1. 一　　部

一 (yī) ❶数之始。人类为计数需要，首先有数目一。引申为初。常用以表示最少数量。《论语·公冶长》："回也闻一以知十。"《孟子·梁惠王下》："《书》曰：'汤一征，自葛始。'"赵岐注："言汤初征，自葛始。"❷同一；一样。如：一式两份。《淮南子·说山训》："所行则异，所归者一。"❸纯一不杂。《管子·水地》："故水一则人心正。"尹知章注："一，谓不杂。"❹满；全。如：一天星斗。李煜《清平乐》词："砌下落梅如雪乱，拂了一身还满。"❺统一。杜牧《阿房宫赋》："六王毕，四海一。"❻专一。《论衡·感虚》："专心一意。"❼指万物的普遍本质。《老子》："圣人抱一为天下式。"《淮南子·诠言训》："一也者，万物之本也，无敌之道也。"❽指从无形的道派生出来的混沌之气。《老子》："道生一，一生二，二生三，三生万物。"❾指对立面的统一体。张载《正蒙·太和》："不有两则无一。"认为如果没有对立面也就没有统一体。❿一概。《荀子·劝学》："一可以为法则。"⓫表示一次或短暂。如：借笔一用。《宋书·戴颙传》："闻卿善琴，试欲一听。"⓬犹一下；才。表示两种行为时间上先后紧连。如：一学就会；一听就懂。⓭一旦；一经。如：一失足成千古恨。《庄子·徐无鬼》："一闻人之过，终身不忘。"⓮另一；又。梁元帝《金楼子·兴王》："时许耳之子名曰由，字道开，一字武仲。"⓯每。如：一班选三个代表。⓰或。《孙子·谋攻》："不知彼而知己，一胜一负。"⓱乃；竟。《史记·商君列传》："为法之敝，一至此哉！"⓲作语助。以加强语气。杜甫《石壕吏》诗："吏呼一何怒，妇啼一何苦！"⓳乐谱符号。工尺谱中的音名之一。参见"工尺谱"。

一一　逐一；一个一个地或一件一件地。《韩非子·内储说上》："韩昭侯曰：'吹竽者众，吾无以知其善者。'田严对曰：'一一而听之。'"

一二　❶表示少数。如：略知一二。《景德传灯录·泰钦禅师》："此山先代一二尊宿曾说法来。"❷犹"一一"。司马迁《报任少卿书》："事未易一二为俗人言也。"

一又　一再。韩愈《祭河南张员外》："期宿界上，一又相语；自别几时，遽变寒暑。"

一干　❶一帮；一批；一伙。《水浒传》第七十二回："宋江引一干人，入城看灯。"❷数词"一千"的隐语。"干"和"千"字形相似，所以把"一千"说成"一干"。参见"一方❸"。

一寸　❶十分为一寸，引申为微量。《汉书·贾谊传》："一寸之地，一人之众，天子亡所利焉。"❷指心。古人谓心为方寸之地，故名。苏轼《次韵答王巩》："十年尘土窟，一寸冰雪清。"

一口　❶一人之口。《韩非子·孤愤》："以一口与一国争，其数不胜也。"❷犹众口一辞。《韩非子·孤愤》："朋党比周，相与一口，惑主败法，以乱士民。"❸一人。《后汉书·虞诩传》："自此二十余年，家门不增一口。"❹一孔。《晋书·元帝纪》："遂为二榼，共一口，以贮酒焉。"❺表数量。如：剑一口；咬一口。❻表示说话确定不移。鲁迅《且介亭杂文·忆韦素园君》："小峰一口答应了。"❼满口。如：一口京白。

一山　即"一宁"。

一川　❶一条河。《汉书·沟洫志》："独一川兼受数河之任，虽高增堤防，终不能泄。"❷犹一片。司空图《力疾山下吴村看杏花》诗："春来渐觉一川明，马上繁花作阵迎。"

一门　❶犹一源。《淮南子·原道训》："百事之根，皆出一门。"❷犹一类。张华《游猎篇》："荣辱浑一门，安知恶与美。"❸犹一家。《后汉书·梁冀传》："冀一门前后七封侯，三皇后。"杜甫《送鲜于万州迁巴州》诗："京兆先时杰，琳琅照一门。"❹一种风格、流派。《南齐书·刘绘传》："绘为后进领袖，机悟多能。时张融、周颙并有言工……绘之言吐，又顿挫有风气。时人为之语曰：'刘绘贴宅，别开一门。'言在二家之中也。"❺一桩；一种。如：一门亲事；一门学问。

一己　自己一个人。《关尹子·三极》："圣人不以一己治天下，而以天下治天下。"

一王　一代王朝。《史记·太史公自序》："〔孔子〕故作《春秋》，垂空文以断礼义，当一王之法。"

一夫　❶一个人。《书·君陈》："尔无忿疾于顽，无求备于一夫。"❷犹独夫，指众叛亲离的暴君。《孟子·梁惠王下》："残贼之人，谓之一夫。"❸借指百步或百亩的地积。《考工记·匠人》："左祖右社，面朝后市，市朝一夫。"郑玄注："方各百步。"贾公彦疏："盖市曹司次介次所居之处与天子二朝，皆居一夫之地，各方百步也。"《新唐书·食货志二》："古者百亩地号一夫，盖一夫授田不得过百亩。"❹针灸学名词。"夫"亦作"扶"。针灸取穴度量名称。指示指、中指、环指和小指四指并合时的宽度，相当于*同身寸三寸。《礼记·投壶》汉郑玄注："铺四指曰扶。"晋葛洪《肘后备急方·治风毒脚弱痹满上气方》："以病人手横掩，下并四指，名曰一夫。"也有以三横指为一夫者。《备急千金要方》卷七："夫有两种，有三指为一夫者。"

一元　❶宇宙混沌未开的原始状态和天地万物的本原。《春秋繁露·玉英》："谓一元者，太始也。"《关尹子·二柱》："先想乎一元之气，具乎一物。"❷古代术数家的说法，以四千六百一十七岁为"一元"。《汉书·律历志上》："凡四千六百一十七岁，与一元终。经岁四千五百六十，灾岁五十七。"参见"阳九"。❸指天下。《晋书·赫连勃勃载记》："夷一元之穷灾，拯六合之沈溺。"❹一个本原；一个核心。如：一元论；一元化领导。

一艺　古称六经为六艺。一艺，指一种经学。《汉书·艺文志》："后进弥以驰逐，故幼童而守一艺，白首而后能言。"后亦用以泛指某项技能。《后汉书·邓禹传》："有子十三人，各使守一艺。"

一气　❶天地间的混沌之气。《晋书·李玄盛传论》："若一气之生两仪。"❷一口气，表示不间断。如：一气呵成。《宣和遗事》前集："有僧人带来行童见师囚了，一气走至汴河岸上。"❸犹一片。白居易《春游二林寺》诗："散作万壑

春，凝为一气碧。"❹声气相通。崔国辅《奉和华清宫观行香应制》诗："云物三光里，君臣一气中。"❺一阵。如：瞎说一气。

一介 ❶犹一个。多含藐小、微贱意。《左传·襄公八年》："亦不使一介行李告于寡君。"行李，谓使者。王勃《滕王阁序》："勃三尺微命，一介书生。"❷"介"通"芥"，草芥。一介，指轻微的东西。《孟子·万章上》："一介不以与人，一介不以取诸人。"

一方 ❶一方面。《汉书·终军传》："不足以亢一方之任。"❷那一边，指远处。《诗·秦风·蒹葭》："所谓伊人，在水一方。"❸数词"一万"的隐语。"方"与"万"字形相似，故借一方为一万。陈洪谟《继世纪闻》卷二："逆瑾（刘瑾）用事，贿赂公行，凡有干谒者云馈一干，即一千之谓；云一方，即一万之谓。后渐增至几干几方，世道益颓矣。"

一火 ❶犹一灯。一点火光。项斯《江村夜泊》诗："几家深树里，一火夜渔归。"❷古代兵制，十人为一火，意谓十人共一火炊煮。后泛指一群。《旧唐书·僖宗纪》："捕得一火草贼。"孟元老《东京梦华录》卷十："自入此月，即有贫者三数人为一火。"❸一把火。吴融《废宅》诗："不独凄凉眼前事，咸阳一火便成原。"

一心 ❶同心；一条心。《韩诗外传》卷六："上下一心，三军同力。"❷专心。《古诗十九首》："一心抱区区，惧君不识察。"

一世 ❶一代。《左传·昭公元年》："一世无道，国未艾也。"❷三十年。《论衡·宣汉》："且孔子所谓一世，三十年也。"❸犹举世。一世间。《庄子·天地》："不拘一世之利以为己私分，不以王天下为己处显。"❹犹一时。《史记·乐书》："亦各一世之化，度时之乐。"❺犹一生。王羲之《兰亭集序》："夫人之相与，俯仰一世。"

一目 ❶古代传说中的国名。《山海经·海外北经》："一目国在其东，一目中其面而居。"❷独眼。《南史·王伟传》："项羽重瞳，尚有乌江之败；湘东一目，宁为赤县所归！"南朝梁萧绎称帝前，封湘东王，盲一眼。❸眼一望。朱熹《题翠壁》诗："孤亭一目尽天涯，俯瞰烟村八九家。"❹网之一孔。《文中子·上德》："有鸟将来，张罗而待之，得鸟者罗之一目；今为一目之罗，则无时得鸟。"

一旦 ❶一日间；一时。《史记·晋世家》："一旦杀三卿，寡人不忍益也。"陆倕《石阙铭》："扶老携幼，一旦云集，壶浆塞野，箪食盈涂（途）。"❷犹他日，有那么一天。《国策·赵策四》："一旦山陵崩，长安君何以自托于赵？"

一叶 ❶一片枝叶。《列子·说符》："使天地之生物，三年而成一叶，则物之有叶者寡矣。"❷形容船小，像一片叶子。李商隐《无题》诗："万里风波一叶舟。"也指小船。姜夔《湘月》词："暝入西山，渐唤我一叶夷犹乘兴。"❸指书册的一页。《西游补》第八回："〔行者〕又翻了一叶。"

一生 ❶自生至死为一生。亦称一世。《晋书·阮孚传》："孚性好屐……或有诣阮，正见自蜡屐，因自叹曰：'未知一生当著几量屐！'神色甚闲畅。"❷得一生存之机会。《淮南子·氾论训》："出百死而给一生，以争天下之权。"❸指一书生。《后汉书·申屠蟠传》："唯南郡一生与相酬对。"

一宁（1247—1317） 元僧人。号一山，本姓胡，台州临海（今属浙江）人。成宗大德三年（1299年）出使日本而留居。历任建长、圆觉、南禅等寺长老，受日本后宇多天皇礼遇。去世后追赐"国师"称号。塔祠在日本京都南禅寺。其法系成为临济宗的"一山派"。

一发 ❶古射礼以放箭十二枚为一发。《汉书·匈奴传下》"矢四发"颜师古注引韦昭曰："射礼三止，每射四矢，故以十二为一发也。"后用为发射一次。《晋书·王济传》："一发破的。"❷一经发动。《宋史·常安民传》："今怨忿已积，一发其害必大。"❸越发。《京本通俗小说·错斩崔宁》："买卖行中一发不是本等伎俩，又把本钱消折去了。"❹一同。《水浒传》第二回："我家也有头口骡马，教庄客牵出后槽，一发喂养。"❺索性。无名氏《看钱奴》第一折："这等，你一发搬在俺家中住罢。"❻（一fà）比喻细微的事物。如：牵一发而动全身。《陈书·徐陵传》："生轻一发，自重千钧。"❼（一fà）犹一线。苏轼《澄迈驿通潮阁》诗："杳杳天低鹘没处，青山一发是中原。"

一匡 扶正一切。匡，正。《论语·宪问》："管仲相桓公，霸诸侯，一匡天下。"

一戎 亦作"殪戎"。"一戎衣"、"殪戎殷"之简称。《晋书·乐志上》："魏武挟天子而令诸侯，思一戎而匡九服。"陈琳《为曹洪与魏文帝书》："文王有退修之军，盟津有再驾之役，然后殪戎胜殷，有此武功。"详"一戎衣"。

一轨 ❶古代一辆车子两轮之间的距离，有定制。《周礼·地官·遂人》"洫上有涂"郑玄注："涂（途），容乘车一轨；道，容二轨。"❷统一车道的规制，比喻政治上的统一。《晋书·苻坚载记上》："敦至道以励薄俗，修文德以怀远人，然后一轨九州，同风天下。"❸犹一种途径。韩愈《秋怀》诗："浮生虽多途，趋死惟一轨。"

一曲 ❶一方。《诗·魏风·汾沮洳》："彼汾一曲，言采其荬。"陈奂传疏："一曲犹一方也。"❷河流弯曲处。刘禹锡《送李尚书镇滑州》诗："黄河一曲当城下。"❸比喻见识拘于一方面。《庄子·天下》："不该不遍，一曲之士也。"❹犹一缕。张泌《题华严寺木塔》诗："一曲晚烟浮渭水，半桥斜日照咸阳。"❺（一qǔ）一首歌或词曲。嵇康《与山巨源绝交书》："浊酒一杯，弹琴一曲。"

一向 ❶一直；向来。范康《竹叶舟》第三折："一向流落在外。"❷指过去或最近一段时间。宫天挺《范张鸡黍》第一折："哥哥这些话，我也省的，这一向我早忘了一半也。"❸同"一饷"。一霎时；一会儿。薛涛《柳絮》诗："他家本是无情物，一向南飞又北飞。"❹一味。白居易《昭君怨》诗："自是君恩薄如纸，不须一向恨丹青。"❺一片。温庭筠《溪上行》诗："风翻荷叶一向白，雨湿蓼花千穗红。"❻指向同一个目标。《南史·虞寄传》："并兵一向，匪朝伊夕。"

一行 ❶独特的德行。《淮南子·人间训》："今捲捲然守一节，推一行，虽以毁碎灭沈，犹且弗易者，此察于小好而塞于大道也。"❷犹一群，一伙。《新五代史·张居翰传》："诏书言'诛衍一行'，居翰以谓杀降不祥，乃以诏傅柱，揩去'行'字，改为一'家'。"❸一面。《喻世明言·张古老种瓜娶文女》："见大伯一行说话，一行咳嗽。"❹一行（673或683—727）。唐僧人，天文学家。本姓张，名遂，巨鹿（今属河北）人，一说魏州昌乐（今河南南乐）人。二十一岁从荆州景禅师出家，旋从嵩山普寂学禅，后从善无畏、金刚智学密法，又参与善无畏译场，助译《大日经》，精通历法和天文。与梁令瓒同制黄道游仪，用以重新测定一百五十余颗恒星的位置，发起在全国十二地点的天文观测；并据南宫说等一组的测量，归

一 行

算出相当于子午线一度的长度。订有《大衍历》等。

一齐 ❶一同。《朱子语类》卷六:"义如利刀相似,胸中许多劳劳攘攘,到此一齐割断了。"❷均平;协调。《淮南子·主术训》:"毋(无)小大修短,各得其宜,则天下一齐,无以相过也。"❸无差别。《庄子·秋水》:"万物一齐,孰短孰长。"

一纪 十二年。《国语·晋语四》:"蓄力一纪,可以远矣。"韦昭注:"十二年岁星一周,为一纪。"按:一纪,尚有《诗·大雅·文王序》孔颖达疏引《三统历》谓为一千五百二十岁,《素问·天元纪大论》谓为三十年,《素问·六微旨大论》谓为四年等说。

一弄 ❶演奏一曲。顾况《李供奉弹箜篌歌》:"不惜千金买一弄。"❷犹言一派。王安石《渔家傲》词:"一弄松声悲急管,吹梦断,西看窗日犹嫌短。"❸犹言所有、一切。无名氏《百花亭》第二折:"高见高见,多承见爱,你将这一弄儿都借与我!"

一苇 《诗·卫风·河广》:"谁谓河广?一苇杭之。"孔颖达疏:"言一苇者,谓一束也;可以浮之水上而渡,若桴筏然,非一根苇也。"后即用为小船的代称。苏轼《前赤壁赋》:"纵一苇之所如,凌万顷之茫然。"

一芹 自谦礼物菲薄之辞。陆陇其《与郑唐邑书》:"一芹之微,聊申鄙忱。"参见"芹献"。

一来 译自梵语 Sakṛdāgāmin,音译"斯陀含"。小乘佛教修行四果位中的第二果位。谓通过思悟四谛之理已断灭与生俱来的烦恼(欲界的部分烦恼),但仍需要一次生天上,一次生人间,才可最后解脱。

一时 ❶一季。《国语·周语上》:"三时务农,而一时讲武。"❷一个时期。《韩非子·难一》:"夫舅犯言,一时之权也;雍季言,万世之利也。"❸一世;当代。《三国志·蜀志·邓芝传》:"诸葛亮亦一时之杰也。"❹很短的时间。《西厢记》第四本第三折:"虽然是厮守得一时半刻,也合着俺夫妻每共桌而食。"❺同时。《南史·谢晦传》:"一时顿有两玉人耳。"❻暂时。《列子·杨朱》:"遑遑尔竞一时之虚誉。"❼即时;一下子。《红楼梦》第四回:"我看你十分眼熟,但一时总想不起来。"

一体 ❶一部分。《孟子·公孙丑上》:"子夏、子游、子张皆有圣人之一体。"❷比喻关系密切,如同一个整体。《仪礼·丧服》:"父子,一体也;夫妇,一体也;昆弟,一体也。"❸一样。杜甫《咏怀古迹》诗:"武侯祠屋还邻近,一体君臣祭祀同。"❹公文用语,犹一律。如:一体知照。

一应(—yīng) 一切;所有。如:一应俱全。《水浒传》第四回:"一应费用都是赵某备办。"

一间(—jiàn) 很小的间隔,极言其近。《法言·问神》:"颜渊亦潜心于仲尼矣,未达一间耳。"

一昔 一夜。昔,通"夕"。《左传·哀公四年》:"为一昔之期,袭梁及霍。"杜预注:"夜结期,明日便袭梁、霍,使不知之。"

一枝 一根枝杈。《庄子·逍遥游》:"鹪鹩巢于深林,不过一枝。"比喻一个支派。秦观《次韵邢敦夫秋怀》:"暮有二客至,俱以能禅闻。一枝惠林出,一派智海分。"

一抹 抹上一笔,犹一片。指轻微的痕迹。秦观《泗州东城晚望》诗:"林梢一抹青如画,应是淮流转处山。"

一味 ❶一种滋味。徐幹《中论·治学》:"嘉膳之和,非取乎一味。"❷一种食物;一种药。王羲之《与吏部郎谢万书》:"有一味之甘,割而分之。"❸亦作"一迷"。专一。《儒林外史》第十二回:"他一味横着膀子乱摇。"

一往 ❶一去。白居易《登香炉峰顶》诗:"终年牵物役,今日方一往。"❷犹一向。《新唐书·狄仁杰传》:"诚以山东之人重气,一往死不为悔。"

一径 ❶一条小路。韩愈《独钓》诗:"一径向池斜,池塘野草花。"❷一直。董解元《西厢记》卷二:"冲军阵,鞭骏马,一径地西南上迳。"

一命 ❶周代最低一级的官。命,官阶。周代官阶自一命至九命。《周礼·地官·党正》:"一命齿于乡里。"贾公彦疏:"一命,谓下士。"后用以泛指低微的官职。陆游《老学庵笔记》卷一:"虽卒伍屠酤,自一命以上皆可得。"❷一条性命。骆宾王《幽絷书情》诗:"一命沦骄饵,三缄慎祸胎。"❸同一命运。《论衡·气寿》:"若夫无所遭遇,虚居困劣,短气而死,此禀之薄,用之竭也,此与始生而死,未产而伤,一命也。"

一念 ❶一动念。陈鸿《长恨歌传》:"由此一念,又不得居此,复堕下界。"❷佛家语。指极短促的时间。《翻译名义集》卷二:"一念中有九十刹那。"

一定 ❶固定。《文心雕龙·声律》:"韵气一定,故余声易遣。"❷相当程度。如:工作取得一定的成绩。❸必定;必然。王九思《中山狼》:"恰才有一个狼走将这里来了,你一定看见来。"❹特定的。如:一定的文化是一定社会的政治和经济在观念形态上的反映。

一终 ❶十二年。《宋书·律历志中》:"各以一终之日与一岁之日通分相约。"参见"一星终"。❷一年结束。《吕氏春秋·季冬》:"行之是令,此谓一终。"高诱注:"终,一岁十二月终也。"❸古乐章奏诗一篇为一终,每奏三终。见"三终"。

一贯 ❶一种道理贯穿于事物始终。语出《论语·卫灵公》"予一以贯之"。张九龄《故河南少尹窦府君墓碑铭序》:"形有万殊,道以一贯。"❷一样。《韩非子·显学》:"磬不生粟……商官技艺之士亦不垦而食,是地不垦,与磬石一贯也。"❸一向;始终。侯方域《汤御史传》:"沈相国一贯倾其同官沈鲤。"❹连贯;相联。杨慎《升庵诗话·绝句四句皆对》:"盖字句虽对,而意在一贯。"❺古时以一千钱为一贯。《汉书·武帝纪》"初算缗钱"颜师古注引李斐曰:"一贯千钱,出算二十也。"

一是 同"壹是"。一概;一律。《宋史·选举志六》:"凡文武官一是以公勤廉恪为主,而又职事修举,斯为上等。"

一昨 昨日;前些日子。杜甫《寄赞上人》诗:"一昨陪锡杖,小邻南山幽。"元稹《莺莺传》:"一昨拜辞,倏逾旧岁。"

一种 ❶一样;同样。李白《江夏行》:"一种为人妻,独自多悲凄。"❷品类之一。如:一种蔬菜;一种性质。

一律 同一种音律。《淮南子·说林训》:"异音者不可听以一律,异形者不可合于一体。"引申为同样的,没有例外的。韩愈《樊绍述墓志铭》:"后皆指前公相袭,从汉迄今用一律。"

一饷 亦作"一晌"、"一向"。片刻。李煜《浪淘沙》词:"梦里不知身是客,一饷贪欢。"

一迷(—mí) 同"一味❸"。《西厢记》第三本第二折:"小孩儿家口没遮拦,一迷的言语摧残。"亦作"一谜"。无名氏《气英布》第一折:"你怕不待死撞活,功折过,一谜里信口开合。"闵齐伋《五剧笺疑》:"迷,去声。犹一味也。"

一统 ❶统一。《汉书·武帝纪》:"今中国一统,而北边未安。"❷汉代《三统历》所指计时的单位,一统为一千五百

三十九年。《论衡·讕时》:"积日为月,积月为时,积时为岁,千五百三十九岁为一统。"

一致 趋向相同。《易·系辞下》:"天下同归而殊涂(途),一致而百虑。"孔颖达疏:"一致而百虑者,所致虽一,虑必有百,言虑虽百种,必归于一致也。"

一眚 一点微小的过失。《左传·僖公三十三年》:"且吾不以一眚掩大德。"

一息 ❶一呼一吸,指极短的时间,犹言片刻。《汉书·王褒传》:"周流八极,万里一息。"❷稍停一下。《穀梁传·昭公四年》:"庆封曰:'子一息,我亦且一言。'"❸一口气息,指生命。《论语·泰伯》"死而后已,不亦远乎"朱熹注:"一息尚存,此志不容少懈。"

一般 ❶普通;通常。王旭《留别孙唐卿》诗:"涧有长松谷有兰,人材休把一般看。"❷一样;同样。司空曙《过长林湖西酒家》诗:"湖草青青三两家,门前桃李一般花。"❸犹一种。李煜《相见欢》词:"别是一般滋味在心头。"❹在哲学上与"个别"相对,组成辩证法的一对范畴。见"个别"。

一掷 掷一回骰子,即赌博一次。《晋书·何无忌传》:"刘毅家无儋(担)石之储,摴蒱一掷百万。"因赌博一掷就决定胜负,故后来常称把存亡大计系于不可预测成败的冒险行动为"一掷"。《晋书·孙绰传》:"何故舍百胜之长理,举天下而一掷哉?"

一偏 一个片面;偏于一面。《荀子·天论》:"万物为道一偏,一物为万物一偏。"《宋史·刘述传》:"安石任一偏之见,改立新议。"

一得 《史记·淮阴侯列传》:"愚者千虑,必有一得。"后用以谦称自己所见很小。岳珂《桯史·吴畏斋谢贽启》:"试申一得之愚。"

一毫 一根毫毛,比喻极小的事物。苏轼《前赤壁赋》:"苟非吾之所有,虽一毫而莫取。"

一隅 ❶一个角落,泛指事物的一部分。《论语·述而》:"举一隅,不以三隅反,则不复也。"也指不全面。王守仁《传习录》卷上:"人但各以其一隅之见,认定以为道止如此。"❷一个地区。形容地区狭小。《南史·王弘传论》:"以一隅之地,抗衡上国。"

一斑 比喻很小一部分,不全面。王世贞《艺苑卮言》卷四:"子厚于风、雅、骚、赋似得一斑。"详"管中窥豹"。

一然(1206—1289) 朝鲜高丽时代僧人,文学家。俗名金见明,字晦然,号睦庵。九岁出家。1283年被封为"国尊"。在收集和整理9世纪以前的朝鲜传说和歌谣方面很有贡献。晚年写成《三国遗事》五卷,详叙高句丽、百济、新罗的历史和佛教传布的情况,具有重要的文献价值,是朝鲜宝贵文学遗产之一。

一概 ❶同一种标准。《楚辞·九章·怀沙》:"同糅玉石兮,一概而相量。"概,古代量粮食时平斗斛的器具。❷一律。杜甫《秦州杂诗》:"万方声一概,吾道竟何之!"❸一端。《新唐书·韦表微传》:"病诸儒执一概,是非纷然。"

一椽 一间屋。极言屋小。朱熹《次张彦辅西原之作》诗:"无处堪投迹,空山寄一椽。"

一霎 一下子。表示短暂的时间。郑谷《乖慵》诗:"一霎芰荷雨,几回帘幕风。"

一辙 一条车轮之迹。比喻趋向一致。卢谌《赠刘琨》诗:"惟同大观,万涂(李善本《文选》作殊)一辙。"

一瞥 用眼一看,比喻极短的时间。苏轼《聚星堂雪》诗:"模糊桧顶独多时,历乱瓦沟裁一瞥。"引申为短时间内看到的大略情况。如鲁迅《二心集》有《上海文艺之一瞥》。

一瞬 一眨眼,比喻极短的时间。陆机《文赋》:"观古今于须臾,抚四海于一瞬。"

一蹴 一举足。比喻事情轻而易举。苏洵《上田枢密书》:"天下之学者,孰不欲一蹴而造圣人之域。"

一口钟 也叫"一裹圆"、"斗篷"。一种长而无袖、左右不开衩的外衣。因其形如钟,故名。《西游记》第四十六回:"柜里是件破烂流丢一口钟。"参阅方以智《通雅·衣服》。

一元论 主张世界的本原只有一个的哲学理论。该词由德国哲学家沃尔弗所创用。唯物主义一元论肯定物质是世界的本原,唯心主义一元论认为精神是世界的本原。马克思主义哲学不仅在自然观上,而且在社会历史观上是完整的和彻底的唯物主义一元论。

一元酸 通常指在一个分子中可能放出一个质子(H^+)的无机酸。如盐酸(HCl)、硝酸(HNO_3)等。在有机化合物中主要指每一个分子含一个羧基的*羧酸,如甲酸($HCOOH$)、醋酸(CH_3COOH)、苯甲酸(C_6H_5COOH)等。

一支箭(*Ophioglossum pedunculosum*) 亦称"尖头瓶尔小草"、"有梗瓶尔小草"。蕨类植物,瓶尔小草科。多年生小草本。根状茎粗短而直立,肉质,有一簇肉质粗根。总柄长11~12厘米;叶单一,自总柄上部生出,具短柄,叶片长卵形,叶脉网状。孢子囊穗自总柄顶端生出,线形。分布于中国长江以南及西南地区;亚洲热带其他地区亦有。生于开阔的疏灌丛中。全草入药,功能清热解毒、消痈肿,治犬咬伤、疥疮及跌打损伤。

一切险(切 qiè) 海洋运输货物保险中责任较为广泛的一种险别。除包括水渍险责任外,还负责被保险货物在运输途中由于外来原因所致的全部或部分损失。在其他财产保险中,指一种责任较为广泛的险别,如建筑工程一切险、安装工程一切险等。

一见喜 即"穿心莲"。

一平浪 镇名。在云南省禄丰县西部、成昆铁路线上。广大(广通—大理)铁路起点。原名矣皮蒗,彝语意为"水箐岔口"。后因建一平浪滇西企业局,故名。1960年前曾为广通县人民政府驻地。以产井盐和煤著名。

一生人 南宋时对第一次卖身为奴的婢女的称呼。陆游《老学庵笔记》卷六:"都下买婢,谓未尝入人家者为一生人。"

一戎衣 《书·武成》:"一戎衣,天下大定。"孔传:"衣,服也;一著戎服而灭纣。"一着戎服,犹言一战。《礼记·中庸》:"壹戎衣而有天下。"郑玄注:"戎,兵也。衣,读如殷,声之误也;齐人言殷声如衣。壹戎殷者,壹用兵伐殷也。"孔颖达疏:"郑必以衣为殷者,以十一年观兵于孟津,十三年灭纣,是再著戎服,不得称一戎衣,故以衣为殷。"《书·康诰》:"天乃大命文王殪戎殷。"孔颖达疏:"殪,杀也;戎,兵也。用诛杀之道以兵患殷。"《左传·宣公六年》引《书》:"殪戎殷。"杜预注:"义取周武王以兵伐殷,尽灭之。"按:二说互异,以《礼记·中庸》郑注为长。殪戎殷,歼灭大殷之意。戎,大。后多用伪古文《书·武成》孔传义。杜甫《重经昭陵》诗:"风尘三尺剑,社稷一戎衣。"省作"一戎"。

一百六 冬至后一百六日为寒食节,故亦称寒食节为"一百六"。元稹《连昌宫词》:"初过寒食一百六,店舍无烟宫树绿。"也有以冬至后一百五日为寒食节的。姚合《寒食》诗:"今朝一百五,出户雨初晴。"

一年蓬(*Erigeron annuus*) 菊科。一年生或二年生草

本。茎直立，有微毛。茎生叶披针形或线状披针形；基生叶呈莲座状，花后枯萎。头状花序排列成伞房状，秋季开花，外围舌状花两层，白色或略带淡紫色，中央管状花黄色，两性。原产北美洲，全球分布极广，中国各地都有野生。嫩苗可作猪饲料；茎皮可剥取纤维制绳索；全草入药，功能止泻、消食、止血，主治急性胃肠炎、消化不良、尿血等症。

一江风 曲牌名。属南曲南吕宫。字数定格据《九宫大成谱》一般是三、五、五、三、四、四、五、五、五、六（十句）。第八句可复唱。一般用作过曲；有时也代替引子，如昆剧《春香闹学》春香上场时所唱。京剧常用于齐唱，以唢呐锣鼓配合，烘托多人行路的声势，如《法门寺》太后出行时所用。

一字王 辽代王爵有以古国名一个字为封号的，如赵王、魏王等，地位尊贵，高于用二字为封号的混同郡王、兰陵郡王之类。道宗太康五年（1079年）规定，惟王子可封一字王。金、元仅亲王能封一字王。

一字师 谓能修改或纠正一字，即可为师。唐代诗僧齐己《早梅》诗有"前村深雪里，昨夜数枝开"之句，郑谷改"数枝"为"一枝"，齐己下拜。时人称谷为"一字师"。见陶岳《五代史补》卷三、魏庆之《诗人玉屑·一字师》。又罗大经《鹤林玉露》卷十三载杨万里谈及晋干宝，误作"于宝"，有吏在旁，说："乃'干宝'，非'于'也。"因检韵书为证，万里大喜，说："汝乃吾一字之师。"

一阳生 旧说冬至阳气初动，因作冬至的又称。《易·复》"七日来复"孔颖达疏："五月一阴生，十一月一阳生。"王安石《冬至》诗："都城开博路，佳节一阳生。"

一阴生 旧说夏至阴气初动，因作夏至的又称。《易·复》"后不省方"孔颖达疏："夏至一阴生，是阴动用而阳复于静也。"权德舆《夏至日作》诗："寄言赫曦景，今日一阴生。"

一抔土 一捧泥土。《史记·张释之冯唐列传》："假令愚民取长陵一抔土，陛下何以加其法乎？"长陵，汉高祖陵墓。后因称坟墓为"一抔之土"或"一抔土"。骆宾王《代李敬业讨武氏檄》："一抔之土未干，六尺之孤安在！"

一串红（*Salvia splendens*） 唇形科。多年生草本。叶对生，卵形，先端渐尖，有锯齿。顶生总状花序，成串，有红、白、紫色，通常栽培的以鲜红色较多（开白花的称"一串白"，开紫花的称"一串紫"）。萼钟状，与花冠同色，花冠脱落后，萼筒能保留较长时间。原产南美洲。中国广为栽培。种子繁殖。适于布置花坛和盆栽。全草药用。

一串红

一角兽 即"藏羚"。

一层楼 书名。清末蒙古族作家尹湛纳希用蒙文写的一部章回小说，共三十二回。描写蒙古封建贵族家庭的没落情况，对封建主残酷剥削农民的罪恶和不合理的婚姻制度，也有所揭露。作者还著有其姐妹篇《泣红亭》，共二十四回。

一枝花 ❶唐话本，已佚。元稹《酬翰林白学士一百韵》自注："尝于新昌宅说《一枝花》话，自寅至巳，犹未毕词也。"为唐人"说话"的始见资料。曾慥《类说》及罗烨《醉翁谈录》，以"一枝花"为李娃旧名。白行简的传奇小说《李娃传》，或本于此。❷词牌名。为《促拍满路花》的别名。❸曲牌名。(1) 南北曲均有。属南吕宫。北曲亦名《占春魁》，字数定格据《九宫大成谱》，正格是五、五、五、五、四、五、五、七、七（九句），与词牌前半阕大致相同。一般作为南吕套曲的第一曲。如昆剧《长生殿·弹词》李龟年上场时所唱。南曲与此也略同，用作过曲。(2) 戏曲乐队所用的伴奏乐曲。曲调与南北曲都不同。以唢呐或笛演奏，锣鼓配合。梆子戏、京剧等剧种过去在每场演出前大都吹奏此曲，习称"吹台"。昆剧多用作高官升堂仪式的伴奏曲。如《白罗衫·看状》中徐继祖升堂时所用。

一枝春 指梅花。陆凯《赠范晔》诗："折梅逢驿使，寄与陇头人；江南无所有，聊赠一枝春。"

一枝蒿（*Artemisia rupestris*） 亦称"新疆一枝蒿"。菊科。多年生草本；具根状茎。茎直立，紫褐色，有毛。叶互生，羽状或二回羽状全裂，小裂片线形或披针状线形，无毛或背面有疏毛。头状花序多数，半球形，夏季开花，花序边缘为雌花，中央为两性花，均有腺点。瘦果长圆状卵形。产于新疆天山及阿尔泰山山区。全草入药，功能活血、祛风止痛、解毒，主治毒蛇咬伤、红眼肿痛、风湿痹痛、痞块、痈肿、跌打损伤等症。

一贯道 亦名"中华道德慈善会"。反动会道门之一。起源于山东。初名"东震堂"，后路中一承办道务，取《论语》中"吾道一以贯之"，改名"一贯道"。1925年路死后，由张光璧继承，逐渐扩大道务，号称"师尊"。抗日战争期间，为日本特务机关所利用。日本投降后，被中国国民党所控制。建国后，各地人民政府先后明令取缔。1949年后，在台湾的一贯道被当局多次查禁，1987年1月解禁。

一轴晶 亦称"单光轴晶体"。只具有一个光轴的晶体。该光轴恒与晶体中唯一高于二次的对称轴相一致。中级晶族的晶体都是一轴晶，如α-石英、方解石等。

一点论 与"两点论"相对。毛泽东对形而上学片面性的一种通俗的说法。

一览图 比例尺小于1:100万的普通地图。内容概括。主要反映制图区自然地理和社会经济现象的基本特征。

一星终 指十二年。岁星（木星）绕太阳一周约十二年，故称。《左传·襄公九年》："十二年矣，是谓一终，一星终也。"杜预注："岁星十二岁而一周天。"

一品红（*Euphorbia pulcherrima*） 亦称"猩猩木"、"圣诞花"。大戟科。落叶灌木。叶卵状椭圆形至披针形，下部的叶绿色，花序下的叶鲜红色或淡红色，颇美丽。杯状花序多数，生于枝顶；总苞坛形，齿裂，有一两个黄色腺体。原产墨西哥和中美。中国亦栽培。为冬末春初的观赏植物。

一神教 同"多神教"相对。认为只有一个神存在并加以崇拜的宗教。以犹太教、基督教、伊斯兰教最为典型。其特征：认为本教所信奉之神是创造并主宰世界而无所不在、无所不能、无所不知、无形无像的精神体。不否认其他精神体如天使、魔鬼的存在，但认为它们不是"创造者"，而是"被造者"，故不能称为神，也不作为崇拜对象。它是随着阶级和国家的出现而产生的。有了地上的帝王，就产生了主宰万物之神即天上的帝王的观念。恩格斯指出："最初仅仅反映自然界的神秘力量的幻想的形象，现在又获得了社会的属性，成为历史力量的代表者。在更进一步的发展阶段上，许多神的全部自然属性和社会属性都转移到一个万能的神身上，而这个神本身又只是抽象的人的反映。这样就产生了一神教"（《马克思恩格斯选集》第3卷第667页）。

一院制 资本主义国家议会只设一个院并由它行使议会全部职权的制度。丹麦、芬兰、希腊、葡萄牙等国采用这种制度。特点是立法和通过议案简便。一院制议会称国会、

国民议会、人民议会或众议院，也有的通称为议会。

一党制 由一个政党单独执掌国家政权的制度。在这种制度下，执政党的地位由法律来确定，其他政党不能存在，或即使存在，也不能分享或占有政治权力。

一般法 亦称"普通法"。"特殊法"的对称。在全国范围内经常适用于全体公民的法律。

一递里 一会儿。萧德祥《杀狗劝夫》第三折："一递里暗昏昏眼前花发，一递里古鲁鲁肚里雷鸣。"

一捧雪 传奇剧本。明末清初李玉作。写莫怀古的友人汤勤，逢迎权贵严世蕃，献计谋夺莫的玉杯"一捧雪"，使莫家破人亡；莫仆莫诚为主替死，侍妾雪艳又把汤刺死，然后自尽。京剧《审头刺汤》、《雪杯圆》等折子戏源出于此。

一斛珠 词牌名。南唐李煜词有此调，载《尊前集》。又名《醉落魄(拓)》、《章台月》、《怨春风》等。双调五十七字，仄韵。据旧题曹邺传奇小说《梅妃传》，谓唐玄宗封珍珠一斛密赐梅妃。妃不受，以诗谢，有"长门自是无梳洗，何必珍珠慰寂寥"之句。玄宗览诗不乐，令乐府以新声度之，名《一斛珠》，曲名始此。又有宋大曲《一斛夜明珠》，见《宋史·乐志十七》。

一剪梅 ❶词牌名。宋周邦彦词有"一剪梅花万样娇"句，故名。又名《腊梅香》、《玉簟秋》。双调六十字，平韵。李清照所作"此情无计可消除，才下眉头，又上心头"一首尤著名。❷曲牌名。属南曲南吕宫。字句格律与词牌半阕同，亦有与全阕同者。用作引子。

一萼红 词牌名。双调一百零八字。有平韵、仄韵两体：仄韵有《乐府雅词》，收北宋无名氏词，因有"未教一萼，红开鲜蕊"句，故名；平韵始见于南宋姜夔词。

一落索 词牌名。一作《一络索》，又名《洛阳春》、《玉连环》等。"一落索"为宋时俗语，犹言一大串。双调自四十四字至五十字，仄韵。

一窝蜂 ❶比喻人多声杂，一拥而上。《西游记》第二十八回："那些小妖，就是一窝蜂，齐齐拥上。"亦作"一窝风"。❷古武器名。《三才图会·器用》："〔一窝蜂〕其状如鸟铳之铁干而短，其管口比鸟铳口稍宽，容弹百枚，燃药则弹齐出，远去四五里。"

一路哭 宋代范仲淹为参政，把不称职监司的姓名从班簿上勾去。富弼说："十二丈则是一笔，焉知一家哭矣！"范说："一家哭何如一路哭耶？"见《五朝名臣言行录》卷七。十二丈，指范仲淹。路，宋时行政区域名。《明史·河渠志二》："语云：'救一路哭，不当复计一家哭。'"谓一方百姓为无能官吏所苦。

一溜烟 形容跑得很快。《红楼梦》第十七回："宝玉听了，带着奶娘小厮们，一溜烟跑出园来。"

一鲲身 古岛屿名。原在今台湾省台南市西南海中。自南而北，绵亘七屿，号七鲲身。一鲲身位于北端，当*大员港入口处，广约三平方公里许。17世纪荷兰殖民者建热兰遮(Zeelandia)城堡于屿上，华人称为台湾城，街为台湾街。郑成功收复台湾后改城名为王城，街名为安平镇。18世纪后港湾逐渐淤浅，1882年遭遇特大洪水，港湾填淤成平地，岛屿遂与今台南市西郊陆地相连接。

一壁厢 一面；一边。马致远《汉宫秋》第二折："就一壁厢引控甲士，随地打猎。"

一瓣香 犹言一炷香。一说为形似瓜瓣的香。本为礼佛所用，因用为敬仰之意。陈师道《观究文忠公家六一堂图书》诗："向来一瓣香，敬为曾南丰。"

一一映射 见"映射"。

一刀两断 形容坚决断绝关系。《朱子全书·论语九》："克己者，是从根源上一刀两断，便斩绝了，更不复萌。"亦作"一刀两段"。《五灯会元·文悦禅师》："一刀两段，未称宗师。"

一了百当(当 dàng) 彻底解决；一切停当。张居正《答山东巡抚何来山》："清文事实百年旷举，宜及仆在位，务为一了百当。"

一之谓甚 犯一次错误，已经要不得。表示错误不可重犯。《左传·僖公五年》："晋不可启，寇不可玩，一之谓甚，其可再乎？"后亦作"一之为甚"。侯克中《归兴》诗："一之为甚其能再，二者何由可得兼。"

一马当先 策马走在最前面。比喻领先。《三国演义》第七十一回："黄忠一马当先，驰下山来，犹如天崩地塌之势。"

一元大武 古代称祭祀用的牛。《礼记·曲礼下》："凡祭宗庙之礼，牛曰一元大武。"郑玄注："元，头也；武，迹也。"孔颖达疏："牛若肥则脚大，脚大则迹痕大，故云一元大武也。"

一元方程 含有一个未知数的*代数方程。

一无长物(长 zhàng) 一点多余的东西也没有。形容贫穷、贫乏。《孽海花》第二十回："吾倒替筱亭做了一句'绿毛龟伏玛瑙泉'。倒是自己一无长物怎好？"

一木难支 《文中子·事君》："大厦将颠，非一木所支也。"原意谓崩溃的形势非一人所能挽救，后比喻艰巨的事业非一人之力所能胜任。

一日九迁 形容升官快。《易林·履之节》："安上宜官，一日九迁。"

一日三秋 形容思念的殷切。语出《诗·王风·采葛》"一日不见，如三秋兮"。《艺文类聚》卷三十二引南朝梁何逊《为衡山侯与妇书》："路迩人遐，音尘寂绝，一日三秋，不足为喻。"参见"三秋"。

一日千里 《荀子·修身》："夫骥一日而千里，驽马十驾，则亦及之矣。"原谓马跑得很快。后用以形容进步或发展的迅速。《后汉书·王允传》："同郡郭林宗见允而奇之，曰'王生一日千里，王佐才也'。"

一日之长 ❶(长 zhǎng) 年龄稍大。《论语·先进》："以吾一日长乎尔，毋吾以也。"《梁书·武陵王纪传》："吾年为一日之长。"❷比别人稍强些。《新唐书·王珪传》："至激浊扬清，疾恶好善，臣于数子，有一日之长。"

一日之雅 雅，交情。一天的交情，谓交情不深。《汉书·谷永传》："无一日之雅。"

一见如故 亦作"一见如旧"。初次相见就像老朋友一样。《新唐书·房玄龄传》："太宗以燉煌公徇渭北，杖策上谒军门，一见如旧，署渭北道行军记室参军。"《水浒传》第五十八回："一个是花和尚鲁智深，一个是青面兽杨志，他二人一见如故。"

一毛不拔 《孟子·尽心上》："杨子取为我，拔一毛而利天下，不为也。"本指杨朱的极端为我。后用以形容吝啬自私。《儒林外史》第四十一回："都像你这一毛不拔，我们喝西北风？"

一气呵成 形容诗文、字画等的气势畅旺，首尾贯通。袁枚《随园诗话》："其诗一气呵成，允推老手。"

一片冰心 形容性情淡泊，不热中于功名。王昌龄《芙蓉楼送辛渐》诗："洛阳亲友如相问，一片冰心在玉壶。"

一化二放 一种一化性蚕放养方法。指中国四川、贵州、广西等一化性地区，将收得的春茧采用人工越冬或人工感光等法解除蛹的滞育，使在当地秋期增加一次的放养。参

见"化性"。

一分为二 事物内部的可分性、矛盾性。毛泽东将它当作对立统一规律的通俗表达。详"对立统一规律"。

"一月风暴" 1967年初张春桥、姚文元指挥的夺取上海市党政领导权的事件。1月4日、5日，上海造反派组织相继在文汇报社、解放日报社夺权。1月6日，上海三十二个造反派组织召开批判中共中央华东局和上海市党政主要负责人大会，会后，成立"抓革命促生产火线指挥部"等机构，全面夺取上海市党政大权。事后，经毛泽东授意，由中央文革小组以中共中央、国务院、中央军委和中央文革小组名义发出贺电。《红旗》杂志、《人民日报》也连续发表社论，高度评价上海做法，并号召全国学习。此后，夺权之风刮遍全国，加剧了大动乱的局面。

一心一意 心思意念专一。骆宾王《代女道士王灵妃赠道士李荣》诗："一心一意无穷已，投漆投胶非足拟。"

一孔之见 《礼记·中庸》"反古之道"郑玄注："反古之道，谓晓一孔之人，不知今王之新政可从。"孔颖达疏："孔谓孔穴。孔穴所出，事有多涂(途)。今惟晓知一孔之人，不知余孔通达，惟守此一处，故云晓一孔之人。"后用以指狭隘的见解。

一龙一蛇 比喻人的或出或处，或显或隐，随情况的不同而变化。《管子·枢言》："一龙一蛇，一日五化之谓周。"《后汉书·冯衍传》："一龙一蛇，与道翱翔，与时变化，夫岂守一节哉！"

一目十行(行 háng) 《北齐书·河南王孝瑜传》："读书敏速，十行俱下。"后因以形容看书速度快。《红楼梦》第二十三回："黛玉笑道：'你说你会过目成诵，难道我就不能一目十行了？'"

一目了然 一眼就能看清。梁启超《亚洲地理大势论》："于是乎全洲之地势，山河之大体，可以一目了然矣。"

一叶知秋 《淮南子·说山训》："见一叶落而知岁之将暮。"唐庚《文录》："唐人有诗云：'山僧不解数甲子，一叶落知天下秋。'"也以比喻从事物的某些迹象能测知发展的趋向与结果。

一叶蔽目 比喻目光为眼前细小事物所遮蔽，看不到远处、大处。《鹖冠子·天则》："一叶蔽目，不见太山；两豆塞耳，不闻雷霆。"亦作"一叶障目"。

一四库券 1922年2月北洋政府发行的"特种库券"的别称。因发行总额为1 400万元，故称"一四库券"。以*盐余为担保，亦称"特种盐余库券"。在盐余项下逐月扣拨70万元摊还。月利率1.5%，在交款时预扣全部利息。应募人每100元实交70元，月利率实际高达3.75%。本金分二十个月摊还。仅偿还十五期。

一丘之貉 貉，一种形似狐狸的野兽。比喻均属同类，没有什么差别。语出《汉书·杨恽传》。今多用作贬义。鲁迅《南腔北调集·辱骂与恐吓决不是战斗》："中国历来的文坛上，常见的是诬陷，造谣，恐吓，辱骂……我们的作者倘不竭力的抛弃了它，是会和他们成为'一丘之貉'的。"

一代风流 风流，英俊、杰出。指开创风尚，为当代所景仰的有影响人物。杜甫《哭李常侍峰》诗："一代风流尽，修文地下深，斯人不重见，将老失知音。"

一代楷模 楷模，榜样。一个时代的模范人物。《旧唐书·李靖传》："公能识达大体，深足可嘉，朕今非直成公雅志，欲以公为一代楷模。"

一发千钧(发 fà) 亦作"千钧一发"。钧，三十斤。一根头发吊着千钧的重物，比喻非常危急。枚乘《上书谏吴王》："夫以一缕之任，系千钧之重，上悬之无极之高，下垂之不测之渊，虽甚愚之人，犹知哀其将绝也。"韩愈《与孟尚书书》："其危如一发引千钧。"

一丝不苟 形容做事认真、仔细，一点儿不马虎。《儒林外史》第四回："见世叔一丝不苟，升迁就在指日。"

一丝不挂 ❶谓鱼不受钓丝网罟之害。比喻人不应受尘世的牵累。原作"寸丝不挂"，见《景德传灯录》卷八"普愿"。黄庭坚《寄航禅师》诗："一丝不挂鱼脱渊，万古同归蚁旋磨。"❷形容不穿衣服，赤身露体。杨万里《清晓洪泽放闸》诗："放闸老兵殊耐冷，一丝不挂下冰滩。"

一成一旅 《左传·哀公元年》："昔有过浇，杀斟灌以伐斟鄩，灭夏后相。后缗方娠，逃出自窦，归于有仍，生少康焉，为仍牧正，惎浇能戒之。浇使椒求之。逃奔有虞，为之庖正，以除其害。虞思于是妻之以二姚而邑诸纶。有田一成，有众一旅，能布其德而兆其谋，以收夏众，抚其官职……遂灭过、戈，复禹之绩。"杜预注："方十里为成，五百人为旅。"后因以喻势微力弱而仍能力图光复旧业。钱谦益《棋谱新局序》："幼清善用败局，以一成一旅为能事。"

一成不变 《礼记·王制》："刑者，侀也；侀者，成也。一成而不可变，故君子尽心焉。""侀"同"型"。谓刑法一经制定，就不可改变。后用为守旧不变或固定不变的意思。白居易《太湖石记》："然而，自一成不变已来，不知几千万年，或委海隅，或沦湖底。"

一尘不染 佛教谓色、声、香、味、触、法为六尘，修道者达到真性清净不被六尘所染污为"一尘不染"。《喻世明言·月明和尚度柳翠》："他从小出家，真个是五戒具足，一尘不染，在皋亭山显孝寺住持。"后多用以形容清净纯洁。张耒《腊初小雪后梅开》诗："一尘不染香到骨，姑射仙人风露身。"也形容人的清高、廉洁。《文明小史》第十二回："他自己做了几十年的官，依然是两袖清风，一尘不染。"

一团和气 态度和蔼。朱熹《伊洛渊源录》卷三引《上蔡语录》："明道终日坐，如泥塑人，然接人浑是一团和气。"也指不分是非，无原则地待人和气。

一帆风顺 比喻境遇非常顺利。鲁迅《且介亭杂文·中国语文的新生》："改革，是向来没有一帆风顺的。"

一网打尽 比喻全部网罗在内，无一脱漏。魏泰《东轩笔录》卷四："刘待制元瑜既弹苏舜钦，而连坐者甚众，同时俊彦为之一空。刘见宰相曰：'聊为相公一网打尽。'"

一行作吏 一经做了官。嵇康《与山巨源绝交书》："游山泽，观鱼鸟，心甚乐之。一行作吏，此事便废。"

一衣带水 《南史·陈本纪》："隋文帝谓仆射高颎曰：'我为百姓父母，岂可限一衣带水不拯之乎？'"比喻长江狭窄如一条衣带。亦泛指狭窄的水域。后指虽有江河水域相间，但不足为阻。《宋史·潘美传》："美下令曰：'美受诏提骁果数万人，期于必胜，岂限此一衣带水，而不径度乎？'"

一次方程 也称"线性方程"。次数为一的*代数方程。例如，$3x-5y+6z=4$。

一次回路 ❶电能从电源传送到用电设备所经过的电路。例如，连接发电机、变压器、开关设备等与用电设备间的电路。❷在核电站中，载热剂把反应堆中的热量带到热交换器的循环回路。

一次采油 依靠天然能量开采石油的方法。包括溶解气驱动、气顶驱动、天然水驱动、重力驱动及几种能量的综合驱动等方法。其采收率一般平均不超过30%。

一次能源 亦称"初级能源"、"天然能源"。自然界以天然形式存在的、未经加工或转换的能源。可分为源自太阳的能量，如太阳能、风能、水能、生物质能、海洋能以及煤炭、石油、天然气、油页岩等化石燃料；地热能；核能；潮汐能。按在自然界能否循环再生，可分为再生能源和非再生能源。随着科学技术的发展，常对其加工或转换使之成为*二次能源，以适应工艺或环境保护的需要，以及便于输送、使用和提高劳动生产率等。

一决雌雄 《史记·项羽本纪》："项王谓汉王曰：'天下匈匈数岁者，徒以吾两人耳，愿与汉王挑战，决雌雄，毋徒苦天下之民父子为也。'"雌雄，比喻胜负、高下。谓决定胜败、高低。《三国演义》第三十一回："吾自历战数十场，不意今日狼狈至此，此天丧吾也！汝等各回本州，誓与曹贼一决雌雄。"

一江山岛 在浙江省东部，台州湾外东海中。属台州市。面积1.21平方公里。海拔130米。1955年解放。为纪念中国人民解放军解放该岛所进行的英勇战斗，曾改名英雄岛。

一字千金 吕不韦使门客著《吕氏春秋》成，公布于咸阳城门，谓有人能增损一字的，给予千金。见《史记·吕不韦列传》。后以称誉极好的诗文。钟嵘《诗品》卷上："陆机所拟十四首，文温以丽，意悲而远，惊心动魄，可谓几乎一字千金。"

一字褒贬 孔子作《春秋》，言简意严，常用一个字来表示褒扬或贬斥。杜预《春秋左传序》："《春秋》虽以一字为褒贬，然皆数句以成言。"

一阳来复 《易经》以坤卦为纯阴之卦，六爻都是阴，配阴历十月。坤卦的初爻（最下一爻）变为阳爻，就成为复卦，配十一月冬至，叫做"一阳来复"，取阴气极盛之后阳气回复之意。参见"一阳生"。

一级相变（相 xiàng） 见"相变"。

一劳永逸 亦作"一劳久逸"。费一次劳力而得到永久的安逸。班固《封燕然山铭》："兹可谓一劳而久逸，暂费而永宁也。"《齐民要术》卷三"种苜蓿"："此物长生，种者一劳永逸。"

一技之长 指具有某种技能或专长。《镜花缘》第六十四回："凡琴棋书画，医卜星相，如有一技之长者，前来进谒，莫不优礼以待。"

一步登天 一下子达到极高的境界或程度。也比喻一朝得志，爬上高位。《歧路灯》第九十六回："万望口角春风，我就一步登天，点了买办差，就过好日子。"

一步摄影 即"一步成像摄影"。

一串铃法 明中叶后为整顿代役岁费收解手续在北方所行的改革办法。与*一条鞭法同时施行。隆庆初北直隶、山东等处实行一条鞭法，还改进收解办法，主要为使收、解分离，总收以后按原有各名目分别留存、解运。山东曹县自万历四年（1576年）行一条鞭法后，因里甲又生流弊，改用每年佥派两甲（一正一副）应役的办法，亦称一串铃。

一位论派 亦称"反三一论派"。基督教派别之一。认为上帝不是三位一体而只有一位，故名。主张耶稣只是一个伟大的神圣人物，不具有完全神性，不承认教会有解释教义的绝对权力，声称只有《圣经》和"理性"才是信仰的根据。产生于16世纪欧洲宗教改革运动时期的波兰、匈牙利、罗马尼亚等地，为天主教会和新教领袖路德、加尔文、茨温利等所不容。17世纪后又出现于英美等地，后与普救派合并。古代的阿里乌派也不赞成三位一体之说，故有时也被称作一位论派。

一条鞭法 "鞭"或作"编"、"边"。简称"条编法"，又有"类编法"、"明编法"、"总赋法"等别名。明中叶以后赋役制度的改革办法。明赋役繁苛，正德起先后改革赋役，到嘉靖时，南北都在试行新法，关键性的是一条鞭法。先将赋和役分别归并，再将扰民最重的役逐步并入赋内；原十年一轮的里甲改为每年编派一次；赋役普遍用银折纳；征收起解从人民自理改为官府办理；赋役外的"土贡"、杂税也加以合并，合并后的赋役杂项均向田亩征收。万历年间普遍推行。特点为役并入赋，是继*两税法后又一重大改革。但未彻底实施，各地实行亦不一致。

一饭千金 汉代韩信少年贫困，在淮阴城下钓鱼，有一漂絮老妇给他吃了几十天饭，后韩信帮助刘邦取得天下，封为楚王，就拿千金报答她。见《史记·淮阴侯列传》。后因称受恩而厚报为"一饭千金"。

一饮一啄 《庄子·养生主》："泽雉十步一啄，百步一饮，不蕲（祈）畜乎樊中。"樊，鸟笼。谓鸟类饮食随心，顺其本性。后亦指人的饮食。《太平广记》卷一百五十八引《玉堂闲话》："谚云：一饮一啄，系之于分。"

一言九鼎 形容言辞作用极大。语本《史记·平原君虞卿列传》"毛先生一至楚，而使赵重于九鼎大吕"。九鼎大吕，国之重器。冯桂芬《致曾侯相书》："执事一言九鼎，或有以息其议，甚善。"

一张一弛 弓上弦叫张，卸弦叫弛。《礼记·杂记下》："张而不弛，文、武弗能也；弛而不张，文、武弗为也。一张一弛，文、武之道也。"文、武，指周文王、周武王。本以比喻治天下之道必须宽严相济，今亦比喻生活和工作要善于调节，有节奏地进行。梁启超《五十年中国进化概论》："社会上的事物，一张一弛，乃其常态。"

一表人才 形容人面貌俊秀端正。汤显祖《南柯记·粲诱》："想起驸马一表人才，十分雄势，俺好不爱他，好不重他！"

一枝黄花（*Solidago decurrens*） 菊科。多年生草本。叶互生，披针形、卵圆形或椭圆形。秋季开花，头状花序排列成总状，多数集合成顶生的大圆锥状花丛；花黄色，外围为舌状花，中央为管状花。生在荒野、平原和山坡。中国分布很广；亚洲其他地区、北美洲和欧洲也产。供观赏。可提黄色染料。全草入药，性寒、味苦辛，功能清热解毒、消肿，主治咽喉肿痛、感冒发热、疮痈等症。

一国三公 比喻事权不统一，令人无所适从。《左传·僖公五年》："〔士芳〕退而赋曰：'狐裘尨茸，一国三公，吾谁适从？'"三公指晋献公与公子重耳、夷吾。

一国两制 "一个国家，两种制度"的简称。在中国共产党十一届三中全会之后，邓小平根据世界的现实、历史的状况和中国的实际，为完成祖国统一大业，解决香港问题、澳门问题和台湾问题而提出的创造性构想。即在一个中国的前提下，国家的主体坚持社会主义制度，香港、澳门、台湾保持原有的资本主义制度长期不变。根据"一国两制"的方针，1997年我国恢复对香港行使主权，1999年恢复对澳门行使主权。

一呼百诺 一声呼唤，百人应诺。形容权势盛。《桃花扇·哭主》："罗公独坐当中，一呼百诺，掌着生杀大权。"

一鸣惊人 比喻一下子作出惊人的事。《史记·滑稽列传》："此鸟不飞则已，一飞冲天；不鸣则已，一鸣惊人。"

一败涂地 一，亦作“壹”。《史记·高祖本纪》：“今置将不善，壹败涂地。”司马贞索隐：“言一朝破败，使肝脑涂地。”后以形容失败到不可收拾。陶宗仪《南村辍耕录》卷十：“壮者助中军殊死战，台军一败涂地，屠其二营。”

一知半解 谓所知不多。也指理解不深透。严羽《沧浪诗话·诗辨》：“有透彻之悟，有但得一知半解之悟。”

一往情深 对人或事物具有深厚的感情，向往而不能自止。《世说新语·任诞》：“桓子野（桓伊）每闻清歌，辄唤奈何，谢公（谢安）闻之曰：‘子野可谓一往有深情。’”黄宗羲《郑禹梅刻稿序》：“然震川之所以见重于世者，以其得史迁之神也。其神之所寓，一往情深，而纡回曲折次之。”

一贫如洗 形容穷得一无所有。《红楼梦》第四十七回：“你知道，我一贫如洗，家里是没有积聚的。”

一狐之腋 比喻珍贵的事物。《史记·赵世家》：“吾闻千羊之皮，不如一狐之腋。”腋，指腋下的皮毛。

一刻千金 比喻时光的宝贵。苏轼《春夜》诗：“春宵一刻直（值）千金，花有清香月有阴。”刘镇《庆春泽·丙子元夕》词：“灯火烘春，楼台浸月，良宵一刻千金。”

一泻千里 本指江河的奔流直下，后多比喻文笔奔放。王世贞《文评》：“方希直如奔流滔滔，一泻千里，而潆洄滉瀁之状颇少。”

一波三折 ❶写字笔法的细致曲折。王羲之《题卫夫人笔阵图后》：“每作一波，常三过折笔。”波，书法中的捺；折是转换笔锋的方向。《宣和书谱》卷五：“但恨拘窘法度，无飘然自得之态。然其一波三折笔之势，亦自不苟。”也指文章结构的曲折起伏。❷比喻事情进行中阻碍曲折很多。

一性论派 基督教派别之一。公元5世纪君士坦丁堡一隐修院院长优迪克（Eutyches, 378—450）所创导。认为基督的神、人二性在结合之后，人性已被神性融合，故基督只有一个神性。此说因违反基督一位二性的正统教义，被卡尔西顿公会议斥为异端，但仍盛行于叙利亚、埃及和亚美尼亚等地，形成不同于天主教和东正教的独立教会。

一视同仁 对人不分彼此厚薄，一样看待。韩愈《原人》：“是故圣人一视而同仁，笃近而举远。”

一树百获 比喻培植人才的好处多。《管子·权修》：“一年之计，莫如树谷；十年之计，莫如树木；终身之计，莫如树人。一树一获者，谷也；一树十获者，树也；一树百获者，人也。”

一面之交 仅仅见过一面。形容交情浅，相知不深。《文选·袁宏〈三国名臣序赞〉》“定交一面”李善注引崔寔《本论》：“且观世人之相论也，徒以一面之交，定臧否之决。”

一挥而就 亦作“一挥而成”。形容写字、画画、作文等速度很快。《宋史·文天祥传》：“天祥以法天不息为对，其言万余，不为稿，一挥而成。”《红楼梦》第三十七回：“黛玉道：‘你们都有了？’说着，提笔一挥而就，掷与众人。”

一脉相传 传，亦作“承”。由一个血统或渊源世代承接流传下来。《歧路灯》第九十二回：“虽分鸿胪、宜宾两派，毕竟一脉相承，所以一个模子。”

一举两得 做一件事而得到两种好处。《晋书·束皙传》：“〔阳平顿丘〕二郡田地逼狭，谓可徙迁西州，以充边土。赐其十年之复，以慰重迁之情。一举两得，外实内宽……此又农事之大益也。”

一祖三宗 元方回撰《瀛奎律髓》，崇奉*江西诗派，倡一祖三宗之说。以杜甫为一祖，黄庭坚、陈师道、陈与义皆师法杜甫，推为三宗。

一误再误 《宋史·魏王廷美传》：“太宗尝以传国之意访之赵普。普曰：‘太祖已误，陛下岂容再误邪？’”后谓屡犯错误为“一误再误”。《扫迷帚》第四回：“你有钱百文，不喝酒去，却与这厮胡缠，这是你的大错，又何苦一误再误呢？”

一顾倾城 《汉书·外戚传》：“延年侍上起舞，歌曰：‘北方有佳人，绝世而独立，一顾倾人城，再顾倾人国。宁不知倾城与倾国，佳人难再得。’”形容女子容貌艳丽。《儿女英雄传》第二十七回：“自己本生得一副月貌花容，一团灵心慧性。那怕丈夫千金买笑，自料断不及我一顾倾城。”

一致收敛 设级数 $\sum_{k=1}^{\infty}u_k(x)$ 在每一点 $x\in E$ 收敛于 $S(x)$，如对任意给定的 $\varepsilon>0$，存在与 x 无关的 N，当 $n>N$ 时，对 E 内所有 x 有 $\left|\sum_{k=1}^{n}u_k(x)-S(x)\right|<\varepsilon$，则称 $\sum_{k=1}^{\infty}u_k(x)$ 在 E 上一致收敛于 $S(x)$。这表明 $\sum_{k=1}^{n}u_k(x)$ 收敛于 $S(x)$ 的速度对 E 内的每一个 x 是相差不大的。

一氧化碳 碳不完全氧化的产物。化学式 CO。无色无臭气体。极毒。可燃，有还原性。微溶于水，溶于乙醇、苯、醋酸。是煤气或水煤气的主要成分。通常所称的煤气中毒（一氧化碳中毒），主要由于室内一氧化碳过多而引起。在有机合成工业中可作为原料。在适当高温下能将许多金属氧化物还原成金属，因此在冶金工业中用作还原剂。

一氧化镍 化学式 NiO。绿色粉末。受热时为黄色。由镍在高于400℃时氧化或由碳酸镍（或硝酸镍）热解而得。可用作搪瓷、陶瓷和玻璃的着色剂以及制造催化剂、电子元件、蓄电池等。

一倡三叹 倡，亦作“唱”。《荀子·礼论》：“《清庙》之歌，一倡而三叹也。”后以形容文章、诗歌情韵的悠长。苏轼《答张文潜书》：“子由之文……汪洋澹泊，有一唱三叹之声。”

一倡百和（和 hè） 倡，亦作“唱”。一人首倡，百人附和。极言附和者之多。江藩《汉学师承记·惠周惕》：“郢书燕说，一倡百和。”

一般力学 近代力学的主要分支之一。研究不可变形固体运动规律的学科。主要应用*分析力学方法研究振动、飞行、陀螺运动等力学问题。其发展是在非线性振动、星际飞行及导弹惯性导航系统的动力学等方面。

一般训练 亦称“一般身体训练”。运动训练的一个方面。主要是采用多种多样的身体练习、训练方法和手段，以增进运动员的健康，提高身体各器官系统的机能，全面发展速度、力量、耐力、灵敏、柔韧等基本身体素质，使运动员广泛掌握体育运动的基本知识和技术，为进行专项训练、提高技术水平打好基础。

一般均衡 西方经济学的一种分析方法。与“局部均衡”分析方法相对。法国*瓦尔拉提出，现代西方经济学广泛使用。它假定一个社会任何一种商品（或生产要素）的需求和供给，不仅取决于该商品（或生产要素）的价格，而且取决于其他所有商品和生产要素的供求和价格，则在生产要素的供给函数与消费者的需求函数，以及反映生产技术状况的生产函数为既定条件下，通过生产要素市场和商品市场以及这两种市场相互之间的供给与需求力量的相互作用，每种商品和生产要素的供给量与需求量将各在某一价格下同时趋于相等，社会经济将达到全面均衡状态，这时商品和生产要素价格称为均衡价格，相应的供求数量称为均衡供销量。这种分析方法在抽象的理论推理方面虽较理想，但实

际上很难具体应用。故而剑桥学派创始人马歇尔采用"局部均衡"分析法。即单个地考察任何一种商品和生产要素的均衡价格和均衡供销数量，并假定其他商品和生产要素的供求状况和价格给定不变，则任何一种商品和生产要素的供求只随该商品和生产要素的价格的变化而变化。此法简化了研究的问题所涉及的复杂因素，有较大的实用意义。

一般规律 亦称"普遍规律"。与"特殊规律"相对。一般规律指整个世界或同一类事物共有的规律。特殊规律指整个世界各个领域或同类事物中各种不同事物所特有的规律。两者的区分是相对的。在一定场合为一般规律，而在另一种场合则变为特殊规律，反之亦然。

一般费用 "基本费用"的对称。在产品生产中，因组织和管理生产活动以及为生产服务而发生的费用。如管理人员的工资、办公费、房屋的折旧和修理费、仓库费用等。

一席之地 可立足、容身的一小块地方。《儒林外史》第三十五回："不妨，我只须一席之地，将就过一夜。"

一家之言 指有独特见解、自成体系的学术论著或论点。司马迁《报任少卿书》："亦欲以究天人之际，通古今之变，成一家之言。"

一家眷属 谓一家血缘相亲。比喻出于同一流派。康有为《广艺舟双楫·本汉》："《孔宙》、《曹全》是一家眷属，皆以风神逸宕胜。"《孔宙》、《曹全》，皆汉碑名。

一窍不通 《吕氏春秋·过理》："杀比干而视其心，不适也。孔子闻之曰：'其窍通，则比干不死矣。'"高诱注："纣性不仁，心不通，安于为恶，杀比干，故孔子言其一窍通，则比干不见杀也。"后以"一窍不通"比喻什么都不懂。《醒世恒言·徐老仆义愤成家》："这萧颖士又非黑漆皮灯，泥塞竹管，是那一窍不通的蠢物。"

一诺千金 谓说话信用高。《史记·季布栾布列传》："得黄金百斤，不如得季布一诺。"杨万里《答隆兴张尚书》："再有后日特剡之议，得玉求剑，敢萌此心，一诺千金，益深谢臆。"

一得之愚 《晏子春秋·杂下》："圣人千虑，必有一失；愚人千虑，必有一得。"后以"一得之愚"谓一点浅薄的见解。岳珂《桯史》卷七："喜拜重来之命，试伸一得之愚。"

一阐提迦 梵语 Icchantika 的音译，简称"阐提"。意为"信不具"。佛教用以称呼不具信心、断了成佛善根的人。对一阐提迦是否具有佛性，长期有争论。东晋竺道生等认为一阐提迦也能成佛。后大本《涅槃经》在凉州译出，果如所言。

一粒小麦（*Triticum monococcum*） 小麦属中最原始的二倍体栽培种。原产小亚细亚。穗小，扁平整齐，极紧密，常有芒，侧面较正面宽。穗轴脆，易折断。小穗常仅一有芒的花结实，内稃在子粒成熟时纵裂成两片，颖紧密，麦粒不易脱落。晚熟，产量和品质都极差。可作小麦种质资源。

一粒小麦

一琴一鹤 《宋史·赵抃传》："帝（神宗）曰：'闻卿匹马入蜀，以一琴一鹤自随；为政简易，亦称是乎！'"旧时常用以形容官吏的清廉。

一落千丈 韩愈《听颖师弹琴》诗："跻攀分寸不可上，失势一落千丈强。"原指琴声陡然降落。后形容境况等急剧下降。

一朝一夕（朝 zhāo） 指短时间。《易·坤》："臣弑其君，子弑其父，非一朝一夕之故，其所由来者渐矣。"

一傅众咻 傅，教导；咻，喧闹。《孟子·滕文公下》："有楚大夫于此，欲其子之齐语也……一齐人傅之，众楚人咻之，虽日挞而求其齐也，不可得矣。"齐语，说齐国话。谓一人教之而众人扰乱之，即不能有成效。《民国通俗演义》第九十八回："古人有言：一傅众咻，终归无效。"

一鼓作气 《左传·庄公十年》："夫战，勇气也。一鼓作气，再而衰，三而竭。"一鼓，打第一通鼓。原指战斗开始时，鼓足勇气。今指作事时鼓起劲头，勇往直前。

一筹莫展 筹，计策；展，施展。一点计策也想不出；一点办法也没有。《桃花扇·誓师》："下官史可法，日日经略中原，究竟一筹莫展。"

一意孤行 《史记·酷吏列传》："禹（赵禹）为人廉倨，为吏以来舍毋（无）食客，公卿相造请禹，禹终不报谢，务在绝知友宾客之请，孤立行一意而已。"本谓屏绝请托，坚持自己的主张，后用作贬义，谓不考虑客观条件和别人的意见而独断独行。

一暴十寒（暴 pù） 《孟子·告子上》："虽有天下易生之物也，一日暴之，十日寒之，未有能生者也。"意思说晒一天，冻十天，植物便不能生长。后用以比喻学习、工作没有恒心，努力少，荒废多。

一箭双雕 发一箭，射中两只雕。《北史·长孙晟传》："尝有二雕飞而争肉，〔摄图〕因以箭两只与晟请射取之，晟驰往，遇雕相攫，遂一发双贯焉。"后谓一举两得为"一箭双雕"。《宫场现形记》第十二回："因为凤珠也是十六岁的人了，胡统领早存了个得陇望蜀的心思，想慢慢施展他一箭双雕的手段。"

一麾出守 颜延之《五君咏》："屡荐不入官，一麾乃出守。"麾，谓挥去、挥斥。唐杜牧任湖州刺史，行前作《登乐游原》诗，有"欲把一麾江海去，乐游原上望昭陵"之句，用颜诗而变其意。此"麾"，则指刺史的旌旗。旧时因称出任郡守为"一麾出守"。柳宗元《为刘同州谢上表》："八命作牧，一麾出守，拔自下位，寄之雄藩。"

一薰一莸 比喻一善一恶相混杂，善常为恶所掩。《左传·僖公四年》："一薰一莸，十年尚犹有臭。"杜预注："薰，香草；莸，臭草。十年有臭，言善易消，恶难除。"

一蹶不振 《说苑·谈丛》："一蹶之故，却足不行。"谓摔了跤不敢再走路。后用以比喻一受挫折，再不能振作。王夫之《读通鉴论·汉宣帝》："惮数岁之劳，遽期事之速效，一蹶不振，数十年兵连祸结而不可解。"

一鳞半爪 亦作"一鳞一爪"。清王士禛与门人洪昇论诗，谓"诗如神龙，见其首不见其尾，或云中露一爪一鳞而已"。见赵执信《谈龙录》。原指诗贵含蓄，忌浅露，后比喻事物的零星片段。《鲁迅书信集·致增田涉》："这次所记述的，只是一鳞半爪，如再详细研究，还可以发现很多不妥之处。"

一夔已足 夔，虞舜时乐官。一说尧时。《吕氏春秋·察传》："鲁哀公问于孔子曰：'乐正夔一足，信乎？'孔子曰：'……若夔者一而足矣，故曰夔一足，非一足也。'"《后汉书·曹褒传》："昔尧作大章，一夔足矣。"意思是说，只要是真人才，有一个就够了。《中国现在记》第一回："一夔已足，世上哪里有兼全的事。"

一二一运动 抗日战争胜利后，国民党统治区青年学生在中国共产党领导下进行的"反内战、争民主"的爱国运动。1945 年 11 月，国民党政府撕毁《双十协定》，进攻解放区，遭到全国人民的反对。11 月 25 日，昆明西南联大等校学

生和社会人士六千余人，在西南联大图书馆广场举行反内战时事晚会，国民党当局派军队放枪恫吓，激起公愤。26日起昆明三十余所学校学生联合罢课表示抗议。12月1日，国民党军警特务百余人至各校殴打罢课学生，并投掷手榴弹，打死四人，重伤二十余人，时称"昆明惨案"。次日，各界人士举行公祭，陆续参加者达十五万人。全国各大中城市纷纷声援，掀起了全国的反内战运动。

一二八抗战 亦称"一二八事变"。中国军队抗击侵华日军进犯上海的作战。1932年1月28日午夜，蓄谋侵占上海的日本帝国主义以保护侨民为借口，出动海军陆战队由虹口租界向闸北中国守军发动突然进攻。在全国人民抗日热潮推动下，驻上海的第十九路军总指挥蒋光鼐、军长蔡廷锴率部奋起抵抗。第五军军长张治中率部驰援。在中共领导下，上海日厂工人举行抗日总同盟罢工，各界人民组织反日救国会，纷纷参加义勇军、救护队等，积极支援前线。五万守军在上海、吴淞地区浴血奋战月余，使日军伤亡逾万，三易司令官，四次增兵，总兵力增至九万人。国民党政府未继续增派援兵，3月1日，日军一部由太仓浏河登陆，守军腹背受敌，被迫撤退，2日淞沪陷落，3日停火。在英、美、法、意等国"调停"下，5月5日，国民党政府与日本签订了丧权辱国的《淞沪停战协定》。

一二八事变 即"一二八抗战"。

一二九运动 土地革命战争后期，中国共产党领导的一次大规模学生爱国运动。1931年日本帝国主义侵占中国东北后，又逐渐将侵略势力扩展到华北，国民党政府坚持妥协退让政策，准备成立"冀察政务委员会"，以适应日本提出的"华北政权特殊化"要求。在严重的民族危机面前，中共发表了《八一宣言》，号召全国人民起来抗日救国。1935年12月9日，北平学生六千余人举行示威游行，提出"停止内战，一致对外"、"打倒日本帝国主义"、"反对华北自治运动"。游行学生遭到国民党政府镇压。次日，北平各校学生宣布总罢课。16日学生和市民一万余人再度举行示威游行，迫使"冀察政务委员会"延期成立。全国人民纷纷响应，掀起了中国人民抗日救国的新高潮。

一千零一夜 旧译《天方夜谭》。阿拉伯著名民间故事集。包括寓言、童话、恋爱故事、冒险故事、名人轶事等。想像丰富，描写生动。主要反映中古时代阿拉伯和亚洲一些国家的社会制度和风土人情。故事的真正来源，现已无从查考，一般认为是在古波斯语的《一千个故事》的基础上，逐渐吸收了一些埃及、伊拉克和印度等国的故事。这些故事从公元8世纪起不断得到丰富提炼，于16世纪定型，流行世界各国。很多音乐、绘画和文学作品从中取材。

一夫一妻制 一称"单偶婚"。以一男一女结成夫妻的一种婚姻和家庭形态。原始社会末期，随着父权制代替母权制，取代*对偶婚成为基本家庭形式。但在以生产资料私有制为基础的阶级社会里，经常表现为男尊女卑，奴隶主和封建主更公开实行多妻制。

一夫多妻制 一个男子同时娶两个或两个以上女子为妻的婚姻形式。它的产生，是在父权制下，生产资料私有制的结果，是由对偶婚向一夫一妻制过渡的产物，且一直保留到阶级社会，但并不普遍。由一夫多妻制婚姻形式组成的家庭，叫一夫多妻制家庭。通常只是富贵人物的特权。

一切经音义(切 qiè) 书名。❶唐代僧人玄应撰。二十五卷。一名《玄应音义》。解释佛经音义，详注反切。其所引书，如郑玄《尚书注》、《论语注》，贾逵、服虔《春秋传注》，李巡、孙炎《尔雅注》等，都是失传的古籍。❷唐代僧人慧琳撰。一百卷。亦称《慧琳音义》或《大藏音义》。博引古代韵书、字书以释佛经的音义；凡韵书、字书所不备，更广引经传为证；并录玄应、慧苑各家音义，编纂成书。辽僧人希麟有《续一切经音义》十卷，补《慧琳音义》之缺漏。

一年生植物 在一个生长季内完成生活史的植物。即自种子萌发至开花、结实直到植物死亡的过程在一年内完成。一年生植物多数为草本，如水稻、大豆、番茄、向日葵等。

一次革命论 ❶中国民主革命时期的一种反共宣传。鼓吹革命都已包举在三民主义之中，共产主义和共产党没有存在的理由。目的是根本消灭任何革命。❷中国民主革命时期一种"左"倾机会主义的错误理论。反对中国革命有阶段之分，抹杀资产阶级民主革命和社会主义革命之间的区别，迷恋于所谓"毕其功于一役"，企图在民主革命时期一举取得社会主义革命的胜利。

一字重音说(重 chóng) 重音即复音，指一字两音(非指异读)的汉字。章炳麟据《淮南子·主术训》高诱注"鵕鸃，读曰私鈚头，二字三音也"而创一字重音之说，并认为《说文》中有些双音词，一个是本字，另一个是借字，即因造字之初一字具有二音，故只造一字而不造另一字。如"悉蟹"，蟹是本字，悉是借字，因为蟹字兼有悉蟹二音，故不另造蟋字。此外如"焦侥"、"解廌"、"黾勉"等，上一字都是借字，与"悉蟹"同例。见《国故论衡·一字重音说》。

一把伞南星 (*Arisaema erubescens*) 别称"南星"、"虎掌草"。天南星科。多年生有毒草本。块茎略呈球形。叶一枚，小叶7～23枚，辐射状排列，顶端细丝状；叶柄长。夏季开花，雌雄异株；肉穗花序外包紫色或绿色的佛焰苞。浆果多数，鲜红色。生于山野沟中或阴湿林下。广布于中国云南、湖南以及华东各地；不丹至泰国也产。块茎入药，性温、味苦辛，有毒，功能燥湿化痰、祛风止痉，主治顽痰咳嗽、中风、破伤风、小儿惊风、风痰癫痫等症；外敷治痈肿。

一体化理论 西方国际关系学理论之一。美国学者多伊奇(Karl Deutch, 1912—)1957年提出。其核心是系统功能主义，强调研究共同体的系统交互作用和特殊功能，主张通过跨国渠道，采取共同措施，在特定领域实现全面合作。按照性质，一体化可分为联邦一体化、功能一体化和新功能一体化；按照范畴，可分为国家一体化、区域一体化和国际一体化。

一言以蔽之 亦作"以一言蔽之"。用一句话来概括。《论语·为政》："诗三百，一言以蔽之，曰：'思无邪。'"

一事不再理 判决或裁定已经生效的案件，除法律另有规定者外不得再起诉，也不得再受理的诉讼原则。始自罗马共和国时期，后为各国所广泛沿用。有些国家还规定，检察机关已决定不予起诉的案件，也不得再侦查、再起诉。许多国家在实行一事不再理原则的同时，对纠正确定判决或裁定的错误也有所规定。我国诉讼法既注意维护已发生法律效力的判决或裁定的严肃性、稳定性，又坚持实事求是、有错必纠的原则，在审判监督程序中规定对已发生法律效力的判决或裁定如果认为确有错误，当事人可以提出申诉，人民检察院可以提出抗诉，人民法院可以再作审理。

一妻多夫制 一个女子同时和两个或两个以上男子结为夫妻的婚姻形式。产生于氏族社会末期对偶婚向一夫一妻制过渡时期。由一妻多夫制婚姻形式组成的家庭，叫一妻多夫制家庭。只保留在某些民族的某些地区，并不普遍，且往往与一夫一妻制家庭并存，通常表现为兄弟共妻和朋友

共妻两种形式。

一贯肥育法 俗称"一条龙"。肉猪的饲养方式之一。从断乳后到屠宰前一直保持有较高的营养水平，而不采取阶段肥育法。此法饲养期较短，生长较快，胴体瘦肉率较高，但需要较多的精料。

一指禅推法 推拿手法名。见"推法"。

一般利润率(率 lǜ) 即"平均利润率"。

一般拓扑学 亦称"点集拓扑学"。拓扑学的分支之一。主要研究*拓扑空间的自身结构及其间的连续映射。是从关于实数集和实函数的研究中发展起来的。在引进了拓扑空间的概念和拓扑空间之间连续映射的一般定义后，从紧致性、连通性、收敛性、分离性、可数性等角度研究拓扑空间及其间连续映射的性质。它是泛函分析、整体微分几何、概率论等的基础。

一般提款权 亦译"普通提款权"。国际货币基金组织会员国从普通资金帐户提款的权利。会员国加入基金组织时认缴一定份额，这些份额的 75% 用本国货币缴纳，25% 以特别提款权或外汇缴纳。成员国在国际收支发生赤字时，可用本国货币向国际货币基金组织以换购外汇的方式申请贷款，还款则以外汇买回本国货币。借取普通贷款的最高额度为所缴份额的 125%。

一般等价物 表现其他一切商品价值的商品。*扩大价值形式因缺乏统一的等价物而不能适应交换日益增加的需要，作为等价物的商品，逐渐自发地相对稳定在某种商品上，从而出现了一般等价物。历史上不同地区有过不同的商品交替地充当一般等价物，如牲畜、兽皮、贝壳、金属等。后来逐渐固定在某些特定商品如金或银上，成为货币。

一般解释学 亦称"古典解释学"。现代*解释学的早期形态。主要代表为德国施莱尔马赫和狄尔泰。认为解释学是一种方法，目的在于理解文本的意义，特别是通过理解文本的历史环境和原作者的心理状态，以消除解释者与文本之间由于时间间距所产生的误解。施莱尔马赫着重于宗教文本的解释。狄尔泰从生命哲学出发，认为理解和解释存在于生命之中，前人的文本与后人的解释可以通过生命而得到沟通。

一部准备法 西方*银行券发行制度的一种。根据流通需要，对银行券发行先规定一个法定限额。在此限额内的发行，只以商业票据和国家证券作为保证准备，无须黄金准备；对超过限额以上发行的部分，则需以现金为准备。因现金准备只限于超过法定限额以上的一部分发行额，故称。如英国 1844 年《皮尔条例》规定，银行券发行的法定限额为 1 400 万英镑，超过此限额的发行额，即需现金准备。

一揽子保险 对某些保险标的在运输、安装、生产过程中可能发生的各种风险，用综合性保险单承保的一种保险。如来料加工一揽子保险，把从原料设备进口至成品运交收货人的全过程全部投保，包括原料设备运输过程中的危险，设备安装中的危险，加工生产及装配过程中财产的危险，成品运出过程中的危险。有时也把标的涉及财产、人身，含有多项不同类别责任的风险，用一张保险单加以承保的保险，称为一揽子保险。

一赐乐业教 古代入居中国的犹太人对其宗教(犹太教)的称谓。"一赐乐业"是希伯来语 yisra'ēl 的音译，即以色列(传说中犹太人祖先雅各的别名)。这一名称始见于明弘治二年(1489 年)开封犹太教碑，民间俗称*挑筋教。犹太人东来中国的年代，一说东汉永平十六年(公元 73 年)，一说金大定三年(1163 年)。该教曾传布于开封、扬州、宁波、杭州以及宁夏等地。因教徒入寺诵经必戴蓝帽(与伊斯兰教教徒戴白帽相区别)，古时也称犹太教教徒为"蓝帽回回"。

一个人的遭遇 短篇小说。苏联作家肖洛霍夫作(1957 年)。汽车司机安德烈·索科洛夫在卫国战争中被俘，在集中营受尽折磨，但不失一个苏维埃人的气节。战争即将结束时，他劫持了一名德国少校军官，逃回己方部队。但这时他的家已毁于战火，爱妻和两个女儿被炸死，儿子在前线牺牲。他依然做司机。一次违章被吊销了执照，成了无业的流浪汉。最后收养了孤儿万尼亚，两人相依为命。

一元论历史观 主张历史最终只有一种本原的历史观。凡认为社会意识决定社会存在的，是唯心主义的一元论历史观。凡认为社会存在决定社会意识的，是唯物主义的一元论历史观。参见"历史唯物主义"、"历史唯心主义"。

一不做二不休 赵元一《奉天录》卷四："光晟临死而言曰：'传语后人：第一莫作，第二莫休。'"唐张光晟从朱泚叛，泚兵败穷困，光晟杀泚投降，而终不免于一死，故有此语。言人于事要么不做，做则坚持到底。《水浒传》第四十回："一不做，二不休，众好汉相助着晁某，直杀尽江州军马，方才回梁山泊去。"

一列式拖带法 俗称"吊拖"。将驳船编成纵列队形，用拖轮拖带行驶的航行方法。一般适用于内河航道，以及风浪较小的沿海地区。

一向宗徒暴动 日本战国时代至安土桃山时代，以一向宗为号召的农民反封建起义。一向宗即日本佛教净土真宗，主张人人皆可进入"极乐世界"，其平等思想深受农民欢迎。这场以农民教徒为主的武装斗争，也有武士及工商等阶层参加。1488 年曾在加贺(在今石川县)建立政权，势力遍及近畿、东海、北陆一带。1575 年为*织田信长所镇压。

一次结实植物 一生中仅开花、结实一次的植物。多数为一年生植物，如水稻、玉米、向日葵等；少数为多年生植物，如某些竹类、龙舌兰等。

一江山岛战役 1955 年中国人民解放军对国民党军据守的浙江一江山岛进行的陆海空军联合渡海登陆作战。战前，华东军区成立浙东前线指挥部，由军区参谋长张爱萍任司令员兼政委。战役于 1955 年 1 月 18 日 8 时发起，由陆军第二十军第六十师组成的登陆部队，在海空军和炮兵支援下，于 14 时许相继登陆，激战至 19 日 2 时，全歼一江山岛守军 1 086 人，迫使盘踞大陈等岛的国民党军于 2 月 25 日撤逃台湾。至此，浙江沿海岛屿全部解放。

一步成像摄影 一种快速摄影技术。使用按银盐扩散转印原理制得的感光材料和一步成像照相机，即可在一分钟之内将曝光、印像和显影合为一步而获得正像。黑白扩散转印材料其负片可以分离，能同时取得像片和负片；彩色扩散转印材料正负片不能分离，只能获得一张像片。

一条安达鲁狗 一译《一条安达卢西亚狗》。西班牙故事片。1928 年摄制。路易斯·布努艾尔与萨尔瓦多·达利编剧。布努艾尔导演。写布努艾尔和达利合作摄制本片的经过。布努艾尔讲述他不久前梦见一片轮廓模糊的浮云掠过月亮，同时一把刮脸刀片割破了一只眼睛。达利也讲述自己前夜梦见一只手上爬满了蚂蚁。他们根据这两个梦合写剧本，摄制成一部表现人的潜意识的影片。片长 24 分钟，被认为是超现实主义电影的代表作品。

一氧化碳中毒 俗称"煤气中毒"。人体一次吸入较多量

的一氧化碳，因其入血后同红细胞的血红蛋白结合成碳氧血红蛋白，使之不能带氧而造成全身缺氧的病症。急性中毒者皮肤和粘膜特别是口唇，呈樱桃红色。缺氧严重者可致命。如昏迷时间过长，即使得救，常因脑部损害而有智力减退、肌张力增高等后遗症。抢救时应速将患者移至新鲜空气中并给氧吸入；呼吸停止时应立即施行人工呼吸；必要时高压给氧。预防应着重宣传教育，不在紧闭的室内生煤炉或炭盆取暖，用煤气须警惕漏气，煤矿、车间须注意通风。

一氧化碳污染 自然界或人为排放的一氧化碳对环境造成的污染。自然界的一氧化碳主要来自森林火灾、海洋和陆地生物的腐烂过程等；人为排放的一氧化碳则主要来自煤、石油等含碳物质的不完全燃烧。一氧化碳能与血红蛋白结合，降低血红蛋白的输氧能力，从而使人缺氧甚至窒息死亡；还可参与形成光化学烟雾而造成危害。

一般价值形式 一系列商品的价值以一种商品来表现的价值形式。随着商品生产和交换的进一步发展，*扩大价值形式由于缺乏统一的等价物，日益不能适应商品交换发展的需要。如麻布所有者想用麻布去换上衣，上衣所有者需要的却不是麻布而是茶，交换就不能进行。这时，一种在交换中经常出现并为大家愿意接受的商品逐渐从商品世界中自发地分离出来，作为*一般等价物来表现其他一切商品的价值。如下式：

$$\left.\begin{array}{l}\text{1 件上衣}=\\ \text{或 10 斤 茶}=\\ \text{或 40 斤咖啡}=\\ \text{等等}\end{array}\right\}\text{5 丈麻布}$$

它意味着直接的物物交换的消失。人们首先把自己的商品换成麻布，就可以用来交换任何商品。最终为"货币价值形式"所代替。

一般交易条件 买卖双方为节约交易程序、便利成交而共同约定的交易规则。在该条件下每笔交易中买卖双方只要对合同主要条款达成协议，其余即可按此规则办理。我国外贸企业制定的该项条件主要包括下述内容：(1) 商检。由指定商检机构对商品进行查验和公证鉴定，并出具证明。(2) 保险。规定由约定方按一定金额投保一定险别。(3) 纠纷处理和仲裁。包括仲裁地点、委托机构、程序、费用等事项。(4) 不可抗力。包括不可抗力事故范围划分，及通知、证明和处理等规定。(5) 索赔。索赔的期限和依据。

一蟹不如一蟹 比喻一个比一个差。苏轼《艾子杂说·三物》："艾子行于海上，见一物圆而褊，且多足。问居人曰：'此何物也?'曰：'蝤蛑也。'既又见一物，圆褊多足，问居人曰：'此何物也?'曰：'螃蟹也。'又于后得一物，状貌皆若前所见而极小，问居人曰：'此何物也?'曰：'彭越也。'艾子喟然叹曰：'何一蟹不如一蟹也?'"王若虚《文辨二》："晏殊以为柳胜韩，李淑又谓刘胜柳，所谓一蟹不如一蟹。"

一江春水向东流 中国故事片。昆仑影业公司 1947 年摄制。蔡楚生、郑君里编导。白杨、陶金、舒绣文、上官云珠、吴茵等主演。素芬与张忠良结婚后，生有一子。抗战爆发后，忠良参加救护队，随军撤离上海。他辗转到达重庆后在贸易公司当秘书，并与交际花王丽珍结婚。从此忠良堕落成为爱慕虚荣、投机取巧的人。抗战胜利后，忠良回到上海，又与丽珍的表姐何文艳姘居。时素芬在何家帮佣，遇见丈夫，痛不欲生，终投江自尽。影片具有很强的思想性和突出的艺术成就，曾产生很大影响。

一体化经营战略 亦称"一体化战略"。企业利用现有业务优势，在同一业务领域内合并其他企业、向不同方向进行扩展的经营战略。有两种类型：(1) 横向一体化，企业合并处于同一产品链中同一阶段上的其他企业；(2) 纵向一体化，企业合并处于同一产品链中不同阶段上的其他企业。纵向一体化又可分为：1.后向一体化，企业合并后将业务伸展至原本由供应商经营的业务领域；2.前向一体化，企业合并后将业务伸展至原本由客户经营的业务领域。横向一体化有利于扩大经营规模，削弱竞争强度。纵向一体化有利于稳定业务关系，减少由于价格和需要量变化引起的经营风险，并获得市场内在化带来的经济效益。

一般利润率规律 即"平均利润率规律"。

一基因一酶假设 关于基因作用的一个假设。美国遗传学家比德尔 (George Wells Beadle, 1903—) 和生物化学家塔特姆 (Edward Lawrie Tatum, 1909—1975) 等在 1945 年根据他们关于链孢霉的研究工作所提出。认为每一个基因都具有专一性，也就是说每一种酶的专一性由单个基因所决定。这一假设在 20 世纪 50 年代得到充分的验证。它对以后遗传学的研究产生深刻的影响。

一个世纪儿的忏悔 长篇小说。法国作家缪塞作(1836年)。拿破仑政权的垮台和波旁王朝的复辟，使青年奥克达夫陷于迷惘和彷徨。后与比他年长十岁的寡妇勃丽吉特相爱，却又对她过去的情感经历刨根究底，使她饱受折磨。最后二人决定出国，途经巴黎时，勃丽吉特与青年史密斯情投意合。奥克达夫深感痛苦，终于独自登上了离开巴黎的驿车。

一个国家，两种制度 ❶即"一国两制"。❷篇名。邓小平 1984 年 6 月 22 日、23 日分别会见香港工商界访京团和香港知名人士钟士元等的谈话要点。编入《邓小平文选》第 3 卷。指出："一个国家，两种制度"的构想，是根据中国的实际情况提出来的；是解决香港、台湾问题，实现国家统一的政策和办法。阐明了"一国两制"的具体内容。还着重谈了 1997 年香港回归和要相信香港的中国人能治理好香港的问题。

一夫当关万夫莫开 谓地势险要，便于守御。语出《淮南子·兵略训》"一人守隘，而千人弗敢过也"。李白《蜀道难》诗："剑阁峥嵘而崔嵬，一夫当关，万夫莫开。"

一佛出世二佛涅槃 佛教谓生为出世，死为涅槃。犹言死去活来。《水浒传》第三十九回："打得宋江一佛出世，二佛涅槃，皮开肉绽，鲜血淋漓。"

一言既出驷马难追 亦作"一言出口驷马难追"。一句话说出口，用四匹马拉的车也追不上。形容话语说出，无法收回。欧阳修《笔说·驷不及舌说》："俗云：一言出口，驷马难追，《论语》所谓'驷不及舌'也。"李寿卿《伍员吹箫》第三折："大丈夫一言既出，驷马难追，岂有翻悔之理。"

一基因一多肽假设 关于基因作用的一个假设。在"一基因一酶假设"的基础上提出的一个修改假设。血红蛋白分子由两个α链和两个 β 链构成；20 世纪 50 年代对人类遗传性疾病镰状细胞贫血的研究，直接证明一个基因突变造成血红蛋白的一个多肽链的某一氨基酸残基的置换而不影响另一个链。以后在基因与酶的关系的研究中，同样发现许多酶由一个以上多肽链所构成，而一次突变也只影响一条多肽链，因此提出了这一修改假设。虽然这一假设比一基因一酶的假设更符合生物界的真实情况，但它并没有改变对于基因的功能的认识，即基因的原初功能是编码多肽。

一个中心，两个基本点 *中国共产党在社会主义初级阶段的基本路线的主要内容。一个中心，指以经济建设为中心；两个基本点，指坚持四项基本原则，坚持改革开放。

一九五七年莫斯科宣言 正式名称《社会主义国家共产党和工人党代表会议宣言》。1957年11月14—16日在莫斯科举行的阿尔巴尼亚、保加利亚、匈牙利、越南、民主德国、中国、朝鲜、蒙古、波兰、罗马尼亚、苏联、捷克斯洛伐克等十二国共产党、工人党代表会议上通过。毛泽东率领中国共产党代表团出席了会议。《宣言》广泛论述了当时国际共产主义运动的形势、任务和存在的主要问题。

一九六〇年莫斯科声明 正式名称《各国共产党和工人党代表会议声明》。1960年11月在莫斯科举行的八十一国共产党和工人党会议上通过。刘少奇、邓小平率领中国共产党代表团出席了会议。《声明》就当时的国际形势和国际共产主义运动中存在的主要问题发表了意见。

一八四四年经济学哲学手稿 马克思写于1844年夏。篇名是1932年苏联马克思恩格斯研究院第一次用德文全部发表时所加。编入《马克思恩格斯全集》第1版第42卷。由三个未完成的手稿组成。这些手稿第一次试图从唯物主义和共产主义的立场出发，对资本主义经济制度和资产阶级经济学进行批判性考察，对自己的新的哲学、经济学观点和共产主义思想作综合的阐述。马克思把异化这个哲学概念用于分析资本主义社会关系，提出了异化劳动概念，阐明了异化劳动的基本特征，分析了异化劳动与私有财产的关系，指出：私有财产既是异化劳动的基础和原因，又是它的结果；只有扬弃私有财产才能结束异化劳动，克服异化才会消除产生私有财产的条件；要使社会从私有财产中解放出来，只有通过工人解放这种政治形式才能实现。这部手稿是马克思主义科学世界观形成阶段的一部重要著作。

一八九一年社会民主党纲领草案批判 简称《爱尔福特纲领草案批判》。恩格斯写于1891年6月。1901年首次发表。编入《马克思恩格斯全集》第1版第22卷。肯定德国社会民主党准备提交爱尔福特代表大会通过的纲领草案大大优于1875年的《哥达纲领》，对其中没有把争取民主共和国作为党的迫切任务提出批评，指出德国的党和工人阶级只有在民主共和国这种政治形式下才能取得统治，"民主共和国甚至是无产阶级专政的特殊形式"。批判了"现代的社会正在长入社会主义"的观点，指出在反动专制制度的德国必须用暴力摧毁旧制度；认为只有在人民代议机关把一切权力集中到自己手里并在取得大多数人民支持下能够按照宪法办事的国家里，才有和平取得政权的可能。揭露了机会主义的实质是：为了眼前暂时的利益而忘记根本大计，只图一时的成就而不顾后果，为了运动的现在而牺牲运动的未来。他还根据资本主义生产的新变化，对资本主义生产无计划性的特征作了修正，指出在支配和垄断整个工业部门的托拉斯那里已不存在无计划性。

一八四八年至一八五〇年的法兰西阶级斗争 简称《法兰西阶级斗争》。马克思写于1849年底—1850年3月和1850年10月—11月1日。编入《马克思恩格斯全集》第1版第7卷。本书运用历史唯物主义的观点对法国1848年革命进行了科学的分析和总结。书中提出了"革命是历史的火车头"这个著名论点，分析了无产阶级革命所需要的社会经济条件，指出在资产阶级的生产力蓬勃发展的时候谈不到真正的革命。书中第一次使用"无产阶级专政"这个术语，并阐明了它的内容。还阐述了马克思主义的不断革命理论和关于工农联盟的思想。

1 **二** (èr) ❶数目。一加一所得。❷双；比。如：独一无二。《史记·淮阴侯列传》："此所谓功无二于天下。"❸两样；别的。如：不二价。❹再次。《南齐书·礼志上》："醮酒二辞。"❺次；副。如：二花脸。《礼记·坊记》："唯卜之日称二君。"

二八 ❶古舞乐分二列，每列八人，共十六人。《左传·襄公十一年》："女乐二八。"杜预注："十六人。"亦泛指十六日或十六岁。《文选·鲍照〈玩月城西门解中〉》诗："三五二八时，千里与君同。"李善注："二八，十六日也。"苏轼《李钤辖座上分题戴花》诗："二八佳人细马驮，十千美酒渭城歌。"❷虞舜贤臣八元八恺的合称。《后汉书·张衡传》："幸二八之遭虞兮，喜傅说之生殷。"李贤注："二八，八元八恺也。"

二三 ❶谓不专一，没有定准。《诗·卫风·氓》："士也罔极，二三其德。"二三其德，犹言三心两意。《左传·成公八年》："七年之中，一与一夺，二三孰甚焉？"❷表示较少的约数。王褒《僮约》："日暮以归，当送干薪二三束。"

二毛 头发斑白。也指头发斑白的老人。《左传·僖公二十二年》："君子不重伤，不禽(擒)二毛。"苏轼《八月七日初入赣过惶恐滩》诗："七千里外二毛人，十八滩头一叶身。"

二气 ❶阴气和阳气。《易·咸》："二气感应以相与。"❷阴阳不调和。《淮南子·说山训》："天二气则成虹，地二气则泄藏，人二气则成病。"

二氏 ❶二姓。《左传·昭公二十九年》："古者畜龙，故国有豢龙氏，有御龙氏。献子曰：'是二氏者，吾亦闻之。'"❷指释道两家。韩愈《重答张籍书》："今夫二氏行乎中土也，盖六百年有余矣。"

二心 异心；不忠实。《汉书·王陵传》："毋以老妾故，持二心。"

二仪 ❶指天地。成公绥《天地赋》："何阴阳之难测，伟二仪之奢(奢)阔。"参见"两仪"。❷指日月。沈炯《陈武帝哀策文》："二仪协序，五纬同符。"

二立 谓立德、立功。《后汉书·张衡传》："仆进不能参名于二立，退又不能群彼数子。"李贤注："二立，谓太上立德，其次立功也。"参见"三不朽"。

二老 ❶《孟子·离娄上》："二老者，天下之大老也。"指伯夷、吕望。后亦称两个齐名的长者。如清郑性以黄宗羲、郑溱为二老，阮元以郑梁、朱彝尊为二老。❷指父母。庾信《王祥扣冰鱼跃赞》："二老同膳，双鱼共浮。"

二色 ❶指头发黑白二色，犹言斑白。《三国志·吴志·吴主传》："与诸君从事，自少至长，发有二色。"❷忧喜二色。《后汉书·邓禹传论》："荣悴交而下无二色，进退用而上无猜情。"

二江 古代郫、检二江的总称。战国秦李冰任蜀守时，兴修岷江水利工程*都江堰(在今四川都江堰市西北)，分岷江为二支：北支叫郫江，又名北江；南支叫检江，又名流江、南江。分流经过成都城北面和南面，然后合而南流。对交通和灌溉农田，为利甚大。今成都市北的油子河和市南的走马河，大体即古郫、检二江所经流。

二纪 日、月。《后汉书·张衡传》载《思玄赋》："察二纪五纬之绸缪遹皇。"李贤注："二纪，日月也。"

二陆 西晋文学家陆机与弟陆云的并称。《晋书·陆云传》："少与兄机齐名，虽文章不及机，而持论过之，号曰二陆。"

二京 东汉都洛(雒)阳，称为东京，又称西汉旧都长安为

西京，合称“二京”。张衡有《二京赋》。

二府 ❶西汉丞相府与御史府并称“二府”，亦称“两府”。成帝时罢御史大夫，改置司空，其名渐废。❷宋代为加强对内控制，以掌管军事的枢密院和掌管政务的中书门下（政事堂）共同行使行政领导权，因此并称“二府”。为当时的最高国务机关。❸明清时对府同知的别称。

二陕 陕东、陕西的合称。

二姓 ❶指婚姻的男女两家。《礼记·昏义》：“昏礼者，将合二姓之好，上以事宗庙，而下以继后世也。”❷指两个封建王朝。《宋书·袁粲传》：“粲自以身受顾托，不欲事二姓，密有异图。”

二胡 中国拉弦乐器。胡琴的一种。据考其前身为古代奚琴。琴筒用木或竹制成，直径约八、九厘米，一端蒙蟒皮或蛇皮，二弦，按五度关系定弦。多用马尾弓拉奏。发音柔和优美。用于独奏、伴奏和合奏。现代民族乐队中尚有高胡、中胡、大胡、低胡等多种形制。

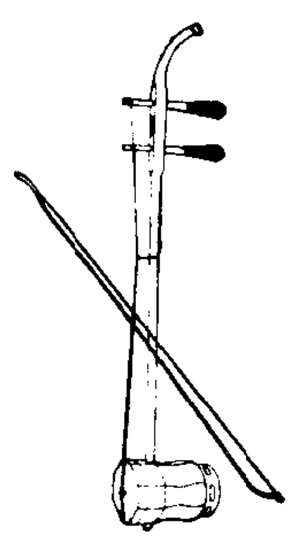
二　胡

二南 《诗经·国风》中《周南》、《召南》的合称，共二十五篇。“周南”、“召南”之名见于《左传·襄公二十九年》和《论语·阳货》。汉儒以为“周南”、“召南”系指地域，“周南”大抵在今陕西、河南之间，“召南”大抵在今河南、湖北之间。宋代有人根据“以雅以南”等诗句，认为是诗的一体。清马瑞辰《毛诗传笺通释》以为“南为古国名”，“云周、召取风者，盖二公分治南国之地”。现代研究者认为“南”是钟镈一类的乐器，当是由乐器衍变为乐曲的名称，所以“南”是一种曲调。作品产生的时代，《诗序》说在周初，现代研究者或以为在东周，或以为西周、东周的作品都有。

二竖 《左传·成公十年》：“公疾病，求医于秦，秦伯使医缓为之，未至。公梦疾为二竖子曰：‘彼良医也，惧伤我，焉逃之？’其一曰：‘居肓之上，膏之下，若我何？’”后因以“二竖”称病魔。竖，小孩。陈弘绪《与杨维节书》：“而贱恙犹未见有霍然之势，甚矣二竖之顽也！”

二庭 ❶东汉光武时，匈奴左贤王蒲奴立为单于，右薁鞬日逐王比不得立，率部南迁，自立为呼韩邪单于，依汉抗之，于是匈奴分裂，始有南北单于之分，《后汉书·南匈奴传》称之为“二庭”。❷唐代西突厥乙毗咄陆可汗建庭于镞曷山西，谓之北庭，乙毗沙钵罗叶护可汗建庭于睢合水北，谓之南庭，后来有人也称之为“二庭”。

二桥 三国时桥公的两个女儿。一嫁孙策，称大桥；一嫁周瑜，称小桥：合称“二桥”。后世传大桥、小桥为汉太尉乔玄二女，又称为“二乔”。杜牧《赤壁》诗：“东风不与周郎便，铜雀春深锁二乔。”

二读 一些资本主义国家议会通过法案的程序之一。详“三读”。

二黄 戏曲腔调。清初由吹腔、高拨子在徽班中演变而成。一说源自江西宜黄腔。初用唢呐伴奏，后改用胡琴。也叫“胡琴腔”，今滇剧仍保留此称谓。在京剧、汉剧、徽剧等剧种里，二黄都同西皮腔调并用，合称“皮黄”。湘剧、桂剧等剧种称二黄为“南路”，同称西皮为“北路”相对，合称“南北路”。板式有导板（倒板）、慢板（慢三眼）、原板、垛板、散板等。曲调较为深沉稳重、凝炼肃穆。

二副 见“大副”。

二辅 京畿附近之地。指左冯翊、右扶风。《汉书·赵广汉传》：“左冯翊、右扶风，皆治长安中，犯法者从（踪）迹喜过京兆界。广汉叹曰：‘乱吾治者，常二辅也。’”

二谛 指“真谛”（又称“胜义谛”、“第一义谛”）和“俗谛”（又称“世谛”、“世俗谛”）。原系印度婆罗门教名词，为佛教所沿用。按照佛经解释，“谛”是“真理”的意思。佛教认为，就现象而言，一切事物是“有”，这是顺着世俗道理说的，称为“俗谛”；就本质而言，一切事物是“空”（也叫“无”或“无自性”），这才是顺着“真理”说的，称为“真谛”。

二雅 《诗经》中《小雅》、《大雅》的合称，一百零五篇。古文经学派以为在这一百零五篇外，另有《南陔》、《白华》、《华黍》、《由庚》、《崇丘》、《由仪》六篇笙诗；但六笙诗仅有篇名而没有文辞，故未计算在内。参见“风雅颂❶”。

二傅 太子的太傅和少傅。《晋书·李憙传》：“其年，皇太子立，以憙为太子太傅……二傅并摄众事。憙在位累年，训道尽规。”

二殽 殽，一作崤。即崤山东、西两崤的总称。在今河南洛宁县北，西北接陕县界，东接渑池县界。班固《西都赋》：“左据函谷二殽之险。”东崤在北，西崤在南，相距三十五里。东崤北路与西崤南路并为古代长安和洛阳间交通要道。先秦时已开拓成途。东汉建安中，曹操用兵巴、汉，以崤山北路南谷险峻，更开北山高道，稍移于古道之北，其后行旅多经此道，但有时也走南路。南北朝至隋代，南北二路多次迭为主道。唐贞观后，崤山驿路主线在南路。宋初以后又以北路为主道。

二十天 古印度神话中祛恶护善的二十个天神的合称。佛教采用其说，以为护持佛法的神。其名为：大梵天王、帝释尊天、多闻天王、持国天王、增长天王、广目天王、金刚密迹、摩醯首罗、散脂大将、大辩才天、大功德天、韦驮天神、坚牢地神、菩提树神、鬼子母神、摩利支天、日宫天子、月宫天子、娑竭龙王、阎摩罗王。今佛教寺庙一般多供有二十诸天。

二人台 戏曲剧种。流行于内蒙古自治区和晋北、陕北、冀北一带。形成于清末。一说在内蒙古西部，由蒙汉民歌、丝弦坐腔吸收汉族民间舞蹈而成；一说系山西河曲民间的打坐腔和秧歌等相结合发展而成。初为曲艺走唱形式，表演者仅两人。后发展为有多人演唱的舞台剧。曲调有二百多种，伴奏乐器有笛子、四胡、扬琴、四块瓦等。建国后整理改编了《走西口》、《卖碗》等剧。

二人转（转 zhuàn） 曲艺曲种。流行于东北各地。形成于清中叶，是以当地民歌大秧歌为基础吸收莲花落等演变而成。一般由两人表演，有说有唱、载歌载舞。也有一人表演的，称“单出头”；两人以上扮成角色以戏曲形式表演的称“拉场戏”。此外，还有“群唱”、“群舞”等形式。唱词基本为七字句和十字句，常用曲牌有《胡胡腔》、《喇叭牌子》、《文咳咳》、《武咳咳》等。伴奏乐器主要有板胡、唢呐等；击节乐器为竹板、节子。传统曲目在三百个以上。吉剧、龙江剧均由二人转发展而成。

二三子 ❶各位；几个人。《左传·僖公三十三年》：“秦伯素服郊次，乡师而哭曰：‘孤违蹇叔，以辱二三子，孤之罪也！’”❷对门弟子之称。《论语·阳货》：“子曰：‘二三子，偃之言是也，前言戏之耳。’”偃，子游。

二千石 汉代对郡守的通称。汉郡守俸禄为二千石，即月俸百二十斛，因有此称。

二王庙 在四川省都江堰市西北玉垒关侧、岷江东岸，背

山面江。庙前即都江堰。原为纪念蜀国杜宇的望帝祠。南朝齐建武四年(公元497年)改为崇德庙,供秦蜀郡守李冰。宋代又在前殿加塑传说中的李冰子二郎彩像,俗称"二郎庙"。李冰父子追封为王后,改称"二王庙"。建筑巍峨宏伟。庙前有"深淘滩,低作堰"及"遇弯截角,逢正抽心"等治水格言碑刻。四周古木参天,是游览胜地。

二元论 认为世界有两种各自独立、性质不同的本原(即物质和精神)的哲学学说。主要代表有法国的笛卡儿。泛指任何将宇宙分为两个独立部分的宗教教义或哲学学说,如古波斯摩尼教的二元论(善和恶)、古印度吠檀多派哲学理论(梵和我)、柏拉图(理念和事物)和康德(本体和现象)的学说等。

二元制 资本主义国家采用的议会和政府并立、政府不对议会负责的政治制度。采用二元制的国家,议会行使立法权,政府是根据国家元首的意志组织起来的,是国家元首行使行政权的机构,只对国家元首负责。国家元首是君主的,为二元制君主国;国家元首是总统的,为二元制共和国。

二元酸 通常指在一个分子中可能放出两个质子(H^+)的无机酸。如硫酸(H_2SO_4)等。在有机化合物中主要指每一分子含两个羧基的羧酸,如草酸(HOOC—COOH)等。

二五耦 春秋时晋献公妾骊姬勾结献公宠幸的梁五和东关嬖五,替自己的儿子夺取君位,晋人称为"二五耦"。耦,原义是并耕,这里用作朋比为奸的意思。见《左传·庄公二十八年》。

二长岩 中性深成岩之一。成分介于闪长岩和正长岩之间。其中钾长石和斜长石(近基性的)的含量近于相等,深色矿物成分约占30%,多为辉石或角闪石。颜色浅灰至灰。全晶质粒状结构。含石英5%~20%的称"石英二长岩"。很少成单独岩体,大半同正长岩、碱性正长岩或闪长岩伴生。同二长岩成分相当的熔岩称"粗面安山岩"。

二化螟(*Chilo suppressalis*) 水稻害虫。昆虫纲,鳞翅目,螟蛾科。雌蛾体长约13毫米,灰黄色,前翅外缘有六或七个小黑点,后翅灰白色。雄蛾体长约11毫米,淡褐色。幼虫淡褐色,背面有五条紫褐色纵线。寄主有水稻、茭白、甘蔗、玉米、小麦、蚕豆、油菜、稗草等。年发生1~5代,以4~6龄幼虫在稻桩、稻草、茭白遗株、三棱草等茎秆中越冬。幼虫蛀入茎秆食害,造成枯梢、枯心苗、虫伤株和白穗等。防治法:清除越冬虫源,灌水灭蛹,喷洒杀虫剂,保护田间寄生蜂等。

二化螟
上:成虫
下:幼虫

二分法 以对象有无某一属性为标准,把一个概念分为两个矛盾概念的划分方法。如把"战争"分为"正义战争"和"非正义战争"。采用二分法划分出来的必须是一个肯定概念,一个否定概念。否则,即使划分出两个矛盾概念(如将"人"划分为"男人"和"女人"),也不是二分法。

二分点 *黄道与*天赤道相交的两点。每年3月21日前后,太阳沿黄道由南半天球进入北半天球通过天赤道的那一点,称为"春分点";每年9月23日前后,太阳沿黄道由北半天球进入南半天球通过天赤道的另一点,称为"秋分点"。

二分圈 在天球上通过春分点和秋分点的时圈。

二甲苯 化学式$C_6H_4(CH_3)_2$。二甲苯的邻位、间位、对位的三种异构体的总称。三者的沸点很接近(邻二甲苯,沸点144℃;间二甲苯,沸点139.3℃;对二甲苯,沸点138℃),较难分开。混合物是无色、芳香、易燃液体,沸点137~140℃,以间位异构物含量较多。不溶于水,溶于乙醇、乙醚等溶剂。由煤干馏、汽油热裂或石油重整制得。常用作溶剂及有机合成的原料。

二至丸 中成药名。见《医方集解》。由女贞子、墨旱莲制成。功能补益肝肾。适用于肝肾阴亏、头晕目眩、失眠多梦、腰膝酸软,以及须发早白等。

二至点 *黄道上距离*天赤道最远的两点。每年6月22日前后,太阳到达黄道上最北的那一点,称为"夏至点",那一天地球北半球白昼最长;每年12月22日前后,太阳到达黄道上最南的那一点,称为"冬至点",那一天地球北半球白昼最短。

二至圈 在天球上通过夏至点和冬至点的时圈。

二尖瓣 即"左房室瓣"。

二价体 通常二倍体生殖细胞在减数分裂前期,来自父本和母本的两条同源染色体互相联会配对,并发生交叉连接,称二价体。如人类有44个常染色体,形成22个二价体。如果出现没有配对的单一染色体,称单价体,常在杂交种的细胞中看到。如果有三条或三条以上同源或部分同源染色体联会,称多价体,可在多倍体或异倍体细胞中看到。

二名法 亦称"双名命名制"。用两个拉丁字(或拉丁化形式)构成生物某一物种的名称,即学名的命名法。为*林耐所始创。第一个字是属名,第二个字是种加词,两者组成一学名,后面还附有定名人的姓名。例如,稻的学名是*Oryza sativa* L.;*Oryza*是属名,*sativa*是种加词,L.是定名人Linné(林耐)的缩写。属名是名词;种加词大都为形容词,也可用名词的所有格。到1758年林耐的《自然系统》第10版出版时,即奠定了双名命名制,澄清了过去命名的混乱现象,为研究分类学创造了最基本的条件。

二次枝 落叶果树新梢上的芽因树种特性在适宜条件下或受外界环境的影响,当年再次萌发的新枝。促使果树早期养成骨架、形成树冠、提早结果和促使葡萄二次结果等常加利用。二次枝上当年抽生的新梢称三次枝。余类推。

二进制 数的一种表示法。十进制是逢十进位,二进制是逢二进位。同一个数在两种不同的进位制下具有不同的表示。例如,十进制的数9和0.5,就分别是二进制的数1 001和0.1。因为二进制数只用了0和1两个记号,所以便于用物理状态来表示。如灯泡的亮与不亮可分别表示1和0。二进制还有简化四则运算的作用,近代电子计算机大都采用二进制。

二花脸 也叫"架子花脸"。传统戏曲脚色行当。*净行的一支。在京剧等剧种中,是*副净的俗称。

二极管 只含有一个发射电子的阴极和一个收集电子的阳极(板极)的电子管。按管内是否充气可分为充气二极管与真空二极管两种。阴极加热后,当阳极电位高于阴极电位时,阴极发射出来的电子便可飞到阳极而形成电流;当阳极电位低于阴极电位时,阴极发射出来的电子将折回阴极,或形成管内空间电荷,使管内几乎无电流通过。此特性称作二极管的单向导电性。二极管多用于整流、检波、限幅、箝位等;充气二极管可用作稳压、指示等。用半导体材料制成的二极管称为"半导体二极管"。

二陈汤 方剂名。见《和剂局方》。由半夏、橘红、茯苓、

甘草组成，煎时加生姜、乌梅(现多不加用)。功能燥湿化痰、理气和胃。适用于咳嗽痰多、胸膈胀满、恶心呕吐等。

二妙丸 中成药名。原名"二妙散"。见元朱丹溪《丹溪心法》。由炒黄柏、米泔浸炒苍术制成。功能清热燥湿。适用于湿热下注引起的痿痹、足膝酸重无力、带下以及湿疮等。本方加牛膝，名"三妙丸"，兼能引药下行、补益肝肾；再加薏苡仁，名"四妙丸"，兼能健脾渗湿。

二苯铬 化学式 $(C_6H_6)_2Cr$。深褐色晶体。在空气中易氧化。熔点 284～285℃。在真空中于 130℃时升华。不溶于水，微溶于乙醚、石油醚，略溶于苯。将三氯化铬、苯、三氯化铝和铝粉混合物在玻璃封管内加热至 150℃，经甲醇和水处理后用连二亚硫酸钠还原而得。可用作烯烃聚合催化剂等。

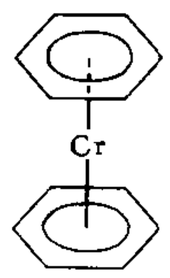

二苯铬结构式

二茂铁 亦称"二环戊二烯基合铁"。化学式 $(C_5H_5)_2Fe$。能升华的橙黄色固体。熔点 174～176℃。化学性质安定，具有芳香族化合物的特性。在煮沸的氢氧化钠水溶液或盐酸中不溶亦不分解，加热至 400℃以上仍稳定。可由环戊二烯制得。可用作抗震剂以改善燃料的燃烧性能(长效助燃剂)，也是油漆快干剂。

二茂铬 简称"铬茂"。化学式 $(C_5H_5)_2Cr$。暗红色晶体。熔点 173℃。遇空气迅速氧化，有时会自燃。溶于液氨、四氢呋喃等。由无水三氯化铬与环戊二烯基钠或环戊二烯基溴化镁在四氢呋喃中反应制得。用作乙烯聚合高效催化剂、氢化催化剂和硫化促进剂等。

二齿兽 (*Dicynodon*) 古爬行动物。属下孔类的二齿兽类。颈短，尾短，四肢粗壮有力。除上颌有巨牙一对外，口内无其他牙齿，故名。陆生，以植物为食。生存于二叠纪。种类很多。化石发现于非洲南部、欧洲及中国新疆、内蒙古等地。

二京赋 赋篇名。东汉张衡作。分《西京赋》、《东京赋》两篇。当时统治者穷奢极欲，衡乃拟班固《两都赋》作此篇，意在讽谏。相传撰述十年乃成。《西京赋》写西汉统治阶级的奢侈生活，讽刺他们只图享乐而无远虑。《东京赋》虽对东汉初期的政治状况进行了不符实际的歌颂，而其重点，则在言"民怨"、"下叛"之可忧可危，要当时统治集团加以重视，以免王朝倾覆。

二郎山 在四川省泸定、天全、荥经三县交界处，邛崃山南端，北接夹金山。主要由花岗岩、玄武岩、石灰岩构成。海拔 3 437 米。川藏公路绕经山口。山西侧大渡河上有著名的泸定桥。

二郎神 ❶小说戏曲人物。见小说《西游记》、《封神演义》及戏曲《宝莲灯》等。《宝莲灯》称二郎神为三圣母(华山圣母)之兄。小说称二郎神姓杨，名戬，住灌口，疑从李冰次子故事转变而来。世传李冰次子奉父命在灌口斩蛟，为民除害，其友七人助其成功(小说中演为"梅山七圣"之说)，死后民间祀为二郎神。一说二郎神即李冰。也有人以指晋邓遐或隋赵昱。❷唐教坊曲名，后用为词牌。北宋词以柳永所作为最早，双调一百零四字，仄韵。另有《转调二郎神》，又名《十二郎》，双调一百零五字，仄韵。首句较《二郎神》多一字，以下句读亦颇有不同。❸曲牌名。南北曲均有，属商调。南曲字数定格据《九宫大成谱》正格是三、七、七、四、六、七、七、二、九(九句)。如《红梅记·折梅》卢昭容所唱。南曲另有《二郎神慢》，亦属商调，用作引子。

二轴晶 亦称"双光轴晶体"。具有两个光轴的晶体。两个光轴所在的平面称为"光轴面"；两光轴间所夹的锐角称为"光轴角"(2*V*)。低级晶族晶体都是二轴晶，如橄榄石、长石等。

二面角 通过定直线的两个"半平面"所夹的空间部分。直线称为二面角的棱。半平面称为二面角的面。

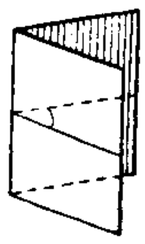
二面角

二点螟 即"粟灰螟"。

二段式 音乐术语。乐曲的基本形式之一。由两个明显的段落组成，前后两段互相对称或形成对比。

二度梅 长篇小说。题"惜阴堂主人编辑"，又题"天花主人编"。六卷四十回。写唐代朝臣梅魁遭宰相卢杞陷害，其子梅良玉与陈尚书之女陈杏元屡经患难，终于昭雪沉冤，奉旨完婚的故事。情节曲折离奇，虽反映一定的现实生活，但不脱才子佳人受难又团圆的程式。

二圃制 亦称"二区轮作制"。耕地分区轮作法之一。在欧洲，盛行于公元 9 世纪前。耕地常分成两块，每年一块耕种，一块休耕，逐年调换，以保地力，作物也行轮种。生产技术进步后，二圃制渐由*三圃制替代。但因土地、气候等条件的不同，有的地区二圃制与三圃制常同时存在。

二倍体 细胞含有两组染色体的个体。几乎全部的高等动物和一半以上的高等植物都是二倍体。二倍体行有性生殖时，通过减数分裂形成染色体数减半的配子，受精之后，染色体数又恢复到二倍体。

二部制 把全校学生分为两部分轮流上课的制度。多在中小学学生人数众多，校舍、设备和师资不足的地方采用。一般为半日二部制，学生分成两部分，上下午分别到校上课。也有采用间时二部制的，即一部分学生上课，另一部分学生从事其他活动，隔时互换。间时二部制也称全日二部制。

二流子 游手好闲、不务正业的人。

二烯烃 含有两个双键的链状或环状的碳氢化合物。按两个双键相对位置的不同分为三类：(1) 累积二烯烃，两个双键连接在同一个碳原子上，如丙二烯 ($H_2C{=}C{=}CH_2$)；(2) 孤立二烯烃，两个双键被两个或两个以上的单键隔开，如 1, 4- 己二烯 ($CH_3{-}CH{=}CH{-}CH_2{-}CH{=}CH_2$)；(3) 共轭二烯烃，两个双键被一个单键隔开。其中以含有 * 共轭双键的二烯烃最为重要。例如丁二烯 ($H_2C{=}CH{-}CH{=}CH_2$)、异戊二烯 ($H_2C{=}C(CH_3){-}CH{=}CH_2$)，因其容易聚合，是合成橡胶的重要单体。

二锅头 一种清香型白酒。北京地区传统特产。因蒸酒时仅取换第二锅冷却水时的中段馏分，故名。无色透明，清香醇和，有后劲，酒精含量 65%。北京地区民间广为饮用。

二道坝 为增加水深防止冲刷，在主坝下游修建的低坝。一般用混凝土修筑，顶可过水。如大坝泄洪消能采用挑流方式，则水舌冲入二道坝形成的水垫，可消减水流能量，防止河床受冲；如用底流消能，则可使水跃在二道坝前产生。

二嗪磷 (diazinon) 亦称"地亚农"、"二嗪农"。化学名 *O*,*O*-二乙基 *O*-(2- 异丙基-4- 甲基嘧啶-6- 基)硫代磷酸酯。有机磷杀虫剂。由异丁腈、乙酰乙酸乙酯、二乙基硫代磷酰氯反应制得。纯品为无色油状物，工业品为苍白色至暗棕色液体，难溶于水，溶于多种有机溶

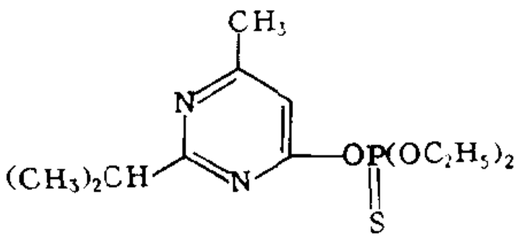

二嗪磷结构式

剂，在碱性介质中稳定，遇水和稀酸能缓慢水解。有乳油、可湿性粉剂、拌种剂、颗粒剂。用于防治水稻、棉花、果树、玉米、烟草、马铃薯等植物上的刺吸式和食叶性害虫。对人畜毒性低。

二叠纪 古生代的最后一个纪。代表符号为"P"。因在德国这一时期地层二分性明显，故称"二叠"。开始于2.9亿年前，结束于2.5亿年前。分为早、晚两个世。无脊椎动物以四射珊瑚、蜓类、腕足类、菊石等为主；脊椎动物以两栖类为主。植物除石炭纪时已发现的种类外，原始松柏类、苏铁类等发育。这一时期形成的地层称"二叠系"。

二叠系 见"二叠纪"。

二十一史 明嘉靖时校刻史书，于宋人所称*十七史外，加宋、辽、金、元四史，合称二十一史。终明之世，均用此名。清乾隆时，《明史》告成，又有二十二史之称。

二十一条 日本帝国主义妄图独占中国的秘密条款。1915年1月18日由日本驻华公使日置益(1861—1926)当面向袁世凯提出。共有五号，分为二十一条。主要内容：(1)承认日本继承德国在山东的全部权益，并加以扩大；(2)延长旅顺、大连的租借期限及南满、安奉两铁路的期限为九十九年，并承认日本在"南满"及内蒙古东部的特权；(3)汉冶萍公司改为中日合办，附近矿山不准公司以外的人开采；(4)中国沿海港湾、岛屿不得租借或割让给他国；(5)中国政府须聘用日人为政治、财政、军事顾问，中国警政及兵工厂由中日合办，日本在武昌与九江、南昌间及南昌与杭州、潮州间有修筑铁路权，在福建有投资筑路和开矿的优先权。袁世凯为了换取日本对其复辟帝制的支持，派外交总长陆徵祥、次长曹汝霖同日置益秘密谈判。5月7日，日本提出最后通牒，限四十八小时内答复。5月9日，袁世凯除对第五号条款声明"容日后协商"外，均予承认。由于中国人民反对，日本的侵略要求未能实现。

二十二子 丛书名。清光绪间浙江书局辑。选辑周、秦、两汉诸子书二十二种，均属各家主要著作，颇便阅读。所据或明代精刻，或清代学者校订之本，如华亭张氏的《老子》，顾氏世德堂的《庄子》，吴郡赵氏的《管子》，阳湖孙氏的《孙子》、《晏子》等。后经翻印，改名《子书二十二种》。

二十二史 清以二十一史加《明史》，合称二十二史。

二十二省 清康熙初，内地分置十八省，边疆地区不置省。光绪中除蒙古、青海、西藏仍沿旧制外，新疆、台湾、奉天、吉林、黑龙江陆续建省，但台湾旋被日本侵占，故合内地原有十八省，共有二十二省。民国初因袭不变，至1928年始有增改。

二十七宿(宿 xiù) 印度古代使用过的一种黄道和赤道带星座系统。有三种：(1)跋达罗钵柁(Bhadrapada)宿不分为前后两宿(相当于中国室、壁两宿)；(2)在二十八宿中无阿苾哩社(Abhijit)宿(相当于中国织女星)；(3)单纯作量度坐标用的二十七宿，每宿的广度固定为13°20′。一说中国也有过二十七宿。《史记·天官书》："太岁在甲寅，镇星在东壁，故在营室。"可知东壁原为营室之一部分。但个别星官的分合并不等于二十八宿体系的增删。此说尚待研究。

二十八宿(宿 xiù) 亦称"二十八舍"、"二十八星"。分布于黄道、赤道带附近一周天的二十八个*星官。中国古代选作观测日、月、五星在星空中的运行及其他天象的相对标志。它分为四组，每组七宿，与四方和四种动物形象相配，称为*四象。二十八宿以北斗斗柄所指的角宿为起点，由西向东排列，它们的名称和四象的关系是：东方苍龙——角、亢、氐、房、心、尾、箕。北方玄武——斗、牛、女、虚、危、室、壁。西方白虎——奎、娄、胃、昴、毕、觜、参。南方朱鸟——井、鬼、柳、星、张、翼、轸。二十八宿与*三垣结合在一起，成为隋唐以后划分天区的标准。有关二十八宿和四象的记载，最早见于战国初期(公元前5世纪)，它形成的年代当更早。古代印度和阿拉伯也都有二十八宿。他们的星宿组成和各宿距星与中国的二十八宿只有部分相同，至于起首的星宿则与中国不同。学术界通常认为阿拉伯的二十八宿系由印度传去；中国与印度的二十八宿系为共源，但孰先孰后和传承关系则尚无定论。

二十三路 宋神宗初因袭真宗以来旧制，分内境为*十八路，北宋熙宁五年(1072年)以后续有分置，至七年共为二十三路，即淮南分为东西二路，陕西分为永兴军、秦凤二路，京西分为南北二路，河北分为东西二路，京东分为东西二路。元丰八年(1085年)颁行的《元丰九域志》，即依据这二十三路编制而成。至徽宗崇宁间始变。参见"十五路"。

二十五史 1921年徐世昌以北洋政府大总统名义下令将《新元史》列入"正史"，加上*二十四史，遂有此名。1936年，上海开明书店以殿本的二十四史为据，并增《新元史》，影印出版，即称为《二十五史》。

二十四史 清乾隆时，《明史》定稿，诏刊二十二史，又诏增《旧唐书》，并从《永乐大典》等书中辑出薛居正《旧五代史》，合称二十四史。流行的二十四史有两种：一为武英殿本，即清代官刻本。清末以来各种翻刻本大体以此为根据。一为商务印书馆的百衲本，集合各史较早刻本影印，原书刻误多据殿本修改，但亦有误改之处。建国后对二十四史加以整理、标点，为研究者提供了很大方便。二十四史卷数与修撰者姓名如下表。

书名	卷数	修撰人	书名	卷数	修撰人
史记	130	西汉司马迁	隋书	85	唐魏徵等
汉书	120	东汉班固	南史	80	唐李延寿
后汉书	130	南朝宋范晔	北史	100	唐李延寿
三国志	65	晋陈寿	旧唐书	200	后晋刘昫等
晋书	130	唐房玄龄等	新唐书	225	宋欧阳修等
宋书	100	梁沈约	旧五代史	150	宋薛居正等
南齐书	59	梁萧子显	新五代史	74	宋欧阳修
梁书	56	唐姚思廉	宋史	496	元脱脱等
陈书	36	唐姚思廉	辽史	116	元脱脱等
魏书	130	北齐魏收	金史	135	元脱脱等
北齐书	50	唐李百药	元史	210	明宋濂等
周书	50	唐令狐德棻等	明史	332	清张廷玉等

二十四孝 封建社会所颂扬的二十四个尽孝的人。旧有《二十四孝》一书，不著撰人，集虞舜、汉文帝、曾参、闵损、仲由、董永、郯子、江革、陆绩、唐夫人、吴猛、王祥、郭巨、杨香、朱寿昌、庾黔娄、老莱子、蔡顺、黄香、姜诗、王褒、丁兰、孟宗、黄庭坚二十四人的孝行，序而诗之，用训童蒙。

二十四要 武术运动的基本技法。*四法、*八法和*十二型的合称。

二十四桥 在江苏扬州市境。杜牧《寄扬州韩绰判官》诗："二十四桥明月夜，玉人何处教吹箫？"二十四桥有二说：一说谓二十四座桥，见沈括《梦溪补笔谈》卷三。一说桥名"二十四"，李斗《扬州画舫录》卷十五："廿四桥即吴家砖桥，一名红药桥，在熙春台后。"

二十等爵 战国时秦国商鞅制定的爵位等级。秦汉两代沿用。商鞅变法时，整理秦过去的爵制，制定军功爵位为二十级：一、公士，二、上造，三、簪袅，四、不更，以上相当于士；五、大夫，六、官大夫，七、公大夫，八、公乘，九、五大夫，以上相当于大夫；十、左庶长，十一、右庶长，十二、左更，十三、中更，十四、右更，十五、少上造，十六、大上造，即大良造，十七、驷车庶长，十八、大庶长，以上相当于卿；十九、关内侯，二十、彻侯，亦作通侯或列侯，以上相当于诸侯。战国时秦国五大夫以上有食邑。汉初改为公大夫以上有食邑，官大夫以下得免役。汉文帝后，又改为五大夫以上才得免役。

二七宝银 1933年*废两改元前上海流通的银元宝。由当地银炉铸造。每枚重量以漕平四十九两八钱为标准，常略有出入；习惯称为五十两。成色较*纹银高5.5%，故重五十两的宝银折合纹银时，可由*公估局批升二两七钱五分；成色略低者，则批升二两七钱或二两六钱五分。平均为二两七钱，故称二七宝银。成色不低于批升二两六钱五分者，均可通用。低于此数者，交银炉回炉重铸。

二七惨案 见"京汉铁路工人大罢工"。

二八减租 西藏自治区在民主改革时期实行的减租政策。指对1959年未参加叛乱的封建领主（包括原西藏地方政府、寺庙、贵族及其代理人）出租的土地，由原来占农产品收获量70%以上的租额，减为20%。即地主得二成，农民得八成。

二九惨案 见"劝工大楼事件"。

二子乘舟 《诗·邶风》篇名。《诗序》："《二子乘舟》，思伋、寿也。卫宣公之二子争相为死，国人伤而思之，作是诗也。"卫宣公既夺伋妻，生子寿。后宣公欲杀伋，寿自愿代伋死，遂俱被杀。参见"新台"。

二元经济 发展经济学术语。指发展中国家现代化的工业和技术落后的传统农业同时并存的经济结构。发展中国家的经济一般属于二元经济，是帝国主义长期殖民统治遗留下来的后果。荷兰经济学家伯克(Julius H. Boeke)最早提出，把经济部门划为"资本主义"（工业）部门和传统农业部门。美国刘易斯(William Arthur Lewis, 1915—)用它来解释发展中国家的经济发展过程，认为发展动力来自资本主义部门。美国乔根森(Dale W. Jorgenson, 1933—)发展了这一理论，认为农业是二元经济的决定因素。

二元神教 相信存在善恶两个互相对立之神而只以善神作为崇拜对象的宗教。琐罗亚斯德教、诺斯替教、摩尼教等均属之。欧洲中世纪有些基督教的异端教派如鲍格米尔派、阿尔比派等也具有二元神教倾向。

二五库券 中国政府最早发行的短期债券。以江海关、津海关所征2.5%关税附加税担保，故名。1927年5月发行江海关二五附税国库券三千万元，月息七厘，从同年7月起，分三十个月摊还；同年10月续发江海关二五附税国库券四千万元，月息八厘，从1928年1月起，分四十个月摊还；1928年7月发行津海关二五附税国库券九百万元，月息八厘，从同年10月起，分三十个月摊还。

二五减租 *减租减息的主要内容。北伐战争时期，中国共产党领导的农民运动，促使国民政府于1926年在其政纲中提出"二五减租"的办法，即从原来一般占主要农产品全部收获量50%的租额中减去25%，应减部分相当于收获量的12.5%，减租后按收获量37.5%交纳地租，但为地主阶级所反对，未能实行。抗日战争时期和解放战争时期，各解放区在土地改革前，曾实行二五减租，办法是不论何种租佃形式，均按原租额减去25%，以减轻农民的地租负担。

二化一放 一种柞蚕放养方法。我国北部如内蒙古、黑龙江、吉林、辽宁等日照时间长、无霜期短的地区，放养二化性柞蚕的第二化（秋蚕）时，常因早霜减产，故把二化性柞蚕种茧在春季利用低温保护，延迟发蛾期，使在春秋两季柞蚕之间放养一次。

二分明月 徐凝《忆扬州》诗："天下三分明月夜，二分无赖是扬州。"后因以形容扬州的繁盛与景色之美。吴伟业《寿座师李太虚先生》诗："一斗浊醪还太白，二分明月属扬州。"

二月抗争 中国老一辈无产阶级革命家为坚持党的原则，反对"文化大革命"的"左"倾错误而进行的一次重大斗争。当时被诬为"二月逆流"。1967年"一月风暴"后，全国掀起夺权高潮。在2月11日和16日周恩来主持的中央碰头会（即"怀仁堂会议"）上，谭震林、陈毅、叶剑英、李富春、李先念、徐向前、聂荣臻等围绕运动要不要党的领导、应不应将老干部统统打倒、要不要稳定军队等重大原则问题，同康生、陈伯达、张春桥等展开针锋相对的斗争。会后，毛泽东激烈地批评了在怀仁堂会议上提意见的老同志。同时林彪、江青一伙借机掀起所谓"反击全国自上而下复辟逆流"的浪潮，更大规模地打击迫害党和国家的各级领导干部。此后，中央政治局停止活动，中央文革小组取而代之。1976年粉碎江青反革命集团后，中共中央正式宣布为"二月逆流"平反。

二月事件 捷克斯洛伐克资产阶级政党为夺取政权而制造的政府危机。1948年2月20日，参加联合政府的资产阶级政党的部长提出辞职，企图迫使共产党领导的政府倒台。次日，人民在共产党领导下，举行群众性武装示威游行，要求总统*贝奈斯批准这些部长的辞职。25日，捷共向贝奈斯递交新政府成员名单。参与阴谋夺权的部长被除名，成立了以*哥特瓦尔德为首的新政府。

"二月逆流" 见"二月抗争"。

二月提纲 1966年2月3日中共中央"文化革命五人小组"扩大会议拟定的《文化革命五人小组关于当前学术讨论的汇报提纲》的简称。由彭真主持拟定，报在京中共中央政治局常委讨论通过。主旨是试图约束已开展的对历史剧《海瑞罢官》的批判，将其置于党组织领导之下和学术范围之内，并为此而提出在真理面前人人平等，不要像学阀一样武断和以势压人。不久遭毛泽东严厉批评，同年5月在中共中央政治局扩大会议上被撤销。

二方连续 亦称"带状图案"。图案画中的一种组织方法。是一个纹样单位能向左右连续或上下连续成一条带子一般的图案。排列连续的方法很多，如均齐排列、平衡排列、混合式等。应用面很广，通常的花边均用这种组织法。

"二为"方针 "二为"即文艺"为人民服务，为社会主义服务"。这个方针是在贯彻中共十一届三中全会的路线方针政策，解放思想，拨乱反正，总结建国十七年和"文革"十年期间社会主义文艺经验教训的基础上提出的。最早见于国家出版局1980年颁发的《出版社工作暂行条例》，后由《人民日报》1980年7月26日社论作了较详细的阐述。它取代了"文艺为工农兵服务"、"文艺为政治服务"的口号，丰富了社会主义文艺的内涵，反映了社会主义时代对文艺的要求，更符合文艺本身的发展规律，为繁荣社会主义文艺指出了正确的方向，开辟了广阔的道路。

二甲弗林 (Dimefline)　亦称"回苏灵"。中枢兴奋药。兴奋呼吸中枢作用比其他中枢兴奋药强。用于中枢抑制药过量、疾病等所致的呼吸抑制。过量易致惊厥。

二甲亚砜　简称"DMSO"。化学式 $(CH_3)_2SO$。一种具有极强吸水性的液体。沸点 189℃。能溶于水及多种有机溶剂。可由二甲硫醚用氮的氧化物氧化制得。是一种能溶解许多有机化合物(如聚丙烯腈纤维等)和若干无机盐(如三氯化铁、氯化锌等)的优良极性溶剂,并能产生显著的溶剂效应,加速化学反应速率和提高产率。

二甲酚橙　一种三苯甲烷型有机试剂。紫色晶体。易溶于水,极易潮解。在 pH>6.3 时其水溶液呈红色;pH<6.3 时溶液呈黄色。与金属离子形成的络合物大都呈红紫色。常用作络合滴定中的金属指示剂和比色分析中的显色剂。

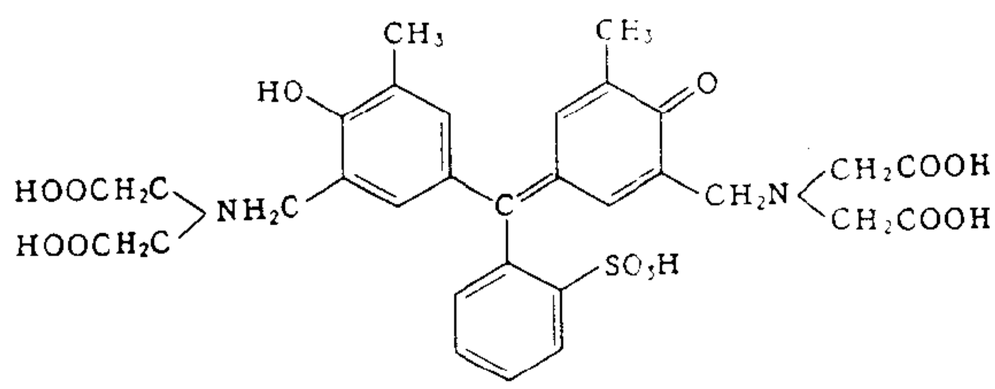

二甲酚橙结构式

二因素说　关于智力结构的学说。英国心理学家斯皮尔曼提出。他用因素分析方法,分析被试者的各类测验成绩时,发现有一个因素与各类工作均有关,称为普遍智力因素(*G*);但有些人数学测验成绩较好,而语文测验成绩较差;另一些人则相反。他认为这些差别或特长提示另一种因素的存在,即特殊智力因素(*S*)。

二乔玉兰 (*Magnolia soulangeana*)　木兰科。系玉兰(*M. denudata*)与木兰(*M.liliflora*)的杂交种。落叶小乔木。叶倒卵形,先端突尖,基部狭窄。早春发叶前开花,花被 9 枚,外轮 3 枚通常较短小,内两轮 6 枚外面多为紫红色、淡红色或白色,内面均为白色。嫁接繁殖。栽培品种甚多,花色、花期各有差异。为世界各地著名的栽培玉兰。可作庭园树,供观赏。

二向色性　某些双折射晶体对其中传播的寻常光线和非常光线具有选择吸收的性能。如电气石能吸收寻常光线而让非常光线透过。具有二向色性的物体可用来产生偏振光。参见"双折射"。

二合元音　也叫"双元音"。由两个元音结合而成的一种复元音。如 ai[ai]、ao[au]、ua[ua]、ia[ia] 等。在二合元音中有前一元音比后一元音响亮的,如汉语的 ai、ei、ao、ou,称"前响复元音";有后一元音比前一元音响亮的,如汉语的 ia、ie、ua、uo、üe,称"后响复元音"。

二次开花　果树一年中开花两次以上的现象。热带、亚热带果树和少数温带果树的某些品种有一年两次开花习性,属于正常现象。但一年一次开花习性的果树,由于土壤干旱、病虫为害或气候失调等因素,影响花芽正常发育和开放,发生两次开花,则属不正常现象。后者消耗养分,影响次年产量。其中以夏秋再次开花损害尤为严重。

二次方程　次数为二的*代数方程。例如,

$$3x^2-5x+2=0,$$

$$x^2-2xy+3y^2+6x+5y+1=0。$$

二次发射　电子或离子以足够大的速度轰击物体表面而使物体表面内的电子逸出表面的现象。所逸出的电子称为二次电子。二次电子的数目可小于也可数倍于入射电子或离子的数目,主要决定于入射电子或离子的速度、入射角和物体的性质及其表面状态。二次发射在*光电倍增管、超正析像管和储存管中得到实际应用。在某些电子管中,二次发射是引起负阻效应的原因。

二次曲线　又称"圆锥曲线"。在平面直角坐标系中,x、y 的二次方程所表示的曲线。分成椭圆、双曲线、抛物线三种类型;特殊情况下,曲线可退化为一点或一对直线(相交、平行或重合)。二次曲线也可由一平面与正圆锥面相截而得到。

二次曲面　空间点坐标 (x,y,z) 的二次代数方程所表示的曲面。*椭球面、*双曲面、*抛物面都是二次曲面。二次曲面可以退缩为锥面或一对平面。

二次回路　❶控制、保护、调节、测量和监视*一次回路中各参数和各元件工况的电路。由互感器的二次绕组、测量监视仪、继电保护装置、控制信号、自动装置和主令电器等组成,并用控制电缆联成回路。回路的操作电源有直流和交流之分。❷在核电站中,水流经热交换器产生蒸汽引入汽轮发电机做功后,凝结成水的循环回路。

二次污染　进入环境中的一次污染物经物理、化学、生物因素作用后形成的再次污染。对人体和生物产生的危害往往比一次污染更严重,例如,汽车废气经日光中紫外线照射后形成光化学烟雾而产生的危害;无机汞在自然水域中转化为剧毒的甲基汞所造成的污染。对二次污染形成机制和防治的研究已引起普遍的关注。

二次形式　亦称"二次型"、"二次齐次式"。即二次的*齐次多项式。

二次规划　目标函数为二次函数,且约束条件为线性方程与线性不等式时的规划问题。二次规划问题在实践中经常出现,还可在求解非线性规划的算法中应用。已经研究出许多解二次规划的数值方法。

二次采油　经过一次采油后,用人工注水或注气的方法,补充和保持油层能量来提高采收率的采油方法。其采收率包括一次采油在内,一般平均不超过 50%。

二次革命　即"讨袁之役"。又称"癸丑之役"、"赣宁之役"。以孙中山为首的资产阶级革命派,继辛亥革命后发动的反对袁世凯独裁的武装斗争。1913 年 3 月国会召开前夕,袁派人暗杀国民党代理理事长宋教仁。4 月非法签订*善后大借款,准备发动内战。孙中山力主讨袁,因国民党内意见分歧,久未发动。袁先发制人,6 月罢免江西都督李烈钧、广东都督胡汉民、安徽都督柏文蔚等人职务,并派兵南下进驻江西。国民党人被迫起兵。7 月 12 日,李烈钧在湖口组织讨袁军,15 日,黄兴在南京就任江苏讨袁军总司令,18 日,陈炯明在广东宣布独立,上海、安徽、福建、湖南、四川等地也先后宣布独立。但国民党缺乏明确纲领,内部涣散,在袁军大举进攻下,陷于被动应战,各省相继取消独立。不到两个月,江西、江苏等地的国民党军队均被袁军击溃,"二次革命"失败。孙中山、黄兴再度逃亡日本。

二次破碎　采矿工程中弥补初次爆破工作不足的破碎作业。目的在于破碎初次爆破后所产生的大于允许块度的矿石或岩石,或修平露天开采中的台阶坡面或平盘。常用手工法、爆破法和机械法。

二次能源　亦称"次级能源"、"人工能源"。由一次能源经加工转换而成的其他形式和种类的能源。包括焦炭、煤气、电力、蒸汽、氢能、酒精,以及汽油、煤油、柴油、

重油等油制品。与一次能源相比，提高了品位，并具有输送、使用较方便、清洁等优点。二次能源的利用程度与一个国家的经济、科学技术、国防等因素有关。

二级相变(相 xiàng)　见"相变"。

二连浩特　市名。简称二连，蒙古语意为"花纹"。在内蒙古自治区锡林郭勒盟西北部、集二铁路终点。1966 年由苏尼特右旗析置。人口 1.4 万(城镇 1 万，1996 年)。工业主要有采矿(萤石、芒硝、盐)、电力、农牧机械等。

二体问题　在天文学中，研究两个天体在相互引力作用下的运动问题。在这类二体问题中，球状物体可以看成质点，相互之间距离比起它们的直径大得多的天体也可以看成质点。由二体问题的研究得出：太阳系里天体的运行轨道是圆锥曲线的一种，并且遵循*开普勒定律。在物理学中，研究两质点在相互作用力影响下的运动问题，也叫"二体问题"。

二条叶甲 (*Paraluperodes suturalis nigrobilineatus*)　亦称"黑条罗萤叶甲"。大豆害虫。昆虫纲，鞘翅目，叶甲科。成虫椭圆形，淡黄色，两鞘翅中央各有一弯曲黑色纵纹。幼虫乳白色。也危害水稻、高粱、甜菜、甜瓜等。以成虫在杂草、土缝中越冬。成虫食害大豆叶片及幼茎，使豆苗生长不良；幼虫危害根瘤。防治法：及时秋耕，种子处理，喷洒药剂。

二项分布　描述随机现象的一种常用分布。例如，在抽查大批产品时，如果每次抽查结果出现次品的概率为 p，则连续抽查 n 次，发现有 k 个次品的概率是：

$$P_n(k)=\frac{n(n-1)\cdots(n-k+1)}{k(k-1)\cdots 1}\cdot p^k(1-p)^{n-k},\quad (k=0,1,\cdots,n)。$$

因为对不同的 k，它们正好是二项式 $[p+(1-p)]^n$ 的展开式的各个项，所以这种概率分布称为"二项分布"。一般地，只要每次试验结果发生某事件的概率为 p，则独立地将此试验重复 n 次时，这个事件正好发生 k 次的概率就是 $P_n(k)$。

二重真理(重 chóng)　即"双重真理"。

二泉映月　二胡曲。华彦钧作。此曲系作者在街头卖艺的流浪生涯中，不断演奏揣摩而成，1950 年经杨荫浏等录音和记谱、整理并命名，辑入 1956 年出版的《阿炳曲集》，并制成唱片。乐曲意境深邃，以委婉流畅、跌宕起伏的旋律，抒发辛酸悲抑之情，而又别具清劲坚韧的品格，有强烈的艺术感染力。是有世界影响的重要民族音乐作品。后有彭修文改编的民族器乐合奏曲和吴祖强改编的弦乐合奏曲等。

二律背反　译自希腊语 antinomia，指规律中的矛盾。康德在《纯粹理性批判》中使用此词，指两个互相排斥但同样是可论证的命题之间的矛盾。康德认为当理性企图对自在之物有所认识时，必然陷入难以自解的矛盾。他举出四组二律背反：(1) 世界在时间上与空间上是有限的；世界在时间上与空间上是无限的。(2) 世界上一切都是单一构成的；世界上一切都是复杂的、可分割的。(3) 世界上存在着自由；世界上不存在着自由，一切都是必然的。(4) 世界有始因；世界无始因。他认为二律背反证明了人的认识能力是有限度的，事物的本质是无法认识的，从而为他的不可知论作论证。但他也接触到了辩证思维方法的特点，对以后德国古典唯心辩证法的发展有一定的推动作用。

二荷花史　长篇木鱼书。作者不详。今存清光绪间刊本，全名《新刻评点第九才子二荷花史》，爱莲主人评点。四卷。写书生白莲与何映荷、裴丽荷二女相识，几经波折，结为眷属。建国后有校订本出版。

二氧化钛　化学式 TiO_2。工业上称为"钛白"或"钛白粉"。白色粉末。有硫酸法及氯化法两种生产工艺。前者用硫酸分解钛铁矿，经除铁和水解后，在高温下煅烧而得；后者是用高钛渣或金红石与氯气在高温下反应成四氯化钛，然后在高温下氧化而成。最常见的天然矿物为金红石。是性能良好的白色颜料。广泛用于油漆、油墨、造纸、橡胶、皮革、搪瓷、电焊等工业。

二氧化铂　化学式 PtO_2。黑色粉末。相对密度 10.2。不溶于水和酸。加热超过 650℃时分解为金属铂和氧气。由氯铂酸与硝酸钠在 500℃时共熔，再将熔融物溶于水，分离除去可溶性盐类而得。用作有机还原反应的催化剂。

二氧化铅　化学式 PbO_2。棕色粉末。有毒。相对密度 9.375。加热则分解，放出氧气。与强碱反应，得铅酸盐。氧化能力很强。与硫酸加热反应，产生氧气；与盐酸加热反应，产生氯气。用氯、次氯酸盐等氧化一氧化铅或二价铅盐而得。与硫、赤磷等可燃物混和研磨则发火，故除用作蓄电池的电极及氧化剂外，还可用作火柴的原料。

二氧化硅　化学式 SiO_2。普遍存在于自然界中，有石英、石英砂、方石英、鳞石英等，是花岗岩、片麻岩、石英岩、砂岩等岩石的重要成分。无色透明的石英晶体，称水晶。不溶于水或酸(氢氟酸除外)，溶于碱。用于制光学仪器、化学器皿、玻璃、水玻璃、陶瓷、搪瓷、硅铁、元素硅及耐火材料等，并可用作工艺品原料。

二氧化硫　亦称"亚硫酸酐"。化学式 SO_2。具窒息性的无色气体。沸点 −10.0℃，易液化。溶于水而部分与水化合成亚硫酸。强还原剂，在催化剂存在下，易被氧化成三氧化硫。可用于制亚硫酸盐、保险粉等。此外也可用作杀菌剂或毛、丝等的漂白剂。液态二氧化硫可作致冷剂、溶剂。

二氧化锆　化学式 ZrO_2。白色粉末。熔点约 2 700℃。斜锆石的主要成分，其中常含有少量铪。是重要的耐火材料(制造坩埚、难熔玻璃等)，也是生产锆的重要原料。

二氧化锰　锰的氧化物。化学式 MnO_2。黑色粉末。自然界中主要以软锰矿形式存在。具氧化性，同浓盐酸反应即产生氯气。同氢氧化钾熔融，再在碱性溶液中电解氧化得高锰酸钾。是制干电池的重要原料。可用以制热敏电阻、火柴、烟火等，也可作催化剂、氧化剂、脱色剂等。

二氧化碳　化学式 CO_2。无色无臭气体。在正常情况下，化学性质稳定。比空气重，在常温下加压即可使之液化或固化。固态的二氧化碳称"干冰"。溶于水时，部分生成碳酸，故亦称"碳酸酐"或"碳酸气"。大气中约含万分之五。是动植物新陈代谢和有机物完全燃烧时的产物，也是石灰、发酵工业的副产物。人类呼气中含 4% 左右。在空气中含量达到 3% 时，人体会感到呼吸急促，如含量达 10% 时，会失去知觉，甚至死亡。绿色植物则由二氧化碳和水经光合作用合成有机物。工业上用作制备纯碱、碳酸饮料等的原料，亦用作灭火剂。"干冰"主要用以保藏食物，也可作一般致冷剂用。

二氧六环　有两种异构体。1,4-二氧六环较为重要，亦称"二噁烷"。无色、微香、可燃性液体。沸点 101.1℃。对酸、碱稳定。溶于水，也能和乙醇、乙醚等普通有机溶剂相混合。由乙二醇

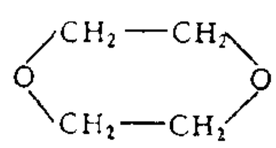

1,4-二氧六环结构式

和少量 4% 硫酸蒸馏制得。是油脂、蜡、树脂、塑料、生橡胶、醋酸纤维等有机物及某些无机物的通用溶剂。有毒，具有溶血作用，使用时应注意。

二值逻辑 相对于"多值逻辑"而言。以任一命题具有并仅具有"真"或"假"二值之一为特征的各种形式逻辑(包括数理逻辑)系统的统称。

二难推理 亦称"两刀论法"。由两个具有联言关系的充分条件假言前提和一个有两个选言肢的选言前提推出结论的假言选言推理。按其结论是直言判断还是选言判断，有简单式和复杂式之分。按其结论的得出是运用假言推理的肯定式还是否定式，又可有构成式和破坏式之分。以复杂构成式为例："如果反权威论者不知道他们说的是什么，那末他们是在散布糊涂思想，如果他们知道他们说的是什么，他们就是背叛无产阶级运动；他们或者不知道他们说的是什么，或者知道他们说的是什么；因此，他们或者是在散布糊涂思想，或者就是背叛无产阶级运动。"其形式是："如果 A 则 B，如果 C 则 D；A 或 C；因此，B 或 D。"两个假言前提的前件和后件都不同，选言前提的两个选言肢分别肯定了假言前提的两个前件，结论则肯定两个后件。

二维材料 厚度(一维)处于纳米级，而宽度(二维)与厚度之比大于 $10^2 \sim 10^4$ 的片状晶体经不同的堆垛方式构成的薄膜状或粉末状材料。无机二维材料由层状结构化合物(如 MoS_2、粘土和石墨等)经插层、剥离反应分离成单分子层后重新堆垛而成。有机二维材料(LB 膜)由带双嗜性基团的有机分子在水面上铺展而成。比表面积大，活性高，平行复合排列时可制得各向异性材料和分子尺度的复合材料。广泛应用于制高效催化剂、固体润滑剂、各向异性光电材料和显示元件等。

二斑叶螨 (*Tetranychus urticae*) 亦称"棉叶螨"，俗称"火龙"。棉花和其他锦葵科、豆科、茄科、葫芦科、菊科等作物害虫。世界性分布。蛛形纲，真螨目，叶螨科。雌螨卵圆形，繁殖期为黄绿色，体背两侧具褐斑，越冬期为橘红色，无褐斑，体长 0.5 毫米左右；雄螨呈菱形，体较小，淡黄绿色，活跃。年发生 10～20 代。主要吸取叶片汁液，使叶变红或枯黄脱落。防治法：清除田间杂草，实行水旱轮作，选用抗螨品种，用药拌种，喷洒杀虫剂。

二棱大麦 (*Hordeum vulgare* ssp. *distichum*) 栽培大麦的一个亚种。禾本科。一二年生草本。穗形扁平，穗轴各节着生三个小穗，仅中间一个正常结实，两侧的均不发育。二棱大麦子实大而整齐，淀粉含量高，发芽一致，为酿造啤酒的好原料。

二硫化钼 化学式 MoS_2。从辉钼矿中精选并经化学和机械处理而制成的灰黑色粉末或黑色有光泽的晶体。不溶于水。具有良好的润滑性，抗压耐磨，是一种固体润滑剂。可用于高速、重负荷、高温、高真空及有化学腐蚀等工作条件下运转的设备。

二硫化碳 化学式 CS_2。无色液体。通常因含有杂质而略呈黄色，并有异臭。有毒。沸点低 (46.3℃)，易挥发，具较大折射率 ($n_D^{18}=1.629\ 50$)。蒸气极易着火。能与酒精、乙醚、氯仿、苯等互溶。工业上由硫蒸气通过白热的木炭层而制得。可应用于人造纤维工业及制四氯化碳，亦可用作杀虫剂及油脂、橡胶、树脂、硫等的优良溶剂。

二氯乙烷 有两种异构体：对称二氯乙烷，即 1,2- 二氯乙烷 ($ClCH_2CH_2Cl$) 和不对称二氯乙烷，即 1,1- 二氯乙烷 (CH_3CHCl_2)。前者亦称"氯化乙烯"，较为重要，为无色油状液体，易挥发，有氯仿气味，沸点 83.5℃，相对密度 1.256 9(20/4℃)，难溶于水，与乙醇、乙醚、氯仿混溶。由乙烯和氯制得。用作油脂、蜡、树脂、漆、橡胶等的溶剂及制造聚氯乙烯、聚硫橡胶等的原料，也可用作仓库熏蒸剂。

二程全书 北宋程颢、程颐兄弟著作的合编。包括《遗书》二十五卷，附录一卷(行状)，《外书》十二卷(以上俱二程门人所记，经朱熹编次而成)，《明道先生文集》五卷，《伊川先生文集》八卷，《伊川易传》四卷，《经说》八卷，《粹言》二卷(杨时撰)等。为研究二程生平及其哲学思想较全面的资料。

二巯丙醇 简称"BAL"。化学式 $HSCH_2CH(SH)CH_2OH$。解毒药。其分子中的巯基(—SH)易与某些金属或类金属络合，阻止其离解后所发挥的毒性，适用于砷、汞、铅等重金属和类金属中毒的解毒。

二罪从重 中国旧律规定一人所犯轻重二罪俱发时按重罪处刑的原则。汉律规定，"一人有数罪，以重者论之"(《公羊传·庄公十年》何休注)。以后历代相沿。唐律的规定尤为详备，如规定，若重罪揭发在轻罪判决之后，应重新审理，前罪已科之刑，得折抵后罪应科之刑。

二二八起义 抗日战争胜利后台湾省各族人民反对国民党统治的武装起义。1947 年 2 月 27 日国民党政府台湾专卖局缉私员和警察在台北行凶殴打小贩，并打死市民一人。28 日台北市民举行罢市和游行请愿，提出惩凶、赔偿等要求，随即发展为大规模武装起义。国民党政府调集大批军队镇压。3 月 8 日起在全省进行大逮捕、大屠杀，群众被杀达三万余人，起义失败。

二二六事件 日本法西斯军人的武装政变事件。1936 年 2 月 26 日，在军国主义势力的策划和指挥下，少数"少壮派"军官率领 1 400 名士兵在东京发动政变，占领陆军省、警视厅、首相官邸、陆相官邸等处，杀死内大臣、藏相和教育总监等(首相冈田启介幸免于难)，要求成立军人政府，建立军事独裁。29 日暴乱被平息。但其后日本更加法西斯化。

二十四诗品 诗论。简称《诗品》。旧题唐司空图撰。一卷。主要论述诗歌风格，分雄浑、冲淡、纤秾、沉着等二十四目，各用四言韵语十二句描摹其特征。论诗文而品评风格，曹丕《典论·论文》、陆机《文赋》及刘勰《文心雕龙·体性》已开其端。本书加以发展，区分更为细密；所论强调冲淡，追慕玄远。清代袁枚撰《续诗品》，则主要论述诗歌创作过程的各个环节，分"崇意"、"精思"、"相题"、"选材"等三十二则，收入《小仓山房诗集》。

二十四衙门 明代宫廷中设有司礼、内官、御用、司设、御马、神宫、尚膳、尚宝、印绶、直殿、尚衣、都知等十二监，惜薪、钟鼓、宝钞、混堂等四司，兵仗、银作、浣衣、巾帽、针工、内织染、酒醋面、司苑等八局，总称为"二十四衙门"，各专设掌印太监等，为宫廷内侍奉皇帝及其家族的机构。

二十四节气 根据太阳在*黄道上的位置(黄经)，将全年划分为二十四个段落，包括雨水、春分等十二个"中"气，立春、惊蛰等十二个"节"气，统称"二十四节气"。以节气的开始一日为节名，则各月的"中"气必在*夏历该月出现(如雨水必在正月出现)，没有"中"气的月，作为闰月；"节"气则可在夏历本月或上一个月出现(如立春可在正月或十二月出现)。二十四节气的划分，起源于中国黄河流域。至晚在春秋时代，已运用*圭表测日影的方法定出春分、夏至、秋分、冬至四大节气；以后，通过农业生产实践，又逐渐充实改善，到秦汉间，二十四节气已完全确立，成为农事活动的主要依

据。中国幅员广大，在同一节气各地区气候变化不同，农事活动也不相同。二十四节气的名称和日期（比较常见的阳历日期）以及当时太阳黄经度数等，见下表。

春季	节气名	立春（正月节）	雨水（正月中）	惊蛰（二月节）	春分（二月中）	清明（三月节）	谷雨（三月中）
	节气日期	2月4日或5日	2月19日或20日	3月6日或5日	3月21日或20日	4月5日或6日	4月20日或21日
	太阳到达黄经（度）	315	330	345	0	15	30
夏季	节气名	立夏（四月节）	小满（四月中）	芒种（五月节）	夏至（五月中）	小暑（六月节）	大暑（六月中）
	节气日期	5月6日或5日	5月21日或22日	6月6日或7日	6月22日或21日	7月7日或8日	7月23日或24日
	太阳到达黄经（度）	45	60	75	90	105	120
秋季	节气名	立秋（七月节）	处暑（七月中）	白露（八月节）	秋分（八月中）	寒露（九月节）	霜降（九月中）
	节气日期	8月8日或7日	8月23日或24日	9月8日或7日	9月23日或24日	10月8日或9日	10月24日或23日
	太阳到达黄经（度）	135	150	165	180	195	210
冬季	节气名	立冬（十月节）	小雪（十月中）	大雪（十一月节）	冬至（十一月中）	小寒（十二月节）	大寒（十二月中）
	节气日期	11月8日或7日	11月23日或22日	12月7日或8日	12月22日或23日	1月6日或5日	1月20日或21日
	太阳到达黄经（度）	225	240	255	270	285	300

二七大罢工 即“京汉铁路工人大罢工”。

二王八司马 “二王”指王叔文、王伾，“八司马”指韩泰、韩晔、柳宗元、刘禹锡、陈谏、凌淮、程异、韦执谊。他们支持唐顺宗进行政治改革，失败后，八人同被贬为远僻地方的司马，因有八司马之称。

二叶亭四迷（1864—1909） 日本明治时代作家、翻译家。原名长谷川辰之助。曾在东京外国语学校学俄语。后任内阁官报局翻译和陆军大学、东京外国语学校教授。代表作长篇小说《浮云》，通过一个正直的小官吏的不幸遭遇，揭露日本官场的黑暗。还写有长篇小说《面影》、《平凡》等。曾翻译屠格涅夫、果戈理等俄国作家的作品。

二代发病率（率 lǜ） 指在家庭中第一例传染病发生后，在一定观察期间家庭中之接触者继发该病的百分率。观察期间视病的最短和最长潜伏期而定。观察一定数量的家庭数后，可按以下公式计算：

$$\text{二代发病率}=\frac{\text{接触者发病总人数}}{\text{接触者总数}}\times 100\%。$$

可用以比较传染病传染力的强弱，研究影响传染病传播的因素，推算传染病的传染期，估计各种预防措施的效果等。

二尖瓣狭窄 常见的心瓣膜病。左心室舒张时二尖瓣不能完全开放，使左心房的血液不能顺利流入左心室，逐渐发生左心房增大、肺部淤血和右心室肥大，引起心悸、气喘、咳嗽、咯血等症状，严重者可发生心力衰竭。可用手术治疗。

二年生植物 亦称“越年生植物”。在两个生长季内完成生活史的植物。播种后当年仅长出根、茎、叶等营养器官，越冬后才开花、结实，产生种子后死亡。二年生植物多为草本，如油菜、萝卜、甘蓝、冬小麦等。

二色补血草 内蒙古民间药。别名“依拉音-花儿”、“苍蝇花”。蓝雪科植物二色补血草（*Limonium bicolor*）的全草。性平、味甘苦，功能补血止血、散瘀调经、健脾胃，主治诸虚体弱、崩漏、消化不良等。

二次革命论 北伐战争时期一种右倾机会主义的错误理论。以陈独秀为代表。认为现阶段中国革命既然是资产阶级民主革命，就应由资产阶级领导并让“资产阶级握得政权”，无产阶级只能站在消极帮助的地位，充当资产阶级的助手，即在革命中“获得若干自由及扩大自己能力之机会”；等资产阶级共和国成立，资本主义经济有了进一步发展后，无产阶级再来进行推翻资产阶级共和国的第二次革命。这实质上是放弃无产阶级政党对民主革命的领导权。

二次炼钢法 即“炉外精炼”。

二酉堂丛书 一名《张氏丛书》。丛书名。清嘉庆间（1796—1820）张澍辑。二十一种。所收唐以前甘肃人的著作和甘肃古代地理书的辑佚本，为研究古代西北历史地理的参考资料。

二里头遗址 夏商时代的重要遗址。在今河南偃师二里头。遗址面积3.75平方公里。1959年开始发掘，曾发现夯土建筑基址多座。其中一座基址，中心建筑是面阔八间、进深三间的大型宫殿，周围并有廊庑环绕。还发现制陶、铸铜、制骨、制石等手工业作坊遗址和墓葬等。出土陶器鼎多鬲少，另有夹砂长腹罐、大口尊、圈足盘、平底盆、豆、小罐等，酒器有觚、爵、鬶、盉等。下层陶器多平底，以篮纹为主；上层多圜底，以绳纹为主。铜器有刀、镞、爵、铃等小件器物。从二里头遗址文化层及遗物来看，其年代晚于河南龙山文化，早于郑州二里岗文化。地层堆积可分四期，经碳-14法测定，年代约当公元前1900—前1600年，即与根据文献资料推算的夏代纪年大体一致。学术界对其文化性质的认识有较大分歧，但二里头文化的发现与研究，使夏文化的探索取得了很大进展。这种文化的分布范围以河南西部为中心，有郑州洛达庙及上街、洛阳东干沟、陕县七里铺等处，晋南也有这类遗址。

二里岗遗址 商代前期的文化遗址。在今河南郑州市东南郊，为一高约5～10米的土岗。1952年开始发掘。根据出土遗物，有两个相叠文化层，下层多卷唇的鬲和短颈的大口尊，上层多折唇的鬲和长颈的大口尊。其时代早于安阳小屯殷墟文化，约当商代前期，是从二里头文化发展而来。此外还发现了新石器时代的龙山文化遗址和战国墓葬。

二歧分枝式 亦称“二歧式”。植物分枝型式的一种。植物体的主轴重复地分成两个分枝的型式。二歧分枝式是原始的分枝型式之一，藻类、地衣、苔藓、蕨类（石松）等植物均属之；种子植物中亦有保留这种原始的分枝型式的，例如非洲棕榈。

二项式定理 关于二项式 n 次乘幂的定理。即

$$(x+a)^n=x^n+C_n^1ax^{n-1}+C_n^2a^2x^{n-2}+\cdots+C_n^ka^kx^{n-k}+\cdots+a^n,$$

其中 n 是正整数，C_n^k 是从 n 个元素中任取 k 个的组合的个数：

$$C_n^k=\frac{n!}{k!\,(n-k)!}。$$

二桃杀三士 春秋时公孙接、田开疆、古冶子三人臣事齐

景公，并以勇力闻名。齐相晏子谋去之，请景公以二桃赠与三人，使三人论功食桃。三人互不相让，最终皆弃桃而自杀。见《晏子春秋·谏下二》。后用以比喻借刀杀人。诸葛亮《梁甫吟》："一朝被谗言，二桃杀三士。"李白《惧谗》诗："二桃杀三士，讵假剑如霜！"

二羟丙茶碱(Diprophylline)　亦称"喘定"。茶碱类平喘药。本品与氨茶碱相似，具有扩张支气管和冠状动脉作用，也有强心和利尿作用，但作用较氨茶碱弱。用于治疗支气管哮喘、喘息性支气管炎、肺水肿、心源性水肿、心绞痛等。不良反应主要有恶心、呕吐、头痛、心悸等。

二硝基氯苯　"2,4-二硝基氯苯"的简称。黄色晶体。熔点53～54℃。不溶于水，溶于苯、乙醚。从氯苯硝化制得。是合成染料(硫化黑)、炸药(苦味酸)、农药(二硝散)等的中间体。

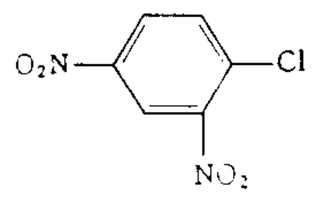

二硝基氯苯
结构式

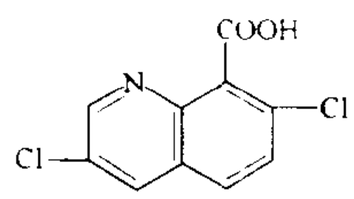

二氯喹啉酸
结构式

二氯喹啉酸(quinclorac)　亦称"克稗灵"、"快杀稗"。化学名3,7-二氯-8-喹啉酸。除草剂。纯品为无色结晶，难溶于水。有可湿性粉剂、颗粒剂和悬浮剂。具选择性，有特效。能有效地防除稻田中整个生育期的稗草。对人畜有低毒。

二十七松堂集　别集名。清廖燕作。燕有室名二十七松堂，故名。二十二卷。前十六卷为文，后六卷为诗。前有曾璟所作的《廖燕传》。有乾隆间刻本。又有《二十七松堂文集》十六卷本。有康熙间刻本。

二十五史补编　书名。二十五史中，表志全备的只有《史记》、《汉书》、《新唐书》、《宋史》、《辽史》、《金史》、《元史》、《新元史》、《明史》九部，全无表志的有《三国志》等七部。各书所载表志错误缺漏的也不少，如《史记》、《汉书》对兵制都没有专篇。自宋以下，学者即进行增补，如钱文子《补汉兵志》之类。清代学者用力尤勤，从*万斯同撰《历代史表》起，或补作前史所缺，或就已有的校正考释，成书极多。1936年上海开明书店搜集增补的表志及有关的考释之作二百四十种，汇集成编，与所影印的《二十五史》相辅而行，故称补编。

二十四国集团(Group of 24)　由参加国际货币基金组织的发展中国家组成的国际性联合组织。1972年成立。旨在就国际货币制度问题协调彼此意见，并针对"十国集团"制定对策。这些国家是：阿尔及利亚、阿根廷、巴西、哥伦比亚、科特迪瓦、埃及、加蓬、加纳、危地马拉、印度、伊朗、黎巴嫩、墨西哥、尼日利亚、巴基斯坦、秘鲁、菲律宾、塞内加尔、斯里兰卡、叙利亚、特立尼达和多巴哥、委内瑞拉、南斯拉夫、扎伊尔(今刚果〔金〕)。

二元化学武器　化学武器的一种新构型。有二元化学炸弹、二元航空炸弹、二元火箭弹等。两种可以生成毒剂的无毒或低毒化学物质(毒剂前体)，分别装在由隔膜隔开的弹体内，在投射过程中，隔膜破裂，化学物质靠弹体旋转或搅拌装置的作用相互混合，迅速发生化学反应而生成毒剂。弹体爆炸后，毒剂分散，伤害人畜。

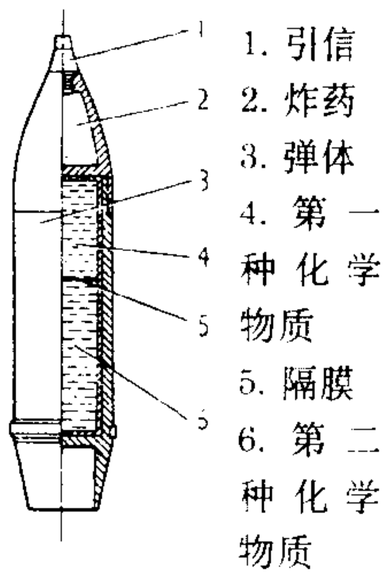

二元化学武器

二甲基甲酰胺　简称"DMF"。化学式 $HCON(CH_3)_2$。有氨气味的无色液体。沸点153℃。有毒性。工业上由甲酸甲酯(或甲酸)和二甲胺作用制得。是一种能和水及多数有机溶剂相混溶的非质子性特种极性溶剂。工业上大量用作聚丙烯腈等合成纤维纺丝的优良溶剂，也是制农药杀虫脒的原料。

二冲(衝)程内燃机　在两个行程(冲程)之内完成一个工作循环的内燃机。二冲程柴油机的燃料在压缩终了时喷入气缸中燃烧。活塞被燃气推动下行至一定位置时，排气阀或排气口打开，燃气自气缸内逸出。稍后则由扫气泵向气缸内送入压缩过的新鲜空气，以排除并取代其中的剩余燃气。此后活塞在向上回行中又进行下一次压缩过程，开始下一个工作循环。在内燃机的气缸直径、活塞行程、转速和平均有效压力相同的情况下，二冲程内燃机的功率比四冲程的大。

二氧化硫污染　人类生活和生产活动中排放的二氧化硫对环境造成的污染。主要污染物是矿物燃料燃烧、含硫矿石冶炼及化工、炼油等生产过程中排放的废气。大气中二氧化硫对植物的影响较大，并会危害人体健康，当低浓度时可对眼结膜和上呼吸道等造成刺激，当高浓度时则会出现溃疡和肺水肿，直至窒息死亡。它与飘尘共存时，毒性增强；可被催化氧化为三氧化硫，遇水形成硫酸雾或酸雨，腐蚀金属、建筑物和其他物品。

二氧化碳施肥　以二氧化碳作为肥料，适当增加植株附近空气中二氧化碳浓度的一种施肥方法。二氧化碳是植物进行光合作用的基础物质，通过人为补给作物碳素营养，可提高植物光合生产率。一般在温室或塑料大棚中直接输入适量二氧化碳。

二硝基重氮酚(重chóng)　分子式 $C_6H_2(NO_2)_2N_2O$。起爆药的一种。起爆能力略大于雷汞，与叠氮化铅相近。由苦味酸与碳酸中和后，经部分还原和重氮化反应而得。热安定性较好。常温下长期贮存在水中，起爆能力不会下降，也没有分解现象。多用于民用工程爆破雷管中。

二十世纪大舞台　戏剧杂志。半月刊。1904年创刊。共出版两期。由陈巢南(去病)主持创办，为中国第一种戏剧刊物。以刊载戏剧评论和剧本为主。柳亚子撰写《发刊词》，主张戏剧革命，在当时的戏剧界产生较大影响。

二十世纪之支那　清末留日学生创办的杂志。1905年(光绪三十一年)6月在东京出版。月刊。由宋教仁、程家柽等主持。分论说、学说、政法、历史、军事、理科、实业等栏。宣传反帝反清，提出"二十世纪之支那万岁"等口号。同年8月改为同盟会机关报。旋因第二期有揭露日本侵华政策的文章，遭日本政府封禁。11月，同盟会在它的基础上创办《民报》。

二万五千里长征　指中国工农红军第一方面军主力的长征。见"长征"。

二尖瓣关闭不全　亦称"二尖瓣闭锁不全"。常见的心瓣膜病之一。有器质性和功能性两类：前者多由风湿病引起；后者由于左心室显著扩大，使二尖瓣环扩张，瓣膜本身虽无病变但关闭不全。左心室收缩时，二尖瓣不能严密关闭，部分血液由左心室逆流入左心房，逐渐发生左心房扩大和左心室肥大。可有心悸、气喘、咳嗽等症状，严重者可发

生心力衰竭。可用瓣膜整复或人工瓣膜替换手术治疗。

二茂基二氯化钛 化学式 $(\eta^5-C_5H_5)_2TiCl_2$。亮红色晶体。熔点 289～291℃，在真空中于 170℃升华。适度溶于氯仿、乙醇、甲苯，微溶于水、苯、乙醚、石油醚。由四氯化钛与茂基钠或茂基溴化镁在四氢呋喃或乙二醇二甲醚中反应制得。用作齐格勒-纳塔聚合催化剂的组分、石油燃料燃烧促进剂、抗震剂、硫化加速剂以及镀钛原料等。

二氧化碳电弧焊 气保护电弧焊接法的一种。焊接过程按自动或半自动方式进行。利用二氧化碳气体保护连接处受电弧熔化的金属，以排除空气的有害作用。成本低廉，生产率高，能焊接各种位置(水平面、倾斜面或垂直面上)的焊缝。

二氧化碳激光器 一种分子气体激光器。采用二氧化碳和一些辅助气体如氮和氦等的混合气体作为激活介质，密封于放电管内，管端为互相平行的反射镜，构成谐振腔。激励方式大多采用放电激励的形式，可以是连续运转或脉冲运转。输出波长在红外区的 10.6 微米和 9.6 微米附近，谱线十分丰富。这种激光器是连续输出功率(达万瓦级)和能量转换效率 (25%～30%) 较高的激光器。广泛应用于激光加工、通信、雷达、激光外科手术等方面，在激光化学、激光分离同位素、激光武器等方面有重要应用。

二十世纪的音系学 语言学著作。美国安德森 (Stephen R. Anderson) 著。1985 年出版。除序言外分十三章。系统阐述了 20 世纪欧美各语言学流派及其代表人物音系研究的内容、特点和成就。从索绪尔开始，依次为*喀山语言学派的博杜恩·德·库尔特内和克鲁舍夫斯基 (Н.В.Крушевский)，*布拉格学派的特鲁别茨科依和雅柯布逊，*语符学派的叶尔姆斯列夫，*伦敦学派的弗斯，*美国描写语言学派的保爱士、萨丕尔和布龙菲尔德，最后是*生成音系学派的乔姆斯基 (Noam Chomsky, 1928—) 和哈利 (M. Halle)。音系研究与语言观和理论、方法有密切的联系，因此书中也涉及上述学派和人物的语言理论。此书不仅是一部音系学史著作，而且是一部欧美现代语言学史著作。

二尖瓣交界分离术 简称"二尖瓣分离术"。治疗二尖瓣狭窄的手术。剖胸后，经左心耳或左心房切口插入手指，在直接触觉下，以手指或以导入的二尖瓣扩张器，分离瓣膜交界粘连；也可在体外循环下切开左心房，在直视下切开融合的瓣膜交界，分开腱索间和乳头肌间的粘连，扩大瓣口，从而改善心脏的排血功能。两种手术方式分别称为"闭式分离术"和"直视分离术"。

二十年目睹之怪现状 长篇小说。清末吴沃尧作。一百零八回。全书借自号"九死一生"者为中心，历记其所见所闻的"怪现状"。以描写官场为主线，并涉及商场和"洋场"，反映的范围较《官场现形记》稍广。在一定程度上暴露了晚清政治社会的黑暗和丑恶，在思想上表现出改良主义倾向。文笔较为生动，但过于夸张，颇失真实。作者又有《近十年之怪现状》，为此书的续篇。

二氧化碳结合力测定 用于了解人体内*酸碱平衡状况的方法。采用化学方法测定每升血浆能结合的二氧化碳数量。正常值为 22～28 毫摩 / 升。可有助于诊断酸中毒和碱中毒。

二磷酸核酮糖羧化酶 催化*卡尔文碳循环中二磷酸核酮糖固定二氧化碳形成磷酸甘油酸的反应的酶。分子量约为 560 000，含有八个大亚基和八个小亚基。在叶片内含量极丰，可占叶片可溶性蛋白总量的 50%。它同时也是加氧酶，能催化二磷酸核酮糖氧化形成磷酸乙醇酸和磷酸甘油酸。

二氧化碳气候转暖理论 由于具有大气保温效应的二氧化碳在大气中的含量不断增多而推论气候将不断转暖的理论。大气中二氧化碳的增多与工业发展和人口剧增所导致的化石燃料消耗加剧和森林大量砍伐等原因有关，而且总体来看世界气候也有增暖迹象。上述理论即由此而提出，但是，根据实际分析和计算，造成气候转暖的因子很多，机制非常复杂，因此，人们已从更广泛的因子探讨气候转暖的原因，并对气候非单向转暖而是呈波动性变化加以探讨。

二十世纪福克斯影片公司 美国电影制片企业。1935 年由福克斯公司和二十世纪公司合并而成。1953 年领先使用辛尼玛斯科普宽银幕。拍摄影片主要有《青山翠谷》、《愤怒的葡萄》、《国王与我》、《长袍》、《音乐之声》、《朱丽娅》等。

1 **丁** ㊀(dīng) ❶天干的第四位，因以为第四的代称。如：丁等；丁级。《旧唐书·经籍志上》："四部者，甲、乙、丙、丁之次也。"参见"丁夜"。❷壮健。《史记·律书》："丁者，言万物之丁壮也。"《急就篇》卷四："长乐无极老复丁。"王应麟补注引《参同契》："老年复丁壮。"❸古称能任赋役的成年男子。白居易《新丰折臂翁》诗："户有三丁点一丁。"参见"成丁"。❹家口；人口。男称丁，女称口。如：添丁；人丁。参见"丁口"。❺指从事某种劳动的人。如：园丁。❻当；遭逢。《后汉书·岑彭传》："我喜我生，独丁斯时。"参见"丁忧"、"丁艰"。❼"钉"的古字。钉子。《晋书·陶侃传》："及桓温伐蜀，又以侃所贮竹头作丁装船。"❽姓。

㊁(zhēng) 见"丁丁❸"。

丁丁 ❶壮健貌。白居易《画雕赞》："鸷禽之英，黑雕丁丁。"❷象声。王涯《秋夜曲》："丁丁漏水夜何长！"元稹《景申秋》诗："丁丁窗雨繁。"❸(zhēng zhēng) 象声。《诗·小雅·伐木》："伐木丁丁。"毛传："丁丁，伐木声也。"后亦用来形容下棋和弹奏琵琶等的声音。许浑《听琵琶》诗："紫檀红拨响丁丁。"王禹偁《黄冈竹楼记》："宜围棋，子声丁丁然。"

丁干 (Dingane 或 Dingaan, 1790 或 1795—1840 或 1843) 南非祖鲁人首领。1828 年杀异母兄*恰卡后登位。1838 年领导抗击布尔人入侵，失利，布尔人侵占纳塔尔。1840 年因其异母弟姆潘达 (Mpanda 或 Umpanda，约 1800—1872) 夺位，退往斯威士兰，后被害。

丁口 犹人口。韩愈《寄卢仝》诗："国家丁口连四海，岂无农夫亲耒耜。"

丁女 成年女子。《汉书·严安传》："丁男被(披)甲，丁女转输，苦不聊生。"

丁丑 隋末窦建德年号 (617—618)。

丁丙 (1832—1899) 清末藏书家。字松生，号松存，浙江钱塘(今杭州)人。诸生。喜藏书，沿用其祖*八千卷楼为藏书室名。文澜阁《四库全书》散佚后，丙多方收集和抄补。撰《善本书室藏书志》，著录其藏书精华，并辑刊《武林掌故丛编》、《武林往哲遗著》等。

丁东 亦作"丁冬"、"东丁"。象声。韩偓《雨后月中玉堂闲坐》诗："夜久忽闻铃索动，玉堂西畔响丁东。"

丁冬 同"丁东"。象声。韦庄《捣练篇》："临风缥缈叠秋雪，月下丁冬捣寒玉。"

丁宁 ❶亦作"叮咛"。一再嘱咐。《北史·刘旷传》："人有诤讼者，辄丁宁晓以义理，不加绳劾。"❷古乐器名。也叫

"钲"、"镯"。似钟而小，军中用以节鼓。《左传·宣公四年》："著于丁宁。"杜预注："丁宁，钲也。"段玉裁《说文解字注》："镯、铃，一物也。古谓之丁宁，汉谓之令丁。"按"丁宁"与"令丁"都是摹声词。

丁匠 古指为官府服役的工匠。《北史·袁充传》："告天下将作役功，因加程课，丁匠苦之。"

丁坝 一种与原河岸相连、伸入河中坝轴线，与水流正交或斜交的治导河流的建筑物。坝头伸达或逐条延长至计划新岸线。多系成群建筑，常用材料为梢料、沉排、木笼、土石料等。坝轴线和水流方向正交或向上、下游斜交，分别称为正挑、上挑或下挑丁坝。两座丁坝之间称为"坝田"。为使泥沙加速淤积，在丁坝的坝头加建与水流方向平行的短坝，称为"钩形丁坝"。丁坝的功用在使坝田淤积，逐渐造成新岸线，并使新岸线外的河槽冲深。在海岸的护岸保滩工程中，也常采用丁坝。

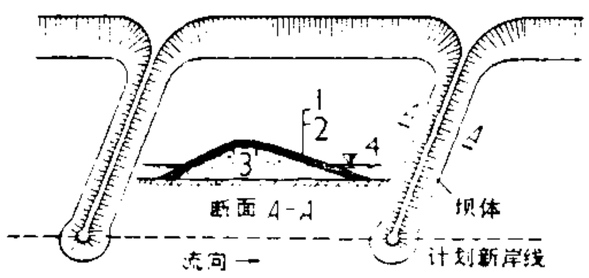

丁坝示意图
1. 砌石 2. 碎石 3. 土
4. 施工水位

丁辰(1916—1992) 中国电影美术设计师。江苏苏州人。早年在上海美术专科学校、中法戏剧学校学习。1941年起曾担任上海剧艺社、苦干剧团等舞台美术。《夜店》的场景设计曾被苏联高尔基博物馆作为艺术珍品收藏。1947年后任《希望在人间》、《万家灯火》、《乌鸦与麻雀》等影片的美术设计。1949年后入上海电影制片厂，任《渡江侦察记》、《家》、《关汉卿》、《阿诗玛》等多部影片的美术设计。其中《马兰花》获百花奖最佳美工奖，《天云山传奇》获金鸡奖最佳美术奖。

丁忧 旧称遭父母之丧为"丁忧"。语本《书·说命上》"王宅忧"。《宋史·礼志二十八》："诏任三司馆阁执事者丁忧，并令持服。又诏川峡、广南、福建路官丁忧，不得离任。"

丁青 县名。在西藏自治区东北部、怒江上游，邻接青海省。县人民政府驻甲木塘。原西藏地方政府设丁青宗，为原三十九族地区首邑。1951年设昌都第一办事处，1960年与色札、尺牍两宗合并改设丁青县。"丁青"，藏语意为"大台地"。以地形得名。为半农半牧区，农产有青稞、小麦、豌豆，并产麝香、鹿茸、虫草、贝母等药材。手工业有编织、制陶、地毯、农具制造等。

丁夜 即四更，凌晨二时左右。《新唐书·天文志二》："〔太和〕九年六月丁酉，自昏至丁夜，流星二十余，纵横出没，多近天汉。"参见"五夜"。

丁艰 犹"丁忧"。旧称遭父母之丧。《晋书·周光传》："初，陶侃微时，丁艰，将葬，家中忽失牛，而不知所在。"

丁玲(1904—1986) 中国女作家。原名蒋冰之，湖南临澧人。1922年起先后入上海平民女校和上海大学学习。1927年发表《梦珂》、《莎菲女士的日记》等作品，表现了五四运动后觉醒的知识青年的痛苦与追求，引起强烈的社会反响。1930年参加左联，次年任左联机关刊物《北斗》主编。1932年加入中国共产党，并任左联党团书记。先后创作了《水》、《母亲》等重要作品。1936年去陕北，历任苏区中国文艺协会主任、中央警卫团政治部副主任、西北战地服务团团长、《解放日报》文艺副刊主编、陕甘宁边区文协副主任。曾深入前线，用文艺形式反映八路军和人民群众的斗争生活，创作了《在医院里》、《我在霞村的时候》等作品。1946年到晋察冀边区参加土改运动。1948年创作长篇小说《太阳照在桑干河上》，描写中国农村的土地改革运动。建国后历任《文艺报》主编、中央文学研究所所长、中共中央宣传部文艺处长、中国作协副主席、《人民文学》主编、全国政协委员、中国文联党组副书记等。1958年后被下放至北大荒劳动。"文化大革命"后任中国作协副主席。晚年创办并主编《中国》文学杂志。有《丁玲文集》行世。

丁香(*Eugenia caryophyllata*) 一名"丁子香"、"鸡舌"。桃金娘科。常绿乔木。叶对生，革质，卵状长椭圆形。夏季开花，花淡紫色，聚伞花序。果实长倒卵形至长椭圆形，称"母丁香"。原产马鲁古群岛，热带地区广泛栽培；中国广东、广西等地也有栽培。干燥花蕾入药，称"公丁香"，性温、味辛，功能温胃降逆，主治呃逆、胸腹胀闷疼痛等症。由花蕾所得的丁香油，为重要香料。

丁度(990—1053) 宋文字训诂学家。字公雅，祥符(今河南开封)人。官至端明殿学士。仁宗时，奉诏与李淑等刊修《韵略》，改称*《礼部韵略》。又依例刊修《广韵》成*《集韵》，改并《广韵》独用韵为同用的有十三处。

丁恭 东汉经学家。字子然。山阳东缗(今山东金乡)人。治《公羊严氏春秋》。光武帝时任谏议大夫、博士，自远方来从学者达数千人，当时称为大儒。后官侍中祭酒、骑都尉。

丁钱 即"丁赋"。

丁倒 颠倒。古乐府《读曲歌》："鹿转方相头，丁倒欺人目。"方相，驱疫避邪之神像。"欺"为"魌"之同音双关语，魌即方相。

丁部 即经、史、子、集四部中的集部。《旧唐书·经籍志上》："四部者，甲、乙、丙、丁之次也……丁部为集。"

丁银 即"丁赋"。

丁祭 旧时每年于仲春(夏历二月)及仲秋(夏历八月)上旬丁日祭祀孔子，叫"丁祭"，也叫"祭丁"。郑仲夔《耳新·令德》："萧郡尊思似每丁祭必斋宿学宫。"

丁烷 化学式C_4H_{10}。有两种异构体：正丁烷($CH_3CH_2CH_2CH_3$)和异丁烷。均为无色可燃性气体。不溶于水，能溶于乙醇或乙醚。与空气混合后可形成爆炸性混合物。得自天然气及石油热解气体。正丁烷是制备1,3-丁二烯的重要原料。

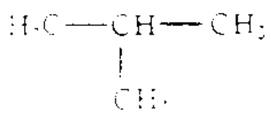
异丁烷结构式

丁谓(966—1037) 北宋苏州长洲(治今江苏苏州)人，字谓之，一字公言。淳化进士。真宗景德时为右谏议大夫、权三司使。旋与王钦若迎合帝意，大营道观，屡上祥异。天禧三年(1019年)为参知政事，次年挤寇準去位，升为宰相，封晋国公，勾结宦官雷允恭，独揽朝政。乾兴元年(1022年)仁宗即位后，累贬为崖州司户参军，后授秘书监，卒于光州(治今河南潢川)。

丁颢 宋初藏书家。其祖先恩州清河(今属河北)人。五代唐清泰初，恩州陷于契丹，迁居祥符(今河南开封)。搜集图书至八千卷。

丁赋 亦称"丁税"、"丁钱(银)"。中国历代征的一种丁口税，一般对男丁征收，有代役性质，如汉更赋，唐庸。各代对成丁服役年龄规定不一。汉定年二十三至五十六为丁。晋初规定年十六以上至六十为正丁，十五以下至十三、六十一以上至六十五为次丁。隋初规定年十八以上为丁，以从课役。唐初定年二十一为丁。武德二年(公元619年)规定，蕃人内附者，上户丁税钱十文，中户五文，下户免之。五

代至宋时有*身丁钱。元丁税征粟。明差役分银差与力差，行*一条鞭法时，将差役归并，与田赋均折银同时征收，丁银与田赋仍为两个税目。清*摊丁入地后，丁赋并入田赋。

丁敬 (1695—1765) 清篆刻家。字敬身，号钝丁、砚林，别号龙泓山人，浙江钱塘(今杭州)人。篆刻吸取秦印、汉印及前人的长处，擅长以切刀法刻印，苍劲质朴，别具面目，形成"浙派"，为"西泠八家"之首。爱好金石文字，工书能诗。著有《武林金石录》、《砚林诗集》等。

丁 敬

丁税 即"丁赋"。

丁谦 (1843—1919) 中国地理学家。字益甫，浙江仁和(治今杭州)人。清末举人。曾任象山县教谕二十余年。喜治历史上边疆及外国地理。撰有《蓬莱轩地理学丛书》六十九卷，分为二集，由浙江图书馆刊行。

丁强 ❶壮健。《论衡·无形》："身气丁强，超乘不衰。"❷丁壮，壮年男子。《三国志·魏志·梁习传》："豪右已尽，乃次发丁强，以为义从。"

丁缓 汉工艺家。长安(今陕西西安)人。曾作常满灯，七龙五凤，杂以芙蓉莲藕之奇；所作被中香炉，机环转动，而炉体常平。又作九层博山香炉，镂以奇禽异兽，皆自然能动。另作七轮扇，连七轮，大皆径尺，一人运之，满堂寒颤。

丁零 古族名。亦作丁灵、丁令、钉灵。汉代分布于今贝加尔湖以南地区。西汉初为匈奴所破。汉本始三年(公元前71年)、东汉元和二年(公元85年)、永元元年(89年)，配合汉军，协同乌孙、乌桓、鲜卑等族击败匈奴，迫其西迁。东汉时部分南迁。两晋南北朝时，在今晋冀境内有定州丁零、中山丁零、北地丁零等，渐与其他民族融合。留在漠北的大部分，称敕勒，后作铁勒。

丁蜀 镇名。一称鼎蜀。在江苏省宜兴市东南部。由丁山(一作鼎山)、蜀山、汤渡三镇组成。以产陶器著名。是中国陶瓷重点产区之一，有"陶都"之称。建有陶瓷研究所、陶瓷学校和陶瓷陈列馆。

丁颖 (1888—1964) 中国农学家。号竹铭，广东高州人。广东高等师范学校毕业，日本东京帝国大学毕业。回国后，任中山大学教授兼农学院院长。建国后任华南农学院院长、中国农科院院长、中科院生物学部委员，当选为中国科协副主席等。1956年加入中国共产党。1926年在广州东郊犀牛尾的沼泽地发现野生稻，后发表《广东野生稻及由野稻育成之新种》，论证了中国是栽培稻种的原产地。长期运用生态学观点对稻种起源演变、稻种分类、稻作区域划分、农家品种系统选育以及栽培技术等方面进行较系统的研究。曾选育出一批水稻优良品种在生产上应用，对提高产量和品质作出了贡献。晚年主编《中国水稻栽培学》。著有《中国水稻品种的生态类型及其与生产发展的关系》、《中国栽培稻种的起源及其演变》、《我国稻作区域的划分》等。

丁瓒 (1910—1968) 中国心理学家。江苏南通人。中央大学毕业。建国后，历任中科院心理研究所副所长，中国心理学会秘书长，中科院党组副书记、办公厅主任、计划局副局长等职。曾任《心理科学通讯》主编。专长医学心理学，是我国医学心理学创始人之一。对发展我国医学心理学和宣传心理学起了很大作用。主要著作有《心理卫生论丛》、《青年心理修养》等。

丁二酸 亦称"琥珀酸"。化学式 $(CH_2COOH)_2$。无色晶体。熔点185～187℃。失水成丁二酸酐。溶于水，稍溶于乙醇、乙醚。存在于很多生物体中。可由蒸馏琥珀制得，或由苯、糠醛合成。用以制造合成树脂及药物等。

丁大全(？—1263) 南宋镇江(今属江苏)人，字子万。嘉熙进士。以谄事宦官董宋臣等，由萧山尉升至右司谏，进殿中侍御使。宝祐四年(1256年)迫逐宰相董槐，任签书枢密院事。时人以阎贵妃有宠，丁与马天骥用事，有"阎马丁当，国势将亡"之语。后官至右丞相。开庆元年(1259年)蒙古兵逼鄂州(治今湖北武汉)，他隐匿军报，引起群臣弹劾，始罢相贬逐。后从新州(治今广东新兴)移徙海岛，被押送将官推入水中溺死。

丁云(雲)鹏 (1547—1628) 明画家。字南羽，号圣华居士，休宁(今属安徽)人。工人物、佛像，白描学李公麟，设色学钱选，以精工见长。论者谓"丝发之间，而眉目意态毕现"。兼工山水，取法文徵明。亦善花卉，能诗。曾为名墨工程君房、方于鲁画墨模，《程氏墨苑》、《方氏墨谱》中的图绘，大都出其手笔。

丁日昌 (1823—1882) 清末广东丰顺人，字禹生，又作雨生。贡生出身。1859年(咸丰九年)任江西万安知县，旋入曾国藩幕，被派赴广东办理厘务。1863年(同治二年)由李鸿章奏调至上海督办军火。1865年授江苏苏松太道，继兼江南制造局总办，旋升两淮盐运使。1867年迁江苏布政使，次年升巡抚，整顿吏治，改革军队。1875年(光绪元年)任福建巡抚，主持福州船政局，在台湾加强防务，发展煤电。1879年会办南洋海防兼总理各国事务大臣。以洋务能员著称。有《抚吴公牍》等，今均收入《丁禹生政书》。

丁公藤 中药名。旋花科植物丁公藤 (*Erycibe obtusifolia*) 的根、茎。性温、味辛，有剧毒，功能祛风湿、通经络，主治风湿痹痛、腰脊酸痛等。内服慎用。所含丁公藤碱II有缩瞳作用，用于治疗青光眼。

丁文江 (1887—1936) 中国地质学家，中国地质科学事业奠基人之一。字在君，江苏泰兴人。早年留学日本和英国。曾任工商部地质研究所、农商部地质调查所所长，北京大学教授，中央研究院总干事，中国地质学会会长等。1913年与章鸿钊创办中国第一个培养地质学人才的工商部地质研究所。曾赴西南诸省及湘、苏、晋等省进行地质、地理调查和考察。著有《中国之造山运动》、《中国矿业纪要》、《科学与玄学》等。

丁甘仁 (1866—1926) 中国医家。名泽周，江苏武进人。行医于上海，1916年创办上海中医专门学校及广益中医院，对继承中医学术及培育人才有所贡献。著有《喉痧症治概要》。其医案为学生所辑，名《丁甘仁医案》。

丁卡人 (Dinka) 苏丹南部白尼罗河流域的民族。约337万人(1995年)。语言属尼罗-撒哈拉语系沙里-尼罗语族。多持万物有灵信仰，少数信基督教。主要从事游牧，也有锄耕农业和渔猎，炼铁业发展很早。

丁卡因 (Tetracaine) 亦称"地卡因"。化学式 $C_4H_9NH \cdot C_6H_4COOCH_2CH_2N(CH_3)_2 \cdot HCl$。局部麻醉药。组织穿透力强，可替代可卡因，用于眼、鼻、喉等粘膜的表面麻醉。吸收后毒性较大，一般不作注射用，但可用于蛛网膜下腔麻醉。

丁令威 神话人物。据《搜神后记》所载，他是辽东人，学道于灵虚山，后化鹤归故乡，止于城门华表上。有少年举弓欲射，遂在空中盘旋而歌："有鸟有鸟丁令威，去家千年今始

归。城郭如故人民非，何不学仙冢垒垒？"歌毕飞入高空。参见"化鹤"。

丁卯集 别集名。唐许浑(字用晦)作。浑有别墅在润州(治今镇江)丁卯桥，又以丁卯岁任职润州，故名。二卷。上卷为七言诗，下卷为五言诗。有明毛晋刻本及影印宋钞本。又有题《许用晦文集》者，多《拾遗》二卷，有影印宋蜀刻本。清康熙间席启寓刻本和《四库全书》本，于正集外有《续集》二卷、《续补》一卷、《集外遗诗》一卷。另有元刻本《增广音注唐许郢州丁卯诗集》二卷、续集一卷。

丁尼生 (Alfred Tennyson, 1809—1892) 英国诗人。剑桥大学肄业。继承浪漫主义传统，早期诗歌多取材于古希腊、罗马神话及中世纪传说，如《食荷花人》、《美女梦》、《夏洛特小姐》。组诗《悼念》被视为英国诗歌中最佳"悼亡诗"之一。1850年被封为桂冠诗人。诗作技巧娴熟，词藻绮丽，语言富于音乐性。主要诗作还有《公主》、《莫德》、《伊诺克·阿登》、《国王之歌》等。

丁机宜 古国名。(1) 见《东西洋考》和《明史·外国列传》。故地在今印度尼西亚苏门答腊岛关丹河(Kuantan)流域，或专指其河口一带。16世纪时同中国有交通、贸易关系。(2) 见《海国闻见录·东南洋记》。故地在马鲁古群岛。清代之丁机宜与明代所言非同地。

丁西林 (1893—1974) 中国剧作家、物理学家。原名丁燮林，字巽甫，江苏泰兴人。1914年留学英国伯明翰大学攻读物理和数学，回国后任北京大学教授、中央研究院物理研究所所长、台湾大学理学院院长、山东大学理学院院长。建国后任文化部副部长、对外文委副主任、对外文协副会长、对外友协副会长、中国剧协常务理事等。五四时期创作了《一只马蜂》、《压迫》等独幕剧，抗日战争时期作有多幕剧《等太太回来的时候》、独幕剧《三块钱国币》等。剧作构思新颖，人物语言机智风趣，具有轻松幽默的风格。有《西林独幕剧集》、《丁西林剧作选》行世。

丁汝昌 (1836—1895) 清末海军将领。字禹廷，一字雨亭，安徽庐江人。早年参加太平军，随程学启投降湘军。参加镇压捻军，累迁提督。1875年(光绪元年)被派赴英国购军舰，回国后统领北洋水师。1888年北洋舰队编成，任海军提督。1894年加尚书衔。中日甲午战争爆发，9月率北洋舰队护送运兵船赴朝鲜，回程中在大东沟海面遭日本舰队截击，发生黄海海战。接战受伤，仍坚持督战。后奉李鸿章命退守威海卫(今山东威海市)。次年2月，日军海陆围攻威海卫，他力战不胜，在刘公岛服毒自杀。

丁字尺 绘直线用的丁字形尺。用时将头部的内侧靠紧图板左侧，上下移动至所需位置以绘出水平方向的直线。常与三角板配合使用以绘出垂直线(90°角)及15°、30°、45°、60°、75°等角度线和各种方向的平行线及垂线。

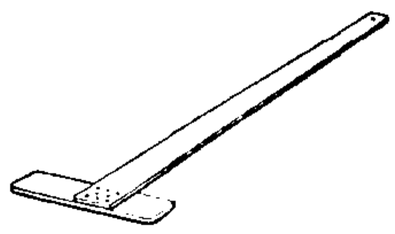
丁字尺

丁声树 (1909—1989) 中国语言学家。号梧梓，河南邓县(今邓州)人。1932年毕业于北京大学。曾任中央研究院历史语言研究所专任研究员。1944—1948年在美国考察，兼任哈佛大学远东语言部、耶鲁大学研究院语言学部研究员。1950年后任中国科学院语言研究所研究员、中国科学院哲学社会科学部委员、中央推广普通话工作委员会委员、中国科学院普通话审音委员会委员、《中国语文》杂志主编等职。为全国政协第三届委员，第三、五届全国人大代表。在汉语音韵、汉语方言、汉语语法和词典编纂方面，深有造诣。曾主持编写《现代汉语词典》、《昌黎方言志》，编录《古今字音对照手册》，与他人合著有《湖北方言调查报告》、《现代汉语语法讲话》、《汉语音韵讲义》等。

丁村人 中国早期智人化石。1954年在山西襄汾丁村附近发现，故名。地质时代属更新世晚期，迟于*长阳人。所发现的化石有属于同一个体的门齿两枚、臼齿一枚。齿的结构具有原始特征，而齿冠和齿根较北京猿人的细小。同时出土的有大量石器和伴生动物化石。1976年，在丁村遗址又发现丁村人小孩顶骨化石一块。

丁启睿 明末河南永城人。万历进士。崇祯初任山东右参政等职。崇祯十三年(1640年)总督陕西军务，次年，升兵部尚书，总督镇压农民起义诸军。十五年，在朱仙镇为李自成所败，不久开封被淹，削职下狱。后释归。福王时为马士英起用，南明亡后家居。

丁若镛 (1762—1836) 朝鲜李朝文学家、哲学家，实学派的集大成者。字美镛，号茶山，又号与犹堂。曾任官职，后被流放十八年。反对"空理空谈"、形式主义，主张结合实际研究学问，强调各种学问的研究均应以达到"利用厚生"为目的。哲学上认为"太极者"，"天地之胚胎也"；"轻清者，位乎上"，"重浊者，位乎下"，是为"两仪"。主张"在地之物"，"皆两瓣相合"；"一阴一阳之谓道者，天之所以生育万物"。文学上以诗歌、政论见长，号召发扬民族传统。所著诗歌有两千余首，内容多描写农民生活，反映农民对现实的不满情绪，其中较著名的有《饥民诗》、《夏日对酒》、《狸奴行》等。著作编为《与犹堂全书》。

丁若镛

丁宝桢 (1820—1886) 清末贵州平远(今织金)人，字稚璜。咸丰进士。1854—1856年(咸丰四年至六年)间，在籍办团练，镇压教军和苗民起义。1860年任湖南岳州知府，旋调任长沙知府。1863年(同治二年)授山东按察使，次年迁布政使。1867年升任山东巡抚，镇压捻军。以诛慈禧太后宠信太监安德海，有名于时。1875年(光绪元年)在济南创办山东机器局。次年升任四川总督，整顿吏治，兴修水利，并在成都创办四川机器局。1885年英国侵及中国云南、西藏时，曾筹划西南边防。有《丁文诚公奏稿》。

丁草胺 (butachlor) 也叫"去草胺"、"灭草特"。化学名*N*-丁氧甲基-α-氯-2′,6′-二乙基乙酰代苯胺。除草剂。由2,6-二乙基苯胺、多聚乙醛、氯代乙酰氯、正丁醇反应制得。纯品为淡黄色油状液体，难溶于水，溶于大多数有机溶剂。有乳油和颗粒剂。在芽前施用，用于稻田中防除一年生禾本科杂草及一些莎草科杂草和某些阔叶杂草，对藻类也有效。对人畜毒性低，但对眼睛和皮肤有轻微刺激性。

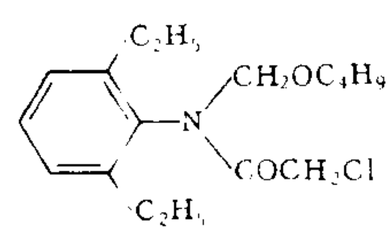

丁草胺结构式

丁是娥 (1923—1988) 沪剧女演员。原名潘咏华，浙江湖州人。九岁师从丁婉娥学艺，旋以小小婉娥艺名登台。满师后，艺名丁是娥，先后在鸣英、上艺等沪剧团演出，1952年加入上海人民沪剧团(现上海沪剧院)。工花旦、正旦，兼演老旦。表演细腻真切，自成一家。曾成功塑造《罗汉钱》中的小飞蛾、《芦荡火种》中的阿庆嫂、《雷雨》中的繁漪等许

多艺术形象。曾任上海沪剧院院长。

丁香花 见"紫丁香"。

丁香油 精油的一种。由丁香的干花蕾、叶或梗经蒸汽蒸馏而得。无色至深黄色的液体，有丁香酚的香气。主要成分为丁香酚(花蕾油中含量达70%～90%)。主要产于马达加斯加、桑给巴尔、科摩罗。用以调配香精。

丁香结 丁香的花蕾。陆龟蒙《丁香》诗："殷勤解却丁香结，纵放繁枝散诞春。"结，也作含苞不吐之意。李商隐《代赠》诗："芭蕉不展丁香结，同向春风各自愁。"

丁振麟 (1911—1979) 中国农学家。浙江余姚人。浙江大学毕业，留学美国。曾任云南大学农学院教授，浙江大学农学院教授、副院长。建国后，历任浙江农业大学教授、校长，浙江省农科院院长，农业部科技委员会常委，中国农科院学术委员，当选为中国农学会副理事长等。1959年加入中国共产党。早年研究大豆、杂粮等作物遗传育种，后期注重作物高产理论和品种资源的研究，重视农业科学技术的普及工作。著有《作物栽培》、《全国大麦生态型划分》、《野生大豆与栽培大豆的杂交》等。

丁部领 (923—979) 越南丁朝创建者。谥号先皇帝。初属陈明公部下。公元968年削平*十二使君后，称大胜明皇帝，建*大瞿越国，定都华闾(今宁平)。970年改元太平。在位时整顿行政、军事组织，分全国为十道，每道置十军，以严刑峻法维护集权统治。972年遣其子琏出使中国宋朝。979年被内侍刺杀。次年，丁朝为前黎朝所取代。

丁家庐 即"登牙侬"。元汪大渊《岛夷志略》有专条记述。

丁基锂 化学式C_4H_9Li。无色液体。在空气中易自燃。溶于乙醚、戊烷、己烷、苯等。约在100℃时缓慢分解，在150℃时迅速分解，主要产物为丁烯、丁烷和氢化锂。由溴代丁烷或氯代丁烷与金属锂在己烷或乙醚中经低温反应制得。为重要的有机合成试剂，亦可用作异戊二烯、丁二烯等的聚合催化剂。

丁辅之 (1879—1949) 中国篆刻家、鉴别家。原名仁友，后改名仁，别号鹤庐、守寒巢主，浙江杭州人。西泠印社创始人之一。书法以商卜辞为师，并集成联语。亦善画蔬果、梅花。篆刻用刀劲健，布局安详，得浙派佳趣。所收印章，辑成《西泠八家印选》四卷及《秦汉丁氏印谱》二卷。

丁惟汾 (1874—1954) 山东日照人，字鼎丞。保定师范学校毕业。1904年留学日本明治大学。后加入同盟会。辛亥革命后，曾任国民党山东省党务主任、省议会议员。1924年主持国民党北方执行部。后任国民党中央青年部、宣传部、训练部部长，中央政治学校教育长，国民党中央执行委员会秘书长、常委，国民党政府监察院副院长。1949年去台湾。晚年致力于声韵学研究，著有《毛诗韵律》、《尔雅识名》等。

丁善德 (1911—1995) 中国作曲家、钢琴家、音乐教育家。江苏昆山人。1928年入上海国立音乐院，从朱英学琵琶，又从俄籍教师查哈罗夫学钢琴。后任教于河北女子师范学院和母校。1937年创办和主持上海音乐馆(后更名上海音乐专科学校)。1941年起，从德籍犹太音乐家弗兰克尔学作曲理论。1946年兼任南京国立音乐院教授。1947年赴法国巴黎音乐院，从师布朗热、奥涅格等。1949年归国，执教于上海音乐学院，历任理论作曲系主任和副院长，并担任中国音乐家协会副主席。1956年加入中国共产党。作有《长征交响曲》，大合唱《黄浦江颂》，钢琴组曲《春之旅》，《♭B大调钢琴协奏曲》，《神秘的笛音》、《延安夜月》等艺术歌曲，《e小调弦乐四重奏》，交响诗《春》等。著有《作曲技法探索》。

丁韪良 (William Alexander Parsons Martin, 1827—1916) 美国北长老会传教士。字冠西。1850年来华，在宁波传教。第二次鸦片战争时，任美国公使翻译，参与起草《中美天津条约》。1862年起在北京传教。1865年任同文馆教习。1869—1894年任同文馆总教习，1898—1900年任京师大学堂总教习。义和团运动时，主张各国划定势力范围，分割中国。后曾协助张之洞在武昌等地设大学堂，未成。1908年返至北京传教。死于北京。著有《花甲忆记》、《北京之围》、《中国之觉醒》等。

丁福保 (1874—1952) 江苏无锡人，字仲祜。肄业南菁书院。曾任京师大学堂及译学馆教习。后创办医学书局于上海，除编印医学书籍外，又编有*《说文解字诂林》、《文选类诂》、《佛学大辞典》、《古钱大辞典》、《全汉三国晋南北朝诗》、《历代诗话续编》、《清诗话》等。

丁耀亢 (1599—1669) 清初文学家。字西生，号野鹤、紫阳道人、木鸡道人，山东诸城人。明诸生。入清后，官容城教谕。作有小说《续金瓶梅》，内容荒诞，宣扬因果报应思想。又有《丁野鹤先生诗词稿》及传奇剧本《表忠记》等。

丁托列托 (Tintoretto, 1518—1594) 意大利文艺复兴后期威尼斯画派重要画家。生于威尼斯一染工家庭。曾入提香画室学画，并受米开朗琪罗的影响。创作多以宗教历史神话为题材，宣扬对宗教的虔诚。笔法豪放，构图宏大，为巴罗克风格开辟蹊径。重要作品有《天堂》、《圣马可的奇迹》、《最后晚餐》等。

丁克家庭 "丁克"为英语"double income no kids"的缩略词"DINKS"的音译。意为"双份收入，不要孩子"。20世纪80年代首先出现于欧美一些发达国家的一种新的家庭类型。其基本特征是：夫妇双方均有职业，无子女，不与其他家人同住。

丁苯橡胶 由丁二烯和苯乙烯共聚而得的一种合成橡胶。工业上主要采用乳液聚合法进行生产。应用较广泛，主要用以制造轮胎和一般橡胶制品。

丁香紫玉 简称"丁香紫"。一种由锂云母的致密块状集合体构成的玉石。玫瑰紫色或丁香紫色，珍珠、丝绢光泽，半透明至不透明；硬度3～4；密度2.85克/厘米^3。用于制作工艺美术品及戒面、项珠等首饰。

丁基橡胶 由异丁烯和少量二烯烃(如异戊二烯)共聚的合成橡胶。硫化后产品透气性极小，耐热、不易老化及电绝缘性能都较天然橡胶为优。用于制造各种内胎、水胎、垫圈及各种橡胶制品(如气球等)。

丁腈橡胶 由丁二烯与丙烯腈共聚而得的合成橡胶。耐油、耐老化性能较好，还具有良好的耐水性、气密性及优良的粘结性能。主要用以制耐油橡胶制品、垫片、软管、皮带及汽车零件等。

丁烯二酸 化学式HOOCCH=CHCOOH。最重要的不饱和二元脂肪酸。有顺、反两种异构体(参见"顺反异构")。顺丁烯二酸(即缩水苹果酸)，无色晶体，熔点130℃，加热至200℃以上易失水成顺丁烯二酸酐，后者为白色针状结晶，熔点53℃，溶于丙酮、乙醚，可由苯或糠醛经气相氧化制成，是合成树脂、药物等的原料。反丁烯二酸(即延胡索酸或富马酸)存在于某些植物(如延胡索、蘑菇)体中，无色晶体，熔点287℃，微溶于水及乙醇。可由苯或糠醛制得，

是制造聚酯树脂等的原料。

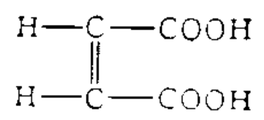

顺丁烯二酸结构式

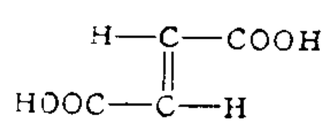

反丁烯二酸结构式

丁督护歌 乐府《吴声歌曲》名。相传南朝宋武帝婿徐逵之为鲁轨所杀，由督护丁旿收尸埋葬。逵之妻问旿以丧葬之事，每问辄叹息说："丁督护！"声甚哀切。后人即制为《丁督护曲》。现存歌词六首，写女子送别、怀人，与本事已有不合。唐李白的《丁督护歌》，则写当时人民为统治者长途运送磐石的痛苦生活。

丁铎尔现象 亦称"丁铎尔效应"。当一束强光射入含有微粒的系统时，因微粒的散射作用，在入射光的垂直方向，可看到一道很清晰的光径的现象。由英国物理学家丁铎尔(John Tyndall, 1820—1893) 发现，故名。该效应在溶胶中表现特别显著，通常借以鉴定被测系统是否为溶胶。

丁丑劫馀印存 明清各家刻印谱录。近代丁辅之、葛书徵、高络园、俞序文藏辑。二十卷。王禔篆扉页，高野侯序。1939 年成书。卷首有目次。全书辑录印章近二千，刻者二百七十三人，均附小传。每页一至二印，附拓侧款。每部记有"浙西丁、高、葛、俞四家藏印集拓二十一部，己卯年春成书"。所收宏富，选择谨严，为近代著名印谱。

丁型病毒性肝炎 由丁型肝炎病毒在乙型肝炎病毒感染者体内发展引起的传染病。主要经血液途径传染。病情较重，可引起慢性肝炎。通过检查可疑者血清，如出现丁型肝炎病毒抗体阳性或肝细胞中查到丁型肝炎病毒抗原即可确诊。加强预防乙型病毒性肝炎能阻止本病的蔓延。

1 **七** (qī) ❶数目。六加一所得。❷文体名。或称"七体"，为赋体的形式之一。西汉枚乘著文，设吴客说七事以启发楚太子，题作*《七发》。后人仿效其体，以作讽劝之文。如傅毅《七激》，张衡《七辩》，曹植《七启》，王粲《七释》，左思《七讽》等。《昭明文选》列"七"为一门。《隋书·经籍志四》著录《七林》十卷，或为专收"七体"的专集。❸旧时人死后每隔七天祭祀一次，至七七四十九日而止，叫"做七"。

七七 旧时丧俗之一。以人死后每隔七日为忌日，祭奠一次，到七七四十九日止，故名。佛教谓人生有六道流转，在人死此生彼之间，有"中阴身"，如童子形。寻求生缘，以七日为一期，若七日终，不得生缘，则更续七日，至第七个七日终，必生一处。在此期间举行超度、祭奠，形成习俗。《北史·胡国珍传》："又诏自始薨至七七，皆为设千僧斋。"

七夕 节日名。夏历七月初七的晚上。古代神话，七夕牛郎织女在天河相会。《荆楚岁时记》："傅玄《拟天问》云：'七月七日，牵牛织女会天河。'" 杜甫《牵牛织女》诗："牵牛出河西，织女处其东。万古永相望，七夕谁见同？"参见"乞巧"。

七王 相传古罗马*王政时代的七王。他们依次是：*罗慕路斯、努玛·彭庇里乌 (Numa Pompilius)、图路·荷斯提里乌(Tullus Hostilius)、安库·玛尔西乌 (Ancus Marcius)、塔克文·普利斯库 (Tarquinius Priscus)、*塞维·图里乌和塔克文·苏佩布 (Tarquinius Superbus)。据认为，后三王系伊特鲁里亚人。

七艺 全称"七种自由艺术"。公元 5 世纪，非洲学者卡培拉 (Martianus Capella) 在《神学与世俗学概论》一书中始称。后指欧洲中世纪早期学校中所设的主要课程。包括古希腊智者派创立的"三艺"，文法、修辞、辩证法(中世纪称逻辑为辩证法)，以及古希腊柏拉图创立的"四艺"，算术、几何、音乐、天文。

七公 星官名。属天市垣，共七星，即武仙座 42 号、τ、φ、χ 星与牧夫座 ν_1、μ_1、δ 星。《晋书·天文志》："七公七星，在招摇东"。

七月 ❶《诗·豳风》篇名。诗中写及西周时期农夫们一年间每月为贵族从事的农业劳动和生活情况。现代研究者或认为是农业奴隶反映其所受剥削和压迫的作品；或认为是奴隶社会中"类似农奴身分的人"所作。《诗序》则说是周公"陈王业"之作。全诗凡八章八十八句，为《国风》中第一长篇。❷文艺刊物。1937 年 9 月 11 日在上海创刊。胡风主编。旬刊。出版三期后，移至武汉改为半月刊。1939 年后在重庆改为月刊。所载大多是反映抗日战争的诗歌与特写，并发表了许多革命根据地作家的作品，在抗战时期产生过重要影响。1941 年停刊，共出三十五期。1940 年后，胡风又主编出版《七月诗丛》、《七月文丛》、《七月新丛》等共四十余种作品。现代文学史上，一般把在《七月》上发表诗歌的重要作家称为"七月派"，代表诗人有艾青、田间、邹荻帆、绿原等。

七方 中医学名词。见金成无己《伤寒明理论》。指大、小、缓、急、奇、偶、复七类方剂，体现了七种不同的组方法则。大方，药味多、剂量大、药力重，适用于邪盛之证，如通里攻下的大承气汤。小方，药味少、剂量轻，适用于邪气轻浅之证，如发表的葱豉汤。缓方，药力缓和，适用于慢性虚损之证，如补气的四君子汤。急方，药力峻烈，适用于急病危重之症，如回阳救逆的四逆汤。奇方，药味为单数(一说即*单方)，适用于病情较为单纯之证。偶方，药味成双数，或用两种主药相配，适用于病情较为复杂之证。复方，为数方相合，或药味众多，适用于病情繁杂之证

七尺 古时尺短，七尺相当于一般成人的高度，因用为人身的代称。李颀《古意》诗："赌胜马蹄下，由来轻七尺。"

七古 七言古体诗的简称。

七丘 (Septimontium) 古罗马城的发源地。传说拉丁姆境内台伯河畔分布着七座山丘，即帕拉丁、卡庇托林、埃斯奎林、奎利纳尔、维米纳尔、凯里乌和阿芬丁，联合形成罗马城。

七出 亦称"七去"、"七弃"。中国封建时代休妻的七种理由。《仪礼·丧服》："出妻之子为母期。"贾公彦疏："七出者，无子，一也；淫泆，二也；不事舅姑，三也；口舌，四也；盗窃，五也；妒忌，六也；恶疾，七也。"《大戴礼记·本命》所指七去为："不顺父母去，无子去，淫去，妒去，有恶疾去，多言去，窃盗去。"丈夫可以用七出或七去中的任何一条为借口，将妻子休弃。

七发 辞赋篇名。西汉枚乘作。文中假设楚太子有病，吴客探问，向他指出安居内宫、享乐过度的弊害，接着叙说音乐、饮食、车马、游观、田猎、观涛、论道七事，予以启发，终使太子感动而出汗，病即痊愈。文虽有讽喻之意，而重心实在铺陈前六事。描写细腻，观涛一段尤为突出。为汉代大赋的前驱。后人作品中凡沿用这种体式的，统称为"七体"，或简称"七"。

七伤 中医学名词。❶指致病因素。《诸病源候论》以大饱伤脾，大怒气逆伤肝，强力举重、久坐湿地伤肾，形寒寒饮伤肺，忧愁思虑伤心，风雨寒暑伤形，大恐惧不节伤志为"七伤"。又，喻嘉言以《金匮要略》之食伤、忧伤、饮伤、房室伤、

饥伤、劳伤、经络荣卫气伤为"七伤"。❷指男性生殖系统疾病的七种表现。《诸病源候论》:"七伤者,一曰阴寒,二曰阴萎,三曰里急,四曰精连连,五曰精少阴下湿,六曰精清,七曰小便苦数、临事不卒。"

七杀 中国古代法律规定的七种杀人罪的合称。即谋杀、故杀、劫杀、斗杀、误杀、戏杀、过失杀。秦律有杀人罪四种,汉律有杀人罪五种,晋律有杀人罪六种。"七杀"之名始于唐律,宋、明、清律沿用。

七志 书目名。南朝齐王俭撰。分经典、诸子、文翰、军书、阴阳、术艺、图谱七志,附佛经、道经两类。其中立图谱一志,突破刘歆《七略》旧例。原书三十卷(一说四十卷)。已失传。

七声 亦称"七音"、"七律"。音乐术语。指中国古代七声音阶中的七个音级。即宫、商、角、变徵(徵的低半音)、徵、羽和变宫(宫的低半音)。《淮南子·天文训》中称变宫为"和",变徵为"缪"。秦汉以降,七声音阶又指宫、商、角、清角(角的高半音)、徵、羽和变宫七个音级,称"清乐音阶";也指宫、商、角、清角、徵、羽和清羽(羽的高半音)七个音级,称"侧商音阶"或"燕乐音阶"。

七步 《世说新语·文学》:"文帝(曹丕)尝令东阿王(丕弟曹植)七步中作诗,不成者行大法;应声便为诗曰:'煮豆持作羹,漉菽(一作"豉")以为汁;其在釜下燃,豆在釜中泣。本自同根生,相煎何太急!'帝深有惭色。"后因以"七步"形容才思敏捷。李白《感时留别从兄徐王延年从弟延陵》诗:"九卿领徐方,七步继陈思。"曹植封陈王,卒谥思,故称陈思。

七佛 释迦牟尼及其以前六代佛的合称。据《长阿含经》卷一载,七佛为毗婆尸佛、尸弃佛、毗舍婆佛、拘留孙佛、拘那含牟尼佛、迦叶佛和释迦牟尼佛。

七纬 ❶指日、月及水、火、木、金、土五星。刘昼《新论·思慎》:"七纬顺度以光天象。"❷《诗》、《书》、《礼》、《乐》、《易》、《春秋》和《孝经》七经的纬书的总称。如《诗纬含神雾》、《书纬帝命验》、《礼纬含文嘉》、《乐纬动声仪》、《易纬乾凿度》、《春秋纬元命苞》、《孝经纬援神契》等。参见"纬书"。

七庙 《礼记·王制》:"天子七庙,三昭三穆,与太祖之庙而七。"按:以太祖庙居中,左右三昭三穆,共为"七庙"。后以"七庙"泛指帝王供奉祖先的宗庙。杨炯《盂兰盆赋》:"上可以荐元符于七庙,下可以纳群动于三车。"参见"昭穆❶"。

七宝 ❶佛教所说的七种宝物。佛经中说法不一。(1)《法华经》以金、银、琉璃、砗磲、码碯(玛瑙)、真珠、玫瑰为七宝。(2)《无量寿经》以金、银、琉璃、玻璃、珊瑚、码碯、砗磲为七宝。(3)《阿弥陀经》、《大智度论》以赤金、银、琉璃、玻璃、砗磲、珠、码碯为七宝。(4)《般若经》以金、银、琉璃、砗磲、玛瑙、虎(琥)珀、珊瑚为七宝。❷泛指多种宝物。《南齐书·高帝纪上》:"不得以七宝饰乐器。"后凡用多种宝物装饰的器物,也多以"七宝"为名。如:七宝床;七宝砚炉。

七录 书目名。南朝梁阮孝绪撰。收录图书六千二百八十八种,四万四千五百二十六卷,分为经典、记传、子兵、文集、术伎、佛法、仙道七录,共五十五部。总结了前代目录学的成就,为后来的《隋书·经籍志》所依据。原书已失传,但序目完整地保存于《广弘明集》卷三。

七经 七部儒家经典。(1)汉代提倡"孝治",贵族子弟先授以《论语》、《孝经》,连同《诗》、《书》、《礼》、《易》、《春秋》五经,合称"七经"。(2)北宋刘敞撰《七经小传》,以《尚书》、《毛诗》、《周礼》、《仪礼》、《礼记》、《公羊传》、《论语》为七经。(3)清康熙"御纂"七经,以《易》、《书》、《诗》、《春秋》、《周礼》、《仪礼》、《礼记》为七经。

七政 《书·舜典》:"在璇玑玉衡,以齐七政。"按:"七政"说法不一。(1)北斗七星。见《史记·天官书》。(2)春、秋、冬、夏、天文、地理、人道。见《尚书大传·唐传·尧典》。(3)日、月、五星(水、火、木、金、土)。见《史记·五帝本纪》裴骃集解引郑玄说。(4)北斗七星各主日、月、五星。见《史记·天官书》司马贞索隐引马融说。

七星 二十八宿中的*星宿的古名。

七律 七言律诗的简称。

七音 ❶音韵学术语。宋元等韵学家于唇、舌、齿、牙、喉五音之外,又增半舌音、半齿音两类,定为七音。参见"五音"。❷即"七声"。

七闽 古指今福建和浙江南部地区。《周礼·夏官·职方氏》:"辨其邦、国、都、鄙、四夷、八蛮、七闽、九貉、五戎、六狄之人民。"郑玄注:"闽,蛮之别也……四、八、七、九、五、六,周之所服国数也。"贾公彦疏:"叔熊居濮如蛮,后子从分为七种,故谓之七闽。"后亦泛指今福建省。苏轼《送张职方吉甫赴闽漕》诗:"空使吴儿怨不留,青山漫漫七闽路。"

七洲 ❶岛屿名。即今海南岛东北七洲列岛。或谓即唐贾耽《广州通海夷道》所载之九洲石。因有二屿很小,远望不见,故宋以来著述皆作七洲山或七州山。岛上草木森郁,下有清泉,常为航海者樵汲。《郑和航海图》、《东西洋考》、《顺风相送》和《指南正法》等航海图籍收有此名。❷海域名。指今七洲列岛至西沙群岛的海面。航行极险,自古舟人谓"去怕七洲,回怕昆仑"。参见"七洲洋"。

七绝 七言绝句的简称。

七海 中世纪阿拉伯地理记载中,每称自今地中海至中国间有"七海",但所指不完全相同。如公元10世纪的马苏第在《黄金草原》中指今波斯湾、阿拉伯海、孟加拉湾、安达曼海、泰国湾及占婆海、涨海。12世纪中期的爱德利奚则指中国海、红海、绿海(今波斯湾)、大马士革海(今地中海)、威尼斯海、滂脱斯海(今黑海)和卓章海(今里海)。又欧洲历史记载所传元顺帝至元二年(1336年)致罗马教皇书,亦有"七海之外"一语,其名未详。

七窍 ❶指耳、目、口、鼻七孔。《庄子·应帝王》:"人皆有七窍,以视听食息。"❷古代相传人心有七孔。《史记·殷本纪》:"〔比干〕乃强谏纣。纣怒曰:'吾闻圣人心有七窍。'剖比干,观其心。"

七略 书目名。西汉刘歆撰。刘歆承其父刘向遗业,整理宫廷藏书,编成辑略、六艺略、诸子略、诗赋略、兵书略、术数略、方技略,为中国第一部图书分类目录,对目录学发展有深远影响。班固撰《汉书·艺文志》,即据此为蓝本。原书已失传,清洪颐煊、马国翰、姚振宗等都有辑本。

七族 《史记·鲁仲连邹阳列传》:"荆轲之湛(沉)七族。"荆轲刺秦始皇不成,其族连坐被杀。七族,有两种说法:(1)裴骃集解引张晏曰:"七族,上至曾祖,下至曾孙。"(2)司马贞索隐:"七族:父之姓,一也;姑之子,二也;姊妹之子,三也;女之子,四也;母之姓,五也;从子,六也;及妻父母,凡七族也。"

七情 ❶人的七种感情。儒家以喜、怒、哀、惧、爱、恶、欲为七情(见《礼记·礼运》)。佛教以喜、怒、忧、惧、爱、憎、欲为七情。❷中医学名词。喜、怒、忧、思、悲、恐、惊七种情志

的总称。七情活动，一般属于生理活动范围。如情志活动过度，则可导致内脏功能失常、气血不调而发生疾病。❸中药学名词。见《神农本草经》。又称"药性七情"。指单行（又称"独行"）、相须、相使、相畏、相杀、相反、相恶七种中药应用形式。单行，即单用一药治病；相须，性能相同的两药配用能互相增强疗效；相使，性能效用不同或有某种共性的两药配用，一药能提高另一药的功效；相畏，一药的毒性，能被另一药消除或减弱；相杀，一药在特定条件下能减轻或解除另一药的毒性或副作用；相反，两药配用能产生毒性反应或副反应；相恶，一药能减弱另一药的药效。一般用药宜相须、相使；用有毒药时要选相畏、相杀；相反、相恶则属于配伍禁忌。

七谏 《楚辞》篇名。汉东方朔作。为吊屈原之辞。分《初放》、《沉江》、《怨世》、《怨思》、《自悲》、《哀命》、《谬谏》七章。全篇用第一人称述屈原之志。《文选·七发》李善注："《七发》者，说七事以起发太子也，犹《楚辞·七谏》之流。"以为《七谏》因七章皆寓讽谏而名。王逸谓："古者人臣三谏不从，退而待放；屈原与楚同姓，无相去之义，故加为七谏……或曰：七谏者，法天子有争臣七人也。"似牵强。

七番 见"八番"。

七德 西欧中世纪天主教神学家用语。他们把古希腊人的四主德（节制、勇敢、智慧、正义）看作"自然的美德"，外加对上帝的"信仰"、对来世的"希望"与对人类的"博爱"这三种"神学的美德"，合为七德。

七艕 广东海面的一种大型木质风帆渔船。其特点是快而稳，船尾较高，顺风航行时不易上浪。

七襄 谓织女星七次移动位置。《诗·小雅·大东》："跂彼织女，终日七襄；虽则七襄，不成报章。"郑玄笺："襄，驾也；驾，谓更其肆也。从旦至暮七辰，辰一移，因谓之七襄。"按：织女，谓织女星；肆，谓星宿所舍，即星次；旧时分一昼夜为十二辰，通常以自卯至酉为昼，共七辰。颜延之《夏夜呈从兄散骑车长沙》诗："九逝非空思，七襄无成文。"

七曜 "曜"亦作"耀"。古人对日、月与金、木、水、火、土五大行星的合称。范宁《穀梁传序》："七耀为之盈缩。"杨士勋疏："谓之七曜者，日月五星皆照天下，故谓之七曜。"七曜也表示一星期：日曜日、月曜日、火曜日、水曜日、木曜日、金曜日、土曜日，即星期日至星期六。

七十子 指孔子门下一些才德出众的学生。七十，举成数而言。《孟子·公孙丑上》："如七十子之服孔子也。"《史记·孔子世家》："身通六艺者七十有二人。"又《仲尼弟子列传》："受业身通者七十有七人。"《汉书·艺文志序》："昔仲尼没而微言绝，七十子丧而大义乖。"

七大洲 全球大陆（包括附近岛屿）的总称。分七大洲：亚洲、欧洲、非洲、北美洲、南美洲、大洋洲和南极洲。

七月派 见"七月❷"。

七巧板 拼板玩具。由燕几图演变而来。用正方形薄板分截为七块，拼排成多种多样的事物图形。广泛流传于世界各国。在国外称为"唐图"(tangram)，意即中国的图板。参见"燕几"。

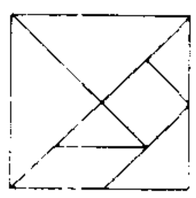

七巧板

七台河 市名。在黑龙江省东部。牡佳铁路有支线自勃利通达境内。辖新兴、桃山、茄子河三区和勃利县。1970年由勃利县析置。因七台河流贯境内得名。人口82.8万（市辖区46.7万，1996年）。富藏煤炭。是黑龙江省煤炭工业基地之一。亦有机械、化学、建材、森工、轻纺等工业。

七叶树 (*Aesculus chinensis*) 七叶树科。落叶乔木。掌状复叶对生，小叶5～7个，倒卵状椭圆形或矩圆状椭圆形，有细锯齿，叶柄有柔毛。圆锥花序顶生，初夏开白色花，杂性，花瓣四枚。蒴果三裂。种子一颗，扁球形。分布于中国黄河流域。北京、江苏、浙江有栽植。不耐荫蔽，喜肥沃土壤。种子繁殖。木材细致、轻软，可供建筑、细木工等用。种子脱涩后可食，又供药用。为庭园树、行道树。

七叶树
1.花枝 2.果

七件事 ❶日常生活中必需的七件东西。武汉臣《玉壶春》第一折："早晨起来七件事，柴、米、油、盐、酱、醋、茶。"❷五脏和肠胃。也叫"七事子"。秦简夫《赵礼让肥》第三折："由你将我身躯七事子开，由你将我心肝一件件摘。"

七冲门 中医学名词。指消化系统中七个冲要之门，即飞门、户门、吸门、贲门、幽门、阑门、魄门。《难经·四十四难》："唇为飞门，齿为户门，会厌为吸门，胃为贲门，太仓下口为幽门，大肠、小肠会为阑门，下极为魄门，故曰七冲门也。"其中，"太仓"是胃的别称，"下极"指肛门。

七里泷 在浙江省钱塘江中游建德梅城至桐庐严子陵钓台段（称为桐江）。全长23公里。两岸山峦夹峙，水流湍急，有"有风七里，无风七十里"之说，故名"七里泷"，又名"七里扬帆"。沿岸有双塔凌云、子胥渡、严子陵钓台等名胜古迹。1962年泷口建成富春江水电站后，急流险滩已变成一碧青湖。

七里海 一称七里淀。在天津市东北部宁河县境内。原为一洼地，后因青龙湾河和潮白新河注入，形成浅水湖泊。面积68.5平方公里（洪水时达118平方公里）。冬季大部干涸。

七角井 镇名。在新疆维吾尔自治区哈密市西北部、天山东段博格达山和巴尔库山之间。原为七角井设治局，1950年改为中心区。1954年并入哈密县（1977年改设市）。1984年建镇。盛产食盐。为兰新公路的交通要冲。

七言诗 诗体名。全篇每句七字或以七字为主，当起于汉代民间歌谣。旧说始于《柏梁台诗》（见"柏梁体"），但此诗恐系伪托。两汉文人作七言诗而见于记载者颇多，今多不存。魏曹丕《燕歌行》，为现存较早的纯粹七言诗。至唐代大为发展。有七言古诗、七言律诗、七言绝句。与五言诗同为汉语古典诗歌的主要形式。

七国考 书名。明末董说编。十四卷。搜辑战国时七国制度，略如会要体例，分职官、食货、都邑、宫室、国名、群礼、音乐、器服、杂祀、丧制、兵制、刑法、灾异、琐征等十四门。资料都据《史记》、《战国策》，兼采诸子杂史。但引书不很谨严，不尽可信，甚至有杂引小说寓言或道家书据为典要的。其中还混杂有不少春秋时事。今有上海古籍出版社的订补标点本。

七和弦 音乐术语。见"和弦"。

七弦琴 见"琴❶"。

七厘散 (散 sǎn) 中成药名。见《名医类案》。由红花、血竭、乳香、没药、麝香、冰片、儿茶、朱砂制成。功能活血、祛瘀、止痛。适用于跌打损伤、瘀血停滞作痛。可内服或外敷。孕妇忌服。

七星关 ❶在今贵州毕节市西南七星山上。下临乌江上

游六冲河，当四川、云南、贵州三省交通冲要。相传诸葛亮率军南征，在此祭旗。明初傅友德进兵云南，得此关后直取东川、乌蒙、芒部诸路。❷又称望星关。在今四川茂县西南。因关前山上有小孔七，大孔一，穿山而成，如七星伴月，故名。唐乾符二年(公元875年)高骈置戍于此。关南栈道，极为险峻。明嘉靖年间又凿崖增修。

七星针 针灸用具。见"皮肤针"。

七星岩 ❶在广东省肇庆市北星湖滨。孤峰峻拔者凡七，排列如北斗七星，故名。三面环水，自东至西为阆风、玉屏、石室、天柱、蟾蜍、仙掌、阿坡，各有特色。石室岩洞口有唐以来摩崖石刻两百多处，洞内钟乳石千姿百态。石室岩和阿坡岩下积水成湖。与星湖合为全国重点风景名胜区。❷旧称栖霞洞、碧虚岩。在广西壮族自治区桂林市东普陀山西北侧。原为古地下河道，全长约一公里，岩洞雄伟深邃，钟乳石、石笋、石幔等构成各种景物，蔚为奇观。与附近的月牙山合辟为七星公园。属桂林风景区。

七星鱼(*Myctophum pterotum*) 硬骨鱼纲，灯笼鱼科。体呈长椭圆形，侧扁，长约3厘米。银灰色。吻短钝。眼大。口大而斜。鳃盖骨薄，鳃耙细密。体被薄圆鳞。体侧中部以下具许多发光器。背鳍后方具一小脂鳍。为近海常见鱼类。有昼夜垂直移动现象。中国产于东海；印度洋非洲东岸至太平洋夏威夷群岛均有分布。除供鲜食外，多制成干品。

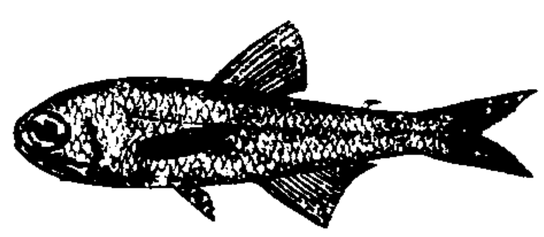
七星鱼

七星草 即"瓦韦"。

七星神 古巴比伦人把两河流域神话中的诸神与观测天象中的星宿联系起来，共尊七主神：太阳神沙马什、月神辛、火星涅尔伽(战神)、水星纳布(智慧神)、木星马尔都克(众神之王)、金星伊丝妲(爱情神)和土星尼努尔达(胜利神)。认为每天有一位星神值勤，七日一轮值。后世七天为一星期即导源于此。

七指蕨(*Helminthostachys zeylanica*) 蕨类植物，七指蕨科。高30～50厘米。根状茎粗壮横走，近顶部生叶一或两片。叶柄基部有两片长圆形、淡棕色托叶，顶部生营养叶和孢子囊穗。营养叶三叉，每叉由一枚顶生羽片和一或两对侧生羽片组成，具短柄。孢子囊穗单生，常高出营养叶，顶端有不育的鸡冠状突起。生于热带湿润的疏林中。广布于亚洲热带、澳大利亚等地；中国分布于台湾、海南、云南南部等地。嫩叶可作蔬菜；根状茎入药，治咳嗽、哮喘；外敷治毒蛇咬伤。

七指蕨

七香车 古时用多种有香气的木料制成的车。也泛指华美的车子。曹操《与太尉杨彪书》："今赠足下锦裘二领，八节银角桃杖一枚，青毡床褥三具，官绢五百匹，钱六十万，画轮四望通幰七香车一乘，青牸牛二头。"亦作"七香轮"、"七香辇"。朱有燉《神仙令》第二折："管教你五花的官诰七香轮，稳拍拍做夫人。"《花月痕》第四十三回："忽见屏门洞开，门外停两座七香宝辇。"

七科谪 秦始皇采用的谪发办法。规定强制以下七类人服役，包括：(1)有罪的官吏；(2)逃亡的罪犯；(3)赘婿；(4)有"市籍"的贾人；(5)曾经有"市籍"的；(6)父母曾经有"市籍"的；(7)祖父母曾经有"市籍"的。汉武帝在对匈奴和大宛的战争中，也曾谪发这类人当兵。

七哀诗 诗歌篇名。东汉末王粲作。《七哀》本为乐府古题。粲诗六首，今存三首，非一时所作。其中"西京乱无象"一首，记述献帝初平三年(公元192年)关中一带人民遭受董卓部将李傕等纵兵摧残，流徙死亡的惨象，感情深刻沉痛。"荆蛮非我乡"一首，抒发作者避难寄寓荆州时的忧伤心情，写景细致，多用对句，反映了当时诗风的演变。

七音略 音韵学书。南宋郑樵撰。在《通志》内。与*《韵镜》同出一源，为今存最早的等韵书之一。分四十三图。每图标明"内转"或"外转"(参见"内外转")。一图亦称一转。其转次，如以"覃"、"谈"诸韵列在"阳"、"唐"之前，更近于隋唐韵目的次序。纵列二十三行，统括"三十六字母"，与《韵镜》同。只以"重"、"轻"字样代表"开"、"合"，又以羽、徵、角、商、宫、半徵、半商代表唇、舌、牙、齿、喉、半舌、半齿，与《韵镜》异。为研究中古语音的重要资料。

七洲洋 中国南海一部分的旧称。得名于海上有七洲列峙，即海南岛东北的七洲列岛。宋、元、明时代指今七洲列岛附近一带洋面，见宋吴自牧《梦粱录》、元汪大渊《岛夷志略》、明张燮《东西洋考》等。清代或沿袭旧义，或用以泛指整个南海西部包括西沙群岛在内直至越南昆仑岛一带，见陈伦炯《海国闻见录》、谢清高《海录》等。

七部乐 又称"七部伎"。隋宫廷燕乐。用于朝会大典与宴享。开皇初年设置。即国伎、清商伎、高丽伎、天竺伎、安国伎、龟兹伎、文康伎(即礼毕)，见《隋书·音乐志下》。

七盘关 在今四川广元市东北与陕西宁强交界处的七盘岭上，为川陕间重要关隘之一。明崇祯十年(1637年)，李自成率农民起义军自陕西进兵四川，即取道于此。

七盘舞 汉代民间舞蹈。后用于宴享。在地上排列盘或鼓，或盘鼓并列(一般用七个或三、五个不等)，舞者穿长袖舞衣，在盘的周围或盘上舞蹈。东汉张衡《七盘舞赋》有"盘鼓焕以骈罗"、"历七盘而屣(一作蹝)蹑"之句。出土的汉画像石中有《七盘舞》的形象资料。

七鳃鳗(*Lampetra japonica*) 亦称"八目鳗"。圆口纲，七鳃鳗科。体呈鳗形，长达60余厘米。青灰色，第二背鳍上半部和尾鳍黑色。口圆形，漏斗状，不分上、下颌。眼小。鳃孔每侧七个，位于眼后；肛门在身体后部。春季溯河产卵，幼鱼回海中生长。成鱼营寄生生活，吸食其他鱼类的血肉。分布于太平洋北部；中国产于黑龙江流域。

七曜历 即以七曜纪日之法。中国通行顺序为日、月、火、水、木、金、土，七日为一星期，周而复始。始于古代巴比伦(一说始于古代埃及)。公元1世纪时，罗马人用之，后通行其他国家。中国4世纪时曾有此法。8世纪时摩尼教徒又由中亚康国传入中国。

七十二行(行 háng) 各种行业的总称。如：七十二行，行行出状元。参见"三十六行"。

七十二候 我国古代黄河中下游的物候历。以五日为一候，三候为一气，一年分二十四气，共七十二候，每候以一个物候现象相应，称为"候应"，表示一年中*物候和*气候的一般变化情况。七十二候的候应有两类：一类是生物物候，其中有动物的，如鸿雁来、寒蝉鸣等；也有植物的，如桃始华、萍始生等。另一类是非生物物候，如水始冰、雷乃发声等。但是其中也有观察错误，不合于科学事实的情况，如鹰化为鸠、雀入大水为蛤等。七十二候的起源甚早，《逸周

书·时训解》中已有记载。对农事活动曾起过一定作用。由于候的时间单位较小而气候的年际及地区差别很大，故难以广泛应用。候应在历史上曾几经修改。根据元王祯《农书·农桑通诀》，七十二候见下表。

	节气	立春	雨水	惊蛰	春分	清明	谷雨
春季	候应	东风解冻 蛰虫始振 鱼陟负冰	獭祭鱼 候雁北 草木萌动	桃始华 仓庚鸣 鹰化为鸠	玄鸟至 雷乃发声 始电	桐始华 田鼠化驾 虹始见	萍始生 鸣鸠拂羽 戴胜降于桑
夏季	节气	立夏	小满	芒种	夏至	小暑	大暑
	候应	蝼蝈鸣 蚯蚓出 王瓜生	苦菜秀 靡草死 麦秋至	螳螂生 鹏始鸣 反舌无声	鹿角解 蜩始鸣 半夏生	温风至 蟋蟀居壁 鹰始挚	腐草为萤 土润溽暑 大雨时行
秋季	节气	立秋	处暑	白露	秋分	寒露	霜降
	候应	凉风至 白露降 寒蝉鸣	鹰乃祭鸟 天地始肃 禾乃登	鸿雁来 玄鸟归 群鸟养羞	雷始收声 蛰虫坏户 水始涸	鸿雁来宾 雀入大水为蛤 菊有黄华	豺乃祭兽 草木黄落 蛰虫咸俯
冬季	节气	立冬	小雪	大雪	冬至	小寒	大寒
	候应	水始冰 地始冻 雉入大水为蜃	虹藏不见 天气升地气降 闭塞成冬	鹖鸟不鸣 虎始交 荔挺出	蚯蚓结 麋角解 水泉动	雁北乡 鹊始巢 雉始鸲	鸡始乳 征鸟厉疾 水泽腹坚

七十二冢 传说曹操怕死后被人发掘坟墓，在漳河一带造了七十二个疑冢。见陶宗仪《辍耕录·疑冢》。范成大有《七十二冢》诗，自注："曹操疑冢也。"亦作"七十二坟"。陈恭尹《邺中》诗："七十二坟秋草遍，更无人表汉将军。"

七七事变 即"卢沟桥事变"。

七日来复 《易·复》："七日来复。"王弼注："阳气始剥尽至来复，时凡七日。"坤卦六爻皆阴；复卦六爻，其第一爻为阳，二至六爻皆为阴。坤卦表示纯阴，复卦则已有一阳，表示阳气由剥尽而复，故说"来复"。后称一星期为"一来复"，星期日为"来复日"。一说，"七日"指"七月"。详孙奕《履斋示儿编·经说·七日来复》及朱熹《近思录》卷一"七日来复"茅星来注。

七月王朝 也叫"奥尔良王朝"。法国*路易·菲力浦统治下的王朝。1830年*七月革命后建立，实行君主立宪制。代表金融资产阶级利益，执行镇压工人和民主运动的政策。1848年法国二月革命时被推翻。

七月革命 1830年7月爆发的法国资产阶级革命。*波旁王朝第二次复辟后实施反动政策。1830年7月26日，国王查理十世(Charles X, 1824—1830年在位)宣布解散新议会，限制选举权和取缔反政府报刊，巴黎城内群情激愤。27—29日巴黎市民起义，占领王宫，查理十世逃亡国外，波旁王朝被推翻。随之建立了以路易·菲力浦为首的*七月王朝。

七老图山 在河北省东北部和内蒙古自治区东南部交界处。属断块山。西北-东南走向。西北起自白岔山，东南延伸至辽宁省西部边境，接努鲁儿虎山。老哈河、滦河分水岭。海拔1 000～1 200米。高峰有敖包山(1 853米)、光头山(1 729米)等。

七年战争 1756—1763年间，英国、普鲁士、汉诺威为一方，法国、俄国、奥地利、萨克森、瑞典、西班牙为另一方，在欧洲、美洲、印度及海上所进行的战争。起因于英、法争夺殖民地和普、奥争夺中欧霸权。在欧洲，以普鲁士战胜奥地利告终，1763年签订《胡贝尔茨堡和约》，普鲁士夺得西里西亚，成为欧陆新兴强国。在美洲、印度和海上，英、法间的战争以法国失败告终，1763年签订《巴黎和约》，英国获得法属北美殖民地，确立其在印度的优势并成为海上霸主。

七纵七禽 "禽"同"擒"。亦作"七擒七纵"。传说三国时诸葛亮南征孟获，七次擒，七次纵。事见《三国志·蜀志·诸葛亮传》裴松之注引《汉晋春秋》。《三国演义》第九十回："孟获垂泪言曰：'七擒七纵，自古未尝有也。'"后谓善于运用策略使对方折服。《五灯会元·普贤元素禅师》："不用铁旗铁鼓，自然草偃风行；何须七纵七擒，直得无思不服。"或省作"七纵"、"七禽"。张说《唐故广州都督甄公碑》："授桴作气，有七纵之能；孤剑无前，当万人之敌。"黄庭坚《次韵吉老十小诗》："藏拙无三窟，谈禅剧七禽。"

七国时代 英国历史上七国并立时代。公元5世纪中叶盎格鲁人、撒克逊人、朱特人陆续自欧洲大陆渡海进入不列颠岛。至7世纪初，在征服并与土著克尔特人融合的过程中，形成七个王国，即诺森布里亚(Northumbria)、麦西亚(Mercia)、东盎格里亚(East Anglia)、东撒克斯(Essex)、南撒克斯(Sussex)、西撒克斯(Wessex)和肯特(Kent)。各国交兵混战，分合不常。829年西撒克斯王*爱格伯统一六国，这一时代结束。

七侠五义 即"三侠五义"。

七经小传(传 zhuàn) 书名。北宋刘敞撰。三卷。杂论《尚书》、《毛诗》、《周礼》、《仪礼》、《礼记》、《公羊传》、《论语》等七经经义，同汉唐经学家按照古注进行解释不同，是宋儒以义说经较早之作，开宋人自出己意阐释经典之风。

七战七捷 即"苏中战役"。

七星诗社 文艺复兴时期法国的诗歌流派。由*龙萨、*杜·贝莱、左台尔(Etienne Jodelle, 1532—1573)、狄亚尔(Pontus de Tyard, 1521—1605)、巴依夫(Jean-Antoine de Baïf, 1532—1589)、贝罗(Rémy Belleau, 1527或1528—1577)、多拉(Jean Dorat, 1508—1588)七位诗人组成。1549年由杜·贝莱执笔，发表《保卫和发扬法兰西语言》宣言，反对用拉丁文写作，主张创造性地接受古希腊、罗马文学遗产，以法兰西语创作民族新诗，并吸收民间口语和新词。诗社发扬人文主义思想，推动了法国民族诗歌的发展。

七星瓢虫(*Coccinella septempunctata*) 昆虫纲，鞘翅目，瓢虫科。成虫体呈卵圆形，背面作半球形拱起，长5～7毫米。头部黑色；触角栗褐色；足黑色，密生细毛。鞘翅红色或橙黄色，上有七个黑点，故名。肉食性，捕食棉蚜、豆蚜、桃蚜等多种蚜虫，为著名的农业益虫。

七修类稿 笔记。明郎瑛撰。五十一卷，又续稿七卷。因正续都分七类，即按"因类立义，刊修经时"之义命名。内容颇广泛，其有关元、明史事及诗文、小说的考评部分，较有参考价值。但多杂采前人旧说，亦有引证疏误、论断舛谬之处。

七桥问题 古典数学著名问题之一。在哥尼斯堡(今俄罗斯加里宁格勒)的一个公园里,有七座桥将普雷格尔河中的两个岛以及岛与两岸连结起来(如图)。问是否可能从被河流隔开的小块陆地上的任一处出发,恰好通过每一座桥一次,再回到起点。1736年,瑞士数学家*欧拉研究并解决了这一问题,证明上述走法是不可能的。他就此而写的论文是近代*图论的发端。参见"欧拉环游"。

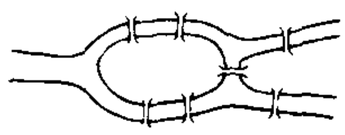

哥尼斯堡七桥

七窍生烟 形容气极,若耳目口鼻中有火冒出。《二十年目睹之怪现状》第四十四回:"他老婆听了,便气得三尸乱暴,七窍生烟。"亦作"七窍冒烟"、"七窍冒火"。

七颠八倒 形容纷乱。朱熹《答陈卫道书》:"所以见处则尽高明脱洒,而用处七颠八倒,无有是处。"亦形容神魂颠倒。《警世通言·玉堂春落难逢夫》:"只为这冤家害的我一丝两气,七颠八倒。"

七C管理 美国管理学家沃特曼(Robert Waterman)在1987年出版的《创新经营——优秀公司如何赢得并保持竞争优势》一书中提出的管理理论。七个因素是:交流沟通(communication)、机会与信息(chance and information)、事业和献身精神(causes and commitment)、危机点(crisis point)、控制(control)、企业文化(culture)、能力(capability)。因七个因素的英语均以字母C开头,故称。其中"能力"处于中心地位,其他六个C都围绕着它进行活动(如图)。只有全部因素一起动作,企业工作才能处于最佳状态,不断增强能力和保持竞争的优势。

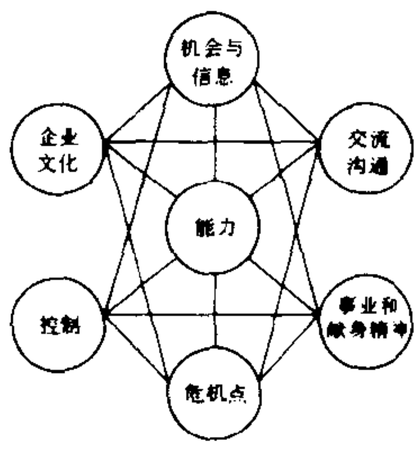

七C管理

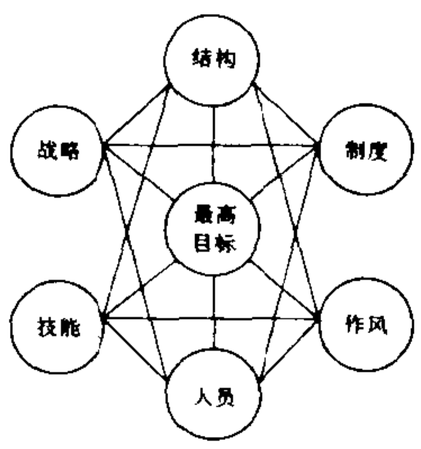

七S管理

七S管理 美国管理学家帕斯卡尔(Richard Pascal)和阿索斯(Antony Athos)在1981年出版的《日本企业管理艺术》一书中提出的管理理论。这七个因素是:战略(strategy)、结构(structure)、制度(systems)、人员(staff)、作风(style)、技能(skills)、最高目标(super ordinate goals)。因七个因素的英语均以字母S开头,故称。其中以"最高目标"为中心,"战略"、"结构"、"制度"是硬要素,另外三个因素是软要素,一起结合成为一个整体(如图)。

七二六运动 古巴政党。1953年7月26日卡斯特罗(Fidel Castro Ruz,1926—)率众攻打蒙卡达兵营遇挫后成立。1959年巴蒂斯塔独裁统治被推翻后成为执政党。1961年7月,同古巴人民社会党和三一三革命指导委员会合并为古巴革命统一组织。1962年5月改称古巴社会主义革命统一党,1965年10月再改名为古巴共产党。

七十二地煞 道教称北斗丛星中有七十二个地煞星。传说每一星即有一神。《水浒传》以之附会于梁山泊七十二位头领。称他们是七十二地煞星下凡。

七十家赋钞 总集名。清张惠言选辑。六卷。录屈原《离骚》至南北朝庾信辞赋凡七十家,二百零六篇。于同类选本中,所收较为繁富。首有辑者弁言,概述赋体流变。大抵以荀卿、屈原为作赋之祖,谓屈赋本于《诗》,荀赋出于《礼》,后世各家,皆亦源出前人。有道光间合河康氏刻本。

七千人大会 中共中央于1962年1月11日—2月7日在北京召开的扩大的工作会议。参加会议的有中央和各中央局,各省、市、自治区党委和地、县委,重要的厂矿企业和部队的负责人,共七千余人,故称"七千人大会"。会议的目的是总结建国以来特别是1958年以来工作中的经验教训,统一认识,加强团结,加强民主集中制,切实做好"调整、巩固、充实、提高"的工作。这次会议批评了党内存在的"左"的指导思想,对动员全党贯彻执行"八字方针"、纠正"大跃进"和"反右倾"的错误、扭转国民经济困难局面具有重要意义。

七女湖起义 又称"丁未惠州七女湖之役"。1907年(清光绪三十三年,丁未年)孙中山派人到广东惠州发动起义。6月2日邓子瑜和陈纯等集合少数会党在惠州城外七女湖截获清军水勇枪械,攻克泰尾、杨村、三达、柏塘,在八子爷打败清营管带洪兆麟。清水师提督李准到惠州镇压,起义军声东击西,清军疲于奔命。后因*黄冈起义失败,未能得到声援,起义军遂在梁化墟解散。

七叶一枝花(*Paris polyphylla*) 亦称"蚤休"、"重楼"、"独脚莲"。百合科。多年生草本。根状茎粗厚,棕褐色。茎单一,直立。叶7~11枚(通常7~9枚)轮生茎顶,叶片椭圆形至广披针形。夏季由叶间抽出花葶,顶开一花,花被淡黄绿色,两列,内列呈丝状,外列呈叶状。用根状茎繁殖。生于山坡林下或栽培供观赏。中国长江流域和以南各地都有分布;不丹、锡金、尼泊尔也产。根状茎入药,性微寒、味苦,有小毒,功能清热解毒、散结消肿,主治痈肿疔毒、跌打损伤、蛇虫咬伤、热病惊痫等症,内服外敷均可。

七君子事件 国民党政府打击迫害抗日爱国民主人士的事件。1936年5月31日,沈钧儒、邹韬奋等响应中国共产党"停止内战,一致抗日"的主张,在上海成立全国各界救国联合会,并发表宣言,要求各党派停止内战,联合抗日。国民党政府坚持内战政策,于11月23日凌晨在上海逮捕了该会领导人沈钧儒、邹韬奋、李公朴、章乃器、王造时、沙千里、史良七人。全国人民纷起声援,各地展开了营救运动。七七事变后,七人始被释放。

七省号起义 印度尼西亚水兵支援海员反抗荷兰殖民统治的武装起义。1933年1月泗水海员举行斗争,反对降低工资,遭镇压。2月4日,驶往苏门答腊的"七省"号军舰上的印尼水兵闻讯后,联合部分荷兰水兵发动武装起义,返航泗水。途中遭殖民当局的军舰拦击和飞机轰炸,起义失败。

七星期战争 即"普奥战争"。

七家后汉书 书名。清汪文台辑。在范晔著成《后汉书》之前,三国吴谢承著有《后汉书》,晋薛莹著有《后汉记》,晋司马彪著有《续汉书》,晋华峤著有《汉后书》(或作《后汉书》),晋谢沈、袁山松都著有《后汉书》,以及张璠《后汉纪》,今都已散佚。清姚之骃将以上七家连同《东观汉记》的佚文,辑成《后汉书补逸》。此外章宗源、黄奭等人也各有辑本。最后由汪文台汇编成《七家后汉书》。今人周天游又增张莹《后汉南记》,并加以补正注释,编为《八家后汉书辑注》。

七十七国集团(Group of 77) 发展中国家为维护自身权益,改变不合理的国际经济秩序而组成的国际性组织。

1964年第一届联合国贸易和发展会议上，77个发展中国家联合发表了《七十七国联合宣言》，由此形成七十七国集团。至1994年，集团成员已增至130个国家和地区，但仍沿用原名。宗旨：在参加全球性国际经济会议前，成员国加强磋商，协调立场，确立共同的目标和对策。最高组织形式是全体成员国部长级会议，一般在每届贸发会议召开前举行，先后通过了《阿尔及尔宪章》、《利马宣言》、《马尼拉宣言》、《行动纲领》、《阿鲁沙宣言》、《加拉加斯纲领》、《布宜诺斯艾利斯纲领》等文件。

七十毫米电影 宽银幕电影的一种。采用宽度为70毫米的单条胶片（每格画幅占5个齿孔）进行摄制和放映。因其画幅（高宽比为1:2.2）尺寸大，投映于较大的银幕上，仍保持清晰、自然的影像质量，从而大大增强观众的临场感。配有多路立体声还音装置。

七七宪章运动 捷克斯洛伐克的政治组织。1977年1月成立。成员多为知识分子。主张保障人权、为"布拉格之春"平反、继续1968年的改革等；谴责苏军入侵，要求维护民族独立和国家主权。曾遭当局镇压。1989年组织大规模示威游行，并与其他组织组成反对派联盟"公民论坛"，促成政局变动。同年12月，运动发起人哈维尔（Václav Havel, 1936—）当选捷克斯洛伐克总统。

七项全能运动 田径全能运动项目之一。有女子和男子少年甲组两种。比赛分两天进行：女子第一天顺序为100米跨栏赛跑、跳高、推铅球、200米赛跑；第二天顺序为跳远、掷标枪、800米赛跑。男子少年甲组第一天顺序为110米跨栏赛跑、跳高、掷标枪；第二天顺序为400米赛跑、掷铁饼、撑竿跳高、1 500米赛跑。

七月二十日事件 第二次世界大战后期德国军内反纳粹分子暗杀希特勒的未遂事件。1944年7月20日，事件核心人物之一、陆军军官施道芬堡（Claus Schenk von Stauffenberg, 1907—1944）乘参加希特勒在东普鲁士拉斯滕堡（Rastenburg，今属波兰）的大本营召开的军事会议之机，将定时炸弹带入会场，希特勒遭炸未死。同时，柏林等地军人计划发动的武装政变亦告流产。事后，军内反希特勒分子遭到残酷清洗。

七一五反革命政变 1927年汪精卫集团在武汉发动的反革命政变。马日事变后，一度标榜反对蒋介石的汪精卫集团迅速走向反动。7月15日，汪精卫等人不顾国民党左派宋庆龄等的反对，在武汉召开"分共"会议，宣布与共产党决裂。随后，又在"清党"的名义下大肆搜捕屠杀共产党人和革命群众，镇压工农运动。这一反共政变标志着第一次国共合作的最后破裂和大革命的完全失败。

七国经济最高级会议 即"西方七国首脑会议"。

2 **三** ㊀(sān) ❶数目。二加一所得。❷代表多次或多数。如：三反四覆；三令五申。

㊁(sān，旧读 sàn) 再三。见"三思❶"、"三复"。

三七 (*Panax pseudo-ginseng* var. *notoginseng*) 亦称"田三七"、"参三七"、"山漆"。五加科。多年生草本。有横卧纺锤形肉质根，根状茎短或长。掌状复叶3～6枚轮生茎端，小叶3～7枚。初夏开花，花小，淡黄绿色，伞形花序单个顶生。果扁球形，红色。产于中国云南。浙江、福建、江西、广西、湖南、湖北等地有栽培。根含多种皂苷。根入药，功能行瘀、止血、消肿、定痛，主治跌打损伤、瘀滞疼痛以及各种出血病症等。

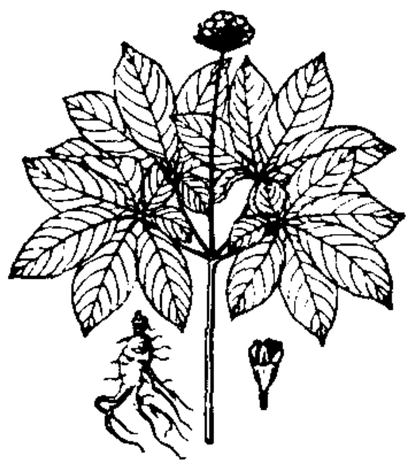
三 七

三九 ❶指三公九卿。《后汉书·郎顗传》："陛下践祚以来，勤心众政，而三九之位，未见其人。"❷指韭菹（腌过的）、瀹（汤煮的）韭、生韭三种韭菜，以喻清贫。《南齐书·庾杲之传》："〔杲之〕清贫自业，食唯有韭菹、瀹（瀹）韭、生韭杂菜，或戏之曰：'谁谓庾郎贫，食鲑常有二十七种。'言三九也。""九"谐声为"韭"。❸即"三九天"。《农政全书·农事占候》："谚云：一九二九，相唤弗出手；三九二十七，篱头吹觱篥。"❹三与九的乘积，指二十七。《宋史·礼志二》："〔郊坛〕，三成用三九之数，广二十七丈。"

三刀 《晋书·王濬传》："濬夜梦悬三刀于卧屋梁上，须臾又益一刀。濬惊觉，意甚恶之。主簿李毅再拜贺曰：'三刀为州字，又益一者，明府其临益州乎？'……果迁濬为益州刺史。"后因以称刺史。杨炯《恒州刺史王义童神道碑》："门容驷马，位列三刀。"亦用作地方官升迁的典故。李商隐《街西池馆》诗："太守三刀梦，将军一箭歌。"

三才 ❶古指天、地、人。《易·说卦》："是以立天之道曰阴与阳，立地之道曰柔与刚，立人之道曰仁与义。兼三才而两之，故《易》六画而成卦。"❷旧时看相人谓人的面部有三才，即额角、准头（鼻子）、地角（两颊骨的下端）。

三山 ❶山名。(1)"三"一作"参"。在山东莱州市北。战国、秦、汉时帝王祭祀"八神"中的第四神"阴主"于此。(2)在江苏南京市西南长江东岸，以有三峰得名。长江从西南来，此山突出江中，当其冲要。六朝都建康（今南京市），三山为其西南江防要地，故又称护国山。唐李白《登金陵凤凰台》诗："三山半落青天外。"(3)江苏镇江市长江江滨和江中的金、焦、北固三山夹江相峙，世称京口三山。(4)见"三神山"。❷福建福州市的别称。以旧福州城内东有九仙山、西有闽山（乌石山）、北有越王山得名。

三川 ❶郡名。战国韩宣王置，以境内有河（黄河）雒（洛）伊三川得名。秦庄襄王时治雒阳（今洛阳市东北），一说治荥阳（今市东北）。辖境相当今河南黄河以南，灵宝市以东的伊、洛流域和北汝河上游地区。汉高帝二年（公元前205年）改为河南郡。❷唐中叶后以剑南东、西川及山南西道合称"三川"。

三门 县名。在浙江省台州市北部沿海，滨临三门湾。县人民政府驻海游镇。清置南田厅，1912年改南田县，1940年改三门县。以三门湾得名。农产有稻、小麦、棉花、苎麻、茶叶等。沿海渔、盐业亦盛。矿产有铅、锌、铜、铁。工业有电力、机械、化学、采矿等。古迹有健跳抗倭古城。

三尸 也称"三尸神"。道教谓在人体内有作祟的三神。段成式《酉阳杂俎·玉格》："上尸青姑，伐人眼；中尸白姑，伐人五脏；下尸血姑，伐人胃命。"白居易《题石山人》诗："存神不许三尸住，混俗无妨两鬓斑。"

三巳 即上巳。本指阴历三月的第一个巳日，后特指三月初三日。沈佺期《三日梨园侍宴》诗："九重驰道出，三巳禊堂开。"参见"上巳"。

三卫 明洪武二十二年（1389年）设朵颜、泰宁、福余三卫于兀良哈，通称兀良哈三卫，或朵颜三卫，简称"三卫"。地在今西拉木伦河北岸、洮儿河流域及嫩江下游一带；永乐以后南徙至今河北东北部长城线外及辽宁西部一带。16世纪中叶后渐为蒙古部落所并。

三王 指夏禹、商汤、周文王；一说夏禹、商汤和周代文王武王。《孟子·告子下》："五霸者，三王之罪人也。"

三元 ❶旧以夏历正月十五为上元节，七月十五为中元节，十月十五为下元节。源出于道教。《唐六典》卷四"祠部郎中"："〔道士有〕三元斋：正月十五日天官为上元，七月十五日地官为中元，十月十五日水官为下元，皆法身自忏愆罪焉。"赵翼《陔馀丛考》卷三十五："其以正月、七月、十月之望（十五日）为三元日，则自元魏始。"参见"三官"。❷道教称天、地、水为"三元"。《云笈七籤》卷五十六："夫混沌分后，有天、地、水三元之气，生成人伦，长养万物。"❸术数家以六十年为一甲子，第一甲子为上元，第二甲子为中元，第三甲子为下元，合称"三元"。《晋书·苻坚载记下》："从上元人皇起，至中元，穷于下元，天地一变，尽三元而止。"❹指日、月、星。《云笈七籤》卷十一："上睹三元如连珠。"注："三元，谓三光之元，日、月、星也。"❺指三丹田。《周易参同契》卷下："含养精神，通德三元。"❻指精、气、神。《悟真篇》卷上董德宁注："三元者，三才也，其在天为日、月、星之三光，在地为水、火、土三要，在人为精、气、神之三物也。"❼夏历正月初一日，为年、月、日三者之始，故称"三元"。颜师古《奉和正日临朝》诗："七府璇衡始，三元宝历新。"❽科举考试称乡试、会试、殿试之第一名为解元、会元、状元，合称"三元"。明代亦以廷试之前三名为"三元"，即状元、榜眼、探花。❾指天、地、人，即三才。郑馀庆《享太庙乐章》："三元告命，四极骏奔。"❿旧县名。在福建省中部。1940年设县。1956年同明溪县合并为三明县。1960年又由三明县析出设三明市。

三艺 见"七艺"。

三木 古时加在罪犯颈项和手足上的刑具。司马迁《报任少卿书》："魏其，大将也，衣赭衣，关三木。"赭衣，囚衣。

三五 ❶指参宿、昴宿。《诗·召南·小星》："嘒彼小星，三五在东。"按参宿共七星，中间横列三星，《诗》以此三星为参宿；昴宿共七星，《诗》以为五星。参、昴相近，故能同时出现于东方。见王引之《经义述闻》卷五。❷指三辰、五星。《史记·天官书》："为天数者，必通三五。"司马贞索隐："三谓三辰，五谓五星。"按三辰指日、月、星，五星指金、木、水、火、土。❸三与五的乘积，指十五。郭璞《方言序》："是以三五之篇著，而独鉴之功显。"❹指夏历每月十五日。《古诗十九首》："三五明月满，四五蟾兔缺。"也专指正月十五。李清照《永遇乐》词："中州盛日，闺门多暇，记得偏重三五。"❺指三皇、五帝。《汉书·郊祀志下》："夫周秦之末，三五之隆。"颜师古注："三谓三皇，五谓五帝也。"也指三王、五霸。《楚辞·九章·抽思》："望三五以为象兮，指彭咸以为仪。"王逸注："三王五伯可修法也。""伯"同"霸"。

三友 ❶三种交友之道。《论语·季氏》："益者三友，损者三友。友直，友谅，友多闻，益矣；友便辟，友善柔，友便佞，损矣。"后多指三种益友。秦观《送少章弟赴仁和主簿》诗："投闲数访之，可得三友益。"❷旧称松、竹、梅为岁寒三友。见冯应京《月令广义·冬令·方物》。亦称琴、酒、诗为三友。见白居易《北窗三友》诗。

三少（—shào） 《大戴礼记·保傅》："于是置三少，皆上大夫也：曰少保、少傅、少师。"参见"三孤"。

三仁 《论语·微子》："微子去之，箕子为之奴，比干谏而死。孔子曰：'殷有三仁焉。'"微子见殷王纣昏乱残暴而离去，箕子、比干劝谏殷王纣而被辱、被杀，孔子称他们为三仁人。

三公 周代三公有两说。一说司马、司徒、司空，一说太师、太傅、太保。西汉时丞相（大司徒）、太尉（大司马）、御史大夫（大司空）合称三公。东汉时太尉、司徒、司空合称三公。又称三司。为共同负责军政的最高长官。唐宋仍沿此称，惟已无实际职务。明清以太师、太傅、太保为三公，只用作大臣的最高荣衔。

三仓 也作《三苍》。字书。秦李斯撰《仓颉篇》，赵高撰《爰历篇》，胡母敬（一作胡毋敬）撰《博学篇》，是为《三仓》，汉时亦合称《仓颉篇》。西汉扬雄撰《训纂篇》，东汉贾鲂撰《滂喜篇》，与前《仓颉篇》（包括《爰历》、《博学》在内），亦合称为《三仓》。大抵四字为句，两句一韵，便于诵读，当时以教学童识字。今皆不传。清孙星衍、任大椿，近人王国维等皆有辑本，王辑本较为详备。

三六 又名《三落》、《梅花三弄》。民间乐曲。为江南丝竹的常用曲目。分三段，殿以急板的尾声。各段后半部分曲调相同，称为"合头"。过去常于民间喜庆场合演奏，洋溢着欢快的节日气氛。

三户 ❶犹言几户人家，极言人数之少。《史记·项羽本纪》："楚虽三户，亡秦必楚也。"裴骃集解引臣瓒曰："楚人怨秦，虽三户，犹足以亡秦也。"❷古城名。在今河南淅川西。《左传》哀公四年（公元前491年）晋执戎蛮子，"以畀楚师于三户"，即此。❸古津渡名。在今河北磁县西南古漳水上。《史记·项羽本纪》"使蒲将军日夜引兵渡三户"，即此。

三尺 ❶指剑。剑约长三尺，故用为剑的代称。《汉书·高帝纪下》："吾以布衣提三尺，取天下。"❷古代把法律刻在三尺长的竹简或木简上，因作法律的代称。《汉书·杜周传》："三尺安出哉？"详"三尺法"。

三巴 东汉末益州牧刘璋分巴郡为永宁、固陵、巴三郡，后又改为巴、巴东、巴西三郡，称为三巴。相当今川渝间嘉陵江和重庆綦江流域以东的大部。南朝宋泰始五年（公元469年）分益州之巴郡、巴西、梓潼，荆州之巴东、建平五郡，置三巴校尉，领巴东太守。

三水 市名。在广东省佛山市西北部、珠江三角洲西北端，广茂铁路经过境内。以西、北、绥三江汇流境内，故名。市人民政府驻西南镇。明置县。1993年改设市。人口37.2万（城镇22万，1996年）。工业有建材、机械、纺织、化学、机电等。农产有稻、甘薯、甘蔗及果品。名胜古迹有芦苞古庙、文塔、三水卧佛等。

三正（—zhēng） ❶中国古代历法有以建子、建丑、建寅三个月的朔日为首的，依次叫做周正、殷正、夏正，合称为"三正"。"建"指"斗建"，即北斗所指的时辰，由子至亥，每月迁移一辰。《书·甘誓》："有扈氏威侮五行，怠弃三正。"陆德明释文引马融云："建子、建丑、建寅，三正也。"❷指夏、殷、周三代。《文选·班固〈幽通赋〉》："匝三正而灭姬。"李善注引曹大家曰："三正谓夏、殷、周也。"

三世 ❶指祖孙三代。《礼记·曲礼下》："去国三世。"郑玄注："三世，自祖至孙。"❷古代公羊学派对历史演变所划分的三个阶段。指所见世、所闻世和所传闻世。详"三世说"。❸康有为对社会进化所划分的三个阶段。指"据乱世"、"升平世"和"太平世"。详"三世说"。❹亦称"三生"、"三际"。"世"，迁流。佛教指个体一生存在的时间。三世即过去（前世、前生、前际）、现在（现世、现生、中际）、未来（来世、来生、后际）的总称。此说是业报轮回说的理论依据之一。

三古 指上古、中古、下古。所说不一。《汉书·艺文

志》:"世历三古。"颜师古注引孟康曰:"伏羲为上古,文王为中古,孔子为下古。"《礼记·礼运》"夫礼之初,始诸饮食"孔颖达疏:"伏牺为上古,神农为中古,五帝为下古。"

三东 旧宗名。在西藏自治区东部。原西藏地方政府设置。1960年与雪喀宗及足木宗西部合并改设雪巴县。1964年雪巴县撤销,分别划归林芝、工布江达、嘉黎三县。

三归 ❶《论语·八佾》:"管氏有三归。"郭嵩焘《释三归》:"此盖《管子》九府轻重之法,当就管子书求之。《山至数》篇曰:'则民之三有归于上矣。'三归之名,实本于此。是所谓三归者,市租之常例之归之公者也。"此外还有数说,如:(1)妇人谓嫁曰归;三归,是说管仲娶了三姓的女子(何晏集解引包咸说)。(2)三处家庭(俞樾《群经平议》)。(3)台名(《说苑·善说》)。谓管仲筑三归之台,以伤民。朱熹《论语集注》取此说。(4)地名,管仲的采邑(梁玉绳《瞥记》)。(5)藏泉币的府库(武亿《群经义证》)。❷佛教名词。亦作"三皈"。佛教徒对佛、法、僧三宝的归顺、依附。《魏书·释老志》:"其始修心,则依佛、法、僧三宝,谓之三归,若君子之三畏也。"

三史 魏、晋、南北朝时称《史记》、《汉书》、《东观汉记》为三史。唐开元以后,以范晔《后汉书》代《东观汉记》,与《史记》、《汉书》合称"三史"。

三生 即"三世❶"。白居易《自罢河南已换七尹偶题西壁》诗:"世说三生如不谬,共疑巢许是前生。"巢许,指巢父、许由,传说中古代的隐士。

三代 ❶指夏、商、周三代。《论语·卫灵公》:"斯民也,三代之所以直道而行也。"亦泛指三个朝代。鲍照《芜城赋》:"出入三代,五百余载,竟瓜剖而豆分。"此指汉、魏、晋。❷自祖至孙。一说以曾祖、祖、父为三代。《宋史·选举志一》:"列叙名氏、乡贯、三代之类书之,谓之小录。"

三冬 ❶冬季。杜荀鹤《溪居叟》诗:"不说风霜苦,三冬一草衣。"亦指冬季的第三个月,即夏历十二月。顾瑛《呈缪叔正》诗:"阿翁九月新成服,老父三冬未见归。"❷三个冬天,即三年。《汉书·东方朔传》:"年十三学书,三冬,文史足用。"颜师古注引如淳曰:"贫子冬日乃得学书。"俞樾《古书疑义举例》卷三:"三冬亦即三岁也。学书三岁而足用,故下云'十五学击剑'也。注者不知其举小名以代大名,乃泥冬字为说,云'贫子冬日乃得学书',失其旨矣。"

三乐 ❶(—lè)三种乐事。《孟子·尽心上》:"父母俱存,兄弟无故,一乐也;仰不愧于天,俯不怍于人,二乐也;得天下英才而教育之,三乐也。"❷(—yào)指三件爱好的事。《论语·季氏》:"益者三乐,损者三乐。乐节礼乐,乐道人之善,乐多贤友,益矣;乐骄乐,乐佚游,乐宴乐,损矣。"孔颖达疏:"言人心乐好损益之事,各有三种也。"朱熹注:"乐,五教反;礼乐之乐,音岳;骄乐、宴乐之乐,音洛。"

三玄 《老子》、《庄子》、《周易》三书的合称。《颜氏家训·勉学》:"《庄》、《老》、《周易》,总谓三玄。"魏晋玄学以老、庄糅合儒家经义,至南朝宋时始以此三书作为玄学经典。

三礼 ❶《仪礼》、《周礼》、《礼记》三书的合称。东汉郑玄兼注三《礼》。韩愈《送陈密序》:"今将易其业而三《礼》是习。"❷古代指祭天、祭地、祭宗庙的礼节。《书·舜典》:"帝曰:'咨四岳,有能典朕三礼?'"孔传:"三礼,天、地、人之礼。"《隋书·礼仪志一》:"唐虞之时,祭天之属为天礼,祭地之属为地礼,祭宗庙之属为人礼,故《书》云命伯夷典朕三礼。"

三司 ❶东汉称太尉、司徒、司空为三司。❷唐以御史大夫、中书、门下为三司。《新唐书·百官志三》:"凡冤而无告者,三司诘之。"❸五代、北宋称盐铁、户部、度支为三司,长官称"三司使,掌管统筹国家财政,元丰后废。❹金以劝农、盐铁、度支户部三科为三司,贞祐时废。❺明代以各省之都指挥使司、布政使司、按察使司合称三司。❻清末以各省之布政使司或民政使司、按察使司或提法使司、提学使司合称三司。

三台 ❶汉代对尚书、御史、谒者的总称。尚书为中台,御史为宪台,谒者为外台,合称"三台"。《后汉书·袁绍传》:"坐召三台,专制朝政。"后称三公。司空曙《和常舍人晚秋集贤院即事》诗:"官附三台贵,儒开百氏宗。"❷古代供天子登高眺望的三种台阁。《诗·大雅·灵台序》孔颖达疏引许慎《五经异义》谓古天子有三台:"有灵台以观天文,有时台以观四时施化,有囿台观鸟兽鱼鳖。"❸星官名。亦称"三能"。属太微垣,共六星。《晋书·天文志上》:"三台六星,两两而居……西近文昌二星曰上台……次二星曰中台……东二星曰下台。"按上、中、下三台各两星顺次为大熊座 ι、κ;λ、μ;υ、ξ 星。❹唐教坊曲名,后用为词牌。唐人所作《三台》歌辞,有五言四句、六言四句、六言八句等体,有题《突厥三台》者,则为七言四句。又名《开元乐》、《翠华引》。《词律》收单调二十四字平韵体,与六言绝句同。宋万俟咏所作为三叠一百七十一字,仄韵,与前调不同。❺县名。在四川省绵阳市南部、涪江中游。县人民政府驻潼川镇。汉置郪县,唐为梓州治。明入潼川州。清设三台县,为潼川府治。1913年废府改县。清嘉庆《三台县志》:"县以三台名者,盖城西最近一山有台三层,如阶级然。"农产有稻、小麦、甘薯、玉米、棉花、花生、油菜籽、蚕茧、甘蔗。矿产有井盐。工业有食品、丝绸、机械、化学、纺织等。古迹有云台观、琴泉寺、杜甫纪念馆。

三考 ❶考绩三次,古代官吏的考绩制度。《书·舜典》:"三载考绩;三考,黜陟幽明。"孔颖达疏:"言帝命群官之后,经三载,乃考其功绩;经三考则九载,黜陟幽明,明者升之,暗者退之。"此指上古。《春秋繁露·考功名》:"天子岁试天下,三试而一考,前后三考而黜陟,命之曰计。"此指汉代。《新唐书·选举志下》:"宪宗时,宰相李吉甫定考选之格……三省官,诸道敕补,检校五品以上及台省官皆三考,馀官四考,文武官四品以下五考。"此指唐代。❷旧称科举中的乡试、会试、殿试。

三老 ❶指上寿、中寿、下寿。《左传·僖公三十二年》"中寿"孔颖达疏:"上寿百二十岁,中寿百,下寿八十。"又《昭公三年》:"公聚朽蠹而三老冻馁。"杜预注:"三老谓上寿、中寿、下寿,皆八十已上。"❷古时掌教化的乡官。战国魏有三老,秦置乡三老,汉增置县三老,东汉以后又有郡三老,并间置国三老。《汉书·高帝纪上》:"举民年五十以上,有修行,能帅众为善,置以为三老,乡一人。择乡三老一人为县三老。"《后汉书·王景传》:"父闳为郡三老。"❸船工。沈受宏《九龙滩》诗:"长索条分众揽舟,独把操篙付三老。"参见"长年三老"。❹见"三老五更"。

三亚 市名。在海南省海南岛南部。隋开皇元年(公元581年)置临振县,大业六年(610年)分置宁远县。明入崖州,1912年改崖县。1984年改设三亚市。因地处三条河流汇集的出海口而得名。人口42万(城镇14.5万,1996年)。有制糖、制盐、建材、机械、电子、纺织、食品等工业。产甘蔗及橡胶、油棕、椰子、槟榔、可可、咖啡等热带经济作

物。建有热带植物园。沿海盛产鱼、盐。榆林、港门为著名港口。铁路西通东方市八所港。旅游业发达，名胜古迹有漱玉温泉、天涯海角、鹿回头、落笔洞、牙龙湾、崖州古城。

三吏 ❶即三公。《左传·成公二年》："王使委于三吏，礼之如侯伯克敌使大夫告庆之礼。"杜预注："三吏，三公也。"❷指杜甫诗《新安吏》、《潼关吏》、《石壕吏》。

三至 《国策·秦策二》："昔者曾子处费，费人有与曾子同名族者而杀人，人告曾子母曰：'曾参杀人。'曾子之母曰：'吾子不杀人。'织自若。有顷焉，人又曰：'曾参杀人。'其母尚织自若也。顷之，一人又告之曰：'曾参杀人。'其母惧，投杼逾墙而走。"后以"三至"为谗言屡至之典。《后汉书·班超传》："身非曾参而有三至之谗，恐见疑于当时矣。"

三师 ❶北魏以后称太师、太傅、太保为三师，品级列正一品，但仅为虚衔，无实职。元代以后改称三公。❷犹三军。《左传·隐公十年》："郑伯围戴，癸亥克之，取三师焉。"杜预注："师者，军旅之通称。"❸星名。《宋史·天文志二》："在魁西者名三师，占与三公同，皆主宣德化，调七政，和阴阳之官也。"

三光 ❶指日、月、星。《白虎通·封公侯》："天有三光，日、月、星。"❷指房、心、尾三星宿。《礼记·乡饮酒义》："立三宾以象三光。"郑玄注："三光，三大辰也。"《尔雅·释天》："大辰，房、心、尾也。"

三因 中医学名词。病因分类方法之一。内因、外因、不内外因的总称。宋陈言《三因极一病证方论》以风、寒、暑、湿、燥、热(一般作"火")"六淫"之邪为"外因"；喜、怒、忧、思、悲、恐、惊"七情"的过度为"内因"；其他如饥饱、劳倦、跌仆、压溺、金创及虫兽所伤等统称"不内外因"。

三屿 古岛屿名。或以为即菲律宾群岛中民都洛岛西南的卡拉棉(Calamian)、巴拉望和布桑加(Busuanga)诸岛。或以为指吕宋岛西南岸的三个港口。以后说较为适合。古代中国商船经常在此靠泊，进行贸易。《诸蕃志》和《元史·外国列传》有专条记述。《岛夷志略》作三岛，也有专条。

三迁 指孟母三迁。相传孟子幼年因住处靠近墓地，嬉游时"为墓间之事"，孟母遂迁至街市附近，又学"为贾人衒卖之事"，再迁至学宫旁，"乃设俎豆揖让进退，孟母曰：'真可以居吾子矣。'遂居之"。见《列女传·母仪》。赵岐《孟子题辞》："幼被慈母三迁之教。"后常用以颂扬母教。叶適《朱文昭母杨氏挽词》："义并三迁峻，书成百卷长。"

三伏 ❶即初伏、中伏、末伏。一年中最热的时候。《初学记》卷四引《阴阳书》："从夏至后第三庚为初伏，第四庚为中伏，立秋后初庚为后伏，谓之三伏。"❷指末伏。

三自 商代的军队编制，分右、中、左三自。《殷契粹编》五九七片说："丁酉贞，王作三自：右、中、左。"即王师分右、中、左三自。

三行(—háng) 春秋时晋国步兵的编制。晋文公五年(公元前632年)晋国为了抵御狄族，在上、中、下"三军"以外，创设三支步兵，称为"三行"，即中行、右行、左行。

三众 公元3世纪前期流行于东南亚一带的一种地理分区观念，于三国吴康泰出使南海后传入中国。见《史记·大宛列传》索隐及正义引康泰《外国传》。谓外国称天下有三众：中国为人众，大秦为宝众，月氏为马众。

三多 ❶《庄子·天地》："尧观乎华，华封人曰：'嘻，圣人，请祝圣人，使圣人寿。'尧曰：'辞。''使圣人富。'尧曰：'辞。''使圣人多男子。'尧曰：'辞。'"旧因以"三多"(多福、多寿、多男子)为祝颂之词。李渔《慎鸾交·赠妓》："长幡绣佛祝三多。"❷佛教用语。指多近善友，多闻法音，多修不净观。多修不净观，谓应多自省察种种不净的观念。一说指多供养佛，多事善友，多问法要。❸陈师道《后山诗话》："永叔(欧阳修)谓为文有三多，看多、做多、商量多也。"

三齐 古地区名。秦亡，项羽以齐国故地立故齐王族人田都为齐王，都临淄(今山东淄博市东北旧临淄)；田市为胶东王，都即墨(今平度市东南)；田安为济北王，都博阳(今泰安市东南)：称为三齐。相当今山东省大部地区。不久，田荣击走田都，杀田市、田安，并有三齐之地。

三交 也叫"三叉交"。三个亲本的杂交。如甲乙两亲本杂交后，所得杂种再与丙亲本杂交。玉米杂种优势利用中常用一个单交种与一个自交系杂交，所得杂种叫"三交种"。优良三交种的产量高于一般品种。

三衣 佛教僧尼的法衣。见"袈裟"。

三关 古代三个重要关口的总称。著名的有：(1)上党关、壶口关、石陉关。在今山西。上党关一说在今屯留境，一说在今晋城市南；壶口关在今黎城东北；石陉关无考，一说即*井陉关。《后汉书·冯衍传上》："上党之地，有四塞之固，东带三关，西为国蔽。"(2)即*阳平关、*江关、白水关。阳平关在今陕西宁强西北，江关在今重庆奉节东，白水关在今四川广元市西北。《三国志·吴志·贺邵传》："刘氏据三关之险。"(3)见"义阳三关"。(4)即*淤口关、*益津关、*瓦桥关。五代周显德六年(公元959年)取瀛、莫等州，以三关与契丹分界。一说三关中有*草桥关(今河北高阳东)，而无淤口关。(5)明以今河北境内沿内长城的居庸关、倒马关、紫荆关为"内三关"；今山西境内沿内长城的雁门关、宁武关、偏头关为"外三关"。京师恃为外险，北边有事，必分列戍守于此。

三江 ❶《书·禹贡》扬州："三江既入，震泽厎定。"《周礼·夏官·职方氏》扬州："其川三江。"汉以后有多种解释：一说以今吴淞江和芜湖市、宜兴市间由长江通太湖一水，并长江下游为南、中、北三江，见《汉书·地理志》；一说以今赣江、岷江、汉江为南、中、北三江，见《初学记》引郑玄；一说以长江上、中、下游为南、中、北三江，见盛弘之《荆州记》；一说以《汉书·地理志》的分江水(这是一条实际上并不存在的水道，据说起自今安徽贵池市，分长江水东出至浙江余姚市入海)、中江、北江为"三江"，见《水经注》；又有浙江、浦江(浦阳江)、剡江(曹娥江)说，见《吴越春秋》；有松江(吴淞江)、钱塘江、浦阳江说，见韦昭《国语》注；有岷江、松江、浙江说，见《水经注》引郭璞；有松江、娄江(浏河)、东江(已堙塞)说，见顾夷《吴地记》。近人认为这些说法都很牵强，"三江"应为众多水道的总称，而非确指某几条水。❷古时各地"三江"之名很多，如《山海经·海内东经》称大江、南江、北江为岷三江；郭璞注《山海经·中山经》称长江、湘水、沅水为三江；《元和郡县志》称岷江、澧江、湘江为西、中、南三江；杨慎《病榻手吹》称岷江、涪江、沱江为外、中、内三江，是为蜀之"三江"。明清时以广西漓江、左江、右江为三江。

三军 ❶春秋时，大国多设三军，如晋设中军、上军、下军，以中军之将为三军统帅。楚设中军、左军、右军。以中军为主力。❷《商君书·兵守》言守城之法："三军：壮男为一军，壮女为一军，男女之老弱者为一军，此之谓三军也。"壮男作战，壮女治守备，老弱收集供应食物，以悉力御敌。

三阳 中医学名词。即太阳、阳明、少阳。又专指太阳

经，如以三阳为太阳，二阳为阳明，一阳为少阳（见《素问·阴阳别论》）。

三阴 中医学名词。即太阴、少阴、厥阴。又专指太阴经，如以三阴为太阴，二阴为少阴，一阴为厥阴（见《素问·阴阳别论》）。

三防 防核武器、防化学武器、防生物武器的简称。

三麦 小麦、大麦、元麦的统称。一般沿用于我国南方。

三戒 ❶戒色，戒斗，戒得。原是儒家处世之道。语出《论语·季氏》："孔子曰：'君子有三戒：少之时，血气未定，戒之在色；及其壮也，血气方刚，戒之在斗；及其老也，血气既衰，戒之在得。'"后也泛指处世的三种警戒。王应麟《困学纪闻·杂识》："齐斋倪公三戒：不妄出入，不妄言语，不妄忧虑。"❷散文篇名。唐柳宗元作。分为《黔之驴》、《临江之麋》和《永某氏之鼠》三篇。均借动物故事以诫谕世人，设喻巧妙，文辞隽洁，颇受印度佛经寓言的影响。

三远 山水画的三种取景法。北宋郭思纂集的《林泉高致》载其父郭熙之说："山有三远：自山下而仰山颠，谓之'高远'；自山前而窥山后，谓之'深远'；自近山而望远山，谓之'平远'。"北宋韩拙《山水纯全集》又增三远："近岸广水，旷阔遥山者，谓之'阔远'；烟雾溟漠，野水隔而仿佛不见者，谓之'迷远'；景物至绝，而微茫缥缈者，谓之'幽远'。"后人合称为"六远"。

三坟 相传是古书名。《左传·昭公十二年》："是能读三坟、五典、八索、九丘。"一说三坟是三皇之书，也有认为系指天、地、人三礼，或天、地、人三气的，并见唐孔颖达《左传正义》引。章炳麟《检论·尚书故言》则谓："坟、丘十二，宜即夷吾所记泰山刻石十有二家也。"今存《三坟书》，分山坟、气坟、形坟，以《连山》为伏羲作，《归藏》为神农作，《乾坤》为黄帝作，各衍为六十四卦，系之以传，且杂以《河图》，实系宋人伪造。

三苏 指北宋文学家苏洵与子苏轼、苏辙。洵称老苏，轼称大苏，辙称小苏。其中苏轼的成就最高，在诗、词、文各方面都有重要地位。洵、辙长于书策散文。三人皆入"唐宋散文八大家"之列。

三杨 即*杨士奇、*杨溥、*杨荣。从明宣宗即位起，历宣德、正统两朝，三人同时以大学士辅政，正统时人称"三杨"。

三更 指夜间十二时左右，约当半夜。如：半夜三更。崔颢《七夕》诗："河汉三更看斗牛。"

三辰 指日、月、星。《左传·桓公二年》："三辰旂旗，昭其明也。"杜预注："三辰，日、月、星也。画于旂旗，象天之明。"

三吴 古地区名。三国吴韦昭有《三吴郡国志》，其书久佚，所指"三吴"不详。据《三国志》、《晋书》有关记载，当以《水经注》的吴郡、吴兴、会稽为三吴，《通典》、《元和郡县志》的吴郡、吴兴、丹阳为三吴，二说比较合于原意。唐梁载言《十道四蕃志》以吴郡、吴兴、义兴为三吴，按义兴始置于晋，则三国时不应已有三吴之称。至于宋税安礼《历代地理指掌图》以苏、常、湖三州为三吴，明周祁《名义考》以苏州为东吴、润州为中吴、湖州为西吴，更是后起之说。

三时 ❶春、夏、秋三个农忙时节。《左传·桓公六年》："谓其三时不害而民和年丰也。"❷又名"三莳"。指夏至后十五天。为上时（头时）、中时（二时）、末时（三时）的总称。一般上时三天，中时五天，末时七天（见《江南志书·长洲县》）；但也有少数地方规定上时七天，中时五天，末时三天的（见《农圃六书》）。三时是长江中下游多雨时期。三时雨有利于莳秧。《荆楚岁时记》："六月必有三时雨。田家以为甘泽，邑里相贺。"也有把"末时"称为"三时"的。❸印度古代历法分一年为三季，佛经作"三时"。《大唐西域记》卷二"三国"："如来圣教，岁为三时：正月十六日至五月十五日，热时也；五月十六日至九月十五日，雨时也；九月十六日至正月十五日，寒时也。"❹佛教名词。(1) 正、像、末的三时。佛教认为释迦牟尼逝后佛法日益衰微，分正、像、末三法时期。正法谓正确无误的佛法，包括教（教说）、行（修行）、证（证悟）三个方面。像法谓相似于正法的佛法，然只有教和行。末法谓佛法将灭，仅有教，而无行和证。(2) 有、空、中的三时。把释迦牟尼的教说按内容分为有教、空教、中道教，顺次作为初时、第二时、第三时。法相宗将此三时按释迦牟尼实际说法顺序称为"年月三时"，按内容分类称为"义类三时"，按说法时期称为"在世三时"，按释迦牟尼灭后教法进行情况称为"灭后三时"。三论宗将初时视为心境俱有的小乘，将第二时视为境空心有的法相大乘，将第三时视为心境俱空的无相大乘，认为第三时才是真实了义教。

三秀 ❶灵芝草的别名。禾类、草类开花叫秀，灵芝草每年开花三次，故名。《楚辞·九歌·山鬼》："采三秀兮于山间。"❷茶农称春分前、清明前、谷雨前所采新茶为"春前"、"明前"、"雨前"，合称"三秀"。

三体 体细胞中某对同源染色体增加了一条染色体的生物体。用 $2n+1$ 表示。三体由于多了一条染色体，使它与正常的二倍体 ($2n$) 表型略有区别。不同的三体有时可在表型上相互区别。人类的先天愚型是由于第二十一染色体有三个。

三余（馀） 三国时魏人董遇常教学生利用"三余"的时间读书，谓"冬者岁之余，夜者日之余，阴雨者时之余"。见《三国志·魏志·王肃传》裴松之注引鱼豢《魏略》。陶潜《感士不遇赋序》："余尝以三余之日，讲习之暇，读其文。"

三角 ❶即"三角学"。❷针织机上传动织针或沉降片等成圈机件的三角形平板凸轮。工作轮廓线呈直线的称"直线三角"，呈曲线的称"曲线三角"。曲线三角使成圈机件起动和停动平稳，能适应高速运转。

三岛 见"三屿"。

三良 三贤臣。秦穆公死，奄息、仲行、鍼虎同时殉葬。故《诗·秦风·黄鸟序》云"《黄鸟》，哀三良也，国人刺穆公以人从死，而作是诗也"。《左传·僖公七年》："郑有叔詹、堵叔、师叔三良为政，未可间也。"《晋书·陆玩传》："时王导、郗鉴、庾亮相继而薨，朝野咸以为三良既没，国家殄瘁，以玩有德望，乃迁侍中司空。"

三灵 ❶指天、地、人。班固《典引》："答三灵之蕃祉。"❷指日、月、星。扬雄《羽猎赋》："方将上猎三灵之流，下决醴泉之滋。"

三张 西晋诗人张载与弟张协、张亢的并称。《晋书·张载传》："亢字季阳，才藻不逮二昆，亦有属缀。又解音乐技术。时人谓载、协、亢，陆机、云曰二陆、三张。"

三纲 封建社会中三种主要的道德关系。《白虎通·三纲六纪》："三纲者，何谓也？君臣、父子、夫妇也。"《礼记·乐记》："然后圣人作为父子君臣以为纪纲。"孔颖达疏引《礼纬含文嘉》："君为臣纲，父为子纲，夫为妻纲。"纲是提网的总绳，为纲，是居于主要或支配地位的意思。

三表 亦称"三法"。墨子关于认识论的术语。墨子认为认识和检验真理有三个标准，即"有本之者，有原之者，有用

之者"的三表：(1)"上本之于古者圣王之事"，即要有历史根据；(2)"下原察百姓耳目之实"，即要符合人民的感觉经验；(3)"废(发)以为刑政，观其中国家百姓人民之利"，即要符合国家和人民的利益(见《墨子·非命上》)。

三苗 古族名。亦称有苗或苗民。《史记·五帝本纪》载其地在江、淮、荆州(今河南南部至湖南洞庭湖、江西鄱阳湖一带)。传说舜时被迁到三危(今甘肃敦煌一带)。

三事 ❶三件事。据文而异。《书·大禹谟》："六府三事允治。"指正德、利用、厚生。《诗·大雅·常武》："三事就绪。"指三农之事。❷官名。即"三事大夫"。西周设置。指常伯、常任、准人。常伯是掌民事的地方官，也称牧。常任掌选择人员充任官吏，也称任人。准人掌司法，也称准夫。一说三事指司徒、司马、司空。

三刺 中国古代指审理重罪时讯问群臣、群吏、百姓三等人，然后定罪判决的制度。据《周礼·秋官·司刺》载："壹刺曰讯群臣，再刺曰讯群吏，三刺曰讯万民。"孙诒让正义："三刺者，问众以当杀与否，是刑与宥不可豫定。"

三国 时代名。继东汉后出现的魏、蜀(蜀汉)、吴三国鼎立的历史时期。从公元220年曹丕代汉称帝起，到280年吴亡止，共历六十一年。一般也将赤壁之战后魏、蜀、吴建国前的历史划入三国时期。

三明 ❶旧县名。在福建省中部偏西。1956年由三元、明溪两县合并设置。1960年原三元县析出设三明市。1964年三明县复改明溪县。❷市名。在福建省中部偏西、闽江南源沙溪中游，鹰厦铁路经此。辖梅列、三元二区及永安市和宁化、清流、明溪、建宁、泰宁、将乐、沙县、尤溪、大田九县。1960年由三明县中的原三元县行政区域析出设市。人口262万(市辖区26.1万，1996年)。有钢铁、机械、化肥、纺织等工业。名胜有瑞云洞。

三易 《连山》、《归藏》、《周易》的合称。《周礼·春官·太卜》："掌三易之法，一曰连山，二曰归藏，三曰周易。"

三典 古代轻、中、重三类刑法。《周礼·秋官·大司寇》："大司寇之职，掌建邦之三典，以佐王刑邦国，诘四方。一曰刑新国用轻典；二曰刑平国用中典；三曰刑乱国用重典。"郑玄注："典，法也。"按新国，指新辟新立之国；平国，指承平守成之国；乱国，指篡弑叛逆之国。《宋书·明帝纪》："夫愆有小大，宪随宽猛，故五刑殊用，三典异施。"

三岩 旧宗名。在西藏自治区东部。原西藏地方政府设置。1960年撤销，并入贡觉县。

三季 ❶指夏、商、周三个朝代的末期。《汉书·叙传下》："三季之后，厥事放纷。"颜师古注："三季，三代之末也。"❷春秋鲁昭公时季平子(季孙意如)及仲孙氏(孟懿子)、叔孙氏(昭子)彼此勾结，称为"三季"。《吕氏春秋·察微》："以鲁国恐不胜一季氏，况于三季同恶。"

三迤 明时云南省有迤东、迤西之分。以昆明为中心，迤东包括今滇东及滇南，迤西即今滇西。清初置*迤东、*迤西两道，乾隆中又分迤东道为迤东、*迤南二道，迤南道专管滇南，合称"三迤"。至今仍以"三迤"称滇东、滇西和滇南。

三径 《三辅决录》卷一："蒋诩归乡里，荆棘塞门，舍中有三径，不出，唯求仲、羊仲从之游。"因指归隐后所住的田园。陶潜《归去来兮辞》："三径就荒，松菊犹存。"

三舍 ❶古代计里程的单位，一舍三十里。《左传·僖公二十八年》："退三舍避之。"参见"退避三舍"。❷指三座星宿的位置。《淮南子·览冥训》："鲁阳公与韩构难，战酣日暮，援戈而挠(挥)之，日为之反三舍。"谓太阳倒退过三座星宿的位置。❸宋熙宁四年(1071年)定三舍法，分太学为三舍：上舍、内舍、外舍。也叫"三学"。初入学者为外舍，由外舍升内舍，由内舍升上舍。最后按照科举的考试法，分别规定其出身并授以官职。《宋史·选举志三》："崇宁建辟雍于郊，以处贡生，而三舍考选法，乃遍天下。"

三法 即"三表"。

三河 ❶汉人称河东、河内、河南三郡为"三河"，与*三辅、*弘农同为畿辅之地。《史记·货殖列传》："昔唐人都河东，殷人都河内，周人都河南。夫三河在天下之中，若鼎足，王者所更居也。"❷水名。《后汉书·西羌传》：羌人"遂俱亡入三河间"。李贤注："即黄河、赐支河(今青海海南藏族自治州附近一段黄河)、湟河也。"❸市名。在河北省廊坊市北部、蓟运河上游洵河沿岸。邻接京、津两市，京秦铁路经过境内。汉路县(东汉"路"改"潞")地，唐置临洵县，后改三河县。1993年改设市。人口42.6万(城镇9.3万，1996年)。《读史方舆纪要》称："以在近七渡、鲍丘、(临)洵三水而名。"矿产有煤、白云石、石灰石。工业有机械、建材、纺织、酿酒等。农产有玉米、高粱、谷子、棉花、大豆、小麦等。❹镇名。(1)在今安徽肥西县东南。外环两岸，中峙三洲，三水贯其间，故名。1858年，太平军与清军大战，击毙李续宾、曾国华于此。盛产麻鸭和鱼、虾。有酿酒、造船、毛巾等厂。封缸酒、羽毛扇享有盛名。(2)在内蒙古自治区呼伦贝尔盟额尔古纳市南部。附近有额尔古纳河支流根河、得尔布尔河和哈乌尔河流经，故名。以产优良品种"三河马"和"三河牛"著名。

三性 ❶佛教对善、不善等一切法所作的分类。即善性、不善性、无记性。❷亦名"三自性"、"三性相"、"三相"。佛教对一切法的性相所作的分类。即(1)遍计所执性：由于不知诸法本空，而普遍计度，执定为有，如绳本非蛇，妄计为蛇，是为妄有。(2)依他起性：诸法皆非自有，要依其他种种因缘条件而起，如绳依麻起，是为假有。(3)圆成实性：认识诸法自性皆空，才是圆满成就的诸法实性，如绳亦空，是为实有。

三学 ❶唐代对国子学、太学、四门学的合称。《新唐书·儒学传序》："广学舍千二百区，三学益生员，并置书算二学，皆有博士。"宋代把太学再分为外、内、上三舍，也叫三学。《宋史·职官志五》："〔熙宁初〕广阔黉舍，分为三学，增置生徒总二千八百人。"参见"三舍❸"。❷佛教修行方法的总称。包括戒学、定学、慧学。用戒止恶修善，用定息虑澄心，用慧破惑证道，三者有相互不离的关系。

三宝 ❶被认为可宝贵的三种事物。(1)《老子》："我有三宝，持而宝之；一曰慈，二曰俭，三曰不敢为天下先。"(2)《孟子·尽心下》："诸侯之宝三：土地、人民、政事。"(3)东北一带流行的话："吉林三宝，人参、貂皮、乌拉草。"❷译自梵语Ratna-traya或Trīni ratnāni。佛教以佛、法、僧为"三宝"。佛，指创教者释迦牟尼(也泛指一切佛)；法，指佛教的教义、教理；僧，指继承、阐扬佛教教义的僧众。❸道教以道、经、师为三宝。《道教义枢》卷一："一者道宝，二者太上经宝，三者大法师宝。"❹内丹家以三丹田或精、气、神为三宝。

三官 亦称"三元"、"三官大帝"。道教所信奉的天官、地官、水官三神。传说天官赐福，地官赦罪，水官解厄。东汉时，张角曾作三官手书为人治病(见《后汉书·刘焉传》注)。道教又以三官配三元，谓上元天官正月十五日生，中元地官七月十五日生，下元水官十月十五日生。也有说三

官指尧舜禹三帝。道教有三官庙、三官殿(堂)。《道藏》中有《元始天尊说三官宝号经》等。

三弦 亦称"弦子"。中国拨弦乐器。由秦代的"弦鼗"发展而来(参见"琵琶")。其名初见于明代文献。近世常用者筒为木制,两面蒙蟒皮,柄长而无品,张弦三根,按四、五度关系定弦。分大小两种,大三弦原盛行于北方,用以伴奏大鼓等曲艺;小三弦原盛行于江南,用以伴奏弹词及丝竹合奏。现广泛采用于独奏、伴奏和合奏。

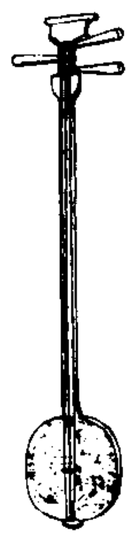
三弦

三姓 城名。清康熙五十四年(1715年)筑城,故址在今黑龙江依兰。又名依兰哈拉,满语"依兰"为"三","哈拉"为"姓",因努叶勒、葛依克勒、湖西哩三族赫哲人居此得名。雍正七年(1729年)设副都统驻守。1905年(光绪三十一年)改置依兰府,1913年降为县。

三始 指夏历正月初一。《汉书·鲍宣传》:"今日蚀于三始。"颜师古注引如淳曰:"正月一日为岁之朝,月之朝,日之朝;始,犹朝也。"

三孤 《北堂书钞》卷五十引许慎《五经异义》:"天子立三公曰太师、太傅、太保……又立三少以为之副,曰少师、少傅、少保,是为三孤。"《通典》卷二十:"孤,特也,言卑于公,尊于卿。"三孤之名至明清犹沿用。三公三孤合称"公孤"。清代对"公孤"通称"宫保",一般仅指太子太保、太子少保。

三终 谓奏毕三章之乐。《仪礼·大射》:"小乐正立于西阶东。乃歌《鹿鸣》三终。"《礼记·乡饮酒义》:"工入,升歌三终。"孔颖达疏:"谓升堂歌《鹿鸣》、《四牡》、《皇皇者华》,每一篇而一终。"

三经 宋王安石撰《毛诗义》、《尚书义》、《周官新义》,称为《三经义》,或称《三经新义》。因有"三经"之名。

三春 ❶春季的三个月。旧称夏历正月为孟春,二月为仲春,三月为季春,合称"三春"。孟郊《游子吟》:"谁言寸草心,报得三春晖。"亦指春季的第三个月,即夏历三月。岑参《临洮龙兴寺玄上人院同咏青木香丛》诗:"六月花新吐,三春叶已长。"❷三个春天,即三年。陆机《赠贾谧》诗:"游跨三春,情固二秋。"

三垣 *太微垣、*紫微垣和*天市垣的总称。它们本是星官名,自隋唐时代的《步天歌》开始,也用作天区名称。

三政 李氏朝鲜实行的田政、军政和还政的制度。"田政"指征收田地税,"军政"指征收军布,"还政"指借给农民青苗钱,以榨取高利。

三革 《国语·齐语》:"定三革。"韦昭注:"三革,甲、胄、盾也。"《荀子·儒效》:"定三革,偃五兵。"杨倞注:"三革,犀也,兕也,牛也。"按甲、胄、盾都用犀、兕、牛等皮革制成,韦注指制成之物,杨注指制物之材,其实相同。

三莒 春秋"三莒"邑,确址无考。一在齐国东部。《左传》昭公三年(公元前539年):"齐侯田于莒。"一为周邑。《左传》昭公二十六年(前516年):"阴忌奔莒以叛。"一为鲁邑,又作莒父。《春秋》定公十四年(前496年):"城莒父。"江永《春秋地理考实》:"案莒系以'父',鲁人语音。如梁父、亢父、刚父是也。"

三相 (—xiàng) 常见的一种多相交流电系统。基本结线方式有星形(Y形)和三角形(△形)。在具有对称电动势的三相系统中,各电动势的频率和振幅都相等而且相邻两相的相角差等于2π/3弧度(120°),即在时间上相差1/3周期。三相交流电系统是发电、输电、供电的基本方式,较之单相系统有以下优点:便于获得旋转磁场,这种磁场是异步和同步电动机工作的基础;对称三相电路功率的即时值恒定不变;而且在同一输电条件(电压、容量、长度、损耗等)下,可节省导线材料。

三省 ❶(—xǐng)从三方面来反省。一说,多次反省。《论语·学而》:"曾子曰:'吾日三省吾身:为人谋而不忠乎?与朋友交而不信乎?传不习乎?'"❷官署合称。指*中书省、*门下省、*尚书省。《新唐书·百官志一》:"唐因隋制,以三省之长,中书令、侍中(门下)、尚书令,共议国政,此宰相职也。"按隋唐时,三省同为最高政务机构,一般为中书决策,门下审议,尚书执行,实际上为三省长官共同负责中枢政务。

三昧 ❶指事物的诀要或精义。如称在某方面造诣深湛为"得其三昧"。陆游《示子遹》诗:"正令笔扛鼎,亦未造三昧。"❷佛教名词。即"定"。

三星 ❶相邻而几乎成一直线的三颗亮星。有*参宿三星、*心宿三星与*河鼓三星。近人朱文鑫《天文考古录》认为,《诗·唐风·绸缪》首章"绸缪束薪,三星在天"为参宿三星;二章"绸缪束刍,三星在隅"为心宿三星;末章"绸缪束楚,三星在户"为河鼓三星。毛传以三星为参,郑笺以三星为心,皆专指一宿。❷旧俗称福、禄、寿三神为"三星"。俞樾《茶香室三钞·三星图》:"三星之说,明已有之。且见于名人之集也。"

三畏 儒家认为三件应戒惧之事。《论语·季氏》:"君子有三畏:畏天命,畏大人,畏圣人之言。"

三界 译自梵语Trayo dhātavaḥ。佛教采用古印度传统之说,将世俗世界分成的三种境界。即:(1)欲界,处于三界最下层,为食欲和淫欲特盛的众生所住的世界。(2)色界,位在欲界之上,已离粗欲而只享受精妙境像的众生所住的世界。(3)无色界,更在色界之上,为离物质享受而只有精神存在于定心状态的众生所住的世界。佛教认为有情众生均在三界中"生死轮回",故以"三界"为"迷界",认为从中解脱达到*涅槃才是最高理想。

三思 ❶再三考虑。《论语·公冶长》:"季文子三思而后行。"❷三种想法。谓少思长,老思死,有思穷。《荀子·法行》:"君子有三思而不可不思也。少而不学,长无能也;老而不教,死无思也;有而不施,穷无与也。是故君子少思长则学,老思死则教,有思穷则施也。"

三品 中国古代画论中品评书画艺术的三个等级,即神品、妙品和能品。唐张怀瓘《书断》评论历代书法家,立神、妙、能三品,源于南朝梁庾肩吾《书品》的上、中、下三等(每等又分上、中、下,共为九例);北宋刘道醇《圣朝名画评》以此评画,元夏文彦、明王世贞皆承其说。而唐朱景玄《唐朝名画录》则援李嗣真《书后品》的上、中、下三等九品例,于神、妙、能三品九格(每品分上、中、下三个等格,共为九格)外增逸品;北宋黄休复《益州名画记》分逸、神、妙、能四格;宋徽宗评画,以神、逸、妙、能为序。明董其昌亦置逸品在神妙之间;清恽寿平仍以逸品置神品之上。

三峡 长江三峡的简称。

三牲 古代指用于祭祀的牛、羊、猪。《礼记·祭统》:"三牲之俎。"曹植《灵芝篇》:"刻木当严亲,朝夕致三牲。"后也以鸡、鱼、猪为"三牲"。韩愈《李君墓志铭》:"五谷三牲,盐醯果蔬,人所常御。"

三秋 ❶秋季。亦指秋季的第三个月,即夏历九月。王勃《滕王阁序》:"时维九月,序属三秋。"❷三个季度,即九个

月。《诗·王风·采葛》:"一日不见,如三秋兮!"孔颖达疏:"年有四时,时皆三月。三秋谓九月也。设言三春、三夏,其义亦同,作者取其韵耳。"亦指三年。李白《江夏行》:"只言期一载,谁谓历三秋!"❸指农业的秋收、秋耕、秋种。

三复 再三反覆。《论语·先进》:"南容三复白圭,孔子以其兄之子妻之。"按《诗·大雅·抑》:"白圭之玷,尚可磨也;斯言之玷,不可为也。"三复白圭,是慎言的意思。

三皇 传说中的远古帝王。最早见于《吕氏春秋·贵公》等篇。有六种说法:(1)天皇、地皇、泰皇(《史记·秦始皇本纪》);(2)天皇、地皇、人皇(《史记·补三皇本纪》引《河图》、《三五历记》);(3)伏羲、女娲、神农(《风俗通·皇霸》引《春秋纬运斗枢》);(4)伏羲、神农、祝融(《白虎通·号》);(5)伏羲、神农、黄帝(《帝王世纪》);(6)燧人、伏羲、神农(《风俗通·皇霸》引《礼纬含文嘉》)。最后一说反映了原始社会经济生活发展情况。

三饷 明末为筹集抵御后金和镇压农民起义的军费在田赋上的加派,即*辽饷、*剿饷和*练饷的合称。为明末人民的沉重负担。清初曾明令废除明末一切加派,但明末加派的九厘地亩银(即辽饷加派)仍并入田赋正项征收。

三闾 王逸《离骚序》:"屈原与楚同姓,仕于怀王,为三闾大夫。三闾之职掌王族三姓,曰昭屈景。"后即以"三闾"专指屈原。李商隐《过郑广文旧居》诗:"宋玉平生恨有余,远循三楚吊三闾。"

三宥 ❶中国古代指可以对犯人宽大处理的三种情况。宥,减刑。据《周礼·秋官·司刺》载,一宥不识(不知法),二宥过失,三宥遗忘。参见"三赦"。❷"宥"同"侑",谓劝食。《周礼·春官·大司乐》:"王大食,三宥,皆令奏钟鼓。"按古代天子诸侯每月初一、十五日加牲为食,叫大食。

三宫 ❶古代诸侯夫人的宫室。《穀梁传·桓公十四年》:"甸粟而纳之三宫。"范宁注:"三宫,三夫人也。"杨士勋疏:"礼,王后六宫,诸侯夫人三宫也;故知三宫是三夫人宫也。"❷汉人奏疏,用作皇帝、太后、皇后的合称。《汉书·王嘉传》:"自贡献宗庙三宫,犹不至此。"颜师古注:"三宫,天子、太后、皇后也。"❸指明堂、辟雍、灵台。张衡《东京赋》:"乃营三宫,布政颁常。"❹指紫微、太微、文昌三星座。《楚辞·远游》"后文昌使掌行兮"王逸注:"天有三宫,谓紫宫、太微、文昌也。"

三绝 集于一人或一时的三种卓越的技能。一般指诗、书、画。《新唐书·郑虔传》:"尝自写其诗,并画以献。帝大署其尾曰:'郑虔三绝。'"也有指别种技能或事物的。如唐文宗时诏以李白的诗、裴旻的剑舞和张旭的草书为三绝。见《新唐书·李白传》。《新唐书·李揆传》:"揆美风仪,善奏对。帝叹曰:'卿门第、人物、文学,皆当世第一,信朝廷羽仪乎!'故时称三绝。"又《徐彦伯传》:"时司户韦暠善判,司士李亘工书,而彦伯属辞,时称河东三绝。"

三统 指夏、商、周三代的正朔。夏正建寅,以正月为岁首,称人统;商正建丑,以十二月为岁首,称地统;周正建子,以十一月为岁首,称天统。《汉书·成帝纪》:"盖闻王者必存二王之后,所以通三统也。"参见"三统说"。

三秦 秦亡,项羽三分秦故地关中:封秦降将章邯为雍王,领有今陕西中部咸阳以西和甘肃东部地区;司马欣为塞王,领有今陕西咸阳以东地区;董翳为翟王,领有今陕西北部地区,合称三秦。

三袁 明袁宗道、宏道、中道三兄弟的并称。他们都是*公安派代表作家。《明史·袁宏道传》:"袁宏道,字中郎,公安人。与兄宗道、弟中道,并有才名,时称三袁。"

三都 ❶《左传》定公十二年(公元前498年):"仲由为季氏宰,将堕三都。"杜预注:"三都,费、郈、成也。"❷东汉称雒阳为东都,长安为西都,宛为南都,合称"三都"。❸晋左思作《三都赋》,指三国时的蜀都成都、吴都建业、魏都邺为"三都"。❹唐都长安,显庆二年(657年)建洛阳为东都,天授元年(690年)建晋阳为北都,合称"三都"。❺港名。在福建省宁德市东部、三沙湾内三都岛西南岸。为福建省重要渔港之一。港湾水深,风景优美。有造船、渔业机械、水产加工等厂。

三晋 古地区名。春秋末韩、赵、魏三家瓜分晋国,是为战国时的韩、赵、魏三国,历史上称为三晋。三晋疆域屡有变迁,战国晚期约当今山西,河南中部、北部和河北南部、中部。近代又用作山西省的别称。

三桓 春秋后期掌握鲁国政权的三家贵族。即孟孙氏(一作仲孙氏)、叔孙氏、季孙氏。三家为鲁桓公子仲庆父(亦称孟氏)、叔牙、季友的后裔,故称"三桓",季孙氏势力最大。

三夏 ❶夏季。亦指夏季的第三个月,即夏历六月。古乐府《子夜四时歌·夏歌》:"情知三夏热,今日偏独甚。"❷三个夏天,即三年。晁贯之《墨经·新故》:"凡新墨不过三夏,殆不堪用。"❸古代乐曲《肆夏》、《韶夏》、《纳夏》的总称。《左传·襄公四年》:"穆叔如晋,报知武子之聘也。晋侯享之,金奏《肆夏》之三,不拜……对曰:'三夏,天子所以享元侯也。'"❹指农业的夏收、夏种、夏管。

三原 县名。在陕西省咸阳市东北部、泾河下游北岸,咸铜铁路斜贯。县人民政府驻城关镇。北魏置三原县。《元和郡县志》:"以其地西有孟侯原,南有丰原,北曰白鹿原,故名。"为全省重要棉、粮产区之一。农产有小麦、玉米、棉花、油菜籽等。工业有机械、化肥、煤炭、水泥等。名胜古迹有龙桥、城隍庙、献陵、文峰塔等。

三顾 诸葛亮《前出师表》:"先帝不以臣卑鄙,猥自枉屈,三顾臣于草庐之中。"旧时文人常用以表示对帝王的知遇之感。沈佺期《陪幸韦嗣立山庄》诗:"茆室承三顾,花源接九重。"有时也喻指诚心诚意去邀请或访问。参见"三顾茅庐"。

三监 (—jiàn) ❶古代代表天子监察诸侯的高级官吏。《礼记·王制》:"天子使其大夫为三监,监于方伯之国,国三人。"方伯,一方诸侯之长。❷周武王灭商后,以商旧都封纣子武庚,并以殷都以东为卫,由武王弟管叔监之;殷都以西为鄘,由武王弟蔡叔监之;殷都以北为邶,由武王弟霍叔监之,总称三监。一说武王以邶封武庚,以鄘封管叔,以卫封蔡叔,以监殷民,称为三监。

三党 旧指父党、母党、妻党,即父族、母族、妻族。《尔雅·释亲》以父之亲族为宗族,母与妻之亲族为母党、妻党。《喻世明言·杨八老越国奇逢》:"老爷不信时,移文到盩厔县中,将三党亲族姓名一一对验。"

三乘 乘,译自梵语 Yāna,指运载工具;三乘一般称声闻、缘觉、菩萨(或佛)。佛教谓引导众生达到解脱的三种方法、途径或教义。声闻主修*四谛法,缘觉主观悟*十二因缘法,菩萨主修"六度"、"四摄法"。佛教认为声闻乘是"小根器"人求证"阿罗汉果"的方法,缘觉乘是"中根器"人求证"辟支佛果"的方法,两者旨在自度;菩萨乘是"大根器"人求证佛果之道,旨在普度众生。

三笑 一名《三笑姻缘》。长篇弹词。有清嘉庆七年

(1802年)刊本,题名《三笑新编》,署吴信天编。虚构明代苏州才子唐伯虎追逐大学士华鸿山家婢女秋香,卖身华府,骗得华鸿山的信任,终于娶秋香为妾的故事。

三颂 《诗经》中《周颂》、《鲁颂》、《商颂》的合称。共四十篇。为祭祀所用的乐歌。其中部分是舞曲。参见"风雅颂❶"。

三亳 *北亳、*南亳、*西亳的总称。一说有*东亳而无北亳。

三病 中国古代画论中所举有关用笔的三种疵病。北宋郭若虚《图画见闻志》卷一《论用笔得失》:"画有三病,皆系用笔,所谓三者:一曰版(板),二曰刻,三曰结。版者腕弱笔痴,全亏取与,状物平褊,不能圆浑也;刻者运笔中疑,心手相戾,勾画之际,妄生圭角也;结者欲行不行,当散不散,似物凝碍,不能流畅也。"

三涂(塗) 古山名。在今河南嵩县西南、伊河北岸。《左传》昭公四年(公元前538年):"四岳、三涂……九州之险也。"昭公十七年:"晋侯使屠蒯如周,请有事于雒与三涂。"或谓指太行、辕轅、崤渑三道,孔颖达以为非。

三害 晋周处少年时横行乡里,时人把他同南山白额虎、长桥下蛟并称为三害。《晋书·周处传》:"父老叹曰:'三害未除,何乐之有?'"

三案 晚明宫廷中*梃击案、*红丸案、*移宫案的总称。三案本身并不重要,朝廷群臣激于门户,酿成党争。后魏忠贤借此为名,编《三朝要典》一书,打击东林党人,作一网打尽之计,所以有三大案之名。

三读 资本主义国家议会通过法案的程序。资产阶级民主的一种形式。首创于英国。包括初读、二读、三读三个步骤(有些国家采用二读制)。初读是宣读案名或要点,然后交有关委员会审查。二读是对委员会审查后的议案逐条宣读,进行辩论。三读是进行文字修改和表决。最紧急或最简单的议案可省略某项步骤。

三通 《通典》、《通志》、《文献通考》三书的总称。

三能(—tái) 即"三台"。星名。《史记·天官书》:"魁下六星,两两相比者,各曰三能。"

三理 魏晋时期的三种玄学理论。即"声无哀乐"、"养生"、"言尽意"。《世说新语·文学》:"旧云,王丞相(导)过江左,止道声无哀乐、养生、言尽意三理而已。"

三赦 中国古代指可以赦免的三种人。据《周礼·秋官·司刺》载,一赦幼弱(即无责任能力的儿童),二赦老耄(即七八十岁的老人),三赦戆愚(即痴呆无知的人)。历代法律对此均有规定。参见"三宥❶"。

三教 ❶汉儒所称颂的三种德教。即"夏人之王教以忠","殷人之王教以敬","周人之王教以文"。见班固《白虎通·三教》。❷儒教、道教、佛教的合称。《北史·周高祖纪》:"帝升高座,辨释三教先后。以儒教为先,道教次之,佛教为后。"参见"三教九流"。

三曹 指汉魏间曹操与子曹丕、曹植。他们因政治上的地位和文学上的成就,对当时的文坛很有影响,故后人合称为"三曹"。

三副 见"大副"。

三辅 汉景帝前二年(公元前155年)分内史为左、右内史,与主爵中尉(不久改主爵都尉)同治长安城中,所辖皆京畿之地,故合称"三辅"。《汉书·景帝纪》:"三辅举不如法令者,皆上丞相、御史请之。"武帝太初元年(前104年)改左、右内史、主爵都尉为*京兆尹、*左冯翊、*右扶风。辖境相当今陕西中部地区。后世区划虽时有更改,但直至唐,习惯上仍称这一地区为"三辅"。

三晡 傍晚的时候。庾信《春赋》:"百丈山头日欲斜,三晡未醉莫还家。"晡,申时,见《玉篇·日部》。三,指申时的上中下三刻。

三略 亦称《黄石公记》、《黄石公三略》。兵书。旧题黄石公撰,今人研究大约为西汉末隐士所著。全书分上略、中略、下略三卷。上中两卷是对前人兵法《军讖》、《军势》的征引和发挥,下卷则是作者的论述。该书着重从政治与军事的关系上论述战胜攻取问题,在思想上深受黄老学派的影响。

三患 三种忧患。(1)指不得闻、不得学、不得行。古代以为在位君子可忧之事。《礼记·杂记下》:"君子有三患:未之闻,患弗得闻也;既闻之,患弗得学也;既学之,患弗能行也。"(2)谓多子患多惧,富患多事,寿患多辱。《庄子·天地》:"三患莫至,身常无殃,则何辱之有!"

三铢 中国古铜币。铸于西汉建元元年(公元前140年)。上有"三铢"二字,故名。建元五年停铸。元狩四年(前119年)再铸,次年废。

三馆 ❶汉时公孙弘以布衣为宰相,开钦贤、翘材、接士三馆,招天下才智之士。见《西京杂记》卷四。❷官署合称。唐有弘文馆(即昭文馆、修文馆),属门下省,掌校书、教授生徒;崇文馆,属东宫,掌经籍图书、教授诸生;集贤殿书院,属中书省,掌刊辑书籍;史馆,掌修国史。宋初以史馆、昭文馆、集贤院为三馆。另有广文、太学、律学三馆,为中央之教育机构。见《宋史·选举志三》。

三族 说法不一:(1)《大戴礼记·保傅》:"三族辅之。"卢辩注:"三族,父族、母族、妻族也。"(2)《礼记·仲尼燕居》:"故三族和也。"郑玄注:"三族,父、子、孙也。"(3)《史记·秦本纪》:"法初有三族之罪。"裴骃集解引张晏曰:"父母、兄弟、妻子也。"(4)《仪礼·士昏礼》:"惟是三族之不虞。"郑玄注:"三族,谓父昆弟、己昆弟、子昆弟。"参见"六亲"。

三清 道教所尊的三位最高尊神。即玉清元始天尊(亦称天宝君)、上清灵宝天尊(亦称太上道君)、太清道德天尊(亦称太上老君)。三神所居的仙境称玉清、上清、太清,合称三清、三清天或三清境。道教认为"三清尊神"都是"道"在不同时期的化身,所以又有"一气化三清"之说。三清分别主宰和代表天地万物生化的进程。是《道德经》"道生一,一生二,二生三,三生万物"思想的体现。

三宿 ❶三次进酒。《书·顾命》:"王三宿,三祭,三咤。"孔颖达疏:"三宿,谓三进爵,从立处三进至神所也。"爵,酒器。❷犹三日。《孟子·公孙丑下》:"三宿而后出昼。"昼,齐地名。

三朝 ❶(—zhāo)夏历正月初一。《汉书·孔光传》:"岁之朝曰三朝。"颜师古注:"岁之朝,月之朝,日之朝,故曰三朝。"❷(—zhāo)旧称结婚、生子或死亡的第三日。《梦粱录》卷二十"嫁娶":"三日,女家送冠花、彩段、鹅蛋……并以茶饼、鹅、羊、果物等合送去婿家,谓之送三朝礼也。"❸古代天子、诸侯与群臣会见处。《周礼·秋官·朝士》郑玄注:"周天子诸侯皆有三朝:外朝一,内朝二。"按外朝、内朝有两种说法:郑司农认为外朝在路门外,内朝在路门内;郑玄认为外朝在库门外、皋门内,内朝二,一在路门外,一在路门内。❹见"三朝元老"。

三喉 中兽医病名。系颡黄、槽结和喉骨胀三病的总称。

多因内伤劳热，外感热邪，致使热毒郁结咽喉，而发肿胀。三者症状有别：颡黄为气喉软肿，食颡虚浮；槽结为食槽内结疙瘩；喉骨胀为喉腧穴的骨节肿胀。可酌情用内服、外敷或手术治疗。

三焦 中医学名词。❶ *六府之一。主要功能是通调水道与主持 *气化。《素问·灵兰秘典论》："三焦者，决渎之官，水道出焉。"明张景岳注："决，通也。渎，水道也。"《难经·三十八难》称其有"主持诸气"的作用。❷以胸膈部、上腹部及脐腹部的脏器组织分作上、中、下三焦。《难经·三十一难》唐杨玄操注："自膈以上，名曰上焦"，"自齐（脐）以上，名曰中焦"，"自齐以下，名曰下焦"。

三湘 一说湘水发源与漓水合流后称漓湘，中游与潇水合流后称潇湘，下游与蒸水合流后称蒸湘，总名"三湘"。一说湘乡为下湘，湘潭为中湘，湘阴为上湘，合称"三湘"。近代一般用作湘东、湘西、湘南三地区的总称，泛指湖南全省。

三湾 村名。在江西省永新县西部。1927年9月，毛泽东率领秋收起义部队向井冈山进军途中在此进行改编。现存毛泽东旧居、工农革命军第一军第一师第一团旧址、士兵委员会旧址等。

三谢 指南朝宋诗人谢灵运、谢惠连和齐诗人谢朓。

三缄 刘向《说苑·敬慎》："孔子之周，观于太庙，右陛之前有金人焉，三缄其口而铭其背曰：'古之慎言人也。'"缄，封。后以"三缄"喻说话谨慎。谢观《王言如丝赋》："知驷足之难及，保三缄之可守。"

三献 古代祭祀时献酒三次，依次叫初献爵、亚献爵、终献爵，合称"三献"。《后汉书·百官志二》："光禄勋卿一人，中二千石……郊祀之事掌三献。"

三楚 古地区名。(1) 秦、汉时分战国楚地为三楚。《史记·货殖列传》以淮北沛、陈、汝南、南郡为西楚；彭城以东东海、吴、广陵为东楚；衡山、九江、江南豫章、长沙为南楚。按南郡与淮北诸郡隔绝，不应同属西楚，项羽都彭城称西楚霸王，则彭城当属西楚，《货殖列传》所载疑有误。《汉书·高帝纪》注引孟康《音义》称旧名江陵（即南郡）为南楚，吴为东楚，彭城为西楚。西楚约当今淮水以北，泗、沂水以西；南楚北起淮、汉，南包江南；东楚跨江逾淮，东至于海。又《太平寰宇记》以郢（即江陵）为西楚，彭城为东楚，广陵为南楚，乃后起之说，与秦、汉时初义不符。(2) 宋周羽翀撰《三楚新录》，载五代时马殷据长沙，周行逢据武陵，高季兴据江陵事，因三国都在古楚地，故亦称三楚。

三槐 ❶《周礼·秋官·朝士》："面三槐，三公位焉。"按"三槐"本古代外朝所植的三棵槐树，三公位在其下。后为三公的代称。《陈书·侯安都传》："位极三槐，任居四岳。"参见"三朝❶"。❷《宋史·王旦传》："祐（王祐）手植三槐于庭曰：'吾之后世必有为三公者，此其所以志也。'"后王祐次子旦作宰相，世因以"三槐"为王姓的代称。

三鉴 鉴，镜子。《新唐书·魏徵传》："徵薨……帝后临朝，叹曰：'以铜为鉴，可正衣冠；以古为鉴，可知兴替；以人为鉴，可明得失。朕尝保此三鉴，内防己过。今魏徵逝，一鉴亡矣！'"

三蜀 汉初分蜀郡置广汉郡，武帝又分置犍为郡，合称三蜀。其地约当今四川中部、贵州赤水河流域、三岔河上游及云南金沙江下游以东和会泽以北地区。左思《蜀都赋》："三蜀之豪，时来时往。"

三衙 宋代以殿前司、侍卫亲军马军司、侍卫亲军步军司分掌禁军，各置都指挥使等为长官。因唐代藩镇之亲兵称牙（衙）兵，而五代至宋的皇帝多半出自藩镇，故相沿称为三衙。三衙长官分称殿帅、马帅、步帅，合称三帅。

三窟 三处洞穴。语出《国策·齐策四》："冯谖曰：'狡兔有三窟，仅得免其死耳。今君有一窟，未得高枕而卧也。请为君复凿二窟。'"后常以喻多种防身避祸的手段。苏轼《再用前韵寄莘老》："君不见夷甫开三窟，不如长康号痴艳。"参见"狡兔三窟"。

三墨 即"墨家三派"。

三藏（—zàng） 译自梵语 Tri-piṭaka。佛教经典的总称。义近"全书"。"藏"指收藏物品的筐篋，分为三类：(1) 素怛缆藏（Sūtra-piṭaka），意为经藏（说教）；(2) 毗奈耶藏（Vinaya-piṭaka），意为律藏（戒律）；(3) 阿毗达磨藏（Abhidharma-piṭaka），意为论藏（论述或注解）。故名三藏，有大小乘之分。由此，对通晓三藏的僧人，尊称为三藏法师，或简称三藏。

三穗 县名。在贵州省黔东南苗族侗族自治州东北部、清水江支流小江河流域，邻接湖南省。县人民政府驻八弓镇。明置邛水长官司，清设邛水县丞。1913年置邛水县，1926年改灵山县，1931年改三穗县。据《贵州省志》："以当地有'一禾三穗'的喜庆得名。"农、林产有稻、小麦、玉米、油菜籽、茶叶、油桐、油茶。工业有机械、水泥、酿酒、造纸等。手工业以竹器、鸭绒制品著名。名胜古迹有圣德山、永灵山、文武石笔。

三翼 兵船。因有大、中、小之别，故名。《文选·张协〈七命〉》："尔乃浮三翼，戏中沚。"李善注："《越绝书》伍子胥《水战兵法内经》曰：'大翼一艘长十丈，中翼一艘长九丈六尺，小翼一艘长九丈。'"亦泛指船。骆宾王《晚泊江镇》诗："四运移阴律，三翼泛阳侯。"

三一律 亦称"三整一律"。戏剧术语。欧洲古典主义戏剧的剧本创作规则。规定剧本情节、地点、时间三者必须完整一致，即每剧限于单一的故事情节，事件发生在一个地点并于一天内完成。古希腊哲学家亚里士多德在《诗学》中曾论及希腊悲剧情节的"整一性"和演出时间对戏剧创作的限制。文艺复兴时期的意大利学者据此提出"一个事件、一个整天、一个地点"的主张。17世纪法国的法兰西学院极力推行这一原则。古典主义剧作家大都严格遵守。18世纪以后，"三一律"受到浪漫主义作家的反对，遂被打破。

三八节 即"国际妇女节"。

三八制 1886年5月1日美国芝加哥等地工人大罢工，提出实行每天工作、教育、休息各八小时的要求。通称"三八制"。

三八线 第二次世界大战结束前夕，美苏两国在朝鲜半岛对日军事行动和受降范围的临时分界线。因在北纬38°线上，故称。北部为苏军受降区，南部为美军受降区。1950年朝鲜战争爆发后，美军、南朝鲜军越过"三八线"向鸭绿江中朝边境进犯，朝中人民并肩战斗，迫使美国于1953年7月签订朝鲜停战协定，在"三八线"附近沿临时军事分界线两侧各2公里建立非军事区。

三九天 简称"三九"。从冬至起，每九天为一九，至九九为止。冬至后第十九天至第二十七天为三九天，是一年中最冷的时候。

三三制 抗日战争时期中国共产党在各根据地建立抗日民族统一战线政权时，在人员分配上采取的政策。即抗日民主政权机关中的共产党员、左派进步分子、中间派大体各占三分之一。以保证党的领导权，广泛地争取和团结赞成

抗日和民主的各阶级和阶层，孤立顽固派。最下层政权中的人员分配比例可酌量变通。

三大宪 清代地方官员对总督（或巡抚）、布政使和按察使的合称。

三大营 明成祖时京军分为五军、三千、神机三大营。三大营各有总兵，不相统一，号令不一致。前期用兵都以此为主力。正统十四年（1449年）*土木之变后，三大营丧失几尽，于谦乃在各营中选精兵十五万，分十营集中团练，称为团营。团营统一编制，号令划一，兵将相习，战斗力大为加强。嘉靖时罢团营，恢复三大营旧制，并改三千营为神枢营，但以募兵代替世军，实质上已和过去不同。

三万卫 卫名。明洪武二十年（1387年）置于斡朵里（今吉林珲春市附近），次年内迁至开原城（今辽宁开原市北）。地居辽东北端，为明时东北要地。明末废。

三寸舌 称有辩才，善于辞令。《史记·平原君虞卿列传》："毛先生（毛遂）以三寸之舌，强于百万之师。"又《留侯世家》："今以三寸舌为帝者师，封万户，位列侯，此布衣之极，于良（张良）足矣。"

三山志 *《淳熙三山志》的简称。

三千营 明代京军三大营之一。明成祖时以塞外降丁三千人组成，司巡哨，皆骑兵。正统十四年（1449年）*土木之变后，三大营丧失几尽，后改革军制，建立团营。嘉靖时罢团营，恢复三大营旧制，三千营改称神枢营。参见"三大营"。

三门峡 ❶市名。在河南省西部、黄河南岸，邻接山西省。陇海铁路经此。辖湖滨区及义马、灵宝二市和陕县、渑池、卢氏三县。1957年由陕县析置。以市北黄河三门峡得名。人口210万（市辖区24.2万，1996年）。工业有纺织、印染、机械、电力、冶金、化学。1960年建有三门峡水利枢纽工程。名胜古迹有三门峡风景区、黄河古栈道、春秋虢国墓地及车马坑。❷黄河中游著名峡谷之一。在河南省三门峡市和山西省平陆县间。以旧时河床中有岩岛将水道分成三股急流，北为"人门"，中为"神门"，南为"鬼门"，故名。富水力资源，建有三门峡水利枢纽工程，是黄河干流上第一座大型水利枢纽工程。

三门湾 在浙江省宁海、三门两县间。宽约21公里，面积约400平方公里。有航路三道，故名。口外有南田等岛。渔业发达，产黄鱼、墨鱼、鲳鱼和虾、蟹等。

三小戏 传统戏曲中以小生、小旦、小丑为主的小戏的泛称。大都表现爱情故事或生活琐事。过去花鼓戏、采茶戏、花灯戏各剧种三小戏剧目较多。以小旦、小生或小旦、小丑为主的小戏习称"二小戏"或"对子戏"。

三元里 村名。在广东省广州市北。村中有三元庙，是1841年（清道光二十一年）广州人民抗英斗争的旧址。1949年后修缮复原，并修建三元里抗英斗争烈士纪念碑、纪念馆，陈列抗英史料。为全国重点文物保护单位。

三不去 亦称"三不出"。中国封建时代不能休妻的三种情况。《大戴礼记·本命》："妇有三不去：有所娶无所归（休弃时无娘家可归），不去；与更三年丧（曾为公婆守孝三年），不去；前贫贱后富贵，不去。"

三不朽 《左传·襄公二十四年》："大（太）上有立德，其次有立功，其次有立言，虽久不废，此之谓不朽。"后谓立德、立功、立言为"三不朽"。

三不知 《左传·哀公二十七年》："文子曰：'吾乃今知所以亡。君子之谋也，始、衷、终皆举之，而后入焉。今我三不知而入之，不亦难乎？'"意谓自始至终都不知道。后谓诸事不知。《红楼梦》第五十五回："一问摇头三不知。"也谓出于意料。无名氏《儿女团圆》第二折："三不知逢着贵客，我两只手忙加额。"

三不惑 《后汉书·杨秉传》："秉性不饮酒，又早丧夫人，遂不复娶，所在以清白称。尝从容言曰：'我有三不惑：酒、色、财也。'"后以"三不惑"谓不因酒、色、财所迷。

三互法 汉代一种防止官员朋比勾结的制度，与后世的回避略同。《后汉书·蔡邕传》："初，朝议以州郡相党，人情比周，乃制婚姻之家及两州人士不得对相监临，至是复有三互法。"李贤注："三互，谓婚姻之家及两州人不得交互为官也。谢承书曰：'史弼迁山阳太守，其妻巨野薛氏女，以三互自上，转拜平原相是也。'"按巨野，汉时属山阳郡。

三长制（长 zhǎng） 北魏孝文帝接受李冲的建议，于太和十年（公元486年）废除宗主督护制，创立三长制，以抑制豪强隐匿户口和逃避租调徭役，并直接控制基层政权组织。即五家立一邻长，五邻立一里长，五里立一党长。其职责是检查户口，监督耕作，征收租调，征发徭役和兵役。三长享有一定的优待，得免除一人到三人的官役。

三化螟（*Tryporyza incertulas*） 水稻害虫。昆虫纲，鳞翅目，螟蛾科。雌蛾体长约12毫米，黄白色，前翅淡黄色，中央有一大黑点。雄蛾体长约9毫米，灰白色，前翅灰黄微褐，有一小黑点，近前缘有一条褐色斜纹，外缘有七个小黑点。老熟幼虫黄绿色。中国主要发生在长江流域以南，年发生2～8代，幼虫在稻桩中滞育越冬。秧田期和移栽后，幼虫蛀入稻秆为害，形成枯心苗或白穗。防治法：避免早、中、晚稻混栽，适当调节播种期，喷洒杀虫剂，注意保护田间天敌等。

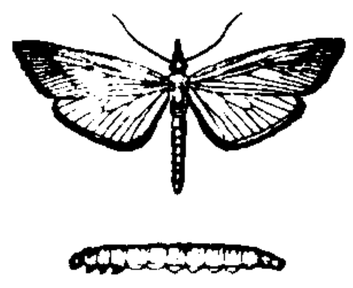

三化螟
上：成虫 下：幼虫

三月三 壮族传统节日。时间在夏历三月初三。原与清明的祭祖、扫墓相连。后经演变，各地内容不一：有的作为专祭死后不满三年的亡魂（又称"新魂节"），有的拜山神，有的祭五谷神或农神，有的纪念英雄等。有些地方同时有庙会和歌圩等活动。今主要内容为群众性赛歌和其他文娱活动。

三月街 也叫"观音市"。白族民间传统节日和街期。相传起于唐代南诏时期。每年夏历三月十五日起在云南大理市苍山中和峰麓举行，为期五到七天。届时当地和附近以至邻省各族人民汇集在一起交流物资，并举行赛马、射箭、舞龙等活动。建国后成为各族人民经济文化交流和民族团结的盛会。

三斗坪 镇名。在湖北省宜昌县西部、长江沿岸。为长江三峡水利枢纽工程坝址。大坝高185米，最大蓄水高程175米，1994年开始施工，1997年大坝截流，计划到2009年全部工程完成，总发电容量为1 820万千瓦小时，将是世界最大的水电站之一。

三尺水 喻指宝剑。李贺《春坊正字剑子歌》："先辈匣中三尺水，曾入吴潭斩龙子。"

三尺法 指法律。古时把法律条文写在三尺长的竹简或木简上，故名。《史记·酷吏列传》："君为天子决平，不循三尺法。"也简称"三尺"。

三孔布 中国古铜币。*布币的一种。形状同圆足布，布首和两足各有一圆孔，共三孔，故名。三孔布一面铸有地

名，一面铸有记载重量的文字。一说是秦占领布币流通区后所铸，一说是中山国货币。

三正说 即"三统说"。

三世佛 ❶指过去、现在、未来三世之佛。亦称"竖三世佛"。过去佛为迦叶诸佛，寺院塑像一般特指燃灯佛，现在佛为释迦牟尼佛，未来佛为弥勒佛。❷指三个佛的世界之佛。亦称"横三世佛"。即东方净琉璃世界药师佛、娑婆世界释迦牟尼佛、西方极乐世界阿弥陀佛。

三世说 儒家公羊学派关于历史演变的思想。西汉董仲舒首先提出《春秋》分十二世为三等，即"有见、有闻、有传闻"。何休等进一步托为"三世"之说，略谓："于所传闻之世，见治起于衰乱之中，用心尚麤觕，故内其国而外诸夏"；"于所闻之世，见治升平，内诸夏而外夷狄"；"至所见之世，著治太平，夷狄进至于爵，天下远近大小若一"（《春秋公羊传解诂》卷一）。清末康有为把公羊"三世"之义和《礼运》相结合，以为自据乱世进为升平世（小康之道），更进为太平世（大同之道），是社会进化的共同规律。认为当时中国还是"据乱世"，西方各国则已进入"升平世"，所以必须维新变法，学习西方，"异日大地大小远近如一"，则将实现大同理想。

三占区 见"双占区"。

三叶虫(Trilobita) 节肢动物门已绝灭的一纲。背壳纵分为一个中轴和两个肋叶三部分，横分为前、中、后三部分，故名。前部为头，主要由头盖和颊部组成；头盖中间有突起的头鞍。中部为胸，分节，能弯曲，最少者仅2节，最多者40余节。后部为尾，中间为中轴，两侧为肋叶，分节或不分节。腹面具口、触须、附肢和肛门。个体一般长数厘米，最大的可达70厘米，小型的仅数毫米。一般所采到的三叶虫化石，都是矿化了的坚硬的背壳和腹缘。海生，多数营底栖生活，少数潜伏泥砂中或营漂游生活。寒武纪初期即已出现许多科、属和种，晚寒武世发展到最高峰，奥陶纪亦繁盛，志留纪以后逐渐衰亡，二叠纪末完全绝灭。

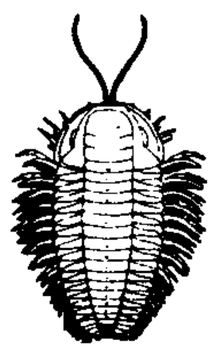
三叶虫

三叶期 禾本科作物生出第三片真叶的时期。这时种子胚乳内贮藏的养分已耗尽，故又称"离乳期"。三叶期前追肥，是促使幼苗健壮生长的重要措施。

三生石 传说唐代李源同惠林寺和尚圆观（亦作圆泽）友善，两人同游三峡时，见一妇人汲水，圆观对李源说："是某托身之所。更后十二年中秋月夜，杭州天竺寺外，与君相见。"后李源如期到杭州访问，果遇一牧童唱《竹枝词》道："三生石上旧精魂，赏月吟风不要论；惭愧情人远相访，此身虽异性常存。"牧童就是圆观的后身。见袁郊《甘泽谣·圆观》。后人附会谓杭州天竺寺后山有三生石，即李源和圆观相会之处。

三代虫(*Gyrodactylus*) 吸虫纲，三代虫科。体长形，后端固着器有一对大钩和十六个小钩。胎生，幼体尚未产出时体内已孕育第二代幼体，因祖孙三代同在一个虫体内，故名。寄生在鲤科鱼类的鳃或体表。

三仙丹 即"氧化汞"。

三白草(*Saururus chinensis*) 三白草科。多年生草本。叶长椭圆形，基部心形，有五大脉。夏季开花，总状花序，花序下1～3片叶白色；花小，两性，无花被，苞片卵圆形。产于中国、朝鲜半岛、日本和菲律宾。叶及根茎入药，功能利水渗湿、清热解毒，主治水肿、脚气、痈肿疔毒等症。

三礼图 书名。本名《三礼图集注》。宋聂崇义撰。二十卷。五代周显德(954—959)中，聂奉命参定郊庙、祭玉等礼制，因采取东汉以来郑玄、阮谌、夏侯伏朗、张镒、梁正和隋代开皇(581—600)官撰的六种"三礼"旧图，重加考订，定为《集注》，加以图说。是流传至今解释中国古代礼制附有图像较早的一书。但郑玄《三礼注》未曾附图，所本应为后人依托；其中宫室、车服等图，亦与郑注违异，并有错误疏漏之处。收入《通志堂经解》。

三司使 ❶官名合称。唐审大狱，以刑部尚书、侍郎与御史中丞、大理卿会审，称三司使。❷官名。唐代中期以后，财务行政渐趋繁杂，乃特简大臣分判户部、度支，及充盐铁转运使，分别管理租赋、财政收支和盐铁专卖事务。五代唐明宗于天成元年（公元926年）委宰相一人专判。长兴元年（930年）并为一使，称三司使。北宋沿设，掌全国钱谷出纳、均衡财政收支，为最高财政长官，号称"计相"。元丰五年（1082年）改官制，职掌归并于户部尚书。

三百篇 指《诗经》的篇数，亦用作《诗经》的代称。司马迁《报任少卿书》："《诗》三百篇，大底圣贤发愤之所为作也。"《诗经》本为三百零五篇，举其成数，则言"三百"。《论语·为政》："《诗》三百，一言以蔽之，曰：思无邪。"

三尖杉(*Cephalotaxus fortunei*) 三尖杉科。常绿乔木。小枝对生，基部有宿存的芽鳞。叶螺旋状着生，排成两列，披针状条形，常微弯，上面中脉隆起，深绿色，下面中脉两侧有白色气孔带。雌雄异株，小孢子叶球聚生成头状，出于叶腋；大孢子叶球有长柄，生于小枝基部苞腋。种子椭圆状卵形，为肉质紫红色假种皮所包。中国特有树种。分布于长江流域以南各地和陕西、甘肃等地。木材可作建筑、桥梁、舟车、农具、家具等用材。种子榨油，供制漆、蜡、硬化油等；入药有润肺、止咳、消积之效。枝、叶可提取酯类生物碱，对急性粒细胞白血病和单核细胞白血病有一定疗效。

三尖瓣 即"右房室瓣"。

三因方 书名。《三因极一病证方论》的简称，一作《三因极一病源论粹》。宋陈言著。十八卷。成于淳熙元年（1174年）。本书归纳病因为内、外、不内外三因，并据此以论述内、外、妇、儿各科疾病，从因辨证，详列主治，选集方剂。

三年丧 古代丧服中最重的一种。昭槤《啸亭杂录·阿司寇》："后既崩，御史李玉明复上疏请行三年丧礼。"参见"斩衰"。

三年桐 即"油桐"。

三合土 又名"三和土"。一种用于地基、基础的传统建筑材料。常由石灰、砂、碎砖加水拌合后经浇灌夯实而成。用作砖墙基础、地面垫层等。

三合会 *天地会的别名。相传天地会别称*三点会，取洪字左偏旁"氵"命名，后嫌偏而不全，不甚吉祥，乃取洪字右偏旁"共"字有合之义，因称"三合会"。

三危山 俗称升雨山。在甘肃敦煌市东南。属祁连山脉。三峰耸峙，其势欲坠，故名。主峰海拔1 947米。西与大沙山间有著名的敦煌石窟。《书·尧典》："窜三苗于三危。"一说即此；一说在甘肃陇西县西北。

三名法 用三个拉丁词表示生物亚种或变种的命名法。如胡萝卜的学名为 *Daucus carota* L. var. *sativa* DC.；*Daucus* 是属名，*carota* 是种加词，*sativa* 是变种加词。种加词与变种加词之间的L.是*林耐(Linné)的缩写，变种加词之后的DC是*德堪多(de Candolle)的缩写，var.是变种(varietas)的缩写；如为亚种，则var.改用subsp.（或

ssp.，亚种 subspecies 的缩写）。人名和 var.或 subsp.（或 ssp.）亦可省略。

三色版 亦称"三色网目版"。一种照相凸印版。通常用铜（也可用锌）作版材。将彩色原稿拍成三张分色网目照相底片（网线角度不同），分别覆在涂有感光膜的版材上曝光，经显影及腐蚀，制成三块印版，用三原色油墨即可套印出色彩与原稿相符的复制品。为加强画面的深暗部分，通常增制黑版套印，称"四色版"。也可用分色照相底片在感光聚合物版材上曝光，制成印版，或用电子刻版机直接把彩色原稿的图像刻在版材上制成印版。

三色堇（*Viola tricolor*） 俗称"蝴蝶花"。堇菜科。草本，茎有分枝。叶卵状长椭圆形，具圆钝锯齿；托叶大，基部羽状深裂成条形。春夏开花，花不整齐，通常每花有蓝、白、黄三色；花梗长，每梗一花；花瓣近圆形，距短而钝。蒴果椭圆形，三瓣裂。为园艺栽培品，供观赏。茎、叶可入药，为止咳剂。

三庆会 川剧班社。1911 年创立于成都。是在辛亥革命影响下由艺人自己组织的戏曲团体，在组织和制度上采取了一些进步措施。成员包括当时昆腔、高腔、胡琴、弹戏、灯戏五种声腔八个班社的一百八十余位艺人。主要负责人有康子林、杨素兰、萧楷臣、贾培之等。对川剧的发展，起了一定作用。

三字令 词牌名。因全调用三字句，故名。创自五代欧阳炯。双调四十八字或五十四字，平韵。

三字经 中国旧时的蒙学课本。相传为宋王应麟（一说为区適子）著。明清学者陆续补充。1928 年章炳麟重订。内容侧重道德教育，三言韵语，便于记诵。

三字狱 《宋史·岳飞传》载：岳飞被秦桧等诬陷下狱，"韩世忠不平，诣桧诘其实。桧曰：'飞子云与张宪书虽不明，其事体莫须有。'世忠曰：'莫须有三字，何以服天下？'"按"莫须有"犹言"也许有"。世称岳飞冤狱为"三字狱"。后因以为冤狱的代称。佟世临《戊寅秋拜先王父墓下》诗："钩党竟成三字狱，招魂欲叩九重天。"

三论宗 中国佛教宗派之一。渊源于古印度大乘佛教的中观学派，实际创立者为隋吉藏。以主要研习龙树《中论》、《十二门论》和提婆《百论》而得名。又因着重阐扬诸法性空理论，也称"法性宗"。该宗建立真、俗二谛的理论，以认识宇宙万有的实相，而导归于无所得（离言绝待）。这种说法，可视为般若学说传入中国以来的一种总结。曾一度流行于关中及江南，初唐时极盛，以后逐渐衰微。公元 625 年，由高丽僧慧灌传入日本。

三农记 书名。清张宗法撰。宗法字师古，四川什邡人。成书于乾隆二十五年（1760 年）。全书二十四卷。有占课、物产、水利、救济、农作物、蔬果、树木、药材、畜牧、蚕、蜂、鱼、择选、谋生修藏等内容。主要叙述四川农民的耕作方法。

三阳络 针灸穴位名。见《针灸甲乙经》卷三。属手少阳三焦经。位于前臂后区腕后四寸，桡尺两骨之间。主治耳聋、臂痛、失语、胸痛等。

三阶教 亦称"普法宗"。中国佛教宗派之一。隋信行所创。将佛所说的教法判为一乘与三乘二阶，并以普法为第三阶。另外就众生根机上，划分最上利根的人为第一阶，利根而有正见的人为第二阶，虽利根而无正见和钝根造五逆十恶的人为第三阶。认为佛灭后一千年前所有众生属第一和第二阶，而一千年后为末法时期则属第三阶。认为隋代已到末法时期，不应再以念一佛、诵一经为足，而要普归一切佛，普修一切法，故称"普法"。曾盛行一时，并建立"无尽藏"（储蓄信施之款）为独立的经济基础。唐代日趋衰微，终归消灭。

三阴交 针灸穴位名。见《针灸甲乙经》卷三。属足太阴脾经，为足三阴经交会穴。位于小腿部内踝正中直上三寸，胫骨后缘处。主治腹痛、便泄、遗精、遗尿、月经失调、失眠等。孕妇慎用。

三花脸 传统戏曲脚色行当。*丑的俗称。

三极管 具有阴极、控制电极、阳极（板极）三个电极的电子管。即在二极管的阳极与阴极之间（靠近阴极处）加入一个控制电极构成。按管内是否充气可分为充气三极管和真空三极管两种。控制电极常做成栅状，因此也称为栅极或控制栅极，它能控制由阴极到达阳极的电子流。在真空三极管中，由于栅极比板极更接近于阴极，栅极电压变动对阴极附近电场的影响大于板极电压变动的影响，使得栅极电压对板极电流的控制作用大于板极电压的作用，所以真空三极管具有放大性能。此外，真空三极管也可用于检波和产生振荡。充气三极管可作整流用，其中的控制电极可以控制板极电流开始流通的时间。由半导体材料制成的三极管称为"半导体三极管"。

三折肱 《左传·定公十三年》："三折肱，知为良医。"按王棠《知新录》："三折肱知为良医，谓屡折其臂，能参考其方之优劣也。"参见"九折臂"。

三佛齐 见"室利佛逝国"。

三希堂 堂名。在今北京故宫博物院养心殿。清高宗曾将王羲之《快雪时晴帖》、王珣《伯远帖》、王献之《中秋帖》藏于此，认为是三件希有之物，故以"三希"名堂。

三岔口 戏曲传统剧目。取材于"杨家将"的民间传说。写宋将焦赞充军，途经三岔口，夜宿黑店，店主刘利华欲加杀害，适任堂惠赶至，黑夜同刘搏斗，将焦救出。建国后改为刘、任双方都护卫焦赞，因误会而发生冲突。是短打武生的主要剧目之一。京剧、川剧、汉剧、秦腔等剧种都有此剧目。

三岔河 乌江南源。在贵州省西部。源出威宁彝族回族苗族自治县东香炉山，东流到黔西县化屋和六冲河汇合后称鸭池河。流经石灰岩地区，多溶洞和伏流。长 326 公里，流域面积 7 264 平方公里。

三角网 见"三角测量"。

三角形 把不在一直线上的三点，两两用线段连接起来的图形。各点称为"顶点"，连接两顶点的线段称为"边"，每两边所夹的角称为"内角"。在欧几里得几何中三角形三个内角之和等于两直角。三角形的三内角都是锐角的，称为"锐角三角形"；有一个内角是直角的，称为"直角三角形"；有一个内角是钝角的，称为"钝角三角形"；两边相等的三角形称为"等腰三角形"；三边相等的称为"正三角形"或"等边三角形"。从三角形一顶点向对边或其延长线所引垂线的线段，称为以该对边为底边的三角形的"高"；垂线段的长也称为高。三角形的面积等于底边的长与高的乘积的一半。

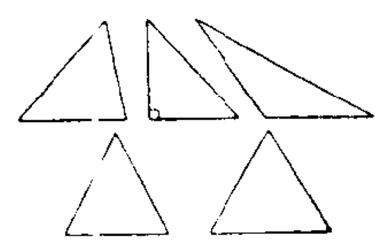
三角形

三角学 数学的一门分科，包括平面三角和球面三角。内容是研究平面或球面上三角形边和角的关系、三角函数及其间的关系等。在几何、物理、天文、测量、航海等方面都

有广泛的应用。

三角板 绘直线用的工具。为直角三角形的薄板。两块为一副。一块的两锐角都是45°；另一块的两锐角为30°和60°。常与丁字尺配合使用以绘出垂直线(90°角)及15°、30°、45°、60°、75°等角度线和各种方向的平行线及垂线。

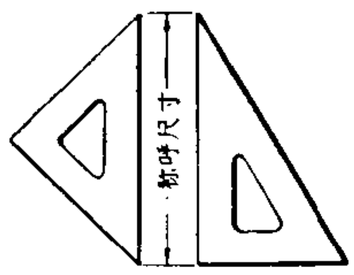

三 角 板

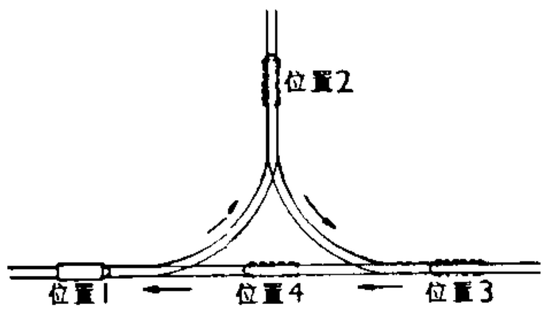

三角线转向示意图

三角线 铁路上一种供机车转向的设备。由三条线路联成，机车在三角线上行驶一周，即可转换成与原来相反的方向。三角线设于机务段附近。

三角点 三角测量中构成三角锁、网的各三角形的顶点。点上埋设标石以示点位，建造觇标以供观测之用。通过测量算得三角点坐标，为地形测图等提供资料。

三角洲 河口地区的堆积地貌。河流在流入海洋(或湖泊)处，所携泥沙在河与海(或湖)的共同作用下堆积而成。一般呈三角形，顶端指向上游，底边为其外缘。自顶端向外缘，可分为三角洲平原、三角洲前缘及前三角洲等不同部分。因各地河流水文泥沙条件和海(或湖)的作用性质不同，形状常有差异，如呈鸟足形、扇形、尖头形等。

三角铁 击乐器。为一根弯成三角形的细钢条。用小金属棒敲击发音，有单奏、滚奏等法。用于管弦乐队。

三角座 小星座之一。中心位置：赤经2时10分，赤纬33°。见"星座"附图一。有3等星1颗和4等星2颗，组成一个三角形。有较亮的旋涡星系M33。

三角淀 即"东淀"。

三角锁 见"三角测量"。

三角港 即"河口湾"。

三角锥 也叫"测温锥"。测温元件之一。为具有一定尺寸的截头三角锥。主要由不同比例的二氧化硅、氧化钙、氧化铝等混和配制而成。受热能软化弯倒，软化温度视成分而异。一般依此项温度分成各种标号，用于测定耐火材料的耐火度和陶瓷的烧成温度等。

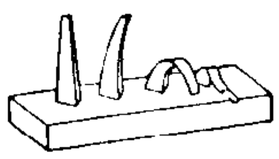

三角锥在一定温度下受热后的状况

三角翼 平面形状为三角形的机翼。兼有后掠及小展弦比的效应，结构刚度好，在音速前后其压力中心变动最小，在超音速飞行时波阻最小；但在亚音速飞行时升阻比较小，失速迎角大，可达30°。主要用于超音速飞机上。

三沙湾 在福建省东北部霞浦、福安、宁德、罗源等市县间。湾口东有西洋岛等屏障。东西长45公里，南北宽25公里，面积约600平方公里。湾内三都澳为著名良港。

三层船 也叫"三列桨船"。古希腊战舰的主要型式。装有三层划桨(约一百五十至一百七十支桨)。通常船身长40～45米，宽6米。希波战争期间雅典首次建造。迦太基人也使用一种三层船，并在第一次布匿战争(公元前264—前241年)中传入罗马。在欧洲一直使用至16世纪。

三角槭(*Acer buergerianum*) 亦称"三角枫"。槭树科。落叶乔木，高可达15米。树皮黄褐色或灰褐色，裂成长条片脱落。单叶对生，叶片椭圆形、长卵形或倒卵形，三浅裂或不裂，全缘或有锯齿，三出脉，老叶无毛，下面有白粉。花黄绿色，成顶生伞房花序，与叶同时开放。双翅果，两翅向上直伸，果核隆起。分布于中国长江流域及以南各地。木材坚实，供制家具等用。又为篱垣树种。

三 角 槭

1. 花枝 2. 果序

三青团 "三民主义青年团"的简称。中国国民党控制的青年组织。1938年4月国民党临时全国代表大会决定成立，同年7月组成中央团部，下设支团部、区团部、分团部、区队、分队各级组织。并建立"青年服务队"等各种外围组织。1947年9月国民党六届四中全会决定，将三青团并入国民党。

三环唑(tricylazole) 也叫"克瘟灵"、"克瘟唑"、"稻瘟唑"、"比艳"。化学名5-甲基-1,2,4-三唑并[3,4-b]苯并噻唑。杀菌剂。由甲酸、2-肼基-4-甲基苯并噻唑反应制得。纯品为白色针状结晶，微溶于水，溶于丙酮、乙腈、氯仿、二氯甲烷、乙醇和甲醇。性质稳定。有可湿性粉剂。内吸保护作用强。用于防治稻瘟病。对人畜毒性中等。

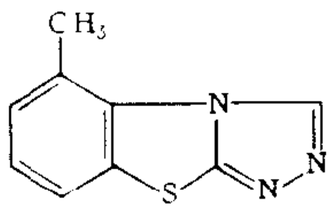

三环唑结构式

三刺鲀 硬骨鱼纲，三刺鲀科。一群生活于热带、亚热带近海底层的中小型鱼类。体侧扁，被刺鳞。牙锥形或门齿状。第一背鳍有鳍棘3～6个；腹鳍分化为粗棘；尾鳍叉形或圆形。尾柄细长或宽短。中国沿海均产。常见的有拟三刺鲀(*Triacanthodes anomalus*)和短吻三刺鲀(*Triacanthus brevirostris*)等。

三味线 日本拨弦乐器。相传其前身为中国的三弦，形制亦相似，约16世纪下半叶传至日本。琴腹蒙猫皮或犬皮，用水牛角、象牙或黄杨木等制成的拨子弹奏。常用以伴奏声乐曲，称"三味线音乐"。

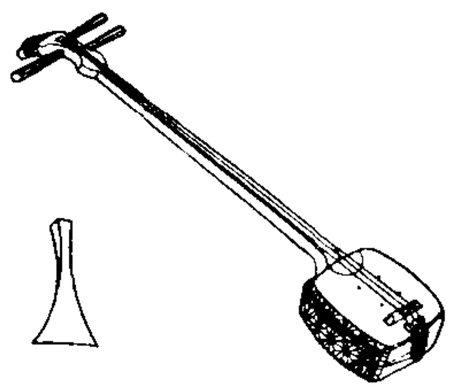

三 味 线

三国志 书名。西晋陈寿撰。六十五卷，分魏、蜀、吴三志。纪传体三国史。无表志。魏志前四卷称纪，蜀吴两志有传无纪。对魏的君主称帝，叙入纪中；吴蜀则称主不称帝，叙入传中。魏吴两国先已有史，属于官修的有晋王沈《魏书》、吴韦昭《吴书》，属于私修的有魏鱼豢《魏略》，为寿书魏吴两志的主要依据。蜀国无史，但寿本蜀人，又为史学家谯周弟子，蜀末亡时，即留心蜀国史事，故《蜀志》亦不逊于魏吴两志。三志本独立，后世始合为一书。以叙事较为简略，南朝宋时裴松之为之作注，博引群书，注文多出本文数倍，保存的史料甚富。近人卢弼有《三国志集解》。

三和弦 音乐术语。见"和弦"。

三舍法 宋代熙宁新政之一。当时科举偏重诗赋，王安石认为不能造就有用人才，改为学校与科举相结合的制度。参见"三舍❸"。

三法印 佛教指诸行无常(世界万有变化无常)、诸法无我(一切现象皆因缘和合，没有独立的实体或主宰者)、涅槃寂静(超脱生死轮回，进入涅槃境界)。是佛教的基本原则，可用以识别经典的真伪，有如印鉴之用，故名。《大智度论》

卷二十二:"佛法印有三种: 一者一切有为法,念念生灭皆无常;二者一切法无我;三者寂灭涅槃。"

三法司 中国古代中央政府中三种司法官员或司法机关的合称。汉代指廷尉、御史中丞和司隶校尉。唐代指刑部尚书、侍郎、御史中丞和大理卿。明清两代指刑部、都察院、大理寺。重大案件由三法司会审,明清两代亦称"三司会审"。

三河马 中国马的挽乘兼用型品种。原产内蒙古呼伦贝尔盟草原,以额尔古纳市的三河地区命名。20 世纪初由俄国引入后贝加尔马及其杂种等与当地马杂交育成。外形较蒙古马高大,胸廓深长,体质结实。平均体高 146~153 厘米,体重 430~500 千克。性温驯,耐粗饲,适应较粗放的群牧生活。

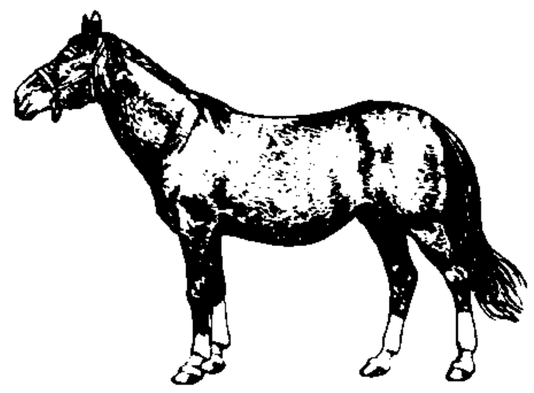

三 河 马

三河牛 中国培育的第一个乳肉兼用牛品种。原产内蒙古呼伦贝尔盟草原,以额尔古纳市的三河地区命名。由蒙古牛与黑白花牛、西门塔尔牛等许多乳用和乳肉兼用品种杂交育成。毛色以红(黄)白花为主,头或额部及四肢下部、腹下及尾帚白色。成年公牛体重约 1 000 千克,母牛 550 千克。一般年产乳 1 800~3 000 千克,乳脂率 4%。未经肥育的,屠宰率 50%~55%。肉质好。具有抗寒、耐粗饲和适应性强等优点,但生产性能有待进一步改善。

三河尖 镇名。在河南省固始县北部、史灌河与淮河汇流处。为淮河中游航运中心。明以前即为重要集镇。特产柳编。

三河闸 在江苏省北部洪泽县蒋坝附近三河口。是治淮工程中调节洪泽湖水位和流量的大型水闸。1952 年 10 月动工,1954 年 6 月建成。闸有 63 孔,每孔净宽 10 米,高 6.2 米。是调蓄洪水、发展灌溉、航运、水产养殖等综合利用的工程。

三宝鸟(*Eurystomus orientalis calonyx*) 鸟纲,佛法僧科。体长约 28 厘米。喙短而阔,口角深裂,呈红色,只尖端微黑。通体羽毛多蓝、绿色,下体更带光泽;头部及尾部黑色。成鸟喉部具显著亮蓝色,幼鸟缺如,且头部和背部杂有褐色羽。栖息山林,于大树洞穴内或利用他鸟废巢育雏。好翻飞,主食昆虫。在中国分布自东北南部,西至宁夏、四川,南至浙江、福建、广东、广西、云南等地,为留鸟或夏候鸟。

三宝垄 (Semarang) 华侨称垅川。为纪念三宝公郑和而得名。印度尼西亚爪哇岛北岸中段商港,中爪哇省首府。人口 124.9 万(1990 年)。港阔水深,输出蔗糖、橡胶、咖啡等。铁路通东、西部各大城市。有制糖、纺织、食品、制鞋、电器、机械、木材加工、造船等工业。手工制造铜乐器、雕刻家具、蜡染著名。胜迹有三宝公庙(始建于 1434 年)及三宝洞。

三宝颜 (Zamboanga) 菲律宾棉兰老岛港市。位于岛西南端。人口 44.4 万(1990 年)。建于 1635 年。依山傍水,港湾优良,为菲律宾南部重要国际转运港,香港—马尼拉—澳大利亚航线必经之地。也是南部糖、椰干、木材和蕉麻等的出口港。重要的渔业基地。气候凉爽,产水果、花卉。海水清澄,多海龟、鱼虾。主要工业有炼铁、木材和食品加工。有龟壳工艺市场、海滨浴场和水上村落,为旅游胜地。设有海空军基地。

三弦书 曲艺曲种。流行于河南,据说形成于明末清初。一人腿缚节子,怀抱三弦自弹自唱。也有除演唱者自击铰子(小铜钹)或八角鼓外,另有三弦或坠胡伴奏,一至三人演唱。唱腔分铰子腔和鼓子腔两类。曲目长、中、短篇均有。

三相点(相 xiàng) 一般指单"组分"系统(一种纯物质)中有三个相在平衡共存时的温度和压力。例如水、冰和汽三相平衡共存时,其温度为 273.16 开 (0.01℃),压力为 610.5 帕。参见"热力学温标"。

三相弹 亦称"氢铀弹"。释放能量过程经裂变到聚变再到裂变三个阶段的一种氢弹。以铀-238 作外壳,利用热核反应产生的高能中子,使铀-238 核裂变,释放出更多的能量。三相弹的威力大,放射性沾染严重。大多数氢弹都是三相弹。

三点会 *天地会的别名。天地会相传以洪武(明太祖年号)的洪字为代称,洪字有三点水偏旁,故又称"三点会"。

三品说 语言学用语。*叶斯柏森首倡。把一定句法结构中词与词的相互关系,按照受限或主限的不同(即充当句法职务的不同),分成若干品级 (ranks),称为词品。一般分为首品 (primary)、次品 (secondary) 和末品 (tertiary) 三品。如"extremely hot weather"(非常热的天气),其中 weather 是首要概念,为首品;hot 是限制 weather 的,为次品;extremely 是限制 hot 的,为末品。有些语言学家曾用于汉语语法研究,以词类为词的概念范畴的分类,以词品说明词在句中的作用,如"高飞之鸟"和"鸟高飞"的结构之中,名词"鸟"是首品,动词"飞"是次品,形容词"高"是末品。

三种人 "文化大革命"结束后,对"文革"期间追随林彪、江青反革命集团造反起家的人、帮派思想严重的人和打砸抢分子的合称。

三重奏(重 chóng) ❶器乐演奏形式之一。指三件乐器的演奏者,各按自己所担任的声部演奏同一乐曲。❷由三件乐器演奏的乐曲。在西洋,此种乐曲系由复调风格的*三声部奏鸣曲演变而成,通常用*奏鸣曲套曲形式,有四个乐章。凡由小提琴、中提琴、大提琴演奏者,称"弦乐三重奏";三件管乐器演奏者,称"管乐三重奏";钢琴与另两件乐器(弦乐器或管乐器,或一件弦乐器与一件管乐器)演奏者,称"钢琴三重奏",如贝多芬所作由长笛、大管、钢琴演奏的《G 大调钢琴三重奏》,莫扎特所作由单簧管、中提琴、钢琴演奏的《降 E 大调钢琴三重奏》。

三段式 ❶指发展的三分法、三段性。古希腊普罗克洛首先提出。他认为万物的发展都可分为停留、前进、回复三个阶段。德国康德、费希特、谢林在建构自己的哲学体系时都使用正反合三段式。黑格尔认为一切发展过程都可分为三个有机联系着的阶段:(1) 发展的起点,原始的同一(潜藏着它的对立面),即"正题";(2) 对立面的显现或分化,即"反题";(3)"正反"二者的统一,即"合题"。正题为反题所否定,反题又为合题所否定。但合题不是简单的否定,而是否定之否定或扬弃。合题把正反两个阶段的某些特点或积极因素在新的或更高的基础上统一起来。黑格尔把三段式硬套在一切上面,来论证他的客观唯心主义,并认为发展有一顶点,即"无反之合",到此辩证过程就停止不前,一切都达到了调和。他宣称"无反之合"即绝对观念,亦即绝对精

神。但也猜测到否定之否定或扬弃是一切从低级到高级的螺旋形上升过程的普遍规律，这是他哲学中的一个合理因素。❷音乐术语。乐曲基本形式之一。第一段与第三段相同或基本相同，第二段则具有对比性质，如冼星海的《黄水谣》等。

三段论 亦称"三段论式"、"三段论法"、"直言三段论"。由一个共同概念联系着的两个性质判断作前提，推出另一个性质判断作结论的演绎推理。由大前提、小前提、结论三部分组成。如"凡金属都能导电(大前提)，铁是金属(小前提)，所以铁能导电(结论)"。在三段论中只有三个不同的概念。在结论中作主项的概念叫小项(如例中的"铁")，在结论中作谓项的概念叫大项(如例中的"能导电")，在两个前提中都出现的共同概念叫中项(如例中的"金属")。含有大项的前提是大前提，含有小项的前提是小前提。三段论的特点在于通过中项的媒介，把大项和小项联系起来，因而能从两个前提必然地推出结论。

三皈依 亦称"三皈"、"三归"、"皈依"、"归依"。信仰佛教者的入教仪式。因表示对佛、法、僧三宝归顺依附而得名。

三独坐 汉代御史中丞、司隶校尉、尚书令为百官之首，朝会时得专席而坐，称"三独坐"。《后汉书·宣秉传》："光武特诏御史中丞与司隶校尉、尚书令会同并专席而坐，故京师号曰'三独坐'。"亦省称"三独"。泛指高官显位。《晋书·傅玄传论》："位居三独，弹击是司，遂能使台阁生风，贵戚敛手。"

三突出 林彪、江青一伙提出的唯心主义、形而上学的文艺创作模式。此词初见于1968年5月23日上海《文汇报》。其要旨是：在所有人物中突出正面人物；在正面人物中突出主要英雄人物；在主要英雄人物中突出最主要的中心人物。这一模式违反生活的真实和多样性，神化"英雄"，使文艺创作虚假和公式化，人物关系千篇一律，人物形象千人一面。

三语掾 《世说新语·文学》："阮宣子(阮修)有令闻，太尉王夷甫(王衍)见而问曰：'老庄与圣教同异?'对曰：'将无同。'太尉善其言，辟之为掾。世谓三语掾。"掾，属官。《晋书·阮瞻传》亦载此事，惟王衍作王戎，阮修作阮瞻。苏轼《虔州景德寺荣师湛然堂》诗："欲知妙湛与总持，更问江东三语掾。"参见"将无同"。

三神山 古代传说东海中有蓬莱、方丈、瀛洲三山，为神仙所居，总称"三神山"。《史记·秦始皇本纪》："齐人徐市等上书，言海中有三神山，名曰蓬莱、方丈、瀛洲。"相传山形如壶，故又称"三壶山"。又传上有不死药，以黄金白银为宫阙。战国齐威王、宣王、燕昭王，及秦始皇皆曾遣人入海访求此三山。

三神论 主张上帝的三个位格——圣父、圣子、圣灵都是实体而非同一实体的三个位格的基督教学说。是中世纪基督教正统派对该学说的贬称，并被认为这在实质上是把上帝说成三个神。其主要倡导者为公元6世纪时希腊神学家斐洛波努斯(Johannes Philoponus)。洛色林因从唯名论观点否定三位一体说，亦被认为是三神论者。

三姝媚 词牌名。双调九十九字或一百零一字，有仄韵、平韵两体，仄韵见宋史达祖《梅溪词》，平韵见《阳春白雪》收宋杜良臣词。

三统历(曆) 一种阴阳历。我国史籍上第一部记载完整的历法。西汉末刘歆根据《太初历》修订而成。规定孟春正月为每年第一个月，一年有二十四个节气，以没有中气的月份为闰月。

三统说 亦称"三正说"。西汉董仲舒等的历史循环论。认为"天之道终而复始"，黑、白、赤三统循环往复：夏朝为黑统，以寅月(即夏历正月)为正月；商朝为白统，以丑月(即夏历十二月)为正月；周朝为赤统，以子月(即夏历十一月)为正月。其继周者，又当为黑统，用夏历。如此循环不已，每一朝代之始，都应循例改正朔，易服色，以顺天意。"三统说"以神学理论体系为汉王朝服务，后在《白虎通义》中得到更详尽的发挥。但此说亦含有在必要时须改朝换代之意，故有眭弘、盖宽饶先后劝汉昭帝、汉宣帝让位贤人之事。

三珠树 ❶传说的树名，本作"三株树"。《山海经·海外南经》："三株树在厌火北，生赤水上。其为树如柏，叶皆为珠。"张九龄《感遇》诗："侧见双翠鸟，巢在三珠树。"❷指唐代王勃与兄王勔、王勮三人。《新唐书·王勃传》："初，勔、勮、勃皆著才名，故杜易简称三珠树。"

三都赋 赋篇名。西晋左思作。相传构思十年始成。分《蜀都赋》、《吴都赋》、《魏都赋》三篇。前两篇分别由假想人物西蜀公子和东吴王孙称颂三国时蜀都、吴都的形势、物产、宫室等，末一篇则由魏国先生盛赞魏都的建设和魏国的政治措施，于曹操在汉末统一北方过程中的功业多所歌颂。文中强调立国的根本在于政治设施而不在自然条件，故"剑阁虽嶂，凭之者蹶"，"洞庭虽浚，负之者北"。在艺术形式上，颇受《两都赋》《二京赋》的影响，但主张"美物者贵依其本，赞事者宜本其实"，故对大赋中任意夸张的手法，多摒而不用。据说时人争相传抄，以至"洛阳纸贵"。

三原色 亦称"三基色"。红、绿、蓝三种一定波长的光波，在不同强度下可以复合成光谱中的各种色光，故称"三原色"。色光合成时亮度增强，故又称"加色三原色"。通常对颜料或染料中的品红、黄、青也称"三原色"。它们按不同比例混合后，因对各种色光吸收和反射的程度不同，可合成各种色彩，由于色料混合亮度递减(全部色光吸收后呈黑色)，故也称"减色三原色"。英国物理学家*托马斯·杨曾提出*三原色说。这种从光学角度提出来的红、绿、蓝三原色，曾在美术创作的某些方面被加以应用，产生特殊的艺术效果。在中国画的用色上，三原色指黑、白、红。

三圃制 亦称"三区轮作制"。耕地分区轮作法之一。盛行于中世纪欧洲国家。耕地分成三区，每年一区休耕，两区分种春季作物或冬季作物；作物也在各区轮种。参见"二圃制"。

三唑酮(triadimefon) 也叫"粉锈宁"。化学名1-(4-氯苯氧基)-3,3-二甲基-1-(1,2,4-三唑-1-基)-丁酮-[2]。杀菌剂。由对氯苯酚、卤代二甲基丁酮、1,2,4-三氮唑反应制得。纯品为无色结晶，难溶于水，溶于环己酮、异丙醇、二氯甲烷、甲苯等有机溶剂，贮存稳定。有粉剂和可湿性粉剂。有内吸传导作用。用于防治蔬菜、谷物、咖啡、苹果、梨、柑橘、葡萄、花卉等的白粉病和锈病，小麦的根腐病、网斑病和叶枯病，玉米和高粱的丝黑穗病，及玉米圆斑病等。对人畜毒性低。

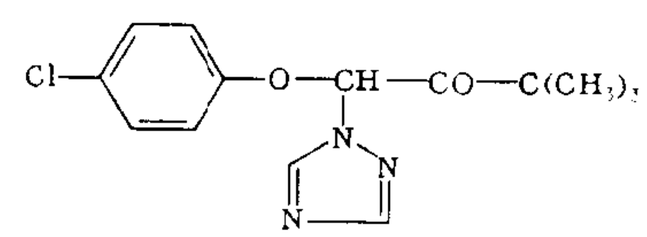

三唑酮结构式

三唑醇(triadimenol) 也叫"羟锈宁"。化学名1-(4-氯苯氧基)-1-1*H*-1,2,4-三唑-3,3-二甲基-2-丁醇。杀菌

剂。由对氯苯酚、卤代二甲基丁酮、1,2,4-三氮唑、甲醇反应制得。纯品为无色结晶，微溶于水，溶于二氯甲烷、异丙醇、甲苯等有机溶剂，性质稳定。有拌种剂。内吸传导性强，适用于禾谷类作物拌种，防治麦类白粉病、锈病、黑穗病和小麦雪腐病、根腐病、颖枯病，玉米和高粱丝黑穗病等。对人畜毒性低。

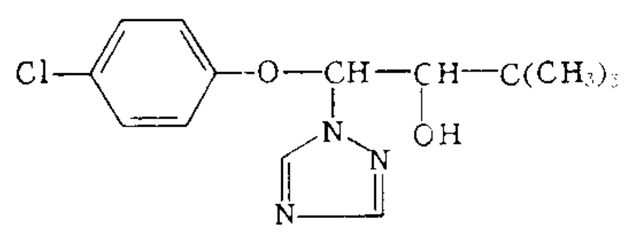

三唑醇结构式

三唑磷(triazophos)　化学名 *O,O*-二乙基-*O*-(1-苯基-1,2,4-三唑-3-基)硫代磷酸酯。有机磷杀虫、杀螨剂。由1-苯基-3-羟基-1,2,4-三唑、二乙基硫代磷酰氯反应制得。纯品为淡棕黄色液体，难溶于水，溶于大多数有机溶剂。有乳油、雾剂、可湿性粉剂和颗粒剂。有胃毒和触杀作用，兼有杀卵作用。用于防治蚜虫、红蜘蛛、叶蝉、地老虎、粘虫等。对人畜毒性中等。

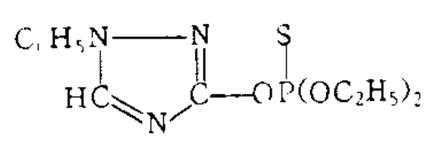

三唑磷结构式

三部曲(曲 qǔ)　源于古希腊，指情节联贯的三部悲剧。如埃斯库罗斯的《俄瑞斯忒斯》，又称"三联剧"。后泛指三部分内容相对独立成篇而又相互联贯的文学作品。以小说、戏剧为主，如高尔基的自传体小说《童年》、《在人间》、《我的大学》；巴金的"激流三部曲"《家》、《春》、《秋》。

三家村　偏僻的小乡村。陆游《村饮示邻曲》诗："偶失万户侯，遂老三家村。"

三家诗　"鲁诗"、"齐诗"、"韩诗"的合称。三家对《诗经》的解释，虽或有所不同，但都是今文诗学。西汉时，皆立于学官，置博士。"齐诗"亡于三国魏时，"鲁诗"亡于西晋；南宋以后，"韩诗"亦亡，仅存《外传》。清王先谦辑撰《诗三家义集疏》，搜集三家诗说，兼取后人解释，加以说明。

三娘子(1550—1612)　明蒙古右翼土默特万户首领*俺答汗之妻。俺答汗死后，主持政务三十年，加强了与中原的政治经济联系。万历十五年(1587年)明封为"忠顺夫人"。

三通阀　❶铁路列车自动空气制动装置主要部件之一。装在各车辆底架上，随司机操纵自动制动阀而发生动作，自动变换该车的列车管、副风缸、制动缸三者之间的通路而起制动、保压、缓解等作用。在列车发生脱钩分离时，能使前后两部分车辆自动地制动停车。❷一般管路上使用的非自动的小型三通阀，亦称"三通旋塞"。

三勒浆　酒名。三勒，即庵摩勒、毗梨勒、诃梨勒，三勒浆当为以此三种植物所酿之酒。唐时从波斯传入。见李肇《国史补》卷下。

三描岛　即"萨马岛"。

三趾马(*Hipparion*)　古哺乳动物的一属。体躯比现代的马小，前后足均有三趾。颊齿齿冠谷部的釉质层褶皱强烈，上颊齿的原尖成孤立的圆环。是马类进化史上的一个旁支。上新世时非常繁盛，遍及欧洲、亚洲、非洲及北美洲。化石在我国华北地区很多。

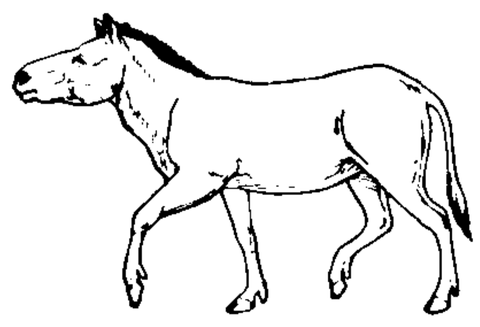

三趾马

三趾鹑　亦称"水鹌鹑"。鸟纲，三趾鹑科。形似鹌鹑而较小，缺后趾。中国较常见的为黄脚三趾鹑(*Turnix tanki blanfordii*)，体长15～18厘米。头顶黑褐色，颊黄色。背部羽毛主要为黑、赭、灰三色相杂。翼羽淡黄，缀有黑点。胸部淡红，两侧亦具黑点；腹部白色。食性也似鹌鹑。夏季在东北、河北、山东和长江中下游一带繁殖；秋迁华南以及泰国、越南等地越冬。

三脚架　摄影时用于稳定照相机的支撑架。由金属、木或塑料制成。金属的每根支柱由三、四、五或七节短管套接而成。使用时可拉长缩短，任意调节高低、跨度，携带轻便。有的装有云台，可水平或上下转动，调节角度。木质的最多为三节，可自由伸缩，较笨重，但坚实稳固。用塑料制成的三脚架，可减轻携带时的重量。用于拍照长时间曝光(慢于1/25或1/30秒)或多次曝光。许多在室外使用的仪器(如经纬仪、水准仪等)也配三脚架，其形状和功能与此相似。

三脚猫　陶宗仪《辍耕录》卷二十八："张明善作北乐府《水仙子》讥时云：'……说英雄，谁是英雄？五眼鸡，岐山鸣凤；两头蛇，南阳卧龙；三脚猫，渭水非熊。'"按"非熊"即"飞熊"。渭水非熊指太公望。谓把行走不便的三脚猫，当作能够飞行的熊。郎瑛《七修类稿》卷五十一："俗以事不尽善者，谓之三脚猫。"后常用以比喻对各种技艺略知皮毛的人。

三清山　一称少华山。在江西省玉山、德兴两县市交界处。因三峰玉京、玉华、玉虚巍峨奇伟，状如道教始祖玉清、上清、太清踞坐群峰之巅，故名"三清山"。主峰玉京峰，海拔1 817米。山中云雾缭绕，气候凉爽，7月平均气温20℃左右。除玉京、玉华、玉虚三峰外，还有天梯岭、步云桥、西华台、天门、风门、结须岩等胜景。为道教名山，道书列为全国"七十二福地"之一，唐代称为"三清福地"。古迹有三清宫。相传东晋著名道家葛洪曾来此修道炼丹，至今紫烟石下尚有炼丹炉遗址和丹井。为全国重点风景名胜区。

三联画　一种内容相互关联的三幅并列在一起的画。如三联式的祭坛画。一般中央一幅较宽，侧翼两幅宽度各为中央一幅的一半，向中央折叠正好覆盖其上，可起保护作用。通常中央画圣母或基督，两侧画圣徒或守护神等。现代画家也有借用这种形式创作现实题材或历史题材的三联画。

三棒鼓　曲艺曲种。流行于湖北、江苏、浙江等省部分地区。明代已流行。田艺蘅《留青日札》："吴越间妇女用三棒上下击鼓，谓之'三棒鼓'。江北凤阳男子尤善，即唐三杖鼓也。"表演有单人、双人之分。演员轮番抛耍三根嵌有铜钱的棒子并击鼓伴唱。双人表演则另一人击马锣，两人对唱。抛棒有各种名目的花样。唱词以五七言的四句一组为主。曲目内容多反映旧社会人民的痛苦和描述四时景色。

三棱针　针灸用具。见《脾胃论·脾胃虚弱随时为病随病制方》。古称"锋针"，为*九针之一。针柄作圆柱形，针身呈三棱锥形，三边有刃，尖端锋利。一般作刺络出血用。明徐春甫《古今医统》卷七："锋针，其刃三隅，长一寸六分，泻热出血宜此，今之所谓三棱针者是也。"

三棵树　地名。在黑龙江省哈尔滨市区东北，北临松花江。旧时为一片荒草塘，唯有三棵大树挺立其间，故名。1934年修筑拉滨铁路时在此建三棵树火车站。现京哈、哈佳、拉滨、滨北等铁路交会于此，已成为全国一等客货型车站。

三鼎甲　见"鼎甲"。

三道头　指旧上海租界里的外国警察头目(即所谓"捕头")。因制服臂章上有三条横的标记，故称。鲁迅《南腔北调集·为了忘却的记念》："他们竟一同被捕，我的那一本

书，又被没收，落在'三道头'之类的手里了。"

三叠纪 地质年代中生代的第一个纪。代表符号为"T"。因这一时期的地层最初在德国划分时分为上、中、下三个部分，故名。开始于2.5亿年前，结束于2.05亿年前。分早、中、晚三个世。裸子植物继续发展。巨大爬行类动物发育，迷齿类绝迹。无脊椎动物以菊石、瓣鳃类等动物为主，腕足类减少。原始哺乳动物开始出现。这一时期形成的地层叫"三叠系"。

三叠系 见"三叠纪"。

三藩市 即"圣弗朗西斯科"。

三鸦路 古道路名。"鸦"一作"鸦"。自河南南阳盆地循今白河支流口子河谷北行，逾伏牛山分水岭循瀼河谷抵鲁山，北通汝洛。自南而北，路经三鸦：第一鸦在今南阳市北古向城县(今皇路店)北百重山；第二鸦在分水岭北麓；第三鸦即鲁阳关，在今南召、鲁山二县界上。山路险峻，但为洛阳、南阳间最近捷的通道。北周置三鸦镇于今鲁山西南三鸦道上，为控扼重地。

三K党 英文Ku-Klux Klan的缩略语K.K.K.的音意合译。Ku-Klux来自希腊语Kyklos，意为"集团"；Klan原有"种族"之意，一说即英文clan，意为"宗派"。美国最早的恐怖组织之一。1866年5月在田纳西州成立。党旗为三角形，黄底红边，上有黑龙。党徒姓名保密，集会时身穿蒙头的白色或黑色长袍。主要活动是鼓吹种族主义，使用私刑、绑架、集体屠杀等手段迫害黑人和进步人士。1869年和1944年两度遭禁。1946年后在南方一些地区恢复。

三一运动 朝鲜人民反对日本殖民统治、争取民族独立的运动。在俄国十月革命影响下，1919年3月1日汉城30万市民举行示威游行，高呼"朝鲜独立万岁"等口号。全国各地纷起响应，相继举行罢工、罢课、罢市和示威游行，许多地区迅即转为武装起义。后因日本帝国主义的残酷镇压而失败。

三十五举 见"学古编"。

三十六行(行 háng) 各种行业的总称。徐珂《清稗类钞·农商类》："三十六行者，种种职业也。就其分工而约计之，曰三十六行；倍之，则为七十二行；十之，则为三百六十行：皆就成数而言。俗为之一一指定分配者，罔也。至三百六十行之称，则见于宋田汝成《西湖游览志馀》，谓杭州三百六十行，各有市语也。"按宋田汝成之宋当作明。

三十六郡 秦始皇二十六年(公元前221年)推行郡、县制，分全境为三十六郡。郡名不见于《史记》本文，裴骃《集解》作"三川、河东、南阳、南郡、九江、鄣郡、会稽、颍川、砀郡、泗水、薛郡、东郡、琅邪、齐郡、上谷、渔阳、右北平、辽西、辽东、代郡、巨鹿、邯郸、上党、太原、云中、九原、雁门、上郡、陇西、北地、汉中、巴郡、蜀郡、黔中、长沙凡三十五，与内史为三十六郡"。清以来学者多认为裴说不足尽信，但各家说法不一：一说认为内史不应在郡数内，补以郯郡；一说认为除内史外九原、鄣郡亦不应在内，或补以东海(即郯郡)、广阳、楚郡，或补以闽中、陶郡、河间，或补以闽中、广阳、陈郡(即楚郡)。又诸家都认为三十六是始皇二十六年统一全国时的郡数，其后续有增析，至秦末共有四十余郡。

三十六营 明末农民起义军各部的总称。崇祯四年(1631年)王自用把集中在山西的起义军各部，合为三十六营，自任盟主。是松散的、不稳定的军事联盟，各自为战。王死后，即自行解除。

三十节气 春秋时齐国的节气划分法。载于《管子·幼官》。系把一年分为三十个节气，每一节气为十二天，春秋两季各八个节气，冬夏两季各七个节气。这是根据齐国位于山东半岛东部的气候特点而划分的。当时诸侯割据，节气划分全国不统一，各诸侯国均按自己的气候特点考虑节气的划分。齐国三十节气的划分对齐国经济的发展是有利的。

三十烷醇 亦称"蜂花醇"。化学式$CH_3(CH_2)_{29}OH$。白色鳞片状晶体。熔点86.5℃，相对密度0.77(95℃)。几乎不溶于水，易溶于苯、乙醚，微溶于冷乙醇，溶于热乙醇。广泛存在于苜蓿、草莓、向日葵、玉米等植物以及各种虫蜡(如蜂蜡)中。1933年美国科学家首先由苜蓿中分离制得。具有促进生长激素作用，可以提高水稻、麦类、玉米、花生、大豆及蔬菜等作物的产量。对人、畜无毒。优点为使用方便、剂量少、效率高和成本低等。已可人工合成。

三人成虎 亦作"三人成市虎"。《国策·魏策二》："夫市之无虎明矣，然而三人言而成虎。"又《秦策三》："闻'三人成虎，十夫楺椎，众口所移，毋翼而飞。'"《淮南子·说山训》："三人成市虎。"谓有三个人谎称市上有虎，听者就信以为真。意谓说的人一多，就能使人认假为真。参见"曾参杀人"。

三九政变 第二次世界大战末期日本为独霸印度支那而发动的反法政变。1945年3月9日，日军占领印度支那各大城市，解除法军武装，推翻残存的法国殖民政权。11日，又迫阮氏王朝末代皇帝保大(1926—1945年在位)宣布越南脱离法国"独立"，越南、柬埔寨和老挝遂转为日本统治。

三三医书 中医学丛书名。裘吉生辑。刊于1924年。全书三集，收书九十九种，包括医学理论，临床各科、医案、医治等。内有少数日人汉方医著。

三下采煤 建筑物下、铁路下和水体下采煤的统称。为保证开采影响范围内的建筑物和铁路不致遭到破坏，开采范围内的水体不致大量涌入井下而发生突水事故，必须研究：开采沉陷规律；如何减少开采对保护对象的有害影响；如何加固和修复被破坏的保护对象；如何减少水体对开采的影响等。

三大民主 中国人民解放军内部实行的政治民主、经济民主、军事民主的简称。政治民主指官兵政治平等，军官尊重士兵的民主权利，士兵可以对军官提出批评建议。经济民主指连队军人委员会协助管理伙食和农副业生产，监督经济开支，防止贪污浪费。军事民主指在军事训练时实行官兵互教，评教评学；在作战时发动官兵讨论如何完成战斗任务，战后进行战评。

三大任务 中国人民解放军担负的打仗、做群众工作和生产三项基本任务的简称。在历次革命战争中，中国人民解放军既是战斗队同时又是工作队、生产队。它反映了人民军队的本质，是中国人民解放军的光荣传统。

三大作风 中国共产党以马克思主义、列宁主义、毛泽东思想作为行动的指针，在长期革命斗争中形成的三种优良作风，即理论和实践相结合的作风，和人民群众紧密地联系在一起的作风，批评和自我批评的作风。

三大法宝 中国共产党领导中国民主革命的经验总结。毛泽东在《〈共产党人〉发刊词》一文中指出："统一战线，武装斗争，党的建设，是中国共产党在中国革命中战胜敌人的三个法宝，三个主要的法宝。"又指出："统一战线和武装斗争，是战胜敌人的两个基本武器。统一战线，是实行武装斗

争的统一战线。而党的组织，则是掌握统一战线和武装斗争这两个武器以实行对敌冲锋陷阵的英勇战士。这就是三者的相互关系。"(《毛泽东选集》第2卷第606页、613页)

三大差别 即*工农差别、*城乡差别、*脑力劳动和体力劳动的差别。

三大原则 军事用语。中国人民解放军在政治工作中遵循的官兵一致、军民一致、瓦解敌军原则的简称。官兵一致指上下级之间，军官和士兵之间，政治平等，同甘共苦，实行有领导的民主，建立自觉的纪律。军民一致指军队拥护政府，尊重地方干部，遵守群众纪律，巩固和发展军民团结。瓦解敌军指对敌开展政治攻势，实行宽待俘虏政策，争取敌军投诚、起义。

三才图会 类书名。明嘉靖、万历间王圻与其子王思义辑。一百零六卷。分天文、地理、人物、时令、宫室、器用、身体、衣服、人事、仪制、珍宝、文史、鸟兽、草木等十四门，每一事物，均写其图像，并加说明。采摭浩博，间有冗杂虚构之病。

三个世界 ❶毛泽东对世界战略格局的重要论断。1974年他根据当时世界各种基本矛盾的发展变化，指出世界已分为三个方面，即：苏联、美国两个超级大国是第一世界；亚、非、拉美及其他地区的被压迫民族和发展中国家构成第三世界；处于这两者之间的发达国家是第二世界。中国是属于第三世界的社会主义国家。❷波普尔用语。1967年在《没有认识主体的认识》一书中提出。他认为宇宙进化具有多层次性，基本层次有三个：(1) 世界Ⅰ，亦称物理世界，即物理客体或物理状态的世界；(2) 世界Ⅱ，亦称精神世界，即意识状态或精神状态的世界；(3) 世界Ⅲ，亦称客观知识世界，即人类精神产物的世界或思想内容的世界。世界Ⅰ是物理科学的研究对象。世界Ⅱ是心理科学的研究对象。世界Ⅲ包括科学问题、理论、证据，甚至故事、解释性神话、艺术作品等，它常被人们所忽视或得不到承认，而他的科学哲学却着重研究这个世界中的问题。

三个面向 "教育要面向现代化，面向世界，面向未来"的简称。1983年中华人民共和国国庆节邓小平为北京景山学校的题词。其基础和前提是教育要面向现代化，坚定不移地为建设社会主义物质文明和精神文明服务。其核心问题是要培养适应社会主义现代化建设需要的一代新人。

三叉神经 脊椎动物的第五对脑神经。人体的三叉神经附着在脑桥，包含感觉和运动两种纤维，为混合神经。在近脑处有一半月状神经节(感觉神经细胞组成)，由此发出三大支：眼神经、上颌神经和下颌神经，管理头面部的感觉。其运动纤维随下颌神经分布于咀嚼肌。

三马林达 (Samarinda) 印度尼西亚港市，东加里曼丹省首府。在加里曼丹岛东岸，马哈坎河 (Mahakam) 畔。人口33.5万(1990年)。海洋与内河航运转运点，马哈坎河流域石油、煤和农林水产品集散地。有造船工业。

三井洋行(行 háng) 旧时日本三井物产株式会社在中国各支店的俗称。日本三井财阀对中国进行侵略的机构。1907年(清光绪三十三年)先设于上海，后在天津、青岛、汉口、大连、安东(今丹东)、哈尔滨等地设置。和*三菱公司共同垄断对中国的贸易，操纵轮船运输和保险等业务。该行还对北洋政府提供政治借款，收集中国政治、经济、军事等情报。抗日战争胜利后由国民党政府接收。

三天子都 古山名。或称三天子鄣、天子鄣。始见于《山海经》海内南经、海内东经。所在地说法不一：三国魏张氏《土地记》说是东阳永康(今属浙江)南的石城山；晋郭璞注《山海经》说是新安歙县(今属安徽)东的三王山；北魏郦道元《水经注》说是寻阳(今江西九江)的庐山；《大清一统志》说是今江西婺源西北黟山支脉的率山。近人或谓天子都本有三，各称三天子都，即石城山、三王山、庐山。

三元杂交 亦称"三品种杂交"。家畜的一种杂交方式。先用两个品种杂交，以产生繁殖性能具有显著杂种优势的母畜群，再用第三个品种作为父系与之杂交，以产生具有三元杂种优势的经济用畜群。主要用于生产商品猪。

三支作法 亦称"三分作法"、"三支推论式"。印度新因明的推理形式。由三个部分(即"支")组成。即：宗(论题)、因(理由)、喻(例证)。如：(1) 某处有火(宗)；(2) 发现了烟的原故(因)；(3) 若是有烟的地方就会有火，如像厨房的灶(喻)。

三区革命 1944—1949年新疆各族人民掀起的民族民主革命运动。三区，指伊犁、塔城、阿勒泰三个专区。起义由伊犁尼勒克农牧民反抗国民党政府强征军马等暴政开始，继而波及整个伊犁地区。1945年初建立"民族军"，年底控制塔城、阿勒泰两地区后，于伊宁建立了伊、塔、阿三区革命政府。1946年6月至1947年2月，经谈判，曾与省方共同组成民族联合政府。1947年起，三区革命政权在阿合买提江等领导下，纠正了前期在国家和民族问题上的错误，团结各族人民，巩固革命成果，牵制国民党在新疆的军队，配合解放战争，促进了新疆的和平解放。

三瓦两舍 瓦舍是宋元时大城市里妓院及各种娱乐场集中的地方。三瓦两舍即指这些场所。《水浒传》第二回："每日三瓦两舍，风花雪月。"

三长两短 指意外的灾祸、事故。《三遂平妖传》第五回："万一此后再有三长两短，终不然靠着太医活命。"特指人的死亡。《二十年目睹之怪现状》第十六回："将来我有个甚么三长两短，侄少爷又是独子，不便出继，只好请侄少爷照应我的后事，并祧过来。"

三从四德 中国封建社会强迫妇女遵守的三种道德规范与应有的四种德行。三从，即"未嫁从父，既嫁从夫，夫死从子"(《仪礼·丧服·子夏传》)。四德，即"妇德、妇言、妇容、妇功"(《周礼·天官·九嫔》)。东汉班昭在《女诫·妇行》中对四德作了注释："清闲贞静，守节整齐，行己有耻，动静有法，是谓妇德；择辞而说，不道恶语，时然后言，不厌于人，是谓妇言；盥浣尘秽，服饰鲜洁，沐浴以时，身不垢辱，是谓妇容；专心纺织，不好戏笑，洁齐酒食，以奉宾客，是谓妇功。"即要求妇女屈从男权，谨守品德、辞令、仪态与手艺的"闺范"。

三方晶系 亦称"三角晶系"、"菱形晶系"。晶系之一，属中级晶族。对称型中必有且只有一个三次对称轴(L^3)。晶体通常选取四个结晶轴，其相互间关系的特征同六方晶系。但也有选用三个结晶轴的(见图)，与布拉维空间格子中的菱面体格子相对应，此时其结晶轴间关系的特征则为：$a=b=c, \alpha=\beta=\gamma$ 且通常不为特殊角。

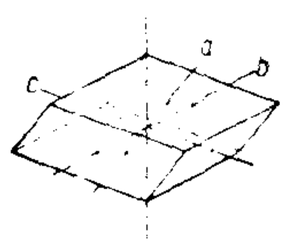

三方晶系

三巴郎国 (Semarang) 一译三把笼、三宝垅。古国名。故地在今印度尼西亚爪哇岛三宝垄一带。为中爪哇北岸重要港口所在。18世纪后期华侨在此居住贸易的很多。商业发达，仅次于雅加达和泗水。有三宝洞，相传为郑和下西洋到此的遗迹。清谢清高《海录》有专条记述。

三水小牍 传奇集。唐皇甫枚作。二卷，又逸文一卷。记录晚唐的异闻轶事，文辞华丽。《步飞烟》写步追求爱情自由而被鞭笞致死的故事，颇为动人。有《云自在龛丛书》本。今人排印本又增补遗十四则。

三代虫病 鱼类寄生虫病之一。病原为三代虫(*Gyrodactylus* spp.)。寄生在鱼类体表及鳃上。主要危害草鱼、鲤、鲫等淡水幼鱼。病鱼初期呈现不安，继而食欲减退，消瘦，体表盖有大量粘液，严重时会死亡。可用强效杀虫灵或晶体敌百虫水溶液泼洒全池防治。

三代遗书 丛书名。明万历间赵标辑。六种。所收《竹书纪年》、《汲冢周书》、《穆天子传》、《考工记》等书，都是记载夏、商、周的旧籍，故名。

三令五申 谓再三命令告诫。《史记·孙子吴起列传》："出宫中美女得百八十人，孙子分为二队……约束既布，乃设铁钺，即三令五申之。"

三用拖船 为海上油田开发服务的多用途工作船。多采用双(螺旋)桨双舵，以获得良好的操纵性和定位能力。主机功率可达6兆瓦(8 000马力)以上。船上设有大功率的拖曳、起锚两用拖缆机，以及消防系统和潜水救助设备。主要用于拖曳钻井平台、协助其就位和起抛锚，以及对平台供应钻井物资和生活必需品等。

三包一奖 中国高级农业生产合作社和其他一些农村合作经济组织实行的包工、包产、包费用和超产奖励制度的简称。一般由社将一定的生产任务包给生产队、作业小组或农户，并按照劳动定额和费用标准计算出完成任务所需的劳动工分和生产费用，交给生产队自行安排使用。承包者的实际产量如果超过包产指标，则给以适当奖励。后为*家庭联产承包责任制所代替。

三头六臂 亦作"三头八臂"。佛教指佛的法相。《景德传灯录》卷十三"善昭禅师"："三头六臂擎天地，忿怒那吒扑帝钟。"《法苑珠林》卷九："〔修罗道者〕体貌粗鄙，每怀瞋毒，棱层可畏，拥耸惊人，并出三头，重安八臂，跨山蹋海，把日擎云。"后用以比喻本领特别大。无名氏《马陵道》第四折："总便有三头六臂天生别，到其间那里好藏遮。"

三头政治 一称"三雄政治"。罗马共和国末期先后各由三个有势力人物结成的两次政治联盟。(1)前三头政治：公元前60年*恺撒、*庞培、*克拉苏秘密结成。恺撒出掌山南高卢，三头之间出现裂痕，前56年在卢卡(Luca，伊特鲁里亚北部)聚会试图弥合。前53年克拉苏出征安息(帕提亚)败亡。前49年恺撒与庞培开始内战。次年法萨罗战役庞培失败，逃至埃及被杀，前三头政治解体。恺撒建立独裁统治。(2)后三头政治：前43年屋大维(*奥古斯都)、*安东尼、*李必达公开结成。前36年李必达军权被夺。屋大维与安东尼争斗。前31年亚克兴战役安东尼溃败，次年自杀。后三头政治解体。屋大维建立蒲林斯制(元首政治)。两次三头政治导致罗马共和国灭亡和帝制的确立。

三民主义 ❶孙中山提出的中国资产阶级民主革命的纲领，即*民族主义、*民权主义和*民生主义。1905年他在《〈民报〉发刊词》中阐明了民族、民权、民生三个主义，主张同时进行民族革命、政治革命和社会革命，推翻清朝封建专制制度，建立资产阶级共和国。但初期的三民主义(即旧三民主义)还没有一个彻底反对帝国主义和封建主义的纲领。后在俄国十月社会主义革命胜利的影响和中国共产党的帮助下，孙中山确定了联俄、联共、扶助农工的三大政策，并于1924年《中国国民党第一次全国代表大会宣言》中重新解释了三民主义。旧三民主义从此发展为以三大政策为实质的新三民主义。❷书名。孙中山著。1924年1月至8月，鉴于国民党改组时"亟需三民主义之奥义，五权宪法之要旨"(《自序》)，作者在广州作每周一次的演讲，以重新解释三民主义。本书系其演讲稿十六讲汇编。1956年编入《孙中山选集》。

三边测量(量 liáng) 建立水平控制网的一种方法。利用电磁波测距仪直接测定水平控制网中各三角形的边长，按三角学原理推算各三角形的内角，从而计算出各边的方位角和各三角点的坐标。

三式簿记 亦称"三式记帐法"。指以复式记帐法借贷所代表的两个度之间的内在逻辑关系为基础，扩展出第三个度，对经济业务以三度计量的一种记帐模式。目前尚处于探索阶段。三式簿记的模式可以分为时间三式簿记和微分三式簿记。时间三式簿记按未来(计划)=现在(财富)=过去(基金)三度方程式记帐，含义是现在的财富既从过去的基金计算出来，也是从未来的计划中计算出来的。微分三式簿记按财富=利润=动力，含义是动力是利润变化的原因，它引起利润的变化，而利润也引起财富的变化；它还能进一步解释利润变化的原因，即利润变化的各种动力因素。

三老五更 古代设三老五更，以尊养老人。《礼记·文王世子》："遂设三老五更，群老之席位焉。"郑玄注："三老五更各一人也，皆年老更事致仕者也，天子以父兄养之，示天下之孝悌也。"

三权分立 立法、行政、司法三种国家权力分别由三种不同职能的国家机关行使、互相制约和平衡的学说和制度。资本主义国家的一种重要政治原则和政治制度。分权思想可溯源到古希腊的亚里士多德。他提出国家有议事权、行政权、司法权，并认为国家之治乱以三权是否调和为转移。近代明确阐述分权学说的是17世纪英国的洛克。1748年法国孟德斯鸠在《论法的精神》一书中发展了洛克的学说，系统地提出三权分立的原则，它为资产阶级革命后以什么样的政治制度取代封建君主专制制度提出了方案。后各资本主义国家普遍实行三权分立制度，一般立法权由议会行使，行政权由总统或内阁行使，司法权由法院行使。

三吏三别 组诗名。唐杜甫作。包括《新安吏》、《石壕吏》、《潼关吏》和《新婚别》、《垂老别》、《无家别》六篇。肃宗乾元二年(公元759年)，唐军与安史叛军在邺城(今河南安阳)交战失利，因兵员不足，遂滥向民间征发。作者由洛阳往华州(今陕西华县)途中，身经目击，写下这组诗篇。诗中对因安史之乱引起的社会残破景象、人民的痛苦生活，都有较具体的反映，表现出深切的忧时伤乱之情。形式采用乐府诗体，通过对话或独白，刻画人物的精神面貌，形象鲜明，称为名作。

三贞九烈 封建社会用来赞扬妇女宁死不改嫁、不失身的节操。"三"、"九"极言其甚。乔孟符《金钱记》第三折："我则道你是个三贞九烈闺中女，呸！原来你是个辱门败户小奴胎。"亦作"九烈三贞"。无名氏《合同文字》第三折："他元来是九烈三贞贤达妇，兀的个老人家尚然道出嫁从夫。"

三光政策 抗日战争时期，日本军事机关曾命令其部队，在对中国抗日根据地进行"扫荡"时，"不问男女老幼，应全部杀死；所有房屋，应一律烧毁；所有粮秣及物资，其不能抢走的，亦一律烧毁"。这种杀光、烧光、抢光的暴行，被称为"三光政策"。根据地军民在中国共产党的领导下，实行坚壁清野，开展游击战争，粉碎日本侵略者的"扫荡"。

三向织物 由相互交角为60°的三系统纱线交织而成的织物。由于其结构稳定、不易变形而有较好的受力条件。在航空、工业和民用方面均有广泛用途。

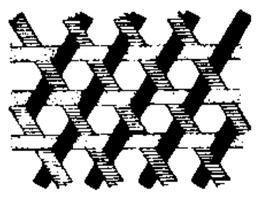
三向织物交织图

三合元音 由三个元音结合而成的一种复元音。如 uɑi[uai]、uei[uei]、iɑo[iau]、iɔu [iou] 等。汉语的三合元音，中间一个元音最响亮。

三旬九食 陶潜《拟古》诗："三旬九遇食，十年著一冠。"后用以形容家境贫困，得食艰难。

三次采油 用注入驱油化学药剂或使用其他能量，改变天然能量驱油机理的采油方法。能最大限度地采出残余原油，提高采收率。三次采油可提高采收率 10%～25%。

三江平原 一称三江低地，即东北平原东北部。在黑龙江省东部。由黑龙江、松花江、乌苏里江冲积而成，故名。地势低平，沿江地区海拔在 50 米以下。因地势低，地面排水不畅，故多沼泽。旧为"北大荒"之一部。已进行垦殖，为东北重要粮食基地。

三江白猪 中国育成的肉用型猪品种。原产黑龙江省合江地区，由长白猪与当地民猪杂交育成。以三江平原命名。被毛白色，毛丛较密，嘴直，耳下垂，背腰宽平，腿臀丰满。具有抗寒力强、生长快、瘦肉率高等优点。每胎产仔 12～13 头。成年公猪体重约 280 千克，母猪 220 千克。

三级会议 ❶法国中世纪的等级代表机构。由国王召集，参加者有教士、贵族和市民三个等级的代表。1302 年法王腓力四世与教皇卜尼法八世发生冲突，为寻求资助首次召开。举行会议时，三个等级的代表分别讨论，每个等级有一票表决权。后法王为了增税或筹集现金不时召集。1614 年后强化封建专制统治，会议间歇了一百七十五年。法国大革命前夕，法王被迫再度召集会议，但随即为国民议会所取代。❷尼德兰等级代表机构。1463 年由当时兼领尼德兰的勃艮第公爵腓力〔善良者〕(Philippe le Bon, 1419—1467 年在位)首次召集。有权审议和表决政府的财政税收。*尼德兰革命后，为荷兰共和国的最高权力机构。1795 年废置。1814 年代之以国会。

三级预防 指针对疾病发生发展的不同阶段所开展的预防措施。第一级预防亦称"病因预防"，旨在使健康人免受致病因素的作用和发病；第二级预防亦称"三早预防"，即早期发现、早期诊断、早期治疗，它是在疾病临床前期采用的预防或为减缓疾病的发展及促进恢复健康所采取的措施；第三级预防又称"临床预防"，对已患某些病者，及时治疗，以预防疾病的恶化、预防并发症或伤残、减少后遗症及恢复劳动能力为内容。

三级跳远 田赛项目之一。在快速助跑后，向前做连续三次跳跃：第一跳为单足跳，须用起跳脚落地；第二跳为跨步跳，用摆动腿落地；第三跳双脚落入沙坑。

三坟五典 传说中我国最古的书籍。《左传·昭公十二年》："是能读三坟、五典、八索、九丘。"杜预注："皆古书名。"孔颖达疏："孔安国《尚书序》云：'伏羲、神农、黄帝之书谓之三坟，言大道也；少昊、颛顼、高辛、唐、虞之书谓之五典，言常道也。'"孙楚《登楼赋》："谈三坟而咏五典。"参见"三坟"。

三花聚顶 内丹修炼术语。亦称"三阳聚顶"。指精、气、神经内丹修炼，融汇为一，聚于上丹田。张伯端《金丹四百字序》："以精化气，以气化神，以神化为虚，故名'三花聚顶'。"

三豕涉河 亦作"三豕渡河"。《吕氏春秋·察传》："子夏之晋，过卫，有读史记者曰：'晋师三豕涉河。'子夏曰：'非也，是己亥也，夫己与三相近，豕与亥相似。'至于晋而问之，则曰晋师己亥涉河也。"后比喻文字传写或刊印的讹误。按古文"己"作"ㄩ"，"亥"作"不"，与"三"字、"豕"字形近，所以误读。《文心雕龙·练字》："晋之史记，三豕渡河，文变之谬也。"

三体石经 亦称"正始石经"、"魏石经"。三国魏正始二年(公元 241 年)立，刻有《尚书》、《春秋》和《左传》(未刊全)。其石数诸书所记多不一致。据今人马衡依残石行款排比，推定应得二十七碑。经文皆用古文、小篆和汉隶三种字体书写。其中"古文"一体，同《说文》、《汗简》所收古文大体相近。碑原在今河南偃师朱家圪垱村，已毁。宋代以来常有残石出土，前后所出约得二千五百余字。为《尚书》、《春秋》两经文字。

三体石经

三体问题 在天文学中，研究三个天体(看成质点)在相互引力作用下的运动问题。例如，研究地球的运动时，如果除太阳外还考虑到其他一个行星对它的引力，便形成一个三体问题。三体问题是一个极复杂的问题，迄今尚未完全解决。在物理学中，研究三个质点在相互作用力影响下的运动问题，也叫"三体问题"。

三位一体 ❶基督教的基本信条。该教认为上帝(或称天主)只有一个，但包含圣父、圣子、圣灵(或称圣神)三个"位格"，三者又结合于同一"本体"，故名。❷泛指三者密切结合成一个整体。

三体唐诗 全名《笺注唐贤三体诗法》。总集名。南宋周弼编选，元释圆至注。弼字伯弢，汶阳(今山东宁阳)人。江湖派诗人，宁宗时在世。二十卷。专选唐人七言绝句、七言律诗和五言律诗三体诗作，故名。弼论诗重四实四虚之说，所选皆圆熟流丽之作。圆至所注多疏陋牵强。前人于此书毁誉参半，但元明时坊间颇流行。有明刻本和日本刊本。清高士奇删圆至注逾半，添入己注，重定为六卷，有康熙刻本和《四库全书》本。

三角方程 含有未知量的三角函数的方程。例如，

$$\sin x+\cos x=\frac{1}{2}。$$

三角帆蚌 (*Hyriopsis cumingii*) 俗名"劈蚌"。瓣鳃纲，蚌科。壳大而扁平，后背缘伸出一大型的帆状突起。左壳有拟主齿和侧齿各 2 枚；右壳有拟主齿 2 枚和大侧齿 1 枚。在我国，分布于江苏、浙江、安徽、河北、湖南、江西等地。用这种蚌生成的珍珠质量较好，是我国淡水中培育珍珠的主要母贝之一。

三角帆蚌

三角级数 当 $a_0, a_1, b_1, a_2, b_2\cdots$ 是常数时，

$$\frac{1}{2}a_0+(a_1\cos x+b_1\sin x)+(a_2\cos 2x+b_2\sin 2x)+\cdots$$

称为"三角级数"。

三角函数 设以 θ 为一锐角的直角三角形的三边为 a、b、c(图一)，比 $\frac{a}{c}$、$\frac{b}{c}$、$\frac{a}{b}$、$\frac{b}{a}$、$\frac{c}{b}$、$\frac{c}{a}$ 分别称为角 θ 的正弦、余弦、正切、余切、正割、余割，并依次记为 $\sin\theta$、$\cos\theta$、$\tan\theta$(或 $\mathrm{tg}\theta$)、$\cot\theta$(或 $\mathrm{ctg}\theta$)、$\sec\theta$、$\csc\theta$(或 $\mathrm{cosec}\theta$)。当 θ

变化时，它们都随之而变化，因而每一个都是 θ 的函数，称为“三角函数”。有时用到 $1-\cos\theta$ 称为 θ 的“正矢”，记为 $\mathrm{vers}\theta$；$1-\sin\theta$ 称为 θ 的“余矢”，记为 $\mathrm{covers}\theta$。还可以用坐标法把三角函数的概念推广到任意角。在平面上引进直角坐标系，对于任意角 θ，顶点在原点 O，一边沿正实轴，在角的另一边上任取一点 $P(x,y)$，P 到 O 的距离为 $r=\sqrt{x^2+y^2}$（图二）。角 θ 的三角函数定义如下：

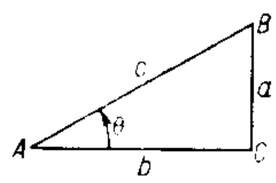

（一）

$$\sin\theta=\frac{y}{r},\cos\theta=\frac{x}{r},\ \tan\theta=\frac{y}{x},$$

$$\cot\theta=\frac{x}{y},\sec\theta=\frac{r}{x},\ \csc\theta=\frac{r}{y}。$$

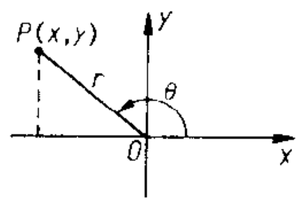

（二）

三角函数具有周期性，是重要的*周期函数。

三角贸易 或称“三方贸易”。由三个国家（地区）进行循环贸易，以达到对外贸易平衡的一种方式。17—18 世纪时，英属北美殖民地的商人，为平衡本地区对外贸易的差额，开展三角贸易。如第一、第二图所示。当前世界各国为了平衡本国的贸易差额，经常使用三角贸易，在三个国家之间进行贸易循环。补偿贸易中产品返销时，也有采用三角贸易方法，将产品输往第三国，再换成其他商品，相互平衡。参见“多边贸易”。

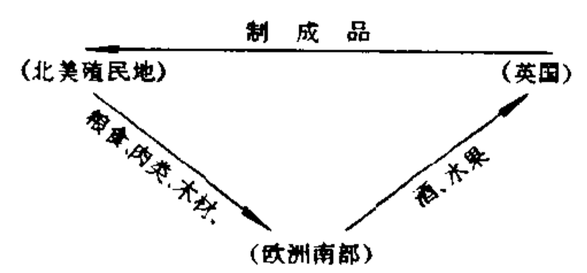

（一）

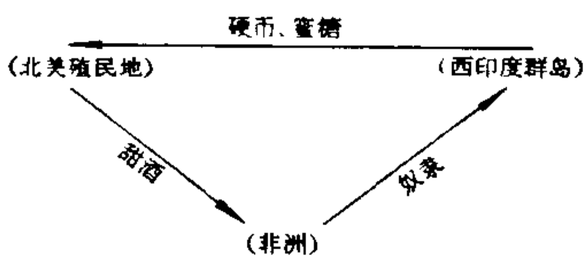

（二）

三角贸易

三角测量（量 liáng） 建立水平控制网的一种方法。在地面上按一定条件选定一系列的点（三角点），构成相互联接的三角形（称为“三角锁”或“三角网”）。点上设置测量标志，观测所有三角形中的水平角，并精确测定起始边长和方位角，由已知点起，按三角形边角关系逐一推算其余边长和方位角，进而推算各点的坐标。我国国家三角测量分为一、二、三、四等。

三角锁

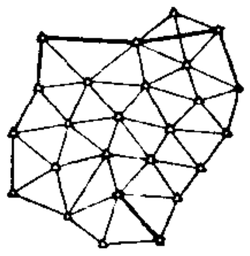
三角网

三角晶系 即“三方晶系”。

三岛式船 在上甲板的首尾两端和中部，设有首楼、尾楼和桥楼三个上层建筑的船舶。为主机位于船长中部的中机型杂货船的标准船型。

三言二拍 五种明人辑著的话本集及拟话本集的总称。“三言”指《喻世明言》（《古今小说》）、《警世通言》、《醒世恒言》。明末冯梦龙纂辑，共收话本一百二十篇。“二拍”指《初刻拍案惊奇》、《二刻拍案惊奇》。明末凌濛初编著，共八十篇，内有一篇重复，一篇杂剧。后有抱瓮老人从诸书中选录四十篇，题名《今古奇观》。

三纲五常 “三纲”、“五常”的合称。简称“纲常”。详“三纲”、“五常❶”。

三武一宗 中国汉传佛教史上四次大规模的“毁灭佛法”事件。佛教徒一般称作“法难”。指北魏太武帝太平真君二年（公元 441 年）灭佛、北周武帝建德三年（574 年）灭佛、唐武宗会昌五年（845 年）灭佛、后周世宗显德二年（955 年）灭佛。

三茂铁路 从广东省三水经肇庆、阳江到茂名。全长 357 公里。1987 年动工，1990 年底建成，1991 年 5 月通车。东接广三铁路，西接茂湛铁路。它的建成，促进了广东省西部经济的发展。现与广三铁路合称为广茂铁路。

三茅真君 道教神仙。即茅盈、茅固、茅衷兄弟三人。传说为汉景帝时渭城（今陕西咸阳）人，在句曲山（在今江苏句容等境）得道“成仙”后，太上老君授大茅君盈为司命真君，中茅君固为定箓真君，小茅君衷为保生真君；世称三茅真君。因此称句曲山为三茅山，简称茅山。道教茅山派尊三茅真君为祖师。参见“茅盈”。

三枝博音（1892—1963） 日本哲学家、科学技术史家。毕业于东京帝国大学。留学德国，归国后任横滨市立大学等校教授。1953 年获文学博士学位。研究西方哲学，特别着重于黑格尔逻辑学的研究。后转向唯物辩证法的研究，是日本唯物论研究会的发起人之一。在日本进行侵略战争时期，转向日本哲学的研究，编辑《日本哲学思想全书》20 卷，材料搜罗较广。主要著作还有《三浦梅园的哲学》、《技术哲学》、《日本哲学唯心论发展史》等。

三国史记 朝鲜史书。记述古代新罗、百济、高句丽三国历史。1145 年（高丽仁宗二十三年）*金富轼等以汉文编撰。采纪传体。共五十卷。计新罗本纪十二卷，高句丽本纪十卷，百济本纪六卷，年表三卷，志九卷，列传十卷。

三国协约 英、法、俄三国为对抗德、奥匈、意军事集团而形成的另一个帝国主义集团。1907 年*《英俄协约》签订后正式形成。

三国同盟 1882 年德、奥匈、意三国在维也纳签订的军事同盟条约。规定：意、法战争时，德、奥匈军事支援；德、法战争时，意军事支援，奥匈保持中立；俄、奥匈战争时，意保持中立；缔约国中的一国如与同盟以外的两个或两个以上国家发生战争，其余两国予以军事支援。后曾四次续订同盟条约。1914 年大战爆发，意大利宣布保持中立；次年，脱离同盟参加协约国作战。

三国会要 书名。清杨晨撰。二十二卷。记三国时典章制度等事。主要取材于《三国志》及裴松之注，并参以其他著述。清孙诒让等曾参与校订，可供研究三国史者参考。

三国遗事 朝鲜史书，佛籍。王氏高丽僧人一然（1206—1289）以汉文撰成。采编年体。卷首为《王历》（即年表），以下分五卷九门，记述新罗、高句丽、百济三国的遗闻逸事及佛教传布情况。

三国演义 全称《三国志通俗演义》。长篇小说。元末明初罗贯中作。根据陈寿《三国志》和裴松之注，以及范晔《后汉书》、元代《三国志平话》和某些有关传说，经过综合熔裁，再创作而成。今所见刊本以明嘉靖本为最早，分二十四卷，二百四十则。清初毛宗岗又作了一些修改，成为现在通行的一百二十回本。故事起于刘、关、张桃园结义，终于王濬平吴，描写了东汉末年和整个三国时代封建统治集团之间的矛盾和斗争。对当时动乱的社会状况有所反映，暴露了董卓等封建统治者的某些罪恶；书中的许多描写，为理解封建社会中的政治斗争和军事斗争提供了生动而丰富的材料。文字用浅近的文言，结构宏大，人物众多，情节曲折，是我国历史小说中著名作品。

三和银行（行 háng） 日本商业银行。三和企业集团的

核心企业。1933 年由地处关西的三十四、山口、鸿池三家银行合并组成，与纺织工业关系密切。60 年代后，业务范围逐渐转向重、化工业。总行在大阪。

三侠五义 原名《忠烈侠义传》。长篇小说。清人据单弦艺人石玉昆说唱的《龙图公案》及其笔录本《龙图耳录》改编。有光绪间问竹主人序。一百二十回。后经俞樾修订，重写第一回，又因原书所写不止三侠，乃改名《七侠五义》。前半部主要写包拯审案故事，后半部主要写江湖侠客的活动。书中反映出一些封建统治阶级的黑暗、残暴，但也存在着因果报应等迷信思想。故事情节曲折，人物性格较鲜明，语言通俗流畅。在清代侠义小说中较为突出。

三受降城(降 xiáng) 见"受降城❷"。

"三废"治理 对工业废水、废气和废渣污染进行治理的简称。我国在 20 世纪 60 年代中期提出，对我国的环境保护发挥了积极作用。

三河大捷 太平天国著名战役之一。1858 年(清咸丰八年)9 月陈玉成、李秀成率军攻占浦口和扬州，大破清军江北大营。清军乘太平军东下，大举犯皖，据太湖，扑安庆，李续宾率湘军连陷潜山、桐城、舒城，攻三河镇，逼庐州(今合肥)。陈玉成率兵往救，李秀成也援军继进。11 月 14 日陈部攻三河敌营，次日两军决战。太平军大胜，歼六千人，毙李续宾(一说自缢)，清军受到沉重打击，被迫从安庆外围撤走。

三姑六婆 陶宗仪《辍耕录》卷十："三姑者，尼姑、道姑、卦姑也；六婆者，牙婆、媒婆、师婆、虔婆、药婆、稳婆也。"《红楼梦》第一百十二回："我说那三姑六婆是再要不得的！"旧时三姑六婆往往借其身份干坏事，因常用以泛指不务正业、行为不端之妇女。

三线八角 平面上一直线和两直线相截所得的八个角的统称。八个角依其相互位置给以不同的名称。∠1 与∠2，∠3 与∠4 相互交错，且均在外方，称为"外错角"。∠5 与∠6，∠7 与∠8 相互交错，且均在内方，称为"内错角"。∠1 与∠4，∠2 与∠3 在截线的同旁，且均在外方，称为"同旁外角"。∠5 与∠8，∠6 与∠7 在截线的同旁，且均在内方，称为"同旁内角"。∠2 与∠5，∠3 与∠8，∠4 与∠7，∠1 与∠6 位置分别相同，称为"同位角"。

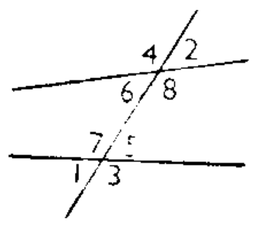

三线八角

三查三整 1947 年冬至 1948 年秋，中国共产党结合土地改革进行的整党整军运动。整党以三查(查阶级、查思想、查作风)、三整(整顿组织、整顿思想、整顿作风)为主要内容，以纯洁党的组织，改进党的作风，增强党的战斗力，保证土地改革的完成。整军亦称"新式整军运动"，主要是采用民主方法进行土改政策的学习、诉苦(诉旧社会和反动派所给予劳动人民之苦)和三查(查阶级、查工作、查斗志)活动，对部队进行阶级教育，发扬政治、经济、军事三大民主，开展群众性的练兵运动，以提高部队的阶级觉悟和战斗力。

三点试验 基因定位的经典方法。即用三杂合体 abc/+++或 ab+/++c 跟三隐性个体 abc/abc 测交。例如，果蝇的三个突变基因 ec(棘眼)、sc(缺胸部刚毛)和 cv(缺横脉)，都是 X 连锁遗传的。把棘眼果蝇与缺胸部刚毛、缺横脉果蝇杂交，得到三杂合体 ec++/+sccv。三杂合体与三隐性雄蝇(ec sc cv/Y)交配，根据实得的测交子代的个体数目，就能求得三个重组值。结果：ec—cv 间的重组值是 9.7%，ec—sc 间的重组值是 7.6%，sc—cv 间的重组值是 17.3%。因此这三个基因的线性顺序是 sc—ec—cv。

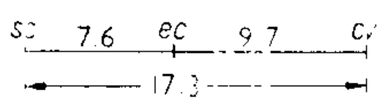

基因三点试验定位示意图

三相点管 实现水的三相点的实验装置。常用的一种装置如图所示。该管内贮有三者平衡共存的冰、水和水蒸气，待校验或定标的温度计插在管中央的温度计管内。整个三相点管放置在盛有冰水混合物的*杜瓦瓶中，以保持管内的温度均匀。

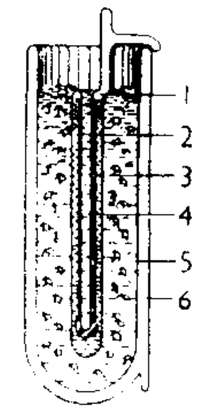

三相点管
1. 水蒸气 2. 水 3. 冰 4. 中央阱 5. 冰水混合物 6. 杜瓦瓶

三界唯心 佛教把整个世界分作欲界、色界、无色界三者，并说其中所有的事物都是人们自心之变现，离心别无独立的事物，即心为万物的本体，故名。《华严经·十地品》："三界所有，唯是一心。"

三氟化硼 化学式 BF_3。无色有刺激性气体。沸点 −99.9℃。易水解，溶于无水乙醚。为强路易斯酸，容易与配体形成络合物。由三氧化二硼和氟化钙在浓硫酸中加热制得。用作有机合成的催化剂及制备硼烷的原料。

三科九旨 历代治《春秋·公羊传》的经学家，以为《春秋》书法中有"三科九旨"，指三个科段之内，有九种意旨。《公羊传》徐彦疏引何休《文谥例》："三科九旨者，新周、故宋、以《春秋》当新王，此一科三旨也"；"所见异辞，所闻异辞，所传闻异辞，二科六旨也"；"内其国而外诸夏，内诸夏而外夷狄，是三科九旨也"。何休以为就时代论，孔子为宋人之后，居东周之世，而又以笔削《春秋》为素王之业；就史事论，鲁隐公、桓公、庄公、闵公、僖公的史事为孔子所传闻，文公、宣公、成公、襄公为孔子所闻，昭公、定公、哀公为孔子所见。就亲疏论，《春秋》是鲁史，故以鲁国为内，"诸夏列国"为外，"夷狄"又为"诸夏"之外。又宋衷主张以张三世、存三统、异内外为三科；时、月、日、王、天王、天子、讥、贬、绝为九旨。三世指夏、殷、周；夏为人统，殷为地统，周为天统。时、月、日，指记事的详略，王、天王、天子，指称谓的远近亲疏；讥、贬、绝，指书法的轻重。并见徐彦《公羊疏》。清孔广森曾另有别解，以天道、王法、人情为三科；时、月、日、讥、贬、绝、尊、亲、贤为九旨，见《春秋公羊通义》。

三星集团 韩国五大企业集团之一。1965 年创建，不久发展成为韩国最大的电子企业集团。1995 年将所属 50 个系列企业组成 24 个小集团，独立经营，总集团产业主要集中在电子和汽车等行业。总部在汉城。

三帝同盟 一译"三皇协定"。俄、奥匈、德三国皇帝形成联盟的协定。1873 年 6 月，俄、奥匈缔结《善布龙协定》，规定任何一方受到第三国进攻时，即应进行协商，协调行动，倘需采取军事行动则由特别的军事协定予以确定。10 月，德皇加入协定，故有"三帝同盟"之称。

三闾大夫 官名。战国时楚国设置。掌管昭、屈、景三姓贵族。屈原曾任此职。

三洞四辅 道教经典分部的总称。最早有南朝宋陆修静的《三洞经书目录》、孟法师的《玉纬七部经书目》。现行道藏，大纲分三洞四辅七部。以洞真部、洞玄部、洞神部为"三洞"；太玄部辅洞真，太平部辅洞玄，太清部辅洞神，正一部通贯以上六部为"四辅"。三洞每部又分十二类。明道士白云霁依此类例编有《道藏目录详注》四卷。但实际上明刊《正统道藏》所收各书，分部之法早已混乱，检索不便，近人编有子目索引。

三洞珠囊 道教类书。唐王悬河编撰。因系摘要辑录三

洞经书而成，故名。分为十卷三十品，主要内容为古代仙人和南北朝以前一些方士、道士的传说与事迹，关于道教仙真位籍及修炼方术、斋醮、戒律亦有所选载。分类汇集，资料颇丰，为道教最早之类书。收入《正统道藏》洞神部。

三班六房 明清时州县衙门中吏役的总称。三班谓皂班、壮班、快班，都是隶役；六房谓吏房、户房、礼房、兵房、刑房、工房，都是胥吏。《儒林外史》第二回："想这新年大节，老爷衙门里三班六房，那一位不送帖子来。"

三索锦蛇(*Elaphe radiata*) 爬行纲，游蛇科。一种无毒蛇。全长 1.5～1.8 米。背面黄褐色，体前段两侧各有一宽一窄的黑纵带，下面一条间断不连，至身体中部即消失。从眼部向下及向后放射出三条细黑纹。腹面淡棕色。捕食蛙、蜥蜴、鼠、鸟。卵生。昼夜活动，受惊时，颈部侧扁，身体弯曲成"S"形，并发出咝咝声。分布于中国福建、广东、广西、云南、贵州；也产于东南亚。肉可食，又可浸制蛇酒供药用；胆可入药。

三原色说 一种颜色视觉学说。英国托马斯·杨于 1802 年提出，后经德国赫尔姆霍兹加以发展。认为一切颜色视觉都可以由红绿蓝三原色光混合而得。三原色说因此假设视网膜具有红绿蓝三种锥体细胞，分别对各自最敏感的波长光波发生最大反应。色混合是由于同时刺激两种锥体细胞的结果。而色盲是因为缺乏一两种或所有锥体细胞所造成的。

三顾茅庐 茅庐即草庐。汉末，诸葛亮隐居隆中，刘备三次亲临拜访，邀请诸葛亮帮助打天下。见《三国志·蜀志·诸葛亮传》。后比喻诚心诚意地邀请人。马致远《荐福碑》第一折："我住着半间儿草舍，再谁承望三顾茅庐。"

三氧化铬 亦称"铬酸酐"。化学式 CrO_3。红色晶体。有毒。易潮解，溶于水成铬酸。强氧化剂。用于电镀、有机合成、鞣革、织物媒染、制版及制着色玻璃、瓷釉、铬酸盐等。

三氧化硫 亦称"硫酸酐"。化学式 SO_3。无色固体。有三种同素异形体。α-式熔点 16.83℃，β-式熔点 62.4℃，γ-式熔点 16.8℃。一般为三者的混合物，熔点不恒定，易升华。沸点 44.8℃。有毒。强烈刺激和腐蚀皮肤、粘膜等。溶于浓硫酸中成发烟硫酸。和氯化氢化合成氯磺酸。由二氧化硫在催化剂存在下氧化而得。

三资企业 "中外合资经营企业"、"中外合作经营企业"、"外商独资经营企业"的合称。通常又都称"外商投资企业"。它们都是我国公有制经济的补充，对于吸收国外资金，引进国外先进技术和装备，学习外国管理经验和培养技术管理人才，有积极意义。

三浦梅园(1723—1789) 日本江户时代中期思想家。除两度去长崎旅行外，终生在乡间行医。二十三岁时接触西方近代科学，开始研究天文与数学。认为物、性、体、气四者混合即成为一切现象。其哲学思想具有辩证法因素。著作有《玄语》、《赘语》、《敢语》等。

三家分晋 春秋晚期晋国由赵、韩、魏、知、范、中行六卿专权。周敬王三十年(公元前 490 年)，赵氏击败范氏、中行氏。周贞定王十一年(前 458 年)，知、赵、韩、魏四家尽分范、中行的土地；十六年，赵、韩、魏三家又灭知氏，三分其地。从此，晋国为赵、韩、魏三家所分，晋君成为附庸。周威烈王二十三年(前 403 年)，周天子正式承认三家为诸侯。

三部九候 中医学名词。(1) 以腕后寸口脉分为寸、关、尺三部，每部各有浮、中、沉三候，切脉时通过轻柔指法，以辨别寸、关、尺三部的浮、中、沉脉象，称"三部九候"。(2)《素问·三部九候论》以人体头、手、足(天、地、人)部的体表动脉搏动处称为"三部"，每部又各有上、中、下三处，亦称"三部九候"。

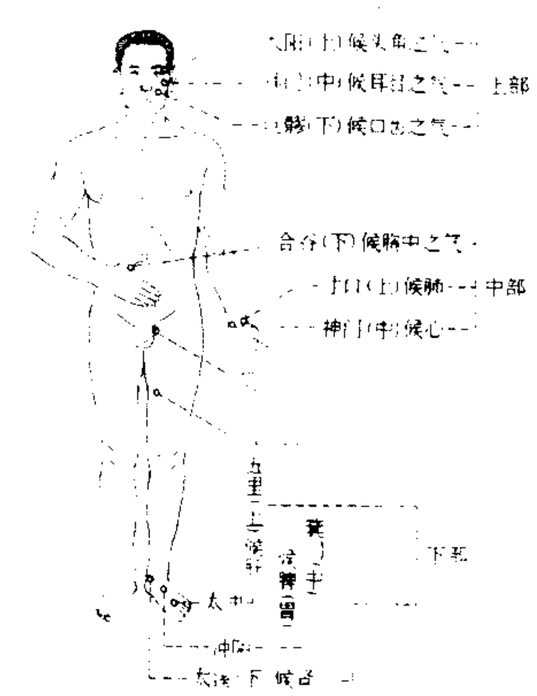

三部九候

三教九流 三教，指儒教、道教、佛教。《北史·周高祖纪》载：周武帝建德二年"十二月癸巳，集群官及沙门道士等，帝升高座，辨释三教先后。以儒教为先，道教次之，佛教为后"。九流，指儒家、道家、阴阳家、法家、名家、墨家、纵横家、杂家、农家者流。见《汉书·艺文志》。泛称江湖上各种行业的人。

三菱公司 旧时日本三菱商事株式会社在中国各支店的俗称。日本三菱财阀对中国进行侵略的机构。1917 年先设于上海，后在天津、大连、汉口等地设置。和*三井洋行共同垄断对中国的贸易，操纵轮船运输和保险等业务。该公司还收集中国政治、经济、军事等情报。抗日战争胜利后由国民党政府接收。

三硅酸镁 化学式 $Mg_2Si_3O_8 \cdot nH_2O$。抗酸药。能中和胃酸和保护溃疡面，作用缓慢而持久。用于治疗胃酸过多症、消化性溃疡。

三推六问 谓累次审讯。《水浒传》第十二回："牛二家又没苦主，把款状都改得轻了。三推六问，却招做一时斗殴杀伤，误伤人命。"

三辅黄图 古地理书。撰人姓名不详。晁公武《郡斋读书志》认为梁陈间人作，程大昌《雍录》认为唐肃宗以后人作。按《水经注》曾引此书，《隋书·经籍志》亦曾著录，则成书年代不能晚于南北朝。《隋志》作一卷，晁《志》作三卷，今本六卷三十六篇，可能因掺入后世地名及杂说。书中记载秦汉时*三辅的城池、宫观、陵庙、明堂、辟雍、郊畤等，以汉之长安为主，间涉及周代旧迹。各项建筑，皆指出所在方位。条理清晰，为研究关中历史地理的重要资料。清毕沅、孙星衍均有校本。

三衅三浴 《国语·齐语》："庄公(鲁庄公)将杀管仲，齐使者请……于是庄公使束缚以予齐使，齐使受之而退。比至，三衅三浴之。"韦昭注："以香涂身曰衅，亦或为熏。"再三熏香、沐浴，盖表示尊礼之意。

三斜晶系 晶系之一，属低级晶族。对称型中只有对称中心(C)和(或)一次对称轴(L^1)。结晶轴间关系的特征为：α、β、γ 之间以及 a、b、c 之间均无限定的特殊关系。

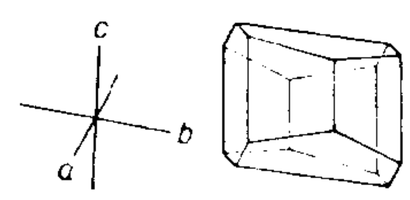

三斜晶系

三维空间 亦称"三度空间"。通常即指我们活动于其中的客观存在的空间。在三维空间中，确定任何一点的位置，需要三个坐标。

三朝元老 元老，旧时对年老大臣中德高望重者之称。三朝元老，指历事三朝的重臣。《后汉书·章帝纪》谓太尉赵熹"三世在位，为国元老"。

三朝要典 书名。明顾秉谦、黄立极、冯铨等编撰。二十四卷。编于天启六年(1626 年)。纂辑万历、泰昌、天启三朝关于梃击、移宫、红丸三案的诏谕奏疏档册，加上案语而

成。编者旨在奉承魏忠贤，颠倒是非，诬陷东林党人。但可借此考查当时统治阶级内部斗争情况。原书于崇祯初禁毁，传本极少。

三氯乙酸 化学式 CCl_3COOH。一种强有机酸。有刺激气味、易潮解的无色晶体。熔点 57～58℃，沸点 196～197℃。易溶于水或乙醇等有机溶剂。离解常数为 3×10^{-1}。由三氯乙醛经硝酸氧化制得。用于有机合成，并可用作蛋白质沉淀剂。其钠盐、铵盐是除草剂。

三氯乙醛 化学式 CCl_3CHO。无色有刺激性的油状液体。沸点 98℃。和水化合成水合三氯乙醛 [$CCl_3CH(OH)_2$（简称水合氯醛）]，后者熔点 57℃，沸点 98℃（分解成水及三氯乙醛）。由乙醇和氯制得。是制敌百虫、三氯乙酸等的原料。

三氯化金 化学式 $AuCl_3$。红色晶体。以二聚物形式存在。易潮解。在盐酸中形成氯金酸 ($HAuCl_4$)。用过量氯气在 225～250℃时和金粉反应而得。可用于电镀、玻璃和瓷器的着色（红色）以及制照相材料、医药等。

三焦辨证 中医学温病辨证方法之一。见清吴鞠通《温病条辨》。上焦温病在心肺，有发热、头痛、微恶寒及咳嗽等肺经病变；邪入心包则见高热烦躁、神昏谵语、舌蹇舌绛等症。中焦温病在脾胃，见身热不恶寒、汗出口渴、脉洪大，或发斑疹，称"阳明温病"；若身热稽留、头胀身重、胸闷呕恶、苔黄腻，称"太阴温病"。下焦温病在肝肾，肾阴亏耗则热久不退、口干舌燥，甚则齿黑唇裂，手足心热；肝风内动则见手指蠕动、四肢抽搐、舌强耳聋等症。参见"三焦❷"。

三湾改编 1927 年秋毛泽东对秋收起义余部进行的改编。湘赣边界秋收起义失败后，毛泽东率领工农革命军第一军第一师余部进军井冈山。9 月 29 日部队到达江西永新县三湾村时，毛泽东对部队进行了整顿和改编：由原来的一个师缩编为一个团；在部队中建立党的各级组织，支部建在连上，班、排有小组，营、团建立党委，连以上设党代表；并建立各级士兵委员会，实行民主管理，在政治上官兵平等。这次改编成为创建中国共产党领导下的新型人民军队的重要开端。

三槐九棘 槐，槐树。棘，酸枣树。《周礼·秋官·朝士》记载：宫廷外植三槐和左右九棘，天子会见时，三公面槐而立，其余群臣立于棘下，以区分名位。后因喻指三公九卿。《后汉书·袁绍传》："诚恐陛下日月之明有所不照，四聪之听有所不闻，乞下臣章，资之群贤，使三槐九棘议臣罪戾。"参见"三槐❶"。

三聚甲醛 化学式 $(CH_2O)_3$。针状结晶。熔点 61～62℃。溶于水及有机溶剂。通常遇酸解聚成甲醛。由三分子甲醛聚合而成。用作消毒剂及有机合成原料。

三聚氰氯 三分子氯化氰 $(ClCN)_3$ 的聚合物。工业品为白色或淡黄色具有刺激性气味的晶体。熔点 145.8℃，沸点 190℃。溶于丙酮、苯等溶剂。应在密闭器中干燥贮藏以免变质。可以尿素作原料制得。用以制造活性染料（引入活性基团）、药物、表面活性剂及合成树脂等。

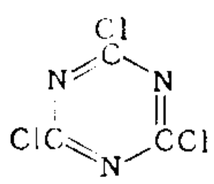

三聚氰氯结构式

三酸两碱 化学工业中几种基本无机产品的简称。三酸指硫酸、硝酸和盐酸，两碱指纯碱和烧碱。若包括磷酸及小苏打，称为"四酸三碱"。是基本化工原料，广泛应用于冶金、机械、石油、纺织、食品等工业及国防部门。

三碳植物 见"四碳双羧酸途径"。

三藩之乱 清初吴三桂等的叛乱。吴三桂等原为明将，降清后镇压农民军和消灭南明政权。清初分封吴三桂为平西王，守云南；尚可喜为平南王，守广东；耿继茂为靖南王，守福建；称为"三藩"。后逐渐成为割据势力，其中以三桂势力最大。康熙十二年（1673 年）清政府下令撤藩，三桂遂发动叛乱，自称天下都招讨兵马大元帅，次年，称周王；攻陷四川、湖南。耿精忠（继茂子）亦反叛，攻入浙江、江西；尚之信（可喜子）也响应三桂。同时广西、陕西等地地方督抚相继反叛。这些叛乱，后陆续被清兵击败，耿精忠、尚之信等相继降清。十七年，三桂在衡州称帝，不久病死，由其孙世璠在贵阳继位。后二年世璠败走云南。二十年，世璠兵败自杀。三藩乱平。

三 T 主义 德国作曲家瓦格纳对于戏剧艺术综合性的一种新的理解和实践。"三 T"指 Tichtkunst（诗歌）、Tonkunst（音乐）、Tanzkunst（舞蹈）。瓦格纳倡导一种由诗歌艺术、音乐艺术、舞蹈艺术三者综合而成的乐剧（Musikdrama）。后来西方兴起的交响乐式的戏剧和总体戏剧，都与瓦格纳的主张有渊源关系。当代一些戏剧理论家认为，东方传统戏剧在组合方式上与三 T 主义的乐剧有相似之处。

三一八惨案 1926 年段祺瑞执政府屠杀人民群众造成的惨案。3 月，冯玉祥的国民军和张作霖的奉军交战期间，12 日日本军舰进逼天津大沽口，炮击国民军阵地，被国民军击退。16 日日本联合英、美等八国援引《辛丑条约》，向段祺瑞执政府发出要求撤除大沽口防务的最后通牒。"大沽口事件"发生后，18 日北京群众万余人在李大钊等领导下在天安门集会，要求"驳牒"、"逐使"。会后群众举行游行请愿，在执政府门前遭段祺瑞卫队的屠杀，死四十余人、伤一百余人。

三一五事件 日本政府镇压共产党人的事件。1928 年 2 月国会选举中，日本共产党的力量开始增长。为镇压共产党和工农运动，田中义一内阁于 3 月 15 日在全国范围逮捕日共党员和进步人士 1 600 人，造成白色恐怖。

三乙膦酸铝 (phosethyl-Al) 亦称"乙膦铝"。化学名三乙基膦酸铝。有机磷杀菌剂。用二乙基膦酸酯、亚磷酸、氧化铝等原料制成。原药为白色结晶，易溶于水。具有双向传导作用。有可湿性粉剂、悬浮剂。主要用于防治果树、蔬菜霜霉病和疫病，以及菠萝心腐病、柑橘根腐病、茎溃疡和流胶病等。对人畜低毒。

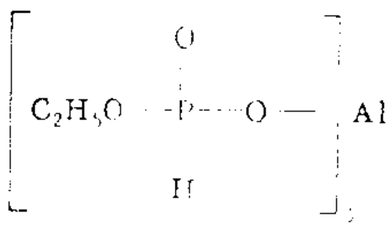

三乙膦酸铝结构式

三二〇事件 即"中山舰事件"。

三十六天罡 道教称北斗丛星中有三十六个天罡星。传说每一星即有一神。小说家以之附会梁山泊中三十六员猛将。《宣和遗事·亨集》："宋江才展开看了，认得是个天书；又写着三十六个姓名……末后有一行字写道：'天书付天罡院三十六员猛将，使呼保义宋江为帅。广行忠义，殄灭奸邪。'"《水浒传》第七十一回，言宋江等于忠义堂建罗天大醮，得一石碣，前面书梁山泊天罡星三十六员，背面书地煞星七十二员。

三十六字母 音韵学上传统的"三十六字母"，大体上代表唐、宋间汉语语音的三十六个声母。唐末僧人守温制定三十个字母，宋代等韵学家又增加非、敷、奉、微、床、娘六母。列表如下。

发音部位新名	发音方法 / 发音部位旧名		全清	次清	全浊	次浊
双唇	唇音	重唇	帮(b)[p]	滂(p)[p‘]	并[b]	明(m)[m]
唇齿		轻唇	非(f)[f]	敷[f‘]	奉(v)[v]	微[mɸ]
舌尖中	舌音	舌头	端(d)[t]	透(t)[t‘]	定[d]	泥(n)[n]
舌面前		舌上	知[ʈ]	彻[ʈ‘]	澄[ɖ]	娘[ɲ]
舌尖前	齿音	齿头	精(z)[ts] 心(s)[s]	清(c)[ts‘]	从[dz] 邪[z]	
舌面前		正齿	照(j)[tɕ] 审(x)[ɕ]	穿(q)[tɕ‘]	床[dʑ] 禅[ʑ]	
舌根	牙音		见(g)[k]	溪(k)[k‘]	群[g]	疑(ng)[ŋ]
	喉音		影(o)			
舌根			晓(h)[x]		匣[ɣ]	
舌面中(半元音)						喻[j]
舌尖中	半舌音					来(l)[l]
舌面前	半齿音					日[nʑ]

近人对“三十六字母”的拟音，意见不完全一致。有人认为泥、娘两母，无论从《切韵》系统或方言演变说，只是同一音位 (ɲ)[n]；娘母是宋代等韵学家为了使图表整齐而勉强分出来的。也有人把并、定、澄、从、床、群等母拟作送气浊音，把影母拟作喉塞音 [ʔ]。

三十年战争 1618—1648 年在欧洲以德意志为主要战场的国际性战争。德意志新教诸侯和丹麦、瑞典、法国为一方，并得到荷兰、英国、俄国的支持；神圣罗马帝国皇帝、德意志天主教诸侯和西班牙为另一方，并得到教皇和波兰的支持。起因于所谓新旧教之争，但更深层的原因是皇帝要加强权力，新旧教诸侯要扩充领地，几个大国则乘机进行侵略扩张。1618 年 5 月捷克爆发反哈布斯堡王朝的起义，是为战争之始。其过程可分为四个阶段：捷克阶段 (1618—1624)，丹麦阶段 (1625—1629)，瑞典阶段 (1630—1635)，法国-瑞典阶段 (1635—1648)。战争以皇帝、德意志天主教诸侯和西班牙的失败告终。双方缔结*《威斯特发里亚和约》，更加深了德意志的分裂割据局面。

三十校实验 亦称“八年研究”。美国进步教育协会下属的大学与中学关系委员会主持的一项为期 8 年 (1933—1941) 的实验研究。旨在探讨中学与大学、学院良好合作的可能性。30 所中学(其中 1 所于 1936 年退出)和近 300 所大学、学院参加。该项实验研究表明，为升学准备的中学传统课程并不是唯一可靠和成功的方法。在此基础上形成了教育评估理论。

三三一惨案 即“重庆惨案”。

三叉神经痛 见“神经痛”。

三元复(複)合驱 综合发挥聚丙烯酰胺、碱及表面活性剂的化学驱油作用，并利用它们的协同效应，提高原油采收率的方法。

三元络合物 指由三个组分所形成的单核或多核的混合配体配合物。通常由一个中心离子和两种配体或两种金属和一种配体组成。有较高的稳定性。在比色分析中得到广泛应用。

三分损益法 亦称“隔八相生法”(指相隔“八律”)。中国古代计算乐律的方法。在弦上欲求一已知音的上方五度音，可就发出该音的弦长减去三分之一；欲求其下方四度音，则加三分之一。例如发出宫音弦长的数值为 3，则 4 为其下方四度音(徵音)的数值，而其上方五度音(徵音)的数值为 2。此法初见于《管子》一书，用以求*五音；后《吕氏春秋》又用以求*十二律。

三打祝家庄 京剧剧目。任桂林等作。取材《水浒传》。写梁山宋江率军攻打祝家庄，不熟地形，贸然深入，几全军覆没；二次进兵，因祝家庄城高堑深，强攻失利，但争取了与祝家庄结盟的李家庄、扈家庄；第三次攻打，使孙立等投入庄内作内应，联合贫苦庄户，里应外合，取得成功。剧本作于 1944 年，从策略斗争的角度描写义军的胜败教训，适应当时革命形势发展的需要。毛泽东曾写信赞扬。

三边委员会 (Trilateral Commission) 亦称“美洲、欧洲和日本委员会”。研究和商讨世界经济、政治问题的国际组织。1973 年 7 月美国银行家洛克菲勒 (David Rockefeller, 1915—) 发起创建。因由北美、西欧和日本三个资本主义发达地区的人士组成，故名。参加者有企业家、劳工领袖、学者、政治家等。宗旨是鼓励上述三个地区的国家在政治和经济方面进行密切合作，研究与这三个地区的国家有关的重大问题，并称向第三世界国家提供援助。其资金由洛克菲勒基金会和福特基金会提供。委员会在纽约、巴黎和东京设有三个总部，各设一名主席。每年举行一次会议。

三百六十行(行 háng) 各种行业的总称。极言行业众多。如：三百六十行，行行出状元。《初刻拍案惊奇》卷八：“只论衣冠中，尚且如此，何况做经纪客商，做公门人役，三百六十行中尽有狼心狗行，狠似强盗之人，自不必说。”参见“三十六行”。

三列齿兽科 (Tritylodontidae) 古爬行动物。属下孔亚纲，兽孔目。构造特征很接近哺乳动物，头骨矢状嵴高，颧弓大，无前额骨和眶后骨棒，次生腭发育完全。上、下颌各有一对增大了的门齿，犬齿缺如，留为齿隙。颊齿臼齿化，大致方形，上颊齿上有三列新月形的齿尖，下颊齿两列。下颌骨仍以其退化了的关节骨与头骨上的方骨关连，还属爬行动物的特征。直到 20 世纪 40 年代才被确认为爬行动物，此前曾被列为早期哺乳动物。分布广泛，亚洲、非洲、欧洲、美洲均产，时代从晚三叠世延至中、晚侏罗世。中国著名的卞氏兽即隶此类。

三尖瓣狭窄 少见的心瓣膜病。常伴有二尖瓣病变。右心室舒张时，三尖瓣不能完全开放，使右心房的血液不能顺利流入右心室，逐渐发生右心房扩大和上下腔静脉淤血，引起静脉怒张、肝大和腹水。可用手术治疗。

“三同步”原则 我国环境保护战略的一项基本原则。即经济建设、城乡建设和环境建设必须同步规划、同步实施、同步发展，以使经济效益、社会效益、环境效益相统一。在 1983 年 12 月第二次全国环境保护会议上提出。该原则力求在发展经济建设的同时，维护环境质量，使经济建设和环境保护同步发展，相互促进，从而达到积极防治污染，改善生态环境，造福人民之目的。

“三同时”原则 防止新污染源污染环境的一项重要原则。即要求一切企业、事业单位在进行新建、改建和扩建工程时，防治污染和其他公害的设施必须与主体工程同时设计、同时施工、同时投产。系我国政府于 1973 年作出的规

定，后载入1979年公布的《中华人民共和国环境保护法(试行)》及其他有关环境保护法规。实行这一原则，能有效地控制基本建设中产生的新污染源。

三年不窥园 《汉书·董仲舒传》："〔仲舒〕少治《春秋》，孝景时为博士，下帏讲诵……盖三年不窥园，其精如此。"后用以形容学习专心。马祖常《壮游》诗："三年不窥园，自谓五经笥。"

三块钱国币 话剧剧本。丁西林作(1939年)。写吴太太有一对花瓶，女仆李嫂不慎打破一只，吴逼其赔三块钱国币。同院住户大学生杨长雄为李说项，而吴不可理喻。杨怒火中烧，当场摔碎吴的另一花瓶，并立刻赔她三块钱国币。剧作结构精巧，对话风趣。

三吴水利录 明归有光编著。四卷。前三卷辑录郏亶、郏乔、苏轼、单锷、周文英、金藻等有关*三吴水利的论著七篇，后一卷为自作《水利论》两篇、《三江图》及《松江下三江口图》。作者以为防治太湖水灾，应全力治理吴淞江，其立论虽有可议之处，但因亲居安亭，当吴淞江下游，所论形势、脉络，颇为详明，足资研究太湖水利者参考。

三希堂法帖 全称《三希堂石渠宝籍法帖》。三十二册。乾隆十二年(1747年)清高宗命梁诗正等编次内府所藏魏、晋至明代法书，聚集众工，模勒上石。其中包括*三希堂所藏晋王羲之《快雪时晴帖》、王献之《中秋帖》、王珣《伯远帖》墨迹三种，故名《三希堂法帖》。是法帖中的巨制。道光间，增刻回纹边，可以此辨别拓本的先后。今石在北京。

三坐标雷达 能同时测定空中目标的距离、方位和仰角(或高度)三个坐标的搜索雷达。主要用于对空警戒、引导、目标指示和空中交通管制等方面。有多波束、频率扫描、相位扫描等体制。

三角洲平原 *三角洲出露水面的部分。向陆一侧始于河道分叉处，上接河流下游冲积平原；向海一侧止于海岸线与三角洲前缘相连。由河流泥沙在河口不断堆积淤高出露水面而成。地面平坦，多分叉河道，并有湖泊沼泽。一般海陆交通便利，人口密集，是重要的工农业生产基地，如我国长江三角洲平原、珠江三角洲平原等。河流入湖处也可形成三角洲平原。

三角洲沉积 河流携带的泥沙等沉积物在河流入海(或湖泊)口沉积形成三角洲的大型沉积体。大多数河流与海洋(或湖泊)的汇合处都有发育。由陆上三角洲平原沉积、三角洲前缘沉积和前三角洲沉积三部分组成。在大型三角洲沉积中常蕴藏丰富的石油、天然气和煤等矿产。

三角洲前缘 *三角洲的水下斜坡部分。陆侧以海岸线与三角洲平原相接，海侧过渡到前三角洲海底。地面向海倾斜。主要由水下叉道河床、水下沙坝等部分组成。在整个三角洲沉积体系不断向海推进的情况下，三角洲前缘可以逐渐变为三角洲平原。

三岛由纪夫(1925—1970) 日本小说家、剧作家。原名平冈公威。东京大学毕业。第二次世界大战后组织右翼团体"盾会"，自任队长，积极鼓吹复活军国主义，后煽动自卫队武装政变失败，切腹自杀。中学时代开始写作。受日本浪漫派影响，崇尚唯美主义，力求词藻华丽，以古典的艺术形式表现绝望、堕落的心理。主要作品有小说《假面具的自白》、《金阁寺》、《忧国》、《丰饶之海》(分《春雪》、《奔马》、《晓寺》、《天人五衰》四卷)，剧本《火宅》、《鹿鸣馆》，戏剧集《近代能乐集》等。

三枝九叶草 即"淫羊藿"。

三国志平话 讲史话本。元代刊行的《全相平话五种》之一。书分上中下三卷。内容起于司马仲相阴间断狱，终于诸葛亮病亡，文字虽简率，但已具《三国演义》的主要情节，唯书中封建正统观念较《演义》为少，尚保存着较多的民间传说色彩，是研究三国故事的形成和演变的重要资料。另有一种讲史话本，亦系元代刊行，题为《三分事略》，内容与《三国志平话》略同。

三垂线定理 立体几何中的重要定理。如果平面内的一条直线和这个平面的一条斜线在该平面内的正射影垂直，则它也和这条斜线垂直。上述定理的逆命题也成立。

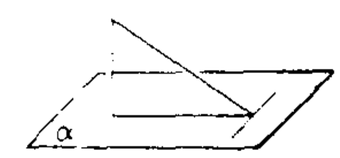

三垂线定理

三线闭壳龟(*Cuora trifasciata*) 亦称"金钱龟"。爬行纲，龟科。因腹甲与背甲两侧由韧带相连，腹甲中间有横贯的韧带，可活动，遇危险时，头、尾和四肢缩入两甲中，由腹甲前、后部分向上闭合，因而得名。背甲长约17厘米。头背黄色与头侧黑色截然分明；背甲棕褐色，有三条黑色纵嵴棱；腹甲黑色，其边缘为黄色。指、趾间具蹼。生活于山谷的溪流中。喜食蚯蚓。5月中、下旬产白色卵两枚。分布于中国福建、广东、海南、广西等地。为国家二级保护动物。

三相反应器(相 xiàng) 有气、液、固三相参与的反应设备。按反应物系的性质可分为：气、液、固三相均为反应物或产物的反应器；气、液、固三相中固相为催化剂的反应器；气、液、固三相中两个为反应相，第三个(液相或气相)为惰性相的反应器三种。按床层的性质又可分为：固定床三相反应器和悬浮床三相反应器两种。前者应用最广泛的是涓流床反应器；后者有气体鼓泡搅拌悬浮床(又称"浆态反应器")、气流喷射循环悬浮床、气液两相并流向上的三相流化床以及带搅拌器的悬浮床等。广泛应用在化学工业中。

三星堆遗址 中国新石器时代至商周时期早期蜀文化遗存。位于四川广汉南兴镇三星村。年代为公元前2800—前800年。全国重点文物保护单位。1980—1989年发掘。发现有城址、房屋与祭祀坑。城址南宽北窄呈梯形，东墙长1 800余米，西墙残长800余米，南墙长210余米。城墙系夯土筑成，城外有壕沟。祭祀坑两座，坑内出土金、铜、陶、骨及象牙等质料的文物七百余件。陶器中小平底罐、尖底杯、高柄豆与鸟头形器等具有明显的特点。青铜立人像、人头像、龙形器、虎形器、跪坐人像和金杖、金虎形饰等为国内所罕见。

三段论公理 三段论推理的根据。基本内容是：凡对一类事物的全部有所肯定(或否定)的，则对该类事物中的任何部分也有所肯定(或否定)。三段论公理反映了客观世界中的属与种之间的包含关系。

三段论规则 判定三段论形式正确与否的标准。主要有：(1)每一个三段论必须有而且只能有三个项(大、中、小项)。(2)中项在前提中至少要周延一次。(3)在前提中不周延的项在结论中不得周延。(4)由两个否定前提不能得结论。(5)如有一个前提是否定的，结论一定是否定的；如结论是否定的，则必须有一个前提是否定的。(6)由两个特称前提不能得结论。(7)如有一个前提是特称的，则结论也是特称的。

三音诺颜部 外蒙古旧部名。即"赛音诺颜部"。清雍正三年(1725年)分土谢图汗部西境置，乾隆中加汗号，是为喀尔喀四部之一。所部二十四旗，会盟于齐齐尔里克。牧

地约当今蒙古国后杭爱、巴彦洪戈尔等省和前杭爱、扎布汗、南戈壁等省各一部分。

三峰山之战 蒙古灭金战争中的决定性战役。1232年(蒙古窝阔台汗四年、金哀宗开兴元年)蒙古西路军绕过金的军事重镇潼关,由唐邓北趋汴京,金将完颜合达等率步骑十五万往援。蒙古主将拖雷采取疲劳金军的战术,金军出攻,不战而退;俟其安营,率师袭击,使不得休息。时天寒雪深,金军受冻不能举刀槊,退至钧州(治今河南禹州)之三峰山,为蒙古军所包围,金军大败。

三氧化二铬 见"氧化铬"。

三借庐笔谈 笔记。清邹弢撰。弢字翰飞,金匮(今江苏无锡)人。十二卷。多记载清代文学故事。

"三家村"事件 "文化大革命"期间林彪、江青一伙制造的一起政治冤案。1961年中共北京市委书记邓拓、北京市副市长吴晗和中共北京市委统战部长廖沫沙在北京市委理论刊物《前线》上合作开辟《三家村札记》杂文专栏。1966年5月林彪、江青为搞垮以彭真为首的中共北京市委,指使其写作班子撰文在报刊上点名批判"三家村"。不久,邓拓、吴晗、廖沫沙被打成"三家村反党集团",遭到残酷迫害。邓拓、吴晗含冤而死,廖沫沙被长期监禁。1979年中共中央为这起冤案彻底平反。

三联体密码 即"密码子"。

三联供装置 同时生产煤气、电力,并供热的联合装置。煤通过干馏炉产出煤气和半焦,半焦再进入锅炉燃烧产生水蒸气,水蒸气通过热电联产,产生电力和供热用的水或汽。是城市公用事业中综合提供能源的系统,有利于能源的合理利用。

三硝基甲苯 "梯恩梯"的学名。

三氯杀虫酯 学名"1-(3,4-二氯苯基)-2,2-三氯乙醇醋酸酯"。白色针状结晶。熔点82~84℃(工业品熔点大于78℃)。不溶于水,溶于乙醇、苯、甲苯及煤油等中。可由邻二氯苯和三氯乙醛为原料制得。为一种高效、低毒、残效长、易降解的防治蚊蝇等卫生害虫的有机氯杀虫剂。毒力比滴滴涕高约十倍,是滴滴涕的代用品。

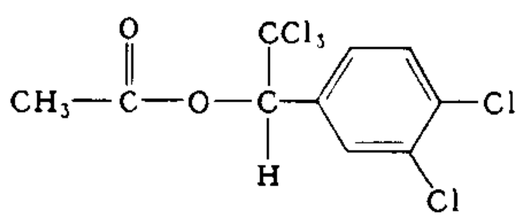

三氯杀虫酯结构式

三氯杀螨醇(dicofol) 也叫"开乐散"。化学名2,2,2-三氯-1,1-双(4-氯苯基)乙醇。杀螨剂。由双(4-氯苯基)甲醇氯化或1,1-二氯苯基-1,2,2,2-四氯乙烷、醋酸银反应制得。纯品为白色结晶,难溶于水,易溶于脂肪族和芳香族大多数有机溶剂,在碱性介质中易分解。有乳油、可湿性粉剂。有触杀和胃毒作用。用于防治果树、棉花、蔬菜、茶、桑等作物上的螨类。对人畜毒性低。

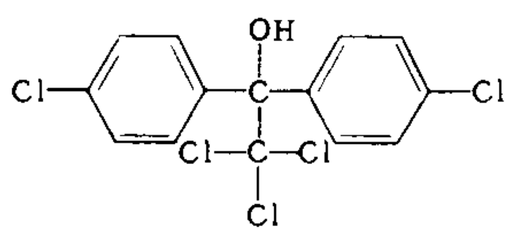

三氯杀螨醇结构式

三遂平妖传(传zhuàn) 见"平妖传"。

三羧酸循环 亦称"柠檬酸循环"。糖类、脂肪、蛋白质等在生物体中最终氧化的主要途径。糖酵解作用的中间产物丙酮酸,经过氧化并脱去羧基之后,生成乙酰辅酶A,此物与草酰乙酸缩合生成柠檬酸;后者再经过一系列的氧化和脱羧作用,重新产生草酰乙酸,这样形成一个循环。每循环一次,一分子丙酮酸完全氧化为二氧化碳和水,同时释放出大量能量。由于含有三个羧基的酸(如柠檬酸)在这个循环中占重要地位,故名。

三翼面飞机 除主翼外还有水平尾翼和前翼的飞机。具有较大的升力和在高升力下较好的阻力特性,并在较大的质心移动范围内具有较小的诱导阻力和较好的稳定性。载荷分布较合理,飞机的尺寸及自重可较小,其稳定性、操纵性、机动性和起落性能均比正常式和鸭式飞机有所改善。关键是妥善地确定三个翼面的大小、形状及其相互位置。已用于战斗机及通用飞机。

三十九条信纲 英国国教会(即英国圣公会)的信仰纲要。1571年由女王伊丽莎白一世主持最后定稿,并由国会通过法案,定为国教会信纲。信纲在教义方面阐明了英国国教同天主教以及新教其他宗派之间的一些同异观点,此信纲受到各国安立甘宗教会的尊重,但并不受其约束。

三十九族地区 旧地区名。在西藏自治区昌都西北、那曲地区东部。包括原丁青、色札、尺牍、巴青、比如、索宗、聂荣等宗。明末清初为蒙古和硕特部所辖,清雍正后由驻藏大臣管辖。1916年改由原西藏地方政府统治。建国后划归昌都人民解放委员会,1960年丁青县(尺牍和色札并入)划归昌都专区(现称昌都地区),巴青、比如、索县、聂荣等县划归那曲专区(现称那曲地区)。

三十暴君统治 也叫"三十僭主统治"。公元前404年,伯罗奔尼撒战争结束后在雅典建立的寡头政权。在斯巴达扶植下,以克里提阿斯(Critias,约前460--前403)为首的三十贵族政客专擅统治,施行恐怖政策,只限少数有产者享有公民权。延续约八个月,前403年转由民主派当政。

三口通商大臣 1861年初(清咸丰十年底)*总理各国事务衙门设立时设置,驻天津。管理天津、牛庄(后改营口)、登州(后改烟台)三口通商、交涉事务,兼管海防、练兵、制造等。1870年(同治九年)改为直隶总督兼职,通称"北洋通商大臣"。

三千大千世界 简称"大千世界"。古印度传说中一个广大范围的世界。以须弥山为中心,同一日月所照的四天下为一小世界,合一千小世界为一小千世界,合一千小千世界为一中千世界,合一千中千世界为一大千世界。因大千世界有小中大三种千世界,故名。佛教沿用其说,以为释迦牟尼所教化的范围。

三井企业集团 日本大财团。创始人三井高利(1622—1694),最初经营酿造、绸缎、汇兑等业。明治政府初期掌握官银出纳、汇兑和货币发行权。1876年开设三井银行。经过中日甲午战争和日俄战争,从商业资本发展到金融资本,成为日本第一大财阀。第二次世界大战后,财阀被解散,实力一度削弱,不久又以企业集团形式恢复。以电机、汽车制造、合成纤维工业和商业为经营重点。大企业总经理组成"二木会",统筹企业集团的重大活动。

三井物产公司 日本历史最久的综合商社。三井企业集团的核心企业。创设于1876年。第二次世界大战前是日本最大的商社。战后受财阀解散影响,被分为170多个公司,1959年恢复。主要经营钢铁和重、化工业产品。总公司在东京。

三反五反运动 中华人民共和国建立初期开展的政治运动。三反运动是1951年12月起在国家机关、部队和国营企业等单位中开展的反贪污、反浪费、反官僚主义的运动。五反运动是1952年1月起在资本主义工商业者中开展的反行贿、反偷税漏税、反盗骗国家财产、反偷工减料、反盗窃国家经济情报的运动。到1952年10月三反五反运动

结束。

三北轮埠公司 简称"三北公司"。中国旧时私营轮船航运企业。1914年虞洽卿设于上海。1933年有轮船十八艘，辟上海到宁波、上海到天津、上海到福州以及长江等航线。抗战时曾挂意旗营业。1941年太平洋战争爆发后，为日东亚海运株式会社接管，战后恢复。1953年与其他轮船公司合并组成公私合营长江航运公司。1954年改称公私合营上海轮船公司。1956年并入国营长江航运管理局。

三代吉金文存 书名。近人罗振玉编。二十卷。1937年影印本。著录传世的殷周青铜器铭文拓本四千八百三十五器，从食器到兵器二十余类，分别按字数多少排列。其书虽无图像和说明，分类亦偶有不当，但搜集颇富，较易翻检，是近代影响最大的一部殷周金文资料集录。续此书的有于省吾《商周金文录遗》等。

三声部奏鸣曲(曲 qǔ) 17世纪至18世纪前半期的一种复调风格重奏曲。由三个*声部组成。通常以第一、第二小提琴奏两个上声部，以大提琴、古钢琴(或管风琴)同时奏低声部，以为衬托。

三吴水利便览 明童时明著。万历四十一年(1613年)成稿。作者曾任常熟县丞、淳安县令，比较注意水利问题。共有八章：前三章论述太湖流域的地形水势，中四章讲水利工程技术，最后一章是前人有关太湖水利论述的摘抄。原已失传，1963年在四川理县明墓中又被发现。

三位一体公式 庸俗经济学表示资本主义社会中各阶级收入与其源泉的公式，即资本——利润(或利息)、土地——地租、劳动——工资。由萨伊首先提出。认为资本家的利润(或利息)、地主的地租和劳动者的工资是由资本、土地和劳动分别生产出来的。这样，资本主义的剥削关系就完全被掩盖。马克思在《资本论》中，把它叫作"三位一体公式"。

三坐标测量机(量 liáng) 能在三个相互垂直方向上精确测量工件长度尺寸的测量仪器。其主要执行器件为多向灵敏测头、精密移动部件和测长元件，测量功能由计算机程序决定。通常可测量工件的长、宽、高三个方向上的尺寸、角度、孔距以及轮廓曲线等。测量结果以直角坐标值给出，也可以极坐标值给出。

三角高程测量(量 liáng) 测定地面点高程的一种方法。用经纬仪观测两点间的高度角(垂直角)，并根据两点间的水平距离，按三角学原理计算两点间的高差，从而推求高程。精度低于水准测量。

三国干涉还辽 1895年(清光绪二十一年)《马关条约》中规定中国割让辽东半岛给日本。俄国为进一步侵略中国，联合德法进行干涉。同年4月23日，三国同时知照日本应放弃割占辽东半岛，限期答复。又调遣陆海军对日施加压力。5月初，日本表示接受三国要求。经三国同日本商定，由中国增加赔款三千万两，"赎回"辽东半岛。随后三国以干涉还辽邀功索偿，强迫清政府给予租借军港、修筑铁路、开采矿山等特权。俄国乘机迅速扩大在中国东北的侵略势力。

三国轴心协定 即"德意日三国同盟条约"。

三和企业集团 日本大财团。第二次世界大战后，三和财阀被解散，不久以企业集团形式恢复。以三和银行为金融中心。初以纺织业为经营重点，20世纪50年代转向造船、石油化工、建筑等业。在纤维制造、百货零售方面势力较大。1967年成立经理会"三水会"，统筹企业集团的重大活动。

"三废"综合利用 运用物理学、化学或生物学原理，将"三废"(废水、废气、废渣)加工，提取其有用成分的措施。可以变无用为有用，变害为利，从而减少、消除有害物质排放量，防止污染，保护环境。这一措施是"三废"处理的方向。

三项全能运动 田径全能运动项目之一。男、女少年乙组比赛项目。一天赛完，顺序为100米赛跑、推铅球、跳高。

三省边防备览 书名。清严如熤辑。十四卷。编成于道光二年(1822年)。后清张鹏翮扩为十八卷。道光十九年刊行。记述四川、陕西、湖北三省边区形势。分舆图、道路考、额勒登保行营日记、水道、险要、民食、山货、军制、策略、史论、艺文等门，辑录文献，结合亲身经历编成。作者任汉中知县、知府等官二十余年，曾参加镇压川楚白莲教起义，道光初又查勘三省边境，对地方情形，极为熟悉。原书本为加强封建统治、镇压农民起义而作，但记史地沿革、风土物产，颇为翔实。其民食、山货等卷，对手工业、农业生产情况，如炼铁、制盐、伐木、水利等，均有记述。

三菱企业集团 日本大财团。创始人岩崎弥太郎(1834—1885)于1870年创办商社，1873年取名三菱，经营海运业。1894年日本侵入中国台湾时，包办军运，获得政府的巨额补助。后逐步发展成以海运为中心的大财阀。第二次世界大战后，三菱财阀被解散，不久又以企业集团形式恢复。以船舶、成套机械等重工业为经营重点。三菱银行(1996年与东京银行合并，改名东京三菱银行)、三菱重工业公司和三菱商事公司为集团的三大支柱。大企业总经理组成"金曜会"，统筹企业集团的重大活动。

三菱商事公司 日本大综合商社之一。三菱企业集团的核心成员。前身是1911年成立的三菱合资公司营业部。1918年独立成为三菱商事股份公司。第二次世界大战后解散财阀时被分为139家小公司。1954年重新合并。主要经营钢铁、机械、有色金属、化工产品和燃料，并从事证券投资，承包大型工程、海外资源开发等业务。总公司在东京。

三维工业测量(量 liáng) 在航空、航天、汽车、船舶等制造工业中，为进行模拟设计、构件装配和外形质量检验而进行的测量工作。测量在独立的三维坐标系中进行，距离较近；使用电子测量仪器，并与电子计算机相结合，自动化程度较高；能进行实时的数据处理和各种图形显示。

三朝北盟会编 书名。南宋徐梦莘撰。二百五十卷。光宗绍熙五年(1194年)编成。起自政和七年(1117年)，讫于绍兴三十二年(1162年)。引用官私著述二百余种，专叙宋金交涉史事。每年先立一纲，以下取诸家之说，都全录原文，不加论断。对宋代抗金斗争和金人的制度风习等，提供了丰富资料。作者后又得未见之书五家，再撰《北盟集补》五十卷，以补前书之阙。

三朝辽事实录 书名。明王在晋撰。十七卷。完成于崇祯十一年(1638年)。记万历四十六年(1618年)以后与泰昌、天启两朝的辽东战事。首卷《总略》概述辽东形势与建州女真的兴起。作者曾任兵部尚书、辽东经略。本书历叙战局梗概、将士怯弱、官僚互相攻击等情状，但有意夸大本人功绩，诋毁*孙承宗，致是非失实。有崇祯年间刻本。清乾隆时列入禁书。

三等分角问题 利用直尺和圆规把任意角三等分的问题。这是古希腊所谓几何三大问题之一。其余两个问题

是：化圆为方问题，就是作出和一个已知圆有等面积的正方形的问题；倍立方问题，就是作体积为一个已知立方体二倍的立方体的问题。近代已经证明，在直尺只能作直线，圆规只能画圆弧的规定下，这三个问题都不可能解决，但在处理实际问题时可用近似方法作出。

三藩纪事本末 书名。清杨陆荣撰。四卷，分二十二事。记南明弘光、隆武、永历三帝史事。内容简略，人地时日的错误很多。

三八国际妇女节 即"国际妇女节"。

三元里抗英斗争 鸦片战争中广东人民的自发抗英斗争。1841年(清道光二十一年)5月*《广州和约》签订后，人民奋起武装抗英。28日佛山义勇攻克龟冈炮台。29日英军骚扰广州城北三元里，菜农韦绍光和爱国士绅何玉成等组织民众奋起斗争，击毙英军十余人。次日三元里附近一百零三乡五千义勇，向四方炮台进攻。英军司令卧乌古(Hugh Gough, 1779—1869)率兵千余名出击。义勇诱敌至牛栏冈丘陵地带，数万民众不呼而集，击杀少校军需毕霞，伤毙英军近五十名，迫使英军逃回四方炮台。31日番禺、南海、花县(今花都)、增城各县四百余乡义勇数万人将四方炮台包围。英军要挟奕山救助，奕山竟派广州知府余保纯驱散民众，为英军解围。

三北防护林体系 位于中国西北、华北北部及东北西部地区的大型防护林带。是一项规模空前的生态建设工程。总体规划造林3 560万公顷(5.34亿亩)，使该地区森林覆盖率由1977年的5.05%提高到14.95%。其范围包括13个省、自治区、直辖市的551个县、旗、市、区，总面积406.9万平方公里，占国土面积的42.4%。工程建设自1978年开始，到2050年结束，分三阶段八期进行。第一期(8年)及第二期(10年)累计造林已达1 800万公顷(2.7亿亩)，充分发挥防风固沙、保持水土的作用。被誉为"绿色万里长城建设工程"。

三过其门而不入 三次经过家门，都不进去。指夏禹治水的故事。《孟子·离娄下》："禹、稷当平世，三过其门而不入。"后用以形容热心工作，因公忘私。

三尖瓣关闭不全 亦称"三尖瓣闭锁不全"。一种较少见的心瓣膜病。有器质性和功能性两类：前者多由风湿病引起，常伴有二尖瓣病变；后者由于右心室显著扩大，使三尖瓣环扩张，形成三尖瓣功能性关闭不全，但瓣膜本身无病变。右心室收缩时三尖瓣不能严密关闭，部分血液由右心室逆流入右心房，逐渐发生右心房扩大和右心室肥大。可见颈静脉收缩期搏动、肝大，并有扩张性搏动，以及腹水、水肿等症状，严重时发生心力衰竭。可用手术治疗。

三江侗族自治县 1952年12月3日建立自治区，1955年9月改自治县。在广西壮族自治区东北部、融江流域。自治县人民政府驻古宜镇。宋置怀远县。明为三江镇巡察司。1914年改为三江县。居民有侗、汉、苗、瑶、壮等族。寻江、都柳江在境内汇合，水力资源丰富。以林业为主，盛产杉、竹、油茶、油桐及香菇、木耳、竹笋和多种药材。农产有稻、玉米、甘薯等。特产糯米蜜、猕猴桃酒等。工业有榨油、酿酒。公路通柳州等地。枝柳铁路贯境。名胜有马胖鼓楼、程阳风雨桥。

三保太监下西洋(监 jiàn) 明初大规模的远洋航行，世界远程航海史上的创举。永乐三年(1405年)，成祖遣内官监太监郑和(小字三保，保一作宝)与副使王景弘率水手、官、兵二万七千八百余人，乘"宝船"六十二艘，远航西洋(当时称今文莱以西的海洋为西洋)。船队从苏州刘家港(今江苏太仓东浏河镇)启航，到占城(今越南南部)、爪哇、苏门答腊、锡兰(今斯里兰卡)等地，经印度西岸折回，至1407年返国。以后又于1407—1409年、1409—1411年、1413—1415年、1417—1419年、1421—1422年(以上均在永乐时)、1431—1433年(宣宗宣德时)远航，总计二十八年间，七次出洋，经三十余国和地区，最远曾达非洲东岸、红海和伊斯兰教圣地麦加。所乘的船，据载最大者长四十四丈四尺，阔十八丈，可容一千人。这些航行比西方哥伦布、达·伽马等的航行早半世纪以上，船队规模与船只之大，都超过他们几倍。郑和每到一地，都以瓷器、丝绸、铜铁器和金银等物，换取当地特产，与亚非各国加强联系。南洋各地至今仍保留不少有关郑和的遗迹。随行人员马欢著《瀛涯胜览》、费信著《星槎胜览》、巩珍著《西洋番国志》，记述航行中的见闻，都很有价值。

三都水族自治县 1957年1月2日由三都县及荔波、都匀、榕江、独山等县部分地区合并建立。在贵州省黔南布依族苗族自治州东部、都柳江上游。自治县人民政府驻三合镇。清设都江厅和三脚屯；1914年改三脚屯为三合县，都江厅为都江县。1941年三合、都江合并，改名三都县。居民有水、汉、苗、布依、侗、瑶等族。产稻、棉花、油桐、木材、香菇等。有铁、煤等矿藏。公路通都匀、凯里等地。

三菱重工业公司 日本重工业大公司。三菱企业集团三大支柱之一。前身是1887年成立的三菱造船公司。1934年改称现名。1950年分成三家公司，1964年又并为一家。主要业务为造船，还制造飞机、铁路车辆、动力机、化学工业成套设备等。总公司在东京。

三联脚架法测量(量 liáng) 亦称"三架法测量"。通过自动对中(即强制归心)来提高水平角观测精度的一种测量方法。一般使用三个既能安置经纬仪又能安置觇牌基座的三脚架。施测时，在固定脚架和基座后，将经纬仪纵轴和觇牌轮流安置在基座内依次测量角度。因经纬仪和觇牌同心，减弱了仪器和觇牌的置中误差对水平角测量所产生的影响。测量角度精度高、速度快，常用于井下巷道或隧道中的精密导线测量。

三十六策走是上计 亦作"三十六计，走为上计"、"三十六着，走为上着"。谓事情已经到了无可奈何的地步，只能出走，算是良策。《南史·王敬则传》："是时上(齐明帝)疾已笃。敬则仓卒东起，朝廷震惧。东昏侯在东宫议欲叛，使人上屋望，见征虏亭失火，谓敬则至，急装欲走。有告敬则者，敬则曰：'檀公三十六策，走是上计。汝父子唯应急走耳。'盖讥檀道济避魏事也。"

三下江南四保临江 亦称"临江战役"。解放战争时期，东北民主联军在临江、通化(今属吉林)和松花江地区对国民党军进行的进攻战。1946年12月，国民党军集中兵力向临江地区进攻，同时加强松花江南岸要点守备。民主联军辽东军区司令员萧劲光、政委陈云指挥南满部队于12月17日至次年4月3日，在临江、通化地区粉碎进犯之军四次进攻。民主联军总部指挥北满部队从1947年1月2日至3月10日，三次向松花江南岸出击，配合临江地区的作战。与此同时，西满、东满部队也作了有力的配合行动。此役共歼国民党军四万余人，收复城镇十一座，迫使其在东北转入守势。

三大纪律八项注意 ❶ 中国人民解放军统一的革命纪律。毛泽东在第二次国内革命战争时期制定，人民解放军

总部1947年统一规定，重行颁布。三大纪律是：一切行动听指挥；不拿群众一针一线；一切缴获要归公。八项注意是：说话和气；买卖公平；借东西要还；损坏东西要赔；不打人骂人；不损坏庄稼；不调戏妇女；不虐待俘虏。❷歌曲名。以"三大纪律八项注意"为歌词内容的红军歌曲。程坦编词，集体改词，作于1935年冬。歌词几经修改，后由解放军总政治部统一订正。

三大纪律八项注意

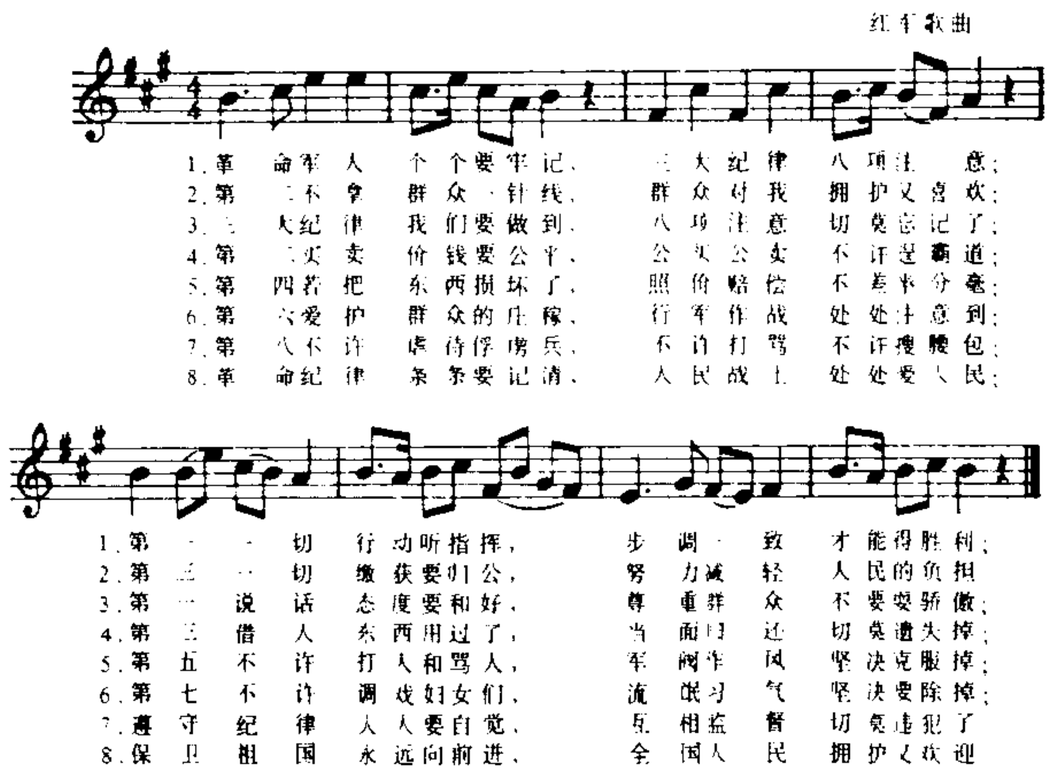

三-五族半导体器件 由Ⅲ族Al、Ga、In和Ⅴ族P、As、Sb元素的化合物或固溶体制成的器件。有二元系、三元系和四元系等。具有电子迁移率高、光学性能好等优点。通过不同成分、组分和结构的变化，可形成异质结、多量子阱和超晶格等，实现器件需要的电、光学性能（所谓"能带工程"）。已出现InGaAsP/InP双异质(DH)激光器，GaAlAs/GaAs高电子迁移率晶体管(HEMT)和InGaAs/InPMSM光电探测器等。在超高速电子学、光电子学和光电子集成中占重要地位。

三代以内旁系血亲 出自同一祖父母、外祖父母的旁系血亲。三代，指己身、父母、祖父母（外祖父母）。如堂兄弟姊妹，表兄弟姊妹，伯、叔、姑与侄、侄女，舅姨与甥、甥女等。我国婚姻法规定，三代以内旁系血亲禁止结婚。

三哩岛核电站事故 美国核电站史上最严重的污染事故。1979年3月28日，美国三哩岛核电站的一座反应堆严重失水，反应堆大部分元件烧毁，部分放射性裂变物质外泄。当时，放射性总剂量虽未超过安全标准，但已使周围80千米范围内200万居民处于极度不安之中，纷纷撤离，一片混乱，并引起世界各国的震惊。

三门峡水利枢纽工程 在河南省西部三门峡市境内。是黄河中游大型水利枢纽工程，也是黄河干流上第一座大型水利工程。1957年4月动工，1960年9月建成。因泥沙淤积严重，1965年开始改建，1973年12月完成。拦河坝高106米，坝顶长713米，库容103.1亿立方米，电站装机容量25万千瓦，年发电量13.9亿千瓦小时。具有防洪、防凌、灌溉、发电多种功能。

三民主义同志联合会 简称"民联"。中国国民党民主派的组织之一。1945年10月28日在重庆成立。1948年1月与中国国民党民主促进会及其他国民党爱国民主人士的代表，在香港联合组成中国国民党革命委员会，并继续保持民联组织的活动。1949年9月参加中国人民政治协商会议。同年11月在北京同民革、民促和国民党其他爱国民主分子统一成为一个组织——中国国民党革命委员会，民联同时宣告结束。

三盛公水利枢纽工程 在内蒙古自治区黄河北岸磴口县巴彦高勒镇（旧名三盛公）。是开发黄河水利重要工程之一。包括长2 000多米的拦河大坝，一座十八孔拦河闸，三座引水闸和四十多条大小灌溉渠道。引水量500米^3/秒。1958年兴建。可灌溉农田39万多公顷，并改善航运。是以灌溉为主，兼顾发电和部分供应包头钢铁公司工业用水等综合效益的水利工程。

2 **亍** (chù 触) 小步而行。《文选·左思〈魏都赋〉》："泽马亍皁。"李周翰注："亍，小步。"又《颜延之〈赭白马赋〉》："秀骥齐亍。"吕向注："亍，行貌。"参见"彳亍"。

亏 〔虧〕(kuī) ❶ 缺；欠。如：盈亏。《史记·范雎蔡泽列传》："月满则亏。"❷ 损失。如：亏本；吃亏。❸ 毁坏。《诗·鲁颂·閟宫》："不亏不崩。"❹ 虚弱。如：体亏。❺ 情虚。如：亏心。❻ 幸亏；亏得。关汉卿《玉镜台》第四折："学士，这多亏了你也。"❼ 斥责或讥讽之词，犹言枉为。《红楼梦》第二十回："凤姐道：'亏了你还是个爷！'"

亏吨 指运输工具装货后其载重量未被充分利用而虚靡吨位的现象。一般表现为铁路货车未按*车辆标记载重装足，船舶装货未达到定额吨位等。

亏蚀 ❶ 日月亏食的现象。《宋书·历志上》："十以上亏蚀微少，光晷相及而已。"❷ 指工商业经营折本。

亏格 见"欧拉示性数"。

亏损 企业在一定时期内发生的成本、费用和各种支出超过收入的差额。

亏舱 船舶装货后未被充分利用的货舱容积。常指货堆最高层与顶板之间，船首、船尾和舷侧等线型复杂处所无法利用的空间，以及由于货件堆装不良所引起的间隙等。

亏替 缺失败坏。吴质《答东阿王书》："既威仪亏替，言辞漏渫。"《新唐书·桓彦范传》："陛下尝轻骑微服，数幸其居，上下污漫，君臣亏替。"

于 ㈠〔於〕(yú) ❶ 在。《诗·召南·采蘩》："于沼于沚。"《礼记·檀弓下》："歌于斯，哭于斯，聚国族于斯。"❷ 到；及于。《诗·小雅·鹤鸣》："声闻于天。"❸ 给。《诗·豳风·七月》："献豣于公。"❹ 对；对于。如：忠于祖国；有益于人。❺ 向。如：问道于盲。❻ 自；从。如：青出于蓝。❼ 犹"过"，表示比较。如：大于；多于。❽ 犹"由"，表示被动。《汉书·贾山传》："然而兵破于陈涉，地夺于刘氏。"❾ 犹"以"。《书·盘庚下》："历告尔百姓于朕志。"❿ 犹"为"。《孟子·万章上》："汝其于予治。"⓫ 如。《易·系辞下》："《易》曰：'介于石，不终日，贞吉。'介如石焉，宁用终日？"⓬ 根据；按照。《史记·淮阴侯列传》："于诸侯之约，大王当王关中。"

㈡(yú) ❶ 往。见"于役"。❷ 犹"与"。《书·康诰》："告女德之说于罚之行。"❸ 犹"乎"。《吕氏春秋·审应》："然则先生圣于？"❹ 作语助。《诗·周南·葛覃》："黄鸟于飞，集于灌木。"参见"于飞"。❺ 钟口两角之间。《考工记·凫氏》："铣间谓之于。"❻ 象声。见"于喁"。❼ 姓。

㈢(xū 虚) 通"吁"。《诗·周南·麟之趾》："于嗟麟兮！"

㈣(yū) 通"迂"。广；大。《礼记·文王世子》："况于其身以善其君乎。"

于七 清初山东栖霞人，本名小喜，又名乐吾，号孟熹。

顺治五年(1648年)起义,以锯齿山(一作锯牙山)为根据地。七年攻宁海(今烟台),杀知州刘文淇。旋降清,任栖霞把总。十八年率旧部复据锯齿山反清,攻福山。清军三路围攻锯齿山,激战至次年春,他突围而出,不知所终。

于于 行动舒缓自得貌。《庄子·应帝王》:"泰氏其卧徐徐,其觉于于。"亦作"於于"。《庄子·天地》:"於于以盖众。"

于山 一称雩山。在江西省东南部。东北-西南走向。绵延于都、南城等县间,长约240公里。赣江和抚河的分水岭。长期遭河流切割,山势破碎。主要由红砂岩、砂页岩和砂砾岩构成。同名主峰(634米)在于都县北。矿产主要有钨、锡、铜、金等。为江西省主要用材林基地之一。

于飞 于,作语助,无义。《诗·大雅·卷阿》:"凤皇于飞,翙翙其羽。"《左传·庄公二十二年》:"懿氏卜妻敬仲,其妻占之曰:'吉,是谓凤皇于飞,和鸣锵锵,有妫之后,将育于姜。'"本指凤和凰相偕而飞,后以喻夫妻和谐。

于归 旧时称女子出嫁为归。于,往。《诗·周南·桃夭》:"之子于归,宜其室家。"后因以出嫁为"于归"。《聊斋志异·公孙九娘》:"生问:'何时于归?'朱云:'三日矣。'"

于田 县名。在新疆维吾尔自治区塔里木盆地南部、昆仑山北麓,邻接西藏自治区。县人民政府驻木尕拉镇。汉为扜弥国地。清光绪八年(1882年)置于阗县,1959年改于田县。克里雅河流贯,形成肥沃的绿洲。农、牧业发达,产玉米、小麦、稻、棉花、葡萄、瓜果等。以产玉著名。工业有玉石开采、轧棉、农机修理、果脯加工等。名胜古迹有伯什托胡拉克古城、喀拉墩古城、达里雅布依绿洲。

于吉 东汉末方士。一作干吉、干室。琅邪(治今山东临沂北)人。史书有两种说法:(1)《太平经》的作者。《后汉书·襄楷传》:"顺帝时,琅邪宫崇诣阙,上其师干吉于曲阳泉水上所得神书百七十卷,皆缥白素、朱介、青首、朱日,号《太平青领书》。"(2)三国时道士。《三国志·孙策传》注引《江表传》:"时有道士琅邪于吉,先寓居东方,往来吴会,立精舍,烧香读道书,制作符水以治病,吴会人多事之。"后为孙策所杀。

于伶(1907—1997) 中国剧作家。原名任禹成,笔名尤兢,江苏宜兴人。1930年就读于北平大学。1932年参加中国共产党,先后在北平和上海担任左翼剧联的领导工作。抗战期间创办上海剧艺社,后去香港、重庆从事戏剧工作。建国后历任上海电影制片厂厂长、上海市文化局局长、中国戏剧家协会和中国电影家协会副主席等。创作话剧和电影剧本四十余部,主要有《夜光杯》、《浮尸》、《女子公寓》、《花溅泪》、《夜上海》、《长夜行》、《大明英烈传》、《七月流火》等。

于役 于,往。役,行役。有事远行。《诗·王风·君子于役》:"君子于役,不知其期。"谢朓《和伏武昌登孙权故城》诗:"于役傥有期,鄂渚同游衍。"参见"行役"。

于思(—sāi) 思,通"鬓"。多须貌。语出《左传·宣公二年》"于思于思,弃甲复来"。《聊斋志异·成仙》:"自捋颔下,则于思者如故矣。"

于兹 犹言当今。《汉书·司马相如传》:"故休烈显乎无穷,声称浃乎于兹。"颜师古注:"于兹,犹言今兹也。"

于都 县名。在江西省南部、赣江东源贡水中游。县人民政府驻贡江镇。汉置雩都县,以雩都水得名。1957年改于都县。农产以稻、棉花、甘薯、花生、油茶、甘蔗为主,并产柿、荸荠及药材等。工业有采矿(钨、煤)、化学、机械、水泥、造纸。名胜古迹有龙溪山、皇固庵、罗田岩、平安竹篙寨石洞。

于越 ❶地名。即越。《荀子·劝学》:"于越夷貉之子,生而同声,长而异俗,教使之然也。"杨倞注:"于越,犹言於越。"一说,于为"干"字之误。❷官名。辽代置,为*北面官。无职掌。授给大功臣,是大臣的最高荣衔。❸即"於越"。

于喁(—yú) 前后相应和之声。《庄子·齐物论》:"前者唱于,而随者唱喁。"陆德明释文:"于喁,声之相和也。"汪芑《题眉嵋苍松图》诗:"众窍于喁吹参差,下方万户闻清飔。"

于斌(1901—1978) 黑龙江兰西人。字野声。早年入吉林天主教修道院,后转上海震旦大学。1924年入罗马传信大学,获哲学、神学博士学位。1933年回国,任中华全国公教进行会总监督、津沽大学校长。1936年任天主教南京教区主教。抗日战争期间,宣传抗日,曾任国民参政会参议员。1946年任南京教区总主教,同年11月和1948年春两次参加国大并为主席团成员。1948年12月去梵蒂冈,后赴美转欧。1954年至台湾,历任台湾辅仁大学校长、台湾"中华文化复兴委员会"副会长。1969年升为枢机主教。

于濆 唐诗人。字子漪,京兆长安(今陕西西安)人。咸通进士,终泗州判官。与刘驾、曹邺等皆不满当日拘守声律和轻浮艳丽的诗风,曾作古风三十篇以矫时弊,号为"逸诗"。诗今存四十余篇,颇多反映时艰民瘼之作。有《于濆诗集》。

于谦(1398—1457) 明浙江钱塘(今杭州)人,字廷益。永乐进士。任监察御史,河南、山西巡抚,曾平反冤狱,赈济灾荒。正统十四年(1449年)*土木之变后,从兵部侍郎升任尚书,拥立景帝,反对南迁。调集重兵,在北京城外击退瓦剌军。加少保。次年(景泰元年),也先以无隙可乘,被迫释放英宗。他以和议难恃,努力整顿京营军制,创立团营,加强训练。景泰八年(1457年),英宗发动*夺门之变,夺回帝位,诬以"谋逆罪"杀之。籍没时家无余资。都督同知陈逵收埋遗体。后由婿朱骥葬于杭州。万历间谥忠肃,有《于忠肃集》。

于禁(?--221) 三国泰山巨平(今山东泰安南)人,字文则。初从济北相鲍信,后归曹操,为名将之一。从击黄巾军和吕布、张绣、袁绍等,任虎威将军。建安二十四年(公元219年),曹仁与蜀将关羽相拒于樊城,他率军增援,时汉水泛滥,所部七军皆没,遂投降。后孙权夺取荆州,他被遣还魏,惭恨而死。

于阗 ❶古西域国名。又作于寘。在今新疆和田一带。居民从事农牧,多桑麻,产美玉。有文字,西汉时传入佛教,北宋时改信伊斯兰教。西汉通西域后,属西域都护。东汉初为莎车所并。至广德为王,击灭莎车,势力强大。和帝永元六年(公元94年)班超发于阗诸国兵击败焉耆等国。西晋封其王为"亲晋于阗王"。南北朝时属北魏。唐于其地置毗沙都督府,属安西都护府。后晋天福三年(938年)封其王李圣天为"大宝于阗王"。北宋时为回鹘黑韩王所并。❷唐军镇名。故地在今新疆和田西南。为*安西四镇之一。约贞元六年(790年)后废。❸旧县名。在新疆维吾尔自治区西南部。清光绪八年(1882年)置县。1959年改名于田县。

于右任(1879—1964) 陕西三原人,原名伯循。清末举人。1906年加入同盟会。曾参与创办复旦公学。1907年起先后在上海创办《神州日报》、《民呼日报》、《民立报》等,积极宣传革命。1912年后任南京临时政府交通部次长、陕西靖国军总司令。1922年参与创办上海大学。1927年起

任国民军联军驻陕总司令、陕西省政府主席、国民党中央执行委员会常委、国民政府审计院长和监察院长、国防最高委员会委员。1949年春支持国共和谈，谋求和平统一。后去台湾，任"监察院"院长。长于书法、诗词，著有《右任诗存》等。

于成龙 ❶于成龙(1617—1684)。清山西永宁(今离石)人，字北溟，号于山。明崇祯副榜贡生。顺治十八年(1661年)授广西罗城知县。康熙时，屡用招抚与武力相结合的手段分化镇压人民反抗斗争，累官知府、福建按察使、直隶巡抚、两江总督。曾被圣祖誉为"清官第一"。著作有《于清端政书》等。❷于成龙(1638—1700)。清汉军镶红旗人，字振甲，号如山。康熙初由荫生授知县。累官知府、直隶巡抚、河道总督。曾主持运河通州峄县(今山东枣庄)段、黄河荥泽砀山段各堤加固工程。康熙三十七年(1698年)，在直隶(今河北)主持浑河的排浚与加固堤防工程。浑河即于此时改名为永定河。

于罗国 古国名。故地在今伊拉克东南部幼发拉底河下游。或以为即Hirah(今纳杰夫〔Najaf〕东南)的音译，亦有认为系Ubullah(今巴士拉)或Ura(约在今迪瓦尼耶〔Dīwānīyāh〕附近)的音译。地当古代西亚交通要冲。名见《后汉书·西域传》和《三国志》卷三十裴注引《魏略》。

于学忠(1890—1964) 山东蓬莱人，字孝侯。通州速成随营学堂毕业。早年在毅军和吴佩孚军中任职，后转入奉系。1928年后任东北军临绥驻军司令、平津卫戍司令，河北省、甘肃省政府主席。九一八事变后，主张抗日，积极参与西安事变的和平解决。后任第三集团军总司令、苏鲁战区总司令、山东省政府主席、军事参议院副院长，并参加台儿庄等战役。抗战胜利后在四川乡间闲居。建国后，任河北省人民政府委员、国防委员会委员。

于定国(?—前40) 西汉东海郯县(今山东郯城西北)人，字曼倩。初为狱吏、郡决曹。宣帝时，任廷尉。决狱审慎，有疑者皆从轻处理，时称宽平，当时称他能够"决疑平法"。后为丞相，封西平侯。卒年七十余。

于省吾(省xǐng)(1896—1984) 中国文字学家。辽宁海城人。1917年沈阳高等师范学校毕业。曾先后在萃升书院、辅仁大学、北京大学、燕京大学任教。建国后任吉林大学教授、中国语言学会顾问兼学术委员会委员、国务院古籍整理规划小组顾问、九三学社中央委员会顾问等职。致力于古文字学、古器物及古籍整理研究，著有《双剑誃殷契骈枝》、《甲骨文字释林》、《尚书疏证》等。

于敏中(1714—1780) 清江苏金坛人，字叔子，号耐圃。乾隆状元。乾隆二十五年(1760年)任户部侍郎兼军机大臣，累官至文华殿大学士兼户部尚书。在军机处近二十年，交通内侍，广收地方官员贿赂。后事露，曾受诘责。死后数年，又被撤出贤良祠，剥夺子孙世职。著有《国朝宫史》、《素余堂集》。

于慎行(1545—1607) 明文学家。字可远，更字无垢，东阿(今属山东)人。隆庆进士，官至东阁大学士。能诗文。有《读史漫录》、《穀城山馆集》等。

于都斤山 即"郁(鬱)督军山"。

于巳尼大水 古水名。又名北海，即今贝加尔湖。《魏书·乌洛侯传》："又西北二十日行有于巳尼大水，所谓北海也。"

于子三惨案 1947年国民党政府屠杀爱国学生的事件。10月26日国民党特务在杭州逮捕了浙江大学学生自治会主席于子三，并于29日将其杀害于狱中。惨案发生后，杭州和全国各地的学生掀起了抗议国民党暴行的浪潮。

于湖先生长短句 词集名。南宋张孝祥(号于湖居士)作。五卷，拾遗一卷。有陶湘影宋刻本。另宋刻《于湖居士文集》有《乐府》四卷，有吴昌绶影刻本。明毛晋刻本改题作《于湖词》，三卷。

于齐诺尔-萨西洛尔公司 法国工业企业。世界最大的钢铁公司之一。1986年由两家国有企业于齐诺尔公司和萨西洛尔公司合并组成。1995年7月实行私有化。主要生产生铁、铸铁、钢材、钢板、钢管、钢带等。总公司在巴黎。

2 **丌** ㊀(jī 基) 象器物的座垫。引申为下基。
㊁(qí，今读jī) 姓。唐代有丌士能。

丌官(qí—) 复姓。孔子年十九，娶于宋之丌官氏。见《孔子家语·本姓解》。一说，"丌"作"开"。

丈(zhàng) ❶市制中计量长度的一种单位。十尺为一丈。1丈=10/3米。❷量地。如：清丈；丈量。❸对年辈长者的尊称。如：岳丈；老丈。杜甫《奉赠李八丈判官》诗："我丈时(一作"特")英特，宗枝神尧后。"

丈人 ❶岳父。参见"丈母❶"。❷古时对老人的尊称。《论语·微子》："子路从而后，遇丈人，以杖荷蓧。"❸家长；主人。《史记·刺客列传》："家丈人召使前击筑。"司马贞索隐引刘氏曰："谓主人翁也。"❹古时女子称其夫。古乐府《妇病行》："妇病连年累岁，传呼丈人前一言。"按丈人指其夫。❺星官名。属井宿，共两星，即天鸽座α、ε星。《晋书·天文志》："军市西南二星曰丈人。"

丈夫 ❶女子的配偶。❷古时以称成年的男子。《穀梁传·文公十二年》："男子二十而冠，冠而列丈夫。"按《说文·夫部》"夫"字下释丈夫，谓："周制以八寸为尺，十尺为丈，人长八尺，故曰丈夫"。❸犹言"大丈夫"。马臻《前结交行》："壮士灰心不丈夫。"❹传说中的古国名。《山海经·海外西经》："丈夫国在维鸟北，其为人衣冠带剑。"

丈母 ❶岳母。朱翌《猗觉寮杂记》卷下："《尔雅》：妻之父为外舅，母为外姑。今无此称，皆曰丈人、丈母。柳子厚有祭杨詹事丈人、独孤氏丈母，则知唐已如此。"❷古代尊称长一辈的妇人，犹今称伯母。《资治通鉴·唐德宗贞元二年》："丈母垂白。"胡三省注："韩滉与刘玄佐结为兄弟，则视其父为丈人行，故呼其母谓之丈母也。"

丈量(—liáng) 《汉书·枚乘传》："夫铢铢而称之，至石必差；寸寸而度之，至丈必过。石称丈量，径而寡失。"原意为以丈为单位来量物。后称测量土地为"丈量"。无名氏《谢金吾》楔子："差你丈量官街阔狭高下。"

丈人行(行háng) 对年辈较长者的尊称。犹言长辈。《汉书·匈奴传上》："单于乃自谓：'我儿子，安敢望汉天子！汉天子，我丈人行。'"

与〔**與**〕㊀(yǔ) ❶同盟者；党与。《荀子·王霸》："约结已定，虽睹利败，不欺其与。"杨倞注："与，相亲与之国。"《汉书·燕刺王旦传》："群臣连与成朋，非毁宗室。"❷亲附。《国语·齐语》："桓公知天下诸侯多与己也。"❸心许；赞许。《论语·述而》："暴虎冯河，死而无悔者，吾不与也。"❹援助。《国策·秦策一》："不如与魏以劲之。"高诱注："与，助也。"❺对付。《史记·燕世家》："庞煖易与耳。"❻给予。《论语·雍也》："与之粟九百，辞。"❼等待。《论语·阳货》："日月逝矣，岁不我与。"❽和；及。如：父与子。《孟子·离娄上》："道二，仁与不仁而已矣。"❾同；跟；并。《论语·阳货》："来，予与尔言。"《孟子·尽心上》："舜之居

深山之中，与木石居，与鹿豕游。"⑩替；为。《孟子·离娄上》："所欲，与之聚之。"⑪以。《礼记·玉藻》："大夫有所往，必与公士为宾也。"⑫被。《国策·秦策五》："〔吴王夫差〕遂与句践禽(擒)。"⑬于。《史记·淮阴侯列传》："乃谋与家臣。"⑭与其。《史记·鲁仲连列传》："吾与富贵而诎于人，宁贫贱而轻世肆志焉。"⑮如。《文选·司马相如〈子虚赋〉》："楚王之猎孰与寡人乎？"郭璞注："与，犹如也。"⑯通"举"。选拔。《礼记·礼运》："选贤与能。"⑰通"举"。全；都。《墨子·天志中》："天下之君子与谓之不祥。"

㈡(yù) 参预；在其中。《易·系辞上》："非天下之至精，其孰能与于此！"《左传·僖公二十三年》："秦伯纳女五人，怀嬴与焉。"

㈢(yú) ❶表语气，同"欤"。《论语·学而》："求之与？抑与之与？"❷作语助，无义。《国语·周语上》："若壅其口，其与能几何？"❸见"与与"。

与与 (yú yú) ❶行步徐徐貌。《论语·乡党》："君在，踧踖如也，与与如也。"❷茂盛。《诗·小雅·楚茨》："我黍与与。"郑玄笺："蕃庶貌。"

与其 ❶犹如其，连词。常与"宁"、"不若"、"孰若"等语词连用，在比较取舍时用于舍弃的方面。《论语·八佾》："礼，与其奢也宁俭；丧，与其易也宁戚。"❷犹及其。《周礼·天官·庖人》："凡其死生鲜薨之物，以共王之膳，与其荐羞之物，及后世子之膳羞。"

与国 结盟的国家。《国策·齐策二》："韩、齐为与国。"

与人为善 《孟子·公孙丑上》："取诸人以为善，是与人为善者也，故君子莫大乎与人为善。"原意与人同作好事。后多用作善意帮助人或帮助人进步的意思。

与虎谋皮 本作"与狐谋皮"。《太平御览》卷二〇八引《符子》："欲为千金之裘而与狐谋其皮，欲具少牢之珍而与羊谋其羞，言未卒，狐相率逃于重丘之下，羊相呼藏于深林之中。"后多作"与虎谋皮"，比喻必不可得。

与谢芜村 (1716—1783) 日本江户时代诗人、画家。原名谷口信章，别号夜半亭、宰鸟。所作俳句融会诸家优点，富浪漫情调，被誉为天明时代俳谐中兴第一人，与*松尾芭蕉齐名。晚年所作《春风马堤曲》，为明治时代新体诗的先导。著作大多收入《芜村翁文集》、《芜村七部集》。

与谢野晶子 (1878—1942) 日本女诗人。原姓凤，堺市高等女子学校毕业。早年主张男女平权，反对封建道德，同丈夫与谢野铁干 (1873—1935) 共同创办《明星》杂志，提倡语体诗，形成"明星派"。1912 年与丈夫同去法国。代表作早期诗集《乱发》，富于浪漫主义色彩。还写有诗集《小扇》、《舞姬》、《从夏到秋》等。

与山巨源绝交书 篇名。三国魏嵇康作。山涛(字巨源)为嵇康友，曾荐举康代己为选曹郎，康作此书拒绝。当时司马氏当权，谋夺曹魏帝位，提倡礼教，政治黑暗腐败，作者对此深表不满。书中自称"每非汤武而薄周孔"，并以自己喜爱老庄、生活狂放、不堪礼教约束为理由，拒绝山涛的荐举，并宣称与之绝交。嵇康为此招致司马昭忌恨，卒为所杀。

与贸易有关的知识产权协议 世界贸易组织协议之一。1994 年签署，1995 年 1 月 1 日生效。"协议"共分 7 个部分，73 条。第一部分"总则和基本原则"，规定了在知识产权保护方面适用国民待遇和最惠国待遇原则。第二部分"关于知识产权的效力、范围及使用标准"，规定了对各项知识产权的保护标准，并明确将保护范围扩大到计算机程序、音像制品、地理标志、集成电路版面等新的领域。第三部分"知识产权的实施"。此外，还有争端的防止和解决，对发展中国家适用该协议安排相对较长的过渡期等内容。

2 **万** ㈠〔萬〕(wàn) ❶数目。千的十倍。《书·洛诰》："公其以予万亿年敬天之休。"孔传："十千为万。"❷极言其多。如：万事万物；万水千山。《书·尧典》："协和万邦。"❸极言其甚。如：万不得已；万难从命。韩愈《柳子厚墓志铭》："且万无母子俱往理。"❹舞名。《春秋·宣公八年》："万入去籥。"参见"万舞"。❺姓。

㈡(mò 末) 见"万俟"。

万一 ❶万分之一，极小的一部分。《三国志·吴志·周魴传》："上以光赞洪化，下以输展万一。"❷或然之辞，犹言"倘或"。史达祖《东风第一枝·春雪》词："恐凤靴挑菜归来，万一灞桥相见。"

万万 ❶谓为数极巨。《汉书·沟洫志》："今濒河十郡治堤，岁费且万万。"❷绝对。韩愈《与孟尚书书》："假如释氏能与人为祸祟，非守道君子之所惧也，况万万无此理。"❸谓远胜。《汉书·晁错传》："今陛下人民之众，威武之重，德惠之厚，令行禁止之势，万万于五伯。"

万山 特区名。在贵州省东部、辰水与沅水之间，邻接湖南省。特区人民政府驻万山镇。1966 年由玉屏、铜仁两县析置万山特区，以万山得名。1968 年曾撤销。1970 年改设万山县，1980 年复设万山特区。农产以稻、玉米、大豆、油菜籽为主，并产油桐、枣、青麻、棕片等。矿产有汞、磷、锰等。工业有采冶(汞矿)、电力、建材、化学、酿酒。名胜有仙人洞。

万历(曆) 明神宗年号 (1573—1620)。

万冈 旧县名。在广西壮族自治区西部。1936 年设县。1952 年撤销，划归凤山、东兰、田东、田阳等县。

万方 ❶万邦；各方诸侯。《书·汤诰》："诞告万方。"引申指全国各地；各地区。杜甫《登楼》诗："花近高楼伤客心，万方多难此登临。"❷多种方法。《史记·周本纪》："褒姒不好笑，幽王欲其笑万方，故不笑。"❸指姿态多种多样。如：仪态万方。

万户 官名。金初设置，为世袭军职，统领*千户(即猛安)、*谋克，隶属于都统。元代相沿，其军制设万户为"万夫之长"，总领于中央的枢密院；驻于各路者，则分属于*行省。设万户府以统领千户所：统兵七千以上称上万户府；五千以上称中万户府；三千以上称下万户府。诸路万户府各设*达鲁花赤一员，万户一员。

万石 ❶汉代称三公。《汉书·百官公卿表》颜师古注："汉制，三公号万石，其俸月各三百五十斛谷。"❷汉代凡一门有五人以上二千石官者谓万石。如石奋及四子皆官至二千石，景帝号为万石君。见《史记·万石张叔列传》。严延年兄弟五人皆有吏材，官至二千石，时称其母为万石严妪。见《汉书·酷吏传》。后代相沿有一门五官，品秩与万石相当的，亦可称之。如宋廖刚及四子时称"万石廖氏"。见《宋史·廖刚传》。

万宁 市名。在海南省海南岛东部。市人民政府驻万城镇。唐置万安县，五代南汉改万宁县。明入万州，1912 年改万县，1914 年复改万宁县。1996 年改设市。人口 53.2 万(城镇 7.9 万，1996 年)。工业有采矿、制糖、橡胶、电力、冶金、机械等。农产以稻为主，部分稻田一年三造连作；并产咖啡、胡椒、油棕、椰子、橡胶、香茅等热带经济作物。特产燕窝、"东山羊"、"和乐蟹"。名胜古迹有东山岭、六连岭、石梅湾、大洲岛、兴隆温泉、潮音寺。

万有 宇宙间所有事物，犹言万物。颜延之《归鸿》诗："万有皆同春，鸿雁独辞归。"

万岁 ❶本为臣下对君主的祝贺之辞。《事物纪原》卷一："战国时，秦王见蔺相如奉璧，田单伪约降燕，冯谖焚孟尝君债券，左右及民皆呼万岁。盖七国时，众所喜庆于君者，皆呼万岁。秦汉以来，臣下对见于君，拜恩庆贺，率以为常。"今也用为祝颂词。如：中华人民共和国万岁！❷臣下对皇帝的一种称呼，常见于旧小说、戏曲中。

万年 ❶古县名。汉高帝葬太上皇于栎阳北原，陵号"万年"，因分栎阳县境置万年县以为奉陵邑，与栎阳县（今陕西西安市北）同城而治。北周移治京都长安城（今西安市西北）中；隋改名大兴，仍与长安县同治都城（今西安市）中，辖都城东偏。唐复名万年，天宝、至德时曾改名咸宁，五代梁又曾改名大年，宋宣和七年（1125年）改名樊川。❷县名。在江西省东北部、乐安江下游。县人民政府驻陈营镇。明置县。以万年山得名。农产以稻、棉花为主，豆、麦、薯类次之。矿产有金、银、铜。工业有采煤、机械、水泥、食品。古迹有青云塔、大源村仙人洞遗址。

万延 日本孝明天皇年号（1860—1861）。

万全 ❶绝对安全；万无一失。《韩非子·饰邪》："而道法万全，智能多失。夫悬衡而知平，设规而知圆，万全之道也。"❷都司名。明宣德五年（1430年）置。治所在宣府卫（今河北宣化）。辖境相当今河北内、外长城间的赤城、怀来以西和宣化、阳原以北地区。位于京师门户居庸关外，在开平、兴和等卫所徙废后，地位特别重要，分屯置军，倍于他镇。清初废。❸县名。在河北省张家口市西部、外长城内侧。京包铁路经过南部。县人民政府驻孔家庄镇。清置县。1958年曾撤销并入怀安县，1961年恢复设置。农产以高粱、谷子、玉米、马铃薯、豆类为主。畜牧业较发达。矿产有煤。工业有化学、轻纺、机械、建材等。古迹有万全右卫城。

万州 州名。(1)南朝梁大同二年（公元536年）置。以州界内有耕地万余顷得名。治石城（今四川达川市）。辖境相当今四川达县及达川市一带。西魏废帝二年（553年）改通州。(2)唐贞观八年（634年）改浦州置。治南浦（今万县市）。辖境相当今重庆万县市及梁平等县地。宋以后缩小。元至元二十年（1283年）废南浦入州。明洪武六年（1373年）降为县。(3)明洪武元年（1368年）改万安军置。治万安（今万宁市）。辖境相当今海南万宁、陵水二市县地。清不辖县，光绪三十一年（1905年）改为县。

万安 ❶州、军名。唐龙朔二年（公元662年）置州。治万安（今万宁市北，宋移今市），开元九年（721年）迁治陵水（今陵水东北）。贞元元年（785年）迁还万安。辖境相当今海南万宁、陵水二市县地。宋熙宁七年（1074年）改为军。明洪武初改为万州。❷县名。在江西省中部偏南，赣江纵贯。县人民政府驻芙蓉镇。唐置万安镇，宋改万安县。农产有稻、甘薯、油茶、甘蔗、黄麻等。工业有采矿、水泥、机械、化学、电力。名胜古迹有崇文塔、粤王台、黄塘狮子岩。

万劫 佛教用以指时间极长。其义与"万世"近似。"劫"的梵语为Kalpa，意译为"远大时节"，故名。梁简文帝《唱导文》："故一善染心，万劫不朽；百灯旷照，千里通明。"

万县 市名。在重庆市东北部、长江北岸。辖龙宝、天城、五桥三区和奉节、开县、云阳、城口、忠县、巫溪、梁平、巫山八县。三国吴置羊渠县，蜀汉改南浦县。北周改万川县，为万川郡治。唐改万州，明改万县。清同治《万县志》："邑之名万，昉自周置万川郡，盖取大江至此，万川毕会为名。"1950年由万县析出设市。1992年万县并入。人口841万（市辖区163万，1996年）。渝、川东部地区物资集散中心。矿产有石油、天然气。工业有纺织、制革、罐头食品、造纸、化肥、机械等。建有长江大桥。市郊农产以稻、小麦、玉米、甘薯、油菜籽、棉花为主，并产油桐、红橘等。为*水杉原产地之一。名胜古迹有太白岩、天仙桥。

万承 旧县名。在广西壮族自治区西南部。1929年设县。1951年与养利、雷平两县合并为大新县。

万荣 县名。在山西省西南部、黄河东岸，邻接陕西省。县人民政府驻城关镇。1954年由万泉、荣河两县合并设置。农产有小麦、棉花、花生等，并产杏、梨、柿和药材。工业有机械、制药、酿酒、建材等。古迹有飞云楼、东岳庙、稷王庙。

万树（约1625—1688） 清文学家、戏曲作家。字红友、花农，号山翁、山农，江苏宜兴人。国子监生。康熙时曾在广东作幕宾。对于词的格律，造诣甚深，编有*《词律》二十卷，为填词者所推重。又作有杂剧、传奇二十余种，今存《空青石》、《念八翻》和《风流棒》，因都写一个才子同娶二女的故事，故合称《拥双艳三种曲》。

万钟（鍾） 钟，古量名。万钟，指大量的粮食。《管子·国蓄》："使万室之都必有万钟之藏。"也指优厚的俸禄。如：万钟之禄。《孟子·告子上》："万钟则不辨礼义而受之。"

万泉 旧县名。在山西省西南部。唐置县。1954年与荣河县合并设万荣县。

万俟（mò qí） 原为古代鲜卑族的部落名，后为复姓。宋代有万俟卨。

万类 万物，常指自然界有生命的东西。张华《答何劭》诗："洪钧陶万类，大块禀群生。"

万泰（1598—1657） 明清之际浙江鄞县人，字履安，一字悔庵。明崇祯举人，曾参加复社。入清衣道士服，隐居不仕。与黄宗羲为友，曾以计助宗羲弟宗炎出狱，又令子斯大、斯同等从宗羲学，传其经史之学。著有《寒松斋稿》。

万载 县名。在江西省西部、赣江支流锦江上游，邻接湖南省。县人民政府驻康乐镇。三国吴置阳乐县，晋改康乐县，五代南唐改置万载县。农产以稻、甘薯、苎麻为主，并产夏布、百合、鞭炮等。矿产有煤、铁。工业有采矿、花炮、化学、机械、造纸等。

万乘（—shèng） ❶乘，一车四马。万乘，指万辆车。谢灵运《撰征赋》："灵樯千艘，雷辎万乘。"❷周制，王畿方千里，能出兵车万乘，后因以指帝位。傅玄《汉高祖赞》："讨秦灭项，如日之升，超从侧陋，光据万乘。"又战国时大国也称"万乘"。《孟子·公孙丑上》："视刺万乘之君，若刺褐夫。"❸元时杜可用年号（1280年）。

万涛（1904—1932） 四川黔江（今属重庆市）人，原名诗楷，号铁民。土家族。1924年加入中国共产党。1928年起历任中共鄂西特委副书记兼组织部长、红军第四军第二路党代表、湘鄂西中央分局军委委员、第三军政委、湘鄂西省委常委和军委会主席团委员。是湘鄂西苏区和红军创建人之一。在"肃反"中被错杀，1957年被追认为革命烈士。

万盛 区名。在重庆市境东南缘。原属南川、綦江二县和贵州省桐梓县交界的煤矿区。面积565.58平方公里。人口26.5万（1996年）。1955年置南桐矿区，以南川、桐梓两县名首字取名。1993年改万盛区，以区人民政府驻万盛场得名。为重庆市工业区之一。南桐煤矿设此，并有机械、

建材、化肥、金属软管、玻璃等厂。有渝黔铁路支线和湘渝公路至此。风景游览区有南桐公园和温泉公园。

万象 ❶宇宙间的一切事物或现象。如：万象更新；包罗万象。苏轼《海市》诗："荡摇浮世生万象，岂有贝阙藏珠宫。"❷万象 (Viang Chan)。又称永珍。老挝首都，经济与文化中心。位于湄公河中游北岸的河谷平原上，隔河为泰国。市区面积 28 平方公里，人口 53.2 万 (1995 年)。1560 年起长期为都城。市区沿河岸发展，多佛寺和佛塔，以市东北塔銮最著名。同琅勃拉邦和沙湾拿吉有定期航班，并通中国云南景洪市。公路枢纽。市西有国际机场。工业中心，有制药、机修、塑料、建材、锯木、纺织等，绸缎、编织、金银首饰等工艺品著名。硬木木材集散地。❸综合性月刊。1941 年 7 月 1 日创刊于上海。陈蝶衣、柯灵先后主编。以刊登文学作品为主，兼容文史掌故、科学与生活常识、影剧评介等内容。在陈主编期间，主要作者有胡山源、潘予且、平襟亚、孙了红、包天笑、周瘦鹃、程小青、徐卓呆、王小逸等，以刊登通俗娱乐文学作品为主。在柯主编期间，主要作者有王统照、唐弢、师陀、张爱玲、傅雷、李健吾等，以刊登纯文学作品为主。是上海沦陷时期影响最大的刊物之一。1945 年 6 月出至第四年第七期停刊，共出四十三期。

万隆 (Bandung) 印度尼西亚西爪哇省首府。在爪哇岛西部。人口 205.7 万 (1990 年)。位于海拔 719 米的高原盆地中，气候凉爽，为著名避暑和游览胜地。爪哇岛重要的文化与工业中心之一。附近多茶园和金鸡纳树园。全国纺织工业中心，有东南亚最大的飞机制造厂，还有橡胶、机械、汽车、冶金、罐头等工厂。铁路和空运枢纽。有多所高等院校和科研机构，并有火山博物馆、天文台等。1955 年曾在此举行著名的亚非会议(即万隆会议)。

万博 (Huambo) 旧名新里斯本 (Nova Lisboa)。安哥拉城市，万博省首府。在中西部高原上，海拔 1 700 米。人口连郊区 12 万余 (1989 年)。1912 年建城。有较大的铁路工厂和食品、水泥等工业。花生、咖啡、玉米等的集散地。附近有铁矿开采。铁路西通洛比托港。有航空站。

万幾 亦作"万机"。朝廷、国家日常纷繁的政务。《书·皋陶谟》："兢兢业业，一日二日万幾。"孔传："幾，微也。言当戒惧万事之微。"《汉书·百官公卿表上》："相国、丞相皆秦官，金印紫绶，掌丞天子，助理万机。"

万源 市名。在四川省东北部、渠江支流通江上源、大巴山区，邻接陕西省，襄渝铁路经过境内。市人民政府驻太平镇。明置太平县，清升太平直隶厅，1914 年改万源县。县东北有万顷池，邻邑之水多源于此，故名。1993 年改设市。人口 53.2 万(城镇 7.8 万，1996 年)。矿产有煤、铁、锰、铝土。工业有机械、采矿、冶炼、建材、电力、化学等。农产有稻、小麦、玉米、甘薯、马铃薯、茶叶、银耳、油桐、生漆，并产药材。名胜古迹有石冠寺、马鞍寨。

万福 ❶多福。《诗·小雅·蓼萧》："和鸾雍雍，万福攸同。"❷唐宋时妇女相见行礼，多口称"万福"；后亦以称妇女所行的敬礼。《儒林外史》第四十一回："沈琼枝看见两人气概不同，连忙接着，拜了万福。"

万舞 舞名。《诗·邶风·简兮》："简兮简兮，方将万舞。"毛传："以干羽为万舞，用之宗庙山川。"陈奂传疏："干舞，武舞；羽舞，文舞。曰万者，又兼二舞以为名也。"

万人敌 可敌万人之术。谓将略。《史记·项羽本纪》："剑，一人敌，不足学；学万人敌。"亦指勇力可敌万人。《三国志·蜀志·关羽等传评》："关羽、张飞，皆称万人之敌，为世虎臣。"

万丹国 印度尼西亚西爪哇伊斯兰教王国。原属淡目国。1568 年独立，建国。都城万丹 (Banten 或 Bantam，又称下港)。与中国、印度及阿拉伯国家间贸易兴盛。16 世纪末荷兰殖民者入侵，随后成立"东印度公司"，与英国展开竞争。苏丹·阿贡·蒂尔塔雅沙 (Sultan Agung Tirtayasa, 1651—1683 年在位) 时曾与荷兰殖民者作斗争，几度进攻巴达维亚(今雅加达)。1684 年因继承王位内争，荷兰(东印度公司)乘机干涉，万丹丧失独立。

万户侯 汉代制度，列侯食邑，大者万户，小者五六百户。"万户侯"即食邑万户的侯。《史记·李将军列传》："惜乎，子不遇时！如令子当高帝时，万户侯岂足道哉！"

万叶集 日本最古的*和歌集。收集公元 4—8 世纪中叶长短和歌约四千五百首。大多为奈良时代的作品。文字均用汉字标音，即所谓"万叶假名"。全书共二十卷，经多次编辑而成。一般认为现存版本的编辑者是大伴家持 (717—785)。作者既有天皇、贵族、僧侣和文人，也有农民、士兵和民间歌人等。内容主要吟咏爱情、劳动和自然景物，风格朴素，有的反映统治阶级的思想和生活情趣，有的描写劳动人民的征戍离别和生活疾苦，也有神话传说等。标志和歌的极盛时期，也是研究日本古代史的重要资料。

万仞关 腾越*八关之一。在今云南盈江西北猛弄山上。

万民法 ❶在罗马法中，是"市民法"的对称。指适用于不享有罗马公民权的非罗马市民的法律。公元前 3 世纪起，根据市民法并吸收外国人与被征服地区的居民的习惯法而逐渐形成。参见"罗马法"。❷指国际公法。为 17 世纪有些法学著作所采用，如格劳秀斯在 1625 年写成的《战争与和平法》中即使用此词。后为"万国公法"所取代。

万年寺 全称"圣寿万年寺"。在四川省峨眉山市峨眉山观心岭下。始建于晋，几经兴废易名，今寺为 1953 年重建。殿宇两重。前为砖砌穹窿式无梁殿。殿内有北宋铸普贤骑象青铜像，高 6.2 米，重 62 吨。普贤体态丰润，巨象雄浑古朴。四壁佛龛供铜、铁铸罗汉数百尊，镂刻精细。普贤像及铜、铁铸像为全国重点文物保护单位。

万年青 (*Rohdea japonica*) 百合科。多年生常绿草本。根状茎短而肥厚。叶基生，阔带形，厚革质。春夏间在花轴上形成一稠密的穗状花序，花淡黄色或褐色。浆果球形，橘红色。产于中国及日本。常见栽培。供观赏。根和根状茎入药，称"白河车"，性寒、味甘苦，有小毒，功能止血、利尿、解毒，主治咯血、崩漏、水肿、咽喉肿痛等症。

万年港 古港名。故址或以为在今加里曼丹岛北岸的文莱，为古代重要通商港口。元汪大渊《岛夷志略》有专条记述。

万向节 一种联轴器。是不在一直线上的两根相交轴间传递扭矩的连接装置，其夹角可在旋转过程中变动。汽车的万向节装在传动轴两端(或一端)，以适应车辆行驶时驱动桥与车架间相对位置的变动。当输入轴以等角速旋转时，输出轴的瞬时角速度随时在变化。用特殊结构使两轴角速度同步的称为"等角速万向节"。

万寿山 在北京市海淀区颐和园内。原名瓮山，清乾隆十五年 (1750 年) 为庆祝乾隆帝母亲六十寿辰，改名万寿山。海拔 108.9 米。南临昆明湖。以佛香阁为中心建筑，从山前排云殿到山顶智慧海，层层上升，宏丽壮观。

万寿果 即"番木瓜"。

万寿宫 ❶亦称"天柱宫"。在江西南昌市。建于东晋，

奉祀许真君(许逊)。宫左有井,中有铁柱,传说许逊铸以镇蛟害者。唐咸通(860—874)中称"铁柱观",宋改名"景德观"、"延真观",明嘉靖(1522—1566)间始改称万寿宫。几经兴毁,清同治十年(1871年)重修。❷清代各地道观中,凡供奉皇帝或皇后万岁牌的生祠,也叫"万寿宫"。

万寿桥 在福建省福州市区南,跨闽江北岸与中洲岛间。始建于元大德七年(1303年),完成于至治二年(1322年),明清两代经多次重修。中洲岛与闽江南岸南台岛间另有江南桥(一称仓前桥)。1930年两桥均已改建水泥桥面,通行汽车。

万寿菊(*Tagetes erecta*) 亦称"臭芙蓉"。菊科。一年生草本。叶互生,叶片羽状全裂,裂片长椭圆形或披针形。头状花序单生,夏秋开花,花黄色至橘黄色,花梗顶端膨大如棒状。原产墨西哥;中国各地栽培。供观赏。早春用种子繁殖。花大,多重瓣,花期较长,适于布置花坛或盆栽。

万花筒 玩具。用硬纸制成长筒,内装长宽相等的玻璃镜片三块,成正三角柱形。筒底安装两片玻璃,其间散放彩色纸屑等物。另一端开一小孔。筒身转动时,因镜面光线反射,五色纷呈,形状千变万化,故名。

万里侯 谓由立功异域而封侯。《后汉书·班超传》:"生燕颔虎颈,飞而食肉,此万里侯相也。"

万里桥 在四川省成都市南锦江上。三国蜀费祎出使吴,诸葛亮于此设宴送别,祎称"万里之行始于此",因以名桥。杜甫草堂在此桥之西,故杜诗有"万里桥西一草堂"句。

万言书 ❶封建官吏呈送给帝王的长篇奏章。言,字。赵升《朝野类要》卷四:"万言书,上进天子之书也。"❷指长篇的书面意见。鲁迅《华盖集·忽然想到》:"现状就是铁证,比保古家的万言书有力得多。"

万国鼎(1897—1963) 中国农史学家。江苏武进人。金陵大学毕业。历任商务印书馆编辑、金陵大学教授兼农业图书研究部主任、中央政治学校教授兼地政系主任、资源委员会委员等职。建国后,先后任河南农学院及南京农学院教授。致力于搜集整理中国古代农史资料,1955年担任中国农业科学院与南京农学院联合成立的中国农业遗产研究室主任。继续在全国20余省市主持搜集大量农史资料,同时组织编辑出版《中国农业遗产选集》、《农业遗产研究集刊》、《农史研究集刊》、《中国农学史》等书刊。以毕生精力开拓中国的农史研究事业,著有《中国田制史》、《氾胜之书辑释》,并翻译《农业经济学导论》、《欧美农业史》等书。曾撰写《殷代的农业》、《吕氏春秋中的农业》等有关农史论文数十篇。

万卷楼(卷 juàn) ❶宋崇安(今福建武夷山市)詹景仁藏书室名。景仁,元祐间擢江西抚州路总管,楼筑于武夷。❷宋真定(今河北正定)张用道藏书室名。用道字梦卿,尝任长沙管军总管。富藏书。刘将孙为撰《长沙万卷楼记》。❸明上海郁文博藏书室名。文博,景泰进士,累官湖广副使。❹明浙江鄞县丰坊藏书室名。坊又名道生,字存礼,别号南禺外史,嘉靖进士。蓄书甚富。晚年收藏渐散,余书后归范氏天一阁。❺明常熟(今属江苏)杨仪藏书室名。仪字梦羽,号五川,嘉靖进士,官至山东副使。其藏书之室有七桧山房。别构万卷楼,多聚宋元旧本及法书名画、鼎彝古器。❻明浙江秀水(今嘉兴)项笃寿藏书室名。笃寿字子长,嘉靖进士,广东参议。❼清山东益都(今青州)孙承泽藏书室名。承泽字耳伯,号北海,又号退谷,明崇祯进士,入清为吏部侍郎。藏书甚富。任祥符知县时,尝从明宗室朱睦㮮万卷堂抄录经注二百余册。❽清直隶大兴(今属北京)黄叔琳藏书室名。叔琳字昆圃,康熙进士,累官詹事。楼在其故居北京李铁拐斜街。

万宝常(约556—约595) 隋音乐学家。幼时曾从善弹琵琶的北齐中书侍郎祖珽(孝征)学音乐,后因父获罪被杀而配为乐户。擅长多种乐器。开皇初,沛国公郑译等定乐,曾召其参议。后奉诏造诸乐器,以自制的水尺为律尺,并撰《乐谱》六十四卷,论述"八音旋相为宫之法,改弦移柱之变",提出了"八十四调"的理论。因遭宫廷乐师及权贵排斥,终身潦倒,贫病而死,其著作亦未得传世。

万鸦老(Manado) 印度尼西亚苏拉威西岛北部最重要港口和商业中心,印度尼西亚东部地区第二大港。北苏拉威西省首府。在米纳哈萨半岛(Minahasa)东头西岸。人口27.5万(1990年)。本地区农林产品贸易中心,输出肉桂、豆蔻、椰子、咖啡、乌檀木等。有藤竹编织和木雕手工艺。有大学。附近为避暑胜地。

万俟卨(1083—1157) 南宋开封阳武(今河南原阳)人,万俟复姓,字元忠。太学上舍生,历任枢密院编修官等职。南宋初年任湖北提点刑狱。后以附秦桧,为监察御史、右正言。绍兴十一年(1141年)承桧意劾岳飞。旋升任御史中丞,治飞狱,编造罪名,置岳飞父子和张宪于死地。次年任参知政事,充金报谢使,赴金。后与秦桧争权,被罢黜。秦桧死后被召回,绍兴二十六年拜相,继续主和,为世人所不取。

万泉河 一称万全河。在海南省海南岛东部。有两源:南源出五指山东,北源出黎母岭南,在琼海市合口嘴汇合,经嘉积至博鳌入南海。长约160公里,流域面积3 683平方公里。富水力资源。沿河景色优美。

万洋山 在湖南、江西两省边境,属罗霄山脉中段。主要由花岗岩构成。东北-西南走向。赣江支流遂川江和湘江支流洣水等分水岭。海拔1 500米左右,主峰南风面(2 120米)在湘赣边境,井冈山在其北段。植被茂密,矿产有煤、钨、铅、锌等。

万斯大(1633—1683) 清经学家。字充宗,晚号跛翁,学者称褐夫先生,浙江鄞县人。斯同兄。师事黄宗羲,不满清统治。不事科举,研习诸经,以为非通诸经则不能通一经,非悟传注之失则不能通经,非以经释经则亦无由悟传注之失。长于《春秋》、"三礼"。认为《春秋》有专传论世、属辞比事、原情定罪诸义。治《礼》不拘汉宋,不盲从;又怀疑《周礼》非周公所作,而系后人伪托。撰《学礼质疑》、《周官辨非》、《仪礼商》、《礼记偶笺》、《学春秋随笔》等。

万斯同(1638—1702) 清史学家。字季野,学者称石园先生,浙江鄞县人。斯大弟。黄宗羲学生。康熙十七年(1678年)被荐博学鸿词,力辞不就。次年到北京,以布衣参加修撰《明史》,不署衔,不受俸,前后十九年,成《明史稿》。他熟悉汉以下制度沿革和明代史事,认为撰写史书必须"事信而言文"。著有《历代史表》、《历代宰辅汇考》等。

万喇国 古国名。故地在今加里曼丹岛中部默拉维河(Melawi)口一带。产钻石。18世纪时已有华侨在此采矿、贸易和耕种。清谢清高《海录》有专条记述。

万楚拉(Vladislav Vančura, 1891—1942) 捷克斯洛伐克作家。所作长篇小说《面包师傅扬·马尔胡尔》,描写主人公扬·马尔胡尔被资本家残酷剥削,受尽折磨而死;《耕地和战场》、《旧时代的末日》等,揭露资本主义的矛盾,反对帝国主义战争。纳粹占领期间著有《捷克民族历史概

观》，表现人民反对法西斯主义的坚强意志。因参加反法西斯活动遭杀害。

万福河 在山东省西南部。源出东明县，东流入南阳湖。长151公里，流域面积6 114平方公里。主要支流有柳林河、安济河等。河道狭窄淤浅，支流紊乱，建国后经整治，在下游开有新河道分流入湖。

万福麟(1880—1951) 吉林农安人，字寿山。行伍出身。1928年起任黑龙江省军务督办、东北边防军副司令长官、黑龙江省主席、军事委员会北平分会副主任。抗日战争期间任第一集团军副总司令、第二十集团军副总司令。1949年去台湾，任"总统府"国策顾问。

万人空巷 很多人聚集在一起，致使街巷都空了。形容哄动一时的盛况。苏轼《八月十七复登望海楼》诗："赖有明朝看潮在，万人空巷斗新妆。"

万马齐喑 亦作"万马皆喑"。喑，哑。苏轼《三马图赞》："振鬣长鸣，万马皆喑。"谓骏马振动鬣毛嘶叫时，其他的马都寂然无声。后用以比喻一种沉闷的局面。龚自珍《己亥杂诗》："九州生气恃风雷，万马齐喑究可哀！"

万木草堂 康有为讲学之所。1891年(清光绪十七年)创设于广州长兴里。采取书院式教学，讲授中学西学，以所著《新学伪经考》、《孔子改制考》等书为讲学主要内容，宣传维新变法。学生陈千秋、梁启超、麦孟华、徐勤等均成为变法运动的重要人物。变法失败后被清政府查抄。民国初年曾短暂恢复。

万比洛夫(Александр Валентинович Вампилов, 1937—1972) 苏联剧作家。大学毕业后当过新闻记者和编辑，1962年开始发表剧本，所作剧本《六月的离别》、《长子》、《打野鸭》、《外省轶事》、《去年夏天在丘里木斯克》、《窗子朝着田野的房子》、《约会》等充满诗意和浪漫色彩，以对人物内心世界的深刻挖掘，着重表现苏联社会中的道德课题著称。

万水千山 亦作"千山万水"。形容路途遥远艰险。贾岛《送耿处士》诗："万水千山路，孤舟几月程。"

万用电表 测量电阻、交直流电流和交直流电压等的多功能电表。由灵敏直流电流表、电阻元件、半导体整流元件、干电池以及转换开关等组成。是检查电路及元件的常用测试工具。使用时，应根据测量要求正确地拨动测量用途转换开关和量程转换开关，并应注意指针是否指在零位。测量电阻时，被测电阻电路应断电，不能带电测量。

万有引力 两物体之间由于物体具有质量而产生的相互吸引力。地面上物体所受的*重力，就是地球与物体之间的这种吸引作用。地球、行星绕太阳运行，月球、人造卫星绕地球运行，也与它们之间的引力有关。牛顿在*开普勒定律的基础上首先肯定了这样一种吸引力的存在，并确定了质量分别为m_1和m_2，相距为r的两质点间，这力的大小为$F=Gm_1m_2/r^2$，称为"万有引力定律"。其中G称为"引力常数"，等于$6.672\,59\times10^{-11}$米^3/(千克·秒^2)。地面上两物体间的万有引力，一般很小(从G是一个很小的常数可看出)，但对质量大的天体，这个力就很大，所以在天文学和宇宙学研究中万有引力特别重要。爱因斯坦提出的*广义相对论，对牛顿万有引力理论有所修改。参见"引力场"。

万死一生 极言处境危险。《汉书·司马迁传》："夫人臣出万死不顾一生之计，赴公家之难，斯已奇矣。"黄庭坚《代宜州党皇城遗表》："至于万死一生，不敢瞻前顾后。"

万岁通天 周武则天年号(696—697)。

万岁登封 周武则天年号(公元696年)。

万县惨案 1926年英帝国主义制造的屠杀中国军民的事件。8月29日英国太古公司轮船在四川云阳(今属重庆市)长江水域撞沉中国木船数只，淹死中国军民数十人，当地军民愤而将太古公司轮船扣留。9月5日英国军舰竟炮轰万县(今属重庆市)城，焚毁民房商店上千间，打死打伤中国军民千余人。惨案发生后，重庆、上海、汉口、北京等地民众纷纷举行集会游行，形成一个强大的反英怒潮。

万里长沙 又称千里长沙。指中国南海诸岛中东沙和西沙等群岛。见明黄衷《海语》、清魏源《海国图志》等。

万里长城 ❶见"长城"。❷比喻国家所依赖的大将。《南史·檀道济传》："道济见收，愤怒气盛，目光如炬，俄尔间引饮一斛，乃脱帻投地曰：'乃坏汝万里长城！'"

万里石塘 一作万里石床。宋、元、明时泛指包括今西沙群岛、南沙群岛在内的中国南海诸岛。见宋赵汝适《诸蕃志》、元汪大渊《岛夷志略》、明张燮《东西洋考》等。

万国公报 ❶前身为《教会新报》，1868年(同治七年)9月在上海创刊。美国传教士林乐知主编。周刊。以宣传宗教为主。1874年9月自第三百零一卷起易名《万国公报》，改为以时事为主的综合性刊物。1883年(光绪九年)出至第七百五十卷停刊。1889年2月复刊，改为月刊，册次另起，仍由林乐知主编，但刊物隶属广学会，内容由传播基督教及文化，扩大为介绍西方政治、时事、伦理学说和自然科学技术知识，对维新变法和传播西学有一定影响。1907年停办。❷1895年8月17日康有为在北京创办。双日刊。同年12月16日改名《中外纪闻》。

万姓统谱 《古今万姓统谱》的简称。类书名。明万历间凌迪知辑。一百四十卷，附《历代帝王姓系统谱》六卷，《氏族博考》十四卷。以古今姓氏分韵排列，每姓下依时代先后辑录历代著名人物的生平事迹，为检查人名的工具书。

万俟醜奴(?—530) 北魏末关陇各族人民起义军首领。鲜卑族。本为*胡琛部属。胡琛死，尽领其众。建义元年(公元528年)，称天子，置百官，建元神兽(或作神虎)。其后攻占魏东秦州(治今陕西黄陵南)，复围岐州(治今陕西凤翔)。永安三年(530年)，为魏军所败，被俘，死于洛阳。

万能轧机 具有水平轧辊和一对或两对立辊的轧机。立辊用于加工轧件两侧，以获得平整的边缘。按水平轧辊的数目可分为二辊式、三辊式和四辊式。用于轧制板坯、宽扁钢、宽腿工字钢等。

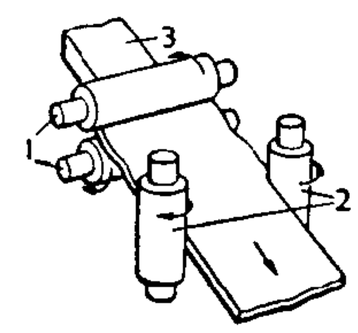

万能轧机工作示意图
1. 水平辊 2. 立辊 3. 轧件

万能电桥 测量电阻、电感、电容、品质因数及介质损耗的交流电桥。由桥式测量电路、平衡指示器、正弦波音频振荡器及电源等组成。一般所测电阻范围为$10^{-2}\sim10^{7}$欧，电感范围为$10^{-6}\sim10^{3}$亨，电容范围为$10^{-7}\sim10^{4}$微法。

万象森罗 森，众多。罗，罗列。指宇宙间各种事物现象。陶弘景《茅山长沙馆碑》："夫万象森罗，不离两仪所育。"亦作"森罗万象"。《景德传灯录》卷二十"池州嵇山章禅师"："投子吃茶次，谓师曰：'森罗万象，总在遮一碗茶里。'师便覆却茶云：'森罗万象在什么处?'"

万毫齐力 书法术语。指笔毫一齐着力，使写出的点画力量弥满，圆健得势。南朝梁王僧虔《笔意赞》："剡纸易墨，心圆管直，浆深色浓，万毫齐力。"

万隆会议 即"亚非会议"。

万隆精神 见"亚非会议"。

万紫千红 亦作"万红千紫"。形容百花竞艳的春景。朱熹《春日》诗:"等闲识得东风面,万紫千红总是春。"《英烈传》第二回:"春初花放,万红千紫斗芳菲。"现常用以比喻事物的丰富多采或繁荣兴旺的景象。

万壑清音 全名《新镌出像点板北调万壑清音》。戏曲散出选集。明止云居士选辑,天启间刊行。八卷。共收三十七种传奇中之北调散出六十八出。《善本戏曲丛刊》第四辑据日本京都大学人文科学研究所抄本影印。

万籁俱寂 万籁,指自然界万物发出的各种声响。形容环境十分宁静。常建《题破山寺后禅院》诗:"万籁此俱寂,但馀钟磬音。"《聊斋志异·山魈》:"辗转移时,万籁俱寂。"

万历(曆)武功录 书名。明瞿九思著。十四卷。传记体。成书于万历四十年(1612年)。记述万历时镇压农民起义,以及各少数民族反明活动的事迹,按地区编次,共一百七十六篇。作者根据邸钞、档案,从私家和书店广搜文件,并访问曾在四方游宦的知交,汇集了不少史料。清时被禁。今有中华书局据万历孤本出版的影印本。

万有精神论 即"泛心论"。

万佛堂石窟 在辽宁省义县县城西北、大凌河北岸。开凿于北魏,是东北地区发现最早、规模最大的石窟。分东西二区。西区较大,共两层九窟,第六窟的弥勒佛像,雕刻艺术极精;第五窟内有《平东将军营州刺史元景造像碑》,书法遒劲。东区共七窟,第五窟壁上刻景明三年(公元502年)尉喻契丹使韩贞造像题记,是契丹早期的珍贵史料。为全国重点文物保护单位。

万国储蓄会 法国商人在旧中国设立的有奖储蓄机构。1912年9月成立。总会设上海,在北京、天津、汉口、广州等地设有分会。资本额原定*规元4万两,仅收足半数;至1931年增至银元280万元。它利用按月抽签给奖的有奖储蓄办法,吸收小额储款,吸引大量储户,并用储款套取外汇,操纵公债,从事房地产买卖等投机活动。1941年停业。

万物有生论 即"物活论"。

万物有灵论 亦译"泛灵论"。将一切事物和现象精灵化的观念。认为自然界的一切都处于精灵的控制之下。是宗教和唯心主义哲学的来源之一。形成于原始社会时期。

万宝山事件 1931年日本为侵占中国东北、挑拨中朝人民关系而蓄意制造的杀害中国农民的事件。7月1日,因日本支持的朝鲜浪人非法强租吉林长春万宝山的荒田和在当地农民的耕地上筑坝挖渠,引起当地农民数百人的反对,双方发生冲突。日本警察竟向中国农民开枪,打死打伤数十人。为了使事态扩大,激化中朝人民的矛盾,并为日本侵华制造舆论,日本又乘机在朝鲜各地大肆煽动反华,致使大批旅朝华人遭到袭击,死百余人,伤三百余人。该事件实际上成了九一八事变的前奏。

万能角度尺 见"量角器"。

万国邮政联盟 (Universal Postal Union UPU) 前身为1874年在瑞士伯尔尼成立的邮政总联盟。1878年改今名。1948年成为联合国专门机构。到1994年12月,有成员189个国家和地区。宗旨是使各国组成一个单一的相互交换邮件的邮政区域,组织和改进邮政业务,促进国际合作。组织机构:万国邮政代表大会,为最高权力机构;行政理事会,为大会休会期间的管理和监督机构;国际局为常设机构。总部设在伯尔尼。出版刊物《邮联》。

万部华严经塔 俗称"白塔"。在内蒙古自治区呼和浩特市东白塔村西南。传为辽圣宗时所建。楼阁式砖木结构,八角七层,全高55.6米,残高43米。自下向上收缩甚缓,外观庄严雄伟。第一、二层塔身满布砖雕像,造型精美,为辽代艺术杰作。各层壁上金、元、明、清题记甚多,有汉、蒙古、藏、契丹、西夏、女真、八思巴文等,对研究北方民族史和地方史有重大价值。为全国重点文物保护单位。

万首唐人绝句 总集名。南宋洪迈编。一百零一卷。凡七言绝句七十五卷,五言绝句二十五卷,每卷一百首。末收六言绝句一卷,仅三十七首。此书采自唐代诸家诗文集,旁及传记小说,是唐人绝句的总汇。但追求万首之数,误收少数非唐人作品,并有割截律诗为绝句的情况。排列次序,也未严格按照时代先后;因随得随编,致一人作品往往分置几处。有影印明嘉靖刊本。《四库全书》本仅九十一卷。另明万历间赵宧光、黄习远有增补重编本四十卷。清王士禛选有《唐人万首绝句选》七卷。

万国生丝检验所 美国在上海擅设的检验出口生丝的机构。1922年设立,由美国纽约生丝检验所派员监督。1929年作价让给国民政府工商部上海商品检验局。

万国红十字会公约 亦称《日内瓦国际红十字会公约》。瑞士、法国、比利时、荷兰、葡萄牙等十二国于1864年8月22日在日内瓦签订。后经三次修订,现称《改善战地武装部队伤者病者境遇之日内瓦公约》,是组成《日内瓦公约》的四个公约之一。主要规定:战地武装部队伤者病者在一切情况下应受尊重和保护;冲突之一方对于在其权力下之此等人员应予以人道的待遇、医疗和照顾等,不得借任何理由有所歧视。1949年公约的签字国有六十一个。中国于1956年12月交存批准书,但对公约第十条作了保留。1957年6月公约对中国生效。

万隆会议十项原则 1955年4月24日在印度尼西亚万隆举行的亚非会议所发表的《亚非会议最后公报》中提出,作为有关国家和平相处、友好合作的基础。这些原则是:(1)尊重基本人权、尊重《联合国宪章》的宗旨和原则;(2)尊重一切国家的主权和领土完整;(3)承认一切种族、国家的平等;(4)不干涉他国内政;(5)尊重各国进行自卫的权利;(6)不使用集体防御的安排来为任何一个大国的特殊利益服务,任何国家不对其他国家施加压力;(7)不以威胁或武力侵犯任何国家的领土完整或政治独立;(8)通过谈判、调停、仲裁或司法解决等和平方法解决一切国际争端;(9)促进相互的利益和合作;(10)尊重正义和国际义务。

2 **才** ㊀(cái) ❶才能。如:德才兼备;多才多艺。亦指有才能的人。《礼记·文王世子》:"取贤敛才焉。"❷通"材"。材质;本质。《孟子·告子上》:"非天之降才尔殊也。"《后汉书·马融传》:"五才之用,无或可废。"李贤注:"五才,金、木、水、火、土也。"❸通"裁"。裁决;裁夺。《国策·赵策一》:"惟王才之。"❹姓。明代有才宽。

㊁〔纔〕(cái) ❶刚才;方才。如:他才来。引申为方始。如:这才好了。《晋书·夏侯湛传》:"惟正月才生魄。"又用来加强语气。如:这事情要不成功才怪呢!❷仅仅。如:他才十八岁。《汉书·贾山传》:"然身死才数月耳。"

才人 ❶有才之人。王充《论衡·书解》:"故才人能令其行可尊,不能使人必法己。"❷妃嫔的称号。始设于晋武帝,自南北朝至明多沿置。❸宋元称杂剧话本的作者或说话艺人为才人。钟嗣成《录鬼簿》卷上:"前辈才人有所编传奇于世者五十六人。"

才力 才能。曹植《求自试表》:"志或郁结,欲逞其才力,输能于明君也。"也指实力。鲍照《芜城赋》:"才力雄富,士马精妍。"

才干(—gàn) 办事的能力。《后汉书·公孙述传》:"程乌李育以有才干,皆擢用之。"

才子 古称才德兼备的人。《左传·文公十八年》:"昔高阳氏有才子八人……齐圣广渊,明允诚笃,天下之民谓之八恺。"后称有文才的人。《新唐书·元稹传》:"稹尤长于诗,与居易名相埒……宫中呼为'元才子'。"

才艺 才能与技艺。《列子·周穆王》:"其民有智有愚,万物滋殖,才艺多方。"

才气 显露于外的才能气魄。《史记·项羽本纪》:"籍(项籍)长八尺余,力能扛鼎,才气过人。"也指才华、文才。

才地 才能和门第。《晋书·郑默传》:"谦虚温谨,不以才地矜物。"

才华 表现于外的才能,多指文才。李商隐《宋玉》诗:"何事荆台百万家,惟教宋玉擅才华?"

才识 才能和见识。《宋史·刘挚传》:"性忠实而才识有馀。"

才具 才能;才干。《晋书·张华传》:"钟会才具有限,而太祖夸奖太过。"

才性 ❶才,材质;性,人的本性。指材质与本性的关系。儒家孟子认为人皆具有仁、义、礼、智之四端,故人性皆善,"若夫为不善,非才之罪也","不能尽其才者也"(《孟子·告子上》)。后来宋儒常谈才性。如程颐认为:"性出于天,才出于气";"才则有善与不善,性则无不善。"(《二程遗书》卷十九)代表了程朱派理学家对才性关系的一般见解。❷三国魏末清谈命题之一。指才能与性格的相互关系。《世说新语·文学》:"钟会作《四本论》。"刘孝标注引《魏志》:"会尝论才性同异,传于世。四本者言才性同、才性异、才性合、才性离是也。"当时傅嘏、钟会、李丰、王广等分别代表才性同、才性异、才性合、才性离的四种主张。

才思 才气和文思。《南史·褚裕之传》:"缋子球,字仲宝,少孤贫,笃志好学,有才思。"

才俊 才能出众的人。杜牧《题乌江亭》诗:"江东子弟多才俊,卷土重来未可知。"

才笔 犹文才。《南史·谢朓传》:"会稽孔顗粗有才笔,未为时知。"

才调(—diào) 才情。李商隐《贾生》诗:"宣室求贤访逐臣,贾生才调更无伦。"贾生,指贾谊。

才能 才智和能力。王充《论衡·定贤》:"夫贤者,才能未必高也而心明。"

才略 军事或政治上的才干和谋略。《后汉书·荀爽传》:"爽见董卓忍暴滋甚,必危社稷,其所辟举皆取才略之士,将共图之。"

才畯 同"才俊"。韩愈《送李愿归盘谷序》:"才畯满前,道古今而誉盛德。"

才颖 才能出众。《晋书·潘岳传》:"岳少以才颖见称,乡邑号为奇童,谓终贾之俦也。"

才溪 集镇名。在福建省上杭县西北部。土地革命战争时期,为中央革命根据地的模范乡。1933年11月,毛泽东曾在此调查,写有《才溪乡调查》。附近有光荣亭、列宁台等革命遗址。

才器 才能器局;才具。《魏书·祖莹传》:"此子才器,非诸生所及,终当远至。"

才藻 才情和文采;才华。《三国志·魏志·王粲传》:"瑀(阮瑀)子籍才藻艳逸,而倜傥放荡。"

才调集 总集名。五代后蜀韦穀编选。穀后蜀时官监察御史。十卷。每卷录诗一百首,包括唐代各时期,但不按时代先后编排。选诗宗尚晚唐温、李一派,"以秾丽宏敞为宗"(《四库全书总目提要》),题材偏重闺怨别情。今有影印影宋抄本、汲古阁本等。别有清初冯舒、冯班评点本十卷。乾隆间纪昀有《删正二冯评阅才调集》二卷。

3 **丰** ㊀(fēng) ❶容貌丰满美好。《诗·郑风·丰》:"子之丰兮,俟我乎巷兮。"❷《诗·郑风》篇名。《诗序》说是"刺乱也。婚姻之道缺,阳倡而阴不和,男行而女不随"。据郑玄所释,诗的具体内容是写女子于男方来迎亲时,不肯随行,后又懊悔。后人颇有反对者,如《诗集传》谓,此系女子未及时与其所约男子出奔,"既则悔之,而作是诗";姚际恒《诗经通论》则谓"此女子于归自咏之诗"。❸通"风"。见"丰采"、"丰姿"。

㊁〔豐〕(fēng) ❶茂盛;茂密。《诗·小雅·湛露》:"湛湛露斯,在彼丰草。"❷丰富;丰厚。如:丰收;丰衣足食。❸大。《易·序卦》:"丰者,大也。"❹古代承酒具的器皿。《仪礼·公食大夫礼》:"饮酒实于觯,加于丰。"郑玄注:"丰,所以承觯者,如豆而卑。"❺六十四卦之一,离下震上。《易·丰》:"象曰:雷电皆至,丰。"❻亦作酆。古都名。参见"丰京"。❼姓。宋代有丰稷。

丰田 日本本州中南部城市。位于矢作川中游盆地中。人口33.3万(1995年)。1937年建丰田汽车公司,经济迅速发展。现为日本最大汽车制造中心,世界著名汽车城。市内约70%就业人员从事汽车业。还多中小规模的汽车零部件厂等。

丰(豐)台 区名。在北京市区西南。面积304.2平方公里。人口76.9万(1996年)。区人民政府驻丰台镇。原为宛平县地,1950年为北京市第十二区。1952年改名丰台区。区内长辛店为北京市重要工业区。丰台车站为全国重要铁路枢纽,京广、京沪、京哈、丰沙等铁路交会于此。郊区为北京市重要蔬菜及稻米区。名胜古迹和纪念地有卢沟桥、宛平县城和长辛店工人俱乐部旧址。

丰(豐)年 ❶收成好的年份。如:瑞雪兆丰年。❷《诗·周颂》篇名。是周天子于秋冬二季在宗庙祭祀祖先所用的乐歌。夸耀丰年丰收,并求多福。

丰(豐)杀(—shài) 犹增减。《晋书·礼志中》:"礼典轨度,丰杀随时,虞夏商周咸不相袭,盖有由也。"

丰(豐)州 州名。(1)隋开皇五年(公元585年)升永丰镇置。治九原(今五原南)。辖今内蒙古河套西北部及其迤北一带。唐末地入党项。(2)辽置。治天德(今呼和浩特市东白塔村)。辖今内蒙古阴山以南的大黑河流域。明废。(3)宋开宝初置。庆历初地入西夏,不久收复。嘉祐时复置,并移治府州之萝泊川(今陕西府谷西北)。辖今内蒙古河套东南一部和陕西府谷以北。金废。

丰(豐)约 ❶丰富和俭约。陆机《文赋》:"若夫丰约之裁,俯仰之形,因宜适变,曲有微情。"❷盛衰。《国语·楚语下》:"不为外内行,不为丰约举。"韦昭注:"丰,盛也;约,衰也。"❸宽裕。韩愈《与卫中行书》:"始相识时,方甚贫,衣食于人。其后相见……比之前时,丰约百倍。"

丰(豐)县 在江苏省徐州市西北部,邻接安徽、山东两省。县人民政府驻城关镇。秦置县。农产有小麦、稻、玉米、大豆、高粱、谷子、甘薯、棉花、花生等,并产苹果、酥梨、

桃、杏、核桃、大瓜籽。矿产有煤、铁等。工业有纺织、酿酒、化学、机械。古迹有文庙、龙雾桥、汉皇陵园。

丰(豐)彤 林木盛貌。《后汉书·马融传》:"丰彤对蔚,崟頷槮爽。"李贤注:"并林木貌也。"

丰(豐)沛 ❶盛多貌。宋玉《高唐赋》:"东西施翼,猗狔丰沛。"❷汉高祖刘邦,沛之丰邑人,后因以"丰沛"泛指帝王的故乡。杜甫《别张十三建封》诗:"汾晋为丰沛,暴隋竟涤除。"

丰采 同"风采"。❶风度,神采。《聊斋志异·娇娜》:"偶过其门,一少年出,丰采甚都。"❷犹风范。江藩《汉学师承记·朱筠》:"天下士仰慕丰采,望风景附。"

丰(豐)狐 同"封狐"。大狐。《庄子·山木》:"夫丰狐文豹,栖于山林,伏于岩穴。"

丰(豐)京 "丰"亦作"酆",与镐京同为西周国都。在今陕西长安西南沣河以西。周文王伐崇侯虎后自岐迁此。《诗·大雅·文王有声》:"既伐于崇,作邑于丰。"武王虽迁于镐,而丰宫不改,仍为全国的政治文化中心。有灵台,遗址唐初尚存。

丰(豐)城 市名。在江西省中部。赣江斜贯,浙赣、京九两铁路交会境内。市人民政府驻剑光镇。东汉置富城县,晋改丰城县。1988年改设市。人口115万(城镇21万,1996年)。工业有煤炭、钢铁、炼焦、水泥、耐火材料等。农产以稻、小麦、大豆、棉花为主。特产冻米糖。古迹有万寿宫、文庙、洪州窑址。

丰(豐)茸 茂密貌。司马相如《长门赋》:"罗丰茸之游树兮,离楼梧而相撑。"

丰(豐)南 市名。在河北省唐山市南部,邻接天津市,南滨渤海。京哈铁路经过境内。市人民政府驻胥各庄镇。1949年由丰润县析置,1954年撤销并入丰润县,1961年析出复置。1994年改设市。人口52万(城镇11.3万,1996年)。以在丰润县南得名。矿产有煤、石油、天然气。工业有机械、冶金、化肥、建材、纺织等。手工业以猪鬃加工著名。农产有玉米、高粱、小麦、棉花等。1976年曾遭地震严重破坏。

丰(豐)顺 县名。在广东省梅州市南部,韩江纵贯东境。广梅汕铁路经过境内。县人民政府驻汤坑镇。清置县。农、林产有稻、甘薯、甘蔗、木薯、竹、茶叶、枇杷、李、紫胶等。工业有机械、电力、制糖、电机、陶瓷等。名胜有汤坑温泉、龙潭、南碌瀑布。

丰(豐)衍 丰盛;富饶。《后汉书·任延传》:"谷稼丰衍。"

丰姿 同"风姿"。容貌,仪态。洪昇《长生殿·定情》:"丰姿秀丽。"

丰(豐)盈 ❶富足。《国策·赵策一》:"甘露降,风雨时至,农夫登,年谷丰盈,众人喜之。"❷丰满,形容体貌。宋玉《神女赋》:"貌丰盈以庄姝兮,苞温润之玉颜。"

丰(豐)都 县名。在重庆市东、涪陵市东北部、长江沿岸。县人民政府驻汇南乡。汉始置平都县,后省,隋置丰都县,明改"丰"为"酆",1958年复改为丰都县。以县有丰水、平都山得名。农产以稻、玉米、小麦、甘薯、油桐为主,并产榨菜、猪鬃、肠衣、包鸾篾席等。工业有铸造、酿酒、化肥、电力等。矿产有天然气、煤、铁、铝土。县城旧称"阴曹地府",道教称"七十二福地"之一,有"鬼城"之称。名胜古迹有平都山(名山)、天子殿、鹿鸣寺、杜家坝汉墓群。

丰(豐)原 市镇名。在台湾省台中县中部、台中盆地东北、大甲溪南岸、纵贯铁路线上。为台中县治及县辖市。有专用铁路通八仙山林场,为木材集散中心,以制材工业为主。还有铸造、金属工具、制药、印刷、食品等工业。市东有著名的高尔夫球场。还有葫芦墩、慈济宫、情人谷等游览地。

丰(豐)殷 丰盛。引申为丰富的收获。张华《励志》诗:"蕉蓑致功,必有丰殷。"蕉,耘地。蓑,壅苗。

丰(豐)席 用莞草织成的席。一说:刮摩精治的竹席。《书·顾命》:"东序西向,敷重丰席。"孔传:"丰,莞。"孔颖达疏:"王肃亦云:'丰席,莞。'郑玄云:'丰席,刮冻竹席。'"孙星衍《尚书今古文注疏》引郑注冻字作涑,云:"云'刮涑竹席'者,涑,今本误作冻。《说文》:'刷,刮也。涑,滴也。'《广雅·释诂》云:'滴,洒也。'盖以竹为席,加之洒刷也。"洒,洗。

丰(豐)润 县名。在河北省唐山市西部,邻接天津市。京秦、唐山至遵化铁路经过境内。县人民政府驻丰润镇。汉徐无、土垠、昌城县地。金大定二十七年(1187年)置永济县,泰和中改丰闰县。明改丰润县。农产有小麦、稻、玉米、高粱、甘薯、棉花、大豆、麻、花生等。工业有煤炭、冶金、机械、造纸、建材等。名胜古迹有车轴山、无梁阁、天宫寺塔。

丰(豐)容 谓容色美盛。《后汉书·南匈奴传》:"昭君丰容靓饰,光明汉宫。"

丰(豐)硕 丰满;肥胖。如:丰硕成果。《新唐书·娄师德传》:"师德素丰硕,不能遽步。"

丰(豐)悴 盛衰。韩愈《圬者王承福传》:"抑丰悴有时,一去一来而不可常者耶?"

丰(豐)隆 ❶古代神话中的云神。一说雷神。《离骚》:"吾令丰隆乘云兮,求宓妃之所在。"王逸注:"丰隆,云师,一曰雷师。"《文选·张衡〈思玄赋〉》:"丰隆轰其震霆兮,列缺晔其照夜。"李善注:"丰隆,雷公也。"轰,大声。❷针灸穴位名。见《灵枢·根结》。属足阳明胃经,为络穴。位于小腿部外踝前上八寸,当髌骨下缘至外踝中点处。主治痰嗽、喘逆、头痛眩晕、呕吐、脚气及癫狂等。

丰(豐)殖 ❶生长茂盛。《国语·周语下》:"陂鄣九泽,丰殖九薮。"韦昭注:"丰,茂;殖,长也。"❷增长很快。《辽史·耶律挞烈传》:"均赋役,勤耕稼,部人化之,户口丰殖。"

丰(豐)腴 丰厚;优厚。欧阳修《祭杜祁公文》:"士之进显于荣禄者,莫不欲安享于丰腴。"

丰(豐)羡 丰足而有余裕。欧阳修《读书》诗:"官荣日清近,廪给亦丰羡。"

丰(豐)登 丰收。如:五谷丰登。《旧唐书·宪宗纪上》:"南亩亏播植之功,西成失丰登之望。"

丰(豐)碑 ❶古代天子举葬时下棺的用具。《礼记·檀弓下》:"公室视丰碑。"郑玄注:"丰碑斫大木为之,形如石碑,于椁前后四角树之,穿中,于间为鹿卢(辘轳),下棺以绋绕。天子六绋四碑,前后各重鹿卢也。"❷高大的碑。《隋书·杨素传》:"夫铭功彝器,纪德丰碑,所以垂名迹于不朽,树风声于没世。"现常比喻杰出的功绩。

丰(豐)满 ❶丰富满盛。《管子·轻重乙》:"昔者纪氏之国强本节用者,其五谷丰满而不能理也。"《国策·秦策一》:"毛羽不丰满者,不可以高飞。"❷镇名。在吉林省吉林市东南、松花湖出口处。建有水电站。由电站大坝拦截松花江水而成的人工湖松花湖,湖水清澈,湖周奇峰林立,为游览胜地。

丰(豐)霈 同"沣沛"。雨盛貌。曹丕《感物赋》:"降甘雨

之丰霈。"

丰(豐)镇 市名。在内蒙古自治区乌兰察布盟南部，南临长城，邻接山西省。京包铁路纵贯。清设丰川卫及镇宁所，后改置丰镇厅(以原丰川卫和镇宁所各取首字为名)，1912年改丰镇县。1990年改设市。人口31万(城镇6.2万，1996年)。工业有电力、建材、机械、采矿、冶金。农产有莜麦、马铃薯、胡麻、甜菜、圆白菜(甘蓝)等，并产大黄等药材。畜产以牛、绵羊为主。名胜有薛岗山。

丰(豐)赡 富裕；富饶。《后汉书·第五伦传》："伦悉简其丰赡者遣还之，更选孤贫志行之人，以处曹任。"《三国志·魏志·陶谦传》："是时徐州百姓殷盛，谷米丰赡。"

丰(豐)子恺(1898—1975) 中国画家、文学家、美术和音乐教育家。浙江桐乡人。早年从*李叔同学习绘画、音乐。1921年去日本。回国后在上海、浙江、重庆等地从事美术和音乐教学。五四运动后创作漫画，早期漫画多暴露旧中国的黑暗，后期常作古诗词新画，并常以儿童生活作题材。造型简括，画风朴实，受清画家曾衍东(七道士)和日本画家竹久梦二的影响。建国后，任上海中国画院院长、中国美术家协会上海分会主席。有《丰子恺漫画》。著有《音乐入门》，译有《西洋画派十二讲》和外国文学作品《源氏物语》、《猎人笔记》等多种。擅散文和诗词，文笔隽永清朗，语淡意深，有《缘缘堂随笔》等。

丰(豐)乐亭(乐 lè) 在安徽省滁州市西丰山北麓。宋欧阳修知滁州，感太平已久，物阜年丰，人民安乐，乃辟地建亭，命名丰乐亭，并作《丰乐亭记》，苏轼书刻于碑。亭东有紫薇泉。附近景色秀丽，为滁州游览胜境。

丰(豐)年虫(*Chirocephalus*) 甲壳纲，丰年虫科。形如小虾，体长约1～2厘米。一般呈蓝绿色(雄)或略带褐色(雌)。体节多而明显。胸部有鳃足十一对。腹部九节，末节有一对尾叉。游泳时，腹面向上。春夏间，有机质丰富的池潭、沟渠与积水中偶有出现。可作鱼类的饵料。

丰年虫

丰沙尔(Funchal) 北大西洋马德拉群岛首府和港口。在马德拉岛东南岸坡地上。人口5.5万(1993年)。建于1421年。有制糖、葡萄酒酿造、水产加工等工业，花边、刺绣、草帽等手工艺品著名。输出葡萄酒(马德拉酒)、菠萝、香蕉、蔬菜等。有15世纪教堂和16—17世纪城堡多处。风光旖旎，为游览胜地。

丰(豐)干饶舌 丰干，一作封干，唐高僧。初居天台山国清寺供舂米之役。先天(712—713)中，行化京兆。闾丘胤将任台州太守，问台州有何贤达？丰干曰：到任记谒文殊。后闾丘胤到任至国清寺，于僧厨见寒山、拾得，二僧笑曰："丰干饶舌。"见《宋高僧传》卷十九。后因以"丰干饶舌"比喻多嘴。

丰(豐)臣秀吉(1536—1598) 日本战国时代末期统一全国的武将。初名木下藤吉郎。早年充*织田信长部将，转战各地，称羽柴氏。1582年信长死后，权势日重。1585年任*关白，次年任太政大臣，赐姓丰臣。1590年灭北条氏，统一全国。实行清丈全国土地(检地)和没收农民所持兵器(刀狩)的政策，加强统治。撤销国内关卡，鼓励对外贸易；限制天主教传布。1591年让关白位予其养子，自称"太阁"。1592年、1597年两度侵略朝鲜，均败。

丰(豐)产元素 指各国特殊丰产的稀有元素。我国主要指钨、钼、铌、钽、稀土、钒、钛等，也可包括锑及锡。

丰岛海战 亦称"牙山海战"。日本挑起中日甲午战争的第一仗。1894年(清光绪二十年)7月，清政府租用英轮高陞号运兵增援驻防朝鲜牙山的清军，由济远、广乙、操江三舰护送。25日，日军吉野号等舰在牙山口外丰岛海面突然袭击中国舰船。广乙号在还击中遭重创后焚毁，操江号被俘，高陞号被击沉，船上清兵七百余人罹难。济远号管带方伯谦避敌返回，士兵王国成和水手李仕茂怒发尾炮重创吉野号。日舰从此取得朝鲜海面的制海权。

丰(豐)亨豫大 《易·丰》："丰亨，王假之。"又《豫》："圣人以顺动，则刑罚清而民服，豫之时义大矣哉！"谓君德隆盛，和顺以动。后用此侈言国家的富盛。《宋史·蔡京传》："时承平既久，帑庾盈溢，京倡为丰亨豫大之说，视官爵财物如粪土，累朝所储扫地矣！"

丰(豐)沙铁路 京包铁路东段新线。从北京市丰台经石景山、雁翅到河北怀来县沙城。长106公里。1940年曾局部动工，1944年停建。1952年复建，1955年筑成。分担了京包铁路的部分运输任务。

丰(豐)城剑气 传说吴灭晋兴之际，天空斗、牛两宿之间常有紫气，豫章人雷焕谓"宝剑之精，上彻于天"，地点在豫章郡丰城。尚书张华乃任雷为丰城令。雷到任后，在丰城狱中掘得宝剑两口，一名龙泉，一名太阿，斗、牛之间紫气即消失。见《晋书·张华传》。

丰(豐)镐遗址 西周的都城遗址。全国重点文物保护单位之一。丰邑由周文王营建，在今陕西长安沣河以西。镐京由周武王营建，在沣河以东、汉代昆明池北岸。经考古调查和发掘，丰镐地区有宫殿残迹、房屋基址、窖穴、手工业遗存、墓葬、车马坑等，对研究西周社会有重要意义。

丰(豐)满水电站 在吉林省松花江上游、吉林市东南丰满。日本侵占中国东北时始建，1943年开始发电，但未全部建成，且工程质量低劣。解放战争期间又遭国民党政府破坏。建国后整修并改建。拦截松花江水而成松花湖，库容107.8亿立方米，电站装机容量55.4万千瓦，年发电18.9亿千瓦小时。有发电、灌溉、防洪之利。松花湖为游览胜地。

丰田生产方式 日本丰田汽车公司所创造的一种管理方式。公司创始人丰田喜一郎(1894—1952)为了杜绝浪费、减低成本和提高劳动生产率，提出"非常准时"的经营设想。后经副总经理大野耐一(1888—1954)发展成为"三及时"(及时采购、及时生产、及时发行)的生产体制，在职工中建立集体协作和个人技能相结合的关系，创造很高的生产效率。

丰田汽车公司 日本最大的汽车制造公司。1937年成立。前身是丰田自动织机制作所。主要生产轿车、卡车。产品多外销。总公司在丰田。

丰(豐)宁满族自治县 1987年5月15日建立。在河北省北部、潮河上游。自治县人民政府驻大阁镇。清置丰宁县。居民有满、汉等族。畜牧业发达，产兽皮等。农产以谷子、玉米、莜麦、高粱为主，并产山杏及药材。矿产有煤、磷、金。工业有机械、化学、电力、皮毛加工等。公路通承德等地。

3 **亓** (qí 其) ❶"其"的古文。❷姓。唐代有亓志。

井 (jǐng) ❶凿地取水的深穴。《易·井》："改邑不改井。"孔颖达疏："古者穿地取水，以瓶引汲，谓之为井。"❷形状像井的东西。如：天井；矿井。❸古制八家为井。引申为乡里，家宅。陈子昂《谢赐冬衣表》："三军叶

庆，万井相欢。"❹形容整齐。如：秩序井然。参见"井井"。❺六十四卦之一，巽下坎上。《易·井》："象曰：木上有水，井。"孔颖达疏："井之为义，汲养而不穷。"❻星名，二十八宿之一。即井宿。❼姓。汉代有井宗。

井井 不变貌。《易·井》："往来井井。"王弼注："不渝变也。"也形容有条理。如：井井有条。《荀子·儒效》："井井兮其有理也。"

井户 中国旧时盐户的一种。四川钻井取水制盐的民户。《宋史·食货志下五》："初，赵开之立榷法也，令商人入钱请引，井户但如额煮盐，输土产税而已。"

井田 见"矿田"。

井穴 针灸穴位分类名。五腧穴之一。多位于指(趾)端爪甲之侧。《灵枢·九针十二原》："所出为井。"意指此处经气初出，如水的源头。《黄帝内经太素·本输》隋杨上善注："井者，古者以泉源出水之处为井也。"有开窍醒神作用，主治神识昏迷、心下烦闷等。十二经脉各有一个井穴，即：少商(手太阴)、商阳(手阳明)、厉兑(足阳明)、隐白(足太阴)、少冲(手少阴)、少泽(手太阳)、至阴(足太阳)、涌泉(足少阴)、中冲(手厥阴)、关冲(手少阳)、足窍阴(足少阳)、大敦(足厥阴)。

井臼 打水舂米，指家务劳动。《后汉书·西羌传》："食禄数十年，秩奉尽赡给知友，妻子不免操井臼。"

井灶 四川、云南等省煎制井盐的工场。从盐井汲取盐卤作原料，从火井引天然气或用薪炭作燃料，设灶煎制食盐。前者称火灶，后者称炭灶。

井陉 县名。在河北省石家庄市西部，邻接山西省。石太铁路经过境内。县人民政府驻微水镇。秦置县。以井陉山得名。农、牧业均盛。农产有小麦、玉米、谷子、棉花、花生、烟草。山区产煤、陶瓷、石棉、石料及多种干、鲜果品。工业有采矿、化学、造纸、机械、陶瓷。名胜古迹有苍岩山、清凉阁、井陉旧城遗址等。

井鱼 井中之鱼。比喻闻见褊狭。《淮南子·原道训》："夫井鱼不可与语大，拘于隘也。"

井陌 市井街道。《南齐书·徐孝嗣传》："一夫辍耕，于事弥切。故井陌疆里，长毂盛于周朝。"

井型 矿井规模大小的类型。按矿井的设计年产量分成大、中、小三种类型。各种类型的年产量，依开采对象的不同而规定。在储量丰富、设备供应齐全、运输便利时，可用大型矿井。反之，如矿藏分散，或设备供应有困难等，以小型为宜。

井研 县名。在四川省乐山市东部、岷江与沱江间。县人民政府驻研城镇。隋置县。农产以稻、棉花为主，盛产蚕茧。矿产有盐、天然气。工业有制盐、纺织、机械、建材、制糖等。古迹有千佛岩、三江白塔。

井泵 从井中抽取地下水的一种专用泵。由动力机、输水管和传动装置、泵体等组成。有浅井泵、深井泵两种。前者泵体有一个离心式或混流式叶轮，结构简单，安装方便，效率较高；后者泵体由多个离心式或混流式叶轮同轴串联而成，抽水深度可达几百米，但传动轴过长，耗用钢材多，加工及安装检修不便，传动效率低。

井闾 犹言邑里。《新唐书·杜牧传》："井闾阡陌，仓廪财赋，果自治乎？"

井架 装在矿井井口，用来支撑*天轮和承受矿井提升荷重的架形结构物。

井渠 地下之行水道。汉武帝时开*龙首渠，即采用之。

井宿 (—xiù) ❶星官名。亦称"井"、"东井"。*二十八宿之一。有双子座 μ、ν、γ、ξ、ε、d、ζ、λ 八星。❷天区名。按《步天歌》，内有：井、南河、北河、天罇、五诸侯、积水、积薪、水府、水位、四渎、军市、野鸡、孙、子、丈人、阙丘、天狼、弧矢、老人等星官和井的附座星官钺。

井塔 位于井口的一种高层建筑物。提升机安装在井塔顶层，其他各层分别安装控制设备、导绳设备和卸载设备等。用于摩擦式提升系统。

井蛙 井底之蛙。比喻见识短浅的人。《庄子·秋水》："井蛙不可以语于海者，拘于虚也。"虚，所居之处。

井幹 (—hán) ❶井上的栏圈。《庄子·秋水》："吾乐与，吾跳梁乎井幹之上。"❷楼名。《汉书·郊祀志下》："立神明台、井幹楼，高五十丈。"颜师古注："井幹楼，积木而高，为楼若井幹之形也。"

井楼 建筑在矿井井口，用以使地面运输同井筒提升联接以转运物料的特种建筑物。一般设有轨道、爬车机、翻车机、受矿仓等。

井灌 利用打井开采地下水进行的灌溉。内容包括确定地下水开采量、井位规划、渠系规划、水井建设等。是合理、充分利用地下水，补充地面水不足的重要措施。还可结合排水降低地下水位，防止土壤盐碱化，增加土壤的蓄水能力。发展井灌，要做好地下水资源的开发利用规划与管理工作，避免过量开采。

井上靖 (1907—1991) 日本小说家。曾就读于九州大学法文系和京都帝国大学哲学系。1936 年发表处女作《流转》。1949 年发表小说《斗牛》，获芥川龙之介文学奖。所作历史小说以中国题材为多，主要有《天平之甍》、《楼兰》、《异域人》、《敦煌》、《苍狼》、《杨贵妃传》等。作品体现冷静犀利的观察，采用间接含蓄手法，风格凄婉哀伤。曾获日本政府文化勋章，并曾任日中文化交流协会会长。

井上毅 (1839—1895) 日本政治家、教育家。幼年习儒学。曾赴法留学。1886 年在伊藤博文领导下起草宪法。1890 年与枢密顾问官元田永孚 (1818—1891) 共同起草《教育敕语》，重申以培养天皇忠顺的臣民为教育方针。文部大臣任内，整顿和兴办实业学校，推进了日本实业教育的发展。

井冈山 ❶在江西省西部，跨井冈山市和宁冈、永新、遂川三县及湖南省东部炎陵县。属罗霄山脉万洋山北段。平均海拔约 1 000 米。险峻陡峭，有黄洋界、八面山、双马石、桐木岭、朱砂冲五大哨口，中多盆地。农、林及矿产资源丰富。风景秀丽，气候宜人，有小井龙潭、茨坪南山、黎坪飞龙洞、五指峰等游览区，五龙潭瀑布群共五潭十八瀑。1927 年毛泽东在此创建了全国第一个农村革命根据地。1928 年 4 月，朱德、陈毅等率部到达宁冈砻市，与毛泽东会师。建有井冈山会师纪念碑、井冈山革命博物馆、革命烈士纪念塔、烈士墓等。是全国著名的革命纪念地，又是全国重点风景名胜区。井冈山革命遗址为全国重点文物保护单位。❷市名。在江西省西部，邻接湖南省。市人民政府驻茨坪。1951 年设井冈山区，1959 年设井冈山管理局，1981 年改设井冈山县。1984 年改设市。市以山得名。人口 5.7 万(城镇 1.8 万，1996 年)。农、林、矿产资源丰富。工业有电力、机械、造纸、印刷、制茶等。为著名革命纪念地，有革命遗址多处。

井田论 中国历史上关于土地制度的一种思想。《孟子·滕文公上》："方里而井，井九百亩。其中为公田，八家

皆私百亩，同养公田。公事毕，然后敢治私事，所以别野人也。"后世有不少人把井田作为理想的土地制度，主张复井田；也有人只是借此提出自己关于土地制度的设想。还有些人则指出井田必不可复，代表人物有苏洵、叶適、马端临、丘濬等。

井田制 相传殷周的一种土地制度。因土地划作井字形，故名。始见于《孟子·滕文公上》。每方里土地按"井"字形划作九区，区一百亩；中一区为公田，余八区为私田，分授八夫(家)耕种；公田由八夫助耕，收获给统治者，公田农事毕，才能耕种私田。《周礼》、《礼记》、《汉书》以及汉经学家传注对井田亦有记载，内容与《孟子》不尽相同。对其具体分配、耕作及缴纳办法，自汉至清，意见分歧，迄无定论。近代学者对其性质有争论，其说有三：(1) 村社土地制度，劳动者是公社成员；(2) 榨取奴隶劳动和分封赏赐的土地制度，劳动者是奴隶；(3) 西周井田制是封建领主经济下的份地制度，劳动者是农奴。

井里汶 (Cirebon) 印度尼西亚爪哇岛北岸西段城市。临爪哇海。人口 24.5 万(1990 年)。重要海港。工业以金属加工、电器仪表、橡胶、制革、制糖、纺织、烟草和化学等为主。输出糖和咖啡等。市西南的恰雷梅火山 (Ciremaj) 海拔 3 078 米，有硫黄矿和热泉。

井陉关 又名土门关。故址在今河北井陉北井陉山上。又县西有故关。乃井陉西出之口。《吕氏春秋·有始览》以此为九塞之一。秦王政十八年(公元前 229 年)王翦伐赵，出兵井陉；北魏皇始元年(公元 396 年)伐后燕，出井陉直趋中山，皆指此。是太行山区进入华北平原的隘口，为"太行八陉"之一。

井下作业 为保持采油(气)井、注水(气)井正常生产或提高其生产能力而采取的各种井下工艺措施的总称。包括酸化、压裂、爆炸、防砂、堵水及油气井大、小修等。

井冈霉素 (validamycin A) 农用抗生素。从土壤中分离得到的吸水链霉菌井冈变种(*Streptomyces hygroscopicus* var. *jinggangensis*) 产生的抗菌物质。由六个组分组成，是碱性水溶性抗生素。其中 A 组分含量高，对纹枯菌活性最强。纯品为白色粉末，吸湿性强，易溶于水，溶于甲醇、二氧六环，难溶于丙酮、乙醇，不溶于乙醚、苯、氯仿、乙酸乙酯等有机溶剂。有液剂、粉剂。主要用于防治植物的纹枯病、立枯病。对人畜、水产、植物安全。

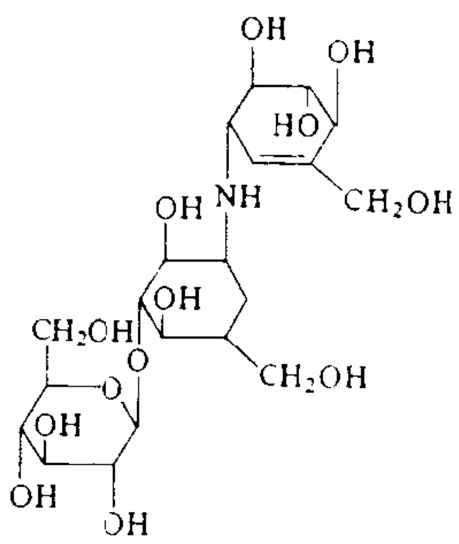

井冈霉素A结构式

井陉煤矿 河北著名焦煤矿。矿区属石家庄市。1898 年(清光绪二十四年)由当地人开采。1903 年德资侵入。1908 年归中德合办井陉矿务局开采。1922 年中德双方重订合同，矿权归省有，德股占四分之一，有效期二十年。抗日战争爆发后，为日本兴中公司(后归华北开发株式会社)侵占。1940 年日伪合组井陉煤矿公司，将井陉、正丰、六河沟三矿合并经营。抗战胜利后由国民党政府接收。1947 年 10 月矿区解放，收归人民所有。

井巷工程 采矿学的一个分支。泛指开凿、支护和装备井筒、巷道、硐室的工程。是矿井建设工程中的主要部分。

井点降水 基础施工时人工降低地下水位的一种方法。适用于砂土及透水性较高的粘性土。在基坑周围的土中打入一系列下端带有过滤孔的铁管，上端用总管联接，然后用水泵连续抽水，使地下水位降低，便于开挖基坑和砌筑基础，并能防止流砂现象。

井原西鹤 (1642—1693) 日本江户时代诗人、小说家。原名平山藤伍，号二万堂等。生于商人家庭。早年写俳句，风格新颖，有《西鹤大矢数》和《五百韵》等。后写小说，内容多反映商人和市民的生活，突破过去以贵族、武士生活为中心的文学传统，为日本*浮世草子的创始人。重要作品有《好色一代男》、《风流五女子》、《日本永代藏》等。

井渫不食 《易·井》："九三，井渫不食，为我心恻。"孔颖达疏："渫，治去秽污之名也。井被渫治，则清洁可食。"喻洁身自持而不见任用。王粲《登楼赋》："惧瓠瓜之徒悬兮，畏井渫之莫食。"

井群干扰 当两口或两口以上的水井同时抽水，而水井间距又小于两口井的*影响半径之和时，水井的水位和流量发生相互干扰的现象。发生此现象的水井称"干扰井"。当井中水位降深相同时，干扰井的单井涌水量小于同样条件下非干扰井的单井涌水量。反之，当涌水量相同时，干扰井的水位降深大于同样条件下非干扰井的水位降深。其作用为可降低建筑基坑和矿坑的地下水位。大面积农田供水时，要合理选择井距，防止井群干扰。

井冈山会师 土地革命战争中，毛泽东和朱德领导的两支工农革命军于井冈山会合。1927 年冬，毛泽东领导的湘赣边界秋收起义工农革命军，在井冈山创建根据地时，与南昌起义军余部建立了联系。1928 年 1 月，朱德、陈毅与中共湘南特委发动湘南起义，成立工农革命军。3 月下旬，国民党军约七个师进攻湘南。朱德、陈毅率部向井冈山转移，4 月下旬，在毛泽东率部接应下，到达宁冈砻市。两军会师后，合编为工农革命军第四军，朱德任军长，毛泽东任党代表兼军委书记，辖三个师，约一万人。这次会师，壮大了井冈山革命根据地的军事力量，对红军和土地革命战争的发展具有重大意义。

井式溢洪道 亦称"竖井溢洪道"。水流自上而下依次经环形堰、喇叭口、竖井和泄水隧洞泄往下游的溢洪道。环形堰的径向横剖面可为实用堰或锥台面宽顶堰体型，溢流能力取决于堰顶水头、堰顶环向过水净长及堰型。堰顶可设闸门控制，也可不设闸门而以堰顶高程为水库最高蓄水位。过堰水流经喇叭口跌落入竖井，再经肘弯段转入隧洞下泄，隧洞出口还应有消能设施。适用于峡谷高水头水利枢纽较难布置其他型式溢洪道的场合，以及冶金矿山部门的尾矿坝。

井上下对照图 将矿井范围内地面的地形、地物和井下各水平的采掘巷道按要求综合编绘而成的矿图。能清晰地反映出地面和井下的对应关系，是进行矿区地面建设规划，地下开采设计，解决"三下"(建筑物下、水体下、铁路下)开采和矿井防排水以及其他安全生产技术问题的重要依据。

井冈山革命根据地 土地革命战争时期中国共产党领导的革命根据地之一。位于湖南、江西两省边界的罗霄山脉中段。1927 年 10 月，毛泽东率领湘赣边界秋收起义的工农革命军第一军第一师到达井冈山地区，进行土地革命，开展创建革命根据地的斗争。1928 年 4 月，朱德、陈毅率领自湘南撤离的部队上井冈山，与毛泽东领导的部队会师。后合编成立工农革命军第四军，朱德任军长，毛泽东任党代表兼军委书记。5 月召开中共湘赣边界第一次代表大会，

成立了以毛泽东为书记的中共湘赣边界特委。会后，成立了以袁文才任主席的湘赣边界苏维埃政府。井冈山红军粉碎了国民党军的多次"会剿"，根据地得到扩大，全盛时期包括宁冈、永新、莲花三个全县，吉安、安福、遂川、酃县（今湖南炎陵）的部分地区。同年12月，彭德怀、滕代远率领红五军主力到达井冈山，与红四军会师。1929年1月，红四军主力向赣南、闽西进军后，留下红五军和红四军三十二团坚持井冈山的斗争。

3 **专**〔**專、耑**〕(zhuān) ❶专一；独用；特派。如：专攻；专车；专员。❷对某种学术、技能有特长。❸单独掌握或占有。如：专利；专卖。❹专擅；独断独行。《左传·桓公十五年》："祭仲专，郑伯患之。"

专一 亦作"专壹"。❶纯一；不纷杂。《淮南子·主术训》："心不专一，不能专诚。"❷专擅。《史记·孝文本纪》："今大臣虽欲为变，百姓弗为使，其党宁能专一邪？"

专区 ❶"地区"的旧称。始设于中国国民党政府时期。中华人民共和国成立后，一度也设专区。因省、自治区人民政府在该区域内设立的派出机关称专员公署，故称"专区"。1975年宪法规定改称地区。❷行政区域的一种名称。为法国等所使用，在各国行政区域划分中的地位和级别不尽相同。

专车 ❶为特定目的而行驶的专用车辆。亦谓专人所乘之车。❷占满一车；独据一车。《国语·鲁语下》："吴伐越，堕会稽，获骨焉，节专车。"韦昭注："骨一节，其长专车，专，擅。"

专心 用心专一。《三国志·魏志·杜恕传》："专心军功，不勤民事。"

专业 在教育上，指高等学校或中等专业学校根据社会专业分工的需要设立的学业类别。各专业的教学计划，体现本专业的培养目标和要求。

专史 各种专门学科的历史。如经济史、政治史、文化史、法制史、文学史、哲学史、史学史、美术史等。

专对 奉使他国，独自随机应答。《论语·子路》："诵诗三百，授之以政，不达，使于四方，不能专对，虽多，亦奚以为？"刘宝楠正义引阎若璩《四书释地又续》："专，擅也。即《公羊传》'聘礼，大夫受命不受辞，出竟（境），有可以安社稷，利国家者，专之可也'。"亦谓独立地酬酢应对。《后汉书·马援传》："〔客卿〕年六岁能应接诸公，专对宾客。"

专权 独揽大权。《史记·齐太公世家》："庆封为相国，专权。"

专利 译自英文patent；而patent源自letters patent，是英国历史上国王封爵、任命以及授予各种特权也包括授予发明创造的垄断权时使用的一种文书。自有专利法之后，patent一词开始具有法律意义：指国家主管机关颁发的授予专利权的证明文件，即专利证书；又指专利权，即国家授予发明创造者独占实施其发明创造的权利。

专卖 国家依法对某种产品的买卖、生产进行垄断的一种形式。专卖分完全专卖和不完全专卖。前者是对产品的买卖和生产全部实行垄断性经营；后者是只对产品的买卖，或只对产品的生产进行垄断性经营。

专制 ❶独断。《淮南子·氾论训》："周公事文王也，行无专制。"高诱注："专，独；制，断。"❷最高统治者独揽国家大权的政体。参见"专制制度"。

专征 古代帝王授予诸侯、将帅掌握军旅的特权，不待天子之命，能自专征伐。《白虎通·考黜》："好恶无私，执义不倾，赐以弓矢，使得专征。"

专命 无所承命而独断独行。《左传·闵公二年》："晋侯使太子申生伐东山皋落氏，里克谏曰：'……师在制命而已，禀命则不威，专命则不孝，故君之嗣適（嫡），不可以帅师。'"

专宠 独占宠爱。《汉书·五行志中之下》："其后赵蜚燕得幸，立为皇后，弟为昭仪，姊妹专宠。"

专房 犹专宠。《后汉书·安思阎皇后纪》："后专房妒忌。"

专经 专一研读经学；以经学为专业。《魏书·李玚传》："每谓弟郁曰：'士大夫学问稽博古今而罢，何用专经为老博士也。'"亦指专攻某经。宋代考试科目有专经进士。《宋史·选举志一》："凡专经进士，须习两经。"

专城 古时以称州牧太守等地方长官，意为一城之主。古乐府《陌上桑》："三十侍中郎，四十专城居。"孟浩然《送韩使君除洪府都督》诗："往来看拥传，前后赖专城。"

专政 ❶统治阶级依靠国家机器实行的统治。任何国家的实质都是一定阶级的专政。统治阶级凭借军队、警察、法庭、监狱等暴力机关，镇压敌对阶级的反抗，贯彻本阶级的意志，维护本阶级的利益。历史上有两种性质根本不同的专政：一种是少数人对绝大多数人的专政，即剥削阶级的专政，如奴隶主阶级专政、地主阶级专政、资产阶级专政；另一种是绝大多数人对少数人的专政，即无产阶级专政或人民民主专政。专政有时亦指无产阶级对阶级敌人实行统治的方法。❷犹专权，独断行事。《史记·赵世家》："是时王（惠文王）少，成（公子成）、兑（李兑）专政。"

专美 独享美名。《书·说命下》："尔尚明保予，罔俾阿衡专美有商。"阿衡，伊尹。

专席 独坐一席。《汉官仪》卷上："尚书令，秦官，铜印墨绶。每朝会，与司隶校尉、御史大夫、中丞皆专席坐，京师号曰三独坐，言其尊贵如此。"参见"三独坐"。

专阃 《史记·张释之冯唐列传》："阃以内者，寡人制之；阃以外者，将军制之。"阃，门槛，这里指京城的门。谓在京城以外专主军事。后因称统兵在外为"专阃"。吴伟业《赠冯子渊总戎》诗："令公专阃拥旌旄，雕鹗秋风赐锦袍。"参见"阃外"。

专诸（？—前515） 一作鱄设诸。春秋时吴国堂邑（今江苏六合西北）人。吴公子光（即阖闾）欲杀吴王僚自立，伍子胥将他推荐给光。吴王僚十二年（公元前515年），光宴请僚，他藏匕首在鱼腹中进献，刺杀僚，自己也当场被杀。

专辄 专擅；专断。《晋书·刘弘传》："敢引覆餗之刑，甘受专辄之罪。"参见"辄❷"。

专擅 谓不请命而擅自行事。《抱朴子·良规》："事无专擅，请而后行。"

专业户 中国农村中以较多资金和人力经营某项专业生产的农户。通常专业生产项目的收入超过农户全部收入60%以上时，即可称为专业户。专业户中一般都有技术水平较高、经营能力较强的成员，能够提供较多的商品性产品，取得较高的生产收入。专业户中向集体经济组织承包生产任务的，称承包专业户；以自有资金进行独立经营的，称自营专业户；专业户间联合经营的，称联营专业户。从事某项专业生产的农户在全村农户总数中占较大比重的，称为专业村。专业户的产生是农业生产向专业化发展的重要标志。

专业兵 编配专门技术装备、担负专项保障任务的部队、

分队的统称。如侦察兵、测绘兵、气象兵、电子对抗兵等。

专业课 亦称"专业课程"。与"公共课"、"基础课"相对。包括专业必修课与专业选修课两类。指高等学校和中等专业学校根据培养目标所开设的体现专业特点,与专业知识和专门技能相关的课程。是专业教学计划(课程计划)的核心部分。

专用线 "铁路专用线"的简称。指由企业或其他单位管理的与国家铁路或其铁路线路接轨的岔线。一般指*工业企业铁路的厂外线;有时也兼指某些厂内线。

专名号 标点符号的一种,即"——"。用在文字的下边,直行文稿用在文字的左边。表示文中的人名、地名之类。如:"先主姓刘,讳备,字玄德,涿郡涿县(今涿州)人。"

专名学 研究专门名称的意义和源流的学问。如研究人名的人名学、研究地名的地名学等。

专利权 法律确认的专利权人对其发明创造在一定期限内所享有的专有权。发明创造人将其发明创造的专利申请,按一定的法律程序提交国家主管部门受理和审查,对于符合专利法规定的发明创造,国家颁发专利证书,授予专利权。专利权人有权自己或许可他人为生产经营目的制造、使用、销售其专利产品,或使用其专利方法,以及使用、销售依照该专利方法直接获得的产品;有权禁止他人未经其许可进口与专利产品相同的产品。专利权人还有转让专利权的权利、标明专利标记的权利等。专利权的保护期限各国不尽相同。我国发明专利权的保护期限为二十年,实用新型专利、外观设计专利则为十年,均自申请日起计算。专利权因保护期限届满、没有按期缴纳年费、专利权人放弃而终止。专利权终止后,该发明创造即进入公有领域,成为人类的共同财富。

专利法 调整发明创造所产生的各种社会关系的法律规范的总称。对专利法的实施,许多国家还制定有实施细则。以1624年英国制定的《垄断法规》为现代专利法的发端。18世纪末起,许多国家相继制定专利法。在中国,始于1912年的《奖励工艺品暂行章程》。1944年国民政府曾公布《专利法》。新中国成立后,先后颁布了《保障发明权与专利权暂行条例》(1950年),《发明奖励条例》(1963年),《中华人民共和国专利法》(1984年,1992年修改)等。

专卖店 专门经营某一品牌商品的零售商店。20世纪50年代后得到普遍的发展。因其主要经营单一的名牌特色精品,既有利于促销,又受到相当部分固定消费者的欢迎。专卖店有的是生产厂商自己设置的,有的则为厂商授权的*特许经营。

专门贸易 指以进出关境为标准计算商品的总进口和总出口。进入关境的商品(包括从保税仓库运进关境的商品)均称为专门进口;运出关境的本国商品以及进口后未经加工又运出关境的商品均称为专门出口。专门进口额加专门出口额即为专门贸易总额。

专业飞行 "通用航空"的习称。

专业农户 专门从事农业生产不兼营其他行业的农户。相对于*兼业农户而言。

专业标准 全国性的各专业范围内的技术标准。我国原先由各主管部分别制订发布并在其所辖范围内施行的部标准已在向专业标准过渡。专业标准的代号是〈ZB〉,其后的大类号(A、B、C、D……等)由国家有关部门授予。

专业教育 亦称"专门教育"。培养各级各类专业人才的教育。在中国,实施机构为各种类型的高等学校、中等专业学校、技工学校、职业中学(班)和进修班、培训班等。

专业银行(行 háng) 经营某项专门信用业务的银行。如工业银行、农业银行、不动产抵押银行、储蓄银行、国际汇兑银行等。我国的专业银行,有中国工商银行、中国农业银行、中国银行和中国建设银行等。现专业银行在逐步转变为商业银行。

专用汽车 装有专用设备,用于完成特定的载货、载客或作业任务的汽车。如消防车、救护车、冷藏车、保温车、运钞车、垃圾车、洒水车、警车、散装水泥车、水泥搅拌车等。按结构,可分为厢式、罐式、起重及举升、特种作业等几大类。有些国家的专用汽车范畴也包括倾卸汽车。

专用铁道 亦称"专用铁路"。专供大型厂矿企业(或其他单位)内部使用的铁路。根据生产过程需要,配置线路、站场设备,由企业(或其他单位)自行管理,直接调度指挥;并作为外部运输的纽带,与铁路部门在联轨站上办理交接作业。参见"工业企业铁路"。

专机飞行 专门为党、政、军高级领导人或重要外宾派遣飞机并有特殊保障措施的飞行。要求周密计划,充分准备,做到安全、及时、准确和保密。

专员公署 简称"专署"。我国省、自治区人民政府按*专区设立的派出机关。随着"专区"改称"地区","专员公署"也改称"行政公署"。

专制制度 最高统治者独揽国家大权实行专横统治的政治制度。剥削阶级专政的一种形式。如奴隶制国家和封建制国家采用的君主专制制,皇帝或国王拥有无限权力。近代法西斯专政的国家也实行专制制度。

专项训练 运动训练的一个方面。包括专项身体训练,专项技术、战术训练,专项心理与智力训练。根据专项运动的特点及其对身体素质的专门要求,除专项运动本身的技术、战术训练外,还采用与专项运动技术相似的一些训练方法与手段,发展运动员的专项素质,提高专项运动所特需的机能能力,掌握专项运动的技术和战术。

专栏作家 定期为报刊专门栏目撰写文章的作者。通常是具有某方面专门知识的专家,其文章常刊于特定的版面,并有固定的专栏名称。

专科大学 实施高等教育的学校之一。大学的一种类型。按同一学科门类、专业设校,如工业大学、师范大学等。

专科学校 实施高等教育的学校之一。按不同学科、专业设校,如农林专科学校、冶金专科学校、医学专科学校、师范专科学校等。在中国,招收高级中学及同等学校毕业生或具有同等学力者,学习年限为二至三年。

专科辞典 汇集和解释专科词语的辞典。有单语专科辞典和双(多)语专科辞典。如《植物学辞典》、《佛学大辞典》、《英汉计算技术辞典》等。

专家内阁 亦称"人才内阁"。事务内阁的一种。通常是在政治发生危机,或组织政党内阁有困难时,以"专家政治"为号召,安排一些专家担任有关的部长(如以医学家任卫生部长、银行家任财政部长等),组织所谓"超党派"的内阁。

专案侦查 以某一重大刑事案件为目标或以特定的犯罪嫌疑人为对象,单独立案,实施专门的侦破工作。刑事侦查中的一种侦查方法。主要针对案情比较复杂、危害比较严重、涉及面比较广的案件,设立专案,实行专案专办。可以集中力量,采用各种有效的侦查措施和手段,有利于案件的及时侦破。

专职教师 亦称"专任教师"。专门担任某一学校教学工

作并完成规定教学工作量的教师。系学校编制内人员。在中国，1949年后公办学校中的教师大多属专职教师。

专属渔区 亦称"捕鱼专属水域"或"渔业养护区"。沿海国为了保护和合理利用其近海渔业资源，在邻接其领海外所划定的一定宽度的海域。最大宽度从测量领海的基线算起，不得超过200海里。凡设有专属渔区的沿海国对其区内的生物资源拥有所有权，管理上具有专属管辖权。外国渔船需经沿海国同意并签订协议才能进入其专属渔区内从事捕鱼活动。自《联合国海洋法公约》通过后，专属渔区概念已为*专属经济区所吸收。

专题地图 亦称"专门地图"、"特种地图"或"主题地图"。着重表示一种或数种自然和社会经济现象的地图。一般分为：自然地图（如气候图、土壤图等）、社会经济图（如经济地图、人口地图等）和历史地图等。制作方法除采用常规的专题内容转绘到地理底图上外，还可以运用遥感图像的判读成果直接编制各类中、小比例尺专题地图，如土地利用图、资源分布图等。运用电子计算机的各类制图软件直接编制专题地图的方法已日趋普遍。

专题海图 着重表示一种或几种海洋专题要素的海图。是海洋调查、测量和海洋研究的科学成果，也是进一步研究、开发、管理和利用海洋的重要工具。如各种海洋地质图、地貌图、水文图、资源图等。

专题照片 亦称"成组照片"。指集中阐述一个主题的一组照片。能够比较全面、概括、深入地反映事物的发展过程，细致、深刻地刻画人物的精神面貌，是画报、报纸、杂志中经常采用的形式。专题照片中的每幅照片，既能独立地说明一个问题、方面或情节，又和全组照片相互联系，具有连贯性和逻辑性。

专业基础课 见"基础课"。

专用计算机 专门用来解决某一类型或某一方面问题的计算机。指令系统比较简单，针对性强，并配有专用的外围设备，计算程序一般是固定的。

专利权主体 即"专利权人"。有权申请并获得专利权，承担与此相适应义务的自然人和法人。在我国，发明人、设计人及其合法继承人有权获得非职务发明创造的专利权；发明人、设计人所在单位有权获得职务发明创造的专利权，外国人也可依法在我国申请和获得专利权。

专利权客体 专利法保护的对象。各国法律规定的专利权客体略有差异。我国专利法规定，我国的专利权客体包括发明、实用新型和外观设计三种。科学发现、智力活动的规则和方法、疾病的诊断和治疗方法，用原子核变换方法获得的物质不属于专利法的保护范围。违反国家法律、社会公德、妨害公众利益的发明创造也不能成为专利权的客体。

专属经济区 领海以外并邻接领海划定的一个区域。其宽度从测算领海宽度的基线量起，不应超过200海里。在这一海域中，沿海国享有对其自然资源的专属权利及其管辖权；其他国家享有航行权、飞越权以及铺设海底电缆和管道等权利。专属经济区的概念从"承袭海"这一概念发展而来，反映了发展中国家维护其沿海自然资源的要求。

专题成像仪 又称"专题制图仪"，简称TM。是美国陆地卫星4号和5号上的一种具有较高空间分辨率的成像式多谱段扫描辐射计。共有7个波谱段，地面分辨率30米（第7谱段地面分辨率120米），对地扫描带宽度185公里。在地质、地理专题制图上有广泛的用途。

专门人民法院 我国在特定部门设立、审判特定案件的法院。有军事法院、海事法院、铁路运输法院等。其组织和职权由全国人大常委会规定。

专业自保公司 指由非保险企业拥有或控制的保险公司。主要向母公司及其子公司提供各种保险服务。设立专业自保公司的公司一般都是规模很大的企业，而且比较集中在能源、石化、采矿、建筑材料等行业。也有的由同行业的多家企业共同投资设立。专业自保公司通常使用*再保险来分散风险。其他保险公司则可向其提供保险和风险管理的咨询服务。专业自保公司也可以向本公司系统外提供保险。

专业技术职务 我国对专业技术人员设置的专业工作岗位。有明确的职责、任职条件和任期。按规定的程序评定，由单位主管聘任。分初、中、高级，要求申请者须具备相应的业务知识和技术水平。不同于一次获得后终身拥有的学位、学衔等各种学术、技术称号。1986年起根据国务院的规定实行专业技术职务聘任制度。

专利合作条约 规定专利的国际申请制度的多边国际公约。1970年6月19日在华盛顿签订，1978年1月24日生效。截至1994年9月底，共有73个成员国。根据该条约规定，只有《巴黎公约》的缔约国才能加入该条约。该条约具体规定了专利的国际申请、国际检索和国际初步审查几项步骤，完全是程序性的。我国于1994年1月1日加入该条约。

专门人民检察院 我国在特定部门设置、对特定案件进行检察的检察院。如军事检察院和铁路运输检察院。其设置、组织和职权由全国人大常委会规定。

专门水文地质学 旧称"地下水普查与勘探学"。水文地质学的一个分支。研究水文地质调查方法和针对某些生产目的（如供水、矿床疏干等）进行水文地质调查的学科，其研究目的在于查明地下水资源，制定合理开发方案，以便可持续地利用地下水，并解决生产实践中所存在的各种水文地质问题。根据服务对象不同，分为供水水文地质学、矿床水文地质学等。

3 **丐**〔匄、匐〕(gài 盖) ❶乞求。《左传·昭公六年》："不强丐。"❷乞丐。柳宗元《寄许京兆书》："皂隶佣丐，皆得上父母丘墓。"❸给予；施予。《汉书·西域传下》："我丐若马。"《后汉书·窦武传》："丐施贫民。"

丐词 即"预期理由"。

丐养 被人收养的义子。《新五代史·义儿传序》："开平、显德五十年间，天下五代而实八姓，其三出于丐养。"

五 (wǔ) ❶数目。四加一所得。❷通"午"。交午，纵横交错。参见"纥"。❸乐谱符号。工尺谱中的音名之一。❹姓。蜀汉时有五梁。

五丁 古代传说中古蜀国的五个力士。《水经注·沔水》引来敏《本蜀论》："秦惠王欲伐蜀而不知道，作五石牛，以金置尾下，言能屎金，蜀王负力，令五丁引之成道。"

五才 同"五材❶"。指金、木、水、火、土。《三国志·吴志·孙皓传》："天生五才，谁能去兵？"

五门 古代王宫因五行之说而设的五种宫门。《周礼·天官·阍人》"阍人掌守王宫之中门之禁"郑玄注："郑司农云：'王有五门，外曰皋门，二曰雉门，三曰库门，四曰应门，五曰路门。路门一曰毕门。'玄谓雉门，三门也。"孙诒让正义："《玉海·宫室》引《三礼义宗》云：'天子宫门有五，法五行，曰皋门，曰库门，曰雉门，曰应门，曰路门。'按崔以五门雉门在库门内，则依后郑说。"崔，即《三礼义宗》著者崔灵

恩;后郑,即郑玄。

五刃 五种兵器。《国语·齐语》:"定三革,隐五刃。"韦昭注:"五刃,刀、剑、矛、戟、矢也。"也泛指各种兵器。李商隐《贺赦表》:"万蛰苏而六幽尽开,五刃藏而九土咸辟。"

五木 ❶五类取火的树木。《孔子家语·刑政》:"五木不中伐,不粥(鬻)于市。"按《论语·阳货》"钻燧改火"朱熹注:"改火,春取榆、柳之火,夏取枣、杏之火,季夏取桑、柘之火,秋取柞、楢之火,冬取槐、檀之火。"参见"改火"。❷古代博具。斫木为子,一具五枚,故名。状似银杏,两头尖锐,中部广平如正方体,边角带弧形。古博戏*樗蒲用五木掷采打马,其后则专掷五木以决胜负。李白《赠别从甥高五》诗:"五木思一掷,如绳系穷猿。"后世所用骰子,相传即由五木演变而成。唐李翱著有《五木经》。

五车 ❶五种兵车。《周礼·春官·车仆》:"掌戎路之萃,广车之萃,阙车之萃,苹车之萃,轻车之萃。"郑玄注:"此五者皆兵车,所谓五戎也。戎路,王在军所乘也;广车,横陈之车也;阙车,所用补阙之车也;苹犹屏也,所用对敌自蔽隐之车也;轻车,所用驰敌致师之车也。"贾至《燕歌行》:"五车精卒三十万,百战百胜擒单于。"❷星官名。属毕宿,共五星,即御夫座 ι、α、β、θ 星和金牛座 β 星。《晋书·天文志》:"五车五星,三柱九星,在毕北。五车者,五帝车舍也,五帝坐也。"❸谓五车书。言读书、著述之多。《庄子·天下》:"惠施多方,其书五车。"旧时因称读书多为"学富五车"。

五中 犹五内,指五脏。《素问·阴阳类论》:"五中所主,何藏(脏)最贵?"王冰注:"五中,谓五脏。"亦指内心,如:铭感五中。

五内 指五脏。蔡琰《悲愤诗》:"见此崩五内,恍惚生狂痴。"

五仓 即五脏。《汉书·郊祀志下》:"化色五仓之术者,皆奸人或(惑)众,挟左道,怀诈伪,以期罔世主。"颜师古注引李奇曰:"思身中有五色,腹中有五仓神;五色存则不死,五仓存则不饥。"

五凤 ❶传说中五类鸟名。《乐纬叶图徵》谓凤、鹣鹣、发明、焦明、幽昌。《小学绀珠》卷十:"五凤:赤者凤,黄者鹓鶵,青者鸾,紫者鹫鹭,白者鹄。"❷宋孔平仲《谈苑》卷三:"太宗时,宋白、贾黄中、李至、吕蒙正、苏易简五人同拜翰林学士承旨,扈蒙赠诗云:'五凤齐飞入翰林。'"❸年号。(1)汉宣帝年号(前57—前54)。(2)三国吴会稽王孙亮年号(254—256)。(3)隋末窦建德年号(618—621)。

五方 东、南、西、北和中央。亦泛指各方。《礼记·王制》:"五方之民,言语不通,嗜欲不同。"孔颖达疏:"五方之民者,谓中国与四夷也。"《汉书·地理志下》:"是故五方杂厝,风俗不纯。"

五水 东晋、南朝对江汉汇合处以东,长江北岸支流巴水、蕲水、希水(今作浠水)、西归水(今倒水)、赤亭水(今举水)的总称。因曾在西阳郡境内,故称"西阳五水"。"五水蛮"即因居于其旁而得名。

五玉 公、侯、伯、子、男五等诸侯见天子时所执的五种玉石。《书·舜典》:"修五礼、五玉。"孔传:"五等诸侯执其玉。"

五正 ❶五官之长。《左传·隐公六年》:"翼九宗五正顷父之子嘉父逆晋侯于随。"杜预注:"五正,五官之长。"按谓木正句芒、火正祝融、金正蓐收、水正玄冥、土正后土。参见"五官"。❷射仪用的"的",绘以五色。《周礼·夏官·射人》:"九节五正。"郑玄注:"正之言正也,射者内志正,则能中焉。画五正之侯,中朱,次白,次苍,次黄,玄居外。"

五功 伊斯兰教五项基本功课的总称。即念*清真言、*礼拜、*斋戒、纳*天课、*朝觐。

五古 五言古体诗的简称。

五石 古代道家炼五石散,谓服之能长寿。《史记·扁鹊仓公列传》:"中热不溲者,不可服五石。"《抱朴子·金丹》:"五石者,丹砂、雄黄、白矾、曾青、慈石也。"

五龙 旧县名。在山东省东部。1945年由莱阳县析置。1950年撤销,复并入莱阳县(1987年改设市)。

五白 五子皆白,古博戏*樗蒲的贵采。五木之制,上黑下白。掷得五子皆黑,叫卢,最贵;其次五子皆白,叫白。又称枭。见李翱《五木经》。《楚辞·招魂》:"成枭而牟,呼五白些。"杜甫《今夕行》:"冯陵大叫呼五白,袒跣不肯成枭卢。"参见"五木❷"。

五礼 古代指吉礼、凶礼、军礼、宾礼、嘉礼五种礼制。《周礼·地官·大司徒》:"以五礼防万民之伪而教之中。"

五加 (*Acanthopanax gracilistylus*) 五加科。灌木,无刺或有刺。掌状复叶,在长枝上互生,短枝上簇生,小叶常五枚。夏季开花,花黄绿色,伞形花序。核果球形,黑色。产于中国中部、东部、南部和西南部。根皮入药,称"五加皮",亦称"南五加皮",性温、味辛苦,功能祛风湿、壮筋骨,主治风湿痹痛、筋骨痿软、小儿行迟及水肿、脚气等症。浸酒制五加皮酒。另有"北五加皮",为*杠柳的根皮,亦称"香加皮",含有强心作用的杠柳毒苷,有较强毒性。

五圣 亦称"五通"。中国旧时南方(一说不限于南方)乡村中供奉的神道。相传为凶神。本是兄弟五人,唐末已有香火,庙号"五通"。宋徽宗大观年间赐庙额曰"灵顺"。宋代由侯加封至王。因其封号第一字为"显",故又称"五显公"。赵翼《陔馀丛考·五圣祠》:"《七修类稿》又谓五通神即五圣也。然则五圣、五显、五通,名虽异而实则同。"

五台 县名。在山西省北部、五台山南麓、滹沱河上游,邻接河北省。县人民政府驻城关镇。汉置虑虒县,北魏改驴夷县,隋改五台县。县以山名。农、林、牧业均较发达。农产以谷子、玉米、马铃薯、高粱等为主。特产有"台参"、"台蘑"等。工业有采煤、机械、化学、酿酒等。五台山为全国重点风景名胜区,古迹有广济寺、显通寺、塔院寺、南禅寺和佛光寺。金岗库村有晋察冀军区司令部旧址。

五刑 ❶中国古代的五种刑罚。此词最早见于《书·舜典》:"流宥五刑。"五刑的具体名称,见于《书·吕刑》的为墨、劓、剕、宫、大辟;见于《周礼·秋官·司刑》的为墨、劓、宫、刖、杀。自商周时起即已实行,后略有变化,屡加更定。隋代至清代改为笞、杖、徒、流、死。❷中国古代的各种法规。《周礼·秋官·大司寇》:"以五刑纠万民。"此五刑指:野刑,即关于农事的法规;军刑,即关于军事的法规;乡刑,即关于乡党自治的法规;官刑,即关于官吏惩戒的法规;国刑,即礼典。❸中国古代指甲兵、斧钺、刀锯、钻笮、鞭扑。见《国语·鲁语上》。

五戎 ❶古代指弓矢、戈、矛、殳、戟五种兵器。《礼记·月令》:"〔仲秋之月〕天子乃教于田猎,以习五戎。"❷五种兵车。详"五车"。❸古代指西方五种少数民族。《周礼·夏官·职方氏》:"以掌天下之地,辨其邦国、都鄙、四夷、八蛮、七闽、九貉、五戎、六狄之人民。"

五百 亦作"五伯"。古代衙门中的役卒。《后汉书·曹节传》:"越骑营五百妻有美色。"李贤注:"韦昭《辩释名》曰:'五百,字本为伍。伍,当也;伯,道也。使之导引当道陌中

以驱除也。'案今俗呼行杖人为五百也。"又《祢衡传》:"令五百将出,欲加箠。"李贤注:"五百,犹今之问事也。"

五夺 中医学名词。见《灵枢·五禁》。人体气血津液严重失脱的五种状态。即久病形体极度消瘦、大出血后、大汗后、剧烈泄泻后、产妇大出血后。

五虫 古人把动物分为五类,叫"五虫"。即倮虫、毛虫、羽虫、鳞虫、甲虫。见《大戴礼记·易本命》。恽敬《都昌元将军碑铭》:"有血气之中,毛羽鳞介,并在五虫,而人为最验。"

五伦 也称"五常"。封建宗法社会以君臣、父子、夫妇、兄弟、朋友为"五伦"。《镜花缘》第九十九回:"门上有了这样能事家人,恩主于五伦之中,虽于'朋友'这伦有些欠缺,毕竟少许多应酬之烦。"参见"人伦❶"。

五华 县名。在广东省梅州市西南部、梅江上游。县人民政府驻水寨镇。北宋置长乐县,1914年改五华县。以五华山得名。产稻、甘薯、甘蔗及豉油等。工艺品有竹器编织、雕刻。矿产有锡、钨、煤、铁、铜。工业有机械、建材、采矿、电力、造纸等。古迹有狮雄古塔、联珠塔、长乐学宫。

五行 ❶水、火、木、金、土五种物质。中国古代思想家把这五种物质作为构成万物的元素,以说明世界万物的起源和多样性的统一。春秋时产生五行相胜思想,《孙子·虚实》:"五行无常胜",认为五行之间有相克。战国时代,"五行"说颇为流行,并出现"五行相生相胜"理论。"相生"意味着相互促进,如"木生火、火生土、土生金、金生水、水生木"等。"相胜"即"相克",意味着互相排斥,如"水胜火、火胜金、金胜木、木胜土、土胜水"等。这些观点具有朴素唯物论和自发的辩证法因素。"五行"说后来虽被唯心主义思想家神秘化,但它的合理因素,一直被保存下来,对中国古代天文、历数、医学等的发展起了一定作用。❷指仁、义、礼、智、信。《荀子·非十二子》:"案往旧造说,谓之五行。"杨倞注:"五行,五常,仁、义、礼、智、信是也。"❸舞名。《后汉书·明帝纪》:"〔永平三年〕初奏文始、五行、武德之舞。"李贤注:"五行者,本周舞也;秦始皇二十六年更名曰五行。其舞人冠冕衣服法五行色。"❹佛教指五门修行。五门,乃于*六度中合定、慧二度为止观一门,故称。即布施行、持戒行、忍辱行、精进行、止观行。见《大乘起信论》。又指菩萨所修之五种行法。即圣行、梵行、天行、婴儿行、病行。见《涅槃经》。

五会 身体中五种穴道。《史记·扁鹊仓公列传》:"扁鹊乃使弟子子扬厉针砥石,以取外三阳五会。"张守节正义:"《素问》云:'手足各有三阴三阳。'太阴,少阴,厥阴:太阳,少阳,阳明也。五会谓百会、胸会、听会、气会、臑会也。"

五色 ❶青、赤、黄、白、黑五种颜色。古代以此五者为正色,其他为间色。《礼记·礼运》:"五色,六章,十二衣,还相为质也。"孔颖达疏:"五色,谓青、赤、黄、白、黑,据五方也。"亦泛指各种颜色。《荀子·劝学》:"目好之五色。"❷神色。《新序·杂事》:"〔叶公〕失其魂魄,五色无主。"

五齐 ❶(—jì) 古代按酒的清浊,分为五等,叫"五齐"。《周礼·天官·酒正》:"辨五齐之名:一曰泛齐,二曰醴齐,三曰盎齐,四曰缇齐,五曰沈齐。"郑玄谓醴以上尤浊,盎以下差清。❷(—jì) 五种细切的冷食肉菜。《周礼·天官·醢人》:"掌供五齐、七菹。""齐"同"齑"。五齑:昌本(菖蒲根)、脾析(牛百叶)、蠯(蛤)、豚拍(豚胁)、深蒲(蒲蒻)。见《周礼·天官·醢人》郑玄注。

五纪 古代记录天象的五种称谓。《书·洪范》:"五纪:一曰岁,二曰月,三曰日,四曰星辰,五曰历数。"孔颖达疏:"凡此五者,皆所以纪天时,故谓之五纪也。"

五戒 ❶五种诰戒。《周礼·秋官·士师》:"以五戒先后刑罚,毋使罪丽于民。一曰誓,用之于军旅;二曰诰,用之于会同;三曰禁,用诸田役;四曰纠,用诸国中;五曰宪,用诸都鄙。"❷译自梵语 pañcaśīla。佛教在家男女教徒终身应遵守的五项戒条。(1) 不杀生;(2) 不偷盗;(3) 不邪淫;(4) 不妄语;(5) 不饮酒。其中前三防身,第四防口,第五通防身口。

五贡 清代科举制度中五种贡生的总称。包括:*恩贡、*拔贡、*副贡、*岁贡和*优贡。五贡都算正途出身资格。另有捐纳取得的贡生,称为*例贡。

五声 ❶指宫、商、角、徵、羽五音。《周礼·春官·大师》:"皆文之以五声,宫商角徵羽。"❷指古代听讼的五种方式。《周礼·秋官·小司寇》:"以五声听狱讼,求民情。一曰辞听,二曰色听,三曰气听,四曰耳听,五曰目听。"

五劳 中医学名词。❶指五脏劳损的疾病。心劳、肝劳、脾劳、肺劳、肾劳的总称。见于《金匮要略·脏腑经络先后病脉证》等篇。《医学纲目》:"何谓五劳?心劳血损,肝劳神损,脾劳食损,肺劳气损,肾劳精损。"❷指五种劳伤的病因。《素问·宣明五气篇》:"久视伤血,久卧伤气,久坐伤肉,久立伤骨,久行伤筋,是谓五劳所伤。"

五材 ❶五种物质。《左传·襄公二十七年》:"天生五材。"杜预注:"金、木、水、火、土也。"又《考工记》:"以饬五材。"郑玄注:"此五材,金、木、皮、玉、土。"❷五种德性。《六韬·论将》:"所谓五材者,勇、智、仁、信、忠也。"

五更 ❶旧时计时法,分一夜为五更,也叫五鼓、五夜。《颜氏家训·书证》:"或问一夜何故五更,更何所训?答曰:汉魏以来,谓为甲夜、乙夜、丙夜、丁夜、戊夜:又云鼓,一鼓、二鼓、三鼓、四鼓、五鼓;亦云一更、二更、三更、四更、五更……更,历也,经也,故曰五更尔。"亦指第五更的时候。伏知道《从军五更转》曲:"五更催送筹,晓色映山头。"❷古代乡官名。见"三老五更"。

五两 古代的候风器。用鸡毛五两(或八两)系于高竿顶上而成。《文选·郭璞〈江赋〉》:"觇五两之动静。"李善注:"兵书曰:'凡候风法,以鸡羽重八两,建五丈旗,取羽系其巅,立军营中。'许慎《淮南子》注曰:'缳,候风也,楚人谓之五两也。缳音桓。'"李白《送崔氏昆弟之金陵》诗:"扁舟敬亭下,五两先飘扬。"

五兵 ❶五种兵器。《周礼·夏官·司兵》:"掌五兵五盾。"郑玄注引郑司农云:"五兵者,戈、殳、戟、酋矛、夷矛。"《荀子·儒效》:"反而定三革,偃五兵。"王先谦集解引范宁云:"五兵,矛、戟、钺、楯、弓矢。"❷三国魏设有五兵尚书。五兵,谓中兵、外兵、骑兵、别兵、都兵。见《通典·职官五》。

五伯 ❶(—bà) 同"五霸"。《汉书·异姓诸侯王表序》:"适戍疆于五伯。"颜师古注:"伯读曰霸。"❷《后汉书·邓彪传》"邓彪字智伯"李贤注引《东观记》:"彪与同郡宗武伯、翟敬伯、陈绥伯、张弟伯,同志好,齐名,南阳号曰五伯。"志好,志向和好尚。

五谷(穀) 五种谷物。古代有多种说法:(1)《周礼·天官·疾医》:"以五味、五谷、五药养其病。"郑玄注:"五谷,麻、黍、稷、麦、豆也。"《大戴礼记·曾子天圆》卢辩注同,惟豆作菽。菽是豆的总称。(2)《孟子·滕文公上》:"树艺五谷。"赵岐注:"五谷,谓稻、黍、稷、麦、菽也。"(3)《楚辞·大招》:"五谷六仞。"王逸注:"五谷,稻、稷、麦、豆、麻也。"(4)《素问·藏气法时论》:"五谷为养。"王冰注以为是粳米、小

豆、麦、大豆、黄黍。(5) 佛教密宗修法所使用的五种谷物。因祈祷的目标不同，使用的五种谷物也不同。如《成就妙法莲华经王瑜伽观智仪轨》以稻谷、大麦、小麦、绿豆、白芥子为五谷；《建立曼荼罗护摩仪轨》以大麦、小麦、稻谷、小豆、胡麻为五谷等。

五狄 《周礼·夏官·职方》郑玄注引《尔雅》有"五狄"。《白虎通·礼乐》："北方为五狄。"《礼记·王制》正义引李巡《尔雅注》说五狄是：月支、秽貊、匈奴、单于、白屋。

五辛 也叫"五荤"。五种辛味的菜。《翻译名义集》卷三："荤辛：荤而非辛，阿魏是也；辛而非荤，姜芥是也；是荤复是辛，五辛是也。《梵纲》云：不得食五辛。言五辛者，一葱，二薤，三韭，四蒜，五兴蕖。"

五汶 山东泰安市*汶水及其四条主要支流的合称。晋郭缘生《述征记》："泰山郡水皆名曰汶。汶凡有五：北汶、嬴汶、牟汶、柴汶、浯汶，皆源别而流同。"《元和郡县志》沿用。据《水经注》，五汶应为汶水及牟汶、北汶、石汶、柴汶：(1) 汶水上游流经莱芜市西北古嬴县南，应即《述征记》、《元和志》所谓嬴汶。(2) 牟汶出莱芜市东古牟县南，西流至泰安市东入汶。今图或以此为汶水正源。(3) 北汶今名泮河。源出泰山西北谷，南流至泰安市西南，古代折东至牟汶口南入汶，今改道东南流入汶。(4) 石汶一名环水，今名梳洗河。源出泰山南麓，南流折东入北汶。(5) 柴汶一名淄水。上源即今新泰市西北羊流河，西南流合今小汶河西径古柴县北，折西北至泰安市南大汶口入汶。今小汶河上游乃古代洙水上游，本西南流入泗水，后世改道西流合柴汶，遂通称上下游为小汶。近世图籍或以泰山东南麓董家河为柴汶，或以汶水经流上游为柴汶，皆误。《述征记》、《元和志》所谓浯汶，即浯水，见《说文》。源出今莒县北，东流至高密市西入潍河。既不在古泰山郡境内，亦非汶水支流，不应在"五汶"之列。

五祀 古代祭祀的五种神祇。(1)《周礼·春官·大宗伯》："以血祭祭社稷、五祀、五岳。"按即春神句芒、夏神祝融、中央后土、秋神蓐收、冬神玄冥。(2)《礼记·曲礼下》："〔天子〕祭五祀。"郑玄注："五祀，户、灶、中霤、门、行也。"《礼记·祭法》："诸侯为国立五祀，曰司命，曰中霤，曰国门，曰国行，曰公厉。"又《王制》："大夫祭五祀。"注与《祭法》同。《白虎通·五祀》："五祀者，何谓也？谓门、户、井、灶、中霤也。"

五灵 古人认为的五种祥瑞鸟兽。杜预《春秋左传序》："麟、凤五灵，王者之嘉瑞也。"孔颖达疏："麟、凤与龟、龙、白虎五者，神灵之鸟兽，王者之嘉瑞也。"

五迟 指小儿站立、行走、长发、出齿、言语等发育迟慢的五种症状。表现为肢体软弱、站立不稳、行步困难、牙齿不长、头发稀疏、两三岁仍不能言语、智力呆钝等。病因与*五软基本相同。

五际 诗经学术语。汉代《齐诗》学者翼奉所传，以为：午亥之际为革命，卯酉之际为改正（一本作"革正"。正，同政）。卯为《天保》；酉为《祈父》；午为《采芑》；亥为《大明》。又以为亥为革命，是一际；亥又为天门，出入候听，是二际；卯为阴阳交际，是三际；午为阳谢阴兴，是四际；酉为阴盛阳微，是五际。《天保》、《祈父》、《采芑》、《大明》，都是《诗经》篇名。它把《诗经》中的篇章和阴阳五行相配合，用以推论政治得失，是今文诗学的一种说解。清陈寿祺《左海经辨·诗有六情五际辨》和清陈乔枞《三家诗遗说考》有专门解释。

五事 指修养身心的五个方面。《书·洪范》："次二曰敬用五事。"五事，指貌、言、视、听、思。王安石《洪范传》："五事以思为主，而貌最其所后也。"

五软 指头项、口、手、足、肌肉痿软无力的五种症状。属小儿发育障碍的疾患。多由肾气不足与脾失健运、气血不能濡养肢体，以及早产或乳养失宜所致。

五味 ❶甜、酸、苦、辣、咸五种味道。《礼记·礼运》："五味，六和，十二食，还相为质也。"郑玄注："五味，酸、苦、辛、咸、甘也。"也泛指各种味道。《老子》："五味令人口爽。"❷《周礼·天官·疾医》："以五味、五谷、五药养其病。"郑玄注："五味，醯、酒、饴蜜、姜、盐之属。"

五明 译自梵语 Pañcavidyā。佛教用语。"明"为学术之意。佛教对古印度学术的五种分类。(1) 声明，语言、文字之学；(2) 工巧明，工艺、技术、历算之学；(3) 医方明，药石、针灸、禁咒等治疗之学；(4) 因明，思辨规则之学（相当于逻辑学）；(5) 内明，即*佛学。

五典 ❶传说中我国最古的书籍。详"三坟五典"。❷五常之教，即父义、母慈、兄友、弟恭、子孝。《书·舜典》："慎徽五典，五典克从。"参见"五常❷"。

五岭 越城、都庞、萌渚、骑田、大庾五岭的总称。在湘、赣和粤、桂等省区边境。《史记·陈馀传》：秦"南有五岭之戍"。一说有揭阳而无都庞，参见"揭阳岭"。

五季 即五代。谓后梁、后唐、后晋、后汉、后周。李纲《江上愁心赋》："历隋、唐而混一兮，迄五季而割据。"

五岳 "岳"一作"嶽"。中国五大名山的总称。即东岳泰山、南岳衡山、西岳华山、北岳恒山、中岳嵩山。传说群神所居，历代帝王多往祭祀。唐玄宗、宋真宗曾封五岳为王、为帝。明太祖尊五岳为神。《尔雅·释山》有两种五岳说，后世对它有不同解释。据今人考证，五岳制度始于汉武帝；旧传尧舜时即已有之，乃汉代经学家的附会。汉宣帝确定以今河南的嵩山为中岳，山东的泰山为东岳，安徽的天柱山为南岳，陕西的华山为西岳，河北的恒山（在曲阳西北）为北岳。其后又改今湖南的衡山为南岳，隋以后遂成定制。明代始以今山西浑源的恒山为北岳，清代移祀北岳于此。参见"恒山❶"。

五金 上古指金、银、铜、铅、锡五色金属。《吴越春秋·阖闾内传》："欧冶子造剑五枚……一名湛卢，五金之英，太阳之精。"后指金、银、铜、铁、锡。今常用为金属或铜铁等制品的统称。如：五金店。

五服 ❶古代的五等服式。《书·皋陶谟》："天命有德，五服五章哉。"孔传："五服，天子、诸侯、卿、大夫、士之服也。"❷古代王畿外围的地方，以五百里为率，视距离的远近分为五等，叫"五服"。其名称为甸服、侯服、绥服、要服、荒服，见《书·禹贡》。❸旧时的丧服制度，以亲疏为差等，有斩衰、齐衰、大功、小功、缌麻五种名称，统称"五服"。《礼记·学记》："五服弗得不亲。"详"斩衰"、"齐衰"。

五京 ❶唐至德二载（公元 757 年）改西京京兆府为中京，凤翔府建号西京，成都府建号南京，合原有东京河南府，北京太原府共为五京。❷渤海从大仁秀（818—830）后建有五京：上京龙泉府，中京显德府，东京龙原府，南京南海府，西京鸭渌府。❸辽会同元年（公元 938 年）改皇都为上京临潢府，南京为东京辽阳府，升幽州为南京幽都府（开泰元年即 1012 年改府名为析津），圣宗统和二十五年（1007 年）增建中京大定府，兴宗重熙十三年（1044 年）又升云州为西京大同府，合称五京。❹金自贞元元年（1153 年）定都中都大兴府后，除中都外又有上京会宁府、东京辽阳府、北京大定

府、西京大同府、南京开封府五京。

五夜 五个更次。《文选·陆倕〈新刻漏铭〉》:"六日无辨,五夜不分。"李善注引卫宏《汉旧仪》:"中黄门持五夜。甲夜、乙夜、丙夜、丁夜、戊夜也。"亦指五更时候。沈佺期《和中书侍郎杨再思春夜宿直》:"千庐宵驾合,五夜晓钟稀。"

五法 ❶谓五常之法。《大戴礼记·盛德》:"均五正,齐五法。"卢辩注:"五法谓仁、义、礼、智、信。"❷名、相、分别、正智、如如(真如)的总称。佛教用以说明现象界及其本体。《入楞伽经》卷七:"何等五法? 一者名,二者相,三者分别,四者正智,五者真如"。"一切佛法,皆入五法中。"❸戏曲表演艺术的五种技巧方法。参见"手眼身法步"。

五泄 在浙江省诸暨市区西。五条瀑布从五泄山上逐级飞泻而下,汇注成溪,故名。五级瀑布中,以第五泄居首,奔腾咆哮,水烟飞扬,奇险飘逸。溪两岸有石钟、蜈蚣、仙掌、玉女诸峰,山峰尖削,深幽灵巧。高处有五泄寺,竹树交荫,为著名游览胜地。

五河 县名。在安徽省蚌埠市东北部、淮河沿岸,邻接江苏省。县人民政府驻城关镇。南宋置县。以淮、浍、濉、潼、沱等五河在此汇流而得名。农产有大豆、小麦、花生、高粱、玉米、稻、甘薯、烟草等。水产丰富,以银鱼著名。工业有机械、纺织、化肥、酿酒、水泥等。古迹有浮山堰、汉王台。

五性 人的五种常性。《大戴礼记·文王官人》:"民有五性,喜、怒、欲、惧、忧也。"

五学 西周设在王城的大学,包括东、南、西、北四学和居中的太学(见《大戴记·保傅》)。具体名称和方位,历代解释多不同。如清孙诒让《周礼正义》:"周大学之名,见此经者唯成均。见于《礼记》者则又有辟雍、上庠、东序、瞽宗,与成均为五学,皆大学也。"又引清郑锷说:"周五学,中曰辟雍,环之以水。水南为成均,水北为上庠,水东为东序,水西为瞽宗。"

五宗 ❶古代宗法制度,为始祖后者为大宗,为高祖、曾祖、祖、父后者为小宗;大宗一,小宗四,合称"五宗"。见《白虎通·宗族》。❷五服以内的亲属。《后汉书·袁绍传》:"所爱光五宗,所怨灭三族。"李贤注:"五宗,谓上至高祖下及孙。"

五官 ❶殷时的官职。《礼记·曲礼下》:"天子之五官,曰:司徒、司马、司空、司士、司寇,典司五众。"❷泛指百官。❸指五行之官。《左传·昭公二十九年》:"故有五行之官,是谓五官……木正曰句芒,火正曰祝融,金正曰蓐收,水正曰玄冥,土正曰后土。"❹分管天地幽明之官。《国语·楚语下》:"于是乎有天、地、神、民、类物之官,谓之五官。"❺人体的五种器官。《荀子·正名》:"五官簿之而不知。"杨倞注:"五官,耳、目、鼻、口、心也。"❻中医学上亦称"苗窍"。指鼻、目、口(唇)、舌、耳五种器官。认为五官分属五脏。《灵枢·五阅五使》:"鼻者肺之官也,目者肝之官也,口唇者脾之官也,舌者心之官也,耳者肾之官也。"说明与五脏之间有着内在联系。

五弦 即"五弦琵琶"。中国古拨弦乐器,公元5—6世纪盛行于北朝。唐代坐部伎、立部伎中使用甚多,至宋代失传。《通典》:"五弦琵琶稍小,盖北国所出。"

五经 ❶五部儒家经典。始称于汉武帝时(公元前141—前87)。即《诗》、《书》、《礼》、《易》、《春秋》。其中保存有中国古代丰富的历史资料。长期成为封建统治阶级的教科书,还作为宣传宗法封建思想的理论根据。❷五种医书。指《素问》、《灵枢》、《难经》、《金匮要略》、《甲乙经》。

五毒 ❶用以治病的五种毒药。《周礼·天官·疡医》:"凡疗疡以五毒攻之。"郑玄注:"五毒,五药之有毒者……石胆、丹砂、雄黄、礜石、慈石。"❷五种酷刑。《后汉书·陈禅传》:"及至,笞掠无算,五毒毕加。"王先谦集解引《通鉴》胡三省注:"五毒,四肢及身备受楚毒也。"或云:鞭、棰、灼及徽、缠为"五毒"。《明史·刑法志三》:"全刑者,曰械,曰镣,曰棍,曰拶,曰夹棍,五毒备具。"❸五种毒虫。吕种玉《言鲭·谷雨五毒》:"古者青齐风俗,于谷雨日画五毒符,图蝎子、蜈蚣、蛇虺、蜂、蜮之状,各画一针刺,宣布家户贴之,以禳虫毒。"按旧时一般称蝎、蛇、蜈蚣、壁虎、蟾蜍为"五毒"。

五荤 也叫"五辛"。《本草纲目·菜部》"蒜":"五荤即五辛,谓其辛臭昏神伐性也。炼形家以小蒜、大蒜、韭、芸薹、胡荽为五荤;道家以韭、薤、蒜、芸薹、胡荽为五荤;佛家以大蒜、小蒜、兴渠、慈葱、茖葱为五荤,兴渠即阿魏也。"按兴渠叶似蔓菁,根似萝卜,生熟味皆如蒜;慈葱即葱;茖葱即薤,形似韭。见《三藏法数》。

五品 ❶犹言五伦、五常。《书·舜典》:"百姓不亲,五品不逊。"孔传:"五品,谓五常。"孔颖达疏:"品谓品秩,一家之内尊卑之差,即父、母、兄、弟、子是也;教之义、慈、友、恭、孝,此事可常行,乃为五常耳。"❷古称功勋的五种名目。《史记·高祖功臣侯者年表》:"古者人臣,功有五品,以德立宗庙定社稷曰勋,以言曰劳,用力曰功,明其等曰伐,积日曰阅。"

五牲 作祭品用的五种动物。有三说:《左传·昭公十一年》:"五牲不相为用。"杜预注:"五牲,牛、羊、豕、犬、鸡。"又《昭公二十五年》:"为六畜五牲三牺。"杜预注:"麋、鹿、麏、狼、兔。"孔颖达疏引服虔曰:"五牲,麏、鹿、熊、狼、野豕。"

五香 ❶烹调食物所用的茴香、花椒、大料、桂皮、丁香等五种香料。也指用这类香料的烹调法。❷木香的别名。《本草纲目·草类》:"五香者,即青木香也,一株五根,一茎五枝,一枝五叶,叶间五节,故名五香。"

五保 中国农村实行的一种社会保险。农村合作经济组织或基层群众性自治组织(如村民委员会)为了使鳏、寡、孤、独的生养死葬得到保障,对缺乏劳动力、生活没有依靠的成员,在生产上给以适当安排,使他们能够参加力能胜任的劳动;在生活上给以适当照顾,做到保吃、保穿、保烧(燃料)、保教(少年儿童)、保葬。被保住户,称为"五保户"。

五鬼 ❶韩愈《送穷文》:"凡此五鬼,为吾五患。"五鬼,指智穷、学穷、文穷、命穷、交穷等五种穷鬼。❷五代南唐中主李璟时,冯延巳、魏岑、冯延鲁、陈觉、查文徽五人专权乱政,时人称为五鬼。见《五代史·南唐世家》。❸宋王钦若、丁谓、林特、陈彭年、刘承珪奸邪险诈,时称五鬼。见《宋史·王钦若传》。❹星命家所称的恶煞之一,取象于鬼宿(二十八宿之一)的第五星。

五律 五言律诗的简称。

五音 ❶亦称"五声"。指中国五声音阶中的宫、商、角、徵、羽五个音级。五音中各相邻两音间的音程,除角与徵、羽与宫(高八度的宫)之间为小三度外,其余均为大二度。❷音韵学术语。指按照声母的发音部位划分的唇音、舌音、齿音、牙音、喉音五类。五音之名,最早见于《玉篇》前《五音声论》。中国传统声乐理论亦采用之。

五帝 ❶传说中的上古帝王。时在三皇之后,夏代以前。最早见于《荀子·非相篇》。有四种说法:(1)黄帝、颛顼、

帝喾、唐尧、虞舜(《大戴礼·五帝德》、《史记·五帝本纪》);(2) 太皞、炎帝、黄帝、少皞、颛顼(《礼记·月令》);(3) 少昊(皞)、颛顼、高辛(帝喾)、唐尧、虞舜(《帝王世纪》);(4) 黄帝、少皞、帝喾、帝挚、帝尧(《道藏·洞神部·谱录类·混元圣纪》引梁武帝说)。他们都是原始社会末期部落或部落联盟的领袖。❷中国古代神话中的五方之天帝,即"五方神"。《周礼·天官·大宰》:"祀五帝。"唐贾公彦疏:"五帝者,东方青帝灵威仰,南方赤帝赤熛怒,中央黄帝含枢纽,西方白帝白招拒,北方黑帝汁光纪。""拒"亦作"矩","汁"亦作"叶"。

五绝 五言绝句的简称。

五莲 县名。在山东省日照市西北部、潍河上游。县人民政府驻洪凝镇。1947 年由诸城、日照、莒县等县析置。以五莲山得名。农产以小麦、甘薯、高粱、谷子、大豆、花生为主,并产苹果、栗、梨、桃、杏等。特产柞蚕丝、白铁剪刀和园艺剪刀。工业有采矿、电力、化学、机械、纺织、建材等。名胜有五莲山。

五都 ❶战国齐置五都,性质略同其他各国的郡。都设有选练的常备兵,齐宣王曾用五都之兵灭燕。五都可能是临菑、平陆、高唐、即墨和莒。❷西汉时首都长安以外的五个大都市,即雒阳、邯郸、临菑、宛、成都。王莽时设五均官。❸三国魏都洛阳,黄初二年(公元 221 年)又以长安(西汉故都)、谯(皇室本贯)、许昌(汉献帝旧都)、邺(曹操时魏都)与洛阳合称五都。❹唐肃宗宝应元年(公元 762 年),以京兆府为上都,河南府为东都,凤翔府为西都,江陵府为南都,太原府为北都,合称五都。

五原 ❶郡名。西汉元朔二年(公元前 127 年)置。治九原(今包头市西)。辖今内蒙古后套以东、阴山以南、包头市以西和达拉特、准格尔等旗地。东汉初匈奴南单于分部众屯此,末年废。隋大业初曾改丰州为五原郡。❷古县名。西汉置。治今内蒙古包头市西北,东汉末废。❸县名。在内蒙古自治区巴彦淖尔盟东部、后套平原上,南临黄河。包兰铁路经过境内。县人民政府驻城关镇。清光绪二十九年(1903 年)设五原厅,1912 年改五原县。乌加河流贯,灌溉发达。经济以农业为主,产小麦、稻、谷子、黍、胡麻和甜菜等。畜牧业亦盛,以山羊最多。水产以鲤鱼著名。工业有化学、建材、制糖、造纸等。

五爱 即爱祖国、爱人民、爱劳动、爱科学、爱社会主义。是我国全体公民应当遵循的社会公德,也是社会主义道德的基本规范和社会主义道德建设的基本要求。

五朔 每月皆有朔日,五朔,即为五个月。《南齐书·王僧虔传》:"经涉五朔,逾历四晦,书牍十二,接觐六七。"

五陵 西汉元帝以前,每筑一皇帝陵墓,即在陵侧置一县,令县民供奉园陵,称为陵县。其中高帝长陵、惠帝安陵、景帝阳陵、武帝茂陵、昭帝平陵五陵县,都在渭水北岸今咸阳市附近,合称五陵。《文选·班固〈西都赋〉》:"南望杜、霸,北眺五陵。"刘良注:"宣帝杜陵、文帝霸陵在南,高、惠、景、武、昭帝此五陵皆在北。"因地近都城长安,且迭次迁来很多富豪,风俗奢纵,故杜甫《秋兴》诗有"五陵裘马自轻肥"句。

五通 即"五圣"。

五教 父、母、兄、弟、子五者之间的封建关系准则。《书·舜典》:"汝作司徒,敬敷五教,在宽。"《左传·文公十八年》:"举八元,使布五教于四方,父义、母慈、兄友、弟共(恭)、子孝。"晚唐五代人因以为司徒的代称。孙光宪《北梦琐言》卷五:"五教念女及婿,不胜悲痛。"五教,指司徒裴璩。

五常 ❶指仁、义、礼、智、信。西汉董仲舒《举贤良对策一》:"夫仁、谊(义)、礼、知(智)、信五常之道,王者所当修饬也。"儒家用以配合"三纲",作为维护封建等级制度的道德教条。❷即"五典"。《书·泰誓下》:"狎侮五常。"唐孔颖达疏:"五常即五典,谓父义,母慈,兄友,弟恭,子孝。"用以指封建社会五种行为准则。❸即"五伦"。❹即"五行"。指金、木、水、火、土五种物质。《礼记·乐记》:"道五常之行。"东汉郑玄注:"五常,五行也。"唐孔颖达疏:"道达人情以五常之行,谓依金、木、水、火、土之性也。"❺三国时马良兄弟五人,皆以"常"为字,并有才名,乡里为之谚曰:"马氏五常,白眉最良。"良眉中有白毛,因称白眉。见《三国志·蜀志·马良传》。❻市名。在黑龙江省哈尔滨市东南部、拉林河上游,邻接吉林省。拉滨铁路通过境内。清光绪六年(1880 年)设五常厅,宣统元年(1909 年)改厅为府。1913 年改五常县。1993 年改设市。人口 91.8 万(城镇 22.5 万,1996 年)。林矿资源丰富。矿产有煤、石灰石等。工业有机械、塑料、纺织、化肥、建材等。手工艺品有柳编、羽毛画。农产有稻、大豆、玉米、高粱、谷子等。名胜古迹有响水河瀑布、学田旧石器文化遗址。

五铢 中国古铜币。钱重五铢,上有"五铢"二字,故名。最初铸于西汉元狩五年(公元前 118 年)、东汉,蜀汉,魏,晋,南朝齐、梁、陈,北魏和隋都有铸造,重量形制大小不一。唐武德四年(公元 621 年)废止。但旧五铢继续在民间流通。它是中国历史上数量最多、流通最久的钱币。

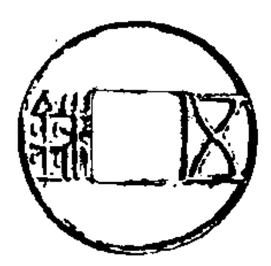
五 铢

五欲 佛教指为贪恋和追求色、声、香、味、触五种"物境"而起的五种情欲。《大智度论》卷十七:"著五欲者,名为妙色、声、香、味、触。"谓此五种物境,能染污纯洁心灵,蒙蔽正确理智,故又称"五尘"。也指财、色、名、饮食、睡眠为五欲。佛教认为"五欲"是众生流转生死的直接原因。后道教亦衍用,指耳、目、口、鼻、心之欲。

五彩 ❶彩,本作"采"。谓青、黄、赤、白、黑五色。古以此五色为正色。《书·益稷》:"以五采彰施于五色,作服。"蔡沈集传:"采者,青、黄、赤、白、黑也;色者,言施之于缯帛也。"亦泛指各种不同的颜色。如:五彩缤纷。❷瓷器釉彩名。在已烧成的瓷器上,绘上多种彩色的花纹图案,再入窑以低温烧成。宋元时已开始。明代成化年间已很精美。清代以后更有发展。

五鹿 ❶古地名。即五鹿墟,又名沙鹿。在今河北大名东。相传周穆王东征,舍于五鹿,即此。春秋时属卫,后属晋。《左传》哀公元年(公元前 494 年):"齐侯、卫侯救邯郸,围五鹿。"亦即此。❷古邑名。春秋卫地。在今河南清丰西北。《左传》僖公二十三年(公元前 637 年)"晋公子重耳出奔过卫,出于五鹿,乞食于野人",即此。一说在今河北大名东。❸复姓。晋公子重耳封舅犯于五鹿,子孙遂以邑为氏。汉有少府五鹿充宗。见《通志·氏族三》。

五章 谓五等服色。《书·皋陶谟》:"天命有德,五服五章哉。"孔传:"五服:天子、诸侯、卿、大夫、士之服也。尊卑采章各异,所以命有德。"

五族 ❶《汉书·王温舒传》:"夫古有三族,而王温舒罪至同时而五族乎!"颜师古注:"温舒与弟同三族,而两妻家各一,故为五也。"按温舒族诛时,两弟及两婚家亦各坐他罪族诛。❷辛亥革命后曾用以指称汉、满、蒙、回、藏五个民族。

五情 ❶《文选·曹植〈上责躬应诏诗表〉》:"形影相吊,五情愧赧。"刘良注:"五情,喜、怒、哀、乐、怨。"亦泛指人的情感。李白《古风》:"仰望不可及,苍然五情热。"❷佛教指由眼、耳、鼻、舌、身五根所生的五种情识。《大智度论》卷四十八:"眼等五情,名为内身;色等五尘,名为外身。"

五鼎 古时大夫祭礼用五鼎。《孟子·梁惠王下》:"或告寡人曰:'孟子之后丧逾前丧',是以不往见也。曰:'何哉?君所谓逾者,前以士,后以大夫;前以三鼎,而后以五鼎与?'"赵岐注:"礼,士祭三鼎,大夫祭五鼎。"后亦称饮食器用。

五遁 道教声称仙人有五种借物遁形的方术。明谢肇淛《五杂俎·人部二》:"汉时解奴辜、张貂皆能隐沦,出入不由门户,此后世遁形之祖也。介象、左慈、于吉、孟钦、罗公远、张果之流,及《晋书》女巫章丹、陈琳等术皆本此。谓为神仙,其实非也。其法有五:曰金遁,曰木遁,曰水遁,曰火遁,曰土遁。见其物则可隐,惟土遁最捷,盖无处无土也。"

五道 ❶古代修身养性的五法。即养体、养目、养耳、养口、养志。《吕氏春秋·孝行》:"养有五道:修宫室,安床第,节饮食,养体之道也;树五色,施五采,列文章,养目之道也;正六律,和五声,杂八音,养耳之道也;熟五谷,烹六畜,和煎调,养口之道也;和颜色,说言语,敬进退,养志之道也。此五者,代进而厚用之,可谓善养矣。"❷佛教谓天、人、畜生、地狱、饿鬼为五道。鲍照《鲍氏集·佛影颂》:"六尘烦苦,五道绵剧。"

五湖 ❶先秦古籍常谓吴越地区有五湖,六朝以来有多种解释:一说是太湖的别名;一说是太湖东岸的五个与太湖相通连的湖,实即五个湾;一说指太湖附近的五个湖。按《周礼·职方》扬州:"其泽薮曰具区","其浸五湖",具区就是太湖,可见五湖不是太湖,也不能包括太湖在内。从《国语·越语》和《史记·河渠书》看来,五湖的原意当泛指太湖流域一带所有的湖泊。❷五个大湖的总称。也有多种说法:一说是具区、洮滆、彭蠡、青草、洞庭;一说是具区、洮、滆、彭蠡、青草;一说是彭蠡、洞庭、巢湖、震泽、鉴湖;一说是太湖、射阳、青草、丹阳、宫亭;一说是洞庭、震泽、青草、云梦、巴丘。近代一般以洞庭、鄱阳、太湖、巢湖、洪泽为五湖。

五属 五服以内的亲属。《后汉书·灵帝纪》:"诸附从者,锢及五属。"

五瑞 ❶谓五等诸侯的圭璧。《书·舜典》:"辑五瑞。"孔颖达疏:"《周礼·典瑞》云:'公执桓圭,侯执信圭,伯执躬圭,子执穀璧,男执蒲璧。是圭璧为五等之瑞,诸侯执之以为王者瑞信,故称瑞也。"❷五种瑞玉。《白虎通·文质》:"何谓五瑞?谓珪、璧、琮、璜、璋也。"

五禁 国家五种禁行的法令。《周礼·秋官·士师》:"士师之职,掌国之五禁之法,以左右刑罚。一曰宫禁,二曰官禁,三曰国禁,四曰野禁,五曰军禁。皆以木铎徇之于朝,书而县(悬)于门闾。"

五路 ❶古代帝王使用的五种车辆。路,车。《周礼·春官·巾车》:"王之五路。"指玉路、金路、象路、革路、木路。又,王后的五路为重翟、厌翟、安车、翟车、辇车。❷视、听、嗅、味、触等五官。《墨经》认为人们认识外界事物须凭感官,"惟以五路智(知)"(《经说下》)。但也有非感官所能直接认知的,例如时间,所以说,"知而不以五路,说在久(时间)"(《经下》)。

五魁 五经魁的简称。清代习惯上沿称乡试前五名为五经魁或五魁。见"经魁"。

五福 《书·洪范》:"五福:一曰寿,二曰富,三曰康宁,四曰攸好德,五曰考终命。"攸好德,谓所好者德;考终命,谓善终不横夭。

五管 唐永徽(650—655)后分岭南道为广州、桂州、容州、邕州、交州五都督府,由广府都督统摄,总称"岭南五管"。其后都督称号屡变,广府为岭南节度使,桂、容、邕三府或为经略使,或为观察使,又改交府为安南都护府,咸通后又分置岭南东(广)、西(邕)、静海三节度,但"五管"之名不废。

五寨 县名。在山西省西北部、黄河支流朱家川上游,东南依管涔山。同蒲铁路有支线通此。县人民政府驻城关镇。辽置宁远县,元废。明建五寨堡,清改五寨县。县以五寨(明镇西卫五个所)得名。经济以农业为主,产有莜麦、马铃薯、大豆、谷子、胡麻等。工业有水泥、化肥、机械、酿酒等。古迹有太百殿。

五蕴 蕴,译自梵语 Skandha,意为"积聚"、"类别"。佛教对一切有为法的概括。有广狭两义。狭义指构成现实人的五种事物和现象。广义指物质世界(色蕴)和精神世界(受、想、行、识四蕴)的总和。(1)色蕴,指构成身体和世界的物质;(2)受蕴,指随感官生起的苦、乐、不苦、不乐等感情;(3)想蕴,指认识直接反映的影相及形成的感觉、表象、概念等;(4)行蕴,指一切精神现象和物质现象的生起和变化活动;(5)识蕴,指精神作用的主体。"五蕴"是佛教全部教义分析研究的基本对象,如何解释,是各派确立自己思想体系的重要依据。

五德 ❶五行之德。参见"五德终始"。❷五种德性。《论语·学而》:"夫子温、良、恭、俭、让以得之。"朱熹注:"五者,夫子之盛德。"《孙子兵法·计篇》:"将者,智、信、仁、勇、严也。"曹操注:"将宜五德备也。"❸物类的五种德性。《诗·秦风·小戎》"温其如玉"郑玄笺:"玉有五德。"孔颖达疏引《聘义》:"温润而泽,仁也;缜密以栗,知也;廉而不刿,义也;垂之如坠,礼也;孚尹旁达,信也。"《韩诗外传》卷二:"君独不见夫鸡乎,首戴冠者,文也;足傅距者,武也;敌在前敢斗者,勇也;得食相告,仁也;守夜不失时,信也。鸡有此五德,君犹日瀹而食之者,何也?则以其所从来者,近也。"又旧谓蝉有五德。头上有绥,文也;含气饮露,清也;黍稷不享,廉也;处不巢居,俭也;应候守常,信也。见陆云《寒蝉赋序》。

五藏(—zàng) 中医学名词。亦称"五脏"。"藏"同"脏"。是心、肝、脾、肺、肾五个脏器的总称。具有藏精气的功能,分别与躯体的某些组织器官有着密切关系。它们的生理作用,虽各有特点,但又互相联系,以维持人体的生理活动。《素问·五藏别论》:"所谓五藏者,藏精气而不写(泻)也,故满而不能实。"

五霸 一作"五伯"。春秋时先后称霸的五个诸侯。指齐桓公、晋文公、楚庄王、吴王阖闾、越王勾践。一说指齐桓公、宋襄公、晋文公、秦穆公、楚庄王。一说指齐桓公、晋文公、秦穆公、楚庄王、吴王阖闾。一说指齐桓公、宋襄公、晋文公、秦穆公、吴王夫差。

五衢 通五方之大道。《管子·轻重丁》:"行令未能一岁,五衢之民,皆多衣帛完屦。"权德舆《放歌行》:"双阙烟云遥霭霭,五衢车马乱纷纷。"

五人墓 明代苏州市民反*魏忠贤斗争殉难义士之墓。天启六年(1626年)宦官魏忠贤派缇骑到苏州逮捕东林党人周顺昌。苏州织造太监李实和巡抚毛一鹭都属阉党,残

酷剥削，民愤极大。缇骑到后，市民愤激，村镇的人民也都集中城市。宣读诏书时，群众倾城而赴，并拥入官衙，当场打死旗尉一人。毛一鹭逃避得免。事后苏州府县用军队保护缇骑，在夜间把周顺昌带走。市民首领颜佩韦、杨念如、马杰、沈扬、周文元为了保护群众挺身投案，英勇就义。当地人士把他们合葬于虎丘山旁，题称"五人之墓"。张溥有《五人墓碑记》记其事。

五大夫 爵位名。秦汉二十等爵的第九级。《汉书·百官公卿表》颜师古注："大夫之尊也。"汉初以第七级公大夫以上为高爵，都有食邑。汉文帝以后，改以五大夫以上为高爵，仅得免役。

五大湖 (Great Lakes) 美国同加拿大之间五个大湖的总称。除密歇根湖属美国外，苏必利尔、休伦、伊利、安大略四湖均为两国共有。总面积约24.5万平方公里，总蓄水量约2.27万立方公里，是世界最大的淡水湖群。湖盆系第四纪大陆冰川刨蚀而成。湖面海拔由西向东逐级低降，各湖联络水道中多急流、瀑布，水力资源丰富。湖水最后经安大略湖汇于圣劳伦斯河，注入大西洋。水位稳定，年变幅仅30～60厘米。12月至次年4月为结冻期，夏季多浓雾。巨大水体对沿湖地区气候有调节作用。湖区资源丰富，工农业发达。同密西西比、哈得孙等水系有运河相通，各湖间修筑了苏圣玛丽、韦兰 (Welland) 等运河和船闸，圣劳伦斯河上开凿了深水航道，形成河、湖、海相连的庞大航运系统。

五丈河 古河名。河广五丈，起自今河南开封市即北宋东京城，东经今兰考、山东定陶，至巨野西北注梁山泊，下接济水。定陶附近一段本系菏水的西段，其余部分本系南济水的中下游。五代周显德中始于京城西疏汴水入五丈河，以通京师东北漕运。宋建隆初又在城西汴水上架槽引金水河东注为五丈河源。开宝六年(公元973年)改名广济河，为北宋漕运四渠之一。直至南宋建炎初宗泽留守东京时，屡加浚治，金后堙废。

五丈原 古地名。在今陕西岐山南斜谷口西侧。三国蜀诸葛亮伐魏，病卒于此。

五子棋 亦称"连珠"。棋类竞技活动。棋盘纵横十五路，子黑113枚，白112枚。黑白轮流下子，以先将五子连成一行者为胜。现代五子棋竞赛为限制黑方先行之利，对黑方有"三三"(双活三、双嵌四、活三嵌四)、"四四"(双冲四、双嵌五、冲四嵌五)、长连(六子或更多子相连)等"禁手"规则。

五马图 中国画。北宋李公麟作。纸本长卷。墨笔白描。所画为当年西域进贡的五匹名马，以一人牵一马为一段，构成五段布局。画家以洗练简洁的笔墨，刚柔变化的线条，生动逼真地画出"凤头骢"、"锦膊骢"、"好头赤"、"照夜白"、"满川花"五马不同的毛皮、肌肉、筋骨和神态、气势；表现出各奚官(马倌)或圉人(养马人)的特有身份、表情。

五云(雲)体 《新唐书·韦陟传》："常以五采笺为书记，使侍妾主之，其裁答受意而已，皆有楷法，陟惟署名，自谓所书'陟'字若五朵云，时人慕之，号'郇公五云体'。"郇公，陟封号。后因谓书札为"朵云"。

五不取 亦作"五不娶"。中国古代不得聘娶五种家族的女子的规定。《大戴礼记·本命》："女有五不取：逆家子不取，乱家子不取，世有刑人不取，世有恶疾不取，丧妇长子不取。""取"，通"娶"；子，古汉语中亦指女儿；"丧妇"，亦作"丧父"。

五车二 即"御夫座α星"，西名 Capella。黄色亮星，星等0.08，距离43光年。位置：赤经5时13.0分，赤纬+45°57′。中国北部地区终年可见。五车二是*密近双星，两星相距约12 600万千米，以104天的周期互相绕转。已发现五车二有X射线辐射。

五牛图 中国画。唐韩滉作。纸本长卷。设色。五牛状貌各异，看似各自独立，但中间一头作正面状，而其他四头皆作由右向左的行走动势，便形成彼此相连一气的整体性。画家以粗重、稳健的笔触和深浅不一的黄色、褐色，描绘出五头牛的不同毛色和神态，生动可爱。藏北京故宫博物院。

五父衢 古道路名。故址在今山东曲阜市东南。《礼记·檀弓》："孔子少孤，不知其墓，殡于五父之衢。"《左传》襄公十一年(公元前562年)：季武子将作三军，"诅诸五父之衢"。

五公祠 在海南省海口市东南约4公里。1889年(清光绪十五年)在此建"海南第一楼"，纪念被贬来海南的唐李德裕、宋胡铨、李光、李纲、赵鼎五人，后遂称五公祠。旁有苏公祠、浮粟泉、洄酌亭以及祀西汉路博德、东汉马援的二伏波祠。周围林木葱郁，有"琼台胜境"之称。

五凤楼 ❶古楼名。(1)《名义考》卷四载：梁太祖(朱温)即位，罗绍威取魏良材建五凤楼，周翰所谓去地百丈，在天半空，五凤翘翼者也。(2)《大清一统志》："五凤楼在〔庐州府〕东城上。《舆地纪胜》：'唐天祐中，张崇筑城创楼，凤集其上，因以纪瑞。'"❷《事文类聚别集》卷十四载：宋韩溥、韩洎都会作古文，洎瞧不起溥，说溥的文章好比破陋的草房，又说："予之为文，是五凤楼手。"溥知道后，寄洎一诗："十样蛮笺出益州，寄来新自浣纱头。老兄得此全无用，助尔添修五凤楼。"

五斗米(斗 dǒu) 指微薄的官俸。《晋书·陶潜传》："郡遣督邮至县，吏白应束带见之。潜叹曰：'吾不能为五斗米折腰，拳拳事乡里小人邪！'"

五尺道 古道路名。秦始皇为加强中原和西南地区联系所开筑的一条由四川盆地通向云贵高原的重要道路。因道宽五尺得名。当即汉武帝时唐蒙所修治的通西南夷道和隋、唐时代石门道的前身，北起今四川宜宾市，南抵今云南曲靖市。

五水蛮 巴人的一支。相传为廪君蛮之后裔。两晋及南朝时分布在今鄂东及皖西南的大别山区与长江之间。因其地有巴水(今作巴河)、蕲水、希水(今作浠水)、西归水(今倒水)、赤亭水(今举水)等五水，故名。又因其所隶州、郡名，亦称豫州蛮、西阳蛮。居地为水陆要冲，生产发达。在晋朝所设的"夷市"(今湖北鄂州东)与汉人进行交换，接触频繁。南朝宋、齐于其地设若干左郡、左县。与汉人杂居，逐渐融合。

五加皮 中药名。见"五加"。

五加科 (Araliaceae) 属双子叶植物纲。乔木、灌木或木质藤本，很少为多年生草本。叶互生，很少轮生，单叶、掌状复叶或羽状复叶；托叶通常与叶柄基部合生成鞘状，很少无托叶。花两性或杂性，很少单性异株，伞形、头状、总状或穗状花序，常组成圆锥状复花序。萼筒与子房合生，边缘波状或有萼齿；花瓣5～10枚，通常离生，很少合生成帽状体；雄蕊与花瓣同数，互生，有时倍于花瓣或无定数，着生于上位花盘边缘；子房下位，2～15室，很少一室或多室至无定数，每室有胚珠一枚。浆果或核果。种子通常侧扁。约有80属，900余种，分布于热带至温带。中国有22属，160余种，除新疆外，各地均产。熟知的如人参、三七、五加、通脱

木、刺楸、刺五加等。

五台山 在山西省东北部。东北-西南走向，长约100公里。北部割切深峻，五峰耸立，峰顶平坦。主峰北台顶，海拔3 058米。因夏无炎暑，亦称清凉山。山上多佛寺，主要有南禅寺、佛光寺、显通寺、塔院寺、菩萨顶、殊像寺等。传为文殊师利菩萨显灵说法的道场。与普陀、九华、峨眉合称中国佛教四大名山。为全国重点风景名胜区。

五老会 王辟之《渑水燕谈录》卷四："庆历末，杜祁公告老退居南京，与太子宾客致仕王涣、光禄卿致仕毕世长、兵部郎中分司朱贯、尚书郎致仕冯平，为五老会。吟醉相欢，士大夫高之。五人年皆八十余，康宁爽健，相得甚欢。"庆历，宋仁宗年号，杜祁公即杜衍。南京，今河南商丘。

五老峰 ❶在江西省庐山东南部。五峰耸立，如五位席地而坐的老翁，故名。最高为第四峰，海拔1 436米。突兀雄伟，云烟缥缈，为庐山胜景之一。峰下九叠屏传为唐诗人李白读书处；东南有白鹿洞书院遗址，为宋朱熹讲学处。❷在山西省永济市东南中条山上。由玉柱峰为中心的五座山峰组成。平均海拔1 300米，最高峰2 109米。重峦叠嶂，悬崖绝壁，流泉飞瀑，林木苍翠，并多珍禽异兽，自然风景优美。有寺观庙宫六十多处。每年夏历七月初一至十五日举行庙会。为全国重点风景名胜区。

五杂俎 笔记。明谢肇淛撰。"俎"亦作"组"。十六卷。分天部、地部各二卷，人部、物部、事部各四卷。因由此五部组合而成，故名。书中对明代政治、经济、社会、文化，有较多的论述证辨。清代列为禁书。

五色苋 (*Alternanthera bettzickiana*) 亦称"红绿草"、"锦绣苋"、"模样苋"。苋科。多年生矮小草本。叶卵形，有红、绿、黄、紫等色；绿草常边缘绿色、心部黄色；红草常边缘深红色、心部淡红色。深秋叶色深淡分明。原产巴西。中国各地广泛栽植。扦插繁殖。用于布置地毯式花坛，可构成种种图案。全草可入药。

五色草 即"彩叶草"。

五色笔 传说南朝梁江淹善诗，夜梦一男子，自称郭璞，对淹说："吾有笔在卿处多年，可以见还。"淹即从怀中取五色笔授之。此后作诗，遂无佳句，时人谓之才尽。见《南史·江淹传》。又宋范质生时，母梦神人授以五色笔，九岁能属文。见《宋史·范质传》。

五色椒 (*Capsicum frutescens* var. *cerasiforme*) 茄科。辣椒的变种。一年生草本。叶卵形或长椭圆形。果球形或扁球形，直立或稍斜垂，未熟时呈绿、白、紫等色，熟时红色。种子繁殖。中国各地常盆栽供观赏。

五羊城 简称羊城。广州市的别称。传说古有五仙人，乘五色羊执六穗秬至此。其后州厅梁上绘画五仙人和五羊像。一说谓战国时此地属楚，南海人高固任楚相，有五羊衔谷至其庭，以为祥瑞，因以为地名。以前一说流传较广。

五军营 明代京军三大营之一。明太祖时设大都督府，以节制中外诸军，京城内外置大小二场，分教四十八卫卒。成祖北迁后，增为七十二卫。永乐八年(1410年)始分步骑军为中军，左右掖，左右哨，称为五军。除在京卫所外，每年又分调中都、山东、河南、大宁各都司兵十六万人，轮番到京师操练营阵，称为班军。

五阮关(阮 juàn) 古关名。汉置。在今河北宣化西南。建武二十一年(公元45年)伏波将军马援将三千骑出五阮关，即此。

五花马 毛色斑驳的马。一说，剪马鬃为五簇，分成五个花纹，叫"五花"。李白《将进酒》诗："五花马，千金裘，呼儿将出换美酒，与尔同销万古愁。"

五更泻 中医学病名。亦称"肾泄"。慢性腹泻的一种。多由命门火衰、脾阳不振所致。多在天将明时泄泻数次，泻时肠鸣、时发时止。治宜温补脾肾为主。

五更调(调 diào) 亦名《叹五更》。民间曲调名。一般五叠，每叠十句四十八字。起源较早，用调亦甚广，如唐敦煌曲子中即有《五更转》或《十二时》。

五步蛇 (*Deinagkistrodon acutus*) 亦称"蕲蛇"、"尖吻蝮"。爬行纲，蝰科。一种毒蛇。全长可达1.8米。头大，呈三角形，吻端尖出而翘向前上方。头顶有对称的大鳞；头部暗褐色；体背灰褐色，两侧有一系列暗褐色Λ形斑纹；尾端暗灰色；鳞上有棱。生活于山地林中；以蛙、蟾蜍、鼠和鸟为食。分布于中国贵州、广东、广西、湖南、江西、湖北、四川、安徽、浙江、福建、台湾；也产于越南。去内脏的干燥体(称"白花蛇")入药，性温、味甘咸，功能祛风、通络、止痉，主治风湿顽痹、筋脉拘急、中风口眼㖞斜、半身不遂、破伤风、麻风、疥癣等症。

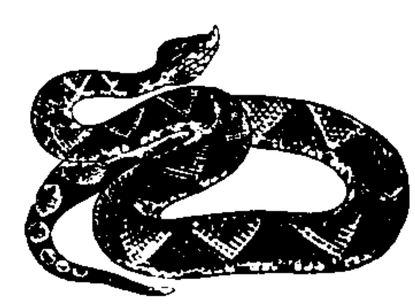
五步蛇

五里雾 《后汉书·张楷传》："性好道术，能作五里雾。"后用以比喻迷离恍惚的情景。如：如堕五里雾中。

五针松 (*Pinus parviflora*) 亦称"日本五针松"、"五钗松"、"五须松"。松科。常绿乔木。叶五针一束，细瘦，多少弯曲，树脂道边生。球果长5～7厘米。种子有翅。原产日本。中国有栽培。木材供制乐器、门扇、杵头、漆器等用。又为珍贵的观赏树种。

五言诗 诗体名。由五字句所构成的诗篇。起于汉代。魏晋以后，历南北朝隋唐，大为发展，成为古典诗歌主要形式之一，有五言古诗、五言律诗、五言绝句。

五辛盘 《本草纲目·菜部》："五辛菜，乃元旦、立春以葱、蒜、韭、蓼蒿、芥辛嫩之菜杂和食之，取迎新之意，谓之五辛盘。"

五君咏 诗歌篇名。南朝宋颜延之作。五君系"竹林七贤"中的阮籍、嵇康、刘伶、阮咸、向秀。据《宋书·颜延之传》，延之在朝因"每犯权要"，贬为永嘉太守，作《五君咏》以自况，对"七贤"中显贵的山涛、王戎二人弃而不咏。

五灵脂 中药名。鼯鼠科动物橙足鼯鼠(*Trogopterus xanthipes*)等的干燥粪便。性温、味甘、气腥，功能通利血脉、行瘀止痛，主治心腹诸痛、痛经、产后瘀滞腹痛、疝痛等。本品含多量的树脂、尿素、尿酸及维生素A类物质等成分。

五味子 木兰科，五味子属(*Schisandra*)植物。落叶木质藤本。单叶，互生。花单性，腋生，有细长花梗。果实为多数小型浆果排列在伸长花托上所成的穗状聚合果，下垂。中国约有19种。产于北部的有"北五味子"(*S. chinensis*)，花乳白或淡红色；果深红色。产于中部的有"华中五味子"(*S. sphenanthera*)，花橙黄色；果红色。果实入药，性温、味酸咸，功能敛肺、滋肾、生津、固涩，主治肺虚咳喘、盗汗、自汗、遗尿、遗精、久泻不止、津伤口渴等症。现用治神经衰弱、视力减退、耳源性眩晕、病毒性肝炎等。

五国城 古城名。辽时今黑龙江省依兰以东至乌苏里江口的松花江两岸有剖阿里国、盆奴里国、奥里米国、越里笃国、越里吉国等五部落归附，设节度使领之，称为五国城。其中越里吉即今依兰，称为五国头城。宋徽宗被金人所俘

后，因死于此。盆奴里即今汤原，奥里米即今绥滨，越里笃在今桦川东北，剖阿里即今俄罗斯哈巴罗夫斯克(伯力)。

五国部 古族名。源于黑水靺鞨。辽圣宗时附辽，属黄龙府都部署司。后设节度使领之，治五国城。五部为：剖阿里国、盆奴里国、奥里米国、越里笃国、越里吉国。

五明扇 传说为虞舜所制之扇。崔豹《古今注·舆服》："五明扇，舜所作也。既受尧禅，广开视听，求贤人以自辅，故作五明扇焉。秦、汉公卿士大夫，皆得用之。魏、晋非乘舆不得用。"卢思道《美女篇》："时摇五明扇，聊驻七香车。"

五京道 辽太宗会同元年(公元938年)置上京道、南京道，并改旧南京道为东京道，辽圣宗统和二十五年(1007年)置中京道，兴宗重熙十三年(1044年)置西京道，合称"五京道"。

五卷书(卷 juàn) 印度古代梵文童话、寓言故事集。共五卷：《绝交篇》、《结交篇》、《鸦枭篇》、《得而复失篇》和《轻举妄动篇》。全书穿插大量诗篇，主要反映城市平民的生活和思想。编纂者虽想利用民间创作，作有利于婆罗门权贵的说教，但在许多故事中仍可看出人民对婆罗门权贵的讽刺。

五姓蕃 见"八番"。

五线谱 音乐记谱法之一。以谱号、调号、音符、休止符等符号记在五条平行横线及其上下加线所组成的谱表上，表明音乐进行。最初仅有四线。为意大利音乐理论家*圭多所发明。其后增加至六、七线；约16世纪末五线谱式逐渐确立，现为世界各国通用。

五经库 旧称博通经学的人。隋房晖远世传儒学，明三《礼》、《春秋》三传、《诗》、《书》、《周易》，太常卿牛弘每称之为"五经库"。见《北史·房晖远传》。

五经笥 笥，竹箱。比喻博通经学的人。《后汉书·边韶传》："腹便便，五经笥。"

五奎桥 独幕话剧剧本。洪深作(1930年)。写江南天旱，某地农民要拆除五奎桥，以便抽水船进村灌溉。地主周乡绅认为拆桥对他家祖坟风水不利，横加阻挠。农民与地主展开尖锐斗争。最后，全村农民一起动手把桥拆除，获得胜利。

五指山 广义为海南岛中南部山区的统称。狭义则指海南岛中部偏东的山地，包括母瑞山、白马岭、五指山、七指山、马嘴岭。以形如五指，故名。万泉河、陵水、昌化江分水岭。海拔500～1 200米，同名主峰(1 867米)在琼中黎族苗族自治县南，为海南岛第一高峰。富热带植物资源，有热带原始森林和长臂猿、梅花鹿等珍贵动物。已建有五指山自然保护区。富铁和水晶等矿。是海南岛老革命根据地。

五重奏(重 chóng) ❶器乐演奏形式之一。指五件乐器的演奏者，各按自己所担任的声部演奏同一乐曲。❷由五件乐器演奏的乐曲，通常采用由四个乐章组成的奏鸣曲套曲形式。凡由两把小提琴、两把中提琴、一把大提琴(或一把中提琴、两把大提琴)演奏者，称"弦乐五重奏"；由四件弦乐器与钢琴演奏者，称"钢琴五重奏"；亦有由管乐器与弦乐器，或管乐器、弦乐器与钢琴演奏者，如莫扎特所作由单簧管与弦乐器演奏的《A大调五重奏》、斐比赫(Zdeněk Antonín Václav Fibich, 1850—1900)的《小提琴、单簧管、圆号、大提琴、钢琴五重奏》。

五保户 见"五保"。

五泉山 在甘肃省兰州市南皋兰山北麓。海拔1 600多米。因有甘露、掬月、摸子、蒙、惠五泉，故名。丘壑起伏，林木葱郁。东西两侧山崖上蒙、惠两泉水从石缝中流出，形成瀑布，俗称东、西龙口。山上多寺院楼阁，有濬源寺、文昌宫、千佛阁、嘛尼寺等建筑。1955年辟为公园。

五侯鲭(鲭 zhēng) 汉成帝母舅王谭、王根、王立、王商、王逢时同时封侯，号五侯。"鲭"同"腞"，鱼和肉的杂烩。《西京杂记》卷二："五侯不相能，宾客不得来往，娄护丰辩，传食五侯间，各得其欢心，竞致奇膳，护乃合以为鲭，世称五侯鲭。"后以称美味佳肴。苏轼《次韵孔毅父集古人句见赠》："今君坐致五侯鲭，尽是猩唇与熊白。"

五音戏 戏曲剧种。流行于山东章丘、济南一带。清末在秧歌、花鼓、肘鼓子基础上发展而成，据传最早每班仅有五人，称"五人戏"，后因当地方言"人"、"音"同音而写作"五音戏"。曲调近似民歌，初用锣鼓伴奏，建国前后加用弦乐。

五倍子 又称"棓子"。盐肤木等树叶上寄生的倍蚜虫所形成的虫瘿。主要成分为单宁。其提取液经浓缩干燥后的产品通称"单宁酸"。可供制墨水、塑料或鞣革、染色等用。中医学上入药，性寒、味酸，功能敛肺涩肠、止血、止汗，主治久咳、久泻、久痢、便血、崩漏，外用治创伤出血、溃疡不敛等症。

五诸侯 星官名。(1)属井宿，共五星，即双子座θ、τ、ι、υ、φ星。《晋书·天文志》："五诸侯五星，在东井北。"(2)属太微垣，共五星，在后发座内。《宋史·天文志》："内五诸侯五星，在九卿西。"

五通桥 镇名。在四川省乐山市东南部、岷江下游。1951年由乐山、犍为两县析置市，1959年撤销。是四川省第二井盐产地。有制盐、化工、机械、纺织等厂。

五禽戏 中国古代体育锻炼的一种方法。由汉末医学家*华佗首创。以模仿虎、鹿、熊、猿、鸟的动作和姿态进行肢体活动，可增强体质、防治疾病。为古代*导引方法的一种。《后汉书·华佗传》："吾有一术，名五禽之戏……亦以除疾，兼利蹄足，以当导引。体有不快，起作一禽之戏，怡而汗出，因以著粉，身体轻便而欲食。"南朝梁陶弘景《养性延命录》、明罗洪先《万寿仙书》等书中均记有具体锻炼方法。

五湖长(长 zhǎng) 《晋书·桓玄传》："太元末，出补义兴太守，郁郁不得志，尝登高望震泽(太湖)，叹曰：'父为九州伯，儿为五湖长。'弃官归国。"这里的五湖指太湖；玄，桓温子；五湖长谓官卑。

五腧穴 针灸穴位分类名。即井、荥、输、经、合五类穴位的总称。均位于肘(或膝)以下，连原穴共六十六穴。《灵枢·九针十二原》："所出为井，所溜为荥，所注为输，所行为经，所入为合，二十七气所行，皆在五腧也。"

五粮液 中国名酒之一。由小麦、高粱、玉米、大米、糯米五种粮食为原料制成，故名。产于四川宜宾。酒液清澈，入口柔和甘美。酒精含量60%。酿造用水取自岷江江心，曲由纯小麦制成，在老窖中按特定工艺发酵后蒸馏得酒，原酒封缸入库，贮存一定时期，经精心勾兑后出厂。

五溪蛮 东汉至宋时对分布在今湘西及黔、渝、鄂三省市交界地区沅水上游若干民族的总称。因其地有五条溪流(雄溪、樠溪、酉溪、沅溪、辰溪)而得名。与今土家、苗、瑶、侗和仡佬等族有渊源关系。

五碳烃 含有五个碳原子的碳氢化合物的总称。主要含于轻油和裂解汽油中。裂解汽油所含五碳烃主要由环戊二烯、异戊二烯和间戊二烯所组成，并含有少量环戊烯和戊烯，总称"裂解碳五"。可用于合成多种有机物。

五噫歌 诗歌篇名。东汉梁鸿作。据《后汉书·梁鸿传》

载，作者过洛阳时，登北芒山，看到宫殿的华丽，遂作此诗："陟彼北芒兮，噫！顾瞻帝京兮，噫！宫阙崔巍兮，噫！民之劬劳兮，噫！辽辽未央兮，噫！"事为章帝所闻，鸿不自安，因改名换姓，避居齐鲁之间。

五攒痛 中兽医病名。病畜站立时四肢攒于腹下、头向下垂、背拱形、五处攒聚之症。多因饲喂精料过多或劳役之后，立即拴系，气血凝滞，致使胸胯疼痛，束步难行。有走伤和料伤两种：走伤者治疗以和血顺气、破滞开郁为主，如茵陈散等；料伤者以清血解毒、消滞破气、化谷宽肠为主，如红花散等；并放胸堂、肾堂、蹄头等血。

五七指示 1966年5月7日毛泽东在审阅军委总后勤部《关于进一步搞好部队农副业生产的报告》后写给林彪的一封信。通常按写信日期称之为"五七指示"。信中要求各行各业以本业为主，兼学工、学农、学军，同时坚持批判资产阶级。指示发布以后，全国各地纷纷办起各种形式的五七干校，大批干部、教师和科研人员被下放到农村，参加体力劳动。

五九国耻 1915年5月9日袁世凯承认日本帝国主义提出的*二十一条，激起全国人民的反日运动。后遂以5月9日为国耻纪念日。北方各省也有以日本提出的最后通牒日期5月7日为国耻纪念日。

五三惨案 即"济南惨案"。

五大连池 ❶一称五大莲池，旧称乌德邻池。在黑龙江省五大连池市西北部。为清康熙五十八年至六十年(1719—1721)火山喷发时玄武岩流阻塞讷谟尔河支流白河所形成的堰塞湖。自南向北为头池、二池、三池、四池、五池，衔接如串珠状，故名。面积26.2平方公里，最深12米。富产鱼类。周围有14座火山锥，素有"火山博物馆"之称。富矿泉水，建有疗养院多所。为全国重点风景名胜区和自然保护区。❷市名。在黑龙江省黑河市西南部，讷谟尔河以北、五大连池沿岸。市人民政府驻青山镇。1983年由德都县五大连池镇及附近地区析置市。以五大连池得名。1996年德都县并入。人口34.5万(城镇11万，1996年)。境内多火山、矿泉。五大连池风景优美，有"天然火山公园"之称。为新兴的旅游城市。

五口通商 1842年(清道光二十二年)8月英国强迫清政府签订*《南京条约》，开放广州、福州、厦门、宁波、上海五处为通商口岸，通称五口通商。

五马山寨 南宋初年河北抗金义军根据地。靖康元年(1126年)五马山(在今河北赞皇)附近农民纷起抗金，后推赵邦杰为首领。建炎二年(1128年)迎*马扩入山寨，旋又拥戴信王赵榛(一说是燕人赵恭冒充)为领袖，河北、山西义军响应的几十万人，不断打击金兵。后被金兵围攻，因南宋政府歧视不救，山寨被攻破。绍兴五年(1135年)又有沙真等结聚五马山车股寨继续斗争。

五五宪草 正式名称为《中华民国宪法草案》。因发布于1936年5月5日而得名。国民党政府立法院于1933年1月成立"宪法起草委员会"，经三年提出该草案，共八章一百四十八条。规定"总统为国家元首"，"总统统率全国陆、海、空军"等，对人民的自由和权利则均加以"依法律"限制的条件。其实质是强化国民党的独裁统治。1937年5月18日修正后仍为草案。

五支作法 亦称"五分作法"、"五支推论式"。印度古因明的推理形式。由五个部分(即"支")组成。即：宗(论题)、因(理由)、喻(例证)、合(应用)、结(结论)。如：(1)某处有火(宗)；(2)有烟的原故(因)；(3)如厨房的灶(喻)；(4)现某处也一样有烟(合)；(5)所以那里有火(结)。

五卅运动 中国共产党领导中国人民反对帝国主义的革命运动。1925年5月15日，上海日商纱厂日籍职员枪杀工人顾正红(共产党员)，打伤工人十余人，激起全市工人、学生和市民的愤怒。28日，中共中央决定进一步发动群众开展反对帝国主义的政治斗争。30日上海学生二千余人在租界内宣传，声援工人斗争，租界巡捕逮捕学生百余人。随后万余群众集中在南京路巡捕房门首，要求释放被捕者。英国巡捕开枪打死群众十余人，伤数十人，造成"五卅惨案"。中共中央立即决定组织行动委员会，号召全上海人民罢工、罢课、罢市，抗议英帝国主义的大屠杀。在共产党人瞿秋白、李立三、蔡和森、刘少奇、刘华等领导下，上海总工会于6月1日公开成立。同时，举行了二十余万工人总同盟罢工，五万余学生罢课，绝大部分商人罢市。7日由上海总工会、全国学生联合会、上海学生联合会和各马路商界总联合会推代表组成"上海工商学联合会"。11日召开市民大会，通过了惩凶、取消领事裁判权、撤退英日驻军等十七项交涉条件。北京、南京、汉口、广州等近五百个城镇人民，纷起举行游行示威、罢工、罢课、罢市以及通电、捐款等表示坚决支持，形成全国规模的反帝高潮，并得到国际工人阶级的支援。在帝国主义和买办资产阶级的威胁利诱下，6月26日上海总商会和各马路商界总联合会单独宣布停止罢市。工人则继续坚持罢工达三个多月，于9月初陆续复工。这一运动，打击了帝国主义势力，大大提高了中国人民的觉悟，揭开了大革命高潮的序幕。

五卅惨案 见"五卅运动"。

五日京兆 汉代京兆尹张敞，因杨恽案被牵连，将受处分。敞叫贼捕掾絮舜办理案件，舜以为敞行将免职，迁延不办，私自归家。有人劝他不可这样，舜说："吾为是公尽力多矣，今五日京兆耳，安能复案事！"见《汉书·张敞传》。后遂称任职时间很短或即将去职为"五日京兆"。

五气朝元 内丹修炼术语。为内丹修炼的最高阶段。有三说：(1)五气，指五脏真气；元，指上丹田(天元)，即使五脏真气各安其位，不予泄漏，运用功法使其化为一气，向上聚于上丹田。萧廷芝《金丹大成·金丹问答》："五脏真气，上朝天元也。"(2)五气，指精、神、魂、魄、意。张伯端《金丹四百字序》："以眼不见而魂在肝，耳不闻而精在肾，舌不声而神在心，鼻不香而魄在肺，四肢不动而意在脾"，故名"五气朝元"。(3)五气，指金、木、水、火、土。李道纯《中和集》："身不动精固，水朝元；心不动气固，火朝元；性寂则魂藏，木朝元；情忘则魄伏，金朝元；四大安和则意定，土朝元。此之谓五气朝元也。"

五爪金龙 (*Ipomoea cairica*) 别称"五叶茄"。旋花科。多年生缠绕藤本。叶指状五深裂，裂片椭圆状披针形，全缘或最下一对裂片有时再分裂；叶柄有瘤体。秋季开花，花序柄短，有1～4花，腋生；花冠漏斗状，淡紫色。蒴果瓣裂。原产北非。中国南方常栽培供观赏。种子繁殖。叶治痈疮，果治跌打、蛊积；块根外敷热毒疮。

五反运动 见"三反五反运动"。

五月风暴 1968年5月法国的政治风潮。是月初，巴黎高等院校的师生为反对不合理的教育和管理制度举行罢课，并和警察发生冲突。学生的行动得到工人和农民的支持，5月中旬后演变成全国性大罢工，参加者达1 000万人，全国处于瘫痪状态。下旬，政府在镇压示威学生的同时允

诺增加工资，并宣布解散议会，举行大选。6月初，运动渐趋低潮。这次运动直接导致总统戴高乐在次年的下台。

五月花号 英国第一艘载运清教徒移民驶往北美殖民地的船只。1620年9月离英，12月到达普利茅斯，抵岸时船上有移民102人。在船上，移民订立《五月花号公约》，约定建立公民团体及制订公正、平等的法律、规章等，成为1691年前普利茅斯自治政府的基础。

五风十雨 谓风调雨顺。《论衡·是应》："风不鸣条，雨不破块，五日一风，十日一雨。"杨炎正《水调歌头·呈辛隆兴》词："不道七州三垒，今岁五风十雨，全是太平时。"

五方元音 韵书。二卷。清樊腾凤撰。腾凤字凌虚，尧山（今河北隆尧）人。此书成于顺康间，同邑魏大来参订。为删补*《韵略易通》而作。韵分十二，列十二图。声母二十。增四声为五声（阴、阳、上、去、入），以入声韵配阴声韵。

五斗米道 早期道教派别之一。东汉顺帝时，张道陵在四川鹤鸣山（一作鹄鸣山，在今四川大邑境内）创立。以《道德经》为主要经典，主要在农民中传播。入道者须出五斗米，因而得名；因教徒尊张道陵为天师，故又称"天师道"。学道者初名"鬼卒"。以"治"为传道单位，其首领称为"祭酒"。汉安二年（公元143年）已发展为"二十四治"，绝大多数分布于雍、益二州。张道陵死后，传子衡；张衡死后，传子鲁。东汉末，张鲁雄踞汉中，五斗米道大行，建立政权近三十年，后归顺曹操。西晋后，五斗米道开始分化，一部分在士大夫中传播，一部分仍在农民中从事秘密活动。东晋时孙恩、卢循利用五斗米道领导农民起义，前后达十余年之久。南北朝时，北魏嵩山道士寇谦之得魏太武帝支持，"清整道教，除去三张伪法"，创立以礼拜修炼为主要形式的新天师道，世称"北天师道"；南朝宋道士陆修静整理三洞经书，编著斋戒仪范，创立"南天师道"。唐宋以后，南北天师道逐渐合流，到元代归并于正一道中。

五户丝制 元代的户税制度。见"丝料"。

五尺之童 幼童的代称。《孟子·滕文公上》："从许子之道，则市贾不贰，国中无伪，虽使五尺之童适市，莫之或欺。"朱熹注："五尺之童，言幼小无知也。"

五世其昌 祝颂新婚之辞。源出《左传》。春秋时，陈公子完因陈乱出奔齐，齐大夫懿仲欲以女嫁之，"其妻占之，曰：'吉。是谓凤凰于飞，和鸣锵锵。有妫之后，将育于姜。五世其昌，并于正卿；八世之后，莫之与京'"。见《左传·庄公二十二年》。

五代十国 公元907年朱温灭唐称帝，国号梁，史称后梁，占有中国北方大部地区，此后相继出现后唐、后晋、后汉、后周，称为五代。同时，中国南方和山西地区，先后出现吴、南唐、吴越、楚、闽、南汉、前蜀、后蜀、荆南（即南平）、北汉等国，称为十国。960年赵匡胤（即宋太祖）代后周称帝，建立宋王朝。宋先后削平南唐、吴越等割据势力，至979年灭北汉，结束了五代十国局面。五代十国兴亡情况及其极盛时期统治地区如下表。

朝代和国名	创建人	建都	统治地区	公元年代	灭于何朝何国
后梁	朱温	汴（今开封）	今河南、山东和陕西、湖北的大部及安徽、江苏、河北、山西、宁夏回族自治区的一部分	907—923	后唐
后唐	李存勗	洛阳	今河南、山东、山西、河北、北京、天津、陕西北部、甘肃东部、湖北北部、江苏、安徽北部	923—936	后晋
后晋	石敬瑭	汴	除今北京、天津、河北、山西北部外大体同上	936—946	契丹
后汉	刘知远	汴	今河南、山东、山西大部、河北南部、湖北北部、陕西大部、安徽北部	947—950	后周
后周	郭威	汴	今河南、山东、山西南部、河北中南部、陕西大部、甘肃东部、湖北北部、安徽、江苏江北部分	951—960	宋
吴	杨行密	扬州	今江苏、安徽、江西、湖北四省间地	902—937	南唐
南唐	徐知诰（即李昪）	金陵（今南京）	今江苏、安徽淮河以南和福建、江西、湖南、湖北东部	937—975	宋
吴越	钱镠	杭州	今浙江全省、江苏一部分	907—978	宋
楚	马殷	长沙	今湖南及广西东北部	907—951	南唐
闽	王审知	长乐（今福州）	今福建	909－945	南唐
南汉	刘龑	广州	今广东和广西	917—971	宋
前蜀	王建	成都	今四川、重庆和甘肃东南部、陕西南部、湖北西部	903—925	后唐
后蜀	孟知祥	成都	同上	933—965	宋
荆南（南平）	高季兴	荆州（今属湖北）	今湖北荆州、公安一带	924—963	宋
北汉	刘旻	太原	今山西中部和陕西、河北一部分地区	951—979	宋

五四运动 1919年5月4日爆发的中国人民反帝反封建的爱国运动。第一次世界大战结束后，英、法、美、日、意等国家于1919年1月在巴黎召开"和平会议"。中国北洋政府在人民的压力下，向和会提出希望帝国主义放弃在华特权，要求取消"二十一条"和收回被日本夺去的原德国在山东的权利，遭到与会的帝国主义国家拒绝，北洋政府竟准备在和约上签字。消息传出，举国愤怒。5月4日北京学生三千余人在天安门前集会，高呼"外争国权，内惩国贼"、"取消二十一条"、"拒绝和约签字"等口号，会后举行游行示威。北洋政府派军警镇压，逮捕学生三十多人，北京学生即实行总罢课，并通电全国表示抗议。天津、上海、长沙、广州等地学生也纷纷游行示威，声援北京学生。6月3、4日，北洋政府又逮捕北京学生七百余人，激起全国人民的更大愤怒，上海、南京、天津、杭州、武汉、九江、济南、芜湖等地工人举行罢工或示威游行，上海和全国各重要城市商人也先后举行罢市。至此，发展成为以工人阶级为主力军，包括城市小资产阶级和民族资产阶级参加的全国范围的革命运动——六三运动。运动的中心也由北京移到上海。6月10日，北洋政府被迫释放被捕学生，撤去曹汝霖、陆宗舆、章宗祥的职务。28日中国代表团拒绝在和约上签字。五四运动是中国由旧民主主义革

命转变为新民主主义革命的转折点，促进了新文化运动的深入发展及马克思主义同中国工人运动的结合，为中国共产党的成立作了思想上和干部上的准备。

五代史记 书名。即《新五代史》，又名《五代新史》。宋欧阳修撰。七十四卷。纪传体五代史。列传皆用类传，有《家人》、《一行》、《义儿》、《伶官》等传，十国称为《世家》，并有《十国世家年谱》，另有《四夷附录》记载少数民族及外国事。文辞力求"高简"，对史实则多所忽略，记述典制又仅有《司天》、《职方》两考，惟间采小说、笔记，以补旧史之缺，尚有一定的史料价值。皇祐五年(1053年)成书。以疏于史实，书出以后即为当时学者所指摘，吴缜有《五代史记纂误》三卷。原有宋徐无党注，清代彭元瑞、刘凤诰合撰的《五代史记补注》，全收入薛居正《旧五代史》。

五代会要 书名。宋王溥撰。三十卷，二百七十九目。成书于太祖建隆二年(公元961年)。根据五代历朝的实录，分类记述五十年间的法制典章。作者系后汉进士，在后周官至右仆射，于五代制度见闻较切，所记颇有史料价值。

五代诗话 书名。清王士禛撰，宋弼等补辑，郑方坤又重为增补删正。王作宋补本十二卷；郑本编为十卷，而条目倍于前书。内国主宗室一卷，中朝一卷，南唐一卷，前蜀、后蜀一卷，吴越、南汉一卷，闽一卷，楚、荆南一卷，其他三卷。搜辑杂史、诗话、笔记中有关五代诗人的遗闻轶事，材料颇为丰富。

五礼通考 书名。清秦蕙田编。二百六十二卷。继清初徐乾学《读礼通考》而作。汇编吉、凶、军、宾、嘉五礼的史料，补充了徐书只讲丧礼(凶礼的一部分)之不足。是研究中国古代礼制的参考书。

五权制度 亦称"五院制"。孙中山提倡的"五权分立"的政府组织制度。他参照欧美资本主义国家三权分立制，结合中国封建时代的考试、监察二权，试图建立一种新的"分权"制度，称"五权制度"。他将"五权"称为"治权"或"政府权"，认为应由政府行使。政府分设立法、行政、司法、考试、监察五院，分别行使"五权"，各自独立，都对国民大会负责。

五权宪法 孙中山提出的把立法、行政、司法、考试、监察五权分立作为基本内容的宪法。1906年孙中山在日本东京《民报》创刊周年纪念会上提出；1924年又在《五权宪法》的讲演中作进一步阐述。五权既各自独立，又相互制衡，在本质上同三权分立学说相同。

五百罗汉 佛教所说的五百个罗汉。认为他们都是常随释迦听法的弟子。《十诵律》卷四："今日世尊与五百罗汉入首波城。"《法华经·五百弟子授记品》中，佛为五百罗汉授记。但书中都未记具体名号。《大明续藏经》所收南宋高道素所录江阴军《乾明院五百罗汉名号碑》一卷，则列举了从第一罗汉阿若憍陈如到第五百罗汉愿事众的名号。今佛寺中所塑五百罗汉像，多依之列名。

五光十色 形容色泽鲜丽，花样繁多。江淹《丽色赋》："五光徘徊，十色陆离。"《二十年目睹之怪现状》第四十八回："全都穿着细狐、洋灰鼠之类，那面子更是五光十色。"

五行学说 中医学基础理论之一。五行，指木、火、土、金、水五种物质，这一概念早在春秋战国时期已运用于医学，用以说明脏腑的属性及其相互关系。如：(1)以五行的属性区别脏腑器官的特性，如肝属木，心属火，脾属土，肺属金，肾属水等。(2)用五行相生相克等理论来解释内脏之间相互资生和相互制约的关系，如肝能制约脾，称"木克土"；脾能生养肺，称"土生金"等。(3)用以说明治疗，如肝病犯脾，采用抑肝扶脾的治法，称"抑木扶土"；肾虚及肝，采用补肾养肝的治法，称"滋水涵木"等。五行学说阐明了内脏间的某些关系和一些病理现象与治疗方法，应用时须结合临床，具体分析，灵活掌握。

五色无主 脸色青一阵白一阵地变化，无法自主。形容惊慌失措的样子。《新序·杂事五》："叶公见之，弃而还走，失其魂魄，五色无主。"

五灯会元 书名。宋普济编。二十卷。以《景德传灯录》、《天圣广灯录》、《建中靖国续灯录》、《联灯会要》及《嘉泰普灯录》等五种灯录为蓝本，删繁就简，合而为一，故名。用师徒问答体裁，汇辑佛教从过去*七佛到唐宋时期禅宗各派名僧关于佛教教义的论证和故事。是研究禅宗的资料。

五运六气 简称"运气"。中医学中研究气候变化规律及其对生命活动影响的学说。运，指木、火、土、金、水五行的运行；气，指六气。古代医家据天干以定"运"，据地支以定"气"，结合阴阳五行生克理论和六气的流转，推衍出甲子六十年气候变化的周期和类型，以及它与疾病发生的关系，引导出不同年份、不同季节的防治疾病的原则和方法。气候变化虽对人体的健康情况有一定影响，但运气之说从年、月、日、时的更换来推算所患疾病必须联系实际。

五均赊贷 *六筦之一。王莽新朝的政策。五均为管理市场，赊贷为国家信贷。在长安东西两市及洛阳、邯郸、临淄、宛(南阳)、成都五大城市设五均官，长官为五均司市师，下设交易丞和钱府丞。司市以每季的第二个月评定物价，按商品质量分成上、中、下三等，称为市平。商品只能以等于或低于市平的价格出售。滞销的有用商品由官府按原价收购，在价贵时按市平出售。钱府负责收工商税和赊贷。赊用于祭祀、丧纪，"祭祀无过旬日，丧纪毋过三月"，不收息。贷用于治产业者，"除其费，计所得受息，毋过岁什一"(《汉书·食货志下》)。

五花八门 五花，即五行阵；八门，即八门阵。都是古代战术中变幻多端的阵势。《儒林外史》第四十二回："那小戏子一个个戴了貂裘……跑上场来，串了一个五花八门。"亦作"八门五花"。《虞初新志·孙嘉淦〈南游记〉》："伏龙以西，群峰乱峙，四布罗列，如平沙万幕，八门五花。"常用以比喻事物的变化莫测、花样繁多。

五花爨弄 戏曲名词。金元院本的别称。"爨弄"意为表演，院本演出大都由末泥、引戏、副净、副末、装孤五人组成，故名。或曰因"宋徽宗见爨国人来朝，衣装鞋履巾裹，傅粉墨，举动如此，使优人效之以为戏"而得名。见元陶宗仪《南村辍耕录》。南宋耐得翁《都城纪胜》中记有宋杂剧五个演出人员，名称亦同，并略述五人任务，但无"五花爨弄"之名。参见"爨"。

五体投地 佛教用语。双膝双肘及顶着地名五体投地，是佛教最敬重的礼节。见《翻译名义集》卷四"槃那寐"注。《楞严经》卷一："阿难闻已，重复悲泪，五体投地，长跪合掌，而白佛言。"也用来比喻钦佩别人到极点。《老残游记》第十一回："申子平听得五体投地佩服。"

五角大楼 美国国防部的办公大楼。位于首都华盛顿近郊波托马克河旁。1943年1月建成。是一座由五幢五层的楼房联结而成的五角形建筑物，故名。除美国国防部外，陆军部、海军部、空军部及参谋长联席会议均设于此。在新闻报道中，常作为美国国防部的代称。

五角六张 角、张，均星宿名。比喻事机不顺遂。马永卿《懒真子·五角六张》："世言五角六张，此古语也。尝记开

元中有人献俳文于明皇，其略云：‘说甚三皇五帝，不如求告三郎；既是千年一遇，且莫五角六张。’……五角六张，谓五日遇角宿，六日遇张宿，此两日作事多不成。”

五言长城 《新唐书·秦系传》：“与刘长卿善，以诗相赠答。权德舆曰：‘长卿自以为五言长城，系用偏师攻之，虽老益壮。’”后用以称誉善作五言诗的人。

五轮八廓 中医学名词。古代医家阐述眼目与脏腑相互关系的一种理论。五轮，是将眼部划分为五，分属五脏。即：胞睑部称“肉轮”，属脾；两眦部称“血轮”，属心；白睛部称“气轮”，属肺；黑睛部称“风轮”，属肝；瞳神部称“水轮”，属肾。八廓，是将眼部划分为八，即“水廓”、“风廓”、“天廓”、“地廓”、“火廓”、“雷廓”、“泽廓”、“山廓”，分属六腑与命门等，但各家说法不一。五轮八廓是从*五行、八卦说衍化而来。

五经大全 明代官书。胡广等奉成祖命编定。一百五十四卷。《周易大全》用宋程颐、朱熹注，宋董楷、元胡一桂、胡炳文、董真卿疏。《书传大全》用宋蔡沈注，元陈栎、陈师凯疏。《诗经大全》用宋朱熹注，元刘瑾疏。《礼记大全》用元陈澔注，杂采诸家为疏。《春秋大全》用宋胡安国注，元汪克宽疏。沿袭程朱，表彰理学，是当时科举取士的标准书。

五经正义 唐代颁布的官书。孔颖达等奉唐太宗命编定，用于科举取士。一百八十卷。折衷“南学”、“北学”。《易》用三国魏王弼注，《书》用伪孔安国传，《毛诗》用西汉毛公传、郑玄笺，《礼记》用东汉郑玄注，《左传》用西晋杜预注。

五经扫地 旧用为辱没斯文之称。《新唐书·祝钦明传》：“帝与群臣宴，钦明自言能八风舞，帝许之。钦明体肥丑，据地摇头睆目，左右顾眄。帝大笑。吏部侍郎卢藏用叹曰：‘是举五经扫地矣！’”

五经异义 书名。东汉许慎撰。《隋书·经籍志》著录十卷。分别叙述今文经学和古文经学的不同内容。原书已佚，郑玄著《驳五经异义》，引述有《五经异义》原文。清陈寿祺辑有《五经异义疏证》，皮锡瑞辑有《驳五经异义疏证》，可供参考。

五经通论 书名。清皮锡瑞撰。五卷。讨论《易》、《书》、《诗》、《三礼》、《春秋》五经中各种专题，认为五经虽大部分是古代已有的篇籍，但经孔子整理后，使经学包含特有的“微言大义”，始成为经，是清代今文经学家的一种主张。

五经博士 见“博士”。

五星红旗 即“中华人民共和国国旗”。

五星连珠 五行星（水、金、火、木、土）会聚在同一天区的现象。不常发生，古人认为是祥瑞。《汉书·律历志上》：“日月如合璧，五星如连珠。”后人推广到只要五行星各居一宫相连不断时就叫做“连珠”。清时缩小其范围，规定五行星的*黄经相差小于45°时才叫“连珠”。

五种遗规 书名。清陈宏谋编。采辑历代有关修身、治家、处世、居官、教育等方面的著作、言论和事迹，分为五类，名曰《养正遗规》、《训俗遗规》、《教女遗规》、《从政遗规》和《在官法戒录》，总称《五种遗规》。清末定为中学堂修身科读本。

五音集韵 韵书。十五卷。金韩道昭撰。道昭增订其父韩孝彦所著《四声篇海》，重编为《五音集韵》。所收字大抵以《广韵》、《集韵》为蓝本。并韵部为一百六十。各部中字，依“三十六字母”排列。对于《广韵》的韵部和体例都有所革新。

五原誓师 1926年秋国民军宣誓参加国民革命的义举。9月17日，在苏联和中国共产党的帮助下，刚从苏联回国的冯玉祥率所部国民军在绥远五原举行誓师大会，宣布成立国民军联军，自任总司令，响应国民革命军北伐。10月初起，国民军联军先后进军并控制甘肃、陕西，同南方的北伐军相呼应，夹攻河南的吴佩孚部队。

五倍子树 即“盐肤木”。

五倍子蚜 (*Schlechtendalia chinensis*) 亦称“倍蚜”。昆虫纲，同翅目，绵蚜科。在盐肤木等树上形成虫瘿（即“五倍子”）的蚜虫。有翅型体长1.5毫米，无翅型约1.1毫米，淡黄褐或暗绿色。第二寄主为提灯藓。

五倍子蚜

五倍子酸 即“没食子酸”。

五羖大夫 称春秋时百里奚。《史记·秦本纪》：“缪公闻百里傒（奚）贤，欲重赎之，恐楚人不与，乃使人谓楚曰：‘吾媵臣百里傒在焉，请以五羖羊皮赎之。’楚人遂许与之。……缪公大说，授之国政，号曰‘五羖大夫’。”

五雀六燕 《九章算术·方程》有题：“今有五雀六燕，集称之衡，雀俱重，燕俱轻，一雀一燕交而处，衡适平。”题意假设五雀六燕各自停集在天平的两端，雀重燕轻，如一雀一燕互换地位，两边恰巧平衡。后借喻双方分量相等。如：五雀六燕，铢两悉称。

五雅全书 丛书名。明天启间（1621—1627）郎奎金辑。五雅指《尔雅》、《小尔雅》（汉孔鲋）、《逸雅》（汉刘熙）、《广雅》（魏张揖）和《埤雅》（宋陆佃）。《逸雅》即《释名》，系郎氏改题。均为通释古代文词、名物的辞书。

五氯苯酚 化学式 C_6Cl_5OH。针状固体，常含一分子结晶水。可由苯酚直接氯化，或用六六六无效体（α,β 异构体）制得。对木材腐朽菌及藻类的繁殖能起很强的抑制作用。

五湖四海 泛指四面八方。吕岩《绝句》：“斗笠为帆扇作舟，五湖四海任遨游。”

五旗军制 捻军的军事编制。1855年（清咸丰五年）秋（一作1856年春）*雉河集会盟时建立。五色总旗各设总旗头，黄旗由盟主张乐行兼任，白旗、黑旗、红旗、蓝旗分别由军师龚德树、苏天福、侯士伟、韩奇峰担任。各旗皆听盟主调遣。此外有八卦旗、水花旗、绿旗等。总旗下设大旗，四五百至一二万人不等，为捻军的基本单位，可单独作战。大旗下有小旗，十多人至几百人不等，为最基层的组织。从此捻军由分散趋向统一。

五德转移 即“五德终始”。

五德终始 亦称“五德转移”。战国末阴阳家邹衍的学说。指水、火、木、金、土五种物质德性相生相克和终而复始的循环变化。用来说明王朝兴替的原因，如夏、商、周三个朝代的递嬗，就是火（周）克金（商）、金克木（夏）的结果；并虚构一个“五德终始”的历史循环论体系，论证在政治上为了适应“五行配列”而定出相应的制度（如改正朔、易服色等）的必要。

五羰基铁 化学式 $Fe(CO)_5$。黄色油状液体。有毒。熔点 −20.5℃，沸点103℃。200℃时分解。在空气中自燃，生成三氧化二铁。见光分解成九羰基二铁和一氧化碳。不溶于水、液氨，微溶于乙醇，易溶于苯、丙酮、乙醚、石油醚、醋酸乙酯、四氯化碳、二硫化碳等。与浓硫酸和硝酸作用分别生成二价铁盐和三价铁盐。与适量氯水或溴水反应可生成 $Fe(CO)_4X_2$（X=Cl、Br）。由铁粉与一氧化碳加压、加温或在催化剂存在下反应而得。宜避光贮藏。用作有机合成的

重要催化剂，亦可用作汽油抗震剂及制备高纯铁粉等。

五S管理 亦称"五S运动"。日本企业改善生产现场、实行文明生产的一种管理方法。五S是指"整理"、"整顿"、"清扫"、"清洁"及"素养"，此五项的日语发音均以S起头，故称。整理，即把要与不要的物件分开，丢弃不要的物件，以减少工作时的阻碍；整顿，即把有用的东西（原材料、工具、半成品、单据等）分门别类排好；清扫，将工作场所、环境、设备等的灰尘和污垢清扫干净；清洁，即划定每人一个责任区，做好前三个S的日常工作；素养，要求员工养成良好的工作习惯，遵守企业规章制度，这也是五S的核心。

五一五事件 日本法西斯军人的武装政变事件。20世纪30年代日本法西斯势力日益抬头。1932年5月15日，以少数海军下级军官为主的队伍在东京发动政变，闯入首相官邸，杀死首相*犬养毅，同时袭击内大臣官邸和警视厅等处，企图迫使政府发布戒严令，强化军国主义体制。暴乱平息后，成立以海军大将斋藤实（1858—1936）为首的内阁。

五一六通知 1966年5月16日中共中央政治局扩大会议通过的《中国共产党中央委员会通知》的简称。由毛泽东主持制定。《通知》宣布撤销《二月提纲》，设立文化革命小组，隶属于政治局常委。《通知》逐条批判了《二月提纲》，提出了一整套"左"的理论、路线、方针、政策。《通知》号召各级党委夺取文化领域中的领导权，批判所谓混进党里、政府里、军队里和文化领域等各界里的资产阶级代表人物。《五一六通知》的通过和执行，标志着"文化大革命"十年内乱的开始。

五二〇血案 见"反饥饿、反内战、反迫害运动"。

五二九惨案 1922年5月28日，一澳门葡萄牙士兵在新马路大街当众调戏中国妇女，遭到中国工人痛殴。澳葡警察不仅不处理该葡兵，反而逮捕工人周苏等三人。澳门各工会代表和市民万余人，当晚包围警察署，要求释放被捕工人，经过彻夜相持，澳葡当局竟于29日早晨向民众开枪，死伤达数十人。惨案发生后，全澳工人、市民举行罢工、罢市，引起全国人民关注，纷纷呼吁"收回澳门"。

五二四事件 即"台北反美事件"。

五十二病方 1973年长沙马王堆三号汉墓出土的医帛书。约为公元前3世纪写本。因载列各科病证五十二种，被定名为《五十二病方》。是目前发现的最古老的中医学方书。

五人墓碑记 散文篇名。明张溥作。全文热情赞扬苏州市民颜佩韦、杨念如、马杰、沈扬、周文元五人，在天启六年（1626年）魏忠贤遣人逮捕周顺昌时，激于义愤，聚众反抗，最后慷慨就义的事迹。参见"五人墓"。

五大臣出洋 1905年（清光绪三十一年）清政府准备以假立宪欺骗人民，7月派镇国公载泽、户部侍郎戴鸿慈、兵部侍郎徐世昌、湖南巡抚端方出洋考察宪政，8月增派商部右丞绍英。9月24日由北京正阳门车站出发时，载泽、绍英被革命党人吴樾炸伤。徐世昌、绍英后就他职，改派山东布政使尚其亨、顺天府丞李盛铎随载泽等出国。次年回国，呈请实行君主立宪制。

五马江儿水 曲牌名。属南曲仙吕入双调。字数定格据《九宫大成谱》，正格是四、五、四、四、七、四、四、六、四、七、四、四、四、四（十四句）。一般均由多人齐唱，以唢呐锣鼓配合，声势雄壮。舞台上多人行军，如昆剧《鸣凤记·辞阁》、京剧《长亭会》等，都用此曲。

五分钟振荡 太阳表面的气体以五分钟为周期的一种起伏运动。1962年由美国天文学家莱顿（Robert Benjamin Leighton，1919—）发现。它的形成与光球下面的对流层产生的波动密切相关。振荡速度的振幅范围为每秒0.2～0.6千米。太阳振荡周期有3～12分钟多种，还可能有长达160分钟的振荡周期，但以五分钟的振荡最为明显。人们正试图利用太阳振荡来分析太阳内部结构。

五四青年节 即"中国青年节"。

五百人会议 一作"议事会"。古雅典国家的一种权力机构。创于公元前6世纪末克利斯梯尼改革时。每年由雅典十个部落各选五十人组成，分成十个组轮流执政，取代过去的四百人会议。前5世纪伯里克利当政时，除为民众大会准备提案、执行其决议外，兼处理其他经常性政务，对外则代表国家，即相当于雅典政府。

五年生存率（率 lǜ） 一种衡量恶性肿瘤疗效的指标。指治疗后能生存满五年的病人数在治疗总人数中所占的百分率。治疗越早，效果越好，五年生存率也越高。

五军都督府 明太祖初设大都督府，洪武十三年（1380年）废大都督府，改设中、左、右、前、后五军都督府，分领在京各卫所和外地各都司卫所。规定五军都督府有统兵权，但无调兵权，调兵权由皇帝直接掌管。永乐间在北京设行在五军都督府，后除"行在"二字；在南京的五军都督府，加"南京"二字，分掌南京卫所。各府长官为左右都督。

五级记分法 记分法的一种。用"5"、"4"、"3"、"2"、"1"或其他文字符号表明学生成绩的优秀、良好、中等、及格、不及格五个等级。参见"记分法"。

五均司市师 官名。王莽时改长安东西市令和洛阳、邯郸、临淄、宛、成都五市长为五均司市师。掌*五均赊贷。

五国银行团（行 háng） 见"四国银行团"。

五知斋琴谱 琴曲集。清周鲁封据徐祺传谱编纂。成书于康熙六十年（1721年）。八卷。一、二卷为琴论、指法、调弦法、弹琴要点、历代琴式图以及弹琴手势图等。二卷末至八卷共收各派琴曲三十三首，均有解题、后记及旁注等，提示各曲按弹要点。为广陵派的重要琴谱。该派后期刊印的《自远堂琴谱》、《蕉庵琴谱》、《枯木禅琴谱》等，大多取材于此。

五所平之助（1902—1981） 日本电影导演。早年就读于庆应工商学院。1923年入松竹蒲田制片场，1925年起独立摄制影片。1931年执导的《太太和妻子》被认为是日本第一部有声电影。1947年拍摄的《刚刚发生的事情》控诉战争对青春和爱情的摧残，表达呼吁和平和人性的主题，具有浪漫主义色彩。代表作还有《烟囱林立的地方》等。

五段教学法 一种关于课堂教学阶段的理论。德国齐勒尔和赖因根据赫尔巴特提出的形式教学阶段加以扩充，订出五个教学步骤：(1) 预备：唤起有关的旧观念，以引起对新知识的兴趣；(2) 提示：讲授新教材；(3) 比较：对新旧知识进行分析比较，使之建立联系；(4) 总结：得出结论、定义或法则；(5) 应用：运用得出的概念或法则解答课题或练习。19世纪末20世纪初盛行于欧美各国。清末传入中国，曾对中小学教学有广泛的影响。

五度相生法 一种计算乐律的方法。古希腊毕达哥拉斯首创。以连续上升五度算出不在一个八度之内的各律，然后作八度移动归为一组。此法与中国古代的*三分损益法类似，计算结果也一样，但计算程序不同。

五洲大药房 中国旧时较大的私营制药制皂厂。1907年（清光绪三十三年）设于上海。进口西药和制销一般常用成药。1921年接盘固本肥皂厂，改名五洲固本皂药厂，分制皂、制药两部分。1934年设五洲第二、第三制药厂，规模

不断扩大。抗日战争前，在全国各大城市设支店约二十处。抗日战争期间，皂厂被日军侵占，战后恢复。1954 年公私合营。1966 年国营。

五氧化二磷 五价磷的氧化物。化学式 P_2O_5。白色粉末。溶于水即成磷酸，故有"磷酸酐"之称。可由白磷在足量的氧或空气中燃烧制得。极易与水化合，在空气中迅速潮解，故在有机合成中常用作脱水剂，也可用作气体或液体的干燥剂。它的蒸气分子式为 P_4O_{10}。

五朝诗别裁 总集名。八十一卷。为唐、宋、元、明、清五朝诗选集之合刊。内《唐诗别裁》二十卷、《清诗别裁》三十二卷，为清沈德潜编选。《宋诗别裁》(原名《宋诗百一钞》)八卷，与《元诗别裁》(原名《元诗百一钞》)八卷、补遗一卷，同为清张景星、姚培谦、王永祺合编。《明诗别裁》十二卷，为沈德潜与周准合编。有乾隆间刻本。

五十步笑百步 《孟子·梁惠王上》："孟子对曰：'王好战，请以战喻。填然鼓之，兵刃既接，弃甲曳兵而走，或百步而后止，或五十步而后止。以五十步笑百步，则何如?'曰：'不可。直不百步耳，是亦走也。'"后用以比喻错误程度不同，实质却一样。《水浒后传》第二十五回："然仅逍遥河上，逗留不进，坐视君父之难，只算得五十步笑百步。"

五口通商大臣 鸦片战争后清政府设置的管理广州、厦门、福州、宁波、上海五个口岸通商、交涉事务的钦差大臣。最初由两江总督兼充，1844 年(道光二十四年)由两广总督例兼。1859 年(咸丰九年)改为两江总督兼职。1861 年总理衙门设立时，虽仍沿用五口通商大臣名义，实已是"南洋通商大臣"。

五项全能运动 田径全能运动项目之一。男子一天赛完，顺序为跳远、掷标枪、200 米赛跑、掷铁饼、1 500 米赛跑。女子分两天进行：第一天顺序为 100 米跨栏赛跑、推铅球、跳高，第二天为跳远、800 米赛跑。现为女子少年甲组正式比赛项目。

五一国际劳动节 即"国际劳动节"。

五七言今体诗钞 总集名。清姚鼐编选。十八卷，分二集。《五言今体诗钞》为一集，凡九卷，所选皆唐代五言律诗。《七言今体诗钞》为一集，亦九卷，所选为唐、宋两代七言律诗。王士禛《古诗选》不选律诗，故鼐选此以补其缺。有嘉庆年间刻本。

五日生化需氧量 见"生化需氧量"。

五百四峰草堂诗钞 别集名。清黎简作。二十五卷。有嘉庆间刻本。

五项要求四项保证 1937 年 2 月 10 日中共中央为推动国民党早日实行国共合作抗日，致电国民党五届三中全会提出的建议。五项要求是：(1) 停止一切内战，集中国力，一致对外；(2) 保障言论、集会、结社之自由，释放一切政治犯；(3) 召开各党各派各界各军的代表会议，集中全国人才，共同救国；(4) 迅速完成对日作战之一切准备工作；(5) 改善人民的生活。四项保证是：(1) 停止推翻国民政府之武装暴动方针；(2) 工农政府改名为中华民国特区政府，红军改名为国民革命军；(3) 在特区政府管辖区域内，实施普选的彻底民主制度；(4) 停止没收地主土地之政策，坚决执行抗日民族统一战线之共同纲领。

五峰土家族自治县 1984 年 12 月 12 日建立。在湖北省西南部。自治县人民政府驻五峰镇。清置长乐县，1914 年改五峰县。居民有土家、汉等族。农产有稻、玉米及茶叶等。林木茂盛，有珙桐、连香树、香果树等稀有珍贵树种，并盛产生漆、香菌和药材等。野生动物有熊、野猪、獐、狼等及鬣羚(明鬃羊)、鼯鼠、黄鹂、野鸡、桐花凤等珍禽异兽。公路通宜昌等地。古迹有兴文塔、白溢寨等。

五十年来中国之哲学 蔡元培著。1923 年 12 月刊载于申报馆编印出版的《最近之五十年》。后收入《蔡元培选集》。认为中国"最近五十年，虽然渐渐输入欧洲的哲学，但是还没有独创的哲学"。据此把至 1920 年的近五十年中国哲学分为西洋哲学的介绍与古代哲学的整理两方面。分别叙述了严复、李煜瀛所译的英、法两国哲学，王国维等介绍的德国哲学，胡适等介绍的杜威、罗素等人的哲学。并评介了杨文会、康有为、谭嗣同、宋恕、夏曾佑、章炳麟、胡适等人"整理国学的事业"。还简评了梁漱溟《东西文化及其哲学》的观点。

3 **丐** (miǎn 免) 遮蔽。《说文·丐部》："丐，不见也，象雍蔽之形。"林义光《文源》："象人头上有物蔽之形。"

卅 (sà 飒) 三十。

屯 ㊀(tún) ❶聚集；储存。如：聚草屯粮。韩愈《送郑尚书序》："蜂屯蚁杂，不可爬搜。"❷驻防。如：屯兵。《旧唐书·郭子仪传》："诏子仪以步骑三万自河中移屯泾阳。"❸土阜。《庄子·至乐》："生于陵屯。"❹屯子；村庄。如：陈官屯；皇姑屯。❺姓。三国时蜀有屯度。

㊁(zhūn) ❶六十四卦之一，震下坎上。《易·屯》："彖曰：屯，刚柔始交而难生。"❷艰难。李商隐《喜闻太原同院崔侍御台拜》诗："鹏鱼何事遇屯同，云水升沉一会中。"参见"屯邅"。❸见"屯屯"。

屯屯(zhūn zhūn) 谨厚；信实。《盐铁论·国疾》："民朴而归本，吏廉而自重，殷殷屯屯，人衍而家富。"《春秋繁露·五刑相生》："〔孔子〕为鲁司寇，断狱屯屯，与众共之，不敢自专。"

屯长(—zhǎng) 秦汉时戍边军中的领队。《史记·陈涉世家》："发闾左谪(谪)戍渔阳九百人，屯大泽乡。陈胜、吴广皆次当行，为屯长。"

屯田 汉以后历代政府利用兵士和农民垦种荒地以取得军队给养和税粮的措施，亦指屯垦的土地。有军屯、民屯和商屯。汉文帝听从晁错建议，募民实边，为民屯之始。汉武帝在西域，宣帝在边郡屯田，都使用驻军，为军屯。建安元年(公元 196 年)曹操在许下屯田，由典农官募民耕种，为民屯。农民称*屯田客。唐宋屯田又称*营田，军屯和民屯都有。元明清一般仍称屯田，*卫所屯田则指军屯。明行*开中法，盐商在边郡募民垦种，以所得粮草换盐引，称盐屯，为商屯。至弘治五年(1492 年)改纳银领引，商屯渐废。屯田组织性强，耕地面积大，能用先进耕作法，又便于进行水利建设，产量往往较高，但兵士和农民所受压迫和剥削极重。明末屯政废弛。清除有漕运地方屯田仍隶卫所外，其余卫所屯田改隶州县，为民屯。屯田基本上已成民田。边疆则有新设屯田。1902 年(光绪二十八年)后，因漕米已由海运，漕运地方屯田亦废。

屯坎(zhūn—) 《易》二卦名。屯，难；坎，险。因以"屯坎"指困顿之境。张仲素《穆天子宴瑶池赋》："彼乃轻万里而崇一朝，孰若济群生于屯坎。"

屯昌 县名。在海南省海南岛中部、五指山区。县人民政府驻屯昌镇。1947 年由琼山、定安两县析置新民县，1952 年改屯昌县。以县治得名。产稻、甘蔗、花生及橡胶、

槟榔、香茅等热带经济作物，并以产"屯昌猪"著名。工业有制糖、制胶、电力、建材、机械等。名胜有枫木鹿场、洪斗坡白鹭鸟乐园等。

屯垦 屯兵边境，就地开垦。《清文献通考·田赋十》："〔雍正〕三年，令安西兵丁，试行屯垦。"参见"屯田"。

屯留 县名。在山西省长治市西北部、浊漳河流域、上党盆地西北。县人民政府驻城关镇。汉置县。经济以农业为主，产小麦、高粱、谷子、玉米、豆类，并产药材。矿产有煤、铁、锰。工业有机械、化学、建材、造纸等。名胜有八一水库。老爷山一带为"上党战役"旧址。

屯剥 (zhūn—) 屯、剥，《易》卦名。屯，艰难；剥，剥落。合用以称衰乱之世或不幸之遭遇。《南史·羊侃羊鸦仁传论》："而侃及鸦仁晚遇屯剥，侃则临危不挠，鸦仁则守义以殒，古人所谓心同铁石，此之谓乎！"

屯难 (zhūn—) 艰难。语本《易·屯》"彖曰：屯，刚柔始交而难生。"柳宗元《游南亭夜还叙志》诗："屯难果见凌，剥丧宜所遭。"亦指祸乱。《新唐书·戴叔伦传》："叔伦劝以屯难未靖，安之者莫先于兵。"

屯溪 旧市名。在安徽省南部、新安江上游。1949年置市。1963年撤销，并入休宁县。1975年改设市。1987年再撤销，改设黄山市屯溪区。

屯邅 (zhūn—) 谓处于困难之境。语本《易·屯》"屯如邅如"。《后汉书·荀彧传论》："方时运之屯邅，非雄才无以济其溺。"亦作"迍邅"。韩愈《与汝州卢郎中论荐侯喜状》："适遇其人自有家事，迍邅坎坷。"

屯蹇 (zhūn—) 屯、蹇，《易》卦名。谓艰难困苦，不顺利。曹植《神龟赋》："嗟禄运之屯蹇，发遇获于江滨。"

屯氏河 黄河下游故道之一。西汉元封后，黄河北决于馆陶（今属河北），分为屯氏河，东北流至章武（今河北黄骅市西北）入海；广深与黄河正流相等。至永光五年（公元前39年）黄河又在下游鸣犊口（今山东高唐南）决口，屯氏河遂淤绝。《水经注》中仍有屯氏河故渎，下游又支分为屯氏别河故渎，别河又支分为南北二故渎，这些故渎的经行路线与元封永光间的故道不尽相同，当系永光后决徙所形成，其遗迹至今犹散见于山东、河北两省接壤处各市县境内。隋炀帝时开永济渠，其在今山东境内一段（即今卫河），一部分即利用屯氏河故道修浚而成。

屯田客 三国时屯田的农民。曹操募民屯田，称所募农民为客，亦称屯田客。《三国志·魏志·任峻传》注引《魏武故事》载令曰："当兴立屯田，时议者皆言当计牛输谷。……〔枣〕祗白以为僦牛输谷，大收不增谷，有水旱灾除，大不便。……时故军祭酒侯声云：……如祗议，于官便，于客不便。"又《赵俨传》："屯田客吕并自称将军，聚党据陈仓。"

屯田都尉 官名。三国魏置。《三国志·魏志·梁习传》："习表置屯田都尉二人，领客六百夫，于道次耕种菽粟，以给人牛之费。"属临时性质。吴亦曾设置。

3 **互** (hù) ❶交互；互相。何晏《论语集解序》："所见不同，互有得失。"❷古代挂肉的架子。《周礼·地官·牛人》："凡祭祀，共其牛牲之互。"郑玄注："郑司农云：'互谓楅衡之属。'玄谓，若今屠家悬肉格。"❸同"枑"。古时官府门前阻拦行人之木制障碍物。《周礼·秋官·修闾氏》："掌比国中宿互欂者。"郑玄注："互谓行马，所以障互禁止人也。"参见"行马"。

互文 修辞学辞格之一。上下文各有交错省却而又相互补足，交互见义并合而完整达意。如复句互文："战城南，死郭北"（汉乐府民歌《战城南》）。应合解为"战、死城南，战、死郭北"，或"战城南、郭北，死城南、郭北"。又如单句互文："秦时明月汉时关"（王昌龄《出塞》），要解作"秦汉时明月秦汉时关"。互文多用于对偶句式，一定程度上是让语义内容服从表达形式的对偶造成的。

互市 ❶中国历史上指对外贸易或同边境民族间的贸易。汉初同南越和匈奴通商，是最早的互市。武帝时通商远达*大秦。魏晋以后，西北陆路贸易更繁荣，海上贸易也开始发展。隋在西北边境设交市监，唐初改称互市监，并在沿海设有市舶司，专管对外贸易。海路通商地位渐超过陆路。宋辽金元在边境设*榷场互市。海外通商更重要，广州、泉州、明州（今宁波）、杭州都成重要港口。宋以茶、盐等同边疆各族换马，设*马市，并重视海上贸易。明海上仅准贡舶互市。清初有海禁，康熙二十三年（1684年）开禁。乾隆二十二年（1757年）后限广州一地。鸦片战争后，对外贸易逐渐带有半殖民地性质，和过去互市根本不同。❷互相勾结利用。《晋书·惠帝纪》："〔势位之家〕更相荐举，天下谓之互市焉。"

互训 训诂学术语。用同义词相互训释。如《说文·老部》："老，考也。""考，老也。"

互助 互相帮助。如：互助互爱。

互体 ❶亦谓"互卦"。凡卦爻二至四、三至五，两体交互各成一卦，叫互体。按《易》本为占卜用书，汉儒荀爽、虞翻等人又穿凿附会，有所谓卦变、互体等说，皆不足信。见顾炎武《日知录·互体·卦爻外无别象》。❷旧体诗一种修辞方式。指一联中上下文义相呼应，彼此映衬。罗大经《鹤林玉露》卷七："杜少陵《狂夫》诗云：'风含翠篠娟娟净，雨裛红蕖冉冉香。'上句风中有雨，下句雨中有风，谓之互体。"

互卦 《易》有互卦，亦谓"互体"。详"互体❶"。

互素 亦称"互质"。两个正整数，除了1以外没有其他*公约数时，称为"互素"。例如，6和35互素。同样，可定义 n 个正整数互素。而若数 $a_1, a_2, \cdots, a_n$ 中每一个都与其中另一个互素，则称这 n 个数"两两互素"。两个数的互素与两两互素是一致的，但两个以上的数就不一定。例如，29、53、100、105四个数互素，但不是两两互素。

互换 亦称"掉期"。交易双方按共同商定的条件，在约定的时间内相互交换债权或债务，以分享对方在另一个市场中的好处的金融交易。可用于调整财务结构、降低筹资成本、防范利率汇率风险或套利套汇投机。是20世纪80年代国际金融市场上最主要的金融创新工具。主要有货币互换、利率互换、货币利率互换等。货币互换是固定利率的不同货币进行交换；利率互换是相同货币不同利率之间进行交换；货币利率互换是币种不同，计息方式又有差异的金融工具进行交换。

互感 ❶由于一个电路中电流变化，而在邻近另一电路中引起*感生电动势的现象。❷"互感系数"的简称。数值上等于单位时间内一个电路中电流强度变化一单位时，由于互感而在另一电路中引起的感生电动势的量值。互感系数的单位为*亨〔利〕。

互溶 一般指两种液体能以任何比例互相溶解的现象。如水与酒精。有时两种液体只能部分互溶，如将差不多等量的水与甲酚放在一起，就分为两层，一层为略有水溶入的甲酚，另一层为略有甲酚溶入的水。也有基本上不相互溶者，如水与汽油。两种液体的部分互溶程度，常随温度而变易。部分互溶变为互溶的温度称"会溶温度"。

互市监(监 jiàn)　官署名。隋代在西北边境设交市监，和突厥族贸易。唐初改称互市监，后曾改称通市监。掌管陆路对外贸易以及和少数民族贸易马匹等事。长官即称互市监。

互助社　1917 年 10 月 8 日恽代英、林育南等人在武昌成立的进步社团。以"群策群力，自助助人"为宗旨，热心救国，并注重个人品格的修养和帮助他人进步。五四运动时期领导了武汉地区各阶层人民的反帝反封建斗争。1920 年 2 月创办利群书社，传播新文化，推销进步书刊。同年 10 月出版期刊《互助》。1921 年 7 月改组为"共存社"。中国共产党成立后，大部分社员加入中国共产党和社会主义青年团，该社逐渐停止活动。

互助组　*农业生产互助组或畜牧业生产互助组的简称。

互换性　机器、仪器等的零件或部件，由于其尺寸和机械性能差异甚小而可以互换使用的一种性质。具有互换性的零件、部件在装配或调换时不需再行加工，而能保持机器、仪器等原有的技术要求，因而能使装配工作和维修工作大为简化，可以保证有效地组织成批或大量生产。

互补分布　*分布分析法术语。指某两个相关的语言要素在分布域出现的语境上互相补充：甲出现的环境，乙不能出现；乙出现的环境，甲不能出现；而甲乙相合则成为某种分布的总和。同一音位的变体就有这种关系，如汉语舌尖元音[ɿ]和[ʅ]就是互补分布：[ɿ]只出现在辅音[ts]、[ts']、[s]之后，而[ʅ]则只出现在辅音[tʂ]、[tʂ']、[ʂ]、[ʐ]之后。

互补原理　旧称"并协原理"。*玻尔对量子力学中*不确定关系的一种解释。认为仪器应该分为测定位置的和测定动量的两类，把这两类仪器的结果"互补"起来才能得到对粒子的完全认识，而同时应用这两类仪器去测准同一粒子的状态是不可能的。

互补基因　协同作用下产生某一性状的若干非等位基因。这些基因共同存在时才出现某一性状。其中任何一个基因发生突变而失去作用时，便出现突变型性状。例如，两个不同的开白花香豌豆品种的杂交子一代开紫红色花，便是因为紫红色花这一性状至少由两个基因所协同产生，其中任何一个基因发生突变后便使所开的花呈白色。

互易定理　线性媒质(电磁性质与电磁场强弱无关)中，发射和接收装置作用对调后，并不改变接收效果的现象。例如，把天线 1 和 2 任意放置两地，天线 1 加电动势 E，天线 2 测得短路电流 I；反之天线 2 加电动势 E，天线 1 测得短路电流仍为 I。在天线测量中有广泛应用。

互变异构　含有杂原子(N、O、S 等)的两种异构体之间所发生的一种可逆异构化现象。通常伴有质子及双键位置的转移。是一种特殊的同分异构现象。例如，乙醛和乙烯醇的互变异构现象：

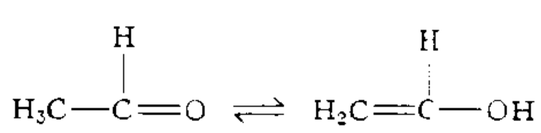

乙醛　　乙烯醇

β-丁酮酸乙酯在普通温度下，不是单一物质，而是含约 92.5% 酮式和 7.5% 烯醇式两种异构体的平衡混合物：

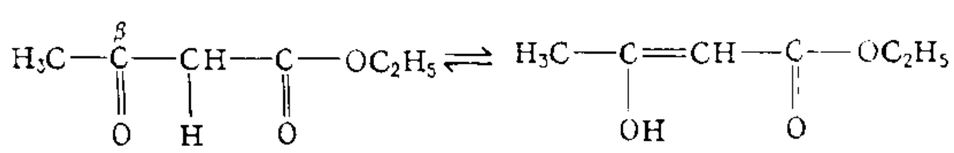

酮式 β-丁酮酸乙酯　　烯醇式 β-丁酮酸乙酯

互惠关税　两国间为发展贸易关系在相互优惠的基础上所协定的关税。即两国协定对于双方进口货物相互免征关税或采用较低关税税率。

互惠待遇　两国根据协议相互给予对方一定的对等的优惠待遇。例如甲国给予乙国或乙国公民、企业以某些方面的优惠待遇，乙国亦给予甲国或甲国公民、企业以同等待遇。

互感系数　见"互感❷"。

互作用星系　特殊星系的一类。显示出相互作用的两个或多个星系。它们在引力作用下互相干扰，破坏了正常形态，甚至出现针状、纤维状或扫帚状的星系际桥状结构。

互不相容事件　概率论术语。又称"互斥事件"。指不可能同时发生的两个随机事件。

互不侵犯条约　缔约国间保证彼此不单独或联合他国使用武力攻击或以武力威胁对方的条约。亦有规定缔约国保证不参加针对对方的军事同盟的。

互助储蓄银行(行 háng)　美国非银行的金融机构。由联邦政府担保的住宅抵押贷款组织。1819 年在纽约建立，主要在东北部开展业务。初期为小额储蓄提供服务，以后业务逐步集中于由联邦住宅管理局和退伍军人管理局担保的住宅抵押贷款，规模仅次于储蓄贷款协会。

互惠信贷协定　亦称"互惠借款协定"、"互换货币协定"。两国中央银行间为满足干预外汇市场的资金需求而签订的双边备用信贷协定。规定彼此以本国货币为对方提供一定数量的互惠信贷。做法是：一国中央银行可以在规定的额度内用本国货币向另一国中央银行兑换该国一定数量的货币，并在规定的时间内按原来商定的汇率换回本国货币。

互助土族自治县　1954 年 2 月 17 日建立自治区，1955 年 6 月改自治县。在青海省东北部、大通河下游。自治县人民政府驻威远镇。西汉属金城郡，唐属鄯州，清属西宁县，1930 年由西宁县析置互助县。居民有土、汉、藏、回、蒙古等族。农产以小麦、青稞、蚕豆、油菜籽、马铃薯为主，并产鹿茸、党参、大黄等药材。"互助白酒"闻名甘、青。矿产有铁、煤、铜。工业有农牧机械、建筑材料、化学、造纸等。公路通西宁和周围各县。有佑宁寺、五峰山等古迹名胜。

互通式立体交叉　道路立体交叉的一种形式。由不同水平面的相交道路和联系上、下道路的匝道组成。供直行方向的车辆在不同水平面上通过。左、右转弯车辆由一条道路经由匝道进入相交道路。用于交通量大、行车速度高的主要干道交叉处。按其形状有苜蓿叶式立交、菱形立交、环形立交、喇叭形立交和定向式立交等。

互补脱氧核糖核酸文库　亦称"cDNA 文库"。与基因组文库相似，如果把一种生物的互补脱氧核糖核酸(cDNA)用一定方式同载体相连接，转化进入相应的宿主，就可以取得带有不同重组质粒的转化子群体。这种转化子群体就是该生物的 cDNA 文库。其所带的基因均为结构基因，而且是去掉了内含子的结构基因。

互补型金属-氧化物-半导体集成电路　简称"CMOS 集成电路"。一种由 CMOS 单元组成的集成电路。每个单元包含两个互补的子电路，其中一个由 P 沟道 MOS 晶体管(即金属-氧化物-半导体晶体管)构成，另一个则由 N 沟道 MOS 晶体管构成，所有晶体管都属增强型。当单元处于稳态时，两个子电路所取状态恰好相反。优点为输出大，静态功耗小，抗干扰能力强。

3 **牙** 同“互”。

4 **世** (shì) ❶古称三十年为一世。《论语·子路》:“如有王者,必世而后仁。”❷父子相继;世代。如:五世同堂。《周礼·秋官·大行人》:“世相朝也。”郑玄注:“父死子立曰世。”❸人的一生;一辈子。如:一生一世;永世不忘。《左传·成公十六年》:“不可以当吾世而失诸侯,必伐郑。”❹时代。如:近世;当世。《易·系辞下》:“当殷之末世。”❺地质年代单位的分级中低于“纪”的一级单位。一个纪可以分为两个或三个世。如:早泥盆世、中泥盆世和晚泥盆世,早二叠世和晚二叠世等。在“世”的时间内形成的地层称“统”。如上泥盆统、中泥盆统、下泥盆统,上二叠统和下二叠统;也可称泥盆系上统、泥盆系中统、泥盆系下统,二叠系上统、二叠系下统等。❻世界。如:世人;世间。韩愈《杂说》之四:“世有伯乐然后有千里马。”❼后嗣。《国语·晋语一》:“非德不及世。”也指嫡长。见“世子”。❽继承。《汉书·贾谊传》:“贾嘉最好学,世其家。”颜师古注:“言继其家业。”❾姓。周代有世硕。

世及 犹世袭。《礼记·礼运》:“大人世及以为礼。”孔颖达疏:“世及,诸侯传位与自家也。父子曰世,兄弟曰及。谓父传与子,无子,则兄传于弟也。”陆机《五等诸侯论》:“故诸侯享食土之实,万国受世及之祚矣。”

世子 古代天子、诸侯的嫡长子。《白虎通·爵》:“所以名之为世子何?言欲其世世不绝也。”清制,亲王之嫡子得封为世子。

世仆 见“伴侣”。

世父 即伯父。《尔雅·释亲》:“父子昆(昆)弟,先生为世父,后生为叔父。”

世本 书名。战国时史官所撰。记黄帝迄春秋时诸侯大夫的氏姓、世系、居(都邑)、作(制作)等。原书约在宋代散佚。清有钱大昭、王谟、孙冯翼、洪饴孙、陈其荣、秦嘉谟、张澍、雷学淇、茆泮林、王梓材等辑本。1957年商务印书馆合印为《世本八种》,其中以雷、茆两种较佳。

世业 世代相传的事业。《汉书·叙传上》:“方今雄桀带州城者,皆无七国世业之资。”亦指先代遗留下来的产业。《南史·张融传》:“箪食瓢饮,不觉不乐,但世业清贫,人生多待。”

世兄 世交之家平辈间的称谓。也用作对世交晚辈的称呼。科举制时亦称座师、房师之子为世兄。

世务 犹言“时务”,当世之要务。《史记·礼书》:“御史大夫晁错,明于世务刑名。”

世母 即伯母。《尔雅·释亲》:“父之兄妻为世母。”参见“世父”。

世臣 历朝出仕本国的旧臣。《孟子·梁惠王下》:“所谓故国者,非谓有乔木之谓也,有世臣之谓也。”

世交 两家世代有交谊者。亦称世谊、世好。刘长卿《和州留别穆郎中》诗:“世交黄叶散,乡路白云重。”《红楼梦》第十四回:“世荣欠身含笑答礼,仍以世交称呼接待,并不自大。”

世讲 吕本中《官箴》:“同僚之契,交承之分,有兄弟之义;至其子孙,亦世讲之。前辈专以此为务,今人知之者盖少矣。”按谓两姓子孙世世有共同讲学之谊。旧时因称朋友的后辈为世讲。如兼有姻谊,则称姻世讲。

世妇 宫中女官名。《礼记·曲礼下》:“天子有后,有夫人,有世妇,有嫔,有妻,有妾。”又《昏义》:“古者天子后立六宫,三夫人,九嫔,二十七世妇,八十一御妻。”《周礼·天官》及《春官》各有世妇之名,职掌祭祀、宾客等事。后世宫廷多置此职。《隋书·后妃传序》:“开皇二年,著内官之式,略依《周礼》,省减其数。嫔三员,掌教四德,视正三品。世妇九员,掌宾客祭祀,视正五品。”

世纪 ❶记录古代帝王世系的书。古有《尚书世纪》。❷计年单位。百年为一世纪,特指耶稣基督纪元(公历纪元)之百年分期。每世纪中又以十年为一“年代”。

世运 旧指时代盛衰治乱的气运。班彪《王命论》:“验行事之成败,稽帝王之世运。”

世医 ❶世代行医、代相传袭的医生。《汉书·楼护传》:“父世医也,护少随父为医长安。”❷当世的医生。明韩懋《韩氏医通·药性裁成章》:“痰分之病,半夏为主……古方二陈汤以此为君,世医因辛,反减至少许。”

世系 指一姓世代相传的统系。《新唐书·李多祚传》:“后入中国,世系湮远。”《新唐书》有《宗室世系表》、《宰相世系表》。

世表 ❶当世的表率。《北史·卢昌衡传》:“德为世表,行为士则。”❷犹言“世外”。陆机《叹逝赋》:“精浮神沦,忽在世表。”❸记载历史世系的史表。如《史记·三代世表》但纪世次,异于年表,故称“世表”。

世态 世俗的情态。多指趋炎附势的态度。如:世态炎凉。戴叔伦《旅次寄湖南张郎中》诗:“却是梅花无世态,隔墙分送一枝春。”

世叔 在父辈世交中对年小于父者的称呼。《儒林外史》第四回:“弟意也要去候敝世叔。”其年长于父者称世伯。

世味 对于世事或生活的情趣。韩愈《示爽》诗:“吾老世味薄,因循致留连。”

世法 ❶世俗通行的规范、式样。黄庭坚《书赠俞清老》:“米黻元章……其冠带衣襦,多不用世法。”❷指人事上的交往酬接。戴复古《有感》诗:“老子生来世法疏,白头思欲把犁锄。”❸佛教名词。也称“世间法”。指世间一切生灭无常之法,对出世法而言。《华严经·世主妙严品》:“佛观世法如光影。”

世泽 谓先代给子孙的影响。《孟子·离娄下》:“君子之泽,五世而斩;小人之泽,五世而斩。”朱熹注:“泽,犹言流风余韵也。”后亦以指祖宗遗留给子孙的余荫。王夫之《耐园家训跋》:“废兴凡几而仅延世泽,吾子孙当知其故,醇谨也,勤敏也。”

世故 ❶生计;生产。《列子·杨朱》:“卫端木叔者,子贡之世也,藉其先资,家累万金,不治世故,放意所好。”❷世间的一切事故。嵇康《与山巨源绝交书》:“机务缠其心,世故繁其虑。”特指变乱。《文选·潘尼〈迎大驾〉》诗:“世故尚未夷,崤函方崄涩。”张铣注:“世乱未平,崤谷函关之路,尚崄涩未通也。”❸犹“世交”。王安石《送陈兴之序》:“吾于兴之又世故,故又为之思所以慰其亲。”❹处世经验。如:老于世故;不通世故。

世胄 犹“世家”。贵族后裔。左思《咏史》诗:“世胄蹑高位,英俊沈下僚。”

世界 ❶全地球所有地方。❷世间;人间。岑参《与高適薛据登慈恩寺浮图》诗:“登临出世界,磴道盘虚空。”❸即“宇宙❶”。❹借指人类活动的某一部分或某一方面。犹园地。如:科学世界;儿童世界。❺境界。清纳兰性德《渌水亭杂识》卷四:“五言律诗,其气脉犹与古诗相近;至于七言律诗,则别一世界矣。”

世俗 ❶指当时社会的风俗习惯等。《史记·循吏列传》:"孙叔敖者……三月为楚相,施教导民,上下和合,世俗盛美。"❷犹尘世。《庄子·天地》:"夫明白入素,无为复朴,体性抱神,以游世俗之间者,汝将固惊邪?"亦指俗人、普通人。《商君书·更法》:"子之所言,世俗之言也。"❸非宗教的。

世亲 ❶几代都有亲戚关系。潘岳《杨仲武诔》:"既藉三叶世亲之恩,而子之姑,余之伉俪焉。"❷世亲(Vasubandhu,约4、5世纪)。旧译天亲。古印度佛教哲学家,大乘佛教瑜伽行派理论体系的建立者之一。北印度富娄沙富罗国(在今巴基斯坦境内)人。无著之弟。初习小乘,并称大乘为"非佛所说"。后因无著之劝,改信大乘。阐扬和发展了大乘佛教瑜伽行派理论。佛教尊为世亲菩萨。著有《阿毗达磨俱舍论》、《大乘庄严经论释》、《唯识三十颂》等。

世室 古代帝王的宗庙。《考工记·匠人》:"夏后氏世室,堂修二七,广四修一。"郑玄注:"世室者,宗庙也。鲁庙有世室,牲有白牡,此用先王之礼。"谓世室为夏礼,白牡为殷礼。《礼记·明堂位》孔颖达疏引蔡邕《明堂月令章句》,谓夏后氏时的世室即周代的明堂,飨功、养老、教学、选士,皆在其中。参见"明堂❶"。

世卿 世世袭职为卿相。《公羊传·隐公三年》:"尹氏者何?天子之大夫也。其称尹氏何?贬。曷为贬?讥世卿,世卿非礼也。"何休注:"世卿者,父死子继也。"

世家 ❶《史记》中传记的一体,主要叙述世袭封国的诸侯的事迹。如《吴太伯世家》。刘知幾《史通·世家》:"案世家之为义也,岂不以开国承家,世代相续。"❷旧时泛指门第高、世代做官的人家。《孟子·滕文公下》:"仲子,齐之世家也。"

世职 世代传袭的官职。《宋史·范纯仁传》:"知庆州,过阙入对。神宗曰:'卿父在庆著威名,今可谓世职。'"按,范纯仁之父为范仲淹。

世戚 犹"世亲"。累世的亲戚关系。《后汉书·阳球传》:"斗筲小人,依凭世戚,附托权豪。"这里指与皇家的世亲关系。

世袭 世代承袭。多用于帝位、爵位和领地等。《三国志·魏志·武帝纪》"汉相国参之后"裴松之注引王沈《魏书》:"曹参以功封平阳侯,世袭爵土。"清代爵位承袭,皆有代数限制;其不限代者,称为"世袭罔替"。

世族 见"士族"。

世情 ❶人世的种种关系和人们之间的感情与态度。元稹《寄乐天》诗:"荣辱升沈影与身,世情谁是旧雷陈。"雷陈,东汉时雷义、陈重,以笃于友谊著名。❷俗情。陶潜《辛丑岁七月赴假还江陵》诗:"诗书敦夙好,林园无世情。"

世尊 佛教对释迦牟尼的尊称。原为婆罗门教对于长者的尊称,后为佛教沿用。佛经说释迦牟尼具足众多功德,能利益世间,于世独尊,故名。

世禄 指古代贵族世代享受俸禄。也指世代受禄的制度。《史记·管晏列传》:"鲍叔既进管仲,以身下之,子孙世禄于齐。"《孟子·滕文公上》:"夫世禄,滕固行之矣。"

世缘 俗缘;尘缘。戴叔伦《晖上人独坐亭》诗:"去住浑无迹,青山谢世缘。"

世路 人生譬如行路,因谓处世的经历为世路。刘峻《广绝交论》:"世路崄巇,一至于此!"

世儒 ❶俗儒。《史记·律书》:"世儒暗于大较,不权轻重,猥云德化,不当用兵。"曹植《赠丁翼》诗:"君子通大道,无愿为世儒。"❷汉代指传授经学者。《论衡·书解》:"著作者为文儒,说经者为世儒。"

世兵制 三国、两晋、南北朝时,军户、士家的子弟世代为兵。明代卫所所属军士,亦有世袭之制。此外,少数民族统治者建立的王朝,其本族兵士,亦多世袭,如清代的八旗兵。参见"军户"、"士家"、"八旗兵"。

世系群 "家系"的另一译名。

世阿弥(1363—1443) 日本*能乐演员、*谣曲作家。本名结崎三郎元清。15世纪初期,与其父观阿弥共同改革和发展能乐表演艺术。是能乐"观世流"一派的主要代表。所作谣曲甚多,主要有《羽衣》、《弓八幡》等,大都取材于《源氏物语》、《伊势物语》、《平家物语》等古典文学名著。写有能乐理论著作《能作书》、《花传书》、《申乐谈仪》等,总结了戏剧家的艺术实践,确立了能乐的基本理论。

世界观 亦称"宇宙观"。人们对整个世界的总的根本看法。自然观、历史观、人生观、道德观、科学观等是它的具体表现。在阶级社会里,世界观具有鲜明的阶级性。各种世界观的斗争,主要是唯物主义和唯心主义、辩证法和形而上学的斗争。世界观和方法论是统一的。辩证唯物主义和历史唯物主义是无产阶级及其政党的科学世界观。系统化、理论化的世界观就是哲学。

世界报 ❶世界报(Kayhan Universe)。伊朗报纸。波斯文日报。1941年在德黑兰创刊。1979年伊斯兰革命后,为"穷人基金会"接管,由政府任命的六人编委会领导。另出国际版、阿拉伯文版、土耳其文版、宗教版、体育版、儿童版、文化版、航空版等。❷世界报(Le Monde)。法国报纸。日报。1944年在巴黎创刊。由伯夫-梅里(Hubert Beuve-Mery)等在法国临时政府授意下合股创办。坚持财政自理,以保证报纸编辑上的自主。

世界时 亦称"格林尼治平时"。以地球自转为标准,通过天文观测确定的一种时间计量系统。以符号UT表示。它受地极移动、地球自转季节性变化和其他不规则变化的影响,因而有三种形式:(1)UT0—— 由天文观测直接测定的世界时。(2)UT1—— 修正了地极移动对经度影响后的世界时。(3)UT2—— 对UT1再修正地球自转速率季节性变化影响的世界时。UT2仍然受某些不规则变化的影响,所以它也是不均匀的。现国际上采用协调世界时代替世界时。

世界种 亦称"广布种"。指在世界各大陆上都有分布的动植物种。如芦苇、繁缕、家蝇等。

世界语 *国际辅助语的一种。波兰医生柴门霍甫于1887年创制。原名Esperanto,意为"希望者"。词汇材料取自欧洲的通用语言,有16条基础语法规则,文字采用拉丁字母,拼写与读音一一对应,简单易学。得到国际上较为广泛的承认,不少国家和地区建立了世界语协会的组织。

世界Ⅰ 见"三个世界❷"。

世界Ⅱ 见"三个世界❷"。

世界Ⅲ 见"三个世界❷"。

世代交替 在植物的生活史中,无性与有性两个世代相互交替的现象。世代交替中的无性世代(亦称"孢子体世代"),指具有二倍数染色体的植物体的时期;有性世代(亦称"配子体世代")指具有单倍数染色体的植物体的时期。例如,蕨类植物的生活史中,从合子形成到孢子母细胞的产生为无性世代;从孢子形成到配子的产生为有性世代。动物行世代交替的较少,以腔肠动物为最典型:水螅体是无

性世代，行分裂生殖；水母体是有性世代，行两性生殖。

世外桃源 晋陶潜《桃花源记》，描述一个与世隔绝、没有遭受祸乱的地方。有"自云先世避秦时乱，率妻子邑人，来此绝境，不复出焉，遂与外人间隔。问今是何世，乃不知有汉，无论魏晋"等语。后用"世外桃源"比喻与外界隔绝、生活安乐的地方。《痛史》第十回："我这山中便是个世外桃源了。"

世界工联 "世界工会联合会"的简称。

世界大战 敌对国家集团之间，在世界范围内进行的大规模战争。相对于局部战争而言。通常指1914—1918年的第一次世界大战和1939—1945年的第二次世界大战。

世界日报 民营报纸。1925年2月10日在北京创刊。与1924年4月16日创刊的《世界晚报》、1925年10月1日创刊的《世界画报》，同为成舍我创办，并由成自任社长。1937年8月，日军侵占北平（今北京）后停刊。抗战胜利后，于1945年11月20日复刊。1949年2月25日停刊。1945年5月至1949年7月，曾出重庆版。

世界文化 左联机关刊物之一。1930年9月在上海创刊。世界文化月刊社编辑。仅出一期，即被国民党政府查禁。1933年1月出版的第二期，实为*《文化月报》第二期。

世界末日 简称"末日"。基督教教义之一。该教认为现实世界充满罪恶，不可能改善，终有一天彻底毁灭。它是现世人最后的终结。届时，所有人都将接受上帝（天主）的*最后审判，得救赎者升入天堂，不得救赎者永下地狱。

世界主义 宣传漠视民族传统、民族文化，以至放弃国家主权，由一个集权的世界政府管理全球事务的思想观点。攻击民族文化传统和国家主权是"过时概念"，反对民族独立解放斗争和爱国主义，主张取消国界，组织所谓"世界国家"、"世界政府"，统一世界经济和文化。是帝国主义的思想工具。

世界市场（场 chǎng） 广义指世界范围内商品交换关系的总和。狭义指国际间商品交易的场所或领域。在奴隶社会和封建社会，不同国家和地区间的贸易开始萌芽和发展。十五六世纪地理大发现和东西方航道的开辟为世界市场的形成准备了地理条件。十八九世纪产业革命为之提供了物质基础和交通工具，世界市场最终形成。商品进入世界市场，通过国际间竞争形成国际价值。在世界市场上价格还受到国际政治经济的影响。参与世界市场竞争是一国经济发达的重要标志。

世界产联 "世界产业工人联盟"的简称。

世界纪录 某些运动项目的世界最好成绩。由有关的国际单项体育联合会审定并公布。不能用时间、距离、高度、重量等客观标准来确定成绩的运动项目（如体操、球类、击剑、跳水、花样滑冰、摔跤等），没有世界纪录。虽可用时间定成绩，但环境和条件不固定的运动项目（如马拉松赛跑、划船、公路自行车等），也没有世界纪录。

世界劳联 即"世界劳工联合会"。

世界图解 书名。捷克夸美纽斯著。1658年出版。是一部百科全书式的小学教科书。共有附以插图的短文一百五十篇，内容包括自然（宇宙、地理、植物、动物、人体等），人类活动（手工业、农业、交通、文化等），社会生活（国家管理、法院）和语言文字等方面。问世后被译成多国文字，在欧洲国家流行一百五十多年。

世界知识 以评述国际时事为主的综合性杂志。半月刊（曾出周刊）。1934年9月16日在上海创刊。筹办者和初期实际主持人为胡愈之、毕云程、金仲华等。1938年起，先后迁汉口、广州、香港出版。1941年12月停刊。1945年12月在上海复刊。1949年3月23日被国民党政府查封。上海解放后于同年6月17日复刊。1950年5月5日迁北京出版。1966年7月停刊，1979年1月复刊。

世界货币 货币的职能之一。指货币在国际市场上作为一般等价物发挥的作用。只有黄金或白银才能执行这一职能。表现在：(1)作为支付手段平衡国际贸易的差额；(2)作为购买手段，在世界市场上购买各种商品；(3)作为社会财富的一般体现物，由一国向另一国转移。

世界法院 即"国际法院"。

世界宗教 在世界范围内广为传播的宗教。它是古代文明社会发展到一定阶段，世界性交往和沟通日益增多的产物。它的神学哲学体系开始臻于完备，礼仪典章制度日益隆重繁复，组织规章也日趋严密详细，传播遍及全世界，为世界许多民族共同信仰，具有较广泛的影响，是宗教的最高发展形态。现存的世界宗教有佛教、基督教、伊斯兰教。

世界贸易 即"国际贸易❷"。

世界格局 一定时期内由世界上各种基本力量的对比、组合形成的相对稳定的国际关系总体结构。

世界银行（行 háng） 即"国际复兴开发银行"。

世界精神 德国黑格尔用语。他认为世界历史是世界精神在时间中合理地、必然地体现其自身的过程，自由是精神的本质，因此，世界精神自我体现的过程也就是自由意识发展进步的过程。他还认为世界精神最初以古代东方民族为其"代理人"或体现者，但在这里只有一个人（法老、帝王）是自由的。因而世界精神又选择了古希腊、罗马为其活动的场所，但在这一阶段上，意识到自由的只有少数的奴隶主。最后，世界精神转向"基督教日耳曼"世界，在这里所有的人都意识到自由，因而这才是世界历史的最高阶段。

世俗社会 西方社会学用语。与"神圣社会"相对。指不受传统文化模式的约束，成员可根据自己的需要过安定和谐生活的社会。其特征：无严格的行为规范，反对传统习俗；人与人之间易于相处；重视合理的与实用的文化模式；鼓励成员接受有利于这一社会的新思想、新事物。

世俗教育 "宗教教育"的对称。通常指欧洲中世纪时，市民阶级为反对教会垄断教育而开办城市学校所进行的教育。比较重视传授科学文化知识。现代西方国家中，不受教会管辖的学校所进行的教育，也叫"世俗教育"。

世说新语 原名《世说》，一称《世说新书》。古小说集。南朝宋刘义庆撰。原为八卷，今本作三卷。分德行、言语、政事、文学等三十六门。主要记载汉末至晋代士大夫的言谈、轶事。当时士族的思想、生活和清谈放诞的风气，在书中得到较多反映。语言精练，辞意隽永。对后代笔记文学颇有影响。梁刘孝标为之作注释，所引书四百余种，现多散佚，赖其注以传世，故资料价值较高。后代仿《世说》者极多，在我国古小说中自成一体。

世医得效方 书名。元危亦林著。十九卷。成于至元三年（1337年）。整理家传五世累积验方，并集历代各科效方，按医学*十三科编著成书。第十八卷专论正骨兼金镞科（即伤科）；采用麻醉法，以进行整复骨折、脱臼等术；创用悬吊复位，以治脊柱骨折。载述了14世纪我国伤科学的重要成就。

世界人口年 为引起世界各国对人口问题的广泛关注而确定的人口活动年。联合国经济社会理事会在1970年12

月11日通过决议，确定1974年为世界人口年。该年的最重要人口活动是1974年8月在罗马尼亚的布加勒斯特召开由联合国各会员国政府代表出席的世界人口会议，通过了有关世界人口发展的政策性文件——《世界人口行动计划》。

世界与个人 书名。美国罗伊斯著。1900—1901年出版。从黑格尔主义出发，吸收实用主义的观点，带有某些唯意志论成分。认为观念是认识的实体，也是意志的实体，观念体现目的，也表现事实，前者是观念的内在意义，后者是观念的外在意义。个人是个别的目的与意志，是小我，而小我所追求的共同目的与意志，即绝对，是大我。在大我中，小我与大我得到统一，成为一个大意志。

世界气象日 世界气象组织规定的纪念日。1950年3月23日原国际气象组织改组为世界气象组织，并与联合国建立关系。1960年世界气象组织执行委员会决定把每年3月23日定为世界性纪念日，并要求各成员国每年在这一天举行纪念和宣传活动(例如，举行纪念性学术活动仪式，举办气象展览会，放映气象科学电影，发行纪念邮票等)，广泛宣传气象工作的重要性及其作用等。

世界运动会 由非奥运会项目的国际单项体育组织联合举办的世界综合性运动会。每两年举行一次。第一届于1981年在美国圣克拉拉举行。比赛项目有羽毛球、棒(垒)球、健美、保龄球、拳击、甩杆钓鱼、带鳍游泳、空手道、力量举、旱冰滑、墙手球、蹦床、拔河、滑冰等。职业运动员也可参加。

世界邮政日 万国邮政联盟的成立纪念活动日。指每年的10月9日。始于1969年，原称万国邮联日，1984年起改用今名。每届此日，各会员国可依据联盟提出的纪念活动主题，开展多种活动。如：发行纪念邮票，举行座谈、展览和学术报告会等，广泛宣传邮政在各国经济、社会、文化发展中和在各国人民友好往来中的作用。

世界社会学 用社会学的观点和方法研究世界社会体系、社会结构、社会变迁以及各种全球社会问题的学科。形成于20世纪70年代后期。主要研究：世界变迁的根源和动力，各国社会的比较研究，世界社会问题，如人口、粮食、教育、卫生、环境保护、自然资源的开发和利用，技术革命以及维护世界和平等。

世界环境日 为提醒全世界注意全球环境状况和人类活动对环境的危害而设立的纪念日。1972年6月5日斯德哥尔摩联合国人类环境会议开幕，同年第27届联合国大会确定以后每年6月5日为世界环境日。这一天，联合国系统和各国政府开展各种活动，强调保护和改善人类环境的重要性，并要求采取实际步骤协调好人与环境的关系，从而创造人类共同美好的未来。

世界粮食日 联合国粮食及农业组织为促使世界各国关心粮食问题，规定每年10月16日为世界粮食日。1979年提出，1980年12月联合国第35届大会决议通过，自1981年起实行。

世界七大奇观 古代七种著名建筑物和雕刻品的称谓。在西方文献中通常指：(1)埃及的*金字塔，(2)巴比伦的*空中花园，(3)以弗所(小亚细亚)的阿耳忒弥斯神庙，(4)奥林匹亚(南希腊)的宙斯神像，(5)哈利卡纳苏(小亚细亚)的*摩索拉斯陵墓，(6)爱琴海东南部罗得岛上的太阳神巨像(*科洛斯)，(7)亚历山大城法罗斯岛上的灯塔。

世界人权宣言 联合国大会于1948年12月10日通过。宣称世界各地所有男女毫无区别地都有权享受各种基本权利和自由，其中包括生命、自由、人身安全、参加选举、工作、受教育等权利，以及言论、集会、结社等自由。1950年联合国规定每年12月10日为"人权日"。

世界卫生组织 (World Health Organization—WHO) 1948年6月成立。同年9月成为联合国专门机构。至1994年10月，有成员189个国家和地区。宗旨："使世界人民达到尽可能高的健康水平"，"承担国际卫生工作的指导与协调责任"，"协助各国政府加强卫生事业"等。组织机构：世界卫生大会，为最高权力机构，每年开会一次；执行局，为大会的执行机构；秘书处，负责日常工作。此外，还设有六个区域办事处。总部设在日内瓦。出版刊物：《世界卫生》、《世界卫生组织公报》等。

世界气候计划 世界协作计划之一。由世界气象组织与联合国环境计划组织、国际科学联合会共同负责组织各国科学团体和科学家，共同研究气候资料及其应用和气候变迁及其原因，以提高气候变迁预测能力和人类活动影响气候能力等。有四个分计划：世界气候资料计划、世界气候知识应用计划、世界气候影响研究计划和世界气候变化与变率研究计划(后改称为"世界气候研究计划")。目的分别为提高可靠资料的利用率，保障应用气候情报、增加社会经济价值并减少气候灾害损失，有系统地阐述气候在合理政策制定和实施过程中的重要性，确定制作气候预报的范围和人类活动对气候影响的程度。本计划的第一期计划(1980—1983年)已按四个分计划分别制定，向会员国公布实施。

世界气象组织 (World Meteorological Organization—WMO) 前身是1873年成立的国际气象组织。根据1949年9月召开的45国气象机构负责人大会决定，于1950年3月正式成立。同年12月成为联合国专门机构。至1994年10月，有成员177个国家和地区。宗旨：促进气象方面的国际合作，交换气象情报等。组织机构：世界气象大会，为最高权力机构，每四年开会一次；执行理事会，为大会的执行机构；秘书处，负责日常事务。还设有六个区域协会和八个技术委员会。总部设在日内瓦。出版刊物：《世界气象组织公报》等。

世界主教会议 教皇咨询机构。1965年由教皇保罗六世颁布诏书成立。旨在加强教皇与全球各地主教的联系，使主教们对教义要点和教会生活程序的方式达成一致意见，并直接对教皇负责。会议秘书长、特别秘书及5%的代表人选由教皇任命。各国主教团按人数多少，推派代表参加。每四年召开一次，特别会议由教皇决定另行召开。

世界杯田径赛 国际业余田径联合会组织的世界性比赛。每两年举行一次，在奥运会前或后一年进行。第一届于1977年在联邦德国杜塞尔多夫举行。参加者为美国、欧洲冠、亚军各一队，五大洲每洲各一队。1985年起改为每四年举行一次，在奥运会后一年举行。

世界杯技巧赛 国际技巧联合会组织的世界性比赛。第一届于1975年在瑞士维德诺举行。每三年举行一次，1981年起改为每两年一次。与世界技巧锦标赛相间进行。比赛项目有单项和全能两种。各国参赛运动员由国际技巧联合会技术委员会提名。

世界杯足球赛 旧译"世界足球锦标赛"。国际足球联合会组织的世界性比赛。第一届于1930年在乌拉圭首都蒙得维的亚举行。每四年举行一次。自1930年开始。比赛

先由各洲进行分组预选赛，选出若干队，然后定期集中到一个国家进行决赛。冠军获金质流动奖杯。

世界杯体操赛 国际体操联合会组织的世界性比赛。第一届于1975年在伦敦举行。初为每一至二年举行一次。1982年起改为每四年一次。比赛项目分个人全能和单项两种。唯有上届世界体操锦标赛个人全能前十八名、单项前六名的运动员才能参加。

世界杯排球赛 国际排球联合会组织的世界性比赛。每四年举行一次，在世界排球锦标赛前一年进行。首届比赛男子于1965年在波兰举行，女子于1973年在乌拉圭举行。规定男、女各八个队参加。通常是东道国、上届冠军、上届世界排球锦标赛冠军，以及亚洲区(包括大洋洲)、欧洲区、中北美区及加勒比区、南美洲区的分区冠军队。若上届冠军队又是东道国，则由第二名替补。1981年后，男子冠军队可直接参加下届奥运会。

世界杯跳水赛 国际业余游泳联合会组织的世界性比赛。第一届于1979年在美国得克萨斯州伍德兰兹(Woodlands)举行。每两年举行一次。

世界版权公约 1947年起由联合国教科文组织主持筹备，1952年9月6日在日内瓦签署，1955年9月16日正式生效。1971年在巴黎修订。该公约实行国民待遇原则和最低限度保护原则。其规定较《伯尔尼公约》宽松而具有灵活性，主张"充分有效的保护"而不强调一致性；规定版权保护期为作者有生之年加25年(摄影作品和实用美术作品为10年)；规定了作品获得版权的最低手续要求。对作者的精神权利则无保护条款。

世界经济危机 指蔓延到大多数主要资本主义国家的世界性的生产过剩危机。产生的根源是*资本主义基本矛盾。主要特征是几乎整个资本主义世界都不同程度地受到危机的袭击和影响。从19世纪初叶即机器大工业产生后，资本主义扩大再生产的进程常为周期性经济危机所打断，但还未发展为世界经济危机。从19世纪中叶开始，随着世界市场的发展和世界资本主义经济体系的初步形成，危机才带有世界性。其中1929—1933年的危机是资本主义世界最严重、最深刻和破坏性最大的一次，几乎席卷了所有资本主义国家。

世界经济论坛 探讨世界经济问题和促进国际经济合作与交流的非官方社会机构。1971年由瑞士日内瓦大学教授克劳斯·施瓦布(Klaus Schwab)倡议创建。拥有众多的大企业会员。每年初在瑞士达沃斯(Davos)举行会议，通称"达沃斯会议"。在西方，该会议被称为"非官方的国际经济最高级会议"。自1979年起，中国应邀派代表团参加。总部设在日内瓦。

世界重力基点 世界上作过高精度绝对重力测量并供各国相对重力测量使用的基准点。1906—1966年间，国际上公认波茨坦绝对重力点为世界重力基点。从该点出发推算的重力值称为"波茨坦系统"。波茨坦绝对重力值为：

$$g_{波}=9.812\,742\,0\pm0.000\,03\ 米/秒^2。$$

1971年起，为*国际重力基准网1971所代替。

世界贸易中心 世界著名高层建筑之一。位于美国纽约市曼哈顿区南端。1973年建成。由两座高110层的方形塔楼和4座高7层的建筑物组成。大楼采用钢结构，属筒中筒体系。总高412米。建筑面积约100万平方米，其中有84万平方米的办公面积，容纳办公人员约5万人，分租给世界各地厂商。大楼下另有地下室7层，除设车库外，并有地铁车站和商场。其中一座塔楼的顶层和屋顶平台向游人开放，登高可鸟瞰纽约市区和纽约港全景。

世界贸易组织 (World Trade Organization—WTO) 根据关贸总协定"乌拉圭回合"关于建立世界贸易组织的协议而产生的、规范世界范围贸易、投资和经济合作的全球性组织。1995年1月1日成立。取代原关贸总协定，成为独立于联合国的永久性国际组织。其基本原则与宗旨同关贸总协定，即促进世界贸易自由化目标的实现。但其职责范围更大。总部设在日内瓦。

世界秩序理论 西方国际关系学理论之一。20世纪70年代初产生于美国，逐渐成为美国对外政策的重要理论依据之一。分为温和派和现代派两种。前者认为国际社会的性质、职能、目标已随着形势发生变化，多边合作日益扩大，国际权力中经济因素的作用逐步大于军事因素的作用，控制冲突、调节合作是实现世界秩序的关键；后者则强调全球问题的迫切性和重要性，主张通过全球相互依存逐步建立没有国界的世界秩序共同体。

世界银行集团 通常为*国际复兴开发银行、*国际开发协会、*国际金融公司的总称。广义的还包括*亚洲开发银行、*非洲开发银行、*泛美开发银行。

世界工会联合会 (World Federation of Trade Unions—WFTU) 简称"世界工联"。1945年10月在巴黎成立。到1993年，有119个国家和地区的工会组织参加。组织机构：代表大会，为最高权力机构，每五年开会一次；总理事会；主席理事会，执行机构；秘书处。总部设在布拉格。出版刊物：《工会电讯》。

世界大百科事典 日本的百科全书。1955—1963年由日本平凡社编纂出版第一版，共三十三卷。1964—1968年第二版改为二十四卷。1972年编纂出版第三版，正文三十三卷，索引补遗、地图集各一卷，共三十五卷，共收条目七万余条。1974年以来，每年出版《世界大百科年鉴》一卷，作为补充。1981年出版《最新世界大百科事典》，除对第三版修订外，另出"现代卷"一卷，收录新条目二千四百条。

世界天气监视网 全球性常规天气监视的国际协作组织。目的为向世界各国提供全球气象情报。由三部分组成：(1)全球观测系统，成立三个世界气象中心(华盛顿、莫斯科、墨尔本)，若干个区域气象中心和国家气象中心。除广泛充实地面和高空气象观测网外，所有空白地带加设若干自动气象站。(2)全球电传通信系统，把三个世界气象中心、各区域气象中心和各国家气象中心连成一个全球闭合的通信环路，将全球常规气象观测记录迅速集中到世界气象中心，经过整理、处理，再借环路发送，供有关国家应用。(3)全球资料处理系统，将全球常规气象资料、气象卫星探测资料、气象雷达资料等集中分析处理，贮存并提供情报。

世界手球锦标赛 国际手球联合会组织的世界性比赛。分十一人制和七人制两种。首届十一人制赛，男子于1938年在德国举行，女子于1949年在匈牙利举行。首届七人制赛男子于1938年在德国举行，女子于1957年在南斯拉夫举行。1966年后只举行七人制男、女比赛。规定各十六个队参加(欧洲十二个队，亚洲、非洲、拉丁美洲和东道国各一个队)。

世界田径锦标赛 国际业余田径联合会组织的世界性比赛。每四年举行一次，在奥运会后第三年进行。第一届于1983年在赫尔辛基举行。比赛项目四十三项(其中女子十九项)。

世界自由经济区 泛指一个或一个以上国家或地区为促进和发展与其他国家或地区的经济往来，而在交通发达地区和港口划出的特定区域。如自由港、自由贸易区、对外贸易区、边境自由区、出口加工区、投资促进区等。我国习惯称为经济特区和保税区。

世界劳工联合会 (World Confederation of Labour—WCL) 简称"世界劳联"。前身为1920年建立的国际基督教工会联合会。1968年10月改现名。1992年有会员4 500万。宗旨："为创造能保证每个人都得到充分发展的经济、社会、文化和政治体制而斗争"。代表大会为最高权力机构；执行委员会为常设领导机构。另设有地区性组织。总部设在布鲁塞尔。出版刊物：《劳工》(月刊)等。

世界技巧锦标赛 国际技巧联合会组织的世界性比赛。每两年举行一次。第一届于1974年在莫斯科举行。比赛项目有男、女单人，男、女双人，男子四人，女子三人，及男女混合双人等。

世界时编码信号 亦称"加重秒信号"，缩写"DUT1"。在发播协调世界时时号或原子时时号中以特殊的加重信号附带将世界时的近似值发播出去。这些加重信号称为"世界时编码信号"。

世界体操锦标赛 国际体操联合会组织的世界性比赛。始于1903年。每两年举行一次。从第七届起改为四年一次，与奥运会相间举行。1978年第十九届起又改为两年一次。1934年第十届始有女子参加。1954年第十三届起确定为男子六项(自由体操、鞍马等)、女子四项(横跳马、高低杠等)。

世界武术锦标赛 国际武术联合会组织的世界性比赛。每两年举行一次。第一届于1991年在北京举行。包括武术套路和武术散打两类。套路比赛有刀术、枪术、剑术、棍术和太极拳、长拳、南拳等项目；散打比赛按体重分52、56、60、65、70、75、80、85、90和90公斤以上共十个级别。

世界杯乒乓球赛 亦称"埃文斯杯赛"。国际乒乓球联合会组织的世界性比赛。始于1980年。每年举行一次。仅设男子单打项目。由国际乒联公布的部分世界优秀选手和各大洲单打冠军等十六名运动员参加。

世界和平理事会 (World Peace Council—WPC) 根据第二届世界保卫和平大会的决议于1950年11月成立。成员：140个国家的全国性组织、团体和个人及30个国际组织的代表。组织机构：大会；执行委员会。总部设在赫尔辛基。出版刊物：《和平信使报》。

世界经济一体化 又称"世界经济全球化"。见"经济一体化"。

世界举重锦标赛 国际举重联合会组织的世界性比赛。分男、女两组。第一届男子比赛于1891年在伦敦举行，女子于1987年在美国佛罗里达州举行。运动员按体重分级别比赛，男子分为56、62、69、77、85、94、105和105公斤以上共八个级别；女子分为48、53、58、63、69、75和75公斤以上共七个级别。均有抓举和挺举两个竞赛动作。

世界桥牌锦标赛 世界桥牌联合会组织的世界性比赛。因冠军奖品为百慕大杯，故又称"百慕大杯赛"。每年举行一次(逢奥林匹克桥牌锦标赛年停办)。第一届于1950年在百慕大岛举行。1977年起改为每两年举行一次。

世界射击锦标赛 国际射击联盟组织的射击综合项目世界性比赛。每年举行一次。第一届于1897年在法国里昂举行。1931年起改为每两年举行一次，1954年起改为每四年举行一次。比赛项目1982年增至五十二项(其中女子十四项)。此外，还举办飞碟、移动靶和气枪项目的单项世界锦标赛。

世界射箭锦标赛 国际射箭联合会组织的世界性比赛。每年举行一次。第一届于1931年在波兰举行。1959年起改为每两年举行一次。

世界排球锦标赛 国际排球联合会组织的世界性比赛。每四年举行一次。规定男、女各二十四个队参加。首届男子比赛于1949年在捷克斯洛伐克举行，女子比赛于1952年在苏联举行。最初在奥运会年举行，1962年起改在奥运会后第二年举行。冠军队可直接参加下届奥运会。

世界象棋锦标赛 世界象棋联合会组织的世界性比赛。第一届于1990年在新加坡举行。1993年第三届后每两年举行一次。比赛项目有男子团体和男、女个人等。

世界滑雪锦标赛 国际滑雪联合会组织的世界性比赛。每年举行一次。第一届于1925年在捷克斯洛伐克扬矿泉村举行。1948年起改为每两年举行一次(奥运会年不另举行)。

世界游泳锦标赛 国际业余游泳联合会组织的世界性比赛。包括游泳、跳水、水球和花样游泳四项。第一届于1973年在南斯拉夫贝尔格莱德举行。1978年第三届起，每四年举行一次。

世界粮食计划署 (World Food Programme—WFP) 由联合国和联合国粮食及农业组织合办的专管粮食援助事务的机构。1963年成立。其宗旨是：通过粮食援助，促进低收入国的经济和社会发展，为学校、母亲和儿童等提供食品，改善营养状况，支持发展人力资源，并对灾民提供紧急援助。我国自1979年开始参加该署活动。总部设在罗马。

世界粮食理事会 (World Food Council—WFC) 联合国为推动各国解决世界粮食问题而设立的部长级国际组织机构。1974年联合国世界粮食会议倡议筹建，次年成立。由联合国提名选举产生的36个理事国的部长或全权代表组成，设主席和执行主任主持日常工作，每年召开会议一次。其任务是：督促各国政府执行世界粮食会议决议，协调各国和国际组织有关粮食政策的关系，达成粮食援助协议，制定粮食发展战略，审议农业发展计划等。秘书处设在罗马。

世界赛艇锦标赛 国际赛艇联合会组织的世界性比赛。第一届于1962年在瑞士卢塞恩(Luzern)举行。每四年举行一次。1974年以后改为每年举行一次(奥运会年除外)。初仅有男子赛艇项目。1974年第四届增设女子赛艇和男子轻量级赛艇项目。

世界穆斯林大会 (World Muslim Congress—WMC) 亦称"世界伊斯兰大会"(Mo'tamar al-'Ālam al-Islāmi)。泛伊斯兰教国际组织。1926年在麦加成立。1931年设总部于耶路撒冷，1949年迁巴基斯坦卡拉奇。宗旨是：在世界各地宣传伊斯兰思想、文化传统，抵制西方文化和无神论影响；研究介绍伊斯兰教历史和现状；协调世界穆斯林之间的关系，促进伊斯兰教内部的团结与合作；参与伊斯兰教同其他宗教，尤其同西方宗教对话，消除对立和误解，共同为世界和平与人类安宁而努力。60年代起成为联合国"非官方性咨询机构"。出版周刊《穆斯林世界》(英文)等。

世界篮球锦标赛 国际业余篮球联合会组织的世界性比赛。每三至四年举行一次。第一届男子比赛于1950年在阿根廷布宜诺斯艾利斯举行，女子比赛于1953年在智利圣

地亚哥举行。每届参赛队数八至十六个队不等。通常是东道国、应届奥运会篮球赛和上届锦标赛的前三名、各洲锦标赛冠军(若冠军队已取得比赛资格,则由第二、三名递补)和东道国的特邀队。比赛分三组进行预赛,取各组前二名,会同东道国和上届冠军队进行决赛。

世界蹼泳锦标赛 国际业余潜水联合会组织的世界性比赛。第一届于1977年在匈牙利布达佩斯举行。1982年第三届起,每四年举行一次。

世界50亿人口日 世界上第50亿个人降生在地球上的这一天。是人类数量增长的一个重要里程碑。为引起各国政府和人民对日益增长的人口有足够的重视,联合国人口活动基金组织决定将这一天作为世界50亿人口日。1987年7月11日上午8点35分,世界上第50亿个人在南斯拉夫萨格勒布(今属克罗地亚)彼特瓦洛医院诞生。当时的联合国秘书长佩雷斯·德奎利亚尔(Javier Pérez De Cuéllar, 1920—)专程赶到医院向这个新降生婴儿的父母表示祝贺,并通电全世界,号召:"为了50亿公民,为了我们大家分享的地球的未来,我们必须面对人口问题的挑战。"同日,世界各国都举行了纪念性活动。

世界大学生运动会 国际大学生体育联合会组织的世界综合性运动会。每两年举行一次。限在校大学生参加。第一届于1959年在意大利都灵举行。正式规定的比赛项目有田径、游泳、跳水、水球、体操、篮球、排球、网球、击剑九项,东道国有权再增加一项。

世界中学生运动会 国际中学生体育联合会组织的世界综合性运动会。限17岁以下在校中学生参加。每两年举行一次。第一届于1974年在联邦德国威斯巴登(Wiesbaden)举行。比赛项目有田径、体操、游泳三项。

世界皮划艇锦标赛(划 huá) 国际划艇联合会组织的世界性比赛。第一届于1938年在瑞典举行。1970年后每年举行一次(奥运会年不另举行)。比赛项目有男女单人、双人、四人皮艇,男子单人、双人划艇等。

世界乒乓球锦标赛 国际乒乓球联合会组织的世界性比赛。首届于1926年在伦敦举行。每年举行一次,1957年起改为每两年举行一次。设男、女团体,男、女单打,男、女双打及混合双打七项。有时还设安慰赛、元老杯赛等附加项目。

世界产业工人联盟 (Industrial Workers of the World—IWW) 简称"世界产联"。美国的工会组织。1905年建立。领导者有*德布兹、*德莱昂、*海乌德等。会员主要为非熟练和低工资工人。1908年发生分裂,形成海乌德领导的芝加哥集团和德莱昂领导的底特律集团。芝加哥的产联曾反对美国参加第一次世界大战,领导过一百五十余次大罢工,但其纲领有无政府工团主义倾向。1918年海乌德等被捕后,逐渐瓦解。

世界佛教徒联谊会 (World Fellowship of Buddhists—WFB) 简称"世佛联"。佛教国际组织。1950年由斯里兰卡佛教学者马拉拉色克拉(Gunapala Piyasena Malalasekera, 1899—1973)创立于科伦坡。以普及佛陀教义,促进佛教徒联合等为宗旨。以六色旗为世界佛教教旗,法轮为教徽,公历5月月圆日为佛诞节。总部设在泰国曼谷。出版刊物:《世界佛教徒联谊会评论》。

世界杯花样游泳赛 国际业余游泳联合会组织的世界性比赛。限获世界花样游泳锦标赛前八名的运动员参加。第一届于1979年在日本东京举行。

世界知识产权组织 (World Intellectual Property Organization—WIPO) 根据1967年7月14日在斯德哥尔摩签订的一项公约建立,公约于1970年4月26日生效。1974年12月成为联合国专门机构。到1994年10月,有成员149个国家和地区。知识产权是工业产权、版权等有关权利的总称。宗旨:主要是在全世界促进保护知识产权。组织机构:大会,为三个管理机构之一,每两年召开一次;成员国会议,与大会同时同地举行;协调委员会,为大会和成员国会议的咨询、执行机构;国际局,负责日常工作。总部设在日内瓦。出版刊物:《版权》、《工业产权》等。

世界通货经济会议 即"伦敦世界经济会议"。

世界基督教协进会 "世界基督教教会联合会"的旧译。

世界女子足球锦标赛 国际足球联合会组织的世界性比赛。每四年举行一次,在奥运会前一年举行。前七名与奥运会东道国将获奥运会比赛资格。第一届于1991年在中国广东举行。

世界艺术体操锦标赛 国际体操联合会组织的世界性比赛。每两年举行一次。第一届于1963年在匈牙利布达佩斯举行。最初仅有个人项目,1969年第四届起增加团体项目,每队为六人。

世界自然保护基金会 (World Wild Fund for Nature—WWF) 保护世界自然环境及生物的资金援助机构。1961年成立。原名世界野生生物基金会,1988年更今名。其目的是筹集资金,为各国从事自然保护特别是保护野生生物而开展的调查研究、宣传教育、征集土地、召开各种会议以及派遣专家等进行资金和人才援助。中国于1980年3月以中国环境科学学会的名义参加。总部设在瑞士。

世界社会主义革命党 即"第四国际"。

世界科学工作者协会 (World Federation of Scientific Workers) 各国科学团体的国际组织。由前中国科学工作者协会、英国科学工作者协会等团体发起,于1946年7月在伦敦成立。至1994年底,有团体会员37个。中华人民共和国科学技术协会是该协会的会员。组织机构:代表大会、执行理事会、执行局。总部设在伦敦。出版刊物:《科学世界》。

世界室内田径锦标赛 国际业余田径联合会组织的世界性比赛。原名"世界室内田径运动会",1987年改现名。每两年举行一次。第一届于1987年在美国印第安纳波利斯举行。

世界航海模型锦标赛 国际航海模型联合会组织的世界性比赛。项目分四类:动力船、帆船、耐久赛艇、外观模型。均每两年举行一次。第一届动力船模型赛于1979年在联邦德国举行;第一届帆船模型赛于1982年在意大利举行;第一届耐久赛艇模型赛于1978年在联邦德国举行;第一届外观模型赛于1981年在捷克斯洛伐克举行。

世界基督教女青年会 (World Young Women's Christian Association—WYWCA) 基督教女青年会的世界性组织。1894年成立于英国。第二次世界大战后,逐渐扩大活动范围,与西方许多国际性政治组织保持联系,广泛参与国际政治活动。办事处设在日内瓦。

世界基督教学生同盟 (World's Student Christian Federation—WSCF) 各国"基督教学生运动"(Student Christian Movement—SCM)的国际性组织。1895年美国穆德倡导成立。以基督教新教大学生为主要活动对象。宗旨:团结各国以不同的特性、组织、工作方法宣传基督教

的人员以促进教会合一运动。总部设在日内瓦。1897 年，中国基督教青年会和中国基督教女青年会曾联合以“中国基督教学生运动”的名义加入该同盟。

世界自然资源保护大纲 保护世界生物资源的纲领性文件。国际自然与自然资源保护同盟受联合国环境规划署委托拟订，于 1980 年 3 月 5 日公布。基本内容：(1) 保护自然资源的目标；(2) 建议各国采取的行动；(3) 要求采取的国际行动。大纲发表后，引起全世界的广泛重视。

世界环境与发展委员会 (World Commission on Environment and Development—WCED) 亦称“联合国环境特别委员会”。根据 1983 年第 38 届联合国大会决议于 1984 年 10 月成立。其主要任务是：审查世界环境和发展的关键问题，创造性地提出解决这些问题的现实行动建议，提高个人、团体、企业界、研究机构和各国政府对环境与发展的认识。1987 年，在东京召开的环境特别会议提出《我们共同的未来》的报告，引起世界各国的关注。

世界基督教教会联合会 (World Council of Churches—WCC) 旧译“世界基督教协进会”。基督教国际性组织之一。1948 年由美国穆德创立于荷兰阿姆斯特丹。倡导“普世教会运动”。以各国基督教各派全国性组织为会员单位。当时以北美和西欧一些国家新教教会为主体，有些东正教会和其他东方教会，以及亚洲、非洲、拉丁美洲一些新教教会也参加。20 世纪 60 年代以后，苏联俄罗斯正教会等也先后加入。天主教罗马教廷也与该会在某些工作上合作密切，双方在日内瓦合设“社会、发展与和平委员会”。该会强调“教会合一”、“世界合一”、“人类合一”，并以此与其他宗教以及“同马克思主义者对话”。该会下设“世界传教组”、“教会互助、世界服务、难民救济部”及“教会国际事务委员会”等机构。总部设在日内瓦，在纽约和伦敦设办事处。

世界女子羽毛球团体锦标赛 国际羽毛球联合会组织的世界性女子团体赛。因奖杯为前女子羽毛球世界冠军英国尤伯夫人捐赠，故又称“尤伯杯赛”。每三年举行一次。第一届于 1956 年在英国兰开夏举行。1984 年起改为每两年举行一次。

世界男子羽毛球团体锦标赛 国际羽毛球联合会组织的世界性男子团体赛。因奖杯为国际羽联第一任主席汤姆斯(George Thomas) 捐赠，故又称“汤姆斯杯赛”。每三年举行一次。第一届于 1948 年在苏格兰举行。1982 年起改为每两年举行一次。

4 **卅** (xì 细) 四十。

冉 “再”的异体字。

再 “再”的异体字。

可 ㊀(kě) ❶许可。《孟子·滕文公下》：“谓王良，良不可。”❷合宜；好。《汉书·蒯通传》：“事有适可。”亦指病愈。董解元《西厢记》卷五：“百般医疗终难可。”❸能；可以。《论语·学而》：“虽百世可知也。”❹堪；值得。如：可爱；可惜；可怜。❺当；正。刘禹锡《生公讲堂》诗：“一方明月可中庭。”参见“可可❶”。❻大约。《史记·高祖本纪》：“遇刚武侯，夺其军，可四千余人，并之。”❼表反诘。犹言“岂”。张先《梦仙乡》词：“花月好，可能常见！”❽表转折。犹言“却”。如：他个子不高，力气可不小。❾表疑问。如：你可知道？❿作语助，表强调。如：你可来了，让我好等啊！

㊁(kè) 见“可汗”。

可人 ❶品德可取的人。《礼记·杂记下》：“其所与游辟也，可人也。”孔颖达疏：“可人也者，谓其人性行是堪可之人也，可任用之。”❷犹言可人意，使人满意。黄庭坚《次韵师厚食蟹》诗：“趋跄虽入笑，风味极可人。”

可儿 犹可人。谓称人心意的人。《世说新语·赏誉》：“桓温行经王敦墓边过，望之云：‘可儿，可儿！’”

可口 味道很合口味。杨万里《夜饮以白糖嚼梅花》诗：“剪雪作梅只堪嗅，点蜜如霜新可口。”

可中 假使；如果。陆龟蒙《和袭美寄同年韦校书》诗：“可中寄与芸香客，便是江南地里书。”

可手 合手；称手。《资治通鉴·晋成帝咸康六年》：“翰(慕容翰)弯弓三石余，矢尤长大，皝(慕容皝)为之造可手弓矢。”

可分 同“不可分”相对。表征物质系统的层次结构的范畴。可分，指物质系统各层次在结构上存在着相互联系、相互作用的部分或要素，这些部分或要素具有自己的特殊性质。不可分，指任何一个层次在时间序列或空间广延上都只是系统中的一个关节点，是特定时空形式的统一和不可分割的整体。从事物无限的量的阶梯性和质的多样性以及层次和类型的多样性来说，物质的可分性是无限的；从事物质的相对同一性和层次与类型的相对稳定性来说，不可分性是有限的。事物的可分性具有复杂性和多样性，不能用某一具体的分割方法代替具有普遍意义的可分性。

可可 ❶恰恰；刚巧。李行道《灰阑记》第一折：“可可的我妹子正在门前，待我去相见咱。”❷不关紧要；不在意。柳永《定风波》词：“自春来惨绿愁红，芳心是事可可。”薛昭蕴《浣溪沙》词：“瞥地见时犹可可，却来闲处暗思量。”❸隐约；模糊。周密《南楼令·次陈君衡韵》词：“暗想芙蓉城下路，花可可，雾冥冥。”❹植物名。学名 *Theobroma cacao*。梧桐科。常绿乔木。叶长椭圆形，顶端骤尖。花萼红色，花瓣黄色，簇生于树干和主枝上。果长卵圆形，红、黄或褐色。果壳厚而硬。种子扁平。播种繁殖。原产美洲热带；中国广东、海南、台湾等地有栽培。种子焙炒、粉碎后即成可可粉，为巧克力原料，并可作饮料，或供药用，有强心、利尿功效。

可 可

可乐 (—lè)(Cola) 亦称“可拉”。梧桐科。小乔木。全年有两次花期和果期：12 月至翌年 3 月第一次开花，6—8 月果熟；5 月中旬第二次开花，11—12 月果熟。原产非洲西部热带地区。生于低海拔地区，要求高温、高湿的气候和肥沃深厚的土壤。有红可乐 (*C.acuminata*) 和白可乐 (*C. nitida*) 两种。中国引种成功。种子含可可碱和咖啡碱，用作饮料；亦供药用，为神经兴奋剂；还可配制“可口可乐”汽水、可乐巧克力糖等。

可汗 (kè hán) 亦作“可寒”、“合罕”。古代柔然、突厥、回纥、蒙古等政权最高统治者的称号。公元 3 世纪时鲜卑族中已有此称，但作为最高统治者的称号，始于公元 394 年或稍后。柔然首领社仑称丘豆伐可汗。宋元以后汉文史籍中省称为汗。

可念 ❶可怜；使人怜悯。《世说新语·德行》："老翁可念，何可作此！"❷可爱。韩愈《殿中少监马君墓志》："姆抱幼子立侧，眉目如画，发漆黑，肌肉玉雪可念。"

可怜 ❶使人怜悯。白居易《卖炭翁》诗："可怜身上衣正单。"❷可爱。古乐府《孔雀东南飞》："自名秦罗敷，可怜体无比。"❸可惜。陈与义《邓州西轩书事》诗："瓦屋三间宽有余，可怜小陆不同居。"❹可怪。陆游《平水》诗："可怜陌上离离草，一种逢春各短长。"一种，一样。

可逆 同"不可逆"相对。标志自然运动过程方向性的范畴。见"可逆过程"。

可离 芍药的别名。崔豹《古今注·问答释义》："芍药一名可离，故将别以赠之。"

可能 表推论之辞。❶何至于。李商隐《华清宫》诗："当日不来高处舞，可能天下有胡尘。"❷难道。王安石《谢安》诗："谢公才业自超群，误长清谈助世纷。秦晋区区等亡国，可能王衍胜商君！"❸或者；也许。李清照《渔家傲》词："造化可能偏有意，故教明月玲珑地。"❹能否。齐己《闻沈彬赴吴郡请辟》诗："可能更忆相寻夜？雪满诸峰火一炉。"❺却能。王安石《绝句呈陈和叔》："永日终无一樽酒，可能留得故人车。"❻能。《礼记·祭义》："养可能也，敬为难。"

可萨 亦称"曷萨"（拉丁文转写通常作"Khazar"），古代中央亚欧地区的政权名号。《新唐书·突厥传下》称之为突厥部族，置其方位于今里海沿岸。按希伯来文、希腊文、拉丁文、阿拉伯文等史料记载，约在公元7世纪前期，可萨突厥就在里海北岸伏尔加河下游一带建立了政权，持续三百年之久，约10至11世纪被罗斯所灭。或谓可萨的统治阶层来自东方，与公元6—7世纪活跃于中国北方的游牧民族阿史那突厥人同出一源。可萨汗国最强盛时，领土西起基辅，东抵花剌子模，北起伏尔加河中游的布尔加，南达克里米亚与高加索；国内包括许多部族，语言、宗教各不相同。该国位于南北与东西向商道的交汇处，故成为当时的重要商业中心。

可堪 那堪；怎堪。李商隐《春日寄怀》诗："纵使有花兼有月，可堪无酒又无人。"

可敦（kè—） 亦作"恪尊"、"可孙"、"可贺敦"、"合屯"、"合敦"。古代柔然、鲜卑、突厥、回纥、蒙古等政权对可汗妻的称呼。今维吾尔、蒙古等族亦称妻子为合敦。

可意 合意；中意。《三国志·魏志·司马芝传》："与宾客谈论，有不可意，便面折其短，退无异言。"

可憎 ❶可憎恶。欧阳修《憎苍蝇赋》："宜乎以尔刺谗人之乱国，诚可嫉而可憎。"❷可爱之反语。《西厢记》第四本第一折："猛见他可憎模样，早医可九分不快。"

可见光 见"光"。

可分物 "不可分物"的对称。不因分割而损害其经济用途、降低其经济价值或变更其性质的物。如一定数量的棉花。在分割财产时，对可分物准许进行实物分割。

可可脂 亦称"可可油"。由可可豆（含油53%～58%）炼制的一种不干性油。淡黄色。味香。主要成分为油酸、棕榈酸、硬脂酸的甘油酯。多用于食品、药品及香料。

可卡因（Cocaine） 局部麻醉药。局部麻醉作用良好，组织穿透力强，偶可用于眼、鼻、喉等粘膜的表面麻醉。吸收后毒性相当大。由于成瘾性强，属麻醉药品管理范围。

可用功 物系在改变状态时所做的功通常可分为两类：一是它自己在改变中所必须做的膨胀功；二是除膨胀功以外的其他功。后者称为"可用功"。最大可用功同"自由焓"有关。

可乐定（Clonidine） 亦称"氯压定"。抗高血压药。作用于中枢神经部位，有明显的降压、镇静和减慢心率作用。适用于中度高血压。副作用主要有口干、嗜睡、头痛、便秘等，尚可引起钠潴留。与利尿药（如氢氯噻嗪）等合用可提高疗效，减少用药量和耐药性。见"抗高血压药"。

可兰经 即"古兰经"。

可听声 频率在20～20 000赫之间能引起听觉的声波。对可听声的研究，除了从物理角度研究其产生、传播和接收之外，还可以从生理、心理角度研究客观物理现象和主观听觉属性的关系，及其对人的生理影响等。

可拉明（Coramin） 即"尼可刹米"。

可知论 与"不可知论"相对。认为世界可以被认识的哲学学说。是对哲学基本问题第二方面的肯定的回答。唯心主义者如黑格尔所说的世界可知，只是精神的自我认识。旧唯物主义者承认世界是可知的，但由于不懂得实践在认识中的地位与作用，不能辩证地解决世界可知的问题。辩证唯物主义把实践的观点作为认识论的第一的和基本的观点，科学地证明了世界是可以认识的。人们在一定阶段上的认识，受着历史条件和科学技术条件的限制，虽然是有限的，但在人类世代的连续系列中，人的认识能力又是无限的。随着社会实践的发展，人们认识能力的不断提高，尚未被认识的事物将不断转化为被认识的事物。

可的松（Cortisone） 肾上腺皮质激素之一。用小量可以补充病人分泌不足而作为一种替代疗法。大剂量可发挥抗炎、抗毒素和抗过敏作用。用于由感染引起的严重中毒症状、过敏性疾病、严重支气管哮喘、风湿病、类风湿病、肾病综合征、系统性红斑狼疮、血小板减少性紫癜、急性淋巴细胞白血病等。长期大量应用可引起类库欣综合征，并由于抑制体内促肾上腺皮质激素的分泌，使病人肾上腺皮质功能减低甚至发生萎缩，故停药时要逐渐减量，使腺垂体对肾上腺皮质的刺激逐渐恢复，以免发生肾上腺皮质功能不足。用药期要注意控制钠盐摄入、补充氯化钾、观察血压、预防细菌感染。如有感染，须与足量有效抗生素合用。

可选性 矿石中有用矿物与废石（或不同的有用矿物）可分选的难易程度。决定于所分选矿物间的物理性质（如颜色、光泽、粒度、密度、磁性、导电性等）、物理化学性质（如被水润湿性等）、化学性质的差异，及矿石的结构等。

可待因（Codeine） 镇痛镇咳药。阿片中含有的一种生物碱，工业上主要由吗啡合成。其磷酸盐镇痛、止咳作用较吗啡为弱。用于剧烈干咳和中等度疼痛。成瘾性较小，使用较安全。

可能性 与"现实性"相对，组成辩证法的一对范畴。可能性是事物内部包含的种种发展趋势；现实性是可能性的实现。两者是对立的统一。它们相互区别，但又互相依存，并在一定条件下相互转化。可能性转化为现实性后，又引起新的可能性。发展就是可能性不断产生和不断转化为现实性的无限过程。可能性有现实的可能性和抽象的可能性两类。抽象的可能性在现实中缺乏充分根据和必要条件，不可能转化为现实性。由于事物内部矛盾双方的作用以及复杂的联系，往往都包含着两种相反的可能性。人们在实践中应当充分发挥自觉的能动性，争取好的可能性，排除坏的可能性。

可能派 法国工人党内的机会主义派别。19世纪80年代初形成。以布鲁斯（Paul Brousse, 1844—1912）、马隆

(Benoît Malon, 1841—1893)为代表。宣扬所谓"市政社会主义",主张通过市议会实行逐步改革,使工人阶级的活动局限于资本主义制度允许的范围内,即只争取"可能"争得的东西,因而得名。

可敦城 回鹘古城。回鹘可敦的建牙地(政治中心)。见于《辽史·地理志》的有三:(1)"云内州开远军下节度,……有古可敦城。"在今内蒙古乌拉特中旗西阴山北麓。(2)"镇州建安军节度,本古可敦城。"在今蒙古国布尔干省南。(3)"河董城本回鹘可敦城,语讹为河董城。"在今蒙古国乔巴山市西。

可靠性 ❶一个系统(设备、部件或元件)在规定的时间和条件下无故障地工作的性质。见"可靠性理论"。❷数理逻辑上指形式系统中的一切可证公式(即形式定理),都是有效的公式(即在任何解释下都为真)。

可靠度 一个系统(设备、部件或元件)在规定时间与条件下完成预定功能的概率。是综合反映可靠性的一项指标。

可比用工 为比较各企业的劳动生产率而拟定的每单位产品(如一件纱或万米布)所需的人工日数。以标准品的单位产品用工日数表示。由基本生产各工序的总用工日数除以折合标准品产量,再加减某些因素影响的用工日数而得。机器类型、卷装大小、工艺条件等因素,对其均有影响。

可比价格 即"不变价格"。

可比产品 "不可比产品"的对称。工业企业在上年或最近几年内,曾正常生产而本年继续生产并有成本资料可以相比的产品。在不同年度内所生产的某种产品,虽其生产技术条件、耗用的原材料或产品名称等有所变动,如其主要规格和性能不变,仍为可比产品。确定可比产品,便于对产品成本的降低程度进行计划和考核。

可伐合金 "可伐"是 Kovar 的音译。一种含镍 29%、钴 17%、铁 54% 的定膨胀合金。在 500℃以下其平均热膨胀系数与硼硅酸盐玻璃的接近。主要用作电真空器件和半导体元件的封接结构材料。

可行计算 理论计算机科学术语。可计算函数中,只有很少一部分是目前计算机所能计算的。可能用人工方法计算的函数称为可行计算函数。迄今尚无为大家共同接受的可行计算的数学概念。在函数的计算中,其步数可用一多项式函数囿界的称多项式可计算函数。由于多项式可计算性在数学上有不少很好的性质,因而不少人把它作为可行计算函数加以研究,而且发展成为一个重要的领域。

可观系统 给定输入信号后,能在有限时间内,根据输出信号唯一确定系统的所有状态或部分状态的系统。前者称"完全可观系统",后者称"部分可观系统"。

可纺支数 评定纤维品质的一项综合性指标。以纤维所能纺得符合标准的纱的最高支数表示。可凭经验或从理论上估算,也可通过纤维实际试纺测得。

可采储量 采矿工业中据以设计的矿产储量减去开采损失量(不采的矿柱、采矿损失等)之后的储量。在矿产开采时,按回采准备工作完成的程度,分为三级:(1)开拓储量,开拓巷道已完成的范围内的储量;(2)采准储量,亦称"备采储量"、"回采储量",采准巷道已完成的范围内的储量;(3)待采储量,采准巷道和切割巷道均已完成而随时可以回采的储量。

可变电荷(荷 hè) 土壤中随介质 pH 值的变化而变化的电荷。土壤腐殖质胶体和无机氧化物胶体都具有可变电荷。在低 pH 值时,这些胶体表面羟基质子化,从而减少负电荷数量,甚至带正电荷;在高 pH 值时,氢离子解离表面,使胶体负电荷增加,从而增大土壤吸附阳离子的数量。

可变资本 "不变资本"的对称。体现在劳动力即用于支付工人工资的那部分资本。在生产过程中,工人的劳动不仅再生产出劳动力价值,而且创造出剩余价值。这部分资本能发生量的变化,因此叫可变资本。与*不变资本不同,它是剩余价值的来源。马克思第一次把资本划分为不变资本和可变资本,揭露了资本主义剥削的实质。

可视电话 既可通话又可传送对方人物静态形象的电话。图像信号能在显示屏上显示一定的时间,类似广播电视中的驻留镜头画面。图像在显示一定时间后,还可根据需要更换镜头再次由对方发送过来。也可传送文件、图片,以便在通话时进行讨论研究。

可逆反应 亦称"对峙反应"。在一定条件下,可向生成物方向进行,同时又可向反应物方向进行的化学反应。例如,碘蒸气和氢在密闭器中加热化合、醇和酸的酯化:

$$\underset{\text{碘}}{I_2}+\underset{\text{氢}}{H_2}\underset{\text{分解}}{\overset{\text{化合}}{\rightleftharpoons}}\underset{\text{碘化氢}}{2HI}$$

$$\underset{\text{乙酸}}{CH_3COOH}+\underset{\text{乙醇}}{C_2H_5OH}\underset{\text{水解}}{\overset{\text{酯化}}{\rightleftharpoons}}\underset{\text{乙酸乙酯}}{CH_3COOC_2H_5}+\underset{\text{水}}{H_2O}$$

可逆电池 电池放电时所起的化学反应能循可逆过程进行,充电时又能使电池中的化学反应逆转的电池。一般标准电池都是可逆电池。

可逆过程 如果物质系统从状态甲变到状态乙,它又能从状态乙回复到状态甲,并且回复过程中的每一状态都是原先过程中状态的重演;当它回到状态甲时,系统的外界也同时回复原状而并不留下任何变化痕迹,则原过程称"可逆过程"。否则,便称为"不可逆过程"。自然界不存在严格的可逆过程,只能实现与可逆过程接近的过程。在可逆过程中,不存在因摩擦使机械能转变为热的损失,也不存在热量从高温物体直接传入低温物体时所引起的作功能力的损失。热能动力装置中的实际过程,都是不可逆过程,但应力求与可逆过程相接近。在分析研究中,有时把实际过程近似为可逆过程,以便讨论。

可逆循环 全部由*可逆过程所组成的循环。在经过一个可逆循环和一个与它相应的可逆的逆循环后,系统及其外界将回复原状。这种循环是一种理想化模型,实际循环总具有一定的不可逆性。

可展曲面 可以展开在一平面上的曲面。展开所得的平面图形称为原曲面的"展开面"。例如,圆柱面是可展曲面,它沿母线的展开面是一个矩形。

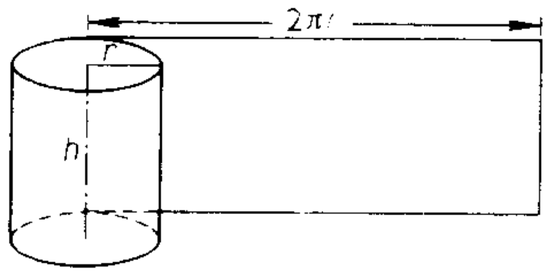

可展曲面

可能世界 不一定现实但可以思议的世界。可能世界与现实世界有所不同,但现实世界可以看作是一个特殊的可能世界。莱布尼茨最早用这一概念来说明"必然"。现代模态逻辑学家也用它来定义"必然"和"可能"。"必然"指在所有可能世界中是真的,"可能"指在某些可能世界中是真的。童话、神话等等所描绘的,都是不现实的可能世界。相对于现实世界的论域而言是假的东西,相对于不现实的可能世界的论

域而言可以是真的。

可能判断 亦称"或然判断"、"盖然判断"。反映事物情况的可能性的判断。如:"这个地区可能有石油";"明天可能不下雨"。

可预报度 数值预报模式和天气的可预报期长的限度。由于气象观测的数据不可能绝对准确和预报模式初始时刻容许的误差,所预报的期长愈长,预报结果与实况的偏差愈大,因而存在一个天气可预报期长的界限,超过这个期限,预报结果将很不准确。目前,天气尺度系统在10天以内的预报是可能的,而在此时限以上,误差很大,预报就很难得到满意结果。

可控系统 通过输入信号的变化,可将全部或部分状态在有限时间内引向所指定状态值的系统。若输入信号可控制全部状态变化的称"完全可控系统",控制部分状态变化的称"不完全可控系统"。

可控震源 地震勘探中产生地震波的激发方式与频率可以控制的震源。如气枪震源、电火花震源和连续震动源等。能量比炸药震源小,但具有组合使用、频率可控、可提高多次叠加的资料利用效率和保护水中生物资源等优点。也适用于交通不便、打井困难等地点。

可照时数 一天内太阳的可能光照时数。可由公式计算。其长短随季节、纬度而改变。在北半球的夏季,一般随纬度增加而增长,冬季则相反。

可满足性 关于*形式系统的语义性概念。形式系统中一个公式A在某个模型中可满足是指:当且仅当存在一个模型,使得A在这个模型中的值为真。可满足公式是至少在一种解释下为真的公式。

可歌可泣 谓英勇悲壮的事迹值得歌颂赞美,令人感动流泪。鲁迅《且介亭杂文末编·"这也是生活"……》:"其实,战士的日常生活,是并不全部可歌可泣的,然而又无不和可歌可泣之部相关联,这才是实际上的战士。"

可锻铸铁 又称"展性铸铁",亦称"马铁"或"玛钢"。由白口铸铁经石墨化退火而成的具有一定韧性的铸铁。通过退火,白口铸铁中的渗碳体(Fe_3C)分解,析出团絮状或团状石墨。按不同的退火方法可分为两种:(1)黑心可锻铸铁,断口呈暗黑色;(2)白心可锻铸铁,断口呈亮白色,其韧性不及黑心可锻铸铁,但抗拉强度、耐磨性、疲劳强度等较高。中国在西汉时期就已用黑心可锻铸铁制造铁器。可锻铸铁比普通*灰铸铁具有较高的强度和韧性,在机械制造中得到较广泛的应用,特别适于铸造形状复杂而壁薄的小零件。

可燃药筒 用可燃材料制成的枪弹或炮弹药筒。与金属药筒比,具有节省金属材料、减轻重量、减少废药筒的回收处理等优点;但给长期储存带来一定困难。可燃材料多由硝化纤维素、纤维素和粘合剂组成。分为半可燃药筒和全可燃药筒两种。半可燃药筒的筒体是可燃的,筒底是金属的。全可燃药筒的筒体与筒底都由可燃材料制成。

可可西里山 一称可可稀立山,蒙古语意为"青(或绿)色的山梁"。横贯西藏自治区东北部及青海省西南部。为昆仑山脉东段南支,东延接巴颜喀拉山。是青南高原上的主体山脉。一般海拔5 000米,高峰岗扎日海拔6 305米。山脊和缓,山顶终年积雪。长江上游通天河支流楚玛尔河源地。青藏公路经此。

可压缩流体 必须考虑压缩性影响的流体。压强改变时,其体积随即发生变化。例如,气体的体积随压强的增减变化很大,因此,在一般情况下都把气体看成可压缩流体。液体的体积虽随压强增减的变化很小,但在水击现象、水下爆炸等特殊情况下,仍应考虑其压缩性的影响,这时也应把该液体看成是可压缩流体。

可行性研究 为了取得最佳经济效果,对建设项目的技术先进性和经济合理性,进行全面系统的分析和科学论证,以供决策者作出投资决策参考的一种方法。早在20世纪30年代美国开发田纳西河流域时已开始运用,并取得成效;第二次世界大战后得到广泛发展。其内容主要有:(1)市场研究,包括调查市场近期和远期需求,调查资源、能源、技术协作情况;(2)技术先进性研究,包括研究最佳工艺流程及其设备,选择厂址和厂区布置,设计组织系统和人员培训;(3)经济合理性研究,包括预计建设年限和工程进度,计算投资费用,研究资金来源和偿还办法,估计生产成本,综合评价投资效果等。一般可以提出若干个不同方案,供决策者选择。

可更新资源 亦称"再生资源"。通过天然作用或人工经营,能为人类反复利用的各种自然资源。如生物、水、土壤等资源。是人类生活和生产的物质基础。要坚持合理开发利用和保护,使其消耗速度符合恢复速度,达到永续利用的目的。

可转位刀片 一种多边形刀片。安装在特制的刀杆(刀体)上。刀片上一个切削刃钝后,通过转位即可使用新的切削刃。所有切削刃全部钝后,再更换刀片。卸下的刀片可重磨。可节省换刀时间,减少刀杆,避免焊接刀片时因内应力引起的龟裂和崩刃现象。

可变电容器 电容量可在规定范围内调节的电容器。一般由相互绝缘(空气、真空或固体电介质)的两组极片组成定片组和动片组。动片组旋转时改变与定片间的相对位置,使电容量改变。几只可变电容器的动片组合在同一转轴上,可组成同轴可变(俗称双连、三连等)电容器。可作谐振电路中的调谐元件。

可持续发展 一种要求自然、经济、社会协调发展的社会发展理论和战略。传统的观点把经济增长等同于社会发展。这种片面的观点导致在经济增长过程中出现环境污染、人口膨胀、贫富分化、社会动荡。可持续发展理论最初由生态学家提出。1987年,国际环境与发展委员会首次在文件中使用了可持续发展概念,并将其定义为"在不牺牲未来几代人需要的情况下,满足我们这代人的需要"。1992年6月,中国政府签署了以可持续发展为核心的《21世纪议程》等文件,标志着中国政府对可持续发展理论的确认和对全球可持续发展的参与。随后,中国政府编制了《中国21世纪议程——中国21世纪人口、资源、环境与发展白皮书》,第一次把可持续发展战略写进我国经济和社会发展的长远规划。

可逆式机组 一种兼有水力发电机组与电力抽水机组功用的机组。由电机及水机两部分组成。电机兼有发电机与电动机的功用,水机则兼有水轮机与水泵的功用。作为水力发电机组运行时,水流从上游经过水机流向下游,使水机带动电机发电;作为电力抽水机组运行时,则由电机带动水机,将水从下游抽向上游。常用于抽水蓄能电站。

可剥性涂料 暂时涂布在被涂物件上,起临时保护、防锈、防潮和耐化学腐蚀作用的封涂层。其品种有:乙基纤维素涂料、丁基橡胶涂料、氯丁橡胶涂料、醋丁纤维素涂料和氯醋共聚涂料等。又可分溶剂型、热融型、乳液型三种。

在涂布的物面上，一旦完成使用任务后，可剥除该层涂料，在显露的原有物件表面上，进行下一步的施工或加工。应用于需要临时保护的量具、精密仪器、仪表零件、齿轮及包装武器装备等方面，以防止装运、储存时碰伤或变色、生锈等。

可控停车器 安装在铁路驼峰编组场尾部的独立小型液压站。制动能力较大，能使溜放到线路尾部的车辆自动停止，后续溜放车辆联挂时，车列也不会溜走。可替代用手工在车轮下塞铁鞋和在行走的车辆上拧手闸进行制动停车的传统作业方式，保证车辆在线路尾部停车的安全可靠。

可湿性粉剂 一种或多种药剂、填料(如滑石粉、陶土)和少量湿润剂(如皂角、茶枯、合成湿润剂)的粉状混合物。加水稀释时，药粉由于湿润剂的作用，很快被水湿润，形成比较稳定的悬浮液，如甲萘威、甲基硫菌灵、苄嘧黄隆、多效唑可湿性粉剂等。

可塑成形法 陶瓷和耐火材料制品的成形方法之一。在配料中加入一定量的水分(一般在16%～25%)，调成具有可塑性的泥料，用机械挤压或手捏成形。

可撒布地雷 专用于空投、发射、抛掷等方式布设的地雷。有的装有降落着地装置和定时自毁或定时失效机构。通常装填于炮弹、火箭弹和布雷器里，用火炮、飞机和布雷车将其撒布到预定地区。

可靠性设计 以工程或产品在规定条件下和规定时间内保持工作能力的概率(即可靠度)为准则的一种设计方法。与常规设计方法不同，在机械可靠性设计中，零件材料的许用应力或危险剖面上的最大工作应力等某些设计参数被看作随机变量。工程或产品的可靠性在很大程度上决定于设计，故可靠性设计越来越受到人们的重视。

可靠性理论 研究一个系统(设备、部件或元件)在预定的时间和条件下满意地工作的概率的理论和方法。可靠性是指系统无故障地进行工作的性质，可用可靠度作为衡量它的尺度。可靠度是系统在所规定条件和时间内执行所规定功能的概率。把抽象的可靠性用概率百分率来表示，系统可靠程度的测量、比较和选择就有了定量的基础。如五支日光灯按规定持续照明一千小时不灭，可靠度是5/5，即100%。在此期间如有两支熄灭，则其可靠度是3/5，即60%。庞大、复杂和价值高昂的系统，如航天系统、通信系统和电子计算机系统等，必须具备高度的可靠性。可靠性理论是在20世纪40年代发展起来的，现在已形成三个主要分支：可靠性工程学、可靠性分析学和可靠性基础数学。

可口可乐公司 美国软饮料制造业大公司。1919年建立。60年代开始逐步向食品和饮料多样化发展。在国外设有子公司。总公司在亚特兰大。

可动遗传因子 又称"可动基因"。指可在细胞之间转移或染色体上移动转座的遗传因子。包括原核生物的插入序列(IS)、转座子(Tn)、质粒，真核生物酵母中的转座因子(Ty)、果蝇中的转座因子(P因子、copia因子)以及噬菌体Mμ，反转录病毒等。

可动辙叉道岔 为提高列车过岔速度而采用的一种新型单开道岔。用可动辙叉代替传统的固定辙叉。其作用是从根本上消灭辙叉翼轨至叉心间一段轨线中断的有害空间，从而有效地提高列车的直向和侧向过岔速度。为确保行车安全，道岔尖轨和可动辙叉的转换必须联动。

可吸入颗粒物 缩写IP。曾称"可吸入尘"或"飘尘"。指飘浮于空气中粒径小于10微米的颗粒物。包括固体、液体微粒或固体吸附液体、气体形成的颗粒物。以毫克/米^{3}或微克/米^{3}表示。其主要来源为人类的生产和生活活动。这类颗粒物在空气中滞留时间较长，易被人体吸入呼吸道，不同粒径者滞留在呼吸道的部位也不同，故它们与人体健康的关系密切，能反映大气质量与人体健康的关系。近年来较多国家将IP作为大气质量监测的一个重要指标。

可消化总养分 亦称"总消化养分"。评定饲料营养价值标准之一。指饲料中各种可消化养分的总和。因可消化粗脂肪在体内所产生的能量是可消化碳水化合物或可消化粗蛋白质的2.25倍，故须先以该数乘之。通常用百分率表示。

可消化总养分(%)＝可消化碳水化合物(包括无氮浸出物和粗纤维)(%)
＋可消化粗蛋白质(%)
＋可消化粗脂肪(%)×2.25。

可能最大降水 根据形成特大暴雨的气象条件而分析得出某一地区某一时段内可能发生的最大降水量。在分析特大暴雨气象因素的基础上先计算出可能最大降水，然后再推求出可能最大洪水。由于设计洪水大小对工程的安全和经济影响很大，对于特别重要的水利工程，有的国家采用可能最大洪水作为校核工程安全的标准。

可溶还原染料 一类"还原染料"。是还原染料隐色体的硫酸酯盐。可溶于水，对纤维素纤维有亲和力，染色后以稀硫酸和亚硝酸钠溶液处理，染料被水解、氧化而显色。优点是使用方便，匀染性好。主要用于印染棉布和涤棉混纺织物的浅色一步法印花。由蒽醌、靛类还原染料制成的可溶还原染料，分别叫做"溶蒽素"、"溶靛素"。

可溶硫化染料 经焦亚硫酸钠或亚硫酸氢钠甲醛处理并具有水溶性的硫化染料。易于渗透到纤维内部而得较高的摩擦牢度。除用于纤维素纤维和维纶的染色外，还可用于粘胶纤维的纺前原浆着色。

可燃性有机岩 主要由含碳或碳氢，并常杂有氧、氮等元素的有机化合物组成的一种生物化学沉积岩。可分碳质(煤、泥炭等)和烃质(石油、天然气、地蜡、地沥青、油页岩等)两大类。具可燃性，是重要燃料。

可见光卫星云图 卫星云图的一种。通过地面接收系统接收气象卫星上的探测仪器在可见光波段感应云或地表面所反射的太阳光强弱分布而得。在其黑白云图上，图像灰度的浅深程度表示云面和地表面反照率的大小：灰度愈浅，表示反照率愈大。白色表示反照率最大，黑色表示反照率最小。这是因为云愈厚实，反照率愈大，显得亮度也愈大，色调较白；云愈薄疏，反照率愈小，显得亮度也愈小，色调较灰暗。此云图对研究云团、云系等的移动和发展方向很有用处，对发现台风的生成、活动并预报其未来情况更为方便。在无云晴天，可见光云图还能反映植被、水体分布等状况。与天气图结合使用，对分析和判定天气系统及其发生发展也有很大帮助。

可可生产者联盟 (Cocoa Producers' Alliance CPA) 生产可可的发展中国家组成的生产和出口国组织。1962年5月，加纳、尼日利亚、象牙海岸(今科特迪瓦)、喀麦隆、巴西五国在瑞士的蒙特勒(Montreux)开会时决定成立。以后参加的有厄瓜多尔等六国。1995年底有十四个成员国。宗旨是维持可可的合理价格，促进可可消费，协调成员国的政策，加强在可可出口定额和价格问题上的谈判地位。

总部设在拉各斯。

可调螺距螺旋桨 亦称"可控螺距螺旋桨"。用桨轴内的液压传动机构使桨叶扭转一定角度的螺旋桨。普通螺旋桨叶的螺距是固定的，仅在一定航速、克服一定阻力时性能最佳，在其他航速时效率较低。可调螺距螺旋桨可扭转桨叶，调整其螺距，以适应不同航速的要求，获得较高效率。船用可调螺距螺旋桨的桨叶在扭转较大角度时，能产生向后推力，从而在螺旋桨转向不变的情况下可使船舶倒退。

可伸缩带式输送机 综合机械化采煤工作面运输巷道中铺设的一种带式输送机。由主动滚筒、拉紧滚筒、输送带、托滚、机架和储带仓等组成。与普通带式输送机相比，增加了有储带、卷带、放带和机尾移动装置等的伸缩机构。当移动机尾进行伸缩时，储带装置可相应地放出或收回一定长度的胶带，利用胶带在储带仓内能够多次折返和收放的原理来调正输送机的长度。

可弯曲刮板输送机 综合机械化采煤的主要设备之一。由机头部、连接溜槽、机尾部和刮板链等组成。溜槽互相搭接沿工作面铺设，并与液压支架的推移液压缸相铰连。刮板链有单链、双链、三链之分。这种输送机机身较低，可以弯曲，输送能力大。

可调整的资本主义 亦称"有调节的资本主义"或"有计划的资本主义"。指英国凯恩斯、哈罗德和美国汉森等为国家垄断资本主义辩护的一种理论。认为只要国家采取一定的财政金融政策，对经济生活进行所谓"有计划的"调节，资本主义制度所固有的经济危机和失业就可消除，资本主义就可走上一个新的发展阶段。参见"凯恩斯主义"。

可编程序逻辑阵列 亦称 PLA。实现组合逻辑函数的一种规则化结构。变更阵列中晶体管分布情况，可改变用与-或式表示的输出逻辑函数。制造厂可用掩膜工艺的方法在"与"阵列和"或"阵列适当地安排晶体管，以制成所需的组合逻辑电路。

可擦洗只读存储器 亦称 EPROM。一种可用电或光来擦除其所存全部信息的半导体只读存储器件。擦洗后可再写入新的信息(程序和数据)。

可编程序只读存储器 亦称 PROM。一种半导体只读存储器。这种存储器出厂时，其所有单元内容全为"0"或全为"1"，使用时，用户可用电或光照的方法写入所要程序，但只能写入一次。用于存储固定的程序或数据。

④ **丙** (bǐng) ❶天干的第三位，因以为第三的代称。如：丙等。参见"丙夜"。❷五行中丙丁属火，因以为火的代称。如：付丙。参见"丙丁"。❸姓。汉代有丙吉。

丙丁 《吕氏春秋·孟夏》："其日丙丁。"高诱注："丙丁，火日也。"丙丁于五行属火，因借指火。李光《与胡邦衡书》："近又缘虚惊，取平生朋友书问，悉付丙丁。"

丙吉(？—前55) 西汉大臣。字少卿，鲁国(治今山东曲阜)人。本为鲁狱史，累迁廷尉监，治巫蛊狱，曾救护皇曾孙(即宣帝)。后任大将军霍光长史，建议迎立宣帝。封博阳侯，任丞相，为政宽大。

丙纶 聚丙烯纤维在我国的商品名。

丙舍 ❶古代王宫中的别室。《后汉书·清河孝王庆传》："遂出贵人姊妹置丙舍。"也泛指正室两旁之屋。袁枚《上尹制府乞病启》："对此日琴堂之官烛，忆当年丙舍之书灯。"❷停放灵柩的房屋。迺贤《秋夜怀侄元童》诗："墓田丙舍知何所，一夜令人白发长。"

丙夜 三更，夜半的时候。范成大《中秋无月》诗："丙夜清光些子见，儿童惊喜强雄夸。"参见"五夜"。

丙部 ❶原指经、史、子、集四部中的史部。《隋书·经籍志一》："魏秘书郎郑默，始制《中经》，秘书监荀勗，又因《中经》，更著新簿，分为四部，总括群书……三曰丙部，有史记、旧事、皇览簿、杂事。"❷唐以后指经、史、子、集四部中的子部。《旧唐书·经籍志上》："四部者，甲、乙、丙、丁之次也……丙部为子。"

丙烯 化学式 $CH_3-CH{=}CH_2$。一种低级烯烃。无色可燃性气体。沸点 −47.7℃。可与空气形成爆炸性混合物。化学性质活泼，易发生氧化、加成、聚合等反应，亦能在高温时进行氯化。高纯度的丙烯由异丙醇经催化脱水制成，工业品则得自石油热解气体。为制备异丙醇、丙酮、烯丙醇、丙烯醛、丙烯腈、甘油、丙烯酸酯及聚丙烯等的原料。

丙烷 化学式 $CH_3CH_2CH_3$。一种低级烷烃。无色易燃气体。微溶于水，溶于乙醇、乙醚。与空气混合后可形成爆炸性混合物。化学性质稳定，不易发生化学反应。存在于天然气及石油热解气体中。用作冷冻剂、内燃机燃料或有机合成原料。

丙酮 化学式 CH_3COCH_3。一种最简单的酮。无色液体。沸点 56.5℃。比水轻，有微香，易着火。能和水、乙醚、乙醇相混合。化学性质活泼，能发生卤化、加成、缩合等反应。可用淀粉发酵法或由醋酸、醋酸钙(木材干馏副产物)、丙烯和乙炔或异丙苯出发制成。广泛用作油脂、树脂、人造纤维、赛璐珞等的溶剂。为合成药物(碘仿)、树脂(环氧树脂、有机玻璃)及橡胶(聚异戊二烯)等的重要原料。

丙醇 有两种异构体：正丙醇 ($CH_3CH_2CH_2OH$) 和异丙醇 ($CH_3CHOHCH_3$)。前者一般存在于杂醇油中(约7%)；后者为无色液体，沸点 82.5℃，相对密度 0.785 1，溶于水、乙醇、乙醚，与水形成共沸物，以石油热解气体中的丙烯为原料制得。广泛用作溶剂及制造丙酮等。

丙环唑 (propiconazol) 亦称"敌力脱"。化学名 1-〔2-(2,4-二氯苯基)-4-丙基-1,3-二氧戊环-2-甲基〕-1H-1,2,4-三唑。内吸广谱杀菌剂。纯品为淡黄色粘稠液体。易溶于大多数有机溶剂。剂型有乳油、水剂。具有保护和治疗作用。用于防治小麦白粉病、条锈病、根腐病、大麦叶锈病、网斑病、水稻恶苗病等，持效期较长。对人畜低毒。

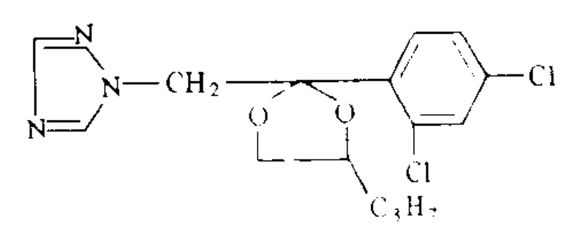

丙环唑结构式

丙烯画 又称"压克力(英文 acrylic 的音译)画"。一种以丙烯聚合乳剂的水溶性颜料为介质的绘画。20 世纪 60 年代兴起于美国。其优点在于干燥迅速，色相、明度具耐久性；既能表现出水彩的透明光泽，又具有油画的厚实感，适合作架上绘画与室内外壁画。

丙烯腈 化学式 $H_2C{=}CHCN$。一种不饱和腈。无色、可燃、有毒的液体。沸点 77℃。略溶于水，易溶于丙酮、乙醇。容易聚合。工业上用丙烯通过氨氧化反应或乙炔与氰化氢加成制得。可用以制聚丙烯腈纤维、耐油性丁腈橡胶(丙烯腈与丁二烯共聚物)及合成树脂(丙烯腈与苯乙烯共聚物)等，还是一种非质子型极性溶剂。

丙烯醛 化学式 $H_2C{=}CH{-}CHO$。最简单的不饱和脂肪醛。无色、有毒、有刺鼻臭味的液体。用硫酸氢钾使甘油脱水或强热油脂生成，工业上由丙烯直接氧化制得。易聚

合，是合成树脂的一种原料。

丙卡巴肼 亦称"甲基苄肼"、"PCZ"。抑制 DNA 合成的抗肿瘤药。适用于霍奇金病和其他恶性淋巴瘤。可透过血-脑屏障，故用于脑肿瘤。不良反应为胃肠道反应、中枢神经系统毒性反应、肝功能损害及骨髓抑制等。

丙纶染料 可用于丙纶(改性)印染的染料。一般为偶氮、三芳甲烷、蒽醌和杂环等类型化合物。染色较困难，一般将丙纶纺成改性纤维，则较易显色。染色时，染料分子扩散渗入纤维内部，与纤维中的金属原子螯合而固着于纤维上。

丙烯酰胺 化学式 $CH_2{=}CHCONH_2$。一种结构最简单的不饱和酰胺。片状晶体。熔点 84.5℃。溶于水、甲醇、乙醇及丙酮等有机溶剂。化学性质活泼，容易转变成各种有用的衍生物。水解成丙烯酸，酯化成丙烯酸酯，和甲醛缩合成 *N*-羟甲基丙烯酰胺 ($CH_2{=}CH{-}CONHCH_2OH$)。易发生自由基型聚合，生成水溶性的聚丙烯酰胺。可用作织物上浆剂、造纸补强剂等。

丙烯酸酯 丙烯酸及其同系物的各种酯的总称。较重要的有：丙烯酸甲酯 ($H_2C{=}CHCOOCH_3$)、丙烯酸乙酯 ($H_2C{=}CHCOOC_2H_5$)、α-甲基丙烯酸甲酯 ($H_2C{=}C(CH_3){-}COOCH_3$)、α-氰基丙烯酸甲酯 ($H_2C{=}C(CN){-}COOCH_3$) 等。它们都易自聚或与其他单体共聚。α-甲基丙烯酸甲酯、α-氰基丙烯酸甲酯分别可用作制有机玻璃、快速胶(粘合剂)的单体。

丙寅洋扰 1866 年法国侵略朝鲜的事件。1866 年(丙寅年)8 月(夏历)，法国借口传教士被杀，派军舰侵略朝鲜。9 月，法军在江华岛和通津海岸登陆，遭当地军民顽强抵抗，伤亡百余人，掠夺财物后逃遁。

丙种球蛋白 血清蛋白质的一种成分。内含人体血清的多种抗体，用物理和化学方法提纯后，可用以防治某些传染病，如麻疹、脊髓灰质炎等。

丙烯画颜料 绘画颜料之一。主要成分为聚丙烯酸酯乳胶。具有色彩鲜艳、无光、保色性好、耐水、耐碱、附着力大、干燥快、透气性好等特点。可用以绘制多种类型的画，并能在多种载体(如塑料薄膜、布、纸、木、竹、贝壳、铅皮、水泥面等)上作画。艺术效果良好。

丙烷脱沥青 由丙烷作溶剂，除去减压渣油中的胶质和沥青质的方法。用以生产高粘度润滑油和道路沥青。

丙硫氧嘧啶 (Propylthiouracil) 抗甲状腺药。能抑制甲状腺内甲状腺激素的合成，从而降低其功能。用于毒性甲状腺肿及其手术治疗前准备。对少数病人可发生粒细胞缺乏症和过敏反应。

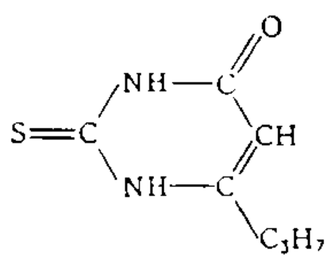

丙硫氧嘧啶结构式

丙二酸二乙酯 化学式 $CH_2(COOC_2H_5)_2$。无色有香味液体。沸点 198～199℃。难溶于水，能和乙醇、乙醚等混溶。以氯乙酸为原料经氰化、酯化等步骤制得。能参与成盐、烷基化等反应，是有机合成的重要中间体。常用以制巴比妥类催眠镇痛药物。

丙型肝炎病毒 丙型肝炎的病原体。核糖核酸病毒。因其对氯仿、乙醚等有机溶剂敏感，推测它含有脂类包膜。尚不能在细胞培养中增殖。主要通过输血传播。可能是引起输血后慢性肝炎及肝硬化的主要病原体。

丙型病毒性肝炎 由丙型肝炎病毒引起的传染病。主要经血液途径传染。多呈散发性流行。临床特点与乙型肝炎相似，潜伏期较短。常发展为慢性肝炎与肝硬化。血清学检查丙型肝炎病毒抗体为阳性。严格筛检献血者，可防此病发生。

4 **丛** 〔叢〕(cóng) ❶聚集。如：丛生；丛集。《吕氏春秋·达郁》："则百恶并起，而万灾丛至矣。"也指聚集而生的树木。《孟子·离娄上》："为丛驱爵(雀)者，鹯也。"亦泛指聚集的人或物。如：人丛；丛书。❷细碎。《后汉书·冯衍传下》："恶丛巧之乱世兮。"李贤注："丛，细也。"❸姓。明代有丛叔模。

丛书 ❶或称"丛刊"、"丛刻"、"汇刻书"。编集多种单独的著作为一编并冠以总书名的出版物。有综合性(汇编)与专门性(类编)之分。有的丛书出版周期较长，有的则搜集单刻书版汇印而成。中国的丛书始于南宋俞鼎孙、俞经的《儒学警悟》。"丛书"一词，初见于唐陆龟蒙《笠泽丛书序》，与后世丛书的含义不同。❷近代把性质相近的文章汇辑成书，冠以总书名，不定期出版，也称为"丛书"或"丛刊"。

丛林 ❶树林。班固《西都赋》："丛林摧，草木无余。"❷亦称"禅林"。佛教僧众聚居的寺院。因比丘和合一处，有如众木相倚成林，故名。《大智度论》卷三："僧伽，秦言众，多比丘一处和合，是名僧伽；譬如大树丛聚，是名为林。"后泛称寺院为丛林。道教也沿用此称。王安石《次韵张子野竹林寺》诗："水源穷处有丛林。"

丛枝 植物由于病原物的刺激，促使大量隐芽萌发，连同主副芽不正常地生长，花亦可能变态成枝叶，使枝纤而叶细小，如同帚状。

丛脞 《书·益稷》："元首丛脞哉！"孔颖达疏引郑玄说："丛脞，揔(总)聚小小之事以乱大政。"引申为细碎之意。陆龟蒙《笠泽丛书序》："丛书，丛脞之书也。丛脞，犹细碎也。"

丛薄 草木丛生的地方。《楚辞·招隐士》："丛薄深林兮人上栗。"洪兴祖补注："深草曰薄。"

丛枝病 亦称"扫帚病"。植物病害之一。病原为真菌(锈菌、子囊菌)、类菌原体或病毒。植物被寄生后，引起分蘖或分枝大量增多，节间缩短，叶片缩小，呈扫帚状，终至枯死。如冷杉丛枝病由卷耳小栅锈菌 (*Melampsorella itoana*) 经伤口侵入引起；枣疯病、桑树萎缩病、泡桐丛枝病、甘薯丛枝病等由植物菌原体经虫媒传染而致病；番茄蕨叶丛枝病由病毒经病株摩擦及蚜虫传毒而发病。防治法：消灭过渡寄主，整枝时锯剪消毒，防治媒介昆虫(如木虱、叶蝉、蚜虫等)。

丛书举要 丛书目录。近人杨守敬编，李之鼎补。六十卷。增订本八十卷。分经、史、子、集、前代丛书、近代丛书、自著丛书、郡邑丛书、汇刊书目、释家、道家等十一类，共收录丛书一千六百零五种。在中国早期的丛书书目中，是较为完备的一部，但分类含混，著录也间有错误。

丛书集成初编 丛书名。王云五辑。四千一百零七种。汇辑自宋代至清代丛书一百种，剔其重复，分类编排。所收书多重行排版，并加断句；不宜排印者，间用影印。1935 年始由商务印书馆分期出版，后因抗日战争爆发而中断，时出版三千零六十二种，三千四百六十七册。所余一千零四十五种，五百三十三册，1991 年由中华书局续印补齐。1994 年，上海书店又续辑自明清至民国丛书一百种，删除重复，收书三千二百余种，编为《丛书集成续编》。

丛式定向井开采 井口集中在井场或钻井平台上，地下按预先设计的井斜方位向油(气)藏钻进的石油开采方法。对井筒造斜点深度及弯曲段曲率半径、套管尺寸及固井质量均有特殊规定。在小井场或平台上可控制地下相当大的油气田面积。适用于油气田地形复杂或地面有建筑物、湖海水面及交通不便等地区。

4 **平** ㊀(píng) ❶不倾斜；无起伏。如：波平如镜。亦谓整治使平。如：平了三亩地。❷平面。如：地平；水平。❸平息；平定。《诗·小雅·常棣》："丧乱既平，既安且宁。"引申为平安，没有危险。❹宁静，不激动。如：心平气和。❺媾和。《左传·宣公十五年》："宋人及楚人平。"❻均等；公平。如：平分；持平。《史记·田叔列传》："任安常为人分麋鹿雉兔……众人皆喜，曰：'无伤也，任少卿分别平。'"❼一般的；普通的。如：平凡；平淡。❽旧指一种衡量的标准。如：库平；漕平。❾平时；往常；一向。如：平生；平居。❿汉语声调之一。⓫通"评"。见"平议❷"。⓬姓。

㊁(pián) 本作"采"，古文作"𠂤"，因而误作"平"。辨别；治理。见"平章❶"、"平平❷"。

平山 县名。在河北省石家庄市西部太行山区，滹沱河流贯，邻接山西省。县人民政府驻平山镇。汉蒲吾县地，隋析置房山县，唐改平山县。1946年曾分设平山、建屏两县，1958年复合并为平山县。农产有小麦、玉米、谷子、棉花和甘薯等，并产核桃、黑枣、柿、花椒、药材。矿产有铁、硫黄、磷。工业有机械、化学、建材、纺织、钢铁。境内西柏坡村，1948年5月—1949年3月曾为中共中央所在地。名胜古迹有天桂山、平山温泉、中山国古城遗址、唐太子墓塔群。

平凡 平常；普通。朱熹《斋居感兴诗序》："欲效其体，作十数篇，顾以思致平凡，笔力萎弱，竟不能就。"

平马 镇名。在广西壮族自治区西部、右江沿岸。田东县人民政府驻地。公路通南宁、百色、靖西等地，为桂西南地区物资重要转运地。有纺织、造纸、五金等厂。革命纪念地有右江工农民主政府旧址。

平乡 县名。在河北省邢台市东部。滏阳河流贯境内。县人民政府驻乞村镇。秦置巨鹿县，汉置平乡侯国。北魏改置平乡县。农产有高粱、谷子、小麦、玉米、棉花、甘薯等，并产大白菜、辣椒。工业有机械、化学、纺织、建材等。

平仄 平指汉语四声中的平声，仄指汉语四声中的上、去、入三声。旧诗赋及骈文中所用的字音，平声与仄声相互调节，使声调谐协，谓之调平仄。

平车 铁路货车主要类型之一。无车顶、端墙和侧墙，有的设有可翻下的低边。用以装运大型建筑材料、压延钢材和各种机器等。也有根据货运需要而设计制造的专用平车。

平气 亦称"恒气"。推算节气的一种方法。即把一*回归年平分为24等分，对应24个节气，节气之间平均得15天多。我国古历，除清颁行的历法外，都采用平气。隋*刘焯已知道平气不合理，曾创造推算*定气方法，但未得到实行。

平反 纠正冤屈误判的案件。《汉书·隽不疑传》："每行县录囚徒还，其母辄问不疑：'有所平反，活几何人？'"王先谦补注引《通鉴》胡三省注："平反，理正幽枉也。"

平方 两个相同数的乘积。

平允 ❶公平适当。《后汉书·虞诩传》："祖父经，为郡县狱吏，案法平允。"❷性情平易。《晋书·齐献王攸传》："及长，清和平允，亲贤好施。"

平水 ❶集市名。在今浙江绍兴市东南，傍平水溪。唐时已成市，见元稹《白氏长庆集》序。光启二年(公元886年)钱镠讨刘汉宏，自诸暨出平水，凿山开道五百里。附近盛产茶，号"平水茶"。❷旧平阳府城(今山西临汾市)的别称，以城西南汾水支流平水得名。金元时称平阳所刻书籍为"平水版"。

平世 太平之世。与"乱世"相对。《孟子·离娄下》："禹、稷当平世，三过其门而不入，孔子贤之。"

平平 ❶平凡；平常。《后汉书·班超传》："我以班君当有奇策，今所言平平耳。"❷(pián pián)"平"本作"𠂤"，即"采"，古"辨(辩)"字。《书·洪范》："王道平平。"孔传："言辩治。"按辩和治同义，辩治即治理。《诗·小雅·采菽》："平平左右。"孔颖达疏引服虔曰："平平，辩治不绝之貌。"《韩诗》作"便便"，云闲雅之貌。陈奂《诗毛氏传疏》以为当亦是治辨至极之义，闲雅是安详娴熟，与辩治义可相通。

平东 旧县名。在山东省东部。1944年由平度县析置。1953年撤销，复并入平度县(1989年改设市)。

平卢 唐方镇名。开元七年(公元719年)升平卢军使置，为玄宗时九节度使之一。治营州(今辽宁朝阳市)。领平卢、卢龙二军、榆关守捉、安东都护府及营、辽、燕三州，相当今河北滦河下游以东，辽宁大凌河以西地区。天宝二年(743年)移治辽西故城(今辽宁义县东南)。安禄山反唐，即以此为根据地之一。至德二载(757年)以后，王玄志、侯希逸起兵归唐，先后为平卢节度使。宝应元年(762年)侯希逸为史朝义及奚族所逼，举众南迁淄青，号*淄青平卢节度使。

平旦 清晨。《孟子·告子上》："平旦之气。"骆宾王《帝京篇》："三条九陌丽(一作凤)城隈，万户千门平旦开。"

平生 ❶平素；往常。如：素昧平生。《论语·宪问》："久要不忘平生之言。"杜甫《梦李白》诗："出门搔白首，若负平生志。"❷犹一生。《陈书·徐陵传》："岁月如流，平生何几。"

平白 凭空；无缘无故。关汉卿《窦娥冤》第二折："却教我平白地说甚的？"

平乐 (—lè) 县名。在广西壮族自治区东部、西江支流桂江中游。县人民政府驻平乐镇。汉荔浦、富川两县地，三国吴析置平乐县。农产有稻、玉米、苎麻、花生、甘蔗、油茶及栗、柿等。特产"沙田柚"、苎麻。工业有化学、制粮、机械、建材等。名胜古迹有朝天岩、鱼堰温泉、冷水石林和张家镇千年古榕。

平头 ❶指十、百、千、万等不带零头的整数，即齐头数。白居易《除夜》诗："火销灯尽天明后，便是平头六十人。"❷头巾名。《新唐书·车服志》："〔隋文帝时〕文官又有平头小样巾，百官常服，同于庶人。"

平议 ❶公平地论定是非曲直。《后汉书·霍谞传》："有人诬谞舅宋光于大将军梁商者，以为妄刊章文，坐系洛阳诏狱，掠考困极。谞时年十五，奏记于商曰：'……前者温教，许为平议，虽未下吏断决其事，已蒙神明顾省之听。'"❷论议。"平"通"评"。《三国志·魏志·杜畿传》："大家当共平议。"

平民 ❶普通民众。《书·吕刑》："蚩尤惟始作乱，延及于平民。"❷奴隶社会和封建社会中除特权阶级、奴隶和农奴以外的居民。如古希腊自由民中的非特权阶层。在古罗

马初期，平民大都是外来的移民和被征服地区的居民，他们虽有人身自由，但无政治权利，无权参与国家公有土地的分配，也不能与贵族通婚。公元前5至前3世纪，平民和贵族进行了长达二百多年的激烈斗争，陆续取得了一些权利，如设置保民官，有权否决侵犯平民利益的决定；自由身分受到法律的保障；可担任高级官职，并分得了一部分土地。在西欧封建社会中，平民指城市居民中的帮工、雇工、短工、手工业者、小商人等。

平动 亦称"平移"、"平行移动"。机械运动的一种特殊形式。平动过程中，物体内任何两点连成的直线始终与其初位置平行，物体内各点具有相同的运动状态。

平西 旧县名。在山东省东部。1942年由平度县析置。1953年并入蓼兰县。1956年蓼兰县撤销，并入平度县(1989年改设市)。

平年 阳历和阴历中无*闰日的年份，或*阴阳历中无*闰月的年份。如公历365日的年份为平年；伊斯兰教历354日的年份为平年；夏历12个月的年份为平年等。

平价 ❶正常的商品价格。在我国，相对于"议价"或"高价"而言。❷"金平价"的简称。一国本位货币依法规定的含金量。例如，1973年初，1美元的平价等于0.736 662克黄金；1英镑的平价等于2.132 81克黄金。❸"法定平价"或"外汇平价"的简称。两个金本位(或银本位)国家间本位货币法定含金量(或含银量)的比值。如1973年2月英镑与美元间的比价为：$\frac{2.13281}{0.736662}$，即1英镑的平价等于2.895 235美元。含金量只作为决定货币对外汇率的基础和进行国际清算的尺度，不能用纸币向发行银行兑取等量的黄金。在实行*浮动汇率的情况下，含金量已失去实际意义。

平行 ❶不相隶属的同级关系。如：平行机关。❷同时进行的。如：平行作业。❸平安前进。《汉书·李广利传》："自此而西，平行至宛城。"颜师古注："平行，言无寇难。"❹数学名词。当平面上的两直线，或空间中的两平面，或空间中的一直线与一平面不相交时，称其间的关系为平行。

平交 ❶平等交往。李白《少年行》："府县尽为门下客，王侯皆是平交人。"❷平昔之交。杜荀鹤《访蔡融因题》诗："每见苦心修好事，未尝开口怨平交。"

平米 明中叶江南征收*田赋的计税单位。将正米及耗米合计，科则重加耗少，科则轻加耗多，据以订定各则田亩出米若干，称平米。再据平米算出应征米粮和银两数额。参见"平米法"。

平州 州名。(1)东汉末公孙度据辽东，自号平州牧。三国魏分幽州东部地区置。治襄平(今辽宁辽阳市)。不久仍废入幽州。西晋泰始十年(公元274年)复置。永嘉后移治昌黎(今辽宁义县)。北魏改营州。(2)北魏天赐四年(407年)置。治肥如(今河北卢龙北)。唐代移治卢龙(今县)。辖境相当今河北陡河流域以东、长城以南地区。1215年蒙古改为兴平府。北宋末金人灭辽，宋人欲得平、滦地，即此。其后金兵南下，南路都统斡离不即由此进军燕山。

平江 ❶府、路名。北宋政和三年(1113年)升苏州为平江府。治吴县、长洲(今苏州市)。辖境相当今江苏苏州及张家港、太仓、吴县、常熟、昆山、吴江等市和上海市的嘉定、宝山等区地。元改为路，明初改苏州府。宋时平江号称东南都会，有丝织、造纸、造船等手工业。❷县名。在湖南省岳阳市东南部、汨罗江上游，邻接江西、湖北两省。县人民政府驻汉昌镇。东汉末置汉昌县，三国吴改吴昌县，隋废。唐分置昌江县，五代唐改平江县。农产以稻为主，薯类、小麦次之。林产有竹、木材等，并产茶叶、油茶、白术等。矿产有金、云母、石膏。工业有采矿、机械、纺织、制茶等。名胜古迹有杜甫祠墓、天岳书院、梧桐山和平江起义旧址(建有纪念馆)。

平安 ❶安好。如：全家平安。❷县名。在青海省东北部、湟水流域。兰青铁路经过境内。县人民政府驻平安镇。1978年由湟中县析置。以驻地得名。海东地区行署驻此。经济以农业为主，产小麦、杂粮等。有机械、地毯、电焊、食品等工业。名胜古迹有洪水泉、峡群寺等。

平阳 ❶古邑、县名。相传尧都于此。春秋时为晋羊舌氏邑，后置县。治今山西临汾市西南。十六国时为汉刘渊都。隋初改名临汾，移今治。❷郡名。三国魏正始八年(公元247年)分河东郡置。治平阳(今临汾市西南)。辖境相当今山西霍州市以南的汾河流域，及其以西地区。北魏以后缩小。隋初改名平河，后废。唐天宝、至德时又曾改晋州为平阳郡。❸府、路名。北宋政和六年(1116年)升晋州置府。治临汾(今市)。辖境相当今山西临汾、洪洞、浮山、霍州、汾西、安泽等市县地。元初改为路，大德时改名晋宁。明初复为平阳府。辖境略有扩大。1912年废。产铁、矾，宋置有矾务。金时产白麻纸，为雕版印刷业中心。❹县名。在浙江省温州市南部沿海。县人民政府驻昆阳镇。晋置始阳县，后改横阳县。五代吴越改平阳县。以平阳岭得名。农产有稻、小麦、甘薯、甘蔗、黄麻、茶叶等。沿海水产业亦盛。工业有化学、机械、纺织、酿酒等。名胜有南雁荡山、九珠潭、顺溪、南麂列岛。

平阴 ❶古邑名。春秋齐地，在今山东平阴东北。《左传》襄公十八年(公元前555年)：晋平公会诸侯伐齐，"齐侯御诸平阴"，即此。❷古地名。春秋周地，在今河南孟津东北。《左传》昭公二十三年(公元前519年)：王子朝作乱，晋人讨之，"晋师在平阴"，即此。❸古县名。秦置。在今河南孟津东北。三国魏改名河阴。❹古津渡名。在今河南孟津东北。为黄河重要渡口之一。《通鉴》秦二世三年(公元前207年)"沛公乃北攻平阴，绝河津南，战雒阳东"，即此。❺县名。在山东省济南市西南部，北滨黄河。县人民政府驻平阴镇。春秋时齐平阴邑。隋置县。农产以小麦、玉米等为主。特产阿胶、玫瑰。工业有炼铝、水泥、机械、化肥等。名胜古迹有北安故城、石门邑、谷城、多宝佛塔。

平远 县名。在广东省梅州市北部，邻接江西、福建两省。县人民政府驻大柘镇。明置县。富木材、铁矿等资源。农产以稻为主。工业有煤炭、电力、水泥、机械等。名胜有南台石、五指石。

平坝 县名。在贵州省中部、猫跳河上游，贵昆铁路和黔滇公路横贯。县人民政府驻城关镇。明置平坝卫，清改安平县，1914年改平坝县。盛产稻、玉米、烟草、茶叶等。工业有化肥、卷烟、机械、酿酒、建材等。县城东有果树园艺场。名胜有天台山。

平均 ❶齐一。《礼记·乐记》："修身及家，平均天下。"❷总数除以份数所得之值。常指没有多少差别。如：平均工资；平均分配。

平声 汉语声调之一。参见"四声"、"声调"。

平芜 平旷的原野。欧阳修《踏莎行》词："平芜尽处是春山，行人更在春山外。"

平时 平日；平常时候。陆游《雪意》诗："山寒酒过平时

量，窗黑书亏半日功。”

平邑 县名。在山东省临沂市西北部、祊河上游。兖石铁路经过境内。县人民政府驻平邑镇。汉宣帝末为平邑侯国，元帝初改为南武阳县。南朝宋改武阳县，隋改颛臾县，唐废。清为平邑寨，后为平邑镇。1940年由费县析置，称费南县。1946年改平邑县。因春秋时为鲁国季平子采邑得名。农产有小麦、高粱、谷子、花生、甘薯、大豆，并产梨、金银花等。工业有煤炭、化肥、水泥、皮革等。名胜古迹有天宝山、左宝贵衣冠冢、功曹阙、皇圣卿阙。

平利 县名。在陕西省东南部、大巴山北，邻接湖北、重庆两省市。县人民政府驻城关镇。晋置上廉县，南朝宋为吉阳县，西魏改吉安县，唐改平利县。以平利川得名。富林、矿资源。产玉米、稻、小麦、薯类、茶叶、苎麻、油桐、生漆及黄连、当归、党参等药材。工业有建材、机械、化学、煤炭、酿酒等。名胜有千家坪、佛殿山、橡子寨洞。

平身 旧称行跪拜礼后起立站直为“平身”。《元史·礼乐志一》：“曰拜，曰兴，曰平身。”

平余(馀) 亦称“余平”。清地方上缴正项钱粮时另给户部的部分。来源于赋税的加派，或另立名目加征。清初各省解户部税银每千两随解平余银二十五两，称随平陋规，由户部弥补亏空或分给官吏。后户部与地方官吏协议共同分肥，解部减一半，余归地方。乾隆元年(1736年)，规定平余银分给各部院官吏作为“养廉”。乾隆二年，四川在火耗羡余外，每银百两提解六钱，名平余，充各衙门使用。有的地方官吏收税时加重戥子称银，溢额银两亦名平余。

平谷 县名。在北京市东北部、蓟运河上游、燕山南麓。邻接天津市和河北省，大秦铁路横贯。县人民政府驻城关镇。汉置县，北魏废，金复置。据《长安客话》：“四周皆山，中则平地，因以平谷名。”1958年由河北省划归北京市。农产有小麦、玉米、谷子、甘薯、棉花及梨、杏、柿、核桃。特产“北京粉丝”。工业有机械、电器、建材、服装、针织。名胜古迹有金海湖、上宅文化陈列馆等。

平肝 中医学名词。治疗肝风、肝火、肝阳的各种方法。可分：(1)平肝熄风。适用于肝风内动、痉挛抽搐等，常用药物如钩藤、全蝎、天麻等。(2)平肝泻火。适用于肝火旺盛、目赤胁痛、烦躁易怒等，常用药物如龙胆草、黄芩、栀子等。(3)平肝潜阳。适用于肝阳上亢、头痛眩晕等，常用药物如石决明、牡蛎、珍珠母等。

平角 见“角”。

平沙 平坦的沙漠。杜甫《后出塞》诗：“平沙列万幕，部伍各见招。”

平陆 县名。在山西省西南端、黄河北岸，邻接河南省。县人民政府驻城关镇。汉置大阳县，北周改河北县，唐改平陆县。农产有小麦、玉米、棉花、豆类等，并产枣、核桃、苹果、柿等。特产百合。矿产有煤、铁、石膏、硫黄。工业有采矿、化肥、水泥、机械等。茅津渡为黄河古渡。

平纹 原组织的一种。其经纬纱一上一下相互交织成图1、2所示形状。在各类组织的织物中，当经纬纱特(支)数、种类、密度相同时，以平纹组织的织物最为紧密坚牢。应用极广，如棉布中的市布、绸缎中的纺绸、呢绒中的凡立丁等都是。以平纹为基础，在其上下方或左右方增加连续的经纬组织点，即成为平纹变化组织。例如，图3为经重平组织，图4为纬重平组织，图5为方平组织。

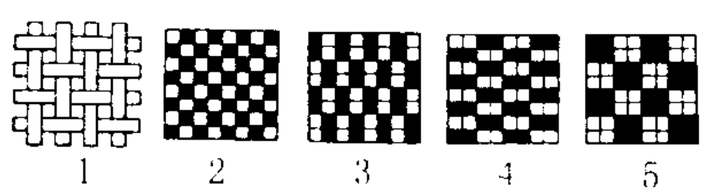

平纹组织

1. 纬经纱交织图 2. 组织图

3、4、5. 变化组织图

平武 县名。在四川省绵阳市西北部、涪江上游，邻接甘肃省。县人民政府驻龙安镇。三国蜀汉设广武县，晋改平武县。富林、矿资源。农产以玉米、大豆、茶叶为主，并产油菜籽、棉花、生漆、药材。工业有机械、电力、水泥、造纸、制茶等。县北王朗保护区产熊猫、金丝猴、扭角羚等珍贵动物。名胜古迹有报恩寺、江油关。

平昔 往日；往常。杜甫《崔少府高斋三十韵》：“三叹酒食傍，何由似平昔！”

平林 ❶平原上的树林。《诗·小雅·车舝》：“依彼平林，有集维鸫。”李白《菩萨蛮》词：“平林漠漠烟如织。”参见“平楚”。❷古地、县名。在今湖北随州市东北。新莽末陈牧、廖湛等在此领导农民起义，号称“平林兵”。三国魏置县，唐初废。

平板 具有一个精确测量平面的量规。有一定的形状和尺寸规格，通常用铸铁制成，也有用耐磨石料制成的。测量平面由刮削或研磨加工而成。检验平面时，在被测平面上或在平板上涂以颜料(如红丹或普鲁士蓝)，然后合上平板并使其相对移动，被测平面的凸出不平处便出现斑点，根据斑点的数目和分布情况，可判断工件的平面度。这类平板叫“检验平板”。此外还有在划线或测量工件时用作基准的划线平板，在研磨平面时用作研具的研磨平板。

平画 ❶评议谋划。《商君书·更法》：“孝公平画。”❷犹壁画。郭若虚《图画见闻志》卷四：“〔冯清〕兼工平画。”

平果 县名。在广西壮族自治区西部，右江流经南境。南昆铁路经过境内。县人民政府驻马头镇。1951年由平治、果德两县合并设置。以两县首字得名。农产有稻、玉米、甘薯、花生、甘蔗、棉花等，并产黄精、蛤蚧、花蛇、首乌等药材。特产莫六鱼。富藏铝土矿。工业有制糖、建材、冶炼、电力、机械。名胜有莫六鱼洞、九龙山、独石山等。

平昌 县名。在四川省东北部。渠江支流南江与通江在境内汇合。县人民政府驻江口镇。南朝梁置平州县，北周改同昌县，隋改归仁县，宋废。1944年由巴中县析置平昌设治局，1948年改平昌县。合平州、同昌各取一字为名。农产以稻、小麦、甘薯、棉花为主，并产油菜籽、蚕茧。药材以红花著名。工业有煤炭、机械、化肥、纺织等。名胜古迹有北山寺、佛爷洞。

平明 ❶天亮的时候。《史记·留侯世家》：“后五日平明，与我会此。”❷公平明察。诸葛亮《前出师表》：“若有作奸犯科及为忠善者，宜付有司论其刑赏，以昭陛下平明之理。”

平易 ❶平坦宽广。《汉书·赵充国传》：“地埶(势)平易。”也指人性情和蔼，态度可亲。《新唐书·杜佑传》：“为人平易逊顺，与物不违忤，人皆爱重之。”❷平和简易。《史记·鲁周公世家》：“夫政，不简不易，民不有近；平易近民，民必归之。”❸浅近易懂。程颐《明道先生行状》：“先生之言，平易易知。”

平罗 县名。在宁夏回族自治区石嘴山市东南部、黄河西岸，邻接内蒙古自治区。包兰铁路纵贯。县人民政府驻城关镇。清雍正二年(1724年，一说雍正三年)置县。地处银川平原，唐徕渠和惠农渠灌溉便利，农业发达，产小麦、稻、黍、高粱、亚麻等。矿产有煤。工业有煤炭、建材、化学、造纸等。古迹有钟鼓楼、玉皇阁、田州塔、西夏离宫遗址。

平和 ❶宁静温和。《礼记·乐记》:"感条畅之气而灭平和之德。"❷县名。在福建省漳州市西南部西溪上游,邻接广东省。县人民政府驻小溪镇。明置县。农产有稻、甘薯、甘蔗、黄麻、烟草、茶叶等。富水力资源。矿产有铜、钼、明矾、铁。工业有制糖、森工、电力、化肥、机械。名胜古迹有三平寺、灵通岩。

平籴 由国家在丰年收购食粮储存,备荒年发售,以稳定粮价的措施。平价购进称平籴;平价出售称平粜。始于春秋战国时。《史记·货殖列传》:"平粜齐物,关市不乏,治国之道也。"《汉书·食货志上》:"是故善平籴者,必谨观岁有上中下孰(熟)。"汉宣帝从耿寿昌建议在边郡设*常平仓,于谷贱时增价收谷,谷贵时减价售出。后代仿行,兴废无常。参见"平籴论"。

平治 ❶治理。《孟子·公孙丑下》:"如欲平治天下,当今之世,舍我其谁也?"❷太平。韩愈《董溪墓志铭》:"臻宰相,致平治。"❸旧县名。在广西壮族自治区中部偏西。1936年由思林县改称。1951年与果德县合并为平果县。

平定 ❶平息安定。《史记·秦始皇本纪》:"诛残贼,平定天下。"❷县名。在山西省阳泉市东部、太行山西侧,邻接河北省。石太铁路横贯。县人民政府驻城关镇。汉置上艾县,北魏改石艾县,唐改广阳县,宋改平定县,为平定军治所。金改军为州,元省县入州。1912年复改平定县。农产有玉米、小麦、高粱、谷子等。特产砂锅、砂罐。矿产有煤、铁、硫黄等。工业有采矿、化学、建材、机械等。名胜古迹有天宁寺双塔、冠山书院、水帘洞、娘子关等。

平视 正视;直视。《三国志·魏志·刘桢传》:"桢以不敬被刑"裴松之注引《典略》:"太子(曹丕)尝请诸文学,酒酣坐欢,命夫人甄氏出拜,坐中众人咸伏,而桢独平视。"

平话 宋元间*讲史的别称。现存作品以宋*《新编五代史平话》为最早。一般认为后世之评书、评话的称谓源于平话。内容多讲说历史或小说故事。

平炉 亦称"马丁炉"。主要由炉头、熔炼室、蓄热室和沉渣室等构成的一种床式反射炼钢炉。炉头在炉体上部的两端。熔炼室由炉顶、炉底、炉墙和炉门组成。按熔炼室能否前后倾动,分为固定式和可倾式平炉。炉底上为容纳钢液和熔渣的熔池。炉墙下部及炉底用碱性耐火材料砌成的为碱性平炉,用酸性耐火材料砌成的为酸性平炉。碱性平炉炉顶多由镁质耐火砖或铝镁砖,也可用硅砖砌成。平炉炼钢的金属原料可由生铁块、铁液和废钢以不同的比例组成。燃料用发生炉煤气、焦炉煤气、高炉和焦炉的混合煤气以及天然煤气或重油等,平炉也采用氧气强化炼钢技术。

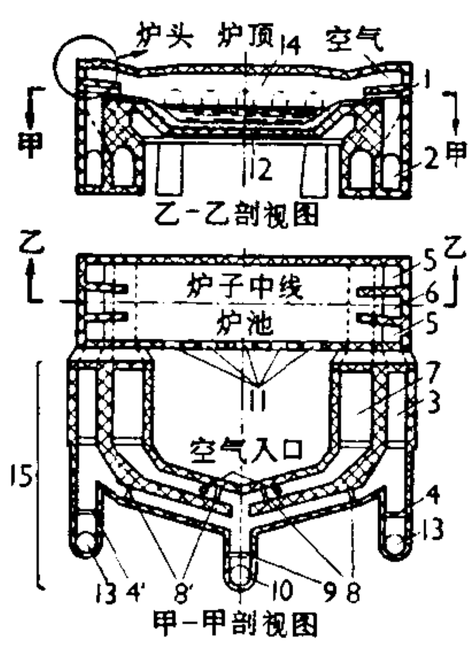

平炉结构示意图

1. 煤气入口 2. 沉渣室 3. 煤气蓄热室 4. 进口煤气开关 5. 空气上升道 6. 煤气上升道 7. 空气蓄热室 8. 废气变向闸板 9. 废气闸板(用以调节抽风量) 10. 烟囱 11. 炉门 12. 炉底 13. 煤气管 14. 熔炼室 15. 操作平台下部平面剖视图 4、8'与4'、8交替启闭

平居 平日;常时。《国策·齐策五》:"此夫差平居而谋王,强大而喜先天下之祸也。"韩愈《柳子厚墓志铭》:"平居里巷相慕悦,酒食游戏相征逐。"

平城 古县名。秦置。治今山西大同市东北。公元前200年汉高帝亲率军迎击匈奴的入侵,被围于城东白登山。东汉灵帝时废。建安中复置,移治今代县东。公元313年拓跋猗卢城盛乐以为北都,修秦、汉故平城以为南都。北魏天兴元年(公元398年)自盛乐迁都于此;又为司州、代郡治所。起鹿苑,营宫殿,颇具规模。孝文帝迁都洛阳后,以平城为北京,为恒州、代郡治所。孝昌二年(526年)被六镇起义军攻破,州、郡、县并废。

平赵 前赵时句渠知年号(公元320年)。

平巷 近于水平的地下巷道。如石门、运输平巷等。为便于向井底车场排水和运输,一般均有千分之几的坡度。

平南 ❶旧县名。在山东省东部。1941年由平度县析置。1952年改称蓼兰县,1956年撤销,复并入平度县(1989年改设平度市)。❷县名。在广西壮族自治区贵港市东北部,浔江横贯。县人民政府驻平南镇。唐置县。农产有稻、甘薯、黄麻、烟草、蚕茧等。特产桂皮、桂油、"三利小刀"等。工业有制糖、水泥、陶瓷、卷烟等。名胜有畅岩、挹翠山。

平面 把水平面抽象化了的几何元素。平面的基本性质有:(1)若一条直线上的两点在一个平面内,则该直线上所有的点都在这平面内;(2)若两个平面有一公共点,则它们相交于过这个点的一条直线;(3)过不在同一直线上的三点,有且只有一个平面。

平星 星官名。属角宿,共两星,即长蛇座γ、π星。《晋书·天文志》:"平星二星,在库楼北"。

平复 ❶痊愈;复原。《汉书·王褒传》:"疾平复,乃归。"《后汉书·华佗传》:"四五日创愈,一月之间皆平复。"❷恢复平静。《史记·梁孝王世家》:"太后闻之,立起坐餐,气平复。"

平顺 县名。在山西省长治市东部、太行山西麓,邻接河南省和河北省。浊漳河流经境内。县人民政府驻城关镇。明置县。农产有小麦、稻、谷子、玉米、薯类等,并产苹果、梨、柿、核桃、杏仁、花椒和大黄、党参等药材。矿产有铁、铝土、石膏等。工业有采矿、电力、机械、纺织等。古迹有金灯寺、大云院、龙门寺、天台庵、龙祥观。

平泉 县名。在河北省承德市东北部、滦河支流瀑河上游,邻接辽宁省和内蒙古自治区。锦承铁路经过境内。县人民政府驻平泉镇。清置八沟厅,后改平泉州。1913年改平泉县。县以泉为名。农产有谷子、高粱、大豆、玉米。山区富果品及药材。并产蜂蜜、蜂蜡、蘑菇、榛子。矿产有金、银、铅、锌、铜。工业有机械、建材、化学、采矿、纺织。名胜有平泉、大庆水库。

平脉 中医学名词。(1)指正常的脉象。脉来和缓、有神、有根。(2)指辨别脉象的方法。平,古通"辨"。以正常人脉象为标准而衡量病人之脉亦称"平脉"。

平亭 研究斟酌,使得其平。亭,犹平。《汉书·张汤传》:"汤决大狱,欲傅古义,乃请博士弟子治《尚书》、《春秋》,补廷尉史,平亭疑法。"

平度 市名。在山东省青岛市西北部、胶莱河东岸。西汉置平度县,治今市境西北,东汉废。西汉于今市又置郁秩县,北齐置长广县,隋改胶水县,明入平度州,1913年改平度县。1989年改设市。人口131万(城镇19.1万,1996年)。工业有食品、纺织、造纸、机械等。农产有小麦、甘薯、玉米、花生、棉花等,并产葡萄和苹果。名胜古迹有大泽山、天柱山摩崖石刻。

平绒 以中等粗细的纱线作经纬,另以专门的经纱或纬

纱在织物表面形成短密绒毛的一种棉织物。布面平整，富有光泽，绒毛稠密，布身厚实而柔软。适于制服装、帽子及舞台帘幕等。

平素 往日；素常。潘岳《寡妇赋》："耳倾想于畴昔兮，目仿佛乎平素。"

平原 ❶指海拔高度较小的宽广低平地区。以较小的高度区别于高原，以较小的起伏区别于丘陵。按成因分为*冲积平原、*侵蚀平原、*湖成平原、*海岸平原、*冰水平原等。❷郡、国名。西汉置郡。治平原（今县西南）。辖境相当今山东平原、陵县、禹城、齐河、临邑、商河、惠民、阳信及河北吴桥等市县。东汉、魏、晋或为郡，或为国；南朝宋后为郡。北魏废。隋大业及唐天宝、至德时又曾改德州为平原郡。东汉末刘备曾以平原令领平原相。隋末李德逸领导的农民军起义于此。❸旧省名。在中国中部。1949年以原冀鲁豫解放区为基础设置，包括鲁西南、豫北、冀南毗连地区。省会新乡市。1952年撤销，分别划归山东、河南两省。❹县名。在山东省德州市东南部。京沪铁路斜贯，马颊河流经县境西部。县人民政府驻平原镇。秦置县。因地处平原得名。农产有小麦、玉米、大豆、棉花、谷子、花生等。工业有机械、化肥、塑料、纺织等。1899年（清光绪二十五年）山东义和团领袖朱红灯，大败清军于此。名胜古迹有龙门、千佛塔等。

平准（準） 汉武帝时桑弘羊为调节物价、取得财政收入而采取的商业经营政策。元封元年（公元前110年）实行。"开委府（商品仓库）于京师，以笼货物。贱即买，贵则卖。是以县官（朝廷）不失实，商贾无所贸利，故曰平准"（《盐铁论·本议》）。后世类似平准的有王莽新朝的五均、唐刘晏的常平法、宋王安石的*市易法等。

平凉 ❶郡名。十六国前秦置。治平凉（今市西北）。辖今甘肃平凉市西北一带。北魏移治鹑阴（今华亭西），辖今甘肃华亭、平凉市西南及东南一带。北周废。隋大业及唐天宝、至德时又曾改原州为平凉郡。❷府名。金置。治平凉（今市）。辖今甘肃平凉、华亭、崇信及宁夏泾源等市县地。明扩大，东至今甘肃泾川、镇原，西至庄浪、静宁，兼有今中宁南部以南的宁夏回族自治区。清初略小，同治后仅有今平凉、静宁、华亭及宁夏隆德等市县地。1913年废。❸市名。在甘肃省东部、泾河上游，邻接宁夏回族自治区。宝中铁路经过境内。秦泾阳县地，前秦置平凉郡，苻坚欲讨平前凉，故名平凉。北周改置平凉县。自金至清为平凉府治，1913年废府为县。1950年城区析设市，1958年平凉县撤销并入平凉市，1964年撤市复县，1983年又撤县设市。平凉地区行署驻此。人口42.3万（城镇12万，1996年）。矿产有煤、铁、铜。工业有煤炭、化学、机械、毛纺、制革等。农、牧业发达，盛产粮食、油料作物及毛皮。土特产有百合、山药、羊皮袄。名胜古迹有崆峒山、柳湖、龙隐寺等。

平朔 也叫"恒朔"。我国古代订定每月初一日的一种方法。即取月的平均日数为29.5日，大月30日，小月29日，大小月相间。这样太阳和月球*黄经相等的时刻不一定在每月初一。因此，日食有时发生在月终的晦日，有时发生在初二。

平流 ❶平民。《新唐书·韦嗣立传》："贵阀后生，以徼幸升，寒族平流，以替业去。"❷缓慢地流。白居易《府中夜赏》诗："白粉墙头花半出，绯纱烛下水平流。"❸平静的流水。徐广《钓赋》："投芳饵于纤丝，洒长纶于平流。"

平调（—diào） 声调的一种类型。前后平衡，可分高平调、中平调、低平调等。如普通话阴平字的念法即为高平调，声调符号标为 $\urcorner_{55}$。

平陵 古县名。西汉五陵县之一。汉昭帝筑陵置县。治今陕西咸阳市西北。昭帝死后葬此。三国魏改名始平。

平菇（*Pleurotus sajor-caju*） 又名"凤尾菇"。担子菌亚门、口蘑科。子实体单生或丛生，菌盖呈扇形、椭圆至圆形，色灰白或灰褐，表面平滑、菌肉色白、厚度中等、褶短，从幼小至衰老逐渐由白色变为灰白色，菌柄上粗下细，白色。适应性强，子实体发生温度在16～32℃间。我国广为人工栽培。自秋末至冬春、甚至初夏均能生长。营养丰富。

平硐（—dòng） 亦称"平窿"。在山地开采矿床时所挖掘的有直通地面出口的水平通道。供运输矿石、材料、人员及通风、排水之用。也可掘小平硐进行探矿。

平盘 露天矿场边帮的水平部分。是台阶的要素之一，有上盘和下盘之分，台阶的上部水平面为上盘，下部水平面为下盘。同一平盘是某一台阶的下盘，又是其相邻下一台阶的上盘。平盘又有"工作平盘"（位于露天矿场工作帮）和"平台"（位于非工作帮）之分。

平脱 用金或银的薄叶，镂切成图像花片，以胶漆粘于器物的表面，上漆若干道，然后加以细磨，将花片脱露出来，这种作法称为"平脱"。现存唐代平脱器已极精美，五代以后，此法渐趋衰落。

平康 ❶平安。《忠经·广为》："人臣和悦，邦国平康。"❷唐代长安里名，亦称平康坊，为妓女聚居之所。里近北门，故又称"北里"。后因泛称妓家为"平康"。《桃花扇·访翠》："盛夸李香君妙龄绝色，平康第一。"

平章 ❶（pián—）辨别章明。"平"为"采"字讹。《书·尧典》："九族既睦，平章百姓。"百姓，百官。百官以功受姓。平章百姓即定姓别族之义。《史记·五帝本纪》作"便章"，《尚书大传·唐传》作"辨章"。❷品评。戴复《梅花》诗："穿林傍水几平章。"❸筹商。洪迈《夷坚丁志·卷二"济南王生"：："主人夜与语，因及乡里门阀，审其未娶，为言：'提举家一女极韶媚，方相托议亲，子有意否？'生欣然，唯恐不得当也。主人为平章，翌日约定。"❹官名。《新唐书·百官志一》："贞观八年，仆射李靖以疾辞位，诏疾小瘳，三两日一至中书门下平章事。"平章事之名始此。唐中叶以后，凡实际任宰相之职者，必在其本官外加同平章事衔称，意即共同议政。宋代有平章军国重事，专以位置年高或望重之大臣，位在宰相之上。金元有平章政事，位次于丞相。元代行中书省置平章政事，则为地方高级长官。简称平章。明初犹沿袭，不久即废。

平粜 见"平籴"。

平越 ❶卫名。明洪武十五年（1382年）升平越防御千户所置。治今贵州福泉市。清康熙十一年（1672年）改为县，嘉庆三年（1798年）移治改为兴义县。❷府、州名。明万历二十九年（1601年）置府，治平越卫。清嘉庆三年（1798年）改为直隶州。辖境相当今贵州福泉、瓮安、湄潭、余庆等市县地。1913年废，改本州为县。❸旧县名。在贵州省黔南布依族苗族自治州北部。1913年由平越直隶州改置。1953年改为福泉县（1996年改设市）。

平等 作为政治概念，在不同的历史时期，有不同的涵义。如中国封建社会的农民起义，提出过"均贫富，等贵贱"等主张。18世纪法国资产阶级革命，针对封建专制和等级制度，提出"平等"的口号，宣布在法律面前人人平等。这些思想在当时有进步意义，但在剥削关系存在的条件下，资产阶级所宣扬的平等，只是形式上的平等。小资产阶级的思

想家主张在私有制基础上实现财产和人身的平等权利，实行分配和生活上的平均主义，这是一种脱离社会发展规律的不切实际的空想。在社会主义公有制条件下，人民成了国家的主人，政治上处于平等地位，经济上有各尽所能的平等义务和按照劳动取得报酬的平等权利。但由于劳动者的体力和智力不同，所提供的劳动的数量和质量不同，各人的家庭负担也不同，生活水平必然存在差别，这个缺陷只有到了"各尽所能，按需分配"的共产主义社会才能克服。马克思列宁主义认为，只有消灭阶级和阶级差别，才能实现真正的实质上的平等。

平鲁 旧县名。在山西省北部。明置平鲁卫，清改平鲁县。1988年撤销，改设朔州市平鲁区。

平装 亦称"简装"。书刊装帧形式之一。一般采用纸质封面。主要工艺包括折页、配帖、订本、包封面和切光书边等。也有不经切光的毛边本。订本工艺有平订（包括缝纫、铁丝订等）、骑马订、锁线订和无线装订等。

平道 星官名。属角宿，角宿一、二东西两星，即室女座 θ、m 两星。《晋书·天文志》："左右角间二星曰平道之官。"

平湖 市名。在浙江省嘉兴市东部，邻接上海市，滨临杭州湾。市人民政府驻当湖镇。明由海盐县析置平湖县。1991年改设市。人口48万（城镇8.3万，1996年）。工业有化肥、农药、水泥、纺织等。农产有稻、棉花、油菜籽等，特产糟蛋、西瓜。有"金平湖"之称。名胜古迹有黄山、报本塔、天妃宫炮台、南湾炮台、莫氏庄园。

平塘 县名。在贵州省黔南布依族苗族自治州南部、红水河支流曹渡河流域，邻接广西壮族自治区。县人民政府驻平湖镇。1942年由平舟、大塘两县合并设置。由二县各取一字命名。农产有稻、玉米、苎麻、甘蔗、柑橘等。工业有机械、采矿（大理石）、水泥、电力等。

平楚 犹平林。谢朓《宣城郡内登望》诗："寒城一以眺，平楚正苍然。"杨慎《升庵诗话》卷二："楚，丛木也；登高望远，见木杪如平地，故云平楚，犹《诗》所谓平林也。"

平署 犹连署。在公文上一起署名。《后汉书·李膺传》："案经三府，太尉陈蕃却之……不肯平署。"

平遥 县名。在山西省中部、太原盆地西南、汾河中游。同蒲铁路斜贯。县人民政府驻城关镇。汉置京陵县，北魏移置平陶县，后改平遥县。农产以小麦、谷子、棉花等为主。工业有轻纺、采矿、机械、建材等。古迹有文庙、双林寺、镇国寺。县城为中国历史文化名城。平遥古城墙已列入《世界遗产名录》。

平舆 县名。在河南省东南部。邻接安徽省。南汝河和洪河流贯。县人民政府驻古槐镇。周为沈国。战国时楚平舆邑。秦置县，元废入汝阳县（1914年改汝南县）。1951年复由汝南县析置。农产以小麦、豆类、芝麻、甘薯为主，并产半夏、杏仁等药材。工业有机械、化肥、纺织等。古迹有沈国故城、普照寺塔。

平潭 县名。在福建省福州市东南海上。由以海坛岛（平潭岛）为主的60多个岛屿组成。县人民政府驻潭城镇。清置平潭厅，1913年改平潭县。东临牛山渔场，水产丰富，以"塘屿紫菜"著名。矿产有煤、铁、石英。工业有采矿、制盐、水产加工、机械、造船等。工艺品有贝雕。名胜有三十六脚湖、半洋石帆。

平潮 海洋水位上涨到最高位置后的一段时间内，潮位不升不降时的状态。时间一般为几十分钟。它的中间时刻称为"高潮时"；而平潮所达到的高度称为"高潮高"。

平衡 ❶衡器两端承受的重量相等。《汉书·律历志上》："准正，则平衡而钧权矣。"引申为几方面在数量或质量上均等或大致均等。❷亦称"均衡"。指矛盾暂时的相对的统一或协调。事物发展稳定性和有序性的标志之一。平衡是相对的。它与不平衡相反相成，相互转化。一般可分为动态平衡和静态平衡。

平鲷（*Rhabdosargus sarba*） 亦称"蓬头"、"胖头"。硬骨鱼纲，鲷科。体侧扁，呈长椭圆形，长约20厘米。背侧青灰色，腹部白色，体侧有数条暗色纵纹。头背隆起。上下颌前端具六个门牙，侧面具臼齿多行。体被圆鳞。为暖水性近海底层鱼类，常见于潮间带。主食双壳类、虾、蟹、藤壶和藻类。中国沿海均产；印度洋非洲东岸至日本均有分布。肉质优良，富含脂肪。是港养优良鱼种之一。

平隆 即"平硐"。

平襄 古县名。西汉置。治今甘肃通渭西北。北魏废。西汉为天水郡治所，新莽为镇戎郡治所。地皇三年（公元22年）隗嚣起兵于此。

平彝 旧县名。在云南省东部。清改明平夷卫置。1954年改名富源县。

平壤 旧名西京。朝鲜首都。在西部，跨大同江两岸，距江口约100公里。人口220万（1993年）。公元427年高句丽建都于此。1945年起为首都。朝鲜战争期间约90%建筑物遭破坏。战后迅速恢复。铁路枢纽。有国际航空站。工业产值约占全国四分之一，以机械制造为主，还有电子、冶金、纺织、食品和化工等。有朝鲜革命博物馆、牡丹峰体育场等建筑和牡丹峰、乙密台、箕子陵、浮碧宫等名胜。有金日成综合大学等多所高等院校和科学研究机构。外港南浦，距市西南约70公里。

平山堂 在江苏省扬州市西北蜀岗法净寺（古大明寺遗址）内。北宋庆历年间欧阳修任知州时修建，因南望江南远山，正与堂栏相平，故名。清康熙时重修，建国后屡加修葺。堂为敞开厅，面阔五间，进深三间。与寺内六一祠、天下第五泉、平远楼及唐高僧鉴真纪念堂等，同为著名游览地。

平太阳 一个假想的太阳。由于*真太阳日长短不一样，用来计时很不方便。天文学中为弥补这一缺陷，假想有一天体在天球赤道上以太阳在黄道上的平均速度由西向东运行，并同时通过春分点。此天体，称为"平太阳"。

平内罗（Arthur Wing Pinero, 1855—1934） 英国剧作家。写有各种类型的剧本四十多部，代表作是《谭格瑞的续弦夫人》。作品大都描写资产阶级家庭生活中的感情纠纷，在技巧上对英国剧作家有一定影响。

平水韵 原为金代官韵书，供科举考试之用。平水是旧平阳府城（今山西临汾）别称，因刊行于此，故名。有两种：一种将宋《礼部韵略》注明同用之韵悉数并合，又原不同用的上声"迥"、"拯"二韵，去声"径"、"证"二韵，亦各并为一部，共一百零六韵：上下平各十五韵，上声廿九，去声三十，入声十七。其韵目见于金王文郁《平水新刊礼部韵略》、张天锡《草书韵会》及宋阴时夫*《韵府群玉》，为元、明、清以来"近体诗"押韵的依据，沿用至今。又一种分一百零七韵，上声"迥"、"拯"不并，为宋刘渊《壬子新刊礼部韵略》所本。刘书不传，其韵目见于熊忠*《古今韵会举要》。

平民院 某些资本主义国家两院制议会的下议院。源于英国。1343年英国国会中的大贵族、大僧侣不愿与骑士、市民代表一起开会，单独组成贵族院；骑士、市民代表乃组

成平民院。17 世纪资产阶级革命过程中及其以后，资产阶级以平民院为主要阵地，与国王和封建贵族进行长期的斗争，并逐步扩大平民院的权力。

平地木 即"紫金牛"。

平地机 机架下，前后轮轴之间装有长刮刀的筑路机械。由底盘、刮刀移动机构、车轮倾斜机构和辅助装置等组成。刮刀可提升（改变刮土深度）、回转（侧向卸土）、倾斜（修刮道路边坡或挖边沟），工作灵活。横坡上作业时，车轮可倾斜而垂直于坡面，以增大稳定性。刮刀前常装以耙松器或轻型推土刀，预松地面，以利刮刀刮平。常见的为液压操纵自行式平地机。广泛用于道路、机场、广场的修筑和保养工作。

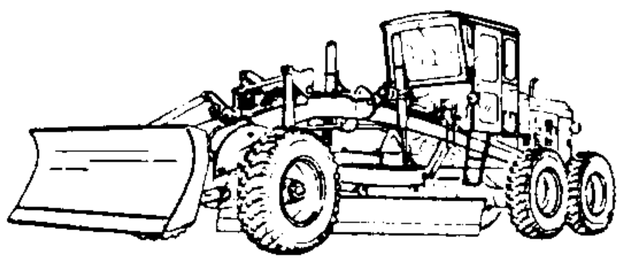

平 地 机

平曲线 线路测量中在水平方向联接两相邻直线间的曲线。主要有圆曲线和缓和曲线两种。在圆曲线中又有单曲线、复曲线、反向曲线和回头曲线等。

平行论 亦称"心身平行论"。同二元论哲学相联系的一种心身关系的臆说。形而上学地把心身割裂开来，认为身和心是两种性质完全不同的实体，不能相互作用、相互制约，但每一心理活动都有与之相应的生理活动平行地发生，反之亦然。荷兰海林克斯和法国马勒伯朗士等的"机缘论"以及德国莱布尼茨的"前定和谐"说都属于平行论的范畴。在心理学方面，德国冯特和英国铁钦纳等从这一臆说出发，认为可以把人的意识作为脱离外界和大脑活动而存在的东西来研究。

平齐户 被北魏俘掠并强行迁至魏京附近的南朝宋青、齐（均在今山东）人户。皇兴元年（公元 467 年）慕容白曜出兵攻宋青、冀等州，作战两年，迫使历城守将崔道固、梁邹（邹平县）守将刘休宾等投降。遂将所俘降将、僚属及两城居民，送至魏都平城，置平齐郡居之，名为平齐户。一部分分赐百官为奴婢，余使垦植耕作，不许自由迁徙，地位类似农奴。后部分变为*僧祇户。平齐郡不久废除。

平米法 明中叶在江南实行的调整赋税负担办法。明苏、松等府田赋负担极不平均。田亩科则每亩从升、合起到七斗不等，最重的在一石以上；按科则派粮又轻重不同，每石米折价从二钱五分起到七八钱不等。宣德八年（1433 年）江南巡抚周忱创平米法，对科则重的田土派轻粮，缴纳折色、轻赍，如科则为七斗的，以每石二钱五分派银，每亩征银一钱七分五厘，负担减轻。科则轻的派重粮，缴纳本色，负担增重。又将官民田地所纳耗米划一征收。科则轻重还用纳耗调剂。所收溢额耗米存仓，以便来年减征。天顺初，浙江杭、嘉、湖等处也仿上法定官民田平米则例。后江南赋税均照平米法原则征收，实施办法有修改。嘉靖十六年（1537 年）巡抚欧阳铎、苏州知府王仪又进一步均平田粮措施，行*征一法。

平安险 亦称"单独海损不赔险"。海洋运输货物保险中责任范围较小的一种险别。包括海上自然灾害和意外事故造成货物的全部损失，运输工具遭受搁浅、触礁、沉没、互撞、与流冰或其他物体碰撞，以及失火、爆炸造成货物的部分损失。对装卸转运时的落海损失，避难港卸货损失，避难港、中途港的特别费用，共同海损的牺牲和分摊，救助费用，以及运输合同订有"船舶互撞责任"条款应由货方偿还船方的损失，也包括在这一险别的责任范围内。

平阳关 即天井关。在今山西晋城市南太行山上。元至正十七年（1357 年）扩廓帖木儿守此，保据泽、潞二州。

平均差 表示各个变量值之间差异程度的数值之一。指各个变量值同平均数的离差绝对值的算术平均数。计算公式为：

$$平均差=\frac{\sum|x-\bar{x}|}{n}$$

式中：Σ为总计的符号，x 为变量，$\bar{x}$ 为算术平均数，$|x-\bar{x}|$ 为各个变量值同算术平均数的离差的*绝对值，n 为变量值的个数。例如，有五个铣工制造某种零件，每人的日产量分别为 34、37、40、41、43 件，其算术平均数为 39 件，则每人日产量的平均差为：

$$\frac{|34-39|+|37-39|+|40-39|}{5}+\frac{|41-39|+|43-39|}{5}=\frac{5+2+1+2+4}{5}=2.8\text{ 件}$$

除上述计算方法外，也有用中位数代替算术平均数来计算平均差的。平均差越小，表示各个变量值之间的差异程度越小，因而平均数的代表性越大。

平均派 即"平等派"。

平均值 函数 $y=f(x)$ 在规定的区间 $[x_1,x_2]$ 内所取各函数值的算术平均值，即

$$\frac{\int_{x_1}^{x_2}f(x)\,dx}{x_2-x_1}$$

在电工技术中，以时间为自变量的周期电流（或电压）的平均值是指一周期内其绝对值的平均值，正弦电流（或电压）的平均值为 0.637。

平均数 算术平均数、几何平均数、调和平均数等的统称。在统计中，即"平均指标"。

平步青（1832—1896） 清文学家。字景苏，浙江山阴（今绍兴）人。同治进士。官江西粮道，并署布政使。后辞职家居，校辑群书，从事撰述。有《香雪崦丛书》等。所著笔记*《霞外攟屑》，即收入该丛书中。

平足症 亦称"平底足"、"扁平足"。因维持足弓的韧带和肌腱过劳而松弛，致使正常足弓减低或塌陷的病症。常见于过度负重和长期站立的人，少数是先天性的。足肿胀、疼痛，甚至小腿前面肌肉发生痉挛。穿特制的矫形鞋、加鞋垫和实施医疗体育可矫治。偶需手术矫形。

平宋录 书名。又名《大元混一江南实录》、《丙子平宋录》。元刘敏中撰。三卷。记述元将伯颜攻下宋都临安和宋幼主北迁经过。内容与《元史·伯颜传》所载稍有不同。附录之元世祖封瀛国公诏、伯颜贺表诸篇及追赠河南路统军郑江事，均为他书所未备。

平妖传（传 zhuàn） 长篇小说。传为元末明初罗贯中编撰。二十回。今通行的四十回本，由明末冯梦龙增补而成。写贝州王则、永儿夫妇起义，文彦博得"三遂"（马遂、李遂和由蛋子和尚化身的诸葛遂智）之力加以镇压，故原名《三遂平妖传》。王则起义，事见《宋史·明镐传》。惟书中所叙，则以神怪妖术为主。

平英团 鸦片战争中，广州城北三元里一带人民奋起反击英国侵略军。有些论著称当时民众武装曾竖立“平英团”大旗。参见“三元里抗英斗争”。

平林兵 新莽末绿林起义军的一支。以陈牧、廖湛为首。地皇三年(公元22年)，聚众千余人响应新市兵，在平林(今湖北随州东北)起义，称“平林兵”。同年与本属绿林军的新市、下江兵会合。

平板车 一种低车架的汽车半挂车或挂车。载货部分系长而低的平板，用较多数量的车轮支承，以便于装卸和降低载货高度。在超大型的平板车上，各车轮常做成可转向的，以保证操纵灵活。用于装运笨重和体积庞大的货物及各种超重型设备。其载重量自数十吨至数百吨不等。

牵引汽车和平板车

平板仪 一种地形测量仪器。主要部件有：照准仪1、测图板2、三脚架3、罗针4和移点器5。照准仪带有望远镜、垂直度盘和直尺的称为“大平板仪”；照准仪由前、后觇板组成的称为“小平板仪”。后者比前者轻便，但所测距离和高差的精度较低，一般与经纬仪配合使用以补此缺点。

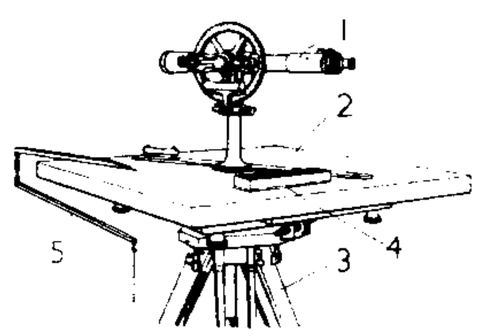

大平板仪

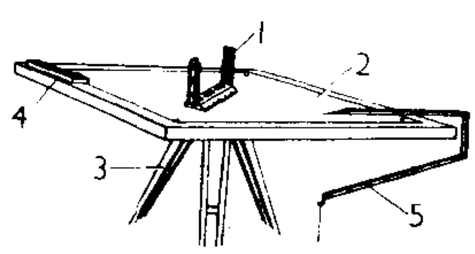

小平板仪

平板坝 见“支墩坝”。

平顶山 市名。在河南省中部，京广铁路有支线通此。辖卫东、新华、湛河、石龙四区及舞钢、汝州二市和宝丰、鲁山、叶县、郏县四县。1957年由叶县、宝丰两县析置。以平顶山得名。人口546万(市辖区81万，1996年)。以产煤著名，是中国煤炭工业基地之一，并有机械、化学、电力等工业。名胜古迹有寺冈遗址、鱼陵山古墓群、白龟山水库。

平虏渠 古运河名。(1)东汉建安十一年(公元206年)曹操将北攻乌桓，为便利军运而开凿。起自呼沱(今作滹沱河，故道下游经今河北饶阳、献县、青县南，东入海)，下入泒水(上游即今沙河，下游经今饶阳北、河间、任丘等市西、文安、静海北至天津市区入海)。故道即今青县至独流镇间一段南运河的前身。一说在今饶阳西；一说在今沧县东北，唐姜师度所开的平虏渠即其故迹，皆不确。(2)唐神龙中河北道支度营田使姜师度主持下所开，傍海穿渠，借以避免海运的艰险。故迹在今河北沧县东北。

平籴论 “平籴”或作“平粜”。中国历史上主张由国家买卖粮食以稳定粮价的经济理论。春秋末计然指出：“夫粜，二十(钱)病农，九十病末。末病则财不出，农病则草不辟矣。”(《史记·货殖列传》)主张由国家“平粜”粮食，使粮价维持在三十至八十钱之间，做到“农末俱利”。战国时李悝指出：“籴甚贵伤民(非农业人口)，甚贱伤农。民伤则离散，农伤则国贫。”(《汉书·食货志上》)主张实行“平籴”政策，丰年由国家收购余粮，于荒年抛出，“使民适足，贾(价)平则止”，做到“民毋伤而农益劝”。

平视仪 又称“平视显示器”。一种使飞机驾驶员目视正前方外界时可同时看到各种信息的电子-光学综合显示仪表。可将航向、飞机姿态(如俯仰角等)和飞行数据(如高度等)用发亮字符显示在驾驶员前面的挡风玻璃上。在对空作战、低空高速飞行和进场着陆时，平视仪很有用。

平型关 在山西省繁峙县东北边境，邻接灵丘县。地形险要，长城要口之一。古称瓶形寨，金称瓶形镇，清称平型岭关，后称平型关。现存关城为明正德六年(1511年)筑，万历九年(1581年)增修。关门坐西朝东，高4米，城门匾额上书“平型岭”三字。关楼已毁。向为晋北交通要冲。1937年，著名的平型关战斗在此一带进行。

平城京 日本奈良时代(710—784)都城遗址。大部分在今奈良市。都城建制主要仿中国唐代长安城，平面呈长方形，南北约4.8公里，东西约5.9公里，宫城在北部居中；朱雀大路由北而南，将全城分为两半，东半称左京，西半称右京，左京之东又有外京。有东市和西市。全城由纵横交叉的大路划分成许多坊。京内及其附近的佛寺如兴福寺、药师寺、东大寺、唐招提寺等，有的仍保留有当时的建筑或其遗迹。

平政院 北洋政府时期审理行政诉讼案件的法院。1914年公布平政院编制令后设置。编制令规定平政院为中央政府中的独立机关，就行政诉讼与纠弹事件行使审判权。院内又设肃政厅。1932年，国民党政府将平政院改为行政法院，将肃政厅改为公务员惩戒委员会，均隶司法院。

平面丝 亦称“平板丝”。把熟蚕放在四边悬空的平面物上吐丝结成平面状丝织物。经脱胶处理后，厚型平面丝可直接制成丝绵被或裁剪成绵衣裤的内胎等；薄型的可加工成书画丝纸、贴墙绢等工艺品。放置熟蚕的密度每平方米为500～700头，及时取出病死蚕，保持蚕头分布均匀。吐丝后的蚕化成裸蛹。

平面角 在*二面角的棱上任取一点分别在各面内作垂直于棱的两射线，称它们的夹角为这二面角的“平面角”。

平面图 ❶把地球表面上一小块地区当作平面所绘制的正射投影地图。❷一种只表示地物平面位置，不表示其高程的地图。

平面波 波面是平行平面的波。从点波源发出的球面波中，在远离点波源处切出的一个不大的波面，可近似看作平面波，如射到地面的太阳光波。

平面镜 反射面为平面的镜。平面镜所成的像是直立的虚像，大小和物相等。物与像分别在镜面的两侧，且离镜面的距离相同。物与像的位置对于镜平面是对称的。

平胃散(散 sǎn) 方剂名。见《和剂局方》。以苍术、陈皮、厚朴、甘草为末，用生姜、大枣煎汤调服。功能燥湿健脾、理气和胃。适用于胸腹胀满、食欲不振、大便溏薄、舌苔白腻等。现多作汤剂用。

平复帖 晋陆机草书法帖。为向其朋友问候疾病的书札。字形朴质，为章草，今存名人书迹之最早者。藏北京故宫博物院。

平原君(? —前251) 即赵胜。战国时赵贵族。惠文王弟，封于东武城(今山东武城西北)，号平原君。任赵相，有食客数千人。赵孝成王七年(公元前259年)，秦军围困赵都邯郸(今属河北)，他坚守三年之久。后向魏楚取得救援，击败秦军。

平原派 也叫“沼泽派”。法国大革命时期*国民公会中的中派集团。因坐于会议大厅的最低处得名。主要由自称

无党无派的资产阶级代表组成。初支持吉伦特派。后赞助雅各宾派。1794 年参与*热月政变，推翻雅各宾专政。

平胸龟 (*Platysternon megacephalum*)　亦称"大头龟"、"鹰嘴龟"。爬行纲，平胸龟科。头很大，不能缩入甲内。上颌钩曲呈鹰嘴状。背甲扁平，背甲与腹甲有下缘角板及韧带相连，长可达 25 厘米。背面暗橄榄色，有暗褐斑；腹面黄绿色。尾甚长。生活于山溪间或海滨，能爬岩上树。食性广。分布于中国江苏、浙江、安徽、江西、湖南、福建、广东、广西、海南、贵州、云南等地；也产于越南、缅甸、泰国等地。肉可食；背甲供药用。

平准(準)书　《史记》篇名。叙述汉初到武帝时百年财政经济的发展过程，着重说明商品货币关系的发展，财政经济政策的得失和变动，是中国最早的经济史专著。对武帝实行的财经政策有所批评。因为着重说明货币制度的变动以及控制商品流通和物价的均输、平准等政策，故名《平准书》。

平流层　指对流层顶以上到离地约 50 千米的大气层。大气盛行平流运动，故名。层内温度随高度增高而升高，到约 50 千米达最大值。水汽和尘埃含量稀少，空气较为稳定，天气现象少见。可有珠母云出现。平流层顶的温度较高，这与臭氧吸收太阳辐射有关。其上方为中间层。

平调曲 (调 diào，曲 qǔ)　乐府《相和歌》的一部。有《长歌行》、《短歌行》、《猛虎行》、《君子行》、《燕歌行》、《从军行》、《鞠歌行》等。所用乐器有笙、笛、筑、瑟、琴、筝、琵琶七种。据梁启超说，《平调曲》应属《清商曲》。

平冤录　书名。无名氏撰，赵逸斋订。一卷。作者以南宋宋慈《洗冤集录》为蓝本，结合自己的经验写成。书中列检覆总说、验法、勒死、自缢死、落水投河死、棒殴死、刃伤死、拳手足踢死等共四十三项。内容有独到之处，若干论述也合科学原理。如认为人死后胸腹部变为青色，是因腹内污秽(腐败气血)发作攻注皮肤而起，不是生前其他原因所致。元王与编著《无冤录》时曾参考本书。

平陵东　乐府《相和曲》名。相传汉东郡太守翟义举兵讨王莽未成，被杀，其门人作此歌以悼之。现代研究者多认为此诗是揭露封建统治者的横征暴敛，与翟义无关。

平清盛 (1118—1181)　日本平安末期武将。1156 年(保元元年)参与平定保元之乱，得皇室重用。1159 年(平治元年)平治之乱中，打败源义朝。1167 年升任太政大臣，权倾朝廷。1180 年富士川之役为*源赖朝所败，次年抑郁而死，平氏势衰。

平寇志　书名。清初彭孙贻撰，原题管葛山人。十二卷。用编年体记明末农民战争历史。从崇祯元年(1628 年)到清顺治元年(1644 年)，都逐年详述；以下则略叙梗概，至顺治十八年为止。本书取材甚富，有不少他书不载的史料。然粗疏失实，较《怀陵流寇始终录》逊色。原书刻于康熙年间，流传极少，1931 年北平图书馆曾排印出版。一说原名《流寇志》，《平寇志》为清廷史馆窜改本。《流寇志》，湖州南浔嘉业堂藏有抄本，1983 年浙江古籍出版社重排出版。

平斯基 (David Pinski, 1872—1959)　以色列作家、剧作家。生于乌克兰。用意第绪语写作。早年侨居莫斯科、华沙、柏林、纽约等地。是美国意第绪语作家的主要代表，曾任犹太作家笔会主席。1949 年定居以色列。主要作品有小说《诺厄·伊登的后人们》、《阿诺尔德·莱文勃》，剧作《茨维一家》等。作品关注犹太民族主义问题。

平喘药　治疗哮喘的药物。常用的有：(1) 舒张支气管平滑肌的药物(见"解痉药")，包括拟肾上腺素药(如肾上腺素、麻黄碱、异丙肾上腺素、沙丁胺醇等)、茶碱类(如氨茶碱、胆茶碱、二羟丙茶碱等)。(2) 抑制过敏反应的药物，如*色甘酸钠及拟肾上腺素药、茶碱类和肾上腺皮质激素等。(3) 中医扶正固本药物，中医学认为"肺为气之主，肾为气之根"，哮喘发病时表现在肺，但根源在肾，发作前宜连用补肾健脾方剂以扶正固本，增强内在抗病能力，从而减轻当年发病的病情。

平等权　公民依法享有的与其他公民处于平等地位的权利。我国宪法规定：公民在法律面前一律平等，任何公民享有宪法和法律规定的权利，同时必须履行宪法和法律规定的义务。任何公民、政党、国家机关、武装力量均不享有超越宪法和法律的特权。这是平等权的基本内容。此外，公民享有平等的选举权和被选举权，妇女在政治的、经济的、文化的、社会的和家庭生活等各方面享有同男子平等的权利，都是平等权的表现。

平等会　法国督政府时期的秘密革命团体。1796 年 3 月成立。领导人为空想共产主义者*巴贝夫。主张通过武装起义，推翻督政府，建立财产公有、劳动人民专政的"平等共和国"。同年 5 月被镇压。

平等派　一译"平均派"。英国资产阶级革命时期的小资产阶级民主派。领袖*李尔本。1647 年 10 月发表《人民公约》，主张社会改革、实行普选、建立共和制。在人民中有广泛影响。1649 年为克伦威尔镇压。

平滑肌　肌肉的一种。肌细胞呈长梭形，肌膜薄，细胞核一个，位于细胞中央。细胞质中含无横纹的肌原纤维。肌纤维之间有少量结缔组织。分布于内脏器官内，能进行缓慢而不受意志支配的收缩，故又称"不随意肌"。

平靖关　*义阳三关之一。因在西，一名西关。在今河南信阳西南，与湖北广水市接界。因山为障，不筑濠隍，故名平靖。宋代一名行者坡，又作行者关；后又讹为恨这关。

平缝机　亦称"镶襟机"，俗称"平车"。与家用缝纫机相似的一种工业用缝纫机。工作时，先由缝针带引面线穿过布料形成线圈，再由布料下面的回转梭子带引底线穿过线圈而缝合布料。

平锻机　一种卧式曲柄压力机。有一对能夹紧和松开的凹模，中间放入已加热的毛坯，夹紧后由滑块带动凸模，对金属进行锻造。有垂直分模和水平分模两种类型，适用于模锻带头的杆件和有孔的锻件。

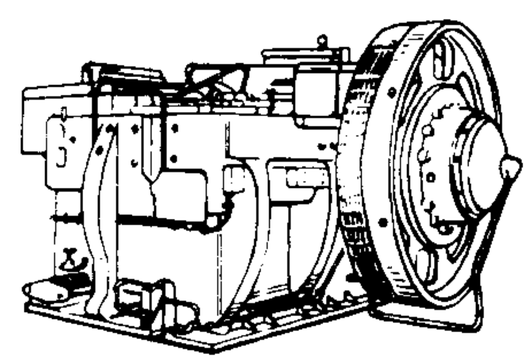
平锻机

平潭岛　即"海坛岛"。

平衡论　亦称"均衡论"。把事物发展的相对平衡绝对化的形而上学理论。认为平衡和渐变是正常状态，不平衡是反常的。主要代表人物有法国的孔德、英国的斯宾塞等人。

平衡木　女子竞技体操项目之一。比赛用横木长 5 米，宽 0.10 米(木身最宽处 0.13 米)，厚 0.16 米。木面距垫子高 1.20 米。可做各种跳步、舞蹈、平衡、转体、倒立和技巧翻腾等动作。编排类似自由体操，应以技巧翻腾为主，动静结合，高低起伏。成套动作需在 70～90 秒内完成。

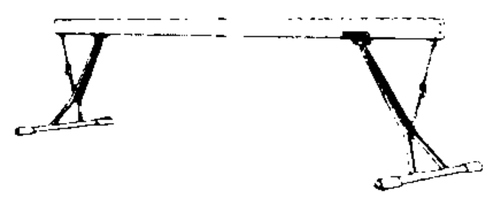
平衡木

平衡法　国家计划工作中用来研究和安排国民经济各部

门比例关系的方法。各级政府计划部门编制各种平衡表，对人力、物力、财力的资源进行平衡核算，把相互衔接的指标加以对照比较，以使国民经济各部门、各方面协调发展，是平衡法的具体应用。也适用于企事业管理。

平衡觉 亦称"静觉"。辨别头部位置和身体平衡状态的感觉。由头部或身体的位置变化、运动加速(或减速)、方向改变或受震动、颠簸等所产生的刺激，作用于内耳中含有淋巴液的三个半规管和前庭器官，产生兴奋，传入大脑皮质而引起。它特别发生在乘船、乘车、乘飞机、跳伞、跳水的时候，对保持身体平衡有重要作用。由于前庭器官同内脏器官有联系，当前庭受强烈刺激时，可引起恶心和呕吐等内脏反应。这种眩晕反应一般可通过锻炼加以克服。

平衡棒 蚊、蝇等双翅目昆虫，由后翅退化而成的细小的棒状物。飞行时有定位和调节的功能。拈翅目昆虫雄虫前翅退化而成的细小的棒状物，称"假平衡棒"。

平衡囊 水生无脊椎动物专司平衡感觉的囊状物。有封闭和开放两型。封闭型平衡囊中有石细胞分泌的平衡石，囊壁有具纤毛的感觉细胞。开放型平衡囊中沙石是外来的，有刚毛支持。身体活动时，平衡石跟着转动，触碰感觉毛，动物便能感觉到身体在空间的位置或游泳的方向。蚌、钉螺、乌贼、虾、糠虾等都有这种构造。

平鳍鳅 硬骨鱼纲，平鳍鳅科。一群栖息于山涧急流中的小型鱼类。体前部平扁，后部稍侧扁。口小，下位，具口须一或两对。吻须至少两对。鳃裂大，展达腹面。胸鳍和腹鳍不分支鳍条两个或两个以上，低位，左右平展，能吸附于岩石上。鳞细小。分布于中国西南、华南各地和福建。例如广西华平鳅 (*Sinohomaloptera kwangsiensis*)、犁头鳅 (*Lepturichthys fimbriata*) 等。

平山冷燕 长篇小说。题"荻岸散人编次"。二十回。叙才女山黛、冷绛雪及书生燕白颔、平如衡的婚姻故事，即摘取四人姓氏为书名。描写书生淑女诗才卓异，彼此欣慕，几经周折，终于功名遇合，奉旨成婚，不脱才子佳人小说的俗套。有法文译本。

平太阳日 以地球自转周期为基准的一种时间计量单位。平太阳连续两次下中天所经历的时间间隔为 1 平太阳日。平太阳日比*恒星日约长 4 分钟。1 平太阳日分为 24 平太阳小时，1 平太阳小时分为 60 平太阳分，1 平太阳分又分为 60 平太阳秒。

平太阳时 简称"平时"。以地球自转周期为基准的一种时间计量单位。某地的平太阳时，以平太阳对于该地子午圈的时角来量度，并以平太阳在该地下中天的瞬间作为平太阳时零时。基本单位是*平太阳日。

平分秋色 《楚辞·九辩》："皇天平分四时兮，窃独悲此廪(凛)秋。"韩愈《合江亭》诗："穷秋感平分，新月怜半破。"后以"秋色平分"或"平分秋色"指双方各得一半。

平汉战役 见"邯郸战役"。

平民女学 中国共产党创办的妇女干部学校。1921 年 10 月设立于上海。负责人为李达及其夫人王会悟。得到上海中华女界联合会会长黄宗汉(黄兴夫人)的赞助。设高级班和初级班。另设工作部，分缝纫、编织两组，参加劳动者免缴学费。学生三十余人，教员有陈独秀、邵力子、陈望道、沈雁冰、范寿康、周昌寿、高曼君(陈独秀夫人)等，张太雷、刘少奇、恽代英也常去演讲。1922 年底停办。

平民教育 中国五四运动时期兴起的教育思想和运动。初步具有共产主义思想的知识分子所提倡的平民教育，以工人群众为主要对象，进行马克思主义的宣传和文化知识教育，引导和组织他们参加革命斗争。曾组织"平民教育讲演团"，出版《劳动界》、《劳动音》等周刊，创办工人夜校和劳动补习学校。一些持"教育救国论"的知识分子也提倡平民教育。他们最初在北京高等师范学校成立"平民教育社"，宣传"不先有平民教育，那能行平民政治"(《平民教育》发刊词)，开始创办平民学校。1923 年 8 月朱其慧、陶行知、晏阳初等成立"中华平民教育促进总会"。1929 年在河北定县(今定州)成立平民教育实验区，认为中国农村的根本问题是"贫、愚、弱、私"，"非用教育潜移默化的力量来补救不可"。

平地风波 语本刘禹锡《竹枝词》："常恨人心不如水，等闲平地起波澜"。杜荀鹤《经马当山庙因书三绝》亦有"只怕马当山下水，不知平地有风波"句。后以"平地风波"比喻突然发生的事故。苏辙《思归》诗："儿言世情恶，平地风波起。"

平地松林 古地区名。在今内蒙古克什克腾旗一带，南至河北围场以北，东至内蒙古扎鲁特旗以西。地势宽广，古多松林，为奚族和契丹族最早的活动地区。辽、金时称为平地松林，也叫千里松林。

平成景气 1987—1990 年间，日本持续出现经济景气，国内生产总值年均增长率达 5.2%。因当时日本进入平成年代，故称。但因受政府超低利率的刺激，地价和股票价格狂涨，造成畸形发展，有如泡沫，不久即告破灭，使日本经济陷于困境，转入所谓"平成萧条"。

平网印花 又称"绢网印花"。筛网印花法之一。将具有一定孔隙度的锦纶或涤纶长丝织物紧绷在印花框架上制成网框，用感光法制成带花纹的网版。印花时，加在水平放置的网版上的色浆经刮刀或磁辊等刮浆装置刮压而透过花纹部位的网孔，印到平贴于承印板(又称"台板")的织物上，形成花纹。每一平版印一种颜色。早期用手工刮印，是间歇式加工。现代的平网印花设备是网框固定，由台板带动织物随导带移动。为连续式加工。常用于组织结构疏松易变形的针织物及不宜经受张力的真丝织物，也适用于花型精细，套色多或图案大的其他织物。

平行反应 指反应物能同时独立地进行两个或两个以上的反应，而得到不同产物的反应。是一种常见的复杂反应。例如，甲苯的硝化反应有三种产物：邻硝基甲苯、间硝基甲苯和对硝基甲苯。由于三个反应的速率常数不同，三种异构体的得率也不同。

平行公理 见"欧几里得几何"。

平行光管 一种能发射平行光束的光学测量仪器。其结构是在望远镜的焦平面上放置一块分划板(带有十字准线或其他标尺线的透明玻璃板)，用一小电珠照亮该板，通过分划板的发散光束经过物镜后就能转换成平行光束发射出去。若平行光管附有目镜(见图)，则称为"自准直平行光管"，它既能发射平行光束，又能接收平行光束，并可用目镜观测形成在分划板上的十字准线像。广泛用于检测精密仪器和机件的直线性、平面性以及两个或几个平面间的平行性等。分光计和摄谱仪等光学仪器中的"平行光管"亦称"准直管"，由物镜及在其焦面上可调节宽度的狭缝所组成。

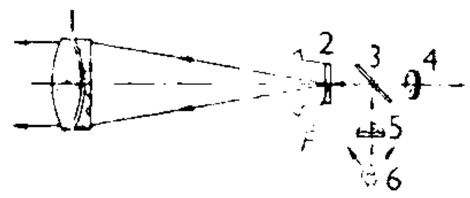

自准直平行光管结构示意图

1. 物镜 2. 分划板 3. 45°透明玻璃片 4. 目镜 5. 聚光镜 6. 小电珠 *F*. 物镜主焦点

平行算法 由多台计算机同时运算共同解决一个数学问题的算法。设一台计算机单独解决该问题所需时间为 T，若要使 P 台计算机同时运算解决该问题的时间为 T/P，往往达不到；但可以达到 CT/P，C 是一个不大的数。

平齐铁路 从吉林省四平经郑家屯、太平川、洮南、白城到黑龙江省齐齐哈尔。长 571 公里。四平至洮南段旧称四洮铁路，四平至郑家屯段 1917 年 4 月动工，同年 11 月筑成，郑家屯至洮南段 1922—1923 年筑成；洮南至昂昂溪段旧称洮昂铁路，1925—1926 年筑成。南接京哈铁路，北同滨洲铁路在昂昂溪相交，在郑家屯同大郑铁路、在白城同长白、白阿两铁路相接，在太平川与通让铁路相交。是东北地区西部的交通干线。

平交道口 见"道口"。

平江图碑 南宋碑刻。全国重点文物保护单位之一。现存江苏苏州博物馆内。碑长 277 厘米，宽 142 厘米。比例尺约 1:3 000。额题"平江图"三字，无年代，据近人考证为南宋绍定二年(1229 年)郡守李寿朋重建平江(今江苏苏州市)坊市时所刻。1917 年曾加工深刻一次，大体上仍保留了原图的作风。该图采用平面和立体相结合的绘画技法，反映了宋城市建设规划和地图测绘的水平，是研究宋代城市规划的珍贵资料。

平江起义 1928 年共产党人彭德怀等在湖南平江领导的士兵起义。7 月 22 日发动，参加的有驻平江的国民党湖南独立第五师第一团、驻嘉义的五师第三团第三营、驻岳阳的五师随营学校。24 日所有起义部队改编为中国工农红军第五军，彭德怀任军长，滕代远任党代表。12 月，彭德怀率红五军主力到井冈山与红四军会合，黄公略率该军一个纵队留在湘赣边境开展游击战争。

平江惨案 抗日战争时期国民党顽固派制造的反共事件。1939 年 6 月 12 日国民党第二十七集团军杨森派兵包围新四军设在湖南平江嘉义的通讯处，残杀新四军上校参议涂正坤、八路军少校副官罗梓铭等六人。这一惨案激起了广大人民的愤怒，延安各界人士曾举行集会并通电全国强烈抗议。

平安时代 日本历史上指幕府政治以前以平安京(今京都市)为都城的时代。始于公元 794 年(延历十三年)桓武天皇(781—806 年在位)自长冈京(在今京都府)迁都平安。其间*藤原氏专权，实行*摄关政治。经院政时期，至 1192 年(建久三年)源赖朝开创镰仓幕府，该时代终结。

平阳公主 (? —623) 唐高祖李渊女。柴绍妻。隋大业十三年(公元 617 年)，柴绍往太原随李渊起兵，她在鄠县(今陕西户县)司竹园散家财聚众起兵响应，发展至七万人(一说万余)，时称"娘子军"。后亲率军与李世民军会师于渭北。

平均工资 反映职工工资水平高低的指标。指企事业单位等的职工在一定时期内平均每人一般所得的工资额。是衡量职工生活水平的依据。

平均气温 空气温度的平均值。因目的不同而有各种平均方法。如在地面气象观测中，以一日内各次定时气温观测值的平均，为日平均气温；按候、旬、月和年等的逐日平均气温值的平均，分别为候、旬、月和年等的平均气温。

平均风速 风速的平均值。因目的不同而有各种平均方法。如在地面气象观测中，目测平均风速一般取 2 分钟的平均值，自记仪器风速一般取 10 分钟的平均值。一日内各定时风速值的平均值为"日平均风速"。日平均风速的月(年)平均值为"月(年)平均风速"。

平均主义 亦称"绝对平均主义"。要求平均享有社会一切财富的思想。手工业和小农经济的产物。主张消灭一切差别，要求人与人之间在工作条件、生活条件、物质分配和个人需要等方面绝对平均。在社会主义制度下，它直接违背"各尽所能，按劳分配"的原则，具有落后性和破坏性。

平均地权 孙中山提出的解决中国土地问题的方针。民生主义的纲领之一。主张用征收地价税和土地增价归公的办法，防止地主从地价增涨中获得厚利。所拟办法是：私有土地由地主估价呈报，国家按价征税，以后涨高的地价归公，同时保留由国家照呈报地价收买的权利，以防地主少报地价。1924 年改组中国国民党，重新解释三民主义，进一步提出"农民之缺乏田地沦为佃户者，国家当给以土地"(《孙中山全集》第 9 卷第 120 页)，希望实现*耕者有其田。

平均优势 亦称"中亲优势"。衡量杂种优势大小的尺度之一。杂种一代与双亲平均值之差，再除以双亲平均值后所得的商。以百分率表示。

平均寿命 ❶出生时*平均期望寿命的简称。❷指*粒子(或其复合体系)从产生到转化为其他粒子所经历的平均时间；亦指原子或原子核存在于某一状态的平均时间。

平均运程 亦称"平均运距"。货物(旅客)的平均运送距离。以公里(海里)为计算单位。即一定时期货物(旅客)周转量除以货物(旅客)运输量的商。

平均利润 指投入各个不同部门的等量资本取得的等量利润。是部门间竞争和利润率平均化的结果。参见"平均利润率规律"。

平均指标 亦称"平均数"。综合反映统计研究对象某一数量标志的一般水平。平均指标只能用于同类现象；除计算总的平均数外，常需在分组的基础上计算各组的平均数。

平均品位 矿体、矿段或整个矿区中工业矿石的总平均品位。用以衡量矿石的贫富程度和作为金属储量或矿石储量计算和评价矿床的重要基础。

平均速度 见"速度❶"。

平时封锁 军事封锁的一种。一国或数国在非战争或武装冲突的状态下，以武力阻挡他国的对外交通。平时封锁是违反国际法的侵略行为。

平沙落雁 又名《雁落平沙》。琴曲。最早见于《古琴正宗》(1634 年)。内容描写沙滩上群雁起落飞鸣、回翔呼应的情景。琵琶大曲中亦有同名乐曲，以不同曲调表现相似的内容和意境。亦有称琵琶曲*《海青拿天鹅》为《平沙落雁》者。

平枝栒子 (*Cotoneaster horizontalis*) 蔷薇科。半常绿矮灌木。主枝下弯，枝横开张成整齐两列状。叶近圆形，两端尖。花粉红色。果球形，鲜红色。产于中国甘肃、陕西、湖北、云南、贵州、四川等地。种子繁殖。栽培供观赏，为优良的岩石园植物。

平版印刷 印刷方法的一种。印版的图文和空白部分在同一平面。利用水油相拒原理，将版面润湿后施墨，仅使图文部分着墨，然后进行印刷。有石版、胶版和珂罗版印刷等。

平治章程 1900 年(清光绪二十六年)*八国联军进攻北京时，英国企图拉拢李鸿章与兴中会"合作"，在两广"独立"，以实现其控制两广的图谋。遂由香港总督卜力(Henry Arthur Blake)授意，由香港议政局议员何启联络在港的兴中会会员陈少白等人致函香港总督，提出"改造中国"方案，内列《平治章程》。主要内容：(1) 迁都南京或武

汉;(2) 于都内立一中央政府以总其成,于各省立一自治政府以资分理;(3) 公权利于天下,关税等类如有增收必先与别国妥议而行,铁路、矿产、船政、工商各业均宜分沾利权,教士、旅店一体保护;(4) 增添文武官俸;(5) 平其政刑;(6) 变科举为专门之学。后因形势变化,未予实施。

平面几何(几jǐ) 见"欧几里得几何"。

平面工艺 硅器件和集成电路的一整套优越的制备工艺的总称。特点是:由外延、氧化、光刻、扩散等工艺制成器件和电路,芯片表面基本呈平面状,各电极都在该平面上引出;在平面工艺的全部过程中,芯片表面有二氧化硅层保护,避免了对 PN 结的沾污,制成的器件和电路有良好的稳定性和可靠性。广泛应用于硅器件和集成电路的研制和生产中。

平面构成 现代设计基础之一。指将既有的形态,包括具象形态和抽象形态的点、线、面、体,在平面内按照一定的秩序和法则进行分解、组合,构成理想形态的组合形式。其手法有渐变、基本形之特异、单位的群化、发射图案、视觉肌理、对称、平面性幻觉空间、矛盾空间、错觉、密集等。

平面结构 荷载和构件都在一个平面内的结构。例如,拱、平面桁架、平面框架等。结构物常由若干个在竖直平面和水平面的平面结构所组成。

平面裁剪 服装结构设计中常用的一类裁剪制图方法。在平铺的纸张或衣料上通过按比例计算或基本纸样变化进行服装制图,然后制成纸样或衣片。主要方法有原型裁剪法、比例分配法和短寸法三种。特点是精度较高、简易方便、实用性强,但不适宜于软薄衣料及具有波浪褶皱和复杂曲线造型的服装的裁剪。

平面磨床 用于磨削平面的磨床。工作时,工件安装在作往复移动的矩形工作台或旋转运动的圆工作台上,常靠电磁吸力吸住,旋转的砂轮以其周边或端面磨削工件。有卧轴矩台和立轴圆台等类型。

平津战役 解放战争时期,中国人民解放军在北平(今北京)、天津、张家口地区,对国民党军进行的一次战略性决战。辽沈战役结束后,国民党军华北"剿总"傅作义集团六十万人处于或守或逃举棋不定状态。为稳住并就地歼灭傅集团于平津地区,中共中央和毛泽东指示东北野战军提前入关,会同华北军区部队共一百万余人,在林彪、罗荣桓、聂荣臻组成的总前委统一领导下发起平津战役。1948 年 11 月 20 日至 12 月 20 日,华北军区第二、三兵团和东北先遣(第二)兵团发起平绥路作战,包围张家口、新保安等地,切断傅作义西逃通路,东北野战军主力插向平津和津塘(沽)之间,切断平津和津塘守军的联系及海运南逃通路,对傅集团完成战略包围和战役分割。12 月 21 日至 1949 年 1 月 15 日,华北军区部队和东北野战军主力一部在新保安地区歼灭傅系第三十五军军部及两个师,随后歼灭由张家口突围的第十一兵团所属一个军部又七个师;14 日,东北野战军主力对拒绝投降的天津守军发起攻击,激战 29 小时,全歼守军十三万余人,俘警备司令陈长捷,解放天津。天津解放后,北平二十五万余守军陷入绝境,经过中共中央和北平地下党组织的努力争取,傅作义率部接受和平改编。1 月 31 日,北平宣告和平解放,平津战役胜利结束。此役除塘沽守军五万余人由海上逃跑外,共歼灭和改编国民党军五十二万余人,基本上解放了华北地区。

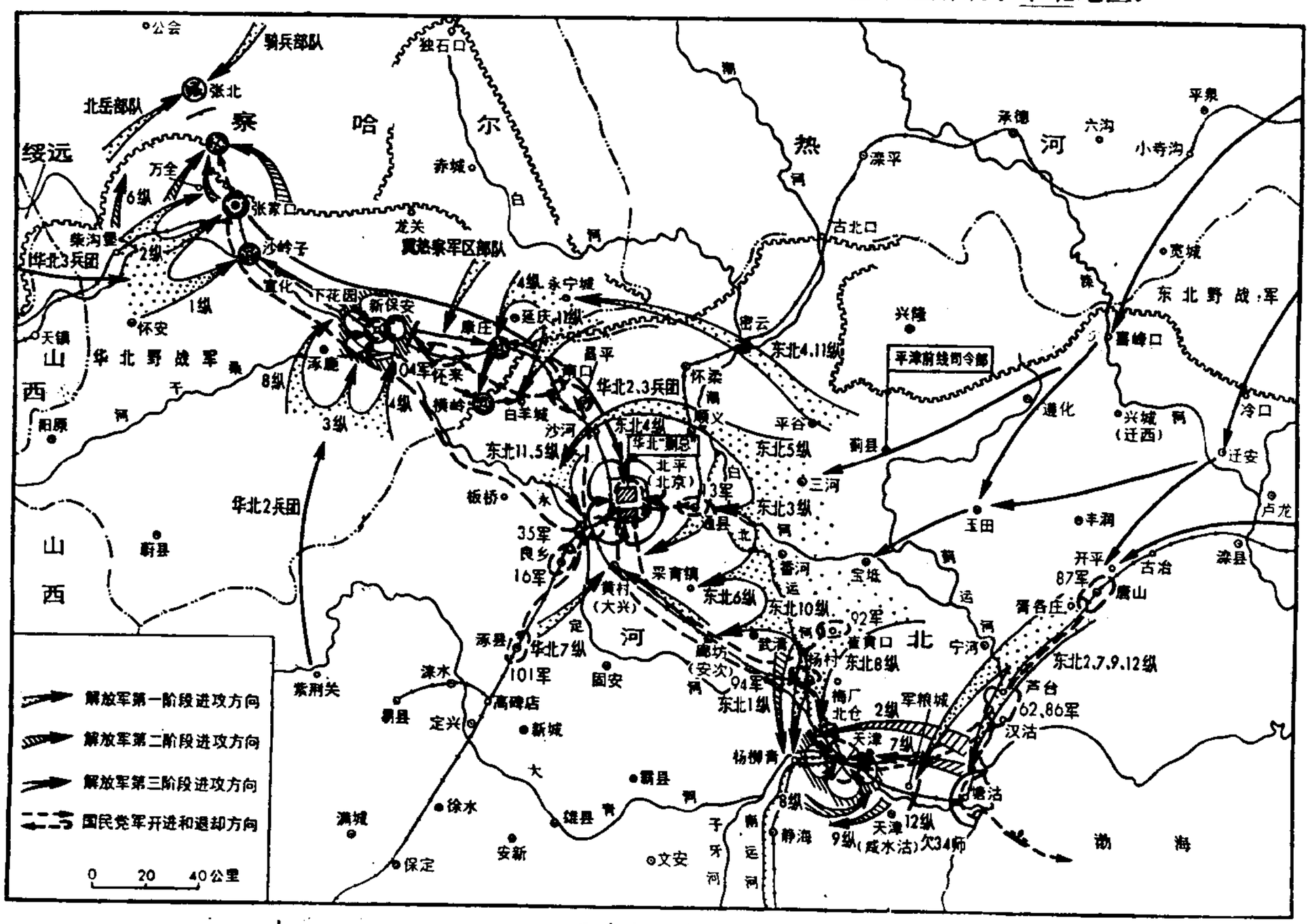

平津战役要图

平原督邮 坏酒的隐语。《世说新语·术解》:"桓公(桓温)有主簿善别酒,有酒辄令先尝,好者谓'青州从事',恶者谓'平原督邮'。青州有齐郡,平原有鬲县。从事,言到脐;督邮,言在鬲(膈)上住。"从事、督邮,都是官名。

平朔煤矿 在山西省朔州市。总面积 376 平方公里。总储量 127 亿吨。埋藏浅,可采煤层厚度达四十多米。覆盖层薄,且较疏松,适于露天开采。为中国大型露天煤矿之一。

平家物语 长篇小说。相传为日本镰仓时代初期信浓前

司行长作。共十二卷。后经多人增补修订，现有异本多种。描写1132—1213年平氏和源氏两个封建家族争夺政权的战争，最后源氏胜利，掌握政权。书中充满儒家的“忠、孝、仁、义”和佛家的“盛者必衰、诸行无常”以及因果报应等思想。

平等选举 所有选民平等地参加的选举。任何人不得因其财产、民族、性别、教育程度等在一次选举中获得多于他人的投票权。我国选举法规定：每一选民在一次选举中只有一个投票权。

平移断层 断层的两盘沿着断层面作水平滑动的一种断层。

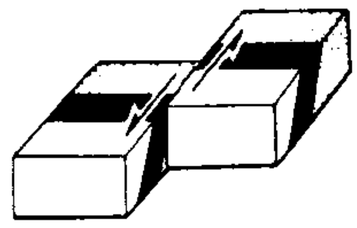

平移断层

平稳过程 一种常见的重要的*随机过程。如果一种随机过程的主要统计特性不随时间的推移而改变，则称为“平稳过程”。在实践中，只要产生随机过程的主要条件不随时间的推移而改变，就可以近似地把它看作平稳过程。它在自动控制、无线电技术、信息论、大型工程中均有应用。

平箱孵化 家禽人工孵化法的一种。在缸孵的基础上，吸收*机器孵化的优点改革而成。孵箱呈长方形，四壁用两层纤维板中填保温材料做成，内有六层盛蛋筛。箱底用木炭或电源供热。每天进行翻蛋、调筛、转筛等操作。经十余天后，移往摊床继续孵化到出雏。与缸孵比较，具有操作简便、劳动强度小、孵蛋破损率低和孵化率高等优点。

平衡日粮 亦称“全价日粮”。根据饲养标准，配合给家畜一昼夜吃的一组饲料。所含营养物质能满足家畜健康和生产上的需要；其体积、口味和消化性也合乎家畜的生理特点。除普通饲料外，常用一些添加剂以弥补矿物质、维生素和限制氨基酸等的不足。

平衡过程 即“准静态过程”。

平衡项目 亦称“平衡帐户”。国际贸易术语。国际收支平衡表中经常项目与资本项目收支发生差额时进行平衡的项目。主要内容有官方储备资产以及错误与遗漏等。

平衡致死 同源染色体上分别带有两个非等位的致死基因，当这种个体相互交配时，子代中有半数个体不是对这一个就是对那一个致死基因是纯合子，在被检出以前就死亡。存活的子代个体则和它们的亲代一样，对这两个非等位的致死基因来说是杂合子。

平衡常数 表示一化学反应达到平衡时，各个反应物的浓度或压力（气相反应）的乘积和各个生成物浓度或压力的乘积按一定计算关系求得的常数。在理想情况下，如温度不变，平衡常数不因各参与物质绝对数量的不同或其他物质的存在而改变。在非理想情况下，则用活度（有效浓度）代浓度，或用逸度（有效压力）代压力，所得对应值仍为常数。

平衡溶液 对植物生长有良好作用而无毒害的溶液。由几种必要的矿质营养元素按一定的浓度与比例配制而成，能维持植物的正常生长。

平衡障碍 由小脑、前庭、视觉、位置感觉或神经肌肉的功能障碍所引起的症状。可见站立和行走不稳，常伴有眩晕。多见于小脑疾病、某些药物中毒以及脊髓痨等。

平衡膳食 各种*营养素齐全、配比适宜，并含有足够热能和纤维的一种膳食。在所提供的总热能百分率中，蛋白质应占10%～14%，且具有高生物学价值能满足必需氨基酸种类和数量的要求；脂肪低于25%，宜多含不饱和脂肪酸的食用植物油类；糖类占60%～70%，以淀粉类食物为主，并限制单糖及双糖的用量。平衡膳食应能维持身体健康、精力充沛，并保证良好的生长发育。

平壤战役 中日甲午战争中在朝鲜境内的重要战役。1894年（清光绪二十年）9月初，日军第一军司令山县有朋派兵万余分四路进逼平壤。该地驻有朝军千余人，清军五部近二万人，由叶志超总统。9月15日，日军发起总攻。清军马玉崑、左宝贵部英勇抗阻。担负主攻的北路日军分两路强攻。左宝贵登城督战，中炮阵亡，玄武门失守。主帅叶志超丢下大量粮械，率将士趁夜弃城而逃。平壤失陷，战火迅速烧向中国境内。

平民习艺所 亦称“贫民习艺所”。清末各地官办手工业工场。光绪间始设立，收容无业贫民和部分罪犯从事纺织、制鞋、印刷、编制藤柳器具等。辛亥革命后，成为官办手工业的主要形式。抗日战争后不再存在。

平行从表婚 一种婚姻习俗。平行从表指同性的同胞的子女，即兄弟的子女以及姊妹的子女而言。按照父系的观念，两兄弟的子女为从兄弟姊妹，两姊妹的子女为姨表兄弟姊妹。在某些民族中，姨表兄弟姊妹可以通婚，或从兄弟姊妹可以通婚。

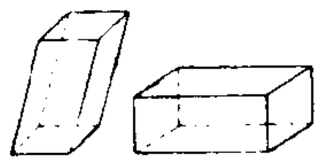

平行六面体

平行六面体 由六个平行四边形所围成的多面体。平行六面体分为斜平行六面体和直平行六面体两种。

平行本位制 见“复本位制”。

平行四边形 对边互相平行的四边形。它的对角线互相平分，对边相等，对角相等。把平行四边形的一边作为底边，底边与对边间的公共垂线的线段和它的长度都称为高。平行四边形的面积等于底边长与高的乘积。

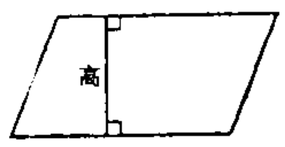

平行四边形

平均分子量 高分子化合物通常由各种不同分子量的分子所组成，取其分子量的平均值来表示，称为平均分子量。按测定方法的不同，一种高分子化合物可有不同的平均分子量，常用的有数均分子量、重均分子量和粘均分子量等。

平均自由程 通常指气体分子在相继两次碰撞间所通过的路程的平均值。气体分子处于无规则的热运动中，分子之间和分子与器壁之间发生频繁的碰撞。任何一个分子在相继两次碰撞之间自由通过的距离（自由程）长短不等，可以相差很大，但就极多次的碰撞来说，有一个确定的平均值。单位容积内的分子数越大，分子相互碰撞的机会就越多，平均自由程也就越小。平均自由程的概念也应用于其他微粒如原子、电子、中子等的碰撞问题中。有时也把声波在封闭空腔内相继两次反射间所通过的平均距离称为“平均自由程”。

平均利润率（率 lǜ） 亦称“一般利润率”。指全部剩余价值同全部预付资本的比例。由于各生产部门间的竞争，资本不断地从利润率较低的部门转移到利润率较高的部门，使不同部门的利润率平均化，形成平均利润率。参见“平均利润率规律”。

平均海水面 某海域一定期间海水面的平均位置。由相应期间逐时的潮位观测资料计算求得。通常作为陆地高程的起算面。我国曾采用“1956年黄海平均海水面”为全国高程起算面。1987年启用重新计算的国家高程基准面数据，即“1985年国家高程基准”，比“1956年黄海平均海水面”低0.029米。

平板仪测量（量 liáng） 用平板仪测定图根控制点和测绘地形图的测量工作。作业时根据展绘在测图板上的高级

控制点，加密图根控制点，按视距测量等方法测定地物和地貌的特征点，对照实地以一定的比例、符号和注记在图板上边测边绘，从而绘制出地形图。

平顶山煤矿 在河南省中部平顶山市。煤田面积2 000多平方公里，储量超过100亿吨。炼焦用煤品种齐全，煤质好，含灰分、硫、磷少，开采条件好。1955年始建矿，年产1 000多万吨，是全国特大型高级炼焦煤基地之一。就近供应武汉钢铁基地。建有坑口电站。

平型关战斗 抗日战争时期，八路军在山西东北部平型关伏击日军的战斗。1937年9月，侵入山西北部的日军，向平型关、雁门关一线进攻，企图南下夺取太原。八路军第一一五师在师长林彪、副师长聂荣臻指挥下，以一个团和骑兵营于9月23日向灵丘、涞源、广灵之间前进，牵制日军；以三个团于24日夜设伏于平型关东北的公路两侧山地，待机歼敌；以一个团进入东长城村地域为师预备队。25日7时许，日军第五师团一部和大批辎重车辆进入设伏地区。八路军预伏部队突然开火，予日军大量杀伤。尔后，迅速发起冲击，将其割裂、包围，展开白刃格斗，经一天激战，歼灭日军一千多人，击毁汽车百余辆，缴获大批武器和军用品。八路军首战告捷，沉重打击了日军的气焰。

平面交叉口 两条或更多道路在同一平面上相交而成的交叉口。按交叉形状可分为三路交叉(T形交叉和Y形交叉)、四路交叉(十字交叉、斜形交叉和畸形交叉)、复式交叉(错位交叉和多路交叉)和环形交叉等。

平津馆丛书 丛书名。清乾隆、嘉庆间孙星衍辑。十集，四十二种。主要收辑者自著的《尚书今古文注疏》和诗集，及所辑校的诸子、医学、历史等古籍。

平旋推进器 亦称"竖轴推进器"、"直叶推进器"。一种船用推进器。在一圆盘下面沿圆周装几个垂向短剑形的叶片，各叶片除随圆盘旋转外，同时绕其本身轴线转动以产生推力。控制各叶片在不同位置时与水相遇的角度，可以保持圆盘和叶片的转向不变，在任何方向发生推力，对船兼起操纵作用。

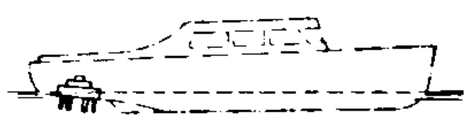
平旋推进器

平等者公社 古斯巴达"全权公民"结成的排他性集团。其成员号称"平等者"。共同享有份地，由*希洛人为之耕种，行公餐制度(菲第希亚)，过集体军事生活。公元前4世纪后全权公民人数锐减，公社趋于解体。

平衡含水率(率 lǜ) 木材在大气中吸湿与解吸，经一定时间，在所处环境条件下，既不吸附，又不散失水分，达到平衡状态的含水率。随其所在地区的温、湿度而变化。一般木材的平衡含水率约为15%。在生产中，木材一定要干燥到标准限度，以适应使用地所要求的平衡含水率。否则，这些成品运到该地就会变形。

平山中山王墓 战国中山国墓葬。在河北平山上三汲北的一处战国城址内外。1974—1978年发掘墓葬三十座，出土文物一万多件。两座中山王墓的规模最大，一号墓墓室和两端的墓道通长达110米，墓内出土的三件铜器，表面镌刻史料价值很高的长篇铭文，共计一千余字，为战国铜器中所仅见。铭文内容，有中山王嚳对嗣王的告诫，有嗣王鉴对先王的悼念，都述及公元前316年燕王哙让位其相子之一事，提防中山失位于相。铭文又提到中山曾出兵伐燕，以及中山王世系等文献不详的史实。反映中山王墓园规划的"兆域图"，错金银动物形铜器和其他许多文物，对研究当时的历史文化有重要价值。

平压式印刷机 一类常见的印刷机型。印版及压印部分均为平面形，压印时，两者全面接触。如原始的木制印刷机、方箱机、圆盘机。只能用于幅面较小的凸版印刷。

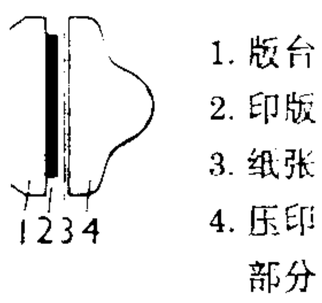

平压式压印示意图

平均世代间隔(间 jiàn) 亦称"平均两代人间隔"。母亲一代生育女儿时的平均年龄，或女儿一代与母亲一代的平均年龄差距。也可按父子两代人的平均年龄差距来表示。一般说来，结婚和生育越早，平均世代间隔就越短。但如果不节制生育，育龄后期仍继续生育，则平均世代间隔仍可能较长。为全面反映人口再生产状况，必须将平均世代间隔指标与人口净再生产率指标结合使用。一般男性平均世代间隔较之女性的要增加2～4岁。在实际工作中，很少用男性平均世代间隔。

平均发展速度 事物或现象在一定时期内各期发展速度的一般水平。通常用各期环比发展速度的几何平均数来表示。

平均共产主义 空想共产主义思想。以法国巴贝夫和德国魏特林为代表。认为社会不平等是一切罪恶的根源，反对土地及其他财产的私有制度。主张社会革命，消灭阶级；宣扬禁欲主义和绝对的平均主义思想，要求建立一个绝对平均分配的"共有共享"的"共产主义社会"。

平均有效压力 气缸内推动活塞移动一个行程所作的功与发动机一个工作循环所作的有效功相等的假想的恒定压力。是判断内燃机单位气缸工作容积作功能力的指标。在同一转速下，平均有效压力越大，发动机的有效功率越大。

平均牵引总重 铁路运输中反映机车牵引力运用情况的指标。指平均每一货物列车的载货重量与车辆自重的合计吨数。

平均期望寿命 死亡统计指标之一。指活满某一年龄的人今后还可能继续生存的平均年数，其公式为：

$$\mathring{e}_x = \frac{L_x + L_{x+1} + \cdots}{l_x};$$

式中，$\mathring{e}_x$ 为年龄 x 岁的平均期望寿命，L_x 为*寿命表上 x 岁人口的生存人年数，l_x 为 x 岁开始时的人口数。在寿命表中可找到某一年龄男子或女子的平均期望寿命。出生时的平均期望寿命(即 $\mathring{e}_0$)常简称为平均寿命。社会经济水平的提高、生活条件的改善、医疗卫生事业的发展，使死亡率降低，平均期望寿命增高。

平均增长速度(长 zhǎng) 反映事物或现象在一定时期内各期增长的平均幅度。它等于平均发展速度减100%。

平炉利用系数 平炉炼钢过程中，以在规定工作时间内，平均每平方米炉底工作面积每昼夜所产合格钢的吨数表示的技术经济指标。可反映平炉利用程度和炼钢生产技术水平。计算公式为：

$$\text{平炉利用系数} = \frac{\text{合格钢产量(吨)}}{\text{炉底工作面积(米}^2\text{)} \times \text{规定工作时间(昼夜)}}$$

平炉热工制度 平炉炼钢操作中的供热制度。按冶炼各阶段的需要，供给不同的热量，并调节空气过剩系数、炉顶下压力(炉膛压力)、换向间隔时间等各有关参数。采用良好供热制度可以促进炉料熔化和精炼期脱碳，从而有利于缩短熔炼时间、提高生产率、排除金属中的杂质和气体、延长炉衬寿命、节约燃料消耗量。

平面平行运动 物体内各点均与某一固定平面的距离保持不变的运动。物体运动的一种形式。当物体作平面平行运动时，体内各点均在相互平行的平面上运动。并且，与运动平面相垂直的线上各点具有相同的运动规律，而在同一平面上运动的各点的运动规律可以不同。如车辆直线行驶时车轮在轨道上的滚动、曲柄滑块机构中连杆的运动等。在一般情况下，平面运动可以分解为平动与定轴转动。

平面联系测量(量 liáng) 亦称"定向"。根据地面井口附近的控制点的坐标和已知边的方位角，通过一定的方法求得井下测量起始点的坐标和起始边的方位角所进行的测量工作。目的是使地面与井下测量计算有统一的平面直角坐标系。其方法随矿井开拓方式不同而异。平硐或斜井开拓时，可通过井筒直接向井下施测经纬仪导线来传递坐标和方位；立井开拓时则必须通过几何定向或陀螺定向的方法来实现。

平行四边形法则 矢量合成的法则。其方法是：由同一起点作出表示两个矢量的线段，以它们为邻边作一平行四边形，由起点所作的对角线即表示合矢量的线段。例如图中的 OC 矢量就是 OA、OB 两矢量的合矢量。或先作一矢量 OA，再在端点 A 作一相当于 OB 的矢量 AC，则由折线 OAC 的起点指向终点的矢量 OC，也就是合矢量。在两个以上矢量的合成问题中，可用上法先将两个矢量合成，再将合矢量和第三个矢量合成，这样一直进行到求得总的合矢量为止。矢量分解是矢量合成的逆运算，因而也可依据平行四边形法则进行。参见"力多边形"。

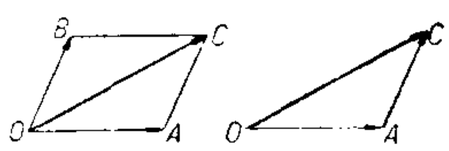

平行四边形法则

平均利润率规律 亦称"一般利润率规律"。资本主义社会各生产部门间的不同利润率，通过竞争趋于平均化的必然性。投入各不同生产部门的资本，在剩余价值率相同的条件下，因资本有机构成不同，利润率也不同。资本家为获取高额利润，不断把资本向利润率高的部门转移。原先利润率高的部门，因大量资本的转入，所产商品供过于求，价格下跌，利润率下降；而原先利润率低的部门，却发生相反的变化，利润率上升。不同部门的利润率在竞争中趋于平均化，形成平均利润率，等量资本获得等量利润。如下表。

生产部门	资本有机构成（不变资本：可变资本）	剩余价值率	剩余价值	利润率	平均利润率	平均利润
制革部门	70：30	100%	30	30%	20%	20
机器制造部门	90：10	100%	10	10%	20%	20

这一规律表明资本家之间瓜分剩余价值的矛盾和竞争；揭示了工人不仅受本企业的资本家剥削，而且受整个资本家阶级的剥削，不是个别资本家和个别工人的对立，而是整个无产阶级和整个资产阶级处于对立的地位。

平均律钢琴曲集(曲 qǔ)(BWV846—893) 德国作曲家巴赫作。两集，共四十八曲，每集由大小二十四调为序的二十四首前奏曲和赋格曲组成。第一集作于 1722 年，第二集作于 1744 年。为历史上最早将*十二平均律乐制系统地应用于创作实践的作品。

平面分段生产线 用于装焊船体平面分段的流水作业线。由板列拼焊、划线切割、构架装焊等主要工位组成。工位数按板列和交叉构件的装焊方法而异。各工位上设有相应的定位、装焊和切割等装置，工位之间常采用辊道传送。能提高船体装焊机械化程度，在大、中型船厂中广泛采用。

平面直角坐标系 军用地形图上采用的一种坐标系。当采用高斯-克吕格投影时，以中央经线的投影为纵坐标轴 (X)，赤道的投影为横坐标轴 (Y)，构成按规定间隔正交的平面直角网格和相应的投影坐标值。坐标网间距多采用整千米为单位。在 1:2.5 万～1:10 万的地形图上，绘平面直角坐标网，并在图廓四角加注经度、纬度值。

平均病床周转次数 反映医院病床周转频率的指标。指医院在一定时期内平均每张病床的周转病人数。计算公式为：

$$\text{平均病床周转次数}=\frac{\text{一定时期内出院病人数}}{\text{同期内平均开放病床数}}。$$

平面子午线收敛角 过投影平面上某点 p 的纵坐标线与子午线投影曲线间的夹角。通常以 γ 表示。在高斯投影中，中央子午线投影为直线，其两侧的子午线投影后为弯向纵坐标轴且与其对称的曲线。故中央子午线上任一点的 γ 为零。主要用于大地方位角和坐标方位角的换算。

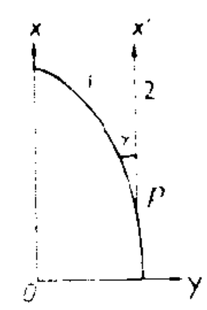

平面子午线收敛角
1. 子午线
2. 纵坐标线

平定回疆剿擒逆裔方略 书名。清曹振镛等编纂，道光十年(1830 年)完成。共八十六卷。记嘉庆二十五年(1820 年)至道光七年张格尔煽动南疆西四城叛乱始末，因张格尔是大和卓木波罗尼都(因叛清被杀)之孙，故称"逆裔"。

平均(一般)利润率下降趋势规律 即"利润率下降趋势规律"。

4 **东**〔**東**](dōng) ❶太阳出来的方向。《史记·历书》："日归于西，起明于东。"❷主人。古代礼制主位在东，宾位在西，所以主人称东。如：作东；宾东。《水浒传》第二回："小的(高俅)是王都尉亲随，受东人使令。"❸姓。元代有东良会。

东厂 官署名。明成祖为镇压人民和官员中的反对派，于永乐十八年(1420 年)在京师东安门北设立。用宦官提督，常以司礼监秉笔太监之第二、第三人充任。属官有掌刑千户、理刑百户各一员，由*锦衣卫千户、百户充当，称贴刑官；隶役、缉事等官校亦由锦衣卫拨给。从事特务活动，诸事可直接报告皇帝，权力在锦衣卫之上。

东丁 亦作"丁东"。象声。陆游《老学庵笔记》卷六："汉嘉城西北山麓有一石洞，泉出其间，时闻洞中泉滴声……黄鲁直题诗云：'古人题作东丁水，自古东丁直到今。'"吴文英《风入松·寿梅壑》词："红香荡玉珮东丁。"

东山 ❶《诗·豳风》篇名。相传是反映周公东征归来的作品，诗中表现了战士在归途思念家乡和胜利返归的喜悦心情。本诗作者，《诗序》说是西周大夫，朱熹以为是周公。现代研究者多认为是战士之作。有人并认为此诗是写战士久戍，与周公东征无关。❷县名。在福建省漳州市南部海上，邻接广东省。由东山岛及其附近岛屿组成。县人民政府驻西埔镇。1915 年由漳浦、诏安两县析置。水产业发达，以紫菜、鱼翅、虾、鲳、鳀等著名。沿海产盐。矿产有硅。工业有轻工、制糖、化学、机械等。名胜古迹有水寨大山、铜山古城、八尺门、石斋、风动石等。

东川 ❶唐方镇名。见"剑南东川"。❷土司、府名。大理时置东川郡，后为阔畔部。蒙古宪宗时置阔畔万户府，元

至元中改军民府，二十八年(1291年)改东川路。明洪武十四年(1381年)改东川土府。治所初在今云南会泽境，后移会泽县治。清康熙三十七年(1698年)改设流官，置东川府。辖境相当今云南东川市及会泽、巧家两县。1913年废。❸市名。在云南省东北部，金沙江支流小江流贯。贵昆铁路自塘子有支线通此。元置东川路，明置东川府，1913年改东川县，1920年改会泽县。1954年由会泽县析置东川矿区，1958年改设市。以位于会川(今云南大理)东得名。人口29万(城镇6.6万，1996年)。铜矿开采历史悠久，所产之铜，称为"云铜"。煤炭、化学、机械、建材、食品、皮革等工业亦较发达。郊区产稻、玉米、小麦、薯类、水果、花生、药材、油菜籽等。

东门 复姓。汉有荆州刺史东门云。

东乡 县名。在江西省东北部，浙赣铁路横贯。县人民政府驻孝岗镇。明置县。农产有稻、甘蔗、甘薯、棉花等。矿产有铜、铁、锰。工业有采矿、化肥、水泥、机械、制糖等。名胜有龙山。

东丰(豐) 县名。在吉林省辽源市东南部、辉发河上游，邻接辽宁省。四梅铁路经过境内。县人民政府驻东丰镇。清光绪二十八年(1902年)设东平县，1914年改东丰县。以在西丰县东得名。农产有玉米、高粱、大豆和稻等。以产鹿茸著名。工业有冶金、机械、建材、化学等。名胜有龙头水库、南照山公园。

东井 即"井宿"。以在银河之东，故名。

东风 ❶春风。《礼记·月令》："〔孟春之月〕东风解冻。"❷草名。《文选·左思〈吴都赋〉》："石帆水松，东风扶留。"刘良注："石帆而下，四者皆草名也。"

东丹 见"渤海"。

东方 ❶市名。在海南省海南岛西部、昌化江下游。市人民政府驻八所镇。1952年由乐东、白沙、昌感三县析置东方县，1987年改设东方黎族自治县，1997年改设市。人口34.2万(城镇7.6万，1996年)。矿产有石灰石、石英、磷、金。工业有机械、化肥、造船、制盐、制糖等。森林资源丰富，产贵重木材及剑麻、木棉、杧果等经济作物。沿海产鱼、盐，墩头是著名渔港。八所为新兴海港。有石(碌)八、岭(头)八(所)等铁路。❷复姓。汉代有东方朔。

东巴 亦称"经师"，纳西语意为"山乡诵经者"，即"智者"。东巴教男性巫师。会诵经跳神。平时从事生产，受请即外出进行祭祀、婚丧、除病禳灾等宗教活动。一般世袭，但也有投师学习的。彼此无统属和被统属关系，亦无严格的等级，仅有懂得经文多少、跳神功夫及群众信赖程度高低之别。因社会经济发展和语言、地域差异，有不同的支系和派别。在云南省以宁蒗、永宁为中心的东部方言区的纳西族，称东巴为"打巴"或"达巴"。

东平 ❶郡、国名。西汉甘露二年(公元前52年)改大河郡为东平国。治无盐(今山东东平东)。辖境相当今山东济宁市及汶上、东平等县地。南朝宋改为郡，北齐废。隋大业及唐天宝、至德时又曾改郓州为东平郡。西汉在此置铁官。❷府、路、州名。北宋宣和元年(1119年)改郓州为东平府。治须城(今东平)。辖境相当今山东汶上、平阴、东平、梁山、肥城、阳谷、东阿等市县地。元改为路，明洪武时降为州。清不辖县。1913年改为县。❸县名。在山东省泰安市西南部、京杭运河东岸、大汶河下游。县人民政府驻东平镇。秦置须昌县，汉属东平国，五代后唐改须城县。明入东平州，1913年改东平县。以古东平国得名。农产有小麦、大豆、玉米、高粱、谷子、甘薯、棉花、花生等。西境东平湖，水产丰富。工业有机械、化肥、纺织、建材、造纸等。名胜古迹有棘梁山、腊山、王陵山汉墓群、白佛山石窟造像。

东北 ❶自然地区名。包括大兴安岭北部山地、长白山地和松嫩平原等自然地理单元。❷旧大行政区名。在中国东北部。1949年设置，辖辽东、辽西、吉林、黑龙江、热河、松江六省(辽东、辽西、松江三省1954年撤销，热河省1956年撤销)和沈阳、鞍山、本溪、抚顺、大连五市(后又增设长春、哈尔滨两市)。行政委员会驻沈阳市。1954年撤销。❸旧经济协作区名。1961年设置，包括辽、吉、黑三省。1978年后撤销，现仍用作地区名。

东兰 县名。在广西壮族自治区西北部，红水河纵贯。县人民政府驻东兰镇。宋置羁縻兰州，元为东兰州，1912年改东兰县。农、林产有稻、玉米、小麦、棉花、油桐、八角茴香、蜂蜜等。工业有电力、化学、机械、建材等。革命纪念地有韦拔群烈士陵园、魁星楼、列宁岩。名胜古迹有益寿桥、东里洞。

东汉 朝代名。又叫后汉。从公元25年刘秀(即汉光武帝)称帝起，到公元220年曹丕代汉止，共历十四帝，统治一百九十六年。因国都洛阳在西汉国都长安(今陕西西安)的东面，一般称为东汉。

东宁 ❶古省名。清康熙八年(1669年)郑成功子郑经改东都承天府为东宁省，治今台湾台南市。辖今台湾岛和附近澎湖等岛屿。二十三年改置台湾府。❷县名。在黑龙江省牡丹江市东南部、绥芬河流域，邻接吉林省。滨绥铁路经过境内。县人民政府驻东宁镇。清宣统元年(1909年)设东宁厅，1913年改东宁县。以在宁古塔之东得名。农产以大豆、玉米、小麦、稻为主。富森林及珍贵毛皮资源。特产人参、鹿茸、木耳等。矿产有黄金、萤石、石英石、水晶。工业有采矿、机械、冶金、化学、造纸等。古迹有大城子古城址。

东台 市名。在江苏省盐城市南部，串场河和通榆运河纵贯，滨临黄海。清置县。以东台场得名。1987年改设市。人口117万(城镇22.5万，1996年)。工业有轧花、纺织、机械等。沿海渔业发达。农产以小麦、玉米、棉花、稻为主，大豆、油菜籽次之，并产薄荷等。名胜古迹有海春轩塔、凤凰池温泉。

东辽 县名。在吉林省辽源市郊，邻接辽宁省。四梅铁路经过境内。县人民政府驻白泉镇。清置西安县，1956年改东辽县。1980年撤销并入辽源市，1983年复设县。以东辽河发源于境内得名。农产有玉米、高粱、大豆、稻等。富煤炭资源。工业有煤炭、纺织、化学、机械等。

东亚 指亚洲东部地区。包括中国、朝鲜、韩国、蒙古和日本等国。面积约1 170万平方公里，人口约14.28亿(1995年)。

东西 ❶东方和西方。泛指方向。《楚辞·九叹·远逝》："水波远以冥冥兮，眇不睹其东西。"❷泛称一切物件。《南齐书·豫章王嶷传》："上谓嶷曰：'百年复何可得，止得东西一百，于事亦济。'"也用为对人或动物的蔑称或昵称。如：老东西；小东西。马致远《青衫泪》第三折："但犯着吃黄齏者，不是好东西。"

东夷 见"夷"。

东至 县名。在安徽省南部，邻接江西省，滨临长江。县人民政府驻尧渡镇。1959年由东流、至德两县合并设置。农产以稻、棉花、小麦、油菜籽为主。林产有松、杉、竹等，盛产茶叶。水产丰富。特产"麦鱼"。矿产有水晶、铅、锌、煤、

铁。工业有采矿、纺织、制茶、化肥、水泥等。名胜古迹有历山、陶靖节祠、寿字岩。

东光 县名。在河北省沧州市南部、南运河东岸，邻接山东省。京沪铁路经过境内。县人民政府驻东光镇。汉置县。农产有小麦、高粱、玉米、谷子、棉花等。工业有机械、电子、纺织、化学、建材等。

东关 故址在今安徽含山西南濡须山上。三国吴诸葛恪筑，隔濡须水与七宝山上的西关相对。北控巢湖，南扼长江，为吴、魏两国兵争要冲。南北朝时仍为军事重地。

东江 ❶古代太湖尾闾之一。一名上江。晋顾夷《吴地记》、庾阐《扬都赋注》、唐张守节《史记正义》皆以此为《书·禹贡》三江之一。故道自太湖之东七十里三江口分松江经白蚬湖东南流入海。自公元8世纪以来，久已湮塞。❷今广东北江上游浈水的古称。一称东溪，又因在始兴县境内，也称始兴水。❸珠江东支。在广东省东部。东源寻乌水，西源定南水(九曲河)，均出江西省南部安远、寻乌两县间，南流到广东省龙川县五合附近汇合，折向西南流，下游经珠江三角洲，到狮子洋出虎门入海。长523公里，流域面积3.32万平方公里。上游多峡谷险滩，中游沙洲棋布。龙川以下可通航。主要支流有新丰江、增江、西枝江等。新丰江上建有水库和水电站。❹镇名。在湖南省资兴市西部。1961年曾设市，1962年撤销。为湘东南木材集散地。建有化肥、水泥、机械等工厂。附近煤藏丰富。建有东江水电站。

东兴 市名。在广西壮族自治区防城港市西南部、北仑河口，东临北部湾。原为防城县(今防城港市)属镇，1950—1952年曾设市。1958—1979年为东兴各族自治县(今防城港市)治所(1979年县治迁防城镇)。1996年由防城港市析置。人口9.1万(城镇1.7万，1996年)。为中越边境新兴城市，对外贸易兴盛。有染织、石雕、芒编、家具等厂。

东安 县名。在湖南省永州市西北部、湘江上游，邻接广西壮族自治区。湘桂铁路斜贯。县人民政府驻白牙市镇。汉泉陵县地，晋置应阳县，隋废入零陵县，宋置东安县。产稻、甘薯、甘蔗、花生、松香、油茶、木材、竹等。矿产有石灰石、锰、钨、煤。工业有纺织、机械、化肥、水泥等。名胜古迹有舜皇山、九龙岩、广利桥、诸葛岭。

东阳 ❶古邑名。(1) 春秋齐地。在今山东临朐东南。《左传》襄公六年(公元前567年)：齐"晏弱城东阳，而遂围莱"，即此。(2) 春秋鲁地。在今山东费县西南。《左传》哀公八年(前487年)：吴伐鲁"克东阳而进"，即此。❷古地区名。春秋晋地，战国卫地，后属赵。相当今河北太行山以东地区。《左传》昭公二十二年(前520年)："荀吴略东阳"，即此。❸古县名。(1) 秦置。治今安徽天长市西北。南朝陈废。秦末陈婴为县令史，东阳少年杀县令推婴为首，领导县民二万人参加项梁起义队伍。(2) 汉高帝置。治今山东武城东北。东汉废。隋开皇六年(公元586年)分枣强县复置，十八年改名漳南。❹郡名。三国吴宝鼎元年(266年)分会稽郡置。治长山(今金华)。辖境相当今浙江金华江、衢江流域各市县地。南朝陈天嘉三年(562年)后改名金华。隋大业及唐天宝、至德时又曾改婺州为东阳郡。❺古城名。南临阳水，阳水世亦称为东阳水，故名。故址在今山东青州市。东晋义熙中青州刺史羊穆之筑。北齐移益都县治此。隋在阳水之南另建南城，以此城为北城。金天会中颓废，县治移于南城。东晋、南北朝时为兵争要地，历为青州、齐郡治所；隋以后历为青州、北海郡治所；宋为京东东路、金为山东东路治所。❻市名。在浙江省金华市东部、金华江上游。东汉置吴宁县，隋改东阳县。1988年改设市。以在谷水之东、会稽山之阳得名。人口77.7万(城镇7.4万，1996年)。矿产有金、银。工业有化学、农药、机电、电子、丝绸等。农产有稻、小麦、玉米、大豆、茶叶、蚕茧等。特产"金华火腿"，并产草席、木雕、竹编等。名胜古迹有八面山、卢宅、葛府窑址和歌山窑址。❼明时黄萧养年号(1449—1450)。

东观(—guàn) 汉代宫中藏书的地方。《后汉书·安帝纪》："诏谒者刘珍及五经博士，校定东观五经、诸子、传记、百家艺术，整齐脱误，是正文字。"李贤注："《洛阳宫殿名》曰：'南宫有东观。'"

东牟 ❶古县名。西汉置。治今山东烟台市牟平区。有铁官、盐官。晋废。❷郡名。(1) 西晋置，不久废，北魏复置。东魏治黄县(今山东龙口市东南黄城集)。辖境相当今山东蓬莱、栖霞、海阳等市以东地区。北齐天保七年(公元556年)并入长广郡。(2) 唐天宝元年(742年)改登州置。治蓬莱(今市)。辖境与东魏东牟郡同。乾元元年(758年)复改登州。有鱼、盐之利；又为对高丽、新罗、百济和日本海上交通的重要港口。❸古山名。(1) 为渤海首领大祚荣初起时的根据地，在今吉林敦化市东北；一说即今吉林桦甸市东北苏密城西老岭。(2) 牟山的别称。在今山东文登市西北。

东丽 区名。在天津市区东侧、海河北岸。面积469平方公里。人口29.9万(1996年)。区人民政府驻张贵庄。1953年置津东郊区，1955年改东郊区。1958年撤销，1962年复置。1992年改名东丽区。是天津市副食品生产基地之一。有军粮城、程林庄、大毕庄三个工业区。张贵庄、军粮城为商业区。天津机场和中国民航学院设此。京哈铁路和京津塘高速公路经此。名胜古迹有白沙岭、东丽湖、张贵庄战国墓、军粮城唐墓。

东吴 ❶三国吴因地处江东，亦称东吴。❷古地区名。或泛指太湖流域全境，或专指旧苏州一府。参见"三吴"。

东里 ❶古地名。在今河南新郑市市区。春秋郑国大夫子产居此，世称东里子产。❷复姓。《通志·氏族略三》："《魏志》有东里衮。"

东作 谓农事。《书·尧典》："平秩东作。"蔡沈集传："东作，春月岁功方兴，所当作起之事也。"《汉书·王莽传中》："予之东巡，必躬载耒，每县则耕，以劝东作。"

东床 《晋书·王羲之传》："太尉郗鉴使门生求女婿于导(王导)，导令就东厢遍观子弟。门生归，谓鉴曰：'王氏诸少并佳。然闻信至，咸自矜持；惟一人在东床坦腹食，独若不闻。'鉴曰：'正此佳婿邪！'访之，乃羲之也。遂以女妻之。"后因称女婿为"东床"。王定保《唐摭言·散序》："公卿家率以其日拣选东床。"参见"坦腹"。

东序 ❶古代宫室的东厢。天子、诸侯养国老、宴群臣的坐位在此。《书·顾命》："东序，西向。"班彪《览海赋》："松乔坐于东序，王母处于西厢。"❷西周的学校。详"东胶"。

东冶 ❶古地名。在今福建福州市。汉高帝五年(公元前202年)立无诸为闽越王，都东冶，即此。❷古县名。东汉改冶县置，在今福建福州市，晋废。其地滨海，为通交趾的主要港口。《后汉书·郑弘传》："旧交趾七郡贡献转运，皆从东冶泛海而至。"

东羌 古族名。东汉时西羌内徙的一支。分布在安定、上郡、北地一带。因住地偏东，称为东羌。

东沟 旧县名。在辽宁省东部。1965年由安东县改称。1993年撤销，改设东港市。

东君 ❶古代传说中称太阳之神。屈原曾以《东君》作歌祭祀。《汉书·郊祀志上》:"晋巫祠五帝、东君、云中君、巫社、巫祠、族人炊之属。"颜师古注:"东君,日也。"❷指东王公。古代神话中的仙人。白居易《和送刘道士游天台》:"斋心谒西母,瞑拜朝东君。"也有以春神为东君的。❸《楚辞·九歌》篇名。战国楚人屈原作。东君为日神,此篇为祭日神之歌。

东阿(—ē) 县名。在山东省聊城市东南部,南临黄河。县人民政府驻铜城镇。春秋时齐柯邑,后为阿邑。秦为东阿县地,东汉置谷城县。宋移置东阿县。农产有小麦、大豆、杂粮和棉花等。特产"阿胶"。工业有机械、化学、酿酒、造纸、制革等。古迹有曹植墓。

东坡 地名。在今湖北黄冈市东。北宋元丰中苏轼谪黄州住此,自号东坡居士。

东瓯 古族名、古地区名。越族中的一支,亦称瓯越。秦汉时分布在今浙江南部瓯江、灵江流域,相传是越王勾践的后裔。首领摇助汉灭项羽,惠帝时受封为东海王,因都东瓯(今温州市),俗号东瓯王。后世亦以东瓯或瓯越为温州及浙南地区的别称。

东欧 从波罗的海东岸到乌拉尔山脉之间的欧洲东部地区。包括俄罗斯的欧洲部分和爱沙尼亚、拉脱维亚、立陶宛、白俄罗斯、乌克兰、摩尔多瓦等国。面积524万平方公里。人口约2.25亿(1995年,包括俄罗斯全部人口)。过去,作为一个政治地理名称,通常把波兰、民主德国、捷克斯洛伐克、匈牙利、罗马尼亚、保加利亚、阿尔巴尼亚等作为东欧国家。

东非 指非洲东部地区。北临红海和亚丁湾,东濒印度洋,西至坦噶尼喀湖,南界鲁伍马河(Ruvuma)。通常包括埃塞俄比亚、厄立特里亚、索马里、吉布提、肯尼亚、乌干达、卢旺达、布隆迪、坦桑尼亚等。面积370万平方公里。

东昌 路、府名。元至元十三年(1276年),改博州路为东昌路。治聊城(今市)。明初改为府,清辖境相当今山东聊城、冠县、高唐、茌平、莘县等市县和临清、平原、武城等市县部分地区。1913年废。自元以来,为南北漕运要冲。清末曾为义和团活动中心。

东明 县名。在山东省西南部、黄河南岸,邻接河南省。新菏铁路经过境内。县人民政府驻城关镇。汉置离狐县,唐改南华县,金移置东明县(汉为东昏县,王莽改东明县,后废。宋复置东明县,故址在今河南省兰考县境)。1963年由河南省划归山东省。农产以小麦、高粱、玉米、大豆、棉花、甘薯、花生为主,并产芝麻、西瓜、条编。矿产有石油、天然气。工业有采矿、电机、机械、塑料、造纸等。建有长(垣)东(明)黄河大桥。古迹有窦堌堆古文化遗址。

东岳 泰山的古称。

东周 ❶朝代名。从公元前770年周平王东迁洛邑(今河南洛阳),到前256年被秦所灭为止。东周又可分为春秋、战国两个时期。❷古国名。由战国时小国西周分裂出来的另一小国。公元前367年西周威公去世,少子根在东部争立,赵韩用武力加以支持,遂分裂成西周、东周两小国。东周建都在巩(今河南巩义西南)。前249年为秦所灭。

东京 ❶古都名。(1)东汉都洛阳,因在西汉旧都长安之东,故称长安为西京,洛阳为东京。又以建都地点代表这两个朝代,故又称西汉为西京,东汉为东京。(2)北周大象元年(公元579年)以洛阳为东京。隋文帝罢东京,炀帝即位,又营洛阳为东京,大业五年(609年)改称东都。(3)唐显庆二年(657年)以洛阳为东都,一称东京,天宝元年(742年)定称东京。(4)渤海以龙原府为东京。故址即今吉林珲春市八连城。(5)南诏王寻阁劝时(808—809)以善阐为东京。故址在今云南昆明市旧城南门外。(6)五代唐同光元年(923年)李存勗即帝位于魏州,改魏州为兴唐府,建号东京,三年改东京为邺都。(7)五代晋天福三年(938年)迁都汴州,改汴州为开封府,建号东京,历汉、周至北宋不改。(8)辽会同元年(938年)改南京为东京。故址在今辽宁辽阳市。❷道、路名。辽五京道之一。治东京辽阳府(今辽宁辽阳市)。辖境西起医巫闾山、嫩江,北达外兴安岭,东至于海,南及朝鲜东北部地区。金改为路,辖境仅今辽宁东部、吉林东南部地区。金末废。❸日本首都,全国政治、经济、文化、交通中心。世界特大城市之一。在本州岛东南部,临东京湾。全称东京都,为一级行政区,辖二十三个特别区、二十六个市、七个町(镇)和八个村(包括海上的伊豆诸岛和小笠原群岛)。面积2 162平方公里,人口1 177万;其中,二十三个区相当于市区,面积591平方公里,人口787.3万(1994年)。夏季高温多雨,冬季寒冷干燥。年降水量约1 400余毫米。旧称江户。1457年建城。1868年改称东京,1869年成为首都。1923年遭关东大地震破坏,后经重建和扩大。1943年改称东京都。全国最大的经济中心,60%的大公司和三分之一的银行集中于此。第三产业约占整个产业的68%。是全国最大的制造业中心。以印刷出版、电子、电机、运输机械、食品和精密机械为主,均居全国首位。海港进出口总值亦居全国前列。有羽田国际机场。集中全国大学的三分之一,有东京大学、早稻田大学、中央大学等。名胜古迹有明治神宫、赤坂离宫、东京塔(高333米)、上野动物园等。

东河 ❶河名。一称纳林河,又称乌门果勒。在内蒙古自治区西部。黑河下游的东支。自额济纳旗湖西新村附近向北流入苏古诺尔。长约150公里。❷官名。清雍正七年(1729年)改河道副总督为河南山东河道总督(通称河东河道总督),驻济宁(今山东济宁市),后移驻兖州(今山东兖州市),专管防治河南、山东境内的黄河与运河,时称"东河总督"。光绪二十八年(1902年)裁。参见"南河"、"北河❶"。

东经 自本初子午线向东度量的经度,叫东经度,简称东经。自0°至180°。

东垣 古县名。(1)战国中山邑,后属赵,秦置县。治今河北石家庄市东,因河东已有垣县,故名。汉高帝十一年(公元前196年)改名真定。(2)东汉改垣县置。治今山西垣曲东南。东晋以后废。东汉末张白骑农民起义军攻东垣,即此。(3)东晋末置。治今河南新安东,隋大业初改名新安。公元386年前秦苻丕为西燕慕容永战败奔此。

东城 ❶古县名。秦置。治今安徽定远东南。南朝宋废。公元前209年陈胜将葛婴至东城;前202年,项羽败至东城,皆即此。❷区名。在北京市区东北部。面积24.7平方公里,人口64.2万(1996年)。区人民政府驻钱粮胡同。1929年设区。1958年始称东城区。王府井大街为北京市主要商业区之一。北京市政府、外交部、中国历史博物馆和革命博物馆、中国美术馆、北京饭店、北京火车站设此。名胜古迹和纪念地有故宫、雍和宫、国子监、古观象台和天安门、毛主席纪念堂、人民英雄纪念碑、北京大学红楼。

东胡 古族名。因居匈奴(胡)以东而得名。春秋战国以来,南邻燕国,后为燕将秦开所破,迁于今老哈河、西拉木伦河流域。燕筑长城以防其侵袭。秦末,东胡强盛,其首领曾向匈奴要求名马、阏氏和土地,后为匈奴冒顿单于击败。退

居乌桓山的一支称乌桓;退居鲜卑山的一支称鲜卑。

东胜 ❶州、卫名。辽置州。治今内蒙古托克托。辖境相当今内蒙古托克托及准格尔旗东北部。明洪武四年(1371年)改为卫,后分为左、右卫。所属兵民耕牧河套中。永乐元年(1403年)左卫内迁至今河北卢龙;右卫内迁至今河北遵化市。明末废。❷市名。在内蒙古自治区伊克昭盟东北部。包神铁路经过境内。清置东胜厅,1912年改东胜县。1983年改设市。伊克昭盟行署驻此。人口16.4万(城镇10万,1996年)。煤藏丰富。工业有煤炭、毛纺、机械、建材、电力、化学等。农产有黍、谷子、荞麦、玉米、小麦、莜麦、马铃薯、胡麻等。畜产有山羊、绵羊等。名胜古迹有人民公园、秦直道遗址、城渠古城遗址。

东阁 向东小门。《汉书·公孙弘传》:"开东阁以延贤人。"颜师古注:"阁者,小门也,东向开之,避当庭门而引宾客,以别于掾史官属也。"引申为款待宾客之地。

东洋 ❶元、明以今南海东部(约自东经110°以东)及其附近诸岛(今加里曼丹岛及菲律宾群岛等)为东洋。见元汪大渊《岛夷志略》、明张燮《东西洋考》。❷清以来,因日本在中国之东,又习称日本为东洋。清王之春《东洋琐记》,即记日本事。

东宫 ❶太子所居之宫,也即指太子。《诗·卫风·硕人》:"东宫之妹。"毛传:"东宫,齐太子也。"孔颖达疏:"太子居东宫,因以东宫表太子。"参见"青宫"、"春宫❶"。❷太后所居之宫。汉代太后居长乐宫,在未央宫东,因称。亦指太后。《汉书·刘向传》:"依东宫之尊,假甥舅之亲,以为威重。"❸诸侯妾媵所居之宫。《公羊传·僖公二十年》:"有西宫则有东宫矣。"何休注:"礼,夫人居中宫,少在前;右媵居西宫,左媵居东宫,少在后。"后用以称嫔妃。❹古天区名。《史记·天官书》把中宫以南、苍龙七宿为中心的天区称为"东宫"。❺复姓。周代有东宫得臣。

东郡 郡名。战国秦王政五年(公元前242年)置。治濮阳(今河南濮阳西南)。西汉辖境相当今山东东阿、梁山以西,山东郓城、东明、河南范县、长垣北部以北,河南延津以东,山东茌平、冠县、河南清丰、濮阳、滑县以南地区。东汉以后辖境缩小,三国以后废置无常。十六国前燕移治鄄城(今山东鄄城北旧城)。北魏移治滑台城(今河南滑县东旧滑县)。隋开皇九年(公元589年)废。大业初又曾改兖州为东郡。东汉初平二年(191年)白绕领导的黑山起义军与曹操大战于此。

东珠 即"北珠"。

东都 ❶周武王都镐,成王时周公营建雒邑,作为镇抚东方的政治中心,因称镐为西都,雒邑为东都。❷新莽都长安,始建国四年(公元12年)准备迁都雒阳,以长安为西都,雒阳为东都。❸东汉都雒阳,因在西汉旧都长安之东,故称东京,一名东都。❹隋大业五年(609年),改称东京洛阳为东都。❺唐显庆二年(657年),以洛阳为东都。武后光宅元年(684年)改称神都,神龙元年(705年)复称东都。天宝元年(742年)改称东京,上元二年(761年)停京号,次年复称东都。❻五代梁开平元年(907年)都汴,以汴州为开封府,建东都。❼五代唐同光三年(925年)改洛京为东都。至晋天福三年(938年)迁都汴州,改称西京。❽五代南唐都江宁府称西都,以吴旧都江都府为东都。❾1662年郑成功收复台湾,置承天府于赤嵌城,号东都明京。

东莱 郡、国名。西汉高帝置郡。治掖县(今山东莱州市)。辖境相当今山东胶莱河以东,岠嵎山以北和乳山河以东地。东汉后治所屡有迁移,西晋改为国,南朝宋仍为郡。隋初废。大业及唐天宝、至德时又曾改莱州为东莱郡。

东晋 朝代名。西晋灭亡后,公元317年,司马睿(晋元帝)在建康(今江苏南京)重建政权,史称东晋,与西晋合称两晋。420年为刘裕所灭。共历十一帝,一百零四年。

东莞(—guǎn) ❶古县名。西汉置。治今山东沂水。南朝宋移治今莒县,隋初改名东安。❷郡名。(1)东汉建安初分琅邪、齐郡置。治今沂水东北。辖境相当今山东临朐、沂水、蒙阴、沂源等县地。北齐改名东安。(2)东晋侨置于晋陵(今江苏常州市)东南,南朝齐末废。❸市名。在广东省珠江三角洲东部、东江下游。广九、京九两铁路交会境内。汉为博罗县地,东晋为宝安县地,唐为东莞县(治所在今深圳市西)地,宋移置东莞县。1985年改设市。人口145万(城镇36万,1996年)。工业有轻纺、塑料、机械、电机、水泥。盛产稻、甘蔗、黄麻、木薯、香蕉、荔枝等。手工业品有草席、烟花、爆竹等。名胜古迹有可园、象塔、迎恩门城楼、虎门销烟池和虎门要塞。建有鸦片战争博物馆。

东真 见"东夏"。

东夏 金宣宗贞祐三年(元太祖十年,1215年)宣抚蒲鲜万奴据辽东自立,称"天王",国号大真。翌年降蒙古。史书亦称东真。同年又背蒙古自立,称东夏。金哀宗天兴二年(窝阔台汗五年,1233年)为蒙古军所破,万奴被擒,东夏亡。

东原 古地区名。《书·禹贡》:"东原底平。"据郑玄注,即汉东平郡地,相当今山东东平、汶上、宁阳一带。

东皋 ❶泛指田野或高地。《文选·潘岳〈秋兴赋〉》:"耕东皋之沃壤兮。"李善注:"水田曰皋,东者,取其春意。"❷东皋(1639—1695)。明末僧人。初名兆隐,别号东皋。俗姓蒋,名兴畴,字心越,浙江浦江人。幼时剃度于苏州报恩寺。明亡后,于1671年隐居杭州永福寺。1677年应长崎兴福寺明僧澄一之邀赴日,说法之余,讲授琴艺、书画及治印之术,对中国琴学艺术传播日本有重要影响。1691年起主持水户祇园寺。死后,门人集其传谱,成《东皋琴谱》,有多种辑本,我国存见1771年一卷刊本及用和文注音抄本(原无书名),前者收十五曲,后者收三十七曲,谱旁均附歌词,指法简易,其中《扶桑操》为其所作。

东徐 州名。(1)北魏献文帝置。治团城(今山东沂水)。辖今山东沂水、沂源、蒙阴、莒县、莒南、日照及江苏赣榆等市县地。太和二十二年(公元498年)改南青州。(2)北魏太和中置。治宿预(今宿迁市东南)。南朝梁辖今江苏淮河以北,睢宁南部、宿迁市、沭阳南部以南,涟水以西地区和安徽五河、泗县东部。东魏武定七年(549年)改东楚州。(3)北魏孝昌元年(525年)置。治下邳(今睢宁北)。辖今江苏邳州、新沂、睢宁及山东郯城、临沂等市县。南朝梁中大通五年(533年)改名武州。东魏武定八年(550年)又改东徐州。北周改邳州。

东胶 西周的大学。《礼记·王制》:"周人养国老于东胶,养庶老于虞庠。虞庠在国之西郊。"郑玄注:"东序、东胶,亦大学,在国中王宫之东。西序、虞庠,亦小学也,西序在西郊。"另据清毛奇龄《学校问》,各校名异而实同。

东亳 古邑名。东汉郑玄以为商汤故都"三亳"之一,故址在今河南荥阳市汜水镇西北。清魏源以为在今河南商丘市。但近代学者多不采"三亳"中有东亳之说。

东郭 复姓。春秋时齐国有东郭垂。

东海 ❶古时东海名称,所指因时而异。先秦古籍中的东海,相当于今之黄海。《礼记·王制》:"自东河至于东

海。"注:"徐州域。"但战国时已有兼指今东海北部的。《战国策·楚策》:"楚国僻陋,托东海之上。"秦汉以后,始以今黄海、东海同为东海。明代以后,北部称为黄海,南部仍称东海,其海域始和今日东海相当。❷中国三大边缘海之一。北起长江口北岸到韩国济州岛一线,同黄海分界;南以广东省南澳岛到台湾省本岛南端(一说经澎湖到台湾东石港)一线同南海为界,东至日本琉球群岛。南北长达1 296公里,东西宽约740公里,面积79.48万平方公里,平均水深370米,最深2 719米。海水平均温度9.2℃,冬季南部水温在20℃以上。沿岸港湾岛屿众多。产黄鱼、带鱼和墨鱼等。海底富藏石油,有平湖等油田。❸郡名。(1)秦置。楚、汉之际也称郯郡。治郯(今山东郯城北)。西汉辖境相当今山东临沂市、费县、江苏赣榆以南,山东枣庄市、江苏邳州市以东和江苏宿迁市、灌南以北地区。东汉以后缩小。南朝齐移治涟口(今涟水),并改北东海郡。东魏武定七年(公元549年)改海西郡。(2)东晋元帝初割吴郡海虞县(今常熟市)北境侨置。永和中移治京口(今镇江市),南朝宋改南东海郡。梁改为南兰陵郡,陈复为东海郡。隋开皇九年(589年)废。(3)东魏武定七年改北海郡置。治安流(今连云港市东南)。辖境相当今江苏连云港市云台山一带。隋开皇初废。(4)隋大业初改海州置。治朐山(今连云港市西南海州镇)。辖境相当今江苏东海、沭阳、涟水以东,淮水以北地区。唐初改海州。天宝、至德时又曾改海州为东海郡。❹县名。在江苏省连云港市西部,邻接山东省,陇海铁路横贯。县人民政府驻牛山镇。秦朐县地,南朝宋分置东海县。元并入朐山县,明入海州,1912年改设东海县。农产以稻、小麦、甘薯、玉米、大豆、花生、棉花为主。矿产有水晶、云母、蛇纹石。工业有采矿、机械、化肥、建材等。名胜有羽山。

东流 旧县名。在安徽省南部。五代南唐置县。1959年与至德县合并为东至县。

东家 ❶东邻。《汉书·王吉传》:"始吉少时学问,居长安。东家有大枣树垂吉庭中。"❷房东;寓主。杜甫《陪郑广文游何将军山林》诗:"尽捻书籍卖,来问尔东家。"❸塾师、幕友或雇工等对主人的称呼。《儒林外史》第九回:"先年东家因他为人正气,所以托他管总。"

东陵 ❶见"清东陵"。❷即"福陵"。

东营 市名。在山东省北部、黄河南侧,东临莱州湾。胶济铁路有支线通此。鲁宁输油管起点。辖东营、河口二区和广饶、垦利、利津三县。1982年由垦利县析设市。以驻地东营村得名。人口166万(市辖区70万,1996年)。富藏石油、天然气,为新兴石油工业城市。工业有采油、炼油、化学、机械、建材等。胜利油田指挥部设此。建有华东石油学院。

东笼 亦作"笼东"。颓败丧气貌。《荀子·议兵》:"鹿埵、陇种、东笼而退耳。"杨倞注:"盖皆摧败披靡之貌……东笼与涑泷同,沾湿貌,如衣服之沾湿然。"

东第 《史记·司马相如列传》:"故有剖符之封,析珪而爵,位为通侯,居列东第。"司马贞索隐:"列甲第在帝城东,故曰东第也。"后借指王侯府第。《晋书·会稽文孝王道子传》:"牙(嬖人赵牙)为道子开东第,筑山穿池,列树竹木,功用巨万。"

东淀 一称三角淀。在今河北中部霸州市和文安境内。系大清河、中亭河堤间狭长洼地潴水而成。冬、春干涸,夏、秋成湖。明清时水域较广,为海河水系诸水所汇。清陈仪《直隶河道事宜》:"东淀一区所以蓄直隶全局之水。"建国后经改造,富航运、灌溉、水产之利。

东隅 ❶东角。因日从东角出,故以东隅指早晨。《后汉书·冯异传》:"可谓失之东隅,收之桑榆。"参见"桑榆"。❷指东方。《隋书·许善心传》:"李虔僻处西土,陆机少长东隅。"

东越 见"闽越"。

东厨 厨房。曹植《当来日大难》诗:"乃置玉樽办东厨。"按《尔雅·释宫》:"东北隅谓之宦。"郝懿行义疏:"宦者,《说文》云:'养也,室之东北隅,食所居。'"厨房称东厨,本此。

东番 明中叶后称台湾土著为东番,遂泛指台湾全岛,意谓东方番族聚居之地。陈第著有《东番记》。

东道 ❶作东请客。《红楼梦》第三十七回:"他后来的,先罚他和了诗。要好,就请入社;要不好,还要罚他一个东道儿再说。"参见"东道主"。❷唐代中国对尼波罗国(今尼泊尔)交通的道路名。见道宣《释迦方志》卷上。自*河州西出,经今青海省及西藏自治区西南行,出境后入尼波罗国。

东港 市名。在辽宁省丹东市南部、鸭绿江口黄海北岸。市人民政府驻大东镇。清光绪二年(1876年)置安东县,1965年改东沟县。以大东沟得名。1993年改设东港市。人口65万(城镇10万,1996年)。为丹东市外港。工业有纺织、机械、建材、酿酒等。沿海渔、盐业亦盛。产稻、玉米、大豆及柞蚕丝等。名胜有大孤山、大鹿岛。

东湖 ❶在湖北省武汉市东郊。为杨汊湖、汤林湖、郭郑湖、喻家湖、牛巢湖等的总称。湖面33平方公里。建国后,辟为东湖风景区,总面积87平方公里。湖南多山,有洪山、磨山、珞珈山和磨山植物园等;湖东环境幽静,建有疗养院和休养所;湖西风景最为集中,建有水云乡、听涛轩、长天楼、博物馆和纪念屈原的行吟阁、纪念太平天国女战士的九女墩等。为全国重点风景名胜区。❷在浙江省绍兴市东郊。据载,原是一座青石山(箬蒉山),汉代开始采山,日久凿成湖泊。南岸峭壁奇岩,突兀峻险,湖光山色,风景幽丽。湖间有石桥九座,并有陶公、仙桃两洞,皆可通舟。北岸筑堤围墙,与浙东运河分界,外为河,内为湖,别有风趣。湖畔还有香积亭、饮渌亭、听湫亭等风景点。❸旧县名。清雍正十三年(1735年)置。治今湖北宜昌市,为宜昌府治所。1912年改名宜昌。

东楚 ❶古地区名。"三楚"之一。跨江逾淮,东至于海,约当今江苏除西北部以外、安徽东南部及浙江北部地区。于全楚位居东北,对西楚而言,故名。❷州名。见"楚州(3)"。

东盟 "东南亚国家联盟"的简称。

东源 县名。在广东省河源市东部。京九铁路经过境内。县人民政府驻仙塘镇。1993年由河源市析置。山区以林业为主。农业集中于东江沿岸谷地,主产稻、甘薯、花生、大豆、甘蔗。特产康禾茶、河源火蒜。工业有采矿(铜、铁、铅、锌、萤石)、电力、机械、建材、造纸、制糖。境内有新丰江水库。

东溟 东海。《文选·颜延之〈车驾幸京口侍游蒜山作〉诗》:"日观临东溟。"吕向注:"东溟谓东海。"

东嘎 旧宗名。在西藏自治区拉萨市西。原西藏地方政府设置。1960年与堆龙德庆、柳梧等宗合并改设堆龙德庆县。

东燕(—yān) ❶古县名。西晋末改燕县置。治今河南延津东北。隋开皇十八年(公元598年)改名胙城。东晋十

六国时为东燕郡治所。❷郡名。东晋初置。治东燕，辖境相当今河南延津、滑县等地。北魏废。

东壁 星官名。"壁宿"的本名。室、壁两宿四星略成一方形。在春秋、战国时代，当它们黄昏出现在正南方时，正是农事结束、营造房屋的时候，因称之为"营室"。东壁两星在"营室"东边，故称"营室东壁"，简称"东壁"。

东魏 朝代名。北朝之一。公元534年北魏孝武帝不堪高欢胁迫，逃往关中。欢另立元善见为帝，迁都邺（今河北临漳西南），史称东魏。有今河南洛阳以东的原北魏领土。550年为高洋（欢子）所代。共历十七年。

东瀛 东海。刘禹锡《汉寿城春望》诗："不知何日东瀛变，此地还成要路津？"后亦称日本为"东瀛"。如《东瀛诗纪》为俞樾所编之日本诗人诗集。

东曩 见"曩"。

东九省 1945年日本投降后，国民党政府曾将原东北三省（辽宁、吉林、黑龙江）划分为辽宁、辽北、安东、吉林、松江、合江、黑龙江、嫩江及兴安等九省，简称东九省。

东三省 清末与民国时代奉天（今辽宁）、吉林、黑龙江三省的总称。以在山海关之东得名；亦称"关东三省"，民国以后又称"东北三省"。自1928年热河省建立省制后，又合称为东四省。

东干人（Дунгане） ❶俄罗斯和突厥文献中对中国回族的通称。❷住在今哈萨克斯坦和吉尔吉斯斯坦的回民。19世纪70年代由中国西北部西迁。6.9万人（1995年）。语言为汉语陕甘方言，属汉藏语系汉语族。信伊斯兰教，属逊尼派。从事农业，种植水稻、蔬菜和药用罂粟等。

东山岛 在福建省东南。属东山县。面积192.5平方公里。原与大陆相连，后地壳断裂下降，与大陆分裂成岛屿。为福建第二大岛。1961年修建海堤，已和陆地相连。盛产花生、甘蔗、林木等。有风动石、水寨大山、石斋等名胜古迹。

东山词 一名《贺方回词》，又名《东山寓声乐府》。词集名。北宋贺铸（字方回）作。朱孝臧《彊村丛书》收残宋本，仅存上卷，另收《贺方回词》二卷及《东山词补》一卷，后两种并附朱氏所撰校记各一卷。今人有校注本。

东门行 乐府《瑟调曲》名。古辞述一贫民为生活所迫，拔剑出门，铤而走险，其妻劝阻，但他仍决然而去。用对话形式，情词朴质而生动。

东女国 ❶唐时西羌的一支。以女子为王。在今四川西北、青海东南一带。辖四万余户。以农牧业为主，子从母姓。历受唐朝册封。唐天宝（742—756）后乃以男子为王。❷在今西藏阿里一带。即苏伐剌拏瞿呾罗国，意为金氏，因产黄金得名。约唐前期为吐蕃所灭。

东乡语 属阿尔泰语系蒙古语族。分布在甘肃东乡族自治县。单元音较少，复元音较多，无长短元音的对立。词的第一音节里的元音[i]、[u]，在送气的塞音、塞擦音或清擦音后一般都清化。元音和谐趋于消失。13世纪蒙古语文献中出现的词首辅音h在东乡语以[f]、[h]、[x]、[ɕ]对应。

东乡族 中国少数民族之一。以13世纪进入今甘肃临夏、东乡地区的蒙古人为主，与周围回、汉等族长期相处发展而成。37.4万人（1990年）。主要分布在甘肃临夏回族自治州。语言属阿尔泰语系蒙古语族，无文字，通用汉语文。以农业为主，兼营畜牧业。1949年前处于封建地主经济发展阶段。多信伊斯兰教。历史上与西北地区回、汉等族人民一起进行过多次反抗清朝和国民党政府统治的斗争。建国后，先后建立了东乡族自治县和积石山保安族东乡族撒拉族自治县。

东王公 亦称东王父、东木公、东华帝君。中国古代神话中的男神。《神异记》谓其为身长一丈、头发皓白、人形鸟面虎尾、载一黑熊的怪神。居"东荒"山中石室，配偶西王母，一年一相会。后经增饰，成为掌管男仙名籍的神仙领袖。道教又称为东方青灵始老君。

东风波 热带天气系统之一。低纬地区稳定深厚东风带内向西移动的波状扰动。其波峰称为"东风槽"。因槽内气流辐合，导致降水，有时常伴有大风。我国夏秋季东南沿海，常受来自太平洋的东风波影响。

东丹王 即"耶律倍"。

东方学 研究东方（亚洲、东北非洲）各国的语言文字、社会历史、艺术、宗教以及其他物质、精神文化诸学科的总称。产生于16—17世纪欧洲资本主义对外扩张时期。18、19世纪以来随着古文字译解的成功，该学科有新的发展，并出现了*埃及学、*亚述学等专门学科。

东方朔（前154—前93） 西汉文学家。平原厌次（今山东陵县东北，一说今山东惠民东）人，字曼倩。武帝时，为太中大夫。性诙谐滑稽。曾以辞赋谏武帝戒奢侈，又陈农战强国之策，然终不为用。辞赋以《答客难》、《非有先生论》较为有名。《汉书·艺文志》杂家有《东方朔》二十篇，今佚。《神异经》、《海内十洲记》等书皆为托名于他的作品。后世关于他的传说很多，但多非信史。

东方港（Восточная гавань） 俄罗斯太平洋岸的商港。临日本海，距纳霍德卡港（Находка）约18公里。水深（中部18米）浪静，可泊10万吨级大型海轮。冬季冰薄，可全年通航。1970年始建，主要用于出口煤炭、木材、矿石及进口谷物等。

东巴文 中国纳西族过去在宗教经书中使用的一种图画文字。字的位置一般服从图画的需要，使用大量的字组表达文意。东巴文经书约在万册以上，99%是用图画文字写成，其余是用一个字表示一个音节的象形文字写的。

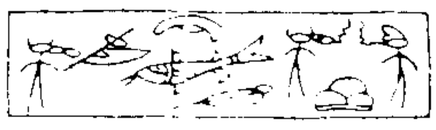

东巴文

东巴经 东巴教经书。多用东巴文写成，少数用*哥巴文抄写。除宗教外，还有历史传说、文学艺术、风尚习俗、天文历法等内容，以《崇邦统》（《创世纪》）为著名。数量颇多，为纳西族的宝贵古文献资料。

东巴教 纳西族信奉的一种宗教。因纳西语称巫师为"东巴"，故名。其经书称"东巴经"。主要流行于以云南丽江为中心的西部纳西族地区。东部为其支派达巴教流行地区，无经书。奉"丁巴什罗"为始祖，形成时深受藏族本教的影响。保留许多原始巫教的内容，信仰多神，山、水、风、火等自然物和自然现象，均被视为神灵而加以膜拜。但无系统教义，亦无寺庙及统一的组织。

东正教 即"正教"。1054年基督教东西两派正式分裂，"正教"以东派为主体，故又称"东正教"。

东平陵 古县名。西汉以旧齐国平陵邑置。因右扶风有平陵，故加"东"字。治今山东章丘市西。西晋改名平陵。历为济南郡治所。

东平湖 在山东省西部东平、梁山两县间。黄河下游浅水湖泊，由黄河泛滥潴水而成，系古梁山泊残留部分。东、北两面均与黄河相通。面积148平方公里，湖面海拔41米，最深4.9米。富水产。湖中有土山岛、宋江寨，湖西岸

有腊山老虎洞、昆山马跑泉、司里山千佛崖等名胜古迹。

东北币 中国解放战争时期东北银行发行的纸币。1945年开始发行，流通于东北解放区。1951年4月，按东北币9.5元折合旧人民币1元的比价收兑。

东北军 张学良统率的东北边防军的简称。前身为奉系军阀张作霖统辖的奉军。1924年，奉军进入关内。1927—1928年，被蒋介石、李宗仁、冯玉祥、阎锡山的联军打败，退回东北。1929年1月，被蒋介石改编为东北边防军，由张学良统率。1931年5月，被列入国民革命军统一序列，但仍保持独立编制，兵力约三十万人。1935年，大部被调至陕、甘一带进攻红军。1936年12月12日，张学良和西北军将领杨虎城为逼蒋抗日，发动了西安事变。随后东北军为国民党政府改编。

东四盟 旧内蒙古六盟中的东部四盟，即哲里木、卓索图、昭乌达、锡林郭勒四盟。卓索图盟已于1950年撤销，划归热河、辽宁、内蒙古三省区(今为河北、辽宁、内蒙古三省区辖地)。1983年又撤销昭乌达盟，所辖各旗县隶赤峰市。

东印度 (East Indies) 同"西印度"相对称的地区名。1492年哥伦布到达美洲时，误认为印度，后欧洲殖民者就称南、北美大陆间的群岛为西印度。同时称亚洲的印度和马来群岛为东印度。马来群岛也曾称东印度群岛。荷兰殖民者侵占今印度尼西亚为殖民地时，曾称之为荷属东印度。

东半球 本初子午线以东的半个地球。那里的地方时早于格林尼治地方时。在地理学上，欧、亚、非三洲和澳大利亚、新西兰等所在的半球称为东半球。在制图学上，通常把自西经20°向东至东经160°的半个地球称为东半球，以便把欧洲和非洲全部归属于东半球。

东辽河 辽河东源。在吉林省南部。源出东辽县吉林哈达岭，曲折西南流入辽宁省，在昌图县西古榆树附近与西辽河汇合为辽河。长449公里，流域面积为1.1万平方公里。建有二龙山等水库。

东西竺 见"上下竺"。

东伦敦 ❶东伦敦 (East End)。一译伦敦东区。英国伦敦东部港口附近地区。是伦敦传统工业区。多工人住宅，以19世纪建筑居多。第二次世界大战中，大部分被轰炸破坏，后重建。❷东伦敦 (East London)。南非港市。在东南部，濒印度洋。人口16.1万(1980年)。建于1847年。有船舶修理、机械、制革、纺织、卷烟、水果罐头等工业。渔业基地。输出羊毛、皮革、水果等。有航空站。

东华录 书名。清蒋良骐、王先谦等摘抄《清实录》而成的编年体史料长编。乾隆三十年(1765年)清政府重开国史馆，蒋良骐任纂修，就《清实录》及其他文献，摘抄天命、天聪、崇德、顺治、康熙、雍正六朝(五帝)史料，成书三十二卷。因国史馆在东华门内，故称《东华录》(俗称《六朝东华录》)。光绪时王先谦续抄乾隆、嘉庆、道光三朝史料二百三十卷，并增补蒋录，扩至一百九十五卷，于光绪十年(1884年)成书，称《九朝东华录》。后潘颐福辑《咸丰朝东华录》；王先谦加以增补，凡一百卷，又自辑《同治朝东华录》一百卷，合称《十一朝东华录》。王录后出详尽；但蒋氏所据《清实录》后经清政府多次修改，蒋录所辑往往有为传本《清实录》所不载的史料，内容亦甚有剪裁。以后朱寿朋又辑录光绪朝史料，称《东华续录》，通称*《光绪朝东华录》。

东运河 一称夏镇新河。见"泇河"。

东库伦 旧地名。(1)旧时库伦(今蒙古国乌兰巴托)市街分三部：中为宫殿区；西为喇嘛区，俗称西库伦；东为商业区，俗称东库伦或买卖城。(2)今蒙古国克鲁伦河西岸克鲁伦城，旧称东库伦。

东灵山 在北京市西，邻接河北省。西山高峰之一，海拔2 303米，为北京市最高峰。夏季凉爽，林木苍郁，为京郊避暑胜地。建有国有林场。

东坡巾 宋代苏东坡所戴的头巾。其形制为里层有四墙，墙角在前后左右，外层有重墙，较内墙稍低，前面开口，下成尖角，正对眉心。杨基《赠许白云》诗："头戴一幅东坡巾。"

东林党 晚明以江南士大夫为主的政治集团。神宗后期，政治日益腐败，社会矛盾激化。万历二十二年(1594年)无锡人顾宪成革职还乡，与高攀龙、钱一本等在东林书院讲学，讽议朝政，评论人物，得到部分士大夫的支持。他们与在朝的李三才、赵南星等人深相交结，反对矿监、税监的掠夺，主张开放言路，实行改良，遭权贵嫉恨。熹宗时宦官魏忠贤专政，杨涟、左光斗等因弹劾魏忠贤被捕，与黄尊素、周顺昌等都遭杀害。魏忠贤使人编《三朝要典》，借*梃击案、*红丸案、*移宫案为题，称他们为"东林党"，更嗾使其党羽造作《东林点将录》等文件，想把正直之士一网打尽。天启七年(1627年)思宗(崇祯帝)即位后，逮治魏忠贤；对大批阉党，定为逆案，分别治罪。东林党人所受迫害才告终止。

东非人 (*Australopithecus boisei*) 南方古猿化石。1959年由英国古人类学家玛丽·李基(Mary Leakey)在东非坦桑尼亚坦噶尼喀奥杜瓦伊峡谷发现。为头骨一具。生存于距今约175万年前。头骨结构粗壮，有矢状嵴，骨壁较厚，额骨后倾，颞窝大，眼眶上方有发达的眶上圆枕，眼眶后明显缩窄，头骨最大宽位置在脑颅最低处，脑容量约600毫升。这些特征都很原始；但门齿与犬齿都很小，与现代人的相似。枕骨大孔位置很靠前，表示东非人已能直立行走。当时被认为是能制造工具的最早的人，定名"东非人"(*Zinjanthropus boisei*)。现大多数人类学家认为东非人应属粗壮型南方古猿。

东昏侯 (483—501) 即萧宝卷。南朝齐皇帝。公元498—501年在位。本名明贤，字智藏。齐明帝次子。凶暴嗜杀，科敛无度，建仙华、神仙、玉寿等殿，刻画装饰，穷极奢丽。又凿金为莲花布于地上，令所宠潘贵妃行其上，曰："此步步生莲花也。"后萧衍起兵襄阳，进围建康，他被所属将领杀死。和帝立，追废为东昏侯。

东京湾 ❶北部湾的旧称。❷日本本州岛南部海湾。在关东平原之南，为房总、三浦两半岛合抱。南北长80公里，东西宽20～30公里，面积约1 100平方公里。里宽外狭，湾口最窄处仅8公里。南经浦贺海峡通太平洋。有多摩、隅田、荒川和江户等河流注入。东岸平直多浅滩，水深一般不及30米。西岸曲折，水深40～50米。湾岸是日本经济最发达地区。

东府城 古城名。简称东城。故址在今南京市通济门附近，南临秦淮河。为东晋、南朝宰相兼扬州刺史的府第所在地，因在扬州旧城以东得名。每建康有事，必置兵镇守。梁绍泰末焚毁，陈天嘉中迁至府城东的齐安寺，陈亡后废。

东学党 李氏朝鲜末期信奉东学的宗教团体。1860年，*崔济愚为对抗西学(基督教)，糅合儒、释、道诸说创立东学(东学道)，宣传"广济苍生"，"人人平等"。各阶层民众纷纷加入，八九十年代其影响遍及全国。1894年东学党人全琫准(1854—1895)领导农民起义(参见"甲午农民战争")，反

对李朝封建统治和外国势力的奴役，史称"东学党起义"。失败后分裂。1905年改称天道教。

东宕渠 郡名。南朝齐置，以在南宕渠郡之东得名。治宕渠(今重庆合川市)。辖今重庆合川市、四川武胜及南充市南部地区。梁时缩小。西魏恭帝三年(公元556年)改垫江郡。

东南亚 亚洲东南部地区。包括中南半岛上的越南、老挝、柬埔寨、缅甸、泰国、马来西亚的西马来西亚及马来半岛南端的新加坡，马来群岛的印度尼西亚、菲律宾、文莱和马来西亚的东马来西亚等。面积449.2万余平方公里，人口4.6亿(1993年)。是海外华人最集中的地区。

东帝汶 (East Timor) 在东南亚努沙登加拉群岛最东，包括帝汶岛东部和西部北海岸的欧库西(Ocussi)地区及附近阿陶罗(Atauro)等小岛。面积18 899平方公里。人口74.8万(1990年)，主要为巴布亚人、马来人、华人等。首府帝力。境内多山，最高峰海拔2 960米。海岸陡峭，岸外珊瑚礁环绕。气候炎热，年平均温度26℃，年雨量1 500～2 000毫米。1586年起被葡萄牙占领，称葡属帝汶。1951年改为葡萄牙海外省。1975年11月28日宣布独立，随即被印度尼西亚占领。1976年7月17日印度尼西亚宣布将东帝汶列为国内一省。经济以农牧业为主，产稻米、玉米、椰子、咖啡、烟草、橡胶等。牲畜有马、牛、羊。沿海捕捞海参、玳瑁，并产珍珠。境内交通以公路为主。

东洋区 亦称"印度-马来亚区"。大陆动物地理区之一。主要是亚洲热带部分，包括南亚、中国南部以及东南亚，东至菲律宾群岛、加里曼丹、爪哇及巴厘。本区动物种类甚为丰富，哺乳纲猫科、灵猫科和蝙蝠种类很多。特有动物主要有猩猩、长臂猿、眼镜猴、印度象、大猫熊、小猫熊、黑豹、马来貘、羌鹿、水鹿、鼯鼠、猫猴、树鼩、犀鸟、原鸡、孔雀、锦鸡、印度鳄等。总的来说本区脊椎动物区系与*埃塞俄比亚区较为相似，部分与*古北区有关系，另外有些动物(主要是爬行类、鸟类和蝙蝠)与*澳洲区相关联。

东突厥 古族名。一作北突厥。隋开皇二年(公元582年)始波罗可汗与达头可汗将突厥分裂为东、西两部，东突厥境内不相统一，有几个可汗互争雄长，遂为西突厥所迫，向隋求婚纳贡称臣，并迁居漠南。唐太宗贞观四年(公元630年)，颉利可汗扰唐，为唐所俘，东突厥亡。高宗永淳元年(公元682年)首领骨咄禄复兴，数世皆与唐互市，使经济文化得以发展。玄宗天宝三载(公元744年)因内乱及生产破坏，为回纥所破。

东莱集 一名《东莱吕太史文集》。别集名。南宋吕祖谦(世称东莱先生)作。四十卷。凡文集十五卷，别集十六卷，外集五卷，附录三卷，拾遗一卷。有《四库全书》本。近人胡宗楙辑《续金华丛书》本，并附有考异四卷。清同治间胡凤丹辑《金华丛书》本，名《吕东莱先生文集》，二十卷，首一卷。

东莨菪(莨 làng)(*Anisodus luridus*) 亦称"铃铛子"。茄科。多年生草本。根茎粗大而短；主根直入地下，黄色。茎丛生。单叶互生，叶片卵形，先端尖，边缘波状，背面有短毛。花单生叶腋，花梗常下垂；夏末开花，花萼钟状，果时增大而包围果实；花冠钟形，绿色，边缘呈污紫色。蒴果近球形，盖裂。产于中国西藏、四川、云南等地。藏医用种子入药，为抗痉挛和止痛剂。

东钱湖 在浙江省鄞县东南部。由谷子湖、梅湖、外湖组成。为浙江省最大湖泊。面积21平方公里。盛产鱼类。四周丘陵环抱，湖滨溪泉众多，有陶公矶、余杨书楼等胜景，为游览胜地。

东郭记 传奇剧本。明万历时孙仁孺(名鍾龄)作。撷取《孟子》中"齐人有一妻一妾"以及王驩、陈仲子等人的事迹编成。以夸张和讽刺手法，描绘封建官僚和封建文人的丑态。

东郭逡 兔名。《国策·齐策三》："东郭逡者，海内之狡兔也。"逡，本作"豨"。《新序·杂事五》："齐有良兔曰东郭豨，盖一旦而走五百里。"

东海岛 在广东省雷州半岛东侧、湛江港和雷州湾间。面积254.77平方公里。属湛江市。最高点龙山岭海拔111米，为火山锥。西岸曲折，红树林滩连片。西北部1961年筑海堤与大陆相连。渔、盐业发达。

东陵石 亦称"冬陵石"。一种颜色鲜艳、质地细腻的石英岩质玉石的总称。含蓝线石者呈蓝色；含铬云母者呈翠绿色；含锂云母者呈紫色。微透明至半透明；硬度7；密度2.7～2.8克/厘米^3。含细小鳞片状云母者常具砂金光，国外称为"砂金石"。参见"石英岩"。

东陵瓜 汉召平本为秦东陵侯，秦亡后，在长安城东种瓜，味甜美，时称"东陵瓜"。阮籍《咏怀》："昔闻东陵瓜，近在青门外。"亦称"青门瓜"。

东堂词 词集名。北宋毛滂作。一卷。东堂为滂任武康令时官舍。有明毛晋刻本及近人朱孝臧《彊村丛书》本，后者附朱氏所撰校记一卷。

东淡邈 古国名。故地或以为在今印度尼西亚爪哇岛中或其附近。地产胡椒。元汪大渊《岛夷志略》有专条记述。

东道主 本指东路上的主人。《左传·僖公三十年》："若舍郑以为东道主，行李之往来，共(供)其乏困，君亦无所害。"按郑在秦东，可以随时供应秦使的困乏，故称为"东道主"。后亦用以指房东。亦称以酒食请客者为东道主，请客为作东、做东道。

东谢蛮 古族名。唐时分布在今贵州雷山、三江一带。因其首领姓谢而得名。从事畲耕。无文字，刻木为契。宴聚则击铜鼓。贞观三年(公元629年)，首领谢元深向唐朝贡。唐以其地置应州(今贵州三都水族自治县东)，以谢元深为刺史，隶黔州都督府。

东大食海 古海名。指今阿拉伯海。名见宋周去非《岭外代答》卷二"海外诸蕃国"条。

东大洋海 古海洋名。一作东大海。见《岭外代答》卷一"三合流"。即今太平洋。《职方外纪》作太平海、太平大海，《海岛逸志》作万水朝东大海。

东山文化 越南的青铜器时代文化。年代约当公元前2世纪到公元1世纪。发现于越南清化省的东山，故名。遗物有铜鼓、青铜武器，以及陶器、磨光石器和装饰品等，并有中国汉代的铜镜和铜钱。

东山再起 东晋时，谢安尝辞官隐居会稽东山，后来又出山做了大官。见《晋书·谢安传》。后因称失势后复起为"东山再起"。《儿女英雄传》第三十九回："或者圣恩高厚，想起来还有东山再起之日，也未可知。"

东川铜矿 在云南省东北部东川市。东汉时已有开采，明嘉靖时即为中国的主要铜矿区。有"云铜"之称。伴生有金、银、钼、钴等矿。年产铜2万多吨。

东门之池 《诗·陈风》篇名。写一个男子对"淑姬"的眷恋。《诗序》："《东门之池》，刺时也。疾其君之淫昏，而思贤女以配君子也。"《诗集传》则以为"男女会遇之辞"。

东门之杨 《诗·陈风》篇名。《诗序》："《东门之杨》，刺

时也。昏姻失时，男女多违，亲迎，女犹有不至者也。"《诗集传》则说是写"男女期会而有负约不至者"。

东门之枌 《诗·陈风》篇名。《诗序》："《东门之枌》，疾乱也。幽公淫荒，风化之所行，男女弃其旧业，亟会于道路，歌舞于市井尔。"然诗中并无"疾乱"之意。后世研究者多谓写青年男女在某一"穀旦"(犹言好日子)歌舞聚会的情景，反映陈国当时的风俗；或以为参加歌舞的青年皆属于贵族。

东门之墠 《诗·郑风》篇名。旧说谓为刺"淫奔"之诗，与诗意不合。诗言"其室则迩，其人甚远"，"岂不尔思？子不我即！"显为怀人之作。其所怀念的对象，诗中并无明确说明。或谓此诗是男女互相应答，以见眷恋，但亦无确据。

东方之日 《诗·齐风》篇名。《诗序》说是刺"君臣失道，男女淫奔"。王肃则谓"言婚姻之正礼，刺今之淫奔"。近人或认为是描写新婚幸福的诗，或说是讽刺齐国统治阶级的荒淫生活。

东方小麦(*Triticum turanicum*) 亦称"高拉山小麦"。四倍体栽培小麦的一种。秆较圆锥小麦稍矮，叶宽有毛。穗长而狭，有芒。小穗稀疏，每小穗结实2或3粒，外颖长，有毛。子粒长达1～1.2厘米，角质。春性。中国山西、陕西、新疆等地曾有少量栽培。

东方日报 香港报纸。1969年1月22日创刊。马惜珍创办。1987年组成报业集团。另出有《太阳马经》、《东方新地》、《东方周刊》和英文《东方快讯》等报刊。

东方未明 《诗·齐风》篇名。《诗序》谓讽刺齐君起居无节、号令不时。现代研究者或认为是反映奴隶的繁重劳动。

东方杂志(誌) 近代中国历史最久的大型综合性杂志。1904年3月在上海创刊。徐珂、杜亚泉、陶惺存、钱智修、胡愈之、李圣五等先后任主编，商务印书馆出版。初为月刊，第十七卷起改半月刊，第四十四卷又改月刊。抗日战争时先后迁至长沙、香港、重庆出版。1948年12月停刊，共四十四卷。

东方战线 第二次世界大战爆发后苏联通过扩充其西部疆域而建立的防御德国东侵的战略空间。1939年苏联乘德国入侵波兰之机，出兵占领西乌克兰和西白俄罗斯，将两地正式并入版图。1940年*苏芬战争结束后，苏联又取得卡累利阿地峡和维堡(Виборг)等地；同时出兵占领波罗的海三国，并迫使罗马尼亚割让比萨拉比亚和北布哥维纳。同年，波罗的海三国正式加入苏联，比萨拉比亚亦以摩尔达维亚名称加入苏联。苏联西疆由此增加二三百公里防御纵深。但仍未能阻止德军的东侵。

东方铃蟾(*Bombina orientalis*) 两栖纲，盘舌蟾科。体长约4.5厘米。舌呈盘状，周围与口腔粘膜相连。皮肤粗糙。背面灰棕色或绿色，具黑色斑点和大小不等的刺疣；腹部和四肢腹面橘红色，有黑色斑点。雄蟾趾间具全蹼，雌蟾蹼缺刻深。雄蟾无声囊，内侧三指有黑色婚垫。生活于山区溪流石下。分布于中国黑龙江、吉林、辽宁、河北、山东、江苏等地；朝鲜半岛、日本亦产。

东方银行(行 háng) 即"丽如银行"。

东方蜜蜂(*Apis cerana*) 世界著名蜂种之一。自然分布在东亚和南亚各地。1793年法国法布莱修斯(Fabricius)根据采自中国的中华蜜蜂标本定名。1798年法氏又根据采自印度的蜜蜂标本，另定名为印度蜜蜂。两者乃属于同一物种的不同亚种。但印度蜜蜂(*A. c. indica*)的体形、群体、生产力，均逊于中华蜜蜂(*A. c. cerana*)。

东方蝾螈(*Cynops orientalis*) 亦称"蝾螈"。两栖纲，蝾螈科。长约7厘米。整个背面和尾呈黑色，有蜡光；腹面朱红色，有不规则的黑斑。头扁平；躯干部背面中央有不显著的脊沟；尾侧扁。四肢细长。生活于清冷的静水池沼内，也见于湿地草丛中。分布于中国浙江、江苏、安徽、江西、湖北、湖南、河南、福建、山东等地。可作实验动物用。

东方蝾螈

东平社学 鸦片战争时期广州人民的抗英组织。1841年(清道光二十一年)6月，广东番禺县东北六社乡民，在王韶光、高梁材等率领下，出动数千丁壮，参加三元里人民抗英斗争。1842年底仿昇平社学章程，于白云山东建立东平社学。曾积极参加1844年反对英国强租广州河南地区和1846—1849年反对英人入广州城的斗争。

东北大鼓 旧名"奉天大鼓"、"奉调大鼓"。曲艺曲种。流行于中国东北各地。相传为*子弟书流入沈阳后逐步形成。按流行地区的不同，形成奉调、东城调、南城调、江北派等不同流派。基本曲调有四大口、四小口、慢板等。通常为一人击鼓板演唱，也有对唱和群唱等形式；伴奏乐器有三弦、四胡等。传统曲目长、中、短篇均有，现代题材曲目以短篇居多。

东北日报 中共中央东北局机关报。1945年11月1日在沈阳(假托在山海关)创刊，随军在沈阳、本溪、海龙、长春等地先后出版。1946年5月28日起在哈尔滨出版。1949年6月迁沈阳出版。1954年8月31日停刊。

东北平原 一称松辽平原。在中国东北部，大、小兴安岭和长白山地之间。北起嫩江中游，南至辽东湾。长约1 000公里，东西最宽处约400公里，面积35万平方公里，是中国三大平原中最大的平原。主要由辽河、松花江、嫩江冲积而成。大部海拔在200米以下，相对高度在20～50米之间。分为三部分：以长春附近松辽分水岭为界，以南称辽河平原，以北称松嫩平原；东北部松花江、乌苏里江、黑龙江汇合处一带称三江平原。夏季温暖多雨，冬季寒冷漫长，春季短促。黑土广布，农产丰富，是中国重要的农业基地。富藏石油、煤等矿。沿海产盐。

东北地方 也叫奥羽地方。在日本本州北部，包括青森、岩手、宫城、秋田、山形和福岛六县。面积66 892平方公里。多山，富森林。沿海有平原。日本主要稻米产区，开采铜、铅、锌、煤等，富水力。水果、木材、水产较重要。工业有钢铁、炼油、木材加工及食品等。重要城市有仙台、青森、秋田、福岛等。

东北军区 解放战争时期和社会主义建设初期，中国人民解放军的大军区，东北地区最高军事领导机关。1948年1月，东北民主联军总部改为东北军区，林彪、高岗先后任司令员兼政委，辖12个纵队及合江、龙江、嫩江、松江、牡丹江、吉林、辽吉、辽东、冀察热辽、内蒙军区。8月，东北军区与东北野战军领导机关分开。12月，军区辖辽北、辽宁、安东、热河、锦州、内蒙军区和松江、合江、龙江、嫩江、吉林省军事部及第五十军和铁道纵队。1955年4月改为沈阳军区。

东北易帜 1928年东三省当局宣布服从南京国民党政府的事件。6月初奉系军阀张作霖在京津地区战败退回东北时被日本关东军炸死，其子张学良接任东三省保安总司令职。在南京国民党政府的争取下，12月29日张学良不顾日本帝国主义的阻挠和反对，发出"易帜"通电，宣布从即日起，东三省"遵守三民主义，服从国民政府，改易旗帜"，使

中国形式上获得了"统一"。

东北挽马 中国马的兼用型品种。原产东北平原。建国后由顿河、卡巴金、奥尔洛夫、阿尔登等马与当地马杂交育成。头大小适中，鬐甲明显，胸宽而深，背腰平直，毛色淡黄或红褐。成年公马体高平均155.2厘米，体重550千克，母马分别为152.2厘米和500千克。性温驯，抗病力强。分为铁岭马、吉林马和黑龙江马三个类群。因饲养管理和气候条件不同，体型上稍有差异。

东北银行(行 háng) 中国东北解放区设立的银行。1945年11月在沈阳成立。1947年分别合并了合江银行、牡丹江实业银行、吉林省银行、嫩江省银行、辽东银行，改为其分支行。1948年春合并了关东银行，1949年合并了长城银行。1951年4月改组为中国人民银行东北区行。

东汉文选 总集名。清孙琮辑评。五卷。作者《自序》言："惟汉人以胸中之造，出为尔雅之章，虽西东递降，风尚攸分，而谨严典则要自相去不远。盖其时，战国之纵横已尽，六朝之雕绘未兴……当其振笔奋词，类皆有沉毅严洁之致，贯乎中而溢于外。"阐述对汉文之评价，其评点中也皆渗透此旨。选文搜罗较全，而又突出重点。

东汉会要 书名。南宋徐天麟撰。四十卷。记东汉典章制度等事，分帝系等十五类，三百八十四事。与作者所撰《西汉会要》合称《两汉会要》。内容系仿《唐会要》例，排比《后汉书》及《续汉书》等材料而成。可供检索资料之用。

东汉灵台 世界古老的天文台遗址之一。1974年发掘。在河南省偃师市大郊寨村北(即东汉首都洛阳城南郊)。创建于东汉建武中元元年(公元56年)。原为一方形高台建筑，分有：下层平台，为环筑回廊式建筑；上层平台，为观测天象的场所，其四周各有五间建筑物，为观测人员整理天象时的衙署。张衡曾主持与组织灵台的天文工作。灵台至曹魏、西晋时仍继续使用，北魏时废弃，作为国家天文台达250年之久。

东亚大槽 冬半年稳定在亚洲东海岸附近的中纬度西风大槽。是影响东亚和中国的主要天气系统。在东亚大槽诱发下，常导致西伯利亚和蒙古一带的强冷空气一次次爆发南下，形成中国和东亚地区的寒潮天气。每一次寒潮南下后，大槽减弱消失，再孕育一次寒潮和建立一次大槽。如此反复不已，构成东亚寒潮(或冷空气)的天气过程。

东亚日报 韩国报纸。1920年4月1日在汉城创刊。日本殖民统治时期，曾多次被迫停刊，并被封闭。日本投降后，于1945年12月复刊。

东西连岛 在江苏省北部、连云港市东北黄海中。是江苏省境内第一大岛，面积5.5平方公里。东西两岛相连，故名。峰峦夹峙，状若天阙，称鹰游门。岛上群鸟飞翔，故亦称鹰游山。

东西南北 谓天下各个方向。《左传·襄公二十九年》："东西南北，谁敢宁处。"清黄遵宪《人境庐诗草自序》："后以奔走四方，东西南北，驰驱少暇。"

东西洋考 书名。明张燮撰。共十二卷。书成于万历四十五年(1617年)。其中载有海外诸国的沿革、事迹、形势、物产和交易情况等，可供研究明时东南亚地区史地的参考。书中所述"二洋针路"，尤为治中国南洋交通史的有用资料。

东吁王朝 缅甸封建王朝(1531—1752)。前身系东吁国，为*蒲甘王朝属国。东吁国后逐渐强盛。1531年莽瑞体(Tabinshwehti, 1516—1550)即位，建东吁王朝，遂开始统一全国的征战。先后征服上缅甸的掸邦和下缅甸的孟族，初步奠定王朝版图。此后实行民族和解政策。1550年莽瑞体死，次年，*莽应龙继位。在位期间，征服掸邦，重新统一全国。莽应里(Nandabayin,1581—1599年在位)时，对外征战，屡遭失败；国内诸侯反叛，王朝濒于崩溃。*阿那毕隆和他隆(Tha Lun, 1629—1648年在位)时，再次统一全国。他隆死后，各地封建主反叛，外来势力入境侵扰。1752年王朝为下缅甸孟族军队攻灭。

东迁西徙 指四处迁移，漂泊不定。《明史·西域传二》："但当循分守职，保境睦邻，自无外患。何必东迁西徙，徒取劳瘁。"亦作"东徙西迁"。清江藩《汉学师承记》卷八："窜匿草莽，东徙西迁，屡濒于危。"

东华帝君 即"东王公"。

东冲古剌 古国名。故地或以为在今泰国南部马来半岛东岸的宋卡一带。冲古剌是Singgora的对音，东是孟语dung的音译，意为国或城。其地为古代横断马来半岛路线主要港口之一所在。元汪大渊《岛夷志略》有专条记述。

东冲(衝)西突 向四处突击。形容作战勇猛。《三国演义》七十一回："曹操见云(赵云)东冲西突，所向无前，莫敢迎敌，救了黄忠，又救了张著；奋然大怒。"《英烈传》三十六回："朱兵东冲西突，直进直退，那贼人只道千军万马杀入寨来。"

东江纵队 抗日战争时期，中国共产党领导的华南人民抗日游击队之一。1938年10月，中共广东省委在东莞、宝安(今深圳)、惠阳、增城等地发动群众，于12月建立惠宝人民抗日游击总队和东宝惠边人民抗日游击大队。1940年8月，整编为广东人民抗日游击队第三、五大队，后改称广东人民抗日游击总队。1943年12月，改编为广东人民抗日游击队东江纵队，曾生任司令员，林平(尹林平)任政委，共三千余人。东江纵队坚持独立自主的游击战，积极打击日伪军，创建了东江抗日根据地。抗战胜利时，部队发展到一万一千余人，活动地域由东江两岸扩展到香港、九龙、广州市郊、粤赣湘边区和海陆丰地区。1946年6月，北撤至山东，后编入中国人民解放军两广纵队。

东阳木雕 中国民间雕刻工艺品。因产于浙江东阳而得名。品种很多，主要用于建筑装饰(如屏风、壁挂)、家具装饰(如箱、橱等)，也有专供欣赏的陈设品。北京故宫、杭州灵隐寺、东阳南寺塔(建于宋建隆二年，即公元961年)等处，都保存有当年东阳的木雕作品。建国后，发展了圆雕的人像等新品种。东阳木雕的主要技法有浅雕、深雕、透雕、圆雕等几种。

东观汉记 书名。东汉官修本朝纪传体史书。明帝时开始编写，以后累朝增修，到桓灵时，共修一百四十三卷，尚未最后定稿。参加撰述者先后有班固、刘珍、李尤、伏无忌、边韶、崔寔、延笃、马日磾、蔡邕等。东观为洛阳宫中殿名，即当时修史之处。魏晋时此书很流行，唐代中叶以后流传渐少。今本二十四卷，系清代辑本。今人吴树平有重辑本，较为完备。

东观余(馀)论 笔记。北宋黄伯思作。二卷。伯思字长睿，邵武(今属福建)人。此书由其子訒甄选而成。包括其所撰《法帖刊误》、《古器说》及论辨题跋等，考订古代文物，颇为精博。有影印宋刊本。

东观奏记 书名。唐裴庭裕(庭一作廷)撰。三卷。用编年体记述唐宣宗一朝史事。昭宗时，他奉命编修《宣宗实录》，此即其修成的稿本。

东医宝鉴 书名。朝鲜许浚等编撰于1611年。二十三

卷。对中国明以前医籍进行摘录，编为内景、外形、杂病、汤液、针灸五大类，论述多种疾病的病因、证候和治疗等。

东扶西倒 这边扶起又倒向那边。形容难于支撑，不能自立。杨万里《过南荡》诗："笑杀槿篱能耐事，东扶西倒野酴醾。"也为"顾此失彼"之意。《朱子语类》卷一二五："如某此身已衰耗，如破屋相似，东扶西倒，虽欲修养，亦何能有益耶！"亦形容没有主见，立意不定。

东轩笔录 笔记。北宋魏泰撰。泰字道辅，号临汉隐居，襄阳（今属湖北）人。十五卷。记载北宋太祖至神宗时期遗事，对王安石变法时期朝政内情记录尤详。因作者与当事者关系密切，故所记多有为他书所不及者，有较高的参考价值。部分内容有失实之处。有今人校点本。

东吴大学 美国基督教新教教会在旧中国办的大学。校址分设在苏州、上海。前身系1879年（清光绪五年）、1882年美传教士潘慎文、林乐知分别所办苏州存养书院和上海中西书院。1901年苏州部分始称大学，定是名。1911年上海部分并入。文、理学院设苏州，法学院设上海，以法科著称。抗日战争时期分别迁广东曲江和四川重庆，抗战胜利后返迁。1951年由人民政府接管，1952年经院系调整分别并入他校。台湾亦有东吴大学，校址在台北。

东条英机（1884—1948） 日本战犯。首相（1941—1944）。陆军将领。曾任关东军宪兵司令官、关东军参谋长。七七事变后，率军入侵中国华北。1938年任陆军次官、航空总监。1940年任陆相。次年升陆军大将，并组阁，兼陆相、内相。不久发动*太平洋战争，又兼军需相和参谋总长。在国内实行法西斯独裁统治。1944年7月下台。日本投降后自杀未遂。后定为甲级战犯，被远东国际军事法庭判处绞刑。

东条英机

东沙群岛 中国南海诸岛四大群岛中位置最北的群岛。属广东省。位于汕头以南约260公里。包括东沙岛（1.8平方公里）和南卫滩、北卫滩等。为珊瑚岛、礁。产海龟、墨鱼、海参、海人草等。

东陆公司 或按其英文名Eastland Company音意合译为"伊士特兰公司"。16世纪伦敦商人经营海外贸易的特许公司之一。1568年组成，1579年获得在波罗的海沿岸贸易的专利权特许状。经营毛麻织品输出和谷物、亚麻等的输入。1673年因英国国内反对贸易垄断，取消该公司专利权，业务逐渐衰落。

东坡七集 别集名。北宋苏轼（号东坡居士，谥文忠）作。一百十卷。凡《东坡集》四十卷、《后集》二十卷、《续集》十二卷、《奏议集》十五卷、《外制集》三卷、《内制集》十卷、《应诏集》十卷，共七种，故名。《东坡集》在宋代所刻非一本，此为清末端方据明成化本校印者，称为善本，附有缪荃孙所撰校记。又南宋郎晔注《经进东坡文集事略》六十卷，传为南宋王十朋撰《集注分类东坡先生诗》二十五卷，今均有影印宋刊本。南宋施元之及其子宿撰《苏诗注》四十二卷，有清康熙间刻本。清查慎行撰《补注东坡编年诗》五十卷，有乾隆间刻本。冯应榴《苏文忠诗合注》五十卷；王文诰《苏文忠诗编注集成》四十六卷，《总案》四十五卷、附录十二卷，均有嘉庆间刻本，注释都较为详备。苏词别有《东坡乐府》，不在七集之内。今人校点本，分为《苏轼诗集》、《苏轼文集》二书，均附有补遗。

东坡书传（传zhuàn） 书名。北宋苏轼（号东坡居士）撰。十三卷。不采古注，多议论。如以《胤征》为后羿篡位时事，《康王之诰》服冕为非礼，都和旧说不同。特点是善疑，多武断，亦有恰当处。

东坡乐府 词集名。北宋苏轼（号东坡居士）作。二卷。有影印元延祐刻本。明毛晋刻《东坡词》一卷，校订未精。近人朱孝臧有编年本，三卷，编入《彊村丛书》中，较前两本收词为多。南宋傅幹有《注坡词》十二卷，今存残钞本。近人龙榆生有《东坡乐府笺》三卷。

东坡赤壁 即"黄州赤壁"。在湖北省黄冈市黄州镇西北长江北岸。一名赤鼻矶。山形如壁，颜色赭赤，故名赤壁。北宋苏轼（号东坡居士）于元丰年间（1078—1085）贬官黄州时多次游此，作有《前赤壁赋》、《后赤壁赋》二文和《念奴娇·赤壁怀古》词。清康熙时（1662—1722）定名为"东坡赤壁"，以区别于赤壁之战的赤壁。重楼叠阁，树木扶疏，现有二赋堂、酹江亭、坡仙亭、问鹤亭、留仙阁等建筑。

东坡志林 笔记。北宋苏轼（号东坡居士）撰。由轼后人裒录其遗墨编辑成书，初名《东坡手泽》。传本卷数不一，常见者为五卷。分记游、怀古等二十九类。书中所记，除作者的日常生活外，还有对政治、历史事件的评述。有今人校点本。另有十二卷本，包括后人所加的*《仇池笔记》在内，较为芜杂。一卷本则仅存史论十三篇。

东林书院 原址在江苏无锡。北宋杨时讲学之所，后以其地为书院。元代废为僧舍。明万历间（1573—1620）顾宪成重修，与高攀龙、钱一本等讲学其中。撰联自称："风声雨声读书声，声声入耳；家事国事天下事，事事关心。"崇尚清议，抨击阉党，被指为"东林党"。及兴党狱，诏毁全国书院，东林居其首。崇祯年间昭雪修复。清末改为学堂。

东林本末 书名。一名《东林事略》。明末吴应箕撰。原有六卷，现传世本为三卷。本书号称"本末"，夹叙夹议，实为史论，目的在于说明真正的东林党人均系正派人物。

东林列传（传zhuàn） 书名。清初陈鼎撰。陈鼎，字定九，江苏江阴人。二十四卷。收顾宪成等一百八十余人的传记。作者奔走二十余年，搜集材料，撰《忠烈传》六十余卷、四千六百余则，后为人窃去，乃编此书。以表彰理学尤其是东林学者为主，对人物事迹间有脱漏错误，但搜辑颇详，可补《明史》之不足。

东林始末 书名。清初蒋平阶撰。一卷。以编年体记述自万历二十一年到崇祯十六年间（1593—1643）东林党人的活动，专叙统治阶级内部的朋党攻击情况，对于梃击、红丸、移宫三案和客氏、魏忠贤之祸均不涉及。谷应泰《明史纪事本末》东林党部分内容与之完全相同，或即取材于此。

东欧平原（Восточно-Европейская равнина） 又称俄罗斯平原。位于欧洲东部，北起北冰洋岸，南抵黑海、里海之滨，东接乌拉尔山脉，西与中欧平原相连。面积约400万平方公里。地面波状起伏。中、北部广布冰碛地貌。平均海拔170米，瓦尔代高地、中俄罗斯高地等海拔在300米以上。自北向南分布苔原、针叶林、针阔混交林、森林草原、草原、半荒漠和荒漠等自然带。主要河流有伏尔加河、第聂伯河、顿河等。矿藏丰富，有顿巴斯煤田，克里沃罗格、库尔斯克铁矿区，尼科波尔锰矿区，伏尔加-乌拉尔油气田等。

东岳大帝 道教所奉的泰山神。古代封建皇帝多祭祀泰山，传说泰山神掌管人间生死。《云笈七籤·五岳真形图序》："东岳泰山君领群神五千九百人，主治死生，百鬼之主

帅也。血食庙祀所宗者也。"唐玄宗时封为"天齐王"。元世祖至元二十八年(1291年)尊为"东岳天齐大生仁皇帝",简称"东岳天齐大帝"或"东岳大帝"。旧时各地多有东岳庙,每年夏历三月二十八日为祭祀日。

东征战役 土地革命战争时期,红军第一方面军从陕北东渡黄河对山西省内国民党军的进攻作战。1936年春,第一方面军根据中共中央东渡黄河,打通抗日路线的战略计划,在毛泽东、彭德怀指挥下,于2月20日从清涧以东渡河,一举突破国民党晋绥军黄河防线。经石楼、关上村、兑九峪等战斗,打退晋绥军反击后,以少数兵力在石楼、中阳、隰县、孝义间箝制其主力,以两军团主力分南北两线展开进攻,占领了晋南和晋西北的广大地区。红军渡河东征,迫使进攻陕北的晋绥军回援,苏区形势好转。蒋介石为援救阎锡山部,派约十个师入晋,并令驻陕部队向陕甘苏区进攻。红军为避免不利决战,于5月初回师陕北。东征战役历时75天,歼国民党军约七个团,俘四千余人,缴枪四千余支、炮二十余门,扩大红军八千余人,推动了抗日运动的发展。

东受降城(降 xiáng) 唐三*受降城之一。景龙二年(公元708年)张仁愿筑于黄河东北岸今内蒙古托克托南。宝历元年(825年)徙置绥远烽南,即今托克托城。

东京大学 日本的国立大学。1877年创立于东京。1886年改称帝国大学。1897年改称东京帝国大学。1947年又改为东京大学。设有教养、文学、法律、教育、经济、自然科学、工程、农业、医学、药学等学部及社会科学、原子核、海洋等研究所。

东京公约 即《关于在航空器内的犯罪和犯有某些其他行为公约》。国际民航组织于1963年9月14日在日本东京举行的国际航空法会议上签订。主要内容:飞机登记国对飞机上发生的犯罪行为,和其他可能或确实危害飞机或所载人员或财产的安全的行为有管辖权;当机长确认某人在飞机上已进行或准备进行犯罪行为或上述其他行为时,有权对此人采取包括拘禁在内的必要的合理措施,并将此人交送降落地缔约国处置;如机上有人使用武力或武力威胁非法控制飞机时,缔约国有义务尽快恢复机长对飞机的控制,把飞机及所载货物交还合法的占有人。中国于1978年11月交存加入书,但对公约第二十四条第一款作保留。1979年2月公约对中国生效。

东京回合 亦称"尼克松回合"。*关贸总协定的第七轮多边贸易谈判。于1973年9月在日本东京开始举行,1979年4月在瑞士日内瓦结束。99个国家参加。以一揽子关税减让方式就影响世界贸易额3 000多亿美元的商品达成了减让与约束,使关税税率平均水平下降约30%。此外,围绕11项独立协议进行了谈判,结果就倾销、贴补、技术标准、政府采购、海关估价和进口许可程序等六项非关税措施和民用航空器、乳制品、牛肉等三项产品达成了九项独立协议。还达成了进一步给予发展中国家以优惠待遇的"授权条款",使普惠制成为关贸总协定制度的重要组成部分。

东京审判 亦称"远东国际军事法庭审判"。对第二次世界大战中日本首要战犯的国际审判。1946年1月19日至1948年11月12日在日本东京举行。根据同盟国授权驻日盟军最高统帅于1946年1月19日颁布的特别通告,由中、苏、美、英等十一国代表组成远东国际军事法庭进行审判。法庭宣判日本首要战犯二十五人有罪,其中东条英机、土肥原贤二、广田弘毅、板垣征四郎、木村兵太郎、松井石根、武藤章七人被判处绞刑。

东京银行(行 háng) 日本外汇专业银行。前身是横滨正金银行。1946年成立时接受被解散的横滨正金银行的一部分资本。1954年4月成为外汇专业银行,独家代理日本政府接受外汇资金存款,办理对外债务、证券业务。1995年4月和三菱银行合并,改名为东京三菱银行。总行在东京。

东南大学 中国以工为主的综合性大学。校址在南京。其前身为始建于1902年的三江师范学堂,1915年更名南京高等师范学校,1921年更名国立东南大学,1928年更名国立中央大学。1952年以南京大学工学院为主体,先后并入金陵大学、江南大学、交通大学、浙江大学、厦门大学、山东大学等院校有关系科,成立南京工学院。1988年复更名为东南大学,发展了理学院、文学院和经济管理学院。1996年学校设有六个学院、二十八个系、近六十个研究机构。

东南互保 清末义和团运动期间,英国策动中国东南各省督抚保护英国及其他列强在长江流域既得利益的活动。1900年(光绪二十六年)6月,英国由驻上海代理总领事华仑策动盛宣怀,联络两江总督刘坤一、湖广总督张之洞等,与各国驻上海领事商定《东南保护约款》和《保护上海城厢内外章程》,规定上海租界由各国共同"保护",长江及苏杭内地归各省督抚"保护"。两广总督李鸿章、山东巡抚袁世凯等亦加入。后因形势变化而未订立正式约款。

东南丘陵 长江以南、云贵高原以东直到东、南部沿海一带低山、丘陵的总称。海拔一般500米。其中南岭以北,湖南、江西大部和安徽南部以及江苏的一部,又称江南丘陵;浙江、福建境内(包括广东东部)的低山、丘陵又称浙闽丘陵;南岭以南广东和广西的丘陵又称两广丘陵。

东南极洲 (Eastern Antarctica) 南极大陆以罗斯海和威德尔海伸入大陆的两顶端连线以东地区。面积约1 018万平方公里,绝大部分位于东半球。海岸轮廓大体呈半圆形。沿岸包括玛丽皇后地、威尔克斯地、维多利亚地、恩德比地、毛德皇后地和科茨地(Coats)等。

东皇太一 《楚辞·九歌》篇名。战国楚人屈原作。旧说:"太一星名,天之尊神,祠在楚东,以配东帝,故云东皇。"此篇描写灵巫衣饰、祭品、音乐等,颇为繁盛。

东食西宿 比喻贪得的人欲兼有其利。《艺文类聚》卷四十引《风俗通》:"两袒:俗说,齐人有女,二人求之。东家子丑而富,西家子好而贫。父母疑不能决,问其女,定所欲适,难指斥言者,偏袒令我知之。女便两袒。怪问其故。云:欲东家食西家宿。此为两袒者也。"《聊斋志异·黄英》:"东食西宿,廉者当不如是。"

东施效颦 "颦"亦作"瞲",皱眉。《庄子·天运》:"故西施病心而瞲其里,其里之丑人见而美之,归亦捧心而瞲其里。其里之富人见之,坚闭门而不出;贫人见之,挈妻子而去之走。彼知瞲美,而不知瞲之所以美。"后因谓以丑拙学美好为"效颦"。王维《西施咏》:"持谢邻家子,效颦安可希!"按《通俗编·妇女》:"此寓言,其丑人未尝著谁某也。《太平寰宇记》载诸暨县有西施家、东施家,黄庭坚等始凿言东施效颦。"

东都事略 书名。南宋王称(旧误作"王偁")撰。一百三十卷。纪传体的北宋史,无表志。有附录载辽、金、西夏事。因北宋建都于东都开封府,故名。称父赏,曾参与编修实录。本书根据国史、实录,旁及野史,叙述简要,有一定的史料价值。

东莨菪碱 (Scopolamine) 抗胆碱药。从莨菪和曼陀罗

等提制的一种生物碱。其氢溴酸盐有制止腺体分泌、解除平滑肌痉挛和扩大瞳孔等作用，与*阿托品相似，但有中枢抑制作用。主要用于麻醉前给药、帕金森综合征、躁狂症和晕动病。

东郭先生 小说*《中山狼传》中一个滥行仁慈的人物。因救助被人追逐的中山狼，几为狼所害。

东郭咸阳 西汉齐(治今山东淄博东北)人。本为大盐商，貲财累千金。武帝时，与孔仅同任大农丞，领盐铁事，主管盐铁专卖，于全国各地设立盐铁专卖机构，实行盐铁官营。

东海三部 清代对居住在今吉林长白山麓与乌苏里江一带滨海地区及黑龙江中下游的瓦尔喀、虎尔哈(一称库尔喀)、窝集三部的合称。即明代人所称野人女真的一部分。从事渔猎，盛产皮毛。16世纪末至17世纪初，先后为努尔哈赤与皇太极合并。

东海黄公 汉代百戏节目。演东海人黄公年少时擅兴云吐雾等法术，能制伏蛇虎，后因年老法术失灵反被虎所害的故事。见东汉张衡《西京赋》及晋葛洪《西京杂记》卷三。

东涂西抹 随意下笔作文。多用作自谦之辞。王定保《唐摭言·慈恩寺题名游赏赋咏杂记》："薛监(逢)晚年厄于宦途，尝策羸赴朝，值新进士榜下，缀行而出。时进士团所由辈数十人，见逢行李萧条，前导曰：'回避新郎君！'逢赧然，即遣一介语之曰：'报道莫贫相！阿婆三五少年时，也曾东涂西抹来。'"谓自己少年时也曾凭文章取功名。涂抹，表示谦虚，含有不足为奇的意思。元好问《自题写真》诗："东涂西抹窃时名，一线微官误半生。"后亦谓任意涂抹。

东萨摩亚 (Eastern Samoa) 美属萨摩亚的旧称。

东普鲁士 (Ostpreussen 或 East Prussia) 欧洲历史地区名。位于波罗的海东南岸涅曼河、维斯瓦河之间。13世纪末，被条顿骑士团占据。1525年成立普鲁士公国。1618年勃兰登堡侯国与普鲁士公国合并。1701年改称普鲁士王国。1722年兼并维斯瓦河以西地区。1815年起，东普鲁士专指普鲁士王国最东的一省。1871年成为德意志帝国一部分。第二次世界大战德国战败后，波茨坦会议决定，将东普鲁士北部割让给苏联，南部划给波兰。1946年，苏联将其占领部分除克莱佩达地区重新并入立陶宛外，其余建为俄罗斯联邦的加里宁格勒州，海港哥尼斯堡改称加里宁格勒。

东游运动 1905—1908年越南爱国人士东渡日本寻求救国之路的运动。为摆脱法国殖民统治，仿效日本改革维新，主要由潘佩珠等倡导，1904年成立"越南维新会"。1905—1908年间共派出200余人赴日留学。除学习军事、文化外，也接受爱国宣传教育，为武装抗法准备条件。在法日统治集团合谋下，1908年日本下令驱逐越南人出境，运动瓦解。

东窗事犯 全名《地藏王证东窗事犯》，一作《秦太师东窗事犯》。杂剧剧本。元孔文卿作。一说金仁杰作。仅存曲词和部分科白。写南宋秦桧东窗定计害死岳飞父子，后在阴司受到惩罚的故事。此剧与后世流传的岳飞故事的差别，在于写秦桧妻王氏曾力阻秦桧谋害岳飞。昆剧《疯僧扫秦》即此剧的第二折。

东窗事发 传说秦桧杀岳飞时，曾与妻王氏在东窗下密谋定计。后秦桧死，在地狱里受苦，王氏给他做道场，叫道士到阴曹探访。秦桧对道士说："可烦传语夫人，东窗事发矣！"见田汝成《西湖游览志馀》卷四。后因谓密谋败露为"东窗事发"。

东澳暖流 亦称"东澳大利亚暖流"。南太平洋西部的暖流，太平洋南赤道海流的南分支。沿澳大利亚东岸南流，最后汇入西风漂流。

东篱乐府 散曲集。元马致远(号东篱)作。近人辑本一卷。收小令一百零四首，套数十七套，附录残缺的套数五篇。

东鳞西爪 比喻事物的零星片断。梁启超《论中国成文法编制之沿革得失》："故诸国法今虽无一遗存，然以其为法经之渊源，则东鳞西爪，借法经之介绍，间接以散见于现行法律中者，殆非绝无矣。"

东下冯遗址 中国以青铜时代二里头文化为主的遗址。位于山西夏县东下冯村东北部。其年代为公元前1900—前1500年。面积为25万平方米。1974年发掘。发现房子、陶窑、墓葬与石、骨、陶、铜器等遗物。房子三十余座，多是窑洞式建筑，圆形或方形，内设壁龛和火膛。墓二十四座，以长方形土坑墓为主。除一座合葬外，余皆单人葬。多随葬一至三件陶器，常见的为陶鬲、斝、罐、盆等。石器有铲、镰、磬、刀、斧等。石磬是迄今所知年代较早的。出土的陶器与豫西地区二里头文化基本一致，但又有一定的差异，故命名为二里头文化东下冯类型。它的发现，对探索夏文化具有重要的学术意义。

东乡平八郎 (1848—1934) 日本海军将领。萨摩藩士出身。早年在英国学习海军技术。中日甲午战争时，任"浪速"号舰长，偷袭中国舰队。1896年任海军大学校长。1900年任常备舰队司令，参与八国联军侵华战争。日俄战争时，任日本联合舰队总司令，率部在旅顺和对马海峡击败俄国海军。战后任海军军令部长等职。1913年获元帅称号。

东风齐着力 词牌名。双调九十二字，平韵。宋时仅有胡浩然所作一首。

东风吹马耳 吹，本作"射"。犹言耳边风。李白《答王十二寒夜独酌有怀》诗："世人闻此皆掉头，有如东风射马耳。"

东风第一枝 ❶词牌名。又名《琼林第一枝》。双调一百字，仄韵。❷曲牌名。属南曲大石调。字句格律与词牌前半阕同。用作引子。

东方三博士 一译"东方三王"。基督教《圣经》人物。"博士"译自希腊语 magoi，音译*麻葛，原为古波斯拜火教祭司的称谓。据《圣经·马太福音》记载，耶稣出生时，东方博士数人，因见天上出现奇星，随星至伯利恒朝拜，并献黄金、乳香、没药三样礼物。后人根据故事中的献礼样数，推定为三人，故名。

东方图书馆 上海商务印书馆附设的图书馆。1924年建立。以*涵芬楼为基础，广事搜购中外图书。1926年正式开放。1929年增设儿童图书馆，次年又设流通部。藏书达四十六万三千余册。1932年一二八事变中为日本侵略者炸毁。

东方朔画赞 碑帖名。晋夏侯湛撰文。(1) 著名小楷法帖。唐褚遂良列入《晋右军王羲之书目》。宋黄庭坚评为"笔圆而劲，肥瘦得中"。流传刻本以宋《越州石氏帖》本为最著。(2) 唐碑刻。天宝十三载(公元754年)立。颜真卿正书并书碑篆额。碑四面刻，后刻颜真卿自撰书《碑阴记》及隶书碑额。书法风神爽朗，为颜盛年(四十六岁)之作。石在今山东德州。字已损坏模糊，传有宋拓本。

东北细毛羊 全称"东北毛肉兼用细毛羊"。中国细毛羊

培育品种。原产东北地区。由斯大夫羊、苏联美利奴羊、新疆细毛羊等公羊与兰布耶羊和蒙古羊杂种母羊杂交育成。公羊有角，母羊无角。体格大，结构良好，颈部有皱褶。成年公羊体重80千克以上，母羊50千克左右。适应性强，耐粗饲，耐寒暑，抗病力强。剪毛量6～14千克，毛长7～9厘米，屠宰率48%左右。

东北经济区 在中国东北部。包括辽、吉、黑三省和内蒙古东部四个盟市。建国后中国建成的第一个重工业基地。区内已基本形成以钢铁、机械、石油、化工为核心，包括煤炭、电力、建材、森工及纺织、造船、制糖等行业的比较完整的工业体系。有沈阳、哈尔滨等机械工业基地，鞍山、本溪等钢铁工业基地，大庆、扶余、辽河三大油田，抚顺、阜新、铁法、鸡西、鹤岗、双鸭山和元宝山、霍林河、伊敏河等煤炭工业基地，长春第一汽车制造厂，黑龙江发电设备制造基地，辽宁与吉林化工基地等。包括沈阳、抚顺、鞍山、本溪、辽阳等市在内的辽中南工业基地，是全区经济的"心脏"。森林蓄积量占全国近半，是全国最大的林业基地。有松嫩平原和三江平原等国家级商品粮基地。交通运输发达，铁路密度冠全国。

东北野战军 见"第四野战军"。

东四清真寺 中国伊斯兰教清真寺。在北京市东四牌楼。始建于明正统十二年(1447年)。大殿庄严雄伟，有南北讲堂，院庭宽敞，可容500人礼拜。大殿后部的窑殿部分为无梁结构，形状和彩画图案均有明代建筑特色。殿内拱形门楣上刻有"库法体"古兰经文。

东仪天主教 采用各派东方礼仪的天主教教会的总称。系从希腊、俄罗斯等正教会及一些较小古老教会中分离而成。其礼仪有希腊礼、叙利亚礼、科普特礼、亚美尼亚礼等，各自仍保持原有的礼仪，如圣体礼中用有酵饼，划十字先右肩后左肩。体制上设自治的宗主教制、终身助祭制，除主教及隐修士外，一般教士可不守独身。不受罗马教廷《天主教会法典》的约束。主要分布在西亚、北非、东欧、乌克兰、俄罗斯和巴尔干半岛等地。

东印度公司 16—19世纪葡、英、荷、丹、法等国政府特许对东南亚从事殖民事业的组织。它们在印度、马来群岛及远东各地各享有贸易独占权；并拥有舰队，对殖民地区进行疯狂掠夺，从事奴隶买卖和*私掠活动。参见"英国东印度公司"、"荷兰东印度公司"。

东西晋演义 讲史小说。明人作。计《西晋》四卷，一百十七则，《东晋》八卷，二百三十二则，不标回数。内容多取材于正史，纯用文言。编年记述，上下文常少照应。另有别本《东西晋演义》，十二卷五十回。

东非大裂谷 (Great Rift Valley) 也叫东非大地堑或非洲大裂谷。纵贯非洲东部。南起赞比西河河口，向北至马拉维湖北端分东、西两支：东支为主裂谷，穿越东非高原、埃塞俄比亚高原抵红海沿岸，经坦桑尼亚、肯尼亚、埃塞俄比亚、厄立特里亚、吉布提等国境，而后继续向北延伸，经红海、亚喀巴湾，直至死海和约旦河谷；西支裂谷自刚果(金)东部边境，经坦噶尼喀湖、基伍湖、爱德华湖、艾伯特湖，抵尼罗河上游谷地。全长约7 000公里(在非洲大陆长约4 000多公里)，是世界陆地上最长的裂谷带。平均宽48～65公里。裂谷两侧悬崖壁立，分布有乞力马扎罗、肯尼亚、尼拉贡戈等火山，地震频繁。谷底平坦，湖泊成串。有许多国家公园，如肯尼亚的察沃天然动物园，坦桑尼亚的塞仑盖蒂国家公园等。根据板块构造理论推断，裂谷带是由于同阿拉伯古陆块相分离的大陆漂移运动形成的。

东罗马帝国 也叫拜占庭帝国，简称拜占庭。公元330年，罗马帝国皇帝*君士坦丁大帝迁都拜占庭(本为古希腊殖民城市)，改名君士坦丁堡。395年狄奥多西(大帝)死后，罗马帝国正式分裂为东、西两部分。476年西罗马帝国灭亡。东罗马帝国继续存在，其疆域包括巴尔干半岛、小亚细亚、叙利亚、巴勒斯坦、埃及、利比亚、美索不达米亚北部以及外高加索的一部分。君士坦丁堡是地中海东部政治、经济和文化名城，也是后来基督教正教的中心。6世纪*查士丁尼在位时，更侵占北非西部沿海地区、意大利及西班牙的东南部，国势最盛。7世纪初阿拉伯帝国兴起后，丧失叙利亚、巴勒斯坦、埃及等地。9—12世纪马其顿王朝和科穆宁王朝统治期间，其封建剥削日益沉重。1204年第四次十字军东征时，曾为*拉丁帝国取代。1261年复国，但领土日削，已无力再图振作。14世纪爆发*吉洛特起义。继而奥斯曼土耳其人不断进逼，1453年终为其所灭。中国史籍称东罗马帝国为拂菻或大秦。

东周列国志 长篇小说。明冯梦龙改编余邵鱼《列国志传》为《新列国志》，一百零八回，后清代蔡元放继续修订并加评语，改今名。余书所述始于周武王伐纣；此书自西周末期起，止于秦始皇统一六国。大体上取材于史书，但也增入若干虚构的情节，用浅近文言写成。

东京梦华录 笔记。南宋孟元老撰。十卷。作者初居汴京(今河南开封)，南渡后写成此书。所记汴京城市面貌、岁时物产、风土习俗等，反映出北宋城市经济的发达和市民文化娱乐生活的若干侧面。书中也有宋代典章制度和讲唱文学的资料。近人邓之诚有《东京梦华录注》。

东京湾事件 即"北部湾事件"。

东学党起义 即"甲午农民战争"。

东城老父传(父 fǔ，传 zhuàn) 传奇小说。旧题唐陈鸿作。因传中作者自称陈鸿祖，近人有疑与陈鸿非一人者。写贾昌少年时以善于斗鸡为玄宗宠幸，后遭安史之变，经历离乱，遂入居僧寺。以贾昌的遭遇，写出玄宗天宝间的奢华失政，表达了作者对时政的忧愤。

东哥特王国 日耳曼人东哥特族建立的国家。公元488年东哥特王狄奥多理克(Theodoricus，约474—526年在位)率部进入意大利；493年建国，都*腊万纳。疆域包括意大利、西西里及达尔马提亚一带。不久，东哥特族上层与罗马贵族合流，形成"亲罗马派"；普通氏族成员则主张限制罗马贵族的势力，称为"老哥特派"。东罗马皇帝查士丁尼派军进攻，552年国王托蒂拉(Totila，541—552年在位)战败被杀。555年为东罗马帝国所灭。

东高止山脉 (Eastern Ghāts) 印度德干高原东部边缘山脉。实为南北延伸的断续低丘，宽约100～200公里，长800余公里，多被河流切割。大部海拔500～600米，最高点1 680米。北段多森林，并有丰富的煤、铁资源。南段林木稀疏，多石棉、粘土。

东部联合旗 旧旗名。在内蒙古自治区锡林郭勒盟东北部。1952年由东西乌珠穆沁东浩济特联合旗改名。1956年撤销，改置东乌珠穆沁旗和西乌珠穆沁旗。

东部裕固语 裕固族使用的语言之一，属阿尔泰语系蒙古语族。分布在甘肃省肃南裕固族自治县的康乐区、皇城区。单元音分长短，元音和谐有部位和谐和唇状和谐两种。由于第一个音节中的元音失落，在词首出现复辅音。重音在词的末一音节。有较多的突厥语借词。

东陵盗宝案 东陵是清顺治、康熙等五帝和慈禧等十四后墓，位于河北遵化县境。1928年7月，被国民党军收编的军阀孙殿英以举行军事演习为幌子，派兵先后挖开慈禧和乾隆的坟墓，窃掠稀世珍宝，历七昼夜。消息传出，举国哗然，国民党政府被迫查办。孙殿英乃以珍宝贿送权要，得到庇护，仅以警戒失职之名调防。

东维子文集 别集名。元杨维桢(号东维子)作。三十卷，附录一卷。此集以文为主，诗仅二卷。有影印旧钞本。并附有校勘记。

东鲁米里亚 (Източна Румелия) 保加利亚南部地区名。包有罗多彼山脉和马里查河谷地。面积3.2万平方公里。曾被土耳其占领，1878年成为奥斯曼帝国的自治省，1885年合并于保加利亚。

东塾读书记 书名。清陈澧撰。十五卷。本拟作二十五卷，分论经、史、子及小学，但论史十卷未完成。其论经既宗汉儒而又兼取宋儒之说，意在糅合二者。书中以论音韵之学最为精审。

东乡族自治县 1950年9月25日建立东乡自治区，1953年12月改东乡族自治区，1955年10月改自治县。在甘肃省临夏回族自治州中部、洮河下游。自治县人民政府驻锁南镇。清属河州。建国前分治于临夏、永靖、广河、和政等县。居民有东乡、汉、回等族。农产有小麦、马铃薯、青稞等。盛产瓜果，唐汪川以产杏著称。山区产秦艽、冬花等药材。公路通兰州和临夏。工业有农机、电力等。

东乌珠穆沁旗 在内蒙古自治区锡林郭勒盟东北部。旗人民政府驻乌里雅斯太镇。1956年由东部联合旗析置(参见"西乌珠穆沁旗")。乌珠穆沁盆地草原丰美，为中国著名牧场之一，以产"乌珠穆沁马"、"乌珠穆沁肥尾羊"著名。境内有额吉诺尔盐池(达布苏盐池)，盛产"大青盐"。工业有毛纺、皮革、制盐、肉类加工等。

东方专制主义 古代东方各国(埃及、巴比伦、波斯等)实行的一种君主专制政体。君主(国王)掌握大量土地和御用官僚机构，其个人意志具有法律效力，对臣民有生杀予夺之权，生前死后常被奉若神明。这种政权形式，从奴隶制时代一直延续到封建制时代。

东方汇理银行 (行 háng) (Banque de l'Indochine) 法国大商业银行。1875年设立。总行设巴黎，分行遍及东南亚各地。后扩展到中国各地。1899年在上海设分行，昆明、广州、天津等地亦先后设立。该行扶植法国在华工、矿、公用事业，操纵云南省的贸易，并参加对华贷款的银行团。新中国成立后，该行在中国大陆的分支机构先后结束。1975年与法国的苏伊士矿业联合银行合并为东方汇理与苏伊士银行。

东方兵事纪略 书名。清姚锡光著。原稿六卷，图表一卷未刊，传本仅五卷。1897年(光绪二十三年)刊行。叙事起自1868年(同治七年)，止于1895年。分衅始、援朝、奉东、金旅、辽东、山东、海军、议款、台湾等篇。采集公私函电及中外人士见闻，记载较翔实。为研究中日关系和甲午战争的重要著作。

东布罗夫斯卡 (Maria Dąbrowska, 1889—1965) 波兰女作家。曾就读于瑞士洛桑大学、比利时布鲁塞尔自由大学。因小说集《从别处来的人们》引起文学界重视。代表作长篇小说四部曲《黑夜与白昼》反映19世纪末至第一次世界大战初期波兰社会生活，为波兰批判现实主义文学优秀之作。还写有小说集《祖国的孩子们》、《生活的特征》、《晨星》，剧本《天才的孤儿》等。

东北民主联军 见"第四野战军"。

东北抗日联军 中国共产党领导的东北人民抗日武装。1931年九一八事变后，辽宁、吉林、黑龙江三省人民响应共产党武装抗日的号召，纷纷组织游击队，并联合东北抗日义勇军，在长白山、三江平原、小兴安岭等地开展游击战争，积极打击日军。1933年5月成立东北人民革命军，1936年2月改称东北抗日联军，共有十一个军。1936年7月、1937年10月、1939年5月分别合编为第一、二、三路军，分别归中共南满、吉东、北满省委领导。到1937年7月，抗联各部队发展到四万五千余人。七七事变后，曾以积极作战行动，配合关内军民抗战。由于日军频繁"讨伐"，部队损失很大。1945年8月，东北抗日联军响应毛泽东"举行全国规模的反攻"的号召，配合苏联军队和八路军进军东北。9月，改称东北人民自卫军，周保中任总司令。到10月中旬，部队发展到近四万八千人。10月底编入东北人民自治军(后为东北民主联军)。

东北林业大学 中国的高等林业学校。校址在哈尔滨。创建于1952年，由浙江大学农学院等一些学校的森林系合并组成。1997年设有八个学院、四个系、研究生部、三个实习实验林场和许多科研设计单位。

东四旗中心旗 旧旗名。在内蒙古自治区乌兰察布盟东部。1950年由正红旗改名。1954年撤销，划归察哈尔右翼前、中、后三旗。

东汉通俗演义 全称《东汉十二帝通俗演义》。讲史小说。明谢诏作。十卷一百四十六则。剑啸阁等本删为一百二十五则。起于王莽建立新朝，终于汉桓帝。大体上据旧史编写。清无名氏重编为八卷三十二回。

东亚花彩列岛 指亚洲大陆东岸海外一系列凸向太平洋的弧形列岛，如千岛群岛、日本群岛、琉球群岛和菲律宾群岛等，因排列形如花彩，故名。

东西文化论战 中国近代史上关于如何认识和处理东西文化关系的争论。始于清末，"五四"前后，发展成激烈的争论。新文化运动初期，陈独秀发表《东西民族根本思想之差异》，认为东西思想有根本差异，中国固有之思想已不适宜于今日社会。李大钊发表《东西文明根本之异点》，提出"东洋文明主静，西洋文明主动"的观点，认为中国文明不适宜于今日，主张吸收西洋文明，主要是吸收科学和民主。"五四"以后，以胡适为代表的"全盘西化"派，宣扬民族文化虚无主义，认为中国在物质机械、政治制度、道德、知识、文学、音乐、艺术、身体等各方面都不如人，主张全盘接受西方资产阶级政治、经济制度和文化。以梁漱溟为代表的"东方文化派"，则颂扬中国的封建文化和印度佛教文化，主张走"中国的路，孔家的路"，认为对西洋文化要"根本改造"，对中国文化"要重新拿来"，并提出"世界未来文化就是中国文化的复兴"(《东西文化及其哲学》)。这两派的观点，在当时遭到具有初步共产主义思想的人批评。后毛泽东在《新民主主义论》等著作中，对东西文化，特别是中西文化论战中的一系列问题，作了批判总结，并对如何建立中华民族的新文化提出了精辟的见解。

东西伯利亚海 (Восточно-Сибирское море) 北冰洋边缘海。在俄罗斯东北部岸外，介于新西伯利亚群岛与弗兰格尔岛 (Врангеля) 之间。东、西分别与楚科奇海和拉普捷夫海通连。面积93.6万平方公里。平均深45米，最深155米。有因迪吉尔卡河 (Индигирка) 等注入。盐度20～

30。气候严寒，大部海域结冰期8个月以上。7月中到9月借助破冰船可通航。产马克鲟、那瓦格鱼。

东京三菱银行(行 háng) 日本最大的商业银行。1995年4月由日本外汇专业银行东京银行和日本大型都市银行之一的三菱银行合并而成，改今名。1996年4月1日开始运作。1997年资产总额为世界各大银行之首。总行在东京。

东京制铁公司 日本的钢铁公司。创建于1934年。主要生产和销售各种钢铁产品。以劳动生产率高而闻名。1996年人均产钢2 000吨，为世界最高水平。公司在东京。

东洲草堂诗钞 别集名。清何绍基作。三十卷，诗馀一卷。有同治间刻本。又《东洲草堂文钞》，二十卷，光绪间刻本。

东格陵兰寒流 源自北冰洋，沿格陵兰岛东岸向南流的寒流。流速较缓。表层水温0～2.4℃。春季多冰山和浮冰。其强弱变化直接受北冰洋海冰生成与融化的影响。

东普鲁士战役 第一次世界大战初期俄军向德国东普鲁士发动的进攻战役。为减轻西线法军的压力，1914年8月17日，俄军攻入东普鲁士，初战告捷。但26日起德军反攻，俄军败退。9月中旬，俄军全部退出东普鲁士，战事在俄国境内继续进行。

东三省舆地图说 清末曹廷杰撰。作者于光绪十一年(1885年)奉派考查吉林、黑龙江两省与沙俄边界，绘成简明图说，后又补加说明，并附以作者关于东三省的条陈十六条，于光绪十三年刊为此书。收入《皇朝藩属舆地丛书》，末附作者光绪二十一年写的《查看俄员勘办铁路禀》。

"东方"号宇宙飞船 苏联第一代宇宙飞船系列。共六艘。各载宇航员一名。1961年4月12日发射的"东方-1"号为人类首次上天飞行。宇航员*加加林。飞行1时48分，绕地球1圈后返回地面。飞船质量4.725吨，其中回收座舱约2.4吨，舱体为直径2.3米的密封球体，内部保持空气压力为101.325千帕。近地点180千米，远地点327千米。飞船装有生命维持系统，遥测、弹射椅、回收系统，电视和无线电传输系统等。最长一次飞行为"东方-5"号，飞行119时。1963年6月16日发射的"东方-6"号，首载女宇航员。

"东方"号运载火箭 苏联发射第一个月球探测器和第一艘载人飞船的三级液体运载火箭。由"卫星"号运载火箭(中央芯级和4个助推级捆绑而成，共用20台主发动机和12台游动发动机)和第三级组成。有效载荷为0.278吨和4.725吨。1959年发射"月球"1～3号探测器，1960—1963年发射5艘不载人的卫星式飞船和6艘"东方"号飞船，1963年后发射"飞行"号卫星、"电子"号卫星、"流星"号卫星以及"宇宙"号卫星系列中的电子侦察卫星等。到1980年共发射宇航器85个。

"东方红-1"号卫星 中国第一颗人造地球卫星。1970年4月24日发射。近地点439千米，远地点2 384千米，倾角68.5°，周期114分钟。卫星质量173千克，外形为直径约1米的多平面近似球体。铝合金壳体。星体顶部和中部环带装有收信发信天线，底部有连接运载火箭的分离环。星内装有各分系统的仪器设备。卫星以自旋方式稳定姿态，以20.009兆赫频率发送《东方红》乐音、科学实验遥测信号以及卫星工程遥测信号。

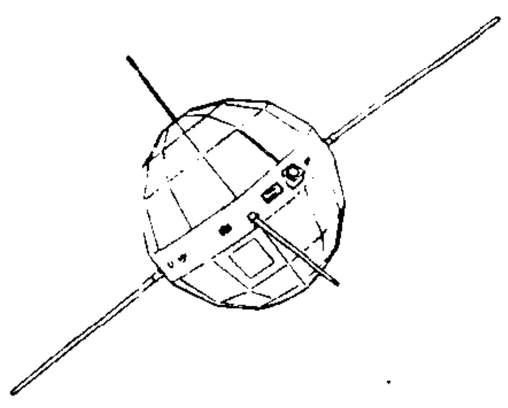
"东方红-1"号卫星

东方黎族自治县 旧县名。在海南省海南岛西部、昌化江下游。1987年12月建立。1997年改设东方市。

东北九省流通券 1945年12月21日起国民党政府中央银行在东北九省发行的纸币。1948年5月31日国民党政府财政部明令停止发行，法币出关流通，兑换比率定为东北流通券1元合法币11.5元。1948年8月19日发行*金圆券时，规定东北流通券以30万元折合金圆券1元的比价收兑。

东北电影制片厂 1946年成立于吉林长春。先后摄制《赵一曼》、《钢铁战士》、《白毛女》等三十余部故事片和一批其他片种影片，其中有新中国第一部故事片《桥》，大型新闻纪录片《民主东北》十七辑，木偶片《皇帝梦》，动画片《瓮中捉鳖》，科教片《预防鼠疫》，译制片《普通一兵》等。1955年改名长春电影制片厂。

东北抗日义勇军 1931年九一八事变后，东北人民和国民党军队部分爱国官兵组成的义勇军、救国军、自卫军等抗日武装的统称。1932年发展到约五十万人(一说三十万)，在辽宁南部、吉林东部和黑龙江嫩江地区进行游击战争。1933年春大部溃散，一部分接受中共的领导，继续坚持战斗，后来成为东北抗日联军的组成部分。

东西教会大分裂 指1054年基督教分裂成天主教和东正教的事件。以君士坦丁堡为中心的希腊语地区的东派教会与以罗马为中心的拉丁语地区的西派教会的冲突由来已久，4世纪末，随着罗马帝国的分裂，分化加剧。在权力上，罗马教会认为自己继使徒彼得位，应享首席地位，权力当超过其他主教。东派教会表示反对。公元381年，君士坦丁堡会议决定，君士坦丁堡教会除首席荣誉外，在教会事务上与罗马教会具有同等权力。在教义上，主要是"圣三论"的"'和子'句纠纷"。西派主张圣灵(神)由圣父及圣子共发，东派则认为圣灵(神)仅来自圣父。此外还存在势力范围之争，即要求归还领地的问题。11世纪中期，东西教会相互废除对方教会在自己地区内的礼仪。1054年，教皇利奥九世(Leo IX, 1002—1054)与凯鲁拉(Michael Cerularius, 1000—1059)宗主教又各自宣布开除对方教籍，从此双方彻底分裂。东派教会只承认前七次公会议决议和《尼西亚信经》，以"正统"自居，故称正教；西派教会则以"普世性"自许，故称公教(即天主教)。

东江抗日根据地 见"华南抗日根据地"。

东兴各族自治县 旧县名。在广西壮族自治区南部。1957年7月由防城县析置东兴县，1958年5月1日由十万山壮族瑶族自治县和东兴县合并建立东兴各族自治县。原属广东省，1965年7月划归广西壮族自治区。1978年12月25日与防城县合并，改名防城各族自治县，1993年改为防城港市。

东京国立博物馆 日本博物馆。设在东京。1872年创立。现为日本及东方古代美术博物馆。陈列馆分为本馆(日本工艺美术)、东方馆(东方工艺美术和考古遗物)、表庆馆(日本考古遗物)、法隆寺宝物馆(法隆寺献纳宝物)。

东京国际电影节 1985年创办于东京。原两年举行一次，后改为每年一次。设最佳影片、最佳导演、最佳男女演员和最佳剧本等奖项。

东南亚成长三角(长 zhǎng) 东南亚国家在相邻近地

区建立的经济合作区。1990 年 6 月，新、马和印尼三国决定在新加坡、马来西亚的柔佛和印尼的廖内群岛间的三角地区建立经济合作区，称新柔廖成长三角。其后有由泰国南部五府、马来西亚北部和印尼苏门答腊岛组成的东南亚北大三角；由马来西亚沙巴、印尼加里曼丹和菲律宾棉兰老岛组成的东南亚南大三角。

东南亚国家联盟 (Association of Southeast Asian Nations—ASEAN) 简称"东盟"。东南亚国家的区域性合作组织。1967 年 8 月 8 日在泰国曼谷成立。前身是泰国、马来亚和菲律宾三国于 1961 年 7 月 31 日在曼谷成立的东南亚联盟。至 1996 年，成员有印度尼西亚、泰国、菲律宾、新加坡、马来西亚、文莱、越南、老挝、缅甸；观察员国有柬埔寨、巴布亚新几内亚。另有 10 个对话国。东盟强调"发展相互间政治、经济和军事合作关系"。组织机构：首脑会议为最高权力机构，自 1992 年起，每三年开一次；外长会议，每年召开一次；经济部长会议，每年召开一次；常务委员会；秘书处等。总部设在雅加达。

东南沿海经济区 在中国东南部。包括闽、粤两省。是全国实行对外开放最早的地区。邻近港、澳、台和东南亚地区，拥有侨资、侨汇、侨技等可资利用的建设力量。区内有由经济特区、沿海开放城市、沿海开放地区、经济技术开发区和保税区构成的对外开放体系，经济外向型特点突出。以广州为中心的珠江三角洲是全区、也是全国颇具经济活力的经济核心区。闽南三角地区(以厦门、泉州、漳州为中心)是福建新兴的重要经济小区。

东北亚经济合作区 又称"图们江金三角"。东北亚国家在相邻近地区建立的一种特殊的经济合作区。1995 年 12 月 6 日，中国、俄罗斯、韩国、朝鲜和蒙古五国决定设立图们江地区和东北亚地区经济开发协商委员会和图们江地区经济开发协调委员会，具体实施地区合作计划。

东西文化及其哲学 梁漱溟著。为作者 1921 年 8 月在山东济南省教育会讲演的结集。商务印书馆 1922 年出版，后曾多次重印和再版。反对陈独秀、胡適等人视中西文化差异为"一条路上走的快慢"的讲法，从哲学上探讨了中国文化与西方文化的路向不同、人生态度不同等。着重对孔子、释迦牟尼思想作了发挥。提出"世界未来文化就是中国文化的复兴"(初版《自序》)。

东非三国合作组织 肯尼亚、乌干达和坦桑尼亚三国组成的次区域经济合作组织。1985 年东非共同体解体。在坦桑尼亚总统的调和下，进入 90 年代后肯尼亚和乌干达两国关系改善。1996 年 3 月 14 日东非三国领导人在内罗毕举行会议，决定恢复经济合作，建立东非三国合作组织，在贸易、投资、工业、旅游和基础设施等领域加强合作，共同发展地区经济。

东京芝浦电气公司 日本电机制造业大公司。前身是 1904 年成立的芝浦制作所。1939 年和东京电气公司合并，改今名。和美国通用电气公司关系密切。主要生产发电机、变压器、家用电器、电视机、电信设备、电子计算机等。在国外有子公司。总公司在东京。

东宝映画株式会社 一译"东宝影片公司"。日本电影制片企业。1937 年创建于京都。擅长拍摄场面宏大、特技水平较高的影片。著名作品有《七武士》、《战争与人》、《望乡》、《啊，野麦岭》等。

东南亚无核区条约 东盟七国和缅甸、柬埔寨、老挝 1995 年 12 月 15 日在曼谷签署。主要内容：缔约国不制造、取得、部署、试验和使用核武器；禁止别国在区域内制造、取得、部署、试验和使用核武器。条约的适用范围包括缔约国的领土、大陆架和专属经济区。条约附有一项议定书，要求五个核大国承诺不对条约成员国使用或威胁使用核武器。

东映映画株式会社 一译"东映影片公司"。日本电影制片企业。1951 年创建于东京。擅长拍摄历史片和武侠片，主要有《山丹之塔》、《血枪富士》、《饥饿海峡》、《没有仁义的战斗》、《天国的车站》等。1958 年拍摄了日本第一部长篇动画片《白蛇传》。

"东方明珠"广播电视塔 位于上海浦东新区陆家嘴。1991 年动工，1994 年建成，1995 年 5 月 1 日发射开播。塔高 468 米，仅次于加拿大多伦多电视塔(553 米)和俄罗斯莫斯科电视塔(533 米)。塔身由三个直径为 9 米的钢筋混凝土筒体组成，镶嵌有八个大小不等的钢结构球体。最上的球体直径 16 米，其上架设高 118 米的天线桅杆，可用于数据传输和无线电通信，设有十个调频广播频率和九个电视频道。两个最大的球体：上球直径 45 米，设有广播电视发射机房、设备机房和观光、娱乐设施；下球直径 50 米，为观光、娱乐空间。三个筒体间夹着五个直径 12 米的球体，为太空旅馆客房。塔基取半地下布局，内部为直径 60 米高 18 米的共享空间，分两层：上层为进塔平台，可由此登塔；下层为出塔大厅，大厅外围为直径 158.4 米，面积 2 万平方米的商场。

东欧合作与贸易公司 独联体和东欧一些国家的民间经济组织。由俄罗斯、匈牙利、波兰、捷克、亚美尼亚、格鲁吉亚、拉脱维亚、爱沙尼亚、乌克兰和哈萨克斯坦的 70 多个经济实体、公司和企业联合组成。1991 年 10 月成立。旨在填补经互会解散后出现的"真空"，保持传统的经济联系，并促成新的经济合作和贸易关系。主要从事易货贸易，开展投资、信托业务和租赁、咨询服务。总公司在莫斯科。

东南亚友好合作条约 马来西亚、新加坡、菲律宾、泰国和印度尼西亚于 1976 年 2 月在印度尼西亚首次东盟首脑会议上签订。主要内容：促进缔约国之间的友好、合作和团结；指导缔约国之间关系的原则，包括：相互尊重彼此的独立、主权、平等、领土完整、民族特征和互不干涉内政等；缔约国之间不使用武力或以武力相威胁，通过友好磋商解决相互间的争端；加强经济合作；定期磋商，协调行动和政策。本条约对东南亚其他国家开放。

东南亚集体防务条约 亦称《马尼拉条约》。美国、英国、法国、澳大利亚、新西兰、菲律宾、泰国和巴基斯坦于 1954 年 9 月 8 日在菲律宾马尼拉签订。条约强调要用"自助和互助的办法"，"抵抗武装进攻"，并防止和反对颠覆活动；在缔约国受到"威胁"时，"采取共同防御措施"。条约附有美国提出的"谅解"，说它对于"侵略和武装进攻的意义"，"只适用于共产党的侵略"。条约还以议定书的形式，把柬埔寨、老挝和南越划为它的"保护地区"。1955 年条约生效时，成立了东南亚条约组织。1977 年 6 月该组织宣布解散。

东洞庭湖自然保护区 以迁徙水禽重要越冬地为主的自然保护区。位于湖南省岳阳以南，横岭湖以北，面积为 132 800 公顷。越冬的迁徙水禽主要有鹭类、鹳类、鸭类、鹤类和鸥类，已记录到的达 120 种。区内有约 200 种鱼，包括中华鲟、白鲟等保护鱼类。濒危的白鳍豚和江豚均有出现。已被列入"国际重要湿地名录"。

东方汇理与苏伊士银行(行 háng)(Banque de l'Indochine et de Suez-Indosuez) 法国大商业银行。1975年1月由东方汇理银行同苏伊士矿业联合银行合并组成。原为私营,1982年2月实行国有化。经营业务除吸收存款,为工商企业提供短、中、长期贷款外,还为私人消费和不动产投资等提供贷款以及从事国内外有价证券买卖等。在国外设有分支机构。总行在巴黎。

东西洋考察每月统纪传(传 zhuàn) 中国境内出版的第一个中文近代报刊。1833年8月由德国传教士郭士立创办于广州。月刊。木板雕刻。宣称宗旨"是为在广州和澳门的外国公众的权益进行辩护"。广泛介绍西方科学文化知识,也登载宗教性文章。1835年2月由在华实用知识传播会接办,后休刊。1837年2月迁新加坡复刊。1838年停刊。

东北一九四七年冬季攻势 解放战争时期,东北民主联军对四平至大石桥和山海关至沈阳铁路沿线国民党军的攻势作战。1947年秋季攻势后,东北国民党军被迫困守沈阳、锦州、四平、吉林、长春等二十几座城市。东北民主联军决定发起冬季攻势,发展东北战局。12月15日,民主联军首先包围法库,攻克彰武,歼国民党军一个师,并在沈阳以南展开破击战。国民党军15个师由铁岭、沈阳、新民分三路向沈阳西北进攻。1948年1月上旬,东北人民解放军(由民主联军改称)在公主屯地区全歼由新民出动的新五军两个师,并击溃其他两路敌军。接着,攻克新立屯,斩断北宁路(今京沈铁路)。2月攻占辽阳、鞍山,追歼法库守军,攻克开原。25日营口守军一个师起义。3月初吉林守军逃入长春,13日东北人民解放军攻占四平,15日攻势结束。共歼国民党军15.6万余人,收复城市18座,将东北国民党军压缩于长春、沈阳、锦州地区。

东北一九四七年秋季攻势 解放战争时期,东北民主联军对沈阳至山海关、长春至大石桥铁路沿线国民党军的攻势作战。1947年夏季攻势后,东北国民党军被迫转入全面防御。9月,东北民主联军决定发起秋季攻势。14日,南线第八、九纵队和冀热辽军区独立第一师于锦西地区歼灭国民党军暂编第二十二师、第四十九军军部及两个师,破坏了锦州至山海关铁路。北线于29日展开攻势,第三纵队和第四纵队两个师在开原以东地区歼国民党军一个师又一个团,第七纵队在法库、彰武歼一个保安支队和一个团,第四纵队第十一师和辽东军区独立师攻占大石桥、海城,威逼鞍山、辽阳,并歼守军一个团。蒋介石急调华北六个师增援东北。民主联军即以六个纵队分别在长春至永吉、开原至铁岭间寻歼国民党军;以三个纵队向北宁铁路沿线出击。第七纵队攻克新立屯、阜新。第八、九纵队攻占锦州至兴城间各据点后,包围义县,攻克朝阳,于义西歼援军一个多师。主力先后占领桦皮厂、九站、农安、德惠等地。11月5日攻势结束,共歼国民党军6.9万余人,攻克城市15座,使东北国民党军陷入更被动的局面。

东北一九四七年夏季攻势 解放战争时期,东北民主联军对长春至沈阳段和沈阳至吉林段铁路两侧地区国民党军的攻势作战。为打通南满和北满的联系,东北民主联军在总司令林彪指挥下,于1947年5月13日发起夏季攻势。民主联军北满第一、二纵队及独立第一、二师由扶余、大赉地区南下,攻占怀德(今公主岭市怀德镇),并在大黑林子地区歼灭由四平出援的第七十一军两个师;接着攻占怀德、开原、昌图等城,并在四平南北展开破击战。南满第三、四纵队及辽东军区部队攻歼草市、山城镇、东丰、海龙(今梅河口)、西丰、西安(今辽源)等地守军后,与北满部队会师;第四纵队主力和南满独立师乘胜攻克通化、宽甸、安东(今丹东)等城。东满第六纵队及独立第三、四师和东满独立师攻占吉林市以东天岗、江密峰及磐石、海龙,并在伊通、双阳之间歼守军一个师。西满辽吉纵队奔袭双辽东北的双山、以北的玻璃山地区,配合北满部队行动。冀察热辽和冀东共七个旅出击锦承铁路和北宁(今京沈)铁路,攻克围场、赤峰、昌黎、抚宁等地,切断了北宁路。6月,民主联军一部围攻四平,主力打援,又歼国民党军一部。7月1日攻势结束,共歼国民党军8.2万余人,攻克城市42座,使东北各解放区连成一片。

东北亚地区全球海洋观测系统 全球海洋实时监测中全球海洋观测系统的东北亚地区性示范系统。于1990年由联合国教科文组织提出,目的是:(1)改善海洋服务,促使本地区海洋经济繁荣;(2)提供数据和信息,减轻海洋自然灾害;(3)提高渔场渔业效率;(4)大范围监测海域污染;(5)对海水养殖区水质、特别是有害藻类的过量繁殖进行实时监测;(6)提供海洋对人类健康有关的信息,包括有关旅游的海岸带数据;(7)为模拟、数据同化等海洋科学研究提供可靠数据。中国为该系统参加国、计划的策划者和组织者。

东西乌珠穆沁东浩济特联合旗 旧旗名。在内蒙古自治区锡林郭勒盟东北部。1950年由乌珠穆沁左、右翼两旗和东浩济特旗合并设置,1952年改称东部联合旗。1956年撤销,改为东乌珠穆沁旗和西乌珠穆沁旗。

东阿巴嘎东阿巴哈纳尔西浩济特联合旗 旧旗名。在内蒙古自治区锡林郭勒盟北部。1950年由东阿巴嘎、东阿巴哈纳尔、西浩济特三旗合并设置,1952年与西阿巴嘎西阿巴哈纳尔联合旗合并为西部联合旗,1956年改名阿巴嘎旗。

4 **丝** 〔絲〕(sī) ❶蚕丝。《书·禹贡》:"〔兖州〕厥贡漆、丝。"引申以称一切像丝的东西。如:蜘蛛丝;钢丝;藕丝。❷丝织品;绸帛的总称。《盐铁论·散不足》:"古者庶人耋老而后衣丝。"❸旧计量单位。《孙子算经》卷上:"度之所起,起于忽。欲知其忽,蚕吐丝为忽。十忽为一丝,十丝为一毫,十毫为一厘,十厘为一分。"引申以形容细微之极。如:一丝不苟。❹八音之一,指弦乐器。

丝瓜 葫芦科。一年生草本。有两种:普通丝瓜(*Luffa cylindrica*),果长圆筒形,种子扁,黑或白色,光滑,边缘狭翼状,各地有栽培;棱角丝瓜(*L. acutangula*),果有棱角,较短,种子黑色,表面有网纹,无狭翼状边缘。中国南部各地栽培较多。原产印度尼西亚。性喜高温潮湿。终霜后播种或移植于露地。嫩瓜作蔬菜。丝瓜络可入药,性微寒、味苦微甘,功能祛风湿、通经络,主治胸胁疼痛、筋脉痠痛、乳痈肿痛等症。丝瓜络也可供洗刷器物用。

丝兰(*Yucca filamentosa*) 百合科。多年生常绿木本。近于无茎。叶在地面旋叠状丛生,狭披针形,边缘具分离的白色丝状纤维,故名。花葶高出叶丛,顶生大型圆锥花序;夏秋间开花,花下垂,白色至乳白色。蒴果开裂。原产北美洲东南部,中国各地庭园间多栽培,供观赏。叶纤维可制绳索。以分根繁殖。

丝光 用浓氢氧化钠溶液处理棉、麻纺织物,使纤维溶胀而性能改善的加工过程。处理时一般需施加适当的张力。丝光后棉纤维天然扭曲可大致消失,表面平滑而富有光泽,对染料和化学品的吸附能力也有提高。也有在处理时不加

张力的，称为"无张力丝光"，能使纺织物组织紧密、弹性改善、对染料的吸附能力显著提高。无张力丝光常用于棉针织品的加工，称"缩碱"。

丝虫 线虫纲，丝虫科。以其幼虫即微丝蚴出现于血液中，故俗称"血丝虫"。在中国，寄生人体的有班氏丝虫(*Wuchereria bancrofti*)和马来丝虫(*Brugia malayi*)两种，形态相似。体细长呈丝状，前端较圆而稍膨大。雄虫长约40毫米，尾端尖，向腹面弯曲。雌虫长达100毫米，尾端钝圆，也向腹面弯曲。成虫寄生于淋巴系统，微丝蚴周期性的出现于外周血液，引起丝虫病，产生淋巴管炎、乳糜尿和象皮肿等症状。微丝蚴大部分在夜晚出现于外周血循环中，当蚊吸血时，进入蚊体，发育成感染性幼虫，再由蚊传染他人。

丝竹 ❶指弦乐器(如琵琶、二胡等)与竹制管乐器(如箫、笛等)。亦泛指音乐。白居易《琵琶行》："终年不闻丝竹声。"❷民间器乐的一种。流行于中国各地。以笛、笙、二胡、三弦、琵琶、扬琴等为主要乐器，辅以板鼓而不用锣鼓。传统乐曲有《云庆》、《四合》、《六板》、《欢乐歌》、《三六》、《行街四合》等。

丝行(—háng) 旧时江浙等省买卖生丝的中间商。以*辑里丝产地湖州南浔一带最多。汪曰桢《湖蚕述·卖丝》："列肆购丝，谓之丝行。……有招接广东商人，及载往上海与夷商交易者，曰广行，亦曰客行；专买乡丝者，曰乡丝行；买经造经者，曰经行。别有小行，买之以饷大行，曰划庄；更有招乡丝代为之售，稍抽微利，曰小领头，俗呼曰拉主人。"

丝庄 五口通商后广州经营华商与洋商间生丝贸易的中间商。1928年有二十九家，均依附沙面洋商。丝厂所产生丝都由丝庄介绍，售予洋商出口。多数丝庄还直接经营或投资于丝厂。后生丝受日本丝及人造丝的排挤，输出锐减，丝庄逐渐衰落。1939年仅余七家。

丝衣 《诗·周颂》篇名。《诗序》说是绎祭时"宾尸"的乐歌。于祭之明日再祭称为"绎祭"，"宾"是"宴飨"，"尸"是活人扮充所祭的神鬼。朱熹《诗集传》以为是"祭而饮酒之诗"。丝衣，指祭服。现代研究者或认为此与*《良耜》当为一篇，《诗经》误分为二。

丝束 化学纤维生产中由多个多孔喷丝头制得的纤维集合而成的长束。切断后即成化学短纤维。也可以直接制成条子。参见"直接成条"。

丝纶 《礼记·缁衣》："王言如丝，其出如纶。"丝，细缕；纶，粗绦。比喻帝王的一句极微细的话也会产生很大的影响。后称帝王的诏书为"丝纶"。杜甫《奉和贾至舍人早朝大明宫》："欲知世掌丝纶美，池上于今有凤毛。"参见"纶綍"。

丝国 古代希腊和罗马人称中国为赛里斯国，义即丝国，当因中国很早即向西方输出丝绸而得名。参见"赛里斯"。

丝鸣 亦称"绢鸣"。指握持生丝或精练后的丝织物相互摩擦时发出的一种独特声音，有一定的频率。为天然丝制品特征之一。丝纤维经稀酸处理后，丝鸣增大。

丝栈 ❶五口通商后上海经营华商与洋商间生丝贸易的中间商。接受厂商委托，经营四川、湖北及山东等省生丝，转售洋行，抽收佣金。并代办仓储、保险、纳税等事项，有时还借垫资金。❷洋行存储生丝的栈房。

丝绒 即"绒❸"。

丝素 亦称"丝质"、"丝蛋白"。构成蚕丝的一种蛋白质。和丝胶同为蚕丝的主要成分。包括结晶区和非结晶区两部分，两者交替分布，使茧丝具有良好的强力、伸长率和弹性。

丝桐 指琴。古代琴多用桐木制成，张丝质琴弦，故称为"丝桐"。王粲《七哀诗》："丝桐感人情，为我发悲音。"

丝胶 构成蚕丝的一种蛋白质。和丝素同为蚕丝的主要成分。覆于丝素外，对丝素有保护作用。蚕吐丝时粘连两根单丝成茧丝，粘着茧丝成茧层；缫丝中粘合茧丝抱合成生丝。丝胶略带黄色，质地脆硬。它的存在使生丝光泽暗淡、手感粗硬。溶于沸水、热皂液和碱性溶液。桑蚕丝中含量为20%～25%，柞蚕丝中含量约为15%。

丝料 元对汉民户所征的赋税项目。太宗八年(1236年)定税制，以地、户、丁为征税对象；户税征丝料，属科差类。规定按各路所出本色丝线，每两户出丝一斤给官府，叫系官丝；五户出丝一斤给本位(指受封之主)，叫五户丝。受封主可荐人为税监，负责征收五户丝。

丝萝 《古诗十九首》："与君为新婚，兔丝附女萝。"兔丝和女萝都是蔓生植物，纠结一起，不易分开。后因用"丝萝"比喻婚姻。《西厢记》第二本第三折："便待要结丝萝。"

丝偈 旧时广东南海、顺德等地对蒸汽缫丝机的俗称。民国《顺德县续志》卷一："缫丝之法，咸同间用手机，俗称手纫，亦曰大纫。光绪初，又用足机，俗称踩纫。及光绪中叶，用汽机缫丝者日盛，俗称鬼纫，又曰丝偈。"按"纫"亦作"濩"。1873年(清同治十二年)在南海创设的*继昌隆缫丝厂亦称继昌隆丝偈。

丝毫 形容细微之至。《新唐书·辛云京传》："云京治谨于法，下有犯，虽丝毫比，不肯贷。"

丝绵 用下脚茧等为原料制成的片状绵张。下脚茧等经煮练后，丝胶大部分被溶去，茧层纤维松散，可用手工逐个扯开，套在竹框上制成丝绵。质地轻软，保暖性好，宜作衣被絮绵用。

丝路 即"丝绸之路"。

丝锥 俗称"螺丝攻"。加工内螺纹的螺纹刀具。形状类似螺栓，沿轴向开有沟槽以形成切削刃。有手用丝锥和机用丝锥。

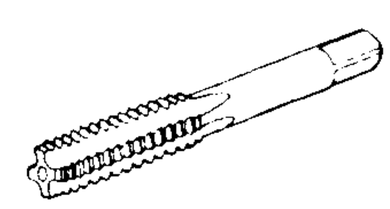
丝 锥

丝腺 昆虫(如家蚕)体内分泌丝质物的管状器官。

丝藻(*Ulothrix*) 绿藻门，丝藻科。藻体细长，由单列细胞连接成不分枝的丝状体。细胞内含有环带状或筒状色素体。基部细胞延长而无色，有固着作用。生殖时产生游动孢子和配子。多数种类生长在流动的淡水中；少数种类生于较急的水流中，部分种类分布于海洋中。可供食用、药用和作肥料。

丝毛鸡 亦称"泰和鸡"，常称"乌骨鸡"。著名观赏鸡品种。原产中国。江西泰和和闽南为主要产区。遍体白毛如雪，反卷，呈丝状。归纳其外貌特征，有"十全"之称：即紫冠(桑椹状复冠)、缨头(毛冠)、绿耳、胡子、五爪、毛脚、丝毛、乌皮、乌骨和乌肉。眼、喙、蹠、趾、内脏及脂肪均为乌黑色。体小：江西产区公鸡体重约1.3千克，母鸡约1千克；福建产区较大，分别约为1.8和1.7千克。年产蛋约80～120个，蛋重35～50克，壳米褐色。中医供药用。

丝虫病 由班氏丝虫、马来丝虫等寄生于淋巴系统引起的寄生虫病。由蚊传播。有淋巴管炎、淋巴结炎、乳糜尿、精索结节、象皮肿等表现。治疗用枸橼酸乙胺嗪、左旋咪唑。预防在于灭蚊、防蚊和治疗病人，以杜绝传染源。

丝状蚴(蚴yòu) 某些线虫(例如钩虫)生活史中一个具

有感染性的幼虫期。由*杆状蚴脱皮两次变成。虫体细长，食管后端膨大部不明显，形成圆线虫型食管。口部封闭，口腔深浅程度常因种类而异。丝状蚴从皮肤或粘膜钻入人体，边发育、边移行，最后到达小肠，发育为成虫。

丝弦戏 戏曲剧种。流行于河北石家庄、邢台、保定一带。相传是元明弦索调的遗音。清康熙年间已有演出活动的记载。咸丰以来，常与老调梆子同台演出。板腔体结构，有官调、越调之分。曾以弦索（一种形似柳琴的乐器）伴奏，后改用板胡、笛子、笙等。分成东、南、中、北、西五路，南路也叫弦子戏。建国后编演的《空印盒》有一定影响。

丝茧育 以生产专供缫丝所需的蚕茧为目的的养蚕工作。桑蚕一般饲养一代杂种。柞蚕多饲养纯种，也提倡养杂种。

丝棉木（*Euonymus maackii*） 亦称"白杜"。卫矛科。落叶小乔木。叶对生，椭圆状披针形或椭圆形，有锯齿。夏季开花，花小，淡绿色，聚伞花序。果实四面深陷。种子有橙红色假种皮。产于中国东北部、北部和中部。根、树皮入药，功能清热解毒、祛风活血、补肾，主治腰膝痛、风湿性关节炎、痔疮等。木材供雕刻、制小工艺品、桅杆、滑车之用。

丝丝入扣 扣，通"筘"。织布时，每条经线都有条不紊地从筘中通过。比喻一一合拍，十分细致，丝毫没有出入。《野叟曝言》第二十七回："此为丝丝入扣，暗中抛索，如道家所云三神山舟不得近，近者辄被风引回也。"

丝网印刷 亦称"丝漆印刷"。孔版印刷之一。以丝绢、尼龙丝网或细铜丝网作版基。制版方法主要有照相和手工两种。照相法制版：在网上涂感光胶，覆以照相底片曝光，经处理溶去未感光的胶膜，而使感光处胶膜固着在网上，露出网孔即成。手工制版：在透明胶片上按原稿镂刻，然后粘附在丝网上制成。此外还有静电制版法。可用油墨或油漆印刷，并可多色套印。适于印刷招贴、商标、仪表刻度、盲人读物及印刷电路等。也可用于织物印花。

丝网版画 亦称"丝漏版画"。版画的一种。指印刷过程中，使墨料穿过网版孔眼漏泄到承受面上而形成图形的版画。最早出现在20世纪30年代的美国。技法大致可分三类：(1) 直接用可以堵住网眼的材料在网上作画而形成图版的"直接法"；(2) 割剔图形部分胶膜，然后将经过割剔的胶膜粘在网的背面而形成图版的"切割法"；(3) 将透明膜上的图形经过曝光而形成图版的"感光法"。艺术语言丰富，常为现代版画家采用。

丝来线去 纠缠牵扯。《通俗编·服饰》引《朱子语录》："圣人肚肠，更无许多廉纤缠绕，丝来线去。"

丝织像景 丝织工艺美术品之一。以蚕丝及人造丝作经纬，用提花织机织造而成。一般通过变化织物组织而获得层次分明的效果，使织物表面显示出与照片或画片上同样生动的人物或景物。有黑白像景与彩色像景之分。黑白像景用白色的经丝与一白、一黑的两种纬丝织成。彩色像景色泽富丽多采，可用经丝和三种以上的彩色纬丝织成，也可在黑白像景上着色而成。

丝绢光泽 一种变异的非金属光泽。如同一束蚕丝所呈现的光泽。见于诸如石棉等呈纤维状集合体的矿物。

丝绣笔记 书名。近人朱启钤著。分纪闻和辨物二卷。收录锦绫、织成、刻丝、刺绣等史料。1930年印行，两年后增补重印，是关于丝、刺绣的专著。

丝绸之路 亦称"丝路"。古代以中国为始发点，向亚洲中部、西部及非洲、欧洲等地运送丝绸等物的交通道之总称。19世纪德国地理学家李希霍芬最初使用该术语时，只指称从中原地区，经今新疆而抵中亚的陆上通道；后来，所指范围逐步扩大，以至远达亚、欧、非三洲，并包括陆、海两方面的交通路线。在现代学术界，该词不仅用以指称联结整个古代世界的交通道，同时成为古代东、西方之间经济、文化交流的代名词。通常认为，丝绸之路可以分为两类（陆上丝绸之路、海上丝绸之路）、三大干线：(1)*草原之路，主要由古代游牧人开辟和使用，大致从黄河流域以北通往蒙古高原，西经西伯利亚大草原地区，抵达咸海、里海、黑海沿岸，乃至更西的东欧地区；(2)*绿洲之路，主要通过亚欧大陆上的定居人地区，始于华北，西经河西地区、塔里木盆地，再赴西亚、小亚细亚等地，并南下今阿富汗、巴基斯坦、印度等地；(3)*海上丝路，开辟的时间晚于陆路，繁荣于中世纪以降，始于中国沿海地区，经今东南亚、斯里兰卡、印度等地，抵达红海、地中海以及非洲东海岸等地。近年来有些学者主张丝绸之路东端延伸至日本。

丝裂霉素（Mitomycin） 抗肿瘤抗生素类药。为放线菌产生的抗生素混合物中的一种成分。本品使DNA链断裂，并阻碍DNA复制。为细胞周期非特异性药物。抗瘤谱广，对胃癌、肠癌、胰腺癌和肝癌疗效好，对肺癌、乳腺癌、宫颈癌、绒毛膜上皮癌也有效。不良反应包括血小板减少、白细胞减少、恶心、呕吐和腹泻等。

丝状体平面培育法 中国条斑紫菜育苗中的丝状体培育法。将附有紫菜丝状体的贝壳，按鱼鳞形式整齐地平排在育苗池底，随后注入海水（水深约10厘米）进行培育。具有建池方便、受光均匀、丝状体生长发育比较均一、壳孢子放散量多等优点，但育苗池利用率低、水温和相对密度变化大。

丝状体吊挂培育法 也叫"立体培育法"。中国坛紫菜育苗中的丝状体培育法。将附有紫菜丝状体的贝壳，用聚乙烯绳结扎成串，吊挂在横放于育苗池的竹竿上，然后注入海水（水高出最上层贝壳数厘米）进行培育。具有立体利用水池、育苗数量多、水温和相对密度稳定等优点，但存在上下层受光强弱不同导致丝状体生长发育不均的现象。

5

所 同"所"。

亘〔亘〕(gèn，旧读gèng) ❶从此端直达彼端；贯串。班固《西都赋》："北弥明光而亘长乐。"左思《吴都赋》："树以青槐，亘以渌水。"❷犹言"竟"、"终"。《文选·张衡〈南都赋〉》："贮水渟洿，亘望无涯。"李善注引《方言》曰："亘，竟也。"参见"亘古"。

亘古 犹言终古。从古代到现在。如：亘古未有；亘古奇闻。鲍照《河清颂》："亘古通今，明鲜晦多。"

亘带 周绕绵延。孙绰《望海赋》："弥纶八荒，亘带九地。"

吏(lì) ❶旧时大小官员的通称。如：大吏；长吏。《国语·周语上》："百吏庶民。"韦昭注："百吏，百官也。"《后汉书·李通传》："不乐为吏，乃自免归。"❷专指官府中的胥吏或差役。古乐府《孔雀东南飞》："君既为府吏。"杜甫《石壕吏》诗："暮投石壕村，有吏夜捉人。"

吏目 古官名。明代于知州下设吏目，掌出纳文书，或分领州事。清代则以州吏目掌佐理刑狱及官署事务。

吏议 ❶官吏的拟议。《史记·李斯列传》："臣闻吏议逐客，窃以为过矣。"❷指司法官吏判处罪人刑罚的拟议。《汉书·陈汤传》："庸臣遇汤，卒从吏议。"

吏治 官吏治事的成绩。《汉书·宣帝纪》:"具知闾里奸邪,吏治得失。"

吏部 官署名。东汉改尚书常侍曹为吏曹,又改为选部,魏晋以后称吏部。隋唐列为六部之首,掌全国官吏任免、考课、升降、调动等事务,长官为吏部尚书。历代相沿。清末并其职掌于内阁。

吏读 也作"吏吐"、"吏道"。朝鲜从7世纪新罗时代起用到20世纪初李朝末年的一种汉语朝鲜语混合文字。形式上都是汉字,文句中实词多用汉语,虚词多用朝鲜语(以汉字记音),句法从朝鲜语。

吏隐 旧谓不以利禄萦心,虽居官而与隐者同。宋之问《蓝田山庄》诗:"宦游非吏隐,心事好幽偏。"

5 **再** 〔冉、再〕(zài) ❶第二次;二次。《书·大禹谟》:"朕言不再。"《左传·僖公五年》:"一之谓甚,其可再乎?"后亦泛指重复。如:再接再厉。❷表示有所等待。如:再说吧。❸更加。如:再好没有了。

再入 宇宙飞行器从大气层外重新进入大气层的过程。如宇宙飞行器返回地面进入大气层时,按指令启动制动火箭,产生一制动速度矢量,它与轨道上原有速度矢量组成一个略下倾的合成速度矢量,便脱离原有轨道再入。

再认 经验过的事物再度出现时仍能认识的过程。有不同的速度和确定性:对经验过的事物有时能立刻认识或认出,有时要经过联想或追忆,有时只有模糊的熟识之感,有时发生错认。正确的再认依靠良好的识记。

再生 ❶重生。苏轼《跋庾征西帖》:"庾征西(庾亮)初不服逸少(王羲之),有'家鸡野鹜'之论,后乃以谓伯英(张芝)再生。"❷机体的一部分在损坏、脱落或截除之后重新生成的过程。再生现象可分为两类:在正常生命活动中进行的再生,如羽毛的脱换、红血细胞的新旧交替等,称为生理性再生;损伤引起的再生,称为病理性再生、创伤后再生或补偿再生。通常的伤口愈合,或骨折后的重新接合,都包含再生过程。再生能力在植物和低等动物特别显著。

再现 亦称"回忆"、"重现"。将已获得并保持在大脑中的信息,在原刺激不出现的情况下回忆出来的过程。再现的速度和准确性,取决于学习的熟练和牢固程度。再现发生困难时须进行追忆,利用各种线索,引起有关的联想,进行适当的推理,逐渐恢复遗忘的材料。

再版 亦称"重版"。图书第二版起的各版次。

再审 已经发生法律效力的判决或裁定被认为确有错误时,由原审法院对该案重新审理。我国各级人民法院院长对本院已经发生法律效力的判决、裁定,发现确有错误,可提交审判委员会讨论决定再审;最高人民法院对各级人民法院的、上级人民法院对下级人民法院的已经发生法律效力的判决和裁定,如果发现确有错误,有权指令下级人民法院再审。还有其他一些情况亦可导致再审。再审时,应当另行组成合议庭。原来是第一审的案件,按照第一审程序再审;原来是第二审的案件,按照第二审程序再审。不同于*重审,重审属于上诉程序,而再审属于审判监督程序。

再思 《论语·公冶长》:"季文子三思而后行。子闻之,曰:'再,斯可矣。'"邢昺疏:"不必及三思,但再思之,斯亦可矣。"后以"再思"谓再度思考。白居易《塞人望归众心策》:"[古之天子]动必三省,言必再思。"

再拜 古代的一种礼节。先后拜两次,表示礼节隆重。《礼记·玉藻》:"酒肉之赐,弗再拜。"又古时书信末尾署名下常用"再拜"以表示敬意。司马迁《报任少卿书》:"略呈固陋,谨再拜。"

再造 ❶犹再生。《宋书·王僧达传》:"再造之恩,不可妄属。"❷重建;复兴。《旧唐书·郭子仪传》:"肃宗劳之曰:'虽吾之家国,实由卿再造。'"

再婚 配偶死亡或离婚之后依照法律规定的条件和程序再次结婚的行为或事实。我国的婚姻法和《婚姻登记管理条例》对再婚有具体规定。不同于*重婚。

再醮 ❶再次斟酒。古代行冠礼的一种仪式。《仪礼·士冠礼》:"加皮弁如初仪,再醮摄酒,其他皆如初。"❷古代男女婚嫁时,父母给他们酌酒的仪式叫做"醮"。故男子再娶或女子再嫁都可以称为"再醮"。程祖庆《吴郡金石目·宋故通判赵公圹志》:"初娶管氏,再醮钱氏。"后专指妇女再嫁。《明史·徐文华传》:"中人之家不娶再醮之妇。"

再入角 宇宙飞行器在再入时的合成速度矢量与水平线的夹角。此角度值视返回飞行器的具体条件和任务而异。如"阿波罗"号飞船在离地高度640千米处火箭开始制动,再入角则为6.5°(±1°)。大于此角度,飞船与空气高速摩擦被烧毁;小于此角度则地球引力不足以把飞船拉入大气层,飞船按长椭圆轨道继续绕地球运行,不能返回地面。

再生毛 由各种旧呢绒、旧绒线、毛纱头以及成衣业中剪下的毛织物碎片经开松处理后所得的毛。随来源不同而品质各异,一般因纤维已受损伤,品质比原毛差。可再度用于纺织生产,常用于粗梳毛纺及制毡。

再生产 生产过程的不断反复和经常更新。各个单位和部门的再生产相互依赖、相互交错构成社会再生产。社会再生产过程包括生产、分配、交换、消费等环节。从再生产的规模来分,有不改变原有规模的简单再生产和规模增大的扩大再生产两种。在再生产过程中,不仅再生产出社会产品和劳动力,而且维持或扩大了原有的生产关系,因此,它是物质资料再生产、劳动力再生产和生产关系再生产的统一。

再生革 由皮革废料制成的仿革制品。将经过选拣的皮革废料加水加工成纤维状物,配以乳胶(如聚氨酯树脂)和辅料,压制、整理而成。可根据用途压制成不同的厚度。一般用作鞋底部的辅料、自行车鞍座材料及制箱材料等。

再生缘 长篇弹词。清乾隆间(1736—1795)女作家陈端生作。二十卷。第十八卷始,由女作家梁德绳续成。写元代尚书孟士元之女丽君与京营都督之子皇甫少华悲欢离合的故事。作品着重描写孟丽君女扮男装,反抗压迫,终于报仇雪恨,夫妻团圆。许多戏曲剧种、曲艺曲种都有改编本,或名《孟丽君》、《华丽缘》、《禹王鼎》等。

再生稻 亦称"稻荪子"。利用中稻或早稻收割后的稻桩,立即适当地施肥、灌水、中耕、除草,促使茎节上的侧芽萌发分蘖(再生蘖)而生的稻。若气温适宜,萌发的再生蘖经20~30天即可抽穗,两个月左右成熟。

再出口 亦称"再输出"。从国外进口的商品,未经加工再行出口的活动。

再进口 亦称"再输入"。本国出口商品,在国外未经加工,亦未售出,重行进口的活动。不符合贸易合同规定的商品退回本国,或运往国外的展览品运回本国,不属于再进口。

再现说 关于文艺本质的一种理论。其一认为文艺是客观现实的再现。起源于古希腊亚里士多德《诗学》的摹仿说,古希腊贺拉斯,文艺复兴时期西班牙塞万提斯,法国17世纪古典主义时期布瓦洛,18世纪启蒙主义时期狄德罗,

浪漫主义时期雨果以及俄国革命民主主义批评家别林斯基、车尔尼雪夫斯基、杜勃罗留波夫等，都继承和发展了这一主张。其二认为文艺摹仿抽象的"理念"或"理式"。如古希腊哲学家柏拉图认为文艺是对现实的摹仿，但现实又是对"理念"的摹仿，因此文艺根本上是"摹仿的摹仿"，近代德国哲学家黑格尔则提出"美是理念的感性显现"。再现说作为传统上对文艺本质的理解之一，与*表现说长期并存，对文艺创作和文艺批评，均有巨大影响。

再贴现 亦称"重贴现"。一般银行以*贴现收下的票据，向中央银行再行贴现，以取得资金。再贴现的利率，称为"再贴现率"，由中央银行公布。

再保险 俗称"分保"。指保险人将其所承担的保险责任的一部分或全部，分给其他保险人承担的保险业务。保险人进行再保险的目的，在于减轻其本身负担的赔偿责任或给付责任。接受分保业务的人，称"再保险人"。在发生再保险合同规定的事故损失时，再保险人负赔偿责任。

再结晶 ❶经冷加工变形后的金属及合金加热到一定温度(再结晶温度)时，在变形组织中开始生成新的等轴晶粒，最后全部组织为新晶粒所取代的过程。能消除冷加工引起的性能的改变，如钢丝在冷拉后，可通过再结晶消除加工硬化，以利于继续拉拔。❷见"重结晶❷"。

再热器 亦称"中间再热器"。在锅炉中利用高温烟气将涡轮机膨胀作部分功后的过热蒸汽再加热的部件。用于超高压力的锅炉中，以提高电厂的热效率。

再生纤维 人造纤维的一种类型。用某些天然高分子化合物作原料制成的与原高分子物质化学组成基本相同的纤维。有再生纤维素纤维和再生蛋白质纤维两类。如粘胶纤维和铜铵纤维是再生纤维素纤维。

再生矿床 原来已经形成的各种成因的矿床或者成矿物质初步聚集的岩石，在后期区域变质作用、花岗岩化、混合岩化或岩浆作用及各种热液作用下所形成的新的矿床。

再生顶板 矿井中，由上而下分层开采矿体时，上分层顶板垮落后，因岩石本身的粘结性(如粘土页岩)或另加水、粘结剂(如黄泥浆等)，在地层压力作用下，经一定时间重新压实粘结而成的下分层顶板。

再生制动 电力机车和电动车辆的一种动力制动方式。制动时，在列车动能的驱动下，牵引电动机作为发电机运行，把电能送回电网而得到制动力。这种制动方式主要用于列车在长大坡道下坡时限速和减速，以节省电能和制动闸瓦，但低速行驶时制动力较小，应与机械制动合用。

再生金属 由废金属、合金或含金属的废料经重新提炼而得到的金属产品。是有色金属的一个重要来源。

再生资源 即"可更新资源"。

再生能源 亦称"可再生能源"。自然界生态循环中能不断再生，并有规律地得到补充，不会枯竭的一次能源。包括太阳能、水能、风能、生物质能、海洋能和地热能等。

再生循环 即"回热循环"。

再发新星 至少两度爆发的*新星。爆发时光度增加几百到几千倍，且比一般新星较迅速地复原。例如，北冕座T星、天蝎座U星和罗盘座T星，各曾爆发过二、三和五次。

再社会化 社会学名词。用补偿教育或强制方式对个人实行与其原有的社会化过程不同的再教化过程。基本类型有二：(1)主动再社会化。根据环境条件的变化自动接受新的生活方式和参与新的社会生活。一般出现在社会急剧变动或移民生活中。(2)强制再社会化。是一种社会性的强迫教化，对背离当时社会规范的人，通过特别机构在强制的条件下进行社会化。再社会化不同于继续社会化，后者是在早期社会化的基础上进一步发展提高，常在不知不觉间进行。

再洗礼派 16世纪欧洲宗教改革运动中在德国、瑞士、荷兰等地出现的基督教派别。不承认教会为婴儿所施的浸礼，主张成年后需重行受洗，故称。一般流行于下层社会。部分德国再洗礼派参加德国农民战争，受到世俗当局和教会(包括天主教和新教)的双重迫害。1530年奥格斯堡会议中，诸侯、天主教会和新教路德宗一致主张按处置异端方法对付再洗礼派。瑞士和摩拉维亚等地再洗礼派，主张政教分离，奉行和平主义，实行财产公有。荷兰再洗礼派演化为门诺派。门诺派17世纪传至北美，1901年传入中国，称"门诺会"或"清洁会"。

再热裂纹 即"消除应力裂纹"。

再热循环 热力循环的一种。把在热机中膨胀到某一中间压力时的工质引出，在加热器中再行加热以提高其温度(称为"中间再热")，然后导回热机中继续膨胀作功。在汽轮机动力装置中采用再热循环，可提高热效率和功率、汽轮机后几级中蒸汽的干度，从而减弱湿蒸汽对汽轮机叶片的侵蚀。

再造想像 想像的一种，是根据语言的描述或图样的示意，再造出相应新形象的过程。如根据《西游记》的描述，再造出孙悟空或猪八戒的形象。

再衰三竭 《左传·庄公十年》："夫战，勇气也。一鼓作气，再而衰，三而竭。"鸣鼓乃指挥士兵冲锋，此处说一鼓再鼓之后，冲锋锐气逐渐衰竭。后以"再衰三竭"形容力量消耗，士气疲惫。

再接再厉 韩愈孟郊《斗鸡联句》："一喷一醒然，再接再砺乃。"接，接战；"砺"，后来一般写作"厉"。比喻一次又一次地继续努力。百一居士《壶天录》卷下："〔西人跑马〕载驰载驱，再接再厉，各奏尔技，聿观厥成。"

再结晶作用 结晶学术语。晶体在固态条件下通过原子的扩散作用而使晶体再次成长、变粗的作用。

再贴现率政策(率 lǜ) 中央银行通过升降再贴现率以控制市场信用的一种政策。即以提高或降低再贴现率的办法来影响一般银行收回或放出资金的数量。如中央银行提高再贴现率，可迫使商业银行压缩对客户提供的信用。反之，中央银行降低再贴现率，可鼓励商业银行对客户提供信用。西方经济学者认为通过中央银行升降再贴现率，使信用规模收缩或扩张，就可避免生产过剩或刺激投资。

再热式汽轮机 亦称"中间过热汽轮机"。在膨胀过程中将蒸汽再次加热，以提高汽轮机效率和功率的一种汽轮机。

再生障碍性贫血 骨髓造血功能低下或衰竭所引起的贫血。伴有白细胞和血小板减少。其发生同骨髓造血功能受到某些化学品、药物、放射能等的抑制有关，也可因人体对药物或化学品的过敏而引起，部分病例病因未明。除有严重贫血表现外，还可有感染和出血倾向。治疗包括去除病因，用输血、激素(糖皮质激素、睾丸酮类激素)、骨髓移植等方法。中医学上根据"肾主骨髓"、"肝藏血"、"脾统血"等理论，采用调补肝、脾、肾和益气补血的治法。

5 **两** 同"兩(两)"。

亙 "亘"的异体字。

5 **夹** ㈠〔**夹**〕(jiā) ❶从两旁加力使固定。如：夹住。《礼记·檀弓下》："使吾二婢子夹我。"❷从两个相反方面来的。如：夹攻；夹击。亦谓左右挟持。《仪礼·既夕礼》："圉人夹牵之。"参见"夹辅"。❸在两者之间。如：夹缝；夹道。❹钳夹的器具。如：发夹；讲义夹。❺混杂。如：夹生饭；文白夹杂。

㈡〔**夹、挟、袷**〕(jiá) 双层的。如：夹衣；夹被。

㈢〔**夹**〕(jiá) 通"铗"。剑把子。《庄子·说剑》："天子之剑，以燕溪石城为锋……周宋为镡，韩魏为夹。"

㈣〔**夹**〕(xiá) 通"狭"。《后汉书·东夷传》："其地东西夹，南北长。"

㈤〔**夹**〕(xié) ❶循行。《书·禹贡》："夹右碣石，入于河。"孔传："禹夹行此山之右而入河逆上。"曾运乾正读："岛夷贡道，循海岸西趋，故云夹右碣石也。凡贡道所经，旁山海行曰夹，舍陆舟行曰入。"❷通"挟"。挟制；挟持。《史记·范雎蔡泽列传》："坐须贾于堂下，置莝豆其前，令两黥徒夹而马食之。"

夹江 县名。在四川省乐山市北部、青衣江下游。成昆铁路经过境内。县人民政府驻漹城镇。汉南安县地，隋置夹江县。农产以稻、油菜籽、茶叶为主，并产棉花、小麦、烟草、甘蔗。山地竹、木茂密。矿产有煤、天然气、石膏。工业有采矿、化学、建材、机械、制糖等。名胜古迹有夹江千佛岩、杨公阙、金像寺石刻。

夹谷 古地名。春秋齐地。《春秋》定公十年(公元前500年)："夏，公会齐侯于夹谷"；《左传》："公会齐侯于祝其，实夹谷"，均即此。故址有三说：旧说在今江苏赣榆西；一说在今山东莱芜市南；一说在今山东淄博市淄川西南。皆见顾炎武《山东考古录》。

夹纻 亦作"夹纾"、"挟纻"。一种塑像的方法。先用泥塑成胎，后用漆把麻布贴在泥胎外面；待漆干后，反覆再涂多次；最后把泥胎取空，因此又有"脱空像"之称。用这种方法塑像不但柔和逼真，而且质地很轻。王仁裕《玉堂闲话》："曾游洪州信果观，见三官殿内功德塑像，是玄宗时夹纾，制作甚妙。"

夹板 用于固定骨或关节的一种器具。常用的有木板、竹片、塑料、金属片、石膏夹或限制关节运动的托架等。急救中的正确应用能减轻疼痛，避免碎骨或断端损伤周围的血管、神经、肌肉和皮肤，并便于移动伤肢，搬运伤员。夹板也用于骨折的治疗，如中西医结合治疗骨折就是用木制夹板作为骨折复位后的外固定，有加速骨折愈合、缩短固定时间、减少关节功能障碍等优点。参见"小夹板固定"。

夹具 加工、检验或装配时用来正确安装(即定位和夹紧)工件的一种工艺装备。可提高生产率，对成批及大量生产成效尤为显著。有机床夹具、检验夹具、焊接夹具、热处理夹具和装配夹具等。在飞机制造中，一种用于装配的大型夹具称为"型架"。

夹注 插在文句中间的注解。杜荀鹤《戏题王处士书斋》诗："讳老犹看夹注书。"

夹钟(鍾) *十二律中的第四律。

夹室 古代宗庙内堂东西厢的后部，藏五世祖以上远祖神主的地方。《礼记·杂记下》："成庙，则衅之。……门、夹室皆用鸡。"衅，用血涂。鸡，指鸡血。《清通礼·吉礼》："高祖以上亲尽则祧，由昭祧者，藏主于东夹室，由穆祧者，藏主于西夹室。"

夹脊 针灸穴位名。亦称"华佗夹脊"。见《肘后备急方·治卒霍乱诸急方》。为经外奇穴。位于背部第一胸椎至第五腰椎两侧，夹脊椎棘突旁定穴。主治脊背强痛及各有关内脏、肢体部等疾病。

夹辅 在左右辅佐。《左传·僖公二十六年》："昔周公太公股肱周室，夹辅成王。"

夹缬 古代在织物上印花染色的方法。始于秦汉，唐代以后，用夹缬法在织物上印花染色，更为普遍。最早的夹缬染色法，是用两块木板雕刻同样花纹，着色夹染。后来发展为用镂花油纸版涂色刷印。

夹心板 结构材的一种。表层为强度较高、厚度较薄的板面材料(如胶合板、铝箔、纤维增强塑料薄板等)，芯层为密度较低的板芯材料(如轻木、塑料、浸合成树脂胶的纸质蜂窝结构材料或用木单板条加工成的木质蜂窝结构材料等)。比强度大、结构稳定。适用于建筑、车船内部装修和家具制造等。

夹竹桃 ❶植物名。学名(*Nerium indicum*)夹竹桃科。常绿灌木，全株无毛。叶对生或3～4枚轮生，叶片披针形，全缘，革质。夏季开花，花桃红色或白色，顶生聚伞花序。蓇葖长圆形。扦插、压条繁殖。原产热带亚洲。中国各地常栽培供观赏。叶、花、树皮有毒，含强心苷，作用与毛地黄相似。茎皮纤维为混纺原料；茎叶可制杀虫剂。❷拟民歌集。全称《夹竹桃顶针千家诗山歌》。明浮白主人作，一说浮白主人即冯梦龙。现存本共收一百二十三首。是作者摹拟民歌形式，用《夹竹桃》曲调写的情歌。首尾七言，中间四言，可任意加衬字。

夹竹桃

夹金山 在四川省西部大渡河、小金川、青衣江上游之间。邛崃山南部高山。主要由花岗岩、玄武岩、石灰岩构成。海拔4 000多米，主峰大菩萨峰(5 240米)在宝兴县西。产天麻、当归、贝母、大黄、麝香等药材。有大熊猫、金丝猴、羚牛、红腹锦鸡、血雉等珍稀动物。川藏公路绕行其南。1935年6月中国工农红军长征时曾经此。

夹漈山 一名东山。在今福建莆田西北。旁有西岩，为南宋史学家郑樵读书处，故世称郑樵为夹漈先生。

夹竹桃科(Apocynaceae) 属双子叶植物纲。草本、灌木或乔木，直立或为藤状，体内含乳汁。单叶对生或轮生，少互生，全缘，无托叶。花两性，辐射对称，单生或成顶生或腋生的聚伞花序；花萼五深裂；合瓣花冠五裂，裂片回旋状排列，喉部常有毛；雄蕊五枚，着生于花冠管上，花药常呈箭形；子房上位，由两枚心皮组成，结成两个蓇葖，或为干燥或肉质的核果或浆果。种子常有翅，或顶端有柔软的种毛。约有250属，2 000余种，多产热带地区。中国约有46属，176种，33变种，主产东南至西南部。熟知的如夹竹桃、罗布麻、萝芙木、长春花等。

夹层玻璃 安全玻璃的一种。由两块或几块玻璃板用透明的塑料胶合而成。经撞击或子弹穿透时仅现裂纹，不落碎片。常用作交通工具的防弹玻璃等。

夹漈遗稿 别集名。南宋郑樵作。樵曾居福建夹漈山，故名。三卷。上卷为诗集，中、下卷为文集。有清乾隆间李调元辑《函海》本及清嘉庆间吴省兰辑《艺海珠尘》本。

夹袋中人物(夹 jiá) 《宋史·施师点传》载，施师点访求贤才，常记下人名及其品学置夹袋中备选。旧称当权者的

亲信或收揽备用的人为"夹袋中人物"，本此。

6 **甫** ㊀(fǔ) ❶古代男子的美称，多附缀于表字后。如：尼甫(孔子)。因亦以为表字的代称。如：台甫。❷开始；起初。《老子》："以阅众甫。"王弼注："众甫，物之始也。"❸才；方。《汉书·孝成许皇后传》："今吏甫受诏读记。"❹大。参见"甫田❹"。❺见"章甫"。❻姓。春秋时郑有大夫甫瑕。

㊁(bǔ) 通"圃"。见"甫田❶"。

甫田 ❶(bǔ-) 古泽薮名。即"圃田泽"。❷《诗·齐风》篇名。甫田即大田，诗中一再强调"无田甫田"，意谓不要去耕大田。《诗序》说是刺齐襄公"无礼义而求大功，不修德而求诸侯，志大心劳，所以求者非其道也"。《诗集传》则认为并非刺齐襄公，而是"戒时人厌小而务大，忽近而图远，将徒劳而无功"。姚际恒《诗经通论》谓此诗未详所指，《诗序》及《诗集传》之说，大抵皆影响附会之论。❸《诗·小雅》篇名。是周代统治者祈年、祭神的乐歌。反映他们监督所属农夫从事劳动和丰收时赏赐农夫的若干情况，可作为研究周代社会形态的史料。❹大田。《诗·小雅·甫田》："倬彼甫田，岁取十千。"倬，大貌。

甫甫 大；多。《诗·大雅·韩奕》："鲂鲤甫甫。"毛传："甫甫然大也。"《广雅·释训》："甫甫，众也。"

甫里 即今江苏吴县市东南甫直镇。唐文学家陆龟蒙曾居此，自号甫里先生，著有《甫里集》。

甫能 才能够；好容易。秦观《鹧鸪天》词："甫能炙得镫儿了，雨打梨花深闭门。"参见"不甫能"。

甫田集 别集名。明文徵明作。三十五卷，附录一卷。凡诗十五卷，文二十卷；附录为先君行略，系其子嘉所述。有明刻本、清康熙间刻本。另有今人辑校本《文徵明集》，后附补辑三十二卷，附录五卷。

甫里集 全名《唐甫里先生文集》。别集名。唐陆龟蒙作。宋末叶茵辑，包括龟蒙自编*《笠泽丛书》和《松陵集》所收诗文。以其曾住甫里(今江苏吴县市东南甫直镇)，故名。二十卷。凡诗十三卷、赋二卷、杂著四卷，附录一卷。今有影印清黄丕烈校本，附张元济校勘记一卷。

更 ㊀(gēng) ❶调换；改变。《左传·襄公二十八年》："公膳日双鸡，饔人窃更之以鹜。"《史记·秦始皇本纪》："更名河曰德水。"❷轮流更替。张衡《西京赋》："秘舞更奏，妙材骋伎。"❸汉代指轮流更替的兵役。参见"践更"。❹旧时夜间计时的单位。一夜为五更，每更约两小时。如：半夜三更。❺经历；经过。《汉书·张骞传》："欲通使，道必更匈奴中。"❻抵偿。《史记·平准书》："悉巴蜀租赋，不足以更之。"❼姓。战国时魏国有更羸。

㊁(gèng) ❶愈加。杜甫《题李尊师松树障子歌》："已知仙客意相亲，更觉良工心独苦。"❷复；再。如：更上一层楼。《左传·僖公五年》："晋不更举矣。"

更生 重新获得生命。《史记·平津侯主父列传》："〔秦王〕主海内之政，坏诸侯之城，销其兵，铸以为钟虡，示不复用。元元黎民得免于战国，逢明天子，人人自以为更生。"亦比喻振作、复兴。如：自力更生。

更犯 中国旧律指罪犯被定罪处刑后，在徒流等刑执行完毕前又犯罪。不同于数罪俱发，数罪俱发指几个罪同时发觉，或甲罪虽先发觉，但乙罪发生在甲罪发觉之前。数罪俱发从一重处断；而更犯的处刑，唐律规定为"各重其后犯之事而累科之"，明、清律规定为"依律再科后犯之罪"，都采取并科的原则。

更衣 ❶更换衣服。常指宴会时离席。《汉书·灌夫传》："坐乃起更衣，稍稍去。"颜师古注："凡久坐者皆起更衣，以其寒暖或变也。"亦指休息更衣的处所。《汉书·东方朔传》："后乃私置更衣。"颜师古注："为休息易衣之处。"❷大小便的婉辞。《论衡·四讳》："夫更衣之室，可谓臭矣；鲍鱼之肉，可谓腐矣。然而有甘之更衣之室，不以为忌；肴食腐鱼之肉，不以为讳。"

更张 本谓把琴瑟的弦放松后重行配好。董仲舒《举贤良对策》："窃譬之琴瑟不调，甚者必解而更张之，乃可鼓也。"引申为更改、改变。参见"改弦更张"。

更事 ❶阅历世事。《三国志·魏志·武帝纪》："公曰：'吾预知当尔，非圣也，但更事多耳。'"❷交替出现的事，犹常事。《史记·秦本纪》："晋旱，来请粟……缪公问公孙支，支曰：'饥穰，更事耳，不可不与。'"

更迭 轮流替换。《诗·召南·小星》："嘒彼小星，三五在东。"毛传："三心五噣，四时更见。"孔颖达疏："言四时更见者，见连言在东，恐其俱时在东，故云四时之中更迭见之。"

更审 即"重审"。

更姓 易姓，指改朝换代。《国语·周语中》："更姓改物。"韦昭注："更姓，易姓也；改物，改正朔、易服色也。"

更始 ❶除旧布新，重新开始。《汉书·武帝纪》："朕嘉唐虞而乐殷周，据旧以鉴新。其赦天下，与民更始。"❷年号。(1) 新末刘玄年号(23—25)。(2) 西燕慕容冲年号(385—386)。(3) 西秦乞伏乾归年号(409—412)。

更钟 清代打更巡查时携带的时间记录器。该钟备有许多把钥匙，放于各指定地点。当更夫按顺序巡查到每一规定地点，取钥匙在钟上相应的锁孔内扭转一下，钟内记录机构即记录下到达该地的时间。

更赋 汉所征的一种代役税。规定凡二十三岁到五十六岁男丁应服三项兵役：(1) 为郡县服兵役一月；(2) 为中央服兵役一年；(3) 为戍边服役三日。因轮流服役，故名"更"。自身不服役而出钱由官府雇人代替，名更赋。

更番 更迭；轮流替换。《旧唐书·于志宁传》："况阉宦之徒，体非全气，更番阶闼，左右宫闱。"

更鼓 夜间报更的鼓。《元史·齐履谦传》："又请重建鼓楼，增置更鼓并守漏卒。"

更筹 古代夜间计时报更的竹签。《新唐书·百官志一》："刑部司门郎中、员外郎各一人，掌门关出入之籍及阑遗之物……凡奏事，遣官送之，昼题时刻，夜题更筹。"亦名"更签"。《陈书·世祖纪》："每鸡人伺漏，传更签于殿中，乃敕送使者必投签于阶石之上，令鏘然有声，云吾虽眠，亦令惊觉也。"

更新 犹言革新。除旧布新。如：万象更新。《新唐书·孙伏伽传》："陛下制诏曰'常赦不免，皆原之'，此非直赦有罪，是亦与天下更新辞也。"

更端 另一事。《礼记·曲礼上》："君子问更端，则起而对。"

更漏 古代用滴漏计时，夜间凭漏刻传更，故名为"更漏"。许浑《韶州驿楼宴罢》诗："主人不醉下楼去，月在南轩更漏长。"参见"漏刻"。

更年期 女子卵巢功能逐渐消退至完全消失的一个过渡时期。一般发生于45～55岁之间。此时卵巢功能开始衰退，月经周期逐渐延长，经量逐渐减少，直至月经终止。一

般无特殊症状，但部分妇女可出现*更年期综合征。男子亦有更年期，但不明显。

更名地 亦称"更名田"、"更明地"。清民田之一。清初，将明宗室藩王所遗田地改归民户所有，并编入所在州县缴纳赋税，总计约二十万顷。《清朝文献通考·田赋二》："初，直隶各省废藩田产改入民户，免其易价，号为更名地。"

更新世 第四纪的早期。代表符号为Qp。延续时间自160万年前到1万年前。因当时生物的面貌更新，已有95%以上与现在的相似，故名。此时期形成的地层称"更新统"。

更新论 运筹学的一个分支。主要研究工业或军事设备应该在什么时候、采取什么样的策略来更换、维修、检查之类的问题。例如，当设备变得陈旧时，维修费和因停工所受的损失将日益增大，应在何时更换最恰当；某些军用设备随使用时间而退化，需随时检查，应采取什么样的检查制度才使费用最少等。

更新统 见"更新世"。

更漏子 词牌名。因唐温庭筠词中多咏更漏而得名。双调四十六字，仄韵、平韵换叶。一说据唐教坊曲《更漏长》用为词牌。然敦煌曲子词收《更漏长》二首，一温庭筠作，一欧阳炯作，两者格律迥异。今人或以为温词本为《更漏子》，系误题，与欧词实非同调。《尊前集》题欧词为《更漏子》，亦误。

更仆难数(数 shǔ) 《礼记·儒行》："遽数之不能终其物，悉数之乃留，更仆未可终也。"郑玄注："仆，大仆也。君燕朝则正位，掌摈相；更之者，为久将倦，使之相代。"后以"更仆难数"形容事物繁多，数不胜数。

更生霉素 即"放线菌素D"。

更替指数 亦称"世代更替系数"。指综合反映人口再生产发展趋势，即当前的一代能够生产多少下一代的统计指数。其值为实际人口的妇幼比与静止人口的妇幼比的比值，计算公式为：

$$RI = \frac{R_A}{R_S}。$$

其中，RI代表更替指数；R_A为实际人口的妇幼比；R_S为静止人口的妇幼比。若更替指数为1，表示人口的简单再生产；若大于1，表示扩大再生产；若小于1，表示缩小再生产。由于更替指数颇近似于*净再生产率，故亦可用净再生产率加以说明。

更上一层楼(更 gèng) 王之涣《登鹳雀楼》诗："欲穷千里目，更上一层楼。"现在常用为在原有基础上再提高一步的意思。

更年期综合征 又称"绝经期综合征"。因卵巢功能衰减而产生的一系列自主神经系统功能紊乱的症状和体征。常出现于50岁左右的绝经期妇女。表现为阵发性忽冷忽热、脸部潮红、出汗、失眠、头晕、目眩等，易情绪激动。其严重程度因人而异，一般经历一段时期后能自然消失。同时，因雌激素水平低下而产生的心血管病变、骨质疏松等可随之加重。若在更年期给予激素替补治疗可改善症状，并可提高生活质量。

更年期精神病 发病于*更年期的精神障碍。以焦虑、忧郁、猜疑和各种躯体不适感为主要症状。以忧郁为主的称"更年期忧郁症"。可用抗焦虑抑郁药、性激素及调节自主神经功能的药物治疗。

6 **两**〔**兩**〕㊀(liǎng) ❶匹耦；成对的两个。如：两手空空；两小无猜。《论语·八佾》："邦君为两君之好，有反坫。"也泛指二。杜甫《南邻》诗："秋水才深四五尺，野航恰受两三人。"❷犹言双。(1)两只。《诗·齐风·南山》："葛屦五两。"(2)并比。如：一时无两。《管子·禁藏》："行有进退，而力不能两也。"❸双方；并。如：两全其美；势不两立。❹对立依存的两面。《左传·昭公三十二年》："物生有两。"北宋张载《正蒙·太和》："两不立，则一不可见。"认为没有对立面就不可能有统一体。还提出"两故化"，认为两是事物变化的原因。❺几，指不定的少数。如：过两天再说。❻"市两"的简称。❼旧时的一种货币单位。参见"银两"。❽犹言匹。《左传·闵公二年》："重锦三十两。"❾周代队伍编制单位名。《周礼·地官·小司徒》："五伍为两。"

㊁(liàng) 同"辆"。《书·牧誓序》："武王戎车三百两。"《诗·召南·鹊巢》："百两御之。"

两川 地区名。*东川、*西川的合称。

两广 地区名。广东和广西的合称。宋分岭南路为广南东路、广南西路，通称"两广"。元代广东、广西各置宣慰使司等官，亦通称两广。明清置两广总督。"两广"一名沿用至今。

两可 可彼可此；无所可否。如：模棱两可。《资治通鉴·唐宪宗元和四年》："苟求便身，率为依阿两可之言。"依阿，没有自己的主见，随顺别人说话。

两仪 天地或阴阳。《易·系辞上》："是故易有太极，是生两仪。"孔颖达疏："不言天地而言两仪者，指其物体；下与四象(金、木、水、火)相对，故曰两仪，谓两体容仪也。"

两司 清代对承宣布政使司布政使和提刑按察使司按察使的合称。

两当 ❶同"裲裆"。背心。《南史·柳元景传》："唯着绛衲两当衫。"❷县名。在甘肃省东南部，邻接陕西省。宝成铁路经过境内。县人民政府驻城关镇。北魏置县。以县界两当水得名。主产小麦、玉米、稻、豆类等。森林茂密，多松、柏及苹果、核桃，并产党参等药材。矿产有煤、铁。工业有农机、采煤、陶瓷、塑料等。土特产有党参、猕猴桃。名胜有鸳鸯山。

两行 庄子用语。指对是非不置可否，任其自然。《庄子·齐物论》："是以圣人和之以是非，而休乎天钧，是之谓两行。"郭象注："任天下之是非。"

两江 地区名。清初江南、江西两省合称"两江"。康熙后江南虽已分为江苏、安徽两省，但统辖江苏、安徽、江西三省的总督仍称两江总督。

两庑 指宫殿或祠宇的东西两廊。《宋史·选举志一》："寻又定亲试进士条制：凡策士，即殿两庑张帟列几席，标姓名其上。"

两制 唐宋中书舍人与翰林学士的总称。中书为外制，掌正式诏敕；翰林为内制，掌临时的特殊文告。总称两制，都是与闻机务、接近君主之重要职任。参见"外制"、"内制"。

两京 ❶两汉称长安、洛阳为两京。后因以两京为两汉的代称。❷东汉的"两京"，指首都雒阳和西汉旧都长安而言。❸唐显庆二年(公元657年)以后，合称京城长安和东都洛阳为"两京"。❹宋以东京开封府、西京河南府为"两京"。❺明自永乐以后以京师顺天府与南京应天府为"两京"。

两府 ❶汉以丞相与御史为两府。《汉书·翟方进传》："故事，司隶校尉位在司直下，初除，谒两府。"颜师古注："丞相及御史也。"❷宋代以中书省与枢密院为两府。欧阳修《归田录》卷二："自后唐庄宗用郭崇韬，与宰相分秉朝政，文事出中书，武事出枢密。自此之后，其权渐盛，至今朝遂号为两府。"

两河 ❶战国、秦、汉时，黄河自今河南武陟以下东北流，经山东西北隅折北至河北沧县东北入海，略呈南北流向，与上游今晋、陕间的北南流向一段东西相对，当时合称"两河"。《尔雅·释地》："两河间曰冀州。"《吕氏春秋·有始》："两河之间为冀州。"❷唐自安史乱后，合称河北、河南两道为"两河"，是当时割据藩镇集中之地。《新唐书》专为藩镇中割据最久的魏博、成德、卢龙、淄青、沧景、宣武、彰义、泽潞八镇作《藩镇传》，除泽潞外，七镇都在两河。❸宋代合称河北、河东地区为"两河"。《宋史·宗泽传》："时太原失守，官两河者率托故不行。"

两宫 旧史中遇太后和帝，太上皇和帝，帝、后或两后并举时，称为"两宫"。《汉书·王莽传上》："值世俗隆奢丽之时，蒙两宫厚骨肉之宠。"颜师古注："两宫，谓成帝及太后。"又《张汤传》："放(张放)取皇后弟平恩侯许嘉女，上为放供张，赐甲第，充以乘舆服饰，号为天子取妇，皇后嫁女，大官私官并供其第。两宫使者，冠盖不绝。"此两宫指帝、后。

两班 朝鲜王氏高丽和李朝官僚地主阶级的称谓。初为文武官员的总称。文官称东班，武官称西班；合称文武两班或东西两班，简称两班。后成为朝鲜封建统治阶级的代称，延存至李朝末年。

两都 ❶东汉都雒阳，称为东都，称西汉旧都长安为西都，合称两都。班固有《两都赋》。❷唐都长安，自显庆二年(公元657年)建洛阳为东都后，与长安合称"两都"。❸五代梁以开封府与河南府为东、西两都。

两造 法律行为或诉讼行为的双方当事人。如原告和被告。其中的一方称为"一造"。

两浙 ❶地区名。*浙东、*浙西的合称。❷路名。北宋至道时十五路之一。治杭州(今市)。辖今浙江全省和上海市及江苏镇江、金坛、宜兴等市以东地区。熙宁七年(1074年)、九年屡经分合，南宋始定为两路：两浙东路治绍兴府(治今绍兴市)，辖今浙江包括开化县在内的衢江、富春江、钱塘江以东地区；两浙西路治临安府(治今杭州市)，辖今浙江衢江、富春江、钱塘江以西和上海市及江苏镇江、金坛、宜兴等市以东地区。元废。

两曹 犹两造。指原告、被告两方。《说文·曰部》："䜌，狱两曹也。"段玉裁注："两曹，今俗所谓原告、被告也。曹，犹类也。"

两淮 ❶地区名。宋分淮南路为淮南东西两路，简称淮东、淮西，合称"两淮"。❷盐政区域名。元至元十四年(1277年)始置两淮盐运司于扬州，产区包括今江苏长江以北淮南、淮北各盐场；明清时行销地包括今江苏、安徽、江西、湖北、湖南五省的大部分和河南的一部分地区。在清末以前，"两淮"盐产量的丰富，行销地的广大，在全国各盐区中皆居首位。

两粤 地区名。和"两广"同义。广东、广西本古百粤(百越)地，故又别称粤东、粤西，合称"两粤"。

两湖 地区名。宋合称荆湖南、北两路为"两湖"。清合称湖南、湖北两省为"两湖"，也称湖广。故湖广总督亦称两湖总督。

两犀 犀，瓠瓜子。指上下齿。梁武帝《子夜歌》："巧笑奋两犀，美目扬双蛾。"参见"瓠犀"。

两楹 楹，堂前直柱。指殿堂东西的两根大柱。《公羊传·定公元年》："正棺于两楹之间，然后即位。"

两意 ❶犹二心。《宋书·乐志三》引《白头吟》："闻君有两意，故来相诀绝。"❷相异之命意。《宋史·选举志一》："场屋之文，专尚偶丽，题虽无两意，必欲厘而为二，以就对偶。"

两髦 古时男子未成年时，发分垂两边至眉。《诗·鄘风·柏舟》："髧彼两髦。"毛传："髧，两髦之貌。髦者，发至眉，子事父母之饰。"

两榜 即唐代进士的甲科、乙科。又清代用为由举人而中进士的俗称。参见"甲榜"。

两端 ❶两个极端。《礼记·中庸》："执其两端，用其中于民。"郑玄注："两端，过与不及也。"❷比喻事情的始末。《论语·子罕》："有鄙夫问于我，空空如也，我叩其两端而竭焉。"孔颖达疏："两端，终始也。"谓竭尽所知，告以事情之终始。❸两可的态度。《史记·魏公子列传》："留军壁邺，名为救赵，实持两端以观望。"持两端，谓采取骑墙的态度。❹事物统一体的对立的两个方面。北宋张载《正蒙·太和》："天地变化，两端而已。"认为事物的对立矛盾普遍存在，"两端"为天地变化的根源。南宋朱熹说："统言阴阳，只是两端，而阴中自分阴阳，阳中亦有阴阳。"(《朱子语类》卷九十四)认为"两端"即事物的矛盾，矛盾中又有矛盾。

两潘 指西晋文学家潘岳、潘尼。两人是叔侄，作品的思想倾向基本相同，在形式上都追求文辞藻丽。钟嵘《诗品序》："太康中，三张、二陆、两潘、一左(左思)，勃尔复兴。"

两翼 鸟的两翅。常形容屋宇飞檐之状。柳宗元《柳州东亭记》："徘徊前出，两翼冯空拒江。"也比喻部队作战时的两侧。《新五代史·杜重威传》："乃分兵为三，重威先以左右队击其两翼。"

两曜 指日和月。梁元帝《纂要》："日月谓之两曜。"陆游《春雨》诗："羲和挟两曜，疾走不可遮。"

两手抓 对于缺一不可的两方面工作同时去抓，使之互相配合，互相促进。邓小平在20世纪80年代初明确提出"两手抓"，如一手抓物质文明建设，一手抓社会主义精神文明建设；一手抓加强民主，一手抓加强法制等。他还针对"一手硬一手软"的现象提出"两手都要硬"。他在1992年初视察南方时说："要坚持两手抓，一手抓改革开放，一手抓打击各种犯罪活动。这两只手都要硬。打击各种犯罪活动，扫除各种丑恶现象，手软不得。"(《邓小平文选》第3卷第378页)

两田制 农村集体所有的土地按两种办法包给农民经营的制度。一部分土地按农户人口分配，以保证口粮需要，称为口粮田；另一部分土地按劳动力分配，以利于生产经营，称为责任田。1978年中国农村经济改革后，在部分地区实行。

两司马 指汉辞赋家司马相如和史学家、散文家司马迁。两人在文学史上都很有影响，后人有"文章西汉两司马"之称。

两夹弦 也叫"二夹弦"。戏曲剧种。流行于山东西南部、河南东部、安徽北部地区。由鲁西南民间演唱花鼓丁香发展而成。1910年始有职业班社。系板腔体结构。板式有大板、北词、娃娃等。主奏乐器为四弦胡琴。

两性巢 也称"卵精巢"。雌雄同体动物体内能产两种生

殖细胞(卵和精子)的器官。见于某些软体动物如蜗牛、蓑海牛等。

两型毛 毛纤维类型之一。在同一根毛纤维上,有一部分是绒毛,而另一部分是发毛,故名。有断续的毛髓和显著不规则的卷曲。纺织价值次于绒毛。

两面印 即"穿带印"。

两面针 中药名。又名"入地金牛"。芸香科植物两面针(*Zanthoxylum nitidum*)的根或枝叶。性温、味辛苦,有小毒,功能祛风、通络、消肿、止痛,主治风湿骨痛、喉痹、瘰疬、胃痛、牙痛、跌打损伤、水火烫伤等。根含光叶花椒碱、光叶花椒碱酮和香叶木苷等。叶和果实中含挥发油。本品有毒,中毒后引起腹痛泻痢。忌与酸味食物同时服用。

两面性 *两重性在政治上、思想上的特殊表现。如中国民族资产阶级在民主革命时期的两面性表现为既有参加革命的可能性,又有对革命敌人的妥协性;在社会主义革命时期的两面性表现为既有剥削工人阶级取得利润的一面,又有拥护宪法、愿意接受社会主义改造的一面。

两面派 通常指政治上两面三刀、搞阴谋诡计的人。毛泽东说:"阳奉阴违,口是心非,当面说得好听,背后又在捣鬼,这就是两面派行为的表现。"(《毛泽东选集》第2卷第532页)但在特定条件下有不同的涵义,如抗日战争期间把致力于革命和抗日,为此目的不得已而应付敌人的人称为"革命两面派"。

两点论 与"一点论"相对。毛泽东对对立统一学说辩证含义的一种生动、通俗的说法。它要求观察的全面性,既要看到事物的正面,又要看到反面,既要看到共性又要看到个性,既要看到对立又要看到统一。

两点阈 皮肤上有两个点受到刺激时人能够觉察出的最小距离。反映触觉的空间感受性。测定皮肤两点阈时通常用触觉计。

两重性(重 chóng) 事物所固有的矛盾性。毛泽东指出,"世界上一切事物无不具有两重性(即对立统一规律)"(《毛泽东著作选读》下册第806页)。各个不同事物两重性的内容和表现形式各具特殊性,要进行具体分析。

两院制 资本主义国家议会所设的上下两院并由两院共同行使议会职权的制度。源于英国。14世纪时英国国会成员因利益和地位的差别,大贵族和大僧侣结合在一起,骑士、平民、小贵族和下层僧侣也结合在一起,分别集会,逐渐形成贵族院和平民院。资产阶级革命后保留了两院制。后为其他资本主义国家广泛仿效。上院即上议院,亦称贵族院、参议院、联邦院等;下院即下议院,亦称平民院、众议院、国民议会等。两院都享有立法权和监督行政的权力。除少数国家外,下院权力一般大于上院,下院拥有信任投票权,内阁主要对下院负责。上院议员当选资格有更多的限制。因议案须经两院分别通过才能成立,上院往往可借此牵制下院。

两都赋 赋篇名。东汉班固作。分《西都赋》、《东都赋》两篇。据其自序,自东汉建都洛阳后,"西土耆老"希仍以长安为首都,因作此赋以驳之。《西都赋》由假想人物西都宾叙述长安形势险要、物产富庶、宫廷华丽等情况,以暗示建都长安的优越性;《东都赋》则由另一假想人物东都主人对东汉建都洛阳后的各种政治措施进行美化和歌颂,意谓洛阳当日的盛况,已远远超过了西汉首都长安。赋末附《明堂》、《辟雍》等诗五首。后来张衡《二京赋》、左思《三都赋》,在形式上皆颇受其影响。

两栖纲(Amphibia) 脊椎动物亚门的一纲。发生经过变态,或变态不显著。幼体用鳃呼吸,水栖;成体一般用肺呼吸,有五指型附肢。大多栖于陆上,少数种类水栖。皮肤裸露,有粘液腺,借以润湿皮肤,并有辅助呼吸作用。心脏分两心耳、一心室;血液循环分大、小循环,但不完全。体温不恒定。现存的两栖类,可分无足目(例如鱼螈)、有尾目(例如大鲵)和无尾目(例如蟾蜍、青蛙)三目。有4000余种(亚种);中国有270余种。

两栖犀(Amynodontidae) 古哺乳动物。属奇蹄目的一科。形似大而笨重的现代犀,有强壮的四肢和短而宽的脚。生活习性与河马相似。生存于北美洲、欧洲和亚洲的始新世中期至渐新世。

两栖蓼(*Polygonum amphibium*) 蓼科。多年生草本,有根状茎。生水中者,茎横走,无毛,节部生根,叶矩圆形,有长柄,浮于水面。生陆地者,茎直立,不分枝,叶宽披针形,有短柄,密生短毛。花序穗状;花淡红或白色。生于浅水中和水边湿地。分布中国吉林、辽宁、河北、山西、山东、陕西、湖北等地;日本、印度、欧洲、北美洲也产。

两党制 某些国家两大政党通过竞选轮流执政的制度。17世纪70年代,英国国会中有代表新兴资产阶级、新贵族利益的辉格党和代表地主、贵族利益的托利党相对峙,竞争掌管政权。1832年英国议会改革选举法颁布后,两党制正式确立。以后,两党制为美国、加拿大等国采用。它通过几年一次的议会选举或总统选举,由在议会中获得多数议席或当选总统的政党,组织政府,成为执政党,竞选失败的政党即成为反对党(一般称"在野党")。

两税使 官名。唐代掌管夏、秋两税事务的长官。系临时派遣,多以盐铁转运使兼任。

两税法 唐建中时施行的赋税制度。唐中叶均田制名存实亡,*租庸调制已不适用。天宝十四载(公元755年)安史乱起,民户流亡,田地荒废,簿册散失不全,赋税收入减少,按户征收的户税钱和按田征收的地税、青苗钱等日益加重。德宗采纳杨炎的建议于建中元年(780年)行两税法。原则是:"凡百役之费,一钱之敛,先度其数而赋于人,量出以制入。户无主客,以见(现)居为簿。人无丁中,以贫富为差。"(《旧唐书·食货志上》)规定:(1)按旧征户税数,照丁、产定户等,分夏、秋两次征税;(2)租、庸、调折合钱价并入以上两税征收;(3)地税照大历十四年(779年)的垦田数为准;(4)征夏税无过六月,秋税无过十一月。这一税制直至明行*一条鞭法始改变。

两刀论法 即"二难推理"。

两个凡是 即"凡是毛主席作出的决策,我们都坚决维护,凡是毛主席的指示,我们都始终不渝地遵循"。出自1977年2月7日《人民日报》、《红旗》杂志、《解放军报》社论《学好文件抓住纲》。该社论经当时中共中央主席华国锋批准发表,而且"两个凡是"源自华国锋在1976年10月26日对中共中央宣传部门负责人的指示:凡是毛主席讲过的,点过头的,都不要批评。这个方针的实质是延续毛泽东晚年的"左"倾错误,阻挠拨乱反正的进行。它违背实践是检验真理的唯一标准的基本原理,违背解放思想、实事求是的思想路线。邓小平在1977年5月24日明确指出"'两个凡是'不符合马克思主义"(《邓小平文选》第2卷第38页)。

两广丘陵 一称岭南丘陵或华南丘陵。为广东、广西两省区大部低山、丘陵的总称。东南丘陵的一部分。主要山

脉有大瑶山、十万大山、勾漏山、云开大山、罗浮山、莲花山等。海拔多在200～400米间，少数高峰超出1 000米。广西境内多石灰岩地形，喀斯特地貌发育，沿河谷一带峰林众多，风景优美，富旅游资源。广东境内多花岗岩丘陵和红色盆地。西江、北江、东江沿岸有河谷平原。富矿藏。

两广纵队 1947年8月，以*东江纵队为基础，在山东成立的中国人民解放军的一支野战部队。曾生任司令员，雷经天任政委。1949年3月，由华东野战军转隶第四野战军，后南下参加广东战役。1950年2月改编为珠江军分区。

两广事变 亦称"六一事变"。1936年两广实力派因不满蒋介石对日妥协、对内发动内战、消灭异己的反动政策而发动的抗日反蒋事变。6月1日广东陈济棠和广西李宗仁、白崇禧联名通电，宣称北上抗日，组成"抗日救国军"，出兵湖南，同南京政府对抗。7月，因陈济棠部下余汉谋等被蒋介石收买，陈济棠被迫出走香港。9月，李宗仁、白崇禧与蒋介石妥协，事变遂告平息。

两小无猜 谓幼男幼女相处融洽，天真无邪。李白《长干行》："同居长干里，两小无嫌猜。"

两本位制 见"复本位制"。

两汉诏令 书名。宋林虑因《西汉文类》所载诏令不全，采辑《史记》、《汉书》所载诏令四百零一篇，按世次各编一卷，共得十二卷，名为《西汉诏令》。南宋楼昉仿之，采《后汉书》编《东汉诏令》十一卷。后人合此两书，总题为《两汉诏令》。

两伊战争 1980—1988年伊拉克与伊朗的战争。起因于两国间长期存在的边界争端、民族矛盾和宗教纠纷。1980年9月17日，伊拉克宣布废除阿尔及尔协议；22日，伊拉克空袭伊朗，战争爆发。战争初期，伊拉克攻占伊朗约2万平方公里土地，主战场在伊朗境内。1982年3月伊朗发动大规模反攻，7月攻入伊拉克，主战场移至伊拉克境内。1987年7月20日，联合国安理会通过要求两伊停火的598号决议。两国先后接受这个决议。1988年8月20日双方停火，两伊战争结束，但直至1991年1月9日两国军队才全部撤回到本国境内。

两合公司 公司组织形式之一。由无限责任股东和有限责任股东所组成。无限责任股东代表公司管理业务，对公司债务负连带无限清偿责任；有限责任股东一般不管理业务，对公司债务的责任以其出资额为限。两合公司同股份两合公司的区别，在于它的有限责任部分资本不分为股份。参见"股份两合公司"。

两江总督 清顺治中置江南、江西、河南三省总督，驻江宁（今南京市），旋改江西总督，移驻南昌，后又改江南总督，复驻江宁。康熙二十一年（1682年）定名两江总督，综治江苏、安徽、江西三省军务、粮饷，后又兼两淮盐政。同治五年（1866年）加五口通商事务，兼南洋通商大臣。

两极分布 海洋生物的一种*隔离分布现象。一个动物的种或类群同时分布在南北半球海洋的某一区域内，而不分布在中间的热带海洋。例如，海岛哲镖水蚤（*Calanus helgolandicus*），同时生活在北大西洋北部和新西兰的海洋中。

两极世界 西方人士对第二次世界大战后出现的美、苏两国对峙局面的一种称谓。参见"多极世界"。

两宋志传（传 zhuàn） 讲史小说。传为明熊大木作。演述宋初史事，分南、北两部，各十卷五十回。《南宋志传》自石敬瑭征蜀起，至曹彬定江南止；《北宋志传》自北汉主逐忠臣起，至杨宗保定西夏止。内容系按史籍编写，亦多采传说故事，有时流于怪诞。其中不少情节，为后来戏曲所取材。

两虎相斗 比喻两雄相争。《史记·春申君列传》："天下莫强于秦、楚。今闻大王（秦昭王）欲伐楚，此犹两虎相与斗。"

两败俱伤 《史记·张仪列传》："〔卞庄子〕欲刺虎，馆竖子止之，曰：'两虎方且食牛，食甘必争，争则必斗，斗则大者伤，小者死；从伤而刺之，一举必有双虎之名。'卞庄子以为然，立须之。有顷，两虎果斗，大者伤，小者死，庄子从伤者而刺之，一举果有双虎之功。"后以比喻争斗的双方都受到损伤。李渔《比目鱼·假神》："休使这前功尽弃，坐看他两败俱伤。"

两京遗编 丛书名。明万历间（1573—1620）胡维新辑。十二种。选取陆贾《新语》、桓宽《盐铁论》等两汉诸子十种，以为"两京文尽于此"。又魏刘劭《人物志》及梁刘勰《文心雕龙》，文章风格逼似两汉，故亦收入。

两京新记 书名。唐韦述撰。五卷。两京指西京长安及东京洛阳，故此书又名《东西京记》，久佚，今仅存第三卷所载街坊寺观，于东西南北比次颇详。日人采入《佚存丛书》中。宋宋敏求曾据此著《长安志》及《河南志》。

两河流域 即"美索不达米亚"。

两性畸形 又称"两性同体"。胚胎发育过程中的一种性器官畸形。有真、假两种：前者在同一体内具有男女两性的性腺（睾丸和卵巢）；后者体内只有一种性腺，但其外生殖器与异性相似。最常见的是男性患双侧*隐睾，兼有*尿道下裂，使外生殖器形似女阴。治疗需手术纠正。

两相运行 中性点接地的三相交流高压电网中，一相因故障跳闸或检修，另两相继续运行并传输电功率的非正常运行方式。两相运行有利于故障扰动后系统运行的稳定性和对用户的不间断供电。但三相电压和电流严重不对称，会造成发电机转子过度振动和发热、继电保护装置误动作、电能质量恶化，故两相运行不宜持续较长时间。

两面三刀 比喻要两面手法，当面一套，背地一套。《红楼梦》第六十五回："嘴甜心苦，两面三刀，上头笑着，脚底下就使绊子。"

两重真理（重 chóng） 即"双重真理"。

两段育秧 培育水稻长秧龄壮秧的一种方法。即把长秧龄秧苗分两段培育：第一段按品种、秧龄长短的不同需要，分别采用带土秧、室内育秧或一般稀播育秧方法育成矮壮秧；第二段把带土或拔起的秧苗寄摆或浅寄栽到寄秧田中，经15～30天后再移栽到本田。第一段相对密播，可节约秧田；而第二段寄秧，可促进根系和地上部生长，提高秧苗素质。

两栖车辆 亦称"水陆两用车辆"。可在水上和陆上使用的车辆。如水陆坦克、水陆两用汽车和水陆装甲输送车等。

两栖植物 既能在陆地上又能在水中生长的高等植物。例如*两栖蓼，生于水中者，茎横走、叶具长柄、叶片矩圆形、浮于水面；生于陆地者，茎直立不分枝，叶有短柄、叶片宽披针形、密生短硬毛。

两航起义 原国民党政府的两个民用航空公司——中国航空公司和中央航空公司举行的起义。1949年11月9日两航总经理刘敬宜、陈卓林乘机由香港飞抵北京，代表"两航公司"四千多名员工宣布起义，同时飞回的还有十一

架飞机。中国政府当即宣布接受起义，两航留港资产属中华人民共和国所有。起义后留港职工，经过艰巨复杂的斗争，最终使留港的七十余架飞机和其他资产回到祖国。两航起义是具有重大意义的爱国壮举。新中国的航空事业即在此基础上发展壮大。

两部鼓吹 《南史·孔珪传》："门庭之内，草莱不剪，中有蛙鸣。或问之曰：'欲为陈蕃乎？'珪笑答曰：'我以此当两部鼓吹，何必效蕃！'"陈蕃字仲举，东汉人，少时不整理庭宇，任其杂草丛生，而有扫清天下之志。见《后汉书·陈蕃传》。后因借"两部鼓吹"指蛙鸣声。陆游《久雨排闷》诗："老盆浊酒且复醉，两部鼓吹方施行。"参见"鼓吹❷"。

两袖清风 见"清风两袖"。

两淮盐区 江苏省淮南盐区和淮北盐区的合称。参见"江苏盐区"。

两淮煤矿 在安徽省北部黄河故道以南、淮河以北。由淮南煤矿和淮北煤矿组成。淮南煤矿在淮南市。1931年始设淮南煤矿局开采；后由中国建设银公司接办，改称淮南矿路公司。淮北煤矿在淮北市，于1958年始建。两矿面积1万多平方公里。探明储量达220亿吨，是华东地区最大的煤田。两矿分别年产1 000余万吨。淮南煤矿为气煤，煤层厚度达25～33米；淮北煤矿气、肥、焦煤多样，煤层厚5～15米。是全国重要的炼焦用煤基地之一。建有华东最大的坑口电厂。

两税盐钱 五代宋时盐税的一种。后周显德时(954—959)世宗北伐途中，罢河北榷盐，将*盐课均摊于两税(见"两税法")，于夏、秋两季随税缴纳。宋继续实行，称"两税盐钱"。后代盐课摊入*地丁源于此。

两湖书院 1890年(清光绪十六年)张之洞设于湖北武昌都司湖。专调湖北、湖南诸生入院肄业。经费取于商捐。以"明体达用"为宗旨，设经学、史学、理学、文学、算学、经济学六门学科，实际仅设经、史、理、文四门。1897年仿学堂办法，改设经学、史学、地图、算学四门，每门课设分教一人，按日轮流上课，五年毕业。1902年改为两湖大学堂。不久停办。

两湖平原 在湖北省中南部和湖南省北部。为长江中下游平原的一部。面积约5万平方公里。大部海拔50米以下，地势低平。原系古云梦泽，由长江及其支流冲积而成，故亦称云梦平原(北部又称江汉平原，南部又称洞庭平原)。水网纵横，湖泊密布，以洞庭湖为最大。盛产稻米及淡水鱼类。为中国重要农业区。

两当轩全集 别集名。清黄景仁作，其孙志述编刻。二十二卷。凡编年诗十六卷，诗余三卷，遗文一卷，补遗二卷。附录序跋、传志、年谱、诗话等四卷，考异二卷。有光绪间刻本。另有今人校点排印本。

两河山水寨 宋河北(治今河北大名)、河东(治今山西太原)两路的抗金义军。以农民为主力，并有部分将士参加，依靠太行山和黄河，建立寨栅。他们且耕且战，到处打击金兵。建炎二年(1128年)春，各地义军总数达百万人以上。

两性化合物 遇强酸显碱性、遇强碱显酸性的化合物。氧化物如氧化锌(ZnO)、γ-氧化铝(γ-Al_2O_3)等，氢氧化物如氢氧化锌[$Zn(OH)_2$]、氢氧化铝[$Al(OH)_3$]等都是两性化合物，前者称两性氧化物，后者称两性氢氧化物。有机化合物中也有两性化合物，如氨基酸、蛋白质等。

两审终审制 诉讼案件起诉后最多经过两级法院审判即告终结的制度。我国人民法院自1954年起实行两审终审制。对地方各级人民法院第一审案件的判决和裁定，当事人如果不服，可以按照法律规定的程序向上一级人民法院上诉，人民检察院如认为确有错误，可以按照法律规定的程序向上一级人民法院抗诉；上一级人民法院作出的第二审的判决和裁定，是终审的判决和裁定，不能再上诉，也不能再按上诉程序提出抗诉。最高人民法院对第一审案件所作的判决和裁定，即是终审的判决和裁定。

两浙輶轩录 总集名。清阮元编。四十卷，又补遗十卷，姓氏韵编一卷。系元督学浙江时所刊。搜集两浙诗人遗篇，自清初至嘉庆，达三千余家，并附作家小传，保存了许多浙江诗人的佚诗和传记资料。有嘉庆间刻本，及光绪间浙江书局重刻本。清潘衍桐辑有续录五十四卷，补遗六卷，韵编一卷。有光绪间浙江书局刻本。

两淮山水寨 宋淮南东路、淮南西路抗金义军。以农民和渔民为骨干，并有部分从抗战中撤退的士兵参加。依靠有利的地形条件，抗击金兵，屡获胜利。著名的有张荣的鼍潭湖(在今江苏高邮东北)和缩头湖(在今江苏兴化东)等水寨。有的由地主组织领导，如刘位的横山(在今安徽天长东南)、王惟忠的韭山(在今安徽定远西北)等山寨。

两等小学堂 清末设小学堂，分初等和高等，合并设立者称两等小学堂。初等七岁入学，修业期初为五年，后改四年；高等修业四年。辛亥革命后，学堂改称学校。1922年后称*完全小学。

两权分离原则 国有企业资产的所有权和经营权相分离的原则。所有权由社会主义国家代表全体人民加以掌握，经营权则落实到企业。两权分离原则是在中共十一届三中全会后的经济体制改革过程中逐步明确起来的。在高度集权的传统计划经济体制下，国家以行政手段直接管理国有企业的人、财、物等生产要素和产、供、销等经营环节，所有权和经营权是不分离的。这种经营体制无法适应市场经济的需要。1984年10月通过的《中共中央关于经济体制改革的决定》，1992年6月国务院发布的《全民所有制工业企业转换经营机制条例》，以及1993年11月中共十四届三中全会通过的《中共中央关于建立社会主义市场经济体制若干问题的决定》，对两权分离、产权关系明晰、政企分开、权责明确等原则都有所阐明。

两西西里王国 旧时意大利南部的国家。11世纪末诺曼人征服南意大利和西西里。1130年将两地合并，称西西里王国(或两西西里王国)。1282年*西西里晚祷起义后，南意大利建立了那不勒斯王国，西西里转属西班牙亚拉冈王国(1302年确定)。1442年亚拉冈阿尔丰沙五世(Alfonso V，1416—1458年在位)兼领西西里和那不勒斯，号称"两西西里国王"。但他死后又复分裂。1504年西班牙取得那不勒斯，并将它同西西里合并，又称两西西里王国。此后其归属时有更迭，先后处于奥地利哈布斯堡王朝和西班牙波旁王朝统治下。1860年该王国并入撒丁王国，次年成为意大利王国的一部分。

两级师范学堂 清末创办师范学堂，分初级和优级，合设者称两级师范学堂。初级培养小学堂教员，修业五年。附设简易科，修业一年或半年。优级培养初级师范学堂和中学堂的教员与管理员，修业公共科一年，本科三年。附设选科，修业期预科一年，本科二年。辛亥革命后，初级师范学堂改为师范学校，优级师范学堂改为高等师范学校。

两种教育制度 一种全日制学校和半工(农)半读学校并存的学校教育制度的主张。1958年由刘少奇提出。即全

日制学校由国家主办，学生整日在校学习；半工(农)半读学校由厂矿、企业、人民公社主办，或在中等技术学校、大专院校设半工半读班，学生一部分时间学习，一部分时间劳动。学习和劳动的安排，根据具体情况采用多种形式，使学习内容与生产劳动相结合。

两浙海塘通志 中国第一部海塘专门志。清方观承总纂、查祥、杭世骏总修。乾隆十六年(1751年)成书。二十卷。查祥，字星南，浙江海宁人，康熙五十七年(1718年)进士，任翰林院编修，曾负责纂修大清律例。晚年受聘主持编纂《两浙盐法志》、《两淮盐法志》及本书。杭世骏，字大宗，浙江仁和(治今杭州)人，乾隆初召试"博学鸿词"，授翰林院编修。此书详细记载两浙海塘形势、从唐至清乾隆十四年(1749年)的海塘兴修建筑事项以及工程结构、施工方法、物料费用、滩涂坍涨、潮汐演变、职官管理等。并收录有古代关于海塘建筑及潮汐演变的论文数十篇，绘有海塘形势、工程结构和施工图数十幅。具有较高的历史和科学价值。

两朝纲目备要 书名。不著撰人姓名，当为南宋末年人。凡十六卷。编年记载南宋光宗绍熙元年(1190年)至宁宗嘉定十七年(1224年)史事。其书根据光宗、宁宗两朝实录，参以*李心传所论，叙次简明，部分内容，或为《宋史》所未备，或与之互有异同，足资参证。今本清修《四库全书》辑自《永乐大典》。

两般秋雨庵随笔 一作《秋雨庵随笔》。笔记。清梁绍壬撰。绍壬字晋竹，杭州人。八卷。主要记载文学故事、诗文评述、风土名物等，其中颇多消闲之作，论学也不甚精密。

两条腿走路的方针 指1958年5月，在中国共产党第八次全国代表大会第二次会议上提出的我国社会主义建设的一系列同时并举的方针。主要是：工业和农业并举，重工业和轻工业并举，中央工业和地方工业并举，土法生产和洋法生产并举，大型企业和中小型企业并举。

两性型表面活性剂 表面活性剂的一类。分子中兼有阳离子活性基团和阴离子活性基团(在酸性介质中表现为阳离子性；在碱性介质中表现为阴离子性)，例如甜菜碱等。通常用作润湿剂、柔软剂、抗静电剂和浮选剂等。

两个层次的按劳分配 按社会和企业两个层次来实现按劳分配原则。社会主义按劳分配原则在社会主义市场经济中的具体运用和发展。第一层次是由市场对企业劳动者的联合劳动进行评估，确定其在社会总劳动中所占的份额。然后才有第二层次的分配，即在企业内部把业已实现的商品价值中用于按劳分配的部分，按照劳动者在联合劳动中参与的份额进行分配。这样，能够调动企业和劳动者的积极性。

"两个凡是"不符合马克思主义 篇名。邓小平1977年5月24日同中央两位同志谈话的一部分。编入《邓小平文选》第2卷。针对*"两个凡是"，邓小平指出："这是个重要的理论问题，是个是否坚持历史唯物主义的问题。"马克思、恩格斯、列宁、斯大林和毛泽东都没有说过"凡是"。毛泽东思想是个思想体系，应当完整地准确地理解和把握。本文对于拨乱反正，重新确立解放思想、实事求是的思想路线，开创建设有中国特色社会主义事业，具有重要意义。

6 **丽**〔**麗**〕㊀(lì) ❶光采焕发；美丽。如：风和日丽。《楚辞·招魂》："丽而不奇些。"王逸注："丽，美好也；不奇，奇也。"❷成对的。《周礼·夏官·校人》："丽马一圉。"亦谓驾双马。《汉书·扬雄传上》："丽鉤芒与骖蓐收兮。"颜师古注："丽，并驾也；骖，三马也。"❸数目。《诗·大雅·文王》："商之孙子，其丽不亿。"郑玄笺："商之孙子其数不徒亿，多言之也。"❹附着。《易·离》："日月丽乎天，百谷草木丽乎土。"引申为射着。参见"龟㊀❹"。❺拴；系。《礼记·祭义》："祭之日，君牵牲……既入庙门，丽于碑。"郑玄注："丽犹系也。"

㊁(lí) 通"罹"。遭遇；落入。《诗·小雅·鱼丽》："鱼丽于罶。"

丽水(lí—) 市名。在浙江省南部、瓯江中游。隋置括苍县。唐改丽水县，为处州治。1986年改设市。以丽水得名。丽水地区行署驻此。人口33.5万(城镇8.5万，1996年)。盛产木材、竹、油桐、油茶等。农产以稻、甘薯、小麦、玉米为主。特产"处州白莲"。工业有机械、化学、电器、建材。名胜古迹有万象山、三岩寺、东西岩、南明山、永和桥。

丽江 ❶路、府名。元至元十三年(1276年)置路。治今丽江西北。辖境相当今云南怒江流域以东和兰坪、丽江、永胜、华坪以北地区。明洪武中改为府，移治通安州(今丽江)，辖境缩小。1913年废。❷古水名。(1)即今云南金沙江。又作丽水，南诏称为神川。《旧唐书·南诏蛮传》：异牟寻"大破吐蕃于神川"，即此。(2)即今广西郁江上源的左江。❸旧县名。在广西壮族自治区西南部。1951年由上金、龙津两县合并设置。1952年改称龙津县，1961年又改名龙州县。❹见"丽江纳西族自治县"。

丽质 ❶美好的资质。曹丕《与钟繇书》："谨奉赋一篇，以赞扬丽质。"❷美人。梁简文帝《妾薄命乐府》："名都多丽质，本自持容姿。"

丽泽 《易·兑》："丽泽兑，君子以朋友讲习。"王弼注："丽犹连也。"兑，喜悦。意谓两个沼泽相连，滋润万物，所以万物皆悦。后用来比喻朋友互相切磋。

丽都 华丽；华贵。《国策·齐策四》："妻子衣服丽都。"

丽蚌(*Lamprotula*) 双壳纲，珠蚌科的一属。壳厚，长卵形、菱形、楔形，壳面具瘤状结节。根据壳饰及形态可分出若干化石亚属。始见于侏罗纪，新生代特别繁盛，一直延续至现代。现生种产于中国东北南部、华北、华南，特别是长江中下游的湖泊、河流流水中。

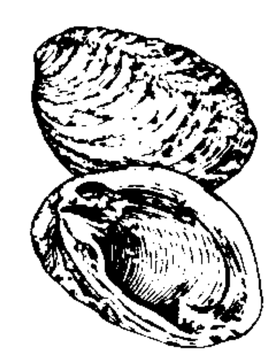
丽蚌

丽黄 亦称"鹂黄"。鸟名。即黄鹂。张衡《东京赋》："雎鸠丽黄，关关嘤嘤。"

丽属 相附属。《后汉书·马融传》："类行并驱，星布丽属，曹伍相保，各有分局。"

丽谯 高楼。《庄子·徐无鬼》："君亦必无盛鹤列于丽谯之间。"郭象注："鹤列，陈兵也；丽谯，高楼也。"陆德明释文："谯，本亦作嶕。"成玄英疏："言其华丽嶕峣也。"后亦以称谯楼，即更鼓楼。秦观《阮郎归》词："丽谯吹罢小单于，迢迢清夜徂。"

丽靡 同"靡丽"。华美。《汉书·扬雄传下》："恶丽靡而不近，斥芬芳而不御。"

丽人行 话剧剧本。田汉作(1947年)。写刘金妹、梁若英、李新群三个女性的遭遇。抗日战争后期，上海纱厂女工刘金妹失业，为养活老母和瞎眼的丈夫，被迫卖身，为丈夫逐出家门，跳江自杀，被人救起。梁若英在丈夫去内地从事革命工作后，不耐贫困和寂寞，与银行家王仲原同居，几年

后又遭王遗弃，企图一死。李新群在丈夫转移后仍坚持斗争，并热情救助刘金妹，营救梁若英，最后帮助她们走上新的生活道路。

丽江人 中国晚期智人化石。1964年在云南丽江木家桥东北漾弓江左岸发现，故名。为头骨一具。地质年代属更新世晚期。头骨形态特征：枕部圆钝，有明显的发髻状隆起，头骨最大宽位置在两侧颞鳞后上缘的稍下方；颜面上部的扁平程度表示有明显蒙古人种特征。1960年以前曾发现属于丽江人的三根股骨，但无出土地点和确切的年代。

丽纹蛇(*Calliophis macclellandi*) 爬行纲，眼镜蛇科。一种毒蛇。全长达0.7米。头背黑色，有两条乳黄色横纹；体和尾背面绛红色，约有26～37条镶黄边的黑环纹；腹面土黄色，有多数宽狭不等的黑横斑。生活于山区丛林中，主食其他蛇类。卵生。分布于中国江苏、浙江、江西、湖南、四川、云南、贵州、陕西、甘肃、安徽、福建、台湾、广东、海南、广西、西藏；也产于印度及东南亚。

丽江云(雲)杉(*Picea likiangensis*) 松科。常绿乔木，高可达40米。小枝淡黄灰色，有密毛。叶条形，四棱状或微扁平，四面有气孔线，长0.8～1.5厘米。球果柱形或卵状圆柱形，长4～9厘米，成熟前紫红色或紫黑色。种鳞薄，斜方状卵形，边缘有波状缺齿。产于中国四川西南部、云南西北部高山地带，组成大面积单纯林。木材轻软、耐用，可供建筑、枕木、器具、造纸等用材。又为观赏树。

丽如银行(行 háng)(Oriental Banking Corporation) 英国资本最早在中国设立的金融机构。总行初设印度孟买，1845年移伦敦，更名东方银行，并在香港设分行，广州设分理处。后陆续在上海、福州、厦门、汉口等地设分行。1884年改称新丽如银行。1892年停闭。

丽斑麻蜥(*Eremias argus*) 亦称"麻蜥"。爬行纲，蜥蜴科。全长约12～15厘米。背面暗青褐色，有8～10列具黑环的黄色圆斑；腹面浅淡无斑。眼的后端有向后方直走的白色带状斑纹。生活于沙地、旱沟、河滩、麦田等处。捕食昆虫、蜘蛛。分布于中国江苏、安徽、山东、河南、河北、山西、陕西、宁夏、内蒙古、甘肃、青海、黑龙江、吉林、辽宁等地，以及朝鲜、蒙古和俄罗斯东部。

丽江纳西族自治县 1961年4月10日建立。在云南省西北部，金沙江流贯。自治县人民政府驻大研镇。西汉属遂久县，东晋及南北朝隶西姑复县，唐初一度属吐蕃神川都督府，南诏隶铁桥(剑川)节度，宋大理国属成纪镇之善巨。元属丽江路宣抚司，明属丽江军民府，清设丽江县。居民有纳西、汉、傈僳、彝、白、藏、普米等族。地势高峻，玉龙山秀丽雄伟。农产有玉米、稻、小麦等。森林茂密，并产当归、云木香、鹿茸等药材。矿藏有铜、铁、铅、锌、钨、汞等。工业有农机、造纸、化工等。公路通大理、昆明等地。有黑龙潭、五凤楼等名胜古迹，建国后曾发现"丽江人"化石。丽江古城已列入《世界文化遗产名录》。

6 **卣** (yǒu) 古文"酉"字。《说文·酉部》："卣，古文酉。凡留、聊等字从卣。"

求 (qiú) ❶探索；寻取。如：实事求是。《孟子·告子上》："求则得之。"❷请求；求助。《易·蒙》："匪我求童蒙，童蒙求我。"❸需要；要求。如：供过于求。❹责成。《论语·微子》："无求备于一人。"❺终。《诗·大雅·下武》："世德作求。"郑玄笺："求，终也，以其世世积德，庶为终成其大功。"❻姓。汉代有求仲。

求是 中共中央的理论杂志。1988年7月1日在北京创刊。初由中共中央委托中央党校主办，自1989年9月1日第十七期起，由中共中央主办。半月刊。

求凰 汉代司马相如作琴歌二章，向卓文君求爱，其中有"凤兮凤兮归故乡，遨游四海求其凰"之句。后世因称男子求偶为"求凰"。《聊斋志异·婴宁》："〔王子展〕聘萧氏女，未嫁而夭，故求凰未就也。"

求签 见"签㊁❶"。

求同法 即"契合法"。

求米草(*Oplismenus undulatifolius*) 别称"缩箬"。禾本科。多年生草本。秆细弱，基部匍匐地面，节处易生根。叶披针形，基部斜心形，两面有柔毛。小穗簇生在主轴上或排列在穗轴的一侧，成穗形总状花序，夏季开花。生于林下或阴湿处。广布于中国各地以及西半球温带和亚热带地区。可作牧草。

求异法 即"差异法"。

求积仪 测定图形面积的仪器。由重锤、描针、计算盘、测轮构成。使用时，将底部具有小针的重锤压于图纸上，然后手扶描针沿图形的轮廓线按一定方向移动一周，在测轮和计算盘上读出数字。由求积仪的说明书查出每一分划的面积，即可算出图形的面积。用计算机代替测轮和计数器的求积仪，能立即显示测得的面积，并具有累加计算、比例尺变换等功能。

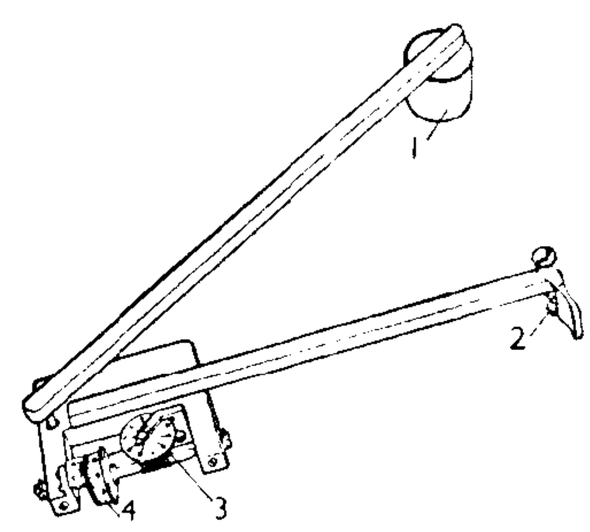

求积仪
1. 重锤 2. 描针 3. 计算盘 4. 测轮

求仁得仁 语出《论语·述而》："求仁而得仁，又何怨？"后多用为适如心愿之意。

求田问舍 谓但知买田置屋，没有远大志向。《三国志·魏志·陈登传》："备(刘备)曰：'君(许汜)有国士之名，今天下大乱，帝主失所，望君忧国忘家，有救世之意；而君求田问舍，言无可采。是元龙(陈登字)所讳也。'"辛弃疾《水龙吟·登建康赏心亭》词："求田问舍，怕应羞见，刘郎才气。"

求同思维 即"辐合性思维"。

求全之毁 追求完美无缺反而招致诋毁。《孟子·离娄上》："有不虞之誉，有求全之毁。"朱熹注："求免于毁而反致毁，是为求全之毁。"

求全责备 谓对人对事，要求十全十美，完备无缺。鲁迅《华盖集·这个与那个》："于已成之局，那么委曲求全；于初兴之事，就这么求全责备？"

求异思维 即"发散性思维"。

求同求异法 即"契合差异并用法"。

求新制造机器轮船厂 简称"求新船厂"。中国旧时较大的私营造船厂。1904年(清光绪三十年)设于上海。至1910年(宣统二年)共造轮船十九艘。第一次世界大战初期业务发展，后因进口原料涨价，受打击。依靠法国东方汇理银行贷款，为该行挟制，改中法合办。抗日战争初期被法资吞并。1945年曾被日军征用。解放后收归人民所有，改称求新造船厂。

7 **刱** 同"創(创)"。

7 **旁** (páng) "旁"的本字。见《说文·二部》。二为古文上。

些 ㊀(xiē) ❶一点儿,指程度。如:他的病好些了。杨万里《郡圃晓步因登披仙阁》诗:"昨来风日较暄些,破晓来游特地佳。"❷表示不定的数量。如:一些;某些。

㊁(suò 所去) 语助。《楚辞·招魂》:"魂兮归来,去君之恒干,何为四方些?"洪兴祖补注:"凡禁咒句尾皆称些,乃楚人旧俗。"

㊂(sā) 语助。辛弃疾《鹧鸪天·代人赋》词:"陌上柔桑破嫩芽,东邻蚕种已生些。"

些些 少许。白居易《微之就拜尚书居易续除刑部,因书贺意兼咏离怀》:"远地官高亲故少,些些谈笑与谁同?"

些须 犹少许。《桃花扇·却奁》:"些须东西,何足挂念。"

些子景 盆景的别名。刘銮《五石瓠·盆景》:"今人以盆盎间树石为玩,长者屈而短之,大者削而约之,或肤寸而结果实,或咫尺而蓄虫鱼,概称盆景,想亦始自平泉、艮岳矣。元人谓之些子景。"

事 (shì) ❶事情。如:新人新事。《礼记·大学》:"物有本末,事有终始。"❷事故。如:平安无事。贾谊《过秦论》:"天下多事,吏不能纪。"❸从事;治事。如:不事生产。《吕氏春秋·尊师》:"力耕耘,事五谷。"❹侍奉;服事。《易·蛊》:"不事王侯。"《孟子·梁惠王下》:"事齐乎?事楚乎?"❺通"傳"、"剸"。插入;刺入。《汉书·蒯通传》:"慈父孝子所以不敢事刃于公之腹者,畏秦法也。"❻器物的件数。白居易《张常侍池凉夜闲宴赠诸公》诗:"管弦三两事。"

事为 ❶谓百工技艺。《礼记·王制》:"八政:饮食、衣服、事为、异别、度、量、数、制。"郑玄注:"事为,谓百工技艺也。"❷犹事功。韩愈《送浮屠文畅师序》:"彼见吾君臣父子之懿,文物事为之盛,其心有慕焉。"

事功 事业和功绩。王屮《头陀寺碑文》:"夫民劳事功,既镂文于钟鼎。"

事由 ❶根由;情由。方干《感时》诗:"破除生死须齐物,谁向穹苍问事由。"❷公文用语,指公文的主要内容。亦称"由头"。王溥《唐会要·笺表例》:"大中三年,应边镇及诸道奏事表,时有不题事由。"

事主 ❶事情的谋主。《宋书·谢晦传》:"道济(檀道济)止于胁从,本非事主。"❷旧指刑事案件中受害的原告,也指其他受害者。王恽《玉堂嘉话》卷七:"遗山(元好问)尝与张晓斋论文,见有窃用前人辞意而复加雌黄者,遗山曰:'既盗其文,又伤事主,可乎?'"

事件 ❶指历史上或社会上所发生的大事。❷俗称家禽家畜的内脏。吴自牧《梦粱录》卷十三:"御街铺店,闻钟而起,卖早市点心,如煎白肠、羊鹅事件。"

事体 事物之大体。《后汉书·胡广传》:"常逊言恭色,达练事体,明解朝章。"后亦用为凡事情之称。《三国演义》第四十五回:"孔明一去东吴,杳无音信,不知事体如何?"

事际 谓多事之际。犹言多事之秋。《晋书·杨佺期传》:"时人以其晚过江,婚宦失类,每排抑之。恒慷慨切齿,欲因事际以逞其志。"

事事 ❶做事。《史记·曹相国世家》:"卿大夫以下吏及宾客见参不事事,来者皆欲有言。"❷犹件件,每件事。古乐府《孔雀东南飞》:"著我绣夹裙,事事四五通。"

事势 ❶事情趋势。《三国志·吴志·孙皓传》:"晋文帝为魏相国,遣……降将徐绍、孙彧衔命赍书,陈事势利害,以申喻皓。"❷政治势力。《韩非子·亡征》:"大臣两重,父兄众强,内党外援,以争事势者,可亡也。"

事变 ❶世事的变迁。《诗·大序》:"国史明乎得失之迹,伤人伦之废,哀刑政之苛,吟咏情性,以风其上,达于事变而怀其旧俗者也。"❷突然发生的重大的非常事件。如:七七事变。

事宜 ❶关于事情的安排和处理。如:讨论春耕事宜。李德裕《赐回鹘可汗书》:"朕当许公主朝觐,亲问事宜。"❷犹言机宜。谓当时的具体情况和条件。《晋书·刘琨传》:"征讨之务,得从事宜。"

事故 ❶意外的变故或灾祸。韩愈《上张仆射书》:"非有疾病事故,辄不许出。"今称工程建设、生产活动与交通运输中发生的意外损害或破坏。❷事情。《周礼·秋官·小行人》:"凡此五物者,治其事故。"《三国演义》第三回:"原(丁原)见布(吕布)至,曰:'吾儿来有何事故?'"

事迹 个人或集体过去所做的事情。如:英雄事迹;模范事迹。欧阳修《春秋论下》:"许之书于经者略矣,止(许世子止)之事迹不可得而知也。"

事畜 (—xù) "仰事俯畜"的略语。谓养老抚幼,维持家庭生计。薛福成《筹洋刍议·利权一》:"农之谋食也艰,稍夺其事畜之资,即已流亡失业。"

事略 传记文的一种。记述人物事迹的大略。多用于已死的亲属戚友,如明归有光所作《先妣事略》等。也有记述若干人物事迹的大略而辑成一书的,如清李元度的《国朝先正事略》。

事端 ❶事之原由。《史记·周本纪》:"不若令卒为周城,以匿事端。"❷骚乱、事故。《晋书·文明王后传》:"会(钟会)见利忘义,好为事端。"

事务官 "政务官"的对称。西方国家政府中负责执行政策、承担政府的日常事务工作、不随政府的更迭而进退的官员。须经公开考试,择优录用,职务常任,无过失不受免职处分,并须在政治上保持中立,不得参加党派活动。

事物考 书名。明傅岩撰。八卷。大抵本《事物纪原》而稍附益,兼增入明代地名、官制、礼仪,合而成书。所载明初文臣无谥及五军营制,足参证《明会典》之异同。

事类赋 类书名。宋吴淑著,并自加注释。三十卷。起天文,终虫部,分十四部,子目一百篇。每篇取一事物写成一赋,每赋汇集与本事物有关词藻、典故以为纲领,注释则详其始末及出处。所征引的古籍,如谢承《后汉书》、张璠《汉纪》、徐整《长历》等,原书现均失传。

事与愿违 事实与愿望相违背。嵇康《幽愤诗》:"事与愿违,遘兹淹留。"

事功之学 亦称"功利之学"。南宋的叶適和陈亮等人提倡的"实事实功"的思想。他们承认"道"存在于事物之中,为学注重实际功用和效果,反对理学家讳言功利和空谈心性命理。如叶適说:"既无功利,则道义者乃无用之虚语尔。"(《习学记言》卷二十三)陈亮说:"书生之智,知议论之正当,而不知事功之为何物。"(《戊申并上孝宗书》)

事业单位 受国家机关领导、所需经费由国库支出、不实行经济核算的部门或单位,如学校、医院、科研机构等。我国改革开放后,有些事业单位按企业进行管理。

事务内阁 不以政党为基础,而以个人才能、地位等条件为基础,由国家元首指定若干人组成的内阁。通常在政局

不稳定或由政党组阁发生困难的情况下产生。阁员包括政党成员(不以党派代表的身份参加)和无党派人士或专家等。

事务主义 在领导工作中缺乏政治远见和全局观点,不抓大事,终日埋头处理琐碎事务,不从原则上考虑问题的工作作风。是官僚主义的一种表现。

事半功倍 《孟子·公孙丑上》:"万乘之国,行仁政,民之悦之,犹解倒悬也,故事半古之人,功必倍之,惟此时为然。"谓费力少而收效大。

事物纪原 书名。作者佚名,或谓宋高承撰。明简敬刊行,李果校补,凡五十五卷。搜罗古籍,探索天文、历数、典章、制度、文艺、风俗、宫室、器用,及草木鸟兽等事物的起源,虽有不确之处,但内容广泛,所引均系原书原文,可资参证。

事实世界 德国文德尔班用语。他将世界分为事实世界和价值世界。事实世界是表象(现象)世界、"理论"世界,对这个领域的研究产生事实命题和事实知识;事实命题表示两种表象在内容上的相互归属关系,它们都属于逻辑判断;事实知识是关于事实世界的知识,如自然科学知识。价值世界是本体世界、"实践"世界,对这个领域的研究产生价值命题和价值知识;价值命题表示估价意识(主体)和被估价对象之间的关系,它们的意义取决于主体的意志和感情,没有客观标准;价值知识是关于价值世界的知识,如"文化科学"(政治、经济、语言、艺术、宗教、哲学等)知识之类。这两个世界都不是客观的实在的世界,而价值世界只是主体的一种公设。但价值世界高于事实世界,相应地价值知识高于事实知识,后者从属于前者,它们以价值观念为根据,包含有价值因素。

事实收养 仅有客观存在的收养事实,而未办理法律手续的收养关系。在中国,亲友、群众公认,或有关组织证明确以养父母与养子女关系长期共同生活的,虽未办理合法手续,也按收养关系对待,受法律保护。

事实真理 亦称"偶然真理"。见"必然真理"。

事实婚姻 符合法定结婚条件的男女,未履行法定结婚程序便以夫妻关系共同生活的婚姻。我国1994年发布的《婚姻登记管理条例》规定:"符合结婚条件的当事人未经结婚登记以夫妻名义同居的,其婚姻关系无效,不受法律保护。"

事业部结构 企业内部按产品、业务或地区,把所属各单位分组并组成相对独立的事业部,以进行分级管理的一种组织结构形式。20世纪20年代初期首先由美国通用汽车公司采用,以后被多产品、多业务或跨地区经营的大企业广泛采用。事业部是企业内部独立经营的单位,根据企业的方针政策和统一制度,全权指挥其所辖单位的业务活动,全面负责完成企业所赋予的任务。当一个企业所辖的事业部数量过多时,还可在事业部与企业总部之间再按事业部产品、业务或地区大类进行分组,组成若干"执行部"或"集团",以统一领导、协调、控制所辖事业部的业务活动。此时的组织结构形式称为"超事业部"结构。

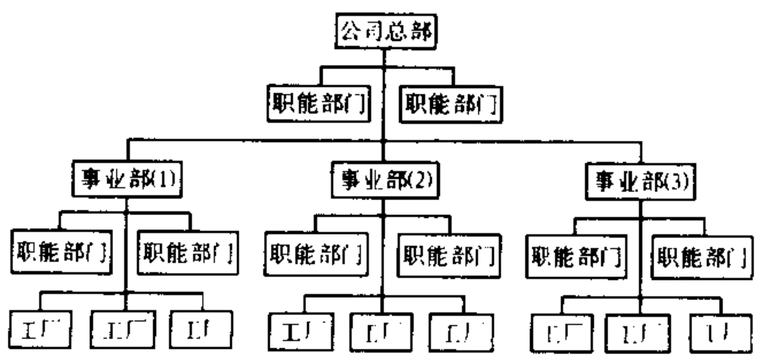

事业部管理结构图

事件地层学 地层学的一个分支。研究地质时期中某些突发事件的地质记录并据以划分和对比地层的一门学科。诸如火山爆发、气候异常、海平面突然变化、超新星爆发、陨石撞击地球等地内或地外事件在古生物变革和沉积岩层特征变化等方面所作的"记录",既有瞬时性与同时性,又有一定的区域性乃至全球性,故有助于提高地层划分与对比的准确性与精度。同时也为这些历史事件的存在提供了地质上的佐证。

事业单位会计(会 kuài) 适用于文化、科学、教育、社会福利、救济等事业单位的一种专业会计。核算的内容包括:预算收入和有偿服务等各种业务收入;拨出经费和费用的支出;内部分配以及财产物资和资金的结存等。

7 **兩** "两"的繁体字。

隶 (jié) 迅疾。《说文·止部》:"隶,疾也。"段玉裁注:"凡便捷之字当用此。"

8 **甚** ㊀(shèn) ❶很;极。《左传·僖公二十四年》:"臣之罪甚多矣。"❷超过;胜过。如:日甚一日。《左传·僖公二十四年》:"尤而效之,罪又甚焉。"

㊁(shén) 什么;怎么。姜夔《齐天乐·蟋蟀》词:"夜凉独自甚情绪!"周密《一枝春·酒边闻歌》词:"东风尚浅,甚先翠娇红妩?"

甚口 大口。《左传·昭公二十六年》:"有君子,白晰,鬓须眉,甚口。"孔颖达疏:"甚口者谓大口也。"

甚么(shén—) 什么。

甚长波 波长为10~100千米(频率为30~3千赫)的无线电波。特点为:传播损耗小、衍射能力强、通信距离远;能穿过电离层绕过空间星体;透入海水能力较强;在地下传播时吸收损耗也较小,且不受核爆炸、太阳活动等外界的影响。适合于水下潜艇和地下通信。

甚器尘上 人声喧扰,尘埃飞扬。《左传·成公十六年》:"甚器,且尘上矣。"形容军中忙于准备的状态。后亦谓消息普遍流传,喧腾众口。

甚长基线阵 由多个分开的天线系统组成的射电望远镜阵列。1981年由美国提出,并于1984年开始建造。从夏威夷、美国本土到波多黎各,共包括10面直径25米天线,距离跨度8 000千米,波长范围0.7~90厘米,灵敏度0.1毫央〔斯基〕,分辨率0.000 1″。每个天线的本地振荡器都用氢原子钟同步,采用改进的记录终端设备。1994年建成。其观测结果可用于地球自转、地球物理、天体测量、深空导航和天体物理等研究工作。

甚小天线地球站 使用小型抛物面天线(一般为0.3~2.4米)、低功率发射机的低成本卫星地球站。可提供数字(分组交换)、电话、电视、传真和语音广播等通信。能满足多址联接、宽动态业务范围处理、复合组网、数据综合以及保密性的需求。适合为散布很广的大量用户提供通信业务。

甚长基线干涉测量(量 liáng) 两个天线独立使用高稳定度的原子频率标准(原子钟)作本地振荡器,然后将各自记录在宽频率磁带上的信号,用相干分析技术统一处理的测量方法。能极大地提高分辨率。已得到的分辨率达0.000 1″,比光学望远镜高100倍。

9 **冓** ㊀(gòu 够) “構(构)”的本字，指房屋深处。参见“中冓”。

㊁(gōu 沟) 古代数名。朱骏声《说文通训定声·需部》：“古《算经》壤生冓，冓生涧，用以纪数。”亦作“溝(沟)”。《五经算术》卷上：“按黄帝为法，数有十等……谓亿、兆、京、垓、秭、壤、沟、涧、正、载也。”

哥 (gē) ❶“歌”、“謌”的古文。《史记·燕召公世家》：“怀棠树不敢伐，哥咏之，作《甘棠》诗。”❷弟妹对兄之称。如：大哥；二哥。亦为对年稍长的男子的敬称。如：老大哥。唐时亦称父为哥。《旧唐书·王琚传》：“玄宗泣曰：‘四哥仁孝。’”四哥，指睿宗，玄宗之父。

哥罗 古国名。故地旧说以为在今泰国南部马来半岛克拉(Kra)附近，或以为在今马来西亚雪兰莪。据近人考证哥罗是阿拉伯名 Kalah 的对音，即羯荼国，地当今马来西亚吉打及其北部地区。汉时已闻。唐天宝、乾元(742—760)时向唐朝贡。名见《通典》卷一百八十八，一称哥罗富沙罗。《新唐书·地理志》附“广州通海夷道”称个(箇)罗国，《诸蕃志》作古逻，《宋史·外国列传》译作古罗。

哥哥 弟妹对兄的称呼。唐代有父对子自称哥哥的。《称谓录》卷一：“《淳化阁帖》有唐太宗与高宗书，称哥哥敕，父对子自称哥哥，盖唐代家法如是。”

哥窑 宋代著名瓷窑之一。相传南宋时有章姓兄弟两人在龙泉烧造瓷器，兄名生一，所烧者称哥窑；弟名生二，所烧者称弟窑，所谓龙泉窑一般皆指弟窑。传世的所谓“宋哥窑”，胎薄，色黑如铁，通称“铁骨”；釉面多有疏密不同的纹片，称为“百圾碎”；口沿施釉淡薄，显出胎色，圈足底亦露胎，故有“紫口铁足”之称。传世“宋哥窑”经过化验分析，胎釉组成接近江西，而在龙泉窑址中未发现。在大窑和溪口两地，发现一种黑胎青瓷，釉作碧翠色，造型与龙泉窑相近，和南宋官窑类似。有人以为它可能就是传说的哥窑。

哥舒 ❶西突厥部落名。亦作姑苏、孤舒。唐永徽间(公元7世纪中)沙钵罗可汗贺鲁建牙于双河及千泉，统咄陆、弩失毕二大部。弩失毕又分为五部，内有二哥舒部，均置*俟斤以统之。❷复姓。唐有哥舒翰。

哥巴文 中国纳西族过去主要在宗教上使用的一种音节文字。由左向右横行书写。重文别体很多。不少哥巴字是东巴字的简化形式，也有部分是在汉字影响下产生的。哥巴文经书比东巴文经书少得多，使用范围也小。

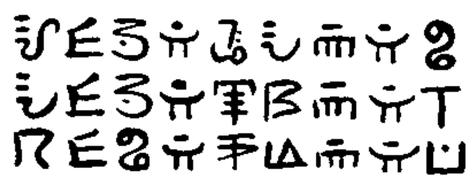

(雨没来时，先支起帐篷；
水没来时，先搭起宽桥；
风没刮时，先筑起高堤。)

哥巴文

哥尔克(Горки) 全称列宁哥尔克(Ленинские Горки)。俄罗斯村镇。在莫斯科东南35公里处。原为庄园，古树参天，风景优美。列宁自1918年11月底起经常来此休养和工作。1923年5月15日起常住于此，1924年1月21日在此逝世。有列宁故居陈列馆和列宁纪念碑。

哥白尼(Nicolaus Copernicus,1473—1543) 波兰天文学家，*日心说创立者，近代天文学的奠基人。曾在波兰和意大利的大学学习，研究数学、天文学、法学和医学，获意大利费拉拉大学教会法博士。后来参加政教活动。最大成就是以科学的日心说否定在西方统治一千多年的*地心说。日心说经历艰苦斗争后，才为人们所接受。这是天文学上一次伟大革命，引起人类宇宙观重大革新，沉重打击封建神权统治，“从此自然研究便开始从神学中解放出来”，“科学的发展从此便大踏步地前进”(《马克思恩格斯选集》第4卷第263页)。著有*《天体运行论》。

哥白尼

哥老会 又称“哥弟会”。清初由闽粤客家移民在四川建立，因四川方言，呼弟曰老，故称“哥老会”。清民间秘密结社之一。*天地会的支派。首领称老大哥或大爷，互称“袍哥”，初以“反清复明”为宗旨。会众多属手工业工人、破产农民、退伍军人和游民。太平天国运动失败后，会众相继参加农民起义和反洋教斗争。辛亥革命时期，有些会众接受革命党人的领导，参加武装起义。此后，往往为反动势力操纵和利用。

哥伦布(Cristoforo Colombo，约1451—1506) 意大利航海家。1476年移居葡萄牙。相信地圆说。曾向葡王建议探索通往东方的航路，未被采纳。1485年移居西班牙。终得西王斐迪南二世资助。1492年8月率“圣玛丽亚”号等三艘船和水手约百人，从巴罗斯港启航，横渡大西洋，10月抵达巴哈马群岛，继而航行至古巴、海地等岛。次年返回西班牙。后又三次西航(1493、1498、1502年)，到达牙买加、波多黎各诸岛及中、南美洲的加勒比海沿岸地带。因误认为所到达的地方即是印度，故称当地居民为“印第安人”(Indians，意为“印度居民”)。晚年贫病交迫，抑郁而终。

哥伦布

哥罗仿 英文 Chloroform 的音译。即“氯仿”。

哥特语 属印欧语系日耳曼语族东日耳曼语支。已消亡。古代日耳曼部族哥特人的语言。哥特人入侵罗马帝国后被操罗曼语的人所同化，逐渐丧失了自己的语言。

哥舒翰(?—757) 唐大将。突厥族突骑施哥舒部人。从军河西，为节度使王忠嗣牙将，勇而有谋，曾屡破吐蕃。天宝六载(公元747年)，代王忠嗣为陇右节度使。八载，攻克吐蕃石堡城(今青海西宁西南)。后兼河西节度使，封西平郡王。不久因疾居长安家中。安禄山叛乱时，起为兵马副元帅，统军二十万，守潼关。因杨国忠猜忌，被逼出战，大败被俘，囚于洛阳，安庆绪兵败撤退时被杀。

哥德尔(Kurt Gödel,1906—1978) 原籍奥地利的美国数学家。维也纳大学哲学博士，并留校任教。1940年移居美国，任普林斯顿大学、普林斯顿高级研究所教授。对数理逻辑有重大贡献。1930年证明了谓词演算系统完全性定理。对*模型论的产生和发展有很大影响。1931年证明了形式数论系统不完全性定理，否定了希尔伯特方案的某些设想，对*递归论的产生和发展起了重要作用。1938—1939年证明了连续统假设和选择公理的相对协调性定理。对公理集合论有重大影响，对模型论也有影响，而且直接导致了集合和序数上的递归论的产生。著有《选择公理和广义连续统假设的相容性》等。

哥德堡(Göteborg) 也叫耶特堡。瑞典第二大城和最大海港。在西南部，濒卡特加特海峡。人口44.4万(1994年)。建于1603年。运河网密集。18世纪初随海运发展

而繁盛。造船、机械、汽车、炼油、木材加工、纺织和食品等工业均发达。重要的铁路枢纽。港口终年不冻。有大学、技术学院，航海、自然历史等博物馆及教堂、城堡等古迹。

哥本哈根 (København) 丹麦首都。在西兰岛东岸，临厄勒海峡。人口 135.3 万(1995 年)。原为一渔村，16 世纪因海运发展而兴起。为北欧最大城市，丹麦经济、文化中心。交通枢纽，有火车轮渡通瑞典港口马尔默。系全国最大商港(自由港)和军港。有造船、机械制造、冶金、化学、食品和纺织等工业。设有科学院、哥本哈根大学(建于 1479 年)及皇家图书馆、博物馆等。

哥印拜陀 (Coimbatore) 旧译科因巴托尔。印度南部泰米尔纳德邦城市。在诺伊尔河 (Noyil) 畔，海拔 438 米。人口 81.6 万(1991 年)。同马德拉斯、班加罗尔组成工业带。为国内主要棉纺织业中心之一，并有电子、电器、制糖、水泥等部门。

哥尔多尼 (Carlo Goldoni,1707—1793) 意大利剧作家。生于资产阶级家庭。早年参加流浪剧团，后学法律，任律师。1748 年任剧团职业编剧，对当时流行的*即兴喜剧作了废除假面、固定台词等项改革。因受到以*高齐为首的保守剧作家的攻击，1762 年起侨居法国。一生写有喜剧百余部。主张喜剧反映现实。剧作大多讽刺贵族阶级的愚昧和丑恶，赞扬中下层市民的智慧和善良。代表作有*《女店主》、《一仆二主》等。

哥尔多尼

哥尼斯堡 加里宁格勒的旧称。

哥达纲领 德国社会主义工人党的纲领。于 1875 年 5 月德国爱森纳赫派和拉萨尔派在哥达 (Gotha) 举行的合并代表大会上通过。纲领基本采纳了爱森纳赫派的组织原则，但对拉萨尔主义作了无原则的让步，宣扬超阶级的“自由的人民国家”，认为通过争取普选权和建立国家资助的工人生产合作社，就可使资本主义过渡到社会主义。马克思有*《哥达纲领批判》。

哥伦比亚 (Colombia) 国名。位于南美洲西北部。西濒太平洋，北临加勒比海，陆上邻委内瑞拉、巴西、秘鲁、厄瓜多尔、巴拿马。面积 114.17 万平方公里。人口 3 510 万(1995 年)，印欧混血种人占 57%，白人占 20%，余为黑白混血种人、黑人和印第安人等。西班牙语为官方语言，多信天主教。首都圣菲波哥大。安第斯山脉纵贯西部，山谷相间，沿海有狭窄平原；西北一带为马格达莱纳河下游冲积平原。东部为亚马孙河与奥里诺科河上游支流冲积平原，面积占全国三分之二。赤道横贯南部，平原南部和西岸沿海为热带雨林气候，向北逐步转为热带草原和干燥草原气候。森林约占全国面积的 46%。16 世纪沦为西班牙殖民地。1811 年 11 月宣布独立。1821 年同今委内瑞拉组成大哥伦比亚共和国。1822 年厄瓜多尔加入。1830 年委、厄退出，大哥伦比亚解体，1831 年建新格兰纳达共和国。1863 年改称哥伦比亚合众国。1886 年又称哥伦比亚共和国。1903 年原巴拿马省脱离哥伦比亚独立。农业中咖啡产量和出口量居世界第二位，香蕉出口量居世界前列，还产鲜花、甘蔗、棉花、玉米等。畜牧业较发达。开采石油、天然气、煤、金、铂等矿产。绿宝石产量居世界首位。工业以纺织和食品加工为主，还有冶金、石油化工、汽车装配等。农矿产品占出口总值四分之三以上，以咖啡为大宗，次为蔗糖、花卉、香蕉、贵金属等，输入机器设备、工业原料、粮食、车辆等。旅游业兴盛。

哥谷罗国 (Kakula) 古国名。位置在*个(箇)罗国以西，或以为与*投拘利为同地，故地当在今马来半岛西岸。按近人考证，认为古代中西交通横断马来半岛的主要路线有四道：(1) 从今春蓬 (Chumphon) 至克拉；(2) 从今猜亚 (Chaiya) 或万伦至塔库巴 (Takuapa)；(3) 从今万伦、洛坤或博他伦 (Phatthalung) 至董里 (Trang)；(4) 从今宋卡至吉打。哥谷罗国盖在其中第一、第二或第三道的西端。是古代海舶的重要泊所，也是重要贸易港。名见《新唐书·地理志》附“广州通海夷道”。唐段成式《酉阳杂俎》卷十八译作伽古罗。《宋史·外国列传》译作葛古罗。

哥恰可夫 (Александр Михайлович Горчаков,1798—1883) 俄国外交大臣 (1856—1882)，首相 (1867—1882)。外交大臣任内强迫中国清政府签订《瑷珲条约》、《北京条约》，侵占中国大片领土。1870 年利用*普法战争，宣布废除《巴黎和约》中关于禁止俄国在黑海保有舰队等条款。1878 年出席*柏林会议，被迫让步签订《柏林条约》。

哥特建筑 又译“高直建筑”、“哥特式建筑”。欧洲中世纪的建筑风格。详“哥特式艺术”。

哥特战争 公元 535—555 年意大利东哥特王国反对东罗马帝国的战争。535 年东罗马皇帝查士丁尼派兵侵占西西里岛和意大利大部。东哥特国王托蒂拉 (Totila, 541—552 年在位)率众反抗，收复大半失地。548 年查士丁尼派*纳西斯再度进攻，托蒂拉战败被杀。555 年东哥特王国灭亡。

哥得兰岛 (Gotland) 瑞典在波罗的海的大岛。距瑞典东南海岸 80 公里。面积约 3 140 平方公里。人口 5.8 万(1993 年)。首府维斯比 (Visby)。前属丹麦，1645 年归属瑞典。气候温和。多针叶林。农产有谷物和甜菜。渔业重要。工业有采石、制糖、木材加工、水泥等。旅游业兴盛。

哥穆尔卡 (Władysław Gomułka,1905—1982) 波兰统一工人党第一书记 (1956—1970)。1926 年加入波兰共产党。第二次世界大战期间参加反法西斯抵抗运动，1943 年任波兰工人党总书记。战后兼任临时政府副总理。1945 年当选工人党政治局委员和总书记。1948 年被解职，后遭监禁。1956 年平反。同年*波兹南事件后当选波兰统一工人党第一书记。次年兼任国务委员会委员。后因所推行的经济政策导致国内政局动荡而去职。

哥士娄一世 (Khosrow Ⅰ, ?—579) 拜占庭人称之为科斯洛埃斯一世 (Chosröes Ⅰ)。波斯国王 (531—579)。早年曾镇压*马士达克起义。即位后改革田赋，发展工商业，整顿军备，加强中央集权，并在首都忒息丰大兴建筑。对外与东罗马帝国长期作战，攻占安条克，势力达黑海。在东方，联合突厥人灭哌哒。

哥布拉画派 20 世纪在法国兴起的一个画派。1948 年由若恩 (Asger Jorn,1914—1973)、阿拜尔 (Karel Appel, 1921—) 和科尔内伊 (Corneille,1922—) 等在巴黎组成。此名源于成员的三个籍贯：哥本哈根 (Co)、布鲁塞尔 (Br) 和阿姆斯特丹 (A)。Cobra 意译为“眼镜蛇”，故也称“眼镜蛇艺术群”。此派画风介于抽象与具象之间，近似美国的抽象表现主义，重创造力的直接表现，用色笔触，鲜明大胆。曾创作壁画，举办联展，出版杂志。代表画家尚有杜布菲 (Jean Dubuffet,1901—) 等。1951 年群体解散。对北欧艺术有巨大影响。

哥伦比亚人 (Colombianos) 哥伦比亚的居民。主要为西班牙人后裔，另包括少量黑人、印第安人、其他欧洲移民及其相互间的混血种人。3 510 万人(1995 年)。绝大多数分布在安第斯高原及加勒比海太平洋沿岸。说西班牙语。多信天主教。主要从事农业。保留有很多印第安人的文化特点。

哥伦比亚河 (Columbia River) 北美洲西部河流。源出加拿大南部落基山脉西坡的哥伦比亚湖，西南流经加拿大和美国，注入太平洋。长 1 996 公里，流域面积 66.8 万平方公里，支流众多，水位季节变化小。河口年平均流量 7 500 米^3/秒。从源头至河口总落差达 820 米，干、支流多瀑布、急流和峡谷。流域内水力资源居北美首位。20 世纪 30 年代以来，美国对中下游流域进行梯级开发和综合治理，建有大古力等一系列水坝和水电站。下游产鲑鱼。海轮可达波特兰。

哥特瓦尔德 (Klement Gottwald,1896—1953) 捷克斯洛伐克共产党中央主席 (1945—1953)，总统 (1948—1953)。1921 年加入共产党。1925 年当选捷共政治局委员。1929—1945 年任捷共中央总书记。1935—1943 年任第三国际执委会书记。长期流亡苏联。解放后历任副总理、总理 (1946—1948) 和捷共中央主席 (1945—1953)。1948 年*二月事件中领导共产党挫败资产阶级政党的夺权阴谋。同年任总统。任内病逝。

哥特式小说 18 世纪末、19 世纪初英国流行的文学体裁之一。多以中古的城堡为背景，描写因争夺财产或满足个人情欲而引起的谋杀、迫害等，情节紧张恐怖，充满神秘气氛。有些作品反映早期资本主义社会关系。主要作品有沃波尔 (Horace Walpole,1717—1797) 的《奥特朗图堡》、拉德克里芙 (Ann Radcliffe,1764—1823) 的《渥多尔弗的奥秘》、梅图林 (Charles Robert Maturin, 1780—1824) 的《漫游者美尔莫斯》等。

哥特式艺术 12—16 世纪初期欧洲出现的一种以新型建筑为主的艺术，包括雕塑、绘画和工艺美术。这种建筑风格，又称"哥特式建筑"，一反罗马式厚重阴暗的半圆形拱门的教堂式样，而广泛地运用线条轻快的尖拱券，造型挺秀的小尖塔，轻盈通透的飞扶壁，修长的立柱或簇柱，以及彩色玻璃镶嵌的花窗，造成一种向上升华、天国神秘的幻觉。反映了基督教盛行的时代观念和中世纪城市发展的物质文化面貌。代表作品有法国的巴黎圣母院、德国的科隆教堂、英国的林肯教堂、意大利的米兰教堂、法国的夏尔特教堂等。

哥斯达黎加 (Costa Rica) 国名。位于中美洲南部、尼加拉瓜和巴拿马之间，东滨加勒比海，西濒太平洋。面积 5.11 万平方公里。人口 330 万(1995 年)，白种人和印欧混血种人占 95%。西班牙语为官方语言，多信天主教。首都圣何塞。境内大部分是山地和高原，火山错列；北部和沿海为低地、平原。热带气候。西部年降水量 1 000～1 500 毫米，东部达 3 000 毫米。森林占领土面积 37.5%。矿藏有铝土、硫黄、金、银、煤、铁等。1564 年沦为西班牙殖民地。1821 年 9 月 15 日宣布独立。1823 年参加中美洲联邦。1848 年成立哥斯达黎加共和国。农业主产香蕉、咖啡、甘蔗、烟草、可可、谷物等。饲养牛、猪。开采金、银、盐矿。工业有食品、纺织、制革、机械、化学等。农产品占出口总值四分之三，香蕉出口量居世界第二位，还有咖啡、肉类、蔗糖等；输入机器设备、汽车、燃料、日用品等。旅游业亦为外汇收入主要来源。

哥本哈根大学 丹麦第一所国立大学。1479 年创立于哥本哈根。设有神学、人文、社会科学、自然科学等学院，并附设高等教育研究所。

哥本哈根学派 ❶也叫"语符学派"。*结构主义语言学支派之一。1931 年成立了哥本哈根语言学会，以丹麦哥本哈根大学为活动中心。代表人物是*布龙达尔、*叶尔姆斯列夫和乌尔达尔 (Hans Jurgen Uldall)，以叶尔姆斯列夫为主要理论家。语言被看作纯粹抽象关系的网络，把语言符号分为表现方面和内容方面，两者又各分为实体和形式，语符学是研究这两个方面的形式的。提倡演绎分析法。注重研究语言要素的相互关系，进而企图找出语言中永恒不变的因素，以建立并适应任何时代任何语言的语言理论。学派的刊物为《语言学文献》。❷以丹麦物理学家*玻尔为首的物理学派。创立和发展了*量子力学，提出了量子论的物理解释，为大多数物理学家所承认。主要代表人物还有海森堡、玻恩、泡利和狄拉克等。其活动中心是玻尔所领导的哥本哈根理论物理研究所，现改名为玻尔研究所。

哥打基纳巴卢 (Kota Kinabalu) 旧名亚庇。马来西亚沙巴州首府和重要海港。在婆罗洲东北部，临南海，为深水港。人口 20.8 万(1991 年)。始建于 1899 年，多次重建，1946 年州首府由山打根迁此。城市背山面海，清洁整齐。为农产品集散地。有碾米、建筑、鱼产品加工等工业。有海底电缆站。

哥尔德斯密斯 (Oliver Goldsmith,1730—1774) 英国作家。生于爱尔兰。都柏林大学(三一学院)毕业。所著长诗《荒村》和小说《威克菲尔德牧师传》反映 18 世纪英国农村的贫困和农民被剥夺土地的过程，描绘农民的苦难，幻想恢复宗法制的农民社会。还写有讽刺喜剧《屈身求爱》和书信体小品文集《世界公民》。作品中常有劝善的说教和浓厚的感伤情调。

哥达纲领批判 马克思写于 1875 年 4 月底—5 月初。因德国工人运动中的两派即爱森纳赫派和拉萨尔派将于 1875 年 5 月下旬在哥达 (Gotha) 举行合并代表大会讨论通过党纲草案，马克思对这个党纲草案作了批判。原名《德国工人党纲领批注》，后通称《哥达纲领批判》。编入《马克思恩格斯全集》第 1 版第 19 卷。当时没有公开发表。1891 年恩格斯为反对德国党内的机会主义思潮，帮助制定正确的纲领而发表。是科学社会主义的重要文献，它从理论上清算了拉萨尔主义，发展了科学社会主义。马克思第一次明确指出："在资本主义社会和共产主义社会之间，有一个从前者变为后者的革命转变时期。同这个时期相适应的也有一个政治上的过渡时期，这个时期的国家只能是无产阶级的革命专政。"第一次提出共产主义社会分为第一阶段和高级阶段。第一阶段只能实行按劳分配，高级阶段才能实行按需分配。

哥伦比亚大学 美国的私立大学。1754 年创立于纽约。原名"国王学院"，1784 年改称"哥伦比亚学院"。1912 年改今名。设有哥伦比亚学院(大学本科男生)、巴纳德学院(大学本科女生)以及哲学、文理、法律、工程和应用科学、建筑、新闻、社会工作、商业、艺术、医学、口腔外科、国际事务、图书馆管理、药学、师范等学院。

哥伦比亚特区 (District of Columbia) 美国的联邦直辖区。介于马里兰州 (Maryland) 和弗吉尼亚州 (Virginia) 之间，波托马克河 (Potomac) 与阿纳卡斯蒂亚河 (Anacostia) 汇流处。同首都华盛顿市区范围相同。面积

176 平方公里。人口 57 万(1994 年)。1790 年美国国会根据第一任总统华盛顿建议,决定从马里兰州和弗吉尼亚州划一地区作为美国首都所在地。1800 年政府迁此。区内行政由总统任命的区委员会管理。

哥伦比亚高原 (Columbia Plateau) 世界大熔岩高原之一。在美国落基山脉和喀斯喀特山脉之间。面积 26 万平方公里。高原面广泛覆盖厚层玄武岩流。地表波状起伏,海拔 600～1 500 米,为哥伦比亚河及其支流所切割,多深邃峡谷。年降水量约 250～500 毫米,西部干旱,东部较湿润。除山地森林外,短草丛占优势。美国主要小麦产区之一,余以放牧牛、羊为主。西部山麓有灌溉果园。

哥特瓦尔德夫 (Gottwaldov) 捷克东部城市。在西喀尔巴阡山山前地带。人口 8.5 万(1984 年)。原为小村镇,名兹林 (Zlín)。1913 年建拔佳(现名斯维特)皮鞋厂而兴起。1949 年改今名,以捷总统哥特瓦尔德之名命名。制鞋工业中心,以质优新颖驰名于世。制鞋机械和针织机制造及皮革、橡胶、化学等工业较重要。设有制鞋研究所和世界最著名的鞋靴博物馆。

哥特复兴建筑 见"浪漫主义建筑"。

哥斯达黎加人 (Costarriqueños) 哥斯达黎加居民。主要为西班牙人后裔,另有少量印第安人、黑人及各类混血种人。330 万人(1995 年)。多数分布在中部高原地区。说西班牙语。多信天主教。主要从事农业,种咖啡、香蕉等;兼事畜牧业。

哥德巴赫猜想 数论中著名问题之一。由德国数学家哥德巴赫 (Christian Goldbach,1690—1764)1742 年 6 月 7 日在给*欧拉的信中提出。包括两个命题:(1) 每个大于 2 的偶数都是两个素数之和;(2) 每个大于 5 的奇数都是三个素数之和。实际上其中命题 (2) 是命题 (1) 的推论。如果把命题"每一个大偶数可以表示成为一个素因子不超过 a 个的数与另一个素因子不超过 b 个的数之和"记为"$a+b$",那么哥氏猜想就是要证明命题"1+1"。20 世纪以来,外国和中国的一些数学家先后证明了"9+9"、"2+3"、"1+5"、"1+3"等命题。1966 年,中国数学家陈景润证明了"1+2",即"任何一个充分大的偶数都可以表示成为一个素数与另一个素因子不超过 2 个的数之和"。这一成果被称为"陈氏定理"。

哥伦比亚广播公司 (Columbia Broadcasting System—CBS) 美国全国性商业广播电视公司。1927 年创办。由独立广播联盟与哥伦比亚唱机唱片公司联合组成,原名哥伦比亚唱机广播公司。不久后者退出,改今名。总部设在纽约。

哥伦比亚影片公司 美国电影制片企业。科恩 (Harry Cohn, 1891—1958) 创建于 1924 年。拍摄影片主要有《永垂不朽》、《在江边》、《桂河桥》、《阿拉伯的劳伦斯》、《公正的人》、《克莱默夫妇》等。

10 **酢** 同"牾(忤)"。

酢 同"酢"。

11 **奡** (ào 奥) ❶通"傲"。傲慢。《书·益稷》:"无若丹朱奡。"❷矫健貌。见"排奡"。❸人名。夏代寒浞之子。《论语·宪问》:"羿善射,奡荡舟。"何晏集解:"羿,有穷国之君,篡夏后相之位。其臣寒浞杀之,因其室而生奡。奡多力,能陆地行舟,为夏后少康所杀。"

皕 (bì 璧) 二百。见《说文·皕部》。清陆心源有藏书楼名"皕宋楼",藏有宋版书二百种,故名。

皕宋楼 清末浙江吴兴(今湖州)陆心源藏书楼名。收藏多宋元旧刻及旧抄本,"皕宋",即二百种宋刻,极言其收藏之富。辑有《皕宋楼藏书志》。藏书于 1907 年(清光绪三十三年)为日本岩崎弥之助所得,现藏于东京静嘉堂文库。

12 **尠** "鲜(鲜)㊂"的异体字。

㝵 (tán 潭) 见"㝵崟"。

㝵崟 宫室深邃貌。李华《含元殿赋》:"上极宵际,却视㝵崟,经途广深。"

㝵㝵 同"沈沈 (tán tán)"、"眈眈❷"。见《广雅·释训》。

𧕒 〔𧕒〕(fèi 费) 见"𧕒𧕒"。

畺 (jiāng) 边界。《说文·畺部》:"畺,界也。"徐灏《说文解字注笺》:"畺、疆古今字。"《周礼·春官·肆师》:"与祝侯(候)禳于畺及郊。"

13 **壽** 同"壽(寿)"。

𧕒 〔𧕒〕(ài 爱) 见"𧕒𧕒"、"𧕒𧕒"等。

𧕒𧕒 犹言依稀。《文选·木华〈海赋〉》:"且希世之所闻,恶(何)审其名?故可仿像其色,𧕒𧕒其形。"李善注:"仿像、𧕒𧕒,不审之貌。"

𧕒河 鸭绿江支流。在辽宁省东南部。源出宽甸满族自治县北,西南流纳草河后折向东南,到丹东市附近入鸭绿江。长 198 公里,流域面积 5 902 平方公里。有草河、八道河等支流。

𧕒𧕒 昏暗貌。木华《海赋》:"气似天霄,𧕒𧕒云布。"

𧕒𧕒 浓郁貌;茂密貌。欧阳詹《回銮赋》:"瑞色𧕒𧕒而溶溶。"顾瑛《碧梧翠竹堂》诗:"高堂梧与竹,𧕒𧕒排空青。"

𧕒𧕒 ❶云盛貌。潘尼《逸民吟》:"朝云𧕒𧕒,行露未晞。"❷陆凤藻《小知录》卷九:"𧕒𧕒,眼镜也。《洞天清录》载:𧕒𧕒,老人不辨细书,以此掩目则明。"

爾 "尔"的繁体字。

暨 (jì 既) ❶和;同。《书·尧典》:"帝曰:'咨,汝羲暨和。'"❷及;到。《国语·周语中》:"上求不暨。"韦昭注:"暨,至也。"❸姓。三国时吴有暨艳。

暨阳 古县名。(1) 晋太康二年(公元 281 年)分毗陵、无锡二县置。治今江苏江阴市东南长寿镇南。隋废。唐武德三年(620 年)复置,九年并入江阴县(今市)。(2) 五代初吴越改诸暨县(今浙江诸暨市)置。不久,仍名诸暨。后世亦用作诸暨市的别称。

暨暨 果敢坚决貌。《礼记·玉藻》:"戎容暨暨。"

暨南大学 中国的综合大学。校址在广州。初名暨南学堂,1906 年(清光绪三十二年)创立于南京,主要招收华侨子弟。1911 年停办。1918 年复校,改称国立暨南学校。1921 年与东南大学合办上海商科大学。1923 年迁上海真如。1927 年改为国立暨南大学。抗日战争期间迁福建建阳。1946 年迁回上海。1949 年 9 月停办。1958 年在广州重建,学生半数以上为归国华侨和港澳青年。1970 年停办。1978 年秋复办。1996 年设有七个学院和三十四个研

究所。

14 **隶**〔隶〕(dài 代) 见"瑷隶"。

19 **䎽** (pì) ❶同"副㊀"。剖开。王维《酬诸公见过》诗:"䎽瓜抓枣。"❷磔牲。见"䎽辜"。

䎽辜 分割、肢解牲体。《周礼·春官·大宗伯》:"以䎽辜祭四方百物。"

21 **囊** (náng) ❶口袋。如:皮囊;囊空如洗。参见"囊橐"。❷用囊盛物。见"囊萤"。❸像袋子的东西。如:肾囊;胆囊。❹通"攘"。《庄子·在宥》:"乃始脔卷狍囊而乱天下也。"陆德明释文:"狍,崔本作'戕'。崔云:'戕囊,犹抢攘。'"❺姓。春秋时楚有囊瓦。

囊虫 即"囊尾蚴"。

囊玛 一作"郎玛",意为"内府乐"。藏族民间歌舞。曾为古代宫廷歌舞,受汉族古乐的影响很深,流行于拉萨、日喀则、江孜等地。音乐结构工整,由中速的引子、慢快的歌曲及快板的舞曲组成。歌曲悠扬典雅,富于抒情;舞曲热情洋溢,轻快舒展。用札木聂、扬琴、笛子、京胡、特琴(形似二胡)、根卡、串铃等乐器伴奏。

囊果 ❶红藻类雌性生殖细胞果胞受精后,在植物体上发育起来的特殊构造。由此产生双相、无性的果孢子。真红藻纲红藻,一般都有囊果,但结构繁简不一。结构简单的,由受精的果胞细胞产生许多产孢丝,在产孢丝上产果孢子;产孢丝和果孢子常密集成球状,周围无包被,如海索面。结构复杂的,果胞受精后,除生成辅细胞、产孢丝和果孢子外,还由果胞附近的部分藻体营养细胞(常为围轴细胞的一部分)经多次分裂,形成一开口的罩状结构(称"囊果被"),将辅细胞、产孢丝和果孢子围在里面,果孢子成熟后,由开口处散出,如多管藻。由于果孢子是双相、无性的,故产果孢子的囊果亦称"果孢子体"。❷即"胞果"。

囊肿 含有液体或半液体的囊状肿块。囊壁厚薄不一,衬有上皮细胞。有单房性和多房性两种,前者多见;又有先天性和后天性之别。先天性囊肿有鳃囊肿、皮样囊肿等。后天性囊肿主要有:(1)潴留性囊肿,为腺体的导管被阻塞而形成,如*皮脂腺囊肿、乳汁潴留囊肿、粘液囊肿等。(2)寄生虫性囊肿,如绦虫(参见"包虫病")所形成的肝、脾、肺或其他器官内的包虫囊肿。(3)变性囊肿,因物质代谢障碍致使组织*变性而引起。(4)腺瘤样囊肿(亦称"囊腺瘤"),某些腺瘤常伴有囊腔形成,多见于卵巢和甲状腺。(5)假性囊肿,由于渗出液的刺激促使周围纤维组织增生而形成,如出血性胰腺炎后的胰囊肿。另有先天性或后天性的*肺囊肿。囊肿生长一般缓慢,较大的可对邻近器官或组织产生压迫症状,通常需外科手术切除。

囊括 犹言包罗。《文选·贾谊〈过秦论〉》:"有席卷天下,包举宇内,囊括四海之意,并吞八荒之心。"刘良注:"括,盛也,犹囊盛而结之。"参见"括囊❷"。

囊胚 动物胚胎发育的一个阶段。由*桑椹胚发育而成。典型的囊胚呈囊状,组成囊壁的细胞大小比较一致,中央有空腔,称为"囊胚腔"。如果卵黄含量较多而分布不均匀,囊壁细胞的大小就不一致,囊胚腔偏于一方,如两栖类。在卵黄极端丰富的情况下,囊胚作盘状,只由一小片细胞组成,位于卵黄的表面,如某些鱼类、爬行类和鸟类。

囊家 旧指聚赌抽头的人,也叫"头家"。李肇《唐国史补》卷下:"囊家什一而取,谓之乞头。"

囊萤 以囊盛萤。《晋书·车胤传》:"〔胤〕博学多通,家贫不常得油,夏月则练囊盛数十萤火以照书,以夜继日焉。"后人因用为勤苦读书的典故。李中《寄刘钧明府》诗:"三十年前共苦辛,囊萤曾寄此烟岑。"

囊蚴 (—yòu) 亦称"后尾蚴"。扁形动物吸虫类幼虫发育中的一个阶段。由*尾蚴进入第二中间宿主后或附着水生植物上,脱掉尾部,躯干部变圆,成囊细胞破裂而形成囊壁。是某些吸虫的感染期。例如*肝吸虫(华枝睾吸虫)的囊蚴,寄生在淡水鱼类的鳃和肌肉内,人吃了没有煮熟的带有囊蚴的鱼肉而感染。另有一些吸虫(如姜片虫等)的囊蚴附着水生植物(菱、荸荠等)上,人吃了生的带有囊蚴的菱、荸荠等而感染。

囊揣 软弱。马致远《黄粱梦》第二折:"俺如今鬓发苍白,身体囊揣,则恁的东倒西歪。"

囊谦 县名。在青海省玉树藏族自治州南部、澜沧江上游,邻接西藏自治区。县人民政府驻香达。1933年设县。本囊谦土司,为玉树二十五族之首。森林资源丰富。经济以畜牧业为主。农产有青稞、小麦等。特产鹿茸、麝香、虫草、知母、大黄等药材。工业有农机修配、建材、酿酒、制盐等。名胜有坎达峡、肖龙沟。

囊群 真蕨类植物孢子叶上集生成群的孢子囊。形状、位置和囊群盖的有无,为真蕨类植物(如肾蕨、贯众等)分类的重要依据。

囊橐 口袋。《诗·大雅·公刘》:"乃裹餱粮,于橐于囊。"毛传:"小曰橐,大曰囊。"郑玄笺:"乃裹粮食于囊橐之中。"段玉裁《说文解字注》:"囊者,言实其中如瓜瓢也;橐者,言虚其中以待,如木橐也。"比喻收容包庇。《汉书·张敞传》:"广川王姬昆弟及王同族宗室刘调等通行为之囊橐。"颜师古注:"言容止贼盗,若囊橐之盛物也。"

囊膪 (—zhà) 猪胸腹部肥而松的肉。

囊虫病 即"囊尾蚴病"。

囊尾蚴(蚴 yòu) 俗称"囊虫"。扁形动物绦虫类幼虫的一种类型。例如*猪肉绦虫和*牛肉绦虫的囊尾蚴。体呈卵圆形,囊状,白色,囊内含有囊液和一个凹入的头节。相应寄生在猪和牛的肌肉里;生有囊尾蚴的猪肉和牛肉,通称"米心肉"。人吃了未煮熟带有囊尾蚴的猪肉或牛肉,囊尾蚴就在肠内发育为成虫,分别为猪肉绦虫或牛肉绦虫。猪肉绦虫的囊尾蚴还可寄生在人的肌肉、脑、眼球等处,引起囊尾蚴病。

囊群盖 真蕨类植物叶上覆盖*囊群的薄膜。由叶的表皮延伸形成,有保护孢子囊的作用。囊群盖的有无、形状和着生方式,是真蕨类植物分类的重要依据。由叶片边缘卷曲形成覆盖囊群的盖,称"假囊群盖",如蕨。

囊尾蚴病 亦称"囊虫病"。由某些绦虫的幼虫所致的寄生虫病。(1)猪囊尾蚴病:病原体为有钩绦虫的幼虫。成虫寄生在人的肠道内,虫卵随粪排出,污染食物被猪吞食,虫卵进入肠腔内孵出幼虫,幼虫钻入肠壁循血流到达皮下组织、肌肉、脑和眼等处,多寄生于肌肉内,发育为囊尾蚴,产生皮下和肌肉结节、癫痫、视力减退等症状。人食入虫卵或自体感染,会引起皮下、肌肉、脑、眼等部位的囊虫

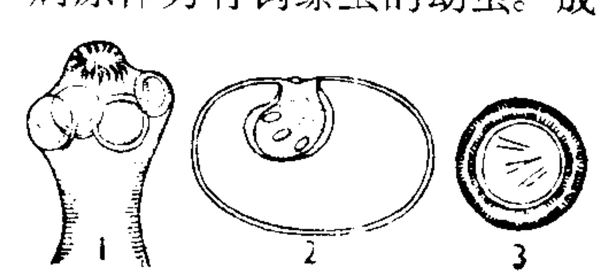

有钩绦虫

1. 头节 2. 囊尾蚴 3. 虫卵

病，严重危害人体健康。(2) 牛囊尾蚴病：病原体为无钩绦虫的幼虫。成虫能寄生于人的肠道内，但不引起囊尾蚴病。牛因吃进被病人粪便污染的饲料或饮水而感染，主要寄生于肌肉组织内。轻度感染时，症状不显；严重者影响发育，肉质变劣。及早治疗病畜、注意粪便处理及加强肉品检查是预防本病的主要措施。

囊状幼虫病 亦称"囊雏病"。蜜蜂幼虫的一种传染病。病原为囊状幼虫病毒。患病幼虫在5～6日龄时大量死亡。虫尸头尖略向上翘，内部充满含有细小颗粒的透明液体，无粘性，无气味，夹出时形成囊状，干枯后变成龙船样头上翘的硬皮。多发生在春末夏初或秋末冬初。防治法：选育抗病品种，加强饲养管理，换箱换脾，隔离病群，断子清巢，结合用半枝莲、华千金藤、碘酊等治疗。

23 **蠹** (dù 妒) ❶蛀虫。如：木蠹；书蠹。《吕氏春秋·达郁》："树郁则为蠹。"引申以喻侵蚀或消耗国家财富的人或事。《韩非子·五蠹》："此五者，邦之蠹也。"❷蛀蚀。《公羊传·宣公十二年》："杅不穿，皮不蠹。"何休注："蠹，坏也。"❸损害。《韩非子·初见秦》："则是一举而坏韩，蠹魏，拔荆，东以弱齐燕。"高诱注："蠹，害也。"❹晒去书中的蠹鱼。《穆天子传》卷五："天子蠹书于羽陵。"郭璞注："谓暴书中蠹虫。"

蠹鱼 即"蟫"。亦称"衣鱼"。蛀蚀书籍衣服等物的小虫。《尔雅·释虫》"蟫，白鱼"郝懿行义疏："亦名壁鱼，一名蠹鱼。"

蠹众木折 蛀虫多了木头要折断。比喻为害的因素多了，会造成危险。《商君书·修权》："谚曰：'蠹众而木折，隙大而墙坏。'故大臣争于私而不顾其民，则下离上。"

2. 丨 部

4 **凸** (tū 突) 周围低，中间高。与"凹"相对。如：凸起；凸面镜；挺胸凸肚。

凸岸 曲流河岸凸出的部分。坡度缓和，近岸水浅流缓，有泥沙堆积。

凸焊 类似点焊的一种电阻焊方法。在其中的一个焊件上预制出凸点或凸环。焊接时，通以电流使凸点或凸环加热至局部熔化的塑性状态，并利用电极对工件施加压力，使凸点或凸环压平并形成焊点。

凸集 向量空间中的一个集合，若其中任意两个点之间的线段仍在该集合中，则称该集合为"凸集"。平面上的圆、椭圆、三角形、平行四边形都是凸集。

凸镜 见"球面镜"。

凸规划 *规划论的一个分支。当目标函数为凸函数，且约束条件所确定的集合为凸集时，该规划问题称为"凸规划"。线性规划与二次规划都是凸规划的特殊情形。

凸函数 对定义域为凸集的函数，若该函数的图像上任意两点之间的线段皆在图像之上方，则称此函数为"凸函数"。

凸透镜 见"透镜"。

凸轮机构 由凸轮(具有曲线或曲面轮廓或凹槽的构件)、从动杆和机架三个基本部分组成的机构。能将凸轮的等速转动变换为从动杆按某种规律的往复移动或摆动。广泛用于自动机床、内燃机等机器中。

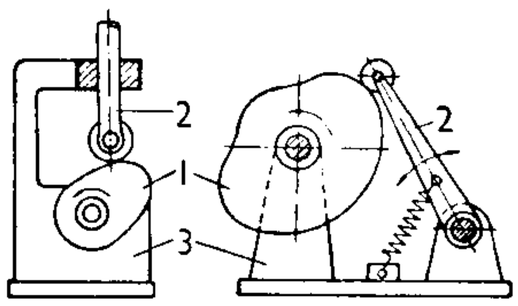

移动从动杆凸轮机构　摆动从动杆凸轮机构
1. 凸轮　2. 从动杆　3. 机架

凸版印刷 印刷方法的一种。印版的图文部分高于空白部分。在图文部分涂墨后，覆纸、加压，油墨即从印版转印到纸面上。有木刻版、活字版、铅版、电铸版、照相凸版、塑料版、橡胶版、光聚版和电子刻版等多种。柔性版印刷(旧称"苯胺印刷")，也属这种类型。

凸版印刷纸 一种书刊用纸。用漂白化学浆制成。纸质坚实，不掉毛、掉粉，但较胶版印刷纸稍差。供凸版印刷存放较久的书刊用。

且 ㊀(qiě) ❶尚；尚且。《史记·项羽本纪》："樊哙曰：'臣死且不避，卮酒安足辞！'"❷姑且；暂且。《诗·唐风·山有枢》："且以喜乐。"❸将要；将近。《国策·秦策一》："三年，城且拔矣。"《汉书·匈奴传上》："率其党且万人降匈奴。"❹而且；并且。《诗·小雅·鱼丽》："君子有酒，旨且多。"❺连用以指两件事同时并进。《史记·李将军列传》："士死者过半，而所杀伤匈奴亦万余人，且引且战。"❻抑或；还是。《国策·齐策四》："王以天下为尊秦乎？且尊齐乎？"❼作语助，用在句首。犹"夫"。《孟子·公孙丑上》："且以文王之德，百年而后崩，犹未洽于天下。"

㊁(cú) 往。《诗·郑风·溱洧》："士曰既且。"陆德明释文："且，音徂，往也。"

㊂(jū 居) ❶多貌。《诗·大雅·韩奕》："笾豆有且。"❷通"趄"。见"次且"、"且月"。❸作语助，用在句末。《诗·郑风·褰裳》："狂童之狂也且。"❹地名用字。春秋有且于、汉代西域有且末。❺姓。春秋时吴有且姚。

且月 (jū—) 夏历六月的别称。《尔雅·释天》："六月为且。"郝懿行义疏："且者，次且行不进也。六月阴渐起，欲遂上，畏阳，犹次且也。"次且，即"趑趄"。谓由夏徂秋，阴虽前来而阳尚盛，故将进不进。

且末 (jū—) 县名。在新疆维吾尔自治区巴音郭楞蒙古自治州西南部、塔里木盆地东南部、阿尔金山北麓、车尔臣河流域，邻接西藏自治区。县人民政府驻且末镇。汉为且末国，1914年由于阗县(今于田县)析置。以古且末国得名。经济以农、牧业为主，农产有小麦、玉米、棉花、油菜籽。狩猎业亦盛，产猞猁、狐狸等珍贵毛皮。矿产有煤、玉石、石棉。工业有采矿、皮毛和粮油加工等。古迹有昆仑山岩画、莫勒恰河岩刻画。

且兰 (jū—) ❶古国名。一名头兰。在今贵州都匀市、黄平、贵定一带。汉武帝通西南夷，置故且兰县。❷古县名。西晋改故且兰县置。治今贵州黄平、贵定一带；一说在今凯里市西北。南朝齐曾为南牂柯郡治所。南朝梁废。

4 **㠯** “以”的异体字。

凹 ㊀(āo) 周围高，中间低。与“凸”相对。如：凹板；凹凸不平。

㊁(wā) 凹入处。如：鼻凹。也用于地名。如：山西有核桃凹。

凹岸 曲流河岸凹入的部分。坡度陡削，近岸水深流急，旁蚀作用较强。

凹镜 见“球面镜”。

凹凸印 亦称“压凸印刷”。一种不用墨色的压印方法。根据原稿图文制成凹凸两块印版，在纸上或印有图文的印刷品上压印，以形成浮雕般的图案。多用于压印商标等。

凹耳蛙(*Rana tormotus*) 两栖纲，蛙科。雄蛙体长3.0～3.5厘米，雌蛙体长5.5～6.0厘米。上唇具黄白缘；背面棕色或土褐色，杂有小黑斑；股、胫部各具3～4条镶浅色边缘的黑色横纹；腹部淡黄色。鼓膜凹陷成一外听道。背侧褶显著。指端扩大成吸盘，雄性有一对咽侧下外声囊，第一指内侧有灰白色婚垫。生活于溪流旁的灌木、草丛叶片上，日匿夜出。捕食昆虫、蜘蛛等。分布于中国安徽、浙江。

凹透镜 见“透镜”。

凹叶厚朴(*Magnolia biloba*) 木兰科。落叶乔木，高可达15米。叶集生于枝顶，倒卵形；大树之叶先端有凹缺。聚合果圆柱状卵形，蓇葖无鸟嘴状尖头。分布于中国浙江、福建、安徽、江西、湖南等地。喜温润的气候和排水良好的肥沃酸性土壤。根皮药用，功能与厚朴相似。

凹版印刷 印刷方法的一种。印版的图文部分低于版面。涂墨后，去除平面上(空白部分)的油墨，覆纸加压，使贮于版面低凹部分的油墨移到纸上。有照相凹版(影写版)和手工或机刻凹版等。

凹凸棒石粘土(粘 nián) 主要矿物成分为凹凸棒石的粘土。伴生矿物有石英、方英石、白云石等。化学成分以Al_2O_3、SiO_2、MgO及H_2O为主。外观呈青灰、灰白或鸭蛋青色，致密块状或土状，有滑感。湿时具粘性和可塑性，干后质轻，投入水中嗞嗞发响，并崩散成碎粒。主要供制作抗盐耐高温泥浆的原料，吸附脱色剂和涂料的配料。

5 **师**〔**師**〕(shī) ❶老师。如：师生；师徒。韩愈《师说》：“师者所以传道受业解惑也。”❷效法。《孟子·离娄上》：“莫若师文王。”❸对有专门知识技能的人的称呼。如：医师；工程师。《孟子·梁惠王下》：“为巨室，则必使工师求大木。”❹对僧人的尊称。如：法师；禅师。苏轼《秀州报本禅院乡僧文长老方丈》诗：“师已忘言真有道。”❺古官名。(1)师氏的简称，西周金文中常见，为统兵之官。又《周礼》师氏为教国子之官。(2)太师的简称，周代国君辅弼之官。(3)周代常称乐官为“师”或“太师”。❻众人。《诗·大雅·韩奕》：“燕师所完。”毛传：“师，众也。”❼军队。如：出师；班师。《诗·秦风·无衣》：“王于兴师。”❽由若干个团编成的军队一级组织。通常隶属于集团军(军)。设有领导指挥机关，编有战斗和勤务保障部(分)队。是基本战术兵团。❾中国古代军队的编制单位。一作“𠂤”。商代有“三𠂤”。西周有六师，《诗·大雅·常武》：“大师皇父，整我六师。”西周金文有西六𠂤、成周八𠂤和殷八𠂤，见《小克鼎》、《禹鼎》等。一师二千五百人，见《周礼·地官·小司徒》。历代沿用其名，人数多少不一。❿六十四卦之一，坎下坤上。《易·师》：“象曰：地中有水，师，君子以容民畜众。”孔颖达疏：“地中有水，盖取容畜之义也。”⓫姓。宋代有师伯浑。

师干 《诗·小雅·采芑》：“其车三千，师干之试。”毛传：“师，众；干，捍；试，用也。”陈奂传疏：“言军士之众，足为捍御之用也。”后即用来称军队。

师子 ❶狮子。狮，古作“师”。《汉书·西域传上》：“〔乌弋〕有桃拔、师子、犀牛。”❷古国名。见“师子国”。

师友 ❶可以求教请益的人。《后汉书·李膺传》：“膺性简亢，无所交接，惟以同郡荀淑、陈寔为师友。”❷古官名。晋代诸王的官属有师有友，职掌在王左右陪侍辅导。南北朝及唐代亦有之。《晋书·职官志》：“王置师、友、文学各一人。”《隋书·百官志下》：“皇伯叔昆弟、皇子为亲王，置师、友各一人，文学二人。”注：“嗣王则无师、友。”

师长(- zhǎng) ❶官师和长者。《韩非子·五蠹》：“今有不才之子……师长教之弗为变。”后用为对老师的尊称。如：尊敬师长。❷众官之长。师，众。《书·盘庚下》：“邦伯、师长、百执事之人。”❸军队职务名。师的最高军事指挥员。

师丹(?—3) 西汉大臣。字仲公，琅邪东武(今山东诸城)人。成帝时，任光禄勋、侍中、太子太傅等职，甚见尊重。哀帝时，为大司马，封高乐侯，后徙大司空。主张限制贵族、官僚、豪富占有土地和奴婢的数目，以缓和日趋尖锐的阶级矛盾。后因贵族官僚反对，未能实行。

师心 心领神会，不拘泥成法。《关尹子·五鉴》：“善弓者师弓不师羿，善舟者师舟不师奡，善心者师心不师圣。”晁无咎《跋董元画》：“乃知自昔学者皆师心而不蹈迹。”后来称固执己见、自以为是为“师心自用”。

师古 效法古代。《书·说命下》：“事不师古。”

师帅 ❶表率。《汉书·董仲舒传》：“今之郡守县令，民之师帅，所使承流而宣化也。”❷周代军制，二千五百人为师，师的统帅称“师帅”。《周礼·夏官·大司马》：“军将执晋鼓，师帅执提。”提，鼓名。

师田 古代君主行役之大事，指出师征伐及田猎。《周礼·地官·县正》：“若将用野民，师田行役，移执事，则师而至。”贾公彦疏：“言师田者，谓出师征伐及田猎也。”

师式 法式；榜样。《三国志·蜀志·秦宓传》：“至于著作，为世师式，不负于徐州也。”

师爷 旧时官署中幕友的尊称。如：刑名师爷；钱谷师爷。

师旷 春秋晋国乐师。字子野。目盲，善弹琴，精于辨音。晋平公铸大钟，众乐工皆以为合乎音律，独师旷不以为然，后经师涓审度，果不合音律。

师陀(1910—1988) 中国作家。原名王长简，曾用芦焚笔名，河南杞县人。1931年到北平(今北京)，参加反帝大同盟，并参与创办文学杂志《尖锐》。1936年到上海，同年出版短篇小说集《谷》。抗战胜利后曾任苏联上海广播电台编辑、上海市立实验学校教员、文华制片公司特约编剧。建国后历任上海出版公司总编辑、上海电影剧本创作所编剧。所作小说多表现农村的世态风俗，笔触深细。主要作品有《里门拾记》、《落日光》、《野鸟集》、《果园城记》，长篇小说《结婚》、《马兰》等。

师表 表率；学习的榜样。如：为人师表。《史记·太史公自序》：“国有贤相良将，民之师表也。”

师范(範) ❶学习的榜样。《北史·杨播传论》：“恭德慎行，为世师范。”亦指效法。《文心雕龙·才略》：“相如好书，

师范屈宋(屈原宋玉)。"❷师范学校的简称。如：女子师范。

师事 以师礼相待。《左传·昭公七年》："故孟懿子与南宫敬叔师事仲尼。"

师法 ❶老师传授的学问和技艺。《荀子·儒效》："故有师法者，人之大宝也；无师法者，人之大殃也。"❷效法。《书·皋陶谟》"师汝昌言"孔传："言禹功甚当，可师法。"❸师所传授之法。特指汉代的经学传授。汉代，某一经的大师被立为博士后，他的经说便叫"师法"。《汉书·胡母生传》："惟嬴公守学，不失师法。"指嬴公能传其师景帝时博士胡母生的《公羊春秋》。

师宗 县名。在云南省曲靖市南部，邻接广西壮族自治区，南盘江流贯东境。南昆铁路经过境内。县人民政府驻丹凤镇。唐南诏时爨人师宗所居，号师宗部。元置师宗州，清改师宗县。以古师宗部得名。农产有稻、小麦、玉米及薯类，并产烤烟、油菜籽。富林木。矿产有煤、铁、锑等。工业有煤炭、建材、造纸、酿酒等。名胜有通玄洞。

师宜 复姓。东汉有师宜官。

师姑 尼姑。《清平山堂话本·快嘴李翠莲》："夫家娘家着不得，剃了头发做师姑。"

师承 一脉相承的师法。如：学无师承。黄庭坚《次韵秦觀过陈无己书院观鄙句之作》："我学少师承，坎井可窥底。"

师保 ❶古时担任教导贵族子弟的官，有师有保，统称"师保"。《书·太甲中》："既往背师保之训，弗克于厥初。"《礼记·文王世子》："师也者，教之以事而喻诸德者也；保也者，慎其身以辅翼之而归诸道者也。"❷教养；教导。《书·君陈》："昔周公师保万民，民怀其德。"

师说 散文篇名。唐韩愈作。主要论述为什么求师和求什么人为师的问题，提倡"道之所存，师之所存"，并提出了"师者，所以传道、受业、解惑也"、"弟子不必不如师，师不必贤于弟子"等合理见解。

师徒 ❶师父、徒弟的合称。《韩非子·诡使》："私学成群，谓之师徒。"❷兵士。《左传·昭公四年》："凡克邑，不用师徒曰取。"

师资 ❶能胜任教师职务的人。如：培养师资。❷指可以效法及可为鉴戒的人。《穀梁传·僖公三十二年》"晋侯重耳卒"范宁注："师资辩说日用之常义。"杨士勋疏："师者教人以不及，故谓师为师资也。"

师旅 古代军队的编制，有师有旅，五百人为旅，五旅为师，因以"师旅"为军队的通称。《论语·先进》："加之以师旅。"

师傅 ❶老师的通称。《穀梁传·昭公十九年》："羁贯成童，不就师傅，父之罪也。"后常用为学徒对传授技艺的业师的尊称。❷对各种有生产技能的工人的尊称。如：老师傅；木匠师傅。❸官名。古代官制有太师、太傅、太保、少师、少傅、少保等。统称师傅、师保、保傅。

师道 ❶犹师承、师传。指学问有所承受。《汉书·匡衡传》："望之(萧望之)奏衡经学精习，说有师道，可观览。"❷指求师学习的道理。韩愈《师说》："师道之不传也久矣。"❸指为师之道。《后汉书·桓荣传》："皇太子以聪睿之姿，通明经义……臣师道已尽，皆在太子。"

师襄 春秋鲁国乐官。善弹琴、击磬。据《史记·孔子世家》，孔子曾从其学琴。

师子国 (Simhala) 古国名。也叫执师子国。斯里兰卡的古称。见于《法显传》及《宋书》、《梁书》、《旧唐书》、《新唐书》。《大唐西域记》作僧迦罗，《元史》作僧迦剌。

师出有名 《礼记·檀弓下》："师必有名。"谓出兵有正当的理由。后以"师出有名"来表示行事有理由。朱鼎《玉镜台记·闻鸡起舞》："理直气壮，师出有名，大功可就矣。"

师范教育 培养师资的专业教育。中国实施职前师范教育的专门学校为中等师范学校(包括师范学校、幼儿师范学校、初级师范学校等)和高等师范学校(包括师范大学、师范学院、职业技术师范学院、师范专科学校和教育学院等)，分别培养幼儿园、初等学校和中等学校的师资。职后的教师专业教育主要在教师进修学校、教师培训中心和教育学院进行，师范大学也承担部分任务。近代师范学校以1896年(清光绪二十二年)上海南洋公学所设师范院为最早。1902年颁布《钦定学堂章程》，始规定师范教育的体制。现行的师范教育体制，是在1951年《政务院关于改革学制的决定》的基础上酌加调整后形成的。西方师范教育以1794年法国巴黎设立的师范学校为最早，19世纪后各国师范教育才有较大发展。现代师范教育主要任务是提高学历和专业化程度，沟通职前、职后教育。

师友诗传录(传 zhuàn) 诗话。清郎廷槐(字梅溪)编。一卷。又续录一卷，刘大勤编。二人皆学诗于王士禛，述其师说，而郎录兼采张笃庆(字历友)、张实居(字萧亭)二人之说，大抵皆以神韵说为指归。郎录别本或称《渔洋定论》，刘录别本或称《古夫于亭诗问》。后王廷铨又合刊二书为《诗论正宗》，分上下卷。

师生交往模式 又称"师生沟通模式"、"师生相互作用模式"。教师与学生之间交流与信息传递的型式。按交往的向度，分为单向交往、双向交往、多向交往；按交往过程中表现出来的教师的领导方式特征，分为专制型、民主型、放任型；按交往的结构型式，分为圆周式、链状式、Y字式和轮状式等。

6 **羋** ㊀(miē 灭阴) 亦作"咩"。羊叫。
㊁(mǐ 米) 春秋时楚国祖先的族姓。《史记·楚世家》："陆终生子六人……六曰季连，羋姓，楚其后也。"《国语·郑语》："融(祝融)之兴者，其在羋姓乎！"

串 ㊀(chuàn) ❶连贯。如：贯串；串珠。也作成串东西的计数单位。如：一串钱。❷到别人家走动。《清平山堂话本·快嘴李翠莲》："不曾走东家，不曾西邻串。"❸彼此串通。如：串供；串骗。❹错误地连接。如：电话串线。❺戏曲术语。意为表演。如称演戏为"串戏"、"串演"。或说串字来源于*爨字。
㊁(guàn 惯) ❶习惯。《荀子·大略》："国法禁拾遗，恶民之串以无分得也。"❷指亲近的人。参见"亲串❶"。

串戏 演戏。张岱《陶庵梦忆》卷六"彭天锡串戏"："〔彭天锡〕到余家串戏五六十场，而穷其技不尽。"

串供 (—gòng) 互相串通，统一口径，作假供述。如共同犯罪人之间的串供，犯罪嫌疑人与证人之间的串供等。现行犯或重大嫌疑分子，如有串供可能，可以先行拘留。审讯时，如有几个犯罪嫌疑人，应分别讯问，并禁止他们接触，以防串供。

串话 又称"串音"。一条通信线路上的信号经杂散耦合而泄漏到其他线路上的现象。因造成对正常信号的干扰，故又称"电路串扰"。在有线电通信中，若几条通信线路编在一条电缆中，常采用屏蔽、对绞等方式来减少串话。

串通 勾结；串联。《红楼梦》第四十六回："鸳鸯听了，便

红了脸，说道：‘怪道你们串通一气来算计我！’”

串票 亦名“截票”、“粮串”。中国旧时征收田赋的缴款凭证。始于清顺治十三年(1656年)。票上开列实征地丁钱粮数，分为两半，一留官府，一给纳税户。康熙二十八年(1689年)改为三联，一留官府，一给差役，一交纳税户，称三联串票。雍正三年(1725年)改四联，八年又改三联。后形式常有变动。国民政府实行*田赋征实时改为粮票，先为四联，后因征购加一联共五联。1944年征购改征借，又改为三联。

串联 ❶以绳贯穿。叶適《淮西论铁钱五事状》：“又特大者，自为贯辨，则可行使，分开互用，串联不合。”❷把电路元件逐个顺次联接的方法。特点是如果有电流通过，则通过各元件的电流相同。(1)电源的串联：把一个电源的负极接到次一个的正极，这样顺次联接，则整个电源组的电动势等于各电源电动势之和。需要高电压时可用串联。(2)电容器的串联：把各电容器顺次联接成单一线路，总电容的倒数等于各个电容倒数之和，总电容较其中任一电容器的电容为小。(3)电阻的串联：把电阻器顺次联接成单一线路，总电阻等于各电阻的总和。(4)在交流电路中，各元件可能包括电感、电容和电阻，则总电阻与总电抗分别等于各电阻与电抗的总和。

串雅 书名。清赵学敏辑。分内外篇，各四卷。成于乾隆二十四年(1759年)。系收集*铃医方药及其他验方编成。《内篇》按铃医术语分“截药”(指能截除疾病的药)、“顶药”(多属吐剂)、“串药”(多属泻剂)、“单方”四类。《外篇》载录验方、针灸、熏洗、熨贴以及治疗家禽、家畜和农作物病患的方法等。

串场河(场 chǎng) 在江苏省北部。系滨海平原人工河道，始凿于南宋，明代又经疏浚、改造。因贯串淮南诸盐场，故名。亦称运盐河。从阜宁向南经盐城、东台到海安。南同通扬运河、北同射阳河相接。长130公里。为苏北内河运输的主要渠道之一。

串珠藻(*Batrachospermum*) 红藻门，串珠藻科。是常见的淡水产红藻。藻体丛枝状，整体外围被以稠厚的粘性物质，色泽因光照强度而异，有紫红、红、蓝绿、橄榄绿等色。藻体中央有一列大型细胞组成的中轴，其上环生较短的重复叉分的侧枝，肉眼观察呈串珠状，故名。无性繁殖产生单孢子，萌发成新个体；有性生殖时，在侧枝上产生精子囊和果胞系，经过受精过程，最后形成果孢子，再萌发为新个体。多生于山溪流动的水底，附着于岩石、木桩等。

串行传输 将二进制字符或数据项按位依次在同一通信线路中连续传输的方式。是二进制数据传输方式之一。占用线路少，但速率较低，且在收、发端要重新编制数据，发端将并行二进制字符变成串行传输，收端再组合成并行。

串联补偿 在输电线路和配电线路中串联电容器，以补偿线路部分感抗的方法。由于线路的等值感抗减小，从而提高远距离输电线路的输电能力，或减少配电线路的电压损耗。

串联建造法 当第一艘船在船台(坞)后端建造时，第二艘船的尾段即在其前端同时施工的建造方法。待第一艘船下水后，将第二艘船的尾段移至后端，继续总装成整船，同时在其前端又开始第三艘船的尾段施工，以此延续。可提高船台(坞)的利用率，适用于批量造船，对于机舱在船尾，尾部工作量大的船舶尤为适宜。

串级试验变压器 产生工频高电压的装置。用作高压试验的电压源，输出电流通常为一安至数安。由几台(一般为三台)试验变压器组成，其次级绕组(高压绕组)串联，输出电压为各台变压器输出电压之和。其中第一台变压器直接接地，初级绕组由电网直接供电；其余各台变压器都对地绝缘，初级绕组不能由电网直接供电，而需经过第一台试验变压器或外加的绝缘变压器供电。

7 **弗** (chǎn 铲) 贯肉在火上炙的签。韩愈《赠张籍》诗：“试将诗义授，如以肉贯弗。”

咼 “呙”的繁体字。

8 **临** 〔臨〕㊀(lín) ❶居高处朝向低处。如：居高临下；如临深渊。《诗·邶风·日月》：“日居月诸，照临下土。”引申为上对下之称。《论语·为政》：“临之以庄，则敬。”❷面对。如：如临大敌。《礼记·曲礼上》：“临财毋苟得，临难毋苟免。”❸到。如：双喜临门；亲临其地。❹及；正当；将要。如：临走；临别赠言。王融《求自试启》：“露木风荣，临年共悦。”“临年”犹言及时。❺对着字画摹仿学习。如：临帖；临写。参见“临摹”。❻六十四卦之一，兑下坤上。《易·临》：“象曰：泽上有地，临。”孔颖达疏：“泽上有地者，欲见地临于泽，在上临下之义。”❼古代的一种战车。见“临冲”。❽姓。汉代有临孝存。

㊁(lìn) 哭吊死者。《左传·襄公十二年》：“凡诸侯之丧，异姓临于外。”

临川 ❶郡名。三国吴太平二年(公元257年)分豫章郡置。治南城(今县东南)。辖今江西临川市以南的盱江及宜黄水流域，西至乐安县境。西晋移治临汝(今临川市西)。隋开皇九年(589年)废。大业及唐天宝、至德时又曾改抚州为临川郡。❷市名。在江西省东北部、抚河中游。京九铁路支线经过境内。汉置临汝县，隋改临川县。明清为抚州府治。1949年设抚州市，1951年撤销。1954年又设抚州市。1987年撤销临川县和抚州市，改设临川市。抚州地区行署驻此。人口91.2万(城镇22.3万，1996年)。盛产稻、大豆、黄麻、西瓜、柑橘等。矿产有瓷土、重晶石、煤。工业有采矿、化学、机械、建材等。名胜古迹有“临川窑”遗址、铜山、青莲山、玉茗堂、汤显祖墓。

临屯 郡名。汉武帝元封三年(公元前108年)置。治东暆(今韩国北部江原道〔南〕江陵)。辖今江原道地区。始元五年(公元前82年)废。辖境大部分并入乐浪郡。

临水 即“北大河”。

临邛 ❶古县名。(1)秦置。治今四川邛崃市。十六国成汉以后废。西魏废帝二年(公元553年)复置，元至元二十一年(1284年)省入邛州。以产盐、铁著名。秦蜀卓氏、程郑被迁至此，以铁冶致富。汉置盐、铁官。西魏、北周时为临邛郡治所，唐宋时为邛州治所。(2)东晋侨置。治今四川新津西，西魏移还故治，遂废。❷郡名。(1)西魏废帝二年置。治临邛。辖境约当今四川邛崃市地。隋开皇初废。唐天宝、至德时，又曾改邛州为临邛郡。(2)隋大业三年(607年)改雅州置。治严道(今雅安市西)。辖境相当今四川雅安、芦山、名山、邛崃、汉源、荥经等市县。唐武德元年(618年)复改雅州。

临西 县名。在河北省邢台市东部、卫河西岸，邻接山东省。县人民政府驻临西镇。1965年由山东省临清县析置，并划归河北省。以地处临清县西得名。农产以小麦、玉米、高粱、棉花为主。工业有化学、纺织、轻工、建材等。特产“王一模镰刀”。

临存 犹临问。《汉书·严助传》:"使重臣临存,施德垂赏以招致之。"

临冲(衝) 古时两种战车的名称。《诗·大雅·皇矣》:"以尔钩援,与尔临、冲,以伐崇墉。"孔颖达疏:"临者,在上临下之名;冲者,从傍冲突之称;故知二车不同。兵书有作临车、冲车之法,《墨子》有《备冲》之篇,知临、冲俱是车也。"钩援,云梯之类。崇,国名。

临产 即分娩的开始。表现为子宫出现有规律的收缩,伴有子宫颈口的扩张和胎儿逐渐下降。

临问 前来慰问或征求意见。旧常指皇帝亲自或派人慰问、咨询。《汉书·霍光传》:"车驾自临问光病。"又《李寻传》:"幸使重臣临问,愚臣不足以奉明诏。"

临江 ❶古县名。(1) 西汉置,因临江水得名。治今重庆市忠县。明洪武初省入忠州。南北朝时曾为临川、临江郡治所,唐宋时曾为忠州、咸淳府治所。(2) 东晋义熙中置,治今江苏如皋市南。北周废。❷军、路、府名。北宋淳化三年(公元992年)分筠、袁、吉三州地置军,治清江(今樟树市西临江镇)。辖今江西新余、樟树、新干、峡江等市县地。元至元中升为路,明初改为府,1912年废。❸市名。在吉林省白山市东南部,南邻鸭绿江。梅集铁路有支线通此。清光绪二十八年(1902年)置临江县,1960年改设浑江市。1992年析设临江县,1993年改设市。人口18.7万(城镇11.2万,1996年)。富林、矿(铁、铜、铅、锌、金、银)资源。有采矿、机械、造纸等工业。农产有稻、玉米、大豆、谷子、高粱等。建有临江市鸭绿江桥,通往朝鲜。

临池 相传东汉张芝学书甚勤,"凡家之衣帛,必先书而后练之;临池学书,池水尽黑"(晋卫恒《四体书势》)。后因称学习书法为"临池"。相传王羲之亦有墨池故迹,在临川(今属江西)城东,见宋曾巩《墨池记》。

临汝 旧县名。在河南省中西部。1913年由汝州改置。1988年撤销,改设汝州市。

临安 ❶府名。南宋建炎三年(1129年)置行宫于杭州,为行在所,升州为临安府。治钱塘(今杭州市)。辖今浙江桐溪、富春江以北,天目山脉东南地区及杭州湾北岸的海宁市地。绍兴八年(1138年)定都于此。元时改为杭州路。南宋时工商业发达,人烟稠密,市区南抵江滨,西包西湖。元初马可·波罗游历至此,誉为世界最富丽华贵的城市。❷路、府名。元至元十三年(1276年)改南路置临安路,明洪武中改为府。治建水州(今建水县)。辖今云南红河哈尼族彝族自治州(弥勒除外)及通海、华宁、新平、峨山等县地。1913年废。❸市名。在浙江省杭州市西部,邻接安徽省。东汉置临水县,晋改名临安县。以临安山得名。1996年改设市。人口50.7万(城镇6万,1996年)。矿产有鸡血石等。工业有机械、化学、建材、造纸、制茶等。西部天目山区,盛产竹、木材。农产有稻、小麦、玉米、茶叶、蚕茧,并产笋干、核桃及白术等。特产以"昌化小核桃"著名。名胜古迹有天目山、玲珑山、龙塘山、功臣塔、普庆寺塔、钱镠墓。

临轩 古时皇帝不坐正殿而在殿前平台上接见臣属,叫"临轩"。王维《少年行》:"天子临轩赐侯印,将军佩出明光宫。"

临县 在山西省西部、黄河支流湫水河流域,邻接陕西省。县人民政府驻城关镇。北周置乌突县,隋改太和县,唐改临泉县。元升临州,明改临县。以县临湫水河(临川河)得名。农产以谷子、大豆、高粱、小麦、马铃薯、棉花为主,盛产红枣。矿产有煤、铁。工业有采矿、陶瓷、电力、化肥、水泥等。古迹有黑龙庙、义居寺、善庆寺、正觉寺。

临邑 县名。在山东省德州市东南部、马颊河与徒骇河间。县人民政府驻临邑镇。汉置漯阴县,南朝宋侨置临邑县。农产以棉花、小麦、玉米、大豆、谷子为主。矿产有石油。有输油管道东至东营,北至河北省沧州,南至江苏省南京。工业有炼油、化学、机械、建材、纺织等。名胜古迹有龙泉寺、来禽馆等。

临羌 古县名。西汉置。治今青海湟源东南。魏、晋间治所稍东移于湟水北岸。北魏废。西汉神爵中赵充国经营湟中,曾屯田于此;东汉建初中曾移护羌校尉治此。

临沂 市名。在山东省东南部、兖石铁路线上。沂河流贯。辖兰山、罗庄、河东三区和沂南、郯城、沂水、苍山、费县、平邑、莒南、蒙阴、临沭九县。汉置临沂县,唐、宋为沂州治。明入沂州,清升为沂州府,置兰山县,为府治。1913年废府,复名临沂县。1958年改设市,1963年复改县,1983年又设市。《元和郡县志》:临沂县"东临沂水,故名之"。人口971万(市辖区174万,1996年)。工业有煤炭、纺织、陶瓷、建材、化学、机械等。农产有小麦、稻、大豆、玉米、甘薯、高粱等。为鲁南交通要冲和物资集散中心。市东南建有华东革命烈士陵园。名胜古迹有洗砚池、汤头村温泉、银雀山、金雀山汉墓群。

临汾 ❶旧县名。(1) 汉置。治今山西新绛东北。北魏省而复置,北齐并入太平县。(2) 隋开皇三年(公元583年)改平河县置。治白马城,即今山西临汾市。大业中移治白马城南,唐武德中又移还白马城。贞观十三年(639年)移治平阳古城,在今临汾市西南,后又移还白马城。历为晋州和临汾郡治所。1983年撤销并入临汾市。❷郡名。隋大业三年(公元607年)置,治临汾(今市)。辖今临汾市、汾西间的汾河流域及浮山、安泽等县地。义宁二年(618年)改名平阳。❸市名。在山西省南部、汾河下游、同蒲铁路线上。汉置平阳县,隋开皇元年(公元581年)改平河县,三年改临汾县。1971年县城析出设临汾市。1983年临汾县撤销并入。以临汾河得名。临汾地区行署驻此。人口65.2万(城镇23.3万,1996年)。向为汾河下游物资集散中心。有钢铁、机械、纺织、铸造、造纸、电气等工业。农产以小麦、棉花、谷子、玉米、高粱为主。古迹有铁佛寺、尧庙、尧陵、龙子祠、后土庙。建有烈士陵园。

临沧 县名。在云南省西南部、怒江支流南定河上游。县人民政府驻凤翔镇。清置缅宁厅,1913年改缅宁县,1954年改临沧县。以县境东临澜沧江,故名。临沧地区行署驻此。产有稻、玉米、薯类、甘蔗、茶叶及多种水果。为"滇红"茶主要产区之一。森林茂密。矿产有煤、铁、铜、铅、锌。工业有电力、机械、制茶、造纸等。古迹有沧源崖画。

临武 县名。在湖南省郴州市西南部、北江上源武水上游,邻接广东省。县人民政府驻城关镇。战国楚临武邑地,汉置县。产有稻、甘薯、油茶、花生及白蜡、龙须草席、药材等。矿产有钨、锡、铅、锌。工业有采矿、化肥、水泥、机械等。名胜有舜峰寨、韩张山。

临幸 ❶皇帝亲临。《新五代史·王峻传》:"峻于枢密院起厅事,极其华侈,邀太祖临幸。"❷特指皇帝与嫔妃同宿。马致远《汉宫秋》第二折:"妾身王嫱,自前日蒙恩临幸,不觉又旬月。"

临沭 县名。在山东省临沂市东南部,沭河流贯,邻接江苏省。县人民政府驻临沭镇。唐武德四年(公元621年)置

县，六年省。1941 年由临沂、郯城两县析置。以临沭河得名。1956 年撤销，1961 年复置。农产以小麦、花生、甘薯、高粱、谷子为主，并产孩儿参、白柳条。工业有机械、化学、轻纺、酿酒等。名胜古迹有苍山、北沟头遗址。

临河 市名。在内蒙古自治区巴彦淖尔盟南部、后套平原上，南临黄河。包兰铁路经过境内。秦、汉曾置临河县。1925 年由五原县析置临河设治局，1929 年设县。1984 年改设市。巴彦淖尔盟行署驻此。人口 45.5 万（城镇 16.3 万，1996 年）。经济以农业为主，盛产小麦、黍、玉米、甜菜等。工业有机械、农副产品加工等。

临泽 县名。在甘肃省河西走廊中部，邻接青海省和内蒙古自治区。兰新铁路经过境内。县人民政府驻城关镇。汉为昭武县，晋改临泽县。以古临泽亭得名。清为抚彝厅，1913 年改抚彝县，1928 年复改临泽县。产小麦、玉米、稻、棉花、瓜果、红枣。工业有农机、乳品、食品加工、水泥等。

临泾 古县名。(1) 西汉置。治今甘肃镇原南。西魏后废。东汉、魏、晋为安定郡治所，北魏为泾州治所。(2) 隋大业十二年（公元 616 年）改湫谷县置。治今甘肃镇原。唐元和后置行原州于此。五代、宋、金为原州治所。蒙古并入镇原州。

临城 ❶古县名。三国吴赤乌年间置。治今安徽青阳南临城镇。隋初废入南陵县。南齐时萧子良曾在此霸占田园山泽，广置田庄。❷旧驿名。在今山东枣庄市，为南北陆路所经的重要驿站之一。❸旧县名。在山东省南部。1949 年由滕县（今滕州市）析置。1952 年改名薛城县，1956 年薛城县撤销，划归滕县和微山县，1960 年又划归枣庄市。❹县名。在河北省邢台市西北部、太行山东麓。京广铁路经过境内。县人民政府驻临城镇。汉房子县地，唐改置临城县。以县西南古临城得名。农产以小麦、玉米、谷子、薯类、大豆、棉花、花生、芝麻等为主，并产枣、柿、梨、核桃、栗等。工业有煤炭、化学、机械、建材。古迹有普利塔、邢瓷窑遗址等。

临泉 县名。在安徽省阜阳市西北部，邻接河南省，颍河支流泉河流贯。县人民政府驻城关镇。秦置寝县，唐改沈丘县，明废。1935 年由阜阳县析置。以临颍河支流泉河得名。农产有小麦、高粱、豆类、甘薯、芝麻、花生、棉花、烟草等。工业有建材、纺织、机械、化学等。古迹有沈子国古城址。

临朐 县名。在山东省潍坊市西南部、沂山北麓、弥河上游。县人民政府驻临朐镇。战国时齐朐邑。汉置临朐县，北魏改昌国县，隋复称临朐县。以县东朐水得名。农产以小麦、玉米、甘薯等为主。为山东省烟草和蚕茧重要产地之一。工业有机械、化学、煤炭、电子等。名胜古迹有沂山、百丈崖、老龙湾、唐代经幢。

临洮 ❶古县名。秦置，治今甘肃岷县，以临洮水得名。西魏大统中改名溢乐，隋大业初复旧，义宁初又改名溢乐。秦筑长城西起于此。❷县名。在甘肃省东部、洮河沿岸。县人民政府驻洮阳镇。秦置狄道县，为陇西郡治。金置临洮府，清改狄道州。1913 年复改狄道县，1928 年改临洮县。以县城临洮水得名。农、林、牧业均盛，产小麦、杂粮、油料作物、毛皮、水果、药材等。矿产有煤、铁、萤石。工业有机械、化学、建筑、纺织等。名胜古迹有寺山、辛店文化遗址、秦长城。

临晋 ❶古县名。战国魏邑，秦置县。治今陕西大荔东朝邑旧县东南，东汉末移今大荔。晋武帝时改名大荔。北魏初复名临晋，太和十一年（公元 487 年）改名华阴。战国秦惠文王、武王数与魏、韩王会于此。东汉末为左冯翊，三国魏及晋为冯翊郡治所。❷旧县名。在山西省西南部。唐由桑泉县改称。1954 年与猗氏县合并为临猗县。

临桂 县名。在广西壮族自治区桂林市西南部。桂江上游漓江及湘桂铁路纵贯。县人民政府驻临桂镇。汉置始安县，唐改临桂县，1913 年改桂林县，1940 年复称临桂县。以临桂江得名。产有稻、小麦、甘薯、甘蔗及茶叶、苎麻、油桐、油茶、罗汉果、柑、李、香菇、木耳等。工业有水泥、医药、机械等。名胜古迹有水仙岩、红滩景区、李宗仁故居。

临夏 ❶市名。在甘肃省*临夏回族自治州西部、黄河上游。1950 年由临夏县城区析设市，1973 年曾撤销，1983 年又由临夏县析设市。临夏回族自治州行署驻此。人口 18.4 万（城镇 9.3 万，1996 年）。工业有机械、光学仪器、食品、木材加工、建材等，手工业有地毯、民族工艺品，特产"保安腰刀"。名胜古迹有清真寺、万寿观等。❷县名。在甘肃省临夏回族自治州西部、大夏河下游，邻接青海省。县人民政府驻韩集镇。秦设枹罕县，元入河州路，明为河州。1913 年改导河县，1928 年改临夏县。以临大夏河得名。主产小麦、青稞、马铃薯、豆类，并产马、羊、骡。工业有电力、农机、水泥等。名胜有五山池、烟洞山。

临高 县名。在海南省北部。县人民政府驻临城镇。唐武德五年（公元 622 年）置临机县，开元元年（713 年）改临高县。产稻、甘蔗及香茅、剑麻等热带经济作物。沿海水产亦盛。工业有制糖、机械、电力、电机、建材等。名胜有临高角、高山岭、古银瀑布。

临海 ❶古湖泊名。即蒲昌海。❷郡名。三国吴太平二年（公元 257 年）分会稽郡置。治临海，不久移治章安（今浙江临海市东南）。辖境相当今浙江象山港以南，天台、缙云、丽水、龙泉等市县以东地区。东晋以后南部辖境缩小。隋开皇九年（589 年）废。唐天宝、至德时又曾改台州为临海郡。东晋时孙恩起义，曾与郡守辛景大战于此。临海旧城相传为辛景抵御孙恩所筑。❸市名。在浙江省台州市西北沿海、灵江下游。三国吴置县，为临海郡治。唐为台州治，元为台州路治，明、清为台州府治。1986 年改设市。人口 107 万（城镇 12 万，1996 年）。以有临海山得名。工业有机械、纺织、造纸、食品加工等。农产有稻、小麦、棉花、蚕豆、苎麻、茶叶、蚕茧、柑橘、甘蔗等。沿海渔、盐业亦盛。名胜古迹有巾子山、东湖、台州府城、桃渚城。为中国历史文化名城。

临菑 古邑名。亦作临甾、临淄，以城临菑水得名。在今山东淄博市东北旧临淄。周初封吕尚于齐，建都于此，名*营丘。齐胡公迁都*薄姑，周厉王时，献公又迁回。春秋战国时姜齐、田齐均都于此。桑麻遍野，又富鱼盐之利。战国时手工业有冶铁、制陶、纺织等，商业繁盛。稷门下聚集许多学者讲学，是当时经济、文化中心。

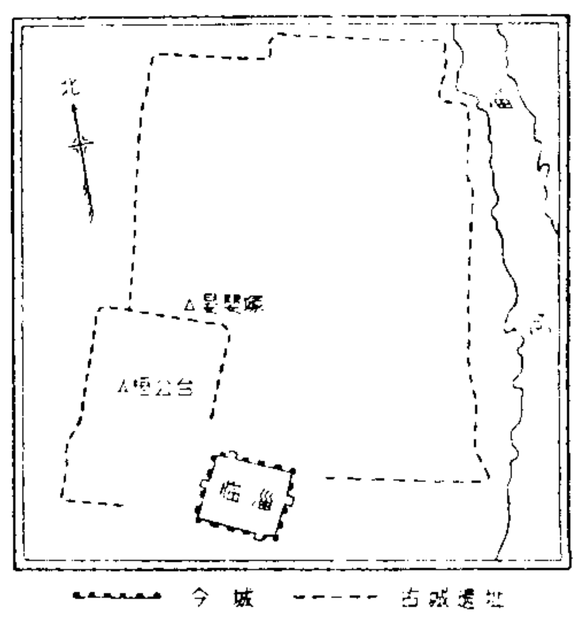

临菑故城遗址图

临硎 (—kēng) 三国

吴宫门名。

临眺 登高远望。杜甫《登兖州城楼》诗:“从来多古意,临眺独踌躇。”

临猗 县名。在山西省西南部、涑水河下游、黄河东岸,邻接陕西省。县人民政府驻城关镇。1954年由临晋县与猗氏县合并设置。产有小麦、棉花及柿、枣、石榴等。工业有化学、纺织、机械、造纸、建材等。古迹有双塔。

临清 市名。在山东省西北部,邻接河北省。卫河、南运河流贯,京九铁路经过境内。汉置清渊县,北魏析置临清县。明升临清州,1913年复改临清县。1958年曾撤销并入临清市(1954年由临清镇设市),1963年临清市撤销,复设临清县。1983年又设市。以临清水得名。人口69.6万(城镇14万,1996年)。工业有纺织、电机、机械、酿酒、化肥、造纸。农产有棉花、小麦、玉米等。特产瓜干、枣脯和千张袄,称为“临清三桩宝”。为山东省西北部水陆交通中心之一。名胜古迹有明建舍利宝塔、清真寺、鳌鱼矶、张自忠故里等。

临淄 ❶古邑名。即“临菑”。❷旧县名。在山东省中部偏北。秦置县。1969年撤销,改设淄博市临淄区。

临颍 县名。在河南省漯河市北部、颍河上游,京广铁路纵贯。县人民政府驻城关镇。汉置县。以临颍水得名。农产有小麦、高粱、谷子、甘薯、玉米、豆类、烟草等。手工编织有竹、柳、荆等。工业有机械、化肥、水泥、酿酒等。古迹有杨再兴祠墓、华严寺、小商桥。

临湘 ❶古县名。秦置。治今湖南长沙市,因地临湘水得名。隋开皇九年(公元589年)改名长沙。秦、汉、三国为长沙郡、长沙国治所,西晋永嘉后又为湘州治所。❷市名。在湖南省岳阳市东北部、长江南岸,邻接湖北省。京广铁路横贯。有“湘北门户”之称。宋置王朝县,后改临湘县。1992年改设市。人口46.7万(城镇8.8万,1996年)。矿产有铅、锌、白云石。工业有采矿、化肥、制药、水泥。农产有稻、棉花、茶叶、薯类等。名胜有黄盖湖。

临蓐 犹临产。蓐,床上草垫。《聊斋志异·巩仙》:“府中耳目较多,倘一朝临蓐,何处可容儿啼?”

临榆 旧县名。在河北省东部。清置县。1954年撤销,划归秦皇岛市和抚宁县。

临摹 黄伯思《东观馀论·论临摹二法》:“临,谓以纸在古帖旁,观其形势而学之,若临渊之临,故谓之临。摹,谓以薄纸覆古帖上,随其细大而拓之,若摹画之摹,故谓之摹。”后泛指以名家书画为蓝本,摹仿学习。

临潢 府名。辽会同元年(公元938年)置。治临潢(今内蒙古巴林左旗东南波罗城),即契丹之上京,以城临潢水(今西拉木伦河)得名,为耶律阿保机创业之地。古城内宫殿遗址尚可辨认。金末废。

临漳 县名。在河北省邯郸市东南部、漳河沿岸,邻接河南省。县人民政府驻临漳镇。春秋时为邺邑,战国魏文侯建都于此,故治在今县西南邺镇。秦置邺县,三国魏建邺都。晋改临漳县,后复名邺县。东魏又分设临漳县。以临漳河得名。农产有小麦、玉米、花生、谷子、棉花等。工业有机械、煤炭、化学、建材、纺织等。古迹有三国魏铜雀台遗址、邺城遗址。

临潭 县名。在甘肃省甘南藏族自治州中部、洮河上游。县人民政府驻城关镇。北周置汎潭县,隋改临潭县。唐为洮州治,后废。宋为洮州,明置洮州卫,清改洮州厅,1913年复改临潭县。畜牧业发达,产马、牛、羊及毛皮等。林业亦盛。农产以青稞、小麦等为主。矿产有铁、锑、铝土、铜。工业有机械、电力、制毯、水泥等。特产鹿茸、麝香、当归等。名胜有莲花山。

临潼 旧县名。在陕西省西安市东北部。宋由昭应县改置。1997年撤销,改设西安市临潼区。

临澧 县名。在湖南省常德市北部、澧水下游。县人民政府驻城关镇。清置安福县,1914年改临澧县。以县境北临澧水得名。农产以稻、棉花为主,小麦、油菜籽、烟草、蚕豆次之。工业有采矿、机械、化学、纺织、建材等。古迹有宋玉墓、申鸣墓。

临濠 府名。元至元十五年(1278年)改濠州置。治钟离(今安徽凤阳东),以城临濠水得名。后复为濠州。至正二十七年(1367年)朱元璋又改为临濠府。辖今安徽太和、涡阳、宿州、泗县,江苏泗洪等市县以南,安徽霍邱、定远、天长等市县以北淮河两岸地区。明洪武二年(1369年)因皇室先世陵墓所在,建为中都,六年改中立府,次年又改凤阳府,迁治凤阳(今属安徽)。

临儿国 古地名。梵语Lumbinī的音译,名见《三国志》卷三十裴注引《魏略》。《法显传》译作论民园,僧祐《释迦谱》卷一译作蓝毗尼园,《大唐西域记》卷六译作腊伐尼林,意译“花香”、“可爱”等。故址在今尼泊尔南部的鲁美德(Rummindei)。相传释迦牟尼诞生于此,故佛教徒视为圣地之一。中国古代僧人法显和玄奘均曾到此。

临川派 亦称“玉茗堂派”。明代戏曲文学的一种流派。参见“汤显祖”。

临川梦 传奇剧本。清蒋士铨《藏园九种曲》之一。以明戏曲作家汤显祖的主要事迹为题材。结束时使汤显祖进入梦境,同汤剧作中的淳于棼、卢生等人物相会。

临川集 别集名。北宋王安石(临川人,封荆国公,谥文)作。一百卷。始编于北宋末薛昂。南宋时,杭州、临川、龙舒等地都有刻本。流传至今,有南宋杭州本《临川先生文集》一百卷,凡诗三十八卷,文六十二卷;龙舒本《王文公文集》,凡文五十六卷,诗四十四卷。明嘉靖间抚州刊本,源出临川本,编次与杭州本大致相同。龙舒本与明抚州本俱有影印本。南宋李壁有《王荆文公诗笺注》五十卷,注释详博,影印高丽刊本较完备。南宋刘辰翁评点本于李注刊削颇多,有清乾隆间张宗松刻本及影印元大德刻本。清嘉庆间沈钦韩撰有《王荆公诗集李壁注勘误补正》四卷,《王荆公文集注》八卷,有近代《嘉业堂丛书》本。陆心源辑《临川集补》一卷,刻入《群书校补》中。

临江仙 ❶唐教坊曲名,后用为词牌。原曲多用以咏游仙故事,故名。敦煌词或作《临江山》,又名《谢新恩》、《庭院深深》等。双调五十八字或六十字,平韵。晏幾道“梦后楼台高锁”一阕甚有名。此调宋柳永演为慢词,双调九十三字,平韵。❷曲牌名。南曲南吕宫、北曲仙吕宫都有同名曲牌。南曲较常见,字句格律与词牌六十字体半阕同。用作引子。

临床法 心理研究和诊断方法之一。包括系统谈话、行为观察、投射技术、个案研究和各种测验等。

临界角 光从*光密媒质射到*光疏媒质时,正好使折射角为90°时的入射角。当折射角为90°时,折射光线沿媒质界面进行;当入射角大于临界角时,光不进入光疏媒质,而发生*全反射现象。

临界点 ❶即“临界状态”。由于这状态在p-V(即压强-体积)图上由确定的一点来表示,故名。❷使函数导数为零

的点称为函数的临界点。这一概念也可推广到解析函数和微分流形的可微分映射的高阶微分之上。❸在金属热处理中，通常指临界温度，即纯金属或一定成分的合金发生相的变化的温度。如纯铁，加热至910℃发生α铁和γ铁的相变。

临济宗 中国佛教禅宗五家之一。南宗的南岳一系。唐义玄(？—867)所创。因住镇州(治今河北正定)滹沱河畔的临济院，故名。主张以三玄(三种原则)、三要(三种要点)、四宾主(四种问答)、四料简(四种简别)、四照用(四种方法)等传教方法接引学人。禅风痛快峻烈，以"棒喝"著称。传至北宋楚圆(986—1039)门下，又分为杨岐、黄龙两宗。12、13世纪间，由日僧荣西、圆尔辨圆(1202—1280)等相继传入日本，今仍流行。

临津江 在朝鲜半岛中部。发源于朝鲜马息岭山脉的头流山，西南流至韩国汶山西侧注入汉江。长254公里。流域面积8 118平方公里。通航长度125公里。上游经陡峻峡谷，富水力；中下游较开阔，有重要航运和灌溉价值。

临晋关 战国魏置于临晋(今陕西大荔东)城东黄河西岸，故名。扼*蒲津渡口，历代倚为秦晋间重险。公元前205年刘邦既定关中，自此渡河下河内。汉武帝改称蒲津关。其后或简称蒲关；或沿用临晋旧称。北宋大中祥符中改名大庆关。

临高语 属汉藏语系壮侗语族壮傣语支。分布在海南省北部的临高、琼山、澄迈、儋州、海口等县市。有17个声母，82个韵母，7个声调。基本语序是：主语—谓语—宾语，指示代词和数量词作定语时在中心词之前，其他词作定语时在中心词之后。

临淮关 镇名。在安徽省凤阳县东部、淮河南岸、京沪铁路线上。原称临淮，清设税关，故以关名。为淮河重要港口之一。有机械、化肥、橡胶、食品等厂。西南有明皇城、皇陵等古迹。

临渝关 即"渝关❶"。

临安三志 即《乾道临安志》、《淳祐临安志》、《咸淳临安志》。

临时代办 当使馆馆长缺位或因故不能执行职务时，被委派代理其职务的外交官。由使馆主管政务的外交官中等级最高者(通常为参赞)担任，作为使馆馆长的代表，行使馆长的职权。一国为了同他国商谈建立外交关系，也可先行派遣临时代办作为谈判代表。有时一国为了对一个外国政府表示不满或其他原因，就较长期地派驻临时代办。享有外交特权与豁免。

临时政府 一国在政权更迭中临时建立的政府。正式政府成立后即告终结。如辛亥革命时以孙中山为首的资产阶级革命派在南京建立的中华民国临时政府。第二次世界大战后期，法国于肃清全境的德国占领者后，1944年曾组成法国临时政府。

临近预报 亦称"现时预报"、"短时预报"、"监测预报"。指未来1～2、1～6或1～12小时内的天气预报。因有的天气水平范围小、生命期短、发生突然而危害很大，事先难以报出，故常用稠密的地面气象观测资料和雷达、卫星等探测手段，严密监视，开展预报服务。

临床医学 研究疾病的诊断和治疗的各专业学科的总称。根据病人的临床表现，从整体出发综合研究疾病的病因、发病原理和病理过程，进而确定诊断，通过治疗以消除疾病、减轻病人痛苦、恢复病人健康。根据研究对象，分为内科学、外科学、骨科学、妇产科学、儿科学、神经病学、精神病学、皮肤病学、传染病学、眼科学、耳鼻咽喉科学、口腔科学、放射学等专门学科。中医还设伤科学、针灸学、推拿及气功学等。

临床药学 研究药物及其剂型在临床中应用的学科。是紧密联系药学与医学的一门综合性边缘学科，主要研究：临床上的合理用药和安全用药，药物间的体外配伍与体内相互作用，根据药物动力学参数和治疗需要设计个体化用药方案等。

临汾战役 解放战争时期，中国人民解放军对山西临汾城的攻坚战。1948年初运城解放后，国民党军第六集团军副总司令梁培璜率2.5万余人，凭借坚固城垣和设防工程固守临汾。解放军晋冀鲁豫军区副司令员徐向前集中第八、十四纵队和太岳、吕梁军区部队一部共5.3万余人，于3月7日发起临汾战役。攻城部队在扫除城外警戒阵地的同时，进行坑道作业。4月10日坑道爆破成功，攻占东关。接着采用地面攻击配合坑道作业的战法，在地上地下与守军展开激战。5月17日开始总攻，攻城部队突入城内，经激烈巷战，攻占临汾。此役歼国民党军2.5万余人，俘梁培璜，晋南全告解放。第八纵队第二十三旅被授予"光荣的临汾旅"称号。

临终关怀 为临终期病人提供的医疗及护理服务。由专门的医疗单位(临终关怀医院或病房)提供，也可在家庭病床基础上由社区卫生人员提供。内容包括对症治疗、生活护理及心理疏导。目的是减轻垂危病人的肉体痛苦，满足其心理愿望与感情需求。这不仅维护了人的尊严，减轻了家庭及社会的负担，也是人类文明的标志。

临战训练 在临近作战的有限时间内所进行的有针对性的训练。通常根据作战任务、对象和作战地区的地形、气象、水文等特点，选择急需内容，进行突击训练。

临界水深 ❶河渠中相应于断面单位能量最小时的水深。断面单位能量是河渠中以过水断面最低点算起的水深与流速水头之和。临界水深的大小与河渠过水断面的形状、大小和流量有关，是明渠中缓流和急流两种不同流态的分界点。❷引起波浪破碎的最大水深。

临界压强 物质处于临界状态时的压强。这压强也就是液体在*临界温度时的*饱和蒸汽压。

临界体积 物质处于临界状态时的体积。通常以单位质量所占的体积(即"比体积")表示。是一定质量液体所可能占有的最大体积。

临界状态 亦称"临界点"。物质的气、液两态平衡共存的一个边缘状态。在这状态下，液体和它的饱和气密度相同，分界面消失。这状态只能在一定温度和压强下实现。此时的温度称为"临界温度"，压强称为"临界压强"，而一定量物质所占的体积称为"临界体积"。各种物质的这些临界值不同，如氧的临界温度为－118.35℃，临界压强为5.08兆帕，临界比体积(即单位质量所占的体积)为2.325厘米^3/克；对于水则分别为374.15℃，22.09兆帕和3.15厘米^3/克。

临界质量 可裂变材料为产生链式反应所必需的最小质量。如要使核反应堆能正常运转，即堆内链式反应能自持连续进行，必须使原子核裂变所产生的中子，能补偿为引起裂变和被其他核所俘获(不产生裂变)或者逸出反应堆而损耗的中子。这只有在裂变材料达到一个最低限度的质量，即临界质量时，才能实现。

临界乳光 临界状态下的物质被光照射而发生的光散射

现象。处于临界状态的物质，压缩性非常大，在它任一很小范围内，分子热运动已足以引起显著的密度不匀（涨落），导致光的强烈散射。由于散射光的颜色接近半透明乳状液的颜色，故名。参见“散射”、“分子散射”。

临界温度 物质处于临界状态时的温度。各种物质的临界温度不同，在这温度以上，它只能处于气体状态，不能单用压缩体积的方法来使它液化。这温度也就是物质能以液态形式出现的最高温度。

临界频率（率 lǜ） 有时亦称“截止频率”。无线电波垂直地向电离层投射时，能够从电离层各层（如 E 层、F 层）反射回来的最高频率。

临界磁场（场 chǎng） 使处于超导态的超导体中电阻突然出现，超导态被破坏而转变成正常态的最小外加磁场值。

临渊羡鱼 比喻徒有愿望，不去实干，于事无补。《汉书·董仲舒传》：“临渊羡鱼，不如退而结网。”

临深履薄 《诗·小雅·小旻》：“战战兢兢，如临深渊，如履薄冰。”后因以“临深履薄”比喻谨慎戒惧。《后汉书·杨终传》：“岂可不临深履薄，以为至戒？”

临渴掘井 比喻不早作准备，事到临头才想办法。朱柏庐《治家格言》：“宜未雨而绸缪，毋临渴而掘井。”

临时商业税 我国对无固定营业场所的行商和赴外埠销售本业以外货物的固定工商业户，在销货所在地按营业额所征收的税。根据 1951 年公布的《临时商业税稽征办法》和以后的补充规定，该税以一次营业额满 5～15 元为起征点。采用比例税率。一般由指定的行栈或收购货物的工厂、商号代交，农民、渔民、牧民、猎民出售自产物品者或居民出售自用物品者免税。1958 年并入*工商统一税征收。

临床心理学 研究精神障碍的心理诊断和治疗的学科。研究范围包括人格评定，精神障碍的诊断、治疗和咨询等。临床心理学和变态心理学都研究精神障碍，但前者着重于行为问题治疗方法的评价。

临床药理学 实验药理学和药物治疗学的交叉学科。用实验方法研究药物对人体的作用，并在不损伤人体的条件下对人身进行观察。它对提高药物的疗效、安全程度和新老药物的评价有重要作用。

临城劫车案 又称“津浦路大劫案”。1923 年发生在津浦铁路山东境内的火车被劫事件。5 月 6 日凌晨，以土匪孙美瑶为首的“山东救国自治军”千余人，在津浦线临城和沙沟站间拦劫一列特别快车，并将中外乘客百余人（其中外国人 26 名）劫持至抱犊崮。此案发生后，英、美等五国驻华公使提出抗议，并在军事上作出强烈反应，迫使北洋政府派员到山东同孙美瑶部谈判。6 月 12 日双方达成和平解决协议，25 日被劫人员全部获释。

临夏大拱北 中国伊斯兰教拱北。在甘肃临夏市内。始建于清康熙五十九年（1720 年），初称“祁家拱北”，后因其建筑规模宏大，遂改称“大拱北”。以中国戛底林耶门宦创始人祁静一（1656—1719）陵墓为中心，包括陵墓拱北、礼拜殿、花园、照壁、定礼塔及阿訇和学员宿舍等建筑。具有园林风貌。

临川先生文集 亦称《临川集》。见“王文公文集”。

临床流行病学 流行病学的分支学科。临床医学和流行病学间的边缘学科。它将流行病学的原理和方法应用到临床医学领域，解决病因、诊断、治疗和预后等临床问题，作为制定临床决策的基础。

临证指南医案 书名。清叶天士的临诊医案。由华岫云于乾隆二十九年（1764 年）辑成。十卷。本书按病症分为八十九门，包括内、妇、儿等科病案。可以代表叶氏的医学思想和治疗经验，颇有临床参考价值。

临界表面张力 全称“固体的润湿临界表面张力”。表示固体表面润湿性能的特征量。液体的表面张力小于固体的临界表面张力者即能使该固体润湿，反之，则不能。

临淄齐国故城 周代齐国的都城遗址。在今山东淄博市。周初封吕尚于齐，建都于此，名营丘。齐献公时称临淄。春秋战国时姜齐、田齐均建都于此。1964 年后作了钻探和小规模发掘。故城包括大城和小城两部分，城均作纵向的长方形，夯土筑成。小城在西南，周长 7 000 米，是当时的宫殿区，发现有大片的建筑基址；大城在东北，周长 14 000 米，是当时平民活动的地方，发现有冶铁和其他手工业作坊遗址，以及贵族墓地等。为全国重点文物保护单位之一。

临床血液流变学 研究血液的流变性和粘滞性在各种疾病中的变化规律的学科。内容包括高血液粘滞度综合征和低血液粘滞度综合征，以及通过改善血液的流变性和粘滞性来纠正血液循环障碍，加强全身或局部血液供给的血液流变学疗法等。在疾病，尤其是心脑血管病的诊断和鉴别诊断、治疗和预防以及病因研究中具有重要意义和作用。

临夏回族自治州 1956 年 11 月 19 日建立。在甘肃省西南部。州人民政府驻临夏市。辖临夏市和永靖、康乐等五县及东乡族自治县、积石山保安族东乡族撒拉族自治县。汉属金城郡，唐以后属河州，民国设临夏等县。人口 177 万（1996 年）。居民有回、汉、东乡、保安、撒拉、土、藏等族。地处黄土高原西部，海拔 2 600 米左右，黄河、洮河、大夏河、广通河等流贯，富水力资源。1974 年在永靖县境内建有刘家峡水电站。农产有小麦、青稞、玉米、马铃薯、豌豆、蚕豆、大麻，并产党参、当归等药材。矿产有煤、铁等。工业有机械、电力、化肥、建材等。公路四通八达，兰青铁路支线通往刘家峡。有炳灵寺石窟等名胜古迹。

19 **𪓐** （zhì 至） 同“秩”。官职品位。《书·尧典》：“平秩东作。”《说文·豊部》引作“平𪓐”。

26 **𪓐太** “艳（艳）”的异体字。

27 **𪓐去** “艳（艳）”的异体字。

3. 丿 部

1 **九** ㊀（jiǔ） ❶数目。八加一所得。《素问·三部九候论》：“始于一，终于九焉。”❷泛指多。司马迁《报任少卿书》：“若九牛亡一毛。”又：“是以肠一日而九回。”❸《易经》中称阳爻为九。如：九五。《易·乾》：“〔文言〕乾元用

九，天下治也。”王弼注：“九，阳也。阳，刚直之物也。”❹时令名。(1)指冬九九。见“九九❶”。(2)指重阳节。古诗中常用“九日”称重阳。❺姓。唐有九嘉。

㈡(jiū) 通“鸠”。聚合。《庄子·天下》：“禹亲自操橐耜，而九杂天下之川。”

九九 ❶我国古代将*夏至后的八十一天和*冬至后的八十一天各分为九个段落，每一段落为九天，分别称为“夏九九”和“冬九九”。并按次序定名为头九、二九……九九。通常所谓九九或数九天气，是指冬九九而言。自三九至四九，约为阳历一月中、下旬，正是我国冬季最冷时期，故有“冷在三九”的说法。又“九九”也有只指“冬九九”中最末一个九天而言的，例如，“九九艳阳天”。❷以一至九每两数相乘而成的乘法口诀。古时是由“九九八十一”开始，故名。起源甚早，春秋齐桓公时已将通晓它视为薄能。元代朱世杰所著《算学启蒙》中，有释九数法，也指此，然已改为自“一一如一”开始。❸指数学。元李冶病革，语其子曰：“独《测圆海镜》一书虽九九小数，吾常精思致力焉。后世必有知者。”❹重阳节。以在夏历九月初九，故称。

九土 ❶九州之土。《国语·鲁语上》：“共工氏之伯九有也，其子曰后土，能平九土，故祀以为社。”❷各种地形、土质。《左传·襄公二十五年》：“芳掩书土田，度山林，鸠薮泽，辨京陵，表淳卤，数疆潦，规偃猪，町原防，牧隰皋，井衍沃，量入修赋。”杜预注：“量九土之所入，而治理其赋税。”

九山 《书·禹贡》“九山刊旅”，指九州的名山。《吕氏春秋·有始览》、《淮南子·墬形训》以会稽、泰、王屋、首、太华、岐、太行、羊肠、孟门为九山。《史记·夏本纪》司马贞索隐以汧、壶口、砥柱、太行、西倾、熊耳、嶓冢、内方、汶为九山。

九门 ❶相传古天子居处有九门。《礼记·月令》：“毋出九门。”郑玄注：“天子九门者，路门也，应门也，雉门也，库门也，皋门也，城门也，近郊门也，远郊门也，关门也。”❷九天之门。李白《梁甫吟》：“阊阖九门不可通，以额扣关阍者怒。”❸指北京九门，即正阳门，崇文门，宣武门，安定门，德胜门，东直门，西直门，朝阳门，阜成门。见《清通典·职官九》。❹地名。战国赵邑。见《史记·赵世家》。

九天 ❶天的中央和八方。《离骚》：“指九天以为正兮，夫唯灵修之故也。”一说，九为阳数，九天即指天。参见“九野❶”。❷天空，极言其高。《孙子·形》：“善攻者动于九天之上。”梅尧臣注：“九天，言高不可测。”❸指皇室。王涯《宫词》：“为看九天公主贵，外边争学内家装。”

九五 《易经》中的卦爻位名。九，阳爻；五，第五爻。《易·乾》：“九五，飞龙在天，利见大人。”孔颖达疏：“言九五阳气盛至于天，故飞龙在天……犹若圣人有龙德，飞腾而居天位。”后因以“九五”指帝位。李峤《上雍州高长史书》：“利见九五，差踪二八。”二八，八元八恺，此处喻指朝臣。

九节 (*Psychotria rubra*) 亦称“九节木”、“山大颜”。茜草科。常绿灌木，高达3米。幼枝近四棱形。叶对生，纸质，近椭圆形，下面脉腋有簇毛。花漏斗状。核果近球形，熟时红色，光滑。种子具纵沟。产于中国东南部。生于丘陵或沟谷灌丛中。根、叶入药，有清热解毒、消肿的功效，叶外用治跌打伤痛、毒蛇咬伤。

九龙 ❶见“九龙半岛”。❷狭义的九龙指香港九龙半岛界限街以南地区，包括旺角、油麻地、土瓜湾、红磡、尖沙嘴和昂船洲等地。面积约11.1平方公里(不包括近年填海面积)。南端隔海湾与香港岛相望。原属广东省新安县(今深圳市)，1860年为英国侵占，1997年7月1日与香港的其他地区一起回归中国。人口密度为全香港之冠。香港商业中心之一，有旺角商业区和尖沙嘴商业区。南端有红磡-铜锣湾汽车海底隧道及荃湾线地铁尖沙嘴-金钟海底隧道通过。京九铁路通此。设有天星轮渡码头、中国客运码头、九龙火车总站。有九龙公园、宋皇台公园、香港太空馆、香港文化中心、香港体育馆等旅游景点和文化设施。为香港商业、文化、交通中心之一。参见“香港特别行政区”。❸县名。在四川省甘孜藏族自治州东南部、雅砻江支流九龙河流域。县人民政府驻呷尔镇。1914年设九龙设治局，1926年改九龙县。以当地有三岩龙、八窝龙等九个龙字地名得名。农产以玉米、青稞、马铃薯、小麦为主。畜牧业亦盛，产有牦牛、绵羊、山羊等，“九龙牦牛”为优良品种。富水力、森林资源，原始林区栖息大熊猫、鹿、麝、豹、扭角羚等野生动物，并产虫草、贝母、大黄、木香等药材。矿产有铜、铅、锌、铁、金、石棉。工业有采矿、森工、机械、食品加工。土特产有贝母、麝香、虫草、木香、丹皮及生漆、蜂蜡、花椒等。名胜古迹有伍须海、吉日寺。

九叹 《楚辞》篇名。汉刘向作。追思屈原之辞。计《逢纷》、《离世》、《怨思》、《远逝》、《惜贤》、《忧苦》、《愍命》、《思古》、《远游》九章。

九丘 相传为古书名。《左传·昭公十二年》：“是能读《三坟》、《五典》、《八索》、《九丘》。”杜预注：“皆古书名。”孔颖达疏引《尚书序》：“九州之志，谓之九丘。丘，聚也，言九州所有，土地所生，风气所宜，皆聚此书也。”

九冬 谓冬季。以冬季有九十天而称。沈约《夕行闻夜鹤》诗：“九冬霜雪苦(一作负霜雪)，六翮飞不任。”

九边 明北方九个军事重镇的合称。明王朝为防御中国北部境内游牧部族侵扰，东起鸭绿江，西至嘉峪关，分命大将，统兵守御；初设辽东、宣府、大同、延绥(榆林)四镇，继设宁夏、甘肃、蓟州三镇，又太原与固原以近边亦称二镇，合称“九边”。

九台 市名。在吉林省长春市东北部、饮马河流域。长图铁路横贯。1932年永吉、德惠、长春三县析置九台县。1988年改设市。人口83万(城镇19.5万，1996年)。矿产有煤、铁、石灰石。工业有采矿、机械、建材、纺织、化学等。农产有大豆、高粱、谷子、玉米、稻、小麦等。

九刑 ❶周代的九种刑名。《左传·昭公六年》：“周有乱政，而作九刑。”《汉书·刑法志》：“谓正刑五(指墨、劓、剕、宫、大辟)及流、赎、鞭、扑。”❷周代的九篇刑书。《逸周书·尝麦解》：“太史策刑书九篇。”

九百 ❶亦作“九伯”。讥人痴呆；神气不足。陈师道《后山诗话》：“世以痴为九百，谓其精神不足也。”❷指计较琐细的人。翟灏《通俗编·数目》：“《爱日斋丛抄》：‘九百或取喻细琐之为者。’……今犹以较论细琐人为九百。”

九成 ❶乐曲一终为一成。九成，犹乐曲九章。《书·益稷》：“《箫韶》九成。”❷犹九重。形容其高。《吕氏春秋·音初》：“为之九成之台。”

九夷 古时谓东夷有九种。《论语·子罕》：“子欲居九夷。”疏：九夷：“一曰玄菟、二曰乐浪、三曰高丽、四曰满饰、五曰凫臾、六曰索家、七曰东屠、八曰倭人、九曰天鄙。”又《尔雅·释地》：“九夷、八狄、七戎、六蛮，谓之四海。”注“九夷在东”。疏引《后汉书·东夷传》云：“夷有九种：曰畎夷、于夷、方夷、黄夷、白夷、赤夷、玄夷、风夷、阳夷。”

九伐 九种须加征伐之事。《周礼·夏官·大司马》：“以

九伐之法正邦国：冯弱犯寡则眚之，贼贤害民则伐之，暴内陵外则坛之，野荒民散则削之，负固不服则侵之，贼杀其亲则正之，放弑其君则残之，犯令陵政则杜之，外内乱、鸟兽行则灭之。"

九华 ❶绚丽多采。白居易《长恨歌》："闻道汉家天子使，九华帐里梦魂惊。"❷山名。即九华山。

九合 合，会盟。指春秋时称霸的诸侯为巩固霸业而多次会盟。《论语·宪问》："桓公九合诸侯，不以兵车，管仲之力也。"按：齐桓公会盟诸侯不止九次，此云"九合"，非指实数。

九州 ❶传说中的中国上古行政区划。起于春秋、战国时代。说法不一。西汉以前，认为系禹治水后所划分，州名未有定说：《书·禹贡》作冀、兖（兖）、青、徐、扬、荆、豫、梁、雍；《吕氏春秋·有始览》有幽州而无梁州；《周礼·职方》有幽、并州而无徐、梁州；《尔雅·释地》有幽、营州而无青、梁州。《汉书·地理志》始以《职方》九州为周制；三国魏孙炎注《尔雅》，始以《尔雅》九州为殷制；后世经学家遂合称之为三代九州。《吕氏春秋》因为不是经，故经学家并未为之立说。实际上九州都只是当时学者各就其所知的大陆所划分的九个地理区域。各家所说各州境界亦多出入。如泰山以东北地区于《禹贡》属青州，于《职方》属幽州，而《职方》的青州，则相当于《禹贡》徐州的大部分和豫州的一部分。❷泛指全中国。王昌龄《放歌行》："清乐动千门，皇风被九州。"❸日本第三大岛。在国土西南端。同韩国、朝鲜和中国隔海相望。面积36 554平方公里。包括附属岛屿组成九州地方，面积4.44万平方公里，人口1 326万（1994年）。北部有筑紫山脉，低矮平缓，多盆地、平原；南部有九州山脉，高峻险拔。有久住火山、阿苏火山等。最高峰国见岳海拔1 788米。大部属亚热带气候。年降水量1 500～2 500毫米以上。森林约占总面积五分之三。有煤、铜、锰等资源。工业以钢铁、电子、造船、石油化工为主。茶园、冬季蔬菜和渔业在全国居重要地位。大城市有北九州、福冈、熊本、长崎和鹿儿岛等。

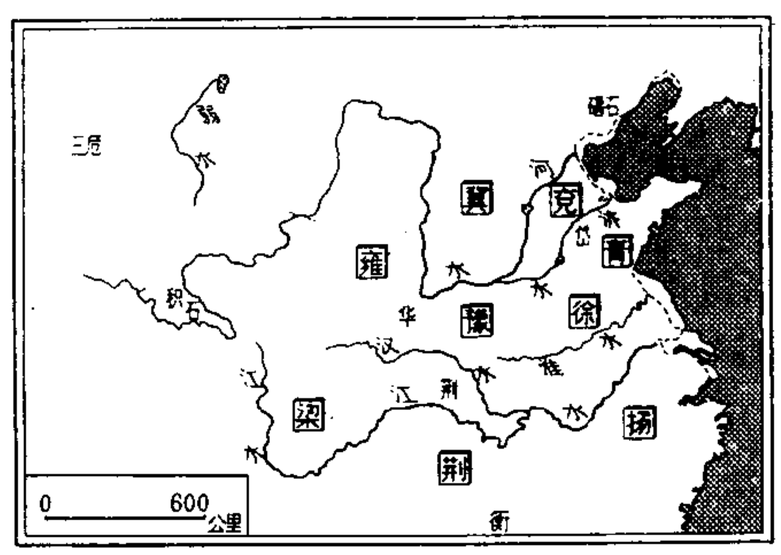

禹贡九州图

九江 ❶《书·禹贡》：荆州，"九江孔殷"，"九江纳锡大龟"。后人解释可分为三派：(1)《汉书·地理志》：寻阳，"《禹贡》九江在南，皆东合为大江。"谓九江在寻阳境内，即今湖北武穴市、黄梅一带。汉唐诸儒一般皆主此说，但对九江的江源又有不同说法：《汉书注》引应劭、郭璞《山海经注》、《尚书伪孔传》都认为源自大江，派分为九；《书正义》引郑氏则认为九江各自别源，出自山溪，《经典释文》引六朝人《寻阳地记》、《缘江图》，并列举九江名目，而二书互有出入。(2)《晋太康地记》："九江，刘歆以为湖汉九水入彭蠡泽也。"这是汉人别说，以注入彭蠡（今鄱阳湖）的湖汉水（今赣江）及其八大支流合称九江。(3)宋人胡旦、朱熹、蔡沈等皆以注入洞庭湖的沅、湘等水为九江，各家所举名目也不尽相同。按：《禹贡》下文导山、导水二章都提到"过九江"，其地望在大江北岸，故三说中以第一说为比较符合于原义。寻阳在汉代虽地属扬州西境，于《禹贡》应属荆州东境。❷郡名。秦置。治所在寿春（今安徽寿县）。辖境约当今安徽、河南淮河以南，湖北黄冈市以东和江西全省。以九江在境内得名。楚、汉之际割西境置衡山郡，割南境置庐江、豫章二郡。汉初改置淮南国，元狩初复为九江郡。辖境相当今安徽淮河以南、瓦埠湖流域以东、巢湖以北地区。三国魏改为淮南郡。❸府名。1361年朱元璋改江州路置。治所在德化（今九江市）。辖境相当今江西九江、德安、湖口、瑞昌、彭泽等市县。1912年废。❹市名。在江西省北部、长江南岸，邻接湖北省。辖浔阳、庐山二区及瑞昌市和九江、彭泽、湖口、都昌、星子、永修、德安、武宁、修水九县。晋以后为江州治，明清为九江府治。1949年以九江县城区及近郊设市。人口432万（市辖区47.7万，1996年）。京九、合九两铁路交会境内，向为赣北物资集散及水陆交通中心。长江中游重要港口之一。旧为中国四大米市之一。有机械、纺织、石油化工、造船、建材、食品加工等工业。建有九江长江大桥。名胜古迹有甘棠湖及烟水亭、锁江楼、能仁寺、浪井、浔阳楼等。市南庐山，为著名的游览和避暑胜地。❺县名。在江西省九江市西南部、长江南岸，邻接湖北、安徽两省。京九铁路通过境内。县人民政府驻沙河街镇。隋置寻阳县，唐改浔阳县，五代南唐改德化县，1914年改九江县。农产有稻、棉花、油菜籽、麻类、烟草等。水产业亦盛。工业有采矿（铜）、机械、化学、建材。名胜古迹有狮子洞、涌泉洞、陶渊明祠墓。

九守 道教名词。道教徒养生修炼的九项原则。据《云笈七籤》卷九十一《七部名数要记》，即：(1)守和。"万物负阴而抱阳，冲气以为和，故贵在守和"。(2)守神。人的精神不能驰骋而不乏，故应"内守而不失"。(3)守气。"血气"为人之精华，当守之而不使衰杀。(4)守仁。君子以仁义为本，神不累，心不惑。"不可以富贵留"，"不可以死亡恐"。(5)守简。食以充饥，衣以蔽寒，不贪多积，唯求养生之和。(6)守易。有道者"乐道而忘贱，安德而忘贫"，不为贵贱贫富而失其性命。(7)守清。人的精神如盆中水，难清易浊，故应"不失所守"，使神清知明，抱德终年。(8)守盈。"物盛即衰，日中则移，月满则亏，乐终而悲"。故圣人执雌牝，去奢泰，不行强梁之气。(9)守弱。养生存神，和弱其气，使"形神气志，各居其宜"。

九贡 古籍中所载周的九种*土贡。《周礼·天官上》："以九贡致邦国之用：一曰祀贡，二曰嫔贡，三曰器贡，四曰币贡，五曰材贡，六曰货贡，七曰服贡，八曰斿贡，九曰物贡。"郑玄注引郑司农曰："祀贡，牺牲、包茅之属。嫔贡，皮帛之属。器贡，宗庙之器。币贡，绣帛。材贡，木材也。货贡，珠、贝自然之物也。服贡，祭服。斿贡，羽毛。物贡，九州之外各以其所贵为摯。"郑玄的解释不尽相同。

九针 中医学名词。见《灵枢·九针论》。古代医疗用的九种针具。包括外科、按摩用具。(1)镵针。长一寸六分，头大，末端尖锐，用于浅刺。(2)圆针。长一寸六分，末端卵圆，用于揩摩。(3)鍉针。长三寸五分，末端钝圆如黍粟，用于按压。(4)锋针。长一寸六分，末端锋利，用于刺络。(5)铍针。长四寸，阔二分半，两面有锋如剑，用于脓肿外症。(6)圆利针。长一寸六分，圆而锐，用于急性痹痛。(7)毫

针。长一寸六分(或三寸六分),细小,最常用。(8) 长针。长七寸,细长,用于深刺。(9) 大针。长四寸,粗大,原用于关节水肿,后人作*火针用。

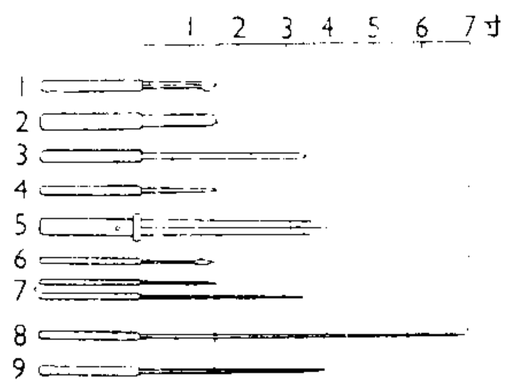

古代"九针"

1. 镵针 2. 圆针 3. 锟针 4. 锋针 5. 铍针 6. 圆利针 7. 毫针 8. 长针 9. 大针

九怀 《楚辞》篇名。汉王褒作。追思屈原之辞。计《匡机》、《通路》、《危俊》、《昭世》、《尊嘉》、《蓄英》、《思忠》、《陶壅》、《株昭》九章。

九译 谓不同民族或外国的语言经过辗转翻译始能通晓。《汉书·贾捐之传》:"越裳氏重九译而献。"颜师古注引晋灼曰:"远国使来,因九译言语乃通也。"后亦通称殊方远国之人。《宋书·武帝纪》:"九译来庭。"

九牧 ❶九州之长。《周礼·秋官·掌交》:"九牧之维。"郑玄注:"九牧,九州之牧。"❷即九州。《荀子·解蔽》:"此其所以代殷王而受九牧也。"杨倞注:"九牧,九州也。"

九服 《周礼·夏官·职方氏》:"乃辨九服之邦国。"九服,指京畿以外的九等地区,即侯服、甸服、男服、采服、卫服、蛮服、夷服、镇服、藩服。后泛指全国各地区。《宋书·武帝纪中》:"王略所宣,九服率从。"参见"九畿"。

九京 春秋晋卿大夫的墓地。《礼记·檀弓下》:"是全要(腰)领以从先大夫于九京也。"郑玄注:"晋卿大夫之墓地在九原。京盖字之误。"陆德明释文:"京,音原。"后泛指墓地。黄庭坚《送范德孺知庆州》诗:"平生端有活国计,百不一试薤九京。"参见"九原❷"。

九庙 古时帝王立庙祭祀祖先,有太祖庙及三昭庙、三穆庙,共七庙。见《礼记·王制》。王莽地皇元年,增为祖庙五,亲庙四,共九庙。见《汉书·王莽传下》。此后历朝皇帝皆立九庙。杜甫《八哀诗·故司徒李公光弼》:"二宫泣西郊,九庙起颓压。"

九河 《书·禹贡》记载当时黄河流至河北平原中部后"又北播为九河",据《尔雅·释水》说是徒骇、太史、马颊、覆鬴(《禹贡》"九河既道"注引《尔雅》作覆釜)、胡苏、简、絜、钩盘、鬲津等九条河,汉人已不能确指。近人多主张九河不一定是九条河,而是古代黄河下游许多支派的总称。

九官 相传虞舜置九官:禹作司空,弃为后稷,契作司徒,皋陶作士,垂为共工,益为虞,伯夷作秩宗,夔为典乐,龙为纳言。见《书·舜典》。

九陌 ❶都城中的大路。《三辅黄图》卷二谓汉长安城中有八街九陌。骆宾王《帝京篇》:"三条九陌丽城隈,万户千门平旦开。"亦指田间的道路。苏轼《次韵蒋颖叔钱穆父从驾景灵宫》:"雨收九陌丰登后,日丽三元下降辰。"❷九陌钱的简称。陌,通"百"。《梁书·武帝纪下》:"顷闻外间多用九陌钱,陌减则物贵,陌足则物贱……徒乱王制,无益民财,自今可通用足陌钱。"百钱为足陌,"九陌"即以九十为百。

九经 九部儒家经典。(1)唐代以科举取士,在"明经"科中,有《三礼》(《周礼》、《仪礼》、《礼记》)、《三传》(《左传》、《公羊传》、《穀梁传》),连同《易》、《书》、《诗》,称"九经"。(2) 宋刻巾箱本九经白文,以《易》、《书》、《诗》、《左传》、《礼记》、《周礼》、《孝经》、《论语》、《孟子》为九经。(3) 明郝敬《九经解》,以《易》、《书》、《诗》、《春秋》、《礼记》、《仪礼》、《周礼》、《论语》、《孟子》为九经。(4) 清纳兰成德《通志堂经解》,以《易》、《书》、《诗》、《春秋》、《三礼》、《孝经》、《论语》、《孟子》、《四书》为九经。(5) 清惠栋《九经古义》,解释《易》、《书》、《诗》、《左传》、《礼记》、《仪礼》、《周礼》、《公羊传》、《穀梁传》、《论语》十经,其中《左传补注》别本单行,故名。

九春 ❶谓春季。春季三个月,共九十日,故称"九春"。阮籍《咏怀》诗:"悦怿若九春,磬折似秋霜。"❷谓三年。《文选·曹植〈杂诗〉》:"自期三年归,今已历九春。"李善注:"一岁三春,故以三年为九春,言已过期也。"

九垓 ❶中央至八极的九州之地。梁简文帝《南郊颂序》:"九垓同轨,四海无波。"亦作"九畹"。《国语·郑语》:"王者居九畹之田。"韦昭注:"九畹,九州之极数也。"《说文·土部》引作"天子居九垓之田"。❷亦作"九阖"、"九陔"。谓九重天。《淮南子·道应训》:"吾与汗漫期于九垓之外。"《汉书·礼乐志》:"专精厉意逝九阖。"颜师古注引如淳曰:"阖,亦陔也。"

九思 《论语·季氏》:"君子有九思:视思明,听思聪,色思温,貌思恭,言思忠,事思敬,疑思问,忿思难,见得思义。"后以"九思"谓反覆地多方面地思考。《抱朴子·论仙》:"愿加九思,不远迷复焉。"

九品 ❶九卿。《国语·周语中》:"外官不过九品。"韦昭注:"九品,九卿。"❷古代官吏的等级。始于魏、晋时,从第一品到第九品,共分九等;北魏时每品始各分正、从,第四品起正、从品又各分上、下阶,共为三十等;唐、宋文职与北魏同,武职自三品起即分上下。隋及元、明、清保留正、从品,而无上、下阶之称,共分十八等,文武职并同。❸魏晋南北朝时士人的品第。《汉书·古今人表》列古今人物为"九等",为"九品"的起源。

九秋 谓秋季。因秋季有九十天,故称。陆龟蒙《秘色越器》诗:"九秋风露越窑开,夺得千峰翠色来。"

九重 (—chóng) ❶九层;九道。《楚辞·九辩》:"岂不郁陶而思君兮,君之门以九重。"也泛指多层。无名氏《气英布》第四折:"九重围里往来,直似撺梭。"❷指天。古代传说天高有九层。《汉书·礼乐志》:"九重开,灵之斿。"❸指帝王所居之处。钱起《汉武出猎》诗:"汉家尤事乐时雍,羽猎年年出九重。"

九泉 ❶犹九渊,泛指深渊。《晋书·皇甫谧传》:"龙潜九泉,磴焉执高。"❷犹言黄泉,常用以指人死后的埋葬处。阮瑀《七哀》诗:"冥冥九泉室,漫漫长夜台。"

九派 长江在湖北、江西一带,分为很多支流,因以九派称这一带的长江。《文选·郭璞〈江赋〉》:"流九派乎浔阳。"李善注:"水别流为派。"亦泛指江流支派之多。

九宫 戏曲、音乐名词。南北曲常用的曲牌,大都属于仙吕宫、南吕宫、中吕宫、黄钟宫、正宫、大石调、双调、商调和越调九个宫调。通称"九宫"或"南北九宫"。

九真 郡名。公元前3世纪末,南越赵佗所置。公元前111年入汉。辖境相当今越南清化全省及义静省东部地区。三国吴末以后辖境逐渐缩小。隋平陈废。

九夏 ❶谓夏季。因夏季有九十天而名。陶潜《荣木》诗序:"日月推迁,已复九夏。"❷古乐名。《周礼·春官·钟师》:"凡乐事,以钟鼓奏九夏:王夏、肆夏、昭夏、纳夏、章夏、齐夏、族夏、祴夏、骜夏。"郑玄注:"九夏皆诗篇名,颂之族类也。此歌之大者,载在乐章,乐崩亦从而亡。"

九原 ❶九州。《国语·周语下》:"汩越九原,宅居九隩。"❷古县名。本战国赵邑,秦置县。为九原郡治所。在今内蒙古包头市西。秦末地入匈奴,郡、县俱废。西汉元朔

初复置，为五原郡治所。东汉建安中徙废。❸郡名。秦始皇三十三年(公元前214年)取匈奴河南地后置。治九原(今包头市西)。辖境相当今内蒙古后套及其以东至包头市，黄河南岸的伊克昭盟北部地。秦末地入匈奴，郡废。唐天宝、至德时又曾改丰州为九原郡。

九皋 深泽。《诗·小雅·鹤鸣》："鹤鸣于九皋，声闻于天。"毛传："皋，泽也。"郑玄笺："皋，泽中水溢出所为坎，自外数至九，喻深远也。"陆德明释文："九皋，九折之泽。"

九卿 秦汉通常以奉常(太常)、郎中令(光禄勋)、卫尉、太仆、廷尉、典客(大鸿胪)、宗正、治粟内史(大司农)、少府为九卿。魏晋以后，设尚书分主各部行政，九卿专掌一部分事务，职任较轻。明清有大小九卿之别。明大九卿为六部(礼、户、吏、兵、刑、工)尚书、都察院都御史、大理寺卿、通政司使；小九卿为太常寺卿、太仆寺卿、光禄寺卿、詹事、翰林学士、鸿胪寺卿、国子监祭酒、苑马寺卿、尚宝司卿。清代谕旨中常以六部九卿并称，一般不将六部尚书计算在九卿之内，九卿究指某几种官，无明文规定。小九卿则指宗人府府丞、詹事、太常寺卿、太仆寺卿、光禄寺卿、鸿胪寺卿、国子监祭酒、顺天府府尹、左右春坊庶子。

九流 ❶先秦学术流派，即儒、道、阴阳、法、名、墨、纵横、杂、农等九家。见《汉书·艺文志》。❷指江河的许多支流。徐幹《齐都赋》："其川渎则洪河洋洋，发源昆仑，九流分逝，北朝沧渊。"

九窍 中医学名词。见《素问·生气通天论》。耳、目、口、鼻七窍合前阴、后阴(肛门)的总称。

九容 数学名词。指勾外、股外及弦外容圆，勾股上容圆，勾上、股上及弦上容圆，勾上及股上容圆半等九种。*李冶所著《测圆海镜》中载有关于九容的研究结果。

九通 《通典》等九书的总称。参见"十通"。

九域 即九州、九有，泛指全国。《晋书·孙惠传》："今明公名著天下，声振九域。"陶潜《赠羊长史》诗："九域甫已一，逝将理舟舆。"宋有全国地理总志《元丰九域志》。

九野 ❶古代指天的中央和八方，即中央的钧天，东方的苍天，东北的变天，北方的玄天，西北的幽天，西方的颢天(亦作昊天)，西南的朱天，南方的炎天，东南的阳天。见《吕氏春秋·有始》及《淮南子·天文训》。又《广雅·释天》谓：东方皞天，南方赤天，西方成天；余同。❷指九州之地。《后汉书·冯衍传下》："疆理九野，经营五山。"

九畹 同"九垓❶"。

九章 《楚辞》篇名。战国楚人屈原作。包括《惜诵》、《涉江》、《哀郢》、《抽思》、《怀沙》、《思美人》、《惜往日》、《橘颂》、《悲回风》九篇。朱熹以为系后人所辑集，"非必出于一时之言也"。今多从之。除《橘颂》或为早年作品外，余皆反映其遭谗及放逐后的生活，表现其对楚国黑暗现状的悲愤，和改革政治的愿望。后代研究者或疑《惜诵》、《思美人》、《惜往日》、《悲回风》等篇非屈原作，但无确据。

九族 《书·尧典》："以亲九族。"孔传："以睦高祖、玄孙之亲。"指本身以上的父、祖、曾祖、高祖和以下的子、孙、曾孙、玄孙。旧时立宗法、定丧服，皆以此为准。也有包括异姓亲属而言的。如孔颖达疏引夏侯、欧阳氏说，以父族四、母族三、妻族二为"九族"。

九渊 ❶古乐歌名，其辞已亡。元结《补乐歌》序："九渊，少昊氏之乐歌也。"❷深渊。《汉书·贾谊传》："袭九渊之神龙兮，沕渊潜以自珍。"

九棘 古代朝廷树棘以分别朝臣的品位，左右各九，称"九棘"。《周礼·秋官·朝士》："左九棘，孤、卿、大夫位焉，群士在其后；右九棘，公、侯、伯、子、男位焉，群吏在其后。"后因以九棘为九卿的代称。权德舆《奉和太府韦卿阁老》："春山仙掌百花开，九棘腰金有上才。"

九鼎 传说夏禹铸九鼎，象征九州，三代时奉为传国之宝，成汤迁之于商邑，周武王迁之于洛邑，秦攻西周(指赧王迁都后的西周)，取九鼎，其一沉于泗水，余八无考。后以"九鼎"喻分量之重。如：一言九鼎。《史记·平原君列传》："毛先生一至楚，而使赵重于九鼎大吕。"

九赋 中国古籍中所载周的九种赋税。《周礼·天官上》："以九赋敛财贿：一曰邦中之赋，二曰四郊之赋，三曰邦甸之赋，四曰家削之赋，五曰邦县之赋，六曰邦都之赋，七曰关市之赋，八曰山泽之赋，九曰币余之赋。"九赋虽未必和周事实相符，但后世有关赋税的论述常引以为据。

九畹 《离骚》："余既滋兰之九畹兮，又树蕙之百亩。"朱熹注："畹，十二亩，或曰三十亩也。"后常用为兰的典故。张昱《赵松雪墨兰》诗："玉庐墨妙世无同，九畹高情更所工。"

九罭 《诗·豳风》篇名。《诗序》说是周大夫赞美周公之作，一说系东都之人送周公西归(还朝辅佐天子)之诗。因此诗在《诗经》中紧接于《伐柯》之后，《诗序》对二诗题旨的解释相同，且《伐柯》最末两句为"我觀之子，笾豆有践"，此诗首章末两句为"我觀之子，衮衣绣裳"，诗意、文字，似皆相衔接，故后人或认为此与《伐柯》本为一篇，此系后半篇，其后误分为二。九罭，鱼网的一种，有九囊。

九锡 古代帝王赐给有大功或有权势的诸侯大臣的九种物品。《公羊传·庄公元年》"加我服也"何休注："礼有九锡：一曰车马，二曰衣服，三曰乐则，四曰朱户，五曰纳陛，六曰虎贲，七曰弓矢，八曰铁钺，九曰秬鬯。"后世权臣图谋篡位，辄先邀九锡。

九塞(一sài) 古代的九个要塞。《吕氏春秋·有始》："何谓九塞？大汾、冥阨、荆阮、方城、殽、井陉、令疵、句注、居庸。"

九歌 《楚辞》篇名。"九歌"原为传说中的一种远古歌曲的名称。《楚辞》的《九歌》，一般认为是战国楚人屈原据民间祭神乐歌改作或加工而成。共十一篇：《东皇太一》、《云中君》、《湘君》、《湘夫人》、《大司命》、《少司命》、《东君》、《河伯》、《山鬼》、《国殇》、《礼魂》。《国殇》一篇，悼念和颂赞为楚国而战死的将士；多数篇章有描写神灵间眷恋的内容，表现出深切的思念或所求未遂的哀伤。王逸说是屈原放逐江南时所作，当时屈原"怀忧苦毒，愁思沸郁"，故通过制作祭神乐歌，以寄托自己的这种思想感情。但现代研究者多认为作于放逐之前，仅供祭祀之用。

九僧 宋初诗僧希昼、保暹、文兆、行肇、简长、惟凤、宇昭、怀古、惠崇等九人的并称。他们崇奉晚唐贾岛、姚合一派，作品多写日常生活琐事。有九人合集《圣宋九僧诗》。

九韶 传说中的虞舜乐名。韶乐九章，故名。《书·益稷》："《箫韶》九成。"《列子·周穆王》："奏承云、六莹、九韶、晨露以乐之。""韶"亦作"招"。《史记·五帝本纪》："于是禹乃兴九招之乐……皆自虞帝始。"

九霄 指天的极高处。《抱朴子·畅玄》："其高则冠盖乎九霄，其旷则笼罩乎八隅。"亦以喻帝王或帝王所居。黄滔《敷水卢校书》诗："九霄无诏下，何事近清尘？"

九黎 中国南方传说时代的古部落名。亦称"黎"。上古时分布在今湖北、湖南和江西一带。始见于《国语》。共有九个部落，每个部落有九个氏族。蚩尤为其首领。传说蚩

尤有兄弟八十一人，即八十一个氏族酋长。信奉巫教，杂拜鬼神。能用铜制造兵器，有刑法。为南蛮中最早进入中原地区的一支。蚩尤曾赶走炎帝而据"天子之位"。后炎帝与黄帝组成部落联盟，与蚩尤在涿鹿大战，九黎败，一部分人留在北方，建黎国，后为周朝所灭；一部分逐渐融合于华夏族；另一部分退回江汉流域，建三苗部落联盟。一说战国时的荆楚与今天的苗族，为九黎、三苗的后裔。

九德 ❶古县名。三国吴天纪二年(公元278年)分九真郡咸驩县置。治今越南荣市。五代以后地入交趾。三国至唐历为九德郡、德州、驩州治所。❷郡名。三国吴置。治九德，辖境相当今越南义静省大部。隋平陈废。

九畿 先秦时理想中的一种行政区划。以王畿为中心，自内而外，每五百里为一畿，共有侯、甸、男、采、卫、蛮、夷、镇、藩等九畿，为各级诸侯的领地及外族所居之地。见《周礼·夏官·大司马》。

九薮 古泽薮总称。(1)《周礼·职方》指扬州具区、荆州云梦(菅)、豫州圃田、青州望诸、兖州大野、雍州弦蒲、幽州貕养、冀州杨纡、并州昭馀祁。(2)《吕氏春秋·有始览》指吴具区、楚云梦、秦阳华、晋大陆、梁圃田、宋孟诸、齐海隅、赵钜鹿、燕大昭。(3)《淮南子·墬形训》指越具区、楚云梦、秦阳纡、晋大陆、郑圃田、宋孟诸、齐海隅、赵钜鹿、燕昭馀。

九辩 《楚辞》篇名。战国时楚人宋玉作。自述不得志的悲伤与"私自怜"之情，对当时政治的昏暗表示不满。描写细腻，以善描绘凄凉秋色、渲染哀愁之情著名。《楚辞章句》谓此篇为悲悯屈原而作。

九嶷 嶷，一作"疑"。❶山名。即"九疑山"。相传为舜所葬处。❷九疑山之神。《楚辞·九歌·湘夫人》："九嶷缤兮并迎。"

九襄 镇名。在四川省汉源县北部，成(都)西(昌)公路经此。有陶瓷、铁器、酿酒、汽车修理等厂。为县北农副产品集散地。附近盛产雪梨。

九女墩 在湖北省武汉市东湖渔光村北。1852—1853年太平天国革命军攻占武昌，当时有不少妇女参加起义。后清军复陷武昌，其中九女壮烈牺牲。乡人将其遗骸合葬于此。建国后建墓并立纪念碑。

九子母 古代迷信传说，谓能佑人生子的女神。《汉书·成帝纪》："元帝在太子宫生甲观画堂，为世嫡皇孙。"颜师古注引应劭曰："画堂画九子母。"韩鄂《岁华纪丽》卷二引《荆楚岁时记》："四月八日，长沙寺阁下有九子母神，是日市肆之人无子者，供养薄饼以乞子。"

九方堙 一作九方皋。春秋时人。善相马。由伯乐推荐，为秦穆公求千里马，不辨颜色和雌雄，却能观察马的本质。伯乐称他"得其精而忘其粗，在其内而忘其外"。见《淮南子·道应训》、《列子·说符》。

九龙江 福建省第二大河。在福建省南部。由北、西两溪合成。北溪上源万安溪、雁石溪、九鹏溪(新桥河)等水在漳平市汇合，东南流至龙海市汇西溪(龙江)，到石码附近入厦门湾。长258公里，流域面积1.47万平方公里。下游江宽水稳，可通航。河流水量丰富，中、上游富水力资源，建有黄岗、上林等水库和华安、南坑等水电站。

九龙坡 区名。在重庆市区东南部。面积417.83平方公里。人口67.6万(1996年)。区人民政府驻杨家坪。原为巴县地，清末建九龙铺。1933年划归重庆市。1950年为重庆市第四区。1955年以境内九龙坡地名改今名。为重庆市工业区之一。中梁山煤矿设此，有电力、机械、轻纺、化工、建材、食品等厂。有美术学院等高等院校。成渝、襄渝铁路经此，设重庆西站。名胜古迹有南温泉、华岩寺等。

九头鸟 亦名"苍鹧"、"鬼车"。古代传说中的不祥怪鸟。《太平御览》卷九二七引《三国典略》："齐后园有九头鸟见，色赤，似鸭，而九头皆鸣。"后演化为迷信故事。周密《齐东野语》卷十九"鬼车鸟"："鬼车，俗称九头鸟……世传此鸟，昔有十首，为犬噬其一，至今血滴人家，能为灾咎。故闻之者必叱犬灭灯，以速其过。"

九华山 在安徽省青阳县西南。旧名九子山，因有九峰，形似莲花，故名。主峰十王峰，海拔1 342米。有肉身宝殿、化城寺、甘露寺、地藏禅林等寺庙。传为地藏菩萨显灵说法的道场。与五台、普陀、峨眉合称中国佛教四大名山。为全国重点风景名胜区。

九州山 古地名。一作九洲山。故址或以为在今马来西亚半岛马来西亚西岸霹雳河口外的森美兰群岛(Sembilan)。明费信《星槎胜览》有专条记述。《郑和航海图》也有此名。

九州江 一称石角水。在广东省西南部。源出广西壮族自治区陆川县，南流经广东省廉江市石角，折向西南在安铺附近入北部湾。长162公里，流域面积3 337平方公里。建有鹤地水库。

九连山 在广东省北部、粤赣两省边境。东北接武夷山，西南延伸到北江清远市飞来峡、英德市浈阳峡等地。由花岗岩侵入砂页岩构成。赣江、东江和滃江分水岭。主峰黄牛石顶(1 430米)在广东省连平县北。山丘间河谷发育，多峡谷地形。森林资源丰富。

九连环 ❶民间玩具。连环系金属丝制成，套在条形横板或各式框架上，贯以剑形框柄，可合可分。中以九环著称，故名。❷民间戏法。即戏法节目"剑、丹、豆、环"中之"环"。将九个金属圆环(直径约七寸)，运用熟练技法，或合或分，或套成花篮、绣球、宫灯等形象。

九折臂 义同"三折肱"。谓多次折臂后自己也能懂得治疗之方，比喻阅历多、经验丰富。《楚辞·九章·惜诵》："九折臂而成医兮，吾至今而知其信然。"

九里山 一称九嶷山。在江苏省徐州市北。峰峦东西连亘，长约九里，故名。海拔173米。传韩信进攻项羽，由此进军，因有"九里山前摆战场"的民歌。

九里香 (*Murraya paniculata*) 芸香科。常绿灌木。奇数羽状复叶，小叶3～9片。伞房花序，花白色，极芳香，花期夏秋间。果红色。原产中国和热带亚洲，中国南部普遍栽培。种子或高压繁殖。树姿优美、四季常青，开花时香气宜人，华南地区都作绿篱栽植，亦可盆栽供室内观赏。花可提取芳香油，全株可入药。

九尾龟 传说中的异龟。海宁屠户王某父子遇渔父持巨龟，买归，将烹食。邻居有商人某见之，以告旅舍主人，欲以千钱赎买。主人问其故，商曰："此乃九尾龟。"因踏龟背，其尾两旁，果露出小尾各四。见陆粲《庚巳编·九尾龟》。

九尾狐 ❶传说中的异兽。《山海经·南山经》："有兽焉，其状如狐而九尾，其音如婴儿，能食人，食者不蛊。"郭璞注："即九尾狐。"古人以为祥瑞。王褒《四子讲德论》："昔文王应九尾狐而东夷归周。"❷比喻阴险奸佞的人。宋无名氏《儒林公议》卷上："陈彭年被章圣(宋真宗)知遇……时人目为九尾狐，言其非国瑞而媚惑多歧也。"

九张机 宋"转踏"词名。宋曾慥《乐府雅词》存两篇，俱无名氏作。内容写妇女织丝时的情景，自一张机至九张机，

故名。一篇九首。另一篇前有"口号",后有"放队词"。

九国志 书名。北宋路振撰。五十一卷。一说末二卷为张唐英补撰。名为"九国",实为纪传体的五代时的十国史。原本久佚,今本辑自《永乐大典》,有列传一百三十六篇,编为十二卷。

九岭山 在江西省西北部及湖南省东北边境、修水和锦江间。东北-西南走向。褶皱断块山,主要由花岗岩和变质岩构成。山分南北两支,北支地势较高,有丰富的竹木资源;南支为南昌市附近平原边缘屏障。主峰五梅山(1917米)在奉新、修水两县交界处。

九姓胡 亦称"杂胡"。古族名。安史之乱后常随回纥人至中国,杂居京城,从事商业活动。或以为即九姓铁勒,但一般认为应指*昭武九姓,即属于伊朗东部的粟特人。

九经解 即"通志堂经解"。

九香虫(*Aspongopus chinensis*) 昆虫纲,半翅目,蝽科。体呈椭圆形,长1.7~2.2厘米;头部小,向前狭尖,略呈三角形;复眼突出呈卵圆形,单眼一个。体一般呈紫黑色,带铜色光泽;触角黑色,足褐色。幼虫无翅,成虫有翅能飞,均危害瓜类植物,吸食汁液。分布于中国长江流域以南各地。干燥虫体入药,性温、味咸,功能理气止痛、温中助阳,主治胸脘痞满、气滞作痛、脾虚滞泻、阳痿等症。

九重葛(重 chóng)(*Bougainvillea spectabilis*) 俗称"三角花"或"叶子花"。紫茉莉科。木质藤本,枝和叶密被短柔毛。叶卵形或卵状披针形。夏季开花,每三朵聚生于分枝顶端,花下各托一大型红色苞片,三片相聚,似花瓣,颇美丽。原产巴西,中国各地栽培。供观赏。

九重葛

九宫山 在湖北通山与江西武宁间。因自下而上,高峰九层,故名。今通山境山下有明末农民起义领袖李自成墓。或以为后晋安王兄弟九人造九座宫殿于此,因作山名。属幕阜山脉。主峰海拔1543米。山上多奇峰异石,风景秀丽。为道教圣地,现存九王庙、真牧堂、石城门等胜迹。

九宫格 临习书法所用的界格纸。在方框中画井字形,等分成九格,便于临写时对照范本字形,掌握点画部位,或以之缩小放大。另有田字格、米字格,作用相同。

九部乐 又称"九部伎"。隋唐宫廷燕乐。用于朝会大典与宴享。隋开皇初设七部乐,大业中增康国乐、疏勒乐成九部乐,并将清商乐列为首部,改国乐为西凉乐。九部乐即清商乐、西凉乐、龟兹乐、天竺乐、康国乐、疏勒乐、安国乐、高丽乐、礼毕。唐初宫廷燕乐沿用隋九部乐。

九章律 汉高祖时颁行的法典。由萧何参考秦代法律制定。分《盗律》、《贼律》、《囚律》、《捕律》、《杂律》、《具律》、《户律》、《兴律》、《厩律》九章。前六章是犯罪和刑罚方面的规定,杂有审判、禁囚等内容,源于李悝*《法经》;后三章是关于户口、赋役、畜产、仓库、兴造等事项的规定。原文已失传。

九叠篆 刻印用的篆字别体。始见于宋。笔画折叠均匀,填满印面。折叠多少,根据字的笔画繁简而定,有多至十叠以上者。九为数之终,所谓"九叠",乃是形容其折叠之多。九叠文官印,都作朱文,盛行于宋、元。

九叠篆

九疑山 疑一作嶷。又名苍梧山。在湖南宁远南。相传虞舜葬此。《汉书·武帝纪》:"望祀虞舜于九疑。"《水经注·湘水》:九疑山"盘基苍梧之野,峰秀数郡之间,罗岩九举,各导一溪,岫壑负阻,异岭同势,游者疑焉,故曰九疑山"。

九寨沟 ❶县名。在四川省阿坝藏族羌族自治州东北部,邻接甘肃省,白龙江支流白水江流贯。县人民政府驻永乐镇。1953年由松潘县析置南坪县。1997年改名九寨沟县。经济以农业为主,产玉米、小麦、油菜籽、甜菜、烟草,并产当归、党参、麝香、贝母、虫草等药材。森林资源丰富,有云杉、冷杉、红桦、白桦。矿产有铁、煤、硫黄。工业有机械、水泥、木材加工等。有著名的九寨沟风景区。❷胜迹名。在四川省九寨沟县西南。是白水江上游白河南岸一条大支沟。海拔在2000米以上。森林面积占42%。沟内原有九个藏族村寨,故名。原为林区,在崇山峻岭中,自然风光极其优美,分布有108个海子(湖泊),各湖之间多飞瀑,如树正瀑布、诺日朗瀑布,气势磅礴。有大熊猫、金丝猴、扭角羚等珍贵动物。是大熊猫、金丝猴自然保护区。与黄龙寺合为全国重点风景名胜区,已列入《世界遗产名录》。

九三学社 中国民主党派之一。原名"民主科学社",由1944年组织的"民主科学座谈会"形成。1945年9月3日为纪念反法西斯战争的胜利,定名为"九三学社"。1946年5月成立。成员主要是文教、科技界的知识分子。1949年1月响应中国共产党提出的召开新政治协商会议的号召,同年参加中国人民政治协商会议。建国后为参政党之一,在中国共产党的领导下,对社会主义建设事业作出了重要贡献。

九万大山 一称九万山。一般指融江与龙江之间所有山地。在广西壮族自治区北部延伸到贵州省南境。盛产杉木、药材。由古老变质岩组成。西北-东南走向,海拔1200~1500米。最高峰元宝山海拔2081米(狭义九万大山以海拔1938米的摩天岭为其主峰)。林木茂密,水力丰富,有色金属矿蕴藏量大,是广西十大水源林区和主要竹木生产基地之一。

九门提督 清代*步军统领之别称。

九天玄女 亦称玄女、元女、九天玄女娘娘。中国古代神话中的女神。后为道教所信奉。相传人头鸟身,为圣母元君弟子,黄帝之师。黄帝与蚩尤战于涿鹿,玄女下降,以六壬、遁甲、兵符、图策、印剑等物授予黄帝,并为制夔牛鼓八十面,遂破蚩尤。见《云笈七籤·九天玄女传》及《黄帝内传》等。

九牛一毛 比喻极其渺小轻微。司马迁《报任少卿书》:"假令仆伏法受诛,若九牛亡一毛,与蝼蚁何以异?"陆九渊《与宋漕书》:"此在县官,特九牛一毛耳,而可使一邑数万家免于穷困流离。"

九六公债 全称"偿还内外短债八厘债券"。北洋政府为偿还内外短期债款而发行的公债。1921年底北洋政府以*盐余担保向国内外银行所借款项共达9600万元,超过当年盐余一倍以上,遂于1922年1月发行新债。分银元和日金两部分:银元56391300元,日金39608700元,共计9600万元,故名。九折发行,年息八厘,每年还本两次,分七年十三期还清。以盐余为担保,至关税切实实行值百抽五之日起,改由所增*关余作保,不足以盐余补充。外债仅以日金部分抵偿对日债务,余另案办理;内债则银元部分扣拨军政费1000余万元后,以余数抵旧债。每100元旧债

实得不到53元，并未如额偿还。日金债券曾付息九期，还本三次；银元债券仅付息一期。

九龙半岛 在中国南部、珠江口东侧，与深圳市相连。岛上多丘陵，以大帽山（大雾山）为最高，海拔958米。旧属新安县（今深圳市），今属香港特别行政区。1860年英国凭借武力侵占九龙半岛南端尖沙嘴一带，1898年又强租界限街以北、深圳河以南的大片土地及附近岛屿（后统称"新界"）。已于1997年7月1日与香港其他地区一起回归中国。九龙城区在九龙半岛南端，与香港岛隔海峡相望。参见"香港"、"九龙"、"新界"。

九龙事件 1898年（清光绪二十四年）英国强迫清政府租借九龙半岛界限街以北、深圳河以南的大片土地及附近岛屿，激起九龙人民的义愤。次年4月15日和16日，九龙人民武装数千人在大埔墟阻击英国侵略军，遭到英国侵略者和清政府的镇压。

九边图说 书名。明孙应元撰，由霍冀奏进，故或题霍冀撰。一卷。成书于隆庆三年（1569年）。历叙辽东、蓟州、宣府、大同、山西、延绥、宁夏、固原、甘肃等"九边"的形势、军备、钱粮等情况，各镇附有总图、分图，图绘极细，为研究明代北方历史地理的重要书籍。

九死一生 ❶形容历尽艰险，死里逃生。《水浒全传》第九十三回："蒙众兄弟于千枪万刃之中，九死一生之内，屡次舍着性命，救出我来。"❷形容幸存者极少。《隋唐演义》第十三回："见面时要打一百棍，十人解进，九死一生。"

九转金丹 道家以矿石药物烧炼成丹，谓服食后可以成仙，称为金丹；九转，谓反复地烧炼。认为丹药烧炼时间愈久，反复次数愈多，其功力便愈足。谓一转之丹，服后3年得仙；九转之丹，服后三日得仙。见《抱朴子·金丹》。后用以譬喻对文章所下的功夫。吕温《同恭夏日题寻真观李宽中秀才书院》诗："愿君此地攻文字，如炼仙家九转丹。"

九国公约 全称《九国关于中国事件应适用各原则及政策之条约》。美、英、法、日、意、比、荷、葡和中国北洋政府于1922年2月6日在华盛顿会议上签订。主要规定："维护各国在中国全境之商务实业机会均等"和"中国之门户开放"的"原则"。该条约使中国陷入受列强共同支配的境地。

九姓回纥 亦称"九姓回鹘"。回纥内九族、外九部的通称。内九族由以药罗葛为首的九个氏族组成，统名回纥。回纥可汗大都出于药罗葛氏族。外九部是回纥和其他八个部落所组成的部落联盟，史称九姓铁勒，建立政权后统称回纥。

九经古义 书名。清惠栋撰。十六卷。解释《周易》、《尚书》、《毛诗》、《周礼》、《仪礼》、《礼记》、《左传》、《公羊传》、《穀梁传》、《论语》十经，其中《左传补注》别本单行，故名"九经"。以汉儒训诂为宗，搜采旧文，互相参证。以详博见长，但也有拘执古义处。收入《皇清经解》。

九星连珠 九大行星（或除地球外的八大行星）均运行到太阳一侧的现象。犹如聚会一般，故亦称"九星会聚"。有两种含义：(1)以日心坐标为标准，九大行星均处于太阳同一侧，最外两颗行星与日心的联线夹角最小之时；(2)以地心坐标为标准，地球单独处于太阳一侧，其余八大行星均处于太阳的另一侧，最外两颗行星与地心的联线夹角最小之时。两种坐标下的会聚时间，有时相差约半年，有时相距约40年。国际上一般采用前一种含义。九星连珠的盛况罕见，1982年出现后，预计下一次"会聚"将在公元2357年。

九品中正 魏晋南北朝时保证世族特权的官僚选拔制度。东汉末，曹操当政，提倡"唯才是举"。献帝延康元年（公元220年），曹丕采吏部尚书陈群的建议，推选各郡有声望的人，出任"中正"，将当地士人，按"才能"分别评定为九等（九品），政府按等选用，谓之"九品官人法"，仍保持曹操用人"不计门第"的原则。曹芳时，司马懿当政，于各州设大中正，任用世族豪门担任，选取原则以"家世"为重。从此，"上品无寒门，下品无势族"，九品中正制成为世族地主操纵政权的工具。隋文帝时（581—604）废除此制，改行科举制。

九品莲台 佛教净土宗认为人死后往生极乐世界所依托的莲花台座。因莲台依所修功行的深浅分为上上、上中、上下、中上、中中、中下、下上、下中、下下等九品，故名。

九宫正始 全名《汇纂元谱南曲九宫正始》。南曲曲谱。明末徐于室（一作徐子室）初辑，清初钮少雅完成。主要依据宋元南戏旧本，考证南曲曲牌的源流。收录了一些少见的宋元南戏的曲词。

九流十家 先秦至汉初学术思想派别的总称。西汉刘歆《七略》中的《诸子略》，把先秦和汉初诸子思想分为十家，并分别指出其思想渊源；十家即儒、道、阴阳、法、名、墨、纵横、杂、农、小说家。十家中除去小说家，称为九流。班固《汉书·艺文志》即根据此说，著录各家人物和著作。

九眼独活（*Aralia cordata*） 亦称"土当归"。五加科。多年生大草本，被毛。根粗大。二回羽状复叶，小叶卵形至卵状椭圆形，有锯齿。夏季开花，花白色，由伞形花序集成大圆锥花序。果实球形，紫黑色。产于中国华东和中部地区，亦见于朝鲜半岛和日本。根用作祛风湿药和强壮药。嫩茎叶供食用。

九章算术 一作《九章算经》。*算经十书之一，中国古代最重要的数学著作。其主要内容在先秦已具备，经西汉张苍、耿寿昌删补而成。分九章：(1)方田（分数四则算法和各种面积公式），(2)粟米（粮食交易的比例方法），(3)衰分（比例分配的算法），(4)少广（开平方和开立方法），(5)商功（各种体积公式和工作量的分配算法），(6)均输（赋税的平均负担的计算法及各种算术难题），(7)盈不足（盈亏类问题解法及其应用），(8)方程（线性方程组解法和正负术），(9)勾股（勾股形解法和一些测量问题的解法）。其中分数理论、比例算法、盈不足算法、开方法、线性方程组解法、正负数加减法则及解勾股形算法等都是具有世界意义的成就。传本包括魏晋时刘徽和唐李淳风等的注释，北宋贾宪的细草，南宋杨辉的详解。是世界古代著名的数学著作之一，已被译成多种文字。

九朝律考 书名。程树德著。1927年初版，二十卷。从现存史籍中搜集唐代以前零散的法律资料，加以考证，依年代先后，分类辑录而成。分《汉律考》、《魏律考》、《晋律考》、《梁律考》、《陈律考》、《后魏律考》、《北齐律考》、《后周律考》、《隋律考》。每一部分先有书序一篇，简要说明该朝代的法制概况以及辑录要旨和征引根据。其中《汉律考》篇幅最大，约占全书的五分之二。

九畹遗容 简称《兰谱》。中国画兰的图谱。明周履靖编。一卷。列举画兰图式。为晚明通行的画兰图谱之一。

九霄云外 指天空极高远的地方。无名氏《争报恩》第二折："唬的我魂飞在九霄云外。"

九儒十丐 元代轻视读书人，把人分为十等，读书人列为第九等，仅居于末等的乞丐之上。赵翼《陔馀丛考》卷四十二："郑所南又谓元制：一官、二吏、三僧、四道、五医、六工、七猎、八民、九儒、十丐。"

九一八事变 日本帝国主义为武装侵略中国东北制造的事件。1931年9月18日，日本驻中国东北境内的关东军蓄意炸毁柳条湖附近南满铁路的一段路轨，反诬中国军队破坏，以此为借口，突然向沈阳中国东北军驻地北大营发动进攻，于次日占领沈阳。随后，关东军又向辽宁其他地区和吉林、黑龙江进攻。张学良部执行蒋介石的不抵抗命令，撤回关内。1932年2月关东军占领了东北全境。

九一三事件 又称"林彪事件"。林彪叛国外逃的事件。1971年9月上旬，林彪反革命集团企图谋害毛泽东，发动反革命政变。阴谋败露后，林彪与叶群、林立果等于13日凌晨从北戴河逃往山海关机场，强行登机外逃叛国。途经蒙古温都尔汗附近时，飞机因燃油告罄迫降时在地面烧毁，林彪等机上人员九人全部死亡。

九九消寒图 从冬至后一日起每九天称一九，九九共八十一天。于冬至日画素梅一枝，作八十一花瓣，不著色而逐日渲染其一。图成而九九尽，天气转暖，寒意消除，故名。见刘侗《帝京景物略·春场》。

九三〇事件 1965年印度尼西亚发生的政局变动事件。是年9月30日，在首都雅加达，以总统府警卫营营长翁东(Untung,1926—1967)为首的一批军官为挫败陆军"将领委员会"的政变计划而抢先行动，以"九三〇运动"的名义，宣布成立革命委员会，接管政权。10月1日，陆军将领苏哈托(Suharto, 1921—)率部反击，迅速控制局势。随后，陆军当局借机在全国对印度尼西亚共产党和左翼人士进行镇压，遭杀害和被捕者达数十万人。事件发生后，总统*苏加诺的权力削弱，军人集团逐步掌握政权。

九龙清真寺 中国伊斯兰教清真寺。在香港九龙。始建于1896年。1980年香港各伊斯兰教团体和港内外穆斯林人士集资重建，1984年竣工。新寺楼高四层，顶部有桃形大圆球，两旁矗立对称的四座尖塔。礼拜殿在二楼，可容纳千人作礼拜。三楼为女礼拜殿。寺内还设有礼堂、图书馆、教义研究室等。

九扣十三归 旧中国高利贷的一种。盛行于广东一带。高利贷者每贷款一元，借款者只得九毫(角)，月息三分，一个月到期归还本利一元三毫，故名。

九味羌活汤 方剂名。见元王好古《此事难知》。由羌活、防风、苍术、细辛、川芎、白芷、生地黄、黄芩、甘草组成。功能发汗祛湿，兼清里热。适用于外感风寒湿邪、恶寒发热、无汗、头痛、肢体酸痛、口苦而渴等。

九十六种外道 佛教对古印度*外道的统称。认为其数计九十六种，根本为六师：(1)富兰那迦叶(Pūraṇa Kāśyapa)；(2)末伽梨拘舍梨子(Maskarī Gośālīputraḥ)；(3)删阇耶毗罗胝子(Sañjayīvairaṭīputra)；(4)阿耆多翅舍钦婆罗(Ajitakeśakambala)；(5)迦罗鸠驮迦旃延(Kakuda Kātyāyana)；(6)尼乾陀若提子(Nirgantha Jñātiputta)。每师下又各产生十五种不同派别，连同六师，合为九十六种。

九龙城寨事件 港英当局侵犯中国主权、强拆当地居民屋宇的事件。英国强行租借九龙后，九龙城寨辖权仍属中国。1947年11月，港英政府限令城寨居民将所建木屋拆毁；12月又声称对城寨享有辖权。次年1月，港英当局两次派警察进入城寨，强行拆毁民房，还打伤居民多人。这一暴行引起中国政府和人民的强烈抗议。广州各界迅速组成后援会，抗议港英当局侵犯中国主权。新中国成立后，九龙城寨问题也经历了多次风波。

九龙暴乱事件 台湾国民党特务分子在香港策划的暴力事件。1956年10月10日国民党在港特务纠集黑社会分子以庆祝双十节为名，威胁居民悬挂国民党党旗，后借口党旗被撕，进行有组织的破坏活动。暴乱涉及九龙多处街区，三百余家工厂、商店、学校、报馆被洗劫、焚烧，死伤三百余人。

九成宫醴泉铭 唐碑刻。魏徵撰文，欧阳询正书。碑额篆书。贞观六年(公元632年)立。碑文记载唐太宗在九成宫避暑时发现涌泉的事。其书法度森严，腴润中见峭劲，为欧阳询晚年经意之作，历来为学书者所推重。石在今陕西省麟游。因椎拓过多，并经后人剜凿，字迹模糊。现尚存有宋拓本。

九成宫醴泉铭

九江长江大桥 位于鄂赣两省交界处，南岸为江西省九江市，北岸为湖北省黄梅县小池镇。1992年5月建成。是中国跨度最大的双层公路铁路两用桥。上层为4车道公路桥，车道宽14米，两侧人行道各宽2米；下层为双线铁路桥。正桥长1 806.6米，连同两端引桥总长：铁路桥7 675.4米，公路桥4 460米。正桥为11孔钢梁，其中主孔为桁拱组合体系，由3跨180+216+180(米)连续刚性钢桁梁和柔性钢加劲拱组成，以增大通航孔径。

九江头槽绦虫(*Bothriocephalus gowkongensis*) 绦虫纲，头槽科。体长50～170毫米。节片多少因体长而异，体长20～27毫米的，有节片47～56节。头节两侧有一对深的头槽。卵呈椭圆形，淡褐色，壳厚，盖小。寄生于草鱼等肠内，引起九江头槽绦虫病。中间宿主是剑水蚤。虫卵随鱼粪排出，在水中孵化为钩球蚴；钩球蚴被剑水蚤吞食，发育为原尾蚴；含有原尾蚴的剑水蚤被鱼吞食，原尾蚴即在鱼肠内发育为裂头蚴，再发育为成虫。

九江头槽绦虫病 亦称"干口病"。寄生虫鱼病之一。由九江头槽绦虫寄生在青鱼、草鱼、鲢、鲮等肠内引起。主要危害越冬期的草鱼种，死亡率甚高。病鱼体黑消瘦，离群独游，并有恶性贫血。可用生石灰、漂白粉清塘和晶体敌百虫药饵喂饲等法防治。

九姓回鹘可汗碑(可 kè，汗 hán) 回鹘碑刻。清光绪十五年(1889年)发现于鄂尔浑河上游的喀拉和林遗址附近。与*阙特勤碑及苾伽可汗碑同出。碑已碎为数段。碑文记述回鹘的历史以及保义可汗时(808—821)与唐朝的关系，为回鹘西徙新疆的史实提供了线索。碑文有粟特文、突厥文、汉文三种文字，在比较语言文字学上也有一定的价值。

九宫大成南北词宫谱 简称《九宫大成谱》。戏曲曲谱。清庄亲王允禄奉乾隆帝命编纂，周祥钰、邹金生等分任其事。成书于乾隆十一年(1746年)。八十二卷。包括南曲的引、正曲、集曲，北曲的隻曲，共二千零九十四个曲牌，连同变体共四千四百六十六个曲调。此外，尚有北曲套曲一百八十八套，南北合套三十六套。详举各种体式，分别正字、衬字，注明工尺、板眼。其中收录唐宋诗词、诸宫调、元曲、元明散曲以及明清传奇的曲调较为详备。是研究南北曲音乐最丰富的参考资料。

1 **乃**〔**廼、迺**〕(nǎi) ❶是；就是。《史记·高祖本纪》："吕公女，乃吕后也。"❷你；你的。《汉书·翟义传》："今欲发之，乃肯从我乎？"《书·盘庚中》："古我先后，既劳乃祖乃父。"❸如此。《庄子·德充符》："子无乃称。"❹

尚且。《书·大诰》:"厥子乃弗肯堂,矧肯构?"❺却;但。《诗·郑风·山有扶苏》:"不见子都,乃见狂且。"❻仅。《史记·项羽本纪》:"至东城,乃有二十八骑。"❼于是;就。《史记·大宛列传》:"终不得入中城,乃罢而引归。"❽宁;岂。《左传·襄公三十年》:"或主强直,难乃不生? 姑成吾所。"❾而。《仪礼·大射礼》:"大夫不拜,乃饮实爵。"❿至于。《孟子·公孙丑上》:"乃所愿,则学孔子也。"⓫如果。《书·费誓》:"乃越逐,不复,汝则有常刑。"⓬这才;才。《国策·齐策四》:"先生所为文市义者,乃今日见之。"⓭竟是;竟。《史记·淮阴侯列传》:"至拜大将,乃韩信也。"陶潜《桃花源记》:"问今是何世,乃不知有汉,无论魏、晋。"

乃公 ❶你的父亲。父对子的自称。《汉书·陈万年传》:"万年尝病,召咸(万年子)教戒于床下,语至夜半,咸睡……万年大怒,欲杖之,曰:'乃公教戒汝,汝反睡不听吾言,何也?'"❷对人自称的傲慢语。《汉书·张良传》:"竖儒! 几败乃公事!"

乃东 县名。在西藏自治区南部、雅隆河与雅鲁藏布江汇流处。县人民政府驻乃东。原西藏地方政府设乃东宗,1960年与温宗合并改设乃东县。"乃东",藏语意为"象鼻山尖前",因城东有山,形似大象鼻头。县城为山南地区行署驻地。经济以农业为主,产青稞、豌豆、小麦、油菜籽等。手工业品有氆氇、藏鞋、地毯、铁器等。名胜古迹有昌珠寺、泽当比乌哲古岩洞。雍布拉岗相传为西藏最早的建筑。

乃者 往日。《汉书·曹参传》:"乃者我使谏君也。"颜师古注:"乃者,犹言曩者。"

乃翁 你的父亲。《汉书·项籍传》:"吾翁即汝翁。必欲亨乃翁,幸分我一杯羹。"亨,即"烹"。陆游《示儿》诗:"王师北定中原日,家祭无忘告乃翁。"

乃玛孜 译自波斯语namāz,意为"拜功",穆斯林履行拜功称"做乃玛孜"。

乃蛮部 古族名。辽金时游牧于阿尔泰山与杭爱山之间,文化较高,有掌印官,上层信景教。部分地区有农业。首领太阳罕与铁木真(成吉思汗)争雄,南宋宁宗嘉泰四年(1204年)被击败,部分部众并入蒙古。

乃木希典(1849—1912) 日本陆军将领。长州藩士出身。曾参加过日本戊辰战争和西南战争。中日甲午战争时任旅长,率部侵占旅顺、辽阳,是旅顺大屠杀的策划者。1895年任师长,率部入侵台湾,次年任台湾总督。日俄战争时,升陆军大将,任集团军司令,率部攻占旅顺,后参加奉天会战。战后任军事参议官。

2 **乇** ㊀(zhé) 草叶。一说草花。见《说文·乇部》段玉裁注。

㊁(tuō托) torr(压强)的旧音译字。后译托,为压强的曾用单位,现已改用"帕斯卡"。

川 (chuān) ❶水道;河流。如:百川归海。《考工记·匠人》:"两山之间,必有川焉。"❷平野;平地。古乐府《敕勒歌》:"敕勒川,阴山下。"《新五代史·周德威传》:"平川广野,骑兵之所长也。"❸四川省的简称。

川乌 中药名。见"乌头"。

川东 旧行署区名。在四川省东部。1949年由四川省分置。行署驻重庆市。1952年撤销,与川西、川南、川北行署区合并为四川省。现大部分为重庆市辖地。

川北 旧行署区名。在四川省北部。1949年由四川省分置。行署驻南充市。1952年撤销,与川东、川西、川南行署区合并为四川省。

川边 旧特别区名。清光绪三十二年(1906年)设川、滇边务大臣,统辖四川打箭炉厅(今康定)及所属各土司和西藏的康部。1912年改为川边经略使,1914年,以其地为川边特别区,因在四川的西边,故名。治康定。辖境相当今四川甘孜藏族自治州及西藏昌都地区。1925年改名西康特别区。1928年改置西康省。

川芎(*Ligusticum sinense* cv. Chuan-xiong) 亦称"芎劳"。伞形科。多年生草本。根状茎黄褐色。二或三回羽状复叶,小叶3~5对,边缘成不整齐羽状全裂或深裂。花白色,复伞形花序。双悬果卵形,有锐棱。本种为栽培植物,中国四川、云南、贵州、广西、江苏等地多有栽培。根状茎入药,性温、味辛,功能活血、调经、祛风、止痛,主治月经不调、经闭痛经、跌打肿痛、头痛、风湿痹痛等症。有扩张血管、增加冠状动脉血流量,改进微循环及抑制血小板聚集等作用,近用于冠心病及急、慢性缺血性脑血管病。

川西 旧行署区名。在四川省西部。1949年由四川省分置。行署驻成都市。1952年撤销,与川东、川南、川北行署区合并为四川省。

川州 州名。辽应历元年(公元951年)改白川州为川州。治咸康(今北票市西南)。辖境相当今辽宁朝阳市、北票市地。金大定中并入懿州;承安中复置,移治宜民(今辽宁北票市东北)。泰和中并入义州及兴中府。元复置,明初废。

川江 长江自四川省宜宾市起,经重庆市,到湖北省宜昌市段的习称。旧因主要流经四川省内,故名。长1 033公里。其中重庆市奉节到宜昌段因穿过著名的三峡,故又名峡江。川江河道宽窄相间,并以多峡谷和险滩著名。主要支流有岷江、沱江、嘉陵江及乌江。

川军 中药名。产于四川的大黄。见"大黄"。

川沙 旧县名。在上海市东部。1912年由川沙厅改置。原属江苏省,1958年划归上海市。1992年撤销,并入浦东新区。

川南 旧行署区名。在四川省南部。1949年由四川省分置。行署驻泸州市。1952年撤销,与川东、川西、川北行署区合并为四川省。

川资 旅费。《官场现形记》第五十六回:"温钦差道:'老弟几时动身? 大约要多少川资? 我这里来拿就是了。'"

川流 水流。陆机《演连珠》:"澄风观水则川流平。"亦比喻不断涌现,盛行不衰。《中庸》:"小德川流,大德敦化,此天地之所以为大也。"

川剧 戏曲剧种。流行于四川和云南、贵州的部分地区。清乾隆年间起,昆腔、高腔、胡琴、乱弹等剧种和当地民间灯戏经常同台演出,逐渐形成共同风格,清末统称"川剧"。表演细腻、幽默,有完整的程式动作。分川西派、资阳河派、川北河派、下川东派四个支派。传统剧目现存二千余个。建国后整理编演的《柳荫记》、《夫妻桥》、《巴山秀才》、《四姑娘》等剧影响较广。

川崎 日本本州中南部港市,属神奈川县。在多摩川三角洲上。人口108.5万(1994年)。1924年设市。其经济原以食品等轻工业为主,味精与纺织品著名。1913年开始填海造陆,扩建现代化工厂和码头。现以钢铁、电子、石油、石油化工、造船等工业为主,为全国最大重工业城市之一,京滨工业带重要组成部分。有平间寺、向丘游园等旅游点。

川楝(*Melia toosendan*) 楝科。乔木。叶互生,两或

三回奇数羽状复叶，小叶卵形或窄卵形，常不对称，全缘或部分有疏锯齿。春季开花，花紫色，圆锥状聚伞花序；萼片和花瓣均五或六枚；雄蕊花丝连合成筒。核果长圆形或近球形，黄色或栗棕色，核坚硬木质，有棱。生于疏林中或栽培。分布于中国甘肃、河南、湖北、湖南、贵州、四川、云南。果实入药，称"川楝子"，性寒、味苦、有小毒，功能疏肝行气、止痛，主治肝气郁结、胁腹疼痛、疝气、虫积等症。木材可作农具和家具。

川木香(*Vladimiria souliei*) 亦称"木香"。菊科。多年生草本。根粗壮，圆柱状。叶成莲座状，卵状披针形或长圆状披针形，羽状中裂或浅裂，有锯齿，基部有小裂片，上面被短伏毛，下面疏被长伏毛和蛛丝状毛，有腺点；上部叶苞片状。头状花序密生枝顶，花全部为管状花，紫色。分布于中国四川西部和西藏东部。根供药用，功能健胃行气、消胀止泻。

川崎病 又名"粘膜皮肤淋巴结综合征"。一种病因未明的血管炎综合征。多发于幼儿，以日本发病率最高。可累及动脉、静脉和毛细血管。临床表现：持续高热5天以上，眼结膜充血，口唇鲜红、皲裂和杨梅舌，手足硬肿，指趾及肛门周围脱皮，体表出现多形性红斑样皮疹，颈淋巴结肿大，舌乳头增生。多可自然康复。如影响冠状动脉，可发生心肌梗死，预后严重。治疗用阿司匹林和丙种球蛋白。

川汉铁路 清末拟办的铁路。路线从四川省成都经重庆到湖北省汉口。1903年在四川成立商办川汉铁路公司。1911年清政府以铁路国有为名，向美、英、德、法四国银行团借款，出卖路权，引起民愤。四川人民掀起保路运动，成为辛亥革命导火线。民国成立后，发还民股，改由官办，但中华人民共和国成立前数十年未铺上一条钢轨。

川西云(雲)杉(*Picea likiangensis* var. *balfouriana*) 松科。常绿乔木，高可达40米。小枝淡黄灰色，有密毛。叶条形，有气孔线。球果圆柱形或卵状圆柱形，成熟前紫红色或紫黑色；种鳞薄，斜方状卵形。产于中国四川西部和西南部、青海南部和东南部、西藏东部高山地带，组成大面积单纯林。木质坚韧耐用，可用于建筑、枕木、器具、造纸等。又为观赏树。

川系军阀 民国初期四川各军利用南北对峙局面，扩军占地，各霸一方，形成的各派军阀集团。其中主要头领有刘存厚、刘湘、邓锡侯、田颂尧、刘文辉、杨森等。北伐战争时期，先后归附国民政府。但实际上仍各据地盘继续争夺。1935年中央军入川，川系各派军阀混战结束，四川军政大权为蒋介石所控制。抗日战争时期川军出川抗日。解放战争中大部分被人民解放军歼灭；部分起义，接受人民解放军改编。

川陕苏区 土地革命战争时期中国共产党领导的革命根据地之一。位于四川、陕西边界地区。1932年12月中国工农红军第四方面军由陕南进入四川，在川陕边党组织和王维舟等率领的川东游击队配合下，攻占通江、南江、巴中，开辟了川陕苏区。1933年2月成立中共川陕省委和川陕省苏维埃政府。到1934年，根据地扩大到二十余县，约五百万人口，红四方面军扩大至五个军，约八万余人，成为当时仅次于中央苏区的第二大根据地。1935年5月红四方面军退出川陕苏区，开始长征。

川端康成(1899—1972) 日本小说家。1920年入东京帝国大学求学。曾任记者、杂志编辑、大学讲师、日本笔会会长等。1924年与*横光利一等人创办《文艺时代》杂志，是新感觉派代表作家之一。作品富有印象主义色彩，语言洗练质朴，意境新颖，注重抒情和主观感觉的描写；但创作思想受佛教影响较深，常带有消极悲观情调。主要作品有《伊豆的歌女》、《浅草的少男少女》、《禽兽》、《睡眠的美女》、《古都》、《山之音》、《千羽鹤》、《雪国》等。其作品在欧洲也有影响。获1968年诺贝尔文学奖。后自杀。

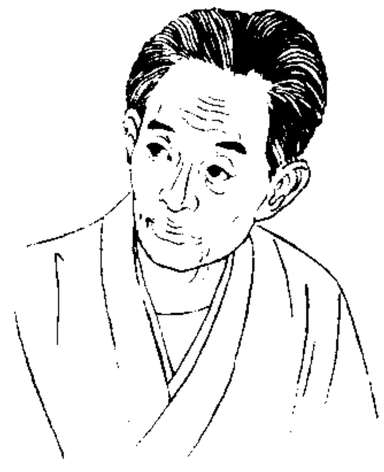
川端康成

川黔铁路 "渝黔铁路"的旧称。

川藏公路(藏zàng) 从四川省成都经雅安、甘孜、马尼干戈、西藏自治区昌都到拉萨。长2 400余公里。雅安至拉萨段原名康藏公路，后以成都为起点，改称现名；成都至雅安段为旧线；雅安至马尼干戈段1950年利用旧线改筑；马尼干戈至拉萨段1951年动工，1954年通车。沿途越过二郎、折多、雀儿等山，跨大渡河、雅砻江、金沙江、澜沧江、怒江等急流，平均海拔超过3 000米，工程艰巨。是四川省和西藏自治区间的重要交通线。

川芎茶调散(散sǎn) 方剂名。见《和剂局方》。用川芎、白芷、羌活、荆芥、香附(别本作细辛)、防风、甘草、薄荷制成，清茶调服。功能散风止痛。适用于感冒风寒、偏正头痛、恶寒发热、鼻塞声重等。本方亦作汤或丸剂应用。

川黔滇苗文 中国1956年创制的拉丁字母形式的拼音文字。适用于苗语川黔滇次方言，以贵州省毕节市先进乡大南山的苗语语音为标准音。有26个字母，声调用辅音字母在音节末尾表示。按音节分写。

Hnob nyongs dluat dek hend rongt.

(日子过得非常幸福。)

川黔滇苗文

川楚白莲教起义 清代四川、湖北农民大起义。乾隆末年土地高度集中，流入两省边界地区当佃户和佣工的农民，在官僚、地主、商人的残酷压榨下，群起反抗。白莲教支派混元教的传布，起了组织作用。嘉庆元年(1796年)春湖北枝江、襄阳首先发难，不久四川达州、东乡、太平、巴州、通江纷起响应。次年襄阳起义军突破重围，由豫经陕入川，在川东与四川起义军会师，按地区编为襄阳黄号、襄阳白号、襄阳蓝号、达州青号、东乡白号、太平黄号、巴州白号、通江蓝号八大支，军中设掌柜、元帅、先锋、总兵、千总等职。旋分路出击，在川东取得大胜。四年末在苍溪激战，毙清军副将以下二十四名，打败清军主力。五年初抢渡嘉陵江，在高院场再败清军，杀清总兵朱射斗。不久，抢渡潼河(潼江)，控制川西大部地区，威胁成都。清政府惊惶失措，迫令四川总督魁伦自尽。各路起义军流动作战，使清军疲于奔命。后清政府组织地主武装，坚壁清野。起义军因缺乏统一指挥，又采用分路流动战术，致力量分散，被陆续击败。这次起义，先后参加的农民有数十万，坚持斗争达九年之久，遍及四川、湖北、陕西、甘肃、河南五省地区，沉重打击了清王朝的统治。

川藏高山峡谷区(藏zàng) 在四川省西部、西藏自治区东部和云南省西北部。为青藏高原的东南部。自东向西，山河相间，有九顶山、岷江、邛崃山、大渡河、大雪山、雅砻江、沙鲁里山、金沙江、宁静山、澜沧江、怒山、怒江等。海拔3 000～4 500米。东北部松潘高原(松潘草地)为草甸、沼

泽景观；西北部属高山草甸、草原景观，谷坡为温带森林草原景观；东南部峡谷深切，呈现温带山地森林垂直景观。富林、矿资源。

川陕苏区反"六路围攻" 土地革命战争时期，红军第四方面军在川北地区粉碎国民党川军围攻的作战。1933年10月，四川"剿匪"总司令刘湘率20万人，分六路围攻川陕苏区。第四方面军八万余人收紧阵地，分东、西两线，分别由徐向前、王树声指挥，进行反击作战。至1934年4月，刘湘发动的三次总攻均告失败。红军东线部队逐步转移到通江城北至万源以南一线阵地，西线部队逐步转移到小通江东岸一线阵地。6月下旬，刘湘发动第四次总攻，先以五十多个团攻击万源至通江一线红军阵地，后又发起夺取万源城的全线猛攻，均被击退。8月上旬，红军集中主力从东线反攻。先头部队突破防守薄弱的青龙观阵地，主力继向两翼进攻，扩大战果，歼其一个师、两个旅各一部。8月下旬，红军主力转向西线反攻，相继攻占得胜山、巴中等要点。徐向前遂率一部向西北迂回，将西逃国民党军十多个团全歼于黄木桠地区。接着，红军相继收复南江、仪陇，进占苍溪、阆中等城，反围攻作战胜利结束，共毙伤国民党军六万余人，俘两万余人。

2 **久** (jiǔ) ❶长久；永久。如：长治久安；天长地久。❷时间；时间上的绵延。《墨子·经上》："久，弥异时也。"弥，遍，包括；异时，不同的时间。又《经说上》："久，古今旦莫(暮)。"具体的"久"也称为"时"。《经说上》："时，或有久，或无久。""久"亦作"宙"。❸旧。《孔子家语·颜回》："不忘久德，不思久怨。"❹久留。《左传·昭公二十四年》："寡君以为盟主之故，是以久子。"久子，让你久留。❺塞。《仪礼·士丧礼》："幂用疏布久之。"

久仰 仰慕已久。与人初次见面的客气话。《桃花扇·题画》："原来是蓝田老，一向久仰。"蓝田老，明代画家蓝瑛，字田叔。

久违 长久分别。刘长卿《送皇甫曾赴上都》诗："东游久与故人违，西去荒凉旧路微。"常用作久别重逢时的寒暄语。《儒林外史》第十七回："赵雪兄，久违了！"

久治 县名。在青海省果洛藏族自治州东南部、黄河沿岸，邻接四川、甘肃两省。县人民政府驻智清松多。1955年设久治县，"久治"，藏语意为"团结"。草原辽阔，经济以畜牧业为主。工业有农牧机械制造、食品加工等。特产鹿茸、麝香、川贝、大黄、熊胆。名胜有年保叶什则山。

久视 ❶不老；耳目不衰。《老子》："长生久视之道。"❷周武则天年号(公元700年)。

久要 (—yāo) 旧约；旧交。《论语·宪问》："久要不忘平生之言，亦可以为成人矣。"

久赞 见"清平官"。

久尔久 (Giurgiu) 旧译"朱尔朱"。罗马尼亚南部边境城市，首都布加勒斯特的外港(相距约65公里)。在多瑙河北岸，同对岸保加利亚的鲁塞有铁路、公路双层桥相连。人口5.7万(1984年)。始建于古罗马时代。14世纪建城。有造船、纺织、食品、化学等工业。还有与保加利亚合建的重型机械厂。

久保荣 (1901—1958) 日本剧作家、导演。参加过筑地小剧场、日本无产阶级演剧同盟等戏剧团体。后从事德国戏剧研究工作。主要剧作有密切结合社会现实生活的《火山灰地》、《五棱城的血书》等。主要导演作品有《黎明之前》、《浮士德》和《火山灰地》等。是日本左翼戏剧的代表人物之一。

久效磷 (monocrotophos) 化学名二甲基顺式-1-甲基-2-(甲基氨基甲酰基)乙烯基磷酸酯。有机磷杀虫、杀螨剂。由亚磷酸三甲酯和氯代乙酰乙酰替甲胺缩合而成。工业品为红棕色粘稠液体，能溶于水、丙酮和酒精中，难溶于煤油。性质较稳定，遇碱分解。有内吸、触杀和胃毒作用。有水溶剂或乳油。用于防治水稻、麦类、棉花等作物上的刺吸式口器的害虫，食叶性鳞翅目幼虫等。对人畜毒性高。

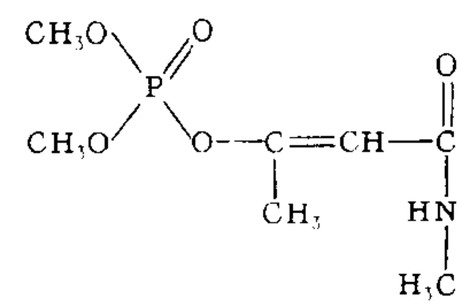

久效磷结构式

久病入络 中医学名词。指气血阻滞，日久由经入络的病变。多由外感风寒暑湿或内伤七情等所致。因"初为气结在经"，表现为胀痛无形；"久则血伤入络"，由气阻而致血滞，瘀血留滞而成癥积、疼痛等。

久旱逢甘雨 形容宿愿一旦得以实现的得意心情。汪洙《喜》诗："久旱逢甘雨，他乡遇故知，洞房花烛夜，金榜挂名时。"

久大盐业公司 初名"久大精盐公司"。中国旧时规模较大的私营盐业企业。1914年范旭东在塘沽建立，先后设六厂，生产精盐。并投资青岛永裕盐业公司，承包胶澳盐田和青盐输日。九一八事变后，在江苏大浦设分厂。抗日战争时期，大浦厂迁四川自贡，塘沽各厂均为日军侵占。战后恢复。1953年公私合营。1966年国营。

及 (jí) ❶至；到。《仪礼·燕礼》："宾入及庭。"❷趁。如：及时；及早。《左传·僖公二十二年》："及其未济也，请击之。"❸够得上；比得上。如：及格。《国策·齐策一》："君美甚，徐公何能及君也。"❹和；与。《诗·豳风·七月》："七月亨葵及菽。"亨，同"烹"。❺同；跟。《诗·卫风·氓》："及尔偕老。"

及门 语出《论语·先进》"从我于陈、蔡者，皆不及门也"。原谓此时不在门下。后谓弟子登门受业。也指受业弟子。《元史·许谦传》："及门之士，著录者千余人。"

及己 (*Chloranthus serratus*) 亦称"四叶细辛"。金粟兰科。多年生草本。叶仅两或三对，生于枝梢，椭圆形或卵状披针形，具锐而密的锯齿。初夏开花，成顶生、细长的穗状花序；花小，两性，无花被。产于中国中部至东部，亦见于日本。根入药，外用治诸恶疮和皮肤虫痒等。

及瓜 《左传·庄公八年》："齐侯使连称、管至父戍葵丘，瓜时而往，曰：'及瓜而代。'"后因谓任职期满为"及瓜"。骆宾王《晚度天山有怀京邑》诗："旅思徒漂梗，归期未及瓜。"参见"瓜代"。

及时 ❶逢时，得到有利时机。《易·乾》："君子进德修业欲及时也。"❷抓紧时机。欧阳修《伏日赠徐焦二生》诗："少壮及时宜努力，老大无堪还可憎。"

及格 达到规定的标准。《宋史·张亢传》："马高不及格，宜悉还坊监，止留十之三，余以步兵代之。"

及烈 景教教士。公元8世纪前期(约唐开元中)来中国。见"大秦景教流行中国碑"。其原名应为Gabriel或Cyriacus。《册府元龟》卷五四六载开元二年(公元714年)有波斯僧及烈广造奇器，或即此人。

及笄 《礼记·内则》："〔女子〕十有五年而笄。"笄，结发上簪。《仪礼·士昏礼》："女子许嫁，笄而醴之，称字。"郑玄注："笄女之礼，犹冠男也。"因称女子年达十五岁为"及

笄”。亦指女子已到可以出嫁的年龄。李昌祺《剪灯馀话·琼奴传》:“宗侄必贵,有女及笄。”

及第 科举考中之称。列榜有甲乙次第,故称。明清时只殿试一甲一、二、三名赐进士及第,余称进士或同进士出身,不称及第。

及格赛 运动竞赛的一种方式。一般在参加竞赛(如田径、游泳、举重等项目)人数过多时,先举行及格赛,达到预定成绩标准或在规定名额以内者,才能参加正式比赛。

及第花 杏花之别名。郑谷《曲江红杏》诗:“女郎折得殷勤看,道是春风及第花。”

及物动词 也叫“他动词”或“外动词”。动词的一种。它所表示的动作常以动作者以外的事物为对象。如“打”、“吃”、“学习”等。

及锋而试 《汉书·高帝纪上》:“吏卒皆山东之人,日夜企而望归,及其锋而用之,可以有大功。”此谓乘军中将士正有锋锐之气而及时用之。后亦称乘可行之机而行动为“及锋而试”。

3 **升** ㊀(shēng) ❶容量单位。“市升”的简称。❷体积单位。1升=1立方分米。❸古代布八十缕为升。《礼记·杂记上》:“朝服十五升。”按十五升谓二尺二寸幅内含一千二百缕,故为细布。❹谷物登场。《穀梁传·襄公二十四年》:“五谷不升为大饥。”❺六十四卦之一,巽下坤上。《易·升》:“象曰:地中生木,升。”❻姓。南北朝有升元。

㊁〔昇、陞〕(shēng) ❶上升;提高。如:升旗;升级。《诗·小雅·天保》:“如月之恒,如日之升。”❷登上。如:升阶;升堂入室。

升力 亦称“举力”。物体(如翼型、机翼、飞机)与空气相对运动时,作用于物体上的空气动力在垂直于相对气流方向的朝上分力。机翼是飞机产生升力的主要部件,机身和水平尾翼也可产生部分升力。升力通常表达成系数形式。机翼升力系数 C_y 仅与机翼迎角α、翼型、机翼平面形状、马赫数和雷诺数等有关。C_y 对α的曲线称“升力系数曲线”,α较小时,C_y 随α呈直线变化,其斜率称“升力线斜率”;在临界迎角时,C_y 达最大值,称“最大升力系数”(常用 C_{ymax} 表示);α再增大,则 C_y 下降。C_{ymax} 越大,飞机的起飞和着陆性能越好。

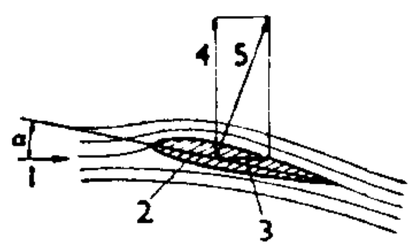

机翼升力

1. 空气相对运动方向 2. 弦线 3. 阻力 4. 升力 5. 总空气动力 α. 迎角

升(昇)元 南唐李昪年号(937—943)。

升斗 (—dǒu) 比喻微薄,少量。《汉书·梅福传》:“言可采取者,秩以升斗之禄,赐以一束之帛。”也比喻贫穷,寒微。如:升斗小民。

升水 亦称“申水”或“加水”。“贴水”的对称。旧中国银钱业用语。同地不同头寸的调换或两地间汇款在比价上的提高。如在上海,以*划头调换*汇划时,因划头当日可以取得现款,而汇划则须于次日始能取现,其间相差一天利息,故可收进升水。又如,1931年前后,由重庆(渝)向上海(申)汇出之款,远远多于由上海汇入数量,申票求过于供,因之,当时在渝购买申票一千元,须付渝洋一千三四百元,即须升水三四成。旧中国使用银两时,成色较高的宝银折合为纹银,在比价上的提高,亦称“升水”。如“二七宝银”折合为纹银,每五十两平均可升水二两七钱。在计算远期外汇行市时,如采用“直接标价”法,外币的远期汇价比即期汇价升高部分,亦称“升水”。

升平 ❶(昇平)太平。《汉书·梅福传》:“使孝武皇帝听用其计,升平可致。”颜师古注引张晏曰:“民有三年之储曰升平。”❷晋穆帝年号(357—361)。

升(昇)华 ❶犹升荣。常指官吏晋级。欧阳修《回宝文吕内翰书》:“伏承宝文内翰被诏禁林,升华内阁。”❷比喻事物或精神的提高或精炼。❸固态(晶体)物质不经过液态阶段而直接转变为气态的现象。例如萘丸(俗称“樟脑丸”)的逐渐变小,就是升华的结果。升华只发生于固体的表面,并需吸收热量。常用来提纯某些物质,如樟脑、氯化汞、碘及硫等。❹精神分析学派用语。指把本能的心理形式转化为个人和社会所允许的形式,以降低冲突情境中的紧张。弗洛伊德认为,把里比多能转化为创造活动,是升华的一种具体表现,也是一种防御机制。

升合 (—gě) 比喻极微小的量。《三国志·蜀志·杨洪传》“能尽时人之器用也”裴松之注引《益部耆旧传杂记》:“使人投算,祗(何祗)听其读而心计之,不差升合,其精如此。”

升(昇)州 州名。唐乾元元年(公元758年)改江宁郡置。上元二年(761年)废,光启三年(887年)复置。治上元(今南京市)。辖境相当今江苏南京及江宁、句容、溧水、溧阳等市县地。五代吴改金陵府,南唐改江宁府。宋开宝间复为升州,天禧二年(1018年)升为江宁府。

升阳 中医学名词。升举阳气的一种治法。适用于中气不足、清阳下陷的久泻、脱肛等。常与补气法同用,如升麻、柴胡与党参、黄芪等配合应用。

升汞 即“氯化汞”。

升沉 ❶谓宦途的得失进退。李白《送友人入蜀》诗:“升沉应已定,不必问君平。”❷古代祭山时,把祭品放在山上叫“升”;祭水时,把祭品投在水中叫“沉”。《仪礼·觐礼》:“祭天燔柴,祭山丘陵升,祭川沉。”

升转 指官阶的擢升或迁转。《宋史·兵志十》:“积习既久,往往超躐升转,后名反居前列,高下不伦,甚失公平之意。”

升(昇)明 南朝宋顺帝年号(477—479)。

升降 ❶上台阶或下台阶。《礼记·曲礼上》:“升降不由阼阶,出入不当门隧。”❷盛衰。《书·毕命》:“道有升降,政由俗革。”蔡沈集传:“有升有降,犹言有隆有污也。”

升限 飞机所能飞达的最大高度。常分为静升限和动升限。静升限又可分为:(1)理论(静)升限,指飞机能维持等速平飞的最大高度,在此高度上飞机只能用一种速度作等速平飞,也就是最大爬升率等于零的飞行高度。作定常爬升实际上达不到这个高度。(2)实用(静)升限,指飞机最大爬升率为某一略大于零的规定值(随飞机类型不同各国对此值有不同的规定)时所对应的飞行高度。动升限是利用飞机的动能通过跃升机动可能达到的最大高度。它比理论(静)升限要高。在动升限高度,可用推力小于飞机阻力,飞机不能等速平飞。对于直升机,垂直上升能达到的高度,称“静升限”;向前爬升能达到的高度,称“动升限”。直升机的动升限比静升限高。

升(昇)荣 升进于荣华之境,指晋升官位。庾信《周安昌公夫人郑氏墓志铭》:“序戚升荣,从夫有秩。”

升药 中药名。由汞和火硝、明矾等炼制而成。有黄、红两种,称黄升(黄升丹)、红升(红升丹)。为外用要药,功能

提脓去腐，主治痈疽及疔毒破溃后，脓毒未清、余腐未尽、新肉不生、久不收口等。主要成分为氧化汞，另含硝酸汞等。

升科 中国旧时新垦荒地满一定年限后，照一般田地开始征收钱粮，称"升科"。

升调(一diào) 声调的一种类型。由低到高，可分高升调、中升调、低升调等。如普通话阳平字的念法即为高升调，声调符号标为1_{35}。

升麻(*Cimicifuga foetida*) 毛茛科。多年生草本。根状茎粗壮。基生和下部茎生叶大型，两或三回三出式羽状复叶，小叶卵形或菱形，边缘有缺刻状齿牙。秋季开花，花小，圆锥花序，萼片白色，无花瓣。产于中国北部和中部。可作农业杀虫剂。根状茎入药，性微寒、味甘辛，功能解表透疹、解毒、升阳，主治风热头痛、咽喉肿痛、斑疹不透、牙龈肿痛、口舌生疮、泻痢脱肛等症。

升遐 ❶升天，升至高远处。《文选·张衡〈思玄赋〉》："涉清霄而升遐。"吕向注："遐，远也。"亦谓离世隐居，学道修仙。阮籍《咏怀》诗："岂若遗耳目，升遐去殷忧。"❷帝王死亡的婉辞。潘岳《西征赋》："武皇忽其升遐。"亦称"登遐"。

升功率(率 lǜ) 内燃机在额定工况下运行时，每升气缸工作容积所发出的功率。等于内燃机的额定功率与气缸工作总容积之比，用千瓦/升来表示。

升(昇)平署 清代掌管宫廷演剧的机构。始设于康熙年间，称南府；道光七年(1827年)改此名，直至清末。宫廷内每逢朔望节令、喜庆大典以及某些日常演出，由升平署所属演员承应。演员有宫内太监，也有民间的职业演员。

升交点 天体的轨道面与基本坐标平面(如*黄道或赤道面)的交点有两个：当天体从基本坐标平面南侧向北侧运行时所经过的交点，叫做"升交点"；从基本坐标平面北侧向南侧运行时所经过的交点，叫做"降交点"。

升阻比 亦称"空气动力效率"。升力系数与阻力系数之比。常用的有飞机升阻比，机翼升阻比等。其值随迎角而变化。当迎角为某值时，升阻比最大。最大升阻比是比较不同飞机，机翼、翼型的空气动力特性优劣的重要指标之一。最大升阻比越大，空气动力效率越高。

升板法 建造多层房屋的一种施工方法。利用安装在柱上并能沿柱自升的提升机具，把地面上分层预制或装配好的整片楼板，逐层提升到设计位置。具有节约模板和支撑，节约劳动力，减少施工用地，加快施工进度等优点。

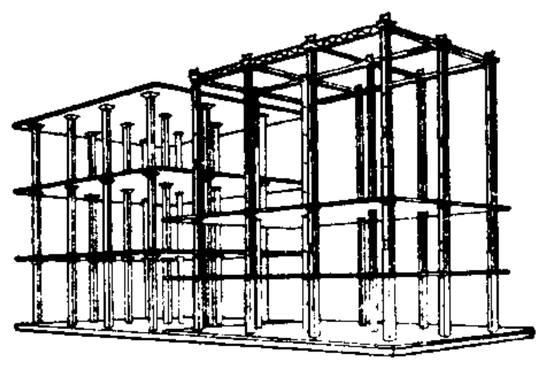

升板法

升鱼机 采用专门机械设备提升、输送鱼类从下游到达上游的过坝设施。除用于使洄游鱼类上溯过坝外，也可与运鱼车配合作业，将鱼送往人工繁殖场。与其他过鱼设施相比，不受坝高和水头限制，能用于高水头水利枢纽，且鱼过坝时体力消耗少；但不能连续运行。在枢纽中的布置位置与鱼闸类似。

升官图 话剧剧本。陈白尘作(1945年)。写两个强盗乘知县在群众暴动中受伤、秘书长丧命之机，冒充知县和秘书长。知县太太和县衙门的大小官僚为分得赃款竟予承认，并合谋将真知县卖作壮丁。省长大人前来视察，因如愿得到许多金条和新夫人，遂宣布视察顺利完成，一应人等均予升官，而对逃回的真知县则以逃兵论处而枪决。正当省长和假知县庆贺新婚之喜时，暴动的群众将他们抓了起来。

升降台 装置在轧机前后，用以升降轧件的设备。按运动方式可分为倾斜式和平行式。

升降机 载物和乘人的升降设备的总称。承载件为轿箱、料车或平台，沿垂直或倾斜导轨升降，大多为电力驱动。广泛用于矿井、高炉、建筑工地、码头、仓库和高层建筑等处。

升降流 因表层流场水平辐散使近岸处表层下面的海水上升，远岸处表层海水下降的流系。前者为"上升流"；后者为"下降流"。详见各该条。

升降调(调 diào) 声调的一种类型。由低升到高，再降到低，先升后降。如福州话阳去字的念法即为升降调，声调符号标为˨˦˨_{242}。

升降舵 潜艇或飞机上用以操纵俯仰运动的舵面。舵面绕水平轴转动，由于其上下表面的压力差，使艇身或机身发生俯仰，或保持其纵向平衡。潜艇的升降舵也称"水平舵"，设在艇的首尾部。飞机的升降舵装在水平安定面之后。在无水平尾翼的飞机上，左右副翼可同向偏转，起升降舵作用。

升船机 亦称"举船机"。载船过闸、坝的特种升降设备。适用于闸、坝上、下游水位差较大处。分垂直式和斜面式两种。前者借均重锤及电动机运动，用盛船水厢载船升降。后者将船干放在承船架上，或浮于盛船水厢中，其下装有滚轮，以便沿斜面升降。这两种又称"通航式升船机"。还有一种用起重设备及吊索将船在水上与陆地间移运的升船机，称"水陆式升船机"，一般在陆上修船时采用。

升庵(菴)集 别集名。明杨慎(号升庵)作。八十一卷。凡文十一卷，诗二十九卷，经说、诗话、笔记杂著等四十一卷。又《遗集》二十六卷。有明万历间及清乾隆间刻本。今有影印本。另有《外集》一百卷。有明万历间刻本。

升(昇)平天国 1854年天地会起义军在广西建立的政权。1846年(清道光二十六年)胡有禄在湖南宁远起义失败后，退入广西，1852年(咸丰二年)与朱洪英在南宁起义。1854年攻克灌阳，建号升平天国。胡自称定南王，朱称镇南王。次年谋与太平军石达开会师江西，5月攻克湖南东安。9月因湘军截击退出。胡有禄在新宁被俘，旋遇害于长沙。朱洪英率部从江华退回广西。1857年3月攻克柳州，次年6月战败，退往贵州古州(今榕江)。1874年(同治十三年)朱洪英在湖南被捕遇害。

升(昇)平社学 鸦片战争时期广州人民的抗英组织。1841年(清道光二十一年)6月，广州西北郊石井乡士绅李芳等捐资建立昇平社学，附近十三社八十余乡加入。后陆续增至十八社，招募义勇，团练御侮，逐渐成为团结与组织民众进行抗英斗争的核心机构。曾积极参加1842年火烧洋馆、1844年反对英国强租广州河南地区、1846—1849年反对英人入广州城等斗争。

升(昇)平宝筏 传奇剧本。清张照作。乾隆年间的宫廷大戏，共二百四十出。参照元吴昌龄《西天取经》、杨讷《西游记》、明佚名《江流记》等杂剧、传奇和明吴承恩小说《西游记》而作。写唐僧率孙悟空、猪八戒、沙僧往西天取经的故事。

升降失常 中医学名词。指脾胃功能失调、升清降浊功能障碍的病变。脾气上升则健运，胃气通降则和顺。脾升胃降是互相协调、互相联系的。脾胃升降失常，多因饮食所伤、痰湿阻滞或感受外邪等引起；亦可由脾气虚寒或胃腑实

热所致。多见恶心、呕吐、大便泄泻，以及食欲不振、脘腹胀满、舌苔厚腻等。《素问·阴阳应象大论》："清气在下，则生飧泄；浊气在上，则生䐜胀。"即指升降失常的病症。

升降浮沉 中药因其气味厚薄或质地轻重的差异，作用于人体可产生升、降、浮、沉的不同效应。升、浮的药，多具有升阳、宣发、散寒等作用；沉、降的药，多具有潜阳、降逆或泻下等作用。

升堂入室 《论语·先进》："由（子路）也升堂矣，未入于室也。"原比喻学习所达到的境地有程度深浅的差别。后用以赞扬人在学问或技能方面有高深的造诣。《三国志·魏志·管宁传》："游志六艺，升堂入室，究其阃奥。"

升堂拜母 升，亦作"登"。谓结为通家之好。《三国志·吴志·周瑜传》："坚（孙坚）子策，与瑜同年，独相友善，瑜推道南大宅以舍策，升堂拜母，有无通共。"

升交点赤经 人造地球卫星轨道要素之一。一个角度量。人造卫星轨道面与地球赤道有两个交点：人造卫星在轨道上运行时，由南向北通过地球赤道面的交点称为"升交点"；由北向南通过地球赤道面的交点称为"降交点"。从春分点到升交点的夹角称为"升交点赤经"。它与轨道倾角共同决定轨道平面在空间的方位。

升交点经度 轨道根数之一。天体轨道的*升交点与经度（如黄经或赤经）起算点之间的角距。常以符号Ω表示。从经度起算点起沿经度增加方向度量。

升空平台通信 将通信设备安装在飞机、飞艇、系留气球等载体内升至空中进行的无线电通信。用以实施空中转信、通播，亦可在通信飞机上开设小型空中通信枢纽。电波覆盖面积大，通信距离远。

3 **长**〔**長**〕㊀(cháng) ❶两端之间的距离大。兼指空间和时间。如：长途；长夜。引申为永远。如：长逝；长眠。❷擅长；长处。如：一无所长；一技之长。《孟子·公孙丑上》："敢问夫子恶乎长？"❸常。如：细水长流。王安石《书湖阴先生壁》诗："茅檐长扫净无苔。"

㊁(zhǎng 涨) ❶增长；生长。《易·泰》："君子道长，小人道消。"《孟子·告子上》："故苟得其养，无物不长。"❷抚养。《诗·小雅·蓼莪》："长我育我。"❸年高、位高或辈分高。如：长者；长官；长辈。❹长官。如：处长；厅长。❺排行第一。如：长子；长孙。❻崇尚。《汉书·杜钦传》："废奢长俭。"

㊂(zhàng 丈) 有余；多。《孟子·告子下》："交闻文王十尺、汤九尺，今交九尺四寸以长，食粟而已。"参见"长语"。

长工 亦名"长年"。中国旧时农村中受雇半年以上的劳动者；通常指长期受雇的雇农。雇长工的主要是地主和富农。长工一般在雇主家食宿，劳动时间长，从事农副业生产并兼做杂务。工资有的为货币，有的为实物，或两者俱有，亦有雇主给种小额土地代工资的。明清两代，凡立有契约、议定年限的长工，法律上称"雇工人"，地位低于普通人。乾隆后始规定部分长工在法律上的"凡人"（无人身隶属关系）地位。

长才 犹通才。《世说新语·赏誉》："太傅府有三才：刘庆孙长才，潘阳仲大才，裴景声清才。"谓刘舆、潘滔、裴邈三人。

长山 旧县名。❶在辽宁省辽东半岛以东长山群岛上。1949年设县，1953年改名长海县。❷在山东省中部偏北。隋由武强县改称。1956年撤销，并入邹平县。

长勺 古地名。春秋鲁地。因商遗民长勺氏居此得名。故址在今山东莱芜市东北。《春秋》庄公十年（公元前684年）"公败齐师于长勺"，即此。

长广 ❶古县名。西汉置。治今山东莱阳市东。北齐移治今平度市，隋仁寿元年（公元601年）改名胶水。西汉在此置盐官。❷郡名。东汉建安初置。治长广（今莱阳市东），旋废。西晋咸宁三年（公元277年）复置，治不其（今青岛市崂山区北）。辖境相当今山东青岛、莱西、海阳、即墨、莱阳等市。北魏移治胶东城（今平度市），北齐移治黄县（今龙口市）。隋初废。

长门 汉宫名。汉武帝时陈皇后擅宠骄贵，被废谪后，退居长门宫，知司马相如善为文，奉黄金百斤，请作《长门赋》，以感动武帝。后因借指失宠后妃居住之宫院。谢朓《和王主簿怨情》诗："掖庭聘绝国，长门失欢宴。"

长子(zhǎng—) ❶排行最大的儿子。❷县名。在山西省长治市西南部、浊漳河上游。太焦铁路经过境内。县人民政府驻城关镇。秦置县。农产有玉米、谷子、小麦、高粱、豆类、麻等。富产煤。工业有采煤、铸造、机械、水泥，产铜制乐器等。古迹有法兴寺、崇庆寺。

长丰(豐) 县名。在安徽省合肥市北部。淮南铁路纵贯，并有支线自此通往张楼。县人民政府驻水湖镇。1964年析寿县、定远、肥东、肥西四县部分地区合并设置。因古为寿县长丰乡，故名。农产有稻、小麦、棉花、烟草、豆类、高粱、花生、油菜籽。特产"水家湖烧鸡"、"吴山白鹅"。工业有建材、机械、化学、纺织等。古迹有武王墩、商鞅冢。

长日 ❶指冬至日。冬至以后，白昼一天比一天长，故称。《孔子家语·郊问》："郊之祭也，迎长日之至也。"王肃注："周人始以日至之月。冬日至而日长。"一说指夏至日。❷指漫长的白昼。徐玑《春日游张提举园池》诗："长日多飞絮，游人爱绿阴。"

长冈 地名。在江西省兴国县城东4公里、潋水沿岸。土地革命战争时期，为中央革命根据地的模范乡。1933年冬，毛泽东到此作调查，写有《长冈乡调查》。

长毛 太平军为对抗清政府剃发留辫的律令，恢复汉民族蓄发不剃的习俗，被称为"长毛"。

长计 长久计划。《史记·苏秦列传》："赵王曰：'寡人年少，立国日浅，未尝得闻社稷之长计也。'"

长石 化学式可表示为$X[Z_4O_8]$、结晶成单斜或三斜晶系的一族架状结构铝硅酸盐矿物的统称。式中X主要为K、Na、Ca，Z为Si和Al。其中X分别为K、Na和Ca的三种长石，其代号是：钾长石$K[AlSi_3O_8]$(Or)、钠长石$Na[AlSi_3O_8]$(Ab)和钙长石$Ca[Al_2Si_2O_8]$(An)。其他长石介于这三者之间。居于Or-Ab之间的成员统称碱性长石；Ab-An之间的统称斜长石。晶体结构以三维延续的硅氧四面体骨架为骨干。单晶体呈板状、板柱状或短柱状；双晶种类多且常见；集合体成粒状、块状。白色或浅色；玻璃光泽。具两组正交或近于正交的完全解理；硬度6。密度大多介于2.56～2.76克/厘米^3。分布甚广，约占地壳总重的60%，见于几乎所有火成岩及大多变质岩和砂岩等沉积岩中，对岩石的分类起重要作用。富含钾、钠的长石是陶瓷和玻璃工业的原料。呈*乳光的长石统称"月长石"或"月光石"，用作宝石。

长平 ❶古城名。故址在今山西高平市西北。公元前260年秦将白起大破赵将赵括，坑杀赵降卒于此。❷古地名。在今河南西华东北。公元前242年，秦始皇派蒙骜取

魏长平，即此。❸古县名。西汉置。治今河南西华东北。晋以后屡有废置，隋开皇末改名鸿沟，大业初改名西华。❹郡名。北魏永安中置。治玄氏城(今高平市西北)。辖境相当今山西高平市一带。北齐废。

长号 铜管乐器。中国俗称"伸缩喇叭"、"拉管"。由杯形号嘴、U形伸缩滑管和主体管三个铜质部分组成。可自由伸缩，依管的长短分为七个*把位(最短时为第一把位)，能奏出半音音阶和滑音。B♭调次中音与B♭—F调次中音—低音长号最常用。此外尚有次中音、倍低音两用的长号，装有一附加号管及活塞，拉开活塞，可使音域向低扩展四度。

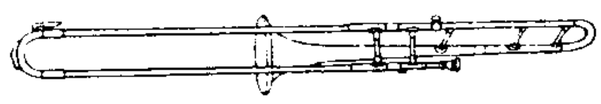
长 号

长史 (zhǎng—) 官名。(1) 秦官，李斯入秦后曾任长史，职任不详。(2) 西汉时丞相、太尉、御史大夫属官均有长史，东汉的太尉、司徒、司空三公府亦设长史，职任颇重，号为三公辅佐。三国、晋、南北朝沿置。(3) 两汉与少数民族邻接各郡太守的属官有长史，辅佐太守，掌一郡兵马，其统兵作战者称将兵长史。又两汉将军之属官亦有长史，以总理幕府。南朝刺史之带将军称号开府者，其幕府亦设长史，多兼任首郡太守。北朝之制略同。唐宋州郡亦设长史，职任亦甚重。大都督府之长史往往即充节度使。(4) 南朝王府设长史，而诸王多年幼出藩，因以长史行州府事。北朝之制略同。历代王府亦均沿设长史，总管府内事务。

长乐 (—lè) ❶市名。在福建省福州市东部沿海、闽江口南岸。市人民政府驻吴航镇。唐置县。1994年改设市。人口66.9万(城镇6.6万，1996年)。沿海水产丰富，以虾米、黄鱼、带鱼、鳗鱼、鲳鱼、海蚌、蛏等著名。工业有轻工、陶瓷、机械、制糖等。农产有稻、甘薯、花生、大豆、柑橘、西瓜等。市内有郑和第七次下西洋时所立石碑，建有郑和史迹陈列馆。古迹有三峰寺塔、龙泉寺等。❷后燕慕容盛年号(399—401)。

长汀 县名。在福建省龙岩市西北部、汀江上游，邻接江西省。县人民政府驻汀州镇。唐置县。森林资源丰富。农产有稻、甘薯、大豆、茶叶等。特产"河田鸡"。手工业发达，斗笠、雨伞、皮枕等著名。矿产有铁、磷、钨。工业有纺织、造纸、机械、采矿等。名胜古迹有云骧阁、试院、朝斗岩。县城西门外罗汉岭为瞿秋白就义处，建有瞿秋白纪念碑。为中国历史文化名城。

长宁 ❶县名。在四川省宜宾市东南部、长江南岸。县人民政府驻长宁镇。唐为长宁、淯两州地，宋置长宁军，明改长宁县。取"长宁乐国"之意。农产以稻为主，药材、五倍子、竹等亦多。矿产有煤、盐、铜、钾、磷、天然气。工业有采矿、纺织、化学、建材、食品、造纸等。名胜古迹有蜀南竹海、寓仙洞、东汉岩墓。❷区名。在上海市区西部，苏州河横越境北。面积38.3平方公里。人口61.2万(1996年)。区人民政府驻愚园路。1945年设区，1948年改名法曹区，1949年复名长宁区。建有虹桥开发区，虹桥机场在本区最西端。中国纺织大学、华东政法大学、上海农业展览馆、上海广播大厦、西郊宾馆设此。游览地和纪念地有中山公园、上海动物园、宋庆龄陵园等。

长发 《诗·商颂》篇名。诗中对商统治者的祖先契、契孙相土、建立商朝的成汤及其相伊尹，皆进行歌颂，并谓自契以来已有受天命的祯祥，即诗中所言"长发其祥"。《诗序》以为是大禘之诗。禘祭范围较大，故设祭者的"远祖"、"先君"等均及于祭。一说大禘和祫祭并无分别，合祭群庙谓之祫，此诗所述者众，可以证明"大禘"就是"祫祭"。现代研究者或以为叙述殷商的起源，并无祭祀意味，疑是祝颂之诗。

长丝 纺织纤维如生丝和连续的化学纤维丝缕的统称。通常长度至少达数百米，粗细适当。可直接用于机织和针织等。有单丝和复丝两种。

长老 (zhǎng—) ❶年高者。《管子·五辅》："养长老，慈幼孤。"❷佛教对释迦牟尼上首弟子的尊称。也用以称呼年高德劭的僧人。如长老舍利弗；长老须菩提。后又成为寺院住持僧的尊称。❸基督教新教某些宗派中的教徒领袖。圣经《旧约全书》原指犹太人中的"民间长老"。《新约全书》则指一般教徒中受尊重而又有威望的领袖。16世纪*宗教改革运动时，基督教新教*加尔文宗据此建立长老制，在专职的宗教职业者之外于各教堂设立非宗教职业者的教徒首领数人，称为长老，参与管理教务。后有些非加尔文宗的教会也设有长老。

长机 (zhǎng—) 编队飞行中的带队飞机。主要职责是率领编队(或僚机)执行任务。大编队中除有带队长机外，组成该编队的小编队，亦各有长机。长机飞行员通常为空中指挥员。

长吏 (zhǎng—) 旧称地位较高的官员。《汉书·景帝纪》："吏六百石以上，皆长吏也。"颜师古注引张晏曰："长，大也；六百石位大夫。"也指地位较高的县级官吏。《汉书·百官公卿表》："县令、长皆秦官……皆有丞、尉，秩四百石至二百石，是为长吏；百石以下有斗食佐史之秩，是为少吏。"

长至 夏至的别称。《礼记·月令》："〔仲夏之月〕是月也，日长至。"夏至白昼最长，故称"长至"。亦有称冬至为"长至"的，因冬至夜最长；一说冬至为白昼开始延长的一天。《太平御览》卷二十八引后魏崔浩《女仪》："近古妇人常以冬至日上履袜于舅姑，践长至之义也。"

长吐 桑蚕茧缫丝过程中索绪、理绪时产生的屑丝经加工整理而成的线条状丝缕。品质好，含杂少，为上等绢纺原料。

长年 ❶长寿。《管子·中匡》："道(导)血气以求长年长心长德，此为身也。"❷某些方言称长工为"长年"。鲁迅《呐喊·故乡》："我们这里给人做工的分三种：整年给一定人家做工的叫长年。"❸(zhǎng—)老人。《说苑·贵德》："景公游于寿宫，睹长年负薪而有饥色。"❹(zhǎng—)船工。详"长年三老"。

长舌 多言；好说闲话。《诗·大雅·瞻卬》："妇有长舌，维厉之阶。"亦指搬弄是非。李观《晁错论》："狂夫为计，料胜一举，遂摇长舌，交构七国，借诛错为名。"

长行 ❶高尚行为。《韩非子·难二》："长行徇上，数百不一人；喜利畏罪，人莫不然。"❷犹言远行。关汉卿《谢天香》第一折："兄弟酒勾(够)了也，辞了哥哥，便索长行。"❸古代博戏。唐李肇《国史补》："今之博戏，有长行最盛。其具有局有子，子有黄黑各十五，掷采之骰有二。其法生于握槊，变于双陆。"参见"握槊"、"双陆"。

长庆 唐穆宗年号(821—824)。

长江 中国第一大河。上源沱沱河出青海省西南边境唐古拉山脉各拉丹冬雪山。在囊极巴陇纳当曲后称通天河(按流域面积和水量，一说当曲为正源)；南流到玉树县巴塘河口以下至四川省宜宾市间称金沙江；宜宾以下始称长江。宜宾与宜昌段又称川江，枝城到城陵矶段名荆江，扬州以下

旧称扬子江。流经西藏、四川、云南、重庆、湖北、湖南、江西、安徽、江苏等省市自治区，在上海市入东海。全长6 300公里，流域面积180.85万平方公里。江口年平均流量为32 400米³/秒。有雅砻江、岷江、沱江、嘉陵江、乌江、湘江、汉江、赣江、青弋江和黄浦江等支流。湖北省宜昌市以上为上游，长4 529公里，水急滩多，有著名的三峡；宜昌至江西省湖口间为中游，长927公里，曲流发达，多湖泊（鄱阳、洞庭两湖最大）；湖口以下为下游，长844公里；江宽水深，江口有崇明岛。水量和水力资源丰富。解放前，中游荆江地区常泛滥成灾。建国后，兴建荆江分洪工程和葛洲坝水利枢纽工程等水利工程。宜宾以下可通航。万吨轮可上达武汉。沿江重要城市有重庆、武汉、南京、上海等。有扬子鳄、白鳍豚、中华鲟、鲥鱼等珍稀动物和鱼类。建有长江三峡水利枢纽工程。

长兴 ❶县名。在浙江省湖州市西北部，东滨太湖，邻接江苏、安徽两省。宣杭铁路经过境内。县人民政府驻雉城镇。晋置长城县，五代吴越改名长兴县。主产稻、小麦、甘薯、茶叶、油菜籽、蚕茧等，并盛产竹、栗、白果。矿产有煤、石灰石、大理石。工业有煤炭、建材、电力、纺织等。特产"箬下春酒"。名胜有顾渚山。❷后唐明宗年号（930—933）。

长安 ❶中国古都之一。汉高帝五年（公元前202年）置县，七年定都于此。此后西汉、新、东汉（献帝初）、西晋（愍帝）、前赵、前秦、后秦、西魏、北周、隋、唐皆定都于此，东汉、三国魏、五代唐皆以此为陪都。西汉末绿林、赤眉，唐末黄巢领导的农民起义军也曾建都于此。汉唐时代，又是对外经济文化交流中心。西汉时城内有专为外人设的居住区，唐侨居的外人，来自亚洲各地，远至波斯、大食，多时数以万计。故城有二：汉城筑于惠帝时，在今西安市西北，周围25公里；隋城筑于文帝时，号大兴城，包有今西安城和城东、南、西一带，周围36公里。唐末天祐元年（公元904年）迁都洛阳后，因城中民房大半被拆毁，就旧城北部改筑新城，奠定今西安城基础，今西安城筑于明初。建国后，对汉隋二城遗址，都进行了考古发掘。❷西汉、隋、唐皆建都于长安，故唐以后常通称国都为长安。唐李白《金陵》诗："晋家南渡日，此地旧长安。"晋朝南渡后以建康（今南京市）为国都，建康古称金陵，故李白称金陵为长安。❸县名。在陕西省西安市南部、渭河平原南缘、秦岭北麓。县人民政府驻韦曲镇。汉置县。农产有小麦、稻、玉米、棉花、油菜籽、烟草等。秦岭北麓盛产核桃、柿和苹果。矿产有石英、大理石、云母等。工业有纺织、建材、机械、化肥等。有西周都城丰镐遗址、华严寺、兴教寺、翠华山、南五台等名胜古迹。❹镇名。在广西壮族自治区北部、融江西岸、枝柳铁路线上。融安县人民政府驻地。为桂北物资转运枢纽之一。有丝绸、水泥、制药、食品等厂。竹器编结较盛。❺周武则天年号（701—704）。

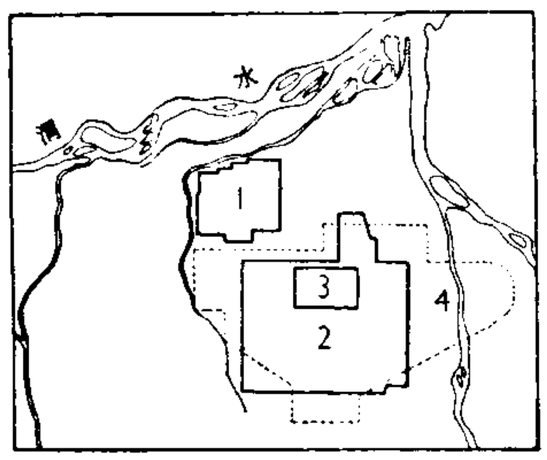

长安城变迁图

1. 汉城 2. 隋唐城 3. 明西安城 4. 今西安市区

长孙（zhǎng—） 复姓。唐代有长孙无忌。

长寿 ❶县名。在重庆市东北部、长江沿岸。县人民政府驻城关镇。唐置乐温县，元改长寿县。以县内乐温山又名长寿山得名。产有稻、玉米、小麦、甘薯、甘蔗、柚、柑橘等。渔业亦盛。山区森林资源丰富，矿产有石油、天然气。建有大型维尼纶厂，并有化学、电力、造纸、建材、机械等工业。名胜有西山、长寿湖。❷年号。(1) 周武则天年号（692—694）。(2) 南诏阁逻凤年号（769—779）。

长进（zhǎng—） 指学问、技艺、品行等方面的进步。《三国志·吴志·张昭传》："〔长子承〕勤于长进，笃于物类，凡在庶几之流，无不造门。"

长运 亦名"改兑"。明*漕运方式之一。由官军承担漕粮全部运输。宣德时行*兑运后，官军既多勒索，粮户仍要自运。成化七年（1471年）应天巡抚滕昭命运军到江南水次兑运，粮户除加耗外，每石增缴渡江费一斗。十年，原交淮、徐、临、德四仓支运漕粮，也改水次交兑。漕运由官军长运遂为定制。

长坂 "坂"又作"阪"。在湖北当阳市东北。东汉建安十三年（公元208年），曹操自襄阳追击刘备，张飞、赵云拒曹操于此。《三国演义》中的长坂坡即指此。

长芦 ❶古县名。北周大象二年（公元580年）置。治今河北沧州市西。隋唐曾为景州治所。宋熙宁四年（1071年）废。❷见"长芦盐区"。

长杨 古宫名。旧址在今陕西省周至县东南。《三辅黄图·秦宫》："长杨宫在今盩厔县东南三十里，本秦旧宫，至汉修饰之以备行幸。宫中有垂杨数亩，因为宫名；门曰射熊馆。秦汉游猎之所。"《汉书·司马相如传下》："〔司马相如〕常从上至长杨猎。"

长围 ❶军事上的包围圈。《南史·宋高祖纪》："超（慕容超）固其小城，乃设长围以守之。"❷防护堤。《南史·张邵传》："及至襄阳，筑长围，修立堤堰，创田数千顷，公私充给。"

长告 请长假。白居易《百日假满》诗："长告初从百日满，故乡元约一年回。"

长兵 与"短兵"相对。❶长兵器，戈矛之类。《国策·西周策》："故使长兵在前，强弩在后，名曰卫疾，而实囚之也。"❷能及远的兵器，弓箭之类。《史记·匈奴列传》："长兵则弓矢，短兵则刀铤。"

长狄 古族名。一作长翟。春秋时狄人的一支。活动于西起今山西临汾、长治，东至山东边境的山谷间，经常侵扰周王室和鲁、卫、宋、齐、晋、郑诸国，又曾灭温，也曾与诸国合作，如参加平定齐国的内乱。*鄋瞒是它的一支。

长岛 ❶县名。在山东省烟台市西北海上。由庙岛群岛组成。县人民政府驻长山岛南长山镇。1949年设长山岛特区，1956年改设长岛县。以长山岛得名。渔业发达，盛产刺参、扇贝、鲍鱼、海胆。工业有机械、化学、建材、造船、水产加工等。名胜有半月湾、宝塔礁、大顶洞。建有航海历史博物馆。❷长岛（Long Island）。美国东岸纽约市东南的岛屿。面积4 463平方公里。西部属纽约市区，即布鲁克林和昆斯两区，有桥梁和隧道同曼哈顿和布朗克斯两区相通。中、东部的拿骚县（Nassau）和萨福克县（Suffolk）属纽约大市区，松林广布，蔬菜栽培、家禽饲养等城郊农业发达。长岛南北沿海海滩绵延，为游览休憩胜地。有研究原子能的布鲁克林国家实验室等科研机构。

长言 汉代注家譬况字音用语。同"短言"相对。如《公羊传·庄公二十八年》："《春秋》伐者为客。"何休注："伐人者为客，读伐长言之，齐人语也。"长言发音舒缓，为字调中

的舒调。

长弟 (zhǎng—) ❶犹先后。《国语·吴语》:"孤敢不顺从君命,长弟许诺。"韦昭注:"长,先也;弟,后也。"❷友爱。亦作"长悌"。《国语·齐语》:"有不慈孝于父母、不长悌于乡里、骄躁淫暴、不用上令者,有则以告。"

长沙 ❶郡国名。战国秦灭楚置。治临湘(今长沙市)。西汉初为国,辖今湖南大部,广西小部,广东连州、英德等市和江西一部。后元七年(公元前157年)为郡,景帝后复为国。辖境逐渐缩小。东汉仍改为郡。隋初废。大业及唐天宝、至德时又曾改潭州为长沙郡。❷府名。明洪武五年(1372年)改潭州府置。治长沙、善化两县(今长沙市)。辖今湖南洞庭湖及汨罗江以南,资水流域以东,安化、湘乡、攸县、茶陵等市县以北地。1913年废。清为湖南省省会。❸市名。在湖南省东部、湘江下游沿岸、京广铁路线上。湖南省省会。辖岳麓、芙蓉、天心、开福、雨花五区及浏阳市和长沙、望城、宁乡三县。秦为长沙郡治,西汉为长沙国,东汉仍为郡。隋为潭州治。明清为长沙府治。1933年设市。人口568万(市辖区160万,1996年)。工业以机械、化学、轻工、电子、纺织、食品等为主。手工业发达,以"湘绣"和鸭绒被、瓷器著名。旧为中国四大米市之一。有湖南大学等高等学校和科研机构多所。是毛泽东早期革命活动的中心,有清水塘、岳麓山、橘子洲、湖南第一师范学校、湖南自修大学旧址等重要革命纪念地。有天心阁、开福寺、马王堆汉墓等古迹。为中国历史文化名城。❹县名。在湖南省长沙市东部、湘江下游。京广铁路纵贯。县人民政府驻星沙镇。秦置临湘县,隋改长沙县。农产以稻为主,并产柑橘、茶叶、黄花、鱼苗等。矿产有石灰石、硅砂、石英。工业有机械、建材、化学、食品。手工艺品有湘绣,被誉为"湘绣之乡"。名胜古迹有左宗棠墓、黄兴故居。

长社 ❶古邑名。在今河南长葛市东。本春秋郑长葛邑,相传因社庙树木猛长,改名长社。战国时属魏,《史记·秦本纪》:昭襄王三十三年(公元前274年),"客卿胡伤攻魏长社,取之",即此。❷古县名。西汉置。治今河南长葛市东。东魏武定六年(公元548年)围攻西魏将王思政于此,次年攻克,因城多崩坏,移治颍阴(今许昌市),北齐改颍阴为长社。隋开皇初改名颍川,唐初复名长社,明初废入许州。北魏以后历为颍川郡、颍州、郑州、许州及颍昌府治所。

长君 (zhǎng—) 年长的君主。《左传·文公六年》:"灵公少,晋人以难故,欲立长君。"亦称别人的长兄。《汉书·苏武传》:"单于闻陵与子卿素厚,故使陵来说足下,虚心欲相待……前长君为奉车,从至雍棫阳宫,扶辇下除,触柱折辕,劾大不敬,伏剑自刎。"颜师古注引服虔曰:"武兄嘉。"

长驱 指军队以不可阻挡之势挺进。《国策·燕策二》:"轻卒锐兵,长驱至国。"

长武 县名。在陕西省咸阳市西北部、泾河中游,邻接甘肃省。县人民政府驻昭仁镇。北魏置东阴槃县,西魏改宜禄县(北周废,唐复置),明改长武县。盛产小麦、玉米、高粱和谷子等,并产油菜籽、大麻、芝麻及多种水果和药材。有机械、化肥、建材、造纸等工业。特产烧鸡、黑山晋枣。古迹有昭仁寺等。

长者 (zhǎng—) ❶年纪大,辈分高的人。《孟子·告子下》:"徐行后长者谓之弟(悌)。"❷指显贵者。《史记·陈丞相世家》:"〔陈平〕家乃负郭穷巷,以弊席为门,然门外多有长者车辙。"❸有德行者。多指性情谨厚的人。《史记·项羽本纪》:"陈婴者,故东阳令史,居县中,素信谨,称为长者。"

长松 草药名。苏轼《谢王泽州寄长松》诗:"莫道长松浪得名,能教覆额两眉青。便将径寸同千尺,知有奇功似伏苓。"

长岭 ❶府名。渤海置。治瑕州,故址在今吉林梅河口市西南山城镇,一说在今桦甸市东南苏密城。为渤海入营州的主要通道。❷县名。在吉林省松原市西南部,邻接内蒙古自治区。平齐、通让两铁路交会境内。县人民政府驻长岭镇。清末置县。以县治土名长岭子得名。地处松辽分水岭。农产有玉米、高粱、大豆、谷子等。畜牧业亦盛。矿产有油页岩、盐、碱。工业有机械、制药、化肥、水泥、针织。古迹有南城子古城址。

长物 (zhàng—) 多余的东西。《晋书·王恭传》:"忱(王忱)访之,见恭所坐六尺簟。忱谓其有馀,因求之,恭辄以送焉,遂坐荐上。忱闻而大惊。恭曰:'我平生无长物。'"簟,竹席。黄宗羲《申自然传》:"匡床布被之外,更无长物。"

长征 ❶远征;远程旅行。李颀《古意》诗:"男儿事长征,少小幽燕客。"❷土地革命战争时期,红军主力从长江南北各苏区向陕甘苏区进行的战略转移。由于王明"左"倾冒险主义的错误领导,中央红军未能打破国民党军第五次"围剿",被迫退出苏区,进行长征。除陕甘苏区红军外,其他主要苏区的红军,也退出原来的苏区进行长征。第六军团1934年8月从湘赣苏区西征,10月到达贵州印江木黄地区同第三军会师。会师后,第三军恢复第二军团番号。中央红军主力1934年10月离开中央苏区长征。长征初期,由于"左"倾冒险主义者实行逃跑主义,红军虽连续突破国民党军四道封锁线,却受到很大损失。这时,国民党军重兵正向湘西集中,中央红军如仍往湘西会合第二、六军团,就有覆灭的危险。12月,中共中央政治局黎平会议接受毛泽东改变进军方向的主张,红军转向国民党军力量薄弱的黔北前进。1935年1月,攻占遵义城。遵义会议后,中央红军在以毛泽东为代表的中共中央、中央军委指挥下,转战川黔滇地区,四渡赤水河,歼灭大量国民党军,随后南渡乌江,直逼贵阳,进军云南,抢渡金沙江,摆脱数十万国民党军的围追堵截,取得具有决定意义的胜利。5月,顺利通过彝族区,强渡大渡河,翻越夹金山。6月中旬,在懋功(今小金)地区与第四方面军会师。尔后,共同北上,翻越雪山,通过草地,8月到达阿坝等地区。当时领导第四方面军的张国焘坚持退却逃跑路线,进行分裂活动,擅自率领第四方面军和第一方面军的第五、三十二军南下。中共中央和毛泽东对张国焘的分裂行为进行严肃的斗争,坚持北上抗日方针,率部继续北上,攻占腊子口,突破渭水、西(安)兰(州)大道等封锁线,10月19日胜利到达陕甘苏区吴起镇(吴旗镇)。历时一年,纵横十一省,行程二万五千里的第一方面军主力的长征,宣告结束。之后,在甘泉地区同第十五军团会合。第四方面军等部南下后,经半年苦战,被迫于1936年4月退至西康甘孜(今属四川)地区。1935年11月第二、六军团退出湘鄂川黔苏区长征,转战湘黔滇三省,于1936年3月攻占贵州盘县。接着抢渡金沙江,翻越雪山,6月到达甘孜地区,同第四方面军会师。会师后,第二、六军团和第三十二军组成第二方面军。7月初,第二、四方面军共同北上,10月到达甘肃会宁、静宁地区,同第一方面军会师。至此,红军长征胜利结束,中国革命出现一个新局面。❸长征(1907—1988)。越南共产党总书记(1986)、越南国务委员会主席(1981—1986)。原姓邓。1927年参加越南

青年革命同志会，后参与创建印度支那共产党。1941年当选为党的总书记。1951年当选越南劳动党总书记。1956年被免职。1958年起任政府副总理。1960年起任国会常务委员会主席。1981年任国务委员会主席兼国防会议主席。1986年接任越共总书记。同年去职，任越共中央顾问。

长往 ❶指避世隐居。孔稚圭《北山移文》："或叹幽人长往，或怨王孙不游。"❷死亡的婉词。颜延之《吊张茂度书》："岂谓中年，奄为长往！"

长夜 ❶漫长的黑夜。杜甫《茅屋为秋风所破歌》："长夜沾湿何由彻！"❷通宵；彻夜。《史记·滑稽列传》："齐威王之时喜隐，好为淫乐长夜之饮。"隐，指优伶隐语。❸比喻人死后埋于地下，永处黑暗之中。《左传·襄公十三年》"唯是春秋窀穸之事"杜预注："窀，厚也；穸，夜也。厚夜，犹长夜。春秋，谓祭祀；长夜，谓埋葬。"

长府 春秋时鲁国库藏名。《论语·先进》："鲁人为长府。"何晏集解引郑玄曰："长府，藏名也。藏财货曰府。"

长妾(zhǎng—) 古代贵族妾妇生了儿子的叫"长妾"。《礼记·曲礼》："国君不名卿老、世妇，大夫不名世臣、侄娣，士不名家相、长妾。"孔颖达疏："长妾，妾之有子者也。"孙希旦集解："吕氏大临曰：'卿老、世臣、家相皆贵臣也；世妇、侄娣、长妾皆贵妾也。'"

长河 ❶大河。王维《使至塞上》诗："大漠孤烟直，长河落日圆。"❷指银河。李商隐《嫦娥》诗："云母屏风烛影深，长河渐落晓星沉。"❸古县名。隋仁寿元年(公元601年)改广川县置。治今山东德州市东。唐元和四年(809年)移治白桥，在今德州市西卫河西岸；其后又移小胡城，在今德州市。五代周废入将陵县。

长波 简称LW。波长为1～10千米(频率为300～30千赫)的无线电波。长波通信主要依靠地波传播。适用于无线电测向、无线电导航等方面。

长治 ❶市名。在山西省东南部、浊漳河上游。太焦、邯长等铁路交会境内。辖城区、郊区二区及潞城市和长治、襄垣、屯留、平顺、黎城、壶关、长子、武乡、沁县、沁源十县。唐初为潞州治，明为潞安府治。1945年由长治县析置。人口304万(市辖区57.4万，1996年)。工业以煤炭、钢铁、机械、化学、轻纺为主。向为晋东南交通要冲。市区西南建有长治烈士陵园。古迹有府城隍庙、崇教寺、观音堂、上党门。❷县名。在山西省长治市南部、浊漳河上游。太焦铁路经过境内。县人民政府驻韩店镇。秦壶关县地，隋置上党县，明改长治县。取名"久安长治"之义。1954年与潞城县合并为潞安县，1958年撤销，分别划归长治市和黎城县。1962年以合并于长治市的原长治县部分行政区域恢复设置。农产有小麦、玉米等。特产"潞麻"、党参。煤炭资源丰富，有"煤乡"之称。工业有采矿、建材、纺织、机械等。古迹有玉皇观、正觉寺。

长空 辽阔的天空。杜牧《登乐游原》诗："长空澹澹孤鸟没。"

长春 ❶宫名。北周隋唐行宫。故址在今陕西大荔东北寨子。北周宇文护所筑，隋开皇中曾增构殿宇。唐时同州刺史多带长春宫使。五代初废。❷州名。简称春州。辽重熙八年(1039年)置。治长春(今吉林前郭尔罗斯北塔虎城)。辖境相当今以吉林查干湖为中心的嫩江、松花江以西及洮儿河下游一带。金天德二年(1150年)废。州西北有*鸭子河泺，为辽春捺钵所在。❸厅、府名。清嘉庆五年(1800年)因垦民日众，在郭尔罗斯前旗之长春堡(今吉林长春市南)置厅，道光五年(1825年)移治宽城子(今长春市)。光绪十四年(1888年)升为府。辖境相当今吉林伊通河、饮马河流域。1913年改为县。❶市名。在吉林省中部，滨伊通河。当京哈、长图、长白等铁路交点。吉林省省会。辖朝阳、宽城、南关、二道、绿园、双阳六区及九台、德惠、榆树三市和农安县。清置长春厅，后升府。1913年改县，1932年设市。古以该地为"春猎之地"得名。人口677万(市辖区274万，1996年)。有汽车制造、光学仪器、机械、轻纺、冶金等工业。有著名的第一汽车制造厂。有吉林大学、东北师范大学等高等学校和科研机构多所。有南湖、净月潭等名胜古迹。

长垣 县名。在河南省新乡市东部、黄河西北岸，邻接山东省。新菏铁路经过境内。县人民政府驻城关镇。战国魏首垣邑。秦置县，改首垣为长垣。农产以小麦、玉米、大豆为主。工业有化肥、冶金、电机、酿酒、制药等。建有长(垣)东(明)黄河铁路大桥。古迹有蒲城遗址。

长城 春秋战国时各国为了互相防御，各在形势险要的地方修筑长城。《左传》僖公四年(公元前656年)"楚国方城以为城"，长城始见记载。战国时齐、楚、魏、燕、赵、秦和中山等国相继兴筑。秦始皇灭六国完成统一后，为防御匈奴南侵，于公元前214年将秦、赵、燕三国的北边长城予以修缮，连贯为一。故址西起临洮(今甘肃岷县)，北傍阴山，东至辽东，俗称"万里长城"，至今犹有遗迹残存。此后汉、北魏、北齐、北周、隋各代都曾在北边与游牧民族接境地带筑过长城。明代为防御鞑靼、瓦剌侵扰，自洪武至万历时，

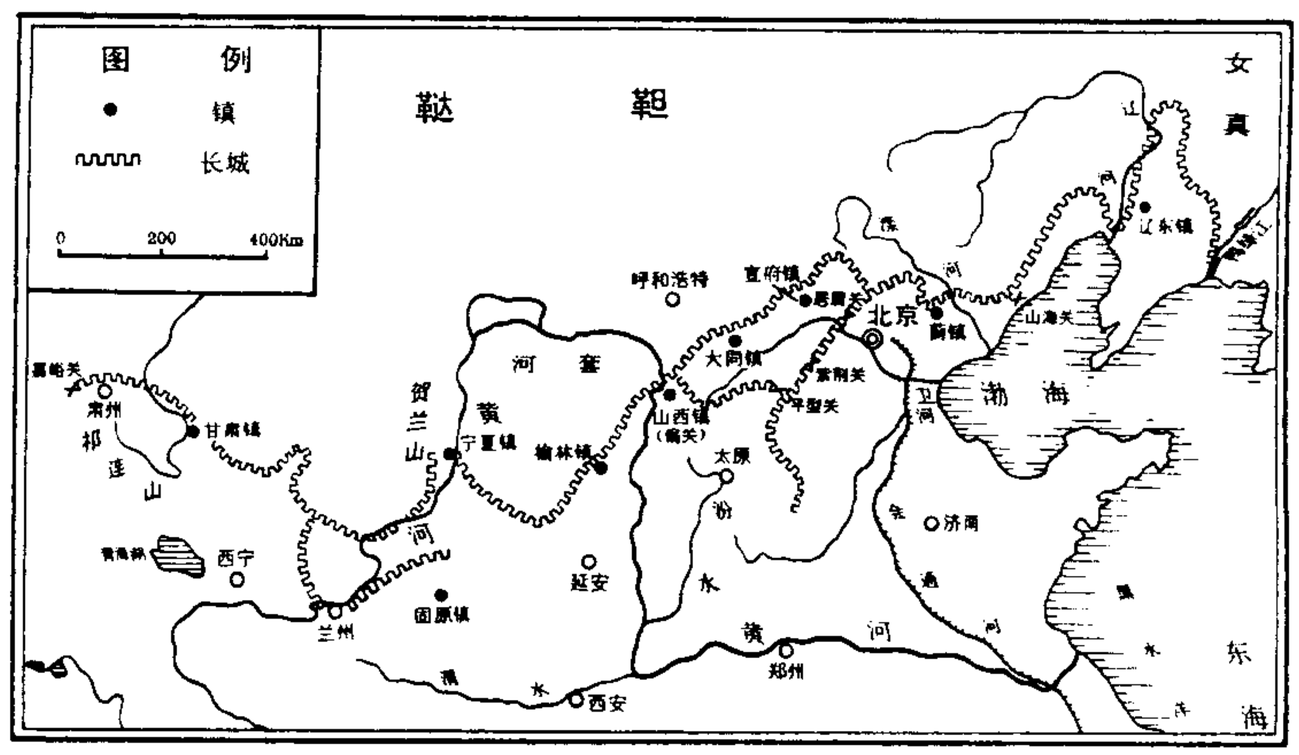

明长城图

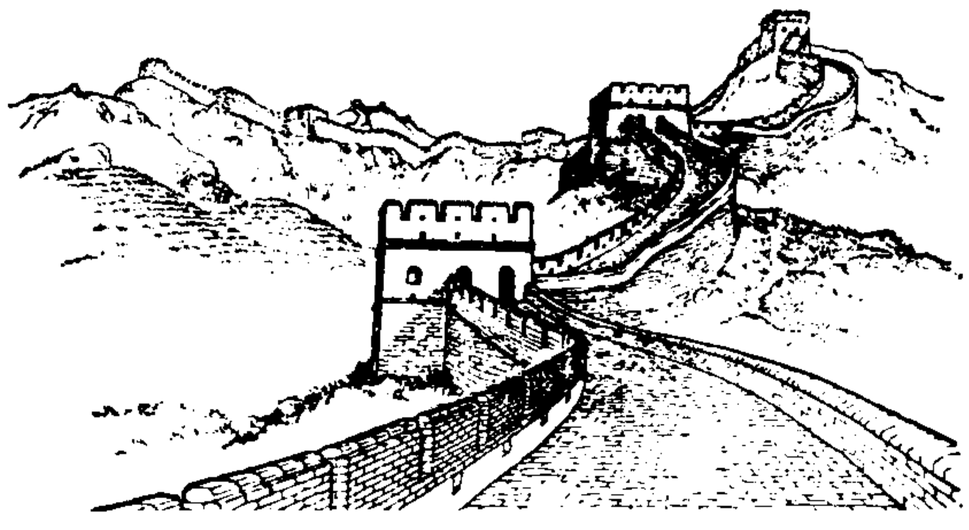

长 城

前后修筑长城十八次，北部长城东起山海关东南老龙头，西至嘉峪关，称为“边墙”。宣化大同二镇之南，直隶山西界上，并筑有内长城，称为“次边”。东北为防御兀良哈三卫和建州女真、海西女真的骚扰，在正统、成化年间修筑了起自山海关附近铁场堡，经今辽河东西岸，至今丹东市东北九连城鸭绿江边的辽东边墙。全部长城总长约6 300公里。大部至今仍基本完好。居庸关一带墙高8.5米，厚6.5米，顶部厚5.7米，女墙高1米。气魄雄伟，是世界历史上伟大工程之一。并已列入《世界文化遗产名录》。

长星 彗星的别称。《汉书·文帝纪》：“八年，有长星出于东方。”颜师古注引文颖曰：“长星，光芒有一直指，或竟天，或十丈，或三丈，或二丈，无常也。”

长秋 ❶汉宫名。皇后所居，因亦用为皇后的代称。《后汉书·马皇后纪》：“永平三年春，有司奏立长秋宫。”李贤注：“皇后所居宫也。长者，久也，秋者，万物成熟之初也，故以名焉。请立皇后，不敢指言，故以宫称之。”参见“长信”。❷官名。见“大长秋”。

长顺 县名。在贵州省黔南布依族苗族自治州西部。县人民政府驻长寨镇。明置广顺州，清分置长寨厅，1913年改广顺县及长寨县。1942年由长寨、广顺两县合并设置，以二县各取一字命名。农产以稻为主，并产生漆、柞蚕丝等。工业有煤炭、化肥、水泥等。名胜有白云山。

长信 汉宫名。太后所居。《三辅黄图·长乐宫》：“长信宫，汉太后常居之……后宫在西，秋之象也。秋主信，故宫殿皆以长信、长秋为名。”参见“长秋”。

长亭 见“长亭短亭”。

长洲 ❶古苑名。在今江苏苏州市东北。春秋时为吴王阖闾游猎之处。《越绝书》：阖闾“走犬长洲。”❷旧县名。武则天万岁通天元年(公元696年)分吴县置，取长洲苑为名。治所与吴县同城，在今江苏苏州市。1912年并入吴县。自唐至明，与吴县历为苏州、平江府、平江路、苏州府治所。清与吴县、元和县同为苏州府治所；又与江宁(今南京市)同为江苏省省会。

长语(zhàng—) 多余的话，废话。《宋史·范祖禹传》：“先按讲其说，开列古义，参之时事，言简而当，无一长语。”

长泰 县名。在福建省漳州市东部、九龙江下游。县人民政府驻武安镇。五代南唐置县。产有稻、小麦、甘薯、花生、甘蔗及柑橘、龙眼、香蕉等。矿产有铅、锌、叶蜡石。工业有制糖、化肥、水泥、机械、采矿等。古迹有江都寨。

长班 也叫“长随”。明清时官员随身使唤的仆人。《儒林外史》第四回：“才吃着，长班报有客到。”也指听差。

长夏 指夏历六月。《素问·六节藏象论》唐王冰注：“所谓长夏者，六月也。”

长逝 ❶远逝。《后汉书·范冉传》：“奂(王奂)瞻望弗及，冉长逝不顾。”❷同“长往❷”。司马迁《报任少卿书》：“仆终已不得舒愤懑以晓左右，则长逝者魂魄私恨无穷。”

长眠 死的婉辞。《太平广记》卷三五四“郑郊”记郑郊过一冢，见有竹二竿，青翠可爱，因驻马吟曰“冢上两竿竹，风吹常袅袅”，久不能续，闻冢中言曰：“何不云‘下有百年人，长眠不知晓?’”

长拳 拳术类别之一。通常指查拳、花拳、炮捶、红拳、华拳、六合拳、少林拳等。多以出手或出腿时放长击远为特征，动作舒展，筋顺骨直，有时出拳配合以拧腰顺肩来加长击打点。拳路清楚，力点明确，出手含蓄，刚柔相济。现代长拳吸取了上述拳种的内容和运动特点，并加以发展。

长海 县名。在辽宁省大连市东部、黄海中长山群岛上。县人民政府驻大长山岛四块石镇。1949年设长山县，1953年改长海县。取长山群岛首字，又以其地处海中得名。经济以水产为主，产带鱼、黄花鱼、大虾、海参、鲍鱼、干贝等。工业有水产加工、造船、渔业机械、渔具加工等。名胜古迹有海上石林、小珠山遗址。

长调(—diào) 长词之称，词调体式之一。唐宋音乐每以慢曲和急曲对举，系指曲调有缓急不同。长调系从体制上划分，和慢词意义有别。明刻本《类编草堂诗馀》以九十一字以上为“长调”，实无根据。因习用已久，故一般尚沿用之。参见“小令❶”、“中调”。

长陵 ❶古县名。西汉五陵县之一。汉高帝十二年(公元前195年)筑陵置县。治今咸阳市东北。高帝死后葬此。三国魏废。❷汉高祖刘邦的陵墓。惠帝元年(前194年)葬此。在陕西省咸阳市东。高80米，呈长方形夯土堆，周有夯筑的土城，雄伟壮观。长陵西侧有吕后冢，再西为惠帝刘盈安陵；东侧为景帝刘启阳陵。附近还有许多贵族墓葬。整个陵区规模宏大，为全国重点文物保护单位。❸明成祖朱棣及其皇后的陵墓，明十三陵中最早、最大和最雄伟的建筑。在北京市昌平县军都山脉天寿山南麓。由陵园入口到长陵的墓道长达7公里，沿途有牌坊、大红门、碑亭、享殿和石人、石兽等。墓前棱恩殿双檐红壁，黄琉璃瓦，内有60根金丝楠木大柱，宏伟壮丽。

长野 日本本州中部城市，长野县首府。在信浓川上游长野盆地。人口35.3万(1995年)。1897年设市。为周围水果、稻米集散和加工地。机械制造、食品、木材加工业发达。多寺院，善光寺据传有千余年历史。

长啸 ❶长声鸣叫。马融《长笛赋》：“悲号长啸。”❷高声呼啸以抒发感情。岳飞《满江红》词：“仰天长啸，壮怀激烈。”❸蹙口发出舒长的声音。《三国志·蜀志·诸葛亮传》“谓为信然”裴松之注引《魏略》：“亮在荆州……每晨夜从容，常抱膝长啸。”

长崎 日本九州岛西岸港市，长崎县首府。人口43.5万(1995年)。1571年开港，曾长期为主要对外贸易港。1889年设市。造船业发达，长崎造船厂著名于世；机电、炼钢、电子、纺织和食品加工业亦重要。为远洋航运和渔业中心。1945年8月9日美军在此投下原子弹，市区三分之一被毁。1972—1975年以箕岛为中心，填海成陆，建成面积160万平方米的海上飞机场。有兴福寺、浦上天主堂等古迹，是日本西部旅游胜地。

长铗 剑的一种。剑锋长者称“长铗”，短者称“短铗”。《国策·齐策四》：“〔冯谖〕倚柱弹其剑，歌曰：‘长铗归来乎！食无鱼。’”

长笺 ❶谓纸幅之狭长而华贵者。古以笺供题咏或为书翰之用。曾巩《回泉州陈都官启》：“岂期厚眷，特枉长笺。”❷训诂之书。汇列众说，而加以论辨，以衷一是者曰长笺。如：赵宧光有《说文长笺》。

长笛 木管乐器。初名横笛，以别于竖笛。管身早期略呈圆锥形，1832年经德国人*勃姆改良，呈圆柱形，装有杠杆式音键，发音清澈。用于独奏及合奏。管身原为木制，后多改用金属，但仍属“木管乐器”。

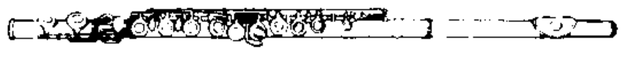
长笛

长清 县名。在山东省济南市西南部、黄河东南岸。京沪、邯济两铁路通过东境。县人民政府驻城关镇。秦为卢县地，隋置长清县。农

产有小麦、玉米、谷子、大豆、高粱、甘薯、花生、棉花等，并以“泰山美人梨”、杏、柿、核桃等果品著名。工业有轻纺、化学、机械等。名胜古迹有孝堂山石刻壁画及灵岩寺、五峰山等。

长随 明代指地位卑下、做随从的宦官。《明史·何鼎传》：“弘治初，为长随。”亦泛指随从官吏听候使唤的仆役。《官场现形记》第三十回：“这人姓冒，名字叫得官，本来是在江北泰兴县跟官当长随的。”

长葛 市名。在河南省许昌市北部。京广铁路纵贯。春秋郑长葛邑。传为远古氏族部落葛天氏故里而得名。秦置长社县，隋改长葛县。1993年改设市。人口65.8万（城镇11万，1996年）。工业有纺织、机械、化肥、造纸等。农产以小麦、玉米、烟草为主。特产“长葛绒”。古迹有石固遗址、长葛故城、颍考叔祠。

长雄（zhǎng—） 称雄；称霸。《汉书·鲍宣传》：“以为其地宜田牧，又少豪俊，易长雄。”颜师古注：“长，为之长帅也；雄，为之雄豪也。”亦指为首称雄者。韩愈《祭鳄鱼文》：“与刺史亢（抗）拒，争为长雄。”

长揖 古时不分尊卑的相见礼，拱手高举，自上而下。《汉书·高帝纪上》：“郦生不拜，长揖。”

长短 ❶长度；尺寸。陈基《裁衣曲》：“临裁更忆身长短，只恐边城衣带缓。”❷是非；好坏。《史记·魏其武安侯列传》：“公平生数言魏其、武安长短。”❸指死丧等意外变故。《儒林外史》第五回：“我死了值得什么！大娘若有些长短，他爷少不得又娶个大娘。”❹犹言无论如何；反正。白居易《送韦侍御量移金州司马》诗：“莫恨东西沟水别，沧溟长短拟同归。”❺战国时代纵横家的游说术。《史记·平津侯主父列传》：“〔主父偃〕学长短纵横之术。”参见“短长”。

长策 长远的计策；良策。《汉书·萧望之传》：“信让行乎蛮貉，福祚流于亡穷，万世之长策也。”

长湖 ❶见“镜湖”。❷在湖北省中部荆州、荆门两市间。面积157.1平方公里，湖面海拔30.5米，最深5.3米，贮水量2.46亿立方米。上接沮漳河水，下以内荆河为出水道。同附近诸湖交织成水网，具蓄洪、灌溉、航运、养殖之利。

长强 针灸穴位名。见《灵枢·经脉》。属督脉，为督脉络穴，足少阴、督脉交会穴。位于尾骨尖端下方，当尾骨端与肛门之间的陷凹内。主治痔疾、脱肛、癫痫、泄泻等。

长编 历史资料的编排汇辑，准备删订成书者。如北宋司马光编《资治通鉴》时，先辑录有关资料，依次排列，并附考订，成为长编，然后再删定成书。后南宋李焘作北宋九朝编年史，史料的汇集考订甚为详博，自谦不敢上接《资治通鉴》，故名《续资治通鉴长编》。

长鼓 ❶朝鲜族击乐器。亦称“杖鼓”。长约70厘米。鼓身圆筒形，木制，中段细实，两端粗空，用绳绷皮做鼓面。演奏时，挂在胸前或放在木架上，右手执细竹条敲击，左手敲击另一鼓面，两手节奏交错，变化多端。常用以伴奏歌舞或用于器乐合奏。❷瑶族击乐器。长筒形，鼓身木制，两端蒙皮，腰细而实。演奏时，斜挂腰侧，用手拍击，边击边舞。

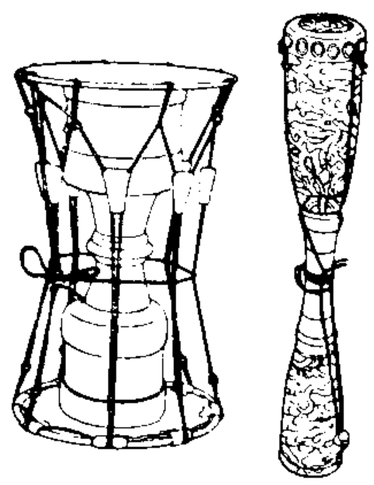

朝鲜族长鼓　瑶族长鼓

长轂 《穀梁传·文公十四年》：“长轂五百乘，绵地千里。”范宁注：“长轂，兵车。”

长龄（1758—1838） 清蒙古正白旗人，萨尔图克氏，字懋亭。乾隆中由翻译生员补工部笔帖式。嘉庆时任总兵、提督等官，参加镇压川楚白莲教起义。嘉庆十二年（1807年）擢陕甘总督。道光初以文华殿大学士兼军机大臣，出为云贵总督。后为扬威将军，督师平定张格尔，经营天山南路的善后事宜。回京后进至太傅。有《长文襄公新疆善后奏疏》。

长跪 直身而跪。古时席地而坐，坐时两膝据地以臀部著足跟。跪则伸直腰股，以示庄重，故称。《史记·留侯世家》：“良（张良）业为取履，因长跪履之。”

长锤 戏曲锣经。属于开唱锣鼓。具引起伴奏*过门及配合开唱前身段动作的作用。依演奏速度，有“慢长锤”、“快长锤”之分。“慢长锤”是“长锤”后接*垛头，领起慢板、原板等；“快长锤”后接“凤点头”，领起快板、流水等。

长翟 即“长狄”。

长缨 长绳子。《汉书·终军传》：“军自请：‘愿受长缨，必羁南越王而致之阙下。’”因比喻克敌制胜的武器。

长嘶 马长声嘶鸣。成公绥《啸赋》：“奏胡马之长嘶，向寒风乎北朔。”

长蹐 长脚小蜘蛛。亦名蟢蛸。《尔雅·释虫》：“蟢蛸，长蹐。”郭璞注：“小蜘蛛长脚者，俗呼为喜子。”

长衢 长街。左思《咏史八首》：“冠盖荫四术，朱轮竞长衢。”

长鬣 长胡须。《左传·昭公七年》：“楚子享公于新台，使长鬣者相。”杜预注：“鬣，须也。”

长干曲（曲 qǔ） 乐府《杂曲歌辞》名。长干，里名（在今南京市），靠近长江。古辞系写长干里一带江边女子的生活和感情。唐诗人崔颢有《长干曲》，李白有《长干行》，都较有名。

长干巷 古建康里巷。六朝时建康南五里秦淮河两岸有山冈，其间平地，为吏民杂居之所，江东称山陇之间为“干”，故名。左思《吴都赋》：“长干延属，飞甍舛互。”有大小长干巷相连，大长干巷在今南京市中华门外；小长干巷在今南京市凤凰台南，巷西通长江。

长上匠 唐服役期满继续代不应役工匠服役的*番匠。官府以不应役工匠所纳代役金（帮贴钱）为报酬。《新唐书·百官志三》：“长上匠，州率资钱以酬雇。”参见“明资匠”。

长门赋 赋篇名。题西汉司马相如作。赋写武帝陈皇后失宠，细腻地刻画了宫廷女子的心理及其孤独悲哀的境遇，抒情委婉曲折。开宫怨文学的先河。但后世论者对其作者与本事，都曾提出过怀疑。

长元音 “短元音”的对称。有些语言里因元音发音长短不同而词义不同，有长元音和短元音之分。如蒙古语 ulaa [ula:]（驿马）和 ula[ula]（脚掌）；壮语 dap [ta:p‘]（塔）和 dəp[tap‘]（肝）。国际音标以 [:] 或 [:] 表示长音。

长毛绒 亦称“海虎绒”。用两组经纱和一组纬纱织成的一种毛织物。地经纱（多用麻线或棉线）和纬纱（多用棉线）一般采用平纹组织织成地布，毛经纱在地布上构成9～11毫米长的毛绒。绒面丰满平整，有良好的保暖性。可制冬帽、衣领等。

长公主（长 zhǎng） 古代称皇帝的姊妹为长公主。亦称“长主”。《汉书·霍光传》：“桀〔上官桀〕父子既尊盛，而德长公主。”此指昭帝姊鄂邑公主。

长方形 即“矩形”。

长方体 各面均为矩形的*平行六面体。

长生库 宋代寺院开设的质库。陆游《老学庵笔记》卷六:"今僧寺辄作库,质钱取利,谓之长生库。"后用为当铺的别称。

长生福 长寿永生之福。《后汉书·陈敬王羡传》:"愔(魏愔)辞与王共祭黄老君,求长生福而已,无它冀幸。"

长生殿 ❶唐华清宫殿名。白居易《长恨歌》:"七月七日长生殿,夜半无人私语时。"❷传奇剧本。清洪昇作。写唐明皇宠幸杨贵妃,任杨兄国忠为相,政治腐败;安禄山作乱,进攻长安,唐明皇仓皇出走,到马嵬坡时,将士愤慨,杀死杨国忠,迫杨贵妃自缢。其后写唐明皇对杨贵妃的怀念以及两人在天上相会。剧本描写了两人的爱情生活,反映了当时社会的政治动乱,对人民的疾苦也有所表现。昆剧《定情》、《密誓》、《惊变》、《埋玉》、《闻铃》、《哭像》等出即出于此。

长白山 ❶辽、吉、黑三省东部和中、朝边境东北部山地的总称。松花江、图们江和鸭绿江发源地。系古老褶皱山经火山活动与河流切割而成,山体由花岗岩、玄武岩、片麻岩构成。东北-西南走向。包括完达山、穆棱窝集岭、老爷岭、张广才岭、吉林哈达岭、老岭等。南北伸展约1 300余公里,东西宽约400公里,略呈纺锤形。一般海拔1 000米以上。多火山遗迹。富森林及矿藏。是中国重要的林业基地,经济林木达80余种,红松尤著名。产东北虎、熊、紫貂、美人松、人参等珍贵动植物,辟有*长白山自然保护区。安图县二道白镇建有自然博物馆。❷在山东邹平南、章丘市和淄博市之间。因山中云气常白得名。隋大业七年(公元611年)王薄在此起义。

长白猪 兰德瑞斯(Landrace)猪在中国的通称。著名腌肉型猪品种。原产丹麦。由当地猪与大白猪杂交育成。全身白色。体躯特长,呈流线型。头狭长,耳大前垂,背腰平直,后躯发达,大腿丰满,四肢较高。生长快,饲料利用率高。皮薄,瘦肉多。每胎产仔约11~13头。成年公猪体重350~400千克,母猪约300千克。要求有较好的饲养管理条件。遍布世界各国。

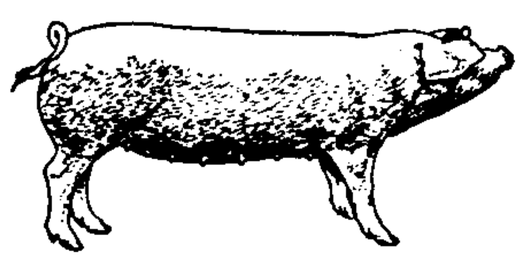
长白猪

长乐宫(乐lè) 见"长乐宫遗址"。

长老会 基督教新教加尔文宗的教会之一。因主张由教徒推选长老与牧师共同治理教会而得名。16世纪产生于苏格兰。主要分布于英美等国。鸦片战争后传入中国。

长老宗 即"加尔文宗"。

长老派 英国清教徒中的一派。产生于16世纪下半叶。主张设立长老管理教会。初期不脱离国教(即英国圣公会),只要求国教进行加尔文化的改革。后发展成为英国长老会。17世纪英国资产阶级革命时期,该派在长期国会中是代表上层知识界和贵族利益的温和派,主张与国王妥协。1640—1648年一度构成长期国会中的多数派。后被激进的独立派清洗出英国国会。

长耳公 驴的别名。唐武宗为颍王时,邸园中养禽兽十种,各有别名,绘十玩图,驴称为"长耳公"。见陶穀《清异录·兽》。

长休告 指长假。《汉书·丙吉传》:"掾史有罪臧不称职,辄予长休告,终无所案验。"颜师古注:"长给休假,令其去职也。"

长庆体 指唐诗人元稹、白居易的诗风。元、白两人是好友,诗歌风格亦相近。白居易作品最初于穆宗长庆年间结集,集名即作《白氏长庆集》,后元稹集题《元氏长庆集》,故有此称。后世多用以指称两人的七言长篇叙事歌行体。

长庆集 《白氏长庆集》和《元氏长庆集》的简称。

长江集 别集名。唐贾岛(曾官长江主簿)作。十卷,录诗三百七十余首。有明毛晋刻本及影印明翻宋书棚本等。今人李嘉言有《贾岛诗注》。

长兴岛 在上海市崇明岛和吴淞口之间,南邻浦东新区。属宝山区。略如蚕形,东西长约29公里,南北宽约2~4公里,面积约84平方公里。始涨于清顺治年间(1644—1661),初为沙洲,名鸭窝沙,后经淤涨变迁,围垦筑堤,形成石头、瑞丰、潘家、鸭窝、金带、圆围等六个沙体。到1958年各沙逐渐合并始连成一体,并改名为长兴岛。现已成为上海市的粮食、蔬菜及橘子等生产基地和旅游胜地。

长安志 书名。北宋宋敏求撰。二十卷。考订长安(今陕西西安)古迹,于唐代长安城郭、宫室、坊市记载颇详,是中国古代有关长安地志的重要著作。附图三卷,系元人李好文所著,清人合刊为一书。

长阳人 中国早期智人化石。1956年在湖北长阳赵家堰洞穴中发现,故名。地质年代属更新世晚期;迟于马坝人,早于丁村人。化石有左侧上颌骨一部分和牙齿三枚(两枚附于上颌骨齿槽中,一枚是单独的)。

长尾鸡 著名观赏用鸡品种。产于日本高知县。雄鸡尾羽和鞍羽特长,尤其尾羽,能随年龄而伸长,可达8米以上。体小,单冠,羽毛有白、银灰、褐等。公鸡体重约1.5千克,母鸡约0.8千克。性温和,体质弱,成熟晚,育雏较难。年产蛋60个左右。

长尾鸡

长尾猴(*Cercopithecus*) 哺乳纲,灵长目,猴科。体较*猕猴细小,吻短,尾极长,有颊囊和臀疣。体长32.5~70厘米,尾长50~87.5厘米。营树栖生活,以果实为主食。有19种,如绿长尾猴(*C. callitrichus*)、红长尾猴(*C. ruber*)和白鼻长尾猴(*C. petaurista*)等。产于非洲。

长身贝(*Productus*) 古无脊椎动物。腕足动物门,扭月贝目的一属。腹壳隆凸,背壳扁平或凹陷。贝体向前方延伸颇长,故名。壳面常有针刺,借以附着他物上。生存在石炭纪。

长辛店 镇名。在北京市丰台区西南部、京广铁路线上。以机车修造工业著名。清末修筑京汉铁路,设机车修理厂于此,逐渐形成小镇。1937年后曾一度为宛平县治。是著名的1923年"二七"大罢工发源地。有工人俱乐部旧址和劳动补习学校旧址。

长尾雉 鸟纲,雉科,长尾雉属(*Syrmaticus*) 各种的通称。中国有四种。其中白冠长尾雉(*S. reevesii*)亦称"鹦雉"、"长尾野鸡"。雄鸟体长约1.5米(包括尾长)。羽色绚丽。上体棕黄色,有红、白、黑、褐等色斑纹。雌鸟尾短,头和颈部白色,自额贯眼向后,围有一道黑圈。栖息

白冠长尾雉

山地，以各种坚果、浆果和种子为食。分布于中国中部及北部山区，终年留居。属国家二级保护动物。另三种长尾雉，即黑颈长尾雉 (*S. humiae*)、白颈长尾雉 (*S. ellioti*) 和黑长尾雉 (*S. mikado*) 均属国家一级保护动物。

长尾鲨 (*Alopias vulpinus*)　软骨鱼纲，长尾鲨科。体较粗。头短小。吻短。口呈弧形，具唇褶，牙平扁，三角形。胸鳍大。尾鳍很长。黑褐色。大洋性表层鱼类，常数尾群集以尾击水，驱赶小型鱼类集中后捕食。卵胎生。广布于大西洋、太平洋及印度洋温带和亚热带海区；中国沿海也产。肉供食用；皮肉、骨、内脏可制鱼油、鱼皮胶和鱼粉等。

长尾鲨

长明灯　佛像前常燃不熄的油灯。刘禹锡《谢寺双桧》诗："长明灯是前朝焰，曾照青青年少时。"

长物志(长 zhàng)　书名。中国重要造园文献之一。明末长洲(今江苏吴县)文震亨著。十二卷，其中室庐、花木、水石、禽鱼、蔬果等卷与造园理论及技术有较密切的关系。尤以水石一卷，备述园林中广池、小池、瀑布的设计，以及灵璧石、英石、太湖石、昆山石等的选用；提出水与石相结合的论点，有独到之处。

长命缕　古代民间传说，五月五日以五采丝带系臂可以避灾、避邪及益寿，故名长命缕。《荆楚岁时记》："〔五月五日〕以五彩丝系臂，名曰辟兵，令人不病瘟……一名长命缕。"

长夜饮　彻夜饮酒。《史记·魏公子列传》："公子自知再以毁废，乃谢病不朝，与宾客为长夜饮。"

长夜室　指墓穴。苏轼《赠章默》诗："愿求不毛田，亲筑长夜室。"亦作"长夜台"。白居易《唐太原白氏之殇墓志铭》："埋魂阖骨长夜台，二十年后复一开。"

长庚星　即"金星"。见"启明星"、"明星"。

长春观(观 guàn)　在湖北省武汉市武昌大东门外双峰山南侧。因道教龙门派祖师丘处机(号长春)曾在此修道而得名。始建于元代，清咸丰元年(1851 年)毁于兵燹，同治三年(1864 年)龙门派第十六代宗师何合春募化重建。

长春花 (*Catharanthus roseus*)　别称"雁来红"、"日日草"。夹竹桃科。一年生直立草本，有水液，全株无毛。叶对生，长圆形。夏秋开花，聚伞花序；花冠高脚碟状，淡红色或白色。蓇葖两个，直立。种子或扦插繁殖。原产非洲东部，中国主产于广东、广西、云南等地；长江以南各城市均有栽培。供观赏。全草入药，有抗癌作用，还能治高血压。

长荡湖　即"洮湖"。

长相思　❶乐府《杂曲歌辞》名。内容多写男女或友朋久别思念之情，故名。南朝和唐代诗作以此为题者甚多，常以"长相思"三字开头，句式长短错落不一。❷唐教坊曲名，后用为词牌。因梁陈乐府《长相思》而得名。又名《双红豆》、《忆多娇》等。双调三十六字，平韵。二叠韵。敦煌曲子词中有一体，双调四十四字，平韵，字句格律与前者全异，当是同名异曲。宋人演为《长相思慢》，双调一百零三字，或一百零四字，平韵。❸曲牌名。属南曲商调。字句格律与词牌同，亦有仅用半阕者。用作引子。

长须(鬚)鲸 (*Balaenoptera physalus*)　哺乳纲，鲸目，鳁鲸科。体长一般 20 米左右。体一般背面青灰色，腹面白色。背鳍小，位于肛门正上方；胸鳍小，末端尖。喉胸部有 68～114 条褶沟，褶沟达脐部。口中每侧有鲸须 260～470 片，平均 350～360 片。鲸须暗色，其中有许多角质板部分或整板呈白色，有时略带黄色。主要以小型甲壳动物和小鱼为食。广布于世界各大洋。在中国于冬季、春季常出现于黄海北部和渤海湾。为国家二级保护动物。

长恨歌　长篇叙事诗。唐白居易作。描述唐玄宗和杨贵妃的爱情故事。作者虽对唐玄宗时期的政治腐败有所不满和讽刺，但主要以同情的态度把宫闱艳史作为真挚的爱情故事来表现。作品想像丰富，语言优美，是古代长篇叙事诗的名篇。唐陈鸿又作《长恨歌传》记述此一故事。后代戏曲《梧桐雨》、《长生殿》等皆取材于此。

长绒棉　纤维特别长而细的原棉。如海岛棉。海岛棉同陆地棉杂交培育而成的细长原棉也称"长绒棉"。纤维断裂强度特别大，适宜于纺特(号)数小的纱和工业用纱。

长翅目 (Mecoptera)　昆虫纲的一目。体小型至中型，细长。头部延长，咀嚼式口器，复眼大。足细长。翅两对，膜质。雄性腹部末端外生殖器膨大成铗状，形似蝎，故通称"蝎蛉"。完全变态。捕食性昆虫。约有 310 种，中国有 119 种。著名的为举尾虫 (*Panorpa japonica*)。

举尾虫

长蛇座　星座之一。中心位置：赤经 10 时 30 分，赤纬-20°。位于黄道之南，蜿蜒所占经度达 100°，见星座附图一。α 星(中名"星宿一")为 2 等星。R 星是长周期变星，周期 387 天。有亮于 4 等的星 20 颗。

长颈鹿 (*Giraffa camelopardalis*)　哺乳纲，偶蹄目，长颈鹿科。颈很长，故名。雄体高约 6 米。雌雄都有一对外包皮肤和茸毛的骨质短角，永不脱落。眼大而突出，位于头顶上，适于远瞩。尾端一束长毛。遍体具棕黄色网状斑纹。奔跑很快。以植物叶子为食。每胎一仔或两仔。分布于非洲。是珍贵动物。

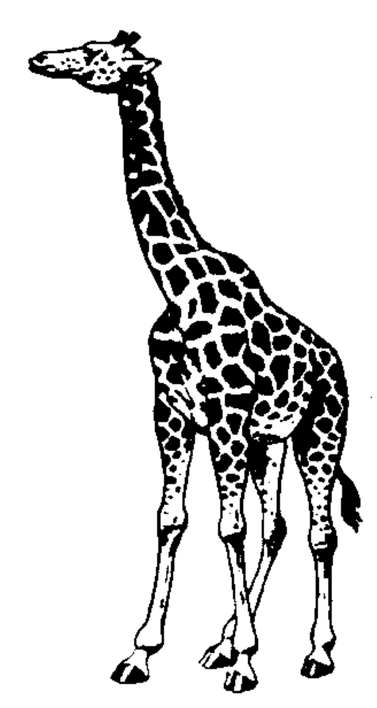
长颈鹿

长短句　指韵文中句法长短不齐的作品。一般用为词的别名。词所以采用长短句，是由于音乐上的要求，句子的长短又须依照曲调的节拍。现传宋人词集中，题名"长短句"的有秦观《淮海居士长短句》、辛弃疾《稼轩长短句》等。

长短说　战国时纵横家之说。《史记·田儋列传赞》："蒯通者，善为长短说。"司马贞索隐："言欲令此事长，则长说之；欲令此事短，则短说之。故《战国策》亦名曰《短长书》是也。"

长鼓舞　❶朝鲜族民间舞蹈。多为女子表演。舞者将长鼓系在身前，左手拍击鼓面，右手持细竹鞭击鼓面，边击边舞，动作优美。❷瑶族民间舞蹈形式之一。流行于湖南、广东、广西瑶族地区。鼓有大小两种。舞者一般左手横握小长鼓中间，上下翻转舞动，右手随之拍击鼓面；也有男舞者将大长鼓系在身前，双手边击鼓边舞的。一般打法分"文长鼓"、"武长鼓"两种。前者动作柔和，后者动作粗犷。多表现劳动生活。

长歌行　乐府《平调曲》名。现存古辞二首。第一首写朝

露易晞、花草易萎等自然景象，进而归结为"少壮不努力，老大徒伤悲"。此言成为后世流行的成语。崔豹《古今注》以为长歌短歌系言人之寿命长短。《乐府诗集》认为此说不足取，盖指歌声有长短，非指寿命。

长鼻目 (Proboscidea)　哺乳纲的一目。鼻与上唇愈合延长成筒状的"象鼻"。鼻孔开口于鼻端。头大。四肢圆柱状，粗壮而直立，外面不显关节。指、趾端具蹄。上颌第一、二门齿消失，第三上门齿无齿根，不断生长，外伸成大而长的象牙。胃简单，盲肠大，无胆囊；无阴囊，睾丸位于腹腔内。喜群居，常数十成群，亦有集为数百大群者。现存的仅一科、二属、二种。

长镜头　对一个场面或一个动作进行持续时间较长拍摄而得到的电影镜头。这类镜头除极少数作固定摄影外，大都运用推、拉、摇、移等运动摄影手段，形成相对完整与贯串始终的段落。这种拍摄方法强调镜头内部结构和场面调度的作用，加强单个镜头的表现力。

长臂虾 (*Palaemon gravieri*)　也称"红虾"、"桃花虾"。甲壳纲，长臂虾科。体长 4～6 厘米。体透明，微带淡黄色，有棕红色斑纹。额剑上缘基部平直，无鸡冠状隆起。前两对步足呈钳状，后三对步足细长。生活于泥沙底浅海。黄海和渤海产量较多，东海亦产。供鲜食，也可干制成虾米。

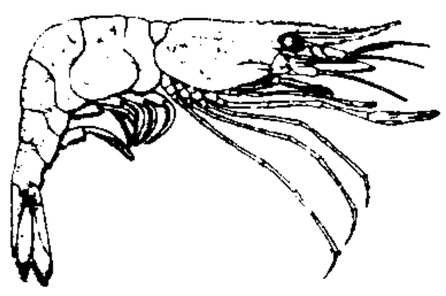
长臂虾

长臂猿 (*Hylobates*)　哺乳纲，灵长目，长臂猿科。前臂很长，直立时可达地面，故名。体长 46～64 厘米。无尾和颊囊。脑容量甚小。栖居于亚洲热带森林；善于在树上行动，在地上能双足行走。营合群生活。以果实、嫩芽、昆虫和鸟卵等为食。白眉长臂猿 (*H.hoolock*) 分布于中国云南，亦见于缅甸和印度(阿萨姆邦)等地；黑长臂猿 (*H. concolor*)，分布于中国海南、云南，亦见于越南、老挝和泰国等地；白手长臂猿 (*H. lar*)，分布于中国云南，亦见于泰国、缅甸、柬埔寨、马来半岛和苏门答腊。均为国家一级保护动物。

长山山脉　越南与老挝、柬埔寨的边境山地。旧称安南山脉，越南称长山山脉，老挝称富良山脉。从越南中部向南延伸到胡志明市附近，长 1 200 公里。以海云隘为界，分为南、北两段。北段较狭，有低平山口，如骄诺山口、辽保山口等，为交通孔道。南段山脉宽广，东坡陡峻，西坡平缓，海拔多在 2 000 米以上。富矿藏和森林资源。

长山核桃 (*Carya illinoensis*)　亦称"薄壳山核桃"、"美国山核桃"。胡桃科。落叶乔木，高可达 55 米。树皮浅裂。芽有柔毛。小枝幼时有柔毛。羽状复叶，小叶 11～17 个，有短柄，幼时有腺毛或绒毛，后变为无毛。柔荑花序 3 个生于一总柄上。核果四裂，核卵形至矩圆形，仁味美。原产于北美洲。中国长江下游有栽培。果供食用或榨油用。木材可制车辆、农具。又为观赏树。

长山群岛　一称长山列岛。中国第二大群岛。在辽宁省辽东半岛东侧黄海中。包括大长山、小长山、广鹿、獐子、海洋等 122 个岛和 260 多个礁组成。岛屿面积 170 余平方公里，以大长山岛为最大(24.94 平方公里)。属长海县。日俄战争后，曾为日本强占。1945 年被中国收回。附近海域盛产鱼类、海参、牡蛎等。农产有花生、玉米。全国著名的海产品生产基地。

长勺之战　中国历史上以弱胜强的著名战例。齐桓公二年(公元前 684 年)，齐军攻鲁。当时齐强鲁弱。曹刿求见鲁庄公，认为庄公取信于民，得到"国人"支持，可以一战。两军在长勺(今山东莱芜东北)相遇。庄公准备马上出击，曹刿加以阻止。待齐军三次击鼓进攻，曹刿抓住对方勇气衰竭的时机，发动反攻，击败齐军。曹刿望见齐军"辙乱旗靡"，断定非诈败，始下令追击，取得全胜。

长日植物　每天的光期长于一定临界长度并经过一定日数才能开花的植物。一般在 12～16 小时左右范围内，昼长越长，开花越快，并在连续光照下也能开花，如大麦、小麦、菠菜等。实际上影响长日植物开花的是每天暗期的长度，所以也可称之为短夜植物。在自然条件下，它们一般是在日长逐渐由短变长的季节中开花结实。

长爪沙鼠 (*Meriones unguiculatus*)　哺乳纲，啮齿目，仓鼠科。体长 11.5～13.5 厘米，尾长 9～10.5 厘米。体背赤黄色，腹面白色，毛基部灰色。尾棕黄色，尾端长毛黑色。爪黑色。栖居在耕地、荒休地和居住点附近荒地上。营掘土生活，洞穴不深。以作物和野生植物的种子为食，对农业有害。分布于中国新疆、东北、西北、华北等地，以及蒙古、俄罗斯等国。

长风破浪　南朝宋宗悫少时，叔父炳问其志。悫曰："愿乘长风，破万里浪。"意谓欲舒展抱负。后用以比喻志向远大，不怕困难，奋勇前进。李白《行路难》："长风破浪会有时，直挂云帆济沧海。"

长石砂岩　长石碎屑含量大于 25% 的砂岩。肉红色或灰色，有时外貌像花岗岩。砂粒的主要成分除长石(酸性斜长石和钾长石)外，尚含多量的石英(小于 75%)及少量云母、岩屑等。胶结物多为碳酸盐质、硅质、铁质。当岩石中含大量杂基时，则称"长石杂砂岩"。由长英质母岩，如花岗岩、片麻岩等经机械风化、短距离搬运在山间或山前盆地堆积而成。

长平之战　战国后期秦国大败赵国的战役。秦昭王四十五年(公元前 262 年)，秦将白起攻韩，取野王(今河南沁阳)，上党郡(今山西沁河以东一带)与韩不能相通，郡守冯亭以地献赵，引起秦赵在长平(今山西高平西北)大战。赵将廉颇坚守长平达三年之久。四十七年，赵国中反间计，改用赵括为将。赵括空谈兵法，无实战经验。既至军，一反廉颇坚守战略，率大军盲目出击，秦将白起在正面诈败后退，另用两支奇兵袭击赵军后路。赵军被包围，困守四十六日，不能突围，赵括被射死，赵军四十多万人也被俘坑死。从此赵国的实力削弱。

长白铁路　从吉林省长春到白城。长 333 公里。1934—1935 年筑成。长春至前郭镇段，1946 年解放战争中被拆除。1971 年修复通车。东接京哈、长图铁路，西同白阿、平齐两铁路相接，在大安与通让铁路相交。

长乐未央(乐 lè)　谓欢乐不尽。汉代长乐宫，瓦上有"长乐未央"四字。见冯云鹏《金石索·石索六》。

长发其祥　《诗·商颂·长发》："浚哲维商，长发其祥。"郑玄笺："长，犹久也。深知乎维商家之德也，久发见其祯祥矣。"后亦用为事业发达之吉利语。

长年三老(长 zhǎng)　指船上掌舵使篙的船工。杜甫《拨闷》诗："长年三老遥怜汝，捩柁(舵)开头捷有神。"

长江三峡　简称三峡。瞿塘峡、巫峡和西陵峡的合称。在长江上游，重庆市的奉节、巫山和湖北省的巴东、秭归、宜昌五县之间。西起重庆市奉节县白帝城，东至湖北省宜昌县南津关，长 193 公里(其中狭谷段合长 90 公里，宽谷段合

长103公里)。滩峡相间,由地盘上升河流深切而成。两岸悬崖绝壁,江流湍急,水力资源丰富。是世界最大的峡谷之一。沿途名胜古迹有白帝城、巫山十二峰、三游洞等,为全国重点风景名胜区。峡谷东口建有葛洲坝水利枢纽工程,三斗坪建有长江三峡水利枢纽工程。

长江三督 1916年袁世凯死后,北洋军阀分裂,直系军阀江苏督军冯国璋、江西督军李纯、湖北督军王占元结成联盟,对抗皖系首领段祺瑞,称"长江三督"(前三督)。1917年冯代理总统,李纯调任江苏督军,陈光远接任江西督军,与王占元继续结盟,仍称"长江三督"(后三督)。

长江书店 中国共产党早期的出版印刷机构之一。1926年11月创办于汉口。发行上海书店、新青年社、人民出版社的出版物,并出版过斯大林《列宁主义概论》、毛泽东《湖南农民革命》(即《湖南农民运动考察报告》)等革命书刊。1927年3月底北伐军到上海后设立上海长江书店,旋于四一二反革命政变中被封闭。同年武汉发生七一五反革命政变,汉口长江书店亦遭破坏。

长安志图 历史地图集。元李好文编撰。三卷。原名《长安图记》,后人以之与宋宋敏求《长安志》合刊,改名《长安志图》。上卷为汉唐城市宫坊等图,以宋吕大防所跋之《长安城图》为蓝本,订正其疏讹。次为古迹陵墓,以宋游师雄图为蓝本。末卷为《泾渠图说》,元李惟中撰。其中图志杂说十八篇为作者自撰,考证详明。但亦有沿袭旧图之误而未及订正处。

长孙无忌(?—659) 唐初大臣。字辅机,河南洛阳人。太宗长孙后兄。武德九年(公元626年)决策发动*玄武门之变,助太宗夺取帝位。以皇亲及元勋地位,历任尚书右仆射、司空、司徒等职,封赵国公。曾奉命与房玄龄等修定唐律。贞观二十三年(649年)受命辅立高宗。高宗即位,任太尉、同中书门下三品。又奉命与律学之士对唐律逐条解释,成*《唐律疏议》三十卷。后因反对高宗立武后,被放逐于黔州,既而被迫自缢死。

长芦盐区 在河北省、天津市渤海沿岸,为北起山海关南至黄骅市盐场的总称。元太宗六年(1233年)设河间盐运司,明初改名长芦,以运司驻在长芦镇(今沧州市)而得名。清康熙后运司移驻天津,而长芦之名不改。制盐历史悠久,自然条件利于晒盐。建国后经扩建和新建,有塘沽、汉沽、大沽、黄骅、南堡、大清河、大窝棚等盐场。为中国主要海盐产区之一。

长时记忆 记忆的一种类型。保持时间在1分钟以上的记忆。是人的知识仓库,有巨大的容量。信息在长时记忆中的保存时间,可以是几分钟、几天、几年,以至终生。可分为情节记忆和语义记忆。

长吻海蛇(*Pelamis platurus*) 亦称"黑背海蛇"、"黄腹海蛇"。爬行纲,海蛇科。一种毒蛇。全长0.6~0.8米。头吻窄长,体、尾都极侧扁;躯干及尾被覆较小、略呈方形的细鳞;腹鳞甚小,有一纵沟。背面黑褐色与体两侧及腹面黄色截然分别。生活于海洋中,以鱼类及甲壳动物为食。能远离海岸。卵胎生。分布于中国山东、浙江、福建、台湾、广东、海南、广西沿海;也产于印度洋非洲东岸至太平洋美洲西岸之间的海域。

长沙大火 抗日战争时期国民党政府以焦土抗战为名,火烧长沙的事件。1938年10月日军占领武汉,进入湖南北部,国民党政府惊慌失措,下令火烧长沙。自11月12日晚间纵火,至14日大火熄灭,全城房屋大部焚毁,居民被烧死二万余人,财产损失无数。事后,国民党政府为推卸罪责,将指挥纵火的长沙警备司令酆悌等三人枪决。

长沙会战 中国军队与侵华日军在长沙地区的三次会战。分别于1939年9—10月、1941年9—10月、1941年12月至1942年1月进行。每次会战,日军均调集约十万人,主力由岳阳、临湘地区沿粤汉铁路(今京广铁路南段)及其两侧南犯,企图歼灭中国第九战区主力于湘北地区,占领长沙。中国守军在第九战区司令长官薛岳的指挥下,每次以二十至三十余万人,利用湘北有利地形,逐次抗击,诱敌深入,适时反击,使日军伤亡较重,补给困难,被迫撤退。

长沙战役 土地革命战争时期,红军第三军团对国民党军占据的湖南长沙的进攻作战。1930年6月中旬,第三军团根据中共中央和中央军委的指示,乘国民党蒋(介石)冯(玉祥)阎(锡山)中原大战和长沙地区防御薄弱之际,由湖北大冶地区南下,占领通山、崇阳等县城。7月4日攻占湖南岳阳,中旬转至平江地区。19日,国民党军第四路军总指挥何键以7个团的兵力由长沙向平江进逼,前锋于23日抵晋坑。25日,第三军团在军团长彭德怀、政委滕代远指挥下,一举将其击溃。接着乘胜追击,渡过浏阳河,并于27日占领长沙。第三军团共俘国民党军4 000余人,缴枪3 000余支。此役,给国民党军何键部以沉重打击,扩大了红军的影响。后在国民党军进攻下被迫撤出。

长沙弹词 曲艺曲种。流行于湖南长沙、益阳、湘潭等地。源于道情,原为走街串巷的流动说唱,20世纪20年代进入茶馆,形式上亦有发展。50年代定今名。说唱结合,以唱为主,唱词基本是七字句。曲目长篇、短篇均有。

长者家儿(长zhǎng) 指权贵子弟。《后汉书·马援传》:"吾受厚恩,年迫馀日索,常恐不得死国事。今获所愿,甘心瞑目。但畏长者家儿,或在左右,或与从事,殊难得调,介介独恶是耳!"

长苞铁杉(*Tsuga longibracteata*) 松科。常绿乔木,高可达40米。树皮暗褐色。叶线形,长1~2.5厘米,宽1~2.5毫米,先端微钝或尖,两面均有气孔线。球果圆柱形,直立,种鳞上部宽,鳞苞长,先端露出。分布于中国贵州、广西、广东、湖南、福建等地高山地带。木材硬度中等,抗腐力强,可作建筑、家具、矿柱、枕木、造纸等用材。为产地造林树种。

长林丰(豐)草 山林草野禽兽习居之处,后指隐者所住的地方。嵇康《与山巨源绝交书》:"此犹禽鹿,少见驯育,则服从教制;长而见羁,则狂顾顿缨,赴蹈汤火。虽饰以金镳,飨以嘉肴,愈思长林而志在丰草也。"《金史·赵质传》:"命之官,固辞曰:'臣僻性野逸,志在长林丰草;金镳玉络,非所愿也。'"

长枕大被 王谠《唐语林·德行》:"元(玄)宗诸王友爱特甚,常思作长枕大被,与同起卧。"后因用"长枕大被"为兄弟友爱的典故。亦作"大衾长枕"。《新唐书·让皇帝宪传》:"玄宗为太子,尝制大衾长枕,将与诸王共之。"

长图铁路 从吉林省长春经吉林、蛟河、敦化、延吉到图们。长529公里。长春至吉林段旧称吉长铁路,1910—1912年筑成;吉林至图们段旧称吉会铁路(吉林至朝鲜会宁),1932—1933年筑成。西接京哈、长白铁路,东接牡图铁路,过图们江同朝鲜铁路相通。在吉林同沈吉、在拉法同拉滨铁路相交,在朝阳川有支线经龙井分别通往和龙和开山屯。是横贯吉林省东部的重要交通干线。

长命富贵 长寿而富裕贵显，多用为吉庆语。《旧唐书·姚崇传》："经云：'求长命得长命，求富贵得富贵。'"无名氏《争报恩》第一折："则愿得姐姐长命富贵。"

长波广播 利用长波频段的无线电广播。频率范围为150～285千赫，波长范围为2 000～1 053米。因长波沿地面传播，地面对它吸收较弱，衰减很小，比较稳定，故传播较远，但需要大尺寸的天线。

长波通信 亦称"低频通信"。波长为10～1千米（频率为30～300千赫）的无线电通信。长波以地波及天波的形式传播，能透入海水、岩层。通信距离可达几千公里以上。长波通信受太阳耀斑和核爆炸的影响小，通信稳定，但发信设备和天线系统庞大。主要用于对潜艇通信、远洋通信和地下通信。

长线产品 "短线产品"的对称。指社会生产量超过社会需求量的产品。产生长线产品的主要原因有：生产计划安排不周，品种规格不对路；产品的价格和利润率偏高，引起盲目生产；需求情况发生重大变化，如消费习惯和方向改变等。

长春新碱（Vincristine—VCR） 见"抗肿瘤药"、"长春碱类"。

长春碱类 从夹竹桃科长春花提得的抗癌生物碱。主要包括长春新碱及长春碱。用药后可抑制细胞的有丝分裂，长春碱的疗效强于长春新碱。长春新碱用于治疗急性白血病、淋巴瘤等，且常与其他抗肿瘤药合用于多种癌症的治疗；长春碱主要用于治疗急性白血病、霍奇金病及绒癌。不良反应两药相似，均致脱发、胃肠道反应等。长春新碱较易损伤周围神经末梢；长春碱主要引起骨髓抑制，致白细胞及血小板减少。

长城抗战 中国军队在长城的义院口、喜峰口、古北口等地，抗击侵华日军的作战。1933年3月4日起，日本关东军四万多人加上伪满靖安军三万余人，由关东军司令官武藤信义指挥，在热河省（今划入河北、辽宁、内蒙古）分兵向古北口及其以东长城各要隘和滦东等地进犯。国民党政府以十七个军约二十万人，由军事委员会北平分会代理委员长何应钦指挥，在界岭口、冷口、喜峰口、古北口和海阳镇等地抗击。守军英勇作战，多次挫败日军的进攻，但后被日军各个击破，奉命逐步撤于平津城郊组织防御。日军进逼通县（今通州区）、牛栏山等地，对北平（今北京）形成三面包围态势。何应钦派使阵前求和，5月31日签订了丧权辱国的《塘沽协定》。

长信宫灯 西汉宫廷用的铜灯。1968年河北满城中山靖王刘胜之妻窦绾墓出土。灯作宫女跽坐执灯形，通高48厘米。通体鎏金。宫女左手平举托灯盘，右手略上举，以袖笼垂于灯上作灯罩。宫女右臂和体内中空，可将烟炱导入体内，使室内空气清洁。灯壁可开合，以调节光照的方向与照度。灯上刻有"阳信家"等字。长信宫是西汉太后所居宫名。窦太后是刘胜祖母，该灯应是窦太后赠赐给窦绾的。此灯设计合理，工艺精湛，宫女造型生动，是汉代青铜灯中的佳作，代表了汉代青铜工艺的水平。现藏河北省博物馆。

长亭短亭 古时于道路隔十里设长亭，隔五里设短亭，供行旅停息。亦常用作饯别之所。庾信《哀江南赋》："十里五里，长亭短亭。"

长度收缩 相对论运动学效应之一。物体长度因运动而收缩的效应。根据*洛伦兹变换，当物体以速度 v 运动时，静止观测者测得物体沿运动方向的长度只有与物体一起运动的观测者沿该方向测得的长度（称为"本征长度"）的 $\sqrt{1-v^2/c^2}$ 倍（式中 c 为光速），即物体沿运动方向的长度收缩了。此效应只有当物体运动速度与光速可比拟时才显著。

长途电话 通话距离超出一定区域范围的电话通信。超出一国范围的长途电话称"国际电话"。按接续方式分，有自动直拨和人工转接两种。

长效制剂 延缓药物在体内的吸收、转化或排泄，从而延长其作用时间的制剂。如将易溶的青霉素钾盐改制为难溶的普鲁卡因青霉素，注射后由于吸收较慢，青霉素的作用可从4小时延至12小时以上。片剂中亦可加入阻滞剂等以延缓释药而成口服长效制剂。

长效氮肥 亦称"缓释氮肥"。用化学或物理方法制成能延缓养分释放，供植物持续吸收利用的氮肥。具有养分损失少、肥效长、与种子或幼苗接触后不致造成危害等特点。分有合成有机肥料（如甲醛缩脲）、包膜肥料（如硫衣尿素）和以天然有机质为基质的氨化肥料。常用于林木、草地、经济作物和水面养殖业。农作物上主要用于水稻田、砂性土以及热带、亚热带淋溶剧烈的多雨地区。

长袖善舞 《韩非子·五蠹》："鄙谚曰：'长袖善舞，多钱善贾。'此言多资之易为工也。"比喻有所凭借，事情容易成功。后多用来形容有财势有手腕的人善于钻营。

长颈鸟喙 长颈尖嘴。形容奸诈阴险者的相貌。《史记·越王勾践世家》："范蠡遂去，自齐遗大夫种书曰：'越王为人长颈鸟喙，可与共患难，不可与共乐。子何不去？'"亦作"长颈乌喙"。

长绳系（繫）日 意谓留住时光。傅玄《九曲歌》："岁暮景迈群光绝，安得长绳系白日！"

长期计划 亦称"长远规划"。一般指十年以上的国民经济和社会发展计划。主要内容包括：经济发展战略目标和战略重点，产业结构的调整，自然资源的合理开发利用，生产力的合理布局，科学技术的发展方向，重大技术经济措施，经济增长速度和人民生活水平提高的幅度等。是制订中期计划的依据，它决定中期计划的方向、任务和基本内容。通常是纲领性的、轮廓性的计划，可以是综合性的，也可以是单项的。有些企事业单位也订有长期计划。

长期负债 偿还期限在一年或一个营业周期以上的债务。例如企业向金融机构或其他单位借入的期限在一年以上的各种借款；对外发行的长期债券；应付引进设备款和应付融资租赁固定资产租赁费等。

长期投资 企业向其他单位投出的期限在一年以上的资金，以及购入的在一年内不能变现或不准备变现的股票和债券。股票投资和向其他单位的权益投资应当根据不同情况，分别采用成本法和权益法记帐。见"成本法"、"权益法"。

长期国会 英国国王查理一世为筹集经费于1640年11月召开的国会。存在十三年之久，故名。英国资产阶级革命期间为立法和领导机构，1649年1月处死国王。1653年4月*克伦威尔建立军事专政后解散。

长期趋势 统计学术语。指现象在相当长的时间内沿着一定方向持续发展的趋势。有直线趋势和非直线趋势。测定长期趋势要具有较齐全的时间数列资料，并对其进行理论分析，运用适当方法或数学模型，配以适当的趋势线。测定方法有修匀法和数学模型法。分析研究现象的长期趋

势，可确定现象发展方向和速度，正确认识现象发展规律。

长歌当哭 以歌代哭。多指用诗文抒发胸中悲愤之情。《红楼梦》第八十七回："感怀触绪，聊赋四章。匪曰无故呻吟，亦长歌当哭之意耳。"

长靠武生 传统戏曲脚色行当。武生的一种。同*短打武生相对。一般扮演古代武将。主要特点是扎*靠，穿厚底靴。大多表现马战。表演上兼重武打、身段和唱念。如京剧《长坂坡》的赵云。

长篇小说 小说体裁之一。是叙事性文学作品中结构规模最大的一种。能在较为广阔的范围内多方面地反映一个历史时期的社会生活面貌。一般来说，长篇小说人物较多，个性表现较为充分；反映生活的程度较其他叙事性文学更为深入，有一个或多个主题并存；展示多方面的矛盾冲突，情节结构更为复杂。优秀的长篇小说被视为历史的巨幅画卷，成为衡量一个国家和民族文学成就的主要标志。

长衡会战 抗日战争时期中国军队在长沙、衡阳地区抗击日军进攻的战役。1944 年 5 月，日军集中三十六万余人，于 27 日分三路入侵湖南。中国守军为第九战区司令长官薛岳部约二十万人，张发奎部五万人，余汉谋部十万余人，双方兵力相当。薛岳仍按三次长沙会战的部署，企图利用新墙河、汨罗江、捞刀河、浏阳河节节抵抗，消耗敌人，将主力退入两翼，最后与敌激战。但由于中国军队内部派系矛盾，消极避战，节节败退。至 8 月 8 日，日军先后占领平江、浏阳、长沙、株洲、醴陵、衡阳等地，控制了粤汉、湘桂两铁路。

长大货物车 铁路货车之一。用以装运特别笨重或庞大的货物，如重型机器、涡轮发电机、大型变压器等。有的底架两端高、中间低，呈元宝形，故又名"元宝车"。

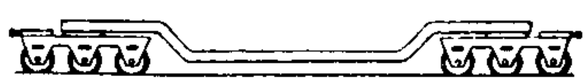

长大货物车

长子继承制 奴隶社会和封建社会中，父亲的名位和财产由长子继承的制度。曾流行于欧、亚等世界各地。中国长子继承制确立于西周。后为历代封建帝王所尊从。蒙古贵族以及朝鲜、苗、白、纳西等族旧时也实行长子继承制。

长白山天池 即"白头山天池"。

长乐宫遗址（乐 lè） 西汉主要宫殿遗址之一。在今陕西西安市西北郊汉长安故城东南隅。汉高帝五年（公元前 202 年）以秦兴乐宫改建，至七年建成。汉初皇帝在此视朝，惠帝后朝会移未央宫，长乐宫改为太后居地。现已圮毁。近年经考古钻探，长乐宫平面作不规整的矩形，周长约 1 万米。面积几占汉长安城的四分之一，是当时范围最大的宫。

长庆会盟碑 即"唐蕃会盟碑"。

长江三角洲 中国和世界著名河口三角洲之一。在江苏省镇江以东、通扬运河以南、浙江省杭州湾以北。为长江中下游平原的一部。面积约 5 万平方公里。海拔多在 10 米以下。由长江及钱塘江带来泥沙冲积而成。间有低丘（如惠山、天平山、虞山、狼山等）散布，海拔 200～300 米。包括里下河平原南缘、河口沙洲区和太湖平原等三部分，其中太湖平原为其主体。江河纵横，湖荡棋布，向有"水乡泽国"之称。工农业发达，城镇密集，为全国人口最密地区之一和最重要的经济中心区，有全国最大的城市上海市。1985 年辟为经济开发区。

长江万里图 中国画。张大千作。绢本长卷。水墨设色。画卷从四川都江堰索桥起笔，一江奔流，万山起伏，林莽重叠，泉瀑飞泻，城镇错落，村墟散布，浩浩江水穿三峡，过江陵，抵平原，直达上海崇明岛外，汇入东海。万里锦绣河山，尽收画中。用笔舒放，皴擦点染，挥洒自如；布墨浓淡干湿，或破或渍，或焦缩，变化多端；设色苍浑，糅合浅绛青绿，融化泼墨泼彩，淋漓尽致；布局宏伟，节奏跌宕，气脉贯通；纵横开合，疏密聚散，皆神奇有度，满幅洋溢着画家眷恋祖国、怀念故土的深情。藏台湾张群画库。

长时程增强 在神经系统中的某些突触，由于连续的传递活动而产生该突触传递能力长时期增强的现象。在许多脑结构中均可见到。以脑内海马结构为例，如以高频（例如每秒 100 次）电刺激其某些神经通路，可使有关锥体细胞的兴奋性突触后电位幅度增大；在高频刺激停止后若干小时甚至若干天，这种增大现象仍能维持。常被用作研究学习记忆的初级模型。

长角扁谷盗（*Cryptolestes pusillus*〔*C. minutus*〕） 亦称"长角谷盗"。贮粮害虫。昆虫纲，鞘翅目，扁甲科。成虫体长 1.5～2 毫米，扁长形，黄褐色，略有光泽。前胸背板方形，头部三角形，触角细长。幼虫体细长，略扁平，乳白色，尾端有一对褐色臀叉。年发生 3～6 代，以成虫越冬。食性杂，危害稻麦及其加工制品、油籽类、豆类、干果、药材、酒曲等，主要蛀食破损颗粒和粉类。成虫喜在粮堆上层集群生活。防治法：清仓消毒，用布袋圆筛筛除表层害虫，用药剂熏蒸。

长角扁谷盗

长林消夏图 中国画。明文徵明作。绢本立轴。设色。图绘夏日炎炎，杨柳摇曳，梧桐成荫，假山巧列，亭榭错落，清溪曲径通幽，文人墨士三三两两，悠游于庭园，或晤对，或濯足，纳凉消夏。笔法工致秀润，色彩清丽优雅。柳条梧叶，勾勒精细，湖石假山，勾染玲珑。长林丛木，轻染水墨、汁绿，再敷石青、石绿，周密不苟，臻于古雅亮丽之境。藏香港虚白斋。

长枪会起义 清咸丰年间山东曹州（治今菏泽）农民起义。1854 年（咸丰四年）至 1855 年郭秉钧等在菏泽举办团练，自备长枪，称"长枪会"。1860 年菏泽王凤琢等以对付捻军为名，成立"一心团"，又名"长枪会"，旋遭镇压。次年春，郭秉钧等因受清军欺压，愤而反抗，众至五、六万。在运河截获漕船、盐船，屡败清军，且围单县，攻曹州，占范县（今属河南）。12 月在清军僧格林沁和胜保部进攻下，起义失败。郭率余部参加捻军。

长征交响曲（曲 qǔ） 丁善德作曲。1959—1961 年完成前三乐章，1961 年 5 月在第二届"上海之春"音乐会上首演；1962 年完成全稿，同年 5 月第三届"上海之春"音乐会首演全曲。五乐章：(1) 踏上征途，(2) 红军——各族人民的亲人，(3) 飞夺泸定桥，(4) 翻雪山、过草地，(5) 胜利会师。从长征沿途各族民歌和革命历史歌曲中选取典型音调，作交响化的发展，以雄伟壮阔的气势和丰富多采的表现手法，歌颂中国工农红军二万五千里长征的光辉业绩，被认为中国交响音乐的成功代表作之一。

长度检定场（场 chǎng） 检验和标定长度测量工具的场地。可分为三种：(1)1～2 千米的长度检定场，精度在 1/1 000 000 以上，主要用于标定各类电磁波测距仪的各项常数和检验短程测距仪的实际精度；(2)10 千米以上的长度检定场，精度在 1/1 000 000 以上，主要用于检验中远程测距仪的实际精度；(3) 数百米的标准长度基线场，精度可

达 1/10 000 000 以上，主要用于标定因瓦基线尺的尺长和检验高精度短程电磁波测距仪的实际精度。

长途交换台 简称"长途台"。可以连接两地电话用户，通过长途电路进行通话的场所。主要有塞绳、插口、信号灯及拨号盘等设备。

长距离赛跑 简称"长跑"。径赛项目之一。有男、女 5 000 米、10 000 米和女子 3 000 米等项目。比赛时不分道，可在规则允许条件下抢里圈。通常用站立式起跑。

长期停滞论 亦称"经济成熟论"或"过度成熟论"。认为发达资本主义国家的经济将进入长期停滞衰落阶段的西方经济理论。美国*汉森于 1939 年提出。认为 19 世纪 80 年代到 20 世纪初，是资本主义经济迅猛发展时期。进入第一次世界大战后，由于人口增长率大幅度下降阻碍了对产品需求的增长，新领土开拓完毕妨碍了发达资本主义国家海外市场的扩大等原因，投资机会日趋枯竭，私人投资极大衰落，这就造成资本主义经济停滞衰退、慢性失业大量存在的长期趋势。主张大力加强公共投资以弥补私人投资的不足。

长东黄河大桥 在河南省东北部长垣县和山东省西南部东明县之间，新菏铁路跨越黄河的大桥。全长 10 282 米，是中国最长的铁路大桥。1984 年 2 月动工，1985 年 9 月架通。它的建成，加强了中原地区与东部沿海地区之间的运输联系。

长安有狭斜行 乐府《清调曲》名。本篇与《相逢行》同一主题，文字亦大体相同，《乐府古题要解》原列为一曲，《乐府诗集》于《相逢行》题解中也说："亦曰《长安有狭斜行》。"篇末"大妇织绮红(一作罗)"六句成为一套，后有人摘取摹仿，题为《三妇艳》，如南朝宋刘铄、梁萧统等所作皆是。

长安居大不易 尤袤《全唐诗话》卷二："乐天(白居易)未冠，以文谒顾况，况睹姓名，熟视曰：'长安米贵，居大不易。'乃披卷读其《芳草》诗，至'野火烧不尽，春风吹又生'，叹曰：'吾谓斯文遂绝，今复得子矣！前言戏之耳。'"盖以白名为戏，后常用来比喻在大都市里生活不易。宣鼎《夜雨秋灯录三集·记李三三逸事》："惟是长安居大不易，乃知囊中钱空，始知旧游如梦。"

长沙抢米风潮 清末反抗米价上涨的一次群众斗争。1910 年(宣统二年)春湖南官绅、地主、投机商人和外国洋行乘水灾歉收之机，抢购粮食，引起米价飞涨。湘潭、衡州(今衡阳)、醴陵、宁乡等县大批饥民涌入长沙。4 月 11 日，挑水为生的黄贵荪因买不到米，全家投水自杀，全城震动。次日群众捣毁抬价的碓房，要求平价。清湖南巡抚岑春蓂下令镇压。13 日民众包围鳌山庙巡警局，并拥至巡抚衙门，当夜各米店被抢。次日全城罢市。岑春蓂下令开枪，杀死二十余人。群众烧毁巡抚衙门、税局、官钱局和大清银行，捣毁外国领事住宅、洋行和教堂。18 日英、美、日、法、德各国派军舰配合清军镇压，群众伤亡惨重，数百人被捕。清政府罢免岑春蓂，并出示平粜，风潮始告平息。

长春科技大学 中国以地学为特色的综合性大学。校址在长春。创建于 1952 年，由长春地质专科学校、山东大学地质矿物学系、东北工学院地质工程系及物理系合并组成长春地质学院，1996 年改现名。1997 年设有八个学院、十六个系、二十九个研究所。

长期天气预报 一般指 10 天以上到一年内天气变化趋势的预报。主要根据大气科学原理，运用气候动力学、统计学等方法和电子计算机、数据库、通信技术等手段，在研究气候变异成因的基础上，对月、季和年际时间尺度的气候变化趋势和气候灾害进行科学的预报。是当今地球科学前沿的一个综合性跨学科的重大科学问题。

长期金融市场(场 chǎng) 即"资本市场"。

长壁式采煤法 回采工作面较长(一般在 50 米以上)，随回采工作面的推进，必须及时支护顶板，并按一定方法及时处理采空区的一类地下采煤方法。回采工作面沿倾斜布置，沿走向方向推进，称"走向长壁采煤法"；回采工作面沿走向布置，沿俯斜或仰斜方向推进，称"倾斜长壁采煤法"。巷道掘进量少，回采率高。

长江中下游平原 在长江三峡以东、淮阳山地和黄淮平原以南、江南丘陵及浙闽丘陵以北。由长江及其支流冲积而成。面积约 20 万平方公里，包括湖北省东部，湖南省北部，安徽省南部，江西省北部，浙江省北部和江苏省大部以及上海市。是中国三大平原之一。可分两湖平原、鄱阳平原、皖中平原、长江三角洲四部分。地势低平，大部海拔 50 米左右。河湖密布，向有"水乡泽国"之称。土地肥沃，人口稠密，是中国重要的工农业基地。

"长征"号运载火箭 中国研制的大型运载火箭。有 4 个系列 10 多种型号。其主要型号见下表。

"长征"号运载火箭系列主要型号

名称	级数	长度(米)	直径(米)	质量(千克)	起飞推力(千牛)	使用情况
"长征-1"号(CZ-1)	3	29.45	2.25	81 600	1 100	1970年4月24日首次成功发射中国第一颗人造地球卫星"东方红 1"号
"长征-2甲"号(CZ-2A)	2	31.65	3.35	191 000	2 746	1974年开始使用，已多次成功发射中国返回型遥感卫星
"长征-3"号(CZ-3)	3	43.25	3.35	202 000	2 746	1984年4月8日首次成功发射中国第一颗试验通信卫星。后有3种改进型，增大了推力
"长征-4甲"号(CZ-4A)	3	41.9	3.35	242 000	2 940	1988年首次成功地将中国"风云-1"号气象卫星送入太阳同步低轨道
"长征 4乙"号(CZ-4B)		45.7			2 940	(火箭采用小型化技术，提高运载能力)
"长征-2"号捆绑式(CZ-2E)		49.7			5 880	1992年首次成功发射澳大利亚"澳星"
"长征-2丁"号(CZ-2D)		38.3			2 940	1992年成功发射中国新型返回型卫星
"长征-3甲"号(CZ 3A)	3	52.52	3.35	246 000	2 942	1994年成功发射中国"东方红 3"号模型星

长春真人西游记 书名。二卷。*李志常撰。蒙古太祖十五至十九年(1220—1224)，志常曾随侍其师*丘处机赴西域谒成吉思汗，归后就途中经历闻见，撰成此书。记载详

明，为研究当时中亚史地和中西交通的重要参考资料。近人王国维和张星烺曾为之注释，国外有俄、法、英文译本。

长白山自然保护区 为保护以天池为中心的整个自然环境和生态系统而建立的综合自然保护区。位于吉林省安图、抚松、长白三县交界处，占地面积19万公顷。保存有大面积原始森林，是大量动植物和微生物物种资源的基因库。动植物区系是亚欧大陆北半部的典型代表，堪称"典型的自然综合体"，是开展科学研究的良好基地。1980年纳入国际"人与生物圈"自然保护区网。

长白朝鲜族自治县 1958年9月15日建立。在吉林省东南部、鸭绿江上游北岸。自治县人民政府驻长白镇。清末置长白府，1913年改设长白县。居民有朝鲜、汉、满、回、蒙古等族。长白山横贯全境。森林茂密，盛产木材。农产以稻、玉米、大豆、马铃薯为主。特产有人参、鹿茸等药材，并有东北虎、梅花鹿、紫貂等珍贵动物。矿产有铁、煤、金。工业有机械、电力、采矿、水泥。公路通白山等地。

长阳土家族自治县 1984年12月8日建立。在湖北省西南部、清水江中游。自治县人民政府驻龙舟坪镇。汉置佷山县，隶武陵郡。隋为长杨县，唐改长阳县。元末隶容美土司，归四川管辖。明初隶峡州府，后属彝陵州，归湖广管辖。明天启七年(1627年)属容美土司。居民有土家、汉等族。农产有稻、玉米、小麦、大豆、甘薯、油菜籽等。并产药材、茶叶、油桐、木瓜等。还有珙桐、水清、银鹊、专泉柳等二十多种珍贵植物。矿藏有煤、铁、锰、水银、铅、锑等。公路通宜昌等地。1956年发现"长阳人"化石。

长辛店工人俱乐部(乐 lè) 京汉铁路长辛店工人最早的工会组织。1921年5月在北京共产主义小组的帮助下成立。史文彬当选为委员长。1922年8月，中国共产党通过俱乐部领导长辛店铁路工人大罢工，取得了胜利。1923年二七惨案发生后被军阀吴佩孚封闭。

长沙湘江公路大桥 在湖南省长沙市区。横跨湘江，与岳麓山相接。为一具有民族特色的双曲拱桥。正桥长1 250米，有17孔；桥中有一通往橘子洲的支桥，长282米。正桥桥面宽20米，行车道宽14米，两侧各有3米宽的人行道。支桥桥面宽8米，行车道宽6米。正桥最大建筑高度36.4米。桥中段北侧有梯级，便于行人上下。1971年9月动工，1972年9月30日建成通车。对沟通长沙市区湘江两岸交通联系有重要作用。

长辛店劳动补习学校 北京共产主义小组领导创办的工人学校。在北京附近的长辛店。负责人邓中夏。1921年1月开学。分日夜两班，日班为工人子弟，夜班为工人。不收学费，还津贴文具、书籍费用。在教授文化知识的同时，宣传马克思列宁主义，发动工人运动。

长藤结瓜式灌溉系统 山丘区渠库塘相连、引蓄提结合的灌溉系统。主要由渠首引水或蓄水工程，输、配水渠道，灌区内部小水库、塘坝等三部分组成。有时还包括提水工程。渠道从远处水源(河流或水库)取水，沿途与库塘相联接。因水源如根，渠道如藤，库塘如瓜而得名。

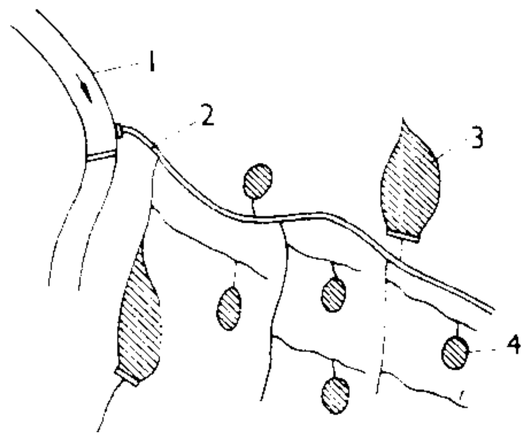

长藤结瓜式灌溉系统示意图

1. 河流 2. 渠道
3. 水库 4. 塘坝

长江三峡水利枢纽工程 开发和治理长江的关键性骨干工程。是世界上最大的已兴建的水利枢纽工程。大坝坝址位于湖北省宜昌市三斗坪，在已建成的葛洲坝水利枢纽上游约40公里处。具有防洪、发电、航运等综合效益。可有效地控制长江上游洪水，有效防洪库容221.5亿米^3，防止荆江两岸干堤溃决，减轻中下游洪水淹没损失及对武汉市的洪水威胁。发电装机总容量1 820万千瓦，年平均发电量846.8亿千瓦时。将显著改善长江宜昌至重庆660公里的航道，万吨级船队可直达重庆港，年通过能力将提高5倍，运输成本可降低约35%。枢纽主要建筑物由大坝、水电站、通航建筑物等三大部分组成。拦河大坝为混凝土重力坝，轴线全长2 309.47米，坝顶高程185米，最大坝高175米，泄洪前缘总长4.83米，设有23个深孔和22个表孔。枢纽最大泄洪能力11.6万米^3/秒，可宣泄可能最大洪水。水电站为坝后式，分设左、右两岸厂房，共安装26台额定容量为70万千瓦的混流式水轮机，以500千伏交流输电线向华中、川东送电，以±600千瓦直流输电线向华东送电。通航建筑物包括双线五级连续梯级的永久船闸，单级船闸的有效尺寸为280米×34米×5米，以通过万吨级船队；另有单线一级垂直提升式升船机，承船厢有效尺寸120米×18米×3.5米，一次可通过一条3 000吨客货轮。经过中华民族几代人七十余年的构想和长期的勘测、设计、科研、论证，1992年4月3日第七届全国人大第五次会议审议并通过了《关于兴建长江三峡工程决议》，1994年12月14日正式宣布开工。工程采用分期导流方式，分三期施工。1997年11月8日大江截流成功，进入第二期基坑施工。总工期原定17年：1993年施工准备，1997年截流，2003年第一批两台机组开始发电，2009年枢纽工程完建。

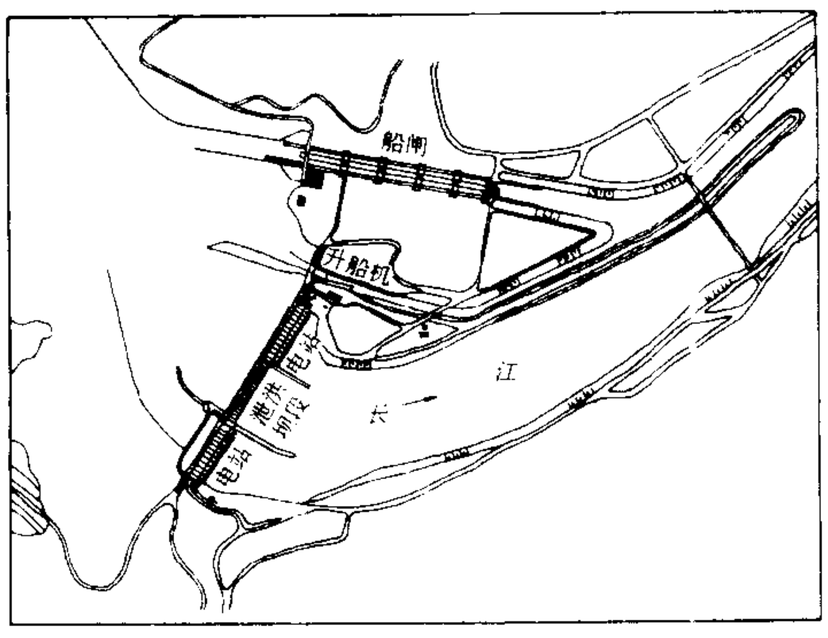

长江三峡水利枢纽工程布置图

长辛店铁路工人大罢工 1922年8月24日，京汉铁路长辛店三千余工人在劳动组合书记部主任邓中夏领导下举行的大罢工。工人向路局提出了承认俱乐部有荐人权和增加工资、改善生活待遇等八项要求。路局派军警弹压，工人组织纠察队坚持斗争，罢工进行了两天，使南北交通断绝。路局被迫接受工人条件，罢工取得胜利。

长征组歌·红军不怕远征难 合唱组歌。萧华词，晨耕、生茂、唐轲、遇秋曲。1965年为纪念红军长征胜利三十周年而作，北京部队战友歌舞团当年首演于北京。由十个乐章组成：(1)告别(混声合唱)，(2)突破封锁线(二部合唱与轮唱)，(3)遵义会议放光辉(女声二重唱、女声伴唱与混声合唱)，(4)四渡赤水出奇兵(领唱与合唱)，(5)飞渡大渡河(混声合唱)，(6)过雪山草地(男高音领唱与合唱)，(7)到吴起镇(齐唱与二部合唱)，(8)祝捷(领唱与合唱)，(9)报喜

(领唱与合唱),(10) 大会师(混声合唱)。音乐融汇长征沿途各地民间音乐和工农红军歌曲而加以发展,表现不同的战斗画面,构成一部宏伟壮丽的英雄史诗。1975 年八一电影制片厂摄制成同名音乐艺术片。

长江三角洲及长江沿江经济区 在中国中部。东起上海,西至四川宜宾,涉及沪、苏、浙、皖、赣、鄂、湘、渝、川等九省市。中国经济发达的地区,全国最大的东西向经济走廊。自东向西,依次分布有中国最大综合性工业基地、以上海为中心(包括南京、苏州、无锡、常州、镇江、扬州、南通)的全国高、精、尖、新产品基地 —— 长江三角洲地区;以马鞍山、芜湖、铜陵、安庆、九江为中心的皖赣沿江产业带;以武汉为中心的钢铁、轻纺等工业基地;以宜昌、重庆为中心的电力、钢铁等工业基地;以贵州乌江水电站为中心的矿业基地;以及以六盘水、攀枝花为中心的煤炭、钢铁工业基地。长江沿江地区并拥有两湖平原商品粮、棉基地,鄱阳湖平原和太湖平原等商品粮及农业多种经营基地。长江干流航道可联接中国南北沿海及远洋航线,沟通国内外;又可借京广、京九、京沪等铁路干线与全国铁路网联通,公路干线四通八达。

长期共存、互相监督、肝胆相照、荣辱与共 中国共产党和各民主党派合作的基本方针。1956 年 4 月,毛泽东在《论十大关系》中提出"长期共存、互相监督"的方针。1982 年 1 月胡耀邦在全国统战工作会议上进一步提出中共与民主党派"肝胆相照、荣辱与共"的方针。中共十二大把"肝胆相照、荣辱与共"同"长期共存、互相监督"并提,融为一体。

3 **乏** (fá) ❶缺乏;缺少。如:乏味;不乏其人。《国策·齐策四》:"孟尝君使人给其食用,无使乏。"❷疲乏。《新五代史·周德威传》:"因其劳乏而乘之。"《三国演义》第四十回:"此时各军走乏,都已饥饿。"❸废;耽误。《庄子·天地》:"子往矣,无乏吾事。"❹差劲;无用。《老残游记》第十三回:"我想,昭君娘娘跟那西施娘娘难道都是这种乏样子吗?"❺古代射箭时报射靶用以避箭之器。其形略如今之屏风,以皮革制成。《周礼·春官·车仆》:"大射共三乏。"❻英文 var 的音译。电工技术中*无功功率的非法定计量单位。1 乏=1 瓦。

乏月 夏历四月的别称。因其时青黄不接,故名。《太平御览》卷二十二引《四时纂要》:"四月也,是谓乏月,冬谷既尽,宿麦未登,宜赈乏绝,救饥穷。"

乏汽 在蒸汽机、汽轮机等热机中,作过功之后所排出的蒸汽。

乏绝 穷乏,断绝。《国策·秦策一》:"资用乏绝,去秦而归。"

丹 (dān) ❶丹砂,即"辰砂",俗称"朱砂"。《书·禹贡》:"砺砥砮丹。"❷古代道家炼药多用朱砂,后因以称依方精制的药物,一般为颗粒状或粉末状。如:丸散膏丹;灵丹妙药。❸朱红色。如:丹枫;丹墀。引申为用朱红涂漆。《左传·庄公二十三年》:"丹桓宫之楹。"

丹人 (Danes) ❶北欧的古代民族,日耳曼人的一支。原住瑞典南部,公元 5 世纪中叶后移居日德兰半岛,8 世纪后半期至 10 世纪期间部分侵扰大不列颠岛并定居于泰晤士河与泰恩河 (Tyne) 之间。11 世纪初,丹人领袖、丹麦国王克努特一度征服英格兰和挪威。这部分人与撒克逊人等以及在 11 世纪从法国西北部迁来的诺曼人结合成为近代英格兰人。住在日德兰半岛的则与朱特人等结合,形成今丹麦人。❷即"丹麦人❷"。

丹干 朱砂。《荀子·王制》:"南海则有羽翮、齿革、曾青、丹干焉。"杨倞注:"丹干,丹砂也。"亦作"丹矸"。《荀子·正论》:"加之以丹矸,重之以曾青。"

丹凤 县名。在陕西省东南部、秦岭以南、汉江支流丹江上游,邻接河南省。县人民政府驻龙驹寨镇。1949 年由商县(今商州市)、山阳、雒南(今洛南)三县析置。以县城位于丹江之滨,凤凰山下,故名。林、矿资源丰富。主产玉米、小麦、薯类。特产"丹凤葡萄酒"、核桃仁、山萸肉、天麻等。矿产有锑、铁、铜、云母。工业有采矿、建材、化学、机械、电力、木材加工等。有商山、二郎庙、花庙、武关等名胜古迹。

丹心 犹赤心。忠贞的心。文天祥《过零丁洋》诗:"人生自古谁无死,留取丹心照汗青。"

丹巴 县名。在四川省甘孜藏族自治州东部、大渡河上游。县人民政府驻章谷镇。旧为丹东、巴底、巴旺三土司地,1913 年设丹巴县。"丹巴",藏语意为"山谷岩城"。农产有玉米、小麦、青稞、豆类。森林资源丰富,有冷杉、云杉、铁杉、槭、桦。矿产有云母、镍。工业有采矿、森工、机械、建材等。土特产以鹿茸、麝香、天麻等著名。名胜古迹有松安寺、墨尔多山。

丹书 ❶古时用朱笔记录的罪犯徒隶名籍。《左传·襄公二十三年》:"斐豹,隶也,著于丹书。"❷古代帝王赐给功臣世袭的享有免罪等特权的证书。司马迁《报任少卿书》:"仆之先,非有剖符丹书之功。"亦泛指诏书。武元衡《奉酬淮南中书相公见寄》诗:"金玉裁王度,丹书奉帝俞。"

丹东 ❶市名。在辽宁省东部、鸭绿江下游。沈丹铁路终点,经鸭绿江大桥与朝鲜新义州铁路相连。辖元宝、振兴、振安三区及凤城、东港二市和宽甸满族自治县。唐属安东都护府,清光绪二年(1876 年)置安东县。1921 年起筹备设市。1934 年设安东市公署,1937 年设安东市。1965 年设丹东市。人口 239 万(市辖区 69 万,1996 年)。有丝绸、造纸、化纤、电子、仪表、制药等工业。鸭绿江流域的木材多由此集散。名胜古迹有九连城、锦江山公园、五龙背温泉等。建有抗美援朝纪念馆。❷乔治·雅克·丹东 (Georges Jacques Danton, 1759—1794)。法国大革命时期活动家。曾任律师。革命初参加*科尔得利俱乐部和*雅各宾俱乐部。善于演说。1792 年选入国民公会,为*山岳派领袖之一。雅各宾专政时期,一度为*救国委员会领导者;反对恐怖政治和普遍限价政策。与罗伯斯比尔发生矛盾。1794 年被捕处死。

丹田 ❶针灸穴位名。腹部脐下的阴交、气海、石门、关元四个穴位的别名。❷人体部位名。在脐下称"下丹田",在心窝部称"中丹田",在两眉间称"上丹田"。见《抱朴子·地真》。❸道家指男子精室、女子胞宫。内藏精气。《黄庭经》:"丹田之中精气微,……玉房之中神门户。"梁丘子注:"男以藏精,女以约血,故曰门户。"

丹鸟 ❶鹫雉,即锦鸡。《左传·昭公十七年》:"丹鸟氏,司闭者也。"杜预注:"丹鸟,鹫雉也。"❷凤凰的别称。《三国志·魏志·管辂传》"来杀我婿"裴松之注引《辂别传》:"文王受命,丹鸟衔书。"❸萤的别名。《中华古今注》卷下:"萤火,一名耀夜……一名丹鸟。"

丹穴 ❶朱砂矿。《史记·货殖列传》:"巴蜀寡妇清,其先得丹穴,而擅其利数世。"❷山名。《山海经·南山经》:"又东五百里曰丹穴之山,其上多金玉,丹水出焉。"

丹皮 即"牡丹皮"。

丹朱 传说中帝尧之子。名朱(一作珠),因居丹水,名为丹朱。傲慢荒淫,尧因禅位于舜。

丹州 州名。原名汾州，因与河东汾州同名，西魏废帝三年(公元554年)改为丹州，以丹阳川为名。治义川(今陕西宜川东北，唐迁今宜川，宋改宜川)。辖境相当今宜川县地。蒙古至元六年(1269年)废。

丹江 汉江最长支流。在豫、鄂、陕三省边境一带。源出陕西省商州市西北，东南流经河南省，到湖北省丹江口市入汉江。长390公里，流域面积1.68万平方公里。有淅川、淇河等支流。陕西省丹凤县以下可通航。下游建有丹江口水利枢纽工程。丹江口水库风景秀丽。

丹阳 ❶古地区名。在今陕西、河南两省间的丹江以北。《资治通鉴》周赧王三年(公元前312年)："秦师及楚战于丹阳，楚师大败"。胡三省注："此丹阳谓丹水之阳。"❷古都邑名。(1)在今湖北秭归东南，周成王封熊绎于"楚蛮"，居丹阳，即此。后世称为西楚。(2)在今湖北枝江市西，一说在枝江市东北沮、漳二水会流处。春秋时楚文王自丹阳徙都于此，仍名丹阳。后世因区别于西楚，称为南楚。❸古县名。"阳"一作"杨"。秦置。治今安徽当涂东北小丹阳镇。因汉以后属丹阳郡，又称小丹阳。唐贞观初并入当涂县。秦始皇三十七年(公元前210年)东巡，曾过此至钱塘。❹郡名。"阳"一作"扬"或"杨"。(1)西汉元狩二年(公元前121年)改鄣郡置。治宛陵(今安徽宣州市)。辖境相当今安徽长江以南，江苏大茅山及浙江天目山脉以西及浙江新安江支流武强溪以北地区。三国吴移治建业(今南京市)，其后辖境渐小。隋开皇九年(公元589年)废。大业时又曾改蒋州为丹阳郡。(2)东魏置。治秣陵(今沈丘)。辖境相当今河南项城、沈丘、郸城等市县地。隋初废。❺市名。在江苏省镇江市东南部，东北滨长江。京沪铁路和京杭运河斜贯。秦置曲阿县，唐改丹阳县。1987年改设市。人口81万(城镇21万，1996年)。工业有纺织、机械、化学、丝绸、酿酒等。特产"封缸酒"。农产有稻、小麦、豆类、棉花、蚕茧、麻等。古迹有万寿塔、陵口六朝陵墓。

丹麦 (Danmark) 北欧国家。位于波罗的海和北海之间。包括日德兰半岛的大部和西兰、菲英、洛兰、博恩霍尔姆(Bornholm)等400多个岛屿。南同德国接壤。面积4.31万平方公里。人口521.6万(1995年)，98%是丹麦人。居民多信基督教新教，属路德宗。丹麦语为官方语言。首都哥本哈根。地势低平，平均海拔约30米(最高点海拔173米)。半岛东部及菲英岛等地有小丘起伏。海岸曲折多峡湾。温带海洋性气候。年降水量600～800毫米。矿藏有褐煤、高岭土，附近海域有石油和天然气。10世纪建立统一的丹麦王国。1397年与瑞典、挪威组成卡尔马联合，16世纪和19世纪瑞、挪两国先后脱离。1721年占领格陵兰。1940年被法西斯德国占领，1945年恢复独立。君主立宪国。工业为国民经济主体。以农产品加工、石油开采及炼油、造船、机械、化学、电子等部门为主，大部分原料依靠进口，产品多供出口。农牧业高度发达，产奶酪、猪肉、牛肉、黄油，出口量居世界前列；农产品有大麦、小麦、黑麦和甜菜等。有广阔渔场。工业产品占出口总值三分之二，余为畜产品。半岛同菲英岛、西兰岛同洛兰岛间都有铁路长桥相连。旅游业颇盛。

丹佛 (Denver) 美国科罗拉多州首府。位于落基山东麓。市区面积397平方公里，人口48.4万(1992年)；大市区人口171.4万(1992年)。1861年设市。随落基山区矿业和大平原农牧业兴起而迅速发展。铁路和公路枢纽，城东北有国际机场。西部地区为商业和金融中心，肉牛和羊毛重要市场。军事工业和以甜菜制糖、面粉、肉类加工为主的食品工业占有很大比重。旅游业亦盛。有联邦政府许多机构和设施，如制币厂、核武器厂、空军基地、军火库等。

丹纳 ❶詹姆斯·德怀特·丹纳(James Dwight Dana, 1813—1895)。美国地质学家、矿物学家。曾任耶鲁大学教授，美国地质学会主席，美国科学促进会主席。创立丹纳晶面符号法。1837年出版《系统矿物学》，为早期的矿物分类作出贡献。还著有《地质学教程》、《火山特征》等。❷即"泰纳"。❸爱德华·沙利士伯莱·丹纳(Edward Salisbury Dana, 1849—1935)。美国矿物学家。詹姆斯·德怀特·丹纳之子，继承其父的事业并加以发展。对矿物学，特别是对描述矿物学和矿物的分类有所贡献。著有《矿物学教程》和《矿物及其研究法》等。

丹青 ❶丹砂和青雘两种可作颜料的矿物。司马相如《子虚赋》："其土则丹青赭垩。"❷中国古代绘画常用朱红、青色，故称画为"丹青"。《汉书·苏武传》："竹帛所载，丹青所画。"民间称*画工为"丹青师傅"。也泛指绘画艺术，如《晋书·顾恺之传》"尤善丹青"。❸丹青之色不易泯灭，比喻坚贞不渝。《文选·阮籍〈咏怀诗〉》："丹青著明誓，永世不相忘。"李善注："丹青不渝，故以方誓。"

丹河 在山西省东南部。源出高平市北朱丹岭，南流至河南省境分为两支，南支在沁阳市入沁河，最后入黄河。长169.1公里，流域面积3 152平方公里。东支转向东北流，即为卫河。

丹诚 犹丹心。刘长卿《送马秀才移家京洛》诗："剑共丹诚在，书随白发归。"

丹参(参shēn)(*Salvia miltiorrhiza*) 唇形科。多年生草本。根肥大，丹红色，俗称"红根"。茎方形，有腺毛。叶对生，羽状复叶，侧生小叶一或二、三对。春夏间开花，花唇形，紫色，轮状聚伞花序成顶生或腋生假总状花序，密被腺毛及长柔毛。小坚果椭圆形。生于山坡、林下或溪边。中国各地均有分布；日本亦产。根入药，性微寒、味苦辛，功能祛瘀止痛、活血通经、清心除烦，主治月经不调、经闭痛经、心悸胸痛、关节酸痛、痈肿、心烦不眠等症。亦常用于冠心病患者。

丹 参
右：根

丹毒 由链球菌引起的皮肤炎症。多发生于小腿或面部。皮肤呈大片红肿，略高出皮面，边缘明显，表面光亮，有灼热和触痛，伴有患处局部淋巴结肿大和寒战、高热等全身症状。多次复发可产生*象皮肿。治疗用磺胺类药或青霉素等抗生素。治疗足癣和鼻腔病，可防小腿和面部丹毒的复发。中医学认为多由风热、肝火或湿热蕴毒而致。发于头面者称"大头瘟"，治宜散风、清热、解毒；发于胸腹者称"内发丹毒"，治宜清肝火、利湿毒；发于下肢者称"流火"，治宜利湿、清热、解毒。

丹垩 丹，朱漆；垩，白土。指油漆粉刷。苏辙《杭州龙井院讷斋记》："台观飞涌，丹垩炳焕。"

丹桂 ❶植物名。桂树(木犀)的一种。《南方草木状·木类》："桂有三种。叶如柏叶，皮赤者为丹桂。"《本草纲目·木部一》："〔岩桂〕俗呼为木犀。其花有白者名银桂，黄者名金桂，红者名丹桂。"❷冯道《赠窦十》诗："灵椿一株老，

丹桂五枝芳。"窦十，窦禹钧。窦有五子，俱登科。旧时以登科为折桂，因以"丹桂"比喻考试及第的人。❸传说月中有桂树，因以为月亮的代称。葛胜仲《丹阳词·虞美人》："一轮丹桂窅窕树，光景疑非暮。"

丹铅 点校书籍所用的丹砂与铅粉。韩愈《秋怀》诗："不如觑文字，丹铅事点勘。"因亦指校订文字。胡应麟《少室山房笔丛·丹铅新录》："杨子用修拮据坟典，摘抉隐微，白首丹铅，厥功伟矣！"

丹徒 县名。在江苏省镇江市郊、长江南岸。京沪铁路及京杭运河通过境内。县人民政府驻镇江市。秦置丹徒县，1928年改镇江县，1949年复改丹徒县。农产有稻、小麦、棉花、大豆、花生、薯类等。矿产有煤、铁、白云石。工业有采矿、建材、机械、电子等。古迹有报恩塔、圌山古炮台、绍隆寺。

丹黄 旧时点校书籍，用朱笔书写，遇误字用雌黄涂抹，合称"丹黄"或"朱黄"。《新唐书·陆龟蒙传》："得书熟诵乃录，雠比勤勤，朱黄不去手。"《儒林外史》第十一回："每日丹黄烂然，蝇头细批。"

丹第 (Vincent d'Indy, 1851—1931) 法国作曲家。圣咏学院发起人之一。从弗兰克学作曲，创作上深受弗兰克及瓦格纳的影响。主要作品有歌剧《钟之歌》、《外地人》，《法国山歌交响曲》(一称《赛文山区交响曲》)，交响变奏曲《伊斯塔尔》，交响三部曲《夏日山中》，钢琴套曲《旅中画集》等，大都表现乡土风光和自然景色。为圣咏学院编有《作曲法教程》三卷(1950年由里昂古尔〔Guy de Lioncourt, 1885—1961〕续编第四卷)。又著有《塞撒·弗兰克》、《贝多芬》、《理查·瓦格纳》等。

丹棱 (—líng) 县名。在四川省中部、岷江及其支流青衣江间。县人民政府驻丹棱镇。北周置齐乐县，后改洪雅县。隋改丹棱县。县治北有赤崖山，其下即多棱川，县名取此。农产以稻、玉米、小麦为主，并产棉花、油菜籽、茶叶。山区产木材。工业有机械、化学、水泥、印刷、粮油加工等。名胜古迹有竹林寺、郑山、中观山、唐代白塔。

丹寨 县名。在贵州省黔东南苗族侗族自治州西部、雷公山西麓。县人民政府驻龙泉镇。1941年由八寨县及丹江县部分地区合并设置。由二县各取一字得名。1952年改设丹寨苗族自治区，1955年改丹寨苗族自治县，1956年复改丹寨县。农产有稻、玉米、薯类、油菜籽等。林产资源丰富，有马尾松、杉木、油桐。工业有采矿、建材、化学、机械、电力等。汞矿开采历史悠久，是贵州朱砂、水银、铝、锌重要产地。石桥白皮纸历史悠久。名胜古迹有龙洞石刻、金瓜洞等。

丹墀 古时宫殿前的石阶以红色涂饰，故名。张衡《西京赋》："青琐丹墀。"亦称"丹陛"。岑参《寄左省杜拾遗》诗："联步趋丹陛，分曹限紫微。"

丹雘 ❶红色的涂漆。《书·梓材》："若作梓材，既勤朴斫，惟其涂丹雘。"❷好的彩色。有丹雘，有青雘。见《山海经·南山经》。故丹雘又和丹青同义。《文选·颜延之〈赭白马赋〉》："具服金组，兼饰丹雘。"李善注："丹雘，二色也。"

丹马令 见"登流眉国"。

丹丹国 古国名。见《梁书·诸夷列传》。故地有数说，一般以为在今马来西亚的吉兰丹，或以为在其西岸的天定(Dinding)，或以为在今新加坡附近，一说在印度尼西亚纳土纳群岛(Natuna)。梁中大通二年(公元530年)至唐初，曾多次遣使至中国朝贡，建立友好关系。唐义净《南海寄归内法传》卷一译作呾呾洲。《新唐书·南蛮列传》译作单单。《唐会要》作旦旦国。

丹不尔 亦作"弹布尔"、"丹布尔"。维吾尔族拨弦乐器。为阿拉伯乐器tanbūr的一种。琴身木制，音箱较小，呈瓢形，琴身细长，以丝弦缠成十六至二十余品位。张钢丝弦五根，内二弦及外二弦调成同音，与中弦成五度关系。常用于独奏及伴奏。

丹不尔

丹吉尔 (Tangier) 摩洛哥港市。在非洲西北角直布罗陀海峡入口处，形势险要。人口42.8万(1993年)。公元前6世纪腓尼基人始建。15世纪以来为西方国家互争之地。1923—1956年为国际共管城市(1940—1945年间曾被西班牙单独占领)。1956年摩洛哥收回行政权，1960年完全恢复主权。1962年起成为自由港。1965年建立自由贸易区，促进了金融和商业发展。有纺织、制革、罐头、烟草、金属和水产加工、水泥等工厂。有苏丹故宫、现代艺术博物馆和古代要塞。城市分布在海滨山坡上，风景优美。旅游业发达。有国际航空站。

丹江口 市名。在湖北省十堰市东部，邻接河南省。汉江横贯，汉丹铁路通此。汉置武当县，隋开皇初于县置均州。明入均州，1912年改均县。1983年改设丹江口市。以位于丹江汇汉江处得名。人口48.2万(城镇17.9万，1996年)。工业有电力、冶金、机械、化学、建材等。盛产小麦、稻、甘薯、棉花、芝麻等，并产油桐、烟草、木耳、药材。名胜古迹有武当山的紫霄宫、古铜殿(金殿)等。汉江及其支流丹江汇合处建有丹江口水利枢纽工程。

丹麦人 (Dansker) ❶丹麦的民族。中世纪北欧日德兰半岛日耳曼人中的丹人、朱特人、盎格鲁人、弗里斯人的后裔。10世纪建立王国，11世纪形成统一的丹麦民族。约510万人(1995年)。语言属印欧语系日耳曼语族，有文字。多信基督教新教，属路德宗。主要从事轻工业、畜牧业，沿海居民多从事渔业。另有58万人在瑞典、挪威、美国和加拿大等地。❷丹麦居民的泛称。亦称"丹人"。

丹麦金 (Danegeld) 中世纪英国的一种税金。公元991年，英王爱塞来特二世(Ethelred II,978—1016年在位)为向丹麦人交付赎金以避其侵掠，开始征收。英王*爱德华〔忏悔者〕一度废止。*威廉一世〔征服者〕入主英国后，作为财产税恢复征收。12世纪中叶后不复见于税册。

丹麦语 属印欧语系日耳曼语族北日耳曼语支。丹麦国语，丹麦属地法罗群岛的通用语言。使用人数约550万。文字采用拉丁字母。

丹顶鹤 (*Grus japonensis*) 亦称"仙鹤"。鸟纲，鹤科。体长在1.2米以上。体羽主要为白色。喉、颊和颈部暗褐色。尾短，喙、颈和跗蹠都长。头顶皮肤裸露，呈朱红色(幼时头顶不红)。飞羽黑色，其次级飞羽和三级飞羽形长而弯曲成弓状；两翼折叠时，覆于整个白色短尾上面，每被误认为尾羽。鸣声响亮，飞翔力强。常涉于近水浅滩，取食鱼、虫、甲壳类以及蛙等，兼食水草和谷类。在中国黑龙江省嫩江中下游的沼泽地区繁殖。主产于黑龙江、辽宁及俄罗斯西伯利亚东部和朝鲜半岛；迁长江下游一带越冬。在中国台湾为罕见

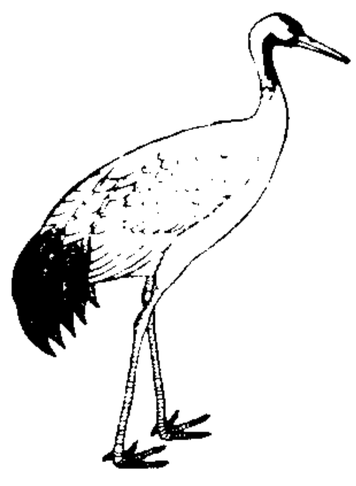
丹顶鹤

冬候鸟。属国家一级保护动物。

丹参饮 方剂名。见《医宗金鉴》。由丹参、檀香、砂仁组成。功能调气化瘀。适用于气滞血瘀引起的胸脘疼痛。亦用本方加减治疗冠心病。

丹渊集 别集名。北宋文同作。同曾孙文鸶编，南宋家诚之重定。四十卷，凡诗二十卷，文二十卷。另拾遗二卷，附录一卷，年谱一卷。有影印明毛晋刊本。

丹鼎派 道教中以炼丹求长生久视为主的各派的统称。源于古代神仙家的方仙之术。汉末魏伯阳《参同契》及东晋葛洪《抱朴子·金丹篇》专论炼丹方术，后道教中内、外丹道系统，即由此发展形成。也有将吐纳、导引以及主张清静修持者归为"丹鼎派"。

丹霞山 在广东省仁化县城南。广东四大名山之一，与罗浮、西樵、鼎湖三山齐名。主峰宝珠峰，海拔408米。由红砂岩构成，峰林耸立，山势陡峻，红崖丹壁，是地理学上丹霞地形的代表。山有宝珠、海螺、长老三峰，海螺居中而最雄伟。有锦石岩、海山门、一线天、紫王台、天然峰、天柱山等胜景。为全国重点风景名胜区。

丹书铁券 古时帝王赐给功臣世代保持优遇及免罪等特权的证件。券用铁制成，用朱砂书字，或刻字而嵌以黄金。《后汉书·祭遵传》："丹书铁券，传于无穷。"亦作"丹书铁契"。《汉书·高帝纪下》："又与功臣剖符作誓，丹书铁契，金匮石室，藏之宗庙。"又作"金书铁券"。

丹书墨箓 一作"丹简墨箓"。道教名词。指于朱漆简上以墨书文者。《云笈七籤》卷七："丹简者，乃朱漆之简，明火主阳也。墨箓者，以墨书文，明水主阴也。人学长生，遵之不死。故名丹简墨箓。"

丹戎不碌 (Tanjung Periuk) 印度尼西亚首都雅加达的外港，全国最大的干货港。位于雅加达市东北约10公里，以公路、双轨铁路和运河联接。内港3个，分别停泊吃水8～12米的船只。多造船厂，建有出口加工区。设有海军基地。

丹老群岛 (Mergui Archipelago) 即"墨吉群岛"。缅甸南部沿海岛群。由800多个岛屿组成，总面积3 500平方公里。其中格丹岛(金岛，King)最大，为460平方公里。岛上有橡胶种植园。默利岛(土瓦岛，Tavoy)上有全国最大的锡、钨矿。群岛多热带丛林，有珍珠、燕窝采集和渔业。

丹麦战争 1864年普鲁士、奥地利对丹麦的战争。1863年11月丹麦宣布合并石勒苏益格-荷尔斯泰因(Schleswig-Holstein)和罗恩堡(Louenberg)。普以两地居民大半是日耳曼人为由联奥于翌年2月发动对丹战争。7月丹战败。10月签订《维也纳和约》，丹放弃对上述地区的统治权。是为俾斯麦通过王朝战争统一德意志的第一步。

丹铅总录 笔记。明杨慎作。原为《丹铅余录》、《丹铅续录》、《丹铅摘录》三种，共四十二卷。后由慎门人梁佐删其重复，并为二十七卷，合成一集，故名总录。书中考据经传，辨论史实，颇为淹博，但也有考证疏失、论断错误之处，陈耀文、胡应麟等皆曾指摘其谬误。

丹麦通讯社 (Ritzaus Bureau) 丹麦的通讯社。创办于1866年2月。是斯堪的纳维亚最早的通讯社。属于丹麦各报共同拥有的股份公司。总社设在哥本哈根。

丹参注射液 中药针剂。由丹参制成。功能祛瘀、行气、止痛。适用于冠心病、心绞痛、心肌梗死等。如加降香或其他药物称"复方丹参注射液"，功效相似。

丹华火柴公司 中国旧时较大的私营火柴企业。1918年由北京丹凤与天津华昌两厂合并组成。共辖三厂，丹凤称京厂，华昌称津厂，安东分厂称东厂，总公司在北京。1955年公私合营。1966年国营。

丹那沙林山脉 (Tenasserim Yoma) 一译颠拿沙廉山脉。在缅甸东南部。西滨安达曼海，东接泰国，由他念他翁、比劳(Bilauktaung)等几条南北向平行山脉组成。多呈浑圆状山岭，一般海拔1 200～1 500米，最高峰敏莫莱卡山(Myinmoletkat)，海拔2 072米。降水丰沛，年达4 000毫米，为世界多雨地区之一。森林茂密。缅甸最主要的橡胶产区。多锡、钨等矿藏。泰缅边境有山口，为交通要道。

丹隆·拉查奴帕 (Damrong Rachanuphap, 1862—1943) 泰国历史学家、文艺理论家。写有历史、神话、宗教、文学著作五百余种。在《伊瑙传奇的历史》中，叙述了暹罗戏剧的起源和发展，以及演出的道具、服装、乐器、舞蹈性质等。在《舞蹈典籍》、《民间音乐论》、《说唱体裁的历史》中，分别论述泰国的戏剧、舞蹈、民间音乐和文学中的说唱体裁。此外还写有散文《史话》、《讪颂德》以及歌剧剧本《社帕銮》等。

丹寨苗族自治县 旧县名。1955年由丹寨苗族自治区改名建立。在今贵州省黔东南苗族侗族自治州西部。1956年7月23日建立黔东南苗族侗族自治州后撤销，恢复丹寨县。

丹江口水利枢纽工程 在湖北省丹江口市汉江上游与其支流丹江的汇合处。是整治和开发汉江的关键工程。1958年动工，1973年建成。主要工程包括一条总长约2.5公里拦河大坝，库容209亿立方米；一座装机总容量90万千瓦的电站，年发电量38.8亿千瓦小时；两个引水灌溉渠首。1974年又建成丹江渠道主体工程。具有防洪、发电、灌溉、航运、养殖等综合效益。丹江口水库风景秀丽。

3 **乌** 〔烏〕㊀(wū) ❶鸟名。即乌鸦。《诗·邶风·北风》："莫黑匪乌。"❷黑色。如：乌木。❸古代神话相传太阳中有三足乌，因即以为太阳的代称。参见"金乌"、"乌飞兔走"。❹何。《汉书·司马相如传上》："且夫齐楚之事，又乌足道乎！"❺同"呜"。见"乌乎"。❻姓。唐代有乌承玼。

㊁(wù) 见"乌拉"。

乌丸 即"乌桓"。

乌云(雲) ❶比喻妇女的鬓发。苏轼《岐亭道上见梅花戏赠季常》诗："行当更向钗头见，病起乌云正作堆。"❷旧县名。在黑龙江省北部。1916年置乌云设治局，1929年改设乌云县。1947年并入逊克县。

乌木 (*Diospyros ebenum*) 柿树科。常绿乔木。叶互生，椭圆形。夏季开花，花五六朵丛生于短枝上。浆果球形，红黄色。原产印度尼西亚和马来半岛；中国广东等地有分布。木材黑色，重硬细致，有光泽，为著名美术用材；果供食用，未熟果可取涩汁，称"柿漆"，可作涂料。

乌什 县名。在新疆维吾尔自治区西部、阿克苏河支流托什干河中游。县人民政府驻乌什镇。汉为温宿地，清光绪九年(1883年)设乌什直隶厅，1913年改乌什县。经济以农、牧业为主，产小麦、稻、玉米、棉花、胡麻、油菜籽及毛皮。工业有粮油加工、机电修理、建材等。名胜古迹有沃依塔拉唐代烽燧、沙依拉木石窟、燕子山、九眼泉。

乌氏 (—zhī) 古县名。一作乌枝。又作阏氏、焉氏。本乌氏戎地，战国秦惠王置县。治今宁夏固原东南。北魏末废。秦乌氏倮以畜牧致富，始皇令比封君。

乌丹 旧县名。在内蒙古自治区昭乌达盟(今赤峰市)中部。1946年由翁牛特左翼旗改置。1956年撤销,并入翁牛特旗。

乌乌 歌呼声。《汉书·杨恽传》:"酒后耳热,仰天拊缶,而呼乌乌。"颜师古注:"李斯上书云:'击瓮叩缶,弹筝搏髀,而呼乌乌快耳者,真秦声也。'是关中旧有此曲也。"颜氏以"乌乌"为秦国的歌曲名。《史记·李斯列传》、《文选·杨恽〈报孙会宗书〉》并作"呜呜"。

乌布 满语差事之意。清制,各部郎中以下官,凡实际负责掌印、主稿等事的,皆称为乌布。

乌东 (Jean Antoine Houdon, 1741—1828) 法国雕塑家。就学于巴黎美术学院,受比加里 (Jean Baptiste Pigalle, 1714—1785)、勒莫安 (Jean Baptiste Lemoyne, 1704—1778) 等熏陶。后去罗马学习,并完成了剥皮人体解剖模型。所作肖像雕塑,能生动地表现各种人物性格。是18世纪法国现实主义雕塑代表人物之一。作品有《莫里哀》、《伏尔泰》、《卢梭》、《富兰克林》和《华盛顿》等坐像和胸像。

乌号 (—háo) 古良弓名。《淮南子·原道训》:"射者扞乌号之弓。"《史记·封禅书》:"百姓仰望黄帝既上天,乃抱其弓与胡髯号,故后世因名其弓曰乌号。"

乌乎 同"呜呼"。表示感叹。《左传·襄公三十年》:"乌乎,必有此夫!"亦作"乌呼"。《左传·成公十四年》:"乌呼,天祸卫国也夫!"又作"乌虖"。《汉书·晁错传》:"乌虖戒之!"

乌尔 (Ur) 两河流域南部苏美尔人的城邦。在今伊拉克境内。建于公元前3000年代初,与乌鲁克、拉格什 (Lagash) 等城邦长期争战。乌尔第三王朝时期(前22至前21世纪)势力强盛。后被毁。20世纪二三十年代发掘其废墟,获大批泥版文书及器物,为研究两河流域早期历史提供了宝贵资料。

乌兰 县名。在青海省海西蒙古族藏族自治州东部,北邻甘肃省。西格铁路和青藏、茶茫公路经过境内。县人民政府驻希里沟镇。1958年设茶卡工作委员会,1959年改设乌兰县。1962年德令哈县并入。农、牧业发达,产小麦、马铃薯及牛、羊等。茶卡及柯柯两盐湖以产盐著称。工业有电力、造纸、采盐等。

乌头 (*Aconitum carmichaeli*) 毛茛科。多年生草本,有块根。茎直立。叶片轮廓五角形,三全裂,侧裂片又两裂,各裂片再分裂,有粗锯齿。秋季开花,总状圆锥花序,被卷曲细毛。花瓣退化。萼片呈花瓣状,青紫色,上方一片盔状。产于中国中部和东部。花供观赏。野生乌头的主根称"草乌","川乌"多系栽培品。其侧根(子根)入药,称"附子"。

乌 头
1. 花 2. 果
3. 块根

乌台 即御史台。苏轼因诗获罪,系御史台狱,世称"乌台诗案"。参见"乌府"。

乌有 没有。如:子虚乌有;化为乌有。《文选·司马相如〈子虚赋〉》李善注:"以子虚,虚言也。乌有先生,乌有此事也。"袁桷《次韵陈海阴》诗:"梦当好处成乌有。"参见"乌有先生"。

乌达 旧市名。在内蒙古自治区南部、黄河西岸、包兰铁路线上。1961年由阿拉善左旗析出设市,1975年与海勃湾市合并改设乌海市。

乌江 ❶一称黔江。长江上游的支流。在贵州省北部和重庆市南部。北源六冲河出赫章县北,南源三岔河出威宁彝族回族苗族自治县东,两源汇合后称鸭池河。东北流到遵义县乌江渡以下始称乌江。经思南、沿河等县至重庆市酉阳土家族苗族自治县龚滩,折向西北流,在涪陵入长江。长1 018公里,流域面积8.84万平方公里。支流有猫跳河、清水江和偏岩河等。上游经石灰岩地区,多溶洞、伏流;中游穿行在大娄山和武陵山间,谷深水急,险滩相接。经多次整治,中、下游可通航。现建有乌江渡水电站。1935年1—3月中国工农红军长征途中,曾多次强渡此江。❷古地名。秦置乌江亭,因附近有乌江得名。在今安徽和县东北苏皖界上的乌江镇。楚汉之际,项羽在乌江亭自刎。晋置乌江县,明初废。

乌孙 古族名。最初在祁连、敦煌间。汉武帝初年即公元前139—前129年左右西迁今伊犁河和伊塞克湖一带,都赤谷城,故址在今伊塞克湖东南。西汉时人口63万,从事游牧。汉武帝元狩四年(公元前119年)张骞使乌孙。武帝两次以宗室女为公主嫁乌孙王。宣帝立汉外孙元贵靡为大昆弥,遣长罗侯常惠将三校屯赤谷。后属西域都护。南北朝时乌孙已西迁葱岭北,和北魏关系密切。辽太宗会同元年(公元938年)遣使入贡。后渐与邻族融合。近代哈萨克族中尚有乌孙部落。

乌苏 市名。在新疆维吾尔自治区伊犁哈萨克自治州中部。北疆铁路经过境内。清设库尔喀喇乌苏厅,1913年改乌苏县。1996年改设市。人口19.3万(城镇6.8万,1996年)。工业有采煤、棉纺、食品加工、酿酒等。灌溉便利,农产有小麦、玉米、稻、棉花等,畜牧业亦盛。森林资源丰富。特产柳花(一种清热饮料)。名胜古迹有中方寺、夏尔苏木喇嘛庙、乌苏温泉。

乌私 李密《陈情表》:"乌鸟私情,愿乞终养。"谓以乌鸟反哺之情,请求归养祖母。后因以"乌私"为孝养父母之典。赵翼《七十自述》诗:"只余六载循陔处,稍慰乌私一片情。"参见"乌哺"。

乌龟 动物名。学名 *Chinemys reevesii*。亦称"山龟"、"秦龟"、"金龟"、"草龟"。爬行纲,龟科。背甲一般长10~12厘米,有三条纵走的嵴棱。头、颈侧面有黄色线状斑纹。雄体背部黑色,雌体呈棕色;腹面略带黄色,均有暗褐色斑纹。四肢有爪;指、趾间具全蹼。以植物、虾、小鱼等为食。分布于中国长江流域及河北、河南、陕西、甘肃、云南、广东、广西等地;也产于朝鲜半岛和日本。腹甲称"龟板",可作补益药。

乌汶 (Ubon Ratchathani) 泰国呵叻盆地东南部边陲重镇,乌汶府首府。在栖河 (Chi) 注入蒙河处。人口13.7万(1990年)。东距老挝边界64公里,从泰国到老挝南部的交通要冲。有铁路西至曼谷。大米、烟草及牛、猪等牲畜集散地。有碾米、纺织、印刷等工业。

乌林 古地名。即今湖北洪湖市东北长江北岸乌林镇。东汉建安十三年(公元208年)赤壁战后,孙权与刘备联军大败曹操于此。

乌枝 古县名。见"乌氏"。

乌郁 旧宗名。在西藏自治区中部。原西藏地方政府设置。1960年并入南木林县。

乌拉 (wù—) 蒙古语、满语和藏语中都意为"差役",源

于突厥语。在蒙古族地区，历史上指供应来往使臣、客商乘骑的马匹。在东北地区，清代有一种专门为皇室狩猎的人，称"打牲乌拉"。在藏族地区，指旧时农奴向农奴主支应的各种差役，包括人役和畜役，是农奴的一项繁重负担。

乌府 《汉书·朱博传》："是时御史府吏舍百余区，井水皆竭。又其府中列柏树，常有野乌数千栖宿其上，晨去暮来，号曰朝夕乌。"后因称御史府为"乌府"或"乌台"。白居易《代书诗一百韵寄微之》："再喜登乌府，多惭侍赤墀。"赤墀，指古代皇城宫殿的红色石阶。

乌法 (Уфа) 俄罗斯巴什科托斯坦共和国首府和经济、文化中心。在乌拉尔山西侧、别拉亚河 (Белая) 畔。人口109.7万(1992年)。1586年设镇。20世纪随伏尔加-乌拉尔油田的开发迅速发展。铁路枢纽；河港。有多条输油管道通此。全国最大的炼油中心之一，石油化工和机械制造业发达，还有木材加工、食品等工业。设有俄罗斯科学院巴什基尔分院和多所高等学校。

乌药 (*Lindera aggregata*) 樟科。常绿灌木或小乔木。叶革质，椭圆形，有三大脉，下面灰白色，被毛。春季开花，花小，淡黄色，雌雄异株，伞形花序。果实黑色。生于山坡、丘陵的灌丛中或疏林内。分布于中国中部和东部。叶和果实可提芳香油。根入药，性温、味辛，功能顺气止痛、温肾散寒，主治胸腹胀痛、疝气、痛经、尿频、遗尿等症。

乌鸦 鸟纲，鸦科中有些种类，通体羽毛或大部分羽毛为乌黑色，俗称"乌鸦"，亦称"老鸹"。详"鸦"。

乌恰 县名。在新疆维吾尔自治区克孜勒苏柯尔克孜自治州西部、克孜勒河上游。县人民政府驻乌恰镇。1929年由疏附县析置乌鲁克恰提设治局，1944年改置乌恰县。"乌鲁克恰提"，柯尔克孜语意为"伟大的山峡"。经济以牧业为主，农产有小麦、油菜籽、大豆、马铃薯。工业有采煤、有色金属采选、食品加工等。名胜古迹有加力登避暑山庄、乌鲁克恰提旧城遗址。

乌垒 古城名。故址在今新疆轮台东小野云沟附近。西汉及东汉初，以地当西域中心，为西域都护府治所。唐时曾置羁縻乌垒州于此。

乌获 战国时秦国勇士。传说能举千钧之重，与勇士任鄙、孟说同为秦武王宠用，位至大官。年八十余岁。其名见《孟子·告子下》。

乌桓 古族名。也作乌丸。东胡的一支。秦末汉初东胡遭匈奴击破后，部分迁乌桓山，因以为名。以游牧射猎为生。尚处原始公社末期，母权很重。妇女能刺韦作文绣，织毲毲；男子能用铁锻制兵器。汉初附匈奴，武帝以后附汉，迁至上谷、渔阳、右北平、辽西、辽东等五塞外。汉、魏为置护乌桓校尉。受汉族影响，后渐营农业。每年在上谷、宁城等处与汉朝互市。建安十二年(公元207年)曹操迁乌桓万余落于中原，部分留居东北，后渐与他族融合。

乌桕 (*Sapium sebiferum*) 大戟科。落叶乔木，高可达15米。叶互生，菱状卵形，全缘，羽状脉。夏季开花，黄色，单性，总状花序顶生。蒴果球形，三裂。种子三颗，外被白色蜡质。产于中国山东以南各地。喜光，喜湿，在酸性土、微钙质土和微盐碱性土上均能生长。由种壳外层取得的桕脂(皮油)及种仁榨得的梓油(青油)均可供工业用；木材细致，供细木工用。

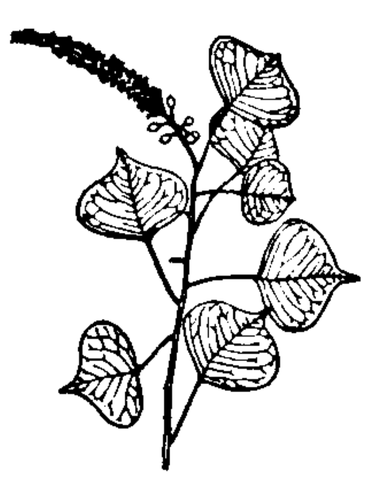
乌 桕

乌鸫 (*Turdus merula mandarinus*) 亦称"乌鹊"。鸟纲，鹟科，鸫亚科。体长约30厘米。全身黑色，但嘴黄色。鸣声嘹亮，春日尤善啭鸣；其声多变化，故又称"百舌"。营巢于乔木上。以多种昆虫为食，有益农林。分布于中国甘肃西南部、陕西南部、河南南部、云南西部、四川中部以东和重庆等；为留鸟或地方性旅鸟。在海南岛为冬候鸟。

乌哺 乌能反哺，因借喻人子的孝养父母。束皙《补亡诗·南陔》："嗷嗷林乌，受哺于子。"苏辙《次韵宋构朝请归守彭城》："乌哺何辞日夜飞。"参见"反哺"。

乌贼 一作"乌鲗"，通称"墨鱼"。头足纲，乌贼科动物的统称。体呈袋形，背腹略扁平，侧缘绕以狭鳍。头发达，眼大。触腕一对，与体同长，顶端扩大如半月形勺，上生许多小吸盘；其他八腕较短，上生四列吸盘，均有角质齿环。介壳呈舟状，很大，后端有针或无针，埋没外套膜中，通称"乌贼骨"，中药称"海螵蛸"。体色苍白，皮下有色素细胞，因而出现色泽不同的各种斑点。体内墨囊发达，遇敌即放出墨汁而逃避。五六月间产卵于海藻及其他物体上。肉厚味美，供鲜食或干制。有多种，中国沿海常见的为金乌贼 (*Sepia esculenta*) 和曼氏无针乌贼 (*Sepiella maindroni*)。后者产量高。乌贼干制品称"墨鱼干"，无针乌贼干制品称"螟蛸鲞"，两者雄性生殖腺干制品称"墨鱼穗"，雌性缠卵腺干制品称"墨鱼蛋"，都很著名。

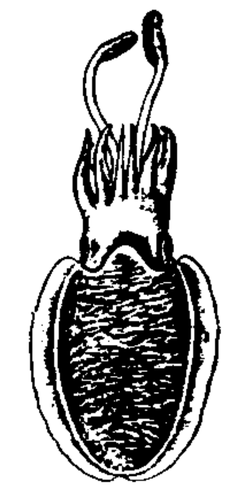
金乌贼

乌爹 古国名。旧说即*乌荼国的异译。据近人考证，应在今缅甸勃固一带。元汪大渊《岛夷志略》有专条记述。《海录》作乌土。

乌海 市名。在内蒙古自治区南部、黄河沿岸、包兰铁路线上。辖海勃湾、乌达、海南三区。1961年在黄河西岸设乌达市("乌达"，蒙古语意为"辽阔的草原")，黄河东岸由桌子山矿区设海勃湾市，1975年两市合并设乌海市。人口35万(城镇30.8万，1996年)。工业有煤炭、冶金、水泥、化学、机械等。包兰铁路自此有支线通吉兰泰。古迹有召烧沟岩画。

乌菟 (—tú) 同"於菟"。虎。左思《吴都赋》："乌菟之族，犀兕之党。"

乌梅 中药名。蔷薇科植物*梅的未成熟果实(青梅)干燥后熏制而成。性平、味酸，功能敛肺、涩肠、生津、安蛔，主治久痢、久嗽、消渴、蛔厥等。乌梅能影响机体变态反应，所含有机酸中的熊果酸能抑制淋巴细胞的转化、抑制产生白细胞介素-α、抑制LAK细胞的形成能力等免疫功能。本品含多量有机酸，种子含氰苷类及脂肪油等。

乌程 旧县名。秦置。相传有善酿酒的乌、程二姓居此，故名。治今浙江湖州市南。晋义熙初移治今湖州市。宋初分置归安县，同治一城。1912年并为吴兴县。三国后历为吴兴郡、湖州、湖州路、湖州府治所。

乌蛮 古族名。源于氐羌。唐时分布于今云南、四川南部、贵州西部，为东爨、六诏和东蛮的主要居民。或牧或农，或半农半牧。其南诏首领曾统一云南，建立南诏国。元明又称乌蛮为黑爨或罗罗。与今彝、纳西、傈僳等族有渊源关系。参见"爨"、"罗罗"。

乌蒙 土司、路、府名。本乌蒙部地，元初属乌撒乌蒙宣慰司，后分置乌蒙路。治今云南昭通市。明洪武中改为土

府，清雍正六年(1728年)改流，并置永善县(今云南永善南)为治所。辖境相当今云南牛栏江以北地区。九年改名昭通府，移治恩安(今昭通市)。

乌蕨 (*Sphenomeris chinensis*) 亦称"乌韭"。蕨类植物，鳞始蕨科。多年生草本。根状茎短而横走，被棕色细鳞片。叶丛生，多回羽状细裂，裂片细小，先端平截。孢子囊群生于裂片先端。生阴湿岩石上，中国长江流域以南各地普遍分布。全草可供药用，治烫火伤；民间用作解毒药。

乌撒 土司名。本乌蛮乌撒部，元至元十三年(1276年)置路，二十四年升为乌撒乌蒙宣慰司，后分为乌撒、乌蒙两路。乌撒治今贵州威宁，辖境相当今威宁、赫章等地。明洪武十五年(1382年)改为土府，清康熙五年(1666年)改流，改为威宁府。

乌德 译自阿拉伯语ud。阿拉伯拨弦乐器。亦流行于土耳其、伊朗以及苏丹、摩洛哥等地。木制，琴腹呈扁平半梨形，琴颈上端向后弯曲，面板上有圆形镂花音孔，装弦四五至十余根不等，常调成五六对同音双弦或再加一单弦。用羽管或手指弹奏。乌德在许多国家均有其变体。南北朝时传入中国的"曲项琵琶"，和盛行于欧洲文艺复兴时期的*琉特，均源于乌德。常用于独奏和为歌唱伴奏。

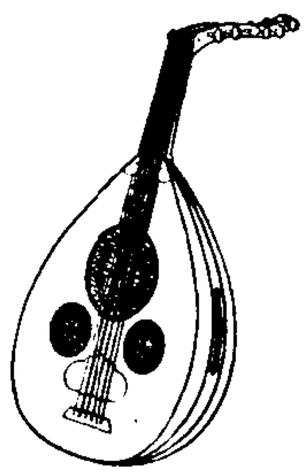
乌 德

乌鲳 (*Formio niger*) 亦称"黑鲳"。硬骨鱼纲，乌鲳科。体高而侧扁，呈卵圆形，长达30余厘米，黑褐色。头中等大，吻较钝，口小，牙细。成鱼腹鳍消失。侧线鳞在尾柄处较大，形成一隆起嵴。为热带及亚热带中上层鱼类，喜群聚，以小虾、水母和小型底栖动物为食。分布于印度洋和太平洋；中国主产于南海和东海。为经济鱼类之一。

乌力楞 由通古斯语"乌力尔托"一词引申而来，意为"子孙们"。鄂伦春族及部分游猎的鄂温克族曾有过的一种父系家族公社组织。若干"乌力楞"组成一个氏族。鄂温克族的家族公社，包括由同一祖先的几代后裔以及他们的妻子所组成的几个个体家庭。最高权力集中于乌力楞公社全体会议，族长称"塔坦达"，由选举产生，管理公社生产和生活。生产资料归公社所有，公社成员共同劳动，产品平均分配。鄂伦春族的乌力楞组织在1949年前已发展为农村公社。

乌干达 (Uganda) 国名。在东非内陆，邻肯尼亚、苏丹、刚果民主共和国、卢旺达和坦桑尼亚。面积24.1万平方公里。人口2 130万(1995年)，主要是巴干达、巴索加、安科莱人等。居民分别信天主教、基督教新教、伊斯兰教、拜物教等。卢干达语较通行，斯瓦希里语为国语。官方语言为英语。首都坎帕拉。全境大部为海拔1 000～1 200米的高原。西缘属东非大裂谷，有高大山脉。中、南部多湖沼(约占全国面积的17%)，草原广阔。领有维多利亚湖西北部。赤道横贯南部。除西南部为热带雨林气候，大部为热带草原气候，多数地区年降水量1 000～1 200毫米。属尼罗河上游流域，多瀑布，富水力。10世纪起，境内陆续形成一些王国。19世纪初叶，大部地区隶属布干达王国。1850年后，英、法、德相继侵入，1890年被划入英国势力范围。1896年全境沦为英国保护地。1962年10月9日宣告独立。1967年废除境内各封建王国和国王，建立乌干达共和国。农牧业人口约占全国人口80%，粮食主产薯类、粟、高粱、玉米和水稻；棉田、咖啡园、甘蔗田和茶园约占三分之一耕地；牲畜多牛、羊。淡水渔业重要。开采铜、钨、锡、锌、铋等矿藏；有纺织、轻工、食品加工、化工企业及炼铜厂，水力发电较发达。出口以咖啡为主，还有棉花、铜、茶等，进口机器装备、车辆、石油、消费品等。铁路通肯尼亚的蒙巴萨港，是对外联系通道。

乌土国 古国名。亦译乌肚、乌图。故地在今缅甸。清谢清高《海录》有专条记述。所云国都盎画，即今阿瓦；属邑营工，即今仰光。

乌切罗 (Paolo Uccèllo, 1397—1475) 意大利画家。少年时曾在雕塑家季培尔底的工作室当学徒，1425年往威尼斯为圣马可教堂作镶嵌装饰。擅镶嵌画，工艺精巧。其绘画重装饰性，如《午夜狩猎》以夜间暗色背景衬托前景红色衣饰的人马，效果强烈。在画面上时常强调透视观念。主要作品尚有《圣罗马诺之战》、《巨人像》、《圣乔治和龙》。

乌毛蕨 (*Blechnum orientale*) 亦称"龙船蕨"。蕨类植物，乌毛蕨科。多年生草本。根状茎粗短，直立。根状茎和叶柄基部均密被褐色钻状披针形鳞片。叶片长阔披针形，一回羽状复叶。孢子囊群条形，生于叶背中脉两侧，囊群盖线形，开向中脉。分布于中国东南部至西南部。为酸性土的指示植物。根状茎入药，有清热解毒、活血散瘀之效。

乌古迺 (1021—1074) 亦称胡来。女真完颜部首领。受辽封为本部节度使。始建官设制。由邻部输入铁器，增强兵力，发展生产，统一了完颜附近各部。金天会十四年(1136年)追谥为惠桓皇帝。

乌龙茶 成品青茶之一。叶色边红中青，汤色橙黄或淡金黄，兼有红茶的醇厚和绿茶的清香，无一般绿茶的苦涩味。为半发酵茶，茶叶边缘发酵，中间不发酵。由鲜叶经萎凋、摇青、炒揉和干燥等工序制成。为青茶类的代表，故亦有将铁观音等青茶统称为乌龙茶的。主要产于中国福建、台湾、广东。

乌卡拉 坦桑尼亚民间舞蹈。流行于坦噶区沿海地区。为一种猎人舞。猎人手持弓箭，双腿蹲跳；妇女手持笸箩，扭动两胯。动作激烈，风格刚劲有力。

乌尔曼 (Stephen Ullmann, 1914—1976) 英国语言学家。曾任利兹大学、牛津大学教授。研究法语及其风格，着重研究法语语义学，进而探索普通语义学的问题，试图在语义学的基础上建立富于表达力的语言风格学。著有《法国小说中的风格》、《语言和风格》、《法语语义学纲要》、《语义学原理》等。

乌兰夫 (1906—1988) 中国无产阶级革命家。又名云泽，内蒙古土默特旗塔布村(今属土默特左旗)人。蒙古族。1925年加入中国共产党。同年赴莫斯科中山大学学习。1929年回国，曾任中共西蒙工委书记、蒙旗独立旅政治部代主任、陕甘宁边区政府民委主任、延安民族学院教育长。1945年后，任绥蒙政府主席、中共内蒙古工委书记、内蒙古自治运动联合会主席兼军事部部长、内蒙古人民自卫军司令员兼政委、内蒙古自治政府主席、内蒙古军区司令员兼政委，指挥部队参与解放整个内蒙古地区。建国后，任中共中央内蒙古分局书记、中共内蒙古自治区区委第一书记、内蒙古自治区人民委员会主席、国务院副总理兼国家民委主任、中共中央统战部部长、全国政协副主席、全国人大常

乌 兰 夫

委会副委员长、中华人民共和国副主席。1955年被授予上将军衔。是中共第七届中央候补委员，第八届中央政治局候补委员，第十届中央委员，第十一、十二届中央政治局委员。

乌兰泰(1792—1852) 清末将领。索佳氏，字远芳。满洲正红旗人。1847年(道光二十七年)任广州副都统。1851年(咸丰元年)与向荣在永安(今广西蒙山)围攻太平军，被击败。次年太平军攻桂林时被击伤，后死于阳朔。有《乌兰泰函牍》。

乌兰德(Johann Ludwig Uhland, 1787—1862) 德国诗人。后期浪漫主义的代表。曾任杜宾根大学教授。所写叙事诗和抒情诗多采用历史传说，反对当时的封建专制统治，具有民歌风格，如《歌手的诅咒》、《诗集》等，流传很广。晚年从事学术研究，有论著《关于诗歌和传说的历史文集》(八卷)等。

乌头白 乌头变白。比喻不可能的事情。《史记·刺客列传赞》司马贞索隐："燕丹求归，秦王曰：'乌头白，马生角，乃许耳。'"《论衡·感虚》作"乌白头"。

乌加河 一称五加河。蒙古语意为"河的一端"或"尖河"。在内蒙古自治区河套平原北部。原为黄河主流，后因流沙侵入和狼山山洪冲积，河床抬高淤断，主流南移。清末后套灌溉河道开掘后，成为排水渠，余水在乌拉特前旗西部潴为乌梁素海，有排水沟(王六子濠)同黄河相通。

乌丝栏 指有黑格线的绢素或纸笺。李肇《唐国史补》卷下："又宋、亳间，有织成界道绢素，谓之乌丝栏。"《通雅·器用》："乌丝，笺之画栏者也。"也有红色的，叫"朱丝栏"。

乌托邦 拉丁文Utopia的音译。源出希腊语ou(无)与topos(处所)，意即"乌有之乡"。英国莫尔所著《关于最完美的国家制度和乌托邦新岛的既有益又有趣的金书》的简称。1516年出版。也是作者虚构的社会组织的名称。作者在书中除对当时一些现实问题提出批评(如把圈地运动比作"羊吃人")外，主要是描绘乌托邦，即一个废除私有财产，实行公有制、计划生产与按需分配、人人从事劳动的社会。但这个社会是以农业与手工业为经济基础，并还保留奴隶与宗教。此书是欧洲第一部影响较大的空想社会主义著作。"乌托邦"一词后成为"空想"的同义语。

乌延城 古城名。又名乌水城、乌城。故址在今陕西横山南。唐长庆四年(公元824年)节度使李祐筑五城以护塞，此为其中之一。北宋元丰中沈括请复城乌延以御西夏，未果。

乌克兰(Украина) 国名。位于欧洲东南部，南临黑海、亚速海，与白俄罗斯、俄罗斯、摩尔多瓦、罗马尼亚、匈牙利、斯洛伐克和波兰接壤。面积60.37万平方公里。人口5 186.8万(1995年)，乌克兰人占73%，俄罗斯人占22%，余为白俄罗斯人、犹太人等。乌克兰语为国语，居民多信奉俄罗斯正教、基督教新教。首都基辅。地处东欧平原西南部，高地和低地相间分布，地表波状起伏。西南部有东喀尔巴阡山脉，南端有克里米亚山地。大部属温带半干旱气候；年降水量300～700毫米，山地1 000～1 600毫米。克里米亚半岛南部具地中海式气候特点。第聂伯河纵贯中部，为内河航运干道。煤、铁、锰、石油、天然气等资源丰富，顿巴斯煤田和克里沃罗格铁矿世界著名。9—12世纪大部属基辅罗斯国，13世纪蒙古鞑靼人入侵。14世纪受波兰立陶宛王国统治。1654年东乌克兰并入帝俄，18世纪南、西乌克兰又相继并入。1917年成立乌克兰苏维埃社会主义共和国。1922年成为苏联加盟共和国之一。1991年8月24日宣布独立，称今名。同年12月参加"独联体"。工业体系较完整，以重化工业为主。煤炭、钢铁工业规模很大；机械制造业(以生产收割机、拖拉机、内燃机、冶金设备、汽车、矿山机械、起重运输机械为主)亦重要，还有较发达的电力、电器、化工、纺织、食品等工业。种植业与畜牧业并重。主产谷物(小麦、玉米等)和甜菜、亚麻、向日葵、马铃薯、水果等，饲养牛、羊、猪和家禽。

乌拉山 蒙古语称穆尼乌拉。在内蒙古自治区中部，包头、西山嘴间。属阴山山脉西段南支。南侧迫临黄河，山势陡峻。平均海拔约1 900米，主峰大桦背山(2 324米)在包头市西。内蒙古西部地区主要林业基地。

乌拉尔(Урал) 俄罗斯乌拉尔经济区(Уральский экономический район)的简称。北起乌拉尔山脉北段，南同哈萨克斯坦相邻。面积82.4万平方公里。人口2 100多万(1992年)。俄罗斯经济发达地区之一。石油、天然气、铁、铜、锌、镍、铝土、钛、钒、金、钾盐等矿藏丰富。重化工业发达。石油和天然气开采及其加工、钢铁、有色冶金、机械制造、石油化学、林木采伐及加工、化学工业在全国占有重要地位。粮食作物和乳肉用畜牧业发达。

乌拉圭(Uruguay) 国名。在南美洲东南部、乌拉圭河下游东岸。东临大西洋，北、西邻巴西、阿根廷。面积17.62万平方公里。人口320万(1995年)，白种人占90%，印欧混血种人占8%。多信天主教，官方语言为西班牙语。首都蒙得维的亚。大部分为波状平原，北部和中部有低山丘陵。地处亚热带，气候温湿。年降水量1 000～2 000毫米，由沿海向内陆递减。沿海鱼产丰富。17世纪西班牙、葡萄牙相继侵入，1777年沦为西班牙殖民地。1825年8月25日独立，称乌拉圭东岸共和国。经济以畜牧业为基础，为世界主要牛肉、羊毛生产国之一。全国土地面积85%是牧场和草地。农业主产小麦、稻米、玉米、水果、蔬菜、甜菜、亚麻籽等。工业有肉类加工、制乳、面粉、制糖、制革、纺织、钢铁、电机等。与阿根廷合建有大型水电站。输出羊毛、肉类、皮革、粮食、蔬菜等农、畜产品；输入石油、机器、车辆等。旅游业发达。

乌拉草(*Carex meyeriana*) 亦称"靰鞡草"。莎草科。多年生草本，紧密丛生，灰绿色。地上秆直立，三棱形，纤细，坚硬。叶片线形，边缘外卷，粗糙。小穗两或三个，聚生在茎的上部；顶生的为雄小穗，圆柱形；侧生的为雌小穗，卵形；苞片鳞片状。常成片生长在沼泽地上。产于中国东北。纤维坚韧耐久，为制作草鞋、草褥、人造棉、纤维板等的良好材料。

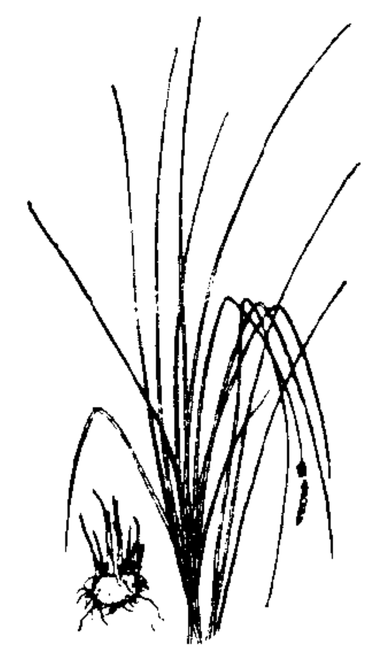
马拉草

乌拉部 "乌拉"一译"兀剌"。明海西女真四部之一。因分布于乌拉河畔而得名。建有乌拉城(今吉林市乌拉街)。初在海西四部中势力较强，为辉发、哈达、叶赫所依附。万历四十一年(1613年)为建州女真所并。

乌季达(Oujda) 摩洛哥东北部城市，乌季达省省会。近阿尔及利亚边界。人口67.6万(1993年)。建于10世纪。农牧产品集散地，谷物、皮革、羊毛、葡萄酒、阿尔法草等贸易甚盛。有食品、金属和木材加工等工业。附近开采

铁、铅、锌、煤等矿藏。有国际航空站。旅游业发达。

乌夜啼 ❶乐府《西曲歌》名。相传南朝宋临川王刘义庆作。义庆因事触怒文帝，被囚于家。其妾夜闻乌啼，以为吉兆，获释后，遂作此曲。现存歌词八首，多写男女恋爱，与本事不合。又琴曲歌辞有《乌夜啼引》，传为魏何晏之女作。❷唐教坊曲名，有燕乐杂曲与雅乐琴曲两种，后用为词牌。又名《圣无忧》等。双调四十七字，平韵，此调与《相见欢》之别名《乌夜啼》者不同。❸曲牌名。南北曲均有。均属南吕宫。北曲较常见，字句格律与词牌不同，多用在套曲中《玄鹤鸣》曲牌之后。南曲与别名为《圣无忧》的词牌前半阕同，用作引子。

乌审旗 在内蒙古自治区伊克昭盟东南部、毛乌素沙漠中部，邻接陕西省。旗人民政府驻达布察克镇。清顺治六年(1649年)设旗。经济以畜牧业为主，产山羊、绵羊、牛、马等，以产"乌审马"著名。农产有谷子、黍等。富藏天然碱。工业有化学(制碱)、皮毛加工等。

乌剌国 (Ubullah) 古地名。故址在今伊拉克东南部的巴士拉。古代旅客在此换乘小舟至末罗(今巴士拉之西)，再取陆道至缚达城(今巴格达)。见《新唐书·地理志》附"广州通海夷道"。

乌鸦座 星座之一。中心位置：赤经12时20分，赤纬-18°。见"星座"附图一。有3等星4颗，4等星2颗。γ、ε、δ和β四星即*轸宿。γ和δ两星的联线遥指室女座α星(中名"角宿一")。

乌思藏(藏 zàng) 一作乌斯藏。元明对西藏前、后藏的称谓。藏语Dbus-Gtsang的音译。Dbus译为"乌思"(清译为"卫")，指前藏；Gtsang译为"藏"，指后藏。这一地区，元属乌思、藏、纳里速古鲁孙等三路宣慰司都元帅府，明置乌思藏都指挥使司，后改称乌思藏宣慰使司。参见"卫藏"。

乌骨鸡 即"丝毛鸡"。

乌洛侯 古族名。北魏时游牧于今嫩江西，兼有粗放农业。南接地豆于，东接室韦，西以今兴安岭与柔然为邻。太平真君四年(公元443年)曾向北魏朝贡。

乌浒河 (Oxus) 即阿姆河。古希腊文献称阿姆河为乌浒河。中国史籍中，《史记》、《汉书》作妫水，《北史》作乌许水，《隋书》、《旧唐书》、《新唐书》作乌浒水，皆Oxus一名之对音。

乌浒蛮 古族名。也作乌武蛮、邬浦蛮。由古越人一支发展而来。汉时分布在岭南西南部若干地区(今广西合浦、邕宁、玉林、横县等县境)。汉灵帝建宁三年(公元170年)，于其地设置七县。

乌荼国 (Udra) 古国名。故地在今印度奥里萨邦北部一带。公元7世纪中期玄奘游印度时，曾到此。名见《大唐西域记》卷十和《大慈恩寺三藏法师传》卷四。

乌桓山 古山名。"桓"一作"丸"。在今内蒙古阿鲁科尔沁旗以北，即大兴安岭山脉南端。公元前3世纪末东胡为匈奴所破，残部退保乌桓山，后称乌桓人。

乌栖曲 (曲 qǔ) 乐府《西曲歌》名。现存歌辞有梁简文帝、元帝等作，内容多写游乐事。形式为七言四句。又陈后主等作有《栖乌曲》，实为一调。

乌贼骨 即"海螵蛸"。

乌贼鲞 也叫"墨鱼干"。乌贼的干制食品。经剖开去内脏后晒干而成。富蛋白质，并含有甜菜碱等。产于中国沿海。无针乌贼干制品称"螟蛸鲞"。

乌通王 (Phrachao Uthorng) 即"拉玛铁菩提一世"。

乌梢蛇 (*Zaocys dhumnades*) 一作"乌鞘蛇"，亦称"乌风蛇"。爬行纲，游蛇科。一种无毒蛇。全长可达2米。背部棕绿至黑褐色；背中央有两条黑线纵贯全身。前段腹鳞土黄色，后段灰黑色。生活于山地、田野间，以蛙、鱼等为食。卵生。分布于中国河南、河北、陕西、甘肃、四川、重庆、湖北、湖南、贵州、广西、广东、台湾、福建、浙江、江西、安徽、江苏等地。去内脏的干燥体入药，性平、味甘，功能祛风、通络、定惊，主治风湿痹痛、皮肤疥癣、惊痫等症。皮可制乐器。

乌梅丸 中成药名。见《伤寒论》。由乌梅、细辛、干姜、黄连、附子、当归、蜀椒、桂枝、人参、黄柏制成。功能安蛔止痛。适用于脘腹疼痛、蛔厥、呕恶或吐蛔、四肢厥冷，以及久痢等。

乌梁海 古族名。见"兀良哈"。

乌斯江 旧谿名。在西藏自治区拉萨市东。原西藏地方政府设置。1960年与墨竹工卡宗、仁青里谿合并改设墨竹工卡县。

乌斯藏 (藏 zàng) 即乌思藏。

乌喙豆 (*Vicia tetrasperma*) 亦称"四子野豌豆"。豆科。一年生草本。全株被疏柔毛。茎细，分枝多。羽状复叶，小叶条状矩圆形。腋生总状花序，花紫色。荚果矩形，内有种子三或四粒。中国中南、西南、华东各地分布较广，野生或栽培。可作牧草和绿肥。

乌鲁克 (Uruk) 或作埃利克(Erech)。两河流域南部苏美尔人的古城。位于幼发拉底河下游西岸，今伊拉克境内。公元前3400—前3100年苏美尔人在此开创乌鲁克文化，随后形成乌鲁克城市国家(城邦)。相传英雄吉加美士(Gilgamesh)曾为该城统治者。公元前24世纪成为乌玛王国首都。后并入阿卡得王国，仍继续发展。公元3世纪萨桑王朝时被毁。19世纪对乌鲁克古城进行发掘，获神庙等建筑遗迹及各时期器物多种。

乌塌菜 (*Brassica campestris* ssp. *chinensis* var. *rosularis*) 又名"塌棵菜"，俗称"塌菜"。十字花科。白菜的一个优良品种。植株甚矮，塌地而生。叶片排列整齐，多皱缩，有光泽，深绿至墨绿色。心叶完全外露。较白菜耐寒，长江流域地区可露地过冬。秋季播种，冬季、初春收获。

乌塘鳢 (*Bostrychus sinensis*) 亦称"蚺虎"。硬骨鱼纲，塘鳢科。体略呈圆柱形，后部侧扁，长约20厘米。体褐色，或具暗褐色斑纹。尾鳍基底上端有一大型白边黑色圆斑。为暖水性底层鱼类。大多栖息近海沿岸滩涂洞穴内，也栖息河口或淡水中。贪食蚺类。中国产于南海和东海；印度洋北部沿岸至太平洋中部也有分布。肉味美，营养价值高，是广东、福建沿海常见名贵食用鱼类。在华南已开始养殖。

乌塘鳢

乌蒙山 在云南省东北部和贵州省西部，金沙江和北盘江分水岭。东北-西南走向。平均海拔2 400米。地势东北低西南高，最高峰石岩尖(3 806米)在会泽县南。贵昆铁路从山地南部通过。1935年4月中国工农红军长征经此。

乌蔹莓 (*Cayratia japonica*) 亦称"五爪金龙"。葡萄科。多年生蔓生草本。具卷须。掌状复叶，小叶五枚，鸟趾状排列。夏季开花，花小，黄绿色，聚伞花序，有长柄。果球形，黑色。产于中国中部和南部，亦见于日本。全草入药，

性寒、味苦酸，功能清热凉血、解毒，主治咽喉肿痛、热疖疮痈、跌打损伤等症；外敷治蛇虫咬伤。

乌鞘岭 一称乌稍岭、乌梢岭。在甘肃省天祝藏族自治县。属祁连山脉。为陇中高原和河西走廊、中国东部农业区与西部绿洲灌溉农业区及牧区的天然分界。海拔3 562米。兰新铁路经此。

乌弋山离 西域古城。当在今阿富汗南部的坎大哈。公元前329年，马其顿王亚历山大东征时所建，后发展为伊朗高原东部的重要城市，亦为中国与地中海地区间的商站之一。见《汉书·西域传》。《魏略》简称乌弋。或即阿拉霍西亚(Arachosia)西部之亚历山大城(Alexandria)之别译。一说在今阿富汗西北部之赫拉特。

乌飞兔走 旧传日中有三足乌，月中有兔，故以"乌飞兔走"比喻日月运行，时光流逝。韩琮《春愁》诗："金乌长飞玉兔走，青鬓长青古无有。"亦作"兔走乌飞"。杨景贤《西游记》第三本第十出："兔走乌飞，看古今兴废。"

乌戈里尼(Amedeo Ugolini, 1896—1954) 意大利作家。主要作品长篇小说《车轮》、《许多人中的一个》，描写意大利人民为民族独立和自由所进行的英勇斗争；中篇小说《玛拉加葡萄酒》，反映西班牙人民的反法西斯斗争。其他作品有短篇小说集《放弃了的土地》等。

乌什暴动 清新疆乌什维吾尔族人民反抗封建统治的武装暴动。乾隆三十年(1765年)，群众因不堪封建压迫与剥削，以赖和木图拉为首在城中暴动，烧毁衙署，杀死*阿奇木伯克。乌什办事大臣自杀。暴动群众英勇抗击清政府军。乌什被围半年，终因供应断绝，暴动失败。

乌古斯传(传 zhuàn) 又称《乌古斯汗传说》。维吾尔族民间英雄史诗。8世纪左右在民间口头流传，现存最早的回鹘文抄本约出现于15世纪。主要叙述乌古斯的降生和成长，及其征战活动。内容丰富，结构严谨，形象逼真，语言生动。史诗中还记叙了一些古代神话、历史事件，反映了维吾尔人从8、9世纪到13世纪的生产方式、生活习俗和思想观念。有维吾尔文本及汉译本。

乌布利希(Walter Ulbricht, 1893—1973) 民主德国国务委员会主席(1960—1973)，德国统一社会党第一书记(1953—1971)。1912年参加德国社会民主党。1919年加入德国共产党。1928—1933年为国会议员。纳粹党执政后流亡国外。1943年在苏联参与创建自由德国全国委员会。1946年后历任德国统一社会党副主席、总书记、第一书记和名誉主席。1949年起历任副总理、部长会议第一副主席和国防委员会主席。1960年起任国务委员会主席。

乌申斯基(Константин Дмитриевич Ушинский, 1824—1870) 俄国教育家。莫斯科大学毕业。曾任孤儿院教师和斯莫尔尼贵族女子学院学监。因倾向进步被长期遣送出国。把民族性原则作为教育理论的基础，主张建立独创的俄罗斯教育学。重视民族语言在教育上的作用。强调教学必须适应儿童的年龄特征，并对教学原则和方法作了论述，赋予劳动教育以重要意义。著有《人是教育的对象》、《祖国语言》、《儿童世界》等。

乌尔比安(Domitius Ulpianus, 约170—228) 古罗马五大法学家之一。生于叙利亚，曾在贝里杜斯(今贝鲁特)讲授法学。后去罗马，与保罗同为当时担任军政长官的伯比尼安的助手，后又在皇帝卡拉卡拉等手下任职，公元228年在兵变中被杀。著述丰硕，其中不少观点(如公法与私法的划分等)对后世有重大影响。主要著作是对罗马法令的注释(81卷)与对萨比努斯派著作的注释(51卷)。

乌尔逊河 在内蒙古自治区东北部。源出贝尔湖，北流注入呼伦湖。长210公里。河宽与水深随降水量多寡变化很大。

乌尔都语 属印欧语系印度-伊朗语族印度语支。巴基斯坦官方语言之一。印度穆斯林用官方语言。通行于巴基斯坦、印度和孟加拉国等地。使用人数约4 500万。文字在波斯-阿拉伯字母的基础上加以改变而制定。

乌兰-乌德(Улан-Удэ) 1934年前称上乌金斯克(Верхнеудинск)。俄罗斯布里亚特共和国首府。在贝加尔湖东南。人口36.6万(1992年)。1783年建镇，为外贝加尔行政、军事和贸易中心。1934年改今名。来自蒙古的铁路在此连接西伯利亚大铁路。河港。工业有机械制造(仪表、机车车辆、电机等)、木材加工、玻璃和食品加工等。

乌兰巴托(Улаанбаатар) 原名库伦。蒙古首都。在北部肯特山脉南端，鄂尔浑河(Орхон)支流土拉河(Туул)畔，海拔1 351米。人口68万(1994年)。1639年建城。后发展为宗教和贸易中心。集中全国工业产值半数以上。"工业联合工厂"为最大企业，下设畜产品加工、日用品、汽车修理、建筑材料等工厂。公路枢纽。有铁路、航空线同中国、俄罗斯相通。有高等院校和科研机构。活佛夏宫、甘登喇嘛庙等为游览地。

乌兰浩特 市名。在内蒙古自治区兴安盟东部、白阿铁路线上。1948年设市，1964年曾撤销，1980年复设市。"乌兰浩特"，蒙古语意为"红色城市"。兴安盟行署驻此。人口24.9万(城镇17.8万，1996年)。工业有钢铁、机械、纺织、制糖、造纸等。以产地毯、毛皮制品著称。名胜古迹有成吉思汗庙、罕山公园、乌兰浩特烈士陵园。

乌兰诺娃(Галина Сергеевна Уланова, 1910—1998) 俄罗斯女舞蹈家。出身于圣彼得堡舞蹈演员家庭。1928年毕业于列宁格勒舞蹈学校。先后在基洛夫歌剧舞剧院芭蕾舞团和莫斯科大剧院芭蕾舞团任主要演员。其芭蕾艺术注重抒情，追求表现人物内心的激情，舞姿流畅、典雅而富有乐感。曾多次到世界各地演出，享有很高的国际声誉。1953、1959年两次到中国访问演出。1962年退休后，担任莫斯科大剧院芭蕾舞团排练教师。代表剧目有《巴赫奇萨拉泪泉》、《罗密欧与朱丽叶》、《灰姑娘》、《天鹅湖》、《吉赛尔》等。

乌戎潘当(Ujung Pandang) 旧名望加锡或孟加锡。印度尼西亚东部最大的港口和贸易中心，南苏拉威西省首府。在苏拉威西岛西南岸。港深浪静，可泊万吨级海轮。人口94.4万(1990年)。编织工艺品著名。工业有农产品加工、皮革、造船和纺织等。输出椰干、咖啡、香料、乌木、橡胶等。有空军基地。

乌西格利(Rodolfo Usigli, 1905—1980) 墨西哥剧作家、评论家。当过演员，后去美国耶鲁大学学习戏剧创作。回国后在墨西哥大学教授戏剧史，并创办剧团。曾去法国、黎巴嫩、挪威任外交官。写有政治讽刺剧和心理剧等。主要剧作有《做鬼脸的人》、《女人不会创造奇迹》、《假期》、《全家在家吃晚饭》、《影子王冠》、《孩子与雾》、《恰诺是个姑娘》、《光明的冠冕》等。还写有《戏剧剖析》等论著。

乌有先生 虚拟的人名。司马相如作《子虚赋》，托为子虚、乌有先生、亡是公三人问难之辞。《史记·司马相如列传》："乌有先生者，乌有此事也。"苏轼《章质父送酒六壶书至而酒不达》诗："岂意青州六从事，化为乌有一先生。"

乌伦古河 在新疆维吾尔自治区准噶尔盆地北部。源出阿尔泰山南坡，西北流经吉力湖（巴戛湖）入乌伦古湖（布伦托海）。长715公里，流域面积2.2万平方公里。两岸多草地，为良好牧场。

乌伦古湖 维吾尔语意为"小树枝"。一称布伦托海。在新疆维吾尔自治区准噶尔盆地北部、福海县西北。系断层陷落所成。面积753平方公里，湖面海拔478.6米，最深12.25米。贮水量60.2亿立方米。为内陆咸水湖。乌伦古河先注入吉力湖，再经8公里的库依戈河汇入乌伦古湖。北距额尔齐斯河仅2.5公里，其间有狭窄岗地分隔，1969年建有"引河济湖"工程，已将河湖联通。水产丰富，为北疆重要的渔业基地。

乌合之众 谓无组织、无纪律，如乌鸦般仓卒聚合的群众。《宋史·杨时传》："今诸路乌合之众，臣谓当立统帅，一号令，示纪律，而后士卒始用命。"

乌克兰人 (Украинцы) 乌克兰民族。3 827万人（1995年）。语言属印欧语系斯拉夫语族，有文字。部分信俄罗斯正教。主要从事工业和农业。服装、歌舞、刺绣等保存着自己的民族特点。另有500多万人在俄罗斯、哈萨克斯坦等地，174万人住在美洲和欧洲其他国家。

乌克兰语 属印欧语系斯拉夫语族东斯拉夫语支。乌克兰官方语言，主要分布于乌克兰。使用人数约4 500万。14世纪起有文献。文字采用斯拉夫字母。

乌苏里江 黑龙江支流。上游由源出俄罗斯境内锡霍特山南麓的乌拉河和刀毕河汇合而成。东北流到哈巴罗夫斯克（伯力）注入黑龙江。主要支流左岸有松阿察河、穆棱河、挠力河等；右岸有伊曼河、比金河、霍尔河等。以乌拉河源计，长890公里（中国境内500公里），流域面积约18.7万平方公里（中国境内5.67万平方公里）。从松阿察河注入乌苏里江之点起，到乌苏里江与黑龙江汇合点止，为中俄界江。江面宽阔，水流缓慢，下游有三江低地沼泽区。冰期长约5个月。乌拉河口以下可通航。大马哈鱼、鲤鱼、鲟鱼、东珠（珍珠）为著名特产。

乌里茨基 (Моисей Соломонович Урицкий, 1873—1918) 俄国革命家。1898年加入俄国社会民主工党。1903年后属孟什维克。1914年流亡国外。俄国二月革命后归国，加入布尔什维克党并当选中央委员，参加组织彼得格勒十月武装起义。1918年任彼得格勒肃反委员会主席。后被刺杀。

乌沙科夫 (Фёдор Фёдорович Ушаков, 1744—1817) 俄国海军将领。1787—1791年俄土战争时，率俄黑海舰队击败土军。1798—1800年，在地中海指挥俄舰队对法国作战，攻占法海军基地科孚岛。一度在拿破仑占领的意大利南部登陆。1799年升海军上将。1807年退役。

乌纳穆诺 (Miguel de Unamuno y Jugo, 1864—1936) 西班牙哲学家、文学家。马德里大学毕业。曾任萨拉曼卡大学教授、校长。1924年因指责军事独裁而遭流放，同年被赦免。次年起旅居巴黎。曾对存在主义进行较通俗的介绍，并着重阐述"虚无"、个人存在、历史等问题。文学上具有神秘主义倾向。主要著作有《人生的悲剧性感情》、《论文集》、《委拉斯开兹的耶稣圣像》（诗篇）、《三部模范小说》等。

乌松布拉 (Usumbura) 布琼布拉的旧称。

乌拉尔图 (Urartu) 也称凡湖王国。小亚细亚东部的古国。公元前9世纪建国，都于凡湖东岸的图什帕（今土耳其凡城）。公元前8世纪阿吉什提一世 (Argishti I) 和萨杜里二世 (Sarduri II) 在位时，国势强盛。后与亚述帝国长期作战，失利，转衰。前6世纪初为米堤亚王国所灭。其文化多受两河流域影响，使用楔形文字。

乌拉尔河 (Урал) 源出俄罗斯南乌拉尔山东北坡，南流折西，进入哈萨克斯坦西北部，复南流注入里海。长2 428公里。流域面积23.1万平方公里。下游年平均流量约400米^3/秒。沿河建有水库和水电站。乌拉尔斯克 (Уральск) 以下通航。结冰期4～5个月。沿岸城市有马格尼托哥尔斯克、奥伦堡等。

乌拉圭人 (Uruguayos) 乌拉圭居民。主要为西班牙人后裔，19世纪起吸收大量意大利移民。320万人（1995年）。说西班牙语。多信天主教。主要从事畜牧业，兼事农业。文化较普及，识字率达80%。

乌拉诺斯 (Uranos) 希腊神话中的天神，与大地女神盖娅结为夫妇，生下*提坦诸神。后被儿子克洛诺斯推翻。

乌洛托品 (Urotropine) 亦称"六亚甲基四胺"。化学式 $(CH_2)_6N_4$。白色晶体。熔点280℃（升华）。能溶于水及醇，不溶于醚。由甲醛与氨作用制得。医药上用作尿道消毒药，也是制酚醛塑料、炸药及药物的原料。

乌桕毒蛾 (*Euproctis bipunctapex*) 乌桕害虫。昆虫纲，鳞翅目，毒蛾科。成虫体长9～15毫米，黄褐色，前翅顶角黄斑中有二黑点，幼虫黄褐色，腹部1～8节有黑色疣状突起，上生白色长毛。幼虫食叶。也危害油桐及瓜类、豆类。年发生2代。以幼虫越冬。防治法：冬季烧死或捕杀幼虫，5～6月灭茧，盛夏喷杀虫剂，成虫盛发期利用灯火诱杀。

乌焉成马 谓文字因形体相似而传写致误。犹言"鲁鱼亥豕"。"乌"（烏）字"焉"字传写易误，又易误成"马"（馬）字。《周礼·天官·缝人》："丧缝棺饰焉。"郑玄注："故书焉为馬。杜子春云：'当为焉。'"董逌《除正字谢启》："烏焉混淆，鱼魯杂糅。"古谚有"书经三写，烏焉成馬"的说法。

乌得勒支 (Utrecht) 荷兰中部城市。阿姆斯特丹-莱茵运河沿岸港口。人口23.4万（1993年）。水运、铁路与高速公路枢纽。工业有钢铁、机械、炼铝、化学、印刷、食品等。国际工业博览会所在地。贸易和文化中心。历史名城。有以建筑艺术著称的大教堂。还有国立乌得勒支大学（建于1636年）、天文台、大教堂和博物馆。

乌梁素海 蒙古语意为"杨树湖"。在内蒙古自治区黄河北岸、后套平原东部、乌拉特前旗西部。为黄河故道遗迹湖，纳乌加河和长济渠、民复渠等灌溉渠道尾水，湖水南泄，在西山嘴附近注入黄河。面积293平方公里。湖面海拔1 018.79米，最深2.5米，贮水量3.3亿立方米。富水产，以金色鲤鱼最为著名。水生植物发育，以芦苇最盛，夏季为候鸟栖息地。

乌斯怀亚 (Ushuaia) 世界最南的城市，阿根廷火地岛地区首府。在比格尔海峡 (Beagle) 北岸，处西经68°20′，南纬54°47′。人口1.8万余（1991年）。始建于1870年。1893年设城。主要经济部门是电器、木材加工、渔业和旅游业。天然良港，可泊万吨海轮。建有海军基地和飞机场。南距南极半岛1 000公里，为通往南极考察站的重要补给基地。

乌鲁木齐 ❶市名。在新疆维吾尔自治区中部、天山中段北麓、乌鲁木齐河沿岸，兰新、北疆、南疆三铁路交会于此。新疆维吾尔自治区人民政府驻地。辖天山、新市、沙依

巴克、水磨沟、头屯河、东山、南山矿区等七区和乌鲁木齐县。1945年由迪化县析置迪化市，1953年改乌鲁木齐市。人口148万(市辖区132万，1996年)。有钢铁、煤炭、机械、建材、化学、石油化工、纺织、造纸等工业。有新疆大学等高等学校和科学研究机构多所。市内有红山、鉴湖(人民公园)。南郊燕尔窝是著名风景区，有革命烈士陈潭秋、毛泽民的陵墓；北郊有水磨沟景区。❷县名。在新疆维吾尔自治区乌鲁木齐市郊，兰新铁路斜贯。"乌鲁木齐"蒙古语意为"优美的牧场"。县人民政府驻乌鲁木齐市。唐属庭州。清乾隆二十五年(1760年)置乌鲁木齐厅，乾隆三十八年升迪化直隶州。光绪十二年(1886年)改迪化府，并置迪化县，1913年废府为县。1953年改乌鲁木齐县。富林、矿资源，草原谷地土壤肥沃，农、牧业发达。产贝母、党参、羊毛、皮革等。名胜有白杨沟瀑布和南山、达坂景区。

乌鲁伯格 (Ulūgh Beg,1394—1449) 伊斯兰学者、天文学家。*帖木儿之孙，帖木儿帝国都城撒马尔罕城君王。1448年登帝位，次年为其子所杀。1420年在撒马尔罕建造天文台，安装有象限仪等仪器，测定黄赤交角(其值为20°30′20″)。经过近30年观测，于1447年编制成《新古拉干历数书》(今通称《乌鲁伯格天文表》)。该书包括太阳与行星的运行表和1 018颗恒星位置表，是*托勒玫以后第一个独立星表，达到16世纪以前最高水平。

乌古孙仲端 (?—1233) "乌"亦作"吾"。金人。本名卜吉，字子正。兴定四年(1220年)以礼部侍郎奉使乞和于蒙古，次年经西辽故地至中亚，谒见成吉思汗，旋归国复命。曾以其行程告刘祁，祁为记之，题曰《北使记》，附见祁所撰《归潜志》卷十三，载有关于当时中西交通的史料。曾历任裕州(今河南方城)刺史、御史中丞、权参知政事，后留守汴京，蒙军攻城将破，自缢死。元人修《金史》将其列入《忠义传》。

乌生八九子 即《乌生》。乐府《相和曲》名。古辞内容写乌在树上为弹丸所杀，而苑中白鹿、摩天黄鹄、深渊鲤鱼，人亦得而烹煮之，结语则谓人生各有寿命，"死生何须复道前后"。一说：此系以乌、鹿等之遭遇，譬喻当时世路的险恶。

乌尔班二世(Urbanus II，约1042—1099) 教皇(1088—1099)。法国人。为扩张教权，与法王腓力一世(Philippe I,1060—1108年在位)争斗。1088—1089年企图控制东正教会，未果。1095年*克勒芒会议后发表演说，号召解放"圣地"耶路撒冷，*十字军东征于此发端。

乌兰木伦河 即"沱沱河"。

乌兰察布盟 在内蒙古自治区中部，邻接河北、山西两省。京包、集二、集通三铁路交会境内。以清时各旗会盟于红螺谷(蒙古语称乌兰察布)而得名。盟行政公署驻集宁市。辖集宁、丰镇二市及兴和、凉城、化德、卓资、商都五县和四子王旗及察哈尔右翼前、中、后三旗。人口273.5万(1996年)。大青山横贯中部。南部农业区产莜麦、黍、油菜籽、大豆、胡麻、甜菜等，中部半农半牧区产小麦、莜麦、马铃薯等，北部畜牧区为中国著名的牧场之一，产绵羊、山羊、马、牛、骆驼等。矿产有煤、铁等。工业以采矿、机械、畜产品加工为主。

乌克兰因卡 (Леся Украинка,1871—1913) 乌克兰女作家。原名拉里莎·彼得罗夫娜·科萨奇-克维特卡(Лариса Петровна Косач-Квитка)。以创作抒情诗著称，先后出版诗集《尽情歌唱》、《沉思和幻想》和《回声》，对社会压迫和民族奴役表示愤慨。剧本多借用历史题材，主要有诗剧《巴比伦的俘虏》、《在废墟上》、《森林之歌》和《秋天的故事》等。还写有中短篇小说。

乌里雅苏台 ❶清政区名，指驻扎于乌里雅苏台城的定边左副将军的辖区。乾隆中叶后统辖喀尔喀四部和科布多、唐努乌梁海二区。相当于今蒙古国、俄罗斯额尔齐斯河上游、斋桑泊以东至东萨彦岭一带和中国新疆阿尔泰地区北部。清季通称*外蒙古。❷乌里雅苏台(Улясутай)。曾名扎布哈朗特。蒙古西部扎布汗省省会。在扎布汗河(Завхан)支流博格多河(Богд)畔。人口2.2万(1983年)。古代贸易要道。建于1735年。曾为清政府定边左副将军和乌里雅苏台参赞大臣驻所。公路要站。有木材加工联合企业和畜产品加工厂。有温泉。

乌鸡白凤丸 中成药名。原名"乌鸡丸"。见明龚廷贤《寿世保元》。现方由人参、鹿角胶、香附、地黄、黄芪、当归等药配合白毛乌骨鸡(去毛、爪、肠)制成。功能补气血、调月经。适用于妇女体弱血亏、月经失调及带下等。

乌孜别克语 属阿尔泰语系突厥语族。分布在新疆。有六个元音，在突厥语族中是元音较少的一种语言。元音和谐已经消失。受伊朗语族语言的影响较大。词汇中有大量阿拉伯语、波斯语、俄语及其他语言的借词。

乌孜别克族 中国少数民族之一。17世纪起陆续从中亚、安集延、浩罕等地迁入中国。人口1.5万(1990年)。散居新疆伊宁、塔城、乌鲁木齐、喀什、莎车等地。语言属阿尔泰语系突厥语族，曾用过以阿拉伯字母为基础的文字，现一般通用维吾尔文或哈萨克文。多从事商业和手工业，部分经营农牧业。多信伊斯兰教。建国后，实现了民族平等，各项事业都有发展。

乌拉尔山脉 (Уральские горы) 在东欧平原和西西伯利亚平原之间。其东麓为欧、亚两洲分界线之一部分。北起喀拉海岸，南至奥尔斯克(Орск)附近，延伸达2 000多公里，宽40～150公里。是伯朝拉河、伏尔加河、乌拉尔河流域与鄂毕河流域的分水岭。西坡缓，东坡陡。可分极地、亚极地、北、中、南五段。一般海拔500～1 200米。最高点亚极地乌拉尔的纳罗达峰(Народная гора)，海拔1 895米。中乌拉尔地势较低平，最低处海拔仅350米，构成欧亚两洲的宽阔通道。铁、铜、铬、镍、铝土、钒、钛、钾盐等矿藏丰富。

乌拉尔语系 依*语言的谱系分类分出的语系之一。分(1)芬兰-乌戈尔语族，包括芬兰语、爱沙尼亚语、莫尔多瓦语、匈牙利语等；(2)萨莫耶德语族，包括涅涅茨语、塞尔库普语等。分布于欧洲北部、中部和亚洲西北部广大地区。

乌拉圭回合 关贸总协定的第八轮多边贸易谈判。1986年9月在乌拉圭的埃斯特角城(Punta del Este)开始，1994年4月15日结束。关贸总协定有史以来规模最大的一次多边贸易谈判。谈判分货物贸易和服务贸易两个谈判组，围绕关税、非关税措施，热带产品，自然资源产品，纺织品和服装，农产品，关于总协定某些条款的协议，保障条款，多边贸易谈判协议和安排，补贴和反补贴措施，争端解决，与贸易有关的知识产权问题包括冒牌货问题，与贸易有关的投资措施，总协定体制的作用和服务贸易等15个议题进行，并达成了49项协议。有117个国家和地区参加了谈判。*世界贸易组织也作为这一回合的结果成立。

乌拉特中旗 在内蒙古自治区巴彦淖尔盟东北部、阴山以北。旗人民政府驻海流图镇。明为乌拉特部一部分，清时设乌拉特中旗，俗称中公旗。1952年与乌拉特后旗合并

设乌拉特中后联合旗(1970年西部地区析出置潮格旗,1981年改乌拉特后旗),1981年复改乌拉特中旗。经济以畜牧业为主,畜产有马、牛、羊等。农产有黍、麦类等。工业有煤炭、机械、建材、皮毛加工等。

乌拉特后旗 在内蒙古自治区巴彦淖尔盟西北部、阴山山脉西段狼山地区。旗人民政府驻赛乌素镇。明为乌拉特部一部分,清时设乌拉特后旗,俗称东公旗。1952年与乌拉特中旗合并设乌拉特中后联合旗。1970年析置潮格旗,1981年复改乌拉特后旗。经济以畜牧业为主。工业有采矿、建材、畜产品加工等。古迹有布尔很哈达岩画。

乌拉特前旗 在内蒙古自治区巴彦淖尔盟东南部、黄河北岸。包兰铁路经过境内。旗人民政府驻西山嘴镇。明为乌拉特部一部分,清时设乌拉特前旗,俗称西公旗。农业发达,产小麦、黍、谷子、胡麻和甜菜等。畜牧业亦盛。乌梁素海富鱼类和蒲苇。山区产桦、油松等木材。矿产有铁、煤、白云母等。工业有采矿、造纸、化学、建材、机械等。名胜有乌梁素海。

乌姆杜尔曼 (Omdurman) 一译恩图曼。苏丹名城。在白尼罗河左岸同青尼罗河汇合处。有桥与首都喀土穆连接。1885—1898年为马赫迪国首都。1898年毁于英军侵略战争。经济、贸易和交通中心。棉、粮、阿拉伯树胶、牲畜贸易甚盛。有制革、轧棉、水泥、金属工具等厂。为通往埃及的公路起点和水陆转运要站。多清真寺和名胜古迹,市中心有马赫迪陵墓和恩图曼伊斯兰大学。

乌鸦与麻雀 中国故事片。昆仑影业公司1949年摄制。陈白尘等编剧。郑君里导演。赵丹等主演。抗战胜利后,国民党政府国防部科长侯义伯,在上海强行接收报馆校对孔有文的房产,并将多余房间分租给中学教师华洁之和小商贩萧老板。淮海战役结束,侯预感末日将临,决定出顶房子,强迫华洁之搬迁。后华被诬鼓动学潮,逮捕入狱。华妻向侯义伯求援,险遭污辱。萧老板夫妇向侯借高利贷去抢购"官价"黄金,结果被流氓打伤,抵押品被侯吞没。侯又指使流氓砸了孔有文住室。三家住户被逼得走投无路,联合起来进行斗争。影片曾获文化部1949—1955年优秀影片一等奖。

乌兹别克人 (Узбеки) 乌兹别克斯坦民族。1 616.3万人(1995年)。语言属阿尔泰语系突厥语族,有文字。信伊斯兰教,属逊尼派。系由东来的蒙古种人与中亚的欧罗巴种人结合而成。主要从事农业和工业。另约有330万人分布在阿富汗和其他中亚国家。

乌兹别克语 属阿尔泰语系突厥语族。乌兹别克斯坦官方语言。主要分布在乌兹别克斯坦,以及土耳其、阿富汗和中国(称"乌孜别克语")的部分地区。使用人数约1 600万。文字最早采用阿拉伯字母,后代之以斯拉夫字母。

乌班吉沙里 (Ubangi-Shari) 中非共和国的旧称。

乌斯宾斯基 (Глеб Иванович Успенский,1843—1902) 俄国作家。1866年发表的《遗失街风习》,描写手工业者和小市民的困苦生活。1869年发表特写集《破产》,在俄国文学中最早反映工人对资本主义剥削的自发性反抗。1872年出国旅行,写出《良心的谴责》,抗议法兰西和普鲁士统治者屠杀巴黎公社社员。1877—1882年间出版《乡村日记片断》、《农民和农民劳动》、《土地的威力》等特写集,反映资本主义势力侵入俄国农村后,农民生活日趋贫困。作品中流露出民粹主义观点,幻想自然经济能摆脱资本主义灾难。

乌鲁卡基那 (Urukagina) 两河流域苏美尔人城邦拉格什(Lagash,在今伊拉克境内)的统治者(在位约前2378—前2371)。实行缓和社会矛盾的改革:限制权贵专横,减免下层人民和祭司的赋役份额,严禁盗窃、残杀和欺凌孤寡,以恢复古昔的"公道"。又开凿灌渠,发展农业生产。在位末年被推翻。

乌飞齐美术馆 在意大利佛罗伦萨。始建于1550年,后经多次改建。藏品以文艺复兴时期(14—16世纪)的意大利各派绘画较为集中,重要画家的代表作甚为丰富。并藏有古希腊罗马的雕塑作品和法国、荷兰、比利时等欧洲国家的绘画作品。大部分作品是美第奇家族的旧藏。

乌兰布和沙漠 在内蒙古自治区中部偏西。东临黄河,西至吉兰泰盐池,南至贺兰山北麓,北接狼山。东西最宽约110公里,南北最长约150公里,面积9 900平方公里。南部多流沙,中部多垄岗型沙丘,北部多半固定和固定沙丘。沙漠北部是古黄河冲积平原,沙丘之间有大面积土质平地,并可引黄河自流灌溉,开发利用条件较好,已进行治沙工作。

乌兰布通之战 清政府平定蒙古贵族噶尔丹叛乱的战役。厄鲁特蒙古的准噶尔部自从噶尔丹称"汗"以后,兼并厄鲁特四部,吞并天山南路,又依靠沙俄支持,进攻喀尔喀部。康熙二十九年(1690年)噶尔丹以追击喀尔喀为名,举兵南犯,深入内蒙古乌珠穆沁一带。清政府命裕亲王福全等率军反击,在乌兰布通(今内蒙古克什克腾旗南境)与叛军激战,噶尔丹大败逃走。此后,清政府又两度出兵平叛,噶尔丹穷蹙自杀。

乌弗埃-博瓦尼 (Félix Houphouët-Boigny, 1905—1993) 科特迪瓦总统(1960—1993)。酋长后裔。1944年任非洲农业联合会主席,领导废除劳役制的斗争,获胜。1946年任非洲民主联盟主席。同年当选法国国民议会议员,后历任法国内阁国务部长,公共卫生和人口部长等职。1956年当选阿比让市市长。1959年任象牙海岸总理。1960年象牙海岸(现称科特迪瓦)独立后,任总统。任内实行市场经济和和解对话政策,保持了政局的稳定和经济的快速发展。

乌江渡水电站 位于贵州省遵义县乌江上游。1968年开工,1982年建成。以发电为主。控制流域面积27 790平方公里。库容21.4亿立方米。主要建筑物为混凝土拱型重力坝及坝后式厂房。最大坝高165米,总装机容量为63万千瓦。此枢纽位于喀斯特地区,是中国在石灰岩地区兴建的第一座大型水电站。

乌姆鲁勒·盖斯('Umru' al Qays, 约500—540) 阿拉伯诗人。原名赫图伊·伊本·赫尔(Huduj ibn Hujr)。出身王室。一生在阿拉伯半岛各地流浪。是阿拉伯著名的《七首长诗》作者之一。所作抒情诗多以自然景物、爱情、饮酒和怀古为题材。阿拉伯有不少传说和作品以他为中心人物。

乌兹别克斯坦 (Узбекистан) 亚洲中部内陆国,与哈萨克斯坦、吉尔吉斯斯坦、塔吉克斯坦、土库曼斯坦和阿富汗毗邻。面积44.74万平方公里。人口2 308.9万(1995年),乌兹别克人占70%以上,余为俄罗斯人、塔吉克人、哈萨克人和鞑靼人等。居民大多信奉伊斯兰教,乌兹别克语为国语。首都塔什干。东部属天山山系和吉萨尔-阿赖山系的西缘,山脉之间分布有费尔干纳盆地、泽拉夫尚谷地(Заравшан)等;中部和西部是图兰低地,沙漠广布。平原地区气候干燥,夏季炎热,年降水量80~200毫米。山区较

湿润，年降水量可达1 000毫米。全境属内流区，主要有阿姆河、锡尔河及其支流，富灌溉之利。西北边境有咸海。矿藏有天然气、石油、褐煤、金、铜、铅、锌、钨、钼等。公元11—12世纪形成乌兹别克部族。13—15世纪属蒙古鞑靼人统治下的帖木儿帝国。16世纪以后建立布哈拉汗国和基华汗国。18世纪属浩罕汗国。19世纪60—70年代并入帝俄。1918年建立苏维埃政权。1924年成立乌兹别克苏维埃社会主义共和国，成为苏联加盟共和国之一。1991年8月31日宣布独立，称乌兹别克斯坦共和国。同年12月21日加入"独联体"。灌溉农业发达，大部耕地种植棉花，以品种优良著称于世，主要产棉区分布在费尔干纳、塔什干、撒马尔罕等绿洲。水稻、葡萄、蚕茧生产亦重要。畜牧业以牧羊为主，卡拉库尔羊羔皮质量优良。采矿业是工业首要部门，以开采天然气、铜、铅、锌、金等为主；还有纺织、农机、炼油、化学、有色冶金、食品等工业。

乌得勒支同盟 1579年尼德兰北方七省和南方部分城市在乌得勒支城缔结的军事、政治同盟。旨在对抗南方贵族结成的*阿拉斯同盟，保卫北方的革命成果。规定加盟各省采用统一的税率、货币和度量衡，制定共同的军事、外交政策。同盟为*联省共和国的成立奠定了基础。参见"尼德兰革命"。

乌得勒支和约 结束*西班牙王位继承战争的一系列和约。在荷兰乌得勒支签订。计有：1713年的法国对交战各国的和约（奥地利除外）、《英西和约》、《西班牙萨伏依和约》；1714年的《西荷和约》；1715年的《西葡和约》。依约：英从西班牙取得直布罗陀和梅诺卡(Minorca)，并获得西属美洲殖民地专卖黑奴三十年的权利；英从法取得北美阿卡迪亚(Acadia)、纽芬兰和哈得孙湾。从而使英国在海上和殖民地的势力大为增强。奥地利从西获得尼德兰等地。各国承认法王路易十四之孙菲力浦(Philippe,1700—1746年在位)继承西班牙王位，但不得兼任法王。奥不满上述划分，于1814年单独与法、西签订《拉施塔德和约》和《巴登和约》。法国称霸西欧的局面告终。

乌鲁木齐都统 清代官名。乾隆三十八年(1773年)设。隶属伊犁将军。统辖乌鲁木齐、巴里坤（今新疆巴里坤哈萨克自治县）、古城（今新疆奇台县）、吐鲁番、库尔喀喇乌苏（今新疆乌苏县）等地驻军。1884年（光绪十年）新疆建省后裁撤。

乌普萨拉大学 瑞典第一所国立大学。1477年创立于乌普萨拉(Uppsala)。设有神学、法律、人文（包含教育）、社会科学、自然科学、医学等学院。

乌德穆尔特人(Удмурты) 俄罗斯民族之一。74.7万人(1995年)。分布在乌德穆尔特以及巴什科托斯坦、鞑靼斯坦等共和国。语言属乌拉尔语系芬兰-乌戈尔语族，有文字。信俄罗斯正教。其先民早在公元5世纪左右就已居住在维亚特卡与卡马两河之间的地区。主要从事农业、工业和畜牧业。

乌托邦社会主义 即"空想社会主义"。

乌里扬诺夫斯克(Ульяновск) *辛比尔斯克的曾用名。

乌珠穆沁左翼旗 旧旗名。在内蒙古自治区锡林郭勒盟东北部。清初设旗。1950年与乌珠穆沁右翼旗、东浩济特旗合并为东西乌珠穆沁东浩济特联合旗，1952年改名东部联合旗，1956年析置东乌珠穆沁旗。

乌珠穆沁右翼旗 旧旗名。清初设旗。1950年与乌珠穆沁左翼旗、东浩济特旗合并为东西乌珠穆沁东浩济特联合旗。1952年改名东部联合旗。1956年析置西乌珠穆沁旗。

乌普萨拉法学派 即"斯堪的纳维亚法学派"。

乌里维·彼德拉伊塔(César Uribe Piedrahita,1897—1953) 哥伦比亚小说家、细菌学家。做过新闻工作。写有长篇小说《油迹》和《托亚》，反映石油工人和亚马孙河流域橡胶工人的痛苦生活。还写有关于民间艺术和关于原生动物的论文。

乌拉特中后联合旗 旧旗名。在内蒙古自治区巴彦淖尔盟东北部、阴山以北。1952年由乌拉特中、后两旗合并而成（1970年原后旗部分析置潮格旗，1981年改乌拉特后旗）。1981年改为乌拉特中旗。

乌拉圭三十三个不朽者之战 1825—1828年，乌拉圭摆脱巴西统治争取独立的战争。1821年乌拉圭沦为葡属巴西的一个州。次年巴西独立后，乌拉圭仍为巴西帝国的一部分。1825年4月，以拉瓦列哈(Juan Antonio Lavalleja,1784—1853)为首的33个爱国者自阿根廷潜回祖国，发动争取独立的战斗。8月乌拉圭宣布脱离巴西，并归并阿根廷。巴西为此向阿根廷宣战。1827年巴西失败。次年两国签订和约，宣布乌拉圭独立。拉瓦列哈等33人被誉为"三十三个不朽者"。

4 **失** ㊀(shī) ❶遗失；丧失。如：失物；失地。❷过失；错误。《汉书·路温舒传》："臣闻秦有十失。"❸耽误；错过。如：失期；失机。《书·泰誓》："时哉弗可失。"❹不自禁；忍不住。见"失喜"、"失笑"。

㊁(yì) ❶通"逸"。奔逃。《荀子·哀公》："其马将失。"杨倞注："失，读为逸，奔也。"❷通"佚"。放荡。《国语·周语下》："虞于湛乐，淫失其身。"

失口 《礼记·表记》："君子不失口于人。"郑玄注："失，谓失其容止之节也。"犹失言。谓言所不当言。《三国演义》第四十九回："不许失口乱言。"

失韦 即"室韦"。

失气 ❶停止呼吸；断气。《荀子·解蔽》："失气而死，岂不哀哉！"❷丧气；意气沮丧。《晋书·周浚传》："前破张悌，吴人失气。"❸中医学名词。(1)一作"矢气"。指有气体从肛门排出的现象。《素问·咳论》："小肠咳状，咳而失气。"《伤寒论》："阳明病……若不大便六七日，恐有燥屎，欲知之法，少与小承气汤，汤入腹中，转失气者，此有燥屎也，乃可攻之。"(2)指丧失真气。见《灵枢经·终始》。

失计 失算；计谋错误。《史记·越王句践世家》："今王知晋之失计，而不自知越之过。"

失心 失去理智。一种精神病。《世说新语·纰漏》："殷仲堪父病虚悸，闻床下蚁动，谓是牛斗。"刘孝标注引《续晋阳秋》："仲堪（殷仲堪）父曾有失心病。"

失水 由进食和饮水减少、剧烈呕吐、严重腹泻、高热或出汗等原因使身体失去大量水分的状况。有口渴、软弱、皮肤干、唇舌干燥、少尿、发热等症状，严重时可引起虚脱甚至休克、昏迷而死亡。治疗在于补充液体。

失节 ❶失去节操。多指投降敌人。《宋史·杨震仲传》："从之则失节，何面目在世间？"旧亦指妇女失去贞操。❷违背礼节。《史记·秦始皇本纪》："廊庙之位，吾未尝敢失节也。"❸失去调节；违反时令。《魏书·天象志一之三》："皆雨旸失节，万物不成候也。"

失业 原有职业的劳动者失去职业的状态。各国一般采

取登记办法，将一定时期内无业并以某种方式寻找工作的人员确定为失业者。对于失业者，各国一般均建立失业保险制度，使其在一定时期内获得一定的收入以维持生计。我国1993年发布《国有企业职工待业保险规定》，通过失业保险，对部分失业人员的生活进行保障。

失礼 不合礼节；没有礼貌。《庄子·渔父》："夫遇长不敬，失礼也。"《三国演义》第三十八回："汝若同往，不可失礼。"

失机 ❶错过时机。陆机《文赋》："如失机而后会，恒操末以续颠。"❷泄露机密。侯白《启颜录·卢思道》："隋令思道聘陈，陈主敕在路诸处不得共语，致令失机。"❸贻误军机。洪昇《长生殿·骂贼》："你本是失机边将，罪应斩首。"

失色 ❶对人态度容貌不庄重。《礼记·表记》："不失色于人。"❷因惊恐而变了面色。《汉书·霍光传》："群臣皆惊鄂(愕)失色，莫敢发言。"

失守 ❶失去操守或职守。《易·系辞下》："失其守者，其辞诎(屈)。"《左传·宣公十年》："失守宗庙。"❷犹陷落。为敌人所攻占。《三国演义》第三十九回："今江夏失守，黄祖遇害，故请贤弟共议报复之策。"

失声 ❶悲极气咽，哭不成声。《孟子·滕文公上》："相向而哭，皆失声。"❷禁不住发出了声音。《红楼梦》第一百一回："凤姐吓的魂不附体，不觉失声的'咳'了一声。"

失足 ❶举止不庄重。《礼记·表记》："君子不失足于人。"❷犹失脚，因走路不小心而倾跌。如：失足落水。亦以比喻堕落或犯严重错误。如：一失足成千古恨。《聊斋志异·聂小倩》："略一失足，廉耻道丧。"

失身 ❶丧身；死亡。《史记·日者列传》："势高益危，居赫赫之势，失身且有日矣。"❷失去操守；沦落。《孟子·离娄上》："失其身而能事其亲者，吾未之闻也。"《三国演义》第二十八回："仓(周仓)乃一粗莽之夫，失身为盗；今遇将军，如重见天日。"也特指妇女失去贞操。《史记·司马相如列传》："今文君已失身于司马长卿。"

失言 《论语·卫灵公》："不可与言而与之言，失言。"本指不该对某些人说某些话，后指无意中说了不该说的话。《红楼梦》第六十二回："黛玉自悔失言，原是打趣宝玉的，就忘了村了彩云了。"

失范 一称"脱序"。社会学名词。无行为规范，或虽有行为规范，但不够明确甚至互相矛盾的社会结构或个人品质。*迪尔克姆所创用。他认为失范与越轨的区别在于：前者是人的一种心理状态，后者是人的一种行为表现。参见"越轨"。

失事 出了意外的不幸事故。《初刻拍案惊奇》卷二十二："州牧几日前曾见这张失事的报单过，晓得是真情。"

失态 谓态度失当；失身分或无礼貌。如：酒后失态。

失明 ❶瞎；丧失视力。司马迁《报任少卿书》："左丘失明，厥有《国语》。"❷失去光明。《白虎通·灾变》："月食救之者，阴失明也。"

失怙 怙，依靠。《诗·小雅·蓼莪》："无父何怙？"后因称丧父为"失怙"。黄景仁《和容甫》："两小皆失怙，哀乐颇相当。"参见"失恃❶"。

失荣 中医学病名。生于颈部转移性或原发性的恶性肿瘤。转移性的一般有鼻咽、口腔等岩肿病史。肿块形如堆栗，顶突根深，按之坚硬如石，推之不动，早期不红不热不痛，溃后流臭秽血水，疮口高低不平，疼痛剧烈。

失重 人和动物由于地球引力而有重量，当同时受其他惯性力如离心力的作用时，若此力恰好抵消地球引力，就产生失重现象。这种情况在进入轨道后的人造地球卫星中发生；在飞机作特定的抛物线飞行时，亦出现短暂的失重现象。在失重条件下，人和动物有暂时动作失调的表现，但能适应过来。在人造卫星和载人宇宙飞船中的试验证明，人和动物都能忍受相当长时期的失重。

失律 ❶行军不守纪律。《易·师》："师出以律；失律，凶也。"也用以称出战失利。《南史·张永传》："以北行失律，固求自贬。"❷诗歌不合格律。陆游《老学庵笔记》卷十："然北人大抵以'相'字作入声，至今犹然，不独乐天。老杜云：'恰似春风相欺得，夜来吹折数枝花。'亦从入声读，乃不失律。"

失音 中医学病症名。指发音声嘶，甚至不能出声。有虚实之分。实证常见骤然声嘶、寒热头痛、咳嗽鼻塞、苔白脉浮等症，多属风寒束肺，治宜疏邪宣肺为主；若暴哑而兼见咳痰黄稠、喉痛口燥、苔黄腻、脉滑数者，多属风热夹痰，治宜疏风、泄热、豁痰为主。虚证则往往失音日久、喉燥口干，或见咳呛不爽、舌红、脉虚数者，多属肺燥津伤，治宜清肺润燥为主；若兼见干咳气逆、两颧色赤、五心烦热、夜不安寐、舌红、脉细数者，多属肺阴亏损，治宜滋阴、降火、补肺为主。此外，讲话过多而致失音者，多由气阴耗伤所致，治宜益肺气、养肺阴为主。

失恃 ❶恃，依赖。《诗·小雅·蓼莪》："无母何恃？"后因称丧母为"失恃"。《聊斋志异·公孙九娘》："生有甥女，早失恃，遗生鞠养。"参见"失怙"。❷失去依赖。《左传·昭公元年》："小国失恃。"

失语 又称"失语症"。大脑言语中枢病变引起的言语功能障碍。分为两类：(1)运动性失语。表现为不能说话，或只能说单语，但能听懂别人的语言；(2)感觉性失语。表现为对别人说的话完全或部分不能理解，但自己有说话的能力。常见的原因有脑卒中、颅内肿瘤、颅脑损伤、脑炎等。治疗应针对病因，并给予语言训练。中医学上称"喑"。

失真 ❶走了样；与原来的形状、性质、意义或精神不符。杜甫《李潮八分小篆歌》："枣木传刻肥失真。"张耒《岁暮福昌怀古》诗："末俗文章久失真。"❷见"失真度"。

失速 飞机迎角超过临界迎角时，因机翼上表面附面层分离而引起机翼升力迅速下降，阻力增大，不能维持正常飞行的现象。影响机翼失速的主要因素是机翼的剖面形状、梢根比和后掠角等。通常采用增升装置和进行附面层控制的方法来延缓失速。飞机上装有迎角表、操纵杆激振装置等进行失速预测。

失眠 睡眠不足或睡不深熟的病症。可分三种：(1)起始失眠。即难以入睡；(2)间断失眠。即易于惊醒；(3)早醒失眠。即睡眠持续时间短于正常。主要原因是精神过度紧张和兴奋(见于神经衰弱者)，也可由疼痛、环境不安静、服用兴奋性饮料或药物等引起。在防治上，去除原因最重要，严重时可适量服用安眠药或安定药，但如长期依赖安眠药，可致慢性药瘾的不良后果。中医学上称*不寐。

失笑 忍不住发笑。苏轼《文与可画筼筜谷偃竹记》："发函得诗，失笑，喷饭满案。"

失候 ❶错过适当的时刻。《齐民要术·造神曲并酒》："但候曲香沫起，便下酿。过久曲生衣，则为失候；失候则酒重钝，不复轻香。"❷缺少问候。梁辰鱼《浣纱记·谈义》："只因多事，失候起居。"亦谓失于迎候。

失调 ❶失去平衡；调节或调养失宜。如：冷暖失调；产

后失调。❷(—diào) 音调不和谐。沈约《答陆厥书》:"譬犹子野操曲,安得忽有阑缓失调之声?"❸即"失谐"。

失措 举动慌乱失常;不知所措。《宋史·夏国传》:"〔种谔〕闻夏人至,茫然失措,欲作书召燕达战,怖不能下笔。"

失粘(—nián) 作旧体诗术语。写作律诗、绝诗时平仄失误,声韵不相粘贴之谓。即应用平声而误用仄声,或应用仄声而误用平声。又据宋陈鹄《耆旧续闻》,表启之类的骈俪文字,若平仄失调,在当时也叫失粘。

失谐 又称"失调"。电路中偏离谐振的现象。即外加电动势(或电流)的频率(即信号频率)偏离电路谐振频率或改变电路的固有频率偏离原已调谐的信号频率的现象。

失喜 喜悦不能自制。杜甫《远游》诗:"似闻胡骑走,失喜问京华。"

失策 计谋失误。《后汉书·胡广传》:"国有大政,必议之于前训,谘之于故老,是以虑无失策,举无过事。"

失辞 失言。谓言辞失当。《史记·秦始皇本纪》:"受命应对,吾未尝敢失辞也。"

失意 ❶不如意。《三国志·魏志·吕布传》:"〔董卓〕性刚而褊,忿不思难,尝小失意,拔手戟掷布。"❷不得志。《汉书·盖宽饶传》:"宽饶自以行清能高,有益于国,而为凡庸所越,愈失意不快。"❸不合他人之意。杜甫《两当县吴十侍御江上宅》诗:"上官权许与,失意见迁斥。"

失慎 《周礼·天官·宫正》"春秋以木铎修火禁"贾公彦疏:"谓宫正于宫中特宜慎火,故修火禁。"后因称失火为"失慎"。震钧《天咫偶闻·南城》:"咸丰末,户部失慎,火三日不熄,存案悉毁。"

失算 打算错了或没有计算到。鲁迅《华盖集续编·空谈》:"血的应用,正如金钱一般,吝啬固然是不行的,浪费也大大的失算。"

失察 疏于检查监督。《红楼梦》第一百二回:"为的是失察属员,重征粮米,请旨革职的事。"

失业率(率 lǜ) 失业人数与全部劳动力的比率。如美国1982年12月全部劳动力为11 008万人,公布的失业人数为1 067.8万人,失业率即为9.7%。

失乐园(乐 lè) 长诗。英国诗人*弥尔顿作(1667年)。取材于《圣经》,用无韵诗写成,共十二卷。叙述撒旦和一群天使反抗上帝,失败后堕入地狱;撒旦为了复仇,潜入伊甸园,引诱人类始祖亚当与夏娃偷食禁果,触怒上帝,亚当、夏娃被逐出乐园。作者借此歌颂资产阶级革命者反抗封建专制的斗争。被基督教认为堕落的魔鬼撒旦,在弥尔顿笔下成为反抗精神的化身。

失真度 亦称"非线性失真系数"。与保真度相对。非线性失真由非线性传递特性引起,表现为输出信号中存在着输入信号中没有的一些谐波成分。通常将纯正弦电压输入声频电路,用输出电压中各次谐波的总均方根值占纯正弦输出电压均方根值的百分率表示。

失笑散(散 sǎn) 中成药名。见《和剂局方》。由五灵脂、蒲黄制成。功能行血止痛。适用于产后恶露不行、月经瘀滞、小腹刺痛或胸闷胸痛等。孕妇忌服。

失之交臂 亦作"交臂失之"。《庄子·田子方》:"吾终身与汝交一臂而失之。"王先谦集解:"虽吾汝终身相与,不啻把一臂而失之,言其暂也。"后谓已遇良机而又当面错过。

失业保险 属政策性的社会保险范畴。指由于客观原因造成原已就业的职工在失去工作或劳动岗位以后,在失业期间由社会保险机构提供失业保险金等物质帮助。此项保险都经国家立法,由社会保险机构办理。实行失业保险的国家中,大都按工资的一定比例发放失业保险金。我国的失业保险基金的筹集是由企业按全部职工工资总额的规定比例交付,财政拨款补贴,用于保障失业职工的基本生活。领取失业救济金的期限,根据失业前工作时间确定,一般为12个月至24个月。期满还不能就业的人员,可按规定享受社会救济。

失真度计 亦称"失真仪"。测量声频放大器或其他声频电路的非线性畸变(失真程度)的仪器。一般由一个具有频率选择性的桥式电路和电压表组成。当声频放大器或声频电路输入端有正弦波声频信号输入时,能测出输出中谐波电压占基波电压的百分率。结构简单,常用来检验收音机和电声器件。

失道寡助 《孟子·公孙丑下》:"得道者多助,失道者寡助。寡助之至,亲戚畔之;多助之至,天下顺之。"后以"失道寡助"谓做事违反正义则得不到多数人的支持和拥护。

失魂落魄 形容心神不宁,惊慌之极。《官场现形记》第五十三回:"尹子崇虽然也同他周旋,毕竟是贼人胆虚,终不免失魂落魄。"

失磁保护 反应同步发电机励磁电流消失和小于静态稳定极限时的励磁电流的继电保护。同步发电机失磁或低励后将与电力系统失去同步而转为稳定的或不稳定的异步运行,严重影响发电机的安全运行和*电力系统稳定。大型发电机都装有失磁保护,主要的检测元件为阻抗继电器,检测发电机是否失去静态稳定、是否进入不稳定的异步运行,为防止在发电机外部发生短路时误动作以及在电力系统振荡时误动作,还设有辅助检测元件。失磁保护动作于发电机跳闸或切除部分负荷维持稳定异步运行。

失能性毒剂 简称"失能剂"。能造成人员暂时失去正常的精神、躯体功能,从而丧失战斗能力的毒剂。如毕兹(BZ)等。通常区分为精神失能剂和躯体失能剂。主要症状为反应迟钝、眩晕、幻觉、精神失常、身体瘫痪等,症状可持续数小时至数天。

4 **丘** ㊀〔**坵、邱**〕(qiū) ❶小山;土堆。《书·禹贡》:"九河既道……桑土既蚕,是降丘宅土。"柳宗元《钴鉧潭西小丘记》:"梁之上有丘焉,生竹树。"❷坟墓。《方言》第十三:"冢大者谓之丘。"王安石《将次相州》诗:"青山如浪入漳州,铜雀台西八九丘。"❸废墟。《楚辞·九章·哀郢》:"曾不知夏之为丘兮。"❹古代田地的区划。《周礼·地官·小司徒》:"四邑为丘。"郑玄注:"方四里。"❺众人聚居之处。《广雅·释诂二》:"丘,居也。"杜甫《后出塞》诗:"战伐有功业,焉能守旧丘!"旧丘,即旧居。❻通"巨"。大;长。《汉书·楚元王传》:"高祖微时,时时与宾客过其丘嫂食。"颜师古注引张晏曰:"丘,大也,长嫂称也。"按《史记·楚元王世家》作"巨嫂"。

㊁(qiū) 姓。春秋有大夫丘弱。

丘八 "兵"字可拆为"丘八",因以丘八借称兵。何光远《鉴诫录·轻薄鉴》:"王太祖(蜀王建)问击枪之戏,创自谁人。大夫(冯涓)对曰:'丘八所置。'上为大笑。"

丘为 唐诗人。苏州嘉兴(今属浙江)人。天宝初进士。曾官司勋郎中、主客郎中、太子右庶子。与王维、刘长卿友善。贞元间卒,年九十六。其诗大抵为五言,多写田园风物。原有集,已失传。

丘北 县名。在云南省文山壮族苗族自治州北部、南盘江南岸。县人民政府驻锦屏镇。元置维摩州,清雍正九年

(1731年)添设丘北州同,后改县丞。道光二十年(1840年)置丘北县。因县治在暮冶峰之北,故曰丘北。盛产稻、玉米、甘蔗、花生、油菜籽,并产辣椒、药材及"云南松"。矿产有铜、煤、铁、汞、锑。工业有冶金、电子、机械、建材、酿酒(田七酒)等。古迹有狮子山崖画。

丘甲 春秋时鲁国按田亩征发的*军赋。《春秋·成公元年》:三月"作丘甲"。《汉书·刑法志》:"地方一里为井,……四井为邑,四邑为丘。丘,十六井也,有戎马一匹,牛三头。四丘为甸。甸,六十四井也,有戎马一匹,兵车一乘,牛十二头,甲士三人,卒七十二人"。

丘民 庶民;众民。《孟子·尽心下》:"民为贵,社稷次之,君为轻。是故得乎丘民而为天子。"焦循正义:"丘民犹言邑民、乡民、国民也。"

丘园(约1616—?) 清初戏曲作家、画家。字屿雪,江苏常熟人。卒于康熙二十八年(1689年)以后。隐居坞丘山,从事戏曲写作和绘画。所作传奇今知有九种,现存《御袍恩》(一名《百福带》)、《党人碑》、《幻缘箱》三种和*《虎囊弹》(一说朱佐朝作)中《山门》一出。

丘迟(464—508) 南朝梁文学家。字希范,吴兴乌程(今浙江湖州)人。初仕齐,官殿中郎。入梁,官司空(一作司徒)从事中郎。诗文传世者不多,所作《与陈伯之书》,劝伯之自魏归梁,是当时骈文中的优秀之作。原有集,已散佚,明人辑有《丘司空集》。

丘垄 坟墓。《汉书·刘向传》:"黄帝葬于桥山,尧葬济阴,丘垄皆小。"亦作"丘陇"。陶潜《归园田居》诗:"徘徊丘陇间,依依昔人居。"

丘南 旧县名。在山东省中部偏东。1943年由安丘县析置。1953年撤销,复并入安丘县(1994年改设市)。

丘脑 见"间脑"。

丘疹 针头至黄豆大小、高出皮面的实质性皮肤损害。皮色不变或呈红色、黑色、褐色或黄色,柔软或坚实。

丘陵 坡度较缓、连绵不断的低矮山丘。海拔大致在500米以下,相对高度一般不超过200米。

丘赋 春秋时郑国按田亩征发的*军赋。《左传·昭公四年》:"郑子产作丘赋。"《汉书·刑法志》:"地方一里为井,……四井为邑,四邑为丘。丘,十六井也,有戎马一匹,牛三头。"东汉服虔据《周礼》引《司马法》认为:"赋此一丘之田,使之出一马三牛,复古法耳。"

丘福(1343—1409) 明濠州(今安徽凤阳北)人。行伍出身。从燕王朱棣,积功至燕山中护卫千户。"靖难"兵起,与张玉、朱能皆为前锋,勇猛敢战,累迁至中军都督同知。成祖即位后,大封功臣,他居首,授中军都督府左都督,封淇国公。永乐七年(1409年),率军出塞,至胪朐河,被鞑靼本雅失里诱入重围,受困力战阵亡。

丘墟 ❶废墟;荒地。《管子·八观》:"众散而不收,则国为丘墟。"亦作"丘虚"。《汉书·公孙弘传》:"自蔡(李蔡)至庆(石庆),丞相府客馆丘虚而已。"❷坟墓。陆游《叹老》诗:"朋侪什九堕丘墟,自笑身如脱网鱼。"

丘壑 ❶山水幽深之处,亦指隐者所居之处。谢灵运《斋中读书》诗:"昔余游京华,未尝废丘壑。"杜甫《解闷》诗:"不见高人王右丞,蓝田丘壑漫寒藤。"❷比喻深远的意境。黄庭坚《题子瞻枯木》诗:"胸中元自有丘壑,故作老木蟠风霜。"

丘鹬(*Scolopax rusticola rusticola*) 鸟纲,鹬科。体长近40厘米。喙长而直。体羽以淡黄褐色为主,上具黑色带状横纹。尾羽黑色,并散有锈色红斑,其末端上面黄灰,下面白色。眼大而显。从嘴基到眼,以及眼下各有一黑色条纹。常栖息阴湿森林、草原或其他低湿地区。多在夜间单独活动。杂食昆虫、蠕虫和细根、浆果等。产于中国者在东北、西北一带繁殖,迁长江以南地区越冬。

丘比特(Cupido) 罗马神话中的爱神。即希腊神话中的*厄洛斯。

丘心如 清女作家。江苏淮阴人。家庭清苦。作有长篇弹词《笔生花》,约于咸丰初完稿,刊于咸丰七年(1857年)。

丘处机(1148—1227) 亦作邱处机。金道士,道教全真道北七真之一。字通密,号长春子,登州栖霞(今属山东)人。十九岁时,在宁海拜王重阳为师而出家为全真。重阳死后,他潜修于龙门山,形成龙门派。成吉思汗召见于雪山,尊为神仙,爵"大宗师",总领道教。丘的弟子李志常撰有《长春真人西游记》,对此记载甚详。丘死后,元世祖忽必烈褒赠长春演道主教真人封号,世号长春真人。著有《摄生消息论》、《大丹直指》、《磻溪集》等。北京白云观有丘处机遗骨埋葬处。

丘吉尔(Winston Leonard Spencer Churchill, 1874—1965) 英国首相(1940—1945, 1951—1955)。保守党领袖。1900年后连续当选为自由党或保守党议员。历任贸易、内政、海军、军需、陆军、空军、殖民、财政等部大臣。俄国十月革命后,策划武装干涉苏俄。纳粹党在德国执政后,提出联苏制德的主张。反对张伯伦签订《慕尼黑协定》。第二次世界大战爆发后,复任海军大臣。1940年组织战时联合内阁,领导英国对德作战。1946年在美国富尔顿发表演说,鼓吹英美联盟,对抗苏联,揭开战后"冷战"序幕。著有《第二次世界大战回忆录》、《英语民族史》等。曾获1953年诺贝尔文学奖。

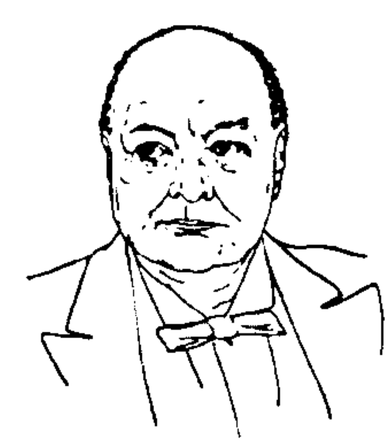
丘吉尔

丘逢甲(1864—1912) 中国诗人。字仙根,号蛰仙,又号仲阙,别号南武山人、仓海君,民国后即以仓海为名,台湾彰化人。光绪进士,官工部主事。曾讲学台中、台南各书院。甲午(1894年)中日战起,在乡督办团练。后与台湾士民抵抗日本。抗战二十昼夜,兵败后至广东镇平(今蕉岭)。创办学校,推行新学。曾任广东教育总会会长、广东谘议局议长。民国成立后赴南京,被举为参议院议员,因病返粤卒。其诗发扬爱国感情,风格上受杜甫、陆游诸家的影响。有《岭云海日楼诗钞》。

丘就却(Kujūla Kadphises I) 一作丘就劫。*贵霜王国的创立者。本中亚细亚大夏贵霜部落的翕侯(首领)。约公元1世纪20年代并休密、双靡、肸顿、都密四部落建国。进而占据伊朗高原东部及印度河以西的广大地区。卒年八十余,其子*阎膏珍继之。

丘中有麻 《诗·王风》篇名。《诗序》:"王室不明,贤人放逐,国人思之,而作是诗。"或说此系诗人见周室衰微,贤人放废而作,有相与偕隐之意。

丘特切夫(Фёдор Иванович Тютчев,1803—1873) 俄国诗人。毕业于莫斯科大学语文系。后长期在德国等地担任外交职务,常与欧洲浪漫派人物如海涅等相过从。写有抒情诗四百余首,主要有《无眠》、《夏日黄昏》、《幻象》、《秋

日薄暮》、《沉默》等。诗作多运用象征手法，注重语言，讲究技巧，被视为俄国象征派的先驱。

丘乌克群岛 (Chuuk Islands)　亦称特鲁克群岛。西太平洋加罗林群岛中部岛群。由11个火山岛和80多个珊瑚礁组成，最大两岛是托尔(Tol)和莫恩(Moen)。陆地总面积127平方公里。人口4.9万(1991年)。各主岛均由珊瑚环礁构成，中有潟湖，为天然良港。1947年成为美国托管地，现为密克罗尼西亚联邦的组成部分。主产并输出椰干和鱼干。

丘豆伐可汗(可 kè，汗 hán)　柔然首领*社仑的汗号。

4 **乎** (hū)　❶表疑问或反诘的语气。《论语·八佾》："管仲俭乎?"《孟子·滕文公上》："三过其门而不入，虽欲耕，得乎?"❷表感叹语气。《孟子·滕文公下》："知我者，其惟《春秋》乎!"❸犹"于"。如：出乎意外。《楚辞·九章·涉江》："吾又何怨乎今之人。"❹通"呼"。呼唤；召唤。《两周金文辞图录大系·颂鼎》："王乎史虢生册令颂。"❺作形容词或副词词尾。如：几乎；确乎。《论语·八佾》："郁郁乎文哉!"

册 〔冊〕(cè)　❶古代文书用竹简，编简成册。因以为书簿之称。如：帐册；纪念册。《书·多士》："惟殷先人，有册有典。"❷古代帝王祭祀时告天地神祇的文书。《书·金縢》："乃纳册于金縢之匮中。"❸古代封爵的诏书。《新唐书·百官志二》："临轩册命，则读册。"参见"册命"、"册书"。也指封立。《新唐书·百官志二》："册太子则授玺绶。"❹通"策"。计谋；计策。《汉书·赵充国传》："此全师保胜安边之册。"

册文　文体名。简称册。为册命、册书等诰命文字的一种。本来只用于帝王封赠臣下；后世应用渐繁，明徐师曾《文体明辨序说》列有祝册、玉册、立册、封册、哀册、赠册、谥册、赠谥册、祭册、赐册、免册等名目；凡祭告、上尊号及诸祀典，均得用之。《文选》列有"册"一门。

册书　❶诏书。《汉书·公孙弘传》："书奏，天子以册书答曰……"特指册命文书。《新唐书·百官志二》："凡王言之制有七，一曰册书。立皇后、皇太子，封诸王，临轩册命，则用之。"❷史册。《文选·班彪〈王命论〉》："垂册书于春秋。"李善注引张晏曰："册书，史记也。"

册叶　亦作"册页"。❶书籍的册数、页数。《宋史·何涉传》："人问书传中事，必指卷第册叶之所在；验之果然。"❷分页装潢成册的小品书画。《红楼梦》第三十七回："十个还不成幅，索性凑成十二个就好了，也和人家字画册页一样。"

册页　见"册叶"。

册亨　县名。在贵州省黔西南布依族苗族自治州东南部，南盘江、北盘江之间，邻接广西壮族自治区。县人民政府驻者楼镇。1913年设册亨县，1966年改设册亨布依族自治县。1982年复改册亨县(1981年批准)。农产有稻、棉花、甘蔗及多种水果。山区森林资源丰富，并产油茶、油桐、黑木耳等。工业有水泥、榨油、机械、酿酒。名胜有燕子洞、狮子洞、郭家洞等。

册命　帝王祝告天地宗庙，册立后妃诸王大臣所用的文书。《书·顾命》："太史秉书，由宾阶跻，御王册命。"后指册立或册封之事。《文献通考》卷二百五十三引晋穆帝《册皇后文》："皇帝使使持节兼太保侍中太宰武陵王晞册命故散骑侍郎女何氏为皇后。"《朱子全书·历代·宋》："册命之礼，始于汉武封三王，后遂不废；古自有此礼，至武帝始复之耳。郊祀宗庙太子皆用玉册，皇后用金册，宰相贵妃皆用竹册。"

册府　亦作"策府"。古时帝王藏书之所。《晋书·葛洪传论》："绀奇册府，总百代之遗编。"

册封　古代皇帝以封爵授给属国君长、少数民族首领、异姓王、宗族、妃嫔等，都经过一种仪式，在受封者面前，宣读授给封爵位号的册文，连同印玺一齐授给被封人，称为册封。如清代封亲王、亲王世子和他们福晋的册用金质；封郡王、郡王福晋的册用银质饰金。封妃嫔则有册无宝(印玺)。

册府元龟　类书名。宋真宗命王钦若、杨亿等辑。一千卷，分三十一部，一千一百零四门。始于北宋景德二年(1005年)，成于大中祥符六年(1013年)。将历代事迹，自上古至五代，分门顺序排列。所采以史籍为主，间取经、子，不收说部，引文多整章整节，对宋以前史籍的辑佚和校勘工作较有价值。

册亨布依族自治县　旧县名。1966年2月1日建立。在今贵州省黔西南布依族苗族自治州东南部。1982年5月1日建立黔西南布依族苗族自治州后撤销，改为册亨县。详见"册亨"。

乐 〔樂〕㊀(yuè)　❶音乐。如：声乐；器乐；奏乐。《礼记·乐记》："乐者，音之所由生也。"❷即《乐经》，六经之一。❸姓。

㊁(lè)　❶喜悦；快乐。《论语·学而》："有朋自远方来，不亦乐乎!"❷喜欢；乐意。《易·系辞上》："是故君子所居而安者，《易》之序也；所乐而玩者，爻之辞也。"《国策·楚策一》："法令既明，士卒安难乐死。"❸笑。如：逗乐。❹姓。

㊂(yào)　爱好。《论语·雍也》："知者乐水，仁者乐山。"

㊃(luò 落)　见"暴乐"。

乐土 (lè—)　安乐的地方。《诗·魏风·硕鼠》："逝将去女(汝)，适彼乐土。乐土乐土，爰得我所。"

乐山 (lè—)　市名。在四川省中部。成昆铁路经过境内，岷江、大渡河及青衣江在境内汇合。辖市中、沙湾、五通桥、金口河四区及峨眉山市和犍为、井研、夹江、沐川四县和峨边、马边二彝族自治县。汉为南安县地，北周置平羌县，隋改龙游县，为嘉州治。南宋为嘉定府，元改路，明仍府，后改州，并省龙游县入嘉定州。清设乐山县。以至乐山得名。1979年改设市。人口342万(市辖区111万，1996年)。矿产有煤、铁、井盐。工业有机械、煤炭、水电、纺织、食品等。农产有稻、玉米、油菜籽、棉花、烟草、蚕茧、茶叶。森林资源丰富。特产白蜡、"嘉定绸"。有唐代大佛、乌尤寺、汉代岩墓群、嘉州小三峡等名胜古迹。为中国历史文化名城。大渡河上建有龚嘴水电站。

乐户　封建时代专事吹弹歌舞，供统治阶级取乐的人户。身分低贱，不属于良民。《魏书·刑罚志》："诸强盗杀人者，首从皆斩，妻子同籍，配为乐户。其不杀人及赃不满五匹，魁首斩，从者死，妻子亦为乐户。"《清文献通考》卷十九："雍正元年令……山西等省有乐户一项，其先世因明建文末不附燕兵被害，编为乐籍，世世不得自拔为良民。至是令各属禁革，俾改业为良……与编氓同列。"

乐书　书名。北宋陈旸撰。世称《陈旸乐书》。成书于建中靖国元年(1101年)前。二百卷，目录二十卷。前九十五卷摘录《周礼》、《仪礼》、《礼记》、《诗经》、《尚书》、《春秋》、《周易》、《孝经》、《论语》、《孟子》等书中有关音乐的文字，为之训义，阐述儒家音乐思想；后一百零五卷为乐图论，论述

律吕五声、八音(乐器)、历代乐章、乐舞、杂乐、百戏等，并记述民间音乐、少数民族音乐和外国音乐，以及各种乐器等。

乐正 ❶周时乐官之长。《礼记·王制》："乐正崇四术，立四教。"❷复姓。战国时有乐正克。

乐平(lè—) ❶郡名。东汉献帝分上党郡置。治沾县(今山西昔阳西南)。三国魏辖境相当今山西阳泉市、平定、昔阳、和顺等县地。北魏太平真君九年(公元448年)废。孝昌中复置。治乐平(沾县改)。隋开皇三年(583年)废。❷古县名。东汉末分沾县地置。治今山西昔阳。北魏太平真君中并入沾县。孝昌中又改沾县为乐平，北齐移治今昔阳西南，唐后复旧治。清嘉庆元年(1796年)废入平定州。北魏曾为乐平郡治所；隋唐曾为辽州治所。❸市名。在江西省景德镇市南部，乐安江横贯，皖赣铁路纵贯。唐置县。1992年改设市。人口73.7万(城镇12.5万，1996年)。矿产有煤、大理石、石英、瓷土。工业有煤炭、电力、化学、纺织、机械等。农产有稻、棉花、黄麻、花生、油菜籽、芝麻、甘蔗、青靛等。特产"乐平辣椒"、"乐平猪"等。名胜有洪源洞、乐平湖。

乐业(lè—) 县名。在广西壮族自治区西北部、红水河南岸，邻接贵州省。县人民政府驻同乐镇。1936年由凌云县析置。1951年曾与凌云县合并置凌乐县，1962年恢复置县。森林资源丰富。农产以稻、玉米、薯类为主，并产油桐、油茶、核桃、栗、刺梨、艾粉、黄精等。工业有食品、森工、水泥、机械等。名胜古迹有龙角山、逻妹洞、接龙桥。

乐史(930—1007) 北宋文学家、地理学家。字子正，抚州宜黄(今属江西)人。初仕南唐，入宋为平原主簿，举进士，官至职方员外郎。著作甚勤，撰述笔记小说亦多(间有类传奇者)，有《广卓异记》、《诸仙传》、《商颜杂录》等二百余卷；其中《绿珠传》、《杨太真外传》，流传较广。又有地理总志《太平寰宇记》二百卷。

乐句 音乐术语。乐段的主要构成部分。规模不一，相邻各乐句长度可相等，也可不相等。乐段常包括两个或四个乐句；二段式或非乐段结构的第二部分也可用两个以上的乐句构成。

乐记 《礼记》篇名。战国至秦汉间儒家所作。西汉刘向曾辑得二十三篇。今本《乐记》为西汉戴圣编纂《礼记》时所收，计十一篇。是中国较早的音乐理论著作，也是儒家美学经典之一。以"礼乐"思想为中心，对音乐等艺术的本质、特征、功能和艺术创作、欣赏中的主客体关系等，作了系统论述。提出"礼乐相成"、"乐通伦理"、"乐者人情不免"、"乐者天地之和"、"乐善民心"、"移风易俗"等重要理论，对后世影响深远。

乐成(lè—) 共享成果。《商君书·更法》："民不可与虑始，而可与乐成。"

乐至(lè—) 县名。在四川省内江市北部、沱江与涪江间。县人民政府驻天池镇。唐置县。《太平寰宇记》："因乐至池为名。"农产以稻、小麦、甘薯、玉米、棉花、蚕茧为主。矿产有盐、铜、磷、煤、石油、天然气。工业有机械、电力、化肥、丝织等。特产"天池藕粉"。名胜古迹有报国寺、南塔、北塔、陈毅故居。

乐会(lè—) 旧县名。在海南省海南岛东部。唐置县。1959年和琼东、万宁两县合并为琼海县，1992年改设琼海市。

乐羊 一作乐阳。战国时魏将。因翟璜推荐，魏文侯任为将军。魏文侯三十八年(公元前408年)，他越过赵国进攻中山，三年攻克，封于灵寿(今河北灵寿西北)。子孙世代为将，*乐毅即其后裔。

乐安(lè—) ❶郡、国名。东汉永元七年(公元95年)改千乘郡置国。治临济(今高青高苑镇西北)。辖今山东博兴、高青、桓台、广饶、寿光等市县地。本初元年(146年)改为郡，西晋复为国，移治高苑(今邹平东北)，南朝宋又改为郡，移治千乘(今广饶北)。隋初废。❷古县名。(1)西汉置。治今山东博兴北，晋废入博昌。(2)北齐改乐陵县置。治今山东博兴南。隋改名博昌。(3)金改千乘县置。治今山东广饶。1914年改名广饶。❸县名。在江西省中部、赣江支流恩江(乌江)上游。县人民政府驻敖溪镇。南宋置县。农产有稻、甘薯、大豆等，并产竹、木、毛边纸。工业有电力、机械、化学、建材等。名胜古迹有登仙桥、华盖山、状元楼。

乐论 《荀子》篇名。战国荀况针对墨翟《非乐》而作。认为音乐是"人情之必不免也，故人不能无乐"。强调音乐的作用"可以善民心"，"移风俗"，使"行列得正"、"进退得齐"。中和、庄肃的音乐有"民和"、"民齐"之效，使"兵劲城固，敌人不敢婴也"；妖冶的音乐会导致人民"流僈鄙贱"，引起乱争。但又排斥民间俗乐"郑卫之音"，认为是"妖冶"之乐，与其创作*《成相》的艺术实践相互矛盾。

乐园(lè—) ❶指欢乐安适的地方。如：儿童乐园；人间乐园。❷基督教《圣经》指*天堂，也指伊甸园。见《圣经·路加福音》。

乐果(lè—)(dimethoate) 化学名 *O,O*-二甲基-*S*-(*N*-甲基氨基甲酰甲基)二硫代磷酸酯。有机磷杀虫、杀螨剂。由 *O,O*-二甲基-*S*-乙酸甲酯二硫代磷酸酯和甲胺缩合而成。工业品为白色结晶，有恶臭，微溶于水，易溶于有机溶剂。多制成乳油。杀虫力强，有触杀和内吸作用。主要用于防治蚜虫、螟虫、螨类等。对人畜毒性较低。

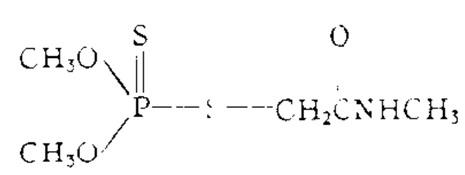

乐果结构式

乐昌(lè—) 市名。在广东省韶关市西北部，邻接湖南省。北江上源武水和京广铁路斜贯。市人民政府驻乐城镇。南朝梁置梁化县，隋改乐昌县。1994年改设市。人口48万(城镇17.2万，1996年)。矿产有煤、锑、钨、铁。工业有采矿、电力、机械、纺织、造纸、化肥、水泥等。农产以稻、花生、甘薯为主。富产松、杉等木材，并以产苎麻、猪著名。名胜古迹有坪石金鸡岭、古佛岩、九泷十八滩。

乐易(lè—) 和乐平易。《荀子·荣辱》："安利者常乐易，危害者常忧险。"

乐府 ❶古代音乐官署。"乐府"一名始于秦，秦及西汉惠帝时均设有"乐府令"。武帝时的乐府规模较大，掌管朝会宴飨、道路游行时所用的音乐，兼采民间诗歌和乐曲。❷诗体名。本指乐府官署所采集、创作的乐歌，也用以称魏晋至唐代可以入乐的诗歌和后人仿效乐府古题的作品。宋元以后的词、散曲和剧曲，因配合音乐，有时也称乐府。

乐育(lè—) 《诗·小雅·菁菁者莪序》："《菁菁者莪》，乐育材也。"谓乐于培育人材。宋濂《送陈彦正之官富州》诗："菁菁我台莱，一一思乐育。"

乐经 六经之一。《庄子·天运》："丘治《诗》、《书》、《礼》、《乐》、《易》、《春秋》六经。"后人或以为《乐》本有经，因秦焚书而亡佚；或以为《乐》本无经，"乐之原在《诗》三百篇之中，乐之用在《礼》十七篇之中"。见清邵懿辰《礼经通

论》。

乐段 音乐术语。由若干乐句组成的段落，表达相对完整的乐思。最常见者有二句式与四句式两种，亦有整乐段一气呵成而不易划分句读者。

乐亭(lè—) 县名。在河北省唐山市东部、滦河下游，南临渤海。县人民政府驻乐亭镇。金置县。以古乐安亭得名。农业发达，盛产小麦、稻、杂粮、棉花等。沿海产对虾、黄花鱼及盐。矿产有石油、天然气、铁。工业有轻纺、机械、造纸、采矿等。名胜有石臼坨岛。大黑坨村为李大钊故乡，旧居建有纪念馆。

乐音 比较和谐悦耳的声音。物体有规律的振动，有确定高度，频率在16～7 000赫内所产生的声音。如钢琴、胡琴、笛子等发出的都是乐音。语音中的元音也是乐音。

乐都(lè—) ❶古城名。故址在今青海乐都，十六国时前凉所筑。后凉吕光置乐都郡。公元399年南凉秃发乌孤自西平迁都于此；414年为西秦乞伏炽磐攻破，南凉遂亡。❷县名。在青海省东北部、湟水下游，邻接甘肃省。兰青铁路经过境内。县人民政府驻碾伯镇。汉置破羌县，后凉为乐都郡治。北魏改置西都县，隋改湟水县，唐废入吐蕃。北宋置湟州，后改乐州。明置碾伯卫，清改碾伯县，1928年改乐都县。"乐都"，藏语意为"沟口"。以洛都谷谐音得名。农产有小麦、青稞、马铃薯、瓜果等。工业有轧钢、建筑、建材、采矿、地毯、机械修造、农副产品加工等。古迹有柳湾原始社会墓地、瞿昙寺、西来寺。

乐部 官署名。清乾隆七年(1742年)设置，掌朝廷音乐供应。先由礼部满族尚书兼典乐大臣，后改为各部侍郎、内务府大臣兼理。下设神乐署掌郊庙、祠祭诸乐，和声署掌殿廷朝会、燕享诸乐。

乐浪(lè—) 郡名。汉武帝元封三年(公元前108年)置。治朝鲜(今朝鲜平壤市南)。辖境约当今朝鲜平安南道、黄海南道、黄海北道、江原道和咸镜南道；韩国江原道〔南〕、京畿道部分地。东汉以后辖境缩小。西晋末地入高句丽。

乐陵(lè—) 市名。在山东省德州市东北部，邻接河北省。马颊河流贯。汉置县。1988年改设市。人口63万(城镇6.4万，1996年)。工业有化学、电器、机械、纺织等。农产以小麦、玉米、大豆、棉花为主。特产"乐陵金丝小枣"。古迹有文庙、五里冢遗址。

乐教 中国古代美育用语。指以合乎"礼"的各种艺术的统称——"乐"实施教化。含艺术教育与美育。《礼记·经解》："广博易良，乐教也。"《乐记·乐施》："可以善民心，其感人深，其移风易俗，故先王著其教焉。"古代儒家认为乐教有潜移默化、感人至深的特点，可以给人以知识、变易人的性情，使民心、风俗合乎礼仪规范，故应自觉实施乐教。

乐章 声乐、器乐套曲如康塔塔、大合唱、交响曲、协奏曲、奏鸣曲中各独立成章的有机组成部分。一般具有相对独立性，可单独演奏。

乐清 市名。在浙江省温州市东北沿海、瓯江口北岸。市人民政府驻乐成镇。东晋置乐成县，五代吴越改乐清县。1993年改设市。人口110万(城镇9.6万，1996年)。工业有机械、电子、仪表、服装、食品等。农产有稻、茶叶、蚕茧等，并产席草和多种药材。沿海渔业和水产养殖业发达，并盛产盐。手工艺品以黄杨圆雕、十字花台布、花边、草编、麻帽著名。雁荡山为著名游览胜地。古迹有东塔、王十朋墓。

乐毅 战国时燕将。中山国灵寿(今河北灵寿西北)人。乐羊后裔。燕昭王时，任亚卿。燕昭王二十八年(公元前284年)，率军击破齐国，先后攻下七十余城，因功封于昌国(今山东淄博东南)，号昌国君。燕惠王即位，中齐反间计，改用骑劫为将，他出奔赵国，被封于观津(今河北武邑东南)，号望诸君。后死于赵国。

乐器 能发出乐音，供演奏音乐使用的器具。中外古今乐器多达四万余种。现代按各种乐器的不同发音方式和声学原理，把乐器分为体鸣乐器、气鸣乐器、膜鸣乐器、弦鸣乐器和电鸣乐器五大类。

乐籍 乐户登记册。亦以指入籍的乐工官妓。杜牧《张好好》诗序："好好年十三，始以善歌来乐籍中。"景焕《牧竖闲谈》："成都乐籍薛涛者，……当时乃营妓之中尤物也。"

乐从和 中国古代美学思想。意谓音乐等艺术应达于和谐，发挥协和作用。伶州鸠提出"政象乐，乐从和"(《国语·周语》)。倡导以声律之和推动政事之和。后被儒家演化为以"乐"和心气、和民声、和上下贵贱，乃至和天地。提出"乐者，天地之和也"(《乐记·乐论》)，主张使万事万物达于和谐的理想境界。

乐平腔 戏曲剧种。明嘉靖年间(1522—1566)由传入江西乐平一带的弋阳腔衍变而成。明末同青阳腔齐名。流行于江西东北部。清代逐渐衰亡。

乐安江(乐lè) 鄱江南源。在江西省东北部。上游称婺江，源出婺源县东北边境，西流到波阳县和昌江汇合后称鄱江，入鄱阳湖。长279公里，流域面积8 367平方公里。

乐家录 日本雅乐论著。安倍季尚撰(1690年)。五十卷。详述雅乐曲目、乐曲内容、各种乐器、制弦法、律吕算法、舞曲、舞蹈服装与脸谱、乐人及掌故等。与《教训钞》、《体源钞》合称三大乐书。为研究日本古乐的重要资料。

乐营将 古代称乐工的领班。程大昌《演繁露》卷六："开元二年，玄宗以太常礼乐之司，不应典优倡杂乐，乃更置左右教坊以教俗乐，命左右骁卫将军范及为之使；又选乐工数百人，自教法曲于梨园，谓之皇帝梨园弟子。至今谓优女为弟子，命伶魁为乐营将者，此其始也。"后亦用以称乐户(官妓)的主管者。张宗棣《词林纪事》卷五引《古今词话》："苏子瞻守钱塘，有官妓秀兰，天性黠慧，善于应对。一日，湖中有宴会，群妓毕集，唯秀兰不至，督之良久方来。问其故，对以沐浴倦睡，忽闻叩门甚急，起而问之，乃乐营将催督也。"

乐章集 词集名。北宋柳永作。三卷。存词二百余首。有明吴讷《百家词》本和近人朱孝臧《彊村丛书》本，后者又有续添曲子一卷，并附朱氏所撰校记一卷。另有明毛晋汲古阁本，一卷。今人有校笺本。

乐森璕(1899—1989) 中国地质学家、古生物学家。字季纯，贵州贵阳人。北京大学毕业，并留学德国。曾在农商部地质调查所、两广地质调查所、贵州省地质调查所任职；并曾任中山大学、贵州大学教授。建国后历任重庆大学、北京大学教授及中国地质学会副理事长。中科院地学部委员。主要从事无脊椎古生物学和生物地层学的研究和教学。为中国南方海相地层层序的建立，奠定了重要基础。对珊瑚化石和泥盆系的研究有很深的造诣。著有《扬子江下游栖霞石灰岩之珊瑚化石》(合著)、《华南广西省中泥盆世四射珊瑚群》、《四川龙门山区泥盆纪地层分层分带及其对比》等。

乐游原(乐lè) 古地名。在今陕西西安城南、大雁塔东北。本秦宜春苑，西汉宣帝建乐游苑于此，故名。唐时在长安城内，为节日游赏胜地。

乐毅论 小楷法帖。唐褚遂良列入《晋右军王羲之书目》正书第五卷中第一，传为王羲之书付其子官奴(即献之)的。褚评为"笔势精妙，备尽楷则"。真迹久佚，宋高绅得刻本残石，存前半段二十九行，末行只存一"海"字，书法瘦劲，号称《海字本乐毅论》，南宋《越州石氏帖》中有摹刻，笔意尚存。又有全文本，相传为宋初王著所临，用笔圆熟，宋人亦刻入集帖中。此两本元、明以来转相摹刻。

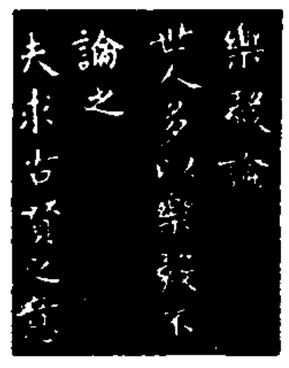

乐毅论

乐器法 见"配器法"。

乐山大佛 在四川省乐山市东南凌云山栖鸾峰临江峭壁，岷江、大渡河和青衣江汇流处。唐开元元年(公元713年)海通和尚倡议依凌云山栖鸾峰断崖凿山造佛，至贞元十九年(803年)完成，历时九十年。故又名凌云大佛。是一尊弥勒佛像，通高71米，体态魁伟，端庄慈祥，为世界最大的石佛像。佛像右侧凿有栈道，盘旋九折至山脚。为全国重点文物保护单位，并被列入《世界文化遗产名录》。

乐天知命(乐 lè) 《易·系辞上》："乐天知命，故不忧。"谓乐从天道的安排，知守性命的分限，故能不忧。《儒林外史》第八回："我在林下，倒常教他做几首诗吟咏性情，要他知道乐天知命的道理，在我膝下承欢便了。"

乐不可支(乐 lè) 形容快乐到极点。《后汉书·张堪传》："拜渔阳太守……乃于狐奴开稻田八千余顷，劝民耕种，以致殷富。百姓歌曰：'桑无附枝，麦穗两歧，张君为政，乐不可支！'"

乐不思蜀(乐 lè) 《三国志·蜀志·后主传》"并封列侯"裴松之注引《汉晋春秋》："司马文王(司马昭)与禅宴，为之作故蜀技，旁人皆为之感怆，而禅喜笑自若……他日，王问禅曰：'颇思蜀否？'禅曰：'此间乐，不思蜀。'"后因以"乐不思蜀"称乐而忘返或乐而忘本。

乐书要录 音乐论著。唐元万顷等奉武则天敕撰。约成书于久视元年(公元700年)。十卷。现仅存五、六、七三卷。第五、七卷论乐律及宫调。比较注重实践，认为乐律度数可供文载口传，"然不如耳决之明"。提倡用"二变"，认为"变声之充赞五音，亦犹晕色之挥五彩"。并指出七声乃"出于自然"，"非由人造"，辩驳所谓"变徵、变宫出自周武"之说。第六卷记述律吕等，则多抄录因袭旧说。

乐水乐山(乐 yào) 语本《论语·雍也》"知者乐水，仁者乐山"。比喻各人爱好不同。亦作"乐山乐水"。《二程全书·外书七》："乐山乐水，气类相合。"

乐此不疲(乐 lè) 耽乐其事，不觉疲倦。语本《后汉书·光武帝纪》"我自乐此，不为疲也"。

乐观主义(乐 lè) "悲观主义"的对称。一般泛指对事业与前途充满希望与信心的观点和态度。作为一种人生观和历史观，认为理想必能成为现实，善、正义必将战胜恶、非正义。马克思主义的乐观主义是革命性和科学性相统一的乐观主义。在伦理学上指对道德的社会进步持乐观态度。如德国莱布尼茨强调，上帝在创世时已作好安排，使一切趋于尽善，达到和谐。18世纪法国启蒙思想家狄德罗、爱尔维修等确信人的理性和教育能使人类在现实世界中实现永恒的正义。德国黑格尔则把善当作是道德发展的最终目的。中国的儒家也认为通过修养和教化，人可以达到仁智统一的理想人格。

乐极生悲(乐 lè) 《淮南子·道应训》："夫物盛而衰，乐极则悲。"后谓欢乐过度因而招致悲伤之事为"乐极生悲"。《警世通言·钝秀才一朝交泰》："那王涯丞相只道千年富贵，万代奢华。谁知乐极生悲，一朝触犯了朝廷，阖门待勘，未知生死。"

乐昌分镜 全名《乐昌公主破镜重圆》。南戏剧本。据传南宋人作，作者不详。见元周德清《中原音韵》。剧情原出唐孟棨《本事诗·情感》。写南朝陈乐昌公主、徐德言夫妇离合的故事。剧本今不传，仅存曲词残篇。

乐府传声 戏曲音乐论著。清徐大椿撰。约成书于乾隆九年(1744年)。内容阐扬沈宠绥、魏良辅等人的戏曲音乐理论，详述昆曲五音、四呼、阴阳四声的唱法，出声、收声、归韵的方法，以及起调、顿挫、轻重、徐疾、重音叠字、句韵等有关语言和行腔的处理和高腔、低腔用气发声的实践经验，提出"正字音，审口法，别宫调，重曲情，放松喉咙"为唱曲的基本原则，指出昆曲发声唱法中的流弊。

乐府杂录 笔记。唐段安节著。安节，临淄(今山东淄博临淄北)人。自幼善乐律，能自度曲。书成于乾宁元年(公元894年)后。杂记开元以后乐部、歌舞、俳优、乐器、乐曲等，并记述著名歌唱家、琵琶演奏家等的故事。末附《别乐识五音轮二十八调图》，图已失传，仅存说明文字。是研究唐代音乐、舞蹈、戏曲等的重要资料。后人亦称此书为《琵琶录》。

乐府红珊 全名《新刊分类出像陶真选粹乐府红珊》。明秦淮墨客(纪振伦)选辑。十六卷。刊于明万历三十年(1602年)。编辑体例为将所收之各剧散出分为"庆寿"、"伉俪"、"激励"、"思忆"等十六类，每卷一类。共选录传奇六十四种。因系依类目内容需要选录散出，故所收剧目每有为其他选本所罕收者。《善本戏曲丛刊》第二辑据不列颠图书馆所藏清嘉庆五年(1800年)复刻本影印。

乐府诗集 总集名。北宋郭茂倩编。茂倩，郓州须城(今山东东平)人。元丰间任河南府法曹参军。书凡一百卷，分十二类：一、郊庙歌辞；二、燕射歌辞；三、鼓吹曲辞；四、横吹曲辞；五、相和歌辞；六、清商曲辞；七、舞曲歌辞；八、琴曲歌辞；九、杂曲歌辞；十、近代曲辞；十一、杂歌谣辞；十二、新乐府辞。辑录汉魏到唐五代的乐府歌辞，兼及先秦至唐末歌谣。包括乐曲原辞与后人仿作，其中有民间歌谣，也有文人作品。全书各类有总序，每曲有题解，对各种曲调及歌辞的起源和发展，都有考订。每题以古辞居前，后人拟作列后，资料丰富。通行有影印汲古阁本及影印宋本。中华书局有据宋本点校的排印本。

乐府指迷 词论。❶南宋沈义父撰。义父字伯时，一字时斋，吴江(今属江苏)人。理宗时任白鹿洞书院山长。一卷。论词强调技巧，以周邦彦为宗，取其音律和协，格调娴雅，下字运意有法度可寻。对清代常州词派有较大影响。❷明人分*《词源》下卷别行，亦题此名。

乐府菁华 全名《新镌梨园摘锦乐府菁华》。戏曲散出选集。明刘君锡辑，万历二十八年(1600年)刊行。六卷。所收传奇约有四十种左右。《善本戏曲丛刊》第一辑据英国牛津大学博德利图书馆所藏原刻本影印。

乐府雅词 词总集名。南宋曾慥编。三卷，拾遗二卷。选录宋词人三十四家作品。曾氏自序称，"涉谐谑，则去之"，故名"雅词"。集中保存了"转踏"的《调笑》、《九张机》和"大曲"的《道宫薄媚》等曲，是研究唐、宋歌舞曲的重要资料。有秦恩复《词学丛书》本(此本正集作六卷)、《四部丛刊》影印旧抄本等。

乐府新声 全称《梨园按试乐府新声》。散曲总集。元人

选辑。三卷。上卷为套数，中下卷为小令。集中所收散曲，作者姓氏可考以及列有名字的共二十余家，颇多不常见的作品。为研究散曲者所重视。有影元刊本。

乐府群玉 全称《类聚名贤乐府群玉》。散曲总集。或云元胡存善编。五卷，专选小令。今本残，存二十一家，六百二十七首。体例与一般元人选本不同，不以曲调分类，而按作家编列。其中所收以乔吉、张可久之作为最多。有明抄本及《散曲丛刊》本。

乐府群珠 散曲总集。明人选辑。原有抄本三册。近人分为四卷。所收元明作品，除失注撰人及无名氏外，计八十余家。皆为小令，共二十六调，一千八百余曲。

乐学轨范(範) 朝鲜古代音乐论著。成俔、柳子光等奉敕编纂，成书于成宗二十四年(1493年)。九卷。1610年李廷龟重校刻行。全书用汉文写成，卷一论述律吕、宫调，卷二为典礼音乐与祭祀音乐，卷三至卷五分述唐乐、乡乐中的各种舞曲及舞蹈表演(附歌词及舞队排列图)，卷六、卷七为乐器图说，卷八、卷九为唐乐、乡乐等所用仪物、服饰、冠带等图说。是研究朝鲜古代音乐史的重要典籍。

乐律全书 乐舞律历专著。明朱载堉撰。成书于万历三十四年(1606年)。四十七卷。由十五种著作汇集而成，包括《律学新说》、《乐学新说》、《算学新说》、《历学新说》、《律吕精义》内外篇以及乐谱、舞谱等。其中《律吕精义》用等比级数音律系统阐述作者通过精密计算与科学实验所创造的"新法密率"(即*十二平均律)，在理论上解决了历代众说纷纭的旋宫问题。

乐亭大鼓 也叫"乐亭腔"。曲艺曲种。清中叶起源于乐亭(今属河北)。一人自击铁板和鼓演唱，另以三弦伴奏。唱词多为七字句和十字句，以唱为主，有时插入说白。后来因流行地区之不同而分成东西两路：西路以唐山为中心，东路流行于乐亭。曲目长、中、短篇均有。

乐队协奏曲(曲qǔ) 匈牙利作曲家巴托克作于1943年，翌年在波士顿首次演出。1945年修订。作品系应库谢维茨基之请而作，采用巴罗克时期的"大协奏曲"风格写成，因无独奏乐器，故名。乐曲技法高超，具有浓郁的民族风格。

乐府古题要解 书名。唐吴兢撰。分上下二卷。吴氏采录史传与诸家文集有关乐府古题命名缘起的记载，纂辑成书，搜罗较富，为乐府诗研究者所重视。但卷末附载"建除体"及"字谜"等，都与乐府无关。

乐东黎族自治县 1987年12月28日建立。在海南省海南岛西南部、昌化江中游。自治县人民政府驻抱由镇。1936年置乐东县。居民有黎、汉等族。有著名的尖峰岭林场。盛产热带贵重木材及木棉等热带经济作物。沿海产鱼、盐、石油，有莺歌海盐场及莺歌海、望楼、岭头等渔港。有制盐、制糖、电力、机械、建材、化学和森林工业等。公路通三亚等地。

乐府新编阳春白雪 即散曲总集《阳春白雪》。

5 **朱** ㊀(zhū) ❶朱红；正红色。《论语·阳货》："恶紫之夺朱也。"亦借指红色之物。宋玉《登徒子好色赋》："着粉则太白，施朱则太赤。"此指红色胭脂之类。❷姓。

㊁〔**硃**〕(zhū) 朱砂。

㊂(shú) 见"朱提"。

朱门 门上加朱漆，帝王赏给公侯的"九锡"之一，故以"朱门"为贵族邸第的代称。杜甫《自京赴奉先咏怀五百字》："朱门酒肉臭，路有冻死骨。"参见"朱户"。

朱子 即"朱熹"。

朱天 指西南方。《吕氏春秋·有始》："西南曰朱天。"参见"九野❶"。

朱升(1299—1370) 元明之际徽州休宁(今属安徽)人，字允升。元末举人。任池州学正，后隐居石门。龙凤三年(1357年)朱元璋攻克徽州(治今安徽歙县)，以邓愈推荐，被召见问时务，他建议实行"高筑墙，广积粮，缓称王"的策略，被采纳。吴元年(1367年)授侍讲学士、知制诰，同修国史。洪武元年(1368年)任翰林学士。后请老归山，不久病死。学者称枫林先生。有《朱枫林集》等。

朱什(Richard Zouche, 1590—1661) 英国法学家。1620年起在牛津大学任民法钦定讲座教授。其间曾两度兼任海事法院法官，并两度当选为下院议员。认为国际习惯法应是国际法最重要的部分，最早以"国家间的法律"(jus inter gentes)来代替"万民法"(jus gentium)，并最早将和平法置于战争法之前。著有《法学原理》等。

朱文 见"阳文"。

朱户 门上加朱漆，古代帝王赏赐给公侯的"九锡"之一。《汉书·王莽传上》："今加九命之锡……朱户，纳陛。"后也泛指贵族第宅。王安石《午枕》诗："旧蹊埋没开新径，朱户欹斜见画楼。"

朱鸟 ❶亦称"朱雀"。*四象之一。由南方七宿：井宿、鬼宿、柳宿、星宿、张宿、翼宿、轸宿组成鸟象。❷即"朱雀"。详"朱雀❸"。❸日本年号。(1)天武天皇年号(686年)。(2)持统天皇年号(686—697)。

朱记 ❶唐以后官印的一种。印文中有"朱记"字样。❷指魏、晋以来，用红色颜料钤印在纸帛上的印文。

朱弁(1085—1144) 南宋文学家。字少章，号观如居士，歙州婺源(今属江西)人。为朱熹族叔祖。建炎中，以太学生擢任通问副使赴金，不屈于金人诱胁，被扣留十六年方归。诗学李商隐。其怀念故国之作，深切宛转，见元好问所编《中州集》。著作今存《曲洧旧闻》、《风月堂诗话》。

朱丝 染成朱红色的琴瑟弦。《文选·鲍照〈白头吟〉》："直如朱丝绳，清如玉壶冰。"李善注："朱丝，朱弦也。"

朱权(1378—1448) 明戏曲理论家、剧作家、古琴家。明太祖第十七子，封于大宁，谥献，世称"宁献王"。自号大明奇士、臞仙、涵虚子、丹丘先生。著作有数十种，其中关于音乐、戏曲者有《琴阮启蒙》、《神奇秘谱》、*《太和正音谱》等。又作杂剧十二种，现存《大罗天》、《私奔相如》两种。信奉道家学说，在作品和论著中均有表现。

朱朱 ❶呼鸡声。《初学记》卷三十引《风俗通》："呼鸡曰朱朱。"亦作"朔朔"，通作"祝祝"。❷花红貌。韩愈《感春》诗："晨游百花林，朱朱兼白白。"

朱先 见"诸申❶"。

朱衣 ❶古代帝王夏季所穿朱红色的服装。《礼记·月令》："〔孟夏之月，天子〕衣朱衣，服赤玉。"❷古代绯色的公服，因亦指穿这种公服的职位。《后汉书·蔡邕传》："臣自在宰府，及备朱衣。"李贤注："朱衣，祭官也。"唐、宋四品五品的官服绯，因以"朱衣"称刺史之服。徐铉《送刘山阳》诗："旧族知名士，朱衣宰楚城。"❸见"朱衣使者"。

朱异(483—549) 南朝梁吴郡钱唐(今浙江杭州)人，字彦和。受学于五经博士明山宾，兼通博弈书算。梁武帝以为中书通事舍人，位至侍中、中领军，掌机要三十余年。太清元年(公元547年)，力主纳东魏大将侯景之降；及东魏来

攻，又主与东魏议和，遣使通好，激成侯景之乱。侯景叛梁，即以诛谗臣朱异为名，异惭病而死。

朱红 一种鲜艳的红色，略淡于大红。《宋史·舆服志五》："天圣九年，禁京城造朱红器皿。"

朱纨(1494—1550) 明苏州长洲(今江苏苏州)人，字子纯。正德进士。历任四川兵备副使、南赣巡抚。嘉靖二十六年(1547年)提督浙闽海防军务、巡抚浙江，攻克倭寇巢穴双屿港(在今宁波附近海上)，擒捕通倭奸民，加强海禁。不久为势家构陷，降职为巡视，继又革职按问，愤而自杀。

朱(硃)批 指清时皇帝在奏章上用朱笔所书的批示，但事实上并不一定是亲笔。

朱轩 古代公侯贵族及朝廷使者所乘的红漆车。《后汉书·陈忠传》："朱轩骈马，相望道路。"白居易《游悟真寺》诗："回首寺门望，青崖夹朱轩。"

朱邸 古时诸侯有功者赐朱户，故称王侯的第宅为朱邸。谢朓《辞随王子隆笺》："朱邸方开，效蓬心于秋实。"

朱应 三国吴人。中国早期海外旅行家之一。约在吴黄武五年(公元226年)奉交州刺史吕岱派遣，与*康泰赴扶南等国从事外交活动。经历和传闻的国家有一百数十个。归国后撰有《扶南异物志》。

朱序(?—393) 东晋义阳平氏(今河南桐柏西)人，字次伦。太元二年(公元377年)任梁州刺史，镇襄阳。前秦军攻城，他率众固守，母韩氏率妇女补筑新城，号为"夫人城"。后以部将叛变，城破被俘，苻坚用为尚书。八年随坚南下，淝水之战中，乘间反秦。回晋后历官豫、兖、青诸州刺史，屡立战功。

朱陈 古村名。白居易《朱陈村》诗："徐州古丰县，有村曰朱陈……一村唯两姓，世世为婚姻。"苏轼《陈季常所蓄朱陈村婚娶图》诗："何年顾陆丹青手，画作朱陈嫁娶图。"后遂用为联姻的代称。《红楼梦》第九十九回："仰蒙雅爱，许结'朱陈'。"参见"秦晋"。

朱英(1889—1955) 中国民族乐器演奏家。字荇青，号杏卿，浙江平湖人。幼就读于平湖派琵琶大师李芳园家塾。1914年到北京任职，业余精研琵琶与音律，兼涉琴、棋、书法与昆曲。1927年应聘任教于上海国立音乐院(后改名国立音乐专科学校)，培养出*谭小麟等多位音乐家。1944年辞职归里。建国后受聘为民族音乐研究所特约演奏员。其琵琶演奏上承平湖派而有所创新，以细腻传神的文曲称绝。又作有《哀水灾》、《淞沪之战》、《海上之夜》、《秋宫怨》和《枫桥夜泊》等琵琶曲和民乐合奏曲，编有琵琶练习曲与小曲数十首。

朱轮 犹"朱轩"。古代王侯显宦所乘的红色车子。《文选·杨恽〈报孙会宗书〉》："恽家方隆盛时，乘朱轮者十人。"李善注："二千石皆得乘朱轮。"也借指得乘朱轮的显宦。《汉书·李寻传》："将军一门九侯，二十朱轮，汉兴以来，臣子贵盛，未尝至此。"

朱明 ❶古代称夏季为"朱明"。《尔雅·释天》："夏为朱明。"《汉书·礼乐志》："朱明盛长，敷与万物。"❷旧以明朝皇帝姓朱，因称明朝为"朱明"。❸白昼。《楚辞·招魂》："朱明承夜兮，时不可以淹。"王逸注："朱明，日也。"一说"夏日之日也"。见蒋骥《山带阁注楚辞》。

朱凯 元戏曲作家。字士凯，曾任江浙行省官吏。同戏曲家*钟嗣成相友善，作品曾互作序。所作杂剧今知有*《昊天塔》、《黄鹤楼》二种，均存，另存散曲若干。

朱肱 宋医学家。字翼中，浙江吴兴(今湖州)人，后居杭州。曾任奉议郎医学博士，故后人亦称朱奉议。编著《证百问》(后更名为《南阳活人书》)对汉张仲景《伤寒论》一书，从经络病因传变加以分析，并附诸方治法，为分类论述《伤寒论》的著作。

朱(硃)卷 科举制度中试卷名目之一。明清两代，乡试及会试场内，应试人的原卷(即*墨卷)须由誊录人用朱笔誊写一遍，方送考官批阅，称为朱卷，以防考官徇私舞弊。考中后，将本人在场中所作之文刊印赠人，也叫朱卷。先载姓名履历；继载始祖以下尊属，及兄弟叔侄，妻室子女；附载受业、受知师；最后选登文数篇。与场中的朱卷名同而实异。

朱垠 指南方。古人以五色配五方，朱色属南方，故称。《文选·班固〈东都赋〉》："北动幽崖，南燿朱垠。"李善注："朱垠，南方也。"

朱(硃)砂 即"辰砂"。

朱耷(1624或1626—1705) 清初画家。谱名统鎏，南昌(今属江西)人。明宁王朱权后裔。明亡，一度为僧，又当道士，住持南昌青云谱道院。有雪个、个山、人屋、八大山人等别号。擅水墨花卉禽鸟，笔墨简括凝炼，极富个性，所画鱼鸟每作"白眼向人"的情状，形象夸张，创立新貌。亦写山水，意境冷寂。署款八大山人，联缀似"哭之"或"笑之"的字样；题诗亦含意隐晦，寄寓着亡国之痛。工书法，行楷学王献之，纯朴圆润，自成一格。与弘仁、髡残、原济(石涛)合称"清初四僧"。

朱耷

朱泚(742—784) 唐幽州昌平(今北京昌平西南)人。初为幽州节度使朱希彩部将。大历七年(公元770年)，受军众推为留后，被任为卢龙节度使。九年，入朝，领兵守边。建中三年(782年)，因弟*朱滔叛唐，罢兵权，留居长安。次年，被在京师哗变的泾原兵推为皇帝，国号秦，年号应天。兴元元年(784年)，改国号为汉，自号汉元天皇，与朱滔相呼应。不久被李晟击败，逃奔至彭原(今甘肃西峰东)，为部将所杀。

朱洗(1900—1962) 中国实验生物学家。浙江临海人。曾任中山大学、台湾大学教授和北平研究院研究员。建国后，任中科院实验生物研究所所长。中科院生物学部委员。研究动物卵子的成熟、受精和人工单性生殖，对卵子成熟程度与胚胎发育的关系有所阐明。创立蟾蜍卵巢离体排卵的方法，为探讨卵子成熟、受精和发育等问题开辟了新的研究途径。在家蚕混精杂交研究中，发现不同品种的逾数精子能影响后代遗传性。重视科学研究为生产实践服务，在引种驯化蓖麻蚕及几种经济鱼类的人工繁殖方面，作出了重要贡献。主要著作有《生物的进化》等。

朱夏 ❶《尔雅·释天》："夏为朱明。"后因称夏为"朱夏"。孔平仲《官松》诗："中有清风发，能令朱夏寒。"❷朱夏(1920—1990)。中国大地构造地质学家、石油地质学家。字小可，浙江嘉兴人。毕业于中央大学，留学瑞士。曾任中央地质调查所技士。建国后历任华东地质研究所所长，同济大学教授，地质部石油局总工程师，国际地质科学联合会沉积学会特别委员会委员，中国石油学会副理事长等。中科院地学部委员。长期从事大地构造研究及石油地质调查研究工作，并参加西北、东北及华东等地石油的考察和勘探，为中国石油开发作出贡献。著有《论中国含油气盆地构

造》及《试论古全球构造与古生代油气盆地、石油与天然气地质》等。

朱殷(—yān) 赤黑色。指凝血之色。《左传·成公二年》:"自始合,而矢贯余手及肘,余折之御,左轮朱殷,岂敢言病。"杜预注:"朱,血色。血色久则殷。"

朱离 亦作"侏离"。古代中国西部民族的音乐。《诗·小雅·鼓钟》"以雅以南,以籥不僭"毛传:"西夷之乐曰朱离。"

朱宽 隋将领。任羽骑尉。大业三年(公元607年),奉炀帝命与何蛮到流求(今台湾),了解当地情况。次年再往。加强了高山族与大陆的联系。

朱家 汉初鲁(治今山东曲阜)人。以任侠闻名,大量藏匿豪士,在关东地区势力很大。高祖即位,追捕原项羽部将、楚地游侠季布,他曾用计加以解脱。

朱诺 ❶朱诺(Juneau)。美国阿拉斯加州首府。在该州东南沿海,为不冻港。人口约2.68万(1992年)。1880年因淘金热潮而兴起。渔业市场和运输中心。有鱼类加工和渔船装备制造业。夏季游览业较盛。❷朱诺(Juno)。罗马神话中的天后。即希腊神话中的*赫拉。

朱黄 古人校点书籍所用的两种颜色。《新唐书·陆龟蒙传》:"得书诵熟乃录,雠比勤勤,朱黄不去手。"

朱勔(1075—1126) 北宋末年苏州(今属江苏)人,商人出身。交结蔡京、童贯,冒军功为官。因父沖谄事蔡京、童贯,父子均得官。时徽宗垂意花石,他取奇石异卉进献,于平江(治苏州)设应奉局,搜罗花石,运往东京(今河南开封),号为*花石纲。凡官吏居民旧有睚眦之怨者,无不生事陷害。流毒东南二十年,为*六贼之一。后为钦宗所杀。

朱雀 ❶鸟纲,雀科,朱雀属(*Carpodacus*)各种的通称。在我国分布较广的为朱雀(*C. erythrinus roseatus*),体长约17厘米。雄鸟头、颈及背部羽色主要为鲜红至暗红色;两翼深褐色,各羽缘多带红褐色;尾羽暗褐色,羽缘亦微带红褐色;胸部羽毛现绯红色。雌鸟体羽主要为橄榄褐色;胸部和两胁具灰色条纹;下腹部羽毛近白色。主食多种树木及杂草种子。大多在西北和西南地区繁殖;迁华南及云南南部越冬。❷*四象之一。详"朱鸟❶"。❸亦称"朱鸟"。中国古代神话中的南方之神,后为道教所信奉,同青龙、白虎、玄武合称四方四神。❹渤海大言义年号(812—817)。

朱崖 即"珠崖"。

朱清(1237—1303) 元崇明(今属上海市)人,字澄叔。宋末贩私盐为海盗,熟悉海道情况。后与张瑄降元。南宋亡,奉伯颜命,用船将帑藏图籍由海道北运,再转至大都(今北京)。至元二十年(1283年),为中万户,专管海道运粮,每年运江淮粮米三百余万石供应大都。官至江南行省左丞。以行贿罪被捕入京,自杀。

朱(硃)谕 清代皇帝所发布命令的一种。凡遇非常重大的处分,必须亲笔方能表示郑重的,用朱谕的形式发表。事实上往往仍由亲信的人代写。

朱森(1902—1943) 中国地质学家、古生物学家。字子元,湖南郴县(今郴州)人。北京大学毕业,后留学美国。回国后曾任中央研究院地质研究所研究员,重庆大学和中央大学地质系教授。先后参加了鄂西北、南岭和广西及江苏宁镇山脉的地质考察和地层古生物研究,发现并命名了"柳江运动";建立了宁镇山脉地层划分的标准。著有《秦岭中段南部地质》、《自湖南武岗至广西柳州之地质》、《金陵灰岩之珊瑚和腕足类化石研究》及《宁镇山脉地质》(合著)等。

朱提(shú shí) ❶古县名。(1)西汉置。治今云南昭通市。南朝梁废。唐武德初在此置安上县,不久又改名朱提。天宝中地入南诏。东汉时曾为犍为属国治所;三国至南朝曾为朱提郡治所;唐初曾为曲州治所。境内有朱提山,产银多而美,后世因以"朱提"为高质银的代称。(2)唐天宝中移置。治今四川宜宾西南。为曲州治所。唐末废。❷郡名。东汉建安十九年(公元214年)刘备改犍为属国置。治朱提(今云南昭通市)。辖境约当今云南会泽东北及贵州威宁、四川高县一带。晋以后逐渐缩小。南朝齐改名南朱提郡。

朱紫 ❶《论语·阳货》:"恶紫之夺朱也。"何晏集解:"朱,正色;紫,间色之好者。恶其邪好而乱正色。"后因以"朱紫"比喻以邪乱正或真伪混淆。《后汉书·陈元传》:"夫明者独见,不惑于朱紫。"❷唐代官员服制,三品以上紫,五品以上朱。因以指品位高的官职。《新唐书·郑餘庆传》:"每朝会,朱紫满廷,而少衣绿者。"绿衣,唐代六品以下服色。❸比喻人品的高下。刘峻《广绝交论》:"雌黄出其唇吻,朱紫由其月旦。"月旦,谓品评人物。

朱集 旧市名。在河南省东部。1948年由商丘县朱集镇析置。1951年撤销,并入商丘市。

朱濆(?—1808) 清代东南海上起义军首领。广东人。初以走私为业。后拥船数十艘,自称海南王,以广东沿海为根据地,打击清军。曾与蔡牵联合。嘉庆十二年(1807年)进攻台湾鹿港、淡水、噶玛兰、苏澳。次年,在海战中受炮伤而死。

朱湘(1904—1933) 中国诗人。字子沅,安徽太湖人。文学研究会成员。1927年清华大学毕业后留学美国。1929年回国后,任安徽大学外国文学系主任。1933年12月5日,因贫困而跳江自杀。诗风清峻幽婉,哀伤沉郁。著有诗集《夏天》、《草莽集》、《石门集》及散文、评论集《中书集》等;译著有《番石榴集》等。

朱温(852—912) 即后梁太祖。五代梁朝建立者。公元907—912年在位。宋州砀山(今属安徽)人。唐乾符四年(公元877年),参加黄巢起义军。黄巢建立大齐政权时,任同州防御使。中和二年(882年),叛变降唐,被任为河中行营招讨副使,赐名全忠。次年,为宣武节度使。四年,与李克用等联兵镇压黄巢起义军。后又击破秦宗权,兼并徐州、兖州、郓州,并迫使河北各镇归附。天复元年(901年),进封梁王。与李克用父子进行长期征战。天祐四年(907年),代唐称帝,改名晃,都汴(今河南开封),国号梁,建元开平,史称后梁。乾化二年(912年),为其子友珪所杀。

朱瑞(1905—1948) 江苏宿迁人。1924年入广东大学读书,次年入莫斯科中山大学和克拉辛炮兵学院学习。1928年加入中国共产党。1930年回国,任中央军委参谋科参谋,中共中央长江局军委参谋长,红军第十五军、第三军和第五军团政委,中华苏维埃共和国中央执行委员。红军长征时,曾任第一方面军政治部和第二方面军政治部主任。后任中共中央北方局组织部长、军委书记,八路军第一纵队政委,中共中央山东分局书记,延安炮兵学校代理校长,东北民主联军炮兵司令员。在辽沈战役义县战斗中牺牲。

朱蒙 传说中朝鲜高句丽的开国者。据称其母为河伯(河神)之女。善射。约公元前37年在沸流水(今富河)畔之纥升骨(今桓仁县五女山城)建高句丽国。

朱愚 同"诛愚"。犹愚钝。《庄子·庚桑楚》:"人谓我朱愚。"

朱滔(746—785)　唐幽州昌平(今北京市昌平西南)人。卢龙节度使*朱泚弟。泚入朝留京师,由滔继任。建中二年(公元781年),击败李惟岳,得德棣二州。次年,因请领深州不得,与王武俊助田悦反叛,称冀王。后王武俊降唐,滔联回纥兵攻贝州,为武俊所败。旋即降唐,不久病死。

朱儁(?—195)　东汉会稽上虞(今属浙江)人,字公伟。曾任兰陵令、交阯刺史等。黄巾起义,为右中郎将,与皇甫嵩等镇压颍川、汝南、陈国等地黄巾军。又围攻南阳赵弘、孙夏等黄巾军。后封钱塘侯,历任少府、太仆、河内太守、河南尹等。初平四年(公元193年),任太尉。

朱缨　明工艺家。字清父,号小松,嘉定(今属上海市)人。工小篆、行草,擅长卷小幅,各有异趣,间仿王维诸家,云树行曲盘折,气韵生动。所刻竹木古仙佛像,论者谓"胜于吴道子所画"。能雕琢犀、象、香料、紫檀之图匣、香盒、扇坠、簪钮,奇巧夺人。与父鹤、子稚征合称"嘉定三朱"。

朱蕉(*Cordyline fruticosa*)　别称"铁树"、"朱竹"。百合科。直立、粗壮灌木。叶聚生于茎顶,叶片披针形至长椭圆形,抱茎的叶柄绿色或带紫红色。夏季开花,圆锥花序,花淡红色至青紫色,间有淡黄色的。浆果。喜马拉雅山东部和印度尼西亚均有分布;中国广州等地常见栽培,供观赏。

朱震(1072—1138)　南宋学者。字子发。荆门军(今湖北荆门)人。一说邵武(今属福建)人。政和进士。曾任秘书少监兼侍讲、左朝奉大夫等。继承北宋理学与象数学传统,以象数学为《易》学正统。提出宋代《易》学传授系统,把程颐、程颢、张载列入传系,以华山道士陈抟为传系创始人。接受张载"虚空即气"理论,提出"至隐(元气)之中,万象具焉。见而有形,是为万物","气聚为精,精聚为物"。但其象数学的神秘主义糟粕甚多,如以八卦比附人身的生理器官,把人事的吉凶悔吝和地位的尊卑贵贱归于"卦变"。著作有《汉上易传》。

朱嶟(1791—1862)　清末云南通海人,字仰山,一字致堂。嘉庆进士。道光十六年(1836年)太常寺少卿许乃济奏请弛禁鸦片。他时为内阁学士,最先上奏驳斥,建议道光帝重申禁令,对贩卖吸食鸦片者处以严刑。奏折传诵一时。后官至礼部尚书。

朱墨　❶谓在所读的书上用朱笔和墨笔分别批点。《三国志·魏志·王肃传》"历注经传,颇传于世"裴松之注:"〔董遇〕善《左氏传》,更为作朱墨别异。"❷古代官府文书,用朱墨二色,因用作公文的代称。欧阳修《答谢景山遗古瓦砚歌》:"嗟予夺得何所用,簿领朱墨徒纷淆。"

朱雍　清初戏曲作家。即"朱素臣"。

朱德(1886—1976)　中国无产阶级革命家、政治家、军事家,中国共产党和中华人民共和国的主要领导人,中国人民解放军的主要创建人和领导人。字玉阶,四川仪陇人。云南陆军讲武堂毕业。曾加入同盟会,参加辛亥革命。1915年投身反对袁世凯称帝的护国战争。1917年参加反对北洋军阀段祺瑞的护法战争,曾任旅长。俄国十月革命后,逐渐接受马克思列宁主义。1922年去德国留学。同年加入中国共产党。1925年转赴苏联学习。次年回国。1927年初到南昌创办国民革命军第三军军官教育团,培训军事骨干,不久兼任南昌市公安局长。参加领导南昌起义,任第九军副军长。1928年初率南昌起义余部,举行湘南起义。同年4月率部上井冈山,同毛泽东领导的部队会师,成立工农革命军(不久改称红军)第四军,任军长。1929年和毛泽东率部向赣南、闽西进军,为建立中央苏区奠定了基础。1930年起,任红军第一军团总指挥,第一方面军总司令、红军总司令、中华苏维埃共和国中央执行委员兼军事人民委员、军委主席,和毛泽东一起指挥红军取得第一、二、三次反"围剿"的胜利。1933年春和周恩来一起指挥第四次反"围剿"并取得重大胜利。1934年参加长征。遵义会议上,坚决支持毛泽东的正确主张;对张国焘分裂红军和另立中央进行了坚决斗争。抗日战争全面爆发后任八路军总指挥、第十八集团军总司令,率部深入敌后,开展独立自主的游击战争,建立和扩大抗日根据地。1940年冬提出"南泥湾政策",开展大生产运动,为粉碎国民党顽固派对陕甘宁边区的经济封锁,解决物质困难,起了重大作用。在1945年中共第七次全国代表大会上作了《论解放区战场》的军事报告。解放战争时期任解放军总司令,曾亲临华北前线指导作战。在战略决战阶段,协助毛泽东组织指挥辽沈、淮海、平津三大战役,随后又和毛泽东联名发布《向全国进军的命令》,指挥人民解放军渡过长江,彻底摧毁蒋介石在中国大陆的统治。建国后,任中央人民政府副主席、人民革命军事委员会副主席、中国人民解放军总司令、中央纪委书记、中华人民共和国副主席、国防委员会副主席、中央军委副主席、全国人大常委会委员长。1955年被授予中华人民共和国元帅军衔。是中共第六至十届中央政治局委员,第七届中央书记处书记,第八届中央委员会副主席,第十届中央政治局常委。在社会主义经济建设和国防建设中,忠实执行党的路线、方针和政策,为实现农业、工业、国防和科学技术现代化的伟大历史任务作了巨大努力。在"文化大革命"中对林彪、江青反革命集团进行了斗争。1976年7月6日在北京逝世。主要著作编为《朱德选集》。

朱　德

朱颜　❶红润美好的容颜。《楚辞·大招》:"容则秀雅,稚朱颜只。"❷指美女。梁简文帝《美女篇》:"朱颜半已醉,微笑隐香屏。"❸形容羞赧之色。《北齐书·王晞传》:"昨被召已朱颜,得不以鱼鸟致怪?"❹朱颜(1918—1972)。中国医家。又名云高,字亦丹,浙江金华人。曾任卫生部医学科学委员会和中华人民共和国药典委员会委员等。应用现代药理学方法研究中药。著有《中药的药理与应用》、《中医学术研究》、《双溪医案》等。

朱鹤　明工艺家。字子鸣,号松邻,一作松龄,嘉定(今属上海市)人,祖籍新安(今安徽歙县)。工书法、篆刻,精雕镂图绘之技。所制簪匣,世人珍之,得其器者不以器名,直名之曰"朱松邻"。亦擅竹刻,自明代至清代流传不废。与子缨、孙稚征合称"嘉定三朱"。

朱熹(1130—1200)　南宋哲学家、教育家。字元晦,一字仲晦,号晦庵,别称紫阳。徽州婺源(今属江西)人,侨寓建阳(今属福建)。任秘阁修撰等职。主张抗金,并强调准备。师事李侗,为二程(颢、颐)四传弟子。博极群书,广注典籍,对经学、史学、文学、乐律以至自然科学有不同程度贡献。在哲学上发展了二程关于理气关系的学说,集理学之大成,建立了一个完整的客观唯心主义的理学体系,世称程朱学派。认为理气相依而不能相离,"天下未有无理之气,亦未有无气之理"。但又断言:"理在先,气在后";"有是理便有

是气，但理是本。"把一理和万理看作"理一分殊"的关系。提出"凡事无不相反以相成"，事物"只是一分为二，节节如此，以至于无穷，皆是一生两尔"。强调知先行后，但又认为"知行相须"，注意到行在认识中的重要性。强调"天理"和"人欲"的对立，要求人们放弃"私欲"，服从"天理"。从事教育五十余年，强调启发式。吸收当时科学成果，提出了对自然界变化的某些见解，如关于阴阳二气的宇宙演化说，如从高山上残留的螺蚌壳论证地质变迁（原为海洋）等。他的理学一直成为后来封建地主阶级统治人民的理论工具，在明清两代被提到儒学正宗的地位。他的博览和精密分析的学风对后世学者很有影响。日本在江户时代，"朱子学"也颇流行。著作有《四书章句集注》、《周易本义》、《诗集传》、《楚辞集注》，及后人编纂的《晦庵先生朱文公文集》和《朱子语类》等多种。

朱　熹

朱儒　同"侏儒"。❶身材矮小的人。《左传·襄公四年》："我君小子，朱儒是使；朱儒朱儒，使我败于邾。"❷梁上的短柱。《淮南子·主术训》："短者以为朱儒枅栌。"

朱羲　日。朱，朱明；羲，羲和。郭璞《游仙诗》："蓐收清西陆，朱羲将由白。"

朱鹮（*Nipponia nippon*）　鸟纲，鹮科。雄鸟体长近80厘米，雌鸟稍小。全身羽毛白色，但上、下体的羽干、羽基以及飞羽均有粉红色渲染；初级飞羽渲染之色较浓。颈项部有若干延长而下垂的柳叶形羽毛。额、眼周、头顶以及上、下嘴基部周围均裸露，呈橙朱红色。虹膜橙色。嘴黑色，于尖端及下嘴基部红色。跗蹠及裸露的下胫呈亮红色。活动于水田、沼泽地及山区溪流附近。平时栖止于高大乔木上，觅食时方飞下。以蟹、蛙、小鱼、田螺及其他软体动物、甲虫等为食。仅产于中国、日本及俄罗斯。原于秋季迁中国南部及海南岛等地越冬，春抵长江下游、华北、东北以及俄罗斯西伯利亚、日本等地繁殖。已极为珍稀，属国家一级保护动物。

朱一贵（1689—1722）　清代台湾农民起义首领。小名祖，福建长泰人。康熙末移居台湾罗汉门（在今台南），养鸭为生。因知府王珍贪残，康熙六十年（1721年）夏率众起义，以反清复明相号召，称"大明重兴元帅"，各地纷起响应。在诸罗赤山大败清军，人数发展到三十万，占领全台，被推为中兴王，建元永和，设立国师、太师、国公等官爵。清政府从闽浙调兵渡海进攻，起义军战败，他被俘至京师遇害。

朱士行　三国魏僧人。颍川（治今河南许昌）人。初依昙摩迦罗（意译法时）所授戒法出家，专究经典，并在洛阳讲授《道行般若经》。因感经中译理未尽，决意西行探求梵本。为内地僧人往西域取经的先驱者。魏甘露五年（公元260年）从长安出发，涉流沙到于阗（今新疆和田一带），晋武帝太康三年（282年），遣弟子将所得梵本九十章送归洛阳，由无罗叉、竺叔兰等译出，名《放光般若经》，计二十卷。相传中国僧人讲经也从他开始。在外二十余年，未及东归，客死于阗。

朱之瑜（1600—1682）　明清之际学者。字楚屿，又字鲁屿，号舜水。余姚（今属浙江）人。明诸生。崇祯末，屡奉征辟，皆不就。明亡，图据舟山为抗清根据地，失败后亡命日本、越南、暹罗等地，常秘密入内地，与张煌言等进行反清复明运动。事败，居日本讲学二十余年。深受日本水户藩主德川光圀（国）的尊礼。卒于日本，日本学者私谥文恭先生。为学重实际效用和事功，反对"专在理学研究"。强调知识应从日常生活实践中求得，并主张"经邦弘化，康济艰难"。重视史学研究，认为"经简而史明，经深而史实，经远而史近"，"得之史而求之经，亦下学而上达耳"。他的史学观点，和黄宗羲、顾炎武相似。其学术思想对当时日本有一定影响。著作由其门人辑集、德川光圀父子刊印为《舜水遗书》，主要是他在日本讲学时的书札问答。

朱子学　日本新儒学主要派别之一。因以中国朱熹的学说为宗，故名。主要代表有林罗山、室鸠巢等。

朱元鼎（1896—1986）　中国鱼类学家、教育家。浙江鄞县人。曾任圣约翰大学教授、研究院院长、代理教务长。1952年起，历任上海水产学院院长，中国水产科学院东海水产研究所所长。毕生从事鱼类学特别是海洋鱼类的研究，对中国软骨鱼类和中国石首鱼类的研究有很深造诣。主要著作有《中国软骨鱼类志》、《中国石首鱼类分类系统的研究和新属新种的叙述》等。合著有《南海鱼类志》、《东海鱼类志》等。

朱元璋　即"明太祖"。

朱云卿（1907—1931）　广东嘉应（今梅州）人。1925年加入中国共产党。黄埔军校第三期毕业。曾参加第二次东征。1926年任北江农军学校主任，次年底到井冈山，历任红军第四军第三十一团团长、第四军参谋长、第一方面军参谋长兼第一军团参谋长。曾参与指挥龙岗战斗。在吉安东固红军后方医院治病时遇害。

朱少连（1887—1929）　湖南衡阳人，字汉英，号孝莲，又名天资。湖北铁路学校毕业。1922年加入中国共产党。参加领导安源路矿工人大罢工。历任安源路矿工人俱乐部主任、工人消费合作社副总经理，全国总工会执行委员，中共株洲地委工委委员、宣传委员。是中共第三届中央执行委员。大革命失败后，发动和领导株洲暴动。后在安源被国民党反动派逮捕杀害。

朱壬葆（1909—1987）　中国生理学家。浙江金华人。早年留学英国，获爱丁堡大学哲学博士学位。归国后，历任金陵大学、中央大学、上海医学院教授。建国后，任中国军事医学科学院研究员。中科院生物学部委员。早年研究内分泌生理，阐明了性激素、促性腺激素与甲状腺素作用的相互关系。1951年参加筹建中国军事医学科学院。之后，曾进行空胃运动与神经官能症的关系、出血性和烧伤性休克的研究；60年代研制出我国第一代抗辐射药物；70年代从事造血*干细胞性能及体外培养实验研究工作，获得大量实验资料，是我国这方面科学研究的开创者，也是我国研究放射医学的先驱者之一。曾发表论文八十余篇。所带领的"战时特种武器伤害的医学防护"科研项目，曾获1985年国家特等科技进步奖。

朱今明（1915—1989）　中国电影摄影师。江苏南通人。1934年入明星影片公司学习摄影，翌年入中央电影摄影场任摄影助理。1939年任新疆文协实验剧团舞台部主任，后遭军阀盛世才迫害系狱五年。1945年后任上海昆仑影业公司技术组长兼摄影师。曾担任《一江春水向东流》、《万家灯火》、《希望在人间》、《三毛流浪记》等片的摄影工作。1949年参加《百万雄师下江南》的摄影工作。建国后历任上海电影制片厂制片处处长兼总摄影师、北京电影制片厂总摄影师，拍摄了《上饶集中营》、《南征北战》、《风暴》、《烈

火中永生》等影片。

朱丹溪(1281—1358) 元医学家。名震亨,字彦修,婺州义乌(今属浙江)人。家居义乌丹溪,故人称丹溪翁。早年即好医学,继从许谦学"理学",后从杭州名医罗知悌学医。罗授以刘完素、张子和、李东垣三家学说,并讲授《内经》意旨。他继承罗氏之学并有所发挥。著《格致余论》,创论疾病多由"阳有余、阴不足"所致,治当"滋阴降火"。针对当时*《和剂局方》中用药偏于温燥,著《局方发挥》加以批评。由其门人整理的医著有《丹溪心法》。另著有《素问纠略》、《本草衍义补遗》等。

朱凤美(1895—1970) 中国植物病理学家。江苏宜兴人。南京第一农业学校毕业,先后赴日本东京鹿儿岛高等农业学校和东京帝国大学农学部深造。曾任河北大学、北平农学院、浙江大学教授,中央农业实验所病虫害系主任。1930年主持建立浙江省昆虫局植物病理研究室。建国后,任华东农业科学研究所、中国农科院江苏分院研究员,中国植物病理学会、中国植物保护学会副理事长。毕生从事植物病害防治的研究,为防治麦类黑穗病、小麦线虫病、稻瘟病、稻纹枯病和稻白叶枯病等病害作出了贡献。发表论文多篇。

朱文公 即"朱熹"。

朱文正 元明之际濠州钟离(今安徽凤阳东)人。朱元璋至。早孤。至正十四年(1354年)从元璋,积功至大都督。龙凤八年(1362年)奉命镇洪都(今江西南昌),次年力拒陈友谅的围攻,坚守八十五日。平江西后,居功自傲,暴怒无常,为朱元璋以"亲近儒生,胸怀怨望"罪鞭死。一说免官,安置桐城,未几病卒。

朱文鑫(1882—1939) 中国天文考古学家。字槃亭,号贡三,江苏昆山人。江苏高等学堂毕业后赴美国留学,1910年毕业于威斯康星大学。回国后,任长沙高等工业学校教员、南洋路矿学校校长、南洋大学和复旦大学教授、华东大学校长等。主要成就是利用现代天文知识对中国古代天文学的研究,著有《天文考古录》、《历代日食考》、《历法通志》、《近世宇宙论》、《天文学小史》和《十七史天文诸志之研究》等,另撰有《星团星云实测录》。

朱方旦(?—1682) 清湖北汉阳(今属武汉)人,号尔枚,自称二眉道人。康熙时秘密刻书,自称圣贤,讲修炼术数之学。曾入大将军勒尔锦幕府。后游历江浙各地。康熙二十一年(1682年)以"诡立邪说、煽惑愚民"的罪状被捕处死,为清初文字狱之一。

朱以海(1609—1662) 即南明监国鲁王。崇祯十七年(1644年)嗣王位。次年,清兵陷南京,张国维、钱肃乐等起兵浙东,拥为监国。同时,唐王在福建称帝,两政权互相倾轧。绍武元年(1646年)因清兵攻取浙东而流亡海上,永历七年(1653年)取消监国名义,后在台湾病死。

朱双云(雲)(1889—1942) 中国话剧(新剧)评论家。字立群,号云父、云甫,笔名八小子,上海人。早年参加南社。1906年后创办开明演剧会、笑舞台、导社等戏剧团体。所著《新剧史》最早较系统地评述了早期话剧的发展。还著有《初期职业话剧史料》和剧本《淝水之战》、《平壤孤忠》等。

朱世杰 元代数学家。字汉卿,号松庭,燕(今北京附近)人。周游湖海二十余年,著有《算学启蒙》(1299年)三卷,*《四元玉鉴》(1303年)三卷。前者包括了从乘除及其捷算法到增乘开方法、天元术各方面的内容;后者是中国古代水平最高的数学著作,对四元术即多元高次方程组的解法、高阶等差级数求和及*招差术(有限差分)都有重大的贡献。

朱世卿 南朝陈无神论思想家。自称寓滋先生。生平事迹不详。根据道家的自然天道观和范缜的"神灭"思想,肯定"万法万性皆自然之理","无有造为之者",反对神造世界说,并驳斥了佛教的因果报应观点。著作有《性法自然论》,收入《广弘明集》。

朱可夫 (Георгий Константинович Жуков, 1896—1974) 苏联陆军将领。1918年参加红军。次年加入布尔什维克党。1939年任远东第一集团军司令。卫国战争期间历任副国防人民委员、最高副统帅、总参谋长、列宁格勒方面军、西方面军司令员等职,指挥莫斯科会战、斯大林格勒会战和柏林战役等。1943年获苏联元帅衔。德国投降后,任驻德苏军总司令和德国苏占区最高行政长官。1946年起任武装力量部副部长兼陆军总司令等职。1953年当选党中央委员。1955年任国防部长。1957年当选党中央主席团委员。同年被解职。著有《回忆与思考》。

朱可夫

朱石麟(1899—1967) 中国电影导演。江苏太仓人。1927年任华北电影公司编译部主任。1930年任联华影片公司导演,与罗明佑合编电影剧本《故都春梦》。后陆续编写《恋爱与义务》、《良宵》、《泣残红》等电影剧本,编导影片《慈母曲》、《联华交响曲·鬼》、《新旧时代》等。后在中联、华影导演《肉》、《万世流芳》、《现代夫妻》等影片。1946年去香港执导影片《清宫秘史》、《误佳期》、《一板之隔》、《水火之间》。1954年参加凤凰影业公司,执导《一年之计》等影片。

朱东润(1896—1988) 中国古典文学研究家、传记文学作家。原名世溱,江苏泰兴人。1913年留学英国伦敦西南学院。1916年回国,先后在武汉大学、中央大学、齐鲁大学等校任教授。建国后任复旦大学教授。长期从事中国古代文学史和古代传记文学研究。主要著作有《中国文学批评论集》、《中国文学论集》、《张居正大传》、《陆游传》、《梅尧臣传》等。

朱生豪(1912—1944) 中国翻译家。浙江嘉兴人。1933年毕业于杭州之江大学,同年入上海世界书局任英文编辑。1936年春开始翻译莎士比亚剧作,未竟而病逝。所译《莎士比亚戏剧全集》1947年由世界书局出版,共收剧本二十七部。建国后,其译本被重编为《莎士比亚戏剧集》多次出版。1978年人民文学出版社校订其全部译作,并补译其未译的剧本七部及诗作,出版十一卷本《莎士比亚全集》。

朱仙舫(1887—1968) 中国纺织技术专家、纺织企业管理专家。字升芹,江西临川人。1907年留学日本。1917年回国,在上海、九江、武汉、重庆、衡阳等地纺织工厂任职。1930年在上海发起成立中国纺织学会,至1954年连续十四届当选执委会主任或理事长。1950年后,任纺织工业部司长,第一、二届全国人大代表。著有《理论实用纺织学》、《纺织合理化工作法》等。

朱仙镇 在今河南开封西南。南宋绍兴十年(1140年)岳飞大败金兵于郾城,乘胜进军至此。地当水陆交通要冲,商业繁盛。明清时与景德、佛山、汉口合称四大镇。有岳王庙等古迹。清中叶后,因黄河泛滥,逐渐衰落。

朱印船 日本持有幕府朱印执照的外贸商船。1592年*丰臣秀吉时即定此制，多用于南洋(东南亚)贸易。江户初期仍发特许朱印。船主多为九州大名和大坂、长崎豪商。1635年后废止。

朱尔典(John Newell Jordan, 1852—1925) 英国外交官。1876年来华。曾任英国驻华领事馆翻译、副领事，及使馆汉文副使等职。1896年后历任驻朝鲜总领事、代办等职。1906年起，任驻华公使，执行英日同盟时期加紧侵略中国的政策，支持袁世凯破坏辛亥革命。第一次世界大战期间，鼓动北洋政府对德宣战，扶植直系军阀控制北京政权。1920年退休回国。

朱丝栏 绢纸之有红线格者。李肇《唐国史补》卷下："宋、亳间有织成界道绢素，谓之乌丝栏、朱丝栏。"

朱亚杰(1914—1997) 中国化学工程学家。江苏兴化人。清华大学毕业，英国曼彻斯特大学硕士。1950年回国后，历任清华大学、北京石油学院教授，华东石油学院副院长等。中科院院士。主要从事燃料化工方面的研究、教学与组织领导工作。首先在国内开创了加压空气流化床褐煤氧化制取腐肥、褐煤及油页岩超临界流体抽提制取人造原油的研究，后者在轻工和重油加工等领域获得广泛应用。发表论文数十篇。

朱有燉(1379—1439) 明戏曲作家。号诚斋，明太祖孙，袭封周王，谥宪，世称"周宪王"。所作杂剧今知有三十一种，现均存，以《曲江池》、《义勇辞金》等较著名。另有散曲集《诚斋乐府》，今存。

朱执信(1885—1920) 中国民主革命家。原名大符，原籍浙江萧山，生于广东番禺。1904年(清光绪三十年)前往日本留学，次年参加同盟会。为《民报》撰文，与改良派论战。1910年(宣统二年)与赵声、倪映典等发动广州新军起义。次年参加广州起义(黄花岗之役)。辛亥革命时，在广东发动民军起义。广东军政府成立，任总参议。1913年参加讨袁，加入中华革命党。1917年护法运动中，任孙中山大元帅府军事联络等职。五四运动后在上海办《建设》杂志，拥护孙中山，坚持革命。1920年赴广东策动桂系军队反正，在虎门被杀害。有《朱执信集》。

朱光卿 元末广东农民起义首领。顺帝至元三年(1337年)春起义于增城，国号大金，年号赤符。石昆山、钟大明纷起率众参加。归善(今惠阳)聂秀卿、谭景山也率众响应，推戴甲为首，称"定光佛"。同年秋战败被俘。

朱光潜(1897—1986) 中国美学家。别名孟实。安徽桐城人。1925年起先后赴英国、法国研习哲学、心理学和艺术史，获博士学位。1933年回国，历任四川大学、武汉大学教授。建国后，任北京大学教授，全国美学学会会长，中科院哲学社会科学部委员等职。早年接受克罗齐、里普斯的美在直觉说、移情说。后提出美是主观与客观的统一，美是一种价值等观点。主要著作有《文艺心理学》、《谈美》、《西方美学史》、《悲剧心理学》等；主要译著有黑格尔《美学》、莱辛《拉奥孔》、柏拉图《文艺对话集》、克罗齐《美学原理》、维科《新科学》等。

朱早观(1903—1955) 苗族。湖南凤凰人。早年投身孙中山领导的民主革命。北伐战争时期，曾任国民革命军团长、师参谋长、旅长等职。1937年赴延安。1938年加入中国共产党。曾任八路军总部高级参议、副官处长兼干部训练大队长。1944年任南下支队参谋长。1945年任中原军区副参谋长、中原局统战部副部长。1947年任西北军区副参谋长。1949年为第一届全国政协委员。后历任解放军总部第五局局长、中央民委委员、国防部办公厅副主任等职。

朱屺瞻(1892—1996) 中国画家。号起哉，又号二瞻老民，江苏太仓人。八岁起即摹写兰竹、山水。稍长，师法沈周、徐渭、朱耷和石涛。1913年任上海图画美术院教师。1917年赴日本，入川端美术学校学习西方绘画。回国后，深研中西美术，推崇后期印象派画家塞尚、凡·高和野兽派画家马蒂斯。1930年任新华艺术专科学校教授。建国后，任上海中国画院画师、中国美术家协会上海分会常务理事。其画糅合中西，色彩鲜丽，用笔讲求厚、拙、朴，颇见力度，风格苍劲泼辣。有《朱屺瞻画选》、《朱屺瞻画集》、《朱屺瞻百岁画集》、《癖斯居画谭》等。

朱自清(1898—1948) 中国散文家、诗人。字佩弦，江苏扬州人，原籍浙江绍兴。1920年毕业于北京大学。1922年发表长诗《毁灭》，后又从事散文写作。1931年至1932年曾留学英国。先后执教于江苏、浙江的几所著名中学，任清华大学、昆明西南联合大学等校教授，并致力学术研究。抗日战争结束后，积极支持学生运动。1948年8月拒绝接受美国救济粮，因贫病在北平逝世。早期诗作表现对黑暗现实的忧愤和对光明、对美的憧憬；散文风格素朴缜密，清隽沉郁，以语言洗炼、文笔秀丽著称。著有诗集《雪朝》(与人合作)，诗文集《踪迹》，散文集《背影》、《欧游杂记》、《你我》、《伦敦杂记》，文艺论著《诗言志辨》、《论雅俗共赏》等。有《朱自清全集》行世。

朱全忠 即"朱温"。

朱庆馀 唐诗人。名可久，以字行，越州(治今浙江绍兴)人。宝历进士，官秘书省校书郎。其诗辞意清新，描写细致，为张籍所赏识。有《朱庆馀诗集》一卷。

朱聿鐭(?—1647) 南明隆武帝朱聿键弟。隆武二年(1646年)，隆武帝在福建汀州被俘，他逃到广州，为明臣苏观生等拥立为帝，年号绍武。同年年底，广州为清军所破，被俘自杀。在位不满四十日。

朱买臣(?—前115) 西汉吴县(治今江苏苏州)人，字翁子。家贫，以卖薪为生。后赴长安上书，说《春秋》、《楚辞》，合汉武帝意，任中大夫。后为会稽太守。曾官主爵都尉。为丞相长史时，排陷御史大夫张汤，致其自杀，他也因此被诛。

朱红灯(1862—1899) 清末义和团首领。原名朱逢明，山东泗水人。游民出身。谙民间医术，并习"神拳"。曾率拳民毁坏教堂。1899年(光绪二十五年)春在山东长清、茌平、平原、高唐等县活动，同禹城义和拳首领心诚和尚互相声援。10月率团众千余赴平原县杜子李庄，打败署知县蒋楷的武装队伍。旋又在森罗殿击退前来镇压的清军。后被山东巡抚毓贤杀害于济南。

朱孝臧(1857—1931) 中国词人。原名祖谋，字古微，号沤尹，又号彊村，浙江归安(今湖州)人。光绪进士，官礼部侍郎。词风近于吴文英。辛亥革命后多怀恋清室之作。有《彊村语业》，对辑校词籍用力甚专，刻唐宋金元人词为《彊村丛书》。

朱克柔 宋女工艺家。名强，以字行，云间(今上海市松江)人。徽宗、高宗时以缂丝著名。所缂人物、树石、花鸟，"精巧疑鬼工，品价高一时"(朱启钤《丝绣笔记》)。亦善画。主要作品有缂丝《牡丹》、《山茶》及《莲塘乳鸭图》等。

朱里安〔背教者〕 即"尤里安〔背教者〕"。

朱利安 (Marc Antoine Jullien,1775—1844) 法国教育家。曾从事新闻和外交工作。1794年任巴黎国民教育执行委员会委员。1810年曾访问瑞士裴斯泰洛齐的伊弗东学院。1817年首次提出"比较教育"这一术语,并对欧洲各国的教育制度进行系统的比较研究。著有《比较教育的研究概要和初步意见》等。

朱佐朝 清初戏曲作家。字良卿,江苏吴县人。作有传奇三十余种,现存*《渔家乐》、《朝阳凤》、《夺秋魁》、《艳云亭》、《乾坤啸》等十余种。《九莲灯》、《寿荣华》、《吉庆阁》等存若干残折。多数取材历史传说,曲词通俗,风格粗犷。《渔家乐》较著名。

朱庇特 (Jupiter) 罗马神话中最高的神。即希腊神话中的*宙斯。

朱良才 (1900—1989) 湖南汝城人。1927年加入中国共产党。次年参加湘南起义。曾任红军第四军连党代表,支队政委,第三军第九师和第十五军政委,参加中央苏区历次反"围剿"。长征中任军委总卫生部政委,第四方面军第三十一军政治部主任。后任八路军驻兰州办事处秘书长,晋察冀军区政治部主任,华北军政大学副政委兼政治部主任,华北军区副政委,北京军区政委。1955年被授予上将军衔。是第二至五届全国人大常委会委员。

朱启钤 (1872—1962) 贵州开州(今开阳)人,字桂辛,号蠖园。举人出身。曾任北洋政府交通总长、内务总长、代理国务总理。因拥袁称帝被通缉。1919年任南北议和的北方总代表,同年5月谈判破裂,遂辞职潜心著述。1930年组织中国营造学社,从事古建筑研究。建国后,任全国政协委员、中央文史馆馆员。著有《蠖园文存》等。

朱其昂 (?—1878) 清末江苏宝山(今属上海市)人,字云甫。原为沙船业巨商。捐资为道员。承办海运多年,曾任江苏海运局会办、浙江漕运局总办、海运委员。1872年(同治十一年)由李鸿章授意,拟定轮船招商章程,在上海设局招商,任总办。次年轮船招商局改组,改任会办。1878年(光绪四年)由李鸿章委为津海关道,任命三日后死去。

朱杰勤 (1913—1990) 中国历史学家。广东顺德人。1936年中山大学文科研究所历史学部毕业。曾在广州美术学校、中山大学任教。1942年在重庆任南洋研究所研究员。1945年任云南大学文史系教授。建国后,历任中山大学、华南师范学院、暨南大学教授,中国社会科学院南亚研究所研究员,中国海外交通史研究会会长。1962年加入中国共产党。著有《秦汉美术史》、《龚定盦研究》、《王羲之评传》、《亚洲各国史》、《中国古代史学史》,译有《十八世纪中国与欧洲文化的接触》。

朱顶兰 (*Amaryllis vittata*) 亦称"朱顶红"、"百枝莲"。石蒜科。多年生草本,具球形鳞茎。叶6~8枚,宽带形,通常花后抽出。花葶中空,顶生伞形花序,春夏开花,花大,漏斗形,红色而有白色条纹,喉部有不明显的副冠。蒴果球形。原产南美洲,中国各地庭园有栽培。供观赏。

朱顶雀(*Carduelis flammea flammea*) 亦称"贮点红"、"白腰朱顶雀"。鸟纲,雀科。体较麻雀稍小。头顶红色。背部羽毛主要为淡褐色,下体灰白色具斑点。雄鸟胸部羽毛则呈淡红色。秋冬常成小群,食植物种子。在中国分布于新疆天山、东北、内蒙古以及河北、山东、江苏一带。为冬候鸟或旅鸟。

朱罗国(Chola或Cola) 南印度古国。中国史籍作车离、珠利耶、注辇等,《后汉书·西域传》误作东离。约当今泰米尔纳德邦高韦里河(Cauvery)与佩内尔河(Penner)之间的地区。最早见于公元前3世纪孔雀王朝阿育王的碑铭;当时已传入佛教。在希腊、罗马文献中称索拉(Sōra)。公元2世纪初卡里加拉王(Karikāra)对外扩张,传说一度侵入锡兰(今斯里兰卡)。后中衰。7世纪唐代玄奘曾至此,看到"土野空旷,薮泽荒芜"(见《大唐西域记》卷十)。约10世纪再起,控制印度南部和锡兰。11世纪上半叶国势最盛,曾侵入恒河流域,并渡海远征马来半岛。12世纪转衰。13世纪中叶灭亡。

朱物华 (1902—1998) 中国电子学家、水声工程学家。江苏扬州人。1923年交通大学毕业。1924年获美国马萨诸塞理工学院硕士学位,1926年获哈佛大学博士学位。1927年回国后任中山大学、交通大学唐山工学院、北京大学、西南联合大学教授。建国后任交通大学教授、工学院院长,哈尔滨工业大学教授、副校长,上海交通大学教授、校长等职。中国电子学会第一、二届副理事长。1955年当选为中科院技术科学部委员。九三学社第一至七届中央委员。1956年加入中国共产党。第三届全国人大代表,第二至六届全国政协委员。长期从事无线电电子学和水声工程学的教学和研究,在国内首次提出滤波器瞬流理论,研究成功使用载波频带在电力线上进行电话通话,解决了载波通道的信号频率提高而噪声降低问题。著有《应用电学》、《电信网络》、《电子战争》、《信息论》等。

朱学范 (1905—1996) 中国爱国民主人士,工会活动家。浙江嘉善人。上海法学院毕业,美国哈佛大学肄业。参加过五卅运动和上海工人第三次武装起义。1927年起任上海邮务工会执委、全国邮务总工会常委、上海市总工会主席、中国劳动协会理事长、世界工会联合会副主席。抗日战争时期发起成立中国工人抗敌总会筹备委员会。1949年出席全国政协第一届全体会议。后任邮电部部长,全国政协常委,全国人大常委会副委员长,中国国民党革命委员会主席、名誉主席,全国总工会副主席,中国红十字会名誉会长。

朱绍良 (1891—1963) 江苏武进人,字一民。1910年加入同盟会。辛亥革命时任沪军都督府参谋。1916年毕业于日本陆军士官学校。曾任国民革命军总司令部参谋长、江西绥靖公署主任。参与"围剿"中国工农红军。后任第九集团军总司令、第八战区司令长官兼甘肃省政府主席、重庆行辕主任、福建省政府主席。1949年去台湾,任"总统府"战略顾问、国策顾问等。

朱柏庐 (1627—1698) 清初江南昆山(今属江苏)人,名用纯,字致一,自号柏庐。明生员。清初居乡教授学生。专治程朱理学,提倡知行并进。康熙时坚辞不应博学宏词科。其《治家格言》,世称《朱子家训》。另有《大学中庸讲义》、《愧讷集》。

朱树屏 (1907—1976) 中国海洋生态学家。山东昌邑人。中央大学毕业,留学英国。曾任英国普利茅斯海洋研究所和淡水研究所、美国伍兹霍尔海洋研究所研究员。回国后,任云南大学、山东大学教授,中科院水生生物研究所研究员。黄海水产研究所研究员、所长,兼任山东省水产厅副厅长,中国水产学会副理事长等。对浮游生物生态、海洋化学、湖沼学深有研究,所创"朱氏10号培养液"为国际上经典培养方法之一。曾主持烟威渔场调查、渤海诸河口渔业综合调查,以及海带自然光育苗、紫菜人工育苗繁殖等。著有《培养液矿质组成对浮游藻类生长的影响》、《中国浮游

植物与水文及渔业的关系》，主编《太平洋西部经济鱼类名称对照手册》等。

朱思本 (1273—1333)　元地理学家、道教徒。字本初，号贞一，江西临川人。尝学道于龙虎山中，后居大都(今北京市)。利用奉诏代祀名山大川的机会，得以周游南北，考察地理。以实地调查所得，参校前人著作及当时刚完成的《大元一统志》，积十年(1311—1320)之力，绘成《舆地图》二卷。其图采用《禹迹图》计里画方法，先作各地分图，然后合成长广各七尺的大图；精确远过前人，在中国制图史上是一杰出的创造。原图已佚。明罗洪先的《广舆图》，即系根据此图增补而成。又著有《贞一斋诗文稿》，其中也有论述地理的篇章。

朱拜勒 (Al Jubayl)　沙特阿拉伯东部港口，临波斯湾。人口约四千。位近海油田中心区。20世纪70年代起建有大型石油化工联合企业、钢铁厂、炼铝厂、海水淡化厂、核电厂等。

朱亮祖 (?—1380)　明初将领。六安(今属安徽)人。元末授为"义兵"元帅，被朱元璋所俘，降而复叛，终再归附。参与攻灭陈友谅、张士诚等役。洪武元年(1368年)，随廖永忠取两广。封永嘉侯。后出镇北平(今北京)、广东。十三年以"所为多不法"，被召入京，鞭死。二十三年追论为胡惟庸党。

朱庭祜 (1895—1984)　中国地质学家。字咏岘，号仲翔，江苏川沙(今上海浦东新区)人。1916年毕业于农商部地质研究所。1920年赴美国深造。回国后曾任两广地质调查所所长，中央大学、中山大学及浙江大学教授，建国后任浙江地质调查所所长等。先后在云南、广东、广西及浙江等地对地质矿产进行长期考察和研究。著有《河北井陉铁矿》、《广东北部地质》、《浙江西北部地质》和《浙江省之矿产资源》等。

朱洪元 (1917—1992)　中国理论物理学家。江苏宜兴人。同济大学毕业，英国曼彻斯特大学哲学博士。曾任中科院近代物理研究所研究员、原子能研究所理论室主任、高能物理研究所理论物理室主任、第一副所长、所科技委主任，中国科技大学研究生院物理部主任，苏联杜布纳联合核子研究所高级研究员及所学者会议成员等。中科院数学物理学部委员。在高速荷电粒子在磁场中运动时所发出的电磁辐射的性质、利用色散关系和幺正条件建立低能强作用的理论问题、高温高密度系统内部的输运过程等方面获多项重要成果。60年代中期与胡宁共同领导若干学者与国际上同时提出并系统研究了层子模型理论，开辟了强子内部结构理论研究的新领域。对北京正负电子对撞机研制、物理学研究和中国科技事业发展作出了重要贡献。著有《量子场论》等，发表《论在磁场中的快速荷电粒子放出的辐射》、《强相互作用粒子结构的相对论性模型》等论文五十余篇。

朱恒璧 (1890—1987)　中国医学教育家、药理学家。江苏阜宁人。1916年毕业于上海哈佛医学校，并留学美国哈佛大学医学院和西奈大学。历任湘雅医学院、协和医学院、上海医学院、浙江医学院药理学教授、系主任，中华医学会总干事，中国药学会浙江分会、中国生理科学会浙江分会名誉理事长，九三学社浙江分社常委。1928年与颜福庆等创办中山大学医学院(今上海医科大学)，任教务主任；1937年任院长。1932年与颜福庆、牛惠生等将"博医会"并入中华医学会。60年代，钻研有关药理作用机制的受体学说，探讨统计力学、量子力学以及量子生物化学在药理学中的应用。发表有《药理学中量的问题》、《高等数学在医学上应用的我见》等。编有《核磁共振简介》、《X线衍射》等讲义。

朱祖祥 (1916—1996)　中国土壤化学家。浙江慈溪人。毕业于浙江大学农学院。后赴美国留学，获博士学位。回国后历任浙江大学农学院、浙江农业大学土壤农化系教授、系主任、校长，中国水稻研究所所长，当选为中国土壤学会副理事长、中科院院士、第八届全国人大代表、第五和第六届全国政协委员等。著有《土壤学》等。

朱既明 (1917—1998)　中国病毒学家。江苏宜兴人。1939年毕业于上海医学院。1948年获英国剑桥大学哲学博士学位。1950年回国。曾任卫生部长春生物制品研究所、中国预防医学科学院病毒研究所研究员、所长。中国微生物学会第三届理事长。中科院院士。中国共产党党员。第三届全国人大代表，第五至七届全国政协委员。长期从事病毒学研究。是中国医学病毒学奠基人。先后主持研究流感病毒变异、麻疹疫苗、乙型肝炎基因工程疫苗等工作并取得了重要成果。撰有多篇论文。

朱素臣　清初戏曲作家。名雎，以字行，号笙庵，江苏吴县人。卒于康熙四十年(1701年)后。作有传奇二十种左右，今存*《双熊梦》(《十五贯》)、《秦楼月》、《聚宝盆》、《翡翠园》、《未央天》、《文星现》、《锦衣归》、《万年觞》八种。《双熊梦》和《翡翠园》较著名。同李玉友善，曾助其校订《北词广正谱》，编传奇《清忠谱》，又同李书云合编《音韵须知》。

朱载堉 (1536—约1610)　明律学家、历学家。字伯勤，号句曲山人。明宗室郑恭王厚烷之子。早年从舅父何塘习天文及律历之学，后因皇族内讧，父获罪系狱，遂筑土屋于宫门外，独居十九年，钻研乐律、数学、历学。父死后，不承袭爵位，而以著述终身。著有*《乐律全书》、《律吕正论》、《律吕质疑辩惑》、《嘉量算经》等书。《乐律全书》总结前人的乐律理论，并加以发展；其中《律吕精义》通过精密计算与科学实验，创造"新法密率"，是音乐史上最早用等比级数平均划分音律，系统阐明*十二平均律理论的科学论著。《圣寿万年历》、《律历融通》论述历算岁差的方法，亦甚详密。

朱起凤 (1874—1948)　中国训诂学家。字丹九，浙江海宁人。清廪生。搜集古书中的双音词语，著*《辞通》二十四卷，共三百万言。依*平水韵编次。凡同一词语的不同变体，合为一条。附加按语，说明其通借讹变之故。又著有《字类辨证》，辨析形音义容易混淆的字。

朱莲芬 (1836—?)　清昆曲演员。名延禧，又名福寿，字水芝，江苏元和(今吴县)人。演旦，经常在北京同昆丑杨鸣玉合演。以《思凡下山》、《刺梁》等剧著名。兼演京剧，又长于书画。光绪中期卒。

朱特人 (Jutes)　北欧的古代民族。原住朱特兰半岛(今译日德兰半岛)的日耳曼人的一个部落集团。公元5世纪中叶至6世纪上半叶，一部分与盎格鲁人、撒克逊人等陆续渡海移居大不列颠岛，在岛的东南部建立了肯特王国。其后与当地部分克尔特人以及后来迁入的丹人、诺曼人等结合，形成近代英格兰人。在欧洲大陆上的则与丹人等结合形成今丹麦人。

朱益栋 (1911—1984)　中国医学教育家、病理生理学家。浙江杭州人。1937年获国立上海医学院医学博士学位。1946年留学美国俄勒冈州州立大学医学院。建国后，历任上海第一医学院副教务长，病理生理教研室主任、教授，副院长。卫生部高等学校医学专业教材编审委员会副主任，

中国生理学会、中国病理生理学会副理事长。主要从事抗白血病药物对骨髓培养中性粒细胞系的影响，实验性白血病病毒学等研究。在国内首先应用艾氏腹水瘤无细胞滤液诱发白血病获成功。主编《弥漫性血管内凝血》，参加编写《白血病》、《症状鉴别诊断学》、《实用内科学》等，发表论文三十余篇。

朱宸濠(?—1521)　明宗室。袭封宁王。久蓄异志，谋夺帝位。招集亡命，私藏兵甲，于正德十四年(1519年)与致仕都御史李士实、举人刘养正等起兵叛乱，分兵陷九江、南康，围攻安庆，声言直取南京。为王守仁所败，被俘，历时仅四十三日。次年底被处死于南京。

朱家骅(1893—1963)　浙江吴兴(今湖州)人，字骝先。1922年获德国柏林大学哲学博士学位。回国后任北京大学教授，中山大学、中央大学校长。1932年起任国民党政府教育部长、交通部长、浙江省政府主席、国民党中央执行委员会秘书长、中央调查统计局局长、国民党中央组织部长，考试院、行政院副院长，中央研究院院长。到台湾后，任"总统府"资政。

朱骏声(1788—1858)　清文字训诂学家。字丰芑，号允倩，江苏吴县人。道光时官黟县训导。撰*《说文通训定声》，专明转注、假借之旨，对《说文》和训诂的研究颇有贡献。

朱培德(1889—1937)　云南盐兴(今禄丰)人，字益之。云南武备学堂毕业。历任滇军师长、广州警备司令、滇军司令等职。1926年任国民革命军第三军军长，率部参加北伐。后任江西省政府主席，国民党第一集团军总预备队总指挥，国民党政府军委会参谋总长、军委会办公厅主任、军事训练总监。

朱雀航　古浮桥名。"航"一作"桁"；又名朱雀桥。故址在今南京市镇淮桥稍东，跨秦淮河上。三国吴时名南津桥，东晋咸康后以在朱雀门外改名。又以其在都城正南，通称"南航"；其时淮(秦淮)上有二十四航，此为最大，又称"大航"。航长九十步，广六丈。有警，则撤航为备，为当时都南门户。隋灭陈后废。

朱晦庵(菴)　即"朱熹"。

朱淑真　宋女作家。号幽栖居士，钱塘(今浙江杭州)人。祖籍歙州(治今安徽歙县)，南宋初年时在世。生于仕宦家庭。相传因婚嫁不满，抑郁而终。能画，通音律。工诗词，多述幽怨感伤之情。有诗集《断肠集》、词集《断肠词》。《断肠集》有宋郑元佐注本。

朱葆三(1848—1926)　浙江定海(今属舟山)人，原名佩珍。1861年(清咸丰十一年)到上海学商，后充上海英商平和洋行买办。1878年(光绪四年)开设新裕商行，经营进出口贸易。继而开办中国通商银行、华安保险公司等，并兼水电、轮船、面粉等企业的董事。1910年(宣统二年)与日商合资开办上海织丝公司，并任上海总商会会长。辛亥革命后，曾任沪军都督府财政长。1919年因上海总商会通电支持段祺瑞政府，受到舆论抨击，旋引咎辞职。晚年致力于社会公益事业和教育事业。

朱敬则(635—709)　唐亳州永城(今属河南)人，字少连。武则天长寿中任右补阙。长安三年(公元703年)迁正谏大夫，旋同凤阁鸾台平章事，时魏元忠、张说为张易之兄弟诬陷，因他力谏，方得免死。后被诬降官。尝采魏晋以来君臣成败之事，著《十代兴亡论》，今佚。

朱提银(朱提 shú shí)　汉代的一种白银名称。成色好，作价比普通银高。产于云南昭通朱提山，后称银为朱提，即由此而来。

朱舜水　即"朱之瑜"。

朱敦儒(1081—1159)　南宋词人。字希真，号岩壑老人，洛阳(今属河南)人。早年隐居不仕。绍兴五年(1135年)，赐进士出身。曾任两浙东路提点刑狱。秦桧为相时，任鸿胪少卿。其词语言清畅俚俗，多写隐居生活的闲适放浪；南渡后，也有感怀、愤激之作。有《岩壑老人诗文集》，已佚。今存词集《樵歌》。

朱谦之(1899—1972)　中国哲学家。字情牵。福建福州人。早年入北京大学哲学系。1929年赴日留学。后任暨南大学教授，中山大学教授及哲学系主任、文学院院长等。1952年任北京大学教授。50年代末开始专攻日本哲学。1964年任中科院世界宗教研究所研究员。早年主张"英雄崇拜论"，旋又从探讨宇宙本体、怀疑现实走向虚无主义、无政府主义，主张"无元哲学"，宣传"毁弃宇宙，断灭人生"。后提出具有泛神论色彩的"真情哲学"。主要著作有《周易哲学》、《历史哲学大纲》、《无元哲学》、《日本的朱子学》、《日本的古学及阳明学》等。

朱龄石(379—418)　东晋沛郡沛县(今属江苏)人，字伯儿。世为武将。初为桓冲子桓脩参军。后转投刘裕，从征南燕，镇压卢循。义熙九年(公元413年)，受命为元帅，入蜀攻谯纵，出奇兵克成都，俘杀谯纵。十四年，夏赫连勃勃陷咸阳，他奉命驰援长安，兵败死。

朱稚征　明工艺家。号三松，嘉定(今属上海市)人。善画远山淡石，丛竹枯木，尤长画驴。竹刻传家法，技艺精妙；平时刻刀不苟下，兴至始为之。所刻笔筒、人物及蟹、蟾蜍之类，皆名重于世，时人谓其竹刻花鸟规摹徐熙，写意人物山水则在马远夏圭间。与其祖鹤、父缨合称"嘉定三朱"。

朱端钧(1907—1978)　中国导演、戏剧教育家。字公吕，浙江余姚人。1927年曾参与领导辛酉剧社，30年代初毕业于复旦大学，曾参加复旦剧社。抗日战争时期参加*上海剧艺社等戏剧团体。先后导演过《夜上海》、《妙峰山》、《孔雀胆》等剧。建国后任上海戏剧学院表演系主任、副院长，中国剧协上海分会副主席等。在导演艺术上，具有朴实细腻，清逸隽永的独特风格，代表作有话剧《上海屋檐下》、《年青的一代》、《关汉卿》、《吝啬鬼》，沪剧《星星之火》、《蝴蝶夫人》等；翻译、改写的剧本有《约翰·曼利》、《寄生草》等；另著有《导演技巧对话》、《排演札记》等论文。

朱蕴山(1887—1981)　中国爱国民主人士。又名汶山，字锡蕃，安徽六安人。早年加入光复会、同盟会。参加过辛亥革命、讨袁运动和反对北洋军阀的斗争。曾出席国民党第二次全国代表大会，1927年四一二反革命政变后通电反蒋，旋即参加南昌起义。后参加邓演达领导的中国国民党临时行动委员会，并与李济深、蔡廷锴等发起组织中华民族革命同盟。1944年参加民盟，次年任中央常委。1948年任民革中央常委兼组织部长。1949年出席全国政协第一届全体会议。建国后，任全国人大常委会副委员长、全国政协副主席、民革中央主席。

朱墨本　用朱墨两色套印的书本。最早见于元至元六年(1340年)，中兴路江陵(今湖北荆州)资福寺刻的无闻和尚《金刚经注解》，卷首的《灵芝图》和经注都用朱墨两色套印。沿至明末，吴兴(今浙江湖州)闵齐伋、凌濛初两家所刻书盛用两色套印，墨色印正文，朱色印评语及圈点。

朱德润(1294—1365)　元画家。字泽民，原籍睢阳(今河

南商丘)，号睢阳散人，家昆山(今属江苏)。经赵孟頫推荐，官国史编修，镇东行中书省儒学提举。善诗文，工书法，笔迹遒丽。擅山水，初学许道宁，后宗郭熙，多作溪山平远、林木清森之景。也画人物。存世作品有《浑沦》、《林下鸣琴》等图。著有《存复斋集》。

朱德熙(1920—1992) 中国语言学家、古文字学家。江苏苏州人。1945年西南联合大学毕业。历任北京大学教授、副校长、研究生院院长、计算语言研究所所长和中国社会科学院语言研究所学术委员会委员、国家语言文字工作委员会委员、中国语言学会会长、世界汉语教学会会长。为第七届全国人大常委会委员。致力于汉语语法和古文字研究。对现代汉语语法的描写研究和变换分析成绩颇著，有广泛的学术影响和声誉。著有《语法修辞讲话》(合作)、《现代汉语语法研究》、《语法讲义》、《语法答问》、《朱德熙古文字论集》。

朱檀墓 明太祖第十子鲁荒王朱檀的坟墓。在山东邹城九龙山。葬于洪武二十二年(1389年)。1970年出土有戗金漆箱、南宋七弦琴、冕旒等衣物。最珍贵的是墓中还保存了宋高宗题跋的金粉葵花蛱蝶、元钱选自跋的白莲和无款金碧山水三幅绢画，以及《四书集注》、《通鉴节要》、《杜工部诗史》等七种二十余册元刻本书籍。

朱彝尊(1629—1709) 清文学家。字锡鬯，号竹垞，浙江秀水(今嘉兴)人。康熙时举博学宏词科，授检讨，曾参与纂修《明史》。通经史，能诗词古文。于词推崇姜夔、张炎，为*浙西词派的创始者。其词多写琐事，记宴游，并有不少咏物之作。诗与王士禛齐名，时称"南朱北王"。著有《经义考》、《日下旧闻》、《曝书亭集》等。又编有《词综》、《明诗综》等。

朱穆丞(?—1936?) 中国戏剧演员、导演。上海人。原为洋行高级职员，1921年在上海创立进步学术团体辛酉学社，任总干事。1927年该社被国民党当局查封，转而组织辛酉剧社，提倡"难剧运动"，致力于提高话剧艺术水平。1930年参加左翼戏剧家联盟，后去德国进修。1932年到苏联，曾在莫斯科小剧院任助理导演。

朱子大全 即"朱文公文集"。

朱子全书 南宋朱熹著作的分类汇编。共六十六卷。清康熙五十二年(1713年)李光地等奉命编纂。将原有朱熹文集、语录等经过整理删节，以类排比，分为十九门。编成后，曾用"御纂"名义颁行全国。

朱子语类 南宋朱熹讲学语录。原有池州、饶州、建安所刊三种《语录》，眉州、徽州所刊两种《语类》，后经黎靖德合并，编为今本。共一百四十卷，分"理气"、"鬼神"、"性理"、"学"等二十六门。内容涉及自然科学、哲学、政治、史学等各方面，为研究朱熹思想的重要资料。

朱子家训 书名。亦名《朱子治家格言》。清初朱用纯(号柏庐)著。其言通俗易晓，其事亲近易行。内容是从道德观念上劝人勤俭治家，安分守己。

朱木拿河(Jumna River) 亚穆纳河的旧称。

朱邪赤心(?—887) 唐沙陀部人。姓朱邪。曾任蔚州刺史、云州守捉使。咸通十年(公元869年)，任太原行营招讨、沙陀三部落军使，从康承训击败庞勋起义军，迁单于大都护、振武军节度使，赐姓名为李国昌。后三年，徙大同军防御使，称疾拒命。旋为唐军所败，与其子克用逃入鞑靼。后克用参与镇压黄巢起义军，他以年老留为代北节度使，不久死。

朱衣使者 相传欧阳修知贡举时，每阅卷，觉座后有一朱衣人，朱衣人点头的，文章就入格，回头看，却又不见其人，因有"唯愿朱衣一点头"之句。见《天中记》卷三十八引《侯鲭录》。后因称科举考试官为"朱衣使者"。李渔《凰求凤·翻卷》："外扮朱衣使者，执簿随上。"

朱陆异同 即朱熹和陆九渊在学术思想上的异同。朱熹认为"理在气先"，"理"是一切事物的支配者；为学主先"道问学"，"即物穷理"，更注重读书注经。陆九渊断言"心"是宇宙的本体，"此心此理实不容有二"；为学主先"尊德性"，"发明本心"，说"六经皆我注脚"。*鹅湖之会，两派主要在治学方法上展开争辩。在本体论上，两派对周敦颐的"无极而太极"说，更反复辩论：朱认为"无极而太极"即"无形而有理"，陆则根本怀疑"无极"为周本人的思想。以后他们的弟子也分朱、陆两派。朱、陆异同，属客观唯心主义(朱)和主观唯心主义(陆)的争论，然而他们的思想彼此渗透和吸收。自鹅湖之会后，两派渐趋和解。

朱砂叶螨(*Tetranychus cinnabarinus*) 亦称"棉红蜘蛛"、"红叶螨"，俗称"火龙"。棉花及豆科、茄科等作物害虫。蛛形纲，真螨目，叶螨科。成螨椭圆形，橙红色，体长0.4～0.5毫米。年发生10～20代。在叶片背面吸汁液，使叶变红、卷缩或脱落，严重时全株枯萎。防治法：清除田间杂草，用药拌种，田间喷洒药剂。

朱德故居 在四川省仪陇县马鞍乡朱家大湾。朱德1886年12月1日出生于马鞍乡李家湾。1895年迁居朱家大湾今址。为普通农家平房，屋后有柏树两棵。1980年扩建为朱德故居纪念馆，展出朱德革命活动实物图片数百件。为全国重点文物保护单位。

朱德选集 朱德的重要著作选辑。由中共中央文献编辑委员会编辑，人民出版社1983年出版。收集1931年到1962年的著作65篇，其中军事方面的将近五分之三。反映了朱德在中国民主革命、社会主义革命和社会主义建设的过程中，在人民战争、人民军队建设以及党的建设、经济建设等方面，运用马克思主义的普遍真理解决中国的实际问题，对于毛泽东思想特别是毛泽东军事思想的形成和发展做出的贡献。

朱九涛起义 清咸丰年间湖南天地会发动的农民起义。1851年(咸丰元年)邱昌道托名朱九涛，在湖南衡州(今衡阳)发展天地会。1853年在郴州率众起义，击败知州戚天保，活动于郴州、永兴一带，众至数千人。后为湖南巡抚骆秉章派罗泽南率乡勇击败。1855年邱昌道在郴州周源山被捕遇害。

朱子读书法 南宋朱熹读书方法的汇编。朱熹弟子辅广辑，张洪、齐熙增补，分循序渐进、熟读精思、虚心涵泳、切己体察、着紧用力、居敬持志六条。

朱文公文集 全名《晦庵先生朱文公文集》，亦称《朱子大全》。南宋朱熹的著作。一百卷，续集十一卷，别集十卷。由熹季子朱在编定。后经人先后辑编，有所增补。原有《晦庵集》、《晦庵朱先生文集》、《晦庵先生集》、《朱子文集大全类编》等不同刻本，正、续、别集卷数复不一致。明嘉靖间胡岳刻本比较完备。内容有各类诗文，并包括朱熹有关论学和部分哲学著作。

朱古达战争 一译"优古尔塔战争"。公元前111—前105年罗马与努米底亚王国(在今阿尔及利亚北部)的战争。努米底亚国王朱古达(Jugurtha)一再贿买罗马统帅，战事迁延五年之久。前107年马略任执政官，偕苏拉出征，前105年打败并俘虏朱古达(后死狱中)。努米底亚东、西

分治，受罗马监督。

朱庇特交响曲 (曲 qǔ)(K. 525)　奥地利作曲家莫扎特1788年所作《C大调第四十一交响曲》的别名。德国音乐家沙洛蒙(Johann Peter Salomon,1745—1815)曾誉之为器乐作品中的主神朱庇特，故名。四乐章，终乐章奏鸣曲式中运用了赋格曲写作手法，气势壮丽宏大。是古典乐派交响曲创作的典范作品。

朱拉隆功大学　泰国的国立大学。1917年创立于曼谷。设有文理、政治、法学、经济、教育、建筑、工程、通讯、医学、应用美术等学院及电子计算机服务、环境保护、社会科学等研究所。

朱拉隆功大帝　即"拉玛五世"。

朱仙镇木版年画　中国民间一种木版年画。因产于河南开封朱仙镇而得名。朱仙镇是中国最早的年画产地之一。北宋时，开封街坊就有印版门神、钟馗、回头鹿马、财门钝驴等"贴子"年画出现。明末因黄河冲决，一度衰落，清初开始恢复，以门画为主，内容除神荼、郁垒外，多戏曲人物。色彩以橙黄为主，人物皆重表情动作，一般不画背景，风格古朴劲健。

5 **乒** (pīng)　见"乒乓"。

乒乓　❶象声。如：乒乓一声。❷"乒乓球"的简称。如：打乒乓。

乒乓球　球类运动的一种。因击球时有"乒乓"声，故名。球用赛璐珞或塑料制成，重2.40～2.53克，直径为37.2～38.2毫米，色白或橙黄。球场长14米、宽7米以上。球台长274厘米，宽152.5厘米，高76厘米；中间横一球网，长183厘米，高15.25厘米。台面四沿画有白色的端线和边线，宽为2厘米；纵向画有与边线平行的中线，宽为3厘米。光照不得低于400勒。比赛时，运动员各站球台一端，用球拍(木制，上粘胶皮或海绵加胶皮)隔网击球，有挡、抽、削、搓、拉等击法。球须在台上反弹一次后才能还击过网，以落在对方台面上为有效。以21分为一局，如双方均为20分时，一方须领先2分为胜。采用三局二胜或五局三胜制。比赛分男女团体、单打、双打及男女混合双打数种。

乓 (pāng)　见"乒乓"。

向 ㊀(xiàng)　❶朝北的窗子。《诗·豳风·七月》："塞向墐户。"毛传："向，北出牖也。"❷古国名。姜姓。在今山东莒南东北。春秋初年为莒所并。《春秋》隐公二年(公元前721年)："莒人入向。"❸古邑名。春秋周畿内之地。在今河南济源市南。《诗·小雅·十月之交》："作都于向。"❹古地名。(1)春秋郑地。在今河南尉氏西南。《左传》襄公十一年(前562年)："诸侯会于北林，师于向。"(2)春秋吴地。在今安徽怀远西北。《左传》襄公十四年(前559年)："吴告败于晋，会于向。"❺姓。

㊁〔**嚮、曏**〕(xiàng)　❶方向；趋向。如：去向；风向。柳宗元《送从兄偁罢选归江淮诗序》："进不知向，退不知守。"❷朝着；对着。如：葵花向阳；人心所向。项斯《宿胡氏溪亭》诗："床势向山移。"引申为偏爱、偏袒。刘禹锡《秋中暑退赠乐天》诗："人情皆向菊，风意欲摧兰。"武汉臣《老生儿》楔子："我那伯娘眼里见不的我……则向他女婿张郎。"❸将近；接近。陶潜《岁暮和张常侍》诗："向夕长风起，寒云没西山。"❹从前；往昔。《庄子·寓言》："向也坐而今也起，向也行而今也止，何也？"

向(嚮)风　仰慕；向往。《史记·司马相如列传》："向风而听，随流而化。"《汉书》作"乡风"。陆倕《石阙铭》："天下学士，靡然向风。"

向(嚮)用　向，意之所向。谓专意任用不疑。《宋史·选举志一》："时取才唯进士诸科为最广，名卿巨公，皆繇(由)此选，而仁宗亦向用之。"

向戌　春秋时宋国执政。宋桓公曾孙。官左师，封邑在合，又称合左师。宋平公三十年(公元前546年)，晋楚两国意欲讲和。他奔走约会晋国赵武、楚国令尹子木，并约十余国在宋开"弭兵"大会，使晋楚两国暂时妥协，取得同等霸权。参见"弭兵之会"。

向达 (1900—1966)　中国历史学家。字觉明。湖南溆浦人，土家族。1924年毕业于东南大学。1935至1938年到牛津大学图书馆、不列颠博物馆图书馆、巴黎国家图书馆从事研究工作。回国后曾任北京大学等校教授。建国后任北京大学图书馆馆长、历史系教授，中国科学院哲学社会科学部委员，历史研究所第二所副所长，《历史研究》、《考古学报》编委，第二、三、四届全国政协委员。专长中西交通史和敦煌学，著译的论文与专著达一百多种，重要著作有《唐代长安与西域文明》、《蛮书校注》等。

向(嚮)导　❶引路。叶適《著作正字二刘公墓志铭》："若募彼人向导，挟异国济师"。亦指引路的人。《新唐书·王式传》："集土团诸儿为向导，擒甫斩之。"❷中共中央第一份机关刊物。1922年9月13日在上海创刊。周刊。首任主编蔡和森。1925年10月后，彭述之、瞿秋白先后继任主编。1927年5月迁武汉出版。同年7月18日停刊，共出二百零一期。在宣传中国共产党的纲领路线、指导群众斗争方面，发挥了重要作用，后期也发表过一些有右倾错误观点的文章。

向秀 (约227—272)　魏晋之际哲学家、文学家。字子期。河内怀(今河南武陟西南)人。"竹林七贤"之一。官至黄门侍郎、散骑常侍。曾为《庄子》作注，"发明奇趣，振起玄风"，但余《秋水》、《至乐》二篇注释未竟而卒。后郭象"述而广之"，别为一书。向秀注本已佚，其注散见于《世说新语》、《列子注》、《文选注》、《经典释文》等书中。自然观上提出万物"自生""自化"、各任其性的主张。认为人思五味、五色是"自然之理"，"但当节之以礼"。主张顺应自然之理，反对用压抑性情的办法求长生。主张自然与名教统一，合儒道为一。擅诗赋。曾作《思旧赋》，颇有名。

向(嚮)明　天将亮。《易·说卦》："圣人南面而听天下，向明而治。"谓治事早。

向使　假使。《后汉书·张衡传》："向使能瞻前顾后，援镜自戒，则何陷于凶患乎？"

向(嚮)往　亦作"乡往"。思慕；想望。《史记·孔子世家赞》："虽不能至，然心乡往之。"乡(鄉)，通"嚮"。曾巩《抚州颜鲁公祠堂记》："盖人之向往之不足者，非祠则无以致其至也。"

向宠 (?—240)　三国襄阳宜城(今湖北宜城南)人。初任蜀汉牙门将。后主时，为中部督，典宿卫兵，迁中领军。延熙三年(公元240年)，率兵进攻汉嘉郡(治今四川名山北)的少数民族，被杀。

向荣 (约1788或1792—1856)　清末将领。字欣然。四川大宁(今重庆巫溪)人，寄籍甘肃固原(今属宁夏)。行伍出身。1813年(嘉庆十八年)随杨芳镇压河南李文成起义。1847年(道光二十七年)擢四川提督，1850年调湖南提督，

镇压李元发起义，旋为广西提督，对太平军作战，屡被击败。1852年(咸丰二年)被革职。次年署湖北提督，旋任钦差大臣，尾随太平军至南京城郊建立江南大营。1856年被太平军击溃，逃至丹阳，旋病死(一说自缢死)。有《向荣奏稿》。

向背 ❶正面和背面。皇甫冉《雨雪》诗："山川迷向背，氛雾失旌旗。"❷拥护和反对。《宋史·魏了翁传》："入奏，极言事变倚伏、人心向背、疆埸安危、邻寇动静。"

向都 旧县名。在广西壮族自治区西南部。1917年设县。1951年6月与镇结县合并为镇向县，同年9月镇向县与龙茗县合并为镇都县，1957年又改名天等县。

向斜 *褶皱构造中岩层向下拗曲的部分。不一定是地形上的低地，经剥蚀后，有时可以形成高地。在确定时，须根据岩层的次序，即在向斜中，轴部的岩层时代较新，两翼则对称地依次出现较老的岩层。

向隅 《说苑·贵德》："今有满堂饮酒者，有一人独索然向隅而泣，则一堂之人皆不乐矣。"后以喻失意不得志。陈子昂《为义兴公求拜扫表》："万物咸遂，各得其宜，臣独向隅，有以长戚。"

向量 亦称"矢量"。既有大小，又有方向的量。可用带有方向的线段来表示，线段的长度代表向量的大小。如力、速度、电场强度等物理量都是向量。向量运算和一般数字运算不同，如向量相加应按*平行四边形法则进行，向量相乘则在不同情况下分别按*向量积和*数量积的方法进行。

向子期 即"向秀"。

向太阳 抒情长诗。艾青作。载1938年《七月》第三集第二期。1940年香港海燕书店初版。诗作通过对太阳的讴歌，赞美太阳照耀下祖国大地的美景，反映人们对光明和民主的向往与追求，充满为抗战、为民族自由解放而战斗的激情和乐观主义精神。

向日葵 ❶植物名。学名 *Helianthus annuus*。亦称"朝阳花"、"葵花"。菊科。一年生草本。茎直立，圆形多棱角，质硬被粗毛。叶通常互生，广卵形，两面粗糙。头状花序，单生于茎顶，花序边缘生中性的黄色舌状花，不结实；花序中部的两性筒状花，能结实。瘦果矩卵形，果皮木质化，种子富含油脂。原产于北美洲，中国栽培较广，主要分布于东北、华北和西北。有食用型(大粒型)、油用型、兼用型三类。种子主要作油料，茎、花盘等可作饲料或燃料。❷布面油画。100厘米×76厘米。荷兰画家凡·高作于1889年。描绘一个陶罐里插着的十余朵葵花，表现了葵花的盎然生机。笔触遒劲奔放，色调金黄。凡·高一生共画了十二幅《向日葵》，原准备都装饰在法国南部阿尔勒(Arles)的小屋。这幅作品在他临死前几个月里完成。

向化性 植物向性的一种。由于化学物质从某一方向发生作用，引起植物向同一方向或相反方向的生长运动。例如，菌丝在糖类、铵盐、磷酸盐作用下，花粉管在糖类以及柱头或胚珠切片作用下的生长。如果在种子植物的胚轴与幼根的某侧加盐类或糖类，胚轴会反向弯曲，而根则正向弯曲。

向心力 使质点(或物体)作圆周运动时所需的指向圆心的力。数值上等于质点质量 m 和速度 v 平方的乘积除以圆周半径 r，即 mv^2/r。

向忠发(1879—1931) 湖北汉川人，又名仲发。早年在汉阳兵工厂当工人。1922年加入中国共产党。从事工人运动。曾任汉冶萍总工会副委员长、武汉工人纠察队总指挥、湖北省总工会委员长。1927年5月，在中共"五大"上当选为中央委员。不久，在中共八七会议上被选为临时中央政治局委员。同年10月，去苏联任中共驻第三国际代表。1928年7月中共六届一中全会后任中央政治局主席和中央政治局常委会主席。1931年6月被捕叛变，旋被国民党枪杀于上海龙华。

向敏中(949—1020) 北宋大臣。字常之，开封(今属河南)人。太平兴国进士。知广州，兼领市舶。淳化四年(公元993年)任右谏议大夫、同知枢密院事，熟悉边疆道路斥堠。真宗初任参知政事等职，咸平四年(1001年)拜相。澶渊之役，出知永兴军(今陕西西安)，负防卫西北重责。官至左仆射兼中书侍郎。

向斜山 向斜岩层所成的山体。褶皱构造山地经长期侵蚀后，因向斜部分受坚硬岩层保护，侵蚀较慢，发育而成相对高起的山体，即向斜山。如中国浙江杭州的飞来峰。

向斜谷 *纵谷的一种。发育于向斜的轴部，并与向斜轴走向近乎一致的谷地。

向量积 亦称"矢量积"、"外积"或"叉积"。对于两个向量 $\boldsymbol{a}=\boldsymbol{OA}$，$\boldsymbol{b}=\boldsymbol{OB}$，从 $\boldsymbol{O}$ 作一向量 $\boldsymbol{OC}$，它和平面 OAB 垂直，其长度等于三角形 OAB 的面积数值的两倍，而方向是这样决定的：当右手拇指指向 $\boldsymbol{OA}$，食指指向 $\boldsymbol{OB}$ 时，$\boldsymbol{OC}$ 取中指所指的方向。这样从 $\boldsymbol{a}$、$\boldsymbol{b}$ 作出的向量 $\boldsymbol{c}(=\boldsymbol{OC})$，称为 $\boldsymbol{a}$ 到 $\boldsymbol{b}$ 的向量积，记作 $\boldsymbol{c}=\boldsymbol{a}\times\boldsymbol{b}$。

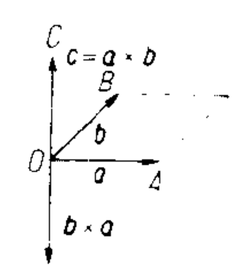

向量积

向触性 指接触刺激所引起的植物的弯曲生长运动。植物的卷须会因此发生螺旋状卷曲。卷须的先端如有一侧与固体摩擦，就会向这一侧凹向弯曲。弯曲的位置是在卷须的基部。与其他的植物向性不同，接触刺激并不引起生长素的不均等分布。

向警予(1895—1928) 中国无产阶级革命家，中国早期妇女运动领导人。原名俊贤，湖南溆浦人。土家族。早年在家乡创办新式学堂。1919年参加新民学会。同年赴法勤工俭学，1921年回国。1922年加入中国共产党。曾任中共中央妇女部长、中央妇女运动委员会书记、中央妇女工作委员会委员长，主编《妇女周报》。曾领导上海女工进行罢工斗争。1925年去莫斯科东方大学学习。1927年回国，先后在武汉总工会、中共汉口市委和湖北省委宣传部工作，主编期刊《长江》。是中共第二、三届候补中央执行委员。1928年在汉口因叛徒告密被捕遇害。

向警予

向九铁路 从江西省浙赣铁路线上的向塘经南昌到九江。长163公里。是联系浙赣铁路与长江航路的重要干线。现为京九铁路的一段。

向日葵油 亦称"葵花籽油"。由向日葵籽(含油30%～45%)榨得的一种半干性油。淡黄色至浅琥珀色。有特殊香味。主要成分为亚油酸和油酸的甘油酯。可供食用，也用于食品、制皂、皮革、造漆等工业。

向风群岛(Windward Islands) 音译温德华群岛。西印度群岛中小安的列斯群岛中南部岛群。自北而南，包括多米尼加、马提尼克、圣卢西亚、圣文森特和格林纳达五个大岛及一些小岛，因处于东北信风最暴露部分，故名。面积3 238平方公里。人口78万(1994年)。原为英、法殖民地，现马提尼克岛仍为法国海外省，格林纳达、多米尼克国、圣卢西亚、圣文森特和格林纳丁斯等国均于20世纪70年

代相继独立。多火山岛，有活火山。热带雨林气候，年平均气温约28℃，年降水量一般约2 000毫米。外侧风浪较大，商船多泊内侧。经济以农业和旅游业为主。主产甘蔗、香蕉、可可、海岛棉、椰子和香料。

向心结构 也叫"内向结构"。语法学术语。与"背心结构"相对。结构的整体功能与其构成部分的一个成分功能相同。一般可分两类：(1)并列的，并列成分的功能是一样的，其整体功能也同各个句法成分的功能相同，如"男孩和女孩"、"夜晚或早晨"、"笔、墨、纸、砚"；(2)偏正的，结构的中心成分受其他成分的修饰，整个结构的功能与中心成分的功能相同，如"新鲜牛奶"、"我买的新鲜牛奶"(中心成分是"牛奶")，"慢走"、"走得慢"(中心成分是"走")，"很好"，"好得很"(中心成分是"好")。

向平之愿 东汉向长，字子平，隐居不仕，待子女婚嫁已毕，即恣游五岳名山，不知所终。见《后汉书·向长传》。后因称子女婚嫁之事为"向平之愿"，子女都已婚嫁则称"向平愿了"。

向性运动 植物对有方向性的外界刺激所作的定向运动。其运动方向随刺激的方向而变。例如，单向光所引起的叶的向光性；地心引力所引起的根的向地性。凡反应方向朝向刺激来源的为"正向性"；离开刺激来源的为"负向性"。例如，根有正向地性，向下生长；茎有负向地性，朝上生长。

向量分析 亦称"矢量分析"。研究向量之间的代数运算(如加法、乘法)称为"向量代数"，在此基础上研究向量函数的极限、微分、积分等运算称为"向量分析"。是处理力学、物理学和工程技术等方面问题的重要工具。

向量空间 即"线性空间"。

向源侵蚀 即"溯源侵蚀"。

向(嚮)壁虚造 比喻凭空捏造。许慎《说文解字序》："世人大共非訾，以为好奇者也，故诡更正文，乡壁虚造不可知之书，变乱常行，以耀于世。""乡"通"向"。许慎认为鲁恭王坏孔子宅，从坏壁中发现古文经书之事可信，而当时有许多人不信，说是好奇者故意改易正字，向孔氏之壁凭空虚构出来的。或说："壁"通作"僻"，向隐僻处虚造。又或说："向壁"即"面墙"，面墙而虚造。

向量计算机 以描述字定义向量而进行处理的计算机。采用流水线技术，具有向量指令以及存放向量数据的专用部件和多功能处理部件。由于向量中各个元素之间不存在相关性，能以流水线方式连续处理，从而获得很高的运算速度。

5 **囟** (xìn) 亦作"顖"。见"囟门"。

囟门 亦称"颅囟"。简称"囟"。连合胎儿或新生儿(或某些哺乳类)颅顶各骨间的膜质部。在新生儿颅顶前部有一菱形的"前囟"(亦称"额囟")；后部有一三角形的"后囟"(亦称"枕囟")。后囟在出生后不久即封闭，前囟在出生后1～2岁期间闭合，闭合过早或过晚都是不正常的。在临床上有作为胎位诊断以及婴儿生长发育的标志之一。中医学上在《灵枢·经脉》中有"头囟"的记载，《医宗金鉴·正骨心法要旨》也有囟门之说。若小儿囟门闭合过迟，至两岁以上颅顶骨尚未完全长合者，称为*解颅。

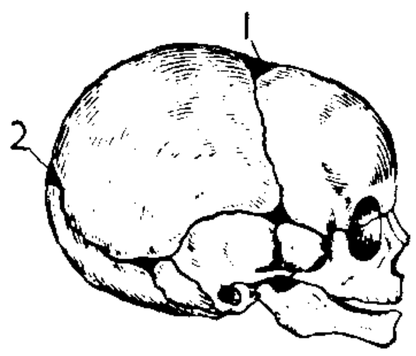

新生儿头骨侧面图
1. 前囟 2. 后囟

囟陷 中医学病症名。指小儿囟门下陷的现象。多由肾气不充，或因患严重疾病如长期腹泻、慢惊风等损伤脾肾，气血亏虚，不能营养骨骼所致。治宜培补脾肾。

角 (lù) "角"字的变体和异读。汉代有角里先生。

角直保圣寺罗汉塑像 保圣寺在江苏吴县角直镇，为全国重点文物保护单位。创建于南朝梁天监二年(公元503年)，经宋、明、清各代修建。寺内有精美的罗汉塑像和壁塑(即浮雕式山水背景)，旧传为唐杨惠之塑，据近人研究塑像清癯者多，与盛唐时丰满者不类，疑出宋人之手。原有十八尊，因1928年大殿半壁坍塌，现尚存九尊，姿式多样，形象生动。

6 **兎** "兔"的异体字。

囱 ㊀(cōng) 烟囱。
㊁"窗"的本字。

7 **垂** (chuí) ❶挂下；低下。《诗·小雅·都人士》："彼都人士，垂带而厉。"谢朓《咏竹》："月光疏已密，风来起复垂。"❷流传；留存。如：名垂千古。《后汉书·崔骃传》："何天衢于盛世兮，超千载而垂绩。"❸犹言"俯"，作敬词，多用于上对下的动作。白居易《答户部崔侍郎书》："又垂问以舍弟，渠从事东川，近得书，且知无恙矣。"❹将近。如：垂老；垂暮。《后汉书·何进传》："今董卓垂至。"❺通"陲"。(1)边境。《汉书·谷永传》："北无薰粥冒顿之患，南无赵佗吕嘉之难，三垂晏然，靡有兵革之警。"(2)堂边檐下靠阶的地方。《书·顾命》："一人冕，执戣，立于东垂；一人冕，执瞿，立于西垂。"参见"垂堂"。

垂心 三角形的三条高或其延长线相交于一点，这点称为三角形的垂心。

垂示 ❶遗训。《后汉书·梁皇后纪下》："无以述遵先世，垂示后世也。"❷谦词。表示对方居高以示下。王勃《上从舅侍郎启》："奉命以宪台诗十首垂示。"

垂世 留传后世。孔安国《尚书序》："举其宏纲，撮其机要，足以垂世立教。"

垂白 须发将白，谓已近老年。鲍照《拟古》诗："结发起跃马，垂白对讲书。"一说白发下垂。《汉书·杜业传》："诚哀老姊垂白。"颜师古注："垂白者，言白发下垂也。"

垂老 将近老年。杜甫《垂老别》诗："四郊未宁静，垂老不得安。"

垂成 将成。《三国志·吴志·薛莹传》："实欲使卒垂成之功，编于前史之末。"

垂年 晚年，生命将终之年。《资治通鉴·唐武宗会昌六年》："万一致一方不宁，岂惟上负朝廷，使垂年之母，衔羞入地，何以见汝之先人乎？"

垂体 一种内分泌腺。人的垂体呈椭圆形，以小柄连于间脑的下方。根据发育和功能，分两部分：(1)腺垂体。分泌多种激素，调节机体的生长发育、新陈代谢和性功能等，并能影响其他内分泌腺的活动。幼年期如腺垂体分泌生长激素过多，可引起身体过分增长，形成"巨人症"；反之，则身体发育受阻，形成身材异常矮小的"侏儒症"。(2)神经垂体。其激素由下丘脑视上核和室旁核的神经细胞所分泌，细胞内的分泌颗粒沿轴突下行进入神经垂体的神经部并释放出去，有升高血压、刺激子宫收缩和抗利尿等作用。

垂陇 古地名。春秋郑地。在今河南郑州市西北。《左

传》文公二年(公元前625年):"穆伯会诸侯及晋司空士縠盟于垂陇",即此。

垂纶 纶,钓丝。垂纶即垂钓。嵇康《兄秀才公穆入军赠诗》:"流磻平皋,垂纶长川。"相传吕尚(太公望)曾在渭水垂钓,后遇周文王,故又以垂纶指隐退或隐居。庾信《拟咏怀》:"赭衣居傅岩,垂纶在渭川。"

垂青 青,即青眼,黑眼球。以青眼相看,比喻看重、见爱。《官场现形记》第二十一回:"署院于他……格外垂青。"详"青白眼"。

垂直 当两直线所成的角为直角时,称它们互相垂直。这个概念也可推广到两平面间或直线与平面间的情形。

垂垂 渐渐。黄庭坚《和师厚秋半》诗:"杜陵白发垂垂老,张翰黄花句句新。"

垂帘 封建时代太后或皇后临朝听政,殿上用帘子遮隔,叫"垂帘"。《旧唐书·高宗纪下》:"上每视朝,天后(武则天)垂帘于御座后,政事大小,皆与闻之。"

垂线 设两条直线垂直相交,则称其中一条为另一条的垂线。与一定平面垂直的直线则称为平面的垂线。交点都称为垂线的垂足。

垂胡 ❶兽颔肉下垂。《说文·肉部》:"胡,牛颔垂也。"也借以形容老人颔皮下垂的衰态。陆游《七十》诗:"身世蚕眠将作茧,形容牛老已垂胡。"❷胡须下垂。苏轼《送乔仝寄贺君》诗之一:"尔来八十胸垂胡,上山如飞嗔人扶。"

垂柳 (*Salix babylonica*) 杨柳科。落叶乔木,高可达18米。小枝细长下垂。叶披针形或线状披针形,有锯齿。早春先叶开花,雌雄异株,柔荑花序直立。蒴果。种子小,有白色丝状长毛,俗名"柳絮"。产于中国长江流域及以南平原地区。水边习见。栽培很广。木材轻软,供矿柱、家具、砧板等用材。又为观赏树及行道树。

垂柳
1. 雄花 2. 雌花

垂拱 ❶垂衣拱手,古代形容太平无事,可无为而治。《书·武成》:"惇信明义,崇德报功,垂拱而天下治。"❷唐武则天年号(685—688)。

垂涎 流口水,形容嘴馋想吃。张元幹《登垂虹亭》诗:"扁舟莫浪发,蛟鳄正垂涎。"比喻羡慕之极。黄庭坚《奉和王世弼》诗:"吟哦口垂涎,嚼味有馀隽。"

垂统 指封建帝王把基业传给后代。《孟子·梁惠王下》:"君子创业垂统,为可继也。"

垂堂 堂边靠近屋檐处。人在檐下,易遭坠瓦击伤,因比喻有危险的地方。《汉书·爰盎传》:"千金之子不垂堂。"参见"坐不垂堂"。

垂葭 即"郧氏"。

垂棘 古地名。春秋晋地,以出美玉著称,今山西潞城县北。《左传》僖公二年(公元前658年):"晋荀息请以屈产之乘,与垂棘之璧,假道于虞以伐虢。"

垂暮 傍晚,以喻老年。张元幹《醉落魄》词:"天涯万里情怀恶,年华垂暮犹离索。"

垂裳 犹言垂拱。形容天下太平,无为而治。《易·系辞下》:"黄帝尧舜垂衣裳而天下治。"后用以歌颂封建帝王的治道。李质《艮岳赋》:"仰黄屋之非心,融至道以垂裳。"

垂髫 古时童子未冠者头发下垂,因以"垂髫"指童年或儿童。潘岳《藉田赋》:"被褐振裾,垂髫总发。"陶潜《桃花源记》:"黄发垂髫,并怡然自乐。"

垂橐 ❶橐,弓衣。倒垂空橐,表示无用武意。《左传·昭公元年》:"伍举知其有备也,请垂橐而入。"❷《国语·齐语》:"诸侯之使,垂橐而入,稠载而归。"韦昭注:"垂,言空而来;橐,囊也。"按训橐为囊,是引申之义。后多作"垂橐",谓无所获,空手。陈师道《简李伯益》诗:"齏盐度岁每无馀,垂橐东归口未糊。"

垂盆草 (*Sedum sarmentosum*) 别称"佛甲草"、"鼠牙半枝莲"。景天科。多年生肉质草本。茎纤细,匍匐或倾斜,近地面部分易生根。叶三片轮生,倒披针形至长圆形。夏季开花,花小,黄色,无柄,疏松地排列在顶端呈两歧聚伞花序。分布于中国东北、华北以及长江流域一带;朝鲜半岛和日本也产。全草入药,性凉、味甘淡微酸,功能清热解毒、利尿,主治烫伤、疮疡痈肿、蛇咬伤及湿热黄疸、小便不利等症。亦用治急、慢性肝炎及肝肿大等症,有降低谷丙转氨酶作用。

垂头丧气 (丧 sàng) 失意懊丧的样子。韩愈《送穷文》:"主人于是垂头丧气,上手称谢。"

垂丝海棠 (*Malus halliana*) 蔷薇科。落叶小乔木。小枝幼时被毛,不久脱落。叶卵形或椭圆形,有圆钝细锯齿。春季开花,伞房花序,花梗长细弱下垂,紫色;花淡红色,有重瓣、白花等变种。果实倒卵形或梨形,略带紫色,萼裂片脱落。分布于中国江苏、浙江、安徽、陕西、四川、云南。常栽培供观赏。

垂体激素 垂体(脑垂体)分泌的激素的总称。包含多种作用各异的成分,都是蛋白质或多肽。由垂体前部(前叶)分泌的有生长激素、促甲状腺激素、促肾上腺皮质激素和促性腺激素;垂体中间部的激素,在两栖类动物能使黑色素细胞内的色素小粒散布于全部细胞而加深皮肤颜色;垂体后部(后叶)分泌的有加压素、催产素。这些激素有的已能人工合成。

垂直扫描 电子束在显像管的荧光屏上沿垂直方向的扫描。电视技术在水平扫描的同时,须依次进行自上而下的垂直扫描,垂直扫描采用隔行扫描,即一帧画面分两场扫描,一场扫奇数行,一场扫偶数行。故又称为"场扫描"。两个场扫描加起来成为一个完整的画面,称为"帧扫描"。

垂直传播 在人类又称"母婴传播"。病原微生物由母体通过卵细胞,或胎盘血循环传给子代的传染方式。主要有风疹病毒、疱疹病毒、乙型肝炎病毒、巨细胞病毒等的感染。

垂直优势 植物枝条愈直立,长势愈旺的现象。由于枝条着生方位不同而形成了枝条强弱的差异。果树栽培常用扭枝、弯枝等技术措施,改变枝条着生方位,调节枝条生长势。

垂直抗性 植物对侵染性病害的抗性中具有对病菌小种特异性的抗病性。如对病原菌的某一个或少数几个小种是抵抗或免疫,而对另外一些小种则是感染或高度感染的。在植物病理机制上表现有明显抗性特征的反应型(大多为过敏性坏死反应),其最高程度可以达到免疫,肉眼不见病变;在遗传机制上大多是主效基因控制的质量性状遗传,其中多数是单基因显性遗传,少数是单基因隐性,或有互补基因、修饰基因、抑制基因等相互作用。其杂种后代的抗感分离是不连续的,能较明显地划分为不同抗感类型。在植物抗虫性中,只对一种害虫的几个生物型表现抗性的,也称为垂直抗性。

垂直贸易 经济发展水平不同国家间的贸易。由于发展

中国家多在南半球，经济发达国家多在北半球，故又称“南北贸易”。

垂直绿化 利用攀缘植物装饰建筑物墙面、棚架或栏杆的一种绿化形式。适用于建筑物密集、空地少的地方，可减少阳光直射，并绿化环境。常用的植物有葡萄、金银花、紫藤、常春藤、木香、爬山虎、凌霄、牵牛等。

垂线偏差 地面上任一点的铅垂线方向与相应椭球面的法线方向之间的夹角。对应不同的椭球，有不同的垂线偏差：对应正常椭球的称为“重力垂线偏差”；对应总地球椭球的称为“绝对垂线偏差”；对应参考椭球的称为“相对垂线偏差”。重力垂线偏差可用重力数据计算；相对垂线偏差是用天文经纬度和大地经纬度求出。

垂直地带性 亦称“垂直带性”。非地带性规律之一。一般指高山地区自然地理环境及其组成要素随高度递变的规律性。其原因是气温随高度增加而迅速降低；降水与湿度随高度增加而递增，但超过最大降水高度后减少。在不同地理地带中，垂直带有不同表现图式。在极地，冰雪带降到海平面；赤道带内的高山，自山麓赤道雨林到山巅冰雪带具有最复杂、完备的垂直带谱。在同一地理地带内，因山体大小、坡向、高度、距海远近等不同，垂直带的表现图式也不尽相同。

垂直陀螺仪 一种测量飞机倾斜角和俯仰角的陀螺传感器。由感受当地垂线方向的摆式敏感元件，产生修正力矩的执行元件，重现当地垂线的二自由度陀螺仪以及输出姿态角信号的信号输出装置等组成。是飞行控制系统、机载雷达天线稳定系统、航空相机稳定系统的敏感元件。

垂挂养殖法 贝类养殖方法之一。按养殖地区的不同条件，在浅水海面设置浮筏或在滩涂建立架子作为附着基，悬挂水中，增加贝类在水中摄取饵料的机会。能充分利用各水层，提高单位产量。常用于牡蛎、贻贝、马氏珠母贝等的养殖。

垂体后叶制剂 由*垂体后叶（即神经垂体）加工制成的制剂。含有两种激素：(1) 缩宫素，亦称“催产素”。有收缩子宫作用，在妊娠末期，子宫肌对其敏感性显著增加，可能是引起分娩活动的一种生理因素。(2) 加压素，亦称“抗利尿素”。有兴奋平滑肌、升高血压和抗利尿功能；其抗利尿功能对于尿液浓缩起重要作用，缺乏时则发生尿崩症。垂体后叶注射液兼含两种激素。主要用于产后，收缩子宫以减少出血而促进其复旧；也可用于治疗消化道出血、肺出血等，以及催生，治疗尿崩症、腹气胀和尿潴留等症。

垂直起落飞机 能垂直或接近垂直起落的飞机。能在较短距离起落的飞机则称短距起落飞机。一般认为，能在15米距离内飞越15米高障碍物的为垂直起落飞机；能在150米距离内飞越15米高障碍物的为短距起落飞机。在垂直起落和过渡到平飞时，前进速度为零或很小，气动舵面效率很低，需用辅助的喷气操纵系统等措施进行操纵。此外，还可用自动器来保持平衡和操纵。使用垂直和短距起落飞机，可减小对飞机场地的依赖，便于机动作战，生存力强。但耗油多，结构复杂，航程短、载重量小。

垂体激素释放因子 简称“释放因子”。下丘脑（间脑的一部分）分泌的一些肽类激素。作用于垂体细胞，促进或抑制垂体前叶相应激素的释放和分泌。结构已经阐明并能人工合成的有促甲状腺激素释放因子及促卵泡激素释放因子或促黄体生成激素释放因子等。已应用于临床诊断。

垂体前叶功能减退症 一种内分泌病。由多种垂体前叶激素分泌不足引起甲状腺、肾上腺皮质和性腺发生不同程度的功能减退，影响代谢及各脏器功能。主要有两类：(1) 成人垂体前叶功能减退症，又称“西蒙-希恩综合征”（旧称“西蒙病”或“希恩病”）。由德国医师西蒙 (Morris Simmonds, 1855—1925) 首先报道，英国医师希恩 (H. L. Sheehan) 详述。病因众多。如妇女分娩后期可因大出血、休克，使垂体血供不足而坏死和萎缩所致。表现为产后乳汁少或无、闭经不育、性欲减退、毛发脱落、苍白畏寒、胃纳不振、全身衰弱、劳动力丧失；少数患者病情严重，发展为*恶病质状态。其他如垂体及附近的肿瘤、炎症、血管病变、创伤、手术等，亦可引起本病。治疗可采用替代补充疗法，包括长期补充肾上腺皮质激素、甲状腺激素及性激素；亦可用中医中药治疗。(2) 垂体侏儒症。起病于儿童。病因可为肿瘤、血吸虫病等，有的病因未明。患者身材特别矮小，性发育迟缓或不发育，但智力正常。可采用病因治疗及激素治疗（如人生长激素、绒毛膜促性腺激素等）。

7 **乖** (guāi) ❶背戾；不和谐。如：乖违；乖错。《新书·道术》：“刚柔得道（一作“适”）谓之和，反和为乖。”❷小孩子不烦人，懂事。如：这孩子真乖！❸机灵；警觉。《西游记》第十五回：“行者的眼乖。”参见“乖觉”。

乖角 ❶乖违；分离。独孤及《夏中酬于逖华耀问病见赠》诗：“行藏两乖角，蹭蹬风波中。”韩愈《食河曲驿》诗：“亲戚顿乖角，图史弃纵横。”❷违背情理的人。朱彧《萍洲可谈》卷一：“都下（汴京）市井辈谓不循理者为乖角。”❸聪明的孩童。褚人获《坚瓠六集》卷四：“俗美聪慧小儿曰乖角。”

乖张 ❶不顺；不正常。梁武帝《孝思赋》：“何在我而不尔，与二气而乖张。”❷执拗；违反常情。《红楼梦》第三回：“行为偏僻性乖张，那管世人诽谤？”

乖戾 不合；不和。《史记·天官书》：“三能色齐，君臣和，不齐为乖戾。”按斗魁下六星两两相比者为三能。《后汉书·范升传》：“各有所执，乖戾分争。”

乖剌 犹乖戾。不顺。《楚辞·七谏·怨世》：“吾独乖剌而无当兮，心悼怵而耄思。”

乖觉 灵敏机警。《水浒传》第四十一回：“黄文炳是个乖觉的人，早瞧了八分，便奔船梢而走。”

乖缪 (—miù) 违逆；背离常道。《汉书·韦贤传》：“违离祖统，乖缪本义。”《晋书·殷仲堪传》：“如遂经理乖缪，号令不一，则剑阁非我保。”

乖僻 古怪，孤僻。如：性情乖僻。《宋书·何偃传》：“偃不自安，遂发心悸病，意虑乖僻，上表解职，告医不仕。”

乖讹说 亦称“失望说”。喜剧理论之一。认为喜剧中笑的产生，是由于紧张的期待突然归于消失，预期的东西与现实的东西不相符合，器官发生激烈的动荡，产生乖讹，从而引起笑的感情。如舞台上的小丑夸称他能一脚跳过桌子，但结果却爬了过去，这就令人忍俊不禁。德国康德、叔本华、里普斯等都主此说。

肩 同“胤”。

8 **乘** “乘”的异体字。

重 ㊀(zhòng) ❶分量大。与“轻”相对。如：笨重。《孟子·梁惠王上》：“权，然后知轻重。”引申为费力。如：繁重；吃重。❷指音强。如：重音；重读。❸指色味浓。《吕氏春秋·尽数》：“烈味重酒。”❹厚；严。如：重赏；重刑。《书·大禹谟》：“罪疑惟轻，功疑惟重。”❺重要。如：军事重镇。《孟子·告子下》：“任人有问屋庐子曰：

'礼与食孰重?'曰:'礼重。'"❻庄重;端重。《论语·学而》:"君子不重则不威。"❼崇尚;看重。《礼记·缁衣》:"臣仪刑,不重辞。"孔颖达疏:"为臣之法,不尚虚华之辞。"白居易《长恨歌》:"遂令天下父母心,不重生男重生女。"❽难。《汉书·孔光传》:"上重违大臣正议。"❾增益;加重。《汉书·文帝纪》:"是重吾不德也。"❿深;甚。《礼记·檀弓下》:"子之哭也,壹似重有忧者。"⓫通"湩"。《汉书·匈奴传上》:"得汉食物者去之,以视不如重酪之便美也。"颜师古注:"重,乳汁也。"⓬姓。汉有重异。

㈡(chóng) ❶重复;重新;重叠;多。如:重振旗鼓;突破重围。《荀子·富国》:"重色而衣之,重味而食之。"❷连累;牵连。《汉书·荆燕吴传赞》:"事发相重,岂不危哉!"❸古代丧礼暂代主牌以依神之物。《礼记·檀弓下》:"重,主道也。"郑玄注:"始死未作主,以重主其神也。"❹怀孕。见"重身"。

㈢(tóng) 通"穜"。先种后熟的农作物。参见"重穋"。

重九 (chóng—) 节令名。夏历九月初九。也称"重阳"。陶潜《九日闲居诗序》:"余闲居,爱重九之名,秋菊盈园,而持醪靡由。"参见"重阳❷"。

重力 地球表面附近物体所受到的地球引力。受地球自转所产生的*惯性离心力的微小影响,同一物体在地球上不同纬度和高度,所受重力稍有不同,愈近两极或愈近地面,重力愈大一些。广义上,任何天体使物体向该天体表面降落的力,都称"重力",例如月球重力、火星重力等。

重三 (chóng—) 夏历三月初三。陆游《上巳》诗:"残年登八十,佳日遇重三。"参见"上巳"。

重土 天然产的*氧化钡。相对密度 4.73~5.46。

重子 粒子的一种。质子及质量比质子重的粒子的总称。它们的自旋角动量为 $\hbar$ 的半整数$\left(\frac{1}{2}、\frac{3}{2}、\frac{5}{2}\cdots\right)$倍,即都是*费米子。每种重子都有其反粒子(反重子),重子和反重子分别以重子数 1 和 −1 标记。在一切过程中重子数守恒。除质子外一切重子都是不稳定的,其中寿命极短的(在 10^{-23} 秒内)称"重子共振态"。

重五 (chóng—) 同"重午"。

重午 (chóng—) 夏历五月初五。也称"重五"。即端午节。《宋史·刘温叟传》:"明年重午,又送角黍纨扇。"参见"端午❶"。

重文 (chóng—) ❶重出的异体字。《说文》以小篆为主,而列*古文、籀文及其他异体字于其下,谓之重文。如籀文"𠂤"附在小篆"是"之下,"𠂤"为"是"的重文。❷甲骨文、金文中重出的字,有同体的,也有异体的,都叫重文。❸两字重叠,不重写,作一小"="字于下,亦称重文。如汉《北海相景君铭》:"再命虎将,绥元=兮。""元="即"元元"。

重心 ❶物体各部分所受重力的合力的作用点。在物体内各部分所受重力可看作平行力的情况下,重心是一个定点,与物体所在位置和如何放置无关,且与*质心位置重合。❷三角形的三条中线相交于一点,这点称为三角形的重心。

重水 亦称"氧化氘"。氢的重同位素(氘)和氧的化合物。化学式 D_2O。无色、无臭、无味的液体。普通水中重水约占 0.015%,其物理性质和普通水有一定的差异。熔点 3.82℃,沸点 101.42℃,相对密度 1.105(20℃)。分离或浓缩重水一般采用电解、蒸馏、化学交换等法。可用于原子核反应堆中作为中子减速剂,亦可用作获得重氢(氘)的原料。

重印 (chóng—) 图书第二次印刷起的各印次。

重头 (chóng—) ❶散曲中小令的一种体式。凡以同一曲调,重复填写几遍或几十遍,甚或百遍,用韵互异,首尾句法全同的,谓之"重头"。此种形式,大都用来合述一事,或分咏各事。也有用来演述故事的,如明人以一百首《小桃红》来咏唱《西厢》故事等。❷唐宋词中上下片声调全同的,也叫"重头"。

重民 古代重农,称农民为"重民"。《管子·七法》:"百姓不安其居,则轻民处而重民散。"尹知章注:"重民,谓务农者。"

重出 (chóng—) 重复出现。挚虞《典校五礼表》:"臣犹谓卷多文烦,类皆重出。"

重台 (chóng—) ❶元代奴婢所役使的奴婢。陶宗仪《辍耕录》卷十:"凡婢役于婢者,俗谓之重台。按《左氏传》……昭公七年,'天有十日,人有十等,故王臣公,公臣大夫,大夫臣士,士臣皁,皁臣舆,舆臣台。'则所谓台者,十等之至卑,今岂亦本是欤?然加以重字,尤有意。"参见"台❼"。❷花有复瓣,称为"重台"。韩偓《妒媒》诗:"好鸟岂劳兼比翼,异华何必更重台。"

重臣 朝廷中居重要职位的大臣。《史记·汲郑列传》:"右内史界部中,多贵人宗室,难治,非素重臣不能任,请徙黯(汲黯)为右内史。"

重光 (chóng—) ❶指日和月。《文选·左思〈吴都赋〉》:"常重光。"李善注:"谓日月画于旂上也。"常,古旗帜名。旧时多用以比喻帝王功德的前后相继。《书·顾命》:"昔君文王、武王宣重光。"孙星衍疏:"重光者,言文武化成之德,比于日月也。"❷《汉书·兒宽传》:"癸亥宗祀,日宣重光。"颜师古注引李奇曰:"太平之世,日抱重光,谓日有重日也。"按,当指日晕或日珥现象,古人以为是一种瑞应。❸十干中辛的别称,用以纪年。《尔雅·释天》:"〔太岁〕在辛曰重光。"参见"岁阳"。❹犹光复。如:国土重光。❺高昌麴伯雅年号(620—623)。

重舌 (chóng—) ❶古代指通晓外族语言能够口译者。张衡《东京赋》:"重舌之人九译。"❷中医学病名。多见于小儿。见舌下连根红肿、形似小舌、按之坚硬作痛、舌短、伸缩艰难、妨碍言语与饮食等症。多由心脾积热,循经上冲于舌本所致。治宜清泄心脾热毒,亦可针刺金津、玉液等穴。

重伤 使人肢体残废,容貌毁损,丧失听觉、视觉或其他器官机能及其他对于人身健康有重大伤害的损伤。依据损伤时的伤情、损伤后的并发症和后遗症等,全面分析,综合评定。

重华 (chóng—) ❶虞舜名。《书·舜典》:"曰重华,协于帝。"孔颖达疏:"此舜能继尧,重其文德之光华,用此德合于帝尧,与尧俱圣明也。"一说舜目重瞳子,故曰重华。见《史记·五帝本纪》张守节正义。❷岁星之称。《史记·天官书》:"岁星一曰摄提,曰重华,曰应星,曰纪星。"

重负 沉重的负担。《穀梁传·昭公二十九年》:"昭公出奔,民如释重负。"

重庆 (chóng—) ❶指祖与父俱存。楼钥《跋金花帖子绫本小录》:"祖、父俱存者,今曰重庆。"❷府、路名。南宋淳熙十六年(1189 年)以光宗潜藩,改恭州为重庆府,治巴县(今重庆市)。元至元中改为路,明清仍为府。清辖今重庆荣昌以东、四川武胜以南、重庆涪陵市以西、綦江以北地。1913 年废。元代为四川南道宣慰司治所;末年明玉珍据此起兵,建号夏。❸市名。见"重庆市"。

重阳(chóng—) ❶指天。《楚辞·远游》:"集重阳入帝宫兮,造旬始而观清都。"洪兴祖补注:"积阳为天,天有九重,故曰重阳。"❷节令名。夏历九月初九叫"重阳",又叫"重九"。曹丕《九日与钟繇书》:"岁往月来,忽复九月九日。九为阳数,而日月并应,俗嘉其名,以为宜于长久,故以享宴高会。"杜甫《九日》诗:"重阳独酌杯中酒,抱病起登江上台。"

重阴(chóng—) ❶浓密的阴影。王维《与卢员外象过崔处士兴宗林亭》诗:"绿树重阴盖四邻,青苔日厚自无尘。"❷指地下。张衡《思玄赋》:"经重阴乎寂寞兮。"❸指阴雨。曹植《赠王粲》诗:"重阴润万物,何惧泽不周。"

重足(chóng—) 叠足而立,不敢前进,形容恐惧的样子。《后汉书·陈龟传》:"龟既到职,州郡重足震栗。"

重听(重,旧读chóng) 听觉失灵。《汉书·黄霸传》:"许丞廉吏,虽老,尚能拜起送迎,正颇重听,何伤?"正,即使。

重身(chóng—) 亦作"身重"。怀孕。《诗·大雅·大明》:"大任有身。"毛传:"身,重也。"郑玄笺:"重,谓怀孕也。"《素问·奇病论》:"人有重身。"王冰注:"重身,谓身中有身,则怀妊者也。"

重言(chóng—) ❶也叫"叠字",由两个相同的字组成的词语。如古诗"青青河畔草,郁郁园中柳"中的"青青"、"郁郁"。❷重复的话。《庄子·寓言》:"重言十七。"郭庆藩集释引郭嵩焘曰:"《广韵》:'重,复也。'庄生之文注焉而不穷,引焉而不竭者是也。"一说为人所推重之言。

重闱(chóng—) 重重宫门,指深宫。张说《奉和圣制春中兴庆宫酺宴应制》:"御楼横广路,天乐下重闱。"也代指父母或祖父母。吴澄《送国子伴读倪行简赴京》诗:"出门恻恻重闱远。"参见"庭闱"。

重译(chóng—) ❶辗转翻译。《三国志·吴志·薛综传》:"山川长远,习俗不齐,言语同异,重译乃通。"参见"九译"。❷在旧译本之外另行翻译。

重迟 迟缓;不敏捷。《汉书·杜周传》:"周少言重迟,而内深次骨。"

重纽(chóng—) 音韵学术语。《广韵》支、脂、祭、真、仙、宵、侵、盐八个三等韵的喉、牙、唇音字的反切,除了开合口的对立以外,它们的反切下字还可以分为两类,中古韵图据此把两套喉、牙、唇音字分别列在三等和四等,这就是所谓"重纽"。如《韵镜》把支韵的"陂"(彼为切)、"皮"(符羁切)、"縻"(靡为切)列在三等,"卑"(府移切)、"陴"(符支切)、"弥"(武移切)列在四等。重纽还存在于《玉篇》、《慧琳一切经音义》和《经典释文》等的反切中。

重明(chóng—) ❶指日和月。《易·离》:"重明以丽乎正。"杨炯《浑天赋》:"重明合璧,五纬连珠。"❷即重瞳子。《淮南子·修务训》:"舜二瞳子,是谓重明。"

重典 ❶重法;严刑。《周礼·秋官·大司寇》:"一曰刑新国用轻典,二曰刑平国用中典,三曰刑乱国用重典。"郑玄注:"用重典者,以其化恶伐灭之。"❷重要的典籍。李百药《赋礼记》诗:"重典开环堵,至道铁金籥。"

重和(chóng—) 宋徽宗年号(1118—1119)。

重版(chóng—) 即"再版"。

重油 ❶由天然石油或人造石油提去汽油、煤油和柴油后的液态残余物。为暗黑色的粘稠重质油品。可作裂化、气化或润滑油的原料,也可作锅炉燃料。❷高温煤焦油分馏时在230~300℃之间蒸出的馏分。

重宝 中国旧时钱币的一种名称。币面多在"重宝"二字前铸有年号。最早的是唐乾元元年(公元758年)铸的乾元重宝。后有南汉的乾亨重宝,宋代的庆历重宝、崇宁重宝和清代的咸丰重宝等。

重审(chóng—) 亦称"更审"。上诉审法院撤销原审法院所作的判决并将案件发回原审法院后,原审法院对该案的重新审理。在我国,第二审人民法院审理上诉、抗诉案件,如认为原判决事实不清,证据不足,或者由于违反法定程序可能影响案件正确判决,可以裁定撤销原判,发回原审人民法院重审。不同于*再审,重审属于上诉程序,而再审属于审判监督程序。

重组(chóng—) ❶由于独立分配或交换而在后代中出现亲代所没有的基因组合。❷在酶的作用下,把不同来源的脱氧核糖核酸分子拼接成一个分子。

重奏(chóng—) 器乐演奏形式之一。指每个声部均由一人演奏的,各声部具有相对独立性的多声部器乐曲及其演奏形式。按声部或人数分类,有二重奏、三重奏、四重奏等;按所用乐器分类,有弦乐四重奏、管乐五重奏等。凡有钢琴参加的重奏,须冠以钢琴之名,如"钢琴三重奏"等。

重革 用较大而厚的动物皮所制的革。常用植物鞣料鞣制。重而坚实。用作鞋底、轮带、装具等。

重茧(chóng—) ❶老茧,手足因劳动或走路等摩擦而生的硬皮。《聊斋志异·劳山道士》:"手足重茧,不堪其苦。"《战国策·宋策》:"墨子闻之,百舍重茧,往见公输般。"亦作"重趼"。《庄子·天道》:"百舍重趼而不敢息。"❷厚绵衣。茧,通"襺"。《左传·襄公二十一年》:"重茧衣裘。"杜预注:"茧,绵衣。"

重氢 即"氘"。

重重(chóng chóng) ❶层层。陆游《九月三日泛舟湖中》诗:"重重红树秋山晚,猎猎青帘社酒香。"❷反复;屡屡。王建《镜听词》:"重重摩挲嫁时镜,夫婿远行凭镜听。"

重复(chóng—) ❶相同的情况或事物再次出现。如:重复说明。❷染色体畸变类型之一。染色体组中多了某一段染色体的现象。重复的染色体片段可以在同一条染色体上,也可易位到另一条染色体上。如果同源染色体中一条染色体带有重复片段,而另一条染色体是正常的,在相互配对时,由于一条染色体上没有相应的片段,将出现一个弧状结构。❸某种核苷酸序列在基因组内有许多份拷贝称为重复序列。

重泉(chóng—) ❶水极深的地方。《淮南子·齐俗训》:"积水重泉,鼋鼍之所便也。"❷犹黄泉。指地下。陈羡《梦中》诗:"子母重泉相见否,梦中还望寄声来。"

重剑 击剑运动项目之一。剑由剑柄、剑身和护手盘组成。全长不超过1.10米,剑身不超过0.90米,重量不超过770克。比赛时,运动员全身均为刺中的有效部位,只准刺,不准劈打。现代五项运动的击剑项目即为重剑,以击中一剑分胜负。参见"击剑❷"。

重音 ❶语言中重读的音。分"词重音"和"语句重音"。词中念得最强的音节是词重音。在俄语、英语里很重要,有辨义作用。如俄语 мýка(痛苦)和 мукá(面粉)。在汉语的词里不念轻声的音节就是重音。重音表现在一句话里的词语上的,叫语句重音。一般短句子里谓语比主语读得重些,状语、补语比动词读得重些。把句子中某些词突出来表示强调的叫强调重音。❷音乐术语。乐曲中强度较大的音。是构成节奏的重要因素。通常每小节强拍上的音都是重

音，这些重音称"正规重音"。切分音以及在非强拍上而临时标以特强记号（如>，*sf* 等）的音，称"不正规重音"。时值较长或在旋律中处于最高地位的音，亦常造成重音效果。

重客 尊客；贵宾。《史记·高祖本纪》："单父人吕公，善沛令，避仇从之客，因家沛焉。沛中豪杰吏闻令有重客，皆往贺。"

重屋（chóng—） ❶重檐之屋。《考工记·匠人》："殷人重屋，堂修七寻，堂崇三尺，四阿重屋。"孙诒让正义引孔广森曰："殷人始为重檐，故以重屋名。"❷多层楼房。《新唐书·西域传上》："所居皆重屋，王九层，国人六层。"

重根（chóng—） 当整式方程的根有两个或两个以上相等时，称这些根为该方程的"重根"。相等根的个数称为"重数"。例如，1 是方程 $x^2-2x+1=0$ 的二重根。

重较（chóng jué） 车厢上有两重横木的车子，为古代卿士所乘。《诗·卫风·淇奥》："宽兮绰兮，倚重较兮。"

重唱（chóng—） 声乐演唱形式之一。指每个声部均由一人演唱的、各声部具有相对独立性的多声部声乐曲及其演唱形式。按声部或人数分类，有二重唱、三重唱、四重唱等。重唱为*室内乐的演唱形式之一，亦广泛应用于歌剧中。

重商 中国近代主张以商业为中心发展资本主义经济的思想。认为资本主义国家是"以商立国"，商"握四民之纲"，发展资本主义要以"振兴商务"为中心。以王韬、薛福成、郑观应、马建忠、陈炽等人为代表。1900 年（清光绪二十六年）马建忠在《富民说》（《适可斋记言》）中认为，财富就是金银，一国的贫富决定于金银的多寡；资本主义国家都靠"通商致富"，进出口贸易差额是它们的"求富之源"："欲中国之富，莫若使出口货多，进口货少"。主张根据这一要求来发展农副业和新式工业，争取关税自主权，实行"重征进口货而轻征出口货"的保护关税政策。

重渊（chóng—） 深渊。《后汉书·马融传上》："聘畎亩之群雅，宗重渊之潜龙。"

重寄 重大的寄托。《史记·龟策列传》："臣闻盛德不报，重寄不归；天与不受，天夺之宝。"

重婚（chóng—） 已有配偶而与他人结婚或以夫妻关系共同生活，或没有配偶而与有配偶的人结婚或以夫妻关系共同生活的行为。是破坏一夫一妻制的违法行为。根据我国刑法的规定，重婚的，应追究刑事责任。

重量 ❶指物体所受*重力的大小。单位为牛顿。❷日常生活和贸易中常用于表示物质质量。

重键（chóng—） 指不饱和化合物的分子结构中的双键（$>C=C<$，$>C=O$，$>C=N-$）及三键（$-C\equiv C-$，$-C\equiv N$）的总称。

重殿（chóng—） 有前殿和后殿的深层建筑。《汉书·董贤传》："诏将作大匠为贤起大第北阙下，重殿洞门。"颜师古注："重殿，谓有前后殿。"按《西京杂记》谓重五殿，洞六门。

重熙（chóng ） 辽兴宗年号（1032—1055）。

重翟（chóng—） 古代皇后所乘之车。《周礼·春官·巾车》："皇后之五路。重翟，钖面朱总。"郑玄注："重翟，重翟雉之羽也。……后从王祭祀所乘。"贾公彦疏："凡言翟者，皆谓翟鸟之羽以为两旁之蔽。言重翟者，皆二重为之。"

重霄（chóng—） 犹言"九霄"，指高空。王勃《滕王阁序》："层峦耸翠，上出重霄。"

重镇 ❶重要城镇。刘长卿《寄上浙西节度李侍郎中丞行营五十韵》："吴山依重镇，江月带行营。"❷比喻国家执兵权居要职的重臣，犹言柱石。《三国志·吴志·陆凯传》："中常侍王蕃……斯社稷之重镇。"❸中医学名词。用金石或介壳类等重坠药以达到镇定作用的一种治法。适用于惊、狂、失眠、心悸、怔忡、眩晕及肝风搐搦等，常用药物如朱砂、磁石、紫石英、龙骨、牡蛎、代赭石等。

重整（chóng—） ❶被破坏后重新恢复使完好。见"重整旗鼓"。❷石油较轻馏分的加工过程之一。一般以原油经直接分馏而得的汽油为原料。目的在使低辛烷值的油品经轻度热裂化或催化作用转变为高辛烷值的汽油或芳香烃。

重器 ❶国家的宝器。即圭璧钟鼎等礼器。《孟子·梁惠王下》："毁其宗庙，迁其重器。"❷国家、社稷的象征。《后汉书·袁绍传》："〔曹嵩〕窃盗鼎司，倾覆重器。"❸比喻能任大事的人，犹言大器。《三国志·蜀志·诸葛瞻传》："瞻今已八岁，聪慧可爱，嫌其早成，恐不为重器耳。"

重穋（tóng—） 亦作"種稑"。"稑"，同穋。作物先种后熟叫"重"，后种先熟叫"穋"。《诗·豳风·七月》："黍稷重穋。"《周礼·天官·内宰》："召王后帅六宫之人而生種稑之种。"

重瞳（chóng—） 眼中有双瞳。《史记·项羽本纪》："吾闻之周生曰，舜目盖重瞳子，又闻项羽亦重瞳子。"

重壤（chóng—） 大地。《文选·嵇康〈琴赋〉》："披重壤以诞载兮，参辰极而高骧。"李善注："重壤，谓地也。泉壤称九，故曰重也。"

重力水 在土壤或岩石的孔隙、裂隙、溶洞中受重力影响能自由运动的水。泉水、井水和矿坑涌水都是重力水，它与生产和生活关系密切，是水文地质学研究的主要对象。土壤中的重力水能被植物利用，但易流失。在一定条件下会使土壤积水，妨碍土壤通气，不利植物生长，须及时排除。

重力仪 测定地球重力值的仪器。直接测定一点重力值的称"绝对重力仪"，如可倒摆仪；只能测定两点重力差的称"相对重力仪"，如广泛使用的石英丝重力仪。

重力场（场 chǎng） 通常指星球、特别是地球表面附近的引力场。在重力场的同一位置，任何质量的物体都得到同一重力加速度。

重力坝 依靠自重维持稳定的坝。大都用混凝土建造，也可用浆砌块石筑成。有溢流的，或不溢流的，如两者并用，则在相邻处用隔墙隔开。在相邻坝段间内部留有宽缝的称为"宽缝重力坝"。腹部有贯穿相邻坝段空腔的称为"空腹重力坝"。

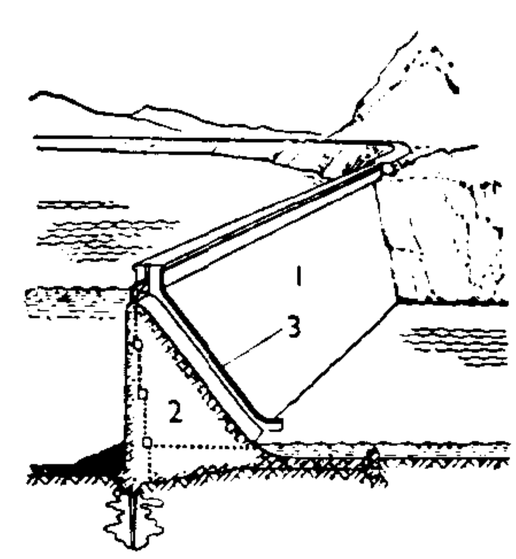

重力坝
1. 非溢流坝段 2. 溢流坝段 3. 隔墙

重力波 在重力作用下产生的大气波动。常沿水平或垂直方向传播，与中小尺度天气系统关系密切，被认为是向暴雨输送能量和动量的一种机制。

重力学 固体地球物理学的一个分支。主要内容是测量地球重力场及其变化。根据测得资料可推断地球形状和地下地质情况。可应用于找矿和远程导弹弹道的计算。

重力点 测定重力加速度的点。由于重力值随点位和高

程而不同，重力点应有经纬度和高程参数。分为控制点和加密点。重力控制点是重力联测的起始点，设有标志。

重力焊 采用长焊条和重力（或弹力）焊架，用磁铁吸在待焊钢板上，进行半机械化焊接的一种焊接方法。将焊条装在可沿滑轨向下滑动的焊条夹钳上，焊条末端则搁在焊接处，引弧后，焊条夹钳随着焊条的熔化，在重力作用下沿滑轨下滑，当焊条熔化到接近完毕时，靠重力、弹力等方法翻转焊条夹钳使之熄弧，从而完成一根焊条的焊接过程。

重工业 主要生产生产资料的各工业部门的总称。如燃料工业、冶金工业、机械工业、电力工业、建筑材料工业、化学工业等。重工业产品的大部分用以满足生产需要，一部分供生活消费之用，如生活用的电力、煤炭等。

重机枪 美、英等国称为"中型机枪"。装有枪架，能长时间持续射击的机枪。主要用于射击集团有生目标、薄壁装甲目标、火力点或低空飞机。全枪较重，可分解搬运，射击精度较好，多可高射与平射两用。有效射程平射为800～1 000米，高射为500米，战斗射速200～300发/分。

重光葵（1887—1957） 日本战犯。外交官。1931年起历任驻华公使、外务次官、驻苏大使、驻英大使、驻中国汪伪政权"大使"。1943—1945年任外相，其间曾兼任"大东亚相"。第二次世界大战结束时代表日本政府签署投降书。后定为甲级战犯，被远东国际军事法庭判处七年徒刑。1950年假释出狱。1952年组织改进党，任总裁。1954年参与创立日本民主党，任副总裁。1954—1956年任外相，其间曾兼任副首相。

重舌目（重chóng）（Diploglossata） 昆虫纲的一小目。体扁平，长仅8～10毫米。口器咀嚼式，眼退化。无翅。腹端有尾须一对，长而不分节。渐变态。仅分布于非洲。种类极少，已知仅8种，如 *Hemimerus talpoides* 及 *H. hanseni*，为鼠类的体外寄生虫，通称"鼠蛝"。中国尚未发现。

重舌目的一种

重庆市 简称渝。中国西南地区和长江上游最大的经济中心、中央直辖市。在中国中部偏西、长江上游三峡库区及四川盆地东南部。成渝、渝黔、襄渝三铁路交会于此。辖渝中、江北、沙坪坝、九龙坡、大渡口、南岸、北碚、万盛、双桥、巴南、渝北十一区，永川、合川、江津三市和长寿、綦江、潼南、荣昌、璧山、大足、铜梁七县，以及万县市、涪陵市和黔江地区所属的十二个县市、五个自治县。面积8.23万平方公里（市辖区6 076平方公里），人口3 043万（市辖区594.6万，1997年）。地势南北高、中间低，以丘陵和低中山为主，海拔多在500米以下。长江干流东西横贯全境，嘉陵江和乌江分别从北、南两岸注入长江。秦为巴郡治。隋初及唐为渝州治，以嘉陵江古称渝水为名，"渝"之简称缘此。宋以后为重庆府、路治。1929年设市。1997年3月设立中央直辖市。工业基础雄厚，已形成汽车摩托车、冶金、化工三大支柱产业及机电设备、电子信息、食品、建材、玻璃、陶瓷和日用化工等行业。盛产蚕茧、柑橘、长毛兔等。西南地区交通中心之一，长江、嘉陵江等内河航运发达，重庆港为长江上游最大港口。铁路经成渝、渝黔、襄渝三线通各地，民航直通成都、北京、上海、广州、香港等地。长江和嘉陵江上建有大桥。有重庆大学、西南师范大学等高等学校和科研机构多所。有长江三峡、缙云山、北温泉、南温泉、大足石刻、潼南大佛等名胜古迹。革命纪念地有红岩村、曾家岩等。为中国历史文化名城。

重阳木（*Bischofia polycarpa*） 大戟科。落叶乔木。三小叶复叶，互生，小叶圆卵形或椭圆状卵形，有细锯齿。总状花序。浆果球形，较小。分布于长江流域以南各地。多栽培为行道树和庭园树。

重阳宫 在陕西户县祖庵镇北。道教全真道三大祖庭之一。原为全真道创始人王重阳的故居，故亦称为"祖庵"。始建于金大定二十五年（1185年），金章宗承安（1196—1200）年间赐额"灵虚观"。元初改名"重阳宫"，中统四年（1263年）扩建后改称"重阳万寿宫"。现存建筑为清代所建。宫内有碑林陈列室，陈列有汉、蒙、八思巴文镌刻的元代道教碑三十余通。

重估价（重chóng） 对固定资产、材料等物资重行计算其价值。重估价的原因主要有：原有记录散失、原记价值不能反映实际情况等。固定资产的重估价，通常按其*重置完全价值扣除估计的折旧计算。企业进行重估价需经有关部门审核批准。

重言式 命题逻辑中常真的真值形式的简称。不论命题变元取什么真值，其值总是真的。它表现命题逻辑里的规律。如：$p \vee \neg p$，$(p \vee q) \leftrightarrow (q \vee p)$ 均为重言式。一个公式是否为重言式，可以通过运用真值表等方法予以判定。有的逻辑学家把重言式概念也推广到谓词逻辑中去。

重现期（重chóng） 某种随机现象出现的平均间隔时间。水文学中某洪峰流量 Q 的重现期指发生超过 Q 的洪峰的平均间隔时间，常以年计，通常作为风险的一种量度，用于设计洪水中。重现期 T 与概率 p 互为倒数，$p=\frac{1}{T}$。根据实测 n 年洪峰流量序列推求重现期的常用公式为

$$T=\frac{(n+1)}{m},$$

式中，m 为超过某流量值的洪峰出现次数。不同洪峰流量的重现期不同，建立其间关系是洪水频率分析与研究的主要内容。

重金属 一般指相对密度在5以上的金属。有铜、镍、钴、铅、锌、镉、铬、铋、锡、锑和汞等。这些金属及其合金广泛用于机械、电工、化工等部门。

重法地 宋代规定施行重法的特定地区。北宋仁宗嘉祐（1056—1063）时将某些特定地区列为重法地，在这些地区犯罪要加重刑罚。《宋史·刑法志》："凡重法地，嘉祐中始于开封府诸县，后稍及诸州。"到神宗元丰（1078—1085）年间，扩大到全国许多地区。

重迦罗 即"戎牙路"。

重组子（重chóng） 通过基因重组而出现的个体。重组可以通过杂交或转导、转化等方式进行，所以重组子包括在重组过程中生成的转导子、转化子等。

重组木（重chóng） 一种人造成材。采用辊压辗搓方法将小径材、枝桠材分离成相互交联并保持原有纤维排列方向的疏松木束片状料，经干燥、施胶、组坯、热压而成。规格可根据用途而定，强度高于纤维板、刨花板。可替代天然木材，用作建筑材料等。

重要值 表征某个植物种在植物群落内的重要程度的综合指标。重要值的计算，为该植物种的相对密度、相对频度、相对显著度的和，除以300。

重砂法 利用含矿地区疏松覆盖层中重矿物砂粒的分布情况找寻原生矿床或砂矿床的一种方法。原生矿床风化后，其中密度较大而化学稳定性较强的矿物，往往形成粗细

不等的砂粒，被地表水冲刷到山坡、河谷以及海滨的某些部位沉积下来，构成较大范围的重砂分布地区或砂矿床。用重砂法除可直接发现砂矿床外，还可沿河流向上游追溯发现原生矿床。在找砂金矿床和追索原生金矿床中十分有效。

重贴现（重 chóng） 即"再贴现"。

重结晶（重 chóng） ❶具有同素异构性的金属或多相性的合金，在加热或冷却中，通过相变温度时，改变晶体构造的过程。利用重结晶可以细化晶粒，从而改善金属或合金的性能。❷有时亦称"再结晶"。将晶体先行溶解或熔解，而后又重新从溶液或熔体中结晶的一种过程。利用重结晶可减低或除去晶体中的杂质，是提纯物质的一种方法。在不用溶剂的情况下，直接将原晶体熔融，使熔体在一端先行冷却而结晶，杂质则富集于另一端，然后除去。

重唇音 音韵学术语。即"双唇塞音"和"双唇鼻音"。由上下唇接触以节制外出之气息而成。如"三十六字母"中之帮 (b)[p]、滂 (p)[p']、并 [b]、明 (m)[m] 四母。

重积分（重 chóng） 定积分概念在多元函数中的拓广。以二元函数为例：设 $f(x,y)$ 是定义于可求面积的平面闭区域 D 上的函数，将 D 任意划分成 n 份 $D_1,D_2,\cdots,D_n$，使每个 $D_i(i=1,2,3,\cdots,n)$ 可求面积，并且 D_i 内任何两点间的距离不超过某数 r。设 D_i 的面积为 $\Delta\sigma_i$。在 D_i 上任取一点 (x_i,y_i)，作和式

$$\sum_{i=1}^{n} f(x_i,y_i)\Delta\sigma_i。$$

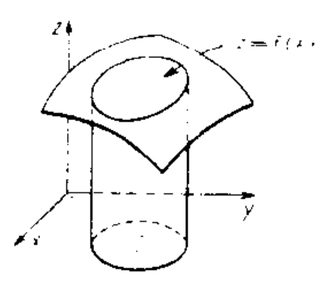

重 积 分

当 r 趋于零时，如果上述和式的极限存在，并且此极限与 D 的划分无关，又与点 (x_i,y_i) 在 D_i 内的选取无关，则称这个极限为 $f(x,y)$ 在 D 上的二重积分，记作 $\iint\limits_D f(x,y)\,dx\,dy$。在数学、物理、工程技术中的许多量是用重积分来表示的。例如，在曲面 $z=f(x,y)$ 和 D 之间的曲顶柱体的体积（如图）就可表为

$$\iint\limits_D f(x,y)\,dx\,dy。$$

二重积分通常可以化成两次积分进行计算。同样可以定义多重积分。

重竞技 指需要强大体力（尤其是力量），按体重分级别进行比赛的竞技运动项目。包括举重、摔跤、拳击、柔道、跆拳道等。

重量单 即"磅码单"。

重晶石 矿物名。化学成分为 $BaSO_4$。斜方晶系。单晶体呈厚板状，集合体常成粒状或晶簇状。无色透明或白色，有时为灰、黄褐、淡红等色，玻璃光泽，解理面上为珍珠光泽，硬度 3～3.5，密度 4.3～4.5 克 / 厘米^3。产于热液矿床和沉积矿床中。广泛用于石油、化工、橡胶、陶瓷、玻璃、无线电等工业，亦可用以提炼钡。

重氮盐 *重氮化合物的一类。以芳香族重氮盐为最重要。其结构式为 $[Ar-\underset{\underset{N}{\|}}{N}]^+X^-$（Ar 代表芳香基，X 代表卤素等）。通常为芳伯胺 ($ArNH_2$，如苯胺，$C_6H_5NH_2$) 和亚硝酸钠在过量盐酸存在下经低温反应的产物（如氯化重氮苯，$C_6H_5N_2Cl$）。具有盐的类似性质。化学性质非常活泼，在有机合成中极为重要，特别是制备偶氮染料的中间体。参见"偶合"。

重氮化 使芳伯胺变为重氮盐的反应。一般由芳伯胺和亚硝酸钠在酸性（通常是盐酸，有时也可以是硫酸）溶液中进行。例如，苯胺和 $NaNO_2$ 在过量盐酸存在下低温 (0～5℃) 时反应，生成氯化重氮苯：

$$C_6H_5NH_2+NaNO_2+2HCl\longrightarrow C_6H_5N_2^+Cl^-+H_2O+NaCl$$

是生产偶氮染料及中间体的重要过程。

重演律（重 chóng） 即"生物发生律"。

重力地貌 在重力作用下由斜坡块体运动所形成的地貌，如倒石堆、滑坡体、滑坡阶地、滑坡鼓丘等。参见"块体运动"。

重力异常 地球表面一点的实测重力值归算到大地水准面上与该点在正常椭球面上相应点的正常重力值之差。因归算方法不同，有自由空间异常、布格异常、均衡异常等。由地下物质不同及其密度分布不均匀而产生，往往与地质构造（如背斜、向斜、盐丘、断裂等）及矿体的存在有关。根据对地球表面重力异常分布的研究可获得有关地质资料，也可以解决探矿方面的问题。是大地测量中用物理方法研究地球形状的基本数据。

重力收尘 一种应用重力作用，即利用尘粒本身的重量使其沉降的收尘方法。工业上常用的设备有沉降室、烟道以及旋风分离器（有单管和多管两种）。为了提高收尘效果，有时在沉降室内还装有金属或耐火材料的挡板，而在旋风分离器前有的还装有文丘里管或超声波装置。

重力势能 地球与地面附近各物体之间的*引力势能。通常把物体在地面上时的势能取作零点，重力势能就等于物体的质量、离地面的高度和重力加速度的乘积。

重力选矿 简称"重选"。利用被分选矿物颗粒间密度、粒度、形状的不同，在液体（水、重液、重悬浮液）或气体中运动时产生运动速率和方向的差异，而使彼此分离的选矿方法。有流槽选矿、重介质选矿、风力选矿和摇床选矿等。

重力测量（量 liáng） 地面点重力加速度的测定方法。主要可分三种：(1) 绝对重力测量，利用振摆或自由落体等物理手段直接测定地面观测点的重力加速度值（通称"重力值"），我国和世界上一些国家已研制出精度达 10^{-7}～10^{-8} 米 / 秒^2 的绝对重力仪；(2) 相对重力测量，利用重力仪测定地面两点间的重力差，并与已知重力点联测以推算未知点重力值；(3) 重复重力测量，按一定时间间隔对地面两点间的重力差进行重复测量。

重力浮选 亦称"浮游重选"或"团粒浮选"。重力选矿与浮游选矿相结合的一种选矿方法。根据矿物表面物理化学性质的不同，依靠药剂及水表面张力的作用，使疏水性矿物表面聚集许多小气泡结成团粒而浮于水面，亲水性矿物则沉于水中并按重力选矿原理进行分选。可得浮选精矿（团粒）、重选精矿、中矿及尾矿四种产物。重力浮选多在摇床或流槽等重选设备上进行，在摇床上进行的重力浮选又称"台浮"。重力浮选除用于从 3～5 毫米粒级的钨锡精矿中分出硫化矿外，还可用于处理白钨矿、绿柱石及独居石等矿物。

重力基线 检定或测量重力仪格值（灵敏度的倒数）的标准场地。由若干个作过高精度测量的重力点组成。

重力勘探 地球物理勘探方法之一。以地下岩石、矿石的密度差异引起地表地球重力加速度的变化为基础。通过对地表附近（包括空中、地面和海面）重力异常的测量和相应的数据处理，用来研究地壳运动及其均衡状态和地壳厚

度变化;圈定盆地边界;寻找金属矿床和储油构造等。

重门击柝(重 chóng) 设多层门,击木梆巡夜。谓戒备森严。《易·系辞下》:"重门击柝,以待暴客,盖取诸豫。"亦作"重关击柝"。《宋书·沈攸之传》:"不图重关击柝,觐接莫由。"

重本抑末 见"重农抑商"。

重合关系(重 chóng) 即"同一关系"。

重庆谈判 1945年8月29日至10月10日国共两党在重庆举行的和平谈判。抗日战争胜利后,国民党政府为欺骗国内外舆论,争取时间发动内战,在1945年8月由蒋介石出面三次电邀毛泽东到重庆共商国是。中国共产党为争取和平民主,团结、教育广大人民,于8月28日派毛泽东、周恩来、王若飞等从延安赴重庆,同国民党谈判。谈判进行了四十三天。谈判中,蒋介石被迫承认中国共产党提出的和平建国的基本方针,同意召开有各党派代表及社会贤达参加的政治协商会议。但是在解放区政权和军队等根本问题上,尽管中国共产党一再作出让步,蒋介石仍坚持所谓军令政令"统一",以致双方在这些问题上未能达成一致。10月10日签订了《政府与中共代表会谈纪要》(即《双十协定》)。11日毛泽东返回延安,周恩来、王若飞仍留重庆继续与国民党代表商谈。《双十协定》公布不久,蒋介石便撕毁协议,向解放区进攻,挑起内战。

重庆教案 ❶1862年(清同治元年)法国天主教川东主教范若瑟(Joseph Eugène Jean Claude Desflèches, 1814—1887)在重庆扩建教堂,侵占民产,激起公愤。群众捣毁教堂及传教机构多处。清四川总督骆秉章对外屈服,重建教堂结案。❷1886年(光绪十二年)美英基督教教士在重庆城外占据险要,强修教堂。民愤沸腾,商人罢市,武生罢考,焚毁美国教堂和英法洋房。教徒罗元义组织武装杀伤民众三十余人。市民三千多人奋起焚毁城内外的英法教堂和英国领事馆。英、美、法公使向清政府大肆要挟,清政府派四川总督刘秉璋查办,虽处死凶手罗元义,却又处死民众首领石汇,并赔款白银三十三万五千两结案。

重庆惨案 一称"三三一惨案"。1927年春蒋介石指使四川军阀制造的惨案。3月31日重庆市民万余人为抗议英美军舰炮击南京和反对蒋介石独裁,在打枪坝举行大会。四川军阀刘湘按蒋介石的指示,命重庆警备司令王陵基派军警特务向集会群众开枪,打死打伤千余人。惨案发生后,又逮捕和杀害了中共四川地委书记杨闇公。

重农主义 *重农学派的思想体系。

重农抑商 中国历史上主张重视农业而抑制工商业的经济思想和政策。战国时李悝、商鞅和《管子》作者等认为农业是衣食和富家、富国的源泉,又为战争提供物质基础,主张以农业为本。商鞅、《管子》作者和荀子等把农业(包括家庭纺织业)称为"本",把奢侈品生产和流通称为"末",认为重农必须抑商和*禁末,以保证农业部门的劳动力,鼓励农民的生产积极性。他们并不否定工商业的作用,抑商的程度也有差别。韩非将"末"的概念扩大到整个工商业。以后"末"大体上成为工商业的通称(参见"本末❸"),出现"重农抑商"、"重本抑末"、"强本弱末"等词。这些思想和政策,对巩固封建制度起了积极作用,但随着社会经济的发展,消极作用日益增加。南宋后,反对抑商的人渐多。叶適指出:"夫四民交致其用而治化兴,抑末厚本,非正论也。"(《习学记言序目》卷十九)清王源指出:"本宜重,末亦不可轻。"(《平书订·财用下》)到近代,反对抑商又包含有主张发展资本主义的新内容。

重农学派 法文为 physiocratie,源自希腊语 phusis(自然)和 kratos(力量)。18世纪法国资产阶级古典政治经济学派。主要代表有法国*魁奈和*杜尔哥。在法国因实行牺牲农业发展工商业的重商主义政策,农业陷于极度衰落的情况下产生。其理论的出发点是"自然秩序",这实质上是自然和社会发展的客观规律,但把资本主义看作符合"自然秩序"的永恒社会制度。其经济理论以"纯产品"为基础。认为只有农业才能创造"纯产品",即总产量超过生产费用的剩余,实质上是剩余价值。因而认为只有农业生产者才是生产阶级。并认为土地所有者阶级是"纯产品"的唯一获得者,故提倡单一土地税。主张自由放任,反对行会限制和国家干预经济生活。从生产领域寻求剩余价值的源泉,研究社会总资本的再生产和流通,是对资本主义生产作有系统的理解的第一个学派。但不认识价值的实体是人类一般劳动,混同了价值和使用价值,因而看不到一切资本主义生产中都有剩余劳动或剩余价值,以致把地租看成是剩余价值的唯一形式。

重规叠矩(重 chóng) 谓前后相合,符合规矩法度。《三国志·蜀志·邵正传》:"动若重规,静若叠矩。"《晋书·周访传赞》:"曰子曰孙,重规叠矩。"后用为因袭重复之义。梁启超《治标财政策》:"于民政司外,又设巡警道,此皆重规叠矩,毫无所取。"

重金主义 见"重商主义"。

重金兼紫(重 chóng) 金,官印;紫,系印绶带。印、绶重叠。谓一门中人多作高官。《后汉书·吕强传》:"又并及家人,重金兼紫,相继为蕃辅。"李贤注:"金印紫绶。重、兼,言累积也。"

重砂分析 分离并鉴定赋存于松散沉积物和各类岩石中的重矿物(密度大于2.90克/厘米^{3}的矿物)的一种方法。内容包括重砂的矿物分离、鉴定和定量测定等。重矿物往往能反映碎屑沉积物及各种岩石在形成过程中的特征,据此可判别沉积物的来源,进行地层或岩体的对比。在区测、普查找矿,贵金属、稀有金属矿床勘探等方面有广泛应用。

重点调查(调 diào) 指对从统计总体中选出的部分重点单位所进行的调查。重点单位是指其标志值在所要研究的标志总量中占很大比重的单位。重点调查能反映整个总体的基本情况,适用于事物较集中的调查对象。

重复交配 提高家畜受胎率的一种配种方法。母畜第一次交配后,经过一定时间(猪隔10~24小时或以上,牛在12小时以内)再用同一头公畜交配一次。

重复序列 细胞基因组的脱氧核糖核酸分子中,有些核苷酸顺序可以重复出现多次,甚至成千上万次的现象。例如组蛋白基因、核糖体核糖核酸基因都属重复序列。

重复保险 指投保人将同一保险标的先后在两家或两家以上保险公司以同样的保险利益投保同样的保险事故,且保险金额的总和超过保险标的可保价值。如发生重复保险,被保险财产发生保险事故遭受损失后,除保险合同另有约定外,由各承保单位按其保险金额与保险金额总和的比例分摊赔偿责任,但赔偿总金额不能高于该标的可保价值。

重载铁路 专供行驶重载货物列车的铁路。其具体标准为必须满足下列条件中的两个:货物列车总重达到5 000吨,年通过运量不少于2 000万吨,且铁路长度至少为150千米,货车轴重为25吨以上。重载铁路上运行的列车分三类:(1)单元式,即具备固定车底(整列的空车皮)、固定货

源和固定起终点的;(2) 整列式,即无固定车底,但有固定途径的,主要运送大宗散粒货物,如煤、矿石、粮食等;(3) 合并列车,即将原来的两列合并成一列运行的。其特点是专供重载列车停站用的站线比普通铁路长得多,同时牵引的机车一般都不止一台,它们可重联在列车头部、或分布在头、中、尾部,用无线电通信工具统一指挥行车。货物装卸自动化,运输效率高。

重症监护 一种救治危重病人的特殊措施。由接受过多学科专门培训的医护人员对该种病人集中监测生命脏器功能,及时纠正异常,使病人顺利恢复。病人集中区称监护病房,集中管理可保证医疗质量,并提高设备使用率。

重宴鹿鸣 (重 chóng) 科举制度中,举人于乡试考中后满六十周年,重逢原科开考(例如原为丙午科举人,又逢下一丙午科),经奏准,与新科举人同赴*鹿鸣宴,称为"重宴鹿鸣"。

重宴琼林 (重 chóng) 科举制度中,进士于考中后满六十周年,重逢原科开考(例如原为乙丑科进士,又逢下一乙丑科),由礼部奏准,与新科进士同赴*恩荣宴(通称琼林宴),称为"重宴琼林"。

重铬酸盐 含有重铬酸根 ($Cr_2O_7^{2-}$) 的盐类。化学通式 $M_2^{I}Cr_2O_7$ 或 $M^{II}Cr_2O_7$(M^{I}、M^{II}分别代表一价、二价正离子)。橙红色的重铬酸根离子 ($Cr_2O_7^{2-}$) 在碱性溶液中将转变为黄色的铬酸根离子 (CrO_4^{2-}),后者在酸性溶液中仍转变为重铬酸根离子。除深红色的重铬酸银 ($Ag_2Cr_2O_7$) 外,都易溶于水。最重要的有重铬酸钾 ($K_2Cr_2O_7$) 和重铬酸钠 ($Na_2Cr_2O_7 \cdot 2H_2O$)。主要用作氧化剂,并用于火柴、颜料、制革、电镀等工业。

重铬酸钾 又称"红矾"或"红钾矾"。化学式 $K_2Cr_2O_7$。橙红色晶体。溶于水。强氧化剂。用于无机和有机合成、颜料、鞣革、火柴工业等方面。其浓溶液加入浓硫酸后,即得实验室中常用的铬酸洗涤液。

重商主义 代表资本原始积累时期商业资产阶级利益的经济思想和政策体系。在 15、16 世纪的英法等国,适应资本主义生长中对货币积累和扩大市场的需要而产生。认为货币是财富的基本形式,发展国外贸易以输入金银货币,是一国富强的首要途径。因而主张国家干涉经济生活,采取限制、保护、奖励等措施,以促进工业和贸易的发展,增加金银货币的进口。分早晚两期: 早期持货币差额论,亦称"重金主义",代表者英国斯泰福 (William Stafford,1554—1612) 等,主张禁止货币输出,增加金银输入;晚期持贸易差额论,代表者英国托马斯·曼 (Thomas Mun,1571—1641) 等,主张发展工业,扩大对外贸易,并使出口超过进口,形成顺差,以增加本国金银货币。代表者还有法国柯尔培尔和蒙克莱田。是对资本主义生产方式的第一次理论探讨,但仅从商业资本运动的表面现象出发,并错误地认为利润来自流通过程。后来有些资产阶级学者所持国家干预经济、实行保护性措施、对外进行扩张的主张,被称为"新重商主义"。

重联牵引 (重 chóng) 用多台机车联合牵引列车的牵引方式。用多台内燃机车或电力机车联合牵引列车时,可在一台机车上集中操纵。

重量分配 农机专业中指拖拉机重量在前后轮上的分配比。不同作业用途的拖拉机有不同的重量分配要求,它直接影响到拖拉机的附着、操纵、稳定等性能。为增加拖拉机的牵引力或改善其操纵性能,可在后部或前部配加铁块,所加的铁块称为"配重块",简称"配重"。

重量偏差 纺织生产中评定纱线等级的一种指标。以纱线在规定的温湿度条件下折算 100 米长的重量对标准重量的偏差百分率表示。用支数表示时称为"支数偏差"。

重游泮水 (重 chóng) 清代科举制度,入府、州、县学满六十年称为重游泮水。作为曾充秀才而享高寿的庆典。泮水即学宫的别称。

重楼玉钥 (重 chóng) 书名。清郑梅涧著。分上下卷,成于道光十八年 (1838 年)。首论咽喉的解剖、生理、病理的重要性,再论喉科疾患的诊断与治疗,对三十六种喉风的辨证、治疗阐述颇详,并根据实际情况采用内服或外治方法。上卷末附"梅涧论症",对类似白喉(白缠风)的辨证施治颇有见解。下卷论喉科疾患的针灸疗法,也有参考价值。

重罪十条 中国《北齐律》对十种最严重的罪行的统称。即反逆、大逆、叛、降、恶逆、不道、不敬、不孝、不义、内乱。"其犯此十者,不在八议论赎之限。"(《隋书·刑法志》)隋《开皇律》改称为*十恶。

重罪法院 法国*巡回法院的另一译名。

重叠基因 (重 chóng) 两个或两个以上共有一段 DNA 序列的基因。有多种形式: 一个基因包含另一个基因的全部序列;一个基因包含另一个或另几个基因的部分序列;有共同的起始密码子和码组;有各自的起始密码子和码组;一个基因转录的无意义链是另一个或另几个基因转录的有意义链等。

重熙累洽 (重 chóng) 谓累世太平昌盛。《文选·班固〈东都赋〉》:"至于永平之际,重熙而累洽。"张铣注:"熙,光明也。洽,合也。言光武既明,而明帝继之,故曰重熙累洽也。"

重整旗鼓 (重 chóng) 形容失败后重新结集力量以图恢复。旗鼓是进军号令之物。《李自成》一卷二六章:"重整旗鼓,石破天惊。"

重力加速度 在地面附近的物体由于重力作用而获得的加速度。用 g 表示。任何物体的重力加速度在同一地点都相同,约为 9.8 米 / 秒^2;但在不同纬度和高度稍有不同。在离地面很高处,重力加速度显著减小。

重力式平台 利用自身重力稳坐于海底的固定式平台。多由钢筋混凝土制成,高度可达到二百多米,重可达十余万吨以上。基础部分为十余个直径相当大的圆柱体,可兼作油的贮存罐,然后过渡到若干根立柱将钢质甲板托出水面以上。特点是采油与贮存合为一体,防腐蚀力强,能节约大量钢材,工作寿命长,但建设速度慢,对海底的土质要求高。

重介质选矿 重力选矿法的一种。所用分选介质之密度,介于被分选的高低密度矿物颗粒的密度之间。密度小的矿粒上浮,密度大的矿粒则下沉,以达分选的目的。所用介质有重液和重悬浮液,因密度大于水,故称"重介质"。工业上常用的是重悬浮液。

重过磷酸钙 亦称"双料过磷酸钙"、"三料过磷酸钙"。一种水溶性磷肥。通常由磷酸处理磷矿粉而得。主要成分为磷酸一钙,还含 4%~8% 游离磷酸,但硫酸钙含量极少,呈深灰色粉末或颗粒状,易吸湿结块。有效磷 (P_2O_5) 含量高达 40% 以上。可作基肥、追肥。施用时,先掺和细土,以利施用均匀。作根外追肥效果好。

重庆号起义 重庆号是 1948 年英国政府赠给中国国民党政府的一艘轻巡洋舰,满载排水量 7 500 吨,官兵 570 多

人。舰上官兵不满国民党政府的内战政策，并受中国人民解放战争取得决定性胜利的影响，于1949年2月25日在上海吴淞口外起义，26日抵解放区烟台港。同年3月19日，该舰遭到美国和国民党军飞机轰炸，翌日沉没于葫芦岛港。

重金属毒物 对人体具有毒性作用的重金属。如汞、镉、铬、铅、铍、镍等。在自然界以单质或化合态形式存在。不同价态的重金属对人体的毒性不一，例如六价铬的毒性高于三价铬。重金属进入环境或生态系统后，会存留、积累或迁移，但不会消失。因此重金属污染成为重要环境污染问题之一。

重复训练法 运动训练方法的一种。按规定要求反复进行某一练习。这种同一动作的重复，可以有或没有间歇时间。目的是发展各种身体素质，提高身体训练水平，改进与提高运动技术和战术等。

重结晶作用 ❶变质作用方式之一。岩石受变质因素(温度、流体等)影响，在固体状态下重新结晶的过程。一般使同种矿物颗粒变粗，如石灰岩经重结晶后变成粗粒的大理岩。在重结晶过程中，如同时有具化学活动性的气体或流体参加，则可加速其化学变化，局部也伴随有新组分的交代作用而形成新矿物。❷结晶学术语。晶体经熔融或溶解后从母液中重新结晶的作用。

重症肌无力 神经-肌肉接头传递障碍的自身免疫性疾病。多见于青壮年。全身骨骼肌容易疲劳，以眼肌和咽喉肌为最显著，出现眼睑下垂、复视、吞咽困难等症状，下午和晚间加剧，严重者可因呼吸麻痹而死亡。用抗胆碱酯酶药(新斯的明、吡啶斯的明、美斯的明)、肾上腺皮质激素等药物可缓解症状。胸腺放射治疗或胸腺摘除对部分病例有效。

重量分析法 化学分析中的一种定量分析方法。将被测组分通过化学处理等方法，与试样中其他组分分离，以得到固定组成的化合物或单质，称量后计算出被测成分的含量。根据分离方法的不同，有沉淀法、气化法和电解法三类。

重氮化合物 N≡N—基和一个二价基结合而成的有机化合物的总称。按结构可分为重氮烷(如 $CH_2:N{\equiv}N$，重氮甲烷)、重氮酯(如 $N_2{=}CHCOOC_2H_5$，重氮乙酸乙酯)及*重氮盐(如 $C_6H_5{-}\underset{\underset{N}{\|}}{N^+}\ Cl^-$，氯化重氮苯)三类。其中以芳香族重氮盐最为重要。广泛用作合成偶氮染料的中间体。

重氮复(複)印法 利用重氮化合物(重氮盐或重氮树脂)光聚合、光分解或光交联复制图像的方法。按重氮化合物、偶联剂和工艺条件分为：染色法、还原法、微泡法、光聚合法、光固化法等。具有成本低、使用方便、明室操作、分辨率高等优点。

重力均衡异常 重力观测值经自由空间校正和均衡校正后，与相应的参考椭球体面上的正常重力值之差。

重介质分选机 亦称"重介质选矿机"。重介质选矿用的一种分选机械。由分选槽、沉物排出轮、浮物排出轮、传动装置以及管道等组成。当给料进入盛有重介质的分选槽时，按其密度不同可分为浮物和沉物，并分别由相应的排出轮排出。主要用于选煤工业。

重量检验证书 载明商品包装情况及重量，作为交易双方据以确定商品重量的文件。在我国对外贸易中，商品重量检验证书由商品检验机构签发。

重置成本会计 (重 chóng，会 kuài) 亦称"现时成本会计"。指在物价变动期间，将企业的资产按现时重置成本计价的会计程序和方法。其特点是，资产负债表上的资产均反映为现时重置成本；损益表上以现时收入和现时成本相配比，同时确认持产损益，从而能比较真实地反映企业的财务状况和经营成果。

重置价值保险 (重 chóng) 财产保险的保险金额按照财产的重置价值确定的一种方式。在损失赔偿时不扣除财产折旧，而是按照重建或购买的价值(成本)进行赔偿，但以保险金额为限。

重置完全价值 (重 chóng) 估计在某一日期重新购置、建造或建筑、安装同样的、全新的固定资产所需的全部支出。固定资产的"重估价"，通常即按重置完全价值扣除估计的折旧计算。

重整道德运动 即"道德重整运动"。

重庆长江公路大桥 在重庆市中心渝中区和南岸区之间。是长江上游第一座大型公路桥。全长3 015米，正桥长1 121米，桥面宽21米，主航道跨径174米。1980年建成通车。对沟通重庆市区长江两岸交通联系有重要作用。

重组脱氧核糖核酸 一般指对于离体的脱氧核糖核酸通过限制酶和连接酶等的处理而得到的发生重组的脱氧核糖核酸分子。发生重组的脱氧核糖核酸分子包括属于同一种生物的脱氧核糖核酸，也包括属于不同种生物的脱氧核糖核酸。重组脱氧核糖核酸分子的获得是基因工程的一项必要的基本工作，因此常用作基因工程的同义词。

重修护国寺感应塔碑 西夏碑刻。汉文额题"凉州重修护国寺感应塔碑铭"。全国重点文物保护单位之一。现存甘肃武威市博物馆。碑立于西夏崇宗天祐民安五年(1094年)。正面刻西夏文，背面刻汉文译文，张政思书。是研究西夏文字的重要资料。

重庆防空大隧道窒息惨案 1941年因日本飞机空袭，在重庆防空大隧道中发生的惨案。6月5日夜日本飞机对重庆进行持续五小时的轰炸。市民纷纷涌入重庆市中心由石灰市、演武厅、十八梯三段连成的较场口公共防空大隧道，洞内几近饱和。因空袭时间长，防空司令部竟锁闭所有大门，不准市民出入。天气炎热，隧道内缺乏通风设备，遂酿成一万二千余市民在隧道里窒息而死的大惨案。该惨案与1938年的花园口决堤、长沙大火并称抗战期间全国三大惨案。

8 **禹** (yǔ) ❶虫名。《玉篇·虫部》："蚤，禹虫也。"参见"蚤"。一说即龋虫，见徐锴《说文解字系传》。❷亦称大禹、夏禹、戎禹。传说中古代部落联盟领袖。姒姓，名文命。鲧之子。原为夏后氏部落领袖，奉舜命治理洪水。据后人记载，他领导人民疏通江河，兴修沟渠，发展农业。在治水十三年中，三过家门不入。后以治水有功，被舜选为继承人，舜死后任部落联盟领袖。传曾铸造九鼎。又传曾克平三苗之乱。其子启建立中国历史上第一个奴隶制国家，即夏代。❸姓。金代有禹显。

禹门 见"禹门口"。

禹州 ❶州名。明万历三年(1575年)因避神宗朱翊钧名讳，改钧州为禹州。治今禹州市。辖境相当今河南禹州、新密等市地。清不辖县。1913年改为县。1988年改设市。产瓷器。明末李自成农民起义军曾攻克此州，杀明宗室徽王于此。❷市名。在河南省许昌市西北部，颍河斜贯。京广铁路自许昌有支线通此。原为禹县，1988年改设禹州

市。人口114万(城镇12.1万,1996年)。矿产有煤、铝土、磷灰石、耐火粘土等,工业有采矿、机械、建材、陶瓷等。以产"钧瓷"闻名中外。农产以小麦、玉米、薯类、烟草、棉花为主。名胜古迹有*钧台、刘知远墓、吴道子故里、禹王锁蛟井、"钧窑"遗址等。

禹贡 《尚书》中的一篇。作者不详,著作时代无定论,近代多数学者认为约在战国时。用自然分区方法记述当时中国的地理情况,把全国分为九州,假托为夏禹治水以后的政区制度,对黄河流域的山岭、河流、薮泽、土壤、物产、贡赋、交通等,记述较详;长江、淮河等流域的记载则相对粗略。把治水传说发展成为一篇珍贵的古代地理记载,是中国最早一部科学价值很高的地理著作。后世研究校释《禹贡》的书很多,著名的有宋程大昌《禹贡论》及《禹贡山川地理图》,傅寅《禹贡说断》等;清胡渭《禹贡锥指》,更是一本具有总结性的著作。

禹步 巫师道士作法时的一种步法。《法言·重黎》:"昔者姒氏治水土,而巫步多禹。"李轨注:"姒氏,禹也,治水土,涉山川,病足,故行跛也……而俗巫多效禹步。"王昌龄《武陵开元观黄炼师院》诗:"童子烧香禹步时。"

禹县 旧县名。在河南省中部。1913年由禹州改置。1988年撤销,改设禹州市。

禹甸 《诗·小雅·信南山》:"信彼南山,维禹甸之。"郑玄笺:"禹治而丘甸之……六十四井为甸,甸方八里。"丘甸之,谓分成丘、甸。四丘为甸。后世因称中国的疆域为"禹甸"。

禹杭 浙江旧余杭县的别称。相传夏禹治水,会诸侯于会稽,至此舍杭(航)登陆,故名。实禹即余,古越语。

禹城 市名。在山东省德州市东南部、徒骇河中游。京沪铁路纵贯。汉置高唐县,唐改禹城县。以禹息故城得名。1993年改设市。人口48.9万(城镇7.8万,1996年)。工业有纺织、化肥、机械、酿酒等。农产有小麦、大豆、棉花、谷子、高粱、玉米、花生,并产苹果、鸭梨、枣。特产脱骨扒鸡。建有禹城引黄工程。

禹迹(跡) 谓禹治洪水足迹所至之地。借指中国的疆域。《左传·襄公四年》:"芒芒禹迹,画为九州。"

禹陵 一称大禹陵。在浙江绍兴市稽山门外。相传为夏禹的陵墓。《史记·夏本纪》太史公言:"或言禹会诸侯江南,计功而崩,因葬焉,命曰会稽。"陵旁有禹王庙,庙宇雄伟,内有禹碑及窆石亭。为浙东著名胜迹。

禹域 中国的别称。传说禹首先划分九州,并指定名山、大川为各州疆界,后世相沿称中国为禹域。

禹鼎 西周晚期青铜器。宋代《历代钟鼎彝器款识法帖》等书著录,称为"穆公鼎"。铭文二百零五字,记述鄂侯(名御方)率南淮夷、东夷反周,周王曾以其"西六师"、"殷八师"进攻鄂侯,未能取胜。禹以武公的兵车百辆和徒御一千二百人参与作战,终于俘获鄂侯。1942年陕西岐山又出一鼎,铭文与宋代著录者相同,现藏中国历史博物馆。

禹碑 即"岣嵝碑"。凡七十七字,像缪篆,又像符箓,字迹难辨。在湖南衡山云密峰。后人附会夏禹治水时所刻。昆明、成都、长沙、绍兴、南京栖霞山和西安碑林等处有摹刻。

禹门口 在山西省河津市西北部。有龙门山夹峙黄河两岸,为黄河晋陕峡谷的南端出口。禹门原称龙门,据《水经注》载,为禹所凿。后人怀念禹的功德,遂称禹门。龙门山上旧有禹王庙。黄河两岸之间建有铁索桥、公路桥和铁路桥,侯西铁路经此。

禹之鼎 (1647—1716) 清画家。字尚吉,一作上吉,号慎斋,江苏江都人。康熙中任鸿胪寺序班。幼年师蓝瑛,后出入宋、元诸家。擅人物、仕女,尤工肖像,多作白描,不袭李公麟之旧,而用兰叶描写衣纹,两颧微以脂、赭晕染。当时名人请他写照的甚多。

禹之谟 (1866—1907) 中国近代民主革命烈士。字稽亭,湖南湘乡青树坪(今属双峰)人。1894年(清光绪二十年)参加中日甲午战争,担任转输事宜。1900年参加自立军活动,事败,赴日本,入大阪千代田工厂习纺织工艺及应用化学。1902年回国,在湘潭办毛巾织造厂。1903年厂迁长沙,附设工艺传习所。次年加入华兴会。1905年参加收回粤汉铁路运动和抵制美货运动,被选为湖南商会会董、学生自治会干事长。1906年加入同盟会,为湖南分会首任会长,组织近万人公葬陈天华、姚宏业于岳麓山。是年8月被清政府逮捕,1907年2月6日在靖州(今属湖南)被杀。

禹王台 在河南开封市东南郊。原名古吹台,传系春秋时晋国音乐家师旷吹乐处。又相传夏禹治水时曾住此台,故名。明清时期建有禹王庙。唐诗人李白、杜甫、高適曾在此咏诗。台上有三贤祠、水德祠、御书楼、御碑亭等建筑。建国后辟为禹王台公园。

禹迹图 古地图名。南宋绍兴六年(伪齐阜昌七年,1136年)刻石。编制人不详,制作年代在北宋元丰四年(1081年)至绍圣元年(1094年)间。石刻长宽各3.42尺。有唐贞元年间地名,当参考贾耽《海内华夷图》中《禹贡》九州部分绘制,采用画方绘法,每方折地百里。所绘海岸线和河流形状,较*《华夷图》更为接近实际。现存于西安市碑林。

禹馀粮 中药名。亦称"禹粮石"。一种褐铁矿矿石。主要成分为氧化铁($2Fe_2O_3 \cdot 3H_2O$),并含铝、镁、钾、钠、磷酸根等。性微寒、味甘涩,功能涩肠、止血,主治久泻、久痢、便血、崩漏、带下等。

禹贡锥指 清地理名著。胡渭撰。题二十卷,实二十六卷。康熙四十一年(1702年)成书。此书在前人注释《禹贡》的基础上,广征博引,逐句加注,并提出自己的见解,订正前人注释中的一些谬误。书中"导河"部分,"附论历代徙流",提出黄河五次大改道的论证,对后世研究黄河变迁史的影响很大。书首有图四十七幅,其中三分之一以上是明艾南英《禹贡图注》的翻版,但未注明出处。

禹贡山川地理图 宋地理名著。程大昌撰。五卷,三十一图,中经散佚,仅存二十八图,后人改编为二卷。论证《禹贡》山川,取前人旧说绘图,详加辨正,另定新图。关于大河经流、九河故道、济汴分合、三江、九江、弱水、黑水等较为复杂的问题,皆引各家成说,指出讹误难通的症结,也涉及后世改变的水道,如南朝宋武帝所开汳水,隋炀帝时所凿汴渠等。

8 **胤** (yìn 印) ❶后代。《左传·隐公十一年》:"夫许,大(太)岳之胤也。"❷通"引"。曲调。《文选·马融〈长笛赋〉》:"详观夫曲胤之繁会丛杂,何其富也。"李善注:"胤,亦曲也。字或为引。"

胤文 犹言谱牒。《论衡·骨相》:"若夫短书俗记、竹帛胤文,非儒者所见,众多非一。"

胤嗣 后嗣。《后汉书·刘瑜传》:"今中官邪孽,比肩裂土,皆竞立胤嗣,继体传爵。"

胤禵 (1688—1755) 即允禵。清圣祖第十四子。原名允禎。康熙末任抚远大将军,主持对准噶尔部的战事。世宗

即位后，被召还京，解大将军职，降封郡王，拘禁汤山。雍正四年（1726年）被处禁锢，高宗即位后释出，进封恂郡王。有《抚远大将军奏议》。

10 **够**〔**夠**〕(gòu) ❶聚；多。左思《魏都赋》："繁富夥够。"❷足够；满足。如：吃够了。《红楼梦》第四十三回："这么些婆婆婶子凑银子给你做生日，你还不够，又拉上两个苦瓠子。"❸达到。如：够格。

11 **𨸏** 同"缺"。

兟 (shēn) ❶进。见《说文·先部》。按"赞"字从此，义为引进。❷兄的别称。见元结《五规·处规》自注。按亦取义于"先"。❸见"兟兟"。

兟兟 同"莘莘"。众多貌。李商隐《戊辰会静中出贻同志》诗："金铃摄群魔，绛节何兟兟。"

粤 (yuè) ❶古作语助，与"聿"、"越"、"曰"通用，用于句首或句中。《史记·周本纪》："粤詹(瞻)雒伊。"班固《幽通赋》："尚粤其幾，沦神域兮。"❷同"越"。古族名，泛称百粤。❸广东省的简称。因古为百粤地得名。

粤东 广东省的别称，参见"两粤"。

粤西 广西壮族自治区的别称。参见"两粤"。

粤曲(曲 qǔ) 曲艺曲种。流行于粤语区域。清道光年间已有演出。最初以八音班组织形式于喜庆宴会中演唱，1918年后渐在茶楼、舞台上演出。演员分角色，类似戏曲的清唱，但一人可兼唱几种角色。曲调以梆子、二黄为主，根据角色分大喉、平喉、子喉三类。伴奏乐器除管弦乐外，还有锣鼓等打击乐器。曲目均为短篇。

粤江 珠江的旧称。

粤讴 歌曲集。清招子庸作。一卷。存曲一百二十余首。用粤地方言。其中有些描写妓女的悲惨生活。有清刊本。

粤若 同"曰若"。作语助，用于句首。《汉书·律历志下》："《武成篇》曰：'粤若来三月，既死霸，粤五日甲子，咸刘商王纣。'"

粤语 汉语方言之一。分布于广东中部和西南部、广西东南部。海外华侨很多说粤语。内部分歧较小。以广州话为例，语音特点是：古见母字一律读g[k]，如"今"读[kɐm]；f[f]、hu[xu]不分，"昏"读如"分"；s[s]、sh[s]不分，"丝"和"诗"都读[si]；韵母都没有*韵头；辅音韵尾有-m[-m]、-n[-n]、-ng[-ŋ]和-b[-p]、-d[-t]、-g[-k]；声调有九个。词汇中如"睇"(看)、"饮"(喝)、"雪柜"(冰箱)、"马蹄"(荸荠)等等，语法上如"我大过你"(我比你大)、"你食先，唔使客气"(你先吃，不要客气)等等，同普通话有差异。

粤剧 戏曲剧种。流行于广东、广西南部和香港、澳门等地。东南亚和大洋洲、美洲华侨聚居区也有演出。起源说法不一。一般认为始于清初，以弋、昆、秦、徽诸腔为基础吸收广东民间音乐逐步发展而成。因唱腔以梆黄(西皮、二黄)为主，故曾称"广东梆黄"。板腔、曲牌混合体结构。伴奏乐器有高胡、二弦、扬琴、喉管等。现存传统剧目有《六国封相》、《刁蛮公主》等一千五百多个，建国后编演的《关汉卿》、《搜书院》等影响较广。

粤犬吠雪 义同"蜀犬吠日"。比喻少见多怪。杨万里《荔枝歌》："粤犬吠雪非差事。"

粤汉铁路 *京广铁路南段广州至武昌间的旧称。长1 095.6公里。1906—1936年筑成。

粤海关志 书名。清梁廷枏著。三十卷。原书刊于道光年间，1935年北京文殿阁书庄《国学文库》曾排印其一部分。记述1838年(道光十八年)以前广东海关沿革、通商情况及行政制度，分为皇朝训典、前代事实、口岸、设官、税则、奏课、经费、禁令、兵卫、贡舶、市舶、行商、夷商、杂识等十四类，为研究鸦片战争前夕中外关系的重要著作。

粤雅堂丛书 丛书名。清伍崇曜辑，谭莹编。三编，三十集，一百九十种。自道光末年至光绪初年陆续编刊，为清后期大型综合性丛书之一。每书均附跋文，叙述本书的源流，介绍作者的生平。

粤汉铁路借款合同 1898年(清光绪二十四年)4月14日清政府驻美公使伍廷芳与美国美华合兴公司在华盛顿签订，共十五款。1900年7月13日又在华盛顿签订续约二十六款。主要内容：借款总额为四千万美元，九折实付，年息五厘，偿还期五十年；以铁路财产为担保；铁路由美华合兴公司建造和管理，借款本利还清后由中国收回，自行管理。并规定：粤汉干线及支线经过界内，不准筑造平行的铁路。后发现美华合兴公司股票被代表俄法集团取得修建芦汉铁路权利的比利时银团收买，俄法集团将取得贯通京粤全条铁路的权利，1905年8月29日由湖广总督张之洞和驻美公使梁诚同合兴公司订立售让合同，以六百七十五万美元赎回粤汉铁路已筑未筑的权利。

粤汉铁路工人大罢工 1922年9月粤汉铁路武(昌)长(沙)段工人举行的大罢工。9月6日，徐家棚、岳州、长沙、株萍四处成立了粤汉路工人俱乐部联合会，向路局提出了撤查工贼、增加工资等要求，遭拒绝后，9日举行大罢工。军阀萧耀南派军队强迫工人开车。工人卧轨阻挡，遭军队镇压，死伤达二百余人。在全国各地工人的支援下，罢工坚持到9月25日，迫使军阀接受了工人提出的条件，释放被捕工人，罢工取得胜利。

粤汉川汉铁路借款合同 亦称《湖广铁路借款合同》。1911年(清宣统三年)5月20日由清邮传部大臣盛宣怀与英法德美四国银行团代表在北京签订。共二十五款。借款六百万英镑，九五折付款，利息五厘，四十年还清；以湘鄂百货厘金、盐捐等为抵押；四国银行团享有湘鄂境内粤汉、川汉铁路的修筑权；以后铁路延长，有继续借款修筑的优先权。清政府以铁路国有为名，出卖粤汉、川汉铁路权利。川、鄂、湘、粤四省因已集股兴工，纷起反对，掀起了*保路运动。

15 **舉** "举"的繁体字。

𦣞 同"𩰫"。

16 **臒** (huò 获) 赤石脂之类，古代以为好颜料。《说文·丹部》："臒，善丹也。"段玉裁注："按《南山经》曰：'鸡山，其下多丹臒；仓者之山，其下多青臒。'然则凡彩色之善者皆偁(称)臒，盖本善丹之名移而他施耳。"参见"丹臒❷"。

18 **𦸗** (jī 跻) 切成细末的腌菜。《楚辞·九章·惜诵》："惩于羹者而吹𦸗兮。"

19 **疊** ㊀同"釁(衅)"。

㊁(wèn 问) 亦作"璺"。器皿裂纹。如：打破砂锅疊到底。《周礼·春官·大卜》"掌三兆之法"郑玄注："其象似玉、瓦原之疊罅。"陆德明释文："沈依《聂氏音问》云：依字作璺。璺，玉之坼也。"阮元校勘记："按释文作疊，云依字作璺，则本不作璺可知。"

4. 丶 部

2 **之** (zhī) ❶前往。《孟子·滕文公上》:"滕文公为世子,将之楚,过宋而见孟子。"又《告子下》:"先生将何之?"❷至;直到。《诗·鄘风·柏舟》:"之死矢靡它。"❸此。《诗·周南·桃夭》:"之子于归。"❹他;它。《礼记·檀弓下》:"闻之死,请往。"《论语·卫灵公》:"众好之,必察焉;众恶之,必察焉。"❺助词,犹"的"。如:星星之火。《论语·公冶长》:"夫子之文章,可得而闻也。"又用于句中,使一句之用如同一词。《孟子·梁惠王上》:"然则一羽之不举,为不用力焉。"❻犹"于"。《大学》:"人之其所亲爱而辟焉。"朱熹注:"之,犹于也;辟,犹偏也。"❼犹"焉"。于此。《礼记·中庸》:"草木生之,禽兽居之,宝藏兴焉。"❽犹"与"。和。《左传·文公十一年》:"皇父之二子死焉。"❾助词,犹"是"。作为宾语前置的标志。《论语·为政》:"父母唯其疾之忧。"朱熹注:"言父母爱子之心无所不至,唯恐其有疾病,常以为忧也。"❿作语助,无义。《孟子·梁惠王上》:"天油然作云,沛然下雨,则苗浡然兴之矣。"⓫姓。汉代有之马宇。

之无 白居易《与元九书》:"仆始生六七月时,乳母抱弄于书屏下。有指'无'字、'之'字示仆者,仆虽口未能言,心已默识。后有问此二字者,虽百十其试,而指之不差。"后称不识字或少识字为"不识之无"或"略识之无"。《聊斋志异·医术》:"我仅识之无耳,乌能是?"

之江 钱塘江自萧山市闻堰至杭州市闸口段的别称。以江流曲折如"之"字,故名。沿江风景秀丽,江口月轮山上有六和塔,附近建有钱塘江大桥。

之字路 曲折盘旋、形如"之"字的路。多指山径。方干《题应天寺上方兼呈谦上人》诗:"路寻之字见禅关。"

之乎者也 文莹《湘山野录》卷中:"太祖幸朱雀门,指门额问赵韩王普曰:'何不只书朱雀门,须着"之"字安用?'普对曰:'语助。'太祖大笑曰:'之乎者也,助得甚事?'"后世常用以讽刺语言半文不白或只知咬文嚼字,别无能耐。关汉卿《关大王独赴单刀会》第四折:"我跟前使不着你之乎者也,诗云子曰,早该豁口截舌。"

之江大学 美国基督教新教教会在旧中国办的大学。校址在杭州。前身为1845年(清道光二十五年)建立的宁波崇信义塾,历经变更,1911年改名之江学堂,1914年始称之江大学。抗日战争时期迁上海、邵武、贵阳、重庆等地,抗战胜利后回迁。主要设文、商、工三院。1951年由人民政府接管,1952年经院系调整并入浙江大学等校。

3 **为**〔**為**〕㊀(wéi) ❶做;干。如:事在人为;敢作敢为。《书·益稷》:"予欲宣力四方,汝为。"❷制;造。《易·系辞下》:"作结绳而为罔(網)罟,以佃以渔。"❸治理。《国语·周语上》:"是故为川者决之使导,为民者宣之使言。"❹充当;作为;当作。《论语·雍也》:"子游为武城宰。"《左传·昭公十年》:"为人子不可不慎也哉!"《墨子·公输》:"子墨子解带为城,以牒为械。"❺成为;变为。《诗·小雅·十月之交》:"高岸为谷,深谷为陵。"❻是。《论语·微子》:"桀溺曰:'子为谁?'曰:'为仲由。'"❼谓;以为。《穀梁传·宣公二年》:"赵盾曰:'天乎!天乎!予无罪,孰为盾而忍弑其君者乎?'"《孟子·公孙丑上》:"而子为我愿之乎?"❽使。《左传·昭公二十年》:"今君疾病,为诸侯忧。"❾被。《三国志·魏志·武帝纪》:"太祖(曹操)为流矢所中,所乘马被创。"❿如;若。《韩非子·内储说下》:"王甚喜人之掩口也,为近王,必掩口。"⓫则。《庄子·寓言》:"与己同则应,不与己同则反;同于己为是之;异于己为非之。"⓬有。表示存在。《孟子·滕文公上》:"夫滕,壤地褊小,将为君子焉,将为野人焉。"参见"为间"。⓭表感慨或诘问的语气。《庄子·逍遥游》:"予无所用天下为!"又:"奚以之九万里而南为?"⓮后期墨家列为知识的内容之一。《墨子·经上》:"知:闻、说、亲、名、实、合、为。"是"志"(主观动机)与"行"(行为客观效果)的结合,"志、行,为也"(同上)。"为"分为六种:"存、亡、易、荡、治、化"(同上),即求存、去病、交易、荡除、顺治、变化。⓯通"伪"。佯为;装作。《礼记·檀弓下》:"夫子为弗闻也者而过之。"⓰姓。汉代有为昆。

㊁(wèi) ❶因。朱熹《观书有感二首》:"问渠那得清如许?为有源头活水来。"❷助;替。《论语·述而》:"夫子为卫君乎?"《淮南子·主术训》:"是犹代庖宰剥牲,而为大匠斫也。"❸为了。表示行为的目的。《荀子·大略》:"天之生民,非为君也。"❹与;对。《论语·卫灵公》:"道不同不相为谋。"陶潜《桃花源记》:"不足为外人道也。"

为人 ❶指处世待人。《论语·述而》:"其为人也孝弟。"❷指男女交媾。《史记·樊郦滕灌列传》:"荒侯市人病不能为人。"张守节正义:"言不能行人道。"

为尔 犹言如此。《晋书·王悦传》:"导(王导)尝共悦弈棋,争道。导笑曰:'相与有瓜葛,那得为尔邪?'"

为许 (wèi—) ❶因此。陈子良《于塞北春日思归》诗:"我家吴会青山远,他乡关塞白云深。为许羁愁长下泪,那堪春色更伤心。"❷为什么。杜审言《赠苏绾书记》诗:"知君书记本翩翩,为许从戎赴朔边?"

为我 (wèi—) 战国杨朱的政治、伦理学说。《孟子·尽心上》:"杨子取为我,拔一毛而利天下,不为也。"《韩非子·显学》:"今有人(指杨朱)于此,义不入危城,不处军旅,不以天下大利易其胫一毛。"认为天下大利,乃身外之物;胫之一毛,亦属己之形体。其特点是"轻物重生","不以物累形"。

为间 (—jiàn) 犹有间。不多一会儿。《孟子·滕文公上》:"夷子怅然为间,曰:'命之矣!'"

为人作嫁(为wèi) 秦韬玉《贫女》诗:"苦恨年年压金线,为他人作嫁衣裳。"原意是贫女自己没有钱置备嫁衣,却年年替人家缝制嫁衣。后以"为人作嫁"比喻徒然为别人忙碌。

为他比量(为wèi) 印度因明术语。同"为自比量"相对。指为了将自己的知识传给别人、即目的在于"悟他"而进行的推理。

为丛驱雀(为wèi) 见"为渊驱鱼"。

为自比量(为 wèi)　印度因明术语。同"为他比量"相对。指为了自己获取知识(自悟)而进行的推理。

为我之物(为 wèi)　见"自在之物"。

为非作歹　做坏事。《红楼梦》第五十七回:"紫鹃笑道:'我说的是好话,不过叫你心里留神,并没有叫你去为非作歹,何苦回老太太?'"

为虎作伥(为 wèi)　传说被老虎吃掉的人,其鬼为伥,诱人以供虎食,因以"为虎作伥"比喻做恶人的帮凶。筱波山人《爱国魂·骂奴》:"为虎作伥,无复生人之气。"参见"伥鬼"。

为虎傅翼(为 wèi)　亦作"为虎添翼"。比喻给恶人作帮凶或给以可凭借的势位。《韩非子·难势》:"故《周书》曰:'毋为虎傅翼,将飞入邑,择人而食之。'夫乘不肖人于势,是为虎傅翼也。"按《周书》语见《逸周书·寤儆解》。

为渊驱鱼(为 wèi)　《孟子·离娄上》:"为渊驱鱼者,獭也;为丛驱爵者,鹯也;为汤、武驱民者,桀与纣也。"喻为政不善,使自己的百姓投向别人。丛,树林;爵,通"雀"。

为富不仁　《孟子·滕文公上》:"阳虎曰:'为富,不仁矣;为仁,不富矣。'"意谓一心求利,就不可能为别人着想,使别人受益。后用以形容富人刻薄成性、惟利是图。王锷《寻亲记·告借》:"你为富不仁,心肠忒狠。"

为人民服务(为 wèi)　❶为人民的利益而工作的思想和行为。是共产主义道德的基本特征和规范之一。1944 年毛泽东在《为人民服务》一文中提出,次年在《论联合政府》中作了系统论述。社会主义道德建设要以为人民服务为核心,提倡尊重人、关心人,为人民为社会多做好事,反对和抵制拜金主义、享乐主义和个人主义。❷毛泽东 1944 年 9 月 8 日在中共中央警备团为追悼张思德而召集的会议上所作的讲演。编入《毛泽东选集》第 3 卷。毛泽东在讲演中号召大家学习*张思德全心全意为人民服务的精神,强调为人民服务是全党全军的唯一宗旨。

为人生而艺术(为 wèi)　"五四"时期的一种文艺主张。是文学研究会的基本创作态度。强调文学要表现人生,它对创作的影响包括两个方面:一是用文学形式探索"人生究竟是什么";二是如实地表现社会的种种弊病,关心人民疾苦,同情"被损害者与被侮辱者"。在当时起着揭露旧社会黑暗、促进社会改革的进步作用。

为艺术而艺术(为 wèi)　19 世纪唯美主义的基本观点和共同口号。认为艺术是自足的,除了它自身的存在而外,没有任何目的;因为一件艺术品的目的仅仅是形成完美的存在,所以艺术是人类产品中具有最高内在价值的东西。否定艺术的社会作用,认为艺术与政治无关,标榜所谓"纯正艺术"。最早由法国作家*戈蒂埃提出(见其小说《莫班小姐》序言),诗人波德莱尔响应,英国作家佩特、王尔德也宣传这种思想(参见"唯美主义")。但有的作家如俄国普希金和中国五四时期一些作家也借用过这个口号反对文艺为封建阶级的政治服务,具有一定进步意义。

为中国文化敬告世界人士宣言(为 wèi)　亦名《中国文化与世界》。中国唐君毅起草,与张君劢、牟宗三、徐复观联名发表于 1958 年香港《民主评论》第 9 卷第 1 期。旨在概括对中国学术研究及中国文化与世界文化前途之共同认识,系统阐述对中国文化的过去、现在与未来,以及中西文化关系等问题的基本立场。提出复返儒家心性学之"本",开民主政治和科学技术之"新",以发展当代儒学的思想纲领,以及当代新儒学"重建"中国文化精神的任务和基本构想。对五四新文化运动的批判精神持基本否定的态度。

为促进祖国统一大业的完成而继续奋斗(为 wèi)　篇名。江泽民 1995 年 1 月 30 日在与各民主党派负责人、各界知名人士代表及在京台胞台属代表举行的新春茶话会上的讲话。进一步阐释了邓小平制定的"和平统一、一国两制"的对台工作基本方针,在重申坚持一个中国原则立场的基础上,就发展两岸关系、推进祖国和平统一进程的若干重要问题提出了八项看法和主张。

4 **半**　㊀(bàn)　❶二分之一。如:半尺布;年已半百。《易·系辞下》:"知者观其彖辞,则思过半矣。"❷极言其少。如:不值半文钱。❸不完全。如:半旧;半开半掩。❹犹言中。如:月半;半路;半途。《庄子·大宗师》:"然而夜半有力者负之而走。"

㊁(pàn)　大片。《汉书·李陵传》:"令军士人持二升糒,一半冰。"

半丁　古代指能担任部分丁役的未成年人。《晋书·范甯传》:"以十三为半丁,所任非复童幼之事矣。"参见"全丁"。

半子　指女婿。《旧唐书·回纥传》:"时回纥可汗喜于和亲,其礼甚恭,上言昔为兄弟,今为子婿,半子也。"

半仙　❶传说仙人居高空,因以称能上高空之游戏,或称登高山者。《开元天宝遗事》:"天宝宫中,至寒食节,竞竖秋千,令宫嫔辈戏笑以为宴乐,帝呼为半仙之戏。"范成大《山顶》诗:"翠屏无路强攀缘,我与枯藤各半仙。"❷旧称从事星相、占卜、巫术等迷信职业者。从事此类职业者亦有以此自称的。周密《武林旧事》卷六有施半仙。

半衣　古代妇女上下装相连,半衣即上装。马缟《中华古今注》卷中:"始皇元年,诏宫人及近侍宫人皆服衫子,亦曰半衣。"

半两　中国古铜币。秦始皇统一六国后,废除贝、刀、布等币,以半两钱为全国统一的铸币。每枚重量为当时的半两,即十二铢。汉初所铸的钱,虽陆续减轻重量,仍称半两。如吕后二年(公元前 186 年)减为八铢;文帝五年(公元前 175 年)减为四铢。民间私铸的半两,有轻到不足一铢的,因其轻薄如榆荚,故称"榆荚半两"或"荚钱"。元狩五年(公元前 118 年)废半两钱,行五铢钱。

半　两

半岛　伸入海洋或湖泊中的陆地,三面临水,一面同陆地相连。如中国的辽东半岛、山东半岛等。

半床　中国古代一种征税单位。隋初规定一夫一妇为一床,交纳租粟三石,调绢一匹或布一端,绵三两或麻三斤;单丁和奴婢、部曲等按半床交纳。

半刺　州郡长官的佐贰,如长史、别驾、通判等,均称半刺。庾亮《答郭预书》:"别驾旧与刺史别乘,同流宣王化于万里者,其任居刺史之半。"刘长卿《祭阎使君文》:"长卿昔尉长州,公为半刺,一命之末,三年优事。"

半径　见"圆❶"。

半线　古地名。即今台湾彰化。1662 年郑成功置半线安抚司。清康熙二十二年(1683 年)废。雍正元年(1723 年)改置彰化县。

半面　❶东汉应奉记忆力很强,有一车匠曾于门中露半面看他,后数十年,于路见车匠,识而呼之。见《后汉书·应奉传》李贤注。后因以指见过面。白居易《与元九书》:"初应进士时,中朝无缌麻之亲,达官无半面之旧。"❷古代遮面之具。高士其《天禄识余》卷上:"元仁宗宴群臣于长春殿,

供事内臣进馔，有咳病，帝恶其不洁，命为叠金罗半面围之，许露两眼，下垂至胸，自是进馔者，以此为例。"

半轴 汽车(轮式拖拉机)驱动桥上从差速器把扭矩分别传给左右驱动轮的轴。按结构不同，可分为全浮式、3/4 浮式、半浮式等。如果驱动桥的轴壳承受了车辆的垂直载荷和侧向力，半轴仅传递扭矩，则称为全浮式。如果半轴不仅传递扭矩，同时还要承受部分垂直载荷和侧向力，则根据其承受程度的大小分别称为 3/4 浮式和半浮式。

半律 音乐术语。指*十二律的高八度各律，例如半律黄钟(亦称"清黄")、半律大吕(亦称"清大")等。

半音 音乐术语。在一个八度划分为十二个音的律制中，任何相邻两音之间的音程均为半音。两个半音合为一个全音。在*十二平均律中，各半音完全相等，但在其他律制中则有大半音、小半音之分。如中国古代*十二律的"黄钟"和"大吕"之间为大半音(114 音分)，而"大吕"与"太簇"之间则为小半音(90 音分)。在纯律中，"异名半音"(如 e—f，b—c^1，均为 $\frac{16}{15}$，112 音分)大于"同名半音"(如 f—$f^{\#}$，$b^{\flat}$—b，均为 $\frac{135}{128}$，90 音分)。

半洲 古城名。"洲"一作"州"。在今江西九江市西。三国吴孙虑为镇军大将军，开府治半州；东晋时庾怿为梁州刺史、褚裒为江州刺史镇半洲，皆即此。

半夏 (*Pinellia ternata*) 天南星科。多年生有毒草本，地下有小块茎。叶基生，一年生者为单叶，心状箭形，二或三年生者为三小叶的复叶，小叶卵状椭圆形；叶柄长，近基部有一瘤状突起，即珠芽。初夏开花，肉穗花序外有黄绿色佛焰苞。浆果卵圆形，绿色。产于中国北部、西南和长江流域一带，日本也有分布。自生田野或林下，适应性强。其干燥块茎经炮制后称"制半夏"，性温、味辛，功能燥湿化痰、和胃止呕，主治痰多咳喘、胸脘痞闷、呕吐反胃、梅核气等症。未经炮制的称"生半夏"，有毒，多作外用，可治痈疽初起。

半 夏

半晌 ❶半日。如称上午为前半晌，下午为后半晌。❷亦作"半饷"。一会儿。《水浒传》第二回："王进看了半晌。"也指较长的一段时间。《三国演义》第三十八回："玄德拱立阶下，半晌，先生未醒。"

半豹 《晋书·殷仲文传》："仲文善属文，为世所重。谢灵运尝云：'若殷仲文读书半袁豹，则文才不减班固。'"袁豹，晋代人，好学博闻。后以"半豹"比喻读书不多。杨慎《丹铅续录·半豹》："李商隐四六启云：'学殊半豹，艺愧全牛。'"

半袖 短袖的衣服。《晋书·五行志上》："魏明帝著绣帽，披缥纨半袖。"

半焦 固体燃料的一种。由煤经低温干馏所得的固体产物。含挥发物较焦炭为高，质松多孔，反应性活泼，易燃，燃烧时无烟。可用作制造发生炉煤气、水煤气等的原料，也可用为锅炉或生活用燃料。

半影 见"本影"。

半壁 半边。李白《梦游天姥吟留别》："半壁见海日，空中闻天鸡。"刘沧《雨后游南山寺》诗："半壁楼台秋月迥，一川烟水夕阳平。"

半臂 短袖或无袖的单上衣。邵博《邵氏闻见后录》卷二十："东坡自海外归毗陵，病暑，着小冠，披半臂，坐船中，夹运河岸千万人随观之。"

半元音 一种摩擦很轻的擦音。发音时声带颤动，开口度比擦音大些，但不及发元音时的程度，介于元音和辅音之间。如汉语 yi[ji]、wu[wu]、yu[ɥy] 等音节里开头的 [j]、[w]、[ɥ]。

半支莲 (*Portulaca grandiflora*) 亦称"松叶牡丹"、"太阳花"。马齿苋科。一年生草本。茎叶肉质柔软。节上及花部被疏长毛。叶短圆柱状，散生，或略集生于花下。夏秋开花，日中开、午后闭。花瓣 5 枚，或重瓣，有红、紫、黄、白等色。原产南美洲。播种、扦插繁殖。中国各地广泛栽培。适于布置花坛。

半 支 莲

半月谈 以时事政策为主的综合性刊物。半月刊。1980 年 5 月 10 日创刊。中共中央委托新华通讯社主办。在北京出版。前身是《时事手册》(1950 年创刊，1965 年停刊)。除汉文版外，还有维吾尔文版、朝鲜文版、蒙古文版。

半双工 一种通信方式。一端为双工，另一端为单工。用于移动电台通信中，以固定电台为双工，运动电台为单工。该系统需两个工作频率。

半日潮 在一个太阴日(24 时 50 分)内有两个周期(即出现两次高潮和两次低潮)的潮汐类型。其特点为相邻两个高潮或低潮的潮高几乎相等；涨、落潮时也几乎相等。多数海区的潮汐均为半日潮。

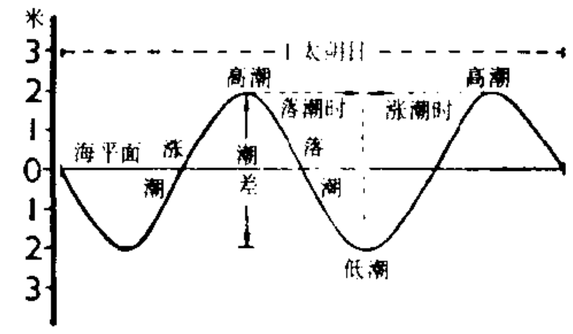

半日潮示意图

半加器 一种能完成两个一位二进制数相加求得"和"及"进位"的逻辑电路。有两个输入端分别输入操作数，其半加和函数和进位函数则出自输出端。

半边莲 (*Lobelia chinensis*) 桔梗科。多年生小草本，有白色乳汁。茎基部匍匐，节上常生根。叶互生，线状披针形，全缘或具疏锯齿。初夏开淡红色花，通常一朵生于分枝上部叶腋；花冠后方开裂到底而倾向前方。湿地生长较多，中国东南、西南、东北各地都有分布；印度和日本也产。全草入药，性平、味辛，功能解毒、利水消肿。主治腹水肿胀、蛇咬伤、疮痈肿毒等症。可内服或外敷。

半成品 亦称"半制品"。企业在某些生产阶段上已完工、但尚待进一步加工的产品。如机器制造厂生产的铸件、锻件、零件、部件；纺织厂生产的棉纱等。

半吊子 旧时钱串一千叫一吊，半吊是五百，不能满串。因以形容说话、做事不实在或本事不到家的人。

半舌音 音韵学上"七音"之一。即舌尖中边音。如"三十六字母"中之来(ㄌ)[l]母。

半自形 见"自形"。

半合子 某些基因只有一个而不是两个二倍体的个体。这些基因即使是隐性的，也具有表型效应。雄性果蝇的性染色体是 XY，对 X 染色体上的基因来讲，它是半合子。对于缺失部位的基因来讲，染色体缺失杂合子也是半合子。

半导体 导电性能介于金属和绝缘体之间的非离子性导电物质(室温时其电阻率约为 10^{-3}～10^{9} 欧·厘米)。如锗、硅以及某些化合物等。与金属的情况不同,半导体中杂质的含量和外界条件的改变(如温度变化、受光照射等),都会使它的导电性能发生显著变化。纯度很高、内部结构完整的半导体,在极低温度下几乎不能导电,但随着温度升高,它的电阻率迅速减小。含有少量杂质、内部结构不很完整的半导体通常可分为 n 型和 p 型两类。半导体的*pn 结以及半导体同某些金属相接触的边界层,都具有单向导电或在光照下产生电势差的特性。利用这些特性可制成各种器件,如半导体二极管、三极管和集成电路等。参见"化合物半导体"、"半导体器件"。

半抗原 亦称"不完全抗原"。一般为分子量较小的多糖、类脂等非蛋白质物质。它只有反应原性 —— 即只能与相应的抗体或致敏淋巴细胞结合而出现反应;而本身单独没有"免疫原性"—— 即不能激发机体产生抗体或致敏淋巴细胞。但当它与蛋白质(作为载体)结合后,即可获得"免疫原性"而成为全抗原。

半规管 人和脊椎动物内耳*迷路的组成部分。为三个互相垂直的半圆形小管。可分骨半规管和膜半规管,二者均可分为前半规管(上半规管)、后半规管和外半规管。膜半规管内外充满淋巴。膜半规管一端稍膨大处有位觉感受器,能感受旋转运动的刺激,通过它引起运动感觉和姿势反射,以维持运动时身体的平衡。

半枝莲 (*Scutellaria barbata*) 别名"并头草"、"狭叶韩信草"。唇形科。多年生草本,高 30 厘米左右。茎方,下部匍匐生根,上部直立。叶对生,卵状椭圆形或线状披针形,有波状钝齿,大小不一。花两朵并生于叶腋,青紫色,外面有密柔毛。果实卵圆形。生于田岸、石缝等处。中国各地都有分布。全草入药,性寒、味辛,功能清热解毒、利尿消肿,主治水肿、恶疮肿毒、蛇虫咬伤等。本品含萜类、生物碱、黄酮苷、酚类、鞣质等成分。

半齿音 音韵学上"七音"之一。即舌面前鼻音加擦音。如"三十六字母"中之日 [ȵ z] 母。

半国家 列宁对无产阶级国家的别称,见于《国家与革命》一书。原文为俄文 полугосударство,指马克思、恩格斯用"公团"(德文古字 Gemeinwesen)或"公社"(法文 commune)所表示的巴黎公社式的无产阶级国家。列宁指出:"公社已经不成其为国家了,因为公社所要镇压的不是大多数居民,而是少数居民(剥削者);它已经打碎了资产阶级的国家机器;居民已经自己上台来代替实行镇压的特别力量。所有这一切都已经不是原来意义上的国家了。"(《列宁全集》第 25 卷第 428 页)正因为无产阶级国家在性质与职能上与以往一切剥削阶级国家完全不同,已不是原来意义上的国家,而是在逐步地向自行消亡过渡的国家,故称"半国家"。

半制品 即"半成品"。

半金属 电导率或导电电子浓度介于半导体和金属之间的一类固体。如铋、石墨、锑、砷等。它们的导电电子浓度在 10^{17}～10^{21} 厘米$^{-3}$ 的范围内。从能带结构看,半金属的价带与导带能量上有所交叠,即价带顶的能量高于导带底的能量,因而即使在绝对零度下,价带并不完全被电子所填满,而导带也并不是完全空的。但导带和价带中的载流子浓度不是很高,所以导电性能比金属差。

半乳糖 六碳醛糖的一种。和一分子葡萄糖结合构成乳糖,故名。

半变态 昆虫不完全变态的一个类型。成虫陆栖;幼虫水生,为若虫(有人特称为"稚虫"),具有临时性器官,两者生活习性和形态构造完全不同。例如蜻蜓目、襀翅目昆虫。

半细毛 绵羊毛类别之一。属同质毛。由绒毛和两型毛组成,品质支数一般为 48～58 支。纺织价值稍次于细毛。可制精梳、粗梳毛织物,针织品和工业用呢。

半面妆 《南史·梁元帝徐妃传》:"妃以帝眇一目,每知帝将至,必为半面妆以俟,帝见则大怒而出。"李商隐《南朝》诗:"休夸此地分天下,只得徐妃半面妆。"亦简作"半妆"。王定保《唐摭言》:"蒋凝应宏词,为赋止及四韵,顷刻播传,或称之曰:'白头花钿满面,不若徐妃半妆。'"

半挂车 *挂车的一种。

半翅目 (Hemiptera) 昆虫纲的一目。此目昆虫通称"蝽"或"椿象"。体扁平,微小至大型。口器长喙状,适于刺吸。前翅基半部革质,端半部膜质;后翅全部膜质或退化。后足基节旁有挥发性臭腺的开口,遇敌时即放出臭气,故有"放屁虫"之称。不完全变态。有三万余种。如椿象和军配虫是农业害虫;臭虫是医、牧害虫;食虫椿象捕食小虫,是益虫;水栖常见的有田鳖、红娘华和松藻虫等,捕食幼鱼,是淡水养殖的敌害;九香虫和桂花蝉 (*Lethocerus indicus*) 是资源昆虫。

半透膜 只容许某种混合物(溶液、混合气体)中的一些物质透过,而不容许另一些物质透过的薄膜。例如动物的膀胱容许水透过而不容许酒精透过,灼热的钯或铂容许氢分子透过而不容许氩、氖等分子透过。灼热的钯、铂、膀胱都是半透膜。动植物细胞的细胞膜的半透性及其变化与维持细胞内的特殊化学组成,细胞内外的物质交换以及各种生物电现象都密切有关。人工制造的半透膜种类很多,如以铁氰化铜沉淀于无釉陶瓷中制成的膜、玻璃纸、胶棉膜等。

半衰期 ❶在放射性衰变过程中,放射性元素的核数目减少到原来的一半所需的时间。半衰期是放射性元素的一个特性常数,一般不随外界条件、元素所处状态(游离态或化合态),或元素质量多少而变化。因此,放射性元素经过一个半衰期后其核数余存一半,经过两个半衰期余存四分之一,依此类推。放射性元素的半衰期长短差别很大,短的仅几千万分之一秒(如 ^{212}Po 的 α 衰变半衰期为 2.98×10^{-7} 秒),长的可达若干亿年(如 ^{232}Th 的 α 衰变半衰期为 1.405×10^{10} 年)。半衰期愈短,放射性愈强。此外,原子核在*裂变过程中,核的数目减少到原来的一半所需的时间,称为裂变半衰期。❷在某些化学反应中,反应物的量减少到一半的时间。不过这种半衰期可能随外界条件而改变。

半通印 印章形式的一种。秦、汉时低级官吏所用的长方形官印,其形制约为正方形官印的一半,故名。扬雄《法言·孝至》谓"五两之纶,半通之铜",纶指印绶,铜指官印。私印也有长方形的。

半粗毛 绵羊毛类别之一。属异质毛。主要由绒毛、两型毛和少量发毛组成。产自粗毛羊与细毛羊的未定型杂交种绵羊。纺织价值比粗毛高,但比细毛和半细毛差得多。

半雌雄 亦称"间性体"。在有性生殖的生物中,任何个体都有包含着向雄性或雌性发育的可能性。但向哪一方向发展,在许多动物中,由于染色体的增减、内分泌的失调和环境改变等原因,使同一个体具有不同程度的两性特征的

现象。性别有基本上为性染色体所决定的，例如哺乳动物；有为受精与否所决定的，例如蜜蜂；有基本上为环境因素所决定的，例如海生的后螠(*Bonellia*)。

半潜驳 利用甲板装载大型货物并具有半潜能力的海上运输驳船。载重量可达2万吨以上。其主甲板宽敞平坦，承重能力强。甲板四角设有浮力柱体，以增加半潜时的浮力。甲板下具有多道纵横向舱壁，形成若干压载舱。在装运能自浮的自升式平台或挖泥船等时，可采用浮船坞式装卸，即利用压载使驳船进入半潜状态，整个甲板低于水面一定深度，将待运物移至甲板上方适当位置后，使驳船上浮，将其托起。经自航或拖航至目的地后，用相反程序卸载。在半潜驳的船首或船尾还设有特殊的装卸跳板，可用滚装方式装卸非自浮的大型结构物。

半灌木 一类无明显主干的木本植物。植株一般矮小，枝干丛生于地面。与灌木的区别：仅地下部为多年生；地上部则为一年生，越冬时多枯萎死亡。如某些蒿类植物等。

半人马座 南天星座之一。中心位置：赤经13时，赤纬－47°。见*星座附图三、一。α星(中名*南门二)亮度仅次于天狼星和老人星。β星是1等星。ω是著名的球状星团，有星几百万颗之多。座内有亮于4等的星28颗。

半干性油 在空气中的干燥性能介于干性油与不干性油之间的油脂。如豆油、棉籽油、向日葵油等。干燥速度比干性油慢得多，生成的固体薄膜往往粘而柔软，溶于醚，加热至95～125℃即熔化。主要成分为亚油酸和油酸的甘油酯，但棉籽油含有较多的棕榈酸甘油酯。*碘值一般在100～130之间。供食用或用于食品、制皂、造漆等工业。

半斤八两 旧制一斤合十六两，半斤等于八两。比喻彼此一样，不相上下。《水浒全传》第一百七回："众将看他两个本事，都是半斤八两的，打扮也差不多。"

半自耕农 占有一部分土地和不完全的工具，但不足以维持其生活，尚须租种他人的一部分土地或出卖一部分劳动力的农民。中国解放前绝大部分半自耕农是农村中的半无产阶级。经济生活比自耕农苦，但略优于贫农。

半汤温泉 在安徽省巢湖市东北7公里半汤镇。由冷泉和热泉汇合而成，故名。有温泉48处，昼夜出水约3 000吨，水温在60～80℃。含有氡气等三十余种活性元素，对多种慢性疾病有疗效。建有疗养院多处，为疗养旅游胜地。

半导体钟 亦称"晶体管钟"。采用半导体三极管作为开关电路元件的一种钟。有摆钟和摆轮式钟两类。基本原理是：当装有磁钢片的摆或摆轮转动掠过线圈时，线圈就切割磁钢间的磁力线，使电路产生感应电势，打开半导体开关电路，使在线圈上形成的磁场与固定在摆或摆轮上的磁钢发生相互推斥作用，推斥摆或摆轮周而复始地作保持着一定振幅的摆动。

半纤维素 一类由木糖、阿拉伯糖或甘露糖等组成的多糖的总称。常含有葡萄糖醛酸。能溶于稀碱溶液，较纤维素易被酸水解。是植物细胞壁的主要成分之一。大量存在于植物的茎秆、种子、果壳等部分。工业上用途很广。

半低元音 也叫"半开元音"。由舌头降到半低而构成的一类元音。发音时口腔半开，舌位下降到半低点，如ê[ɛ]等。

半身不遂 中医学病症名。亦作"半身不随"。指一侧肢体偏废不能运动的症状。参见"偏枯"。

半岛战争 1808—1814年*法兰西第一帝国为征服伊比利亚半岛与英、西、葡所进行的战争。1807年，拿破仑一世因葡萄牙不奉行*大陆封锁政策，发兵侵葡；旋进军西班牙，占领马德里，立其兄约瑟夫为西王。西、葡人民展开反法占领、争取独立的斗争。英国出兵参战，当地人民予有力配合，将法军逐出葡萄牙，并在西班牙持续战斗。1813年*威灵顿率英、西、葡联军，由西班牙攻入法境。次年4月，拿破仑退位，战争结束。

半青半黄 农作物将熟未熟时青黄相杂。比喻事物未达到成熟的境地。《朱子全书·学三》："今既要理会，也须理会取透，莫要半青半黄，下梢都不济事。"

半表半里 中医学名词。指病邪介于表里之间的病证。可见寒热往来(即恶寒和发热交替发作)、胸胁胀痛、心烦、喜呕、口苦、咽干、脉弦等症。如《伤寒论》中的"少阳病"。此外，《温疫论》中的"邪在膜原"，亦称"半表半里证"。

半坡遗址 中国新石器时代仰韶文化的重要遗址。全国重点文物保护单位之一。在陕西西安东郊半坡村。1954年开始发掘。遗址略呈椭圆形，北端为氏族公共墓地，南面为居住区，该区的东北边为制造陶器的窑场。窑场、墓地和居住区之间有一大壕沟。根据地层和遗物，半坡遗址可分早晚两期。碳-14法测定年代约为公元前4800—前4200年。出土有大量的石器、骨器、陶器等生产工具和生活用具。彩陶花纹的显著特点是动物形象较多，有人面、鱼、鹿等。1958年在遗址上建立了半坡博物馆。

半波振子 由直线状导体构成，长度等于工作波长一半的对称天线。沿振子的轴线方向辐射为零，而在与振子轴线相垂直的方向上呈最大辐射。既可单独作天线，也可在振子天线阵中作天线单元。

半波损失 波在界面上被反射而其位相突然改变π的现象。均匀介质中沿直线传播的波遇到另一种介质时，往往产生反射。若入射波线与两介质的交界面垂直、且第二种介质的波阻较大，则在反射处反射波的位相与入射波的位相差π。

半总统制 亦称"法国式总统制"、"总统议会制"。兼有议会制和总统制特点的一种政权组织形式。因其具有总统制的某些重要特征，但又不完全是总统制，故得名。1958年，法国第五共和国宪法确立了这个体制，其特征是：总统是国家元首，行使国家权力，有权任免总理，组织政府；总理是政府首脑，但起辅助总统作用，同时受议会监督；议会有权通过对政府的弹劾案，而总统有权解散议会。

半途而废 中途停止。比喻做事没有恒心，有始无终。《中庸》："君子遵道而行，半途而废，吾弗能已矣。"

半高元音 也叫"半闭元音"。由舌头抬到半高而构成的一类元音。发音时口腔半闭，舌位抬到半高点，如e[ɤ]、o[o]等。

半部论语(论 lún) 宋初宰相赵普喜读《论语》，曾对太宗说："臣平生所知，诚不出此。昔以其半辅太祖定天下，今欲以其半辅陛下致太平。"见罗大经《鹤林玉露》卷七。

半殖民地 指形式上独立自主，实际上为帝国主义国家所控制的国家。如1840年鸦片战争以后到1949年中华人民共和国成立以前的旧中国。参见"殖民地"。

半塘定稿 词集名。清末王鹏运(号半塘)作。二卷。附剩稿一卷。系作者从《袖墨集》、《鹜翁集》等词稿中选定。剩稿为朱孝臧所编。有清光绪刻本等。

半无产阶级 占有少量生产资料，但不能完全依靠独立劳动为全部生活来源，还需要出卖一部分劳动力的劳动者。如中国解放前的*贫农和绝大部分*半自耕农等。

半冬性小麦 亦称"弱冬性小麦"。春化阶段发育特性介于冬性与春性之间的小麦品种。在通过春化阶段时要求较短时间的相对低温条件，一般为3～15℃，时间15～20天。故在春季播种，抽穗显著延迟，或不能正常抽穗。如中国长江中下游的大部分地方品种以及淮河流域的部分地方品种。

半自动闭塞 铁路上管理行车的闭塞设备之一。特点是：在闭塞区间的两端车站上，闭塞设备与"出站信号机"具有相互控制关系，列车凭出站信号驶入区间。闭塞手续由人工办理，信号显示则部分地由列车自动控制。

半自动步枪 亦称"自动装填步枪"。一种可以自动装弹，仅能单发射击的自动步枪。战斗射速多在40发/分左右。

半导体工艺 半导体材料、半导体器件和集成电路制造工艺的总称。半导体材料制造工艺包括提纯、单晶生长等。半导体器件和集成电路的制造工艺包括表面制备、外延、氧化、制版、光刻、扩散、隔离、真空蒸发、溅射、互连布线、键合、封装等。因半导体器件和集成电路向超高速、超大规模迅速发展，其制造工艺的精度越来越高，加工的线宽已达亚微米量级，因此通常也把这种比较精细的半导体器件与集成电路制造工艺称为"微细加工技术"。

半导体化学 研究半导体材料及器件的制造和特性的一门化学学科。其主要内容包括半导体材料的晶体生长化学、晶体杂质和缺陷化学、扩散过程、表面化学、溶液化学、电化学、光电化学和等离子体腐蚀等。

半导体制冷 亦称"温差电制冷"。利用半导体材料的珀耳帖效应以制冷的技术。利用n型和p型半导体元件组成电偶时，因电流方向不同而产生吸热或放热现象的原理以造成低温。如图所示，当电流由n型元件流向p型元件时，电偶接头1吸热；电流由p型元件流向n型元件时，电偶接头2放热，从而使1点周围的热量转移到2点，以造成1点周围的温度降低。当电流方向与上述方向相反时，两接头处的热流方向也相反。半导体制冷装置无运动机件，运行时安静，结构简单，使用可靠，但制冷效率较低。

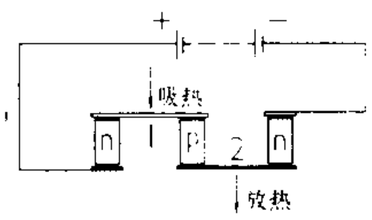

半导体制冷原理图

半导体玻璃 具有半导体性能的一种玻璃。由大量变价氧化物(如氧化铜、五氧化二钒、二氧化钛等)或纯度极高的硫族元素(如硫、硒、碲等)与周期系第III、IV、V族元素结合的化合物熔制而成。用于红外、信息存储等方面。

半导体陶瓷 电阻率介于导体与绝缘体之间的电子陶瓷材料。结构为多晶体，采用陶瓷工艺制成。由掺入杂质或控制加工条件而显示宏观或微观各向导电异性。对电场、温度或其他物理参量敏感，是20世纪80年代后迅速发展起来的一类功能材料。可制成电子火花塞、加热器、传感器、检测器、控制器及换能器等。

半导体器件 利用半导体材料制成的器件的总称。如半导体二极管、半导体整流器、半导体三极管、光敏电阻、热敏电阻、半导体光电池、半导体温差发电器、半导体致冷器、半导体激光器、半导体微波功率源及半导体集成电路等。这类器件大都具有体积小、耗电省、耐震动、寿命长和可靠性高等优点，为新能源的开拓和利用，电子设备的微小型化和工作快速化创造了条件，因而在发展广播通信、电子计算机、空间科学和自动化等方面占有很重要的地位。

半环扁尾蛇 (*Laticauda semifasciata*) 亦称"蛇婆"。爬行纲，海蛇科。一种毒蛇。全长可达1米余。背面褐灰色，腹面黄白色或浅青色，全体有暗褐环状纹38～45个。尾侧扁。卵生。生活于海中，捕食鱼、虾。分布于中国辽宁、福建、台湾沿海；也产于菲律宾、日本及新几内亚岛等地沿海。可入药，为强壮剂。

半环扁尾蛇

半固态轧制(轧zhá) 半固态金属与合金在转动的轧辊间进行塑性变形的加工过程。

半知菌亚门 (Deuteromycotina, Fungi Imperfecti) 亦称"不完全菌类"。真菌的一亚门。因生活史仅知其无性阶段，故名。菌丝均为多细胞；能产生多种形状的无性孢子。大多数半知菌都是子囊菌的分生孢子阶段，少数半知菌系担子菌的分生孢子阶段，一旦发现具有性阶段，便可按性质归入所属亚门。因此它是一个人为的分类，不是一个表示亲缘系统的自然分类。种类繁多，包括许多寄生及腐生菌类。著名的如稻瘟病菌(*Piricularia oryzae*)，危害水稻，引起稻瘟病。

半金属光泽 矿物光泽的一种。反射强度次于金属光泽。如同陈旧的金属器皿表面所呈现的光泽。主要见于某些金属氧化物矿物。

半咸水鱼类 也叫"半淡水鱼类"、"河口鱼类"。栖息在河口淡水与海水交汇低盐度水域的鱼类。如鲻、鲮、遮目鱼、斑鳜等。

半假设陈述 即"混范畴陈述"。

半微量分析 一般指试样重量为10～100毫克或试液体积为1～10毫升的化学分析方法。分为半微量定性分析和半微量定量分析两种。前者采用微量分析的点滴反应和显微结晶反应；后者常借重量、容量、仪器等分析方法来测定未知物的组成。具有微量分析的优点，且操作较便利。

半数有效量 简称"ED_{50}"。指在试验动物的群体中能引起50%动物产生反应的药物剂量。

半干(乾)压成形法 陶瓷和耐火材料制品的成形方法之一。在配料中加入较少水分(7%～9%)，拌匀并在较高压力下压制或捣打成形。烧成后制品尺寸准确，机械强度高。

半工(农)半读学校 学生一面学习，一面在工厂(农村)劳动的学校。在中国，始办于1958年，学习与生产并重，大致一半时间学习，一半时间劳动。60年代后期逐渐减少，70年代后期部分改为各种类型的职业或技术教育机构。

半山-马厂文化 中国新石器时代的一种文化。1923年首次分别发现于甘肃和政半山和青海民和马厂塬，故名。过去也有人把它归入马家窑文化(或称甘肃仰韶文化)，但半山、马厂的彩陶与马家窑有较大的差别，似应分作另一文化。主要分布于甘肃的洮河、大夏河和青海的湟水流域。生产以农业为主，使用石刀、石斧和骨镞等工具。家畜有猪、狗。陶器手制，器形有壶、瓮、罐、盆等。彩陶很发达，半山的彩陶用红黑两色绘成，并且常以锯齿形镶边；马厂的彩陶多用红色绘成，在造型和花纹方面与半山非常接近，似为一个文化前后相承的两个发展阶段。据碳-14法测定，半山-马厂文化的年代约为公元前2500—前2000年。

半化学制浆法 制造纸浆方法之一。先以少量蒸煮液(常用中性亚硫酸盐)蒸煮木片，使之软化并除去部分木质素及其他杂质，再以高速磨浆设备制成纤维状态的纸浆。适用于阔叶树树材。纸浆得率较化学制浆法为高。所得纸

浆主要用于制造包装纸及纸板，经漂白后，也可制造书籍纸。

半自动电弧焊 焊接过程局部借机械-电气装置自动进行，局部靠手工操作的一种电弧焊接法。利用半自动焊机的送丝机构，能随着焊丝的熔化自动地将焊丝送入电弧区，但电弧沿着连接处的移动则依靠手持焊炬来完成。

半合成青霉素 以青霉菌培养基中获得的青霉素主核6-氨基青霉烷酸为基础，再用化学法接上各种基团而得的青霉素。如苯唑西林钠(苯唑青霉素钠)、氯唑西林钠(邻氯青霉素钠)等，能耐酸，可口服，对于耐青霉素的金黄色葡萄球菌引起的感染有效；又如*氨苄西林(氨苄青霉素)、阿莫西林(羟氨苄青霉素)、羧苄西林钠(羧苄青霉素钠)等广谱半合成青霉素，对革兰氏阴性杆菌感染也有效，前两者可用于伤寒等，后者主要用于绿脓杆菌、变形杆菌等引起的感染。半合成青霉素毒性很低，但可与青霉素G发生交叉过敏反应，不宜用于青霉素G过敏者。口服可有胃肠道反应。

半导体二极管 亦称"晶体二极管"。具有单向导电性或非线性伏安特性的半导体两极器件。按材料可分为锗二极管、硅二极管、砷化镓二极管等；按结构可分为点接触二极管、肖特基势垒二极管、pn结二极管、pin二极管、异质结二极管等；按工作原理可分为隧道二极管、变容二极管、雪崩二极管、体效应二极管等。可用于整流、检波、混频、开关和稳压等。微波频段工作的各种半导体二极管，又统称为"微波二极管"。

半导体三极管 亦称"晶体三极管"或"晶体管"。一种具有三个电极，能起放大、振荡或开关等作用的半导体器件。按工作原理不同，可分为结型晶体管和*场效应晶体管。结型晶体管是在半导体单晶上制备两个结合得很紧，能相互影响的pn结，组成一个pnp(或npn)结构，中间的n型(或p型)区域叫基区，边上两个区域分别叫发射区和集电区，这三部分都有电极与外电路联接，分别称为"发射极"(e)、"基极"(b)和"集电极"(c)。在电子线路中，用图中符号代表pnp型和npn型晶体管。晶体管用作放大器时，通常在发射极和基极之间输入电信号，以其电流控制集电极和基极(或集电极和发射极)之间的电流，从而在负载上获得放大的电信号。半导体三极管同电子管相比，具有体积小、重量轻、耐震动、寿命长、耗电省等优点，但受温度影响较大。制造半导体三极管的材料主要是锗或硅。

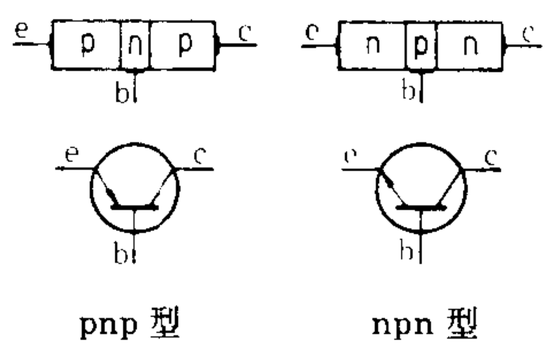

半导体三极管

半导体存储器 采用半导体集成电路工艺直接制作存储元件和外围电路(如读写电路、控制电路等)的大规模集成电路存储器。分使用双极晶体管的双极存储器和使用MOS晶体管的MOS存储器。特点是速度快、存储密度高、外围电路简单、逻辑电路接口容易、易于批量生产等。

半导体光吸收 半导体对包括红外、可见、紫外等全部光频波段中电磁波的吸收。从微观过程看，它包括以下几方面：(1)本征光吸收，对应于电子的带间跃迁；(2)杂质吸收，对应于电子在杂质态与价带或导带间的跃迁；(3)晶格吸收，光子与晶格振动间交换能量；(4)自由载流子吸收，对应于半导体中载流子的带内跃迁；(5)其他的非定域或定域态之间的跃迁，包括多光子激发所对应的光吸收。半导体光吸收是研究半导体中电子能量状态的重要方法之一。

半导体物理学 固体物理学的一个分支。研究半导体的物理性质及其内部结构的一门学科。主要内容包括下列几个方面：*本征半导体的物理性质；杂质、缺陷和各种外界条件(如光照、升温等)对半导体性质的影响；半导体的表面性质以及半导体同金属或介质的接触特性；半导体缺陷的形成过程及其与各种杂质的相互作用；半导体器件内部的电子过程等。

半导体探测器 用半导体作为探测介质的辐射探测器。特点是能量分辨本领好，分辨时间快。常用的有三种类型：(1)金硅面垒型，在一块n型硅单晶片上喷涂一层金膜，在金硅交界面附近形成一个高阻区。(2)锗(或硅)-锂漂移型，使适量的锂均匀地漂移进一块p型锗(或硅)单晶，形成高阻区。(3)高纯锗(或硅)单晶。使用时，探测器上接反向电压，当有射线进入高阻区时，损耗能量产生电子-空穴对，在电场作用下，电子空穴被收集，就有电信号输出，再利用电子仪器记录。金硅面垒探测器适用于测量带电粒子。用锗探测器测量γ射线的能量分辨率特别好，只是一定要在低温(77开)条件下使用。

半导体激光器 以半导体为工作物质的一类激光器。是亮度高，方向性、单色性和相干性皆好的光源。其激励方式有pn结正向注入、电子束激励和光激励等。较成熟且能在室温下连续工作的半导体激光器是双异质结激光器。可作大容量光纤通信的光源。

半岛马来西亚 (Peninsular Malaysia) 旧称马来亚。马来西亚西部地区，简称"西马"。位于东南亚马来半岛南部，西南隔马六甲海峡同印度尼西亚苏门答腊岛相望，东临南海，北同泰国相邻，南隔柔佛海峡与新加坡相望，有长堤相连。面积13.17万平方公里。人口1 412.8万(1991年)。大部是丘陵，吉保山脉纵贯中部，仅沿海为平原。热带雨林气候。年平均温度25～27℃；年降水量1 500～2 000毫米，山地多雨处达6 500毫米。森林覆盖率53%。18世纪80年代逐步为英国侵占。1941—1945年被日本占领。日本投降后，又被英国重占。1946年英国将新加坡分出，1948年成立马来亚联合邦。1957年在英联邦内独立。1963年成为马来西亚一部分。

半悬挂式农具 可与拖拉机构成半悬挂式机组的农具。工作时，拖拉机通过挂接点牵引农具作业。地头转弯或运输时，农具前端由拖拉机液压装置提升，支承农具的部分重量，后端由自身尾轮支承。此类农具一般较重较长，采用半悬挂可减轻拖拉机提升装置及轮胎的负载，改善机组的稳定性和操纵性。

半数致死浓度 缩写"LC_{50}"。指毒物吸入实验时致动物半数死亡的浓度。是以各浓度组的死亡率用统计学方法求得，用"毫克/升"或"毫克/米^3"来表示。是最常用的急性毒性指标之一。根据其数值可推断该毒物的急性毒性，并可与同类毒物进行急性毒性比较。

半凝固态铸造 在专用设备中将液态金属搅拌、冷却，形成半凝固态金属浆料而铸造成形的方法。也有把所制金属浆料冷却，切成小块锭料贮存，用时加热到半固态温度压铸成形。特点是铸造温度低，铸件质量好，模具寿命提高，尤适用于黑色金属压铸。

半自形粒状结构 等粒结构的一种。特点是全晶质，岩石中各种矿物晶粒的自形程度不一样。如岩石中角闪石或

黑云母的自形程度比斜长石要高些，而斜长石的自形程度又比钾长石和石英要高些。这种结构在花岗岩类岩石中比较典型，所以常把这种结构称为“花岗结构”。

半导体热电器件 利用半导体材料的热电效应制成的一类半导体器件。包括热敏电阻、温差发电器和温差电致冷器等。

半导体集成电路 亦称“固体电路”或“单块集成电路”。在一块半导体单晶片（一般为硅片）上，用氧化、扩散、光刻和真空镀膜等工艺制成晶体管、二极管、电阻和电容等元件，并用某种隔离技术使它们在电性能上互相绝缘，而在晶片表面用金属薄膜使有关元件按需要互相连接，最后封装在一个管壳里所构成的一个完整电路。制造方法简便、成本低廉、可靠性高、体积也较小，是集成电路中生产和应用最多的一种。

半社会主义经济 个体经济改造为社会主义集体经济过程中的一种过渡性经济。如20世纪50年代中国农业合作化过程中出现的以土地入股、统一经营为特点的初级农业生产合作社，一方面，它已积累一定数量的公共财产，实行集体劳动，劳动成果的主要部分实行按劳分配，因而具有社会主义的因素；另方面，还存在私有制因素，表现在农民仍保留着对土地、牲畜和大型农具等生产资料的私有权，合作社使用农民私有的生产资料须给予一定的报酬。我国改革开放过程中出现的多种多样的股份合作制经济，凡是以劳动者的劳动联合和劳动者的资本联合为主的集体经济，也是一种半社会主义经济。

半微量有机合成 一种采用0.1～1克固体或1～5克液体试剂进行有机制备的方法。具有可节约试剂（约为常量的1/5～1/10），简化仪器，缩短反应时间，提高效率，操作安全等特点。

半潜式钻井平台 依靠潜于水下的浮体提供主要浮力的移动式平台。由平台甲板、立柱和浮体组成。平台甲板被托出水面以上，供钻井作业及人员居住用。由于没于水中的部分立柱和浮体的水线面积较小，可减少表面波浪对平台的强烈作用，稳性较好，故又称“立柱稳定式钻井平台”。其工作水深可以很大，但需有锚泊定位或动力定位设施，使水上作业时不致随风浪漂移。

半导体光电子器件 利用半导体的光电效应将光能转换成电能的半导体器件。如光导管、光电池、光电二极管、光电晶体管等。

半岛及东方航运公司 英国海运企业。1840年组成。主要经营客货运输，以及船只出租、修理、制造和海上保险等业务，在100多个国家设有子公司。是英国最大的油船所有者。总公司在伦敦。

半殖民地半封建社会 政治上经济上受帝国主义国家控制，封建经济逐步瓦解，资本主义因素已得到一定发展的社会。它不是一种独立的社会经济形态。如中国在1840年鸦片战争后到1949年10月中华人民共和国成立前的社会。其主要特点是：(1) 外国资本主义侵入，使封建社会自然经济的基础受到破坏，但封建剥削制度的根基——地主阶级对农民的剥削，依旧保持着，并同买办资本和高利贷资本的剥削结合在一起，在社会经济生活中占显著优势；(2) 民族资本主义虽有某些发展，并在中国政治的、文化的生活中起了颇大的作用，但它没有成为中国社会经济的主要形式，力量很软弱，并同外国帝国主义和国内封建主义有或多或少的联系；(3) 政权先是地主阶级的军阀官僚的统治，接着是地主阶级和大资产阶级联盟的专政；(4) 帝国主义操纵了财政、经济命脉和政治、军事力量；(5) 在许多帝国主义国家的统治或半统治下，全国长期不统一，各地经济、政治和文化的发展极端不平衡；(6) 在帝国主义、封建主义和官僚资本主义的压迫下，广大人民尤其是农民日益贫困破产，毫无政治权利。社会的主要矛盾是帝国主义和中华民族的矛盾，封建主义和人民大众的矛盾。

4 **必** (bì) ❶一定；定然。如：骄必败。《论语·雍也》：“如有复我者，则吾必在汶上矣。”❷决定；断定。马融《围棋赋》：“深念远虑兮，胜乃可必。”《汉书·匈奴传下》：“又况单于能必其众不犯约哉？”❸固执。《论语·子罕》：“毋意，毋必。”❹果真；假使。《史记·廉颇蔺相如列传》：“王必无人，臣愿奉璧往使。”杜甫《丹青引》：“将军尽善盖有神，必逢佳士亦写真。”❺姓。宋代有必赞。

必然 ❶必定如此，指事理确切不移。《管子·七臣七主》：“见必然之政，立必胜之罚。故民知所必就，而知所必去。”❷在哲学上与“自由”相对，组成辩证法的一对范畴。必然指客观事物的规律，亦即事物内在本质所规定的联系或必定的发展趋势；自由指人们对必然的认识和对客观世界的改造。人们未认识客观规律时，处于盲目地受它们支配的地位，没有真正的自由。任何一种规律一经被认识，人们便能自觉地运用它来改造客观世界，这时人们就获得一定的自由。人类的自由是随着社会实践和科学的发展而发展的。必然和自由是辩证的统一。形而上学者把必然和自由机械地割裂开来，或者强调绝对的必然，导致宿命论；或者强调绝对的自由，陷入唯意志论。

必修课 又称“必修课程”。同“选修课”相对。指高等学校和中等专业学校中某一专业的学生必须修习的课程。通常包括公共必修课、基础必修课、专业必修课。在普通中学课程中，也有选修与必修之分。

必然论 同“偶然论”相反的一种哲学学说。认为一切事物的产生和变化都是必然的、合乎规律发展的结果。它或者否认偶然性的存在；或者把偶然性说成是由于人们对事物的无知而产生的主观观念；或者把偶然性归结为必然性。古希腊德谟克利特、荷兰斯宾诺莎、法国霍尔巴赫等都否认偶然性的存在，认为偶然性的观点来源于人们对规律的无知。这种理论由于否认偶然性，发展到极端就导致宿命论。

必然性 在哲学上与“偶然性”相对，组成辩证法的一对范畴。必然性指由事物的本质规定的联系和必定的发展趋势。偶然性指由事物之间的非本质联系引起的现象。在事物的发展过程中，必然性和偶然性同时发生作用，它们互相联结、交互作用，并在一定条件下互相转化。必然性决定事物发展的基本方向，它通过偶然性开辟道路。偶然性中隐藏着必然性，对事物的发展也起加速或延缓的作用，它是必然性的补充和表现形式。形而上学地把两者割裂开来，只承认必然性否认偶然性，会陷入机械的决定论和宿命论；只承认偶然性否认必然性，会陷入非决定论。统计学和概率论的发展，为人们认识必然性与偶然性的辩证关系，提供了新的内容。

必嗽平 即“溴己新”。

必要产品 “剩余产品”的对称。劳动者的*必要劳动创造的产品。

必要劳动 “剩余劳动”的对称。在一定的劳动时间（如八小时）里用以维持劳动力生产和再生产的那部分劳动。在原始社会的漫长时间里，由于生产力低下，不存在剩余劳

动。在原始社会瓦解时期，产品有了剩余，开始有必要劳动与剩余劳动的划分。在奴隶制、封建制和资本主义经济中，剩余劳动的成果被剥削者无偿占有，劳动者只能获得自己和家属所必需的生活资料。一切剥削阶级总是力图压缩必要劳动，以榨取更多的剩余劳动。在社会主义制度下，必要劳动表现为为自己的劳动，剩余劳动表现为为社会的劳动。

必要条件 如果无甲必无乙，则甲是乙的必要条件。如某数不能为2整除，则一定不能为6整除；某数能为2整除就是某数能为6整除的必要条件。

必然王国 与"自由王国"相对。必然王国指人们尚未真正认识客观规律，盲目地受规律支配的境界；自由王国指人们认识客观规律后，自觉地运用规律来改造客观世界的境界。在社会领域，必然王国又指人们受必然性支配，特别是受自己所创造出来的社会关系的奴役和支配的社会状态；自由王国指摆脱这种状态，人们自觉地创造历史的状态。人类的历史，就是一个不断地从必然王国向自由王国发展的历史。这个历史永远不会完结。参见"必然❷"。

必然判断 反映事物情况的必然性的判断。如："共产主义必然要在全世界实现"；"资本主义制度不可能是永恒的"。

必然真理 一称"理性真理"。"偶然真理"的对称。德国莱布尼茨用语。他认为真理有两种：(1)必然真理，指具有逻辑必然性的，根据矛盾律而确定的真理，如"二加二等于四"等逻辑和数学的一切真理，以"心灵为其源泉"，是先天的。(2)偶然真理，亦称"事实真理"，指用经验方法，根据充足理由律而确定的真理，如"世界上有君士坦丁堡这个地方"等对某一件事实的判断以及自然科学的真理，它指一事物或其属性的存在与否。

必然性推理 "或然性推理"的对称。前提蕴涵结论的推理。从真前提能必然得出真结论。演绎推理、完全归纳推理都属此类。

必需氨基酸 人体营养需要的、但不能在体内合成，必须由食物供给的*氨基酸。如甲硫氨酸、缬氨酸、亮氨酸、异亮氨酸、赖氨酸、苏氨酸、色氨酸和苯丙氨酸。

必需脂肪酸 高等动物营养必需的不饱和脂肪酸。如亚油酸、亚麻酸、花生四烯酸等。动物自身不能合成，必须由食物供给。

4 **永** (yǒng) ❶水流长。《诗·周南·汉广》："江之永矣。"引申为指时间或空间长。《书·尧典》："日永星火。"陆云《祖王羊二公》诗："身乖路永。"❷永远；深长。《诗·卫风·木瓜》："匪报也，永以为好也。"苏轼《和钱安道寄惠建茶》诗："啜过始知真味永。"❸通"咏"。《书·舜典》："诗言志，歌永言。"孔传："歌咏其义以长其言。"按《汉书·礼乐志》引作"歌咏言"。

永川 市名。在重庆市西南部。成渝铁路经过境内。市人民政府驻永昌镇。唐置县。1992年改设市。人口102万(城镇17.3万，1996年)。矿产有煤、铁、天然气、油页岩。工业有煤炭、机械、化肥、丝绸、建材等。农产以稻、小麦、甘薯、高粱、豆类、油菜籽、茶叶为主，并以产皮蛋、豆豉著名。山区森林茂盛。名胜有石龙山。

永久 ❶永远延续不断。❷永久(Siempre)。墨西哥刊物。周刊。1953年7月创刊。在墨西哥城出版。

永丰(豐) 县名。在江西省中部、赣江支流乌江流域。县人民政府驻恩江镇。三国吴设阳城县，晋改阳丰县，隋并入庐陵县。南唐为吉水县地，宋析置永丰县。以永丰江得名。农、林产有稻、油茶、麻类和木材等。工业有化肥、机械、电力、煤炭等。名胜古迹有黄竹岭、状元楼、报恩寺塔、西阳宫。

永元 年号。(1)汉和帝年号(89—105)。(2)南朝齐东昏侯萧宝卷年号(499—501)。

永历(曆) ❶南明桂王朱由榔年号(1647—1661)，郑成功及子经孙克塽沿用至1683年。❷日本二条天皇年号(1160—1161)。

永仁 县名。在云南省楚雄彝族自治州北部，邻接四川省，金沙江绕流东、北两境，成昆铁路经过境内。县人民政府驻永定镇。1929年由大姚县析置。产稻、玉米、小麦、薯类、棉花、烤烟、甘蔗、木棉(攀枝花)等。森林资源丰富。矿产有铜、钼、铝土、煤、石墨、石棉。工业有制糖、水泥、建筑、采煤、木材加工、机械等。古迹有菜园子新石器遗址。

永凤 汉(前赵)刘渊年号(公元308年)。

永世 历世久远；永远。《书·微子之命》："作宾于王家，与国咸休，永世无穷。"

永平 ❶路、府名。元大德七年(1303年)以水患改平滦路置路。治卢龙(今属河北)。辖境相当今河北长城以南的陡河以东地。明洪武初改为平滦府，四年(1371年)改名永平府。1913年废。背山阻海，为通辽东咽喉。滨海产盐，清有归化、济民、石碑等盐场。❷县名。在云南省大理白族自治州西南部，云岭及澜沧江纵贯。县人民政府驻老街镇。东汉置博南县，南朝梁废。元改置永平县。取"西南永平"之义。产稻、玉米、甘薯、甘蔗、棉花、核桃、茶叶等，并产三七、天麻、茯苓等药材。矿产有煤、铜、水晶。工业有采矿、制糖、木材加工、机械、酿酒等。名胜古迹有莲花山、金光寺。县城西南澜沧江上霁虹桥为世界上最早的铁索桥之一。❸年号。(1)汉明帝年号(58—75)。(2)晋惠帝年号(公元291年)。(3)北魏宣武帝年号(508—512)。(4)高昌麴玄喜年号(549—550)。(5)隋末李密年号(617—618)。(6)前蜀王建年号(911—915)。

永生 ❶长久的一生。曹植《七启》："轻禄傲贵，与物无营，耽虚好静，羡此永生。"❷佛教所谓生死不灭的境界。善导《观经疏·玄义分》："开示长劫之苦因，悟入永生之乐界。"今用作不朽之意。❸基督教教义之一。认为人在世上的生命是暂时的，而得到基督拯救的灵魂升入天堂同上帝在一起，才能得到真正超越时间和空间的永恒生命，故名。

永乐 (—lè) ❶古城名。在今陕西米脂西北。北宋元丰五年(1082年)于永乐川筑，前据银州大川，赐名银川砦，并迁银州治此。位于横山东北，近无定河，为边防要地，旋为西夏攻陷。崇宁四年(1105年)收复，次年废银州为银川城。❷年号。(1)南汉时张遇贤年号(942—943)。(2)宋时方腊年号(1120—1121)。(3)明成祖年号(1403—1424)。

永汉 年号。(1)汉献帝年号(公元189年)。(2)南朝梁时刘敬躬年号(542年)。

永宁 ❶古县名。(1)东汉永和三年(公元138年)分章安县置。治今浙江温州市。隋开皇九年(589年)改名永嘉。东晋、南朝时曾为永嘉郡治所。(2)北魏改日勒县置。治今甘肃山丹东南。为西郡治所。西魏改名弱水。(3)北周武帝改汉丰县置。治今重庆开县南。隋开皇末改名盛山。北周及隋开皇初曾为万安郡治所。(4)隋义宁二年(618年)改熊耳县置。治今河南洛宁东北。其后屡有迁移，金徙治今洛宁。1914年改名洛宁。❷郡名。南朝宋明

帝改长宁郡置。治长宁(今荆门市西北)。辖今湖北荆门市西北沮水中游与蛮河中游间地区。隋废。❸州名。(1) 元至元十六年(1279 年)置。治今贵州关岭西南永宁镇北。不辖县。至正中废。明洪武中复置,治所屡有迁移,天启中徙今永宁镇。1913 年改为县。(2) 明隆庆元年(1567 年)改石州置。治今山西离石市。不辖县。1912 年改为县。(3) 明隆庆五年(1571 年)升古田县置。治今广西永福西北寿城。辖今永福及临桂一部。清不辖县。1913 年改为县。(4) 清光绪三十四年(1908 年)改叙永直隶厅置直隶州。治今四川叙永。辖今叙永、古蔺两县地。1913 年废,改本州为叙永县。❹路名、土司名。元初置西南番总管府,至元二十五年(1288 年)改永宁路。治今四川叙永西南。辖今叙永、筠连、古蔺等县地。至正中改宣抚司,明洪武中改安抚司,后又升宣抚司,天启三年(1623 年)废。❺县名。在宁夏回族自治区银川市南部,西依贺兰山,东濒黄河,邻接内蒙古自治区。包兰铁路经过境内。县人民政府驻杨和镇。明设杨和堡。1942 年由贺兰、宁朔两县析置。主产小麦、稻、大豆、高粱,并产白麻、芦苇及桃、梨、葡萄等。工业有建材、轻工、化学、食品加工等。名胜古迹有李俊塔、纳家户清真寺。❻年号。(1) 汉安帝年号 (120—121)。(2) 晋惠帝年号 (301—302)。(3) 后赵石祗年号 (350—351)。

永弘 西秦乞伏暮末年号 (428—431)。

永吉 县名。在吉林省吉林市郊。沈吉、长图两铁路经过境内。县人民政府驻口前镇。清雍正四年(1726 年)置永吉州,乾隆十二年(1747 年)改置吉林厅,光绪八年(1882 年)升为吉林府。1913 年改吉林县,1929 年改永吉县。农产以大豆、高粱、玉米、稻、亚麻、甜菜为主。畜牧业亦盛。山区富森林及人参、貂皮、鹿茸。矿产有铁、铜、金、煤。工业有建材、食品、机械、电子等。名胜古迹有乌拉古城、北大湖。

永贞 ❶《易·坤》:"用六,利永贞。"孔颖达疏:"言长能真正也。"后指福泽长久。《周礼·春官·大祝》:"求永贞。"❷年号。(1) 唐顺宗年号(公元 805 年)。(2) 大理段正兴年号(1148 年)。

永光 年号。(1) 汉元帝年号(前 43—前 39)。(2) 南朝宋前废帝年号(公元 465 年)。

永年 ❶长寿;延寿。傅毅《舞赋》:"娱神遗老,永年之术。"❷县名。在河北省邯郸市北部、太行山东麓。京广铁路经过境内。县人民政府驻临洺关镇。汉为曲梁、易阳等县地。曲梁北齐改置广年县,隋改永年县;易阳隋改临洺县,宋废入永年县。1958 年移今治。农产以小麦、棉花、玉米、谷子等为主。工业有采煤、化肥、建材、造纸、轻纺。有弘济桥、朱山石刻等古迹。

永州 ❶州、路、府名。(1) 隋开皇九年(公元 589 年)置州。治零陵(今永州市)。唐辖境相当今湖南永州、东安、祁阳和广西全州、灌阳等市县地。五代晋分置全州,元改为路。明改为府,以道州及所领诸县来隶。1913 年废。(2) 契丹部族的发祥地,位于潢河与土河(今内蒙古西拉木伦河与老哈河)合流处。耶律阿保机建南楼于此。辽乾亨三年(981 年)置州。金废。州治东有*木叶山,上建契丹始祖庙。东南有广平淀,为冬*捺钵所在。❷市名。在湖南省南部,湘江上游及其支流潇水在境内汇合,邻接广西壮族自治区,湘桂铁路斜贯。辖芝山、冷水滩二区及祁阳、蓝山、宁远、新田、东安、江永、道县、双牌八县和江华瑶族自治县。东汉置泉陵县。隋改零陵县,并置永州。明清为永州府治。1982 年县城永州镇析出设市。1984 年零陵县并入,1995 年冷水滩市并入。永州以永山得名。人口 548 万(市辖区 104 万,1996 年)。矿产有锰。工业有造纸、染织、卷烟、塑料等。产稻、甘薯、油菜籽、花生、甘蔗、柑橘、木材、竹、油茶等。特产"永州薄荷"。名胜古迹有柳子庙、文庙、回龙塔及阳明山等。

永兴 ❶县名。在湖南省郴州市北部、湘江支流耒水流域。京广铁路经过西境。县人民政府驻城关镇。汉置便县,晋末省入郴县,南朝陈复置,隋废。唐开元间改置安陵县,天宝间改高亭县,宋改永兴县。农、林产有稻、甘薯、油茶等。矿产有煤。工业有采矿、化学、针织、造纸等。名胜有观音岩、侍郎坦。❷年号。(1) 汉桓帝年号 (153—154)。(2) 晋惠帝年号 (304—306)。(3) 魏冉闵年号 (350—352)。(4) 前秦苻坚年号 (357—359)。(5) 北魏明元帝年号 (409—413)。(6) 北魏孝武帝年号(公元 532 年)。

永安 ❶古县名。东汉顺帝改彘县置。治今山西霍州市。北魏太平真君中并入禽昌,正始初复置,移治仇池壁(今洪洞赵城镇东北),北魏末复迁今霍州市。隋开皇十八年(公元 598 年)改名霍邑。❷郡名。北魏建义元年(528 年)置。治永安(今霍州市)。辖境相当今山西霍州、洪洞两市县地。隋开皇初废。❸州名。明成化十三年(1477 年)置。治今广西蒙山。辖境相当今蒙山地。1914 年改蒙山县。1851 年太平军攻克此城,为起义后占领的第一个州城;次年春突围北上。❶市名。在福建省三明市东南部、沙溪上游。鹰厦铁路纵贯。明置县。1984 年改设市。人口 30.9 万(城镇 12.6 万,1996 年)。富水力及林、矿(煤)资源。工业有冶金、电力、化纤、水泥、机械等。农产以稻、小麦、甘薯、花生为主,并产香菇、笋干等。手工艺品以"贡川草席"著名。名胜有桃源洞、贡川城堡、安贞堡、鳞隐石林。❺年号。(1) 吴景帝年号 (258—264)。(2) 晋惠帝年号(公元 304 年)。(3) 北凉沮渠蒙逊年号 (401—412)。(4) 北魏孝庄帝年号 (528—530)。(5) 西夏崇宗年号 (1098—1100)。

永诀 永别。潘岳《杨仲武诔》:"临穴永诀,抚榇尽哀。"

永寿 ❶县名。在陕西省咸阳市西北部、泾河流域。县人民政府驻监军镇。西魏置广寿县,北周改永寿县。农产有小麦、玉米和油菜籽等,并有苹果、核桃、花椒和黄芩、柴胡。矿产有煤、铁、铜。工业有机械、建材、电力、酿酒等。❷汉桓帝年号 (155—158)。

永折 见"折征"。

永佃 佃农依约向地主交纳地租,得永久使用其土地以进行农业生产的一种租佃形式。其产生的年代已久,明清两代盛行于江西、安徽、江苏、浙江、福建等省。产生原因,主要是由于在灾荒或战争以后,地主霸占大量荒地,为了使农民为之开垦或进行土壤改良,遂给佃农以土地永久使用权,借以维持长期的封建剥削关系。也有的是因农民不堪捐税负担和其他各种剥削,陷于贫困,迫不得已将自己的土地所有权出卖,保留了土地使用权。这种土地永久使用权,称为"永佃权",或称"田面权";与此相对,地主的土地所有权称为"田底权"。永佃权和田底权一般都可以分别继承、转租或出让。在土地所有权转移时,一般不影响佃农的永佃权。

永初 年号。(1) 汉安帝年号 (107—113)。(2) 南朝宋武帝年号 (420—422)。

永昌 ❶郡名。东汉永平十二年(公元 69 年),以新置哀牢人居地二县、并割益州郡西部六县置。治不韦(今保山市

东北)。辖境相当今云南大理白族自治州及哀牢山以西地区。东晋成帝时废。为对外通商要地,与掸国、天竺、大秦等进行铜、铁、毛织物、象牙、犀角、珠宝等贸易。❷府名。八世纪时南诏置。治今云南保山市。清时辖境相当今永平、保山、施甸、龙陵、永德、镇康等市县地。1913年废。❸县名。在甘肃省金昌市郊、祁连山北麓,邻接青海省和内蒙古自治区。兰新铁路经过境内。县人民政府驻城关镇。汉置番和县,唐中叶后废入吐蕃。元为永昌路,明为永昌卫,清改永昌县。《读史方舆纪要》:县以"永昌王宫殿所在而名"。主产小麦、谷子、胡麻、瓜类及大黄等药材。草原广阔,畜牧业发达。矿产有煤、铁、铜、镍、萤石。工业有电力、水泥、机械、化学等。特产仿古地毯、发菜、虹鳟鱼。名胜古迹有焉支山、北海子、西大河水库、圣容寺塔、钟鼓楼。❹年号。(1)晋元帝年号(322—323)。(2)唐武则天年号(公元689年)。(3)明末李自成年号(1644—1645)。

永明 ❶旧县名。在湖南省南部。唐置县。1956年改名江永县。❷南朝齐武帝年号(483—493)。

永和 ❶县名。在山西省西部、黄河东岸,邻接陕西省。县人民政府驻城关镇。汉置狐谿县,北周改设临河县,隋改永和县。以永和关得名。农产有小麦、谷子、玉米、薯类、棉花、豆类,并产枣、梨等。畜牧业发达。工业有机械、印刷、酿酒、榨油等。古迹有永和关、兴德关、铁罗关。❷年号。(1)汉顺帝年号(136—141)。(2)晋穆帝年号(345—356)。(3)后秦姚泓年号(416—417)。(4)北凉沮渠牧犍年号,一作承和(433—439)。(5)闽王延钧年号(公元935年)。(6)清时朱一贵年号(1721年)。❸日本北朝后圆融天皇年号(1375—1379)。

永定 ❶县名。在福建省龙岩市西南部、汀江支流永定溪流域,邻接广东省。县人民政府驻凤城镇。明置县。农、林产有稻、甘薯、木材、松香等,所产烟草以质优著名。矿产有煤、铁、锰。工业有采矿、化肥、水泥、机械等。名胜古迹有金谷寺、大夫第、承启楼和初溪土楼群。❷南朝陈武帝年号(557—559)。

永建 年号。(1)汉顺帝年号(126—132)。(2)西凉李恂年号(420—421)。

永始 年号。(1)汉成帝年号(前16—前13)。(2)东晋时桓玄年号(403—404)。

永春 县名。在福建省泉州市西北部、晋江上源东溪上游。县人民政府驻桃城镇。五代闽置桃源县,寻改永春县。清改州,1913年复改县。富森林资源。农产有稻、甘薯、茶叶、甘蔗、木薯及柑橘、荔枝、龙眼等。矿产有煤、铁、锰、铅、锌。工业有电力、水泥、化学、煤炭、机械。手工艺品以纸织画、漆篮著名。为著名侨乡。名胜古迹有东关桥、魁星岩。

永珍 即"万象"。

永城 市名。在河南省商丘市东南部、沱河及浍河上游,邻接安徽省。秦置芒县,东汉改临睢县,晋废。隋改置永城县。1996年改设市。人口127万(城镇10万,1996年)。矿产有煤、铁、白陶土。工业有煤炭、水泥、化肥、陶瓷。农产以小麦、玉米、大豆、高粱、棉花、芝麻为主,并产黄花菜、辣椒、枣干、"苗桥大白菜"、白芍等。古迹有汉高祖斩蛇碑、梁孝王墓、陈涉墓、崇法寺塔。县东北陈官庄为淮海战役重要战场,建有烈士陵园。

永巷 ❶汉代宫中署名,设令、仆射等,掌管后宫人事,有狱囚禁嫔妃宫人。武帝时改为掖庭。《史记·吕后本纪》:"乃令永巷囚戚夫人。"❷指皇宫中妃嫔的住所。《南史·后妃传总论》:"永巷贫空,有同素室。"❸深巷。李商隐《无题四首》:"何处哀筝随急管,樱花永巷垂杨岸。"

永顺 ❶古县名。唐武德四年(公元621年)分新兴县置。治今广东云浮市东。宋开宝五年(972年)并入新兴。❷州、路、土司、府名。北宋置州,元至元中改为路。后为宣抚司,明洪武初升为宣慰司。辖境逐渐扩大。清雍正时改土归流,置府。治永顺(今县)。辖境相当今湖南永顺、龙山、保靖、桑植、古丈等县。1913年废。❸土司名。明弘治五年(1492年)分广西宜山县置。有正副两长官司:正长官司治今宜州市西南,长官邓姓;副长官司治今市东北,长官彭姓。1928年废入宜山县。❹县名。在湖南省湘西土家族苗族自治州中部、酉水支流永顺河流域。枝柳铁路经过境内。县人民政府驻灵溪镇。汉为酉阳县,南朝梁改大乡县。五代为永顺州,清置永顺县。农产以稻为主,玉米、小麦、甘薯次之。盛产木材、油茶、油桐等。工业有煤炭、电力、化学、机械、建材等。名胜古迹有不二门、老司城、溪州铜柱和猛洞河景区。

永修 县名。在江西省九江市南部、修水下游、鄱阳湖西岸。京九铁路纵贯。县人民政府驻涂家埠镇。西汉设海昏县,东汉置永修县。南朝宋改置建昌县,1914年改永修县。以修水得名。产稻、油菜籽、棉花、红花草籽、鱼类等。工业有化学、电力、化肥、造纸、水泥等。名胜古迹有云居山、真如寺、望湖亭。

永胜 县名。在云南省西北部。县人民政府驻永北镇。元置北胜府,后改北胜州。清康熙三十七年(1698年)置永北府,乾隆三十五年(1770年)改永北直隶厅。1913年改永北县,1934年改永胜县。以永北与北胜二地各取一字合称。金沙江环流西、南两面。产有稻、玉米、豆类、小麦、薯类、甘蔗、棉花、蚕茧等。山地森林茂密,产有木耳、松子、核桃等。矿产有铜。工业有机械、电力、制糖、造纸、陶瓷等。名胜古迹有程海、观音箐。

永济 ❶古县名。唐大历七年(公元772年)分临清县置。以西滨永济渠得名。治今山东冠县北北馆陶。宋熙宁五年(1072年)废为镇,隶临清县。❷市名。在山西省西南部、黄河东岸,邻接陕西省。同蒲铁路横贯。秦置蒲坂县,西汉改蒲反县,东汉复改蒲坂县。北周置蒲州,隋析置河东县。明入蒲州,清改永济县。1994年改设市。人口41.2万(城镇7.2万,1996年)。工业有电机、电力、化学、制药等。农产以小麦、谷子、棉花等为主。名胜古迹有五老峰、普救寺、万固寺、王官峪等。

永泰 ❶县名。在福建省福州市西南部、闽江支流大樟溪流域。县人民政府驻樟城镇。唐永泰二年(公元766年)置永泰县,宋改永福县,1914年复名永泰县。农产以稻、甘薯、黄麻、大豆、花生为主,并产李干、柿饼、油桐、香菇、笋干等。工业有机械、造纸、电力、化学等。名胜古迹有方广岩、姬岩、名山室。❷年号。(1)南朝齐明帝年号(公元498年)。(2)唐代宗年号(765—766)。

永陵 在辽宁省新宾满族自治县永陵镇西北、启运山南麓。建于明万历二十六年(1598年),名兴京陵,清顺治十六年(1659年)改称永陵。占地1.2万平方米。前临苏子河,背靠启运山,陵区由前院、方城、宝城三部分组成。前院正中为正红门,院内横列清代先祖肇、兴、景、显四帝的碑亭。前院之北为方城,城中为主体建筑启运殿,东西设有配殿。宝城在启运殿之后,坟墓东西环列,坟内葬有清太祖努尔哈赤远祖孟特穆、曾祖福满、祖父觉昌安、父塔克世等皇

室祖先。为全国重点文物保护单位。

永绥 旧县名。在湖南省湘西土家族苗族自治州西部。1913年由清永绥直隶厅改置。1953年改名花垣县。

永康 ❶市名。在浙江省金华市东南部、金华江支流武义江上游。市人民政府驻古丽镇。三国吴置县。1992年改设市。以永康溪得名。人口52万(城镇5.4万,1996年)。矿产有萤石、珍珠岩。工业有机械、五金、纺织、丝绸、化学。农产有稻、小麦、玉米、大豆等。特产"五指姜"。名胜古迹有方岩、西津桥。❷年号。(1) 汉桓帝年号(公元167年)。(2) 晋惠帝年号(300—301)。(3) 后燕慕容宝年号(396—398)。(4) 西秦乞伏炽磐年号(412—419)。(5) 柔然受罗部真可汗年号(464—484)。

永清 县名。在河北省廊坊市南部、永定河流域。县人民政府驻永清镇。唐置县。农产以小麦、谷子、玉米、薯类、棉花、花生等为主。建有防护林。富藏石油。工业有机械、化学、塑料、建材、酿酒等。古迹有大辛阁石塔。

永淳 ❶旧县名。在广西壮族自治区南部。宋由永定县改称。1952年撤销,大部分并入横县,其余部分并入宾阳县及邕宁县。❷唐高宗年号(682—683)。

永隆 年号。(1) 隋末梁师都年号(617—628)。(2) 唐高宗年号(680—681)。(3) 闽王曦年号(939—943)。

永善 县名。在云南省东北部,西隔金沙江和四川省邻接。县人民政府驻景新镇。清设县。农产有稻、玉米、薯类、花生和甘蔗。富森林和药材。矿产有铅、锌。工业有制糖、采矿、烤烟、机械等。名胜古迹有黄华望江楼。

永登 县名。在甘肃省兰州市西北部、庄浪河流域。兰新铁路经过境内。县人民政府驻城关镇。前凉置永登县。元置庄浪县,明改庄浪卫,清改置平番县,1928年改永登县。农产有小麦、谷子、马铃薯、黍、瓜果、豆类、烟草等。畜牧业亦盛。矿产有铁、煤、石膏等。工业有采矿、水泥、农机、化肥等。名胜有吐鲁沟、青龙山、海德寺、大佛寺。

永靖 县名。在甘肃省临夏回族自治州北部,黄河流贯,邻接青海省。县人民政府驻刘家峡镇。1929年由临夏县析置。农产有小麦、黍、马铃薯、瓜果、蔬菜、红枣、豆类、玉米等。工业有电力、化学、毛纺、建材等。特产"黄河鲤鱼"、红枣。名胜古迹有炳灵寺石窟、刘家峡水库。境内建有刘家峡、盐锅峡两水电站。

永新 县名。在江西省西部、赣江支流禾水上游,邻接湖南省。浙赣铁路有支线通此。县人民政府驻禾川镇。三国吴设县。农、林产有稻、甘薯和木材等。工业有采矿、冶炼、机械、电机、化肥等。县西三湾村,是1927年*三湾改编所在地。名胜古迹有禾山、梅田洞、南塔、忠义潭、龙源口桥。

永福 县名。在广西壮族自治区东北部、柳江支流洛清江上游。湘桂铁路经过境内。县人民政府驻永福镇。唐置县。以永福山得名。盛产木材、松脂、油桐、竹、香菇、棕片。农产以稻、甘薯、甘蔗、花生为主。特产罗汉果、大鲵(俗称娃娃鱼)。矿产有重晶石。工业有采矿、机械、轴承、制药。名胜古迹有百寿岩、永宁州城等。

永嘉 ❶郡名。东晋太宁元年(公元323年)分临海郡置。治永宁(今温州市)。辖境相当今浙江温州、永嘉、乐清等市县、飞云江流域及其以南地。隋开皇九年(589年)废。唐天宝、至德时曾又改温州为永嘉郡。❷县名。在浙江省温州市北部、瓯江下游北岸,楠溪纵贯。县人民政府驻上塘镇。西汉置回浦县。东汉置永宁县,隋改永嘉县。农产有稻、小麦、甘薯、茶叶、蚕茧、黄麻、柑橘等。手工业以草席、花边等较盛。矿产有钼。工业有机械、化学、电器、陶瓷等。有著名的桥头钮扣市场。名胜古迹有楠溪江、大若岩、罗浮双塔。❸年号。(1) 晋怀帝年号(307—313)。(2) 大理段正严年号(? —1128)。

永熙 年号。(1) 晋惠帝年号(公元290年)。(2) 北魏孝武帝年号(532—534)。

永德 ❶县名。在云南省西南部。县人民政府驻德党镇。1963年由镇康县析置。农产有稻、玉米、甘蔗、茶叶等,并富林、畜产品和多种药材。特产紫胶。矿产有铜、铅、汞、煤、铁。工业有制糖、制茶、机械等。名胜有大雪山自然保护区、万丈岩瀑布。❷渤海大元瑜年号(809—812)。

永憙 汉冲帝年号,一作永嘉(公元145年)。

永徽 唐高宗年号(650—655)。

永川龙 (*Yongchuanosaurus*) 古爬行动物。属蜥龙类的兽脚类。头大而粗壮,上下颌前缘长有匕首状利齿,前后缘有栅状小锯齿,齿冠大而稍向后弯曲。头上有六对开孔,下颌有明显下颌孔。颈短,尾长。前肢短小,后肢粗长而有力,主要以两足行走。生存于晚侏罗世早期的丘陵台地,常出没于河湖周围的丛林中,猎取其他恐龙为食。化石于1977年发现于四川永川(今属重庆市)上游水库大坝外,故名上游永川龙(*Y. shangyouensis*),体长8米以上。

永丰(豐)仓 隋开皇三年(公元583年)置广通仓于陕西华阴市东北渭水南岸广通渠口,大业初改名。为当时京师附近的重要粮仓,隋末杨玄感、李渊起兵,皆曾攻占此仓。后世渭水南移,仓址隔在渭北,今在陕西大荔县境。

永历帝 (1623—1662) 即朱由榔。南明皇帝。1646—1661年在位。神宗孙,思宗堂弟。初封永明王,隆武时袭封桂王。隆武帝死后受瞿式耜等拥戴,在广东肇庆即位,有两广、云、贵、江西、湖南、四川等地,利用农民军各部进行抗清斗争,一度声势很盛。但因朝臣派系复杂,纷争不息,将领又歧视农民军,仍为清军所败。永历十年(1656年)李定国迎他到云南。后逃往缅甸,为清军所俘,被吴三桂杀害于昆明。

永业田 ❶隋唐行均田制时分给男子植桑、枣树木作为世业的田地,相当于北魏的*桑田。男子初授田每人给二十亩;狭乡不给;有余可卖,不足得买足,身死无力营葬可卖,自狭乡迁宽乡得并卖口分田。❷隋唐分给皇族、贵戚、勋臣和官吏的世禄田。自亲王以下按级给田百顷(每顷一百亩)至六十亩不等,子孙相传为世业。❸旧时习惯上称私有土地为永业田或世业田。

永乐宫 一称"纯阳宫"。原在山西省芮城县永乐镇。相传是道教祖师之一唐吕洞宾故居,初为吕公祠,金末改为道观,后毁于火。元中统三年(1262年)重建,名为大纯阳万寿宫,后改称永乐宫。是现存最早道教宫观。主要建筑无极门、三清殿、纯阳殿、重阳殿中绘有元代精美壁画1 000平方米。三清殿的《朝元图》制作宏伟,画天神、地祇280余幅,形象生动,色彩绚丽。纯阳殿的《纯阳帝君仙游显化之图》壁画52幅,写吕洞宾成仙故事,画面上有各种民间生活场景,是研究宋、元社会的宝贵资料。1959年因修建三门峡水库,将建筑物和壁画拆迁至芮城县北龙泉村五龙庙附近复原保存。为全国重点文物保护单位。

永宁寺 ❶又名永安寺。故址在今河南洛阳市东洛阳故城内。北魏熙平元年(公元516年),胡太后在宫侧修建,浮图九层,僧房千间,极为侈丽。❷见"永宁寺碑"。

永动机 不可能实现的空想发动机。曾有人企图制造一

种不消耗任何能量就能永远作功的机器，它违反了热力学第一定律，故名“第一类永动机”；还有人企图制造一种能在没有温度差的情况下，从某一巨大物质系统（如海水、空气）不断吸取热量而将它转换为机械能的发动机，它违反了热力学第二定律，故名“第二类永动机”。

永兴军 路名。宋熙宁五年（1072年）分陕西路东部置。治京兆府（治今陕西西安市）。辖今甘肃环县、庆阳、宁县和陕西长武、武功、户县、镇安、山阳以东，陕西米脂、吴旗以南，山西闻喜、河津市以西南，河南三门峡市以西地区。元丰元年（1078年）与秦凤路合并为陕西路，八年复分陕西路置。金皇统二年（1142年）改置京兆府路。

永兴岛 南海中中国西沙群岛中最大的珊瑚岛。属海南省。面积1.68平方公里。西沙群岛、中沙群岛、南沙群岛人民政府驻此。农产有高粱、玉米和白菜、萝卜、辣椒等蔬菜。附近海域盛产鱼类。岛上热带植物茂盛，有“林岛”之称，盛产麻疯桐等。风景优美，为旅游胜地。

永安宫 故址在今重庆市奉节东。蜀汉章武二年（公元222年），刘备自猇亭败后，驻军白帝城，建此宫。次年死于此。

永明寺 佛寺名。北魏宣武帝在洛阳建造，为外国沙门居留之所，西域等地远至大秦等国，均有来者，人数多时达三千余人。见《洛阳伽蓝记》卷四。

永明体 南朝齐武帝永明时期所形成的诗体，亦称新体诗。《南齐书·陆厥传》：“永明末盛为文章，吴兴沈约、陈郡谢朓、琅邪王融，以气类相推毂；汝南周颙，善识声韵。约等文皆用宫商，以平上去入为四声，以此制韵，不可增减，世呼为永明体。”这种诗体要求严格遵照四声*八病之说，强调声韵格律，对近体诗的形成有重大影响。

永定河 海河水系五大河之一。在河北省西北部。上游桑干河源出山西省北部管涔山，东北流到河北省怀来县汇洋河后入官厅水库，出水库后始称永定河。东南经北京市西部，到天津市入海河。长681公里，流域面积5.08万平方公里。上游流经黄土高原，含沙量仅次于黄河，故有“浑河”、“小黄河”之称。下游淤浅，河道迁徙无定，故有“无定河”之称。清康熙时筑“永定大堤”以固河槽后定名永定河，但洪水仍经常决堤成灾。建国后在官厅峡建官厅水库以拦蓄洪水，并供灌溉、发电。1970年在下游另辟永定新河，到天津市北塘附近入渤海，以分泄汛期洪水。

永巷歌 即“戚夫人歌”。

永济渠 隋炀帝大业四年（公元608年）为便利河北地区军事运输所开的运河。《隋书·炀帝纪》：“诏发河北诸郡男女百余万开永济渠，引沁水南达于河（黄河），北通涿郡（治蓟县，今北京城西南）。”长二千余里。“南达于河”，即疏浚今沁水下游。“北通涿郡”的故道：自今河南武陟沁水东岸至卫辉市一段用沁水支流，即今孟姜女河（天雨有水，平时干涸）；自卫辉市至天津市一段，用清水下接淇水（即白沟）、屯氏河、清河，略同今卫河（自内黄至武城在卫河西，自武城至德州市在卫河东）；自天津至涿郡故城一段，用沽水上接桑干水，即今武清以下的北运河与武清以上至北京市西南郊的永定河故道。涿郡附近一段不久即堙废。自今天津以南，唐后即专以清、淇二水为源，与沁水隔绝，宋后通称御河，金元以来屡经改道，至明称卫河，经流同今卫河、南运河。

永宪录 书名。清萧奭著。四卷，又续编不分卷。成书于乾隆十七年（1752年）。编年记载康熙六十一年（1722年）至雍正六年（1728年）间（雍正二、三、五等年中有缺佚）的重大历史事件，于世宗得位及年羹尧、隆科多等大狱，汪景祺、查嗣庭等文字狱，以及清代官制、礼制，均有所记载。取材根据邸钞、朝报、诏谕、奏折等，颇有为《清实录》所不载者。原书流传极少，1959年中华书局据钞本整理，编入《清代史料笔记丛刊》。

永通桥 俗称“小石桥”。在河北省赵县县城西门外清水河上。建于金代。东西长32米，南北宽7.7米，单孔石拱跨度26米。桥面弧度很小。大券之上伏有小券4个。在各小券上刻有河神、飞鸟、鱼等浮雕，形象生动。为全国重点文物保护单位。

永遇乐（乐 lè） ❶词牌名。又名《消息》。双调一百零四字，仄韵。南宋陈允平始有用平韵者。❷曲牌名。南曲商调、北曲歇指调均有同名曲牌。南曲较常见，字句格律与词牌前半阕同，亦有与全阕同者。用作引子。

永磁钢 俗称“磁钢”，亦称“硬磁钢”。具有较高矫顽力和剩磁的钢的总称。其磁能积较永磁合金小。一般有碳钢、铝钢、钨钢、铬钢和钴钢。其中以铝钢和钴钢的性能较好。

永徽律 唐高宗永徽二年（公元651年）颁行的法典。分《名例律》、《卫禁律》、《职制律》、《户婚律》、《厩库律》、《擅兴律》、《贼盗律》、《斗讼律》、《诈伪律》、《杂律》、《捕亡律》、《断狱律》等十二篇，共五百条。全文保存在《唐律疏议》中，是中国现存最完整、最古的一部典型的封建法典。对唐以后各王朝以至亚洲某些国家的封建法律都有很大影响。

永久电荷（荷 hè） 由粘土矿物晶格中的离子通过同晶替代而产生的负电荷。这些负电荷的数量不受介质pH值变化的影响。永久电荷的数量决定于粘土矿物的类型及同晶替代的状况，以蒙脱石为例，每单位晶胞约有0.66个永久电荷。

永久同盟 瑞士邦联的最初组织形式。为反对哈布斯堡王朝的压迫并维护共同权益，1291年瑞士的施维茨(Schwyz)、乌里(Uri)和尼特瓦尔登(Nidwalden)三州缔结同盟，称“永久同盟”。此后其他各州相继加入，组成邦联。迄1848年称瑞士联邦。

永井荷风（1879—1959） 日本小说家、散文家。原名壮吉，别号断肠亭主人、石南居士等。1902年即以自然主义倾向的小说《地狱之花》成名。曾游学美国、法国，写有《美国故事》、《法国故事》。回国后任大学教授，并主编《三田文学》杂志，倾向唯美主义。1954年被选为艺术院会员。主要作品有《隅田川》、《争风吃醋》、《梅雨前后》、《墨东趣话》等，带有享乐主义色彩。还写有《断肠亭杂稿》、《断肠亭日记》和《荷风随笔》等散文作品。

永历实录 书名。清初王夫之著。二十六卷（第十六卷已佚，实存二十五卷）。约撰于康熙十二年至十七年间（1673—1678）。纪传体南明永历朝史书。列传所收一百零八个人物事迹颇完备，且为农民军抗清领袖高一功、李过写列传，殊可称道。作者曾入瞿式耜幕府，对湖南两广军事，见闻较确，其史料价值，也以这部分为最高。至于滇黔抗清事迹，则多据传闻，间有失实之处。1865年刻入《船山遗书》。

永田广志（1904—1947） 日本哲学家。东京外国语学校毕业。1929年参加无产阶级科学研究所（1928年创立，1934年被迫解散）工作，在其哲学部活动，并参加战斗的无神论者同盟的活动。1932年在唯物论研究会（1938年被迫

解散)创建时成为重要成员。曾数度被捕。第二次世界大战后是"民主主义科学家协会"的创始人之一。主要著作有《唯物辩证法讲话》、《唯物史观讲话》、《日本唯物论史》、《日本封建制意识形态》、《日本哲学思想史》等。

永乐大典 类书名。明成祖命解缙等辑。初名《文献大成》,后更广收各类图书七八千种,辑成二万二千八百七十七卷,凡例、目录六十卷,定名《永乐大典》。始于永乐元年(1403年),成于六年。全书按韵目分列单字,按单字依次辑入与此字相联系的文史记载。嘉靖、隆庆间,又依永乐时所缮正本另摹副本一份。正本约毁于明亡之际,副本至清咸丰时也渐散失。八国联军侵入北京,副本大部遭焚毁,未毁的几全被劫走。1960年中华书局据历年征集到的七百三十卷影印出版。1986年再次影印,增至七百九十七卷。

永乐群岛 旧称下八岛、西八岛。南海中中国西沙群岛西部岛群。属海南省。永乐环礁为典型环礁,边缘有甘泉、珊瑚、金银、琛航、中建等岛屿。附近海域渔业很盛。

永宁寺碑 明代碑刻。永乐七年(1409年)建立奴儿干都司后,内官亦失哈等多次奉命至其地对当地少数民族进行宣谕抚慰。十一年亦失哈第三次到奴儿干时,建永宁寺于都司城之西南、黑龙江恒滚河(今阿姆贡河)口对岸山上。宣德七年(1432年)第十次到其地,见寺已被毁,次年特委官重建。两次建寺皆立碑寺前。前者额题"永宁寺记",碑文首行为"敕修奴儿干永宁寺碑记";碑阴刻有女真文、蒙古文,碑侧刻有汉、女真、蒙、藏四种文字。后者额题"重修永宁寺记"。两碑记述了设置奴儿干都司的经过及亦失哈等屡次宣谕镇抚其地的情况。永宁寺久已堙圮,两碑则屹立于原址达五百余年。沙俄侵占中国黑龙江北岸乌苏里江东岸后,1885年(清光绪十一年)曹廷杰奉命对被侵占区进行调查时,将碑文拓下携回,介绍于世,引起中外学者重视。1904年两碑被沙俄拆运至海参崴博物馆,后又移至哈巴罗夫斯克(伯力)博物馆。

永州八记 散文篇名。唐柳宗元作于宪宗元和年间(公元806—820)。作者因参加王叔文政治集团的活动,被贬为永州(今属湖南)司马,写下了有连续性的山水游记多篇,其中《始得西山宴游记》、《钴鉧潭记》、《钴鉧潭西小丘记》、《至小丘西小石潭记》、《袁家渴记》、《石渠记》、《石涧记》和《小石城山记》八篇,后人称为《永州八记》。以简洁清隽的语言,刻画秀丽奇特的自然风景,寄托了作者对当时政治现实的愤懑不平之感。为唐代山水游记中的佳作。

永安建制 1851年(清咸丰元年)9月太平军攻克广西永安州(今蒙山)后,相继建立各项制度。天王洪秀全诏令全军不得私藏金银财物;确定官制,封杨秀清为东王,又封萧朝贵为西王、冯云山为南王、韦昌辉为北王、石达开为翼王,俱受东王节制,其余有功将士均晋升官职;颁行天历,废清朝纪年;令人民蓄发,以及刊行官方文书等,初具建国规模。

永字八法 阐述正楷点画用笔的一种方法。因以"永"字八笔为例,故称。其来源旧有三说:(1)张旭说,见《墨池编》;(2)僧智永说,见《书苑菁华》;(3)蔡邕、王羲之说,见李溥光《雪庵八法》。其法称点为"侧",须侧锋峻落,铺毫行笔,势足收锋;横画为"勒",须逆锋落纸,缓去急回,不应顺锋平过;直笔为"努",不宜过直,太挺直则木僵无力,故须直中见曲势;钩为"趯",须驻锋提笔,突然趯起,其力才集中在笔尖;仰横为"策",用力在发笔,得力在画末;长撇为"掠",起笔同直画,出锋要稍肥,力要送到,如一往不收,易犯飘荡不稳的毛病;短撇为"啄",落笔左出,要快而峻利;捺笔为"磔",要逆锋轻落笔,折锋铺毫缓行,至末收锋,重在含蓄。后人亦将"八法"两字引申为"书法"的代称。

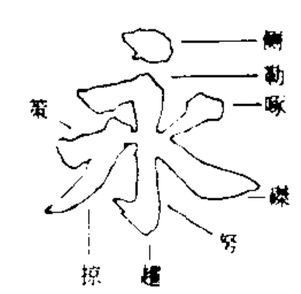

永字八法

永垂不朽 永远流传,不会磨灭。《魏书·高祖纪下》:"虽不足纲范万度,永垂不朽,且可释滞目前,釐整时务。"

永定新河 在天津市北部。1970年冬开挖。自屈家店引永定河水,东流到北塘入渤海。长65.2公里,宽200米,深4~8米。分泄永定河、北运河汛期洪水,以减轻海河负担。

永春漆篮 中国民间工艺品。因产地福建永春而得名。用细竹篾编成篮坯,糊上细灰土,里面裱一层夏布,经细磨后,打上漆底,表面绘人物风景或者堆画,贴上金箔。特点是密不见缝,坚固耐用,轻巧美观。

永恒真理 具有终极与绝对意义的真理。形而上学认为凡是"真正的"真理都是永恒真理。唯心主义哲学家总是把自己的哲学体系说成是最后的、终极的、唯一的真理。机械唯物主义也往往把人们在一定条件下的认识成果看成是无条件的,永恒不变的。辩证唯物主义认为真理是对客观事物的正确的反映,具有客观的、不依人的主观意志为转移的内容。在这个意义上,客观真理也是永恒的。但真理既是绝对的,又是相对的;认识真理的过程是一个从相对走向绝对的逐步深化的过程,真理总是随着社会实践的发展而发展的。

永野修身(1880—1947) 日本战犯。海军将领。参加过日俄战争。曾任军令部次长、日内瓦裁军会议和伦敦海军裁军会议的日方代表。1936年出任海相。次年转任联合舰队司令长官。1941年任军令部总长。太平洋战争爆发后,指挥太平洋区域日军作战。1943年升为元帅。次年任天皇最高海军顾问。日本投降后,定为甲级战犯。在远东国际军事法庭审判期间病死狱中。

永康学派 南宋学派之一。因代表人物陈亮为永康(今属浙江)人,故称。又因学者称亮为龙川先生,故亦称龙川学派。主张"事功之学",反对理学家空谈心性命理,提倡"义利双行,王霸并用"。与金华学派、永嘉学派同有浙东学派之称。

永续盘存 亦称"帐面盘存"。会计工作中,应用明细记录逐笔登记材料、产品、商品等物资的收发数,以便随时反映其结存数的一种盘存方法。在永续盘存记录中,有的只记载收、发、结存数量,有的还记明金额。采用永续盘存,仍须进行*实地盘存,以查明帐面数同实有数是否相符。

永嘉之乱 晋惠帝在位期间,政治腐败,八王战乱相继。永兴元年(公元304年),匈奴贵族刘渊乘机起兵离石(今属山西),国号汉。晋怀帝永嘉四年(310年),刘渊死,子聪继立。次年,刘聪遣石勒歼灭晋军十余万人于苦县宁平城(在今河南鹿邑西南),俘杀太尉王衍等。同年,又遣刘曜率兵破洛阳,俘怀帝,纵兵烧掠,杀王公士民三万余人。史称"永嘉之乱"。

永嘉四灵 南宋温州(古称永嘉郡,今属浙江)诗人赵师秀、徐照、徐玑、翁卷的并称。师秀号灵秀(一说字灵芝),照字灵辉,玑号灵渊,卷字灵舒,故有此称。他们反对*江西诗派而推崇以唐贾岛、姚合的五言律诗为代表的"晚唐体",作品意境狭窄。

永嘉学派 南宋学派之一。因主要代表人物薛季宣、陈傅良、叶適等均永嘉(郡治今浙江温州)人,故称。反对朱

熹、陆九渊的理学，认为“道”存在于事物本身之中，离开具体的客观事物不可能有抽象的“道”存在。提倡功利之学，反对脱离实际的烦琐议论。在当时与朱熹的理学派、陆九渊的心学派鼎足而三。与金华学派、永康学派同有浙东学派之称。

永磁合金 又称“硬磁合金”或“恒磁合金”。一种在磁场中较难磁化，但磁化后撤去外磁场仍能长期保持较强磁性的合金。具有高的矫顽力、剩余磁感应强度和磁能积。品种繁多。以铝镍钴铁系和铝镍铁系应用最为普遍。常用于仪器、仪表中作为恒定的磁源。20 世纪 70 年代发展起来的稀土-钴金属间化合物，性能更为优良，用于航空仪表、精密仪器、微型电机及电子手表等。

永磁材料 即“硬磁材料”。

永久中立国 在国际公约担保的情况下自愿约束自己，除抵抗外来攻击外，永远不与他国作战，不卷入战争或从事任何可能使其直接或间接地卷入战争的国家。瑞士是典型的永久中立国。

永乐宫壁画 见“永乐宫”。

永春纸织画 中国民间工艺品。因产于福建永春而得名。始于盛唐。制作精细，在宣纸上绘好图画，用小刀裁成粗细均匀的经线。另用空白宣纸裁成细条纬线，放在特制的织纸机上经纬交穿，织成各种画面，作为喜庆吉日的厅堂墙壁上的点缀装饰品。

永泰公主墓 唐中宗第七女李仙蕙墓。乾陵陪葬墓之一。位于陕西乾县县城北原。永泰公主与夫武延基于大足元年(公元 701 年)被武则天杖杀。神龙二年(706 年)合葬于乾陵东南。1960—1962 年发掘。墓地面有覆斗形封土，原有围墙，南面设土阙一对，阙南排列成对的石狮、石人和华表。墓由墓道，五个过洞，六个天井，八个小龛，甬道，前、后室组成，全长 87.5 米。甬道和墓室砖砌。后室西侧置庑殿式石椁一具，上有线雕的鸟兽花草和侍女图像。后室石门两扉面上各雕一执笏躬身男侍。墓内满绘壁画。墓道壁绘青龙、白虎、仪仗队、戟架。前室壁绘手执团扇、拂尘、高足杯、盒、烛台的侍女，后室壁绘男女侍者。前、后室顶部均绘天象图。出土墓志一盒。有三彩或彩绘的男女骑俑、立俑及三彩或陶制的生活用具等随葬品一千三百件。

永宁母系家庭 旧时云南宁蒗永宁纳西族的家庭形态之一。特点是：家庭成员基本上过*阿注婚姻生活。女子与男子偶居中所生子女，属于母方，有的只知其母，不知其父。世系依母系计算，财产按母系继承。男子在家庭中的身份是舅祖或舅父，而不是祖父或父亲。家长通常由年长或有能力的妇女担任。妇女是家庭的中心，在社会上享有较高的地位。家庭财产基本上为全家共有，生活资料平均分配。家庭中有较多的民主色彩。

永安百货公司 中国华侨投资经营的百货公司。初设澳大利亚悉尼，称永安果栏(果行)。1907 年起先后在香港、上海设公司。经营百货，并附设旅馆、酒楼、茶室、游乐场及银业部，经营储蓄业务。后陆续在英、美、日等国设办庄采办百货，组织土特产出口。同*永安纺织印染公司等共同构成永安资本集团。1956 年上海分公司公私合营。1966 年国营。

永恒主义教育 现代西方教育思想流派之一。产生于 20 世纪 30 年代。主要代表有美国赫钦斯和艾德勒 (Mortimer Jerome Adler, 1902—)、英国利文斯通 (Richard Livingstone, 1880—1960)、法国阿兰等。以复古为特征，坚持欧洲文艺复兴时期人文主义教育的传统，主张“回到柏拉图”、“回到古人那里去”。认为理性是所有人共有的最高特性，因此教育的主要目的是培养有理性的公民，发展永恒的人性和倡导理智的运用。在教学上，强调关于“永恒真理”的知识的讲授，提倡多读古典著作。

永建回族自治县 旧县名。详“巍山彝族回族自治县”。

永禁机匠叫歇碑 全称“奉各宪永禁机匠叫歇碑记”。原砌于苏州玄妙观机房殿的南墙下，现移至苏州市博物馆。清雍正十二年(1734 年)苏州地区机户建立，内容为机户借官府势力以禁止机匠“结帮行”、“叫歇”(罢工)、“勒加银两”(增加工资)等。记录了 18 世纪苏州地区的丝织手工业工人(机匠)对厂主(机户)进行罢工斗争的史实，并为研究当时资本主义因素的增长提供了重要资料。

永磁同步电动机 转子磁场由硬磁材料产生的一种同步电动机。按其起动方式可分为自起动、异步起动和磁滞起动三类。第一类无特别起动装置。电动机在电枢电流变化的半周波时间内，借助整步力矩，使转子由静止状态跃到同步转速，以实现起动。这种电动机适用于小惯量、低转速的应用场合，如时钟机构、磁鼓和自动记录仪等。第二类在其转子上除磁钢外，还装有起动笼，以保证异步起动。适用于容量较大、转速较高的场合，一般用于化纤纺织设备和程序控制装置中。第三类参见“磁滞电动机”。

永磁直流电动机 由硬磁材料产生定子磁极磁场的直流电动机。转子部分的电枢、换向器、电刷等与一般直流电动机相同。具有结构简单、体积小、重量轻、效率高等优点。广泛用于电动玩具、录音机、电动剃须刀等小型家用电器中。

永乐大典戏文三种 南戏剧本集。明《永乐大典》共收戏文三十三种，第一万三千九百九十一卷载有《小孙屠》、《张协状元》和《宦门子弟错立身》三种。《永乐大典》全书散失，1920 年在英国伦敦发现此卷。1931 年古今小品书籍印行会据以在国内排印出版，题名《永乐大典戏文三种》。为现存最早的南戏剧本。今有钱南扬《永乐大典戏文三种校注》本。

永华影业有限公司 香港电影制片企业。1947 年李祖永创办。摄制《国魂》、《清宫秘史》、《翠翠》、《火葬》、《拜金的人》等影片二十二部。1954 年片库毁于火灾后，公司被债权人国际影片发行公司接管。1955 年停业。

永安纺织印染公司 中国华侨投资经营的棉纺织企业。同*永安百货公司等共同构成永安资本集团。1922 年创立于上海。有纱厂 5 个，印染厂 1 个，1936 年纱锭约 25 万余枚，布机 1 500 余台。抗日战争期间损失较大，战后各厂陆续复工。1955 年公私合营。1966 年国营。

永利化学工业公司 初名“永利制碱公司”，1934 年改名。中国旧时最大的私营制碱企业。1917 年范旭东设于塘沽，侯德榜为总工程师。生产纯碱(兼制烧碱)，1936 年约产六万吨。北洋政府准予制碱用盐免税。国民政府准许碱品与原料免税三十年，并核减运费，又贷款千余万元。在江苏六合建硫酸铵厂，生产硫酸、硝酸。抗日战争时期，工厂为日军劫持，另在四川五通桥建厂。战后塘沽、六合两厂恢复，川厂停产。1952 年公私合营。1966 年国营。

5 **州** (zhōu) ❶水中高出水面的陆地。《说文·川部》：“水中可居曰州……《诗》曰：‘在河之州。’”今亦作“洲”。❷地方行政区划名。中国秦、汉前有“九州”说及“十二州”说，皆为传说中的地方行政区划制度。汉武帝为

了加强中央集权，于京师附近地区外分十三个监察区，称为十三刺史部，置刺史，巡视境内。东汉为十三州，末年始成为郡以上的一级行政区划。历魏晋南北朝不改。隋初废郡存州，旋改州为郡。唐复改郡为州。宋属于路，元属于路或府，明清时属于府，其不属于府而属于省的，则称为直隶州。今在苗族、布依族、藏族、回族、蒙古族、彝族、白族等地区亦设置自治州。❸古代民户编制，五党为州，计二千五百家。见《周礼·地官·大司徒》。❹聚。《国语·齐语》："群萃而州处。"❺古国名。(1) 姜姓。建都淳于（今山东安丘市东北）。春秋初年为杞所并，为杞都。(2) 偃姓。在今湖北洪湖市东北，春秋时为楚所灭。❻姓。春秋时有州绰。

州同 官名。清代知州的佐官，与州判分掌粮务、水利、海防、管河诸职。

州来 古国名。春秋楚邑，公元前529年为吴所灭；其后又属楚，前519年又入吴。前493年，吴王夫差迁蔡昭侯于此，此后遂改称下蔡。故址在今安徽凤台。

州里 乡里。古代二千五百家为州，二十五家为里。《论语·卫灵公》："言不忠信，行不笃敬，虽州里，行乎哉？"

州判 官名。清代知州的佐官，与州同职掌略同。

州牧 官名。西汉成帝时，改刺史为州牧，后废置不常。到东汉灵帝时，为镇压农民起义再设州牧，并提高其地位，居郡守之上，掌一州军政大权。如汉末刘表为荆州牧，刘焉为益州牧，都等于割据政权。以后历代设都督、总管、节度使等，州牧之名即废。唐宋时惟京师或陪都之地方最高长官以亲王充任者尚称为牧。清代往往借用作知州的别称，其地位实远非东汉州牧之比。

州将（—jiàng） 魏晋南北朝时，*刺史总兵权，亦通称州将。《晋书·刘乔传》记载：乔任豫州刺史，刘弘与东海王越书称乔为"吾州将"。

州闾 犹州里。乡里。《史记·滑稽列传》："若乃州闾之会，男女杂坐，行酒稽留。"

州官放火 陆游《老学庵笔记》卷五："田登作郡，自讳其名，触者必怒，吏卒多被榜笞，于是举州皆谓灯为火。上元放灯，吏人书榜揭于市曰：'本州依例放火三日。'"后因用"只许州官放火，不许百姓点灯"比喻有权势者可以为所欲为，而百姓的正当行动却受到限制。

6 **㕛** 同"叔"。

8 **叛**（pàn） ❶背离；背叛。《左传·隐公四年》："众叛亲离，难以济矣。"❷焕盛貌。《文选·张衡〈西京赋〉》："叛赫戏以辉煌。"薛综注："叛犹焕也；赫戏，炎盛也；辉煌，光耀也。"

叛衍 犹漫衍。连续不断。《文选·左思〈蜀都赋〉》："累轂叠迹，叛衍相倾。"李善注引司马彪《庄子》注曰："叛衍，犹漫衍也。"

叛逆 ❶背叛。《史记·平津侯列传》："今诸侯有叛逆之计。"❷有背叛行为的人。《三略·中略》："世乱则叛逆生。"

叛换 同"畔援"。跋扈。《资治通鉴·晋孝武帝太元元年》："张天锡承祖父之资，借百年之业，擅命河右，叛换偏隅。"

举〔舉、擧〕（jǔ） ❶擎起；抬起。《史记·刺客列传》："〔高渐离〕举筑扑秦皇帝，不中。"李白《静夜思》诗："举头望明月，低头思故乡。"引申为提出。如：举例；举一反三。❷行动；举动。《国语·鲁语上》："君举必书；书而不法，后嗣何观？"《周礼·地官·师氏》："凡祭祀、宾客、会同、丧纪、军旅，王举则从。"引申为举行，举办。《周礼·天官·总序》"设官分职"郑玄注："各有所职而百事举。"❸起飞。《吕氏春秋·论威》："兔起鹘举。"❹动问。《礼记·曲礼上》："主人不问，客不先举。"❺推荐；选拔。《史记·殷本纪》："是时，说（傅说）为胥靡，筑于傅险，见于武丁……举以为相，殷国大治。"❻旧时以科考取士之称。亦指赴试或考中。韩愈《讳辩》："愈与李贺书，劝贺举进士；贺举进士有名。"❼攻克；占领。《史记·平原君虞卿列传》："白起，小竖子耳，率数万之众，兴师以与楚战，一战而举鄢、郢。"❽收取。《周礼·地官·司关》："凡货不出于关者，举其货，罚其人。"❾杀牲为盛馔。《周礼·天官·膳夫》："王日一举，鼎十有二，物皆有俎，以乐侑食。"❿祭祀。《诗·大雅·云汉》："靡神不举。"⓫抚养；生育。《史记·孟尝君列传》："文（孟尝君）以五月五日生，婴（孟尝君之父）告其母曰：'勿举也。'其母窃举生之。"恽敬《答来卿书》："四月中得书，知小女举男子，喜甚。"⓬古代重量单位名。《小尔雅·广衡》："两有半曰捷，倍捷曰举。"⓭全；皆。《孟子·梁惠王下》："举欣欣然有喜色。"

举人 唐制为各地*乡贡入京应试之通称，意即应举之人。明清则为乡试考中者之专称，作为一种出身资格。

举子 被举应试的士子。《旧唐书·高適传》："宋州刺史张九皋深奇之，荐举有道科。时右相李林甫擅权，薄于文雅，唯以举子待之。"

举止 行动。《后汉书·冯异传》："观其言语举止，非庸人也。"

举火 生火做饭。《庄子·让王》："三日不举火。"

举世 全世间。《楚辞·渔父》："举世皆浊我独清，众人皆醉我独醒，是以见放。"

举业 科举时代称应试的诗文为举业，又称举子业。《金史·元德明传》："子好问，最知名，年十有四，从陵川郝晋卿学，不事举业。"

举白 ❶干杯，谓举杯告尽。《汉书·叙传上》："设宴饮之会，及赵、李诸侍中皆引满举白，谈笑（笑）大噱。"颜师古注："谓引取满觞而饮，饮讫举觞告白尽不也。"一说，白者，罚爵之名也。饮有不尽者，则以此爵罚之。故以"白"为罚酒的酒杯。苏轼《赠莘老七绝》："若对青山谈世事，当须举白便浮君。"参见"浮白"。❷举报；告发。《三国志·吴志·顾雍传》："壹（吕壹）等因此渐作威福……雍等皆见举白。"

举主 对被荐举者而言，荐举人为举主。《宋史·选举志六》："凡被举者，中书岁置二籍，疏其名衔，下列历任功过，举主姓名，及荐举数。"

举报 在我国，指单位或个人向公安机关、人民检察院或者人民法院揭发犯罪事实和犯罪嫌疑人。举报可以用书面或者口头提出。接受口头举报的工作人员，应当写成笔录，经宣读无误后，由举报人签名或盖章。接受举报的机关应当保障举报人及其近亲属的安全。举报人如果不愿意公开自己的姓名和举报行为，应当为他保守秘密。接受举报的机关对于举报的材料，应当按照管辖的范围，迅速进行审查，区别不同情况加以处理。

举国 全国。如：举国欢腾；举国一致。《史记·刺客列传》："聂政曰：'……语泄，是韩举国而与仲子为仇。'"

举举 谓举止端丽。韩愈《送陆畅归江南》诗："举举江南子，名以能诗闻。"方崧卿《韩集举正》云："唐人以举止端丽为'举举'。"

举监（—jiàn） 科举制度中*监生名目之一。明清时以

举人资格入国子监读书者称为举监。

举措 ❶行动;动作。《后汉书·王霸妻传》:"向见其子容服甚光,举措有适。"❷措施。《荀子·荣辱》:"政令法,举措时,听断公。"亦作"举错"。《史记·秦始皇本纪》:"举错必当,莫不如画。"

举最 汉制,长吏考绩,举其尤异者上之于朝,称举最。《汉书·京房传》:"爱养吏民,化行县中,举最当迁。"亦称"报最"。

举错 ❶擢用和废弃。语出《论语·为政》"举直错诸枉,则民服"。《宋史·陈宓传》:"使大臣果能杜幸门,塞邪径,则举错当而人心服。"❷同"举措❷"。

举踵 踮起脚跟,形容盼望之切。司马相如《难蜀父老》:"举踵思慕,若枯旱之望雨。"参见"延颈举踵"。

举船机 即"升船机"。

举一反三 《论语·述而》:"举一隅,不以三隅反,则不复也。"朱熹注:"物之有四隅者,举一可知其三。反者,还以相证之义。"后以"举一反三"指善于推理,能由此知彼。《北堂书钞》卷九十八引《蔡邕别传》:"邕与李则……始共读《左氏传》,通敏兼人,举一反三。"

举足轻重 《后汉书·窦融传》:"方蜀汉相攻,权在将军,举足左右,便有轻重。"本谓实力坚强者处于两强之间,稍偏于一方,即打破均势。后泛指处于重要地位,足以左右局势。

举证责任 即"证明责任"。

举例发凡 左丘明为《春秋》作传,将《春秋》书法归纳为若干类例,加以概括的说明。后因称分类举例以说明一书的体例为"举例发凡"。《文心雕龙·史传》:"按《春秋》经传,举例发凡。"参见"发凡"。

举轻明重 审理法无明文规定的案件,比附援引类似的规范时,据罪较轻者断罪较重者。《唐律疏议·名例》:"诸断罪而无正条……其应入罪者,则举轻以明重。"如贼盗律规定,凡谋杀期亲(参见"期服")尊长者斩。据此,对于比预谋为重的已杀,自亦应处斩。

举重运动 体育运动的一类。使用各种方式和方法举起重物。现代举重比赛使用标准杠铃,动作在边长为4米的正方形举重台(场)上完成。运动员按体重分十个级别。比赛分个人、团体、个人及团体三种。中国古代的杠鼎、翘关、举石、舞刀以及民间流行的石担、石锁等,均为举重活动形式。

举重明轻 审理法无明文规定的案件,比附援引类似的规范时,据罪较重者断罪较轻者。《唐律疏议·名例》:"诸断罪而无正条,其应出罪者,则举重以明轻。"如贼盗律规定,夜间无故入人家,主人当时杀死者不论。据此,主人打伤夜间无故入家者比杀死为轻,自应免罪。

举案齐眉 《后汉书·梁鸿传》:"〔鸿〕为人赁舂,每归,妻为具食,不敢于鸿前仰视,举案齐眉。"案,有脚的托盘。后因称夫妇相敬相爱为"举案齐眉"。张孝祥《虞美人·赠卢坚叔》词:"卢敖夫妇骖鸾侣,相敬如宾主。森然兰玉满尊前,举案齐眉乐事看年年。"

举棋不定 《左传·襄公二十五年》:"弈者举棋不定,不胜其耦。"耦,同弈的对方。后用来比喻临事犹豫不决。《新唐书·郁林王恪传》:"晋王仁厚,守文之良主,且举棋不定则败,况储位乎?"

16 **斃** "毙"的繁体字。

17 **鄨** (bì 蔽) 古县名。贵州遵义西有鄨县故城。

5. 冖(冂乙厶)部

〈 (quǎn) "畎"的古字。《说文·〈部》:"〈,水小流也。"段玉裁注:"〈与涓音义同。"

1 **刁** (diāo) ❶狡诈。如:逞刁。《二刻拍案惊奇》卷四:"官府晓得他刁,公人怕他的势,没个敢正眼觑他。"❷姓。晋代有刁协。

刁斗 (—dǒu) 古代军中用具。铜质,有柄,能容一斗。白天用来烧饭,夜则击以巡更。《史记·李将军列传》:"不击刁斗以自卫。"裴骃集解引孟康曰:"以铜作镳器,受一斗,昼炊饭食,夜击持行,名曰刁斗。"一说宫中传夜小铃。见《史记·李将军列传》司马贞索隐。

刁协 (?—322) 东晋渤海饶安(今河北盐山西南)人,字玄亮。东晋初,任尚书左仆射,参与制定各种制度。大兴初,元帝为抑制王导兄弟权势,倚为心腹,用为尚书令。王敦举兵攻入建康(今江苏南京)时被杀。

刁羊 哈萨克、柯尔克孜、塔吉克等族男子喜爱的集体马上游戏。多在节庆时举行。有分队和不分队两种方式。相互争夺一只割去头的山羊,以夺得并送达某一家或指定地点者为胜。

刁间 一作刀间。汉初齐(治今山东淄博东北)人。在齐经营煮盐、捕鱼致富,家产钱数千万。

刁钻 狡猾。《红楼梦》第二十七回:"他素昔眼空心大,是个头等刁钻古怪的丫头。"

刁骚 头发稀落貌。欧阳修《斋宫尚有残雪因而有感》诗:"休把青铜照双鬓,君谟今已白刁骚。"

刁雍 (390—484) 北魏渤海饶安(今河北盐山西南)人,字淑和。刁氏于西晋末年南迁至京口(今江苏镇江),号为"京口之蠹"。其伯父逵曾凌辱刘裕,刘裕当政后,杀刁氏。他逃至后秦,后秦亡,投北魏。泰常八年(公元423年),魏军攻青州(今属山东),任他为刺史。旋任徐州刺史,屡与宋军相持。太平真君五年(444年),为薄骨律镇(今宁夏灵武西南)镇将,在镇十余年。有《教诫》二十余篇。

刁蹬 (—dèng) 犹刁难。故意为难。无名氏《陈州粜米》第一折:"他若是将咱刁蹬,休道我不敢掀腾。"

刁光胤 唐末五代画家。长安(今陕西西安)人。擅画龙水、竹石、花鸟、猫兔。唐天复中入蜀,留居三十余年,年八十余卒。作画勤谨,"非病不休,非老不息"。在成都大圣慈寺画《四时竹雀》小壁四堵,为时所称。曾传授画艺给黄筌,对风行五代、北宋间的"黄氏体制"花鸟画起了先导作用。

刁光覃 (1915—1992) 中国话剧演员。直隶束鹿(今河北辛集)人。抗日战争爆发后参加"首都平津学生救亡宣传团"。1938年加入抗敌演剧二队为演员。1941年后应新中国剧社之邀参加演出话剧《日出》、《钦差大臣》、《大雷雨》

等。建国后任中央戏剧学院话剧团、北京人民艺术剧院演员。先后在《关汉卿》、《蔡文姬》等四十多个剧目中扮演主角或重要角色。表演风格浑厚凝练、节奏明快。1978年任北京人民艺术剧院副院长。是第三至第六届全国政协委员、中国戏剧家协会第四届常务理事。

1 巛 (kuài) "澮(浍)"的古字。《说文·巛部》:"巛,水流浍浍也。"段玉裁注:"水流涓涓然曰巛,浛浛然则曰巛,巛大于巛矣。此字之本义也。"王筠《说文句读》引《释名》:"注沟曰浍,浍,会也,小沟之所聚会也。"

乜 ㊀(miē 灭阴) 见"乜斜"。
㊁(niè 聂) 姓。

乜帖 阿拉伯语 nīyyah 的音译,意为"举意"。穆斯林在举行礼拜、宰牲、施舍、朝觐、封斋及其他善功前,从心里或口头表达的意愿。中国有些地区的穆斯林多转用以指:(1)因周济亲贫或慈善事业立意施舍或捐赠的财物,如"纳乜帖"、"散乜帖"等。(2)寺院经堂教育的一种启蒙课本。

乜斜 眼睛眯成一条缝;略眯着眼斜视。无名氏《马陵道》第四折:"脚趔趄,眼乜斜,恰便似酒酣时节。"

乜克力 蒙古旧部名。金元称为磨可里或灭乞里。明称野乜克力、野乜乞里、麦克零。明时分布在哈密北山一带。后其首领乩加思兰、亦思马因等率一部入亦集乃(今额济纳河流域),复入河套。后为达延汗所败,遁入青海。

了 ㊀(liǎo) ❶结束;了结。《晋书·傅咸传》:"官事未易了也。"❷全然。《世说新语·文学》:"庾子嵩读《庄子》,开卷一尺许,便放去,曰:'了不异人意。'"

㊁〔瞭〕(liǎo) 明白;懂得。如:了解;了然。郭璞《尔雅序》:"其所易了,阙而不论。"

㊂(le,读音 liǎo) ❶作语助,表事之完成。如:天亮了。❷用在句末表肯定语气。如:可以去了。

了了 ❶聪明;懂事。《世说新语·言语》:"小时了了,大未必佳。"❷清清楚楚。元好问《客意》诗:"雪屋灯青客枕孤,眼中了了见归途。"❸毕竟。《五灯会元》卷一:"〔鹤勒那尊者〕乃说偈曰:'认得心性时,可说不思议,了了无可得,得时不说知。'"

了鸟(—diǎo) ❶门窗上的搭扣。亦称"屈戌"。李商隐《病中闻河东公乐营置酒口占寄上》:"锁门金了鸟,展障玉鸦叉。"❷颠倒不整貌。《三国志·魏志·明帝纪》"属义阳郡"裴松之注引《魏略》:"面目垢黑,沾体涂足,衣冠了鸟。"

了当(—dàng) ❶犹停当;完毕。《三国演义》第十四回:"玄德吩咐了当,乃统马步军三万,离徐州望南阳进发。"❷办理;处置。范仲淹《与中舍书》:"所支钱与了当丧事,甚是,甚是!"

了事 ❶明白事理;能干。《南史·蔡撙传》:"卿殊不了事。"❷办妥事情或解决纷争。《新五代史·郑珏传》:"事急矣,宝固不足惜,顾卿之行,能了事否?"

了得 ❶了却;办得了。《朱子全书·论语六》:"自家徒能临大节而不可夺,却不能了得他事。"❷有能耐;本领高强。《水浒传》第三十三回:"花知寨十分英勇了得!"❸表示情况严重。多用在"还"字的后面。《老残游记》第五回:"你这东西谣言惑众,还了得吗!"

了然 ❶(瞭然)明白清楚。白居易《睡起晏坐》诗:"了然此时心,无物可譬喻。"❷全然。梅尧臣《题刁经臣山居》诗:"散帙理旧学,了然无俗喧。"

了不得 ❶犹言不得了,表示情势严重。《红楼梦》第三十八回:"众人都怕经了水,冒了风,说了不得了,谁知竟好了。"❷异乎寻常的意思。如:他的本领真了不得。

了(瞭)如指掌 《论语·八佾》:"或问禘之说。子曰:'不知也;知其说者之于天下也,其如示诸斯乎!'指其掌。"何晏集解引包咸曰:"孔子谓或人言知禘礼之说者,于天下之事,如指示掌中之物,言其易了。"后以"了如指掌"比喻对事理了解得非常清楚。《宋史·道学传序》:"命于天而性于人者,了若指掌。"

了不起的盖茨比 长篇小说。美国作家菲兹杰拉德作(1925年)。农家子弟盖茨比爱上富家小姐苔西。但爱慕虚荣的苔西最后嫁给纨绔子弟汤姆。后盖茨比因经营非法买卖发了财,一心想得到苔西,但苔西难以离开汤姆。一次两人乘车外出,苔西撞死了汤姆的情妇玛特尔,盖茨比承担了责任。汤姆唆使玛特尔的丈夫开枪打死了盖茨比。葬礼上来客稀少,苔西也没有来。作品结构精致,笔法洗练,语言含蓄。

亅 (diǎo) ❶倒悬。《古文苑·王延寿〈王孙赋〉》:"亅瓜悬而瓠垂。"章樵注:"倒了字,悬物貌。"❷男子阴。见《通志·六书略·象形》。

2 也 (yě) ❶犹"亦"。表示同样。如:你去,我也去。庾信《镜赋》:"不能片时藏匣里,暂出园中也自随。"❷表语气,用在句末。(1)表判断或肯定。《穀梁传·桓公十一年》:"突归于郑。曰突,贱之也;曰归,易辞也。"《论语·公冶长》:"夫子之文章,可得而闻也。"(2)表疑问或反诘。《庄子·胠箧》:"然则乡之所谓知者,不乃为大盗积者也?"(3)表感叹。《孟子·公孙丑上》:"恶,是何言也!"❸表语气,用在句中。(1)表停顿,以起下文。《礼记·礼运》:"大道之行也,天下为公。"(2)表示停顿。《论语·先进》:"柴也愚,参也鲁。"(3)作衬字用,无义。无名氏《冯玉兰》第一折:"俺父亲啊,待明朝早晨便拜辞也禁门。"❹姓。明代有也伯先。

也门(Yemen) 西亚国家。在阿拉伯半岛南部,北接沙特阿拉伯,南滨亚丁湾和阿拉伯海,东邻阿曼,西靠红海。面积53.18万平方公里。人口1 450万(1995年),主要为阿拉伯人。官方语言为阿拉伯语。伊斯兰教为国教。首都萨那。全境以山地高原为主,多沙漠和半沙漠。沿海有狭长平原。哈杜尔舒艾卜峰(Hadur Shu'aib)是全国最高峰,海拔3 760米。山地和高原气候较温和,沙漠地区炎热干燥,各地年降水量从400毫米到50毫米不等。有铜、铁、钴、铬、镍、金、银、石油等矿产。公元7世纪为阿拉伯帝国一部分。英国于1839年占领亚丁。又于1863—1882年吞并南部哈得拉毛等30多个酋长领地,组成"亚丁保护地",将也门南部大部分领土分割出来。1918年奥斯曼帝国瓦解,也门北部独立,名也门穆塔瓦基利亚王国。英国占领的南部地区,1959—1963年成立南阿拉伯联邦,并于1967年独立,成立南也门人民共和国(简称南也门)。1970年更名为也门民主人民共和国。1962年北部地区推翻封建王朝,成立阿拉伯也门共和国。1990年两国宣布统一,名也门共和国。经济以农业为主,咖啡和棉花为传统的经济作物,粮食(玉米、谷子、麦类)尚不能自给。牧业以养羊为主。沿海渔业较发达,主产金枪鱼、沙丁鱼、龙虾等。开采石油等矿产。有纺织、化工、炼油、制铝、食品等工业。出口咖啡、棉花、皮革、石油等,进口建筑材料、运输工具、机械设备等。

也先(1407—1454) 又译额森。明瓦剌部首领。正统四年(1439年),继其父脱懽为太师,兼并蒙古各部,并乘胜东攻兀良哈三卫、女真诸部,西控赤斤蒙古、哈密诸卫。正统

十四年土木堡之役，俘明英宗。不久和议成，送还英宗，与明恢复贡市关系。景泰二年(1451年)击败脱脱不花汗，自立为大元田盛(天圣)可汗。景泰五年瓦剌内讧，被知院阿剌所杀。

也么哥(么 me)　也作"也波哥"。元曲中常用的衬词，无实义。王实甫《西厢记》第二本第二折："是必休误了也么哥！"王仲文《救孝子》第二折："我其实认不的也波哥，其实认不的也波哥。"

也门人 (Yemenite)　又称"也门阿拉伯人"。也门共和国的民族。阿拉伯人的一部分。1 400万人(1995年)。通用阿拉伯语文，属闪含语系闪语族。信伊斯兰教，属逊尼派或什叶派。主要从事农牧业。另约100万人在沙特阿拉伯。

也是园　清初江苏常熟钱曾晚年藏书室名。曾先辑有《述古堂藏书目》，后增续得之书辑为《也是园书目》，共收三千八百余种。

也速该 (?—1170)　成吉思汗之父，蒙古部中强有力的首领之一，有"把阿秃儿"(勇士)的称号。成吉思汗九岁时(1170年)，也速该为塔塔儿人害死。

也黑迭儿　即也黑迭儿丁。元世祖时建筑家。本大食人。当时他领茶迭儿局，掌管营造。至元三年(1266年)曾奉命修筑中都(今北京市)宫阙，对发扬中国建筑术有所贡献。《新元史》有传，误作也里迭儿。

也里可温教　元代传入中国的基督教。"也里可温"一词见于《元典章》及元代的一些碑刻，一说为蒙古语音译，意为"有福之人"；也有认为源出叙利亚语 arkun，意为基督徒，转为蒙古语 ärkäün，音译"也里可温"。一说该教与唐代的景教同属聂斯脱利派。另一说当时聂斯脱利派与天主教方济各会皆有教士来中国传教，并同样崇敬十字架，故又统称为"十字教"，教士、教徒称"也里可温"。元亡后在中原地区中断。

也密力火者　明吐鲁番王。并火州(今新疆吐鲁番东南的哈拉和卓)、柳城(今鄯善西南鲁克沁)等地，势力日强。景泰三年(1452年)遣使入贡。

也门民主人民共和国 (The People's Democratic Republic of Yemen)　旧国名。现为也门共和国的组成部分。见"也门"。

2 **习**〔**習**〕(xí)　❶练习飞翔。《说文·习部》："习，数飞也。"《礼记·月令》："〔季夏之月〕鹰乃学习。"❷温习；演习。《论语·学而》："学而时习之，不亦说(悦)乎？"引申为学习。《吕氏春秋·听言》："蠭门习于甘蝇。"❸熟悉。蔡邕《袁满来碑铭》："明习《易》学。"❹习惯于；习惯。如：习以为常；积习。❺姓。晋代有习凿齿。

习习　❶微风和煦貌。《诗·邶风·谷风》："习习谷风。"❷屡飞貌。左思《咏史》诗："习习笼中鸟，举翮触四隅。"

习水　县名。在贵州省遵义市西北部、赤水河中游，邻接重庆市。县人民政府驻城关镇。1915年由仁怀县析置鳛水县，以鳛水得名。1959年改习水县。富木材及铁、磷、硫黄、煤等矿产资源。农产以稻、玉米、小麦、油菜籽、烤烟等为主。工业有酿酒、制糖、煤炭、化学、电力等。以产"习水大曲"酒而著名。县西土城是1935年1月中国工农红军长征四渡赤水第一渡之地。

习服　亦称"服习"。人类和高等动物机体从惯常生活的自然环境转入另一不同条件的环境之后，机体能对新环境产生适应性生理变化，促使机体适于在新环境中生存的现象。能明显引起习服活动的自然环境条件有低氧、寒冷、炎热等。机体对环境新条件不能达到足够程度的习服时将处于一种非健康状态，甚至明显的病理状态，如登山者对低氧环境未能习服，将发生各类高山病。其生理机制除涉及机体的器官和系统的功能变化外，还涉及细胞和分子水平上的改变。

习俗　风俗习惯。《史记·秦始皇本纪》："遂登会稽，宣省习俗，黔首斋庄。"

习惯　❶由于重复或多次练习而巩固下来并变成需要的行动方式。如：良好习惯；不良习惯。❷指经过不断实践，已能适应新情况。惯，亦作贯。《汉书·贾谊传》："少成若天性，习贯如自然。"

习静　谓使心境沉静清澄，如坐禅之类。王维《积雨辋庄作》诗："山中习静观朝槿，松下清斋折露葵。"

习性学　即"动物行为学"。

习惯化　动物界的一种最简单的学习形式。指动物对某种刺激的反应，随着该刺激的重复出现而逐步减弱以至消失的现象。在刺激停止后，动物对该刺激的反应能力又逐渐恢复。

习惯法　❶国家认可并赋予法律效力的习惯。不成文法的一种。按是否记载于文字，分成文习惯与不成文习惯。成文习惯虽记载于文字，但因未经国家立法程序制定，故仍属于不成文法。❷英美等国的法律，因它们主要是由习惯演进而成，并大量表现为判例而得名。详"普通法❷"。

习惯性　见"成瘾性"。

习与性成　《书·太甲上》："兹乃不义，习与性成。"谓长期的习惯会形成性格。即习惯成自然的意思。

习非成是　本作"习非胜是"。语出《法言·学行》："一哄之市，必立之平；一卷之书，必立之师。习乎习，以习非之胜是，况习是之胜非乎？"谓对错误既已习惯，反以为本来就应该是这样的。

习明纳尔　英文 seminar 的音译，源出拉丁文 seminarium，意为"种子田"。即"课堂讨论"。

习学记言　亦称《习学记言序目》。南宋叶適著。共五十卷。包括论经十四卷，论诸子七卷，论史二十五卷，论文鉴四卷。从论述经史诸子之学中，表达了重事功、反理学的主张。是研究叶適思想的主要资料。

习俗制度　民俗的一个组成部分。由风俗习惯凝固传袭而成的具有规范性、强制性的制度化民俗。如图腾制度、宗族制度、舅权制度等。它在民众中的认同，使其具有一定的制度效力。另一方面，它还具有习俗的信息和规范的压力，迫使人们不得不受它的约束。进入现代社会后，它的作用逐步减弱和消失，个别消融成为一国制度的一部分。

习惯成自然　谓习惯积久而形成不自觉的性格、行为。语出《孔子家语·七十二弟子解》"少成则若性也，习惯若自然也"。

习惯法法院　亦称"本地法院"、"当地法院"。非洲国家以本地区或本民族不成文的习惯法作为审判根据的法院。非洲各国独立后，各国在建立与健全现代法院的同时，对习惯法法院采取不同的方式进行改组，或保留现代法院与习惯法法院两套司法系统(如多哥)，或将习惯法法院改组成为国家正式法院的一部分(如加纳、塞拉利昂、尼日利亚等)。有些伊斯兰国家也设有此类法院。

乡〔**鄉**〕㊀(xiāng)　❶我国农村的基层行政区域。相传乡制始于周代，秦、汉时乡属于县，以后历代相

沿。1958年我国农村成立人民公社后撤销，1982年宪法规定恢复。❷泛指城市以外的地区。如：四乡；下乡。❸处所；地方。《荀子·赋》："天地易位，四时易乡。"❹出生地；家乡。如：离乡；回乡。《礼记·儒行》："君子之学也博，其行也乡。"孔颖达疏："乡，所居之乡。"

㈡(xiǎng) ❶通"響(响)"。回声。《汉书·天文志六》："犹景(影)之象形，乡之应声。"颜师古注："乡，读曰响。"❷通"享"、"飨"。享用。《汉书·文帝纪》："专乡独美其福。"按《史记》作"享"，《资治通鉴》作"飨"。

㈢(xiàng) 通"嚮(向)"。❶方向。《荀子·成相》："武王怒，师牧野，纣卒易乡启乃下。"杨倞注："易乡，回面也……启，微子名。下，降也。乡，读为向。"❷面向；朝着。《左传·僖公三十三年》："秦伯素服郊次，乡师而哭。"❸趋向。《国语·周语上》："明利害之乡。"❹窗户。《礼记·明堂位》："刮楹达乡。"孔颖达疏："刮，摩也；楹，柱也，以密石摩柱……每室四户八窗，窗户皆相对，以牖户通达，故曰达乡。"❺过去；从前。《论语·颜渊》："乡也，吾见于夫子而问知。"

乡人 ❶谓同一乡的人。《论语·子路》："不如乡人之善者好之。"❷乡里之间的普通人。《孟子·离娄下》："舜，人也，我亦人也。舜为法于天下，可传于后世，我由未免为乡人也，是则可忧也。"由，通"犹"。

乡土 家乡；故乡。《列子·天瑞》："有人去乡土，离六亲。"亦泛指地方。《晋书·乐志下》："乡土不同，河朔隆寒。"

乡井 家乡。崔峒《酬李补阙雨中寄赠》诗："白发还乡井，微官有子孙。"

乡书 ❶家书。韦庄《章台夜思》诗："乡书不可寄，秋雁又南回。"❷周制，三年大比一次，乡老和乡大夫等官遴选乡中贤能之士，上书推荐给天子。见《周礼·地官·乡大夫》。后因称乡试中式为"领乡书"或"乡书"。《宋史·张孝祥传》："年十六，领乡书。"王鏊《赠戴大宾》诗："乡书已中异等科。"

乡宁 县名。在山西省西南部、吕梁山南端，隔黄河和陕西省接邻。县人民政府驻城关镇。汉为骐国，北魏置昌宁县，五代后唐改乡宁县。农产以小麦、玉米、谷子、薯类为主。畜牧业亦盛。矿产有煤、铁。工业有采矿、电力、化学、建材等。名胜有千佛洞、秦王山。

乡曲 乡里。亦指穷乡僻壤。因偏处一隅，故称"乡曲"。《庄子·胠箧》："治邑屋州闾乡曲者，曷尝不法圣人哉？"司马迁《报任少卿书》："仆少负不羁之才，长无乡曲之誉。"

乡关 家乡。崔颢《黄鹤楼》诗："日暮乡关何处是，烟波江上使人愁。"

乡导(xiàng—) 引路或引路的人。《孙子·军争》："不用乡导者，不能得地利。"《水浒全传》第一百十七回："若非故老为乡导，焉得奇功顷刻收？"今作"向(嚮)导"。

乡约 ❶同乡的人共同遵守的规约。《宋史·吕大防传》："〔吕氏〕尝为乡约曰：凡同约者，德业相劝，过失相规，礼俗相交，患难相恤。"❷旧时奉官命在乡里中管事的人。《儒林外史》第六回："族长严振先，乃城中十二都的乡约。"

乡贡 唐代由州县选出来应科举的士子。《新唐书·选举志》："唐制取士之科，多因隋旧。然其大要有三：由学馆者曰生徒，由州县者曰乡贡，皆升于有司而进退之……其天子自诏者曰制举。"

乡里 ❶家乡。《晋书·华谭传》："同郡刘颂时为廷尉，见之叹息曰：'不悟乡里乃有如此才也。'"❷同乡人。《世说新语·贤媛》："许允为吏部郎，多用其乡里。"❸古亦指妻子，犹言"家里"、"屋里"。《南史·张彪传》："谓妻杨，呼为乡里，曰：'我不忍令乡里落他处。'"

乡兵 封建社会中的地方性武装。历代名称因时因地而异。北魏末年，地方豪强纷纷建立乡兵，以私兵、部曲为骨干，包括宗族、乡党、宾客，迫使农民当兵。西魏、北周建立府兵制，吸收这些武装力量，由大都督或仪同率领，使由乡兵转化为正规军。宋代乡兵名目繁多，有弓箭手、枪杖手、土丁、弩手等。北宋时河北、陕西等地的乡兵，在防御辽和西夏的战争中，曾起一定作用。南宋乡兵也曾抵抗金兵和蒙古兵的进攻。元朝政府掌握的军队，如辽东的*糺军、云南的寸白军、福建的畲军，不远戍他方，亦属乡兵。元末农民起义时，各地地主分子组织的"义兵"，参与镇压起义军。明代乡兵，"随其风土所长，应募调佐军旅缓急"，有隶军籍的，实为正规军，如戚继光用以抗倭及守蓟门的浙兵；有不隶军籍的，如河南嵩县的"毛葫芦兵"。清代镇压农民起义，往往临时招募"乡勇"，也属乡兵性质。乾嘉时所募"勇营"，事后随即裁撤。太平天国革命时期，曾国藩、李鸿章所募湘军、淮军，始由乡兵上升为正规军队。

乡邻 《孟子·离娄下》："乡邻有斗者，被发缨冠而往救之，则惑也。"赵岐注："乡邻，同乡也。"

乡社 即"村社"。

乡国 家乡。苏轼《游金山寺》诗："试登绝顶望乡国，江南江北青山多。"

乡使(xiàng—) 假使。《史记·郦生陆贾列传》："乡使秦已并天下，行仁义，法先圣，陛下安得而有之？"

乡泪 思乡之泪。谢朓《休沐重还道中》诗："试与征徒望，乡泪尽沾衣。"

乡学 西周乡遂设立的学校。《礼记·学记》："古之教者，家有塾，党有庠，术有序，国有学。"郑玄注："术当为遂，声之误也。古者仕焉而已者，归教于闾里，朝夕坐于门。门侧之堂谓之塾。周礼五百家为党，万二千五百家为遂。党属于乡，遂在远郊之外。"《文献通考·学校》："夏曰校，殷曰序，周曰庠，皆乡学也。"毛奇龄《学校问》综考《周礼》、《礼记》，认为乡学有四：家塾、党庠、州序、乡校。后世因称地方所办学校为乡学。

乡官 ❶汉代以三老、有秩、啬夫、游徼等为乡官，掌佐县令治一乡之事。其治事之处亦称乡官。《汉书·黄霸传》："使邮亭乡官皆畜鸡豚。"颜师古注："乡官者，乡所治处也。"❷太平天国县以下的地方官。据*《天朝田亩制度》规定：农村每二十五家设"两司马"，每百家设"卒长"，每五百家设"旅帅"，每二千五百家设"师帅"，每一万三千一百五十六家设"军帅"，都由保举或公举本地人充任，故称乡土官，简称乡官。平时管理地方事务；有警则组织武装，执行军事任务。

乡试 明清两代每三年一次在各省省城(包括京城)举行的考试。凡本省生员与监生、荫生、官生、贡生，经科考、录科、录遗考试合格者，均可应考。逢子、午、卯、酉年为正科，遇庆典加科为恩科。考期在八月，分三场。考中的称为举人。

乡贯 犹"籍贯"。《新唐书·选举志上》："自今一委有司，以所试杂文、乡贯、三代名讳送中书门下。"

乡城 县名。在四川省甘孜藏族自治州西南部，邻接云

南省。县人民政府驻桑披镇。清末置定乡县，1951年改乡城县。乡城原名桑披寺，因寺庙得名。农产以青稞、小麦、玉米为主，并产油菜籽。森林资源丰富。矿产有铁、铅、锌。工业有机械、食品加工等。古迹有桑披寺。

乡荐 唐制，由州县地方官推举赴京师应礼部试，叫"乡荐"。顾云《上池州卫郎中启》："伏念自随乡荐，便托门墙。"后称乡试中式为"领乡荐"。

乡信 家乡的信息。多指家信。孟浩然《初年乐城馆中卧疾怀归》诗："往来乡信断，留滞客情多。"

乡亲 ❶同乡的人。《晋书·皇甫谧传》："其后乡亲劝令应命，谧为《释劝论》以通志焉。"❷家乡的亲戚。《宋书·翟法赐传》："虽乡亲中表，莫得见也。"

乡音 故乡的口音。贺知章《回乡偶书》诗："少小离家老大回，乡音无改鬓毛衰。"

乡原 ❶(—yuàn) 原，通"愿"，谨厚貌。指乡里中伪善欺世的人。《论语·阳货》："乡原，德之贼也。"《孟子·尽心下》："万子曰：'一乡皆称原人焉，无所往而不为原人，孔子以为德之贼，何哉？'曰：'非之无举也，刺之无刺也，同乎流俗，合乎污世，居之似忠信，行之似廉洁，众皆悦之，自以为是，而不可与入尧舜之道，故曰德之贼也。'"❷犹乡里。元稹《赛神》诗："邑吏齐进说，幸勿祸乡原。"

乡党 周制以五百家为党，一万二千五百家为乡，后因以"乡党"泛指乡里。《论语·乡党》："孔子于乡党，恂恂如也，似不能言者。"

乡射 古代的射礼。乡射有二：一指州长在春秋两季以礼会民，习射于州序(州的学校)，见《仪礼·乡射礼》；一指乡老和乡大夫贡士后，行乡射之礼，以此射询众庶，见《周礼·地官·乡大夫》。

乡谈 曲艺术语。演出中，演员模拟人物时采用各地方言。如传统曲目中绍兴师爷说绍兴话，典当朝奉说徽州话等。用以体现人物的籍贯和社会地位及气质。北方有些曲种称为"变口"或"倒口"。南宋时，临安(今浙江杭州)瓦舍中已有专演"学乡谈"的艺人。见周密《武林旧事》。

乡望 乡中有威望的人。《北史·苏椿传》："自非乡望允当众心者不得预焉"。

乡隅(xiàng—) 同"向隅"。《汉书·刑法志》："古人有言，满堂而饮酒，有一人乡隅而悲泣，则一堂皆为之不乐。"

乡傩 《论语·乡党》："乡人傩，朝服而立于阼阶。"朱熹注："傩，所以逐疫。"后因称乡人逐疫为"乡傩"。徐铉《除夜》诗："预惭岁酒难先饮，更对乡傩羡小儿。"参见"傩❷"。

乡遂 即"国"和"野"对立的制度。西周、春秋时，周王和诸侯的国都及其四郊以内地区为"国"，分设若干"乡"，居住者称"国人"。四郊以外的地区为"野"，分设若干"遂"或"属"，居住者称"野人"或"庶人"。《周礼》有六乡、六遂制度。《书·费誓》谓鲁国有三郊(三乡)、三遂。《国语·齐语》谓管仲治齐，分国中为二十一乡，分"鄙(野)"为五属。"国人"有议论咨询政事的权利，纳军赋、服兵役的义务。"野人"是被奴役的农业生产者。国、野(乡、遂)对立的制度，约在春秋中叶以后，渐被废弃，各地区在时间上先后出入很大。

乡豪 ❶一乡的豪富或有势力的人。《新唐书·韦虚心传》："荆州有乡豪，负势干法。"❷官名。《南史·梁武帝纪上》："诏于州、郡、县，置州望、郡宗、乡豪各一人，专掌搜荐。"

乡塾 乡间办的学校。任昉《齐明帝谥议》："岩廊有搢绅之谈，乡塾无横议之士。"

乡土志 清末民初各处编印的乡土教材。州、县乡土志多不分卷，或一二卷，间有三四卷、十余卷者。江南有乡镇乡土志；东北有全省乡土志，如"黑龙江乡土志"。多数为铅印本、石印本、钞本，刻本甚少。内容简略，其中清代后期以来资料，多可补州县方志记载所不及。

乡大夫 官名。在《周礼》为地官的属官，掌郊内一乡政教。春秋时各国都有设置，齐国称"乡良人"，宋国称"乡正"。

乡有秩 秦汉乡官。掌听讼收税等事。《续汉书·百官志五》："有秩，郡所署，秩百石，掌一乡人。"注引《汉官》云："乡户五千则置有秩。"

乡先生 古时尊称辞官居乡或在乡任教的老人。《仪礼·士冠礼》："遂以挚见于乡大夫、乡先生。"郑玄注："乡先生，乡中老人为卿大夫致仕者。"又《乡射礼》："以告于乡先生君子可也。"贾公彦疏："先生，谓老人教学者。"

乡先达 指显贵的同乡前辈。沈周《客座新闻·胡忠安公格言》："毗陵白司寇昂为进士时，往候乡先达大宗伯胡忠安公。"

乡村舞 英国民间舞蹈。舞时男女分列两排，亦有男女配对围成圆圈或方形的。选用民间音乐配舞，常以乐曲名作为舞蹈名称。后流入城市，用为娱乐性社交舞蹈。

乡土地理 乡土研究的一部分。包括乡土自然地理与乡土人文地理。在我国，乡土地理研究主要分析省区以下较小地区的自然、人口、生产(力)布局、社会文化的现状和特点，也研究开发利用自然、发展生产和保护环境等。

乡土树种 长期生长在自然分布区内的当地原产树种。对本地区的环境有较强的适应性，用以造林容易成功。

乡土教材 教材的一种类型。以学校所在地区的地理、历史、生物、经济、文化、社会风情等知识为内容的补充教材。

乡农学校 梁漱溟"乡村建设理论"中关于乡村组织的形式之一。仿古代《吕氏乡约》之法。由乡村领袖(乡绅、校长)、学众(农民)和有志于乡村运动者(教员)组成，实行政教合一。以改进农村进而改进中国为目的。20世纪30年代曾在山东邹平实验。梁著《乡农学校的办法及其意义》一文有详细叙述。

乡村医生 我国农村最基层一级具有一定医药卫生知识和技能的卫生人员。凡经过培训并考核，能达到相当水平者，发给证书，授予"乡村医生"职称。

乡村歌曲(曲qǔ) 美国的一种流行歌曲。由美国南部山区的"希尔比利音乐"(一种民间音乐)，吸收并综合苏格兰民歌、爱尔兰民歌、牛仔歌、黑人灵歌和拉丁美洲歌曲等的音调、节奏因素发展而成。通常音乐纯朴上口，歌词通俗易解，伴奏乐器为小提琴、吉他、班卓等。20世纪20年代前多在家庭宴会或农村集市上演唱。1924年田纳西州纳什维尔电台设"老乡音"节目，专播乡村歌曲，成为乡村歌曲的推广、传播中心。威廉斯(Hank Williams, 1923—1953)所唱的《田纳西圆舞曲》即经该台的广播而在美国广泛传播。40年代门罗(Bill Monroe, 1911—)创"青草地"流派，演唱形式以重唱为主。70年代得克萨斯州学生将乡村歌曲与摇滚乐相结合，用电子乐器伴奏，称"进步乡村歌曲"。

乡规民约 中国城乡群众自发制定和自愿执行的各种道德守则和公约。没有法律约束力。在中国历史上，乡规民

约不同程度地带有封建性。建国后，产生了建立在社会主义法律和道德准则基础上的乡规民约，并被肯定是一种群众性的自我教育、自我监督、自我约束的办法。一般由村民委员会或居民委员会通过村民大会或居民大会讨论制定。主要内容有遵纪守法，自觉履行公民义务，爱护国家和集体财产，建立文明村、楼，破除陈规陋习等。中国宪法把制定和执行乡规民约作为加强社会主义精神文明建设的措施之一。

乡党图考 书名。清江永撰。十卷。搜集经传中所载古代制度名物同《论语·乡党》篇有关的，加以诠释。分为图谱、圣迹、朝聘、宫室、衣服、饮食、器用、仪节、杂典九类。收入《皇清经解》。

乡镇企业 中国农村中由农民集体或个人兴办的各类企业的统称。包括*社队企业、社员联营的合作企业、其他形式的合作工业和个体企业。其经营的项目主要是农副产品加工业、农机具修造业、建筑材料工业和建筑业、运输业、商业及服务业等。其业务种类较多，经营形式不一。一般以集体经济组织或农民投资为主，承担着支援农业的义务。随着经济发展，尤其靠近大城市的乡镇企业日趋现代化。它是农村国民经济的支柱。国家对乡镇企业实行"积极扶持，合理规划，分类指导，依法管理"的方针。

乡村女教师 一译《桃李满天下》。苏联故事片。儿童电影制片厂1947年摄制。斯米尔诺娃编剧。顿斯阔伊导演。玛列茨卡娅主演。瓦尔瓦拉中学毕业后，志愿离开大城市去西伯利亚乡村任小学教师。这时，她的恋人、布尔什维克的地下工作者马尔狄诺夫被捕。在乡村，瓦尔瓦拉以坚强的意志和出色的工作，赢得了妇女和学生们的爱戴。十月革命后，瓦尔瓦拉接受了革命真理。卫国战争爆发，她的学生纷纷参军，为国立功。战争胜利后，许多学生又成为各条战线的栋梁之才，并从祖国各地赶来，向白发苍苍的瓦尔瓦拉老师祝贺。

乡村民俗学 "传统民俗学"的别称。相对*都市民俗学而言。民俗学诞生以来，长期以乡民村落社会的民俗为主要研究对象。随着社会现代化的发展，产生了"都市民俗学"。为与之相区别，学术界遂有此称谓。日本民俗学家柳田国男(1875—1962)，于1913年与高木敏雄(1876—1922)刊行以集录乡村民间文化传承为目的的杂志《乡土研究》。

乡村社会学 即"农村社会学"。

乡村建设运动 中国资产阶级知识分子在农村进行的改良主义运动。1928年，梁漱溟提出"乡治"的主张，不久又完成了他的"乡村建设理论"，认为中国农村问题的唯一出路是"乡村建设"。1931年，他在山东邹平县开办了乡村建设研究院，组织中国乡村建设学会，后又在山东三个专区进行乡村建设试验，企图通过建立"乡农学校"、"乡村自卫组织"、"合作社"来解决农村问题。这一运动终因无法解决农村的根本问题而流产。

乡村建设育才院 全称"私立乡村建设育才院"。1940年由中华平民教育促进总会创办，在重庆北碚，院长晏阳初。培养乡村建设人材。1945年8月扩充为独立学院，称"中国乡村建设学院"，设乡村教育学、社会学、农学、农田水利系，修业年限四年。建国后停办。

2 **孓** (jué 决) 见"孑孓"。

3 **尹** (yǐn 引) ❶治理。《左传·定公四年》："以尹天下。"❷官名。《书·皋陶谟》："庶尹允谐。"商、西周为辅弼之官。春秋时楚国长官多称尹。汉代都城行政长官称尹，有京兆尹、河南尹。元代州、县长官亦称尹。北洋军阀统治时期时有道尹。❸姓。

尹文(约前360—前280) 又称尹文子。战国人。和宋钘齐名，同游稷下。善名辩，曾劝齐宣王"无为"，认为"圣人寡为而天下理"(《说苑》)。后又曾对齐湣王说："王之令曰：杀人者死，伤人者刑。人有畏王之令者，见侮而终不敢斗，是全王之令也。"(见《公孙龙子·迹府》)从尚法的观点出发，为"见侮而不斗"的主张辩护。并进而提倡"以禁攻寝兵为外，以情欲寡浅为内"(见《庄子·天下》)。在认识论上，主张"接万物以别宥为始"(同上)，即认识事物首先要破除("别")成见("宥")。《汉书·艺文志》著录《尹文子》一篇，列名家。现存《尹文子》上、下两篇，为后人袭录、增删尹文残文而成。一说《管子》中的《白心》为其所著。

尹吉 又译"引者"。蒙古语音译，意为从嫁的人，亦称"媵户"。蒙古贵族首领在女儿出嫁时，给以一定数目的侍役，随同出嫁。起源颇早，清成定制，亲王之女以下，从嫁者各有等差。

尹达(1906—1983) 中国考古学家、历史学家。原名刘燿，字照林，又名虚谷，河南滑县人。河南大学国学系毕业。抗日战争前在中央研究院历史语言研究所工作，多次参加安阳殷墟发掘，并撰文指出安特生对仰韶文化论断中的错误。1938年赴延安，同年加入中国共产党，任马列学院历史研究室研究员，参与编写范文澜主编的《中国通史》。1948年任华北大学教务处处长，1953年任北京大学副教务长。1958年任中科院历史研究所副所长，后又任考古研究所所长、《历史研究》主编，并当选为第一、二、三届全国人大代表。著有《中国原始社会》、《新石器时代》等。

尹珍 东汉牂柯毋敛(在今贵州独山北)人，字道真。桓帝时，随经学家许慎习经书图纬，回乡教授。后任荆州刺史。

尹洙(1001—1047) 北宋文学家。字师鲁，河南(今河南洛阳)人。官至起居舍人直龙图阁。曾参加西北防务工作。其文多论西北军政，主张"武备不可弛"，要求严明赏罚，充实兵力，以抗击西夏的攻掠。风格简古，摆脱宋初华靡的文风。有《河南先生文集》。

尹敏 东汉经学家。字幼季。南阳堵阳(今河南方城东)人。曾任长陵令。明帝永平五年(公元62年)以事免官。后任郎中，迁谏议大夫。初治《今文尚书》，后学《古文尚书》，兼习《毛诗》、《穀梁传》、《左传》。不信谶纬，认为"谶书非圣人所作"。

尹喜 相传即关尹。

尹镐(1617—1680) 朝鲜李朝哲学家，汉学派的代表。字希仲，号白湖。曾任副承旨、都总管、右赞成。因反对当时占据统治地位的朱子学而被流放，后赐死。批评朱子的人心道心说和四端七情说，以气的聚散说明世界运动变化，还以"气"解释人的心、性、情。著作有《中庸大学解说》、《孟子源安针砭》等。

尹文子 ❶即"尹文"。❷书名。相传战国时尹文著。今本为后人伪托，大抵为魏晋人袭录、增删尹文残文而又经后人整理撰写而成。一卷，分上、下两篇。认为"道不足以治，则用法；法不足以治，则用术；术不足以治，则用权；权不足以治，则用势"；主张统治者自处于虚静，并对事物要综名核实。论形名，指出"有形者必有名，有名者未必有形"。其说与黄老刑名之学相近。

尹吉甫 即兮伯吉父。周宣王时大臣。兮氏，名甲，字伯吉父（一作甫），尹为官名。时玁狁迁居焦获，进攻泾阳（泾水北岸），周宣王五年（公元前823年），他率军反攻到太原，见《诗·小雅·六月》。又奉命在成周（今河南洛阳）主管征收南淮夷等族的贡赋。遗物有"兮甲盘"。

尹会一（1691—1748） 清直隶博野（今属河北）人，字元孚，号健馀。雍正进士。乾隆初任河南巡抚，在任发仓平籴，赈恤救灾。又提倡理学，增订《洛学编》，命州县立社学。累官至吏部侍郎，督江苏学政。有《健馀先生文集》、《抚豫条教》等。

尹继善（1695—1771） 清满洲镶黄旗人，章佳氏，字元长，号望山。雍正进士。雍正六年（1728年），授内阁侍读学士，协理江南河务，旋署江苏巡抚，八年，署河道总督，十一年，任云贵、广西总督。乾隆初，回京任刑部尚书兼管兵部事。后历任川陕、两江、陕甘等地总督。任封疆大吏三十余年，为世宗、高宗所倚任。官至文华殿大学士兼军机大臣。有《尹文端集》。

尹善道（1587—1671） 朝鲜李朝诗人。号孤山。出身两班。历任户曹佐郎，汉城庶尹等官职。曾三次被流放，后退隐。写过许多散文和汉文诗，尤其擅长写作歌颂自然景色的时调。著有《孤山遗稿》。代表作为《渔父四时调》、《五友歌》、《山中新曲》、《山中新曲续》等。诗作立意新颖，别具一格，对朝鲜诗歌发展影响较大。

尹赞勋（1902—1984） 中国地质学家、古生物学家。字建猷，河北平乡人。毕业于北京大学，后留学法国。曾任中央地质调查所代理所长。建国后任全国地质工作计划指导委员会第一副主任，北京地质学院教授，中科院地质研究所研究员，中国地质学会理事长，中国古生物学会理事长等职。中科院地学部委员。1979年加入中国共产党。从事古生物学与地层学的研究，对志留系及软体动物和笔石化石的研究成绩突出；并主编了中国第一部区域地层表。晚年从事板块构造学的研究。著有《中国南部志留纪地层之分类与对比》、《中国古生代后期之菊石化石》、《板块学说的发生与发展》等。

尹湛纳希（1837—1892） 清蒙古族思想家、文学家、史学家。汉名宝衡山，字润亭。卓索图盟土默特右翼旗（今属辽宁北票）人。贵族世家。一生未仕。揭露清末社会贫富悬殊，控诉封建礼教。哲学上认为世界由气构成，"此宇宙者，从天地日月乃至万物，皆起源于阴阳二气"（《青史演义》）。指出"万物无不具有规律"，看到事物的矛盾对立和转化，指出"坏极转好，愚极转明"。对蒙、汉民族古典文学和中国历史造诣很深，还擅长山水花鸟画。用蒙古文著《一层楼》、《泣红亭》两部描写蒙古封建贵族家庭的章回小说，并继其父遗稿撰写史论体著作《大元勃兴青史演义》，叙述成吉思汗建国以来的历史故事。用蒙古文翻译《红楼梦》、《中庸》等。

3 **卐**（wàn 万） ❶古代的一种符咒、护符或宗教标志。通常被认为是太阳或火的象征。古时在印度、波斯、希腊等国家中都有出现，婆罗门教、佛教、耆那教等均加以使用。梵语作 Śrivatsa（室利靺蹉），意为"吉祥海云"。鸠摩罗什、玄奘译为"德"字，北魏菩提流支在《十地经论》中译为"万"字，武则天长寿二年（公元693年），制定此字读为"万"。意为"吉祥万德之所集"。大乘佛教认为它是释迦牟尼胸部所现的瑞相，小乘佛教认为此相不限于胸部。在佛经和佛寺中，卐字（右旋）亦传写作卍（左旋）。唐慧琳《一切经音义》（卷二十一）等认为应以右旋（卐）为准。❷德国纳粹党党徽。该党党魁希特勒认为卐字象征"争取雅利安人胜利的斗争的使命"，因而于1920年用作党徽。在希特勒统治时期，成为暴力和血腥恐怖的象征。

丑 ㊀（chǒu） ❶地支的第二位。❷传统戏曲脚色行当。宋元南戏已有这一行脚色。由于化妆时常在鼻梁上抹一小块白粉而俗称"小花脸"，又同净脚的大花脸、二花脸并列而俗称"三花脸"。扮演的人物种类繁多，有的语言幽默、行动滑稽、心地善良，如京剧《女起解》的崇公道；有的奸诈刁恶、悭吝卑鄙，如京剧《审头刺汤》的汤勤。又根据所扮人物性格、身份的不同而划分为文丑、武丑两支，表演上各有特点。扮演女性人物时称彩旦或丑旦、摇旦。❸十二时辰之一，凌晨一时至三时。❹姓。周代有丑父。

㊁〔醜〕（chǒu） ❶相貌难看。《淮南子·说山训》："嫫母有所美，西施有所丑。"❷恶劣；不好。《汉书·项籍传》："今尽王故王于丑地。"❸羞耻。《史记·魏世家》："以羞先君宗庙社稷，寡人甚丑之。"❹憎恶。《左传·昭公二十八年》："恶直丑正，实蕃有徒。"❺怪异的事。《荀子·宥坐》："记丑而博。"❻比方；比较。《礼记·学记》："比物丑类。"郑玄注："丑，犹比也。"❼通"俦"。同类。《尔雅·释鸟》："凫雁丑，其足蹼。"引申为相同，相类。《孟子·公孙丑下》："今天下地丑德齐。"❽恶人。《晋书·陶侃传》："独当大寇，无征不克，群丑破灭。"❾美学范畴之一。人的本质力量的歪曲、怪异、畸形的表现。它客观存在于事物之中，与美相比较而存在，相斗争而发展。是对美的否定，同人的实践目的、生理、心理的需要不协调，因而令人不快、厌恶。丑与假、恶有联系，又有程度、范畴的区别。在艺术中，生活里的丑被艺术加工，使丑的本质得到揭示，或通过丑来造成特定意境以反衬美，间接肯定美并转化为艺术美，具有审美价值。

丑（醜）化 ❶与"美化"相对。在美学上，主要指通过艺术的加工，将美的事物歪曲、涂饰成为丑的，或将丑恶事物的本质充分揭示出来，愈显其丑。在文学艺术中，它是创作手法之一，多用于喜剧、漫画等讽刺作品。❷将美好事物歪曲、诬蔑为坏和丑的。

丑（醜）末 自谦鄙陋微贱之词。《南史·王藻传》："上乃使人为敷（江敷）作表让婚，曰：'……自惟门庆，屡降公主，天恩所覃，庸及丑末。'"

丑平 隋末郭子和年号，一作正平（617—618）。

丑（醜）夷 古代称年辈相同学行相齐的人为"丑夷"。犹侪辈。《礼记·曲礼上》："凡为人子之礼，冬温而夏清，昏定而晨省，在丑夷不争。"郑玄注："丑，众也；夷，犹侪也。"孔颖达疏："皆等类之名。"

丑（醜）声 坏名声。《宋书·庐陵王义真传》："咸阳之酷，丑声远播。"

丑（醜）类 ❶犹言恶人，坏人。《左传·文公十八年》："丑类恶物。"孔颖达疏："丑亦恶也，物亦类也，指谓恶人等辈，重复而言之耳。"❷以同类的事相比况。《礼记·学记》："比物丑类。"

丑（醜）奴儿 ❶词牌名。又名《丑奴儿令》，即《采桑子》。❷曲牌名。属南曲大石调。有二体，其一字句格律与词牌同，其一与词牌不同，都用作引子。又南曲正宫有《丑奴儿近》，与词牌《丑奴儿慢》前半阕略同，用作过曲。

丑（醜）女缘起 又名《金刚丑女因缘》、《丑女金刚缘》。敦煌变文。据《贤愚经》中《波斯匿王女金刚品》演绎而成。

述波斯匿王女容貌丑陋，久藏深宫。后以利诱与贫生王郎结为夫妇，仍不令见人。丑女痛苦万分，于佛前焚香忏罪，终得果报，成端严好相。今存五个写卷，约五千余字，说唱兼备，描写生动，较具代表性。

3 **巴** (bā) ❶古族名、古国名。主要分布在今渝、鄂交界地带。相传周以前居武落钟离山(今湖北长阳西北)一带，廪君为著名首领，后向川东(今属重庆市)扩展。武王克殷，封为子国，称巴子国。春秋时与楚、邓等国交往频繁。周慎靓王五年(前316年)灭于秦，以其地为巴郡。信奉白虎，有人祭风俗，行船棺葬。在渝境的，部分称*板楯蛮；南移到今湘西的，构成武陵蛮的一部分；先后移到今鄂东的，东汉时称为江夏蛮，两晋、南北朝时称五水蛮。❷蛇名。《说文·巴部》："巴，虫也。或曰食象蛇。象形。"参见"巴蛇"。❸攀援；攀登。如：巴高枝儿。《水浒传》第三十六回："行了半日，巴过山岭头，早看见岭脚边一个酒店。"❹靠近；挨着。《西游记》第二十七回："这等半山之中，前不巴村，后不着店，有钱也没买处。"《红楼梦》第九十九回："巴着窗户眼儿一瞧。"❺粘结着的东西。如：锅巴；泥巴。❻盼望。石子章《竹坞听琴》第三折："我巴到你黄昏，盼到你明。"❼通"把"。参见"巴鼻"。❽口辅；面颊。如：嘴巴；下巴。❾通"笆"。白居易《买花》诗："上张幄幕庇，旁织巴篱护。"❿压强的非法定计量单位。1巴=0.1兆帕。气象学中曾采用毫巴来计量气压，1毫巴=1百帕。⓫姓。汉代有巴茂；清代有巴慰祖。

巴人 ❶本指巴蜀之人，用作民间俗曲名。陈琳《答东阿王笺》："夫听《白雪》之音，观《绿水》之节，然后《东野》《巴人》蚩鄙益著。"参见"下里巴人"。❷*王任叔的笔名。

巴山 大巴山的简称。

巴扎 波斯语音译。清代译作"八杂儿"或"八栅尔"。维吾尔等族对城乡商业街道和集市的称呼。

巴中 市名。在四川省东北部，渠江支流南江流贯。市人民政府驻巴州镇。东汉置汉昌县，南朝梁改置梁广县，北周改化成县，唐为巴州治。明入巴州，1913年改巴中县。1993年改设市。巴中地区行署驻此。人口118万(城镇12.2万，1996年)。工业有电力、煤炭、纺织、机械等。农产以稻、小麦、棉花、甘薯、蚕茧、甘蔗为主，并产白蜡、银耳、药材。特产"巴鱼"。名胜古迹有大佛寺、水灵寺、凌云塔、奎星楼等。

巴乌 中国簧管乐器。云南、广西彝、苗、傣、哈尼、佤、布朗等民族所用。各族巴乌规格不一，构造则大致相同，管身竹制，有四至八孔，上端嵌装铜质簧片。横吹(细者竖吹)上端，使空气振动簧片奏出音乐。音色柔美，音域一般为$g-c^2$。常用以伴奏舞蹈、说唱，也可独奏。建国后经改进用于舞台演奏者，音孔增至十七、十八个，安键，音域有所扩展。

巴巴 ❶特地；迫切。《红楼梦》第二十二回："我巴巴儿的唱戏、摆酒，为他们呢！"❷用作形容性词语的语尾。如：可怜巴巴；干巴巴。李渔《蜃中楼·双订》："若不回他一句，教他没趣巴巴的。"

巴水 ❶即湖北东部的巴河。《水经·江水注》：巴水"出雩娄县之下灵山，即大别山也。……南历蛮中，吴时旧立屯于水侧，引巴水以溉野。又南径巴水戍，南流注于江，谓之巴口。"❷在四川东北部。有东西两源，出自陕西南郑、镇巴境内米仓山，南流至四川通江南会合，西南流至平昌南注入南江。《水经注》所谓巴水，兼指今平昌以下的南江及南江下游的渠江和嘉陵江。

巴东 ❶郡名。(1)东汉建安六年(公元201年)改固陵郡置。治鱼复(復)(今重庆市奉节东。三国蜀汉改永安，晋复名鱼复)。辖今重庆市开县、万县市以东，巫山西部以西长江南北和大宁河中上游一带。隋开皇初废。大业时又曾改信州为巴东郡。地控三峡之险，为三国蜀汉东部门户，有重兵屯守于此。(2)东汉建安六年刘璋分巴郡置巴东属国。治涪陵(今重庆市彭水)。辖今重庆市东南部的黔江、彭水、武隆、酉阳等县地。建安末刘备改涪陵郡。❷县名。在湖北省恩施土家族苗族自治州东北部，邻接重庆市，长江横贯。向为渝、鄂两省市交通要冲。县人民政府驻信陵镇。南朝梁置归乡县，北周改乐乡县，隋改巴东县。《太平寰宇记》：巴东县"在巴之东，因以为名。"富木材等资源。农产有玉米、稻、甘薯、大豆，并产青茶、柑橘、油桐及多种药材。矿产有煤、磷、铁、钾。工业有煤炭、化肥、电力、建材、机械等。名胜古迹有巫峡、秋风亭、无源洞等。❸巴东(Padang)。印度尼西亚苏门答腊岛西岸最大港口，西苏门答腊省首府。人口47.7万(1990年)。位处巴东高原，气候宜人，景色秀丽，为游览胜地。是米南加保族的故乡，城市建筑具有民族风格。有食品、纺织、木材、橡胶和机械等小型工业。城南6.4公里有外港恩玛哈文(Emmahaven)。铁路和公路通内地高原，有机场。

巴且 (一jū) 亦作"巴苴"。芭蕉。《汉书·司马相如传上》："诸柘、巴且。"颜师古注引文颖曰："巴且，草。一名巴蕉。"《史记·司马相如传》作"猼且"。《文选·司马相如〈子虚赋〉》作"巴苴"。

巴丘 山名。在湖南岳阳。相传夏后羿杀巴蛇于此，骨堆如丘，故名。三国时为吴重镇，鲁肃、万彧等皆曾率重兵屯戍于此。

巴氐 古族名。东汉末，自巴西宕渠迁汉中杨车坂，号为杨车巴。魏武帝时又迁略阳北(今甘肃天水以北一带)，称巴氐。晋初灾荒，在首领李特的带领下，大量流入四川，建立成汉，为十六国之一。成汉盛时，辖今四川、重庆全境及云南、贵州北部。后渐与当地汉族融合。

巴西 ❶郡名。(1)东汉建安六年(公元201年)刘璋改巴郡置。治阆中(今市)。辖今四川阆中市、武胜以东，广安、渠县以北，万源市、开江以西地区。后缩小。东晋末改北巴西郡。隋大业改隆州为巴西郡。(2)西晋永嘉后侨置，与梓潼郡同治涪县(今四川绵阳市东)，合称巴西梓潼二郡。❷巴西(Brasil)。南美洲疆域最大、人口最多的国家。位于南美大陆东部和中部，东临大西洋，陆疆邻法属圭亚那、苏里南、圭亚那、委内瑞拉、哥伦比亚、秘鲁、玻利维亚、巴拉圭、阿根廷、乌拉圭。面积854.74万平方公里。人口1.61亿(1995年)，白人占53%，混血种人占34%，黑人占11%，余有印第安人、日本人、华人。多信天主教，葡萄牙语为官方语言。首都巴西利亚。北部是亚马孙平原，终年高温多雨，为世界最大的热带雨林区；中部和南部是巴西高原，分属热带草原和亚热带森林气候。东部沿海有狭长平原。重要河流有亚马孙河、圣弗朗西斯科河等，富水力资源。矿藏丰富，主要有铁、锰、铬、铍、锆、钍、天然水晶、片云母、金刚石、石油、天然气等。森林约占领土52%。沿海富渔业资源。16世纪初沦为葡萄牙殖民地。1822年9月7日独立，成立巴西帝国。1889年推翻君主制，成立巴西联邦共和国，1891年改为巴西合众国。1968年改为巴西联邦共和国。国民生产总值居拉美首位。是世界最大农产品出口国之一，咖啡、蔗糖产量和出口量居世界首位，大豆、可可、橘

汁的产量和出口量也居世界前列。牲畜总头数居拉美各国首位。工业较发达，主要有采矿、电力、钢铁、汽车、飞机、军火、造船、石油加工、电子、纺织、食品等。输出以工业品为主，次为大豆、咖啡、橘汁、糖、铁矿石等；输入石油、化工产品、小麦等。

巴色(Pakse) 老挝下寮地区最大商业城市，占巴塞省(Champassak)首府。人口5万(1990年)。位于洞河(Done)与湄公河合流处，城市跨洞河两岸。水陆交通枢纽。有锯木、碾米和砖瓦等工厂。附近盛产稻米、咖啡、天然橡胶、棉花、水果等，并有水产养殖。城南30公里有占巴塞王国古都巴沙，建于公元2世纪，有圣湖、神殿及城堡等遗址。

巴江 古水名。《三巴记》巴江指今嘉陵江；《太平寰宇记》巴江指今四川通江巴水；《元丰九域志》始称《水经注》北水为巴江，即今四川南江、巴中、平昌等市县境内的南江。

巴安 旧县名。在四川省甘孜藏族自治州西部。1913年由清末巴安府改置。1951年改名巴塘县。

巴豆(*Croton tiglium*) 大戟科。常绿灌木或小乔木。叶卵形至长卵形，基出三大脉。夏季开花，花小，单性，雌雄同株，总状花序。蒴果。产于中国云南、四川、重庆、广东、台湾等地；亦见于越南、印度和马来西亚。种子入药，性热、味辛，功能破积、逐水、涌吐痰涎，主治寒结便秘、腹水肿胀、痰阻喉痹等症。有大毒，宜慎用。榨去油后称"巴豆霜"，其性较缓。农业上亦用为杀虫药。

巴县 旧县名。在重庆市郊。北周置县。1994年撤销，改设重庆市巴南区。

巴里 ❶安东尼·路易斯·巴里(Antoine Louis Barye, 1796—1875)。法国雕塑家、画家。罗丹的老师。善于表现大动物(尤其是猛兽)的神态和气势，做到形神兼备。作品有《雄狮斗蛇》、《狮子》和《吞食兔子的豹》等。❷詹姆斯·马修·巴里(James Matthew Barrie, 1860—1937)。英国剧作家。毕业于爱丁堡大学。曾任作家协会主席。1930年任爱丁堡大学校长。以《可敬的克莱顿》一剧奠定剧作家的地位，代表作为《彼得·潘》、《亲爱的勃鲁特斯》(中文改译本名《第二梦》)，以及独幕剧《十二镑钱的神情》等。作品构思奇巧，对话俏皮。并作有长篇小说《小牧师》、《玛格丽特·奥格尔维》。

巴利(Charles Bally, 1865—1947) 瑞士语言学家。曾任日内瓦大学教授。日内瓦学派第一代的代表人物。索绪尔的学生，和薛施蔼一起整理发表了索绪尔的《普通语言学教程》。在此基础上创立了逻辑语法和心理语法，提出了不同于传统概念的风格学，试图建立"言语的语言学"。著有《法语修辞学纲要》、《普通语言学与法语语言学》、《语言与生活》等。

巴伯(Samuel Barber, 1910—1981) 美国作曲家。曾在费城寇蒂斯音乐学院学钢琴、声乐与作曲。1932年去意大利深造。1944年在美国空军部队服役期间完成交响曲《献给空军》。1966年作歌剧《安东尼和克娄巴特拉》，以庆祝美国大都会歌剧院新剧院的开幕。曾两次获得美国普利策音乐奖。其早年创作风格与西方音乐中的浪漫主义传统有较密切的联系，40年代后采用现代技法，音响变为复杂，然仍不失其抒情特质。主要作品有歌剧三部，交响曲两部，小提琴、大提琴、钢琴协奏曲各一部，以及流传颇广的《弦乐慢板》和不少抒情独唱歌曲等。

巴希(Victor Basch, 1865—1944) 法国美学家，移情说在法国的主要代表。曾任巴黎大学教授。认为美感有三种因素：感性因素(引起感官快感)、形式因素(引起理性快感)与联想因素(因联想作用引起审美的象征作用而产生快感)，并认为每一种因素都可以归结到审美的同情，同情感在美感中起主导作用。著作有《康德美学批判》、《席勒的诗学》、《美学、哲学与文学评论》等。

巴库(Баку) 阿塞拜疆首都和经济、文化中心。在阿普歇伦半岛(Апшеронский полуостров)南岸。市区人口114.9万(1990年)；大巴库由十个行政区和四十六个城镇组成，面积2 200平方公里，人口225万(1996年)。公元5世纪已见记载。1747年起为巴库汗国都城。1806年并入帝俄。19世纪下半叶起因开发石油而兴起。1936年起为阿塞拜疆苏维埃社会主义共和国首都。著名石油城。石油、天然气开采以及炼油、石油化工、石油机械等工业发达，还有电力、造船、冶金、食品等部门。里海沿岸最大港口，也是外高加索地区铁路枢纽。有输油管通黑海港口巴统。设有阿塞拜疆科学院、阿塞拜疆大学、石油化工学院。有11世纪清真寺、15世纪宫殿等古迹。

巴青 县名。在西藏自治区东北部、怒江上游索曲河流域，邻接青海省。县人民政府驻益塔塘。原西藏地方政府设巴青宗，1960年改设巴青县。"巴青"，藏语意为"大牛毛帐篷"。经济以牧业为主，并有小片农区。建有发电厂。产鹿、獐、熊、旱獭及麝香、贝母、虫草等药材。

巴苴 ❶芭蕉。见"巴且"。❷清初汉文史籍对普米族的称谓。

巴林(Bahrayn) 西亚岛国。位于波斯湾西部的巴林群岛上，介于卡塔尔和沙特阿拉伯之间。包括主岛巴林岛和穆哈拉格(Muharraq)、锡特拉(Sitrah)等30多个岛屿。面积706.5平方公里。人口53.9万(1993年)，大部分是阿拉伯人。居民多信伊斯兰教。阿拉伯语为官方语言，通用英语。首都麦纳麦。地势低平，大部由石灰岩和砂岩低丘构成，最高点海拔135米。沙漠广布。气候干热，年降水量约100毫米。公元7世纪为阿拉伯帝国一部分。1507—1602年被葡萄牙占领，1602—1782年受伊朗统治。1783年巴林酋长国宣布独立。1820年英国侵入，1880年和1892年强迫巴林酋长订约，成为英国保护国。1971年8月14日宣告独立，称巴林国。石油是国民收入主要来源，建有炼油、沥青、炼铝、发电、海水淡化等厂，还有天然气、建筑材料等工业。耕地只占国土5%，主要集中在巴林岛，产蔬菜、椰枣、柑橘等。有渔业。沿海产珍珠。出口石油及其制品、铝锭、珍珠；进口粮食。1986年建成通连沙特阿拉伯的法赫德国王大桥，长25公里。

巴松 即"大管"。

巴拉(Giacomo Balla, 1871—1958) 意大利画家。早年曾在巴黎自学绘画，后为博丘尼、塞维里尼的老师。1910年在《未来主义绘画技巧宣言》上签名，是未来主义画派的主要成员。主张"形在空间里的同时性运动"，对未来主义运动的理论作出贡献。作品注重速度、节奏、光色的抽象因素。代表作有《拴在皮带上的狗与女人》、《路灯——光的研究》、《快速飞翔》等。

巴罗(Jean-Louis Barrault, 1910—1994) 法国戏剧演员、导演。1931年进入杜兰戏剧学校学习表演。后任演员。曾师从哑剧大师德库罗(Etienne Decroux, 1898—1991)。1935年根据福克纳的小说《我弥留之际》改编上演《在母亲身边》。1940年进入法兰西喜剧院，先后主演《熙

德》、《汉姆雷特》，执导《安东尼和克娄巴特拉》等名剧。1946年与妻子另组剧团，长期在国内外巡回演出。1959—1968年任法兰西剧院院长。1971年起先后任法国国际剧院和圆点剧院院长。毕生为普及埃斯库罗斯、莎士比亚、高乃依等的古典戏剧作出贡献，同时导演并主演当代戏剧家尤奈斯库、贝克特等人的剧作，被视为法国当代戏剧的代表人物之一。著有《关于戏剧的新思考》、《如我所思》等。

巴河 一称巴水。长江中游支流。在湖北省东部。源出鄂、皖两省边境大别山，西南流经罗田、黄冈等县市，到下巴河入长江。长151公里，流域面积3 331平方公里。主要支流有胜利河、罗田河等。

巴南 区名。在重庆市区南部，长江斜贯中部。面积1 824.56平方公里。人口85万(1996年)。区人民政府驻鱼洞镇。周为巴子国都，秦置江州县，属巴郡。南齐改垫江县，北周改巴县。原属四川省，1994年撤销巴县，改设重庆市巴南区。为重庆市郊农副产品基地之一。农产有稻、小麦、玉米、甘薯、油桐、蚕茧等。工业有机械、食品、轻纺、化学、煤炭等。特产有白市驿板鸭、木桐蜜枣、广村酒等。成渝、渝黔、襄渝等铁路交会境内。白市驿有重庆民航机场。东温泉、圣灯山为名胜游览地。

巴彦 县名。在黑龙江省哈尔滨市东北部、松花江北岸。哈佳铁路经过北境。县人民政府驻巴彦镇。清光绪三十一年(1905年)设巴彦州，1913年改巴彦县。农产有大豆、小麦、谷子和高粱等。工业有化肥、机械、纺织、建材等。

巴郡 郡名。战国秦于古巴国地置。治江州(今重庆市北嘉陵江北岸，三国蜀汉移治今重庆市区。南朝齐改垫江，北周又改巴县)。辖境相当今四川旺苍、西充、重庆永川、綦江等市县以东地区。东汉兴平元年(公元194年)刘璋分为巴郡、永宁、固陵三郡，建安六年(201年)改巴郡为巴西；改永宁为巴郡。辖境相当今重庆铜梁、綦江以东，四川武胜、重庆垫江以南，忠县、涪陵、南川以西，贵州桐梓以北地区。隋开皇初废。大业时又曾改渝州为巴郡。

巴结 ❶奉承；讨好。《官场现形记》第三回："戴升想巴结主人，趁空便进来回道：'现在老爷已经过了班，可巧大后天又是太太生日，家人们大众齐了分子，叫了一本戏，备了两台酒，替老爷太太热闹两天。'"❷犹努力；勉为其难。《红楼梦》第六十四回："若说一二百，奴才还可巴结；这五六百，奴才一时那里办得来？"

巴统 (Батуми) 格鲁吉亚港市。位于西南部黑海沿岸，邻近土耳其边界。人口13.7万(1990年)。公元10—13世纪为要塞。19世纪末随输油管和铁路自巴库通此后兴起。黑海东岸重要石油输出港。主要有石油加工、机械制造等工业，制茶业闻名。设有师范学院、水族馆等。市北9公里的绿岬(Зелёный мыс)附近有亚热带植物园。市东北滨海地带为旅游疗养地。

巴莫 (Ba Maw, 1893—1977) 第二次世界大战期间日本扶植的缅甸傀儡政府首脑。早年留学英国和法国，当过律师。1936年建立贫民党。次年印缅分治后，出任缅甸首任总理。日本占领时期任傀儡政府主席，支持日本在东南亚的侵略战争。缅甸光复后，流亡日本。1948年缅甸独立后，任大缅甸党领袖。大选中屡遭失败，退出政界。

巴顿 (George Smith Patton, 1885—1945) 美国陆军将领。陆军参谋学院毕业。参加过第一次世界大战。第二次世界大战中历任装甲旅长、师长、军长、集团军司令等，率部参加北非、西西里岛登陆战役，法莱斯、阿登战役等。1945年晋升上将。同年死于车祸。

巴特 ❶卡尔·巴特 (Karl Barth, 1886—1968)。瑞士神学家、哲学家，20世纪基督教新教哲学的主要代表之一，新正统神学奠基人。先后在伯尔尼大学、柏林大学、马堡大学学习。1911年在瑞士受加尔文宗牧师职。后在德国格丁根大学、明斯特大学、波恩大学任教授。因公开反对纳粹主义，1935年被逐出德国而回到故乡，在巴塞尔大学任教。1922年在《〈罗马书〉评注》第二版中提出"辩证神学"，认为神学的任务有二：一是指出人的尊严；二是指出人的局限性。强调人与上帝的"隔离"，人处于危机、困境，只能等待上帝的拯救。主要著作还有《教会教义学》、《信仰寻求理智》、《认识上帝与尊敬上帝》等。❷罗兰·巴特 (Roland Barthes, 1915—1980)。法国哲学家、文学批评家，后结构主义者。就学于巴黎大学，曾在法兰西学院主持符号学讲座。提出文学的零度概念以反对萨特关于文学干预时事的理论。认为文学批评主要是对文本的分析，应当不涉及语词的所指，文学作品的言语只是一个符号系统。文学作品有三个层次，即功能层、行为层(人物层)、叙述层，以此分析读者对文本的横向阅读与纵向阅读。提出符号学，把索绪尔的语言符号理论运用于饮食、服装等生活对象上，认为它们也是一种符号现象。著有《符号学原理》、《叙事作品结构分析导论》等。

巴陵 ❶郡名。南朝宋元嘉十六年(公元439年)分长沙、江夏两郡置。治巴陵(今湖南岳阳市)。辖境相当今湖南岳阳市县、临湘市及湖北监利、通城、崇阳等县地。隋开皇九年(589年)废。大业及唐天宝、至德时，又曾改岳州为巴陵郡。隋末罗县令萧铣起兵，即以此为根据地。❷旧县名。西晋太康元年(公元280年)置。传说夏后羿斩巴蛇于洞庭，积骨如丘陵，故名。治今湖南岳阳市。晋以后历为巴陵郡、巴州、岳州、岳州路、岳州府等治所。1913年改名岳阳。

巴基 (Mahumud Abd al-Bāqī, 1526—1599) 土耳其诗人。生于伊斯坦布尔。曾任教师和法官。作品主要抒写爱情，语言优美。代表作《卡努尼挽歌》表达对卡努尼苏丹逝世的悲痛心情。

巴蛇 古代传说中的大蛇。《山海经·海内南经》："巴蛇食象，三岁而出其骨。"

巴塘 县名。在四川省甘孜藏族自治州西部、金沙江东岸，邻接云南省和西藏自治区。县人民政府驻夏邛镇。本巴塘土司地，元设巴塘招讨司。清设巴安府，1913年改巴安县，1951年改巴塘县。农产有青稞、小麦、玉米、大豆、荞麦、稻，并产苹果、梨、桃、核桃及鹿茸、麝香、虫草、知母等药材。森林资源丰富。矿产有金、铁、煤、铝土、铜、水晶、云母。工业有机械、采矿、食品加工等。名胜古迹有龙王塘、康宁寺。

巴楚 县名。在新疆维吾尔自治区塔里木盆地西部。县人民政府驻巴楚镇。汉属尉头国地，唐建巴尔楚克城，清光绪九年(1883年)设玛喇巴什直隶厅，二十八年改巴楚州，1913年改巴楚县。《西域同文志》：巴尔楚克"回语，楚克，全有也，地饶水草，故名"。喀什噶尔、叶尔羌两河灌溉发达，产玉米、棉花和小麦等，并产罗布麻。中部和东部有大片原始胡杨林。畜牧业亦盛。并产岩盐、磷肥。工业有食品加工、塑料、制毯、电力、建材等。托和沙赖塔格北山南麓有唐代古城。

巴雷 (Ambroise Paré, 1510—1590) 法国外科学家。

近代外科学的主要奠基人之一。理发匠出身，曾在1536—1545年数次参加军队战地医疗工作。他在外科方面的贡献很多，如改革当时采用的沸油烧灼以处理枪弹伤的方法，取得良好疗效。在截肢术中，首先应用血管结扎术以防止出血。主要著作有《创伤治疗法》、《外科学教程》等。

巴赫 (Johann Sebastian Bach, 1685—1750) 德国作曲家。巴罗克盛期代表人物。其家族世代为音乐家。早年即精通管风琴演奏技术。1703—1708年在阿恩斯塔特(Arnstaat)、米尔豪森(Mühlhausen)任管风琴师，1708—1723年在魏玛、寇顿任宫廷乐长。1723年起在莱比锡托马斯教堂及其附属歌唱学校任乐长和教师，直至逝世。其创作广泛吸取16世纪以来尼德兰、意大利、法国等国音乐成功经验，成就甚高，其复调音乐对后世音乐发展有深远影响。作品除歌剧外，涉猎多种体裁。声乐常基于新教*众赞歌，作品主要有《b小调弥撒曲》、《马太受难曲》、《约翰受难曲》和二百三十余部世俗及宗教康塔塔。器乐以世俗作品为主，主要有《平均律钢琴曲集》两集，古钢琴二部及三部创意曲各十五首，古钢琴《法国组曲》、《英国组曲》、《帕蒂塔》各六套，《众赞歌前奏曲》、《托卡塔与赋格》等大量管风琴曲，管弦乐《勃兰登堡协奏曲》六首，小提琴奏鸣曲和大提琴无伴奏奏鸣曲各六套，以及晚年所作《赋格的艺术》、《音乐的奉献》等。其子卡尔·菲里普·埃马努埃尔·巴赫(Carl Philipp Emanuel Bach, 1714—1788)是近代奏鸣曲的奠基者，对海顿、贝多芬等有直接影响。

巴赫

巴嘎 蒙古语音译，意为"队"。清代旗以下的基层单位，一称"什户"。建国后，内蒙古自治区在牧区仍采用这一习惯上的称谓，作为乡一级政权机关。1954年后，"巴嘎"相当于自然村，受*苏木人民委员会领导。

巴鼻 根据；来由。陈师道《后山诗话》："熙宁初，有人自常调上书，迎合宰相意，遂丞御史。苏长公戏之曰：'有甚意头求富贵，没些巴鼻便奸邪。'有甚意头，没些巴鼻，皆俗语也。"《水浒传》第四十五回："这厮倒来我面前又说海阇黎许多事，说得个没巴鼻。"亦作"巴避"、"巴臂"、"把鼻"。董解元《西厢记诸宫调》卷三："一刻儿没巴避抵一夏。"《小孙屠》戏文："这般闲争甚巴臂，旁人听，是何张志。"沈中孚《绾春图·失诗》："我与你纵是后会有期，将什么做个把鼻？"

巴黎 (Paris) 法国首都和政治、经济、文化及交通中心，世界特大城市之一。在北部巴黎盆地中央，跨塞纳河两岸。市区面积105平方公里，人口约217.5万；包括周围7省在内的大巴黎，面积约1.2万平方公里，人口1 083.6万(1993年)。公元508年起成为法兰克王国首都。18世纪末叶，以此为中心发生了法国资产阶级革命。1871年3月18日，法国工人阶级在此建立过世界上第一个无产阶级政权——巴黎公社。国内和国际重要铁路、航空枢纽。最大的工业中心，职工与产值均占全国四分之一。工厂大多在郊区，汽车、机械、电子、电器、化学、医药最重要。香水、时装、皮革制品制造中心，集中全国企业的四分之三。右岸是商业区。左岸拉丁区集中了科学研究机构和巴黎大学等高等学校。有全国最大的图书馆。旅游胜地，有革命纪念地公社社员墙以及巴黎圣母院、国立现代艺术博物院、罗浮宫、埃菲尔铁塔、凯旋门等著名建筑物。

巴赞 (André Bazin, 1918—1958) 法国电影理论家、评论家。第二次世界大战后从事电影评论工作。1951年参与创办并主编《电影手册》杂志。一生发表电影论文四百余篇，提出"摄影影像本体论"，认为电影的产生来源于人类追求逼真地再现现实的心理，电影应是不受人主观干预的"真实的艺术"，是"照相术的延伸"。在表现手段上，主张采用长镜头和景深镜头，以保持时空的完整性，指责传统的蒙太奇手法破坏了生活的真实。与电影理论家克拉考尔共同奠定了纪实派电影理论的基础，对现代电影的理论和实践有重要的影响。其论著经人整理，结集为《电影是什么》。

巴力门 英文parliament的音译，意为议会、国会。原是英国封建社会末期的等级代表会议，资产阶级革命时改国会。后泛指资本主义国家的议会。1791年前法国的最高法院也曾用"巴力门"(法parlement)的名称，后撤销。

巴士拉 (Basra) 伊拉克第二大城，最大海港，巴士拉省首府。在阿拉伯河西岸，南距波斯湾120公里。人口61.7万(1985年)。始建于公元前636年，阿拔斯王朝时已成著名文化和贸易中心。市南72公里处有乌姆盖斯尔(Umm Qasr)深水港。是巴格达铁路终点站和重要国际航空站。石油化工中心，有炼油、天然气液化、化肥等工厂，还有钢铁、船舶、机车修理、造纸等工业。郊区是伊拉克椰枣重要产区。输出石油、椰枣、羊毛、棉花、皮革等。

巴马科 (Bamako) 马里首都和最大城市。在西南部，尼日尔河上游西岸。人口95万(1995年)。全国政治、经济中心和交通枢纽。建有纺织、机车修理、皮革、食品、建筑材料等工厂及较大的屠宰场，并以金银细工、象牙雕刻和彩饰皮革制品等著名。有师范、艺术等高等院校及热带眼病研究所。铁路通塞内加尔的达喀尔。是国际航空站。

巴比伦 (Babylon) 古代两河流域最大城市。古巴比伦王国与新巴比伦王国首都。在今伊拉克巴格达之南88公里。始建于公元前3000年代后期。"巴比伦"本意为"神之门"。前2000年代至前1000年代中期，是西部亚洲著名的商业和文化中心。*希罗多德在其《历史》中，曾详记该城建筑之壮观。前4世纪末渐趋衰落，至公元2世纪化为废墟。近代考古学家已发掘其遗址。参见"巴比伦王国"。

巴比塞 (Henri Barbusse, 1873—1935) 法国作家。做过新闻记者。早期著有诗集《泣妇》、长篇小说《地狱》等。曾参加第一次世界大战，在战壕中写成《火线》，揭露帝国主义战争的罪恶。十月革命的胜利给他很大鼓舞。1919年创立国际进步作家组织*光明社，主编《光明》杂志。同年发表长篇小说《光明》，描写一个法国兵在帝国主义战争中的思想转变。1920年出版政论集《战士的话》。1923年加入法国共产党。1927年发起组织"世界反帝大同盟"。还写有小说《镣铐》，传记《左拉》、《斯大林》等。

巴贝夫 (Gracchus Babeuf, 1769—1797) 法国革命家，空想共产主义者。原名弗朗索瓦·诺埃尔(François Noël)。先后在巴黎物资供应局、全国物资供应局任职。创办激进的刊物《新闻自由报》(后改名《人民论坛报》)。1796年3月组织秘密革命团体"平等会"，同年5月因叛徒告密被捕，次年遇害。认为一切不平等的根源是私有制，只有消灭私有制才能消灭不平等，而要做到这一点，绝不能把希望寄托在教育与理性的发展上。只有通过暴力推翻现存制度，才能建立理想的社会——共产主义公社。但他所设想的理想社会是平均主义的与禁欲主义的。著作有《永久地籍册》。

巴布亚(Papua) ❶即新几内亚。❷*巴布亚新几内亚的一部分。

巴布剂 以水溶性天然和合成高分子材料为基质，加入药物制成的外用贴敷剂。可避免橡胶硬膏的致敏性及软膏剂对衣物的污染等。如关节镇痛巴布剂。

巴生港(Port Kelang) 马来西亚最大港口，自由港。位居半岛马来西亚西海岸中段、巴生河口，临马六甲海峡。人口 19.2 万(1991 年)。吉隆坡的外港，两地相距 28 公里，有铁路、公路连接。港口深邃，外有岛屿屏障。为世界著名良港，承担全国货运量的 60%。工业有面粉、制糖、橡胶、集装箱制造等及养鸡业的系列工厂。东郊多油棕及橡胶种植业。

巴尔吉(Dhundiraj Govind Phalke, 1870—1944) 印度电影导演、制片人。早年曾学美术。1911 年起进入电影界。1913 年导演影片《哈里什昌德拉国王》获得成功。1917 年创立印度斯坦制片公司。其导演的影片多取材于神话和传说，主要作品还有《迷人的巴斯马苏尔》、《火烧楞伽城》、《克里希纳的诞生》等。

巴尔都(Jean Louis Barthou, 1862—1934) 法国总理(1913 年)。1894 年起历任公共工程、内政、司法、陆军等部部长。总理任内，增强军事力量。1934 年任外交部长，主张与苏联和小协约国诸国的合作。同年 10 月在马赛被刺死。

巴兰钦(George Balanchine, 1904—1983) 美国舞蹈家、芭蕾编导。本名格奥尔吉·梅里托诺维奇·巴兰奇瓦泽(Георгий Мелитонович Баланчивадзе)。原籍俄国。学于圣彼得堡皇家芭蕾学校及圣彼得堡音乐学院。20 年代初在彼得格勒模范歌剧舞剧院工作。1924 年离国。同年在巴黎参加佳吉列夫俄罗斯芭蕾舞团，并任编导。1933 年去美国，创办纽约城市芭蕾舞团。作品一百五十余部，主要有《阿波罗》、《俄耳甫斯》、《仲夏夜之梦》、《四种气质》、《小夜曲》等。

巴西人(Brasileiros) 巴西居民。主要由葡萄牙人后裔、意大利移民、黑人和印第安人组成。1.61 亿人(1995 年)。说葡萄牙语，部分说印第安语。多信天主教。主要从事农业。

巴列维 ❶即礼萨沙。❷穆罕默德·礼萨·巴列维(Muhammad Ridā Pahlawī, 1919—1980)。伊朗国王(1941—1979)。礼萨沙之子。1941 年继位。1953 年参与推翻首相*摩萨台的政变，一度逃亡意大利。同年政变成功后回国。60 年代起，曾进行温和的社会改革，使经济有所发展。镇压宗教势力，导致国内矛盾激化。1979 年被迫流亡国外，巴列维王朝告终。次年在开罗病逝。主要著作有《白色革命》等。

巴列霍(César Vallejo, 1892—1938) 秘鲁诗人、作家。当过教师、记者。因参加政治活动曾被捕入狱，长期流亡欧洲。1931 年加入秘鲁共产党。早期诗集《黑色的使者》和《特里尔塞》受现代主义影响。后写诗集《人类的诗》、《西班牙啊，别让我饮这杯苦酒吧》，后者描写西班牙反法西斯战争，表达对西班牙人民的热爱和对法西斯的愤恨。小说《钨矿》揭露美国垄断资本家对秘鲁矿工的残酷剥削，反映人民的觉醒。

巴托克(Bartók Béla, 1881—1945) 匈牙利作曲家、钢琴家、音乐民俗学家。学成于布达佩斯音乐学院，后任该院钢琴教授。1919 年匈牙利一度建立苏维埃政权时，曾任音乐学院重建委员会委员。1934 年后专事创作及音乐民俗学研究。1940 年起，因不愿在纳粹统治下生活，流寓美国。早期创作受德国晚期浪漫派影响。1905 年起，在民族独立运动推动下，与科达伊一起在匈牙利、斯洛伐克、罗马尼亚及北非、中欧等地收集、整理、编订大量民歌，并撰《论匈牙利民间音乐》等专著。为现代音乐代表人物之一，善于创造性地把西方作曲技巧与民间音乐结合，作品织体层次精巧，主题发展逻辑严密，色彩富于变化。还作有《科苏特交响曲》、《乐队协奏曲》，基于民歌写成的钢琴曲《献给孩子们》、《十五首农民歌曲》、《罗马尼亚舞曲》，独幕歌剧《蓝胡子的城堡》，舞剧《木刻王子》，钢琴协奏曲三部，小提琴协奏曲一部，以及自成体系的钢琴教程《小宇宙》六卷等。

巴师夏(Claude Frédéric Bastiat, 1801—1850) 法国经济学家。曾任法官、议会议员。主张自由贸易，反对社会主义。倡言*经济和谐论，反对古典学派的劳动价值论，认为价值是相互交换服务的关系；工资是劳动者服务的报酬；利息是资本家"延缓"享受应得的报酬；地租是土地上投资的利息。又说利息和工资随资本积累同时增长，但与工资比较，利息因利息率下降而相对地缩减；劳动生产率愈发展，各阶级的生活水平愈提高，并日趋均等。把资本主义社会描绘成和谐的社会，抹煞阶级矛盾。主要著作有《经济和谐论》。

巴齐耶(Frédéric Bazille, 1841—1870) 法国画家。初学医，1862 年进入格莱尔画室，与莫奈、雷诺阿和西斯莱结交，经常到巴比松、翁弗勒等处作画。莫奈、雷诺阿等合用其画室。1870 年应征入伍，死于普法战争。主要作品有《家庭聚会》等。

巴麦尊 即"帕麦斯顿"。

巴芬岛(Baffin Island) 一译巴芬兰。加拿大第一大岛，世界第五大岛。面积约 50.7 万平方公里。加拿大北极群岛的组成部分，东隔巴芬湾和戴维斯海峡(Davis)与格陵兰岛相对。大部为山地和高原，冰川广布，最高点海拔 2 591 米。东岸高峻破碎，有深长峡湾；西岸低平，有狭长平原。气候严寒，以苔原景观为主。北部蕴藏铁矿。居民约 7 000 人，多为因纽特(爱斯基摩)人，以渔猎为生。南部弗罗比舍贝(Frobisher Bay)是全岛主要居民点和行政中心。

巴芬湾(Baffin Bay) 大西洋北部半封闭海湾。在格陵兰岛、巴芬岛、埃尔斯米尔岛(Ellesmere)之间。经戴维斯海峡(Davis)和史密斯海峡(Smith)、罗伯逊海峡(Robeson)分别同大西洋、北冰洋相通。面积 68.9 万平方公里。平均深 861 米，中部最深处 2 414 米。表层水温 8 月为 6℃，1 月 −2℃；盐度 30～32。全年大部分时间封冻，仅 8—9 月可完全通航。

巴里人(Bari) 尼洛特人一支。苏丹白尼罗河上游安巴地区的民族。约 70 万人(1995 年)。语言属尼罗-撒哈拉语系沙里-尼罗语族。多信传统宗教。从事季节性畜牧业，兼事锄耕农业、狩猎和捕鱼。另有部分在乌干达北部(3 万)和刚果(金)东北部(7 万)。

巴里纱 亦称"玻璃纱"、"麦尔纱"。用特数小(细支)的棉纱制织的一种稀薄平纹织物。质地半透明，透气性好。可作窗帘用。

巴里黑(Balkh) 又作"拔底延"、"缚喝"、"班勒纥"等。中亚细亚古城。在阿姆河上游南部，今阿富汗北部的瓦泽拉巴德(Vazirabad)。公元前 3—前 2 世纪为大夏都城，时

称巴克特拉(Bactra),《史记》作蓝市城。后相继为大月氏人、哌哒人、阿拉伯人占领。1221年毁于蒙古人西征。

巴别尔 (Исаак Эммануилович Бабель, 1894—1941) 苏联作家。毕业于敖德萨商业专科学校。1916年即在高尔基主编的刊物《编年史》上发表作品。苏维埃国内战争时期曾参加布琼尼骑兵师。短篇小说集《骑兵军》、《敖德萨的故事》描写骑兵师官兵的生活和十月革命前贫苦犹太人的生活。作品构思独特,善于刻画生活细节。1939年被捕,后死于狱中,50年代恢复名誉。另写有电影剧本《漫游的星星》,剧本《晚霞》、《玛丽雅》等。

巴别塔 (Babel Tower) 亦译"罢伯耳塔"。犹太教、基督教《圣经》中挪亚的子孙拟造而未完成的摩天高塔。据《圣经·创世记》载,挪亚的子孙迁至示拿,在这一带平原定居,同操一种语言。他们商议合造一城和一塔直达天上。上帝唯恐彼等今后将无事不成,于是混乱其语言,致使其语言互不相通,于是四散。该城遂称"巴别"(意为"混乱"),塔称"巴别塔"。西方文学常借喻空想的计划。

巴利语 古代印度一种语言。属印欧语系印度-伊朗语族。公元前五六世纪起被加工成为规范的语言,消亡后仍作为书面语和宗教语言沿用至公元10世纪,并随佛教的传布,成为斯里兰卡、缅甸、泰国等国小乘佛教的经堂语言。今存阿育王时代小乘经原本多用巴利语写成。无专用字母,在印度使用天城体,在斯里兰卡、缅甸、泰国使用当地流行字母。

巴邻旁 即"巨港"。

巴纳德 (Henry Barnard, 1811—1900) 美国教育家。耶鲁学院(今耶鲁大学)毕业。曾任康涅狄格州州立师范学校校长兼公立学校督学、威斯康星大学校长和马里兰州圣约翰学院院长。美国联邦教育总署第一任长官。1855—1888年主编《美国教育杂志》,共32卷。强调普及教育,提倡改善公立学校,主张建立师范学校。与*贺拉斯·曼一起,对美国早期公共教育的发展很有影响。著有《学校组织》、《裴斯泰洛齐与裴斯泰洛齐学说》等。

巴林人 (Bahrainis) 又称"巴林阿拉伯人"。巴林的民族,阿拉伯人的一部分。有46万人(1995年),占全国人口85%。通用阿拉伯语文,属闪含语系闪语族,兼用英语和波斯语。约92%的人信伊斯兰教,其中近一半人属什叶派。大部分人在石油企业做工,少数从事农业。

巴林石 旧称"林西石"。以产地命名的一种以迪开石为主要矿物成分的*印章石。产于内蒙古林西-巴林右旗一带。其各项性质及用途等均同昌化石,但裂纹不发育,大块者多。含辰砂者称为巴林鸡血石。参见"昌化石"和"鸡血石"。

巴林冯 古国名。故地在今印度尼西亚苏门答腊岛东南岸巨港。曾为三佛齐国政治中心,13世纪前期,因都城已迁*詹卑,巴林冯成为三佛齐属国之一,见《诸蕃志》卷上"三佛齐国"条。元朝曾遣使至其地。《元史·武宗本纪》译作不怜八。异译尚有浡淋邦、宝林邦、佛林邦等。元代旅行家汪大渊于14世纪中期到此时,已改称旧港,但仍为东西洋商舶会聚的重要贸易港。据《明史·外国列传》"三佛齐"条记载,自14世纪后期起,中国人侨居其地者迅速增多。

巴拉圭 (Paraguay) 南美洲中南部内陆国。同巴西、阿根廷、玻利维亚为邻。面积40.67万平方公里。人口约500万(1995年),95%为印欧混血种人,余为印第安人和白种人。多信天主教。西班牙语为官方语言,瓜拉尼语亦通行。首都亚松森。境内大部分是低地,仅东部为低高原。巴拉圭河纵贯中部,两岸多沼泽。大部处于热带;北部属热带草原气候,南部属亚热带森林气候。年降水量东部1 300毫米,向西递减至400毫米。森林占全国面积52%,草原占40%。富天然气和水力资源。1535年沦为西班牙殖民地,1811年5月14日独立,称巴拉圭共和国。1864—1870年同邻国发生战争,损失领土的一半。经1932—1935年格兰查科战争,取得大部分格兰查科地区。经济以农牧林业为基础。产棉花、大豆、木薯、甘蔗、玉米、烟草、稻米等。饲养牛、羊、猪和家禽。工业以肉类和林产品加工、榨油、纺织、制糖、卷烟、水泥、炼油、钢铁、造船等为主。与巴西合建世界最大的伊泰普水电站,与阿根廷合建亚西雷塔水电站。输出棉花、大豆(合占出口总值的80%)、肉类、烟草、木材、植物油(橘叶油)、马黛茶(巴拉圭茶)等,输入燃料、机器、车辆、化学品等。

巴拉那 (Paraná) 阿根廷东部港市。在巴拉那河下游东岸,面对河西的圣菲城,有水下隧道相连。人口27.7万(1991年)。始建于1730年。1853—1861年曾为阿根廷首都。东部农业区贸易中心。有建筑材料、食品、卷烟、车辆制造、水泥、陶瓷、制皂等工业。可通小型海轮。铁路和公路枢纽,城东有机场。

巴拉兹 (Balázs Béla, 1884—1949) 匈牙利电影理论家。早年学习哲学,发表过文学作品。1919年因从事共产主义宣传而被迫流亡维也纳等地。1924—1930年相继发表《可见的人》、《人类和电影的文化》、《电影的精神》等论著。法西斯统治时期去苏联讲授电影理论,并发表重要论著《电影美学》。第二次世界大战后回国。其论著强调电影作为一门独立艺术的地位,分析了电影的精神价值、各种组成因素和特有的表现手段,总结了40年代以前的电影艺术经验。曾导演多部影片,并写有电影剧本。

巴罗纳 (Enrique José Varona, 1849—1933) 古巴诗人、哲学家。继*马蒂以后担任《祖国报》主编。积极参加古巴民族独立运动。曾流亡美国。1912—1916年任古巴共和国副总统。写有诗集《古巴美景》,文学评论集《紫罗兰和荨麻》、《古巴诗人》、《文学研究》,语言学著作《古巴的方言》。主要哲学著作有《哲学讲话》、《逻辑概论》等。

巴图鲁 满语"勇士"的意思。即《元史》中之拔都。尚有霸都、霸都鲁、拔都鲁等,都是同名异译。清代用作称号,赐给作战有功的官员,名为"勇号"。分为两类,一类仅称巴图鲁,一类于其上再加字样,又有清字勇号(如达桑巴图鲁、爱星阿巴图鲁)和汉字勇号(如劲勇巴图鲁、诚勇巴图鲁)之别。

巴卑尔 (Bāber 或 Bābur, 1483—1530) 一译巴布尔。印度莫卧儿帝国建立者。原名查希尔-乌德-丁·穆罕默德(Zahir-ud-Din Muhammad),巴卑尔系绰号,源自蒙古语,意为"老虎"。帖木儿后裔。1494年继其父为中亚细亚费尔干纳统治者。后为乌兹别克人所逐,南下阿富汗,占据喀布尔。多次入侵印度,1526年*帕尼帕特战役获胜后,灭德里苏丹国,建莫卧儿帝国。所著自传为一部文学历史著作。

巴泽多 (Johann Bernhard Basedow, 1724—1790) 德国教育家。曾任文科中学校长。1774年在德绍(Dessau)开办一所"泛爱学校",提倡"广泛的人间爱","泛爱主义"因此得名。在教学上注重体育、现代语和自然科学,主张遵循自然,提倡直观原则,考虑儿童的兴趣,并注意儿童

思维能力的发展。著有《教育方法手册》、《初等教育指南》。

巴枯宁 (Михаил Александрович Бакунин, 1814—1876) 俄国无政府主义者。曾侨居德国、瑞士和法国。1849年因领导德国德累斯顿起义被判死刑，引渡回国后流放西伯利亚，期间给沙皇写信忏悔。1861年逃亡英国。1864年加入第一国际。1868年在瑞士成立"国际社会主义民主同盟"，鼓吹无政府主义，宣传个人"绝对自由"，反对马克思主义。1872年被第一国际开除。著有《神和国家》等。

巴厘人 (Balinese) 旧译"峇厘人"。印度尼西亚民族之一。多为15世纪从爪哇迁来的麻喏巴歇国居民的后裔。约320万人(1995年)。主要居住在巴厘岛、龙目岛。语言属南岛语系印度尼西亚语族，有文字；现渐通用印度尼西亚语。多信印度教。文化发展水平较高。主要从事农业。木雕、金属制作、编织等手工艺精美。舞蹈、音乐、绘画以及宫室、寺庙建筑，均有鲜明特色。

巴厘岛 (Pulau Bali) 印度尼西亚岛屿。西隔巴厘海峡(最狭处只3公里)同爪哇岛相望。连同附近小岛组成巴厘省，面积5 561平方公里，人口277.8万(1990年)，主要是巴厘人。岛中央山地绵亘，最高峰阿贡火山(Agung)海拔3 142米。有热带森林。南、北沿岸为肥沃的冲积平原。主产稻米、椰子、茶叶、甘蔗、咖啡、可可、烟草和水果等。农村手工艺发达。以佛教庙宇建筑及音乐、舞蹈、雕刻、绘画著名，东南亚旅游中心之一。省首府登巴萨(Denpasar)，亦名巴塘(Badung)，人口26.1万(1990年)，在岛的南岸。

巴厘海 (Bali Sea) 印度尼西亚巴厘岛北侧海域。东、西分别通弗洛勒斯海和爪哇海。面积12万平方公里。西、北部较浅，多珊瑚礁；东、南部较深，最深1 589米。多火山岛。

巴哈马 (Bahamas) 岛国名。在西印度群岛最北的巴哈马群岛上。西北距美国佛罗里达半岛90多公里，南距古巴80公里。由700多个大小岛屿和2 400多个珊瑚礁组成。面积1.39万平方公里。人口30万(1995年)，85%是黑种人。多信基督教新教，通用英语。首都拿骚。各岛均为石灰岩岛，地势平坦。北回归线横贯中部，暖流环绕四周，属温和海洋性气候。年降水量1 000～1 600毫米。海滨多白色沙滩，海水清澈，外有珊瑚礁环绕。1492年哥伦布航抵群岛中的圣萨尔瓦多岛，首次登上美洲陆地。1783年沦为英国殖民地。1964年成立巴哈马群岛联邦，实行内部自治。1973年7月10日宣布独立，称巴哈马联邦。1994年改称巴哈马国。经济以旅游和国际金融业务为支柱。旅游业收入占国内生产总值的50%。生产蔬菜、热带水果、家禽、龙虾、海盐等。80%的食品需进口。弗里波特港(Freeport，在大巴哈马岛)附近建立以大型炼油厂为中心的工业区，进口中东与非洲原油，石油制品输往美国。

巴莱拉 (Juan Valera y Alcalá Galiano, 1824—1905) 西班牙作家。生于贵族家庭。当过教授。后任部长和驻法、葡、美、比、意等国大使。创办《西班牙评论》。作品体裁多样。主要作品有长篇小说《佩比塔·希梅尼斯》、《门多萨骑士》、《卢斯夫人》，描写西班牙贵族的风俗习尚，反对教会的禁欲主义；《福斯蒂诺博士的幻想》讽刺资产阶级的卑鄙庸俗和冷酷无情。还写有长诗《神圣的火》和剧本、文学评论等。作品有神秘色彩和感伤情调。

巴格达 (Baghdād) 伊拉克首都，巴格达省首府。在美索不达米亚平原中部，跨底格里斯河两岸。为全国政治、经济和文化中心。人口450万(1995年)。公元762年为阿拉伯帝国都城。9世纪曾为伊斯兰教中心，盛极一时。1921年成为伊拉克首都。全国最大工业中心，有纺织、炼油、制革、水泥、制药、食品等工业。中东地区重要国际航空站；铁路北通叙利亚、土耳其，南达波斯湾。有巴格达大学等高等学校和约一百所清真寺。城南88公里处的巴比伦古城遗址和巴比伦古迹博物馆著名于世。游览业甚盛。

巴格莱 (William Chandler Bagley, 1874—1946) 美国教育家。康奈尔大学哲学博士。曾任伊利诺伊大学、哥伦比亚大学教授。1938年参与组织"要素主义者促进全国教育委员会"，提出要素主义教育纲领。批判进步教育理论，主张必须提供学生以了解整个生活所必需的基本知识和工具，教育应由教师发挥主要作用，教育过程的核心是使学生"吸取预先规定的教材"，一些传统的训练方法不能抛弃。著有《教育过程》、《教育与新人》等。

巴夏礼 (Harry Smith Parkes, 1828—1885) 英国外交官。英格兰人。1841年来中国，次年充璞鼎查随员，参与侵华战争。1854年任驻厦门领事。1856年任驻广州代理领事，制造*亚罗号事件，挑起第二次鸦片战争。英军攻占广州后，与被俘的广东巡抚柏贵组织伪政权。1860年参与签订《中英北京条约》。次年由汉口至黄州(今黄冈)，阻挠太平军陈玉成部进攻武昌。1863年任驻上海领事，协同清政府镇压太平军。1865年任驻日公使。1883年任驻华公使，后兼驻朝鲜公使。死于北京。

巴特那 (Patna) 印度东北部城市，比哈尔邦首府。在恒河及其支流甘达克河(Gandak)的汇口。人口91.7万(1991年)。中世纪为王朝首都，并为贸易、文化中心。铁路、公路枢纽。谷物、油料作物和甘蔗等贸易中心。铜器、陶瓷器、地毯等制作著名。市内多寺庙。有东方博物馆。

巴特勒 (Richard Austen Butler, 1902—1982) 英国保守党领袖。第二次世界大战前支持"绥靖政策"。战时先后任教育委员会主席、教育大臣，1944年制定《教育法》(《巴特勒法》)，建立新的英国教育制度。1951年后历任财政、内政、掌玺等大臣。1962—1963年任副首相兼外交大臣。曾两次代理首相(1957、1963年)。

巴拿马 (Panamá) 国名。在中美洲东南部，南濒太平洋，北临加勒比海，西邻哥斯达黎加，东接哥伦比亚。面积7.71万平方公里(包括运河区1 432平方公里)。人口260万(1995年)，印欧混血种人占65%，黑种人占13%，白人占11%，印第安人占10%。多信天主教，西班牙语为官方语言。首都巴拿马城。境内多山。中央地峡处，缓丘和低地错列，巴拿马运河由此开凿。运河以西多火山。热带气候。东部年降水量2 500～3 700毫米，西南部2 000毫米。森林占领土面积70%左右。矿藏有铜、铝土、盐等。16世纪初沦为西班牙殖民地，1718年与今哥伦比亚同属一总督辖区。1821年独立，加入大哥伦比亚，1830年为新格兰纳达(今哥伦比亚)一部分。1903年脱离哥伦比亚独立，称巴拿马共和国。同年美国取得巴拿马运河开凿权和运河区永久租借权。1977年巴拿马和美国签订新约，规定到2000年由巴拿马收回运河区全部主权和运河管理权。经济以劳务收入(运河、旅游、科隆自由贸易区)为主。农业主产香蕉、咖啡、可可、甘蔗、稻米、玉米、马尼拉麻、柑橘、烟草等。渔业以捕虾为主。有食品、纺织、炼油、制革、采矿、陶瓷、建材、造纸等工业。海运发达。1996年在巴拿马注册的商船达13 589艘，总吨位超过1亿吨，居世界第一位。出口香

蕉、石油制品、蔗糖、咖啡、可可、海虾等，进口石油、运输设备、粮食、日用工业品等。

巴拿赫 (Stefan Banach, 1892—1945)　波兰数学家。里沃夫工业大学肄业，后经自学，获哲学博士学位。曾任里沃夫大学教授，波兰数学学会会长，波兰科学院院士。创立泛函分析的赋范空间理论，对泛函分析的发展起了重要作用。在正交级数、测度论、常微分方程和复变函数论方面也有贡献。主要著作有《线性算子理论》等。

巴涅尔 (Charles Stewart Parnell, 1846—1891)　一译帕内尔。爱尔兰民族主义者。爱尔兰自治派领袖。1875年当选英国下院议员。后任爱尔兰农民争取土地改革的土地联盟主席。因阻止国会通过有关爱尔兰的土地立法，被捕。在狱中与政府妥协，开释。

巴陵戏　戏曲剧种。流行于湖南岳阳一带。明末已有演出。兼唱弹腔、昆腔，清乾隆后以唱弹腔为主。表演有一套较完整的程式，武功颇多绝技。

巴勒莫 (Palermo)　意大利西西里岛西北岸港市。滨第勒尼安海巴勒莫湾。人口 69.5 万(1993 年)。古代腓尼基人始建，有摩尔人和萨拉森人(古阿拉伯人)遗迹。有造船、机械制造、纺织、化工、印刷、罐头等工业。深水港，输出柑橘、谷物、鱼类等。多古建筑物。旅游业很盛。

巴戛湖　即"吉力湖"。

巴曼子　战国时巴国人。任将军。传巴国内乱时，向楚求救，许酬以三城。楚既救巴，遣使请城，他不许，说"将吾头往谢之"，乃自刎。使者持其头回楚，楚王葬以上卿之礼。巴人亦以上卿之礼葬其尸体。

巴斯德 (Louis Pasteur, 1822—1895)　法国微生物学家、化学家，近代微生物学的奠基人。曾任里尔大学和巴黎高等师范学校教授，巴斯德研究所所长。在微生物发酵和病原微生物方面的研究，奠定了工业微生物学和医学微生物学的基础，并开创了微生物生理学。早年研究酒石酸的光学性质，揭示了酒石酸的"同分异构"现象；并发现微生物对同分异构体的选择作用。在研究酿酒生产中酒质变酸的问题时，指出发酵是微生物的作用，不同微生物引起不同的发酵；并应用加热灭菌(即巴氏消毒法)解决了酒的变质问题。在研究蚕病、鸡霍乱和牛羊炭疽病中，证实传染病由病原微生物所引起，并发现被减毒的鸡霍乱和炭疽病病原菌能诱发免疫性。晚年在狂犬病疫苗的研究上卓有贡献。曾用肉汤作灭菌实验，证明生物"自然发生"之不可能，主张生命只能来自生命的"生源论"。主要著作有《乳酸发酵》、《酒精发酵》、《蚕病学》等。

巴斯德

巴戟天 (*Morinda officinalis*)　亦称"鸡肠风"。茜草科。常绿灌木，攀缘状。根状茎肉质，多少收缩而呈串珠状。叶对生，革质，长椭圆形。花序头状，伞形排列于小枝顶端，春季开花；花冠肉质，白色，四深裂，裂片内弯。浆果近球形，熟时红色。生于山谷林下。分布于中国广东、广西等地。根和根状茎入药，性微温、味辛甘，功能补肾阳、壮筋骨，主治肾虚、阳痿、筋骨疼痛、腰膝酸软等症。

巴鲁蒂 (Maḥmūd Sāmī al-Bārūdi, 1839—1904)　埃及诗人、政治家。军官学校毕业。1882 年参加阿拉比领导的武装起义，反对英国殖民统治。失败后被流放锡兰岛。著有《诗集》两卷。其中著名的诗篇有《巴鲁蒂号召起义》、《忆起义》等。对阿拉伯古典文学造诣颇深，编有《巴鲁蒂选阿拉伯诗集》四卷。

巴渝舞　汉代西南少数民族舞蹈。刘邦为汉王时，为统一中国，派賨人为前锋，攻打关中地区。賨人劲勇，善歌舞。刘邦喜其舞姿英武，命乐工学习。因賨人居住巴郡渝水边(今重庆市境内)，故名(见《后汉书·南蛮传》)。《巴渝舞》用鼓伴奏，舞曲有《矛渝本歌曲》、《安弩渝本歌曲》等。魏改名为《昭武舞》，晋改为《宣武舞》，都是用于祭祀的武舞(见《晋书·乐志》)。南朝时恢复旧称；隋文帝曾予废止；唐代清商乐中仍列有《巴渝舞》的名目。

巴碌头　古海角名。即今印度尼西亚苏门答腊岛东北岸兰沙 (Langsa) 西北的珀拉克 (Perlak)，为古代东西方海上交通线所经。名见《郑和航海图》。《西洋朝贡典录》译作巴剌屿，《东西洋考》卷九"西洋针路"译作巴禄头，《顺风相送》译作巴鹿头。

巴雷托　❶托维亚斯·巴雷托 (Tobias Barreto, 1839—1889)。巴西哲学家、法学家。毕业于累西腓法学院，并在该院讲学，直至逝世。在他的影响下，形成了"累西腓学派"。反对宗教创世说和心物二元论哲学，拥护达尔文的进化论和海克尔的自然科学唯物主义。认为世界由原子构成，原子具有由"动力因"决定的运动(外在的)和由"目的因"决定的感觉(内在的)两种特性，因而他的哲学具有物活论以及调和机械论和目的论的倾向。主要著作有《哲学和批评的探讨和研究》、《哲学与法的迫切问题》等。❷路易斯·佩雷拉·巴雷托 (Luis Pereira Barreto, 1840—1922)。巴西哲学家，"叛教派实证主义"的代表。比利时布鲁塞尔自由大学医学系毕业。早期信奉孔德的实证主义，晚年力图摆脱其影响。把改良和树立实证主义世界观看作社会改革的道路，号召巴西人民反对神学世界观、封建主义、奴隶制度和殖民主义，发展资本主义。著作有《三种哲学》、《巴西政治的实证解决》、《从巴西看 20 世纪》等。

巴雷斯 (Maurice Barrès, 1862—1923)　法国小说家、政论家。曾在巴黎攻读法律。1907 年当选为法兰西语文学院院士。所著三部曲《自我崇拜》宣扬个人主义和神秘主义。另一三部曲《民族精力的小说》颂扬民族主义。

巴塞尔 (Basel)　瑞士西北部城市。在莱茵河畔。人口 17.6 万(1993 年)。铁路枢纽。莱茵河重要河港。瑞士对外贸易五分之二经此。工业以化学、制药著称，还有纺织、机械、钟表等。有瑞士最古老的巴塞尔大学(建于 1460 年)以及图书馆、博物馆。西北郊有飞机场。

巴赫金 (Михаил Михайлович Бахтин, 1895—1975)　苏联文学理论家。毕业于彼得格勒大学语文系。1920 年起从事文学教学和研究。1929 年发表论著《陀思妥耶夫斯基诗学诸问题》，认为陀思妥耶夫斯基在小说的叙述形式上创造了一个本质上全新的样式，即"复调小说"。这一理论曾引起争论，并遭到批判，但越来越为各国文学理论家注意。其他论著有《文艺学中的形式主义方法》、《弗朗索瓦·拉伯雷的创作与中世纪和文艺复兴时代的民间文化》等。

巴霍芬 (Johann Jakob Bachofen, 1815—1887)　瑞士法学家、人类学家、历史学家。进化学派主要代表之一。就读于巴塞尔大学、柏林大学、剑桥大学、巴黎大学等。历任巴塞尔大学教授，瑞士联邦法庭法官。曾论证群婚制与母权制的存在，以及从群婚制到对偶婚的过渡形式。恩格斯在《家庭、私有制和国家的起源》中高度评价他的贡献。著

作有《母权论》、《罗马民法学理选集》等。

巴干达人 (Baganda)　亦称"干达人"。乌干达布干达地区的民族。约379万人(1995年)。语言属尼日尔-科尔多凡语系尼日尔-刚果语族,有文字。多信基督教新教,有的持万物有灵信仰。部分从事农业;部分在工厂做工。另1万人在坦桑尼亚。

巴士底狱 (Bastille)　14—18世纪法国巴黎的城堡和国家监狱。原为城堡,深沟高垒。16世纪起主要用来囚禁政治犯,成为法国封建专制制度的象征。1789年7月14日巴黎人民起义,攻陷该狱,开始了*法国大革命。

巴士海峡 (Bashi Channel)　在中国台湾岛同菲律宾巴坦群岛(Batan)之间,沟通南海和太平洋,是多条国际航线的通道。宽约100多公里。深2 000～5 000米,最深达5 126米。高温多雨,雷暴频繁。

巴山夜雨　四川西南山地夜间受西藏高原过来的高空冷平流影响,空气不稳定性加强而形成的夜雨。李商隐《夜雨寄北》诗:"君问归期未有期,巴山夜雨涨秋池,何当共剪西窗烛,却话巴山夜雨时。"

巴门尼德 (Parmenidēs, 约前515—约前445)　古希腊哲学家,埃利亚派的主要代表之一。生于埃利亚(今意大利那不勒斯附近)。继承色诺芬尼的观点,进一步提出关于"存在"的学说。认为"存在"具有永恒、不生不灭、无始无终、不可分割、永远固定在同一个地方、球形(古希腊哲学家大都用球形或圆形来象征唯一性与完满性)等标志或属性,千变万化的世界只是"无"或"不存在"。主张"只有理性才能认识存在"。著有用散文诗体写成的《论自然》,现仅存若干断片。

巴比妥类　催眠药的一类。巴比妥酸的衍化物。难溶于水,其钠盐易溶于水。能抑制中枢神经系统,抑制深度与剂量成正比:小剂量起镇静作用,中等剂量引起睡眠,大剂量起麻醉作用。各药催眠作用时间长短不同:巴比妥和*苯巴比妥,催眠作用持续6～8小时;*异戊巴比妥作用持续4～6小时;*司可巴比妥作用持续2～4小时。*硫喷妥钠作用时间更短,用作静脉麻醉药,不作催眠药用。一般地说,作用时间愈短,发生作用愈快;反之,作用时间愈长,发生作用也愈慢。

巴氏菌病　旧称"出血性败血病"(简称"出败")。多种家畜和野生动物共患的一种传染病,以败血症和炎性出血过程为主要特征。病原为多杀性巴氏杆菌(*Pasteurella multocida*),经消化道或呼吸道感染。猪、鸡巴氏菌病分别称为"猪肺疫"、"禽霍乱"。病程分最急性、急性和慢性三种,自12小时到数周内死亡。病畜体温升高,呼吸困难,咽喉、颈、胸等处肿胀,咳嗽或腹泻。用免疫血清或抗生素、磺胺类等抗菌药物治疗。预防可用相应的菌苗或注射免疫血清。

巴乌列人 (Baule)　西非科特迪瓦的民族。约171万人(1995年),系该国第二大民族。主要分布在东南部沿海地区。属阿肯人一支。语言属尼日尔-科尔多凡语系尼日尔-刚果语族。保持着母系社会制度。流行传统信仰,部分人信天主教。以农为生,地区贸易较发达。

巴巴多斯 (Barbados)　西印度群岛中岛国。位于小安的列斯群岛最东部。面积431平方公里。人口30万(1995年),平均每平方公里600余人,是美洲人口密度最大的国家。90%以上为黑人,余为混血种人和白人。多信基督教新教。官方语言为英语。首都布里奇敦。石灰岩岛,地势低平,最高点希拉比山(Hillaby)海拔340米。热带海洋性气候。年降水量1 100～2 100毫米。有石油、铝土等矿藏。1624年沦为英国殖民地,1961年实行内部自治。1966年11月30日独立。经济以旅游业、工业、甘蔗种植为支柱。旅游业占外汇收入的45%。工业有电子、石油、化学、制糖、面粉、卷烟、纺织、服装等部门。耕地主要种植甘蔗,次为粮食、蔬菜。输出蔗糖、糖蜜、糖酒、电子产品、服装、水泥等,输入粮食、化肥等。

巴以和谈　巴勒斯坦解放组织和以色列的和平谈判。1993年1月19日,以色列解除了不与巴勒斯坦解放组织接触的禁令。20日,双方开始在挪威举行秘密会谈。9月9日,签署相互承认文件。13日,双方签署《巴勒斯坦人首先在加沙和杰里科实行自治的原则宣言》。16日,巴解宣布结束对以色列的敌对状态。1994年5月巴解主席阿拉法特(Yasser Arafat, 1929—)与以色列总理拉宾(Yitzhak Rabin, 1922—1995)在开罗签署实施加沙地带和杰里科自治原则宣言的最后协议。1995年9月28日双方在华盛顿正式签署了关于扩大巴勒斯坦在约旦河西岸地区自治协议。

巴札罗夫 (Базаров, 1874—1939)　俄国哲学家、经济学家。原名鲁德涅夫(Владимир Александрович Руднев)。1905年加入布尔什维克,资产阶级民主革命失败后脱离。1917年起成为孟什维克。曾翻译马克思《资本论》。鼓吹"造神说"和经验批判主义。在《现代的神秘主义和实在论》一文中,断言"信仰"外部世界的实在性就是神秘主义,并用康德主义冒充唯物主义。

巴布亚人 (Papuans)　太平洋西南部新几内亚和附近若干岛屿的居民。410万人(1995年)。现操莫图语和皮金语,官方通用英语。一般从事农业,山区兼营采集、狩猎,沿海的捕鱼,有造船、制陶等手工业。

巴布教派 (Bābī)　近代伊斯兰教派别。19世纪中叶由伊朗人米尔扎·阿里·穆罕默德(Mīrzā 'Alī Muhammad, 1820—1850)创立。1844年阿里利用什叶派关于马赫迪"救世主"的信仰,自称"巴布"(阿拉伯语和波斯语Bāb的音译,意为"门"),是信徒通往"救世主"的门。1845年,阿里自称为新的先知,提出伊斯兰教先知穆罕默德的时期已经逝去,《古兰经》和教法都已陈旧,须代之以巴布的《默示录》。主张财产公有,男女平等,简化或修订伊斯兰教宗教仪规和刑罚制度。该教派得到下层群众的拥护。1847年阿里被捕后,在下层阿訇和商人领导下,1848年起在马赞德兰、津章和尼里士等地发动起义,都遭镇压。阿里在1850年被处死。后教派分裂,1863年巴布门徒侯赛因·阿里(Husayn Alī, 1817—1892)宣称自己是巴哈乌拉(意为"安拉的光辉"),建立巴哈派。此派于1981年宣布脱离伊斯兰教,称"巴哈伊教"。

巴卢巴人 (Baluba)　亦称"卢巴人"。非洲民族之一。约798万人(1995年)。主要分布在刚果(金)南部(793万),少数在赞比亚(约3万)和坦桑尼亚(1.5万)。语言属尼日尔-科尔多凡语系尼日尔-刚果语族。部分信基督教新教,也有原始信仰。主要从事农业。

巴尔扎克 (Honoré de Balzac, 1799—1850)　法国作家。法国现实主义文学的主要代表。生于中产阶级家庭。学过法律,曾在公证人事务所工作。早期作品有浪漫主义色彩。1829年完成历史小说《舒昂党人》。后转向现实题材。发表《高利贷者》、《驴皮记》、《夏培上校》、*《欧也妮·

葛朗台》、*《高老头》等小说，揭露金钱关系如何成为资产阶级社会一切活动的动力，着重探究不同类型的人性。1834 年计划创作一整套社会长篇小说(包括已发表的)，反映革命后法国社会的生活，定名*《人间喜剧》，并在总序中提出文学创作的原则，认为作家必须面向现实生活。后按计划陆续写出许多作品，其中《幻灭》描写有才能的青年在资产阶级社会中的毁灭；《贝姨》和《邦斯舅舅》通过两个穷亲戚的不同遭遇，反映贵族在资本主义社会中的没落；《农民》描写资产阶级和贵族地主为了土地所有权而进行的明争暗斗。原计划写一百三十七部，实际完成九十余部。

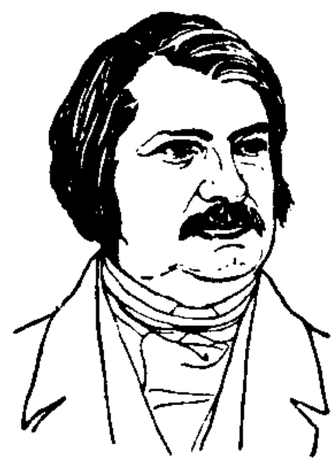
巴尔扎克

巴尔托里 (Matteo Giulio Bartoli, 1873 —1946) 意大利语言学家。都灵大学教授。视语言为个人精神和美学创造的产物，并主张从时间、空间、社会、文化、政治等方面来解释语言的演变，注意语言现象在地域上的扩展，对*地域语言学(又称"新语言学")的建立作出了贡献。著有《新语言学引论》、《达尔马提亚语》、《区域语言学论文集》等。

巴尔多鲁 (Bartolus, 1314—1357) 意大利法学家，后期注释法学派的主要代表之一。先后就读于佩鲁贾大学与博洛尼亚大学。历任律师，博洛尼亚大学、比萨大学、佩鲁贾大学等校教授，托第、比萨等城市国家的法律顾问。致力于《国法大全》的注释，并力求将罗马法与当时通行的教会法、习惯法结合起来，对中世纪后期西欧的"接纳罗马法"运动和国际法的诞生影响很大。著有《三大法典注释》、《论证据》、《论诉讼程序》等。

巴尔的摩 (Baltimore) 美国大西洋岸重要海港。位于切萨皮克湾 (Chesapeake) 西北岸。市区面积 209.3 平方公里，人口 72.6 万(1992 年)；大市区人口 243 万(1992 年)。1797 年设市。1827 年美国第一条铁路在此通车。港口货物吞吐量居全国前列，进出口贸易在城市经济中占重要地位。工业发达，主要依赖进口原料，有大型钢铁、有色金属冶炼(炼铜为主)、炼油和造船工业，还有飞机、电子、化学、食品加工、服装等工业部门。多著名科研机构和大学。

巴尔瑙尔 (Барнаул) 俄罗斯西西伯利亚南部城市，阿尔泰边疆区首府。在鄂毕河与其左岸支流巴尔瑙尔卡河 (Барнаулка) 交汇处。人口 60.62 万(1992 年)。建于 1730 年。19 世纪初为本地区有色金属开采及冶炼中心。铁路枢纽，河港。工业以机械制造(柴油机、铁路车辆、机床)、棉纺织、化学为主，还有木材和食品加工等。设有多所高等院校。

巴尔蒙特 (Константин Дмитриевич Бальмонт, 1867—1942) 苏联诗人。曾就读于莫斯科大学法律系。诗作形式典雅，具有优美的音乐性，丰富的想像力。是俄国早期象征主义诗歌的代表之一。诗集有《燃烧的大厦》、《我们将像太阳一样》、《美之祭》等。俄国一九〇五年革命时期发表诗集《复仇者之歌》。十月革命后定居巴黎。

巴尔德斯 (Gabriel de la Concepción Valdés, 1809—1844) 古巴诗人。笔名普拉西多 (Plácido)。工人出身。因参加反对西班牙殖民统治、争取古巴独立的斗争，被捕牺牲。写有颂歌、抒情诗和讽刺诗等。作品有爱国激情，带有宗教色彩。在狱中写成著名长诗《向我的七弦琴告别》和《祈祷》等。其他作品有《甘蔗花》、《被诅咒的儿子》、《盖斯勒之死》等。

巴兰基亚 (Barranquilla) 哥伦比亚最大海港。在马格达莱纳河左岸，距河口 16 公里。人口 101.9 万(1992 年)。始建于 1629 年。19 世纪中叶起成为贸易港。20 世纪 30 年代经疏浚河口航道而成为全国最重要的海港，可泊万吨海轮。腹地农畜产品集散地。1958 年辟为自由贸易区，工业主要有纺织、食品、炼铝、集装箱、船舶修理、石油化学、冶金、电子等。交通枢纽，有国际机场。

巴兰斯基 (Николай Николаевич Баранский, 1881—1963) 苏联经济地理学家，经济地理区域学派的奠基人。苏联科学院通讯院士。曾任莫斯科大学教授，一生致力于地理教育、经济地理学基本理论与方法的研究，在苏联经济地理学界最先提出用区域的地理综合研究方法取代单纯的部门经济统计描述；坚持经济地理学与自然地理学的结合，以及人地关系在区域上的统一性。著有《苏联经济地理》、《经济地理学·经济地图学》等。

巴西日报 (Jornal do Brasil) 巴西报纸。葡萄牙文日报。1891 年创刊。在里约热内卢出版。

巴西利亚 (Brasilia) 巴西首都。在中部高原，海拔 1 100 米，气候温和。距沿海各大城市约 1 000 公里左右。包括周围 8 个卫星城镇组成的联邦区，面积 5 814 平方公里，人口 180 万(1994 年)。1956 年巴西政府决定在此建立新首都。1960 年 4 月首都由里约热内卢正式迁此。城市按规划建设，市区沿弓形的巴西利亚湖伸展。布局独特，建筑美观。有电力、电子、服装、建筑材料、食品、机械、汽车修配、印刷等工业。南郊有国际机场。风景优美，绿化面积占 60%，旅游业发达。

巴西帝国 巴西脱离葡萄牙独立后建立的帝国。由葡萄牙布拉干柴家族统治。1822 年 9 月，葡萄牙王子、巴西摄政佩德罗 (Antonio Pedro de Alcântara Bourbon, 1798—1834) 宣布巴西独立，建立帝国，称佩德罗一世 (Pedro Ⅰ)。实行专制统治和奴隶制。1831 年因人民起义，佩德罗一世被迫传位给年仅六岁之子*佩德罗二世。1888 年宣布取消奴隶制。1889 年帝国被推翻。

巴西高原 (Planalto do Brasil) 南美洲介于亚马孙平原和拉普拉塔平原之间的广大高原。面积 500 多万平方公里。地表起伏和缓，大部分海拔 600～900 米，从东南向西北倾斜。最高点班代拉峰 (Bandeira) 海拔 2 884 米。东部多脊状山岭或断块山，西部具桌状高地特征。北处热带，夏雨冬干，大部分属热带稀树干草原；南跨亚热带，降水季节分配较均匀，多南美杉林。河流多源出东南或南部，分向西、北、东流贯，在高原边缘部分，形成急流或瀑布。东南边缘近大西洋岸有著名的大崖壁。矿藏丰富，有铁、锰、有色金属、稀有金属及水晶等。

巴西银行(行 háng) 巴西商业银行。1808 年建立。1853 年和 1906 年两次改组。除经营一般商业银行业务外，还接受国库信贷、税收资金和联邦政府其他收入，承担国家对外债务支付和债权接收等职责。银行总经理、董事长等由总统任命。资本 60% 属国家。在国内设分行、支行、农村信贷所，在国外设有分支机构。总行在巴西利亚。

巴西暖流 南大西洋西部暖流，大西洋南赤道海流南分支。沿南美洲巴西东岸南流。在南纬 40°以南，与西风漂流汇合。表层水温 18～26℃。

巴达克人 (Bataks) 亦译"峇搭人"、"马达人"。印度尼西亚民族之一。苏门答腊最早的民族。约 476.2 万人

(1995 年)。分布在苏门答腊岛中部托巴湖周围。语言属南岛语系印度尼西亚语族,有文字。多数信基督教新教,部分信伊斯兰教,其余信万物有灵。主要从事农业。善纺织、制陶、金属冶炼。中国史籍称之为"拔沓人"、"花面人"。

巴达维亚 (Batavia) 雅加达的旧称。

巴刚果人 (Bakongo) 亦称"刚果人"。非洲刚果河下游地区的跨界民族。约 979 万人(1995 年)。分布在刚果(金)(705 万)、刚果(127 万)和安哥拉(145 万),少量在加蓬境内(约 1.7 万人,亦称"维利人")。语言属尼日尔-科尔多凡语系尼日尔-刚果语族。部分信基督教新教,仍行祖先崇拜。主要从事农业,兼营渔猎。纺织、木雕等手工业历史悠久。

巴伐利亚 即"拜恩"。

巴伦支海 (Barents Sea) 北冰洋的边缘海。在欧洲斯堪的纳维亚半岛以北和俄罗斯新地岛、法兰士约瑟夫地群岛,挪威的斯瓦尔巴群岛之间。因荷兰航海家威廉·巴伦支 (Willem Barents, 1550—1597) 航行至此而得名。面积 140.5 万平方公里。平均深 229 米,最深 600 米。盐度 32~35。气候寒冷,西南部有北大西洋暖流注入,西南端到科拉半岛四分之一海域,冬不结冰。大陆架宽广,约占全海总面积 90%(127 万平方公里)。鲱、鳕等鱼产著名。海底有石油、天然气。有不冻港摩尔曼斯克(俄罗斯)。

巴伦西亚 (Valencia) ❶西班牙东部地中海沿岸城市。在图里亚河 (Turia) 畔,距海 5 公里。以埃尔格劳 (El Grao) 为港口。铁路枢纽。人口连郊区 75.3 万(1991 年)。纺织工业以丝织著名,还有造船、机械、食品、家具、陶瓷等工业。多古迹,老城区有始建于 13 世纪的拉西奥大教堂,并以哥特密格莱特钟楼(1381—1424 年建)和圣卡塔尼那六边形钟楼(1688—1705 年建)著名。巴伦西亚大学创于 1502 年。为重要的旅游城。❷委内瑞拉北部重要城市和工业中心。位于巴伦西亚湖以西约 3 公里。人口 103.4 万(1992 年)。建于 1555 年。曾三次成为首都。重要农业区产品集散和加工中心。工业以纺织和食品为主,还有汽车装配、化学、水泥、制革、造纸、木材加工等。城郊农业发达。交通枢纽,有铁路和高速公路通加拉加斯、巴基西梅托。气候宜人,多古建筑,为旅游胜地。

巴多里奥 (Pietro Badoglio, 1871—1956) 意大利首相(1943—1944)。元帅。历任总参谋长、利比亚总督、侵略阿比西尼亚(今埃塞俄比亚)意军总司令等职。1943 年继墨索里尼组阁,任内宣布解散法西斯党,与盟军签订停战协定并对德宣战。次年辞职。

巴那斯派 一译"高蹈派"。1866 年在巴黎成立的法国诗人团体。因所出诗选《当代巴那斯》(巴那斯〔Parnēs〕为古希腊神话中阿波罗和缪斯诸神居住的山)而得名。主要代表人物有*勒孔特·德·利尔、*邦维勒、*絮利-普吕多姆等。他们反对浪漫派的多愁善感和用词夸饰,强调客观、严谨、形式完美、描写准确和韵律和谐。倡导"为艺术而艺术",是法国象征主义文学的前驱。

巴克科斯 (Bacchos) 希腊神话中*狄俄尼索斯的别名。

巴克夏猪 猪的著名品种。原产英国伯克郡 (Berkshire,一译巴克夏)。由当地猪与中国猪杂交育成。原属脂肪型,在英国、南美洲、北美洲和日本已培育为肉用型,澳大利亚和新西兰为腌肉型。头短,脸凹,耳竖,背阔,肌肉丰满。全身黑色,唯四肢下部、嘴端、尾尖为白色,故有"六白"之称。成年公猪体重约 300 千克,母猪 250 千克。适应力强,生长快,成熟早。每胎产仔 9 头左右。

巴苏托人 (Basuto) 亦称"苏托人"。南非(265 万)和莱索托(209 万)的民族。约 474 万人(1995 年)。语言属尼日尔-科尔多凡语系尼日尔-刚果语族。多信基督教新教。主要从事农牧业,不少人在种植场或矿场当季节工。另有少数人在博茨瓦纳。

巴苏陀兰 (Basutoland) 莱索托的旧称。

巴苏鲁安 (Pasuruan) 通称岩望。印度尼西亚爪哇岛东部港口。在马都拉海峡西南岸。人口 13.4 万(1990 年)。周边甘蔗种植业发达,输出糖和咖啡等。工业有碾米、机械制造、造船、制革、制糖、木材加工等。南面有火山,为旅游胜地。有林学院、采矿学院。

巴甫连柯 (Пётр Андреевич Павленко, 1899—1951) 苏联作家。做过外贸和新闻工作。所著长篇小说《幸福》反映卫国战争后复员残疾军人伏罗巴耶夫带领群众重建集体农庄的业绩。其他作品有《街垒》、《草原上的太阳》等。还与人合编电影剧本《亚历山大·涅夫斯基》、《宣誓》、《攻克柏林》等。

巴甫洛夫 ❶伊万·彼得罗维奇·巴甫洛夫 (Иван Петрович Павлов, 1849—1936)。俄国生理学家。曾任彼得堡实验医学研究所生理实验室主任、军医学院(前称"外科医学院")生理学教授、苏联科学院生理学研究所所长等职。毕生科学贡献大致属于三个领域,即心脏生理、消化生理和高级神经活动生理。早年发现温血动物心脏有特殊的营养性神经,能使心跳增强或减弱。在消化腺的研究中,曾创造多种外科手术,改进实验方法,以慢性实验代替急性实验,从而能够长期地观察整体动物的正常生理过程。在研究消化生理的过程中,形成了条件反射的概念,从而开辟了高级神经活动生理学的研究。晚年转入精神病学的研究,并提出两个信号系统学说。其高级神经活动学说对于医学、心理学以至于哲学等方面都有影响。获 1904 年诺贝尔生理学或医学奖。主要著作有《消化腺机能讲义》、《动物高级神经活动(行为)客观研究二十年经验》及《大脑两半球机能讲义》等。❷伊万·尼古拉耶维奇·巴甫洛夫 (Иван Николаевич Павлов, 1872—1951)。苏联版画家。初在莫斯科一家版画工场当学徒,十五岁起独立从事版画活动。生平创作了大量的风景版画。有《昔日的莫斯科》、《套色木刻风景》等画集。作品线条组织严密而有变化,色调谐和清新,继承了巡回展览画派抒情风景画的传统。

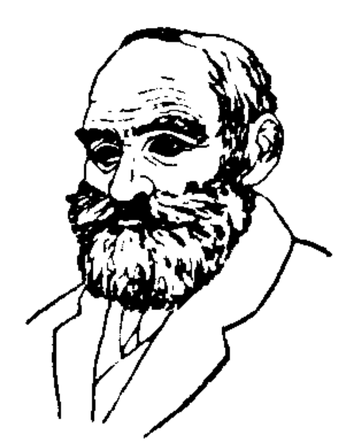
伊·彼·巴甫洛夫

巴甫洛娃 (Анна Павловна Павлова, 1881—1931) 俄国女芭蕾舞演员。1899 年毕业于圣彼得堡皇家芭蕾学校。1905 年任玛丽亚剧院主要演员,主演过许多芭蕾传统剧目,如《天鹅之死》、《埃及之夜》、《阿尔米达帐篷》等,表演风格严谨、细腻,富于诗意。1910 年起自组小型芭蕾舞团,1914 年后离开俄国,旅居欧美各地演出,使俄罗斯芭蕾舞学派在欧美得到广泛传播。

巴里坤湖 在新疆维吾尔自治区东北部巴里坤哈萨克自治县县城以西、天山东段南巴尔库山和北巴尔库山间。为断层湖。面积 88 平方公里,湖面海拔 1 585 米。沿岸广布沼泽草甸,为优良牧场。湖水矿化度高,为盐湖,已开采。

巴里奥斯 (Eduardo Barrios, 1884—1963) 智利小说

家、剧作家。1889—1899 年寓居秘鲁利马，回国后曾在军事学校学习。当过工人、商贩、探矿师等。后任国家图书馆馆长、教育部长等职。作品擅长刻画人物的变态心理，描绘自然景色，风格朴素优美。写有中篇小说《由于爱情而发疯的孩子》，长篇小说《驴子兄弟》、《不可救药的人》、《人中人》，短篇小说《可怜的残废》、《一个可怜虫的日记》，剧本《生活里所否定的》和《生存》等。

巴纳德星 著名的恒星之一。于 1916 年由美国巴纳德(Edward Emerson Barnard, 1857—1923) 发现。在蛇夫座内。它是已知*自行最大的恒星。自行为 10.31″/ 年，对应的横向速度是 88 千米 / 秒。它也是离地球最近的恒星之一，距离只有 5.9 光年。目视星等 10 等，绝对星等 13.1 等。它有甲乙两颗伴星，甲星的轨道周期为 11.7 年，质量约为木星的 0.8 倍；而乙星的相应数值为 20 年和 0.4 倍，可能是它的行星系。

巴林左旗 在内蒙古自治区赤峰市北部。集通铁路经过境内。旗人民政府驻林东镇。明为巴林部，清初分左、右两旗。“巴林”，蒙古语意为“军寨”。经济以农业为主，农牧结合，产谷子、玉米、高粱、大豆及绵羊、山羊等。矿产有铅、锌、铜、大理石。工业有采矿、冶金、化学、机械等。古迹有辽上京遗址、辽祖州城遗址、辽太祖陵、林东塔。

巴林右旗 在内蒙古自治区赤峰市北部。集通铁路经过境内。旗人民政府驻大板镇。明为巴林部，清初分为左、右两旗。经济以畜牧业为主，产羊、牛、马等。农产有谷子、小麦、莜麦、玉米、大豆等，并产多种药材。矿产有铁、铜、铅、锌。工业有采矿、皮革、建材、酿酒。古迹有辽代白塔和辽庆州城遗址、辽庆陵、荟福寺。

巴拉圭人 (Paraguayanos) 巴拉圭居民。主要为西班牙人后裔和瓜拉尼印第安人的混血人，两者人口大体相等，另包括少量瓜拉尼人。500 万人(1995 年)。多分布在东部地区。讲西班牙语，农村通用瓜拉尼语，双语者普遍。多信天主教。从事农业；牧、林业也占重要地位。在生活、文化方面有很多印第安人的特点。

巴拉圭河 (Río Paraguay) 南美洲巴拉那河右岸主要支流。源出巴西西南帕雷西斯山脉 (Parecis) 东南坡。自北南流，部分河段构成巴西-玻利维亚、巴西-巴拉圭、巴拉圭-阿根廷国界的一部分，至阿根廷的科连特斯 (Corrientes) 附近注入巴拉那河。全长 2 549 公里，流域面积 115 万平方公里。河口平均流量 4 700 米^3/ 秒。冬涸夏泛。中、下游两岸多沼泽、湿地。巴西的科伦巴 (Corumbá) 以下可通航，是南美洲中部重要内河航道。

巴拉那河 (Río Paraná) 南美洲第二大河。发源于巴西高原东南部，流经巴西、巴拉圭和阿根廷，其河口段称拉普拉塔河，注入大西洋。长约 4 000 公里。主要支流有巴拉圭河、伊瓜苏河等。流域面积 280 万平方公里。河口年平均流量 1.74 万米^3/ 秒。全年有大、小两汛，9 月水枯。上游落差大，多急流、瀑布，水力资源丰富，有著名的伊瓜苏、瓜伊拉 (Guairá) 等瀑布，建有世界最大的伊泰普水电站；中游宽深，岛屿罗列；下游两岸多沼泽，并有宽广的三角洲。波萨达斯 (Posadas) 以下可通巨轮。

巴拉莱卡 俄文 балалайка 的音译。或译为“三角琴”。俄罗斯民间拨弦乐器。由“多姆拉”(домра) 演变而成。琴身三角形，颈细长有品。张弦三根，以皮拨子弹拨。18 世纪初开始流行，19 世纪末经改良而趋完善，有高音、中音、低音等五种。由各种巴拉莱卡组成的乐队，能演奏多声部乐曲；高音的一种常用于独奏。

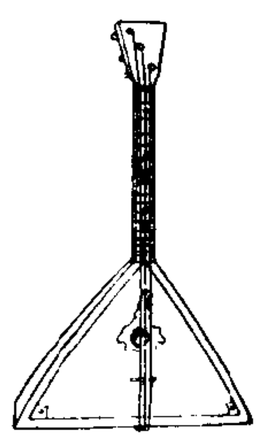
巴拉莱卡

巴拉顿湖 (Lake Balaton) 中欧最大的淡水湖。在匈牙利西部。断层形成的湖泊。长 78 公里，平均宽 13 公里，面积 596 平方公里。平均深 3 米，最深 11 米。有河道通多瑙河。盛产鱼类。可通航。其北岸以名胜古迹、矿泉闻名。蒂豪尼半岛 (Tihany) 景色旖旎，有野生动物保护地。湖西南端为候鸟栖息地，建成自然保护区。湖区辟为国家公园，为著名的旅游和疗养胜地。

巴拉望岛 (Palawan Island) 在菲律宾群岛西部，界于南海同苏禄海之间。面积 11 785 平方公里。人口约 31 万。岛形狭长，作东北-西南走向，长 445 公里，最宽 48 公里。山岭绵亘，森林密布。最高峰曼塔灵阿汉山 (Mantalingajan) 高 2 054 米。沿海多港湾。产稻米、椰干、橡胶等。渔业甚盛，蜂蜜与燕窝采集著名。开采锰矿，并有汞、磷、硅石和铬等矿藏，西海岸外有油田。

巴图蒙克 见“达延汗”。

巴金全集 巴金作品的汇集。人民文学出版社 1986—1993 年出版。二十六卷。收入巴金 1921 年至 1993 年的全部著作和截止到 1993 年为止的所见书信和日记。第一卷至第八卷收中长篇小说，第九卷至第十一卷收短篇小说，第十二卷至第十六卷收散文，第十七卷收序跋和画册，第十八卷至第十九卷为集外编，第二十卷收建国后的两部未刊稿和两部创作谈，第二十一卷收建国前的三部特写集和历史著作，第二十二卷至第二十四卷为书信编，最后两卷为日记编。第二十六卷附有全集篇目索引和著译年表。

巴厘巴板 (Balikpapan) 印度尼西亚加里曼丹岛重要石油城与港口。在岛东部，滨望加锡海峡。人口 30.9 万(1990 年)。兴起于 19 世纪末叶。东北有油田，1899 年起开采。城市随石油业而发展。有大炼油厂。输出石油及油制品。

巴厘舞蹈 印度尼西亚巴厘岛古典舞蹈。基本舞姿为上身及腰部侧屈，舞蹈动作比较丰富、细腻。其显著特点为手指的颤动、头部的摆动以及眼神的灵活运用等。多用*佳美兰乐队伴奏。舞蹈内容多取材于史诗《罗摩衍那》和《摩诃婆罗多》。

巴哈马人 (Bahamians) 加勒比海地区巴哈马群岛居民。主要为英国移民的后代及黑人，土著居民阿拉瓦克人现已灭绝。30 万人(1995 年)。主要分布在新普罗维登斯岛。通用英语。多信基督教新教，部分信天主教。主要从事农业和家庭手工业。

巴哈伊教 (Bahā'ī faith) 又译“大同教”。世界新兴宗教。1863 年伊朗贵族巴哈欧拉 (Bahā' Allāh, 1817—1892) 在巴格达宣称受命为上帝新使者，正式脱离伊斯兰教而创立。早期受伊朗当局迫害。20 世纪 60 年代已传播到世界众多国家和地区。教务机构名“灵体会”，专门活动场所称“灵曦堂”。核心教旨为：上帝唯一，宗教同源，人类一家。鼓励教徒积极参与社会生活，为人类服务，努力实现天下一家、世界大同。没有专职教士，不强调崇拜礼仪。经典主要是历代教主的著作，如《确信经》(基本教义)、《至圣经》(戒律集)、《隐言经》(修身警语)等。

巴科洛德 (Bacolod) 一译“巴哥洛”。当地华人称描戈律。菲律宾港市，西内格罗斯省 (Negros Occidental) 首

府。位于内格罗斯岛西岸北头，临吉马拉斯海峡(Guimaras)。人口36.4万(1990年)。沿岸多珊瑚礁。农产品集散地。制糖工业中心，附近有普卢潘旦(Pulupamdan)蔗糖出口港。渔业兴旺。风景优美，为旅游城市。有环岛公路与机场。

巴彦高勒 镇名。旧称三盛公。在内蒙古自治区巴彦淖尔盟西南部、黄河西岸、包兰铁路线上。磴口县人民政府驻地。1960年设市，1964年撤销。为农副产品集散地。

巴彦浩特 镇名。在内蒙古自治区阿拉善盟东南部、贺兰山西麓。阿拉善盟行政公署和阿拉善左旗人民政府驻地。旧名定远营，也叫定远城，建于清雍正年间。1952年改名巴音浩特镇。1956年改设巴彦浩特市，1958年撤销，复改为镇。畜牧业以骆驼、滩羊为主，皮毛业甚盛。有制鞋、制毯等厂。

巴班斯基(Юрий Константинович Бабанский, 1927—1987) 苏联教育家。就学于罗斯托夫师范学院。曾任罗斯托夫师范学院副院长、苏联教育科学院副院长、苏联最高学位评定委员会教育科学评议会主席。强调教学最优化的本质是，师生以最少的时间和精力取得最大可能的教学效果。提倡根据最优化的标准来观察和处理教学问题，创立了教学最优化的措施体系。著有《教学教育过程最优化——方法基础》等。

巴莱里奥(Juan Francisco Valerio) 19世纪中叶古巴作家、戏剧家。主要剧作有《社会图景》和政治性很强的滑稽喜剧《下蛋的狗》等。后者于1869年上演时，曾导致拥护国家独立的观众和反动派当场发生冲突。

巴特瓦人(Batwa) 俾格米人最大支系。分两个部落群，西支分布刚果(金)北中部蒙戈人分布区。约9.5万人(1995年)。操蒙戈语或林加加语，面临蒙戈化。东支分布在卢旺达和布隆迪境内，约12万人(1995年)，讲尼亚卢旺达语或隆迪语，被称作"班图化了的俾格米人"。从事农牧业。

巴特尔法 即美国《1952年共同防御援助管制法》。通称《禁运法》。1951年8月美国国会通过，次年1月24日生效。因由美国众议员巴特尔提出，故名。主要内容：禁止把石油等313种"战略物资"向社会主义国家出口；禁止给违反上述禁运规定的国家以任何援助；接受美援的国家如拒绝"有效合作"或者不把它在禁运范围以外的货物的供应情况通知美国，美国即停止对它的援助。此法后曾多次修正，某些规定有所放宽。

巴特克人(Bateke) 亦称"特克人"。中非地区民族之一。班图人一支。约164万人(1995年)。分布在刚果盆地中北部的刚果(金)(119万)、刚果(43万)和加蓬(1.7万)。语言属尼日尔-科尔多凡语系尼日尔-刚果语族。多持万物有灵信仰，崇拜自然力和祖先，部分信天主教。主要从事农业，也事渔猎和采集。

巴拿马人(Panameños) 巴拿马居民。主要为西班牙人后裔，另有少量印第安人、黑人、各类混血人及英、美移民的后代。约260万人(1995年)。官方语言为西班牙语，部分说英语。多信天主教，少数信基督教新教。主要从事农业，种植香蕉、可可等。

巴拿马城(Panamá City) 巴拿马共和国首都。位于巴拿马运河南口伸向巴拿马湾的半岛上。背山临海，风景优美。人口44.7万，连郊区107万(1992年)。始建于1519年，1671年被海盗焚毁，1673年在古城以西8公里处重建。1903年成为首都。铁路、公路、油管通科隆。港口建于巴尔博亚，有国际机场。经济以运河区贸易及为运河工作人员的服务业为主，旅游业、银行业亦重要。有炼油、轧钢、食品、烟草、制鞋、纺织等工业。有大学、科学院、博物馆等；多古老教堂。

巴基斯坦(Pakistan) 南亚国家。位于南亚次大陆西北部，同中国、印度、阿富汗、伊朗相邻，南濒阿拉伯海。面积79.61万平方公里。人口1.38亿(1995年)，主要有旁遮普人、信德人、巴丹人、俾路支人等。居民97%信伊斯兰教，少数信印度教。乌尔都语为国语，英语为官方语言。首都伊斯兰堡。地势由西北向东南倾斜。全境五分之三为山地和高原。北有喜马拉雅山脉，西北有兴都库什山脉，西和西南为俾路支高原。中东部为印度河中下游冲积平原，东南为塔尔沙漠一部分。属亚热带干燥和半干燥气候，气温普遍偏高，7月平均气温往往高于32℃，1月在7℃以上，但山地冬季寒冷。平原年降水量约75～500毫米，以夏雨为多；山地约1 000毫米，以冬春为多。矿藏有铁、铬、煤、石油、天然气、铀等。第二次世界大战前为英属印度一部分。1947年英国公布"蒙巴顿方案"，把英属印度按居民宗教信仰分为巴基斯坦和印度两国，实行分治，同年8月14日巴基斯坦宣告独立，成为英联邦的自治领(领土包括东、西巴基斯坦两部分，共94.6万平方公里)。1956年3月23日成立巴基斯坦伊斯兰共和国。1971年印巴战争后，原东巴基斯坦分离成立孟加拉国。经济以农业为主，产小麦、棉花、甘蔗、烟草等，在印度河三角洲和灌溉地区种植稻米。养羊业发达，还饲养牛、骆驼。工业以棉纺织为主，还有食品、钢铁、机器制造、化工、皮革等。开采石油、天然气和铬。输出棉花和棉纺织品、皮革制品、稻米等，输入机器、化工产品、石油制品等。

巴勒斯坦(Palestine) ❶地区名。位于亚洲西部，地中海东岸。与黎巴嫩、叙利亚、约旦、埃及等国为邻，南端一角临红海的亚喀巴湾。地处亚、欧、非三洲交通要冲，战略地位重要。面积约2.7万平方公里。人口575万(1993年)，主要为阿拉伯人和犹太人。境内大部分为山地和高原，一般海拔600～1 000米，地势自北向南低倾。北部加利利高原(Galilee)上的梅隆山海拔1 208米，为全境最高点。南部属内盖夫沙漠(Negev)。东部是东非大裂谷的北延部分。地中海沿岸延伸狭长平原。地中海式气候，夏干热，冬暖湿，年降水量200～900毫米，自北向南递减。有钾盐、铜、硫黄等矿藏。出产小麦、玉米、烟草、水果(柑橘、葡萄、油橄榄)等。公元前12世纪犹太人祖先希伯来部落迁此，公元前11世纪建希伯来王国。公元前935年分裂为北部的以色列王国和南部的犹太王国。其后相继受亚述、巴比伦、波斯、马其顿等帝国统治。公元前1世纪罗马帝国侵入，犹太人向世界各地流散。公元7世纪成为阿拉伯帝国的一部分，阿拉伯人不断移入。16世纪起属奥斯曼帝国。1922年成为英国委任统治地。19世纪末欧洲犹太人发起犹太复国主义运动，大批犹太人移入巴勒斯坦。1947年联合国通过巴勒斯坦分治决议，规定在巴勒斯坦地区分别建立阿拉伯国(1.15万平方公里)和犹太国(1.49万平方公里)，耶路撒冷由联合国管理。1948年5月犹太人成立以色列国。1948—1973年经四次中东战争，以色列占领整个巴勒斯坦地区和周边国家部分领土，成百万巴勒斯坦阿拉伯人沦为难民。1988年11月15日巴勒斯坦全国委员会在阿尔及尔宣布建立以耶路撒冷为首都的巴勒斯坦国，但

未确定其边界。❷国名。在西亚巴勒斯坦地区内。详见❶。

巴曼王朝 即"巴赫马尼王朝"。

巴隆达人 (Balunda) 亦称"隆达人"。非洲民族之一。约114万人(1995年)。主要分布在赞比亚(58万)、刚果(金)南部(42万)和安哥拉(14万)等地。语言属尼日尔-科尔多凡语系尼日尔-刚果语族。部分信基督教新教,多持万物有灵信仰。从事农业,兼事渔业。

巴斯克人 (Basques) 自称尤斯卡耳杜纳克 (Euskaldunak)。欧洲比利牛斯山西部的古老民族。主要分布在西班牙。约90万人(1995年)。欧洲保存本民族服饰、风俗、传说最多的一个民族。说巴斯克语(系属未定),有文字,兼用西班牙语或法语。多信天主教。从事农业和渔业,部分做工。另13万人在法国,16万人在拉丁美洲及美国。

巴斯海峡 (Bass Strait) 澳大利亚大陆同塔斯马尼亚岛间的水道。连接印度洋和南太平洋的塔斯曼海。东西长322公里,南北宽129~241公里,面积7.8万平方公里。平均水深70米。东北水域近岸海底产石油。

巴登学派 即"弗赖堡学派❶"。

巴瑟斯特 (Bathurst) 班珠尔的旧称。

巴蜀文化 四川、重庆地区古代巴人、蜀人的文化。四川成都一带是古代蜀人活动中心,重庆市一带是古代巴人活动中心。过去所谓"巴蜀式"铜器,主要是巴人的遗物,以柳叶形铜剑和空首钺为代表。近年发现的*船棺葬也是巴人特有的一种葬俗。蜀人的遗物曾在成都附近发现。

巴塞罗那 (Barcelona) 西班牙第二大城。最大港口和工业中心。在东北部地中海岸。人口164.4万(1991年)。12世纪时成为地中海沿岸的重要商城。老市区多古建筑,新市区以现代化建筑为主。纺织工业中心;汽车、造船、化学工业发达。有创建于1450年的大学。古建筑中以巴塞罗那大教堂(1298年建)最宏伟。有博物馆。海滩风光绮丽,为著名旅游胜地。建有哥伦布纪念碑。

巴赫塔兰 (Bakhtarān) 旧称克尔曼沙阿。伊朗西部城市,巴赫塔兰省省会。位于卡尔黑河 (Karkhen) 上游支流加雷河 (Qareh) 谷地,海拔1 358米。人口62.4万(1991年)。向为伊朗西部和底格里斯河流域的贸易中心。全国炼油中心之一,并有制糖、纺织等工业。旧城街道狭窄,有地毯编织等手工业。新城在旧城外围,有林荫大道,多新式住宅。

巴赛勒斯 古希腊语 basileus 的音译,意为"王"。古希腊*荷马时代部落联盟军事首长的称谓。平时为最高祭司和法官,战时统率军队。随希腊氏族社会的解体,其权力渐为执政官所代替。如在雅典,成为第二执政官的称号。在希腊化各国和东罗马帝国,帝王亦有用作头衔者。

巴黎大学 法国的国立大学。欧洲最古老的大学之一。1231年(一说1180年)创立于巴黎,当时设文、医、法、神四学院。1971年起分为十三所大学,以"巴黎第一大学"等相称,分别设有哲学、历史、语言、文学、人文科学、戏剧、艺术和考古、法律、政治、经济、社会科学、教育、心理学、商业、数学、物理、化学、地理、医学等系科,并附设一些研究所。

巴黎公约 全称"保护工业产权的巴黎公约"。

巴黎公社 ❶法国大革命时期巴黎的城市自治机构。1789年7月成立。初期君主立宪派和吉伦特派相继操实权。1792年8月起义时重新选举,*雅各宾派取得多数。吉伦特派执政后,公社实际上成为第二个政权,领导人民反对外国干涉和肃清反革命。*雅各宾专政时为革命政权的支柱之一。1794年热月政变后被解散。❷1871年法国无产阶级在巴黎建立的工人革命政府。法国在普法战争失败后,资产阶级政府的阶级压迫和民族投降政策,激起广大群众的不满。1871年3月18日,巴黎工人举行起义,推翻资产阶级反动统治,建立无产阶级新型政权。以梯也尔为首的资产阶级政府逃往凡尔赛。26日进行公社选举。28日公社宣告成立。公社委员中,布朗基主义者和新雅各宾派组成"多数派",蒲鲁东主义者组成"少数派"。在工人群众的积极支持下,建立了民主集中制的国家政权,提出并实行了一些建设无产阶级政权和社会改革的措施。但公社缺乏坚强、正确的领导,未能建立工农联盟,没有及时向凡尔赛发动军事进攻,没有坚决镇压反革命。5月21日,凡尔赛反革命集团在普鲁士军队帮助下攻入巴黎,经激烈巷战,28日公社失败。马克思曾总结公社经验,指出无产阶级必须通过暴力革命打碎资产阶级国家机器,建立有效的无产阶级专政,才能达到自己的革命目的。公社作为人类历史上第一个无产阶级专政的政权,永载史册。

巴黎协定 ❶美、英、法等《北大西洋公约》成员国同德意志联邦共和国于1954年10月在巴黎签订。包括关于终止联邦德国占领制度、关于西欧联盟、关于北大西洋公约组织以及法国和联邦德国间的双边协定等一系列文件。主要内容:重申《波恩条约》中有关美、英、法三国在联邦德国境内和西柏林驻军及其他方面"权利"的规定;将《布鲁塞尔条约》组织改为"西欧联盟",并"邀请"联邦德国和意大利加入;联邦德国加入北大西洋公约组织;法国和联邦德国同意通过公民投票方式把萨尔交给"西欧联盟"任命的专员管辖。除关于"西欧联盟"的文件于1955年5月6日生效外,协定的其余部分均于1955年5月5日生效。❷见"越南问题的巴黎协定"。

巴黎画派 指第一次世界大战后聚集在法国巴黎的一群外国画家。包括意大利的莫迪良尼,保加利亚的帕辛 (Jules Pascin, 1885—1930),苏联的夏加尔、苏丁,波兰的基斯林 (Moise Kisling) 等。他们是同一代人,皆属犹太血统。其风格是表现主义的,与北欧的表现主义不同。这一名称最后包罗更多画家,成为当时绘画创新派的同义词。

巴黎和会 ❶第一次世界大战结束后,自1919年1月18日—6月28日在巴黎举行的会议。参加者有英、法、美、意等二十七国,苏俄未参加。会议完全为美、英、法三国所操纵。会上签订了《凡尔赛和约》,通过了《国联盟约》,还秘密拟定了武装推翻苏维埃政权、瓜分苏俄领土的计划。因和会无视中国主权及其战胜国的地位、非法决定让日本继承战前德国在山东的特权,中国人民曾掀起"五四"爱国运动,迫使中国代表团拒绝在和约上签字。❷第二次世界大战后,1946年7月29日—10月15日主要为审查对德国的欧洲盟国意、罗、匈、保、芬五国和约草案而在巴黎召开的会议。参加者有中、苏、美、英、法等二十八国的代表。会议由于美、英代表在领土、赔偿、的里雅斯特、多瑙河等问题上提出种种无理要求,未能对五国和约草案的全部条款取得协议。至同年11—12月苏、美、英、法四国外长在纽约开会时才完成和约的准备工作。

巴黎和约 结束*克里米亚战争的条约。俄、英、法、土耳其、撒丁王国和普鲁士的代表于1856年3月在巴黎签订。依约,俄将卡尔斯归还土(以此换取塞瓦斯托波尔和其他被

联军占领的地区)；黑海地区中立，俄、土均不得派驻舰队；多瑙河在国际监督下实行自由通航；俄将多瑙河口及南比萨拉比亚交与摩尔多瓦公国；大国不得干涉土耳其内政，并共同保障摩尔多瓦、瓦拉几亚两公国及塞尔维亚的自治。和约削弱了俄国在欧洲和近东的势力。

巴黎盆地 (Paris Bassin)　法国北部的盆地。周围为高原和丘陵环绕。东西宽 450 公里，南北长 300 公里。面积约占国土的四分之一。巴黎位于盆地中央，海拔仅 26 米。塞纳河流贯，有运河与卢瓦尔河、马斯河、摩泽尔河相通。产小麦、甜菜。全国最重要的集约农业和乳、肉用畜牧业区，也是禽蛋、蔬菜、花卉、水果的主要供应地。东部旧香巴尼省以葡萄种植业和酿酒业(香槟酒)闻名。

巴比伦王国　两河流域以巴比伦城为中心的古国。❶古巴比伦王国。也叫巴比伦第一王朝。约公元前 1894 年阿摩利人(Amorites，塞姆〔闪〕人的一支)首领苏木阿布(Sumuabum)所建。至第六王*汉穆拉比时国势强盛，领有两河流域中南部地区，并颁布*《汉穆拉比法典》。遭喀西特人打击，衰落，约前 1595 年为赫梯王国所灭。❷新巴比伦王国。也叫迦勒底王国。公元前 626 年迦勒底人(Chaldeans，塞姆〔闪〕人的一支)首领*那波勃来萨所建。*尼布甲尼撒二世在位时，版图扩张至叙利亚和巴勒斯坦。前 538 年为波斯帝国所灭。两王国统治时期，两河流域文化，特别是数学和天文学有很大发展。

巴比伦囚虏　指公元前 586 年新巴比伦国王*尼布甲尼撒二世攻占耶路撒冷后，掳往巴比伦的几万名犹太人。他们被迫在两河流域居留服役近五十年。前 538 年波斯国王*居鲁士陷巴比伦，释犹太"囚虏"返巴勒斯坦，重建耶路撒冷。在历史上，"巴比伦囚虏"一词，也指这一"犹太人受难时代"。

巴贝克起义　公元 816—837 年阿塞拜疆人民反抗阿拉伯帝国阿拔斯王朝的起义。领导人巴贝克(Bābak，约 798—838)系一教派首领。参加者有农民、手工业者和奴隶，起义曾发展到格鲁吉亚与亚美尼亚等地。起义者多次击败哈里发军队，杀死土豪酷吏，将土地交给农民。后遭官军镇压，巴贝克遇害。

巴什基尔人 (Башкиры)　俄罗斯民族之一。由当地的古代居民同外来的突厥部落长期结合而成。145 万人(1995 年)。主要分布在巴什科托斯坦共和国，部分在伏尔加河中游各州。语言属阿尔泰语系突厥语族，有文字。信伊斯兰教，属逊尼派。主要从事农牧业。

巴氏消毒法　亦称"低温消毒法"。在 62℃下加热 30 分钟，以杀死物品中微生物(芽孢除外)的方法。一般用于消毒牛奶、啤酒和酿酒原汁等。法国*巴斯德首创，故名。

巴巴多斯人 (Barbadians)　加勒比海地区巴巴多斯居民。主要由黑人和西班牙人、英国移民等组成，土著印第安人已灭绝。约 30 万人(1995 年)。主要居住在西南部。通用英语(官方语文)。信基督教新教。多从事农业(种植甘蔗)和服务行业(旅游向导、服务员)。

巴卡·古斯曼 (Santiago Vaca Guzmán, 1847—1896)　玻利维亚小说家、文学评论家、诗人。代表作长篇小说《部长阁下与主教大人》反映西班牙殖民统治时期政教间的冲突。还写有诗集《内心的叹息》、小说《痛苦的日子》和文学论著《玻利维亚文学》等。

巴卢希亚人 (Baluhya)　亦称"卢希亚人"。东非的民族。约 619 万人(1995 年)。分布在肯尼亚西南部(396 万)、乌干达东南部(149 万)和坦桑尼亚北部(74 万)。"巴卢希亚"意即"同族人"，后为该地区语言和文化近似各族(巴萨米亚人、巴库苏人、尼亚拉人、巴吉舒人、塔贡人等)的统称。语言属尼日尔-科尔多凡语系尼日尔-刚果语族。从事农业、畜牧业。

巴尔干山脉 (Балканы)　欧洲巴尔干半岛的主要山脉。为喀尔巴阡山脉的延续部分。保加利亚语称斯塔拉-普拉尼纳 (Стара-Планина)。西起南斯拉夫边境的蒂莫克河(Timok) 谷，横贯保加利亚中部，东抵黑海滨。长 555 公里，平均宽 50 公里。主要由页岩、花岗岩、石灰岩、砂岩构成。为河谷深切，多隘口、峡谷。主脉分西、中、东三段，中段较高。主峰博特夫 (Ботев) 海拔 2 376 米。北坡平缓，湿润，多森林；南坡陡，较干燥。有铁、铜、铅、锌、煤等矿藏。富水力。多岩洞、矿泉和温泉。是旅游和疗养地。

巴尔干半岛 (Balkan Peninsula)　欧洲南部三大半岛之一。在欧洲东南部，介于亚得里亚海、伊奥尼亚海、爱琴海和黑海之间。北界多瑙河及其支流萨瓦河。面积约 50 万平方公里。人口 6 800 多万。海岸曲折，多岛屿。西部沿海多狭长形岛屿、港湾和海峡，为典型的达尔马提亚型海岸。大部为山地，有巴尔干山脉、罗多彼山脉、迪纳拉山脉、品都斯山脉等，穆萨拉峰 (Мусала) 海拔 2 925 米，是半岛最高峰。仅北部和东部有局部平原。西岸、南岸属地中海式气候，内陆具大陆性气候。森林和水力资源丰富，有石油、煤、铬、铜等矿藏。

巴尔干同盟　❶1912 年保加利亚、塞尔维亚、希腊和门的内哥罗反对土耳其的政治军事同盟。1913 年第一次巴尔干战争结束后瓦解。❷1953 年南斯拉夫、希腊和土耳其结成的同盟。是年 2 月，三国代表在土耳其首都安卡拉签订《巴尔干同盟条约》(也叫《南希土友好合作条约》或《安卡拉公约》)，5 月条约生效时同盟正式成立。1954 年三国又签订合作互助条约。1959 年总部由安卡拉迁至雅典。后名存实亡。

巴尔干战争　❶第一次巴尔干战争 (1912—1913)。保加利亚、塞尔维亚、希腊和门的内哥罗组成的*巴尔干同盟对土耳其的战争。结果土战败，根据《伦敦条约》，土耳其欧洲部分除保留伊斯坦布尔及其附近的一小块土地外，其余全部割让给巴尔干同盟国。❷第二次巴尔干战争(1913 年)。巴尔干各国间的战争。由于巴尔干同盟国间争夺领土，和协约国与同盟国两集团的挑拨操纵，塞尔维亚、希腊、罗马尼亚联合对保加利亚作战。结果保战败。1913 年 8 月在布加勒斯特缔结和约。

巴尔卡尔人 (Балкарцы)　俄罗斯北高加索的民族。由当地居民与外来的阿兰人、保加尔人、可萨人等结合而成。约 8.5 万人(1995 年)。分布在俄罗斯卡巴尔达-巴尔卡尔共和国，以及吉尔吉斯斯坦和哈萨克斯坦。语言属阿尔泰语系突厥语族，有文字。信伊斯兰教，属逊尼派。主要从事畜牧业，辅以农业，部分人在工矿企业做工。

巴尔杜条约　法国沦突尼斯为其"保护国"的条约。1881 年 4 月法军侵入突尼斯，5 月在巴尔杜宫 (Bardo) 迫贝伊穆罕默德·萨多克 (Mohammed Sadok) 签订。规定：法可占领突全境，代行外交事务，设置法国总监，负责监督条约的履行。1956 年突尼斯独立时废除。

巴尔喀什湖 (Балхаш)　中国古称夷播海。哈萨克斯坦东南部的堰塞湖。东西延伸 605 公里，宽 9～74 公里。面积 1.7～2.2 万平方公里，随水位高低而变化。平均水深

6.5～6.8 米，最深 26 米。西部有伊犁河注入，水浅且淡，平均盐度 1.48；东部水深微咸。湖区气候干旱，年降水量不足 150 毫米。结冰期约 5 个月。定期可通航。盛产鲤、鲈等鱼类。原属中国，1860 年《中俄北京条约》和 1864 年《中俄勘分西北界约记》签订后随同其以东、以南大片地区被帝俄割占。

巴吉尔米人 (Bagirmi)　中非的民族。共约 55 万人(1995 年)。主要分布在乍得南部(53 万)，少数在中非共和国(1.3 万)和喀麦隆(0.7 万)。语言属尼罗-撒哈拉语系沙里-尼罗语族。多信伊斯兰教，部分持万物有灵信仰。从事农业，也事渔业和牧业，善经商。

巴西尔二世 (Basilius 或 Basil II, 约 958—1025)　东罗马帝国皇帝 (976—1025)。在位时，镇压小亚细亚军事贵族叛乱；限制世俗大土地所有制的发展，以削弱地方封建势力。与阿拉伯人作战，得胜。1018 年灭*第一保加利亚王国，帝国北部边界推进至多瑙河。为人残忍，有"屠杀保加利亚人的刽子手"之称。

巴西通讯社 (Agencia Brasileira de Radiobras)　巴西国家通讯社。1945 年创办。1979 年 9 月改名巴西新闻公司。1990 年用今名。总部设在巴西利亚。各州首府设有分支机构。

巴西棕榈蜡　亦称"卡拿巴蜡"(carnauba wax)。附着于巴西蜡棕树叶上的蜡。黄绿色、棕色至深灰色的固体，质地坚硬而脆。熔点 82.5～86℃，相对密度 0.99～1.00 (15℃)。主要成分为二十碳至三十碳脂肪酸(其中有很大一部分是羟基酸)与二十四碳至三十四碳脂肪醇构成的酯。用以制鞋油、汽车蜡、地板蜡、复写纸及化妆品等。

巴西橡胶树 (*Hevea brasiliensis*)　亦称"三叶橡胶"，简称"胶树"、"橡胶树"。大戟科。常绿乔木。干皮具丰富乳浆。三小叶复叶，互生，小叶椭圆状披针形，全缘，无毛。春季开绿色小花，单性，雌雄同株，圆锥状聚伞花序。蒴果大，三裂。种子卵圆形，褐色，有银灰色斑块。原产巴西。中国引入栽培。喜暖热气候和湿润沃土。为著名橡胶植物。

巴列夫防线　以色列在第三次中东战争后，沿苏伊士运河东岸构筑的筑垒配系。1969 年初建，1971 年春完成。以以色列军队总参谋长 H·巴列夫的姓命名。防线北起福阿德港以南的沼泽地，南迄苏伊士湾。第四次中东战争(1973 年)爆发时，埃及军队不到一昼夜时间，就突破了巴列夫防线。

巴列-因克兰 (Ramón María del Valle-Inclán, 1866—1936)　西班牙作家。当过律师、剧团经理和西班牙美术学校校长。两次去拉丁美洲。早期作品四部曲小说《四季奏鸣曲》等，充满浪漫主义色彩。所作长篇小说三部曲《为事业的十字军》、《篝火的光辉》和《往昔的巨鹰》，以卡洛斯战争为题材；《暴君班德拉斯》，讽刺独裁者；历史小说《奇异的宫殿》、《吾主万岁》，抨击西班牙君主政体、黩武主义和教会的专横。还写有三部曲剧本《荒唐的喜剧》和诗集《旅客》等。

巴列维王朝　伊朗王朝 (1925—1979)。*礼萨沙推翻卡扎尔王朝后建立。1941 年其子穆罕默德·礼萨·巴列维继位，1979 年在政局动荡中被迫流亡国外，王朝被推翻。

巴米累克人 (Bamileke)　亦称"巴蒙人"。喀麦隆的民族。约 250 万人(1995 年)。分布在西部省以及滨海省。语言属尼日尔-科尔多凡语系尼日尔-刚果语族。创有古老的巴蒙文字。多信天主教，部分持万物有灵信仰，或信伊斯兰教。主要从事农业，也事畜牧和商业，以木雕著称。

巴克莱银行(行 háng)　英国四大银行之一。1896 年由几家银行合并组成巴克莱公司股份银行。1917 年改今名。在国外设有分支机构。与英国机器制造、有色金属、造船、航运、纺织等工业以及报业托拉斯有密切关系。1974 年加入多国性银行集团欧洲联合银行有限公司。总行在伦敦。

巴克特里亚 (Bactria)　古国名。故地相当今阿富汗北部及阿姆河北岸一带。本波斯帝国所属行省，后隶属亚历山大帝国及塞琉西王国。公元前 3 世纪中叶独立，狄奥多德 (Diodotos) 建国，都巴克特拉 (Bactra)。公元前 3 世纪末(攸提腾〔Euthydemos〕在位时)至前 2 世纪初国势强盛；领有北起阿姆河北、南达印度河流域的广大地区。后国土分裂，势衰。约公元前 2 世纪 40 年代，来自东北方的大夏人入占巴克特里亚，巴克特里亚瓦解。

巴里奥斯港 (Puerto Barrios)　危地马拉东海岸港市。临洪都拉斯湾，有铁路西通首都。人口 3.4 万(1991 年)。建有炼油厂。深水港，曾为全国最大对外贸易港。输出以香蕉为大宗。自 20 世纪 70 年代起，其地位已为其南数公里处的圣托马斯 (Santo Tomas de Casilla) 所超过。

巴利阿克利 (Baile Atha Cliath)　即"都柏林"。

巴林塘海峡 (Balintang Channel)　菲律宾北部巴坦群岛 (Batan) 与巴布延群岛 (Babuyan) 之间的海峡，连接南海与太平洋。是新加坡与日本横滨之间过往船舶航道。宽约 82 公里，大部水深 700～2 000 米，最深 2 887 米。

巴拉圭战争　又称"三国同盟战争"。1864—1870 年巴西、阿根廷、乌拉圭三国与巴拉圭的战争。1864 年巴西、巴拉圭因分别支持乌拉圭的红党和白党而发生冲突。巴拉圭为进攻巴西，假道阿根廷被拒，又向阿宣战。1865 年红党上台，遂与阿根廷、巴西结成同盟；以巴西军队为主力，侵入巴拉圭。1870 年巴拉圭战败，1872 年签订和约，割让大片国土给巴西和阿根廷。

巴拉基列夫 (Милий Алексеевич Балакирев, 1836—1910)　俄国作曲家、钢琴家、指挥家。出身于小官吏家庭。1855 年结识格林卡、斯塔索夫，在艺术思想上深受他们的影响。1857 年起形成以他为首的*强力集团。1862 年主办义务音乐学校。曾担任乐队指挥，并从事钢琴演奏。1870 年后，转而笃信宗教。主要作品有两部交响曲、富于东方色彩的交响诗《塔玛拉》、钢琴幻想曲《伊斯拉美》、莎士比亚悲剧《李尔王》配乐、四首管弦乐序曲等。1860 年曾在伏尔加河一带收集民歌，辑成《俄罗斯民歌集》出版。又改编附有钢琴伴奏的俄罗斯民歌三十首。

巴罗克艺术　一种艺术风格的名称。"巴罗克"(baroque) 一词来源有二：(1) 葡萄牙文 barroco，西班牙文 barrueco，意为"不圆的珠"；(2) 中世纪拉丁文 baroco，意为"荒谬的思想"。18 世纪末新古典主义理论家用这一词来嘲笑 17 世纪意大利的艺术、文学风格，认为它背弃了生活及古典传统，从此"巴罗克"成为风格的名称。其特点是一反文艺复兴盛期的严肃、含蓄、平衡，倾向于豪华、浮夸。建筑方面，又称"巴罗克建筑"，其特点是在教堂及宫殿中把建筑(运用断檐、波浪形墙面、重叠柱)、雕塑(姿态夸张的形象)、绘画(如透视深远的壁画)结合成一个整体，在这三方面都追求动势与起伏，企图造成幻象。如意大利圣彼得大教堂前的广场与大柱廊、德国德累斯顿的茨温格庭院等。代表人物有贝尼尼 (Larenzo Bernini, 1598—1680)、波罗米尼 (Francesco Borromini, 1599—1667)、考尔都那

(Pietro de Cortona, 1596—1669) 及鲁本斯等。

巴罗克建筑 见"巴罗克艺术"。

巴罗哈-内西 (Pío Baroja y Nessi, 1872—1956) 西班牙作家。当过乡村医生，经营过面包铺，后从事新闻工作。1935 年被选为西班牙皇家学院院士。写有小说八十余部和论文十余卷。部分作品对 20 世纪初西班牙资本主义社会有所暴露，如四部三部曲小说《巴斯克土地》、《幻想生活》、《为生活而斗争》和《种族》。后倾向无政府主义和悲观主义，发表《黑暗的森林》等小说。西班牙内战期间，对革命持否定态度。还写有长达二十余卷的历史小说《一个活动家的回忆录》等。

巴枯宁主义 无政府主义思潮。产生于 19 世纪 60 年代，以俄国巴枯宁为代表。认为现代社会的主要罪恶在于国家，消灭一切国家是个人解放的最重要条件；主张建立个人"绝对自由"的无政府社会；认为遗产继承权是社会不平等的根源，把"废除继承权"作为"社会革命"的起点。主张依靠农民和流氓无产者的自发暴动来实现"社会清算"。在法国、意大利、西班牙、瑞士等国有过广泛的影响。马克思、恩格斯在第一国际活动的后期，曾对它进行了坚决的斗争。

巴彦淖尔盟 在内蒙古自治区中部偏西、黄河以北，包兰铁路经过南境。盟行政公署驻临河市。辖临河市及五原、磴口二县和杭锦后、乌拉特前、乌拉特中、乌拉特后四旗。1956 年设盟。1958 年河套行政区及原属乌兰察布盟的乌拉特前旗和乌拉特中后联合旗并入。"巴彦淖尔"，蒙古语意为"富饶的湖泊"。人口 169 万(1996 年)。狼山横贯中部，山南为后套平原，山北为草原和沙漠。后套平原灌溉发达，是著名粮食产地。产小麦、玉米、黍、甜菜、胡麻等，并产甘草、麻黄等药材。乌梁素海盛产鱼类。畜牧业发达，产绵羊、山羊、马、牛和骆驼。工业以煤炭为主。

巴格达条约 全称《伊拉克和土耳其间互助合作公约》。伊拉克同土耳其于 1955 年 2 月 24 日在伊拉克巴格达签订。英国、巴基斯坦和伊朗分别于同年 4 月、9 月和 11 月先后加入。从 1955 年 11 月起，美国以"观察员"身份参加条约组织。主要内容：缔约国为了"安全和防御应进行合作"；阿拉伯国家联盟的任何盟员国或"积极关心本地区的安全和和平"的国家可加入本公约。参见"中央条约组织"。

巴特兰闹剧 15 世纪法国市民闹剧的代表作品。作者佚名。写律师巴特兰骗取布商布匹，并使一牧童同布商打官司获得胜诉，而最后牧童又机智地摆脱了律师的勒索。剧本反映了当时上层市民的尔虞我诈，对被剥削者寄予一定的同情。以巴特兰律师为主人公的闹剧还有《新巴特兰》、《巴特兰的遗嘱》等。

巴拿马丑(醜)闻 19 世纪后期法国大贪污贿赂事件。1878 年法国一家公司取得巴拿马运河开凿权。1881 年开工，资金困窘。公司贿赂政府人员发行大量股票。1889 年公司宣告破产，持有股票的受害者达 50 万人。1892 年事被揭发，受贿者有部长、议员、高官等多人，引起法国政治风潮。参见"巴拿马事变"、"雷赛布"。

巴拿马运河 (Canal de Panamá) 沟通太平洋和大西洋的国际运河。在中美洲巴拿马共和国中部。凿通巴拿马地峡，全长 81.3 公里。两端各有水闸 3 座，升降调节水位 26 米。1881 年起开凿，1914 年完工，1920 年通航，使太平洋和大西洋沿岸航程缩短了一万多公里。1971 年扩建后，河宽 152.4～304 米，水深 14.3 米，可通 4～4.5 万吨海轮。年通过船舶 1.5 万艘，货运量近 2 亿吨，收通行费 4.9 亿美元(1996 年)。运河及其沿岸宽 16.09 公里，面积 1 432 平方公里的地带，被划为巴拿马运河区。参见"巴拿马事变"、"巴拿马运河条约"。

巴拿马事件 美国对巴拿马一次军事入侵。1989 年 12 月 15 日巴拿马国防军司令诺列加 (Manuel Antonio Noriega, 1936—) 出任该国政府首脑。20 日美国以"保卫美在巴军民的安全"、"缉拿贩毒犯诺列加"和"维护巴拿马民主"为由出兵巴拿马。1990 年 1 月 3 日诺列加向美军投降，后被押往美国受审。2 月美国宣布已全部从巴拿马撤军。

巴拿马事变 美国策动巴拿马脱离哥伦比亚的政变。1903 年美国同哥伦比亚政府签订条约，获得巴拿马运河的开凿权和永久租借权，但哥伦比亚参议院拒绝批准。美国遂策动巴拿马于同年 11 月脱离哥伦比亚成立巴拿马共和国。然后与巴拿马签订《美巴条约》，获得巴拿马运河的开凿权和运河区的"永久租借权"。参见"巴拿马运河条约"。

巴拿赫空间 *泛函分析研究的基本对象之一。具有*完备性的*赋范线性空间。如$[a,b]$上连续函数全体 $C[a,b]$，规定范数为

$$\|x\|=\max_{t\in[a,b]}|x(t)|$$

时，就是个巴拿赫空间。许多常用的重要函数空间也都是巴拿赫空间。

巴高达运动 罗马帝国境内下层人民的革命运动。公元 3 世纪后半叶发生于高卢(今法国、比利时一带)，渐扩展到西班牙地区。参加者称"巴高达"(Bagaudae，高卢语意为"战士")。占领庄园，分配土地及财物，声势浩大。其首领阿曼德 (Amandus) 和埃里安 (Aelianus) 自称"皇帝"。286 年遭罗马统治者马克西米安 (Maximianus) 镇压，中衰。5 世纪再度兴起，促成了罗马帝国的灭亡。

巴宾斯基征 一种病理性反射。由法国医师巴宾斯基 (Josef Babinski, 1857—1932) 于 1896 年首先描述，故称。见于锥体系统(皮质脊髓束)功能受损时，如脑出血所致的偏瘫、脊髓压迫等；亦可见于两岁半前的正常幼儿。检查方法：用稍尖的钝器从足跟沿足底外缘划至小趾根部后稍转向内侧。阳性反应表现为蹠趾上跷，其余各趾呈扇形分开向足底屈曲。

巴基西梅托 (Barquisimeto) 委内瑞拉西北部重要城市。海拔 565 米。人口 69.3 万(1992 年)。建于 1552 年。附近盛产咖啡、蔗糖、可可、剑麻等，为西部贸易中心和交通枢纽。有纺织、食品、农机制造、剑麻编织、制革、水泥等工业。1812 年曾遭大地震毁坏，后重建。

巴勒莫石刻 埃及最古的纪年石刻。今残存部分断片，藏于意大利西西里巴勒莫博物馆。用象形文字载录古王国第五王朝(约前 25—前 24 世纪)以前的法老名单，并逐年记述法老们的活动(对努比亚、腓尼基的远征等)及国内大事，是研究古埃及早期历史的重要资料。

巴勒斯坦人 (Palestinese) 亦称"巴勒斯坦阿拉伯人"。500 多万人(1995 年)。原为西亚巴勒斯坦地区基本居民。后被犹太复国主义者赶出家园。现主要分布在约旦、以色列、巴勒斯坦加沙-杰里科自治区、科威特、叙利亚、黎巴嫩以及伊拉克等地。操阿拉伯语，属闪含语系闪语族。多信伊斯兰教，属逊尼派。大多从事农业，部分从事半游牧业。

巴勒斯坦日 巴勒斯坦人民和阿拉伯人民反对以色列侵略巴勒斯坦的纪念日。1948 年 5 月 14 日以色列国成立，次日发动侵略战争。巴勒斯坦人民和阿拉伯人民奋起反

抗，开始了反对以色列侵略的正义斗争。1959 年 2 月，第一届亚非青年会议通过每年 5 月 15 日为“巴勒斯坦日”的决议。1966 年 4 月，亚非新闻工作者协会书记处扩大会议也决定此日为亚非新闻工作者的“巴勒斯坦日”。

巴斯夫公司 德国化学工业大企业。1861 年建立，原名巴登苯胺苏打厂。1865 年改组为股份公司。1925 年与德国其他主要化学公司合并组成法本化学工业公司。30 年代开始发展塑料生产，制造磁带。第二次世界大战期间，加强了合成橡胶和纤维的生产。战后被解散。1952 年重新组建为独立的巴登胺苏打公司。1973 年改今名。主要生产染料、颜料、药品、化肥原料和能源等。在国外有子公司。总管理处在路德维希港。

巴斯德效应 在有氧状况下，酒精发酵和糖酵解受抑制的现象，同生物体合理利用能量有关。由法国*巴斯德首先发现，故名。

巴塞尔公约 全称《控制危险废料越境转移及其处置公约》。1989 年 3 月 22 日在瑞士巴塞尔召开的世界环境保护会议上通过，1992 年 5 月生效。旨在遏止危险废料越境转移。但规定如有必要越境转移，出口国须事先向进口国通报废料的性质和数量，并须持有进口国政府的批准书。1990 年 3 月中国在公约上签字。1996 年有一百多个签约国。

巴塞尔协议 国际清算银行成员国的中央银行在瑞士巴塞尔所达成的若干重要协议。迄今为止有三个，时间分别为：(1)1961 年 3 月，为防止美元下跌而缔结的稳定黄金市价协议。(2)1972 年 3 月，为缩小欧共体内部成员国之间汇率波动而达成的协议。(3)1988 年 7 月达成的“关于统一国际资本衡量和资本标准的协议”。这是 20 世纪 80 年代以来有关国际银行业监管的重要文件，共有 51 个条款，内容包括：银行资本的组成；资产风险加权制；目标标准比率；关于过渡期的实施安排。另有 4 个附件。

巴塞尔会议 1431 年起在瑞士巴塞尔城举行的天主教会议。主要讨论捷克胡斯派的“异端”问题。1433 年与其中的圣杯派达成协议，同意其改革主张，如教徒领圣体可与神父一样领面饼和酒，促使该派与激进的塔波尔派分裂。会议在神圣罗马帝国皇帝、亚拉冈国王、米兰公爵等支持下，希图对天主教进行一定改革，并重申康斯坦茨会议的决议：即公会议的权力高于教皇。1437 年教皇下令解散会议，受到部分与会者拒绝。会议延至 1449 年自行解散。

巴塞尔宣言 即《国际局势和反对战争的统一行动宣言》。1912 年 11 月在瑞士巴塞尔举行的第二国际非常代表大会上通过。宣言严厉谴责了帝国主义的备战活动，号召各国人民反对帝国主义战争，如果这种战争爆发，社会党人应该利用战争引起的经济和政治危机来进行社会主义革命。1914 年第一次世界大战爆发时，第二国际大多数领导人公开背叛宣言，支持本国资产阶级政府参加帝国主义战争。

巴黎巴银行 即“巴黎荷兰金融公司”。

巴黎圣母院 ❶巴黎圣母院 (Notre-Dame de Paris)。一译“巴黎圣母大教堂”。法国巴黎著名的天主教堂。1163 年兴建，1250 年完成。教堂平面宽约 47 米，深约 125 米，可容近万人。中厅很高，为侧廊高(9 米多)的 3.5 倍，圣坛上部当中的尖塔高 90 米。正面一对塔楼高约 60 米。是欧洲早期哥特建筑与雕刻的主要代表。堂内藏有 13 至 17 世纪的许多艺术珍品。❷长篇小说。法国作家雨果作(1831 年)。巴黎圣母院副主教克洛德对吉卜赛少女爱斯梅拉尔德产生邪念，指使丑陋的敲钟人加西莫多劫持她。弓箭队长法比斯将她救下，并赢得她的爱情。他们幽会时，克洛德行刺法比斯并嫁祸于少女，致使她被判死刑。加西莫多救出她，藏于圣母院，终被克洛德劫去交给官兵。行刑之日，加西莫多将克洛德从楼顶推下摔死，自己则自尽于少女遗体旁。

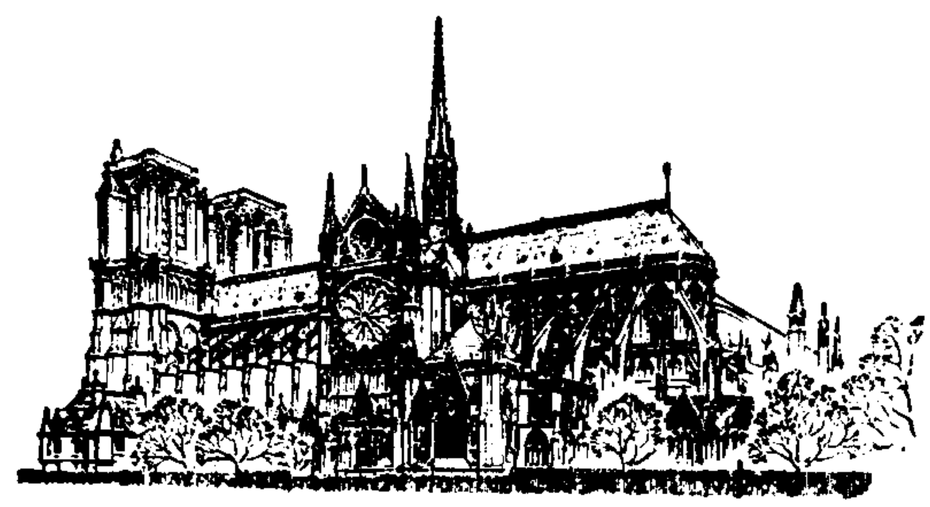

巴黎圣母院

巴颜喀拉山 旧称巴颜喀喇山，蒙古语意为“富饶青(黑)色的山”。在青海省中部偏南、四川省西北部。为昆仑山脉东段南支，西接可可西里山，东接岷山及邛崃山。青海省境长江、黄河分水岭。西北-东南走向。海拔 5 000～6 000 米。中段同名主峰海拔 5 267 米。北坡平缓，南坡深切，多峡谷。高峰有雅拉达泽山(5 202 米)、各姿各雅山(4 900 米)等。巴颜喀拉山口有青藏公路经过。

巴比妥类中毒 巴比妥类镇静和催眠剂引起的中毒。常用的有苯巴比妥、异戊巴比妥等。过量服用可引起昏迷，重者可死于呼吸麻痹。治疗包括洗胃(如口服巴比妥类)，输液支持呼吸，用中枢兴奋药物(如贝美格、尼可刹米等)，以及防止并发肺炎等措施。

巴丹吉林沙漠 在内蒙古自治区阿拉善右旗西部和额济纳旗东部一带。西部、北部分别以古鲁纳湖、拐子湖为界，东、南分别限于雅布赖山和北大山。面积 4.43 万平方公里。沙漠中心为复合型沙山，一般高 200～300 米，最高达 420 米，是中国沙丘最高的沙漠。以流动沙丘为主。沙山间有洼地、盐湖，生长海韭菜、芨芨草等。在沙漠东南部，沙山之间多内陆小湖，俗称海子，海子周围常为牧场及聚落所在。

巴巴洛萨计划 1940 年 12 月法西斯德国秘密制定的对苏作战计划。以巴巴洛萨(Barbarossa，即“红胡子”，神圣罗马帝国皇帝腓特烈一世的绰号)一词为代号。计划分兵三路，迅速攻占包括列宁格勒和莫斯科在内的苏联欧洲部分，并用空军摧毁乌拉尔工业区，从而击败苏联。1941 年 6 月计划付诸实施。12 月，德军在莫斯科会战中失败，计划破产。

巴布亚诸语言 指分布于新几内亚及其周围地区的土著居民的语言群。主要由七组语言组成：中部诸语言、东部诸语言、东北部诸语言、北部诸语言、南部诸语言、西南部诸语言和西部诸语言。包括七百多种语言，差别较大，不可能把它们划归一个或几个语系；因此这主要是地理上的归类。使用人数总计约 460 万。

巴布教徒起义 见“巴布教派”。

巴西石油公司 巴西国营石油公司。1953 年 10 月建立。控制全国石油勘探、开采、提炼、运输和销售。下设大型分公司和商船队。其分公司巴西国际石油公司在拉美、

中东、非洲、北欧等地进行石油勘探和开采活动。总管理处在里约热内卢。

巴列奥略王朝 东罗马帝国王朝(1261—1453)。巴列奥略家族(Palaeologi)米凯尔八世(Michael Ⅷ,约1224—1282)于1259年夺取尼西亚帝国皇位,1261年推翻拉丁帝国,恢复东罗马的统治后创建。统治期间封建割据,内讧不已。爆发下层人民的*吉洛特起义。14世纪起,屡遭奥斯曼土耳其人进攻,国势日衰。1453年终为其所灭,东罗马帝国(拜占庭)亦覆亡。

巴伐利亚林山 即拜恩林山。

巴利阿里群岛(Islas Baleares) 地中海西部群岛。在巴伦西亚湾(Valencia)以东。属西班牙。面积5 012平方公里。人口70.9万(1991年)。由马略卡岛(Mallorca)、梅诺卡岛(Menorca)与其他小岛组成。首府帕尔马(Palma)。银器、花饰等工艺品有名。农产品有油橄榄、葡萄、谷物、马铃薯、无花果。还产盐、鱼类和龙虾。沙滩广延,多海滨浴场。旅游业甚盛。

巴耶塞特一世(Bayazit I, 1347—1403) 土耳其苏丹(1389—1402)。在位之初,臣服塞尔维亚。1396年在尼科波里斯(Nicopolis,在今保加利亚北部)战胜由匈、法、德、英等国骑士组成的十字军。同年灭亡保加利亚。长期围攻君士坦丁堡,未克。在小亚细亚,征服诸突厥埃米尔国。1402年*安哥拉战役中失败,为帖木儿所俘。翌年卒。

巴图尔珲台吉(?—1653) 名和多和沁,明末清初蒙古准噶尔部首领。哈喇忽刺长子。明崇祯八年(1635年),达赖喇嘛授予"额尔德尼巴图尔珲台吉"称号,继其父统辖准噶尔,并与鄂齐尔图共为"丘尔干"盟主。崇祯十三年,与喀尔喀札萨克图汗共同召开卫拉特、喀尔喀各部封建主会议,组成新的更广泛的联盟,并制定*《蒙古卫拉特法典》。曾采取措施促进准噶尔地区农牧业和手工业生产的发展。

巴特寮通讯社(Khao San Pathet Lao—KPL) 老挝国家通讯社。原为老挝爱国战线主办的通讯社。1968年1月6日创办于桑怒,1975年迁万象。

巴拿马明星报(La Estrella de Panamá) 巴拿马西班牙文报纸。1853年创刊。在巴拿马城出版。

巴基斯坦时报(The Pakistan Times) 巴基斯坦全国报业托拉斯报纸。英文日报。1946年在印度德里创刊。1947年迁拉合尔,1959年迁拉瓦尔品第。1985年起,在伊斯兰堡和拉合尔两地同时出版。

巴勒斯坦战争 "第一次中东战争"的别称。见"中东战争"。

巴塔哥尼亚人(Patagones) ❶阿根廷中、南部潘帕斯草原和巴塔哥尼亚高原的印第安人。身躯魁梧,脚板宽大,故殖民者称其为巴塔哥尼亚人(西班牙语意为"大脚汉")。语言属印第安语系昌语族。信萨满教。从事游猎,18世纪初马匹输入后,改行骑猎,以皮毛加工著名。原有约3.6万人,大部分已被殖民者屠杀,幸存的被迫迁居到极南的苦寒地区,多在农牧场当雇工。18世纪初从智利移来的阿劳干人,也常被称为巴塔哥尼亚人。❷泛指阿根廷巴塔哥尼亚高原的居民。

巴斯孔塞洛斯(José Vasconcelos, 1882—1959) 墨西哥作家、哲学家。曾参加墨西哥资产阶级民主革命,当过教育部长,多次流亡欧洲和美国。1940年回国,任墨西哥图书馆馆长。认为世界的本原是原始的能,它创造万物,精神即其最高产物;文明的发展经过物质、理智、美学三阶段,天主教对这一发展起决定作用。认为在美学阶段上,艺术、哲学和宗教熔为一体,哲学家成为文明的领袖。写有自传性作品《克里奥耳的尤利西斯》、《暴风雨》、《灾难》、《总督》,哲学著作有《美学一元论》、《伦理学》、《论形而上学》等。

巴赫马尼王朝 一译巴曼王朝。印度半岛中南部伊斯兰教王朝(1347—1526)。创立者阿富汗人(一说突厥人)哈桑(Hasan, ?—1358),自称其祖先系波斯王巴赫曼(Bahman)。初建都古尔伯加(Gulbarga),后移比德尔(Bīdar)。长期与维查耶纳伽尔王国战争,盛时领有南到克里希纳河的德干地区,东西皆通海。后国土分裂、势衰。

巴赫蒂亚尔人(Bakhtiaris) 一译"巴赫提阿里人"。伊朗西部的民族。约75万人(1995年)。说卢尔语(属印欧语系印度-伊朗语族)。信伊斯兰教,属什叶派。是南扎格罗斯的一个大部落,由两个主要集团组成:哈夫特·朗(Haft Lang),从事游牧;查哈尔·朗(Chahar Lang),定居务农,部分在石油企业中做工。

巴黎市民起义 1357—1358年法国巴黎市民反封建起义。*百年战争初期,法军屡败,法王被俘。1356年王太子查理(即后查理五世〔Charles V le Sage, 1364—1380年在位〕)召开*三级会议,筹集军费和赎金,但却无意应市民代表要求扩大三级会议权限、限制王权。1358年2月,巴黎市民在商会会长艾顿·马赛(Étienne Marcel, 约1316—1358)领导下举行起义,冲入王宫,杀死宫廷顾问。查理出逃。但起义者联合*扎克雷起义未果。查理调军围困巴黎,起义者孤立无援遭镇压。

巴黎国民银行(行 háng) 法国大商业银行。1966年7月由国民工商银行与巴黎国民贴现银行合并而成。1978年国家持有资本的92%,1982年2月实行"再国有化"后,国家持有全部资本。1993年10月,实行私有化。主要经营外汇买卖、提供出口信贷及国际贸易的贴现等业务。在国外设有分支机构。总行在巴黎。

巴黎荷兰财团 法国大企业集团。在两次世界大战之间以巴黎荷兰银行为中心形成。1968年巴黎荷兰银行改组成持股公司,称*巴黎荷兰金融公司。财团活动以工业为主,尤以石油、化学、电气、冶金为重点。70年代开始向电子和核能工业发展。

巴黎竞赛画报 法国画报。1949年创刊。创办人是纺织业巨商普鲁沃斯特(Jean Prouvost, 1885—1978)。在巴黎出版。1976年转归阿歇特报业集团,后又加入费里巴奇报业集团。

巴马瑶族自治县 1956年2月6日建立。1956年析东兰、凤山、田东三县部分地区合建。在广西壮族自治区西部、红水河流域。自治县人民政府驻巴马镇。清属百色直隶厅。1935年置万冈县,1951年撤销,划归东兰、凤山、田东、田阳等县。居民有瑶、壮、汉等族。以农业为主,产玉米、稻、甘薯、油茶、油桐、栓皮栎及多种药材。矿产有铁、金、铜等。工业以水泥、电力为主。公路通河池、百色、南宁等地。

巴布亚新几内亚(Papua New Guinea) 南太平洋岛国。位于新几内亚东半部,西邻印度尼西亚伊里安查亚(以东经141°为界),南隔托雷斯海峡与澳大利亚相望。分为两部分:巴布亚在南半部,包括路易西亚德群岛(Louisiade)、当特尔卡斯托群岛(D'Entrecasteaux)等约200个岛屿;新几内亚在北半部,包括新几内亚岛东半部及俾斯麦群岛、布干维尔岛等约600个岛屿。总面积46.19万平方

公里。人口 430 万(1995 年),主要是巴布亚人和美拉尼西亚人,还有少数白种人、华人等。讲美拉尼西亚语或皮钦语,英语为官方语言。居民 90% 以上信基督教。首都莫尔兹比港。中央山系从西部延向东南部,西南部平原沼泽广布。北部属热带雨林气候,年降水量沿海约 2 000 毫米,高山迎风坡可达 3 000～4 000 毫米;南部属热带草原气候,年降水量 1 000 毫米左右。森林占总面积四分之三。矿藏丰富,主要有金、铜、银、天然气和石油、铬、钴、镍等。16 世纪起,葡、荷、英、德等殖民者相继侵入,1884 年英国占领巴布亚,德国占领新几内亚(今东北部)。巴布亚于 1906 年改为澳大利亚领地。新几内亚于 1914 年被澳大利亚占领,1920 年成为澳大利亚委任统治地,第二次世界大战后改为托管地。1949 年澳大利亚将两地区合并,称巴布亚和新几内亚领地。1971 年 7 月改名为巴布亚新几内亚。1973 年 12 月获得自治,1975 年 9 月 16 日宣告独立,称巴布亚新几内亚独立国。经济以矿业、农业为主。20 世纪 80 年代发现几处大金矿,成为世界主要产金国之一,铜产量亦较大。农业主产咖啡、可可、椰子、菠萝、棕油、橡胶、茶叶、甘薯、稻米等。有食品、木材加工、金属制品等工业。沿海产金枪鱼、鲐鱼等。1992 年金、铜分别占出口收入的 36.7% 与 32%,还输出木材、鱼类罐头、咖啡、可可。进口以燃料、机器、牲畜、食品等为主。

巴尔的摩太阳报 (Baltimore Sun) 美国东部地方报纸。1837 年创刊。为美联社成员。在马里兰州巴尔的摩出版。

巴尼亚卢旺达人 (Banyarwanda) 亦称"卢旺达人"。分布在非洲卢旺达、刚果(金)、布隆迪、坦桑尼亚和乌干达的民族。约 1 320 万(1995 年),系班图人中最大民族。其中卢旺达有 732 万,系主体民族,本身分胡图(占全族人口 85%)和图西(占全族人口 14%)两大部族。语言属尼日尔-科尔多凡语系尼日尔-刚果语族。部分信基督教新教,多数仍持祖先崇拜。

巴尼亚安科列人 (Banyankole) 又称"安科列人"。乌干达的民族。班图人的一支。约 181 万人(1995 年)。分布在爱德华湖与维多利亚湖之间地区。语言属尼日尔-科尔多凡语系尼日尔-刚果语族。多持传统信仰,祭祀祖先,崇拜自然力。从事畜牧业,饲养长角牛;兼事狩猎和捕鱼。

巴西利奥·达·加马 (José Basílio da Gama, 1740—1795) 巴西诗人。拉丁美洲浪漫主义先驱者之一。曾在神学院学习和任教。多年侨居葡萄牙。长诗《乌拉圭》描写 1756 年西班牙、葡萄牙殖民者镇压印第安人起义的战争,并描绘印第安人的风俗习惯和当地的自然景色。还写有《悲剧的朗诵》、《福地》、《怀念的慰藉》和《金图比亚》等。

巴特列-普拉纳斯 (Juan Battle-Planas, 1911—1966) 阿根廷画家。生于西班牙,童年到阿根廷,受画家叔父影响学画。作品初呈新浪漫派风格,后带有传奇或虚构成分,以气氛效果与几何形相结合,被称为阿根廷超现实主义绘画之父。在超感觉派风景画中曾使用字母和数字。亦作壁画、舞台设计及诗。代表作有《西藏组画》、《使命》等。

巴拿马运河条约 美国和巴拿马订立的关于巴拿马运河的条约。有新旧之别。旧约简称《美巴条约》。1903 年 11 月 18 日在华盛顿签订。条约规定:美国以一次付给巴拿马 1 000 万美元和每年支付租金 25 万美元的低价,取得开凿运河和"永久使用、占领和控制"运河和运河区的权利;美国有权在运河和运河区驻军或建立要塞。由于巴拿马人民的长期斗争,美、巴政府于 1977 年 9 月 7 日在华盛顿签订了新的《巴拿马运河条约》和《关于巴拿马运河永久中立和运河经营条约》,取代旧约。新约于 1979 年 10 月生效,到 1999 年年底期满。主要内容:取消运河区,巴拿马对运河和运河区拥有主权,但美国仍被授权经营、维修、改建和保卫运河;美国须逐步向巴拿马移交这些权利,至条约期满时全部移交完毕。新约还规定美国船只和舰艇有迅速通过和无条件通过运河的永久权利;美国、巴拿马共同保证运河永久中立。

巴勒斯坦通讯社 (Palestine News Agency—WAFA) 简称"巴通社"。巴勒斯坦官方通讯社。1972 年 2 月在黎巴嫩贝鲁特成立。1982 年迁至突尼斯。

巴塔哥尼亚高原 (Patagonia) 南美洲东南部高原。北起科罗拉多河 (Colorado),南迄麦哲伦海峡,西界安第斯山脉,东临大西洋。面积 67.3 万平方公里。绝大部分在阿根廷境内。地势向东倾斜,呈阶梯状。平均海拔约 900 米。气候凉冷干燥,多强风。年雨量 250 毫米。主要生长耐旱灌木,只西部有短草草原。为全世界中纬度大陆东岸仅有的荒漠与半荒漠地区。居民稀少,多为印第安人,从事游牧(牧羊)。北部灌溉谷地盛产水果和谷物。东岸有油田,西部有铁、锰、煤、铝土、金、银矿等。美洲鸵是典型野生动物。

巴黎证券交易所 法国最大证券交易所。创建于 1563 年。1724 年起在从事证券交易外,又增加了商品交易。实行会员制,主要交易方式有现货交易、期货交易和期权交易。1987 年 12 月将金融工具期货交易与商品期货交易合并成法国国际期货交易,1988 年又创设股票指数期货交易与期权交易。

巴黎统筹委员会 (Co-ordinating Committee for Export Control—COCOM) 全名"输出管制统筹委员会",简称"巴统"。美国和其他西方国家贯彻对苏联和东欧国家"禁运"战略物资的机构。1949 年 11 月成立。参加国有美、英、法、荷、比、卢、加、意、挪、丹、葡、希、土、日和联邦德国。总部在巴黎。1950 年又对中国和朝鲜实行"禁运"。1952 年 9 月附设"中国委员会",作为贯彻对中国"禁运"的机构。70 年代以来,"禁运"逐步放宽。"冷战"结束后名存实亡。1994 年 4 月 1 日正式解散。

巴德夏希清真寺(Masjid-i Bādshāhī) 亦称"皇家清真寺"。巴基斯坦清真寺。在拉合尔城内。为印度莫卧儿王朝皇帝*奥朗则布时期兴建,1674 年竣工。属阿拉伯建筑风格。由拱门、广场、礼拜殿三部分组成。广场可供 5 万人同时礼拜。主体建筑为礼拜殿,殿顶及两侧有三个圆顶,殿中正门高阔,两侧有旁门与走廊相通。围墙四周有四座高 57 米的宣礼塔。寺内藏有不少伊斯兰教珍贵文物。

巴而术阿而忒的斤 高昌回鹘的*亦都护。初臣属西辽,因不堪压迫和勒索,于南宋宁宗嘉定二年(1209 年)投附成吉思汗,并从征。

巴特雷斯-蒙图法尔 (José Batres y Montúfar, 1809—1844) 危地马拉诗人。生于萨尔瓦多。当过军官、工程师。擅长写讽刺诗。代表作《危地马拉传说》包括《虚伪的外表》、《堂巴勃罗》和《表》三部诗体小说,讽刺封建贵族的高傲、愚蠢,反映他们同人民的矛盾。诗作还有《我想你》和《尼加拉瓜圣胡安荒原的图景》等。

巴勒斯坦解放组织 巴勒斯坦各游击队组织和各界代表组成的联合组织。1964 年 5 月在耶路撒冷成立。最高权力机构:巴勒斯坦全国委员会。行政机构:执行委员会。

1974年第二十九届联大通过决议，决定邀请巴勒斯坦解放组织以观察员身份参加联大会议和工作。同年11月，该组织代表团作为巴勒斯坦人民唯一合法代表出席联合国大会。1976年9月被接纳为不结盟运动、阿拉伯联盟正式成员。1982年6月后总部迁至突尼斯。1994年部分机构迁往加沙和杰里科。

巴登-普法尔茨起义 德意志一八四八年革命时期维护《帝国宪法》的起义。1849年5月在巴登(Baden)、普法尔茨(Pfalz)等地爆发。起义者成立临时革命政府，组成"巴登-普法尔茨志愿军团"，同普鲁士军队作战。恩格斯参加战斗，马克思提出向美因河畔法兰克福进发等建议，未被采纳。7月被镇压。

巴黎荷兰金融公司 亦称"巴黎巴银行"。法国最大商业银行之一。原为私营，是巴黎荷兰财团的金融中心。前身为1872年建立的巴黎荷兰银行，1968年改组成金融持股公司，改今名。1982年2月实行国有化。1987年1月又对其实行私有化。在石油、电气、钢铁、机械制造、化学等工业部门中有很大势力。在国外设有分支机构。总行在巴黎。

巴黎高等师范学校 法国培养中学高级教师、大学教师和高级科研人员、政府企业高级工作人员的高等学校。前身是1795年创立的巴黎师范学校。1845年改今名。1903年附属于巴黎大学，学生可在巴黎大学上课。分文理两科。在学期间可享受国家公职人员待遇，学生自入学之日起十年之内有为国家服务的义务。

巴里坤哈萨克自治县 1954年9月30日建立自治区，1955年2月改自治县。在新疆维吾尔自治区东部。自治县人民政府驻巴里坤镇。汉为蒲类地，属西域都护，唐属蒲类县，清先后置巴里坤厅、镇西府、厅，1913年改镇西县。1953年改巴里坤县。居民有哈萨克、汉、维吾尔、蒙古、回等族。畜牧业发达，以产"巴里坤马"著称。农产有小麦、青稞、马铃薯等。天山北麓森林茂密，有公路通哈密。

巴音郭楞蒙古自治州 1954年6月23日建立自治区，1955年2月改自治州。在新疆维吾尔自治区中部偏南。自治州人民政府驻库尔勒市。辖库尔勒市和且末、轮台等七县及焉耆回族自治县。汉隶西域都护，唐隶安西都护府，清属焉耆府。人口95.8万(1996年)。居民有蒙古、维吾尔、回、汉等族。北部有天山，南部有阿尔金山、昆仑山。西部为塔克拉玛干沙漠。塔里木河、开都河等流贯。湖泊有罗布泊、博斯腾湖等。农产以小麦、玉米为主，次为稻、棉花、油菜籽等。库尔勒所产香梨肉脆多汁。草原广阔，畜牧业发达，以产"焉耆马"、"茶腾羊"、"穷克牛"著称。矿产丰富，有石棉、煤、石墨、水晶、铁等。工业有石油化工、钢铁、煤炭、造纸、制糖等。公路四通八达，南疆铁路和航空线通乌鲁木齐。

巴基斯坦联合通讯社 (Associated Press of Pakistan—APP) 简称"巴联社"。巴基斯坦国家通讯社。1949年1月1日创办。原为私营，1961年6月1日由政府接管。总社在伊斯兰堡。

巴伐利亚苏维埃共和国 亦称慕尼黑苏维埃共和国。1919年4月13日德国共产党人和部分独立社会民主党人在巴伐利亚首府慕尼黑宣布建立的苏维埃共和国。实行工人监督企业、银行国有化、解除资产阶级武装、组织红军等。5月1日为社会民主党政府镇压。

3 **书** 〔書〕(shū) ❶书籍；装订成册的著作。如：藏书；著书。许慎《〈说文解字〉序》："箸于竹帛谓之书。"❷书写；记载。如：振笔疾书；大书特书。❸字体。如：草书；楷书。亦指书法。如：书画并佳。❹信函。如：家书。《左传·昭公六年》："叔向使诒子产书。"亦泛指文书、文件。如：保证书；申请书；志愿书。❺经籍的通称。《荀子·天论》："万物之怪书不说。"杨倞注："书谓六经也。"❻指《尚书》。《礼记·经解》："温柔敦厚，《诗》教也；疏通知远，《书》教也。"❼某些曲艺的通称。如：说书；书场。《老残游记》第二回："明儿白妞说书，我们可以不必做生意，来听书吧。"

书手 从事抄写的书吏。陶宗仪《辍耕录·书手》："世称乡胥为书手。《报应记》：'宋衍应明经举，因疾病废业，为盐铁院书手。'盖唐时已有此名。"

书丹 书法术语。以朱笔在碑石上写字，待镌刻。《后汉书·蔡邕传》："熹平四年(公元175年)，奏求正定六经文字，灵帝许之，邕乃自书丹于碑，使工镌刻。"后称书写碑志等为"书丹"。

书目 图书目录。见"目录"。

书史 ❶记事的史官。周穆王巡行天下，有书史十人，记其所行之地。见王嘉《拾遗记》。❷书籍。江淹《杂体诗·颜延之》："揆日粲书史，相都丽闻见。"❸也称《米海岳书史》。书法品鉴著作。宋米芾著。二卷。对所见闻的历代法书名迹，考订真伪，并叙述其流传渊源及跋尾、装裱、摹拓等情况。为研究古代法书名迹较早的重要参考书之一。

书生 儒生，读书人。《后汉书·费长房传》："长房曾与人共行，见一书生，黄巾被裘，无鞍骑马，下而叩头。"高适《酬贺兰大夫》诗："鲁连真义士，陆逊岂书生。"

书记 ❶犹书籍。《后汉书·仲长统传》："少好学，博涉书记。"❷犹书牍。曹丕《典论论文》："琳、瑀之章表书记，今之隽也。"❸古时在官府主管文书工作的人员。任昉《齐竟陵文宣王行状》："谋出股肱，任切书记。"后泛指在机关团体中任抄录书写工作的人员。❹某些政党和团体的各级组织的负责人。

书圣 指书艺最高的书法家。《南史·王志传》："志善藁隶，当时以为楷法，齐游击将军徐希秀亦号能书，常谓志为书圣。"

书吏 清制，内外各官署之吏员皆称书吏。为雇员性质，承办例行公事。

书传(-zhuàn) ❶指《尚书》之注。传有传述之义。如明刘三吾等撰有《书传会选》。❷典籍和传述。《史记·廉颇蔺相如列传》："括徒能读其父书传，不知合变也。"

书后 文体名。对所读作品评价或记述读后感想的文章，也可对其中论点提出补充、批评或反驳的意见。一般用散文叙写。

书会 宋元时戏曲、曲艺作者的组织。多设立于杭州、温州、大都(今北京市)等城市，如古杭书会、九山书会等。参加的作者称为才人。

书佐 官名。两汉郡县各曹都有书佐，主起草和缮写文书。

书序 ❶《尚书》各篇篇首的《序》。《汉书·艺文志》："故《书》之所起远矣。至孔子纂焉，上断于尧，下讫于秦，凡百篇而为之《序》，言其作意。"以《序》为孔子所作。宋吴棫、朱熹表示怀疑；近代康有为《新学伪经考》指为西汉末刘歆所伪造。近代发现东汉熹平石经《书序》残石，当系东汉前儒生解经之《序》。❷《尚书》卷首的《序》。旧题西汉孔安国撰，实系后人伪造。参见"尚书孔氏传"。

书证 ❶诉讼法上指能以其内容、涵义来证明案件事实的物品。包括文件、书籍、报刊、单据、账册、书信、合同等。起证明作用的是它的内在涵义，而不是它的外部特征。书证应提交原件，提交原件确有困难的，可以提交副本、抄件、影印件代替。在我国，提交外文书证，必须同时附送中文译本。❷辞书学术语。词典释文中引自书面资料的例证。词典的例证多数是书证。引用书证一般注明作者、书名、篇名，必要时还要注明版本、版次、页码等。

书启 指下级给上级的信件。后来用为信札的通称。欧阳修《与陈员外书》："下吏以私自达于其属长，而有所候问请谢者，则曰笺记书启。"

书社 ❶古代二十五家为一社，书写社人姓名于册籍，称为"书社"。借指一定数量的土地和附着于土地的人口。《左传·哀公十五年》："因与卫地……书社五百。"《商君书·赏刑》："自士卒坐陈(阵)者，里有书社。"坐陈，谓临阵。❷谓读书的会社。苏轼《杭州故人信至齐安》诗："相期结书社，未怕供诗帐。"

书局 ❶官中修书所。《宋史·职官志四》："宣和二年诏罢在京修书诸局。"❷清季于江苏、浙江、广东、湖北诸省置官书局，刊行书籍。后亦称书店为书局。

书肺 蛛形动物特有的呼吸器官。是腹部体表在前方两侧内陷形成的一对或多对囊状构造。内有15～20个肺叶，呈书页状，血液流经此处，同气门引入的空气进行气体交换。

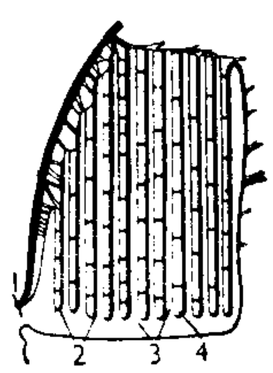

书　肺

1. 气门　2. 肺叶　3. 气室　4. 血窦

书卷(—juàn)　书籍。古代书本多作卷轴形，故称"书卷"。杜甫《水阁朝霁奉简严云安》诗："雨槛卧花丛，风床展书卷。"

书法　中国传统艺术之一。指用中国式的圆锥形毛笔书写汉字(篆、隶、正、行、草)的法则。技法上精研执笔、用笔、用墨、点画、结构、分布、体貌风格等。书法仅凭抽象性的点线运转，要力求美化，尤须讲究笔法、笔势、笔意，其气质和韵致，要求有特色，有微妙迭见的变化，力求达到圆满。汉字字体，从先秦时期通用的属于篆书范畴的各种古代文字，包括殷墟甲骨文，商、周金文，秦篆，发展到汉隶成熟后的正书、行书、草书。字体的演变，由繁到简；而书法艺术的内涵与技法，却由简到繁。中国书法艺术和绘画艺术，在笔墨精神上，乃同源、同核、同理、同法。中国书法艺术已有三千多年历史，商、周金文已具艺术性，秦篆、汉隶、魏碑、唐楷、宋行、明人小楷等更见丰采多姿。代有著名书法家，如王羲之、王献之、欧阳询、褚遂良、颜真卿、柳公权、怀素、张旭、苏轼、黄庭坚、米芾、董其昌、郑燮以及吴昌硕、于右任、沈尹默、林散之等。

书学　中国古时专习书法的学校。西晋荀勖领秘书监，于监中立书博士，设弟子员学习书法。隋开皇初，于国子寺设书博士二人，助教二人，书学生四十人。唐贞观二年(公元628年)于国子监设书学博士二人，助教一人，典学二人，书学生三十人。北宋崇宁三年(1104年)亦设，大观四年(1110年)并入翰林院书艺局。

书空　用手指在空中虚划字形。《世说新语·黜免》："殷中军(浩)被废，在信安，终日恒书空作字……窃视，唯作'咄咄怪事'四字而已。"李贺《唐儿歌》："东家娇娘求对值，浓笑书空作唐字。"参见"咄咄怪事"。

书绅　《论语·卫灵公》："子张书诸绅。"邢昺疏："绅，大带也。子张以孔子之言书之绅带，意其佩服无忽忘也。"后用来指把重要的训言记下来，以防遗忘。江淹《杂体诗》："写怀良未远，感赠以书绅。"

书经　即"尚书❶"。

书契　❶指文字。契就是刻，古代文字多用刀刻，故名。《易·系辞下》："上古结绳而治，后世圣人易之以书契。"一说，书指文字，刻木以纪数、纪事谓之契。唐李鼎祚《周易集解》："百官以书治职，万民以契明其事。"❷指券约等书面凭证。《周礼·大官·小宰》："六曰听取予以书契。"孙诒让正义："凡以文书为要约，或书于符券，或载于簿书，并谓之书契。"

书城　藏书极多，环列如城。陈继儒《太平清话》："宋政和时，都下李德茂环积坟籍，名曰书城。"参见"百城"。

书品　书法品评著作。南朝梁庾肩吾著。一卷。载汉至梁能书者一百二十余人，分上、中、下三等，每等再分上、中、下，共为九例，各附短论，品评其书法艺术的成就。唐李嗣真援例著《书后品》(一作《后书品》)，载秦至唐书法家八十二人，名"等"为"品"，另在九品之上，创立"逸品"。而评论文字，好用词藻，晦涩难懂。两书虽有缺点，但也保存了古代书法艺术史料，可供研究者参考。

书信　书，函札；信，信使。《晋书·陆机传》："笑语犬曰：'我家绝无书信，汝能赍书取消息不?'"后称函札为书信。王驾《古意》诗："一行书信千行泪，寒到君边衣到无?"

书剑　书、剑为古代文人随身携带之物，因以指文人生涯。高适《人日寄杜二拾遗》诗："一卧东山三十春，岂知书剑老风尘。"

书眉　❶直排本书籍的*天头。常在阅读时作眉批之用，故称。❷横排本书籍排印在版心上方的书名、篇章序次和标题等文字。

书院　中国古代的一种学校类型。创始于唐代。开元六年(公元718年)设丽正修书院，十三年改称集贤殿书院，置学士，掌校勘经籍、征集遗书、辨明典章，备顾问应对。后亦有名为精舍的，如善福精舍等。大顺中，江州陈氏立东佳书堂，亦称义门书院，供子弟修学。贞元中，李渤隐居读书于庐山白鹿洞，南唐时就遗址建学馆以授生徒，号庐山国学。后改称白鹿洞书院。宋代由于官府奖励，书院大兴。白鹿之外，新建石鼓、嵩阳、应天府、岳麓、丽正、象山等著名书院十余所。创办者或为私人，或为官府，多选山林名胜之地为院址。不少知名学者讲学其中，研习儒家经籍，形成不同学派的争鸣。元代增至二百余所，路、州、府皆设。在官府控制下，渐流为科举的预习场所。明代由于在讲学中议论朝政，屡遭禁毁。清代发展至数千所，多以应举为目的。惟阮元所创诂经精舍、学海堂(亦书院类型)，不课举业，倡为朴学。近代西学东渐，乃产生兼课中、西学的新型书院。清末，废科举，改书院为学堂。抗日战争时期，又有梁漱溟在重庆创办的勉仁书院、马一浮在乐山创办的复性书院，以研习国学为宗旨。

书脑　线装书打孔穿线部分。也指精装书串线订口处。因是装订中的关键部位，故称。

书脊　亦称"书背"、"脊封"。书籍封面和封底联接处。厚度超过3毫米时，一般都印上书名、作者姓名和出版单位名称等。

书馆　汉代的蒙学。属私学。王国维《汉魏博士考》："汉时教初学之所名曰书馆。其师名曰书师；其书用《仓颉》、《凡将》、《急就》、《元尚》诸篇；其旨在使学童识字习字。"

书淫 旧时称嗜书成癖，好学不倦的人。《晋书·皇甫谧传》："耽玩典籍，忘寝与食，时人谓之书淫。"

书厨 比喻博学的人。《宋史·吴时传》："时敏于为文，未尝属稿，落笔已就，两学目之曰立地书厨。"亦用来比喻读书虽多而不能运用的人。《南史·陆澄传》："澄当世称为硕学，读《易》三年，不解文义，欲撰《宋书》竟不成，王俭戏之曰：'陆公，书厨也。'"

书帽 曲艺名词。快书、大鼓等曲种在演唱正式节目前加唱的小段，起定场作用，内容一般与正式节目无关。

书策 ❶古代没有纸，把文字写在竹简上，连编诸简谓之策，因称书籍为"书策"。《礼记·曲礼上》："先生书策琴瑟在前。"❷李肇《唐国史补》卷下："挟藏入试，谓之书策。"谓夹带书册入试场。

书牍 文体名。信函简牍之类的通称。一般应用于私人间的告述。包括书、启、笺、移、牍、简、札、帖等。牍是古代用以书写的木简。

书道 书法术语。日本人称书法为书道。其名称出于中国。北宋黄伯思《东观馀论》中"跋段柯古靖居寺碑后"云："唐中叶以后，书道下衰之际。"

书肆 即"书店"。亦称"书坊"、"书林"、"书堂"、"书铺"、"书棚"、"书籍铺"、"经籍铺"等。西汉扬雄《法言》："好书，而不要诸仲尼，书肆也。"这是中国现存古籍中最早提到书肆的记载。至唐代中叶，因刻版印刷术已兴起，在今四川、安徽、江苏、浙江和洛阳等地，都设有书肆。唐代以后，书商设肆刻书更为普遍。

书鼓 中国击乐器。鼓身扁圆，两面蒙皮，常见者有直径20.3厘米和30厘米两种。为北方曲艺"大鼓"的伴奏乐器。

书痴 嗜书若痴的人。《旧唐书·窦威传》："威家世勋贵，诸昆弟并尚武艺而威耽玩文史，介然自守，诸兄哂之，谓为书痴。"亦用来嘲笑只爱读书而不通世故的人。

书谱 书学论著。唐孙过庭撰。二卷六篇，现存其手书真迹一卷，题作"书谱卷上"（《宣和书谱》则题作"书谱序"）。在论述正、草二体的笔法、章法以及学习和创作经验等方面，能抉发精微。其书继承二王（羲之、献之）笔法，俊拔刚断，为学书者所重。南宋姜夔撰《续书谱》一卷，分述正、草二体的具体书写方法等，亦可供参考。

书翰 指文墨、文札。《陈书·后主沈皇后传》："聪敏强记，涉猎经史，工书翰。"《南史·垣崇祖传》："恭叔，谯国人，崇祖为豫州，闻其才义，辟为主簿，兼掌书翰。"后多用来指书信。

书簏 比喻读书多而不善于运用的人。《晋书·刘柳传》："时右丞傅迪，好广读书而不解其义……柳云：'卿读书虽多而无所解，可谓书簏矣。'"

书籍 用文字、图画或其他符号，在一定材料上记录知识、表达思想并制成卷册的作品。书籍最初同书契档案不分，后随人类知识领域不断扩大，逐渐成为传播思想、传播知识和积累文化的重要手段，并形成独立的形态。古代书籍用人工书写，写书用的材料和书籍的装帧形式也不断变化。我国从春秋时起（迄今发现的实物最早为战国时），常用简、帛写书，称简策、帛书。东汉以后，渐为纸张代替，形成卷轴。唐代以来，逐渐由手抄改为刻版印刷，并由卷轴演变为册叶形式。现代随着科学文化的发展和印刷术的不断革新，书籍的内容和形式都更加丰富多采。

书古微 书名。清魏源撰。十二卷。探讨西汉今文经学家解释《尚书》的古义，以为不仅东晋时出现的《古文尚书》和《尚书孔氏传》系伪造，就是东汉马融、郑玄所传的《古文尚书》也不是孔安国的真本。此书是清代今文经学派的重要著作之一。但它专析西汉、东汉异同，对同今古文无关者，都不加深究，也不尽守欧阳、大小夏侯家说。收入《皇清经解续编》。

书写纸 一种中等厚度的主要供钢笔书写用的纸。用漂白化学浆制成。纸质洁白光滑，书写流利，耐水性好。用于印制练习本、日记簿、信笺、表格、帐簿等。

书记员 我国各级人民法院和人民检察院内担任记录工作并办理其他事项的人员。分别由各级人民法院和各级人民检察院检察长任免。

书名号 标点符号的一种，即《 》或〈 〉。用来表示文中的书名、篇名之类。一般书刊多采用《 》，如《红楼梦》。

书帕本 明代官吏刻印的书本。刻工拙劣，校勘粗疏。当时习俗，官员奉使出差回京，必在外刻一书，以一书一帕为馈赠的礼品，故名。

书面语 文字创制以后逐渐形成的书面用语。与*口语相对。其产生和发展以口语为基础和源泉，一经产生，便扩大了语言在时间和地域上的流传，并同口语一起成为人类社会语言交际的基本形式。它比口语精确严密和利于规范，并对口语的发展和规范产生直接而重大的影响。在历史上，也有书面语同口语相脱离而形成很大差别的情况，如中国的文言和中世纪某些欧洲国家使用的拉丁文。书面语演变的总趋势，是同口语基本统一、相互转化、共同发展的。

书棚本 南宋时临安（今浙江杭州）书业所刻的书本。南宋陈起、陈思等开设书籍铺于临安府棚北大街睦亲坊南，所刻书颇为精工，后人称之为书棚本。同时临安府太庙前尹家书籍铺等所刻印的书，式样相仿，也称为书棚本，但流传较少。

书集传（传 zhuàn） 书名。南宋蔡沈撰。六卷。蔡系朱熹弟子，注《书》分别今文、古文，以体会语气解释，较伪《尚书孔氏传》为清晰。元明清作为科举取士的标准经注之一。

书目举要 书目名。周贞亮、李之鼎编。汇辑历代公私书目，注明版本，分为部录、编目、补志、题跋、考订、校补、引书、版刻、未刻书、藏书约、释道等十一类。

书目答问 书目名。清末张之洞任四川学政时，由缪荃孙协助为成都尊经书院学生开示的阅读书目。列举重要古籍二千余种，末附《国朝著述诸家姓名略》，以示清人学术之流别。后成为初学文史者常用的参考书目。近人淮阴范希曾撰《书目答问补正》五卷，增益校注甚详。

书史会要 书学史传著作。元末明初陶宗仪编著。九卷。载录自上古至元代能书人小传为八卷，第九卷摘采前人技法理论，末附补遗一卷。明末朱谋垔有《书史会要续编》一卷，专录陶著所未载的明代书家。

书苑菁华 书名。南宋陈思著。二十卷。陈思临安（今浙江杭州）人。一作周越撰。此书集古人论书篇章而成，共一百六十余篇。《四库提要》称其："规模草创，万不及后来之精密，而大轮肇自椎轮，层冰成于积水，其造始之功，固亦未可泯焉。"传世有汪氏振绮堂刊本、《翠琅玕馆丛书》本、《述古丛钞》本等。

书法正传（传 zhuàn） 书学论著。清冯武编著。十卷。前七卷辑前人著述，以己意加以评定，第八卷为书家小传，第九卷记名迹源流，末为其伯父冯班所著《钝吟书要》。全书注重楷书笔法，有所阐发，但收辑较为芜杂，未能订正前

人错失。

书法论丛 书名。沈尹默著。其中有《历代名家学书经验谈辑要释义(一)》、《唐韩方明授笔要说》、《历代名家学书经验谈辑要释义(二)》、《后汉蔡邕九势》、《南齐王僧虔笔意赞》、《唐颜真卿述张旭笔法十二意》、《二王法书管窥》等篇。论书倡导以腕行笔,不主张摹拟结构,于笔法笔势多所阐发;其中《二王法书管窥》一篇,对王氏父子书迹之鉴别、流传、理解、学习,多言前人所未道。

书法检验 即"笔迹检验"。

书籍装帧 书籍形式上的设计。内容包括开本、纸张、封面材料、印刷方法、装订形式的选用,封面、环衬、扉页、版式的设计、插图、花饰的创作等。

书写传真机 利用通信电路及时传送手写文字和图形的设备。发送时,发信人使用发送设备上的"发信笔"书写。发信笔的位移由机械动作转换成电信号,经市内或长途电话电路传送到接收端。接收设备把电信号转换成机械动作控制"收信笔"跟踪"发信笔"的位移而动作,从而及时复写出发信人写的内容。

书画书录解题 中国书画论著书目提要。余绍宋著。十二卷。绍宋(1882—1949)字越园,浙江龙游人。著录自东汉至近代有关书画书籍共八百五十余种,按性质分为史传、作法、论述、品藻、题赞、著录、杂著、丛辑、伪托、散佚等十类,每类又分子目。除散佚类外,都载明卷数、版本、著作人,略述内容,并作评论,对疏漏和错误的地方,亦有所考订。

4 **司** ㊀(sī) ❶掌管。如:司机;司仪。❷旧时官署的名称。唐宋以后,尚书省各部所属有司。独立之官署亦有称司者,如宋代之殿前司,明清之通政使司。在外则如宋代之安抚使司称帅司,明清之布政、按察使司称藩司、臬司。现称中央机关部以下一级的行政部门为司。如:外交部礼宾司。❸视察。《山海经·大荒西经》:"司日月之长短。"❹姓。春秋时郑有司臣。

㊁(sì) 同"伺㊀"。探问消息。《汉书·灌夫传》:"太后亦已使人候司。"

司士 官名。在《周礼》为夏官司马的属官,掌群臣之爵禄等。唐代州有司士参军,县有司士,掌工役之事。

司土 官名。即"司徒"。

司工 官名。即"司空"。

司门 官名。在《周礼》为地官司徒的属官,掌国门启闭。隋初有司门侍郎,唐宋时司门为刑部各司之一,元以后废。

司马 ❶官名。(1)西周始置,春秋、战国时沿用。掌管军政和军赋。汉武帝时罢太尉置*大司马,后世用作兵部尚书的别称,侍郎则称少司马。(2)汉代诸宫门有司马掌警卫,大将军营五部,部各置军司马一人。将军、校尉属官有司马,边郡亦有司马。魏晋至宋,司马均为军府之官,在将军之下,综理一府之事,参预军事计划。唐为郡的佐官,明清因称府同知为"司马"。❷复姓。汉代有司马迁。

司业 学官名。隋以后国子监置司业,为监内的副长官,协助*祭酒,掌儒学训导之政。至清末始废。

司仪 ❶官名。《周礼·秋官》有司仪,担任迎接宾客。北齐、隋、唐、明都有司仪署,主管典礼之事。❷举行典礼时的赞礼人。

司务 官名。明代六部都设有司务,掌管催督稽缓、勾销簿书等衙署内部杂务。清代六部以及理藩院、大理院等衙门也都有此官。亦用作对手艺工匠的尊称。

司成 官名。古代教国子(贵族子弟)之官,见《礼记·文王世子》。后世以国子监祭酒当之。唐高宗时一度改国子监为司成馆,祭酒为大司成,旋复旧。但仍相沿用作祭酒的别称。

司伦 藏语音译。原西藏地方政府官职名。达赖十三世于1912年始设,任以亲信,位在*噶伦之上。1933年达赖十三世圆寂后,此职即同虚设,实权仍由噶伦掌握。

司州 州名。(1)三国魏通称司隶校尉部为司州,西晋始定为正式名称。治洛阳(今河南洛阳市东北)。西晋辖境相当今山西石楼山、霍山以南、沁水以西,河南濮阳、卫辉两市、朱仙镇以西、外方山以北,及陕西黄河、华山以东,山东冠县、莘县,河北邢台市、任县、鸡泽,邱县、馆陶以南等地。十六国汉刘聪改为荆州,后赵石勒复以为司州,石虎改为洛州。(2)南朝宋元嘉末侨置。治悬瓠(今河南汝南)。北魏献文帝改为豫州。(3)南朝宋泰始中置。治平阳(今河南信阳市)。辖境相当今河南淮河以南、竹竿河以西,湖北大洪山以东,倒水以西,应城市、黄陂以北。梁大通二年(公元528年)改名北司州,东魏武定七年(549年)改名南司州,北周平北齐改名申州。(4)北魏初都平城(今山西大同市东北),置司州以统辖近畿诸郡。太和中迁都洛阳,改司州为恒州。(5)北魏太和十七年(493年)自平城迁都洛阳(今河南洛阳市东北);旧置洛州于洛阳,至是改为司州。东魏天平初迁都邺,复以司州为洛州。(6)东魏天平元年(534年)自洛阳迁都邺(今河北临漳西南);旧置相州于邺,至是改为司州。北周建德六年(577年)灭北齐,改司州为相州。

司李 官名。古代理李字通,故*司理亦称司李。掌狱讼。又为对*推官之一般称呼。

司兵 官名。在《周礼》为夏官司马的属官,掌兵器。唐代州有司兵参军,县有司兵,掌军防、门禁、田猎、烽候、驿传诸事。

司间 (sì jiàn) 司,同"伺"。寻找可乘之隙。《荀子·王霸》:"日欲司间而相与投藉之,去逐之。"

司直 官名。汉置司直,掌佐丞相举不法。后魏至唐沿置,属廷尉或大理寺,掌出使推按。唐代亦于太子官属中置司直,相当于朝廷的侍御史。

司事 ❶古官名。(1)《左传·昭公十七年》:"鹘鸠氏,司事也。"孔颖达疏:"司事谓营造之事。"(2)《国语·周语上》:"稷以告王曰:'史帅阳官,以命我司事。'"韦昭注:"司事,主农事官也。"❷指官署中低级吏员或公所、会馆等团体中管理帐目或杂务的人。

司败 官名。春秋时陈楚等国称*司寇为司败。

司牧 古把治民比作牧畜,因称管理、统治为司牧。《左传·襄公十四年》:"天生民而立之君,使司牧之。"亦称君主、官吏。萧道成《即位告天文》:"肇自生民,树以司牧。"特指州郡地方长官。江淹《柳仆射为南兖州诏》:"河、兖冲要,维捍中畿;司牧之任,宜详其授。"

司官 清代各部属官的通称。指部内各司的郎中、员外郎、主事以及主事以下的七品小京官。中央各独立机构的属官对其长官亦自称司官。

司空 ❶官名。西周始置,金文都作"司工"。春秋、战国时沿置,掌工程。宋国因武公名司空,改司空为司城。西汉成帝时改御史大夫为*大司空。后世用作工部尚书的别称,侍郎则称少司空。❷狱名。《礼记·月令》"〔仲春之月〕命有司省囹圄"孔颖达疏:"囹圄何代之狱?焦氏答曰:《月令》秦书,则秦狱名也。汉曰若卢,魏曰司空是也。"❸复姓。

唐代有司空图。

司隶 司隶校尉部的简称。

司城 官名。春秋时宋国以避宋武公之名，改*司空为司城。

司南 中国古代发明的利用磁石指极性制成的指南仪器。《韩非子·有度》:"故先王立司南以端朝夕。"端，正。朝夕，指东西方向。《论衡·是应》:"司南之杓，投之于地，其柢指南。"后用以比喻指导。杨齐宣《晋书音义序》:"由是博考诸传，综览群言，研核异同，撰成《音义》，亦足以畅先皇旨趣，为学者司南。"

司铎 天主教对神父的另一名称。拉丁文作 sacerdotes，意为"祭司"。中国天主教最初音译"撒责尔铎德"，简称"铎德"，后采用《周礼·天官·小宰》"司政教时振木铎"的说法，改为"司铎"。

司徒 ❶官名。西周始置，金文多作"司土"。春秋时沿置，掌土地和人民。官司籍田，负责征发徒役。晋国因僖侯名司徒，改司徒为中军。西汉哀帝时丞相改称"大司徒"，东汉改称"司徒"。参见"丞相"。❷复姓。五代时有司徒诩。

司理 官名。司理参军的简称。宋代置于诸州，掌狱讼。

司晨 报晓。《尸子》卷下:"使星司夜，月司时，犹使鸡司晨也。"也指报晓的雄鸡。陶潜《述酒》诗:"倾耳听司晨。"

司祭 正教教士神职在中国的译称。介于主教与辅祭(执事)之间，行圣体血礼的主要主持人，有主持告解和宣布赦罪之权。已婚者或独身者皆可充任。

司寇 官名。西周始置，春秋、战国时沿用，掌刑狱、纠察等事。楚陈等国称为司败。后世以大司寇为刑部尚书的别称，侍郎则称少司寇。

司稼 官名。在《周礼》为地官司徒的属官，掌巡视稼穑，辨析谷种及其所适宜种植的土地。

司虣 官名。虣，古"暴"字。在《周礼》为地官司市的属官，掌禁止市中不法行为。

司马芝 三国河内温县(今河南温县西)人，字子华。初居荆州，后归曹操，任菅县(今山东章丘西北)长。时地方豪强刘节为郡主簿，拥有宾客千余家，皆不服徭役。他征刘节宾客王同等为兵，节藏匿不使出，他即强迫节代同为兵。魏文帝时，为河南尹。明帝时，任大司农。

司马师 (208—255) 三国河内温县(今河南温县西)人，字子元。司马懿子。继其父为魏大将军，专国政。嘉平六年(公元254年)，废魏帝曹芳，立曹髦。次年病死，弟司马昭继为大将军。后侄司马炎代魏称帝，建立晋朝，追尊为景帝。

司马光 (1019—1086) 北宋大臣、史学家。字君实，陕州夏县(今属山西)涑水乡人，世称涑水先生。宝元进士。仁宗末年任天章阁待制兼侍讲知谏院。英宗朝进龙图阁直学士，判吏部流内铨。立志编撰《通志》，作为封建统治的借鉴。治平三年(1066年)撰成战国迄秦的八卷上进。英宗命设局续修。神宗时赐名*《资治通鉴》。王安石行新政，他竭力反对，与安石在帝前争论，强调祖宗之法不可变。被命为枢密副使，坚辞不就，于熙宁三年(1070年)出知永兴军(今陕西西安)。次年退居洛阳，以书局自随，继续编撰《通鉴》，至元丰七年(1084年)成书。从发凡起例至删削定稿，都亲自动笔。元丰八年哲宗即位，高太皇太后听政，召他入京主国政，次年任尚书左仆射、兼门下侍郎，数月间尽废新法，罢黜新党。为相八个月病死，追封温国公。遗著有《司马文正公集》、《稽古录》等。

司马迁(约前145或前135—?) 西汉史学家、文学家、思想家。字子长。夏阳(今陕西韩城南)人。司马谈之子。早年遍游南北，考察风俗，采集传说。初任郎中，元封三年(公元前108年)继父职，任太史令。太初元年(前104年)与唐都、落下闳等共订太初历，对历法进行改革。后因对李陵军败降匈奴事有所辩解，得罪下狱，受腐刑。出狱后任中书令，发愤继续完成所著史籍。人称其书为《太史公书》，后称《史记》，是我国最早的通史。此书开创了纪传体史书的形式，书中不少传纪语言生动，形象鲜明，是优秀的文学作品，对后世史学与文学都有深远的影响。怀疑天能赏善罚恶的神学观点。认为社会发展即人们对"利"的追求，谋利是人的天性。还提出"人富而仁义附焉"，试图以经济生活说明社会道德。

司马迁

司马炎 即"晋武帝"。

司马法 兵书。战国初齐威王命大夫整理古司马兵法，而把春秋时齐国大将司马穰苴兵法附其中，故又称《司马穰苴兵法》。《汉书·艺文志》称《军礼司马法》，共一百五十五篇。今本存仁本、天子之义、定爵、严位、用众五篇。该书较多地辑存了春秋以前的军事制度和军事思想。

司马绍 即"晋明帝"。

司马昭 (211—265) 三国河内温县(今河南温县西)人，字子上。司马懿子。继其兄司马师为魏大将军，专国政，并日谋代魏，魏帝曹髦曾说:"司马昭之心，路人所知也。"甘露五年(公元260年)，杀曹髦，立曹奂为帝。景元四年(263年)，发兵灭蜀汉，自称晋公，后为晋王。死后数月，其子炎代魏称帝，建立晋朝，追尊为文帝。

司马谈 (?—前110) 西汉史学家、思想家。夏阳(今陕西韩城南)人。官至太史令。所著《论六家之要指》，推崇汉初黄老之学，总结当时流行的阴阳、儒、墨、名、法、道等先秦各派学说，认为道家最能综合各派所长，"立俗施事，无所不宜"。提出"形神离则死，死者不可复生，离者不可复反"的论点(见《史记·太史公自序》)。他根据《国语》、《世本》、《战国策》、《楚汉春秋》等书，撰写史籍，死后，由其子迁续成为《史记》。

司马彪 (?—约306) 西晋史学家。字绍统，河内温县(今河南温县西)人。晋朝皇族。曾任秘书丞、散骑侍郎等职。著有《庄子注》、《九州春秋》等。所著《续汉书》八十卷，论次东汉史事，纪、志、传均备。纪、传已佚，仅存八志三十卷，即范晔《后汉书》中的志三十卷。卒年六十余。

司马睿 即"晋元帝"。

司马徽 (?—208) 东汉末颍川阳翟(今河南禹州)人，字德操。善知人，庞德公称为"水镜"。久居荆州，曾荐诸葛亮、庞统于刘备。后刘琮以荆州降曹操，他为操得，旋病死。

司马曜 即"晋孝武帝"。

司马懿 (179—251) 三国河内温县(今河南温县西)人，字仲达。初为曹操主簿，多谋略，善权变。后任太子中庶子，为曹丕所信重。魏明帝时，任大将军，多次率军对抗诸葛亮，为魏重臣。曹芳即位，他和皇族曹爽受遗诏辅政。嘉平元年(公元249年)，杀曹爽，专国政。死后，其子师、昭相继专权。在世家大族的拥护下，其孙炎代魏称帝，建立晋朝，追尊为宣帝。

司天监(监 jiàn)　官署名。宋元两代掌管天文观测和推算节气历法的机构。三代以前执掌天文历法属羲和;殷周以后设太史;秦汉设太史令;唐设太史局,后改司天台;宋设太史局的翰林天文院和司天监。元沿宋制设司天监,后又设太史院;到明改为*钦天监。

司令员　亦称"司令官"。军队职务名称。通常指军队高级建制单位的军事主官。如空军司令员、舰队司令员、军区司令员、方面军司令员等。

司令部　军队中主管军事工作的领导机关。通常在团以上部队(单位)设立。在本级首长领导下负责作战指挥、行政管理和军事训练等工作。

司务长(长 zhǎng)　军队职务名称。中国人民解放军的司务长是基层单位中主办后勤工作的管理人员。负责连队的伙食、卫生、装备、物资、经费等管理和勤务人员的管理教育。

司礼监(监 jiàn)　官署名。明代设置,有提督、掌印、秉笔、随堂等太监。提督太监掌督理皇城内一切礼仪、刑名及管理当差、听事各役。凡皇帝口述命令,例由秉笔太监用朱笔记录,再交内阁撰拟诏谕颁发。自明武宗时宦官刘瑾专权以后,司礼监遂专掌机密,批阅章奏,实权往往在*首辅之上。

司各特 (Walter Scott, 1771—1832)　英国诗人、小说家。出身贵族。爱丁堡大学毕业。做过律师和出版家。早期作品有长诗《玛米恩》和《湖上夫人》等,反映苏格兰和英格兰的历史,带有浪漫主义色彩。1814 年后所作小说,内容涉及从十字军东征起,经过 17 世纪英国资产阶级革命到 18 世纪君主立宪时期为止的历史事件。其中《威弗利》、《罗伯·罗伊》、《盖·曼纳令》等,反映当时还保留氏族公社形式的苏格兰人民反抗英格兰侵略者的斗争;《艾凡赫》(一译《撒克逊劫后英雄略》),描写撒克逊农民反对诺曼封建主的斗争;《伍特斯陶克》(中译《皇家猎宫》),反映 17 世纪英国资产阶级革命时期清教徒同保皇党的斗争;《昆丁·达威特》,描写法王路易十一的狡诈残忍。这些作品对欧洲历史小说和情节小说的发展很有影响。

司汤达 (Stendhal, 1783—1842)　一译斯丹达尔。法国作家。法国现实主义文学的主要代表。原名马利-亨利·贝尔 (Marie-Henri Beyle)。生于律师家庭。受 18 世纪启蒙运动影响,向往法国大革命。曾在拿破仑军队服役。波旁王朝复辟后,侨居意大利。后因同情意大利人民反对奥地利压迫者的斗争,被迫回国。1823—1825 年发表论著《拉辛与莎士比亚》,反对古典主义美学,提出体现现实主义精神的文学原则。长篇小说《阿尔芒斯》通过一对青年男女的爱情悲剧,揭露法国王政复辟时代贵族阶级的没落。1831 年出版长篇小说*《红与黑》,反映法国王政复辟时期的政治斗争与社会矛盾。1839 年发表的长篇小说《巴马修道院》,以 19 世纪初意大利巴马公国为背景,暴露复辟时期的政治黑暗。还写有未完成的长篇小说《吕西安·娄凡》(一名《红与白》)以及《海顿、莫扎特和麦塔斯塔西奥的生平》、《罗西尼传》等。

司汤达

司农寺　官署名。北齐建立,历代沿置,掌粮食积储、仓廪管理及京朝官禄米供应等事务。宋神宗时,为推行新法的重要机构,常平新法(即青苗法)、农田水利法、免役法、保甲法等都由它制订或执行。长官称为司农卿。元代废。

司法权　国家审判诉讼案件和监督法律实施的权力。分审判权和检察权。资本主义国家一般实行三权分立制,司法权由法院行使,但有时会受到政府某种形式、某种程度的干预。我国人民法院依法独立行使审判权,人民检察院依法独立行使检察权,都对产生它的各级人民代表大会负责。

司法院　国民党政府的最高司法机关。始设于 1928 年。掌管民事、刑事和行政诉讼的审判以及公务员的惩戒,并有解释宪法和统一解释法律及命令之权。设院长、副院长各一人,大法官若干人。解释宪法和统一解释法律及命令之权由大法官会议行使。设最高法院、行政法院和公务员惩戒委员会。

司法部　各国中央政府中管理司法行政工作的国家机关。在不同的国家有不同的名称和职权。有的称司法行政部,有的称法务省;有的除司法行政工作外,还负责检察、刑事侦查等项工作。我国的司法部负责管理培训司法工作人员、法制宣传教育、律师工作、公证工作、劳动改造工作、司法方面的外事工作等。中华人民共和国建立时设立,1959 年撤销,1979 年恢复司法部建制。

司空图 (837—908)　唐诗人、诗论家。字表圣,河中(今山西永济西)人。咸通进士,官至知制诰、中书舍人。后隐居中条山王官谷,自号知非子、耐辱居士。其诗多表现闲适生活情趣。论诗重视"味外之旨"和"韵外之致",对后代严羽、王士禛等人的诗论颇有影响。《二十四诗品》题其所撰。有*《司空表圣文集》(即《一鸣集》)。又有《司空表圣诗集》,系明胡震亨所辑。

司空曙　唐诗人。字文明(一作文初),洛州(治今河北永年东)人。举进士,后为剑南节度使幕职。官至虞部郎中。为"大历十才子"之一。其诗多写自然景色和乡情旅思,或寄意幽境,或直抒哀愁,较长于五律。有《司空文明诗集》。

司经局　官署名。隋唐以后为太子所属官署之一,掌太子宫中图书。明清仅存司经局洗马一官,无实职,隶属于詹事府。

司马元显 (382—402)　东晋皇族。会稽王司马道子子。年十六即为侍中。讨灭政敌王恭后,为扬州刺史,加录尚书事。搜括不已,富过帝室。隆安三年(公元 399 年),征调江南诸郡已免除奴隶身份的佃客,到建康为兵,称为"乐属",激发*孙恩起义。他率军镇压,屡遭失败。元兴元年(402 年),桓玄起兵东下,攻入建康,他战败被杀。

司马承祯 (647 或 655—735)　唐道士。字子微,法号道隐,自号白云子,河内温县(今属河南)人。师事嵩山道士潘师正,受符箓、辟谷、导引、服饵等方术。隐居天台山。睿宗、玄宗迭次召见,玄宗还从他亲受法箓,命于王屋山自选形胜,筑阳台观以居之。吸收儒家正心和佛教止观学说,主张修炼要收心、守静、简事、直观,去知识,绝欲望,对北宋理学"主静说"有直接影响。善篆、隶,自成一体,号"金剪刀书"。曾受命书《老子石经》,刊正文句,定著五千三百八十言。卒谥贞一先生。著有《修真密旨》、《天隐子》、《服气精义论》、《坐忘论》等。

司马相如 (约前 179—前 118)　西汉辞赋家。字长卿,蜀郡成都(今属四川)人。景帝时为武骑常侍,因病免。去梁,从枚乘等游。所作《子虚赋》为武帝所赏识,因得召见,又作《上林赋》,武帝用为郎。曾奉使西南,后为孝文园令。其赋大都用极其铺张的手法,描写帝王苑囿之盛、田猎之壮观,

场面宏大，文辞富丽，于篇末则寄寓讽谏。为汉代大赋的代表作家，对后人影响较大。原集已散佚，明人辑有《司马文园集》。

司马道子(364—402) 东晋皇族。初封琅邪王，后改会稽王。太元十年(公元385年)，都督中外诸军事，控制朝政。与子元显大事聚敛，奢侈无度；又征调已免除奴隶身份的佃客为兵，激起佃客反抗，爆发*孙恩起义。元兴元年(402年)，桓玄东下破建康(今江苏南京)，父子皆被杀。

司马穰苴 ❶春秋时齐国大夫。田氏，名穰苴。官司马，深通兵法。奉齐景公命击退晋燕军，收复失地。战国时，齐威王命大夫整理古司马兵法，并将其兵法附在里面，称为《司马穰苴兵法》，见《史记·司马穰苴列传》。❷战国时齐将。齐湣王时，掌握国政，善于用兵。后为湣王所杀。见《战国策·齐策六》。一说春秋时的穰苴，即出于战国时穰苴的误传。

司天在泉 中医学名词。五运六气说的一个部分。司天，象征在上，表示上半年的气候情况；在泉，象征在下，表示下半年的气候情况。如子、午年，是少阴君火司天，阳明燥金在泉；卯、酉年，为阳明燥金司天，少阴君火在泉等。运用司天与在泉的推排方法来预测每年的岁气变化并推断所患疾病。参见"五运六气"。

司母戊鼎 商代晚期青铜器。长方形，四足，通高133厘米，重875公斤，为现存最大的商代青铜器。鼎腹内有铭文"司母戊"三字(或释"后母戊")，是商王为祭祀其母戊而作。1939年出土于河南安阳武官村。现藏中国历史博物馆。

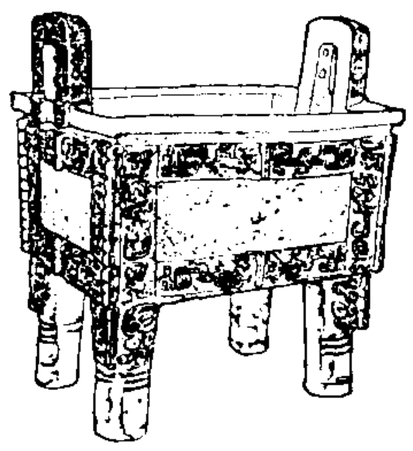
司母戊鼎

司各特案 1857年美国最高法院一宗扩大奴隶制范围的判决案。司各特(Dred Scott, 1795—1858)原为奴隶州密苏里的黑人奴隶，曾多年随其主人居住在北部的"自由州"。司各特回到密苏里后提出诉讼，要求按照*《密苏里妥协案》恢复其自由身份。最高法院判决称：黑人不是美国公民而是奴隶，奴隶跟其他的财产一样，主人可以携带到国内任何地方而不丧失其所有权。这就否认了《密苏里妥协案》，使奴隶制在全国得以合法化，从而激化了反奴隶制的斗争。

司法机关 有广、狭两义。广义指行使国家审判权、检察权以及管理司法行政工作的机关，包括法院、检察院与司法行政机关。公安机关是治安机关，在我国，处理刑事案件时参与司法活动。狭义专指行使国家审判权的机关即法院。

司法协助 两国在办理民事或刑事案件时相互给予的协助。一般只有根据条约，一国才有给予他国这种协助的义务。协助的范围包括：执行对方法院的委托(如送达诉讼文件、传讯证人等)，承认对方法院的民事判决并代为执行等。

司法行政 与司法工作有关的各项行政管理工作的总称。负责实施的机关为司法行政机关。在我国，国务院设司法部，县以上各级地方人民政府设司法厅、局、科，乡、镇、街道办事处设司法助理员。工作职责主要是领导和管理司法工作人员的培训、法制宣传、律师工作、公证工作、劳动改造工作、人民调解委员会的组织建设和业务建设等。

司法拘留 即"拘留❸"。

司法适用 拥有司法权的国家机关及其公职人员依照法定方式将法律规范应用于具体案件的活动。必须严格按照法定方式(即诉讼程序)进行，通常表现为直接凭借国家的强制力来保证法的实施，适用的结果表现为一定的法律文件(判决书、调解书等)。在保证法的实施上具有重要作用。

司法独立 司法权由司法机关独立行使，不受其他机关和个人的干涉。其核心是*审判独立。最初由资产阶级在反对封建专制时提出，在历史上有其进步作用。我国从加强社会主义法制的需要出发，在《中华人民共和国宪法》中规定，人民法院依照法律规定独立行使审判权，人民检察院依照法律规定独立行使检察权，不受国家行政机关、社会团体和个人的干涉。

司法鉴定 司法机关为了查明案情，运用专门知识和技能对案件中有关的事物所作的鉴别与判断。包括法医鉴定(用于尸体、活体和来自人体的血液、毛发、各种分泌物、排泄物)，司法精神病鉴定(检查当事人有无精神病)，司法理化鉴定(用于非来自人体的毒物、金属屑末、纤维、纸张等)，刑事技术鉴定(用于痕迹、笔迹、枪弹等)等。鉴定人所作的鉴定结论，经审查评断，认为正确的，即可作为证据使用。

司法解释 法律解释的一种。属正式解释。司法机关对法律、法规的具体应用问题所作的说明。对某一案件在适用法律上所作的解释，只对该案件有效，没有普遍约束力。最高法院所作的解释，对下级法院通常具有约束力。违背宪法与法律的司法解释无效。

司法警察 简称"法警"。通常指司法机关中执行特定任务的警察。任务是警卫法庭，维持法庭秩序，押解犯人出庭受审，执行法院判决，辅助检察人员进行侦查等。在我国，各级人民法院设司法警察，各级人民检察院根据需要也可设司法警察。

司空见惯 孟棨《本事诗·情感》："刘尚书禹锡罢和州，为主客郎中，集贤学士。李司空罢镇在京，慕刘名，尝邀至第中，厚设饮馔。酒酣，命妙妓歌以送之。刘于席上赋诗，曰：'鬓鬓梳头宫样妆，春风一曲《杜韦娘》。司空见惯浑闲事，断尽江南刺史肠。'"后因以"司空见惯"称事之常见者。苏轼《满庭芳》词："人间，何处有？司空见惯，应谓寻常。"

司隶校尉 官名。司隶本为《周礼》秋官司寇属官。汉武帝时始置司隶校尉，掌纠察京师百官及所辖附近各郡，相当于州刺史。魏晋以后，司隶校尉所辖区域改州，称"司州"。

司盐校尉 官名。三国时蜀置，管理盐铁生产。

司徒美堂(1868—1955) 爱国华侨领袖。广东开平人。1880年去美国，1884年加入洪门致公堂，参加反对清政府的斗争。1904年随孙中山进行革命活动。后在美国主持致公堂、安良堂等侨团工作。抗日战争爆发后，发动美洲华侨捐款支援祖国抗战，曾组织纽约华侨抗日筹饷局。1942年被聘为中国国民参政会华侨参政员。1945年当选美洲洪门致公党主席，被聘为联合国筹备会中国代表团的华侨顾问。1948年在香港发表声明，公开拥护中共中央的"五一"号召。1949年回国，出席全国政协第一届全体会议。历任中央人民政府委员、全国人大常委、全国政协委员、华侨事务委员会委员等职。

司徒雷登(John Leighton Stuart, 1876—1962) 美国人。生于中国杭州，父母均为美国在华传教士。1905年开始在中国传教。1908—1919年任南京金陵神学院教授。1919年初到北京筹办燕京大学，任校长。1941年太平洋战争爆发后，遭日军拘禁。1945年8月日本投降后获释。

1946年任美国驻华大使，支持国民党政府发动内战。1949年8月离开中国。

司徒慧敏(1910—1987) 中国电影事业家、导演。原名司徒柱，广东开平人。1927年加入中国共产党，并参加广州起义。翌年去日本，就读于东京上野美术学校，并参加左翼艺术家同盟。1930年回国，在上海艺术剧社从事布景设计。1932年入天一影片公司任布景设计师。1933年与司徒逸民、马德建等合作试制成功"三友式"电影录音机。同年参与领导左翼电影运动。1934年参与建立电通影片公司，翌年执导影片《自由神》。1936年任联华影业公司导演。抗日战争爆发后去香港，执导多部影片，并参与组织旅港剧人协会。太平洋战争爆发后至重庆，加入中国电影制片厂。1946年赴美国考察，执导由中国旅美舞蹈家戴爱莲主演的纪录片《中国民族舞蹈》。1951年回国。历任八一电影制片厂厂长、文化部副部长等职。

司马迁祠墓 在陕西省韩城市南芝川镇。祠建于西晋永嘉三年(公元309年)，坐落在龙亭原岭上，依山势分四段筑成四个高台，有石阶相连。第四台是祠宇，有献殿和寝殿，殿后是司马迁衣冠冢。冢圆形砖砌，传为元代修筑。祠内外古碑林立，墓上古柏虬盘，颇为壮观。为全国重点文物保护单位。

司马金龙墓 北魏琅邪王司马金龙与其妻姬辰的合葬墓。位于山西大同石家寨西南。司马金龙是降附于北魏的晋室皇族，卒于太和八年(公元484年)，姬辰卒于延兴四年(474年)。1965—1966年发掘。墓室用铭文砖砌筑。全墓由墓道，甬道，前、后室和耳室构成，长45米余。前、后室均为四角攒尖顶。在后室西侧置石床，上放木棺。石床足部和壶门上雕出力士、伎乐、龙、虎、凤凰等图案。随葬陶俑、动物俑、陶、瓷、木、漆器等四百五十四件。陶俑中半数以上是武士俑和骑马武士俑，俑着胡服，带有草原民族的特色。随葬品中一具漆画木屏风乃稀世珍品。屏面彩绘多幅列女孝子图像，其间附有榜题。现存部分屏板和雕刻有缠枝忍冬、伎乐图案的石屏趺。它集中地表现了北魏书法、绘画、漆工和石雕等的艺术水平。

司马昭之心 三国魏曹髦在位时，司马昭专国政，蓄意夺取政权。曹髦说："司马昭之心，路人所知也。"见《三国志·魏志·高贵乡公传》"高贵乡公卒年二十"裴松之注引《汉晋春秋》。后以"司马昭之心"比喻人所共知的野心。

司可巴比妥(Secobarbital) 亦称"司可那"(Seconal)。催眠药。服药后迅速入睡，持续2～4小时。适用于不易入睡的起始失眠。

司机控制器 电力机车、电动车辆和电力传动内燃机车专用的一种转换开关。司机操纵控制器以控制牵引电机在牵引或制动时的各种状况。按结构，分为鼓形和凸轮两种；按控制方式，分为直接控制主电路(牵引电机电路)的控制器和间接控制主电路的控制器。

司各脱主义 西欧中世纪邓斯·司各脱创立的哲学学说。主张哲学不从属于神学。认为世界上的一切事物都是形式与质料的结合，反对把天使与人的灵魂说成是纯粹的形式。在伦理学上，提倡个人的意志自由，强调个人的实在性与自由性。曾被方济各会尊为主导神学。主要追随者有奥卡姆、梅隆尼斯(François de Meyronnes, ?—1327)等。

司牧安骥集 书名。唐李石(785—846)撰。李石元和进士，后官至宰相。本书是他838年前后任行军司马时收集医治马病的重要文献汇编而成。原书早佚，现存刊本是后人在李石原书的基础上选录增补而成。书中对马病的诊断和治疗有较系统的论述。是宋元明三代兽医必读的书籍。所记某些常见的家畜疾病，在临床诊断实践中，至今仍有一定参考价值。

司金中郎将(将jiàng) 官名。曹操定冀州后，在河北设冶铁机构，置司金中郎将，掌冶铸。蜀亦设置，掌铸造农具和武器。

司法心理学 研究司法实践中的心理活动规律的学科。始于19世纪末20世纪初。包括犯罪心理学、审判心理学、矫正心理学、法制心理学等分支。犯罪心理学研究犯罪行为的心理机制和犯人个性；审判心理学研究审判过程中的各种心理问题；矫正心理学研究犯人改造的心理学问题；法制心理学研究法律意识及其培养问题。

司法助理员 我国基层政权的司法行政工作人员。设在乡、镇人民政府和市辖区的街道办事处。在乡、镇人民政府和街道办事处以及县(区)司法局(科)的领导下进行工作。其职责：(1)管理人民调解委员会的工作；(2)指导检查民间调解工作，参与调解疑难纠纷，处理有关人民调解工作的来信、来访；(3)进行法制、政策和道德风尚的宣传教育；(4)调查研究本辖区内发生纠纷的原因、特点和规律，提出防止纠纷的办法；(5)了解并向上级报告群众对现行法律和司法工作的意见和要求。

司隶校尉部 西汉征(延)和四年(公元前89年)置。掌京畿七郡捕督奸猾，察举百官以下犯法者。辖今陕西秦岭以北，陇县、彬县、黄陵、洛川、宜川以南，山西永和、汾西以南，霍州市、沁水、阳城以西和河南安阳、新乡、中牟等市县以西、新郑市、汝阳、西峡以北地区。东汉成为行政区，治雒阳(今洛阳市东北)。三国魏辖境减缩，西晋改名*司州。

司法化学检验 运用化学的原理和方法确定有物证意义的某些物质的成分、性质、含量和种类，或显现肉眼不能见的墨水字迹等。检验对象常是毒物，也可是其他各种细微物质(如墨迹、金属屑末、爆炸物)。只需极少数量即可检验。可和司法物理检验相结合。

司法物理检验 运用物理学的原理和方法确定有物证意义的某些物质的颜色、硬度、结构、比重、溶点、沸点、浓度、导电导热系数等物理属性，或显现肉眼不能见的痕迹。采取仪器分析的方法，速度快，灵敏度高，需要检材少，取样简便。可以和司法化学检验相结合。

司法弹道检验 亦称"枪弹痕迹检验"。对射击后在弹头、弹壳和弹着点上形成的痕迹的检验。通过检验，可以判明射击的方向、距离、角度、顺序、时间，从而推断是自杀(自伤)还是他杀(他伤)；并可确定射击时所用枪支、子弹的类型，对嫌疑枪支进行同一认定。

司法精神病学 研究各种精神疾病的患者在诉讼中的地位与法律责任的科学。精神病学与法学的边缘学科，通常被列为精神病学的一个分支。所研究的精神疾病，除一般情况下产生的以外，还包括产生于拘捕、审讯、执行刑罚等特殊环境之中的，其临床表现有某些特点，如反应性精神病较多，还可见到通常罕见的短暂性的精神活动障碍，以及精神病的伪装等。

司空表圣文集 别集名。唐司空图(字表圣)作。图所著《一鸣集》(其所居有一鸣窗，故名)三十卷，已佚。此本又题《一鸣集》，仅十卷。今有影印宋蜀刻本及影印旧钞本等。另《司空表圣诗集》五卷，为明末胡震亨所辑，有影印《唐音

统签》本。又有《嘉业堂丛书》本，凡文集十卷，诗集三卷，附录一卷，校记一卷。

司徒卢威主义 即"合法马克思主义"。

司法精神病鉴定 根据案件事实和被鉴定人的精神状态进行的司法鉴定。须由具有司法精神病学知识的主治医师以上人员或主检法医师担任鉴定人。任务是确定被鉴定人是否患有精神疾病，如患有精神疾病，则判定其疾病的性质与程度，以确定被鉴定人是否具有行为能力或责任能力。鉴定后制作的司法精神病鉴定书，是诉讼证据之一。目的是为公安、司法机关依法正确处理案件和保护精神病患者的合法权益提供依据。

4 **丱**(guàn 惯) 古时儿童束发成两角的样子。《诗·齐风·甫田》："婉兮娈兮，总角丱兮。"

5 **买**〔買〕(mǎi) ❶购买；买进。与"卖"相对。引申谓用金钱或其他手段取得。如：买好；买名。❷招惹；引起。《国策·韩策一》："此所谓市怨而买祸者也。"❸姓。

买山 《世说新语·排调》："支道林因人就深公买印山。深公答曰：'未闻巢、由买山而隐。'"印山当作峁山。巢，巢父；由，许由。都是古代的隐者。后因称退隐为"买山"。温庭筠《春日访李十四处士》诗："谁言有策堪经世，自是无钱可买山。"

买办 亦称"康白度"(葡文 comprador 的音译)。殖民地半殖民地国家中，替外国资本家在本国市场上服务的中间人和经理人。原指欧洲人在印度雇用的当地管家。在中国，指外国资本家在旧中国设立的商行、公司、银行等所雇用的中国经理。"买办"一词，明代专指对宫廷供应用品的商人；清初专指为居住广东商馆(见"十三行❶")的外商服务的中国*公行的采买人或管事人。鸦片战争后，废止公行制度，外商乃选当地中国商人代理买卖，沿称买办。其性质既是外商的雇员，也是独立商人。嗣后，外商为了减少买办的中间佣金，逐渐采取与中国人直接交易的方法，买办遂转化为单纯的外商雇员，称"华经理"或"中国经理"。

买扑 即"扑买"。

买邻 《南史·吕僧珍传》："宋季雅罢南康郡，市宅居僧珍宅侧。僧珍问宅价，曰：'一千一百万。'怪其贵，季雅曰：'一百万买宅，千万买邻。'"后遂以"买邻"为买屋择邻的典故。查慎行《八叠前韵答同年吴南村》："与君日日为同直，千万何须更买邻。"

买春 唐代的酒多以春为名，如竹叶春、梨花春之类，因以"春"为酒的代称。买春，即买酒。司空图《诗品·典雅》："玉壶买春，赏雨茆屋。"一说，"玉壶买春"言载酒游春，见杨廷芝《诗品浅解》。

买赋 司马相如《长门赋序》："孝武皇帝陈皇后，时得幸，颇妒。别在长门宫，愁闷悲思。闻蜀郡成都司马相如天下工为文，奉黄金百斤，为相如、文君取酒，因于解悲愁之辞，而相如为文以悟主上，陈皇后复得亲幸。""买赋"一语本出典于此。黄滔《司马长卿》诗："汉宫不锁陈皇后，谁肯量金买赋来？"

买醉 谓沽酒痛饮，以图一醉。李白《梁园吟》："沉吟此事泪满衣，黄金买醉未能归。"

买地券 又叫"墓券"、"地券"。质料有石、砖、铅、木、玉等类，书写或刻划的文字为死者所买墓地的四至、地价、证人和不许侵占等语，置于墓中。实为一般买地的契约。以后发展成为迷信厌胜之物，内容荒诞，徒具形式。在汉墓中已有发现，宋元以后甚为流行。

买卖城 ❶旧城名。清雍正五年(1727 年)和俄国订《恰克图条约》后，以恰克图旧市街归俄。于其南边界内别建新市街，称为买卖城，是当时中俄交往通商要地，库伦办事大臣所属驻扎恰克图司员即驻于此。即今蒙古国阿尔丹布拉克。❷旧时库伦(今蒙古国乌兰巴托)市街分三部分，东为商业区，亦称买卖城。

买麻藤 (*Gnetum montanum*) 亦称"杞藤"、"倪藤"。买麻藤科。常绿木质藤本。枝有节。叶对生，椭圆形，全缘，羽状脉，有叶柄。雌雄异株。穗状花序，花序每节有环状总苞，苞腋内生雄花或雌花。雌花成熟后变为肉质，红色，核果状。分布于印度、缅甸、泰国、越南和中国云南至海南岛。茎的纤维可编织麻袋、绳索等；种子可炒食，也可榨油。

买方市场(场 chǎng) "卖方市场"的对称。在能弥补生产者的平均成本的现行价格下，产品充裕，供求适应甚至供应量超过需求量的市场形势。市场上竞争激烈，卖方以市场为中心，采取降低价格、增加优良服务项目等有利买方的交易条件，竞相销售，使买方处于有利地位。

买方信贷 见"出口信贷"。

买办资本 殖民地、半殖民地国家中依附帝国主义并直接为它服务的资本。是外国垄断资本的附庸。它靠外国垄断资本的扶持，对本国劳动人民进行残酷的掠夺和剥削。与官僚资本相比，在依附于帝国主义以及与封建地主经济的结合程度上略有差别，但无本质不同，故旧中国的官僚资本亦称买办资本。

买青卖青 旧中国的地主、富农和资本家对农民进行高利贷剥削的一种方式。在庄稼青黄不接时，农民经济困难，地主、富农或资本家乘机杀价购买青苗(未成熟的农作物)，俟其成熟后，据为己有，或以青苗作抵押品，放出高利贷，称"买青"；从农民方面来说，称"卖青"。

买卖婚姻 以索取财物为目的，强迫他人造成的婚姻。买卖婚姻必定是包办婚姻，但包办婚姻不一定都是买卖婚姻。公开索取一定身价的，为公开的买卖婚姻；以彩礼(聘金、聘礼)等形式索取一定财物的，为变相的买卖婚姻。中国奴隶社会与封建社会中的聘娶婚，罗马法中的买卖婚，都是买卖婚姻。我国婚姻法禁止买卖婚姻。

买空卖空 交易所中商人利用期货买卖方式进行的一种投机活动。买空是预料证券或商品行市将上涨时买进期货，此时仅缴存少数*保证金作为保证，并不收进实物，企图在到期前，能以较高价转卖，从买贱卖贵中取得差价利益。卖空是预料行市将下跌时卖出期货，也无实物出售，企图先以高价卖出后，再以低价买回，从而获取差价利益。买进卖出均无实物和货款过手，故称"买空卖空"。这种投机方式可用于期货交易，也可用于证券交易和外汇交易。参见"保证金信用交易"。

买菜求益 皇甫谧《高士传·严光》："司徒霸与光素旧，欲屈光到霸所语言，遣使西曹属侯子道奉书，光不起……子道求报，光曰：'我手不能书。'乃口授之。使者嫌少，可更足。光曰：'买菜乎？求益也？'"意谓像买菜一样争多论少。后因以比喻斤斤计较。

买椟还珠 《韩非子·外储说左上》："楚人有卖其珠于郑者，为木兰之柜，熏以桂椒，缀以珠玉，饰以玫瑰，辑以羽翠，郑人买其椟而还其珠。"椟，匣子；玫瑰，石之美者；辑，装饰。后因用以比喻舍本逐末，取舍失当。亦省作"买椟"。

买办资产阶级 殖民地、半殖民地国家中，依附外国垄断

资本并为它服务的大资产阶级。它对内勾结封建势力，压迫、剥削劳动人民；对外适应帝国主义商品倾销、资本输出和掠夺资源的需要，成为帝国主义剥削和掠夺殖民地、半殖民地人民的工具。

5 **丞** ㊀(chéng) ❶官名。多作为佐官之称。汉代中央各官署如卫尉、太仆等本身有丞以外，所属各署皆有令有丞，如卫尉所属有公车司马令及丞等。县令之下亦有丞。唐宋尚书省仆射之下有左右丞。清末内阁及各部长官之下亦设左右丞。又清代公牍中简称各府同知为丞，通判为倅。❷通"承"。秉受。《史记·酷吏列传》："于是丞上指。"今本或作"承"。

㊁(zhěng 整) 通"拯"。救。扬雄《羽猎赋》："丞民乎农桑。"

丞相 (—xiàng) 官名。始于战国，为百官之长。亦称相邦。秦代以后为封建官僚组织中的最高官职，辅佐皇帝，综理全国政务；但也有居丞相之名而无实权的。西汉初，称为相国，后改丞相，与太尉、御史大夫合称三公。西汉末改为大司徒，东汉末复称丞相。三国、晋、南北朝时，或称丞相，或改司徒，或称大丞相、相国，废置不常，多由权臣担任。南宋孝宗时，改尚书左右仆射为左右丞相。元代中书省置左右丞相，实际上是中书省直隶地区的行政长官。行中书省亦各设丞相或左右丞相。明初曾设丞相，不久即废。旧时常用作宰相的通称。

6 **卯** "卯"的异体字。

7 **承** ㊀(chéng) ❶奉；顺承。《左传·襄公二十五年》："承饮而进献。"《诗·大雅·抑》："万民靡不承。"❷蒙受；接受。一般用作谦词。如：承情；承教。❸承担。谢灵运《谢封康乐侯表》："岂臣尪弱，所当忝承？"❹继承；继续。《后汉书·儒林传赞》："斯文未陵，亦各有承。"张华《杂诗》："晷度随天运，四时互相承。"❺先后的次序。《左传·昭公十三年》："及盟，子产争承。"杜预注："承，贡赋之次。"孔颖达疏："言所出贡赋多少之次，当承何国之下。"❻制止；抵御。《诗·鲁颂·閟宫》："则莫我敢承！"❼通"丞"。辅佐。《左传·哀公十八年》："使帅师而行，请承。"❽通"惩"。《左传·哀公四年》："诸大夫恐其又迁也，承。"❾姓。春秋时有承益。

㊂(zhěng 整) 通"拯"。救。《列子·黄帝》："使弟子并流而承之。"

承山 针灸穴位名。见《针灸甲乙经》卷三。属足太阳膀胱经。位于小腿后区，腓肠肌肌腹下，伸足时呈"人"字纹处。主治腿痛转筋、痔疾等。

承天 府名。(1) 明嘉靖十年(1531年)升安陆州置。治钟祥(今市)。辖今湖北京山、天门、荆门、当阳、钟祥、潜江、仙桃等市县地。清顺治三年(1646年)改安陆府。(2)1662年郑成功置，号东都。治所在今台湾台南市。辖今台湾本岛以及澎湖群岛等附属岛屿。1664年郑经改置东宁省。

承化 旧县名。在新疆维吾尔自治区伊犁哈萨克自治州北部。1921年设县。1953年改名阿尔泰县，次年又改名阿勒泰县(1984年改设市)。

承乏 旧时在任官吏常用的谦辞。谓职位一时无适当人选，暂由己充数。《左传·成公二年》："摄官承乏。"

承认 ❶表示肯定、认可。如：承认错误。❷亦称"国际承认"。一个现存国家对于一个新国家或一个新政府的出现以某种形式表示接受的政治和法律行为。承认是国际法上的重要制度，是国家行为。从承认的对象看，除了对新国家、新政府的承认外，还有对交战团体和叛乱团体的承认；从承认的形式和种类看，可以分为明示承认和默示承认、法律上承认和事实上承认、单独承认和集体承认等。承认的意思一般通过向对方致送电文、发表声明或联合公报等表示。承认一经作出就为建交奠定了基础。

承平 ❶相承平安之意。谓社会秩序比较持久的安定。《周礼·秋官·大司寇》"二曰刑平国用中典"郑玄注："平国，承平守成之国也。"《汉书·食货志上》："今累世承平，豪富吏民，訾(赀)数巨万，而贫弱俞(愈)困。"❷年号。(1) 北凉沮渠无讳年号(公元443年)，沮渠安周沿用不改(444—460)。(2) 北魏南安王拓跋余年号，一作永平(452年)。

承玄 北凉沮渠蒙逊年号(428—431)。

承圣 南朝梁元帝年号(552—554)。

承尘 ❶室内床上的帐幕。《释名·释床帐》："承尘，施于上，以承尘土也。"❷即藻井，天花板。《后汉书·雷义传》："默投金于承尘上，后葺理屋宇，乃得金。"

承光 年号。(1) 夏赫连昌年号(425—428)。(2) 北齐幼主高恒年号(公元577年)。

承当 担当；承担。《朱子全书·性理》："既有天命，须是有此气，方能承当得此理，若无此气，则此理如何顿放？"

承安 金章宗年号(1196—1200)。

承欢 迎合他人的意思以博取欢心。《楚辞·九章·哀郢》："外承欢之汋约兮，谌荏弱而难持。"王逸注："言佞人承君欢颜，好其谄言，令之汋约然。"白居易《长恨歌》："承欢侍宴无闲暇。"后多用以指侍奉父母。如：承欢膝下。

承运 ❶承受天命。封建帝王把自己说成天命所归，明清两代诏书开头都用"奉天承运皇帝诏曰"字样。也用来称颂帝王。孙楚《为石仲容与孙皓书》："四海萧条，非复汉有，太祖承运，神武应期。"太祖，指曹操。❷运输部门受托运送货物(或包裹、行李)的行为。一般是根据托运人在货物运单(托运单)上所记载的事项，按单点验(检查包装状态是否符合安全运送条件，品名、件数、重量是否相符)，接收货物完毕，然后核收运费，在运单上签章，或签发货票(提单)，完成承运手续。

承兑 付款人(或付款人委托银行)在远期商业汇票上对汇票金额承诺全部或部分付款的行为。承兑后，付款人或其委托银行成为"承兑人"，是票据的主债务人，汇票成为*承兑汇票。

承明 北魏孝文帝年号(公元476年)。

承重 ❶承受重量。如：精确计算地基承重。❷(—chóng) 承受丧祭和宗庙重任的意思。按封建宗法制度，本身及父都是嫡长(妻所生的长子)而父先死，在祖父母死亡时即作丧主，称承重孙。如果祖父及父都已死，在曾祖父母死亡时，就称为承重曾孙。都要服三年之丧。

承保 保险人接受投保人的保险申请，并就保险合同条款同投保人达成协议，保证在合同约定条件下对投保人给予补偿或给付的承诺。投保人的保险申请，一经保险人承保，保险合同即告成立。

承差 清代官署中一般书吏的通称，亦名经承。

承诺 ❶允诺。❷法律名词。当事人一方对他方提出的订立合同的要求或建议表示完全同意的意思表示。与要约同为合同缔结的必经程序。承诺必须在要约规定的承诺期限内向要约人作出，其内容须与要约一致，不得缩小或扩

大，否则视为拒绝要约或提出新要约。分口头与书面两种。口头承诺在要约人了解时即发生效力，书面承诺生效的时间一般以承诺通知在规定期限内送达对方时为准，逾期的承诺一般视为新要约。承诺生效之时，合同即告成立。

承祧 祧，远祖的庙。谓承继先代奉祀祖庙。沈约《立太子诏》："立储树嫡，守器承祧。"旧称嗣子为承祧子。

承继 本人无子，以兄弟之子为子，或以子出嗣兄弟之无子者叫"承继"。《晋书·贺循传》："殷之盘庚，不序阳甲，汉之光武，不继成帝，别立庙寝，使臣下祭之；此前代之明典，而承继之著义也。"《二十年目睹之怪现状》第十六回："伯母道：'我因为没有孩子，要想把你叔叔那个小的承继过来。'"

承康 后凉吕光年号，吕绍沿用不改（公元399年）。

承望 指望；料到。武汉臣《玉壶春》第二折："再要相逢莫承望。"《西厢记》第四本第二折："我则道神针法灸，谁承望燕侣莺俦。"

承揽 ❶承担；接受。《京本通俗小说·碾玉观音》："便将崔宁到宅里，相见官人承揽了玉作生活。"❷法律名词。当事人一方（承揽人）为他方（定做人）完成一定工作，他方按约定接受工作成果并支付酬金的民事法律行为。由此达成的协议称为承揽合同。我国经济合同法对加工承揽合同有专门的规定。

承智 南诏隆舜年号（?）。

承德 ❶旧县名。清康熙三年（1664年）置。治今辽宁沈阳市。1914年改名沈（瀋）阳。清为奉天府治所。❷州、府名。清雍正十一年（1733年）改热河直隶厅为承德直隶州。乾隆七年（1742年）复为热河厅，四十三年改置承德府。治今河北承德市。辖今河北长城以北，汤河流域以东，内蒙古西拉木伦河、西辽河以南，辽宁松岭山以西地。清末略有减缩。1913年废。府治北有避暑山庄，为清帝夏季驻跸之所。❸市名。在河北省东北部、滦河支流武烈河沿岸，京承、锦承铁路终点。辖双桥、双滦、鹰手营子矿区三区及承德、兴隆、平泉、滦平、隆化五县和丰宁满族自治县、宽城满族自治县、围场满族蒙古族自治县。清先后为热河厅和承德州、府治。据《热河新志》称："所谓'承德'就是承受皇帝的恩德"之意。1928—1956年间曾为热河省省会。1945年设市。人口348万（市辖区40.8万，1996年）。为附近农产和山区药材、果品等集散中心。冰洲石产量居全国首位。工业以机械、钢铁、煤炭、纺织为主。名胜古迹有避暑山庄、外八庙及热河文庙、罗汉山、磬锤峰等。为中国历史文化名城。❹县名。在河北省承德市东郊、滦河中游，邻接北京市和内蒙古自治区。京承、锦承两铁路经过境内。县人民政府驻下板城镇。清置热河直隶厅，后改承德直隶州，后又改承德府。1913年改设承德县。富矿产及多种药材。农产有玉米、高粱、稻、谷子、大豆、薯类，并产苹果、白梨、杏等。矿产有煤、石灰石等。工业有化学、建材、煤炭、轻工等。有朝阳洞、汤泉行宫等名胜古迹。

承颜 ❶顺承尊长的颜色，谓侍奉尊长。《晋书·孝友传序》："柔色承颜，怡怡尽乐。"❷承接颜色。犹识面。《汉书·隽不疑传》："窃伏海濒，闻暴公子（暴胜之）威名旧矣，今乃承颜接辞。"

承霤 檐下接水的长槽。古以木或铜制成。《礼记·檀弓上》"池视重霤"郑玄注："承霤，以木为之，用行水。"

承压水 见"层间水❶"。

承宣使 官名。北宋初沿唐制，置节度观察留后，位在节度使之次。后均成为武臣加官的虚衔。政和七年（1117年）改称承宣使，无定员，无职任，虽冠有军名，并不赴任。

承袭海 拉丁美洲国家在保卫200海里海洋权的斗争中，于1972年6月在圣多明各举行海洋问题专门会议时提出。会议通过的《圣多明各宣言》主张：沿海国家对邻接领海的水域称为承袭海，对区域内上覆水域、海床和底土中可再生和不可再生的自然资源，享有主权权利，并有权对承袭海内的科学研究采取必要措施，以防止海洋污染和保证其对资源的主权。承袭海和领海的整个宽度，最多不超过200海里。自1982年《联合国海洋法公约》通过以后，承袭海的概念已为*专属经济区所代替。

承淡安（1899—1957） 中国针灸学家。原名澹盦，江苏江阴人。早年随父学医，尤擅针灸。1930年创办中国针灸学研究社。建国后，任江苏省中医学校校长，当选为中科院生物学部委员、中华医学会副会长、第二届全国政协委员等。对研究、推广针灸学颇有贡献。著有《中国针灸学》等。

承露盘 汉武帝好神仙，作承露盘以承甘露，以为服食之可以延年。《汉书·郊祀志上》："其后又作柏梁、铜柱、承露、仙人掌之属矣。"颜师古注引《三辅故事》："建章宫承露盘，高二十丈，大七围，以铜为之，上有仙人掌承露，和玉屑饮之。"

承久之乱 日本皇室与镰仓幕府间的武力冲突。1221年（承久三年）后鸟羽上皇乘幕府发生将军继嗣问题，寻找借口下令讨伐，图夺取幕府权力。结果幕府执权北条义时（1163—1224）攻陷京都，废仲恭天皇，立后堀河天皇；后鸟羽、土御门和顺德三上皇均被流放。此后幕府权力更加强化。

承天寺塔 一称"西塔"。在宁夏回族自治区银川市西南角承天寺内。西夏天祐垂圣元年（1050年）始建。明初寺废塔存。清乾隆三年（1738年）因地震塌毁，嘉庆二十五年（1820年）重建。塔呈八角形，十一层砖砌楼阁式，高64.5米。为宁夏著名古迹。承天寺现为宁夏博物馆所在地。

承兑汇票 经付款人签章承认到期付款的汇票。有*商业承兑汇票和*银行承兑汇票。

承兑交单 亦称"跟单承兑"。国际贸易中先交提单及货运单据后付款的一种结算方式。进口商在国外所订货物运抵口岸时，对未到期汇票承兑后，即可先向银行取得提单及其他单据（包括发票、保险单、磅码单等），凭以取货。银行于到期日再行收款。承兑交单只适用于远期汇票的托收。

承包经营权 在我国，指个人或集体依据承包合同取得对集体所有的或者国家所有由集体长期使用的土地、森林、草原、水面等自然资源进行占有、使用、管理、收益的权利。承包经营权受法律保护。承包双方的权利和义务，依照法律由承包合同规定。

承压含水层 位于两个隔水层之间的含水层。其中的地下水是承压的，被钻孔揭露后，水沿钻孔上升到含水层顶面以上一定高度静止下来。地形条件有利时，钻孔有时会自流出水。

承载式车身 亦称"整体结构"。轿车和大客车车身结构的一种。由车架、侧壁、前后壁和车顶组成一个整体，直接承受载荷和自车轮传来的冲击。如果载荷只由车架承受则称"非承载式车身"；如果除车架外，侧壁也承受载荷则称"半承载式车身"。

承包经营责任制 我国在经济体制改革过程中实行的一种企业经营管理制度。即在生产资料所有权不变的条件

下，根据所有权与经营权适当分离的原则，以承包经营合同形式，确定所有者与经营者的责权利关系，使企业做到自主经营、自负盈亏。有集体(企业)承包和个人承包。根据行业和企业的不同情况，有多种形式：(1) 保上缴税利，保技术改造，工资总额与企业上缴税利挂钩；(2) 上缴利润递增包干；(3) 微利、亏损企业的利润和减亏补贴包干；(4) 上缴利润基数包干，超收分成；(5) 行业投入产出包干。其共同点是：包死基数，确保上缴，超收多留，欠收自补。它把经营者的责权利结合在一起，有利于正确处理国家、企业和职工三者的利益关系，调动企业和职工的积极性，增强企业活力。1987 年起主要在全民所有制大、中型工业企业中逐步推行。

承认及执行外国仲裁裁决的公约 即"纽约公约"。

7 **亟** ㊀(jí) 急；迫切。如：亟待解决。《诗·大雅·灵台》："经始勿亟。"

㊁(qì) 屡次。《左传·隐公元年》："亟请于武公，公弗许。"《论语·阳货》："好从事而亟失时。"

巹 (jǐn 紧) 一个瓠分成两个瓢，古代婚礼所用的酒器。参见"合巹"。

8 **叚** "假"的异体字。

12 **辇** (xiá) 同"辖"、"鍜"。车轴两头的金属键。《诗·小雅·车辇》："间关车之辇兮。"

13 **䞣** (sè 啬) 同"涩"。不滑。引申为苦涩；口吃。《楚辞·大招》："四酎并孰，不䞣嗌只。"《方言》第十："讙极，吃也。楚语也。或谓之轧，或谓之䞣。"郭璞注："语䞣难也。"

鑿 (jì 继) "繼(继)"的古字。《庄子·至乐》："种有幾，得水则为鑿。"成玄英疏："润气生物，从无生有，故更相继续也。"陆德明释文："司马本作繼。"

16 **嚮** "向㊀"的繁体字。

18 **聽** 同"聽(听)"。

6. 乙（乙L）部

乙 ㊀(yǐ) ❶天干的第二位。《尔雅·释天》："〔太岁〕在乙，曰旃蒙。"因以为第二的代称。如：乙等；乙级。《汉书·宣帝纪》"令甲，死不可生"颜师古注："甲乙者，若今之第一、第二篇耳。"❷画"乙"字形状的符号，旧时读书以标志暂时停止的地方。《史记·滑稽列传》："人主从上方读之，止，辄乙其处。"亦用以勾进增补的字。如：涂乙。❸同"一"。工尺谱中的音名之一。❹姓。汉代有乙瑛。

㊁(yì 亿) 本作"乞"。同"乞"。紫燕。张融《答周顒书》："道佛两殊，非凫则乙。"

㊂(yà 亚) 见"乙乙"。

乙乙 (yà yà) 难出貌。《文选·陆机〈文赋〉》："思乙乙其若抽。"李善注："乙，音轧。"五臣本作"轧轧"。

乙帐 汉武帝所造的帐幕。《汉书·东方朔传》："推甲乙之帐，燔之于四通之衢。"颜师古注："应劭曰：'帐多，故以甲乙第之耳。'孟康曰：'《西域传赞》云：兴造甲乙之帐，络以随珠和璧，天子袭翠被、凭玉几而处其中也。'"后用来指皇帝闲居休息的地方。洪亮吉《万寿无疆颂》："甲观辰启，乙帐夜陈。"

乙夜 二更，夜间十时左右。崔曙《奉酬中书相公至日圆丘摄事叙怀见寄》诗："进经逢乙夜，展礼值明时。"参见"五夜"。

乙炔 俗称"电石气"。化学式 HC≡CH。最简单的炔烃。无色易燃气体。微溶于水，溶于乙醇、丙酮等。压力超过 147.09 千帕时，很易发生爆炸。化学性质很活泼，易起加成、氧化、聚合及金属取代等反应。在氧气中燃烧时产生强光和高温 (3 500℃)。可用电石和水作用制成，或由甲烷热解制得。可用以照明、焊接及切割金属，也是制造乙醛、醋酸、苯、合成橡胶、合成纤维等的基本原料。

乙览 犹御览。指皇帝过目。洪皓《松漠纪闻续》："今先定到官号、品次、职守，上进御府，以尘乙览，恭候圣断。"相传唐文宗曾云："若不甲夜视事，乙夜观书，何以为人君耶?"见苏鹗《杜阳杂编》卷中。"乙览"本此。

乙科 古代考试科目的一个等级。《汉书·儒林传序》："岁课甲科四十人为郎中，乙科二十人为太子舍人。"又明清科举，称举人为"乙科"。龚自珍《己亥杂诗》："登乙科则亡姓氏，官七品则亡姓氏。"详"甲科"。

乙烯 ❶化学式 $H_2C{=}CH_2$。最简单的烯烃。无色、微甜可燃性气体。沸点 −102.4℃。难溶于水，能溶于乙醇、乙醚、丙酮和苯。与空气形成爆炸性混合物。化学性质活泼，易发生氧化、加成及聚合等反应。实验室中由酒精制得，工业上大量得自石油热解气和焦炉煤气。是有机合成的一种基本原料。用作果实催熟剂及制取乙醛、乙醇、聚乙烯等的原料。❷一种植物激素。有提早果实成熟，促进器官脱落，刺激排泌，调节性别转化、有利于产生雌花等明显作用。为便于实际使用，已制成主要成分为 2-氯乙基膦酸 [$ClCH_2CH_2PO(OH)_2$] 及其酯类的商品。将它配成水溶液或油剂施于植物后，能在体内放出乙烯，产生预期的效应。对香蕉、柿子等果实的催熟成效良好。

乙烷 化学式 CH_3CH_3。一种低级烷烃。无色可燃气体。微溶于水，能溶于乙醇。与空气混合后可形成爆炸性混合物。结构和性质与甲烷类似。存在于天然气中。在石油化工中主要用以生产乙烯。可用作燃料及有机合成的原料。

乙榜 科举制度中取中举人的别称，俗亦作"一榜"。榜是考试后揭晓名次的布告。

乙酸 俗称"醋酸"。化学式 CH_3COOH。一种典型的脂肪酸。是醋的重要成分。有刺激性酸味的无色液体。沸点 118℃。可溶于水，其水溶液呈弱酸性。纯品在冻结时呈冰状晶体(熔点 16.7℃)，故亦称"冰醋酸"。可由乙醇或乙醛氧化制得，或由甲醇与一氧化碳合成，现利用丁烷和丁烯为原料通过空气氧化法制得。用作溶剂及制造醋酸盐、醋酸酯(醋酸乙酯)、维纶等的原料。

乙醇 俗称"酒精"，简称"醇"。化学式 C_2H_5OH。酒类的主要成分。普通乙醇即指含 95.5%(容量)乙醇和 4.5% 水分的恒沸点 (78.15 ℃)混合物，无水乙醇(无水酒精)含 99.5% 乙醇和 0.5% 水分，纯净乙醇能溶解精油和树脂等。普通乙醇可用作溶剂、合成橡胶等的原料。70% 乙醇用作消毒剂。过量摄入可致中毒。

乙醛 化学式 CH_3CHO。易挥发有刺激气味的液体。沸点 21℃。易溶于水、乙醇、乙醚。容易聚合成三聚乙醛、四聚乙醛，并易氧化。工业上用乙炔水化法、乙烯氧化法及乙醇氧化或脱氢法制得。是制备醋酸、醋酐、合成树脂等的中间体。

乙醚 "二乙醚"的简称。化学式 $C_2H_5—O—C_2H_5$。一种最重要的醚。由乙醇经分子间脱水制得。无色、比水轻、易挥发的低沸点液体(沸点 34.6℃)。稍溶于水，易溶于乙醇。化学性质较稳定，不和金属钠起作用，但在光的作用下会被空气氧化成过氧化物。常用作萃取油脂、生物碱等有机物的溶剂。经过特殊精制而不含过氧化物等杂质的乙醚可用作全身麻醉药，称为"麻醉乙醚"，安全性高，麻醉效力好。乙醚的主要缺点是极易着火和氧化后毒性增加，用时应注意。

乙二胺 化学式 $NH_2(CH_2)_2NH_2$。一种脂肪族二元胺。无色透明粘稠液体。沸点 116～117℃。易溶于水(成水化物)、乙醇，微溶于乙醚，不溶于苯。在空气中易吸收 CO_2 形成碳酸盐。工业上由二氯乙烷和含水或无水氨在液相或气相条件下反应制得。广泛用于制药物、乳化剂、农药以及离子交换树脂等，还可用作*氨羧络合剂(乙二胺四乙酸，即 EDTA)、杀虫灭菌剂 —— 乙基双二硫代氨基甲酸锌的中间体及环氧树脂硬化剂等。

乙二酸 即"草酸"。

乙二醇 俗称"甘醇"。化学式 $HOCH_2CH_2OH$。一种最简单的二元醇。无色、无臭、有甜味的粘稠液体。沸点 197.2℃。溶于乙醇，微溶于乙醚，能与水按任何比例混合。可由乙烯出发制成。用作溶剂、防冻剂及合成聚酯树脂等的原料。

乙草胺 (acetochlor) 化学名 2'-乙基-6'-甲基-*N*-(乙氧基甲基)-2-氯代乙酰代苯胺。选择性除草剂。原药淡黄色油状液体，不易挥发，对光稳定，难溶于水。有乳油。用于防除花生、玉米、大豆、棉花等旱田及果园中一年生禾本科杂草。对人畜低毒。

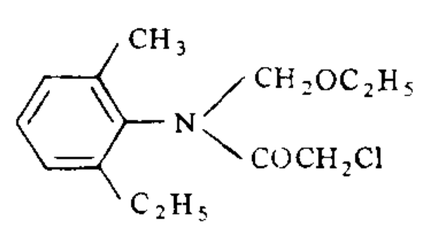

乙草胺结构式

乙基液 也叫"铅水"。含有四乙基铅、乙烯卤化物和油溶性染料的汽油抗爆添加物。卤化物可使四乙基铅燃烧后所形成的铅和氧化合，成为易于挥发的卤化铅，从汽缸中排出；加色则可引起使用者的注意，以防止四乙基铅中毒。

乙烯利 (ethephon) 化学名 2-氯乙基膦酸。植物生长调节剂。用三氯化磷、环氧乙烷或乙烯等原料合成。纯品为无色针状结晶，露于空气中极易潮解。工业品为浅黄色较粘稠酸性液体，易溶于水、醇和醚中。遇碱性物质分解。有水剂、醇剂等。进入植物体后能缓慢分解释放乙烯，对植物生长发育起调节作用。

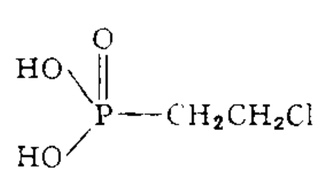

乙烯利结构式

乙烯基 可看作乙烯 ($H_2C=CH_2$) 分子中消除一个氢原子后所构成的基团 ($H_2C=CH—$)。例如，乙烯基乙炔 ($H_2C=CH—C\equiv CH$)、苯乙烯 ($C_6H_5CH=CH_2$)、醋酸乙烯酯 ($CH_3COOCH=CH_2$)、丙烯腈 ($H_2C=CH—CN$) 等分子结构中都含有这种不饱和基团。

乙烯酮 化学式 $CH_2=C=O$。无色有刺激性气体。有毒。沸点 −56℃。溶于乙醇、丙酮等有机溶剂。化学性质活泼，易聚合，能与乙醇等活性氢化物起加成反应。可由醋酸、丙酮或醋酐经热裂制得。常用作乙酰化剂，是有机合成的重要中间体。

乙瑛碑 即《鲁相乙瑛请置百石卒史碑》。东汉碑刻。隶书。永兴元年(公元 153 年)立。碑中记载鲁相乙瑛请于孔庙设置守庙官"百石卒史"的往返公牍。书法雄秀。今存山东曲阜孔庙。

乙琥胺 (Ethosuximide) 抗癫痫药。用于治疗癫痫小发作。副作用有嗜睡、眩晕、胃肠反应等，偶发粒细胞缺乏症。

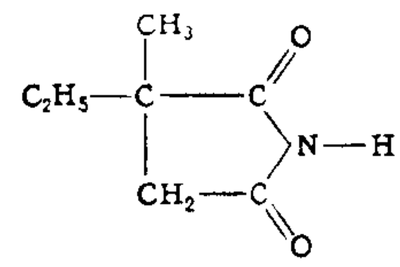

乙琥胺结构式

乙蒜素 亦称"抗菌剂 402"、"四〇二"。化学名乙基硫代磺酸乙酯。有机硫杀菌剂。有 80% 乳油。用于防治棉花苗期病害、棉花枯萎病、水稻烂秧、稻瘟病、油菜霜霉病、大豆紫斑病、甘薯黑斑病、麦类条纹病以及瓜、果等多种病害。对动物急性经口毒性中等。

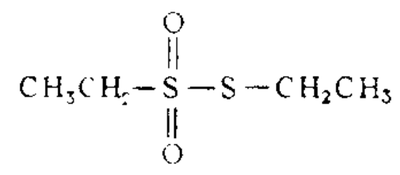

乙蒜素结构式

乙酰氯 化学式 CH_3COCl。无色、有刺激性的液体。沸点 52℃。在湿空气中缓慢分解而冒出白烟，遇水猛烈水解成醋酸及氯化氢。可由醋酸或其钠盐和三氯化磷、五氯化磷作用制成。在实验室或工业中用作乙酰化剂。

乙丙橡胶 由乙烯和丙烯及少量含双键的第三单体共聚而得的合成橡胶。性能与天然橡胶相似，具有很好的耐臭氧、耐大气老化、耐化学腐蚀、耐热等性能。用以制汽车部件、胶管、电线电缆以及建筑防水材料等。

乙羽信子 (1924—1994) 日本女电影演员。原名加治信子。1939 年入宝冢少女歌舞团。1950 年入大映公司，1953 年因在《缩影》、《女人的一生》等影片中饰演的角色而成为"演技派"代表人物。一生拍摄一百六十余部电影，塑造了各种性格鲜明的女性形象。代表作还有《裸岛》、《本能》、《赤裸的十九岁》、《绞杀》等。

乙型脑炎 一种人畜共患疾病。人和猪、马等均可感染。病原为病毒。主要由吸血蚊蝇传染。多发于八九月间。家畜中，马表现脑炎症状，常交替呈现沉郁和兴奋，以沉郁型为多见。猪则表现流产、死胎和睾丸炎。注射疫苗可预防。灭除蚊蝇为消灭本病的基本措施。

乙胺丁醇 (Ethambutol) 抗结核药。有显著抑制结核杆菌并加强其他抗结核药的作用。结核杆菌对它可产生耐药性。偶见的毒性反应为球后视神经炎等。

乙胺嘧啶 (Pyrimethamine) 商品名"息疟定"。抗疟药。治疗作用缓慢，也易引起疟原虫的抗药性；预防效果较好，作用时间维持较久，可以每周服药一次，应用方便。在规定的剂量范围内几无不良反应；大剂量长期应用可致巨细胞性贫血；过大剂量可发生急性中毒，症状为呕

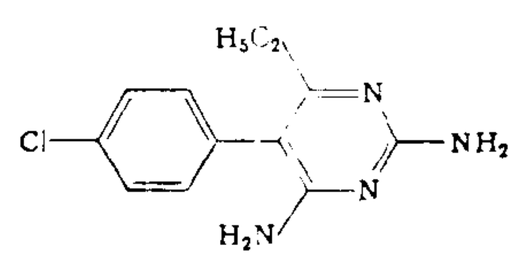

乙胺嘧啶结构式

吐、发绀、惊厥，甚至死亡。

乙烯吡啶 亦称"乙烯氮杂苯"。有四种异构体：2-乙烯吡啶、3-乙烯吡啶、4-乙烯吡啶及 *N*-乙烯吡啶。前三种较重要，都是有挥发性的有毒液体。能单独聚合，或与1,3-丁二烯、异戊二烯等共聚。1,3-丁二烯和乙烯吡啶共聚制成的丁吡橡胶，在抗揉曲、抗张性等方面较丁苯橡胶优良。此外，2-乙烯吡啶与甲基乙烯基酮共聚生成离子交换树脂。

乙烯基醚 具有乙烯基 ($H_2C{=}CH{-}$) 的醚类。重要的有二乙烯基醚 ($H_2C{=}CH{-}O{-}CH{=}CH_2$) 及乙烯基烷基醚 ($H_2C{=}CH{-}O{-}R$) 等。前者沸点很低 (28.5℃)，可用作麻醉剂；后者可由乙炔和醇类制成，其聚合产物聚乙烯醚可用作粘合剂及增塑剂。

乙酰苯胺 俗称"退热冰"。化学式 $CH_3CONHC_6H_5$。冰状晶体。熔点113～115℃。难溶于冷水，溶于乙醇、甲醇。可由苯胺和醋酸制得。是最早的合成退热镇痛药物，因毒性较大，现在很少应用。大量用以合成磺胺药物。

乙酰胆碱 一种有重要生物学作用的季铵化合物。是神经系统中主要的*神经递质之一。躯体运动神经、副交感和交感神经的节前纤维、副交感神经的节后纤维、部分交感神经的节后纤维和中枢神经系统中的某些神经细胞的末梢，在兴奋时都释放微量乙酰胆碱，使这些末梢所支配的细胞兴奋或抑制，从而产生各种生理效应，如骨骼肌收缩、某些器官的血管舒张、心跳减慢、瞳孔缩小、胃肠道蠕动等。

乙酰胂胺 (Acetarsol) 亦称"滴维净"。一种含胂制剂。局部用药可治疗阴道滴虫病。

乙酰唑胺 (Acetazolamide) 亦称"醋唑磺胺"、"代冒司"(Diamox 的音译)。化学式 $CH_3CONH \cdot C_2H_2S \cdot SO_2NH_2$。眼科用药。能抑制眼内房水分泌，降低眼内压。可用于治疗青光眼。由于利尿作用较弱，现已少用。

乙酸乙酯 亦称"醋酸乙酯"。化学式 $CH_3COOC_2H_5$。一种简单的有机酸酯。无色有香味易挥发的液体。沸点77℃。能溶于水，易溶于乙醇、丙酮等。通常由乙酸和乙醇在少量浓硫酸存在下反应而成。在香料及油漆工业中用作溶剂，还可作天然香料的萃取剂，也是制药工业和有机合成的重要原料。

乙酸戊酯 亦称"醋酸戊酯"、"香蕉油"。化学式 $CH_3COOC_5H_{11}$。无色有香蕉香味的挥发性液体。沸点140℃左右。微溶于水，溶于乙醇、乙醚等。由醋酸和戊醇(主要是异戊醇)混合物在少量浓硫酸存在下作用而成。用作食用香料、人造纤维及油漆工业中的溶剂。

乙酸苄酯 亦称"乙酸苯甲酯"。一种重要的香料。无色液体，有茉莉花的香气。沸点215℃。存在于茉莉、栀子等花的精油中。通常用化学方法合成而得。用以调配茉莉型等香型的日化用品香精，也用作溶剂或中间体。

乙醇中毒 亦称"酒精中毒"。因饮酒过量产生的中毒。急性中毒即酒醉状态，有脸色潮红、语无伦次、步态不稳等表现，重者可发生昏厥甚至昏迷，偶尔可因呼吸中枢麻痹而致死。长期饮烈性酒者可发生慢性中毒，常有消化不良和营养缺乏、智力减退、手指震颤、多发性神经炎等表现，甚至造成肝硬化。

乙烯基乙炔 化学式 $H_2C{=}CH{-}C{\equiv}CH$。一种同时含双键及叁键的不饱和烃。无色气体。有刺激性，易液化。沸点5℃。与空气形成爆炸性混合物。是两分子乙炔经催化聚合而得的产物。性质活泼，易加成及聚合。用作制备1,3-丁二烯、2-氯-1,3-丁二烯等合成橡胶的单体。

乙酰化作用 生物体内经常进行的反应之一。例如，胆碱生成乙酰胆碱，葡糖胺生成乙酰葡糖胺。又如脂肪酸的合成、萜类、胡萝卜素、类固醇的合成，都必须通过一系列的乙酰化反应。一般通过形成活性乙酰基即乙酰辅酶 A 而实现。

乙酰水杨酸 即"阿司匹林"。

乙酰甲胺磷 (acephate) 也叫"高灭磷"。化学名 *O,S*-二甲基乙酰基硫代磷酰胺酯。有机磷杀虫剂。由甲胺磷经乙酰化反应而得。纯品为白色结晶，熔点91～92℃，室温时在水中的溶解度为65%，遇碱易分解。一般制成水溶剂、可湿性粉剂等。具触杀、胃毒和内吸作用。可防治水稻、麦类、棉花和蔬菜等作物上的蚜虫、蓟马、潜叶虫及鳞翅目害虫等。对人畜毒性较低。

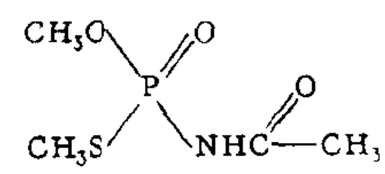

乙酰甲胺磷结构式

乙酰辅酶 A 辅酶 A 的乙酰化形式，可以认为是活化的乙酸。在许多代谢过程中，如三羧酸循环、脂肪酸氧化、脂肪酸合成等过程中，起着关键的作用。

乙酸乙烯酯 亦称"醋酸乙烯酯"，简称"醋酸乙烯"。化学式 $CH_3COOCH{=}CH_2$。无色有香味的液体。沸点72～73℃。由乙酸和乙炔在催化剂存在下作用而得，或由乙酸与乙烯氧化制得：

$$C_2H_4 + CH_3COOH + \frac{1}{2}O_2 \longrightarrow CH_3COOCH{=}CH_2 + H_2O$$

在热、光或微量过氧化物引发剂存在下容易聚合，是制造聚乙酸乙烯酯、聚乙烯醇、聚乙烯醇缩甲醛(维纶)的单体。

乙未广州之役 又称"广州起义"。1895年(清光绪二十一年，乙未年)香港兴中会成立后，积极筹划在广州发动起义。杨衢云在香港组织人员，购运枪械；孙中山在广州设立秘密机关，派人联络防营、水师和城郊会党，并绘制旗帜，预草讨满檄文和对外宣言等，约期10月26日(夏历九月初九重阳节，以粤俗是日为扫墓期，党人易于进城)分道攻城。因香港人员误期，又有人向清政府告密，陆皓东和朱贵全、丘四等被捕遇难，孙中山等逃亡国外，起义遂告流产。

乙型肝炎病毒 乙型肝炎的病原体。脱氧核糖核酸病毒。形状有大球形颗粒 (Dane 颗粒，是完整病毒)、小球形颗粒与管状颗粒(是病毒外壳)。具有双层衣壳。组织培养尚未成功。黑猩猩对之易感。主要通过输血、注射等方式或母婴脐带传播。临床表现为急性肝炎、慢性肝炎，甚至暴发性肝炎，或无症状的病原体携带者；偶尔转变为肝癌。感染后，血液中可产生三种抗原，即表面抗原 (HBsAg)、核心抗原 (HBcAg) 与 e 抗原 (HBeAg)；并可产生相应抗体，即抗-HBs、抗-HBc 和抗-HBe。抗-HBs 具有保护作用。检测抗原与抗体可以筛检供血员、诊断病人和病原体携带者、判断预后和进行流行病学调查。目前已有血源灭活疫苗，接种后有明显保护作用。此外，已试用由酵母及细胞生产的基因工程疫苗。含高效价抗-HBs 的人免疫球蛋白可用于紧急预防。

乙种实业学校 见"实业学校"。

乙酰乙酸乙酯 化学式 $CH_3COCH_2COO\ C_2H_5$。无色有果香味的液体。沸点180.8℃。微溶于水，易与一般有机溶剂混溶。可由乙酸乙酯在 C_2H_5ONa 存在下缩合制得：

$$2CH_3COOC_2H_5 \xrightarrow{C_2H_5ONa} CH_3COCH_2COOC_2H_5 + C_2H_5OH$$

普通的乙酰乙酸乙酯是酮式(92.3%)和烯醇式(7.7%)的平衡混合物。是一种 β-酮酸酯,能成盐,发生缩合、羰基加成、烷基化、成酮(或酸)、分解等化学反应,是有机合成的重要中间体。

乙醛酸循环体 *微体的两种类型之一。仅见于植物细胞,在萌发的种子中数量最多。后者细胞中的脂肪,在乙醛酸循环体所含酶的作用下,通过氧化分解成为乙酰辅酶A,再经乙醛酸循环由异柠檬酸分解为乙醛酸和琥珀酸。琥珀酸进入线粒体,参与三羧酸循环代谢途径。

乙二醇二硝酸酯 猛性炸药之一。化学性质及爆炸性质均与硝化甘油相似,凝固点较低,毒性较强。由乙二醇经硝酸与硫酸的混合酸硝化而成。用于配制难冻的*矿山炸药。

乙状结肠镜检查 一种诊断乙状结肠疾病的方法。自肛门插入乙状结肠镜,最深可达肠腔内离肛门30厘米处。通过镜管可直接观察乙状结肠和直肠粘膜的病变,收集粪便标本并取下粘膜作活体组织检查。对诊断肿瘤、息肉、结肠炎、血吸虫病等很有价值。

乙型病毒性肝炎 旧称"同种血清性肝炎"。由*乙型肝炎病毒引起的传染病。经血液途径或胃肠道传染。临床表现和防治与 *甲型病毒性肝炎基本相同,唯潜伏期与病程较长,乙型肝炎表面抗原试验可呈阳性,可发展成为慢性肝炎和肝硬化。

乙丙种沾染程度检查仪 简称"乙丙仪"。测定人体、物体表面受放射性物质沾染程度的仪器。通常由射线探测器、放大成形电路、显示装置和电源部分等构成。当射线进入测器时,即产生脉冲电流,通过放大成形后,由显示装置指示沾染程度。

2 **飞** 〔飛〕(fēi) ❶鸟类及虫类等在空中拍翅行动。《诗·小雅·鸿雁》:"鸿雁于飞。"亦指物体在空中飘荡或行动。如:飞雪;飞絮;飞机起飞。❷形容高在半空中。如:飞阁;飞桥。❸形容迅速如飞。如:飞奔。❹声音上扬。《文心雕龙·声律》:"凡声有飞沉……飞则声扬不还。"❺突然的;意外的。如:飞灾;飞祸。❻无根据的。如:流言飞语。❼通"绯"。如:脸涨得飞红。❽通"非"。不是。《隶释·汉梁相孔耽神祠碑》:"天授之性,飞其学也。"

飞叉 杂技节目。原系民间武术,经艺人加工成为杂技节目。演员舞动装有活络环形铁片的钢叉,使之在臂、腿、肩、背等处滚动,或抛掷空中,然后接住。按姿势之不同,有"蜻蜓点水"、"苏秦背剑"、"凤凰展翅"等多种花样。叉两头缠布条,浸油点火,熄灯表演,叫"火叉"。

飞文 见之于文字的流言飞语。《汉书·刘向传》:"群小窥见间隙,缘饰文字,巧言丑诋,流言飞文,哗于民间。"

飞书 即匿名信。《后汉书·梁松传》:"遂怀怨望,四年冬,乃悬飞书诽谤,下狱死。"李贤注:"飞书者,无根而至,若飞来也,即今匿名书也。"

飞节 家畜外形部位名称。位于后肢胫与管之间,以跗骨为基础,向后方突出。飞节与后肢运步有关,应端正、强大而无伤痕。见"鬐甲"附图。

飞龙 ❶《易·乾》:"九五,飞龙在天,利见大人。"孔颖达疏:"谓有圣德之人得居王位。"旧时因以"飞龙"比喻帝王。韩琮《公子行》:"别殿承恩泽,飞龙赐渥洼。"❷骏马。张衡《南都赋》:"驷飞龙兮骙骙。"骙骙,形容马的强壮。❸唐代御厩名。《新唐书·兵志》:"又以尚乘掌天子之御,左右六闲……总十有二闲,为二厩,一曰祥麟,二曰凤苑,以系饲之。其后禁中又增置飞龙厩。"

飞白 ❶修辞学上辞格之一。"白"指"白字","飞白"就是故意写白字。是明知其错而有意仿效的一种修辞方法。用法有两种:一是人家怎么错的,就照直录用;二是援引人家的错误以取笑或讽刺。例如:"湘云走来,笑道:'爱哥哥,林姐姐,你们天天一处玩,我好容易来了,也不理我理儿。'黛玉笑道:'偏是咬舌子爱说话,连个二哥哥也叫不上来,只是爱哥哥,爱哥哥的。回来赶围棋儿,又该你闹幺爱三了。'"(《红楼梦》第二十回)其中"爱"为"二"之音讹,而"爱哥哥"的"爱"是第一种用法,"幺爱三"的"爱"是第二种用法。❷一种特殊风格的书法。相传东汉灵帝时修饰鸿都门,工匠用刷白粉的帚写字,蔡邕得到启发,作飞白书。这种书法,笔画中丝丝露白,像枯笔写成的模样,用以装饰题署宫阙,汉、魏时曾广泛采用。存世名迹有唐太宗书《晋祠铭题额》与米芾书《虹县诗卷》等。

飞奴 王仁裕《开元天宝遗事·传书鸽》:"张九龄少年时,家养群鸽,每与亲知书信往来,只以书系鸽足上,依所寄之处,飞往投之,九龄目之为飞奴。"后遂称信鸽为"飞奴"。萨都剌有《飞奴》诗。

飞边 亦称"毛边"。模锻时终锻模膛内多余的金属流入飞边槽而形成围绕锻件四周的一圈金属。具有保证金属填满模膛的作用。模锻后必须将其切除。

飞地 ❶指属于某一行政区管辖、但不与本区毗连的土地。如青海省北部的海西蒙古族藏族自治州有一块飞地在省境西南隅,不与该州土地毗连,中间为玉树藏族自治州所隔。❷在土地私有制度下,指属于某人所有、但与其成片的土地相分离而坐落于他人土地界线以内的土地。❸属某国(或地区)所有,位于他国(或地区)境内的土地。

飞耳 能听得远处声音的耳朵。《管子·九守》:"一曰长目,二曰飞耳,三曰树明,明知千里之外、隐微之中。"

飞机 一种有动力装置的重于空气的航空器。主要由机翼、尾翼、机身、起落装置、动力装置和操纵系统等部分组成。按用途分为民用和军用;按动力装置分为活塞式、喷气式和涡轮螺旋桨式等;按起落场所分为陆上、水上和水陆两用。1903年,美国莱特兄弟研制并试飞成功世界上第一架有动力的飞机,20年代开始广泛应用。40年代中期喷气式飞机正式使用,80年代民用、军用飞机大部分是喷气式。至20世纪90年代,飞机的最大速度已超过3倍音速,飞行高度已超过三万米,最大航程可绕地球一周,最大飞行总重600吨,最大载重已达250吨。

飞灰 一般指悬浮在燃料燃烧所产生的烟道气中的任何固体颗粒,有时也包括在水泥生产过程中悬浮在空气中的颗粒状物质。其化学组成变化很大,与燃料类型、燃烧条件及集灰方式有关。例如,在燃烧煤的发电厂所得的飞灰中,除含有未烧尽的煤粒外,还含有大量硅、铁、铝、钙、镁、钠、钾、硫的氧化物以及各种微量元素。污染大气,对环境危害极大,必须采取设除尘装置等措施予以除去。可用作处理污水的吸附剂或助滤剂,也可作水泥的原料、建筑材料等。

飞扬 ❶飞舞飘扬。江淹《别赋》:"知离梦之踯躅,意别魂之飞扬。"❷放纵。《淮南子·精神训》:"趣舍滑心,使行飞扬。"高诱注:"飞扬,不从轨度也。"引申为兴奋得意,精神焕发。如:神采飞扬。参见"飞扬跋扈"。

飞光 ❶指日月。沈约《宿东园》诗:"飞光忽我遒,岂止岁云暮。"❷光辉照射。江淹《别赋》:"日下壁而沉彩,月上轩而飞光。"

飞肉 飞禽。《太玄·唐》:"明珠弹于飞肉,其得不复。"

飞伏 汉代易学术语。以卦见者为飞,不见者为伏;以飞为未来,伏为既往。汉儒用以占验吉凶。《京氏易传》曾有记载,清惠栋《易汉学》加以阐发。

飞行 ❶飞行物体在空中的运动。❷人借助飞行器在空中的运动。20世纪初,人类制成了有动力装置的飞艇、飞机,实现了动力飞行。按飞行空间分为大气层内飞行和宇宙空间飞行。大气层内飞行按速度分为亚音速、跨音速、超音速和高超音速飞行;按高度分为超低空、低空、中空、高空和超高空飞行。航空兵的飞行,按性质分为训练飞行、任务飞行和战斗飞行。

飞舟 行驶得很快的船只。曹丕《浮淮赋》:"浮飞舟之万艘兮,建干将之铦戈。"

飞凫 ❶飞翔的野鸭。曹植《洛神赋》:"体迅飞凫,飘忽如神。"❷舟名。《荆楚岁时记》:"五月五日竞渡。俗为屈原投汨罗日,伤其死,故并命舟楫以拯之,舸舟取其轻利,谓之飞凫。"

飞羽 ❶鸟类。《文选·班固〈西都赋〉》:"毛群内阗,飞羽上复。"吕向注:"飞羽,鸟类。"❷*廓羽的一种。着生在鸟类两翼的后缘。一般外翮较狭,内翮较宽,展翼时外翮只盖住相邻飞羽内翮的边缘,形成一广阔而薄的翼面,对飞翔起着非常重要的作用。分初级飞羽和次级飞羽。着生在手部(沿腕骨、掌骨和指骨排列)的一列飞羽,称为"初级飞羽";着生在下臂部(沿尺骨排列)的一列飞羽,称为"次级飞羽"。最内侧的次级飞羽,亦称"三级飞羽"。飞羽的形状和数目(特别是次级飞羽),是鸟类分类的重要标志。

飞走 飞禽和走兽。左思《吴都赋》:"笼乌兔于日月,穷飞走之栖宿。"

飞灾 犹"飞祸"。意外的灾祸。《红楼梦》第二十五回:"这不过是一时飞灾。"

飞轮 装在机器主轴或其他转动轴上,起储蓄和释放能量作用的轮子。用来提高机器运转的平稳性。其转动惯量很大,质量主要集中于轮缘。

飞鱼 硬骨鱼纲,飞鱼科。一类具有滑翔能力的鱼类。体延长,稍侧扁,长达45厘米。吻短,口小,眼大。胸鳍发达如翼,腹鳍也较发达,尾鳍下叶长于上叶。由尾部迅速摆动,达到极大速度,跃出水面,张开胸鳍,可滑翔飞行百米以上。为暖水性上层鱼类,喜集群洄游。以浮游生物为食。广布于热带和温带海洋,中国沿海均产。如弓头燕鳐鱼(*Cypselurus arcticeps*)、尖头燕鳐鱼(*C. oxycephalus*)、翱翔飞鱼(*Exocoetus volitans*)和真燕鳐鱼(*Prognichthys agoo*)等,在海南岛东部每年春季形成渔汛。肉供鲜食或制咸干品。

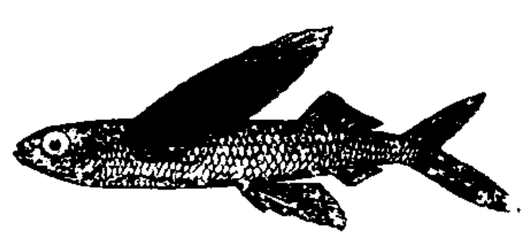
弓头燕鳐鱼

飞兔 骏马名。《淮南子·齐俗训》:"待骥褭、飞兔而驾之,则世莫乘车。"高诱注:"骥褭,良马;飞兔,其子。"《后汉书·祢衡传》:"飞兔、骥褭,绝足奔放。"

飞狐 "飞"一作"蜚"。❶要隘名。即今河北蔚县东南恒山峡谷口之北口。两崖峭立,一线微通,迤逦蜿蜒,百有余里,古代为河北平原与北方边郡间交通要路飞狐道的咽喉。楚汉之际,郦食其请刘邦"距飞狐之口",即此。❷古道路名。(1)东汉初筑。南自今河北涞源、蔚县之恒山峡谷,东北通往怀来、北京市的道路。《后汉书·王霸传》建武十三年(公元37年),上谷太守王霸治飞狐道,即此。(2)唐时有二路。一仍旧道。《元和郡县志》:"飞狐道,自飞狐县(今涞源县)北入妫州怀戎县(今怀来东南怀来镇)界。"另一称北魏所凿*灵丘道为飞狐道。此道不经飞狐口,当以道出飞狐县南境而得名。建中四年(783年)李晟引兵自定州出飞狐道,昼夜兼行,至代州,即此。❸古县名。隋改广昌县置。因县北飞狐口得名。治今河北涞源。明洪武初复改名广昌。

飞变 密告紧急事变的奏章。《汉书·张汤传》:"河东人李文,故尝与汤有隙……汤有所爱史鲁谒居,知汤弗平,使人上飞变告文奸事。"史,小吏。弗平,指张汤不满李文。

飞轮 系在车轴上的装饰,一种画有花纹的丝织品,车行时因风而飞扬。《后汉书·舆服志》:"诸车之文:乘舆……重牙班轮,升龙飞轮。"刘昭注:"飞轮以缇油广八寸,长注地,画左苍龙右白虎,系轴头。"一说,轻车名,车上有窗。《文选·枚乘〈七发〉》:"将为太子驯骐骥之马,驾飞轮之舆。"李周翰注:"飞轮,轻舆也。"

飞星 流星。《汉书·天文志》:"阳朔四年,闰月庚午,飞星大如缶,出西南,入斗下。"

飞泉 ❶喷泉。《后汉书·耿恭传》:"闻昔贰师将军拔佩刀刺山,飞泉涌出。"贰师将军,指李广利。❷山谷名。《楚辞·远游》:"吸飞泉之微液兮。"洪兴祖补注引张揖曰:"飞泉,飞谷也,在昆仑西南。"

飞将(—jiàng) 本作"飞将军"。《史记·李将军列传》:"广(李广)居右北平,匈奴闻之,号曰汉之飞将军。"王昌龄《出塞》诗:"但使龙城飞将在,不教胡马度阴山。"后以称矫健敏捷的将领。《三国志·魏志·吕布传》:"布便弓马,膂力过人,号为飞将。"

飞音 昂扬的乐音。左思《吴都赋》:"鸣条律畅,飞音响亮。"

飞阁 ❶架空建筑的阁道。《三辅黄图·汉宫》:"帝于未央宫营造日广,以城中为小,乃于宫西跨城池作飞阁,通建章宫,构辇道以上下。"❷犹高阁。《洛阳伽蓝记·城内瑶光寺》:"高祖在城内作光极殿,因名金墉城门为光极门,又作重楼飞阁,遍城上下,从地望之,有如云也。"

飞洒 明清地主逃避赋役的方法。明清地主勾结当地吏胥,将田地和赋税化整为零,分别记在贫弱户、逃亡灭绝户甚至无地农户名下,名"飞洒"。明江西散给实有人户的叫活洒,散给逃亡灭绝户的叫死寄。清摊丁入地后,始少见。

飞客 仙人。谢灵运《缓歌行》:"飞客结灵友,凌空萃丹丘。"

飞语 流言。无根据的话或诽谤之语。《鹖冠子·武灵王》:"寡人闻飞语流传。"《后汉书·五行志四》:"中常侍张逵、蘧政与大将军梁商争权,为商作飞语,欲陷之。"

飞钱 亦称"便换"、"便钱"。唐宋时的汇兑业务。起于唐元和元年(公元806年)前。当时钱币缺乏,各地禁钱出境,于是各地在京师的商人,遂将售货所得款项,交付各道驻京的进奏院及各军各使等机关或设有联号的富商,由机关、商号发给半联票券,另半联寄往各道有关机关、商号。商人回到本道后,合券取钱。即为飞钱。元和元年曾加以禁止。七年令商人到户部、度支、盐铁三司飞钱。后来飞钱已不限于京师,飞钱者也不限于商人。北宋开宝三年(970年)在京师设便钱务办理汇兑。后改由榷货务办理。南宋初年汇兑尚盛行,后渐衰落。

飞黄 ❶传说中的神马名。亦名"乘黄"。《淮南子·览

冥训》:"青龙进驾,飞黄伏皂。"高诱注:"飞黄,乘黄也,出西方,状如狐,背上有角,寿千岁。"❷"飞黄腾达"的省称。邵璨《香囊记·起程》:"及早飞黄千里,扬姓字耀门楣。"❸古代勇士飞廉与中黄伯的合称。张协《七命》:"于是飞、黄奋锐,贲、石逞技。"贲,孟贲;石,石蕃。俱古代勇士。

飞跃 ❶高翔腾跃。李群玉《赠方处士》诗:"赤霄终得意,天池俟飞跃。"❷比喻突飞猛进。如:飞跃的发展。❸事物从量变到质变、从一种质态到另一种质态转变过程。是渐进过程的中断。飞跃在事物发展中具有重大作用,是旧事物灭亡与新事物产生的决定性环节。基本形式有两种:爆发式的和非爆发式的。前者通常是解决对抗性矛盾的飞跃形式,是通过激烈的外部冲突来实现的;后者通常是解决非对抗性矛盾的飞跃形式,这种形式不发生剧烈的外部冲突。

飞章 报告急变的奏章。《后汉书·李固传》:"阿母、宦者疾固言直,因诈作飞章,以陷其罪。"阿母,指汉顺帝的乳母宋娥。

飞剪 切断正在行进的轧件所用的剪断机。剪切时剪刃与轧件同向运动。

飞梁 架空的高桥。《后汉书·梁冀传》:"飞梁石蹬,陵跨水道。"李贤注:"架虚为桥若飞也。"

飞祸 突然而来、意料不到的灾祸。《后汉书·周荣传》:"若卒遇飞祸,无得殡敛。"

飞骑 ❶快马。韦庄《和郑拾遗秋日感事》诗:"飞骑黄金勒,香车翠钿装。"❷唐贞观十二年(公元638年)在京师长安宫廷的玄武门置左右屯营,以诸卫将军统领,其兵称为飞骑。又选材力骁健善于骑射的,称为百骑,以扈从皇帝,后改称千骑,再改称万骑。

飞堵 宋时民间流传的一种抛瓦石赌胜的游戏。梅尧臣《依韵和禁烟近事之什》:"窈窕踏歌相把袂,轻浮赌胜各飞堵。"参见"堵"。

飞遁 同"肥遁"。飘然引退。曹植《七启》:"飞遁离俗。"

飞艇 亦称"气艇"。有动力装置、可控制飞行的轻于空气的航空器。主要由巨大的艇体、吊舱、舵面和动力装置组成。艇体的气囊内充以密度比空气小的浮升气体(氢气或氦气),使飞艇升空。飞艇早已出现,因使用不便和20世纪30年代相继失事而停止发展。70年代以来,由于高分子化纤材料、自动控制技术和高性能发动机等方面的发展,不少国家又开始研制现代飞艇。还研制了混合式飞艇(直升机或旋翼等升力装置与艇体组合),用于吊运大型设备等作业。

飞蓬 ❶蓬,蓬草,枯后根断,遇风飞旋,故称飞蓬。《诗·卫风·伯兮》:"自伯之东,首如飞蓬。"常用来比喻行踪的飘泊不定。李白《鲁郡东石门送杜二甫》诗:"飞蓬各自远,且尽手中杯。"❷植物名。学名 *Erigeron acer* 菊科。二年生草本。基生叶和下部茎生叶倒披针形,中部和上部叶披针形。头状花序排列成伞房状或圆锥状,夏季开花,外围雌花舌状,淡紫红色;内层雌花细管状,无色;中央两性花管状,黄色。分布于中国西北、东北、华北、西南;俄罗斯、蒙古、日本、北美洲亦产。茎、叶可提芳香油。

飞锡 佛教僧人游方之称。"锡"为锡杖,僧侣随身之物。相传唐元和(806—820)年间僧人隐峰游五台,掷锡杖飞空而去。故后世称僧人游方为"飞锡"。

飞鼠 哺乳纲,啮齿目,鼯鼠科。形似松鼠,主要区别为前、后肢之间有宽大多毛的飞膜。一般体长16~20厘米,尾长10~18厘米。毛色随种类而异,有银灰、黄灰、暗灰、黄褐、赤褐、栗色和黑褐等色。树栖,借飞膜滑翔,昼伏夜出,主食果实。主产于东南亚丛林地区,少数分布于北温带。中国有飞鼠(*Pteromys volans*)、箭尾飞鼠(*Hylopetes alboniger*)、海南飞鼠(*Petinomys electilis*)、毛足飞鼠(*Belomys pearsonii*)等。毛皮可制手套、帽子等。

飞腾 飞向天空。《论衡·龙虚》:"形轻飞腾,若鸿鹄之状。"

飞廉 ❶植物名。学名 *Carduus crispus*。菊科。二年生草本。茎直立,具边缘有刺的绿色翅。叶互生,椭圆状披针形,羽状深裂,裂片边缘也有刺。头状花序2~3枚生于枝端,夏季开花,管状花紫红色。瘦果长椭圆形,基部收缩。中国各地均有分布;俄罗斯的西伯利亚、高加索以至欧洲也有分布。全草有清热解毒、消肿止血功能;也可制农药。❷即"蜚廉"。

飞蝗 禾本科植物的大害虫。昆虫纲,直翅目,蝗科。中国主要有两个亚种:东亚飞蝗(*Locusta migratoria manilensis*)和亚洲飞蝗(*L. m. migratoria*)。前者为害最严重,体形和颜色,常因环境而变异。雄虫体长33.5~41.5毫米,雌虫39.5~51.2毫米。复眼后有较狭的淡色纵条纹。前胸背板在中隆线两侧常有暗色纵条纹。前翅狭长,褐色,暗色斑纹明显。后翅扇形,本色透明。一般年发生2~3代,以卵块在土中越冬。防治法:开垦荒地,治河、治湖,消灭蝗虫发生基地,在蝻未长大起飞前用飞机或器械喷撒药粉,撒布毒饵或捕打消灭等。

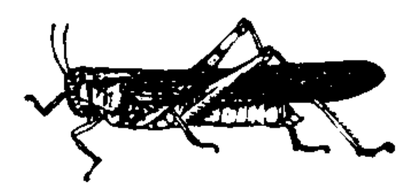
东亚飞蝗

飞翰 飞速传书。《后汉书·孔融传》:"收合士民,起兵讲武,驰檄飞翰,引谋州郡。"

飞镜 飞天之明镜,指月亮。李白《把酒问月》诗:"皎如飞镜临丹阙,绿烟灭尽清辉发。"

飞檐 中国传统建筑檐部形式之一。屋檐上翘,在屋角处更为突出,状如飞翼,外形轻巧美观。常见于亭、台、楼、阁、庙宇和宫殿等建筑上。

飞瀑 瀑布如飞而下,故称飞瀑。司空图《诗品·典雅》:"眠琴绿阴,上有飞瀑。"

飞马座 星座之一。中心位置:赤经22时40分,赤纬21°。见"星座"附图一。β、α、γ星(中名"室宿二"、"室宿一"、"壁宿一")都是3等星,它们和仙女座α星(中名"壁宿二")组成一个显著的大正方形。有亮于4等的星15颗。

飞云(雲)江 在浙江省东南部。源出泰顺县境,东流到瑞安市入东海。长192公里,流域面积3 717平方公里。上、中游流经山区,水流湍急;下游流入平原,水流分散,多沙洲。

飞鸟图 仿鸟飞四方的直线距离绘制的地图。首见于北宋*沈括《梦溪笔谈》第五百七十五条:"所谓'飞鸟'者,谓虽有四至里数,皆是循路步之。道路迂直而不常,既列为图,则里步无缘相应,故按图别量径直四至,如空中鸟飞直达,更无山川回屈之差。"图上距离如鸟飞直达,排除山川高低和弯曲引起的误差。沈括用此法绘制成《天下州县图》。

飞鸟使 即驿骑。指骑马传递消息或传送公文的人。王志坚《表异录·军旅部》:"吐蕃陷麟州,虏将徐舍人,会飞鸟使至,召其军还。飞鸟使,犹传骑也。"

飞行器 能离开地面飞行的机器或装置的总称。分为航空器、航天器、火箭与导弹三类。在地球大气层内飞行的称

"航空器"；在大气层外太阳系内的空间飞行的称"航天器"；以火箭发动机为动力装置的称"火箭"，导弹既有主要在大气层外飞行的，也有在大气层内飞行的。火箭和导弹大多具有一次使用的特点，常归成一类。

飞来峡 一称清远峡。北江小三峡之一。在广东省清远市。系北江切割山地而成。以孤立在低丘平原上，故名。峡谷壁立，长9公里。峡中高峰对峙，弯曲狭窄，激流湍急。沿岸有飞来寺、飞霞洞等名胜古迹。

飞来峰 一称灵鹫峰。在浙江省杭州市西灵隐寺前。为石灰岩侵蚀残留的孤峰。相传东晋时，古印度僧慧理曾称此山很像天竺国的灵鹫山，"不知何以飞来"，故名。海拔168米。山石清奇，林木繁茂。多溶洞，并有冷泉、一线天诸胜。崖壁和石窟中有石刻佛像三百二十八尊，始凿于五代后周广顺元年(公元951年)，宋、元均有开凿，以元代最多，造像精细，神采奕奕。飞来峰造像为全国重点文物保护单位。

飞虎队 即"美国志愿航空队"。

飞鱼座 南天星座之一。中心位置：赤经7时50分，赤纬－70°。见"星座"附图三。无亮星，只有4等星6颗。

飞蚊症 又称"飞蝇症"。由眼球内玻璃体中飘浮着细小的混浊物(即玻璃体混浊)所造成的主觉症状。患者感觉视野中有黑点或条状物浮动。有生理性和病理性两种：前者一般不影响视力；后者多继发于其他眼病，如眼内炎症、出血、玻璃体变性等，一般可影响视力，应及时治疗。

飞燕草(*Consolida ajacis*) 毛茛科。一年生草本。叶一再细裂，最终裂片线形。春夏开花，总状花序；萼片五片，青紫、淡红或白色，后方一片有钻形的距；花瓣两片，合生，与萼片同色，亦有距。原产欧洲南部和亚洲西南部。栽培供观赏。种子含油量约30%。

飞车走壁 杂技节目。在一只特制的木桶中表演。桶身高约6米，围长约30米，外形似漏斗，桶壁自上至下略微倾斜，口大底小。演员驾车(自行车、摩托车或汽车)在桶壁上绕圈飞驰，做上下俯冲、钻火圈、穿衣脱衣等花样。有单人和集体的表演，并有螺旋式飞车、球形飞车等多种发展。

飞刍挽(輓)粟 急速运送粮草。《汉书·主父偃传》："又使天下飞刍挽粟。"颜师古注："运载刍稿令其疾至，故曰飞刍也，挽谓引车船也。"

飞机阻力 作用在飞机上的空气动力在反飞行方向上的分力。飞机总阻力是飞机各部件，如机翼、机身、尾翼等在空气中运动时的阻力与各部件的相互干扰所产生的阻力的总和。由空气粘性引起，与飞机表面摩擦而形成的阻力称"摩擦阻力"。由于粘性的间接作用，飞机表面的压强分布在阻力方向的分量，称"形状阻力"。形状阻力与摩擦阻力之和称为"型阻力"。飞机作跨音速或超音速飞行时产生激波阻力。当机翼产生升力时，从机翼后缘和翼梢逸出尾涡，使机翼表面的压强分布在阻力方向的分量，称"诱导阻力"。伴随着升力而出现的阻力称"升致阻力"，它包括诱导阻力、与升力有关的部分波阻力和由于升力增加而引起的形状阻力的增量。与升力无关的阻力总和称"废阻力"。降低飞机各种阻力是提高飞机飞行性能的关键。飞机阻力通常表达成系数形式。

飞机制造 飞机构件的毛坯制造、零件加工、部件装配、总装配、试验和试飞过程的总称。特点是：多品种小批量生产方式；生产准备工作量大；采用各种专用工艺装备，如模线、样板、标准样件、型架等保证协调互换；广泛应用计算机辅助设计、制造、测试；应用新材料新工艺。

飞机保险 财产保险的一种。以飞机为保险标的的保险。飞机因自然灾害或意外事故(如坠毁、爆炸等)遭受损失，包括造成第三者和机上旅客人身伤亡和财产损失时，由保险人负责赔偿。

飞机陨冰 指飞机飞近降落机场降低飞行高度时，从飞机上散落到地面的大冰块。有两种情况：(1)飞机积冰融降所致。例如，飞机从北方南飞，通过由过冷却云滴组成的云层，在飞机外壳迎风侧积冰，破冰器未能将积冰全部去除，所余的积冰被飞机带到南方无云地区，当飞机在接近降落机场而降低飞行高度进入到温度高于0℃的气层时，积冰与机壳相连处先行融化，从而发生滑移，而在离目的地机场相隔尚有百余千米的地方，由上千米高空下坠到地面来。(2)当飞机将飞近目的地机场前，机舱服务员为清理厨房或冷藏库时抛出机外的冰块。

飞机积冰 指飞机在云雾或雨雪区飞行时，水滴冻结(有时伴有水汽凝华)在飞机表面的冰层。它不仅使飞机外表变形，从而扰乱气流流线、增大飞行阻力、减少升力、增加自重、引起飞行震颤，还能使仪表的机外部分因积冰而失去作用，严重时，影响飞行安全。遭受积冰时应飞离积冰区，同时利用机械碎冰装置或热力消冰装置使积冰脱落或消融。

飞机颠簸 在航线上，飞机突然起伏、摇晃、摆头和局部抖动等的现象。由于风速的强烈变化或升降气流的交替，使升力发生不规则变化而引起。它会使人头晕目眩。强烈持久的颠簸会使飞机机身变形、结构松懈或失去操纵。

飞扬跋扈 谓意气举动，越出常轨，不受约束。杜甫《赠李白》诗："痛饮狂歌空度日，飞扬跋扈为谁雄？"后多指骄横放肆。《聊斋志异·席方平》："飞扬跋扈，狗脸生六月之霜；嘷突叫号，虎威断九衢之路。"

飞行半径 即"活动半径"。

飞行运动 航空运动项目之一。驾驶飞机作空中飞行比赛。项目有绕标飞行、封闭航线竞速和特技飞行。另有以各种不同类型的飞机进行竞速、升高、续航时间、航程和载重量等的比赛。

飞行事故 飞机从起飞至着陆全过程中发生的事故。一般由于恶劣气候条件、机械故障、飞行员操作失误、地面人员过失、飞鸟撞击、暴力劫持等原因造成，表现为直接威胁飞行安全、人员伤亡、飞机损毁或失踪(也包括迫降在水泽山林等地区，无法接近)等。后果严重的，常称作"飞机失事"或"空难"。

飞行姿态 飞机飞行时机体相对于地面的角位置。常用三个方位角表示：俯仰角，机体坐标系纵轴与水平面间的夹角；偏航角，机体坐标系纵轴在水平面上的投影与地面上某参考线间的夹角；滚转角，亦称倾侧角、坡度、滚动角，飞机的对称平面与包含机体坐标系纵轴的铅垂平面间的夹角。驾驶员可通过操纵改变飞机飞行姿态。有时含义更广，还包括机体相对于气流的角度，如迎角、侧滑角等。

飞行速度 飞行物体在单位时间内飞过的距离。通常以千米/小时或米/秒为单位。超音速飞行，飞行速度常用马赫数表示。航空器的飞行速度分空速和地速，相对于空气运动的速度称空速，相对于地面运动的速度称地速。

飞行高度 空中航空器到地球表面某一基准水平面的垂直距离。根据所选取的基准面，飞行高度分绝对高度(海拔高度)、相对高度(离场高度)和真实高度(离地高度)。按飞

行高度的范围分:100 米以下为超低空,100～1 000 米为低空,1 000～7 000 米为中空,7 000～15 000 米为高空,15 000 米以上为超高空。

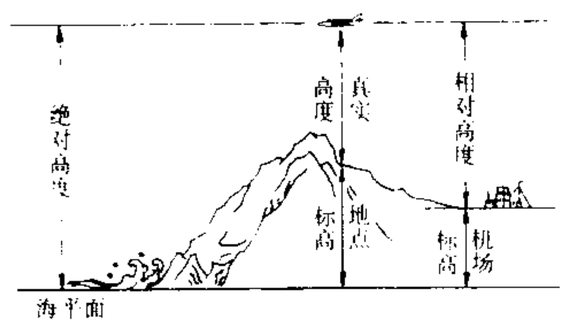

飞行高度示意图

飞行模拟 亦称"飞行仿真"。根据相似理论,利用模型代替实物进行飞行实验研究的一种方法。分为空中飞行模拟与地面飞行模拟两种。前者是指利用装有变稳控制系统的变稳飞机,对需研制的新型飞机进行飞行品质试验研究的一种方法。后者按实物参与的程度不同,分为数字模拟(无实物参与)、半物理模拟与物理模拟三种。地面物理模拟由计算机、随动系统、模拟座舱、飞行模拟转台等设备组成。运用飞行模拟可明显地缩短研制周期,提高可靠性,并节省大量资金。

飞行管制 亦称"航空管制"。根据国家颁布的航空法规,对在飞行中的航空器进行的监督和强制性管理。目的是维持飞行秩序,防止航空器互撞、航空器与地面障碍物或其他飞行体相撞,保证飞行安全。对来历不明或违犯飞行管制规则的航空器,则查明情况并处置。

飞沫传播 可引起传染的一种传播途径和方式。病原体随咳嗽、喷嚏或谈话时喷出的微细唾沫离开传染源,被易感者吸入体内而受感染。主要见于麻疹、百日咳、流行性感冒、肺结核等传染病。戴口罩或在咳嗽、喷嚏时用手帕掩护口鼻,对防止传播有一定效果。

飞黄腾踏 飞黄,传说中的神马名。形容马的飞驰。韩愈《符读书城南》诗:"飞黄腾踏去,不能顾蟾蜍。"后作"飞黄腾达",借喻人贵显得志。《儒林外史》第二回:"正月初一日,梦见一个大红日头落在他头上,他这年就飞黄腾达的。"

飞短流长 亦作"蜚短流长"。飞、流,散布。短、长,喻是非、善恶。谓任意散布捏造的谣言,中伤他人。《聊斋志异·封三娘》:"造言生事者,飞短流长,所不堪受。"

飞蓬随风 蓬草随风飞转。比喻没有坚定意志,随情势改变。《后汉书·明帝纪》:"飞蓬随风,微子所叹,永览前戒,竦然兢惧。"

飞蛾赴火 亦作"飞蛾投火"、"飞蛾扑火"。比喻自取灭亡。《梁书·到溉传》:"如飞蛾之赴火,岂焚身之可吝。"无名氏《谢金吾》第三折:"我已曾着人拿住杨景、焦赞两个,正是飞蛾投火,不怕他不死在手里。"

飞熊入梦 《史记·齐太公世家》:"西伯(周文王)将出猎,卜之曰:'所获非龙非彲(螭),非虎非罴;所获霸王之辅。'于是周西伯猎,果遇太公于渭之阳。"按"非虎",《宋书·符瑞志》作"非熊"。后由"非熊"讹为"飞熊",因有周文王梦飞熊而遇太公望的传说。《武王伐纣平话》、《封神演义》等书都专章演述这一传说。旧时常用为帝王得贤臣的典故。郑德辉《王粲登楼》第一折:"有一日梦飞熊得志扶炎汉。"

飞播造林 利用飞机撒播种子的一种造林方法。中国西北、西南等地区多采用。可节省大量劳力,是绿化沙荒地区、石山地区、大面积森林采伐迹地和火烧迹地的有效方法。

飞鹰走狗 指打猎。《后汉书·袁术传》:"少以侠气闻,数与诸公子飞鹰走狗。"亦作"飞鹰走犬"。李直夫《虎头牌》第一折:"我如今欲待去消愁闷,则除是飞鹰走犬,逐逝追奔。"

飞机生产率(率 lǜ) 民用航空中反映企业经营管理水平的综合性指标。指平均每架飞机在单位时间内完成的生产量。航空运输一般以吨公里/小时表示;通用航空一般以亩/小时、平方公里/小时、公里/小时表示。

飞机机动性 飞机迅速改变其飞行状态(飞行速度、飞行高度、飞行方向)的能力。有时也意味着飞机能够完成的特技飞行项目的多少。飞行状态改变的范围越宽,改变飞行状态所需的时间越短,飞机机动性就越好。

飞机利用率(率 lǜ) 反映民航飞机利用程度的指标。指一定时期内平均每架飞机每天飞行的小时数。

飞机载运率(率 lǜ) 反映民航飞机载运能力利用程度的指标。指实际运送旅客、货物、邮件等*周转量占飞机所能提供的最大允许周转量的百分率。

飞机敏捷性 又称"机敏性"。现代战斗机从一个机动状态快速和可控制地转变到另一状态的能力。按运动方式,可分为纵向、横向和轴向敏捷性。纵向敏捷性与绕飞机横轴的运动相关,并包括法向加速性。横向敏捷性与绕纵轴的运动相关。轴向敏捷性则与速度的控制相关,如沿飞行轨迹的加速、减速机动能力。飞机敏捷性与飞行高度和飞行马赫数密切相关。一般来说,敏捷性还随迎角的增大而降低。为提高现代战斗机敏捷性,需要利用多种技术:气动技术,推进装置,飞行控制,火控系统,空-空武器以及相应的战术。

飞机稳定性 亦称"飞机安定性"。飞机在飞行中当外界扰动消失后,能自动恢复原始飞行状态的能力。分"静稳定性"和"动稳定性"两种,前者研究飞机受扰后初始反应的趋势,后者研究飞机受扰后运动的具体过程及最终是否恢复原始状态。按所研究的运动参数不同,又分纵向、横向和航向稳定性。纵向静稳定性主要由水平尾翼提供。横向静稳定性主要由机翼的上反角提供,垂直尾翼和机翼的后掠角也能起横向静稳定的作用。航向静稳定性主要由垂直尾翼提供。横向动稳定性常与航向动稳定性密切相关而不能分割,统称"横侧动稳定性"。飞机的稳定性和操纵性之间有密切关系。

飞机操纵性 飞机对操纵的反应特性的总称。有时分静操纵性和动操纵性。前者研究在平衡状态时所须施加的操纵位移和操纵力,后者研究飞机在操纵运动中输入量和输出量随时间变化的全过程。按所操纵的运动参数不同,又分纵向、航向和横向操纵性。纵向操纵通过偏转升降舵(或全动平尾)和改变发动机油门位置来改变飞机的迎角、航迹倾斜角和速度。航向操纵通过偏转方向舵来改变飞机头部的指向。在动力不对称(如一侧发动机停车)、有侧风等情况下,也必须偏转方向舵来进行航向操纵。横向操纵通过偏转副翼来使飞机产生滚转运动。航向和横向操纵往往不能分开,而要相互配合和协调动作,常合称为"横侧操纵"。

飞行时间法 原子物理、原子核物理和高能物理中常用的一种实验技术。测量粒子渡越一给定路程所需时间,由此得出粒子的能量与质量之比,以进行分析。

飞航式导弹 即"巡航导弹"。

飞鸿堂印谱 汇集清各家刻印的谱录。清汪启淑编。五集,四十卷。首卷金农扉页。凌如焕等序。钤录编者所藏清代篆刻作品四千余方,闲章居多。收集较广,风行一时,可以概见当时篆刻的艺术风格及其演变。

飞机飞行性能 简称"飞机性能"。描述飞机质心运动规律的诸参数的统称,包括飞机的速度、高度、航程、航时、起

飞、着陆和机动飞行等性能。飞机作定常直线运动时的性能称"基本性能"，包括最大平飞速度、最小平飞速度、爬升率、升限和上升时间等。

飞机电子系统 机载电子设备的总称。为保障正常飞行，飞机上装有进行空-地和空-空通信联络的电台，引导飞机沿预定航线飞行的导航系统，观察飞行前方气象状况和引导飞机安全航行的气象和导航雷达，代替飞行员控制飞机的自动飞行控制系统，以及集中显示各种机载设备所提供信息的电子综合显示仪。军用飞机还装有执行火力控制、截击、低空突防、轰炸、预警、侦察和监视等作战任务的雷达，执行电子侦察、电子干扰的电子战系统，辨别敌方和己方飞机的敌我识别系统，以及完成导航、飞行控制、火力控制等计算任务的计算机。

飞行天气标准 保障飞机起降和飞行安全的最低天气标准。分两种：(1) 航站天气标准，依影响飞机起降安全的云高、能见度、风向、风速等气象要素的标准制订，当天气实况劣于此标准时，飞机不能起降；(2) 航线天气标准，依影响飞行安全的雷雨、严重积冰、颠簸等危险天气的标准制订，当原航线上天气实况劣于此标准时，飞机应改变航线或停止飞行。由于各机场的地形、通信设备等条件不同和机型差别，采用的标准亦不同。

飞行危险天气 危及飞行安全的天气现象。如大风、积雨云、沙暴、雷暴、雪暴、暴雨、飑线、冰雹、龙卷、雨凇、极低的低云、恶劣能见度和低空风切变等。

飞行综合控制 为执行某种飞行任务，将基本的飞行器轨迹或姿态控制与飞行器推力控制、火力控制、导航及显示系统进行综合而成的飞行控制技术。常用的有飞行/推力、飞行/火力、飞行/导航、飞行/显示、飞行/火力/推力等飞行综合控制系统。

飞雷格罗巴舞 几内亚民间舞蹈。舞时双肩和上身迅速而激烈地抖动，两臂松弛，自然摆动，并杂有跳跃、转身等技巧，还可自由发挥技艺特长。原为男子舞蹈，几内亚独立后，女子也跳这种舞。用非洲鼓伴奏。

飞马牌石油公司 即"莫比尔石油公司"。

飞机自适应结构 一种随使用条件变化能自动改变飞机几何形状的结构。它能使飞机在整个飞行包线范围内获得最佳性能。如变后掠机翼和载荷减缓装置，颤振主动抑制、变弯度机翼、机翼/机身/发动机进气道一体化等。其关键是要有适应性能良好的结构材料，埋入式传感器/自动处理系统/执行机构和综合分析技术。

飞机雷达告警器 见"飞机自卫电子对抗设备"。

飞行参数记录仪 简称"飞行记录仪"，俗称"黑匣子"。记录飞行航迹、姿态、受力情况等飞行参数与时间关系的仪器。供飞机失事分析和飞行研究用。装在耐温、耐压、耐腐蚀的橙色金属盒内。

飞行器电源系统 飞行器上由机械能或其他能量转换为电能的系统。由主电源、辅助电源、应急电源和二次电源等组成。主电源有恒速恒频交流电源，变速恒频交流电源，低压直流电源，高压直流电源和直流与交流都具有的混合电源等形式。为飞行器各种电子设备提供各种交直流电源。

飞行智能控制系统 由人工智能控制器进行控制的飞行控制系统。最通常的有按专家系统方式实现的飞行智能控制，即模仿优秀飞行员在操纵飞机时的思维、推理判断及产生动作的三个过程，飞行器控制器借助于计算机也相应地由辨识、推理与控制三个环节组成。由于智能控制的设计可不必依赖于对被控对象动态特性数学描述的精确表达，因此适合于对动态特性呈非线性，其参数随时间变化而不确定的，且具有多种干扰因素作用的飞行器的控制，成为飞行控制器设计的发展方向。

飞行器制造协调技术 飞行器制造中保证工件对接面的协调准确度，使工件在装配时能顺利对接并满足技术条件的方法。协调方法有：(1) 协调制造法，由模线、样板、标准样件等标准工艺装备组成协调系统传递尺寸；(2) 独立制造法，以数学模型和图纸为依据，通过数控机床等通用设备直接传递尺寸。

飞机自卫电子对抗设备 用以对付敌电磁波制导和控制的武器，使己方飞机免遭其毁伤的各种机载电子设备的总称。通常由红外告警设备、雷达告警设备和电子干扰设备组成。告警设备用于截获敌导弹或火控系统的电磁信息，发出告警信号，以便采取相应措施；电子干扰设备，用于干扰敌雷达、导弹和火控系统的正常工作，使其弹药失控，雷达迷盲。

4 **氹** (dàng 档) 水坑；小池子。一般用以积制沤肥。

氹肥 中国华中地区，尤其湖南农村普遍采用的一种沤肥形式。有设在屋边的家氹和作在田间的田氹。田氹又有常年氹和季节氹(冬氹、春氹、夏氹等)。氹深视沤肥多少而定，周围筑埂，内积浅水，以沤草皮、秆类、垃圾、人畜粪尿等，定时搅动以加速腐熟。主要用作稻田基肥。

5 **丟** (dū) 吴方言词。❶丢。如：丟开；丟脱。❷犹"滴"。如：一丟墨。❸犹"们"。表示人称代词的多数。《缀白裘·荆钗记·说亲》："你丟两个老人家。"❹作语气词。《缀白裘·荆钗记·说亲》："大盘大盒吃弗尽丟来。"

乩 (jī 基) 旧时求神降示的一种方法。由二人扶一丁字形的木架在沙盘上，谓神降时执木架划字，能为人决疑治病，预示吉凶。通称"扶乩"，也叫"扶鸾"。

7 **虱** 〔蝨〕(shī) ❶见"虱目"。❷比喻寄生作恶的人或有害的事物。《商君书·靳令》："国贫而务战，毒生于敌，无六虱，必强；国富而不战，偷生于内，有六虱，必弱。"❸比喻寄生。韩愈《泷吏》诗："得无虱其间，不武亦不文。"

虱目 (Anoplura) 昆虫纲的一目。此目昆虫通称"虱"或"虱子"。体小，扁平，无翅，刺吸式口器，眼退化或消失，胸部各节部分愈合。渐进变态。为哺乳动物的体外寄生虫。约有500种。如人虱(*Pediculus humanus*)、阴虱(*Pthirus pubis*)和牛血虱(*Haematopinus eurysternus*)等。吸食血液，并传播疾病，如人虱能传播回归热和斑疹伤寒等。

虱病 由人虱(头虱、体虱等)寄生于人体的不同部位所产生的皮肤病。患处很痒。体虱并可传播斑疹伤寒和回归热等。患处涂擦50%百部酊或0.01%二氯苯醚菊酯等制剂有效。

虱螨病 俗称"壁虱病"。蚕病之一。由蜱螨目，蒲螨科，蒲螨属的球腹蒲螨(*Pyemotes ventricosus*，俗称"大肚子虱蜱")寄生于蚕体所引起。壁虱常寄生于棉红铃虫以及稻、麦等害虫体上，由于传及蚕室、蚕具而为害蚕群，对蚕、蛹、蛾都能寄生。防治法：蚕室、蚕具进行硫黄熏烟，或用灭蚕蝇稀释液驱虱。

虱处裈中 《晋书·阮籍传》："独不见群虱之处裈中？逃乎深缝，匿乎坏絮，自以为吉宅也；行不敢离缝际，动不敢出裈裆，自以为得绳墨也。然炎丘火流，焦邑灭都，群虱处于

裤中而不能出也。君子之处域内，何异夫虱之处裤中乎?”裤、裤子。后因以此语比喻世俗生活的拘窘局促。

乳 (rǔ) ❶乳房。❷奶汁。《魏书·王琚传》:“常饮牛乳，色如处子。”亦指以乳哺育婴儿。《新唐书·刘蕡传》:“如保傅焉，如乳哺焉。”❸生子。《史记·扁鹊仓公列传》:“怀子而不乳。”司马贞索隐:“乳，生也。”亦指鸟类产卵。《礼记·月令》:“雉雊鸡乳。”❹幼小。杜牧《题村舍》诗:“三树稚桑春未到，扶床乳女午啼饥。”

乳山 市名。在山东省威海市西南部，乳山河、黄垒河流贯，南临黄海。市人民政府驻夏村镇。1941年由牟平、海阳两县析置乳山县。以乳山口得名。1993年改设市。人口62.3万(城镇10.7万，1996年)。工业有采矿、化学、建材、机械、纺织等。农产有小麦、大豆、玉米、甘薯、花生、柞蚕丝、苹果、梨等。沿海富水产。白沙口建有潮汐电站。矿产有金、铜、铁、银、铝土。名胜古迹有圣水宫、马石山、乳山口。

乳牙 亦称“乳齿”。人和多数哺乳动物幼年期所生的牙齿。如人的乳牙在婴儿出生后6～9个月之间开始生长，共20个(切牙8个，尖牙4个，第一磨牙、第二磨牙8个)。6～7岁乳牙开始逐渐脱落，换生恒牙(32个)，约至12～14岁逐步出全。

乳化 利用乳化剂制备*乳状液的过程。

乳发 中医学病名。乳房部的蜂窝组织炎。多由湿热火毒外侵皮肤，阻于肝胃两经所致。与哺乳期无关。初起乳房皮肤焮红漫肿、疼痛剧烈，伴有恶寒发热，发展迅速，数日后即可坏死溃烂。治宜清热泻火、解毒利湿，并结合外治。

乳光 亦称“蛋白光”。一些透明至半透明宝石和矿物中所呈现的一种朦胧、柔和而微带蓝色色调之鸭蛋清般的乳白色光。系因宝石内部含有极细小的分散包裹体、微洞穴等对光的漫反射所引起。

乳名 犹奶名，小名。《宋史·选举志三》:“凡无官宗子应举，初生则用乳名给据，既长则用训名。”

乳医 汉时专治妇产科疾病的医生。《汉书·霍光传》颜师古注:“乳医，视产乳之疾者。”

乳吹 中医学病名。有内吹、外吹之别。内吹指妊娠期的乳痈，外吹指分娩后的乳痈。见“乳痈”。

乳岩 中医学病名。类似乳腺癌。常见于妇女。多由肝气郁结、经络气血瘀滞、结毒不散所致。初起乳房中结成小核，质地坚硬，推之能动，不痛不痒，不红不热;渐渐长大，推之不移，乳头内陷。若皮色紫褐、上布血丝，是将溃的现象。溃后疮口边缘不齐，或高突如莲蓬，或中间凹陷似岩穴，流臭秽血水，疼痛剧烈。中后期可在患侧腋下或锁骨上凹触及质地坚硬的肿块。后期出现形体消瘦等气血衰竭之象。治宜采用疏肝理气、化痰软坚、解毒消肿等法，宜早期手术治疗。

乳剂 乳状的液体药剂。可区分为“水包油”和“油包水”两类。前者是油的微滴分散在水中，如鱼肝油乳剂;后者是水分散在油中，如含水软膏(护肤脂)。参见“乳油❷”。

乳油 ❶亦称“稀奶油”。指全乳经奶油分离机或静置后分离出含脂较高的部分。含脂率一般在18%以上，味美而富营养，为食品工业的重要原料。❷农药剂型之一。指一种或多种难溶于水的液体药剂或溶于有机溶剂中的固体药剂，经与乳化剂直接混合或再加助溶剂而成的透明溶液。加水稀释，即成为乳剂，故又称“可乳化原油”或“可混合油剂”。习惯上常将乳油称为乳剂。

乳泣 中医学病症名。指妊娠期乳汁自行流出的现象。宋陈自明《妇人良方·产后乳汁自出方论》:“未产前乳汁自出者，谓之乳泣”，由气血虚弱、肝经郁热、阴虚内热等引起。

乳房 哺乳动物特有的哺乳器官。人有乳房一对。成年女性的乳房呈半球形，中央部分隆凸为“乳头”，其周围的皮肤呈淡红色，富有皮脂腺，称“乳晕”。乳房内部主要为15～20个腺体(乳腺)和脂肪组织，乳腺呈辐射状排列，其输乳管开口于乳头。小儿的乳房发育不完全，构造简单;至性成熟期(青春期)，女性的乳房受雌性激素的刺激，发育为成年人的状态。妊娠和授乳期乳腺发育最盛，断乳后恢复平时状态。绝经后卵巢停止活动，乳腺和脂肪均退化，而代之以纤维组织。猪、羊、狗、鼠等可有几对至十几对乳房，其数目与每胎的胎儿数有一定关系。

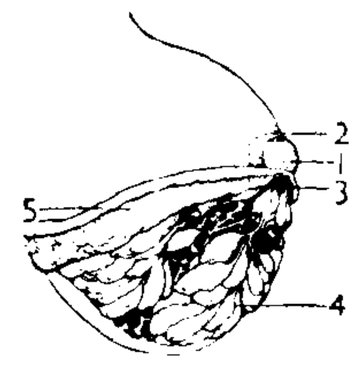

成年女性乳房的解剖
1.乳头 2.乳晕 3.输乳(管)窦 4.乳腺 5.皮下脂肪

乳药 服药，多指服毒药自杀。《后汉书·王允传》:“〔允〕以它罪被捕……诸从事好气决者共奉药而进之。允厉声曰:‘吾为人臣，获罪于君，当伏大辟以谢天下，岂有乳药求死乎!’投杯而起，出就槛车。”

乳香 (*Boswellia carterii*) 一名“齿叶乳香”。橄榄科。小乔木。羽状复叶，小叶15～21枚，有圆齿。花小，白色至淡红色;总状花序。主产于红海沿岸。茎皮渗出的树脂，凝固后称“乳香”，入药，性温、味苦辛，功能活血、行气、止痛，主治胸腹疼痛、痛经、跌打损伤、痈肿等症;亦可为硬膏的混合剂。此外，漆树科的 *Pistacia lentiscus*，亦称“乳香”或“洋乳香”。小乔木。偶数羽状复叶，小叶全缘。产于欧洲南部。茎皮流出的树脂，除供药用外，并可作填齿料、香料。

乳钵 研磨细末的器皿。《宣和书谱》卷八载唐虞世南有《借乳钵帖》。

乳臭 (～xiù) 奶腥气，常用以形容年幼无知。《汉书·高帝纪上》:“是口尚乳臭，不能当韩信。”

乳脂 由动物乳中取得的脂肪。最普通的是牛乳酯。将牛乳用油脂分离机分出稀乳油后，经发酵(或不发酵)、搅拌、凝集、压制而成黄色半固体物质。相对密度0.926～0.940，含脂肪80%以上，其余大部分为水和少量乳糖、蛋白质、维生素、矿物盐与色素等。有淡、咸等味。供涂抹面包及制糕点、糖果用。

乳疽 中医学病名。指发生于乳房的疽。多发生于一侧乳房。初起乳房结块，坚硬微痛，皮色不变;化脓阶段脓块逐渐增大，疼痛加剧，皮色微红，约一个月左右脓熟;溃后流出黄脓，先稠后薄，溃孔较深。一般认为病在肝胃两经，由气血凝滞、邪毒蕴结所致。治宜疏肝理气、和营清热解毒，溃后宜培补气血;并应结合外治。本病类似乳房后位脓肿。

乳痈 中医学病名。乳房肿痛、化脓的一种疾病。常见于妇女哺乳期，故又称“外吹乳痈”或“外吹”。妊娠期的乳痈则称“内吹”。外吹乳痈可由产后肝郁胃热、乳汁积聚，或乳头损伤、感染湿热邪毒，以致气血凝滞等原因引起。初起乳房肿胀疼痛，结块或有或无，皮色或白或红，伴有寒热，如肿块增大、啄痛，为内已酿脓，溃破后脓出稠厚，一般容易收口。治宜疏肝气、清胃热、解湿毒、通乳汁等，亦可用蒲公英等捣烂外敷，或配合针灸治疗。化脓后应切开排脓。本病即急性乳腺炎。

乳畜 以产乳为主要用途的家畜。如乳牛、乳用山羊等。

头颈清秀，背腰平直，骨盆大，乳房宽广，四肢间距大而直立，被毛光泽，皮下脂肪少，产乳量高，泌乳期长。

乳粉 ❶即"奶粉"。❷用原药与亚硫酸纸浆废液、浓缩的水解蛋白或氯化钙和乳化剂制成的固体粉状物。加水稀释后形成较稳定的乳状液体。如除草醚乳粉。

乳清 也叫"乳水"。制造干酪或酪蛋白时压滤所得的液体。略带黄绿色，相当澄清。干物质含量5%～7%，以乳糖为主要成分；此外尚有少量蛋白质、矿物质和维生素。可供提制乳糖和作饲料等用。

乳媪 奶妈。《新唐书·元德秀传》："兄子襁褓丧亲，无资得乳媪，德秀自乳之。"

乳蛾 中医学病名。咽痛及咽部之旁肿起形如乳头或蚕蛾的一种疾病。多由肺胃积热，感受风邪所致。发于一侧的称单乳蛾，两侧的称双乳蛾。治疗可采用解表、清热、利咽等药，亦可采用针刺疗法，慢性经久不愈可施行手术摘除。本病即扁桃体炎。

乳腺 哺乳动物分泌乳汁的腺体。在胎儿和出生后到青春期以前，雌、雄两性的乳腺结构相同，但在青春发育时，雄性的乳腺即行萎缩，而雌性的则继续发育，妊娠期中增长特别显著，分娩后即能分泌乳汁。乳腺的生长和发育，以及分泌乳汁的功能，受性激素和垂体激素的调节与控制。

乳酸 糖酵解的最终产物。化学式 $CH_3CHOHCOOH$。无色液体，可溶于水。广泛存在于生物体内。可由乳酸菌发酵产生(牛奶发酸的主要原因)。应用于食品、鞣革、塑料、纺织等工业。其钠盐可防治酸中毒。

乳漏 中医学病名。乳房或乳晕部发生的漏。前者由乳痈、乳发、乳疽创口过大、过深，脓毒旁窜，伤及乳络所致；后者由乳腺管先天畸形、化脓溃破而成。创口时流脓水，乳晕部并有豆腐渣样物排出，不易收敛，即使收敛后亦易复发，常伴有乳头内缩。治疗宜用手术切开或挂线疗法，体虚者应配合内治调补。

乳糖 常见于哺乳动物乳汁中的双糖，由葡萄糖与半乳糖缩合而成。味稍甜。工业上从乳清提取而得。用于制造婴儿食品、糖果、人造奶油等。医药上用作矫味剂。

乳糜 由肠壁淋巴管吸收的肠道内脂肪类物质。因呈乳白色，故名。参见"乳糜管"。

乳化剂 能促使两种互不相溶的液体(如油和水)形成稳定乳状液的物质。主要通过在分散相微滴表面形成薄膜或双电层，以阻止微滴相互凝结。常用的有肥皂、磺化油、聚氧乙烯脂肪醇醚、吐温和甘油二月桂酸酯等。

乳化油 金属切削油的一类。一般在矿物油中加入一定量的乳化剂(如环烷酸皂、磺化油、磺酸钠等表面活性剂)、少量稳定剂(如甲醇或乙醇)和抗磨剂、抗腐蚀剂、抗泡沫剂、抗氧化剂、防菌剂等而成。使用时与水掺合成一种白色、稳定的乳化液。用于切削、延伸、锯断、钻孔等金属加工。

乳石英 乳白色的石英。是由于含有大量细分散的气液态包裹体所致。

乳汁管 植物体内含有乳汁的管状结构。分无节乳汁管和有节乳汁管两类，前者为单细胞，后者由多细胞组成，分支或不分支，见于桑科、大戟科、菊科、罂粟科、夹竹桃科、萝藦科等科的某些种植物。乳汁一般呈白色或黄色，其化学成分复杂而多样，有橡胶、树脂、生物碱、酶、鞣质、有机酸、挥发油、蛋白质、糖和菊糖等。

乳状液 亦称"乳浊液"。由两种互不相溶的液体所组成的分散系统。加入乳化剂，可得稳定的乳状液。如农药蒽油乳剂，即是用肥皂作乳化剂，将蒽油分散在水中而成的乳状液。在两种液体中，一种通常是有极性的水，另一种则常是非极性物质，通称为"油"。习惯上，按液体特性可分为"油在水中"(油/水)及"水在油中"(水/油)两类。其分散相的液滴大小为1～50微米，可用显微镜观察。

乳齿象 古哺乳动物的一类。属长鼻目。为有乳突状臼齿的古代象的统称。大小近乎现代中等的象。化石在中国内蒙古、山西等地新第三纪地层中发现很多。

乳细菌 能使糖类发酵产生乳酸的细菌。包括杆状的乳杆菌属(*Lactobacillus* spp.)和球状的链球菌属中的乳链球菌(*Streptococcus lactis*)。前者系革兰氏阳性，无芽孢，厌氧或兼性好氧杆菌；后者为革兰氏阳性，无芽孢，兼性或专性厌氧球菌。产生的乳酸有调味和防腐等作用。故乳细菌广泛应用于腌菜、泡菜、酸牛奶、青贮饲料等的加工制造，以及工业上的乳酸发酵和制药等方面。

乳浊剂 使玻璃、瓷釉和珐琅呈乳白色的辅助原料。有萤石、冰晶石、硅氟酸钠、磷酸钙、氧化钛和氧化锆等。

乳脂率(率lǜ) 乳中脂肪含量的百分率。评定乳质和乳畜生产力的重要指标之一。应用乳脂计，以定量的乳，加酸或碱后加温处理，经离心分离可测得。乳脂率的高低因动物种类、品种、个体、泌乳期、饲料等而异。

乳胶漆 *水性涂料的一种。有平光、有光、防锈等类型。主要成分为合成树脂的胶乳，并加有颜料、乳化剂、稳定剂、防腐剂、增塑剂等，以配制成稳定的乳胶漆。常用的合成树脂为聚丙烯酸酯、聚醋酸乙烯、乙烯与醋酸乙烯和苯乙烯与丙烯酸酯共聚物等。具有易于涂刷、快干、无臭等特点，且因用水代替有机稀释剂，可避免火灾及溶剂中毒。

乳腺炎 俗称"乳房炎"。(1)中医称"乳痈"。指妇女在哺乳期的乳腺急性炎症。由细菌经乳头破裂处或乳管口侵入引起。局部红、肿、热、痛，间有发冷、发热等全身症状。可用热敷和抗菌药物或中草药治疗。形成脓肿时需切开排脓。保持乳头清洁和避免乳头损伤为主要的预防措施。(2)也常发生于乳用家畜。是乳牛的常见病。治疗用抗生素或磺胺等抗菌药经乳管注入，外涂消炎膏，兼行热敷和按摩。改善畜栏、挤乳用具及人员手指的卫生，注意乳房清洁，用消毒液浸泡乳头，可以预防其发生。

乳腺癌 乳腺上皮细胞的恶性肿瘤。为女性最常见的癌瘤之一。多发于绝经期前后；偶可发生于男性。早期表现为乳房内摸到无痛肿块。根据病情，施行手术、放疗、化疗、中草药、激素或综合治疗。正常哺乳对本病有预防作用。定期自我检查和普查有助于早期发现，是防治的有效措施。

乳酶生(Lactasin) 又名"表飞鸣"(Biofermin的音译)。为乳酸杆菌的干燥制剂。乳酸杆菌在肠道内能使糖类生成乳酸，使肠内酸度增高，抑制细菌繁殖，防止发酵、产气。用于治疗小儿消化不良、腹泻。有效存放期为一年。

乳酸钙 化学式 $Ca[CH_3CH(OH)COO]_2 \cdot 5H_2O$。易溶于水。多与维生素D合用，用于补充体内钙质，防治佝偻病和骨软化症。

乳酸钠 化学式 $CH_3CH(OH)COONa$。无色或微黄色的稠粘液体，能与水或醇混和。溶液稳定。本身接近中性，但在身体内乳酸根氧化后留下钠离子，增加碱储备，故为成碱性盐。用于防治酸中毒。

乳熟期 禾谷类作物种子成熟的第一个时期。此时子粒呈绿色，大量灌浆，充满乳状液，含水量在50%以上；中上

部的茎、叶和穗均尚呈绿色。

乳糜池 见"胸导管"。

乳糜尿 尿含乳糜而呈乳白色的现象。肠道内的脂肪类物质经肠壁淋巴管吸收成为乳糜后，应经胸导管进入血液循环。如有梗阻，乳糜就积聚在泌尿器官的淋巴管内，并使其逐渐曲张、破裂，致乳糜和尿混合而成乳糜尿。最常见由丝虫阻塞引起。

乳糜管 小肠壁内的毛细淋巴管。其起始部为微细盲端，位于肠绒毛的中央部，吸收肠内已经消化的脂肪等(乳糜)，并将其汇集到小肠系膜的淋巴管中，经胸导管进入静脉。

乳牛酮病 泌乳母牛的一种代谢疾病。舍饲的高产牛发病率最高。因精料太多，粗料和碳水化合物不足引起。症状为厌食，沉郁，体重和奶量下降，乳、尿和呼出气中有酮臭。少数狂躁、吼叫。确诊以血清酮体含量为据。防治应更换饲料，注射葡萄糖溶液、促肾上腺皮质激素，口服丙二醇、甘油和丙酸钠等。注意饲料的合理配合和适当运动。

乳化沥青 一种沥青制品。用熔化的沥青注入热的乳化剂(如肥皂、松脂等)水溶液中，经剧烈搅拌而成。为乳状液。性能和用途与一般沥青相似，使用时不需加热。

乳化液泵 介质为乳化液的往复式柱塞泵。由传动机构、柱塞、缸体、吸排油阀等组成。传动机构传动柱塞在缸体内往复运动，进行吸排油。密封性能好，压力高，但流量脉动大，为了消除脉动，在排油口装有蓄能器。

乳化燃料 乳化油和水煤浆的总称。由油与水或煤粉与水加添加剂经搅拌乳化而成。乳化油一般分为油包水型和水包油型两大类。一般为油包水型，通过喷嘴将油一次雾化，喷入炉膛后，因油和水的沸点不同，水滴首先汽化，体积膨胀，然后将它外面的油膜打碎而使油滴细微化，改善了雾化质量和空气、油蒸气的混和条件，使燃烧更充分、完全，节能效果明显和减少环境污染。

乳头状瘤 发生于表皮、粘膜或腺腔上皮组织的良性肿瘤。状似乳头向表面突起，故名。常见于皮肤、阴茎、喉腔、膀胱、乳腺导管内等处；可为单个或多个。临床表现不一，如在喉部可引起声嘶，在膀胱内可发生血尿等，亦可全无症状。部分可恶变为乳头状癌，故应早期治疗。一般采用手术切除。

乳房肿瘤 女性乳房出现肿块的病症。分良性和恶性。前者以纤维腺瘤最常见，可为单发或多发，质硬韧，边界清楚，活动度大，可予切除。管内乳头状瘤是另一种良性肿瘤，瘤体小，血管丰富，乳头有溢血，可恶变，宜早期手术切除。乳腺癌是乳腺最常见的恶性肿瘤，参见"乳腺癌"。

乳浊玻璃 半透明或不透明的乳白玻璃。在玻璃配料中加入一定量的乳浊剂，如磷酸钙、冰晶石等，使在制造过程中发生大量悬浮的微细质点而呈乳浊态。能使通过的光线变得柔和。大都用于照明设备、建筑材料和装饰包装材料等。

乳液聚合 制造聚合物的方法之一。借乳化剂的作用，将不溶于水的单体分散在水中成乳状液，后进行加聚以得高分子化合物。产品分子量较高，但含少量杂质。

乳酸脱氢酶 在辅酶Ⅰ递氢作用下，可逆催化乳酸脱氢而生成丙酮酸的酶。可参与体内乳酸的生成与代谢。广泛存在于各种组织。组织坏死时酶释放入血，使血清乳酸脱氢酶活力升高。医学上常用于诊断心肌梗死及肝炎等疾患。有多种同Ⅰ酶，各组织含量不同，利用此种差别有助于鉴别血清乳酸脱氢酶的组织来源。

乳房小叶增生 亦称"乳房囊性增生"。一种中年妇女常见的非炎症、非肿瘤的乳房病。因性激素失去平衡引起。常表现为经期前乳房胀痛，乳房内出现多个大小不等圆形、质韧的结节。应与*乳房肿瘤相鉴别。

乳源瑶族自治县 在广东省北部、南水流域。自治县人民政府驻乳城镇。南宋设乳源县。1957年7月1日建立韶边瑶族自治县，1963年10月1日与乳源县合并建立乳源瑶族自治县。居民有瑶、汉等族。瑶族多居山区，以林业为主，农业为辅。农产有稻、玉米等。西北部的五指山、天井山有大片原始森林。林、副业产品有木材、棕皮、棕绳等。矿藏有煤、铁、钨等。工业有电力、采矿、造纸、建材等。公路通韶关等地。有青溪洞、云门寺等名胜古迹。

8 飛 "飞"的繁体字。

12 亂 "乱"的繁体字。

14 蟲 "虱"的异体字。

7. 十 部

十 (shí) ❶数目。九加一所得。❷完满具足的意思。如：十足；十分；十全十美。《商君书·更法》："利不百不变法，功不十不易器。"

十分 ❶等分为十。《考工记·凫氏》："大钟十分其鼓间，以其一为之厚；小钟十分其钲间，以其一为之厚。"❷形容程度深，数量足。白居易《和〈春深〉》诗："十分杯里物，五色眼前花。"

十方 佛教称东、西、南、北、东南、西南、东北、西北、上、下十个方位为"十方"。亦泛指各处。唐太宗《三藏圣教序》："弘济万品，典御十方。"

十全 本指医术高明，所治必愈，十不失一。《周礼·天官·医师》："岁终，则稽其医事，以制其食。十全为上，十失一次之。"郑玄注："全，犹愈也。"后谓各样齐备，完满无缺。如：十全十美。

十设 西突厥十姓部落之称。唐贞观十二年(公元638年)沙钵罗咥利失可汗分西突厥为十部，各以一人统之，人授一箭，号"十设"，亦曰"十箭"。统号"十姓部落"，又分为左右：左五咄陆部置五大啜，居碎叶东；右五弩失毕部置五大*俟斤，居碎叶西。

十戒 佛教沙弥、沙弥尼所受的十项戒条。(1)不杀生；(2)不偷盗；(3)不淫欲；(4)不妄语；(5)不饮酒；(6)不涂饰香鬘；(7)不听视歌舞；(8)不坐高广大床；(9)不食非时食

(过午不食);(10) 不蓄金银财宝。

十剂 中医学名词。按主治功效特性区分的十类方剂。北齐徐之才(505—572)《药对》:"药有宣、通、补、泄、轻、重、涩、滑、燥、湿十种。"认为宣可去壅,通可去滞,补可去弱,泄可去闭,轻可去实,重可去怯,涩可去脱,滑可去着,燥可去湿,湿可去枯。这种性能分类法原应用于药物,金成无己《伤寒明理论》始用于方剂。

十经 十部儒家经典。(1) 以《易》、《书》、《诗》、《周礼》、《仪礼》、《礼记》、《左传》、《公羊传》、《穀梁传》各为一经,《论语》、《孝经》合为一经,共十经。见《宋书·百官志上》。(2) 以《诗》、《书》、《礼》、《易》、《春秋》五经加五纬叫做十经,《南史·周续之传》:"通五经五纬,号曰十经。"

十宣 针灸穴位名。为经外奇穴。位于两手十指尖端,距指甲一分处。用粗针刺出血,主治咽喉肿痛、高热、中暑、癫狂、中风、昏迷及小儿惊风等。明方贤《奇效良方·针灸门》:"十宣,治乳蛾,用三棱针出血。"

十诫 ❶亦称"十条诫命"。犹太教和基督教的诫条。据《圣经·出埃及记》载,十诫是耶和华亲授,并命摩西颁布施行的。内容是:除了耶和华,不许拜别神;不许制造和敬拜偶像;不许妄称耶和华名;须守安息日为圣日;须孝敬父母;不许杀人;不许奸淫;不许偷盗;不许作假见证陷害人;不许贪恋他人妻子、仆婢和财物。犹太教以此为最高律法。❷伊斯兰教用语。即《古兰经》为穆斯林规定的十项应行应禁之事:(1) 只崇拜独一的安拉,不许为安拉树配神;(2) 要孝敬父母,不许忤逆虐待;(3) 不许因怕贫困而溺婴;(4) 不许接近或明或暗的丑事;(5) 不许杀害无辜;(6) 不许侵吞孤儿财产;(7) 要给足斗称分量,不许克扣亏人;(8) 要秉公说话,即使对自己亲属不利;(9) 要实践安拉之约,不能违反;(10) 要遵循安拉的正道,防止误入歧途。

十恶 ❶中国封建王朝为维护其专制统治所规定的不可赦免的十种重大罪名。即谋反、谋大逆、谋叛、恶逆、不道、大不敬、不孝、不睦、不义、内乱。汉代以后陆续出现"不道"、"不敬"等罪名,北齐有"重罪十条",隋代略作损益,正式以"十恶"罪名规定于法典,经唐至清,除元代改称诸恶外,相沿不改。❷佛教所说的十项罪业。据《法界次第初门》卷上之下载,十恶即:(1) 杀生;(2) 偷盗(又译"不与取");(3) 邪淫;(4) 妄语(亦译"虚诳语");(5) 两舌(亦译"离间语");(6) 恶口(亦译"粗恶语");(7) 绮语(亦译"杂秽语");(8) 贪欲;(9) 瞋恚;(10) 邪见。"恶以乖理为义。此十并是乖理而起,故名为恶,亦名十不善道。"

十哲 对从祀孔子的十弟子的尊称。孔子曾举弟子中各有所长者十人:"德行,颜渊、闵子骞、冉伯牛、仲弓;言语,宰我、子贡;政事,冉有、季路;文学,子游、子夏。"(《论语·先进》)唐代孔庙祀典规定以此十人从祀,尊为"十哲"。其塑像,孔子南面坐,十哲分东西列坐。

十通 《通典》等十书的总称。其中《通典》、《通志》、《文献通考》称《三通》,清乾隆时加入官修的《续通典》、《清通典》、《续通志》、《清通志》、《续文献通考》、《清文献通考》六书,称为《九通》。1935 年上海商务印书馆影印出版时,再加入刘锦藻《清续文献通考》,称《十通》。

十族 宗亲九族之外,再加上门人,合称十族。倪瑞璿《樊大舅客金陵有诗吊方正学先生墓予次其韵》:"碧血一区埋十族,青山千古护孤坟。"参见"九族"。

十堰 市名。在湖北省西北部、武当山北麓、襄渝铁路线上。辖茅箭、张湾二区及丹江口市和郧县、郧西、房县、竹山、竹溪五县。1969 年由郧县的十堰、黄龙两区设市。以驻地十堰得名。十堰因百二河上筑十堰得名。人口 341 万(市辖区 45.6 万,1996 年)。为新兴汽车工业城市。另有橡胶、机械、电子、轻纺、建材等工业。有第二汽车制造厂等大型企业。名胜古迹有回龙寺、鸳鸯寺、赛武当、白马山等。

十番 俗称"十番锣鼓"。民间器乐的一种。由若干曲牌与锣鼓段连缀而成的套曲。流行于福建、江苏、浙江等地。起于明末。叶梦珠《阅世编·纪闻》:"吴中……有十不闲,俗讹称十番,又曰十样锦;其器仅九:鼓、笛、木鱼、板、拨钹、小铙、大铙、大锣、铛锣;人各执一色,惟木鱼、板以一人兼司二色。……音节皆应北词,无肉声。……且有金、革、木,而无丝竹。……万历末,与弦索同盛于江南;至崇祯末,吴闾诸少年又创新十番,其器为笙、管、弦。"李斗《扬州画舫录》卷十一:"十番鼓……只用笛、管、箫、弦(指'三弦')、提琴、云锣、汤锣、木鱼、檀板、大鼓十种。……番者更番之谓。后增星、钹,器辄不止十种。若夹用锣、铙之属,则为粗细十番。"据二书所述,可知十番原以敲击乐为主,而锣鼓与丝竹合奏较晚出。近世按十番所用曲牌和打击乐器不同,将十番鼓与十番锣鼓作为两个乐种。

十道 唐贞观元年(公元 627 年),依山川形便分全国为关内、河南、河东、河北、山南、陇右、淮南、江南、剑南、岭南等十道。曾先后设置十道存抚、巡察、按察等使,皆不久即罢。开元二十年(732 年)置十道采访处置使,始定为常制,职掌和汉武帝所置的十三部刺史略同。参见"十五道"。

十锦 亦作"什锦"。杂取各种不同事物或不同样式配合成的一个整体。如十锦菜;十锦橱。白珽《西湖赋》:"亭连栋为十锦,碑蚀苔以千言。"

十煇 (—yùn) 指十种光学现象。即"祲、象、镭、监、闇、瞢、弥、序、阶、想"。《周礼·春官·眡祲》:眡祲氏掌十煇之法,"以观妖祥、辨吉凶"。这十煇中:"祲"主要指晨昏所见日月、云霞、天空的色彩异常等现象;"象"指有所象似的晕象;"镭"指包围日月的晕、华现象;"监"指显现于日月上方的晕象;"闇"指日月食和烟、云等掩蔽日月现象;"瞢"指能见度减弱现象;"弥"指白虹弥天(即"青白冈")或白虹贯日(即假日月环和日月柱)等现象;"序"指天空同时展现各种晕象;"阶"指虹霓和附属弓等现象;"想"指各种蜃景、日月变形、宝光、圣光、佛灯、极光、电晕、闪电等光象。这十种光象中,"祲"、"闇"、"瞢"、"阶"、"想"等并非晕象,"弥"中的青白冈也并非晕象。

十箭 见"十设"。

十薮 古代十个泽薮的总称。《尔雅·释地》:"鲁有大野、晋有大陆、秦有杨陓、宋有孟诸、楚有云(雲)梦、吴越之间有具区、齐有海隅、燕有昭余(徐)祁、郑有圃田、周有焦护,十薮。"

十霜 谓十年。贾岛《渡桑干》诗:"客舍并州已十霜,归心日夜忆咸阳。"一说此诗作者为刘皂。

十翼 即"易传(1)"。

十二卫 见"十六卫"。

十二子 即"十二支"。

十二支 即地支。《史记·律书》"十二子"张守节正义:"十二支,子、丑、寅、卯、辰、巳、午、未、申、酉、戌、亥。"

十二圩 在江苏省仪征市南部。旧为淮盐运销总汇,现仍为长江北岸重要市镇和河港。

十二次 把一周天分成十二个部分的一种制度。用以量度日、月、行星的位置和运动。在《左传》、《国语》两书中初

见若干次名，主要用于记木星位置。十二次的最早划分情况迄无确论。从《尔雅·释天》得知，各次大约以黄、赤道带附近若干较显著的星官为标志。《汉书·律历志》中始记载了十二次的全部名称：星纪、玄枵、娵訾、降娄、大梁、实沈、鹑首、鹑火、鹑尾、寿星、大火、析木。所列数据表明，它们是按赤道经度等分的，却又与二十四节气相联系，如，星纪次的起点为大雪节气，中点为冬至中气等。由于岁差的原因，各次起点在星空间的位置不断改变。明末欧洲天文学传入后即以十二次名来翻译*黄道十二宫名称，如称"摩羯宫"为"星纪宫"等。各宫均按黄道经度等分，其起点改与中气相联系，如星纪宫起点为冬至等。十二次在星占术中也被用作*分野的一种系统。

十二州 ❶传说中尧舜时代的行政区划制度。《书·尧典》："肇十有二州。"谷永、班固都解释作"尧遭洪水，天下分绝为十二州"，在禹置九州之前。到马融才解释作舜在禹治水后，就禹所置九州分置幽、并、营三州，合为十二州。后世释经家多采用马说。近代学者认为十二州的传说，当由于汉人影射武帝所置的十三刺史部而起；马氏所释十二州名，乃杂取《职方》、《尔雅》所载《禹贡》九州以外州名拼凑而成。❷西汉元始五年(公元5年)王莽为符合经义，废除司隶校尉部和十三刺史部，改置雍、豫、冀、兖、青、徐、扬、荆、益、幽、并、交十二州。东汉光武帝罢十二州，恢复西汉旧制。❸三国魏分境内为司隶、冀、豫、兖、青、徐、荆、扬、雍、凉、并、幽十二州。

十二时 ❶古时分一日为十二时，即夜半、鸡鸣、平旦、日出、食时、隅中、日中、日昳、晡时、日入、黄昏、人定。见《左传·昭公五年》"故有十时"杜预注。按赵翼《陔馀丛考》卷三十四谓一日十二时始于汉："其以一日分十二时，而以干支为纪，盖自太初改正朔之后，历家之术益精，故定此法。❷唐五代杂言俗曲。以十二首歌辞为一组的定格联章，形式以三、七言间用，每首分别以"鸡鸣丑"、"平旦寅"等句起头。唐五代僧从谂、文偃皆有此作，敦煌写本中也多有保存。❸词牌名，宋代鼓吹四曲之一。又为《忆少年》的别名。另有《十二时慢》，三叠，一百三十字，仄韵。

十二府 见"十六卫"。

十二经 十二部儒家经典。(1) 始见于《庄子·天道》。唐陆德明《经典释文》以为有三义：1.《诗》、《书》、《礼》、《乐》、《易》、《春秋》六经，加六纬。2.《易》上下经，连同《十翼》(《彖》上下、《象》上下、《系辞》上下、《文言》、《说卦》、《序卦》、《杂卦》)。3.《春秋》十二公(隐公、桓公、庄公、闵公、僖公、文公、宣公、成公、襄公、昭公、定公、哀公)之称。按第2、3义，实分指《易》、《春秋》。(2) 宋晁公武《郡斋读书志》："唐太和(827—835)中，复刻十二经，立石国学。"指《易》、《书》、《诗》、《周礼》、《仪礼》、《礼记》、《春秋左传》、《公羊传》、《穀梁传》、《论语》、《孝经》、《尔雅》。

十二型 武术运动的基本技法。指动、静、起、落、站、立、转、折、快、缓、轻、重等十二种运动方式的定型。以大自然中事物的现象和生物态势等作比喻，为动如涛，静如岳，起如猿，落如鹊，立如鸡，站如松，转如轮，折如弓，轻如叶，重如铁，缓如鹰，快如风。

十二律 中国古代律制。用三分损益法将一个八度分为十二个不完全相等的半音的一种律制；各律从低到高依次为黄钟、大吕、太簇、夹钟、姑洗、仲吕、蕤宾、林钟、夷则、南吕、无射、应钟。又，奇数各律称"律"，偶数各律称"吕"，总称"六律、六吕"，或简称"律吕"。十二律有时称"正律"，乃对其半律(高八度各律)与倍律(低八度各律)而言。

十二属 ❶即"十二生肖"。❷指人体的十二部分。即头部的顶、面、颐三部；躯干的肩、脊、尻三部；四肢的肱、臂、手、股、胫、足六部。见《说文·骨部》"体(體)，总十二属也"段玉裁注。

十二楼 一名《觉世名言》。拟话本集。题"觉世稗官编次"，实为清初李渔作。全书以合影、夺锦、拂云等十二楼名分卷，故名；每卷回数不一，共三十八回。内容多为男女爱情婚姻故事。情节曲折，文辞绮丽。

十二藏(藏 zàng) 中医学名词。亦称"十二脏"。"藏"同"脏"。统指人体内十二个内脏。《素问·灵兰秘典论》将心、肝、脾、肺、肾、膻中、胆、胃、大肠、小肠、三焦、膀胱列为"十二藏"。《灵枢·经脉》把*十二经脉分属脏腑，将膻中改为心包络。一般以*五藏、*六府加心包为十二藏。

十七史 《旧唐书·经籍志》乙部正史类，有《史记》、《汉书》、《后汉书》、《三国志》、《晋书》、《宋书》、《南齐书》、《梁书》、《陈书》、《后魏书》、《北齐书》、《周书》、《隋书》，共十三史。宋人加《南史》、《北史》、《新唐书》、《新五代史》，乃有十七史之名。

十七帖(帖 tiè) 草书法帖。原为唐太宗集藏晋王羲之草书书卷之一。计书札二十八通，一百零七行，九百四十二字，因第一札首有"十七"二字，故名。当时太宗于卷末亲书大"敕"字，付弘文馆解无畏摹勒成副，并经褚遂良校定，称《敕字本十七帖》，也称《馆本十七帖》。为传世王羲之草书中之代表作。自宋以后翻刻本甚多，今河南开封博物馆有明晋王府旧藏唐拓本。此帖部分书札也刻入《淳化阁帖》、《大观帖》中，相传为唐贺知章的临本。又有"西安本"，不全，亦唐人所临，石已佚。

《十七帖》

十八反 十八种中药的配伍禁忌。"反"指两药同用后，可能产生不良反应或毒性作用。十八种药物(实际有十九种)即大戟、芫花、甘遂、海藻与甘草相反；贝母、栝楼、半夏、白蔹、白及与乌头相反；人参、沙参、丹参、玄参、苦参、细辛、芍药与藜芦相反。相反药物，一般不用于同一方剂中，但古方中亦有取其相反但能相成而配用者，如《金匮要略》甘遂半夏汤中甘草与甘遂同用等。

十八省 清初对长城以南的明代故土，仍沿用明制分为*十五省，改其中的北直隶为直隶省，南直隶为江南省。康熙初分陕西为陕西、甘肃两省，湖广为湖北、湖南两省，江南为江苏、安徽两省，共为十八省(边疆地区由将军、都统、参赞大臣、办事大臣、驻藏大臣等统辖，不置省)。清光绪年间，新疆、台湾、奉天、吉林、黑龙江陆续建省后，仍沿称这十八省为内地十八省。

十八律 宋蔡元定在其所著《律吕新书》中提出的一种乐律理论。即在古代十二律的六个大半音之间各增加一个变律(变黄钟、变太簇、变姑洗、变林钟、变南吕、变应钟)，使之与次一律之间构成小半音关系，以解决古代十二律旋宫后的音程关系与黄钟宫调不尽相同的问题。各变律系用三分损益法继续从仲吕推算六次而得，与京房所加四十八律中的最初六律完全相同。

十八描 中国古代人物衣服褶纹的各种描法。明邹德中《绘事指蒙》载有"描法古今一十八等"：(1) 高古游丝描；(2) 琴弦描；(3) 铁线描；(4) 行云流水描；(5) 马蝗描；(6) 钉头鼠尾；(7) 混描；(8) 撅头丁；(9) 曹衣描；(10) 折芦描；(11)

橄榄描;(12) 枣核描;(13) 柳叶描;(14) 竹叶描;(15) 战笔水纹描;(16) 减笔;(17) 柴笔描;(18) 蚯蚓描。亦见明汪砢玉《珊瑚网》,其中钉头鼠尾作钉头鼠尾描,撅头丁作撅头描,余同。以上各种描法,均根据历代各派人物画的衣褶表现程式,按其笔迹形状而起的名称。古今服饰不同,现代衣褶描法有所发展。

十八路 宋太宗至道三年(公元997年)定境内为*十五路,至真宗时又分西川、峡(即峡西)路为益州、利州、梓州、夔州四路,江南为江南东路与江南西路,共为十八路。经仁宗、英宗至神宗初年无大变。

十九州 西晋初沿袭魏制,分境内为十四州。泰始中分为十七州。太康元年(公元280年)平吴得四州,经过省并,共有司、冀、兖、豫、荆、徐、扬、青、幽、平、并、雍、凉、秦、梁、益、宁、交、广十九州。

十九畏 十九种中药的配伍禁忌。"畏"指两药同用后,性能相互牵制而使作用降低或药效消失。即硫黄与朴硝,水银与砒霜,牙硝与三棱,川乌、草乌与犀角,狼毒与密陀僧,巴豆与牵牛子,丁香与郁金,肉桂与石脂,人参与五灵脂。但古方中也有配伍同用的,取其相畏能牵制其偏性,减轻或消除毒性和副作用。《神农本草经·序例》:"若有毒宜制,可用相畏、相杀者。不尔,勿合用也。"

十九路 金沿袭宋制,分境内为若干路。大定末共分中都、上京、咸平、东京、北京、临潢、西京、南京、河北东、河北西、山东东、山东西、大名府、河东北、河东南、京兆府、凤翔、鄜延、庆原、临洮二十路。章宗时并临潢路于北京路,是为十九路。

十三行(行 háng) ❶亦称"洋行"、"洋货行"、"外洋行"。广州官府特许经营对外贸易的商行。相传十三行名称起于明。行数不固定。清乾隆二十二年(1757年)后,与西洋各国贸易限于广州一处,业务更发达。十三行对官府负有承保和缴纳外洋船货税饷、规礼,传达官府政令及管理外洋商船人员等义务;享有对外贸易特权,所有进出口商货都须经由其买卖。1842年(道光二十二年)《南京条约》订立后,垄断对外贸易特权被取消,乃趋没落。❷清代天津担脚伕行人等的组织。❸小楷法帖。晋王献之书《洛神赋》残存的一段,自"嬉"字起,至"飞"字止,计十三行,故名。元赵孟頫《松雪斋集》载,墨迹有两本:一为晋时用麻笺所书,墨彩飞动。宋高宗先收得九行,后归贾似道,贾又续得四行,最后为赵孟頫所得。又一本是唐人用硬黄纸所书,后有柳公权跋两行,人称《柳跋十三行》,书法遒丽。明万历间,杭州出一石刻(石紫色,前人传为"碧玉"),谓在葛岭出土,或云出自西湖。前有"晋中书令王献之书"八字,后有"宣和"二字印文。笔势雄秀,有大字气概。或以为即贾似道据家藏墨迹所刻的原石。南宋末,曹之格曾翻刻入《宝晋斋法帖》中。柳跋一本,在南宋《越州石氏帖》中有摹刻。

十三州 ❶汉武帝置十三刺史部,其中十一部沿用《书·禹贡》、《周礼·职方》中的州名,惟改雍为凉、改梁为益,习惯上称十三州。成帝绥和元年(公元前8年)罢部刺史,改置州牧,州成为正式名称。其后州牧又改为刺史。东汉晚期以后,刺史的辖境即不再称部,专称为州。❷1776年美国独立前,英国在北美东部(加拿大除外)殖民地的总称。从1607年到1733年,英国在东起大西洋岸、西迄阿巴拉契亚高地的狭长地带,先后建立十三个殖民地,即所谓"十三州"。它们是:弗吉尼亚(Virginia)、马萨诸塞、康涅狄格(Connecticut)、北卡罗来纳(North Carolina)、南卡罗来纳(South Carolina)、特拉华(Delaware)、纽约、新罕布什尔(New Hampshire)、马里兰(Maryland)、新泽西、罗德岛(Rhode Island)、宾夕法尼亚、佐治亚(Georgia)。

十三经 十三部儒家经典。汉代开始,把《诗》、《书》、《易》、《礼》、《春秋》称为"五经"。唐代把《周礼》、《礼记》、《仪礼》、《公羊传》、《穀梁传》、《左传》与《诗》、《书》、《易》称为"九经"。唐文宗刻石经,将《孝经》、《论语》、《尔雅》列入经部。宋代又将《孟子》列入,因有十三经之称。

十三省 明初袭元制,境内分设若干行中书省。洪武九年(1376年)改行中书省为承宣布政使司,但习惯上仍沿称布政使司为省,故十三布政使司又称为十三省。

十三科 元代和明代前期的医学分科。元代为大方脉、杂医、小方脉、风、产、眼、口齿、咽喉、正骨、金疮肿、针灸、祝由、禁。明前期为大方脉、小方脉、妇人、疮疡、针灸、眼、口齿、咽喉、伤寒、接骨、金镞、按摩、祝由。

十三绝 ❶清乾隆年间*京腔十三个著名艺人的合称。十三人的名字传说颇有出入。一般指霍六、王三秃子、开泰、才官、沙四、赵五、虎张、恒大头、卢老、李老公、陈丑子、王顺、连喜。由贺世魁所绘十三人合像而得名。❷清同治、光绪年间京剧、昆腔十三个著名艺人的合称。指程长庚、张胜奎、卢胜奎、杨月楼、谭鑫培、徐小香、梅巧玲、时小福、余紫云、郝兰田、刘赶三、朱莲芬、杨鸣玉。由沈蓉圃所绘十三人合像而得名。

十三调(调 diào) 戏曲、音乐名词。南曲曲牌分属仙吕宫、羽调、黄钟宫、商调、正宫、大石调、中吕宫、般涉调、道宫、南吕宫、越调、小石调、双调十三个宫调,通称为十三调。但戏曲里所常用的只有九个宫调。参见"九宫"。

十三陵 即"明十三陵"。

十三辙 也叫"十三道辙"。明清以来许多北方戏曲和曲艺如皮黄、鼓词等用韵的十三个韵部。在各剧种、曲种中的归韵及韵辙代字有所出入,其中京剧十三辙一般写为中东、江阳、衣期、姑苏、怀来、灰堆、人辰、言前、梭波、发花、乜邪、遥条、由求。

十五贯 昆剧传统剧目。写肉商尤葫芦借得本金十五贯,夤夜醉归;赌徒娄阿鼠图财杀尤,无锡知县过于执误将尤之养女苏戍娟及过路店伙熊友兰问成死罪,不日开斩。苏州知府况钟奉命监斩时发现疑点,乃深夜入辕,面见应天巡抚周忱,请准停刑重审。况亲赴现场勘查,并化装私访,取得罪证,抓住真凶,平反冤狱。剧本于1956年由浙江昆苏剧团据朱素臣同名传奇(即*《双熊梦》)整理改编(陈静执笔)。

十五省 明初沿袭元制,境内分设一个中书省直辖区,若干行中书省辖区。洪武九年(1376年)改行中书省为承宣布政使司,十三年(1380年)裁撤中书省,以所领府、州直隶京师。宣德三年(1428年)后,全国府、州分统于两京(京师,即北直隶;南京,即南直隶)、十三布政使司;但习惯上仍称一个直隶区或一个布政使司为一省,合称十五省。

十五道 唐贞观元年(公元627年),依山川形便分全国为*十道。开元二十一年(733年),分关内道置京畿道,分河南道置都畿道,分山南道为山南东、山南西二道,分江南道为江南东、江南西和黔中三道,合原有河东、河北、陇右、淮南、剑南、岭南共为十五道。各道置采访处置使,并有固定治所。乾元元年(758年)废除。此后"十道"、"十五道"即变为地理区划名,一直沿用到五代。

十五路 宋初为加强中央集权,废除节度使统辖支郡制

度，分境内为若干路，设监司，掌管一路财政、刑狱，并督察地方官吏。其初分并增省未有定制，至道三年（公元997年）始定为京东、京西、河北、河东、陕西、淮南、江南、荆湖南、荆湖北、两浙、福建、西川、峡（即峡西）、广南东、广南西十五路。

十日饮 《史记·范雎蔡泽列传》："〔秦昭王〕乃详（佯）为好书遗平原君曰：'寡人闻君之高义，愿与君为布衣之友，君幸过寡人，寡人愿与君为十日之饮。'"后因以"十日饮"或"平原十日之饮"比喻朋友尽情欢聚。韩翃《赠兖州孟都督》诗："愿学平原十日饮，此时不忍歌《骊驹》。"《骊驹》，古代别歌。

十日谈 短篇小说集。意大利作家*薄伽丘作（1350年）。文艺复兴时期的重要作品。包括一百个故事，描写新兴市民阶级对禁欲主义的反抗，嘲讽贵族、教士的卑鄙、虚伪和残暴，刻画各阶层人物形象，反映当时意大利的社会生活。这部作品在欧洲文学史上确立了短篇小说这一文学体裁，对传播人文主义思想，促进欧洲小说的发展有一定影响。

十六卫 隋开皇中置十二府，统禁卫兵，即左右卫府、左右武卫府、左右武候府、左右领左右府、左右监门府、左右领军府。大业三年（公元607年），改置扩充为十六卫，即左右翊卫、左右武卫、左右候卫、左右屯卫（也叫左右领军）、左右御卫、左右骁骑卫、左右备身、左右监门。其中左右备身、左右监门不领府兵，领府兵的也叫十二卫。唐沿隋制，名称略有改动，领府兵的十二卫为：左右卫、左右骁骑、左右武卫、左右威卫、左右领军卫、左右金吾卫；其余四卫为：左右监门卫、左右千牛卫。府兵既废，十六卫仅存虚名。

十六国 西晋末年，各族人民纷纷起义，各少数族的上层分子乘机起兵，建立政权。从公元304年刘渊称王起，到439年北魏统一中国北部止，一百三十五年间，各族统治者先后在北方和巴蜀建立的割据政权，计有成汉、二赵（前、后）、三秦（前、后、西）、四燕（前、后、南、北）、五凉（前、后、南、北、西）和夏十六国，史称"十六国"。另有冉魏、西燕一般不包括在内。北魏的前身代国也在这时建立。十六国和冉魏、西燕、代的兴亡概况如下表。

国名	创建人	民族	都城	统治地区	公元年代	灭于何国
汉、前赵	刘渊	匈奴	（初）平阳（迁）长安	今陕西、山西、河南、甘肃各一部	304－329	后赵
成汉	李雄	巴賨（巴氐）	成都	今四川东部、重庆全部和云南、贵州的一部分	304－347	东晋
前凉	张寔	汉	姑臧	今甘肃西部、新疆东部、宁夏西部	317－376	前秦
后赵	石勒	羯	（初）襄国（迁）邺	今河北、山西、河南、山东、陕西和江苏、安徽、甘肃、辽宁的一部分	319－351	冉魏
〔冉魏〕	冉闵	汉	邺	同上	350－352	前燕
前燕	慕容皝	鲜卑	（初）龙城（迁）邺	今河北、山东和山西、河南、安徽、江苏、辽宁一部分	337－370	前秦
前秦	苻洪	氐	长安	今河北、山西、山东、陕西、甘肃、河南、四川、重庆、贵州、辽宁、江苏、安徽、湖北的一部分	350－394	后秦
后秦	姚苌	羌	长安	今陕西、甘肃、宁夏、山西一部分	384－417	东晋
后燕	慕容垂	鲜卑	中山	今河北、山东、山西和河南、辽宁的一部分	384－407	北燕
〔西燕〕	慕容泓	鲜卑	（初）长安（迁）长子	今山西一带	384－394	后燕
西秦	乞伏国仁	鲜卑	苑川	今甘肃西南部	385－431	夏
后凉	吕光	氐	姑臧	略同前凉	386－403	后秦
南凉	秃髮乌孤	鲜卑	（初）西平（迁）乐都	今甘肃西部、青海一部	397－414	西秦
南燕	慕容德	鲜卑	广固	今山东、河南一部分	398－410	东晋
西凉	李暠	汉	（初）敦煌（迁）酒泉	今甘肃极西部	400－421	北凉
夏	赫连勃勃	匈奴	统万	今陕西北部、内蒙古一部	407－431	吐谷浑
北燕	冯跋	汉	龙城	今河北东北部、辽宁西南部	407－436	北魏
北凉	沮渠蒙逊	匈奴	张掖	今甘肃西部	401－439	北魏
〔代〕	拓跋猗卢	鲜卑	平城	今内蒙古中部及山西北端	315－376	前秦

十六经 黄老学派的著作。1973年长沙马王堆三号汉墓出土的古佚书之一。写于战国时。除结论外，共十四篇。借助于传说中的黄帝与其臣力黑、阉冉、果童、太山之稽等的对话和事迹，强调"欲知得失，请必审名察刑（形）"。并提出"天有恒干（干，法则），地有恒常"，"静作得时，天地与之"等哲学命题。

十叶派 即"什叶派"。

十四经 中医学名词。*十二经脉和*任脉、*督脉的合称。十二经中的六阳经，以督脉为总汇；六阴经，以任脉为总汇（见《十四经发挥》）。

十字头 在某些往复式发动机、压气机、水泵等机器中，与活塞杆在气缸外的一端固定连结的机件。又与连杆作铰链状的连接，使活塞的往复运动通过连杆的作用转为曲轴的回转运动，并保证活塞往复运动时不致偏倚。

十字军 ❶通常指十字军东征（1096—1291）的参加者。因衣服上有红十字作为标记而得名。❷中世纪教皇联合世俗统治者所组织的军队，有时也称"十字军"。多用来镇压各国人民反封建、反天主教会的"异端"运动，如镇压13世纪阿尔比派运动和15世纪捷克胡斯运动等。迄近世，亦用以指某种基督徒运动，尤指福音宣传运动。

十字架 基督教的主要标志。象征耶稣基督被钉在十字架上受难死亡以救赎世人，代表基督本身和基督教信仰。有希腊式（四臂等长）、拉丁式（下垂之臂长于其他三臂）、三出式（呈丁字形）、倒置式（似罗马字X）等四种基本样式。原为古代处死刑的刑具，流行于波斯帝国、犹太王国、罗马帝国等地。行刑时，将受刑者手足钉于十字形架上，任其流血而死。西方文学中一般也用来比喻苦难。

十足类 (Decapoda) ❶甲壳纲，软甲亚纲的一目。体分头胸部及腹部。胸肢八对，前三对形成颚足，后五对变成步足。包括虾类、寄居虾类和蟹类。虾类体长，腹部发达，末端有尾扇，如对虾、沼虾、白虾、毛虾等。寄居虾类（也称"寄居蟹类"）体长，腹部缩小，无尾扇，多寄居于螺类空壳内。蟹类体短，腹部扁平，紧贴于头胸部下，无尾扇，如河蟹、梭子蟹、青蟹、招潮、椰子蟹等。多数可供食用，是经济意义最大的一类甲壳动物。❷软体动物中的十腕类即乌贼类，有

腕八条和触手两条，通常也称十足类。

十姊妹 *野蔷薇的一个变种。

十样锦 ❶十种锦绣。戚辅之《佩楚轩客谈》："孟氏在蜀时制十样锦，名长安竹、天下乐、雕团、宜男、宝界地、方胜、狮团、象眼、八搭韵、铁梗蘘荷。"❷花名。多年生，叶披针形，对生，花瓣紫色、粉红色或白色。❸多种乐器合奏乐。沈德符《顾曲杂言·俗乐有所本》："又有所谓十样锦者，鼓笛螺板大小钹钲之属，齐声振响，亦起近年，吴人尤尚之。"

十部乐 又称"十部伎"。唐宫廷燕乐。用于朝会大典与宴享。唐初沿用隋*九部乐。贞观十一年(公元637年)废礼毕，十四年将燕乐列为第一部，十六年增设高昌乐，始成十部乐，即燕乐、清商乐、西凉乐、高丽乐、天竺乐(《唐会要》、《通典》作"扶南乐")、安国乐、龟兹乐、康国乐、疏勒乐、高昌乐。后八部以国名、地名为乐部名称，是具有不同地方特色和民族风格的乐舞。

十常侍 东汉灵帝时操纵政权的宦官集团。宦官张让、赵忠、夏恽、郭胜、孙璋、毕岚、栗嵩、段珪、高望、张恭、韩悝、宋典十二人，都任中常侍，封侯，其父兄子弟为官的遍于各州郡，贪暴横行，当时举大数称为"十常侍"。

十滴水 中成药名。由樟脑、小茴香、桂皮等制成。功能解暑和中。适用于痧气、头晕、恶心、呕吐、泄泻、腹痛等。孕妇忌服。

十二门论 书名。古印度龙树著，后秦鸠摩罗什译。一卷。内容分十二门，说明一切事物的性空理论，故名。为三论宗所依的三部论(《中论》、《百论》、《十二门论》)之一。

十二门徒 亦称"十二使徒"。据基督教《圣经》*福音书记载，耶稣从诸门徒中特选了十二个门徒，即彼得、西庇太的儿子雅各和约翰、安得烈、腓力、巴多罗买、多马、马太、亚勒腓的儿子雅各、达太(又作雅各的儿子犹大)、奋锐党的西门，以及加略人犹大。另据《圣经·使徒行传》称，犹大出卖耶稣后死去，门徒们补选了马提亚，仍为十二人。

十二子石 古岛屿名。即今加里曼丹岛西南卡里马塔群岛(Karimata)中之塞鲁图岛(Serutu)。中世纪时中国与*阇婆国间往来必经之地。名见《岭外代答》卷三"航海外夷"条。《郑和航海图》和《顺风相送》译作十二子山。

十二气历(曆) 阳历的一种。由北宋*沈括于哲宗元祐元年(1086年)创制。历法以*二十四节气为依据，规定以节气定月，十二气为一年，立春为元旦，大月31日，小月30日，一般大月小月相间，"纵有两小相并，一岁不过一次"，不管月球的朔望，废除置闰月的办法，彻底实行阳历。该历对按节气安排农业生产活动十分有利，是当时一部先进的历法。后在太平天国的*《天历》中有所反映。

十二生肖 亦称"十二相属"、"十二属"。用于记录年的一种方法。我国古代术数家拿十二种动物来配十二地支，子为鼠，丑为牛，寅为虎，卯为兔，辰为龙，巳为蛇，午为马，未为羊，申为猴，酉为鸡，戌为狗，亥为猪。见《论衡·物势》和《论衡·言毒》。后以为人生在某年就肖某物，如子年生的肖鼠，丑年生的肖牛，故名。《周书·宇文护传》："生汝兄弟，大者属鼠，次者属兔，汝身属蛇。"赵翼《陔馀丛考》卷三十四谓十二相属之说起于东汉，汉以前未有言之者。外国亦有这种纪年方法，如在印度为鼠、牛、狮子、兔、龙、毒蛇、马、羊、猕猴、鸡、犬、猪；在希腊和埃及为牡牛、山羊、狮子、驴、蟹、蛇、犬、鼠(在埃及为猫)、鳄、红鹤、猿、鹰。

十二皮部 中医学名词。经络组成部分之一。十二经脉气散布于体表的部分。包括十二经脉循行径路及其径路附近的体表部位。《素问·皮部论》："欲知皮部，以经脉为纪者，诸经皆然。"由于经气外达于皮肤，可作为推拿和针灸学中浅刺法的理论依据。

十二因缘 亦称"十二缘起"。佛教三世轮回的基本理论。一般认为包括：(1)无明，即愚痴无知；(2)行，谓由无明而产生的善不善等行为；(3)识，相当于托胎时的心识；(4)名色，相当于胎中的精神和物质状态；(5)六入，即眼、耳、鼻、舌、身、意生长完备等；(6)触，相当于出胎后开始接触事物；(7)受，即感受苦乐等；(8)爱，谓生起贪爱等欲望；(9)取，追求执著色、声、香、味、触等；(10)有，谓由贪等欲望引起善与不善等行为；(11)生，即来世之再生；(12)老死。其中(1)(2)是过去因，感现在果；(3)至(7)是现在果；(8)至(10)是现在因，感未来果；(11)(12)为未来果。"十二因缘"是一切总的因果循环链条。

十二条款 *德国农民战争期间，1525年春士瓦本(Schwaben)地区起义者制定的斗争纲领。共十二条。要求废除农奴制，减轻租赋和徭役，取消寡妇孤儿的遗产税和小什一税，自由使用村社的公地，以及农民有权选举本教区的牧师等。

十二表法 旧译"十二铜表法"。罗马共和国的主要法律。公元前451—前450年颁布。因刻于十二块铜牌(一说着色木牌)之上而得名。前390年毁于高卢人的入侵，全文失传，只能从古代著作中略见其梗概。此法旨在维护私有制度和奴隶主贵族的利益，在所有权、财产继承、债权债务和刑法、诉讼等方面均有相应规定。但对贵族的专横亦作了初步的限制。是留传下来最早的古罗马成文法典。

十二使君 公元10世纪中期越南割据称雄的十二个大封建主。他们各据一方，互相混战，史称"十二使君之乱"。967年*丁部领平定各使君，翌年建*大瞿越国。

十二金牌 宋代，凡赦书及军事上最紧急的命令，用金字牌，由内侍省派人递送。《宋史·岳飞传》："〔秦桧〕言飞孤军不可久留，乞令班师，一日奉十二金字牌，飞愤惋泣下，东向再拜曰：'十年之力，废于一旦！'"后因用为紧急命令的代称。

十二经别 中医学名词。简称"经别"。经络组成部分之一。是十二经脉别行的经脉干线。循行特点为"离合出入"。手三阴、足三阴、手三阳、足三阳、十二经别，一般是从十二经脉中分出，行于躯干、脏腑，或上达头项、面目等处。其中六阳经经别，最后仍合于原来十二经脉中的阳经；六阴经经别，并入互为表里的阳经而与之相合。十二经别的阴阳表里离合关系，称为"六合"(例如足少阴合于足太阳为"一合")。它的主要作用是扩大了十二经脉循行的径路，并加强表里两经经脉与脏腑之间的联系。

十二经脉 中医学名词。亦称"正经"。人体经络的主要组成部分。由手三阴、足三阴、手三阳、足三阳的表里配合而成，即：手太阴肺经、手阳明大肠经、足阳明胃经、足太阴脾经、手少阴心经、手太阳小肠经、足太阳膀胱经、足少阴肾经、手厥阴心包经、手少阳三焦经、足少阳胆经、足厥阴肝经。阴经皆属脏而络腑，阳经皆属腑而络脏。其循行走向为：手三阴经从胸走手，手三阳经从手走头，足三阴经从足走腹，足三阳经从头走足。此外，还有多种复杂的循行径道。十二经脉为营卫气血不断运行的主要通路，是经络系统中的主体。《灵枢·经别》："夫十二经脉者，人之所以生，病之所以成，人之所以治，病之所以起。"说明它对人体的生

理功能、病理变化和指导治疗起着重要作用。

十二经筋 中医学名词。经络组成部分之一。十二经脉气散布于筋肉的部分。"经筋"包括肌肉、肌腱、筋膜等，并赖经气的运行濡养而发挥其作用。十二经筋的分布部位，基本上与十二经脉的循行径路相同。它与人体运动功能关系密切，在发生异常时多见筋肉掣引、弛纵、挛急等病变。

十二指肠 小肠的第一段。因其长度约等于人的十二个手指排列的宽度，故名。人的十二指肠长约25厘米，略呈"C"形弯曲，环绕着胰(胰头)的右端，紧贴于腹后壁，移动性很小。内有胆总管和胰液的导管开口。其首段(球部)承受来自胃的酸性食糜，是消化性溃疡的易发部位。

十二部经 亦称"十二分教"。对佛经内容和体例的分类。(1) 修多罗(Sūtra 契经)，即经典中长行直说；(2) 祇夜(Geya 重颂)，与修多罗相应，着重宣传教义，采用颂体；(3) 和伽罗那(Vyākarana 授记)，佛对弟子说死生因果，对菩萨预言将来成佛；(4) 伽陀(Gāthā 讽诵)，直以偈说，而非重颂；(5) 优陀那(Udāna 无问自说)，无人请问，佛自宣说；(6) 尼陀那(Nidāna 因缘)，叙述佛说法教化的因缘；(7) 阿波陀那(Avadāna 譬喻)，以比喻说法；(8) 伊帝目多伽(Itivṛttaka 本事)，佛说弟子过去世的因缘；(9) 阇陀伽(Jātaka 本生)，佛说自己过去世的因缘；(10) 毗佛略(Vaipulya 方广)，说方正广大的道理；(11) 阿浮陀达磨(Adbhutadharma 未曾有)，记佛显现之种种神通的不可思议事；(12) 优波提舍(Upadeśa 论议)，佛与弟子相互论议。

十二诸侯 指春秋时的鲁、齐、晋、秦、楚、宋、卫、陈、蔡、曹、郑、燕十二国。《史记》有《十二诸侯年表》，表中并列周、吴，凡十四国，详记共和元年(公元前841年)到周敬王四十三年(前477年)间各国纪年及大事。因周为天子，吴到春秋后期才有详确纪年，所以没有计入而称为十二诸侯。

十七勇士 红军长征中强渡大渡河的英雄。1935年5月，中央红军先头部队，进至四川石棉安顺场时，后有国民党军尾追，前是天险大渡河，对岸有川军重兵扼守。红军第一团由熊尚林等十七人组成的突击队，于25日冒着枪林弹雨，以仅有的一只小船，强渡大渡河，抢占对岸滩头阵地，并击溃守军1个营，为主力部队渡河打开了前进道路。

十八罗汉 见"十六罗汉"。

十八学士 ❶唐太宗造文学馆，以杜如晦、房玄龄、于志宁、苏世长、薛收(收卒后由刘孝孙代替)、褚亮、姚思廉、陆德明、孔颖达、李玄道、李守素、虞世南、蔡允恭、颜相时、许敬宗、薛元敬、盖文达、苏勗十八人为学士，分成三批，每天六人值班，讨论典籍，时称"十八学士登瀛洲"。见《旧唐书·褚亮传》及《唐会要》。❷唐玄宗开元年间，以张说、徐坚、贺知章、赵冬曦、冯朝隐、康子元、侯行果、韦述、敬会真、赵玄默、毋煚、吕向、咸廙业、李子钊、东方颢、陆去泰、余钦、孙季良十八人为学士。见唐韦述《集贤注记》及宋王应麟《小学绀珠》。

十九信条 全称《宪法重大信条十九条》。清政府于1911年11月3日(宣统三年九月十三日)颁布。辛亥革命爆发，清朝贵族为保持封建皇朝，由资政院在三天内制定并正式公布，宣布实行责任内阁制，皇族不得为总理大臣，皇室经费听由国会决议，皇帝权限和皇室大典由宪法规定，但仍规定"皇统万世不易"，"皇帝神圣不可侵犯"。

十九路军 1930年由国民革命军第十一军改编而成。总指挥蒋光鼐，副总指挥兼军长蔡廷锴。1930年冬和1931年，在江西与红军作战。九一八事变后调往上海。1932年1月28日起，抗击日本侵略军进攻上海，给日军以沉重打击。不久，被调到福建进攻红军。1933年11月，联合国民党内李济深等一部分势力，宣布与蒋介石破裂，在福建成立"中华共和国人民革命政府"，并与红军订立抗日反蒋协定。次年1月，在蒋介石的进攻下失败，番号被取消。

十力语要 熊十力著。多为哲学语录和答学生、友人书札。后收入《十力丛书》。四卷。主要阐述宇宙万物即本体(本心)流行之迹相，提出"即用显体"、"体用不二"的主张。强调哲学与科学的区别，尤重中国哲学"默识"、"体认"功夫。对唯物论和佛教唯心论及西方柏格森、怀德海哲学思想等均有评论。卷三《黎涤玄记语》有作者生平自叙。

十三万户 元代在前藏、后藏所设十三个万户的总称。元沿金制，全国均设万户官职。内地诸路万户为军职，分属各行省而总辖于枢密院；藏族地区各万户军民通摄，分属各宣慰司而总辖于宣政院。前藏、后藏各万户，始置于至元五年(1268年)。十三个万户名称，藏文史籍记载互异，据《西藏王臣记》载：前藏有六：嘉玛、止贡、蔡巴、塘波且巴、帕竹、雅桑；后藏有六：拉堆洛、拉堆绛、古尔摩、曲弥、襄、霞鲁；前藏、后藏间有羊卓。

十三衙门 清顺治十一年(1654年)由于宦官吴良辅等的怂恿设立十三衙门，在宫廷内侍奉皇室及其家族，以宦官为主管。十三衙门为：司礼监、御用监、御马监、内官监(宣徽院)、尚衣监、尚膳监、尚宝监(尚宝司)、司设监、尚方司(尚方院)、惜薪司、钟鼓司(礼仪监、礼仪院)、兵仗局、织染局(经局)。与明代之*二十四衙门相似。十八年康熙帝即位后裁撤。

十大功劳 (*Mahonia japonica*) 亦称"华南十大功劳"。小檗科。常绿灌木。羽状复叶，小叶长椭圆状披针形，硬革质，下面黄绿色，两缘各有五六锐齿。夏季开花，花黄色，总状花序。果实蓝黑色。产于中国及日本。供观赏。全株入药，功效清热解毒。另种阔叶十大功劳(*M. bealei*)，小叶卵形至近四角形，下面带黄绿色或灰白色，缘齿较少；狭叶十大功劳(*M. fortunei*)，亦称"十大功劳"，小叶狭披针形，下面绿色，缘齿多。均产于中国。功用同十大功劳。江苏、浙江一带药材中所用功劳叶，均为*枸骨的叶。

十大洞天 道教说大地名山间有十大洞天，为仙人居处。据《云笈七籤·洞天福地记》载：(1) 王屋山洞(一称小有清虚之天，即山西垣曲县、河南济源市间之王屋山)；(2) 委羽山洞(一称大有空明之天，即浙江舟山市委羽山)；(3) 西城山洞(一称太玄总真之天，一说即陕西汉中留坝县紫柏山)；(4) 西玄山洞(一称三元极真之天，即西岳华山)；(5) 青城山洞(一称宝仙九室之天，即四川都江堰市青城山)；(6) 赤城山洞(一称上清玉平之天，即浙江天台县赤城山；(7) 罗浮山洞(一称朱明辉真之天，即广东增城、博罗两市县间之罗浮山)；(8) 句曲山洞(一称金坛华阳之天，即江苏句容等市县间之茅山)；(9) 林屋山洞(一称元神幽虚之天，即江苏吴县市西洞庭山)；(10) 括苍山洞(一称成德隐玄之天，即浙江仙居、临海两市县间的括苍山)。

十万大山 在中国广西壮族自治区中南部，西南伸入越南。由砂岩、页岩、砾岩组成。东北-西南走向。长约150公里。为郁江、钦江分水岭。山脉东部海拔500～600米，多低谷，为南北交通孔道；西部较高，海拔1 000米以上。主峰莳良岭(1 462米)在上思县西南，是桂南最高点。富热带、亚热带植物。有锰、锑、磷、云母、钛等矿。

十五络脉 中医学名词。亦称"十五大络"。见"络脉"。

十月之交 《诗·小雅》篇名。《诗序》:"大夫刺幽王也。"《郑笺》说是"为刺厉王作",后世多辨其非。诗从维护周室统治的立场出发,以"灾异"向周王进行警告,谴责其任用小人,嬖幸"艳妻",滥用民力,政失常轨;对于作为卿士的皇父,特别表示不满。与《节南山》、《正月》为同类性质的作品。据近人研究,诗中所述"十月之交,朔月辛卯"(推算为周幽王六年,即公元前776年9月6日)的那次"日有食之",是世界上最早有年月日可以稽考的、可靠的日食记录。

十月革命 俄国无产阶级社会主义革命。因发生在1917年俄历10月得名。第一次世界大战爆发后,俄国革命形势迅趋成熟。1917年俄国二月革命推翻了沙皇专制制度,出现了两个政权(资产阶级临时政府和工兵代表苏维埃)并存的局面。同年4月,列宁回国,发表《四月提纲》,提出从资产阶级民主革命过渡到无产阶级社会主义革命的任务。4—7月间,布尔什维克党发动群众,反对临时政府的反人民政策。掌握苏维埃领导权的孟什维克和社会革命党人则与临时政府合流,镇压群众示威。七月事件后,布尔什维克党召开第六次代表大会,确定了武装起义的方针。9—10月间,革命形势完全成熟,彼得格勒和莫斯科等地苏维埃转向布尔什维克方面。10月10日(公历10月23日),布尔什维克党举行中央全会,通过列宁提出的关于武装起义的决议。10月24日(公历11月6日),彼得格勒工人和士兵起义,占领首都各重要据点,并于次日深夜攻占临时政府所在地冬宫。同日晚全俄苏维埃第二次代表大会宣布全部政权归苏维埃,次日通过*《和平法令》和《土地法令》,成立以列宁为首的苏维埃政府。到次年2月(俄历),全国各地相继建立了苏维埃政权。革命的胜利和第一个无产阶级专政的社会主义国家的建立,对俄国和世界历史进程产生重大和深远影响。

十月战争 "第四次中东战争"的别称。见"中东战争"。

十风五雨 十日刮一次风,五日下一场雨。形容风调雨顺。陆游《子聿至湖上待其归》诗:"十风五雨岁则熟,左餐右粥身其康。"一作"五风十雨"。

十六字令 词牌名。又名《归字谣》、《苍梧谣》。因全词只十六字,故名。单调,平韵。

十六字诀 "敌进我退,敌驻我扰,敌疲我打,敌退我追"的简称。最初是由毛泽东任书记的中国共产党红军第四军前敌委员会1929年4月5日给中共中央的报告提出来的。它是中国革命战争各个时期的游击战争的作战指导原则,也是中国人民解放军的战略战术的基础。

十六罗汉 佛教所说的十六个罗汉。《法住记》说十六罗汉都是释迦牟尼的弟子,其名为:宾度罗跋啰惰阇、迦诺迦伐蹉、迦诺迦跋厘惰阇、苏频陀、诺距罗、跋陀罗、迦哩迦、伐阇罗弗多罗、戍博迦、半托迦、罗睺罗、那伽犀那、因揭陀、伐那婆斯、阿氏多、注荼半托迦。宋时有人于十六罗汉外加宾头卢与庆友,或迦叶与军徒钵叹,也有加达摩多罗与布袋和尚或降龙与伏虎为十八罗汉。中国西藏地区则加摩耶夫人与弥勒为十八罗汉。

十六烷值 表示柴油在柴油机中燃烧时的自燃性指标。其大小与柴油组分的化学结构有关。将柴油试样与由正十六烷(十六烷值规定为100)和α-甲基萘(十六烷值规定为零)配成的混合液在标准试验柴油机中进行比较,当油样的自燃性和某一混合液相当时,该混合液中正十六烷的体积百分含量,即为该油样的十六烷值。一般要求不低于43。

十四行诗(行 háng) 又称"商籁体"。西方文学中特有的一种抒情诗体。诗行总数为十四行,有固定的音律。约在13世纪兴起于意大利,英文、法文的sonnet,都依意大利语sonétto音译而来。分为两大基本类型。一类为意大利十四行诗。因14世纪意大利诗人彼特拉克确定了此诗体形式,又称彼特拉克体,分前八行、后六行韵律,前八行韵为abba abba,后六行韵为cdecda,或cdccdc,或cdedce。另一类是英国十四行诗。意大利十四行诗传入英国,经莎士比亚改造而定型,故又称莎士比亚体,采用三组四行,最后两行押韵对仗形式,即abab、cdcd、efef、gg。20世纪20年代,十四行诗经闻一多等人介绍,传入中国,产生了像冯至《十四行集》这样的代表作。

十死一生 形容极端危险。《汉书·孝宣许皇后传》:"妇人免乳大故,十死一生。"

十年内战 即"土地革命战争"。

十年战争 亦称"古巴第一次独立战争"。1868—1878年古巴反对西班牙殖民统治的民族解放战争。1868年10月塞斯佩德斯(Carlos Manuel de Céspedes, 1819—1874)在奥连特省领导起义。翌年4月起义军召开制宪会议,成立共和国,推塞斯佩德斯为总统。起义军在*戈麦斯、*马塞奥等指挥下,在东部各省展开游击战争,沉重打击西军。后起义军内部分裂。1878年部分领导人与西班牙人签订和约,古巴未取得独立。

十行俱下(行 háng) 形容读书敏捷。《北齐书·河南康舒王孝瑜传》:"读书敏速,十行俱下。"

十羊九牧 比喻民少官多。《隋书·杨尚希传》:"当今郡县,倍多于古。或地无百里,数县并置;或户不满千,二郡分领……民少官多,十羊九牧。"也比喻使令不一,无所适从。刘知幾《史通·忤时》:"杨令公(再思)则云必须直词,宗尚书(楚客)则云宜多隐恶,十羊九牧,其令难行。"

十字花科(Cruciferae) 属双子叶植物纲。一年生或多年生草本。基生叶旋叠状,茎生叶常互生,无托叶,全缘或为各式的羽状分裂。花两性,辐射对称,通常成总状花序;萼片四枚,侧生两枚较大,基部呈囊状;花瓣四枚,呈十字形排列;雄蕊通常六枚,四长两短;雌蕊由两心皮构成,子房上位,一室,常由假隔膜隔成两室。果实为长角或短角。种子小。约有350属,3 200种,主产于北温带,地中海地区尤多。中国约有95属,400余种和变种,各地均产,但以西北地区为多。本科包括多种蔬菜和油料作物(如白菜、卷心菜、花椰菜、芥菜、油菜、萝卜等)和药用植物(如菘蓝、葶苈等)。

十字架二 即"南十字座α星",西名Acrux。南天著名亮星,青白色,星等0.85,距离约370光年。位置:赤经12时23.8分,赤纬$-62°49'$。中国广东、海南可见其在地平线上。它是一颗*分光双星,轨道周期约76天。延长南十字座的γ星与α星的联线至它们的4倍距离,就是南天极。

十字街头 ❶横直交叉的热闹街道。借指现实社会。《五灯会元·黄檗运禅师法嗣》:"一人在孤峰顶上无出身路,一人在十字街头亦无向背,且道那个在前,那个在后。"❷左联机关刊物之一。1931年12月11日在上海创刊。鲁迅主编。双周刊。以发表针砭时弊、揭露黑暗的短小精悍的杂文和通俗诗歌为其特色。1932年1月5日第三期改旬刊出版后,即遭国民党政府查禁,共出三期。❸中国故事片。明星影片公司1937年摄制。沈西苓编导。白杨、赵丹主演。报馆校对老赵与绸厂教员杨芝英为邻,因上班时间不同而彼此互不相识。老赵在车上拾到杨芝英的工卡,

当面交还，但彼此仍不知是邻居。后老赵升任记者，采访路上见流氓调戏杨芝英，仗义相助，两人成为好友。不久绸厂倒闭，杨芝英失业，决定回乡，适老赵亦被报馆解雇，徬徨街头，两人不期在十字路口相遇，准备共赴抗敌前线。

十进位制 最常用的一种记数法。就正整数而言，就是以十为基数，逢十进一位，逢百进二位，逢千进三位等；从而把一个正整数从右到左分成个位数、十位数、百位数、千位数等。任何一个正整数 N 有一个并且只有一个十进位制表达式，它是：

$$N=a_k\times10^k+a_{k-1}\times10^{k-1}+\cdots+a_1\times10+a_0,$$

其中 $a_0,a_1,\cdots,a_k$，都是 $0,1,2,\cdots,9$ 中的一个数，$a_k\neq0$。通常把 N 简记为 $a_ka_{k-1}\cdots a_1a_0$。例如，

$$3\times10^3+7\times10^2+4\times10+2=3742。$$

小数也有十进位制表示法。

十批判书 郭沫若著。因收有十篇以"批判"为题的论文，故名。1945 年在重庆出版。1950 年经修改补充后再版。后收入《郭沫若全集》。为研究先秦诸子思想的论文专集。《古代研究的自我批判》，总结了作者初期的古史研究情况，对所撰《中国古代社会研究》一书中的有关观点和文献、卜辞、古器物资料等，作了修正，如把中国奴隶社会的上限定在殷代，下限推至春秋战国之际。还收先秦诸子批判八篇，提出许多独到见解，如认为孔子的基本立场顺应了当时社会变革的潮流，而墨子却相反，"袒护公家"、"反对乱党"。

十亩之间 《诗·魏风》篇名。《诗序》说是刺"其国削小，民无所居"。后代研究者或认为是采桑者呼伴同归的歌唱。

十国春秋 书名。清吴任臣撰。一百十四卷。纪传体的五代时十国史。作者根据《五代史》、《九国志》及各种类书、杂史、地方志、文集、杂记、小说等编成。分国纪事，间有"考异"，或记逸事异说。后六卷为十国纪元、世系、地理、藩镇、百官表。末附周昂《拾遗》、《备考》各一卷。

十国集团 (Group of 10) 又称"巴黎俱乐部"。主要西方国家政府间的经济联合组织。1961 年 11 月成立。旨在协调成员国的货币政策，以便在*国际货币基金组织内统一行动。成员国有美国、英国、法国、联邦德国、意大利、日本、荷兰、加拿大、比利时和瑞典十个国家。以后瑞士、卢森堡加入。总部在巴黎。

十姓部落 见"十设"。

十面埋伏 琵琶大曲。明代后期已在民间流传。明王猷定(1598—1662)《四照堂集·汤琵琶传》中有关于*汤应曾弹奏琵琶曲《楚汉》的详细记载。后人认为，《楚汉》即《十面埋伏》的前身。乐谱初见于华秋苹《琵琶谱》。各传谱分段不一，标题亦互有出入，通常分十八段，为叙事性多段体结构。内容描写汉刘邦与楚项羽垓下之战，运用琵琶特有的技巧，描绘古代的战争场面，表现千军万马冲锋陷阵之势，颇为生动。

十段锦法 全称"十段锦册法"，简称"十段法"，又有"十段文册"、"十段丁田"、"均平需鞭"等别名。明中叶在南方所行赋役改革办法之一。天顺时(1457—1464)初行于福建；正德年间(1506—1521)江南各府相继仿行。着重改革*均徭，附带清理田赋。清查全县各里甲人户名下丁、田数目，分成十段，各段负担能力大体均平，每年徭役编派一段供应。以田亩分段的，又名"十段田法"。嘉靖中期改变此法，以便加派赋役。每年编役不限于一甲；一甲的田有余，留作以后派差；不足，提下甲田地补充。实际提用较多，故又名"提编"。嘉靖隆庆间盛行江南浙、闽等地，不久为*一条鞭法替代，仅云南等地万历年间仍在施行。

十信事件 台湾地区由"十信"(台北市第十信用合作社的简称)舞弊案引发的金融危机。1985 年"十信"大量放款给该社理事会主席蔡辰洲("立法委员")个人经营的国泰塑胶集团企业。因放款总额占存款总额的比率高达 102% 等原因，被勒令停业三天。结果，"十信"发生空前的挤兑风潮。台湾当局指令台湾合作金库接管"十信"。"国塑"停工破产，最后由"经济部"接管。挤兑风潮同时袭击国泰信托投资公司。该事件还在台湾引起连锁反应，各地信用合作社和吸收民间存款的大企业，先后发生挤兑和退票。

十洲三岛 古代传说神仙所居住的地方。后为道教所承袭。据东方朔《海内十洲记》(一名《十洲三岛记》)：巨海之中有祖、瀛、玄、炎、长、元、流、生、凤麟、聚窟十洲，又有蓬丘、方丈、昆仑三岛，乃人迹稀绝，神仙所居。合称"十洲三岛"。三岛一作蓬莱、方丈、瀛洲，或称"三神山"。《汉书·郊祀志》："此三神山者，其传在渤海中，去人不远，盖尝有至者，诸仙人及不死之药皆在焉。"

十室九空 形容因灾荒、战乱或苛征暴敛以致百姓破产或流亡的景象。《宋史·余靖传》："今自西陲用兵，国帑虚竭，民亡(无)储蓄，十室九空。"

十恶不赦 形容罪大恶极，不可饶恕。关汉卿《窦娥冤》第四折："这药死公公的罪名，犯在十恶不赦。"参见"十恶"。

十部从事 《晋书·刘弘传》："都督荆州……每有兴废，手书守相，丁宁款密，所以人皆感悦争赴之，咸曰：'得刘公一纸书，贤于十部从事！'"按晋制，州所领中郡以上，各置部从事一人，经常巡视郡国，督促文书，检举非法。刺史对于各郡的指示，往往通过从事去传达。刘弘于西晋末任荆州刺史时，荆州管辖十个郡，所以说"十部从事"。意谓辅助官吏多而不得力。亦省作"十部"。

十款天条 *拜上帝会的基本教义和守则。1847 年(清道光二十七年)洪秀全、冯云山在广西桂平紫荆山制定。1852 年(咸丰二年)刊行，是*《天条书》的一部分。规定崇拜皇上帝，不好拜邪神，不好妄题皇上帝之名，七日礼拜颂赞皇上帝恩德，孝顺父母，不好杀人害人，不好奸邪淫乱，不好偷窃劫抢，不好讲谎话，不好起贪心等十款，作为会员平时生活守则，战时军事纪律。

十殿阎王 中国佛教所传主管地狱的十个阎王。始于唐末，见《释门正统·利生志》。其名为：(1) 秦广王；(2) 初江王；(3) 宋帝王；(4) 伍官王；(5) 阎罗王；(6) 变成王；(7) 泰山府君(一作泰山王)；(8) 平等王；(9) 都市王；(10) 五道轮转王。因分居地府十殿，故名。后道教也沿用此说。

十二木卡姆 维吾尔族传统大型套曲集。根据*吐尔地阿洪演唱的录音，记谱、整理辑成。1960 年出版。分上、下两册。收录拉克、且比亚特、木夏乌热克、恰尔尕、潘吉尕、乌扎勒、艾介姆、奥夏克、巴雅特、纳瓦、西尕、依拉克等木卡姆十二套("木卡姆"一词源自阿拉伯文，原意为"最高的位置"，转义为"大型套曲")。每套均由"大拉克曼"、"达斯坦"、"麦西热普"三个部分组成，包括序歌、叙诵歌曲、叙事组歌、舞蹈组歌、间奏曲等。共一百七十多个曲牌、七十二首乐曲。未录歌词。体裁多样，节奏生动，曲调极为丰富。伴奏乐器有沙塔尔、丹不尔、独他尔、热瓦甫、艾捷克、卡龙、达甫、萨巴依等。木卡姆在维吾尔族民间音乐中占有重要地位，广泛流传于天山南北各地，有多种类型，演唱风格各

具特点。此集收录的是较完整的一种。

十二月事变 抗日战争时期国民党顽固派阎锡山破坏团结、破坏抗战的事变。1939年12月阎锡山在蒋介石掀起的第一次反共高潮中，集中六个军的兵力分三路攻击晋西隰县、孝义一带的抗敌决死队第二纵队和八路军晋西独立支队，制造了晋西事变。同时，指使晋西北两个军向抗敌决死队第四纵队进攻；指使晋东南所属部队勾结日伪军夹攻上党地区的抗敌决死队第一、三纵队和八路军，在阳城、晋城、浮山、沁水、高平、长治、陵川等地，大肆摧残抗日民主政权和抗日救亡团体，屠杀逮捕共产党员和进步人士近两千人。八路军、决死队在中国共产党领导下，坚持自卫原则，进行了有力反击，粉碎了国民党顽固派的进攻。

十二月党人 俄国贵族革命者。因在1825年12月(俄历)发动反对沙皇的武装起义得名。19世纪初，在法国大革命影响下，俄国进步的贵族军官开始组织革命团体"南方协会"、"北方协会"，主张废除农奴制度和专制制度，代以君主立宪制。主要人物有*穆拉维约夫、*彼斯捷尔等。1825年12月，乘俄皇*亚历山大一世突然去世，新皇尼古拉一世(Николай Ⅰ，1825—1855年在位)即位之初，"北方协会"在圣彼得堡、"南方协会"在乌克兰分别发动起义。因势单力孤，脱离人民，均被镇压。

十二平均律 亦称"十二等程律"。一种将八度分为十二个音程相等的半音的律制。各相邻两律之间的振动数之比完全相等(均为$\sqrt[12]{2}=1.059\,46$)。这种律制是为转调方便而设，近代键盘乐器、竖琴等均依此律制定弦。平均律中，除八度外，其余各律均较*纯律微有出入，如下表(假定c音频率为520)：

音　　级	c	d	e	f	g	a	b	c
纯律频率	520	585	650	693	780	867	975	1 040
平均律频率	520	584	655	694	779	874	982	1 040

这一律制的理论最早由明律学家*朱载堉通过精密的计算予以确立。在西方，十二平均律于16世纪起为研究者所注意。至17世纪中叶，其理论基本完成。18世纪起渐用之于创作实践。1722年巴赫的《平均律钢琴曲集》(上卷)，对推广这一律制，具有积极作用。

十二生肖俑 亦称"十二支神俑"。代表地支的十二种动物俑，作人身、鸟兽头。始于隋，盛行于唐代。

十二音体系 西方现代派音乐中的创作理论和方法之一。为奥地利作曲家勋伯格于20世纪20年代所始创。按照这一体系，*调式、*调性等均不存在，半音音阶中的十二个音均处于同等地位。创作方法大致为：将半音音阶中的十二个音任意排成一个音列，在这十二个音未全部出现之前，其中的任何一音不得重复。以此音列为母题，加以节奏处理而构成旋律，并运用倒置、逆行等技法加以发展。

十七史商榷 书名。清王鸣盛撰。一百卷。内容除校勘本文、补正讹误、考订史实外，详于舆地、职官、典章制度，为当时史学的重要著作。本书上起《史记》，下迄五代，从宋人习惯称为十七史，虽论及《旧唐书》、《旧五代史》，而没有列入数内。乾隆五十二年(1787年)成书。为作者毕生治史之结晶。于研究正史有重要参考价值。

十八般兵器 中国民间对古代兵器的泛称。源于"十八般武艺"。详"十八般武艺"。

十八般武艺 泛指多种武艺。其内容在各个时期有所不同。"十八般武艺"一词始见于元杂剧《薛仁贵》、《敬德不服老》中。历代有刀、枪、剑、戟、棍、棒、槊、镗、斧、钺、铲、钯、鞭、锏、锤、叉、戈、矛十八般；及弓、弩、枪、刀、剑、矛、盾、斧、钺、戟、鞭、锏、挝、殳、叉、耙头、绵绳套索、白打十八般诸说。

十三刺史部 西汉元封五年(公元前106年)为加强中央集权，除京师附近七郡外，分境内为豫州、兖州、青州、徐州、冀州、幽州、并州、凉州、益州、荆州、扬州与交趾、朔方十三部，各置刺史一人，巡察境内地方官吏与强宗豪右，称十三刺史部，简称"十三部"，亦称"十三州"。至征(延)和四年(前89年)，又以京师附近七郡设置司隶校尉部，性质略同刺史部。东汉时朔方并入并州，交趾改称交州，加上司隶校尉部仍合称十三部或十三州。但性质已逐渐由监察区向郡、国以上一级行政区划转化，并设有固定治所。

十三经注疏 十三部儒家经典的注疏。四百十六卷。《周易》用三国魏王弼、韩康伯注，唐孔颖达等正义。《尚书》用伪孔安国传，孔颖达等正义。《毛诗》用汉毛公传、郑玄笺，孔颖达等正义。《周礼》、《仪礼》都用郑玄注，唐贾公彦疏。《礼记》用郑玄注，孔颖达等正义。《春秋左传》用晋杜预注，孔颖达等正义。《春秋公羊传》用汉何休注，唐徐彦疏。《春秋穀梁传》用晋范宁注，唐杨士勋疏。《论语》用三国魏何晏等注，宋邢昺疏。《孝经》用唐玄宗注，邢昺疏。《尔雅》用晋郭璞注，邢昺疏。《孟子》用汉赵岐注，旧题宋孙奭疏。南宋以后，开始合刻，明嘉靖、万历间都曾刊行。清乾隆初有武英殿本。其后清阮元据宋本重刊，并撰《十三经注疏校勘记》。

十三陵水库 在北京市昌平县境内。以建在明十三陵南部，故名。1958年动工，同年建成。拦河坝高29米，坝顶长627米，库容6 600万立方米，拦蓄温榆河支流沙河洪水，并供灌溉、发电、养鱼之用。周围种有果木，水库东部建有九龙游乐园。为全国重点风景名胜区。

十三陵石刻 明代雕刻。在今北京昌平境内的天寿山。*明十三陵陵区正门前竖立一座五间六柱十一楼的汉白玉石牌坊，坊宽28.86米，约为坊高的一倍有余，其夹柱石上方雕有蹲卧的麒麟、狮子以及由龙、狮和其他怪兽构成的浮雕图案，是中国现存牌坊中最大的一座。神道两旁排列石兽六种，十二对，二十四件。狮、獬豸、骆驼、象、麒麟、马，各为一对蹲坐，一对伫立。石人十二，武将、文臣、勋臣各两对，皆立像。雕像均用整块白石琢成，体积最大的达30立方米。

十三翼之战 铁木真(成吉思汗)统一蒙古各部的战役之一。约在1189年，铁木真被各部推举为部落首领，与扎答阑部首领札木合发生冲突。次年，札木合集合泰赤乌等十三部共三万人进攻铁木真。铁木真亦将所部三万人分为十三翼迎战于答兰版朱思之野(在今蒙古国温都尔罕西北)，铁木真失利，但因札木合残杀所俘贵族，引起部下不满，反归附铁木真，增强了他的实力。

十五国集团 (Group of 15) 即"南南首脑协商合作集团"。

十六字心传(传 zhuàn) 指伪《古文尚书·大禹谟》中"人心惟危，道心惟微，惟精惟一，允执厥中"十六个字。宋儒把这十六字看做尧、舜、禹心心相传的个人修养和治理国家的原则，故名。据宋儒解释，"人心""生于形气之私"，和各种物欲联系着，是很危险的；"道心""原于性命之正"，即伦理道德的准则，是很微妙的；惟"精则察夫二者之间而不

杂”，“一则守其本心之正而不离”，“必使道心常为一身之主，而人心每听命焉”，才能使“危者安，微者著”，合乎中庸（无过与不及）的要求（朱熹《中庸章句序》）。

十六国春秋 书名。北魏崔鸿撰。一百卷，又序例、年表各一卷。传记体晋代北方十六国史。每国各为篇卷，称为“录”。原书北宋时已散失，今流传的明人屠乔孙、项琳、姚士粦刊本，乃取《晋书》所载十六国事，及类书中所引《十六国春秋》佚文，汇编而成，已非原书。《汉魏丛书》中收有崔鸿书的十六卷节钞本，清汤球曾以此节钞本为主，重加辑补，称为《十六国春秋辑补》。

十四经发挥 书名。元滑寿编著。三卷。成于至正元年（1341 年）。本书根据《内经》理论，在《金兰循经》的基础上，将奇经中任、督二脉与十二经脉并论，着重叙述十四经的循行径路、穴位，兼论气血流注与八脉循行径路等，加以发挥。为论述经络学说的专著。

十竹斋笺谱 中国诗笺图谱。明末胡正言选辑。四卷。成于崇祯十七年至弘光元年（1644—1645）间。每卷分若干类，如清供、华石、博古、雅玩等，共二百八十余图，其中以花卉较好。木版彩色水印，绘、刻、印皆精。在《萝轩变古笺谱》的“饾版”、“拱花”技艺基础上有提高。1934 年鲁迅和郑振铎曾翻印，后又编入《中国版画史图录》。胡氏在此书之前曾有《十竹斋书画谱》行世。

十全大补汤 方剂名。见《和剂局方》。由人参、白术、茯苓、甘草、熟地黄、白芍、当归、川芎、黄芪、肉桂组成。功能补益气血。适用于气血两亏、心悸气短、精神疲倦、病后虚弱、倦怠无力等。据本方制成的中成药有十全大补丸、十全大补膏，功效相同。

十字军东征 西欧封建主、意大利商人和天主教会对东部地中海沿岸地区发动的侵略性远征。前后共八次，历时近二百年（1096—1291）。远征的参加者目的各异：西欧封建主和骑士企图掠夺新的领地和财富，意大利商人渴望控制东部地中海的商业，天主教会则力求扩大其势力范围和影响。1095 年教皇*乌尔班二世在克勒芒会议后发表演说，以从“异教徒”（穆斯林）手中夺回“圣地”耶路撒冷为名，正式号召组织十字军远征。许多农民受骗参加。第一次东征（1096—1099），十字军攻占耶路撒冷，在地中海东岸一带建立耶路撒冷王国及安条克公国、的黎波里伯国、爱德沙伯国。后为夺回被塞尔柱突厥人收复的爱德沙，进行第二次东征（1147—1149），失败。1187 年，埃及苏丹*撒拉丁攻占耶路撒冷，引起第三次东征（1189—1192），又失败。第四次东征（1202—1204）原计划进攻埃及，后在威尼斯的怂恿下，转而进攻信奉基督教（正教）的东罗马帝国，占领君士坦丁堡，建立*拉丁帝国。东罗马的残余势力退据小亚细亚，建尼西亚帝国。以后又进行四次东征：第五次（1217—1221）、第六次（1228—1229）、第七次（1248—1254）、第八次（1270 年），均无结果。1291 年十字军侵占的最后一个据点阿克城（Acre）为穆斯林所占领，东征以失败告终。

十一行中书省 元代至治后到至正前，境内除京师附近地区直属中书省、吐蕃地区由宣政院管辖外，共设有岭北、辽阳、河南江北、陕西、四川、甘肃、云南、江浙、江西、湖广、征东等十一行中书省，简称十一行省。

十二伊玛目派 伊斯兰教什叶派的主要支派。公元 9 世纪中叶创立。尊崇阿里和他的后裔等十二人为*伊玛目，相信第十二代伊玛目穆罕默德·马赫迪（Muḥammad al-Mahdī）于公元 878 年隐遁，将来会以救世主身份降生，“铲除暴虐”，治理“盛世”。因其教义反对偏激，故信徒较多。16 世纪初被波斯萨非王朝定为国教。分布于伊朗、巴基斯坦、印度和伊拉克等地。

十二指肠引流 一种协助诊断肝胆系统疾病的检查方法。用特殊的橡皮管经口腔导入十二指肠，分别采取来自胆总管、胆囊、肝脏内的胆汁，检查其中有无细菌、寄生虫、寄生虫卵、血细胞、癌细胞、胆固醇结晶和胆红素钙结晶等，对诊断肝胆系统的梗阻、结石、炎症和肿瘤等有一定帮助。

十二指肠溃疡 见“消化性溃疡”。

十二律京腔谱 全名《新订十二律京腔谱》。京腔曲谱。清王正祥撰。康熙二十三年（1684 年）停云室刊。十六卷。京腔为弋阳腔、高腔于明末清初在北京与当地语言结合而形成的戏曲声腔。康熙、乾隆间盛极一时。乾隆末期起逐渐衰落，至 20 世纪初叶后已成绝响。本书为今仅见的一部京腔曲谱，对研究明、清之际的京腔音乐，颇有价值。

十二醇硫酸钠 亦称“月桂醇硫酸钠”。化学式 $CH_3(CH_2)_{10}CH_2O—SO_3Na$。白色结晶或粉末。通常以椰子油（含月桂酸甘油酯等）为原料通过氢解、分馏得月桂醇，再经酯化及成盐等步骤制得。一种阴离子型表面活性剂。可用作润湿剂、洗涤剂、牙膏发泡剂等。

十三日备尝记 即“夷患备尝记”。

十三布政使司 明宣德三年（1428 年）以后，境内的府、州分统于两京和十三布政使司。十三布政使司简称十三司，俗称十三省，即山东、山西、河南、陕西、四川、湖广、浙江、江西、福建、广东、广西、云南、贵州。

十大军事原则 中国解放战争时期，毛泽东总结中国共产党领导的人民军队同国内外敌人长期作战的经验，于 1947 年 12 月 25 日，在《目前形势和我们的任务》的报告中提出的十条军事原则。其内容为：(1) 先打分散和孤立之敌，后打集中和强大之敌。(2) 先取小城市、中等城市和广大乡村，后取大城市。(3) 以歼灭敌人有生力量为主要目标，不以保守或夺取城市和地方为主要目标。(4) 每战集中绝对优势兵力，四面包围敌人，力求全歼。(5) 不打无准备之仗，不打无把握之仗。(6) 发扬勇敢战斗、不怕牺牲、不怕疲劳和连续作战的作风。(7) 力求在运动中歼灭敌人，同时，注重阵地攻击战术。(8) 在攻城问题上，一切敌人守备薄弱的据点和城市，坚决夺取之。一切敌人有中等程度的守备，而环境又许可加以夺取的据点和城市，相机夺取之。一切敌人守备强固的据点和城市，则等候条件成熟时然后夺取之。(9) 以俘获敌人的全部武器和大部人员补充自己。(10) 善于利用两个战役之间的间隙，休息和整训部队。

十万卷楼丛书（卷 juàn） 丛书名。清光绪间陆心源辑。凡三编，五十二种。汇辑流传较少的唐宋元人著作，以医书、笔记居多。所据均为宋元善本或旧抄本，且多足本。

十驾斋养新录 笔记。清钱大昕撰。二十卷。内容包括经学、小学、史学、地理、金石、词章等的考释。体例略同于顾炎武《日知录》。作者精于经义，兼通数理、金石，论证颇为精密。另有《养新馀录》三卷。

十项全能运动 男子全能运动项目之一。比赛分两天进行：第一天顺序为 100 米赛跑、跳远、推铅球、跳高、400 米赛跑；第二天顺序为 110 米跨栏赛跑、掷铁饼、撑竿跳高、掷标枪、1 500 米赛跑。

十钟山房印举 古代鈐、印谱录。清陈介祺编。同治十一年（1872 年）编者把所藏的古代鈐印，并汇集吴云、吴式芬、吴大澂、李佐贤、鲍康等藏印钤拓而成，初稿共十部，每

部五十册。光绪九年(1883年)重行增编,每部一百九十四册。因举类分列各种印式,故名"印举"。集印逾万,所选较精,可作篆刻的参考。通行的有涵芬楼影印本计十二册。

十月十七日宣言 俄国沙皇尼古拉二世在1905年10月17日(公历10月30日)全俄大罢工高潮时颁布的宣言。宣称公民有信仰、言论、出版、集会和结社自由,允许各阶层居民参加国家杜马选举,并承认杜马为立法机关。沙皇企图以此来平息罢工,争取时间,进而打击革命力量。布尔什维克党揭露这一阴谋,并号召无产阶级准备武装起义。

十月全俄大罢工 1905年10月,由莫斯科-喀山铁路罢工发展而成的全俄总罢工。参加人数达200万。提出"打倒沙皇政府"、"人民起义万岁"等口号。许多城市建立了工人代表苏维埃。布尔什维克党进一步号召工人准备武装起义。

十二烷基苯磺酸钠 一种阳离子型表面活性剂或洗涤剂。化学式$C_{18}H_{29}NO_3S$。白色固体。溶于水。可由丙烯四聚体和苯通过烷基化成十二烷基苯,再经磺化及成盐制得。该产品分子结构中含支链较多,故生物降解较难进行,会污染环境。现采用只含一个支链的十二-1-烯作为烷基化剂,已生产出易降解的属直链烷基苯磺酸钠类洗涤剂。

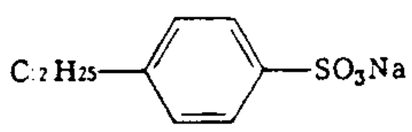

十二烷基苯磺酸钠结构式

十目所视十手所指 谓一个人的言行,总有许多人监察着。《礼记·大学》:"十目所视,十手所指,其严乎!"孔颖达疏:"言所指视者众也。"

十年树木百年树人 意谓培养人才是长远的事业。也谓培养人才很不容易。语出《管子·权修》"一年之计,莫如树谷;十年之计,莫如树木;终身之计,莫如树人"。

十八世纪法国唯物主义 即"法国唯物主义"。

十万山僮族瑶族自治县 旧县名,在广西壮族自治区南部。1952年10月10日在防城县境内建立区一级的十万山僮族瑶族自治区,1957年改自治县。1958年5月1日与东兴县合并建立东兴各族自治县(今防城港市)。原属广东省,1965年7月划归广西壮族自治区。

十九世纪的语言科学:方法和成果 语言学著作。丹麦裴特生(Holger Pedersen, 1867—1953)著。1924年出版。除引论外分八章。综述欧洲语言研究发展的历史,着重介绍19世纪历史比较语言学的方法和成果。具体说明印欧语系各语族的研究进展情况,兼及其他语系的研究概貌。认为碑铭的解读和考古发现与文字史的研究有密切联系,并起促进作用。概述了历史比较语言学家如何根据语言上的证据,来推测印欧语系史前时代的种族来源、迁移分布路线和文化特征。有中译本,书名译作《十九世纪欧洲语言学史》。

1 **千** ㊀(qiān) ❶数目。百的十倍。❷言其多。如:盈千累万。❸通"芊"。见"千眠"。❹姓。汉代有千献。

㊁〔韆〕(qiān) 见"秋千"。

千万 ❶叮咛之辞。务须;一定要。如:千万珍重。欧阳修《与大寺丞发书》:"少吃发风物,酒亦少饮,千万!千万!"❷一定;必定。古乐府《孔雀东南飞》:"念与世间辞,千万不复全。"❸多;繁多。曹丕《折杨柳行》:"追念往古事,愦愦千万端。"

千山 ❶在辽宁省东南部。辽东半岛主干山脉。东北接长白山,西南止于大连市老铁山。主要由片麻岩、花岗岩和石灰岩构成,因受长期侵蚀,大部成为波状丘陵地。海拔500米左右,高峰有老秃顶山(1 325米)、步云山(1 131米)、绵羊顶子山(1 046米)等。❷在辽宁省鞍山市东南。全称千华山,为千山、华表山的合称,简称千山。又称积翠山、千朵莲花山。属千山山脉。海拔708米。重峦绝壁,风景秀丽,名胜古迹颇多,其中以祖越、龙泉、大安、中会、香岩等五大禅林最负盛名。现存庙宇20座。构成山石寺庙园林融为一体的风景区。为全国重点风景名胜区。

千牛 官名。北魏始置,掌执御刀,为君主亲身护卫,故名千牛备身。唐代设左右千牛卫,为禁卫之一,所属有千牛备身。宋代设有左右千牛卫上将军等,辽金亦曾设置,元以后废。

千户 ❶千家。极言人家之多。独孤授《花发上林》诗:"影连千户竹,香散万人家。"❷官名。金初设置,为世袭军职,即女真语猛安之汉译,统领*谋克,隶属于*万户。元代相沿,其军制设千户为"千夫之长",亦隶属于万户。驻于各县者,分属于诸路万户府。设千户所统领百户所。统兵七百以上称上千户所;五百以上称中千户所;三百以上称下千户所。各设*达鲁花赤一员,千户一员。明代卫所兵制亦设千户所,驻重要府州,统兵一千一百二十人,分为十个百户所,统隶于卫。千户为一所的长官。

千古 ❶谓年代久远。辛弃疾《南乡子·登京口北固亭有怀》词:"千古兴亡多少事,悠悠,不尽长江滚滚流。"❷《新唐书·薛收传》:"卒,年三十三。王(秦王李世民)哭之恸,与其从兄子元敬书曰:'吾与伯褒(收字)共军旅间,何尝不驱驰经略,款曲襟袍,岂期一朝成千古也!'"一朝成千古,犹言一朝永别。后用为哀挽死者之辞。

千石 ❶十二万斤。《史记·货殖列传》:"素木铁器若卮茜千石。"裴骃集解引徐广曰:"百二十斤为石。"❷汉代以俸禄高低计官品,千石官指丞相长史、大司马长史、御史中丞等,月俸谷八十斛。东汉官俸半钱半谷,千石官月俸钱四千,米三十斛。见《通典·职官·禄秩》,又《秩品一》。

千卡 亦称"大卡"。热量的一种单位。等于1卡的1 000倍。每千克水温度升高1℃所需热量为1千卡。此单位不属我国法定计量单位,与热量的法定计量单位焦的换算关系是1千卡=4 186.8焦。

千叶 ❶千世。《晋书·赫连勃勃载记》:"孰能本枝于千叶,重光于万祀。"❷指重叠的花瓣。皮日休《惠山听松庵》诗:"千叶莲花旧有香。"❸日本本州东南部港市,千叶县首府。临东京湾东北。人口84.1万(1995年)。1921年设市。第二次世界大战后,重化工业迅速发展,60年代起形成京(东京)叶(千叶)工业地带。千叶钢铁联合企业世界著名;炼油、石油化工、食品等工业规模亦大。是日本最大的原料输入港,输入原油、天然气、铁矿石等。

千岁 ❶千年,年岁久远。《荀子·非相》:"欲观千岁,则数今日;欲知亿万,则审一二。"❷封建时代称太子、王公等为千岁,常见于小说、戏曲中。

千阳 县名。在陕西省宝鸡市北部、渭河支流千河流域,邻接甘肃省。宝中铁路经过境内。县人民政府驻城关镇。汉置隃麋县,晋废入汧县。北周置汧阳县,以在汧山之阳得名。1964年为避免生僻字,改千阳县。盛产小麦、高粱、玉米、棉花、辣椒、烤烟、药材等。工业有机械、水泥、化学等。名胜古迹有卧虎山、石鱼台、望鲁台。

千克 亦称"公斤"。国际单位制基本单位中的质量单

位。符号 kg。1889 年，第一届国际计量大会决定，1 千克质量的实物基准是保存在法国巴黎国际计量局中的一个特制的、直径为 39 毫米的铂圆柱体，称为国际千克原器。日常生活和贸易中，习惯上亦用作重量单位。

千亩 古邑名。在今山西介休市南。《史记·晋世家》晋穆侯"伐千亩"，《周本纪》周宣王"战千亩"，均即此。

千金 ❶《史记·项羽本纪》："项王乃曰：'吾闻汉购我头千金，邑万户。'"千金，谓黄金千斤。汉代以一斤金为一金，值万钱，见《汉书·食货志》。❷比喻贵重。如：一字千金；一刻千金。《史记·刘敬叔孙通列传》："千金之裘，非一狐之腋也。"❸旧称别人的女儿，含有尊贵之意。《红楼梦》第五十七回："薛姨妈道：'怨不得他，真真是侯门千金，而且又小，那里知道这个？'"

千河 旧称汧河。渭河支流。在陕西省中部偏西。源出甘肃省东境六盘山麓，东南流经陇县、千阳县，到宝鸡县入渭河。长 152.6 公里，流域面积 3 493 平方公里。建有冯家山水库。

千钧 古代以三十斤为一钧。千钧，极言其重。如：千钧棒；千钧一发。《汉书·枚乘传》："以一缕之任系千钧之重。"

千秋 犹千年，千载。(1) 谓年代久远。李陵《与苏武三首》："嘉会难再遇，三载为千秋。"(2) 祝贺生日的敬辞。《国策·齐策二》："犀首跪行，为仪(张仪)千秋之祝。"

千泉 古地名。又名屏聿，或以为即古突厥语 Bingghyul 之音译，义为"千泉"，因其地泉眼众多，故名。位于今吉尔吉斯斯坦北部吉尔吉斯山脉北麓，库腊加特河上游一带，当东西交通线冲要，又有林泉之胜，公元 7 世纪前期为西突厥可汗避暑地。见《大唐西域记》卷一。

千总 官名。(1) 明代驻守京师的京营兵分为三大营，设千总、把总等领兵官。(2) 清代绿营军制，守备以下有营千总。又漕运总督辖下各卫和守御所分设千总，统率运军领运漕粮，称为卫千总、守御所千总。京师内九门、外七门，每门设千总把守，称为门千总。又四川、云南等省的土司官有土千总一职。

千眠 同"芊绵"。亦作"芊眠"、"阡眠"。草木鲜茂丛生貌。《文选·陆机〈文赋〉》："或藻思绮合，清丽千眠。"李善注："千眠，光色盛貌。"按《文选》六臣注本作"芊眠"。此用来形容文辞。

千乘(—shèng) ❶古时一车四马为一乘，诸侯大国地方百里，出车千乘，称千乘之国。《孟子·梁惠王上》"千乘之国"朱熹注："乘，车数。千乘之国，诸侯之国。"❷古邑名。春秋齐地，因齐景公有马千驷，猎于境内的青田而得名。在今山东高青高苑镇北。❸古县名。西汉置。治今山东高青高苑镇北，跨古濞水两岸，分南、北两城。晋废。南朝宋复置，移治今广饶北。金改名乐安。❹郡名。西汉置。治千乘(今高青高苑镇北)。辖境相当今山东滨州市和博兴、高青等县地。东汉改为乐安国。

千嶂 很多像屏障一样的山峰。孟浩然《下赣石》诗："赣石三百里，沿洄千嶂间。"

千日红(*Gomphrena globosa*) 亦称"火球花"。苋科。一年生草本。叶对生，椭圆形或长椭圆形。夏秋开花，花序球状，花小，藏于膜质、宿存的苞片内。苞片常呈红紫色，亦有黄色或白色的，历久不变，故名。原产热带美洲，中国久经栽培。供观赏。花或全草入药，性平、味甘淡，功能止咳平喘，主治咳嗽气喘、百日咳及老年慢性支气管炎。

千日酒 传说中山人狄希能造千日酒，饮之，千日醉。《搜神记》卷十九、《博物志》卷五均载此事。后用为美酒的代称。韩偓《江岸闲步》诗："青布旗夸千日酒，白头浪吼半江风。"

千斤顶 亦称"举重器"。一种起重工具。有螺旋千斤顶、齿条千斤顶、液压千斤顶等型式。多为人力驱动。起重量大，而举升高度不大。广泛用于修理、安装等工作。

千分尺 俗称"分厘卡"，亦称"螺旋测微器"。一种较精密量具。利用螺旋运动将螺杆的直线位移变为套管的角度位移而得到放大，以测量线性尺寸。分度值为 0.001、0.005 毫米的称"千分尺"，如外径千分尺、杠杆千分尺等；分度值为 0.01 毫米的称"百分尺"，如外径百分尺、内径百分尺、深度百分尺、螺纹百分尺等。

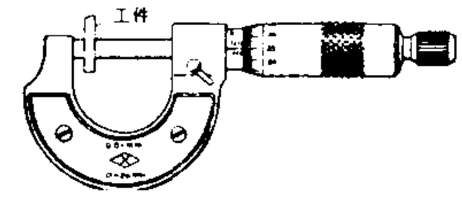

外径千分尺

千分表 一种较精密量具。具有指针，利用齿轮传动(或兼用杠杆)原理使测量杆的微小移动变为指针的转动而得到放大，以读出微小直线位移。常用于测量零件表面几何形状偏差和相互位置偏差，也可与标准长度比较来测量尺寸。分度值为 0.001、0.005 毫米的称"千分表"；分度值为 0.01 毫米的称"百分表"。

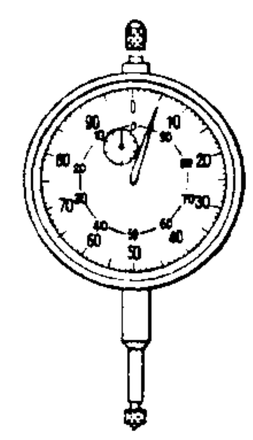
千分表

千头柏 *侧柏的栽培变种。

千年桐 即"木油桐"。

千字文 中国旧时的蒙学课本。南朝梁周兴嗣撰。拓取王羲之遗书不同的字一千个，编为四言韵语，叙述有关自然、社会、历史、伦理、教育等方面的知识。隋代开始流行。有多种续编和改编本，如宋胡寅《叙古千文》、侍其纬《续千文》、葛刚正《重续千字文》，元许衡《稽古千文》，明周履靖《广易千文》、李登《正字千文》，清何桂珍《训蒙千字文》、龚璱《续千字文》等。又唐高僧义净曾撰《梵语千字文》，见《大正大藏经》。

千里马 ❶谓日行千里的良马。《史记·赵世家》："缪王日驰千里马，攻徐偃王，大破之。"❷古国名。或以为即《明史·外国列传》有专条记述的千里达，故地当在今斯里兰卡东北部的亭可马里一带，为中世纪东西方海上交通重要港口所在。元汪大渊《岛夷志略》有专条记述。

千里光(*Senecio scandens*) 别称"千里及"、"九里明"。菊科。多年生草本。茎木质细长呈攀缘状，上部多分枝。叶互生，椭圆状三角形或卵状披针形，边缘常有浅齿，叶的下部常有 2～4 对深裂片。头状花序生于枝端，排列成伞房状，秋季开黄色花，舌状花 8～9 枚，管状花多数。瘦果圆柱形，有纵沟和短毛。生于路边荒野。分布于中国中部和南部各地；日本、印度也产。全草入药，性寒、味苦，功能解毒、明目，主治皮肤湿疹、疥疮肿毒、目赤肿痛等症。

千里光

千里足 良马日行千里，故称"千里足"。《韩诗外传》卷七："使骥不得伯乐，安得千里之足，造父亦无千里之手矣。"亦指能行千里者。古乐府《木兰诗》："愿借明驼千里足，送儿还故乡。"引申以比喻英俊之才。《后汉书·延笃传》："延叔坚有王佐之才，奈何屈千里之足乎？"

千里驹 少壮的良马。《楚辞·卜居》："宁昂昂若千里之

驹乎？将泛泛若水中之凫乎？"比喻英俊少年。《汉书·楚元王传》："德(刘德)字路叔，修黄老术，有智略。少时数言事，召见甘泉宫，武帝谓之'千里驹'。"后也称子侄中的优秀者为"千里驹"。《三国志·魏志·曹休传》载：曹操的侄子曹休十几岁时丧父，投奔曹操，操说："此吾家千里驹也。"

千佛山 一称历山。在山东省济南市南。主要由石灰岩组成。海拔285米。相传舜曾耕田于此，故又称舜耕山。隋开皇年间(581—600)因岩石镌佛，遍布山崖，遂称千佛山。唐建兴国寺，内千佛崖壁多北魏及隋时石刻佛像。崖下有龙泉、极乐、黔娄三洞，还有一览亭、舜祠、鲁班祠等古迹。千佛山造像为全国重点文物保护单位。

千佛洞 见"敦煌石窟"。

千岛湖 即新安江水库，一称青溪湖。在浙江省淳安、建德两县市间，新安江上游。为1960年新安江水电站建成后所形成的巨型湖泊。湖中常见岛屿398个，低水位时岛屿逾千，故又名千岛湖。面积580平方公里。湖水澄碧，群山叠翠，岛屿棋布，港汊交错。湖周多石灰岩溶洞，素负盛名的有灵栖洞、方腊洞、仙姑洞、白马洞等。湖区年平均气温17℃，金竹牌、花洲坞、屏风山等为避暑胜地。为全国重点风景名胜区。

千张纸 即"木蝴蝶"。

千枚岩 区域变质浅变质带的变质岩之一。由粘土岩或火山凝灰岩等变质而成。主要特征是具千枚状构造，能剥成叶片状的薄片，表面呈显著的丝绢光泽。矿物成分以绢云母为主，多呈微粒状或片状；有时含有绿泥石、黑云母、石榴子石或十字石等。常见的有绢云母千枚岩、绿泥石千枚岩等。

千顷陂 陂，池。百亩为顷。比喻度量宽广。东汉末郭泰很器重黄宪，说"叔度(宪字)汪汪若千顷陂，澄之不清，淆之不浊，不可量也"。见《后汉书·黄宪传》。

千忠戮 一作《千钟禄》，又名《琉璃塔》。传奇剧本。作者尚无定论。明末清初李玉作有传奇《千忠会》，或以为即此剧。写明燕王(即明成祖)攻破南京，建文帝和大臣程济化装为僧、道，流亡湖广、云南等地，备受迫害的故事。《惨睹》(一名《八阳》)、《搜山》、《打车》等出，昆剧演出较多。

千金记 传奇剧本。明沈采作。以韩信和他的妻子为主要线索，写楚汉战争故事。刻画了项羽勇而无谋和刚愎自用的性格。其中《追信》(一名《北追》)一出全用元杂剧《追韩信》第二折曲词。京剧《萧何月下追韩信》、《霸王别姬》等剧即出于此。

千金榆 (*Carpinus cordata*) 桦木科。落叶乔木。小枝及叶柄初时稍被毛，后变无毛。叶卵状长椭圆形，基部心形，有重锯齿，侧脉直伸，15～20对。春季开花，雌雄同株，柔荑花序。果穗上有多数叶状果苞，小坚果生于果苞基部。产于中国北部。木材坚硬致密，可供建筑、制器具等用。

千金藤 (*Stephania japonica*) 防己科。藤本。无块根。叶盾状卵形。夏秋开花，花小，雌雄异株，雄花的伞形聚伞花序，再排列成复伞形花序。核果球形，朱红色。生于村边和旷野灌丛中。产于中国中部和南部。根、茎入药，功能清热解毒、祛风利湿，主治痈肿疮疖、咽喉肿痛、风湿痹痛、水肿、淋浊等症。

千屈菜 (*Lythrum salicaria*) 亦称"水柳"、"对叶莲"。千屈菜科。多年生草本，被白色柔毛。叶对生或三枚轮生，狭披针形，无柄。夏季开花，花紫红色，总状花序。花柱和雄蕊均有短、中、长三型。蒴果包于萼内。生于水边湿地。中国各地均有分布，亦常栽培。供观赏；全草入药，有收敛止泻之效。

千秋岁 ❶词牌名。又名《千秋节》。双调七十一字或七十二字，仄韵。另有《千秋岁引》，又名《千秋万岁》，即据此调添减字数而成。❷曲牌名。南北曲均属中吕宫。南曲较常见，字句格律与词牌不同。用作过曲。

千家诗 ❶总集名。《分门纂类唐宋时贤千家诗选》的简称。传为南宋刘克庄编。克庄号后村居士，故也称《后村千家诗》。二十二卷。分十四门。录唐宋人诗一千二百多首，以宋诗为多。有《棟亭十二种》和《宛委别藏》本。❷总集名。旧时坊刻之书，有《新镌五言千家诗》与《重订千家诗》两种。前者题王相选注。后者所选都是七言，题谢枋得选，王相注。相字晋升，明清间江西临川人，编有《女四书》、《尺牍啭鸣集》。此两种《千家诗》各分绝诗、律诗两部分，大都为唐宋作品。编选庸陋，注解肤浅，时有谬说。题谢枋得选，当系伪托。

千粒重 即一千粒种子的重量，以克表示。主要用以测定种子的大小和饱满度。是检验种子品质、作物考种和田间预测产量时的重要指标之一。

千禧年 即"千年王国"。

千穗谷(穀)(*Amaranthus hypochondriacus*) 苋科。一年生草本。茎高大，无毛。叶卵形，有长柄。夏秋开花，花小，穗状花序，再集成直立稠密的圆锥花序。全部紫色，亦有全部绿色的。苞片有长芒。胞果近菱状卵形，环状横裂，外包刺毛状苞和花被片。原产热带，中国有栽培。供观赏。茎、叶作家畜的多汁饲料。

千糜岩 亦称"千枚糜棱岩"。见"糜棱岩"。

千人所指 千人，许多人；指，指责。形容触犯众怒。《汉书·王嘉传》："里谚曰：'千人所指，无病而死。'"亦作"千夫所指"。《鲁迅书信集·致李秉中》："然而三告投杼，贤母生疑，千夫所指，无疾而死。生丁今世，正不知来日如何耳。"

千了百当(当 dàng) 形容一切妥贴。《朱子语类·论语十六》："圣人发愤便忘食，乐便忘忧，直是一刀两段，千了百当。"

千山万水 形容途程险阻而遥远。宋之问《至端州驿》诗："岂意南中岐路多，千山万水分乡县。"

千门万户 ❶形容屋宇深广。《史记·孝武本纪》："作建章宫，度为千门万户。"❷指众多人家。卢道悦《迎春》诗："不须迎向东郊去，春在千门万户中。"

千方百计 想尽一切方法，用尽一切计谋。《红楼梦》第六十七回："千方百计请好大夫配药诊治。"

千丝万缕 缕，线。千条丝，万条线。多形容彼此之间关系密切、复杂，难以割断。无名氏《南吕·一枝花》套曲："长叹罢罗帕频淹，都揾尽千丝万缕。"

千年王国 一称"千禧年"。基督教用语。指将由基督作王一千年的世界。据《圣经·启示录》载，在"世界末日"到来之前，基督将再次降临人世，作王统治一千年，届时，魔鬼将暂时被捆锁，福音将传遍世界。

千里长沙 又称万里长沙。指中国南海诸岛中东沙和西沙等群岛。见南宋王象之《舆地纪胜》引《琼管志》、赵汝适《诸蕃志》等。

千里石塘 指中国南海诸岛中南沙等群岛。见明顾玠《海槎余录》、清陈伦炯《海国闻见录》等。

千里莼羹 指本乡风味特产。《世说新语·言语》："陆机诣王武子，武子前置数斛羊酪，指以示陆曰：'卿江东何以敌

此?'陆云:"有千里莼羹,但未下盐豉耳。"莼羹,莼菜制成的羹。《晋书·陆机传》作"千里莼羹,末下盐豉"。一说,"末"应作"末";千里,湖名,末下为地名。后用为乡思之辞。亦省作"千里莼"。杜甫《赠别贺兰铦》诗:"我恋岷下芋,君思千里莼。"

千里鹅毛 比喻礼物虽轻而情意深厚。黄庭坚《谢陈適用惠送吴南雄所赠纸》诗:"千里鹅毛意不轻,瘴衣腥腻北归客。"

千岛寒流 也叫"亲潮"。北太平洋西北部寒流。源自白令海,沿堪察加半岛、千岛群岛南下,在日本北海道附近与黑潮相遇,汇入北太平洋暖流。

千岛群岛 (Курильские острова) 俄罗斯岛群。位于堪察加半岛以南,鄂霍次克海和太平洋之间。包括占守、幌筵、新知、得抚等30余个较大岛屿与众多小岛。面积1.56万平方公里。各岛多山,海拔500~1 000米。地震频繁。有火山160座,其中活火山40座。最高点海拔2 339米。多温泉。气候湿润,冬季严寒,夏季凉爽多雾。有铁、铜、金等矿藏。居民多为阿伊努人,主要从事渔业和林业。1875年日、俄两国签订千岛群岛和萨哈林岛(库页岛)互换条约,规定萨哈林岛全归俄国,千岛群岛全归日本。1945年苏联根据《雅尔塔协定》,将千岛群岛并入自己版图。

千奇百怪 形容事物和现象各种各样,奇怪异常。《五灯会元·华严道隆禅师》:"知有乃可随处安闲,如人在州县住,或闻或见,千奇百怪。"

千金一诺 一诺值千金。形容重视诺言。《金瓶梅》第五十六回:"酒后一言,就果然相赠,又不惮千里送来,你员外真可谓千金一诺矣。"

千金市骨 战国时燕昭王"卑身厚币以招贤者",郭隗说:"臣闻古之君人,有以千金求千里马者,三年不能得;涓人言于君曰:'请求之。'君遣之,三月得千里马,马已死,买其首五百金,反以报君。君怒曰:'所求者生马,安事死马而捐五百金?'涓人对曰:'死马且买之五百金,况生马乎?天下必以王为能市马,马今至矣。'于是不能期年,千里之马至者三。今王诚欲致士,先从隗始;隗且见事,况贤于隗者乎?岂远千里哉?"见《国策·燕策一》。涓人即近侍。后因以"千金市骨"比喻求贤若渴。黄庭坚《咏李伯时摹韩幹三马次苏子由韵》:"千金市骨今何有,士或不价五羖皮。"

千金要方 书名。一名《备急千金要方》。唐孙思邈著。三十卷。约成于永徽三年(公元652年)。孙氏认为"人命至重,有贵千金",故书名冠以"千金"两字。书首着重论述医德。书中广辑前代各家方书及民间验方,叙述妇、儿、内、外各科疾病的诊断、预防与主治方药、食物营养、针灸等。本书以脏腑、寒热、虚实分类,列证治二百三十二门,合方论五千三百余首。所列方剂,有一病而立数方,或一方而治数病,内容丰富,保存了唐以前的不少医学文献资料。

千金翼方 书名。唐孙思邈著。三十卷。为*《千金要方》的续编,故称"翼方"。卷首为"药录",辑录药物八百余种,详论其性味、主治等,其中有些是唐以前未收录的新药和外来药物。书中对内、外各科病症的诊治在《千金要方》基础上均有增补,并收载了汉张仲景《伤寒论》内容。选录《千金要方》未载的方剂二千余首。很多方药赖本书得以保存。

千钧一发(发 fà) 钧,古代重量单位,一钧合三十斤。千钧重量吊在一根头发丝上,比喻万分危急。枚乘《上书谏吴王》:"夫以一缕之任,系千钧之重,上悬之无极之高,下垂之不测之渊,虽甚愚之人,犹知哀其将绝也。"李曾伯《水龙吟·和幕府贺策应》词:"中流孤艇,千钧一发,老夫何有?"

千秋万岁 ❶经历久远的年代。《梁书·南平王伟传》:"千秋万岁,谁传此者?"❷君主死的讳辞。《史记·梁孝王世家》:"上(景帝)与梁王燕饮,尝从容言曰:'千秋万岁后传于王。'"❸祝人长寿之辞。《韩非子·显学》:"千秋万岁之声聒耳,而一日之寿无征于人。"

千疮百孔 比喻毛病很多,或破坏得非常严重。梁启超《西政丛书叙》:"千疮百孔,代甚一代。"亦作"千孔百疮"。《歧路灯》第十五回:"实在此时千孔百疮,急切周章不开。"参见"百孔千疮"。

千载一时(载 zǎi) 一千年才遇到一次,极言机会难得与可贵。韩愈《潮州刺史谢上表》:"当此之际,所谓千载一时,不可逢之嘉会。"

千载独步(载 zǎi) 独步,独一无二。千年内独一无二。意谓超越古今。李阳冰《草堂集序》:"自三代已来,风骚之后,驰驱屈宋,鞭挞扬马,千载独步,唯公一人。"亦作"千古独步"。《镜花缘》第九十三回:"并非我要自负,实系前无古人,后无来者,竟可算得千古独步。"

千虑一得 《史记·淮阴侯列传》:"智者千虑,必有一失;愚者千虑,必有一得。"《宋史·许忻传》:"欲采千虑一得之说,以广聪明。"常用为计议后的自谦之辞。参见"一得"。

千人义勇军 即"红衫军"。

千里马运动 朝鲜劳动党领导下的加速社会主义建设的群众运动。1956年12月朝鲜劳动党中央委员会全会根据降仙钢铁厂工人的倡议,号召朝鲜人民以千里马的气概投入社会主义建设。朝鲜人民响应号召,掀起了社会主义建设大高潮。它的具体形式是进行以思想革命、技术革命、文化革命为中心任务的千里马作业班运动。

千枚状构造 区域变质岩石的一种构造。因是千枚岩的典型构造,故名。特征是岩石中的鳞片状矿物呈定向排列;重结晶作用不完全,粒度很细,肉眼不易分辨;片理面上呈强烈丝绢光泽。通常在片理面上还具有挠曲和小褶皱。

千顷堂书目 书目名。清初黄虞稷撰。三十二卷。收录明代著作较全,著者多注简历,为考查明代典籍的重要目录。《明史·艺文志》即据其编成。每类末又附宋、辽、金、元人著作,以补前史之缺。

2 **卆** 同"卒"。

3 **卉** (huì) 亦作"卉"。古文作"𠦪"。❶草的总称。如:花卉。《诗·小雅·出车》:"卉木萋萋。"❷勃然。《文选·司马相如〈上林赋〉》:"𠦪然兴道而迁义。"李善注引郭璞曰:"𠦪,犹勃也。"

古 (gǔ) ❶早已过去的年代。与"今"相对。《韩非子·五蠹》:"夫古今异俗,新故异备。"❷历时久远的。如:古树;古画。❸旧;原来。《诗·邶风·日月》:"乃如之人兮,逝不古处。"郑玄笺:"其所以接及我者,不以故处。"❹古体诗的简称。如:五古;七古。❺胥不同时俗。牛弘《献书表》:"五经子史才四千卷,皆赤轴青纸,文字古拙。"❻姓。东汉有古霸。

古人 ❶离当世较远时候的人。白居易《问杨琼》:"古人唱歌兼唱情,今人唱歌唯唱声。"❷人类学名词。学名 *Homo sapiens neanderthalensis*。亦称"早期智人"、"化石智人"。介于猿人(晚期猿人)与新人(晚期智人)之间的人类。生活于距今约20余万至约4万年前。地质时代属

更新世晚期，文化时代属旧石器时代中期。最早引人注意的是1856年在德国杜塞尔多夫尼安德特河(Neanderthal)河谷附近洞穴中发现的尼安德特人化石，故人类发展的这一阶段又称"尼人阶段"。古人的主要体质特征是脑容量较大，男女平均为1 440毫升，而脑的结构却保留不少原始特征。眉嵴发达，前额较倾斜，枕部突出，颜面很长，眼眶圆而大，两眶间距离相当大，鼻部扁宽，颌部前突，颏部后缩。上述形态特征，虽较猿人为进步，但仍保留一些较原始的特征。古人已能完全直立行走，成人身高约155厘米。过去曾认为古人与新人为人属(*Homo*)中的不同种，其学名古人为尼安德特人(*Homo neanderthalensis*)，新人为智人(*Homo sapiens*)，现在多认为古人与新人只有亚种的区别，古人的学名也改为智人尼安德特亚种(*Homo sapiens neanderthalensis*)。古人已能取火，并能制作较精致的石器和复合工具如标枪等，会用兽皮作简陋的衣服。已发现的古人化石产地约七十处，但尚未在新大陆发现古人化石。

古丈 县名。在湖南省湘西土家族苗族自治州东部、沅江支流酉水流域。枝柳铁路经过境内。县人民政府驻古阳镇。清置古丈坪厅，1913年改古丈县。产稻、玉米、茶叶、木材、油桐、油茶、药材等。工业有建材、机械、电力、化学、森工等。名胜有栖凤湖、高望界。

古元(1919—1996) 中国画家、美术教育家。原名帝源，广东中山人。1938年赴延安，在陕北公学、鲁迅艺术学院学习。长期深入农村，并担任农村基层工作，创作了一大批反映陕北人民新面貌的版画作品，是延安木刻最具代表性的画家之一。建国后，任中国美术家协会副主席，中国版画家协会副主席、名誉主席，中央美术学院教授、副院长、院长。其版画作品以朴素、简练、自然、优美、清新为特色。兼长水彩画。有《古元木刻选集》、《古元水彩画选集》。

古贝 亦称"吉贝"。木棉的一种。《南史·西南夷传》："又出玳瑁、贝齿、古贝、沉木香。古贝者，树名也，其华(花)成时如鹅毳，抽其绪纺之以作布。"《本草纲目·木部三》："木棉有二种，似木者名古贝。"参见"吉贝"。

古今 文学期刊。1942年3月创刊于上海。周黎庵主编。初为月刊，第九期起改为半月刊。主要刊登散文小品、文史掌故和回忆录。周佛海曾在该刊连载回忆录《往矣集》，陈公博、汪精卫也在该刊发表过文章。是上海沦陷期间影响较大的文学刊物之一，发表了大量史料文献和散文作品，但因积极为日伪"和平运动"鼓吹宣传，被视为汪伪派期刊。1944年10月出至第五十七期停刊。1944年11月，文载道利用该刊存稿，又主编了性质风格完全相同的《文史》半月刊，出三期后停刊。

古月 "胡"的析字格。李白《司马将军歌》："狂风吹古月，窃弄章华台。"

古风 ❶古代的风习。陆游《游山西村》诗："箫鼓追随春社近，衣冠简朴古风存。"❷诗体名。即"古诗"、"古体诗"。如李白有《古风五十九首》。

古文 ❶古代的文字。广义指甲骨文、金文、籀文和战国时通行于六国的文字。一说，从甲骨文至小篆称古文，从隶书至现在通行的文字称今文。狭义专指战国时通行于六国的文字。如《说文》和曹魏时代《三体石经》中所收的古文及历代出土的六国铜器、兵器、货币、玺印、陶器及长沙仰天湖楚墓中所发现的竹简上的文字。与通行于秦国的小篆不同，秦始皇推行统一文字政策时被废止。参见"壁中书"。❷泛指古代文章或古籍。❸文体名。唐韩愈反对魏晋以来骈俪的文风，提倡先秦汉代所普遍使用的散体文，并称散体为古文。后世即用为文言所写散体文章的通称。❹经学今、古文学派中的"古文"。见"古文经学"。

古巴(Cuba) 国名。位于加勒比海西北，北距美国佛罗里达半岛180公里。由古巴岛、青年岛和附近1 600多个小岛组成，面积11.09万平方公里，其中古巴岛面积10.5万平方公里，是西印度群岛最大岛。人口1 100万(1995年)，白种人约占66%，混血种人和黑种人占32%。西班牙语为官方语言。多信天主教。首都哈瓦那。地形以平原为主，山地占四分之一，东南部有马埃斯特腊山脉。大部地区属热带海洋性气候。年降水量1 000～1 600毫米。有镍、铬、铜、锰、钴、铁、石油等矿产。16世纪初沦为西班牙殖民地。1898年美国发动对西班牙的战争，占领了古巴。1902年5月20日成立古巴共和国。经济以甘蔗和制糖为支柱。甘蔗种植面积占耕地一半，还产烟草、咖啡、可可、稻米、柑橘、香蕉等。畜牧业以饲养乳牛为主。世界主要产糖国之一，还有采矿、烟草、化学、纺织、钢铁、炼油、水泥、机械制造、造船、电子等工业。输出糖及其副产品和镍(约占出口总值94%，1995年)，输入机械、车辆、石油、钢铁、粮食等。旅游业发达。

古田 ❶县名。在福建省东北部，闽江支流古田溪中、下游。县人民政府驻新城镇。唐置县。农产有稻、小麦、甘薯、油菜籽、花生、茶叶、柿等，并产红曲、竹编。矿产有铁、钨、钼。工业有电力、造纸、化学、机械等。建有古田溪水电站。名胜古迹有翠屏湖、极乐寺、吉祥塔。❷镇名。在福建省上杭县东北部。著名的古田会议即在此举行，建有古田会议纪念馆。

古史 书名。宋苏辙著。六十卷。纪传体史书。上起伏羲、神农，下迄秦始皇。依据《史记》，参以先秦古籍改修而成，并补作叔向、子产等传，可供参考。其中《白起列传》所引《战国策》，后人曾据以补今本《战国策》之缺。

古代 历史学上通常指奴隶制时代。一般也包括原始公社制时代。因历史发展的不平衡性，在世界范围内无统一时限。就奴隶制时代而言，埃及、两河流域、中国、印度、波斯等，约当公元前3000年左右至公元初的几个世纪(各国情形不一)；希腊和罗马，约当公元前8世纪(或更早)至公元5世纪(476年)。在中国史学上，古代也包括封建社会。

古戎(Jean Goujon，约1510—1565) 文艺复兴时期法国雕塑家、建筑家。擅长浮雕，作品有巴黎的《无罪者喷泉》及罗浮宫的室内外装饰等。

古老 ❶历史悠久。如：古老的国家；古老的民族。❷古朴。柳宗元《唐故秘书少监陈公行状》："公有文章若干卷，深茂古老。"❸犹故老。老年人；老辈。李白《上留田行》："古老向予言，言是上留田。"

古交 市名。在山西省太原市西部、汾河沿岸。太古岚铁路经此。原为太原市古交工矿区，1988年析出设市。人口17.5万(城镇9.2万，1996年)。古交煤矿位此，为中国最大的炼焦煤生产基地。

古论(—lún) 即古文本《论语》。《汉书·艺文志》以为出于孔子住宅壁中；《隋书·经籍志》以为与《古文尚书》同出。共二十一篇，较现行《论语》多《从政》一篇(由《尧曰》篇中分出)。东汉末，郑玄注《论语》，混合《古论》及《张侯论》，成为现行的《论语》，是《论语》的第二次改订本。

古欢 往日的欢爱。《文选·古诗十九首》："良人惟古

欢，枉驾惠前绥。"李善注："良人念昔之欢爱。"龚自珍《己亥杂诗》："乡国论文集古欢，幽人三五薜萝看。"旧亦指追慕古人的心情或爱玩古物的癖好。

古县 在山西省南部、太岳山区。县人民政府驻城关镇。1971年由安泽、浮山两县析置。农产以小麦、谷子、高粱、玉米等为主，并产核桃、党参、猴头等。矿产有煤、铁、铝土、紫砂、石英等。工业有采矿、铸造、水泥、焦化等。古迹有延庆观等。

古宋 旧县名。在四川省南部。清置县。1960年撤销，并入叙永县。

古陆 古地理名称。在地质历史的一定期间内保持隆起、未被海水淹没的地区。以大陆或岛屿形式存在，并供给海洋以碎屑沉积物质。如在四川西部和云南北部，自震旦纪开始的大陆海中存在的康滇古陆。

古昔 往昔；古代。《礼记·曲礼上》："必则古昔，称先王。"则，效法。左思《咏史》："英雄有迍邅，由来自古昔。"

古典 ❶古代的典章法式。《后汉书·儒林传序》："乃修起太学，稽式古典。"❷古代流传下来而被后人认为有典范性或代表性的。如：古典文学；古典哲学。

古诗 ❶*古体诗的简称。❷后人对于古代诗歌的泛称。又南北朝时称汉魏无名氏的诗为古诗，如《古诗十九首》。

古经 天主教对*《旧约全书》的一种称谓。

古柯 (*Erythroxylum coca*) 一作"高根"、"古加"。古柯科。灌木。叶长椭圆形，革质。花小，腋生，黄白色，花瓣五枚。核果，含种子一枚。原产秘鲁，在南美洲及斯里兰卡、印度尼西亚均广为栽培。叶含古柯碱，提制为麻醉药。

古柏 ❶古柏(1906—1935)。江西寻邬(今寻乌)人。1925年加入中国共产党。1928年领导寻邬农民起义。历任赣南红军游击队第二十一纵队政委、寻邬县苏维埃政府主席、中共寻邬县委书记、第一方面军总前委秘书长、江西省苏维埃政府裁判部长兼内务部长、中华苏维埃共和国临时中央政府劳动部秘书长。红军主力长征后，任闽粤赣红军游击纵队司令。在广东龙川鸳鸯坑遭反动民团伏击牺牲。❷贾莱·古柏(Gary Cooper, 1901—1961)。美国电影演员。早年曾在大学学习美术。1924年起从事电影表演。一生拍摄影片近百部。著名的有《约克军曹》、《战地钟声》、《正午》等。其表演沉稳含蓄，擅长扮演勇敢刚毅、高尚正直的角色。曾三次获奥斯卡最佳男主角奖及特别荣誉奖。

古迹 古代的遗迹。多指古代留传下来的建筑物或具有研究、纪念意义的地方。李白《登金陵冶城西北谢安墩》诗："冶城访古迹，犹有谢安墩。"

古音 从前音韵学者称周秦两汉的语音为古音，隋唐宋的语音为今音。现代音韵学者称前者为上古音，后者为中古音，统称古音。

古晋 (Kuching) 马来西亚沙捞越州首府和重要港口。在婆罗洲北岸，东距沙捞越河河口约29公里。人口14.8万(1991年)，多华人。沙捞越主要商业中心。有农产品加工和锯木厂。工艺品有木雕、陶器、编织和贝壳装饰。市郊有丹那普提(Tanah Puteh)新港。市内有博物馆和水族馆。与关丹有海底电缆联系。有国际机场及海空军基地。

古浪 ❶县名。在甘肃省河西走廊东部，邻接内蒙古自治区。兰新铁路经过西南境。县人民政府驻城关镇。元为古浪城，明置古浪守御千户所。清置县。以古浪河得名。经济以农、牧业为主，产小麦、杂粮、药材及牛、羊等。矿产有煤、石灰石。工业有建材、机械、采矿、针织等。名胜古迹有昌灵山、香林寺和汉、明长城。❷地名。在云南省怒江傈僳族自治州泸水县西部。明属茶山土司，清属永昌府保山县登埂土司。清宣统二年(1910年)曾为英国侵占。根据1960年中、缅签订边界条约的规定，于1961年交还中国。

古诺 (Charles François Gounod, 1818—1893) 法国作曲家。1836年入巴黎音乐学院分别从阿列维、勒絮尔(Jean-François Le Sueur, 1760—1837)学习作曲。1837年与1839年两次获罗马大奖。去罗马学习三年，钻研帕莱斯特里那等人的宗教音乐。回国后一度在巴黎任教堂合唱指挥及管风琴师。早期立志当神父，潜心研究神学，作品以宗教音乐为主。1850年起致力于抒情歌剧创作。所作十二部歌剧，力图摆脱当时法国大歌剧豪华浮艳的风尚，其中《浮士德》及《罗密欧与朱丽叶》为法国抒情歌剧的较早代表作。1846年为教皇庇护九世的加冕礼所作的《教皇进行曲》，1949年被罗马教廷用为梵蒂冈国歌，沿用至今。

古调 (—diào) 古代的曲调。刘长卿《听弹琴》诗："古调虽自爱，今人多不弹。"后称行事或著作不合时宜为"古调独弹"。

古琴 见"琴❶"。

古董 同"骨董"。❶可供鉴赏、研究的古代器物。《水浒传》第六十六回："四边都挂名人书画并奇异古董玩器之物。"❷比喻过时的东西或顽固守旧的人。如：老古董。

古稀 杜甫《曲江》诗："酒债寻常行处有，人生七十古来稀。"后因用"古稀"为七十岁的代称。亦作"古希"。

古道 ❶古代学术、政治、方法等的总称。《盐铁论·殊路》："夫重怀古道，枕籍诗书，危不能安，乱不能治。"❷指古代所崇尚的节操风义。文天祥《正气歌》："风檐展书读，古道照颜色。"❸古老的道路。李白《忆秦娥》词："乐游原上清秋节，咸阳古道音尘绝。"

古鉨 "鉨"也作垿，即"璽"(玺)。先秦印章的通称。古鉨印面文字为当时六国的篆书，风格奇特多变，形式多样，不易辨识。秦统一六国，皇帝所用称"玺"，官、私所用均改称"印"。材料多数是铜，间有银和玉等。

古鉨

古猿 也称"化石类人猿"、"化石猿类"。地质时代属渐新世至更新世。所发现的化石多为牙齿和上下颌骨碎片。在中国云南禄丰曾发现古猿的头骨和下颌骨。其牙齿特点是：犬齿巨大，高出于其他牙齿。上颌门齿与犬齿之间，下颌犬齿与第一前臼齿之间有齿隙，当口闭合时，用以容纳上下犬齿。门齿粗大，呈凿状。前臼齿的颊尖明显大于舌尖。下颌第一前臼齿由于颊尖明显增大，舌尖很小或缺失，而呈扇形。整个齿列呈U字形排列。主要代表有：埃及的埃及猿(*Aegyptopithecus*)、原上猿(*Propliopithecus*)，东非的原康修尔猿(*Proconsul*)，旧大陆的*森林古猿、*西瓦古猿、*拉玛古猿，意大利的山猿(*Oreopithecus*)，中国和印度、巴基斯坦的*巨猿，以及中国南方多次发现的长臂猿及猩猩化石。

古蔺 县名。在四川省泸州市东南部、赤水河流域，邻接贵州省。以境内蔺草丛生，故名。县人民政府驻古蔺镇。唐置蔺州，后废州。清置古蔺县。农产以稻、杂粮、苎麻、茶叶、油桐为主。森林资源丰富。矿产有煤、铁、硫黄、磷。工业以食品加工为主，以产"郎酒"著名。还有采矿、机械、建材等工业。县东太平渡一带是1935年春中国工农红军长征四渡赤水第二、四渡之地，建有陈列馆。县西南有雪山

关，为川、滇、黔三省间交通要冲。

古德 指古昔有德行的高僧。《五灯会元·道钦禅师》："既上来，我即事不获已，便举古德少许方便，抖擞些子龟毛兔角。"

古蠑(*Palaeofusulina*) 蠑目的一属。壳体以粗纺锤形最为常见，壳一般长为2～3毫米。旋壁薄，简单，由致密层及透明层两层组成。隔壁全面强烈褶皱，无旋脊。始见于晚二叠世晚期，地层层位为华南的长兴组，是古蠑带的主要组成分子。

古儿汗(汗 hán) 西辽、蒙古对最高统治者的称呼。亦作"菊儿汗"、"阔儿罕"，即"诸汗之汗"或"大汗"之意。西辽(1124—1211)诸君主均带此称号，亦作"葛儿罕"。蒙古初兴时，各部称共同拥戴的盟主为古儿汗，如1201年札只剌部长札木合被弘吉剌、塔塔儿等部推立为古儿汗。

古大存(1896—1966) 广东五华人，原名永鑫。广东法政专门学校毕业。1924年加入中国共产党。大革命失败后，任工农革命军第七团团长、中共东江特委军委书记、东江工农民主政府副主席、红军第十一军军长、东江游击总队政委、中共广东省委统战部长、中央党校一部主任、中共中央西满分局秘书长、东北局组织部副部长、东北行政委员会交通部长。建国后，历任广东省人民政府副主席、中共华南分局副书记、中共广东省委书记、广东省副省长、广东省政协副主席、全国人大常委。是中共第七、第八届候补中央委员。

古义学 亦称"古学"。日本新儒学主要派别之一。因主张恢复孔孟学说的古义而得名。创始人伊藤仁斋、荻生徂徕。

古今注 ❶书名。一名《伏侯古今注》。汉伏无忌撰。无忌济南(今属山东)人，伏生之后。《隋书·经籍志》作八卷。主要记载东汉时帝号、天文、郡国等故事。原书已佚，有清人辑本。❷笔记。西晋崔豹作。豹字正熊，渔阳(今北京密云西南)人。三卷。分舆服、都邑、音乐、鸟兽、鱼虫、草木、杂注和问答释义八门。对各项名物制度加以解释和考订，可供研究古代名物者参考。后来唐苏鹗的《苏氏演义》，后唐马缟的《中华古今注》，有部分内容皆采自此书。

古六历(曆) 黄帝、颛顼、夏、殷、周、鲁六种古历的合称。中国最早的历法。均属阴阳历。分别制定于战国和秦代，故非春秋以前的历法。均以$365\frac{1}{4}$日为一回归年，故又称"四分历"，以$29\frac{499}{940}$日为一朔望月，19年置7闰月。但各历的上元和岁首不同。原本已佚失。

古文苑 总集名。编者姓名不详。二十一卷。相传是唐人旧藏本，北宋孙洙得于佛寺经龛中。南宋韩元吉分为九卷；后章樵又加增订，并为注释，分为二十一卷。录周代至南朝齐代诗文二百六十余篇，分为二十类。其文都是史传和《文选》所不载。有清道光间钱熙祚守山阁刻本，附校勘记一卷。又有影印宋刻本。清乾隆间孙星衍《岱南阁丛书》中有翻刻宋元卷本。孙氏又辑金石、传记、地志和类书中的遗文，自周迄元，共二十卷，为《续古文苑》。有嘉庆间《平津馆丛书》本。

古巴人(Cubanos) 古巴居民。1 100万人(1995年)，主要为西班牙人后裔和黑人，土著印第安人已灭绝。用西班牙语文。多信天主教。主要从事农业；制糖工业发达。

古北口 在北京市密云县东北部。长城要口之一。关口两旁山势陡峭，极为险要。明洪武十一年(1378年)建古北口城，名营城。城周长2公里多，设东、北、南三门，城墙今仍留存。

古北区 大陆动物地理区之一。包括欧洲、非洲撒哈拉沙漠北部(一般以北回归线为界)、中国喜马拉雅山以北和长江下游以北以及日本、冰岛、亚速尔群岛和佛得角群岛。本区范围虽广，但动物种类不如*东洋区和*埃塞俄比亚区丰富。特有动物主要有刺猬、欧鼹、驯鹿、驼鹿、獐、骆驼、欧洲野牛、蒙古野马、黄羊、绵羊、貉、貂、河狸、黄鼠、旱獭、跳鼠、鼠兔、松鸡、潜鸟、海雀、鸦、喜鹊以及两栖纲的有尾类。本区没有狐猴、象和果蝠等。也有将本区与*新北区合为一区，称为*全北区的。

古田溪 闽江支流。在福建省北部。源出屏南县西鹫峰山，南流经古田县到水口入闽江。长110公里，流域面积1 783平方公里。富水力资源，建有古田、龙亭等水库和水电站。

古史考 书名。三国时蜀汉谯周撰。搜罗古籍以补《史记》所载先秦史事之缺，是古史重要参考书之一。原书二十五卷，久佚。今有清人章宗源辑本。

古生代 显生宙的第一个代。代表符号为"Pz"。开始于5.7亿年前，结束于2.5亿年前。分为寒武纪、奥陶纪、志留纪、泥盆纪、石炭纪、二叠纪六个纪。一般还非正式地将前、后各三个纪分别归为"早古生代"和"晚古生代"。生物群以无脊椎动物为最重要。在奥陶、志留、泥盆、石炭四个纪，相继出现无颌类、原始的盾皮鱼类、两栖类和爬行类动物。在古植物方面，志留纪时原始陆生植物出现，泥盆纪时以裸蕨植物为主，石炭纪和二叠纪时则以蕨类植物为主的植物群特别繁盛，形成茂密的森林。我国南北各地当时大都被海水淹没，形成广泛分布的海相地层。古生代时期形成的地层叫"古生界"。

古生物 生存在地球历史的地质年代中而现已大部绝灭的生物。包括古植物(芦木、鳞木等)、古无脊椎动物(货币虫、菊石、三叶虫等)、古脊椎动物(恐龙、始祖鸟、猛犸等)等。古生物死后，除极少数(如冻土中的猛犸，琥珀中的昆虫)由于特殊条件，仍保存原有的组织结构外，绝大多数经钙化、硅化、碳化，或其他矿化的填充和交替石化作用，形成仅具原来硬体部分的形状、结构、印模等的化石。

古生界 见"古生代"。

古乐苑 总集名。明梅鼎祚辑，五十二卷。前一卷，衍录四卷，目录二卷。因郭茂倩《乐府诗集》而增辑之；用左克明《古乐府》例，止于南北朝。意在博取，不免糅杂。但颇多郭茂倩未收之篇，解题亦有增益，可资考证。有明万历间刻本。

古乐府 ❶指汉、魏、晋、南北朝的乐府诗。后代摹仿其体制的作品，有时也称古乐府。❷总集名。元左克明辑。十卷。辑古代乐府诗，止于隋代。分为八类，各有小序。大抵根据郭茂倩《乐府诗集》加以简化，但时有错误。有元至正及明王文元刻本。

古尔登(Gulden) ❶德意志金币名。通行于14—18世纪。❷德意志银币名。1667年初次采用。等于一*塔勒的三分之二。❸荷兰银币名。亦称盾。采用于1542年。

古尔德(Glenn Gould, 1932—1982) 加拿大钢琴家。自幼随母学琴。后入多伦多皇家音乐学院攻钢琴、管风琴及音乐理论，十二岁毕业。十四岁与多伦多交响乐团联合演出贝多芬的《第四钢琴协奏曲》。1955年去美国举行音

乐会。1957年在卡拉扬指挥下，于柏林举行了在欧洲的首演式。擅长演奏巴罗克时期、古典时期和现代的复调作品。

古兰经 一称"可兰经"。伊斯兰教最高和根本的经典。"古兰"系阿拉伯语 Qur'ān 的音译，意为"诵读"或"读物"。中国旧称"天经"、"天方国经"、"宝命真经"等。共一百一十四章，六千二百余节。文字上分为三十等份，俗称三十卷。是*穆罕默德在23年(公元610—632年)全部传教过程中作为*安拉的"启示"陆续颁布的经文，为该教立论、立法的首要依据。其内容主要包括：穆罕默德在传教期间同阿拉伯半岛多神教徒和犹太教徒斗争的记述，伊斯兰教的神学思想、宗教功修、道德规范和社会主张，以及古代先知故事和其他人物传说等。穆罕默德在世时，《古兰经》只是零散记录，并未成册。经第一代哈里发艾卜·伯克尔令人整理，辑缮保存，至第三代哈里发奥斯曼又将艾卜·伯克尔时期所整辑之本加以订正，并规定为标准本(也称"奥斯曼定本")，流传至今。《古兰经》为阿拉伯文，现有多种文字的译本。中国自明清以来开始节译经文，20世纪20年代出现汉文通译本，今以王静斋、马坚的译本最为通行。80年代已出版维吾尔和哈萨克文译本。

古老种 从古代保留到现在，很少演变的物种。例如动物中的*海豆芽和植物中的*水杉等。

古因明 见"因明"。

古里佛 古国名。故地一般以为在今印度西南沿海的科泽科德一带。当海道要冲，古为东西方交通重要港口所在。《岛夷志略》有专条记述。《瀛涯胜览》、《星槎胜览》和《明史·外国列传》译作古里国，均列专条。明永乐五年(1407年)，郑和曾到此访问，并立石碑。

古吹台 见"禹王台"。

古别离 乐府《杂曲歌辞》篇名。《乐府诗集》所收，以南朝梁江淹之作为最早，内容写男女别离之情。该篇解题说："《楚辞》曰：'悲莫悲兮生别离。'《古诗》曰：'行行重行行，与君生别离。相去万余里，各在天一涯。'后苏武使匈奴，李陵与之诗曰：'良时不可再，离别在须臾。'故后人拟之，为《古别离》。"

古体诗 亦称"古诗"、"古风"。诗体名，为近体诗形成以前，除楚辞体外各种诗体的通称。每篇句数不拘。有四言、五言、六言、七言、杂言诸体。后世使用五、七言者较多。不求对仗，平仄和用韵也较自由。

古事记 日本古代官修史书。太安万侣(？—723)奉命据稗田阿礼背诵之帝纪、旧辞笔录。公元712年(和铜五年)成书。共三卷。以皇室系谱为中心，记日本开天辟地至推古天皇(约592—628年在位)间的传说与史事。亦为日本最古的文学作品。

古诗归 总集名。明钟惺、谭元春合编。十五卷。所选皆唐以前古诗。旨在通过选评古诗，宣扬*竟陵派的诗歌理论。原与《唐诗归》合刊，名为《古唐诗归》，亦称《诗归》；后单行，遂用此名。有明万历间刻本。

古诗纪 总集名。原名《诗纪》。明冯惟讷编。惟讷字汝言，山东临朐人。嘉靖进士，官江西左布政使。此书共一百五十六卷。分前集十卷，录先秦古逸诗。正集一百三十卷，录汉至隋诗歌。外集四卷，录古小说及笔记中所传之诗。别集十二卷，选录前人对古诗的评论。收罗宏富，可供参考。但其中也有不少错误。有明嘉靖、万历刻本。清冯舒有《诗纪匡谬》一卷，考证较精核。有乾隆间《知不足斋丛书》本。

古诗选 总集名。清王士禛编选。三十二卷。五言诗十七卷，七言诗十五卷。编者持"源流""正变"之说，选五言诗，于汉代作品几乎全录，魏晋以下从严，推重曹植、陶渊明、谢灵运诸人，唐人仅采陈子昂、张九龄、李白、韦应物、柳宗元五家。于七言诗自谓以杜甫为"千古标准"。有康熙间刻本。清闻人倓为作注，名《古诗笺》，有乾隆间芷兰室刻本。

古诗源 总集名。清沈德潜编选。选收自上古至隋代的古诗和歌谣，并有简要的评释。主要据《古诗纪》等书选录，采择这一阶段的代表作颇多。编者认为诗至唐代为极盛，唐以前诗是唐以来诗歌之源，故名《古诗源》。

古孢子 前寒武系和下古生界中的单细胞藻类(如蓝藻、绿藻等)、菌类(细菌、真菌)的遗骸(包括单细胞营养体、丝状体以及它们的生殖孢子)的俗称，实际上包括的远不只是"孢子"。"古孢子"一词显然不很确切，现已很少使用，代之以"微体植物群"、"微体生物组合"、"微型有机体"或"微体化石"等术语。*疑源类也是这类化石的重要内涵。前寒武纪和早古生代微体化石的研究，对生命的起源和演化、地层的划分对比均有重大意义。

古城记 传奇剧本。明人作，作者不详。写三国时刘备、关羽、张飞在徐州失散后，关羽权降曹操，后来得知刘备、张飞下落，又前往投奔，在古城聚会的故事。有些地方戏曲剧种的《赠袍赐马》、《挂印封金》(一名《灞桥挑袍》)、《古城会》等折子戏即出于此。

古钢琴 键盘乐器。15—18世纪流行于欧洲，后为*钢琴取代。20世纪以来亦有重新采用者。主要有两种：(1)击弦古钢琴(clavichord)，一译"克拉维科德"，最早的键盘乐器。按键使金属片击弦发音(金属片同时起*品的作用)。音量微弱而稍具力度变化。(2)拨弦古钢琴(harpsichord)，一译"哈普西科德"，又名"羽管键琴"，形似现代三角钢琴。按键使羽管或皮质拨子拨弦发音。通常有若干*音栓及两层键盘，以取得音色和力度的对比变化。16、17世纪有一种拨弦古钢琴在英国盛行，称"维吉纳"(英文virginal的音译)，初甚小，置桌上演奏，16世纪末起，形制与一般拨弦古钢琴相近。

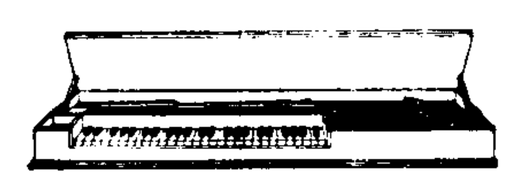
击弦古钢琴

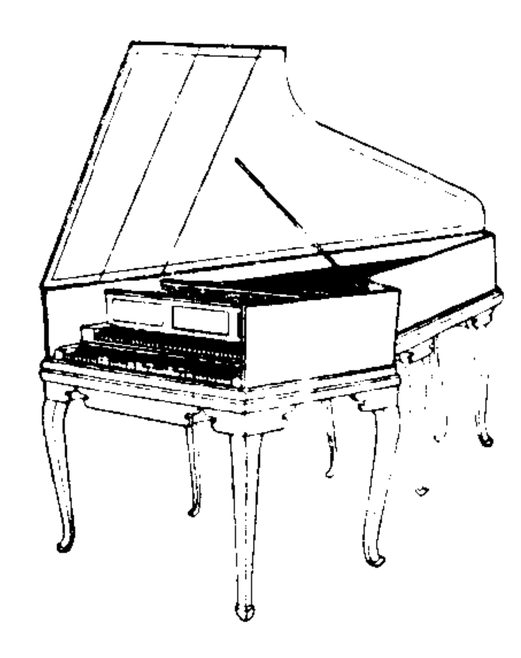
拨弦古钢琴

古香缎 中国传统工艺美术丝织品之一。与织锦缎相类似，但图案题材多为花草、亭台楼阁，配色较朴素。质地比较稀薄。可作衣料及装饰等用。

古泉汇 书名。清李佐贤撰。六十四卷。集录东周至明代的各种钱币五千零三枚，并加考证。后李氏又与鲍康合撰《续泉汇》十四卷、补遗二卷，收古钱九百八十四枚。为清代比较完善的钱谱。

古语词 由于词汇的发展和变化，在现代语言中已消亡或为别的词所代替的古代的词。如"足"(脚)、"目"(眼睛)

等，较多地保留在成语里，如"削足适履"、"一目了然"。使用古语词往往有修辞作用。

古钱学 见"钱币学"。

古笪国 (Kauthara) 古地名。故址一般以为在今越南中部东南的芽庄附近。是古代中西交通沿海航线要地。见《新唐书·地理志》附"广州通海夷道"。

古猗园 在上海市嘉定区南翔镇。建于明嘉靖年间(1522—1566)，名猗园；清乾隆十一年(1746年)重葺，更名古猗园。1959年修复，园地由清时的1.8万平方米扩大到6万平方米。以戏鹅池为中心，有浮筠阁、不系舟、白鹤亭、九曲桥、微音阁、补阙亭等建筑。还有唐代经幢两座，颇有历史价值。

古谣谚 总集名。清杜文澜编。文澜字小舫，浙江嘉兴人。一百卷。搜辑古籍中所引上古至明代的谣谚，加上附录和集说，分为三部分。编排次序，以各书所属四部的分类为准，并注明谣谚出处与有关本事，为记录古谣谚的一部较完备的总集。有咸丰间杜氏曼陀罗华阁刻本。另有据此点校的排印本。

古登堡 (Beno Gutenberg, 1889—1960) 地震学家。生于德国，1930年移居美国。曾在德国格丁根大学学习，1911年获哲学博士学位。历任弗赖堡大学教授、加利福尼亚理工学院教授和地震实验室主任。对地脉动源作了深入的研究。指出地核的存在，并测定地核界面(即"古登堡间断面")在地下2 900千米附近。测定了地下100～200千米深处的低速层。与美国地震学家*里克特合作导出改进后的地震走时曲线；确定了震级、能量、烈度和加速度之间的定量关系。把里克特关于震级等分的方法运用到深源地震。著有《地震波》、《地球内部组成》和《地球的地震活动性》(和里克特合著)等。

古微书 书名。明孙瑴编。三十六卷。采辑旧文，编成《焚微》、《线微》、《阙微》、《删微》四书；今仅存《删微》，即此编。全书辑录纬书佚文，加以编次，凡《尚书纬》十一种、《春秋纬》十六种、《易纬》八种、《礼纬》三种、《乐纬》三种、《诗纬》三种、《论语纬》四种、《孝经纬》九种、《河图》十种、《洛书》五种。原书不注出处，疑多遗误。

古新世 老第三纪的第一个世。代表符号为"E_1"。延续时间自6 500万年前到5 300万年前。哺乳动物以古肉食类和古有蹄类动物为主，如雷兽等。海洋生物以大型有孔虫、货币虫为特色。这一时期形成的地层叫"古新统"。

古新统 见"古新世"。

古德带 在太阳附近的一条亮星集中的带状区域。由美国天文学家古德(B. A. Gould)于1879年发现，故名。带长2 300光年，宽230光年，带面与银道面的交角约17°。太阳位于离带中心约330光年、带北侧40光年处。带中约有20万颗星，主要为O、B型星，还有弥漫星云、暗星云和中性氢云。

古德诺 (Frank Johnson Goodnow, 1859—1939) 美国人。曾任哥伦比亚大学教授。1913年受袁世凯聘任为总统府顾问。次年归国，任约翰斯·霍普金斯大学校长。1915年撰中国宜于君主立宪政体的意见书，译成汉文发表于袁世凯在上海的机关报《亚细亚日报》，为袁复辟帝制制造舆论。

古镜记 传奇小说。旧题隋(或作唐)王度作。《郡斋读书志》谓"未详撰人"。一说，据《崇文总目》著录，此篇题唐王勔作。作品以古镜为线索，集合一些短小故事而成，表现古镜的灵异。就小说体制看，它是由六朝志怪发展到唐人传奇的一种过渡形式。

古鳕类 (Palaeoniscoidea) 古鱼类。原始辐鳍鱼类。背鳍一个，尾歪型。体被斜方形硬鳞。头骨表层有珐琅质。口具锥形锐齿。主要以无脊椎动物为食。生存于泥盆纪中期至白垩纪早期。中国天山南北晚二叠世地层中的吐鲁番鳕(*Turfania*)、芨芨鳕(*Chichia*)、天山鳕(*Tienshaniscus*)均属此类。

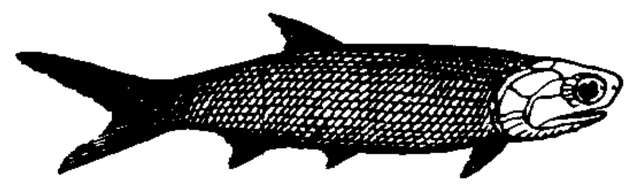

古鳕鱼

古人类学 人类学的一个分科。通过研究人类化石、古人类文化遗物——旧石器等研究人类起源和发展规律的科学。与古脊椎动物学、第四纪地质学、灵长类学等有密切关系。

古井无波 比喻内心寂然不动。白居易《赠元稹》诗："无波古井水，有节秋竹竿。"

古比雪夫 ❶瓦列里安·弗拉基米罗维奇·古比雪夫(Валериан Владимирович Куйбышев，1888—1935)。苏联早期领导人之一。1904年参加俄国社会民主工党。十月革命期间在萨马拉领导武装起义。苏俄国内战争时期为前线部队政委和革命军事委员会委员。历任俄共(布)中央委员会委员、书记和联共(布)政治局委员。1926年起任最高国民经济委员会主席。1930年起任人民委员会副主席兼国家计划委员会主席。1934年起任监察委员会主席。次年被暗害。❷古比雪夫(Куйбышев)。*萨马拉的曾用名。

古气候学 亦称"地质时代气候学"。研究地质时代的气候及其变迁的学科。方法是通过研究地层中生物化石和沉积物等的特性，以阐明各地质时期中气候在时间上和空间上的变迁和分布的规律。例如，借煤层可推断湿润气候，珊瑚礁可推断温暖气候，石膏、岩盐可推断干燥气候，冰碛物可推断寒冷气候等。近数十年来，古气候学与大陆漂移、地磁极变化、地球自转速度变化、海侵海退和大气环流等理论相结合，有不少发展。它与运用历史资料进行的古代历史气候学研究，是不同的。

古今小说 话本集。明末冯梦龙纂辑。后改名为《喻世明言》。"三言"之一。四十篇。部分为宋元旧作，也有明人拟作。文字可能经过纂辑者的加工。题材多来自民间，也有根据历史故事和前人小说改编改写的。其优秀之作，反映了当时市民生活和封建统治者的残暴和腐朽，表现出一种与封建礼教异趣的生活态度。其中《蒋兴哥重会珍珠衫》、《范巨卿鸡黍死生交》、《杨思温燕山逢故人》、《金玉奴棒打薄情郎》、《宋四公大闹禁魂张》等篇较有名。

古今说海 丛书名。明嘉靖间(1522—1566)陆楫等辑。一百三十五种。分说选、说渊、说略、说纂四部，多选杂记传奇，尤以唐宋人小说为多，是中国最早的小说专门丛书。

古今逸史 丛书名。明万历间(1573—1620)吴琯辑。五十五种。所收均为正史以外的重要史籍。全书分逸志、逸记两门：记风土、地理、宫室的入志类；记人物史实的入记类。

古今谭概 笔记。明末冯梦龙编。分迂腐、怪诞、痴绝、专愚等三十六部门。除部分系冯氏创作外，大多从古籍中摘录，略加整理而成。所载主要为前人琐闻轶事及笑话、寓言等，内容广泛，对封建官僚和儒生间有讽刺。

古公亶父 即周太王。古代周族领袖。传为后稷第十二代孙。周文王祖父。为戎、狄族所逼，由豳(今陕西彬县东北)迁到岐山下的周原(今陕西岐山北)，建筑城邑房屋，设立官吏，改革戎狄风俗，开垦荒地，发展农业，使周族逐渐强盛。

古氏坩埚 化学分析中兼作过滤及称重沉淀用的一种*坩埚。因美国化学家古区(Frank Austin Gooch, 1852—1929)所创制而得名。形状如图，1为底部多孔的坩埚，2为多孔瓷板。使用时先将石棉绒均匀覆盖在坩埚的多孔底上(厚约1～2毫米)，上盖多孔瓷板，再在瓷板上均匀覆盖一层石棉绒，烘干至恒重，即可供过滤沉淀之用。

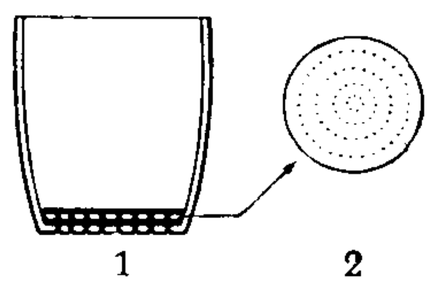

古氏坩埚

古文关键 书名。南宋吕祖谦撰。二卷。分选韩愈、柳宗元、欧阳修、苏洵、苏轼、苏辙、曾巩和张耒八家文，共六十篇，并作简要的评价。卷首另有《看古文要法》，总述文章要害，以示人门径。选文大都偏于议论明道一体，不免理学家偏见。唯评选结合、傍加批点的形式，对楼昉《崇古文诀》、谢枋得《文章轨范》有一定影响。有明嘉靖刻本，清康熙刻本，《金华丛书》本，通行有《丛书集成初编》本。

古文观止 总集名。清康熙年间吴楚材、吴调侯编选。"观止"取叹为观止之意。十二卷。上起先秦，下讫明代，选文二百二十二篇。以散文为主，间收骈文。按时代先后编排。所收以名篇居多，且繁简适中，每篇有简要评注，故流传较广。旧时为普及读本。

古文尚书 儒家经典《尚书》的一种。亦称《逸书》。传为汉武帝末年鲁共王(刘馀)从孔子住宅的壁中发现，较《今文尚书》多十六篇，因用秦汉以前的"古文"书写，故名。又《汉书·艺文志》有刘向以藏于秘府中的《古文尚书》"校欧阳、大小夏侯三家经文"等语，东汉杜林也说曾得漆书《古文尚书》一卷。这些书，历代古文经学家以为可信，近代今文经学家如魏源、龚自珍、康有为等疑为伪造。《古文尚书》现只存篇目，佚文见《汉书·律历志》等。又今本《十三经注疏》中的"古文尚书"，系东晋梅赜所献的伪《古文尚书》，与这种汉《古文尚书》不同。参见"尚书❶"。

古文经学 经学中研究古文经籍的一个流派。古文经，指秦以前用古文书写而由汉代学者加以训释的儒家经典。汉代发现的古籍，相传出于孔子住宅壁中(参见"孔壁古文")和民间，经过学者窜改增加，有许多不可为据的地方。但由于先秦文字歧异，在认辨解释的过程中，建立了系统的训诂方法，主要著作有《尔雅》和《说文解字》。研究古文经籍的学者重视《周官》(《周礼》)。汉代王莽变法，宋代王安石新法，都曾以《周官》为理论依据。古文经学盛行于东汉。六朝、隋、唐经学由于重视郑学，古文经学影响较大。清代学者继承古文经学家的训诂方法而加以条理发明，用于古籍整理和语言文字研究，有较大成就。参见"乾嘉学派"。

古巴革命 古巴人民的民族民主革命。1953年7月26日，卡斯特罗(Fidel Castro Ruz,1926—)率一批青年攻打圣地亚哥城蒙卡达兵营，开始了反对巴蒂斯塔(Fulgencio Batista y Zaldivar, 1901—1973)亲美独裁政府的武装斗争。失败后，卡斯特罗被捕入狱。1955年5月他获赦后，建立*七二六运动组织。1956年12月，卡斯特罗率众从墨西哥回古巴，到马埃斯特腊山区开展游击斗争。后三一三革命指导委员会和人民社会党也组织了游击队。1958年10月，三个组织领导的游击队主力汇合，对政府军发起最后的进攻。1959年1月1日推翻巴蒂斯塔政权，建立了革命临时政府。

古玉图谱 书名。宋龙大渊编。记载高宗时内府所藏玉器，分国宝、压胜、舆服、文房、薰燎、饮食、彝器、音乐、陈设九部。是中国最早的一部玉器专著。

古田会议 即1929年12月28—30日在福建上杭县古田举行的中共红军第四军第九次代表大会。会议由陈毅主持并传达了中央《九月来信》。会议通过了毛泽东起草的《中国共产党红军第四军第九次代表大会决议案》(参见"古田会议决议")。会议改选了前委，毛泽东任书记。会址为全国重点文物保护单位。

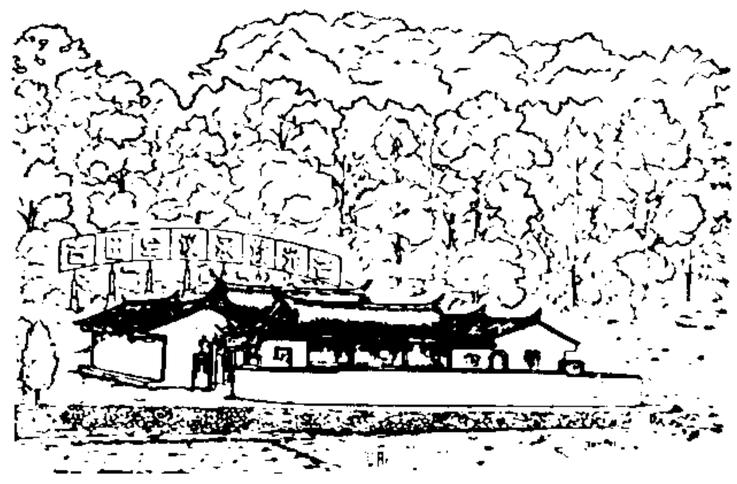
古田会议会址

古田教案 1895年(清光绪二十一年)福建古田斋教首领刘祥兴发动群众抗税，准备武装起义，被英美传教士侦知，通过驻福州领事向闽浙总督边宝泉告警。边即调兵到古田镇压。刘祥兴愤恨英美传教士勾结清朝官吏与中国人民为敌，动员斋教群众焚毁教堂及教士住宅。事发后，英舰开到福建威胁，边宝泉将地方官十四人撤职，逮捕民众二百余人，并由英美领事观审，将刘祥兴等二十余人杀害。

古生态学 古生物学的分科，是地质学及古生物学的边缘科学。研究地质历史时期生物及其生活环境之间的相互关系的学科。既研究各门类古生物个体和群落的古生态，也研究地质历史时期生物的生活环境、生态因素、生存与绝灭的条件，并进而研究这两方面的相互关系及规律。因此，其研究对象包括作为当时有机界代表的古生物化石和反映当时环境的含化石的岩层。这对进一步研究古生物的分类、地层的划分和对比、沉积矿产的形成和分布规律等都有重要意义。

古生物学 研究地质历史时期生物的形态、构造、分类、生态、分布、演化等规律的学科。研究对象是保存在地层中的生物遗体和遗迹——化石。运用古生物学的研究资料，可确定地层形成的先后顺序，阐明地壳发展的历史，推断地质历史时期地球上水陆分布和气候变迁的情况，搞清多种沉积矿产形成与分布的规律，指导矿产资源的寻找和勘探。所阐明的关于生物起源与演化的丰富资料，还为辩证唯物主义提供大量有力的证据，具有重大的哲学意义。根据研究的对象，可以分为古植物学和古动物学。随后又进一步形成了古孢粉学、微体古生物学、古生态学等学科，又建立了超微体古生物学、分子古生物学等分科。

古生物钟 保存为化石的生物体具有能反映生物生长节律的骨骼结构，如珊瑚化石表壁上的生长环脊和生长环纹，软体动物和腕足动物化石壳表上的生长纹，叠层石、藻类和某些层孔虫的生长纹层等；研究和统计这些生长纹层，可推算各地质时期每年和每月的天数，每天的时数，进而估算出

地球自转速度的变化和月亮与地球距离的变化，故名。据研究，泥盆纪某类皱纹珊瑚的表壁上，在代表年生长周期的环脊之间，约有400 条环纹，而石炭纪的只有385～390 条。这些生长环纹的出现与一昼夜间的环境变化是相对应的，因此，其条数代表当时一年的天数。同样，根据珊瑚化石表壁上代表月生长率的环脊数，可推算出当时一年的月数和每月的天数。由于地球公转一周的时间在整个地质时期内变化不大，因此又可推算出当时每天的时数，如泥盆纪一天为 21.9 小时，石炭纪为 22.6 小时，说明地球自转速度在逐渐减慢。古生物钟的研究开拓了古生物学研究的新领域，也发展了与天文学、古气候学、地球物理学等相互渗透与结合的关系。

古代东方 今历史学上，通常作为古代亚洲和非洲东北部各奴隶制国家的总称。在尼罗河、底格里斯河与幼发拉底河、印度河及黄河诸流域，远在公元前 4000 年代末至前 2000 年代初，因青铜器的使用和农业及其他经济部门的发展，导致原始公社制的解体，先后跨入阶级社会并创造了最早的文明。随后在小亚细亚、叙利亚、巴勒斯坦、伊朗高原等地，也相继产生一批国家。在参差发展和交互影响中，前 2000 年代至前 1000 年代，埃及、巴比伦、中国、印度、亚述、波斯、赫梯、希伯来、腓尼基等东方古国，获显著进步，并过渡到铁器时代。东方的奴隶制一般说来不及希腊、罗马那样发达，经济发展东、西方也各有其特点。君主专制政体为东方各国政权的普遍形式，宗教神学在巩固王权方面起了重要作用。东方各国人民在文字、文学、建筑、艺术、科学（特别是数学和天文学）等领域，取得了重要成就，并对希腊、罗马乃至后世的西方文化有相当影响。

古代农业 在原始农业基础上发展起来的以使用铁木手工工具为特征的较早历史阶段的农业。大约起于石器时代向铁器时代过渡时期，直到 19 世纪末期开始使用农业机器以前的历史时期。其特征是：使用铁木制成的手工工具为主要劳动手段，并以牲畜为动力。在积累直接生产经验的基础上逐步形成一整套农业生产技术，生产力水平有所提高，但商品化程度仍然很低。

古代宗教 古代文明社会的宗教。专指存在于古代而今已不再流传、但有文字可考的宗教。是文字历史早期、阶级和国家初出现时的宗教，上承*史前宗教。其特征：既已超越史前宗教自然崇拜和拜物教的直观性，又保留不少前者的残余。神灵的拟人化倾向增多，但还存有很多半人半兽形象的神。神灵的社会功能越来越多于其自然功能，除生死寿夭和物产丰歉外，伦理、等级以及哲学问题都成为宗教对象。一定的宗教经典开始出现，但较粗糙、朴素，*法术仍大量流行。专职祭司和僧侣等级已大量出现，其组织一般都与国家政权结合。最早的有埃及宗教和美索不达米亚宗教。

古尔邦节 古尔邦是阿拉伯语 al-Qurbān 的音译，意为“献祭”、“献牲”。一译“宰牲节”。伊斯兰教主要节日之一。在伊斯兰教历 12 月 10 日举行。古代阿拉伯宗教传说，“先知”伊卜拉欣 (Ibrāhīm) 夜梦安拉命他宰杀自己的儿子伊斯玛仪 (Ismā'īl) 献祭，以考验他对安拉的忠诚。当伊卜拉欣遵命执行时，安拉又命以羊代替。阿拉伯人据此每年宰牲献祭。伊斯兰教继承了这一习俗。每逢此节，穆斯林沐浴盛装，举行会礼。朝觐者在该历 12 月 9 日宰牲效法古圣；一般有经济能力的穆斯林在家中宰牲（羊、驼、牛）待客或馈赠，以示纪念。在中国通用汉语的穆斯林中被俗称为“小尔德”（意为小节），也称“忠孝节”。

古尔维奇 (Georges Gurvitch, 1894—1965) 一译葛维治。俄裔法国社会学家。历任法国波尔多大学等校教授。1946 年创办《国际社会学记事》杂志，1953—1955 年任法国社会学学会会长。其法律社会学、道德社会学和系统社会学方面的理论，在法国社会学界有较大的影响。著有《法律社会学》、《社会学与辩证法》等。

古动物学 研究地质时期各类动物的形态特征、系统分类、演化及分布的学科。对于确定地层的地质年代，进行地层的划分和对比，研究古地理演变和矿产形成规律，进行地质勘探工作都极为重要，对于研究动物界的演化历史也有重要意义。根据研究的对象，可分为古无脊椎动物学和古脊椎动物学，并包括微体古生物学的一部分。

古地中海 即“特提斯海”。

古地理图 根据古地理学研究的结果，把地质时期的古地理环境按一定的比例尺和图例绘制成的地图。每一幅古地理图表示一个地质时期中的自然地理环境，如海陆分布、陆地形态、海水深度、生物和沉积物分布以及气候带等。

古地理学 自然地理学的分支。地质学与自然地理学间的边缘学科。研究各地质时期地表自然界发展历史及其组成圈层的起源和演变，包括海陆变迁、气候变化、生物演替以及自然区域和自然地理地带的变化等，特别是新第三纪以来地表自然界的变化和趋向。其研究成果，对阐明现代自然界的发展历史和今后发展趋向、某些矿床的普查和勘探工作具有重要意义。

古地磁学 地磁学的分支。利用岩石的剩余磁性，研究地质时期地球磁场的强度、方向、磁极位置及其演变过程等。根据海洋磁测和古地磁场倒转资料对海底扩张的研究有力推动了板块构造学说的发展，从而引起了对古地磁学的普遍重视。

古回鹘城（鹘 hú） 古城名。故址在今蒙古国鄂尔浑河上游东岸喀拉和林遗址之北。《辽史·太祖纪》天赞三年（公元 924 年）“次古回鹘城”，即此。

古色古香 亦作“古香古色”。古雅的色彩、情调、意趣。多用以形容书画、器物、建筑等。清黄丕烈《士礼居藏书题跋记·廛史》：“是书虽非毛氏所云何元朗本及伊舅氏仲木本，然古色古香溢于楮墨，想不在二本下也。”鲁迅《且介亭杂文二集·“题未定”草（七）》：“据说是周鼎，真是土花斑驳，古色古香。”

古交煤矿 在山西省太原市西部、吕梁山石千峰下。探明储量 45.7 亿吨，煤质好，灰分、硫分低，粘结力强。为中国最大的炼焦煤生产基地。

古米廖夫 (Николай Степанович Гумилёв, 1886—1921) 俄国诗人。早年曾在彼得堡皇村中学学习。曾与女诗人阿赫玛托娃结婚，后离异。诗作追求质感和清晰以及形式的完美，是阿克梅派的代表人物。主要作品有诗集《珍珠》、《异国天空》、《箭筒》、《篝火》、《火柱》等。1921 年因冤案被处决，1988 年获得平反。

古如朗杰 旧谿名。在西藏自治区东部。原西藏地方政府设置。1960 年与朗宗、金东谿和加查宗东部合并改设朗县。

古观象台 即“北京古观象台”。

古坟文化 日本古代文化。晚于*弥生文化。年代约当公元 4 至 7 世纪，是日本原始国家的形成和发展时期。以当时贵族所建造的古坟为其特征，故名。古坟有方、圆和前

方后圆等形。随葬品中有装饰品、武器、甲胄、马具、陶器和陶俑等。有的古坟中还发现了中国汉、三国、六朝铜镜。

古里地闷 见"底勿"。

古杯动物 (Archaeocyatha) 古无脊椎动物。动物界的一门。体呈杯状、锥状、柱状等，骨骼具有许多小孔，有单壁和双壁之分。壁间又有精致的规则或不规则的纵横排列的钙质薄板。底栖，近似珊瑚和海绵而又不同。产于早古生代地层中，有时组成古杯礁。演化快、分布广，是寒武纪良好的标志化石之一。

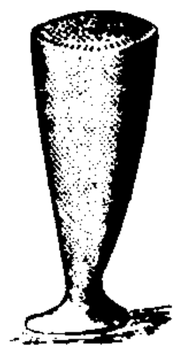
古杯动物
复原图

古画品录 简称《画品》，也称《古今画品录》。中国画品评著作。南朝齐谢赫著。一卷。序论中提出绘画具有"明劝戒，著升沉，千载寂寥，披图可鉴"的社会功能；又提出*六法，作为人物画创作和品评的准则，对后世影响很大。还将三国吴曹不兴及其后的画家共二十七人，分隶六品，评论优劣。所谓"述而不作，非画所先"，有贬因袭、崇创造之意。其后，隋姚最有《续画品》一卷。最(537—603)字士会，吴兴武康(今浙江德清)人。前有自序，不分品第，评论梁元帝至解蒨共二十人。唐代有僧彦悰《后画录》及李嗣真《续画品录》各一卷。彦悰系续姚最之作，评述在长安见有画迹的画家二十七人(今传本不足此数)；李著已佚(今传本为后人伪作)。张彦远《历代名画记》中有部分征引。

古典文学 ❶泛指各民族的古代文学。有时专指其中的优秀作品。❷"古典"为拉丁文 classicus 的意译，即"典范的"的意思。欧洲文艺复兴时期，资产阶级文艺批评家以古代希腊、罗马的作品为典范，故有此称谓。也泛指文学史上有定评的典范性作品。

古典主义 欧洲文艺复兴后君主政体的民族国家开始建立、资本主义开始发展的历史阶段产生的一种文艺思潮。以17世纪法国发展得最为完备，在欧洲曾居支配地位，对近代欧洲各国文学艺术的发展有很大影响。主张用民族规范语言、按照规定的创作原则(如戏剧的"三一律")进行创作，崇尚理性和"自然"，主张通过类型化人物直接表达明晰的伦理内容，以之作为创作的指导思想。尊奉古代希腊、罗马的文学艺术为典范，甚至大量采用古代题材，由此得名。古典主义在一定程度上反映了当时社会生活的面貌，反映了反对封建专制主义和教权主义的斗争精神，但有较严重的保守性、抽象化、形式主义倾向。法国17世纪戏剧家莫里哀、拉辛、高乃依等可为代表，文艺批评方面有布瓦洛，绘画方面有普桑等。古典主义文艺延续到18世纪后期的资产阶级革命时期，成为资产阶级反对封建专制、宣传民主主义的文艺武器。以浪漫主义为主的新的文艺思潮兴起之后，古典主义的历史时期即告终结。

古典音乐 泛指过去时代具有典范意义或代表性的音乐(不包括民间音乐)。有时专指欧洲19世纪以前的专业创作，特别是*维也纳古典乐派的音乐或师法该乐派的音乐。亦常用作现代派音乐或爵士音乐的对称。

古典柱式 古代希腊和罗马建筑中决定建筑形式的柱子格式。主要有希腊和罗马的多利克柱式(ordine dorico)、爱奥尼克柱式(ordine ionico)、科林斯柱式(ordine corintio)以及罗马的塔司干柱式(ordine toscàno)和组合柱式(ordine composito)。柱式包括柱子(柱础、柱身、柱头)和檐部(额枋、檐壁、檐口)两大部分。各部分之间以及柱子的间距均以柱身底部直径为模数形成一定的比例关系。在欧洲文艺复兴建筑和复古主义建筑中，这些格式和比例被奉为建筑造型的典范。

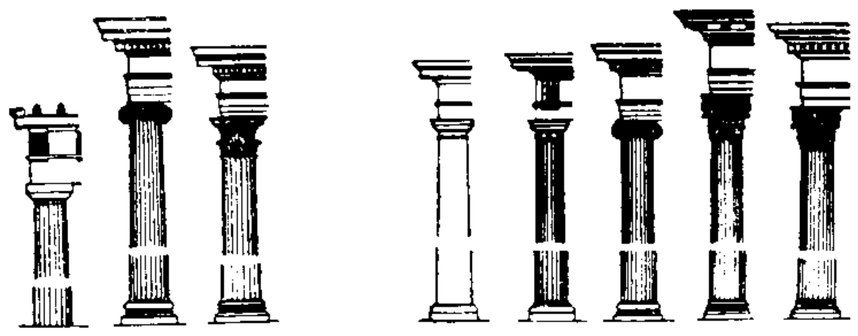
古希腊柱式　　古罗马柱式

古典逻辑 一般泛指数理逻辑产生之前的传统形式逻辑。主要指以亚里士多德逻辑为代表的传统逻辑。以《墨经》、《荀子·正名》等为代表的中国古代逻辑和印度因明也可视为中国和印度的古典逻辑。近代数理逻辑产生以后，由罗素和怀特海合著的《数学原理》一书建立了命题演算与谓词演算的完整体系，奠定了现代逻辑进一步发展的基础。于是，人们又在数理逻辑范围内将其称为经典逻辑，亦即古典逻辑或古典数理逻辑，或称标准逻辑，而把在此基础上进一步扩展而成的各种现代逻辑分支如模态逻辑、时态逻辑、道义逻辑、认知逻辑以及直觉主义逻辑、相干逻辑、多值逻辑、模糊逻辑、量子逻辑等统称为非经典逻辑，或称非标准逻辑。

古典概型 一种概率模型。在这个模型下，随机试验所有可能的结果是有限的，并且每个基本结果发生的概率是相同的。例如掷一次硬币试验，只可能出现正面或反面，由于硬币的对称性，总认为出现正面或反面的可能性是相同的。它是概率论中最直观和最简单的模型。

古典舞蹈 古典风格的传统舞蹈。由历代艺术家在民族传统舞蹈的基础上，加工创造而成。具有整套的规范性技术和严谨的程式。世界许多民族都有各具独特民族风格的古典舞蹈。中国的古典舞蹈讲究手、眼、身、法、步的紧密配合，大多保存在戏曲艺术中。

古往今来 犹言从古到今。潘岳《西征赋》："古往今来，邈矣悠哉。"

古孢粉学 亦称"孢粉分析"。研究保存于地层中的孢子、花粉或相关的有机壁的微体化石的学科。跨及的地质年代从前寒武纪至第四纪，是植物学和地质学之间的边缘学科。对鉴定地层年代、划分和对比地层很有价值，故广泛应用于石油、煤炭等沉积矿产的勘探中；在地史学、古地理学、古气候学、古生态学、古植物学、水文地质学以至考古学等方面也有一定意义。

古泉汇考 书名。清翁树培(字宜泉，1765—1809)著。八卷。前六卷叙述历代钱币，自上古到明代，卷七为外国和不知年代品，卷八为撒帐、吉语、压胜等钱。本书资料丰富，未刊行，丁福保将全稿辑入《古钱大辞典》。

古海洋学 海洋地质学的分科。研究地质时期海洋环境及其演化历史的学科。运用微体古生物学、地球化学和沉积学等方法通过对海洋沉积的分析研究，可以间接方式确定古海洋各环境要素及其特征(诸如古海洋表层和底层环流的形成、演化及其地质作用，海水组成在地质历史中的变化，浮游和底栖生物的演化，海洋生物生产力和生物地理发展史及其对沉积作用的影响，海洋沉积作用的演变，古海洋地理环境的变迁等)，从而为寻找石油、天然气、煤、锰结核、磷酸盐等沉积矿产提供环境参数，也可为研究古气候提供重要线索。

古逸丛书 丛书名。清光绪间黎庶昌辑。二十六种。辑者出使日本，搜得国内久已绝迹的古籍残本，如《文馆词林》、《太平寰宇记》，以及稀见的宋刻《老子》、《荀子》等，汇辑成书，经杨守敬校勘，在日本影刻。版片后归江苏书局。

古植物学 研究地质时期各类植物的形态、解剖、生理、生态和分类、演化及分布的学科。其理论意义在于阐明植物界发生发展和演变的规律和过程，以及古植物与当时生存环境、气候和地质事件等之间的相互关系，对于探讨生物史和地球史是不可或缺的组成部分。在实践中，植物化石(或组合)可以作为确定相对地质年代、划分对比地层以及确定地质构造和古地理环境以及板块活动的依据。在地质调查、工程设计和矿床勘探等工作中有重要的应用价值。

古赋辨体 书名。元祝尧撰。尧字君泽，上饶(今属江西)人。延祐进士。尝官无锡州同知。八卷。本书自《楚辞》以下，凡两汉至唐宋诸赋，每朝录取数篇，以辨其体格。又外集二卷，收拟骚、琴操、歌等篇，以示赋家流别。作者拈出情、理、辞三者评述历代赋作，由此辨别古今赋体之异同，要求"由今之体以复古之体"，对三国以下历代赋多所讥评。明吴讷《文章辨体》、徐师曾《文体明辨》中赋体部分的叙述，多本于此书。

古微堂集 别集名。清魏源(字默深)作。十卷。分内、外两集。内集为《默觚》三卷，外集录有序、记、议论等文共七卷。有光绪间淮南书局刻本。1909年黄象离增补重编，易名《魏默深文集》，由国学扶轮社刊行。另《古微堂诗集》十卷，有同治间刻本。另有今人整理之《魏源集》。

古韵标准 音韵学书。四卷。清江永撰。继承陈第*《毛诗古音考》、顾炎武*《音学五书》而作，条例更严。分古韵为十三部。取证以《诗经》用韵为主，而附以周秦以下的韵语，界限分明。为清代古音学的重要著作。

古德里安 (Heinz Wilhelm Guderian, 1888—1954) 法西斯德国陆军将领。柏林军官学校毕业。参加过第一次世界大战。1935年参与组建装甲师，并任师长。第二次世界大战中，升为上将，曾任军长、装甲集团军司令、装甲兵总监、代理陆军参谋长等职，率部入侵波兰、西欧和苏联。著有《注意，坦克!》等。

古颚总目 (Palaeognathae) 亦称"平胸总目"(Ratitae)。属鸟纲。包括一类善走而不能飞的鸟。正羽无羽小钩，不成整片羽翮。翼皆萎缩，胸骨无龙骨突起；尾综骨不发达。无鸣肌及尾脂腺。雄鸟具交接器。雏鸟为早成性。如鸵鸟、美洲鸵、鹤鸵、鸸鹋、无翼鸟和鹬等。

古籀拾遗 书名。清末孙诒让撰。三卷。从薛尚功*《历代钟鼎彝器款识法帖》、阮元*《积古斋钟鼎彝器款识》和吴荣光《筠清馆金文》中选取六十六器，分析文字的偏旁、结构，并根据史实和制度加以考释，创见颇多。附有《宋政和礼器文字考》一篇。

古籀馀论 书名。清孙诒让撰。三卷。从吴式芬*《攈古录金文》选取重要铜器一百零五器铭文加以考证，体例略同*《古籀拾遗》。

古小说钩沈(沈 chén) 古小说总集名。鲁迅辑录。古小说散佚很多，辑者从古代类书及其他著作中广为搜录，自先秦迄隋，共得三十六种。收罗宏富，并加校勘，是研究古小说的重要资料。

古今医案按 书名。清俞震撰。成于乾隆四十三年(1778年)。选择历代诸家医案进行论说，并加按语，分析较精辟。

古月轩瓷器 见"珐琅彩"。

古文辞类纂 总集名。清姚鼐编。七十五卷。选录战国至清代的古文辞赋，依文体分为论辨、序跋、奏议、书说、赠序、诏令、传状、碑志、杂记、箴铭、颂赞、辞赋、哀祭等十三类。内容着重选录《战国策》、《史记》、两汉散文家、"唐宋八大家"以及明归有光、清方苞、刘大櫆等的古文。书首有序目，略述各类文体特点及其义例，书中并有评点，皆宣扬桐城派的文学观点。嘉庆时康绍镛刻本为姚氏初稿本，道光时吴启昌重刻本及光绪间李承渊刊本为其晚年所定。吴刻本曾将其圈点删去，李刻本又予恢复。另王先谦编有《续古文辞类纂》三十四卷，黎庶昌编有《续古文辞类纂》二十八卷。

古代辩证法 即"朴素辩证法"。

古吉拉特人 (Gujarats 或 Gujaratis) 印度民族之一。约4 280.8万人(1995年)。主要分布在古吉拉特邦，另有少数居住在邻邦。用古吉拉特语文(属印欧语系印度语族)。绝大多数信印度教；小部分信伊斯兰教，属逊尼派。主要务农。有不少人从事现代工商业和金融业。另约80余万人在巴基斯坦、东南亚、非洲等地。

古画陈列馆 德国绘画馆。设在慕尼黑。1836年创设。主要收藏并展出18世纪以前的绘画作品。藏品丰富，有德国丢勒《四使徒》、意大利提香《受刑的基督》、佛兰德斯鲁本斯《爱莲娜·芙尔曼肖像》以及德国贺尔拜因、法国普桑、西班牙戈雅等人的名作。另设有新画陈列馆，展出19世纪的绘画作品。

古典式摔跤 亦称"古典式角力"、"希腊罗马式摔跤"。摔跤运动的一种。比赛按体重分十个级别。每场赛一局，每局5分钟。在直径为9米的圆形场地上进行。不许用手或脚进攻对手下肢，摔时只可握抱对手腰以上身体部分，以使对手两肩胛骨同时触地一秒钟者为胜，否则以得分多少定胜负。主要技术有过桥摔、过胸摔、过背摔等。由古希腊与古罗马的摔跤相结合而形成。

古典经济学 ❶"资产阶级古典政治经济学"的简称。❷资产阶级经济学家对18世纪中叶到19世纪中叶所有资产阶级经济学说的总称。包括亚当·斯密、李嘉图、马尔萨斯、萨伊、西尼尔和约翰·斯图尔特·穆勒等的经济学说。

古诗十九首 组诗名。南朝梁萧统从传世无名氏"古诗"中选录十九首编入《文选》，题为《古诗十九首》，列在"杂诗"类之首，后世遂作为组诗看待。其中八首《玉台新咏》题为汉枚乘作，后人多疑其不确。现在一般认为大抵出于东汉末年，然亦非一时一人之作。内容多写夫妇朋友间的离愁别绪和士人的徬徨失意，有些作品表现出追求富贵和及时行乐的思想。语言朴素自然，描写生动真切，在五言诗的发展上有重要地位。

古经解汇(彙)函 丛书名。清同治中钟谦钧辑。十六种，其中《易纬》凡八，实二十三种。搜集唐代以前解释儒家经籍的书，经《四库全书总目提要》著录而未为《通志堂经解》收刻者(除去伪书)，汇刻而成；如南朝梁皇侃《论语义疏》、唐李鼎祚《周易集解》等。所取都是少传之书，又据清代学者校勘本订正文字讹误，可作研究唐代以前儒家经说的参考。后刊附《小学汇函》十四种。

古经解钩沈(沈 chén) 书名。清余萧客辑撰。三十卷。从古书中辑集唐以前儒家训释《周易》、《尚书》、《毛诗》、《三礼》、《三传》、《孝经》、《论语》、《孟子》、《尔雅》诸书的旧注，钩稽排比，注明来源，是清代吴派学者的重要著作之一。

古柏堂传奇 杂剧、传奇剧本合集。清唐英作。收杂剧《梅龙镇》、《面缸笑》、《十字坡》和传奇《转天心》、《双钉案》等十七种作品，部分作品系由当时地方戏曲改编。

古钱大辞典 书名。丁福保编。共十二册。第一册为通检，按古钱第一字笔画编成目录。第二至六册为上编，按古刀布、圆钱、压胜等三类列图。第七至十一册为下编，按各钱之有关考据及钱谱之学说，加以分列。第十二册为总论，列综合性的论著和各钱谱的介绍。本书资料较为完备。1938 年上海医学书局出版。1982 年中华书局影印分上、下二册出版。

古尊宿语录 书名。宋赜藏主搜罗禅宗自怀让、道一、怀海以下四十余位禅僧"尊宿"语录和传略编辑而成。四十八卷。内容多为《景德传灯录》所未载。是研究禅宗的资料。

古今岁时杂咏 总集名。南宋蒲积中编。初，北宋宋绶编《岁时杂咏》二十卷，录魏晋、六朝至唐代作家岁时篇咏。积中因其旧编，另益以北宋人诗什，汇为四十六卷。前四十二卷按元日至除夕分为二十八门，末四卷为月令诗。各门皆分古诗、今诗二类，古诗仍绶原编，今诗则为积中所续。于北宋以前时令歌咏保存颇为丰富。有明刻本及影印《四库全书》本，后者稍有删略。

古今图书集成 原名《古今图书汇编》。类书名。清康熙间 (1662—1722) 陈梦雷等原辑，清世宗命蒋廷锡等重辑。全书一万卷，目录四十卷。分六编，三十二典，六千一百零九部。一、历象编，分乾象、岁功、历法、庶征四典；二、方舆编，分坤舆、职方、山川、边裔四典；三、明伦编，分皇极、宫闱、官常、家范、交谊、氏族、人事、闺媛八典；四、博物编，分艺术、神异、禽虫、草木四典；五、理学编，分经籍、学行、文学、字学四典；六、经济编，分选举、铨衡、食货、礼仪、乐律、戎政、祥刑、考工八典。每典分若干部。每部先汇考，次总论，有图表、列传、艺文、纪事、杂录、外编等项目。内容繁富，区分详晰，是古代大型类书之一。雍正四年(1726 年)以铜活字排印，共印六十四部。1934 年上海中华书局影印活字本。1985 年起中华书局、巴蜀书社联合影印中华本。

古今韵会举要 简称《韵会》。音韵及文字学书。三十卷。元熊忠撰。忠字子中，昭武(今福建邵武)人。宋末*黄公绍搜集文字义训作《古今韵会》，熊忠以其过于浩繁，为作举要。部目依刘渊《壬子新刊礼部韵略》分一百零七韵。每部中字以"三十六字母"排列，与《五音集韵》同。为研究文字、训诂及宋元间语音的重要资料。

古文尚书疏证 即"尚书古文疏证"。

古巴独立战争 1895—1898 年古巴反对西班牙殖民统治的民族解放战争。1895 年 2 月，古巴爱国者在东部发动起义。4 月*马蒂和*戈麦斯在东岸登陆，队伍迅速扩大。不久，马蒂牺牲。9 月起义军建立共和国政府，旋又向西部发动大规模进攻。西班牙被迫于 1897 年 11 月同意古巴自治。但起义军继续战斗，至 1898 年初解放大半国土。1898 年 4 月美国对西班牙宣战，侵入古巴。12 月美、西签订和约，古巴沦为美国的"保护国"。参见"美西战争"。

古书疑义举例 训诂学书。七卷。清俞樾撰。周秦两汉之书造句用词多与后世不同，此书约举其例，读者可以举一反三，颇为精当。刘师培有《古书疑义举例补》，杨树达有《古书疑义举例续补》。

古本戏曲丛刊(曲 qǔ) 戏曲总集。《古本戏曲丛刊》编辑委员会编。迄至 1985 年已出版初、二、三、四、五、九等六集。初集收元、明戏文、杂剧、传奇一〇一种；二集收以万历时期为主的明代传奇一百种；三集收以明、清之际剧作为主的传奇一百种；四集收《元曲选》以外的元、明杂剧总集九部，剧作三百七十六本；五集收清代顺治、康熙、雍正间的剧作六十九种及二、三集出版后新发现的明代和明、清之际剧作十六种。九集收乾隆、嘉庆间宫廷大戏十种。均系据国内外图书馆及私人珍藏孤本、善本影印。

古田会议决议 即《中国共产党红军第四军第九次代表大会决议案》。毛泽东起草。1929 年 12 月下旬中共红四军第九次代表大会通过。因会址在福建省上杭县古田，故又称《古田会议决议》。决议的第一部分以《关于纠正党内的错误思想》为题收入《毛泽东选集》。决议确立的军队建设根本原则和制度，解决了建设新型人民军队的问题，奠定了人民军队政治工作基础，是党的建设和军队建设的纲领性文献。

古生物地理学 研究地质时期中动、植物的地理分布及其变迁的一门学科。是古生物学的一个分支。主要从生态条件、地理阻隔及地质发展史等方面来研究古生物类群分布的地区性，以及古生物地理区的形成及其演变史。据此可以推论地质历史上全球海陆分布的变迁与地壳运动的演变等。

古典主义建筑 一种文艺复兴后期的建筑风格。17 世纪中叶源于法国，后流行于欧洲。系欧洲古典主义文艺思潮在建筑中的反映。造型上效法古罗马建筑中横三段(台基、门窗或柱廊、檐部)和纵三段(当中突出、两旁对称)的构图，柱子及各段比例严守古典柱式法则，装饰力求古朴等；并把 16 世纪意大利文艺复兴建筑师帕拉弟奥设计的建筑和维尼奥拉所著的《建筑五柱式》视为典范。具有严重的学究式、程式化偏向。如法国凡尔赛小特里阿依宫和巴黎和谐宫(亦译"协和宫")。

古典行为主义 即"行为主义"。

古典复兴建筑 又称"新古典建筑"。18—19 世纪欧美复古主义建筑风格之一。源于法国，以复兴古罗马建筑风格为主；后流行于欧美各国，又出现了对古希腊建筑风格的复兴。18 世纪的启蒙运动和法国大革命促使建筑风格体现"理性国家"和共和精神，故推崇古罗马共和时期的公共建筑风格。其后在拿破仑帝国时期又模仿古罗马帝国时期的建筑风格，如凯旋门、纪功柱和军功庙等，这些建筑气魄雄伟，具有强烈的纪念性，被称为"帝国风格"。另外，当时的考古发掘成就和艺术史理论的出现，也极大地推动了古典复兴的流行。在英国、德国等国家，以希腊复兴为主，如不列颠博物馆和柏林国家剧院等；在美国则以罗马复兴为主，如国会大厦。

古格王国遗址 在今西藏普兰县。古格建立于公元 11 世纪初，其王是藏王朗达玛后裔爱达微松系诸王的一支，1630 年为拉达克所灭。现存遗迹有城堡、宫殿、寺庙等；还保存有明代及其以前的壁画、佛像和古代写本，王宫里还发现武器、甲胄和日用器物等。为全国重点文物保护单位。

古斯塔夫·瓦萨(Gustaf Vasa, 约 1496—1560) 瑞典国王 (1523—1560)。曾被丹麦扣作人质。后返国，领导反丹麦斗争并摆脱其控制，1523 年宣布瑞典独立；被拥立为王，创建瓦萨王朝。改宗路德新教，没收天主教会地产，又发展工商业，建立海陆军。

古登堡间断面(间 jiàn) 简称"古登堡面"，亦称"核-幔界面"。地幔与地核的分界面。1914 年由*古登堡从地震资料中推断得出，故名。位于地下 2 900 千米附近。纵波

波速在地幔中为 13.25 千米 / 秒，自 2 900 千米以下骤降为 8.5 千米 / 秒；横波在 2 900 千米以下突然消失。

古今姓氏书辨证 书名。宋邓名世撰，子椿补成，四十卷。以《左传》、《国语》所见姓氏为主，按诗韵分部，于《风俗通》以下有关姓氏著作，取其长而辨其误。又以宋代《熙宁姓纂》和《宋百官公卿家谱》二书互为参校，证辩颇为详明。

古亚细亚诸语言 即"古西伯利亚诸语言"。

古典自然法学派 即"自然法学派"。

古典政治经济学 "资产阶级古典政治经济学"的简称。

古洪水水文研究 根据古代洪水沉积物及河道冲积地形地貌信息，利用核物理学和地层学的方法，对古代洪水所作的定性和定量的分析研究。由洪水沉积物的顶端或尖灭点高程估计最高洪水位，由沉积物中有机碳的放射性强度测算洪水的发生年代，由此可补充水文观测系列和历史文献记录时期以前的洪水信息。

古根海姆博物馆 在美国纽约。1937 年设立。因陈列所罗门·古根海姆 (Solomon R. Guggenheim, 1861—1949) 收藏的现代艺术品而得名。包括勃纳尔、夏加尔、克勒、莫迪良尼和修拉等人作品，尤以康定斯基作品最为丰富。20 世纪 70 年代早期收藏的 19—20 世纪绘画作品已达到三千幅。1959 年建成新大楼，观众通过楼内螺旋形斜坡走上七层楼展厅，可参加该馆举办的演讲会、诗朗诵、音乐、电影等活动。

古尔班通古特沙漠 在新疆维吾尔自治区准噶尔盆地中部、玛纳斯河以东及乌伦古河以南。面积 4.88 万平方公里，是中国第二大沙漠，堆积在古冲积平原上。海拔 300～600 米，在西北风和西风影响下，形成西北-东南向的大沙垄带，高 30～40 米。大部分为固定和半固定沙丘。有白梭梭、蒿属等沙生植物，为优良冬季牧场。西北部有大型盐矿。

古西伯利亚诸语言 也叫"古亚细亚诸语言"。指分布于亚洲西伯利亚地区的一个语言群。可大别为三组：叶尼塞诸语言、卢奥拉维特兰诸语言、尤卡基尔诸语言，以及独立的尼夫克语。这三组语言并非亲属关系，主要是地理上的归类。使用人数总计不超过三万。有人把因纽特-阿留申诸语言、日本的阿伊努语归属于此，但并未取得一致意见。

古诗为焦仲卿妻作 无名氏作。原为建安末年的民歌，可能经过后人加工，收入徐陵所编的《玉台新咏》。郭茂倩《乐府诗集》编入《杂曲歌辞》。本篇又称《孔雀东南飞》，以其首句得名。全诗三百五十余句，一千七百余字，是古代少见的长篇叙事诗。内容写汉末庐江（今安徽潜山）小吏焦仲卿和妻刘兰芝，因受封建礼教压迫而致死的悲剧，并歌颂了他们的反抗精神。语言朴素，形象鲜明，为汉乐府民歌中的杰出作品。

古巴三十年解放战争 1868—1898 年，古巴反对西班牙殖民统治的民族解放战争。前期，通称*十年战争 (1868—1878)。中期，史称"小战争"(1879—1880)。后期，通称*古巴独立战争 (1895—1898)。1898 年美国向西班牙宣战，占领古巴，把古巴人民长期斗争的胜利果实攫为己有。

古特霍夫农冶炼公司 德国重工业企业。1808 年成立。原名雅谷比-汉尼尔-呼森商行。1873 年改称古特霍夫农冶炼有限公司。1923 年成为持股公司。1953 年改今名。主要生产重型机器、运输设备、电缆和导管等。业务重点在国内。总公司在纽伦堡-上豪森。

古斯塔夫二世·阿多夫 (Gustaf II Adolf, 1594—1632) 瑞典国王 (1611—1632)。对内实施行政、司法改革，发展经济。长期与俄国、波兰、丹麦等角逐争雄，有"北方的狮子"之称。1611—1613 年与丹麦作战，失利议和。1614—1617 年进攻俄国得胜，占领芬兰湾东岸大片土地。1621—1629 年在对波兰的战争中，又占立窝尼亚与默麦尔 (Memel，今立陶宛克莱佩达) 等地。1630 年参加*三十年战争，屡败天主教联盟和神圣罗马帝国皇帝的军队，后在吕岑 (Lützen) 战役中负伤致死。

古今图书集成医部全录 中医学类书。清陈梦雷等编辑。五百二十卷。原隶《古今图书集成·博物编艺术典》。搜罗医学文献一百二十余种，多标明出处。内容概括医经，脏腑身形，诊法，各科疾病的理论、症治和方药，以及医学纪事和医家列传等。并采录很多单方、验方、针灸疗法。分门别类，按时代罗列各家论述。

古代北欧语即冰岛语起源的研究 语言学著作。丹麦拉斯克著。1818 年出版。论证历史比较语言学的方法论问题，指出为确定语言的亲属关系必须考察它们的整个结构，而不只是比较零星的细节。最主要的是语法系统，与之同时，基础词语也是重要依据，因为可以从中找到语音对应规律。考查了北欧语四邻的所有语言，解决了古冰岛语的渊源关系问题。本书曾获得丹麦科学院奖。

3 **朮** 同"术㊂"。

朮赤 (zhú—)(?—1224) 成吉思汗长子。曾参加攻金及中亚各地的战争。成吉思汗十七年(1222 年)哲别、速不台越太和岭(高加索山)，西攻钦察，深入斡罗思，他领兵为后援，巡视征服地方。成吉思汗分封诸子，他得到从海押立延伸至花剌子模地区。次年，成吉思汗东还，他称病不往，被疑谋逆。后病死。

朮忽 (zhú—) 亦作竹忽、主吾、主鹘、珠赫、祝虎德、攸特等，元代以降对犹太人的称呼。唐时则称石忽(见 7 世纪景教经典《世尊布施论第三》)，当是波斯语 Juhūd 之音译。

朮虎高琪(朮 zhú)(?—1220) 金末大将。西北路(今内蒙古多伦北)人。女真族。大定末充当护卫，渐升为军官。大安三年(1211 年)蒙古兵入关，他率军入卫中都(今北京)，渐升至元帅右监军。贞祐元年(1213 年)以连战失利惧为权臣纥石烈执中所杀，遂发动政变，杀执中。宣宗任以国政，为平章政事。南迁后以重兵守汴，不顾州郡残破。五年请攻宋，引起宋金间连年冲突。后为宣宗所杀。

4 **丗** 同"世"。

卉 同"卉"。

华 〔華〕㊀(huá) ❶古代汉族自称华夏，中国因称中华，省称华。如：华侨；华北。❷开花。《礼记·月令》："〔季春之月〕桐始华。"❸光彩；光辉。《淮南子·墬形训》："末有十日，其华照下地。"❹发生在云层上紧贴日、月周围内紫外红的光环。有时可出现多个同心层。由日、月光线通过云内细小水滴或冰晶经衍射所致。常发生在高积云上；有时出现在卷积云、卷云或层积云上。华环大小和水滴或冰晶大小成反比。视半径一般在 1°～5° 之间。❺华丽，有文采。《礼记·檀弓上》："华而睆，大夫之箦与！"❻精华。韩愈《进学解》："沉浸酝郁，含英咀华。"❼浮华。如：华而不实。《潜夫论·实质》："比质而行趋华。"❽(头发)花白。见"华发"。❾称美之辞。如：华翰；华诞。❿粉。见

"铅华"。

㈡(huā) ❶同"花"。《诗·周南·桃夭》:"桃之夭夭,灼灼其华。"❷当中剖开。《尔雅·释木》:"瓜曰华之。"

㈢(huà) ❶山名,即华山。❷姓。

华人 ❶中国人的统称。❷取得了所在国国籍而有中国血统的外国公民称"外籍华人"。

华工 ❶自17世纪起到20世纪初因生活所迫或因被诱骗从中国东南各省沿海口岸流落到东南亚和美洲各地的劳动人民。过去外国人称这些人为"华工"。❷指第一次世界大战期间被当时的中国政府派出支援协约国的中国劳工。

华山(huà—) ❶在陕西省东部。属秦岭东段。花岗岩断块山。因远望像花,故名华山。主峰太华山,古称"西岳",在华阴市南,海拔2 160米。莲花(西峰)、落雁(南峰)、朝阳(东峰)、玉女(中峰)、云台(北峰)五峰耸列,南峰最高,峻秀奇险。沿登山磴道,有玉泉院、桃林坪、青柯坪、千尺幢、百尺峡、群仙观、苍龙岭、玉女祠、南天门、朝元洞、全真崖等名胜。沿途山路崎岖,上接蓝天,下临绝壑。层峦叠嶂,彩翠云涛,景色极为壮观。山下有西岳庙。为全国重点风景名胜区。❷旧县名。在江苏省西北部。1944年由丰县析置。1953年撤销,仍划归丰县。

华子 即"子华子"。

华元(huà—) 春秋时宋国大夫。官为右师。宋文公四年(公元前607年)对郑作战失败被俘,旋逃归。十七年,楚军围宋九个月,城内"易子而食,析骸而炊",危亡之际,他夜入楚军,劫楚帅子反与盟,楚师遂退。宋共公十年(前579年),使晋楚两国在宋国西门外结第一次"弭兵"之约(参见"弭兵之会")。共公死,宋内讧,他率军平定。

华中 ❶自然地区名。包括秦巴山地与淮阳丘陵、长江中下游平原、江南丘陵、浙闽丘陵、四川盆地和云贵高原等自然地理单元。❷旧经济协作区名。1958年设置,包括豫、湘、鄂、赣四省。1961年撤销,现仍用作地区名。

华东 ❶旧大行政区名。在中国东部。1950年设置,辖山东、江苏(1953年以前分为苏北、苏南两行署区及南京市)、安徽(1952年以前分为皖北、皖南两行署区)、浙江、福建等省和上海市及台湾省。行政委员会驻上海市。1954年撤销。❷旧经济协作区名。1961年设置,包括鲁、苏、浙、皖、赣、闽、沪六省一市。1978年后撤销,现仍用作地区名。

华北 ❶自然地区名。包括辽东、山东低山丘陵,华北平原及辽河下游平原,黄土高原和冀北山地等四个自然地理单元。❷旧大行政区名。在中国北部。1949年设置,辖河北、山西、绥远、察哈尔、平原等省(绥远省1954年撤销,察哈尔、平原两省1952年撤销)和北京、天津两市。行政委员会驻北京市。1954年撤销。❸旧经济协作区名。在中国北部。1961年设置,包括北京、天津两市,河北、山西两省和内蒙古自治区。1978年后撤销,现仍用作地区名。

华生(John Broadus Watson, 1878—1958) 美国心理学家。行为主义创始人。芝加哥大学哲学博士。曾任约翰斯·霍普金斯大学教授。1951年当选为美国心理学会会长。根据自己对动物心理和婴儿心理的研究结果,主张心理学是研究行为的自然科学,反对心理学研究意识。主要著作有《行为:比较心理学绪论》、《行为主义心理学》、《行为主义》等。

华尔(Frederick Townsend Ward, 1831—1862) 美国人。1859年来华。次年抵上海,在清军炮艇"孔夫子号"当雇员。后由清苏松太道吴煦和候补道杨坊委派他召募外国人组成洋枪队,任统领,对抗太平军。8月在青浦被打败,受重伤。1861年加入中国籍。1862年该队扩编为*常胜军,升副将。配合英法侵略军,协同李鸿章淮军在上海、宁波与太平军作战。9月在浙江慈溪城外被太平军击伤,旋毙于宁波。

华宁 县名。在云南省玉溪市东南部、抚仙湖东南、南盘江西岸,昆河铁路通过东境。县人民政府驻宁州镇。唐置黎州,元为宁州,1913年改宁县,1914年又改黎县,1931年改华宁县。以境内华盖山及山上宁寿寺二名的首字合而得名。农产有稻、小麦、玉米、甘蔗、烟草等,并产多种药材、木材。矿产有煤、磷灰石、石膏、铜、铁。工业有制糖、采矿、建材、酿酒、陶瓷等。名胜古迹有万松山、象鼻温泉、锁水塔。

华发(—fà) 花白头发。苏轼《念奴娇·赤壁怀古》词:"多情应笑我,早生华发。"也指老年人。《后汉书·边让传》:"华发旧德,并为元龟。"

华托(Antoine Watteau, 1684—1721) 法国画家。出身于烧瓦工人家庭。其创作曾受威尼斯画派和鲁本斯的影响,突破路易十四时期学院古典主义的束缚,创造了抒情性的画风,具有现实主义倾向,如为画商哲而桑(Gersaint)所作的大幅油画《画店》,以及《丑角纪勒》等一些描绘意大利喜剧班演出场面和角色的作品。多数作品描绘贵族的闲逸生活,人物带有沉思忧郁之感,反映出贵族阶级精神上的空虚。作品还有《惜别爱情岛》以及大量素描等。

华年 谓青年时代,犹青春。李商隐《锦瑟》诗:"锦瑟无端五十弦,一弦一柱思华年。"

华灯 光辉灿烂的灯。如:华灯初上。宋玉《招魂》:"兰膏明烛,华镫错些。""镫"通"灯"。张正见《赋题得兰生野径》诗:"华灯共影落,芳杜杂花深。"

华州(huà—) 州名。西魏废帝三年(公元554年)改东雍州置。治郑县(今华县)。隋大业初废。唐武德初复置。治郑县(今华县,元废入本州)。圣历后辖境相当今陕西华县、华阴、潼关等市县及渭北下邽镇附近地。后一再改名,辖境屡有变迁。清不辖县。1913年改县。州前据华山,后临泾、渭,左控潼关,右阻蓝田关,历为关中军事重地。

华池(huà—) 县名。在甘肃省东北部,邻接陕西省。县人民政府驻柔远镇。西魏置华池县,北周废。隋复置县,宋废。1934年陕北革命游击战争中复由庆阳、环县、合水等县析置。以县西华池水得名。经济以农业为主,畜牧业亦盛。产黍、谷子、玉米、小麦、豆类、马铃薯、大麻、烟草、油料作物和毛皮。矿产有石油。工业有农机、面粉、印刷等。名胜古迹有双塔寺造像塔、东华池塔、二将城等。

华安 县名。在福建省漳州市西北部、九龙江中游,鹰厦铁路纵贯。县人民政府驻华封镇。1928年由龙溪县析置。农产有稻、甘薯、甘蔗及柚、柑橘、香蕉、橄榄等,并产茶叶、红菇、白木耳、竹、木材。矿产有石墨、钨、铁、锡。工业有制糖、建材、机械、采矿、森工等。名胜古迹有龙潭、仙字潭摩崖石刻。

华阳(huà—) ❶古地区名。因在华山之阳得名。相当今陕西秦岭以南、四川和云南、贵州一带。❷古县名。南朝宋置。治今四川剑阁南。西魏改名黄安县。❸郡名。南朝宋侨置。治白马城(今勉县西北)。入魏以后改为实土,辖今陕西勉县、宁强地。隋开皇三年(公元583年)废。❶旧县名。在四川省成都平原东南部。唐置县。清为成都府治。1913年裁府留县。1965年撤销,并入双流县。

华阴(huà—) 市名。在陕西省渭南市东部、渭河下游。陇海铁路横贯。秦置宁秦县,汉改华阴县。1990年改设市。以在华山之阴(北侧)得名。人口24万(城镇6.7万,1996年)。富铁矿。工业有采矿、机械、纺织、建材等。北部渭河平原为重要麦、棉产区。市南"西岳"华山,峻秀奇险。山下有西岳庙。为游览胜地。

华轩 装饰华丽的车子,富贵者所乘。陶潜《戊申岁六月中遇火》诗:"草庐寄穷巷,甘以辞华轩。"

华县(huà—) 在陕西省渭南市东部、渭河下游。陇海铁路横贯。县人民政府驻城关镇。秦置郑县,元入华州,1913年改华县。以华山得名。北部渭河平原主产小麦和棉花等。南部少华山富产木材、竹、杏、柿及多种药材等。矿产有钼、铁、大理石。工业有采矿、机械、塑料、化肥、建材等。名胜古迹有少华山、潜龙寺、郑桓公墓、郭子仪祠。纪念地有渭华起义旧址。

华岗(huà—)(1903—1972) 中国历史学家。原名少峰,字西园,浙江衢县人。1925年加入中国共产党。第一次和第二次国内革命战争时期,历任浙江、江苏、顺直(今河北)等省团委书记、团中央宣传部长、中共中央组织局宣传部长等职。1932年被捕,1937年出狱。曾任《新华日报》总编辑、中共南方局宣传部长。建国后任山东大学教授、校长兼党委书记,并当选为第一届全国人大代表。著有《中国民族解放运动史》、《太平天国革命史》、《社会发展史纲》等。

华佗(huà—)(?—208) 东汉末医学家。又名旉,字元化,沛国谯(今安徽亳州)人。精内、外、妇、儿、针灸各科,尤擅长外科。对"肠胃积聚"等病创用*麻沸散进行全身麻醉后施行腹部手术,反映了我国医学于公元2世纪时,在麻醉方法和外科手术方面已有相当成就。并创*五禽戏,强调体育锻炼,以增强体质。认为"人体欲得劳动,但不常使极耳。动摇则谷气得销,血脉流通,病不得生,譬如户枢,终不朽也"(《后汉书·华佗传》)。后因不从曹操征召被杀。所著医书已佚,现存《中藏经》,是后人托名之作。

华 佗

华沙(Warszawa) 波兰首都和经济、文化、交通中心。在中东部维斯瓦河畔。人口164.1万(1994年)。13世纪末始建。1596年成为首都。第二次世界大战中遭严重破坏,战后重建。欧洲水、陆、空交通枢纽。工业以机械制造业最为著名,包括电机、电子、汽车、农业机械、机床等部门。钢铁、化学、纺织、印刷、食品等工业亦发达。设有华沙大学等多所高等学校、波兰科学院以及国家博物馆等。多中世纪和文艺复兴时期的宫殿、教堂等古迹。西北郊热拉佐瓦沃拉(Zelazowa Wola)是音乐家肖邦的故乡。

华表 ❶古代设在桥梁、宫殿、城垣或陵墓等前作为标志和装饰用的大柱。设在陵墓前的又名"墓表"。一般所见为石造。柱身往往雕有蟠龙等纹饰,上为云板和蹲兽。北京天安门前后的两对华表,用巨大的汉白玉雕刻而成,造型精美,是华表中的优秀作品。❷亦称"桓表"。古代用以表示王者纳谏或指路的木柱。崔豹《古今注·问答释义》:"程雅问曰:'尧设诽谤之木,何也?'答曰:'今之华表木也。以横木交柱头,状若花也,形似桔槔,大路交衢悉施焉。或谓之表木,以表王者纳谏也,亦以表识衢路也。'"参见"谤木"。

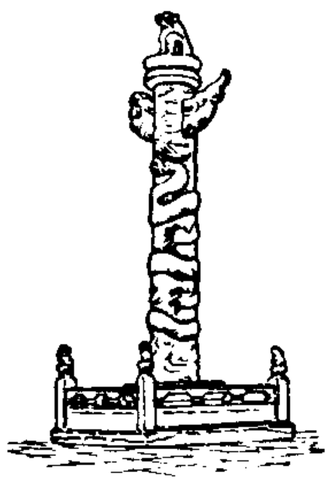
华 表

华坪 县名。在云南省西北部、金沙江北岸,邻接四川省。县人民政府驻中心镇。清光绪三十四年(1908年)置县。由华荣庄和旧衙坪(今中心镇)二地各取一字得名。经济以农、牧业为主,产稻、玉米、甘蔗、棉花、牲畜、毛皮等。森林茂密。工业有化肥、机械、煤炭、水泥等。名胜有仙人洞、鸡冠山。

华罗 见"南尼华罗国"。

华侨 侨居国外的中国公民。中国政府派往外国的公务人员、留学生、劳务人员和出国访问、考察、讲学、游历的人员以及经常出入境的我国边境地区的居民,不是华侨。已经加入外国国籍的中国血统的人是外国公民(亦称外籍华人),也不是华侨。

华南 ❶自然地区名,包括两广丘陵和平原、台湾、雷州半岛与海南岛、南海诸岛和滇南山地等自然地理单元。❷旧经济协作区名。1958年设置,包括粤、桂、闽二省一区。1961年撤销,现仍用作地区名。

华胄 ❶华夏的后代。如:堂堂华胄。❷旧谓显贵者的后代。《晋书·石季龙载记上》:"雍、秦二州望族,自东徙已来,遂在戍役之例。既衣冠华胄,宜蒙优免。"

华峤(huà—)(?—293) 西晋平原高唐(今山东禹城西南)人,字叔骏。魏太尉华歆孙。初为尚书郎。武帝时,典中书著作,迁侍中。惠帝时,迁尚书,转秘书监。撰《汉后书》(一称《后汉书》)九十七卷,起光武帝,终献帝,其中《十典》未就,由其子彻、畅续成。原书今佚,有辑本。

华胜(huā—) 同"花胜"。古代妇人的首饰。《汉书·司马相如传下》"戴胜而穴处兮"颜师古注:"胜,妇人首饰也;汉代谓之华胜。"

华亭 ❶古地名。又名华亭谷。在今上海市松江西。❷旧县名。唐天宝十载(公元751年)析嘉兴、海盐、昆山三县地置。治今上海市松江。元、明为松江府治所,清与娄县同为松江府治所,1912年废娄县入华亭,1914年改华亭为松江。❸县名。在甘肃省东北部、泾河支流汭河流域,邻接陕西省和宁夏回族自治区。宝中铁路经过境内。县人民政府驻东华镇。隋置县。《元和郡县志》:"以在华亭川口,故名。"居民有汉、回等族。产小麦、玉米、大麻、药材等。煤藏丰富,另有陶土、石英砂、石灰石等矿。工业有机械、煤炭、陶瓷、建材等。名胜古迹有石拱寺石窟。

华首 犹白首。《后汉书·樊准传》:"故朝多皤皤之良,华首之老。"

华胥 ❶人名。传说是伏羲氏的母亲。司马贞《补史记·三皇本纪》:"太皞庖牺氏……母曰华胥,履大人迹于雷泽,而生庖牺于成纪。"庖牺,即伏羲。❷传说中的国名。《列子·黄帝》:"〔黄帝〕昼寝而梦,游于华胥氏之国。华胥氏之国在弇州之西,台州之北,不知斯齐国几千万里。盖非舟车足力之所及,神游而已。"斯,离开。后因用为梦境的代称。

华夏 亦作"诸夏"。汉族先民或中国(中原)的古称。通常认为始见于《左传·襄公二十六年》"楚失华夏"。最早以"华"、"夏"分称者较多。"华"意为"荣"(《说文·华部》),"夏"意为"中国之人"(《说文·夊部》),"中国"则含有中原之意。《书·孔氏传》中称"冕服采章曰华,大国曰夏";孔颖达疏谓"中国有礼仪之大故称夏,有服装之美谓之华",并认

为华夏连称"谓中国也"。古代常以"夏"与"蛮夷"或"蛮"对称，以"华"与"夷"对称，乃以文化和族类作为区分尊卑贵贱的标准。实际上，早期华夏系由部分羌、夷、戎、狄、苗、蛮等族体共同融混而成，已将这些民族包括在内。公元前221年，秦始皇建立以华夏为主体的统一的多民族国家，在广大聚居区内，逐步实现车同轨(共同经济生活)、书同文(共同文字)、行同伦(共同的道德文化)，华夏开始成为稳定的族体，为汉民族的形成奠定基础。秦汉以后，华夏族这一称谓先后为"秦人"、"汉人"乃至"唐人"所代替，但"华"作为中国民族的概念，并未消失。近代出现"中华民族"的概念后，遂以中华民族作为中国各民族的总称。

华衮 古代王公贵族的礼服。范宁《春秋穀梁传序》："一字之褒，宠逾华衮之赠。"

华拳 武术拳种。因称精、气、神为"三华"，讲究"三华贯一"，故名。有徒手、器械、单练、对练等内容。具有形体工整、筋骨遒劲、心动形随、阴阳分清、势势连贯、动迅静定、善调气息等特点。代表性套路有十二路，多由踢、打、摔、拿等攻守格斗动作，按攻防进退、动静疾徐、刚柔虚实等变化规律组成。

华容 ❶古县名。西汉置。治今湖北潜江市西南。南朝陈废。东汉建安十三年(公元208年)曹操在赤壁战败后北归，取道于此。❷县名。在湖南省岳阳市西北部、洞庭湖畔，邻接湖北省。县人民政府驻城关镇。汉孱陵县地，三国吴置南安县，晋改安南县，隋改华容县。产稻、棉花、黄麻及鱼类、莲、藕、蛋类等。工业有丝绸、造纸、酿酒等。名胜古迹有车轱山、七星墩遗址。

华鄂(huā—) 同"花萼❷"。

华彩 旧称"虹彩"。由出现在薄的中云或高云上、较大的华环片段组成的彩色光带。以绿色和淡红色为主，较亮艳。主要由阳光受云滴衍射造成。有的出现于太阳周围角距离10°范围，有的则出现于太阳周围角距离40°处。

华章 ❶华美的诗文。也用作对别人诗文、书信的美称。❷美丽的花纹。曹丕《玛瑙勒赋》："禀金德之灵施，含白虎之华章。"

华族 旧称高门贵族。《晋书·王遐传》："少以华族，仕至光禄勋。"

华盖 ❶帝王或贵官所用的伞形遮蔽物。崔豹《古今注·舆服》："华盖，黄帝所作也，与蚩尤战于涿鹿之野，常有五色云声(或作气)，金枝玉叶，止于帝上，有花葩之象，故因而作华盖也。"❷因贵族之车有华盖，亦为车之别称。刘琨《赠卢谌》诗："狭路倾华盖。"❸星官名。属紫微垣，共16星，15星在仙后座内，其中12星即40号、31号、ψ、43号、ω、49号、51号、50号、54号、A、42号、38号星，一星在鹿豹座内，即鹿豹座γ星。《宋史·天文志》："华盖七星，杠九星如盖有柄下垂，以覆大帝之座也，在紫微宫临勾陈之上。"❹指云层上紧贴日、月边缘的光环。轮廓不甚规则，内青外棕。常是日、月*华的最内圈。视半径常小于5°。❺旧时迷信，以为人有华盖星犯命，是运气不好。❻树名。《西京杂记》卷一："〔终南山〕有树直上百丈，无枝，上结丛条如车盖，叶一青一赤，望之斑驳如锦绣，长安谓之'丹青树'，亦云'华盖树'。"❼道教语，眉毛的别称。《黄庭内景经·天中》："眉号华盖覆明珠。"明珠，眼珠。

华嵒(huà—)(1682—1756) 清画家。字秋岳，号新罗山人、东园生、布衣生、离垢居士等，福建上杭人。曾在造纸作坊做徒工。少喜绘画，后寓杭州，在扬州卖画甚久，晚年居杭州。擅人物、山水，尤精花鸟、草虫、走兽，远师马和之，近受陈洪绶、恽寿平及石涛等影响。重视写生，构图新颖，形象生动多姿。时用枯笔干墨淡彩，敷色鲜嫩不腻，画格松秀明丽，空灵骀宕，别树一帜。工书，取法钟繇、虞世南。能诗，有《离垢集》、《解弢馆诗集》。

华黍 《诗·小雅》篇名。*六笙诗之一。有目无诗。详见"南陔"、"由庚"。

华腴 ❶华衣美食。《宋史·王安石传》："性不好华腴，自奉至俭。"❷旧称世代做大官的人家。柳芳《姓系论》："三世有三公者，曰膏粱；有令、仆者，曰华腴。"令、仆，谓尚书令、仆射，均宰相职。

华蓥(huà—) 市名。在四川省东部、华蓥山中段。1979年由广安、岳池两县析置华云工农区，1985年改设华蓥市。以华蓥山得名。人口34万(城镇8.5万，1996年)。工业有采矿、光学仪器、森工、皮革、机械等。农产以稻、玉米、薯类为主。山区富林产。名胜古迹有天池湖、褒光寺。

华辞 虚饰之辞；华而不实的话。《庄子·列御寇》："仲尼方且饰羽而画，从事华辞。"亦指华美的词采。《南史·崔慰祖传》："〔沈约、谢朓〕各问慰祖地理中所不悉十余事，慰祖口吃，无华辞，而酬据精悉，一坐称服之。"

华裔 ❶古指我国中原和边远地区。《文选·张协〈七命〉》："华裔之夷，流荒之貊。"张铣注："华，中国也；裔，远也。"❷即外籍华人。指原是华侨或华侨后裔，后已加入居住国国籍者。

华歆(huà-)(157—232) 三国平原高唐(今山东禹城西南)人，字子鱼。东汉末举孝廉，任尚书郎。献帝时，任豫章太守。后被曹操征入京，任尚书、侍中，代荀彧为尚书令。魏文帝时任司徒。

华誉 浮誉；虚名。《抱朴子·博喻》："庸夫好悦耳之华誉。"

华骝 同"骅骝"。古代传说中周穆王八骏之一。《穆天子传》卷一"华骝"郭璞注："色如华而赤，今名马骠赤者为枣骝；骝，赤马也。"

华颠 犹白头，谓年老。颠，头顶。《后汉书·崔骃传》："唐且华颠以悟秦。"

华翰 对他人来信的美称。刘禹锡《谢窦相公启》："每奉华翰，赐之衷言。"

华赡 犹言富丽。多用以形容文辞。《周书·薛寘传》："时前中书监卢柔，学业优深，文藻华赡。"

华簪 古人用簪子把冠别在头发上，华簪为贵官所用，故常用以指显贵的官职。陶潜《和郭主簿》诗："此事真复乐，聊用忘华簪。"

华鬘(huā—) 印度旧俗用美艳花朵结成长串为装饰，叫"华鬘"。见《翻译名义集》卷七"摩罗"。也有用各种宝物刻成花形的。《守护国界经》："以种种宝用作华鬘，而为庄严。"

华山松(*Pinus armandii*) 松科。常绿乔木，高可达35米，小枝无毛。叶五针一束，柔软。球果圆锥状长卵形。种子大，倒卵形，无翅。中国特产。分布于北自山西沁源，南至云南、贵州，东起河南，西至甘肃南部，有其单纯林或混交林。喜凉润气候和酸性土或钙质土，幼年稍耐庇荫。木材轻软、纹理直、松脂较多、耐用，供建筑、枕木等用材。种子食用。又为观赏树。

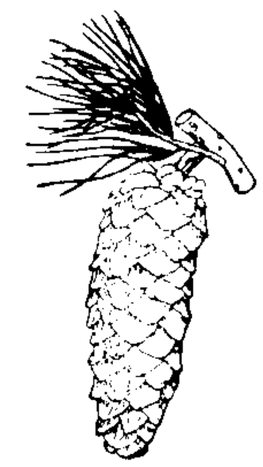
华山松

华山畿 乐府《吴声歌曲》名。现存二十

五首。据《乐府诗集》引《古今乐录》载，南朝宋时有一士人，路经华山(在今江苏句容)，因恋客舍中少女，无法接近，含恨而死。后柩车经女家门前，女因感动，闻讯奔出，唱歌一曲，棺木应声而开，女遂纵身入棺而死。乃将两人合葬，名"神女冢"。《华山畿》现存歌词的第一首，即此传说中少女所唱之歌。其余也都是情歌，但似与此传说无关。

华夫板 结构材的一种。用速生材、小径材制备成扁平状大片刨花，厚度 0.5 毫米，幅面 36 毫米×36 毫米或以上，经干燥、施粉状酚醛树脂胶、铺装成型和热压制成。为改善某些性能，也可生产定向华夫板。适用于建筑、交通、运输和包装等行业。

华云(雲)龙(华 huà)(1332—1374) 明将领。定远(今属安徽)人。元末聚众起义，从太祖渡江，破采石，下集庆(今江苏南京)，由千夫长升右副元帅。参加攻灭陈友谅、张士诚诸役有功。又从徐达攻克大都(今北京)，留守北方，官至都督同知兼燕王左相，封淮安侯。洪武七年以擅用故元宫中禁物，被召南还，死于途中。二十三年追论为胡惟庸党。

华中币 中国解放战争时期华中银行发行的纸币。1945 年 8 月开始发行。流通于华中解放区，同时统一收兑了江淮币、淮南币、盐阜币、淮海币、淮上币，以后又收兑了大江币、江南币。1948 年 11 月 15 日停止发行，规定统一流通*北海币。华中币仍与北海币等价通用。

华氏城 (Pataliputra) 即华子城。古印度摩揭陀国的都城。《法显传》作巴连弗邑，《大唐西域记》作波吒厘子。在今比哈尔邦巴特那附近。建于公元前 5 世纪。*孔雀王朝时代，据载长约 15 公里，宽约 2.8 公里；深沟高垒，蔚为壮观。公元 4 世纪笈多王朝建立后，也曾定都于此。7 世纪唐代玄奘旅居印度时，该城已失其重要性。

华尔克 (William Walker, 1824—1860) 一译沃克。美国政治冒险家。1853 年率暴徒侵扰墨西哥，宣告下加利福尼亚"独立"，事败逃回。1855 年在尼加拉瓜策动叛乱，次年窃据尼加拉瓜"总统"职位，得到美国承认。1857 年被中美洲五国联军击败，乘美舰返国。后两度侵扰尼加拉瓜与洪都拉斯。1860 年为英舰捕获，交洪都拉斯政府处死。

华尔柏 (Otto Heinrich Warburg, 1883—1970) 一译瓦勃。德国生物化学家。先后从事细胞呼吸、氧化还原酶系及光合作用的研究。发现癌组织中乳酸生成甚速，提出癌细胞能自乳酸发酵获得能量而生长。断定细胞的氧化作用主要依赖铁卟啉类化合物，并进而证明黄素核苷酸及黄素腺苷双核苷酸为生物氧化过程一些酶的辅基。此后又发现脱氢酶的辅酶含有烟酰胺，并阐明其作用机理。对光合作用的能力学进行过长期的工作，曾从事量子产率的测定。获 1931 年诺贝尔生理学或医学奖。在生化方法上也有贡献，主要有测压法、分光光度法、若干微量分析方法以及对酶的纯制和结晶。

华尔兹 一称"圆舞曲"。起源于奥地利民间的一种三拍子舞蹈。分快步与慢步两种。舞时两人成对旋转。18 世纪后半叶始用于城市社交舞会，19 世纪起风行于欧洲各国。作为一种舞曲体裁，其特点为节奏鲜明，旋律流畅；伴奏中每小节常用一个和弦，第一拍重音突出，节奏型为♩♩♩，结尾处常有快速旋转的节奏。如约翰·施特劳斯的《蓝色多瑙河》、《维也纳森林的故事》等。

华尔街 (Wall Street) 美国纽约市的一条街道。为美国大公司和大金融机构的集中地，国际证券市场的中心。纽约证券交易所，咖啡、棉花等交易所，各财团开设的银行，保险、铁路、航运、采矿、制造业等公司的总管理处集中于此。

华达呢 织物名。毛华达呢又名"轧别丁"，是以精梳毛纱双股线作经纬制织成的一种双面斜纹织物，经密常倍于纬密，组织紧密挺整，斜纹陡峻明显，颜色纯朴，坚牢耐穿，多用于制作春秋外衣。棉华达呢以棉纱线为原料仿效毛华达呢的风格织成，可分为经纬全线和线经纱纬两种，整理时大都经过丝光，布身结实，比较挺括，富有光泽，适于制作制服。此外还有用化学纤维织成的粘锦华达呢。

华夷图 古地图名。南宋绍兴六年(伪齐阜昌七年，1136 年)刻石。制图人不详，图右上方记有大辽国，或为宋仁宗庆历三年至八年(1043—1048 年；一说宋神宗熙宁、元丰时期，又说宋徽宗政和末至宣和末)宋、辽人根据贾耽《海内华夷图》简缩改绘而成，后落入伪齐之手。图长宽各 0.79 米。所绘山川及平面地形轮廓，大致和近代地图相似。域外部分仅载入名称，及其相互间方位关系。绘法粗略，没有画方。右下方有文字记述。今存于西安市碑林。

华兴会 清末资产阶级革命团体。1904 年 2 月(光绪二十九年十二月)黄兴、刘揆一、宋教仁等在长沙建立。提出"驱除鞑虏，复兴中华"的政纲；设华兴公司、东文讲习所为活动机关。又与会党首领马福益建立*同仇会作为联络会党的组织，准备 11 月在长沙举行武装起义。未发事泄，署湖南巡抚陆元鼎下令搜捕，黄、宋等逃亡日本。次年*同盟会成立，会员相继加入，华兴会遂停止活动。

华阳集 别集名。❶唐顾况(号华阳山人，旧传误作华阳真逸)作。原集二十卷，已佚。今本三卷，明万历中顾名端辑刻，凡诗、赋二卷，文一卷。另附补遗一卷，况子非熊诗一卷。又有清乾隆间顾球刻本。别有明朱警辑《华阳真逸诗》二卷，则有诗无文。❷北宋王珪作。六十卷，附录十卷。❸南宋张纲作。四十卷。

华声报 综合性侨报。1983 年 1 月 2 日在北京创刊。国务院侨务办公室主办。初为周刊，后改为周二刊。1994 年底停刊，1995 年改出《华声月报》。

华严寺 在山西省大同市区西南隅。分上、下两寺。上寺以大雄宝殿为中心，始建于辽，辽末毁于兵火，金天眷三年(1140 年)重建。面积 1 559 平方米。单檐五脊顶，是中国现存最大的佛殿。正中供三佛，四面墙上绘清代壁画，面积 887 平方米。下寺以薄伽教藏殿为中心，建于辽重熙七年(1038 年)。殿内完整地保存三十一躯辽代泥塑，体态自然，表情生动。设置重楼式藏经柜三十八间。为全国重点文物保护单位。

华严宗 中国佛教宗派之一。依《华严经》立宗，故名。因唐武则天曾赐号创始人法藏为"贤首大师"，故又称"贤首宗"。尊杜顺为初祖。提出"六相"、"十玄"、"四法界"等说，阐明法界缘起(从"理体"和"事相"两方面观察宇宙万有的互融、互具，并彼此互相为缘)，强调"理为性"、"事为相"的观点，对宋明理学的形成有相当影响。它还将整个佛说判为小(小乘教)、始(大乘始教)、终(大乘终教)、顿(大乘顿教)、圆(大乘圆教)五等，自称"一乘圆教"。开元二十四年(公元 736 年)洛阳僧人道璿携华严章疏东渡日本，为日本华严宗初传。740 年新罗僧人审祥在日本金钟寺开讲《华严经》，被奉为日本华严宗始祖。

华严经 全称《大方广佛华严经》，又称《杂华经》。佛教华严宗主要典籍。通行东晋佛驮跋陀罗所译六十卷本和唐

实叉难陀所译八十卷本。另有般若所译该经《入法界品》的别译四十卷本。主要宣说"法界缘起"的世界观和"顿入佛地"思想，并提出一系列相对立的范畴(如"总"、"别"、"同"、"异"、"成"、"坏"等所谓"六相")，说明世界事物的相互依存、相互制约等关系。

华表奖 中国广播电影电视部颁发的电影奖。原为1980年设立的"优秀影片奖"，由文化部主办，1986年起改由广播电影电视部主办。1995年改今名。每年(有时两年)举办一次。由专家组成评选委员会，评选上一年(或两年)摄制的优秀故事片、舞台艺术片、美术片、译制片等。1993年起，在原有奖项基础上又增设最佳故事片奖等共九项。

华若翰 (John Elliott Ward, 1814—1902) 美国外交官。1857年任佐治亚州参议院议长。1859—1860年任美国驻华公使。第二次鸦片战争期间标榜"中立"，配合英法联军进行侵略。1859年赴北京与清政府交换《中美天津条约》。次年辞职回国。

华林山 在江西奉新西南、高安市西北。周围百里，有玄秀峰，附近有主岭、南北岭、三宝岭，山势危峻。明正德间有华林起义军活动于此。

华林寺 在福建省福州市北屏山南麓。建于北宋乾德二年(公元964年)，名越山(屏山)吉祥禅院，明正统间(1436—1449)改为华林寺。现仅存大雄宝殿，面阔3间24.5米，进深4间23.3米，单檐九脊顶。建筑风格独特，是中国南方最古老的木构建筑。为全国重点文物保护单位。

华林园 古宫苑名。(1)三国吴建。故址在今南京市鸡鸣山南古台城内。南朝宋元嘉时扩建，筑华光殿、景阳楼、竹林堂诸胜。其后齐、梁诸帝常宴集于此。南宋时尚有残存遗迹。(2)本东汉芳林园，魏正始初因避齐王芳讳改。故址在今洛阳市东洛阳故城内，有瑶华宫、景阳山、天渊池诸胜。东魏天平二年(公元535年)毁。(3)后赵石虎都邺后建。故址在今河北临漳西南古邺城东。园墙周围数十里，有凌云城、金花洲、光碧堂诸胜。北齐武成帝扩建后，华丽似神仙所居，因改名仙都苑。

华罗庚(华huà)(1910—1985) 中国数学家。江苏金坛人。初中毕业后刻苦自学，取得优异成绩。1931年入清华大学，1936年赴英国留学。1938年回国后任西南联合大学教授。1946年赴美，任普林斯顿高级研究所研究员、伊利诺伊大学教授。建国后历任清华大学教授，中国科技大学数学系主任、副校长，中科院数学研究所、应用数学研究所所长，数学物理学化学部委员、副主任，中科院副院长，中国科技协会副主席。曾当选为一至六届全国人大常委会委员，第六届全国政协副主席，中国民主同盟副主席。1979年加入中国共产党。在解析数论、典型群、矩阵几何学、自守函数论与多复变函数论等许多方面有深刻的研究和开创性的贡献。从60年代初期开始，他把数学方法创造性地应用于国民经济领域，筛选出以改进工艺问题的数学方法为内容的*优选法和处理生产组织与管理问题为内容的*统筹法，并亲自到全国各地推广应用。主要著作有《堆垒素数论》、《数论导引》、《高等数学引论》、《典型群》、《典型域上的调和分析》以及《优选法评话及其补充》、《统筹法评话及补充》等。

华秋苹(华huà)(1784—1859) 清琵琶演奏家。名文彬，字伯雅，号秋苹。江苏无锡人。精于琵琶和琴，善唱昆曲。曾参照琴的减字谱法，为琵琶订立较完整的指法符号。并与人合作采集编订南北两派琵琶小曲六十二首、大曲六套，辑成*《琵琶谱》三卷，于嘉庆二十三年(1818年)刊行，是为中国第一部正式出版的琵琶谱集。对《十面埋伏》等琵琶曲的保存和流传，以及后世琵琶谱集的编订印行，均产生过重要影响。

华亭派 见"松江派"。

华彦钧(华huà)(1893—1950) 中国民间音乐家。小名阿炳，后因双目失明，人称"瞎子阿炳"。江苏无锡人。出身贫寒，少时从其父华清和(道士)习音乐。曾为道士和吹鼓手，后沦为流浪艺人。传谱有二胡曲《听松》、《二泉映月》、《寒春风曲》和琵琶曲《大浪淘沙》、《昭君出塞》、《龙船》等，建国后由本人演奏，经录音整理出版。其演奏风格清劲，表情深切，技法上有很大的创造性。

华莱士 (Alfred Russel Wallace, 1823—1913) 英国博物学家。自然选择学说创立者之一。曾旅行各地，进行观察和采集，对生物区系进行比较研究。1858年独立提出生物进化的自然选择学说，在伦敦林耐学会上与达尔文同时宣读了进化学说论文。1868年提出*华莱士线。

华家岭 集镇名。在甘肃省通渭县西北部。为兰州至平凉、兰州至西安公路必经之地，向为交通军事要冲。省气象站、定西地区林业站驻此。

华盛顿 ❶乔治·华盛顿 (George Washington, 1732—1799)。美利坚合众国的奠基人，第一任总统(1789—1797)。早年当过土地测量员。1755年任弗吉尼亚民军指挥官。1759年起长期为弗吉尼亚议会议员。反对英国殖民统治。1774和1775年先后当选第一、二届大陆会议代表，并被第二届大陆会议任命为大陆军总司令，领导*美国独立战争。1787年主持费城会议，制定联邦宪法。1789年当选总统，1793年再选连任。对发展经济，建设民主法制，及巩固联邦基础等作出贡献。被称为"美国国父"。❷华盛顿 (Washington, D. C.)。美国首都。全称华盛顿哥伦比亚特区。位于马里兰州 (Maryland) 和弗吉尼亚州 (Virginia) 交界处，波托马克河 (Potomac) 畔。市区面积176平方公里，人口58.5万(1992年)；大市区人口435.7万(1992年)。1790年被定为新首都所在地，1800年首都自费城迁此，为纪念美国第一任总统华盛顿而命名。1814年曾为英军所占，国会、总统府等均被毁。20世纪以来建为现代化城市。以政府行政职能为主。美国国会(国会大厦)和联邦政府机关、总统府(白宫)、国务院、国防部(五角大楼)等均设此。旅游业发达。工业限于印刷出版、食品、服装等。市内多具有历史意义的纪念建筑物，如华盛顿纪念塔、林肯和杰弗逊纪念堂。有国会图书馆、国家博物馆、国家美术馆等著名文化设施，以及乔治敦大学、乔治·华盛顿大学等高等学校。

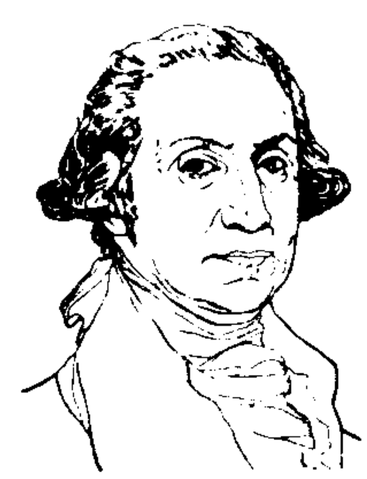
乔·华盛顿

华彩段 音乐术语。原指意大利*正歌剧中咏叹调末尾处由独唱者即兴发挥的段落。后为*协奏曲第一乐章结尾前插入的即兴风格的段落(第二、三乐章亦可安排简短的华彩段)，由演奏家施展演奏技巧，并自由衍展主题素材。此时，乐队通常暂停演奏。最初皆由独奏者即兴创作，自贝多芬《第五钢琴协奏曲》起，大都由作曲者写定。

华商报 抗日战争和解放战争时期的进步报纸。1941

年4月8日在香港创刊，大型晚报。太平洋战争爆发后被迫停刊。1946年1月4日复刊，改为早报，1949年10月15日终刊。

华清池 在陕西省西安市临潼区南骊山西北麓。唐贞观十八年(公元644年)建汤泉宫，咸亨二年(671年)改名温泉宫，天宝六载(747年)扩建并改名华清宫，温泉名华清池。宫室园林满山，唐玄宗和杨贵妃每于冬季居此。天宝十五载宫室毁于兵火。建国后按原华清宫名称重建，有九龙宫、飞霞殿、贵妃池、飞虹桥等建筑。温泉水温43℃，建有温泉浴室、疗养院等。附近有三元洞、老君殿、遇仙桥等。华清宫遗址为全国重点文物保护单位。

华富里(Lop Buri) 泰国历史名城，华富里府首府。在南部中央平原，滨华富里河东岸。人口3.1万(1980年)。公元5世纪建城，12—14世纪为罗斛国都城。14世纪罗斛与暹国合并为暹罗王国，迁都大城。17世纪下半叶，华富里升为陪都，加筑城墙，开凿运河，称作"军都"。有农畜产品加工业。清迈至曼谷铁路经此。有三峰塔、玉池及月眉山等名胜。

华蓥山 一称西山。在四川省东部和重庆市西北部。为平行褶皱山地。东北-西南走向，长300余公里。主要由石灰岩和砂页岩构成。海拔700～1 000米，东缓西陡。高峰有高登山(1 704米)、宝顶(1 586米)、蒿子坪(1 462米)等。南段分为西温泉山、缙云山、中梁山等支。中国西南地区主要产煤区之一。解放战争时期是川东中共党组织和华蓥山游击队的根据地。

华蘅芳(华huà)(1833—1902) 清数学家。字若汀，江苏金匮(今无锡)人。长期在上海江南制造局翻译馆工作。著《行素轩算稿》六种，共二十七卷。翻译《代数术》、《微积溯源》、《三角数理》、《合数术》(关于对数造表法)、《决疑数学》(关于概率论)及《金石识别》(关于矿物学)、《地学浅释》(关于地质学)等书。

华力西期 即"海西期"。

华山庙碑 东汉碑刻。隶书。篆额题《西岳华山庙碑》。延熹八年(公元165年)立。碑末题"郭香察书"，有谓书者为郭香察，或谓郭香是"察莅"书碑者。碑文反映了当时统治者祭山岳、修神庙、祈求天降时雨的情况。原石毁于明代，流传拓本稀少，目前所知仅长垣本、华阴本、四明本及清金农所藏残本等四种。

华夫脱党 埃及政党。1918年11月，以*扎格鲁尔为首组成的"华夫脱"(Wafd，阿拉伯语，意为"代表团")向英驻埃高级专员要求赴伦敦与英政府谈判埃及独立问题，并参加巴黎和会，遭拒绝。1919—1922年领导反英独立运动，迫使英于1922年承认埃及有限独立。1923年正式改组为政党，翌年第一次组阁。后又多次执政，奉行改良主义和对英妥协政策。1952年七月革命后被禁止活动。

华不注山(华huà，不fū) 古山名。又名华山、金舆山。在今山东济南市东北。孤峰特拔，下有华泉。《左传》成公二年(公元前589年)：鞌之战，"齐师败绩，(晋)逐之，三周华不注"，即此。

华中银行(行háng) 中国解放区银行之一。1945年8月由1941—1945年先后成立的淮南银行、淮北地方银号、江淮银行、盐阜银行、淮海银行等五个地区性银行合并组成。设在江苏淮阴。1947年初总行及部分分行随新四军主力北撤山东后合并于北海银行。1948年迁回苏北敌后根据地，恢复各项业务。1949年5月改组为中国人民银行华东区行。

华氏温标 某些英语国家所采用的温标。由德国物理学家华仑海特(Gabriel Daniel Fahrenheit, 1686—1736)约于1712年首创。单位称为"华氏度"，用°F表示。这种温标规定在101.325千帕(1大气压)下水的冰点为32华氏度，沸点为212华氏度，其间分成180等分，每等分代表1华氏度。华氏温度t_F与摄氏温度t_C之间的关系为：

$$t_F = 32 + (9/5)t_C \text{ 或 } t_C = (5/9)(t_F - 32)。$$

华东军区 解放战争时期和社会主义建设初期，中国人民解放军的大军区，华东地区最高军事领导机关。1947年1月，新四军兼山东军区和华中军区合编为华东军区，陈毅任司令员，饶漱石任政委，辖胶东、渤海、鲁中、鲁南、苏北、苏中军区。1949年6月，军区与第三野战军两领导机关合并。次年8月，第三野战军番号撤销，华东军区统一领导野战部队和山东、江苏、安徽、浙江、福建军区、淞沪警备区及军、兵种部队。1955年4月，分建为南京、济南两大军区。

华北平原 一称黄淮海平原。在中国东部偏北、黄河下游。西起太行山和豫西山地，东到黄海、渤海和山东丘陵，北起燕山，西南到桐柏山和大别山，东南至苏、皖北部，与江淮平原相连。面积31万平方公里，是中国三大平原中第二大平原。主要由黄河、淮河、海河、滦河冲积而成。地势低平，大部海拔在50米以下。黄河下游天然堤横贯平原中部，分为南、北两部：以南称黄淮平原，以北称海河平原(或黄海平原)。冬季寒冷，夏季炎热，春秋短促，是中国重要的粮食、棉花生产基地。富石油、煤等矿产资源。沿海产盐。

华北军区 解放战争时期和社会主义建设初期，中国人民解放军的大军区，华北地区最高军事领导机关。1948年5月9日，晋察冀军区与晋冀鲁豫军区组成华北军区，聂荣臻任司令员，薄一波任政委，辖北岳、冀中、晋中、冀鲁豫、太岳、太行、冀南军区及两个兵团(后建第三兵团)。1949年1—9月，按照华北行政区划，相继建立平津卫戍区、天津警备区及察哈尔、绥远、河北、平原、山西军区。1950年4月，绥远国民党军起义部队改编为人民解放军第二十三兵团，归军区建制。1955年2月改为北京军区。

华北事变 1935年日本为侵略华北蓄意制造的一系列事件的总称。从年初起日本在华北连续制造了张北事件等一系列挑衅事件，以此为借口向国民党政府提出旨在控制整个华北的种种无理要求。国民党政府屈从压力，指示秦德纯、何应钦等接受日方条件，于6、7月间先后同日方达成《秦土协定》、《何梅协定》，使中国在河北、察哈尔两省的主权大部丧失。此后日本又策动所谓"华北五省自治运动"，10月在河北香河指使汉奸暴动，11月成立"冀东防共自治委员会"等。南京政府再次妥协，于12月指派宋哲元等成立"冀察政务委员会"，以满足日方"华北政权特殊化"的要求。

华北银行(行háng) 中国解放区银行之一。1948年5月由冀南银行和晋察冀边区银行合并组成，由华北人民政府领导。1948年12月1日以该行、西北农民银行和北海银行为基础，成立中国人民银行。

华西大学 亦称"华西协合大学"。美国、英国、加拿大基督教新教教会在旧中国办的大学。前身为华西协和中学，1905年(清光绪三十一年)设于成都。1910年成立大学部，改名华西协合大学。先后设文、理、医三学院。1951年由人民政府接管。后与他校合并。

华而不实 只开花不结果。比喻外表好看，内里空虚。

《左传·文公五年》:"且华而不实,怨之所聚也。"

华夷译语 古书名。洪武十五年(1382年)设四夷馆,明太祖命翰林火原洁与编修马懿赤黑等编,二十二年成书。以汉语注音及译述其义,凡天文、地理、人事、物类、服食、器用,靡不具载。为明政府培植通事所用的外语识字教科书。

华伦斯泰 (Albrecht Eusebius Wenzel von Wallenstein, 1583—1634) 一译瓦伦斯坦。*三十年战争期间神圣罗马帝国军队统帅。出身捷克贵族。1618年参与镇压捷克反哈布斯堡王朝起义,1625年任帝国军队统帅。1626—1627年战胜丹麦和新教诸侯联军。因主张和谈,1630年被解除军权。1632年重新起用。同年与瑞典交战,失败。图与瑞典秘密谈判,被撤职。后被暗杀。

华兴书局 中国共产党在土地革命战争时期设在上海的秘密出版机构之一。前身为*上海书店。1929年起印行马克思列宁主义著作。为避免国民党政府破坏,曾使用启阳书店、春阳书店、浦江书店等名义出版书籍。1931年结束。

华阳夫人(?—前230) 亦称孝文王后、华阳后、华阳太后。战国时楚国人。秦孝文王夫人。孝文王有子二十余人,皆非她所生。后从吕不韦说,迎在赵的质子异人为嗣,更其名为子楚。子楚即位(即庄襄王),她被尊为华阳太后。

华阳国志 书名。东晋常璩撰。十二卷。附录一卷。包括巴、汉中、蜀、南中等十二志。记远古到东晋穆帝永和三年(公元347年)期间巴蜀史事。作者系蜀郡江原(今四川崇州)人,对蜀事见闻亲切。所述蜀汉事迹及蜀中晋代史事较详。是研究中国西南少数民族的重要资料。南宋时已有残阙,李垂为之参订刊行。清代有顾广圻校廖寅刻本。今人任乃强有《华阳国志校补图注》。

华沙大学 波兰最大的国立大学。1818年成立于华沙。设有语言学、历史、哲学和社会学、法律、经济学、行政管理、心理学和教育学、数学、物理、化学、生物、地质等系科。

华沙公约 即《统一国际航空运输某些规则的公约》。1929年10月12日在华沙签订。1933年2月13日生效。主要内容是规定承运人对旅客在航行过程中因何种原因而遭受的损失应负责任,在何种情况下可不负责任,以及承运人对旅客的赔偿责任限额等。中国于1958年加入。

华沙条约 简称"华约"。原名《友好合作互助条约》。苏联、捷克斯洛伐克、保加利亚、匈牙利、德意志民主共和国、波兰、罗马尼亚、阿尔巴尼亚八国于1955年5月14日在华沙签订。有效期二十年,后一再延长。条约宣称缔约国将致力于"国际和平和安全",并以"和平方法解决国际争端",规定设立武装部队联合司令部和政治协商委员会等机构。同年6月4日条约生效时,*华沙条约组织正式成立。1991年7月条约失效。

华侨学校 见"华侨教育"。

华侨教育 对华侨及其子女进行的教育。所设学校称华侨学校。学校所在地主要在侨居地,也有在国内。1729年巴达维亚(今雅加达)即设有明诚书院。主要为中、小学,也有职业学校、夜校、成年妇女识字班和家政班等。华侨学校一般既有祖国文化的学科,也设有侨居国或当地民族的语文、历史和地理等学科。

华法林钠 (Warfarin Sodium) 亦称"苄丙酮香豆素钠"。见"抗凝药"。

华封三祝(华huà) 传说唐尧游于华,华封人祝其寿、富、多男子。见《庄子·天地》。成玄英疏:"华,地名也,今华州也。封人者,谓华地守封疆之人也。"后因用"华封三祝"为祝颂之辞。

华南湍蛙 (*Amolops ricketti*) 两栖纲,蛙科。体长约4~5厘米。体扁平;背面橄榄绿色,散布大型暗黑色斑点。皮肤粗糙,体背密布细小颗粒。指、趾末端均具吸盘;趾间蹼发达;鼓膜不明显;有锄骨齿;雄蛙无声囊。生活于山区溪流湍急处。以昆虫、螺、蜘蛛为食。分布于中国福建、浙江、江西、四川、重庆、云南、广东、广西、湖南、湖北、贵州;也产于越南。

华兹华斯 (William Wordsworth, 1770—1850) 英国浪漫主义诗人。*湖畔派代表。1843年被封为桂冠诗人。早年同情法国大革命;雅各宾派专政后,转向保守,主张回到自然,美化农村宗法制度。1798年与*柯勒律治共同出版*《抒情歌谣集》,该书第二版序言阐述他的美学观点,主张以自然清新的诗风、日常质朴的语言开掘人的内心世界。代表作有长诗《序曲》,组诗《不朽颂》、《露西》,抒情诗《孤独的割麦人》等。

华莱士线 动物地理区划中*东洋区同*澳洲区的分界线。从爪哇东面的巴厘岛同龙目岛之间起,向北经加里曼丹同苏拉威西之间及菲律宾南部海面而止于太平洋。此线为英国博物学家*华莱士于1868年所提出,故名。

华特林岛 (Watling Island) 即"圣萨尔瓦多岛"。

华雷斯城 即"胡亚雷斯城"。

华裔学校 外籍华人所办的学校。供其子女学习该国或当地民族和中华民族的语言、文字和文化。多在华裔聚居区。

华云(雲)工农区 旧县级行政区名。在四川省东部、华蓥山中段。1979年由广安、岳池两县析置。1985年改设华蓥市。

华支睾吸虫 即"肝吸虫"。

华东野战军 见"第三野战军"。

华北电影队 全名"晋察冀军区政治部电影队"。是设置在一辆大车上的流动制片厂。1946年成立于河北涞源,活动于冀中平原。拍摄了不少有关华北解放战争的新闻素材。1947年在该队基础上成立石家庄电影制片厂,拍摄了《华北新闻》等影片。1949年在北平(今北京)参与接收国民党政府中央电影企业股份有限公司制片三厂后结束。

华北野战军 解放战争时期,中国人民解放军主力之一。1945年11月,晋察冀军区部队整编为晋察冀第一、第二野战军。第一野战军由晋察冀军区司令员兼政委聂荣臻领导;第二野战军由军区副司令员萧克、副政委罗瑞卿领导。12月起,部队精简整编,其指挥机构三次变更。1947年6月重建晋察冀野战军,杨得志任司令员,罗瑞卿、杨成武任政委。先后进行大同、集宁战役,张家口保卫战和正太、青沧、保北等战役。10、11月,取得清风店、石家庄战役的胜利。1948年5月,晋察冀、晋冀鲁豫两军区组成华北军区,聂荣臻任司令员,薄一波任政委,所属野战部队先后编为第一、二、三兵团,共十八万四千余人。先后进行察南、绥东和出击冀热察战役,粉碎华北国民党军增援东北的企图,并在临汾、晋中等战役中歼灭山西国民党军主力,孤立了太原。为配合辽沈战役,发动察绥战役,解放绥远(今属内蒙古自治区)广大地区。1949年1月,会同东北野战军取得平津战役的胜利。2月,第一、二、三兵团依次改称第十八、十九、二十兵团,由中央军委直接指挥。4月,解放太原。同月,第十八、十九兵团归第一野战军建制。

华北落叶松 (*Larix principis-rupprechtii*) 松科。落

叶乔木，高可达30米。叶线形，扁平，中脉不隆起，长2～3厘米。球果长2～3.5厘米，矩圆状卵形，下部的鳞苞露出，上部的不露出。产于中国山西五台山、管涔山，辽宁和河北小五台山。木材坚实、耐用，可供建筑、木桩等用材。又为观赏树。

华尔街日报 (The Wall Street Journal) 美国全国性财政金融专业报纸。1889年创刊。由财政金融新闻出版企业集团道·琼斯公司出版。社址在纽约。1976年在香港出版《亚洲华尔街日报》(The Asian Wall Street Journal)。1983年在布鲁塞尔出欧洲版，在欧洲与中东同时发行。

华沙幸存者 (Op. 46) 康塔塔。奥地利作曲家勋伯格作于1947年。翌年首次演出。演出形式为：朗诵、合唱与乐队。朗诵与歌词以英文为主，间用德文插句，结尾合唱祷词为希伯来文。揭露第二次世界大战期间纳粹在集中营迫害犹太人的罪行。全曲用严格的十二音体系作曲技法写成。

华夏植物群 晚石炭世至二叠纪的一个植物化石群。其代表为鳞木类、大羽羊齿类和苛达树等。分布于中国除新疆北部、内蒙古大部、东北北部外的大部分地区以及朝鲜半岛、中南半岛、苏门答腊等地。其中二叠纪中以大羽羊齿为典型代表，故常称晚期华夏植物群为"大羽羊齿植物群"。分布地区当时气候湿热，到晚二叠世渐趋干旱。

华盛顿会议 亦称"太平洋会议"。第一次世界大战后，帝国主义国家为了对战后远东和太平洋的殖民地和势力范围进行再分割而召开的会议。1921年11月12日—1922年2月6日在华盛顿举行。有美、英、法、意、日、葡、比、荷、中等九国参加。会上主要签订了三个条约：(1) 美、英、法、日互相保证各自占有太平洋岛屿权利的《太平洋条约》；(2) 按一定比例规定美、英、日、法、意五国海军力量的《五国公约》；(3) 共同掠夺中国的《九国公约》。这些条约总称为"华盛顿体系"，实质上是凡尔赛体系的补充。这次会议上获得最大好处的是美国，它拆散了英日同盟，并使其海军实力得以达到与英国相同的规模。

华盛顿邮报 (Washington Post) 美国报纸。1877年12月创刊。创办人斯蒂尔斯·赫钦斯。1933年售与迈耶(Eugene Meyer, 1875—1959)。1948年属格雷厄姆家族。在华盛顿出版。另与《洛杉矶时报》合办华盛顿邮报-洛杉矶时报通讯社。

华支睾吸虫病 亦称"肝吸虫病"。因进食未煮熟的含有*肝吸虫囊蚴的淡水鱼而引起的寄生虫病。由于成虫寄生在人的胆管内，一般无症状或有轻度上腹部不适、腹泻、肝大等。治疗用吡喹酮、阿苯达唑。不吃未煮熟的鱼和加强粪便管理为主要预防措施。

华中农业大学 中国的多科性农业大学。校址在武汉。原名华中农学院，1952年由武汉大学农学院、湖北农学院的全部系科和湖南大学、河南大学、南昌大学、广西大学、中山大学农学院的部分系科调并建成。1985年改现名。1996年设有六个学院、九个系(部)、九个研究所和八个研究室。

华中理工大学 中国以理工科为主的大学。校址在武汉。原名华中工学院。1953年创办，由原武汉大学、湖南大学、南昌大学、广西大学的机械系和电机系的电力部分，华南工学院机械系的动力部分合并组成。1971年武汉机械学院又并入该院。1988年改现名。1996年设有十个学院、三十多个系、研究生院和成人教育学院。

华东师范大学 中国的高等师范大学。校址在上海。1951年以大夏大学、光华大学为基础，调进圣约翰大学、沪江大学、复旦大学等九所院校的部分系科，在大夏大学旧址创立。1972年与上海师范学院、上海教育学院、上海体育学院、上海半工半读师范学院合并，改名上海师范大学。1980年合并院校各自复校。1996年设有八个学院(内含二十六个系)、三十五个研究所，还设有四十一个研究和培训中心，以及研究生院和成人教育学院。

华东理工大学 中国以化工为主、工理商文结合的多科性高等学校。校址在上海。创办于1952年，由原交通大学、大同大学、震旦大学、东吴大学、江南大学的化工系合并组成，名华东化工学院。1953年又调入山东工学院化工系和华南工学院无机物工学专业。1972年改名为上海化工学院，1980年恢复原名。1993年改现名。1996年设有九个学院、十九个系、二十八个研究所，并设有继续教育学院和研究生院。

华北临时政府 亦称"中华民国临时政府"。抗日战争初期，日本侵略者在华北组织的傀儡政权。1937年12月14日在北平(今北京)成立。王克敏任"行政委员会委员长"，主要人员还有王揖唐、汤尔和、董康、江朝宗等。1940年3月并入汪精卫的伪政权，改称"华北政务委员会"。

华北联合大学 简称"华北联大"。中国共产党领导下的干部学校。1939年7月由陕北公学、鲁迅艺术学院、延安工人学校、安吴青训班等校的一部分在延安组建。9月在河北阜平建校。1941年改设法政、文艺、教育三学院及群众工作、高中两个部。1942年因形势变化，仅保留教育学院。1945年9月在张家口复校，恢复原建制。1946年增设外国语学院，延安平剧研究院并入，共五个学院。同年9月建校于河北束鹿(今辛集)。1947年底迁校于河北正定。1948年8月，与原晋冀鲁豫解放区所属北方大学合并，成立华北大学。

华西列夫斯基 (Александр Михайлович Василевский, 1895—1977) 苏联陆军将领。1919年参加红军。1938年加入联共(布)。卫国战争期间曾任总参谋长、副国防人民委员。参与斯大林格勒会战等重大战役作战计划的制定和实施。1943年获苏联元帅衔。1945年为最高统帅部大本营成员，并兼任白俄罗斯第三方面军司令。同年任远东红军总司令。战后历任苏军总参谋长、武装力量部部长、国防部第一副部长、国防部总监组成员等职。著有回忆录《毕生的事业》。

华西医科大学 中国的医科大学。校址在成都。前身为华西大学。1953年重庆大学医学院调入该校后，改为四川医学院。次年，浙江医学院、山东医学院的部分师资又并入该院。1985年改现名。1996年设有六个学院、四个系、十二个研究所、二十九个研究室和四所附属医院及附设卫校、制药厂。

华沙条约组织 (Организация Варшавского договора) 苏联、保加利亚、匈牙利、民主德国、波兰、罗马尼亚、捷克斯洛伐克、阿尔巴尼亚(1968年退出)于1955年5月签订《友好合作互助条约》(《华沙条约》)后于6月正式成立。是与北大西洋组织对峙的政治、军事集团。主要机构：政治协商委员会、国防部长委员会、外交部长委员会、联合武装部队司令部。总部设在莫斯科。保持庞大的军事力量，经常举行军事演习。曾出兵干涉缔约国内政。1990年6月7日华约政治协商委员会莫斯科会议发表声明，重新考虑华

约的性质和职能。11 月 19 日北约和华约二十二国首脑在巴黎签署《欧洲常规武装力量条约》并发表联合声明，宣布两个组织不再是敌人，双方将建立新的伙伴关系。1991 年 2 月 25 日华约政治协商委员会布达佩斯特别会议决定，从当年 4 月 1 日起华约军事机构正式停止活动。7 月 1 日华约六国领导人在布拉格签署关于停止《华沙条约》效力的议定书，华沙条约组织正式解体。

华纳影片公司 原名"华纳兄弟影片公司"。美国电影制片企业。华纳四兄弟创建于 1923 年。1926 年领先拍摄部分有声片《唐璜》。次年拍摄第一部全有声歌舞影片《爵士歌王》，开创了有声电影的历史。1967 年成为跨行业的华纳第七艺术公司，后又成为华纳传播公司。拍摄影片主要有《宝石岭》、《卡萨布兰卡》、《窈窕淑女》、《大马赛》、《邦尼和克莱德》、《谁害怕弗吉尼亚·沃尔夫》等。

华南农业大学 中国的多科性农业大学。校址在广州。原名华南农学院。创办于 1952 年，由中山大学、岭南大学的农学院和广西大学农学院畜牧兽医系的一部分合并组成。1970 年曾与中南林学院合并，改名广东农林学院。1974 年恢复原名。1985 年改现名。1996 年设有九个学院、六个系(部)、两个研究所和三十二个研究室，还附设亚太地区蚕桑培训中心和中国国际农业培训中心等。

华南沿海航线 广东、海南、广西三省区沿海的航线。沿线有汕头、广州、湛江、海口和北海等主要港口。对沟通粤、琼、桂三省区经济贸易联系有重要意义。

华南理工大学 中国的理工科大学。校址在广州。原名华南工学院。1952 年创办，由中山大学、岭南大学、华南联合大学的工学院和广东工业专科学校、江西陶瓷专科学校，以及南昌大学、湖南大学、广西大学、武汉交通学院、武昌中华大学、武汉大学等有关系科专业合并而成。1988 年改现名。1996 年设有七个学院、二十九个系、四个研究所，并设有研究生院和国家甲级建筑设计研究院。

华俄道胜银行(行 háng) 亦作"俄华道胜银行"。旧时沙俄和法国在中国设立的金融机构。1895 年设总行于圣彼得堡。次年迫使清政府从俄、法借款中拨五百万两作投资，借中俄合办之名，进行经济掠夺。设分行于北京、上海、营口、哈尔滨、吉林等地。在华发行纸币，参加对华贷款，并取得中东铁路建筑权。十月革命后，该行以巴黎分行为总行。1926 年巴黎总行因外汇投机失败清理，在华各分行亦倒闭。

华润集团公司 香港中资企业中最大的集团公司。1950 年中国对外贸易部在港创办华润百货公司，当时规模不大，仅是一家兼营进出口贸易的百货公司。其后合并中国国货公司和大华国货公司，成为香港最大的中资集团企业，实行集中力量、分散经营、加强管理、统一核算的经营方式。公司属下设有各类专业公司。总部在香港铜锣湾。

华盛纺织总厂 简称"华盛纱厂"。清末官督商办的机器棉纺织厂。1893 年(光绪十九年)李鸿章派盛宣怀在上海机器织布局原址设立。有纱锭六万四千余枚，布机七百五十台。1894 年投产。1901 年盛招商顶替，改名"集成"，把该厂变为己有。辛亥革命前后，盛恐被查抄，先后改名为"又新"、"三新"，并一度挂英商招牌。后押给汇丰银行。1931 年售给申新纺织公司，改建为申新九厂。

华新纺织新局 清末官商合办的机器纺织厂。1888 年(光绪十四年)李鸿章派员在上海筹建，1891 年开工。1904 年租给聂缉槼经营。1909 年(宣统元年)租约期满后被聂以低价收购，改组为私营恒丰纺织新局。1954 年公私合营。1966 年国营。

华中抗日根据地 抗日战争时期中国共产党领导的敌后抗日根据地之一。包括江苏绝大部分，安徽、湖北的大部分，河南、浙江的一部分和湖南、江西的一小部分。1938 年春，新四军深入华中敌后，开展游击战争，在茅山、皖中、豫皖苏、皖东等地建立抗日根据地。年底，新四军一部在八路军配合下，开辟皖东北根据地和淮海区。1939 年间，又开辟豫鄂边根据地。华中抗日根据地后分为苏北、苏中、苏南、淮北、淮南、浙东、皖中、鄂豫皖八区。1939 年 5 月和 11 月分别成立了新四军江北指挥部和江南指挥部。1940 年 11 月华中总指挥部成立，叶挺、陈毅为正、副总指挥，刘少奇为政委。根据地军民执行了抗日民族统一战线政策，开展敌后游击战争，粉碎了日军多次"扫荡"、"清乡"。抗战八年中，抗日根据地军民同日伪军作战一万九千余次，歼灭日伪军三十一万余人。

华伦夫人的职业 剧本名。*萧伯纳作(1894 年)。写少女薇薇大学毕业后，发现供养她上学的母亲华伦夫人当过妓女，并仍同旧情人克洛夫斯基爵士开设着妓院。薇薇决心离开家庭过独立生活。剧本在一定程度上揭露和讽刺了资本主义制度下人与人之间的金钱关系和它所造成的丑恶现象。在英国和美国曾被禁止上演。

华南抗日根据地 抗日战争时期中国共产党领导的敌后抗日根据地之一。包括东江抗日根据地和琼崖抗日根据地。1938 年 10 月，日军侵占广州后，原在东江一带的红军游击队，在曾生等领导下组成抗日游击队(后称东江纵队)，建立东江抗日根据地。1939 年 2 月，日军侵入海南岛，原在当地的红军游击队和海南岛人民，在冯白驹等领导下组成广东省民众抗日自卫团第十四区独立队(后称琼崖纵队)，建立琼崖抗日根据地。两地都成立了抗日民主政权，粉碎敌人多次"扫荡"，给日本侵略者以打击。

华商纱厂联合会 中国旧时纺织业的同业组织。1917 年，日本纺织业垄断资本组织要求北洋政府废止棉花出口税。华商纱厂以"华商纱厂联合会"名义，呈准拒绝日本要求。同年 12 月正式成立组织。会员分两种：甲种是上海纱厂，乙种是上海以外各地纱厂。1931 年共四十八家。会务为大厂的资本家操纵。1941 年 12 月太平洋战争爆发后解散。第一任会长*张謇，副会长聂其杰。出版物有《棉产统计》、《华商纱厂一览表》、《纺织时报》和《华商纱厂联合会季刊》等。

华中振兴株式会社 日名"中支那振兴株式会社"。抗日战争期间日本在华中沦陷区进行经济侵略的机构。1938 年设总社于上海，设分社于日本东京。以日伪合办名义，设华中矿业、华中水电、华中电气通讯、上海恒产、华中水产、华中蚕丝、华中铁道、*淮南煤矿、华中轮船、华中运输和华中火柴等公司，各公司又辖若干厂矿，以控制华中沦陷区全部工矿交通事业。抗日战争胜利后撤销，所属公司为国民党政府接收。

华北开发株式会社 日名"北支那开发株式会社"。抗日战争期间日本在华北沦陷区进行经济侵略的机构。1938 年设总社于日本东京，设分社于北平(今北京)。有华北交通、青岛码头、华北电业、*井陉煤矿、*大同煤矿、*龙烟铁矿、石景山制铁、山西制铁、华北矾土、山西产业、山东电化、山东盐业、华北盐业等公司，各公司又辖若干厂矿，以控制华北沦陷区全部工矿交通事业。抗日战争胜利后撤销，所

属公司为国民党政府接收。

华侨双重国籍问题(重 chóng) 指华侨及其在外国所生的子女同时具有中国国籍和外国国籍的问题。这是由于华侨居住国政府采取出生地主义国籍法而旧中国政府采取血统主义国籍法所致,是历史遗留下来的问题。中华人民共和国政府的政策是:赞成和鼓励华侨根据自愿原则选择居住国的国籍,反对采取强迫他们改变国籍的做法;不承认双重国籍,华侨中凡是已经取得居住国国籍的,就自动失去中国国籍;对于保留中国国籍的华侨,要求他们遵守居住国的法律,尊重当地人民的风俗习惯,同当地人民友好相处;对华侨的正当权利和利益,中华人民共和国政府有责任加以保护,也希望得到有关国家的保障。根据上述原则,中华人民共和国先后同印度尼西亚、马来西亚解决了双重国籍问题。

华南人民抗日游击队 亦称"华南抗日纵队"。抗日战争时期中国共产党领导的人民武装。1938 年 10 月,日军侵入广东,中共广东省委发动群众,相继成立东江纵队、琼崖纵队、珠江纵队、抗日游击队韩江纵队(又称梅埔韩江纵队)、广东人民抗日游击队韩江纵队(又称潮汕韩江纵队)、广东人民抗日解放军、广东南路人民解放军,统称华南人民抗日游击队。这些部队在日伪顽夹击的艰苦环境中,坚持独立自主的游击战争,开辟华南敌后战场。共与日伪军作战三千九百余次,歼灭日伪军一万九千余人。至日本投降前夕,部队扩大到二万人,民兵三十余万人,创建达千万人口的抗日根据地和游击区,对抗日战争的胜利作出了重要贡献。

4 **协** 〔**協**〕(xié) ❶和;合。如:协力同心。《书·汤誓》:"有众率怠弗协。"孔传:"不与上和合。"❷帮助。如:协助;协理。❸和谐;协调。《太玄·玄数》:"声律相协而八音生。"❹清代军队编制单位。清绿营兵制以副将所属为协;清末新军制三营为一标,两标为一协,约相当于后来的旅。

协比 朋比,勾结。《书·盘庚下》:"尔无共怒,协比谗言予一人。"

协句 即"叶韵"。

协议 泛指国家、政府、政党或团体间关于某一问题经谈判、协商后取得的一致意见。有时国家间和政府间的协议采取条约的形式。

协台 清代*副将的别称。

协同 同心合力;互相配合。《后汉书·吕布传》:"将军宜与协同策谋,共存大计。"

协州 州名。隋置。大业初废。唐武德元年(公元 618 年)复置。治东安(今云南彝良),辖境相当今彝良、大关一带。天宝末地入南诏。

协作 指劳动协作。许多劳动者在同一劳动过程或彼此相联系的不同劳动过程中,依计划协同地进行劳动。最初是不实行分工的*简单协作。随后,产生了有分工的复杂协作。协作可缩短生产产品的劳动时间,扩大劳动的空间范围,节省生产资料,提高劳动生产率等。有时泛指两个以上单位互相配合工作。

协和 融洽协调。《书·尧典》:"百姓昭明,协和万邦。"

协定 条约的一种。一般是国际法主体间为解决某一方面的具体问题而达成的协议。有效期较短。有多边协定,如 1987 年《国际天然胶协定》;也有双边协定,如 1987 年《中华人民共和国和法兰西共和国关于民事、商事司法协助协定》。

协荣 旧谿名。在西藏自治区拉萨市西南。原西藏地方政府设置。1960 年与聂当谿、曲水宗合并改设曲水县。

协洽 十二地支中"未"的别称,用以纪年。《尔雅·释天》:"〔太岁〕在未曰协洽。"参见"岁阳"。

协济 亦称"协拨"。中国旧时地方政府所征税款照中央命令拨交其他地方政府的部分。大都在省级政府间实行。有的省份既受外省协助又协助外省。分两种:一种是定时、定额的经常性拨款,一种是紧急的临时性拨款。

协统 清末新军制,两标(团)为一协(旅),协置统领,亦称为协统。

协揆 清代对协办大学士的一种称呼。

协韵 即"叶韵"。

协镇 即"副将"。

协赞 协助;辅佐。《三国志·蜀志·来敏传》:"子忠亦博览经学,有敏风,与尚书向充等,并能协赞大将军姜维。"《宋书·武帝纪中》:"皆社稷辅弼,协赞所寄。"

协方差 设随机变量 ξ_1、ξ_2 的数学期望分别为 $E\xi_1$ 和 $E\xi_2$,则称

$$E[(\xi_1-E\xi_1)\cdot(\xi_2-E\xi_2)]$$

为 ξ_1、ξ_2 的协方差。它是反映随机变量之间线性相关程度的数字特征。在测量中,是描述两观测量线性相关程度的一种指标。

协同学 关于非平衡系统的自组织理论。20 世纪 70 年代由德国科学家哈肯 (Hermann Haken, 1927—) 创立。研究开放系统内部各子系统之间通过非线性的相互作用产生协同效应,使系统从混沌走向有序,从低级有序走向高级有序,以及从有序又转化为混沌的具体机理和共同规律。以信息论、控制论、突变论等理论为基础,采用统计学和动力学考察相结合的方法,通过类比,对各学科(系统)从无序到有序的现象建立一套数学模型和处理方案,从而把一门学科取得的成果,推广到其他学科的类似现象上去。认为有序结构的形成和系统的自组织不是渐进的、平稳的,而是自发的、突然的、飞跃的过程,是由于过程本身固有的内部原因而产生的,从而为物质自己运动的基本原理提供了新的自然科学证明。

协约国 第一次世界大战时两个对抗的帝国主义战争集团之一(另一个是同盟国)。最初由俄法同盟(1893 年)、英法协约(1904 年)、英俄协约(1907 年)三个条约的成员国组成。战争期间共有美、日、意等 25 国加入。十月革命后,苏俄宣布退出。战后,美、英、法、日等国曾以协约国名义三次向苏俄发动武装干涉。

协作件 工业企业通过协作合同从另一工业企业所取得的半成品或成品。如造船厂从电机厂所取得的电动机,机器厂从铸件厂所取得的毛坯,都称协作件。

协作社 亦译"共耕社"或"土地共耕社"。苏联农业集体化运动初期农民生产结合的一种初级形式。在协作社中,社员共同使用土地,共同劳动;耕畜、农具等仍归各人私有;按参加集体劳动和投入生产资料的多少进行收益分配。协作社存在时间甚短,以后改变为农业劳动组合。参见"集体农庄"。

协奏曲(曲 qǔ) 原指 16 世纪意大利的一种有乐器伴奏的合唱曲,以别于*无伴奏合唱。17 世纪后半期起,指由几件或一件独奏乐器,与一小型弦乐队互相竞奏的器乐*套曲。用几件乐器合为独奏组者又称"大协奏曲",如亨德尔

的十二部大协奏曲(作品第六号);用一件乐器主奏者又称"独奏协奏曲",如维伐尔地的协奏曲(作品第三、四、六、七号)。近代协奏曲为一件独奏乐器与管弦乐队协同演出的大型乐曲,其形式与结构为莫扎特所确立,通常包括三个乐章:第一乐章用奏鸣曲式,常殿以华彩段;第二乐章大多为抒情性的慢板;第三乐章常用回旋曲式或奏鸣曲式;二、三乐章中有时也插入较短的华彩段。亦有单乐章的协奏曲,始于李斯特的两首钢琴协奏曲。又有为两三种独奏乐器而写的协奏曲,如贝多芬的《钢琴、小提琴、大提琴协奏曲》。现代作曲家所作协奏曲在结构上亦有不用奏鸣曲式而用其他曲式者。此外,尚有结合人声与乐队写成的协奏曲,如格里爱尔的《声乐协奏曲》。

协律郎 官名。在汉代为协律都尉,晋为协律校尉,北魏以后定称协律郎,属太常寺,掌校正乐律。清代废。

协调性 亦称"相容性"、"(古典的)一致性"、"无矛盾性"。数理逻辑中形式系统的重要性质。指没有公式 A 使得 A 和 $\neg A$ 都是形式定理。一个公式的集合具有协调性,是指没有公式 A 使得 A 和 $\neg A$ 都能从这个集合中的公式形式地推出。

协嘎尔 旧宗名。在西藏自治区西南部。原西藏地方政府设置。1960 年并入定日县。

协处理机 即"协处理器"。

协处理器 亦称"协处理机"。完成某种专用或特殊功能的附加处理器。用以扩展主处理器的指令系统以弥补它在数值计算能力方面(包括速度和精度)的不足。通常由专用部件(如向量部件)组成,有局部存储器,但不能独立操作,只能以协同方式与主机一起工作。与主机执行同一指令流,由后者完成对指令执行顺序的调度。

协议离婚 男女双方就自愿离婚达成协议,并经国家婚姻登记管理机关审查和批准后解除婚姻关系。最早采用协议离婚制的国家是法国,后为多数国家采用。在我国,协议离婚的条件是:(1) 夫妻双方对离婚意思表示一致而且真实;(2) 双方对子女的抚养及财产分割、债务已作出适当的处理;(3) 当事人双方均是有行为能力者。

协同训练 部队、分队之间按照一定目的和统一计划进行协调作战行动的训练。分为战术协同、战役协同、战略协同训练。

协同动作 各种作战力量为遂行共同的战斗任务按统一计划所进行的协调一致的行动。目的是发挥整体力量,有效地打击敌人。通常以执行主要作战任务的军种、兵种或部队为主,按照任务、时间、空间组织。

协同作用 两种以上药物共同应用时所发生的作用。可等于或大于各种药物单独应用时作用的总和。前者称"相加",后者称"增强"。处方时可利用其他药物在治疗方面的协同作用,以加强疗效,但应注意避免因协同作用而产生的副作用。

协和音程 音乐术语。见"音程"。

协定外汇 两国政府间有关贸易、贷款、经济援助、经济技术合作等协定使用的外汇。其运用和结算,必须严格按照两国间有关支付协定的规定办理。

协定税率(率 lǜ) 一国根据与他国缔结的条约或贸易协定,对进出口商品(主要是进口商品)所规定的税率。有多边协定税率、双边协定税率和片面协定税率。多边协定税率是三个以上国家间协议相互减让的关税税率。双边协定税率是两个国家之间达成协议,相互减让的税率。片面协定税率则是帝国主义国家强制弱小国家、殖民地、半殖民地国家片面减让的税率。

协调进化 又称"同时进化"、"水平进化"。基因进化的一种学说。同一基因的若干份拷贝连续或不连续地存在于染色体上所组成的基因群称为多基因族,同一多基因族成员的碱基顺序有种间差异,但同一种内则完全相同。如非洲爪蟾的给 18s,5.8s 和 28s rRNA 编码的 rDNA 基因有数百个拷贝,它们之间由不能转录的区域隔开,但这些 rDNA 基因的碱基顺序均相同。这种现象就称"协调进化"。

协理台吉 见"图萨鲁克齐"。

协办大学士 官名。清雍正九年(1731 年)设于内阁,初无定员,乾隆十三年(1748 年)始定为满、汉各一员,由六部尚书或总督中选任,仍带本职,由此可递升大学士。

协和医学院 原名"协和医学校"。1906 年(清光绪三十二年)由美英两国的五个基督教新教教会和伦敦医学会合办。校址在北京。1915 年由美国洛克菲勒基金会驻华医社接办,改为协和医科大学。1929 年改为北平协和医学院。1942 年停办,1947 年复校。1951 年由人民政府接办,更名中国协和医学院。校名几经更改,现称"中国协和医科大学"。

协调世界时 简称"协调时"。以原子时为基准的一种时间计量系统。时刻上尽量与世界时取得一致。符号以 UTC 表示。由于原子时秒长与世界时的不等,累积起来,协调世界时与世界时在时刻上的差别就会愈来愈大。国际上规定,1972 年 1 月 1 日起,协调世界时与原子时只相差整秒数,但与世界时 UT1 之差保持在±0.9 秒以内。当此值较大时,协调世界时就跳动 1 整秒,即增加或减少 1 秒(又称"闰秒")。正跳秒时,于一日的 23 时 59 分 60 秒之后,下一秒是次日的 0 时 0 分 0 秒。在负跳秒时,于一日的 23 时 59 分 58 秒之后,下一秒就是次日的 0 时 0 分 0 秒。

协约国三次武装干涉 见"苏俄国内战争"。

5 **克** ㊀(kè) ❶能够;胜任。《书·尧典》:"克明俊德,以亲九族。"《诗·大雅·烝民》:"德輶如毛,民鲜克举之。"❷完成。《春秋·宣公八年》:"日中而克葬。"❸战胜;攻下。《左传·庄公十年》:"彼竭我盈,故克之。"《三国志·吴志·吴主传》:"权(孙权)西伐黄祖,破其舟车,惟城未克。"❹克制。如:以柔克刚。❺好胜;忌刻。《论语·宪问》:"克、伐、怨、欲不行焉,可以为仁矣。"《左传·僖公九年》:"无好无恶,不忌不克之谓也。"❻旧称"公分"。国际单位制中的质量单位,符号 g。习惯上亦用作重量单位。1 克=1/1 000 千克。❼藏族地区的一种量谷物的量器。与斗相似。各地大小不一,一般为 12.5~14 公斤。❽藏族地区的一种重量单位。如称酥油的克,1 克重量约为 3~4 公斤。❾藏族地区计算耕地面积的单位。一克地即可播种一克(斗)种子的土地,约相当于一市亩。

㊁〔剋、尅〕(kè) ❶制胜。参见"生克"。❷严格限定。常指时日言。参见"克日"、"克期"。❸通"刻"。《三国志·吴志·贺齐传》"齐引兵拒击,得盛所失"裴松之注引《江表传》:"谨以克心,非但书诸绅也。"❹消化。如:克食;克化。

克山 县名。在黑龙江省齐齐哈尔市东北部、乌裕尔河(一称富裕尔河)上游。齐北铁路通过境内。县人民政府驻克山镇。1915 年由讷河县析置克山设治局,寻改克山县。以二克山得名。地处小兴安岭西麓、松嫩平原北缘,农业发达,农产有大豆、小麦、玉米、马铃薯、谷子等。畜牧业亦盛。

工业有机械、电子、建材、陶瓷、造纸等。

克(剋)日 约定或限定日期。《晋书·羊祜传》:"每与吴人交兵,克日方战,不为掩袭之计。"《南史·宋孝武帝纪》:"〔大明〕七年春正月癸未,诏克日于玄武湖大阅水师。"亦作"刻日"。

克东 县名。在黑龙江省齐齐哈尔市东北部。齐北铁路斜贯。县人民政府驻克东镇。1929年设克东设治局,1933年改克东县。以在克山县之东得名。农产有小麦、大豆、谷子、玉米、马铃薯、甜菜等。工业有机械、水泥、造纸、皮革、化肥等。名胜古迹有二克山、蒲与路城遗址。

克兰 ❶ 斯蒂芬·克兰 (Stephen Crane, 1871—1900)。美国作家。当过新闻记者。著有小说、随笔、诗歌等,大多描写美国城市的贫民窟和战争的恐怖,有自然主义色彩。主要作品有小说《妓女玛琪》和《红色的英勇奖章》等。❷ 弗朗斯·约瑟夫·克兰 (Franz Joseph Kline, 1910—1962)。美国画家。抽象表现主义画派创始人之一。曾在波士顿大学、伦敦希瑟利艺术学校学习。第二次世界大战后同马瑟韦尔、帕洛克等开展抽象表现主义绘画运动,影响很大。画风深受东方书法的启发,用色的范围一概限在黑、白、灰三色。代表作有《纽约》、《劝诫者》等。

克利 (Paul Klee, 1879—1940) 德国画家。原籍瑞士。曾参与创立慕尼黑分离派,在包豪斯建筑学院任教,并同康定斯基、费宁格、雅兰斯基组成蓝骑士派。画风单纯质朴,追求近似原始人与儿童的心理结构;后转注梦境和潜意识探讨。主张"艺术不是再现可视形象,而是创造可视形象"。作品有《树上处女》、《神奇花园》、《向毕加索致敬》、《奇幻喜剧中的战争》等。亦谙音乐,对艺术理论造诣较深,著有《教学笔记》、《论现代艺术》、《创作思想》。

克拉 译自英文 carat。宝石的质量单位。1克拉=0.200克。用来计量金刚石(即钻石)等宝石的重量。其辅助单位为分。

克复 用兵力收复失地。《三国志·蜀志·后主传》"营沔北阳平石马"裴松之注引《诸葛亮集》载后主建兴五年诏曰:"除患宁乱,克复旧都。"

克(剋)核 苛刻责求。《庄子·人间世》:"克核大至,则必有不肖之心应之。"成玄英疏:"夫克切责核,逼迫太甚,则不善之心欻然自应。"

克家 原谓能担当家事。《易·蒙》:"子克家。"后亦称能继承祖先家业的子弟为"克家子"。《金史·世宗纪下》:"但能不坠父业,即为克家子。"

克隆 译自英文 clone。作名词解,即"无性繁殖系"。作动词解,则指克隆技术,即"无性繁殖技术"。

克(剋)期 犹克日。约定或限定日期。如:克期送达;克期完成。《后汉书·钟离意传》:"意遂于道解徒桎梏,恣所欲过,与克期俱至,无或违者。"

克鼎 西周晚期青铜器。1890年(光绪十六年)出土于陕西扶风任家村,计大鼎一,小鼎七,盨二,钟六。世称大鼎为"大克鼎",小鼎为"小克鼎"。大克鼎铭文二百九十字,记述周王赏赐克以大量土地及"臣妾"等奴隶,为研究西周社会历史的重要史料。小克鼎铭文七十二字,记述周王在宗周,命克去整顿"成周八师"。大克鼎和小克鼎之一及克钟二,现均藏上海博物馆。

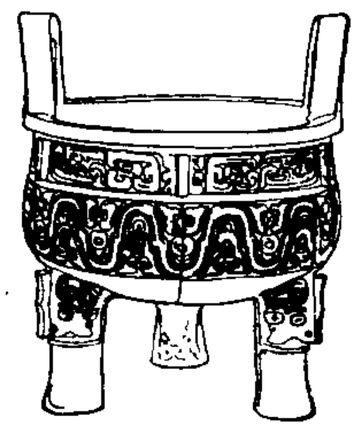
大克鼎

克(剋)薄 挖苦;讽刺。《红楼梦》第三十五回:"宝钗分明听见黛玉克薄他。"亦作"刻薄"。

克山病 一种原因未明的地方性心肌病。在黑龙江省克山县首先发现,故名。依发病的急缓和心脏代偿功能不同分为:(1)急型重症。发病时表现为急性心力衰竭的症状和体征,治疗以抢救心源性休克为主。(2)慢型。表现为充血性心力衰竭的症状和体征,治疗应针对充血性心力衰竭。(3)亚急型。临床表现介于急型、慢型间。(4)潜在型。心脏功能处于代偿状态。

克木人(Khmus 或 Khamus) 老挝的少数民族。约35万人(1995年)。分布在琅勃拉邦和乌端木塞地区。语言属南亚语系孟-高棉语族。信奉神灵,崇拜祖先、图腾。保存母系氏族社会残余。主要从事锄耕农业,种植玉米、薯类和豆类等作物。另有约13万人在泰国、越南等地。

克木语 自称"克木"和"卜兴"的人使用的语言。属南亚语系孟-高棉语族克木语支。在中国分布在云南省西双版纳傣族自治州的勐腊、景洪两县市。国外主要分布在老挝、越南和泰国。克木语复辅音比较丰富,元音分长短,无声调,有11个辅音韵尾。基本语序是:主语—谓语—宾语,修饰语在被修饰语之后。

克分子 见"摩尔❶"。

克氏蛤 (*Claraia*) 古无脊椎动物。双壳纲,燕海扇科。壳近圆形,不等瓣,铰边短直;左壳前耳小,后耳较大;右前耳明显,下有清楚的足丝凹口。壳面具同心线、放射线。是海相下三叠统典型化石之一,分布于欧、亚、美、大洋洲及东非等下三叠统中。中国已发现王氏克氏蛤(*C. wangi*)等三十余种。

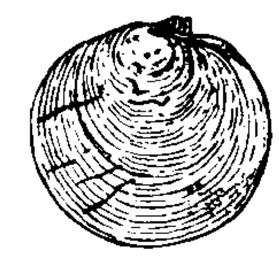
王氏克氏蛤

克尔白 阿拉伯语 Ka'bah 的音译,意为"立方体形房屋"。沙特阿拉伯麦加*禁寺内一座方形石殿。中国穆斯林也称"天房"。相传为"先知"伊卜拉欣(Ibrāhīm)和伊斯玛仪(Ismā'īl)所修建。其后曾是阿拉伯多神教徒敬神献祭的中心。古代阿拉伯人以及后来的穆斯林都把镶在石殿壁上的一块*玄石视为神圣,穆罕默德迁往麦地那第二年(公元623年),将该殿所在的方位定为伊斯兰教徒礼拜的朝向。公元630年穆罕默德进占麦加后,清除了殿内外的多神教偶像,"克尔白"遂成为穆斯林的朝觐中心。

克尼斯 (Karl Knies, 1821—1898) 德国经济学家,历史学派的主要代表人之一。弗赖堡大学及海德堡大学教授。认为国民经济是历史发展的产物,经济理论是受时间和空间制约的,因而提倡"历史实证"的研究法,主张"理论的相对性",并把英国的古典政治经济学称为"理论的绝对主义"而加以反对。主要著作有《历史方法论的政治经济学》、《货币和信用》。

克百威 (carbofuran) 亦称"呋喃丹"、"虫螨威"。化学名2,3-二氢-2,2-二甲基-7-苯并呋喃基-*N*-甲基氨基甲酸酯。杀虫、杀螨、杀线虫剂。由异氰酸甲酯和2,3-二氢-2,2-二甲基-7-羟基苯并呋喃缩合而成。纯品为白色无定形结晶,没有腐蚀性,不易燃,遇碱会分解,能溶于水、丙酮、二甲基亚砜等溶剂。具内吸、胃毒和触杀作用。有粉剂、颗粒剂、可湿性粉剂。用于防治棉花、水稻等作物的害虫、螨和线虫。对人畜高毒。

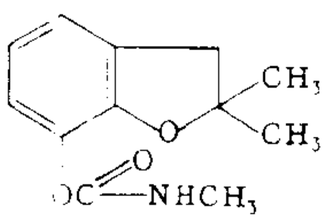

克百威结构式

克伦人 (Karens) 缅甸民族之一。约 350 多万人(1995 年)。主要分布在克伦邦和伊洛瓦底省等地。语言属汉藏语系藏缅语族,有文字。多信小乘佛教,部分信基督教,有的还有原始信仰。主要从事农业,手工纺织业相当发达。另有约 20 万人(1995 年)在泰国。

克伦邦 (Kayin State) 在缅甸东南部,萨尔温江下游,东邻泰国。面积 3 万余平方公里。人口 106 万,克伦人约占二分之一。首府巴安。除山地外,气候湿热。产稻米、甘蔗、烟草、胡椒、橡胶、黄麻及柚木、铁力木、龙脑香等名贵木材。有铁、铅、铜、锡、钨等矿及碾米、木材加工等工业。

克劳斯 (Karl Kraus, 1874—1936) 奥地利作家。曾在维也纳大学攻读法律和哲学。当过演员。后专事创作。1899 年创办文学杂志《火炬》。主要作品有诗集《箴言诗》、《时代的诗篇》,剧本《人类的末日》、《拭目以待》、《不可战胜的人》,散文《中国长城》、《文学与谎言》等。

克里昂(Cleon, ?—前 422) 古雅典统帅。继伯里克利为民主派首领。力主加强雅典海上霸权。在伯罗奔尼撒战争中,反对与斯巴达媾和。前 425 年,率舰队在南希腊打败斯巴达军。前 422 年任将军,与斯巴达统帅伯拉西达 (Brasidas) 在安菲城 (Amphipolis, 爱琴海北岸) 激战,阵亡。

克伯屈 (William Heard Kilpatrick, 1871—1965) 美国教育家。哥伦比亚大学哲学博士。曾任哥伦比亚大学师范学院教育哲学教授。"设计教学法"的首创者。1917 年到中国访问讲学,他的设计教学法当时曾在中国某些中小学试行。著有《设计教学法》、《教育哲学》等。

克良格 (Ion Creangă, 1837—1889) 罗马尼亚作家。当过教会助祭和教师。常用民间传说写作童话故事。作品多反映摩尔达维亚农村风俗,揭露残酷剥削农民的贵族地主,讽刺不劳而获的富豪。主要作品有自传体小说《童年的回忆》,童话故事《婆母和三个儿媳妇》、《山羊和三只小羊》、《装着两个小铜板的钱袋》等。

克努特(Knud 或 Knut 或 Canute the Great,约 995—1035) 一称克努特大王。丹麦、英国和挪威的国王。丹麦王子。1016 年征服英格兰后,自立为英王。丹麦王死后,1019 年起为英、丹共主。1028 年征服挪威以后又兼挪威王。死后英、丹、挪分立。

克耶人 (Kayahs) 缅甸民族之一。12 万人(1995 年)。主要分布在克耶邦。语言属汉藏语系藏缅语族。信仰小乘佛教,迷信鬼神;部分人信基督教。其先民为游牧部落,公元 8 世纪前定居缅甸。1951 年定名"克耶族"。以农业为主,在山地行刀耕火种。

克耶邦 (Kayah State) 缅甸最小的邦。位于掸高原西南,东邻泰国。面积 1.17 万平方公里。人口 16.8 万,以克耶人为主。首府垒固(Loikaw)。萨尔温江纵贯境内。产稻米、花生等。盛产柚木,多竹林。开采锡、钨、锑等矿。

克拉苏(Marcus Licinius Crassus, 约前 115—前 53) 古罗马统帅。早年追随苏拉,投机致富。公元前 71 年镇压*斯巴达克起义。次年任执政官。前 60 年,与恺撒、庞培结成前*三头政治(联盟)。前 55 年再任执政官。出征安息(帕提亚),在卡尔莱 (Carrhae) 战败被杀。

克拉克 ❶约翰·贝茨·克拉克 (John Bates Clark, 1847—1938)。美国经济学家。哥伦比亚大学教授。倡导静态与动态两种经济分析方法,对现代庸俗经济学有广泛影响。应用边际原理于生产和分配领域,提出*边际生产率说,认为工人工资水平的下降,是由于人数的增加;倡言*动态利润说,认为利润只存在于动态即发展着的经济之中,是对资本家采用新技术的报酬。主要著作有《财富的哲学》、《财富的分配》、《经济学纲要》。❷约翰·莫里斯·克拉克 (John Maurice Clark, 1884—1963)。美国经济学家,约翰·贝茨·克拉克之子。哥伦比亚大学教授,《美国经济评论》编辑,美国国际经济学会名誉会长。最先对*加速原理作比较系统的说明。由于美国资本主义迅速发展,资本家和工人阶级的矛盾不断加深,他以制度学派的观点,批评古典学派的自由放任主义,主张在个人自由和社会统制之间采取一定的调整办法,以缓和社会矛盾。主要著作有《公共事业计划的经济学》、《经济制度与人类福利》、《动态过程中的竞争》。

克拉林 (Clarín, 1852—1901) 西班牙小说家、文艺评论家。原名阿拉斯-乌雷尼亚 (Leopoldo Alas y Ureña)。曾任大学教授。其作品受左拉影响,有自然主义色彩。代表作长篇小说《庭长夫人》,描写西班牙小城市的社会生活和政治情况,揭露当时教会的黑暗。还写有短篇小说集《苏格拉底的公鸡》、《道德故事集》和文艺评论《号角独奏》、《闲谈》、《贝尼托·佩雷斯·加尔多斯》等。

克拉通 英文 craton 的音译。指地壳上自震旦纪以来长期稳定的大地构造单元。德国地质学家施蒂勒于 1936 年提出,并分为高克拉通(位于大陆)与低克拉通(位于大洋中)。后研究证实大洋地壳均为中生代以后形成的年轻地壳,故现代概念的克拉通仅适用于大陆,是地盾和地台的统称。其面积一般达上万平方千米。

克罗齐 (Benedetto Croce, 1866—1952) 一译柯罗齐。意大利哲学家、美学家,新黑格尔主义者。就读于罗马大学。历任参议员、教育大臣、不管大臣。倡导精神哲学(亦称"纯粹精神哲学")。认为精神具有两种形式:理论的和实践的。理论的精神分为直觉的和逻辑的;实践的精神分为经济的和伦理的。这四种精神的发展过程具有"差异统一原则"。在美学上,提出直觉即抒情的表现、直觉即艺术亦即美学、语言即艺术等论点,对现代西方的文艺学说与美学理论影响较大,并成为表现主义的根据之一。主要著作有《精神哲学》、《美学与政治》、《论黑格尔》、《黑格尔哲学中的活东西与死东西》等。

克罗格 (August Krogh, 1874—1949) 丹麦生理学家。曾任哥本哈根大学教授。主要研究呼吸和循环生理学,对毛细血管的研究贡献尤大,证明一个器官的毛细血管的开放程度随器官的功能状态而不同。对于水生动物渗透压的调节控制,也有重要研究。获 1920 年诺贝尔生理学或医学奖。所著《毛细血管的解剖学和生理学》和《水生动物的渗透压调节》,被认为是这些领域的经典著作。

克钦人 (Kachins) 自称"景颇"。缅甸民族之一。70 万人(1995 年)。主要分布在克钦邦,少数在掸邦北部及中缅、缅印边界。语言属汉藏语系藏缅语族。多信拜物教,少数信佛教和基督教。从事农业,兼事畜牧、采集。与中国景颇族同源,有密切往来和亲戚关系。另 5 000 人在印度。

克钦邦 (Kachin State) 在缅甸北端,东邻中国云南和西藏,西北接印度。面积 8.9 万平方公里。人口 90 万,以克钦人为主。首府密支那。主要为山地,产柚木,多竹林。雨量丰富,年达 2 000~4 000 毫米。产稻米、甘蔗、花生和烟草等。有碾米、制糖、木材加工等工业。有著名的玉石和琥珀产区,还有金、铜、铅、铬等矿产。

克洛维 (Clovis, 465—511)　法兰克王国创建者。墨洛温王朝国王 (481—511)。本为法兰克族撒利克部落酋长。即位后，公元 486 年消灭西罗马帝国在北高卢的残余势力，占领卢瓦尔河以北地区。496 年皈依基督教。507 年击败西哥特人，将高卢西南部并入法兰克王国。设宫廷于巴黎，编成《撒利克法典》。

克莱尔 (René Clair, 1898—1981)　法国电影导演。曾作为救护人员参加第一次世界大战。战后当过记者。1920 年起在电影中扮演角色。1923 年后从事电影导演。第二次世界大战期间流亡美国等地，并为好莱坞拍摄影片。早期致力于无声电影表现手段的探索，拍摄实验性质的纯电影作品，是法国先锋派电影的代表人物之一。30 年代后的作品具有较深刻的社会意义。代表作有《休息节目》、《意大利草帽》、《百万法郎》、《魔鬼的美》等。著有电影论文集《电影随想录》等。晚年当选为法兰西语文学院院士。

克莱芒 (Jean Baptiste Clément, 1837—1903)　法国诗人。巴黎公社成立后当选为公社委员。公社失败后，一度逃亡国外。诗作有《歌曲集》、《新歌百首》，主要描写巴黎公社的英勇斗争和城市无产阶级的生活。另有回忆录《1871 年，巴黎公社的复仇》。

克莱因 (Felix Klein, 1849—1925)　德国数学家。波恩大学哲学博士。历任埃尔兰根大学、慕尼黑工业大学、莱比锡大学和格丁根大学教授。1872 年在埃尔兰根大学提出著名的《埃尔兰根计划书》，用变换群给出几何学的分类。又把群的概念应用在自守函数、椭圆模函数、线性微分方程、阿贝尔函数等方面。他首先提倡改革中等教育的数学内容，影响了近代的数学教学。在数学史方面，著有《19 世纪数学的发展》。对工程力学也有贡献。

克莱武 (Robert Clive, 1725—1774)　英国殖民者、孟加拉省督 (1758—1760、1765—1767)。早年在东印度公司任职。参加英国与法国在印度的争斗。1757 年*普拉西战役后，建立英国对孟加拉的统治。省督任内迫使莫卧儿皇帝给予英在孟加拉、比哈尔和奥里萨的收税权。后因英国会追究其涉嫌任内渎职，自杀。

克莱洛 (Alexis Claude Clairaut, 1713—1765)　法国大地测量学家和天文学家。1731 年当选为法兰西科学院院士和英国皇家学会会员。1736—1737 年在芬兰拉彭兰塔 (Lappeenranta) 进行以测量子午线为目的的勘察工作。根据这次勘察和对地球形状的研究，编著《地球形状理论》一书，提出"克莱洛大地测量基本定律"，奠定经典大地测量学测定地球形状的基础。1738 年，根据离心力加速度、赤道重力和两极重力推算出地球扁率关系式，即"克莱洛定理"。在天文学上研究了月球运动、哈雷彗星运动和太阳摄动等问题，还著有《世界坐标系研究》和《月球的理论》等。

克莱顿 (James Edwin Creighton, 1861—1924)　美国哲学家。美国新黑格尔主义的代表之一。生于加拿大。加拿大达尔胡西学院毕业后去德国留学。1895 年起任美国康奈尔大学教授。美国哲学学会第一任会长和《哲学杂志》主编。主要哲学著作于 1925 年由斯马特 (H. R. Smart) 收入他所编辑的《思辨哲学研究》一书中。

克格勃　俄文缩略词 КГБ 的音译，全称"苏联部长会议国家安全委员会"。苏联主要情报机关。成立于 1954 年。其任务是掌握秘密警察，加强国内控制；以公开和秘密的手段搜集外国情报，进行间谍和反间谍活动。

克原子　见"摩尔❶"。

克烈部　古族名。又作"怯列"、"客列亦惕"。辽金时游牧于鄂尔浑河与土拉河流域。有六部落，势力强大。上层信景教。脱斡邻勒称汗时，曾受金册封为王，称"王罕"。与铁木真(成吉思汗)由联盟而对立，南宋宁宗嘉泰三年(1203 年)，为铁木真所败，部众并入蒙古。

克鲁人 (Kru)　西非利比里亚的民族。约 26 万人(1995 年)。语言属尼日尔-科尔多凡语系尼日尔-刚果语族。多信基督教新教，部分人持传统信仰。主要从事农业，部分捕鱼，擅航海。

克鲁佐 (Henri Georges Clouzot, 1907—1977)　法国电影导演。早年从事政治活动，曾任记者。1931 年起创作电影剧本，后成为导演。1953 年编导《恐惧的代价》，被视为法国电影史上的重要作品。主要作品还有《乌鸦》、《真相》、《女囚徒》等。其作品在继承现实主义传统的基础上，吸收了美国电影的悬念手法，具有人物性格鲜明、情节扣人心弦的特点。

克鲁姆 (Крум, ?—814)　保加利亚大公 (803—814)。公元 805 年打败阿伐尔人，占领蒂萨河与德涅斯特河之间的地区。809 年从东罗马帝国手中夺得谢尔的卡 (Сердика，今索非亚)。颁布保护私有制法典。两度打败东罗马帝国。准备攻打君士坦丁堡时死去。

克鲁斯 (Juana Inés de la Cruz, 1651—1695)　墨西哥女诗人。原名胡安娜·德·阿斯瓦赫-拉米雷斯 (Juana de Asbaje y Ramírez)。十四岁开始在西班牙驻墨西哥总督府当侍从女官。十六岁进修道院当修女。因从事文学活动和科学研究，不断受到教会的压力。诗作很多，当时流传甚广，大部分收入诗集《卡斯塔利达的洪流》。散文作品《答菲洛特亚·德·拉·克鲁斯修女》，叙述自己的一生，并对天主教经院哲学提出抗议。还写有喜剧《家庭的责任》、宗教短剧《圣埃梅内希尔多》等。作品反映了作者对生活的积极态度和反封建、反教会的人文主义思想。

克雷明 (Lawrence Arthur Cremin, 1925—1990)　美国教育家。纽约市立学院毕业。哥伦比亚大学师范学院博士。1949 年起留校任教。1974—1984 年任哥伦比亚大学师范学院院长。曾任美国教育史学会首任会长、美国教育科学院副院长。强调教育与整个社会的关系，以及各种教育机构在教育结构中的相互联系和作用。著有《学校的变革》、《公共教育》、《美国教育》(三卷本)等。

克螨特 (propargite)　也叫"丙炔螨特"。化学名 2-(4-特丁基苯氧基)环己基丙-2-炔基亚硫酸酯。杀螨剂。由 4-特丁基苯酚、2-氯环己醇、丙炔醇反应制得。工业品为深琥珀色粘稠状液体，不溶于水，溶于多种有机溶剂。有可湿性粉剂、粉剂、乳油。有胃毒和触杀作用。用于防治棉花、果树上的螨类。对人畜毒性低。

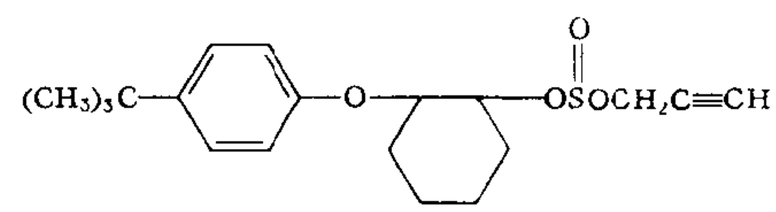

克螨特结构式

克己复礼　儒家的修养方法。《论语·颜渊》记载孔子答学生颜渊问"仁"的话："克己复礼为仁。"方法是"非礼勿视，非礼勿听，非礼勿言，非礼勿动"。意思是约束自己的视听言动，以回复和符合于"礼"的要求。皇侃《义疏》："克犹约

也，复犹反也，言若能自约俭己身，返反于礼中，则为仁也。”

克什米尔 (Kashmir)　全称查谟和克什米尔。位于南亚次大陆西北部。面积约 19 万平方公里。人口约 1 030 万(1991 年)，77% 信伊斯兰教，20% 信印度教，还有少数锡克教徒和佛教徒。印度河上游及其支流流贯境内。大部地区海拔在 4 000 米以上。中部属喜马拉雅山西段，北有喀喇昆仑山脉，南部为查谟丘陵。经济以农业为主，产稻米、麦和玉米。畜牧业以养羊为主，所产羊毛世界闻名。手工业以披肩、地毯等著名。第二次世界大战前为英属印度土邦。1947 年印度和巴基斯坦分治后，为克什米尔归属问题，曾发生武装冲突。1948 年和 1949 年联合国先后通过关于克什米尔停火和公民投票的决议。1949 年划定停火线。根据该线，巴基斯坦实际控制区约占总面积五分之二弱，人口约四分之一，其余为印度实际控制区。

克丘亚人 (Quichua)　一译“奇楚亚人”。南美安第斯山脉各国(秘鲁、玻利维亚、厄瓜多尔)的印第安人。从 11 世纪印加部落开始发展的年代起，以及后来在长期反殖民主义斗争过程中，由操克丘亚语的各族结合而成。2 000 万人(1995 年)。语言属印第安语系的克丘亚语族，有用拉丁字母创制的民族文字。多信天主教。主要从事农业，兼营牧业。制陶、编织等手工业发达。民间文学、音乐、舞蹈有独特风格。

克尔特人 (Celtæ)　❶一译“凯尔特人”。公元前 1000 年左右分布在欧洲莱茵河、塞纳河、卢瓦尔河流域和多瑙河上游的部落集团。语言属印欧语系克尔特语族。公元前 6 世纪到公元初期间，创造了拉登文化，能制造陶器和精美的金属制品(铁制武器、青铜与金制装饰品)，分布在今西班牙、不列颠群岛、意大利北部、德国南部、捷克等地，部分远抵西亚。建有城市。农业技术达到较高的水平。同时氏族制度解体，分化出贵族、祭司、工匠和农民。罗马史上的高卢人也是克尔特人的一部分。公元前 4 世纪始受罗马人和日耳曼人的攻击，大部分居地并入罗马版图，不同程度地接受罗马文化，渐与罗马人、日耳曼人等结合。其后裔今散布在法国北境、爱尔兰岛、苏格兰高原、威尔士等地。❷讲克尔特语或其祖先来自讲克尔特语的地区的人。

克尔效应　见“电光效应”。

克列孟梭 (Georges Clemenceau, 1841—1929)　法国总理(1906—1909, 1917—1920)。早年行医。1876 年入选众议院，属社会党，绰号“老虎”。力主对德进行复仇战争。1906 年任内政部长，同年出任总理，宣称其政策就是战争。组织协约国的反苏俄武装干涉。曾为巴黎和会主席，参加起草《凡尔赛和约》。1920 年竞选总统失败，退出政界。

克伦威尔 (Oliver Cromwell, 1599—1658)　英国资产阶级革命时期*独立派领袖，资产阶级-新贵族集团的代表人物。1640 年当选长期国会议员。1642—1648 年两次内战中，先后统率“铁骑军”和“新模范军”，战胜王党军。1648 年清洗国会中长老派势力。次年，在民众压力下处死国王查理一世，成立共和国。镇压平等派、掘土派和爱尔兰民族起义。1653 年解散长期国会，建立军事独裁统治，自任“护国主”。为争夺殖民地，曾对荷兰、西班牙和葡萄牙作战，得胜，确立了英国的海上霸权。

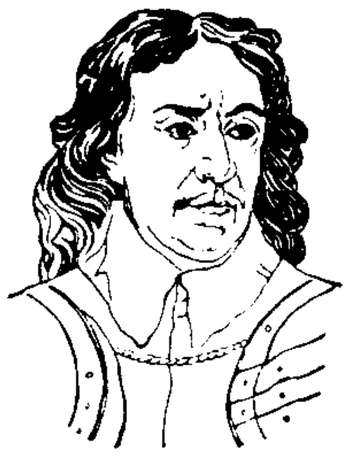
克伦威尔

克伦斯基 (Александр Фёдорович Керенский, 1881—1970)　俄国临时政府总理(1917 年)。1917 年二月革命后参加社会革命党，先后任临时政府司法部长和陆海军部长，7 月任总理，后兼任俄军总司令。十月革命时化装出逃，并纠集反革命分子进行武装叛乱。失败后逃往国外，后定居美国。

克伦普顿 (Samuel Crompton, 1753—1827)　英国缪尔纺纱机(骡机)的发明者。生于兰开夏的博尔顿 (Bolton)。原是使用珍妮纺纱机的纺纱工，在珍妮机锭子牵伸的基础上吸收*阿克莱水力纺纱机罗拉牵伸的优点，加以改进。于 1779 年发明新式纺机，所纺纱支兼具珍妮纺纱机的纱细和水力纺纱机的纱坚实两种优点，似骡兼具马与驴的优点一样，故定名为骡机(或按英语 mule〔骡〕译为“缪尔机”)。后不断改进，到 1800 年，骡机能同时纺四百个纱锭。

克劳修斯 (Rudolf Julius Emanuel Clausius, 1822—1888)　一译克劳胥斯。德国物理学家。哈雷大学哲学博士。历任苏黎世大学、符兹堡大学及波恩大学教授。法兰西科学院院士、英国皇家学会会长。对气体动力论和热力学有重要贡献。1850 年提出 *热力学第二定律。1865 年提出*熵的概念，进一步发展了热力学理论。他把热力学第二定律引用到宇宙范围，提出了*热寂说。在电解质和电介质理论方面也有贡献。

克劳斯贝 (Bing Crosby, 1904—1977)　美国电影演员、歌星。原名哈利·利利斯·克劳斯贝 (Harry Lillis Crosby)。20 年代开始歌唱生涯。1930 年在美国第一部有声片《爵士歌王》中饰演广播电台歌手，此后又拍摄了七部以“路”为主题的系列音乐喜剧片，以及《与我同行》、《农家女》、《上流社会》等影片。表演风格温柔浪漫，歌唱委婉抒情。曾获奥斯卡最佳男演员奖。

克劳福德 (Isabella Valancy Crawford, 1850—1887)　加拿大女诗人。父为爱尔兰医生。幼年随父母移居加拿大。著有长诗《马尔科姆的凯蒂》和《老斯波克赛斯山隘》等，主要描写加拿大人民的生活与劳动，对不合理的社会现象有所揭露。

克里姆林 (Кремль)　意为“卫城”。俄罗斯封建时代列国统治者常驻城堡的统称。由宫殿、教堂、办公室和军火库等组成，并围有城墙和护城河。著名的有莫斯科克里姆林，一般称为“克里姆林宫”。位于莫斯科市中心，建于 12 世纪。原为莫斯科大公国的王宫(1712 年彼得一世迁都圣彼得堡)。十月革命后成为苏联党政最高领导机关所在地，现俄罗斯联邦政府机构设此。

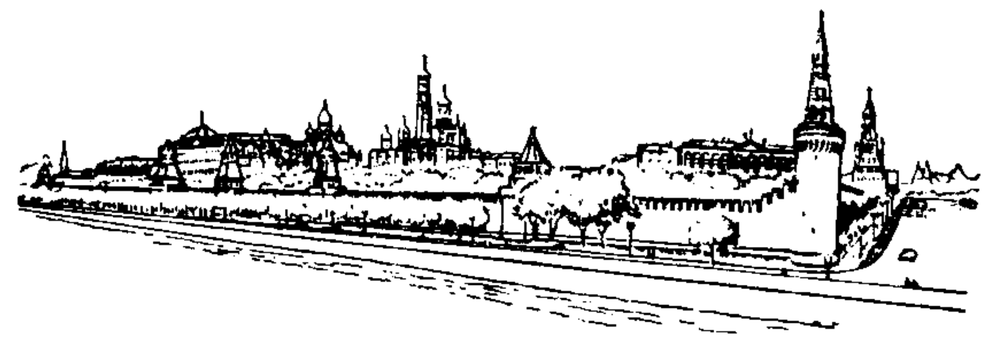
莫斯科克里姆林

克里特岛 (Kríti)　希腊最大岛屿。在地中海东部。东西长 250 公里，南北宽 12～60 公里，面积 8 336 平方公里。多山。北部沿海有狭窄平原。地中海式气候。种植油橄榄、葡萄、柑橘等。公元前十六七世纪，岛上农业、手工业已很发达，同欧、亚、非各地有密切贸易关系。工业有食品、制皂、皮革等。近代考古证明，岛上最早产生爱琴海区域古代

文化。旅游业兴盛。第二次世界大战中，英、德曾在此激战。

克里斯玛 英文 charisma 的音译。德国社会学家韦伯用语。指领袖人物具有的超凡气质和神秘的个人魅力。在《统治的社会学》一书中提出。他认为，领袖人物分传统型、法理型和个人魅力型。其中个人魅力型能使民众在心理和情感上产生对领袖的归依。先知、圣徒和革命领袖便是这类人。然而，个人魅力型的统治与领袖的自然生命紧密相连，领袖一旦死亡，这种统治也会质变。

克里斯蒂 (Agatha Christie, 1890—1976) 英国女作家。原姓米勒 (Miller)。当过护士。深受柯南道尔作品影响，一生写有百余部作品，其中七十余部是侦探小说。主要作品有长篇小说《壁炉的秘密》、《罗杰·阿克洛埃谋杀案》和《尼罗河上的惨案》等，创造了大侦探波罗的形象。还写有剧本《捕鼠器》等。

克里奥尔 (Creollo) 一译"克里奥耳"、"克里奥耳人"、"克里奥尔人"。西班牙文意为"土生者"。❶16 世纪时，指西班牙殖民时代在西印度群岛出生的西班牙人后裔，以别于直接来自西班牙的移民以及黑人和印第安人；此后含义有所变化，指出生于拉丁美洲的欧洲人的后裔，以别于直接来自宗主国的白人以及黑人和印第安人。其后含义又略有演变，但在拉丁美洲各国所指不尽相同。在最广泛的意义上，指出生于拉丁美洲的白人以及白人或克里奥尔人与印第安人所生的混血子女，以别于欧洲人和印第安人。所操语言称"克里奥尔语"，是一种由法语、西班牙语、葡萄牙语和本地语的混合语。❷在美国，指墨西哥湾沿岸各州早期法国或西班牙殖民者的后裔。❸18 世纪至 19 世纪后半叶，用以称俄罗斯人与阿留申人或爱斯基摩人在阿拉斯加出生的混血子女。❹在巴西和葡萄牙，指葡萄牙殖民时代从非洲贩运入巴西的黑人所生的后裔。❺在塞拉利昂，指被英国释放的黑奴的后裔。❻Creollo 中的 C 字小写时，指在美洲出生的黑人后裔，亦称"克里奥尔黑人"(creollo Negro)。

克利夫兰 (Cleveland) 美国重要湖港和工业城市，在伊利湖南岸。市区面积 199.4 平方公里，人口 50.3 万(1992 年)；大市区人口 221.9 万(1992 年)。1836 年设市。俄亥俄河-伊利湖运河终点之一。铁路枢纽。美国重要钢铁工业和机床制造业中心，汽车、飞机发动机、电器、冶金设备、炼油等工业亦较发达。

克利姆特 (Gustav Klimt, 1862—1918) 奥地利画家。为反对奥地利学院派的保守主义，曾和建筑师瓦格纳 (Otto Wagner,1841—1918)、挪威画家蒙克、瑞士画家贺德勒等于 1897 年在维也纳组织分离派运动，从事美术和工艺的改革。为维也纳大学创作壁画《哲学》、《医学》、《法律》等；也作肖像画。作品具有象征性和装饰性，有《接吻》、《死与生》等。其艺术活动在奥地利和中欧都有较大影响。

克伯鲁斯 (Cerberos) 希腊神话中生有三头和蛇尾的恶狗。看守地狱大门，如有阴魂逃出，即将其攫住。因此古希腊人于死者下葬时，常把蜜饼放进棺材，作为投给恶狗的食物。

克林格尔 (Friedrich Maximilian von Klinger, 1752—1831) 德国剧作家、小说家。曾在俄国军队中任军官。18 世纪 70—80 年代德国的狂飙突进运动，即因其所著剧本《狂飙突进》而得名。剧本表现了作者对当时社会的不满，带有虚无主义色彩。他反对古典主义法则，在剧中歌颂现存生活秩序的叛逆者，如《孪生兄弟》、《新阿丽亚》中的主人公。还写有小说《浮士德的生活、事业和入地狱》等。

克拉夫特 ❶维克托·克拉夫特 (Victor Kraft, 1880—1975)。奥地利哲学家，维也纳学派代表之一。毕业于维也纳大学并曾任该校教授。强调演绎在认识方法上的作用，认为归纳只能作为一般科学研究的前提或假说，只有演绎才能给归纳推断形式以逻辑根据，并给各种认识以必然而普遍的理论基础。这种观点被称为"经验理性主义"或"演绎经验主义"。主要著作有《科学方法的基本形式》、《数学、逻辑与经验》、《维也纳学派 —— 新实证主义的起源》等。❷尤利乌斯·克拉夫特 (Julius Kraft , 1898—1960)。德国哲学家。格丁根大学毕业。法兰克福大学教授。希特勒统治德国时期在美国和英国讲学。第二次世界大战后回国。创办《理性》杂志。站在唯理论的立场上对非理性主义和非逻辑主义进行批判。主要著作有《康德和弗里兹学派中法学理论的方法》、《作为科学和作为世界观的哲学》、《从胡塞尔到海德格尔》等。

克拉考尔 (Siegfried Kraceauer, 约 1889—1966) 德国电影理论家、社会学家。早年著有小说和社会学著作。1920—1933 年任《法兰克福报》电影评论员。纳粹执政后避居法、美等国，从事电影和社会学研究。60 年代回国。与法国电影理论家巴赞同为纪实派电影美学的倡导者。认为电影按其本性来说是"照相的一种外延"，其任务在于物质现实的复原，其主要表现对象是物质的细节、表层和瞬间；认为影片愈少直接接触内心生活就愈富于电影性。其学说对现代电影的理论和实践有重要影响。主要电影理论著作有《从卡里加里到希特勒》、《电影的本性》等。

克拉地峡 (Isthmus of Kra) 马来半岛北部最狭处。在泰国境内，北纬 10°30′ 附近。东滨泰国湾的沙威湾 (Sawi)，西临安达曼海的克拉武里 (Kra Buri) 河口。宽 40～48 公里，穿过地峡的跨山公路最高处海拔 75 米。有关各国拟在此开凿运河，来往太平洋和印度洋的船只，可不绕经马六甲海峡，缩短航线。

克拉约瓦 (Craiova) 罗马尼亚西南部城市，多尔日县 (Dolj) 首府。在多瑙河支流日乌河 (Jiu) 左岸。人口 30.3 万(1993 年)。原是古罗马居民点。1790 年被地震所毁，后重建。铁路枢纽。有机械制造(电机、机车、石油工业设备等)、化学、纺织、食品等工业。重要农畜产品集散地。设有大学、科学院分院、艺术博物馆等。有 15—18 世纪古迹。

克拉玛依 市名。在新疆维吾尔自治区准噶尔盆地西部。辖克拉玛依、独山子、乌尔禾、白碱滩四区。1958 年设市。"克拉玛依"，维吾尔语意为"黑油"。以当地有座黑油山得名。人口 23.4 万(市辖区 21.6 万，1995 年)。是以石油工业为主的工矿城市。

克拉克值 化学元素在地壳中的相对平均含量。即地壳的元素丰度。有重量克拉克值和原子克拉克值两种。最早系克拉克和华盛顿 (Henry Stephens Washington, 1867—1934) 于 1924 年计算发表，故名。不同元素的克拉克值可能相差很大，最多可相差达 8 个数量级。

克拉纳赫 (Lucas Cranach, 1472—1553) 德意志宗教改革运动时期画家。在早期的许多宗教和神话题材画幅中，表现出人文主义的倾向。晚期作品较为矫揉、虚饰。兼长木版画。作品有《马丁·路德肖像》、《维纳斯与丘比特》、《逃亡埃及途中的休息》等。

克拉底鲁 (Cratylos，前 5 世纪) 古希腊哲学家。生于

爱非斯(一译以弗所,今土耳其伊兹密尔附近)。曾受业于赫拉克利特,故被归入爱非斯派,但其主张却是对赫拉克利特的辩证法思想的歪曲。如赫拉克利特主张在变化的过程中有相对的稳定与静止状态,克拉底鲁却宣称对什么都不能肯定,任何真理都不存在,将辩证法歪曲为诡辩。相传他曾为柏拉图之师,柏拉图写有《克拉底鲁篇》。

克拉科夫 (Kraków) 波兰南部重要工业和文化中心,克拉科夫省首府。在维斯瓦河畔。人口 74.6 万(1994 年)。公元 10 世纪见于记载。1320—1609 年曾为波兰首都。水陆交通枢纽。机械工业(采矿设备、机车车辆、农机制造为主)和钢铁、化学、纺织、食品加工发达。文化名城,设有斯拉夫各国中最古老的亚哥龙大学(1364 年创办)及矿冶研究院、核物理研究所、天文台(1792 年建)、亚哥龙图书馆等。有瓦韦尔宫(藏有古代稀世艺术珍品)城堡和教堂等古迹名胜。

克拉根福 (Klagenfurt) 奥地利南部城市,在格兰河(Glan)畔。人口 8.9 万(1991 年)。1279 年建市。铁路枢纽。旅游中心,有 16 世纪的兰德宫和 17 世纪的市政厅、天主教堂。有冶金、机械、化学、木材加工等工业。是著名的学校城。

克拉维约 (Ruy González de Clavijo, ?—1412) 西班牙外交家、旅行家。15 世纪初奉卡斯提尔王国国王命出使帖木儿汗国,于 1404 年抵达撒马尔罕,谒见帖木儿。1406 年归,撰有游记,有中译本(《克拉维约东使记》)。此书对研究 15 世纪初帖木儿帝国概况,具有重要的史料价值。

克罗尔法 一种金属热还原法。由卢森堡冶金学家克罗尔(William J. Kroll, 1889—1973)试验成功,故名。是生产钛和锆的主要方法。

克罗地亚 (Hrvatska) 音译赫尔瓦次卡。欧洲中南部国家。位于巴尔干半岛西北部,西滨亚得里亚海。陆疆与斯洛文尼亚、匈牙利、南斯拉夫和波斯尼亚和黑塞哥维那接壤。面积 5.65 万平方公里。人口 450 万(1995 年),78%是克罗地亚人,其次为塞尔维亚人等。主要信奉天主教。克罗地亚语为官方语言。首都萨格勒布。西部韦莱比特山脉(Velebit)、迪纳拉山脉与海岸平行伸展,岸外布列 1 000 多个大小岛屿,为典型的达尔马提亚海岸。内陆为萨瓦河河谷平原及其以东的斯拉沃尼亚丘陵(Slavonija)。沿海属地中海式气候,内陆为温带大陆性气候。森林覆盖率 35.5%。蕴藏石油、天然气、煤、铝土等矿。原为南斯拉夫社会主义联邦共和国的成员国。1991 年 6 月 25 日脱离南斯拉夫独立,称克罗地亚共和国。工业有造船、石油、机械制造、化学、电子、纺织、食品等。萨瓦河流域为主要农业区,主产小麦、玉米、甜菜。沿海地区产油橄榄、柠檬、柑橘等亚热带水果。山地林牧业重要。旅游业甚盛。

克罗伊斯 (Kroisos 或 Croesus) *吕底亚末代国王(约前 560—前 546)。征服米利都、以弗所等希腊人城市,领有小亚细亚西部广大地区。公元前 546 年都城萨狄斯被波斯国王居鲁士攻占,亡国被俘。自夸多金,其名已成为"富豪"的同义语。

克佩勒人 (Kpelle) 亦称"佩西人",自称"克佩勒加人"。西非民族之一。约 93 万人(1995 年)。主要分布在利比里亚中部(63 万,系该国第一大民族)和几内亚东南部(约 30 万)。语言属尼日尔-科尔多凡语系尼日尔-刚果语族。多持传统信仰,少数人信伊斯兰教或基督教新教。主要从事农业,也事狩猎和渔业,手工艺较发达。

克洛代尔 (Paul Claudel, 1868—1955) 法国诗人、剧作家。曾任法国驻中国领事和驻日本、美国、比利时等国大使。受*马拉美、*兰波、*柏格森等人思想影响。作品有诗集《五大颂歌》、《战争诗集》、《那边的弥撒》,剧本《城市》、《受火刑的贞德》、《缎子鞋》等。内容多宣扬天主教精神,充满神秘气息。

克洛诺斯 (Cronos) 希腊神话中天神乌拉诺斯与大地女神盖娅之子。主神宙斯之父。属于*提坦诸神。曾推翻其父,统治宇宙。后得悉子女中将有欲夺其位者,乃将众子女吞入腹中。当幼子宙斯出世时,其妻以石块伪装的襁褓让他吞下而藏匿宙斯。宙斯成年后,迫使其父吐出众兄弟,后率众兄弟推翻以父克洛诺斯为首的提坦诸神。据古罗马传说,克洛诺斯就是罗马人所奉祀的播种与收获之神。

克莱门茨 (Frederic Edward Clements, 1874—1945) 美国植物生态学家。曾任明尼苏达大学教授、卡内基研究所研究员。1916 年出版《植物的演替》,阐述动态生态学理论,并提出"顶极群落"概念,成为英美动态植物生态学派的奠基人。并将丹麦植物生态学家瓦尔明的"竞争和物种起源"概念加以发展,于 1929 年出版《植物竞争》。与人合著的《植物生态学》教科书,在国际上被广泛采用。

克莱门蒂 (Muzio Clementi, 1752—1832) 意大利作曲家、钢琴家。曾在罗马从教堂乐师学音乐。十八岁起侨居伦敦,从事钢琴教学,又多次往欧洲各地旅行演出。最早为现代钢琴写作乐曲,作有大量钢琴奏鸣曲,对贝多芬早期钢琴作品有直接影响。所作《名手之道》包括钢琴练习曲一百首,是较早而有系统的钢琴教材,着重于训练手指的灵活和有力。培养了克拉默(Johann Baptist Cramer, 1771—1858)、梅耶贝尔等著名钢琴教育家。

克莱佩达 (Klaipėda) 1923 年前称梅梅尔。立陶宛西部沿海城市。位于波罗的海库尔斯基湾(Kurskii)北端。人口 20.3 万(1995 年)。建于 1252 年。公路枢纽。铁路要站。不冻港。海洋渔业基地。工业以船舶修造、纺织、造纸等为主。琥珀艺术品闻名。有海洋博物馆和地志博物馆。市北 25 公里处的帕兰加(Palanga)是著名的海滨疗养地。

克莱斯特 (Heinrich von Kleist, 1777—1811) 德国剧作家。生于普鲁士贵族家庭。当过军官。曾参加反对法国大革命的干涉战争。写有剧本八部,部分剧作被称为"命运悲剧",反映贵族阶级的悲观、颓废思想。诗体独幕喜剧《破瓮记》利用民间题材,以写实手法讽刺乡村法官的虚伪和卑鄙,对话巧妙,含蓄而幽默。后期作品《赫尔曼战役》意在激励人们反对拿破仑的占领。《洪堡王子》则为一部出色的心理戏剧。另写有小说《米夏埃尔·科尔哈斯》。

克莱斯勒 (Fritz Kreisler, 1875—1962) 小提琴家、作曲家。原籍奥地利。学于维也纳音乐学院及巴黎音乐学院。纳粹执政后入法国籍,后移居美国,于 1943 年入美国籍。毕生致力于演奏和创作。曾多次周游世界旅行演出。演奏曲目以古典作品和他本人的创作为主。被认为是 20 世纪前半叶欧美小提琴家中的代表人物之一。作有《维也纳随想曲》、《中国花鼓》、《美丽的罗丝玛琳》等小提琴曲。又曾陆续发表《古典作曲家手稿》,托称为十七、十八世纪作曲家的作品,至 1935 年始宣布为其本人所作。尚作有轻歌剧、四重奏等。

克莱德河 (Clyde River) 英国西北部河流。源于南苏格兰高地,西北流经格拉斯哥等地,注入克莱德湾。长

170 公里。上游多瀑布，建有水电站。自格拉斯哥以下经整治后可通海轮。有运河通东岸的福思湾 (Forth)。格拉斯哥至格里诺克 (Greenock) 沿河两岸，造船工业发达。河口区为游览地。

克留格尔 (Stephanus Johannes Paulus Kruger, 1825—1904) 一译克鲁格。布尔人。南非德兰士瓦共和国总统 (1883—1900)。曾参与对祖鲁人、马塔贝莱人的殖民活动。1864 年被选为德兰士瓦布尔军总司令。*英布战争开始后，联合奥兰治自由邦与英交战，任总司令。1900 年赴欧求援。留居瑞士。

克隆动物 通过无性繁殖复制的动物个体，其外形和生理性状与细胞核的供体相同。1952 年在两栖类动物中取得成功。1975 年成功地将蛙的体细胞核移植到去核蛙卵中使之发育为蝌蚪。1983—1989 年，使哺乳动物小鼠、牛、兔等的合子的原核或卵裂球的核，在植入去核合子或去核并活化的卵细胞中，成功地发育为个体。1997 年用六岁母羊的乳腺上皮细胞与去核并活化的卵母细胞融合，发育而产下名为"多利"的羊羔，这是哺乳动物已分化的体细胞成功地发育为个体的首例，是科学上的一次重大突破。对珍稀濒危动物种质的保存，杂交动物和转基因动物的扩群也有重要科学意义。

克鲁伦河 (Хэрлэн Гол) 源出蒙古肯特山脉东坡，注入中国内蒙古呼伦湖。长 1 264 公里，流域面积 11.6 万平方公里。11 月至次年 4 月为结冰期。多水年份，经呼伦湖与黑龙江上游额尔古纳河相通。沿岸牧草丰富。

克鲁采尔 (Rodolphe Kreutzer, 1766—1831) 法国小提琴家。幼承家学，后受教于施塔密茨 (Anton Thadäus Stamitz, 1754 —1809)。1795—1825 年任教于巴黎音乐学院，并先后任歌剧院首席小提琴师及指挥等职。曾赴欧洲各国演奏。作品有小提琴协奏曲十九部及供技术训练用的随想曲四十二首等。

克勤克俭 《书·大禹谟》："克勤于邦，克俭于家。"克，能。谓既勤劳，又节俭。《乐府诗集·梁太庙乐舞辞·撤豆》："克勤克俭，无怠无荒。"

克雷洛夫 ❶伊万·安德烈耶维奇·克雷洛夫 (Иван Андреевич Крылов, 1769—1844)。俄国作家。出身贫穷，少年时作小公务员，熟悉官场黑暗。1806 年开始写作，有两百多篇诗体寓言。主要借动物形象讽喻帝俄社会，刻画人物性格。如《狼和小羊》、《兽类的瘟疫》等揭露封建统治阶级对人民的压迫；《鱼的跳舞》、《杂色羊》等影射沙皇的假仁假义；《蜜蜂和苍蝇》、《蜻蜓和蚂蚁》讥嘲地主贵族的懒惰愚蠢；《梭子鱼和猫》、《猫和厨子》、《狼落狗舍》等，反映俄法一八一二年战争等历史事件。作品对俄国文学和语言发展有一定影响。❷阿列克塞·尼古拉耶维奇·克雷洛夫 (Алексей Николаевич Крылов, 1863—1945)。苏联科学家。彼得堡海运学院毕业，莫斯科大学博士。苏联科学院院士。长期任海运学院教授，曾担任苏联科学院物理数学研究所所长。首先将数学分析方法用于造船科学。著有《船舶在波浪中纵摇和所生应力之新理论》、《波浪近似论》、《船舶原理》和《船舶振动》等。在天文学、弹道学、陀螺仪和磁罗经等方面也卓有成就。

克什米尔人 (Kashmiris) 克什米尔谷地的民族。约 340 万人(1995 年)。语言属印欧语系印度语族。历史悠久。公元 4—8 世纪佛教文化高度发展，曾有许多僧人来中国传教。多数信伊斯兰教。主要从事农业。亦事畜牧及渔业。手工纺织业发达。

克什克腾旗 在内蒙古自治区赤峰市西北部、西拉木伦河上游，邻接河北省。集通铁路经过境内。旗人民政府驻经棚镇。明为克什克腾部，清初设旗。1912 年置经棚设治局，1914 年置经棚县，1945 年撤县复设克什克腾旗。农、牧业并重。农产有莜麦、小麦等，畜产以绵羊、牛、马最多。森林资源丰富。矿产有金、银、铁、铜。工业有采矿、机械、皮革、化学等。名胜有响水、达来诺尔湖。

克分子浓度 溶质数量以克分子数标记的浓度。主要有两种：以 1 000 克溶剂中所含有的溶质的克分子数计者，称"重量克分子浓度"，通常用 m 作符号；以 1 升溶液中所含有的溶质的克分子数计者，称"容积克分子浓度"，通常用 M 作符号。按我国法定计量单位规定，上述两种组成表示法已分别由*质量摩尔浓度与*物质的量浓度所代替。

克尔恺郭尔 (Søren Aabye Kierkegaard, 1813—1855) 丹麦哲学家，存在主义的前驱。学于哥本哈根大学。认为哲学研究的不是客观存在而是个人的"存在"，主张哲学的起点是个人，终点是上帝，人生的道路也就是天路历程。认为在人生的道路上有美学的(或感性的)、伦理的(或理性的)、宗教的(或非理性的)三个阶段；只有上升到宗教的阶段，才能摆脱空虚孤独之感，消除忧虑畏惧之心。因此，理性低于信仰，科学低于宗教，宗教是人生的最高理想，天国是人生的真正归宿。主要著作有《非此即彼》、《恐惧与战栗》、《人生道路的阶段》、《哲学片断》、《总结性的非科学的煞尾语》等。

克尔曼沙阿 (Kermānshāh) 巴赫塔兰的旧称。

克兰尼学派 "昔勒尼学派"的另一译名。

克吕尼运动 公元 10—11 世纪天主教会内部的一次改革运动。因发起于法国克吕尼 (Cluny) 一所本笃会隐修院而得名。针对当时教会统治阶层的腐化而整饬隐修院组织管理制度，规定教士应脱离家庭，不能结婚，以防止教会土地财产通过教士亲属而落入世俗人之手。运动后期，在希尔德布兰德 (Hildebrand, 后为教皇，称*格列高利七世) 主持下，竭力宣扬教皇权力至上，有权废黜君王，公开干预政治，导致教权与王权之争日趋激烈。

克劳狄乌斯 (Claudius，约公元 4 世纪) 罗马诗人。生于亚历山大城，公元 395 年来到罗马。精通拉丁文，熟悉希腊与罗马文学。诗作反映社会生活，具有一定的历史价值。主要作品《普罗塞尔平娜被劫记》，借希腊神话歌颂异教神祇，对基督教表示不满。还有诗作《巨神之战》等。

克劳塞维茨 (Carl von Clausewitz,1780—1831) 普鲁士军事理论家，军事史学家。1792 年加入普军。次年参加对法战争。1803 年从柏林军官学校毕业。1808 年任总参谋长办公室主任，积极从事普鲁士军事改革。1812 年转入俄军，参加抗击拿破仑一世入侵的战争。1814 年回普军后任军参谋长，次年参加利尼会战。1818 年起任柏林军官学校校长，领少将衔。1830 年任炮兵监察，次年任边境普军参谋长。长期致力于军事历史和军事理论研究，著有《战争论》等。

克里希纳河 (Krishna River) 又称吉斯德纳河。印度南部河流。发源于西高止山脉东麓，向东南流，于维杰亚瓦达之南分支注入孟加拉湾。长 1 400 公里。流域面积 25 万平方公里。河口三角洲与北面的戈达瓦里河口三角洲相连。富灌溉之利。主要支流通加巴德拉河 (Tungabhadra)。于霍斯佩特 (Hospet) 建有大水坝及水电站。

克里沃罗格 (Кривой Рог) 乌克兰钢铁工业中心之一。在中南部因古列茨河 (Ингулец) 与萨克萨甘河 (Саксагань) 汇合处。人口 72.8 万(1995 年)。建于 1775 年。地处大铁矿区中心。19 世纪 80 年代随开发铁矿而兴起。铁路枢纽。钢铁、电力、重型机械、焦煤化学工业发达。设有矿业学院。

克里姆林宫 见"克里姆林"。

克里斯托夫(Henry Christophe, 1767—1820) 海地总统 (1807—1811), 国王 (1811—1820)。西非黑奴后裔。1791 年参加图森·路维杜尔起义军。图森·路维杜尔被捕后,参加领导反法起义,赢得海地独立。1807 年任总统,因专权,导致海地南北分裂,他统治北部"海地国",与南部的"海地共和国"经常作战。1811 年称国王,号亨利一世。后自杀身亡。

克里奥尔语 一种已为某社会集群用作母语的*混合语。以英、法、西班牙、葡萄牙等欧洲语言与拉丁美洲、非洲等一些地区语言相混杂并成为这些地区居民主要的使用语言。如海地有建立在法语基础上的克里奥尔语,牙买加有建立在英语基础上的克里奥尔语。克里奥尔语的词汇量要比皮钦语丰富,句子结构也更为复杂。除绝少用文字表达外,它完全具有自然语言的功能。

克利斯泰勒 (Walter Christaller, 1893—1969) 德国人文地理学家。"中心地学说"创立者。"中心地学说"是关于城镇区位的一种理论,主要论述一定区域内城镇等级、规模、职能之间的关系及空间结构模式。对当代人文地理学、区域和城市规划产生重要影响,并推动了计量地理学的发展。著有《德国南部中心地点》。

克利斯梯尼(Cleisthenēs, 前 6 世纪末) 一译克勒斯塞涅斯。古雅典政治家。约公元前 508—前 507 年任执政官,进行改革: 组成十个地域部落代替过去的四个氏族部落,在选举中削弱贵族势力;以*五百人会议代替过去的"四百人会议"。据说他还设十将军委员会(每部落选一人),共掌军事;行陶片放逐法,以防僭主政治再起。改革奠定了雅典民主政治的基础。

克拉尼图形 显示板在不同条件下振动时的振动图形。因德国物理学家克拉尼 (Ernst Florens Friedrich Chladni, 1756—1827) 设计了观察该图形的方法而得名。如将板的中心加以固定,以细沙撒布在板上,用手指按板某一边的一点或两点,然后以弓弦摩擦相邻的一边,使板振动。这时沙将集中到不振动的各处(波节),形成以一定方式分布的节线,如图所示。板的振动条件改变时,图形也随之改变。

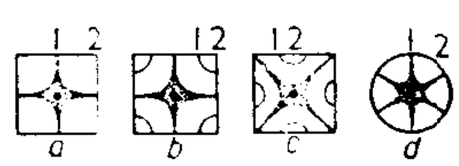

克拉尼图形
1. 波节 2. 波腹

克拉西茨基 (Ignacy Krasicki, 1735—1801) 波兰诗人、小说家、启蒙学者。当过主教。后成为自然神论者。曾参加 1791 年贵族宪法改革运动。代表作长诗《群鼠》和长篇小说《尼古拉·多斯瓦德琴斯基历险记》,讽刺贵族地主的暴虐愚昧,嘲笑天主教修士的虚伪习气,谴责上层统治阶级对祖国命运的漠不关心。还写有不少寓言诗,编纂了波兰第一部百科辞典《必要知识汇编》。

克罗马农人 晚期智人化石。1868 年首先发现于法国南部克罗马农 (Cro-Magnon) 山洞中。为欧罗巴人种的古代代表者。文化时代属旧石器时代晚期。其体质特征与现代欧罗巴人种的主要区别是: 面部广阔,眼眶低,头骨粗壮。以渔猎为生,已能制造精致的石器和骨器,并能取火,已有艺术活动。从广义来说,克罗马农人是旧石器时代晚期智人的通称。

克罗地亚人 (Chrobati 或 Hrvati) 又称"克罗特人"。克罗地亚的民族。345 万人(1995 年)。在族源、文化和语言方面与塞尔维亚人近似。多信天主教,部分信正教。从事农业和工业。另有 220 万人在波斯尼亚和黑塞哥维那(92.6 万)、南斯拉夫(23.3 万),以及欧洲其他国家和美洲。

克莱奇玛尔 (Hermann Kretzschmar, 1848—1924) 德国音乐学家、音乐教育家。早年在德累斯顿师从奥托 (Julius Otto, 1804—1877),并任教堂合唱队队员,后入莱比锡音乐学院学习。曾在德国各地任教并任指挥。1904 年起在柏林大学任音乐史教授。首创"音乐释义学",强调解释音乐表现的内涵。撰有《新德意志歌曲史》、《歌剧史》、《音乐的时代问题》等论著。又编有解释古典音乐的《音乐会导引》。

克莱蒙会议 即"克勒芒会议"。

克勒芒会议 1095 年教皇*乌尔班二世在法国南部克勒芒 (Clermont, 一译克莱蒙)召开的宗教会议。参加者有教士、世俗贵族和骑士等。讨论有关宗教事务,包括决定革除法王腓力一世 (Philippe Ⅰ,1060—1108 年在位)的教籍(因其离弃王后)。会后,乌尔班二世发表演说,号召组织"十字军"进军耶路撒冷,从"异教徒"(指穆斯林)手中夺回"主(耶稣)的坟墓"。*十字军东征发端于此。

克鲁泡特金 (Пётр Алексеевич Кропоткин,1842—1921) 俄国无政府主义者,地理学家。曾任军职,并从事地理和地质考察。1872 年在瑞士加入第一国际,属巴枯宁派。回国后参加民粹派运动,被捕。1876 年逃亡国外,宣传无政府主义思想,主张消灭私有制,废除一切国家政权。俄国二月革命后回国。著有《近代科学和无政府主义》、《冰河期之研究》等。

克鲁克斯管 一种高真空(压强 133.322 微帕)的放电管。为英国科学家克鲁克斯 (William Crookes, 1832—1919) 所创制。放电时有电子束从阴极射出,当它碰击玻璃管壁时,发出荧光。但因气压极低,管中没有辉光。

克卢日-纳波卡 (Cluj-Napoca) 简称克卢日。罗马尼亚西北部城市,克卢日县首府。人口 32.2 万(1993 年)。12 世纪为日耳曼人移民地,15 世纪起成为特兰西瓦尼亚首府。航空和铁路要站。工业有机械制造、化学、纺织、制鞋、食品等。设有科学院分院、大学(1872 年创办)、特兰西瓦尼亚博物馆。植物园以培植名种驰名。有 14—15 世纪古迹。

克里米亚半岛(Крымский полуостров) 一译克里木半岛。在乌克兰南部,介于黑海和亚速海之间,北以彼烈科普地峡 (Перекопский перешеек) 与大陆相连。面积 2.55 万平方公里。北、中部为平原,地势低平,属温带草原气候。最东部刻赤半岛属低矮丘陵,富铁矿藏。南部有克里米亚山脉,最高峰罗曼-科什山 (Роман-Кош) 海拔 1 545 米。南麓滨海地带气候温和宜人,是著名疗养地。谷地和滨海地带多果园、葡萄园。

克里米亚会议 即"雅尔塔会议"。

克里米亚汗国(汗 hán) 约 1443 年鞑靼人建立的汗国。原为*钦察汗国属地。位于克里米亚半岛和顿河、第聂伯河下游地区。首都巴克契萨莱 (Bakhchisarai)。1478 年臣服于土耳其。1480 年曾助莫斯科大公国打败钦察汗国,

1502 年又联合莫斯科大公国灭钦察汗国。1783 年被俄国吞并。

克里米亚声明 全称《英美苏三国克里米亚(雅尔塔)会议公报》。1945 年 2 月 11 日在雅尔塔会议上通过。主要内容：宣告三国已制定彻底击败法西斯德国的军事计划；德国投降后，将由苏、美、英、法四国共同占领和管制；从纳粹德国统治下获得解放的欧洲各国人民有权选择自己的政府形式；三国将和其他盟国建立一个一般性的国际组织(联合国)，并决定于同年 4 月 25 日在美国圣弗朗西斯科召开联合国家国际组织会议，制订宪章；达成有关波兰疆界、波兰和南斯拉夫新政府组成问题的具体协议。

克里米亚战争 一称"克里木战争"。1853—1856 年俄国与英国、法国、土耳其(奥斯曼帝国)、撒丁王国之间的战争。因主要战场在克里米亚而得名。19 世纪中叶，俄国力图击败土耳其，控制黑海海峡，插足巴尔干半岛。英、法也企图控制土耳其，霸占中近东。1853 年 6 月(俄历)，俄出兵占领土属摩尔多瓦和瓦拉几亚，挑起战端。10 月土对俄宣战。11 月俄军击溃土舰队，英、法乘机插足干涉。次年 3 月英、法对俄宣战(后撒丁参战)。同年秋，英、法、土联军在克里米亚登陆，次年攻陷俄黑海舰队基地塞瓦斯托波尔要塞。1856 年签订《巴黎和约》，俄在中近东的扩张受到沉重打击。

克里斯蒂安桑 (Kristiansand) 挪威南端海港。在奥蒂拉河口，濒斯卡格拉克海峡。人口 6.8 万(1995 年)。航运发达，为渔业基地和木材转运港。鱼类加工中心。有造船、木材加工、纺织与有色冶金(钴、镍、铜)等工业。为不冻港，有火车轮渡通丹麦希茨海尔斯 (Hirtshals)。东北有水上飞机基地。

克利夫兰财团 美国中西部以基础工业为主的企业集团。20 世纪初克利夫兰地区一些大富豪家族联合创办钢铁工业，获得巨额利润，投资于银行业、橡胶业、机器制造业和铁路运输等，逐步形成全国性的企业集团。以俄亥俄州的克利夫兰为活动中心而得名。因银行资本薄弱，财团的发展受到限制。

克孜尔千佛洞 又称"赫色尔石窟"。中国著名的石窟。在新疆拜城克孜尔镇东南 7 公里处。凿建于木扎特河河谷北岸的悬崖上，共二百三十五窟，其中仅七十四窟尚较完整，保存了部分壁画，塑像已全部无存。窟群开建的年代约在南北朝时，下限可能迄于元代。壁画的艺术风格手法具有明显的民族特色，并有不少古代龟兹文题记，是中国古代少数民族的艺术创作。全国重点文物保护单位。

克拉玛依油田 在新疆维吾尔自治区准噶尔盆地西部克拉玛依市。1955 年发现，为中国内陆大油田之一。油层厚度 8～20 米，油气富集带面积为 180 平方公里，石油构造多，油质好。年产 400 万吨左右，有大型炼油厂。

克拉克当文化 欧洲旧石器时代早期文化。最初发现于英国东南海滨的克拉克当(Clacton-on-Sea，今译滨海克拉克顿)，故名。主要分布于英国的南部和法国的北部。典型遗物是用双手握着石核在石砧上碰击下来的石片石器。

克拉舍夫斯基 (Józef Ignacy Kraszewski, 1812—1887) 波兰作家。就读于维尔诺大学。曾主编过多种刊物。因参加反抗沙俄统治的秘密活动，被捕入狱。1863 年后被迫侨居国外。一生作品很多。中篇小说《乌拉娜》、《奥斯泰帕·鲍达尔楚克》、《雅留娜》和《村外茅屋》等，描写农民生活。历史小说《古老的传说》取材于 9 世纪的波兰传说，反映农民反抗封建统治的斗争。

克拉姆斯柯依 (Иван Николаевич Крамской, 1837—1887) 俄国画家。求学于彼得堡美术学院，后因不满于学院教育的保守思想而离去，组织巡回展览画派。其艺术见解在当时俄罗斯画家中颇有影响。作品有《带马勒的农民》、《涅克拉索夫在写作〈最后之歌〉》、《无法安慰的悲哀》、《无名女郎》等。

克拉索夫斯基 (Феодосий Николаевич Красовский, 1878—1948) 苏联大地测量学家。1900 年莫斯科土地测量学院毕业。历任该校教授、院长，苏联中央测绘科学研究所副所长兼科学部主任、科学顾问，莫斯科测绘学院大地测量教研室主任，苏联测绘总局委员等职。曾当选为苏联科学院通讯院士。对苏联天文大地网的布设原则、技术规定和成果整理有研究。提出的天文大地网的计划和方案，一直作为苏联天文大地测量的原则；推导出的地球椭球参数，作为苏联的参考椭球，称为"克拉索夫斯基椭球"。编有《大地测量学》(与丹尼洛夫〔В.В.Данилов〕合编)。

克拉斯诺达尔 (Краснодар) 1920 年前称叶卡捷琳诺达尔 (Екатеринодар)。俄罗斯北高加索城市，克拉斯诺达尔边疆区首府。在库班河下游右岸。人口 63.45 万(1992 年)。1793 年建为要塞。19 世纪 90 年代铁路通达后迅速发展。铁路枢纽。河港。重要农业区中心。工业以机械制造(农业机械、机床、仪器等)、石油加工为主，还有纺织和食品等。有大学、农业和石油等科研机构、艺术博物馆等。

克洛卜施托克 (Friedrich Gottlieb Klopstock, 1724—1803) 德国诗人、剧作家。狂飙运动先驱者之一。大部分诗篇表现人文主义思想，反对封建制度，如《厄运》、《给我们的朋友们》、《赠芬妮》、《春祭颂歌》、《苏黎世湖》等。代表作长诗《救世主》，取材于《圣经》故事。还写有剧本《赫尔曼的战役》、《赫尔曼和公爵们》、《赫尔曼之死》三部曲，歌颂古代德国人民的勇敢精神。

克鲁什内山脉(Krušné Hory) 德语称厄尔士山脉 (Erzgebirge)，意为"矿山"。在捷德边境。长 160 公里。一般海拔 500～1 000 米。北缓南陡，主要由结晶岩、砂岩、砾岩组成。最高峰克利诺韦茨山 (Klínovec) 海拔 1 244 米。矿藏有银、铜、铅、锌、铀等。混交林茂密。多温泉。为疗养胜地。

克鲁亚保卫战 阿尔巴尼亚抗击土耳其侵略的战役。1450 年 5 月，土耳其苏丹穆拉德二世(Murat II, 1421—1451 年在位)集 10 万大军进攻阿尔巴尼亚的克鲁亚(Kruje) 要塞。*斯坎德培率军民坚守。战斗持续四个多月，土军伤亡惨重，败退。

克鲁普斯卡娅 (Надежда Константиновна Крупская, 1869—1939) 苏联教育家，列宁的夫人。曾在彼得堡女子高等学校学习。后担任工人夜校教师。1890 年参加革命。十月革命后，在教育人民委员部领导教育工作。1927 年起当选为联共(布)中央委员。1936 年获教育科学博士学位。她阐述了共产主义教育的目的和任务、共产主义道德和集体主义、综合技术教育和劳动教育等问题，对学前教育和教育史也作了很多研究。著有《国民教育和民主主义》等。

克赖斯特彻奇 (Christchurch) 意译基督堂市。新西兰南岛最大城市和港口，工业、文化中心。跨埃文河 (Avon) 两岸。外港利特尔顿 (Lyttelton) 在市东南 12 公里。人口 31.3 万(1993 年)。始建于 1850 年。为南岛农牧业产品贸易和加工中心。肉类和毛纺织工业较发达，并有

机器制造、化肥、橡胶、服装等。电气化铁路横越南阿尔卑斯山通格雷茅斯。有坎特伯雷大学(1873 年)、大教堂与全国最大的植物园。

克里昂米尼三世(Cleomenēs III,约前 255—前 219) 古斯巴达国王(前 235—前 221)。为恢复斯巴达在南希腊的霸权和"平等者公社",实行改革:重行分配土地,打击贵族寡头势力,增加全权公民人数。亚加亚联盟与马其顿联合进行干涉,公元前 221 年塞拉西亚(Sellasia,斯巴达北部)一战失败,逃亡埃及。自杀。

克孜勒库姆沙漠(Кызылкум) 突厥语意为"红沙漠"。在中亚锡尔河与阿姆河之间,乌兹别克斯坦和哈萨克斯坦境内。面积 30 万平方公里。海拔不足 300 米。有一系列封闭盆地和孤山。半固定沙垄广布,有新月形沙丘。大陆性气候,夏季炎热,年降水量 100~200 毫米。富地下水。耕地很少,养羊业较盛。矿藏有金、天然气等。境内建有多处自然保护区。

克拉斯诺沃茨克(Красноводск) 土库曼斯坦西部港市,克拉斯诺沃茨克州首府。人口 5.7 万。1869 年建为要塞。铁路东通中亚各地。里海东岸最大港口,西经铁路轮渡抵巴库。附近盛产石油。有炼油、石油化工、船舶修造、鱼类和食品加工等工业。

克娄巴特拉七世(Kleopatra Ⅶ,前 69—前 30) 埃及托勒密王朝的末代女王(前 51—前 30)。以美貌著称。罗马统帅恺撒入埃及(前 48 年),助其独占王位,生一子。与*安东尼结婚(前 37 年),后者宣称把罗马的东方领土赐予她的儿子,元老院与屋大维(奥古斯都)兴兵征讨。*亚克兴战役安东尼和她溃败,逃回埃及,相继自杀。埃及并入罗马版图(前 30 年)。

克珠杰·格雷贝桑(1385—1438) 藏传佛教格鲁派创始人宗喀巴八大弟子之一。"克珠杰"是对他的尊称,意为"显密贤通尊者"。先从萨迦派僧人仁达哇(1349—1413)习《中观论》等经典。明永乐六年(1408 年)拜宗喀巴为师。后继贾曹杰(1364—1432)任甘丹寺寺主,直至逝世。曾为达赖一世的法师。后被追认为班禅(额尔德尼)一世。学富五明,博通诸经,善于雄辩,与宗喀巴、贾曹杰并称为"师徒三尊"。著作有《因明七论除暗庄严注》、《现量品述记》、《量理海论》、《宗喀巴传》等。

克维多-比列加斯(Francisco Gómez de Quevedo y Villegas, 1580—1645) 西班牙作家。生于官吏家庭。曾任外交官、国王秘书等职。因写诗讽刺宫廷的腐败,被囚禁四年。作品体裁多样,题材广泛,内容多揭露社会黑暗。主要作品有讽刺文集《梦》,流浪汉小说《大骗子堂帕勃罗斯的生平》,诗集《西班牙诗集》、《西班牙的最后三位缪斯》。还写有神学和哲学论著。

克里米亚会议公报 即"克里米亚声明"。

克里特-迈锡尼文化 即"爱琴文化"。

克里特岛空降战役 1941 年 5 月 20—31 日,德军为夺占希腊克里特岛,控制其周围海上交通线而实施的空降作战。德军 2.2 万人在海空军支援下,分三个集群两个批次空降,经激战以损失约 1.4 万人的代价攻占全岛。守岛英军损失约 1.5 万人,余部撤至埃及;希军 1.4 万人遭全歼。

克拉斯诺亚尔斯克(Красноярск) 俄罗斯东西伯利亚最大城市,克拉斯诺亚尔斯克边疆区首府。在叶尼塞河上游。人口 92.5 万(1992 年)。1628 年建为要塞。1896 年随西伯利亚大铁路通车兴起。重要交通枢纽。市西南建有大型水电站。工业以重型机械制造、冶金、木材加工、化工为主。有列宁故居博物馆和多所高等学校、科研机构。

克莱顿-布尔瓦条约 美英为解决巴拿马运河等权益问题而签订的条约。1850 年美国国务卿克莱顿(John Middleton Clayton, 1796—1856)与英国驻美大使布尔瓦(William Henry Lytton Earle Bulwer, 1801—1872)签约,两国互认在中美洲开凿运河时"利益均沾",并相约不在中美夺取殖民地。1901 年,此约由《海-庞斯福特条约》所代替。后者由美国国务卿海·约翰(John Milton Hay, 1838—1905)与英国驻美大使庞斯福特(Julian Pauncefote, 1828—1902)签订,美国获得对巴拿马运河的控制权。

克莱斯勒汽车公司 美国汽车制造业大公司。1925 年成立。在国内外设有许多工厂。主要生产轿车和卡车,并从事常规武器、核武器和导弹的生产。总公司在密歇根州的奥本山(Auburn Hills)。

克雷蒂安·德·特鲁瓦(Chrétien de Troyes, 约 1135—约 1191) 法国行吟诗人。骑士文学主要代表之一。传世的作品有故事诗《爱列克和爱尼德》、《伊万,或带狮子的骑士》、《郎斯洛,或小车骑士》与未完成作品《伯斯华,或圣杯的故事》等。主要叙述骑士的惊险遭遇和恋爱故事。

克什米尔公主号事件 美蒋特务企图谋害以周恩来为首的出席亚非会议的中国政府代表团人员而制造的飞机失事事件。1955 年 4 月 11 日中国出席亚非会议代表团从香港乘印度航空公司"克什米尔公主"号包机飞往印度尼西亚万隆。在飞临沙捞越西北海面上空时,飞机被台湾特务机关预先安置的定时炸弹炸毁,机上人员共十六人全部遇难。由于周恩来因故没有乘坐这架飞机,美蒋特务谋害周的阴谋未能得逞。

克里姆·萨姆金的一生 长篇小说。苏联作家*高尔基作。副题为《四十年》。共分四卷,1925 年开始创作,至 1936 年作者去世尚未完成。内容反映十月革命前四十年间俄国的社会生活和知识分子的精神面貌。

克里特岛反土耳其起义 19 世纪末叶克里特岛希腊居民反对土耳其统治的解放斗争。(1)1878 年起义。迫土耳其苏丹颁布《哈勒巴条例》,予该岛以有限的自治权利。(2)1889 年起义。遭镇压后,有限自治权被取消。(3)1896 年起义。导致 1897 年希土战争。英、法欲削弱土,迫土承认克里特岛自治,1913 年正式承认其归属希腊。

克孜勒苏柯尔克孜自治州 1954 年 7 月 14 日建立自治区,1955 年 2 月改自治州。在新疆维吾尔自治区西部。自治州人民政府驻阿图什市。辖阿图什市和阿克陶、乌恰、阿合奇三县。汉隶西域都护,唐隶安西都护府,清属疏勒府。人口 41.5 万(1996 年)。居民有柯尔克孜、维吾尔、塔吉克、汉、回等族。全境海拔 4 000~7 000 米以上。北依天山,西南有公格尔山和号称"冰山之父"的慕士塔格山。高山冰雪融汇成克孜勒、盖孜等河。山麓地带四季变化显著。草原广阔,土壤肥沃。农业有小麦、稻、棉花、高粱、玉米、青稞、胡麻等,并产瓜果和药材。畜产有羊、马、牛、牦牛、骆驼等。矿产有煤、铁、铝土、铜等。特产无花果。公路四通八达。名胜有喀拉库勒湖等。

克诺索斯新石器时代遗址 欧洲南部新石器时代文化遗址。发现于希腊克里特岛伊拉克利翁市(Iráklion)东南的克诺索斯(Knossos),故名。遗址位于克诺索斯王宫宫址之下,分为前陶文化和有陶文化两大阶段,年代约从公元前

6100 年—前 3000 年。前陶文化出自遗址的最底层，遗物多为黑曜石制成的石斧，已出现原始农业。有陶文化阶段可分为早、中、晚三期。早期遗物有石器和陶器。房屋建筑用烘烤过的土坯建造，墙壁逐渐出现石砌基础，随后又在石基上夯土筑墙，门向一致。中期典型的文化遗物为泥、石制成的纺锤和梭子，表明这时的纺织技术已有发展。晚期房屋石基土墙，屋内有固定的炉灶，形状为方形或长方形。房屋间用砾石铺成庭院，多处庭院排成一线，呈现出较大规模的村落。

5 **孛** (bó，又音 bèi) ❶变色貌。通作"勃"。《论语·乡党》："色孛如也。"《说文·市部》引作"孛"。❷星芒四出扫射的现象，因即以为彗星的别称。《释名·释天》："孛星，星旁气孛孛然也。"《公羊传·昭公十七年》："冬，有星孛于大辰。孛者何？彗星也。"

孛老 元代戏曲里老年男子的俗称。由外、末、净等脚色扮演。如杂剧《潇湘夜雨》的崔文远是"外扮孛老"。

孛相 吴方言谓嬉游。亦作"薄相"。今多作"白相"。

孛堇 官名。金建国前后称小部族首领为孛堇，即乡长、邑长之意，掌理本部军民，为世袭官职。熙宗时废。

孛兰奚 又作"阑遗"、"栏遗"等。元代对逃亡无主认领的*驱口和牲畜的称呼。《元典章》卷五十六："中统五年八月，钦奉圣旨条画内一款，该诸处应有孛兰奚人口、头匹等，从各路府司收拾。……如十日以外，作孛兰奚收系。"元世祖时，中央设"诸路孛兰奚总管府"，成宗时改为"阑遗监"。

孛斡勒 蒙古汗国时期的奴隶。主要来源为战争俘虏，一般充当牧人和家仆。

孛罗帖木儿 (?—1365) 元末将领。珊竹氏。答失八都鲁子。初从父镇压农民军，父死代领军，屡败农民军于河南、山东等地。至正十九年(1359 年)驻兵大同，与察罕帖木儿、扩廓帖木儿父子争地构兵。时皇太子与顺帝对立，顺帝引他为外援。二十四年，皇太子削其职，他发兵攻大都，复官，驻大同。不久又率兵至京师，擢右相，节制天下军马。次年，为顺帝暗杀。

6 **直** (zhí) ❶不弯曲。如：笔直；直线。《诗·小雅·大东》："周道如砥，其直如矢。"❷竖。如：直立；直行书写。❸汉字自上至下的笔形，也叫"努"。如："十"字一横一直。❹中国古代的道德规范。意谓公正、正直、正派。相传皋陶提出"直而温"(《尚书·皋陶谟》)，列为"九德"之一。孔子把"直"视作内心所具有的道德意识："人之生也直，罔之生也幸而免"(《论语·雍也》)。老子认为正直并非无所顾忌，强调凡事适可而止，"直而不肆，光而不耀"(《老子·五十八章》)。韩非释为公正地执法："所谓直者，义必公正，心不偏党也。"(《韩非子·解老》)❺坦率。如：率直；直爽；心直口快。❻径直；直接。如：直达；直通。《汉书·陆贾传》："平(陈平)常燕居深念，贾往，不请，直入坐。"引申为一径，一直。如：直哭直闹；直到如今。❼伸；伸直。如：直起腰来。《孟子·滕文公下》："且夫枉尺而直寻者，以利言也。"❽通"值"。(1) 代价。《北史·齐彭城景思王传》："食鸡羹何不还他价直也？"(2) 工钱。柳宗元《送薛存义之任序》："受若直，怠若事。"(3) 当。《仪礼·士冠礼》："主人玄端爵韠，立于阼阶下，直东序西面。"《史记·项羽本纪》："直夜溃围。"(4) 当值。《晋书·羊祜传》："悉统宿卫，入直殿中。"❾特；但。《孟子·梁惠王下》："寡人非能好先王之乐也，直好世俗之乐耳。"❿特意；故意。《汉书·张良传》："直堕其履圯下。"⓫就；即使。韩偓《南浦》诗："直教笔底有文星，也应难状分明苦。"杜牧《池州送孟迟先辈》诗："人生直作百岁翁，亦是万古一瞬中。"⓬姓。汉代有直不疑。

直讲 学官名。唐代于国子监置直讲，佐博士、助教讲授经术。宋代也曾设置。

直观 ❶即感性认识。其特点是生动性、具体性和直接性。要真正认识事物，必须由生动的直观进到抽象的思维。❷指旧唯物主义对认识的理解。旧唯物主义不懂得认识是在实践的基础上对客观世界的能动的反映，而把认识看成是像照镜子那样的反映，故被称为"直观的唯物主义"。

直肠 大肠的末段。成年人的直肠长 12～20 厘米。上接乙状结肠，下连肛管。其前，男子有膀胱和前列腺，女子有子宫颈和阴道。下段的粘膜下静脉交织成直肠静脉丛，发生曲张即成痔(内痔)。绕肠壁环行的平滑肌在下段增厚，形成肛门内括约肌。为诊断直肠疾病，常作*直肠镜检查。

直角 见"角㊀⓫"。

直诉 中国旧律指有冤人依法直接向皇帝或中央申诉的制度。唐代主要有三种形式：(1) 邀车驾。即在皇帝车驾经过时拦路喊冤告状，但只能在仪仗队外俯伏陈告。(2) 挝登闻鼓。登闻鼓是悬于朝堂外的鼓，申冤告状的人可以击鼓上闻。(3) 上表申诉。唐律规定，有人邀车驾、挝登闻鼓、上表申诉，主司即须为受，不即受者加罪一等；又规定，直诉而不实者，杖八十。

直径 二次曲线的一族平行弦的中点的轨迹是一条直线，称为"直径"。圆和椭圆的直径是过中心的弦。

直沽 古地名。金元时称潞(今北运河)、卫(今南运河)二河汇合处为直沽。在今天津市内狮子林桥西端旧三汊口一带，为天津聚落最早兴起之地。元延祐三年(1316 年)置海津镇，明永乐二年(1404 年)筑天津城，为南北漕运和海运的咽喉。元时由于直沽聚落的发展，专称旧三汊口一带为小直沽，称其东南海口附近一带(今天津市东南海河北岸)为大直沽。

直隶 旧省名。明称直隶于京师的地区为直隶。洪武初建都南京(后改称京师，永乐初复旧。今南京市)，以应天等府为直隶。永乐初移都北京(今北京市)后，又称直隶北京的地区为北直隶，简称北直，相当今北京、天津两市、河北大部和河南、山东的小部地区；直隶南京的地区为南直隶，简称南直，相当今江苏、安徽、上海两省一市。清初以南直隶为江南省，北直隶为直隶省，辖境依旧。雍正、乾隆以后逐渐在今河北承德市、张家口市北部，内蒙古西拉木伦河以南，辽宁大凌河上、中游、西河上游以北和内蒙古奈曼、库伦二旗等原蒙旗部分设置州、县，划属直隶，辖境日扩。1914 年划长城以北改属热河、察哈尔两特别区域。1928 年，改省名为河北。

直线 一点在平面上或空间中沿一定方向和其相反方向运动，所成的轨迹是直线，它可向两个方向无限伸展。通过两点只能引一条直线。两点间以直线距离为最短。

直指 ❶挺直。《考工记·轮人》："辐也者，以为直指也。"贾公彦疏："入毂入牙，并须直指不邪曲也。"❷直接指向；一直前往。如：矛头直指。《后汉书·岑彭传》："彭到江州，以田戎食多，难卒拔，留冯骏守之。自引兵乘利，直指垫江，攻破平曲。"❸见"绣衣直指"。

直音 古代汉字注音的一种方法。即用一个字来注另一个同音字的音。如"毕音必"，"畔音叛"。此法现在还使用，

但有很大的局限性。清陈澧《切韵考》:"无同音之字则其法穷,或有同音之字而隐僻难识,则其法又穷。"注家自汉末渐知用"反切"以济直音之穷。

直觉 一般指不经过逻辑推理就直接认识真理的能力。西欧17—18世纪的唯理论者把直觉看作理智的一种活动,或认为通过它即能发现作为推理起点的、无可怀疑而清晰明白的概念(笛卡儿);或认为它是高于推理并完成推理知识的理智能力,通过它才能使人认识到无限的实体或自然界的本质(斯宾诺莎);或主张它是认识自明的理性真理(如"A是A")的能力(莱布尼茨)。现代西方的一些哲学家(如柏格森等),则从非理性主义的观点出发,认为直觉是一种先天的、只可意会而不可言传的"体验"能力。他们把直觉和理智对立起来,强调人的直觉和动物的本能类似,运用直觉即可直接掌握宇宙的精神实质。现代思维科学的研究认为,科学与艺术的认识与直觉有关。它是长期思考以后的突然澄清,或创造性思维的集中表现,也是一种重要的思维方式。

直捣 势不可挡地攻入。岳飞《送紫岩张先生北伐》诗:"长驱渡河洛,直捣向燕幽。"

直笔 谓古代史官忠实地记载事实,无所避忌。《晋书·郭璞传》:"忝荷史任,敢忘直笔,惟义是规。"

直拳 拳击运动拳法之一。使用左手的称"左直拳",右手的称"右直拳"。出拳轨迹呈直线,故名。拳重,速度快,威力大,一般为比赛中的主力拳。

直流 亦称"直流电"。方向不随时间变化的电流。在恒定电阻的电路中,加上电压恒定的电源,便产生大小和方向都不变的直流电,称"稳恒电流"。直流电可由蓄电池、直流发电机等直流电源或交流电经过变流机或整流器来获得。

直掇 亦作"直裰"。古人在家所着的便服。王世贞《觚不觚录》:"腰中间断以一线道横之,谓之'程子衣';无线道者则谓之道袍,又曰直掇。"也指僧袍。《水浒传》第四回:"智深穿了皂布直掇,系了鸦青绦,换了僧鞋,大踏步走出山门来。"

直销 "直接销售"的简称。商品销售形式之一。生产者不需中间商的介入,把商品直接销售给用户或最终消费者。一般适用于不宜远运的农副产品,时尚性强的消费品,以及大宗设备和需要安装技术等的工业品。其形式有生产者自设门市、生产企业之间产销协作、用户订货、邮售等。它有利于生产者及时了解市场变化,缩短商品流通时间,减少流通费用。

直道 古道路名。秦始皇三十五年(公元前212年),命大将蒙恬主持开筑,北起九原(今内蒙古包头市西北),南至云阳甘泉宫(今陕西淳化西北),"堑山堙谷,千八百里"(《史记·蒙恬列传》)。是联结关中平原与河套地区的主要通道。由于道路较直,故名。三十七年,始皇死于沙丘平台,棺载辒凉车中,遂"从直道至咸阳"(《史记·秦始皇本纪》)。今陕甘两省交界的子午岭上,以及内蒙古鄂尔多斯草原地区,犹有遗迹可寻。

直感 杂交当代种子的胚乳表现父本遗传性状的现象。这是因为根据植物的双受精过程,已知胚乳细胞的染色体是$3n$,其中$2n$来自极核,n来自精核。由于花粉管内的精核与胚珠中的胚囊核受精,在精核的影响下而直接表现父本的某些性状。一些单子叶植物的种子常出现这种胚乳直感现象。

直截 ❶犹简直。《朱子全书·论语》:"二者相去奚啻珹玦美玉,直截天渊矣。"珹玦,像玉的石头。❷径直;爽快。如:直截了当;直截地表示了意见。亦作"直捷"。

直辕 古隘道名。在今河南信阳南豫鄂界上。即南北朝时义阳三关中的黄峴关(今九里关),一说即武阳关。《左传》定公四年(公元前506年):吴伐楚,楚左司马戌请塞直辕等三隘,即此。

直播 不经过录音、录像而直接播出的广播电视节目。需要即时播出的节目,如现场实况播出和多数的新闻节目都采用直播方式。

直升机 一种重于空气的航空器。由旋翼产生升力,能垂直起落。主要由旋翼、机身、发动机、起落架和操纵机构等部分组成。旋翼安装在机身上方旋翼轴上,分单旋翼式、双旋翼式两种,由发动机带动在水平方向旋转产生升力。由升力大于、等于或小于直升机全重而上升、悬停或下降。利用桨叶在不同方位上周期地改变迎角,而使直升机向前后左右或任意方向推进。能在范围很小的场地上起落。直升机在20世纪30年代出现,至70年代,飞行速度已超过300千米/时。在国民经济和军事上都有广泛应用。

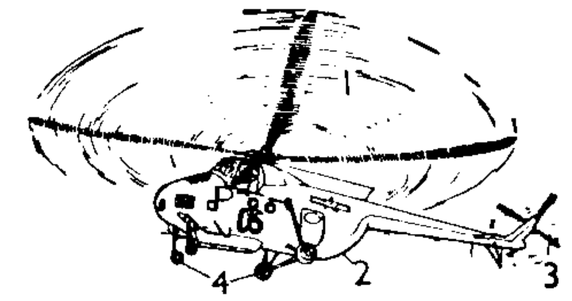

直升机

1. 旋翼 2. 机身 3. 抗扭螺旋桨 4. 起落架

直生论 生物进化学说之一。认为生物进化是有方向的,不论环境如何,生物总是沿着既定的方向进化,决定进化方向的是某些神秘的潜在力量,是一种向上发展的趋势。自然选择和器官的用与不用都不影响它的方向。某些古生物学者常用这个学说来说明某些不同地层的化石材料的进化次序。它与进化论的不同之处,在于不是从生物同环境的关系中来理解进化,而是把进化的动力归之于预定的目标。

直立人 (*Homo erectus*) 即"晚期猿人"。自1891年发现爪哇猿人以后,各地陆续发现一些猿人化石,开始分别定为不同的属和种。由于化石材料的积累及研究的深入,证明这些猿人化石的形态基本相似,它们之间只有亚种级的差别。因此,所有猿人化石首先均归于直立猿人(*Pithecanthropus erectus*)。后来的研究证明,猿人与现代人之间亦不存在属一级的差别,猿人、古人及现代人均属于同一个属,而猿人与古人、现代人只有种的差别。所以全部晚期猿人化石均为直立人的不同亚种。

直达法 亦称"直达纲"。宋漕运方式之一。北宋初用*转般法运输东南漕粮。天圣中,真、楚州堰改为水闸,东南金帛茶布等物直达京师(开封),惟六路上供粟米还用转般法。崇宁三年(1104年)规定以后陆路郡县连运至湖南湖北的,都各认岁额,一律直运京师。大观三年(1109年)曾恢复转般法,政和二年(1112年)又废。靖康元年(1126年)两法并用。

直贡呢 织物名。毛直贡呢是以特数小(高支)的精梳毛纱制织成的一种变化缎纹织物,经纱密度较大,且多浮于表面,呢面有精致光滑的斜纹,质地厚实耐磨,多染成深藏青或黑色,适于制大衣、作鞋面料等。棉直贡呢分线直贡呢、纱直贡呢及印花纱直贡呢,常作被面及衣料用。

直肠鳃 蜻蜓稚虫的直肠内壁高度发达的突起,有呼吸功能。

直肠癌 见"大肠癌"。

直角尺 两边互成直角的钢尺。是检验或划线用的一种工具。用于检验两个表面间的垂直度，或划出垂直线、平行线。木工用的直角尺亦称"曲尺(矩)"，用竹木制成，功用相似。

直纹面 空间中一动直线所画成的曲面。直线称为"母线"。例如柱面、锥面、单叶双曲面等。

直罗镇 在陕西省富县西部、北洛水上游葫芦河沿岸。隋筑城，唐置县，元降为镇。1935 年 11 月著名的*直罗镇战役发生于此。古迹有芸罗寺、石泓寺。

直隶州 明清地方行政区划名。略次于府，有属县；除极少数外，无附郭县。因直属于省而不隶属于府，故名。其隶属于府的州，通称属州或散州。

直线笔 "鸭嘴笔"的俗称。

直翅目 (Orthoptera) 昆虫纲中较大的一目。体大型或中型。咀嚼式口器。前翅狭长，稍硬化，称"覆翅"，后翅膜质；有些种类短翅，甚至无翅。有的种类飞行力极强，能长距离飞迁。后足强大，适于跳跃。腹端有尾须一对，短或中等长，并有产卵器。发育为渐变态。若虫形似成虫，但体较小，前、后翅位置反叠。全世界约有 12 000 种，中国约有 370 种。如蝗虫、螽斯、蟋蟀、蝼蛄等类都属本目。

直流电 即"直流"。

直展云(雲) 云底离地高度(中纬度)一般在 2 000 米以下且分散孤立、垂直向上发展的云块。分*积云和*积雨云两属。轮廓分明，底部几乎水平。发展旺盛时，常伴有阵性降水和阵风。夏季和低纬度最为常见。

直接性 染料化学术语。在一定的染色条件下，存在于被染物和染料等物质之间的吸引力。

直接税 "间接税"的对称。对税收的一种分类。一般以税收能否转嫁作为划分直接税和间接税的标准。直接税被认为是不能转嫁的税。一般将所得税、财产税、遗产税等以收益和财产为课税对象的税收，均归入直接税一类。参见"租税转嫁"。

直馏法 用直接蒸馏分离原油的方法。将原油先在管式炉中加热，再通入分馏塔内，使分离为直馏汽油、煤油、柴油和重油等产品。

直辖市 我国由中央人民政府直接管辖的大城市。与省同级。我国有四个直辖市，北京、天津、上海、重庆。

直布罗陀 (Gibraltar) 欧洲伊比利亚半岛南端港市。在直布罗陀海峡北岸，当大西洋同地中海交通要道，南对非洲的摩洛哥。面积 6 平方公里。人口 3.1 万(1984 年)。原属西班牙，从 1704 年起被英国占领，成为重要的海空军基地。有船舶修理设备和大船坞。旅游业重要。天气晴朗时，自最南端的欧罗巴角灯台能望见对岸的非洲大陆。

直立褶皱 轴面直立，两翼地层倾向相反，倾角大致相同的一种*褶皱。

直达列车 通过一个以上编组站不进行改编作业的货物列车。有在装车地组织的始发直达列车，在卸车地组织的空车直达列车，在装卸地之间固定往返运行的循环直达列车；也有在技术站(编组站、区段站)集结同一去向的车流所组成的技术直达列车。

直达运输 运输部门组织货物运输的一种方法。即载运货物的列车(船队)在运输中途不改变编组，从起运地径直运至目的地。船队运输货物跨越两个以上航区，只换拖(顶推)轮而不进行换装的，亦称直达运输。组织直达运输，有利于缩短运送时间，降低运输费用。

直达结算 商品交易中进行异地结算的一种特殊方式。由于在三个单位之间进行同一宗商品交易而产生。如甲地批发单位向乙地售货单位收购一宗商品，运交丙地的购货单位时，可由甲地批发单位委托乙地售货单位直接将商品发交丙地的购货单位，不必通过批发单位转手，以简化发货手续。收款时则由乙地售货单位于发货后，一面向甲地批发单位收取货款，同时又代批发单位向丙地的购货单位发出托收承付结算凭证，丙地购货单位承认付款后，即将货款划交甲地批发单位，以清手续。采用直达结算，可以加速商品流通和资金周转，减少流通费用。

直达速度 铁路列车从始发站至到达站运行的平均速度。所有中间站和技术作业站停留时间都计算在内。公共汽车或电车则称为"运送速度"。

直观教具 为学生提供感知材料的教学用具。主要有：(1) 实物，如矿物、机器、艺术品；(2) 模型，如地球仪、工程模型；(3) 图像，如挂图、照片；(4) 在现代化教学技术设施上使用的再现事物现象及其过程的各种软件。

直运规则 普惠制实施的重要规则之一。原产品必须从出口受惠国直接运至进口给惠国。如出于地理原因或运输需要，货物须经第三国领土，则不论是否在过境国转换运输工具或暂存货栈，都须一直处于该过境国海关监督之下，保证未投入当地市场销售或交付当地使用及加工。凡转运商品，都须提交出口受惠国签发的直运提单或过境国海关签发的证明，证明商品名称、卸货和装货日期、船名、启航日期及货物途经过境国时的状况。

直肠检查 ❶一种常用的临床诊断方法。检查者用手指插入直肠，检查直肠腔内、直肠壁和直肠周围组织有无异常，如直肠内息肉、异物，直肠肿瘤、狭窄，或直肠外前列腺肿大、盆腔肿瘤等。直肠检查也可用直肠镜对肠壁和肠腔作直视下检查。❷对牛、马等大家畜进行卵泡发育检查或妊娠及疾病诊断的一种方法。检查时用手伸入直肠内，根据触摸部位的状态，以判断家畜最适宜的配种时间，或是否妊娠及其妊娠时期，或消化器官、泌尿器官的某些疾病(如瘤胃积食、疝痛、膀胱炎、尿结石等)。

直肠脱垂 又称"脱肛"。因肛门松弛直肠脱出于肛管外的病症。分不完全脱垂(仅粘膜脱出)和完全脱垂(包括肠壁全层)。慢性便秘或腹泻、排尿困难引起的长期腹内压增高是本病的诱因。治疗需纠正诱因，对不完全脱垂，可在直肠粘膜下注射硬化剂，使粘膜与肌层粘着，不再脱出；完全脱垂需要手术。

直角坐标 又称"笛卡儿坐标"。见"坐标"。

直系血亲 有直接血缘关系的血亲。即生育自己与自己生育的上下各代血亲。从自身上数的父母、祖父母、外祖父母等为直系血亲尊亲属(长辈直系血亲)，从自身下数的子女、孙子女、外孙子女等为直系血亲卑亲属(晚辈直系血亲)。我国婚姻法禁止直系血亲男女之间结婚。

直系军阀 北洋军阀派系之一。先以直隶(今河北)籍军阀冯国璋、曹锟，后又以吴佩孚为首领。主要成员有李纯、王占元、孙传芳等。1920 年直皖战争后与奉系军阀张作霖共同控制北京政府。1922 年第一次直奉战争中，打败奉系军阀，控制北京政府，充当英美帝国主义侵略中国的工具。1924 年第二次直奉战争中失败。1926 年吴佩孚和孙传芳部先后被北伐军打垮，次年直系势力被消灭。

直系亲属 直系血亲与直系姻亲的合称。有时也包括需

要本人扶养的未成年的弟妹等。

直系家庭 一称"主干家庭"。一对夫妇与父母及未婚子女三代直系亲属聚居一处的家庭形式。是扩大家庭与核心家庭的折中形式。

直言判断 即"性质判断"。

直奉战争 亦称"奉直战争"。直奉两系军阀为争夺中央政权而进行的战争。共两次。第一次发生于1922年4月，因奉系军阀张作霖支持亲日派政客梁士诒组织内阁，严重影响英美及直系的利益，导致了直系军阀曹锟、吴佩孚与张作霖的混战。战争在京汉线长辛店、津浦线马厂一带进行。5月奉军战败。6月双方以山海关为界，订立停战协定。从此北京政府完全由直系军阀控制。1924年9月江浙战争爆发，张作霖乘机派兵入山海关，第二次直奉战争爆发。10月直军将领冯玉祥回师北京发动政变，曹吴直军主力在前线被歼，吴佩孚从海上逃往长江一带。冯与张控制了北京政府。

直拨电话 电话的一种。一般指长途直拨。分国际直拨(IDD)和国内直拨(DDD)两种。用户向电话局申办或电话局统一设置长途直拨功能后，通过电话局程控交换机，可国内、国际直接拨号与通话，不需人工参与接续。使用方便、呼叫迅速、话音清晰。

直线结构 企业员工直接接受企业主或经理、厂长的指挥，中间不存在专门的职能结构和其他管理层次的组织结构形式。适用于业务单一、规模较小的企业。

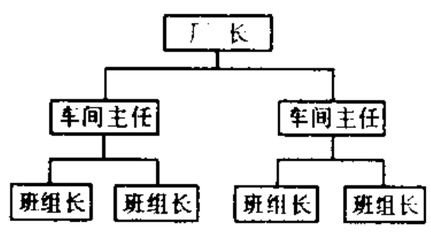

直线结构组织图

直觉主义 ❶现代西方哲学学说与流派之一。非理性主义的一个变种。主要代表为法国柏格森。他认为经验与理性只能在机械科学的范围内起作用，对于作为世界本质的*生命冲动，只能依靠直觉即依靠不可言传的内心体验来把握。❷现代西方伦理学中的一种学说。主要代表有英国马蒂诺、乔治·穆尔等。认为善与恶只有借助于特殊的直觉才能认识，直觉是人的一种先天的能力，它可以不经过经验或理性，直接辨别善恶。❸数理逻辑和数学基础研究中的一种学说。认为数学认识不依赖于逻辑和经验，它的唯一来源是数学思维中所固有的一种带构造性的直觉，因而否认排中律在数学论证中可以普遍使用。主要代表为荷兰数学家布劳维。参见"直觉主义逻辑"。

直流电机 输出电流或输入电流为直流的电机。一般由具有换向器的旋转电枢和静止的磁场结构(磁极和励磁绕组)组成。原则上同一电机既可用作发电机，也可用作电动机。按励磁绕组接线方式分他励和自励两类，自励电机又有串励、并励和复励之分，各具不同的特性。

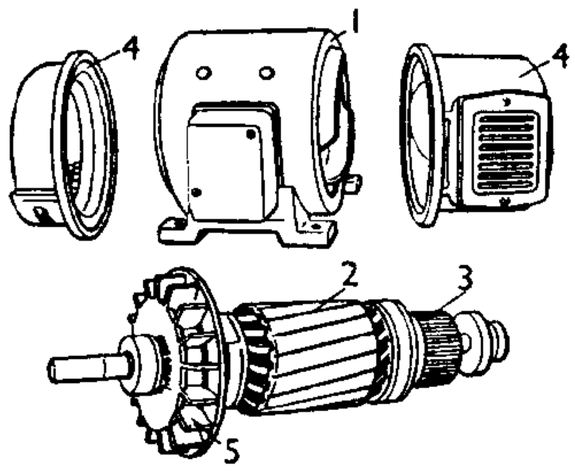

直流电机

1. 定子 2. 电枢(转子) 3. 换向器 4. 端盖 5. 风扇

直流电法 电法勘探方法之一。以观测研究天然的或人工建立的直流电场的分布规律来找矿和研究地质构造。其物理依据是岩石或矿石具有不同的电阻率和电化学活动性。包括：电阻率法(又可细分为各种电测深法和各种电剖面法)、充电法和自然电场法等。

直流锅炉 强制循环锅炉的一种类型。只有水管，无锅筒。给水在水泵的作用下一次流过管子之后全部受热变成蒸汽。重量轻、尺寸小、易布置、起动快、机动性好，但对给水品质和自动控制要求较高，给水泵功耗大。仅在超高压蒸汽动力装置中广泛应用。目前在油田热力开采石油新工艺中，亦大量使用。

直流输电 用高压直流电输送电能。送电端用整流器将高压交流电变为高压直流电，通过输电线送到受电端，再用逆变器将直流电变为交流电，送至受电端的交流电网中。在长距离线路上用高压直流输送巨大电能，虽换流设备费用高，但线路投资少，而且不存在长距离交流输电的稳定性问题。超过一定长度和一定电压的海底或地下高压电缆，也适宜用直流输电。

直接电解 铜、锌、铅的硫化精矿不经预先处理即进行电解，直接得到金属的一种湿法冶金方法。主要用硫态化电解，设备常为离子交换隔膜电解槽。为提高导电性，常在精矿中加入石墨粉。电解质有硫酸、氯化钠等。

直接印花 织物印花常用工艺之一。将色浆直接印于织物上，再经蒸化等后处理而获得花纹。适用于各类纤维织物，使用广泛。

直接成本 ❶亦称"直接费用"。"间接成本"的对称。直接计入某一成本计算对象(如产品、工程、项目等)的费用。如农业播种用的种子、纺纱用的原棉等费用。区别直接成本与间接成本，有助于产品成本的正确计算。❷指产品工厂成本中的变动费用部分。包括直接的材料成本和人工成本，以及制造费用中的变动费用部分。

直接成条 化学纤维长丝束在拉断或切断的过程中同时受到牵伸作用，使短纤维直接成为条子的加工工艺。可省去通常将短纤维制条时所必经的开松、梳理过程。须用专门的牵切机加工。在某些牵切机上，部分丝束还经受一次热拉伸，制成在以后热处理时具有较高回缩性的高收缩条子，以与普通条子混纺制膨体纱。

直接投资 "间接投资"的对称。投资者在国内外创办企业、收买当地原有企业或与当地资本合营企业。投资方式之一。涉及资本货物、管理技术等生产要素的直接参与。投资者对所投入的生产要素的使用和在生产经营过程中的管理拥有权力。包括建立全部股权的独资企业和拥有部分股权的合营企业。在合营企业中，又分股权式的合资企业和契约式的合作经营企业。

直接证明 直接用论据确定论题的真实性的证明方法。即从已有的论据中，按照推理规则，直接推出论题的真实性。如要证明"马克思主义是不怕批评的"这一论题，就可直接用下列论据来论证："因为马克思主义是一种真理，而真理是不怕批评的。"

直接证据 "间接证据"的对称。能直接证明案件主要事实的证据。案件主要事实，在刑事案件中指犯罪嫌疑人、被告人是否实施犯罪的事实；在民事案件中指当事人争议的法律关系的事实。直接证据包括：犯罪嫌疑人、刑事被告人对犯罪的供认，被害人指认犯罪分子的陈述，民事被告对原告所诉事实的承认，书证中关于民事争议事实的记载等。

直接纬纱 在细纱机上直接纺成的纱子。由于不经卷纬，故比较经济；但不能除掉纱线上的部分杂质和疵点，织造时纬纱断头率高，且卷装较间接纬纱松，容纱量少，因而

织造时换纬次数增加，降低织机生产率和织物的品质。

直接制版 直接从原稿制印版的技术。最简易的是静电法：将原稿摄在带静电荷的版基上，受光处静电荷消除，敷上带相反电荷的色粉，显出图文，再加热固化即成印版。较高级的有激光扫描法，由电子照排或电子分色系统输出的数字化信号指挥激光系统扫描制成印版，可远距离传输。

直接经验 ❶同"间接经验"相对。指由亲身参加变革现实的实践所获得的知识。直接经验和间接经验，是人类知识结构的两个部分。就知识的总体来说，一切真知都来源于直接经验。但是由于人类实践和认识的社会性、丰富性和继承性，人们多数的知识都是从读书和学习中获得的间接经验。只有在实践的基础上，善于把各种间接经验和直接经验结合起来，才能获得比较完全的知识。❷亦称"低于关系的经验"。英国布拉德莱用语。知觉经验的一种。指人所感受到的原始的、混沌的经验。在这种经验中，还觉察不到主体与对象、实在与现象、此物与彼物的区别，因而不包含任何矛盾。

直接标价 亦称"应付汇价"或"本国币汇价"。"间接标价"的对称。以固定数额的外国货币为基础，直接用本国货币数额的增减来表示本国外汇行市的方法。我国外汇行市，即采用直接标价。如：1997 年 3 月 7 日我国对日本的外汇行市为 100 日元合人民币 6.820 8 元。在此标价下，100 日元为固定不变的，人民币数额愈大，表示人民币对日元的外汇行市愈低；反之，则愈高。现代各国的外汇行市，大多采用直接标价法。

直接选举 "间接选举"的对称。国家代表机关代表或国家公职人员由选民直接选出的选举方式。在我国，不设区的市、市辖区、县、自治县、乡、民族乡、镇的人民代表大会代表，由选民直接选举。

直接贸易 "间接贸易"的对称。商品从生产国直接输入消费国的贸易。可免于外国转口商从中渔利，故为大多数建有正常贸易关系的国家或地区间采用。

直接炼钢 把经过高度还原的富铁矿、精矿粉或由它们制成的海绵铁，不先熔炼成生铁即直接冶炼成钢的方法。用预还原的铁矿在电弧炉内炼钢的工艺已经成熟。世界许多地区已用此法建成一些大、中型炼钢厂。

直接炼铁 通常指不用高炉而获得金属铁的直接还原法。生产过程可在回转窑、竖炉、坩埚或流态化床内进行。产品可为粒铁、海绵铁或铁粉。含硫较高的粒铁作为炼铁原料；成分较纯的产品分别用于炼钢、化学工业和机械制造。也有结合直接炼铁和熔化（例如联合使用回转窑和电弧炉）而得到铁液或钢液的方法。已有多种工业规模的直接炼铁法，现已形成一种直接炼铁-电炉炼钢工艺流程。

直接染料 在水溶液中离解生成有色阴离子的一类染料。在中性或微碱性染浴中可上染纤维素纤维，也可染蚕丝。染法简便，但牢度较差。

直接原则 审判人员以直接调查所得的诉讼资料作为裁判基础的原则。对如实了解案情、正确进行裁判有重要意义。资产阶级革命时期针对封建社会诉讼中的间接审理而提出，资产阶级取得政权后载入法律。现代各国一般都采取直接原则，但对第二审案件规定在某些情况下可采取书面审理的方式进行审理。我国诉讼法规定，上诉审合议庭经过阅卷，讯问被告人，听取其他当事人、辩护人、诉讼代理人的意见，对事实清楚的，可以不开庭审理。对人民检察院抗诉的案件，第二审人民法院应当开庭审理。

直接浸出 锌、铜、镍等硫化精矿不经预先处理，直接用溶剂浸出的一种湿法冶金方法。可在常压和高压下进行。溶剂有氨、硫酸、重铬酸盐、三氯化铁、氯化铜等。精矿中的贵金属留在渣中，须进一步处理回收。

直接推理 "间接推理"的对称。由一个前提推出结论的推理。在传统逻辑中通常指以一个性质判断为前提的推理。主要包括运用直言判断变形法的直接推理（换质法、换位法和换质位法）和依据"逻辑方阵"中性质判断间关系进行的直接推理等。此外也包括直接关系推理、假言易位推理等。

直接熔炼 将硫化精矿的焙烧、熔炼、吹炼等冶金过程合并在一个或几个功能连续的设备中进行以直接获得金属的熔炼方法。具有简化过程及设备、减少污染、提高硫回收率、节省能源和便于实现自动化等优点。

直接融资 "间接融资"的对称。资金供需双方直接磋商确立信贷关系或由供给方直接购入需求方发行的股票或债券的融资方式。因受融资双方资财数量和资信的限制，以及受融通资金的时间、地点、范围的限制而有一定的局限性。通常情况下与间接融资并用。

直情径行 任凭自己的意思径直做去。《礼记·檀弓下》："有直情而径行者，戎狄之道也。"

直落勿洞(Telukbetung) 印度尼西亚苏门答腊岛南岸港市。隔巽他海峡同爪哇岛相望。为两岛间运输要冲。与丹戎加兰 (Tanjungkarang) 组成双联市，人口 28.4 万。苏门答腊岛南部门户，有公路和铁路连接岛内各地，有机场。海路通爪哇孔雀港。输出胡椒、橡胶、咖啡、剑麻等。

直皖战争 北洋军阀直、皖两系为争夺中央政权而进行的战争。1916 年袁世凯死后，北洋军阀内各派系矛盾加剧。1920 年 7 月，直系军阀曹锟、吴佩孚联合奉系军阀张作霖，对把持北京政府实权的皖系军阀段祺瑞发动了战争。战事在京汉路高碑店和京津路杨村一带进行，结果皖系失败，段下台，直奉两系共同控制了北京政府。

直鲁联军 占据直隶（今河北）、山东的奉系军阀李景林、张宗昌为进攻冯玉祥的国民军而联合编成的队伍。1925 年 12 月成立，李任总司令，张任副总司令。次年 3—4 月击败国民军，占领天津、北京。后张任总司令，部队不到两年间由数万人增至 36 个军，号称 40 万人，但成分复杂，兵匪不分。1927 年 2 月南下支援孙传芳，接防上海。1928 年 4 月在第二期北伐中被击败。9 月在河北滦县以东地区被消灭。

直馏汽油（馏 liú） 原油经直接分馏（直馏法）而得的汽油。仅含烷烃、环烷烃和芳香烃，不含不饱和烃，因而具有较高的化学稳定性。辛烷值一般较低 (40～60)，经调合可作车用汽油。

直播造林 在造林地上用种子直接播种以造成幼林的方法。可省去育苗过程，造林技术较简单；但种子用量较多，在兽害严重，土壤过干、过湿或杂草过多处均不适宜。

直立压条法 一名"壅土压条法"。压条繁殖的一种。多于冬末春初将母株离地而适宜高度锯断，俟断处附近萌生新梢后，于新梢基部行刻伤，然后逐次培土，促使生根。秋末，将生根的枝条自母株切离，成为新植株。李、樱桃、石榴、榅桲、无花果和其他果树的矮化砧木等可用此法繁殖。

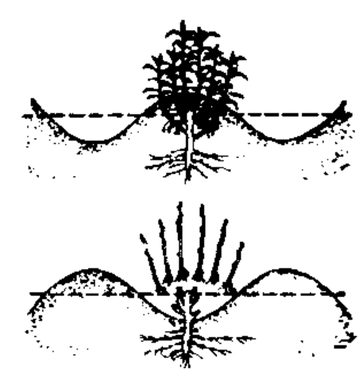

直立压条法

直肠镜检查 一种诊断直肠疾病的方法。自肛门插入直肠镜，可达肠腔内离肛门10厘米处。通过镜管可直接观察直肠粘膜病变，收集粪便标本，并取下粘膜作活体组织检查。对诊断内痔，直肠肿瘤、息肉，直肠炎，血吸虫病，细菌性痢疾等很有价值。

直言三段论 即"三段论"。

直罗镇战役 土地革命战争时期，红军第一方面军在陕西鄜县(今富县)直罗镇地区进行的歼灭战。1935年10月下旬，国民党军一个师沿洛川、鄜县大道北进，四个师沿葫芦河向鄜县前进，企图消灭红军和摧毁陕甘苏区。红军在毛泽东、彭德怀指挥下，决定向南作战，首歼沿葫芦河东进之一两个师，尔后转移兵力，将其各个歼灭。11月19日前，第一方面军第一、十五军团进至石咀和张村驿等地区待机。20日，国民党军先头第一〇九师进至直罗镇。红军当夜将其包围，21日发起总攻，歼其大部。红军以一部围困第一〇九师残部，主力向西迎击援军，又歼第一〇六师一个团。23日晚第一〇九师残部突围，24日被全歼。此役俘国民党军5 300人，缴枪3 500支，粉碎了国民党军对陕甘苏区的第三次"围剿"，为把革命大本营放在西北举行了一个奠基礼。

直线电动机 结构原理上相当于将旋转的电动机沿半径线剖开并展开成平面而作直线运动的电动机。例如，直线感应电动机中，次级部分展开成为固定的金属轨道，初级部分的绕组接到三相电源，沿轨道平面就产生运动的磁场，它在金属轨道内感应出电势和涡流。运动的磁场和涡流相互作用就产生沿着磁场运动方向的作用力，初级部分受反作用力而沿轨道发生直线运动。它将电能直接转换成直线的机械运动，具有结构简单、成本低等优点。应用于传送带、起重装置以及飞机起飞的弹射装置等。

直流互感器 测量直流大电流或高电压的一种电器。由带有交流绕组和直流绕组的闭合铁芯组成。工作原理与磁放大器相似。测量大电流(或高电压)时，直流绕组串联(或并联)于被测电路，如待测电流(或电压)发生变化，交流绕组的输出信号随之变化，反映出电流(或电压)的大小。此外，尚有利用霍耳元件构成的直流互感器。

直流电动机 使直流电能变为机械能的电机。串励电动机的起动转矩大，转速随转矩的增大而显著降低，适用于牵引(如电车电动机)和起重等的电力拖动，空载时可能达到破坏性的高速，因此通常加上并联励磁以获得安全的空载速度。他励和并励电动机的转速随负载而变动的幅度较小，并且可以调节，可用于定速和调速的场合，如工具机、造纸机和印刷机等的电力拖动。

直流电弧炉 通过炉顶电极(阴极)和炉底电极(阳极)输入直流电能产生电弧以熔炼金属的冶金炉。与一般电弧炉(交流)相比，需要有较庞大的整流装置，维护费用亦较高。但可降低电极消耗、提高炉龄，缩短冶炼周期，生产费用低。

直流发电机 使机械能变为直流电能的电机。他励和并励发电机在负载增加时，电压下降的幅度不大，常用作励磁机和一般直流电源。积复励发电机常用在负载电流变动很大而电压希望保持恒定的场合，如实验室用的直流电源。差复励发电机的电压随负载电阻的减小而降低，工作电流可以大致不变，常用作电焊发电机和弧光灯的电源。

直流放大器 放大频率范围从频率为零(直流)开始的放大器。级间采用直接耦合的方式，不使用隔断直流的耦合元件。由此而有零点漂移，这是与其他放大器的主要差别。用在自动控制、宽频带示波器和非电测量等设备中。

直读式仪表 即"机械式指示仪表"。

直接呈现说 美国新实在论的认识论学说。认为认识内容和认识对象是同一个东西，认识是外在的客体直接进入人脑而"直接呈现"的过程，可以一次完成，也没有真、假之别，因为假和真一样，也是客观的、实在的。

直接辐射表 测定太阳直接辐射的仪器。感应部分由置于圆筒内的涂黑金属薄片组成，背面是一组串联的温差电偶热结点，冷结点在不受日光照射的底座上。测定时圆筒正对太阳，薄片增热，产生温差电流。根据电流强度愈大太阳辐射愈强的关系，即可算得太阳直接辐射。进光口加滤色片后，可测太阳分光辐射。

直管地温表 测定深层土壤温度的温度表。装在护管内，球部周围填有铜屑。护管置于套筒内，顶部装有木棒。套筒垂直埋入土中，球部离地面深度有40、80、160、320厘米多种。

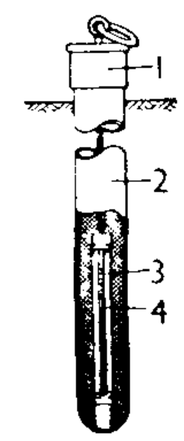

直管地温表
1. 盖
2. 套筒
3. 护管
4. 温度表

直布罗陀争端 西班牙和英国对直布罗陀归属问题的争端。直布罗陀位于南欧伊比利亚半岛南端，原由西班牙统治，1704年为英国海军攻占，1713年成为英殖民地。长期以来，西班牙一直要求收回。1964年联合国非殖民化委员会要求直布罗陀非殖民化，敦促西、英两国谈判解决争端。但遭英国拒绝。1968年，西班牙开始封锁同直布罗陀的边界。1984年11月两国在布鲁塞尔举行了谈判。1985年2月5日西班牙根据布鲁塞尔协议开放西、直边界，从而结束了长达16年的封锁状态。1987年12月，西、英两国政府达成《关于共同使用直布罗陀机场的协议》，但在直布罗陀主权问题上仍未取得进展。

直布罗陀海峡 (Strait of Gibraltar) 在南欧伊比利亚半岛南端与非洲西北角之间，北为西班牙，南为摩洛哥。宽12～43公里，长约57公里，东深西浅，最深320米，最浅301米。大西洋同地中海之间唯一海上通道。沿岸有直布罗陀和休达等港口。战略和贸易地位重要。1704年英国占领了海峡东北的直布罗陀，建立军事要塞，控制着海峡的交通。

直观唯物主义 亦称"旧唯物主义"。"即不是把感性理解为实践活动的唯物主义"(《马克思恩格斯选集》第1卷第56页)。它把认识当作事物对象在人脑中的被动的、消极的反映，不懂得认识是实践基础上的主体(社会的人)对客体(自然界和人类社会)的能动的积极的反映。详"形而上学唯物主义"、"机械唯物主义"。

直线职能结构 直线结构与职能结构相结合，在各级主管之下设立职能部门负责专业管理，但以直线管理为基础的一种组织结构形式。其中对实现组织目标负有直接责任的部门为直线部门，直线管理人员具有决策、指挥和命令的权力；而为实现组织目标协助直线部门有效工作而设置的部门称为职能部门，职能管理人员具有思考、筹划、建议和实施职能标准的权力。

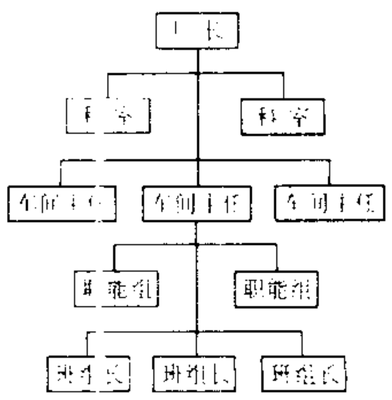
直线职能结构组织图

直觉主义美学 美学理论与流派之一。20世纪初产生于欧洲。主要代表是法国柏格森、

英国怀特海等。是生命哲学在美学领域中的运用。将"直觉"概念引入美学，认为艺术家创造了一个能表现生命绵延的知觉，这种独特的知觉就是美的直觉，也是艺术创作的动机。艺术家凭着真情和热忱，用自己的直觉可以把隐藏在功利主义生活下面的真正生活秘密揭示出来。对符号论美学、现象学美学以及欧美现代派文艺有一定影响。认为美学就是研究直觉的科学，直觉在美学中有至高地位。

直觉主义逻辑 在古典谓词演算中去掉排中律所获得的逻辑系统。创始人为荷兰数学家布劳维。直觉主义逻辑否认*排中律是有效的，认为一对象仅证明它存在是不够的，还必须具体地给出它来，或给出一个确定的方法，按照这一方法总能在有穷步内把它构造出来。布劳维认为，无穷是不直观的，对具有无穷多对象的论域使用排中律只是靠思维来把握的，而不是靠直觉来把握的，排除了排中律，就保证了直觉性，故称直觉主义逻辑。

直斋书录解题 书目名。南宋陈振孙撰。著录历代典籍五万一千一百八十余卷，分经史子集四部五十三类，并分别考订其内容得失，为宋代著名的提要式私家书目。原本已失传，现通行本编为二十二卷，系清代纂修《四库全书》时从《永乐大典》中辑出。所著录的书，颇多亡佚，赖此目得知大概。

直流电力机车 经接触网以直流供电的电力机车。我国直流电力机车主要用于工矿企业。

直接生产人员 "非直接生产人员"的对称。企业中在生产第一线从事生产活动以及直接为生产服务的人员。包括企业中从事生产活动的基本生产工人、辅助生产工人、学徒以及直接从事生产活动的工程技术人员和管理人员。

直接制版系统 又称"计算机直接制版系统"，简称CTPS。将图文版面信息直接输出到印版上的计算机系统。采用本系统后，可将印前与印刷两道工序联接在一起，省去输出胶片、传统的晒版和拼版等工艺环节，提高制版速度。

直接线性变换 摄影测量中，用非量测摄影机摄取的像片解算时采用的基本变换式。因非量测用摄影机的内定向数据是未知的，故用一些待定参数代表，建立摄影光束的共线条件的变换关系式，用相似于*空间后方交会法解算，也可得到良好结果。

直接瞄准射击 用火炮瞄准装置直接瞄准目标所进行的射击。具有指挥简单、协同方便、射击准确、命中率高等优点，但炮位易暴露。

直接管理方式 社会主义国家机构在计划经济体制下主要借助行政手段直接干预企业生产经营活动的管理方式。采取这种管理方式，政企职责不分，条块分割，国家对企业统得过多过死，忽视并排斥价值规律和市场机制的作用，分配中平均主义严重。集中表现为：在宏观上，包罗万象的指令性计划难以避免主观主义的错误；在微观上，企业缺乏应有的活力、动力和自我约束的自制力，难以适应经济发展的要求。在中国经济体制改革进程中，随着企业经营自主权的扩大和现代企业制度的建立，国家一般不再直接管理企业。

直喷式柴油机 在活塞将要抵达上止点时，用多孔式喷油器向气缸内喷油，直接在活塞上方引起燃烧的柴油机。与其他柴油机相比，热效率高、经济性好。

直讲李先生文集 又名《盱江文集》。别集名。北宋李覯（曾任太学直讲，世称盱江先生）作。四十卷。凡诗文集三十七卷，《外集》三卷。附录《年谱》、《门人录》等。有影印明成化刻本及今人校点本。

直角坐标展点仪 简称"展点仪"或"坐标仪"。精确展绘点位和直线的仪器。主要部件有：图版台、横坐标尺、纵坐标尺、读数器、刺点器等。操作时，仪器根据直角坐标值移动坐标尺和刺点器，展绘控制点、图廓点和直角坐标网。如果由电子计算机输出装置连接，可按程序自动展绘点线，展点精度高于0.05毫米。

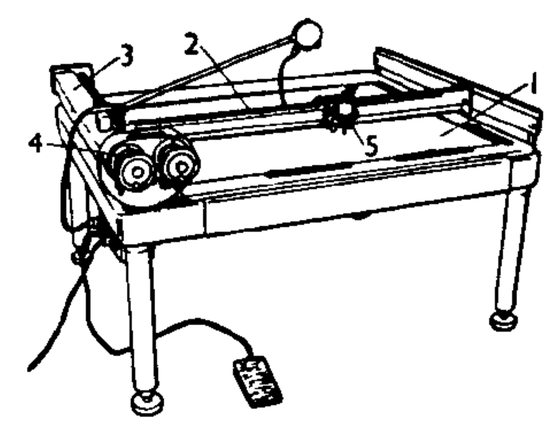

直角坐标展点仪
1. 图版台 2. 横坐标尺 3. 纵坐标尺 4. 读数器 5. 刺点器

直线式教材编排 教材编排方式之一。同"螺旋式教材编排"相对。教材的排列采取直线推进方式，即后一部分教材是前一部分的逻辑的继续，前后内容基本上不重复。

直觉主义伦理学 现代西方伦理学学说和流派之一。主张道德概念和伦理辞不能通过经验和理性来认识、确证，只能靠先天的道德直觉来把握，是不证自明的。主要源于剑桥新柏拉图派和苏格兰常识学派，特别是西季威克(Henry Sidgwick, 1838—1900)的伦理思想。代表人物有穆尔、普里查德(Harold Arthur Prichard, 1871—1947)和罗斯等人。

直流快速断路器 分断时间短得足以使短路电流达到其最大值前分断的直流断路器。一般是利用强大的短路电动斥力直接把触头推开，使机构动作时间只有2～3毫秒，加上一个良好的灭弧室，因此具有很好的限流性能。广泛用于保护硅整流装置等大功率的直流用电设备中。

直接力控制系统 通过协调偏转适当的气动力操纵面，使飞机质心在垂直方向和横侧方向作平移运动的一种飞行控制系统。包括直接升力控制和直接侧力控制。采用直接力控制系统，可以提高飞机攻击、格斗、回避地面火力以及跟踪地形飞行的能力。

直接成分分析法 也叫"层次分析法"。根据一般的语言片段在结构上具有组成成分两两相对、层层套叠的特点而对语言片段采取一分为二、逐层剖析的方式来划分其结构部分的语言分析方法。如"白日依山尽"先可分为"白日"和"依山尽"两个成分，进而把"白日"分为"白"和"日"，把"依山尽"分为"依山"和"尽"；再把"依山"分为"依"和"山"。用这种方法分析到最后的成分是词或语素，每次分析所得到的是构成某一语言片段的直接成分。

直角传动推进装置 一种船舶推进装置。发动机通过垂直轴、圆锥齿轮、水平轴传动螺旋桨。常用于小艇，可挂在艇的尾部。通常壳体连同螺旋桨按图示方向转动，以改变螺旋桨的方向，实现船舶的转向。也常用于拖轮或某些大型海洋工程作为推力器使用。大功率的装置往往在垂直轴的上端还有一对圆锥齿轮，发动机的轴也水平置放，称为"Z形传动装置"。

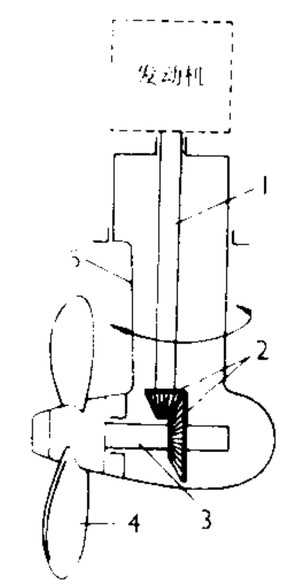

直角传动推进装置
1. 垂直轴 2. 圆锥齿轮 3. 螺旋桨轴 4. 螺旋桨 5. 壳体

直接数字控制系统 用电子计算机（直控仪）代替普通调节器的自动调节系统。被控参数的信号先变成二进位制数码，与给定数码相比较，然后根据

偏差量按一定的调节规律运算，将计算结果作为控制信号直接送到执行机构，使系统达到和满足要求。可用一台计算机同时实现多个调节回路的巡回调节，并可实现制表打印、选点打印、越限报警、数字显示等功能。

直流电力传动内燃机车 牵引发电机和牵引电动机均为直流电机的一种电力传动内燃机车。柴油机带动直流牵引发电机，将直流电直接供给牵引电动机驱动机车动轮对。直流电力传动调速方便，但设备较重、耗铜较多。

直流电药物离子导入疗法 应用直流电将各种药物离子导入人体以防治疾病的一种方法。此法兼有直流电和药物两者的作用。可用于治疗各种炎症、消化性溃疡、神经系统及妇科疾病等。

6 **卑** ㊀(bēi) ❶位置低下。与"高"相对。《中庸》："譬如登高必自卑。"❷卑下。与"尊"相对。《易·系辞上》："天尊地卑，乾坤定矣。"常用为自称的谦词。见"卑末"、"卑职"。❸衰微。《国语·周语下》："王室其愈卑乎！"❹姓。汉代有卑整。

㊁(bì) 通"俾"。使。《荀子·宥坐》："卑民不迷。"

卑人 ❶地位低下的人。《汉书·刘辅传》："语曰：腐木不可以为柱，卑人不可以为主。"❷旧时戏曲、小说中常用作自称的谦词。

卑末 指低微的职位或职位低微的人。《后汉书·栾巴传》："为吏人定婚姻丧纪之礼，兴立学校以奖进之，虽干吏卑末，皆课令习读。"也用作自称的谦词。王楙《野客丛书》附录《野老纪闻》："子由代兄作《中书舍人启》，称：'伏念某草茅下士，蓬荜书生。'子瞻以笔圈'伏念某'，用'但卑末'三字。"

卑污 卑下污秽。《史记·日者列传》："矫言鬼神，以尽人财，厚求拜谢，以私于己，此吾之所耻，故谓之卑污也。"

卑沙 隋唐时高丽城名。又作卑奢、沙卑。故址在今辽宁大连市大黑山。

卑卑 ❶奋勉貌。《史记·老庄申韩列传赞》："申子卑卑，施之于名实。"裴骃集解："卑卑，自勉励之意也。"❷卑微。如：卑卑不足道。

卑陋 ❶低矮简陋。《旧唐书·李大亮传》："居处卑陋，衣服俭率。"❷指地位低下。《晋书·贺循传》："拔同郡杨方于卑陋。"

卑谄 低声下气，阿谀逢迎。《史记·五宗世家》："彭祖（赵王名）为人巧佞，卑谄足恭，而心刻深。"

卑陬 惭怍貌；惶惧貌。《庄子·天地》："子贡卑陬失色，顼顼然不自得。"成玄英疏："卑陬，惭怍之貌。"陆德明释文引李颐云："卑陬，愧惧貌。一云，颜色不自得也。"柳宗元《骂尸虫文》："卑陬拳缩兮，宅体险微。"

卑职 低微的职位。《陈书·沈炯传论》："仕于梁室，年在知命，冀郎署薄官，止邑宰之卑职。"旧时用为下级官吏对上级自称之词。袁桷《修辽金宋史搜访遗书条例事状》："卑职生长南方，辽金旧事，鲜所知闻。"

卑梁 古地名。当在今安徽天长市西北。春秋时为吴邑，与楚邑钟离相近。两邑之人争桑相攻，引起吴楚战争（见《史记·楚世家》）。后世因此常用"卑梁之衅"来比喻因小事而酿成的剧斗。

卑鄙 ❶低微而鄙俗。诸葛亮《出师表》："先帝不以臣卑鄙，猥自枉屈，三顾臣于草庐之中。"❷谓品质、行为恶劣。如：卑鄙龌龊；卑鄙小人。

卑微 地位低下而渺小。《史记·太史公自序》："周德卑微，战国既强。"吴质《答东阿王书》："奉至尊者，然后知百里之卑微也。"

卑谬 (Pyé) 缅甸古都。在伊洛瓦底江下游东岸，勃固省西北部。人口14.8万。仰光-卑谬铁路终点。河港。南北货运交汇地，商业兴盛。附近盛产稻米、棉花、柚木、铁木等，特产绸缎、漆器。有锯木、碾米、纺织、电机等工厂。多佛塔。

卑田院 "悲田院"的讹称。中国古代佛寺救济贫民之所。按佛教以施贫为"悲田"，故名。唐代有悲田养病坊，见《旧唐书·武宗纪》。后称收容乞丐的地方。

卑尔根 (Bergen) 挪威西南海岸的港口、航运和商业中心。在瓦根峡湾 (Vågen fjord) 内。人口22.2万(1995年)。建于1070年。渔业中心，全国鱼类和鱼制品半数经此外运。有造船、鱼产品加工、纺织、化学、冶金和机械等工业。铁路通首都奥斯陆。设有大学和气象、生物、渔业等研究所。有12世纪教堂、城堡等古迹。旅游业繁盛。

卑耳山 即*辟耳山。《史记·齐世家》："束马悬车，登太行，至卑耳山而还。"

卑弥呼 日本*邪马台国女王。

卑亲属 "尊亲属"的对称。辈份低于自己的亲属。如子女、孙子女、外孙子女、侄子女、甥和甥女等。

卑路斯 (Pirouz) 亦作毕路斯。波斯萨桑王朝末主*伊嗣俟之子。为抗击大食东侵，遣使求助于唐，唐曾封之为波斯都督府都督，高宗咸亨时(670—674)入朝，授右武卫将军。曾奏请于长安置波斯寺，旋卒于中国。

卑以自牧 持谦虚态度以提高自己修养。《易·谦》："谦谦君子，卑以自牧。"

卑躬屈节 亦作"卑躬屈膝"。形容谄媚奉承，没有骨气。《官场现形记》第五十五回："他那副卑躬屈节的样子，洋船上的人是早已看惯的了，都不以为奇。"

丧 〔喪〕㊀(sāng) 有关人死亡的事；丧礼。如：吊丧。《论语·八佾》："临丧不哀，吾何以观之哉？"

㊁(sàng) 丧失；丧亡。如：丧偶；丧命。《论语·子路》："一言而丧邦，有诸？"又《子罕》："天之将丧斯文也，后死者不得与于斯文也。"

丧门 旧时星命家所谓"丛辰"之一。星命家以为一岁十二辰都随着善神和凶煞，叫"丛辰"。丧门是凶煞之一，主死丧哭泣等事，也称"丧门神"。

丧气 (sàng-) 意气沮丧。陆机《辩亡论》："由是二邦之将，丧气挫锋。"

丧礼 处理死者殓殡祭奠和拜踊哭泣的礼节。古为"凶礼"之一。《周礼·春官·大宗伯》："以丧礼哀死亡。"

丧明 (sàng-) 眼睛失明。《礼记·檀弓上》："子夏丧其子而丧其明。"后世因称死了儿子为"丧明之痛"。《世说新语·雅量》："〔顾雍〕曰：'已无延陵之高，岂可有丧明之责！'"延陵，春秋时吴季札，丧其长子。

丧服 居丧时冠裳绖带等服制。古时依与死者关系的亲疏分丧服为五等。参见"五服❸"。

丧胆 (sàng-) 形容恐惧到极点。李商隐《为李贻孙上李相公启》："亘绝幕以消魂，委穷沙而丧胆。"

丧家狗 《史记·孔子世家》："孔子适郑，与弟子相失，孔子独立郭东门。郑人或谓子贡曰：'东门有人，其颡似尧，其项类皋陶，其肩类子产，然自要(腰)以下，不及禹三寸，累累若丧家之狗。'"裴骃集解引王肃曰："丧家之狗，主人哀荒，不见饮食，故累然而不得意。孔子生于乱世，道不得行，故

累然不得志之貌也。"本谓丧事之家的狗，丧音平声，比喻沦落不遇的人。元稹《酬乐天得微之诗知通州事因成》诗："饥摇困尾丧家狗，热暴枯鳞失水鱼。"后人读丧作去声，以为无家可归的狗，比喻穷迫无归的人。

丧心病狂(丧 sàng)　丧失理智，言行悖谬，像发了疯一样。《宋史·范如圭传》："如圭独以书责桧(秦桧)以曲学倍师、忘仇辱国之罪，且曰：'公不丧心病狂，奈何为此？必遗臭万世矣。'"

丧失工作能力收入保险(丧 sàng)　健康保险的一种。当被保险人因患病或意外事故而丧失工作能力时定期给付收入的保险。因患病原因，一般只对完全丧失工作能力的给付收入保险金；因意外事故原因，则对完全丧失工作能力和部分丧失工作能力的都给付收入保险金。保险期限有长短期之分。

6 **卖**〔賣〕(mài)　❶以货换钱；出售。与"买"相对。《国策·西周策》："越人请买之千金，折而不卖。"❷出卖，以损害他人为手段来博取自己的利益。《史记·范雎蔡泽列传》："自知见卖。"参见"卖友"。❸尽量使出来。如：卖力；卖劲。❹卖弄。如：倚老卖老。

卖友　出卖朋友以谋私利。《汉书·郦商传》："其子寄，字况，与吕禄善。及高后崩，大臣欲诛诸吕，吕禄为将军，军于北军。太尉勃不得入北军，于是乃使人劫商，令其子寄绐吕禄。吕禄信之，与出游，而太尉勃乃得入据北军，遂以诛诸吕……天下称郦况卖友。"《史记》作"卖交"。

卖文　以诗文博取报酬。杜甫《闻斛斯六官未归》诗："本卖文为活，翻令室倒悬。"

卖权　犹弄权。《商君书·农战》："下卖权，非忠臣也，而为之者，以末货也。"参见"卖重"。

卖名　犹沽名。李白《送裴十八图南归嵩山》诗："洗心得真情，洗耳徒卖名。"

卖买　交易。《周礼·天官·小宰》："七曰听卖买以质剂。"

卖弄　夸示；炫耀。《后汉书·朱浮传》："〔建武〕二十二年，坐卖弄国恩免。"卖弄国恩，谓恃恩弄权。王实甫《西厢记》第一本第四折："来往向人前卖弄俊俏。"

卖重　卖弄权势。《韩非子·和氏》："主用术则大臣不得擅断，近习不敢卖重。"

卖笑　指旧时娼妓或歌女为生活所迫，以声色供人取乐。周密《南宋市肆记·歌馆》："靓装迎门，争妍卖笑。"

卖花女　一译《窈窕淑女》。美国音乐剧。勒纳 (Alan Jay Lerner, 1918—1986) 据萧伯纳的喜剧《皮格马利翁》编写台本并作词，洛伊 (Frederick Loewe, 1904—1988) 作曲。1956 年在百老汇首演。语言学家息金斯对满口伦敦土话的街头卖花女伊莱莎进行语言训练后，把她带到上流社会的交际场合。结果，不出他半年前与友人辟克林打赌时所料，不但无人识破伊莱莎的真实身份，相反却纷纷对她表示倾慕。最后教授爱上卖花女，有情人终成眷属。

卖国贼　勾结、投靠外国侵略者，出卖国家主权和民族利益的人。

卖方市场(场 chǎng)　"买方市场"的对称。在高于生产价格的现行价格下，商品匮乏，商品需求量超过供应量所出现的市场形势。市场商品不论数量多少、质量高低，即使提高价格，买方仍竞相购买，商品不难销售，使卖方处于有利地位。故卖方或生产企业多着力于增加产品的数量。

卖方信贷　见"出口信贷"。

卖官鬻爵　旧时指执政掌权者出卖官职爵位，以聚敛财物。《宋书·邓琬传》："父子并卖官鬻爵。"

卖剑买牛　西汉龚遂为勃海太守，其地因岁饥，多盗劫；遂至任后，"劝民务农桑……民有带持刀剑者，使卖剑买牛，卖刀买犊"。见《汉书·龚遂传》。后借用为改业归农的意思。陆游《贫甚作短歌排闷》："惟有躬耕差可为，卖剑买牛悔不早。"

協　"协"的繁体字。

7 **桑**　"桑"的异体字。

贲〔賁〕㊀(bì 闭)　❶文饰貌。《书·汤诰》："贲若草木。"❷六十四卦之一，离下艮上。《易·贲》："象曰：山下有火，贲。"孔颖达疏："欲见火上照山，有光明文饰也。"

㊁(fén 坟)　❶大。《诗·大雅·灵台》："贲鼓维镛。"郑玄笺："贲，大鼓也；镛，大钟也。"❷三足龟。《尔雅·释鱼》："龟三足，贲。"

㊂(bēn)　同"奔㊀"。参见"虎贲"。

㊃(fèn 奋)　❶气势旺盛。《礼记·乐记》："粗厉猛起奋末广贲之音作。"❷通"坟(墳)"。高起来。《穀梁传·僖公十年》："覆酒于地，而地贲。"《左传》、《国语》皆作"坟"。❸通"偾"。覆败。见"贲军"。

㊄(féi 肥)　姓。汉代有贲赫。

贲门(bēn—)　中医学名词。*七冲门之一。与食管接连的胃上口。明李中梓《医宗必读》："胃之上口，名曰贲门。"《难经·四十四难》唐杨玄操注："贲，膈也，胃气之所出也。"元滑寿注："贲与奔同，言物之所奔响也。"

贲军(fèn—)　败军。《礼记·射义》："贲军之将。"郑玄注："贲，读为偾；偾，犹覆败也。"

贲育(bēn—)　指战国时勇士孟贲和夏育。《汉书·司马相如传下》："力称乌获，捷言庆忌，勇期贲育。"《文选·扬雄〈羽猎赋〉》："贲育之伦，蒙盾负羽。"吕延济注："贲，孟贲；育，夏育。皆秦武王壮士也。"后以泛称勇士。

贲临　客套语。犹言光临。按《诗·小雅·白驹》："贲然来思。"毛传："贲，饰也。"朱熹注："贲然，光采之貌也。"谓来者贲然盛饰。"贲临"之语本此。

贲门痉挛　即"贲门失弛缓症"。

贲门失弛缓症　亦称"贲门痉挛"。食管神经肌肉功能障碍所引起的病症。以咽下困难、食物反流、胸骨后和上腹部不适为主要表现。是一种功能性疾病，但必须与食管癌鉴别。X 线钡餐检查和食管镜检查可以协助诊断。可用解痉药扩张食管，严重者采用手术治疗。

忐(gù)　同"固"。《集韵·十一莫》："固，坚也。古作忐。"

南㊀(nán)　❶方位名。与"北"相对。如面向东，则右手为南，左手为北。❷古代南方音乐的名称。《诗·小雅·鼓钟》："以雅以南。"《礼记·文王世子》："胥鼓南。"❸姓。唐代有南霁云。

㊁(nā)　见"南无"。

南人　❶南方人。《论语·子路》："南人有言曰：'人而无恒，不可以作巫医。'"❷元代对南宋遗民的称呼。元代划分的四等人之一。参见"色目人"。

南口　在北京市昌平县西部。当燕山山脉和华北平原交接处。因在居庸关南之口，故名。北魏曰下口，北齐曰夏

口，元始称南口。明初筑有南口城，与居庸关及八达岭同为重要交通要冲。京包铁路经此。

南山 ❶《诗·齐风》篇名。《诗序》说是刺齐襄公淫其妹（鲁桓公夫人文姜）。❷古山名。(1) 即秦岭终南山。《诗·小雅·信南山》："信彼南山"；《汉书·地理志》：秦地"有南山檀柘"，皆指此。《诗·小雅·天保》："如南山之寿，不骞不崩。"后因用为祝寿之辞。(2) 即昆仑山、阿尔金山、祁连山。《史记·大宛列传》：张骞使西域还，"并南山，欲从羌中归"；《汉书·西域传》："南北有大山，其南山东出金城，与汉南山属焉"，皆指此。

南川 市名。在重庆市东涪陵市南部，邻接贵州省。市人民政府驻隆化镇。唐置隆化县，元改南川县。以南江得名。1994 年改设市。人口 63 万（城镇 7.8 万，1996 年）。富森林资源。矿产有煤、铁、铝土、硫黄。工业有煤炭、电力、机械、造纸、化学等。农产以稻、玉米、小麦、甘薯、油桐、油菜籽为主，并产茶叶、苹果、竹笋、黄连、天麻、云木香、麝香、苡仁。名胜古迹有金佛山、龙岩城、普泽寺、正阳桥。

南门 星官名。属角宿，共两星，即半人马座 ε、α 星。《晋书·天文志》："南门二星，在库楼南，天之外门也。"

南子 也称釐夫人。春秋时卫灵公夫人。姓子，宋国贵族。与太子蒯聩不和。卫灵公三十九年（公元前 496 年），蒯聩为她所谮出奔。后灵公死，她立蒯聩子辄（即卫出公）。孔子曾见过她，"子见南子，子路不悦"，见《论语·雍也》。

南丰(豐) 县名。在江西省东部、抚河上游，邻接福建省。县人民政府驻琴城镇。三国吴置县（在广昌县境，唐移治今址）。农产有稻、大豆、甘薯、油菜籽等，以产"南丰蜜橘"著名。工业有农机、水泥、化学、电力等。名胜古迹有曾巩读书岩、军峰山、响山和"南丰窑"遗址。

南开 区名。在天津市区西南部，东北临海河，西北滨南运河。面积 30 平方公里。人口 72.7 万（1996 年）。区人民政府驻黄河道。天津市主要文教区，天津市社会科学院、天津市图书馆、天津大学、南开大学、天津师范大学（北院）等设此。东马路为商业区。名胜古迹和纪念地有古文化街、天后宫、文化宫、广东会馆、水上公园和周恩来青年时代在津活动旧址。

南元 清代顺天乡试，无论何省人均可应试，惟第一名解元例属直隶籍，第二名则必属南方各省，故称南元。

南无 (nā mó) 梵语 namas 的音译，亦译"南谟"、"曩谟"，意为"归敬"、"归命"、"敬礼"。佛教徒常用来加在佛、菩萨名或经典题名之前，表示对佛、法的尊敬和虔信。

南中 ❶泛指南部地区；南方。《魏书·李寿传》："封建宁王，以南中十二郡为建宁国。"❷古地区名。相当今四川大渡河以南和云南、贵州两省。三国蜀汉以巴蜀为根据地，其地在巴蜀之南，故名。《三国志·蜀志·诸葛亮传》：先主卒后，"南中诸郡，并皆叛乱。"

南内 ❶唐代长安的兴庆宫，在蓬莱宫以南，故名南内。白居易《长恨歌》："西宫南内多秋草，落叶满阶红不扫。"❷宋南渡后，皇帝居住的地方称殿，总称大内，又称"南内"。见《宋史·舆服志六》。❸明代皇城中的小南城，亦称"南内"。见吴长元《宸垣识略》卷三。

南丹 县名。在广西壮族自治区西北部、红水河流域，邻接贵州省，黔桂铁路斜贯。县人民政府驻城关镇。宋置南丹州，清改为南丹土州，1924 年改南丹县。农、林产有稻、玉米、甘薯、辣椒、油桐、栗及木材等。矿产有锡。工业有采矿、机械、化学、水泥、制糖等。城南有大厂锡矿。名胜有莲花山、丹炉山、白水滩瀑布。

南斗 (—dǒu) "斗宿"的俗称。因相对北斗来说位置在南，故名。

南平 ❶即"荆南❷"。❷市名。在福建省中部偏北、闽江上游。来福铁路在市西外洋与鹰厦铁路相接。辖延平区及建瓯、建阳、邵武、武夷山四市和松溪、政和、顺昌、浦城、光泽五县。东汉置南平县。1956 年析南平县城区设市。1960 年南平县并入。人口 296 万（市辖区 47.9 万，1996 年）。森林等资源丰富，产笋干、香菇、松香、山苍子、药材等。有造纸、机械、冶金、化学、水泥、纺织、林产化工等工业。设有农林大学。名胜古迹有九峰山、茫荡山、延平双塔、游酢祠等。

南史 ❶春秋时齐国史官。齐庄公六年（公元前 548 年），大夫崔杼杀庄公，太史书曰："崔杼弑其君。"为杼所杀。其弟继书而死者二人。后其弟又书，方为杼所赦。南史听到太史尽死消息，执简以往，准备冒死书写。途中知道史官已记载此事，乃还。见《左传·襄公二十五年》。封建史家多以他与*董狐并称，作为撰写历史"直书"的典型。❷书名。唐李延寿撰。八十卷。记南朝宋、齐、梁、陈四代历史，纪传体，无表志。作者根据其父大师所撰《南史》旧稿，删并南朝宋、齐、梁、陈四书而成。本书与《北史》汇合南北各朝的历史，反映了唐初统一全国的历史要求。作者突出门阀士族的地位，常将列传中不同朝代的一姓一族人物集为一编，如一家数世历仕各朝的，《南史》一概提入宋传，有如世姓大族的谱牒。本书删繁就简，虽有失当之处，但文字简洁易读，并增入四书以外的材料，仍具有一定史料价值。注本有清李清著《南北史合注》，未刊。

南瓜 (*Cucurbita moschata*) 也叫"中国南瓜"，俗称"番瓜"、"饭瓜"。葫芦科。一年生草本。茎蔓生，呈五棱形，无刚刺。叶五角状心脏形，叶脉间有白斑。花冠裂片大，先端长而尖，黄色；雌花花萼裂片叶状。果长圆、扁圆、圆形或瓢形等；果面平滑或有瘤，老熟后有白粉；赤褐、黄褐或赭色，更有蛇纹、网纹或波状斑纹的。果柄五棱，与果实相接部分膨大成五角形的梗座。性喜温暖，适应性强。须在无霜季节栽种。原产亚洲南部，中国普遍栽培。果作蔬菜、杂粮及饲料；种子供食用或榨油，也作驱虫药用。

南乐 (—lè) 县名。在河南省濮阳市东北部、马颊河上游，邻接河北、山东两省。县人民政府驻城关镇。汉置乐昌县，北魏改昌乐县，五代后唐改南乐县。农产有小麦、杂粮、棉花、花生。手工业品有草帽辫。矿产有石油。工业有化学、机械、纺织、塑料、酿酒等。古迹有仓颉陵遗址。

南市 区名。在上海市区东南部，东、南部滨黄浦江。面积 7.87 平方公里。人口 47.3 万（1996 年）。区人民政府驻陆家浜路。为上海最早的城区，元至元二十八年（1291 年）建上海县，县治设此。1927 年设沪南区，1945 年分设邑庙、蓬莱二区，1960 年二区合置南市区。豫园商城有著名的小商品市场，老西门为老商业区，十六铺为客运码头。名胜古迹有豫园、三山会馆、文庙。有南浦大桥与浦东新区相联系。

南汇 县名。在上海市东南部，滨临东海。县人民政府驻惠南镇。明设南汇守御所，清置南汇县。1958 年由江苏省划归上海市。农产有稻、小麦、棉花、油菜籽、瓜果等，特产"浦东鸡"。工业有机械、纺织、五金、塑料、轻纺等。名胜古迹有福泉寺、巽龙庵、野生动物园。

南汉 五代时十国之一。公元904年初刘隐为唐清海军节度使，据有今广东和广西。后梁贞明三年(公元917年)其弟䶮称帝，建都广州(今属广东)，国号越，后又改为汉，史称南汉。971年为北宋所灭。共历四主，五十五年。

南宁 ❶州名。唐武德元年(公元618年)置。治味县(今云南曲靖市西北)。辖今云南弥勒以北、抚仙湖东岸的南盘江上游和寻甸县地。不久改名郎州；开元时复为南宁州，天宝末入南诏，改置石城郡。❷旧县名。元至元十二年(1275年)升磨(莫)弥部万户所领千户为南宁州，二十二年改为县。治今云南曲靖市。元为曲靖等路宣慰司，明、清为曲靖府治所。1913年改名曲靖。❸路、府名。元泰定元年(1324年)改邕州路置。治宣化(今南宁市)。辖今广西南宁市及邕宁、武鸣的一部。明改为府，辖境扩大，东至今横县，西北至今平果，西南至今上思。其后北部略小，1913年废。居郁江上游水陆交通枢纽，清末府城为广西南部重要商埠。❶市名。在广西壮族自治区南部、西江支流邕江沿岸。湘桂、南防、南昆三铁路交会于此。广西壮族自治区人民政府和南宁地区行署驻地。辖兴宁、新城、永新、城北、江南、市郊六区和邕宁、武鸣二县。唐为邕州治，元以后为南宁路、府治。1946年由邕宁县析置南宁市。《郡县释名》：南宁取"粤南永宁之义"。人口278万(市辖区126万，1996年)。有机械、冶炼、纺织、化学、食品加工、制糖、造纸等工业。为郁江流域航运要冲和物资集散中心。有广西大学、广西民族学院、南宁师范学院等高等学校及南湖、人民公园、西郊公园、青山、大王滩等游览胜地。

南召 县名。在河南省南阳市北部、白河上游。焦枝铁路经过东境。县人民政府驻城关镇。明置县。《明一统志》："因地有南召店，故名。"农产有小麦、稻、玉米、甘薯。以产柞蚕丝、辛夷花(药材)著名。矿产有铁、煤、铅。工业有丝织、水泥、酿酒、皮革等。名胜古迹有丹霞寺、仙人洞。

南皮 县名。在河北省沧州市南部、南运河东岸，邻接山东省。京沪铁路经过境内。县人民政府驻南皮镇。秦置县。农产以小麦、玉米、高粱、棉花为主。工业有机械、化学、五金、仪表等。古迹有石金刚、尹吉甫墓。

南亚 指亚洲南部地区。包括巴基斯坦、印度、孟加拉国、尼泊尔、锡金、不丹、斯里兰卡、马尔代夫等国。面积约437万平方公里，人口约12.38亿(1995年)。

南至 冬至。《左传·僖公五年》："春，王正月，辛亥，朔，日南至。"杜预注："冬至之日，日南极。"

南曲(一qǔ) ❶宋元时南方戏曲、散曲所用各种曲调的统称。同*北曲相对。大多渊源于唐宋大曲、宋词和南方民间曲调。盛行于元明。用韵以今江苏、浙江一带语音为标准，有平上去入四声，明中叶以后也兼从《中原音韵》。音乐上用五声音级，声调柔缓宛转，主要以箫笛伴奏。《九宫大成南北词宫谱》所收南曲曲牌有一千五百十三个(包括集曲)。宋元南戏和明清传奇都以南曲为主。❷曲艺*南音的别称。

南吕 *十二律中的第十律。

南华 ❶指《庄子》一书。唐天宝元年二月号庄子为"南华真人"，称其书为《南华真经》。见《唐会要》卷五十。贾岛《病起》诗："灯下《南华》卷，祛愁当酒杯。"❷县名。在云南省楚雄彝族自治州西部、金沙江支流龙川江上游，广大铁路及滇缅公路横贯。县人民政府驻龙川镇。本地名欠舍川。唐南诏时置俗富郡。元初置欠舍千户，后改镇南州，1913年改镇南县，1954年改南华县。农产有稻、玉米、小麦、蚕豆、烟草、核桃、甘蔗、茶叶、桑茧等。森林资源丰富。特产大白豆。矿产有煤、铜、银、金、铁。工业有电力、机械、采矿、印刷、制糖等。名胜有鹦鹉山公园。

南齐 朝代名。南朝之一。公元479年萧道成代宋称帝，国号齐，都建康(今江苏南京)，史称南齐，以区别于北齐。疆域同宋后期，北界时有变动，后退移到大巴山脉、淮河以南一线。502年为梁所代。共历七帝，二十四年。

南充 市名。在四川省东部、嘉陵江中游。辖顺庆、高坪、嘉陵三区及阆中市和营山、蓬安、仪陇、南部、西充五县。汉置安汉县，隋改南充县。以在古充国(今南部县)之南得名。1950年析南充县城区设市。1993年南充县并入。人口706万(市辖区176万，1996年)。为川北水陆交通和经济、文化中心。矿产有石油、盐、天然气。工业有机械、制革、丝绸、棉纺、炼油、造纸等，以蚕丝业最为发达。农产以稻、小麦、玉米、甘薯、棉花、花生、蚕茧为主，并产广柑、桐油、竹席等。名胜古迹有宋代白塔、莲池。

南关 见"哈达部"。

南江 ❶旧释《书·禹贡》"三江"之一。《禹贡》有北江、中江，并无南江；释者认为既有北江、中江，必有南江。各家所指不一：(1)《汉书·地理志》说在吴县(今江苏吴县市)南，所指当即今吴淞江。(2)《初学纪》引郑玄《书注》指今之赣江。(3)盛弘之《荆州记》指楚都(今湖北荆州市)附近一段长江干流。(4)《水经注》称即《汉书·地理志》中从石城(今安徽贵池市)首受江水东至余姚(今浙江余姚市)入海的分江水。实际上这条水道并不存在。❷县名。在四川省东北部、渠江支流南江上源，邻接陕西省。县人民政府驻南江镇。南朝梁为难江县地，西魏为盘道县，北周分置难江县，明改南江县。以南江(又名难江)得名。农产有稻、小麦、玉米、甘薯、马铃薯，并产核桃、油桐、松香、木耳、杜仲、生漆、天麻、白蜡、茶叶。森林资源丰富。矿产有煤、铁、铅、锌、石棉、石墨。工业有采矿、机械、化肥、水泥、电力等。名胜古迹有禹王宫、红四门、太子洞、小巫峡。

南安 ❶军、路、府名。北宋淳化元年(公元990年)分虔州置军。治大庾(今江西大余)。辖今江西章水、上犹江流域。元至元中升为路，明初改为府。1912年废。❷古县名。(1)西汉置。治今四川乐山市，南朝齐后废。(2)三国吴分南埜县置，因接近岭南地区得名。治今江西南康市西南，晋太康初改名南康。唐永淳初分南康县复置，治所移今信丰。天宝元年(公元742年)改名信丰。❸郡名。东汉中平五年(公元188年)分汉阳郡置。治豲道(今陇西渭水东岸)。辖今甘肃陇西东部及定西、武山县地。隋初废。❶州名。元至元十二年(1275年)改摩刍千户所置。治今云南双柏北。1913年改为县，次年改名摩刍。1929年改名双柏。明清时产银。❺市名。在福建省泉州市西部沿海、晋江中游。市人民政府驻溪美镇。三国吴置东安县，晋改晋安县，隋改南安县。1993年改设市。人口146万(城镇10.2万，1996年)。南部沿海产鱼、盐。工业有机械、制糖、化肥、纺织、化学、建材等。农产有稻、小麦、甘薯、甘蔗、花生、黄麻及龙眼等。特产眉山乌龙茶、丰州"石亭绿茶"。为著名侨乡。名胜古迹有九日山、雪峰寺、郑成功故里及墓、莲花峰、五塔岩。

南军 西汉守卫未央宫的屯卫兵。由卫尉率领。因未央宫在京师长安城内的南面，故称。卫士由各郡轮流调充，一年更换一次。除未央宫外，长乐、建章、甘泉等宫亦设卫尉，但不常置。

南阳 ❶古地区名。(1) 相当今山东泰山以南、汶河以北一带。以在泰山之南，故名。春秋属鲁，地近齐国，后期遂为齐所夺。《公羊传》闵公二年(公元前660年)"高子将南阳之甲"，即此。战国属齐。《孟子·告子下》"遂有南阳"，即此。(2) 相当今河南济源市至获嘉一带。以在太行山南，黄河之北，故名。春秋晋地，《左传》僖公二十五年(前635年)"〔晋国〕始启南阳"；战国属魏，《国策·西周》"魏之南阳"；又属韩，《通鉴》周赧王五十二年(前263年)："秦武安君伐韩，取南阳，攻太行道，绝之。"(3) 相当今河南西南部一带。战国时属楚，地居古代中原的南方，位于伏牛山、汉水之阳，故名。《国策·秦策》"楚败于南阳"，即此；《史记·六国年表》载前263年"秦攻韩，取南阳"，即韩南阳。❷郡名。战国秦昭王三十五年(前272年)置。治所在宛县(今河南南阳市)。汉辖境相当今河南熊耳山以南叶县、内乡间和湖北大洪山以北广水市、郧县间地。其后渐小。隋初废。大业及唐天宝、至德时，又曾改邓州(治穰县，今河南邓州市)为南阳郡。当荆、襄和关、洛地区的交通孔道，魏、晋、南北朝时南北常交战于此。❸府名。元至元八年(1271年)升申州置，治南阳(今市)。明清辖境相当今河南方城山、伏牛山以南，舞阳、桐柏以西地。1913年废。❹市名。在河南省西南部。焦枝、漯南两铁路交会于此，南滨白河。辖宛城、卧龙二区及邓州市和桐柏、方城、淅川、镇平、唐河、南召、内乡、新野、社旗、西峡十县。西周为申国地。春秋楚宛邑。秦设宛县，为南阳郡治。隋改南阳县。元以后为南阳府治。1948年析南阳县城区置市。1994年南阳县并入。以在南山之阳得名。人口1 033万(市辖区158万，1996年)。矿产有石油等。工业有丝绸、炼油、机械、皮革、卷烟等。特产"南阳玉器"和"南阳绸"等。农产有小麦、玉米、芝麻、棉花、薯类、豆类等，并产玉石、柞蚕丝、全蝎。盛产黄牛。名胜古迹有卧龙岗武侯祠、医圣祠(内有张仲景墓)、百里奚故里、张衡墓、鄂城寺塔。为中国历史文化名城。有南阳理工学院。

南戏 亦称"戏文"。原为宋代流行于南方，用南曲演唱的戏曲形式。明祝允明《猥谈》："南戏出于宣和之后，南渡之际，谓之'温州杂剧'。"徐渭《南词叙录》："南戏始于宋光宗朝，永嘉人所作《赵贞女》、《王魁》二种实首之。……号曰'永嘉杂剧'。"元灭南宋后，渐以"南戏"称之。为中国戏曲最早的成熟形式之一。对明清两代的戏曲影响颇大。剧本今知有二百余种，但全本留传者仅有《小孙屠》、《张协状元》、《宦门子弟错立身》(合称《永乐大典戏文三种》)、《牧羊记》、《拜月亭》、《荆钗记》、《白兔记》、《杀狗记》、《琵琶记》等十余种，且多经明人改编。

南纪 《诗·小雅·四月》："滔滔江汉，南国之纪。"郑玄笺："江也，汉也，南国之大水，纪理众川，使不壅滞：喻吴楚之君能长理旁侧小国，使得其所。"后因称南方为"南纪"。江淹《王侍中为南蛮校尉诏》："赞政南纪，播惠西夏。"

南极 见"极⑫"。

南投 县名。在台湾省本岛中部、台中盆地南端。县治南投市。原名南投社。清光绪二十七年(1901年)设南投厅，后废。1950年由台中县分设。据《台湾省通志》，县因山胞南投社为名。"南投"为土语译音。境内多山地，经济以农、林业为主。农产除稻、甘蔗外，并产茶叶、烟草、竹笋、苎麻、香蕉、菠萝、柑橘、苹果、枇杷、荔枝等。有木材加工、食品加工、酿酒、制糖等工业。名胜有著名的日月潭，以及合欢山瀑布等。

南县 在湖南省益阳市东北部、洞庭湖畔，北端邻接湖北省。县人民政府驻南洲镇。清置南洲直隶厅，1913年改南县。河渠交错，农业发达。盛产稻、棉花、黄麻、鱼类、莲、藕、禽蛋等。是湖南省重要粮食基地。工业有酿酒、丝绸、造纸、建材、化学等。名胜古迹有赤松亭、桂花园。

南针 即指南针。指南针能指示方向，故用以比喻指导。后称请人指导为"乞赐南针"，书信中常用之。

南甸 路、府、州、土司名。元至元二十六年(1289年)置路。治今云南腾冲南。明洪武中改府，不久废。永乐时置州，正统中改设宣抚司，与干崖、陇川两宣抚司合称"三宣"。辖今腾冲以南、龙川江以西以北地区。辛亥革命后废。

南岛 (South Island) 新西兰两大岛之一。在太平洋与塔斯曼海之间，东北以库克海峡与北岛相隔。面积15.2万平方公里。人口约97万(1995年)。西侧有高峻的南阿尔卑斯山脉，东侧沿海有较大平原。主要河流有克卢萨河(Clutha)、怀塔基河(Waitaki)等。种植小麦，畜牧业以羊为主。

南亩 《诗·豳风·七月》："馌彼南亩。"后泛指农田。杜牧《阿房宫赋》："使负栋之柱，多于南亩之农夫。"按，从北视之，田垄横陈于南，故称。说见程瑶田《通艺录》。

南闱 明代国子监分设于南北两京，称南监、北监。以应试者多为监生，故称南北两京之乡试为南闱、北闱。清初裁南京国子监，故无南闱之称。参见"北闱"。

南宋 朝代名。从建炎元年(1127年)赵构(高宗)在南京(今河南商丘)称帝起至德祐二年(1276年)被元灭亡止，史称南宋。共历七帝，一百五十年。参见"宋❹"。

南社 辛亥革命时期进步的文学团体。由陈去病、高旭、柳亚子等发起。1909年成立于苏州。社名取"操南音不忘其旧"之意。宣传资产阶级民主革命，反对清王朝专制统治。早期参加者多同盟会成员，其后社员达千余人，流品渐杂。辛亥革命后，部分成员曾参加反对袁世凯的斗争。1923年因内部分化而停止活动。社员所作诗文，辑为《南社丛刻》，共出二十二集。

南词 戏曲、曲艺名词。使用较多，含义不同。大抵明清时主要指宋元明的南戏、南曲或昆曲，如明徐渭有论述南戏的《南词叙录》、魏良辅有论述昆曲曲律的《南词引正》。清以后常指弹词，如清马如飞作有弹词开篇集《南词小引》，浙江宁波的弹词亦称四明南词。有时也指滩簧，如苏州滩簧最早也称南词。由滩簧发展而成的戏曲，也有南词之称，如赣剧的部分旧戏剧目渊源于滩簧，即称为南词花滩，简称南词。

南诏 古国名。唐代以乌蛮为主体，包括白蛮等族建立的奴隶制政权。唐初为蒙舍诏，属六诏之一，因其地在其他五诏之南，称为南诏。贞观二十三年(公元649年)细奴逻建大蒙政权，以巍山为首府。开元年间(713－741)，其王皮逻阁在唐朝的支持下统一六诏，迁治太和城(今云南大理旧城南太和村西)。全盛时辖有今云南全部、四川南部、贵州西部等地。社会经济发展不平衡，中心地区农业、手工业(包括冶铁技术)发达。使用奴隶劳动。吸收汉族先进生产技术。部分采用唐政治制度。曾多次遣贵族子弟赴成都、长安(今西安)学习，统治集团通用汉文。流行佛教。后期向封建社会转化。历传十三王，十王受唐册封。唐昭宗天复二年(902年)为贵族郑买嗣所灭。

南纬 自赤道平面向南度量的纬度，叫南纬度，简称南

纬。自 0°(赤道)到 90°(南极)。

南坪 旧县名。在四川省阿坝藏族羌族自治州东北部。1953 年由松潘县析置。1997 年改名九寨沟县。

南欧 欧洲南部地区。指阿尔卑斯山脉以南的巴尔干半岛、亚平宁半岛、伊比利亚半岛和附近岛屿。包括罗马尼亚、保加利亚、南斯拉夫、斯洛文尼亚、克罗地亚、波斯尼亚和黑塞哥维那、马其顿、阿尔巴尼亚、希腊、意大利、梵蒂冈、圣马力诺、马耳他、西班牙、安道尔、葡萄牙和土耳其的欧洲部分。面积 166 万多平方公里,人口 1.81 亿(1993 年)。

南非 (South Africa) ❶国名。位于非洲最南部,东、南、西三面临印度洋和大西洋,陆疆邻纳米比亚、博茨瓦纳、津巴布韦、莫桑比克、斯威士兰和莱索托。面积 122.1 万平方公里。人口 4 150 万(1995 年),其中约 76% 为班图语系的科萨人、祖鲁人、巴苏陀人、斯威士人等,白人占 12%,余为混血种人、亚洲人等。居民大部分信奉基督教新教或天主教。少数信印度教和伊斯兰教。官方语言为英语和南非荷兰语。首都比勒陀利亚。全境大部分地区为海拔 600 米以上的高原,其中约一半面积超过 1 000 米。西北角属卡拉哈里沙漠,东南部有德拉肯斯山脉绵亘,最高峰卡斯金峰高 3 657 米。奥兰治河、林波波河为主要河流。属亚热带气候,年降水量自东向西由 1 500 毫米渐降至 200 毫米以下。草原牧场约占国土面积三分之二。原为班图语系各族和霍屯督人、布须曼人的土地。1652 年荷兰殖民者在西南岸建立开普殖民地后,继续向东扩张,英国也相继侵入。19 世纪初英国夺占开普殖民地后,布尔人(荷兰人后裔)转移到东北部。1899—1902 年英布战争后英国占领全境。1910 年英国组织南非联邦,作为英国自治领。1961 年南非当局宣布退出英联邦,改称南非共和国。南非白人种族主义政权实行种族歧视和种族隔离政策。1993 年 12 月 22 日南非议会通过临时宪法,规定所有南非人都有权利得到法律的平等保护,种族隔离政策已从法律上废除。1994 年 5 月 10 日南非第一位黑人总统曼德拉(Nelson Mandala, 1918—)宣誓就职。非洲经济最发达国家。工矿业产值占工农业产值四分之三以上。轻、重工业,畜牧业和渔业均较发达。开采金属和非金属矿共 50 多种,其中黄金、铂族金属、钒、铬产量居世界第一位,锰、金红石、金刚石、铀、锑、石棉、萤石、硬煤、铁等也居世界前列。有制造业(包括钢铁、机械)、化学、电子、食品、纺织、服装等众多部门。农业主要种植玉米、小麦、高粱、甘蔗、棉花、烟草等,还产柑橘、葡萄、苹果、梨等水果。约 33% 的农产品供出口。铁路、海运和航空均发达。羊毛产量和出口量居世界前列,糖产量与出口量居非洲首位。还大量出口矿产品,进口大宗是机器和运输设备、石油、化工产品等。❷指非洲南部地区。通常包括马拉维、赞比亚、博茨瓦纳、斯威士兰、莱索托、马达加斯加、毛里求斯、莫桑比克、安哥拉、科摩罗、津巴布韦、南非、纳米比亚、圣赫勒拿、留尼汪等。面积 654 万平方公里。

南旺 旧县名。在山东省西南部。1949 年由汶上、郓城两县析置。1953 年撤销,分别划归梁山县和嘉祥县。

南国 古时称南方诸侯之国。《诗·周南·汉广序》:"文王之道,被于南国,美化行乎江汉之域。"又《小雅·四月》:"滔滔江汉,南国之纪。"也泛指南方。宋之问《经梧州》诗:"南国无霜霰。"

南昌 ❶市名。在江西省北部、赣江下游、京九铁路线上。江西省省会。辖东湖、西湖、湾里、青云谱、郊区五区和南昌、新建、安义、进贤四县。汉豫章郡治,隋为洪州治,五代南唐及明(初为洪都府治)、清为南昌府治。1926 年设市,后曾撤销,1935 年复设。以南昌山(西山)得名。人口 402 万(市辖区 154 万,1996 年)。工业有机械、汽车、拖拉机、轻纺、电子、钢铁、化学、造纸等。有南昌大学、江西师范大学等高等学校和科研机构多所。1927 年 8 月 1 日,周恩来、贺龙、叶挺、朱德、刘伯承等在此领导武装起义。建有"八一南昌起义"纪念馆和纪念塔、革命烈士纪念堂及方志敏烈士墓。名胜古迹有百花洲、青云谱、滕王阁、佑民寺、梅岭。为中国历史文化名城。❷县名。在江西省南昌市南部、赣江下游,滨临鄱阳湖。京九、浙赣两铁路在境内交会。县人民政府驻莲塘镇。汉置县。农产有稻、小麦、棉花、花生、芝麻、油菜籽、大豆等。水产业亦盛。特产有"向塘丁坊酒"、"胡坊油纸扇"。工业有机械、电机、水泥、皮革、酿酒等。古迹有蜚英塔、小蓝东汉墓、唐永王墓。

南明 明亡后其残余力量先后在南方建立的政权。有福王弘光政权、唐王隆武政权、鲁王政权、唐王绍武政权、桂王永历政权、韩王定武政权,均为清朝所攻灭。参见"明❾"。

南岸 区名。在重庆市区东部、长江南岸。面积 274.9 平方公里。人口 43 万(1996 年)。区人民政府驻龙门浩。原属巴县,1929 年划归重庆市。1935 年置重庆市第四区,旋改为第六区。1950 年改置第五、第六两区。1952 年第六区并入第五区。1955 年以位于长江南岸改南岸区。有纺织、制药、塑料、皮革、机械、畜产品加工等厂。有邮电学院等大专院校。渝黔公路经此。有长江公路桥、轮渡、索道连接渝中区。名胜古迹有南山风景区和慈云寺、大佛寺、铜元局恐龙化石遗址。

南和 县名。在河北省邢台市东郊、滏阳河上游。县人民政府驻和阳镇。汉置县。农产有小麦、谷子、玉米、高粱、棉花等。工业有化肥、机械、造纸、建材等。古迹有澧水石桥碑。

南岳 ❶旧县名。在湖南省中部偏东。1963 年由衡山县析置。1966 年撤销,复并入衡山县。❷"衡山❶"的古称。

南货 "北货"的对称。中国某些地区的商业中,对南方广东、福建等地所产若干种食品的总称。如荔枝、桂圆等。

南金 ❶古代称南方所产的铜。《诗·鲁颂·泮水》:"元龟象齿,大赂南金。"毛传:"南谓荆扬也。"郑玄笺:"荆扬之州,贡金三品。"孔颖达疏谓金即铜。❷谓南方的优秀人物。《晋书·薛兼传》:"兼清素有器宇,少与同郡纪瞻、广陵闵鸿、吴郡顾荣、会稽贺循齐名,号为五俊。初入洛,司空张华见而奇之,曰:'皆南金也。'"

南服 周代以距都城远近为准,分土地为五服。在南方者称南服。因即以指南方。颜延之《登巴陵城楼作》诗:"江汉分楚望,衡巫奠南服。"

南岭 中国南部最大山脉和重要自然地理界线。湘、赣、粤、桂四省区边境一系列东北-西南走向山地的总称。又称五岭。长江、珠江分水岭。自西而东有越城、都庞、萌渚、骑田、大庾等岭及九连山等花岗岩山峰。东西长约 600 公里,南北宽约 200 公里。一般海拔 1 000 米。多低谷山口,其中梅岭路、摺岭路、桂岭路(即湘桂谷地)向为南北交通孔道。有湘桂、京广、京九等铁路穿岭而过。

南京 ❶古都名。(1)唐至德二载(公元 757 年)收复两京,还都长安,因蜀郡是两京未收复时玄宗驻地,遂改蜀郡为成都府,建号南京。上元元年(760 年)撤销京号。(2)渤海以南海府为南京。故址在今朝鲜咸镜北道镜城;一说在

今咸镜南道咸兴或新昌附近。(3) 契丹神册四年 (919 年) 葺辽阳故城建东平郡。天显三年 (928 年) 迁东丹国都于此，升为南京。辽会同元年 (938 年) 改南京为东京，设辽阳府。(4) 辽会同元年得幽蓟十六州，升幽州为幽都府，建号南京。(5) 北宋景德三年 (1006 年)，因太祖在周末曾为宋州节度使，升宋州为应天府，大中祥符七年 (1014 年) 建为南京。南宋建炎元年 (1127 年) 高宗即帝位于南京，即此。(6) 金天辅七年 (1123 年)，以新得辽地南京(即燕京)六州归宋，遂以平州为南京。天会三年 (1125 年) 再取燕京，四年废南京称号。(7) 金初称北宋故都开封府为汴京，贞元元年 (1153 年) 改称南京。贞祐二年 (1214 年) 迁都于此。(8) 明太祖初即位都应天府，洪武元年 (1368 年) 八月因意欲迁都北宋故都开封府，建开封府为北京，故称应天府为南京。十一年，开封府罢称北京，改南京为京师。永乐十九年 (1421 年) 迁都北京顺天府，改北京为京师，京师为南京。清初改应天府为江宁府，废南京称号，但习惯上仍沿称南京不改。辛亥革命时一度复号南京，次年即罢。1927 年国民党政府定都于此，划城郊区域设市，又正式命名为南京。❷道名。辽五京道之一。会同元年置。治析津府(今北京城西南)。辖今天津市、河北永清、容城、易县以北，青龙河、昌黎以西和内长城以南地。金废。❸路名。金贞元元年 (1153 年) 改汴京路置。治开封府(今河南开封市)。辖今河南阌底镇、崤山、熊耳山以东，黄河及原阳、延津、封丘以南，山东曹县、成武、鱼台、单县，安徽砀山及涡河以西，淮河以北地。大定后东部扩大至安徽濉河以南及江苏洪泽湖北岸、西岸地。元至元二十五年(1288 年)改为汴梁路。❹古省区名。明制两京(京师、南京)附近地区不设布政使司，各府、州直隶于两京。直隶于南京的地区即称为南京，一称南直隶，相当于今江苏、安徽、上海两省一市。❺市名。简称宁。在江苏省西南部，滨临长江。京沪、宁铜等铁路交会于此。江苏省省会。辖鼓楼、玄武、建邺、白下、秦淮、下关、雨花台、浦口、栖霞、大厂十区和江宁、江浦、六合、高淳、溧水五县。战国楚置金陵邑。秦称秣陵，三国吴称建业，晋称建康，唐称白下、上元，元称集庆。明为南京，清为江宁府治。1927 年设南京特别市，1930 年改南京市。人口 525 万(市辖区 269 万，1996 年)。为中国历史文化名城、七大古都之一。三国吴、东晋、南朝宋、齐、梁、陈、五代南唐、明初、太平天国("天京")及辛亥革命时均建都于此。1927—1937 年，1945—1949 年为国民党政府所在地。1949 年 4 月 23 日解放。化学工业占全国重要地位，次为钢铁、汽车、机械、水泥、无线电、仪器仪表、石油化工、食品等。特产云锦、板鸭。鲁宁输油管通此。有南京大学、东南大学、南京师范大学、河海大学等高等学校和科研机构多所。市北有南京长江大桥，市东有紫金山天文台。革命纪念地有梅园新村、雨花台。建有渡江胜利纪念碑、渡江战役纪念馆和侵华日军南京大屠杀死难同胞纪念馆。有钟山(中山陵、明孝陵、灵谷寺等)、玄武湖、燕子矶、莫愁湖、栖霞山等名胜古迹。

南兖 州名。(1) 东晋元帝侨立兖州于京口(今江苏镇江市)。南朝宋永初元年(公元 420 年)改名南兖。元嘉八年 (431 年) 移治广陵(今扬州市西北)，辖今江苏淮河以南长江以北，及安徽凤阳、滁州市以东地；后略小。北齐改为东广州，南朝陈太建中复为南兖州，北周大象中又改东广州。(2) 北魏太和十八年 (494 年) 置，治涡阳(今蒙城)。辖今安徽蒙城、颍上以东，蕲县集西南、龙亢集以西、淮河以北。景明中废。(3) 北魏正始四年 (507 年) 置。治小黄(今安徽亳州市)。辖今河南鹿邑、睢县以东，安徽涡阳西北的涡河及西淝河流域。南朝梁中大通四年 (532 年) 改为谯州。北魏复改南兖州，北周改为亳州。

南郑 县名。在陕西省汉中市南部、汉江上游，邻接四川省。县人民政府驻城关镇。秦置县。农产以稻、小麦为主，并产茶叶、油桐、油茶和多种药材。野生动物有林麝、黑熊等，矿产有煤、铁、铜等。工业有电力、建材、化学、机械、卷烟、丝织等。名胜古迹有大佛洞、南湖、圣水寺。

南河 ❶清雍正七年 (1729 年) 改总河为总督江南河道，驻清江浦(今江苏淮阴市)，管南河，即防治江南(今江苏、安徽两省)境内的黄河与运河(实际只限于江苏长江以北)。称为南河总督。咸丰间黄河北迁，裁南河总督。参见"东河❷"、"北河❶"。❷清以前黄河自今内蒙古巴彦高勒镇以下分为南北二支，南支即今黄河正流，但当时为支流，称为南河。参见"北河❷"。❸古称黄河自今陕西潼关以上北南流向一段为西河，潼关以下西东流向一段为南河。《书·禹贡》叙荆州贡道作"逾于洛，至于南河"，即指此。❹汉江中游支流。在湖北省西北部。西源马拦河出武当山，南源粉青河出大巴山脉大神农架，在房县珠藏附近汇合称南河，东北流到谷城县城东入汉江。长 165 公里，流域面积 5 253 平方公里。水力资源丰富，建有南河水电站。❺星官名。属井宿，共三星，即小犬座 ε、β、α 星。参见"北河"。

南泊 (—pō) 见"大陆泽"。

南学 南北朝时南朝的经学。南朝经师，承袭魏晋学风，除《诗》、《三礼》采用郑玄笺注外，《周易》用魏王弼注，《尚书》用伪孔安国传，《左传》用晋杜预注。讲经兼采众说，也取玄学，不拘家法，随意发挥。又受佛教影响，把讲经记录编为讲疏、讲义，并写出比经注更为详尽的义疏，成为唐孔颖达等编撰《五经正义》的依据。又就《礼记·中庸》发挥天命心性学说，成为宋代理学的渊源。代表人物有皇侃、费甝等，经注流传下来的有皇侃《论语义疏》。

南定 越南北部城市，河南宁省省会。在河内东南 80 多公里，南定河右岸。人口 16.6 万 (1989 年)。越南棉纺织工业中心，有丝织、碾米、电力、化肥等工厂，并以磨漆、雕刻、刺绣和铜制器皿等手工艺著名。为周围地区稻米、鱼虾、蚕丝和林副产品集散地。

南陔 《诗·小雅》篇名。*六笙诗之一，有目无诗。《南陔》、《白华》、《华黍》为前三篇，是燕飨之乐，详见"由庚"。《诗序》谓"有其义而亡其辞"。并谓"《南陔》，孝子相戒以养也；《白华》，孝子之洁白也；《华黍》，时和岁丰宜黍稷也"。此盖望文生义，不足凭信。但前二者旧时常被用为称颂"孝子"的典故。

南城 县名。在江西省东部、抚河上游。县人民政府驻建昌镇。汉置县。农产有稻、豆类等，并以产"麻姑酒"著名。工业有冶金、电力、化学、机械等。名胜古迹有麻姑山、万年桥、朱祐槟墓、聚星塔、潮音洞。

南荣 ❶屋的南檐。檐两头高起的叫荣。唐太宗《赋得夏首启节》诗："北阙三春晚，南荣九夏初。"❷南方的田野。因南方冬暖，草木常茂，故称。《楚辞·九怀·思忠》："与吾期兮南荣。"❸复姓。《庄子·庚桑楚》有南荣趎。

南柯 唐代李公佐作《南柯太守传》，略谓：淳于棼梦至槐安国，国王以女妻之，任南柯太守，荣华富贵，显赫一时。后与敌战而败，公主亦死，被遣回。醒后见槐树南枝下有蚁穴，即梦中所历。后人因称梦境为"南柯"。范成大《题城山晚对轩壁》诗："一枕清风梦绿萝，人间随处是南柯。"

南面 古代以面向南为尊位，帝王之位南向，故称居帝位为"南面"。《庄子·盗跖》："凡人有此一德者，足以南面称孤矣。"

南省 官署别名。唐代*尚书省设在皇城正中，位居宫城之南。中书、门下、尚书三省之中，尚书省的位置更在其他二省之南，故通称南省。

南郢 见"郢"。

南峤 旧县名。在云南省西双版纳傣族自治州南部。1934年由五福县改称。1954年改名版纳勐遮，1960年改勐遮县，同年并入勐海县。

南剑 州、路名。北宋太平兴国四年(公元979年)改剑州置州，因利州路有剑州，相对而得名。治剑浦(今南平市)。辖今福建南平、三明、将乐、顺昌、沙县、尤溪、永安、大田等市县地。元至元十五年(1278年)改为路，延祐元年(1314年)改为延平路。宋时以产银和茶著名，有银场十多处及茶焙五处。

南音 也叫"南曲"。曲艺曲种。流行于福建泉州、厦门、晋江、龙海和台湾省，以及东南亚华侨聚居区。一般认为源于唐代大曲。联曲体音乐。分"指"、"谱"、"曲"三种。"指"有唱有奏，而以器乐曲演奏为主。"谱"为器乐弹奏。"曲"为由乐器伴奏的清唱，传统曲词有近千首。伴奏乐器有三弦、琵琶、洞箫等。

南洋 ❶地区名。清末至民国时称江苏、浙江、福建、广东等沿海各省为南洋；称江苏以北沿海各省为北洋。❷即"东南亚"。见明郑若曾《海运图说》。清陈伦炯《海国闻见录》有专条记述。

南浔 镇名。古名浔溪。在浙江省湖州市东部。元代张士诚曾筑城，明时拆除。为浙江省北部蚕桑业的中心市镇之一。镇周四乡盛产蚕丝，尤以"辑里湖丝"著名。有嘉业堂藏书楼、小莲庄。

南宫 ❶古代天区名。《史记·天官书》把中宫以南、朱鸟七宿为中心的天区称为"南宫"。❷即尚书省。以其象列宿的南宫，故称。东汉郑宏为尚书令，著有《南宫故事》；南齐丘仲孚为尚书右丞，亦有《南宫故事》百卷。宋代也专称礼部。洪迈《容斋四笔·官称别名》："〔礼部〕今曰南宫。"王禹偁《赠礼部宋员外阁老》诗："未还西掖旧词臣，且向南宫作舍人。"❸宋代皇室子弟的学塾。《宋史·职官志五》："咸平初，遂命诸王府官，分兼南北宅教授。南宫者，太祖、太宗诸王之子孙处之，所谓睦亲宅也。"❹市名。在河北省邢台市东北部。京九铁路经过境内。汉置县。1986年改设市。人口45.8万(城镇4万，1996年)。工业有机械、化肥、纺织、机电等。冀南主要棉花产区之一，粮食作物有小麦、玉米、谷子、高粱、甘薯。抗日战争时期为冀南行署驻地。古迹有普彤寺塔。❺复姓。周代有南宫适(kuò)。

南冠 《左传·成公九年》："晋侯观于军府，见钟仪，问之曰：'南冠而絷者谁也?'有司对曰：'郑人所献楚囚也。'"杜预注："南冠，楚冠。"后因以南冠为囚犯的代称。骆宾王《在狱咏蝉》："西陆蝉声唱，南冠客思侵。"

南郡 郡名。战国秦昭襄王二十九年(公元前278年)置。治郢(今湖北荆州市北)，后迁江陵(今荆州市)。汉辖今湖北粉青河及襄樊市以南，荆门、洪湖两市以西，长江和清江流域以北，西至重庆巫山。后渐小。三国吴移治公安城(今公安)，西晋又移江陵。隋开皇初废。大业中又改荆州为南郡。

南秦 州名。(1)十六国前秦苻坚置。治仇池(今甘肃西和南)。辖今甘肃嶓冢山、祁山以南，及陕西凤县、略阳、四川平武等县地。后秦以后废。(2)北魏正始初置。治洛谷城(今西和南洛峪乡)。辖今甘肃舟曲、礼县、西和、武都、徽县、成县等地。西魏改为成州。

南都 ❶东汉时因南阳郡是光武帝的生长之地，在京都雒阳之南，故称南阳郡的郡治宛(今河南南阳市)为南都。张衡有《南都赋》。❷西晋末鲜卑拓跋猗卢修筑故平城，以为南都(盛乐城为北都)。故址在今山西大同市东。❸唐上元元年(公元760年)升荆州为江陵府，建号南都，二年罢都。次年又称南都，不久又罢。❹五代周显德六年(公元959年)，南唐以南昌府为南都。北宋建隆二年(961年)自江宁迁都于此，同年还都江宁。❺明人亦称南京为南都。吴应箕著有《南都应试记》。

南顿 古县、郡名。春秋时顿国为陈国所迫南迁，故号南顿。西汉置县，因以为名。治今河南项城市西。西晋置南顿郡，南朝宋帖治陈郡。北齐改县名和城，隋大业初复旧名，其后屡废屡复，明初并入项城县。

南特(Nantes) 法国西部城市，卢瓦尔河下游大港。西距大西洋岸54公里，海轮可达。人口25.2万(1990年)。铁路枢纽。工业发达，全国最繁忙港口之一。与河口的圣纳泽尔组成全国最大的造船基地，还有化肥、金属加工、服装、农机、食品等工业。有建于15世纪的圣皮埃尔大教堂。

南徐 州名。南朝宋永初二年(公元421年)改*徐州置。治京口(今江苏镇江市)。辖今安徽凤阳以东，江苏淮河以南、长江以北地区；元嘉以后辖境南移，相当今江苏长江以南，南京市东北部及丹阳、宜兴等市以东，无锡市以北地区。隋开皇九年(589年)废。西晋永嘉后北方人口南迁，此州为侨寓最集中之地。

南亳 古邑名。商三亳之一。见"亳"。

南郭 复姓。周代有南郭偃、南郭且于。

南斋 ❶即南书房。在北京故宫乾清宫西南。本清圣祖读书处，曾一度为发布政令、参预皇帝机务之所在。后专司文词书画等事。❷指书斋。贾岛《宿姚合宅寄张籍》诗："谁伴南斋宿，月高霜满城。"

南唐 五代时十国之一。公元937年李昪代吴称帝，建都金陵(今江苏南京)，国号唐，史称南唐。曾灭闽楚，极盛时范围达今江苏、安徽淮河以南和福建、江西、湖南及湖北东部。975年为北宋所灭。共历三主，计三十九年。

南凉 十六国之一。河西鲜卑贵族秃髮乌孤初附于后凉吕光，公元397年称西平王。都西平(今青海西宁)，后徙乐都(今属青海)，史称南凉。有今甘肃西部和青海一部分。414年为西秦所灭。

南部 县名。在四川省南充市北部、嘉陵江中游。县人民政府驻南隆镇。西汉置充国县，东汉分置南充国县，南朝宋改名南国县，梁改南部县。农产有稻、小麦、油菜籽、棉花、甘薯，并产盐。工业有机械、电力、化学、缫丝、纺织等。特产白蜡、蓑草。名胜古迹有晓雾观、禹迹山。

南拳 中国南方各地拳术的统称。有广东、福建、广西、四川、重庆、江西、湖南、湖北、浙江、江苏等拳路，各路南拳往往自成体系，且流派多。如广东有洪家拳、刘家拳、蔡家拳、李家拳、咏春拳等。福建有太祖拳、五祖拳、鹤拳、罗汉拳、梅花桩等。共同特点是步稳、拳刚、势烈，少跳跃，多短拳，常以声气催力。

南烛(*Vaccinium bracteatum*) 亦称"乌饭树"。杜鹃花科。常绿灌木。叶互生，卵形或椭圆形，革质。总状花序

腋生，有微柔毛；苞片大，宿存；秋季开花，花通常下垂，白色。浆果球形，紫黑色。中国各地都有野生，朝鲜半岛、日本、越南、泰国也有分布。果味甜，可食。江淮一带，每于寒食节采树叶煮成乌饭，故名。

南浦 ❶南面的水边。《楚辞·九歌·河伯》："送美人兮南浦。"王逸注："愿河伯送己南至江之涯。"后常用以称送别之地。《文选·江淹〈别赋〉》："送君南浦。"张铣注："南浦，送别之处。"❷词牌名。唐教坊曲有《南浦子》，宋词则借旧曲名另制新调。双调，分一百零五字仄韵及一百零二字平韵两体。宋人多填仄韵。❸古水名，一名新开港，在今湖北武汉市南。李白《江夏行》："适来往南浦，欲问西江船"，即指此。❹古地名。(1) 在福建浦城县南门外。(2) 在江西南昌市西南，章江至此分流。王勃《滕王阁序》诗："画栋朝飞南浦云"，即指此。❺旧名镇南浦。朝鲜中央直辖市。在中西部，临黄海的西朝鲜湾，大同江口附近。是首都平壤的外港。人口 75 万 (1993 年)。原为小村，1897 年辟为商港。全国造船和有色冶金工业中心，有铜、铅、锌冶炼厂及面粉厂、机械厂等。渔业基地。20 世纪 80 年代初新建港口码头，可泊 2 万吨级海轮。市郊卧牛岛设有疗养院，附近的广梁湾是朝鲜最大的盐场。

南海 ❶一称南中国海。中国三大边缘海之一，是中国近海中面积最大、最深的海区。北接广东、广西、福建、海南和台湾五个省区，以广东省南澳岛到台湾省本岛南端(一说经澎湖到台湾东石港)一线同东海分界。东南至菲律宾，南至加里曼丹岛，西南至越南和马来半岛等地。面积 358.91 万平方公里。平均水深 1 112 米，最深达 5 377 米，为一个比较完整的深海盆地。位居热带，在海底高台上形成很多珊瑚礁岛，有中国的东沙、西沙、中沙和南沙等群岛。盛产鱼、虾和名贵海产。海底富藏石油，有莺歌海等油田。❷古时南海名称，所指因时而异。先秦或以为南方各族居地泛称，或有实际的海域可指。《书·禹贡》："入于南海"，其确地不详。《诗·江汉》："于疆于理，至于南海。"《史记·秦始皇本纪》："上会稽，祭大禹，望于南海。"当指今东海而言。秦置南海郡，海疆实临南海；西汉后东海方位既别有定域，南海名称才用以专指今南海。❸郡名。秦始皇三十三年(公元前 214 年)置。治番禺(今广州市)。秦、汉之际地入南越，西汉元鼎六年(前 111 年)灭南越后复置。辖今广东漓江、大罗山以南，珠江三角洲及绥江流域以东。其后渐小。隋开皇九年 (589 年)废。大业及唐天宝、至德时又曾分别改番州、广州为南海郡。自汉以来为海外贸易中心，珠玑、象牙、犀革、果布凑集。❶府名。渤海置，并建号南京。治沃州，一说在今朝鲜咸镜北道镜城西南南山城。一说在今咸镜南道咸兴或新昌附近。辖今朝鲜咸镜南道一带，南以泥河(今龙兴江)与新罗接界。渤海和新罗之间往来皆取道于此。❺市名。在广东省佛山市北部、珠江三角洲北部，广茂铁路横贯。秦置番禺县，为南海郡治。隋分置南海县。以其地滨南海得名。1992 年改设市。人口 104 万(城镇 37 万，1996 年)。矿产有煤、铅、锌、石灰石。工业有制糖、机械、建材、电子、电器等。手工业以爆竹、藤织品著名。境内河道纵横。盛产稻、蚕茧、甘蔗、鱼苗。名胜有西樵山。

南冥 南方的大海，以其冥漠无涯，故谓之冥。《庄子·逍遥游》："是鸟也，海运则将徙于南冥。南冥者，天池也。"成玄英疏："大海洪川，原夫造化，非人所作，故曰天池也。"亦作"南溟"。

南陵 县名。在安徽省芜湖市南部、青弋江流域。县人民政府驻城关镇。汉为宣城、春穀等县地，唐移置南陵县(故址在今繁昌县境，南朝梁置)。农产有稻、小麦、豆类、棉花、油菜籽、麻、茶叶、花生、蚕茧等。林产有松、栗、栓皮栎、竹，并产百合和丹皮、半夏、首乌等药材。矿产有铜、铁、煤。工业有采矿、水泥、机械、化肥、纺织等。名胜古迹有黄盖墓、五霞洞、西山。

南通 ❶市名。在江苏省东南部、长江北岸，通扬运河和通吕运河交点。辖崇川、港闸二区及通州、海门、启东、如皋四市和如东、海安二县。五代周置通州，清改南通州。1912 年改南通县(今通州市)。1949 年析南通县城区及近郊设市。人口 785 万(市辖区 62.2 万，1996 年)。有纺织、食品、电子、化学、机械等工业。为长江下游重要港口。1984 年辟为对外开放城市。名胜古迹有狼山、天宁寺、文峰塔、倭子坟、曹顶墓。建有南通博物苑。❷旧县名。在江苏省东南部、长江北岸。1912 年由南通州改置。1993 年改设通州市。

南笼 厅、府名。清康熙二十五年 (1686 年) 改安笼所置厅，雍正五年 (1727 年) 升为府。治今安龙。辖今贵州盘县特区及晴隆、贞丰、安龙、普安、册亨、兴义、兴仁、望谟等市县地。嘉庆二年 (1797 年) 改兴义府。

南康 ❶郡名。西晋太康三年(公元 282 年)置。治雩都(今江西于都东北)，东晋移治赣县(今赣州市西)。辖今江西南康、赣县、兴国、宁都等市县以南地。隋开皇九年 (589 年) 废。大业及唐天宝、至德时又曾改虔州为南康郡。❷军、路、府名。宋太平兴国七年 (982 年) 分洪、江等州置军。治星子(今县)。辖今江西星子、永修、都昌等县地。元至元中升为路，明初改为西宁府，不久又改南康府。1912 年废。❸市名。在江西省南部、赣江西源章水流域。京九铁路经过境内。市人民政府驻蓉江镇。三国吴置南安县，晋改南康县。1995 年改设市。人口 73 万(城镇 9.2 万，1996 年)。工业有采矿(钨)、机械、制糖、制革、卷烟等。手工艺品有细竹凉帽。农产有稻、甘薯、甘蔗、花生、黄麻、柚子等。名胜有独秀峰。

南巢 古地名。在今安徽巢湖市西南。以位于古代华夏族活动地区的南方，故名。《书·仲虺之诰》："成汤放桀于南巢。"

南越 古越人的一支。也作南粤。秦汉时分布在以番禺(今广州)为中心的南海郡地(今广东大部分地区)。首领赵佗为真定(今河北正定)人，秦末，兼并桂林、南海和象三郡，建立南越国。汉初被封为南越王，受命"和辑百越"。元鼎六年(公元前 111 年)冬，为汉武帝所灭。部分南越人被迫迁于江淮地区，后渐与汉族融合。

南董 南史、董狐，都是春秋时代的良史，分见《左传》襄公二十五年、宣公二年。后因称能如实记事的史官为"南董"。《隋书·魏澹传》："当须南董直笔，裁而正之。"

南森 (Fridtjof Nansen,1861—1930) 挪威北极探险家、海洋学家、政治活动家。克里斯丁亚那大学教授。长期从事北极区与海洋探测工作。1888 年首先以雪橇横越格陵兰冰盖。1893—1896 年，乘船沿亚欧大陆北岸航行，经新西伯利亚群岛至北纬 83°59′ 处，再改用雪橇在冰上滑行，最后到达北纬 86°13′26″，首次证实北极区是一个深海盆。1910—1914 年，对北大西洋与北冰洋作过三次考察。因长期从事遣俘和救济国际难民工作，获 1922 年诺贝尔和平奖。著有《格陵兰横越记》、《爱斯基摩人生活》、《极北区》等。

南雄 市名。在广东省韶关市东北部、北江上源浈水上游，邻接江西省。市人民政府驻雄州镇。唐置浈昌县，五代南汉为雄州治。宋改保昌县，元、明为南雄路、府治。清入南雄州，1912年改南雄县。1996年改设市。人口44.8万（城镇8.4万，1996年）。矿产有钨、铜、金。工业有卷烟、电力、化学、机械、造纸、水泥等。农产有稻、甘薯、花生等，特产以黄烟、竹制工艺品著名。名胜古迹有梅关、珠玑巷、钟鼓岩。

南粤 见"南越"。

南蛮 即"蛮❸"。

南道 古代中国中原地区至西域交通的主要道路，有南、北二道。据《汉书·西域传》，南道的路线，自*玉门关和*阳关（均在今甘肃敦煌西）以西，大体经今新疆南部塔里木河和阿尔金山脉、昆仑山脉之间的通道西行，在莎车（今莎车县）以西越过葱岭，通往大月氏（今中亚阿姆河中、上游一带）和安息（今伊朗一带）等地。《后汉书·西域传》、《魏略·西戎传》、《隋书·裴矩列传》和《元和郡县志》卷四十所载大体与此相同。唐玄奘由印度回国时，其出印度后的主要行程，以及13世纪后期马可·波罗东来，其自鸦儿看（在今莎车县）以东的一段行程，亦皆取此道。

南湖 在浙江省嘉兴市东南。分东西两湖，相连似鸳鸯交颈，又称鸳鸯湖。南北长，东西狭，面积约35公顷。1921年7月中国共产党第一次全国代表大会后期由沪转移到南湖的游船上继续举行。1959年建嘉兴南湖革命纪念馆，展出仿制的革命纪念船。湖中有湖心岛，上有*烟雨楼，建于五代。为游览胜地。特产无角菱。

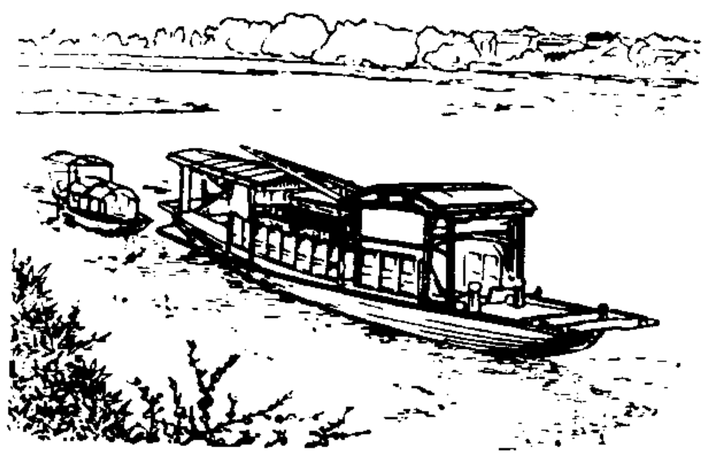

嘉兴南湖革命纪念船

南渡 谓朝廷渡江南迁。西晋亡，东晋元帝渡江都建业；北宋亡，南宋高宗渡江都临安：均称南渡。李白《金陵》诗："晋家南渡日，此地旧长安。"赵孟頫《岳鄂王墓》诗："南渡君臣轻社稷，中原父老望旌旗。"

南楚 古地区名。*三楚之一。北起淮、汉，南包江南，约当今安徽中部、西南部，河南东南部，湖北、湖南东部及江西等地。于全楚位居西南，别于西楚而言，故称南楚。

南锡（Nancy） 法国东北部城市，在摩泽尔河同马恩-莱茵运河交叉点。洛林地区经济、文化中心。人口10.2万（1990年）。钢铁和金属加工中心，还有机械、化学、纺织、食品等工业。附近有铁、岩盐矿。交通枢纽，高速公路通梅斯。有建于1572年的南锡大学及图书馆、博物馆等。多18世纪古迹。

南衙 唐代皇宫所在的宫城，居长安城北。省、台、寺、监各官署都设在皇城内，位居宫城之南，通称南衙或南司。宦官权势渐重后，所处的北司与南衙对抗，因而史书上常以北司南衙对举。又北宋时习惯称开封府的官署为南衙。

南靖 县名。在福建省漳州市西部、西溪上游。县人民政府驻山城镇。元至治元年（1321年）置南胜县，至正十六年（1356年）改南靖县。农产有稻、小麦、甘薯、花生、甘蔗、黄麻，并产柑橘、香蕉、龙眼、荔枝、香木、香菇、草席、竹编等。森林资源丰富，产松、杉、竹。矿产有煤、铁、石灰石。工业有制糖、机械、造纸、化肥、水泥等。古迹有德远堂、怀远楼、田螺坑土楼群。

南溪 县名。在四川省宜宾市东部、长江沿岸。县人民政府驻南溪镇。南朝梁置南广县，隋改南溪县。农产以稻、小麦、油菜籽、甘蔗为主。矿产有煤、天然气。工业有化学、机械、建材、轻纺等。名胜古迹有云台山、镇南塔、映南塔、石羊山旋螺殿。

南溟 同"南冥"。南海。王勃《滕王阁序》："地势极而南溟深，天柱高而北辰远。"

南漳 县名。在湖北省襄樊市西南部、荆山东侧、汉江支流蛮河流域。县人民政府驻城关镇。北周置思安县，隋改南漳县。以漳水得名。农产以稻、小麦、玉米为主，并产桐油、木油、黄丝、木耳、桃仁、药材。工业有轻纺、造纸、化肥、机械、酿酒等。名胜古迹有白马洞、抱璞岩、水镜庄、徐庶庙等。

南澳 县名。在广东省汕头市东部。由南澳岛及其附近许多小岛组成。县人民政府驻后宅镇。清置南澳厅，1912年改南澳县。渔、盐业发达。农产有稻、甘薯等。特产鱿鱼、冰糖和柘榴。工业有食品加工、纺织、机械、制盐、酿酒等。名胜古迹有雄镇关、宋井、叠石岩。

南豫 州名。东晋咸和四年（公元329年）侨置于江淮间。治芜湖县（今市）。其后屡有移治。南朝宋永初三年（公元422年），分豫州淮河以南地置。治历阳（今和县）。辖今江苏六合、江浦和安徽和县、来安、定远以西，河南光山、新县、湖北武湖水以东的江北、淮南地区。其后几经废复，治所、辖境屡改。至梁侯景乱后，定治姑孰（今安徽当涂）。辖境仅有今皖南长江流域。隋开皇九年（589年）废。

南燕 ❶十六国之一。北魏兵破后燕国都中山（今河北定州），燕丞相慕容德率众由邺（今河北临漳西南）南迁滑台（今河南滑县），于公元398年称王。后迁广固（今山东青州西北）称帝，史称南燕。有今山东、河南的一部分。410年为东晋刘裕所灭。❷古县名。见"燕县"。

南墜 古县名。"墜"又作"埜"或"野"。秦置。治今江西南康市西南章水南岸。隋初废入南康。

南幽 州名。(1) 北魏置。以州境北有*幽州，相对而得名。孝昌后废。(2) 西魏大统十四年（公元548年）置。治白土（今彬县西南）。辖今陕西彬县、旬邑、长武及甘肃泾川地。废帝三年（554年）改名豳州。

南谿 旧谿名。在西藏自治区西南部。原西藏地方政府设置。1960年并入定日县。

南赣 巡抚名。全衔为"巡抚南赣汀韶等处地方提督军务"。明弘治十年（1497年）始置，驻赣州（治今江西赣州市）。辖境屡有增减。嘉靖四十五年（1566年）定制。辖江西的南安、赣州，广东的韶州、南雄，湖广的郴州，福建的汀州。清康熙三年（1664年，一作四年）废。

南三行（行 háng） 见"南四行"。

南大洋（Southern Ocean） 也叫"南冰洋"或"南极海"。通常指南极洲周围水域，即南纬50°附近的印度洋、大西洋和南纬55°～62°之间的太平洋海域。面积约3 800万平方公里。富磷虾。海上漂浮约22万座冰山，每年从大陆落入南大洋的冰山约1万座，漂流最北界至南纬47°附近。

南山宗 见"律宗"。

南山茶 即"云南山茶"。

南山集 别集名。清戴名世作。以居桐城南山，故名。十六卷。清代列为禁书。后人假托宋潜虚（一作戴潜虚）之名刻行，又名《潜虚先生集》，有道光间戴钧衡序，无刻书年

月，约光绪间所刊。又有十四卷本，附补遗三卷，年谱一卷。有光绪间木活字本。另今人校点《戴名世集》十五卷，附录一卷，《戴文系年》一卷，《年谱订补》一卷。

南门二 即"半人马座α星"，西名 Rigil Kent。距地球最近的恒星之一。黄色，星等-0.27，距离4.3光年。它是目视三合星。位置：赤经14时36.2分，赤纬-60°38′。

南也门 见"也门"。

南乡子 ❶唐教坊曲名，后用为词牌。分单调、双调两体。单调二十七字或二十八字、三十字。先用两平韵，后转为三仄韵。双调五十六字或五十四字、五十八字，平韵。❷曲牌名。属北曲越调。字句格律与词的双调五十六字体半阕相同。用在套曲中。

南天竹(*Nandina domestica*) 亦称"天竺"、"南天竺"。小檗科。常绿灌木。茎少分枝。叶对生，2～3回羽状复叶，小叶椭圆状披针形，冬季常变红色。春夏开白花，圆锥花序。果实球形，熟时鲜红色，宿存。原产中国和日本。广泛栽培。分株繁殖。除供观赏外，枝叶和果实皆供药用。

南木林 县名。在西藏自治区中部偏南、雅鲁藏布江中游香曲(河)流域。县人民政府驻南木林雪。原西藏地方政府设南木林宗，1960年乌郁、甲错、拉布等宗谿并入改设南木林县。"南木林"，藏语意为"全胜洲"。经济以农业为主，产青稞、豌豆、小麦、油菜籽等。建有水电站。手工业有卡垫、氆氇、铜铸佛像等。境内有部分牧区。

南五台 在陕西省西安市南、长安县终南山。因山上有清凉、文殊、舍身、灵应、观音五台(五个小峰)，故名五台山，又因位于耀县北五台之南，故又名南五台。主峰海拔1 688米。山上峰峦叠嶂，岩壁峻峭，林木蔚郁。

南五祖 道教全真道所尊的南方五位祖师。即：(1)*张伯端；(2)石泰(1022—1158)，字得之，号杏林，宋常州(治今江苏常州)人，著有《还元篇》；(3)薛道光(1078—1191)，一名式，号紫贤，南宋阆州(治今四川阆中)人，初为僧，后改信道教，著有《还丹复命篇》等；(4)陈楠，号翠虚，人呼为陈泥丸，南宋惠州(治今广东惠州)人，著有《翠虚篇》；(5)*白玉蟾。见王圻《续文献通考》。

南风歌 古歌名。《史记·乐书》说："昔者舜作五弦之琴，以歌《南风》。"不载歌辞。《孔子家语·辩乐篇》载此歌："南风之薰兮，可以解吾民之愠兮；南风之时兮，可以阜吾民之财兮。"前二句亦见《尸子》。

南方币 中国解放战争时期南方人民银行发行的纸币。1949年8月开始发行。流通于广东潮汕、东江等解放区。同时按等价收兑了裕民券和新陆券。1949年底按南方币1元折合旧人民币250元的比价收兑。

南方玉 产于中国广东信宜的*岫玉。呈黄绿至绿色；常呈条带状。

南书房 在北京故宫乾清宫西南，本清康熙帝读书处。康熙十六年(1677年)始选翰林等官入内当值，称"南书房行走"。除应制撰写文字外，还秉承皇帝意旨，起草诏令，一度成发布政令所在。军机处成立后，南书房各官不再参预机务，专司文词书画等事。一般又称为"南斋"。南书房行走官员不限品级，从尚书到编修、检讨都可充任，一般须翰林出身。

南平僚 亦称"南平蛮"。古僚人的一支。唐时其分布地东与智州、南与渝州、西与南州、北与涪州接(即今重庆巴南区一带)。四千余户，住干栏；女多男少，男子左衽，露发赤脚；妇女穿"通裙"，多执役。

南北曲(曲 qǔ) *南曲、*北曲的合称。

南北宗 ❶中国佛教禅宗的两个派别。参见"禅宗"。❷明董其昌把从唐到元的著名山水画家分为南北两个派系之说。《容台别集·画旨》："禅家有南北二宗，唐时始分；画之南北二宗，亦唐时分也，但其人非南北耳。北宗则李思训父子着色山水，流传而为宋之赵干、赵伯驹、(赵)伯骕，以至马(远)、夏(圭)辈；南宗则王摩诘(维)始用渲淡，一变钩斫之法，其传为张璪、荆(浩)、关(仝)、董(源)、巨(然)、郭忠恕、米家父子(芾、友仁)，以至元之四大家(黄公望、吴镇、倪瓒、王蒙)。亦如六祖之后，有马驹、云门、临济儿孙之盛；而北宗微矣。"又云："文人之画自王右丞(维)始，其后董源、巨然、李成、范宽为嫡子，……若马、夏及李唐、刘松年，又是大李将军之派，非吾曹当学也。"此说与山水画家师承演变的史实不尽符合，且有崇"南"贬"北"之意。明陈继儒所说尤为明显："李派板细，乏士气，王派虚和萧散。"明末清初画坛群起附和，影响甚大。

南北线 子午面与地平面的交线。即"子午线"。

南北朝 ❶时代名。从公元420年东晋灭亡到589年隋统一的一百七十年间，中国历史上形成南北对峙的局面，史称南北朝。南朝从420年刘裕代晋到589年陈亡，经历宋、齐、梁、陈四代。北朝从439年北魏统一北方开始，到534年分裂为东魏、西魏。后来北齐代东魏，北周代西魏，北周又灭北齐。581年北周为隋所代。隋灭后梁(南朝梁的残余势力)和陈，南北朝时期结束。❷日本室町时代初期两个皇统对峙的政治局面。1336年(延元元年·建武三年)*足利尊氏在京都拥立持明院统光明天皇；当时在位的大觉寺统的后醍醐天皇避往大和的吉野(今奈良县南山区)。从此南朝(吉野朝)和北朝(京都朝)对峙。1338年，足利尊氏开创室町幕府。1392年(元中九年·明德三年)南朝后龟山天皇退位，仅存北朝后小松天皇，对峙局面结束。❸16世纪越南南、北对峙的政权。1527年后黎朝权臣*莫登庸夺取政权，建立莫朝，都升龙(今河内)，统治越南北部地区，称北朝。1533年后黎朝旧臣阮淦(？—1545)等拥立黎庄宗，建立政权，都西都(在今清化)，统治清化以南地区，称南朝。两朝不断发生战争。1591年南朝大将*郑松进攻北朝，翌年陷升龙，两朝对峙局面结束。但莫氏仍据有高平一带，直至1667年始被全部消灭。

南北路 戏曲名词。见"皮黄"。

南北衙 唐时禁卫军分南北衙，见"衙兵"。又唐以宰相以下群臣为*南衙，称宫中宦官为*北司，亦有南北衙之名。

南四行(行 háng) 浙江兴业银行、浙江实业银行(后改称浙江第一商业银行)、上海商业储蓄银行、新华信托储蓄银行的合称。前三家原合称为"南三行"。抗伐战争前，四家银行曾通过代理汇兑、合放贷款、互相开户和清算票据建立联系。抗日战争以后又通过定期聚餐会，进一步交流业务。建国后，南四行于1952年12月同其他行庄合并组成*公私合营银行。

南四湖 在山东省西南部。为南阳、独山、昭阳、微山四湖的合称。是洼地积滞成湖。原系古泗水流经之地，现京杭运河经此。南北狭长，中间窄浅处建有节制闸，将湖分割为上、下两级湖。上级湖包括南阳、独山、昭阳三湖，下级湖为微山湖。总面积1 097.6平方公里，最深2.76米，贮水量16.06亿立方米。盛产莲、藕、鱼类、麻鸭等。具蓄洪、灌溉、航运、养殖之利。

南瓜子 南瓜的种子。含油约40%，炒熟供食用。生

用，功能驱虫。其水溶性成分能麻痹绦虫节片，与槟榔合用可治牛肉绦虫病。所含南瓜子氨酸，对血吸虫幼虫有抑制生长作用。

南兰陵 郡名。南朝宋以*兰陵郡改名。治兰陵（今江苏武进市西北）。齐并入南琅邪郡。

南半球 赤道以南的半个地球。南半球的季节与北半球相反，冬至日一般在6月22日前后，是全年白昼最短的日子；夏至日在12月22日前后，是全年白昼最长的日子。气候统计上多以1月代表夏季，7月代表冬季。南半球内，陆地占19.1%（主要包括南极洲、大洋洲大部、南美洲和非洲的南半部），海洋占80.9%。

南汉书 书名。清梁廷枏著。十八卷，附考异十八卷。成书于道光九年（1829年）。作者广辑五代时南汉史料，用纪传体编成。后附《文字略》四卷、《丛录》二卷，为有关南汉文献资料的汇编。

南汉宸（1895—1967） 山西洪洞人。早年参加辛亥革命和反对北洋军阀的斗争。1926年加入中国共产党。长期从事党的秘密工作和统战工作。曾任国民党河南省政府主任秘书、代理民政厅长，陕西省政府秘书长，多次营救和掩护中共高级干部。1936年西安事变前后，在西北做团结张学良和杨虎城反蒋抗日的工作。1939年到延安，后任中共中央统战部副部长、陕甘宁边区政府财政厅长、华北财经办事处副主任兼华北银行总经理。建国后，任中国人民银行行长、中国国际贸易促进委员会主席、全国工商联副主任委员、中国民主建国会副主任委员、全国人大常委。

南华经 即《庄子》。见"南华❶"。

南杂剧 明中叶以后出现的一种戏曲形式。在一个剧本内兼用南北曲或专用南曲，有轮唱或合唱，篇幅从一折到十余折，类似短的传奇，但仍称为杂剧。戏曲史上称之为南杂剧，以别于*元杂剧。其数量、影响都较元杂剧或明清传奇为小。

南匈奴 东汉时匈奴分裂后，汉人对南迁的匈奴人的称呼。光武建武二十四年（公元48年），匈奴内部分裂，*日逐王比自立，为*呼韩邪单于，率所部南下附汉，屯居朔方、五原、云中（今内蒙古境内）等郡，被称为南匈奴。后一部分又南移山西西北部。献帝时，南匈奴单于呼厨泉，留居于邺（今河北临漳县邺镇），部众分为五部。两晋时，先后建立前赵（304—329）、北凉（397—439）、夏（407—431）等国。南匈奴人因长期与汉人杂处，逐渐与汉族相融合。

南齐书 书名。原名《齐书》，宋以后为区别于李百药的《北齐书》，故名。南朝梁萧子显撰。六十卷，今本佚序录一卷。纪传体南齐史。有志无表，各志亦不全，《食货》、《刑法》、《艺文》均缺。南齐初年，曾命檀超、江淹等修国史，此外，沈约撰有《齐纪》，吴均亦撰有《齐春秋》，子显在此基础上编修齐史，"起昇明之年，尽永元之代"。本书保留较多原始资料，对文学、思想、科学的情况也有所反映。

南汝河 即"汝河"。

南阳牛 中国黄牛的优良地方品种。产于河南南阳地区，以南阳、新野、唐河等地所产最著名。被毛多黄色，亦有淡黄、红、白等。体格高大。成年公牛体重600千克以上，母牛400千克以上。行动稳快，挽力大。许多省区引进，以改良当地黄牛。

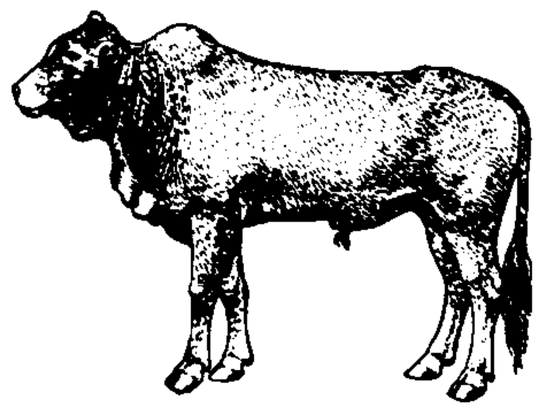

南阳牛

南阳集 别集名。(1) 北宋赵湘作。六卷。原书久佚，清修《四库全书》时据《永乐大典》并兼采他书重辑而成。有《武英殿聚珍版书》本。清劳格等辑有《南阳集拾遗》一卷。(2) 北宋韩维（封南阳郡公）作。三十卷，附录一卷。有《四库全书》本。

南阳湖 在山东省微山县北部、济宁市南。同独山、昭阳、微山等湖合称"南四湖"。东有泗水注入，河口冲积成广大的三角洲浅滩。盛产莲、藕、菱、芦苇和鱼类。

南运河 京杭运河的一段。自天津市经河北省南部至山东省临清市。长414公里。利用原有卫河加以疏浚而成。清以来相对天津以北的北运河而言，称为南运河。

南极洲（Antarctica） 围绕南极的大陆，也叫"第七大陆"。位于地球南端，四周为太平洋、印度洋和大西洋所包围。边缘有别林斯高晋海、罗斯海、阿蒙森海和威德尔海等。包括大陆、陆缘冰和岛屿，总面积1 405.1万平方公里，约占世界陆地总面积9.4%。全境为平均海拔2 350米的大高原，是世界最高的洲。最高点文森山（Vinson）海拔5 140米。大陆几乎全被冰川覆盖，其面积达1 239.3万平方公里，占全球现代冰被面积的80%以上。冰层平均厚1 880米，最厚达4 000米以上。大陆冰川从中央延伸到海上，形成巨大的罗斯冰障，周围海上飘浮着冰山。陆缘冰面积达158.2万平方公里。整个大陆只有2%的地方无长年冰雪覆盖，动、植物能够生存。气候酷寒，暖季（11—3月）沿岸平均温度很少超过0℃，内陆为－20～－35℃；寒季（4—10月）沿岸－20～－30℃，内陆－40～－70℃；极点附近曾达－94.5℃（1967年）。风速一般达每秒17～18米，最大达每秒75米以上，是世界最冷和风暴最多、风力最大的陆地。在南极圈内暖季有连续的白昼；寒季则有连续的极夜，并有绚丽的弧形极光出现，称"南极光带"。仅生长苔藓、藻类等孢子植物。动物有企鹅、海象、海狮、海豹、信天翁等。附近海洋产南极鳕鱼、大口鱼等，磷虾产量最大；曾是世界产鲸最多地区，由于滥捕，鲸类和海豹等日益减少。已发现矿物有煤、石油、天然气、金、银、镍、钼、锰、铁、铜、铀等，主要分布在南极半岛及沿海岛屿地区。全洲无定居居民，只有来自世界各地的科学考察人员和捕鲸队。1772年开始南极探险以来，不少国家对南极洲提出领土要求。1959年签订、1961年生效的*《南极条约》，规定在条约有效期内（1991年前）冻结对南极洲的任何领土要求。迄今各国在南极洲已建有60多个观测站和100多个考察基地。

南极座 南天星座之一。天球南极即在座内。见"星座"附图三。座内无亮星，只有4等星3颗。

南极圈 南纬66°34′的纬线。南温带与南寒带的界线。在该纬线上，每年冬至日（12月22日前后），太阳终日照射；每年夏至日（6月22日前后），太阳终日照射不到。

南怀仁（Ferdinand Verbiest, 1623—1688） 清初来中国的天主教耶稣会传教士。比利时人。1641年加入耶稣会。顺治十六年（1659年）在陕西传教。次年到北京参与汤若望修订历法工作。康熙三年（1664年）因汤若望案下狱，次年释放。康熙七年复被起用，掌钦天监，制造天文仪器。后任太常寺卿、通奉大夫。三藩之乱时，奉命监铸大炮。后任工部右侍郎。1675—1678年沙俄派使臣斯巴法里-米列斯库（Николай Гаврилович Спафарий-Милеску, 1636—1708）来中国时，曾任清政府译员。死于北京。

著有《教要序论》、《康熙永年历法》等。

南宋书 书名。明末钱士升撰。六十八卷。纪传体的南宋史，删削《宋史》成书，于史实无所增补。

南陆界 大陆动物地理区三个基本区划（南陆界、新陆界、北陆界）之一。只包括*澳洲区，即澳大利亚、新几内亚、新西兰及其周围群岛。本界内分布有最低等的哺乳动物——单孔类，种类繁多的有袋类和极少数的真兽类。

南苜蓿（*Medicago hispida*） 亦称"金花菜"、"黄花苜蓿"、"刺苜蓿"、"苜蓿"、"草头"、"黄花草子"。豆科。一年生或二年生草本。茎匍匐或直立，无毛或有毛。复叶，具三小叶，小叶倒卵形或心脏形。总状花序，花黄色。荚果螺旋形，边缘有毛和疏刺。种子肾形。性耐寒，耐碱，但不耐湿，喜排水良好土壤。原产印度；中国分布较广，有野生和栽培。幼嫩时可作蔬菜。常在开花盛期翻埋土中作绿肥，或在现蕾初期刈割作青饲料及干草。

南直隶 简称"南直"。见"直隶"。

南旺湖 在今山东汶上西南。《水经注》名茂都淀，为汶水所潴，后渐浅涸。明永乐中筑*戴村坝，遏汶水西南流至湖中高处地名南旺，分流南、北为*会通河。运河（会通河）东西、汶水南北皆有堤工，全湖遂分而为三：运西为南旺湖，是为南旺西湖，周九十三里；运东汶南为蜀山湖，是为南旺东湖，周六十五里；运东汶北为马踏湖，是为南旺北湖，周三十四里。三湖总名南旺湖，周围有堤，并设闸坝多处，旱则泄湖入运，潦则减运入湖，与东平安山湖、济宁马场湖、沛县昭阳湖（今属山东微山）合称漕渠四水柜。今南旺、马踏二湖已堙，惟蜀山湖犹存。

南旺舞 流行于老挝、泰国、柬埔寨等国的民间舞蹈。群众性集体舞。多在节日或聚会时表演。舞时男女成对组成大圆圈，沿逆时针方向边舞边行进。男子双手放在两侧稍高于肩头的位置，女子双手放在两侧稍低于肩头的位置，双手腕轮流翻动，与舞伴相互致意。一般用芦笙伴奏。

南国社 中国文学艺术团体。1927年成立于上海。领导人田汉。设有文学、戏剧、音乐、电影等部门，以戏剧活动为主。并曾设立南国艺术学院。1929年创办机关刊物*《南国月刊》。演出过许多田汉创作和改编的剧本，如《咖啡店之一夜》、《苏州夜话》、《名优之死》、《火之跳舞》、《卡门》等。其演出着力于揭示戏剧内容和人物性格，风格清新自然，富于生活气息和浪漫主义色彩。1930年因参加左翼戏剧运动被国民党当局查封。

南岭栲 见"栲❶"。

南鱼座 星座之一。中心位置：赤经22时10分，赤纬-31°。见"星座"附图一。宝瓶座之南。α星（中名*北落师门）是白色的1等星。有亮于4等的星6颗。

南河三 即"小犬座α星"，西名Procyon。淡黄色，星等0.38，距离11.4光年。位置：赤经7时36.7分，赤纬+5°21′。有一颗微弱伴星，即*白矮星。两星绕转周期约41年。

南泥湾 在陕西省延安市东南部云岩河上游。原为荒地。1941年至1944年，八路军一二〇师三五九旅响应中共中央号召，在此屯垦，开展大生产运动，开发出万亩良田，被誉为边区"发展经济的前锋"。为全国重点文物保护单位。

南学会 清末维新派在湖南的政治团体。由谭嗣同、唐才常等发起，1898年（光绪二十四年）2月在长沙成立（各县设分会）。每次开会，由黄遵宪、皮锡瑞、谭嗣同等人轮流宣讲新学，讨论湖南新政，曾与守旧派展开激烈斗争。在戊戌政变中被破坏。

南定河 在云南省西南部。源出临沧县南，北流至云县羊头岩附近，再折向西南流，在耿马傣族佤族自治县入缅甸境，注入萨尔温江。长约228公里，流域面积2 225平方公里。水力资源丰富。

南宕渠 郡名。南朝宋置，以在故宕渠郡西南得名。治安汉（今南充市北）。辖今四川南充市及蓬安县地。梁代缩小。隋开皇初废。

南栈道 即"石牛道"。

南柯记 传奇剧本。明汤显祖作。取材于唐李公佐传奇小说《南柯太守传》。添出淳于棼梦醒后看破尘世而坐化等情节，对于封建官吏的腐化生活有所暴露。

南威岛 南海中中国南沙群岛中重要的珊瑚岛。面积0.15平方公里。属海南省。富鸟粪和水产资源。为广东、海南等地渔民捕鱼场所。

南面官 辽代统治汉人的行政机构，与*北面官相对而言。太宗时因境内汉族人口日增，原有职官过于简单，因分设两套官僚机构，"以国制待契丹，以汉制待汉人"。世宗时渐完备。内设三省、六部、台、院、寺、监；外设节度、观察、防御、团练等使，都模仿唐代制度。机构庞大，而职简权轻，难与北面官比拟。

南毗国 见"麻离拔国"。

南美洲（South America） 全称南亚美利加洲。美洲的南半部。东濒大西洋，西临太平洋，北滨加勒比海，南隔德雷克海峡同南极洲相望。以巴拿马运河为界同北美洲分开。面积1 797万平方公里（包括岛屿）。人口3.19亿（1995年），主要为白人、印欧混血种人、印第安人、黑人等。除巴西、圭亚那、苏里南等少数国家外，其他国家通行西班牙语。大陆北宽南窄。西部安第斯山纵贯，玻利维亚境内的汉科乌马山海拔7 010米，为南美洲和西半球最高峰，火山和地震活动频繁。东部久经侵蚀的古老高原和低平的冲积平原相间分布，自北而南分别是奥里诺科平原、圭亚那高原、亚马孙平原、巴西高原、拉普拉塔平原和巴塔哥尼亚高原。北部和中部有奥里诺科、亚马孙和巴拉那河三大水系流贯，富水力资源。巴拉那河上有著名的伊瓜苏、瓜伊拉等大瀑布。赤道横贯北部，大部地区位于热带，主要属热带雨林和热带草原气候。富森林资源，亚马孙平原和赤道附近的安第斯山低坡发育世界最广的热带雨林，是橡胶、金鸡纳树等的原产地。矿产丰富，石油、铁、锰、铜、锡、铝土、铅、锌、银、锑、钼、铋、硝石、云母、天然水晶等储量和产量在世界上均占重要地位。从智利北部海域直至科隆群岛一带是大渔场，盛产鳀鱼、鳕鱼、金枪鱼等；阿根廷东岸海域亦富渔业资源。南美洲有圭亚那、委内瑞拉、哥伦比亚、巴西、厄瓜多尔、秘鲁、玻利维亚、智利、阿根廷、巴拉圭、乌拉圭、苏里南12个国家和法属圭亚那等地区。

南洋杉 南洋杉科，南洋杉属（*Araucaria*）植物。常绿乔木。枝轮生开展，有树脂。叶互生，覆瓦状排列，锥形至卵圆披针形，坚硬。花通常雌雄异株，雄花序顶生或腋生，大型，圆柱状；雌花序卵圆形或球形。球果大，木质，种鳞破碎脱落；种子无翅，附着种鳞上。喜温湿。原产大洋洲、南美洲；中国南方栽培的有南洋杉（*A. cunninghamia*）、海岛南洋杉（也叫"诺福克南洋杉"，*A. heterophylla*）等。播种或扦插繁殖。为热带、南亚热带著名的观赏树，木材供建筑用，又产树脂。

南津关 镇名。在湖北省宜昌县城西部、长江北岸。为三峡东口。盛产石灰。清设巡检司，关卡位于南津渡口，故名。地势险要，素称"雄当蜀道，巍镇荆门"。传三国吴陆逊曾在此"守峡口以备蜀"。附近有三游洞、下牢溪、张飞擂鼓台、三国蜀刘封城遗址、后周安蜀城遗址等胜迹。为长江三峡旅游胜地。

南梆子 京剧曲调。定弦同"西皮"调一样。分导板、原板两种。常用以表现幽怨、纤细的情感。主要用于旦脚，如《霸王别姬》霸王入睡后虞姬所唱。小生有时也用，如《玉堂春》王金龙病愈后所唱。

南胶河 即"大沽河"。

南唐书 书名。(1) 北宋马令撰。三十卷。纪传体的五代时南唐史。令祖元康，世居金陵，熟悉南唐旧事，故此书虽内容芜杂，史料上颇有参考价值。(2) 南宋陆游撰。十八卷。纪传体的五代时南唐史。叙事简赅，胜于马书。元戚光为本书撰《音释》一卷。清周在浚、汤运泰分别作注。后刘承幹又据周氏注本作补注。此外，清初李清有《南唐书合订》，合马陆两书为一，未刊。

南海舶 指古代航行东西方海上的外国船。唐李肇《国史补》："南海舶，外国船也。"

南流江 一称廉江。在广西壮族自治区南部。源出北流市大容山，南流经玉林、博白等市县，到合浦县入北部湾。长287公里，流域面积8 635平方公里。河道弯曲，中游建有小江水库。

南冕座 南天星座之一。中心位置：赤经18时30分，赤纬－41°。见"星座"附图三、一。有4等星2颗，余星都微弱。

南蛇藤 (*Celastrus orbiculatus*) 卫矛科。木质缠绕植物。叶互生，近圆形或宽椭圆形，有锯齿，无毛。夏季开花，花小，腋生及顶生聚伞花序。果实裂开。种子有橙红色假种皮。产于中国东北、华北、华东、西北、西南、湖北、湖南等地；日本亦有。皮部纤维优良，可编物；藤茎入药，功能活血祛风、消肿解毒，主治蛇咬伤、跌打损伤、腰痛等症。

南盘江 古称温水。西江上源之一。在云南省东部和黔、桂两省区边境。源出云南省曲靖市马雄山，向南绕流至开远市折向东北流，经黔、桂边境，在贵州省望谟县蔗香附近和北盘江汇合后称红水河。长856公里，流域面积5.62万平方公里。沿岸高山深谷，水流湍急，多险滩瀑布。流经石灰岩地区，地下径流丰富。建有天生桥、鲁布革等水电站。

南清河 见"清河❶(3)"。

南巢氏 夏、商时部落名。商汤灭夏，夏桀奔南巢。其地约在今安徽寿县东南。

南掌国 也称缆掌国、澜沧国。老挝古国。公元857年始建，都南掌(Lan Chang)。信奉小乘佛教。与中国关系密切。1353年*法隆即位后统一老挝，建立澜沧王国。1707年王国分裂。

南温带 南半球在天文上的中纬地带，在南回归线和南极圈之间，即南纬23°26′至66°34′的纬度带。参见"温带"。

南温泉 在重庆市长江南岸、花滩溪畔。泉水含碳酸钙质，常温38℃，出自建禹山。附近有建文峰、虎啸口、仙女洞、花滩溪诸名胜，奇峰耸翠，岩洞瑰丽。建有温泉游泳池。

南渡江 一称南渡河。海南省最大河流。源出白沙黎族自治县西南霸王岭南峰山，东北流经白沙、儋州、澄迈、琼山等市县，到海口市入琼州海峡。长313公里，流域面积7 176平方公里。水量丰富。建有松涛水库、龙塘大型滚水坝等工程。

南寒带 南半球在天文上的高纬地带。指南极圈以南的纬度带，即南纬66°34′以南的纬度带。参见"寒带"。

南禅寺 (禅 chán) 在山西省五台县西南李家庄西侧。寺内大殿，三间见方，单檐九脊顶。檐柱上用斗栱承托着深远翼出的屋檐。殿内无柱，只用两根通长的四椽栿承载上部屋架，显示唐代建筑技术已有很高水平。平梁下题记为唐建中三年(公元782年)重修。是国内现存已知最早木构建筑物。殿中释迦牟尼、天王等17尊塑像、佛座以及石塔、石狮等都是唐代雕塑艺术佳作。为全国重点文物保护单位。

南溪山 在广西壮族自治区桂林市南南溪畔。山势嵯峨，石呈白色，东西双峰并立，状如屏风。山上洞穴很多，勾连曲畅，白龙洞有钟乳石组成的画廊。有唐李渤、宋赵夔等诗文石刻。北麓已辟为南溪公园。

南歌子 唐教坊曲名。后用为词牌。又名《南柯子》、《春宵曲》、《风蝶令》等。有单调、双调两体。单调始见于唐温庭筠词，二十三字或二十六字，平韵。双调始见于后蜀毛熙震词，五十二字，又有平韵、仄韵两体。唐人另有《南歌子词》，单调二十字，平韵，即五言绝句，与此调不同。

南磁极 地磁的南极。位置不很固定，也不与南极点相一致。1971年约当东经139°30′、南纬60°30′。1975年根据有关地球磁场和太阳活动带电粒子流的新资料，位置改为东经139°24′、南纬65°48′，即在南极洲威尔克斯地附近。并以每天30米速度向澳大利亚方向移动。

南漪湖 一称南涛湖、南绮湖，简称南湖、漪湖。在安徽省郎溪、宣州两市县间。面积148.4平方公里，湖面海拔6.25米，最深2.25米，贮水量1.94亿立方米。北岸有半岛分隔东、西为大、小两南漪湖。东纳郎川河、华桥河诸水，西注水阳江。富航运、灌溉、养殖之利。

南十字座 南天星座之一。中心位置：赤经12时20分，赤纬－60°。见"星座"附图三。星座虽小，但亮星很多，α星是南天著名的亮星，又是双星，β星为2等星，还有亮于4等的星7颗。

南丁格尔 (Florence Nightingale, 1820－1910) 英国女护士。欧美近代护理学创始人。生于意大利佛罗伦萨。1850年在德国学习护理，1854—1856年在克里米亚战争中率领38名护士赴前线参加伤病员护理工作，建立医院管理制度，提高护理质量，使伤病员死亡率迅速下降。1860年在伦敦创办英国第一所护士学校，推动了西欧各国以及世界各地的护理工作和护士教育的发展。著有《护理工作记录》等。国际护士会以她的诞辰日——5月12日定为"国际护士节"，以示对她的纪念。

南三角座 南天星座之一。中心位置：赤经15时50分，赤纬－65°。见"星座"附图三。有亮于4等的星5颗，其中α星是2等星，它和γ、β星组成一个三角形。

南大王院 官署名。辽代置，为*北面官。设有南院大王、知南院大王事等官，分掌部族军民之政。

南山有台 《诗·小雅》篇名。《诗序》："《南山有台》，乐得贤也。得贤则能为邦家立太平之基矣。"系贵族宴请宾客所用的诗，内容为对宾客的赞颂祝福，《诗序》盖由此引出"乐得贤"之意。《诗集传》据《仪礼·燕礼》及《乡饮酒》谓为燕飨通用的乐歌。

南山铁案 唐太平公主与民争碾硙(磨坊)，雍州司户参

军李元纮判还原主。当时太平公主权势甚盛，百官无不趋奉，长史窦怀贞促令元纮改判。元纮大署判后曰："南山可移，判不可摇也。"见《新唐书·李元纮传》。后用"南山铁案"指已经定案，不可更改。清薛福成《庸盦笔记·谳狱引律同而不同》："前之所断，不愧南山铁案。"

南开大学 中国的综合大学。校址在天津。前身为1904年(清光绪三十年)创办的私立南开学校。1919年建大学部，成立南开大学。抗日战争时期迁昆明，同北京大学、清华大学合并组成西南联合大学，改为国立。抗战胜利后迁回天津复校。经1952年院系调整，成为文理科综合大学。1980年后陆续增设财经、政法和新兴技术学科。1996年设有九个学院、二十九个系、二十三个研究所、二十八个研究室和研究生院。

南五味子 木兰科，南五味子属(*Kadsura*)植物的泛称。常绿缠绕灌木。单叶，互生。花单性，腋生，有花梗。果实为多数小型浆果所集成的球形聚合果，下垂。中国约有八种。在中部和南部常见的有"南五味子"(*K. longepedunculata*)等。根皮入药，称"紫荆皮"，有活血理气、祛风活络、消肿止痛之效。

南风不竞 《左传·襄公十八年》："晋人闻有楚师，师旷曰：'不害，吾骤歌北风，又歌南风，南风不竞，多死声，楚必无功。'"南风，南方的音乐；不竞，乐声低沉。这里指师旷能从乐声中臆测出楚师不振，无战斗能力。后也用以比喻竞赛中一方力量不强。《晋书·王献之传》："尝观门生樗蒲，曰：南风不竞。"

南方大陆 即"冈瓦纳古大陆"。

南方古猿(*Australopithecus*) 亦称"南猿"。拉玛古猿以后的从猿到人过渡阶段中的晚期化石代表。生存于上新世至更新世初期和中期。1924年，首先于南非塔翁(Taung)地区发现头骨化石一具，为六岁左右的幼年个体。以后，在东非和南非连续发现类似化石，包括头骨、骨盆及四肢骨等。头骨的形态特征：额骨后倾，眼眶后有明显的缩窄区，头骨最大宽位置颇低，脑容量440～530毫升；面颅很大，颧弓向两侧突出，额鼻缝呈倒V字形，下颌骨甚粗壮，前臼齿和臼齿很大，而门齿和犬齿则很小，无齿隙。骨盆短而宽，髂翼向两侧展开，与人相似。从骨盆、腿骨和足骨的结构可肯定南方古猿已能直立行走。南方古猿为人科的一属，分为两种，即南方古猿非洲种(即纤细型南方古猿，*A.africanus*)和南方古猿粗壮种(即粗壮型南方古猿，*A. robustus*)。其中的一些进步类型，已能制造工具。多数人认为南猿是最早阶段的原始人类。

南方涛动 热带太平洋区气压与热带印度洋区气压呈相反变化的振荡现象。当前者气压偏高时，后者气压趋于偏低。这种反位相配置，大致以3年为周期交替出现。反映全球低纬度大气与海洋间大型环流长期变化的一种重要特征。当南方涛动偏强时，太平洋和印度洋低纬信风加大，导致秘鲁洋流加强；当南方涛动异常衰弱时，近赤道太平洋的信风减弱，使秘鲁洋流水温明显上升，因而形成*厄尔尼诺现象，并对中高纬甚至全球天气气候产生显著影响。因此，南方涛动减弱常是厄尔尼诺发生的一种前兆。

南水北调(调 diào) 中国从长江调水到北方缺水地区的工程举措。是一项跨流域引水工程。总体上有3条线路，分别从长江流域上、中、下游调水，即西线、中线、东线。西线有3条引水线：从雅砻江引水到黄河，全长131公里；从通天河引水到雅砻江，再与上线联合，全长289公里；从大渡河抽水到黄河，全长30公里。中线从汉江引水，沿伏牛山和太行山山前、京广铁路西侧凿渠输水，终点北京，总干渠全长1 241.2公里，天津干渠全长142公里。东线从江苏江都三江营和扬州六圩两处引水，基本沿京杭运河一线，部分利用平行河道，向华北平原东部输水，终点天津，主干线全长1 150公里，分干线总长740公里。南水北调工程规模浩大，受地理条件、调出区水资源量等自然因素制约，将根据供水区经济发展需水要求、工程前期工作情况和国家财力状况等分步实施。

南北书派 书法风格流派。南宋赵孟坚《论书》："晋宋而下，分而南北……北方多朴，有隶体，无晋逸雅。"清阮元《南北书派论》则以"东晋、宋、齐、梁、陈为南派；赵、燕、魏、齐、周、隋为北派。南派由钟繇、卫瓘及王羲之、献之、僧虔等，以至智永、虞世南；北派由钟繇、卫瓘、索靖及崔悦、卢谌、高遵、沈馥、姚元标、赵文渊、丁道护等，以至欧阳询、褚遂良。……南派长于启牍，北派长于碑榜。……唐太宗独善王羲之书，虞世南最为亲近，始令王氏一家兼掩南北矣。……赵宋阁帖盛行，不重中原碑版，于是北派愈微矣。……唐时南派字迹，但寄缣楮，北派字迹，多寄碑版"。按近代考古发现的南北朝书迹，虽体势多样，但并不因地分南北而有大异。前人强分派别的说法，似不足为据。

南北议和 ❶1911年(清宣统三年)10月武昌起义后，帝国主义诱胁革命政府和袁世凯妥协。12月初革命军与清军首先在汉口停战，双方代表随即在上海谈判。伍廷芳代表革命军提出废除清朝政府、建立共和政府等条件；唐绍仪代表袁世凯向革命军进行要挟。结果袁世凯一面迫使清帝退位，一面篡夺革命政权，继孙中山任中华民国临时大总统。❷1917年北洋军阀解散国会，驱走总统黎元洪。孙中山在广州召开国会非常会议，组织护法军政府，反对北洋政府。次年孙中山因桂系军阀的把持而去职，护法军政府成为南方军阀割据的政权。1919年2月北洋政府徐世昌派朱启钤，南方军政府岑春煊派唐绍仪在上海开会议和。因皖系军阀段祺瑞的破坏，未达成协议。

南北对话 发展中国家和发达国家为调整相互间经济关系而举行的会议。因发展中国家多在南半球，习称"南方国家"，发达国家多在北半球，习称"北方国家"，故名。由于历史原因，南北双方在经济关系方面长期存在深刻的矛盾。发展中国家在取得政治独立后，迫切要求发展经济，改变现状，建立新的国际经济秩序。对此，联合国从1964年起定期举行贸易和发展会议，讨论上述问题。1981年10月在墨西哥的坎昆(Cancun)举行了关于合作和发展的国际会议，即南北对话首脑会议。有22个国家的代表与会，中国首次参加。会议就恢复全球性谈判和解决南北经济关系等问题进行了广泛的讨论和磋商。虽然全球性谈判没有得到发达国家的积极响应，但南北间区域性经济联系和对话日益加强。

南北合套 戏曲术语。在一个套曲里兼用南曲和北曲的一种体式。最初南北曲的曲牌不能出现于同一套曲内。元中叶以后，成规渐被打破。在同一宫调内，可以选取若干音律相互和谐的南曲和北曲曲牌，交错使用，联成套曲。南戏如《宦门子弟错立身》，散曲如元沈和的《潇湘八景》，都曾使用过。明清时应用尤广。

南北战争 也称"美国内战"。1861—1865年，美国北部资本雇佣劳动制各州同南部反叛的种植园奴隶制各州之间的战争。19世纪中叶，美国南、北社会制度的矛盾及由此

引起政治上和经济上的对立，集中地表现在支持和反对黑奴制度问题上。1860 年反对黑奴制的共和党人*林肯当选联邦政府总统。次年南部各州先后宣布独立，组成"南部同盟"并发动了内战。战争初期，形势对联邦政府不利。1862 年林肯颁布*《宅地法》，发表*《解放宣言》草案，改组军队，鼓舞了工人、农民和黑人参战的热情。1863 年，联邦军在葛底斯堡 (Gettysburg) 和维克斯堡 (Vicksburg) 大捷。次年战斗更加激烈，但形势已对同盟军不利。1865 年 4 月，同盟军统帅罗伯特·李 (Robert Edward Lee, 1807—1870) 率残部投降，战事随即结束。战争维护了美国联邦的统一，使北部工业资本集团取得政治优势，从而扫除了美国资本主义发展的障碍。

南北贸易 即"垂直贸易"。

南宁会议 中共中央于 1958 年 1 月 11—22 日在广西南宁召集的会议。参加会议的有部分中央和地方领导人。会议讨论了 1958 年的国民经济计划与预算问题，毛泽东在会上重点批评了 1956 年的"反冒进"，结果使党内急于求成的"左"倾思想迅速发展，促成尔后发动的"大跃进"运动。

南亚语系 亦称"澳斯特罗-亚细亚语系"。依*语言的谱系分类分出的语系之一。分孟-高棉语族、马六甲语族、蒙达语族和尼科巴语族。分布在亚洲东南部。使用人数约 4 000 万。中国云南省的佤语、德昂语、布朗语也属于该语系。

南西厢记 以南曲演唱"西厢"故事的南戏或传奇剧本的通称。系与王实甫的北曲《西厢记》相对而言。宋元南戏有《崔莺莺西厢记》(作者不详)，明初南戏有李景云《莺莺西厢记》；今均不传，仅存残曲。明崔时佩曾据王实甫《西厢记》改成传奇剧本，李日华复加增订，取名《南调西厢记》。其后嘉靖时陆采又因不满于李作而另写《陆天池西厢记》。崔作今未见，李、陆两本今均存，情节与王实甫《西厢记》基本相同。昆剧演出多依照李本。

南有嘉鱼 《诗·小雅》篇名。《诗序》说："《南有嘉鱼》，乐与贤也。"实系贵族宴请宾客之诗。《诗集传》谓为燕飨通用的乐歌。

南回归线 地球表面南纬 23°26′ 的纬线；太阳能够垂直照射的最南纬线；热带与南温带的界线。太阳垂直照射点于北半球的冬至日(12 月 22 日前后)自北向南移动到此，然后转而自南向北移动。

南传佛教 流传于斯里兰卡、缅甸、泰国、柬埔寨、老挝和中国傣族等居住地区佛教的通称。由印度向南传入而得名。公元前 3 世纪中叶阿育王派传教师向周围国家和地区传播上座部佛教。其王子摩哂陀等比丘被派往锡兰(今斯里兰卡)创立以大寺为中心的上座部佛教僧团。约公元前 1 世纪，在今斯里兰卡举行上座部佛教第四次结集，首次以巴利文形式将上座部佛教三藏记录成册。410—432 年，古印度巴利文佛教学者佛音到今斯里兰卡，将用僧伽罗文注释的三藏，改写为巴利文，且详加疏解，共十九部。11—14 世纪，今斯里兰卡、缅甸、泰国、柬埔寨、老挝等国确立上座部佛教为国教。属巴利语经典系统。19 世纪，上座部佛教又分裂出若干教派。崇尚一佛主义，即仅供奉释迦牟尼佛像。崇拜佛牙、佛塔和菩提树等。僧侣与在家信徒严格区分，教团由比丘、比丘尼、沙弥、沙弥尼组成。严守戒律，注重禅定，托钵化缘，过午不食，雨季安居。在形式上仍保持着原始佛教的教义和精神。

南华早报 (South China Morning Post) 香港报纸。英文日报。1903 年由中国人谢缵泰和英国人肯明罕创办。初期为孙中山领导的中国资产阶级革命的喉舌。后因经营不善，谢被排挤，产权落入外商之手。1986 年 11 月澳大利亚人默多克 (Rupest Murdoch) 购得股权 34.9%，后增至 51%。1993 年 9 月再度易手，由马来西亚华裔商人郭鹤年购得股权 34.9%。

南州冠冕 《三国志·蜀志·庞统传》："司马徽，清雅有知人鉴。统弱冠往见徽，徽采桑于树上坐，统在树下，共语，自昼至夜，徽甚异之，称统当为南州士之冠冕，由是渐显。"后用以赞誉德高望重、才识优异的人。

南安普敦 (Southampton) 英国英格兰南部城市和港口。临英吉利海峡中的索伦特海峡 (Solent)，港宽水深，有怀特岛 (Wight) 作屏障。人口 20.9 万 (1993 年)。1189 年成为重要军港。英国重要的远洋海港；海军基地。横渡大西洋的邮船码头。全国最大的船舶修造中心之一，还有飞机制造、电机、炼油、机械、化学和食品等工业。有大学、美术馆。多中世纪建筑。

南阮北阮 晋阮籍与侄咸居道南，其他阮姓居道北，南阮贫而北阮富。见《晋书·阮咸传》。后因用以指聚居一地而贫富悬殊的同姓人家。戴叔伦《旅次寄湖南张郎中》诗："闭门茅底偶为邻，北阮那怜南阮贫。"

南阳盆地 一称南阳平原。在河南省西南部、豫西山地与豫南山地之间，小部分在湖北省西北。伏牛、桐柏、大洪、武当等山环绕，中部为平原。面积 2.6 万平方公里。海拔 50～150 米。南部与江汉平原相连，东北部有方城缺口与华北平原相通，是历史上著名的"南襄隘道"。农业发达，盛产小麦、豆类、棉花、烟草。富石油等矿藏。

南防铁路 从广西壮族自治区南宁经钦州至防城港。全长 174 公里。1978 年动工，1986 年筑成。北接湘桂、南昆等铁路，是云南省及黔、桂二省西南部的出海捷径。

南极冰崩 又称"冰瀑"。南极冰架断裂形成冰山的过程。南极几乎为冰所覆盖，冰依赖积雪补充，正常情况下，冰宛似粘性可塑物质，因受重力形成冰川，由内陆向外海流动，流动过程中再受内陆积雪重力形成的背后推力，使冰川在靠近陆缘线处聚集成陆缘冰架。漂浮在海上的冰架，到了天气变暖的夏季，其范围和形状发生大规模变动，终至失去冰下陆地和岛屿支持，在流、潮、浪共同作用下断裂成冰山，出现冰崩。冰架远高出海面，断裂时居高临下，犹如冰瀑自天而降。

南极条约 苏、美、英、澳、法、挪、比、日、新西兰、阿根廷、智利和南非等 12 国于 1959 年 12 月 1 日在华盛顿签订。1961 年 6 月 23 日生效，有效期为 30 年。条约规定：南极只能用于和平目的，禁止在南极地区采取任何军事性质的措施和活动；禁止在南极进行任何核爆炸及弃置放射性废物；缔约各方有权指派观察员进行"视察"；在条约有效期内，冻结对南极洲的任何领土要求。中国于 1983 年 6 月加入该条约。

南岛语系 也叫"马来-波利尼西亚语系"。依*语言的谱系分类分出的语系之一。分四个语族：(1) 印度尼西亚语族；(2) 密克罗尼西亚语族；(3) 美拉尼西亚语族；(4) 波利尼西亚语族。中国台湾省高山族语言也属这一语系。分布在北自夏威夷，南至新西兰，西自马达加斯加，东至马克萨斯群岛的广大地区。包括数百种语言，使用人数约 2.5 亿。

南沙群岛 中国南海诸岛四大群岛中位置最南、岛礁最多、散布最广的群岛。属海南省。主要岛屿有太平岛、南威

岛、中业岛、景宏岛、鸿庥岛、费信岛、马欢岛、阳明礁、万安滩、礼乐滩、海马滩等，以太平岛为最大(面积0.43平方公里)。向为广东、海南两省渔民捕鱼场所。富热带资源，附近海域及岛礁产海藻、海绵、海参、墨鱼、玳瑁和鸟粪等。其曾母暗沙是中国领土最南点。

南宋文范(範) 总集名。清庄仲方编选。七十卷，外编四卷，作者考二卷。仲方字芝阶，浙江嘉兴人。是书因吕祖谦《宋文鉴》所采皆北宋作品，故为续编，选录南宋诗文，分五十五类。收文以说理文为主，诗只选古体。采辑较广，收录了不少别集亡佚者之作。编者推崇南宋理学，选入朱熹等人作品颇多。有清道光活字本及光绪间江苏书局刻本。

南词引正 戏曲论著。明魏良辅所作*《曲律》的另一版本。曾经吴昆麓(明嘉靖时人)校改。内容较《曲律》的其他刊本、钞本略多，如对当时各种戏曲声腔流派的论述，即为他本所无。

南词叙录 戏曲论著。明徐渭作。论述宋元南戏的源流、发展，评价作家、作品，提出戏曲语言应通俗易懂的主张。并附有宋元明南戏作品目录和对脚色、名词、术语的解释。是明代研究南戏最早的著作。

南词韵选 散曲选集。明沈璟编。十九卷。所选皆明代中叶的南曲。评选标准，着重格律和音韵。作者有陆之裘、顾梦生、秦时雍等。

南诏画卷(卷 juàn) 唐南诏名画。唐光化二年(南诏中兴二年，公元899年)南诏画师绘，取材于南诏政权建立的故事。卷长5.75米，幅宽0.3米，由画卷及文字卷组成。画笔生动精美，结构严谨。为中国古代绘画珍品。原藏清宫，八国联军入侵北京时被劫。后流入日本，现藏日本京都藤井有邻馆。

南诏野史 书名。有两种：(1)一卷本，明倪辂撰、杨慎校。清王崧校本据《四库全书总目提要》，改题明阮元声著。但《提要》著录本今已佚。(2)二卷本，明杨慎辑，清胡蔚订正。系根据云南地方传说并参考史籍编纂而成。记述明万历以前云南地方的历史，对南诏、大理史迹记载较详。

南昆铁路 东起广西壮族自治区南宁，经贵州省南部，到云南省昆明。全长874公里。1990年12月动工，1997年筑成。东接湘桂铁路，西接成昆、贵昆等铁路。沿线地势险峻，穿越崇山峻岭，桥梁、隧道长度占全线总长30%以上。对促进西南地区的经济发展具有重要作用。

南国月刊 以戏剧为主的综合性文艺杂志。1929年5月创刊于上海。田汉主编。1930年7月终刊，共出版十期。发表了一些剧本和有关话剧运动的论述。

南昌会战 抗日战争时期中国军队抗击日军进攻南昌的战役。从1939年3月17日始，日军第十一集团军司令官冈村宁次指挥四个师团分三路向南昌进攻。中国第九战区的军队在薛岳指挥下，虽经顽强抵抗，仍被日军攻陷吴城、涂家埠、奉新等地。27日日军猛攻南昌，中国守军与敌巷战后奉令撤退。4月16日第九战区前敌总司令兼十九集团军总司令罗卓英，指挥约十个师的兵力，向南昌、奉新、高安之敌进行反攻，5月5日攻克南昌车站，与日军展开白刃战。日军凭优势炮火及航空兵支援顽抗。次日，第二十九军军长陈安宝中弹殉国。5月9日中国军队奉令停止反击，双方仍保持原态势对峙。

南昌起义 亦称"八一起义"。1927年蒋介石、汪精卫叛变革命，中国大革命失败。中国共产党决定举行武装起义，南下广东，建立根据地，并组成以周恩来为书记的前敌委员会领导起义。8月1日，周恩来、贺龙、叶挺、朱德、刘伯承等领导国民革命军两万余人，在江西南昌起义。起义胜利后，部队于8月3日开始退出南昌，向广东进发，沿途多次打破国民党军的阻截，于9月下旬到达潮州、汕头。10月初，起义军进攻汤坑(今丰顺)失利，接着大部被打散。一部由朱德、陈毅率领转入湘南，在当地党组织配合下，发动湘南起义。另一部加入海丰、陆丰地区的革命斗争。南昌起义打响武装反抗国民党反动派的第一枪，是中共独立领导武装斗争的开始。

南昌教案 ❶1862年(清同治元年)法国天主教传教士罗安当(Antoine Anot,1814—1893)在江西南昌向巡抚沈葆桢索赔教堂，强令官吏张贴传教布告，激起民愤。万余群众将城内各处教堂焚毁，遍贴檄文，号召驱逐天主教。次年罗安当企图再入南昌，群众又竖旗"禁止法夷入城"。清政府指令沈葆桢允许赔款一万七千两，重建教堂结案。❷1906年(光绪三十二年)2月法国天主教南昌主教王安之(Jean Marie Lacruche,1871—1906)向南昌知县江召棠要求扩大传教特权，被拒，竟刺江致死，激起公愤。民众数万人将王安之等传教士九人击毙，毁法英教堂、学堂四处。在英、法公使逼迫下，清政府处死民众十人，赔英法传教士"恤银"五万两，教堂银二十五万两，修造医院银十万两。

南明野史 书名。题南沙三余氏撰。五卷，分述福藩、鲁藩、唐藩、桂藩、唐王聿鐭事。书撰于《明史》既成之后，采摭旧闻，多所补正，揭出南明君臣多"苟安无智，苟且富贵"，颇有感慨。

南侨总会 全称"南洋华侨筹赈祖国难民总会"。南洋各地华侨支援祖国抗日战争的统一机构。1938年10月在新加坡成立。其成员分布于马来亚、泰国、印度尼西亚、文莱、沙捞越、沙巴、缅甸、越南、柬埔寨、菲律宾、香港等国家和地区。主席陈嘉庚。1942年初日本占领新加坡后停止活动。

南金东箭 比喻美才。《晋书·顾荣纪瞻贺循薛兼传论》："顾纪贺薛等，并南金东箭，世胄高门。"按，《尔雅·释地》："东南之美者，有会稽之竹箭焉……西南之美者，有华山之金石焉。"为此语所本。

南京大学 中国的综合性大学。校址在南京。前身为1902年由张之洞创办的三江师范学堂，后校名历经两江师范学堂、南京高等师范学校、东南大学、第四中山大学、中央大学等变易，至1949年8月始定名为南京大学。1952年全国院系调整时，文、理两院与金陵大学文、理学院合并组成新型的综合大学。1996年设有十个学院、三十六个系、九十多个研究所(室)和研究生院，还与美国约翰斯·霍普金斯大学合作创办中美文化研究中心。

南京条约 即《江宁条约》。中国近代史上第一个不平等条约。鸦片战争失败后，1842年(清道光二十二年)8月29日清政府钦差大臣耆英、伊里布与英国全权代表璞鼎查在南京签订。共十三款。主要内容：(1)中国向英国赔款二千一百万银元；(2)割让香港；(3)开放广州、福州、厦门、宁波、上海等五处为通商口岸；(4)中国抽收进出口货的税率由中英共同议定，不得随意变更。从此，西方资本主义侵略者打开了中国的门户，使中国由封建社会逐步沦为半殖民地半封建社会。

南京事件 北伐战争时期帝国主义以武力干涉中国革命的挑衅事件。1927年初，北伐军向长江下游进军时，英、美等帝国主义加紧增兵，企图阻止中国革命的发展。3月24日国民革命军第二、六军占领南京，当晚英、美两国停泊于

南京下关的军舰借口"侨民和领事馆受到暴民侵害"，炮轰南京城，打死打伤中国军民二千余人，损毁房屋财产无数。这一事件后，蒋介石加快了同帝国主义勾结的步伐。

南南合作 发展中国家之间的经济合作。因发展中国家多在南半球或北半球南端，故称。发端于20世纪60年代，其标志是1961年第一次不结盟国家首脑会议的举行和1964年七十七国集团的建立。以加强政治独立、经济独立和集体经济力量，建立国际经济新秩序为目标，合作范围包括贸易、技术、粮食和农业、能源、原料、金融、工业等各方面。

南南贸易 发展中国家之间的贸易活动。由于发展中国家大多属南半球或北半球南端，故称。

南音三籁 散曲戏曲选集。明凌濛初编。四卷，包括散曲二卷、戏曲二卷。将所选元、明两代的南曲作品，品评为天籁、地籁、人籁三等，故名《南音三籁》。卷首附有《谭曲杂札》。有明末刻本及清康熙刻本。

南洪北孔 清康熙年间戏曲作家*洪升与*孔尚任的合称。

南洋公学 1896年(清光绪二十二年)盛宣怀创设于上海。经费来自电报、招商两局。分四院：师范院，即师范学堂；外院，即附属小学堂；中院，即两等学堂(中学堂)；上院，即头等学堂(大学堂)。师范院训练一年以上，挑充各院教习。外院、中院、上院均为四年，三级相衔接，逐年递升，是中国近代三级制学校的雏形。1903年改名上海商务学堂，不久改名商务部高等实业学堂。1906年又改为邮传部上海高等实业学堂，设有铁路、电机等科。1911年改称南洋大学。1912年改为交通部上海工业专门学校。1921年与唐山工业专门学校、北京邮电学校、交通传习所合并，改名*交通大学。

南洋航线 "南方沿海航线"的旧称。

南洋海军 清政府的新式海军。由南洋大臣掌管。1875年(光绪元年)后逐渐扩充，共有大小舰船二十六艘，驻泊苏、浙海面及长江一带，仅备巡防之用，始终未成军。另有广东、福建海军，受南洋大臣管辖，但不归其指挥。北洋海军在甲午战争覆灭后，南洋一些舰船曾调防北洋。1909年(宣统元年)南、北洋各舰改编为巡洋舰队和长江舰队。

南洋商报 新加坡报纸。中文日报。1923年9月6日创刊。陈嘉庚创办。1983年3月16日与《星洲日报》合并，改出《联合晚报》，属新加坡新闻与出版公司所有。

南洋群岛 马来群岛的旧称。

南浔铁路 从江西省南昌到九江(简称浔)。长135公里。1908年动工，1916年筑成。现为京九铁路的一段。

南宫词纪 散曲选集。明陈所闻编。所闻字蓂卿，南京人。六卷。和*《北宫词纪》是姊妹篇，合称《南北宫词纪》。集中保存了一些不常见的明人散曲。有明万历刻本及排印本。

南特敕令 1598年，法国国王*亨利四世在西部城市南特颁布的敕令。实为*胡格诺战争后旧教和新教双方所缔结的妥协性和约。规定：天主教仍为法国国教，恢复天主教会的特权，包括归还已被没收的土地财产；胡格诺派获得信仰自由和担任官职的权利，并保留约二百座城堡。1685年为*路易十四所废除。

南唐二陵 五代南唐李昪永陵和李璟顺陵的合称。在江苏江宁牛首山附近的高山南麓。1950—1951年发掘。墓室有前、中、后三室，每室各附侧室；结构除石室外，还有砖室；墓室装饰有浮雕和彩画。对唐宋间建筑装饰的研究有重要帮助。墓中遗物在宋初即遭盗掘。出土的有陶俑、陶瓷器、铜镜残片、玉器、骨器等。为全国重点文物保护单位。

南唐烈祖 即"李昪"。

南部新书 笔记。宋钱易撰。十卷。记唐及五代故事，间及宋初事，多录遗事轶闻，亦有典章名物之考据，提供了一些有关唐代社会、政治、经济、文化等情况的资料。原书分五编，收千余则，今本虽仍十卷，已不分编，仅八百五十余条，知已经后人窜乱。

南浦大桥 跨越黄浦江连接浦西与浦东新区的大桥。位于上海浦西陆家浜路与浦东新区南浦路之间。为上海内环线跨黄浦江的两个越江枢纽之一。1991年11月建成通车。总长8 346米，主桥长846米，浦东引桥长3 746米，浦西引桥长3 754米，主跨长423米，通航净空46米。采用钢与钢筋混凝土结合梁斜拉索结构。主桥宽30.35米，设6条车行道，宽23.45米，两侧各设2米宽观光用人行道。塔呈H型，高150米，两侧各锚有22对斜拉索。

南海泡沫 又译"南海骗局"。18世纪初英国殖民公司股票投机事件。1711年，英国设立南海公司，以承办国债，获南海贸易的垄断权，该公司在南美经营奴隶贸易和捕鲸业务，虚构未来繁荣景象，成立许多虚假的附属公司，诱骗投资，引起股票投机热潮。股票行市在1720年几个月内上涨约十倍，像泡沫一样，吹得很大，故名。不久股票行市暴跌，成千的股票持有人遭到破产。

南海诸岛 南海中中国许多岛礁的总称。属海南、广东两省。包括二百多个岛礁沙滩。分东沙、西沙、中沙和南沙四大群岛和黄岩岛等。其中南沙群岛范围最广，岛礁最多，有中国领土最南点曾母暗沙。南海诸岛终年高温多雨，富热带资源，盛产鸟粪、鱼类和其他珍贵海产。向为广东、海南两省渔民捕鱼场所，历来就是中国领土。

南菁书院 原址在江苏江阴。清光绪八年(1882年)黄体芳任江苏学政时倡立，十年正式开课。虽仿*诂经精舍之例，以汉学为主，但拟调和汉、宋。十二年，王先谦任学政时又奏准在书院设南菁书局，刊刻《皇清经解续编》、《南菁丛书》、《南菁札记》等书。提倡重实、求严、图新的学风，成就人材甚多。1901年改为学堂。

南笼起义 清嘉庆初贵州南笼布依族农民发动的反清起义。嘉庆二年(1797年)正月初，贵州南笼府(治今安龙)布依族农民在*乾嘉苗民起义的影响下，以韦朝元为首，联合王阿崇，以汉人桑鸿升为军师，在南笼普坪发动起义。起义迅速扩大到册亨、黄草坝(今兴义)、永丰(今贞丰)、新城(今兴仁)、永宁(今关岭布依族苗族自治县境)、镇宁、定番(今惠水)、罗斛(今罗甸)等地。云南、广西邻近各族农民纷起响应。清廷调云贵、两广总督派兵"会剿"。同年九月，韦朝元、王阿崇等被俘，在北京就义。翌年二月起义失败。

南斯拉夫 (Jugoslavija) ❶欧洲旧国名。全称南斯拉夫社会主义联邦共和国。位于巴尔干半岛中部和西北部。面积25.58万平方公里。公元6世纪，斯拉夫人越过喀尔巴阡山移居巴尔干半岛，后发展为南斯拉夫各民族的祖先。9世纪起，陆续建立了塞尔维亚、斯洛文尼亚和克罗地亚等各民族的国家。15世纪起，先后被土耳其和奥匈帝国统治。1918年12月成立塞尔维亚-克罗地亚-斯洛文尼亚王国。1929年改称南斯拉夫王国。1941年被德、意法西斯占领。1945年11月29日成立南斯拉夫联邦人民共和国。1963年改称南斯拉夫社会主义联邦共和国。行联邦制，由

塞尔维亚、克罗地亚、斯洛文尼亚、波斯尼亚和黑塞哥维那、马其顿、黑山6个共和国组成。1991年国内民族矛盾激化，政局变动。自1991年6月起，斯洛文尼亚共和国、克罗地亚共和国、波斯尼亚和黑塞哥维那共和国、马其顿共和国先后宣布独立。1992年4月27日，塞尔维亚共和国与黑山共和国组成南斯拉夫联盟共和国。自此，南斯拉夫社会主义联邦共和国正式解体。❷欧洲东南部国家。全称南斯拉夫联盟共和国。位于巴尔干半岛中北部，西南濒临亚得里亚海。陆邻波斯尼亚和黑塞哥维那、克罗地亚、匈牙利、罗马尼亚、保加利亚、马其顿、阿尔巴尼亚。面积10.22万平方公里。人口1 080万(1995年)，塞尔维亚人占62%，余为阿尔巴尼亚人、黑山人、匈牙利人等。居民主要信东正教。塞尔维亚语为官方语言。首都贝尔格莱德。中部和南部多山地，迪纳拉山脉、罗多彼山脉和巴尔干山脉在南部汇合，全国最高峰杰拉维察峰海拔2 656米。北部属多瑙河中游平原，为主要农业区。摩拉瓦河纵贯，向北注入多瑙河。大部地区属温带大陆性气候，西南沿海为地中海式气候。森林和水力资源丰富。蕴藏铜、铅、锌、钨、锡、铝土、煤等矿。原为南斯拉夫社会主义联邦共和国内的塞尔维亚和黑山两个共和国。1992年4月27日，两国通过联盟共和国宪法，组成南斯拉夫联盟共和国。工业以机械制造、有色冶金、采矿、钢铁、电力、化学、纺织、食品等为主。与罗马尼亚合建的多瑙河铁门水电站世界闻名。农牧业较发达，以北部伏伊伏丁那地区为最，盛产小麦、玉米、向日葵、甜菜等，猪、牛等养畜业也较集中；黑山地区以养羊业为主。有以贝尔格莱德为中心的铁路、公路、内河和航空运输网，黑山地区的巴尔等港为主要出海口。出口农矿产品、船舶等，进口机器、原料、化工产品等。

南雄龟科 (Nanhsiungchelyidae) 古龟类。属隐颈龟亚目。科型属种产自广东南雄晚白垩世，名乌径南雄龟(*Nanhsiungchelys wuchingensis*)，目前仅知一属种。个体大，背甲长近1米，是中国已知最大的化石龟类。头骨宽大，颞颥顶盖完全。吻长，眼侧视，内鼻孔前位，颈椎宽短。背、腹甲上角质盾片存在，背甲前缘向后深凹。头骨和背腹甲表面都有微细纹饰。腹甲稍小，通过骨桥与背甲缝连。具喉盾，无间喉盾和下缘盾，内腹甲宽大。肩、腰带粗壮，四肢粗短。五趾，趾骨宽短，爪骨上下扁平。掌、趾部背面披覆一块菲薄骨板，系防护设施，在大多龟类中少见。

南腔北调 (调 diào) 富察敦崇《燕京岁时记·封台》："象声即口技，能学百鸟音，并能作南腔北调，嬉笑怒骂，以一人兼之，听之历历也。"今多形容语音不纯，搀杂南北方音。

南蛮鴂舌 《孟子·滕文公上》："今也南蛮鴂舌之人，非先王之道。"赵岐注："鴂，博劳鸟也。"这是孟子讥许行的话。许行，楚人，与孟子学说不同，所以孟子讥他语音如鸣鴂。后因用以讥人操难懂的南方方言。

南雷文案 别集名。清初黄宗羲作。宗羲故乡名南雷里，故名。十卷，外集一卷。康熙间初刻本附有《吾悔集》四卷，《撰杖集》一卷，《子刘子行状》二卷，《南雷诗历》三卷；并附录黄百家《学箕初稿》二卷。晚年删补为《南雷文定》，前集十一卷，后集四卷，三集三卷，四集三卷，五集四卷；后更刊存为《南雷文约》四卷。建国后按各本所载之文分类重编，名《黄梨洲文集》，校勘搜辑，较为完备。又有今人整理《黄宗羲全集》本。

南满铁路 原为帝俄所筑中东铁路的一部分(长春至大连段，1898年动工，1903年筑成)。日俄战争后为日本所占，改称南满铁路。抗日战争胜利后，和旧中东铁路合并为中国长春铁路。

南辕北辙 辕，车前驾马的车杠；辙，车轮留下的痕迹。辕向南而辙向北，比喻行动同目的相反。《申鉴·杂言下》："先民有言，适楚而北辕者，曰：'吾马良，用多，御善。'此三者益侈，其去楚亦远矣。"后也用为背道而驰的意思。亦作"北辙南辕"。

南箕北斗(斗 dǒu) 《诗·小雅·大东》："维南有箕，不可以簸扬；维北有斗，不可以挹酒浆。"箕与斗，都是星宿名。箕宿四星，联起来像簸箕形；斗宿六星，像斗形。当箕、斗并在南方的时候，箕在南而斗在北。后即用"南箕北斗"比喻徒有虚名而无实际。《北史·邢邵传》："今国子虽有学官之名，而无教授之实，何异兔丝燕麦、南箕北斗哉！"

南濠诗话 明都穆撰。一卷。穆字玄敬，吴县(今属江苏)人。弘治进士，官礼部郎中。其论诗宗旨，大抵主严羽"妙悟"之说，但对严羽推尊盛唐而鄙薄宋诗，则表示不满。

南疆铁路 从兰新铁路吐鲁番站起，通过天山，直达塔里木盆地北缘的库尔勒。长475公里。1974年动工，1979年筑成，1984年通车。自库尔勒以西，自1996年起已开始延伸，经库车、阿克苏、巴楚至喀什。是新疆南部的交通干线。

南疆逸史 书名。清温睿临撰。五十六卷。分纪略四卷，列传五十二卷，为纪传体南明史。与*万斯同《明史稿》同时所撰。书中用南明年号纪年，保存较多的抗清史料。但无视农民起义军抗清事迹，对李锦、李来亨等，都不列专传。原书在清代只有抄本流传。一为不全的二十卷本，道光时李瑶据之补辑，改称*《南疆绎史勘本》。一为四十卷本，基本完整，1915年经国光书局印行。一为五十六卷本，列传多出一百九十九则，其他纪传亦有增补，当为作者定稿，1959年由中华书局印行。

南开新剧团 中国学校话剧团体。1914年成立于天津南开学校。南开学校校长张伯苓访问北美、西欧时接触西方小剧场戏剧运动，回国后在王钟声、刘艺舟等演出的新剧影响下，于1909年初演出了自编自导讽刺某些留学生官迷心窍的丑态和官场黑暗的剧本《学非所用》，为南开学校演剧活动的先声。1914年，正式组成剧团。先后演出了师生编写的《一元钱》、《一念差》、《华城传》、《财狂》、《新村正》等三十多个剧目。1921年后主要演出世界著名剧作。初期采用男演女角，1935年演出《争强》时改为男女合演。剧团的艺术创作态度严肃认真，演出和谐、完美，扩大了话剧在华北地区的影响。

南方草木状 书名。西晋嵇含撰。永兴元年(公元304年)问世。记载产于中国广东广西，以及越南的植物，共80种。计上卷草类29种，中卷木类28种，下卷果类17种、竹类6种。书中并有利用蚂蚁防治某种柑橘害虫的方法。是中国现存的古代植物学文献之一。有人认为此书非嵇含所作，乃宋人采录撮辑诸书而成。

南尼华罗国 (Nahrwāla) 古国名。一译西天南尼华罗国。故地在今印度卡提阿瓦半岛(Kathiawar)南部，或以为即*胡茶辣国都城所在。《岭外代答》卷三和《诸蕃志》卷上有专条记述。《岛夷志略》译作"华罗"，也有专条。

南亚无核区 由南亚国家提出并经联合国大会讨论通过的无核地区。1974年8月巴基斯坦向第二十九届联大提出一项关于"将南亚宣布和建立为无核区"的决议草案，要

求大会"原则上赞同南亚无核区的概念，并请南亚地区国家尽早就建立无核区进行必要协商"。接着印度也在会上提出一项决议草案，主张"在亚洲适当区域设立无核武器区的倡议，应由该区域有关各国在照顾到其特点和地理限度的情况下提出"。大会表决结果，巴、印提案均获通过。1975年第三十届联大通过了巴基斯坦提出的建立南亚无核区的提案。1977年第三十二届联大再次通过了巴基斯坦提出的建立南亚无核区的提案，并敦促各国尽一切努力来建立南亚无核区。但1998年印度和巴基斯坦先后进行了核试验。

南亚次大陆 也叫"印巴次大陆"，简称"次大陆"。亚洲南部地区。北有高大的喜马拉雅山脉与亚洲大陆主体相阻隔，东、西、南三面为孟加拉湾、阿拉伯海和印度洋环绕，在地理上自成一相对独立的单元，故称次大陆。参见"南亚"。

南乔治亚岛 (South Georgia Island) 南大西洋南部的火山岛。在南纬54°15′～54°55′、西经35°45′～38°05′。面积3 765平方公里。多山，最高峰海拔2 934米。每年大部分时期盖有冰雪。有冻土植物。1775年英国探险家库克发现，1819年俄国探险家别林斯高晋首次探查了南岸。现为英国领有。有优质褐煤矿。

南村辍耕录 简称《辍耕录》。书名。元末陶宗仪撰。三十卷，三百八十二条。杂记元代掌故、典章、文物和时事，旁及历史、地理考证和文学艺术，亦记有元末农民起义事迹，对元史研究有重要参考价值。为现存元人笔记中内容最丰富的一种。

南极中山站 中国科学工作者在南极建立的科学考察站。位于南极大陆普里兹湾内拉斯曼丘陵(南纬69°22′24″，东经76°22′44″)。1989年12月26日建立。总建筑面积2 296平方米。站内设有发电站、办公楼、科学实验站、宿舍区、气象楼等8栋高架式钢结构永久性建筑物，另有500吨储油罐和气象观测场等设施。站内可容纳50人工作。中国已先后派出7批南极考察队、300多名科学工作者到该站开展气象、高空大气物理、冰川、地质、地球物理、海洋环流、生物等学科的科学考察。

南极绕极流 也叫"南极环极流"。南纬40°～50°极地自西向东环绕纬圈横贯太平洋、大西洋和印度洋的全球性环流。南极海区盛行西风，形成西风漂流，又因南极大陆附近的海水密度小于南极外海的海水密度，乃生成由西向东的地转流。故南极绕极流是由风漂流与地转流合成的环流。

南宋院画录 中国画史传著作。清厉鹗辑。八卷。有康熙六十年(1721年)自序。首为《总述》，次录南宋画院画家李唐等九十六人的生平、遗闻轶事、画迹题咏及收藏鉴赏之语，均注明出处。

南诏德化碑 唐南诏群臣歌颂阁逻凤的汉文碑。行书。唐代宗大历元年即南诏赞普钟十五年(公元766年)刻石，立于*太和城遗址北(今云南大理旧城南太和村西)。相传为郑回撰文，杜光庭书。记录南诏强盛时的疆域、军政设施、与唐的关系及境内各族生活习俗等，为研究南诏史的重要资料。

南罗得西亚 见"津巴布韦"。

南京大屠杀 抗日战争时期日本侵略者屠杀中国人民的暴行之一。1937年12月13日日军侵占南京后，在华中派遣军司令松井石根和第六师团师团长谷寿夫的指挥下，逢人便杀，见房就烧，奸淫虏掠，无所不为，有计划地对中国人民进行了长达六周的血腥大屠杀。中国军民被集体枪杀和活埋的有十九万多人，零散被杀居民仅收埋的尸体就有十五万多具。全市三分之一的房屋被焚毁。这是日本军国主义对中国人民犯下的滔天罪行。

南京保卫战 抗日战争时期中国军队保卫南京的作战。1937年11月日本侵略军侵占上海后，分兵向南京进犯。蒋介石任命唐生智为南京卫戍司令长官，罗卓英、刘兴为副司令长官，率十一万余人保卫南京。12月9日拂晓，日军进抵南京城郊并发起进攻。中国守军英勇抵抗，打退日军多次进攻。同时日本海军沿长江进逼南京。12日下午唐生智仓促下令各部队分路突围，牺牲惨重。13日日军侵占南京后，制造了南京大屠杀惨案。

南迦巴瓦峰 在西藏自治区东部墨脱县北。属于喜马拉雅山脉，海拔7 782米。雅鲁藏布江在此转弯，切穿山岭，形成著名的*雅鲁藏布江大峡谷。

南美有蹄类 (Notoungulata) 古哺乳动物的一目。第三纪的原始有蹄类。化石主要发现于南美洲，但其早期类型也发现于古亚大陆及北美洲。如中国新疆、内蒙古、湖南、广东、安徽就有发现。

南洋劝业会 清末官商合办的博览会。1910年(宣统二年)在江宁(今南京)举办。设农业、医药、教育、工艺、武备、机械、美术、通运等馆，陈列各地产品，附有说明。六个月后结束，后未续办。

南唐二主词 词集名。五代南唐中主李璟、后主李煜作。一卷。通行各本皆为后人所辑，其中真伪参杂，文字也略有不同。

南海寄归传 (传 zhuàn) 全称《南海寄归内法传》，简称《寄归传》。书名。唐义净著。四卷。义净于唐高宗咸亨二年(公元671年)由海道往印度求学，游历三十余国。于武周证圣元年(695年)归国，途中停留南海*室利佛逝国时，将其在各处考察所得的有关佛教戒律等情况，写成寄回中国，故名。其中也有关于印度和东南亚等地风土人情的记载。

南斯拉夫人 ❶见"斯拉夫人"。❷南斯拉夫居民的统称。

南澳大利亚 (South Australia) 澳大利亚南部一州。北邻北部地方(Northern Territory)，南濒大澳大利亚湾。面积98.4万平方公里。人口146.7万(1993年)。首府阿得雷德。大部为高原，北部和西部多沙漠与半沙漠，东南部多山地。气候干燥。多羊、牛畜牧业。东南部有耕作业，葡萄园面积约占全国50%，小麦产量占四分之一。矿业以铁、煤为主，还有铀、银、铅、锌、盐、石膏和天然气等开采。工业以机械制造、金属加工、棉毛纺织、食品(水果罐头和葡萄酒酿造)等为主。

南大西洋海岭 (South Atlantic Ridge) 见"大西洋海岭"。

南太平洋论坛 (South Pacific Forum—SPF) 南太平洋国家和地区的区域性合作组织。新西兰、萨摩亚、汤加、斐济、瑙鲁、库克群岛和澳大利亚于1971年8月在新西兰首都惠灵顿建立。至1993年有16个成员。宗旨为加强南太平洋地区各国间的合作和协商。后论坛逐渐发展为协调对外政策、加强区域合作、反对外国势力渗入的地区性组织。论坛每年举行一次政府首脑会议。1989年后，开始邀请中、美、英、法、加、韩国和欧盟出席论坛首脑会议后的对话会议。常设机构为南太平洋经济合作局，1988年改称论

坛秘书处，设在斐济首都苏瓦。

南方共同市场 (场 chǎng)(Mercado Comun del Sur Mercosur) 一译"南锥体共同市场"。南美洲区域性经济组织。1991 年 3 月 26 日阿根廷、巴西、巴拉圭、乌拉圭四国总统在巴拉圭首都亚松森签署《亚松森条约》，同年 11 月 29 日条约生效。1995 年 1 月 1 日南方共同市场正式启动。宗旨是对内实行商品和服务自由流通，对外实行统一关税，成员国间协调财政、货币、汇率等宏观经济政策。最高决策机构是"共同市场理事会"。总部在乌拉圭首都蒙得维的亚。

南方沿海航线 旧称南洋航线。从瓯江口温州港起，南至北部湾防城港的沿海航线，以广州为中心。自北而南沿线有福州、厦门、汕头、广州、湛江、北海等主要港口。

南亚美利加洲 即"南美洲"。

南设得兰群岛 (South Shetland Islands) 南极洲附近的火山群岛。在南纬 61°～63°、西经 54°～63°之间；西北距南美洲合恩角约 960 公里。由乔治岛等 11 个大岛和许多小岛组成，面积 4 700 平方公里。各岛均多山，最高点海拔 2 000 米以上。大部被冰雪覆盖。无常住居民，夏季有捕鲸和捕海豹业。建有南极探险基地多处。

南极臭氧空洞 1985 年起观测到的南极地区特有的一种臭氧空洞现象。表现为南极地区每年春天(8～10 月)来临时平流层臭氧浓度的大幅度减少。其主要原因是人类活动排放的氯氟烃的影响。南极臭氧空洞被引作平流层臭氧耗竭的重要论据之一。

南岔、赤溪战斗 土地革命战争时期，湘鄂边苏区红军第四军进行的歼灭战。1929 年 7 月初，国民党湘军向子云旅一个团进占桑植南岔，继分三路渡过澧水进攻桑植。红军一个团节节抗击，主力从翼侧反击，追歼敌军于澧水南岔渡口。7 月 15 日，向子云率部再攻桑植。红军以一部进占赤溪渡口，切断向部退路，集中主力反击，歼其大部。向子云率残部泅澧水逃跑，溺死水中。此役共歼敌两千余人，缴枪千余支。

南宋群贤小集 总集名。源出南宋陈起辑刊的《江湖集》，原本已佚。《四库全书》从《永乐大典》中辑其存稿，题名《江湖小集》，九十五卷。清顾修据此书与残本《群贤小集》加以重刻，成为今本。共七十四家，一百三十卷，又加入鲍廷博辑《群贤小集补遗》十五卷。末附《江湖后集》二十四卷。南渡后不甚著名的诗人作品，赖此以传。有嘉庆间石门顾氏读画斋刻本。

南阿尔卑斯山 (Southern Alps) 新西兰最高山脉。纵贯南岛中西部，东北-西南走向，长 320 公里。多悬崖绝壁，有 17 个海拔 3 000 米以上高峰，最高峰库克山海拔 3 764 米。顶部终年积雪，多大冰川；还有冰蚀湖和瀑布。山坡森林茂密。建有国家公园和滑雪场多处。旅游业较盛。有穿山铁路连接克赖斯特彻奇和格雷茅斯两港市。

南非英美公司 英美资本开发南非矿产资源的企业。1917 年在南非建立。除开发当地金、铜、钻石、煤等矿藏外，并在冶金、金融和贸易界拥有巨大投资利益。总公司在南非约翰内斯堡。

南非钢铁公司 南非最大的国营钢铁公司。1928 年建成。年钢产量约占全国三分之二。向欧洲、北美洲、南美洲、远东和中东地区的五十多个国家出口。总部在比勒陀利亚。

南岳军事会议 1938 年 11 月 25—28 日国民政府军事委员会在南岳衡山召开的军事会议。出席会议的有第三、第九战区的高级将领百余人。周恩来、叶剑英出席会议。蒋介石主持开幕式并致词。会议检讨了从卢沟桥事变到武汉、岳阳沦陷第一期抗战的得失，制定了此后第二期抗战的方针；提出了整军建军方案，要求分批轮训全国军队；决定重划战区，调整指挥系统。

南京气象学院 中国培养气象科技人才的高等学校。校址在江苏南京。原为 1960 年创建的南京大学气象学院。1963 年独立建院，改今名。设有六个系及成人教育中心、世界气象组织区域气象培训中心、研究生部和气象科学研究所。

南京长江大桥 位于江苏省南京市下关与浦口之间。跨越长江的现代化桥梁。正桥为铁路公路两用的双层钢桁梁桥。上层为 4 车道公路桥，车行道宽 15 米，两侧人行道各宽 2.25 米；下层为双线铁路桥。正桥十孔，由一孔 128 米简支梁、三联(三孔为一联)九孔跨径各为 160 米的连续梁组成，共长 1 577 米，连同两端引桥总长：铁路桥 6 772 米，公路桥 4 589 米。正桥两端各有一对桥头堡。铁路引桥系多孔预应力混凝土梁桥，公路引桥由多孔预应力混凝土梁桥与双曲拱桥组成。桥址处水深湍急，地质复杂，采用了先进的基础型式。于 1968 年底全面建成通车，将原津浦、沪宁两铁路连接为京沪铁路。

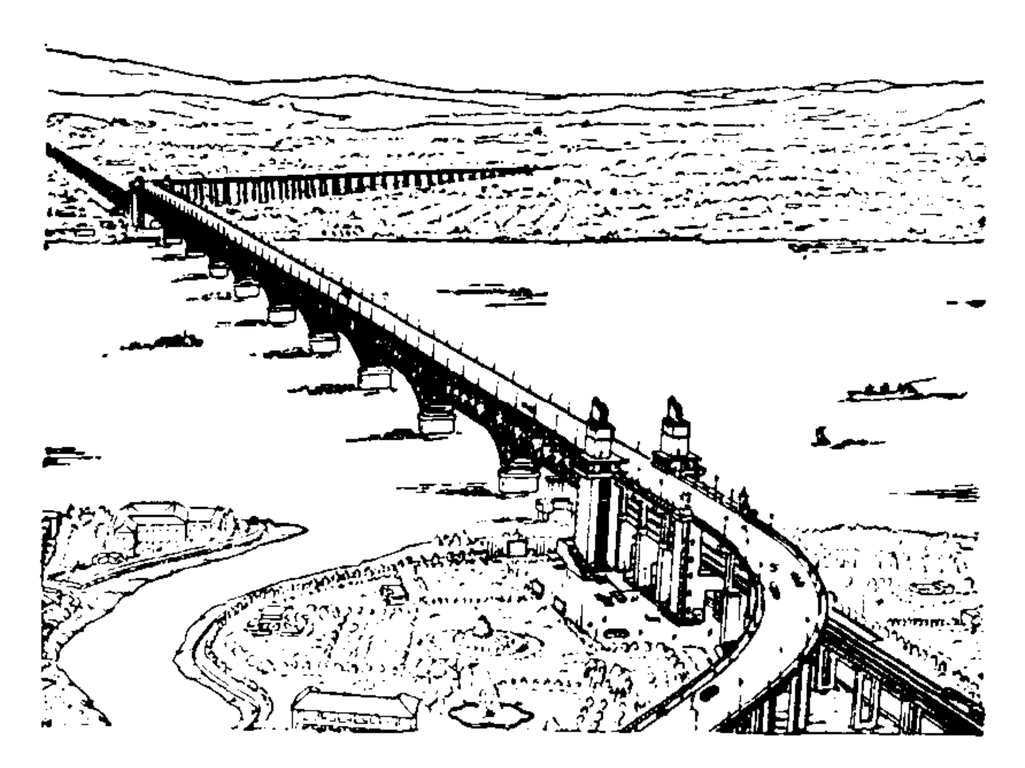

南京长江大桥

南京农业大学 中国的多科性农业大学。校址在江苏南京。原名南京农学院，1952 年由南京大学农学院(原中央大学农学院)和金陵大学农学院合并建立。"文革"期间与苏北农学院合并，改名江苏农学院，校址在扬州。1979 年恢复南京农学院，迁回南京原址。1984 年改今名。1996 年设有十个学院、四十五个研究所(室、中心)。

南京林业大学 中国的林业大学。校址在江苏南京。原名南京林学院。创建于 1952 年，由南京大学农学院森林学系和金陵大学农学院森林学系合并组成。1955 年华中农学院森林系并入该院。1972 年改名南京林产工业学院。1983 年恢复原校名。1985 年改今名。1996 年设有六个学院、二个系、三个教学部、二十六个研究机构。

南京临时政府 辛亥革命时在南京建立的临时中央政权。1911 年(清宣统三年)12 月 29 日十七省的代表在南京开会，依照《中华民国临时政府组织大纲》，选举孙中山为临时大总统，并于 1912 年 1 月 1 日正式就职，宣告中华民国临时政府成立。设九部，由黄兴、蔡元培等分任各部总长。1 月 28 日组成*南京临时参议院，执行议会职权。2 月 12

日清帝退位，依照*南北议和的条件，孙中山于13日向临时参议院提请辞职。15日临时参议院选举袁世凯为临时大总统。袁背约不到南京就职，4月5日南京临时参议院被迫议决迁都北京，革命政权遂为北洋军阀袁世凯篡夺。

南京理工大学 中国的以工科为主，理、工、文、经、管等多学科结合的大学。校址在江苏南京。前身是哈尔滨军事工程学院炮兵工程系和武昌高级军械技术学校。1960年合并组建成炮兵工程学院。1966年改名华东工程学院。1984年改称华东工学院，1993年改今名。1996年设有十个学院、二个直属系和研究生部、科学研究院（含十八个研究所、室）。

南洋通商大臣 简称"南洋大臣"。第二次鸦片战争后，通商口岸增加多处。1861年初（清咸丰十年底）清政府设立总理衙门时，变通五口通商大臣旧制，设钦差大臣管理东南沿海及长江沿岸各口的通商、交涉事务，即"南洋通商大臣"。先由江苏巡抚兼任，1865年（同治四年）由两江总督兼任，至1873年起成为由两江总督例兼的定制。还兼督海防、训练海陆军和举办工矿交通、新式学堂等"洋务"。

南海先生诗集 别集名。近代康有为（广东南海人）作。有梁启超写印本及崔斯哲写印本两种。梁写本为四卷，收至戊戌政变后逃亡日本时期之作品为止，清末在日本影印。崔本十五卷，为完本。有1937年影印本。

南通伶工学社 科班性质的京剧学校。1919年由张謇出资，在江苏南通创办。欧阳予倩任主任，聘有教员薛瑶卿、吴我尊、冯子和等。先后招收学生九十余人，除学习京剧、昆曲外，兼重文化艺术知识，并废除旧科班的体罚制度。1922年欧阳予倩辞职离社，1926年停办。

南桑威奇群岛 (South Sandwich Islands) 南大西洋南部的火山小岛群。在南纬56°18′～59°30′、西经26°～28°30′间，距南极大陆最近处约2 000公里。由7个主岛和一些小岛组成，陆地总面积310平方公里。最北的扎沃多夫斯基岛 (Zavodovski) 因有火山经常喷发，积雪较少。夏季有青草。多鸟粪，富硫黄矿。

南菁书院经解 即《皇清经解续编》。由南菁书院雕版，故名。

南奥克尼群岛 (South Orkney Islands) 南极洲岛群。在南纬60°15′～60°55′、西经44°20′～46°45′之间。由科罗内申岛 (Coronation)、劳里岛 (Laurie)、锡格尼岛 (Signy) 和一些小岛组成。面积620平方公里。群岛多山，被冰雪覆盖。1821年为英国人鲍惠尔 (George Powell) 和美国人帕默 (Nathaniel Palmer) 发现。1962年起成为英属"南极领地"的一部分；但英国同阿根廷间有主权争执。无常住居民，有捕鲸船夏季往来。劳里岛上设有无线电台和气象站，锡格尼岛是南极探险基地。

南衙北司之争 唐末外廷官僚集团和内廷宦官集团争夺政权的斗争。南衙，指宫禁以南的宰相官署；北司，指宫禁北部宦官所在的内侍省。唐代后期，宦官专权。大和九年（公元835年），宰相李训谋诛宦官仇士良等，反被杀害（详"甘露之变"）。大中八年（854年），宣宗与宰相令狐绹策划尽诛宦官，令狐绹密奏："有罪勿舍，有阙勿补，自然渐耗，至于尽矣。"宦官窃见其奏，于是"南北司如水火"。昭宗天复三年（903年），朱温用宰相崔胤言，尽杀宦官，唐朝也随之而亡。

南疆绎史勘本 书名。清道光时李瑶据温睿临*《南疆逸史》二十卷抄本补辑。三十卷，摭遗十八卷，恤谥考八卷。补辑者改"逸"为"绎"，表示寻绎诸史而成的意思。此书改用清代年号，并有对清朝粉饰回护之处。

南太平洋无核区 根据1985年8月6日南太平洋论坛会议通过的一项建立南太平洋无核区的条约而正式建立。无核区的范围，西起澳大利亚濒临印度洋的海岸，东面与拉美无核区连接，北起赤道以北的基里巴斯，南面与南极洲无核区连接。条约规定，禁止在该地区使用、拥有和部署核武器，禁止储存核废料。

南极长城气象站 中国气象工作者在南极乔治岛（南纬62°12′59.3″，西经58°57′51.9″）建立的气象站。1984年建成。1985年开始气象观测、大气采样和气象资料收集。有卫星云图接收、气象观测塔和相应的气象通信等设备。该站所在地全年气温很低，1月平均气温在0℃以下，7月平均气温在－10℃上下；近地面有稳定的逆温层；主盛行风向为西北，次盛行风向东南偏东；全年大于6级的大风日数为144天；年雾日156天；年云量8.6；年降水量约419毫米。该气象站的设立为中国研究南极大气科学创造了条件。

南京临时参议院 辛亥革命时由各省都督选派代表于1912年1月28日在南京组成，推林森为议长，王正廷为副议长。执行议会职权。2月15日临时参议院批准孙中山辞去临时大总统职，选举袁世凯为临时大总统，20日选举黎元洪为副总统。2月7日至3月8日制定并通过《中华民国临时约法》。因袁世凯背约不到南京就职，4月随南京临时政府迁北京。1913年4月8日解散。

南涧彝族自治县 在云南大理白族自治州南部。1965年11月27日建立。自治县人民政府驻南涧镇。西汉曾设来唯县。唐南诏时隶蒙舍赕，宋大理国属蒙舍镇。元置定边县，清废县置南涧、澜沧江两巡检司隶蒙化直隶厅。民国时一度设南涧县，后归蒙化县。1961年从巍山彝族回族自治县析出建南涧县。居民有彝、汉、回、白、傣、傈僳、苗等族。哀牢山、无量山和礼社河贯穿全境。森林资源丰富。农产有稻、玉米、小麦等，特产鸡纵菌。矿产有铁、煤、铜。工业有农机、皮革、粮油加工等。公路通大理等地。

南喀尔巴阡山脉 (Carpaţii Meridionali 或 Carpaţii Sudici) 亦称特兰西瓦尼亚阿尔卑斯山脉。绵亘罗马尼亚中部，东西延伸约300公里，一般宽100～120公里。主要由结晶岩和石灰岩构成，是块状高大山脉，平均海拔1 600米，最高点摩尔多韦亚努峰 (Moldoveanu) 海拔2 543米，是全国最高峰。多冰川地形和山口。南麓富煤和石油矿藏。森林茂密。旅游和疗养胜地。

南疆西四城叛乱 *张格尔在英国支持下煽动的叛乱。他利用南疆维吾尔族人民对清统治者和本民族封建主的不满情绪，于嘉庆二十五年（1820年），率兵数百侵入喀什噶尔境内，为清军击败。道光六年（1826年），再次入侵喀什噶尔、英吉沙尔、叶尔羌、和阗四城。英国派特务给以各种援助。同年清政府出兵讨伐，在四城人民的支援下，道光七年平定叛乱。

南九宫十三调曲谱 (调 diào，曲 qǔ) 南曲曲谱。明沈璟据明嘉靖时蒋孝《南九宫谱》改编而成。二十二卷。选录南曲曲牌七百十九个，每个曲牌详列不同格式，分别正字衬字，标著平仄，注明板眼。明末沈璟之侄沈自晋又根据此书加以修订补充，编成《广辑词隐先生增定南九宫词谱》，简称《南词新谱》。

南亚区域合作联盟 (South Asian Association for Regional Cooperation—SAARC) 南亚国家的区域性合作组织。孟加拉国、印度、巴基斯坦、斯里兰卡、尼泊尔、不丹和马尔代夫七国于1985年12月在孟加拉国达卡建立。宗旨：改善和提高本地区人民的福利和生活水平，促进成员国的协作和互助，以促进本地区的经济增长，并加强同世界其他发展中国家和区域的合作。联盟首脑会议为最高权力机构。其他组织机构有部长理事会、常设委员会、书记处等。总部设在加德满都。

南昆北弋东柳西梆 清代前期四种影响较大的戏曲剧种的合称。南昆指流行于江南一带的昆腔。北弋指流行于北方的弋腔，即京腔。东柳指流行于山东、河南的柳子戏。西梆指流行于陕西、山西的梆子腔。

南洋兄弟烟草公司 中国侨资经营的机制卷烟企业。1905年(清光绪三十一年)华侨简照南、简玉阶兄弟创于香港，1916年在上海设厂。1919年改为股份有限公司，资本1 500万元。在国内和东南亚各大城市设分支机构。1926年后受英美烟公司压迫，业务衰退，官僚资本趁机控制该企业。1951年内地各厂公私合营，1966年国营。

南斯拉夫人民银行 (行 háng) 南斯拉夫联盟共和国的中央银行。1946年由南斯拉夫国家银行(1883年建立)改组而成。1963年改现名。南联邦解体后，为新成立的南联盟沿用。主要职能是：发行货币，制定货币政策，稳定货币，以及执行金融纪律和联盟法律规定的其他事务。行址在贝尔格莱德。

南方八省红军游击队 见"南方八省红军三年游击战争"。

南极区域性核心计划 以南极区域在全球变化中所起的作用为核心的研究计划。由国际科学联盟理事会(ICSU)和世界气象组织(WMO)主持确立的国际地圈-生物圈计划(IGBP)和世界研究计划(WCRP)两个全球尺度相互作用过程计划中的一个。主要内容包括：(1)南极海水在全球陆圈和生物圈系统中的相互作用和反馈作用；(2)南极冰盖、海洋和陆地沉积物中的全球环境记录；(3)南极冰盖物质平衡与海平面；(4)南极平流层臭氧、对流层化学和紫外线辐射对生物圈的作用；(5)南极地区在全球生物地球化学循环和交换中的作用；(6)在南极地区监测和探测全球环境变化等。

南非非洲人国民大会 简称"非国大"。南非主要政党。前身为1912年成立的南非土著人国民大会，1925年改称今名。有成员70万(1995年)。曾长期主张非暴力斗争。1960年被南非当局宣布为非法，主要领导人逃亡国外。1961年建立"民族之矛"军事组织，开展武装斗争，成为南非最大的黑人解放组织。1994年4月在南非首次多种族大选中获胜。同年12月举行第四十九次全国代表大会，通过有关调整经济、重建非国大等决议。

南部非洲发展共同体 (Southern Africa Development Community—SADC) 南部非洲的区域经济组织。1992年8月17日南部非洲十国首脑在温得和克签署《南部非洲发展共同体条约》，1993年10月5日条约生效。1995年8月共同体首脑会议在约翰内斯堡举行，成员国增至十二个。在贸易、金融、旅游和人员流动等方面进行合作，争取实现本地区经济一体化。秘书处在博茨瓦纳首都哈博罗内。

南满洲铁道株式会社 简称"满铁"。旧时日本对中国进行侵略的机构。1905年(清光绪三十一年)日本取得帝俄控制的东清铁路南段(长春到大连)权益和财产后设立。1907年开业。大连设总社，日本东京设分社。经营长春到大连、安东(今丹东)到沈阳等各线铁路及抚顺煤矿，兼营航运、码头、仓库、炼铁、电力、煤气、农场等；所辖单位约八十个。在东京设东亚经济调查局，大连设调查部，沈阳、吉林、哈尔滨、北京、上海等地设事务所，搜集军事、政治、经济情报。1931年九一八事变后一再增资，侵占东北全部中国铁路，1934年又强占中苏合办的*中东铁路。1937年以后，将所营主要重工业移交*满洲重工业开发株式会社。抗日战争胜利后停业。1950年中苏合营中国长春铁路公司成立，接管该社一切权益和财产。1952年，苏联政府根据1950年《中苏关于中国长春铁路的协定》和1952年《中苏关于中国长春铁路移交给中华人民共和国政府的公告》，将中国长春铁路的一切权利以及属于该路的全部财产移交给中国政府。1957年3月该社东京分社结束。

南南首脑协商合作集团 亦称"十五国集团"。发展中国家的国际性组织。1989年9月，不结盟国家首脑在南斯拉夫首都贝尔格莱德举行会议时决定成立。至1992年11月有十六个成员。宗旨：以更切实的方式加强南南合作，促进发展中国家的经济发展。每年举行一次首脑级会议，就国际经济和其他重大问题非正式地交换意见，并制定具体合作计划等。

南方八省红军三年游击战争 红军主力长征后，留下的部队于1934—1937年坚持赣闽湘鄂豫浙皖粤等八省的武装斗争。国民党为了消灭苏区的武装，调集大量兵力，采取三分军事、七分政治的政策，实行碉堡围困、经济封锁、烧杀等手段，进行"清剿"。红军和游击队在与中共中央失掉联系、被分割包围的形势下，地区日益缩小，损失严重。保存下来的部队在赣粤边、闽赣边、闽西、闽粤边、皖浙赣边、浙南、闽北、闽东、闽中、湘鄂赣边、湘赣边、湘南、鄂豫皖边、鄂豫边和广东琼崖十五个地区，紧密依靠群众，进行艰苦卓绝的斗争。西安事变后，蒋介石实行"北和南剿"方针，以大批军队"清剿"红军游击队，游击战争更为艰苦。1937年抗日战争全面爆发后，南方八省(除琼崖地区)的红军和游击队，于10月改编为新四军，奔赴抗日前线。

南北派十三套大曲琵琶新谱 (曲 qǔ) 又称《李芳园琵琶谱》。琵琶曲集。浙江平湖李芳园辑其先世传谱而成，刊于清光绪二十一年(1895年)。二卷。收录流行于江、浙一带的平湖派琵琶曲十三套：《阳春古曲》、《满将军令》、《郁轮袍》(即《霸王卸甲》)、《淮阴平楚》(即《十面埋伏》)、《海青拏鹤》、《汉将军令》、《平沙落雁》、《浔阳琵琶》、《霓裳曲》、《陈隋古音》、《普庵咒》、《塞上曲》、《青莲乐府》；后附初学入门谱《熏风操》(即《老八板》)、《三落》等九曲。所录曲调指法较为精细，但所署作曲者姓名，包括部分曲名，多系编者伪托，不足凭信。

8 **萃** (hū 忽) 快速。《石鼓文》："萃欶阗如。"

真 (zhēn) ❶真实；真诚。与"伪"、"假"相对。如：真人真事；真心诚意。《汉书·宣帝纪》："使真伪毋相乱。"❷本原；自身。《庄子·秋水》："谨守而勿失，是谓反其真。"又《山木》："见利而忘其真。"陆德明释文引司马彪曰："真，身也。"❸实职。官员试职期满转授正式职务。《汉书·张敞传》："守太原太守，满岁为真。"参见"真除"。❹指"真书"。即汉字的正楷。如：真草隶篆。❺肖像。《景德传灯录·本童和尚》："因门僧写真呈师，师曰：'此若是我，更

呈阿谁?'"❻姓。汉代有真祐。

真人 道家称"修真得道"或"成仙"的人。《庄子·天下》:"关尹老聃乎,古之博大真人哉!""真人"之名始此。《楚辞·九思·哀岁》:"随真人兮翱翔。"王逸注:"真,仙人也。"据《太平经》卷四十二"九天消先王灾法"载,"真人职在理(治)地",其等级地位在"大神之下,仙人之上"。唐以后,少数道教人士有被帝王赠号为真人的,如唐玄宗封庄子为南华真人、文子为通玄真人、列子为冲虚真人、庚桑子为洞虚真人。历代都有这样的封号。

真个(箇) 真的。韩愈《盆池》诗:"老翁真个是童儿,汲水埋盆作小池。"

真王 年号。(1)北魏时破六韩拔陵年号(523—525)。(2)北魏时杜洛周年号(525—528)。

真气 中医学名词。泛称"元气"。维持全身组织、器官生理功能的基本物质与活动能力。由藏于肾的元气、吸入自然界的大气与饮食水谷之气结合而成。《灵枢·刺节真邪》:"真气者,所受于天,与谷气并而充身者也。"散布于全身经脉中而为"经气",《素问·离合真邪论》:"真气者,经气也。"

真风 在航空或航海时所计算出的大气中相对于地面或静止海面实际存在的风。可用矢量图解法求出。在载体(飞机或船舶)运动时将其上所测得的风速矢减去载体相对于地面或静止海面运动的速度矢,即可得实际风速矢(即真风矢)。

真书 即"正楷"。

真可 即"紫柏"。

真北 地面上某点指向地球北极的方向。常用天文测量方法测定,也可用陀螺经纬仪直接测定。

真主 中国通用汉语的穆斯林对安拉的译称。

真州 州名。宋大中祥符六年(1013年)升建安军置。治扬子(今仪征市)。辖境相当今江苏仪征、六合等市县地及南京市江北部分。明洪武二年(1369年)废。宋时当东南水运冲要,为江、淮、两浙、荆湖等路发运使驻所,繁盛过于扬州。

真兴 夏赫连勃勃年号(419—425)。

真阳 中医学名词。即"肾阳"。

真阴 中医学名词。即"肾阴"。

真纳 (Mohammed Ali Jinnah, 1876—1948) 巴基斯坦立国运动领导人。曾留学英国。1896年加入印度国大党。1913年参加全印穆斯林联盟,两任主席(1916、1920),1934年后为该联盟终身主席。最初主张印度建立统一的独立国家,1920年与国大党决裂。1940年提出"巴基斯坦计划",主张在印度伊斯兰教徒聚居地区建立伊斯兰国家。1947年巴基斯坦自治领成立时,任首任总督。在巴基斯坦有"国父"之誉。

真 纳

真如 ❶译自梵语Tathatā,亦译"如"、"如如"。意为事物的真实状况和性质。佛教认为用语言、思维等表达事物的真相,总不免有所增减,不能恰到好处。要表示其真实,只能用"照那样子"的"如"字来作形容。《成唯识论》卷九:"真,谓真实,显非虚妄;如,谓如常,表无变易。谓此真如,于一切位,常如其性,故曰真如。"中国佛教学者大都将它作为宇宙万有的本体之称,与实相、法界等同义。❷镇名。在上海市普陀区西北部、京沪铁路线上。设有火车站(上海西站)。以镇北真如寺得名。宋代设镇。桃浦纵贯镇中。镇郊工厂、住宅成群,已同市区连成一片。集市兴盛。真如寺建于元延祐七年(1320年),现存正殿,面阔和进深均为三间,主体结构仍保留初建时原貌。

真武 即"玄武❷"。

真定 ❶旧县名。汉高帝改东垣县置。治今河北正定南,唐初移今正定。清雍正初避帝讳改名正定。历为真定国、常山郡、恒山郡及恒州、镇州、真定府及真定路治所。❷郡、国名。汉元鼎四年(公元前113年)分常山郡置国。治真定(今正定南)。辖境相当今石家庄、藁城、正定等市、县地,建武十三年(37年)废入常山国。❸府、路名。五代唐改镇州置府,其后废复无定。宋治真定(今正定)。辖境相当今河北井陉、元氏、栾城、藁城、新乐、行唐、阜平等市、县之间地。元改为路,明复为府。辖境扩大至今定州、深州及南宫等市。清雍正元年(1723年)改名正定。宋、金时为河北西路治所。❹路名。宋庆历八年(1048年)置真定府路,为河北四安抚使路之一。治真定府(治真定,今正定),辖境相当今河北阜平、藁城、新河、邱县、肥乡、临漳等市、县以西地区和河南安阳、林州、汤阴等市、县。金废。

真空 ❶在理论物理学中,指不存在任何实物粒子,相应量子场的能量处于最低状态的空间。❷压强远小于10^5帕的气态空间。一般称压强大于10^{-1}帕的低压空间为"低真空",10^{-1}~10^{-5}帕的为"高真空",小于10^{-5}帕的为"超高真空"。应用各种*真空泵并伴以辅助方法可获得不同程度的真空。真空技术广泛应用于各种工艺过程,如示波管和显像管的制造、半导体的提纯和单晶的制备以及有机合成等方面。许多近代科学仪器,如电子显微镜、加速器、质谱仪等,都必须依靠高真空的获得来有效地进行工作。

真诠 犹真谛,真义。对经典的正确解释。卢藏用《衡岳十八高僧序》:"然而年代悠邈,故老或遗;真诠缅微,后生何述?"

真相 (—xiàng) 本佛教用语,犹言本来面目。《洛阳伽蓝记·修梵寺》:"修梵寺有金刚,鸠鸽不入,鸟雀不栖,菩提达摩云:'得其真相也。'"引申指事情的真实情况。如:真相毕露;真相大白。亦作"真象"。

真迹 真实的笔迹。多指书画家本人的原作。杜甫《戏题画山水图歌》:"十日画一水,五日画一石,能事不受相促迫,王宰始肯留真迹。"亦指墨迹,与摹本、拓本相对。

真诰 道教书名。南朝梁陶弘景编录。二十卷。分七篇,传录神仙授受真诀的事项,兼及药物、导引、按摩与其他道教修养之术,某些篇内且有类似佛教的戒条和地狱托生等说。朱熹谓其"窃佛家《四十二章经》为之"。该书保存了一些晋、梁间的道教史料和科技史料。

真除 《汉书·平帝纪》:"吏在位二百石以上,一切满秩如真。"颜师古注:"时诸官有试守者,特加非常之恩,令如真耳。"因称代署权摄的官员实授本职为"真除"。

真宰 犹造物。宇宙的主宰者。指天帝。《庄子·齐物论》:"若有真宰,而特不得其朕。"朕,迹象。白居易《和雨中花》诗:"真宰倒持生杀柄,闲物命长人短命。"

真理 同"错误"相对。认识主体对客观对象及其规律的正确反映。真理具有客观性。即它的内容是不依赖于主体而存在的。只有唯心主义才认为真理是某种精神实体自身的属性,是意识、思维同自身的同一。真理具有绝对性和相

对性。人的认识，是由无数相对真理不断接近绝对真理的无限发展过程。要反对思想僵化和相对主义。真理是全面的、具体的。它反映现实的一切方面的总和以及它们的相互关系。真理同错误相比较而存在，相斗争而发展，并在一定条件下相互转化。实践是检验真理的唯一客观标准。

真菌 见"真菌门"。

真率 真挚坦率。《南史·陶潜传》："贵贱造之者，有酒辄设；潜若先醉，便语客：'我醉欲眠，卿可去。'其真率如此。"

真谛 ❶又称"胜义谛"、"第一义谛"。与"俗谛"相对。元稹《大云寺》诗："真谛成知别，迷心尚有云。"详"二谛"。现泛指事物的究竟、本质、真实意义或道理。❷真谛 (Paramārtha,499—569)。音译波罗末他，亦名拘罗那他 (Kulanātha)。南朝梁陈时佛教学者。与鸠摩罗什、玄奘并称为中国佛教三大翻译家。古印度西部优禅尼国人。出家后遍访名师，学通内外，尤精大乘之说。中大同元年(公元546年)应梁武帝聘请来华，适遇时局不宁，流寓今苏、浙、赣、闽等地，后居广东。先后译出经论六十四部二百七十八卷。所译经论以有关大乘瑜伽行派为主，其中《摄大乘论》的翻译，对中国佛教思想有较大影响。

真番 郡名。汉武帝元封三年(公元前108年)置。治霅县(在今朝鲜半岛礼成江、汉江之间)。辖境相当今朝鲜黄海北道大部分、黄海南道及韩国京畿道北部。始元五年(前82年)废，部分辖境并入乐浪郡。

真腊 中南半岛古国。中国史籍亦称吉蔑。原为*扶南北部属国。公元7世纪上半叶并扶南自立。8世纪初，分裂为陆真腊(北)和水真腊(南)两部。吴哥王朝时期(9—15世纪)，重新统一，定都吴哥；12—13世纪国势强盛，文化艺术发达，信奉小乘佛教，建造吴哥寺(即吴哥窟)。1431年吴哥被暹罗(泰国)攻占，随之迁都金边，国势渐衰。真腊和中国长期友好往来。元人周达观《真腊风土记》载此国自称甘孛智，《明史·真腊传》载明万历(1573—1620)后改称柬埔寨；两者乃同名异译。

真鲨 软骨鱼纲，真鲨科。体呈纺锤形，长1～4米。头宽扁。口宽大，深弧形，唇褶不发达。牙宽扁，亚三角形，上颌牙或下颌牙边缘具细锯齿。眼圆形，瞬膜发达。鳃孔中大。喷水孔消失。背鳍两个，无硬棘。卵胎生或胎生。栖息暖温性近海，分布于温带和热带海区。中国约产十余种，常见的有沙拉真鲨 (*Carcharhinus sorrah*)、黑印真鲨 (*C. menisorrah*) 等。为次要经济鱼类。肉供食用；肝可制鱼肝油。

沙拉真鲨

真鲷 (*Chrysophrys major*) 亦称"加级鱼"、"铜盆鱼"。硬骨鱼纲，鲷科。体高而侧扁，呈长椭圆形，长达50厘米以上。红色，有淡蓝色斑点，尾鳍后缘黑色。头大，口小。体被栉鳞。背鳍和臀鳍具硬棘。栖息近海沙砾底质海区，主食贝类和甲壳类。日本、韩国及中国沿海均产。为上等食用鱼类。亦是人工养殖的对象。日本年产量高达5万吨，中国年产量在千吨以内。

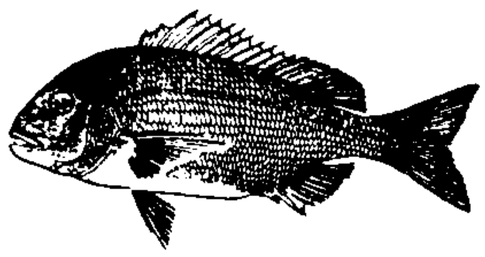
真鲷

真分数 值小于1的分数。例如，$\frac{3}{10}$，$\frac{6}{13}$。

真里富 古国名。故地旧说或以为在今柬埔寨暹粒(Siĕmréab)附近，或以为在今越南南部头顿角或巴地附近。据近人考证，当在泰国湾东北岸的尖竹汶一带。12世纪末同中国建立友好关系，见《诸蕃志》卷上"真腊国"条和《宋史·外国列传》"真腊"条及《宋会要辑稿》第一百九十七册。

真言宗 亦称"东密"。日本佛教宗派之一。因重视念诵真言(即咒语)，故名。公元804年日僧空海来中国学习密宗后回国创立。详"密教"。

真空井 亦称"井泵对口抽"。把井管口和水泵吸水管口联接密封成整体的机井。当水泵开动后，井内形成真空，使地下水进入的速度加快，提高动水位，缩短水泵吸水扬程；增加出水量，效益显著提高。

真空规 亦称"真空计"。测量小于101.325千帕(一个大气压)气体压强的量具。压强过小时，一般利用低压气体的特殊性质作间接测定。可分为绝对和相对的两类。前者可以从它测得的物理量直接算出气压的大小，例如U形管、薄膜计、压缩式(麦克劳德)真空规、热辐射(克努森)真空规等；后者所测得的量则必须在同绝对真空规校准后才能指示出相应的气压值，例如电离真空规、热导(皮拉尼)真空规、阻尼真空规等。

真空泵 亦称"抽气机"。抽除气体以获得*真空的装置。最重要的有三类：(1)利用机械方法的称为"机械泵"，其中以*转动真空泵应用最广，可用以获得1～10^{-1}帕的真空；(2)利用高速的油或汞的蒸气分子流将稀薄气体中的分子带到压强较高的区域，然后被机械泵抽除的称*扩散泵，可获得较高的真空，一般可达10^{-2}～10^{-5}帕；(3)使气体分子电离然后被洁净的固体表面吸附从而降低气压的称为"吸附泵"，可获得超高真空，达10^{-6}帕或更低的气压。此外，还有利用化学吸附作用的"吸气剂泵"等。扩散泵和吸附泵都必须先经机械泵作用后才能工作，因此机械泵又被称为"前级泵"。除上述三类真空泵外，如果所要求的真空度不高(大于1千帕)，则尚有结构较简的用水流(或用水蒸气)喷射的"水抽气机"(或喷射抽气器)，常用在一般实验和蒸汽动力装置中。

真细菌 细菌中的最大一类。多数为单细胞，呈球状、卵圆形、杆状或螺旋状，有的含细菌色素，具有坚韧的细胞壁，外形较固定。革兰氏阳性或革兰氏阴性。以二等分分裂繁殖。真细菌有非运动型或极生鞭毛和周生鞭毛运动型。如链球菌 (*Streptococcus*)、芽孢杆菌 (*Bacillus*)、大肠杆菌 (*Escherichia coli*)、乳杆菌 (*Lactobacillus*) 等。

真珠河 古河名。即今中亚锡尔河的上游一段及纳伦河 (Нарын)。《新唐书·西域传下》谓"药杀水，入中国谓之真珠河"；而"药杀"乃中古波斯语 Jaxšarta 之音译，义为"珍珠"。故"真珠"实即汉人对同一河道(今锡尔河)的意译。

真值表 数理逻辑中用以定义命题联结词并确定复合命题的真或假(即真值)的图表。例如在二值逻辑中，设以"p"、"q"代表命题，则命题的否定(¬p)的真值情形可用下面的表来表示：

p	¬p
真	假
假	真

即：当p为真时，¬p为假；
当¬p为假时，p为真。

命题的析取、合取、蕴涵、等值的真值情形是：

p	q	p∨q	p∧q	p→q	p↔q
真	真	真	真	真	真
真	假	真	假	假	假
假	真	真	假	真	假
假	假	假	假	真	真

即：当且仅当 p 假而 q 假时"p∨q"为假，余类推。根据这些表可确定任何复合命题的真值情形。

真理报 ❶真理报 (Правда)。俄罗斯联邦报纸。原苏联共产党中央机关报。1912 年 5 月 5 日创办于圣彼得堡，曾八次遭沙皇政府查封。1917 年"二月革命"后复刊。1918 年 3 月迁莫斯科出版。1991 年苏联解体后，以"自负盈亏"的报纸重新登记出版。由于资金短缺，1992 年 9 月，由希腊出版商扬尼斯·扬尼科斯买下该报 55% 的股份，与之合资经营。❷真理报 (Юнен)。蒙古蒙古人民革命党中央机关报。1920 年 11 月 10 日在苏联伊尔库茨克创办，初名《蒙古真理报》，1921 年 8 月改名《号召报》在库伦（今乌兰巴托）出版。1925 年 4 月改现名。曾是蒙古人民革命党中央和蒙古人民共和国政府的机关报，1990 年后为蒙古人民革命党的报纸。总部设在乌兰巴托。

真教寺 又名"凤凰寺"。中国伊斯兰教清真寺。在浙江杭州。元至元十八年（1281 年；一说为元延祐〔1314—1320〕年间）西域大师阿老丁所建。寺以无梁殿著称。寺内保存有阿拉伯文碑。为全国重点文物保护单位。

真菌门 (Eumycota) 菌类中的一大类群。多数种类的菌体为由单细胞或多细胞分枝的菌丝组成的菌丝体。少数种类为单细胞。腐生或寄生，或者在一生中二者兼有。有些种类与藻类共生形成地衣，或与高等植物共生形成菌根。无性繁殖主要借各式孢子繁殖；有性生殖（半知菌亚门除外）为同配、异配或卵式生殖；高等真菌还由菌丝形成子实体，产生子囊孢子或担孢子。种类繁多。广布于自然界。腐生种类分解有机物质，对自然界的物质循环起着重要作用。医药工业和食品工业等常利用真菌进行发酵生产；有些抗生素（如青霉素）就是某些青霉菌的产物。又如蘑菇、香菇、平菇、金针菇、银耳、木耳、灵芝、茯苓等，可供食用或药用。很多真菌能引起动植物和人类的病害，或使农林产品、纺织品、电工器材和光学仪器、皮革等霉腐变质。

真菌学 研究真菌的分类、形态、构造、生理、生态、演化及其与人类关系的学科。目的是利用及发展有益真菌，控制、改造及消灭有害真菌。真菌学在工业（酿造、发酵、石油）、农业（植物病原真菌的防治、害虫的生物防治、食用和药用真菌的栽培）、医药（抗生素）等方面都有重要意义。

真蕨纲 (Pteropsida) 蕨类植物门中最大的一纲。叶大型。孢子囊常集生成堆，生于叶的背面、边缘或特化的孢子叶上。配子体为原植体（即"原叶体"）。依孢子囊的起源和孢子囊壁的厚薄，可分厚囊蕨（如瓶尔小草、观音座蕨）和薄囊蕨（如海金沙）两亚纲。

真德秀 (1178—1235) 南宋大臣、学者。字景元，后改希元，世称西山先生。建宁浦城（今属福建）人。庆元进士。学术继承朱熹，与魏了翁齐名。他见金有必亡之势，曾上书请停付岁币，加强军备，兴淮南屯田，强兵足食，以谋自强。因被史弥远排斥，屡任外官。端平元年（1234 年）被召入京，反对进兵收复两京。临安民谚谓："若要百物贱，须待真直院，及至唤得来，搅做一锅面"，以讥其无补时政。次年任参知政事兼侍读，不久病卒。曾谓"天下未尝有无理之器，无器之理"；"若舍器而求理，未有不蹈于空虚之见"。庆元党禁弛，程朱理学得以复盛，多赖其力。有《真文忠公集》。

真大道教 道教派别之一。金初刘德仁创立。原名"大道教"，五传至郦希诚时，元宪宗赐教名曰"真大道教"而得名。本老子"清静无为"、"少私寡欲"、"慈俭不争"之旨，教人忠孝诚谦，去恶复善，绝欲忍苦，利民爱物，而不拜神鬼，不言"飞升化炼、长生久视"之事，唯默祷虚空而已。至元五年（1268 年），六祖孙德福奉诏统辖诸路"真大道"。信奉的道士须出家。教徒遍及黄河流域与江南一带。经十余传而衰。

真口鱼类 (Teleostomi) 硬骨鱼纲的一类群。腭方软骨不与头颅愈合，颌为"舌接式"，上下颌及头颅被有"膜骨"，有副蝶骨，头颅多少骨化。无泄殖腔。分肉鳍鱼类及*辐鳍鱼类。

真山青果 (1878—1943) 日本作家。原名彬。曾在东京第二高等学校医学部学习，后任药剂师和医师助理。1903 年开始文学创作。代表作短篇小说集《南小泉村》，以自然主义手法描绘农民生活，为日本自然主义小说代表作品之一。剧作有《玄朴与长英》、《平将门》等。

真太阳日 太阳连续两次经过上中天的时间间隔。由于太阳周年视运动的不均匀性以及黄道和天赤道不在同一平面内，使真太阳日的长度不一样，一年中最长和最短的真太阳日约差 51 秒。

真太阳时 又名"视时"。一种时间计量系统。某地的真太阳时，以太阳视圆面中心对于该地子午圈的时角来量度，并以太阳在该地上中天的瞬间作为真太阳时 12 时。基本单位是真太阳日。日晷表示的时刻即为真太阳时。

真方位角 见"方位角"。

真知灼见 ❶正确透彻的见解。江藩《汉学师承记·顾炎武》："两家之学皆深入宋儒之室，但以汉学为不可废耳，多骑墙之见，依违之言，岂真知灼见者哉！"❷真正知道。《官场现形记》第五十七回："凡是日与考各员，苟有真知灼见，确能指出枪替实据者，务各密告首府。"

真空开关 一种触头置于真空中的开关电器。按用途分真空负荷开关、真空隔离开关、真空接触器和真空断路器。主要由真空灭弧室和操作机构组成。灭弧室的真空度在 133 微帕以上，对电弧有强烈的离子扩散作用。分断电流时的电弧电压低、电弧能量小，因此电弧很易熄灭。一般情况下，可在交流电流第一次过零时分断电流。由于真空中的介质强度很高，触头的断开距离可以较小。适用于有频繁操作，有爆炸危险的场合。广泛用于矿井、电弧炼钢炉、高层大型建筑的变电所、电力变压器的带负荷换接分接等方面。

真空处理 钢液在铸锭前，先在真空下保持一定时间的一项炉外精炼技术。用以排除其中大部分气体和非金属夹杂物，从而提高钢的质量。主要方式有：钢液在盛钢桶内的真空处理；钢液从盛钢桶注入真空室内另一盛钢桶的真空处理；采用真空容器，将盛钢桶内部分钢液反复提升至器内或在器内循环，进行脱气处理。

真空压铸 见"压力铸造"。

真空吸铸 利用真空形成负压将金属液吸入结晶器内的一种铸造方法。用一只水冷薄壁金属圆筒作结晶器，将下端浸入到金属液内，另一端连接真空泵形成负压而吸入金属液，凝固后即成铸件。特点是铸件组织致密，机械性能较

好，节约金属材料。多用于衬套等铜合金铸件生产。

真空冶金 在真空中或随后在惰性气氛保护下进行的冶金过程。用于熔炼、精炼、浇铸、蒸馏、烧结和热处理等。可有效地提高特殊钢和合金的性能。也是稀有金属熔炼的一种主要方法。

真空制动 铁路列车的一种制动方式。制动时，制动缸中活塞一侧处于真空状态，利用他侧大气压力推动活塞使铁路车辆产生制动作用。因大气压力有限，不能产生强大制动力，故应用不广。

真空浇铸 在真空室内将金属熔液注入锭模或铸型的浇铸方法。可降低金属中的气体和非金属夹杂物，从而提高金属的机械和物理性能。

真空蒸发 在半导体晶片表面制作薄膜的一种工艺。把金属在真空中加热熔化，并蒸发成蒸气原子淀积到晶片上，形成一层薄而均匀的金属膜。用来制作半导体器件和集成电路的内引线、欧姆接触等。按蒸发源加热方法，分电阻丝加热蒸发、电子束蒸发和离子束蒸发等。

真空蒸馏(馏 liú) 也称"减压蒸馏"。蒸馏方法之一。在减压下进行。一般用以分离在常压下加热至沸时易于分解或聚合的物质，或与其他蒸馏方法(如蒸汽蒸馏)结合以降低蒸馏的温度。常用于化学、石油等工业。

真空镀膜 制备金属或非金属薄膜的主要方法之一。在高真空的条件下，加热材料，使其蒸发而凝结于镀件(金属、半导体或绝缘体)的表面上，形成薄膜。例如，真空镀铝、真空镀铬等。

真迹电报 传真电报的一种。用以传送亲笔文件、统计图表等。

真核生物 核质与细胞质之间存在着核膜的生物的总称。细胞分裂时出现染色体，染色体由脱氧核糖核酸、组蛋白及非组蛋白等构成。除病毒、细菌、立克次体、螺旋体、支原体、放线菌和蓝藻等原核生物外，其他均为真核生物。

真核细胞 具有由核膜包被的细胞核结构的细胞。核内含染色质、核液和核仁。整个核由核酸、组蛋白、酸性蛋白及酶等组成，其功能为复制脱氧核糖核酸或转录核糖核酸。细胞质中有 80S 核糖体和内质网，信使核糖核酸于此翻译成蛋白质；还有其他细胞器，如线粒体、叶绿体、高尔基体和溶酶体等进行代谢活动；细胞质外有质膜包围。在有丝分裂或减数分裂时，核膜破裂，核仁消失，同时出现纺锤体和中心体等分裂器，染色质凝缩成多个染色体，被平均分配到两个子核中。

真值函项 亦称"真值函数"。即一个函数本身的值与其自变元的值均为真值。在现代命题逻辑中，由于一个复合命题的真值取决于其支命题的真值，因而一个复合命题也就是其支命题的一个函项，即命题函项。设 f(p, q) 表示关于命题变项 p、q 的函项，p、q 及 f(p, q) 均取真值，而且 p、q 的值完全决定 f(p, q) 的值，则 f(p, q) 是真值函项。比如，以 f(p, q) 表示"∨(p, q)"即"p∨q"时，则当 p 真 q 真、p 真 q 假、p 假 q 真时，f(p, q) 真，而在 p 假 q 假时，f(p, q) 为假。因此命题演算中由命题联结词组成的公式都是真值函项。

真值蕴涵 即"实质蕴涵"。

真理入门 亦称《真理的献礼》。维吾尔族哲理长诗。维吾尔族阿合买提·尤那克 (1110—1180) 著。共 14 章，512 行(包括按语中的三篇诗)。采用阿鲁孜韵律中的木塔卡里甫格律，以喀什话写成。主要阐述维吾尔等族的伊斯兰教伦理学，其中包含丰富的哲学思想。1981 年出版汉译本。

真理标准 检验认识是否具有真理性的尺度、准绳。哲学史上出现的真理标准主要有：圣人圣经标准、个人感觉或多数人意见标准、理性标准、效用标准等。马克思主义哲学以社会实践为检验真理的标准，认为实践具有普遍性和直接现实性的品格，因而是检验真理的唯一标准。一般说，在实践中获得预期的成功的思想认识，就被认为具有真理性。但实践标准具有确定性和不确定性：实践是检验真理的唯一标准，它能够对人类知识的真理性作出判断；任何一项具体实践都是一定历史条件下的实践，都只能在一定范围内和一定程度上，对认识的真理性作出检验。判定认识是否为真理，往往须依据多次反复的实践和人类的全部实践的检验。实践检验和逻辑证明是紧密相联的。

真菌毒素 由少数真菌产生的有毒代谢物。已知有近百种，其中包括能引起猫、狗、猪和人类恶心、呕吐的赤霉病麦毒素和致鸭、鳟鱼、大鼠及猴肝癌的黄曲霉毒素。这些毒素可通过被污染的食物进入机体。应注意田间和储藏时的防霉，以及进食前的去毒措施。

真菌感染 由真菌引起的疾病。按侵犯部位分为：(1) 浅部真菌病。引起表皮、毛发及指(趾)甲疾病，如头癣、体癣、手癣、足癣及灰指(趾)甲等，可用冰醋酸、灰黄霉素等治疗。(2) 深部真菌病。侵犯皮肤深层及内脏，个别真菌(如酵母样菌)，既可引起浅部、也可引起深部感染。又分两类：1) 常发生于抵抗力显著降低的人体，如酵母样菌病、隐球菌病(主要侵犯脑膜及脑)、曲菌病(好发于外耳道、呼吸道等)；2) 发生于正常人体，如孢子丝菌病、着色霉菌病、放线菌病等。可用制霉菌素、两性霉素 B、5- 氟胞嘧啶、酮康唑、氟康唑等治疗。

真兽亚纲 (Eutheria) 亦称"有胎盘类"(Placentalia)。哺乳纲的一亚纲，是最高等的哺乳类。有真正的胎盘；幼仔出生时已发育完全，能吮吸乳汁；大脑有发达的皮层和*胼胝体；体温较恒定；乳齿与恒齿更换明显。包括绝大多数现存的哺乳动物。广布于世界各地。主要的有食虫目、翼手目、啮齿目、食肉目、鲸目、偶蹄目、奇蹄目和灵长目。

真包含关系 如果一个概念的外延包含着另一个概念的全部外延，并且这另一个概念的全部外延仅仅构成前一概念的外延的一部分，那么前一概念与后一概念在外延间具有真包含关系。如"学生"与"大学生"的关系就是真包含关系，即"学生"真包含"大学生"。由于"学生"相对于"大学生"而言为属概念，"大学生"为种概念，故真包含关系亦可称为属种关系。

真空电弧炉 真空冶金熔炼设备的一种。炉体为密闭容器，抽成真空或充以惰性气氛。由炉顶通入的电极和炉底水冷结晶器通电引弧后，产生电弧，借电弧热量使金属或合金熔化，并在结晶器内凝固。电极由被熔炼的金属制成的叫"自耗电极真空电弧炉"，如用不熔化的材料作电极的叫"非自耗电极真空电弧炉"。产品中杂质少，气体含量低，铸锭组织好，具有优良的机械和物理性能。适宜于熔炼高熔点金属、活性金属、特殊钢和合金。

真理与方法 书名。德国伽达默尔 (Hans-Georg Gadamer, 1900—) 著。1960 年出版。哲学解释学与解释学美学趋于成熟的标志之作。全书分为三大部分，涉及对艺术经验的本体论分析，对现代哲学解释学的一般原则和语言本体论的阐释。在哲学上，认为理解不是要把握一个事

实，而是一个在历史条件下的人对在历史条件下的对象的理解。理解总要受到成见（理解前的社会历史因素，理解对象的构成，社会实践决定的价值观）和传统（人的主动的积极的经验保存）的影响。认为语言问题是哲学解释学的中心问题，语言表达人与世界的关系，人总是通过语言而联系到世界，并创造世界。在美学上，认为美学是现代哲学解释学的一个有机组成部分，其核心概念是审美理解。艺术经验是解释学美学的出发点，艺术中的世界是对现实世界的集中和强化。

真赏斋法帖（帖 tiè） 汇刻丛帖。三卷。明无锡华夏以其家"真赏斋"所藏钟繇《荐季直表》、王羲之《袁生帖》及唐摹《万岁通天帖》等著名法书，由文徵明、文彭钩摹，章藻刻石。摹勒甚精，为当时所重。未久遭火残缺，重刻配补。火前拓本，仿宋纸墨施拓，流传不多。

真腊风土记 书名。一卷。元周达观撰。元贞元年（1295年）达观随元使赴*真腊访问，至大德元年（1297年）返国，因记所闻见，撰成此书。是早期有关真腊繁荣时期的重要专著，对研究元同真腊交通关系有重要参考价值。今人夏鼐有《真腊风土记校注》。

真包含于关系 如果一个概念的全部外延包含在另一个概念的外延之中，并且仅仅构成另一个概念的外延的一部分，那么前一概念与后一概念在外延间有真包含于关系。如"大学生"与"学生"的关系就是真包含于关系，即"大学生"真包含于"学生"。由于"大学生"相对"学生"而言为种概念，"学生"为属概念，故真包含于关系亦可称为种属关系。

真空感应电炉 放在密封罩内的感应电炉。可在真空或惰性气氛下加料、熔炼并浇铸金属与合金，防止活性元素被氧化。产品成分准确，气体和非金属夹杂物含量低，可提高机械和物理性能。多用以冶炼特殊钢和特种合金。

真珠毗伽可汗（可 kè，汗 hán） 见"薛延陀"。

"真正的"社会主义 19世纪40年代德国小资产阶级社会主义的流派。由于它的拥护者不断提到真正的人、真正的人性、真正的爱、真正的社会等，马克思和恩格斯讽刺为"真正的"社会主义。代表人物有格律恩、赫斯（Moses Hess, 1812—1875）、克利盖（Hermann Kriege, 1820—1850）、皮特曼（Hermann Püttmann, 1811—1894）、吕宁（Otto Lüning, 1818—1868）等。在德国封建主义尚未铲除的条件下，从小市民利益出发，把小土地所有制和手工业行会制度视为理想，反对德国发展资本主义。以超阶级的"博爱"、"人性"等道德说教代替政治斗争和革命，主张依靠人类互爱本性和扬弃利己主义实现社会主义。

真核细胞型微生物 细胞核的分化程度较高，有核膜、核仁和染色体，以及胞质内有完整细胞器的微生物。如真菌等。

真觉寺金刚宝座塔 在北京市海淀区白石桥东。真觉寺建于明永乐年间（1403—1424）。成化九年（1473年）建塔。后寺毁塔存。塔仿古印度佛陀迦耶精舍建造。砖石结构，下为金刚宝座，高7.7米。内有阶梯通座顶。顶部建有五座石塔，中塔13层，高8米多，四角四塔均11层，高7米多，塔身和金刚宝座刻佛像及梵文，雕刻精细，是中国传统民族风格与外来文化结合的建筑。为全国重点文物保护单位。

8 **丧** 同"喪（丧）"。

索 ㊀（suǒ） ❶绳索。《小尔雅·广器》："大者谓之索，小者谓之绳。"《书·五子之歌》："懔乎若朽索之驭六马。"引申为链条。如：铁索。❷绞合。《淮南子·主术训》："桀之力……索铁歙金。"❸求取；讨取。《离骚》："众皆竞进以贪婪兮，凭不厌乎求索。"杜甫《少年行》："指点银瓶索酒尝。"❹寻找。《后汉书·杜林传》："吹毛索疵。"❺完结；尽。《书·牧誓》："牝鸡之晨，惟家之索。"孔传："索，尽也。"《国策·秦策一》："蓄积索，田畴荒。"❻离散；孤独。陆机《叹逝赋》："亲落落而日稀，友靡靡而愈索。"❼法度。《左传·定公四年》："疆以周索。"杜预注："疆理土地以周法。索，法也。"❽须；应；得。郑廷玉《后庭花》第一折："何须发怒，不索生嗔。"无名氏《冻苏秦》第三折："点汤是逐客，我则（只）索起身。"

㊁（suǒ，又读 sè） ❶古城名。在今河南荥阳市。春秋郑索氏，楚汉战争时的索，均即此。晋有大索、小索亭。参见"大索❸"。❷姓。

索引 旧称"通检"或"备检"，也据英文 index 音译为"引得"。检寻图书资料的一种工具。将图书、报刊资料中的各种事物名称（如字、词、人名、书名、刊名、篇名、内容主题名等）分别摘录，或加注释，记明出处页数，按字顺或分类排列，附在一书之后，或单独编辑成册。亦有利用计算机编制索引的。

索句 搜索诗句，指构思。范成大《再韵答子文》："肩耸已高犹索句，眼明无用且翻书。"

索头 即"索虏"。《资治通鉴·晋海西公太和四年》："索头什翼犍疲病昏悖。"胡三省注引萧子显曰："鲜卑被发左衽，故呼为索头。"

索伦 ❶明末清初对分布在西起石勒喀河以及外兴安岭山麓，东至黑龙江北岸支流精奇里江（今结雅河）一带的达斡尔、鄂温克和鄂伦春等族的总称。清崇德至康熙中（17世纪40—80年代），由于他们受到沙俄不断侵略，在英勇抵抗之后，先后迁居黑龙江南岸嫩江流域。❷清代文献对分布在嫩江流域及呼伦贝尔盟索伦旗（今内蒙古鄂温克族自治旗）等地的鄂温克族的称呼之一。

索县 在西藏自治区东北部、怒江上游索曲流域。县人民政府驻嘎切塘。原西藏地方政府设索宗，1960年改设索县。是半农半牧区，并产虫草、贝母、麝香、鹿茸等药材。原始森林区有云豹、雪豹、扫雪、猞猁、水獭等兽类栖息。手工业有氆氇、制陶、编织等。

索沟 缢、勒死者颈项部皮肤上受绳索等带状物压迫所形成的沟状凹陷。可反映绳索压迫面的花纹。索沟部皮下出血者可作为生前压迫的指征。

索虏 南北朝时南朝对北朝的辱称。《资治通鉴·魏文帝黄初二年》："宋魏以降，南北分治，各有国史，互相排黜。南谓北为索虏，北谓南为岛夷。"胡三省注："索虏者，以北人辫发，谓之索头也。岛夷者，以东南际海，土地卑下，谓之岛中也。"按《宋书》有《索虏传》。

索罗（Enrique Soro, 1884—1954） 智利作曲家。幼承家学，后毕业于米兰威尔地音乐学院。曾任小学音乐教育督学。1907年起执教于圣地亚哥音乐学院，1919—1928年任院长。后又以钢琴家身份在国内及欧美各地旅行演出。其创作颇能发挥乐器的性能和特色。主要作品有《浪漫交响曲》、《古风组曲》、三首交响前奏曲、两部交响组曲、钢琴协奏曲以及室内乐、钢琴曲等。

索性 干脆；直截了当。朱熹《与吕伯恭书》："意思过当，

遂煞不住，不免索性说了。”

索居 孤独生活。陶潜《和刘柴桑》诗：“直为亲旧故，未忍言索居。”参见“离群索居”。

索契 (Сочи) 俄罗斯著名疗养地。在黑海东岸，北依大高加索山。人口 34.4 万(1992 年)。1838 年见于史籍。20 世纪初开始发展为旅游胜地。冬温夏热，日照充足，景色宜人。有温泉、矿泉、海滨浴场。沿海疗养区延伸 150 公里。工业以食品加工为主。设有奥斯特洛夫斯基博物馆、疗养研究所、高加索自然保护区。

索莫 亦作“索漠”、“索寞”。枯寂无生气貌；消沉貌。《文心雕龙·风骨》：“思不环周，索莫乏气。”李白《赠范金卿》诗：“只应自索漠，留舌示山妻。”冯延巳《鹊踏枝》词：“休向尊前情索寞。”

索索 ❶恐惧貌。《易·震》：“震索索。”❷无生气貌。庾信《拟咏怀》：“索索无真气，昏昏有俗心。”❸碎杂之声。江总《贞女峡赋》：“山苍苍以坠叶，树索索而摇枝。”

索隐 ❶求索隐微。《易·系辞上》：“探赜索隐，钩深致远。”❷指探求难解文义的注解体裁。如：《〈史记〉索隐》。

索绪 制丝工程中缫丝时从蚕茧上索取丝绪的操作。通常将煮后的无绪茧或缫丝中的落绪茧放在温度较高的水中，用索绪帚摩擦茧层表面，索取绪丝，以便进行理绪。

索赔 交易一方，因对方不履行或未正确履行契约上所规定的义务而受到损失，向对方提出赔偿的要求。

索然 ❶离散貌；零落貌。《晋书·羊祜传》：“至刘禅降服，诸营堡者索然俱散。”引申为消失、空无之意。如：兴致索然，索然寡味。❷流泪貌。《庄子·徐无鬼》：“子綦索然出涕曰：‘吾子何为以至于是极也？’”

索强 争强；恃强。《琵琶记·激怒当朝》：“忒过分爹行所为，但索强全不顾人议。”

索靖 (239—303) 西晋书法家。字幼安，敦煌(今属甘肃)人。张芝的姊孙。官至征南司马。工书法，尤擅章草，传张芝草法而变其形迹。骨势峻迈，富有笔力。前人评为“精熟至极，索不及张；妙有余姿，张不及索”。将其与卫瓘并称“二妙”。靖亦自重，名其字势为“银钩虿尾”。著有《草书状》。

索马里 (Somalia) 国名。在东非索马里半岛上，东濒印度洋，北临亚丁湾，陆疆邻吉布提、埃塞俄比亚、肯尼亚。面积 63.76 万平方公里。人口 930 万(1995 年)，绝大多数是索马里人。官方语言是索马里语和阿拉伯语。伊斯兰教为国教。首都摩加迪沙。全境以平缓的低高原为主，高度由北向南渐降。有沿海平原、内陆高原、北部山地等地形区。大部属热带沙漠气候，年降水量自南而北从 500～600 毫米减至 100 毫米以下。有谢贝利河和朱巴河。中世纪起形成国家。1840 年英国殖民者侵入北部，1887 年宣布该地为其保护地。1889 年意大利殖民者进占中部，至 1925 年整个中、南部沦为意属殖民地。第二次世界大战期间，英国占领意属索马里，1949 年联合国决议将原意大利侵占区交意大利托管。1960 年英占区和意托管区先后宣告独立，同年 7 月 1 日合并组成索马里共和国。1969 年 10 月 22 日改称索马里民主共和国。1991 年复称索马里共和国。约 80% 人口以畜牧业和半农半牧业为生，畜产品占国民生产总值首位。牲畜多羊、牛、骆驼。农产有香蕉、甘蔗、棉花、高粱、玉米等。特产乳香、阿拉伯树胶和没药。工业有制糖、纺织、食品、卷烟等部门。开采绿柱石、石膏，蕴藏铁、铀、锰、铌矿。出口牲畜及其产品(占出口总值 60% 以上)、香蕉、乳香、没药；进口机械设备、食品、消费品、燃料等。

索元礼 (?—691) 唐代胡人。武则天临朝时，任为游击将军，使在洛州办理刑狱。性残忍，专以酷刑逼供，推一人，广令牵引数十百人，被其杀死者数千人。时人畏惧，甚于狼虎。后武则天为收人望而将他诛死。

索氏体 由奥氏体在低于珠光体形成的温度时分解而成的铁素体和渗碳体的混合体。为钢铁显微组织的组成体之一。属于珠光体类。因纪念英国科学家索毕 (Henry Clifton Sorby, 1826—1908) 而得名。其层片较珠光体为细，仅在很高倍的显微镜下才能辨别出来。硬度、强度和冲击韧性都较珠光体为高。

索勿冷 (Sovereign) “英镑”或“金镑”的旧称。英国金币名。初铸于亨利七世(1457—1509 年在位)时，值 20 先令。17 世纪为*基尼所代替。1817 年，英国实行币制改革，采用金本位制，仍以索勿冷为单位，重约 7.988 克。

索末菲 (Arnold Johannes Wilhelm Sommerfeld, 1868—1951) 德国物理学家。哥尼斯堡大学哲学博士。慕尼黑大学教授。主要贡献在原子结构及原子光谱的理论方面：1915 年在玻尔原子模型中引入空间量子化，并在电子运动中顾及相对论效应，提出氢谱线的精细结构公式；1920 年提出内量子数，并对碱金属的谱线双重线作出初步解释等。对陀螺运动、电磁波传播(特别在衍射方面)与金属电子论亦有贡献。著有《原子结构和光谱线》。

索布人 (Sorben) 亦称“劳济茨人”、“卢日支人”。德国少数民族。约 10 万人(1995 年)。住在施普雷河 (Spree) 流域上、下劳西茨 (Lausitz) 地区。中世纪文德人后裔。语言属印欧语系斯拉夫语族，有文字。多信基督教新教，属路德宗。从事农业。

索尔蒂 (Georg Solti, 1912—1997) 英国指挥家、钢琴家。原籍匈牙利。曾在布达佩斯音乐学院师事巴托克、科达伊，学习钢琴、作曲。1933—1939 年任布达佩斯歌剧院助理指挥、指挥。第二次世界大战期间旅居瑞士苏黎世。1945 年后，先后任慕尼黑国家歌剧院、法兰克福国家歌剧院、伦敦科文特花园皇家歌剧院指挥或音乐指导。1969 年起任美国芝加哥交响乐团音乐指导与指挥。1971 年兼任巴黎歌剧院指挥、巴黎管弦乐团音乐指导。同年受封为爵士。1972 年入英国籍。1979 年任伦敦爱乐乐团首席指挥。

索加人 (Soga) 乌干达的民族。系班图人一支。约 181 万人(1995 年)。分布在东南部。语言属尼日尔-科尔多凡语系尼日尔-刚果语族。多信基督教新教，部分持万物有灵信仰。主要从事农牧业。

索伦旗 旧旗名。在内蒙古自治区呼伦贝尔盟中部。1947 年由索伦左翼旗和索伦右翼旗合并设置。1958 年改设鄂温克族自治旗。

索非亚 (София) 保加利亚首都和经济、文化中心。在中西部伊斯克尔河畔。人口 119.4 万(1995 年)。公元前 1 世纪后为罗马帝国和拜占庭的要塞城市。16—18 世纪是巴尔干半岛著名商业、手工业中心。1879 年成为保加利亚首都。铁路、公路和航空枢纽，向为中欧到西亚的交通要冲。工业产值约占全国五分之一，以机械制造、钢铁、电子、化学、纺织、印刷、食品等为主。城郊农业发达。有索非亚大学、保加利亚科学院、自然科学和历史博物馆、图书馆等。多名胜古迹。

索罗金 (Питирим Александрович Сорокин, 1889—1968) 俄裔美国社会学家。1924 年移居美国，历任哈佛

大学等校教授。1964 年任美国社会学会会长。主要研究文化变迁、社会流动和社会分层等问题。提出"整体论"社会学理论。主张运用比较社会学的方法研究人类文明史和社会学说史。著有《革命社会学》、《社会流动》等。

索饵场(场 chǎng) 鱼类集群进行摄食的水域。一般饵料生物极丰富,为鱼类摄食、生长提供有利条件。常是良好的渔场。

索绪尔 (Ferdinand de Saussure, 1857—1913) 瑞士语言学家。曾在巴黎高等研究学院任教,后任日内瓦大学教授。早期从事历史比较语言学的研究,发表著名论文《印欧语的原始元音系统》。在日内瓦大学讲授的普通语言学则由其学生据听课笔记整理成《普通语言学教程》一书。持社会心理主义语言观,把语言看作社会心理现象。提出语言是一种表达观念的符号系统,区分语言符号的能指和所指、语言中的组合关系和联想关系、共时研究和历时研究。其学说对 20 世纪结构主义语言学派的建立有重要影响,被称为现代语言学的奠基人。遗稿经日内瓦学派继承者整理,于 1974 年出版。

索溪峪 在湖南省慈利县西,与张家界毗邻,属武陵源景区。境内异峰叠起,飞瀑冷泉,溪流交汇,奇石怪穴,景色绚丽。著名的有干溪沟、袁家界、神堂湾、仙女桥、观音洞等。

索额图 (?—1703) 清满洲正黄旗人,赫舍里氏。初任侍卫。康熙时渐升至保和殿大学士,与明珠同执朝政。康熙十九年(1680 年)任内大臣,旋授议政大臣。二十八年,偕佟国纲、郎坦等,与俄使费奥多尔·果罗文等谈判边界问题,严拒沙俄的无理要求,订立《中俄尼布楚条约》,划定中俄东段边界,立碑而还。二十九年、三十五年,两次参加平定准噶尔部贵族噶尔丹叛乱的战争。康熙后期,诸子争夺皇位继承权,各树派别。他与太子允礽相结。四十二年,被执交宗人府拘禁,幽死。

索马里人 (Somalis) 东非的跨界民族。共约 1 108 万人(1995 年)。分布在索马里(914 万,系主体民族)、埃塞俄比亚(95 万,又称"欧加登人")、肯尼亚(71 万)和吉布提(28 万)等国。语言属闪含语系库希特语族。多信伊斯兰教,属逊尼派。主要从事农业和游牧,部分从事渔业。大约从 10 世纪起就与中国有友好往来。

索古王朝 1928—1939 年统治阿尔巴尼亚的王朝。1928 年 9 月,总统索古 (Ahmed Bey Zogu, 1895—1961) 发动政变,宣布阿尔巴尼亚为君主国,自称国王,为索古一世。统治期间,镇压民主运动,与意大利签订一系列奴役性条约。1939 年 4 月意大利入侵后,索古逃居英国,王朝告终。

索宁克人 (Soninke) 亦称"萨拉科尔人"。西非尼日尔河和塞内加尔河上游的跨界民族之一。分布在马里(81 万人)、布基纳法索(25 万人)、塞内加尔(16 万人)、毛里塔尼亚(6.4 万人)、冈比亚(7 万人)、几内亚比绍(1.3 万人)等地,共约 137 万人(1995 年)。语言属尼日尔-科尔多凡语系尼日尔-刚果语族。多信伊斯兰教。主要从事农业。

索尼公司 日本家用电器制造业大公司。前身是东京通信研究所,1946 年改为东京通信工业公司,1958 年改称现名。主要生产电视机、录音机、录像机、收音机、扩音机等电子产品。是日本最早生产磁带录音机和晶体管,并最早研制成功半导体磁带录像机、单枪三束彩色显像管和彩色电视设备的公司。总公司在东京。

索邦学院 法国的神学院。1257 年由神学家索邦 (Robert de Sorbon, 1201—1274) 创立于巴黎。后该学院很快发展成为巴黎大学的核心,索邦本人也自 1258 年起任巴黎大学校长。故"索邦"一词变成整个巴黎大学的代称。1971 年巴黎大学分为 13 所大学后,索邦(原为巴黎大学文学院和法学院的所在地)成为巴黎大学第三大学(亦称"新索邦")的所在地。

索贡巡行 古罗斯大公勒索贡物的一种方式。始于公元 10 世纪,每年秋冬,大公或其亲信巡行辖区,向人民强索贡物如毛皮、蜂蜜、蜂蜡等;拒纳者受罚。后为征收租税所代替。

索伯列夫 (Сергей Львович Соболев, 1908 — 1989) 苏联数学家。列宁格勒大学毕业。先后在斯捷克洛夫数学研究所和原子能研究所工作,1957 年以后去新西伯利亚大学任教。苏联科学院院士,曾任该院西伯利亚分院院长。在固体动力学中建立了描述弹性介质中振动的波动方程的求解方法。20 世纪 30 年代首次给出偏微分方程广义解的概念,引进一类函数空间(现称索伯列夫空间),发展了偏微分方程中的现代泛函分析方法,著有《数学物理方法》、《泛函分析在数学物理中的应用》等。

索饵洄游 见"洄游"。

索洛莫斯 (Dionysios Solomos, 1798—1857) 希腊诗人。出身贵族。幼年在意大利受教育,早期抒情诗都用意大利文写成。1821 年起用希腊爱奥尼亚地区方言写作,很多作品被视为希腊民歌。代表作《自由颂》谴责反动的神圣同盟,号召希腊人民争取民族独立,后成为希腊国歌。其他作品有《两兄弟》、《失去理智的母亲》、《献给拜伦之歌》等。

索隐行怪 《汉书·艺文志》:"孔子曰:'索隐行怪,后世有述焉,吾不为之矣。'"颜师古注:"《礼记》载孔子之言。索隐,求索隐暗之事,而行怪迂之道。"按《礼记·中庸》"索"作"素"。参见"素隐行怪"。

索道集材 用架空索道集材的方式。在支柱间张设钢索,称承载索,上面悬挂具有滚轮的跑车。作业时把木材捆挂在通过跑车的牵引索的吊钩上,以绞盘机作动力,收转牵引索或利用木材自重,使跑车带着木材沿钢索悬空运行。适用于坡度较大或跨越山谷、沼泽的伐区。

索韦托事件 南非当局镇压阿扎尼亚人民的惨案。1976 年 6 月 16 日,南非约翰内斯堡市郊索韦托区的数千名黑人学生,为反对当局强行规定用南非荷兰语讲课,举行大规模示威游行,斗争迅速扩展到其他地区。南非当局出动大批军警进行镇压,打死一百七十余人,打伤千余人。惨案发生后,在世界各地引起很大震动,联合国安理会举行紧急会议,谴责南非当局这一严重罪行。

索尔兹伯里 ❶罗伯特·塞西尔·索尔兹伯里 (Robert Cecil, Marquis of Salisbury, 1830—1903)。英国首相(1885—1886,1886—1892, 1895—1902)。保守党首领。先后任印度事务大臣、外交大臣等职。反对 1867 年英国国会改革和*《爱尔兰自治法案》。对外标榜*光荣孤立政策,未得贯彻。奉行扩张政策,发动*英布战争。❷哈里森·埃文斯·索尔兹伯里 (Harrison Evans Salisbury, 1908—1993)。美国记者、作家。1930 年毕业于明尼苏达大学。同年进合众社工作,1934 年任伦敦分社经理。1949 年转入《纽约时报》,曾任驻莫斯科记者,1972 年至 1974 年任副总编辑。曾任美国文学艺术学会主席、全美作家协会主席。1972、1977、1984、1991 年曾四次访华。著有《苏联的五十年》、《围困列宁格勒的九百天》、《长征:前所未闻的故事》等。❸索尔兹伯里 (Salisbury)。津巴布韦首都哈拉雷的

旧称。

索非亚盆地 在保加利亚西部，介于巴尔干山脉西段和里拉山脉(Рила)之间。面积约1 200平方公里。丘陵起伏，平均海拔550米。伊斯克尔河流经中部。属温带大陆性气候，年降水量640毫米。首都索非亚所在地。全国经济发达地区，也是交通要冲。

索姆河战役 即"松姆河战役"。

索科多王国 即"富拉尼帝国"。

索科特拉岛 (Socotra Island) 也门属岛。在阿拉伯海西部，扼亚丁湾门户。自古为非洲至阿拉伯半岛交通要站。面积3 576平方公里。内陆有山地，林木广布，余多为海拔300～500米高原；沿海有平原。气候干热。有畜牧业、果园业和渔业。出口椰枣、鱼干等。

索洛维约夫 (Владимир Сергеевич Соловьёв, 1853—1900) 俄国哲学家、神学家与诗人。莫斯科大学哲学博士。曾在莫斯科大学与彼得堡大学任教。提出"自由的神智学"。认为万物是"一统的存在"，只能被"完整的"知识所认识，而"完整的"知识是神秘的、理想的(哲学的)与经验的(科学的)知识的综合，因此神学、哲学与科学应该统一；主张西方天主教会与东方东正教会在君主政体范围内的联系，以实现"万物一统"的思想在社会中的表现——"自由的神权统治"。他在诗歌与美学方面的著作与见解是俄国象征主义的思想来源之一。主要著作有《完整知识的哲学基础》、《神权政治的历史与未来》、《俄国与世界教会》等。

索格狄亚那 即"粟特"。

索福克勒斯 (Sophoclēs, 约前496—前406) 古希腊三大悲剧家之一。生于雅典富商家庭。政治上接近奴隶主民主派立场。相传写有130部悲剧和笑剧，现存《安提戈涅》、《俄狄浦斯王》、《厄勒克特拉》等七部完整的悲剧。剧作取材于神话和传说，多描写理想化的英雄人物与命运的冲突，和他们不能挣脱命运的摆布而毁灭的历程。反映了雅典奴隶主民主政权盛极而衰时期的社会面貌。剧作结构严谨，情节曲折。他取消了传统的"三联剧"形式，写单出的悲剧，把同时登场的演员增加到三个，并添设彩画布景，改进悲剧音乐，使希腊悲剧有了进一步的革新与发展。

索福克勒斯

索摩查家族 长期统治尼加拉瓜的家族。首位统治者安纳斯塔西奥·索摩查·加西亚(Anastasio Somoza Garcia, 1896—1956)出身于庄园主家庭，1934年任国民警卫队司令时，暗杀反美民族英雄*桑地诺。1936年发动政变，篡夺政权，此后长期任总统(1937—1947, 1951—1956)。1956年被刺杀后，由长子路易斯(Luiz Somoza Debayle, 1922—1967)任总统(1956—1963)。其幼子安纳斯塔西奥(Anastasio Somoza Debayle, 1925—1980)也于1967—1972年和1974—1979年任总统。父子三人实施专制统治达四十多年，肆意搜刮财富，残害百姓，遭到强烈反对。其统治于1979年被人民起义推翻。

索伦霍芬生物群 发现于德国上侏罗统索伦霍芬组石灰岩中的动植物化石群。已发现的动植物多达六百余种，包括颗石藻、红藻、裸子植物、被子植物；有孔虫、海绵、水母、腹足类、双壳类、鹦鹉螺、菊石、箭石、枪鲫类、腕足动物、环节动物、鲎类、蛛形类、介形类、蔓足类、软甲类、昆虫、海百合、海星、蛇尾类、海胆、鱼类、两栖类、龟鳖类、有鳞类、喙头类、鳄、兽足类、翼龙、蜥脚类、鱼石螈类、始祖鸟和一些遗迹化石。为研究中生代生物的发展和进化提供了一个重要的窗口。

索里利亚·德·圣马丁 (Juan Zorrilla de San Martín, 1855—1931) 乌拉圭诗人、作家、政论家、历史学家。曾留学阿根廷和智利。回国后任大学教授、律师、法官、议员、外交官。因办报抨击政府，被迫流亡阿根廷。所作诗歌有浪漫主义色彩。长诗《祖国的传说》歌颂民族独立，宣传爱国思想；史诗《塔瓦雷》描写印第安混血青年塔瓦雷和西班牙姑娘的爱情悲剧。还写有传记《阿尔蒂加斯的史诗》、游记《道路的声音》和政论、文艺评论等。

索格斯利特萃取器 即"萃取器"。因德国化学家索格斯利特(Franz von Soxhlet, 1848—1926)所创制而得名。

9

埴 (zhí) 同"埴"。宋代有李埴。

戢 (jí 集) 同"辑"。和洽。《诗·大雅·板》："辞之辑矣。"《说文·十部》："戢，词之集也。"段玉裁注："词当作辞。此下当有'《诗》曰辞之戢矣'六字。盖《诗》作'戢'，许以'集'解之。今《毛诗》作'辑'，传作'辑，和也'，许所称盖三家《诗》。"

啬 〔嗇〕(sè) ❶吝啬。《国策·韩策一》："仲(公仲)啬于财。"❷节俭；不浪费。《老子》："治人事天莫若啬。"《韩非子·解老》："少费之谓啬。"❸通"穑"。《汉书·成帝纪》："服田力啬。"❹阻塞。赵师秀《哀山民》诗："残疴故未去，涩啬肠腑间。"

啬夫 古代官名。(1)司空的属官。《仪礼·觐礼》："啬夫承命。"(2)秦汉时的乡官，掌管诉讼和赋税。《续汉书·百官志五》："其乡小者，县置啬夫一人，皆主知民善恶，为役先后，知民贫富，为赋多少，平其差品。"(3)古时有吏啬夫、人啬夫。《管子·君臣上》："吏啬夫任事，人啬夫任教。"尹知章注："吏啬夫，谓检束群吏之官也；人啬夫，亦谓检束百姓之官。"汉有暴室啬夫、虎圈啬夫，均为小吏

10

賁 "贲"的繁体字。

博 (bó) ❶大。《淮南子·氾论训》："岂必褒衣博带。"❷广；通。如：博学多闻；博古通今。《荀子·劝学》："吾尝跂而望矣，不如登高之博见也。"《后汉书·章帝纪》："博贯六艺。"❸众多；丰富。如：地大物博。《论语·子罕》："博我以文，约我以礼。"❹通"簿"。见"博塞"。❺换取；取得。如：聊博一笑；以博欢心。《宋书·索虏传》："若厌其区宇者，可来平城居；我往扬州住，且可博与土地。"注："伧人谓换易为博。"

博士 ❶官名。源于战国。许慎《五经异义》："战国时，齐置博士之官。"《汉书·百官公卿表上》："博士，秦官，掌通古今。"秦及汉初，博士的职责主要是掌管图书，通古今，以备顾问。汉为太常属官，官秩为比六百石，员额多至数十人。汉武帝时，用公孙弘议，设五经博士，宣帝时增至十二人。博士置弟子，初为五十人。自武帝后，博士专掌经学传授，与文帝、景帝时的博士制度有异。唐置国子、太学、四门等博士。另有律学博士、书学博士、算学博士，府学、州学、县学博士之称，均为教授官，而非中央官学传授儒经学官的专称。明清亦有国子博士。❷中国古代专精一艺的职官名。秦有占梦博士，见《史记·秦始皇本纪》。西晋置律学博士，北魏置医学博士，隋唐增算学博士、书学博士等，至宋代废止。❸旧时称从事某种职业的人。孟元老《东京梦华

录·饮食果子》:"凡店内卖下酒厨子,谓之茶饭量酒博士。"参见"茶博士"。❶学位的一种。一般为最高一级的学位。在中国,高等学校和科学研究机构的研究生,或具有研究生毕业同等学力的人员,通过博士学位的课程考试和论文答辩,成绩合格,学术水平达到在本门学科上掌握坚实宽广的基础理论和系统深入的专门知识;具有独立从事科学研究工作的能力;在科学或专门技术上做出创造性成果者,授予博士学位。

博山 旧县、市名。在山东省中部。清置县。1945年博山县城析出设市。1950年博山市撤销。1958年博山县撤销,改设淄博市博山区。

博丹(Jean Bodin,约1530—1596) 法国政治学家。曾任皇室律师、检察官、等级会议代表。用历史的和比较的方法研究法学。政治学说以亚里士多德的《政治学》为基本,主张国家主权论。依主权所在,可分君主、贵族和民主三种政体,其中君主制最优越,是实现国家统一主权的最好组织形式。著有《国家论六卷集》(亦译《共和国六论》)等。

博古 ❶通晓古代事物。《孔子家语·观周》:"吾闻老聃博古知今。"❷图绘古器物形状的中国画,或以古器物图形装饰的工艺品。如博古画、博古屏等。北宋大观中,徽宗命王黼甫等编绘宣和殿所藏古彝器,成《宣和博古图》三十卷。❸人名。即秦邦宪。

博平 旧县名。在山东省西部。汉置县。1956年撤销,并入茌平县。

博白 县名。在广西壮族自治区玉林市南部,南流江流贯,邻接广东省。黎湛铁路经过东南端。县人民政府驻博白镇。唐置县。以博白山得名。农产有稻、甘薯、黄麻、花生、甘蔗、荔枝、龙眼、菠萝等。矿产有铁、金、银等。工业有机械、制糖、造纸、水泥、化肥等。古迹有宴石山摩崖造像。

博乐(—lè) 市名。在新疆维吾尔自治区博尔塔拉蒙古自治州中部、博尔塔拉河下游。北疆铁路通过境内。1920年由精河县析置博乐县。以博尔塔拉河得名。1985年改设博乐市。博尔塔拉蒙古自治州人民政府驻此。人口19.4万(城镇7.2万,1996年)。工业有食品加工、纺织、建材、采矿、造纸等。境内平原广阔,农、牧业发达。特产细绒绵羊、珍珠岩。名胜古迹有赛里木湖、博乐故城、哈日图热格景区。

博州 州、路名。隋开皇十六年(公元596年)置州。治所在聊城(今市东北,五代晋移今市东,宋移今市)。唐辖境相当今山东聊城、高唐、茌平等市、县地。元世祖至元初升为路,十三年(1276年)改名东昌。地平土沃,产丝绵和绢。隋末唐初,曾先后为窦建德、刘黑闼起义根据地。

博兴 县名。在山东省北部、黄河南岸,小清河横贯。县人民政府驻博兴镇。汉置博昌县,五代后唐改博兴县。农产有小麦、玉米、大豆、高粱、棉花等。编织业亦盛。矿产有石油。工业有机械、建材、五金、化肥等。古迹有寨高兴国寺。

博劳 鸟名。即"伯劳"。《孟子·滕文公上》"今也南蛮鴂舌之人"赵岐注:"鴂,博劳鸟也。"

博罗 县名。在广东省惠州市西北部、东江下游北岸。京九铁路经过境内。县人民政府驻罗阳镇。秦置县。农产以稻、甘蔗、甘薯、花生为主,并以产"黄脚鸡"著名。矿产有铁、煤、钨。工业有采矿、纺织、化学、建材、制糖等。罗浮山为游览胜地。

博物 ❶通晓许多事物。《汉书·楚元王传赞》:"博物洽闻,通达古今。"❷"博物学"的简称。

博依 广泛地取助于比喻。《礼记·学记》:"不学博依,不能安诗。"郑玄注:"博依,广譬喻也。"孔颖达疏:"博,广也;依谓依倚也。谓依倚譬喻也。"

博学 学问广博。《论语·子罕》:"大哉孔子,博学而无所成名。"

博贯 博览贯通。《后汉书·班固传》:"年九岁,能属文诵诗赋,及长,遂博贯载籍。"

博南 古县名。东汉永平十二年(公元69年)以哀牢夷地置。治今云南永平西南。东晋咸康末废。南朝齐复置,梁废。

博弈 《论语·阳货》:"不有博弈者乎?"博,局戏,用六箸十二棋;弈,围棋。

博闻 见闻广博。《汉书·贾谊传》:"于是皆选天下之端士,孝悌博闻有道术者以卫翼之,使与太子居处出入。"

博洽 谓知识广博。《后汉书·杜林传》:"林从竦(张竦)受学,博洽多闻。"

博洛(1613—1652) 清太祖(努尔哈赤)孙。爱新觉罗氏。初封贝子。顺治元年(1644年)随多铎到河南镇压李自成起义军,加封贝勒。又南下渡长江,分兵攻占苏、常、杭州等地。三年为征南大将军,渡钱塘,取浙闽,俘南明隆武帝,招降郑芝龙。派佟养甲南攻广东。加封端重郡王,进亲王。降将姜瓖在大同起兵反清,他又以定西大将军领兵镇压。为入关初期的主要将领之一。

博埃(Boe) 在几内亚比绍东南部。人口1.1万(1982年)。原为丛林中的小村庄,几内亚比绍人民武装斗争根据地之一。1973年9月24日,几内亚比绍共和国在此宣告成立。曾为临时首都。附近有铝土矿和铁矿。

博徒 赌徒。《史记·魏公子列传》:"公子闻赵有处士毛公藏于博徒,薛公藏于卖浆家。"

博爱 ❶谓泛爱一切人。韩愈《原道》:"博爱之谓仁。"❷见"自由、平等、博爱"。❸县名。在河南省焦作市西南部、沁河下游,邻接山西省。焦枝、太焦两铁路经过境内。县人民政府驻清化镇。1929年由沁阳县析置。名取孙中山提出的"博爱"口号。农产有小麦、玉米、棉花、水果等,并产水烟、竹器、药材。矿产有煤、铁、铝土。工业有采矿、水泥、纺织、化肥等。古迹有月山寺、石佛滩摩崖造像。

博陵 ❶郡、国名。东汉本初元年(公元146年)置郡。治博陵(今蠡县南)。建安末废。西晋置国。北齐为郡,治所在安平(今县)。辖境相当今河北安平、深州、饶阳、安国等市县地。北魏改为郡,隋开皇初废。大业及唐天宝、至德时又曾改定州为博陵郡。东汉中平二年(185年)张牛角起义于此。❷古县名。东汉本初元年(公元146年)置。治今河北蠡县南。为博陵郡治所。三国魏改博陆县。

博野 县名。在河北省保定市东南部、潴龙河流域。县人民政府驻博陵镇。汉置蠡吾县,北齐并入博野县。元入蠡州,明于故蠡吾县复置博野县。以地居博水之野得名。农产有棉花、小麦、谷子、玉米、高粱、甘薯。工业有机械、纺织、化学、电子、建材等。

博望 古县名。西汉置。治今河南方城西南。南朝宋废。汉武帝封张骞为博望侯,东汉末刘表使刘备拒夏侯惇等于博望,均在此。

博雅 学识渊博雅正。《楚辞·招隐士序》:"昔淮南王安,博雅好古,招怀天下俊伟之士。"

博喻 比喻方式的复合类型。联贯使用多种喻体作比来

描写表现一个事物对象。如苏轼《百步洪》诗："长洪斗落生跳波，轻舟南下如投梭。水师绝叫鸟雁起，乱石一线争磋磨。有如兔走鹰隼落，骏马下注千丈坡。断弦离柱箭脱手，飞电过隙珠翻荷。"后四句连用七个极快的动作为比喻来形容轻舟在百步洪急流中飞驰的情景：像兔子跑，像飞鹰疾落，像骏马下坡，像弦断离柱，像箭射脱手，像闪电过隙，像露珠翻荷。博喻在语词句式上接连排叠，描写上多角度多层次，富有气势和力度。

博湖 县名。在新疆维吾尔自治区巴音郭楞蒙古自治州北部、博斯腾湖沿岸。南疆铁路经过境内。县人民政府驻博湖镇。1970年由和硕县析置。以滨博斯腾湖得名。农产以小麦、玉米、油菜籽为主。工业有铁木器制造、皮革、榨油、制砖等。畜牧业亦盛。博斯腾湖产"新疆大头鱼"等，湖区有"瀚海明珠"之称，为游览胜地。动物以麝鼠为多。

博塞（ sài） 本作"簙箷"。古代的博戏。《庄子·骈拇》："问谷奚事，则博塞以游。"成玄英疏："行五道而投琼曰博，不投琼曰塞。"杜甫《今夕行》："咸阳客舍一事无，相与博塞为欢娱。"

博山炉 古代焚香器具。炉盖雕镂成山形，上有羽人、走兽等形象，故名。多用青铜制，也有陶或瓷制的。盛行于汉及魏晋时代。

博山炉

博马舍（Pierre-Augustin Caron de Beaumarchais, 1732—1799） 法国剧作家。生于巴黎钟表匠家庭。代表作喜剧《塞维利亚的理发师》和《费加罗的婚姻》，塑造了机智果敢的费加罗的形象，反映出当时人民和贵族阶级之间的冲突。剧作结构严谨、情节集中，并吸取民间文学的现实主义因素。1792年完成第三部关于费加罗的剧本《有罪的母亲》，思想性和艺术性都较差。还写有论文《正剧体裁纲要》（《欧仁妮》序），支持狄德罗所提倡的严肃戏剧，反对古典主义的陈规旧套，肯定正剧能更广泛地反映现实生活，具有重要意义。

博韦里（Theodor Boveri, 1862—1915） 德国细胞学家。慕尼黑大学医学博士。符兹堡大学教授。主要致力于从细胞学研究胚胎发育。提出"中心体"这一名称。研究马蛔虫卵的成熟和极体形成、受精和卵裂，发现染色质消减现象。对后来的染色体遗传理论产生巨大影响。利用双精受精的海胆卵子，论证了染色体的个性。还注意到卵细胞质在遗传方面起作用的可能性。

博风板 亦称"封山板"。见"封檐板"。

博古图 即"宣和博古图"。

博古架 传统建筑中用以摆设古玩、器皿、盆景的构架式家具。也可作为移动的隔断。常用以丰富内部空间的组成内容，以增加空间层次，达到空间联系、渗透和装修艺术的效果，又具有民族特色。一般用优质木料精制而成。现代出现的组合式家具以及用水泥预制构件、金属和硬塑料制品组装而成的透空隔断和组合式家具，都由它发展而成。

博平岭 在福建省南部。东北-西南走向，北与戴云山、南同莲花山相接。汀江、九龙江分水岭。主要由花岗岩构成。主峰苦笋林尖（1 666米）在漳平市南。南靖乐土为福建省内唯一亚热带季雨林自然保护区。鹰厦铁路经此。

博阳山 博，亦作"傅"或"敷"。《汉书·地理志》豫章郡历陵县："傅阳山、傅阳川在南，古文以为敷浅原。"《通典》谓："江州浔阳县蒲塘驿，即汉历陵也。驿前有敷浅原，原西数十里有敷阳山。"唐蒲塘驿即今江西德安，故一般皆认为山在德安境。但据《太平寰宇记》饶州及蔡沈《书集传》引晁以道说历陵今地在饶州鄱阳县（今波阳）境内，故德安说尚不能认为定论。所指何山，更无确说。《尚书》伪孔传谓博阳山即*敷浅原，《史记集解》同；而《通典》则谓山在原西数十里；《寰宇记》江州又谓博阳山在德安南，别有敷浅水即敷浅原。

博阳川 亦作傅阳川、敷浅水。源出今江西德安西北，东南流过县南，注入鄱阳湖。

博易务 宋代官设贸易机关。《宋史·食货志下八》：元丰五年（1082年）"八月，置饶州景德镇瓷窑博易务"。

博物志 笔记。西晋张华撰。十卷。多取材于古书，分类记载异境奇物及古代琐闻杂事，也宣扬神仙方术。其中关于我国西北地区石油和天然气的记载，颇有资料价值。原书已佚，今本由后人搜辑而成。宋李石又作有《续博物志》十卷。

博物学 研究动物、植物、矿物、生理等部门的学科。1802年，法国博物学家拉马克和德国博物学家特来威拉纳斯（Gottfried Reinhold Treviranus, 1776—1837）分别提出"生物学"（Biologie）一词以后，生物学逐渐成为一门独立的学科。19世纪后半期起，博物学一词渐见少用。

博物馆 一称"博物院"。保存、陈列、研究物质文化和精神文化的遗存以及自然标本的文化教育事业机构。可分为革命、民族、历史、军事、地志、自然、艺术、医学、科技以及综合等类型。

博南山 一名金浪巅山，俗讹为丁当丁山。在今云南永平西南。《华阳国志》："博南县西山，高三十里，越之度兰沧水。"汉武帝通博南山道，即此。

博览会 见"展览会"。

博弈论 即"对策论"。

博浪沙 古地名。一作"博狼沙"。在今河南原阳。今县东南古有博浪城，传即张良遣力士椎击秦始皇处。

博望山 古山名。即今安徽当涂西南东梁山，与和县南西梁山隔江对峙如门，故又称天门山。西晋以来，历为攻守要地。

博落回（迴）（*Macleaya cordata*） 罂粟科。多年生高大草本。叶常卵状心形，7～9裂，背面粉白色。夏季开花，花小，萼片黄白色，无花瓣，圆锥花序。果实长椭圆形而扁。产于中国中部和南部。有毒植物。可为杀虫药。全草入药，功能解毒、消肿、杀虫，主治恶疮、指疔、顽癣、白秃等症。常用于中耳炎、扁桃体炎、滴虫性阴道炎等。

博登湖（Bodensee） 也称康斯坦茨湖（Constance）。在瑞士、奥地利和德国之间。冰蚀湖。为莱茵河上游的潴水所。长74公里，宽13公里，面积539平方公里。平均深度90米，最深处达252米，可以通航。冬季少冰冻，有鲑、鳕等淡水鱼。沿湖主要城市康斯坦茨。疗养胜地。

博士买驴 讥讽文辞冗长芜杂，不得要领。《颜氏家训·勉学》："邺下谚云：'博士买驴，书券三纸，未有驴字。'"

博士弟子 即汉代博士所教授的学生。西汉时以博士为高级学术官，由太常选拔学生，就博士受业，各郡国亦得选送。至一定年限，经过考核，一般可在郡国任文学职务，优异者可授中央及地方行政官。所授以经学为主，是汉代提倡儒术的一种措施。明清亦用作生员的别称。

博士祭酒 见“祭酒❷”。

博山陶器 中国民间工艺品之一。因产地山东博山而得名。相传始于宋代。以碗、盘、罐、瓶等日用品为主。釉色以“雨点釉”、“茶叶末”釉较为著名：前者史书上称作“油滴”，因在乌黑的釉面上呈现晶莹的银色斑点而得名；后者因釉呈灰绿，俨如茶叶之色，故名。

博山惨案 抗日战争时期国民党顽固派制造的反共惨案。1939年3月30日国民党山东省政府主席沈鸿烈指使秦启荣部在博山（今属淄博市）太河地区袭击八路军山东纵队第三支队，残杀支队政治部主任鲍辉及指战员二百余人。

博巴政府 中国工农红军长征经过藏族地区时藏族人民建立的革命政权。“博巴”，藏族的自称。1935—1936年间，先后在今四川的阿坝、甘孜和云南的迪庆等藏族地区，建立了各级基层革命政权，对动员、组织藏族人民支援和参加革命斗争起了重要作用。红军北上后，各地博巴政府都遭到国民党政府和地方封建势力的破坏。

博尔谢特 (Walfgang Borchert, 1921—1947) 德国作家。第二次世界大战期间被征入伍，因发表反法西斯言论被判死刑，后改为送前线作战，被法军俘虏，战后获释回国。代表作广播剧《在大门外》，写一名战俘战后归国，父母与恋人都已死去，他深感战争的罪恶，想建立新的生活，但在生活中始终找不到自己的位置。另有小说《蒲公英》、《不辞而别的一代》、《面包》等。其表现主义风格和象征主义手法，形成独特的个性。是德国“废墟文学”代表之一。

博尔赫斯 (Jorge Luis Borges, 1899—1986) 阿根廷作家。曾就读于英国剑桥大学。20世纪20年代开始文学创作。深受尼采哲学思想和卡夫卡、爱伦·坡创作手法影响。早期诗集《布宜诺斯艾利斯的热情》、《面前的月亮》、《圣马丁的手册》显示了先锋派倾向。短篇小说集《世界丑事》和《交叉小径的花园》引起广泛注意。曾任国家图书馆馆长和布宜诺斯艾利斯大学哲学文学系教授。曾获阿根廷国家文学奖、西班牙塞万提斯奖。

博兰山口 (Bolān Pass) 旧译波伦山口。在巴基斯坦西部、博兰河上游。海拔1 792米。自古就是中亚、西亚同南亚间的交通要冲。锡比 (Sibi) 到奎达的铁路经此。

博伊于斯 (Joseph Beuys, 1921—1986) 德国雕塑家。第二次世界大战后从事创作。曾任杜塞尔多夫市立美术学院教授。初用毛毡、油脂、废铁等组合成装置作品，如《脂肪角》、《行李包》，后热衷于动作表演作品的创作。如《如何向一只死兔子解释绘画》等。

博来霉素 (Bleomycin—BLM) 亦称“争光霉素”。属破坏DNA的抗生素类抗肿瘤药。适用于头颈部、食管、皮肤、宫颈、阴道、外阴、阴茎的鳞癌，霍奇金病及恶性淋巴瘤、睾丸癌等。亦用于治疗银屑病。不良反应有色素沉着、脱发、口腔溃破等。长期用药可致肺纤维化，肺功能不全而死亡；偶见因过敏性休克而死亡。

博物馆学 研究博物馆事业的科学理论和工作方法的科学。研究范围主要为：博物馆学的一般原理；各种类型博物馆的基本性质和特点；博物馆事业的发展史，及其在不同社会发展阶段的性质、作用、特点和发展规律；博物馆对文物的征集、鉴定、保管、陈列，以及群众工作等各项工作的原则及科学方法；博物馆的组织管理和建筑、设备等。

博茨瓦纳 (Botswana) 国名。旧名贝专纳。在非洲南部内陆，邻纳米比亚、赞比亚、津巴布韦和南非。面积58.17万平方公里。人口150万（1995年），绝大部分是茨瓦纳人。居民多信基督教或拜物教。通行茨瓦纳语，官方语言为英语。首都哈博罗内。地处南非高原中部，一般海拔800～1 000米。西南部主要属卡拉哈里沙漠，北部多草原和盐沼，东南有丘陵。亚热带气候，年降水量从东北部600毫米向西南递减至200毫米以下。19世纪初英国势力侵入。1885年南部成为英国殖民地，称英属贝专纳，北部成为英国保护地。1966年9月30日宣告独立，定名博茨瓦纳共和国。20世纪70年代中期起，采矿业取代畜牧业成为国民经济主要部门。是世界金刚石重要生产国之一，还开采铜、镍、石棉、锰等。有畜产品和金属加工、饮料、纺织等工业。养牛业发达，种植高粱、玉米、花生、豆类等作物。出口大宗为金刚石，还有矿产品和牛，进口谷物、石油等。铁路南通南非，北通津巴布韦。

博弈理论 亦称“对策论”。是一种研究两个或两个以上竞争主体间关系的理论。即在已知竞争各方可能采取的全部策略的基础上，通过建立有关竞争主体行为模式的数学模型，分析一方或各方可能采取的各种策略，从而作出最优决策。

博施济众 语出《论语·雍也》：“子贡曰：‘如有博施于民，而能济众，何如？’”何晏集解：“君能广施恩惠，济民于患难。”《二十年目睹之怪现状》第十五回：“所以孔子说，博施济众，尧舜犹病。”

博闻强志 见闻广博，记忆力强。《史记·屈原贾生列传》：“博闻强志，明于治乱，娴于辞令。”亦作“博闻强识”、“博闻强记”。《礼记·曲礼上》：“博闻强识而让，敦善行而不怠。”《三国演义》第四十回：“粲博闻强记，人皆不及。尝观道旁碑文一过，便能记诵。”

博洛尼亚 (Bologna) 一译“波伦亚”。意大利北部城市。在亚平宁山北麓。人口39.5万（1989年）。铁路和公路枢纽。农产品集散地。工业主要有食品加工、农业机械、纺织、化工、精密机器、玻璃等。有欧洲最古老的大学（11世纪创建）、文艺复兴时期的宫殿、市政厅，并多大教堂。

博格达山 一称博格多山。在新疆维吾尔自治区中部。属北天山东段。准噶尔盆地和吐鲁番盆地的界山。东西走向，长320公里，宽40～70公里。呈缓弧形，中段略向南突出。平均海拔4 000米以上，主峰博格达峰位于山脉西端，海拔5 445米，峰麓有天山天池，风景秀丽。山上多古冰川遗迹，海拔3 800米以上有现代冰川。西端山口达坂城为天山南北交通孔道，兰新铁路经此。被纳入世界自然保护区网。

博斯腾湖 维吾尔语意为“绿洲”。一称巴格拉什湖。在新疆维吾尔自治区中部焉耆盆地内，和硕、博湖两县间。为断层陷落湖。面积992平方公里，湖面海拔1 048米，最深达16.5米。贮水量80.2亿立方米。为中国最大的内陆淡水湖。开都河自西北注入，河口形成三角洲，湖水自西南流出为孔雀河。盛产“新疆大头鱼”等，并富芦苇。湖西有铁门关水库，景色秀丽。

博赞克特 鲍桑葵的另一译名。

博尔努王国 亦称加涅姆-博尔努王国。非洲乍得湖区域古国。公元8世纪建于乍得湖东北的加涅姆 (Kanem)，都城尼米 (Njimi)。11世纪起以伊斯兰教为国教。13世纪遭布拉拉人 (Bulala) 进攻，后西迁博尔努 (Bornu) 地区，建新都。伊得利斯·阿劳马 (Idris Aloma, 1580—1603年在位)时强化统治，王国呈现繁荣。后转衰。19世

纪初曾遭索科多王国入侵。1893 年为*拉巴赫推翻。

博尔德水坝 (Boulder Dam)　胡佛水坝的旧称。

博托库多人 (Botocudos)　巴西东部的印第安人。约 3 000 人(1995 年)。语言属印第安语系热语 (Ge) 族,无文字。崇信日月神。以采集、游猎为生,也有些刀耕火种的农业。20 世纪初,尚有母系氏族公社制残余。16 世纪起,尤其是 1790—1820 年间,葡萄牙殖民者用散布天花、发放含毒食品和衣服等手段,进行杀害,原住沿海地区的几被灭绝,仅存的被迫迁入林区保留地。

博约马瀑布 (Boyoma Falls)　旧称基桑加尼瀑布、斯坦利瀑布。刚果河上中游交界处的瀑布群。在刚果民主共和国乌本杜 (Ubundu) 和基桑加尼两河港间,长约 100 公里,是世界最长的瀑布群。河段上有 7 级瀑布,其中第 7 级瀑布最大,宽约 800 米。总落差约 70 米,6、7 两级落差高达 50 米。

博林布罗克 (Henry Saint John, Bolingbroke, 1678—1751)　英国哲学家,自然神论者。牛津大学毕业。托利党领袖之一。历任下院议员、内阁大臣等职。拥护霍布斯的哲学。反对传统的启示宗教,认为这只是为一般人的说法,而对有教养的人来说,宗教所占的地位应为自然宗教所代替。认为君主专制是最好的政体。主要著作有《哲学论著集》。

博帕尔事件　1984 年 12 月在印度博帕尔市 (Bhopāl) 发生的重大公害事件。位于市区内的美国联合碳化物公司所属的一家农药厂,因生产事故一次性泄漏大量甲基异氰酸酯,致使二十多万人不同程度地中毒,其中二千五百余人死亡。

博学鸿词科　封建王朝临时设置的考试科目,为制科之一种。始于南宋高宗绍兴三年(1133 年)。"鸿"本作"宏",至清代乾隆中以音近清高宗名而改。康熙十八年(1679 年)、乾隆元年(1736 年)曾两次举行。先由内外大臣荐举,不分已仕未仕,定期在殿廷考试。录取者授以翰林官。参见"制科"。

博洛尼亚大学　一译"波伦亚大学"。意大利的国立大学。欧洲最古老的大学之一。1088 年创立于博洛尼亚。初为法律学校,1158 年改现名。设有法学、政治、经济和商业、人文科学和哲学、教育、医学、数学和自然科学、工业化学、药学、工程、建筑、农业、林业、兽医、音乐和戏剧等院系。

博博迪乌拉索 (Bobo Dioulasso)　布基纳法索西南部城市。人口 22.8 万(1985 年)。南部地区工商业中心,棉花、花生、牲畜等的重要集散地。有榨油(花生)、啤酒、轧棉等工厂。传统珠宝工艺颇负盛名。近郊有剑麻种植园。交通枢纽。铁路通首都及科特迪瓦,公路四达,有国际航空站。

博斯普鲁斯海峡 (Strait of Bosporus)　土耳其称伊斯坦布尔海峡。黑海海峡的组成部分。在小亚细亚半岛同巴尔干半岛之间,沟通黑海和马尔马拉海。长 30 公里,北口最宽 3.6 公里,中部最狭处仅 720 米。最深处 80 米,最浅处 27.5 米。同马尔马拉海、达达尼尔海峡连接,成为黑海沿岸国家出外海的唯一通道。主要港口伊斯坦布尔位于海峡南口,建有横跨海峡的博斯普鲁斯公路大桥,长 1 560 米。

博杜恩·德·库尔特内 (Jan Niecisław Baudouin de Courtenay, 1845—1929)　波兰语言学家。长期在俄国从事教学和研究工作。曾任喀山大学、彼得堡大学、华沙大学教授。彼得堡科学院通讯院士。*喀山语言学派的创始人。持客观心理主义语言观,把语言看作心理社会现象,认为语言学属心理社会科学。提出语言的系统性、语言的动态(历时)研究和静态(共时)研究的概念;建立音位和语音交替学说,为现代音位学先驱者之一。著作甚多,有关普通语言学的重要论著收录《博杜恩·德·库尔特内普通语言学文选》中。

博尔塔拉蒙古自治州　1954 年 7 月 13 日建立自治区,1955 年 2 月改自治州。在新疆维吾尔自治区西北部。自治州人民政府驻博乐市。辖博乐市和精河、温泉二县。汉属西域都护,唐设双河都督府,清属伊犁将军统辖。后置精河厅,属伊塔道。人口 38.6 万(1996 年)。居民有蒙古、哈萨克、维吾尔、汉、回等族。南有婆罗科努山,北有阿拉套山。博尔塔拉河和精河流贯境内。草原广阔,畜牧业发达,以产细毛羊和牛、马为主。平原地区渠道纵横。农产有小麦、玉米、稻、油菜籽等。山区森林茂密,有铁、铜、煤等矿产。工业有机械修配、食品加工等。公路四通八达,兰新铁路和乌鲁木齐至伊宁公路横贯全境。

10

乾　"乾(干)"的异体字。

悳　"德"的异体字。

喪　"丧"的繁体字。

辜 (gū)　❶罪。如:死有余辜。《吴越春秋·勾践入臣外传》:"污辱王之军士,抵罪边境,大王赦其深辜。"❷分裂肢体。《周礼·秋官·掌戮》:"杀王之亲者辜之。"❸通"故"。原因。《史记·屈原贾生列传》:"亦夫子之辜也。"《汉书·贾谊传》及《文选·贾谊〈吊屈原文〉》并作"故"。❹通"固"。必定。《汉书·律历志上》:"姑洗,洗,洁也。言阳气洗物,辜洁之也。"颜师古注引孟康曰:"辜,必也,必使之洁也。"❺通"孤"。见"辜负"。❻见"辜榷"。❼姓。明代有辜增。

辜月　夏历十一月的别称。《尔雅·释天》:"十一月为辜。"郝懿行义疏:"辜者,故也。十一月阳生,欲革故取新也。"

辜负　同"孤负"。对不住;违背。《三国志·魏志·司马朗传》"州人追思之"裴松之注引《魏书》:"督司万里,微功未效,而遭此疫疠,既不能自救,辜负国恩。"

辜较　❶大略;大概。《孝经·天子》"盖天子之孝也"邢昺疏:"孔传云:'盖者,辜较之辞。'刘炫云:'辜较,犹梗概也。'"❷(—jué) 同"辜榷"。

辜射　同"辜磔"。

辜榷　垄断;统括财利。《汉书·翟方进传》:"贵戚近臣子弟宾客,多辜榷为奸利者。"亦作"辜较"。《后汉书·孝仁董皇后纪》:"交通州郡,辜较在所珍宝货赂,悉入西省。"

辜磔　亦作"辜射"。古代分裂肢体的酷刑。《韩非子·内储说上》:"荆南之地,丽水之中生金,人多窃采金。采金之禁,得而辄辜磔于市。"又《难言》:"田明辜射。"

辜鸿铭 (1856—1928)　中国学者。福建同安(今属厦门)人,名汤生,自号汉滨读易者。留学英、法、德等国,精通数国语文。曾为张之洞幕僚,清末官外务部左丞。辛亥革命后任教于北京大学。推崇儒家学说,反对新文化。作有《读易堂文集》等,译有《痴汉骑马歌》。又以西文介绍儒家经籍,将《论语》、《中庸》等译为英文。另撰有《春秋大义》。

10 **赍**〔**賫、賚、齎**〕㊀(jī) ❶以物送人。《国策·西周策》:"何不以地赍周?"❷旅行人携带衣食等物。《汉书·食货志下》:"行者赍,居者送。"❸带着;抱着。见"赍志"。❹嗟叹声。见"赍咨"。

㊁(qí 齐) 通"齐"。即"脐"。中央。《列子·黄帝》:"与赍俱入,与汩偕出。"张湛注:"赍汩者,水回入涌出之貌。"殷敬顺释文本"赍"作"齐"。

赍志 怀抱大志。江淹《恨赋》:"赍志没地,长怀无已。"

赍咨 叹息。《易·萃》:"赍咨涕洟。"杨亿《宋玉》诗:"丽赋朝云无处所,羁怀秋气动赍咨。"

赍盗粮 以粮食供给盗贼。比喻助人为恶或行动有利于敌人。《史记·范雎蔡泽列传》:"故齐所以大破者,以其伐楚而肥韩魏也,此所谓借贼兵赍盗粮者也。"

11 **齊** "啻"的繁体字。

準 "准㊁"的繁体字。

12 **兢** (jīng) ❶动。《太玄·逃》:"兢其股。"❷见"兢兢"。

兢惶 恐惧。江总《代六宫谢章》:"兢惶并集。"柳宗元《请复尊号表》:"恩迫逾深,兢惶无措。"

兢兢 ❶小心谨慎貌。《诗·小雅·小旻》:"战战兢兢,如临深渊,如履薄冰。"毛传:"战战,恐也;兢兢,戒也。"❷强健貌。《诗·小雅·无羊》:"尔羊来思,矜矜兢兢,不骞不崩。"毛传:"矜矜兢兢,以言坚强也。"

兢兢业业 恐惧貌。《诗·大雅·云汉》:"兢兢业业,如霆如雷。"毛传:"兢兢,恐也;业业,危也。"后常用以形容做事谨慎、勤恳。

嘏 (gǔ 古,又读 jiǎ) 福。《诗·鲁颂·閟宫》:"天锡公纯嘏,眉寿保鲁。"郑玄笺:"纯,大也;受福曰嘏。"后来称祝寿为"祝嘏"。

疐 同"疐"。

13 **賨** "赍"的繁体字。

疐 ㊀(zhì 至) 义同"踬"。颠踬。《诗·豳风·狼跋》:"载疐其尾。"

㊁(dì 帝) 通"蒂"。瓜果的蒂部。也指去掉瓜果的蒂。《尔雅·释木》:"枣李曰疐之。"邢昺疏:"谓治枣李,皆去其疐;疐者,柢也。"

15 **賈** "賁(赍)"的异体字。

16 **鼖** (fén 坟) 大鼓,古代军中所用。《考工记·鞮人》:"鼓长八尺,鼓四尺,中围加三之一,谓之鼖鼓。"鼓四尺,指鼓面之广。《周礼·地官·鼓人》:"以鼖鼓鼓军事。"

18 **顛** 同"颠(颠)"。

19 **顰**〔**颦**〕(pín 贫) 皱;皱眉。如:一顰一笑。《晋书·戴逵传》:"是犹美西施,而学其顰眉。"苏轼《和陶诗·贫士》:"无衣寒我肤,无酒顰我颜。"

顰蹙 皱眉蹙额,不快乐的样子。《颜氏家训·治家》:"〔房文烈〕尝寄人宅,奴婢彻屋为薪,略尽,闻之顰蹙,卒无一言。"彻,拆毁。亦作"频蹙"、"频颦"、"嚬蹙"。

22 **顰** "顰"的繁体字。

矗 (chù 触) ❶耸上貌。如:矗立。舒元舆《鄂州重岩寺碑铭》:"释宫斯阐,上矗星斗。"❷笔直。鲍照《芜城赋》:"矗似长云。"❸真实,率直。《元包经传》卷一:"语其义则矗然而不诬。"

矗矗 高耸貌。司马相如《上林赋》:"崇山矗矗,峑岝崔巍。"

8. 厂 部

厂 ㊀〔**廠**〕(chǎng) ❶工厂;制造生产资料或生活资料的工场。如:钢铁厂;纱厂。❷棚舍。《周礼·夏官·校人》"辨四时之居治,以听驭夫"贾公彦疏:"放牧之处,皆有房厂以荫马也。"❸明代的一种特务机关。见"厂卫"。

㊁(hàn) 岩洞。《说文·厂部》:"厂,山石之厓岩,人可居,象形。"一说即"岸"的初文。

㊂同"庵"。

厂卫 明代*东厂、*西厂与*锦衣卫的合称。因其性质同为特务机关,关系亦密切,故常合称。

厂丝 即"生丝"。

厂条 1933 年*废两改元后中央造币厂所铸的条银。分为甲乙两种。甲种重 23 516.96 克,成色为 999‰;乙种重 26 697.1 克,其中银为 88%,铜为 12%。每条所含纯银与银本位币 1 000 元所含纯银数量相等。不在市面流通,用作银行钱庄库存、抵补票据交换差额或拆借款项时的抵押品。

厂商 ❶中国旧时盐商的一种。四川各场设灶煎盐的称灶商,有盐井的称井商,两者统称厂商。❷19 世纪末叶,中国出现近代工业以后,新设使用机器的工厂厂主通称厂商。有时工厂和商号亦合称厂商。

厂用电 发电厂中发电用的各种辅助设备、照明、控制及保护装置等所耗用的电能。厂用电源须十分可靠,以保证发电厂持续发电。同一期间(一日、一月或一年)内厂用电量与总发电量之比称为"厂用电率",是发电厂重要的运行经济指标之一。

厂内运输 工矿企业生产过程中的运输。在加工工业中,指厂内仓库、车间、工段、生产小组内部及其相互间运送原材料、半成品、在制品、制成品;在采掘工业中,则指企业内部运送矿石、废石、设备、器材和人员的运输。

厂商均衡 西方经济学微观分析中常用的概念。指厂商决策达于最优状态(给定成本的利润极大化,或给定目标所费成本为最小),因而厂商将不会改变其行动决策。

厂窖惨案 抗日战争时期日本侵略军屠杀中国难民的惨

案。1943年5月8—12日，日本华中派遣军总司令畑俊六指挥日军对聚集在洞庭湖西北三面环水的厂窖地区（今属湖南南县）的中国难民进行残杀。日军先派飞机轰炸，后以武装汽艇追逼民船，继由陆上日军枪炮射击，将沿河两千多船只和三十余间房屋全部烧毁，杀死中国难民三万余人。

厂长负责制（长 zhǎng） 我国国有工厂由厂长（经理）行使统一指挥生产经营活动职权的领导制度。1984年10月《中共中央关于经济体制改革的决定》公布后开始实行。它符合现代企业需要建立统一的强有力的高效率的生产指挥和管理系统的要求。实行厂长负责制，厂长是企业的法定代表人，依法行使职权；企业建立以厂长为首的生产经营管理系统，厂长在企业中处于中心地位；厂长对企业的生产经营及其成果负有全面责任。

厂长任期目标责任制（长 zhǎng） 我国国有工厂实行把厂长任期内最终实现的目标同厂长的责、权、利紧密结合起来的一项制度。厂长要根据国家要求、社会需要，结合本厂实际，提出企业的长远发展目标和任期内的责任目标。经企业管理委员会和职工代表大会讨论并报主管部门批准后组织实施。厂长任期责任目标的实施状况，是对厂长考核、监督和决定可否连任的主要依据之一。

2 **厅**〔廳〕(tīng) ❶会客、宴会、行礼用的大房间。如：客厅；餐厅。❷清代在新开发地区的一种政区建置。其长官为同知或通判。有直隶厅和散厅之别：直隶厅，与府、直隶州平行，直隶于省；散厅与散州和县平行，属于府。❸党政机关内办事机构的一级。如：办公厅。

厅事 同"听事❸"。官署中办公的地方。《三国志·吴志·诸葛恪传》："出行之后，所坐厅事屋栋中折。"亦指私宅厅堂。《魏书·夏侯夬传》："忽梦见征虏将军房世宝来至其家，直上厅事。"

仄 (zè) ❶倾斜。《后汉书·光武帝纪下》："每旦视朝，日仄乃罢。"❷通"侧"。旁边。《尔雅·释水》："穴出，仄出也。"郭璞注："从旁出也。"❸心中不安。如：歉仄。❹见"仄声"。

仄行 旁行，像蟹那样横走。《考工记·梓人》："却行，仄行。"郑玄注："却行，蝻衍之属；仄行，蟹属。"

仄声 汉语上、去、入三声的总称。参见"平仄"。

仄陋 同"侧陋"。卑贱低微。《汉书·循吏传序》："及至孝宣，繇仄陋而登至尊。"颜师古注："仄，古侧字。仄陋，言非正统，而身经微贱也。"

仄席 犹侧席。不正坐。《汉书·陈汤传》："闻楚有子玉得臣，文公为之仄席而坐。"颜师古注："仄，古侧字。"

仄媚 用不正当的手段讨好别人。《文心雕龙·程器》："孔光负衡据鼎，而仄媚董贤。"

仄微 同"侧微"。卑贱。《汉书·叙传下》："王氏仄微，世武作嗣。"

仄慝 (—nì) 夏历每月初一晨东方天空出现月亮的现象。《汉书·五行志下》："晦而月见西方谓之朓，朔而月见东方谓之仄慝。"颜师古引孟康曰："仄慝者，行迟在日后，当没而更见也。"

历 ㊀〔歷、歷、歷〕(lì) ❶经过。《书·毕命》："既历三纪，世变风移。"❷统指过去的各个或各次。如：历代；历届。❸越过。《孟子·离娄下》："礼，朝廷不历位而相与言。"❹普遍。《书·盘庚下》："历告尔百姓于朕志。"❺选择。《史记·司马相如列传》："于是历吉日以斋戒。"❻通"秝"。稀疏。宋玉《登徒子好色赋序》："其妻蓬头挛耳，齵唇历齿。"❼通"枥"。(1) 马厩。《汉书·梅福传》："伏历千驷。"(2) 古代梏指的刑罚。《庄子·天地》："罪人交臂历指。"❽通"鬲"、"麊"。《史记·滑稽列传》："铜历为棺。"

㊁〔曆、厤〕(lì) ❶历法；推算岁时节候的方法。《大戴礼记·曾子天圆》："圣人慎守日月之数，以察星辰之行，以序四时之顺逆，谓之历。"也指记载岁时节候的书册。如：日历；万年历。❷一个朝代预计的享国年数。《汉书·诸侯王表》："故曰周过其历，秦不及期。"❸约数。《管子·海王》："终月大男食盐五升少半，大女食盐三升少半，吾子食盐二升少半，此其大历也。"吾子，稚子。

历下 ❶古邑名。春秋、战国时齐地。在今山东济南市西，因南对历山，城在山下得名。《史记·田儋传》，西汉高祖三年（公元前204年），韩信"袭破齐历下军"，即此。又《史记·晋世家》，平公元年（前557年）"伐齐，齐灵公与战靡下"，靡下一说即历下。西汉置历城县。❷亭名。见"历下亭"。

历山 相传舜耕历山，其所在说法不一，较著者有：(1) 在山东济南市南。又名舜耕山、千佛山。《水经·济水注》："山上有舜祠，山下有大穴，谓之舜井。"(2) 在山东菏泽市东北。《水经·瓠子河注》，"雷泽西南十许里有小山，孤立峻上，亭亭杰峙，谓之历山"，有陶墟，为舜耕陶所在。(3) 在山西垣曲东北。为中条山主峰之一。山上有舜王坪。(4) 在山西永济市东南。《水经·河水注》："历山谓之历观，舜所耕处也。"《括地志》："雷首山亦名历山。"(5) 在浙江余姚市西北。相传舜后裔居此。(6) 一名釜历山。在浙江永康市南。圆峰屹立，状如覆釜。山巅有田、井、潭，皆以舜名。(7) 在湖南桑植西北。澧水发源于此。

历(曆)元 在天文学研究中，与所列数据、图表相对应的时刻。按用途不同，主要有：(1) 我国古代历法推算的起算点。通常取甲子日夜半，且又是朔日和冬至节气，以此时刻作为历法的推算起点。(2) 时间计量的起算点。例如，原子时的起始历元定在1958年1月1日世界时0时，即规定这一瞬刻原子时与世界时重合。(3) 轨道根数之一。天体在其轨道上运动到某一确定位置的时刻，以此作为起始时刻来推算天体在任意时刻的位置。(4) 星表或星图所列天体的位置都是对应某一特定时刻给出的，这个特定时刻称为"星表历元"或"星图历元"。(5) 天文观测资料所对应的观测时刻，称为"观测历元"。

历历 分明可数。崔颢《黄鹤楼》诗："晴川历历汉阳树，芳草萋萋鹦鹉洲。"

历(曆)书 按一定历法排列年月日并提供有关数据的书。现今我国使用的历书一般包括公历和夏历的日序、干支、星期、节气、月相、日月食、纪念日等。

历节 中医学病名。亦称"历节风"。为痹证的类型之一。因风寒湿邪滞于经络、气血运行不利所致。可见痛无定所、遍历骨节、关节肿大、手指挛曲、不得屈伸等症，治宜祛风散寒、除湿活血。

历史 ❶广义的历史，泛指一切事物的发展过程，包括自然史和社会史。通常仅指人类社会的发展过程，它是史学研究的对象。一般说来，关于历史的记述和阐释，也称为历史。详"史学"。❷书名。即《希腊波斯战争史》。古希腊希罗多德著。共九卷。后五卷叙述希腊与波斯战争的起因和经过，止于公元前479年。前四卷追述埃及、巴比伦、波斯、吕底亚、西徐亚及希腊本土的历史。情节生动。书中杂有许多神话传说，不尽可信；但为欧洲第一部重要的历史

著作。

历阳 ❶古县名。秦置。因县南历水得名。治今安徽和县，明初废入和州。晋以后历为历阳郡、豫州、南豫州及和州治所。隋末杜伏威起义，以此为根据地。❷郡名。西晋永兴元年(公元304年)置。治历阳(今和县)。辖境相当今安徽和县、含山两县。隋开皇九年(589年)废。大业及唐天宝、至德时又曾改和州为历阳郡。

历乱 杂乱无章。鲍照《拟行路难》："锉蘖染黄丝，黄丝历乱不可治。"

历事 又称"拨历"，即"分拨历事"的简称。明代的教学实习制度。指国子监生完成学业后分拨到各衙门实习吏事(三月至一年不等)。始于洪武五年(1372年)，正统三年(1438年)废。

历(曆)法 年月日等计时单位，依一定法则组合，供记录和计算较长时间的系统。日的长短依据天象；月和年的长短，有的依据天象(平均值依据天象)，有的是人为规定。一般分为三类：年、日依据天象的称为*阳历；月、日依据天象的称为*阴历；年、月、日都依据天象的称为*阴阳历。三种历法各具特色，它的产生是人类生存所处自然环境决定的。

历练 谓因长久从事而富有经验。《红楼梦》第十三回："如今出了阁，在那府里办事，越发历练老成了。"

历城 旧县名。在山东省济南市郊。汉置县。1987年撤销，改设济南市历城区。

历(曆)莢 即"蓂莢"。

历(曆)象 推算天体的运行。《书·尧典》："历象日月星辰，敬授人时。"孔颖达疏："以算术推步，累历其所行法象。"

历落 ❶疏疏落落；参差不齐。《水经注·河水》："轻崖秀举，百有余丈。峰次青松，岩悬赪石，于中历落有翠柏生焉。"❷形容孤高寡合，与众不同。《晋书·桓彝传》："茂伦(桓彝字)嵚崎历落，固可笑人也。"

历(曆)数 ❶推算岁时节候的次序。《书·洪范》："五曰历数。"孔颖达疏："筭日月行道所历，计气朔早晚之数，所以为一岁之历。"❷《论语·尧曰》："尧曰：'咨！尔舜，天之历数在尔躬。'"朱熹注："历数，帝王相继之次第，犹岁时气节之先后也。"按古人以为帝位相承，与天象运行的次序相应，故称帝王继承的次第为"历数"。

历下亭 在山东省济南市大明湖中小岛上。面山环湖，风景佳丽。约建于北魏年间。清代重修。八角重檐式建筑。唐杜甫《陪李北海宴历下亭》诗有"海右此亭古，济南名士多"句，清书法家何绍基书刻于亭前，是艺术珍品。

历(曆)书时 以太阳系天体的公转周期为基准的时间计量系统。实用上以地球公转周期来定义。历书时的秒长等于1900年1月0日历书时12时瞬刻回归年长度的1/31 556 925.974 7。

历史观 亦称"社会历史观"。关于人类社会的起源、本质和发展规律等基本问题的根本见解。与"自然观"既相区别，又相联系，是世界观的两个组成部分。社会存在和社会意识的关系是历史观的根本问题。有两种根本对立的历史观：唯心主义历史观认为社会意识决定社会存在，把人们的思想动机、英雄豪杰的意志或某种超自然的力量看作是社会发展的根本原因；唯物主义历史观认为社会存在决定社会意识，将社会发展看作是有其自身规律的辩证过程。历史唯物主义是无产阶级的历史观，也是唯一科学的历史观。参见"历史唯心主义"、"历史唯物主义"。

历史画 以历史事件为题材的绘画。中国现存的有唐代*阎立本的《步辇图》、宋代*陈居中的《文姬归汉图》等。欧洲17世纪美术理论家认为历史画是绘画中最重要的题材，19世纪此类绘画获得了新的发展。

历史学 即"史学"。

历时线 表示河流某断面上大于某一数值的水位或流量出现的累计时间的连线。由该断面上一年的或连续多年的逐日水位或逐日流量，按大小顺序排列而绘成。以纵坐标表示水位或流量值，以横坐标表示累计日数或时间的累计百分率，绘出各点，即可连成曲线或阶梯状折线。从历时线可求出该站一年内或连续多年内，水位高于某一指定值或流量超过某一指定值的日数或时间百分率。

历史小说 小说类别之一。以历史人物和历史事件为题材的小说。容许适当虚构，但所描写的主要人物、事件及历史背景，应有历史根据。

历史分期 即历史时期的划分。历史学的一种研究方法。主要在于揭示历史过程中不同时期或阶段之间质的差别。马克思主义史学，通常将人类社会历史划分为原始公社制、奴隶制、封建制、资本主义和共产主义五个阶段(社会主义是共产主义的初级阶段)。世界通史一般被划分为古代、中世纪(中古)、近代和现代四个时期。在一个阶段或一个时期中还可作进一步的划分。

历史地图 专题地图之一。反映人类某一历史时期自然、经济、政治、军事、文化状况的地图。如历史事件的地点、历史时期疆域和政区、历代政治形势、国内外战争、民族迁徙、地理环境变迁、经济和文化发展等。《历代舆地图》、《中国历史地图集》均为我国重要的历史地图。

历史学派 德国主要的庸俗政治经济学派。19世纪中叶适应较落后的德国产业资本的发展而产生。先驱者为穆勒(Adam Heinrich Müller, 1779—1829)和李斯特。主要代表，先有罗雪尔、希尔德布兰德和克尼斯，称为历史学派；继有施穆勒、瓦格纳和布伦坦诺(Lujo Brentano, 1844—1931)等，称为新历史学派。反对英国古典政治经济学的抽象法，否认一般经济规律，而采取所谓历史方法，企图建立民族的国民经济理论体系。着重个别历史事实的叙述，而忽略理论的分析；不从生产关系的本质差别，而从生产力水平来划分社会经济发展阶段。主张通过保护关税发展本国工业。19世纪末，劳动和资本间的矛盾日益发展，新历史学派又强调伦理观点对经济的决定性影响，建立"社会政策学会"，鼓吹社会改良，企图缓和阶级矛盾，这种改良主义思想，被称为*讲坛社会主义。

历史科学 通常指科学的历史学。在马克思主义以前，世界各国积有丰富的历史著作和史料，也有各种各样的史学思想和观点。有的史学家曾试图运用某种科学方法来考订和选取史料，但由于时代的和阶级的局限，严格说来历史学还不成其为科学。马克思和恩格斯首先发现了人类社会发展的普遍规律，创立了辩证唯物主义和历史唯物主义，从而使历史学成为一门科学。马克思主义的历史科学，随着历史的发展也在不断地向前发展。参见"史学"。

历史洪水 历史上曾经出现过的洪水。在我国常指在水文站有系统观测资料以前发生过的较大洪水。一般通过调查访问或查阅历史文献档案确定其大小和发生的时间。对提高设计洪水的精度有很大作用。

历史语词 表示现实生活中已经消失而只在历史上存在的事物或现象的词。如"铠甲"、"丞相"等。常在叙述历史时使用。

历史哲学 对历史的性质和意义的一种哲学阐释。18世纪法国伏尔泰明确提出这一概念，主张运用哲学眼光来看待和描述历史的进程及其演变，反对在历史著作中简单地堆积史料。随时代发展，其含义亦有所变化。马克思主义认为，历史唯物主义（唯物史观）应作为历史哲学的合理基础。正是在历史唯物主义指导下，历史或历史学才开始成为一门科学。关于"历史哲学"这一词语，习见于西方某些论著中。一般说来，其蕴涵主要涉及两个方面：(1) 对历史过程本身作思辨的探究。致力于发现历史进程中某种超出一般历史学家视野之外的概念或模式。黑格尔、孔德、施本格勒、汤因比等人的著作比较侧重于这方面。他们从历史唯心主义出发提出各自的理论，倾向于把人类历史看作一个整体，企图通过哲学的导引来寻求历史事变的动因，概括出某种历史规律性，从而解释现实并预示未来。(2) 对历史学性质和功用作批判的探究。主要研究历史学家对历史的认识过程和撰写过程，涉及历史与历史资料（事实）的关系，历史研究的方法和历史学的价值等问题。克罗齐、科林伍德、卡尔等人的有关论点，可视为有一定的代表性。对历史哲学的解释，一向众说纷纭。比较地说，后者的研究内容与通常所指的史学理论更为接近。

历史集团 西方马克思主义用语。指经济基础与上层建筑的统一。意大利葛兰西认为，在进行反对资本主义社会的斗争中，经济斗争与意识形态斗争必须并重，应从这两方面的结合中构成反资本主义的历史集团。这种理论有反对第二国际的经济决定论的意义。这种观点的具体运用即强调工人、农民、知识分子等社会力量在一定历史条件下组成联盟，以反对资本主义。

历代小史 丛书名。明万历间 (1573—1620) 李栻辑。一百零六种。专辑历代野史，自《路史》、《汉武帝故事》至《复辟录》，依所记史实先后排列。后附《滇载记》和《真腊风土记》等记地方或域外史地的杂著。

历代史表 书名。清万斯同撰。五十九卷，又总序及目录合一卷。史书中自《后汉书》至《五代史》（除去《新唐书》），都无表。本书作者根据诸史，参考群书，为之补撰。

历代兵制 书名。南宋陈傅良撰。八卷。记载周秦到北宋的兵制，议论得失，于北宋言之较详。

历代诗话 ❶清吴景旭撰。景旭字旦生，归安（今浙江湖州）人。八十卷。以天干数分为十集，评论《诗经》、《楚辞》、赋、古乐府、汉魏六朝以迄元明人诗，每条各立标题，先列旧说，再采录诸书加以考辨，主要解释词汇，并附自己的见解。❷诗话丛书。清何文焕（字也夫）辑。汇刻南朝梁钟嵘《诗品》以及宋、元、明诗话共二十八种，并附己作《历代诗话考索》一种。

历代诗馀 全名《御选历代诗馀》。词总集名。清康熙时 (1662—1722) 沈辰垣等编。一百二十卷。包括词一百卷，词人姓氏及词话各十卷。辑录自唐至明词共一千五百四十调，九千余首，作者九百五十七人，按词调字数多少为次。有影印清内府刻本。

历代赋汇 总集名。清康熙年间 (1662—1722) 陈元龙等编。一百八十四卷。分类集录先秦至明代的赋三千八百余篇。凡正集一百四十卷，为叙事记物之赋；外集二十卷，为抒情之赋；另残文逸句二卷，补遗二十二卷。系搜集历代赋体文学作品较完备的总集。有康熙间扬州诗局本和光绪间 (1875—1909) 双梧书屋俞樾校本。

历物十事 战国时惠施的名辩命题。历，古作厤，一作歷，有分辨、治理之意。"历物"据成玄英疏，谓"心游万物，历览辨之"；陆德明《释文》："分别历说之。"《庄子·天下》篇载惠施"历物"命题有：(1) 至大无外，谓之大一，至小无内，谓之小一。(2) 无厚不可积也，其大千里。(3) 天与地卑，山与泽平。(4) 日方中方睨，物方生方死。(5) 大同而与小同异，此之谓小同异；万物毕同毕异，此之谓大同异。(6) 南方无穷而有穷。(7) 今日适越而昔来。(8) 连环可解也。(9) 我知天下之中央，燕之北，越之南是也。(10) 氾爱万物，天地一体也。

历(曆)象考成 书名。分前后编。前编是清康熙年间 (1662—1722) 所定的一部论历法专著，为《律历渊源》的第一部，四十二卷；后编是乾隆年间 (1736—1795) 增修的，十卷。前编所述主要是*第谷·布拉赫的宇宙体系和天文学数据；后编主要是*卡西尼的计算方法，但宇宙体系仍然是地心系统，不过引入了行星运动的椭圆运动定律和面积定律。

历(曆)算全书 书名。清梅文鼎的天文、数学著作集。魏荔彤辑。收数学著作十四种，天文历法著作十五种。并收附该书校补者杨作枚所著数学著作一种。由魏荔彤于雍正元年（1723 年）刊刻，后收入《四库全书》。

历史人本学 又称"历史人学"。法国萨特后期的存在主义哲学学说。认为社会发展没有客观规律性和任何历史必然性，其目标是虚幻的，真实的东西只是个人的"实践"，个人的"实践"是社会"实践"的基础，社会历史活动必须从个人活动中才能得到说明。而个人的活动或实践是由人的自由意识所决定的。他主张用历史人本学代替历史唯物主义。

历史比较法 ❶通过比较揭示历史现象及其发展阶段和发展趋势中的共性和个性的研究方法。广泛运用于许多学科。如对历史上不同的经济制度、政治制度、文化制度、家庭制度的比较研究等。❷研究语言的专门方法之一。通过几种亲属语言或方言的基础词语和语法构造的比较，并揭示语音对应规律和构拟原始语的系统以说明亲属语言和方言的历史发展。19 世纪用这种方法研究印欧语言，促进了语言科学的发展。语言的谱系分类也是在运用历史比较法的基础上建立的。

历史民俗学 对民俗的发生演变作历史研究的民俗学分支学科。英国学者戈姆 (George Lawrence Gomme, 1853—1916)1908 年出版了《作为历史科学的民俗学》一书，认为民俗是自古传袭的，民俗的研究就是一种历史研究。民俗学的历史重构学派，就是致力于以民众生活的民俗材料来恢复以往历史的原貌。如德国的格林兄弟、日本的柳田国男 (1875—1962) 等民俗学家。利用历史文献，重构一定时期的民俗风貌，并研究各国各民族的风俗史，包括风俗通史、风俗断代史，也是本学科的课题。

历史民族学 民族学的分支学科。研究历史上各民族的族称、族源、社会性质、经济生活、习俗文化、宗教信仰等文化现象，并揭示民族特点及其变化规律的学科。其特点是将民族作为一个特定的文化单位，着眼于对历史上某一时代的某个民族或某些民族社会的横断面研究，强调对这些民族的社会、生活文化和思想文化的具体描述与分析比较。中国在 20 世纪 20 年代，蔡元培等一代学者曾运用历史民族学的研究方法，解开中国古代众多的历史文化之谜。建国后，运用此方法成功地进行了民族识别和中国各民族社会形态的研究。

历史地质学 即"地史学"。

历史地理学 地理学的分支。历史学和地理学间的边缘学科。研究历史时期的地理环境及其演变规律。可分为历史自然地理学、历史人文地理学、区域历史地理学与历史地图学。关于历史时期的气候、海岸、河道变迁、疆域的变化沿革及城市、水利、交通、区域开发等方面历史情况的研究成果，对开发利用自然和经济建设有重要参考意义。

历史社会学 社会学分支学科。综合分析社会文化史实，探求特定的人类社会的起源、结构、变迁、解体的根本特征和共同规律；或设立有关社会文化的发展模型，说明或预测人类社会和文化演变的社会过程。

历史法学派 以强调法律体现历史传统或民族精神为特征的近代西方法学派别。19 世纪初在德国兴起，基本观点由胡果提出，他的学生萨维尼加以系统发展。认为法源自民族精神，提倡继承历史传统，重视习惯法，反对制定普遍适用的法典等。在西方法学著作中，英国的梅恩与美国的卡特(James Coolidge Carter, 1827—1905) 也被认为是历史法学派在各该国的主要代表人物。19 世纪末、20 世纪初，历史法学作为一种研究方法，已溶化在实证主义法学与社会法学中。

历史循环论 认为人类社会变化是简单的重复循环过程的历史观。这种理论虽然猜测到历史变化的秩序性，但不能理解社会发展曲折性与前进性统一、由低级向高级发展的规律。

历史辩证法 ❶即"历史唯物主义"。❷社会历史过程自身的辩证运动。

历代名画记 中国画史传著作。唐张彦远著。十卷。彦远字爱宾，河东(治今山西永济西)人，乾符初官大理寺卿。此书初稿成于大中元年(公元 847 年)。前三卷通论画学，并记述长安、洛阳两京和外州的寺观壁画，以及古书画的跋尾押署，宫廷和私人的收藏印记等。论"六法"强调立意和用笔，指出画风演变因时而异，以顾恺之、陆探微为密体，张僧繇、吴道子为疏体，阐明书画用笔同理，皆为高见。后七卷系从轩辕至唐会昌元年(841 年)间画家共三百七十余人的小传。叙述简要，吸取前人评论，并参己见，征引俱注明出处，兼收录若干画家画论。为中国古代画史要籍，后人尊为"画史之祖"。

历代纪元编 书名。清李兆洛门人六承如编。三卷。上卷列举汉以下至明各朝帝号、年号，对农民起义首领、割据政权和国外交趾、新罗、日本所立年号，也都采入。中卷为纪元甲子表，自汉武帝建元元年(公元前 140 年)起，至清同治十年(1871 年)止，分年排列。凡同时存在的政权，均于同一年中分格列入。建元元年以前则别为补编。下卷以年号的末一字依韵编列，下注某一年号属何朝何帝。近人罗振玉有《重校订纪元编》三卷。

历代帝王图 中国画。(传)唐阎立本作。绢本长卷。设色。画家出于"明劝戒，著升沉"目的，作汉昭帝刘弗陵至隋炀帝杨广等十三人像，有明主、庸主、昏君、暴君等造型，褒贬鲜明，以"戒恶思贤"。以铁线描和浓重傅色，并通过面部表情等细节描绘，表现出人物不同的个性与气质。藏美国波士顿艺术馆。

历代职官表 书名。清乾隆年间 (1736—1795) 官修。七十二卷。以清政府所设职官为纲，追溯历代沿革，先列表，次述官名、员额、官阶、职掌等项。清代都取材于《清会典》，清代以前则引用各正史职官志和《通典》、《通考》等书。但考核间有欠精确与舛误处，且以历代职官名目强附于清代类似的职官之下，每有牵强之失。

历代舆地图 中国历史地图集。*杨守敬等编撰，清末成书。自春秋战国嬴秦西汉东汉历三国两晋十六国南北朝隋唐五代十国宋辽金元至明，或一朝或一国各为一组，共四十四组，冠以《历代舆地沿革险要图》，分订三十四册。春秋图画出《左传》地名；战国图画出《国策》地名；汉以后图以各史《地理志》为主画出各朝政区和山川形势。以《大清一统舆图》为底，古今对照，朱墨套印，比例尺较大，比过去的历史地图详细精确。隋以前各幅，多附有序或表和札记，对《地理志》讹误有所补正。

历史文化名城 具有悠久历史和文化传统、保持某一历史时期格局，或保持较完整历史文化风貌地段的城市(镇)。在我国，至 1993 年经国务院公布的已有三批、九十九个国家级历史文化名城。其中有我国历史上中央和地方政权的都城、商业都会和近代革命圣地等。它们是我国历史文化遗产重要组成部分。

历史成本原则 即"实际成本原则"。

历史唯心主义 亦称"唯心主义历史观"、"唯心史观"。把社会现象及其发展的最终原因归结为精神因素的历史观。有两种理论形态：主张人的意志决定历史发展的主观唯心主义历史观；主张某种神秘的精神实体决定历史发展的客观唯心主义历史观。其共同的实质是：坚持社会意识决定社会存在；否认社会发展有它本身所固有的客观规律；否认物质资料的生产、经济的发展在历史进程中的决定性作用；否认人民群众在历史上的决定作用。在马克思主义以前，历史唯心主义在社会历史领域中占统治地位。

历史唯物主义 亦称"唯物主义历史观"、"唯物史观"。关于人类社会发展一般规律的科学。它和辩证唯物主义都是马克思主义哲学的重要组成部分。由马克思和恩格斯在 19 世纪中叶创立。《德意志意识形态》是它形成的主要标志。同历史唯心主义相反，历史唯物主义认为：历史的主体是现实的人，他们的性质和活动受制于所处的物质生活条件；物质生活的生产方式决定社会生活、政治生活和精神生活的一般过程；不是社会意识决定社会存在，而是社会存在决定社会意识，社会意识又能动地反作用于社会存在；社会发展有其自身的规律，是一个自然历史过程；生产关系和生产力之间的矛盾、上层建筑和经济基础之间的矛盾，是推动一切社会发展的基本矛盾，在阶级社会中表现为阶级矛盾和阶级斗争；人民群众是历史的创造者。历史唯物主义的创立，第一次把社会历史的研究奠定在科学的基础上。它是无产阶级政党的战略和策略的理论基础。

历代名人年谱 书名。清吴荣光撰。十卷。用年表体，分三栏，上标纪年，中录重要纪事，下记名人生卒。时间上起汉高祖元年(公元前 206 年)，下迄清道光二十三年(1843 年)。附存疑及生卒年月无考的名人录一卷。此书题为名人年谱，实兼有历代大事年表之体。惟其间颇有错误处。

历代名臣奏议 书名。明永乐十四年 (1416 年)杨士奇等奉敕编辑，凡三百五十卷。所录自商周至宋元，分"君德"、"孝亲"、"郊庙"等六十四门，于历代典制沿革、政事得失，可见其大概。

历代纪事年表 书名。清康熙年间王之枢等奉敕撰。一百卷。康熙五十一年 (1712 年) 完编。自唐虞至元末，每代先列帝王世系表，次逐年纪录大事，并将诸侯及"僭伪"诸国

事，分格附录于下。

历代画史汇(彙)传(传 zhuàn) 中国画史传著作。清彭蕴灿编。七十二卷，附录二卷。蕴灿字朗峰，长洲(今江苏吴县)人。此书载录画家，起于上古黄帝，迄于嘉庆、道光年间，共七千五百余人。主要以诗韵编次姓氏，再按时代顺序，下列小传。采辑虽多，而缺漏谬误处也不少。后有吴心穀编撰的《历代画史汇传补编》四卷，上溯唐宋，下迄近代，1919 年刊行。至 1944 年再版增广本一册。

历代诗话续编 诗话丛书。近人丁福保编。收辑唐孟棨《本事诗》以来宋、金、元、明诗话共二十八种。为补清何文焕《历代诗话》而作。

历史比较语言学 语言学发展的重要阶段，有人认为这是现代语言学的开端。运用*历史比较法研究语言间的亲属关系及其历史演变，构拟原始语，揭示语言的发展规律。是在 19 世纪广泛研究印欧语系语言的基础上发展起来的。奠基人是*拉斯克、*葆朴、*格林等。

历史文化共同体 在历史过程中形成的由一系列文化因素构成的群体。可分为两个基本类型，即民族共同体和民俗共同体。前者具有一定的文化特征和明显的自我意识；后者虽具有一定的文化特征，但无自我意识。二者之间具有一定的相互联系，每一基本类型又包括几个不同水平的共同体。历史文化共同体虽具有极大的稳定性，但随着人类的发展和社会进步，会不断出现新的形态。

历史和阶级意识 书名。匈牙利卢卡奇著。1923 年出版。包括 1922 年以前的论文八篇，这些论文带有当时"左"倾激进主义的痕迹。在 1920 年列宁对作者的"左"倾思想进行批判之后，部分论文在收入本书时作了修改。本书在马克思《1844 年经济学哲学手稿》出版前，就根据马克思的《资本论》提出物化的理论，基本上指出了商品经济中所包括的阶级矛盾。但把马克思的辩证法归结为黑格尔的总体性范畴，认为它是主体与客体的相互作用；在自然辩证法和反映论等问题上提出了一些和恩格斯、列宁的观点相反的见解。本书被公认为西方马克思主义的第一部代表作。

历史的和逻辑的 历史的和逻辑的相统一是辩证思维科学方法之一。"历史的"指客观事物本身的发展过程和人类认识的历史发展过程。"逻辑的"指历史的东西在思维过程中的反映。二者既是统一的，又是有差异、有矛盾的，是辩证统一的关系。逻辑的东西必须符合历史的东西，思维运动的逻辑和思想发展史相符合。但逻辑的东西不是历史的东西的简单复写，而是撇开历史过程中所包含的个别的偶然的因素，对其最深刻、最本质的东西的反映，即规律性的反映，是思想、认识发展史的概括和总结。

历史哲学讲演录 书名。德国黑格尔著。由其学生依据讲稿与笔记整理，1837 年出版。黑格尔把历史解释为世界精神的自我体现与自由意识的发展进步。宣称世界历史是上帝的作品，历史的研究也就是"真正的神正论"。他还把人类历史分为东方世界、古希腊罗马世界、日耳曼世界这几个发展阶段，宣称德国是人类的"成熟期"，也就是历史发展的最高阶段，蔑视和贬低其他民族(特别是东方民族)在历史上的地位。但猜测到历史是合乎规律的上升的过程，则是本书的合理因素。

历代地理沿革表 书名。清陈芳绩撰。四十七卷。分部表、郡表、县表三部，以"地"为经，以"朝代"为纬。部表首列"虞十二州"及交州，每州下列自虞至明历代辖境内之州、国、道、路、府、省等地方区划。郡表首列秦四十郡，每郡下列自秦至明历代辖境内之郡、州、路、府、军、卫等地方区划。县表按汉志次序，列举自秦至明各县之置废。并各旁注其沿革年、月。一目了然，颇便省览。清代类此著作又有段长基的《历代疆域表》和杨丕复的《舆地沿革表》等。

历代地理沿革图 中国历史地图集。清李兆洛撰。一卷。与所著《历代地理志韵编今释》相辅而行。弟子六承如襄修，故此书或题六承如撰。后经厉伯符补《禹贡》、《尔雅》、《职方》及五代等图，马征麟又加订正，并析尔雅图为殷制、尔雅二图，增秦郡一图。计自《禹贡》九州至《明地理志》共二十二图。原图伤于简略，且多疏误之处，虽经增补，仍未详备。

历代地理指掌图 即"地理指掌图"。

历代帝王宅京记 书名。又称《历代宅京记》。明清之际顾炎武撰。二十卷。记载伏羲以后迄于元代的建都所在和建置年月等有关事迹。首列总论二卷，继分叙关中、洛阳、成都、邺、建康、云中、晋阳、太原、大名、开封、宋州、临安、临潢、幽州、辽阳、大定、会宁、开平各地建都的情形。对于建置沿革、城郭、宫殿、郊庙等皆有记载。

历世真仙体道通鉴 道教书名。简称《仙鉴》。元道士赵道一编集。全书正编五十三卷，续编五卷，后集六卷，共六十四卷。收入《正统道藏》洞真部。正编收上自轩辕，下至北宋末得道仙真 745 位，包括黄帝、尹喜、张道陵、陶弘景、吕洞宾、陈抟等。续编收全真道祖师王重阳及其弟子等道教人物 34 位。后集收录女仙 120 位。

历代黄河变迁图考 水利著作。清刘鹗撰。鹗字铁云，丹徒(今属江苏)人。光绪十六年(1890 年)吴大澂、倪文蔚测绘冀、鲁、豫三省黄河图集，鹗参与其事，成图四卷，图考凡十：(1) 禹贡全河图考；(2) 禹河龙门至孟津图考；(3) 禹河孟津至大陆图考；(4) 禹贡九河图考；(5) 周至两汉河道图考；(6) 东汉以后河道图考；(7) 唐至宋初河道图考；(8) 宋二股河道图考；(9) 禹河故道图考；(10) 近代河道图考。

历代地理志韵编今释 书名。清李兆洛撰。二十卷。综列《汉书》以下各史《地理志》中的地名，按韵分编，并注明历代所属的州、郡及今地所在，颇便于治史者翻检。但不是各史皆有《地理志》，且《地理志》中一般只载至县一级，县以下重要地名多付阙如。故作者曾拟另编《历代史地名长编》，将各《地理志》所未收的地名，按韵编入，以补此书之阙。后仅其门人徐思锴成《晋书地名长编》一种。

历代钟鼎彝器款识法帖(识 zhì，帖 tiè) 书名。宋薛尚功撰。二十卷。著录历代彝器五百十件，除摹录其文字外，并加考释，宋代所出青铜器有铭文者十分之七八收入此书。但其中"周鼓"(即"石鼓文")为石刻，"秦玺"为玉器。此书绍兴十四年(1144 年)刻石，元代以后原石散佚，现存宋拓残卷、残叶分藏中国社会科学院考古研究所、上海图书馆，以及台湾中央研究院历史语言研究所等处。木刻本以明崇祯六年(1633 年)朱谋垔刻本较佳(有影印本)。

历史语言学中的比较方法 语言学著作。法国梅耶著。1924 年出版。分十章。认为比较研究是语言学家用来建立语言史的唯一有效工具。比较工作有两种方式，一种从比较中揭示普遍的规律，一种从比较中找出历史演变过程。世界上大部分语言都由少数几种共同语演变而来。要确定古代共同语的存在，必须从现存的亲属语言中寻找古代语言保留下来的共同特征；在比较研究中要重视方言的作用。

2 **厄**〔**戹、阨**〕㊀(è) ❶逼迫。《史记·季布栾布列传》："高祖急，顾丁公曰：'两贤岂相厄哉?'"❷苦难；困

穷。《楚辞·九思·遭厄》:"悼屈子兮遭厄。"《孟子·万章上》:"是时孔子当厄。"❸通"轭"。车辕前端驾在马颈上的横木。《诗·大雅·韩奕》:"鞗革金厄。"

㈡(ài 爱) 狭隘。《左传·昭公元年》:"彼徒我车,所遇又厄,以什共车,必克。"

厄运 艰困的遭遇。扬雄《元后诔》:"与图国艰,以度厄运。"

厄闰 即"黄杨厄闰"。传说黄杨木逢闰年不长。因以喻人不逢时而遭困厄。方岳《贺启》:"发种种以惊秋,意寥寥其厄闰。"

厄穷 艰难穷困。韩愈《赠族侄》诗:"身命多厄穷。"

厄真 即"额真"。

厄洛斯 (Eros) 希腊神话中的爱神。罗马神话中称为丘比特。战神阿瑞斯和爱神阿佛洛狄忒之子。在艺术作品中,以带有双翼的小孩形象出现,常携弓箭在空中飞翔。谁中了他的金箭就会产生爱情,谁中了他的铅箭就会失去爱情。

厄洛斯

厄鲁特 见"卫拉特"。

厄瓜多尔 (Ecuador) 国名。位于南美洲西北部。西临太平洋,北同哥伦比亚,东和南同秘鲁毗邻。面积27.07万平方公里。人口1 150万(1995年),印欧混血种人占41%,印第安人占34%,余为白人、黑人等。西班牙语为官方语言。多信天主教。首都基多。赤道横贯北部,国名西班牙语意即赤道,故又称赤道国。安第斯山纵贯中部,中夹山间高原和一系列盆地。火山纵列,地震频繁。山地低坡发育热带森林,高山峰顶覆有现代冰川。东部为山麓地带和亚马孙冲积平原,西部为丘陵和沿海平原。大部属热带雨林气候,南端转为热带草原与热带沙漠气候。1532年沦为西班牙殖民地。1822年独立,加入大哥伦比亚。1830年退出,建立厄瓜多尔共和国。香蕉产量居世界首位。还产咖啡、可可、稻米、玉米、棉花等。近海盛产对虾和金枪鱼。工业以石油为支柱,还有纺织、木材加工、食品、水泥、汽车、钟表、冶金、电器等。石油输出占出口总值一半以上,还输出香蕉、咖啡、可可、木材、虾等。输入机器、食物、化工产品等。

厄尔巴岛 (Elba) 意大利岛屿。在第勒尼安海中,亚平宁半岛同科西嘉岛之间。面积223平方公里。人口3万多。中部多山,最高点卡潘内山(Capanne)海拔1 019米。主产葡萄、油橄榄。经济以捕捞鲱鱼、沙丁鱼、金枪鱼为主。旅游业兴盛。东岸有铁矿。1814—1815年拿破仑一世曾被放逐该岛。

厄勒海峡 (Øresund) 也叫松德海峡。在瑞典南部同丹麦西兰岛之间,沟通波罗的海和卡特加特海峡。长110公里,宽4~28公里。水深12~28米。冬季结冰。

厄瓜多尔人 (Ecuatorianos) 厄瓜多尔的居民。主要为印第安人(34%)、西班牙人后裔、少量黑人及其相互间的混血人。1 150万人(1995年)。多分布在安第斯山中部盆地和西部沿海平原。通用西班牙语文,部分说印第安语(克丘亚语)。多信天主教。主要从事农业。国民文化具有古代印加文化的一些特点。

厄尔士山脉 (Erzgebirge) 见"克鲁什内山脉"。

厄立特里亚 (Eritrea) 国名。在非洲东中部,东北临红海,扼曼德海峡要冲,与苏丹、埃塞俄比亚和吉布提接壤。包括近海达赫拉克群岛等100余个岛屿在内,面积12.5万平方公里。人口350万(1995年),分属提格雷、提格雷尼阿、阿法尔等9个民族。居民多操提格雷尼阿语和阿拉伯语,英语也较流行。主要信奉基督教和伊斯兰教。首都阿斯马拉。境内多丘陵高地,东部沿海平原宽16~80公里。属热带半干旱和干旱气候,草原和荒漠广布。蕴藏石油、天然气、铜、金、铁等矿。公元9世纪前曾是阿克苏姆帝国一部分。此后频遭异族入侵。1890年沦为意大利殖民地。1941—1952年成为英国托管地。1952年起作为自治单位与埃塞俄比亚结成联邦,1962年改为埃塞俄比亚一省。1993年4月7日脱离埃塞俄比亚宣告独立。农牧业约占国民生产总值的一半,产棉花、香蕉、咖啡、阿拉伯树胶等。游牧业盛行。沿海产食盐。有炼油、纺织、食品、皮革等工业。海运业较发达,有深水良港米齐瓦和人工港阿萨布。

厄里倪厄斯 (Erinyes) 一译依里逆司。希腊神话中三个复仇女神的总称。她们身材高大,眼中流血,头发由许多毒蛇盘结而成,一手执火把,一手执由蝮蛇扭成的鞭子,专管惩罚人类的罪行。但犯罪者一旦赎罪,便可得到宽恕。

厄菲阿尔特 (Ephialtēs,约前500—前461) 古雅典政治家。公元前468年参加反对波斯的攸里梅敦河(Eurymedon,在小亚细亚)战役。属民主派,与伯里克利合作反对贵族派首领*西门。前462年当政,限制贵族会议特权,扩大民众会议和陪审法庭的权力。被反对派暗杀。

厄尔布鲁士山 (Эльбрус) 大高加索山脉最高峰。在俄罗斯境内。由两座火山锥组成,西峰海拔5 642米,东峰5 621米。雪线在海拔3 200~3 500米。有冰川50余条,总面积134.5平方公里。为山地滑雪运动中心和旅游胜地。

厄尔尼诺现象 简称"厄尔尼诺"。位于近赤道东太平洋水域的秘鲁洋流水温反常升高、鱼群大量死亡的现象。一般出现于圣诞节(圣子耶稣诞辰)前后,而厄尔尼诺(El Niño)在西班牙文中即为"圣子"之意,故名。因*南方涛动减弱导致海面信风的异常减弱,促使表层海水不易流散,减少冷水上翻,迫使冷水中的大量浮游生物因不能升达海水表层,造成鱼类饥荒而大量死亡。正常年份,这一现象只在冬季局部持续出现。但每隔2~7年这一现象会急剧发展,海水表层增温现象范围扩大,表层水温可比常年偏高3~6℃,某些海区这种高温现象可持续一年以上,对全球天气气候的短期振动有重大影响。一百多年来,著名的厄尔尼诺年为1891年、1898年、1925年、1939—1941年、1953年、1957—1958年、1965—1966年、1972—1976年、1982—1983年、1986—1987年、1997—1998年,其中,1997—1998年是最强的一次。

厄尔布尔士山脉 (Elburz Mountains) 伊朗高原北缘山脉。自伊朗-土库曼斯坦边境向西,大部沿里海南岸伸展。东西长900公里,宽24~120公里。平均海拔约3 000米,主峰达马万德山(Damāvand,死火山)海拔5 671米,为伊朗最高峰。北坡多森林,南坡多稀疏灌木林。煤藏丰富。

3 **厉** 〔厲〕㈠(lì) ❶"砺"的本字。磨刀石。《诗·大雅·公刘》:"取厉取锻。"引申为磨砺。如:厉兵秣马。❷严肃;严厉。《论语·子张》:"望之俨然,即之也温,听其言也厉。"《礼记·表记》:"不矜而庄,不厉而威。"❸猛烈;迅疾。见"厉风"。❹疾飞。《汉书·息夫躬传》:"鹰隼横厉。"❺腰带的下垂部分。《诗·小雅·都人士》:"垂带而

厉。"《左传·桓公二年》："鞶厉游纓。"杜预注："厉，大带之垂者。"❻河水可以涉过之处。《诗·卫风·有狐》："在彼淇厉。"毛传："厉，深可厉之者。"亦即谓涉过。《论语·宪问》："深则厉。"❼祸患；危险。《易·乾》："夕惕若，厉，无咎。"参见"厉阶"。❽虐害；剥削。《孟子·滕文公上》："今也滕有仓廪府库，则是厉民以自养也。"❾恶鬼。《左传·襄公二十六年》："厉之不如。"杜预注："厉，恶鬼也。"❿通"疠"。灾疫。《管子·五行》："旱札，苗死，民厉。"⓫通"励"。劝勉。《史记·儒林列传》："余读功令，至于广厉学官之路，未尝不废书而叹也。"⓬姓。

㊁(lài) 通"癞"。《史记·范雎蔡泽列传》："漆身为厉，被(披)发为狂。"

厉风 ❶大风。《庄子·齐物论》："厉风济，则众窍为虚。"郭庆藩集释引司马彪云："厉风，大风。"亦指西北风。《吕氏春秋·有始》："西北曰厉风。"高诱注："乾气所生。一曰不周风。"《淮南子·墬形训》作"丽风"。参见"八风"。❷中医病名。即"麻风"。

厉厉 仇视貌。《荀子·王制》："彼将厉厉焉日日相离疾也。"

厉阶 祸端；祸患的来由。《左传·昭公二十四年》："《诗》曰：'谁生厉阶，至今为梗。'"杜预注："厉，恶；阶，道。"苏轼《代张方平谏用兵书》："从微至著，遂成厉阶。"

厉鬼 恶鬼。《左传·昭公七年》："今梦黄熊入于寝门，其何厉鬼也？"

厉禁 列队警戒。《周礼·秋官·司隶》："守王宫与野舍之厉禁。"郑玄注："厉，遮例(迾)也。"后用为严禁之意。

厉鹗 (1692—1752) 清文学家。字太鸿，号樊榭，浙江钱塘(今杭州)人。康熙时举人。能诗词。作品多表现闲情逸致，时或杂有孤寂之感。论词推崇周邦彦、姜夔，为*浙西词派的重要作家。有《樊榭山房集》、《辽史拾遗》、《宋诗纪事》、《南宋院画录》等。

厉司河 (Lethe) 希腊神话中的阴界河流。亡魂饮河水后，生前一切即遗忘净尽，故又译为忘川。

厉慧良 (1923—1995) 京剧演员。满族。原籍北京，生于江苏海门。自幼随父母习艺。十五岁在父厉彦芝所组"厉家班"中为台柱，早年在上海演出，后在云、贵、川一带献艺。建国后曾任天津京剧团团长、天津市戏剧学校顾问等。工武生，自成风格，人称"厉派"。代表剧目有《艳阳楼》、《铁笼山》、《挑滑车》、《钟馗嫁妹》等。

厉世摩钝 谓激厉世人，使鲁钝者奋发有为。《汉书·梅福传》："故爵禄束帛者，天下之厎(砥)石，高祖所以厉世摩钝也。"

厉兵秣马 磨快兵器，喂饱马匹，谓准备作战。《左传·僖公三十三年》："郑穆公使视客馆，则束载厉兵秣马矣。"

3 **反**〔**䢅**〕(wéi 围) 见"厘反"。

4 **压**〔**壓**〕㊀(yā) ❶崩坏。见《说文·土部》。《新唐书·姚崇传》："壤压之变。"按指太庙屋自坏事。❷从上往下迫榨。如：压碎；压平；泰山压顶。《左传·昭公四年》："〔穆子〕梦天压己。"❸制服；欺凌。如：镇压；弹压；欺压。《公羊传·文公十四年》："子以大国压之。"❹迫近。《左传·襄公二十六年》："楚晨压晋军而陈(阵)。"参见"压境"。❺搁置。如：积压。❻通"押"。(1)旧时赌博在某一门上下注。如：压宝。(2)在文件书籍上加盖印信图章。松泉老人《墨缘汇观录法书·东晋王羲之袁生帖》："本帖左下角有一朱文大古印，文不能辨；后纸压内府图书之印。"

㊁(yà) 用于"压根儿"。

压力 ❶在物理学中，指垂直作用于物体表面的力。例如桌子对水平地面施加的力，大气对液面作用的力等。❷在力学和多数工程学科中，压力即指压强。❸对精神、意志的迫使力量。如：重任在肩，深感压力不小。

压迫 ❶依仗权力或势力压制、强迫对方。如：阶级压迫。❷对有机体的某一部分施加压力。❸独幕话剧剧本。丁西林作(1925年)。写未婚房客租屋的故事。以轻松的笔调和幽默的对话，讥嘲小市民的封建意识，反映了当时北京的社会风尚。

压卷 (juàn) 对最好的诗文或书画的美称。谓能压倒其他的同类作品。吴讷《文章辨体·辨诗》："山谷尝云：'老杜《赠韦左丞》诗，前辈录为压卷。'"沈德符《飞凫语略·伪画致祸》："严氏(指严嵩)既得此卷(指《清明上河图》)，珍为异宝，用以为诸画压卷。"

压宝 ❶旧时博戏。与摊钱类同。清金学诗《牧猪闲话》："压宝者，以一制钱闭置盒中，分青龙、白虎、前、后四方之位，以钱压得'宝'字者为胜。"另有用小木片刻一至四点四个"宝子"，么、四红色，二、三黑色，任置一片于盒中。博者按点数或大小红黑格分别压注，中者为胜。后之摇摊，代以骰子，亦沿用压宝之称。❷比喻寄胜利的希望于某一事物。

压线 按捺针线。指缝纫刺绣。秦韬玉《贫女》诗："苦恨年年压金线，为他人作嫁衣裳。"后用"压线年年"比喻替别人辛苦忙碌。

压砖 砖茶。梅尧臣《志来上人寄示酴醾花并压砖茶有感》诗："又置新茶采雨前，鸟觜压砖云色弄。"

压轴 戏曲术语。指由若干剧目组成的一场演出中的倒数第二个剧目。由于最末一个剧目称*大轴而得名。

压洗 化学纤维后处理操作方法之一。目的是迅速、有效地除去纤维中的少量杂质。如压洗丝饼(复丝的卷装形式)和卷绕在筒管上的卷装时，常将它们接叠成一中空的圆筒，然后将洗液从圆筒的中心通过纤维层压出圆筒外，使纤维受到洗液的充分作用而除去杂质。粘胶纤维的洗涤、脱硫、漂白以及聚己内酰胺纤维内少量己内酰胺单体和低聚物的去除，都采用此法。

压载 为使船舶达到所需的稳性、纵倾和吃水而加在船舶上的重量。常将海水灌入船的首尖舱、尾尖舱、双层底或深舱内作为压载重量，上述各舱和双层底称"压载舱"。一般商船仅在空船航行或装货不足时充水作压载。对稳性不足的船舶则需装石块、铁块或混凝土等压载物，称"固定压载"。

压倒 胜过；超过。宋濂《秦士录》："弼(邓弼)索酒被(披)发跳叫曰：'吾今日压倒老生矣。'"参见"压倒元白"。

压焊 见"焊接"。

压惊 人受惊恐后，亲友用酒食等来安慰，称"压惊"。宋神宗时，王韶的幼子南陔在元宵观灯，被坏人背走，途中恰巧有内官车子经过，南陔呼救，得随车入宫，神宗赐与压惊金犀钱果。见岳珂《桯史》。贾仲名《荆楚臣重对玉梳》第四折："就安排筵席，一者与夫人压惊，二者庆贺这玉梳。"

压裂 "地层水力压裂"的简称。提高油井生产能力的一种技术措施。利用地面高压泵组，将高粘液体(压裂液)以超过地层吸收能力的排量泵入井内，在井底造成高压。压力超过某一数值时，在井底附近的油(气)层中造成裂缝，将

带有支撑剂(如石英砂或陶粒)的液体注入缝中,支撑裂缝,提高井底附近油(气)层的渗透性,以增加油(气)的产量。

压强 ❶垂直作用在物体单位面积上的力。单位为帕(1帕=1牛/米^2)。❷在力学及多数工程学科中,压强也称压力。

压境 "境"亦作"竟"。敌军逼近边境。《公羊传·庄公十三年》:"曹子曰:'城坏压竟(境),君不图与?'"

压蔓 作物栽培管理工作之一。在蔓性作物的茎蔓上,每隔一定距离压以土块,使茎蔓定向生长,以便管理。压蔓且能使植株受光良好;促生不定根,增加吸收能力;防止茎蔓和幼果被风吹损。西瓜栽培上常需压蔓。花生压蔓可使果针(子房)及时入土。

压缩 ❶用压力使体积缩小。如:压缩空气。引申为缩减。如:压缩篇幅;压缩开支。❷构件在轴向压力作用下沿该力方向的缩短变形。如千斤顶螺杆在起重时的变形。

压力头 亦称"压力高度",简称"压头"。单位质量流体所具有的压力势能。用流体在流动时施于单位面积上的压力与流体单位体积质量的比值来表示。用高度表示。

压力机 简称"压机"。利用机械传动或液压传动使装有模具、工具的横梁作往复运动进行工作的机器。用于锻造、冲压、模锻、挤压、层压板压制等多种工作。常见的有曲柄压力机、水压机、油压机等。

压力角 不考虑摩擦和惯性时,机构中输出构件所受推动力方向同其作用点速度方向之间所夹的锐角。其角度愈大,则推动力在速度方向上的分力愈小,对传动愈不利。当压力角等于90°时,分力为零,就不能传动。实际上当此角接近90°时,机构由于摩擦力等因素已出现自锁现象。压力角和传动角互为余角。

压力势 植物细胞具有坚韧而富弹性的细胞壁,当细胞因吸水而膨胀时,由于细胞壁反抗膨胀而使细胞中产生静水压力,即压力势。用符号Ψ_P表示,为正值,是一种使水分流出细胞的势能,使细胞水势升高。在特殊情况下,例如叶子因失水较多而开始萎蔫时,叶细胞的压力势等于零;蒸腾着的植物,导管中的水丝常处在张力下,其压力势则为负值。

压力流 即"有压流"。

压力锅 根据加压使沸点上升的原理设计的一种炊事器具。由锅身、锅盖、重锤阀、安全塞及密封橡胶圈组成。使用时,关合锅盖,在锅盖的气孔上置一重锤阀,使锅具密闭。加热后,通过重锤阀的调节作用,控制锅内压力为常压的2倍左右。由于锅内压力升高,所煮食品的沸点随之上升,因而热效率显著提高,有利于食品煮熟、焖烂。一旦重锤阀失灵,安全塞即自动熔化,放气而减压。

压下量 指金属材料经塑性加工后厚度的减少量。压下量对加工工件的尺寸准确性、机械性能影响很大,必须正确选择。

压岁钱 过夏历年时长辈给小孩的钱。敦崇《燕京岁时记·压岁钱》:"以彩绳穿钱,编作龙形,置于床脚,谓之压岁钱。尊长之赐小儿者,亦谓之压岁钱。"

压延法 将橡胶或塑料制成膜、片和板或将其粘贴于织物表面的过程。如将混炼好的生橡胶,趁热通过相邻的3~5个滚筒间隙,以压成薄片,在通过最后一对滚筒时,同时引入织物如棉布,橡胶片即受压粘附于布上,再经硫化即得橡皮布。如最后一对滚筒转速相同时,称为"贴胶",转速不同时,则称为"擦胶"。

压迮伤 中医学病症名。因意外压迫而致的损伤。由于压伤部位不同,可造成四肢骨折筋伤或脏腑经络受损。如压于要害部位或虚怯之处,或压迮面积广泛以致遍身血瘀凝滞紫黯者,则可出现内脏严重损害,以致有昏迷等危象。隋巢元方《诸病源候论》中有《压迮坠堕内损候》。治疗应按不同类型,选用复位、固定及消肿、止痛的内服外敷药物。

压限器 录音系统和电扩声系统中压缩和限幅节目信号动态范围的设备。由压缩器和限幅器组成。压缩的作用:当输入电平超过某设定值后增益会下降,但输出仍随输入的增大而增大;限幅的作用:输入电平超过某设定值后输出就维持不变。

压胜钱 即"厌胜钱"。

压桩机 利用重力或液压作用,将桩强制压入地层的机械。由加压装置、导向装置、机架、动力装置和行走机构等组成。加压装置可采用钢索滑轮组或油缸,对桩顶加压,使桩下沉。特点是工作时无噪声和震动。适用于软土地层的基础工程施工。

压敏胶 又称"不干胶"。由橡胶型弹性体加入液态或固态树脂、增塑剂和抗氧剂等形成的具有永久粘性的一类粘合剂。使用时仅手指压力即可使之发挥粘结作用。涂布于纸带、布带等基材上可得到相应的压敏纸带、布带。广泛用于包装、电气绝缘、医疗卫生和粘贴标签等方面。

压领机 用以熨烫衣领的机器。由支架、传动装置及装有电加热设备的上下两块涂铬金属板组成。所加热量和压力可根据需要调节。工作时,将衣领置于两金属板间加热加压,以进行造型处理。对衬有热熔粘合衬的衣领,还可使衬料热熔而与面料(或里料)粘合。多用于男式衬衫硬领的加工。

压路机 利用碾轮碾压土壤和路面的自行式压实机械。通常由内燃机驱动。碾轮有光碾、非光碾(羊足式、凸块式、格栅式等)和轮胎碾等种。光碾用于路面基层和路面的压实作业;非光碾适于压实路基;轮胎碾由于压力可调节并增长被压土壤的应力状态时间,适于碾压各种土壤。有双轴双轮、双轴三轮、三轴三轮等种,以三轴三轮式压路机工作效果较好。广泛用于筑路工程中。

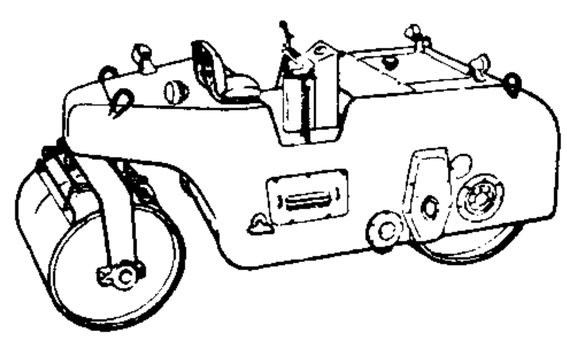
压路机

压塑法 也叫"模压法"。热固性塑料主要加工成形方法之一。将粉状原料(如压塑粉)加入维持在一定温度的金属模具中使其受热软化,并在压力作用下流满模具,发生化学反应而硬化,脱模即得塑料制品。主要用以制造电器零件及日用品,如开关、收音机外壳、钮扣等。

压塑粉 热固性塑料制品的粉状原料。由某些合成树脂(如酚醛树脂或脲醛树脂)加填料、颜料、固化剂等,经充分混和、塑炼并粉碎而得。

压滤机 用加压的方式进行过滤的设备。常用的箱式压滤机由若干块滤板组成,各滤板间形成有一定空间的滤室。工作时用泵将含有固体质粒的浆压入,在压力作用下,滤液通过滤板上的滤布孔隙排出,固体质粒被截留于滤室内,形成滤饼后,可逐一拉开滤板将滤饼卸下。常用于化工生产过程中,也是选矿厂和水力采煤矿井实现煤泥厂内回收、工

业用水闭路循环的重要设备。

压缩比 在内燃机中，压缩行程开始时的气缸容积与压缩行程终了时的气缸容积之比。从理论上说，压缩比愈高，内燃机的热效率愈高。但实际上，各类内燃机因所用的燃料和点火方式的不同以及受机件强度等的限制，它们各自的压缩比都大致限定在一定的范围之内，而不能过分提高。

压缩机 亦称"压气机"。将机械能传递给气体，使其压力、速度、温度提高的机械。其压力高于 101 千帕，升压比 2.0 以上。按工作原理分为：(1) 容积式压缩机。有活塞式（往复式）及旋转式等，两者的工作原理及结构，分别与往复泵及旋转泵相似。(2) 叶片式压缩机。有离心式和轴流式两种，其工作原理及基本构造与同类通风机相同。

压缩光 处于特殊状态的一种单色光。相互垂直的电磁场振动分量中，有一个零点起伏（涨落）小于不确定性原理规定值。用激光通过钠原子蒸气等方法，使激光的一个电磁振动分量的噪声起伏小于不确定性原理的限制，而另一分量的噪声起伏大于原来的值，这种获得压缩光的方法称为光的压缩，压缩光对于揭示辐射场的物理本质具有重大的意义，并且还具有巨大的潜在应用前景，例如，在微弱信号检测、光通信以及研究原子、分子的特性等方面都有重要的应用。

压力前池 简称"压力池"、"前池"，又称"平水池"。位于引水式水电站无压引水建筑物末端的水池。作为水轮机压力水管的进水建筑物，使无压水流转变为有压流。当水电站增减负荷时，通过压力水管的流量将发生急剧变化，在无压引水建筑物中形成涌浪，可能影响水轮机的稳定工作和引水建筑物的安全；此时压力前池能起迅速消减涌浪、平稳水流的作用。

压力铸造 简称"压铸"。精密铸造的一种。将金属液浇入压铸机的压室中，用压射活塞在高的比压下压射入压铸模中，凝固成为铸件。特点是铸件尺寸精确、表面光洁、生产率高，特别适用于薄壁复杂件的生产。在有色合金方面应用较广。压铸机主要分为热压室式和冷压室式两类，冷压室式又分为立式和卧式两种。压铸模内如果抽真空进行压铸，则称为"真空压铸"。在压铸铝合金时，如果在压铸模内充入氧气后再进行压铸，称"充氧压铸"。这两种方法均能提高铸件的致密度，改善铸件的机械性能。

压力集团 某些西方国家中为实现某种特殊的经济和政治利益而向议会、政府施以政治压力和影响的社会集团。包括行业协会、工会组织、市民团体、院外集团等。这些团体或组织通过舆论、资金等手段积极参与政治过程，影响公共政策的实施，但并不谋求正式控制政府。

压下规程 亦称"压下制度"。金属塑性加工的一种操作规程。指由金属或合金的铸锭或坯料轧成半成品或成品的操作规程。包括压下量、轧制道次、翻转程序等。

压下装置 轧机中调整轧辊间距离的装置。装在轧机机架上，用斜楔液压装置或螺丝调整辊间距离。按传动方式，有手动和机动两种。

压水试验 用来了解坚硬岩石的裂隙发育程度和透水性的一种野外水文地质试验。在一定水头压力作用下（利用水泵是获得这种压力的一种重要方式）将水压入钻孔中的某一段（通常长 5 米）岩层内，记录压入的水量，直到压力和压入水量在连续一个相当长的时间内保持稳定为止。根据这些资料可以计算出*单位吸水量。广泛应用在水工建筑物的工程地质勘察中。

压电现象 亦称"正压电效应"。电介质（如石英、电气石、酒石酸钾钠等晶体）在压力作用下发生极化而在两端表面间出现电势差的现象。其逆效应称为"电致伸缩"或"逆压电效应"。

压条繁殖 植物无性繁殖方法之一。常用的有曲枝压条法和直立压条法两种；高大乔木可用高枝压条法。压条繁殖的特点为所压枝茎先不脱离母株，俟成新株后再剪断分株。适用于分蘖少、扦插生根困难的树种。

压阻效应 晶体因受应力作用而发生电阻率变化的现象。利用压阻效应可制成半导体应变计、压敏二极管和压敏晶体管等器件。

压倒元白 唐宝历年间，宰相杨嗣复在新昌里第设宴，元稹、白居易、杨汝士等即席赋诗。汝士诗后成，最佳，元白叹服。汝士醉归谓子弟曰："我今日压倒元白。"事见王定保《唐摭言·慈恩寺题名游赏赋咏杂记》。后以指作品胜过同时代有名的作者。钟嗣成《录鬼簿》卷下："〔宫天挺〕先生志在乾坤外，敢嫌天地窄，更词章压倒元白。"

压敏电阻 电阻值随外加电压的增大而显著变小的电阻器。通常用含有陶瓷粘合料的碳化硅干压成圆盘形或杆形，并在 1 200℃左右高温中烧结而成。可用于消除继电器触点接触时发生的火花及稳定电源电压。

压敏染料 受到压力能显色的染料。用于感压复写纸。例如在微小的胶囊中含有无色的染料氨基孔雀绿内酯溶液，涂布于纸张背面。当纸面因书写或打字，使背面受压部位的胶囊破裂，其中染料溶液渗流到下层涂有酸性陶土的底纸上而迅速显色。

压磁效应 岩石、矿物等在机械应力作用下磁化率或剩余磁化强度发生变化的现象。

压缩因子 实际气体对理想气体在压缩性上的偏差，符号为 Z。可用实际气体的摩尔体积 (V) 和理想气体的摩尔体积 ($V_{理}$) 的比值来表示，即 $Z=V/V_{理}$。$Z>1$，表示该气体难于压缩；$Z<1$，表示该气体易于压缩。

压缩系数 表征物体可压缩性的物理量。体积弹性模量的倒数。等于物体单位体积中体积的减小量与所需压强增量的比值。气体的压缩系数较大，液体和固体都很小。参见"弹性模量"。

压缩点火 使内燃机的燃料在气缸内着火燃烧的一种方式。为柴油机所采用。在压缩行程末期，活塞压缩气缸内的空气，使其温度提高到燃料能自行着火燃烧的温度以上，这时喷入其中的燃料就自行着火燃烧。

压力继电器 液压传动或气压传动中，在被控制或被监测的流体压力到达给定值时，使电气开关动作（由断开变为接通或由接通变为断开）而发出电信号的装置。

压水反应堆 简称"压水堆"。一种用普通水作慢化剂和冷却剂，低加浓氧化铀作燃料，锆合金或不锈钢作燃料元件包壳的热中子动力反应堆。堆芯位于压力壳中，堆内水工作压力约为 15 兆帕。堆芯出口处冷却剂温度达 330℃左右。高温高压未沸腾的冷却剂导出堆芯裂变热、输送到蒸汽发生器，并使蒸汽发生器中二次侧的水变成蒸汽，引入汽轮发电机组发电。是应用最多的一种动力堆，军用动力堆也主要采用这种堆型。

压电半导体 具有压电效应的半导体材料。多为化合物半导体。利用压电振荡和半导体漂移载流子之间的相互作用，可使压电振荡放大。用作微波延迟线、滤波器、放大器、声表面波器件等。

压电传感器 根据压电效应制成的测量压力、振动、加速度、速度和位移的传感器件。压电传感单元和集成电路放大器组合成的集成压电传感器，代表了智能型传感器的新趋向。

压力传导系数 亦称"导压系数"。符号为α。表示弹性动态条件下水头传递速度的一个参数。等于导水系数 T 与贮水系数 S 的比值，即 $\alpha = T/S$。通常以米²/日作单位。

压缩式制冷机 制冷机的一种类型。工作时，压力较高的液态制冷剂（如氨、氟利昂等）经过节流阀后，压力降低，并在蒸发器内吸收热量蒸发成气态，造成低温。此后，气态制冷剂被压缩机（活塞式、回转式、螺杆式或离心式）压缩，提高压力、温度，在冷凝器内被冷却而凝结。液体再次经过节流阀到蒸发器去，重复进行吸热蒸发、压缩、放热冷凝过程，如此循环不已。一般由电动机驱动，大型的离心式压缩机也可由汽轮机或其他原动机驱动。

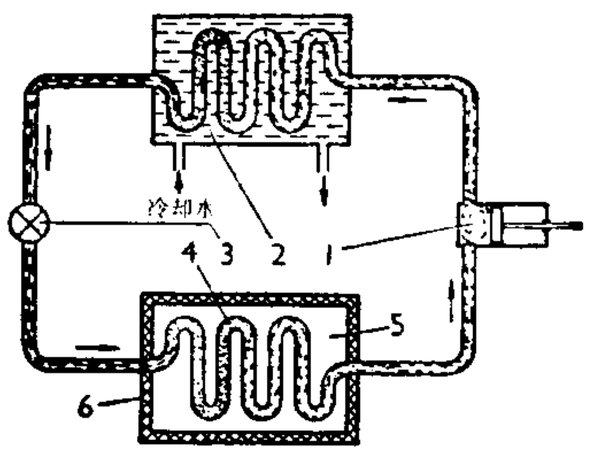

压缩式制冷机原理图

1. 压缩机 2. 冷凝器 3. 节流阀 4. 蒸发器 5. 冷藏室 6. 绝热层

压力感受性反射 心血管系统的腔壁上有许多压力感受器，位于感受器上的神经末梢，将所感受的压力信号，不时地向中枢发送，通过神经反射途径，将血压调节至最适宜的水平。当血管腔内压力升高时，来自感受器神经末梢的传入冲动也增强，所引起的负反馈作用也相应加强，血压降低。反之，则负反馈减弱，血压升高。此种对血压调节的作用，称为压力感受性反射，它在保持动脉血压水平的相对恒定上，起着重要作用。

压缩空气滤清装置 将压缩机排出的空气中所含水分、油分和固体杂质分离、清除、滤去的净化装置。用于气动系统。对应于气源净化程度的不同要求，有主管道过滤器、油水分离器、油雾分离器或微雾分离器等。

4 **厌**〔厭〕㊀(yàn) ❶厌倦；厌恶。《孟子·公孙丑上》："我学不厌而教不倦也。"韩愈《柳子厚墓志铭》："性谨慎，学问不厌。"❷通"餍"。饱；满足。杜甫《醉时歌》："甲第纷纷厌粱肉，广文先生饭不足。"引申为心服；满意。《汉书·景帝纪》："诸狱疑，若虽文致于法而于人心不厌者，辄谳之。"❸美好貌。《诗·周颂·载芟》："有厌其杰。"毛传："言杰苗厌然特美也。"

㊁(yā) ❶通"压"。倾覆。《汉书·五行志下之上》："惠帝二年正月，地震陇西，厌四百余家。"❷适合。班彪《王命论》："取舍不厌斯位。"❸抑制。《汉书·翼奉传》："东厌诸侯之权。"❹堵塞。《荀子·修身》："厌其源，开其渎，江河可竭。"❺闭藏。《庄子·齐物论》："其厌也如缄。"❻侵掩；侵犯。《荀子·礼论》："礼者，谨于吉凶不相厌者也。"杨倞注："厌，掩也。谓不使相侵掩也。"❼见"厌胜"。

㊂(yān) 通"恹"。安貌。《荀子·王霸》："然而厌焉有千岁之固。"

㊃(yè) ❶通"摩"。按捺。潘岳《笙赋》："厌焉乃扬。"❷见"厌浥"。

厌世 厌弃人世。《庄子·天地》："千岁厌世，去而上仙。"鲍照《白云篇》："情高不恋俗，厌世乐寻仙。"后因婉称人去世为厌世。

厌厌 ❶茂盛貌。《诗·周颂·载芟》："厌厌其苗。"❷(yān yān) 同"恹恹❶"。安静貌。《诗·小雅·湛露》："厌厌夜饮。"毛传："厌厌，安也。"❸(yān yān) 同"恹恹❷"。微弱貌；精神不振貌。《汉书·李寻传》："列星皆失色，厌厌如灭。"《世说新语·品藻》："曹蜍、李志虽见在，厌厌如九泉下人。"

厌次 古县名。(1) 秦置。治今山东陵县东北神头；东汉始移治今山东惠民东桑落墅。一说即今山东惠民东桑落墅。西汉改名富平。东汉复故名。晋移治马岭城（今山东阳信东），北齐废。(2) 隋开皇十六年（公元596年）置。治今山东惠民东南。唐以后治所屡迁，北宋迁至今惠民，明洪武元年（1368年）废。

厌足 满足。《史记·淮阴侯列传》："其不厌足如是甚也。"

厌饫 厌，通"餍"。吃饱；吃腻。杜甫《丽人行》："犀箸厌饫久未下，鸾刀缕切空纷纶。"

厌降 (yā—) 古礼，父在世，子为母服丧服由三年减等为一年，称"厌降"。任昉《齐竟陵文宣王行状》："礼屈于厌降，事迫于权夺。"

厌胜 (yā—) 古代方士的一种巫术，谓能以诅咒制服人或物。《汉书·王莽传》："莽亲之南郊，铸作威斗……欲以厌胜众兵。"

厌冠 (yā—) 古代的一种丧冠。《礼记·曲礼下》："苞屦、扱衽、厌冠，不入公门。"郑玄注："此皆凶服也……厌，犹伏也。丧冠厌伏。"

厌浥 (yè—) 沾湿。《诗·召南·行露》："厌浥行露，岂不夙夜，谓行多露。"毛传："厌浥，湿意也。"

厌然 ❶(yān—) 顺从的样子。《荀子·儒效》："天下厌然犹一也。"杨倞注："厌然，顺从之貌。"❷(yān—) 安然。《荀子·王制》："厌然畜积修饰。"王先谦集解："厌然，犹安然。"❸(yā—) 闭藏的样子。《礼记·大学》："见君子而后厌然。"郑玄注："厌……闭藏貌也。"

厌㥄 (yān yì) 安静深邃貌。《文选·王褒〈洞箫赋〉》："其妙声则清静厌㥄，顺叙卑达，若孝子之事父也。"李善注："厌，安静貌。曹大家《列女传》注曰：㥄，深邃也。"

厌魅 (yā—) 古代方术，谓以诅咒、祈祷魅惑人。《陈书·后主沈皇后纪》："〔张贵妃〕又好厌魅之术，假鬼道以惑后主。"

厌蹑 (yā—) 层层密布。潘岳《射雉赋》："表厌蹑以密致。"

厌胜钱 (厌 yā) 亦称"压胜钱"，或定名"花钱"。铸成钱币形式的吉利品或避邪品。自汉以来即有铸造。有的正面有钱币上的文字和各种吉祥语，如"千秋万岁"、"天下太平"、"去殃除凶"等；背面则有各种图案，如星斗、双鱼、龙凤、斗剑、龟蛇等。厌胜钱不是货币，仅供佩戴玩赏。

厌氧胶 一种单组分液体粘合剂。主要由双甲基丙烯酸酯类单体组成。室温下与空气中的氧接触可长时间稳定。涂布于两个固体表面之间，排除空气后，则迅速聚合为固体，粘结牢固。

厌氧菌 一类仅在无氧条件下生长的细菌。根据对人的致病性，分为：(1) 有芽孢厌氧菌。革兰氏阳性大杆菌，广泛存在于土壤中及人和动物的肠道中。能产生强烈的外毒素，引起创伤感染、食物中毒等。(2)*无芽孢厌氧菌。

厌世主义 即"悲观主义"。

厌氧培养法 适用于培养厌氧微生物的方法。在实验室

中，常用化学药品如焦性没食子酸与氢氧化钠溶液作用，以迅速吸收氧气；或用抽去培养环境内的分子氧，或通入二氧化碳、氮等，也有用静止状态的深层培养法来隔绝空气，为厌氧微生物创造生活条件。还可通氢气至特制的厌氧罐（如 Brewer 厌氧罐、Gas Pak 厌氧罐）中，经钯的触媒作用，使与氧"燃烧"成水，造成缺氧环境。在生产实践中，常用密闭式发酵罐或不通风的固体发酵方法进行厌氧培养。

厌氧菌感染 由厌氧菌引起的各种感染。常见致病菌为类杆菌、梭形杆菌、厌氧链球菌等。可累及各系统、器官和组织。类杆菌主要引起腹腔内感染，而厌氧链球菌则多引起口腔及肺部感染。青霉素（除类杆菌外）、氯霉素、克林霉素、甲硝唑等对本病有良效。

厌氧微生物 亦称"厌气性微生物"、"嫌气性微生物"。必须在无分子氧或还原性的环境中才能生长繁殖的微生物。有专性厌氧、兼性厌氧、微量好氧和耐氧四类。一般生活在土壤深处和生物体内。可用*厌氧培养法培养。如丙酮丁醇梭菌、巴氏梭菌、破伤风梭菌以及一些类杆菌、甲烷细菌和瘤胃细菌等。近年来，发现医疗上过去不明原因的某些感染是由厌氧菌引起的。

4 **厍**〔**厙**〕(shè 社) ❶用于地名，义同村或舍。❷姓。东汉有厍钧。

厒 (yǎ 哑) 见"厍厒"。

5 **厍** (zhǎ 眨) 见"厍厒"。

厍厒 同"痄痧"。不顺当；不相合。杨循吉《都下将归述怀》诗："况今一病已到骨，兼与世事多厍厒。"

厎 (zhǐ 纸) ❶致；来。《书·旅獒》："遂通道于九夷八蛮，西旅厎贡厥獒。"❷至；终。《诗·小雅·小旻》："我视谋犹，伊于胡厎。"❸必；一定。《书·皋陶谟》："朕言惠，可厎行。"❹平；均。《左传·桓公十七年》："日官居卿以厎日，礼也。"杜预注："厎，平也，谓平历数。"❺通"砥"。磨刀石；磨砺。《汉书·萧望之传》："愿竭区区，厎厉锋锷。"❻青蒲。见"厎席"。

厎定 平定。陆倕《石阙铭》："樊邓威怀，巴黔厎定。"

厎席 即蒲席。《书·顾命》："西序东向，敷重厎席。"孔传："厎，蒻苹。"陆德明释文引马融曰："青蒲也。"

厎绥 安定。《书·盘庚上》："绍复先王之大业，厎绥四方。"

厎豫 得到欢乐。《孟子·离娄上》："舜尽事亲之道，而瞽瞍厎豫。"赵岐注："厎，致也；豫，乐也。"

6 **厓** (yá 牙，旧读 ái) ❶山边。张衡《西京赋》："设切厓隒。"❷同"涯"。《诗·秦风·蒹葭》"在水之涘"毛传："涘，厓也。"❸通"睚"。《汉书·孔光传》："厓眥莫不诛伤。"❹姓。明代有厓成。

厓山 厓，一作崖。亦名厓门山。在广东新会市南，与汤瓶嘴对峙如门，形势险要，南宋绍兴时在此置寨，是控扼南海的门户。宋末为抗元的最后据点，1279 年宋军战败，陆秀夫负帝昺沉海于此。

厓山烈 传奇剧本。明朱九经作。写南宋末文天祥等力抗元兵、被俘后壮烈殉难的历史悲剧。

厓山之战 元消灭南宋残余势力之战。1276 年（元世祖至元十三年，宋帝㬎德祐二年），元军入临安（今浙江杭州）灭宋，虏宋恭帝北去。宋臣张世杰、陆秀夫等拥益王赵昰、卫王赵昺沿海南走，立赵昰为帝。端宗景炎三年（1278 年），赵昰死，昺继位，张世杰等退至厓山（在今广东新会南）。次年，元将张弘範率军进逼，张世杰将战船千余，缚以绳索，率军奋战，以腹背受敌失败。陆秀夫负帝跳海死，张世杰集合溃军，准备继续战斗，遇飓风舟覆溺死，南宋流亡政权遂亡。

厔 (zhì 至) 本作"厓"。❶受阻碍。《文选·枚乘〈七发〉》："发怒厔沓。"李周翰注："发怒，激涌也。厔，碍止也。沓，合也。"❷水曲折处。李吉甫《元和郡县图志》卷二："水曲曰厔。"

厕〔**廁、廁**〕(cè，旧读 cì) ❶大小便的地方。《左传·成公十年》："〔晋侯〕如厕，陷而卒。"❷猪圈。《汉书·燕刺王旦传》："厕中豕群出。"❸置；参加。如：厕身。《史记·乐毅列传》："厕之宾客之中。"❹通"侧"。《汉书·汲黯传》："大将军青（卫青）侍中，上踞厕视之。"颜师古注引孟康曰："厕，床边侧也。"又《张释之传》："〔释之〕从行至霸陵，上居外临厕。"颜师古注："厕，岸之边厕也。"

厕足 即侧足。倾斜其足。《庄子·外物》："天地非不广且大也，人之所用容足耳，然则厕足而垫之致黄泉，人尚有用乎？"成玄英疏："若使侧足之外，掘至黄泉，人则战栗不得行动。"后用作插足、置身于其间的意思。犹厕身。

厕身 亦作"侧身"。置身。如：厕身其间。

厕坐 列坐。吴质《答魏太子笺》："昔侍左右，厕坐好贤。"

厈 (kē 科) ❶洞穴。《文选·郭璞〈江赋〉》："鼓厈窟以瀰渤。"李善注："厈，亦窟之类也。"❷摩，用手指按捺。

7 **厙** "厍"的繁体字。

厖 同"庸"。

厌〔**㕞**〕(yān 淹，又读 yàn 厌) 通作"厌"。美好。见《说文·女部》。参见"厌㊀❸"。

厖 ㊀(páng 旁) 本谓石大，引申为凡大之称。《尔雅·释诂》："厖，大也。"《诗·商颂·长发》："为下国骏厖。"

㊁(máng 忙) 通"尨"。杂；乱。《书·周官》："不和，政厖。"

厖杂 (máng—) 多而杂乱。《新唐书·李吉甫传》："方今置吏不精，流品厖杂，存无事之官，食至重之税。"

厖眉 (máng—) 眉毛花白，状人的老态。王褒《四子讲德论》："厖眉耆耇之老咸爱惜朝夕，愿济须臾。"参见"尨眉皓发"。

厖错 (máng—) 杂乱。《新唐书·李勉传》："始调开封尉，汴州水陆一都会，俗厖错，号难治。"

厘〔**釐**〕㊀(lí) ❶治理。《书·尧典》："允厘百工。"引申为厘正、改革。《后汉书·梁统传》："施行日久，岂一朝所厘？"李贤注："厘，犹改也。"❷通"嫠"。寡妇。《后汉书·西羌传》："兄亡则纳厘嫂。"❸旧计量单位。(1) 长度单位。十毫为一厘，十厘为一分。(2) 重量单位。十毫为一厘，十厘为一分。(3) 地积单位。十厘为一分，十分为一亩。❹利率计算单位。年息一厘为本金的百分之一，月息一厘为本金的千分之一。❺国际单位制中用于构成分数单位的一种词头名称。表示 10^{-2}。符号 c。如 1 厘米 $=10^{-2}$ 米。❻姓。南北朝有厘艳。

㊁(lài) 通"赉"。赐予。《诗·大雅·既醉》："厘尔

女士。"

厘正 考正;订正。孔颖达《毛诗正义序》:"先君宣父,厘正遗文,缉其精华,褫其烦重。"《新唐书·颜师古传》:"帝尝叹五经去圣远,传习寖讹,诏师古于秘书省考定,多所厘正。"

厘卡 旧中国征收*厘金的机构。一般于通商要道设置正卡,下设分卡、巡卡等。分卡下再设置查验分卡和收厘分卡。前者专管查验和缉私,后者专管征收。

厘米 旧称"公分"。一种长度单位。符号cm。等于1米的百分之一。

厘改 考核改正。《国语·周语下》:"其后伯禹念前之非度,厘改制量。"韦昭注:"厘,理也;量,度也。"

厘和 平和治理。《晋书·康献褚皇后传》:"伏愿陛下抚综万机,厘和政道,以慰祖宗,以安兆庶。"

厘金 亦称"厘捐"或"厘金税"。旧中国的一种商业税。主要是在水陆交通要道设立关、卡征收。1853年(清咸丰三年)开始实行。当时清政府为筹措军饷以镇压太平天国革命运动,最初在扬州仙女镇(今江都市江都镇)设厘金所,对该地米市课以百分之一的捐税。百分之一为一厘,故称"厘金"。征收厘金的机构,通称"厘卡"。以后各省相继仿行,遍及全国。1931年裁撤厘金,改征统税及营业税。

厘定 整理,考定。《新唐书·礼乐志十一》:"张文收以所为十二和之制未备,乃诏有司厘定。"和,雅乐名。

厘降 下嫁。《书·尧典》:"厘降二女于妫汭,嫔于虞。"孔传:"降,下;嫔,妇也。"孔颖达疏:"舜为匹夫,帝女下嫁。"

厘革 调整改革。《北史·韩麒麟传》:"凡有重名,其数甚众……愚以为可依地理旧名,一皆厘革,小者并合,大者分置。"

厘辨 同"来牟"。麦。《汉书·刘向传》:"饴我厘辨。"王先谦补注引王先慎曰:"《毛诗》作'贻我来牟',《文选·典引》注引《韩诗》,作'贻我嘉鍫',《说文》'来'下引作'诒我来辨',诒、饴,通叚字,贻即诒之俗体;厘、来,文异而声义同。"

厘米克秒制 以厘米为长度单位、克为质量单位、秒为时间单位的*单位制。

厘正按摩要术 书名。清张振鋆辑。四卷。成于光绪十四年(1888年)。根据明周于蕃《小儿推拿秘诀》删订补充而成。分辨证、立法、取穴、列证等四部分,并附图解。是以按摩(推拿)方法为主治疗儿科疾病的专著。

7 **厚** (hòu) ❶物体上下两面的距离大。与"薄"相对。如:天高地厚。又指厚度。《礼记·檀弓上》:"其厚三寸。"❷深;重。如:厚望;厚礼;无可厚非。《左传·宣公二年》:"晋灵公不君,厚敛以雕墙。"❸宽厚,不刻薄。如:为人厚道。❹浓厚:醇厚。枚乘《七发》:"饮食则温淳甘脆,腥酥肥厚。"❺优待;重视。如:厚此薄彼;厚今薄古。

厚生 充裕人民的生活。《书·大禹谟》:"正德、利用、厚生,惟和。"孔颖达疏:"厚生,谓薄征徭、轻赋税、不夺农时,令民生计温厚,衣食丰足。"

厚诬 深加欺骗。《左传·成公三年》:"吾小人,不可以厚诬君子。"颜真卿《孙文公集序》:"不亦伤于厚诬。"

厚朴 (*Magnolia officinalis*) 木兰科。落叶乔木。树皮厚,紫褐色;小枝淡黄色,有环状托叶痕。叶多集生枝顶,革质,倒卵形,全缘,长25~45厘米。初夏开花,花大,白色,单生枝顶,甚香。聚合的蓇葖果呈圆柱形。产于中国中部、西部山区。喜光,喜凉润气候和酸性沃土。木材供细木工、制乐器等用。绿化树。树皮入药,性温、味苦辛,功能温中、下气、燥湿,主治胸腹胀满、泄泻痢疾、痰饮喘咳等症。花功用相同,但力较薄弱。

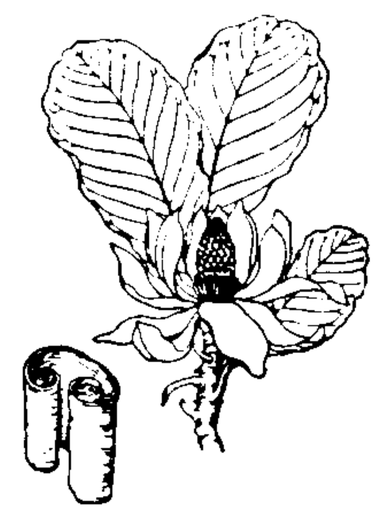

厚 朴
左下:树皮

厚载 语出《易·坤》"坤厚载物"。谓地厚而能载物。《后汉书·皇后纪赞》:"坤惟厚载,阴正乎内。"

厚颜 脸皮厚,不知羞耻。如:厚颜无耻。孔稚珪《北山移文》:"岂可使芳杜厚颜,薜荔无耻?"

厚皮香 (*Ternstroemia gymnanthera*) 山茶科。常绿小乔木。叶革质,长椭圆状倒卵形,全缘。夏季开花,花生于新枝下部,淡黄白色,芳香,有长梗,向下弯曲。蒴果红棕色,萼宿存。产于中国中部至南部,亦见于日本。木材供制筷子及雕刻等用;种子可榨油,制润滑油及肥皂等;树皮可提制栲胶及茶褐色染料。亦栽培供观赏。

厚皮菜 "叶恭菜"的俗称。

厚角组织 植物机械组织的一种。由纵向延长、细胞角隅处的细胞壁特别增厚的活细胞组成。细胞有原生质体存在,且往往有叶绿体,加厚的细胞壁可以有可逆性的改变。多见于草质茎和叶柄,且常位于近表皮的周缘部分,叶片、花、果等间或有之。

厚垣孢子 亦称"厚壁孢子"。藻类、菌类具有厚壁而不能运动的孢子。一般在一个母细胞中产生单个厚垣孢子,其细胞壁与母细胞壁融合;有时,甚至营养细胞贮存大量营养物质,直接形成厚垣孢子,以适应不良环境条件。在藻状菌纲中,有以其多核菌丝分隔成若干多核的厚垣孢子,通过一定的静止时期而后萌发,产生游动孢子进行繁殖。黑粉菌的厚垣孢子,由双核的菌丝细胞形成。

厚浆涂料 又称"厚膜涂料"。一道涂膜至少可达120微米厚的涂料。比一般涂层厚。具有节约能源、减少工时、降低施工费用等特点。用于涂饰船舶等。

厚貌深情 外貌忠厚而心思深藏难测。《庄子·列御寇》:"凡人心险于山川,难于知天。天犹有春秋冬夏旦暮之期,人者厚貌深情。"

厚壁组织 植物机械组织的一种。由细胞壁全面增厚,且木质化的细胞组成。其细胞成长后往往无生活的原生质体,因细胞壁特别加厚,特化为单纯适应机械功能的结构。在形状、构造、起源和发育上有较大的差异,故有不同的类型,主要分*纤维和*石细胞两大类。

厚膜集成电路 混合集成电路的一种形式。一般是用丝网漏印法将电阻、电容和导线材料涂刷到陶瓷或玻璃基片上,加热烘干后就制得所需的电阻、电容和布线图形,再将单个晶体管或二极管焊在一定的位置上,就成为具有一定功能的完整电路。由于其电阻、电容和布线的膜较薄膜电路厚得多,故名。该集成电路制造方法简便,成本较低,适宜于大量生产,但体积较大。

厌 〔厥〕㊀(lán 蓝) 砺石的一种。朱骏声《说文通训定声·谦部》:"厉石青者曰厌,赤者曰磏。"字亦作"礛"。参见"礛诸"。

㊁(qiān 谦) 岸侧的空处。郭璞《江赋》:"猿猱睒瞬乎厌空。"

厌诸 同"礛诸"。

8 **厝** (cuò 错) ❶磨刀石。《说文·厂部》:"厝……《诗》曰:'他山之石,可以为厝。'"今本《诗·小雅·

鹤鸣》作"错"。❷安置；措办。《列子·汤问》："帝感其诚，命夸娥氏二子负二山，一厝朔东，一厝雍南。"《晋书·王羲之传》："对之丧气，罔知所厝。"❸浅埋以待改葬；停柩待葬。归有光《与沈养吾书》："山妻在殡，便欲权厝。"❹通"错"。错杂。《汉书·地理志下》："五方杂厝，风俗不纯。"

厝火积薪 置火于积薪之下。《汉书·贾谊传》："夫抱火厝之积薪之下，而寝其上，火未及燃，因谓之安。方今之埶（势），何以异此！"后以"厝火积薪"比喻潜伏着极大的危机，本此。《大宋宣和遗事》后集："李邦彦辈恃讲和之说，以图偷安，目前正如寝于厝火积薪之上。"

8 **厊**〔**厭**〕(yǎn 掩) 木名，即山桑。木质坚硬，可制弓或车辕。《诗·大雅·皇矣》："攘之剔之，其厊其柘。"

厊弧 山桑制成的弓。《国语·郑语》："厊弧箕服，实亡周国。"韦昭注："山桑曰厊；弧，弓也。箕，木名；服，矢房。"

厈〔**擫**〕(yè 夜) 亦作"擫"。用手指按捺。如：厈笛。《淮南子·泰族训》："所以贵扁鹊者，非贵其随病而调药，贵其厈息脉血，知病之所从生也。"

厌〔**厭**〕(yān 淹) 见"厌厌"。

厌厌 亦作"厌厌"。❶安静貌。《尔雅·释训》："厌厌，安也。"❷精神不振貌。韩偓《春尽日》诗："把酒送春惆怅在，年年三月病厌厌。"

厞 (fèi 费) 隐蔽处；隐蔽。《礼记·丧大记》："甸人所彻庙之西北厞薪，用爨之。"张衡《东京赋》："张大侯，制五正，设三乏，厞司旌。"

厜 (zuī) 见"厜䃭"。

厜䃭 同"崔嵬"。山峰高峻。《尔雅·释山》："崒者厜䃭。"郭璞注："山峰头巉岩。"

原 ㊀(yuán) ❶"源"的古字。水源。《汉书·食货志下》："犹塞川原为潢洿也。"❷根本。《礼记·孔子闲下》："必达于礼乐之原。"❸考察原由。《管子·戒》："春出原农事之不本者，谓之游。"尹知章注："原，察也。"❹原来；起初。如：原籍；原稿。❺原谅；赦罪。如：情有可原。《后汉书·羊续传》："其余党辈，原为平民。"❻原野，通指广平、高平的地面。如：平原；高原；草原。《诗·小雅·常棣》："脊令在原，兄弟急难。"❼再。见"原庙"、"原蚕"。❽姓。春秋时鲁有原壤。

㊁(yuàn) 通"愿"。见"乡原"。

原口 即"胚孔"。

原子 组成单质和化合物分子的最小微粒。由带正电荷的原子核和绕核运动着的、与核电荷数相等的电子所组成。原子的半径约为 $(2\sim3)\times10^{-8}$ 厘米。各种元素的原子具有不同的平均质量和原子结构。原子的质量几乎全部集中于原子核，在一般化学反应中，原子核不发生变化。参见"原子行星模型"、"电子壳层"。

原木 将原条按国家木材标准锯成的一定长度的圆木段。是木材采伐的主要产品。分直接使用原木和加工用原木两大类。其尺寸因材种而异。

原毛 亦称"油毛"。从兽类身上取下的未经除杂、清洗的毛。含有油脂、汗污、粪污、沙土、草屑、草刺等大量杂质，净毛含量一般在35%～70%之间。

原心 推究其本心；考察其动机。如：略迹原心。《汉书·薛宣传》："《春秋》之义，原心定罪。"颜师古注："原，谓寻其本也。"

原本 ❶追溯事物之本原。《管子·小匡》："式美以相应，比缀以书，原本穷末。"❷根本。《汉书·匡衡》："此教化之原本，风俗之枢机，宜先正者也。"❸第一次写成或刻成的书本。是对增订、修改或重刻、改版而言。原始稿本或最初刻本与增订、重刻之本往往有很多不同，可据以查考一种著作的嬗变发展过程。❹即"本金"。

原平 市名。在山西省中部偏北、滹沱河上游。同蒲和京原铁路交会境内。汉置原平县，隋改崞县，1958年复改原平县。1993年改设市。人口45.3万（城镇9.6万，1996年）。煤藏丰富。工业有采矿、化肥、水泥、罐头食品等。农产有谷子、高粱、玉米、小麦等。东部同川以产梨著名。古迹有林泉寺、惠济寺、普济桥等。

原穴 针灸穴位分类名。见《灵枢·本输》。脏腑原气行经和留止于四肢部的穴位。十二经脉各有一原穴，多位于腕（或踝）关节部，即：太渊（手太阴）、合谷（手阳明）、冲阳（足阳明）、太白（足太阴）、神门（手少阴）、腕骨（手太阳）、京骨（足太阳）、太溪（足少阴）、大陵（手厥阴）、阳池（手少阳）、丘墟（足少阳）、太冲（足厥阴）。阴经原穴实为五腧穴中的输穴，阳经则在输穴之后另有原穴。某一脏腑经脉之气与该脉所属的原穴有特定联系。

原权 亦称"第一权利"。"派生权"的对称。不依赖于其他权利即可依法行使的权利。如所有权、自由权等。

原因 ❶造成某种结果或引起其他事情发生的条件。如：成功的原因；引起争吵的原因。❷在哲学上与"结果"相对，组成辩证法的一对范畴。是客观事物普遍联系和相互作用的形式之一。产生另一现象的现象是原因，由原因引起的另一现象是结果。因果联系的特点之一是因前果后，但前后相继的现象不一定都是因果联系。原因和结果互相联系、互相转化和交互作用。原因产生结果，结果在一定条件下又转化为原因。同一现象在一种关系上是原因，在另一种关系上又是结果。由于事物的复杂性，因果联系是多种多样的，如一因多果、一果多因、同因异果、异因同果、多因多果等。现代科学中的反馈原理，证实和丰富了辩证唯物主义的因果观。唯心主义者否认因果联系的客观性。形而上学者不了解因果之间的辩证关系。

原则 观察问题、处理问题的准绳。对问题的看法和处理，往往会受到立场、观点、方法的影响。原则是从自然界和人类历史中抽象出来的，只有正确反映事物的客观规律的原则才是正确的。

原色 见"色图"。

原州 州名。北魏正光五年（公元524年）置，治高平城（今宁夏固原）。辖境相当今宁夏固原至甘肃平凉市一带。公元8世纪后期曾属吐蕃，大中时仍属唐。唐末移治临泾（今镇原）。北宋时辖境相当今甘肃镇原及宁夏固原东部地。元初改为镇原州，明初又改为镇原县。

原阳 县名。在河南省新乡市东南部，南临黄河。县人民政府驻城关镇。1949年由原武、阳武两县合并设置。农产有小麦、高粱、大豆、花生、棉花等。工业有化肥、机械、造纸、水泥等。古迹有博浪沙、留侯庙等。

原条 在森林采伐中，切除伐倒木的全部枝丫和直径6厘米以下的梢头后所剩下的树干。一般多属针叶树，主要是杉木。按杉原条标准的规定，长度应在5米以上，梢端直径超过6厘米时，材长与梢端直径的比应不小于100。

原鸡 (*Gallus gallus jabouillei*) 鸟纲，雉科。是家鸡

的远祖。雄鸟体长约60厘米。肉冠不大，头、颈具尖狭长羽，前深红，后转金黄。体羽多数黑色，均带各种金属光泽，尾羽颇长。雌鸟形小、尾短，上体羽色大都暗褐而缀以虫样斑纹。栖息山区密林中，食种子、谷物和嫩芽，兼吃昆虫幼虫及蠕虫。雄鸟鸣声好似"茶花两朵"音，故云南俗称"茶花鸡"。营巢于地面稍凹陷处。终年留居云南和广西南部及海南岛。在谷物收获期，常结群至田野间啄食，有相当害处。因数量稀少，已列为国家二级保护动物。

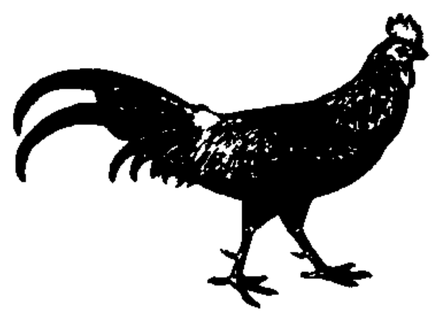
原　鸡

原纸　各种加工纸的原料纸的统称。质量随加工要求而异。例如，铜版纸的原纸要求组织均匀、厚薄一致、洁白细致；钢纸的原纸要求结构松软、吸液性能好。

原武　旧县名。西汉置。治今河南原阳。其后屡有废置，隋移治县西。1949年与阳武县合并为原阳县。

原矿　未经加工的采出矿石。少数原矿可直接应用，大多数原矿需经加工后才能应用。在煤矿中，选出可见矸石后的煤，称"原煤"。

原码　数的一种表示形式。和原数完全一致。另有两种数的表示形式：补码和反码。从某基数中减去原数得到的补数称为原数的"补码"。如在十进制中，若基数为1 000，则456的补数为544；在二进制中，若基数为100 000，则11 010的补数为00 110。从某一基数减"1"后的数中再减去原数得到的数，称为原数的"反码"。在十进制中原数和反码之和将得到各位均为9的数字，如456和543互为反码；在二进制中原数和反码之和将得到各位均为1的数字，如11 010和00 101互为反码，故反码又称为"基数减1补码"。

原图　完成设计绘图并经校验认可的工程图样。一般具有形状、大小和技术要求等较完备的资料，是确定产品的基本文件。常用作描绘底图的原稿。

原物　❶原来的物件。如：原物奉还。❷亦称"母物"。"孳息"的对称。产生收益的物或权利。产生孳息的如为货币，则该货币称"原本"或"本金"。

原委　亦作"源委"。《礼记·学记》："三王之祭川也，皆先河而后海，或源也，或委也，此之谓务本。"郑玄注："源，泉所出也；委，流所聚也。"指水的发源和最后的归宿。引申为事情的本末、底细。《元史·张起岩传》："宋儒道学源委，尤多究心。"

原庙　正庙外另立的宗庙。《史记·高祖本纪》："及孝惠五年，思高祖之悲乐沛，以沛宫为高祖原庙。"裴骃集解："谓原者，再也。先既已立庙，今又再立，故谓之原庙。"

原油　从油井中取得的未经加工的*石油。为石油的基本类型。储存在地下储集层内，在大气压力温度条件下呈液态。原油中也包括一小部分液态的非烃组分。经炼制可得汽油、煤油、柴油、润滑油、固体石蜡及沥青等产品，也是制造溶剂、塑料、合成橡胶、合成纤维等的原料。

原性　唐韩愈关于人性问题的论文。把"性"分上中下三品。相应地把"情"也分为上中下三品。认为"性"是"与生俱生"的，"情"是"接于物而生"的。"性"的内容是仁、礼、信、义、智；"情"的内容是喜、怒、哀、惧、爱、恶、欲。认为"上焉者，善焉而已矣，中焉者，可导而上下也，下焉者，恶焉而已矣"。给封建伦理和等级制度以理论根据。

原审　作出某项判决、裁定的法院对案件所作的审理，在该项判决、裁定被提出上诉、抗诉、申诉时，称为原审。

原诗　诗话。清叶燮撰。四卷。分内外两篇，内篇"标宗旨"，论述"数千年诗之正变、盛衰之所以然"；外篇"肆博辩"，杂论诗歌创作各方面的问题。其论诗大旨，主张抒写性情，反对模拟，谓诗歌创作是诗人的才、胆、识、力与客观事物的理、事、情的结合，强调诗人"胸襟"对于创作的重要意义。又认为诗歌应随时势的演进而变化，前人开创，后人继承发展，不能胶固不变；但也不能变得"叛于道，戾于经，乖于事理"。是清代诗话中理论性较强的一种。

原型　❶亦称"模特儿"。文艺创作中塑造人物形象所依据的现实生活中具有某种特征的真实的人。运用原型是进行典型化的方法之一，作者必须熟悉原型，对原型进行概括、提炼和加工，才能塑造典型形象。❷在神话原型批评理论中，指在历史进程中反复出现的、积淀着民族原始经验或表现出人类基本文化形态的形象。

原种　良种繁殖过程中提供进一步繁殖用的原始优良种子或种用动物。应具有优良的品质和应有的纯度。由于原种数量较少，通常不直接用于一般商品生产。

原泉　原同"源"。有本源的泉水。《孟子·离娄下》："原泉混混，不舍昼夜。"

原胚　种子植物受精卵早期发育形成的胚。在裸子植物，受精卵先进行核分裂，经细胞壁产生而形成有分层结构的细胞群，有松型和标准型，前者分上层、莲座层、胚柄层和胚细胞群；后者分上层、原胚柄层和胚细胞群。在被子植物，受精卵开始分裂成两细胞，珠孔端的称基细胞，合点端的称顶端细胞，前者分裂或不分裂，主要发育形成胚柄；后者进行多次分裂，直至形成器官分化之前的胚体。双子叶植物和单子叶植物的原胚发育形态相似，而原胚进一步分化和成熟胚的结构却有所不同。

原济(1641—约1718)　清初画家。姓朱，名若极，本籍桂林(今属广西)，僧籍全州，待考。为明靖江王朱赞仪十世孙。父亨嘉被瞿式耜俘杀时，若极年尚幼，后隐蔽为僧，法名原济，亦作元济(后人误传为"道济")，号石涛，又号苦瓜和尚、大涤子、清湘陈人等。早年屡游安徽敬亭山、黄山；中年住南京；晚年定居扬州卖画。擅山水，常体察自然景物，主张"笔墨当随时代"，画山水者应"脱胎于山川"，"搜尽奇峰打草稿"，进而"法自我立"。所画山水、兰竹、花果、人物，讲求新格，构图善于变化，笔墨恣肆，意境苍莽新奇，一反当时仿古之风。与弘仁、髡残、朱耷合称"清初四僧"。兼工书法和诗，并擅园林叠石。对画论有深入研究，具有卓见。有《苦瓜和尚画语录》(其手写刻本名《画谱》)及后人所辑的《大涤子题画诗跋》等。

原　济

原宥　原谅其情，赦免其罪。《后汉书·陈蕃传》："大司农刘祐、廷尉冯绲、河南尹李膺，皆以忤旨，为之抵罪。蕃因朝会，固理膺等，请加原宥，升之爵任。"

原宪(约前515—?)　春秋末鲁国人，一说宋国人。字子思，亦称原思、仲宪。孔子学生。孔子死后，隐居于卫。

原蚕　一年中两度孵化的蚕。《淮南子·泰族训》："原蚕一岁再收。"

原圃　古泽薮名。即"圃田泽"。

原理 通常指科学的某一领域或部门中具有普遍意义的基本理论。以大量实践为基础，正确性为实践所检验与确定。从原理出发可以推演出各种具体的定理、命题等，从而对进一步实践起指导作用。

原基 在动物的早期胚胎中，形成未来成体的某种组织或器官的区域。例如，将来形成眼的区域就称"眼原基"。

原梦 推详梦兆。陆游《昼眠》诗："童子解原梦，篝火具茶杯。"亦作"圆梦"。

原野 话剧剧本。曹禺作(1937年)。写仇虎与恶霸焦阎王两家之间的恩怨。剧作反映了被压迫者的巨大愤怒和作者对个人复仇的否定；以象征的和表现主义的手法刻画人物的复杂心理，具有强烈的浪漫主义色彩。

原鸽 (*Columba livia*) 亦称"野鸽"。中国北方俗称"辘轳"。鸟纲，鸠鸽科。为家鸽的原种，体型大小也相似。羽毛大体灰色，颈紫绿色。翼端和尾尖具黑色带纹。食谷类和蔬菜种子。亚种甚多。分布于亚欧大陆(特别是伊朗、印度等地)；中国也产。

原棉 供棉纺厂作纺纱原料用的皮棉。

原禽 雉的别名。《文选·潘岳〈射雉赋〉》："虑原禽之罕至。"李善注："原禽，雉也。雉不处下湿，故曰原禽也。"

原善 书名。清戴震著。共三卷。上卷主要说明"道"的实体是"阴阳五行"，"性"的实体是"血气心知"。中卷论"性"与"善"的关系。下卷论"私"与"蔽"，提出"遂己之欲，亦思遂人之欲，而仁不可胜用矣"的观点，并归结到"乱之本，鲜不成于上，然后民受转移于下"，反对统治者不能去"私"、去"蔽"而一味"贪暴以贼其民"的罪恶行为。

原道 唐韩愈的哲学论文。提出自尧舜至孔孟一脉相承的儒家"道统"说，以攻击当时流行的佛教、道教思想。开以后宋明道学的先声。

原富 书名。严复翻译英国亚当·斯密著作*《国富论》用的译名。1901年出版。书中有严复所加的详细按语，是研究严复经济思想的主要资料。

原罪 基督教主要教义之一。指人类始祖亚当和夏娃传下来的罪。该教认为人类始祖亚当和夏娃违背上帝命令，偷吃禁果所犯之罪，传给后世子孙，成为人类与生俱来的原始罪过，并是人类一切罪恶和灾祸的根由。

原粮 亦称"自然粮"。"成品粮"的对称。一般指未经加工带有皮壳的粮食。如稻谷、小麦、谷子(粟)、高粱等。

原煤 见"原矿"。

原稿 ❶诗文、图画等写成或绘成后未经他人修改的稿子。❷新闻出版机构经编辑加工据以复制的稿子(包括画稿、照片等)。

原子团 两种或两种以上元素的原子结成的一个集合体。在许多化学反应中作为一个整体参加。有基(如甲基 CH_3—)、根(如氢氧根 OH^-)、离子(如铵离子 NH_4^+)、功能团(如胺类 R—NH_2 分子中的氨基 —NH_2)和游离基(如甲基游离基 $CH_3\cdot$)等。

原子价 即"化合价"。

原子时 由原子内部能级跃迁所发射或吸收的稳定的电磁波频率建立的时间计量系统。原子时的秒长定义为铯原子跃迁频率9 192 631 770赫所经历的时间。1967年起国际天文学联合会和国际无线电通信咨询委员会等规定原子时的秒长为时间基本单位。

原子钟 一种精密的计时仪器。由原子能级跃迁吸收或发射频率异常稳定的电磁波，作为频率标准制成的计时仪器。

原子说 古代关于物质结构的一种朴素的唯物主义学说。创始人为公元前5至前4世纪的古希腊哲学家留基伯和德谟克利特。他们认为万物皆由大量不可分割的微小物质粒子组成，这种粒子称为原子(希腊语为atomos，即"不可分割"之意)；各种原子没有质的区别，只有大小、形状和位置的差异；原子遵循必然的规律在"虚空"中不断运动；它们集合时形成物体，分离时则物体消灭；物体"投射"出来的形象(影像)与感官接触就引起色、声等感觉，感觉是认识的基础。古希腊后期的伊壁鸠鲁和古罗马的卢克莱修继承和发展了这种学说，认为各种原子在重量上也有差异，而且除具有前人所说的直线运动外，还有偶然的、自发的偏斜运动。在中世纪，原子说受到宗教和神学的压制，没有得到发展。直到17世纪法国哲学家伽桑狄才再次提出原子的假说。此后，原子说在化学和物理学发展的基础上，逐步更新，成为*原子分子学说，认为分子、原子都是可分的。参见"原子行星模型"、"粒子"。

原子核 原子的核心部分。带正电，是质子和中子(总称核子)的紧密结合体，占有原子质量的绝大部分，但其直径不及原子直径的万分之一，只有 $10^{-15}\sim10^{-14}$ 米。原子核常用符号 ${}^{A}_{Z}X$ 表示。X是元素的名称，Z 代表该核的质子数或电荷数，即该元素的原子序数；A 代表核子的总数，称为质量数；例如 ${}^{4}_{2}He$、${}^{16}_{8}O$ 等。

原子热 单一元素构成的1摩尔物质温度升高1摄氏度所需吸收的热量。数值上等于该物质的比热与原子量的乘积。

原子能 指原子核能。也称"核能"。核结构发生变化时放出的能量。在实用上指重核裂变和轻核聚变时所放出的巨大能量。物质所具有的原子能要比化学能大几百万倍以至一千万倍以上。如1千克铀-235全部裂变时产生的原子能相当于2 500吨左右优质煤燃烧时放出的能量。利用裂变放出能量的原理已建成各种类型的*原子核反应堆和原子能发电站。轻核聚变时放出的能量要比同质量重核裂变时大几倍。急剧的裂变和聚变反应会引起爆炸，人们据此制造了原子弹和氢弹。此外，对放射性同位素放出的α、β、γ射线的应用也是原子能利用的一个重要方面。

原子弹 亦称"裂变武器"。利用易裂变重原子核链式反应瞬间释放出巨大能量起杀伤破坏作用的武器。主要由核装料(铀-235或钚-239)构成的核部件、引爆控制系统、炸药部件、核点火部件和外壳等组成，威力为几百到几万吨梯恩梯当量。引爆控制系统起爆炸药，推动、压缩中子反射层和核装料，使处于次临界状态的核装料瞬间达到超临界状态，由核点火部件适时提供中子，触发链式裂变反应，形成猛烈爆炸。

原子量 亦称"相对原子质量"。各种元素的相对质量。极大多数的元素是由两种或两种以上的*同位素组成。氧有三种同位素，${}^{16}_{8}O$、${}^{17}_{8}O$ 和 ${}^{18}_{8}O$，它们在普通纯氧中的含量分别为99.759%、0.037%和0.204%。碳有两种稳定同位素，${}^{12}_{6}C$ 和 ${}^{13}_{6}C$，它们的相对丰度分别为98.892%和1.108%。各元素的原子量是它所含同位素以 ${}^{12}_{6}C=12.000\,0$ 作为标准所得的平均相对质量(同位素量的平均值)。例如氧的原子量为15.999 4、碳的原子量为12.011。过去化学上所用的原子量是以氧的平均同位素量(原子量)作为16.000 0所得的平均质量。两者相差很小。一般在应用到四位以上的有效数字时才略有差异。各元素的原子量(1997年)见附录。

原叶体 蕨类植物的配子体。一般为小形、薄片状、呈绿色的叶状体。其腹面生有假根，贴地生长，能营自养生活，但部分蕨类植物的原叶体，如松叶蕨或石松(局部)无绿色，长在土中，因有共生真菌而获得营养。同型孢子植物只有一种类型的原叶体，如真蕨纲的贯众；异型孢子植物则有两种原叶体，由小孢子发生雄性的原叶体，由大孢子发生雌性的原叶体，如木贼。

原电池 不能复原续用的电池，例如常用的*干电池。

原生林 即"原始林"。

原生质 原是生命的原始物质或首要物质之意。法国动物学家迪雅尔丹(Félid Dujardin, 1801—1860)在1835年将原生动物的细胞物质称为原肉质。1839年捷克生理学家*浦肯野把植物细胞物质称为原生质。同年德国植物学家*摩尔确认两者为同样物质。1879年德国植物学家、细胞学家*施特拉斯布格以原生质指动植物细胞内整个的粘稠的有颗粒的胶体，包括细胞质和核质。1880年德国植物学家汉斯坦(Hanstein)将细胞质和核质合成一个生命单位，称为原生质体，其外包围着质膜。后来以原生质泛指细胞的全部生命物质，包括细胞膜、细胞质和细胞核三部分，其主要成分为核酸和蛋白质。随着科学技术的发展，细胞的复杂结构和化学组成逐渐被了解，因而原生质这一概念就逐渐失去意义。

原生晕 见"分散晕"。

原丝体 藓类植物孢子萌发后所形成的绿色丝状体或叶状体。大部分藓类植物的原丝体上可产生较多的芽，原丝体或芽直接发育成新个体(配子体)。

原动机 用热能、势能或动能等转换机械能的机械。是工农业、交通及日常生活各部门所需动力的主要来源。按能量来源，分为热力发动机、水力发动机、风力发动机等。

原虫病 由原生动物(原虫)寄生于人、畜体内引起的疾病。致病原虫的种类很多，其中以动鞭毛虫纲的锥虫、利什曼虫、毛滴虫、组织滴虫，肉足虫纲的变形虫和孢子虫纲的疟原虫、梨形虫、球虫、弓形虫、肉孢子虫对人畜的危害性最大。

原告人 "被告人"的对称。向法院提起诉讼的一方当事人。我国将其用于刑事诉讼附带民事诉讼，刑事诉讼中称为自诉人，而在民事诉讼和行政诉讼中则称为原告。

原体腔 也称"假体腔"。胚胎发育中的囊胚腔。在体壁中胚层与肠壁内胚层之间，无体腔膜，肠壁上一般缺肌层。见于线虫、轮虫等。

原位癌 亦称"上皮内癌"。仅限于上皮细胞层内发生的癌变。因尚未穿透基底膜和周围结缔组织，故为早期癌。一般无明显症状，多在普查中或手术后经病理诊断发现。经手术治疗后一般可获痊愈。

原肠胚 动物胚胎发育的一个阶段。由囊胚发育而成。囊胚表面的一部分细胞经过复杂的移动，进入内部，以致由单层细胞组成的囊胚成为两层或三层的胚胎。因移入的内胚层细胞构成原始肠道，故名。在低等动物中，如腔肠动物，胚胎仅由两层细胞组成；许多高等动物，则在内、外层之间，形成了第三层细胞。参见"胚层"。

原状土 保持天然含水率及天然结构的土样。用来测定土的容重、天然孔隙度、结构、压缩系数及抗剪强度等指标。

原尾目(Protura) 昆虫纲的一目。此目昆虫称为"蚖"，通称"原尾虫"。体长不超过2毫米。头卵圆形，缺触角，无眼，但具假眼一对。成虫胸部三节，无翅而有胸足三对；腹部十二节，前端三节各生退化的腹足一对。幼虫分五个时期，腹部分别为九、十、十二节，属*增节变态。分布甚广，生活在富含腐殖质的湿土中，或砖石、落叶下，枯木树皮里。中国于1956年首次在陕西发现。种类不多，全世界已知约有450种。中国已发表110余种。

原尾蚴(蚴 yòu) 某些绦虫(如裂头绦虫)生活史中的一个阶段。钩球蚴被淡水桡足类(如剑水蚤)吞食后，其纤毛胚膜即消失，胚体穿过肠壁至血腔内，经过一定时期的发育，形成原尾蚴。原尾蚴的前端略凹入，后端具有六钩的部分缩成一个圆形或椭圆形的小尾球。全身有许多小棘。

原环虫(Archiannelida) 环节动物门的一纲。比较原始，体表不明显分节，也没有疣足或刚毛。个体发育中出现担轮幼体。例如角蠕虫(*Polygordius*)，体细而长，栖息高潮线附近的沙泥内。

原肾管 扁形动物、纽形动物等的排泄器官。由外胚层内陷形成。只有一个开口，即排泄孔。由排泄管和焰细胞构成。排泄管通常具分枝，各分枝末端为一焰细胞所封闭，另一端汇入排泄管，排泄管开口于体表。

原质团 一团裸露、多核的原生质。如粘菌的营养体。原质团往往能作变形虫状运动，故又称"变形体"。

原变态 昆虫不完全变态的一个类型。幼虫为若虫(或稚虫)，水生，成虫陆栖，两者生活习性和形态构造完全不同，与半变态相似。但在化为成虫后须再蜕皮一次，这种蜕皮前的成虫，称为"亚成虫"。例如蜉蝣目昆虫。

原始林 亦称"原生林"。未经人工采伐和培育的天然森林。

原始语 也叫"母语"或"基础语"。人为构拟的亲属语言所由发展的远古语言体系。在历史比较语言学中，依据亲属语言或方言之间语音对应关系，用*历史比较法来构拟原始语。如*施莱歇尔曾构拟出原始印欧语的单词、词形变化和语音系统。

原始群 人类社会最早的群体，存在于原始公社制最初阶段。一般认为始于人类和人类社会的产生，终于氏族公社(母权制)的形成。相当于旧石器时代早期和中期，占原始社会绝大部分时间。当时生产力极度低下，人们必须结成一定的群体(列宁称"原始群"，俄文 первобытное стадо)，进行互助或自卫，主要以采集天然食物和渔猎为生。学术界亦有主张原始群时代是"从猿到人"的过渡阶段，即相当于"正在形成中的人"的阶段。

原组织 亦称"基本组织"。织物组织中最简单的一类组织。包括平纹、斜纹和缎纹三种组织，故又称"三原组织"。

原函数 设 $f(x)$ 是定义于区间 (a, b) 的函数，如果存在另一个函数 $F(x)$，对于 (a, b) 中每一点 x，$\frac{\mathrm{d}}{\mathrm{d}x}F(x)=f(x)$，则称 $F(x)$ 为 $f(x)$ 的一个原函数。例如 x^2 是 $2x$ 的一个原函数。

原恒星 在恒星演化中处于极早期的天体。一般将处在引力收缩阶段的稠密星际物质云称为"原恒星"，尤其是其中一种球状体。但有人认为球状体的密度还不高，难以产生引力收缩。不少人认为金牛座T型变星、*耀星和一些红外星可能是原恒星的不同演化阶段或不同形态。

原绕组 即"初级绕组"。

原蚕种 简称"原种"。供蚕种场生产普通种的蚕种。一

般以5或6蛾(合1克蚁蚕)为一区。分区饲养、上蔟、采茧。对各区茧、蛹、蛾、卵等进行一系列的群体及个体选择，以保持其品种特性。原蚕种由同一品种不同饲育区的蚕蛾交配产生，也有同品种异品系交配或不同品种间的蚕蛾交配产生，这便是杂交原种，作为生产三元或四元杂种的原种。

原浆毒 亦称"一般原浆毒"。对生活组织具有毒害作用的物质。包括强酸、强碱和无机砷剂。一般缺乏选择性，能破坏组织和生物体。有些原浆毒因在体内分布或代谢等不同，可表现或多或少的选择作用，成为有用的药物，如奎宁可治疗疟疾。

原球藻 (*Protococcus*) 绿藻门，原球藻科。藻体为单细胞，球形或宽椭圆形，常多数聚集成群。细胞具细胞壁，单核，载色体大型，边缘凹裂，通常不具淀粉核。仅以细胞分裂繁殖。广布于阴湿的树皮、墙脚、花盆或砖石等处。

原植体 亦称"叶状体"。无真的根、茎、叶分化的植物体，如藻类、地衣和苔藓等植物(统称原植物体植物)的营养体。

原鳄类 (Protosuchia) 古爬行动物的一亚目。为早期、原始的鳄类，由槽齿类进化而来。个体小到中等大小，生活于三叠纪到早侏罗世。四足行走，牙锐利，肉食。中国云南禄丰晚三叠世的张家洼滇鳄(*Dianosuchus changchiawaensis*)即属此。由原鳄后来进化出中鳄(*Mesosuchia*)，它是中生代的主要鳄类。到白垩纪，又由中鳄进化出包括现生鳄类的真鳄(*Eusuchia*)。这是鳄类进化的三个主要阶段。

原口动物 (Protostomia) 胚胎发育中原口后来成为成体的口的一类三胚层动物。包括扁形动物、纽形动物、线形动物、环节动物、软体动物和节肢动物等。

原子电池 将原子核放射能直接转变为电能的装置。常用原子电池结构和太阳能电池相同，利用射到半导体上的带电粒子能量，使内部部分束缚电子受激发而导电，从而输送电能。有的原子电池则利用带电粒子在两电极间的定向运动，来产生通过外电路的电流。此外，尚有利用光电效应、次级电子效应、温差电现象等原理而制成的。

原子光谱 原子内部电子运动状态发生变化(即能级间发生跃迁)而产生的发射光谱或吸收光谱，由许多分立的谱线组成。每种原子都有自己的特征光谱；它按一定规律形成若干组*光谱线系。原子光谱线系的性质主要决定于原子核外电子层结构，是研究原子结构的重要依据。原子光谱的研究是光谱分析和许多科学技术的基础。

原子极化 在外电场的作用下分子骨架发生变形而成为偶极子的现象。

原子序数 元素周期表中元素按次序排列的号码。排列方法是以元素中所含原子的核电荷数(即质子数)或核外电子数为依据。例如，碳原子的核电荷是+6，核外有六个电子，所以碳的原子序数为6。

原子事实 逻辑原子主义的基本概念之一。指关于对象的最简单的、彼此独立的、不可再分割的、原始的经验。逻辑原子主义认为世界是原子事实的总和。罗素用原子事实指色、声、味等事物的性质以及大小、长短之类的事物的关系。维特根斯坦认为原子事实是事物的结合亦即存在的事态。

原子命题 逻辑原子主义的基本概念之一。指单纯的、基本的命题，即不带"所有"、"有些"等字眼的命题与不带"和"、"或"、"如果…则…"等联结词的命题。逻辑原子主义认为从已知为真的全部原子命题可演绎出一切其他命题。原子命题与原子事实相对应，具有同构关系。

原子振动 在一定温度下，组成凝聚物体(如固体、液体)的原子在其平衡位置附近的振动。原子的振动直接关系到它所构成的物体的热学、电学和光学性质。参见"晶格振动"。

原子晶格 以共价键性占主导而构成的晶体结构。原子的配位数较低。典型的此类晶体一般表现为硬度和熔点高，透明，呈非金属光泽，在熔体中成原子，固态和液态时均不导电。例如金刚石。

原木抓具 木材装卸机械中抓取木材的机具。分为径向抓具和端向抓具两大类。前者在木材中央抓取，后者在木材两端抓取。前者应用最广泛，主要由一对可开闭的抓爪组成，按开闭的动力和方式，又可分为绳索式、机械式、电动葫芦式和液压式等数种，以液压式较先进。

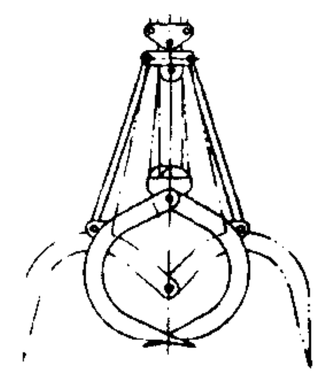
原木抓具

原田淑人 (1885—1974) 日本考古学家。曾任东京大学教授、日本学士院院士、日本考古学会会长。致力于中国汉唐时代的考古学研究。曾参与"东亚考古学会"的活动，在朝鲜和中国的东北、华北各地进行考古发掘。主要著作有《东亚古文化研究》、《东亚古文化论考》、《东亚古文化说苑》、《汉六朝的服饰》、《唐代的服饰》等。

原生动物 (Protozoa) 一类体型微小、结构简单、动物性的原始单细胞生物。通常作为动物界的一门，分肉鞭动物亚门、盘蜷动物亚门、顶复动物亚门、微孢子虫亚门、囊孢子虫亚门、粘体动物亚门和纤毛虫亚门。已命名的有6.5万余种，其中一半以上是化石种。现生种类分布于淡水、海水和土壤中，或营寄生生活。

原生环境 基本上未受人类生活和生产活动影响的自然环境。如人迹稀少的高山荒漠、原始森林、冻原地区及大洋中心等。特点是物质的交换、迁移、转化，能量和信息的传递以及物种的演化，大体上仍按自然界固有的规律进行。随着人类活动范围的不断扩大，原生环境正日趋减少。

原生矿物 在内生作用条件下的造岩作用和成矿作用中，直接从岩浆熔融体或热液中形成的矿物。如由岩浆结晶而成的橄榄岩中的橄榄石、辉石及花岗岩中的石英、长石，或从热液中析出的方铅矿、闪锌矿等。

原生裂隙 见"裂隙"。

原地保存 为防止森林遗传资源的流失，在自然生境内保存遗传多样性的一种方式。自然保护区和国家公园等都兼有原地保存基因库的功能。

原则同格 德国阿芬那留斯哲学用语。他宣称"自我"与"环境"(意识与存在、心与物)在原则上是同格的，即相互关联、不可分割。他将"自我"称作同格的"中心项"，"环境"称作同格的"对立项"。强调没有"中心项"就没有"对立项"，没有"自我"就没有"环境"；也就是说，有"我"才有世界，没有"我"就没有世界。这是一种重复贝克莱与费希特的唯我论的主观唯心主义学说。

原位杂交 一种检测带有某一特定序列克隆的方法。这种被测克隆是生长在培养基上的菌落或噬菌斑。先用平板

影印技术把菌落或噬菌斑转移至滤纸或硝酸纤维素薄膜，并保留原培养物。然后将带有菌落或噬菌斑的滤纸或薄膜经一定处理后，和放射性标记的探针脱氧核糖核酸(DNA)(探针DNA包括待检测的特定序列)进行分子杂交。从最后的放射自显影结果可以知道哪个菌落具有特定序列，并可从原培养物在相应的位置找到该菌落。

原尾蜥虎(*Hemidactylus bowringii*) 亦称"纵斑蜥虎"。爬行纲，壁虎科。体长约11厘米。背面全为小粒鳞，灰黄色，有暗褐色或暗灰色斑纹；尾部暗褐色，有带状斑纹；腹面白色。指、趾端扩展，有发达的爪，底面有双排皮瓣。分布于中国台湾、福建、广东、海南、广西、云南等地；印度、缅甸亦产。

原油脱水 应用物理或化学方法将以游离状态或乳化液状态伴随在原油中的水分除去，使其所含水分达到规定标准的过程。有沉降脱水、热化学沉降脱水、电化学联合脱水、电脱水及机械过滤脱水等方法。

原始平原 因地壳上升或海面下降，浅海海底露出地表所成的平原。地势极为低平，向海缓倾，海拔一般仅几米到几十米。

原始主义 现代西方艺术流派之一。19世纪末，欧洲部分画家受原始艺术(如非洲黑种人、美洲印第安人、因纽特人、斯来人等的原始艺术及民间艺术)影响，从中发现新的审美价值，引申出新的审美观点。此派不满足于希腊古典艺术和文艺复兴盛期的艺术形式，主张抛弃对自然的模仿，强调主观意识的作用并融合原始艺术和民间艺术的形式。现代派艺术家如卢梭、高更、毕加索等大多受原始主义的激励，并支持、实践此派的艺术主张。

原始记录 基层单位用数字或文字对生产经营活动的最初记载。如工业企业中的考勤簿、施工票、领料单、产品检验单等的记录。它是统计核算、会计核算和业务核算的基础。

原始民主 原始社会氏族成员共同管理社会生活的形式。当时生产水平低下，生产资料公有，氏族成员处于平等地位，重大事务由氏族成员的全体会议决定，社会秩序依据氏族组织的权威和全体成员的习惯来维持。它是原始社会经济关系的反映。

原始农业 人类以石器为生产工具进行植物栽培和动物驯养的简单农事活动。起源于新石器时代，属农业发展史上的最早阶段。其特征为：使用石刀、石铲、石锄等简陋的生产工具，采用刀耕火种的粗放耕作方法，实行以简单协作为主的集体劳动。初步改变了依靠采集、渔猎以获取生活资料的状况，其生产力水平虽极低下，但为过渡到古代农业积累了经验，故被称为人类经济史上的第一次革命。也有人称旧石器时代的采集经济和渔猎经济为原始农业。

原始证据 "传来证据"的对称。直接来源于案件事实的证据。是第一手材料。如刑事被告人对所犯罪行的供述，目睹犯罪行为的证人证言，书证的原本和物证的原物等。原始证据比传来证据可靠。原始证据不同于*直接证据，原始证据只是直接来源于案件事实，不一定能直接证明案件的主要事实；原始证据可以是直接证据，也可以是间接证据。

原始社会 见"原始公社制度"。

原始凭证 最初登记经济业务，据以办理业务手续并作为核算根据的一种原始记录。有自制原始凭证和外来原始凭证。前者由本单位填制，如收料单、领料单等；后者由本单位从外部取得，如供应单位的发票、收据等。

原始宗教 人类在原始时代所产生的宗教。基本特征：将制约原始人生活的自然力和自然物人格化，变成超自然的神灵，作为崇拜对象。最初是在万物有灵观念基础上形成的精灵崇拜，其主要表现为图腾崇拜，以及随之出现自然崇拜、祖先崇拜、灵物崇拜和偶像崇拜等。进入阶级社会后，多神崇拜渐为一神教所取代，但原始宗教仍在一些民族中长期残存。如中国解放前一些民族中的*萨满教。

原始要终 探究事物的起源和结果。《易·系辞下》："《易》之为书也，原始要终，以为质也。"孔颖达疏："原穷其事之初始……又要会其事之终末。"亦作"原始反终"。《易·系辞上》："原始反终，故知死生之说。"

原始思维 原始社会人类的意识活动与认识过程。其基本特征为：尚未应用抽象概念的具体思维；世代相传的社会化的集体表象；不受逻辑规律支配的神秘的"互渗"；不回避矛盾，也不追究矛盾的原逻辑。知识属性、情感欲望和意志能力三者，在原始思维中浑然一体，尚未分化。原始思维研究涉及哲学、宗教学、人类学、心理学、民族学、民俗学等领域。

原始品种 亦称"自然品种"。在原始的游牧经济条件下或经营技术水平很低的条件下形成的家畜品种。其遗传性稳定，生产性能不专门化，生产力低；但抵抗力强，耐粗饲，适应于当地的自然和经济条件。如蒙古牛、蒙古马等。

原始结社 亦称"秘密同盟"或"男子同盟"。原始公社制解体时期的一种社会组织，又是一种特殊的宗教形式。源于早期的成丁礼，即氏族内的青年男子经过一定仪式，并经过各种艰巨考验后，便以成人身份入社。它产生于父权制时期，起着巩固父权制，同母权制作斗争的作用。

原始海绵(*Protospongia*) 玻璃海绵纲的一属。骨针为硅质。海绵体为空心球形，常带主根。单轴骨针直立地布满球面，围绕腔口形成冠状穗，并组成主根。大型十字状骨针的针尖相连成薄的网状体壁。常见于欧洲、亚洲和北美洲寒武纪和奥陶纪地层中。

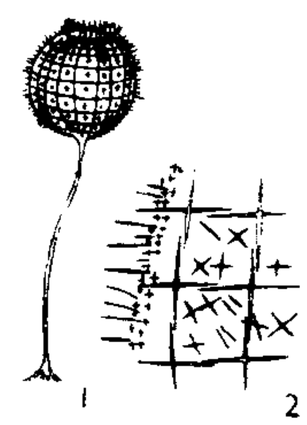

原始海绵
1. 外形 2. 体壁内的骨针排列

原始装饰 原始社会旧石器时代人类早期审美活动的标志。中国最早的装饰品是北京周口店"山顶洞人"的"项链"。距今约两万年前，人们用经过工艺加工的钻孔砾石、兽牙、鱼骨、蛤壳等组合穿缀成串饰，佩在项间。有的鱼骨还留下红颜色(赤铁矿)的染色痕迹。原始装饰的出现，也是原始先民们征服自然和狩猎生活的反映。

原型观测 对水工建筑物进行的观测工作。分内部观测和外部观测。前者将观测设备安装于建筑物内部，后者则布置于建筑物外部。又分检查性观测和研究性观测。前者如渗流、变形、倾斜等观测，后者如温度、应变等观测。目的是获得建筑物运行状态的信息，进行安全监控，并验证计算和模型试验成果以改进研究、设计工作。

原型批评 又称"神话-原型批评"。西方现代文学批评流派之一。英国人类学家弗雷泽的《金枝》与瑞士心理学家荣格的"集体无意识"说，分别从文化人类学和心理学角度为其奠定了理论基础。有影响的批评家还有弗莱、博特金等。"原型"特指文学作品、梦、神话、礼仪以及其他社会文化行为中内含的某种普遍性和原初性的叙述结构、性格类型或意象模式，在作品中得到了形象化的呈现。弗莱《批评

的解剖》(1957 年) 通过解释《圣经》中有关四季的神话原型，对传统的批评实践进行了全面的重新估价，标志着这种批评方法从文化人类学和心理学正式进入文学批评的领地。原型批评意图帮助批评家从作品表层进入深层结构，找出一定的神话原型，以此审察文化发展的轨迹和作品的意义来源。

原核生物 病毒、细菌、立克次体、螺旋体、支原体、放线菌和蓝藻等比较原始的生物的总称。这类生物的核质和细胞质之间不存在明显的核膜，其染色体单由核酸组成。

原核细胞 指细菌和蓝藻等低等生物体。没有由核膜包被的真正的细胞核，只有一个基因带(或染色体)，为环状双股单一顺序的脱氧核糖核酸分子，称为原核或拟核。脱氧核糖核酸没有组蛋白结合。外层原生质中有 70S 核糖体与中间体，缺乏高尔基体、内质网、线粒体和中心体等。转录和翻译同时进行，四周质膜内含有呼吸酶。无有丝分裂和减数分裂，脱氧核糖核酸复制后，细胞随即分裂为二。

原索动物 (Protochordata) 脊索动物门中最原始的一个类群。幼体或成体保留脊索。脊索具有弹性，能弯曲，不分节，是构成骨骼的最原始中轴。种类少，全部海生。包括口索动物(如柱头虫)、尾索动物(如海鞘)、头索动物(如文昌鱼)三亚门。

原原母种 繁育原原种的蚕种。是最高一级的蚕种。必须一蛾育，从收蚁到产卵严格选择，以保持品种的原有性状。选择若干最优良的蛾区，进行异蛾区交配采种。

原原蚕种 简称"原原种"。供原种场繁育原蚕种的蚕种。须采取一蛾或双蛾育，即一蛾或两蛾为一区，分别饲养、上蔟、采茧。对各蛾区中的蚕、茧、蛹、蛾、卵等进行一系列的蛾区选择和个体选择，蛾区选择重于个体选择，以保持品种的固有性状。由同品种不同蛾区的蚕蛾交配产卵。

原兽亚纲 (Prototheria) 哺乳纲的一亚纲，是现存的最原始的哺乳动物。具有一系列的原始特征，如：卵生，具泄殖腔，乳腺在腹部两侧的乳腺区而无乳头；大脑无胼胝体；体温较低 (29～32.8℃)。仅*单孔目一目，包括鸭嘴兽、针鼹和长吻针鼹等。分布于澳大利亚和新几内亚。

原棉品级 评定原棉质量的综合性指标。中国以原棉成熟度、色泽特征和轧工质量为定级依据。用以确定原棉的价格，并便于棉纺厂正确选用原棉。

原癌基因 真核细胞基因组中处于不活动状态的癌基因。原癌基因活化后即成为能引起细胞癌变的癌基因。DNA 重排、染色体易位、病毒感染、基因突变等都可使原癌基因转入活性转录状态而成为癌基因。因此，如何阻止原癌基因活化是肿瘤防治研究的一个重要方面。

原子物理学 物理学的一个部门。研究原子的结构及其运动规律的学科。研究对象包括：原子和分子的基本结构以及原子碰撞动力学，如各种原子模型，核外电子的分布规律；原子的激发和电离；各种发射和吸收光谱，谱线的强度、分布规律及其精细结构等；X 射线的产生和特性；俄歇效应；超精细相互作用等。它是量子力学建立的基础，也是宏观物理与微观物理的桥梁，并推动了原子核物理、固体物理等许多学科的发展。

原子能化学 研究原子能科学技术中有关化学问题的一门学科。主要内容包括放射化学、辐射化学、核燃料化学、同位素化学等。

原生动物学 研究单细胞动物的形态、分类、生理、生态、进化、遗传以及与人类关系的学科。尤其注重对原生动物显微及超显微的细胞学结构和生化、生理等的研究。也注意到经济利用和寄生种类生活史及其防治等的研究。

原发性结核 初次感染结核杆菌所造成的病灶。常见于肺和肺门淋巴结。多见于婴、幼儿。结核菌素试验阳性。一般无明显症状，少数有低热、精神委靡和发育不良。大多能自愈；如感染大量结核杆菌或身体虚弱者，则病菌可向身体其他部位扩散。接种卡介苗可预防本病。

原产地标准 给惠国对来自受惠国的进口产品是否系该国制造所定的标准。普惠制原产地规则的主要内容之一。旨在确保普惠制优惠待遇的好处仅仅给予真正在发展中国家生产、收获或制造，而非转口或仅在发展中国家作过简单加工的外来产品。其内容根据各国给惠方案而有所差异。一般包括：(1) 整件生产标准，即产品完全在受惠国生产和制造；(2) 实质性改变生产标准，货物必须在出口国经过最后一道的实质性加工生产，使该产品得到其特有的性质或特征。其中实质性改变又可分为加工标准或百分比标准两种，即或达到税目改变的产品，或本国原料或加工增值部分达到产品一定百分比的产品。这些标准通过商检组织认定后即可作为产品应否享受普惠制待遇的依据。

原产地累计 实施普惠制原产地标准的一种变通办法。普遍优惠制中规定，在确定产品的原产地资格时，把若干个或所有受惠国(地区)视为一个统一的经济区域，凡在这个统一的经济区域内生产、加工产品所增加的价值，都视作受惠国的原产地成分。由于绝大多数给惠国采用的原产地累计都是区域性的，因而各受惠国得到的实际利益并不多。

原型裁剪法 平面裁剪的一种方法。根据人体体型制成平面基本纸样，再根据款式造型在某些部位进行分割、拼接、增减尺寸，制出实际纸样。因基本纸样亦称"原型"，故名。使用简易方便，适用于造型变化繁复的裁剪制图。

原珠角石目 (Protactinocerida) 软体动物门，头足纲，鹦鹉螺亚纲已绝灭的一目。壳体小，呈短锥形，横断面卵圆形。隔壁排列密集。体管粗大，在腹边缘或近边缘。体管节扁盘状。仅见于中国山东、辽宁等地晚寒武世地层中。为珠角石类古老的祖先。生活在温暖的浅海内。对了解古环境及头足类的演化有重要意义。

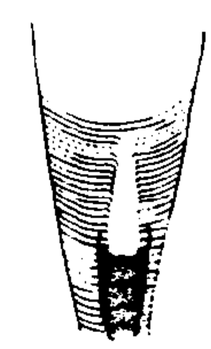
原珠角石

原棉含杂率(率 lǜ) 原棉品质检验项目之一。以原棉中所含的非纤维性杂物和不孕籽、棉籽、籽棉、带纤维籽屑等的重量对原棉重量的百分率表示。

原道觉世训 太平天国早期重要文献。1846 年(清道光二十六年)至 1848 年洪秀全著。1852 年(咸丰二年)刊行，编入《太平诏书》。作者把农民与封建统治者的对立概括为正与邪、神与妖的对立。认为"自秦汉至今一二千年，几多凡人灵魂被这阎罗妖缠捉魔害"，动员人民奋起反对清朝统治。后改称《原道觉世诏》。

原道救世歌 太平天国早期重要文献。1845 年(清道光二十五年)洪秀全著。1852 年(咸丰二年)刊行，编入《太平诏书》。作者用诗歌体宣传天父上帝是独一真神，所有人等应只拜上帝，不拜邪神，指出"普天之下皆兄弟"，并劝人要作正人，切戒"淫"、"忤父母"、"行杀害"、"为盗贼"、"为巫觋"、"赌博"及"食洋烟(指鸦片)"等不正行为。后改称《原道救世诏》。

原道醒世训 太平天国早期重要文献。1845 年(清道光二十五年)洪秀全著。1852 年(咸丰二年)刊行，编入《太平

诏书》。宣传上帝是"天下凡间大共之父"，天下男女都是兄弟姊妹，"何得存此疆彼界之私，何可起尔吞我并之念"，号召群众变"乖漓浇薄之世"为"公平正直之世"，变"陵夺斗杀之世"为"强不犯弱、众不暴寡、智不诈愚、勇不苦怯之世"，实现"天下一家，共享太平"的理想。后改称《原道醒世诏》。

原子分子学说 关于物质结构的微粒学说。古代的"原子说"是一种朴素的臆测。19世纪初*道尔顿和*阿伏伽德罗等在研究总结了化学变化的许多重要规律的基础上，提出了原子与分子的科学假说。到19世纪后期，此学说的要点可归纳为：(1)一切物质都是由分子组成的，分子是保持原有物质的一切化学性质的最小颗粒；(2)分子虽不能用一般物理方法再行分割，但通过化学过程，可使它分解为更小的质点——原子；分子由原子组成，原子是化学方法不能再行分割的最小质点；(3)原子或分子的种类不同，其性质、重量、大小也不相同；(4)原子和分子都处于永恒的运动状态中。这一学说特别是关于分子由原子组成的认识，对自然科学的发展起了很大作用。

原子行星模型 原子的结构模型。由*卢瑟福提出。按照这模型，原子质量的大部分集中在一个带有正电荷 Ze（Z 为原子序数，e 为电子电荷）而直径约为 $10^{-15}\sim10^{-14}$ 米的原子核中，另有 Z 个电子在离核为 $10^{-14}\sim10^{-10}$ 米的区域内绕核沿圆形或椭圆形轨道运动，情况与行星绕太阳的运动相似。随着量子理论的发展，对原子结构已有进一步的认识，但在不少情况下，由于这模型比较直观，故仍用以作为对原子结构的一种粗浅说明。

原子质量单位 计量原子质量的单位。等于一个处于基态的 ^{12}C 中性原子的静质量的1/12，以u标记，其数值为 $1.660\,540\,2\times10^{-27}$ 千克。各种元素的原子质量就是它的*原子量和这一原子质量单位的乘积。

原子核反应堆 简称"反应堆"。使原子核裂变的链式反应能够有控制地持续进行的装置。是利用原子能的一种最重要的大型设备。按照不同的目的和要求，反应堆有许多型式。如石墨型反应堆，其主体部分是石墨块砌成的堆，堆内插入由天然铀或浓缩铀制成的铀棒，称活性区。在活性区周围围有一定厚度的石墨，称反射层，以减小中子逸出概率。同位素铀-235在棒中发生裂变时，放出能量。周围的石墨起减速剂作用，使裂变所放出的中子速度减低，变为热中子。这样，中子就能继续引起其他铀-235分裂以维持链式反应；同时反应堆就不断放出能量。这些能量以热量形式由*载热剂（如水、金属钠等）经一定管道流动而输送出去，以供利用。堆内还插有能强烈吸收热中子的物质如镉、硼等制成的控制棒，调节插入的深度，就能改变堆内中子的数目，用以控制其输出功率，使之启动或停止运转。反应堆的主体周围有*防护墙，以免放出的中子和γ辐射伤害工作人员。反应堆可用来发电（动力反应堆），进行科学研究（实验反应堆），或将吸收热中子后不能裂变的同位素铀-238转变为可裂变的核燃料钚-239（增殖反应堆）。

原子核物理学 简称"核物理"。物理学的一个部门。研究原子核的结构、性质和变化规律的学科。广义还包括宇宙射线、粒子物理、中子物理、带电粒子及各种辐射与物质的相互作用等方面。是原子能科学技术的基础。

原毛准备工程 亦称"羊毛初步加工"。将原毛按品质进行分级并除去其中汗、脂、粪、砂土、草刺等杂质的加工过程。主要工序有选毛、开毛、洗毛和烘毛。必要时须经炭化，以除去草刺。

原生环境问题 亦称"第一环境问题"。由自然界的某些变化和变异，如火山爆发、海啸、滑坡、干旱、水灾、台风、地震等所形成的对生态系统的影响。

原生质体培养 植物细胞培养的一种类型。植物细胞经酶（纤维素酶、果胶酶等）处理，去除细胞壁后成为原生质体。在培养过程中，它很快再生出细胞壁；有壁的细胞能进行持续的分裂，形成细胞团或愈伤组织，进一步通过不定胚或器官形成，再生出完整的植株。原生质体为无壁活细胞，有利于进行细胞融合、细胞器移植和基因导入等实验操作，其分离和培养是获得胞质杂种和转基因植物的重要实验手段。

原生晕找矿法 地球化学找矿法的一种。从基岩采取样品，进行分析，以期发现矿体围岩中金属或某些非金属元素含量异常的地段，从而找寻和确定矿体的位置。

原发性高血压 又称"高血压病"。一种主要由于高级神经中枢调节血压功能紊乱所引起的疾病。以动脉血压升高为主要表现。成人如舒张压持续在12.0千帕（90毫米汞柱）或以上，收缩压在18.7千帕（140毫米汞柱）或以上，即可确诊。病人常感头痛、头晕、失眠、心悸、胸闷、烦躁和容易疲乏，严重时可发生心、脑、肾功能障碍。诊断时应注意与肾动脉疾病、肾炎、内分泌疾病等所引起的继发性高血压区别。预防包括体育锻炼，起居有节，参加文娱活动，避免引起中枢神经系统不良刺激的因素等。治疗采用服药、气功、针刺、体疗、理疗等，以纠正高级神经中枢功能紊乱和降低血压，并巩固和维持已得疗效。

原材料利用率（率 lǜ） 反映原材料有效利用程度的指标。它是成品中包含的原材料数量占原材料总消耗量的百分比。说明所消耗的原材料总量有效利用的程度。一般按主要原材料计算。如机械工业中的金属材料利用率，有色金属冶炼工业中的收得率等。

原始公社制度 以生产资料原始公社所有制为基础的社会制度。人类历史上第一个社会形态，延续约数百万年之久。人们主要使用石器工具，以采集天然食物和渔猎为生。因生产力极度低下，只能依靠集体劳动获得有限的生活资料，按平均原则在公社全体成员间分配，没有剩余，也没有剥削和阶级。从事生产和维系生存的原始共同体，初为原始群，后过渡到氏族公社——母权制和父权制；两性关系由杂交、群婚，经对偶婚，过渡到一夫一妻制（单偶婚）。约新石器时代，出现了原始农业和畜牧业。随着生产力的发展，产生了第一次社会大分工：游牧部落从其余的原始人群中分离出来，畜牧业与农业成为社会生产的两大部门。公社的社会产品已有少许剩余，在分工不同的原始部落之间开始出现商品交换，氏族公社内部逐步萌生私有制和阶级关系。生产力的进一步发展，引起了第二次社会大分工：手工业与农业的分离。商品生产也随之兴起，私有制进一步发展，原始公社制度逐渐解体，为*奴隶制度所代替。因历史发展的不平衡性，原始公社制度解体的时间，在古代埃及与美索不达米亚约为公元前3000年左右，在中国约为公元前2000年左右的夏代，在古希腊、罗马则更晚些。直到现代，有些地区的部落还处在原始公社状态。

原始社会道德 人类最早的社会道德形态。原始人类的行为准则。与原始社会极低下的生产力和原始共产主义生产关系相适应。表现为世代相传的原始风俗习惯和宗教禁忌。基本内容是以血缘为纽带的原始集体主义、平等、团结

互助和勇敢，以及血缘群婚、血族复仇和食人等。既具有纯朴性、又具有野蛮性。

原子荧光光谱法 一种仪器分析方法。试样所产生的原子蒸气，在被测元素特定的共振光激发下，放出荧光辐射，根据荧光辐射强度和原子浓度的线性关系，可测定试样中该元素的含量。

原始公社所有制 生产资料为原始公社成员共同占有的形式。原始社会生产关系的基础。随着生产力的发展以及剩余产品和私有财产的出现，逐渐为奴隶主所有制所代替。参见"原始公社制度"。

原料及主要材料 会计用语。存货的一种。在生产中构成产品主要实体的材料。如：生产棉纱用的棉花、制造机器用的金属材料等。

原核细胞型微生物 细胞中仅有原始核，无核仁和核膜，缺乏完整细胞器的微生物。包括细菌、衣原体、立克次体、支原体、螺旋体和放线菌等。

原子吸收分光光度法 亦称"原子吸收光谱法"。一种仪器分析方法。当试样蒸气处于高温状态时，其部分分子会离解为原子，这些原子受外界能量的激发，能发射出一定波长的电磁辐射，同样，它也能从外界吸收与上述波长相同的辐射线。该法即通过被测试样所产生的原子蒸气对该特定和独有的辐射线的吸收程度，来测定试样中该元素的含量。具有测定元素多、灵敏度高、选择性强和速度快等特点。

原发性皮肤淀粉样变性 一种淀粉样蛋白沉积于皮肤的疾病。病因不明。多发于青壮年。患者有的有显性遗传史，有的血脂质和蛋白质异常。多见于上背、前臂及小腿等处。先有皮肤剧痒，随后起鱼子般大小的棕褐色斑点，逐渐隆起增大成圆形丘疹。顶部有黑色角质栓，表面粗糙。早期疏散，以后密集融合，可排列成条。病程缓慢。组织病理有诊断价值。

8 **厔** (qin 琴) 石地。《说文·厂部》："厔，石地也。"段玉裁注："厔者，坚闭之意。"

厔嶔 形容山岩高峻。王闿运《严伯受甫哀词》："岩厔嶔兮独来往，鹤远跱兮雄高掌。"

9 **厢** 〔廂〕(xiāng) ❶正房两边的房子；厢房。如：东厢；西厢。❷边；方面。如：这厢；那厢。王实甫《西厢记》第二本第一折："耳边厢金鼓连天震。"❸像房子一样分隔开的地方。如：车厢；包厢。❹靠近城的地区。如：城厢；坊厢。法式善《陶庐杂录》卷五："明洪武十四年，令天下编黄册，在城曰坊，近城曰厢，乡都曰里。"

厢军 宋代称诸州的镇兵为厢军，也叫厢兵。北宋初选诸州兵壮勇者，充京师禁军。其余留驻各州，主要供行政上的役使，粮、饷较禁军为低。仁宗时京东等地农民起义增多，因招募厢兵，教以武技，用以镇压农民起义。从此厢兵有教阅、不教阅两类(或称"厢兵"、"役兵")。神宗时升教阅厢兵为下禁兵，厢兵又全部为役兵。南宋时仍有厢军、禁军之名，实际制度多有变更。参见"禁军❷"。

厣 〔靨〕(yǎn 眼) 一般指螺类腹足上用以掩盖贝壳口的片状附属物，由腹足后部腺体的分泌物形成。有保护作用。蟹脐有时也称厣。

厤 〔厷〕(chài，又读 lài) 毒虫。《庄子·天运》："其知憯于厤虿之尾。"成玄英疏："厤虿，尾端有毒也。"陆德明释文："厤，本亦作厉。"

厠 "厕"的繁体字。

厩 〔廐、廄〕(jiù 救) 马房。《孟子·梁惠王上》："厩有肥马。"

厩肥 又称"圈肥"、"栏肥"。牲畜粪尿、垫料和饲料残屑混合堆积或沤制而成的一种有机肥料。平均约含有机质25%、氮0.5%、五氧化二磷0.25%、氧化钾0.6%左右。肥效较缓慢而持久，且能改良土壤。一般作基肥，充分腐熟的厩肥也可作种肥或追肥。

厩律 中国古代关于牲畜的饲养、管理和使用的法律。由于牲畜在当时是重要的生产资料、生活资料、军需用品和祭祀用品，因此统治者专门用法律对其饲养、管理、使用的有关事项作具体规定。秦有厩苑律，汉代将厩律列为九章律中的一篇，以后有厩牧律、牧产律等不同名称。隋开皇律将其与库律合并为厩库律，后为唐律、宋律所沿用。明律、清律关于厩牧的规定与唐律基本相同。

厩置 驿站。《史记·田儋列传》："至尸乡厩置。"裴骃集解引瓒曰："厩置，置马以传驿也。"

厩螫蝇 (*Stomoxys calcitrans*) 昆虫纲，双翅目，蝇科。形似家蝇。成蝇体灰褐色，口器细长，适于刺吸血液，腹短阔，足黑色。产卵于粪堆、草堆等处。除直接影响家畜健康和生产力外，还能传播某些传染病(如炭疽)和原虫病(如锥虫病)的病原体。防制措施为保持畜舍场地清洁、粪便褥草晒干烧毁等。

厩螫蝇

10 **厥** 同"厥"。

厬 (ké 咳) 山旁洞穴。《文选·张衡〈南都赋〉》："潜厬洞出。"李善注："厬，山旁穴也，言水洞出此穴。"

厨 〔廚、厨〕(chú) ❶厨房。《孟子·梁惠王上》："是以君子远庖厨也。"❷同"橱"。箱柜。《晋书·顾恺之传》："恺之尝以一厨画，糊题其前，寄桓玄。"

厨传 (—zhuàn) 供应过客食住和车马的馆舍。《汉书·宣帝纪》："或擅兴徭役，饰厨传。"颜师古注引韦昭曰："厨谓饮食，传谓传舍。"

厨川白村 (1880—1923) 日本文学评论家。原名辰夫。东京帝国大学毕业，留学美国。回国后任京都帝国大学、东京帝国大学教授。常发表文艺评论，介绍19世纪末、20世纪初欧美资产阶级文学和文艺思潮。主要著作有《近代文学十讲》、《苦闷的象征》、《出了象牙之塔》、《文艺思潮论》等。

厦 〔廈〕㊀(shà 霎) ❶大屋子。如：高楼大厦。杜甫《茅屋为秋风所破歌》："安得广厦千万间，大庇天下寒士俱欢颜。"❷门庑；披屋。如：前廊后厦。

㊁(xià 夏) 见"厦门"。

厦门 (xià—) 市名。在福建省东南沿海、鹰厦铁路终点。1956年海堤筑成后与大陆相连。辖开元、思明、杏林、湖里、集美、鼓浪屿、同安七区。明于同安县嘉禾屿(即今厦门岛)筑城，号称厦门城。郑成功据此时置思明州。清改厦门厅，1912年改思明县。1933年改设厦门市，1980年辟设经济特区。1997年同安县并入。人口123万(市区68万，1996年)。工业有罐头食品、水产加工、机械、化学、造船等。厦门港港阔水深，是中国东南沿海重要港口之一。市内有厦门大学等高等学校。鼓浪屿、南普陀、万石岩、集美鳌园等为名胜地。建有厦门华侨博物院、厦门大桥。

厦门港 在福建省厦门市南、鹰厦铁路终点、九龙江口外。港外有金门岛，港内有厦门半岛、鼓浪屿等。港阔水

深，可泊万吨轮，是闽南良港。

厦门大学 中国的综合大学。校址在厦门。1921年爱国华侨陈嘉庚创办。1937年改为国立。抗日战争时期迁闽西长汀。抗战胜利后迁回厦门。原设文、法、商、理、工等学院。建国后经院系调整，成为文理科综合大学。1996年设有研究生院、十一个学院、二十六个系、四十个科研机构。

厦门大桥 在福建省厦门市区北部集美与高崎间，与厦门海堤平行。是中国第一座海峡大桥。由引桥、主桥、立交桥三部分组成。全长6 599米，宽23.5米，是国内目前最长的公路桥之一，其日通车能力达2.5万辆。1987年10月1日动工，1991年12月19日竣工。它的建成，对改善厦门特区交通和投资环境起重要作用。

10 **厤** "曆(历)"的异体字。

雁 〔鴈〕(yàn) ❶鸟纲，鸭科，雁亚科各种类的通称。大型游禽。形略似家鹅，或较小。嘴宽而厚，末端所具嘴甲也较宽阔。啮缘具较钝的栉状突起。雌雄羽色相似，多以淡灰褐色为主，并布有斑纹。群居水边。主食嫩叶、细根、种子，间亦啄食农田谷物。每年春分后飞回北方繁殖，秋分后飞往南方越冬。飞时排成"一"字或"人"字形。中国常见的有鸿雁、豆雁、白额雁等。❷比喻流动无定处。见"雁户"。❸同"赝"。伪造的；假的。《韩非子·说林下》："齐伐鲁，索谗鼎，鲁以其雁往。齐人曰：'雁也。'鲁人曰：'真也。'"参见"赝鼎"。

雁门 ❶郡名。战国赵武灵王置。秦、西汉治善无(今山西右玉南)。辖境相当今山西河曲、五寨、宁武等县以北，恒山以西，内蒙古黄旗海、岱海以南地。东汉移治阴馆(今山西代县西北)，三国魏移治广武(今代县西)。隋初废。大业及唐天宝、至德时又曾改代州为雁门郡。❷唐方镇名。中和二年(公元882年)置。治代州(今代县)，领忻、代二州，相当今山西云中山以东，系舟山以北，繁峙以西和旧长城、恒山以南地区。次年号代北。宋太平兴国中废。❸古渠名。一名牵招渠。三国魏雁门太守牵招，因广武城井水咸苦而开凿。源出于雁门山，流经代县东南，南入滹沱河。❹山名。又名雁门塞。在山西代县西北。古以两山对峙，雁度其间得名。❺关名。唐置。亦名西径关。故址在今山西雁门关西雁门山上。长城要口之一。山西省南北交通要冲。东、西峭峻，中路盘旋崎岖。唐于山顶置关。宋为防御契丹重地。元废。明复置，并移今所。今存关门三座，内有赵国良将李牧祠旧址。

雁户 唐代称流动无定的民户为"雁户"。《正字通·鸟部》"雁"字下注："又流庸谓之雁户。《汉书》称流亡他土庸作曰流庸，《唐书》编民有雁户，谓如雁去来无恒也。"刘禹锡《洛中送崔司业》诗："洛苑鱼书至，江村雁户归。"

雁奴 雁宿江湖沙渚中，往往千百成群，有雁在周围专司警戒，如遇袭击，则鸣叫报警，称为"雁奴"。见范资《玉堂闲话》。元好问《惠崇芦雁》诗："雁奴辛苦候寒更，梦破黄芦雪打声。"

雁行 (—háng) ❶飞雁的行列。卢纶《奉和太常王卿春夜对月见寄》诗："露如轻雨月如霜，不见星河见雁行。"❷谓并行、平列而有次序。《诗·郑风·大叔于田》："两服上襄，两骖雁行。"《礼记·王制》："父之齿，随行；兄之齿，雁行。"引申为兄弟。意即兄长弟幼，年齿有序，如雁之平行而有次序。钱起《李四劝为尉氏尉李七勉为开封尉》诗："采兰花萼聚，就日雁行联。"❸同"颜行"。走在最前面的行列。《韩非子·存韩》："韩反与诸侯先为雁行，以向秦军于关下矣！"

雁字 群雁飞行时，常排列成"一"字或"人"字形，因称"雁字"。朱熹《次韵择之进贤道中漫成》："据鞍又向冈头望，落日天风雁字斜。"

雁阵 群雁飞行的行列整齐，好像军队布阵一样，因称"雁阵"。王勃《滕王阁序》："雁阵惊寒，声断衡阳之浦。"陆游《幽居》诗："雨霁鸡栖早，风高雁阵斜。"

雁足 《汉书·苏武传》："昭帝即位数年，匈奴与汉和亲，汉求武等，匈奴诡言武死。后汉使复至匈奴，常惠请其守者与俱，得夜见汉使，具自陈道，教使者谓单于，言天子射上林中，得雁，足有系帛书，言武等在某泽中。使者大喜，如惠语以让单于，单于视左右而惊，谢汉使曰：'武等实在。'"后因以"雁足"为书信或传送书信人的代称。王僧孺《捣衣》诗："尺素在鱼肠，寸心凭雁足。"

雁序 飞雁有次序的行列。杜甫《天池》诗："九秋惊雁序，万里狎渔翁。"常用以比喻兄弟。苏鹗《杜阳杂编》卷中："王沐者，涯之再从弟也，家于江南，老而且穷。以涯执相权，遂跨蹇驴至京师，索米僦舍，经三十余日，始得一见涯于门屏，所望不过一簿尉耳。涯潦倒无雁序之情。"

雁齿 ❶谓事物排列如雁行有序。庾信《温汤碑》："秦皇馀石，仍为雁齿之阶。"❷草名，即羊齿。《尔雅·释草》："绵马，羊齿。"郭璞注："今江东呼为雁齿。"

雁柱 筝柱排列如雁行，故名。路德延《小儿》诗："帘拂鱼钩动，筝推雁柱偏。"

雁滩 甘肃省兰州市城东黄河中18个沙岛。因早年有大雁栖息，故名。1958年筑成大堤，已与市区连为一体，辟为雁滩公园。

雁儿落 亦名《平沙落雁》。曲牌名。属北曲双调。字数定格据《九宫大成谱》正格是五字句四句。常置于《得胜令》之前，两曲连用，或作小令，或用在双调套曲内，如昆剧《林冲夜奔》林冲怀念家乡时所唱。曲调雄壮，以唢呐或海笛伴唱。

雁门关 见"雁门❺"。

雁门集 别集名。元萨都剌(字天锡，雁门人)作。三卷，又集外诗一卷。有明毛晋刻本。另有影印明弘治间刻本《萨天锡诗集》，分前集、后集。清萨龙光重编加注，分为十四卷，附诗余一卷，倡和录等一卷，注释较详。有嘉庆刻本及今人校点本。

雁来红 (*Amaranthus tricolor* var. *splendens*) 一名"老少年"。苋科。一年生草本。近顶上的叶有红、黄、紫等色。秋季开花，花小，簇生于叶腋及茎梢。原产热带亚洲。栽培供观赏。全草入药，有解毒功效；种子可治眼疾。

雁荡山 在浙江省东南部。分南北两山：南雁荡山在平阳县西，主峰九峰尖，海拔1 237米。北雁荡山在乐清市境，以山水奇秀闻名。有五个山峰，百岗尖最高，海拔1 150米，次为雁湖岗，海拔1 057米。由流纹岩等构成。名胜集中于北雁荡山，通常所称雁荡山，即指北雁荡。雁湖岗顶有湖，芦苇丛生，结草成荡，秋雁常来栖宿，故称雁荡。面积450平方公里。以奇峰、异洞、瀑布、怪石称胜。灵峰、灵岩、大龙湫(瀑布)，为雁荡风景三绝。为全国重点风景名胜区。

雁行模式 日本1988年提出的"带领"东亚、东南亚国家(地区)经济起飞的构想。日本试图与东亚、东南亚国家(地

区)在贸易、投资和货币方面实行三位一体的合作。其中,日本为领头雁,亚洲四小龙为两翼,东盟国家尾随其后,依次起飞。日本学者称此为"雁行发展形态"。

雁杳鱼沉 比喻音信全无。高明《琵琶记·临妆感叹》:"把归期暗数,只见雁杳鱼沉,凤只(隻)鸾孤。"

雁塔题名 唐代故事。新进士在曲江宴会以后,常题名于雁塔。见王定保《唐摭言·慈恩寺题名游赏赋咏杂记》。后因用为考中进士的代称。郑德辉《㑇梅香》第三折:"你若是凤墀得志、雁塔题名,可早来呵。"

雁落沙滩 唢呐曲。起源于陕西民间。以双唢呐模拟群雁飞鸣的情景。节奏活泼,音调明朗,有浓厚的民间色彩。

雁门太守行 乐府《瑟调曲》名。现存古辞内容系赞美后汉洛阳令王涣的政绩,与本题不合。一说该诗诗题当作《洛阳行》,曲调则为《雁门太守行》。《宋书·乐志》即上列《洛阳行》,下列《雁门太守行》,盖《雁门太守行》之古辞已亡。后人所作,以唐李贺"黑云压城城欲摧"一首最有名。写寒天月夜出兵破敌之事,刻画战前景象,表示将士誓死报国的决心。

雁门关伏击战 抗日战争时期,八路军在山西代县雁门关地区伏击日军的战斗。1937年10月,八路军第一二〇师第七一六团深入日军侧后,配合国民党军在山西忻口防御作战。18日,该团在雁门关南设伏,截击日军车队。20日,攻占雁门关。21日,再度在雁门关南设伏,又截击日军车队。两次伏击战,共毙伤日军五百余人,毁汽车三十余辆,一度切断日军运输补给线。

10 **厥** (jué) ❶其。《书·禹贡》:"〔冀州〕厥土惟白壤,厥赋惟上上错,厥田惟中中。"❷之。《书·无逸》:"自时厥后。"❸乃。《史记·太史公自序》:"左丘失明,厥有《国语》。"❹通"橛"。断木。《庄子·达生》:"吾处身也,若厥株枸。"陆德明释文:"厥本作橛。"❺通"撅"。挖掘。《山海经·海外北经》:"共工之臣曰相柳氏,九首,以食于九山。相柳之所抵,厥为泽溪。"郭璞注:"抵,触;厥,掘也。"❻磕碰;顿。见"厥角"。❼短。见"厥尾"。❽中医病症名。指昏厥或手足逆冷。

厥角 《书·泰誓中》:"百姓懔懔,若崩厥角。"孔传:"若崩摧其角。""厥"本训"其",是指代词。后来称以头叩地为厥角。《孟子·尽心下》:"若崩厥角稽首。"赵岐注:"額(额)角犀厥地。"即解"厥角"为"崩角"。《汉书·诸侯王表》:"汉诸侯王厥角豁(稽)首。"颜师古注引应劭曰:"厥者,顿也。角者,額角也。"亦作"蹶角"。《文选·丘迟〈与陈伯之书〉》:"蹶角受化。"李善注引赵岐曰:"厥角,叩头,以額角犀厥地也。"

厥证 中医学病名。泛指突然昏倒,不省人事,逾时苏醒的疾病。如面色苍白、四肢冰冷、脉沉伏的属虚寒;面红、肢温、脉洪大的属实热。《内经》论厥证,有暴厥、寒厥、热厥等。后世又有痰厥、食厥、气厥、血厥、蛔厥、暑厥等。治序方法,实证宜宣窍降逆,虚证宜补益气血。如气虚而致者,先益气回阳;气实而致者,先理气开郁;失血而致者,急补其气;血逆于上者,先降其火;饮食阻塞者,可用探吐;痰浊蒙心者,治以开窍豁痰。亦宜配合针刺疗法。

厥尾 秃尾狗。刘攽《贡父诗话》:"今人呼秃尾狗为厥尾;衣之短后者,亦曰厥。"

厥逆 中医学病症名。亦称"厥冷"、"逆冷"。指四肢逆冷的症状。可分:(1)寒厥。兼见畏寒、蜷卧、面色苍白、小便清长、脉微细等症,多由寒盛阳微所致,治宜散寒、温中、回阳等法。(2)热厥。则见烦躁、口渴、胸腹灼热、小便短赤、脉数疾等症,多由热邪闭阻所致,治宜清热达邪及导滞等法。

厥阴经 中医学名词。手足六经之一。包括手厥阴心包经和足厥阴肝经。《素问·阴阳类论》唐王冰注:"厥,犹尽也。……厥阴者,以阴尽为义也。"

厥阴病 中医学*六经分证之一。表现为消渴、胸脘部疼痛灼热、饥不欲食、食则吐蛔和时厥时热等寒热错杂证。

11 **厜** 同"厜"。

12 **厨** "厨"的异体字。

厮 〔**廝**〕(sī) ❶古代指服贱役的人。《史记·苏秦列传》:"厮徒十万。"司马贞索隐:"厮,养马之贱者。"张守节正义:"厮,谓炊烹供养杂役。"参见"厮役"、"厮养"。❷对人表示轻蔑的称呼。《水浒传》第十六回:"杨家那厮,强杀只是我们相公门下一个提辖。"❸互相。如:厮见;厮杀。《水浒传》第十五回:"两只船厮跟着在湖泊里。"❹通"斯"。分;疏导。《史记·河渠书》:"乃厮二渠,以引其河。"

厮台 干杂事劳役的奴仆。《后汉书·党锢传序》:"片言违正,则厮台解情。"李贤注:"厮台,贱人也。"

厮役 执劳役供使唤的人。《汉书·张耳陈馀传赞》:"其宾客厮役皆天下俊桀(杰)。"

厮养 为人服役、地位低微的人。《汉书·路温舒传》:"愿给厮养,暴骨方外。"按析薪养马之役叫作厮,给事烹炊之役叫作养。参见"扈养"。

厮徒 犹"厮役"。《史记·张仪列传》:"料大王之卒,悉之不过三十万,而厮徒、负养在其中矣。"

厮赖 抵赖。洪昇《长生殿·见月》:"鹊桥河畔,姮娥在,如何厮赖。"

厮舆 指执贱役者。《吕氏春秋·决胜》:"虽厮舆白徒,方数百里,皆来会战。"《汉书·严助传》:"厮舆之卒,一不备而归者。"颜师古注:"厮,析薪者;舆,主驾车者。此皆言贱役之人。"

厮养户 北魏时的一种贱民。《魏书·孝文帝纪》:"诏厮养之户不得与士民婚。"名称来源于"厮徒、负养"。《史记·张仪列传》载仪说韩王曰:"料大王之卒,悉之不过三十万,而厮徒、负养在其中矣。"司马贞索隐:"厮徒,谓杂役之贱者;负养,谓负担以给养公家,亦贱人也。"

厲 "厉"的繁体字。

歷 "歷(历)"的异体字。

廠 同"廠(厂)"。

厭 "厌"的繁体字。

厬 (guǐ轨) 《尔雅·释水》:"水醮曰厬。"郭璞注:"谓水醮尽。"按谓水干涸而露岩厓。

愿 ㊀(yuàn) 谨慎老实。《论语·泰伯》:"侗而不愿。"何晏集解:"侗,未成器之人,宜谨愿。"《左传·襄公三十一年》:"愿,吾爱之。"

㊁〔**願**〕(yuàn) ❶愿望。如:如愿以偿。《诗·郑风·野有蔓草》:"邂逅相遇,适我愿兮。"❷愿意。古乐府《木兰诗》:"愿为市鞍马,从此替爷征。"❸希望。《汉书·萧

何传》:"平(召平)谓何曰:'夫置卫卫君,非以宠君也。愿君让封勿受,悉以家私财佐军。'"❶倾慕。《荀子·荣辱》:"小人莫不延颈举踵而愿曰:'知虑材性,固有以贤人矣。'"杨倞注:"愿,犹慕也;贤人,谓贤过于人也。"❸思念貌。《尔雅·释诂》:"愿,思也。"《诗·邶风·二子乘舟》:"愿言思子,中心养养。"郑玄笺:"愿,念也。"

愿朴 谨慎朴实。《后汉书·刘宠传》:"山民愿朴,乃有白首不入市井者。"李贤注:"愿,谨也。"

愿悫 谨慎诚笃。《商君书·定分》:"名分定,则大诈贞信,民皆愿悫,而各自治也。"《荀子·正论》:"治辨则易一,愿悫则易使。"

12 **劈** (jué 决) "倔强"的"倔"古字。《元包经·太阴第一·大壮》:"大壮,劈仡仡。"李江注:"劈,音厥,强力也。"

13 **靥** 〔**靥**〕(yè 夜) ❶面颊上的微涡。如:笑靥;酒靥。也泛指脸颊。徐陵《玉台新咏序》:"北地胭脂,偏开两靥。"❷指女子在面部点搽妆饰。李贺《同沈驸马赋得御沟水》:"宫人正靥黄。"

靥辅 双颊上的笑窝。《楚辞·大招》:"靥辅奇牙,宜笑嘕只。"

靥靥 星光渐渐隐灭的样子。范成大《华容湖看月出》诗:"晶晶浪皆舞,靥靥星欲避。"

魘 〔**魘**〕(yǎn 掩,又读 yā 压) 梦魇。梦遇可怕事而呻吟、惊叫。韩愈《陪杜侍御游湘西两寺独宿》诗:"犹疑在波涛,怵惕梦成魘。"

魘寐 同"厌魅"。《西游记》第七十一回:"娘娘不信,泪滴滴,悄语低声:'你莫魘寐我。'"

餍 〔**餍**〕(yàn 厌) 饱;吃饱。《孟子·离娄下》:"其良人出,则必餍酒肉而后反(返)。"引申为满足。《孟子·梁惠王上》:"苟为后义而先利,不夺不餍。"

餍足 吃饱。《孟子·离娄下》:"不足,又顾而之他,此其为餍足之道也。"

餍事 任事繁多。《史记·张仪列传》:"吾请令公餍事,可乎?"司马贞索隐:"餍者,饱也,谓欲令其多事。"

歷 "歷(历)"的异体字。

鴈 "雁"的异体字。

厴 "厌"的繁体字。

厬 "反"的繁体字。

14 **鬲** (lì) 同"鬲"。古代炊器。见《说文·鬲部》。

歷 "历㊀"的繁体字。

曆 "历㊁"的繁体字。

贋 〔**贋、贗**〕(yàn 雁) 假的;伪造的。韩愈《酬崔少府》诗:"居然见真贋。"

贋鼎 《韩非子·说林下》:"齐伐鲁,索谗鼎,鲁以其雁往。齐人曰:'雁也。'鲁人曰:'真也。'"黄生《义府》卷下:"雁当读为伪,古字音近而借用也。古为读如讹。又古之所谓雁,即今之所谓鹅。疑古雁正作鹅音,则雁、伪之声,可通转矣。"按谗鼎,鼎名;"雁"同"贋"。今称伪造的东西为"贋鼎",本此。

厴 "厥"的异体字。

15 **壓** "压"的繁体字。

嬮 "嫠"的繁体字。

曆 (lì 历) ❶石声。见《说文·石部》。段玉裁注:"谓其声曆曆然。"❷西周时对俘虏的称谓。《逸周书·世俘篇》:"馘曆亿(十万)有七万七千七百七十有九。"或说即"鬲"。参见"人鬲"。

鷢 〔**鷢**〕(jué 决) 古籍中鸟名,即白鹭。《尔雅·释鸟》郭璞注:"似鹰,尾上白。"

16 **黶** 〔**黶**〕(yǎn 掩) 黑痣。《史记·高祖本纪》:"左股有七十二黑子。"张守节正义:"〔黑子〕许北人呼为黶子,吴楚谓之志(痣)。志,记也。"

厭 "厌"的繁体字。

厭 "厣"的繁体字。

厭 "厌"的繁体字。

龐 同"龙(庞)"。

蟨 (jué 决) 兽名。见"邛邛岠虚"。

17 **厴** "厣"的繁体字。

贋 "贋"的繁体字。

蹷 (jué 决) ❶同"蹶"。仆倒。《国策·秦策三》:"独恐臣死之后,天下见臣尽忠而身蹷也,是以杜口裹足,莫敢即秦耳。"❷脚病名。《吕氏春秋·尽数》:"处足则为痿为蹷。"

18 **厵** "厵"的繁体字。

19 **廳** 同"廳(厅)"。

20 **贗** "贋(贋)"的异体字。

蠉 (yuán) 原蚕。《广韵·二十二元》:"蠉,晚蚕。《周礼》:'禁原蚕。'郑注云:'原,再也。'俗从蚰。"按引《周礼》文见《周礼·夏官·马质》。《本草纲目·虫部》:"原蚕,东南州郡多养之。此是重养者,俗呼为晚蚕。"即第二番养的蚕,故又称夏蚕。

21 **靨** "靥"的繁体字。

魘 "魇"的繁体字。

餍 "餍"的繁体字。

鷢 "鷢"的繁体字。

24 **黶** "黶"的繁体字。

9. 亠　　部

2 **冇** (mǎo 卯)　粤方言。没有。

厷 (gōng 弓)　"肱"的本字。上臂;胳膊。《说文·又部》:"厷,臂上也。"《汉书·王莽传中》:"月刑元股左,司马典致武应……日德元厷右,司徒典致文瑞。"颜师古注:"厷,古肱字。"

友 (yǒu)　❶朋友。如:好友。❷兄弟相敬爱。《尔雅·释训》:"善父母为孝,善兄弟为友。"❸交好;相聚。《诗·周南·关雎》:"琴瑟友之。"又《小雅·吉日》:"或群或友。"❹帮助。《孟子·滕文公上》:"出入相友。"

友于　《书·君陈》:"惟孝,友于兄弟。"《论语·为政》引此。本指兄弟相爱,后亦用为兄弟情谊或兄弟的代称。《后汉书·史弼传》载弼上封事曰:"陛下隆于友于,不忍遏绝。"

友生　❶朋友。《诗·小雅·常棣》:"虽有兄弟,不如友生。"❷旧时师长对门生自称的谦词。朱国桢《涌幢小品·名帖》:"〔余〕过故鄣姚氏,乃大京兆画溪公之孙,出公座主王槐野先生单名帖,友生字仅蝇头细书。"钱大昕《恒言录·亲属称谓类》:"今友生、友弟之称,惟以施之门下士,而契生、契弟绝无称者。"

友邦　相互亲善友好的国家。《书·牧誓》:"王曰:嗟,我友邦冢君。"

友好　❶要好的朋友。《后汉书·臧洪传》:"绍(袁绍)见洪,甚奇之,与结友好。"❷亲善;团结。《后汉书·崔骃传》:"与扶风马融、南阳张衡特相友好。"

友弟　❶同"友悌"。❷旧时师长对门生自称的谦词。参见"友生❷"。

友悌　兄弟友爱。潘岳《夏侯常侍诔》:"子之友悌,和如瑟琴。"

友谊　❶朋友之间的交情。如:友谊深厚。❷县名。在黑龙江省双鸭山市东部。县人民政府驻友谊镇。1960年设县,1962年曾撤销并入集贤县。1964年析出恢复设置,1973年又撤销并入集贤县。1984年复置县。建有大型垦殖场(友谊农场等)。盛产小麦、大豆、猪和家禽。

友善　结交友好。《汉书·息夫躬传》:"皇后父特进孔乡侯傅晏与躬同郡,相友善。"

友婿　同门女婿(连襟)间的称谓。《汉书·严助传》:"家贫,为友婿富人所辱。"颜师古注:"友婿,同门之婿。"

友爱会　日本早期的工会组织。1912年成立。领导人铃木文治(1885—1946)。初创时具有工人互助团体的色彩。后因内部左翼势力增强,原来的"劳资合作"方针有所改变。1918年会员达3万人。次年改名大日本劳动总同盟友爱会。

友谊关　一称界首关、大南关。在广西壮族自治区凭祥市西南。明初置镇南关(一说汉设雍鸡关,后改界首关、大南关,明初改置镇南关),1953年改睦南关,1965年改友谊关。与水口、平而合称"三关"。城楼雄伟,为建国后改建,高三层。湘桂铁路通此,南同越南铁路相连。为中国通往越南交通要口之一。

3 **左** (zuǒ)　❶方位名。与"右"相对。如面向南,则西为右,东为左。地理上以东为左。如:山东称山左,江东称江左。《诗·唐风·有杕之杜》:"生于道左。"郑玄笺:"道左,道东也。"❷政治思想上属于进步的、革命的。与"右"相对。参见"左派"。❸旁;附近。如:左邻。参见"左近"。❹同"佐"。辅助。参见"左右❸"。引申为证据;证人。《新唐书·刘洎传》:"召洎问状,洎引马周为左。"参见"左证"、"左验"。❺古礼主居右而客居左,因以左为尊位之称。《仪礼·乡射礼》:"左玄酒。"郑玄注:"设尊者北面,西曰左,尚之也。"参见"虚左"。但古时亦尚右,而以左为下位。《史记·汉文帝纪》:"右贤左戚。"裴骃集解引韦昭注:"右犹高,左犹下也。"参见"右❻"。❻降职。见"左迁"。❼不便;不顺;不适当。《左传·昭公四年》:"不亦左乎?"杜预注:"左,不便。"引申为不相助。《左传·襄公十年》:"天子所右,寡君亦右之;所左,亦左之。"孔颖达疏:"人有左右,右便而左不便,故以所助者为右,不助者为左。"❽不协调;相反。如:意见相左。韩愈《答窦秀才书》:"身勤而事左。"❾乖僻。如:左脾气。❿邪;不正派。参见"左道"。⓫姓。

左广　古兵车编制名。春秋时楚国国君所属亲兵的兵车,分为左右二广,每广有兵车十五乘。《左传·宣公十二年》:"其君之戎分为二广","楚子为乘广三十乘,分为左右。"杜预注:"十五乘为一广。"或说杜注误,每广当为三十乘,见江永《群经补义》。

左云(雲)　县名。在山西省大同市西部、外长城内侧,邻接内蒙古自治区。县人民政府驻城关镇。汉置武州县,后废。金置云川县,元废入大同县。明为左云川卫,清改左云县。农产以莜麦、谷子、黍、马铃薯、胡麻等为主。畜牧业亦盛。煤藏量丰富。工业有煤炭、水泥、建材等。古迹有东汉长城、明长城。

左计　❶不适当的策划;失策。范成大《秋日》诗:"无事闭门非左计。"❷邪恶的计谋。如:阴毒左计。

左书　王莽时六书之一。即隶书。左即佐,辅助之意,谓隶书便捷可辅助篆书,故名。

左右　❶在旁侍候的人;近侍。《左传·昭公六年》:"左右谄谀。"《史记·廉颇蔺相如列传》:"左右欲刃相如,相如张目叱之,左右皆靡。"❷旧时书信中称对方。不直称其人,仅称他的左右以示尊敬。司马迁《报任少卿书》:"是仆终已不得舒愤懑以晓左右。"❸相帮;相助。《史记·萧相国世家》:"高祖为亭长,常左右之。"❹支配;影响。《左传·僖公二十六年》:"凡师,能左右之曰'以'。"❺犹言反正,横竖。《水浒传》第十六回:"你左右将到村里去卖,一般还你钱,便卖些与我们,打什么不紧?"❻犹上下。用在数量后表示约计。如:三十岁左右。

左史　官名。周代史官有左史、右史。《礼记·玉藻》:"动则左史书之,言则右史书之。"一说左史记言,右史记事(《汉书·艺文志》)。春秋时晋楚两国都设有左史。黄以周

《礼书通故》认为左史记言，即内史；右史记事，即太史。唐宋以门下省起居郎、中书省起居舍人，当左、右史。起居郎修记事之史，起居舍人修记言之史。

左丘 复姓。春秋时鲁有左丘明。

左权 (1905—1942) ❶中国无产阶级革命家、军事家。原名纪权，号叔仁，湖南醴陵人。黄埔军校第一期毕业。1925年加入中国共产党，同年去莫斯科中山大学和伏龙芝军事学院学习。1930年回国，历任红军第十二军军长、第十五军军长兼政委、第一军团参谋长。长征到陕北后，任第一军团代理军团长、中央军委前敌总指挥部参谋长。抗日战争时期任八路军副参谋长，前方总部参谋长，曾参与指挥百团大战。在山西辽县(今左权)指挥部队与日军作战时牺牲。❷县名。在山西省东部、太行山西麓、清漳河上游，邻接河北省。县人民政府驻城关镇。东汉置辽阳县，北魏改辽阳县，隋改辽山县。唐置辽州、明入辽州。1912年改辽县，1942年为纪念左权烈士改今名。农产以玉米、谷子、小麦为主，并产水果、核桃和花椒。矿产有煤、铁、石英、云母等。工业有采矿、电力、化学、建材等。名胜有高欢云洞。

左 权

左师 官名。春秋时宋国设左师、右师，俱为执政官。

左迁 降职。《汉书·周昌传》："吾极知其左迁。"颜师古注："是时尊右而卑左，故谓贬秩位为左迁。"

左传 (—zhuàn) 亦称《春秋左氏传》或《左氏春秋》。儒家经典之一。旧传春秋时左丘明所撰。清代经今文学家认为系刘歆改编。近人认为是战国初年人据各国史料编成。多用事实解释《春秋》，同《公羊传》、《穀梁传》用义理解释有异。起于鲁隐公元年(公元前722年)，终于鲁悼公四年(前464年)，比《春秋》多出十七年，其叙事更至于悼公十四年(前454年)为止。书中保存了大量古代史料，文字优美，记事详明，为中国古代一部史学和文学名著。该书每与《春秋》合刊，作为《十三经》之一。有西晋杜预《春秋左氏经传集解》、唐孔颖达等《春秋左传正义》、清洪亮吉《春秋左传诂》、刘文淇等《春秋左氏传旧注疏证》(未完成，止于襄公五年)。另有宋林尧叟注，常与杜预注合刊。

左行 文字自右而左横写横排的形式。如阿拉伯文和采用阿拉伯字母的其他文字。

左江 ❶水名。一称丽江。郁江南源。在广西壮族自治区西南部。上源水口河、平而河均出越南，在水口关、平而关入广西境，于龙州汇合为左江；东北流到南宁市以西和右江汇合为郁江。长539公里，流域面积3 595平方公里。河道弯曲，两岸石灰岩地形发育，崖壁多古代大型壁画，以花山崖壁画为最著。龙州以下可通航。❷道名。明置广西分守左江道驻浔州府，左江兵巡道驻南宁府。清置分巡左江兵备道驻南宁府，初辖泗城、南宁、太平、镇安四府。光绪中太平府改隶太平思顺道；增辖郁林直隶州和上思、百色二直隶厅。1913年改置邕南、田南等道。

左丞 官名。(1) 东汉尚书有左右丞。唐宋尚书省左丞总辖吏、户、礼三部，右丞总辖兵、刑、工三部之事。宋为执政官之一，权尤重。(2) 清末各部于侍郎下设左右丞，为堂官与司官的中间一级。(3) 袁世凯统治时期，国务卿下亦置左右丞。

左贡 县名。在西藏自治区东部，澜沧江、怒江纵贯，川藏公路通过北境。县人民政府驻汪达。原西藏地方政府设左贡宗，1960年改设左贡县。"左贡"，藏语意为"犏牛岗"。经济以农业为主，产玉米、小麦、青稞等，并多梨、桃、葡萄、核桃等。北部有牧场。森林面积广阔。

左芬 (?—300) 西晋女文学家。据出土墓志，芬作棻，字兰芝，齐国临淄(今属山东淄博)人。左思之妹。少好学，善作文。为武帝妃嫔。今存诗、赋、颂、赞、诔等二十余篇，大都为应诏而作。其中《离思赋》表达了她与家人离别的哀伤之情。原有集，已失传。

左县 ❶南朝宋、齐时在一些少数民族聚居区所置的县。因当时习称"蛮民"为"蛮左"，故名。《宋书·州郡志》南豫州晋熙郡太湖左县："文帝元嘉二十五年(公元448年)，以豫部蛮民立太湖、吕亭二县，属晋熙，后省，明帝泰始二年(466年)复立。"《南齐书·州郡志》豫州南汝阴郡领南陈左县。❷旧县名。在广西壮族自治区西南部。1912年由左州改置。1951年与崇善县合并为崇左县。

左伯 东汉书法家。字子邑，东莱(治今山东莱州)人。善写八分书，有名于时。又改进造纸方法，所造纸质量精美，人称"左伯纸"。

左近 附近。《南史·夷貊传上》："有树生火中，洲左近人剥取其皮，纺绩作布。"

左言 ❶犹土著语言。因土著不通文字，常与中原文化相背，故称。《文选·左思〈魏都赋〉》："或雕髻而左言，或镂肤而钻髮。"吕延济注："左言谓不晓文字。"亦用为异族的代称。《文选·王融〈三月三日曲水诗序〉》："侮食来王，左言入侍。"吕向注："侮食、左言，蛮夷国也。"❷《汉书·艺文志》、郑玄《六艺论》有右史记事，左史记言之说，后因以"左言"指史官。谢朓《齐敬皇后哀策文》："旋召左言，光敷圣善。"

左证 证据；证实。如：左证确实。《新唐书·刘子玄传》："尝议《孝经郑氏学》非康成注，举十二条左证其谬。"

左枢 星官名。紫微左垣八星之一，即天龙座ι星。《宋史·天文志》："(紫微垣)东蕃近阊阖门第一星为左枢……其西蕃近阊阖门第一星为右枢。"

左拉 (Emile Zola,1840—1902) 法国作家。早期作品受浪漫主义影响，后信奉孔德的实证主义哲学，写出长篇小说《泰雷兹·拉甘》，用生理原因解释主人公的行为。第二帝国的崩溃和巴黎公社起义促使他注意社会问题。1871—1893年创作了由二十部长篇小说组成的*《卢贡-马卡尔家族》，其中重要的有《小酒店》、《娜娜》、*《萌芽》、《金钱》、《崩溃》等，通过一个家族中各个成员的不同遭遇，反映拿破仑三世时代法国的社会生活，揭露资产阶级的荒淫无耻，并试图从遗传学角度考察人性形成的自然动因。还发表《实验小说论》，提出自然主义的创作原则。1894年后陆续写出《三个城市》(《卢尔德》、《罗马》、《巴黎》)一套长篇小说，揭露罗马教会的卑鄙勾当，也反映了空想的社会改良思想。德雷福斯案发生后，1898年发表《我控诉!》一文，抨击法国当局，因此被判徒刑，后逃亡英国。最后一套长篇小说《四福音书》，只完成三部(《多产》、《劳动》、《真理》)，继续发挥乌托邦思想。

左 拉

左转 犹左迁。《后汉书·王堂传》："坐公事，左转

议郎。"

左券 古代契约分为左右两联，双方各执其一；左券即左联，常用为索偿的凭证。《史记·田敬仲完世家》："公常执左券以责于秦、韩。"亦用来比喻充分的保证。陆游《禽言》诗："人生为农最可愿，得饱正如持左券。"持左券，是说有保证。参见"操券"。

左学 西周的学校。详"右学"。

左官 汉代谓仕于诸侯之官。《汉书·诸侯王表序》："武(汉武帝)有衡山、淮南之谋，作左官之律。"颜师古注："汉时依上古法，朝廷之列以右为尊，故谓降秩为左迁，仕诸侯为左官也。"亦称降职外迁的官。独孤及《为华阴李太守祭裴尚书文》："亦既左官，时更困蒙。"

左契 犹左券。《老子》："是以圣人执左契而不责于人。"

左带 犹左衽。刘峻《辩命论》："自金行不竞，天地板荡，左带沸唇，乘间电发。"

左省 唐代门下省在殿庭之左，其长官侍中称左相，故称。罗隐《酬寄右司李员外》诗："左省望高推健笔，右曹官重得名人。"

左思(约250—约305) 西晋文学家。字太冲，齐国临淄(今属山东淄博)人。曾官秘书郎。后退出仕途，专意典籍。出身寒微，不好交游。《晋书》本传谓其构思十年，写成《三都赋》，"豪贵之家，竞相传写，洛阳为之纸贵"。其诗语言质朴刚健，所作《咏史》诗八首，托古讽今，对门阀制度表示不满，表现了蔑视权贵的精神。原有集，已散佚，后人辑有《左太冲集》。

左派 或称"左翼"。右派的对称。一般指政治上激进或革命的派别或政党，有时亦指个人。法国大革命初期，1789年5月，国王召开三级会议，贵族与僧侣坐在右边，第三等级坐在左边。其后，国民会议召开时，主张民主、自由的激进派坐在左边，保皇派、保守派坐在右边，无形中形成左右两派。19世纪，欧洲国家的议会也以议长坐椅为界，分左右两派就坐。后左派、右派即分别成为政党派别政治上激进或保守的代名词。现代有些资本主义国家的一些政党或团体，由于历史原因，有自称或被称为左派或右派的。

左语 ❶犹土著语言。扬雄《蜀王本纪》："蜀之先代人，椎结左语，不晓文字。"❷一作异族的代称。王维《送李判官赴东江》诗："封章通左语，冠冕化文身。"参见"左言❶"

左衽 衽，衣襟。我国古代某些少数民族的服装，前襟向左开，异于中原一带人民的右衽。当时中原地区的人因以左衽为受异族统治的代辞。《论语·宪问》："微管仲，吾其被(披)髮左衽矣。"

左郡 南朝宋、齐时在一些少数民族聚居区所置的郡。因当时习称"蛮民"为"蛮左"，故名。《宋书·州郡志》南豫州南陈左郡："孝建二年(公元455年)以蛮户复立。"

左顾 犹枉顾，谢人过访的谦词。《汉书·淮阳宪王传》："子高乃幸左顾存恤。"

左恩(Anders Zorn,1860—1920) 亦译初伦。瑞典画家。曾在斯德哥尔摩的美术学校学习。后去英、法、西班牙等国游学。初期多作水彩画，1888年开始作油画，亦作雕塑，铜版画最有成就。作品多描写日常生活、肖像和海滨风景。常用流利的笔触塑造形体，善于表达明暗效果和人物的神态。作品有《渔人》、《仲夏夜的舞蹈》、《自画像》等。

左徒 官名。战国时楚国设置。参与议论国事，发布号令，对外接待宾客。屈原、黄歇都曾任此职。

左袒 谓偏护一方。《聊斋志异·李伯言》："李见王，隐存左袒意。"参见"左右袒"。

左验 左证；证人。《汉书·杨恽传》："廷尉定国(于定国)考问，左验明白。"颜师古注："左，证左也，言当时在其左右见此事者也。"

左掖 ❶宫城左侧边门。李庚《东都赋》："左掖通东，右掖洞西。"❷唐代门下省的代称。李嘉祐《送王谏议充东都留守判官》诗："衰柳寒关道，高车左掖臣。"

左辅 汉*三辅之一左冯翊的别称。因在京兆尹之左(东)得名。后世亦通称京东之地为"左辅"。唐杜甫《沙苑行》："君不见左辅白沙如白水，缭以周墙百余里。"

左悺(?—165) 东汉宦官。河南平阴(今河南孟津东)人。桓帝时，为小黄门史，因与单超、具瑗、徐璜、唐衡合谋诛除外戚梁冀，任中常侍，封上蔡侯，为"五侯"之一(单超等五人同日封侯，时称"五侯")。与具瑗等控制朝政，骄横贪暴，兄弟亲戚多为州郡刺史、太守，侵夺人民。后被司隶校尉韩演劾奏，自杀。

左联 "中国左翼作家联盟"的简称。

左雄(?—138) 东汉政论家。字伯豪。南郡涅阳(今河南邓州东北)人。官至尚书令。在朝言事切直。反对豪族"贪猾"，多所检举。他也讲"灾异"，不脱董仲舒一派儒者影响。但在劝告当道"宜循古法，宁静无为，以求天意，以消灾异"的形式下，揭露统治者"视民如寇仇，税之如豺虎"，"一人犯法，举宗群亡"(见《后汉书》本传)等虐政。

左道 邪道。《礼记·王制》："执左道以乱政，杀。"郑玄注："左道，若巫蛊及俗禁。"

左慈 东汉末方士。字元放，庐江(今属安徽)人。葛洪《抱朴子·金丹篇》载，是葛玄之师。曾以《太清丹经》三卷，《九鼎丹经》、《金液丹经》各一卷授玄。东汉丹鼎派道教道术系由他一脉相传。传说尝与曹操宴，曹操欲得松江鲈鱼，慈以铜盘贮水钓得。后操欲杀之，乃逃入壁中；后复见之于阳城山头，再逐而隐入羊群，卒不可得。见《后汉书·左慈传》。

左辖 ❶左丞。《北史·韦瑱传》："转行台左丞，迁南郢州刺史，复令为行台左丞。瑱明察有干(幹)局，再居左辖，时论荣之。"❷星官名。属轸宿，即今乌鸦座η星。《晋书·天文志》："辖星傅轸两傍，主王侯，左辖为王者同姓，右辖为异姓。"

左黜 贬职。《宋书·刘祎传》："昔忝江州，无称被征，前莅会稽，以罪左黜。"

左纛 纛，古时皇帝乘舆上的装饰物，用犛牛尾或雉尾制成，因设在车衡的左边，故称"左纛"。《汉书·高帝纪上》："纪信乃乘王车，黄屋左纛。"

左人城 古城名。在今河北唐县西北。春秋、战国之际赵襄子派新稚穆子攻狄，取左人，即此。北魏孝昌二年(公元526年)鲜于修礼率领北镇流民起义于此。

左右手 语本《史记·淮阴侯列传》"丞相何亡，上大怒，如失左右手"。比喻得力的助手。《北史·周文帝纪》："岳(贺拔岳)曰：'宇文左丞吾左右手，何可废也！'"

左右江 明清时广西左、右江。有二义：(1)即今邕宁西郁江上游左、右江，会合于南宁府(今南宁市)西50里；(2)以郁江为左江，黔江及其上游红水河、柳江为右江，会合于浔州府(今桂平市)城东。一般称前者为南宁府左、右江，后者为浔州府左、右江。

左右体 即"对映体"。见"立体异构"。

左右袒 左袒或右袒，原意是露出左臂或右臂，以示偏护

某一方。汉大将周勃清除吕氏，维护刘氏，在军中对众说，拥护吕氏的右袒，拥护刘氏的左袒。军中都左袒。见《史记·吕太后本纪》。后谓对两方面都不帮助为"不作左右袒"。《聊斋志异·珊瑚》："二成又懦，不敢为左右袒。"

左归丸 中成药名。见《景岳全书》。由熟地黄、山药、枸杞子、山茱萸、川牛膝、菟丝子、鹿角胶、龟甲胶制成。功能补益肾阴。适用于肾阴不足、精髓亏耗、腰酸遗精、头晕目眩、虚热、盗汗、口燥舌干等。

左丘明 春秋时史学家。鲁国人。一说复姓左丘，名明；一说单姓左，名丘明。双目失明，曾任鲁太史，或为讲诵历史及传说的史官。与孔子同时，或谓在其前。相传曾著《左传》，又传《国语》亦出其手。

左尔格 (Friedrich Adolf Sorge,1828—1906) 美国工人运动领导人之一。生于德国。1852年移居美国，与马克思和恩格斯时有联系。1868年组织第一国际北美支部。1872年第一国际总部迁到纽约后，任总委员会书记。1876年起草第一国际解散宣言，参加新成立的美国劳工人民党(1877年改名社会劳工党)。

左冯翊(冯 píng) 官名、政区名。西汉太初元年(公元前104年)改左内史置。职掌相当于郡太守，辖区相当于一郡，因地属畿辅，故不称郡，为*三辅之一。治长安(今西安市西北)。辖境约当今陕西渭河以北、泾河以东洛河中、下游地区。东汉移治高陵(今县西南)。三国魏去"左"字改辖区为冯翊郡，官名为冯翊太守，并移治临晋(今大荔)。

左执法 星官名。属太微垣，一星，即室女座η星。《晋书·天文志》："(太微)南藩中二星……东曰左执法……西曰右执法。"

左光斗(斗 dǒu)(1575—1625) 明安庆桐城(今属安徽)人，字遗直，号浮丘。万历中与杨涟同举进士。任御史时办理屯田，在北方兴水利，提倡种稻。光宗时与杨涟等力主移宫。天启四年(1624年)任左佥都御史。杨涟劾魏忠贤，他参与其事，又亲劾魏忠贤三十二斩罪。次年，与涟同被诬陷，惨死狱中。

左传癖 《晋书·杜预传》："预常称济(王济)有马癖，峤(和峤)有钱癖。武帝闻之，谓预曰：'卿有何癖？'对曰：'臣有《左传》癖。'"谓爱读《左传》，已成癖好。

左丞相(相 xiàng) 官名。春秋齐景公曾置左右相各一人。战国秦武王曾置左右丞相各一人。秦及汉初沿置。汉文帝后仅置丞相一人。北齐、北周设左右丞相。唐玄宗开元初改左右仆射为尚书左右丞相；天宝初改侍中为左相，中书令为右相，尚书左右丞相仍为左右仆射。南宋、元、明初都曾设左右丞相，后废。

左里城 古城名。"里"一作"蠡"，因在彭蠡泽(今鄱阳湖)之左得名。故址在今江西都昌西北左蠡山下。东晋义熙六年(公元410年)卢循率军在此抗击刘裕的进攻。

左良玉(1599—1645) 明末山东临清人，字昆山。行伍出身。初在辽东与清军作战，曾受侯恂提拔。后在镇压农民军的战争中，扩大部队，升为大帅，封宁南伯，驻武昌。南明弘光政权成立，进侯爵。马士英等执政，排斥东林党人。他于弘光元年(1645年)以清君侧为名，进军南京，讨伐马士英，中途病死。子梦庚率所部降清。

左担道 古道路名。自今甘肃文县东南至四川平武东。因山径险窄，自北而南，担在左肩不得易右肩，故名。三国魏将邓艾曾由此入蜀。

左国城 古城名。故址在今山西离石市东北。东汉初匈奴南单于率部入居西河郡美稷县(今内蒙古准格尔旗西北)，永和五年(公元140年)匈奴发生内乱，又自美稷移驻此城；西晋建武元年(304年)匈奴族首领刘渊反晋，即以此为根据地，并曾建都于此。

左金丸 中成药名。见元朱丹溪《丹溪心法》。由黄连、吴茱萸制成。功能泄肝和胃。适用于肝胃郁热、恶心呕吐、胁肋胀痛、嗳气脘痞等。

左宝贵(1837—1894) 清末将领。字冠廷，山东费县人。回族。行伍出身。1856年(咸丰六年)投江南军营，参与镇压太平军和捻军，初隶僧格林沁部，升副将。1875年(光绪元年)晋记名提督。1889年任广东高州镇总兵，长期驻奉天(治今辽宁沈阳市)。1894年中日甲午战争爆发，率所部渡鸭绿江入平壤。扼守城北玄武门，登城督战，中炮阵亡。

左宗棠(1812—1885) 清末洋务派和湘军首领。字季高，湖南湘阴人。道光举人。曾入湖南巡抚张亮基、骆秉章幕。1860年(咸丰十年)由曾国藩推荐，率湘军五千人赴江西、皖南与太平军作战。1862年(同治元年)初任浙江巡抚。次年升闽浙总督。1864年攻占杭州，控制全浙。1865年奉命节制赣、粤、闽三省军务，镇压太平军余部李世贤、汪海洋。1866年创办福州船政局，同年调陕甘总督。次年以钦差大臣督办陕甘军务，率军镇压回民起义和捻军。1868年会同李鸿章击灭西捻军后，又率军返回西北，于1873年攻占肃州(治今甘肃酒泉)等处，击灭回民军。1875年(光绪元年)以钦差大臣督办新疆军务，率军讨伐*阿古柏，收复乌鲁木齐、和阗(今和田)等地，阻遏俄英对新疆的侵略。后在西北创办兰州机器织呢局等新式企业。1881年任军机大臣，调两江总督兼通商事务大臣。中法战争时督办福建军务，病死于福州。有《左文襄公全集》。

左旋糖 即"果糖"。

左琴科 (Михаил Михайлович Зощенко.1895—1958) 苏联作家。曾在彼得堡大学学习，后志愿参加第一次世界大战。十月革命后加入红军，退伍后当过鞋匠、演员、电话员。参加过谢拉皮翁兄弟文学团体。写有《蓝肚皮先生纳扎尔·伊里奇的故事》、《克伦斯基》、《澡堂》、《蓝书》等讽刺作品，嘲笑愚昧、自私、官僚主义等落后现象。40年代因写作中篇小说《日出之前》和《猴子奇遇记》受到联共(布)中央的批判。后从事翻译工作。

左舜生(1893—1969) 湖南长沙人，名学训，号仲平。上海震旦学院肄业。1920年在中华书局编译所任职。1924年参与创办《醒狮》周报，任总经理。1925年加入中国青年党。后任青年党中央执行委员会常委、委员长，复旦大学、大夏大学、中央政治学校教授，国民参政会参政员。1947年任国民党政府农林部长。1949年去香港，后去台湾，任"总统府"国策顾问。

左镇人 中国晚期智人化石。1972年在台湾台南左镇莱寮溪发现。为左右顶骨各一块。其形态特征与现代人相似。根据右侧顶骨的含氟量与含锰量测出其生存年代为距今3万～2万年以前。

左懋第(1601—1645) 明山东莱阳人，字萝石。崇祯进士。任户科给事中，屡次上疏主张取消加征的赋税。南明弘光时任右佥都御史，被派北上，与清议和。临行时力主加强战备，谈判失败，南归途中被扣，后拒降被杀。有《左忠贞公集》。

左蠡城 即"左里城"。

左支右吾 ❶左右抵拒。《宋史·李邴传》："臣度敌人他

年入寇……由登、莱泛海窥吴、越，以出吾左，由武昌渡江窥江、池，以出吾右，一处不支则大事去矣。愿预讲左支右吾之策。"又引申谓穷于应付。归有光《潘用中墓志铭》："责逋满门，左支右吾，恬不为惊，事而办饬。"❷言语闪烁。《醒世姻缘传》第三十八回："谁知这府学原是他自己递呈改的，怎还又敢递呈？左支右吾的不肯去递。"

左支右绌 顾到一面而顾不到另一面。形容财力或能力不足，穷于应付。陈子龙《议财用》："〔及先帝时〕饷不为少矣，而左支右绌，以至今日，其故何耶？"纪昀《阅微草堂笔记·滦阳续录五》："左支右绌，困不可忍。"参见"支绌"。

左手定则 亦称"电动机定则"。确定通电导体在外磁场中受力方向的定则。伸开左手，使拇指与其余四指垂直，并都和手掌在同一平面内。假想将左手放入磁场中（如图），使磁感应线垂直从手心进入，其余四指指向电流方向，这时拇指所指的就是磁场对电流作用力的方向。

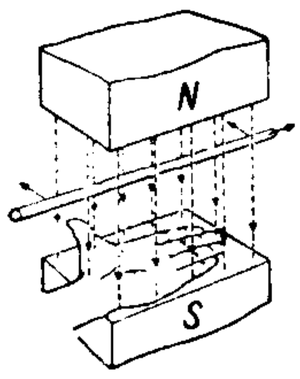

左手定则示意图

左右贤王 见"屠耆王"。

左右逢原 《孟子·离娄下》："资之深，则取之左右逢其原。"原，同"源"，水源。谓做学问，工夫深到，自然用之不尽，取之不竭。后用"左右逢源"泛指做事得心应手，顺利无碍。朱彝尊《合刻集韵类编序》："纽分畛域，注相引证，庶乎取诸左右逢源矣夫。"亦用以讥讽办事圆滑。

左传事纬 书名。清马骕撰。取《左传》史事，分为一百零八篇，十二卷。附录杜预、孔颖达序论及马骕所作左丘明小传一卷，辨例三卷，图表、览左随笔、名氏谱、左传字奇各一卷，合为二十卷。依纪事本末体编成，每篇均有论断。全书贯通春秋史事，颇便参考。

左轮手枪 转轮手枪的一种常见类型。其转轮在装弹时可从左侧摆出，故名。

左图右史 语出《新唐书·杨绾传》"独处一室，左右图史"。形容拥有图书极多。龚自珍《阮尚书年谱第一叙》："背山面湖，左图右史，于政余亲课之。"

左宜右有 语出《诗·小雅·裳裳者华》"左之左之，君子宜之；右之右之，君子有之"。犹言无往不宜。形容多才多艺，什么都能做。平步青《霞外攟屑·广师》："文采斐然，左宜右有，吾不如孙渊如。"

左房室瓣 亦称"二尖瓣"。人和哺乳动物左心房与左心室之间的两片瓣膜的总称。它像一个活门，左心房收缩时，迫使瓣膜开放，血液经左房室孔流入左心室；左心室收缩时，瓣膜关闭，阻止血液返回左心房。发生狭窄或闭锁不全，能引起循环障碍。

左辅右弼 辅、弼，古代辅助帝王或太子的官。《晋书·潘尼传》："左辅右弼，前疑后承，一日万幾，业业兢兢。"引申为左右辅助之意。

左旋水晶 当线偏振光沿水晶的光轴方向通过时，面对光线射来的方向观察，振动面按反时针方向旋转的水晶。如果按顺时针方向旋转，则称"右旋水晶"。除水晶外，许多其他*旋光性物质也有这两种形态（如左旋糖、右旋糖等），而且对每种相同的物质来说，光通过同样厚度（和同样溶液浓度）后，向左和向右旋转的角度也都相等。参见"旋光率"。

左旋多巴（Levodopa） 抗震颤麻痹药。"多巴胺"的前体。在体内由左旋酪氨酸形成儿茶酚胺的中间产物。在脑内经多巴脱羧酶脱羧而转变为多巴胺，补充纹状体中多巴胺的不足，因而有抗震颤麻痹的作用，与中枢抗胆碱药合用可增效。对帕金森病有较满意的疗效。副作用多，包括胃肠道反应、低血压、心律失常、不自主运动及精神行为异常等。

左旋咪唑 见"驱肠虫药"。

左提右挈 形容相互扶持。《汉书·陈馀传》："夫以一赵尚易燕，况以两贤王左提右挈，而责杀王，灭燕易矣。"亦谓左右扶持。苏轼《拟孙权答曹操书》："仆之有张昭，正如备（刘备）之有孔明，左提右挈，以就大事。"

左右江苏区 土地革命战争时期，中国共产党领导的革命根据地之一。位于广西西部左江、右江和红水河流域的大部地区。1929年12月，邓小平、张云逸、韦拔群、雷经天等领导百色起义，成立了中国工农红军第七军，建立了右江苏维埃政府。1930年2月，邓小平、李明瑞、俞作豫领导龙州起义，成立了中国工农红军第八军，建立了左江革命委员会。随后，成立了红七军、红八军总指挥部。苏区发展到二十余县，红军约一万人。3月下旬，在国民党军优势兵力进攻下，左江苏区丧失，红八军余部转移至右江，编入红七军。1930年11月红七军主力离开右江苏区，于次年7月到达中央苏区，编入红一方面军。留下的少数部队由韦拔群、陈洪涛等率领坚持右江地区的斗争，直至1932年冬。

左联五烈士 指李求实、柔石、胡也频、冯铿、殷夫五位左联革命作家。1931年2月7日，他们与林育南、何孟雄等十八位共产党人同被国民党政府杀害于上海龙华。

左文襄公全集 书名。清左宗棠著。一百三十四卷。1890—1892年（光绪十六年至十八年）刊行。分奏稿、书牍、批札、咨札、谢恩折和诗文集等，并附左宗棠任张亮基和骆秉章幕僚时代拟奏稿。为研究左宗棠和中国近代史，尤其清政府镇压太平天国、捻军、西北回民起义和平定阿古柏、收复伊犁，以及洋务运动等的重要资料。

左传纪事本末 书名。清高士奇撰。五十三卷。本书以南宋章冲《春秋左氏传事类始末》为基础，以列国事迹，分列专题，自成起讫。又杂采经史诸子，为"补逸"、"考异"、"辨误"、"考证"、"发明"，附于正文之下。凡春秋时期大事，都加采入，琐碎细节，大都从略，较章书有条理。

"左"倾机会主义 见"机会主义"。

3 **右** (yòu) ❶方位名。与"左"相对。如面向南，则东为左，西为右。地理上以西为右。如山西称山右。❷政治思想上属于保守的或反动的。与"左"相对。参见"右派"。❸古时尚右，故以指较高地位。《史记·廉颇蔺相如列传》："位在廉颇之右。"引申为高贵、重要豪强等。参见"右姓"、"右族"、"右职"、"豪右"。❹崇尚。参见"右武"。❺通"侑"。劝酒；劝食。《周礼·春官·大祝》："以享右祭祀。"郑玄注："右读为侑，侑劝尸食而拜。"❻古代兵车为防备车倾侧或受阻特设力士，其位置在驾车者之右，故称"右"。《吕氏春秋·音初》："辛余靡长且多力，为王右。"高诱注："右，兵车之右也。"❼亦作"佑"。照顾；赞助。《左传·襄公十年》："天子所右，寡君亦右之。"❽姓。汉代有右公弼。

右广 古兵车编制名。春秋时楚国国君所属亲兵的兵车，分左右二广。参见"左广"。

右文 ❶重视文化学术；崇尚文治。欧阳修《谢赐汉书表》："窃以右文兴化，乃致治之所先。"❷见"右文说"。

右玉 县名。在山西省朔州市北部、外长城内侧，邻接内

蒙古自治区。县人民政府驻梁家油坊镇。秦善无县地，明为右玉林卫，清改右玉县。农产以莜麦、小麦、薯类、谷子、豆类、胡麻等为主。畜牧业亦盛。工业有制糖、纺织、陶瓷等。名胜古迹有杀虎口、宝宁寺。

右史 官名。周代史官有左史、右史。参见"左史"。

右地 西部地区。《汉书·匈奴传》："遣左右大将各万余骑，屯田右地，欲以侵迫乌孙西域。"

右师 官名。春秋时宋国设左师、右师，俱为执政官。

右行 文字自左而右横写横排的形式。是最方便的书写顺序。汉字过去自上而下直写直排，现在多右行横写横排。

右江 ❶道名。明置广西分守右江道驻柳州府，右江兵巡道驻宾州。清置分巡右江兵备道驻柳州府，辖柳州、庆远、思恩、浔州四府。1913年改置柳江道。❷水名。(1)见"左右江"。(2)郁江北源。在广西壮族自治区西部。上源西洋江及驮娘江均出云南省广南县，东南流到南宁市以西和左江汇合为郁江。长707公里。流域面积38 612平方公里。滩多水急，百色以下可通航。上游建有澄碧河水库。

右军 ❶相传周制天子三军，称中军、左军、右军。《左传·桓公五年》："虢公林父将右军。"魏晋至南北朝，置中军及左右前后军各将军，但非常设，亦非实际领兵之官。❷晋王羲之曾任右军将军，后因以右军借指王羲之。高適《途中寄徐录事》诗："空多篋中赠，长见右军书。"

右丞 官名。见"左丞"。

右武 崇尚武力。《史记·平津侯主父列传》："守成尚文，遭遇右武。"司马贞索隐："右，亦上也。言遭遇乱时，则上武也。"

右枢 星官名。紫微右垣七星之一，即天龙座α星。参见"左枢"。

右券 券，契约。古代契约分左右两联，双方各执其一，以为凭信。右券，即右联。《史记·平原君虞卿列传》："且虞卿操其两权，事成，操右券以责；事不成，以虚名德君，君必勿听也。"参见"左券"。

右学 西周的大学。传说起源于殷代。《礼记·王制》："殷人养国老于右学，养庶老于左学。"郑玄注：右学为大学，在王城西郊；左学为小学，在城内王宫之东。清毛奇龄《学校问》认为，右学、左学实为一学，但有楹左、楹右之分。

右姓 古代以右为上，汉魏以后因称世家大族为右姓。《后汉书·郭伋传》："强宗右姓，各拥众保营，莫肯先附。"李贤注："右姓，犹高姓也。"《新唐书·柳冲传》："魏氏立九品，置中正，尊世胄，卑寒士，权归右姓已。……晋宋因之……过江则为侨姓，王、谢、袁、萧为大；东南则为吴姓，朱、张、顾、陆为大；山东则为郡姓，王、崔、卢、李、郑为大；关中亦号郡姓，韦、裴、柳、薛、杨、杜首之；代北则为虏姓，元、长孙、宇文、于、陆、源、窦首之。……太和以郡四姓为右姓；齐浮屠昙刚《类例》，凡甲门为右姓；周建德氏族以四海通望为右姓；隋开皇氏族以上品、茂姓则为右姓；唐《贞观氏族志》凡第一等则为右姓；路氏《著姓略》，以盛门为右姓；柳冲《姓族系录》凡四海望族则为右姓。"

右派 或称"右翼"。"左派"的对称。一般指政治上保守、反对革命的派别或政党，有时也指个人。参见"左派"。

右职 重要的职位。《汉书·黄霸传》："冯翊以霸入财为官，不署右职，使领郡钱谷计。"

右戚 贵戚。指帝王较亲近的亲戚。《新唐书·杜式方传》："子悰，尚公主，式方以右戚，辄病不视事。"

右辅 汉*三辅之一右扶风的别称。因在京兆尹之右(西)得名。后世亦通称京西之地为"右辅"。唐李商隐《行次西郊》："右辅田畴薄，斯民尝苦贫。"

右族 犹右姓。望族。《北史·王子直传》："〔子直〕京兆杜陵人也，世为郡右族。"

右辖 星官名。属轸宿，即今乌鸦座α星。参见"左辖❷"。

右文说 文字学上一种从声符求字义的学说。形声字大都声旁在右。宋王子韶(字圣美，山西太原人)研究字学，认为汉字类在左，义在右，字从某声即具某义。如"戋，小也。水之小者曰浅，金之小者曰钱，餐之小者曰残，贝之小者曰贱，皆以戋字为义。"见沈括《梦溪笔谈》。

右北平 郡名。战国燕置。秦治无终(今天津市蓟县)，西汉移治平刚(今宁城西南)。辖境相当今内蒙古宁城、河北承德、天津市蓟县以东(长城南的滦河流域及其以东除外)，辽宁大凌河上游地区。东汉移治土垠(今河北丰润东南)，北部辖境缩小，以今长城一线稍北为界。西晋改为北平郡。境内有卢龙塞道，地势险要，历代为北方军事重镇。

右归丸 中成药名。见《景岳全书》。由熟地黄、山药、山茱萸、枸杞子、鹿角胶、菟丝子、杜仲、当归、肉桂、制附子制成。功能温补肾阳。适用于肾阳不足、神疲气怯、肢冷畏寒、阳痿滑精、腰膝酸软等。

右执法 星官名。属太微垣，一星，即室女座β星。参见"左执法"。

右丞相(相 xiàng) 官名。见"左丞相"。

右扶风 官名、政区名。西汉太初元年(公元前104年)改*主爵都尉置，分右内史西半部为其辖区，职掌相当于郡太守。因地属畿辅，故不称郡，为*三辅之一。治长安(今西安市西北)。辖境约当今陕西秦岭以北，户县、咸阳、旬邑等市县以西地。东汉移治槐里(今兴平市东南)。三国魏去"右"字改辖区为扶风郡，官名为扶风太守。

右旋糖 即"葡萄糖"。

右手定则 亦称"发电机定则"。确定导体在磁场中运动时导体中感应电动势方向的定则。伸开右手，使拇指与其余四指垂直，并都和手掌在同一平面内。假想将右手放入磁场中(如图)，让磁感应线垂直从手心进入，使拇指指向导体的运动方向，这时其余四指所指的就是感应电流(或感应电动势)的方向。

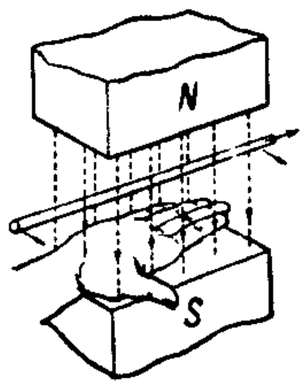

右手定则示意图

右房室瓣 亦称"三尖瓣"。人和哺乳动物右心房与右心室之间的三片瓣膜的总称。它像一个活门，右心房收缩时，迫使瓣膜开放，血液经右房室孔流入右心室；当右心室收缩时，瓣膜关闭，阻止血液返回右心房。发生狭窄或闭锁不全，能引起循环障碍。

右旋水晶 见"左旋水晶"。

右旋糖酐 (Dextran) 见"血浆代用品"。

右手螺旋定则 表示右手螺旋柄的旋转方向和螺旋前进方向之间相互关系的定则。例如在笛卡儿右手坐标系中，以从 x 轴经过90°转到 y 轴的方向为螺旋柄旋转方向，z 轴就沿着螺旋的前进方向。又如用矢量表示角速度时，如果转动方向沿着螺旋柄旋转方向，螺旋的前进方向就表示角速度矢量的方向。在物理学中常用这一定则来表示有关各物理量(如电流和磁场)之间的方向关系。

右倾机会主义 见"机会主义"。

3 **布** ㊀(bù) ❶棉、麻、棉型化学短纤维织物及混纺织物的统称。❷古代钱币。《周礼·天官·外府》:"掌邦布之出入。"❸姓。元代有布景范。

㊁〔**佈**〕(bù) ❶宣告。如:布告;公布。《周礼·夏官·训方氏》:"正岁则布而训四方。"郑玄注:"布告以教天下,使知世所善恶。"❷陈述。丘迟《与陈伯之书》:"聊布往怀,君其详之。"❸施予。范仲淹《答窃议》:"是先代帝王,先布之以恩,后责之以效也。"参见"布施❶"。❹流传。蔡邕《姜伯淮碑》:"德音外著,洪声远布。"❺展开;铺开。庾信《华林园马射赋序》:"上则云布雨施,下则山藏海纳。"

布丰 (Georges Louis Leclerc de Buffon,1707—1788) 法国博物学家、作家,进化思想的先驱者。曾任法国皇家植物园园长。其主要功绩在于把有机界的发展历史和地球的产生与发展历史联系起来,把生物及其居住环境联系起来,主张生物的种是可变的,竭力倡导生物转变论,并提出"生物的变异基于环境的影响"的原理。曾在法兰西语文学院中宣读演讲辞《风格论》,提出"风格即人"的论点。著有《自然史》三十六卷。

布币 中国古铜币。由古代农具镈演变而成。"布"字是"镈"字的同音假借字。初期布币还保留镈的形状:首空可以纳柄,形如今之铲,故又称"铲币"或"空首布"。形状不一,有耸肩尖足、平肩弧足、斜肩弧足等形。以后布首变成扁平,下部分成两足,形状不一,有"尖足布"、"方足布"、"圆足布"和"三孔布"等名称。流通地域以*三晋为主,币上一般铸有地名,有的还铸有币值面额、干支等。秦始皇统一六国后,废贝、刀、布等币;后王莽曾一度仿制使用。

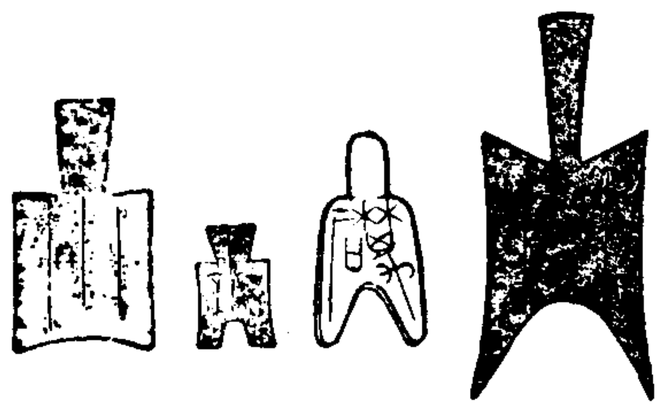
平肩空首布　方足布　圆足布　空首尖足大布

布丹 (Eugène Boudin, 1824—1898) 法国画家。有"海景画家"之称,更擅于画天空。印象画派创始人莫奈年轻时曾得到他的指导,因此他被认为是印象派的先驱。1874 年以一幅海边写生画参加印象派首届画展。作品有《拉帕里德圣安娜的大赦日》、《多维尔的码头》等。

布尔 (George Boole, 1815—1864) 英国数学家、逻辑学家。自学成才,曾在爱尔兰科克城任女王学院(今爱尔兰国立大学科克大学学院)数学教授。英国皇家学会会员。应用代数方法研究逻辑问题形成逻辑代数,被认为是数理逻辑奠基人之一。著作有《逻辑的数学分析》、《思维规律研究》等。

布托 (Zulfikar Ali Bhutto, 1928—1979) 巴基斯坦总统 (1971—1973)。在英国获律师资格。1963 年任外交部长。1967 年创建巴基斯坦人民党,任主席。1969 年推翻阿尤布·汗。1971 年任总统兼军法管制首席执行官。1973 年改任总理兼外交部长。1977 年在政变中被推翻,并遭监禁。释放后又被捕,处绞刑。著有《独立的神话》、《巨大的悲剧》、《第三世界:新的方向》等。

布伦 滨海布洛涅的旧译。

布衣 布制的衣服。借指平民。《史记·李斯列传》:"夫斯乃上蔡布衣,闾巷之黔首。"《盐铁论·散不足》:"古者庶人耄老而后衣丝,其余则麻枲而已,故命曰布衣。"后多称没有做官的读书人。

布护 同"布濩"。散布。《汉书·司马相如传下》:"匪唯偏我,泛布护之。"颜师古注:"布护,言遍布也。"白居易《贺云生不见日蚀表》:"和气周流,密云布护。"

布谷(穀) 即"四声杜鹃"。

布局 ❶全面的规划安排。如:工业发展的布局。亦特指文章或绘画的结构层次。❷围棋术语。指一局棋的开始阶段,双方抢占要点,布置阵地,准备进入中盘。❸象棋术语。即*开局。

布拖 县名。在四川省凉山彝族自治州东部,滨临金沙江,邻接云南省。县人民政府驻特木里镇。1952 年由昭觉县析置。1960 年曾撤销,1962 年复置县。"布拖",彝语为"布特",意即"长满了松树林的地方"。农产以马铃薯、荞麦、玉米为主。山区富木材、野生动物和多种药材。畜牧业亦盛。矿产有煤、铅、铜、铁。工业有机械、采矿、皮革、食品。土特产有皮毛、花椒、白蜡及三七、党参等药材。

布思 (Charles Booth,1840—1916) 亦译布斯。英国统计学家、社会学家。经验主义社会学的先驱之一。曾任皇家统计学会会长等职。致力于研究伦敦贫困问题,发展了社会调查统计方法。著有《伦敦人民的生活与劳动》等。

布钞 用布印制的钞票。多用油布制成,曾流通于新疆、甘肃一带。土地革命战争时期,在革命根据地亦曾有发行,如 1933 年川陕省苏维埃政府所发行的以"串"为单位的布钞,计有二串、三串等票别。

布饶 云南沧源、双江、耿马及澜沧北部佤族的自称。

布施 ❶以财物与人。《国语·周语上》:"享祀时至,而布施优裕也。"《庄子·外物》:"生不布施,死何含珠为?"❷施展。《西游记》第二十七回:"孙大圣布施手段,舞着铁棒。"❸译自梵语 Dāna,音译"檀那"。佛教谓施与他人财物、体力和智慧以求积累功德直至解脱的修行方法。认为以财物与人是"财布施",说法度人是"法布施",救人厄难是"无畏布施",分别简称为"财施"、"法施"、"无畏施"。❹威廉·布施 (Wilhelm Busch,1832—1908)。德国诗人、画家。早年曾在艺术学校学习。以创作漫画和讽刺性诗画小说知名。作品幽默风趣,对资产阶级文化,专制政权和教会统治下人的畸形发展,小市民的伪善和狭隘进行了尖锐的讽刺与批判。重要诗画小说有《马克斯与莫里茨》、《帕多瓦的圣安托尼乌斯》、《虔诚的海伦娜》、《克诺普夫妇》等。

布素 形容衣著俭朴。布指质地,素指颜色。《宋史·李燔传》:"被服布素,虽贵不易。"亦指卑微的身份或平民。范仲淹《蔡公墓志铭》:"某自布素从公之游。"王晫《今世说·德行》:"自公卿以逮布素,皆欢然诚信相接。"

布顿 (1290—1364) 元代译名卜思端。藏传佛教学者。本名仁钦竹,后藏人。任夏鲁寺堪布。曾参与蔡贡塘寺《甘珠尔》的审订编辑。又移纳塘寺所辑《丹珠尔》写本于夏鲁寺,重新鉴订分类,删复补遗,写为定本,并编《丹珠尔目录》。后世《丹珠尔》刻本或以其写本为底本,或依其目录删补。有弟子多人,自成一派,世称夏鲁派。著述极多,有《善逝教法史》等。

布朗 (Robert Brown,1773—1858) 英国植物学家。1810 年发表植物区系方面的著作。1827 年首次观察到布朗运动,认为这是生活的原生质特征之一。1831 年发现并命名细胞核,确认其为植物细胞的普遍结构。在 1833 年发表的关于兰科和萝藦科植物的论文中,确认有核的细胞是植物的结构单位,为后来细胞学说的发展奠定了基础。

布斯 (William Booth,1829—1912) 基督教新教救世军创始人。英国人。循道公会牧师。1861 年脱离循道公会。1865 年在伦敦进行社会活动，举办慈善事业，并在劳动人民中宣传宗教，吸收教徒，认为可借此解决社会问题。1878 年起仿照军队形式进行编制，自任"将军"，并定名其组织为"救世军"。1890 年著《英国的最黑暗区域及其出路》，系统地宣传其主张。

布景 舞台美术的组成部分之一。包括用以构筑舞台空间的立体景片、平面画景、帷幕和投影等。参见"舞台设计"。

布瑞 (John Bagnell Bury,1861—1927) 英国历史学家。先后任都柏林大学和剑桥大学教授。主编《剑桥古代史》、《剑桥近代史》。著有《罗马帝国史》(前期和后期分出)、《希腊史》及《思想自由史》等。

布鼓 《汉书·王尊传》："毋持布鼓过雷门。"颜师古注："雷门，会稽城门也，有大鼓，越击此鼓，声闻洛阳；布鼓，谓以布为鼓，故无声。"后常用布鼓与雷门并提，形容浅陋，与高手对比相差悬殊。葛洪《抱朴子·金丹》："闻雷霆而觉布鼓之陋。"吴昌龄《东坡梦》第一折："小官在吾兄根前，念《满庭芳》一阕，却似持布鼓而过雷门，岂不惭愧！"

布(佈)雷 布设地雷、水雷、空飘雷的战斗行动。按布雷时机分为预先布雷和机动布雷；按布雷手段分为人工布雷、布雷车布雷、火炮布雷、火箭布雷、飞机布雷、舰船布雷等。

布摆 ❶安排；分布排列。《水浒传》第六十二回："沙门岛往回六千里有余，费多少盘缠，你又没一文，教我们如何布摆！"无名氏《射柳捶丸》第三折："战鼓声催，三军布摆。"❷捉摸。无名氏《符金锭》第二折："这谜儿怎猜？我实难布摆。"

布歇 (François Boucher,1703—1770) 法国画家。洛可可艺术主要代表。以熟练的笔法、浮华的色调，作牧歌、神话题材的富有装饰性的绘画，反映了贵族的生活情调。作品有《维纳斯之胜利》、《早餐》、《彭巴杜夫人像》等。

布路 分散貌。《左传·襄公三十年》："郑伯有耆酒，为窟室，而夜饮酒，击钟焉。朝至未已，朝者曰：'公焉在？'其人曰：'吾公在壑谷。'皆自朝布路而罢。"

布算 谓排列算筹，进行推算。苏轼《真一酒歌引》："布算以步五星，不如仰观之捷。"亦泛指卜卦推算。褚人穫《坚瓠馀集·笪在辛》："子缨为之布算，亦甚忽略，并不誉及科甲功名一字。"

布褐 粗布衣。贫者所服，因亦指贫贱者。《晋书·何琦传》："琦善养性，老而不衰，布褐蔬食，恒以述作为事。"王维《献始兴公》诗："鄙哉匹夫节，布褐将白头。"

布濩 散布。《文选·张衡〈东京赋〉》："声教布濩，盈溢天区。"薛综注："布濩，犹散被也。"

布燮 见"清平官"。

布露 ❶披露；公布。《三国志·蜀志·甘后传》："臣请太尉告宗庙，布露天下。"❷古西域国大勃律的别称。《新唐书·西域传》："大勃律，或曰布露。"

布干达 (Buganda) 乌干达重要行政区。在国境中南部，濒维多利亚湖。面积 3.7 万平方公里。人口 276 万(1993 年)。首府坎帕拉，也是乌干达首都。沿湖多沼泽、低地，内陆为丘陵、高原。原为乌干达境内古老王国，1894 年起沦为英国保护国，1962 年乌干达独立后曾为国内的一个联邦，1967 年改为行政区。人烟稠密，耕作集约。盛产棉花和咖啡。有纺织、制糖、锯木和日用品等工厂。

布韦岛 (Bouvet Island) 南大西洋孤立的火山岛。在南纬 54°26′、东经 3°24′。面积 58.5 平方公里。由黑色熔岩构成，最高点海拔 935 米。东部有冰川；北部长有苔藓，并多鸟粪。无常住居民，建有捕鲸站。

布瓦凯 (Bouaké) 科特迪瓦城市。在中部高原上。人口 70.5 万(1983 年)。工商业重镇和交通中心。有纺织、服装、烟草、锯木等工厂。咖啡、棉花、剑麻贸易甚盛。附近有铌、铬、钽等矿藏。公路网中心。铁路南通阿比让，北通布基纳法索的瓦加杜古。

布瓦洛 (Nicolas Boileau Despréaux, 1636—1711) 法国诗人、古典主义文学理论家。曾任路易十四的史官。1684 年当选为法兰西语文学院院士。著有《讽刺诗集》和《诗简集》。1674 年以诗体写成理论著作《诗的艺术》(一译《诗艺》)，主张诗人应服从"理性"，认为"理性"是普遍人性(亦称"自然")的最本质的东西，把"理性"作为文学创作和评论的基本原则。强调文学必须模仿自然，必须以古希腊、罗马作品为典范。对各种文学体裁作了严格划分，为每种文学体裁制订规范，并将古希腊悲剧的"三一律"理论完整化。对欧洲古典主义文学发展有一定影响。

布日伊 (Bougie) 贝贾亚的旧称。

布贝尔 (Martin Buber,1878—1965) 犹太神学家、哲学家，存在主义教育的主要代表人物之一。生于奥地利维也纳。先后就读于维也纳、莱比锡等大学。曾在德国法兰克福大学和耶路撒冷希伯来大学讲授哲学。认为人与人之间是"相互的"、"对话的"、"我和你"的关系。强调"品格教育"，要求一个人应在行动和态度上乐于"承担责任"，师生之间必须建立个人亲密关系的"信任感"，教育就是师生之间纯粹的对话关系。著有《我和你》、《人与人之间》、《生存的对话：哲学和教育学全集》等。

布什尔 (Būshehr) 伊朗西南部港市，布什尔省省会。临波斯湾。人口约 5 万。1736 年设港，为深水港。曾为对外贸易要港，后因西部油田和油港发展而渐衰。有液化天然气、纺织和钢铁等厂。渔业较盛。

布卡武 (Bukavu) 刚果民主共和国基伍南区 (Sud-Kivu) 首府。在东部、基伍湖南岸，近卢旺达边界。人口 17.1 万(1988 年)。咖啡、茶叶和金鸡纳等的重要集散地。附近有金、锡矿开采和冶炼，有水电站。工业有纺织、水泥、食品加工、饮料等部门。湖山风景优美，为旅游胜地。有航空站。

布尔人 (Boers) 阿非利坎人的旧称。Boer 一词，为英文 boor(意为"农民")的荷兰文形式。1652 年荷兰东印度公司在非洲南部开辟"开普殖民地"后开始大量移入。详"阿非利坎人"。

布尔津 县名。在新疆维吾尔自治区伊犁哈萨克自治州北部、阿尔泰山南麓、额尔齐斯河沿岸。县人民政府驻布尔津镇。1919 年由承化县(今阿勒泰市)析置布尔津河设治局，后改布尔津县。以布尔津河得名。畜牧业发达，盛产毛皮。有木材加工、毛纺、建材、农机、制革等工业。山区多森林。名胜有哈纳斯自然保护区。

布尔热 (Paul Bourget,1852—1935) 法国作家、文艺评论家。巴黎大学毕业。1894 年当选为法兰西语文学院院士。早期写诗，接近*巴那斯派。著有长篇小说《弟子》、《阶段》、《中年魔障》等，着重心理分析，充满悲观情绪。另有短篇小说集及文艺评论著作。

布尔诺 (Brno) 捷克第二大城。在东南部斯夫拉特卡

河 (Svratka) 和斯维塔瓦河 (Svitava) 汇流处。人口 39 万(1994 年)。公元 9—10 世纪建城。1243 年建市。重要交通枢纽。机械制造工业发达,以生产拖拉机、机床、化工设备、机车车辆、精密仪器著称,毛纺织、印刷业也重要。每年在此举办国际机械工业博览会。设有马萨罗克大学、科学院分院、摩拉维亚博物馆。多中世纪城堡、教堂等建筑古迹。

布尔萨 (Bursa) 土耳其西北部城市。邻近马尔马拉海。人口 83.5 万(1990 年)。位于古代"丝绸之路"上。14—15 世纪为奥斯曼帝国都城。现为全国最大纺织业中心,丝绸和制毯业著名,还有合成纤维、机械、汽车制造等厂。多温泉。外港穆达尼亚 (Mudanya) 在市西北 24 公里。

布兰当 (Raúl Brandão,1867—1930) 葡萄牙小说家、剧作家。当过军官、记者。作品多运用大众语言描写下层人民的悲惨生活,擅长描绘自然景色。写有小说《一个小丑的故事》、《闹剧》、《贫穷的人们》、《戈麦斯·弗雷伊雷的阴谋》、《国王儒诺特》、《渔夫》、《陌生的岛屿》等。剧作收入《戏剧集》。

布吉人 (Buginese) 印度尼西亚民族之一。约 400 万人(1995 年)。主要居住在苏拉威西岛西南部。语言属南岛语系印度尼西亚语族。为岛上人数最多、文化较发达的民族。一部分曾移居马来半岛的雪兰莪,向以经商、航海闻名。原信印度教,后改信伊斯兰教。

布迈丁 (Houari Boumedienne,1925—1978) 阿尔及利亚总统 (1976—1978)。初在埃及加入阿尔及利亚民族主义者小组。1955 年回国,参加抗法战争,曾任民族解放军总参谋长。1962 年阿尔及利亚民主人民共和国成立,任国防部长,次年兼任第一副总理。1963 年当选共和国副主席兼国防部长。1965 年发动政变,推翻本·贝拉 (Ahmed Ben Bella,1916—) 政府,任革命委员会主席兼总理。后当选总统。

布衣交 贫贱之交。《史记·廉颇蔺相如列传》:"臣以为布衣之交尚不相欺,况大国乎?"亦指不以势位骄人,平等相处如贫贱之交。《后汉书·隗嚣传》:"三辅耆老士大夫皆奔归嚣,嚣素谦恭爱士,倾身引接,为布衣交。"

布农语 自称"布农"的高山族(人口约 3 万〔1988 年〕)使用的语言,属南岛语系印度尼西亚语族。分布于台湾关山、玉里等地。无复辅音。重音在最后第二音节。人称代词有单、复数之别。

布劳恩 (Wernher von Braun, 1912—1977) 火箭专家。原籍德国。1932 年柏林高等工业学院毕业,1934 年获柏林大学物理学博士学位。1932 年在德国陆军军械部任职,1937 年任德国陆军佩内明德火箭研究中心技术部主任。1945 年到美国,任美国陆军装备设计和研究局负责人,1950 年在"红石"兵工厂任职,1955 年入美国籍。次年任陆军弹道导弹局发展处处长,1958 年为美国国家航宇局负责人之一,1960 年任马歇尔宇航中心主任,1970 年任美国国家航宇局副局长。曾主持德国"A-2"、"A-3"、"A-4"(即"V-2")火箭研制,美国第一颗人造地球卫星发射(1958 年),"阿波罗"计划实施,大型火箭"土星"号研制,"天空实验室"发射;参加航天飞机的研制等。著有《高层大气物理学和医学》、《越过空间前沿》和《火箭学和空间旅行史》等。

布劳维 (Luitzen Egbertus Jan Brouwer,1881—1966) 荷兰数学家。阿姆斯特丹大学哲学博士。长期任母校教授。荷兰科学院院士。对数学基础有深入研究,是数理逻辑中直觉主义学派的代表人物。他否认排中律的普遍有效性。著有《论数学基础》、《论逻辑原理的不可靠性》等。

布里索 (Jacques Pierre Brissot,1754—1793) 法国大革命时期*吉伦特派领袖。革命初,创办《法国爱国者》报,并加入*雅各宾俱乐部。后选入立法议会和国民公会;主张废除君主制,建立共和国。领导吉伦特派反对*山岳派。力图解散巴黎公社 (1792 年)和雅各宾俱乐部。1793 年 5 月巴黎人民起义后逃亡,被捕处死。

布里顿 (Benjamin Britten, 1913—1976) 英国作曲家。1930 年入伦敦皇家音乐学院学作曲与钢琴,1934 年辍学。1935 年后主要创作戏剧、电影音乐。1939—1942 年旅居美国,后定居故乡萨福克 (Suffolk)。亦从事指挥、钢琴独奏及伴奏。1976 年受封为男爵。创作风格多样,但始终重视旋律表情作用,擅于变通运用传统曲式体裁。主要作品有歌剧《彼得·格里姆斯》、《比利·巴德》等十六部,轻歌剧《保罗·布尼安》,合唱《战争追思曲》,弦乐《勃里治主题变奏曲》,独唱组歌《米开朗琪罗的七首十四行诗》,及《小交响曲》、《春天交响曲》、《大提琴交响曲》与钢琴协奏曲、小提琴协奏曲、重奏曲、儿童歌剧等。并采用普赛尔的主题写成变奏一赋格曲《青少年乐队指南》,还作有一部《中国歌集》(以白居易、杜甫、陆游等人的六首诗为歌词)。

布努语 自称为"布努"的瑶族使用的语言,属汉藏语系苗瑶语族苗语支。分布在广西壮族自治区西部。使用人口 31 万余(1988 年)。分五个方言。有一套带鼻冠音的塞音、塞擦音,送气音只出现在单数调的音节里;除借词外,辅音韵尾只有 [-n] 和 [-ŋ];有八个声调。宾语、补语都在谓语动词后。

布拉人 (Bura) 尼日利亚东北部的民族。约 172 万人(1995 年)。主要分布在埃策拉姆河上游。部分在喀麦隆北部(27 万)。语言属闪含语系乍得语族,兼讲豪萨语。多信伊斯兰教,部分持万物有灵信仰。从事锄耕农业,饲养短角牛、羊和马。

布拉克 (Georges Braque, 1882—1963) 法国画家。1906 年曾短期参加野兽派绘画活动,但色彩笔法皆不十分强烈和粗放。1907 年受塞尚影响后,与毕加索一起创作立方主义绘画。1911—1914 年的作品把几件物体的各部分重新加以组合,并把其他材料如布、木头和报纸等拼贴在绘画里,使实物和艺术家的创作之间产生一种不明确的意义,被称为综合的立方主义。第一次世界大战时赴前线,受伤休养后,重新作画,改变了过去的方法。20 年代所画的人体,带有雷诺阿的影响。此后走自己的绘画道路,不受欧洲当时新绘画的影响。亦作雕塑、石版画及铜版画、插图等。代表作有《弹吉他的人》、《吹笛者》及《拿着曼陀林的女人》等。

布拉的 (Plataea) 一译普拉提亚。古希腊城邦。位于底比斯和雅典之间。公元前 479 年希波战争中,斯巴达统帅波桑尼 (Pausanias) 在此大败波斯军。

布拉格 ❶布拉格 (Praha)。捷克首都、最大城市。在中西部,跨拉贝河支流伏尔塔瓦河两岸。面积 496 平方公里。人口 121.3 万(1994 年),公元 9 世纪下半叶始建居民点。后为捷克王国都城。14 世纪末为中欧重要城市。1918 年起成为捷克斯洛伐克共和国首都。1993 年为捷克共和国首都。全国最大的机械制造工业基地,以生产运输机械、机床、电机、建筑机械、农机等为主;并有化学、纺织、

皮革、印刷、食品等工业。交通枢纽。设有查尔斯大学(1348年创建)等多所高等院校,以及国家科学院、农业科学院等科研机构,博物馆、美术馆众多。欧洲著名旅游城市,多中世纪以来古建筑,如布拉格城堡、旧皇宫等。每年举行"布拉格之春"国际音乐会。❷威廉·亨利·布拉格(William Henry Bragg,1862—1942)。英国物理学家。剑桥大学毕业。澳大利亚阿德莱德大学以及伦敦大学教授。英国皇家学会会长。与其子威廉·劳伦斯·布拉格(William Lawrence Bragg,1890—1971)通过对X射线谱的研究,提出晶体的衍射理论,并提出晶体结构的X射线照相分析法。奠定了X射线谱学与X射线结构分析的基础。1913年制成了第一台X射线分光计。因上述成就,父子共获1915年诺贝尔物理学奖。著有《X射线与晶体结构》(与其子合著)、《声的世界》、《光的宇宙》、《晶体分析导论》等。

布拉顿 (Walter Houser Brattain,1902—1987) 美国物理学家。生于中国厦门。俄勒冈大学硕士,明尼苏达大学哲学博士。1928—1967年在贝尔电话实验室做研究工作。美国全国科学院院士,美国艺术与科学学院院士。主要从事半导体物理学和热离子学等方面的研究,对固体表面性质的研究更为深入。发现在半导体的自由表面上的光电效应,与巴丁(John Bardeen,1908—)合作,发现晶体管效应,并制成了点接触晶体三极管。与巴丁、肖克莱共获1956年诺贝尔物理学奖。

布拉柴 (Pierre Savorgnan de Brazza, 1852—1905) 法国殖民者,探险家。原籍意大利。海军军官。1875—1878年在非洲探险,由奥戈韦河(Ogooué,在今加蓬部分)抵达刚果。1880年将巴特克族(Bateke)酋长马科科(Makoko)的领地置于法国"保护"之下,建立殖民据点布拉柴维尔。后任法属刚果(今刚果共和国)特派员和高级专员。

布罗卡 (Alfonso Broqua,1876—1946) 乌拉圭作曲家。久居法国,在巴黎圣咏学院从丹第学作曲。创作大多基于民间曲调。主要作品有三幕歌剧《南方的十字架》,领唱、女声合唱与钢琴(或乐队)曲《塔瓦瑞》,钢琴三部曲《山冈之诗》,三首钢琴前奏曲《草原》(后又改编为乐队曲),《g小调钢琴五重奏》,以及舞剧等。

布罗姆 (Robert Broom,1866—1951) 南非人类学家。曾任南非维多利亚大学教授。随后开业行医,并进行动物化石的研究,以后在比勒陀利亚任德兰士瓦博物馆古生物与体质人类学部主任。因研究啮齿动物而著名。不久发现一系列南方古猿化石并作详尽研究。主要著作有《南非的似兽爬行动物》,与他人合著有《南非化石猿人:南方古猿亚科》、《斯特克方丹猿人:迹人》。

布罗赫 (Hermann Broch,1886—1951) 奥地利小说家。早年曾在米尔豪森纺织学院学习纺织工艺。1908年继承父业成为纺织工业家,后企业倒闭。1928年在维也纳大学攻读数学、哲学和心理学。1938年因反对德国法西斯占领奥地利而被捕,获释后流亡美国。1950年任耶鲁大学德国文学教授。主要作品有长篇小说《梦游者》三部曲、《维吉尔之死》和《无罪的人们》等。

布依戏 布依族戏曲剧种。流行于贵州南部、西南部的布依族聚居区。清末由布依族民间演唱艺术八音坐弹、板凳戏、布依彩调等受壮剧影响发展而成。唱念以布依语为主,也夹用汉语道白。主要曲调有正调、京调、二黄、二六等。伴奏乐器以尖子胡琴(公琴)、朴子胡琴(母琴)为主。

布依文 中国布依族1956年创制的拉丁字母形式的拼音文字,1985年作了一次修订。以贵州省望谟县复兴镇的布依语语音为标准音。有26个字母,用辅音字母在音节末尾表示声调。

Gueh naz miz laaul laail,
gueh meangl miz laaul raiz.
(种田别怕多,修沟别怕长。)
布依文

布依语 属汉藏语系壮侗语族壮傣语支。分布在贵州省黔南布依族苗族自治州和黔西南布依族苗族自治州。有浊塞音[ʔb]、[ʔd]。元音分长短。有辅音韵尾。以名词为中心的修饰词组,除数量词位置在前(数词为"一"时次序是:量——名——"一")外,修饰语一般在后。宾语和补语在谓语动词后面。

布依族 中国少数民族之一。自称"布依"、"布越"、"布雅依"等。旧称"仲家"。由古代百越的一支发展而来。254.8万人(1990年)。主要分布在贵州南部和西南部,贵州其他地区和滇东罗平及川西南宁南、会理等地也有分布。语言属汉藏语系壮侗语族壮傣语支。原无文字,建国后创制了拉丁字母形式拼音的布依文。通汉语文。以农业为主。妇女善纺织、蜡染。建国前,处在封建地主经济发展阶段。主要信仰多神,也有信基督教新教、天主教。曾多次进行反剥削反压迫的斗争,其中以清嘉庆二年(1797年)南笼起义规模最大。建国后,先后与苗族联合建立了两个自治州和三个自治县。

布法罗 (Buffalo) 美国东北部城市和湖港。在伊利湖东端,同加拿大伊利堡(Fort Erie)隔水相望,有公路和铁路桥相通。市区面积105平方公里,人口32.3万(1992年);大市区人口119.3万(1992年)。1832年设市。伊利运河起点,铁路枢纽。重要的小麦转运港。北邻尼亚加拉瀑布水电站。工业发达,以钢铁、化学、炼铝为主,全国面粉业中心,原子能和电子等工业亦重要。

布姆唐 (Bumtang) 即"比亚卡尔宗"。

布政使 官名。简称"藩司"、"藩台"。明洪武九年(1376年)改行中书省为承宣布政使司。宣德后,全国的府、州、县等分统于两京和十三布政使司,每司设左、右布政使各一人,为一省最高行政长官。后因加强统治力量,专设总督、巡抚等,布政使权位渐轻。清始正式定为督、抚属官,专管一省的财赋和人事,与专管刑名的按察使并称两司。康熙六年(1667年)后,每省设布政使一员,不分左右。又改变明制,于直隶亦设布政使,江苏则设二员,分驻江宁、苏州。

布哈林 (Николай Иванович Бухарин, 1888—1938) 苏联早期领导人之一,经济学家。1906年加入俄国社会民主工党。二月革命后当选中央委员。十月革命后,任《真理报》主编、政治局委员、第三国际执委会委员和主席团委员。1928年因对国家工业化和农业集体化问题持异议而受批判。次年被解职。1931年任最高国民经济委员会委员。1934年任《消息报》主编。1937年被开除出党。次年以"叛国罪"被处决。1988年恢复名誉。著有《世界经济和帝国主义》、《过渡时期的经济》、《共产主义ABC》等。列宁称他是"党的最宝贵的和最大的理论家"。

布哈拉 (Бухара) 乌兹别克斯坦南部城市,布哈拉州首府。在泽拉夫尚河下游,布哈拉绿洲中心。人口20.9万(1985年)。中亚古城之一,曾为布哈拉汗国都城和中亚伊斯兰教中心。附近有大型天然气田。工业以轧棉、纺织、羊羔皮加工和食品加工为主,建有大型棉纺织联合企业及卡

拉库尔羊羔皮加工厂。有铁路支线与卡甘(Каган)铁路枢纽相接。多清真寺、教堂、陵墓等建筑古迹。设有师范学院、历史地志博物馆。

布哈河 在青海省东北部。源出疏勒南山沙果林那穆吉木岭南麓,东南流入青海湖。长272公里,流域面积1.43万平方公里,是青海湖水系最大的河流。支流有日哈河、吉尔门河等。

布贴画 现代民间工艺品之一。将不同花色的布料剪成不同形状,组合成各种图案的画面,多采用粘贴、熨贴等手法,造型夸张生动。

布洛克(Jean Richard Bloch,1884—1947) 法国作家、政论家。1912年出版短篇小说集《莱维》,描写犹太人的生活。1918年发表小说《某股份有限公司》,写一个犹太资本家的发迹史。1919年加入巴比塞主持的光明社。1936年到过马德里,发表杂文集《西班牙,西班牙!》,歌颂西班牙人民的英勇斗争。还写有反映法国人民反法西斯斗争的剧本《巴黎的搜查》和《土伦港》。

布洛赫 ❶恩斯特·布洛赫(Ernst Bloch,1885—1977)。德国哲学家。学于符兹堡大学。1933年纳粹执政后流亡国外。1948年回国,任莱比锡大学哲学研究所所长、教授,后任杜宾根大学教授。提出"希望哲学",认为抽象的、摆脱了一切社会联系与社会关系的人是世界的目标与哲学的出发点,生活为动机与本能所决定,其中最主要的是饥饿以及从力求消除饥饿感中产生的希望。主要著作有《希望的原理》、《理解与希望》、《乌托邦精神》、《马克思主义的修正》等。❷费利克斯·布洛赫(Felix Bloch,1905—1983)。美籍瑞士物理学家。曾就读于苏黎世高等技术学校,获莱比锡大学哲学博士学位。先后任职于瑞士、荷兰、德国、丹麦、意大利的几所大学与研究机构。1934年迁居美国,长期担任斯坦福大学教授,后入美国籍。1942—1945年曾任哈佛大学教授。1954—1955年兼任欧洲核研究中心主任。1965—1966年任美国物理学会会长。美国全国科学院院士。1939年与阿尔瓦雷斯(Luis Walter Alvarez, 1911—1988)合作,测定了自由中子的磁矩。1946年,与珀塞尔(Edward Mills Purcell, 1912—)各自独立地提出了测量原子核磁场的核磁感应方法。它推动了磁场、晶体和各种物质磁性的研究,而后又应用于分子组成和结构方面的测定等领域,开拓了磁共振研究的新分支。由此,与珀塞尔共获1952年诺贝尔物理学奖。他在原子物理的研究与超导电性理论中的布洛赫定理、量子电动力学中的布洛赫-诺尔西克定理、描述核磁共振的布洛赫方程等相联系。主要著作有《磁性的分子理论》等。

布埃亚(Buea) 喀麦隆西部城市。在喀麦隆火山东麓,海拔910米。人口2.3万(1982年)。曾先后为德属和英托管地喀麦隆首府。现为可可、咖啡、油棕的集散地和加工点。有食品加工、纺织、建筑、农药、木材加工等工业。附近还多橡胶、香蕉种植园。公路通外港维多利亚。旅游胜地。

布莱克(William Blake,1757—1827) 英国诗人、版画家。一生靠创作版画为生。其诗作摆脱古典主义规范的束缚,多采用歌谣和无韵体,重直觉和主观想像,间涉神秘意象,形成独特的风格。作品主要有《天真的预言》、《天真与经验之歌》和《四天神》等。后期的作品《先知书》陷入神秘主义。20世纪以来其诗作日益受到评论界重视。

布格河(Bug或Буг) 维斯瓦河右岸支流。源出乌克兰西部,沿卢布林高地东缘,由东南向西北流,为波兰和白俄罗斯、乌克兰界河,经波兰东部,在华沙西北30公里处汇入维斯瓦河。长831公里,流域面积7.3万平方公里。河口上溯可通航315公里。下游建有水坝和水库。有运河通连第聂伯河、涅曼河(Неман)。

布索尼(Ferruccio Busoni, 1866—1924) 意大利钢琴家、作曲家。生于音乐家家庭。最初从事钢琴演奏及教学,后转向作曲。创作上深受巴赫、莫扎特古典形式和李斯特钢琴表现手法的影响。其演奏以层次分明、音响浑厚见称。为巴赫、李斯特等人作品改写的钢琴曲具有乐队或管风琴效果。主要作品有《钢琴协奏曲》,钢琴曲《悲歌》、《对位化幻想曲》,以及歌剧《浮士德博士》(未完成)等。又撰有《新音乐美学的设计》等论著,对未来音乐体系提出不少设想,如以三分之一音取代半音等。

布特哈 清政区名。康熙中以分布于嫩江及其两岸支流的索伦(今鄂温克)、达斡尔、鄂伦春等*打牲部落编置佐领,置布特哈(满语,意为"渔猎";汉译"打牲处")总管,驻嫩江西岸宜卧奇(今内蒙古莫力达瓦达斡尔族自治旗)。1894年(光绪二十年)升布特哈总管为副都统,徙治嫩江东岸博尔多站(今黑龙江讷河)。1906年裁副都统,以嫩江为界划分为东、西两路布特哈,仍各设总管,分驻博尔多和宜卧奇。1910年(宣统二年)于东布特哈置讷河直隶厅,1915年于西布特哈置布西设治局。

布特鲁(Emile Boutroux,1845—1921) 法国哲学家,唯意志论者。巴黎高等师范学校毕业后,去德国海德堡大学进修。回国后历任蒙彼利埃大学、巴黎大学教授。1912年当选为法兰西语文学院院士。反对决定论,提出唯灵论的实证主义,认为无机物与有机物有连续性,精神决定宇宙的运动与变化;存在的根源是自由,自由的根源是永远创造着的世界理性,宗教是精神自由的最高等级。其学说对柏格森颇有影响。著有《科学与现代哲学中的自然法则观念》、《现代哲学中的科学与宗教》等。

布朗语 属南亚语系孟-高棉语族佤德昂语支。分布在中国云南勐海、双江、澜沧、永德、云县、墨江、施甸、昌宁等县。分布朗和乌两个方言。国外,分布在缅甸境内。复辅音较多;有清化鼻音;居于音节末尾的辅音有9个。有声调。人称代词的双数和多数用元音交替表示。修饰语一般在中心词之后。句子的基本语序是:主语—谓语—宾语。

布朗热(Nadia Boulanger, 1887—1979) 法国音乐教育家、作曲家。十岁入巴黎音乐学院学管风琴,并从福雷学作曲。1908年以康塔塔《女妖》获罗马奖二等奖。1920—1939年执教于巴黎音乐师范学校。1921年法国枫丹白露的美国音乐学院创立后,应聘讲授作曲法与配器法。1949年起任该院院长。美国许多著名交响音乐作曲家如科普兰、哈里斯、辟斯顿等,皆出其门下。又擅指挥,1936年起曾先后指挥巴黎爱乐乐团、英国皇家爱乐乐团及美国波士顿交响乐团等。

布朗基(Louis Auguste Blanqui,1805—1881) 法国革命家,空想共产主义者。参加1830年七月革命和1848年二月革命,组织过"四季社"等秘密团体,领导过多次秘密起义。1870年创办《祖国在危急中》报。1871年巴黎公社时期,在狱中缺席当选为公社委员。1879年出狱后,创办《不要上帝,不要老爷》报,继续从事革命斗争。在他从事革命活动的五十年中,有三十余年在监狱中度过,曾两次被判死刑。反对私有制度,主张通过政治革命推翻资产阶级的统治,但认

为通过少数革命家的起义和专政，即可推翻旧社会，建立新社会。著作有《祖国在危急中》、《社会批判》等。

布朗族 中国少数民族之一。自称有"布朗"、"乌"、"翁拱"、"阿娃"、"濮曼"等。源于古百濮，由唐代"朴子蛮"的一部分发展而来，元以后连同德昂族在内被泛称为"蒲人"。近代多被称为"濮曼"。8.2 万人(1990 年)。主要分布在云南西双版纳勐海等地，临沧和思茅地区亦有分布。语言属南亚语系孟-高棉语族佤德昂语支，无文字，较多使用傣语。主要从事农业，善种茶。建国前，住在勐海等地的布朗族基本上处于原始社会末期农村公社阶段，其余地区的均已进入封建地主经济发展阶段。部分信小乘佛教；也信多神。1940 年勐海西定地区爆发布朗族人民反对国民党政府横征暴敛的斗争。建国后，建立了双江拉祜族佤族布朗族傣族自治县。

布隆迪 (Burundi) 旧名乌隆迪 (Urundi)。东非内陆国。同卢旺达、刚果(金)、坦桑尼亚为邻，西南临坦噶尼喀湖。面积 2.78 万平方公里。人口 640 万(1995 年)，多数为班图语系的胡图人(占 85%)，余为尼洛特语系的图西人(占 13%)等。居民多信天主教，余信基督教新教、伊斯兰教和拜物教。讲基隆迪语和斯瓦希里语，官方语言为基隆迪语和法语。首都布琼布拉。大部为海拔 1 500 米以上的高原山地。西缘属东非大裂谷，山地海拔 2 000 米以上。热带草原气候为主，年降水量 1 200～1 600 毫米。富水力。山地、河谷多森林，高原上多草原。东非古国。16 世纪形成王国。19 世纪中叶起，英、德、比三国势力侵入。1890 年被德国侵占后，连同卢安达(今卢旺达)合并组成卢安达-乌隆迪殖民地，成为德属东非的一部分。第一次世界大战后成为比利时委任统治地，第二次世界大战后改为比利时托管地。1962 年 7 月 1 日宣告独立，成为布隆迪王国。1966 年 11 月 28 日废黜国王，成立布隆迪共和国。经济以农牧业为主。粮食主产高粱、玉米、稻米和木薯，经济作物有咖啡、棉花、茶、剑麻等。牲畜多牛、羊。开采锡和铌等；有咖啡加工、轧棉、制茶、木材和食品加工等工厂。出口咖啡(约占出口总值 80%)、棉花、锡等，进口纺织品、食品、车辆、化学品、燃料等。对外联系主要经坦桑尼亚出印度洋。

布琼尼 (Семён Михайлович Будённый, 1883—1973) 苏联陆军将领。1918 年参加红军。次年加入俄共(布)，并任红军骑兵第一集团军司令。1924—1937 年任红军骑兵总监。1935 年获苏联元帅衔。曾当选最高苏维埃主席团委员、联共(布)中央委员。1940 年任第一副国防人民委员。卫国战争期间任西南方向总司令、北高加索方面军司令。1943 年起任苏联骑兵司令。1953 年任苏联骑兵总监。

布森高 (Jean Baptiste Boussingault, 1802—1887) 一译布森戈。法国农业化学家、植物生理学家。曾赴南美洲各国长期调查研究，归国后任里昂大学化学教授及巴黎综合工科学校农业化学教授。第一个创办农事试验场，设计植物营养的研究方法，进行一系列关于农业上营养元素循环的研究工作，建立了植物氮素营养学说，为农业化学奠基人之一。主要著作有《农业、农业化学及生理学》等。

布鲁日 (Bruges 或 Brugge) 比利时西北部城市。距北海 13 公里。人口 11.7 万(1993 年)。重要水陆运输枢纽，有铁路和运河通往内地、北海海岸和法国西北部。公元 7 世纪起见于记载，13—15 世纪曾为西欧重要贸易中心之一。工业以造船、电子、纺织等为主。多中世纪古迹，如钟楼、市政厅和教堂等。

布鲁图 (Marcus Junius Brutus, 约前 85—前 42) 古罗马政治家。"内战"期间追随庞培反对恺撒。*法萨罗战役后得恺撒宽待和任用，出任山南高卢总督和城市法官。公元前 44 年与卡西乌 (Gaius Cassius Longinus) 等阴谋刺杀恺撒，图谋恢复共和政体，未果。逃往希腊，腓利比战役(前 42 年)败于安东尼、屋大维联军，自杀。

布鲁特 族名。准噶尔语音译，意为"高原人"。清对柯尔克孜族的称呼。从事游牧。分东布鲁特、西布鲁特。东部主要分布在西部天山北麓，为准噶尔所侵，徙安集延；准噶尔灭，复归故地。西部主要分布在喀什噶尔(今新疆喀什)西北。东、西两部先后于乾隆二十三、二十四年(1758、1759 年)归清。

布鲁诺 (Giordano Bruno,1548—1600) 文艺复兴时期意大利哲学家。早年曾加入多明我会，因具有"异端"思想，流亡国外，1592 年返意大利，随即于威尼斯被异端裁判所逮捕，关押八年后被烧死在罗马。利用泛神论的形式宣传唯物主义思想。认为自然界即神，构成自然界中一切事物的最小单位是"单子"。提出"对立面一致"的学说，认为极大(整个自然界)与极小(单子)是一致的，自然界是物质与精神、质料与形式的统一体。肯定物质与运动不可分离，自然界具有内在的创造力，这种创造力即自然界本身的本原与原因。主要著作有《论原因、本原和一》、《论无限、宇宙和众多世界》、《驱逐趾高气扬的野兽》等。

布赖顿 (Brighton) 英国南部城市。临英吉利海峡。人口约 14.6 万。城建于 18 世纪中叶。有石棉、电工器材和食品等工业。有 18 世纪建造的极具东方风格的布赖顿宫。著名的休养地。

布(佈)雷车 用于布设地雷的专用车辆。分为机械布雷车和火箭布雷车两类。机械布雷车装有机械布雷装置，能将地雷敷设在地面或埋设在地面下。火箭布雷车一次齐射能发射数十发布雷火箭弹，布撒数百个地雷。

布雷东 (André Breton, 1896—1966) 法国作家。法国*超现实主义代表作家之一。深受弗洛伊德心理分析学说影响，先后三次 (1924、1930、1942 年)发表《超现实主义宣言》。主要作品有《黑色幽默诗集》、《傅立叶颂》以及散文集《娜佳》、《钟里的灯》和《疯狂的爱情》等。

布(佈)雷舰 专门布设水雷的军舰。满载排水量 500～8 000 吨。最大航速 15～30 节。装备有自卫舰炮。有水雷储放舱和布雷设备，可携载水雷 100～800 枚。主要任务是在港口、航道和近岸海区布设水雷。

布氏杆菌 (*Brucella*) 亦称"布鲁杆菌"。革兰阴性微小杆菌。有荚膜，在培养基中生长缓慢。根据生物学特性、抗原结构等可分为六种，其中三种对人、畜危害最大，即：(1) 羊布氏杆菌；(2) 牛布氏杆菌；(3) 猪布氏杆菌。本菌在家畜中自然感染，常导致流产。人因接触病畜或饮用病畜的乳汁而得病。人与人之间不传染。

布氏菌病 由*布氏杆菌引起的一种传染病。(1) 人类布氏菌病，亦称"波浪热"。由接触牛、羊等病畜的分泌物或进食未煮熟的肉、生乳品而感染。症状有波浪型热、多汗、关节酸痛等。四环素、氯霉素、链霉素、磺胺类药等对急性期有一定疗效。预防在于防止家畜的布氏菌病和注意个人防护。接种菌苗可增强免疫力。(2) 家畜布氏菌病，亦称"传染性流产"。经消化道、生殖道或皮肤伤口传染。症状为生殖器官发炎、流产、不育和其他组织的炎症病变。流产(马很少发生)多在发病后第一、二胎、且每成为长期带菌者。

采取检疫、隔离、消毒和淘汰等措施可控制本病流行；接种菌苗有预防作用。

布龙达尔 (Viggo Brøndal, 1887—1942) 丹麦语言学家。哥本哈根语言学派创始人之一。曾任哥本哈根大学教授。注重研究语言成分的关系，主张在逻辑学基础上建立普遍语法；认为语言中存在永恒不变的要素，强调语言理论的同一性、统一性和整体性。著有《结构语言学》、《词类》、《关于前置词的理论》等，收入《普通语言学论文集》。

布尔巴基 (Bourbaki) 20 世纪 30 年代末在法国形成的数学学派。其人员不公开，以尼古拉·布尔巴基 (Nicolas Bourbaki) 为该集体笔名。数学家韦尔 (André Weil, 1906—)、嘉当 (Henri Paul Cartan, 1904—)、丢当纳 (Jean Alexander Dieudonné, 1906—)、*谢瓦莱等曾是其早期成员。他们认为数学是结构的科学，有三类基本结构：代数结构、次序结构和拓扑结构。以此为基础，从集合和函数出发，运用公理化的方法系统地阐述现代数学。自 1939 年起陆续出版专著《数学原本》四十余本。该学派的活动在一定程度上推进了纯粹数学的发展。

布尔代数 亦称"逻辑代数"或"开关代数"。原为研究逻辑学的一种数学方法。由英国数学家、逻辑学家布尔于 1847 年首先提出。它用"1"和"0"两个符号来表示事件的成立与否，称之为事件逻辑值。从而使逻辑规律可以用数学关系来表示，并可进行逻辑加、逻辑乘和逻辑非的运算。1904 年亨廷顿 (Edward Vermilye Huntington,1874—1952) 给出了布尔代数的公理系统。20 世纪 30 年代，美国科学家香农 (Claude Elwood Shannon, 1916—) 将其应用于开关网络的分析，使之成为分析和综合开关电路，进行逻辑设计的重要数学工具。

布尔加宁 (Николай Александрович Булганин, 1895—1975) 苏联部长会议主席 (1955—1958)。1917 年加入布尔什维克党。曾任莫斯科市苏维埃执行委员会主席、俄罗斯联邦共和国人民委员会主席、苏联人民委员会副主席。卫国战争期间曾任国防委员会委员。战后历任武装力量部部长，部长会议第一副主席兼国防部长、主席，先后当选联共(布)政治局委员、苏共中央主席团委员。1947—1958 年拥有苏联元帅称号。1960 年退休。

布尔加斯 (Бургас) 保加利亚东部重要港市，濒黑海布尔加斯湾。人口 19.6 万(1992 年)。建于 18 世纪。随 1890 年铁路自索非亚通此和 1903 年现代化港口建成而逐渐兴起。石油化学工业中心，还有船舶、车厢制造、电缆、纺织、食品、木材加工等工业。渔业中心。市郊有国际机场。有滨海公园、浴场、休养地。

布尔乔亚 法文 bourgeoisie 的音译，意即"资产阶级"。

布尔战争 即"英布战争"。

布尔德尔 (Emile Antoine Bourdelle,1861—1929) 法国雕塑家。曾在罗丹工作室当助手。早期作品《贝多芬像》有罗丹的影响，后研究古代东方和中世纪的雕塑，其创作发展为粗犷奔放、具有纪念碑式的装饰性风格。代表作有《弓箭手赫拉克勒斯》、《密茨凯维支纪念像》和《阿尔维尔将军骑马像》等。

布立吞人 (Britons 或 Brythons) 古代克尔特人的一部分。公元前 1 世纪中叶至公元 5 世纪中叶受罗马人统治。5 世纪后，曾长期抵抗来自欧洲大陆的盎格鲁人、撒克逊人的侵略，后被迫退入不列颠西部山地，逐渐形成近代威尔士人。部分渡海迁居高卢的阿尔摩利卡(Armorica，今法国布列塔尼半岛)，现法国境内的布列塔尼人即其后裔。

布兰太尔 (Blantyre) 亦称卡佩尼 (Kapeni)。马拉维第一大城。在南部高地上。人口 44.6 万(1994 年)。建于 1876 年。农产品贸易甚盛，东郊卫星城林贝 (Limbe) 是全国最大烟草市场。集中全国大部分工厂，有食品、纺织、烟草、皮革、电器、车辆修配等部门。附近有水电站。铁路通莫桑比克的贝拉港和纳卡拉港，是对外联系要道。有国际航空站。

布兰卡港 (Bahía Blanca) 阿根廷东岸港市。临大西洋的布兰卡湾。人口 25.5 万(1991 年)。始建于 1828 年。19 世纪后期随铁路兴筑和潘帕斯农牧业的发展而兴起。工业有石油化工、炼油、食品、纺织、造船等。有输油、气管道通首都和里瓦达维亚海军准将城。南部地区的海运中心和铁路枢纽。渔港和海军基地。

布达拉宫 中国著名的古代建筑。在西藏拉萨市西北角玛布日山上。相传公元 7 世纪时吐蕃赞普松赞干布始建，后屡有修筑，至清顺治二年(1645 年)达赖五世大加扩建后，始具今日规模。原为历世达赖喇嘛居住地。内有宫殿、正厅、灵塔、佛殿、经堂、平台和庭院等。依山全筑，共十三层，高 117.19 米，东西长四百余米，全部石木结构。群楼高耸，崇阁巍峨。五座灵塔殿宫顶，覆盖镏金瓦。金碧辉煌，气势雄伟，建筑风格体现了汉藏文化的融合，也是藏族建筑艺术的精华。宫内藏有大量雕塑、壁画、卷轴画、佛像、明清两代的敕书、印鉴、礼品、匾额等文物。建国后经多次修缮。为全国重点文物保护单位，并列入《世界文化遗产名录》。

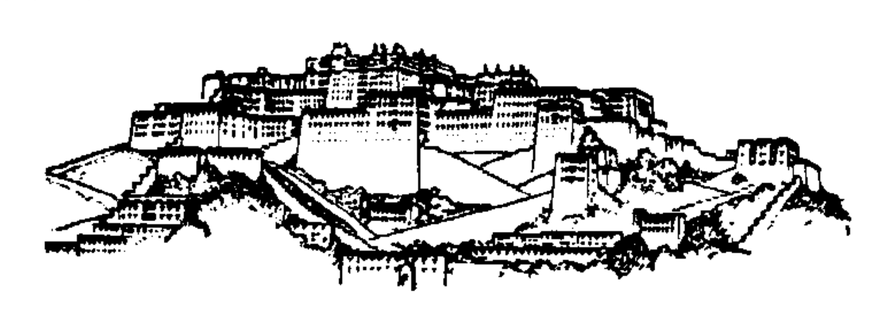

布达拉宫

布达佩斯 (Budapest) 匈牙利首都和经济、文化中心。在多瑙河畔。面积 529 平方公里。人口 199.6 万(1994 年)。公元 896 年，马札尔人先后在此建立布达、佩斯等居民点。1872—1873 年由多瑙河右岸的布达和左岸的佩斯合并而成，两岸有 8 座桥梁相连。多瑙河重要港口，水路交通要冲，横贯欧洲大陆的铁路和公路枢纽。布达有旧王宫、古城堡等 13—14 世纪建筑古迹；佩斯是行政区和工商区。全国最大工业中心，产值约占全国工业总产值的一半，以机械制造、电子、化学、纺织、印刷和食品加工为主。有多所高等学校及科学院(1840 年建)、图书馆、美术博物馆、国家博物馆、国家剧院(1837 年建)等。

布列阿尔 (Michel Bréal, 1832—1915) 法国语言学家、教育家。生于德国的犹太人。曾任法兰西学院教授、高等教育总督学、巴黎国家图书馆东方文献部主任。法兰西金石学和文学院院士。主要从事比较语言学和古意大利语的研究。所著《语义学探索》是语义学方面的开拓性著作，还著有《略论法国的教育》，编有《拉丁语词源词典》。

布列塔尼 (Bretagne) 法国西北部的半岛。突出于英吉利海峡同大西洋之间。包括菲尼斯泰尔 (Finistère)、北滨海 (Côtes-du-Nord)、莫尔比昂 (Morbihan) 和伊勒-维莱讷 (Ille-et-Vilaine) 四省。面积 2.72 万平方公里，人口 279.6 万(1990 年)。丘陵起伏，沿海有岛屿环绕。气候温

和湿润。多雾日，日照少，湿度大。肉、乳产量在全国占重要地位。渔业发达。东南部有铁和煤矿。法国核电站主要分布区。工业以造船、农业机械、电子、纺织、乳品加工为主。主要城市有布雷斯特等。

布列斯特 (Брест) 1921年前称布列斯特-利托夫斯克(Брест-Литовск)。白俄罗斯西南部城市，布列斯特州首府。邻近波兰边境。人口29.4万(1995年)。1017年见于史籍。曾属立陶宛。1795年并入俄国。19世纪30年代后成为军事重镇。1918年苏俄同德国、奥匈帝国、保加利亚和土耳其四国在此缔结《布列斯特和约》。1919—1939年属波兰。1939年划入苏联。1941年苏军与德军曾在此激战。河港。铁路枢纽。工业以机械制造为主，还有制毯、针织和食品加工等。建有布列斯特要塞纪念建筑群。

布吕纳介 (Ferdinand Brunetière, 1849—1906) 法国文学评论家、文学史家。拥护和发展泰纳的实证主义文学批评原则，并用达尔文的生物进化论解释一切文学流派的发展；强调作家才能中的个性化特征。对近代西方文艺评论有一定影响。当选为法兰西语文学院院士。著有《法国戏剧的诸时期》、《十九世纪法国抒情诗的进化》、《批评研究》、《文学体裁的演进》、《法国文学简史》和《巴尔扎克》等。

布帆无恙 比喻旅途平安。《晋书·顾恺之传》："恺之尝因假还，仲堪(殷仲堪)特以布帆借之，至破冢，遭风大败。恺之与仲堪笺曰：'地名破冢，真破冢而出。行人安稳，布帆无恙。'"李白《秋下荆门》诗："霜落荆门江树空，布帆无恙挂秋风。"

布伦托海 即"乌伦古湖"。

布伦坦诺 (Franz Brentano,1838—1917) 德国哲学家、心理学家。1864年受天主教神职。曾任符兹堡大学教授。1873年因不接受"教皇无谬说"而辞去神职与教职，次年任维也纳大学教授。在哲学上，提倡"回到亚里士多德去"，认为有非物质的个人灵魂存在。在心理学上，强调精神过程就是动作，并认为动作随情感而发生。心理现象的共同特征在于它们具有"意向性"，即意识对某种东西的指向性。心理现象总是"关于某物"的意识。主要著作有《亚里士多德和他的世界观》、《从经验角度看心理学》、《心理现象的分类》等。

布伦塔诺 (Clemens Brentano,1778—1842) 德国作家。早年在哈雷大学、耶拿大学攻读采矿学与财政学。一生在搜集民歌、整理古代文学作品方面作出贡献，同时创作了大量抒情诗。曾与阿尔尼姆创办浪漫派刊物《隐士报》，并与阿尔尼姆共同编纂民歌集《儿童神奇的号角》。作品有小说《正直的卡斯佩尔和美丽的安娜尔的故事》、《众多的磨坊主和匈牙利的民族面貌》等。

布里奇曼 (Percy Williams Bridgman, 1882—1961) 美国物理学家和哲学家。哈佛大学哲学博士，后任该校教授。美国物理学会会长。因对高压装置及高压物理学方面的许多发现而获1946年诺贝尔物理学奖。他为这一领域提供了现在所使用的大部分测量手段，促进了高压技术的发展。1925年首先使用从熔体中制备单晶体的"布里奇曼法"。在哲学上，是操作论的创始人。主要著作有《度量分析》、《现代物理学的逻辑》、《高压物理学》、《一个物理学家的沉思》、《物理理论的本质》等。

布里奇敦 (Bridgetown) 西印度群岛巴巴多斯的首都和港口。位于岛西南岸。市区人口6 720(1990年)，包括郊区则达10万。始建于1628年。热带海洋性气候，凉爽宜人。海滨风光秀丽，辟有热带植物园和海底公园，是旅游胜地。工业有专供出口的电子、塑料、医药、玩具、家具等。湾西北有人工深水港，可泊8艘海轮。东郊有国际机场。

布里斯班 (Brisbane) 澳大利亚东部城市，昆士兰州首府和港口。在布里斯班河口，濒太平洋。人口142.2万(1993年)。始建于1824年，1859年起成为首府。陆、海、空交通枢纽。工业以炼油、机械、肉类和水果加工、制糖等为主。有昆士兰大学、美术馆、博物馆等。重要军事基地。

布努艾尔 (Luis Buñuel, 1900—1983) 西班牙电影导演。1917年起就读于马德里大学。1925年去巴黎担任法国先锋派电影导演爱泼斯坦的助手。1929年首次导演影片。1935年起参加西班牙人民阵线，并负责共和国的电影领导工作。1938年流亡美国。1947年起定居墨西哥。一生导演影片三十余部。成名作为超现实主义影片《一条安达鲁狗》。其他重要作品有《黄金时代》、《不长粮食的土地》、《被遗忘的人》、《维里迪亚娜》、《特里丝丹娜》等。其作品多采用象征、隐喻等手法，探讨社会道德问题、宗教问题，具有一定的社会意义，曾在戛纳、威尼斯等电影节上获最佳影片奖、最佳导演奖。

布林迪西 (Brindisi) 意大利东南部港市。临亚得里亚海的奥特朗托海峡。人口约8.4万。是纵贯中南欧国际铁路和公路的终端。有食品、化学、炼油、农机制造等工业。商港、海军基地。输出葡萄酒和橄榄油等。多中世纪教堂和古罗马城堡遗迹。

布拉瓦约 (Bulawayo) 津巴布韦第二大城。在西南部高原上，海拔1 345米。人口41.3万(1982年)。1894年英国殖民者建据点。1947年设市。有纺织、电器电子、轮胎、木材加工、肉罐头等工业。附近多金矿和石棉矿开采。铁路通博茨瓦纳、莫桑比克和赞比亚。有国际航空站。有高等院校和国际博物馆。

布拉灰人 (Brahuis) 巴基斯坦民族之一。约70万人(1995年)。主要分布在俾路支省和信德省。语言属达罗毗荼语系西北语族，无文字。在俾路支省的是一个部落联盟，位于两个俾路支人集团之间，长期与他们混合，有的已被同化。信伊斯兰教，属逊尼派。多以游牧(放羊)为生。另有8.5万人在阿富汗和伊朗。

布拉沃河 (Bravo) *格兰德河在墨西哥的称呼。

布拉索夫 (Braşov) 曾名斯大林。罗马尼亚中部古城，布拉索夫县首府。在南喀尔巴阡山北麓。人口32.4万(1993年)。1211年建城。重要交通枢纽。全国第二大工业中心，以生产拖拉机、机床等为主的机械制造业发达，还有石油化工、冶金、纺织、印刷等工业。有工学院及中世纪教堂、城堡等古迹。市西南10公里的波亚纳-布拉索夫(Poiana-Braşov)，是体育与旅游中心。

布拉德莱 ❶詹姆斯·布拉德莱 (James Bradley,1693—1762)。英国天文学家。牛津大学硕士。曾任牛津大学教授和格林尼治天文台台长。当选为英国皇家学会会员。发现*光行差和*章动。根据6万多次观测编制了一本比较精确的星表，共两卷，先后于1798年和1805年出版，对恒星自行的研究有一定价值。❷弗兰西斯·赫伯特·布拉德莱 (Francis Herbert Bradley,1846—1924)。英国哲学家，新黑格尔主义者。牛津大学毕业。曾任牛津大学默顿学院评议员。把"实在"规定为绝对经验，认为它是一个无矛盾的、和谐的整体。提出"真理等级说"，认为真理等级的标准是"精神性"，精神科学(特别是神学)是比自然科学"更高的真

理"。著作有《逻辑原理》、《现象和实在》、《真理和实在论文集》等。❸奥马尔·纳尔逊·布拉德莱(Omar Nelson Bradley,1893—1981)。美国陆军将领。第二次世界大战初,在北非、西西里作战。1944年任美国第一军司令,率军在诺曼底登陆。同年改任第十二集团军司令,参加解放法、比、荷、卢、德等国的战役。战后历任陆军参谋长、参谋长联席会议主席、北大西洋公约组织军事委员会主席。1950年晋升五星上将。退役后转入企业界。

布罗茨基(Joseph Aleksandrovich Brodsky,1940—1996) 美国诗人。原籍苏联。十五岁辍学做工。曾被视为持不同政见者而三次入狱,两次被送入精神病院。1972年被驱逐出境。后去美国,1977年加入美国籍。曾任教于密歇根大学和纽约大学。主要作品有长诗《以撒和亚伯拉罕》、《戈尔布诺夫和戈尔恰科夫》以及《圣诞节民谣》、《没有乐曲的歌》、《诗选》等。获1987年诺贝尔文学奖。

布帛菽粟 布帛菽粟都是生活必需品。比喻虽属平常,却是不可或缺的东西。《宋史·程颐传》:"其言之旨,若布帛菽粟然。"

布须曼人(Bushmen) 非洲南部的种族集团。霍屯督人称他们为"桑",意即"人"。约11万人(1995年)。分布在纳米比亚(4.5万)、博茨瓦纳(5.1万)、安哥拉(约1万)、津巴布韦(0.1万)、南非(0.1万)。语言属科伊桑语系布须曼语族。据说布须曼人原住赤道东非洲和非洲南部,南迁后受殖民者排挤。大多从事游猎和采集,部分在农场做工。另有部分人住在坦桑尼亚北中部,系原始群体留居东非的后裔,人口约4.5万(1995年),现分两个群体:肯迪加人和桑达维人。

布美他尼(Bumetanide) 亦称"丁苯氧酸"、"利尿酸"。强利尿药。利尿作用比呋塞米更强,用途和不良反应则相似。

布匿战争 古罗马与*迦太基争夺地中海西部统治权的战争。迦太基系腓尼基人的殖民地,因罗马人称腓尼基人为布匿(Poeni),故名。共三次。第一次(前264—前241):初在西西里交战,继而罗马军进攻迦太基本土,受挫,又转战西西里;迦太基失败,罗马获得西西里(叙拉古除外)及其他小岛。战后迦太基发生雇佣兵暴动,罗马乘机占领科西嘉和撒丁岛(前238年)。第二次(前218—前201):*汉尼拔先发制人,远征意大利。特拉西米诺湖战役(前217年)和*坎尼战役(前216年),罗马连遭惨败。公元前211年罗马开始转入攻势。前209年大西庇阿占据西班牙东南部,前204年直捣迦太基本土。汉尼拔奉召回军驰援(前203年)。前202年扎马战役迦太基失败。次年缔结和约:迦太基丧失全部海外领土,交出舰船,并赔款一万他兰同。迦太基已无力再与罗马抗衡。第三次(前149—前146):由罗马统治者蓄意消灭迦太基引起。罗马军长期围困迦太基城,居民奋勇抵抗。小西庇阿攻陷并摧毁该城。生存者被卖为奴,迦太基沦为罗马治下的阿非利加省。战争结果,罗马争得西部地中海的霸权。

布莱伏舞 巴西民间舞蹈。以节奏强烈、快速,腿部动作强劲有力,变化迅捷为其特点。

布莱希特(Bertolt Brecht,1898—1956) 德国戏剧家、诗人。20年代末参加德国工人运动。1933年因反对纳粹政权被迫流亡国外,仍坚持反法西斯斗争。1948年回到柏林东区。他重视戏剧的教育作用,多年探索"宣传、鼓动和艺术"相结合的问题,提出"叙述体戏剧"理论和"间离效果"的演出方法,强调创作过程中的理性因素,以破除舞台上的"生活幻觉",使观众冷静地分析、判断。1949年创办柏林剧团,通过舞台实践,逐渐形成自己的演出流派。有论著*《戏剧小工具篇》、《表演艺术新技巧》,剧作《卡拉尔大娘的枪》、《胆大妈妈和她的孩子们》、《伽利略传》、《高加索灰阑记》、《巴黎公社的日子》,诗歌《一个工人读书时的疑问》、《建设歌》等。被认为是20世纪重要的戏剧改革家。

布莱德尔(Willi Bredel,1901—1964) 德国小说家。生于工人家庭。当过旋工和水手。1917年参加斯巴达克联盟,后加入德国共产党。1933年纳粹执政后被关进集中营,次年逃出,创作长篇小说《考验》,揭露法西斯集中营里的暴行。西班牙内战期间参加国际纵队,任台尔曼营军事委员。第二次世界大战中参加反纳粹的斗争。主要著作长篇小说《亲戚和朋友们》三部曲(《父亲们》、《儿子们》、《孙子们》),通过一个汉堡工人家庭的历史,反映德国工人运动的发展。

布特哈旗 旧旗名。在内蒙古自治区呼伦贝尔盟东南部。1934年由雅鲁县改置。1983年撤销,改设扎兰屯市。

布朗运动 悬浮在液体或气体中的微粒(直径约为10^{-3}毫米,称为"布朗微粒")所作的永不停止的无规则运动(如图)。由英国植物学家布朗(Robert Brown,1773—1858)在1827年首先发现,故名。例如在显微镜下可看到的黑墨微粒在水中的运动。温度越高,布朗运动越剧烈。是由布朗微粒受到来自各方的液体或气体分子的不平衡撞击所引起。间接显示了物质分子处于永恒的热运动中。但布朗运动并不限于上述情形,一切很小的物体(如灵敏电流计上的小镜)受到周围介质(如空气)分子的撞击,也会不停地在其平衡位置附近作微小的无规则颤动,这使许多仪器灵敏度的提高受到了限制。

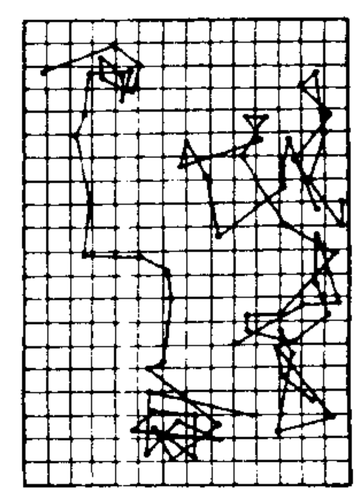

图中每条折线是一个布朗微粒在每隔半分钟所在位置的连线

布朗库西(Constantin Brancuşi,1876—1957) 罗马尼亚雕塑家。早年曾在布加勒斯特美术学院学习。1904年到法国巴黎美术学院深造。曾在罗丹工作室工作一年。风格以彻底的抽象和简练而著称。他特别重视雕塑材料和雕塑平面的磨光处理,对现代雕塑家有重要启示。作品有《吻》、《空间的小鸟》、《无尽之柱》、《缪斯》等。

布勒伊拉(Brăila) 罗马尼亚东南部港市、布勒伊拉县首府。在多瑙河下游左岸,距河口约160公里,吃水7米海轮可达。人口23.6万(1993年)。建于14世纪。水陆交通枢纽。有钢铁、重型机械、食品、化学、木材加工等工业。市郊的基斯卡尼(Chiscani)有加工芦苇的纤维浆联合企业。有艺术、历史博物馆和教堂等。

布勒通人 "布列塔尼人"的另译。

布累斯特(James Henry Breasted,1865—1935) 美国埃及学家。1905年起任芝加哥大学埃及学与东方史教授。创办并主持该校东方学研究所。曾在埃及、苏丹和西亚各地从事考古发掘。著有《埃及史》、《埃及古代文献》等。

布袋木偶 也叫"手托傀儡"。木偶剧的一个类别。木偶形体较小,头部连在布袋上,外加戏装。艺人以手伸入布袋,操纵木偶表演。过去常在街头演出的扁担戏、北京的耍苟利子、福建的布袋戏、江西南昌的被窝戏等均属此类。

布袋和尚(?—917) 五代时僧人。名契此,明州奉化(今

属浙江)人。传说常以杖挑一布袋入市,见物即乞,出语无定,随处寝卧,形如疯癫,后梁贞明三年(公元917年)圆寂。他有《辞世偈》谓"弥勒真弥勒,分身千百亿。时时示时人,时人自不识。"世人遂以他为弥勒化身。后世汉族佛教寺庙山门里所供奉的大肚弥勒,相传为其造像。

布得美尔 罗马尼亚民间舞蹈。舞者站成半圆形,男女轮换表演。以灵活的腿部动作和各种踏点互相竞赛。舞蹈节奏由慢到快,高潮时,男舞者高声呼喊一些内容简单的词句,以互相激励。

布隆方丹 (Bloemfontein) 南非城市。在中部高原上,海拔1 400米。人口23.3万(1985年)。始建于1846年。铁路和公路网中心。有大型铁路车辆及金属加工、皮革、肉类罐头等工业。有天文台、博物馆。附近有野生动物保护区。风景优美,旅游业颇盛。

布隆斯基 (Павел Петрович Блонский, 1884—1941) 苏联教育家、心理学家。基辅大学毕业。曾在莫斯科大学等校讲授教育学和心理学课程。十月革命后参加苏维埃学校的建设工作。1921年被吸收为教育人民委员部国家学术委员会教育科学组成员,并负责拟订"综合教学大纲"。重视劳动教育,在发展苏维埃教育学特别是劳动教育和综合技术教育理论方面起了一定作用。著有《劳动学校》等。

布琼布拉 (Bujumbura) 旧名乌松布拉。布隆迪首都。在坦噶尼喀湖北端东岸,海拔756米。人口24万(1993年)。建于1899年。全国政治、经济、文化中心。有食品、纺织、皮革、榨油(棕油)、啤酒、水泥等工业。咖啡、棉花、牲畜贸易甚盛。湖滨渔业重要。交通枢纽。经坦噶尼喀湖航线至湖东岸坦桑尼亚境内的基戈马港(Kigoma),再转铁路出印度洋,是对外联系要道。公路通邻近各国。有国际航空站及布琼布拉大学。

布鲁内尔 (Emil Brunner, 1889—1966) 瑞士神学家,基督教新正统神学的主要代表之一。1916年受加尔文宗牧师职。曾任苏黎世大学、日本东京国际基督教大学教授。支持巴特的"辩证神学"学说,主张启示神学为唯一的神学。主要著作有《启示和理智》、《神圣命令》等。

布鲁克纳 (Anton Bruckner, 1824—1896) 奥地利作曲家、管风琴家。少时在修道院中当歌童,学管风琴;后在林茨天主教堂中任管风琴师。1868年起在维也纳音乐学院任对位法、管风琴教授,1875年起在维也纳大学兼任音乐讲师。笃信天主教。作有大量宗教乐曲、管风琴曲以及九部交响曲(第九部未完成)。所作交响曲被认为是晚期浪漫主义交响音乐的代表性作品,大多篇幅较长,具哲理沉思意味,在和声、配器方面受瓦格纳的影响。

布鲁塞尔(Bruxelles 或 Brussel) 比利时首都和政治、经济、文化、交通中心。在中部,有运河连接斯海尔德河。人口95.2万(1996年)。公元900年港口贸易兴起。1830年成为比利时首都。手工花边纺织业、丝绒地毯享有盛名,机械、汽车、电器、化学等工业亦发达。有科学院、大学及原子银球博物馆。重要的旅游城市。欧洲联盟与北大西洋公约组织总部所在地。国际航空枢纽。

布赖特曼 (Edgar Sheffield Brightman,1884—1954) 美国哲学家,美国人格主义波士顿学派创始人。波士顿大学毕业。历任布朗大学、内布拉斯加大学教授。认为上帝的人格是宇宙的本原,科学的任务是认识上帝的人格。著作有《上帝问题》、《自然与价值》、《人格与实在》等。

布雷克顿(Henry de Bracton, 约1216—1268) 英国法学家。曾任约克郡巡回法官、西南地区巡回法官、王室法庭法官。提出"没有法律便没有国王"的名言,强调国王应与平民一样受英国普通法的约束。主要著作为《关于英国的法和习惯》。

布雷斯特 (Brest) 一译布勒斯特。法国大西洋岸最大军港。位于布列塔尼半岛西端,布雷斯特湾北岸。人口连郊区15.3万(1990年)。港区长23公里,水深10~13米。为欧洲良港之一。17世纪起建为军港。是法国海军基地与重要贸易港。有兵工厂及海军和航海学校。以建造大型战舰著称。还有电子与电话设备、机械、化学、纺织、食品等工业。第二次世界大战中破坏严重,后重建。

布干维尔岛 (Bougainville Island) 太平洋西南所罗门群岛中最大岛。面积10 049平方公里。人口12.9万(1980年),主要为美拉尼西亚人。多火山,最高峰巴尔比峰,海拔2 591米。平原仅限南部沿海。多地震。山区热带雨林茂密。1768年法国航海家布干维尔(Louis de Bougainvill)首先到达,故名。现属巴布亚新几内亚,与布卡岛(Buka)和附近小岛组成北所罗门省。行政中心基埃塔(Kieta)。沿海平原产椰子、可可、香蕉、咖啡等。东南部山区富铜矿,铜矿石占全国出口总值40%以上。

布龙菲尔德 (Leonard Bloomfield, 1887—1949) 美国语言学家。曾任芝加哥大学、耶鲁大学教授。对普通语言学和美国语言学的发展作出了贡献。受行为主义心理学的影响,用"刺激-反应"的公式来说明言语行为;主张记录和描写语言事实,对实际观察到的语言现象进行归纳和分类。所著《语言论》为语言结构的描写方法奠定了理论基础,为美国描写语言学派的主要代表人物。著作甚多,有关普通语言学方面的重要著作还有《语言研究导论》、《供语言科学用的一套公式》、《科学的语言学诸方面》等。

布卡拉曼加 (Bucaramanga) 哥伦比亚北部城市。位于东科迪勒拉山脉西麓,海拔1 018米。人口34.9万(1992年)。始建于1622年。农产品集散中心。附近有金、银、铁等矿产。工业以咖啡和烟草加工为主,还有纺织、钢铁、水泥、食品等。有大片绿地,被称为"公园城"。铁路和公路枢纽,有飞机场。

布尔什维克 俄文 Большевик 的音译,意即多数派。1903年俄国社会民主工党第二次代表大会制订党纲、党章时,以列宁为首的马克思主义者同马尔托夫等机会主义者展开了激烈的斗争,在选举党中央机关时,前者获得了多数票,称布尔什维克。此后,布尔什维克即成为俄国马克思主义者的称号。参见"布尔什维主义"。

布尔加科夫 (Михаил Афанасьевич Булгаков, 1891—1940) 苏联作家。毕业于基辅大学医学系,作过医生。著有短篇小说集《魔鬼纪事》、《要命的鸡蛋》。1925年发表长篇小说《白卫军》和中篇小说《狗心》。1938年完成长篇小说*《大师和玛格丽特》,1966年才得以在国内发表。其作品以无情揭露阴暗面著称。1987年《狗心》被改编为剧本,曾引起国际戏剧界的广泛注意。

布尔塞维克 中国土地革命战争时期中共中央机关刊物。1927年10月24日在上海创刊。瞿秋白任编辑委员会主任。先为周刊,后改半月刊,再改月刊。1932年7月出至第五卷第一期停刊。共出五十二期。在国民党统治下秘密发行,封面曾采用《新时代国语教授书》、《中国文化史》等名称。

布兰夏尔德 (Brand Blanchard, 1892—1964) 美国

哲学家，新黑格尔主义者。密歇根大学毕业。后获哈佛大学哲学博士学位。历任密歇根大学、耶鲁大学教授。1939年发表的《思想的性质》一书，被认为是新黑格尔主义在美国复兴的标志。用半心理学、半逻辑分析的形而上学方法研究黑格尔提出的问题，并站在新黑格尔主义的立场上对现代西方哲学的其他流派进行全面的批判。著作还有《理性和善》、《理性和分析》、《理性和信仰》等。

布加勒斯特 (Bucureşti) 罗马尼亚首都和政治、经济、文化、交通中心。在东南部多瑙河支流登博维察河(Dâmboviţa)畔。人口206.7万(1993年)。1459年见于记载。1659年成为瓦拉几亚公国都城。1862年起为罗马尼亚首都。铁路、公路和航空枢纽。全国最大工业中心，以机械制造、化学、冶金、纺织等为主。有科学院(1879年建)、布加勒斯特大学(1864年创办)、中央图书馆、城市历史博物馆等及17、18世纪古迹。

布列塔尼人 (Bretons) 亦译"布勒通人"。法国民族之一。公元5—6世纪自大不列颠岛渡海迁来的部分布立吞人的后裔，至今仍保存原有的克尔特文化的特点。122万人(1995年)。分布在布列塔尼半岛。语言属印欧语系克尔特语族，兼用法语。多信天主教。主要从事农业、渔业，部分为企业雇工。

布伦纳山口 (Brenner Pass) 欧洲阿尔卑斯山脉东段隘口。在奥地利同意大利边境上。海拔1 375米。自古为交通孔道。1772年建成的阿尔卑斯最早现代公路，1864—1867年建成的从*因斯布鲁克至博尔扎诺(Bolzano)的铁路均由此通过。是从德国南部到意大利东北部的主要通道。

布里亚特人 (Буряты) 即"布里亚特蒙古人"。俄罗斯民族之一。42万人(1995年)。分布在布里亚特共和国以及贝加尔湖沿岸。语言属阿尔泰语系蒙古语族，有文字。信喇嘛教和俄罗斯正教。主要从事牧业，北部地区从事养鹿业。另有4.5万人在蒙古国等。

布里渊散射 光在介质中引起的弹性声波对其自身的散射。1922年由法国物理学家布里渊(Lèon Brillouin, 1889—1969)首先从理论上提出，1930年在实验上得到证实。

布里斯托尔 (Bristol) 英国英格兰西南部港市。临布里斯托尔湾，有运河连接泰晤士河和塞汶河。人口39.8万(1993年)。12世纪起成为繁忙的海港。铁路枢纽。有造船、航空、印刷、造纸、化学等工业。输往中美和南美的货物经此。有布里斯托尔大学(1876年建)。

布库里雍顺 又作布库里英雄。满族爱新觉罗氏一族传说中的始祖。有人认为他就是元代所设*斡朵怜万户府的第一任万户。

布拉戈耶夫 (Димитр Николаевич Благоев, 1856—1924) 保加利亚社会民主工党(紧密派)领袖。早年就学于俄国彼得堡大学。1883年参加俄国最早的社会民主党小组。1885年被逐回国，创办《当代指南》杂志，宣传社会主义。1891年领导建立保加利亚社会民主工党，主持党刊《新时代》。1910年率党内左翼"紧密派"代表团出席第二国际代表大会。俄国十月革命后，紧密派改组为保加利亚共产党(1919年)。1923年反法西斯起义失败后移居苏联。著有《保加利亚社会主义史》等。

布拉格之春 见"苏联出兵捷克斯洛伐克事件"。

布拉格反射 当单色辐射入射晶体时，从所有原子发出的相干散射在一定的方向干涉形成衍射极大。这种衍射极大的方向与入射辐射对某一晶面的镜面反射方向相同，常称之为布拉格反射。

布拉格公国 即"捷克公国"。

布拉格学派 也叫"功能语言学派"。属*结构主义语言学派。1926年布拉格语言学会成立，标志这一学派形成。以布拉格查尔斯大学为活动中心。主要代表人物是捷克斯洛伐克的*马泰休斯、特尔恩卡(Bohumil Trnka)，俄国的*特鲁别茨科依、*雅柯布逊(后入籍美国)。其理论受索绪尔和博杜恩·德·库尔特内学说的影响，注重从功能的角度研究语言系统，提出语言是由多种表达手段构成为特定目的服务的功能系统；强调语言的共时分析，同时主张研究语言系统的动态发展。主要成就在音位学方面，并把描写音位系统的方法用于研究其他语言现象，对标准语、语言修养、语体等问题也作了探索。学派的刊物为《布拉格语言学会论丛》。

布拉柴维尔 (Brazzaville) 刚果首都和最大城市。在刚果河下游西北岸，与刚果(金)首都金沙萨隔河相望。人口91万(1992年)。1880年建市。20世纪60年代发展迅速。全国政治、经济中心。有较大纺织厂与水泥厂，还有制糖、榨油(棕油)、化工、食品、木材加工等工业。城西朱埃河(Djoué)注入刚果河处有水电站。铁路通黑角，是对外联系要道。重要河港，与班吉间终年通航。与金沙萨有轮渡往来。附近马亚马亚(Maya-Maya)有国际航空站。

布罗克豪斯 (Friedrich Arnold Brockhaus, 1772—1823) 德国出版家、辞书编纂家。1805年在荷兰创办布罗克豪斯公司，出版百科全书、语文词典、专科词典以及有关自然和地理知识的青少年读物。他主编的百科全书，原称《社交词典》，其后改称为《大布罗克豪斯》。1818年，他将布罗克豪斯公司迁至莱比锡经营。"布罗克豪斯"一词，后成为布罗克豪斯出版的一切德文工具书的代称。

布哈拉汗国(汗 hán) 乌兹别克人在中亚细亚建立的汗国。1500年建都撒马尔罕；1561年迁都布哈拉，遂称布哈拉汗国。16世纪后半叶国势强盛，领土扩大。1740年曾被波斯占领。后获独立，统治者改称"埃米尔"。1868年成为俄国的"保护国"。1920年建立布哈拉苏维埃人民共和国。1924年并入土库曼、乌兹别克和塔吉克三共和国。

布莱克斯通 (William Blackstone, 1723—1780) 英国法学家。牛津大学毕业。1746年获专门律师资格后开业，1761年当选为下院议员。1753—1768年在牛津大学兼任法学教授。1763年被任命为英国副总检察长。1770年起任普通法法院法官。1765—1769年写成的《英国法释义》(4卷)，被认为是对英国法的较全面的阐述。

布特列罗夫 (Александр Михайлович Бутлеров, 1828—1886) 俄国化学家。喀山大学毕业，莫斯科大学博士。曾任彼得堡大学教授、彼得堡科学院院长。1861年提出了有关有机化合物的结构理论。在此理论基础上，合成了叔丁醇、异丁烯、乌洛托品和某些糖类化合物，并发现了异丁烯的聚合反应。还发现了二碘甲烷制取的新方法，制成了该化合物的许多衍生物。上述成就对有机化学的发展起了积极的作用。著有《有机化学综合研究导论》、《化学结构与取代理论》等。

布朗热事件 19世纪后期法国的一次沙文主义和反共和制阴谋事件。以领导人布朗热(Georges Ernest Boulanger, 1837—1891)得名。陆军部长布朗热鼓吹对德国

复仇，得到对腐败的共和政府不满者的支持，继而由保王派酿成反共和制阴谋。至 1889 年 1 月示威达到高潮。但布朗热怯阵出逃(后自杀)，运动迅即低落。保王派的复辟阴谋失败。

布朗基主义 19 世纪中期工人运动中一种革命冒险主义思想。以法国布朗基为代表。主张进行革命，推翻资产阶级统治，实行革命专政，以摆脱资本主义制度。但他们的革命只是少数人的密谋行动和少数人的专政。马克思和恩格斯对布朗基主义者的英勇精神评价很高，同时又尖锐地批评他们的宗派主义和冒险主义策略。

布基纳法索 (Bourkina-Fasso) 旧称上沃尔特。国名。在西非内陆、沃尔特河上游，同马里、尼日尔、贝宁、多哥、加纳、科特迪瓦为邻。面积 27.42 万平方公里。人口 1 030 万(1995 年)，莫西人约占半数，余为博博人、格鲁西人、富尔贝人等。居民多信拜物教和伊斯兰教或天主教。官方语言是法语。首都瓦加杜古。全境几乎都是低高原，较平坦。一般海拔 200～500 米，最高点纳库鲁峰 (Nakourou) 海拔 749 米。多草原和半沙漠。热带草原气候，年降水量 500～1 200 毫米。公元 9 世纪莫西人曾建立王国。13—15 世纪为马里王国一部分。1896 年法国殖民者侵入。1909 年沦为法国殖民地。1958 年成为法兰西共同体内的自治共和国，1960 年 8 月 5 日宣告独立，名上沃尔特共和国。1984 年 8 月 31 日改名布基纳法索。农牧业是国民经济主要部门。谷物主产高粱、粟，还产玉米、稻米、豆类等；经济作物有棉花、花生、芝麻等。畜牧业较重要，多牛、羊。有农产品初步加工、食品、纺织、建材、采矿和电力等工业。开采黄金。出口棉花、油料作物、牲畜及其产品；进口以纺织品、车辆、石油产品、金属制品、食品为大宗。唯一铁路由首都通科特迪瓦阿比让，是对外联系的要道。

布鲁门巴哈 (Johann Friedrich Blumenbach, 1752—1840) 德国解剖学家、生理学家和人类学家。曾任格丁根大学教授。对比较解剖学和人类学有重要研究，首先提出比较解剖学对人类学研究的重要性。根据对颅骨测量研究，主张全世界人类可分为五大人种，即：高加索人种(白色人种)、蒙古人种(黄色人种)、马来亚人种(棕色人种)、尼格罗人种(黑色人种)和阿美利加人种(红色人种)。著有《比较解剖学手册》、《自然史手册》等。

布鲁克巴人 "不丹人"的旧称。

布尔什维主义 1903 年俄国社会民主工党第二次代表大会上，以列宁为首的马克思主义者同马尔托夫等机会主义者在党纲、党章问题上展开了斗争。以后在选举党的中央领导机构时，拥护列宁的人获得多数选票，被称为布尔什维克(多数派)。布尔什维克以列宁为首，在以后的斗争中进一步发展了马克思主义关于无产阶级革命和无产阶级专政的理论和策略，把马克思主义推进到了一个新的阶段。这个理论和策略便被称为布尔什维主义。列宁认为布尔什维主义是"运用于当时特殊时代条件下的革命的马克思主义"(《列宁全集》第 21 卷第 14 页)。列宁逝世后，该词逐渐被"列宁主义"一词所取代。

布尔汗布达山 蒙古语意为"神圣山"。在青海省柴达木盆地东南缘。近东西走向，东接阿尼玛卿山。属昆仑山脉北支。

布兰科·丰博纳 (Rufino Blanco Fombona, 1874—1944) 委内瑞拉诗人、小说家、历史学家。曾从事新闻工作，创办和编辑多种刊物。因反对戈麦斯独裁统治被流放，长期侨居欧洲。戈麦斯独裁政权被推翻后回国，担任外交工作。主要作品有长篇小说《铁人》和《金人》。前者揭露资产阶级空虚庸俗的生活，后者讽刺独裁统治者。还写有短篇小说集《美洲故事》、《诗人的故事》，诗集《狱中和流亡之歌》、《祖国》，传记《西蒙·玻利瓦尔》以及文学论著《西班牙美洲的文学与文人》、《现代主义与现代主义诗人》等。

布加乔夫机动 又称"眼镜蛇机动"。苏联试飞员布加乔夫用苏-27 飞机首创的一种特技机动动作。因飞行姿态犹如眼镜蛇头部竖起时的形态，故名。飞机从 1 000 米高度以 400 千米 / 时的速度进入，将机头迅速拉高到迎角 120° 左右，再使机头恢复到平飞状态，速度降到 120 千米 / 时，整个过程约在 3～4 秒内完成，过载为 3.5～4.9。动作完成后高度不下降，并有可能占领格斗中的有利位置。特点是在过失速情况下作机动。

布达佩斯大学 亦称"恩奥特弗斯·洛兰德大学"。匈牙利的大学。1635 年成立于布达佩斯，设有人文科学、法律、自然科学、医学、教育等院系。

布列斯特和约 即《布列斯特-里托夫斯克和约》。苏俄同德国、奥匈帝国、保加利亚、土耳其于 1918 年 3 月在苏俄布列斯特-里托夫斯克(今布列斯特)签订。和约宣布双方战争状态终止，并规定了苏俄放弃领土主权的区域范围，放弃对波兰、立陶宛、库尔兰德、里夫兰和爱斯特兰的管辖，承认乌克兰和芬兰为独立国，俄军撤出卡尔斯、阿尔达汉、巴统和奥兰群岛，军队复员以及向德国缴付巨额赔款等项。和约虽使苏俄丧失大量领土，但却赢得了巩固无产阶级专政、整顿国家经济和建立红军的时间，为后来击溃白卫军和帝国主义的武装干涉创造了条件。1918 年 11 月 13 日即协约国同德国签订停战协定翌日，全俄中央执行委员会宣布废除此和约。

布拉干柴王朝 1640—1910 年统治葡萄牙的王朝。因其王族兴起于布拉干柴(Bragança，在葡萄牙北部)，故名。该王朝的支系还于 1822—1889 年统治巴西帝国。

布拉迪斯拉发 (Bratislava) 斯洛伐克首都。位于西南部边境，多瑙河畔。人口 45 万(1994 年)。古罗马帝国时建为要塞。16—18 世纪为匈牙利王国都城。1993 年斯洛伐克共和国成立后为首都。全国最大工业中心。化学工业发达，还有机械制造(生产电机、精密机械、机床等)、纺织、食品等重要部门。多瑙河重要河港。陆路交通枢纽。市内保留众多中世纪城堡、教堂等古建筑。设有夸美纽斯大学(1467 年创建)等高等院校，以及斯洛伐克科学院、民族博物馆、美术馆等。

布埃纳文图拉 (Buenaventura) 哥伦比亚太平洋沿岸主要港口。位于布埃纳文图拉湾的卡斯卡哈尔 (Cascajal) 岛上。人口 16.5 万(1992 年)。建于 1540 年。1970 年辟为自由贸易区，以麦德林、卡利为腹地，吞吐全国对外贸易物资近一半。港口高潮时水深 12 米，可泊万吨海轮。有食品、烟草、制糖、制革、木材加工、酿酒、鱼罐头等工业。

布莱资须纳德 (Эмил Васильевич Бретшнеидр, 1833—1901) 俄国东方学者。1866 年(清同治五年)至 1883 年(光绪九年)任俄国驻中国公使馆医官。对中国植物学及中西交通史，均有所研究。主要撰述有《中国植物学文献评论》、《中国植物志》、《欧人对中国植物学研究史》、《元明人西域史地论考》等。

布莱斯特·加纳 (Alberto Blest Gana, 1830—1920) 智利小说家。青年时期留学法国。回国后曾任军事工程

师、议员。后又任驻英、法公使，长期住在巴黎。创作受巴尔扎克影响，从浪漫主义转向现实主义。长篇小说《马丁·里瓦斯》、《一个傻瓜的理想》反映企图在社会上出人头地的小资产阶级青年的悲剧；《移居者》描写智利资产阶级暴发户在巴黎的腐朽生活；《在光复时期》以历史事件为背景，反映智利人民反对西班牙统治者的斗争。还写有长篇小说《一个社会场景》、《欺骗与醒悟》、《初恋》等。

布格重力异常 重力异常的一种。是由地球自然表面上测得的绝对重力值经布格校正（消除因测点高程、地形起伏及测点与基准面之间物质层的引力对重力观测值的影响而进行的联合校正）后，再减去测点在与地球大地水准面最接近的均匀的旋转椭球体面上的正常重力值而得出的差值。用于研究地球内部的质量分布。

布勒丁尼和约 *百年战争初期英、法两国的和约。1360年在法国沙特尔 (Chartres) 附近布勒丁尼村 (Brétigny) 订立。主要内容：英国占有加来港及附近地区，并确认和扩大其在法国西南部的领地；允许法方以重金赎回被俘国王约翰二世〔好人〕。法国处境不利，但以此获得缓冲时机，以备再战。

布鲁金斯学会 美国非赢利性的政治和经济高级研究机构。1927年由"木器大王"布鲁金斯 (Robert Somers Brookings, 1850—1932) 建立。为美国政府进行经济、政府管理和外交等方面的研究和咨询性工作，并同政府政策制订人士保持密切联系。定期发表有关外交等调查研究报告，颇受有关方面重视。出版的《布鲁金斯关于经济活动材料》等期刊被视为政府政策制定人士的必读物。会址在华盛顿。

布鲁塞尔条约 全称《经济、社会、文化合作和集体防御条约》。英、法、荷、比、卢于1948年3月17日在比利时布鲁塞尔签订。主要内容：加强彼此间的经济、社会和文化合作；当任何缔约国受到"武装攻击"时，其他缔约国应提供力所能及的一切援助。1948年8月25日条约生效时成立了条约组织。1950年12月，条约组织的军事机构并入北大西洋公约组织。1954年10月23日签订的《巴黎协定》，对本约作了修改，邀请德意志联邦共和国和意大利加入。1955年5月6日布鲁塞尔条约组织改组为西欧联盟。

布歇·德·彼尔特 (Jacques Boucher de Crèvecoeur de Perthes, 1788—1868) 法国考古学家。首先提出原始人打制的粗陋石手斧是与已经绝灭的古象等动物同时生存的，为古人类学和旧石器时代考古学的研究奠定了科学基础。这种见解是与当时否定进化的思想根本对立的，达尔文主义传播以后才被人们公认。著有《生命的起源与进化论》等。

布儒斯特定律 物理学中重要定律之一。可表述为：当一束光投射于两介质（如空气和玻璃）的界面时，如果光在第一介质（如空气）中的入射角的正切等于第二介质（如玻璃）的相对折射率，那末其反射光就成为完全线偏振光，它的振动方向垂直于入射面。这个入射角称为"布儒斯特角"，也称"起偏角"。由英国物理学家布儒斯特 (David Brewster, 1781—1868) 提出，故名。

布尔吉斯动物群 1910年发现于加拿大不列颠哥伦比亚省南部中寒武世布尔吉斯页岩中的动物化石群。化石保存良好，一些动物的肌体清晰可见。已发现有海绵、非三叶虫节肢动物、三叶虫、腔肠动物、腕足动物、软体动物、棘皮动物、半索动物、鳃曳动物、多毛类等。这一动物群与澄江动物群同是窥视古生代初期阶段生物发展的窗口，但其地质时代较晚。

布加勒斯特大学 罗马尼亚的大学。1864年创立于布加勒斯特。设有哲学、法律、历史、罗马尼亚语言文学、斯拉夫语、罗曼语以及东方和古典语文、德语、数学、物理、化学、生物、地质和地理、医学等系科及社会学、心理学等研究所。

布加勒斯特会议 1960年6月24—26日在布加勒斯特举行。参加的有阿尔巴尼亚、保加利亚、匈牙利、越南、民主德国、中国、朝鲜、蒙古、波兰、罗马尼亚、苏联、捷克斯洛伐克等12个国家的共产党和工人党代表团。原先约定为准备世界各国共产党和工人党会议而初步交换意见，不作任何决定。但苏共代表团在会上对中国共产党进行突然攻击，中共代表团同苏共代表团进行了斗争。

布里亚特蒙古人 即"布里亚特人"。

布拉马普特拉河 (Brahmaputra River) 南亚大河。上中游即中国西藏境内的雅鲁藏布江。流入印度阿萨姆平原始称布拉马普特拉河，经印度东北部和孟加拉国同恒河会合，注入孟加拉湾。长1 113公里。全程比降小，多支流，富灌溉之利。迪布鲁格尔 (Dibrugarh) 以下可通航。

布拉戈维申斯克 (Благовещенск) 中国传统名称海兰泡。俄罗斯远东区南部城市，阿穆尔州首府。在结雅河（又称精奇里江）与黑龙江汇流处。人口21万（1992年）。河港。有铁路支线同西伯利亚大铁路相接。有食品、机械制造、木材加工等工业。原属中国，1858年《中俄瑷珲条约》签订后被俄国割占，改今名。

布拉维空间格子 亦称"布拉维点阵"。在空间格子中，按其单位平行六面体的对称性共有七种不同的对称类型，它们与七个*晶系相对应。再根据结点在单位平行六面体中的分布型式，又可区分为：原始格子（*P*，只在平行六面体的各个角顶有结点），底心格子（*C*，除角顶外在一对面的中心也分布有结点），面心格子（*F*，除角顶外在所有三对面的中心都有结点），体心格子（*I*，除角顶外在平行六面体的体中心也分布有结点）。在晶体中可能存在的只有14种不同的空间格子型式，因为是法国学者布拉维 (Auguste Bravais, 1811—1863) 于1855年最终归纳确定的，故亦称"布拉维14种空间格子"。它代表了晶体内部结构中的质点，在三维空间成平移重复排列的14种不同型式，故又称"平移群"。

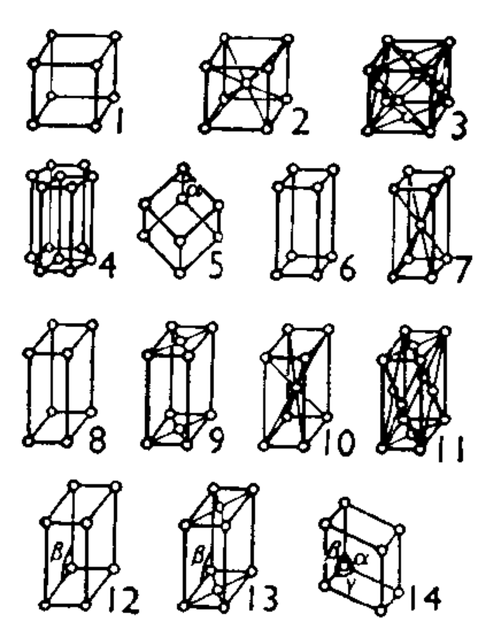

布拉维14种空间格子

1. 立方原始格子 2. 立方体心格子 3. 立方面心格子 4. 六方及三方原始格子（旧称六方底心格子） 5. 三方菱面体格子 6. 四方原始格子 7. 四方体心格子 8. 正交原始格子 9. 正交底心格子 10. 正交体心格子 11. 正交面心格子 12. 单斜原始格子 13. 单斜底心格子 14. 三斜原始格子

布罗肯希尔财团 澳大利亚最大的企业集团。以达林家族为首，以布罗肯希尔产业公司、澳大利亚国民银行为中心，控制了全国的钢铁、煤炭工业，投资于造船、机械、石油、水泥、化工、羊毛、军需等部门，在银行、保险等业也相当有势力。

布宜诺斯艾利斯 (Buenos Aires) 阿根廷首都和最大城市，大西洋岸最大港口。在拉普拉塔河南岸。人口

296.5 万(1993 年);连同附近卫星城镇称大布宜诺斯艾利斯,人口 1 150 万。始建于 1536 年,旋被毁弃;1580 年再建;1880 年成为首都。集中全国国民生产总值一半、工业产值的三分之二、对外贸易总额的 80%。主要有肉类加工、汽车、制革、纺织、食品、机械、化学、石油提炼、造船、印刷、卷烟等工业。商业繁盛。南美洲最大铁路枢纽。市内有地下铁道。西南郊有国际机场。现代化人工港,水深 10 米,长 10 公里,年吞吐量 2 600 万吨。有大学、博物馆、图书馆等。

布哈里圣训实录 伊斯兰教逊尼派圣训经典。布哈里(al-Bukhārī, 810—870) 辑录汇编。全书共 9 卷,收录圣训 9 397 段。内容有:知识、信仰、功课;商业经济;诉讼、民事调解;婚姻、家庭、子女、饮食禁忌、历史、医药卫生;圣战等。该书在伊斯兰教文化史上占有重要地位,为各类高等伊斯兰教学校教材。后世学者为其所作的注释本达 80 余种,并有各种节选本。埃及学者阿卜杜勒·哲力莱的节选本《布哈里圣训精华》被译成汉语,于 1950 年在中国出版。

布鲁克林博物馆 美国大型公共博物馆。在纽约布鲁克林(Brooklyn)。1896 年设立。收藏有非洲的金属工业品、亚述石膏像、埃及艺术珍品和美国艺术品,包括从印第安艺术至美国建国后各时期的作品,如*八人画派、帕洛克以及戴库宁(De Kooning, 1904—)的作品。

布登勃洛克一家 长篇小说。德国作家托马斯·曼作(1901 年)。写布登勃洛克家族在老约翰时期家业兴旺,小约翰主持家业时尚能维持,第三代继承者托马斯虽想重振家业,但在竞争中败于老对手、资本家哈根斯特罗姆,至第四代哈诺已无法支撑,终将祖传的公司关闭。小说通过布登勃洛克家族的兴衰,反映了德国从自由资本主义走向垄断资本主义的历史过程。

布雷顿森林会议 又称"联合国货币金融会议"。1944 年 7 月在美国新罕布什尔州布雷顿森林(Bretton Woods)举行,有中、法、苏、英、美等 44 国代表参加。会议通过《联合国货币金融会议最后议定书》、《国际货币基金组织协定》和《国际复兴开发银行协定》。后两项协定总称《布雷顿森林协定》。根据前一协定规定,35 美元等于 1 盎司黄金,各会员国货币同美元保持固定汇率,美元可代替黄金作为国际储备,从而建立了以美元为中心的世界货币体系。1973 年 2 月固定汇率制崩溃。据后一协定,美国在*国际复兴开发银行中拥有的投票数最多,取得了在国际金融中的支配地位。

布拉斯科·伊巴涅斯(Vicente Blasco Ibáñez, 1867—1928) 西班牙小说家。曾创办《人民报》,并七次当选为议员。因参加反对王权的政治活动,数次被捕和流亡国外。创作长篇小说近三十部,其中《五月花》、《茅屋》、《芦苇和泥淖》等,描写巴伦西亚地区人民的生活习尚;《大教堂》、《干涉者》、《游民》、《血与沙》等,揭露大资产阶级政权的丑恶面目,描写劳动人民的痛苦生活;《启示录的四骑士》描写法国人民在第一次世界大战中的苦难。

布痕瓦尔德集中营 第二次世界大战中法西斯德国在本国设立的集中营之一。1934 年在魏玛附近的布痕瓦尔德(Buchenwald)村建立。内设专供杀人用的瓦斯室、焚尸炉等。1934—1945 年间在此惨遭杀害的德国爱国者以及苏、波、捷和其他各国的战俘达五万六千人。1945 年 4 月 11 日盟军到达前,集中营里的反法西斯战士同敌人展开英勇斗争,解救了二万一千多人。

布鲁塞尔自由大学 比利时的私立大学。1834 年创立于布鲁塞尔。1970 年起分为两校:布鲁塞尔自由大学(Université Libre De Bruxelles,用法语教学)和布鲁塞尔自由大学(Vrije Univesitet Brussels,用荷兰语教学),系科设置和附设研究所等有所不同。设有哲学和文学、法律、政治学、经济学和社会科学、心理学、自然科学、医学、应用科学等学院,并附设三十多个研究所和中心。

布罗克豪斯百科全书 德国的大型综合性百科全书。以其创编人布罗克豪斯命名。1796—1808 年初版,名《社交词典》,1928 年第十五版起改称《大布罗克豪斯》。1966—1974 年出版第十七版,改称《布罗克豪斯百科全书》,共二十卷。1975—1976 年又出版补编二卷,地图集、图解辞典各一卷,1981 年再出补编一卷,共计二十五卷。1977—1981 年在第十七版基础上修订改编,仍称《大布罗克豪斯》,为第十八版,共十二卷。1986—1994 年出版第十九版,共二十四卷。

布里奇曼-斯托克巴格法 从熔体中制备单晶体的一种方法。美国物理学家布里奇曼于 1925 年首先使用,以后为斯托克巴格所改进,故名。主要用于制备碱金属、碱土金属卤化物等的单晶。

3 **犮** (bá 拔) 今作"发"。❶犬奔貌。见《说文·犬部》。❷同"跋"。踏;踩。周伯琦《六书正讹·七曷末》:"〔犮〕又从艸。行曰犮。凡犮涉、犮履,皆用此字。别作'跋'者,后人所加也。"❸通"拔"。《周礼·秋官·序官》:"赤犮。"郑玄注:"赤犮,犹拂拔也。主除虫豸自埋者。"

犮乙 谓写字时字体非常随意。赵壹《非草书》:"而今之学草书者,不思其简易之旨……诘屈犮乙,不可失也。"

4 **在** (zài) ❶存在;生存。《庄子·知北游》:"所谓道,恶乎在?"《论语·学而》:"父在,观其志;父殁,观其行。"❷居于;处于。《易·乾·文言》:"在下位而不忧。"❸系于。如:事在人为。《大学》:"大学之道,在明明德。"❹存问。《左传·襄公二十六年》:"吾子独不在寡人。"❺察;视。《书·舜典》:"在璇玑玉衡,以齐七政。"❻表示动作的持续。如:他在工作;雨在下。又用如"着"。白居易《别春炉》诗:"晚风犹冷在,夜火且留看。"❼表示动作、性状所涉及的处所、时间或范围。《论语·述而》:"子在齐闻《韶》。"❽姓。晋代有在育。

在三 古谓最受敬重的三种人。即父、师、君。语出《国语·晋语一》"民生于三,事之如一:父生之,师教之,君食之……唯其所在,则致死焉"。《南史·沈约传》:"〔杜炅〕执在三之敬。"

在下 自称的谦词。古人坐席常以尊长为上座,故谦称自己为在下。王子一《误入桃源》第三折:"我们都散罢,待明年容在下还席。"

在亡 犹存亡。《汉书·爰盎传》:"夫一旦叩门,不以亲为能,不以在亡为辞。"

在处(—chù) 犹在在。处处;到处。张籍《喜王起侍郎放牒》诗:"谁家不借花园看,在处多将酒器行。"

在在 处处;到处。杨万里《明发南屏》诗:"新晴在在野花香。"

在先 犹先前。预先。王建《赠人》诗:"每度报朝愁入阁,在先教示小千牛。"

在行(—háng) 犹内行。对某事精通而富有经验。《红楼梦》第十六回:"偏你又怕他不在行了。谁都是在行的?孩子们这么大了,'没吃过猪肉,也见过猪跑'。"

在告 谓官吏在休假中。欧阳修《与薛少卿书》:"某偶因用街市淋洗药拔动风气,左脚疼痛,数日在告,不意传报。"

在昔 从前。《书·酒诰》:"在昔殷先哲王。"《诗·商颂·那》:"自古在昔,先民有作。"

在苫 《仪礼·丧服》:"居倚庐,寝苫枕块。"古代丧礼,初丧百日内居丧者枕土块,睡草垫,因称守丧为"在苫"。

在疚 疚,病。谓在忧病之中。《诗·周颂·闵予小子》:"嬛嬛在疚。"后用为居丧的代称。《文选·潘岳〈寡妇赋〉》:"自仲秋而在疚兮,逾履霜以践冰。"李周翰注:"在疚,居丧也。"

在泮 泮,学宫。《诗·鲁颂·泮水》:"鲁侯戾止,在泮饮酒。"后谓学童入学为"在泮"。

在官 犹在职。居官任职。《书·皋陶谟》:"俊乂在官。"苏辙《为兄轼下狱上书》:"轼居家在官,无大过恶。"

在草 临蓐分娩。《世说新语·政事》:"〔陈仲弓〕道闻民有在草不起子者,回车往治之。"

在宥 宽恕。刘禹锡《上宰相贺德音状》:"或有诖误之徒,爰降殊私,特弘在宥。"

在室 古时女子未嫁,或已嫁而离异,回母家居住,称"在室"。《仪礼·丧服》:"女子子在室为父,布總、箭笄、髽、衰三年。"后来一般称女子未结婚为"在室"。丘濬《大学衍义补·谨详谳之议》:"在室之女,当从父母;已醮之妇,则当从夫家。"

在原 《诗·小雅·常棣》:"脊令在原,兄弟急难。"后因以指兄弟患难与共。《北齐书·元坦传》:"汝何肆其猜忌,忘在原之义。"参见"脊令"。

在理 ❶被拘而审讯。韩愈《曹成王碑》:"王之遭诬在理,念太妃老,将惊而戚;出则囚服就辩,入则拥笏垂鱼,坦坦施施。"❷合理;有理。如:此话在理。《红楼梦》第九十九回:"贾政道:'只要说得在理。'"

在堂 ❶在屋。《诗·唐风·蟋蟀》:"蟋蟀在堂,岁聿其莫。"❷谓生母健在。潘岳《闲居赋》:"太夫人在堂,有羸老之疾。"

在野 语出《书·大禹谟》"君子在野,小人在位;民弃不保,天降之咎"。原谓平民居处田野,后称不当政为"在野",当政为"在朝"。史可法《论人才疏》:"乞敕廷臣将在朝在野人才,合并打算。"

在得 存留;剩下。贺铸《清燕堂》诗:"雀声啧啧燕飞飞,在得残红一两枝。"

在产品 指尚在生产过程中的工业产品或农产品。工业中的在产品,亦称"在制品"。

在制品 工业企业中尚未制造完成的产品。有广狭两义:广义的在制品,指从原材料投入生产起到制成成品前的一切产品,包括正在各生产阶段加工中的产品和准备在本企业进一步加工的*半成品。狭义的在制品,仅指其中正在各生产阶段加工中的产品。

在理教 俗名"在礼教"。清民间秘密结社之一。相传为明末遗民扬来如在山东即墨创立。为白莲教支派。一说其创始人为河北沧县尹灵。奉南海大师(士)即观世音菩萨为教祖。因入教须穿白衣以供奉白衣大士,故又称"白衣道"。据传因其"奉佛教之法,习儒教之礼,修道教之行,融合三教为一体",故称"在理教"。入教者戒饮酒、吸烟、贪嗔、妄语、忤逆,并密授反清复明宗旨。该教自清嘉庆后逐渐兴起,光绪时始盛,流行于山东、东北一带,嗣被清政府取缔。

在野党 "在朝党"的对称。两党制或多党制国家中不执政的政党。在野党有权批评和监督执政党的政策和措施,对政府的施政起不同程度的制约作用。参见"两党制"。

在朝党 "在野党"的对称。两党制或多党制的国家中执政的政党。参见"执政党"。

在官言官 《礼记·曲礼下》:"君命大夫与士肄;在官言官,在府言府,在库言库,在朝言朝。"孔颖达疏:"若君命之在官,则臣当展习言议在官之事。"原谓按君命行事,后用来比喻就所处的地位而立言。

在线测量(量 liáng) 在纺织工艺流程中的生产机台上,直接对在线制品性能进行测量的方法。常连续进行,且能自动记录和显示测量结果,从而给出生产过程中制品品质变化情况。测量装置所获得的资料或信息,经过处理可以用来启动机台上的调整装置,改变机台运转状态和控制制品品质。

在家出家 谓虽未出家为僧而清静寡欲超尘脱俗,和出家差不多。《法苑珠林·受戒·述意》:"夫十善五戒,必须形受;菩萨净戒,可以心成,故戒法理旷事深,在家出家,平等而受。"马致远《黄粱梦》第四折:"老身终南山人氏,在此在家出家,盖了一座团标。"

在职教育 对在职职工进行的教育。分不脱产、半脱产和全脱产。较正规的在职教育始于19世纪中叶。

在野内阁 即"影子内阁"。

在军委扩大会议上的讲话 邓小平1985年6月4日作。编入《邓小平文选》第3卷。首先指出,把中国人民解放军的员额减少一百万,表明中国共产党、中国政府和中国人民有力量、有信心,愿意并且用自己实际行动对维护世界和平作出贡献。接着分析了中共十一届三中全会以后我国对国际形势的判断和对外政策上两个重要的转变:其一是"改变了原来认为战争的危险很迫近的看法","得出结论,在较长时间内不发生大规模的世界战争是有可能的,维护世界和平是有希望的";其二是改变了过去针对苏联霸权主义的威胁搞的从日本到欧洲一直到美国的"一条线"战略。

在延安文艺座谈会上的讲话 毛泽东1942年5月作。包括5月2日所作的引言和5月23日所作的结论。编入《毛泽东选集》第3卷。讲话指明了文艺为人民服务,首先是为工农兵服务的方向,强调文艺工作者必须学习马克思主义,学习社会,自觉地在深入群众斗争生活的过程中端正立场。认为无产阶级的文学艺术应当成为"团结人民、教育人民、打击敌人、消灭敌人的有力的武器"。讲话还论述了文艺与政治、文艺与群众、文艺与生活、普及与提高、文艺批评的政治标准与艺术标准、文化遗产的批判与继承等的关系。

在扩大的中央工作会议上的讲话 毛泽东1962年1月30日作。编入《毛泽东著作选读》下册。讲话强调民主集中制和在党内、党外充分发扬民主的重要意义。指出:没有民主集中制,无产阶级专政不可能巩固;没有充分的民主,不可能有正确的集中,就不可能总结经验,制定出好的路线、方针、政策和办法,也就不可能建立社会主义经济。讲话还把民主集中制的问题同正确认识和掌握客观规律紧密联系起来,强调要正确认识社会主义建设的客观规律。

在武昌、深圳、珠海、上海等地的谈话要点 邓小平1992年1月18日至2月21日在武昌、深圳、珠海、上海等地的谈话要点。编入《邓小平文选》第3卷。是该卷的结束篇,也是全书的纲领和总结。对建设有中国特色社会主义的理论

作了精辟、深刻、系统的阐述。指出：革命是解放生产力，改革也是解放生产力；“一个中心、两个基本点”的基本路线要管一百年，动摇不得；改革开放要大胆地试，大胆地闯；改革开放迈不开步子，要害是姓“资”姓“社”的问题，对这个问题判断的标准，主要看是否有利于发展社会主义社会的生产力，是否有利于增强社会主义国家的综合国力，是否有利于提高人民的生活水平；计划和市场不是社会主义与资本主义的本质区别；社会主义的本质是解放生产力，发展生产力，消灭剥削，消除两极分化，最终达到共同富裕；中国要警惕右，但主要是防止“左”；抓住时机，发展自己，关键是发展经济；发展才是硬道理；坚持两手抓，两手都要硬；两个文明建设都要超过资本主义，这才是有中国特色的社会主义。

在莫斯科省第七次党代表会议上关于新经济政策的报告 列宁1921年10月29日在俄共莫斯科省第七次代表会议上作的报告和总结发言。编入《列宁全集》第2版第42卷。报告阐述了苏维埃政权在改行新经济政策后应采取的战略。指出：现在摆在我们面前的主要是经济任务，眼下还不能直接过渡到社会主义建设；在俄国恢复和发展经济必须以市场、商业为基础，这是新经济政策同先前政策的重要区别；直接实行社会主义的生产和分配原则的失败，要求改用“渐进过渡的方法”；不仅要退到国家资本主义，而且要退到由国家调节商业和货币流通。列宁号召共产党员学会经商，学会做经济工作。同时指出，私营商业的发展、国营企业的出租、农产品的自由买卖，都意味着资本主义关系的恢复和发展，因此全党必须清醒地看到这种危险，迅速掌握新的经营方法，学会在经济领域中战胜资本主义。

在中国共产党第七届中央委员会第二次全体会议上的报告 毛泽东1949年3月5日作。编入《毛泽东选集》第4卷。这次会议是在中国人民革命全国胜利的前夕召开的。报告提出了促进革命取得全国胜利和组织这个胜利的各项方针；说明了在全国胜利的局面下，党的工作重心必须由乡村移到城市，城市工作必须以生产建设为中心；规定了党在全国胜利以后，在政治、经济、外交方面应当采取的基本政策，特别着重分析了当时中国经济各种成分的状况和党所必须采取的正确政策，指出中国由农业国转变为工业国、由新民主主义社会转变为社会主义社会的发展方向。及时提出了资产阶级的“糖衣炮弹”将成为无产阶级主要危险的警告。这个报告和《论人民民主专政》构成了《中国人民政治协商会议共同纲领》的政策基础。

4 **有** ㊀(yǒu) ❶具有；占有；保有。《礼记·大学》：“有德此有人，有人此有土，有土此有财，有财此有用。”❷指存在。《诗·小雅·大东》：“西有长庚。”引申指活着。柯丹邱《荆钗记·议亲》：“(末)：‘令堂有么？(生)：‘家母有。’”❸丰收；多。《诗·鲁颂·有駜》：“自今以始，岁其有。”《诗·小雅·鱼丽》：“君子有酒，旨且有。”朱熹注：“有，犹多也。”❹通“或”。《书·多士》：“朕不敢有后。”❺通“域”。《诗·商颂·玄鸟》：“奄有九有。”❻通“友”。亲善。《左传·昭公二十年》：“是不有寡君也。”❼通“为”。《国语·晋语一》：“其有吉孰大焉！”❽作语助，无义。如：有虞；有夏。《诗·周南·桃夭》：“有蕡其实。”又《小雅·六月》：“其大有颙。”❾“无”的对称。两者共同构成一对哲学范畴。在中国古代哲学中，“有”指事物的存在，有有形、有名、实有等义；“无”指事物的不存在，有无形、无名、虚无等义。老子提出“天下万物生于有，有生于无”(《老子·四十章》)，把“无”看作是产生“有”的精神本原。三国魏王弼继承了老子的观点，提出贵无论，认为“天下之物，皆以有为生，有之所始，以无为本。”(《老子注》)西晋裴頠则主张崇有论，认为无不能生有，“济有者皆有也，虚无奚益于已有之群生哉！”(《晋书·裴頠传》)郭象认为“无既无矣，则不能生有”(《庄子·齐物论》注)。主张万物“块然而自生”。明清之际王夫之《张子正蒙注·太和》：“凡虚空皆气也，聚则显，显则人谓之有；散则隐，隐则人谓之无。”在西方哲学中，通常认为“有”指存在着的东西，既包括物质的东西，也包括精神的东西。❿存在主义哲学的基本概念之一。“存在”的另一译名。⓫姓。见“有子”。

㊁(yòu) 通“又”。❶更加。《诗·邶风·终风》：“终风且曀，不日有曀。”❷用于整数与零数之间。《论语·为政》：“吾十有五，而志于学。”

有子(前518—?) 春秋末鲁国人。有氏，名若。孔子晚年学生。提出“礼之用，和为贵”，“孝弟也者其为仁之本与(欤)”，“因(依靠)不失其亲(亲故)，亦可宗也”(见《论语·学而》)等主张。孔子死后，孔门弟子因他“状似孔子”，一度对他特别尊重。

有为 ❶有作为；有志气。《礼记·儒行》：“养其身以有为也。”《孟子·滕文公上》：“舜何人也，予何人也，有为者亦若是。”❷译自梵语 samskrta。亦称“有为法”。为，造作。佛教用以泛指一切处于相互联系、生灭变化中的现象。与“无为❷”相对。生(发生)、住(存在)、异(迁变)、灭(消灭)四“有为相”为其特征。特指人的造作行为。《俱舍论光记》卷五：“因缘造作名‘为’，色、心等法从因缘生，有彼为故，名曰‘有为’。”❸(—wèi) 有缘故。周密《齐东野语·胡明仲本末》：“盖此书有为而作，非徒区区评论也。”

有司 古代设官分职，各有专司，因称职官为“有司”。《书·立政》：“惟有司之牧夫。”《三国志·蜀志·诸葛亮传》：“若有作奸犯科及为忠善者，宜付有司，论其刑赏。”

有年 ❶丰收；年成好。《穀梁传·桓公三年》：“五谷皆熟，为有年也。”❷犹言多年。韩愈《进学解》：“弟子事先生于兹有年矣。”

有守 有操守；有节操。《书·洪范》：“凡厥庶民，有猷，有为，有守。”《宋史·苏轼传论》：“意之所向，言足以达其有猷，行足以遂其有为，至于祸患之来，节义足以固其有守。”

有身 ❶怀孕。《诗·大雅·大明》：“大任有身，生此文王。”❷犹言有我。《老子》：“吾所以有大患者，为吾有身；及吾无身，吾有何患！”

有序 ❶同“无序”相对。标志系统组织化程度的范畴。有序指物质系统的结构和运动状态的确定和有规则；无序指物质系统的结构和运动状态的不确定和无规则。在自然界和社会中，有序和无序都普遍存在。系统的有序程度和系统所包含的信息量一致，信息量是系统有序程度的标志。在热力学中，通常用“熵”表示物质系统的无序程度，用“负熵”表示有序程度。现代自组织理论的研究表明，一个远离平衡态的开放系统可以从无序自发产生各种时空有序结构，也可以由有序走向混沌。自然界存在着从无序到有序的进化，同时也存在着从有序到无序的退化。任何一个物质系统都存在着产生、发展、衰亡的过程。产生、发展主要是从无序到有序的过程。衰老、死亡主要是从有序到无序的过程。❷在结晶学中同“无序”相对，表示存在于某些晶体中的结构状态。有序指晶体完全有序结构态，相应的晶体结构称为“超结构”；无序指晶体完全无序结构态；介于完

全有序与完全无序之间的状态称部分有序态。有序程度用有序度来表示。完全有序和完全无序结构态的有序度分别为1和0。一种物质的无序态在低于一定温度的条件下自发向有序态转变的作用称为有序化。有序和无序现象是同质多像现象的一种特殊类型。

有间 ❶犹有顷。一会儿。《文选·张衡〈东京赋〉》:"怳然有间,乃莞尔而笑。"薛综注:"有间,谓有顷之间也。"❷(—jiàn)有嫌隙。《左传·昭公十三年》:"诸侯有间矣,不可以不示众。"杜预注:"间,隙也。"❸(—jiàn)病势稍有好转。《左传·襄公十年》:"晋侯有间。"杜预注:"间,疾差也。"差,通"瘥",病愈。

有识 ❶有见识。如:有胆有识。也指有见识的人。《史记·季布栾布列传》:"夫陛下以一人之誉而召臣,一人之毁而去臣,臣恐天下有识闻之,有以窥陛下也。"❷指成年。《文选·张华〈答何劭〉诗》:"自予及有识,志不在功名。"吕延济注:"有识,自三十成立之后。"

有若 即"有子"。

有苗 即"三苗"。

有顷 不久;一会儿。《国策·齐策四》:"居有顷,倚柱弹其剑。"

有狐 《诗·卫风》篇名。《诗序》:"《有狐》,刺时也。卫之男女失时(不能及时婚嫁),丧其妃耦(配偶)焉。"后世因视为"怨女旷夫"相求之诗。姚际恒《诗经通论》则说:"此诗是妇人以夫从役于外,而忧其无衣之作。"

有限 在哲学上与"无限"相对,组成反映物质运动在时间和空间上辩证性质的一对范畴。有限指有条件的、在空间和时间上都有一定限制的、有始有终的东西。无限指无条件的、在空间和时间上都没有限制的、无始无终的东西。物质世界是有限和无限的辩证统一。世界的整体是无限的,世界上每个具体事物的存在及其发展过程在空间和时间上都是有限的。无限和有限是对立的统一。无限由有限构成,有限包含着和体现着无限。形而上学把有限和无限机械地割裂开来,因而不能正确地认识物质世界。

有驯 《诗·鲁颂》篇名。《诗序》说是歌颂鲁僖公"君臣之有道"。诗既写他们"夙夜在公,在公明明",又反复述及他们以醉酒为乐。《诗集传》谓系"燕饮而颂祷之辞"。驯,肥壮的马。

有秋 丰收;年成好。《书·盘庚上》:"若农服田力穑,乃亦有秋。"孟浩然《同独孤使君东斋作》诗:"廨宇宜新霁,田家贺有秋。"

有待 庄子用语。"无待"的对称。指现象各有其所对待、所依存的对立面。《庄子·逍遥游》:"此虽免乎行(指列子御风而行),犹有所待(有待于风)者也。"郭象注:"非风则不得行,期必有待也;唯无所乘者无待耳。"庄子认为现象界一切事物都是"有待"的,即相对的;惟本体的"道"则是"无待"的,即绝对的。

有室 ❶指卿大夫。《书·立政》:"迪惟有夏,乃有室大竞。"孔传:"惟有夏禹之时,乃有卿大夫,室家大强。"❷指男子娶妻。《礼记·曲礼上》:"三十曰壮,有室。"郑玄注:"有室,有妻也。"

有客 《诗·周颂》篇名。《诗序》及《诗集传》皆说是"微子来见祖庙"之诗。一说来见者为箕子(见《诗经通论》、《诗经原始》)。现代研究者或谓是周天子饯送来朝诸侯所奏乐歌。

有家 ❶指家。有,作语助,无义。《易·家人》:"闲有家,悔亡。"❷指卿大夫。《书·皋陶谟》:"夙夜浚明,有家。"孔传:"卿大夫称家。"❸指女子出嫁。《孟子·滕文公下》:"丈夫生而愿为之有室,女子生而愿为之有家。"朱熹注:"男以女为室,女以男为家。"

有庳 古地名。庳,一作"鼻"。又名鼻墟、鼻亭。在今湖南道县北。相传舜封象于此。古有象祠,唐元和中道州刺史薛伯高毁之。

有情 ❶有感情;有意味。《世说新语·言语》:"〔卫玠〕语左右云:'见此芒芒,不觉百端交集。苟未免有情,亦复谁能遣此!'"张彦远《历代名画记》卷八:"动笔形似,画外有情。"❷有交情。《世说新语·方正》:"君在中朝,与和长舆齐名,那与佞人刁协有情!"后多以指男女间相互爱慕。王实甫《西厢记》第五本第四折:"愿普天下有情的都成了眷属。"❸译自梵语 sattva。音译"萨埵"。亦称"众生"。佛教对人和一切有情识生物的通称。包括天、人、阿修罗、地狱、饿鬼、畜生六种(六道)。《成唯识论述记》卷一:"梵云萨埵,此言有情,有情识故。今谈众生,有此情识,故名有情。"反之,草木、山河、大地、土石等无情识的东西称为"非情"或"无情"。

有谓 ❶有言。《庄子·齐物论》:"今我则已有谓矣,而未知吾所谓之果有谓乎?其果无谓乎?"成玄英疏:"谓,言也。"王先谦集解:"合于道为言,不合则有言与无言等。"❷有缘故,有用意。许彬《经李翰林所居》诗:"深居应有谓,济代岂无才!"❸有话要说;有所表示。杜甫《杜鹃行》:"声音咽咽如有谓,号啼略与婴儿同。"

有道 ❶指有才艺或有道德的人。《周礼·春官·大司乐》:"凡有道者、有德者,使教焉。"郑玄注:"道,多才艺者。"《论语·学而》:"敏于事,而慎于言,就有道而正焉。"何晏集解引孔安国曰:"有道,有道德者。"❷旧指政治清明。《论语·季氏》:"天下有道,则礼乐征伐自天子出。"❸汉代选举科目之一。《后汉书·郭太传》:"司徒黄琼辟,太常赵典举有道。"

有数 ❶有差别。《左传·桓公二年》:"夫德俭而有度,登降有数。"《汉书·文帝纪》:"赐天下孤寡布帛絮,各有数。"❷数,指技术、道理。《庄子·天道》:"不徐不疾,得之于手而应于心,口不能言,有数存焉于其间。"陆德明释文:"数,术也。"❸旧谓命中注定,有宿因。白居易《村中留李三固言宿》诗:"如我与君心,相知应有数。"❹为数极少或极难得。江藩《汉学师承记·汪中》:"作《广陵对》三千余言,博征载籍,贯串史事,天地间有数之文也。"❺对事情有较多较明确的了解。如:心中有数。

有德 能躬行实践而有所得者,叫"有德"。《周礼·春官·大司乐》:"凡有道者、有德者,使教焉。"郑玄注:"德,能躬行者。"亦泛指有德行。《左传·僖公二十八年》:"有德不可敌。"《论语·宪问》:"有德者不必有言。"也指施恩德。如:有德于民。

有瞽 《诗·周颂》篇名。《诗序》:"《有瞽》,始作乐而合乎祖也。"据《毛诗正义》,祖指文王,则祭而陈乐者为成王;合者,合诸乐器而奏之。一说"合"为祫祭,成王始行合祖(合祖而祭之)之礼,此系祫祭所用的乐歌。现代研究者或据《礼记·月令》"是月(季春)之末,择吉日,大合乐,天子乃率三公、九卿、诸侯、大夫亲往视之"之说,认为此篇乃周天子大合乐于宗庙所歌之诗。瞽,乐官之盲者。

有爪类(Onychophora) 动物界的一门或节肢动物门的一亚门,或列为节肢动物门气管亚门的一纲,称原气管纲

(Prototracheata)。体长呈管状，很像蠕虫。体节分界极不明显。头部有单眼一对，触角一对。胸部与腹部之间界限不明显，合成躯干部。躯干部每节有一对疣状足，不分节，而末端各有两个小钩爪。用气管呼吸。产于热带，非洲中部、马来半岛、美洲中部均有分布。例如栉蚕(*Peripatus*)。

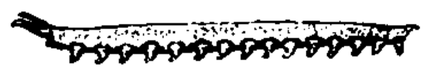
栉　蚕

有为法　即"有为❷"。

有心力　又称"辏力"。作用方向恒指向或背离一个固定点的力。通常又专指大小仅同与固定点的距离有关的力。如地球公转时所受太阳(作为固定点)的引力、氢原子中电子绕原子核转动时所受原子核作用的库仑力，都可近似地看作有心力。只受到有心力作用的物体，其对固定点的角动量守恒。

有孔虫(Foraminifera)　肉鞭动物亚门，有孔虫目。体外被壳，壳形成一至多个小室，小室含无数壳孔，伪足由壳孔伸出。无性生殖和有性生殖交替的生活史。海产，大多底栖。死后壳体沉积海底，久后形成化石。化石可用于鉴定地层沉积相，寻找石油资源。已发现的有孔虫化石达3万多种，现生种6 000余种。

有孔材　亦称"阔叶树材"。阔叶树除少数树木(如昆栏树、水青树、辛辣木等属)外都具有导管，在木材横切面上见有管孔的树材。针叶树材不具导管，而以管胞为构成的主体，木材横切面上不见管孔，称"无孔材"或"针叶树材"。管孔的有无是木材的主要分类特征。

有机体　即"机体"。

有机硒　在分子中含有硒元素的一类有机化合物。硒是人体必需微量元素之一，在体内是谷胱甘肽过氧化物酶的活性中心，具有强烈的抗氧化功能。因元素硒及无机硒化物均对人体有毒，故采用生物工程技术培养的或合成的硒酵母和硒化卡拉胶，其毒性大为降低，并具有其他营养或生理功能，可用以防治克山病、大骨节病等多种疾病。

有机酸　*羧酸(RCOOH)、磺酸(RSO_3H)、亚磺酸(RSO_2H)等的总称，但通常指羧酸。

有压流　亦称"压力流"。无自由液面(液体与大气的交接面)的液流。容器和流道边壁上各处都受到液体的压力，液体各点压强一般都大于大气压强(除由于特殊原因局部形成负压的情况)。例如压力输水工程管道中的水流。

有光纸　一种薄型的纸张。用化学浆制成。单面光亮，洁白细致。也可染成有色纸。用于印制办公笺、日历等，也用作包装纸等。

有色人(Coloured People)　南非的混血民族。自17世纪以来，由布尔人、英裔非洲人、科伊桑人、班图人、马来人等混血而成。约370万人(1995年)。主要分布在开普省。多讲阿非利坎斯语，属印欧语系日耳曼语族。约五分之二会讲英语。多信基督教新教。主要在工矿区和种植场做工，不少人在城市服务行业中做工。

有尾目(Caudata)　两栖纲。体分头、躯干和尾三部。皮肤无鳞。耳无鼓膜和鼓室。尾侧扁，适于游泳。多数具四肢，少数只有前肢而无后肢。变态不显著。有的终生生活于水中，且具外鳃；有的在变态后移到陆上湿地生活。无交接器。体外受精(如小鲵、大鲵)或体内受精(如蝾螈)。多卵生。幼体先出前肢再出后肢。全世界有350余种；中国有36种。例如泥螈、小鲵、大鲵、蝾螈等。

有林地　林业用地中有森林覆盖的土地。划分标准为：天然起源的林地，其*郁闭度大于或等于0.20；人工造林的林地，要求在造林3～5年后、生长稳定且单位面积株数大于或等于造林设计株数的80%，以及郁闭度大于或等于0.20。飞机播种造林5～7年后，生长稳定且单位面积株数大于或等于设计株数的80%，以及郁闭度大于或等于0.20的林地。

有易氏　夏和商代初年小国。相传族居于今河北易水流域。《古本竹书纪年》谓商王上甲微灭有易氏。其事远在商汤灭夏以前。

有所思　乐府汉《铙歌》名。以首句"有所思"为名。此篇主题，或认为是写一女子欲与情人决绝时的犹豫之情。一说此篇应与《上邪》合为一篇，系男女问答之词。

有学集　见"初学集"。

有神论　与"无神论"相对。认为物质世界以外有超自然的神存在，神是世界的造物主的理论。是一切宗教信仰的理论根据。在原始社会，由于生产力极端低下，人们把自然力量神秘化、人格化，于是有了原始的"神"。到了阶级社会，形成了有神论学说，并成为唯心主义的哲学概念。有神论从多神论发展为一神论，氏族神、部落神逐渐被民族神和世界神所代替。在剥削阶级统治的社会里，有神论虚幻地反映了自然的压迫和社会的压迫。20世纪以来，有神论思想家力图把科学和宗教调和起来，并致力于从伦理角度论证神的存在。

有效水　土壤中能为植物吸收利用的水。在田间情况下，土壤中自萎蔫系数至*田间持水量之间的水为有效水。主要以毛管水形态存在。壤土和粘壤土中，有效水较砂土为多。

有效性　关于*形式系统的语义性概念。形式系统中一个有n个变元的公式在某个模型中有效是指：用这个模型的论域中任意一组n个元素解释公式中的变元，都使公式在这个模型中的解释为真。一个公式有效，是指它在任何一个模型中都有效。后一种有效性也称为普遍有效性。

有效值　亦称"均方根值"。一种用以计量交流电大小的值。若交流电通过一个电阻，在一周期中所发生的热量与直流电通过同一电阻在同一时间内发生的热量相同，则这交流电流的量值等于该直流电流的有效值。电流的有效值I可表述为

$$I=\sqrt{\frac{1}{T}\int_0^T i^2\mathrm{d}t},$$

式中i是电流的瞬时值，T为周期。当电流随时间作正弦变化时，可表达为

$$i=I_m\sin\omega t,$$

其中I_m是电流的振幅，ω是角频率。则电流有效值为$I=0.707I_m$。电压的有效值也可比照上式表述。

有效氯　含氯消毒剂投入水中时，其分子中所含具有杀菌作用的一部分氯。是含氯消毒剂的有效成分。新鲜漂白粉的有效氯含量一般不低于30%，漂白粉精不低于50%。含氯消毒剂须保藏在密封容器内和阴暗干燥处，否则有效氯易于消失。

有理式　由数字和字母经过有限次的加、减、乘、除运算所得的式子。也可化为两个多项式的商。有理式的分子次数低于分母次数时，称为"真分式"。

有理数　正整数、负整数、正分数、负分数以及零，统称为有理数。有理数都可以写成m/n的形式，其中m和n都是整数，且n不等于零。

有袋目(Marsupialia) 哺乳纲的一目，低等的哺乳动物。雌兽一般在腹部有一育儿袋(个别种类雄兽也有)；除少数例外，均无胎盘；幼仔产生时发育未完全，在育儿袋内含住乳头而逐渐成长。脑原始，无*胼胝体。体温不恒定。种类繁多。主要分布于澳大利亚及新几内亚，其次是美洲。如袋鼠、袋鼬、袋狼、袋鼹、袋獾、袋貂、袋熊、负鼠等。

有巢氏 传说中构木为巢而居的创始者。《韩非子·五蠹》说远古时代，为了避免野兽侵袭，他教民构木为巢，居住在树上。《逸周书·史记解》说有巢氏因乱臣专权，发生变乱而亡。

有颌类(Gnathostomata) 亦称"颌口类"。*无颌类的相对词。脊椎动物两大类之一。具有由鳃弓发展来的颌。包括软骨鱼类、硬骨鱼类、两栖类、爬行类、鸟类和哺乳类。

有虞氏 古部落名。见"虞❽"。

有口皆碑 比喻到处为人所称颂。《老残游记》第三回："老残道：'宫保的政声，有口皆碑，那是没有得说的了。'"参见"口碑"。

有女同车 《诗·郑风》篇名。诗中赞美一个齐国的贵族女子。《诗序》说是刺郑太子忽，因忽曾有功于齐，齐侯欲以女嫁之，为忽所拒绝，其后忽因无大国之助，为其臣所逐而出奔，"故国人刺之"。但于诗中并无确据。

有天无日 亦作"有天没日"。比喻内情黑暗，无理可言。康进之《李逵负荆》第二折："元来个梁山泊有天无日，就恨不斫倒这一面黄旗。"也比喻说话肆无忌惮。《红楼梦》第七回："众小厮见说出来的话有天没日的，唬得魂飞魄丧。"

有功功率(率 lǜ) 简称"功率"。单位时间内实际输出或消耗的交流电的电能。是一周期内的平均功率。在单相电路中，有功功率等于电压有效值、电流有效值和*功率因数三者的乘积。单位为瓦。

有目共睹 人人都看得见。形容表露得十分明显。鲁迅《且介亭杂文二集·什么是讽刺》："但，'讽刺'却是正在这时候照下来的一张相……倘说，所照的并非真实，是不行的，因为这时有目共睹，谁也会觉得确有这等事。"

有生之年 一生中余下的岁月。《镜花缘》第六八回："臣得保蚁命，此后有生之年，莫非主上所赐，惟求格外垂怜。"

有头无尾 谓作事不能坚持到底，有始无终。《朱子全书·论语》："若是有头无尾底人，便是忠也不久。"

有丝分裂 亦称"间接分裂"。细胞分裂的主要方式。包括两个过程：(1)细胞核分裂。已复制的染色体一分为两，所产生的两个子核都有与亲代相同数目的染色体(或遗传信息)。核分裂过程分为四期。前期：染色质凝缩成染色体，每一已复制的染色体含两个染色单体，以着丝粒连接一起；两颗中心粒移向两极，其间出现纺锤体；核仁消失，核膜破裂。中期：染色体排列在纺锤体的赤道面上，以着丝粒与纺锤体连接。后期：每条染色体从着丝粒分裂为两，两群染色单体分别移向两极。末期：染色体解旋松散成染色质，核仁复现，并重建核膜，形成两个子核。(2)细胞质分裂。在动物中，末期以后开始细胞质分裂。在植物中，在早末期出现细胞板，以后组成成膜体，最终形成两个子细胞。

有机化学 研究有机化合物的来源、制备、结构、性质、用途和有关理论的一门学科。由于有机化合物都含有碳，因此*凯库勒认为有机化学是研究碳化合物的化学。同时有机化合物可以碳氢化合物为其母体，因此这门学科又可称为"碳氢化合物及其衍生物的化学"。随着有机化学在各方面的广泛应用，又陆续形成了高分子化学、元素有机化学、物理有机化学、量子有机化学等学科。由于近代物理理论、数学的渗透，电子计算机、激光等新技术的应用，以及维生素 B_{12}、牛胰岛素、前列腺素等重要生物活性物质的合成成功，标志着有机化学已进入一个新的发展阶段。有机化学又是一门实验性很强的学科，为合成染料、橡胶、纤维、药物、树脂等有机化学工业建立了理论基础，也能使煤、石油、天然气、农林产品等天然资源得到更合理的综合利用。

有机团结 社会学用语。"机械团结"的对称。社会分工程度较高的现代社会的团结形式。由*迪尔克姆创用。现代社会分工更细，有如生物有机体，各部分联系更密切，相互依赖程度很强。其团结是在人与人之间的差异和分工的基础上形成的。

有机合成 通常是指从元素、简单无机物或有机物通过化学反应制备比较复杂的有机物质的过程。1828 年*维勒以无机物用人工方法合成了尿素，是有机合成的开端。绝大多数的有机物如橡胶、树脂、纤维、染料、药物等都已通过合成方法制得。现代有机合成包括合成新的化合物和特殊性能的材料两方面。基本有机合成、天然化合物合成、元素有机化合物合成以及高分子化合物合成是有机合成的四个主要发展方面。1965 年我国首先用人工方法合成出牛胰岛素，为有机合成作出了重大的贡献。

有机农业 以动植物有机体为肥料来源、采用生物技术防治农作物病虫害的农业。运用生物相互依存和循环利用的自然规律，是传统农业的重要经验之一。中国的*桑基鱼塘即其例证。其优点是可以避免过量使用化肥、农药污染水源和农产品；保持土壤肥力，改善土壤结构，使土地资源得以永续利用，并可有利于维持生态平衡。

有机农药 亦称"合成农药"。以有机氯、有机磷、有机硫、有机汞等化合物为有效成分的农药。由人工合成，如久效磷、敌百虫、氰戊菊酯、多菌灵、禾草丹等。药效和药害因品种而异，剂型、作用方式多样。

有机矿物 地质作用中所形成的天然有机物。主要为碳、氢、氧的复杂化合物，如草酸钙石 $CaC_2O_4 \cdot H_2O$ 等。仅有几十种，极为少见。

有机肥料 来源于植物或动物残体，提供植物养分兼有改善土壤理化和生物学性质的含碳物料。如人畜粪尿、厩肥、堆肥、绿肥等。绝大多数农家肥料属有机肥料。特点是含有大量有机质和多种营养元素，为作物提供有机营养和矿质营养；所形成的腐殖质，能提高土壤肥力。一般肥效较缓慢而持久，同无机肥料适当配合施用，能提高肥效。

有机玻璃 "聚甲基丙烯酸甲酯"的俗称。

有机颜料 既不溶于水、油等溶剂，也不溶于其所着色对象材料中的一类有机物质。颗粒细小，色泽鲜艳，具有适当的遮盖力和着色力，对纤维无亲和力，分散度和光稳定性高。主要用于涂料、塑料、橡胶、搪瓷、油漆、油墨、文教用品等的着色，也可用于合成纤维的纺前原浆着色。

有权解释 即"正式解释"。

有价证券 具有一定票面金额、代表财产所有权或债权的书面凭证。按内容不同分为三类：商品证券，代表对一定量商品的索取权，如货运单、提单、栈单等；货币证券，代表对一定量货币的索取权，如汇票、期票、支票等；资本证券，代表对一定量资本的所有权或债权，如股票、债券。狭义的有价证券仅指资本证券。

有名无实 无，亦作"亡"。《国语·晋语八》："宣子曰：

'吾有卿之名而无其实。'"《文选·陆机〈五等诸侯论〉》:"逮及中叶,忌其失节,割削宗子,有名无实,天下旷然,复袭亡秦之轨矣。"吕向注:"有名无实,谓有王侯之名,实无其国矣。"亦泛指徒有虚名,而无实际。《汉书·黄霸传》:"并行伪貌,有名亡实。"

有色金属 通常指铁(有时也包括锰和铬)和铁基合金以外的所有金属。共分为重金属、轻金属、贵金属、稀有金属四类。稀有金属和贵金属常各自成为一类。因此,有色金属通常是指重金属和轻金属。

有色噪声 亦称"非白噪声"。功率分布在某一有限频带范围内的噪声。

有形贸易 "无形贸易"的对称。泛指各种实物商品的贸易。在国际贸易收支中,有形贸易的收支是最重要的项目。

有形损耗 亦称"物质损耗"或"物质磨损"。"无形损耗"的对称。指机器、厂房等固定资产由于使用或自然力作用(生锈、腐烂)而发生的损耗。其损耗程度取决于固定资产本身的质量和耐用程度及使用、保养和检修状况等因素。

有坝取水 设置拦河闸坝控制河流、壅高水位,经取水口、引水渠引用河水的取水方式。取水口附近有拦河闸坝以及进水、导流、冲沙等一系列工程设施,统称为有坝取水渠首,或称有坝取水枢纽。防止河流所挟粗粒泥沙进引水渠,是有坝取水枢纽布置的关键,可供选择的型式有:应用弯道环流作用防沙的人工弯道式取水,利用含沙量沿水深分布不均规律而实现表层进水、底层排沙的分层式取水,利用壅水沉沙、泄水冲沙以减少入渠沙量的沉沙槽式取水,以及底栏栅式取水等。因有拦河闸坝,常能兼顾发电、航运等水资源综合利用效益。适用于引水流量占河流天然来流量比例大以及河水位低于引水所需水位的场合。

有志竟成 《后汉书·耿弇传》:"将军前在南阳,建此大策,常以为落落难合,有志者事竟成也。"后作为勉励人立志上进的用语。

有声影片 有活动影像(画面)演示,并伴以声音(语言、音乐与音响效果)的影片。1927年10月美国上映《爵士歌王》标志着电影从此进入了有声时代。初期用蜡盘(即唱片)发音,后改进为片上发音,即采用感光录音。电影由无声发展为有声时,为了保证还音质量,拍摄和放映的运行速率从原来每秒16格画幅提高为每秒24格画幅。

有杕之杜 《诗·唐风》篇名。《诗序》以为刺晋武公不求贤以自辅。《诗集传》则说是抒发"好贤之心"的作品。

有条不紊 语出《书·盘庚上》"若网在纲,有条而不紊"。谓做事有条有理,丝毫不乱。王勃《梓州玄武县福会寺碑》:"有条不紊,施缓政于繁绳;断讼有神,下高锋于错节。"

有岛武郎(1878—1923) 日本小说家。曾为陆军军官。1903年去美国哈佛大学攻读历史和经济学。回国后在大学任教。1910年与*武者小路实笃、*志贺直哉等创办《白桦》杂志,成为*白桦派的代表作家之一。早期宣传人道主义,后接触社会主义思想,同情农民和工人运动。1923年自杀。代表作为长篇小说《一个女人》和中篇小说《该隐的后裔》。前者通过一个妇女的不幸遭遇反映资本主义社会的罪恶;后者描写佃农的困苦生活。论文《一篇宣言》反映作者后期思想上的矛盾。

有序合金 有序金属间化合物及以它为基的合金的总称。是金属与金属或与类金属元素之间按一定原子比形成的化合物,各组元原子在晶体结构中分别占有一定的点阵位置,呈长程有序排列。有些金属间化合物可在一定的成分范围中存在。具有金属特性,但其性能与其组元金属明显不同。有些有序合金在高于某温度后会转变为无序固溶体,冷却至该温度以下又转为有序结构,故亦称有序固溶体。

有的放矢 对准靶子射箭。比喻言论和行动有明确的目标。毛泽东《整顿党的作风》:"马克思列宁主义理论和中国革命实际,怎样互相联系呢?拿一句通俗的话来讲,就是'有的放矢'。'矢'就是箭,'的'就是靶,放箭要对准靶。马克思列宁主义和中国革命的关系,就是箭和靶的关系。"

有备无患 事先有准备,可免除祸患。《左传·襄公十一年》:"居安思危,思则有备,有备无患。"

有性世代 又称"配子体世代"。植物生活史中进行有性生殖和具单倍数染色体的时期。参见"世代交替"。

有性生殖 通过两性生殖细胞(雌配子与雄配子或卵与精子)结合,产生新个体的生殖方式。是生物界中最普遍的生殖方式。有性生殖的后代,具备双亲的遗传特性,有更大的生活力与变异性,在生物演化过程中具有一定的进步作用。

有性杂交 指基因型不同的生物体通过生殖细胞(雌、雄配子)结合而产生后代的一种杂交方式。有性杂交是引起生物遗传性变异的途径之一。按杂交亲本亲缘关系的远近,可分远缘杂交(种间杂交、属间杂交)和种内杂交两大类。

有性更新 亦称"种子更新"。见"天然更新"。

有限几何(几jǐ) 组合数学的一个重要内容。它的研究对象是由有限个"点"、"直线"、"平面"等构成的几何结构,虽然具有某种几何直观,但需借助于抽象代数的方法来研究有关性质。可应用于*组合设计。

有限法偿 "无限法偿"的对称。在法律上对货币(如辅币)所规定的有限支付能力。有限法偿币在授受时,每次支付数量有一定限额,超此限额,对方可拒绝接受。

有限战争 亦称"局部战争"。战争方式之一。美国基辛格(Henry Alfred Kissinger, 1923—)在《核武器与对外政策》(1957)一书中提出。其类型包括:战争的地理区域有所限制;战争使用的武器系统有所限制;虽然使用全部武器系统,但战争的目标有所限制等。

有线广播 利用导线传输音频节目的一种广播方式。广播台将广播节目转换成电信号通过电缆传送出去,在接收端把广播节目从电信号中还原出来。噪声低、干扰小,但成本随播送范围的增加而增加。

有线电视 亦称"电缆电视"。借助光缆或电缆分送电视信号的一种电视系统。可接收和转发广播电视,又能自制或租借节目进行播放。地区成立有线电视台,构成有线电视网,下属各区和街道为网中节点,建立有线电视站,节点间由光缆连接,节点到用户则用电缆。采用邻频传输方式。有线电视站与用户组成分配网络,分送电视节目与其他信息。信息高速公路即由有线电视网、程控交换、各类通信手段以及计算机集成一体的通信系统。

有奖公债 国家发行的一种抽签给奖还本的公债。一般不给利息或仅给极低的利息,以省下来的利息的一部或全部移充奖金。

有恃无恐 谓有了倚仗,无所顾虑或顾忌。语出《左传·僖公二十六年》:"齐侯曰:'室如悬罄,野无青草,何恃而不恐?'〔展禽〕对曰:'恃先王之命。'"《官场现形记》第十七回:

"单太爷道:'现在县里有了凭据,所以他们有恃无恐。'"

有氧运动 以增强机体有氧代谢能力为目的的耐力性运动。包括步行、慢跑、登楼、体操等,以及利用功率自行车、活动平板、登山器、划船器等器械进行的运动。其特点:有全身性大肌群参与,以中等的运动强度持续较长的时间,运动时机体的能量代谢以有氧代谢为主。可有效地锻炼呼吸系统和心血管系统吸收、输送氧的能力,以及肌肉摄取利用氧的能力,提高心、肺和代谢功能。

有效功率(率 lǜ) 发动机的净输出功率。是发动机扣除本身机械损失等一切损耗后发出的功率。等于指示功率(对于内燃机)或内功率(对于汽轮机和燃气轮机)与机械效率的积。原以马力为计量单位时称"有效马力"或"制动马力"。

有效电阻 交流电路中所损耗的功率与电流有效值平方的比值。因有趋肤效应、邻近效应、涡流损耗、介质损耗等,故有效电阻比在直流电时的电阻(直流电阻)为大。

有效时间 从制度时间内扣除工人的缺勤日数或设备的修理停工时间后的工作时间总数。工业中,在计算工人工作时间总数时,有效时间以日为计算单位,即从制度时间总数中减去公假、事假、产假、病假等缺勤日数后的工作日数。在计算设备(面积)生产能力时,有效时间以小时为计算单位,计算公式一般为:全年制度工作日数×每日制度工作时数×(1-设备计划检修率)。

有效库容 水库正常运行的最低水位以上到正常高水位间的库容。经过水文及水利经济计算确定。可用于径流调节,以发挥发电、灌溉、给水等效益。

有效质量 晶体中载流子在外加电场作用下运动时,电场力与载流子加速度的比值。由于这些载流子(如电子)在晶体中受到原子核和其他电子所形成的"晶体场"的作用,不再是自由粒子,因此这比值虽具有质量的量纲,但不等于粒子的真实质量,故称之为"有效质量"。它概括了晶体场对载流子的作用。

有效面积 见"建筑面积"。

有效射程 亦称"有效射击距离"。武器射击时能获得可靠射击效果的距离。是武器重要的战术、技术性能之一。

有效效率(率 lǜ) 动力机械设备输出的有效能量与输入(消耗)能量之比。是机械设备的实际总效率。在热机中即表示热量转变为有效功的程度。

有效温度 实际温度中对植物生长、发育起积极作用的那部分温度。即活动温度与生物学最低温度之差。例如,某农作物生物学最低温度为10℃,而某天的平均气温为15℃,则15℃-10℃=5℃,即为有效温度。植物某一生长、发育期或全生长期中有效温度的总和分别称为该生长、发育期或全生长期的"有效积温"。

有效辐射 地面辐射与大气向下辐射的差额。空中水汽或云雾愈多,有效辐射就愈少。当地面吸收的太阳总辐射超过有效辐射时,地面温度上升;反之,则下降。

有效数字 一个近似数有不被误差影响到的每一位数字。例如$\frac{22}{7}=3.1428\cdots$作为$\pi$的近似数,误差为$0.0012\cdots$,没有影响到的为首的三位数字3,1,4,就是有效数字,而第四位数字2,误差已经影响到,就不是有效数字。严格地说,对从左到右第一位非零数字起,每一位数字如果误差小于这一位单位的一半,则称这一位数字为有效数字。如以$\frac{22}{7}$作为3.15的近似数,它的第三位数字4就不是有效数字,因为4所在位的单位为10^{-2},而误差大于0.7×10^{-2},已大于单位的一半。有效数字与相对误差有关。

有效需求 ❶英国凯恩斯就业理论中使用的概念。即商品的总供给价格(与一定就业量相应的全社会所费成本加全体资本家所需最低利润之和)和总需求价格(全社会购买全部商品所愿意支付的价格总额)处于均衡状态时的总需求。当总供给价格大于总需求价格时,厂商将解雇工人,缩减生产,直到总供给价格与总需求价格相等。它决定一国的生产处于均衡状态时的国民收入和就业量。参见"凯恩斯主义"。❷指"有支付能力的需求"。

有益元素 不属于植物必需的,但对某些植物种类或在特定条件下能促进植物生长的矿质元素。如硅对水稻根、茎的生长及籽粒产量有促进作用;钠能促进糖用甜菜的生长;钴能促进结瘤豆科植物的生长。

有理方程 整式方程和分式方程的统称。

有理函数 多项式或两个多项式的商统称为有理函数。例如,x^2+1,$\frac{x^2+1}{x-3}$都是有理函数;而$\sqrt{x+1}$、$\sqrt{x}+1$不是有理函数。

有教无类 孔子的教育主张。见《论语·卫灵公》。东汉马融注:"言人所在见教,无有种类。"意即不分贵贱、贤愚、地区等,任何人都可作为教育对象。西周学在官府,主要招收贵族子弟。孔子的学生大部分是平民。教育对象比前扩大,客观上适应了文化下移的趋势。

有偿合同 "无偿合同"的对称。当事人一方因取得权利而向对方偿付一定代价的合同。如买卖合同。

有舵雪橇 亦称"长雪橇"。雪橇运动项目之一。雪橇用金属制成,外形似小舟,底前部有一对舵板,尾部装有制动器。有男子双人座和四人座两项。比赛时,运动员乘坐雪橇,利用舵和方向盘控制,在不短于1 500米、有一定坡度和弯道的人工冰道上滑行;到达终点时运动员必须坐在雪橇上。以滑行时间少者为优胜。

有脚阳春 王仁裕《开元天宝遗事·有脚阳春》:"宋璟爱民恤物,朝野归美,时人咸谓璟为有脚阳春,言所至之处,如阳春煦物也。"后用为称颂地方官吏行德政之辞。

有斑肥螈 (*Pachytriton brevipes*) 亦称"水和尚"。两栖纲,蝾螈科。体浑圆,长约15厘米,尾长为全长的二分之一或稍短。背和尾侧面青灰黑色,密布黑棕色小圆斑。腹面橘黄色或橘红色,有少数棕黑色斑纹。头扁平;尾基宽厚粗圆,后端侧扁;四肢短小;前肢四指,后肢五趾;无蹼。生活于山溪石缝间,捕食昆虫、蝌蚪等。分布于广东、广西、福建、浙江、江西、湖南等地。另种无斑肥螈(*P. labiatus*)周身无小圆斑。分布于湖南、贵州、安徽、广东、广西及浙江南部。均为中国特产动物。

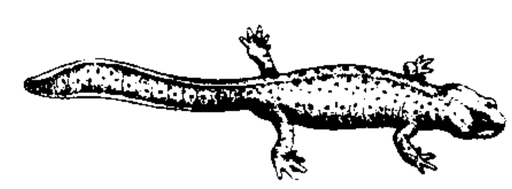

有斑肥螈

有期徒刑 亦称"有期监禁"。将犯罪分子监禁一定期限的刑罚。徒刑的一种。在我国,有期徒刑的期限为六个月以上十五年以下;但是在数罪并罚或死缓减为有期徒刑时,可以到二十年。在监狱或其他执行场所执行,有劳动能力的应当参加劳动,接受教育和改造。服刑期间确有悔改或立功表现的,可以依照法律规定的条件和程序减刑或假释。

有罪推定 刑事被告人在未经法院判决为有罪的情况下,即被作为有罪论处的原则。在封建社会中普遍实行这

一原则。被告人不供认，就实行刑讯逼供。不能证明被告人无罪，就以有罪论处。资产阶级在其革命时期提出"无罪推定"以反对"有罪推定"，并于取得政权后载入法律。

有意注意 即"随意注意"。

有源天线 亦称"集成天线"。和变容二极管、隧道二极管、晶体三极管、放大器等有源器件相结合的天线。天线本身已作为有源器件的输入或输出回路不可分割的部分。由于天线与有源器件的有机组合，其增益很高，并且工作频带宽、天线体积很小。

有源电桥 桥臂中包含有源器件的交流电桥。由差动放大器和一些标准电参数元件组成的有源桥臂具有不同的变换功能。有以下特点：测量结果不受电源电压影响；电桥桥臂配置适当时，测量结果与电源频率无关；电源和检测仪表可有公共接地点，故桥体与电源或检测仪表间不必装隔离变压器；测量结果不受各标准元件对地寄生电容的影响，故不需要辅助平衡，简化了操作。利用有源桥臂线路的各种变换功能，可设计出具有不同用途的有源电桥，从而扩大电桥的应用范围。

有孔虫化石 原生动物*有孔虫的硬壳保存下来的化石。壳体直径差别很大，一般为数毫米，最小的不足1毫米，极少数类型可超过100毫米，但均属微体古生物学范围。壳有单室、双室及多室类型。多室类型由胚室和很多壳室组成；因壳室排列方式不同，形成多种不同的壳形。壳室与壳室以隔壁相间，隔壁上有隔壁孔连接相邻的壳室。产于古生代及其后的海相沉积中，有时富集成礁。对鉴定地层时代、划分和对比地层都有重要价值，对石油地质尤有重要意义。

有正味斋集 别集名。清吴锡麒作。七十二卷。凡诗集十六卷，诗续集八卷，诗外集五卷；骈体文集二十四卷，骈文续集八卷；词集八卷，词续集二卷，词外集一卷。有嘉庆间刻本。另有民国间影印未刊手稿《有正味斋续集》一卷。

有吉佐和子(1931—1984) 日本女作家。1952年毕业于东京女子大学。曾在出版社工作。1959年赴美国研究种族问题。主要作品有长篇小说《非色》，反映美国黑人的悲苦生活；《恍惚的人》描写日本老年人的凄寂情景；《综合污染》揭露现代社会的公害问题。还写有以纪川地方风土人情为题材的长篇小说《纪川》、《助左卫门四代记》、《华冈青洲之妻》，取材艺人生活的短篇小说《地方歌谣》、《木偶净琉璃》、《黑衣》以及反映日中关系的报告文学《中国报道》等。

有机化合物 简称"有机物"。含碳化合物(一氧化碳、二氧化碳、碳酸盐等少数简单含碳化合物除外)或碳氢化合物及其衍生物的总称。部分有机化合物来自动植物，但绝大多数是以石油、天然气、煤等作原料，通过人工合成法制得。和无机物相比，有机物的数目多达几百万种；一般具有较大的挥发性，较低的熔点和沸点，溶于有机溶剂，能燃烧，反应缓慢等特性。按结构不同可分为：开链化合物、碳环化合物和杂环化合物；按所含功能团的不同，又可分成醇、醛、酮、醚、酸、酯等。

有机沉淀剂 指重量分析及沉淀分离过程中所加入的与待测组分形成沉淀的有机试剂。如测定镍时使用的丁二酮肟等。

有序固溶体 某些置换式合金固溶体(例如某一定成分的铜金固溶体)缓慢冷却到一定温度时，原来呈无序分布的溶质原子转变为有序分布，即转到溶剂晶格中一定的结点上的固溶体。这种转化过程称为"有序化"。具有这种特征的晶体结构称为"超结构"。随着有序化的进行，合金的性能发生改变，如硬度升高而电阻、塑性降低。

有限元素法 亦称"有限单体法"。是将连续问题离散化的一种方法。由结构力学中的位移法或直接刚度法发展而来，可用来解决求离散结构和连续体上未知函数的问题。作法是：将整个离散结构(或连续体)剖分为有限个互不重叠的"元素"，每个"元素"上，未知函数用有限个待定的未知量来近似描述，将求未知函数的问题化成求有限个未知量的问题。这些未知量满足一个有限方程组(在线性问题时，即线性代数方程组)，这个方程组由对每个"元素"上的一些数计算结果叠加而成，最后解这个方程组，得到未知函数的近似值。广泛应用于机械、航空航天、汽车、船舶、土木、核工程及海洋工程等许多领域，成为现代设计中的一种重要方法。

有限君主制 即"君主立宪制"。

有线电通信 利用电信号在导线上的传输，以传送声音、文字、图像等的通信方式。采用的导线为架空明线和通信电缆。同无线电通信比较，一般较为稳定可靠，受干扰的机会较少，保密性也较强。

有效孔隙度 土、岩石中相互联系的、不为*结合水所占据的孔隙体积与整个土、岩石体积之比。相互不联系的和颗粒表面为结合水所占据的空隙对地下水运动没有意义，有意义的是总孔隙体积中减去这两部分体积后剩下的体积。有效孔隙度反映了这部分孔隙体积在整个岩石体积中所占的百分率。在地下水计算中应采用有效孔隙度，不用孔隙度。

有效性养分(分 fèn) 存在于土壤溶液中、土壤胶体表面或肥料中能被作物直接吸收利用的养分。有离子态和分子态，前者如铵、钾、磷酸根、硝酸根、硼酸根等离子；后者如尿素、氨基酸等有机物的分子。有效性养分和非有效性养分能随条件而互相转化。改良土壤，合理施肥，能使某些非有效性养分转化为有效性养分。

有效保护率(率 lǜ) "名义保护率"的对称。指整个关税制度(和有效保护措施)对某产品生产过程中净增值的影响。即整个关税制度所引起的国内增值的提高部分占自由贸易条件下增值部分的百分率。它不仅计入关税对成品价格的影响，也计入对投入品(原材料和中间产品)的影响，因此是某项加工工业受全部关税制度影响而产生的增值百分率。用公式表示为：

$$\text{有效保护率}=\frac{\text{国内加工增值}-\text{国外加工增值}}{\text{国外加工增值}}\times 100\%$$

式中，"国内加工增值"等于成品到岸价格加进口税额，"国外加工增值"等于自由贸易条件下的国外成品价格减投入品费用。

有理化因式 设 S 是含根式的代数式，若有不恒等于零的代数式 M，能使乘积 SM 成为有理式，则称 M 和 S 互为"有理化因式"。例如，$\sqrt[3]{x}-\sqrt[3]{y}$ 和 $\sqrt[3]{x^2}+\sqrt[3]{xy}+\sqrt[3]{y^2}$ 互为有理化因式。

有粒白细胞 亦称"粒细胞"、"有粒白血球"。白细胞的一类。因细胞质内具有特殊颗粒，故名。又因细胞核是多叶性的，故亦称"多形核白细胞"。按颗粒染色性的不同，人的有粒白细胞可分三种：(1)中性粒细胞，数量最多，细胞质的颗粒能被中性染料着色，有吞噬细菌的能力，在急性炎症时数量大增；(2)嗜酸性粒细胞，细胞质的颗粒易被酸性

染料着色;(3) 嗜碱性粒细胞,数量最少,细胞质的颗粒能被碱性染料着色。三者都有变形运动。后两者的功能与过敏反应有关。

有源滤波器 亦称"RC 有源滤波器"。由电阻器、电容器及有源器件(常是运算放大器)组成的滤波器。主要优点是避免采用体积大、损耗大的电感器,从而可用集成电路技术制成。灵敏度一般较无源滤波器高,且频率较低。最常见的是有源梯型滤波器。

有机地球化学 研究自然界中有机质的组成、结构、迁移、转化、时空分布及其成因和演化,以及对元素分散、富集影响的学科。是*地球化学与有机化学及生物学的交叉研究领域。其研究对象以天然无生命有机质为主,还涉及生命有机体的代谢、分解产物,以及农药、洗涤剂、生活和工业废水等会造成环境问题的人工有机污染物。

有机合成设计 研究如何设计、选择和最后确定有机化合物的最佳合成路线的一门科学。其中,仿生合成最令人瞩目。设计过程中需考虑: (1) 路线短,副反应少,产物纯和得率高;(2) 原料丰富而价廉;(3) 反应条件和设备要求低,安全生产;(4) 能源消耗低;(5) 三废易处理,能综合利用,无污染环境等问题。

有机硅化合物 简称"有机硅"。结构中含碳-硅键的有机化合物。元素有机化合物的重要类型之一。有烃基卤化硅(如 CH_3SiCl_3)、硅醇[如$(CH_3)_3SiOH$]和硅醚[如$(CH_3)_3SiOSi(CH_3)_3$]等类。习惯上把某些含有硅元素的化合物如正硅酸乙酯[$(C_2H_5O)_4Si$]、甲硅烷 (SiH_4) 等也称为有机硅化合物。这类化合物具有特殊性能。例如,聚硅醚具有耐热、耐水和良好的电绝缘性,可用以制造硅油、硅橡胶和硅树脂等。

有机硅防水剂 分子结构中含有硅原子的有机聚合物配制成的防水剂。有两种类型: (1) 有机溶剂型,例如,聚甲基乙氧基硅氧烷防水剂,由一甲基二氯硅烷用乙醇水解制得的透明液体。必须涂刷在洁净、干燥的表面上,至均匀见湿为度。(2) 水分散型,例如,甲基硅醇钠防水剂,由一甲基三氯硅烷经水解制得的透明液体。可喷涂在不太干燥的表面上,用量以 400 克 / 米^2 为妥。后一种配制、使用较方便,成本较低。具有防水、防沾污、防风化的效能。主要用于涂刷外墙和纪念碑等。

有机硅聚合物 由含有硅元素的有机单体制成的聚合物的统称。具有较好的耐热、耐低温、耐化学腐蚀及憎水等特性。按产品的化学结构和性能,主要可分为三类: (1) 硅油: 为低分子量线型结构的聚合物。无色或浅黄色透明液体。沸点高、凝固点低,常用作高级润滑油、表面处理剂和消泡剂。(2) 硅橡胶: 特种合成橡胶的一种。分子量很大的线型结构的聚合物。加填料、硫化剂(如过氧化物)等,经硫化后可得弹胶体(即硅橡皮)。可用以制造耐热、耐低温的橡皮制品。(3) 硅树脂: 含有活性基团,可进一步固化的线型结构聚合物。具有优良的耐高温性和突出的介电性。可供制造耐热的电动机绝缘材料、高级绝缘漆(硅漆)、耐热塑料(硅塑料)等,或作为憎水剂之用。

有机催化化学 研究催化剂影响有机化学反应的一门分支学科。一般有机化学反应常需应用催化剂来加速反应,其主要类型有催化加氢、催化脱氢、催化氧化、催化脱水、催化水合、催化聚合、催化卤化、催化裂化、水解与醇解等。所用催化剂主要有氢离子、铂、钯、镍以及生物催化剂(酶)等。研究、开发模拟酶的高速、高效与反应条件温和的有机催化剂是新的发展方向。该学科对有机合成化学工业以及树脂、塑料、化学纤维合成材料的发展有重要的作用。

有限字长效应 设计数字系统时,无论信号序列和系统的各系数都要量化(用四舍五入或者截尾办法)为有限长度的二进制数,用定点或浮点表示,其所得结果和原来设计的差异。一般说来,字长愈长,差异愈小。

有限责任公司 企业组织的一种形式。企业出资人以其出资额为限,对公司承担责任,公司以其全部资产对企业的债务承担责任。我国 1993 年颁布的《公司法》规定,有限责任公司由两个以上五十个以下股东共同出资设立。股东可以用货币出资,也可用实物、工业产权、土地使用权等作价出资。有限责任公司的法人治理结构,由股东会、董事会、监事会和经营层组成。

有偿法律行为 "无偿法律行为"的对称。一方当事人进行给付而从对方取得相应利益的民事法律行为。如买卖。

有源电子干扰 亦称"积极干扰"。使用专门的发射设备发射或转发某种形式的电磁波而形成的电子干扰。最常用的有源干扰是噪声干扰。

有田-克莱琪协定 也称《英日初步协定》。英国牺牲中国与日本妥协的协定。1939 年 7 月日本外相有田八郎(1884—1965) 与英国驻日大使克莱琪 (Robert Leslie Craigie, 1883—1959) 签订,故名。日本借口在中国天津英租界一汉奸被刺(1939 年 6 月),要挟英国缔结此协定。主要内容为: (1) 英承认日对中国进行战争时,有权"铲除任何妨碍日军或有利于敌人之行为与因素"; (2) 英在华官吏与侨民不得阻挠日军为上述目的所采取的行动。协定是慕尼黑政策在远东的继续。

有机金属化合物 亦称"金属有机化合物"。金属原子直接和碳原子相连而成的有机化合物。元素有机化合物的重要类型之一。以 R—M、R—M—X(R 代表烃基,X 代表卤素,M 代表金属)两种类型为最常见。大都有毒。有的会在空气中自燃[如 $(C_2H_5)_3Al$],具有活泼的反应性能。在实验室中和工业上有广泛用途,如四乙(基)铅[$(C_2H_5)_4Pb$,即汽油抗震剂]、格林尼亚试剂 (R—Mg—X)、有机铝[如三乙(基)铝 $(C_2H_5)_3Al$,烯烃低压聚合催化剂]等。

有线电视新闻网 (Cable News Network—CNN) 美国全国性商业有线电视公司。1980 年 6 月开办。属特纳广播公司。总部设在亚特兰大。每天二十四小时不断通过卫星和电缆向全国及世界用户播放电视新闻节目,为世界首创。

有支付能力的需求 有货币支付能力为后盾的对商品和服务的需求。即一定时期的社会购买力。其大小和构成,取决于人们货币收入水平和商品价格水平,而这两个因素又因社会经济制度的性质、社会生产力发展水平和国民收入及其分配情况等因素的不同而不同。

有计划的资本主义 即"可调整的资本主义"。

有免征额的比例税 对纳税人的不同收入扣除同一免征额后、按同一比例税率课征的税。假设某税规定免征额为 100 元,税率为 10%,则收入 150 元者,实际负担税率为 (150 − 100) × 10%,再除以 150,等于 3.3%;收入 200 元者,实际负担税率为 (200 − 100) × 10% 再除以 200,等于 5%;依此类推,收入愈多者,实际负担税率愈接近 10%,故有累进性质。

有组织的资本主义 第二国际理论家的重要论点之一。19 世纪末德国伯恩施坦提出,后为德国考茨基和奥地利希

法亭所宣传。认为资本主义垄断组织的发展，可以使资本主义经济计划化，从而消灭竞争和生产无政府状态，避免失业和经济危机。

有调节的资本主义 即"可调整的资本主义"。

有中国特色的社会主义 既坚持马克思主义原理又具有中国特点的社会主义。邓小平在中共十二大提出。以邓小平理论为指导。江泽民在《庆祝中国共产党成立七十周年大会上的讲话》、在中共十四大和十五大的报告中进行了全面论述。有中国特色的社会主义经济，实行以社会主义公有制为主体、多种所有制经济共同发展的基本经济制度；建立社会主义市场经济体制，使市场在国家宏观调控下对资源配置起基础性作用；实行以按劳分配为主体的多种分配形式，鼓励一部分地区和一部分人先富起来，逐步实现全体人民的共同富裕；实行对外开放，积极参与国际经济合作和竞争。通过不断解放和发展生产力，保证国民经济持续快速健康发展，人民共享经济繁荣成果。有中国特色的社会主义政治，坚持社会主义道路，坚持人民民主专政，坚持中国共产党的领导，坚持马克思列宁主义、毛泽东思想、邓小平理论；实行人民代表大会制度和共产党领导的多党合作、政治协商制度以及民族区域自治制度；发展民主，健全法制，建设社会主义法治国家。实现社会安定，政府廉洁高效，全国各族人民团结和睦，生动活泼的政治局面。有中国特色的社会主义文化，以马克思主义为指导，用邓小平理论武装全党、教育人民；以培育有理想、有道德、有文化、有纪律的公民为目标；发展面向现代化、面向世界、面向未来的，民族的科学的大众的社会主义文化。坚持中国共产党在社会主义初级阶段的基本路线，是实现有中国特色社会主义最可靠的保证。建设有中国特色社会主义是一个很长的历史过程，需要几代人、十几代人，甚至几十代人坚持不懈地努力奋斗。参见"邓小平理论"、"社会主义初级阶段"。

4 **存** (cún) ❶保留；存放。如：存案；存款；存而不论。引申为居。参见"存心"。❷生存；存在。诸葛亮《出师表》："今天下三分，益州罢弊，此诚危急存亡之秋也。"❸想念；省问。《诗·郑风·出其东门》："匪我思存。"曹操《短歌行》："越陌度阡，枉用相存。"❹抚养；恤问。《礼记·月令》："〔仲春之月〕是月也，安萌牙，养幼少，存诸孤。"❺道教名词。"存思"的简称。

存亡 ❶存在和灭亡。犹言生与死。《易·乾》："知进退存亡而不失其正者，其唯圣人乎。"❷使衰亡的得以保存。《穀梁传·僖公十七年》："桓公尝有存亡继绝之功，故君子为之讳也。"

存心 犹言居心，谓内心怀有的意念。如：存心忠厚。《孟子·离娄下》："君子所以异于人者，以其存心也。君子以仁存心，以礼存心。"

存在 ❶相对于思维而言，是物质的同义词。恩格斯指出：思维和存在的关系问题，是哲学的基本问题。❷亦称"有"。与"无"相对。是对"无"的否定。指存在着的东西，既包括物质的东西，也包括精神的东西。哲学史上不同的流派赋予它各种不同的规定。❸亦称"有"。存在主义哲学基本概念之一。一般指抽象的一般存在或存在本身。具体的存在特别是具有物质特性的存在则被称作"存在者"而被排除在一般存在之外。"存在"是世界的"本体"，只能靠人的内心去直接感受与体验，无法言传。

存问 犹言慰问。《汉书·文帝纪》："今岁首，不时使人存问长老。"颜师古注："存，省视也。"

存抚 存恤抚养。《汉书·张敞传》："愿尽力摧挫其暴虐，存抚其孤弱。"

存货 在企业生产经营活动中为销售或者耗用而储存的各种资产，包括商品、产成品、半成品、在产品以及各类材料、燃料、包装物、低值易耗品等。

存录 存恤录用。《后汉书·李燮传》："灾眚屡见，明年，史官上言宜有赦令，又当存录大臣冤死者子孙。"

存孤 抚养孤儿。《北齐书·文襄帝纪》："分财养幼，事归令终，舍宅存孤，谁云隙末。"

存思 亦称"存想"，简称"存"。道教名词。指精思凝想，内视内观的修炼方法。《云笈七籤·老君存思图》认为存思对象以三宝（即道宝、经宝和师宝）为主。另有专以身内外诸神为存想对象者，称存神。

存养 ❶存心养性，古人的一种修养方法。语出《孟子·尽心上》"存其心，养其性"。朱熹《答何叔京书》："二先生拈出敬之一字，真圣学之纲领，存养之要法。"❷保存，抚养。《六韬·盈虚》："存养天下鳏寡孤独。"

存活 谓生存下来，活着。元结《舂陵行》："奈何重驱逐，不使存活为！"

存恤 慰问救济。《史记·楚世家》："归郑之侵地，存恤国中，修政教。"

存款 企业、机关、团体或居民根据可以收回的原则，把货币资金存入银行或其他信用机构保管的一种信用活动形式。按照存款的期限和种类，银行付给存户以一定利息。存款分活期和定期两大类，前者随时可以存入和提取，后者存入后须到一定日期才能提取。

存量 "流量"的对称。指按某一时点测度的变量，如资本总额、货币总额等。

存照 旧时契约、照会等文书，存备查照核对，末尾写"立此存照"字样。《水浒传》第二十二回："现有一纸执凭公文，在此存照。"

存在者 亦称"在者"。存在主义哲学指具体的存在，特别是具有物质特性的存在。参见"存在❸"。

存现句 也叫"存在句"。汉语句式之一。由"有"、"存在"等存现动词作谓语，表示事物的存在与出现（也可包括消失）的一类句子。如："桌子上有书"、"门口站着三个人"、"村里死了一头牛"等。主语常是处所名词，宾语是表示存现事物的名词。

存留匠 见"轮班匠"。

存储论 运筹学的一个分支。是研究如何控制存储物资的理论。主要根据物资的性质、需求以及存储费用等因素，确定购买或生产物资的时间和数量等问题，以使其效益最大或相应的损失最小。例如，零件储备过多或因零件缺乏而停产都会带来损失。如何使此种损失减少到最小，就是存储论所研究的重要问题之一。

存储器 电子计算机重要部件之一。具有一定的"记忆能力"，可用来存储信息（如程序、数据等）。通常分内存储器和外存储器。

存古学堂 清末为"保存国粹"而设立的学堂。1907年（清光绪三十三年）张之洞首先改武昌经心书院为存古学堂。其后，江苏、陕西、四川、河南等省亦仿设。1911年（宣统三年）4月公布《学部修订存古学堂章程》，在学制中另成系统。培养初级师范学堂和中学堂的经学、国文、中国历史教员及经科、文科大学预备生。设经学、史学、词章三门。分中等科（修业五年）和高级科（修业三年）。未及实行而

清亡。

存在主义 亦译"实存主义"、"生存主义"。现代西方哲学学说与流派之一。以丹麦克尔恺郭尔为先驱。1927年海德格尔发表《存在与时间》一书，标志着德国存在主义的形成。第二次世界大战前后，存在主义在西欧与美国广泛流行。主要代表还有德国雅斯贝斯，法国马塞尔、萨特、梅洛·庞蒂、加缪，美国巴雷特(William Barrett, 1913—)等。存在主义把存在当作哲学的对象，认为个人存在是一切存在的出发点，人的真正的存在可还原为先于主客体区分的个人的纯粹意识活动，由此可展现出世界的存在；人的存在不同于物的存在，他是积极能动的超越的存在，即不断谋划选择和创造，这也就是人的自由，人的真正的存在就是人的自由，人就是在自由的创造活动中获得自己的规定性和本质，故人的存在先于人的本质。还认为人的本质的存在不能用传统的理性方法去认识，只能通过揭示孤寂、畏惧、烦恼、死亡等非理性的体验去领会。海德格尔着重从本体论方面去研究存在，故其学说被称为"本体论存在主义"。雅斯贝斯、马塞尔等人认为世界的统一性在于上帝之中，故他们的学说被称为"有神论的存在主义"；海德格尔、萨特等则认为只有真正领会到自己的存在，才能超越个人的界限，故他们的学说被称为"无神论的存在主义"。梅洛·庞蒂、萨特还企图将存在主义与马克思主义结合起来，建立"存在主义的马克思主义"。

存而不论 保留着不加推究和讨论。《庄子·齐物论》："六合之外，圣人存而不论。"

存档文件 在一个数据处理系统中，处于脱机状态，存放在磁带、磁盘等介质上的文件。不仅作为历史档案，而且能达到数据安全和保密。

存款货币 对可以签发支票的活期存款的称谓。存户开出的支票，可以转让他人，在市面辗转流通，具有流通手段和支付手段的职能，亦即具有货币的作用，故称"存款货币"。

存在与时间 书名。德国海德格尔著。1927年出版。作者阐述其存在主义学说的早期主要著作。全书旨在探求存在的意义。试图通过对人的生存状态、人的生存的基本结构的分析，探求存在的意义。认为传统哲学都从"存在者"入手讲本体论，并没有讲到"存在"。"此在"是人的存在，人是理性动物，政治动物只是人的现象，人的存在是这些现象的本质。"此在"不能解释，只能体验。这个人的本质就是自我，自我总是存在于世界上。世界、世界上的万物是人在展开自己的生存过程中显现出来的。如果没有自我就没有世界。认为自我处于时间中并变化不已，面对死亡与异化世界而为虚无。自我的实质是"烦"(与人和物相处的烦)、"怕"(对他人与物的怕)、"畏"(一般性畏惧)。每个人因面对"烦"、"怕"、"畏"，就要规定自己的行为，就有了道德的性质，但没有集团的道德，只有个人的道德。世界是此在(人)的一种性质，只能从人解释世界，没有自我就没有世界。有了人才有真理，才有科学。

存在与虚无 书名。法国萨特著。1943年出版。作者阐述其存在主义学说的前期主要著作。分四部分：(1) 虚无问题；(2) 自为存在；(3) 为他；(4) 拥有、作为和存在。其核心是自在与自为的关系或自由问题。认为虚无相对于自在存在而存在，如果自在存在是铁板一块，则虚无无由出现，人的意识的存在是虚无。客观存在为自在存在，意识为自为存在，自在与自为既相互区别又相互联系，两者综合为"总体的存在"。主体客体不可分离地联系着，客体依据它所依据的主体而得以存在。人的存在先于本质，人的存在是主观性，然后有人的现象的存在，然后有本质。人的存在先出场，没有规定性，全无所有，然后说明自身，即有了规定性，有了自己所设想的自己。人有选择的自由，也有否定选择的自由，因而人的存在先于本质就是人的自由。

存货周转率(率 lǜ) 亦称"存货周转次数"。反映存货的流动程度。以企业销售成本除以全年存货库存平均余额求得。存货周转次数越多，在存货上占用的资金就越少，说明资金运用效果越好，周转灵活。

存款准备金 亦称"支付准备金"。银行为应付存户提取存款所设置的准备金。一部分为库存现金；一部分为按照所收存款一定百分率转存中央银行的存款。前者为银行自存准备；后者为法定准备，其比率一般由中央银行公布。通过存款准备的集中，中央银行不但能加强对一般银行的控制，并能通过存款准备率的升降，影响银行信用的规模。在我国，1983年9月国务院决定中国人民银行专门行使中央银行职能，规定各专业银行吸收的存款，要按一定比例存入人民银行。

存在主义文学 法国当代文学流派。分为基督教存在主义文学和无神论存在主义文学。前者以哲学家、剧作家*马塞尔为代表，影响不大；后者以哲学家、作家*萨特为代表，流行于20世纪40—50年代。主要表现世界的荒诞和人生的痛苦，"新人道主义"精神，以及道德与行动、目的与手段、生存自由与生存条件之间的矛盾冲突等，如萨特的小说《恶心》，剧本《恭顺的妓女》、《肮脏的手》；加缪的小说《局外人》等。存在主义文学在欧美乃至东方一些国家也发生过广泛的影响。

存在主义美学 现代西方美学理论与流派之一。20世纪20年代兴起于德国，第二次世界大战后流行于欧美。主要代表有德国海德格尔、法国萨特、马塞尔等。以存在主义为哲学基础。海德格尔认为艺术家、艺术品依赖于艺术的存在，艺术是对存在物的普遍本质的再现，因此作品所建立的世界比一般的存在更完整。萨特等认为艺术是把握世界的创造物，艺术应介入生活，再现人的存在动机，成为人们获取自由的一种方式。马塞尔等认为艺术是彼岸力量的符号，是宗教经验与审美经验的吻合。

存在主义教育 现代西方教育思想流派之一。20世纪50年代开始流行。由奥地利哲学家布贝尔和美国教育家尼勒(George F. Kneller)等提出。认为教育应以个人的"自我完成"和"个人的自由发展"为目标，主张学校要使学生意识到个人的存在，领会到人的"凄凉"和"孤独"，在道德上进行"自由选择"，并对自己的一切行动完全负责。提出课程的全部重点由事物世界转移到人格世界，推崇苏格拉底的问答法。

存在主义伦理学 现代西方伦理学流派之一。其理论源于丹麦克尔恺郭尔、德国尼采和胡塞尔。主要代表有德国雅斯贝斯、海德格尔，法国马塞尔、加缪、萨特，美国蒂利希等。主要研究人的境遇和生存条件。认为人是存在先于本质的，人的道德选择是绝对无条件的，没有任何准则可循。人的不断选择赋予道德价值以意义。个体必须承担道德选择的全部责任。这种非理性主义、道德相对主义，在理论上无法摆脱既定价值和个人选择、自由和责任的矛盾。

存在主义社会学 现代西方社会学流派之一。由美国社会学家蒂里阿基安(Edward Ashod Tiryakian, 1929—)

等人于20世纪70年代创立。导源于*胡塞尔的现象学和*萨特的存在主义哲学。倡导"社会生存一般理论",主张社会学应着重研究人的一切形式之存在和作为人的日常存在的社会生活的主观方面。认为人的情感、情绪和动机是其行为的决定因素,并构成理智活动的基础。这一流派因具有强烈的非理性主义倾向,过分强调人的主观活动的作用而受到许多学者的批评。

4 **灰** (huī) ❶物质燃烧后的残留物。如:化为灰烬。《后汉书·律历志上》:"〔候气之法〕加律其上,以葭莩灰抑其内端。"也比喻消灭了的事物。白居易《燕子楼》诗:"见说白杨堪作柱,争教红粉不成灰?"❷石灰的省称。如:油灰。❸尘土;污垢。如:一身灰;满脸灰。❹消失;沮丧。陆游《舟中偶书》诗:"四方本是丈夫事,白首自怜心未灰。"参见"灰心"。❺介于黑和白之间的颜色。如:银灰;灰鹤。

灰土 亦称"石灰土"。我国北方传统建筑材料之一。由熟石灰和砂质粘土组成。一般按体积用三份熟石灰、七份粘土,故亦称"三七土"。拌合后分层夯实,用作低层房屋的基础、地面垫层和路面,也用于地下灌溉渠道等。

灰心 语出《庄子·齐物论》"形固可使如槁木,而心固可使如死灰乎"!谓心寂静不动如死灰。后以"灰心"比喻丧失信心,意志消沉。马臻《前结交行》:"君看金尽失颜色,壮士灰心不丈夫!"

灰灭 消灭,如同火烧成灰。苏辙《黄楼赋》:"盖将问其遗老,既已灰灭而无余矣。"

灰扒 即"辉发"。见"辉发部"。

灰市 即"黑市"。

灰光 亦称"灰月"。新月前后月球被太阳光照亮部分呈狭窄的蛾眉形,但其余部分并非完全黑暗,而有淡灰色的微光,称为"灰光"。是地球反射的太阳光照到月面的缘故。

灰劫 犹"劫灰"。杜甫《寄峡州刘伯华使君四十韵》:"药囊亲道士,灰劫问胡僧。"浦起龙《读杜心解》:"汉武帝穿昆明池,悉是灰墨。外国道人曰:'经云:天地大劫灰。此劫烧之余也。'"

灰体 单色吸收率与投射辐射的波长无关,吸收率等于任何波长下的单色吸收率的一种理想化物体。它的热辐射也是连续光谱,各波长下的单色辐射能均比同温度下黑体对应波长下的辐射能低一固定的比值,这个比值称为"灰体的黑度",简称"黑度"。工程材料大多可当作灰体。灰体的辐射能等于同温度黑体的辐射能乘以灰体的黑度。

灰岩 即"石灰岩"。

灰度 黑白照片或黑白图像清晰程度的一个参量。把白色与黑色之间按对数关系分成若干级,称为"灰度等级"。能显现的灰度等级愈多,画面的黑白层次就愈丰富。电视机用调整亮度控制器和对比度控制器来获得最多的灰度级数。电视图像一般能分清6~8个层次就能达到满意的收看效果。在图像处理中则一般分成256个灰度等级。

灰琯 古代候验节气变化的器具。把芦苇茎中的薄膜制成灰,放在十二乐律的玉管内,置玉管于木案上,每当节气至,则中律的乐管内灰即飞出。详《后汉书·律历志上》。唐太宗《于太原召侍臣赐宴守岁》诗:"四时运灰琯,一夕变冬春。"参见"葭灰"。

灰雾 亦称"雾翳"。摄影感光材料显影后,普遍出现在整个画面上的灰色雾状银粒。会影响影像的清晰度。产生原因很多,如感光乳剂性能差,保存条件不好,过期太久;或冲洗时显影时间太长,温度过高和安全灯太亮等。

灰管 即灰琯。《晋书·律历志上》:"又叶时日于晷度,效地气于灰管。"

灰鹤 (*Grus grus lilfordi*) 鸟纲,鹤科。体长约1.1米。喙、颈和跗蹠都长。体羽呈灰色,颈下黑色。成年鸟枕部光秃,红色。繁殖在俄罗斯西伯利亚和中国东北及新疆西部。秋季迁徙时,在中国境内经华北、西北南部、四川西部和西藏昌都一带,至长江流域及以南地区越冬。属国家二级保护动物。

灰鲸 (*Eschrichtius gibbosus*) 哺乳纲,鲸目,灰鲸科。体长约13米。全身灰色、暗灰色或蓝灰色。口内每侧有黄白色鲸须140~180片。无褶沟,但胸部有2~5条纵沟。无背鳍,尾部背侧有7~15个驼峰状小隆起。主食浮游甲壳类、鲱鱼卵和其他群游鱼,也吃海胆、海星、螺、蟹、虾等。濒于绝灭。现仅见于北太平洋。中国海域曾有发现。

灰壤 一种土壤。《管子·地员》:"徙山十九施,百三十三尺,而至于泉;其下有灰壤,不可得泉。"按大尺名施,其长七尺。后引申为人死后在"地府"、"地下"。徐陵《与顾记室书》:"方殁幽泉,无恨灰壤。"

灰化土 土类名。在冷湿气候和针叶林的作用下发育而成,具有灰白色淋溶层和褐棕色淀积层的土壤。在中国分布于东北、西北及西南等部分山区上部。剖面层次区分明显。亚表层由于酸性淋溶作用,大都为粉质无结构的灰化层,酸性强,缺少有机质和氮、磷等养分。灰化土中发育程度较高的,称为"灰壤"。

灰砂砖 一种硅酸盐制品。以磨细砂和石灰为主要原材料,加入少量石膏和水,拌匀后,制成砖坯,经常压或高压蒸汽养护,制成以水化硅酸钙为主要成分的砖块,性能与普通粘土砖接近。可用于建造住宅、公共建筑物和厂房等。但不宜用于受到流水冲刷的地方,长期受热高于200℃的地方和受急热急冷或有酸性介质侵蚀的地方也不宜使用。

灰钙土 土类名。在大陆性气候、荒漠草原地带稀疏的旱生植被下发育而成的土壤。世界各大洲都有分布。中国主要分布于甘肃、青海、内蒙古和新疆等地区。土壤中有机质含量极少,松散无结构,呈碱性和强石灰性,中下部有含盐层和石膏层。

灰浆泵 连续输送灰浆的机械。利用柱塞往复运动直接或间接把灰浆沿导管输送至施工现场。直接式泵的柱塞由电动机经曲柄机构带动作往复运动,直接推送灰浆,柱塞磨损快;间接式泵的柱塞推力通过水分传给隔膜,使隔膜膨胀和收缩,从而吸入和压送灰浆,柱塞磨损小,工作可靠。另有利用压缩空气直接压送灰浆的泵,但应用不广。常用于房屋建筑的抹灰工程中。

灰喜鹊 (*Cyanopica cyana swinhoei*) 亦称"蓝膀鹊"。鸟纲,鸦科。体长约40厘米。头部黑色。体羽概灰蓝色,而上体较下体深暗。翼和尾苍蓝色。中央尾羽尖端白色。杂食性,多巢于平原村落的高树上。终年留居中国甘肃西部,四川北部,长江中下游,以及浙江、福建一带。经人工群养驯化,能识别信号。可于必要时运至林中放飞,使之捕食害虫;并能按信号及时唤回笼中。

灰铸铁 含有石墨的铸铁。其中碳分主要呈片状石墨形式。因断口呈深灰色而得名。具有优良的铸造、切削加工、耐磨、滑润、消振等性能。此外,通过相应措施使石墨细化或改变石墨形状,可得到机械性能更好的孕育铸铁或球墨铸铁、或兼有良好导热性和铸造性能的蠕墨铸铁。

灰阑记 全名《包待制智勘灰阑记》。杂剧剧本。元李潜夫作。写马均卿妻和赵令史同谋，诬告马妾张海棠害死丈夫，并强夺海棠之子，经包拯查明真相，将儿子判归海棠。德国布莱希特曾据以改编为《高加索灰阑记》。

灰鼠蛇(*Ptyas korros*) 亦称"灰背蛇"、"过树龙"。爬行纲，游蛇科。一种无毒蛇。全长1米余至2米。背面暗灰色；各鳞边缘暗褐色，中央蓝褐色并前后相连而成纵线。腹面淡黄色，各鳞两侧为蓝灰色，在尾部的为暗褐色。卵生。生活于山地和平原，捕食蛙、蜥蜴、鼠、鸟。分布于中国江西、浙江、福建、台湾、广东、海南、广西、湖南、云南、贵州等地；也产于印度、东南亚一带。是中国主要食用蛇之一；可与金环蛇、眼镜蛇浸制三蛇酒，用于治疗风湿等症。

灰藓属(*Hypnum*) 藓纲，灰藓科。多回羽状分枝的大型藓类。植物体金黄色，有绢丝光泽，匍匐生长。叶通常偏斜，双中肋，叶细胞狭长形，角细胞分化。孢蒴侧生，平列而弯曲。常见于森林林地、树干及腐木等酸性基质上。在中国马尾松空旷林地最常见的是灰藓(*H. plumaeformis*)；其他种多见于山林阴湿石上和腐木上。

灰黄霉素(Griseofulvin) 真菌抗生素。有杀灭体表真菌的作用。口服吸收后能进入新生的皮肤角质层，阻止真菌继续侵入皮肤、指(趾)甲的角质层及毛囊。但不能抑制已有的感染，须连续给药直至感染的角质层完全脱落。主要用于头癣(癞痢头)、叠瓦癣等。对甲癣见效慢，仅在外用药物无效时才口服本药。副作用有胃肠道反应、头痛、过敏反应、暂时性的白细胞减少症等。

灰腾梁山 一称奎腾梁山。在内蒙古自治区中部。属阴山山脉中段。近东西走向。西接大青山，东接大马群山。海拔1 500米以上。

灰浆搅拌机 将水泥或石灰、砂和水搅拌成灰浆的机械。主要组成部分为鼓筒和筒内装有叶片的转轴。转轴旋转时，叶片将鼓筒内的材料均匀拌成灰浆。用于建筑工程。

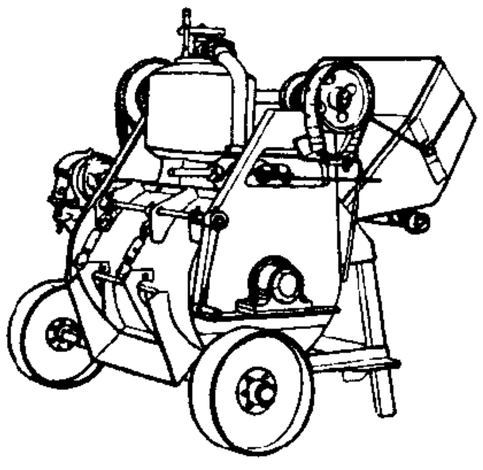

灰浆搅拌机

灰色区域措施 介于合法与非法之间，没有明确法律地位的各种贸易保护措施。如自动出口限制措施，有秩序的销售安排等。其实质是利用国际贸易规则，尤其是《关税及贸易总协定》法律框架中的漏洞而采用的变通或回避措施。发达国家是这类措施的主要作俑者。据关贸总协定估计这类措施在20世纪80年代后期已发展到70多种，使多边自由贸易体制遭受严重侵蚀。世界贸易组织对这类措施作出了限期消除的安排。

灰色系统理论 以控制论及有关数学理论为基础研究"灰色系统"的理论。1982年由中国学者提出。"灰色系统"指信息部分确知、部分不确知的系统。客观世界的事物大都是灰色系统，其本质和机制、运动形式和规律及因果关系都不是暴露无遗的，人对它的认识也不是一次完成的。主要研究灰色系统的建模、可控性、稳定性和预测决策等。广泛应用于工程技术、社会、经济、农业、生态、生物等各个领域。

14 **馘** (yù 郁) ❶同"彧"。有文采貌。见段玉裁《说文解字注·有部》。❷疾貌。《后汉书·张衡传》："馘汩飂戾沛以罔象兮。"李贤注："并疾貌也。"

10. 匚 部

2 **区** 〔區〕㊀(qū) ❶区别；划分。《后汉书·党锢传赞》："物性既区。"❷地区；一定的地域。如：工业区；居民区。❸房屋一处叫一区。也指房屋。《汉书·扬雄传上》："有宅一区。"又《胡建传》："穿北军垒垣以为贾区。"颜师古注："区者，小室之名，若今小庵屋之类耳。"❹行政区域的一种名称。在我国，即"市辖区"。❺我国县、自治县根据行政管理的需要而划分的区域。不是一级行政区域。设立区公所，作为县、自治县人民政府的派出机关。

㊁(ōu 欧) ❶古代量名，四升为豆，四豆为区。《左传·昭公三年》："齐旧四量：豆、区、釜、钟。"❷隐匿。《左传·昭公七年》："作仆区之法。"孔颖达疏引服虔曰："仆，隐也；区，匿也。为隐亡人之法也。"见"区脱"。❸姓。

㊂(gōu) 通"勾"。《礼记·乐记》："然后草木茂，区萌达。"郑玄注："屈生曰区。"

㊃(qiū 丘) 见"区盖"。

㊄(kòu 叩) 通"怐"。见"区霿"。

区区 ❶小；少。《左传·襄公十七年》："宋国区区。"《孔丛子·论势》："以区区之众，居二敌之间。"❷自称的谦词。归有光《山舍示学者》："则区区与诸君论此于荒山寂寞之滨，其不为所嗤笑者几希！"❸犹"拳拳"，衷爱专一的意思。古乐府《孔雀东南飞》："新妇谓府吏：'感君区区怀。'"❹义同"妇妇"。喜悦自得貌。《吕氏春秋·务大》："区区焉相乐也。"《谕大》篇作"妇妇"。

区中 犹区寰。人世间。张衡《思玄赋》："逼区中之隘陋兮，将北度而宣游。"

区队 军队中相当于连或排的一级组织。如有些军事院校的学员中队下设若干个区队。

区水(ōu—) 古水名。《山海经·西山经》：申山，"区水出焉，而东流注于河"。即今陕西延河。

区处 ❶(—chù)居住的地方。《论衡·辩崇》："鸟有巢栖，兽有窟穴，虫鱼鳞介各有区处，犹人之有室宅楼台也。"❷分别处置；处理。《汉书·黄霸传》："鳏寡孤独有死无以葬者，乡部书言，霸具为区处。"

区有 区，区域；有，九有，即九州。指海内之地。沈约《梁宗庙登歌》："铸熔苍昊，甄陶区有。"

区宇 疆域；区域。《三国志·魏志·崔琰传》："不如守境述职以宁区宇。"蒋俨《责田游岩书》："故能声出区宇，名流四海。"亦作"伛宇"。《墨子·经说下》："伛宇不可偏举。"

区时 以时区中央子午线为准的民用时。同一时区内各地都统一采用该区的"区时"作为标准时。

区县 犹区有。谓疆域，天下。《陈书·高祖纪下》："故能大庇黔首，光宅区县。"

区别 分别；不同。如：有所区别。《后汉书·独行传序》："而情迹殊杂，难为条品，片辞特趣，不足区别。"

区间 ❶数学名词。设 a、b 为两数 $(a<b)$，满足 $a<x<b$ 的实数 x 全体称为"开区间"，记作 $]a,b[$ 或 (a,b)。满足 $a\leqslant x\leqslant b$ 的实数 x 全体称为"闭区间"，记作 $[a,b]$。a、b 称为区间的端点。a、b 也可以是无穷大。❷铁路部门用语。铁路上为管理行车而划分的一段线路。一般以相邻两车站间为一个区间，把整条线路划分成相互衔接的许多区间，对列车实行空间间隔。在同一区间内的同一轨道上，同一时间只准许一列车占用，以一定的行车闭塞方法加以管理，故又称"闭塞区间"。在采用*自动闭塞的线路上，还把区间分成若干更短的线段，称为"闭塞分区"。

区脱 (ōu—) 同"瓯脱"。匈奴语称边境屯戍或守望之处为"区脱"。《汉书·苏武传》："区脱捕得云中生口。"颜师古注引服虔曰："区脱，土室。"一说指双方都管辖不到的边境地带。王先谦补注引沈钦韩曰："区脱犹俗云边际，匈奴与汉连界，各谓之区脱。"

区盖 (qiū—) 存疑。《荀子·大略》："言之信者，在乎区盖之间。"杨倞注："区，藏物处；盖，所以覆物者。凡言之可信者，如物在器皿之间，言有分限，不流溢也。"一作"丘盖"。《汉书·儒林传》："疑者丘盖不言。"颜师古注引苏林曰："丘盖者，不言所不知之意也。"区，丘声之变。

区霿 (kòu—) 同"恂愁"。愚昧无知。《汉书·五行志下之上》："貌言视听，以心为主，四者皆失，则区霿无识。"又："心区霿则冥晦。"

区分层 亦称"非匀和层"。大气成分和各成分之间比例随高度变化的大气层。常指 85 或 90 千米以上的大气层。在*中间层顶以上的*热成层内，空气相对稳定，湍流微弱，大气的各气体成分的密度随高度分布在同一重力场内按各自独立的随高度分布的分子扩散规律进行。缺乏铅直均匀混和机制。再加上由于空气成分的光解和电离，气体成分的种类也较多，于是使那里的大气成分和各成分之间比例随高度发生变化，平均分子量也随高度而减少，形成铅直方向大气成分的区分现象，故名。

区田法 也叫"区种法"。把作物种在带状低畦或方形浅穴的小区内的一种种植方法。区内深耕细作，集中施肥、灌水，适当密植，保证全苗，注意中耕除草。此法有利于干旱地区的蓄水保墒。战国时代已有"畎种法"，汉*赵过在这基础上发展为代田法，*氾胜之又进一步总结农民经验，发展为区田法。现在我国北方旱作地区农民播种谷子、小麦采用的方法，有些和区田法的原理颇相一致。

区划图 表示地表不同等级区域单位的专门性地图。用线条、色调或符号在地理底图上绘出界线，使各区划单位有一定的相似类型及其有规律的结合，有高度概括的综合特性，形成完整连续的图形。如自然区划图、经济区划图、农业区划图、行政区划图等。

区别词 ❶也叫"非谓形容词"。指汉语中具有下列功能特征的一类词：不能单说；在句法结构中的基本用途是附加在名词之前作定语；加"的"以后，大体与名词的功能相当；不受副词修饰，否定时用"非"。如正、副、雌、雄、微型、国营、药用、自由式、大陆性、多功能、超高频等。❷作为形容词和副词的统称。这是着眼于形容词用于区别事物性状和副词用于区别动作情态或性状而加以统括的。

区别制 亦称"分割制"。将继承中的遗产区分为动产和不动产，分别适用不同的准据法的制度。采用区别制时，较为常见的做法是：不动产适用遗产所在地法，动产适用被继承人的属人法。源于 14 世纪的意大利。有相当多的国家采用，如英国、美国、法国、比利时、中国等。

区段站 设在"机车牵引交路"分界处的铁路车站。其主要作业，是为通过列车换挂机车、更换乘务人员、进行技术检查和商务检查、客车上水等；还为区段列车、零摘列车进行编组和解体。区段站一般都办理客货运输业务。

区域法 即"范围法"。

区粟城 (区 ōu) 古林邑国城名。本汉西卷(捲)县，地入林邑后名区粟。在今越南平治天省广治河与甘露河合流处。城周围六里余，在二水之间，三方际山，南北瞰水，形势险要，林邑国兵器战具悉在此城。

区间估计 亦称"置信区间估计"。根据抽样指标(统计量)来推断总体指标(总体参数)在某一区间范围的一种估计方法。它既考虑了抽样误差的大小，又用一定概率来保证，使产生的抽样误差不超过给定的范围。用公式表示为：

$$\overline{X}=\bar{x}\pm\Delta_{\bar{x}}\quad P=p\pm\Delta_p$$

式中：$\overline{X}$ 为总体平均数；$\bar{x}$ 为抽样平均数；P 为总体成数；p 为抽样成数；$\Delta_{\bar{x}}$ 和 Δ_p 为抽样极限误差。如在农产量调查时，样本的平均亩产为 500 千克，抽样标准误差为 10 千克，当要求以 95% 的把握程度对总体平均数作出推断，可查出相应概率度 $t=1.96$，则总体平均亩产为：$\bar{x}=500\pm1.96\times10=480\sim519.6$ 千克。区间估计可用一定的置信度保证估计结果的正确性。

区间隧道 地下铁道车站之间的行车隧道。按其埋置深度和施工方法不同，可建成单线隧道或双线隧道。浅埋区间隧道通常用明挖法或槽壁法施工而做成整体式双孔箱形结构，如北京地铁；在松软地层中的深埋区间隧道用盾构法施工，做成两个单线的圆形结构，如上海地铁。它的平面随定线要求可布置成直线或插入曲线段，并随车站位置的深浅，设计成上下坡的"∧"形或"∨"形纵断面；其横断面需满足建筑净空，还需留有通风、给排水、照明和通信信号等管线的空间。为安全起见，可在两个平行的隧道之间用旁通道连接，内设泵房，用作紧急情况下供乘客疏散和抽水防洪。

区际私法 亦称"区际冲突法"。解决一个国家内部具有独特法律制度的不同地区之间的民事法律冲突的法律适用法。当今世界，在许多主权国家内部存在两个或两个以上具有独特法律制度的区域，如英国、美国、澳大利亚，以及 1997 年 7 月 1 日以后的中国。这些主权国家内的不同区域适用不同的法律。因此，当一区域的人涉及与他区域的民商事关系时，如英国的英格兰和苏格兰，在如何适用法律上就会发生两区域间的民事法律冲突。区际私法就是协调解决这种法律冲突的法的部门。其渊源是国内立法和判例。

区段列车 运行全程为一个区段，不在沿途车站进行摘车、挂车作业的货物列车。

区域匀平 见"区域熔炼"。

区域环境 占有一个特定地域空间的环境。按属性可分为自然区域环境(如森林、草原、冰川、湖泊)和社会区域环境(如城市、工业区)等。划分区域环境旨在进行区域对比，并按其特点研究和解决有关区域规划、发展和管理等问题。

区域规划 根据国民经济发展的长期规划或远景设想，对一定区域范围内的社会经济发展和建设开发的总体部署。在综合分析评价各种自然、技术、经济因素和条件的基

础上，编制该区域生产力布局的综合规划。包括：资源综合开发利用与区域发展方向，工业企业的合理组织与布点，农业用地结构的合理安排与商品性农业生产基地的建设，区域性交通、能源、水利、环境的治理和保护等各项基础设施的综合配置，城镇居民点体系发展变化预测及对确定城镇性质、规模和布局的规划论证。目的在于使区域内各项建设密切协调，合理布局，有利生产。

区域供热 亦称"集中供热"。将热电站、大型锅炉房或利用工业余热所产生的蒸汽、热水，通过管网供给一个城市或部分地区生产上和生活上使用的供热方式。与各用户自备锅炉的供热方式相比，有节省燃料和管理人员、便于消烟除尘、改善环境卫生等优点。

区域试验 亦称"区域适应性试验"。新育成的或引进的品种经育种单位试验，认为表现优良并有推广可能时，在品种审定机构统一布置下，于一定的区域范围内所进行的多年多点试验。由于其布点多、范围广，能在多样的条件下试验，可以进一步明确新品种的推广价值和适应区域范围。

区域舾装 按船上区域计划组织舾装作业的方法。由单元舾装、分段舾装和船上舾装三部分组成。将船上大量的舾装工作提前在车间内完成，使舾装工作与船体建造同时并进。可显著提高舾装工作效率、改善作业环境和缩短造船周期。

区域熔炼 亦称"区域熔化"，简称"区熔"。利用杂质在材料的固态和液态中溶解度的差别，使固体材料纯化或控制其中杂质分布的一种方法。将较长的锭状材料一端加热熔化，使形成一个狭窄的熔区；然后使熔区缓慢地向另一端推进。随着熔区的移动，已熔部分重新凝固。通过多次的熔化和凝固，可使大部分杂质最后集中于锭的尾端，而使锭的其余部分达到极高的纯度。区域熔炼用于提纯时，又称"区域提纯"；用于使材料中杂质分布均匀时，则称"区域匀平"。用区熔法也可以生长单晶，称"区熔单晶"。

区别性特征 语言学术语。指建立在语音自然特征基础上的能区别语言单位的各种特征。如辅音的清浊、送气不送气，元音舌位的高低、唇的开合等。不造成音位或词语差异的自然特征，为非区别性特征，或称多余的特征。如：塞音的清或浊的特征，在英语为区别性特征，在汉语普通话则不构成区别性特征；而塞音的送气或不送气的特征，在汉语为区别性特征，在英语又不构成区别性特征。区别性特征有严密的系统性，在特定的语言中通常是两两相对而存在的。

区际冲突法 即"区际私法"。

区域一体化 见"经济一体化"。

区域代表制 按地域划分选区，把当选人名额分配给各选区，由各选区分别选出代表的制度。我国各级人民代表大会代表的选举，主要采取区域代表制。

区域地理学 地理学的分支。研究某一特定地区地理环境的特征、结构、发展变化，以及区域分异和区际联系的学科。现代区域地理学强调自然与人文的统一，在进行必要的地理描述的同时，加强定性与定量分析的相互结合，把区域综合性专题研究和应用研究放到重要位置。主要研究内容有地理志，人地关系，景观，区域地理调查、区划和规划，专题性区域，区域综合等。分为区域自然地理学和区域人文地理学两大分科。按研究范围又分为中国区域地理、外国区域地理、各洲区域地理、世界区域地理等。

区域成矿学 矿床学的分支。研究地壳不同构造单元乃至全球构造的地质发展进程中，各种类型矿床在空间上和时间上的分布和演化的规律性，以及控制区域成矿的各种地质因素，划分不同级别的成矿区（带），并进行成矿预测和评价。

区域岩石学 岩石学的分支。研究某个地区的岩石组合、特征、类别、分布及其成因的学科。其研究必须和区域地质构造联系起来，并利用岩石化学、地球化学等进行综合分析，还须查明区域岩石与成矿作用的关系。

区域集团化 见"经济一体化"。

区域稳定性 工程地质学术语。工程建筑地区的地壳及其表层在现今内、外动力（以内动力为主）综合作用下的稳定程度。通常用以表示两种活动方式：一是大面积的倾斜或升降，一种长时间的缓慢的隆起或拗陷运动；二是沿活动断裂的差异运动，往往伴生着不同能量的地震，这是区域稳定性最重要的研究内容。也有认为还包括由于区域性的自然地质作用及由人为工程活动等外动力引起的地壳及地表的相对稳定程度。是工程规划阶段，特别是重大工程，如水电站、火电厂、核电站等的规划选点首先要考虑的问题。

区域地质调查（调 diào） 在区域性范围内进行的地层、构造、岩石及矿产等综合性的调查。是地质研究中的一项基础工作。其所得地质资料是国民经济建设中的重要依据。

区域地球化学 地球化学的分支。研究大区域内元素和同位素的空间分布背景、元素组合规律和时间演化特征，并以此阐明有关区域成矿和岩浆-构造作用等重大地质事件成因及发展过程等。在揭示元素空间分布的不均匀性，划分地球化学省和成矿远景区，以及研究区域地质演化和成矿规律等方面有重要意义，并能为环境质量评价提供必需的基础资料。

区域供热供冷 对一定地域的建筑物群供热供冷的方式。由一个或多个供能站提供热冷源。供能站内设有制冷机、锅炉、热电合产装置的余热利用设备和输送设备（水泵等）。供能站提供的热水、冷水、蒸汽等热媒，通过区域管网输送给区域内的用户。具有减少污染、美化市容、平衡用户负荷、便于能源管理与提高能源利用率、降低用能成本和节约开支等优点。

区域质量标准 区域性国家经济集团在内部协调的基础上制定的技术标准。在区域经济一体化条件下，各国的情况相对比较接近，因而便于实现同一的标准。其中最具代表性的是在欧共体国家中实行的欧共体系列标准。区域集团内国家与外部各国的技术标准一般都具有一定差异，因此往往构成对区域外国家实行保护主义的贸易壁垒。

区域变质作用 由温度、压力，以及化学活动性流体等多种因素引起的，在广大范围内发生的变质作用。其影响的范围可达数千至数万平方公里以上，影响深度可达20公里以上。在区域变质过程中，原岩的矿物可以发生重结晶、重组合以及交代作用，使原岩的结构构造发生重大变化。常见的区域变质作用形成的岩石有板岩、片岩、片麻岩等。

区域水文地质学 水文地质学的分支。研究某个自然区域或行政区域的水文地质条件和地下水水量及水质时空变化规律的学科。为国民经济规划、国防建设和合理解决与生产实践有关的各种水文地质问题提供依据。

区域网空中三角测量（量 liáng） 解析空中三角测量法之一。由若干条相邻航带构成一个区域网，根据野外控制点的坐标值与其他已知数据，按*最小二乘法原理整体平差

计算，获得各加密点的空间坐标。按平差的单元不同分有：(1) 航带法。以航带为单元联成区域网。(2) 独立模型法。以一个或多个像对组成的模型为单元（独立模型），特点是利用各相邻（航向和旁向）模型间相关性联成区域网整体平差，而在平差计算中，单元模型内部的几何关系保持不变。(3) 光线束法。根据每张像片的摄影站、像点和相应地面点三点共线原理，以每张像片的摄影光线束为单元，利用各相邻光束（像片）间相关性构成区域网。

2 **匹** ㊀(pǐ) ❶相当；相配。《楚辞·九章·怀沙》："独无匹兮。"《左传·僖公二十三年》："秦、晋，匹也。"❷比。《庄子·逍遥游》："而彭祖乃今以久特闻，众人匹之，不亦悲乎！"❸单独。《公羊传·僖公三十三年》："匹马只轮无反者。"❹马、骡等的计数词。如：四匹马；两匹骡子。

㊁〔疋〕(pǐ) 绸布等织物的量名。《汉书·食货志下》："布帛广二尺二寸为幅，长四丈为匹。"今匹的幅长因品种而不同。

匹夫 古指平民中的男子。《左传·桓公十年》："匹夫无罪，怀璧其罪。"参见"匹夫匹妇"。也泛指寻常的个人。如：天下兴亡，匹夫有责。苏轼《潮州韩文公庙碑》："匹夫而为百世师。"

匹鸟 成双对的鸟，特指鸳鸯。《诗·小雅·鸳鸯》"鸳鸯于飞"毛传："鸳鸯，匹鸟。"郑玄笺："匹鸟，言其止则相耦，飞则为双，性驯耦也。"

匹似 好似；譬如。杨万里《和彭仲庄对牡丹上酒》："呼酒撚花谈旧事，牡丹匹似梦中看。"

匹如 同匹似。元稹《酬乐天醉别》："好住乐天休怅望，匹如元不到京来。"

匹俦 犹匹敌。对等；配偶。《楚辞·九怀·危俊》："步余马兮飞柱，览可与兮匹俦。"王逸注："二人为匹，四人为俦。"曹植《赠王粲》诗："中有孤鸳鸯，哀鸣求匹俦。"

匹敌 ❶对等；相当。《左传·成公二年》："萧同叔子非他，寡君之母也；若以匹敌，则亦晋君之母也。"❷犹配偶。《汉书·晁错传》："人情非有匹敌，不能久安其处。"

匹庶 平民。《后汉书·祭祀志上》："皇帝以匹庶受命中兴。"

匹溢 散布。《文选·王褒〈洞箫赋〉》："故吻吮值夫宫商兮，和纷离其匹溢。"李善注："匹溢，声四散也。"

匹兹堡 (Pittsburgh) 美国东部重工业城市。在俄亥俄河南北源流汇合点。市区面积 146.6 平方公里，人口 36.7 万（1992 年）；大市区人口 240.5 万（1992 年）。1816 年设市。19 世纪后半叶，钢铁工业兴起，发展为全国最大钢铁工业中心之一，重型机械制造、化学、原子能等工业亦很发达。为美国许多大工业公司总部所在地。铁路、公路交通枢纽，重要河港，市内多桥梁和隧道。重要科学研究中心。有匹兹堡大学。

匹播城 古城名。一作跋布川。在今西藏琼结。公元 7 世纪吐蕃迁都逻些前旧都。后仍为赞普夏令牙帐所在。

匹马单枪 亦作"单枪匹马"。单身出战。比喻单独行动，没有别人帮助。《景德传灯录》卷十二："问：'匹马单枪来时如何？'师曰：'待我斫棒。'"

匹夫之勇 不用智谋，单凭个人的勇敢。《孟子·梁惠王下》："夫抚剑疾视曰：'彼恶敢当我哉！'此匹夫之勇，敌一人者也。"

匹夫匹妇 古指没有爵位的平民。《论语·宪问》："岂若匹夫匹妇之为谅也。"邢昺疏："匹夫匹妇，谓庶人也。"

匹配问题 *组合最优化的一个典型问题。给定一个集合，在若干约束条件下，要使不含公共元素的二元组达到最多，或者使这样的二元组所相应的某个指标之和达到最大。

匹鲁卡品 (Pilocarpine) 亦称"毛果芸香碱"。拟胆碱药。从芸香科植物毛果芸香 (*Pilocarpus jaborandi*) 或其同属植物的叶中提得的一种生物碱。其硝酸盐为无色结晶或白色结晶性粉末，易溶于水。溶液点眼，能缩小瞳孔，降低眼内压。用于治疗青光眼。

巨 ㊀(jù) 姓。汉代有巨武、巨览。

㊁〔鉅〕(jù) ❶大。如：巨人；巨舰；巨款。《礼记·三年问》："创巨者其日久。"《宋史·蔡京传》："事无巨细，皆托而行。"❷通"讵"。岂。《汉书·高帝纪上》："沛公不先破关中兵，公巨能入乎？"

㊂(jǔ) 见"巨获"。

巨(鉅)万 形容数目极大。《史记·平准书》："京师之钱累巨万。"又《司马相如列传》："费以巨万计。"

巨(鉅)子 ❶战国时墨家学派对其首领的尊称。巨子职位由前任巨子传给他所认可的人。墨子本人可能是第一任巨子。此外，据《吕氏春秋》记载，孟胜、田襄子、腹䵣 (tún) 等曾先后为墨家巨子。❷泛称大家或大人物。黄宗羲《李杲堂文钞序》："此十余人者，皆今之巨子也。"

巨(鉅)公 犹言巨匠、大师。李贺《高轩过》诗："云是东京才子，文章巨公。"后亦用以称达官贵人。

巨匠 指在艺术上有杰出成就的人。如：文坛巨匠。

巨(鉅)阳 古邑名。战国楚地。楚考烈王十年（公元前 253 年）自陈迁都于此。故址在今安徽阜阳市北。

巨杉 (*Sequoiadendron gigantea*) 亦称"世界爷"、"北美巨杉"。杉科。常绿大乔木，高可达 100 米，干围可达 30 米。树龄有达 3 000 年以上者。树皮厚，海绵质。枝平展。叶鳞状钻形，长 3～6 毫米，在主轴上长达 12 毫米，上面圆，下面有两气孔线，先端尖。球果卵状圆柱形。种子两侧有宽薄翅。产于美国加利福尼亚州。中国杭州引种栽培。不耐荫，生长快。播种及插条繁殖。木材供建筑等用。为观赏树。

巨灵 巨神，古代神话传说中分开华山的河神。见《水经注·河水》。《晋书·左贵嫔传》："峨峨华岳，峻极泰清，巨灵导流，河渎是经。"赵彦昭《登骊山》诗："河看大禹凿，山见巨灵开。"

巨(鉅)定 ❶古湖名。一作巨淀。故址西起今山东广饶淄河西岸，东抵今寿光市张僧河流域。汉时为一大湖，淄水、时水、女水、浊水、洋水等皆汇于此，北出为马车渎，东北流入海。北魏时面积尚广，后因上游诸水改道，逐渐淤塞，淀身向下游东北方向移动。至金、元之际遂形成为今广饶东北境之清水泊。近几十年来涸废。元《齐乘》以来至清代诸志皆谓古巨定即元后清水泊，不确。❷古县名。西汉置。因巨定湖得名。治今山东广饶东北。东汉废。

巨星 在*赫罗图中位于主星序右上方的恒星。光度比太阳约亮 100 倍，即*绝对星等在 0 等上下。直径通常比太阳大一二十倍，质量为太阳的 1.5～4 倍。

巨室 ❶巨大的房屋。《孟子·梁惠王下》："为巨室，则必使工师求大木。"❷旧指世家大族。《孟子·离娄上》："为政不难，不得罪于巨室。"后亦用以指富家。瞿佑《秋香亭记》："王氏亦金陵巨室，开采帛铺于市。"

巨获 (jǔ—) 规矩；法度。《管子·宙合》："成功之术，必有巨获。"王念孙《读书杂志·管子第二》："巨获读为矩矱。"

巨笔 犹大手笔。亦指名作。苏轼《次韵张安道读杜诗》:"巨笔屠龙手,微官似马曹。"

巨浸 大湖。于渍《南越谣》:"迢迢东南天,巨浸无津壖。"

巨眼 谓极有眼力。江藩《汉学师承记·江艮庭先生》:"世无具巨眼人。"

巨(鉅)野 县名。在山东省西南部、万福河北岸。济菏铁路经过境内。县人民政府驻巨野镇。汉置县。以古巨野泽得名。农产以小麦、大豆、棉花为主。特产青山羊板皮、青猾皮。工业有采矿(煤炭)、纺织、皮革、机械等。古迹有秦王洞、清"巨野教案"遗址。

巨(鉅)鹿 ❶郡、国名。秦始皇二十五年(公元前222年)置郡。治巨鹿(今河北平乡西南)。辖境相当今河北白洋淀、文安洼以南,南运河以西,高阳、宁晋、任县以东,平乡、威县以北,山东德州市、高唐,河北馆陶之间地。汉缩小至今滹沱河以南、平乡以北、柏乡以东、辛集市、新河以西地。东汉移治廮陶(今宁晋西南)。晋改为国,北魏复改为郡。永安中郡分为二:一属殷州,治廮遥(今宁晋),北齐废;一属定州,治曲阳(今晋州市西),隋初废。唐天宝、至德时又曾改邢州为巨鹿郡。❷古县名。秦置。治今河北平乡西南。为巨鹿郡治所。北魏时改名平乡。秦末项羽率领楚兵救赵,在此大败秦军。汉末本县人张角以太平道组织黄巾军起义。❸县名。在河北省邢台市东北部、滏阳河流域。县人民政府驻巨鹿镇。汉置南䜌县,隋改巨鹿县。农产有小麦、玉米、谷子、棉花、大豆等,并产梨、杏、枣、苹果。特产"巨鹿血杞"。工业有机械、塑料、酿酒、建材、纺织等。

巨淞 指过冷却雨滴碰冻积叠在温度高于0℃的地面碎裂而成的大冰块。常由于底部融解,在倾斜地面或在径流作用下,滑行到河沟谷地。巨淞的透明与不透明层是交替平面叠置的,因而与冰雹的同心交替的透明与不透明层不同。当过冷雨滴较大时,巨淞上即形成透明层;而当过冷雨滴较小时,巨淞上即形成不透明层。底部常融而复冻,因而底部更显得透明。体积很大,长边有时可达0.5米以上,重可达二三十千克或以上。在内蒙古雹季偶有发现,常被误认为大雹块。

巨(鉅)黍 古代良弓名。《荀子·性恶》:"繁弱、巨黍,古之良弓也。"潘岳《闲居赋》:"谿子、巨黍,异絭同机。"《史记·苏秦列传》作"距来"。据王念孙《读书杂志·史记第四》,"来"当为"黍"之误。

巨然 五代、宋初画家。江宁(治今江苏南京)人,开元寺僧。工画山水,师法董源,水墨一体而有发展,擅画江南烟岚气象和山川高旷的"淡墨轻岚"之景。南唐后主降宋,随至汴京(今河南开封),住开宝寺,在学士院绘《烟岚晓景》壁画,为当时称赏。用长披麻皴画山,山顶多作矾头,以破笔焦墨点苔,常于水边点缀风吹的蒲草,林麓之间,布置松柏卵石,风格苍郁清润。与董源并称"董巨",为五代、宋初南方山水画的主要流派。存世作品有《秋山问道》、《层岩丛树》等图。

巨港 (Palembang) 音译巴邻旁。印度尼西亚古城。在苏门答腊岛东南部,南苏门答腊省首府。跨穆西河(Musi)两岸,距河口86公里,涨潮时可通海轮。人口114万(1990年)。曾为室利佛逝国都城,东南亚著名贸易港。铁路通直落勿洞。邻近占碑等石油产区。有炼油、化肥、橡胶、造船、纺织、机械等工业。刺绣、金银细工、木雕等有名。有大清真寺和苏丹墓。市内水道纵横,浮脚楼水上人家别具一格。有空军基地。

巨犀 (*Indricotherium*) 古哺乳动物。属奇蹄目,跑犀科。体非常大,站立时肩高达5米,为已知最大的陆生兽类。头骨长1米左右,但与其庞大的身躯相比,显得细小。颈很长,肢长柱状。头上无角。牙齿结构简单,估计主要以高层树枝上的嫩叶为食。生存于亚洲和东欧第三纪中期,中国是这类动物的起源区和进化发展的中心。

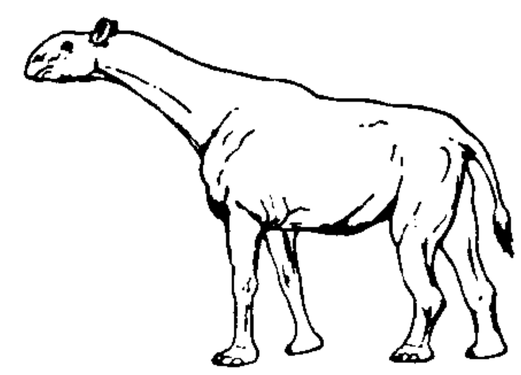
巨 犀

巨猿 (*Gigantopithecus*) 化石猿类。其生存年代从上新世经更新世早期至更新世中期。1935年,荷兰古生物学家孔尼华(Gustav Heinrich Ralph von Koenigswald, 1902—1982)在香港中药店购得巨大灵长类臼齿,定名为步氏巨猿(*G. blacki*)。巨猿牙齿巨大,约相当于现代人牙齿的五倍左右。1955年以来,在广西、湖北等地更新世早期至更新世中期的洞穴堆积中发现下颌骨三具和牙齿千余颗,全属步氏巨猿。巨猿下颌及牙齿巨大,形态特征介于猿与人之间,牙齿有向高冠发展的趋势。一般认为它是灵长目演化中的一个极为特化的旁支,它的早期代表与南方古猿同时存在,晚期代表又与猿人共生。因此不可能是人类的直系祖先。除中国以外,1967年后在印度和巴基斯坦上新世中期地层中陆续发现巨猿的下颌骨等化石。

巨(鉅)阙 古代剑名。《荀子·性恶》:"闔闾之干将、莫邪、巨阙、辟闾,皆古之良剑也。"

巨蜥 (*Varanus salvator*) 爬行纲,巨蜥科。全长约2米。背鳞颗粒状,呈黑橄榄色,有不鲜明的黄色点状环纹;腹面淡黄色,腹鳞长方形,横行排列。尾侧扁,梢端尖细。多生活于近水处,能游泳,也能攀爬矮树。捕食蛙、蛇和小型鸟兽。分布于中国广东、海南、广西、云南等地;也产于印度、东南亚一带。为国家一级保护动物。

巨 蜥

巨赞 (1908—1984) 中国僧人。江苏江阴人。俗名潘楚桐,字琴朴。曾在上海大夏大学读书。1931年在杭州灵隐寺剃发,同年受比丘戒。抗日战争爆发后,在湖南先后组织"南岳佛道救难协会"和"佛教青年服务团",动员佛道教界参加抗日救亡运动。曾任广西佛教会秘书长,主编《狮子吼》月刊,宣传抗战救国。1949年9月参加中国人民政治协商会议。后主编《现代佛学》月刊,参与发起筹建中国佛教协会,历任副会长、中国佛学院副院长等职。

巨貘 (*Megatapirus*) 古哺乳动物。属真貘科。个体颇大,头骨较短而高。生存于更新世。化石经常发现于中国南方洞穴堆积中。

巨擘 大拇指。比喻杰出的人物。《孟子·滕文公下》:"于齐国之士,吾必以仲子(陈仲子)为巨擘焉。"

巨藻 (*Macrocystis pyrifera*) 褐藻门,巨藻科。藻体褐色,革质,成体长70~80米,是藻类中最大的一种。全体分固着器、柄和叶片三部分:固着器粗壮,圆柱状,周围交错丛生两叉分侧枝;柄部圆柱状;叶片大,成体的叶片为许多平行排列的狭长小片,连于横行的蔓生轴上;叶片有气囊,使藻体上半部漂浮水面。分布于美洲西部以及大洋洲、南

非沿岸。可食用，或作鱼、畜的饵、饲料；也可提取褐藻胶、碘、甘露醇或制造甲烷。中国由墨西哥引进，在青岛海域养殖。

巨人传(传 zhuàn)　一译《卡冈都亚和庞大固埃》。长篇小说。法国作家拉伯雷作(1532—1562)。共五卷。以民间故事为蓝本，描写乌托邦王子卡冈都亚从母亲的左耳里生下，身躯高大。初受经院教育，越学越蠢，后接受人文主义教育才变得聪明。其子庞大固埃也是个巨人，从小在巴黎读书。迪普奈德国侵犯边境，他回国参战，征服迪普奈德国。后推行人文主义理想政治。

巨人症　亦称"巨大畸形"。一种内分泌病。发病于成年前。因垂体前叶分泌生长激素的细胞增生或发生肿瘤，分泌过多的生长激素，致患者身体长得异常高大，体力先现增强，而后衰退。治疗用溴隐亭、垂体放射治疗或手术切除肿瘤。

巨马陆(*Prospirobolus joannsi*)　多足纲，圆马陆科。体呈圆柱形，长约12厘米。体表坚硬光滑，红褐而带黑色。体侧有臭腺。步足细弱，共百余对。栖息山林阴湿处。中国南方较多。

巨石关　腾越*八关之一。在今云南盈江西息马山上。

巨松鼠(*Ratufa bicolor*)　亦称"树狗"。哺乳纲，啮齿目，松鼠科。体瘦长，长约38～43厘米；尾长约38～48厘米。头小，耳有显著的毛簇。四肢短。体黑色，有时呈赤褐色，腹面和四肢内侧、眼和耳下鲜黄色；眼周有黑色眼环。生活在热带、亚热带密林中。营巢在树上。以植物为食。分布于中国海南、广西、云南以及东南亚等地。为国家二级保护动物。

巨河狸(*Trogontherium*)　古哺乳动物。属啮齿目，河狸科。形态、习性与现代的河狸相似，但身体较大。化石发现于亚欧大陆北部的上新世和更新世地层中，中国北京周口店等地也有发现。

巨星系　光度强且质量大的一类*星系。绝对星等为－20～－22等，质量为10^{11}太阳质量，其中包含有以千亿计的恒星。此外，还有绝对星等为－23～－24等、质量为10^{12}～10^{13}太阳质量的星系，称为"超巨星系"。在星系团的核心区域，一般有1或2个巨星系或超巨星系。它们常有巨大的星系晕，而且往往还是强射电源，有剧烈的活动。

巨济岛　韩国第二大岛。在朝鲜海峡北部，西隔巨济海峡与忠武市相对。面积约400平方公里。以丘陵为主。最高峰老子山海拔562米。海岸曲折多港湾。亚热带气候，温暖多雨，经济林茂盛。种植稻米和薯类。长承浦为渔港。与釜山、丽水和马山间有定期航线。

巨结肠　婴、幼儿的一种先天性肠道发育畸形。由于支配直肠、乙状结肠远段的壁内神经节细胞发育不全或缺如，该段肠管持续收缩，粪便不能通过，积聚于上方的结肠内，使之扩张和肥厚，变成巨大的结肠。患儿有顽固性便秘，腹部逐渐膨胀。钡剂灌肠、直肠肌层组织学检查有助于诊断。治疗须切除缺少神经节细胞的肠段。

巨(鉅)桥仓　古仓名。故址在今河北曲周东北古衡漳水东岸。仓侧水上古有大桥，因名。《史记·殷本纪》：殷纣王厚赋税"而盈巨桥之粟"；又《周本纪》：武王灭殷，"发巨桥之粟以振弱萌隶"。北魏时遗址犹存，见《水经·浊漳水注》。

巨(鉅)野泽　即大野泽。《史记·彭越列传》"常渔巨野泽中"，即此。

巨蛇座　星座之一。它被蛇夫座分隔为头尾两部分。蛇头部分中心位置：赤经15时40分，赤纬11°；蛇尾部分中心位置：赤经18时10分，赤纬－5°。见"星座"附图一。头部有小星一群，其中最亮的为2.65等星。

巨脾症　见"脾大"。

巨爵座　南天星座之一。中心位置：赤经11时20分，赤纬－15°。见"星座"附图一。α、β、γ和δ星(中名"翼宿一"、"翼宿十六"、"翼宿二"和"翼宿七")都是4等星。

巨蟹宫　黄道十二宫的第四宫。符号♋，黄经从90°～120°，原居巨蟹座，故名。但因*岁差，现已移到双子座。每年6月22日前后太阳到宫，时交*夏至节气。

巨蟹座　黄道十二星座之一。中心位置：赤经8时40分，赤纬20°。见"星座"附图一。有亮于4等的星4颗，还有一个疏散星团M44(中名"积尸气"，即*鬼星团)。

巨石文化　新石器时代晚期和铜器时代的一种文化。以巨石建筑物石棚和石圈为特征，故名。主要分布于欧洲大西洋沿岸。这类巨石建筑物在南美安第斯山地区和中国辽宁、山东等地也有发现。

巨(鉅)野教案　见"曹州教案"。

巨(鉅)鹿之战　秦末农民起义军摧毁秦军主力的战役。秦二世三年(公元前207年)，秦将章邯率军攻赵，以重兵围巨鹿(今河北平乡西南)。楚怀王派宋义为上将军、项羽为次将，率起义军救赵。宋义在途逗留不进，项羽杀宋义，取得领导权。起义军渡漳水后，破釜沉舟，只带三天干粮，表示血战到底的决心。不久在巨鹿激战多次，大破秦军，杀秦将苏角，生擒王离，涉间自杀。后章邯率余众二十余万在殷墟(今河南安阳西北)投降。

巨幕电影　投映于巨幅银幕上的特种电影。以70毫米胶片摄制。银幕一般宽30米，高23米，映出的画幅面积为35毫米电影的10倍。画幅尺寸有三种(分别占用15齿孔、10齿孔或8齿孔)，能在银幕上表现宏大的场景；同时伴以多路立体声还音，使观众产生强烈的临场感。一般在科技馆、宇航馆及博览会中映出。

巨噬细胞　结缔组织内细胞成分之一，单个或成小群落分布。在正常的组织内，常伸展成不活动的固定巨噬细胞，当有外物入侵或在炎症时，就转变为活泼运动的游离巨噬细胞，具有吞噬外物的能力。俄国胚胎学家*梅契尼科夫将这种细胞以及淋巴组织、脾脏组织内具有吞噬作用的细胞，肝血窦的肝巨噬细胞(库氏细胞，以发现者德国解剖学家库普弗〔Karl Wilhelm Kupffer, 1829—1902〕命名)，以及肺的尘细胞等列为同一生理类型的细胞，特称为"巨噬细胞系统"，相当于*网状内皮系统。梅契尼可夫首先认为这些细胞有吞噬侵入体内的外物和细菌以及本体衰老变性的细胞的作用，以保护身体的健康。

巨大染色体　烟草杂交种某些细胞中的一个或多个巨大染色体。大小和形状不一，可比通常的染色体长到15倍，有特大的异染色质片段和随体。另外，在鸟类、爬行类、两栖类和某些昆虫以及苔藓植物等细胞中，存在直径0.5微米以下的染色体，称为"微小染色体"，通常有1～5个，每种生物的数目恒定，多出现于减数分裂中，能联会配对。这既不是超数染色体，也不是性染色体。细胞内有一些巨大染色体或微小染色体的称为不对称染色体组型。染色体的大小相差不大的细胞称为对称染色体组型。

巨细胞病毒　属疱疹病毒科。形态与其他疱疹病毒相似，但增殖周期很长。人群中受此感染者很普遍。病毒常

潜伏于唾液腺或肾小管中，可随唾液和尿排出，或经输血传播。也可由孕妇传给胎儿，造成先天性感染，可引致早产、流产、死产或导致畸形及智力障碍。它可能与某些恶性肿瘤的发生有关。参见"巨细胞病毒感染"。

巨型计算机 亦称"超级计算机"。具有高性能、高速计算能力、快速大容量存储部件的计算机。主要从事大型向量和矩阵运算。20世纪60年代中期的巨型机为阵列机形式；70年代中期以后，向量计算机成为巨型机的主要形式；80年代后又出现并行结构的巨型机与多机结构的巨型机。

巨细胞病毒感染 巨细胞病毒引起，通过密切接触或胎盘感染而引起的疾病。因受染细胞增大含包涵体而得名。在胎儿可引起肝脾大、黄疸、紫癜、头小畸形、大脑钙化、脉络膜视网膜炎等。主要并发症为中枢神经系统不可逆性损害。后天获得者常呈隐性感染，但也可引起肺炎、咽炎伴颈淋巴结肿大、出血疹、肝脾大甚至肝炎、肝硬化。偶见多发性神经炎、脉络膜视网膜炎、白身免疫性溶血性贫血、血小板减少性紫癜、胃肠道溃疡等。治疗为对症处理。

巨额财产来源不明 国家工作人员的财产或者支出明显超过合法收入，差额巨大，本人不能说明其合法来源的情况。在我国，对巨额财产来源不明的国家工作人员，财产的差额部分以非法所得论，除依法判处刑罚外，追缴财产的差额部分。

3 **叵** (pǒ 颇) ❶不可。如：居心叵测。许慎《说文解字叙》："虽叵复见远流，其详可得略说也。"❷遂；便。《后汉书·隗嚣传》："帝知其终不为用，叵欲讨之。"

叵奈 同"叵耐"。白朴《梧桐雨》楔子："叵奈杨国忠这厮，好生无礼！"

叵罗 酒卮，敞口的浅杯。《北齐书·祖珽传》："神武宴寮属，于坐失金叵罗，窦泰令饮酒者皆脱帽，于珽髻上得之。"

叵耐 亦作"叵奈"。不可忍耐；可恨。唐无名氏《鹊踏枝》词："叵耐灵鹊多谩语，送喜何曾有凭据。"

叵信 不可信。《三国志·魏志·吕布传》："布因指备曰：'是儿最叵信者。'"

叵测 不可测度。《新唐书·尹愔传》："〔父思贞〕尝受学于国子博士王道珪，称之曰：'吾门人多矣，尹子叵测也。'"意谓不可限量。后多用作贬义词。

匝 〔帀〕(zā) ❶环绕。元结《招陶别驾家阳华作》诗："清渠匝庭堂。"❷周遍；环绕一周。如：匝地；匝旬。《史记·高祖本纪》："围宛城三匝。"

匝道 立体交叉口上和高架道路上专供上、下两条道路连接的路段或高速公路与邻近辅助道路相连接的路段。根据车流方向，凡进入高架道路、高速公路的匝道称为"驶入匝道"；离驶高架道路、高速公路的匝道称为"驶出匝道"。

匜 (yí 夷) 古代盥器。青铜制。形如瓢，有足或圈足，并有流、鋬。出现于西周中期，盛行于东周。陶制的多是明器。贵族盥洗时与盘合用。匜以倒水，盘以承接。《左传·僖公二十三年》："奉匜沃盥。"

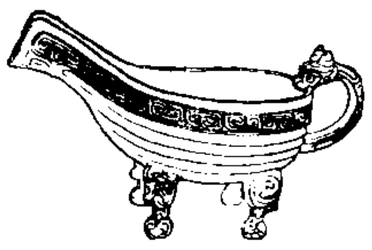
匜

4 **匡** ㊀(kuāng) ❶正；纠正。如：匡谬。《左传·襄公十四年》："过则匡之。"❷帮助；救助。如：以匡不逮。《左传·成公十八年》："匡乏困，救灾患。"❸方正；端正。《庄子·让王》："匡坐而弦歌。"❹古代盛饭用具，通作"筐"。见《说文·匚部》。❺通"枉"。弯曲。《考工记·轮人》："则轮虽敝不匡。"❻通"恇"。恐惧。《礼记·礼器》："众不匡惧。"❼通"眶"。眼眶。《史记·淮南王安列传》："涕满匡而横流。"❽古邑名。(1)春秋郑地。在今河南扶沟南。《左传》定公六年(前504年)："公侵郑取匡。"(2)春秋卫地。在今河南长垣西南。《春秋》僖公十五年(前645年)："公会齐侯、宋公、陈侯、卫侯、郑伯、许男、曹伯盟于牡丘，遂次于匡。"❾姓。

㊁(wāng 汪) 通"尪"。指残疾人。《荀子·正论》："譬之，是犹伛巫、跛匡，大自以为有知也。"杨倞注："匡读为尪，废疾之人。"

匡时 挽救艰危的时势。《后汉书·荀淑传论》："陵夷则濡迹以匡时。"唐太宗《幸武功庆善宫》诗："弱龄逢运改，提剑郁匡时。"

匡床 亦作"筐床"。安稳的床。《淮南子·主术训》："匡床蒻席，非不宁也。"高诱注："匡，安也；蒻，细也。"

匡庐 庐山的别名。《后汉书·郡国志四》"庐江郡"刘昭注引释慧远《庐山记略》："山在寻阳南……有匡俗先生者，出殷周之际，隐遁潜居其下，受道于仙人而共岭，时谓所止为仙人之庐而命焉。"白居易《草堂记》："匡庐奇秀，甲天下山。"

匡复 谓挽救将亡之国，使转危为安。孔融《论盛孝章书》："匡复汉室。"

匡济 "匡时济世"的略称。谓挽救艰困的局势，使转危为安。《三国志·魏志·赵俨传》："曹镇东应期命世，必能匡济华夏。"

匡益 匡正补益。《后汉书·刘瑜传》："今三公在位，皆博达道艺，而各正诸己，莫或匡益者，非不智也。"

匡救 匡正挽救。《书·太甲中》："既往背师保之训，弗克于厥初；尚赖匡救之德，图惟厥终。"

匡章 又称章子、匡子。战国时齐将。齐威王时，曾率军击退秦的进攻。齐宣王六年(公元前314年)，乘燕国内乱，率军攻破燕国。后二年在濮水之上抵御秦军，被打败。齐湣王即位，孟尝君为相，联合韩魏攻楚，他率军在垂沙(今河南唐河西南)大败楚军，杀楚将唐昧。

匡弼 匡正辅助。《三国志·魏志·夏侯惇等传评》："然与曹爽中外缱绻，荣位如斯，曾未闻匡弼其非，援致良才。"

匡衡 西汉经学家。字稚圭。东海承(今山东枣庄东南)人。能文学，善说《诗》，时引经义议论政治得失。元帝时任丞相，封乐安侯。成帝时为司隶校尉王尊所劾，后免官。

匡翼 匡正辅助。《三国志·魏志·常林传》："苟无恩德，任失其人，覆亡将至，何暇匡翼朝廷，崇立功名乎？"

匠 (jiàng) ❶工匠，指有专门技术的工人。如：木匠；铁匠。《论衡·量知》："能穿凿穴埳，谓之土匠。"❷指在某一方面造诣或修养很深的人。杜甫《赠特进汝阳王》诗："学业醇儒富，辞华哲匠能。"❸计划制作。李格非《洛阳名园记·富郑公园》："皆出其目营心匠。"

匠户 中国历史上编入特种户籍的工匠人户。官府所需工艺品除取自实物赋税外，其余由官府设立作坊，征发工匠制造。应役者须固定户籍，以便强制征调。魏、晋、南北朝各代手工业者地位和佃客类似。唐有"番匠"。宋有"当行"。元将征服异族和灭宋后所得工匠编为匠户。明匠户分轮班匠、住坐匠两种，世袭永充，不能脱籍，不得服官。嘉靖四十一年(1562年)对轮班匠实行输银代役办法，但匠籍不变。清顺治二年(1645年)废除匠籍，手工业者得到人身自由。后各省又将向匠户征收的*匠班银并入田赋征收。

匠心 工巧的心思。常指文学艺术创造性的构思。如：匠心独运。张祜《题王右丞山水障》诗："精华在笔端，咫尺匠心难。"

匠宰 执掌考核铨衡之权的大臣。《三国志·魏志·夏侯玄传》："而使匠宰失位，众人驱骇，欲风俗清静，其可得乎？"

匠意 犹言造意。许孟容《穆公集序》："诵六经得其研深，阅百代得其英华，属词匠意，必本于道。"

匠班银 明对工匠征收的代役金。各地轮班匠派到京师服役，因苦重不堪，逃亡很多。成化二十一年(1485年)，规定轮班匠可输银代役(每名每月南匠九钱，北匠六钱)，不愿出银的仍旧当班。嘉靖四十一年(1562年)通改征银，并不许私自赴部当班。清初废除匠籍，各地匠班银陆续并入田赋征收。

4 **匟** "炕㊀"的异体字。

5 **臣** (yí 夷) "頤(颐)"的古字。下颌的象形。

匣 (xiá) ❶装东西的小用具，一般有盖可以开合。如：镜匣；砚匣；粉匣。《史记·刺客列传》："而秦舞阳奉地图匣，以次进。"❷装在匣里。参见"匣剑"。

匣剑 藏于匣中的宝剑。比喻未被擢用的人才。韦庄《冬日长安感志》诗："未知匣剑何时跃，但恐铅刀不再铦。"

匣费 清两淮各级盐务机构向盐商索取的*规费。一般由各级盐务官员私分。遇到朝廷清查，便留充公用。风头一过，又复归私分，而盐商照例缴纳。

匣剑帷灯 宝剑在匣，明灯在帷，但灯光剑气若隐若显，毕竟遮掩不住。比喻事情无法掩藏或故露消息引人注意。

医 ㊀〔醫〕(yī) ❶医生。如：良医。❷治病。如：医病。

㊁(yì) 同"翳"。盛箭的器具。《说文·匚部》："《国语》曰：'兵不解医。'"按今本《国语·齐语》"医"作"翳"。

医士 指受过中等医学专业教育或具有同等学力，经卫生部门审查合格，从事医疗预防工作的卫生人员。按照专业性质，分为各专科医士、卫生医士、牙医士。本名首见于北宋末期(公元12世纪初期)。

医生 掌握医药卫生知识，进行疾病防治工作的专业人员的通称。唐代就有此称，因肄业官学习医而得名，后演变为今义。

医师 指受过高等医学教育或长期从事医疗卫生工作、经卫生部门审查合格的医务卫生人员。本名首见于先秦时代，是一种官名。《周礼》认为医师是众医之长，掌医之政令。

医国 为国家除患祛弊，犹如医治疾病。《国语·晋语八》："上医医国。"

医和 春秋时秦国医家。据《左传·昭公元年》记载，他曾倡论阴、阳、风、雨、晦、明为"六气"。认为六气太过，可引起各种不同的疾病，反映了当时朴素唯物的病因说。

医学 ❶研究人类生命过程以及防治疾病的科学体系。从人的整体性及其同外界环境的辩证关系出发，用实验研究、现场调查、临床观察等方法，研究人类生命活动和外界环境的相互关系，人类疾病的发生、发展及其防治的规律，以及增进健康、延长寿命和提高劳动能力的有效措施。我国医学有传统医学和现代医学两个体系。按照研究内容、对象和方法，分为基础医学、临床医学和预防医学三部分。此外，还有军事医学、法医学、航空医学、宇宙医学和航海医学等特种学科。❷中国古代培养医药人才的学校。南朝宋元嘉二十年(公元443年)始设，不久废。北魏置太医博士以教弟子，后废，隋复置，但均未设专门学校。唐代设于太医署，分医、针、按摩、咒禁四门。"医"又分体疗(内科)、疮肿(外科)、少小(小儿科)、耳目口齿(五官科)、角法(艾灸、拔火罐)五科。各州、京县及都督府亦有设立。五代时废。宋代京师及州均设，分方脉、针、疡三科。元明地方亦设。

医话 中国医家的随笔记录。记载阅读医书体会、临诊经验、研究心得、学术评论、见闻掌故之类。如清陆以湉《冷庐医话》、清王士雄《潜斋医话》等。

医经 指古代中医学理论著作。《汉书·艺文志》载列医学书目有医经、经方之分。医经部收录《黄帝内经》、《黄帝外经》、《扁鹊内经》、《扁鹊外经》、《白氏内经》、《白氏外经》、《旁篇》等七部医书。除《黄帝内经》外，均佚。今以《内经》、《难经》、《神农本草经》、《伤寒论》、《金匮要略》、《脉经》等书为医经。

医贯 书名。明赵献可著。六卷。着重阐明命门之说，论述"命门之火"在人身脏腑功能中的主要作用及治疗上的意义。强调温养"命门之火"对治疗有关疾病的重要性。其说可供研究参考。

医院 以诊治疾病为主要任务并设有病房的医疗机构。一般设有门诊部、住院部、各种诊疗辅助部门和行政管理部门，施行医疗预防工作，并进行医学科学研究和医务人员的培训。按照业务性质，可分为：(1)综合医院。设有中西医内、外，妇产，儿，针灸等专科。(2)专科医院。为诊治某一专科疾病而设，如儿童医院、传染病医院、结核病医院等。我国在唐代有"病坊"，北宋时有"安济坊"，设置若干病房，具有医院的早期形式。

医案 中医临床实践的记录。体现了中医理、法、方、药的具体运用。《史记·扁鹊仓公列传》所载的"诊籍"为医案的起源。后世医家的处方，前面书写症状、病机、脉象、舌苔和治法，后列药名、剂量、炮制法及服用法等，称为医案。历代医家所留医案很多，如《临证指南医案》、《四家医案》等。

医蛭 即"水蛭"。

医缓 春秋时秦国医学家。据《左传·成公十年》载曾诊断晋侯疾病，指出"疾不可为也，在肓之上，膏之下，攻(灸)之不可，达(针)之不及，药不至焉"。后世形容疾病危重而称"病入膏肓"，即源于此。

医嘱 医师根据病人病情需要拟定的书面嘱咐。作为医护人员具体执行的依据。内容包括病人的饮食、用药、化验、卧位、手术前的准备、手术后的处理等。

医心方 书名。公元982年日本丹波康赖编撰。三十卷。内容选辑中国唐以前医籍的理论与临床各科资料，注明原文出处，间附编者按语，书中保存了不少已散佚的唐以前医籍资料，对研究古代中医文献有参考价值。

医院船 专门用于海上收容、医治并后送伤病员、遇难人员的非武装勤务舰船。满载排水量3 000～10 000吨。最大航速15～20节。设有以战伤外科为主的各类医疗设备和数十至数百张医疗床位。国际法和日内瓦公约规定，船体水线以上漆白色，标有红十字或红新月，并悬挂红十字旗标志，在任何情况下不受攻击和捕拿。

医方类聚 书名。1445年朝鲜金礼蒙等编。三百六十六卷。主要辑录中国明永乐前一百五十余种医籍资料，编为九十二门，收载药方约五万余，共九百五十余万字，收载

历代各家方书、传记、杂说以及道藏佛书等有关医药资料，内容广博，不少已佚的明以前医籍资料赖以保存。

医方集解 书名。清汪昂编著。二十一卷。成于康熙二十一年(1682年)。本书按方剂的功用，分为二十一门，载正方三百二十则，附方更多。摘录前人对方剂配伍的解释，并叙述每一方剂的适应证、用药配伍及加减法。末附救急良方等。书中所载方剂，多系历代医家经验方。

医用光纤 特殊光纤的一种。其纤芯、包层以及缓冲层的材料应为无毒性和活体兼容性，本体或由其构成的组件可采用蒸汽和γ射线等消毒，还能承受激光医疗条件下大的光功率。

医用纤维 供医学外科手术用的纤维材料。经纺织加工成多种制品，用于取代遭受损坏的原有机体，如心脏、血管、韧带、骨骼等，也可用于止血和伤口缝合线。医用纤维植入人体，须不使人体产生异物反应，对周围组织不引起炎症，无致癌性，再生活组织能够附着。

医务道德 简称"医德"。职业道德之一。医务人员在医疗护理活动中的道德规范和应具备的道德品质。古希腊医学家希波克拉底的《誓言》和中国唐代孙思邈的《千金方·大医精诚》都对医德作了专门阐述。社会主义医务道德的基本要求是：救死扶伤，关心病人，工作严谨，认真负责，讲究医术，对病人一视同仁，慎言守密等。

医巫闾山 一称六山、广宁山，简称闾山。在辽宁省西部、大凌河以东。东北-西南走向。海拔400米左右。主峰望海山(867米)在北宁市西北。有大石棚、旷观亭、望海亭、望海寺等风景区。山上碑碣和摩崖题字甚多。以产"锦州石"著名。盛产油松，为全国重点自然保护区。

医疗列车 由载有医务人员和各种医疗设备、药品的若干铁路车辆组成的列车。可在铁路沿线缺医少药区域进行巡回医疗。

医疗后(後)送 对伤病员进行救护、治疗和后送的总称。是战时军队卫勤保障的重要内容。主要任务是对伤病员实施及时、有效的救治和后送，提高治愈归队率，降低死亡率和残废率。

医疗事故 在诊疗护理工作中，因医务人员诊疗护理过失，直接造成病员死亡、残废、组织器官损伤导致功能障碍的事故。分为责任事故和技术事故，前者是医务人员因违反规章制度、诊疗护理常规等失职行为所致的事故，后者是医务人员因技术过失所致的事故。我国国务院在1987年发布《医疗事故处理办法》。

医疗质量 衡量医务人员诊疗及服务水平的标准。常用的统计指标有治愈率、病死率、生存率、平均住院日以及各种诊断工作质量指标等。

医疗保险 "健康保险"的一种。当被保险人患病、分娩时由保险人按保险合同规定负责给付医疗费用。分为住院费用保险、外科费用保险、门诊费用保险等。

医林改错 书名。清王清任著。成于道光十年(1830年)。分上下卷。上卷根据他亲临坟冢、刑场观察残尸遗体的脏器结构，绘成脏腑图，论述脏腑的生理解剖，改正古代医书记载脏腑的某些错误(亦有误改处)；下卷论述半身不遂等病及治法。全书阐述逐瘀活血、补气活血等理论和治疗方法，总结多年临床经验，自订方剂三十余首，临床颇多采用。

医学入门 书名。明李梴编著。八卷。成于万历三年(1575年)。分医史人物、经络、脏腑、针灸、本草、伤寒、杂病、妇科、儿科、外科等篇，多用歌诀、诗赋等形式编写。对针灸主张选穴应少而精，一针为宜，多则四针；反对多针、滥针。对疾病防治，除采用药物外，还提出注意起居和饮食等。

医学心悟 书名。清程国彭著。原五卷，后补入《外科十法》一卷，合为六卷。成于雍正十年(1732年)。着重阐述疾病的寒、热、虚、实、表、里、阴、阳的辨证，以及汗、吐、下、温、清、和、补、消等八法施治；分论伤寒、杂病和外、妇、五官等科的病症方治。立论简要，处方多切实用。

医学观察 对患某种传染病的人或其接触者进行的医学检查。用以了解患者病情的发展，以便采取相应的措施；亦可早期发现接触者中的患者，防止传染病的扩散。

医学纲目 书名。明楼英撰。四十卷。成于嘉靖四十四年(1565年)。广收《内经》以下历代医论及各种方书，参以个人见解，按人体内脏分类法，以阴阳脏腑为纲，分门统率各科疾病。内容丰富，选论治方颇有法度，辑集历代医家之长，颇具实用价值。

医学哲学 研究医学中的哲学问题的学科。中国古代中医学理论(如《黄帝内经》)包含着丰富的医学哲学思想，古希腊医学家希波克拉底已从哲学角度总结古代医学的经验，但直到现代，医学哲学才形成独立学科。其主要研究内容是：医学认识论，探讨医疗对象、医疗过程、医疗目的及医患关系的总体认识，揭示健康与疾病、诊断与治疗之间的辩证规律；医学伦理学，涉及医学人道主义问题，以及安乐死、人工器官移植、人工授精和胚胎移植；医学逻辑学和医学方法论等。

医学模式 也称"医学观"。指人们观察、分析和处理有关人类健康与疾病问题的观点与方法。随着医学科技发展及人类保健要求的变化而发展。现代医学模式，也称"生物-心理-社会医学模式"，认为人类的健康与疾病取决于生物、心理及社会等各种因素，保护与促进人类健康，要从人们的生活环境、行为、精神及卫生服务等多方面努力。

医宗金鉴 书名。清官修医书。由吴谦等编著。九十卷。成于乾隆七年(1742年)。内容分"订正仲景全书"、"删补名医方论"、"四诊心法要诀"、"运气要诀"、"伤寒心法要诀"、"杂病心法要诀"以及外、妇、儿、针灸、正骨各科心法要诀等。论述各科疾病的诊断、辨证、治法、方剂等内容，简明扼要，切合实用。并将各科证治编成歌诀，便于记忆；歌诀后又加注释，是一部临床重要参考书籍。

医院污水 医院产生的污水。因其含有大量病菌、病毒和寄生虫卵，并含有消毒剂、药剂、试剂等多种化学物质，有的还含有放射性物质，故属特种污水，须经消毒处理后才能排放。含放射性物质的医院污水还须另作相应的处理。

医疗气象学 应用气象学的分支。研究疾病发生、流行、治疗与气象条件关系的学科。由于病原微生物的形成、传播和人体抗病能力等均与气象和季节性有关，因此，研究医疗气象学对分析病因、预防或治疗气候性或季节性疾病有重要意义。

医学人类学 人类学的分支。以分析医学统计资料和实地调查方法研究各民族或社会各阶层、各群体中疾病发生的类型、原因、分布状况、发展规律及其与各种文化因素(如生活环境和方式、婚姻制度和血缘关系、历史与风俗习惯等)的关系，有关疾病的产生与社会体制的关系、造成的社会影响与后果等。

医学三字经 书名。清陈修园著。四卷。成于嘉庆九年

(1804 年)。全书以三字为一句,采取歌诀形式,简明扼要,易于诵读记忆,便利初学入门。正文之外,附以注解。书中载述医学源流、各科疾病的诊治及常用方剂。是一部学习中医的启蒙书。

医学心理学 研究疾病的诊断、治疗和预防中的心理规律的学科。主要内容为:心理因素在疾病发生中的作用,疾病对情绪、态度等心理过程的影响,医疗机构的心理气氛,以及心理治疗、心理卫生、心理药物、病人心理鉴定等。

医学地理学 地理学与医学间的边缘学科。研究人群疾病和健康状况的地理分布与地理环境的关系,以及医疗保健机构和设施的地域合理配置。对查明和控制疾病流行,探索环境致病原因、选择疗养地、评价最适宜人类生存的环境条件等有重要意义。

医学伦理学 即"生命伦理学"。

医学社会学 社会学的分支。研究病人、医务人员和医疗保健机构的社会关系、社会功能及其与社会的相互关系的学科。形成于 20 世纪初。主要研究:疾病的社会原因、医疗的社会过程、医院内的人际交往、医务人员的角色规范及其行为表现、医疗组织,医疗保健福利,公共卫生的评价等。

医学昆虫学 研究与医学有关的昆虫及其他节肢动物的形态、分类、地理分布、生态和传病的关系的学科。

医源性疾病 因医务人员的言语或措施不适当引起的疾病。包括焦虑、抑郁以及由于误诊误治引起的不良后果等。

医用橡皮手套 一种用薄橡皮制成的手套。经消毒处理后,用于手术或诊疗操作。

医学微生物学 微生物学的分支学科。研究病原微生物的形态、生命活动规律以及引起人类感染和免疫的作用,为开展疾病(主要是传染病)的防治工作提供依据。医学微生物学包括*卫生微生物学。

医院污水排放标准 医院污水中有害成分容许排放量。为防止医院排放带有病原体的污水污染环境和危害人体健康而制定。一般标准:医院污水经处理与消毒后,连续三次各取样 500 毫升不得检出肠道致病菌和结核杆菌,总大肠菌群数每升不得多于 500 个。此外,对医院污水处理后产生的污泥,以及医院污水处理与消毒构筑物的设计和管理等要求也有规定。

6 **匭**〔**匦**〕(guǐ 轨) 匣子;箱子。《书·禹贡》:"包匭菁茅。"《旧唐书·则天皇后纪》:"垂拱二年三月,初置匭于朝堂,有进书言事者,听投之。"

匼 ㊀(ē 婀) 古代一种头巾。杜甫《戏呈元二十一曹长》诗:"晚风爽乌匼。"

㊁(kē 科) 见"匼匝"。

㊂(ǎn) 见"阿匼"。

匼匝 (kē—) 周匝;环绕。江淹《江上之山赋》:"鼋鼍兮匼匝。"罗虬《比红儿》诗:"匼匝千山与万山。"

匼河文化 中国华北地区旧石器时代早期文化。因发现于山西芮城匼河村,故名。主要分布在中条山西南麓的黄河左岸。1957 年发现,1960—1980 年发掘。地质年代为更新世早期。发现石核、石片与石器共一百三十八件。砍斫器数量较多,次为刮削器与三棱尖状器。大石片制作的砍斫器、呈多面体的石球、三棱大尖状器是其特征。原料以石英岩为主,多采用锤击法和碰砧法打成。打制技术不如北京人。伴出的哺乳动物化石有肿骨鹿、水牛与剑齿象等十多种,当时人类是过着采集和狩猎的经济生活。

7 **匜** (qiè 怯) 盛物容器。《说文·匚部》:"匜,匜或从竹。"章炳麟《秦献记》:"秘书私匜,无所不烧。"

匽 (yǎn) ❶通"偃"。停息。《汉书·礼乐志》:"海内安宁,兴文匽武。"❷储污水的坑池。《周礼·天官·宫人》:"为其井匽,除其不蠲,去其恶臭。"❸姓。汉代有匽皇后。

匽猪 猪,通"潴"。阴沟。《周礼·天官·宫人》"为其井匽"郑玄注:"匽猪,谓霤下之池,受畜水而流之者。"

8 **匿** ㊀(nì) 隐藏;躲避。《淮南子·说林训》:"清则见物之形,弗能匿也。"《汉书·灌夫传》:"〔窦婴〕乃匿其家。"

㊁(tè) 同"慝"。邪恶。《逸周书·大戒》:"克禁淫谋,众匿乃雍。"雍,通"壅",阻塞。

匿年 隐瞒年龄。《三国志·魏志·司马朗传》:"十二,试经为童子郎。监试者以其身体壮大,疑朗匿年。"

匿名 不署名或隐瞒真姓名。如:匿名信。李肇《唐国史补》卷下:"匿名造谤。"

匿丧 旧制官员在职,遇父母之丧,应即呈报丁忧。凡隐匿不呈报者,谓之匿丧。

匿怨 怀恨在心,表面上不显露出来。《论语·公冶长》:"匿怨而友其人。"

匿迹 隐藏起来,不露形迹。张协《七命》:"圣人不卷道而背时,智士不遗身而匿迹。"

匿情 隐藏真情。《左传·襄公十八年》:"吾知子敢匿情乎?"《汉书·王莽传上》:"尝私买侍婢,昆弟或颇闻知,莽因曰:'后将军朱子元无子,莽闻此儿种宜子,为买之。'即日以婢奉子元。其匿情求名如此。"

匿名书 不署真姓名的信件。《旧唐书·王锷传》:"尝听理,有遗匿名书于前者,左右取以授锷。"后亦称"匿名信"。

匿名信 见"匿名书"。

匿名揭帖(帖 tiě) 帖,亦作"贴"。张贴在公共场所攻讦别人的匿名文件。俗称"无头榜"。

匿迹销声 同"销声匿迹"。谓深藏远避,不使人见其面、闻其名。《官场现形记》第二十八回:"黑八哥一干人也劝他,叫他暂时匿迹销声,等避过风头再作道理;这也是照应他的意思。"亦作"匿迹消声"。

匿影藏形 见"藏形匿影"。

匪 ㊀(fěi) ❶强盗;为非作歹的人。如:土匪;惯匪;匪军;匪患。❷"篚"的古字。《孟子·滕文公下》:"实玄黄于篚。"《说文·匚部》引《逸周书》作"实玄黄于匪"。❸通"非"。《诗·卫风·木瓜》:"匪报也,永以为好也。"❹通"彼"。《诗·小雅·小旻》:"如匪行迈谋。"❺通"斐"。有文采。《诗·卫风·淇奥》:"有匪君子。"

㊁(fēi) 通"骓"。见"匪匪"。

匪人 本指非亲人。《易·比》:"六三,比之匪人。"王弼注:"所与比者,皆非己亲,故曰比之匪人。"后指行为不正之人。李朝威《柳毅传》:"不幸见辱于匪人。"

匪风 《诗·桧风》篇名。《诗序》:"思周道也。国小政乱,忧及祸难,而思周道焉。"盖言周室衰微,诸侯兼并,桧为小国,即将及于祸难。按,诗中虽有"顾瞻周道"之语,但据后人研究,"周道"是指东西大路;此诗乃行役在外的人,瞻望道途,思念家乡之作。

匪石 匪,同"非"。匪石,谓不同于石之可移动。比喻意志坚定,不可转移。《诗·邶风·柏舟》:"我心匪石,不可转也。"朱熹注:"言石可转,而我心不可转。"《晋书·王导传

论》:"固怀匪石之心。"

匪他 《诗·小雅·頍弁》:"岂伊异人,兄弟匪他。"谓亲如兄弟,非他人所能比拟。后用为兄弟的代称。卢谌《赠刘琨》诗:"义由恩深,分随昵加,绸缪委心,自同匪他。"

匪存 《诗·郑风·出其东门》:"出其东门,有女如云。虽则如云,匪我思存。"谓非我所想念。应璩《与侍郎曹长思书》:"足下去启,甚相思想,《叔田》有无人之歌,阖阁有匪存之思。"

匪匪 (fēi fēi) 犹骓骓。车行不止貌。《礼记·少仪》:"车马之美,匪匪翼翼。"

匪躬 谓舍己尽忠;不计个人利害。《易·蹇》:"王臣蹇蹇,匪躬之故。"《风俗通·正失》:"忠蹇匪躬。"

匪席 不似席之可卷。比喻意志不屈。《诗·邶风·柏舟》:"我心匪席,不可卷也。"孔颖达疏:"我心又非如席然,席虽平,尚可卷;我心平,不可卷也。"

匪彝 违背常道。《书·汤诰》:"凡我造邦,无从匪彝,无即慆淫。"

匪夷所思 夷,平常。谓不是根据常理所能想像到的。《易·涣》:"涣有丘,匪夷所思。"百一居士《壶天录》:"乃有山洞缭曲,别开异境者,则又匪夷所思矣。"后亦谓思想离奇。况周颐《蕙风词话》卷一:"忽有匪夷所思之一念,自沈冥杳霭中来。"

8 **匼** (hū 忽) 《说文·匚部》:"匼,古器也,从匚曶声。"西周铜器有"曶鼎",或称"曶鼎"。曶是人名,非器名。

匣 〔匣〕(dān 单) 古代宗庙中安放神主的器具。《周礼·春官·司巫》:"祭祀则共匣主。"

9 **匭** "匦"的繁体字。

匮 〔匮〕㊀(guì 贵) "櫃(柜)"的古字。藏东西的家具,方形或长方形,状如箱而稍大。《庄子·胠箧》:"然而巨盗至,则负匮揭箧担囊而趋。"

㊁(kuì 愧) ❶通"簣"。盛土器。《后汉书·班彪传下》:"并开迹于一匮。"❷缺乏;穷尽。《诗·大雅·既醉》:"孝子不匮,永锡尔类。"朱熹注:"匮,竭。"

匮乏 (kuì—) 缺乏;贫穷。《吕氏春秋·悔过》:"惟恐士卒罢(疲)弊与糗粮匮乏。"《韩非子·外储说右下》:"臣闻之,上有积财,则民臣必匮乏于下。"

匮盟 (kuì—) 指不可靠的盟约。《左传·成公二年》:"十一月,公及楚公子婴齐、蔡侯、许男、秦右大夫说、宋华元、陈公孙宁、卫孙良夫、郑公子去疾及齐国之大夫盟于蜀,卿不书,匮盟也;于是乎畏晋而窃与楚盟,故曰匮盟。"孔颖达疏:"私窃为盟,盟终不固,此盟是匮乏之道也。"

區 "区"的繁体字。

匾 (biǎn) ❶匾额。《红楼梦》第二十六回:"上面悬着一个匾,四个大字,题道是'怡红快绿'。"❷一种圆形浅边的竹器。如:针线匾。

匾额 亦作"扁额"。挂在厅堂或亭榭上的题字横牌。亦单称"匾"或"额"。

11 **匯** "汇㊀"的繁体字。

12 **匳** "奩(奁)"的异体字。

匱 "匮"的繁体字。

匿 "匿"的繁体字。

13 **賾** 〔賾〕(zé 责) 幽深玄妙。如:探賾索隐。《易·系辞上》:"圣人有以见天下之賾。"

匳 "奩(奁)"的异体字。

14 **匴** (suǎn 算上) 古代竹制的盛器。《集韵》训为竹盘。《仪礼·士冠礼》:"爵弁、皮弁、缁布冠各一匴。"郑玄注:"匴,竹器名,今之冠箱也。"

𢍏 "舜"的本字。

15 **匵** 同"櫝(椟)"。

匶 同"篹(笥)"。

16 **賾** "賾"的繁体字。

毉 (yī 衣) 同"医"。《国语·越语上》:"将免者以告,公毉守之。"免,同"娩"。

17 **匱** (jiù 旧) "柩"的古字。《广韵·四十九宥》:"柩,尸柩。《礼》注:'在床曰尸,在棺曰柩。'匱,古文。"

20 **蠈** (nì 匿) 小虫。见《玉篇·蚰部》。按《广雅·释虫》:"蠈,虹也。"王念孙疏证引《玉篇》作"蠈,小虹也"。

11. 卜(卜)部

卜 ㊀(bǔ) ❶占卜。古人用火灼龟甲取兆,据以推测吉凶。后来也指用其他方法预测吉凶。《左传·桓公十一年》:"卜以决疑,不疑何卜?"❷估计;猜测。柳宗元《答韦中立论师道书》:"仆自卜固无取。"❸选择。陶潜《移居》诗:"昔欲居南村,非为卜其宅。"❹赐予。《诗·小雅·楚茨》:"卜尔百福。"❺姓。

㊁〔蔔〕(bo) 见"萝卜"。

卜卜 啄木声。韩琦《啄木》诗:"剥剥复卜卜,意若念良木。"

卜儿 元代戏曲里老年妇人的俗称。一般由老旦或搽旦扮演。如杂剧《玉壶春》的李氏是"老旦扮卜儿"。

卜凤 《左传·庄公二十二年》:"懿氏卜妻敬仲,其妻占之曰:'吉,是谓凤凰于飞,和鸣锵锵。'"卜妻敬仲,谓拟以女为田敬仲之妻求卜。后因以"卜凤"称择婿。白居易《得乙女将嫁于丁既纳币而乙悔判》:"况卜凤以求士,且靡咎言;何奠雁而从人,有乖宿诺。"

卜甲 古代占卜用的龟甲。多用龟的腹甲，也有用背甲的，先行钻、凿，再以火灼，其作用与*卜骨同。

卜式 西汉河南(治今河南洛阳)人。以牧养致富。屡以家财捐助政府，武帝任为中郎，借以鼓励其他富商大贾出钱。后封关内侯，官御史大夫。以反对盐铁专卖，不久被贬为太子太傅。

卜宅 ❶《书·召诰》："太保朝至于洛，卜宅，厥既得卜，则经营。"本指用占卜来择地建都。后来也指选择住处。杜甫《秋野》诗："系舟蛮井络，卜宅楚村墟。"❷以占卜选定墓地。《礼记·杂记上》："大夫卜宅与葬日。"孔颖达疏："宅谓葬地。"

卜邻 选择好邻居。《左传·昭公三年》："谚曰：'非宅是卜，惟邻是卜。'二三子先卜邻矣。"杜甫《寄赞上人》诗："一昨陪锡杖，卜邻南山幽。"

卜居 ❶择地居住。费衮《梁溪漫志》卷四："建中靖国元年，东坡自儋北归，卜居阳羡。"也指择定建都的地方。《史记·秦本纪》："以牺三百牢祠鄜畤，卜居雍。"❷《楚辞》篇名。谓卜问所以自处之道。王逸说："《卜居》者，屈原之所作也。屈原体忠贞之性，而见嫉妒，……卜己居世，何所宜行。"因篇中有"屈原既放"、"屈原曰"等句，似出于第三者的记述，现代研究者多疑为非屈原所作。但亦有人认为系屈原自设问答之辞以寄意。

卜奎 一作卜魁。黑龙江省齐齐哈尔市的别称。齐齐哈尔城本在今市西南十余里，号"卜奎"，"奎"是满语"克伊"的切音，因有音无字，故以"奎"或"魁"代。

卜骨 古代占卜用的兽骨。多用牛、羊、猪的肩胛骨，根据火灼形成的裂纹以定吉凶。中国新石器时代晚期的龙山文化和齐家文化已开始出现，多用羊和猪的肩胛骨，火灼前不钻、凿。商代盛行用卜骨，有牛、羊、猪和鹿的肩胛骨，以牛肩胛骨居多，火灼前先行钻、凿。西周时期亦有发现。

卜商 即"子夏"。

卜筑 择地筑屋。孟浩然《冬至后过吴张二子檀溪别业》诗："卜筑依自然，檀溪不更穿。"

卜辞 即"甲骨文"。商代王室崇尚迷信，凡祭祀、征伐、田猎、出入、年成、风雨、疾病等，常用龟甲兽骨占卜吉凶，并在其上铭刻占卜时日、占卜者的名字、所占卜的事情和占卜结果等。甲骨上的文字，大都是占卜之辞，间或有少数记事文字，也常和占卜有关，所以一般称为卜辞。

卜筮 古时占卜，用龟甲称卜，用蓍草称筮，合称卜筮。《诗·卫风·氓》："尔卜尔筮，体无咎言。"《韩非子·亡徵》："用时日，事鬼神，信卜筮而好祭祀者，可亡也。"

卜魁 即"卜奎"。

卜数 犹术数。《史记·日者列传》："试之卜数。"司马贞索隐："卜数，犹术数也。"

卜万苍 (1903—1974) 中国电影导演。安徽天长人。1921年入中国影片制造公司，任短片《饭桶》摄影。1924年起在大中华、明星影片公司任摄影师。1926年后在民新、联华等影片公司任导演，执导《玉洁冰清》、《恋爱与义务》、《木兰从军》、《貂蝉》、《西施》等影片。1942年后在中联影片公司导演《万世流芳》等影片。后在香港创办泰山影业公司，并为香港、台湾一些制片公司执导《吴凤》、《梁红玉》等影片。

卜利达 (Blida) 阿尔及利亚北部城市。在阿尔及尔西南48公里。人口19.1万(1983年)。罗马帝国时代为军事要地；16世纪起成为贸易中心。有食品、化肥、建筑材料等工业。是附近地区棉花、谷物、葡萄等农产品的集散地。

卜弥格 (Michel Boym, 1612—1659) 天主教耶稣会传教士。波兰人。南明永历初来中国。派至桂王朝廷进行"传教"活动。其时王、马两太后和宦官庞天寿等均已入教。永历四年底(1651年1月)，携王太后及庞天寿致罗马教皇英诺森十世(Innocentius X, 1644—1655年在位)书信赴罗马。九年得教皇亚历山大七世(Alexander Ⅶ, 1655—1667年在位)回书，十二年抵暹罗。这时两广已入清军手中，他无法复命，不久病卒。著有《中国植物志》等。

卜算子 ❶词牌名。又名《缺月挂疏桐》、《百尺楼》、《眉峰碧》等。双调四十四字，仄韵。苏轼《黄州定惠院寓居作》一阕和陆游《咏梅》一阕都很有名。另有《卜算子慢》，八十九字或九十三字。仄韵。❷曲牌名。一名《百尺楼》。属南曲仙吕宫。字句格律与词牌半阕同。用作引子。

卜剌哇国 古国名。故地一般以为在今非洲东岸索马里的布拉瓦(Brava)一带。15世纪前期同中国有友好关系，互遣使节往来。《星槎胜览》有专条记述。《明史·外国列传》译作不剌哇。《明史·宦官列传》所述郑和奉使经历的比剌，或以为亦即此国。

卜昼卜夜 《左传·庄公二十二年》载：齐桓公使敬仲为工正，并到敬仲家去。敬仲设酒宴招待他。桓公甚乐。至晚，"公曰：'以火继之。'辞曰：'臣卜其昼，未卜其夜，不敢。'"后因以称宴乐无度、昼夜相继。亦作"卜夜卜昼"。纪昀《阅微草堂笔记·姑妄听之三》："又冶荡殊常，蛊惑万状，卜夜卜昼，靡有已时，尚嗛嗛不足。"

卜内门公司 全称"卜内门洋碱有限公司"。英国卜内门公司(Brunner, Mond & Co. Ltd., 1926年并入*帝国化学工业公司)在中国的分公司。1900年成立于上海。经营化学品进口和土产出口。曾长期垄断中国化肥、碱类和其他化工原料的进口业务。解放后结束。

卜尼法八世 (Bonifacius Ⅷ, 1234—1303) 一译博尼法爵八世。教皇(1294—1303)。意大利人。因干涉英法等国内政而多次发生争端。1302年法王腓力四世召开会议，宣布教皇无权干涉法国内政。卜尼法则颁布通谕，宣称神权高于君权。正当卜尼法准备宣布革除腓力教籍时，突然在阿纳尼(Anagni)被腓力使者拘捕，囚禁三日；释放回罗马后抑郁而死。曾创办罗马大学。

卜颜帖木儿 (?—1356) 元末将领。唐兀人，吾密氏，字珍卿。历事武宗、仁宗、英宗，文宗时升至江浙行省平章。至正十二年(1352年)率军镇压起义军徐寿辉部，转战于安庆、江州一带。次年破徐寿辉根据地蕲水(今湖北浠水)，杀起义军将领多人。后死于池州(治今安徽贵池)军中。因常骑花马，时称"花马平章"。

1 **上** ㊀(shàng) ❶位置在高处。如：上层；楼上。❷时间、次第在前。如：上午；上册。❸等级、质量较高。如：上级；上品。《晋书·宣帝纪》："弃城预走，上计也。"❹尊长。《礼记·王制》："尊君亲上，然后兴学。"孔颖达疏："亲上，谓在下亲爱长上。"又专指帝王。《史记·平津侯主父列传》："不合上意，上怒。"❺登；上升。如：上山。王维《辋川闲居赠裴秀才迪》诗："渡头馀落日，墟里上孤烟。"❻送上；进献。如：上书；上酒。《庄子·说剑》："宰夫上食。"❼陵驾。《左传·桓公五年》："君子不欲多上人。"❽增添；安装。如：上煤；上刺刀。《镜花缘》第三十七回："楼窗上锁，不能开放。"❾碰上；搭上。如：上当；上钩。❿前往；去，到。如：上工厂；上学校。常指由南往北，由下游往

上游，由乡村往城市。如：北上；沿江而上；上城里去。⓫按规定的时间进行或参加。如：上课；上班。⓬指动作的趋向或达成。如：赶上队伍；考上大学。⓭指方面。如：领导上；事实上。⓮指时间、处所、范围。如：早上；身上；课堂上。⓯边；畔。《论语·子罕》："子在川上，曰：'逝者如斯夫！'"⓰通"尚"。(1) 崇尚。《汉书·匡衡传》："治天下者，审所上而已。"(2) 表示劝勉、命令等语气。《诗·魏风·陟岵》："上慎旃哉！"⓱工尺谱中的音名之一。⓲姓。汉代有上雄。

㈡(shǎng 赏)　汉语声调之一。即上声。

上人　佛教指智德兼备可为僧众之师的高僧。南朝宋以后多用为僧人的尊称。《世说新语·文学》"殷中军读小品"刘孝标注引《语林》："且己所不解，上人未必能通。"此王羲之称支道林。鲍照有《秋日示休上人》诗，杜甫有《已上人茅斋》诗。

上九　古以每月二十九日为"上九"。参见"下九"。

上士　❶道德高尚的人。《老子》："上士闻道，勤而行之。"❷周代爵号，士有上士、中士、下士。《孟子·万章下》："大夫倍上士，上士倍中士，中士倍下士。"谓俸禄多寡之比。❸军士军衔的一级。中国人民解放军军士军衔的最高一级。服现役第四年的班长、第五年的副班长，可晋升为上士。❹佛教名词。菩萨的异名。有自利利他之行者为"上士"。亦称"大士"。见《瑜伽师地论》。

上下　❶旧指尊卑、长幼。《周礼·夏官·训方氏》："掌道四方之政事与其上下之志。"郑玄注："上下，君臣也。"《吕氏春秋·论威》："君臣上下。"高诱注："上，长；下，幼。"❷泛指高处和低处；山泽；天地。《书·舜典》："帝(舜)曰：'畴若予上下草木鸟兽？'"《楚辞·天问》："上下未形，何由考之？"❸犹言增减。《周礼·秋官·司仪》："从其爵而上下之。"郑玄注："上下，犹丰杀也。"❹表示程度、等级的差异。如：不相上下。《周礼·地官·廪人》："以岁之上下数邦用。"按此指收成的好坏。❺表示约数。犹左右。如：四十岁上下。❻父母。《南史·刘瓛传》："又上下年尊，益不愿居官次，废晨昏也。"又《郭原平传》："今岁遇寒，而建安绵好，以此奉尊上下耳。"按原平时父亡母存，则父母中任何一人都可称上下。❼旧称公差。常见于元明小说。《水浒传》第八回："上下做甚么？"又："上下要缚就缚，小人敢道怎的。"❽僧人互问法名，称"上下"。犹言上一字、下一字。法名一般为两字。又寒暄时请问对方尊长的名字，亦称"上下"。

上山　❶到山上去。如：上山很费力。❷地下采矿时，位于运输水平以上、没有直通地面出口的倾斜巷道。装有绞车或其他机械设备，主要用于由上向下运送矿石。

上巳　节日名。古时以夏历三月上旬巳日为"上巳"。《后汉书·礼仪志上》："是月上巳，官民皆絜于东流水上，曰洗濯祓除去宿垢疢为大絜。"絜，同洁；疢，病。魏晋以后改为三月三日。吴自牧《梦粱录》卷二"三月"："三月三日上巳之辰，曲水流觞故事，起于晋时。唐朝赐宴曲江，倾都禊饮踏青，亦是此意。"后亦有不用三日，而仍用巳日者。白朴《墙头马上》第一折："今日乃三月初八日，上巳节令。洛阳王孙士女，倾城玩赏。"参见"修禊"。

上天　❶上帝，天帝。对"下界"或"下民"而言。《书·汤诰》："上天孚佑下民。"❷指天，天空。曹丕《芙蓉池作》诗："上天垂光采，五色一何鲜！"❸登天。《史记·封禅书》："而后世皆曰秦缪公上天。"❹指冬天。《尔雅·释天》："冬为上天。"

上元　❶节日名。旧以夏历正月十五日为上元节，其夜为上元夜，也叫"元宵"。王仁裕《开元天宝遗事·百枝灯树》："韩国夫人置百枝灯树，高八十尺，竖之高山，上元夜点之，百里皆见，光明夺月色也。"❷讲阴阳五行的人以一百八十年为一周，称其中的第一个甲子为"上元"。参见"三元❸"。❸旧县名。唐上元二年(公元761年)改江宁县置。治今南京市。光启三年(887年)置升(昇)州于此。五代吴又分上元地置江宁县。自此下迄明清，上元、江宁二县同城而治，历为升州、金陵府、江宁府、建康府、集庆路、应天府治所。1912年并入江宁县。❹年号。(1) 唐高宗年号(674—676)。(2) 唐肃宗年号(760—762)。(3) 南诏异牟寻年号(784—?)。

上日　❶朔日，即夏历每月初一。《书·舜典》："正月上日，受终于文祖。"❷犹佳日，佳节。李乂《奉和人日清晖阁宴群臣遇雪应制》："上日登楼赏，中天御辇飞。"

上手　❶亦称"上首"。位置较尊的一侧。习惯上多称左边的位置。❷犹好手。《颜氏家训·杂艺》："〔卜筮〕十中六七，以为上手。"又技艺精熟的高手也称"上手"。❸从前的；原来的。《儒林外史》第十六回："那知他有钱的人只想便宜……串出上手业主，拿原价来赎我的。"❹先例；范式。无名氏《陈州粜米》第二折："我也曾观唐汉，看春秋，都是俺为官的上手。"❺事情开始。如：此事及早上手。

上公　❶周制，三公八命，出封时加一命，称上公。《周礼·春官·典命》："上公九命为伯，其国家宫室、车、旗、衣服、礼仪，皆以九为节。"郑玄注："上公，谓王之三公有德者加命为二伯；二王之后亦为上公。"❷汉制，太傅位在三公上，称上公。《后汉书·百官志一》："太傅，上公一人。"❸指太白星。《史记·天官书》："亢为疏庙，太白庙也。太白，大臣也，其号上公。"

上风　❶风向的上方。《庄子·天运》："虫，雄鸣于上风，雌应于下风而风化。"❷比喻优势的地位。如：占上风。《西游记》第四十二回："老孙却得个上风来了。"

上方　❶指仙、佛所居的天界。虞集《正月十一日朝回即事》诗："老人南极至，王母上方回。"亦以称佛寺道观。杜甫《山寺》诗："上方重阁晚，百里见纤毫。"❷汉代五行家以北方、东方为"上方"。《汉书·翼奉传》："上方之情，乐也。"颜师古注引孟康曰："上方，谓北与东也。"❸同"尚方"。汉代官署名，主制宫中所用刀剑及玩好器物。《汉书·董贤传》："武库禁兵，上方珍宝，其选物上第，尽在董氏。"

上计　❶良好的计策。如：三十六计，走为上计。❷战国、秦、汉时年终考核地方官员政绩的方法。战国时群臣于年终须将赋税收入写于木券，呈送国君考核，称为上计。汉代由县令(长)将该县的户口、垦田、钱谷出入等编为计簿，呈送郡国；郡守、国相再加汇编，用副本上计于中央的丞相。东汉时郡国上计形式上虽归司徒总核，实际由尚书主持。县级上计由县丞代行；郡级由郡丞代行，东汉时改派地位较高的*掾史，凡入京执行上计的人员称"上计吏"，或简称"计吏"。

上水　❶上流；上游。白居易《初到忠州登东楼寄万州杨八使君》诗："背春有去雁，上水无来船。"❷船舶在内河逆流航行。王建《水夫谣》："逆风上水万斛重。"

上世　上古之世；先代。《孟子·滕文公上》："盖上世尝有不葬其亲者。"赵岐注："上世，未制礼之时。"《汉书·司马迁传》："予先，周室之太史也，自上世尝显功名虞夏。"

上代 上古；先世。陆云《答兄平原》诗："昔在上代，轩虞笃生。"《晋书·顾荣传》："勋茂上代，义彰天下。"又祖先亦称"上代"。

上头 ❶上边；上面。引申为较高地位或前列。古乐府《陌上桑》："东方千余骑，夫婿居上头。"❷古代女子年十五始用簪束发，叫"上头"。梁简文帝《和人渡水》诗："婉娩新上头，湔裙出乐游。"花蕊夫人《宫词》："年初十五最风流，新赐云鬟便上头。"又古代男子行冠礼，也有称"上头"的。《南齐书·华宝传》："父豪……谓宝曰：'须我还，当为汝上头。'"

上司 ❶高级官职。《后汉书·杨震传》："吾蒙恩居上司。"❷旧时下属官吏称上级为"上司"。《三国志·魏志·崔林传》："犹以不事上司，左迁河间太守。"

上刑 ❶重刑。《书·吕刑》："上刑适轻，下服。"❷用刑。《老残游记》第十七回："老残看贾魏氏正要上刑，急忙抢上堂去，喊了'住手'。"

上达 ❶《论语·宪问》："君子上达，小人下达。"邢昺疏："本为上，谓德义也；末为下，谓财利也。"谓对德义透彻了解并能努力实行。❷下层或下属的意见能到达上层或上级。《新唐书·魏徵传》："在贞观初，遇下有礼，群情上达。"

上邪（—yé） 乐府汉《铙歌》名。以首句"上邪"二字为名，即指天为誓之意。一般认为是男女间的誓词。情感颇为强烈。一说此篇应与《有所思》合为一篇，系男女问答之词。

上行 ❶上升。《易·谦》："天道下济而光明，地道卑而上行。"❷（—háng）尊位。《汉书·霍光传》："杀牛置酒，谢其邻人，灼烂者在于上行，余各以功次坐，而不录言曲突者。"❸水路逆流而行。如：逆水上行。❹列车运行方向的一种代称。按每条铁路线（区段）分别规定。我国铁路干线上，以开往北京方向为上行，支线上则以开往干线为上行，列车的车次编为双数；与上行相反的方向为下行，车次编为单数。

上交 地位低的人与地位高的人交往。《易·系辞下》："君子上交不谄，下交不渎。"

上关 见"龙口城"。

上农 ❶古代指生产条件较好、收益较多的农民。也叫"上农夫"。《孟子·万章下》："上农夫食九人。"赵岐注："百亩之田，加之以粪，是为上农夫。其所得谷，足以食九口。"《管子·揆度》："上农挟五，中农挟四，下农挟三。"❷"上"，通"尚"。重视农业。《吕氏春秋》有《上农》篇。《史记·秦始皇本纪》："上农除末，黔首是富。"

上阳 ❶古都邑名。春秋虢国（南虢）都城。在今河南陕县李家窑村。《左传》僖公五年（公元前655年）："晋侯围上阳。"❷宫名。见"上阳宫"。

上寿 ❶最高的年寿。古代有几种说法：(1)《左传·僖公三十二年》："尔何知？中寿，尔墓之木拱矣！"孔颖达疏："上寿百二十岁，中寿百，下寿八十。"又《昭公三年》"三老"孔颖达疏："上寿百年以上，中寿九十以上，下寿八十以上。"(2)《庄子·盗跖》："人上寿百岁，中寿八十，下寿六十。"❷敬酒，表示祝颂之意。《史记·滑稽列传》："奉觞上寿。"后多指祝寿。

上声（shǎng—） 汉语的一种调类。四声之一。调值各地不一。普通话上声念降升调，如"永"、"久"、"友"、"好"等字的调子。参见"四声"。

上谷 郡名。(1)战国燕置。秦治沮阳（今河北怀来东南）。辖境相当今河北张家口、小五台山以东，赤城、北京市延庆以西，及内长城和昌平以北地。北魏废。(2)隋大业初改易州置。治易县（今属河北）。辖境相当今河北拒马河以南、以西，满城、容城以北，府河上游以东地。唐初复为易州。天宝、至德时又曾改为上谷郡。隋大业十一年（公元615年）王须拔、魏刀儿等农民军起义于此。

上犹 县名。在江西省西南部，章水支流上犹江横贯，邻接湖南省。县人民政府驻东山镇。五代吴析南康县置上犹场，南唐置县。以上犹江得名。农、林产有稻、甘薯、甘蔗和油茶、木材、竹、松香及野生药材。矿产有钨、锡、铜、铁、铅、锌。工业有电力、机械、冶金、轻化工、建材等。名胜古迹有陡水水库、东山寺、南山塔、卢公塔。

上诉 当事人及其法定代理人等对下级法院未发生法律效力的判决和裁定不服，依法请求上级法院重新审理的诉讼。上诉必须按照法律规定的期限和程序提出。对终审的判决和裁定不得上诉。在我国，如不服地方各级人民法院第一审案件的判决和裁定，可以向上一级人民法院上诉。最高人民法院的第一审判决和裁定是终审的判决和裁定，不能上诉。

上邽 古县名。本邽戎地，即今甘肃天水市。公元前688年秦武公取其地，置邽县，后改为上邽县。北魏时因避武帝珪讳，改名上封；隋大业初复名上邽。处渭水上游，又当陇山外围，汉唐之间为秦陇地区交通中心和军事重镇，晋以后常为天水郡和秦州治所。唐代安史乱后地属吐蕃，大中时收复，改为镇。

上林 县名。在广西壮族自治区中部偏西南、大明山东侧。县人民政府驻大丰镇。唐置县。农产有稻、玉米、豆类、甘蔗、茶叶、烟草，并产八角茴香、桂皮等。矿产有金、水晶、滑石、钒。工业有采矿、建材、制糖、化学等。名胜古迹有大明山、大龙洞水库、智城碑、六合大宅颂碑。

上杭 县名。在福建省龙岩市西部、汀江流域，邻接广东省。县人民政府驻临江镇。唐置上杭场，宋置县。富矿产及森林资源。产稻、甘薯、烟草、绿茶及竹、栗、笋干、香菇、药材、松香等。矿产有锰、石灰石、金、铁。工业有化肥、水泥、电力、机械等。有临江楼、光荣亭、蛟洋文昌阁等名胜古迹和古田会议会址、才溪乡调查旧址。

上国 ❶春秋时齐晋等中原诸侯之国称为"上国"，对吴楚诸国而言。《左传·成公七年》："蛮夷属于楚者，吴尽取之，是以始大，通吴于上国。"《国语·吴语》："越灭吴，上征上国，宋、郑、鲁、卫、陈、蔡执玉之君皆入朝。"❷诸侯称帝室为"上国"。《后汉书·陈蕃传》："夫诸侯上象四七，垂耀在天，下应分土，藩屏上国。"曹植《与杨德祖书》："吾虽薄德，位为藩侯，犹庶几戮力上国，流惠下民。"❸指国都。苏轼《送曾仲锡通判如京师》诗："应为王孙朝上国，珠幢玉节与排衙。"

上明 大理段寿辉年号（1081年）。

上知（—zhì） 智力特出之人。《商君书·定分》："夫微妙意志之言，上知之所难也。"

上供（—gòng） ❶中国旧时地方政府所征赋税中上交朝廷的部分。历代都有朝廷与地方政府赋税分成办法，但名称和份额各有不同。唐宪宗时，将赋税分三部分：上供，输解朝廷府库；送使，解交节度观察使；留州，州县保留自用。❷旧时用物品祭祖或敬神，称上供。

上舍 ❶古时称上等的馆舍。《史记·张仪列传》："楚怀王闻张仪来，虚上舍而自馆之。"❷宋制，太学分外舍、内舍、

上舍，学生在一定年限和条件下，可依次而升。清代因以"上舍"为监生的别称。

上金 旧县名。在广西壮族自治区西南部。1928年设县。1951年与龙津县合并为丽江县，1952年改称龙津县，1961年又改名龙州县。

上变 向朝廷报告紧急事变。多指密告谋反。《史记·淮阴侯列传》："舍人弟上变，告信(韩信)欲反状于吕后。"

上京 ❶古代对京都的通称。班固《幽通赋》："皇十纪而鸿渐兮，有羽仪于上京。"❷到京城去。《京本通俗小说·错斩崔宁》："收拾行囊，上京应取。"❸古都名。(1)渤海以王都忽汗城为上京龙泉府。故址在今黑龙江宁安市西南东京城。(2)契丹会同元年(公元938年)改皇都为上京临潢府。故址在今内蒙古巴林左旗南。(3)金初沿袭辽制，仍称临潢府为上京，天眷元年(1138年)改为北京，以京师会宁府为上京，故址在今黑龙江阿城市南白城。正隆二年(1157年)削除上京称号，大定十三年(1173年)复称上京。❹辽五京道之一。契丹会同元年置，治临潢府(今内蒙古巴林左旗南)，辖境约当今内蒙古东部、蒙古国全境和俄罗斯西伯利亚南部。金初改为路，辖境缩小。天眷元年改名北京路。❺路名。金天眷元年置，治会宁府(今黑龙江阿城市南白城)，辖境约当今黑龙江中下游，乌苏里江、松花江、嫩江流域和大兴安岭一带。正隆二年改会宁府路；大定十三年复旧。蒙古废。

上油 ❶亦称"加油"、"加脂"。制革工序之一。皮革经鞣制后，使之吸收不同程度的油脂，以使其柔软丰满和改善物理性能，轻革一般使用油脂的乳液。❷亦称"给油"。化学纤维生产过程中，对纤维表面施加少量油剂乳液，然后干燥，使油剂留存在纤维表面形成薄层的工艺过程。有助于提高纤维的抱合力，增加润滑，降低纤维相互间以及与机械部件间的摩擦力，并减少静电的产生和积累，有利于后加工的顺利进行。在毛纺、麻纺和绢纺生产中，也常对纤维上油，以达到类似目的。

上治 大理高昇泰年号(1095年)。

上官 ❶大官；上司。《管子·小问》："客或欲见齐桓公，请仕上官，授禄千钟。"嵇康《与山巨源绝交书》："性复多虱，把搔无已，而当裹以章服，揖拜上官，三不堪也。"❷复姓。唐代有上官仪。

上弦 一种月相。月球的黄经比太阳大90°时，地球上可看见月球西边的半圆，这时的*月相称为"上弦"。发生在夏历每月初八或初九。《诗·小雅·天保》"如月之恒"，孔颖达疏："八日九日，大率月体正半，昏而中，似弓之张而弦直，谓上弦也。"

上驷 上等良马。《史记·孙子吴起列传》："今以君之下驷与彼上驷，取君上驷与彼中驷。"也比喻上等人才。韩愈《入关咏马》："岁老岂能充上驷？力微当自慎前程。"

上春 即孟春，指夏历正月。《周礼·春官·天府》："上春，衅宝镇及宝器。"衅，以牲血涂器物隙缝。《初学记》卷三引梁元帝《纂要》："正月孟春，亦曰孟阳、孟陬、上春。"

上相(—xiàng) ❶宰相的尊称。《史记·郦生陆贾列传》："足下位为上相，食三万户侯。"❷宋代称居首位的宰相为"上相"。《宋史·职官志一》："宋承唐制，以同平章事为真相之任。无常员，有二人则分日知印，以承郎以上至三师为之。其上相为昭文馆大学士，监修国史；其次为集贤殿大学士。"❸古代朝廷举行大典时主持礼仪的官员。《周礼·春官·大宗伯》："朝觐会同，则为上相。"❹古星名。《晋书·天文志上》："东蕃四星，南第一曰上相。"

上界 犹天界。道教、佛教称仙佛所居之地。张九龄《祠紫盖山经玉泉山寺》诗："上界投佛影，中天扬梵音。"贾岛《题戴胜》诗："能传上界春消息，若到蓬山莫放归。"

上思 县名。在广西壮族自治区防城港市北部、十万大山北麓。左江支流明江上游流贯。县人民政府驻思阳镇。唐置羁縻上思州，清改上思直隶厅，1913年改上思县。因上思江得名。农、林产有稻、玉米、花生、甘蔗、烟草、木材、柑等，并产八角茴香、桂皮、香菇。矿产有煤、石油、石膏。工业有采矿、化学、电力、机械等。名胜古迹有弄怀岩、布透温泉、十万大山、雄峰塔。

上品 ❶上等；上等物品。王闢之《渑水燕谈录》卷八："建茶盛于江南，近岁制作尤精。龙凤团茶最为上品。"❷指魏晋南北朝时门阀地位最高的贵族。《晋书·刘毅传》："是以上品无寒门，下品无势族。"

上皇 ❶上古帝皇。《诗谱序》："诗之兴也，谅不于上皇之世。"孔颖达疏："上皇谓伏牺，三皇之最先者，故谓之上皇。"❷太上皇。《新唐书·肃宗纪》："即皇帝位于灵武，尊皇帝(玄宗)曰上皇天帝。"李白《上皇西巡南京歌》："剑阁重关蜀北门，上皇归马若云屯。"❸《楚辞·九歌·东皇太一》："吉日兮辰良，穆将愉兮上皇。"王逸注："上皇，谓东皇太一也。"按楚人以东皇太一为天上最尊贵的神。

上饶 ❶市名。在江西省东北部、信江上游、浙赣铁路线上。唐以后为信州州、路治，明清为广信府治。1950年析上饶县城关镇设市。上饶地区行署驻此。人口32.2万(城镇16.3万，1996年)。向为赣东北物资集散和交通中心之一。工业有机械、纺织、化学、电子、仪表等。茅家岭有上饶集中营旧址，建有烈士纪念碑和陈列馆。名胜古迹有陆羽泉、鸡应寺古铜钟、信江书院、杨天官府、东岳庙、奎文塔。❷县名。在江西省东北部、信江上游，邻接福建省。浙赣铁路经过境内。县人民政府驻旭日镇。三国吴置县。1960年撤销，1964年复设。农产以稻、茶叶、油菜籽为主。特产早梨。矿产有煤、瓷土、硫黄、磷。工业有采矿、造纸、机械、电力、水泥等。

上将(—jiàng) ❶主将。《孙子·地形》："料敌制胜，计险阨远近，上将之道也。"❷将官军衔的一级。中国人民解放军现行军官军衔制的最高军衔，为中央军事委员会副主席、军委委员、总参谋长、总政治部主任的职务等级编制军衔，大军区正职军官的主要军衔。美国设有五星上将和四星上将。

上庠 西周的大学。传说起源于虞舜时代。《礼记》："礼在瞽宗，书在上庠"(《文王世子》篇)；"有虞氏养国老于上庠，养庶老于下庠"(《王制》篇)。郑玄云：上庠为大学，在王城西郊；下庠为小学，在城内王宫之东。清毛奇龄《学校问》认为，上庠、下庠实为一学，但有上下堂之分。

上帝 ❶天帝。《诗·大雅·大明》："上帝临女(汝)。"❷帝王。《后汉书·党锢传》："顷闻上帝震怒，贬黜鼎臣。"李贤注："上帝谓天子。"❸基督教所信奉崇敬的神。基督教认为上帝创造并主宰着世界。古汉语原有"上帝"一词，意为"天帝"、"天神"。明末天主教传入中国后，借用上帝和天主译称该教信奉之神。利玛窦《天学实义》(亦作《天主实义》)中上帝与天主相通用。冯应京《天主实义序》："天主何，上帝也。"后一度不用"上帝"，一般译称"天主"。19世纪初新教传入中国后，亦曾以"天主"、"上帝"、"神"等译称该派信奉之神，而以采用"上帝"者较多。此后，"天主"遂成为中国

天主教所用的称谓，“上帝”成为中国基督教新教所习用的称谓。

上洛 郡名。西晋泰始二年(公元266年)分京兆郡置。治上洛(今陕西商州市)。辖境相当今陕西丹江上游、河南熊耳山西北洛河上游地区。其后辖境缩小。隋开皇三年(583年)废。大业及唐天宝、至德时又曾改商州为上洛郡。

上宫 楼房。《孟子·尽心下》:“孟子之滕,馆于上宫。”赵岐注:“馆,舍也;上宫,楼也。孟子舍止宾客所馆之楼上也。”一说,上宫是上等馆舍。

上郡 郡名。战国魏文侯置。秦治肤施(今陕西榆林市东南),汉辖境约当今陕西北部及内蒙古乌审旗等地。东汉建安二十年(公元215年)废。隋大业及唐天宝、至德时又曾分别改鄜城郡、绥州为上郡。位于北方边区,秦始皇时蒙恬统兵三十万屯此以御匈奴。东汉初铜马等农民军在此拥立孙登为帝。

上都 ❶古代对京都的通称。班固《两都赋》:“实用西迁,作我上都。”即以长安为上都。❷对陪都而言,古称首都为上都。北齐以晋阳为下都,故称邺(今河北临漳西南)为上都。唐肃宗宝应元年(公元762年)建东、西、南、北四陪都,故称长安(今西安市)为上都。❸古都名。(1)唐称长安为上都。《旧唐书·吐蕃传》:广德元年(763年),“乘舆还上都”。又《回纥传》:“今知天可汗(按:指唐代宗)见在上都。”(2)蒙古宪宗六年(1256年)忽必烈营建城郭宫室于滦水北。中统元年(1260年)即帝位于此,称开平府。四年加号上都。自后岁常“巡幸”,终元一代与大都并称两都。上都规模大于成吉思汗时期的和林,而小于大都城。故址在今内蒙古正蓝旗东闪电河北岸。❹路名。蒙古中统四年(1263年)置上都路于开平府,至元五年(1268年)省府入路。治*开平,辖境东至河北承德市、滦河,西至山西广灵、灵丘,南至河北涞源、长城,北至内蒙古多伦、正蓝旗一带。明初改设开平卫。

上真 道教称修炼得道的人为真人,即上仙。李商隐《同学彭道士参寥》诗:“莫羡仙家有上真,仙家暂谪亦千春。”

上校 校官军衔的一级。低于大校,高于中校。现中国人民解放军副师职(正旅职)、正团职(副旅职)军官的主要军衔。许多国家校官军衔的最高一级为上校。

上栗 县名。在江西省萍乡市北部。栗水等河流经境内。县人民政府驻上栗镇。1997年设县。因唐显庆时荣姓建村于栗树林上坡而得名。地处罗霄山地。农产以稻、薯类、蔬菜为主,山地盛产柑橘、板栗、油茶。煤、石灰石储量丰富。工业有煤炭、建材和鞭炮、焰花制作等。名胜古迹有孽龙洞、杨岐寺等。

上党 ❶郡名。战国韩、赵各置一郡,其后韩郡并入赵,入秦后仍置。治壶关(今长治市北),西汉移治长子(今长子西)。辖境相当今山西和顺、榆社以南,沁水流域以东地。东汉末移治壶关。其后屡有迁移,辖境渐小,隋初废。大业及唐天宝、至德时又曾改潞州为上党郡。❷古县名。隋开皇时置。治今山西长治市。明洪武二年(1369年)废入潞州。历为上党郡、潞州、隆德府治所。

上峰 ❶高峰。沈约《八咏》:“上峰百丈绝,下趾万寻悬。”❷称上级长官。《二十年目睹之怪现状》第七十一回:“除了上峰到任,循例道喜之外,朔望也不去上衙门。”

上造 秦爵位名。第二级为上造。汉承秦制。《汉书·百官公卿表上》:“爵:一级曰公士,二上造。”颜师古注:“造,成也,言有成命于上也。”

上乘(—shèng) ❶古称一车四马为“上乘”,二马为“中乘”。大事用上乘,小事用中乘。见《左传·哀公十七年》“良夫乘衷甸,两牡”孔颖达疏。❷良马。《左传·哀公六年》:“〔阳生〕曰:‘尝献马于季孙,不入于上乘,故又献此。’”❸指高妙的境界或上品,多用于文艺、技艺方面。如:已臻上乘。况周颐《蕙风词话》卷五:“以性灵语咏物,以沈着之笔达出,斯为无上上乘。”

上浆 将淀粉、明胶或其他糊料所制成的薄浆均匀施于织物表面的整理过程。目的是赋予织物以硬挺、平滑、厚实的手感。淀粉、明胶等不耐洗,为克服这一缺点,可采用比较耐洗的糊料,如某些合成树脂。

上高 县名。在江西省西北部、赣江支流锦江中游。县人民政府驻敖阳镇。东汉置上蔡县,晋改望蔡县,五代南唐改上高县。农产以稻、甘薯、甘蔗、油菜籽、苎麻为主。矿产有铁、煤等。工业有采矿、机械、水泥、纺织、化学等。古迹有崇福寺。

上座 ❶尊敬的席位。如:延之上座。❷译自梵语Sthavira,音译“悉提那”。佛教称谓之一。(1)对法腊(出家年岁)高者的尊称。《四分律删繁补阙行事钞》卷下三:“从无夏(夏指安居,即出家计年单位)至九夏是下座,十夏至十九夏名中座,二十夏至四十九夏名上座。”(2)对有德行僧人的尊称。《十诵律》卷五十:“有十法名上座。”意谓做到十种守戒善行者为“上座”。(3)全寺之长。通常与寺主、维那合称“三纲”,同为寺院中统辖僧众的僧职。《大宋僧史略》卷中:“道宣敕为西明寺上座,列寺主、维那上。”

上海 ❶道名。(1)清苏松太道的通称。(2)1914年1月置,驻上海。辖上海等五县。不久仍辖前苏松太道区域。6月改为沪海道。❷旧县名。在上海市中部。元置县。原属江苏省,1958年划归上海市。1992年撤销,并入闵行区。❸市名。见“上海市”。

上流 ❶犹上游。河流接近发源地的部分。就一个地点说,河流发源的方向叫“上流”。《南史·谢晦传》:“晦据上流,檀(檀道济)镇广陵,各有强兵,足制朝廷。”晦时为荆州刺史。❷上品;上等。罗隐《题方干》诗:“顾我论佳句,推君最上流。”❸有权势地位者。《汉书·刘屈氂传》:“无益边谷,货赂上流。”

上宾 ❶上等宾客;贵宾。《汉书·枚乘传》:“乘久为大国上宾。”❷《逸周书·太子晋》:“吾后三年上宾于帝所。”谓死后将作天帝的上宾。后用为帝王死亡的代称。陆佃《埤雅·序》:“编纂将终,而永裕上宾矣。”永裕指宋神宗,死后葬永裕陵。参见“龙驭宾天”。

上请 中国古代审判机关对某些案件无权断决,受理后须具状报请上司直至皇帝裁夺的制度。如贵族、官吏犯罪应判刑者,上请。汉高祖七年(公元前200年)诏:“令郎中有罪耐以上,请之。”南北朝以后,凡属八议范围的贵族、官吏犯十恶以外的罪,都须上请皇帝。

上梓 梓,木名,可用以刻字。旧时印刷多用木刻版,故称文字上版雕刻为“上梓”。

上第 ❶上等;上等货。《后汉书·梁冀传》:“其四方调发,岁时贡献,皆先输上第于冀。”❷考试成绩最优等者。《后汉书·献帝纪》:“九月甲午,试儒生四十余人,上第赐位郎中,次太子舍人,下第者罢之。”《新唐书·选举志上》:“每问经十条,对策三道,皆通,为上第,吏部官之。”

上庸 ❶古县名。本庸国,春秋楚置县。治今湖北竹山西南。隋开皇初移治武陵故城(今湖北竹溪东南)。宋开宝

中并入竹山县。魏晋南朝曾为上庸郡治所。❷郡名。东汉建安中分汉中郡置。治上庸(今竹山西南)。西晋辖境相当今湖北竹山、竹溪及陕西平利地。南朝梁废。

上章 ❶向皇帝上书。《后汉书·百官志二》:"〔公车司马令〕掌宫南阙门,凡吏民上章,四方贡献,及征诣公车者。"❷道士上表求神。《晋书·王献之传》:"献之遇疾,家人为上章。"❸同"商横"。十干中庚的别称,用以纪年。《尔雅·释天》:"〔太岁〕在庚曰上章。"参见"岁阳"。

上清 ❶道教所称"三清"之一。指*灵宝天尊;或指灵宝天尊所居的仙境,亦称"禹余天"。见《云笈七籤》卷三。又卷八:"上清之天在绝霞之外,有八皇老君运九天之仙而处上清之宫也。"亦用以泛指仙境。沈彬《忆仙谣》:"诗酒近来狂不得,骑龙却忆上清游。"❷道教宫观。白居易《酬赠李炼师见招》诗:"今日求真礼上清。"

上谒 谓通名请求进见尊贵者。《史记·张仪列传》:"张仪于是之赵上谒,求见苏秦。"

上谕 帝王告示臣民的命令、诏书。《元史·阿里海牙传》:"是州生齿数百万口,若悉杀之非上谕。"

上尉 尉官军衔的一级。低于大尉,高于中尉。中国人民解放军现行尉官军衔的最高一级,为副营职、正连职军官的主要军衔,副连职军官的辅助军衔。

上焦 中医学名词。见"三焦❷"。

上腴 上等肥沃的土地。班固《西都赋》:"华实之毛,则九州之上腴焉。"《新唐书·太平公主传》:"田园遍近甸,皆上腴。"腴,亦作"臾"。《管子·乘马数》:"郡县上臾之壤,守之若干。"

上善 完美;至善。《老子》:"上善若水,水善利万物而不争。"

上游 ❶河源以下的河段,与河源和中游并无严格的分界。上游河段一般河床深狭,比降大,水量小,水流湍急,具较大的下切侵蚀能力。❷比喻前列或高位。罗隐《春日投钱唐元帅尚父》诗:"征东幕府十三州,敢望非才忝上游。"《宋史·黄伯思传》:"甫冠,入太学,校艺屡占上游。"今用以比喻先进。如:力争上游。

上虞 市名。在浙江省绍兴市东部,北临杭州湾。萧甬铁路经过境内。市人民政府驻百官镇。秦置县。1992年改设市。人口77万(城镇10.2万,1996年)。工业有纺织、丝绸、机械、化学、陶瓷等。农产有稻、小麦、棉花、黄麻、茶叶、杨梅等。名胜古迹有曹娥庙、王充墓、白马湖。

上溯 逆流而上。曹植《洛神赋》:"冀灵体之复形,御轻舟而上溯。"亦指追溯过去。

上蔡 ❶古邑名。在今河南上蔡西南。本蔡邑,周武王封弟叔度于此。其后蔡平侯自此迁新蔡,蔡昭侯又自新蔡迁州来,改州来为下蔡,因称此为上蔡。❷郡名。战国韩釐王置,因治上蔡得名。辖境约当今河南上蔡一带。❸县名。在河南省中部,洪河斜贯。县人民政府驻蔡都镇。周为蔡国。春秋楚置蔡县。战国韩置上蔡县,治今县西南。南朝宋移治悬瓠城,故址在今河南汝南。隋大业初改名汝阳,后又置上蔡县于今治。农产以小麦、棉花为主,并产黄麻。工业有化肥、机械、纺织、酿酒等。古迹有蔡国故城。

上族 俗称"上山"。将熟蚕移到蚕族上结茧。一般在蚕食欲减退,胸部透明,排泄软粪,头、胸部昂举并向左右摆动,口吐丝缕时为上族适期。上族过早,不但丝量少,且因大量排泄软粪,易污染蚕茧成黄斑茧;过迟则浪费丝缕,多同宫茧和畸形茧。上族密度一般以每1 110平方厘米(合1平方尺)50~60头为宜。

上愿 南朝梁时鲜于琛年号(公元535年)。

上算 ❶好计策;好主意。《周书·异域传论》:"举无遗策,谋多上算。"❷中计;上当。《儒林外史》第十五回:"他原来结交我,是要借我骗胡三公子,幸得胡家时运高,不得上算。"❸合算;便宜。《二十年目睹之怪现状》第八十四回:"卖他四十元,很是上算的。"

上墩 将待修船舶由水上移到岸上或船坞内,并使其坐落在铺墩上的过程。

上德 ❶老子用语。对"下德"而言。指具有高尚德性的人。《老子》:"上德不德,是以有德;下德不失德,是以无德。"❷帝王的功德。班固《两都赋·序》:"或以抒下情而通讽谕,或以宣上德而尽忠孝。"❸上,通"尚"。崇尚道德;推尊有德者。《左传·僖公二十八年》:"原轸将中军,胥臣佐下军,上德也。"❹大理段连义年号(1076年)

上颚 ❶也称"上颌"。脊椎动物的上颚骨。❷也称"大颚"。节肢动物口器的一部分,由头部的一对附肢变成,坚硬,为咀嚼的利器。

上八府 明、清两代习称浙江的宁波、绍兴、台州、金华、衢州、严州、温州、处州八府为上八府。

上了机 织造生产中从织机上卸下用完的空织轴称"了机";装上满织轴称"上机"。了机和上机衔接进行,合称"上了机"。通常包括一部分清洁、加油、调整等工作。采用快速品种更换系统,上了机可由一人在半小时内完成,也可用机器人完成。浆经中卸下空经轴和装上满经轴也称"上了机"。

上三旗 与下五旗同为满洲八旗的组成部分。入关前,皇太极自掌正黄、镶黄、正蓝三旗,称上三旗,因君为臣上,故名。其余称下五旗。顺治年间重新调整为:镶黄、正黄、正白称上三旗,为皇帝亲兵;正红、正蓝、镶白、镶红、镶蓝称下五旗,由诸王、贝勒、贝子等分统,驻守京师及各地。终清一代不变。参见"八旗制度"。

上下忙 "上忙"和"下忙"的合称。清雍正十三年(1735年)规定地丁钱粮上期在农历二月开征,五月截止,称上忙;下期八月接征,十一月截止,称下忙。所征地丁银两称"忙银"。参见"夏税"。

上下床 三国时,许汜遭乱过下邳,往见陈登,登轻视汜,自上大床卧,使客卧下床。见《三国志·魏志·陈登传》。后因以"上下床"比喻高下悬殊。方回《追和艮轩俞同年题程一甫诗卷》诗:"人物真高绝,何徒上下床。"

上下竺 古岛屿名。亦称竺屿。一般以为即今新加坡以北的奥尔岛(Aur)。为古代东西方船舶往来的天然路标和汲取淡水之所。岛上两峰耸峙,地产巨竹,故名。名见《岭外代答》卷三"航海外夷"条。《岛夷志略》和《星槎胜览》译作东西竺,有专条记述。《郑和航海图》译作西竹山、东竹山。

上之回 乐府汉《铙歌》名。以首句"上之回"为名。回指回中宫,曾为匈奴烧毁,汉武帝元封四年(公元前107年),复通回中道,并时出游幸。歌辞当为赞美此事而作。

上巨虚 针灸穴位名。又称"巨虚上廉"。见《灵枢·本输》。属足阳明胃经,为大肠的下合穴。位于小腿部膝髌下六寸,胫骨前嵴外侧一横指处。主治腹痛、腹泻、阑尾炎等。

上中农 即"富裕中农"。

上升泉 由承压含水层补给的泉。泉口水流通常冒涌;但若通过松散覆盖物出露时,泉口附近的水流也可能呈下

降运动。

上升流 补偿流的一种。海洋表层流场水平辐散，下层水向表层上升的流动。如近岸处表层海水被风吹离海岸，下层水因补偿而上升。一般水温较低，有显著冷却和稳定气流作用，使所经海区降水稀少，如秘鲁沿海。上升流把富营养盐的下层水带到表层，浮游生物大量繁殖，鱼群集中，形成渔场。

上反角 机翼向上翘的角度。指距机翼前缘1/4翼弦长度处各点的连线在前视图上的投影与水平线间的夹角，若机翼下垂，此角则称"下反角"。起横向静稳定的作用。

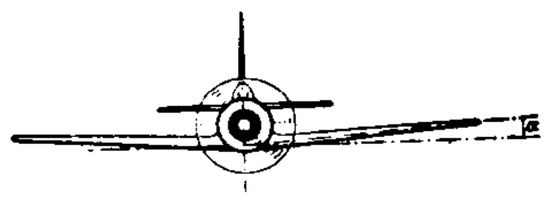

上反角

上方山 在北京市西南房山区。大房山的支脉。海拔880米。山势陡峭，峰峦重叠，古柏苍郁，风景幽美。兜率寺(上方寺)殿宇巍峨，佛像庄严；云水洞长约660米，钟乳遍布，为上方山著名风景之一。洞外大悲庵中原有明代壁画，为艺术珍品。

上水船 逆流而上的船。比喻文思迟钝。王定保《唐摭言·敏捷》："梁太祖受禅，姚洎为学士。尝从容，上问及廷裕(裴廷裕)行止，洎对曰：'顷岁左迁，今闻旅寄衡水。'上曰：'颇知其人构思甚捷。'对曰：'向在翰林，号为下水船。'太祖应声谓洎曰：'卿便是上水船也。'洎微笑，深有惭色。"参见"下水船"。

上水道 "给水管道"的通称。日文上水道的直译，但涵义已与日文有异。

上甲微 商汤六世祖，王亥子。一说"微"是名，又称殷侯微。甲骨文称上报甲、报甲。商王以十干为号，从他开始。传说其父王亥，被有易首领绵臣所杀，他向河伯借兵，为父复仇，攻有易，杀绵臣。甲骨文凡合祭历代先公先王，多从他开始，称"自上报甲至于多后"。

上议院 "下议院"的对称。资本主义国家两院制议会的一个院。源于英国贵族院，后被广泛仿效。名称各国不一，美国、法国、日本称参议院，瑞士称联邦院，荷兰称第一院等。上议院议员的资格比下议院议员有更多的限制，其中有的由国家元首指定，有的是世袭贵族，有的按特定资格担任终身职；有的虽由直接选举或间接选举产生，但往往有特别规定的身份限制，且一般任期较长，有的规定定期轮番改选一部分。上议院享有立法权和监督行政权，通常还享有搁延否决权，用拖延时间的办法使下议院通过的议案归于无效。美国参议院还享有核准高级官员的任免、批准缔结条约、审判被弹劾的官员等权力。英国贵族院同时是最高司法机关，是上诉审的终审法庭。

上机图 表示某种组织的织物在织造时的部分技术条件的图。由组织图、穿筘图(表示穿入同一筘片间的经纱数的图)、穿综图(表示经纱以何种次序穿入综框内的图)和纹板图(表示经纱开口时综框升降规律的图)四部分组成。通常用小方格纸作图。

上行波 从地球站向卫星发射的电磁波。卫星向地面发射的电磁波则称为"下行波"。卫星通信中，地球站用上行波将信号发给卫星，卫星接收后再以下行波向地面发射。为使地球站和卫星收发通道分开，上行波和下行波采用不同频率。

上阳宫 唐宫名。在洛阳皇城西南禁苑内。故址在今洛阳城西约2公里的洛水北岸，高宗上元中建。武则天常居于此，兴修更广。玄宗时，宫人被谪常置此宫。故白居易有《上阳人》乐府，描述上阳宫中白发宫女的凄凉情况。

上犹江 章水支流。在江西省南部。源出湘赣边境诸广山，东流经上犹县到南康市凤岗附近入章水。全长220公里，流域面积4 650平方公里。建有陡水水库和水电站。

上诉状 为提出*上诉而写的诉讼文书。其内容包括：双方当事人的姓名，原审法院的名称，案件的编号和案由，上诉的请求和理由等。上诉状应当通过原审法院提出或直接向上级法院提出，并按照对方当事人的人数提出副本。

上诉审 在两审终审制度下，上诉审指*第二审。在三审终审制度下，上诉审指第二审和第三审。

上林苑 古宫苑名。(1) 秦都咸阳时置，始皇三十五年(公元前212年)营建朝宫于苑中，*阿房宫即其前殿。汉初荒废，高帝十二年(前195年)，许民入苑开垦。武帝时，又收为宫苑，周围扩充至二百多里，苑内放养禽兽，供皇帝射猎，并建离宫、观、馆数十处，司马相如《上林赋》极言其侈。故址在今陕西西安市西及周至、户县界。(2) 东汉置。故址在今河南洛阳市东、汉魏洛阳故城西。《后汉书·明帝纪》：永平十五年(公元72年)，"车骑校猎上林苑"，即此。

上林赋 赋篇名。见"子虚赋"。

上肢骨 构成人体上肢的骨性支架。由锁骨、肩胛骨、肱骨、桡骨、尺骨、腕骨、掌骨和指骨组成。因不再有负担体重的功能，故与下肢骨比较，体较细小，构成的关节则较灵活，与人类更复杂、精细的活动或劳动相适应。

上官仪 (约605—665) 初唐诗人。字游韶，陕州陕县(今属河南)人。贞观进士。官弘文馆直学士、西台侍郎等。永徽时，见恶于武则天，麟德时被告发与废太子忠通谋，下狱死，籍其家。诗多应制、奉和之作，但因婉媚工整，适合宫廷需要，士大夫纷纷仿效，称为"上官体"。所撰《笔札华梁》，上承齐梁以来探求声律的遗风，研讨近体诗属对技巧，对律诗的形成颇有影响。原有集，已失传，《全唐诗》录存其诗为一卷。

上官体 指初唐诗人上官仪的诗风。《旧唐书·上官仪传》："工于五言诗，好以绮错婉媚为本。仪既贵显，故当时多有学其体者，时人谓为上官体。"

上驷院 官署名。清初内务府所属有御马监，顺治十八年(1661年)改名阿敦衙门，康熙十六年(1677年)改为上驷院。掌饲养宫廷用马。设兼管事务大臣，无定员；卿二人，分别由侍卫、内务府官充任。

上饶江 即"信江"。

上埃及 (Upper Egypt) 埃及南部农业区，包括开罗南郊以南直到苏丹边境的尼罗河谷地。气候干热，利用尼罗河水灌溉农田，主产棉花、甘蔗、小麦、玉米等。底比斯、艾斯尤特等地以古迹闻名。

上浆率 (率lǜ) 浆经中表示经纱上浆多少的指标。以经纱上浆后所增加的干重对上浆前原纱干重的百分率表示。

上座部 (Sthaviravāda) 音译"悉他陛攞婆多"。古印度佛教的根本部派之一。与"大众部"相对。相传公元前4世纪，即释迦牟尼涅槃后百余年间，佛教发生分裂。分裂的主要原因有两说：一说认为僧团内的长老派不满跋耆族比丘为部分戒律开禁而提出的十条新说，长老耶舍认为非法，引起争论；又说认为摩伽陀国僧人大天，不满长老派的保守教义，对教义提出五条新说(即大天五事)。当时曾举行戒律会诵，意见未获一致，遂分成两派。长老派称上座部，别一派称"大众部"。上座部以修成阿罗汉为最高理想，主要

流传于斯里兰卡、缅甸、柬埔寨和老挝。中国云南傣族等少数民族地区亦有流传。

上海市 简称沪，别称申。中央直辖市。在中国东部沿海、全国大陆海岸中部长江口南岸。辖浦东新区及黄浦、南市、卢湾、徐汇、长宁、静安、普陀、闸北、虹口、杨浦、宝山、闵行、嘉定、金山十四区和松江、崇明、青浦、奉贤、南汇五县。面积 6 340 平方公里(市辖区 2 648.6 平方公里)。人口 1 304 万(市辖区 961 万，1996 年)。全境为冲积平原，仅西南境有佘山等火山岩丘。郊区河港密布，黄浦江、吴淞江(一称苏州河)流贯市内，为太湖主要泄水道和航运要道。市境西部秦汉属海盐及娄县。唐属华亭县。宋始设上海镇，元至元二十九年(1292 年)设上海县。鸦片战争后帝国主义强迫清政府辟为商埠。1927 年设上海特别市，1930 年改上海市。以上海浦(今黄浦江)得名。中国最大的城市。解放前，工业产品以消费资料为主。建国后已改建成重、轻工业各个门类齐全的综合性工业基地。钢铁、机械、造船、仪表、电子、化学、纺织、医药、印刷等工业都占全国重要地位，形成了汽车、通信信息设备、钢铁、石油化工及精细化工加工、电站设备及配件和家用电子电器等六大支柱产业。建有宝山钢铁总厂、金山石油化工总厂等大型企业。中国沿海南北航线的中枢和对外贸易港，是长江流域出海的门户，有国际航线和航空线通往国外。1984 年辟为对外开放城市，1993 年成立浦东新区，扩大开放。现为中国最大的经济、金融、贸易中心，也是国际经济、金融、贸易中心之一。有著名的南京路、淮海路等商业街。京沪、沪杭两铁路和沪宁、沪杭甬等高速公路联系全国各地。市区建有杨浦、南浦、徐浦等大桥，地铁和过江隧道及东方明珠电视塔。全国科学技术和文化中心之一，有科学研究机构及复旦大学、华东师范大学、同济大学、上海交通大学等高等院校，以及上海图书馆、上海博物馆等。革命纪念地有中国共产党第一次全国代表大会会址(1921 年 7 月中国共产党在此诞生)、中共中央驻上海办事处旧址("周公馆")、中山故居等。名胜古迹有外滩、人民广场、鲁迅公园、豫园、龙华寺、玉佛寺、古猗园、淀山湖风景区等。为中国历史文化名城。郊区农副产品主要有稻、小麦、棉花、油菜籽、蔬菜、禽、蛋、猪等。

上海报 第二次国内革命战争时期中共中央在上海出版的通俗报纸。1929 年 4 月 17 日创刊。李求实主编。初名《白话日报》，旋名《上海报》。为避免帝国主义和国民党政府迫害，曾先后用《天声》、《晨光》、《沪江日报》、《海上日报》等名称。11 月 12 日起复名《上海报》。1930 年 8 月 14 日终刊；自 15 日起同《红旗》三日刊合并出版《红旗日报》。

上清丸 中成药名。由大黄、黄芩、黄柏、白芷、川芎、菊花、防风、薄荷、荆芥等制成。功能散风泄热、清火解毒。适用于头昏目赤、牙龈肿痛、口舌生疮、便秘尿赤等。

上清派 道教派别之一。东晋哀帝兴宁二年(公元 364 年)，杨羲出《上清经》三十一卷，传许谧、许翙父子，于是行世。奉魏华存为祖师。主修《上清经》，以存思为主，不主金丹术。南朝齐梁时，陶弘景在茅山筑馆修道，搜集遗经，传授弟子，故又称茅山派。历南北朝、隋、唐、五代各代，北宋时与正一道、灵宝派等并行于世，到元代归并于正一道。

上清宫 "上清"，相传为神仙居处，故道教常用以名其宫观。江西贵溪市上清镇的上清宫为道教正一道著名道观。东汉张道陵后裔世居于此。原名"传箓台"，唐代名"真仙观"，北宋大中祥符五年(1012 年)改"上清观"，政和三年(1113 年)改"上清正一宫"，元改"正一万寿宫"，清改称"大上清宫"，简称"上清宫"。后被毁，尚存大钟及部分碑刻。

上等兵 中国人民解放军士兵军衔的一级。服现役第二年的列兵晋升为上等兵。

上新世 新第三纪的第二个世。代表符号为"N_2"。延续时间自 530 万年前到 160 万年前。植物界已出现和现代相同的种类，如月桂、棕榈、栎等。海水和淡水无脊椎动物更接近现代。哺乳动物中有剑齿象、河马、三趾马等。这一时期形成的地层称"上新统"。

上新统 见"上新世"。

上下其手 《左传·襄公二十六年》载：楚国进攻郑国，穿封戌俘虏郑国守将皇颉，王子围争功，请伯州犁裁处。伯州犁叫俘虏作证，实有意偏袒王子围，向皇颉"上其手曰：'夫子为王子围，寡君之贵介弟也。'下其手曰：'此子为穿封戌，方城外之县尹也。谁获子？'囚曰：'颉遇王子，弱焉。'"夫，彼。弱，败。后因称玩弄手法通同作弊为"上下其手"。《旧唐书·魏徵传》："昔州黎上下其手，楚国之法遂差；张汤轻重其心，汉朝之刑以弊。"

上元积年 中国古代历法中的一种计算方法。从*历元往上推算，求一个出现日月的经纬度相同、五大行星又聚集在同一方位的时刻，即"日月合璧，五星连珠"的时刻，称为"上元"。从上元到编制历法年份所积的年数称为"积年"，通称为"上元积年"。西汉*《三统历》中最早推算上元积年。由于它运算繁杂，南宋*《统天历》中已废除。

上升海岸 因陆地上升或海面下降或因陆地上升量超过海面上升量，使原海底出露水面而形成的海岸。上升的岩岸常形成海岸阶地和高出现代海面的海蚀洞等，如中国山东半岛一些岸段；缓斜的浅海底，上升后露出水面形成淤泥质或沙质海岸，海岸线一般平直，如中国雷州半岛西北部至北海一带的海岸。

上皮组织 人和其他脊椎动物的基本组织(上皮组织、结缔组织、肌肉组织、神经组织)之一。由紧密排列的上皮细胞和细胞间质组成，覆盖在体表和体内管腔的表面，使之与环境分开。覆盖体表的皮肤上皮组织，亦称"表皮"，有保护的功能；覆盖在腹膜腔、胸膜腔、心包腔等腔面的浆膜表面者，称"间皮"，使内脏活动自如，防止相互粘连；覆盖在血管、淋巴管、心脏等管腔的内表面者，称"内皮"，有减少血液或淋巴液流动的阻力和利于物质交换的功能。此外，甲状腺、肾上腺等内分泌腺和消化腺、皮肤腺等外分泌腺，是由具有特殊分泌功能的上皮细胞组成的，称"分泌上皮"。上皮组织也可按组成的细胞形状或组成的细胞层次的多寡来分。从细胞上的附属物来看，又有纤毛上皮和鞭毛上皮之分。

上扬斯克 (Верхоянск) 一译"维尔霍扬斯克"。俄罗斯上扬斯克盆地的村镇。在西伯利亚东北部亚纳河 (Яна) 畔。居民约 2 500 人。建于 1638 年。帝俄时代为犯人流放地。地处北极圈以北，冬季严寒，11 月末至次年 2 月平均气温低于－40℃。绝对最低温度曾达－68℃，为北半球寒极之一。开采锡和金。

上行下效 在上者怎样做，在下者就跟着学样。《大学》"上老老而民兴孝，上长长而民兴弟，上恤孤而民不倍；是以君子有絜矩之道也"朱熹注："言此三者，上行下效，捷于影响。"后多用于贬义。《旧唐书·贾曾传》："上行下效，淫俗将成。"

上位作用 基因相互作用的一种形式。某一对等位基因对另一对非等位基因所表现的显性现象。起上位作用的基

因称为上位基因，它可以是隐性基因(隐性上位作用)，也可以是显性基因(显性上位作用)。

上位概念 即"属概念"。

上沃尔特 (Haute-Volta) 布基纳法索的旧称。

上诉法院 英、法、美等国的第二审法院。英国的上诉法院是英国最高法院的一个组成部分。1968 年前分设刑事上诉法院与上诉法院(受理民事上诉案件)。1968 年两者合并，组成统一的上诉法院，内设刑事庭与民事庭，分别受理不服刑事法院或高等法院与郡法院判决的刑事或民事上诉案件。不服上诉法院判决，可上诉到上议院。法国的上诉法院同*巡回法院平行，受理不服轻罪法院与违警法院判决的刑事上诉案件，以及不服大审法院判决的民事上诉案件。上诉法院的判决不得上诉，但可就法律问题申请最高法院复议。美国在全国十一个司法巡回区设有联邦上诉法院，受理不服联邦地方法院判决的上诉案件等。大部分州也设有州上诉法院。不服联邦上诉法院或州上诉法院判决，可向美国最高法院或州最高法院上诉。

上诉期限 当事人提起*上诉不得超越的法定期限。在我国，不服民事或行政判决的上诉期限为十五日，不服民事或行政裁定的上诉期限为十日；不服刑事判决的上诉期限为十日，不服刑事裁定的上诉期限为五日。均从接到判决书、裁定书的第二日起计算。超过期限就不得上诉。

上层建筑 ❶船体的上甲板之上，自一舷至另一舷的建筑物。广义的上层建筑包括甲板室在内。❷见"经济基础"。

上层滞水 狭义的指存在于潜水面以上包气带中的局部隔水层(或弱透水层)上的重力水。补给区和分布区一致，分布范围有限，往往降水后存在，干旱季节消失。只能作为暂时性的或小型的居民生活用水水源。极易受污染，作为饮用水源时要格外注意卫生防护。广义的上层滞水即*包气带水。

上层滞水
1. 上层滞水 2. 潜水

上知下愚 (知 zhì) 知，同"智"。天资最聪明和最愚笨的人。《论语·阳货》："唯上知与下愚不移。"《颜氏家训·教子》："上智不教而成，下愚虽教无益，中庸之人不教不知也。"

上官大夫 战国时楚国大臣。因嫉*屈原才能，向楚怀王进谗，使疏远屈原。顷襄王即位，他受令尹子兰指使，诬害屈原，屈原因被放逐江南。一说即*靳尚，《新序·节士》称"楚贵臣上官大夫靳尚"，王逸《离骚经序》亦以上官为氏，名靳尚。《汉书·古今人表》上官大夫列五等，靳尚列七等，以为两人。

上官云相 (1895—1969) 山东商河人，字纪青。保定军校第六期毕业。早年入靖国军，参加护法战争，1928 年任国民党军第四十七师师长、第九军军长、豫鄂皖边区绥靖主任。抗日战争中任第十一军团军团长、第三十二集团军总司令、第三、第十一战区副司令长官、保定绥靖公署副主任、华北五省"剿总"副总司令。曾在"皖南事变"中率部伏击新四军。1949 年去台湾。

上官云珠 (1922—1968) 中国女电影演员。原名韦亚君，江苏江阴人。1941 年起任艺华影业公司演员。抗日战争胜利后在中电二厂和文华影业公司参加拍摄《天堂春梦》、《太太万岁》等影片。后加入昆仑影业公司，先后在《丽人行》、《一江春水向东流》、《万家灯火》、《希望在人间》等影片中饰演主要角色。建国后在《南岛风云》、《枯木逢春》、《舞台姐妹》、《早春二月》等影片中，创造了身份不同、性格迥异的妇女形象。其表演蕴而不露，贴切自然。

上官婉儿 (664—710) 唐女诗人。陕州陕县(今属河南)人。上官仪孙女。仪被杀，随母郑氏配入内庭。年十四，即为武则天掌文诰。中宗时，封为昭容。曾建议扩大书馆，增设学士。代朝廷品评天下诗文，一时词臣多集其门。临淄王(即玄宗)起兵，与韦后同时被杀。开元初曾编录其诗文集为二十卷，已失传。今存诗仅三十余首，多为应制之作。

上树拔梯 送人上了树却把梯子搬走。比喻诱使人上前而断其退路。晓莹《罗湖野录》卷一："黄太史鲁直忧居里闬，有手帖与兴化海老曰：'……此事黄龙兴化亦当作助道之缘，共出一臂，莫送人上树拔却梯也。'"

上帝之城 书名。亦译《上帝之国》、《神国论》、《天都论》。古罗马奥古斯丁著。用拉丁文写于 413—425 年间。提出世界上存在着两种国家或社会，一种是上帝创造的上帝之城，一种是世俗的世人之城。认为上帝之城高于世人之城，基督教会的权力高于世俗王权。该书所提出的理论成为西欧封建社会中教会神权统治的重要依据。

上党战役 抗日战争胜利后，中国人民解放军在山西长治(古称上党郡)地区对国民党军进行的自卫反击作战。1945 年 8 月下旬，国民党军第二战区司令长官阎锡山令第十九军军长史泽波率 5 个师 1.7 万余人，在日伪军配合下，侵入晋冀鲁豫解放区的长治地区。解放军晋冀鲁豫军区司令员刘伯承、政委邓小平指挥太行、太岳、冀南军区 3 个纵队及地方武装共 3.1 万余人，于 9 月 10 日发起上党战役，收复屯留、潞城、长子、壶关等城镇，并围攻长治。阎锡山急令第七集团军副总司令彭毓斌率 8 个师(旅)共 2.3 万余人，由太原、榆次南援。刘邓以一部兵力继续佯攻长治，主力秘密北上，预伏于屯留、虒亭之间地区。10 月 2 日，解放军对进入预伏地区的援军发起攻击，激战四昼夜，将其大部歼灭。8 日，长治守军向西南撤退，解放军奋起追击，至 12 日晨，将其聚歼于沁河东岸的将军岭、桃川地区。此役共歼国民党军 3.5 万余人，击毙彭毓斌，俘史泽波和 5 个师长，有力地配合了中国共产党同国民党的和平谈判。

上党梆子 也叫"上党宫调"。戏曲剧种。流行于山西东南部(古上党郡)。一般认为形成于泽州(今山西晋城)，故也叫"泽州调"。清乾隆中后期已经盛行。主要腔调有昆腔、梆子腔、罗罗腔、卷戏、皮黄等。分州府、潞府两派。主要伴奏乐器为巨琴、二把、呼胡。传统剧目有七百余个。建国后整理改编的《三关排宴》有一定影响。

上留田行 乐府《瑟调曲》名。其古辞有二。一见于《乐府诗集》本篇题解中，云："里中有啼儿，似类亲父子。回车问啼儿，慷慨不可止。"所录似非全文。一见于《文选》陆机《豫章行》注，内容以三荆同根，一荆不长，以喻一弟独贫。崔豹《古今注》以上留田为地名，并谓"其地人有父母死，兄不字其孤弟者，邻人为其弟作悲歌，以讽其兄，故曰《上留田》"，似即后一首古辞的本事。

上海大学 ❶以中国共产党为主，国共合作创办的高等学校。前身为私立东南高等专科师范学校，创办于 1922 年春。同年 10 月改名上海大学，聘于右任为校长。分中文、外文、社会、美术四系，还有附属中学。邓中夏、瞿秋白曾任领导。蔡和森、恽代英、张太雷、沈雁冰、萧楚女、陈望道、杨贤江等任教师。学生最多时达八百人。积极参加五卅运动和上海工人运动。1927 年四一二反革命政变后，被国民党

政府封闭。❷中国的综合大学。校址在上海。成立于1983年5月。❸中国的综合大学。校址在上海。1994年5月由上海工业大学、上海科技大学、上海大学(1983年5月成立)、上海科技高等专科学校合并而成。1997年设有二十一个学院、二十多个研究与开发机构,还设有成人教育学院和国际交流学院。

上海书店 中国共产党早期的出版发行机构之一。1923年创办于上海,其前身为新青年社与人民出版社。设有门市部,经售革命书刊。曾发行《向导》、《中国青年》、《新青年》(季刊)、《前锋》等。先后设立崇文堂印书局、文明印务局。1926年2月曾被军阀孙传芳封闭。1929年改名*华兴书局,继续从事出版发行。

上海白猪 中国育成的猪品种。原产上海。由当地猪与大约克夏等猪复杂杂交育成。全身白色。额宽,嘴长短适中,耳前倾,背腰宽平,腹部稍大。具有耐青饲、生长快和抗病力强等优点。每胎产仔12头左右。成年公猪体重约250千克,母猪170千克。

上海战役 解放战争时期,中国人民解放军对上海市的攻坚战。解放军胜利渡过长江后,国民党军京沪杭警备总司令汤恩伯部8个军20余万人,退踞上海地区顽抗。解放军第三野战军司令员兼政委陈毅指挥第九、十兵团共8个军发起上海战役。1949年5月12日,两兵团分别从浦东、浦西进逼吴淞口,切断守军退路。22日攻占上海外围阵地,歼守军2万余人。在接管准备工作就绪后,于23日晚发起总攻,为加强攻击力量,又抽调第七、八两兵团各1个军参战。27日上海解放。汤恩伯率约5万人先期登舰逃跑。是役共歼国民党军15.3万余人,解放和较完整地接管上海,在国内外产生重大影响。

上海说唱 曲艺曲种。流行于上海和江浙部分地区。脱胎于独脚戏。20世纪50年代以来逐步形成。一人或多人演唱,说表唱做结合。说表运用各地方言。唱腔广泛吸收各种戏曲、曲艺腔调以及民歌小调和流行歌曲。伴奏乐器有胡琴、扬琴、琵琶、鼓、板等。曲目都是短篇。

上海商团 清末上海商人自卫武装,即民团。成立于1911年(清宣统三年)3月。由李平书、沈缦云、叶惠钧等人发起,以南市商团公会为基础,联合二十余个行业性和区域性商团组织组成,加入者数千人。辛亥革命爆发后,大部分成员投入反清斗争。1913年为袁世凯党羽上海镇守使郑汝成解散。

上海新报 上海最早的中文报纸。由英商字林洋行在1861年(清咸丰十一年)冬创办。先后由传教士傅兰雅(John Fryer, 1839—1928)、林乐知等主编。初为周刊,1862年(同治元年)5月起每周三期;1872年因与《申报》竞争,7月起改日刊,年底停刊。

上第三系 见"新第三纪"。

上梁不正 比喻在上的人行为不正。无名氏《陈州粜米》第一折:"做的个上梁不正,只待要损人利己惹人憎。"一般说成"上梁不正下梁歪",谓在上的人不好,下边也就会跟着学坏。《缀白裘·铁冠图·夜乐》:"不要怪他们,这叫做上梁不正下梁歪。"

上睑下垂 因上睑提肌功能不全或消失引起的病症。可为单侧或双侧,有先天性和后天性之分。表现为上睑不能提起,睑裂变小,上眼睑将瞳孔的一部或全部遮住。为了看清物体,患者常有仰首、皱额、耸眉的特殊面容。一般都应作手术治疗。

上腔静脉 直接通向右心房的大静脉。收集来自头颈部和上肢等处的血液,回流于右心房。

上楼去梯 ❶《三国志·蜀志·诸葛亮传》:"刘表长子琦,亦深器亮。表受后妻之言,爱少子琮,不悦于琦。琦每欲与亮谋自安之术,亮辄拒塞,未与处画。琦乃将亮游观后园,共上高楼。饮宴之间,令人去梯,因谓亮曰:'今日上不至天,下不至地,言出子口,入于吾耳,可以言未?'亮答曰:'君不见申生在内而危,重耳在外而安乎?'琦意感悟,阴规出计。"后因谓秘密的谈话为"去梯言"。❷比喻怂恿人,使人上当。《初学记》卷二十四引《郭子》:"殷中军(浩)废后,恨简文曰'上人著百丈楼上,担梯将去。'"参见"上树拔梯"。

上下义现象 也叫"语义包含现象"。指表示上位概念的语义包容下位概念的语义的现象。如"生物"是"动物"、"植物"的上位概念,"动物"、"植物"是"生物"的下位概念;从语义上看,"生物"为上义词,"动物"、"植物"为下义词。上义词与下义词两者之间则形成上下义关系。上下义是相对的。"植物"是"生物"的下义,但却是"花"、"竹"、"梅"等的上义。

上反对关系 即"反对关系❷"。

上甘岭战役 1952年,中国人民志愿军在朝鲜上甘岭地区,粉碎以美国为首的"联合国军"的"金化攻势"所进行的阵地防御作战。10月8日,美军片面地中止停战谈判,于14日发动"金化攻势",企图攻占金化东北上甘岭东西两高地,进而夺取五圣山,以改善防御态势,造成在谈判中的有利地位。"联合国军"先后使用11个步兵团,300余门大炮、170余辆坦克、3 000余架次飞机,对两高地发动连续进攻。志愿军第三兵团一部依托以坑道为骨干的防御阵地顽强抗击,20日,两高地的表面阵地失守,志愿军转入坑道作战。"联合国军"用爆破、熏烧、围困、封锁等手段围攻志愿军。志愿军克服缺粮、缺水、缺氧等严重困难,在坑道外纵深部队支援下,夺回表面阵地,击退"联合国军"的连续反扑。11月25日,战役胜利结束。此役历时43天,"联合国军"投入兵力6万余人,向仅3.7平方公里的阵地投掷几千枚重磅炸弹,山头被削低1米多。志愿军共歼敌2.5万余人,彻底粉碎了"金化攻势"。

上诉不加刑 刑事被告人一方提起上诉,上诉审法院不得加重对被告人的刑罚的原则。旨在保障被告人的上诉权。始自1808年法国刑事诉讼法,后为许多国家所仿效。我国刑事诉讼法也规定:"第二审人民法院审判被告人或者他的法定代理人、辩护人、近亲属上诉的案件,不得加重被告人的刑罚。"这个原则不适用于自诉人提出上诉或者人民检察院提出抗诉的案件。如果被告人上诉的案件中一审判决确实畸轻,按照实事求是的原则应予纠正,但不能通过审理被告人的上诉来解决,而只能通过审理自诉人的上诉或人民检察院的抗诉来解决;如果自诉人没有上诉、人民检察院没有抗诉,则通过审判监督程序来解决。

上饶集中营 抗日战争时期国民党顽固派囚禁与屠杀共产党人和进步人士的集中营。1941年3月在江西上饶的七峰岩、周田村、茅家岭、李村等处建立。被囚禁的有皖南事变中被俘的新四军干部、战士和其他抗日爱国人士。1942年6月日军侵占上饶时,迁往福建崇安(今武夷山市)。

上海机器局 即"江南机器制造总局"。

上海图书馆 综合性的大型图书馆。创建于1952年。

1958 年与原上海市科学技术图书馆(前身为建立于 1930 年的明复图书馆)、上海市历史文献图书馆(前身为建立于 1939 年的合众图书馆)、上海市报刊图书馆(前身为建立于 1933 年的鸿英图书馆和建立于 1949 年的新闻图书馆)合并。1995 年 10 月,又与上海科学技术情报研究所合并。1996 年迁入新馆,现馆藏已逾四千万册(件)。

上海总商会 上海工商业资本家的团体。1912 年 1 月成立。会员中民族工商业者占多数,领导权则为买办资产阶级所掌握。1919 年五四运动后,总商会在会长朱葆三、会董虞洽卿(后任会长)的主持下,曾主张对日直接交涉,谋求妥协。1925 年五卅运动中,在工人、学生、中小商人一致决议总罢工、总罢课、总罢市的情况下,该会被迫同意罢市,但又拒绝加入有共产党人参加领导的工商学联合会。接着,会长虞洽卿擅自修改工商学联合会向帝国主义提出的条件,单独复市,破坏五卅运动。1930 年改称上海市商会,1949 年后解散。

上海屋檐下 话剧剧本。夏衍作(1937 年)。剧情为上海一幢弄堂房子里住着五户人家:被迫卖身的暗娼,靠典当度日的大学毕业生,勉强糊口的小学教员,儿子死在前线的老报贩以及二房东林志成。革命者匡复被捕时将妻子彩玉和幼女托付给好友志成,十年后刑满归来,发现彩玉已与志成同居。三人陷入难以摆脱的矛盾和痛苦之中。最后匡复毅然出走。剧作布局严谨,生活气息浓厚。

上海剧艺社 中国话剧团体。1938 年 7 月在中国共产党领导下成立于上海。以留守上海的救亡演剧队第十、十二队人员为基干,主要负责人于伶。曾演出《夜上海》、《明末遗恨》、《李秀成之死》、《北京人》等。太平洋战争爆发后停止活动。1946 年恢复活动,演出《戏剧春秋》、《升官图》、《孔雀胆》等。1948 年被迫解散。

上海博物馆 艺术性博物馆。1952 年建馆,1996 年迁至上海市人民广场。馆藏文物十二万余件,包括青铜器、陶瓷器、书法、绘画、雕塑、玉器、家具、竹木漆器、甲骨、玺印、钱币、少数民族工艺等二十一个门类。其中青铜器、陶瓷器、书画为馆藏特色。设有十个专题陈列馆和一个捐赠文物专馆。另还有三个展览厅展陈海内外各博物馆的珍贵文物和艺术精品。陈列面积 1.1 万平方米。馆内设有多媒体导览系统、数码式语音导览系统等。

上山下乡运动 "文化大革命"期间动员城镇青年到农村去的大规模运动。1955—1965 年中国已有一百二十多万青年响应国家的号召到农村参加农业生产劳动。1968 年 12 月 22 日《人民日报》发表毛泽东指示,号召"知识青年到农村去,接受贫下中农再教育",掀起了大规模的知识青年上山下乡运动。此后,全国城镇中学毕业生大多数被动员去农村。至"文化大革命"结束,先后达一千七百多万人。其中二百多万安置在国营农场和生产建设兵团,其余插队落户当农民。1979 年后大多数下乡青年返回城市。

上升流生态系 海洋生态系中按海区划分的一种位于海洋近岸上升流流域的生态系。北半球南、北向海岸和岛屿周缘因受平行于海岸稳定强劲南风的吹刮,导致海域表层暖水垂直于海岸离去,下层富含营养盐的冷海水上升补偿,生成近岸上升流。在该流域中浮游植物大量繁殖,虾、鱼群集,形成良好渔场。占海洋面积 17% 的上升流域中,渔获量可达海洋渔获量的 50%。上升流生态系的研究集中于:生物分布特征及其与环境因子的关系,浮游生物和微生物的能量转换作用,生物群落结构和机制,初级生产力与物理、化学、动力学之间的关系等。

上扬斯克山脉 (Верхоянский хребет) 一译"维尔霍扬斯克山脉"。在俄罗斯西伯利亚东北部。沿勒拿河及其支流阿尔丹河(Алдан)右岸呈弧形延伸约 1 200 公里。一般海拔 1 000~2 000 米,最高峰海拔 2 389 米。有森林及煤、锡、钨、金等矿藏。东侧上扬斯克和奥伊米亚康盆地气候酷寒,有北半球"寒极"之称。

上呼吸道感染 以鼻、咽部为主的上呼吸道炎症。多由病毒引起,常伴有细菌感染。多数表现为流涕、鼻塞、喷嚏、咳嗽等,可有发热、吐泻,婴幼儿有时甚至因高热引起惊厥,且易致支气管炎和肺炎。预防在于加强锻炼,增强体质。治疗用退热药和抗菌药物。参见"感冒"。

上海艺术剧社 中国共产党在国民党统治区领导的第一个话剧团体。1929 年秋在上海成立。主要负责人夏衍、冯乃超、郑伯奇等。演出过《爱与死的角逐》、《梁上君子》、《炭坑夫》、《西线无战事》、《阿珍》等,同时组织流动演剧队,多次去工人区演出并开办戏剧讲习班,出版《戏剧论文集》和《艺术月刊》、《沙仑》月刊等,提出"无产阶级戏剧"的口号,对当时的戏剧运动有很大影响。1930 年 4 月被国民党政府查封。

上海电力公司 中国旧时由美国资本控制的公用事业机构。前身是 1882 年(清光绪八年)英商上海电气公司。1893 年由上海工部局收购。1928 年出售给摩根财团的电气债券股份公司所属美国及国外电力公司,改称上海电力公司。发行股票和公司债,大量吸收华资,不断扩充。上海供电大部分为其操纵。解放后结束。

上海电话公司 中国旧时由美国资本控制的公用事业机构。上海电话始于 1881 年(清光绪七年),由*大北电报公司经营。1900 年转让给英商华洋德律风公司。1929 年为摩根财团所属的美国国际电话电报公司收购后改名。该公司发行股票,大量吸收华资,不断扩充,独占上海租界区内的电话事业。解放后结束。

上海地皮章程 即"上海租地章程"。

上海交通大学 中国以工科、理科、管理学科为主兼有人文社会科学学科等的综合性大学。校址在上海。1997 年设有十个学院、十二个研究中心、三十个系和六十八个研究所。参见"交通大学"。

上海戏剧学校 科班性质的京剧学校。1939 年由许晓初创立于上海。陈承荫任校长,聘有教师瑞德宝、陈秀华、吴富琴、郑传鉴等。1945 年秋停办。共招收学员一百八十余人,均以"正"字排名,如顾正秋、孙正阳、张正娟(后改名张美娟)等。

上海医科大学 中国的医科大学。校址在上海。前身为 1927 年创办于上海的第四中山大学医学院。次年改为中央大学医学院。1932 年又改为国立上海医学院。抗日战争初期,曾迁昆明、重庆,抗战胜利后返沪。1949 年中法大学药学专修科并入该校药科。1952 年改名为上海第一医学院,同年浙江大学理学院药学系、浙江医学院药学系并入。1985 年改现名。1996 年设有八个学院(部)十二个专业、二十二个研究所、十四个研究中心和四个世界卫生组织合作中心、七个附属医院,并设有研究生院。

上海格致书院 中国最早传播科技知识的书院。1876 年(清光绪二年)开设于上海,创办人为徐寿、英国传教士傅兰雅 (John Fryer, 1839—1928)。宗旨是"令中国人明晓西国各种学问与工艺与造成之物"。内有博物院,陈列英国

运进的机件仪器，包括生物、化工、电报、运输、采矿、建筑、枪炮、天文等类。有藏书楼，藏新学书刊四百余种；并举行讲演。徐寿去世，王韬于1885年任山长(院长)，1895年傅兰雅继领院事。1879年开始招生，以自修为主，周末晚间上课，主要讲授算学与化学。考试合格者发给文凭。1910年停办。

上海租地章程 亦称《上海地皮章程》。1845年(清道光二十五年)英国首任驻上海领事巴富尔(George Balfour, 1809—1894)胁迫清苏松太道宫慕久签定。11月29日由宫慕久公布。共二十三款。划定洋泾浜(今延安东路)以北、李家厂(今北京东路)以南土地作为英国人租借居留的地段，当时东以黄浦江为自然界限，次年9月又议定西以界路(今河南中路)为界。此即后来所称上海"英租界"。为资本主义国家在中国强占的第一个"租界"。

上海黄金风潮 国民党政府为稳定市场、弥补财政赤字于1946年3月由中央银行向上海抛售黄金。初期对物价的上涨起过一定抑制作用，但由于库金减少，从10月起金价大幅度上涨，由每两八万元法币，到年底猛涨至八十万元。1947年发生抢购黄金和物资的风潮，致使物资奇缺，物价飞涨，市场与金融一片混乱。2月16日，国民党当局颁布《经济紧急措施方案》，规定禁止黄金买卖，限期限价收购黄金。虽黄金风潮暂息，但人民财富遭到掠夺。

上海停战协定 全称《中日上海停战及日方撤军协定》，亦称《淞沪停战协定》。1932年一二八事变发生后，国民党政府虽宣布"一面抵抗，一面交涉"的对日政策，实际上却谋求对日妥协。因此，在军事上阻挠和破坏第十九路军抗战，在外交上依赖国联和英、美、法等国的调停。3月4日国联大会决议，中日双方停战。3月24日国民党政府正式派代表与日方谈判。至5月3日，国民党政府终于同意英美法等国提出的满足日本要求有损中国主权的条件。5月5日同日本签订了丧权辱国的停战协定。协定正文五条，规定：中国军队只能留驻苏州、昆山一带，不能进驻上海，但日军有若干部队可暂时驻扎于上述区域之毗连地方。除协定正文外，还有三项谅解：一、中国取缔抗日运动；二、第十九路军换防，调离上海；三、中国同意不在浦东和苏州河南部，以及龙华对岸之若干地区驻扎军队。

上海摊贩事件 1946年国民党政府镇压上海摊贩的事件。8月，国民党上海市政府实行经济垄断，不顾人民生计，以"有碍市容"为名，强行取缔黄浦、老闸两区的摊贩，并先后拘捕和拘押摊贩近千人。11月30日摊贩三千人举行请愿游行，包围黄浦警察分局，要求释放被捕同业，遭国民党军警镇压，死七人。12月1日摊贩游行队伍增至五千人，又被杀十人，受伤百余人，被捕二百余人。国民党当局的镇压激起了广大群众的义愤。全市商号停业表示同情和声援，形成全市性的反对国民党政府的群众运动。

上清大洞真经 道教经名。简称《上清真经》、《大洞真经》。全文三十九章，故又称《三十九章经》。为道教上清派之首经。东晋哀帝兴宁(363—365)年间杨羲托言"众真降授"所造作。经中列身中百神之名字及所居室，认为存养自己神炁，吟咏宝章，则天真下降，与兆身中神炁混融，可得长生不死之道。现存最早传本为宋陈景元《玉清大洞真经玉诀音义》。《正统道藏》洞真部本文类收有三种《大洞真经》。

上下细腰涧战斗 抗日战争时期，八路军在山西五台上下细腰涧地区粉碎日军进攻的战斗。1939年5月8、9日，日军第一〇九师团和独立混成第三旅团各一部共5 000余人，分由砂河、大营、五台、豆村等据点出动，"扫荡"五台东北台怀地区，企图歼灭晋察冀军区机关和在这一带休整的八路军第一二〇师第七一七团。晋察冀军区以一部兵力分散抗击入侵的日军，迟滞其前进；以第三五九旅主力进至神堂堡地区，待机作战。12日，日军合围驻三丈坡地区的第七一七团，扑空后分路撤退。当独立混成第三旅团一部800余人撤至口泉、长坪间时，被第三五九旅第七一八团等部包围，激战竟日，一部被歼，余部乘夜暗向北突围。14日，行至上下细腰涧的日军被第七一七、七一八团包围。战至15日拂晓，被围日军除少数逃跑外，大部被歼。此役，共毙伤日军500余人。

"上升"号宇宙飞船 苏联第二代宇宙飞船系列。系*"东方"号宇宙飞船的改型。共两艘。1964年10月12日发射的"上升-1"号。载科学工作者、医生和驾驶员各一名，不穿宇宙服。飞船质量5.32吨，绕地球飞行16圈，共24小时17分。近地点177公里，远地点409公里。1965年3月18日发射的"上升-2"号，载宇航员两名。首次实现宇航员到舱外空间活动。

上村岭虢国墓地 西周晚期至春秋早期虢国贵族墓地。位于河南三门峡上村岭。1956—1957年发掘。发现墓葬二百三十四座、车马坑三座、马坑一座。墓均作长方形土坑，少数墓有腰坑或壁龛。葬具约半数为一椁一棺。葬式多为仰身直肢葬，次为屈肢葬。三座车马坑共埋车二十五辆、马五十匹。车为木构，单辕、双轮。马是杀死后埋入的。从墓的规模大小与随葬品的多寡，反映出严格的等级制度。1052号墓随葬各类器物包括铜礼器共九百七十件。在二件铜戈上有"虢太子元徒戈"铭文，可知墓主人是虢国太子。1990—1991年再度发掘。清理墓六座，车马坑三座、马坑一座。1001号墓所出八件成编的铜甬钟和七件列鼎上有"虢季"铭，同时出土珍贵精美的镶玉铜柄铁剑等。结合墓葬规模、随葬品组合分析，死者生前应是虢国的某代国君。由于虢国墓地的发掘亦从而确定了北虢的地理位置。

上海外国语大学 中国的高等外语学校。前身为1949年创办于上海的俄文专科学校。1956年改名上海外国语学院，1994年改现名。1996年设有十个院系、十二个科研出版机构和两个附属学校等。

上海机器织布局 俗称"老洋布局"。清末最早的官督商办机器棉纺织厂。1878年(光绪四年)李鸿章派郑观应等筹建。1882年请准专利，规定十年内只准本国商人附股搭办，不准另行设局。资本有公款、商股、私款等。因筹组人营私舞弊，筹办搁浅。1887年李派员清查，1890年部分开工。投产后，营业兴盛，利润较高。1893年失火被毁。后经盛宣怀清理，改为*华盛纺织总厂。

上海孙中山故居 在上海市香山路7号(原莫利爱路29号)。是一幢二层楼洋房，前有花园。楼下是客厅、餐室，楼上有工作室、书房和卧室。是东南亚华侨捐款购置赠与孙中山的。1920—1924年，孙中山在上海时居此，曾在这里会见中国共产党代表李大钊、林伯渠与苏联特使越飞，商讨国共合作和改组国民党事宜。故居陈设均按孙中山生前原样布置。1994年在庭院中安置有孙中山铜像。为全国重点文物保护单位。

上海证券交易所 ❶旧时上海的有价证券市场。1946年9月成立。资本10亿元，原上海华商证券交易所股东认股6亿元，中国银行、交通银行、中央信托局、邮政储金汇业

局等行局承担4亿元。分债券、股票两个市场。营业以本国公司股票、债券为中心，兼及政府公债及外商在华企业股票。上海解放后清理结束。❷新中国成立后的第一家买卖有价证券的市场。1990年11月26日在上海成立，12月19日开张营业。主要经营业务为：管理上市证券的买卖；办理上市证券交易的清算交割；提供上市证券的过户和集中保管服务；提供证券市场的信息服务；中国人民银行许可或委托的其他业务。

上海国际电影节 1993年创办于上海。每两年举行一次，评出最佳影片、最佳导演、最佳男女演员和评委会特别奖等五个奖项。设"金爵奖"。同时举行影片展映和交易。

上海金业交易所 旧时上海买卖黄金的市场。1921年由上海金业公会改组成立。买卖矿金、块金、各国金币、*标金。标金是主要交易对象，分现货、期货，后者占绝大部分。1937年8月停业。

上海通信图书馆 在五四运动影响下，由上海一些进步职业青年创办的图书馆。1921年5月1日成立。用邮寄方式出借图书，发展读者，流通进步书刊。1928年，藏书增至五千余种，读者达二三千人。1929年被国民党政府查封。

上海救亡演剧队 抗日战争初期上海戏剧界救亡协会所属十三个流动演剧队的总称。曾在上海和内地进行抗日救亡的宣传工作，颇有影响。其中五个队于1938年集中武汉，和其他进步戏剧团体一起改编为"抗敌演剧队"，一队和五队去延安。十队、十二队留守上海，开展"孤岛"戏剧运动。

上消化道大量出血 食管、胃、十二指肠的血管破裂出血的病症。多为消化性溃疡的并发症或*门静脉高压引起食管或胃底静脉曲张破裂所致。表现为呕血(鲜红或棕褐色)和黑粪(柏油样)；大量出血可引起休克，必须紧急处理。治疗应针对病因，采用药物、输血、输液、局部止血措施，必要时手术治疗。

上海小车工人抗捐 ❶1877年(清光绪三年)上海小车工人为反对工部局增加捐税，群起反抗。工部局进行镇压，抗捐领导人朱浩林等被处枷刑。❷1888年小车工人反对工部局增加车捐，二千余人示威，迫使工部局取消加捐的规定。❸1897年工部局决定增加车捐，激起小车工人五千人罢工。租界出动巡捕镇压，小车工人奋起反击。外国军舰开炮威胁，水兵上岸配合巡捕和万国商团进行镇压，但工人并未屈服。工部局遂宣布加捐延期三个月实行。

上海业余剧人协会 中国左翼戏剧团体。1935年6月成立于上海。1937年4月更名"上海业余实验剧团"。主要负责人先后有章泯、郑君里、陈鲤庭、应云卫等，成员多为当时话剧与电影界的著名导演和演员。先后演出了《娜拉》、《钦差大臣》、《大雷雨》、《罗密欧与朱丽叶》、《武则天》和《太平天国》等。协会建立了正规的导演制度，对提高演出的艺术水平和扩大话剧的社会影响有较大贡献。抗日战争爆发后，其成员大都参加了救亡演剧队。

上海商业储蓄银行(行 háng) 简称"上海银行"。旧中国主要商业银行之一。属*南四行。1915年成立于上海。以提倡小额储蓄，举办小额工商放款等为招揽业务的手段。抗日战争以前，国内分支机构最多时曾达八十处左右，解放前夕尚有四十处。解放后，于1952年12月同其他行庄合并组成*公私合营银行。

上颌窦穿刺冲洗术 用上颌窦穿刺针由鼻腔刺入上颌窦以抽取脓液和冲洗上颌窦的手术。用于诊断和治疗上颌窦积脓症。

上海业余戏剧交谊社 上海"孤岛"时期业余话剧团体的联谊组织。1938年正式成立。由中共江苏省委宣传部领导，姜椿芳、杨帆等负责。成员包括大中学校、社会职工、工人夜校中的一百二十余个业余剧团。常以灵活机动的方式组织不定期的演出，也曾以星期小剧场的名义作连续性的星期日早场公演。1941年12月日军进占上海租界后停止活动。

上海华商证券交易所 上海旧时买卖有价证券的市场。由上海股票商业公会改组成立，1921年开业。绝大部分交易集中于公债买卖。抗日战争胜利后进行清理。

上海华商纱布交易所 中国抗日战争前最大的棉花、棉纱市场。1921年成立。买卖花、纱，分现货、期货，成交价格影响全国花、纱市价。1937年8月停业。

上海戏剧界救亡协会 抗日战争初期，在中国共产党领导下上海进步戏剧工作者组成的抗日民族统一战线的群众组织。是上海文化界救亡协会的团体成员。曾发动上海戏剧工作者组成十三个"上海救亡演剧队"，在上海和内地从事抗日救亡的宣传工作。

上海工人三次武装起义 北伐战争时期上海工人在中国共产党领导下举行的三次武装起义。第一次发动于1926年10月23日，第二次发动于1927年2月21日，这两次起义都因准备不足，在军阀孙传芳、张宗昌的镇压下失败。第三次起义发动于1927年3月21日。在陈独秀、周恩来、罗亦农、赵世炎、汪寿华等组成的中共中央特别委员会领导下，上海八十万工人首先举行总罢工，接着举行武装起义，向在上海的军阀部队直鲁联军发动进攻。此时已进抵上海近郊龙华的北伐军东路军却依照蒋介石的密令按兵不动。上海工人依靠自己的力量血战三十个小时，于22日晚占领上海，取得起义的胜利，建立上海特别市临时政府。

上海市立实验戏剧学校 1945年成立于上海。先后由顾仲彝、熊佛西任校长。设研究班编导组、话剧演员科、舞台技术科等，并建立周末公演制度。欧阳予倩、洪深、曹禺、陈白尘、李健吾、黄佐临等先后在校任教。在中国共产党的领导下，进步师生曾用活报剧等形式参加反对国民党反动统治的宣传活动，并因而受到国民党上海市参议会决议予以裁撤等迫害。上海解放后，改名上海市戏剧专科学校。1952年与山东大学艺术系戏剧科、上海行知艺术学校戏剧组合并为中央戏剧学院华东分院。1956年改名上海戏剧学院。

上海银钱业联合准备会 解放前，上海的银行、钱庄同业办理行庄拆放业务的联合组织。1946年9月，在合并原有"上海银行业同业公会联合准备委员会"和"上海钱业联合准备库"两组织的基础上成立。"上海银行业同业公会联合准备委员会"成立于1932年3月，其主要业务为集中会员银行部分财产，发给信用凭证(公单、公库证、抵押证等)，以备各银行在发生临时需要时，可相互或向外商银行抵借现金之用；"上海钱业联合准备库"成立于1932年10月，其主要业务为办理同业贴放。1946年9月，上海银钱两业同业公会另组"上海银钱业联合准备会"继承前二组织的部分业务，接受会员行庄所缴"准备财产"和"拆放基金"，对会员行庄进行拆放。1949年3月，该会执行委员会议决停止各项业务。

上海各马路商界总联合会 五四运动后，上海各马路商

店中小资本家组织的团体。1925年在五卅运动影响下发动罢市，并加入有共产党人参加领导的工商学联合会。后在帝国主义和大资产阶级的利诱威胁下，随上海总商会单独开市。1927年被国民党政府解散。

上海证券交易所股价指数 反映上海证券交易所上市股票价格整体水平和变动趋势的指标。包括三类九个指数。第一类为样本指数，目前有上证30指数。第二类为综合指数，包括上证综合指数、A股指数、B股指数。第三类为分类指数，有工业、商业、房地产、公用事业、综合等五类指数。各类指数的编制方法基本相同。其中上证综合指数以上市的全部股票为样本股，以计算期发行股数为权数，按加权平均计算，以上海证券交易所开业日即1990年12月19日为基期，基期指数定为100点，自1991年7月15日起正式发布。

上海英法美租界租地章程 英、法、美三国驻沪领事乘上海小刀会起义之机，擅改《上海租地章程》为本章程。1854年(清咸丰四年)7月5日公布，事后移文通知上海道台。共十四款。规定在租界内设置巡捕、征集税收，并成立工部局。章程严重侵害中国的主权，使租界成为"国中之国"。

上海各省都督府代表联合会 见"各省都督府代表会议"。

1 **下** (xià) ❶位置在低处。如：下层；楼下。《书·太甲》："若升高，必自下。"❷时间、次第在后。如：下午；下册。❸等级、质量较低。如：下级；下品。《墨子·非攻下》："死命为上，多杀次之，身伤者为下。"❹旧指在下位的人。《北史·齐文宣帝纪》："推诚接下。"❺下降；落下。《楚辞·九歌·湘夫人》："洞庭波兮木叶下。"❻退让；屈己尊人。如：相持不下。《三国志·吴志·孙和传》："好学下士。"❼攻克。如：连下三城。《史记·项羽本纪》："闻陈婴已下东阳。"❽发布；传送。如：下令；下书。《汉书·文帝纪》："吾诏书数下，岁劝民种树。"❾作出。如：下结论；下定义。❿放进；投入。如：下种；下锅。⓫去到。常指由北往南，由市区往乡间，由上游往下游。如：南下；下乡；顺流而下。又转指去到基层。如：下厂；下车间。⓬结束；退出。如：下课；下班。⓭施；使用。如：下工夫；对症下药。⓮减；少于。如：参加这次大会的不下十万人。《史记·苏秦列传》："临淄之中七万户，臣窃度之，不下户三男子，三七二十一万。"⓯住。多指住客店。《儒林外史》第四十二回："里面都下着各处的秀才。"⓰指动作的次数。《红楼梦》第三十三回："举起大板打了十来下。"⓱指动作的趋向或完成。如：坐下；打下基础。⓲指方面。如：四下张望；两下协商。⓳指时间、处所、范围。如：年下；舍下；手下。

下九 古时称每月十九日。宋无名氏《采兰杂志》："古人以二十九日为上九，初九日为中九，十九日为下九。每月下九，置酒为妇女之欢……女子于是夜为藏钩诸戏，以待月明，至有忘寐而达曙者。"

下土 ❶犹言天下。《诗·鲁颂·閟宫》："奄有下土，缵禹之绪。"❷大地，对天而言。《诗·邶风·日月》："日居月诸，照临下土。"❸低地。《书·禹贡》："厥土惟壤，下土坟垆。"孔传："高者壤，下者垆。"❹偏僻的边远地方，对国都而言。《汉书·刘辅传》："新从下土来，未知朝廷体。"

下士 ❶下愚之人。《老子》："下士闻道，大笑之。"❷下交贤士。《三国志·吴志·孙和传》："好学下士。"❸周代爵号。天子、诸侯都设有士，分上士、中士、下士。《孟子·万章下》："下士与庶人在官者同禄。"秦以后亦沿用。❹军士军衔的最低一级。中国人民解放军服现役第二年的副班长、第三年的上等兵，可晋升为下士。

下山 地下采矿时，位于运输水平以下、没有直通地面出口的倾斜巷道。装有绞车或其他机械设备，主要用于由下向上运送矿石。

下女 侍女；地位低微的女子。《离骚》："及荣华之未落兮，相下女之可诒(贻)。"一说，下女指下界的女子。

下元 ❶节日名。旧时以夏历十月十五日为下元节。洪迈《容斋三笔·上元张灯》："太平兴国五年十月下元，京城始张灯如上元之夕。"❷术数家以一百八十年为一周，而称其中的第三个甲子为"下元"或"下元甲子"。❸中医学名词。即"肾气"。五脏中因肾居最下，肾藏有元阴、元阳，为元气之本，故名。如"下元不足"、"下元虚损"，皆指肾气不足而言。

下木 ❶生长在林冠下的木本植物的总称，包括灌木和在当地不能长入乔木层的乔木树种。不包括可以长到乔木层的幼苗、幼树。❷见"中林"。

下车 《礼记·乐记》："武王克殷，反商，未及下车，而封黄帝之后于蓟。"后称官吏到任为"下车"。李白《与韩荆州书》："昔王子师为豫州，未下车，即辟荀慈明；既下车，又辟孔文举。"辟，征聘。

下手 ❶亦称"下首"。习惯上称右边的位置为"下手"。❷助手；副手。❸动手；着手。如：先下手为强。《景德传灯录》卷六："若教某甲自射，即无下手处。"

下风 ❶风向的下方；迎风而立，所处即为下风。《庄子·天运》："虫，雄鸣于上风，雌应于下风而风化。"❷比喻低下的地位。一般用作谦辞。如：甘拜下风。《左传·僖公十五年》："皇天后土，实闻君之言，群臣敢在下风。"

下方 ❶下面。《史记·龟策列传》："写取龟策卜事，编于下方。"亦指低处。张九龄《白玉扇赋》："彼鸿鹄之弱羽，出江湖之下方。"❷犹下界。古人迷信称天上为"上方"，人世为"下方"。《宋史·礼志七》："天尊止令揖，命朕前，曰：'吾人皇九人中一人也……'后唐时奉玉帝命，七月一日下降，总治下方。"❸汉代五行家称南方、西方为"下方"。《汉书·翼奉传》："下方之情，哀也。"颜师古注引孟康曰："下方，谓南与西也。"

下水 ❶船顺流下驶。陆游《将至京口》诗："船头坎坎回帆鼓，旗尾舒舒下水风。"❷放水。《国策·东周策》："东周欲为稻，西周不下水。"❸犹言落水，比喻去做坏事。《官场现形记》第七回："兄弟不是一定要拉子翁下水。"❹牲畜的内脏。如：猪下水。❺污水的俗称。❻船舶从船台上移至水上的过程。按移行的方向有纵向下水和横向下水。可依靠船舶自重沿斜滑道滑下，也可用绞车将船沿轨道送下水。

下世 ❶近世。《商君书·开塞》："上世亲亲而爱私，中世上贤而说(悦)仁，下世贵贵而尊官。"亦指后世。❷指死亡。曹植《三良》诗："秦穆先下世，三臣皆自残。"秦穆，即秦穆公。三良，即三臣：奄息、仲行、鍼虎。

下处 (—chù) 临时歇宿的地方；客店。《水浒传》第三回："鲁提辖回到下处，急急卷了些衣服盘缠，细软银两，奔出南门，一道烟走了。"

下吏 ❶下级官吏；属吏。《新序·节士》："晋文公反国，李离为大理，过杀不辜，自系曰：'臣之罪当死。'文公令之曰：'官有上下，罚有轻重，是下吏之罪也，非子之过也。'"❷谓交司法官吏审问治罪。《史记·李将军列传》："李蔡以丞相坐侵孝景园壖地，当下吏治。"

下达 ❶犹追求财利。《论语·宪问》:"君子上达,小人下达。"邢昺疏:"言君子达于德义,小人达于财利。"参见"上达❶"。❷向下传达。如:下达命令。

下行 ❶文字自上而下直写直排的形式。汉字在改为横写横排以前,书写和印刷都是从上到下的,故称"下行"。❷水路顺流而行。如:顺水下行。❸列车运行方向的一种代称。参见"上行❶"。

下交 谓尊贵的人同地位低的人交往。《史记·魏公子列传赞》:"然信陵君之接岩穴隐者,不耻下交,有以也。"

下关 ❶旧市名。在云南省大理白族自治州中部。1951年由大理、凤仪两县析置。1960年改名大理市,1962年复改下关市。1983年撤销,与大理县合并改设大理市。❷地名。在江苏省南京市区西北部、长江南岸。沪宁铁路终点,与浦口隔江相望。为南京市辖区和长江南北水陆交通枢纽之一。南京西站、南京港务局和长江客、货运码头设此。附近有长江大桥。❸也叫马关。日本本州西南端港口,属山口县。人口25.4万(1995年)。1889年设市,1932年筑渔港。地处对马海峡同濑户内海间交通要冲,有三条海底隧道(分别长3.6、3.48、18.8千米)。通北九州市,并于1973年建关门桥(长1 068米)。远洋渔业基地。有造船、渔业机械和水产加工业。市郊有赤间神宫、古战场等胜迹。与韩国釜山间有国际轮渡。❹见"龙尾城"。❺针灸穴位名。见《灵枢·本输》。属足阳明胃经,为足阳明、足少阳经交会穴。位于颊区耳前颧弓与下颌切迹所形成的陷窝处。主治面瘫、三叉神经痛、牙关不利、牙痛等。

下江 ❶地区名。(1)古称长江自南郡(治今湖北荆州市)以下为下江。新莽地皇三年(公元22年),绿林军以王常、成丹为领袖的一支进驻南郡,号称"下江兵"。(2)今西南各省人民泛称长江下游江苏、安徽、浙江等省为下江。❷江苏省的别称。旧以江苏省居于安徽省的长江下游,故称安徽省为上江,江苏省为下江。❸水名。太湖尾闾之一娄江亦称下江。

下忙 见"上下忙"。

下阳 春秋虢国(北虢)都城。在今山西平陆北。《春秋》僖公二年(公元前658年):"晋里克、荀息帅师会虞师伐虢,灭下阳。"

下寿 对上寿、中寿而言。小于"中寿"的年龄。古代有两种说法:(1)八十岁,见《左传·僖公三十二年》"中寿"孔颖达疏。(2)六十岁,见《庄子·盗跖》。参见"三老❶"、"上寿❶"。

下走 供奔走役使的人。旧时用作自称的谦词。《汉书·萧望之传》:"若管晏而休,则下走将归延陵之皋。"阮籍《诣蒋公奏记辞辟命》:"辟书始下,而下走为首。"

下邳 ❶古县名。秦置。治所在今江苏睢宁西北。南朝梁改名归政,东魏复故名。金移治今睢宁西北古邳镇,明初废入邳州。东汉以后历为下邳国、下邳郡、东徐州、淮阳军、邳州等治所。位沂、泗两水交会处,自古常为淮北战场。汉末刘备为徐州牧屯此,为吕布所袭取。其后曹操攻吕布,城破,斩布于南门白门楼下。❷郡、国名。东汉永平十五年(公元72年)改临淮郡置国。治所在下邳(今江苏睢宁西北)。辖境北至江苏新沂、邳州等市,南至盱眙和安徽明光市,东至江苏涟水、淮安、淮阴等市县。南朝宋改为郡,隋初废。大业时又曾改邳州为下邳郡。

下县 属县。指郡治的县。《史记·项羽本纪》:"遂举吴中兵,使人收下县,得精兵八千人。"《汉书·文翁传》:"又修起学官于成都市中,招下县子弟,以为学官弟子。"

下里 ❶乡里。《说苑·至公》:"臣窃选国俊下里之士曰孙叔敖。"❷民间俗曲名。陆机《文赋》:"缀《下里》于《白雪》。"参见"下里巴人"。❸死后埋葬之处。《汉书·田延年传》:"茂陵富人焦氏贾氏以数千万阴积贮炭苇诸下里物。"颜师古注引孟康曰:"死者归蒿里,葬地下,故曰下里。"下里物,随葬之物。❹古地名。故址一般以为在今印度喀拉拉邦的坎纳诺尔附近,即《郑和航海图》之歇立。惟据元汪大渊《岛夷志略》所述,下里居小唄喃(今奎隆)和古里佛(今卡利卡特)之中,其方位应在今柯钦附近。

下邑 ❶国都以外所属城邑。《春秋》庄公二十八年(公元前666年):"冬,筑郿。"杜预注:"郿,鲁下邑。"孔颖达疏:"国都为上,邑为下。"❷郡的属县。《南齐书·张岱传》:"出补东迁令。时殷沖为吴兴(郡名,领有东迁等十县),谓人曰:'张东迁亲贫须养,所以栖迟下邑。'"❸小县。邵长蘅《阎典史传》:"江阴以弹丸下邑,死守八十余日而后下。"❹古县名。秦置。治今安徽砀山。北魏孝昌元年(公元525年)移治今河南夏邑。明初改今名。公元前208年,刘邦取砀,攻拔下邑,即此。

下利 中医学病名。古代医家对"泄泻"与"痢疾"的统称。现指泄泻。

下体 ❶身体的下部;下肢。《汉书·五行志中》:"时则有下体生上之痾。"❷男女的阴部。也叫"下身"。❸《诗·邶风·谷风》:"采葑采菲,无以下体。"下体,指根茎。❹犹言卑躬屈节。《楚辞·九叹·惜贤》:"欲卑身而下体兮,心隐恻而不置。"

下怀 犹下情。谦辞,指自己的心意。邵璨《香囊记·投宿》:"〔末〕路途辛苦,诸公,寻宿歇如何?〔净〕正合下怀。"

下陈 古代宫殿陈列礼品、站立侍从姬侍之处。借指宫中地位低下的姬侍。《国策·齐策四》:"宫中积珍宝,狗马实外厩,美人充下陈。"班婕妤《自悼伤赋》:"登薄躯于宫阙兮,充下陈于后庭。"亦泛指姬妾。纪昀《阅微草堂笔记·姑妄听之三》:"遣小婢三秀来充下陈,幸见收录。"

下武 《诗·大雅》篇名。《诗序》说是歌颂周武王"有圣德,复受天命,能昭先人之功焉"。"先人"指太王、王季、文王。或以为"下武"有"偃武"之意。即先文德而后武功。

下邽 古县名。秦置。治今陕西渭南市东北。其后屡有废置,元初并入渭南县。西魏时,曾为延寿郡治所。

下直 犹言下班。古时宫禁及中枢的官吏有值宿的制度,上班称上直,下班称下直。直,同"值"。黄庭坚《和答子瞻》诗:"玉堂下直长廊静,为君满意说江湖。"玉堂,指翰林院。

下国 ❶犹言下土或天下。《诗·鲁颂·閟宫》:"奄有下国,俾民稼穑。"❷古代指诸侯之国。对天子之国而言。《书·泰誓中》:"流毒下国。"❸小国。对中原大国而言。祢衡《鹦鹉赋》:"背蛮夷之下国。"参见"上国❶"。❹谦词,犹言敝国。《三国志·魏志·刘晔传》:"孙策遣使卑辞厚币以书说勋(刘勋)曰:'上缭宗民数欺下国。'"

下官 ❶下属官吏。《汉书·贾谊传》:"〔大臣〕坐罢(疲)软不胜任者,不谓罢软,曰下官不职。"❷官吏自称的谦词。张国宾《合汗衫》第三折:"兀那老的,你那孩儿怎生与下官面貌相似?"

下弦 一种月相。月球的黄经比太阳大270°时,地球上可看见月球东边的半圆,这时的月相称为"下弦"。弦以月相如弓而得名。这时正好夏历每月二十二或二十三日。

下茧 俗称"下脚茧"。丝质低劣或疵点严重、不能或很难缫丝的蚕茧的统称。因病蚕、烂蛹和蚕上蔟条件不良所造成。一般有烂茧、印头茧、薄皮茧、黄斑茧、红斑茧、柴印茧、穿头茧、绵茧、同宫茧和畸形茧等。同宫茧可缫双宫丝。黄斑茧、红斑茧、柴印茧、绵茧、畸形茧中疵点程度轻的可缫低级丝，其他不适于缫丝的茧可作绢纺原料或剥制丝绵。

下相(—xiàng) 古县名。秦置。治今江苏宿迁市西南，因地处相水下游得名。北齐废。项羽即此县人。

下界 道教、佛教用来称凡人所居之地，与"上界"相对。陈鸿《长恨歌传》："由此一念，又不得居此，复堕下界，且结后缘。"

下泉 ❶地下，犹言黄泉。王粲《七哀诗》："悟彼下泉人，喟然伤心肝。"❷《诗·曹风》篇名。《诗序》说是"思治"。谓"曹人疾共公侵刻，下民不得其所，忧而思明王贤伯也"。后人或谓系伤周室衰微，不能制止诸侯兼并。按，诗中对西周全盛时期不胜怀恋，当是没落贵族的悲歌。

下蚀 也叫"下切"。流水及其所挟带的碎屑物质对沟谷、河床底部进行的冲刷和磨削作用。导致沟谷、河床加深。

下庠 西周的小学。详"上庠"。

下都 对首都而言，古称陪都为下都。西周都镐，成王营雒邑(今河南洛阳市洛水北岸、瀍水东西)为下都。战国燕都蓟，昭王城武阳(今河北易县东南)为下都。北齐都邺，以晋阳(今山西太原市西南晋源镇)为下都。

下乘(—shèng) ❶下等的马，比喻庸劣的人材。陈琳《为曹洪与魏文帝书》："亵之者，固以为园囿之凡鸟，外厩之下乘也。"❷指平庸的境界或下品，多用于文艺、技艺方面。钱泳《履园丛话·摹印》："以稿本临模，终下乘。"

下隽 古县名。西汉置，因隽水得名。治今湖北通城西北。隋开皇九年(公元589年)并入蒲圻。西晋太安二年(303年)义阳蛮族张昌起义，为陶侃所败，逃入此县山中，次年被害。南朝梁陈时曾为隽州及上隽郡治所。

下疳 病名。分硬下疳和*软下疳。见"梅毒"。

下海 ❶到海里去。如：下海捕鱼。❷戏剧界称非职业演员转为职业演员。❸指当娼妓或妓女第一次接客陪宿。❹指放弃原职业而从商。

下流 ❶犹下游，指河流接近出口的部分。引申为众恶所归的地位。《论语·子张》："纣之不善，不如是之甚也。是以君子恶居下流，天下之恶皆归焉。"邢昺疏："下流者，谓为恶行而处人下，若地形卑下，则众流所归，人之为恶处下，众恶所归。"也比喻卑下的地位。《论衡·逢遇》："或高才洁行不遇，退在下流。"❷魏晋人称子孙后代。《三国志·魏志·乐陵王茂传》："今封茂为聊城王，以慰太皇太后下流之念。"❸品行不正；卑鄙龌龊。如：下流话；下流无耻。《儒林外史》第四十四回："你长成人了，怎么学出这般一个下流气质。"

下梢 终局；结局。《朱子全书·论语四》："曾子便是著实步步做工夫，到下梢方有所得。"关汉卿《救风尘》第一折："寻前程，觅下梢，恰便是黑海也似难寻觅。"

下堂 ❶《礼记·郊特牲》："觐礼：天子不下堂而见诸侯。"下堂，谓下及殿堂台阶。❷旧谓妻妾被丈夫休弃或同丈夫离异。《后汉书·宋弘传》："贫贱之知不可忘，糟糠之妻不下堂。"

下野 野，对"朝"而言。谓军政要人解职。鲁迅《赠邬其山》诗："忽而又下野，南无阿弥陀。"

下帷 帷，室内悬挂的幕。《汉书·董仲舒传》："下帷讲诵，弟子传以久次相授业，或莫见其面。"后常用作闭门读书的代辞。《南史·王僧虔传》："汝(僧虔子慈)年入立境，方应从宦，兼有室累，何处复得下帷如王郎时邪?"立境，三十岁。

下第 ❶科举时代进士考试不中叫"下第"，也叫"落第"。李朝威《柳毅传》："仪凤中，有儒生柳毅者，应举下第。"❷下等；劣等。《晋书·杜预传》："在官一年以后，每岁言优者一人为上第，劣者一人为下第。"

下情 ❶下面的情况。多指民情。《汉书·宣帝纪》："令群臣得奏封事，以知下情。"❷谦词，指自己的心情或所要陈述的意见。《南齐书·豫章文献王嶷传》："下情窃所未安。"

下博 古县名。西汉置。治今河北深州市东南。北魏移治今深州市南。北宋雍熙四年(公元987年)改名静安。公元622年以刘黑闼为首的农民起义军曾在此大败唐军。

下落 着落；去处。如：下落不明。《三国演义》第二十八回："既未知玄德下落，且再回见丞相，若何?"

下焦 中医学名词。见"三焦❷"。

下港 古国名。故地在今印度尼西亚爪哇岛西部班丹(Bantam，在西冷〔Serang〕西北约18公里)一带。1568年建立伊斯兰教王国，国势渐盛，领土扩展至西爪哇全境。中国、印度、波斯、土耳其、葡萄牙和荷兰等国商舶都来此进行贸易。中国商人主要以铅钱、瓷器、丝绸、呢绒、丝线和其他日用品换取胡椒、蓝靛、檀木、丁香、肉豆蔻、玳瑁和象牙等物产。1684年丧失独立，受荷兰东印度公司统治。《东西洋考》有专条记述。《海岛逸志》、《海录》译作万丹。参见"万丹国"。

下滑 飞机在发动机推力极小或无推力下，相对于空气，沿向下倾斜的航迹的飞行动作。飞机在着陆时必须经过下滑阶段；在空中飞行时，如遇发动机停车，飞机只能下滑。飞机下滑时，飞行速度方向与水平面间的夹角，称为"下滑角"。若为静止空气，称"相对下滑角"；在有风情况时，称"绝对下滑角"。当飞机的升阻比最大时，相对下滑角最小，自给定高度下滑所能飞过的水平距离最长。因此，返回机场的可能性和迫降范围也就越大。下滑时单位时间内降低的高度称为"下滑率"。飞机有推力时飞行高度不断降低的飞行动作，称为下降。如飞机在着陆前由巡航高度下降到接近地面。单位时间内降低的高度，称为"下降率"。

下游 介于中游与河口间的河段，与中游及河口并无严格的分界。下游河段一般比降平缓，水量大而流速小，泥沙的沉积作用显著，河槽中往往多浅滩及沙洲，河道开阔并多汊河弯道。大河流下游，河道两侧一般具有宽广的河漫滩或冲积平原。

下碇 船只下锚。也指船停泊靠岸。韩愈《正议大夫尚左丞孔公墓志铭》："蕃舶之至泊步，有下碇之税。"

下蔡 ❶古邑名。春秋时蔡昭侯自*新蔡迁都州来，称为下蔡。故址即今安徽凤台。❷古县名。秦置。治今安徽凤台。明初废。南北朝时曾为下蔡郡、汴州、汴郡治所；五代周、北宋、金时曾为寿州治所。濒淮水北岸，与淮南重镇*寿春隔水相对，为南北分裂时期军事重镇。

下榻 ❶《后汉书·徐穉传》："蕃(陈蕃)在郡不接宾客，惟穉来特设一榻，去则县(悬)之。"后以"陈蕃下榻"为尊礼贤者之辞。王勃《滕王阁序》："徐孺下陈蕃之榻。"王子一《误入桃源》第一折："他(指做官的)都是井中蛙，妄称尊大，比周公不握发，比陈蕃不下榻。"❷寄宿。孔尚任《桃花扇·

闹榭》:"我二人不回寓,就下榻此间了。"

下颚 ❶脊椎动物的下颚骨,又称"下颌"。❷也称"小颚"。节肢动物口器的一部分,位于大颚之后,一对或两对,由头部的附肢变成。

下三府 明清两代习称浙江省的杭州、嘉兴、湖州三府为"下三府"。

下马威 下马,指官员到任。官吏初到任对下属摆威风,后泛指一开始就显出来的威势以表示厉害。李渔《蜃中楼·抗姻》:"取家法过来,待我赏他个下马威。"

下马陵 古地名。在今西安市和平门附近。本西汉董仲舒墓,一说汉武帝游宜春苑,曾在此下马,一说董的信徒过此皆下马,因以为名,俗称*虾蟆陵,见李肇《唐国史补》。

下五旗 见"上三旗"。

下中农 中国土地改革前后,生活来源靠自己劳动收入、经济地位较低、生活状况在中农中属较贫困者。分土地改革后由贫农上升的新下中农和土地改革前的老下中农。和贫农一样,是无产阶级最可靠的同盟军。

下孔类(Synapsida) 亦称"似哺乳类爬行动物"。古爬行动物的一亚纲。进步类型已甚接近哺乳动物,是爬行动物进化为哺乳动物的过渡类群。头骨颞部有一个下位的颞颥孔。种类繁多,体形变化很大。生存于石炭纪晚期至三叠纪。如*卞氏兽、*水龙兽等。

下水驳 供中、大型导管架装运和下水用的大型海洋甲板驳。一般为非自航,载重量可达数万吨。主甲板下有多道纵、横向舱壁,构成许多压载舱。甲板上设置纵向滑道,其尾端部分位于可转动的摇臂架上。驳上还设有移动导管架的顶推和曳拉装置以及强劲的压载调节系统。装运时驳尾靠向导管架建造场地,将导管架由陆上的建造滑道移至驳上滑道。在上驳过程中需不断调节压载,使驳上和陆上的滑道面保持齐平。导管架上驳定位后,将驳拖至目的地,调整压载使之尾倾,导管架就从滑道上通过摇臂架滑落下水。也可装运其他大型海上结构物。

下水船 顺流而下的船。白居易《重寄荔枝与杨使君》诗:"摘来正带凌晨露,寄去须凭下水船。"亦比喻文思敏捷。王定保《唐摭言·敏捷》:"裴廷裕乾宁中在内廷,文书敏捷,号为下水船。""船"亦作"舡"。晁公武《郡斋读书志》卷四中:"沈颜《聱书》十卷: 颜少有词藻,琴棋皆臻妙,场中语曰'下水舡',言为文敏速,无不载也。"参见"上水船"。

下水道 排水管道的通称。日文"下水道"的直译,但涵义已与日文有异。

下半旗 先将国旗升至杆顶,然后下降到离杆顶约占全杆三分之一处。是公众表示哀悼的重大礼节。

下议院 "上议院"的对称。资本主义国家两院制议会的一个院。源于英国平民院,后被广泛仿效。名称各国不一。美国、日本称众议院,法国称国民议会,瑞士称国民院,荷兰称第二院等。议员通常按人口比例由选民分选区选举产生,定期改选,有的国家对议员候选人有居住年限、教育程度及财产等条件限制。下议院一般都享有立法权和监督行政、监督财政等权力。在议会制(内阁制)国家,下议院被赋予更大的权力,但往往受到上议院一定程度的牵制。在总统制国家,下议院权力较小。

下行波 见"上行波"。

下江兵 新莽末绿林起义军的一支。以王常、成丹等为首。地皇三年(公元22年),绿林军分别转移,西入南郡(治今湖北荆州)活动,称"下江兵"(当时称江陵以下的长江下游为"下江")。同年与新市、平林兵会合。

下肢骨 构成人体下肢的骨性支架。由髋骨、股骨、髌骨、胫骨、腓骨、跗骨、跖骨和趾骨组成。由于人体依赖下肢骨支撑体重和直立行走,故上述诸骨体较粗大,关节既灵活又稳固。

下降泉 由潜水或上层滞水补给的泉。泉口水流一般呈下降运动而不能冒涌;但有的也可能呈上升运动,如由于潜水流前方透水性急剧变弱或隔水底板隆起,水流受阻而涌溢于地表形成的溢泉。

下降流 补偿流的一种。海洋表层流场水平辐合,表层海水下沉的水流。大多发生在大陆或岛屿迎风的沿岸地区。当风向与海岸垂直时,风力的吹刮使迎风的沿岸地区发生增水现象,导致沿岸区表层海水下沉。可使下层海水增温,沿岸气候变暖。

下城父 古地名。在今安徽涡阳东南,因地近古城父县(今安徽亳州市东南)得名。秦末农民起义领袖陈胜被叛徒庄贾杀害于此。

下埃及(Lower Egypt) 埃及的政治、经济、文化中心区,习惯上指尼罗河三角洲以及开罗南郊地区。农业集约经营,主产棉花、稻米、玉米、洋葱等。纺织、冶金、炼油等工业发达。大城市开罗和亚历山大在该地区。

下脚料 简称"下脚"。原材料经加工后剩余的零碎残料。其形状、性能或质量已有变化,不能用于原有用途。

下颌骨 唯一构成关节而能活动的颅骨。人的下颌骨呈马蹄形,分一体两支。弓形中间部称下颌体,上缘容纳牙齿;体后方伸向上方的方形骨板,称下颌支。支上端有两个突起,前方为冠突,后方为髁突,髁突上端膨大处称下颌头,与颞骨的下颌窝构成颞下颌关节。能作张口、闭口和咀嚼运动。张口过大时关节头可滑向关节窝前方,不能退回,造成下颌关节脱位。

下属音 音乐术语。大、小调中*主音上方的纯四度音。因在*属音之下,又是主音下方的纯五度音,故名。下属音对*调性所起的稳定作用仅次于主音和属音。

下碇税 唐对外洋商船靠岸征收的税。类似后代的船料、吨税。《新唐书·孔戣传》:"蕃舶泊步有下碇税。"又《唐大诏令集·大和八年疾愈德音》:"其岭南、福建及扬州蕃客,宜委节度观察使,除舶脚、收市、进奉外,任其来往,自为交易,不得重加率税。"所称舶脚,似即下碇税。

下锯法 木材锯解时为使锯材合乎规格和质量要求而采取的原木锯解程序。合理的下锯可从原木中获得最大出材率,并使产品能适应于用材单位所要求的尺寸和质量。

下察隅 地区名。在西藏自治区东南部、察隅县南境,西接洛渝地区。为察隅县(旧名桑昂曲县)辖地。

下川文化 中国旧石器时代晚期的文化。1973年发现于山西沁水下川,故名。主要分布在山西东南部中条山东端,地跨垣曲、沁水和阳城三县,是具有十六处地点的石器群。据碳-14法测定年代约为公元前24000—前16000年。以细石器为其主要特征,石制品包括细小石器和粗大石器两类。细小石器多以燧石为原料,制成各类典型的细石核、细石叶、刮削器、尖状器等。石器制作技术相当进步,除直接锤击法外,还有间接打击法。压制而成的石镞,加工精致,形状规整。粗大石器多以砂岩和石英岩为原料,制成石核、石片、石锤、刮削器、砍斫器和磨盘等。经济生活以狩猎为主,采集为辅。该文化的细石器代表了旧石器时代石器制作工艺的最高水平。

下不为例 下次不能援引为例。表示只通融这一次。《宦海》第十八回:"宣制军听了,趁势半真半假的笑着道:'既然如此,只此一次,下不为例如何?'"

下车泣罪 《说苑·君道》:"禹出见罪人,下车问而泣之。"意谓禹对罪人表示怜悯。后因以"下车泣罪"颂扬为政宽仁。《梁书·王僧孺传》:"解网祝禽,下车泣罪。"参见"祝网"。

下击暴流 也叫"颓爆风"(中国古代称下降的风为"颓风",而"爆"有气体向外急散的意思)。指近地气层中猛烈下冲并向外辐散的破坏性气流。常引起正在起飞或降落、其飞行高度接近地面的飞机失事。

下寺楚墓 春秋中晚期的楚国贵族墓地。位于河南淅川东南部。1978--1979年发掘。发现墓葬二十五座与车马坑五座。墓均为竖穴土坑墓。墓坑分布有规律,排列有序。2号墓结构复杂,随葬品丰富,有椁有棺。墓两侧有三座陪葬墓、十六座殉葬墓和一座车马坑。随葬品有成套的青铜礼器、玉石器、车马器、编钟与兵器等。据铜鼎铭文"王子午择其吉金"和"令尹子庚敃民之所敬"等语推断,墓主人应是楚共王和康王时的令尹公子午。也有人认为墓主应是继公子午任令尹的薳子冯。

下关惨案 解放战争时期国民党政府镇压和平民主运动的暴行。1946年6月,国民党政府积极准备向解放区发动全面进攻,激起全国人民的强烈抗议。是月23日,上海各界群众十万人,举行反对内战、要求和平的游行示威,并欢送上海人民和平请愿团代表马叙伦、盛丕华、胡厥文等十一人赴南京向国民党政府呼吁和平。当代表到达南京下关车站时,遭到国民党特务包围毒打,马叙伦等多人受伤。

下坂走丸 坂,斜坡。顺坡滚丸。比喻迅捷而无滞碍。荀悦《前汉纪·高祖纪》:"君计莫若以黄屋朱轮以迎范阳令,使驰骛乎燕赵之郊,则边城皆喜,相率而降。此犹以下坂而走丸也。"亦比喻言谈或行文流利,滔滔不绝。王仁裕《开元天宝遗事·走丸之辩》:"张九龄善谈论,每与宾客议论经旨,滔滔不竭,如下坂走丸也。时人服其俊辩。"

下里巴人 古代楚国民间通俗的歌曲。《文选·宋玉〈对楚王问〉》:"客有歌于郢中者,其始曰《下里》、《巴人》,国中属而和者数千人……其为《阳春》、《白雪》,国中属而和者数十人。"李周翰注:"《下里》、《巴人》,下曲名也。《阳春》、《白雪》,高曲名也。"后多用来泛指通俗的文艺作品。参见"阳春白雪❶"。

下位概念 即"种概念"。

下沉海岸 因陆地下沉或海面上升或因陆地上升量小于海面上升量,使海水淹没陆地而形成的海岸。一般具有较曲折的海岸线,多岬角、半岛和岛屿,并有深水道和良港。

下降漏斗(斗 dǒu) 亦称"降落漏斗"。由于开发利用地下水而形成的漏斗状水位下降区。漏斗中心水位降深最大,离中心愈远降深愈小。单井抽水时,形成以抽水井为中心的下降漏斗。当大面积过量开采地下水时,常形成区域下降漏斗,面积可达数百甚至上万平方千米。

下笔成章 形容文思敏捷,顷刻成篇。《三国志·魏志·陈思王植传》:"善属文,太祖尝视其文,谓植曰:'汝倩人邪?'植跪曰:'言出为论,下笔成章,顾当面试,奈何倩人!'"倩人,请人代笔。亦作"走笔成章"。无名氏《冻苏秦》第三折:"手执着毛锥,指万物走笔成章。"

下萨克森 (Niedersachsen) 德国靠近北海的州。面积47 348平方公里。人口757.8万(1992年)。首府汉诺威。境内大部为平原,仅南部有山地。埃姆斯河(Ems)、威悉河、易北河均在北部出海。有铁、石油、天然气等资源。工业以造船、钢铁、汽车、机械、纺织等为主。农牧业较盛。

下第三系 见"老第三纪"。

下淡水溪 一称高屏溪。在台湾省本岛南部。上源荖浓溪和楠梓溪,均出玉山,平行西南流,到里港附近汇合后始称下淡水溪,再南流经屏东平原,在东港以西入海。长171公里,流域面积3 257平方公里。

下塔吉尔 (Нижний Тагил) 俄罗斯中部城市。在中乌拉尔山东坡、塔吉尔河(Тагил)畔。人口43.74万(1992年)。1726年因建冶金厂而设居民点。1917年建市。铁路枢纽。俄罗斯主要钢铁工业中心,铁路车辆制造、金属加工、焦炭化工等发达。

下颌下腺 一种唾液腺。在人体中位于两侧下颌骨体的内侧,口腔底的下方,其导管开口于舌系带两旁。由分泌浆液的腺泡和少数分泌粘液的腺泡组成。分泌物内含有淀粉酶和少量的粘液。

下腔静脉 直接通向右心房的大静脉。汇集来自下肢、腹部等处的血液,穿过膈肌,回流于右心房。

下反对关系 亦称"小反对关系"。"逻辑方阵"中特称肯定判断和特称否定判断间的真假关系。即两者不能同假、但可同真的关系。由一个判断的假,可以推出另一个判断的真。如:由"有些金属不能导电"的假,可以推出"有些金属能导电"的真。但由一个判断的真,并不能推出另一个判断的假。如:由"有些金属是固体"的真,并不能推出"有些金属不是固体"的假。

下沉式天窗 厂房天窗的一种形式。将部分屋面降低到屋架下弦,利用其高差形成天窗。成块状下沉者称"井式天窗"。

下坡减速器 汽车上限制下坡车速并起辅助制动作用的机构。装在传动系统中,以油液或电涡流等作用吸收动能,起制动作用,以减轻制动器的负担,避免因制动器使用频繁而失效。常装用于矿用自卸汽车及山区行驶的汽车上。

下淡水溪桥 在台湾省本岛高雄至屏东铁路线上,跨下淡水溪。长1 526米,为全省最长的铁路桥。

下加利福尼亚 (Baja California) 亦称加利福尼亚半岛。在墨西哥西北部,东临加利福尼亚湾,西临太平洋,北界美国。从西北向东南延伸1 223公里,宽约50~250公里。面积14.37万平方公里。人口197.5万(1990年)。大部为海拔500~1 500米的山地,多火山,北高南低,最高点恩坎塔达峰(Encantada)海拔3 078米。南部为热带气候,北部属干燥的亚热带气候,年降水量250毫米以下。河流稀少。农业依赖灌溉,种植棉花、小麦、水果、蔬菜等。工业以食品、采矿(金、银、铜、锰等)和有色冶金为主。有铁路通墨西哥城和洛杉矶。

下降式采脂法 松脂采集法的一种。在松树树干约2米高处作第一个刮面,开割中沟,再在中沟两侧由上而下陆续开割多条侧沟,流出的松脂由中沟导入受脂器。次年在前一年刮面下以同法采脂。逐年采割至接近地面,然后又在树干另一面用相同程序进行。其间须留约10厘米宽的树皮带(营养带)。此法不破坏树木生理机能,采脂年限较长,脂质较好。

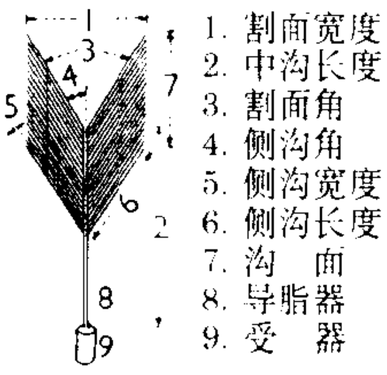

下降式采脂法示意图

下诺夫哥罗德 (Нижний Новгород) 俄罗斯下诺夫哥罗德州首府。位于伏尔加河与其支流奥卡河 (Ока) 交汇处。人口 144.1 万(1992 年)。始建于 1221 年。16 世纪已是俄国重要贸易中心。19 世纪中叶起,随内河航运和铁路运输发展而繁荣。1932 年改名高尔基。1991 年恢复原名。铁路、公路枢纽;有大型河港和航空港,并有多条油、气管道通此。重要机械制造业中心,以汽车、船舶、飞机和军工生产著称;炼油、化学、木材加工、食品等工业也很发达。市西北有大型水电站。高尔基诞生地。设有高尔基纪念馆,有高尔基大学等多所高等院校及科研机构。老城区保存众多 13—18 世纪教堂、城堡等古迹。

下颌关节脱位 俗称"掉下巴"。下颌髁突向前脱出的现象。多发生于老年人在打呵欠和大笑时。此时呈半张口状态,上下切牙不能接触,耳屏前出现凹陷。应尽快进行手法复位,复位后在一周内不应张口过大,以防再脱位。

2 **卅** (kuàng) "矿"的古体字。《周礼·地官·卅人》:"卅人掌金玉锡石之地。"

卅人 官名。在《周礼》为地官的属官。掌矿产。

3 **卡** ㊀(kǎ) ❶英文 card 的音译。卡片。如:资料卡。❷"卡路里"(calorie) 的简称。热量的一种单位。历史上曾定义为:1 克纯水在 101.325 千帕下当温度升高 1℃时所吸收的热量。水的比热并非常数,在不同温度下升高 1℃所需热量不严格相等,所以后来出现了两种定义:(1)"15℃卡"。等于 1 克纯水在 101.325 千帕下当温度从 14.5℃升高到 15.5℃时所吸收的热量。(2)"热化学卡"或"平均卡"。等于 1 克纯水在 101.325 千帕下当温度从 0℃升高到 100℃时所吸收热量的百分之一。1948 年以后国际上规定,与其他形式的能量一样,也采用"焦耳"作为热量的单位,并建议不再使用卡。此单位不属我国法定计量单位。

㊁(qiǎ 恰上) ❶在交通要道或险隘路口所设稽查或征税的机构。如:关卡;厘卡。❷夹。如:关门时大衣被卡住了。

卡人 泰人对老挝山区土著民族的通称。在老挝部分地区称"老听人"。20 余万人。分布在波罗芬高原,故亦称"波罗芬人"。语言属南亚语系孟-高棉语族。信小乘佛教,亦信万物有灵。主要从事农牧业,也有渔业。19 世纪末起退居山腰或森林地区。另有卡人在越南、柬埔寨等地,少数在泰国。在越南的称"摩伊人",在柬埔寨的称"普农人"。

卡门 四幕歌剧。法国作曲家比才作曲。梅拉克 (Henri Meilhac, 1831—1897)、阿列维 (Ludovic Halévy, 1833—1908) 据梅里美的同名小说撰写脚本。1875 年首演于巴黎喜歌剧院。原为带说白的法国喜歌剧体裁,后由吉罗 (Ernest Guiraud, 1837—1892) 将对话部分谱成宣叙调。剧情为:龙骑兵班长唐霍赛,受吉普赛烟草女工卡门的诱惑,堕入情网,成为走私贩;后卡门不愿受唐霍赛约束,与斗牛士埃斯卡米洛相爱,终被唐霍赛手刃而死。剧中刻画了卡门热情泼辣、酷爱自由的性格特点;音乐多用舞蹈歌曲及分节歌,具有强烈的戏剧性和西班牙色彩。

卡贝 (Etienne Cabet, 1788—1856) 法国空想共产主义者。波旁王朝复辟时期为烧炭党人。1830 年七月革命后,当选为议员。后因反对七月王朝,流亡英国。1840 年发表《伊加利亚旅行记》,宣扬"和平的共产主义"思想。1847 年在美国进行建立共产主义移民区(伊加利亚公社)的试验,遭到失败。次年法国二月革命后,组织"中央兄弟会",支持资产阶级临时政府。主张废除私有制,用和平改良的方法建立他理想中的共产主义社会。主要著作还有《一八三〇年法国革命通俗史》等。

卡计 "量热器"的旧称。

卡龙 维吾尔族拨弦乐器。元代由中亚传入中国,当时称"七十二弦琵琶"。清代称"喀尔奈",列入"回部乐"。今流行于维吾尔族的卡龙,琴箱木制,梯形,张十五至十八对钢丝弦,每对调成同音。定弦并不固定,可根据需要调成不同音阶和音高。奏时平放桌上,右手持木或竹制拨子弹拨琴弦,左手执铁质猱弦器在琴弦上左右移动或按抑之。音色清脆如扬琴,多用于伴奏木卡姆。

卡尔 (Harvey Carr, 1873—1954) 美国心理学家。机能主义代表人物之一。芝加哥大学哲学博士,1919—1938 年任该校心理学系主任。认为心理学的研究对象是心理活动的整个过程而非分离的元素。心理活动的机能是获得经验、维持和调节有机体对环境的适应,因而适应性行为成为其心理学体系的核心。主要著作有《心理学——心理活动的研究》、《空间知觉导论》等。

卡伊 (Kayes) 一译卡伊斯。马里最西部城市。在塞内加尔河 (Sénégal) 中游南岸。人口 4.5 万(1987 年)。塞内加尔河航运起点。铁路通巴马科和达喀尔。有制革厂。花生、玉米、牲畜、皮革和阿拉伯树胶的贸易甚盛。

卡农 英文 canon 的音译。复调音乐写作技法之一。其特点为:同一旋律以相同或不同的音高在各声部先后出现,后面声部按一定的时距依次模仿前一声部。用卡农手法写成的乐曲称"卡农曲"。根据模仿方式不同,可有定格与变格之分;前者应句形态须与主句一致,而后者则可有时值、方向等变化,如扩大卡农、倒影卡农及逆行卡农等。

卡利 (Cali) 哥伦比亚西部城市。位于南部卡利河两岸。海拔 1 046 米。气候宜人。人口 162.4 万(1992 年)。始建于 1536 年。交通枢纽,铁路和公路通太平洋岸要港布埃纳文图拉。甘蔗、烟草、咖啡和牲畜的集散地。商业发达。有纺织、橡胶、冶金、机器制造、造纸、化学和食品等工业。宗教、文化中心,有大学、大教堂、博物馆等。有国际机场。

卡纸 每平方米重约 200 克,厚度介于纸与纸板之间的厚纸的统称。如明信卡纸、白卡纸、米色卡纸、工业用卡纸等。用以制作明信片、卡片、画册衬纸。

卡其 英文 khaki 的音译。出自乌尔都语,意即"泥土"。有三种涵义:(1) 颜色名。军用布上染的类似泥土的保护色。(2) 染料名。可染成类似泥土的黄棕色的各种染料,如士林卡其、硫化卡其等。早期用于将棉布染成卡其色的矿物质(如铁盐、铬盐),称"矿物卡其"。(3) 织物名。纹路明显的厚实斜纹布。有单面卡、双面卡、纱卡、线卡之分。结构紧密,经纱密度特别大。染整时多经过丝光。除染成土黄色外,还可有灰、蓝等色。多用于制作服装。

卡拉 (Carlo Carrà, 1881—1966) 意大利画家。曾在米兰布雷拉学院学习、任教。1909 年加入未来主义画家团体,曾为未来主义宣言撰文。1915 年在契里科影响下参加超感觉派。其未来主义绘画具有立方主义特征,把对象从多方面同时表现出来,且使用中性色彩。其超感觉绘画运用傍晚光线表现荒凉的街道、古代的废墟、木头模特儿以及由几何形状构成的静物,挑起忧郁的怀乡情绪。作品有《超感觉的缪斯》等。

卡迪 阿拉伯语 qādī 的音译,亦译"戛最",旧译"哈的"、

"嘎锥"。伊斯兰教法官。这一职位由第二任哈里发欧麦尔所创设，常从宗教学者中选拔精通教法、执法公正廉明者担任，以监督实施教义和教法，处理穆斯林的民事、刑事诉讼，管理义产(卧格夫)。最高法官主管全国司法工作。今大多数伊斯兰国家实施世俗民法和刑法，卡迪成为司法官员，专门处理穆斯林宗教行为问题；或成为民间仲裁人，处理、调解民间宗教和民事纠纷。中国旧时有些地区清真寺曾一度设卡迪，协助教长处理穆斯林纠纷和教法问题。在新疆曾译称"卡孜"。

卡钳 一种测量尺寸用的量具。具有两个可以开合的钢制卡脚，有外卡钳和内卡钳两种。内外卡钳分别用于测量工件的内外径或其他内外表面尺寸。测量时，将两卡脚卡在工件需要测量的部位上，然后取下，再用尺量出两卡脚端间的距离，即为量得的尺寸。

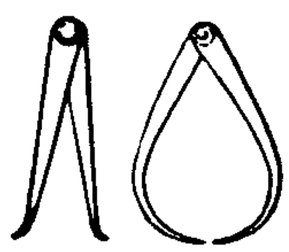

内卡钳 外卡钳

卡宴 (Cayenne) 南美洲法属圭亚那首府。位于卡宴河口卡宴岛西北岸。人口 4.2 万(1990 年)。地势低湿。始建于 1643 年。1674 年被法国占领，曾作为罪犯流放地。农产品集散地。有锯木和酿酒、食品加工等工厂。主要贸易港，外有沙滩，涨潮时大轮始能驶入。有国际机场。东南 40 公里的库鲁 (Kourou)，有法国的宇航研究中心和火箭发射基地。

卡宾 译自英文 carbene，亦称"碳宾"。亚甲基 ($:CH_2$) 及其衍生物等含有二价碳原子的电中性高度活性中间体的通称。可以$:CR_2$ 通式表示，R 可能是 H、卤素、烷基、芳基、COOR、CN 等基团。通常在反应(裂解和消除)过程中形成，半衰期很短，一经形成即和烯烃等不饱和化合物的双键起加成等反应，在有机合成中得到广泛应用。

卡诺 ❶卡诺 (Kano)。尼日利亚北部城市，卡诺州首府。人口 48 万(1991 年)。10—15 世纪曾为豪萨人部落王国都城。19 世纪初为富拉尼部落城邦国家首邑。北部工商业重镇。有纺织、榨油(花生)、皮革、食品加工、卷烟、水泥、汽车装配等工业。传统手工业有装饰品、编席等。牛、羊、皮革、毛皮的贸易甚盛。公路网中心。铁路通拉各斯与哈尔科特港。有国际航空站。多豪萨人的古宫殿、清真寺等古迹，还有珍藏古代手工艺品的博物馆。有巴耶罗大学、农业研究所等。❷尼古拉·莱奥纳昂·萨迪·卡诺 (Nicolas Léonard Sadi Carnot, 1796—1832)。法国物理学家、工程师。毕业于巴黎综合工科学校。1824 年提出了卡诺循环和卡诺定理，是以后建立热力学第二定律的重要基础。卡诺循环是热机最理想的循环。

卡通 英文 cartoon 的音译。❶指漫画、连环画。❷即"动画影片"。

卡盘 由活动卡爪的径向移动来安装工件的圆盘形夹具。装在机床主轴上，多用于车床和磨床。有四爪卡盘和三爪卡盘，后者能使工件自动定中心。

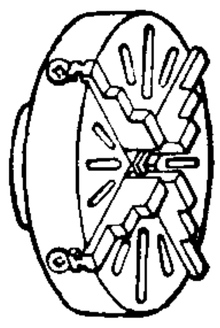

四爪卡盘

卡隆 (Charon) 希腊神话中的阴界渡船夫。每一亡灵渡河时，须付其一枚银币，因此按照古希腊风俗，死者口中应放钱币一枚，作为渡资。

卡普 "朝鲜无产阶级文学同盟"朝鲜文简称的音译。1925 年 8 月由朝鲜进步作家和艺术家组成。1927 年改组。在马列主义思想和工人运动影响下，产生了一批有影响的作品，对团结进步作家，发展朝鲜革命文学有较大作用。1935 年被日本帝国主义强迫解散。

卡山德 (Cassandros，约前 358—前 297) 一译卡珊得。马其顿王国国王(前 305—前 297)。*安提帕特之子。父死后，公元前 316 年夺得马其顿、希腊统治权；杀死亚历山大(大帝)母后、王妃及幼子。前 305 年称王。联合托勒密一世(Ptolemaios I)、塞琉古一世 (Seleukos I) 等，于前 301 年*易普斯战役中打败安提柯一世。

卡马圭 (Camagüey) 古巴中东部城市。人口 28.6 万(1990 年)。1528 年建城。随 20 世纪铁路和公路兴建而发展。蔗糖和牛集散地。有全国最大的铁路车辆厂，还有有色冶金、肉类加工、制革、制糖、烟草等工业。附近有铬、锰、铁矿。市内多古老教堂；邸堡式的卡马圭旅馆辟有热带植物园。郊外有国际机场。

卡夫卡 (Franz Kafka, 1883—1924) 奥地利作家。现代主义、表现主义文学的重要代表。生于布拉格犹太商人家庭。主要作品有长篇小说《美国》、*《审判》和《城堡》(均未完成)，短篇小说《变形记》、《在流放地》和《地洞》等。多描写人的孤独以及人在不可思议的力量面前的渺小，带有浓厚的神秘气息。常把现实生活的细节和幻想情境交织在一起，用假定的场景、荒诞无稽的情节凸出人的某种普遍生存处境和内心状态。在当代西方文学中占有显著地位。

卡日曲 黄河上源之一。"卡日"，藏语，"铜色"之意。在青海省中部。有南、北两源：南源出各姿各雅山；北源卡多曲，出高原上残留的一连串小湖。两源汇合后，经卡日涌(滩)，汇马曲(约古宗列渠)，东南流注入扎陵湖。长 190.1 公里，流域面积 3 138 平方公里。

卡介苗 由一种减毒的牛型结核杆菌变种制成的活菌苗。给新生儿接种后可有效地预防结核病。为法国细菌学家卡尔美 (Albert Léon Charles Calmette, 1863—1933) 和介林 (Camille Guérin, 1872—1961) 创用，故名。参见"卡介苗接种"。

卡巴迪 一种盛行于南亚的运动竞赛项目。源于印度民间游戏。因比赛时双方要不断呼喊"卡巴迪"(意为"看谁最强最勇敢")而得名。赛场长 12.5 米，宽 10 米(女子和少年赛场长 11 米、宽 8 米)，以中线为界，分为两个半场，每半场的二分之一处画有一条"拦截线"。比赛分两队，每队七人。比赛 40 分钟(女子和少年为 15 分钟)，分上下两半时。赛时两队轮流分任攻守方，由攻方派一人到对方半场，用手或脚触及防守队员并迅速撤回本场，即为本队得 1 分；如被守方擒获，则攻方失 1 分。以积分多者为胜。

卡巴胂 (Carbarsone) 化学式 $H_2O_3As \cdot C_6H_4 \cdot NHCONH_2$。抗阿米巴药。五价的有机胂化合物。口服可治疗阿米巴痢疾和无症状的阿米巴"带虫者"，治愈率高，复发少。有潜在毒性，排泄缓慢，要注意避免蓄积性中毒；肝、肾病患者不宜服用。

卡尔内 (Marcel Carné, 1909—1996) 法国电影导演。毕业于美术学校。早期当过《电影杂志》记者。1929 年起从影。曾先后执导《雾码头》、《天堂儿女》、《太阳升起》、《夜间来客》等影片。其作品被认为是法国 20 世纪 30～40 年代"诗意现实主义"的代表作，主要反映社会下层人物的悲惨命运，洋溢着强烈的人道主义精神。

卡尔波 (Jean Baptiste Carpeaux, 1827—1875) 法国雕塑家。师从吕德。作品生动活泼，结构紧凑。但有的作品，为迎合当时上层社会的趣味而流于浮华。代表作有为

巴黎大歌剧院作的《舞蹈》、罗浮宫的《花神》和巴黎卢森堡公园喷泉雕塑等。

卡尔曼 (Kálmán Imre, 1882—1953) 匈牙利作曲家。毕业于布达佩斯音乐学院。1938 年前常住维也纳。1938—1940 年寓居巴黎。后去美国。1949 年重返巴黎。作有轻歌剧《恰尔达什公爵夫人》(原名《西尔瓦》)、《秋季演习》、《舞妓》、《马戏团公主》等二十余部。音乐大多轻快、优美而富于戏剧效果。又作有交响诗《农神节》及其他器乐曲、声乐曲等。

卡尔斯 (Kars) 旧译喀斯。土耳其东北部城市。跨卡尔斯河两岸,近亚美尼亚边境。10 世纪时为亚美尼亚公国都城。16 世纪为奥斯曼帝国军事要塞。1878 年后曾属俄国,1920 年划归土耳其。人口 5.9 万(1980 年)。旧城在河北,新城在河南,以桥梁相连。铁路通亚美尼亚的居姆里。附近为农、畜产品集散中心。以干酪、地毯、皮革制造业著名。

卡皮察 (Пётр Леонидович Капица,1894—1984) 苏联物理学家。1921 年去英国。剑桥大学博士。曾为卢瑟福助手,剑桥大学三一学院研究员,后当选为英国皇家学会会员。1934 年回国。历任物理问题研究所所长,莫斯科大学及莫斯科物理技术学院教授。苏联科学院院士。主要从事低温物理学的基础研究,解决氦液化的技术问题,并通过液态氦获得低温,发现液氦的超流性。由此与美国射电天文学家彭齐亚斯 (Arno Allan Penzias, 1933—)、威尔逊 (Robert Woodrow Wilson, 1936—) 共获 1978 年诺贝尔物理学奖。还作磁学研究,获强度达 4×10^7 安/米的强磁场,用以证明塞曼效应和帕邢-巴克效应,并进行了铋的磁阻、磁致伸缩及产生高频强电磁波等问题的研究。著有《大功率电子学》、《实验、理论、实践》、《卡皮察论文集》等。主编《实验物理学和理论物理学》杂志。

卡亚俄 (Callao) 秘鲁最大海港。在太平洋岸卡亚俄湾内,外有岛屿屏障。人口 63.8 万 (1993 年)。利马外港,相距 13 公里,有铁路和公路相通。建于 1537 年。工业有鱼粉、面粉、酿酒、肉类加工、制糖、造船等。天然良港,港口设施优良,对外贸易额占全国一半以上。有船舶研究院和航海院校等。海军基地。

卡西人 (Khasis) 又称"卡西雅人"。印度少数民族之一。约 64 万人 (1995 年)。主要分布在阿萨姆邦。分七大支系: 博伊人、米基尔人、瓦尔人、林甘人、哈丹姆人、卡西人本支和普纳尔人。语言属南亚语系孟-高棉语族。信奉多神教,部分改信天主教和基督教新教。有母系氏族组织残余。以农业为生,兼事狩猎和捕鱼。另有 7.5 万人在孟加拉国。

卡西尼 (Giovanni Domenico Cassini, 1625—1712) 法国天文学家。原籍意大利,1673 年加入法国国籍,改名为让·多米尼克·卡西尼 (Jean Dominique Cassini)。曾任博洛尼亚大学天文学教授、巴黎天文台台长。法兰西科学院院士和英国皇家学会会员。发现土星的四颗卫星和土星光环的缝隙(卡西尼环缝),测定木星和火星的自转周期、太阳视差和地球轨道偏心率,编制第一份木卫星历表和一幅大型月面图。著有《已被证实的天文学原理》。

卡西米 (Abd al-Muhsin Qāsimi, 1865—1935) 伊拉克诗人。20 世纪初移居埃及。诗作有《穆阿里雅克》。

卡西勒 (Ernst Cassirer, 1874—1945) 德国哲学家、美学家,新康德主义马堡学派代表之一。学于柏林大学。曾任汉堡大学教授。1933 年纳粹执政后流亡国外。1941 年移居美国,在耶鲁大学、哥伦比亚大学任客座教授。倡导"符号形式哲学"(亦译"象征形式哲学")。在美学上,为当代西方符号论流派的创始人与主要代表。著作有《符号形式哲学》、《近代哲学和科学的认识问题》、《论人——对人类文化哲学的介绍》等。

卡达尔 (Kádár János, 1912—1989) 匈牙利社会主义工人党总书记 (1985—1988)。1932 年加入共产党。1946—1948 年先后任匈共副总书记、内务部长。1956 年任匈牙利劳动人民党政治局委员、中央书记。同年 *匈牙利事件期间出任党的第一书记和工农革命政府总理。1957 年起任匈牙利社会主义工人党第一书记 (1985 年改称总书记)。1988 年任党的主席。次年被解职。

卡托纳 (Katona József,约 1791—1830) 匈牙利剧作家。所著悲剧《班克总督》斥责 13 世纪侵占匈牙利的日耳曼封建统治者的贪婪残暴,反映了农民反抗封建统治和民族压迫的情绪。

卡扬人 (Kayans) 亦称"内陆达雅克人"。达雅克人的一部分。加里曼丹岛中部和东部的土著民族。共约 52 万人 (1995 年)。印度尼西亚西加里曼丹部分,多住在马哈坎河 (Mahakam) 和卡普阿斯河 (Kapuas) 的上游,与肯尼雅人合称巴豪 (Bahau) 部落,约 45 万人。马来西亚沙捞越部分,住在巴兰河 (Baram)、拉让河 (Rajang) 的上游。说马来语。种旱稻、椰子等。部分信伊斯兰教,少数信基督教新教,一般信万物有灵。喜爱雕刻、绘画、音乐。以建造长屋著名,大者容数十户,住数百人。

卡轨车 一种窄轨运输设备。靠铺设在巷道底板上的轨道强制导向。由卡轨车辆和牵引设备组成。车辆行走部既有在轨道上滚动的垂直车轮,又有在轨道侧面滚动的水平卡轨轮,使车辆在运行中不会掉道。车辆既可用钢丝绳牵引,也可用卡轨机车牵引。在井下多用于辅助运输,在水平、倾斜和拐弯的巷道中均可运行,尤其适用于底板有起伏的巷道。

卡迈尔 (Mustāfā Kāmil,1874—1908) 一译迦米尔。埃及民族运动领袖,政论家。1900 年创办《旗帜报》,1907 年组织新祖国党。反对英国殖民统治,主张独立和改革。

卡多人 (Caddoans) 美国印第安人。约 8 000 人 (1995 年)。语言属印第安语系卡多语族。从事农业,种植玉米、南瓜等,兼营狩猎;有制陶、纺织、硝皮等手工业。崇拜自然神。原居今美国南部雷德河 (Red) 流域,土地先后被西班牙、法国殖民者和美国统治者掠夺,被迫迁入俄克拉何马州。

卡多佐 (Benjamin Nathan Cardozo, 1870—1938) 美国法学家。哥伦比亚大学毕业。历任律师,纽约州上诉法院法官、首席法官,美国最高法院法官。以在美国最高法院中支持罗斯福"新政"而闻名。认为法官可根据逻辑推理、历史演变,也可根据社会习惯、正义与社会福利等方法来平衡各种冲突的利益。主要著作有《司法过程的性质》、《法律的成长》、《法律科学中的矛盾》等。

卡拉扬 (Herbert von Karajan, 1908—1989) 奥地利指挥家。早年入维也纳音乐学校及萨尔茨堡莫扎特纪念馆学习音乐。1927 年起先后在罗尔姆歌剧院、亚琛歌剧院任指挥。1938—1945 年领导柏林歌剧院。1947 年起任维也纳爱乐乐团指挥、维也纳国家歌剧院艺术指导。翌年兼伦敦爱乐乐团常任指挥。1955 年任柏林爱乐乐团终身常任

指挥。其指挥艺术继承并发展托斯卡尼尼的传统，在忠于原作的基础上，赋予作品以丰富的色彩和层次。擅长指挥莫扎特、贝多芬、瓦格纳、布鲁克纳和理查·施特劳斯等人的交响作品和歌剧。

卡拉奇 (Karāchi) 旧译喀喇蚩。巴基斯坦最大城市和经济中心，信德省 (Sind) 省会。在印度河三角洲西缘，南临阿拉伯海。人口 600 多万。原为渔村。1845 年筑港。1947—1959 年曾为巴基斯坦首都。全国最大港口，为天然深水良港，码头分东西两部分，有驳船和油码头。国际航空站。全国大部分银行的总行设此。工业产值居全国首位，有黄麻及棉纺织、造船、石油化工、电器、机械、钢铁等工业。有卡拉奇大学、国立博物馆及原子能研究所。还有真纳墓。

卡拉胶 亦称"角叉菜胶"。以角叉菜、麒麟菜、沙菜等红藻类为原料，经加碱提取、浓缩凝固、脱水干燥制成的胶质物。主要成分为多聚半乳糖的硫酸酯。作为增稠剂、凝固剂、稳定剂等，广泛用于食品工业和牙膏、化妆品等化学工业。

卡拉斯 (Maria Callas, 1923—1977) 原名玛丽亚·卡罗盖洛波乌罗斯 (Maria Kalogeropoulos)。美国女高音歌唱家。原籍希腊。十三岁入雅典音乐学院。1938 年在雅典皇家歌剧院首次登台，扮演《乡村骑士》中的桑土查。1945 年去纽约。1947 年应邀在意大利维罗纳演出彭吉埃里 (Amilcare Ponchielli, 1834—1886) 的歌剧《歌女》。后长期在意、英、美、法等国演出。擅演 19 世纪早期的意大利歌剧。嗓音清亮宽厚，舞台动作洗练优美。毕生演出歌剧四十余部，录有二十余部完整歌剧的唱片。

卡明斯 (Edward Estlin Cummings, 1894—1962) 美国诗人、小说家。曾就学于哈佛大学。第一次世界大战期间在救护部队服役，因被误控为"叛国罪"而遭监禁，后根据这一经历写成小说《空大的房间》，用讽刺手法揭露监狱中的暴行。1920 年后侨居巴黎，创作诗歌和绘画。1923—1944 年间发表九卷诗集，所作诗歌在主题、语言和印刷排式等方面都别具一格，被称为"现代巴罗克式风格"、"大胆的现代主义手法"。诗的主题多为爱情，以及对政治家、企业家和商人的讽刺，对下层人民的同情，但也带有逃避现实和虚无主义的思想倾向。

卡契尼 (Giulio Caccini，约 1546—1618) 意大利作曲家、歌唱家。少时学歌唱及*琉特。1600 年前后，在佛罗伦萨参加以贵族巴尔第 (Giovanni Bardi,1534—1612) 为首的人文主义文艺集团。在文艺复兴思潮影响下，摆脱当时流于僵化的声乐复调的束缚，致力创作主调风格的吟诵式歌调。所作歌剧《尤丽狄茜》(成稿于 1600 年)，是欧洲第一部歌剧；牧歌集《新音乐》，为世俗性主调风格独唱歌曲较早的重要作品，其序言及唱法说明，是有关宣叙调及*美声唱法的重要历史资料。

卡南加 (Kananga) 旧名卢卢阿布尔 (Luluabourg)。刚果民主共和国西开赛区 (Kasai Occidental) 首府。人口 150 万(1988 年)。地处刚果盆地南缘高原。全国第二大城，中南部重要的采矿和工商业中心。附近的姆布吉马伊 (Mbuji-Mayi) 与奇卡帕 (Tshikapa) 为工业用金刚石大矿区，开采规模居世界首位。有纺织、榨油、面粉、锯木、制药等中小工厂。公路通国内主要城镇。有航空站。

卡哈尔 (Santiago Ramón y Cajal, 1852—1934) 一译拉蒙-卡哈尔。西班牙神经组织学家。巴伦西亚大学、巴塞罗那大学、马德里大学教授。对神经组织的研究贡献卓著。改进*高尔基的铬银染色法，并用于研究大脑皮层的灰质区，纠正当时流行的神经组织是网络结构的说法。证明长的神经纤维只在末梢才与另外的神经细胞接触。致力于神经元实验，认为信息从一个神经元之轴突传入另一神经元树突，传导是单向的。还研究神经通络的退化和神经纤维的再生，以及神经胶质细胞和昆虫的复眼。与高尔基共获 1906 年诺贝尔生理学或医学奖。

卡洛尔 (Lewis Carroll, 1832—1898) 英国童话作家。原名查尔斯·勒特威奇·道奇生 (Charles Lutwidge Dodgson)。牛津大学毕业，做过牧师和数学讲师。所作童话《阿丽思漫游奇境记》和《镜子背后》等，通过虚幻离奇的情节，嘲讽 19 世纪后期英国的社会现象，流传很广。

卡莱尔 (Thomas Carlyle, 1795—1881) 英国作家，历史学家。就读于爱丁堡大学，因贫辍学。曾参加宪章运动。著有《法国革命史》、《过去与现在》、《宪章运动》、《旧衣新裁》等。《论英雄与英雄崇拜》为"英雄史观"的代表作。后期撰写《腓特烈大帝传》，公开颂扬普鲁士军国主义。

卡特尔 ❶詹姆斯·麦基恩·卡特尔 (James McKeen Cattell, 1860—1944)。美国心理学家。曾在德国莱比锡大学师从冯特，并任其助手。回国后先后任教于宾夕法尼亚大学和哥伦比亚大学。曾当选为美国心理学会会长和国际心理学会会长。创办《心理学评论》等杂志。创建心理学社，促进了心理学在工业和教育等领域的实际应用。对反应时间、知觉及语词联想、个性和能力的差异做了许多实验与研究，编制了第一套特殊能力的心理测验，并首先使用"心理测验"这一术语。为美国第一个心理学教授，培养了桑戴克、伍德沃思等许多心理学家。其论文和演讲被编为《科学家卡特尔》(上卷，心理学研究；下卷，演讲与论文)。❷法文 cartel 的音译。垄断组织的主要形式之一。生产同类商品的资本主义企业为垄断商品销售市场获取高额垄断利润而订立的协定。内容包括：划分销售市场、确定商品产量或规定商品售价。参加者不得违反协定，但它们在生产上、商业上和法律上仍保持独立性。参加者之间为争取有利的销售市场和扩大产销限额进行着剧烈的竞争，常使协定瓦解。

卡宾达 (Cabinda) ❶安哥拉一省。在非洲西部刚果民主共和国和刚果共和国之间，西濒大西洋。面积 7 770 平方公里。人口 16.3 万(1991 年)。省会卡宾达港。东北部为山地，其余大部是平原。热带雨林气候。多森林。1723 年起被葡萄牙殖民者侵占，后划入葡属安哥拉。居民多从事农林业。主产并出口咖啡、可可、贵重木材、棕榈产品等。开采石油、金和磷灰石。❷安哥拉卡宾达省的港市和省会。在西海岸，濒大西洋。人口 4.3 万(1991 年)。现代化人工港。主要输出石油和木材。有食品、木材加工等工业。有航空站。

卡宾枪 英文 carbine 的音意合译。即"骑枪"。

卡诺图 亦称"最小项方格图"。一种用几何图形方法化简逻辑函数的平面方格图。具有简便直观、容易掌握等优点，用它化简逻辑函数可得到最简的结果。缺点是当变量个数大于 5 以后，上述优点都丧失，一般不再使用。

卡诺莎 (Canossa) 意大利北部的古城堡(今雷焦〔Reggio〕附近卡诺莎村)。神圣罗马帝国皇帝亨利四世同教皇格列高利七世争夺*主教叙任权，前者被教皇开除教籍并废黜帝位，帝国诸侯纷纷叛离。1077 年 1 月亨利冒着风雪严寒，来到教皇驻地卡诺莎表示"悔罪"。据说亨利身着罪衣，

立于城堡门口哀求三昼夜，始得教皇赦免。后来"卡诺莎之行"便成为屈辱投降的同义语。

卡萨特 (Mary Cassatt, 1844—1926) 美国女画家。1861—1865 年在费城宾夕法尼亚美术学院学习。1866—1873 年在法国、意大利、西班牙、比利时观览，后定居巴黎。1877 年其《艾达肖像》一画在沙龙展出，深得*德加赞赏并介绍参加印象派画展。擅作油画、色粉笔画和版画。以妇女和儿童为主要画题。色彩明快，富于变化而协调，画中大都充满欢愉情绪。代表作有《喝茶》、《包厢》、《读费加罗报》、《浴》等。版画作品多为铜版和腐蚀版画，受日本画风影响。

卡塔尔 (Qatar) 西亚国家。位于阿拉伯半岛东北岸卡塔尔半岛上。三面临波斯湾，南同阿拉伯联合酋长国和沙特阿拉伯接壤。包括附近小岛，面积 11 437 平方公里。人口 59.3 万 (1994 年)，大部分是阿拉伯人。信伊斯兰教。阿拉伯语为官方语言，通用英语。首都多哈。境内大部为平坦荒漠，南部多沙丘。气候干热，年降水量仅 120 毫米左右。石油和天然气资源丰富。公元 7 世纪为阿拉伯帝国一部分。18 世纪属阿曼伊斯兰教长国。1871 年被奥斯曼帝国占领。1882 年英国侵入，1916 年沦为英国"保护国"。1971 年 9 月 1 日卡塔尔国宣布独立。北部农业较盛，产椰枣、紫花苜蓿、玉米、柠檬等。畜牧业以养骆驼为主，沿海有渔业及珍珠采集业。国民收入绝大部分来自石油。有石油化工、液化天然气、化肥、水泥、炼铝等工厂。输出主要为石油，输入日用品、机器、食品、建筑材料、油田设备等。

卡斯特 即"种姓"。英文 caste 的音译。源自葡萄牙文 casta，意为"族姓"、"出身"。葡文又源出拉丁文 castus，意为"纯洁的"。16 世纪葡萄牙人初到印度时，用此词指阇提 (Jati)，后为欧洲人所沿用；近现代成为一般等级的通称。参见"种姓制度"、"种姓"、"阇提"。

卡斯腾 (Dietrich Ludvig Gustav Karsten, 1768—1810) 德国矿物学家。弗莱贝格矿业学院博士。曾任矿冶高级工程师、政府矿务高级顾问。柏林科学院院士。1789 年发表的两卷矿物学文集，被誉为德国开纪元的矿物大全。对德国矿物学和采矿工程学作出了重要贡献。著有《矿物图册》以及有关矿物、采矿工程方面的论文五十余篇。

卡鲁索 (Enrico Caruso, 1873—1921) 意大利男高音歌唱家、歌剧演员。生于工人家庭。1894 年开始舞台生涯，1898 年在米兰扮演《菲杜拉》剧中的罗列斯·伊巴诺夫伯爵获得成功而声名日盛。1902 年至美国纽约大都会剧院演出，后任该院首席男高音至 1920 年。嗓音宏亮，呼吸控制技术高超。以善演威尔地、普契尼、梅耶贝尔等人的歌剧著称。毕生演出歌剧五十余部，灌有历史上第一张歌唱唱片。撰有《歌唱法》一书。

卡普尔 (Prithvi Ra Kapoor, 1906—1972) 印度电影、戏剧演员，电影企业家。早年从事舞台剧表演并创建普里特维·拉兹剧团。后进入电影界，成为印度无声电影时期有影响的演员。同时兼营影片生产和放映。一生拍摄影片六十余部。其子三人均从事电影拍摄，其中拉兹·卡普尔 (Raj Kapoor, 1924—)影响较大，父子曾合作拍摄影片《流浪者》。

卡普坦 (Jacobus Cornelius Kapteyn, 1851—1922) 荷兰天文学家。乌得勒支大学毕业。任莱顿大学天文台天文观测员、格罗宁根大学教授。英国皇家学会会员和法兰西科学院院士。研究银河系构造和恒星运动，提出两星流学说和银河系的一种模型。与好望角天文台的天文学家合作，编制包含 45 万颗星的《好望角照相巡天星表》。

卡普拉 (Frank Capra, 1897—1991) 美国电影导演。生于意大利。1903 年随家移居美国。后毕业于加利福尼亚技术学院。1921 年从影。1928 年起拍摄影片。因执导影片《一夜风流》、《第兹先生进城》(一译《富贵浮云》)、《你不能夺去别人的幸福》(一译《浮生若梦》)，三次获奥斯卡最佳导演奖。第二次世界大战期间在军队服役，拍摄军事系列片《我们为什么而战》，其中《大战前奏曲》获奥斯卡最佳纪录片奖。重要作品还有《史密斯先生到华盛顿》(一译《民主万岁》)、《这是约翰陀》(一译《教授除奸》)、《美好的生活》等。其作品被称为"怪人喜剧"，反映了美国 20 世纪 30 年代经济大萧条时期的社会问题。

卡雷尔 (Alexis Carrel, 1873—1944) 法国外科学家。里昂大学医学博士，长期在美国工作。在研究血管缝合、血管与器官移植方面作出了开创性贡献，获 1912 年诺贝尔生理学或医学奖。北京协和医院的世界上第一个铁肺，即他所创。

卡路里 热量单位*卡的全称。

卡塞尔 (Karl Gustav Cassel, 1866—1945) 瑞典经济学家，瑞典学派的创始人之一。斯德哥尔摩大学教授。依据货币数量说，倡导*购买力平价说。从"稀少性原理"出发，采取一般均衡理论，以价格形成为其理论体系的中心。是"价值无用论"的主要倡导者。主要著作有《理论社会经济学》、《一九一四年以后的货币与外汇》。

卡塞姆 (Abdul Karim Kassem, 1914—1963) 伊拉克总理 (1958—1963)。军人出身。1956 年成为"自由军官组织"领导人。1958 年领导七月革命，推翻费萨尔王朝，建立伊拉克共和国，任总理兼武装部队总司令、代理国防部长。执政期间，颁布土地改革法，退出"巴格达条约组织"。1963 年 2 月在复兴党发动的政变中被推翻并处死。

卡赛拉 (Alfredo Casella, 1883—1947) 意大利作曲家、钢琴家。意大利现代派作曲家集团"先锋"的主要成员。曾在巴黎音乐学院从福雷等人学作曲，又师从法国钢琴家狄埃梅 (Louis Diémer, 1843—1919)。毕业后在该院执教，并一度任罗马圣茜茜莉亚学院附属音乐学校钢琴系主任。1917 年在意大利创办民族音乐学会。1938 年前常在欧美各国从事演出活动，推广现代主义音乐。其创作属新古典主义流派，作品有歌剧《蛇女》、《奥菲欧的故事》，舞蹈喜剧《瓮》，交响曲三部，乐队组曲《意大利》，以及协奏曲、重奏曲、钢琴曲、独唱曲等。撰有《从完全终止的历史回溯音乐的流变》、论文集《21+26》以及巴赫、贝多芬等的评传。

卡德尔 (Edvard Kardelj, 1910—1979) 南斯拉夫共产主义者联盟领导人之一。1928 年加入南斯拉夫共产党。1938 年当选政治局委员。第二次世界大战期间参与领导反法西斯游击战争，战后历任联邦政府副主席，外交部长，南共联盟中央主席团委员、中央书记，联邦执委会副主席，劳动人民社会主义联盟总书记等职。1963—1967 年任联邦议会主席。1974 年为联邦主席团委员。

卡比马唑 (Carbimazole) 亦称"甲亢平"。抗甲状腺药。在体内逐渐水解释放出甲巯咪唑而显效。能抑制甲状腺素的合成。用于甲状腺功能亢进，作用较快而持久。可能出现白细胞减少，

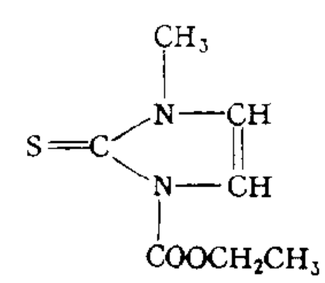

卡比马唑结构式

须定期查血象。孕妇、哺乳期妇女禁用。

卡比尔人 (Kabyle) 柏柏尔人一支。约 330 万人(1995 年)。分布在卡比利亚和奥雷斯地区。语言属闪含语系柏柏尔语族,通用阿拉伯语。信伊斯兰教。从事农牧混合经济,不少人流入城市和工业区做工。

卡瓦列罗 (José de la Luz y Caballero, 1800—1862) 古巴哲学家、教育家。哈瓦那圣卡洛斯神学院毕业。曾任母校教授。倾向唯物主义的感觉论,认为必须摆脱一切独断论,研究人的生活规律和自然规律。主张改革教育制度,要求加强自然科学的教学。主要著作有《选民的哲学》、《哲学谈话》、《关于物理学的谈话》等。

卡什凯人 (Kashgais) 一译"卡什盖人"。伊朗西南部的民族,与巴赫蒂亚尔人为邻。约 60 万人(1995 年)。语言属阿尔泰语系突厥语族。信伊斯兰教,属什叶派。主要从事牧羊业。部分已定居务农、织毯。过去很多人从事驮运业。

卡文迪许 (Henry Cavendish, 1731—1810) 英国物理学家、化学家。学于剑桥大学。英国皇家学会会员。1798 年用扭秤实验验证了万有引力定律,从而确定了引力常数和地球的平均密度。在化学上,证明了水和空气的组成。著有《关于空气的实验》。

卡巴胆碱 (Carbachol) 亦称"氨甲酰胆碱"。化学式 $(CH_3)_3N^+CH_2CH_2OCONH_2 \cdot X^-$。拟胆碱药。化学性质稳定。能抵抗*胆碱酯酶的作用。对胃肠道和膀胱等平滑肌的兴奋作用强而持久。用于手术后肠管和膀胱无力(腹气胀和尿潴留)。毒性强,应慎用。

卡尔大公 (Ludwig Johann Karl, Erzherzog von Österreich, 1771—1847) 奥地利军事理论家。奥皇弗兰茨一世 (Franz I,1804—1835 年在位,即神圣罗马帝国皇帝弗兰茨二世)之弟。1793—1809 年参加对法战争,为拿破仑一世之劲敌。在最高军事委员会主席、陆军大臣任内,实行军制改革。1796 年升元帅。1809 年第五次反法同盟期间任奥军总司令。著有《从 1796 年德国战局论战略原理》、《论将领的战术》等。

卡尔巴拉 (Karbalā') 伊拉克中部城市,卡尔巴拉省首府。在幼发拉底河下游右岸的迈杰拉运河 (Majarrah) 畔。人口 18.5 万(1985 年)。粮食、椰枣贸易甚盛。公元 7 世纪起为伊斯兰教什叶派圣地,有该派创始人阿里的陵墓。旅游业发达。

卡尔加里 (Calgary) 加拿大西南部城市。跨鲍河 (Bow) 两岸,西近落基山麓。市区面积 1 189.4 平方公里,人口 71.1 万(1991 年);大市区人口 75.4 万 (1991 年)。1893 年设市。1914 年后发现石油、天然气,城市迅速发展。加拿大石油工业中心。主要工业有炼油、石油化工、化肥、机车修配、面粉、肉类加工、酿酒等。周围农牧产品集散和商业中心。横贯大陆的铁路、公路干线经此,城北有国际机场。市内多文化教育设施。

卡尔达诺 (Gerolamo Cardano, 1501—1576) 旧译卡当。意大利数学家、医生。帕多瓦大学医学博士。曾任帕维亚大学和博洛尼亚大学教授。1545 年著《大术》,首先介绍了从塔尔塔里亚 (Niccolò Tartaglia, 1499—1557) 那里得来的三次方程的解法,及其学生费拉里 (Ludovico Ferrari, 1522—1565) 发现的四次方程的解法。在医学上,首次对斑疹伤寒作了病理描述。有自传《我的生活》。

卡尔杜齐 (Giosuè Carducci, 1835—1907) 意大利诗人。曾任博洛尼亚大学文学教授。曾参加工人运动,1872 年加入第一国际意大利支部,不久退出,同资产阶级自由派接近,后任参议院议员。前期作品《撒旦颂》、《致朱塞佩·加里波第》、《土耳其人的收获》等,反对天主教会和封建制度,拥护资产阶级革命。后期诗歌《野蛮颂》、《韵律和节奏》等,多运用历史题材,抒写个人感情。还著有《意大利民族文学发展史》。获 1906 年诺贝尔文学奖。

卡尔纳普 (Rudolf Carnap, 1891—1970) 哲学家、逻辑学家,逻辑实证主义的主要代表之一。原籍德国。耶拿大学哲学博士。曾在维也纳大学、德意志大学(今查尔斯大学)执教,为维也纳学派重要成员。1935 年去美国,任芝加哥大学、加利福尼亚大学教授。1941 年入美国籍。其思想发展一般认为可分三个阶段。第一阶段至 20 世纪 30 年代初止,以阐发逻辑经验主义为特征,主要有《世界的逻辑结构》等著作。第二阶段为 1934—1936 年,以阐发句法学为特征,认为哲学是语言的逻辑句法,主要有《哲学与逻辑句法》等著作。第三阶段从 1936 年起,以阐发哲学语义学为特征,不仅将语言的形式方面,而且将语言的涵义方面也作为研究对象,主要著作有《语义学导论》、《符号逻辑引论》等。

卡尔莫纳 (Antonio Oscar de Fragoso Carmona, 1869—1951) 葡萄牙总统 (1928—1951)。1922 年升为将军。1926 年参加军人政变后,任总理兼陆军部长,成为军人专政政府的首脑。1928 年起多次连任总统。1932 年*萨拉查任总理后,实权逐渐丧失。

卡尔维诺 (Italo Calvino, 1923—1985) 意大利小说家。生于古巴,随父母移居意大利。主要作品有长篇小说《通向蜘巢的小径》、《如果在一个冬晚,有一位旅人》,长篇小说三部曲《我们的先人》(《分为两半的子爵》、《树上的男爵》、《乌有骑士》)等。另编有《意大利童话》。

卡尔德隆 (Pedro Calderón de la Barca, 1600—1681) 西班牙剧作家。生于贵族家庭。长期为王室写作。后在教会供职,被任命为国王的名誉神父。写有喜剧一百二十部、宗教剧八十部、短剧二十部。大多宣传宗教观点和人生无常、寄希望于来世的悲观思想。少数作品中也有肯定现世幸福的人文主义主题。剧作结构严谨,情节复杂,富有抒情特点。代表作为《人生如梦》,其他主要作品还有《空气的女儿》、《查拉美亚的法官》、《温顺的妇人》、《始终不渝的王子》等。

卡托维兹 (Katowice) 波兰中南部城市,卡托维兹省首府。人口 35.5 万 (1994 年)。1598 年始见于记载。19 世纪后期随采煤工业发展而兴起。全国最大的铁路枢纽。采煤工业中心,有钢铁、重型机械、化学、炼锌、电子、印刷等工业。有综合性大学、矿业大学和煤炭工业研究所。

卡托普利 (Captopril) 亦称"巯甲丙脯酸"。抗高血压药。作用较强和口服有效的血管紧张素 I 转化酶抑制剂。能减少血管紧张素II的生成和缓激肽的水解,从而舒张外周血管,降低总外周阻力而降压,还能降低肾血管阻力,增加肾血流量。降压时不伴有反射性心动过速。用于治疗原发性及肾性高血压。副作用有呛咳、皮疹、发热,少数患者可有粒细胞减少及蛋白尿,还可增加血钾浓度。

卡廷事件 1940 年春波兰战俘被集体枪杀的事件。1939 年 9 月,苏联乘德国入侵波兰之机,出兵占领*寇松线以东波兰领土,并俘虏大批波兰军人。1940 年 4 月,在斯摩棱斯克附近卡廷 (Катен) 森林 4 421 名波兰军人被处

决。后该地区被德军占领。1943 年 4 月，德国占领当局宣布在卡廷森林内发现被杀波兰军人尸坑。苏联政府旋声称此事与己无关，而系德军所为。第二次世界大战后，此事件成为悬案。1990 年 4 月，苏联正式承认事件制造者为当时的苏联内务部门。

卡伦津人 (Kalenjin)　肯尼亚的民族。尼洛特人的南支，中世纪自埃塞俄比亚和苏丹交界地区迁入。约 331 万人 (1995 年)。主要分布在肯尼亚西部(311 万)，另有少数分布在坦桑尼亚北部(20 万，亦称"塔托格人")。语言属尼罗-撒哈拉语系沙里-尼罗语族。多持传统信仰，崇拜祖先和自然力。从事农牧业，饲养牛羊。

卡那霉素 (Kanamycin)　由卡那链丝菌培养液提得的抗生素。对多种革兰氏阴性菌、革兰氏阳性菌和结核杆菌等都有抗菌作用。易使细菌产生耐药性。主要用于耐青霉素的葡萄球菌和革兰氏阴性杆菌所致的败血症、泌尿道感染、肺炎、腹膜炎等。肠道内不易吸收，一般作肌内或静脉滴注。可引起肾脏损害和听觉障碍，故不应作为首选药物。其半合成衍生物如阿米卡星(丁胺卡那霉素)，对细菌所产生的钝化酶稳定，故多种耐药的菌株，对本品仍较敏感。

卡芬雅克 (Louis Eugène Cavaignac, 1802—1857)　法国陆军将领。1832 年起奉派侵占阿尔及利亚。1844 年升准将，1848 年任阿尔及利亚总督。同年任陆军部长，血腥镇压巴黎*六月起义；一度为第二共和国政府首脑；同年竞选总统失败。其名字后来成为屠杀工人的刽子手的代称。

卡杜尔拉 (Alejandro García Caturla, 1906—1940)　古巴作曲家。曾在哈瓦那和巴黎学习作曲。曾创建加勒比音乐会乐队和古巴室内乐队，并自任指挥。作有管弦乐组曲《古巴舞曲三首》、供合唱和乐队演出的宗教仪式交响诗《扬巴-哦》、八件木管乐器与钢琴合奏的《第一古巴组曲》、管弦乐《仑巴》、十四件乐器合奏的《本拜组曲》、钢琴《奏鸣曲与前奏曲》等，富有古巴的民族色彩、错综复杂的节奏与现代派和声。

卡利卡特 (Calicut)　亦称科泽科德。印度西南部喀拉拉邦港市。临阿拉伯海。人口 45.7 万 (1991 年)。公元 7 世纪即为印度和阿拉伯人贸易中心。古代以手工织布业著名，17 世纪初印度输往英国的棉布被称为"卡利科"(Calico)，卡利卡特即由此得名。附近盛产椰子、咖啡等。有椰子纤维加工、椰油制造、纺织、锯木、塑料等工业。

卡努里人 (Kanuri)　西非地区跨界民族。分属尼日利亚(420 万人)、尼日尔(80 万人)和乍得(约 15 万人)等国。约 515 万人(1995 年)。语言属尼罗-撒哈拉语系撒哈拉语族。多信伊斯兰教。主要从事农牧业，部分从事手工业。

卡纳达人 (Kannadas)　自称"卡纳季加人"，亦称"卡纳拉人"。印度民族之一。约 3 629 万人(1995 年)。主要分布在卡纳塔克邦，其余在邻近各邦。语言属达罗毗荼语系。多信印度教，少数信伊斯兰教和天主教。主要从事农业。另有近 3 万人在新加坡。

卡纳拉人 (Kanarese)　即"卡纳达人"。

卡若遗址　中国新石器时代的重要遗址。在西藏昌都加卡区卡若村。1978—1979 年发掘。年代约为公元前 3200 — 前 2000 年。命名为卡若文化，是澜沧江上游地区的代表性遗存。发现房址二十八座，圆形或方形的圜底房屋无立壁，以室内的立柱和周边的斜柱搭成圆锥形窝棚式建筑。半地穴式房子普遍以草拌泥涂抹穴壁，后进步为贴靠穴壁垒砌石墙，有的还在上部续建一层楼居，显示了鲜明的地方建筑特色。地面式建筑室内柱洞排列一般都较规则，初具"间"的雏型。工具以大型打制石器为主，还有细石器和磨制石器，骨器也较丰富。几何图案形刻划纹的陶器最富特征，个别的兼施黑色彩纹。所有陶器都是平底，器形简单。发现有农作物粟和家畜猪牛遗骨，经济生活以粟作农业为主，兼营狩猎。

卡拉干达 (Караганда)　哈萨克斯坦第二大城，卡拉干达州首府。在哈萨克丘陵北部。人口 59.6 万(1993 年)。地处卡拉干达煤田区中心，20 世纪 30 年代随铁路通达和煤炭基地建设而兴起。1934 年建市。工业以采煤为主，还有矿山机械制造、建筑材料、食品加工等部门。设有哈萨克斯坦科学院分院、高等院校、地志博物馆、植物园等。

卡拉瓦乔 (Michelangelo Merisi da Caravaggio，约 1573—1610)　意大利画家。从米兰画家培德查诺 (Simone Peterzano) 学画，并受威尼斯派的影响。初期多作风俗画及静物画，后成为以宗教改革者的批判精神来处理宗教题材的倡导者。擅长运用强光黑影突出主要物体，删除烦琐的细节描绘，具有刚劲的风格，成为对抗卡拉齐兄弟学院派的重要力量。对 17 世纪欧洲现实主义绘画的发展有较大影响。作品有《女卜者》、《马太的神召》、《耶稣之葬》、《酒神》、《弹曼陀林的女郎》等。

卡拉巴尔 (Calabar)　尼日利亚克罗斯河州 (Cross River) 首府。在东南端，卡拉巴尔河东岸，距河口约 64 公里。人口 12.6 万(1983 年)。15—19 世纪西欧各国殖民者掠夺来的奴隶曾由此输出。为橡胶、棕油的贸易、加工中心和出口港。近海渔业很盛。有鱼类加工、水泥、锯木等工厂。有航空站。

卡拉姆辛 (Николай Михайлович Карамзин，1766—1826)　俄国作家、历史学家。主要作品中篇小说《可怜的丽莎》，写一个农村少女被贵族遗弃而自杀的故事，充满感伤情调。1803 年起担任宫廷史官，专事历史研究。所编《俄国通史》十二卷，资料丰富，文笔清丽。

卡拉迦列 (Ion Luca Caragiale, 1852—1912)　罗马尼亚剧作家、作家。生于流浪艺人家庭，做过报刊编辑、剧院经理等。写有八个剧本以及小说、政论。代表作剧本《一封遗失的信》，揭露资产阶级政党在选举中玩弄的卑鄙手段。短篇小说《在战时》、《罪恶》、《一等奖》等，描写当时罗马尼亚小市民的生活，讽刺资产阶级政府的倒行逆施。因其作品触怒当局，1904 年后流亡国外。还写有政论《1907，由春到秋》，抗议统治阶级镇压农民起义。

卡罗瑟斯 (Wallace Hume Carothers, 1896—1937)　美国化学家。曾在伊利诺伊大学、哈佛大学、杜邦公司任教和从事研究工作。美国全国科学院院士。1931 年合成氯丁橡胶。1937 年发明用熔融法制造第一个聚酰胺纤维品种 —— 尼龙 66。次年形成工业化生产，奠定合成纤维工业基础。

卡图卢斯 (Gaius Valerius Catullus，约前 84—约前 54)　古罗马诗人。生于维罗纳 (Verona)。年轻时移居罗马。参加号称"新诗人"的团体。作品以抒情诗最著名，传世的作品共一百十六篇，大多抒写他对勒斯比娅的爱情。还写有挽歌和讽刺诗等。其诗作对文艺复兴和后世欧洲抒情诗的发展很有影响。

卡佩王朝　法国王朝 (987—1328)。因建立者休·卡佩 (Hugues Capet, 约 940—996) 得名。初时，王权软弱，大

封建主割据称雄。12 世纪起得市民、中小封建主支持，兼并封建领地，加强王权。1302 年首次召开“三级会议”，正式形成封建等级君主制。后为瓦罗亚王朝取代。

卡的普南 他加禄语 Katipunan 的音译，意为“协会”，全名“民族儿女最尊贵协会”。菲律宾反对西班牙殖民统治的秘密革命团体。1892 年 7 月 7 日由*滂尼发秀在马尼拉领导创立。主张“保卫被压迫者，与压迫者作斗争”。成员主要是小资产阶级、农民、城市贫民和知识分子。领导机关为最高委员会。1896 年发动并领导*菲律宾独立战争。翌年阿奎纳多集团夺取领导权，杀害滂尼发秀，组织遂解体。

卡珊德拉 (Cassandra) 一译珈桑德拉。希腊神话中的特洛伊公主。得*阿波罗帮助，能预卜吉凶，但因拒绝阿波罗的求爱，受到诅咒，从此无人再信她的预言。

卡莱斯基 (Michael Kalecki, 1899—1970) 波兰经济学家。早期曾受马克思主义政治经济学的启蒙教育，30 年代初独立地先于凯恩斯的《就业、利息与货币通论》一书提出了有关的主要观点。曾去英国一些大学工作，并先后在联合国秘书处及波兰政府中任职。晚年致力于动态经济学和社会主义经济增长的研究。1957 年被选为波兰科学院通讯院士，1966 年为院士。主要著作有《经济波动理论文集》、《动态经济学研究》、《充分就业的政治方面》、《社会主义与混合经济的经济增长论文集》等。

卡特赖特 (Edmund Cartwright, 1743—1823) 动力织机的发明者。英国人。原为传教士。18 世纪后期，英国棉纺业已使用动力，但棉织业还依靠手织。他于 1785 年发明动力织机，效率较前提高 40 倍。但这种织机异常笨重，不甚完善，后经约翰逊 (Thomas Johnson)、拉德克利夫 (William Radcliffe)、霍洛克斯 (John Horrocks) 等人在二十多年中不断改进，才在织布业中大量推广。

卡诺定理 法国物理学家、工程师*卡诺在 1824 年发表的关于热机效率的定理：所有工作于两个给定温度之间的热机，以可逆机的效率为最大。从卡诺定理还可推得如下结论：所有工作于两个给定温度之间的可逆机，其效率相等。参见“卡诺循环”。

卡诺循环 热力学中理想的热力循环。由四个过程组成：(1) 定温加热，工质的容积膨胀；(2) 绝热膨胀，工质的温度降低；(3) 定温放热，工质的容积压缩；(4) 绝热压缩，工质的温度升高，并回到开始时的状态，完成一个循环。一切热力循环在上下限热力学温度 T_1 和 T_2 相应相同的条件下，卡诺循环的热效率最高。因法国物理学家、工程师*卡诺于 1824 年首先提出而得名。卡诺循环热效率公式 $\eta=1-T_2/T_1$ 指出了一切热机提高热效率的方向。

卡基纳达 (Kākināda) 印度东南部安得拉邦 (Andhra) 港市。在戈达瓦里河三角洲东部，濒孟加拉湾。人口 22.7 万(1981 年)。沿岸水浅，海轮停泊岸外数公里。萨尔特河 (Salt) 南为工业区。以乐器制造和炼铝业闻名，多碾米厂。

卡勒瓦拉 一译《英雄国》。芬兰民族史诗。原为中世纪芬兰口头流传的民间歌曲，包含许多古代神话和传说，后用文字记录下来。1835 年由*伦洛特搜集整理出版，1849 年又出版增订本，分为五十曲，共二万二千七百九十五行。史诗描写卡勒瓦拉的英雄们和北方氏族波约拉争夺“三宝”(制造谷物、盐和金币的三个神磨)的故事，反映了芬兰人民在氏族社会瓦解时期的生活和思想。主人公大多是劳动人民。史诗对芬兰诗歌的发展有一定影响。

卡菲尔人 (Kafirs) ❶阿拉伯人对住在阿富汗东北部和巴基斯坦吉德拉尔 (Chitrāl) 地区非伊斯兰教徒的称呼，意即“异教徒”。现阿富汗境内的改称“努里斯坦人”。❷18 世纪布尔人对南非科萨人的贬称。源出阿拉伯语，意即“非伊斯兰教徒”，“不懂文明者”。随后成为白人殖民者对南非班图各族的蔑称。

卡累利人 (Карелы) 旧译“卡累利阿人”。俄罗斯民族之一。由公元 10 世纪前后住在拉多加湖和奥涅加湖地区的维普斯人、北部的萨阿米人，并吸收斯拉夫人成分，长期结合而成。共 13.1 万人(1995 年)。分布在卡累利阿共和国和特维尔州。语言属乌拉尔语系芬兰-乌戈尔语族。信俄罗斯正教。主要从事工农业。

卡萨尔斯 (Pablo Casals, 1876—1973) 西班牙大提琴家。学于巴塞罗那及马德里。1889 年起到世界各国演出。1919—1936 年在巴塞罗那组织交响乐团并任指挥。1936—1939 年西班牙内战时期，支持人民阵线。1939 年因不愿在西班牙法西斯统治下生活，移居法国南部普拉德 (Prades)。此后，进行演出和讲学活动，并创办卡萨尔斯音乐节。晚年定居波多黎各。演出曲目广泛，尤擅演奏巴赫的无伴奏组曲。其演奏和教学活动对现代大提琴演奏艺术的发展影响颇大。

卡塔卡利 译自梵语 Kathākali。印度古典舞剧。与*婆罗多舞、卡塔克舞、曼尼普利舞等并为印度传统舞蹈主要舞种。起源于印度西南部喀拉拉邦，后传播渐广，至今已有三百年以上历史。表演内容大都为印度史诗《罗摩衍那》、《摩诃婆罗多》以及“往世书”中的神话故事。表演者皆为男演员，只舞不唱，仅能发出感叹声，舞蹈节奏鲜明有力，程式繁复多变，特别注重眼神及面部表情。服装多穿肥大的白裙，化装皆有谱式，夸张而华丽。

卡塔尔人 (Qatarians) 又称“卡塔尔阿拉伯人”。卡塔尔的民族，阿拉伯人的一部分。有 19.5 万人 (1995 年)，约占全国人口 39%。讲阿拉伯语，属闪含语系闪语族。仍保留部落组织结构。信伊斯兰教，多属瓦哈比派。主要从事农业，兼事渔业、畜牧业，部分在石油企业做工。

卡塔尼亚 (Catania) 一译喀大尼亚。意大利西西里岛东部城市，在埃特纳火山南面。滨爱奥尼亚海。人口 32.7 万(1993 年)。建于公元前 729 年。古希腊、罗马时代已为繁荣城市。屡遭埃特纳火山喷发损毁。18 世纪重建。有机械、化学、纺织、食品等工业。西西里岛的重要港口。铁路枢纽。有大学 (1434 年创建)、博物馆、植物园等。古迹有古希腊、古罗马剧场遗址、露天竞技场等。

卡塔西斯 即“净化作用”。

卡塔耶夫 (Валентин Петрович Катаев, 1897—1986) 苏联作家。长篇小说《时间呀，前进！》为其成名作。主要作品有长篇小说四部曲《黑海波涛》(《雾海孤帆》、《草原上的田庄》、《冬天的风》、《为了苏维埃政权》)。卫国战争时期写有中篇小说《团的儿子》。

卡塔赫纳 (Cartagena) 哥伦比亚北部港口和石油加工中心。临加勒比海卡塔赫纳湾。人口 51.7 万 (1992 年)。建于 1533 年。16 世纪中期曾为西班牙掠夺南美财富转运港和奴隶市场。多古建筑。1926 年随马格达莱纳河流域油田开发而成为主要油港和石油加工中心。腹地为农牧业产品集散地。工业以炼油、石油化工、纺织、制革、食品、船舶修理为主。旅游业较盛。有国际机场。

卡彭铁尔 (Alejo Carpentier, 1904—1980) 古巴小说家、音乐学家。曾参加创办古巴先锋派文艺杂志《前进》。

1927 年因反对独裁统治，被捕入狱。出狱后流亡国外。1959 年回国，任国家出版社社长、驻法使馆文化参赞等职。所作长篇小说《消逝的脚步》刻画受西方文明冲击的美洲现实，《这个世界的王国》用魔幻现实主义手法反映 18 世纪海地革命和人民对自由的向往，《埃古-扬巴-奥！》揭示古巴艺术和生活中的非洲因素，《启蒙世纪》描写法国大革命时期西印度群岛发生的事件，《方法的帮助》讽刺和抨击独裁者及其残暴统治。被认为是拉丁美洲现代小说的先驱。还有论著《古巴的音乐》、《拉丁美洲的文学和政治意识》等。

卡斯尔雷 (Robert Stewart, Viscount Castlereagh, 1769—1822) 英国外交大臣 (1812—1822)。托利党人。历任爱尔兰事务大臣、陆军大臣等职。积极推动英、奥、普、俄四国同盟 (1815 年)，在维也纳会议中支持梅特涅的政策。拥护 *神圣同盟，为避免过多卷入，1820 年以不干涉他国内政为由，拒绝该同盟关于参加对意大利皮埃蒙特 (Piemonte) 及那不勒斯和西班牙武装干涉的建议。

卡斯特里 (Castries) 西印度群岛圣卢西亚的首都和港口。位于岛西北岸。人口 7.4 万 (1992 年)。始建于 1650 年。天然良港，可泊吃水 12 米海轮。年吞吐量 300 多万吨，占全国外贸物资的大部分。工业以农产品加工为主。附近有古堡遗址、植物园。西北郊海滩为旅游疗养地。有飞机场。

卡斯蒂略 ❶安托尼奥·费利西亚诺·德·卡斯蒂略 (António Feliciano de Castilho, 1800—1875)。葡萄牙诗人。幼年失明。其创作由古典主义转向浪漫主义。主要作品有《埃科致纳尔西佐的信》、《春天》、《爱情与忧伤》、《城堡之夜》、《诗人的嫉妒》、《为农业祝福》等。❷弗洛伦西奥·马里·德尔·卡斯蒂略 (Florencio María del Castillo, 1828—1863)。墨西哥小说家。曾参加墨西哥人民反抗法国武装侵略的战争，被俘后死在狱中。作品有小说《百合花环》、《隐痛》、《天使的姐妹》等。

卡普暴动 1920 年 3 月 13—17 日德意志祖国党人卡普 (Wolfgang Kapp, 1858—1922) 策动的帝制派军人的政变。企图推翻魏玛共和国政府，恢复君主制。在*鲁登道夫等人支持下，暴动分子占领柏林的政府大厦，驱走议会和政府成员，宣布成立以卡普为首的"政府"。柏林及各地工人发动罢工和武装起义，粉碎了暴动。卡普逃亡国外。

卡蒙恩斯 (Luis Vaz de Camões, 约 1524—1580) 一译贾梅士。葡萄牙诗人、剧作家。曾在王宫中生活多年。后服役去非洲、印度等地，在战争中失去右眼。所作史诗《卢济塔尼亚人之歌》，共十章，长达九千多行，描写葡萄牙航海家达·伽马远航印度的经过。有浪漫主义色彩。还写有剧本《宴会主人》、《国王塞赛古》、《菲洛德莫》等和三百多首十四行诗、哀歌、讽刺诗。

卡德纳斯 (Lázaro Cárdenas, 1895—1970) 墨西哥总统 (1934—1940)。早年参加墨西哥革命。1928 年获少将衔。总统任内，实行铁路国有化，把美英石油企业收归国有，实行土地改革。第二次世界大战期间曾任国防部长。战后积极参加保卫世界和平的活动。曾任世界和平理事会副主席。

卡德摩斯 (Cadmos) 希腊传说中底比斯城的建立者。首创字母，发明书写方法。

卡扎尔王朝 一译恺加王朝。伊朗封建王朝 (1796—1925)。由卡扎尔部落 (Kajar) 的*阿迦·穆罕默德建立，定都德黑兰。统治时期，对内压迫和奴役各族人民，对外屈服于英俄侵略者。1925 年为*巴列维王朝取代。

卡冈诺维奇 (Лазарь Моисеевич Каганович, 1893—1991) 苏联领导人之一。1911 年加入俄国社会民主工党。1924 年为俄共(布)中央委员。1925—1928 年任乌克兰党中央第一书记。1928 年任联共(布)中央书记。1930 年为政治局委员，同年兼任莫斯科市委第一书记。1935 年起历任交通、重工业、燃料工业、石油工业人民委员等职。1938 年兼任苏联人民委员会副主席。卫国战争期间为国防委员会委员。战后任部长会议第一副主席等职。1952 年为苏共中央主席团委员。1957 年被解职。

卡介苗接种 (种 zhòng) 用于预防结核病的一种方法。将*卡介苗接种于新生儿或结核菌素试验阴性者，使其对结核病产生一定的免疫力。常用的接种方法为皮内注射和皮肤划痕法。接种有效时，4～12 周后结核菌素试验由阴性反应转为阳性。以后每隔 3～4 年进行复查，如结核菌素试验阴性时再接种。本法亦可用于预防麻风。

卡巴尔达人 (Кабардинцы) 俄罗斯北高加索的民族。其先民阿迪盖人原住库班河流域和黑海东岸，12—14 世纪由西向东迁今住地。共约 39.1 万人 (1995 年)。主要分布在卡巴尔达-巴尔卡尔共和国，部分在卡拉恰伊-切尔克斯共和国。语言属高加索语系阿布哈兹-阿迪盖语族，有文字。信伊斯兰教。主要从事农业，部分从事游牧业。另有少数人在西亚。

卡尔·马克思 全称《卡尔·马克思(传略和马克思主义概述)》。列宁为《格拉纳特百科词典》撰写的词条，1914 年 11 月完稿。编入《列宁全集》第二版第二十六卷。词条简要介绍马克思为无产阶级革命事业战斗的一生，概括阐述了马克思的学说和观点，指出：马克思主义是马克思的观点和学说的体系，是世界各国工人运动的理论和纲领。

卡尔马联合 丹麦、瑞典、挪威三国以丹麦王为共主的联合。1397 年在瑞典南部卡尔马城 (Kalmar) 正式结成。规定：三国须拥立丹麦女王玛格丽特 (Margrete, 1353—1412) 之妹的外孙埃立克 (Erik，约 1381—1459) 及其后裔为共主；外交、国防接受丹麦控制，司法、行政由瑞典和挪威自理。丹麦对瑞典、挪威的掠夺和压迫常激起两国人民的反抗。1523 年瑞典终将丹麦的势力逐出。丹麦和挪威的联合一直维持到 1814 年。

卡尔文循环 亦称"光合碳还原环"、"还原戊糖循环"。美国科学家卡尔文 (Melvin Calvin, 1911—　)等在 1942—1955 年间研究植物光合作用中二氧化碳的同化过程中，发现二氧化碳与二磷酸核酮糖作用变成两个磷酸甘油酸。磷酸甘油酸与叶绿体利用光能形成的还原辅酶 II(NADPH) 和腺苷三磷酸 (ATP) 作用形成磷酸糖，经一系列反应后，一部分变成蔗糖(淀粉)等光合产物，另一部分通过光合碳循环又变成二磷酸核酮糖再与二氧化碳反应。参见"希尔反应"、"光合磷酸化"。

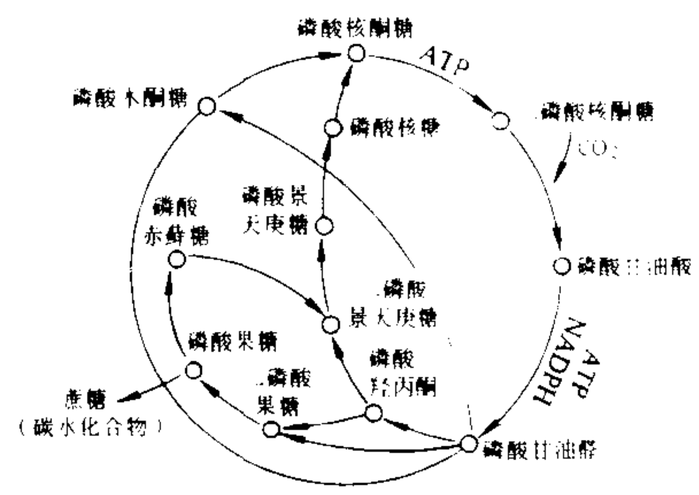

光合作用中二氧化碳的同化

粗线箭头表示二氧化碳转化成蔗糖的途径

卡尔菲尔特 (Erik Axel Karlfeldt, 1864—1931) 瑞典诗人。乌普萨拉大学毕业。当过教师。写有《荒地和爱情之歌》等诗集，主要描写故乡自然景色、农民的生活和风俗习尚。获1931年诺贝尔文学奖。

卡尔梅克人 (Калмыки) 俄罗斯民族之一。共17.4万人(1995年)。主要分布在卡尔梅克共和国，部分在西西伯利亚、中亚等地。中国文献称为"土尔扈特"，为蒙古卫拉特四部之一。16世纪末17世纪初由中国向西北迁移。语言属阿尔泰语系蒙古语族，有文字。部分信喇嘛教。从事农牧渔业。

卡尔曼滤波 供信号检测或状态估计用的一种实时递推滤波技术。1960年由美国数学家卡尔曼 (Rudolf Emil Kalman,1930—)创立，故名。

卡尔斯鲁厄 (Karlsruhe) 德国西南部城市。在莱茵河畔。人口28万(1992年)。1715年始建。铁路枢纽；河港。原子研究中心。有炼油、机器制造、电子电器等工业。有德国第一所工业大学(1825年)。

卡西尼定则 描述月球运动的法则。由天文学家*卡西尼于1693年提出，故名。有三项：(1)月球自转周期等于公转周期；(2)月球赤道与黄道相交成1°32′；(3)月球赤道相对于黄道的升交点与月球公转轨道相对于黄道的降交点重合。

卡里马科斯 (Callimachos，约前305—约前240) 古希腊学者，诗人。初在亚历山大城城郊讲学，后任职亚历山大城图书馆，将当时所藏全部图书整理编目，奠定研究希腊文学的基础。据称作品近八百篇，代表作为哀歌体诗集《起源》四卷，对罗马诗歌创作影响很大，但现存完整作品不多。

卡纳克神庙 古埃及底比斯的阿蒙神庙。遗址在今埃及中部尼罗河东岸的卡纳克 (Karnak，一译凯尔奈克)。始建于中王国，完成于新王国(十九王朝)。系一综合性巨大建筑群，其著名殿堂占地约5 000平方米，顶由一百三十四根圆柱支撑，中间十二根最大，每根高达20米以上，据说柱顶可站立百人。

卡林尼科夫 (Василий Сергеевич Калинников,1866—1901) 俄国作曲家。1885年学于莫斯科爱乐协会音乐-戏剧学校。作品质朴、抒情，富于俄罗斯风味。代表作《g小调第一交响曲》流传甚广。作品尚有《A大调第二交响曲》、交响音画《雪松与棕榈》、仅完成序幕的歌剧《一八一二年》、康塔塔《大马士革的约翰》，以及为阿·托尔斯泰的悲剧《沙皇波利斯》作的配乐等。

卡拉齐兄弟 洛多韦科·卡拉齐 (Lodovico Carracci, 1555—1619) 及其堂弟阿果斯丁诺·卡拉齐 (Agostino Carracci, 1557—1602)、阿尼巴·卡拉齐 (Annibale Carracci, 1560—1609)。意大利画家。主张用调和折衷方法来学习文艺复兴盛期的遗产。1585年在博洛尼亚开办美术学院传播他们的主张和教学方法，培养了一些画家。他们以宗教为题材的大量湿壁画和油画多为教会和贵族的需要服务。罗马法奈岁宫的装饰壁画是阿尼巴的代表作。

卡拉恰伊人 (Карачайцы) 北高加索的民族。由北高加索西部的古代山民和后来的阿兰人、保加尔人等长期结合而成。共15.6万人(1995年)。分布在俄罗斯卡拉恰伊-切尔克斯共和国及中亚。语言属阿尔泰语系突厥语族，有文字。信伊斯兰教，多属逊尼派。主要从事游牧业，兼事农业和手工业。

卡拉库尔羊 著名羔皮用绵羊品种。原产乌兹别克斯坦卡拉库尔 (Каракуль)。一般头稍长、耳大下垂。成年公羊大多有角，母羊多无角。被毛有黑、灰、棕、白、灰白和金、银等色，并随年龄增长而变化，除白色外，其他均变为不同程度的灰白色。尾肥大，每长及飞节以下。成年公羊体重60～70千克，母羊45～50千克。耐粗饲，耐干旱，肉质优良。以羔皮花纹美观，著称于世。

卡拉库尔羊

卡拉维洛夫 (Любен Каравелов,1837—1879) 保加利亚作家、思想家。1857—1866年旅居莫斯科，1869年旅居布加勒斯特，次年参加创建保加利亚革命中央委员会，并先后担任该委员会机关报《自由》与《独立》的主编。1875年脱离政治活动。在哲学上，认为物质不依赖于人的意识而客观地存在，感觉器官是人们认识外部世界的必经之路，但又认为理性与科学是历史的动力。写有小说、诗歌和政论等。中篇小说《旧日的保加利亚人》、《痛苦的命运》等，主要反映保加利亚人民在土耳其奴役下的痛苦处境。

卡罗尔一世 (Carol I, 1839—1914) 罗马尼亚大公(1866—1881)，国王(1881—1914)。被拥立为大公后，重视开发产业，发展教育。参加俄土战争。1878年罗马尼亚脱离土耳其独立，1881年成立王国。力图巩固君主立宪制度。1883年加入奥匈、德、意三国秘密联盟，对抗俄国。第一次世界大战爆发后企图参加德方作战，遭反对未果。

卡罗维发利 (Karlovy Vary) 捷克西端矿泉疗养城。东距布拉格113公里。人口6.1万(1981年)。建于1349年。多矿泉，水温39～72℃，富含多种矿物质，供饮用、沐浴和治病。以生产瓷器和精制玻璃品著称。有精制玻璃博物馆。有15—18世纪古迹。1950年起在此举行国际电影节。

卡迭石战役 古埃及与赫梯争夺叙利亚地区统治权的一次会战。约公元前1300年，埃及法老*拉美西斯二世率军进入叙利亚，被赫梯军队围困于奥伦特河 (Orontes) 畔的要塞卡迭石 (Kadesh，今叙利亚北部霍姆斯附近)；法老失利，得援军救助才退回埃及。约前1284年法老与赫梯缔订和约。其原文在埃及神庙和赫梯档案库里均有发现，为保留至今最早的条约文献。

卡洛米里斯 (Manolis Kalomóirēs, 1883—1962) 希腊作曲家、钢琴家。学于维也纳音乐学院。1906年起，曾在乌克兰哈尔科夫任教四年。归国后任雅典音乐学院教授及雅典希腊音乐学院院长。1926年创办民族音乐学院并任院长。作有歌剧五部、交响曲三部、管弦乐《希腊组曲》，以及钢琴协奏曲、小提琴小协奏曲、合唱曲、室内乐等。其歌剧《老工匠》，是希腊第一部民族歌剧。

卡萨布兰卡 (Casablanca) 即"达尔贝达"。

卡维尔盐漠 (Dasht-e-Kavīr) 波斯语意即"盐质大沙漠"。在伊朗中北部干燥盆地里。东西长450公里以上，南北宽100～200公里，平均海拔约800米。沙漠内部盐沼广布，富含多种有价值的矿盐。

卡赞扎基斯 (Nikos Kazantzakis, 1885—1957) 希腊作家。早年学习法律，曾去法国学哲学。1924年起写作长篇史诗《奥德修续纪》，引入种种现代思想和对社会问题的

探求。另有长篇小说《阿勒克西·卓尔巴斯的一生》、《再次受难的基督》、《兄弟残杀》等。1957年访问中国，在归途中病逝。

卡氏肺囊虫病 由卡氏肺囊虫引起的寄生虫病。多见于免疫功能低下的患者，在器官移植长期接受免疫抑制药和艾滋病患者中尤为多见。多呈急性肺炎，偶尔为全身性感染。典型临床表现为发热、干咳气促、呼吸困难、发绀等。X线片示两侧弥漫性肺泡性和间质性肺炎。喷他脒或磺胺类药与甲氧苄啶合用有特效。

卡巴列夫斯基 (Дмитрий Борисович Кабалевский, 1904—1987) 苏联作曲家、音乐教育家。毕业于莫斯科音乐学院，后留校执教。1940—1946年任苏联作曲家协会机关刊物《苏联音乐》主编。1952年当选为苏联作曲家协会书记。1969年起任苏联教育科学院主席团所属美育委员会主席。作品多以苏联现实生活为题材，主要有歌剧《塔拉斯一家》、《哥拉·布勒尼翁》，《第三交响曲：纪念列宁的追思曲》、《第四交响曲》，管弦乐《青年三部曲》，以及献给卫国战争牺牲者的清唱剧《安魂曲》等。

卡末林-昂内斯 (Heike Kamerlingh Onnes, 1853—1926) 荷兰物理学家。格罗宁根大学哲学博士。莱顿大学实验物理教授。长期从事低温下物体性质的研究，获取接近于热力学温度1开的低温，实现氢和氦的液化，发现超导性，由此而获1913年诺贝尔物理学奖。在热力学、磁光学等方面都有一定贡献。著有《地球自转的新证据》等。

卡尔·马克思城 (Karl-Marx-Stadt) 开姆尼茨的旧称。

卡西米尔三世 (Kazimierz III，1309—1370) 波兰国王(1333—1370)。在位时加强王权，力图削弱德意志贵族在波兰的势力。实行币制改革，保护商业和手工业，并创办克拉科夫大学。死后无嗣，皮雅斯特王朝终结。

卡西基亚雷河 (Río Casiquiare) 委内瑞拉南部奥里诺科河上游天然分洪道。洪水期分注内格罗河。长约400公里，宽200米，深10～15米。沟通奥里诺科同亚马孙水系。水量丰富，可通航。

卡米拉罗依人 (Kamilarois) 澳大利亚土著部落之一。1788年英国殖民者侵入以前，分布在澳大利亚东南部达令河流域。保存有初期氏族公社。近二百年来，受到殖民者的屠杀和压迫，到20世纪中叶已灭绝。

卡里阿斯和约 公元前449年结束*希波战争的和约。订于波斯首都苏萨(Susa)。因希腊代表卡里阿斯(Kallias，雅典人)而得名。规定：波斯放弃对爱琴海及赫勒斯滂地区的控制权，承认小亚细亚各希腊城邦独立。

卡利加里博士 一译《卡利加里博士的小屋》。德国故事片。闪电影业公司1920年摄制。汉斯·雅诺维兹与卡尔·梅育编剧。罗伯特·维内导演。康·伐德特和维·克劳斯主演。精神病院院长卡利加里博士对青年舍扎尔施行催眠术，把他作为在市集上供人观看的玩物，并驱使他夜间去杀人。舍扎尔终因耗尽精力而亡。卡利加里的阴谋败露后被当作疯子关进疯人院。影片刻意摧写残忍、急躁、幻想和疯狂的心理，风格怪异奇特，被认为是德国表现主义影片的代表作之一。

卡纳维拉尔角 (Cape Canaveral) 曾名肯尼迪角(1963—1973)。美国佛罗里达半岛东部的突出部分，与大陆隔狭长潟湖。著名的卡纳维拉尔宇航中心所在地。1962年设卡纳维拉尔角市，人口8 014(1990年)。

卡其·康贝尔鸭 著名蛋肉兼用鸭品种。原产英国。由康贝尔(A. Campbell)夫人用印度跑鸭、鲁昂(Rouen)鸭和公野鸭(*Anas boschas*)等杂交育成。卡其(khaki)为英语"黄褐色"之意。公鸭头、颈、尾及翅肩为青铜色，其余暗褐色；母鸭羽毛暗褐色，头颈黄褐色。成年公鸭体重2.3～2.5千克，母鸭2.0～2.3千克。年产蛋260个以上，蛋重70克左右，壳白色。

卡奔塔利亚湾 (Gulf of Carpentaria) 阿拉弗拉海的支海。靠澳大利亚东北岸，在阿纳姆地同约克角半岛之间。为澳大利亚北部最大海湾。南北长约600公里，东西最大宽度670公里。平均水深50～70米。海面水温冬季23～25℃，夏季29℃。盐度34.8。

卡拉卡拉敕令 公元212年罗马帝国皇帝卡拉卡拉(Caracalla, 211—217年在位)颁布的敕令。卡拉卡拉为绰号，本名安敦尼努(Antoninus)，故又称《安敦尼努律令》。规定除降人(dediticii)和奴隶外，予帝国境内全体自由居民以罗马公民权。旨在扩大帝国的统治基础，并增加税收来源。

卡拉苏克文化 俄罗斯西伯利亚南部的青铜时代文化。年代约当公元前2000年代末至前1000年代初。最初发现于米努辛斯克(Минусинск)附近的卡拉苏克河(Karacyk)畔，故名。经济生活以畜牧业为主。属母系氏族社会向父系氏族社会过渡阶段。典型器物有青铜曲柄刀和弓形铜器等。与中国商周时代文化似有关系。

卡拉库姆沙漠 (Каракумы) 突厥语意为"黑沙漠"。在中亚南部，土库曼斯坦境内。面积约35万平方公里。多沙垄和新月形沙丘。大陆性气候，气温日较差特大；年降水量60～150毫米。沿阿姆等河有绿洲。低地多盐土和龟裂土。大部地区春季生长短草，可供放牧。矿藏有硫黄、石油和天然气。卡拉库姆运河流经南部，可灌溉、通航。

卡拉哈里沙漠 (Kalahari Desert) 非洲南部内陆干燥区的总称，也称卡拉哈里盆地。北界赞比西河上源，南界奥兰治河，东起东经26°左右，西迄大西洋沿岸附近，面积约63万平方公里。主要在博茨瓦纳、纳米比亚境内。大部为内陆盆地，海拔900～1 100米。气候干燥，地面多干沟和黄色细沙，西部、北部有灌木和草本植物。西南部有卡拉哈里大羚羊国家公园。富金刚石、铜、铅、锌、钒等矿藏。

卡拉斯基利亚 (Tomás Carrasquilla, 1858—1940) 哥伦比亚小说家。1934年双目失明后以口授方式继续创作。以现实主义手法描绘广阔的社会场景，对资本主义提出尖锐批评。善于运用山区方言。长篇小说《我故乡的果实》，反映安蒂奥基亚山民的生活。还写有历史小说《约隆博侯爵夫人》，短篇小说集《孩子的内心》、《超人利希亚·克鲁斯》等。

卡洛斯·布洛山 (Calos Bulosan, 1915—1956) 菲律宾小说家、诗人。生于贫苦农民家庭。中学辍学后去美国。根据菲律宾民间传说写作讽刺小品，笔调清新。还著有自传体小说《美国在心中》和诗集《美国书简》、《巴达安之声》等。

卡特加特海峡 (Kattegat) 在丹麦日德兰半岛同瑞典之间。北经斯卡格拉克海峡与北海相连，南经厄勒和大、小贝尔特海峡通波罗的海。长220公里，宽60～140公里，水深10～124米。冬季沿岸结冰。主产鲱、鲭等。为波罗的海诸国通向大西洋的要道。

卡塔隆尼之战 亦称"沙隆之战"。西罗马帝国与匈奴人的一次会战。公元451年，匈奴帝国国王*阿提拉率大军越过莱茵河，突入高卢。6月，西罗马统帅埃齐乌斯(Flavius Aëtius, 约396—454)联合西哥特人等，与之大战于卡塔隆尼平原(Campi Catalaunici，约在今法国东北马恩河畔沙隆〔Chalonssur-Marne〕与特鲁瓦城〔Troyes〕之间)。结果阿提拉战败，匈奴退至莱茵河以东。

卡斯提尔王国 中世纪伊比利亚半岛中部卡斯提尔(Castile，一译卡斯蒂尔)地区的国家。公元10世纪为一伯爵领地，属雷翁王国。1035年建独立王国，后成为半岛上的强国之一。在西班牙*收复失地运动中，从阿拉伯人手中夺取大片土地。1469年其王位继承人*伊萨伯拉与亚拉冈王子斐迪南结婚。1479年两国正式合并，基本上完成西班牙的统一。

卡赫美士战役 公元前605年新巴比伦与米堤亚联合打败埃及的战役。新巴比伦国王*那波勃来萨派其子尼布甲尼撒二世，率联军进攻亚述帝国的残余势力。埃及法老尼科出兵援助后者。双方在幼发拉底河上游的卡赫美士(Carchemish)激战。结果埃及败退，亚述帝国灭亡。

卡布拉巴萨水库(Barragem Cabora Bassa) 非洲大型水利工程。在莫桑比克西北部，赞比西河上。1975年建成高168米、长330米大坝；形成面积2 660平方公里的人工湖。容水量640亿立方米。有发电、灌溉、航运之利。水电站装机容量120万千瓦，电力除供本国，还大量输出。

卡尔马特共和国 伊斯兰教什叶派的一支卡尔马特教派(Karmati)建立的国家。公元9世纪末，卡尔马特教派在伊拉克、叙利亚和阿拉伯半岛等地发动反对阿拔斯王朝的起义。899年以阿布·赛义德·哈桑·加纳比(Abū Sa'īd al-Hasan Jannābī,?—913)为首的起义军，在波斯湾西岸一带建立寡头制共和国，定都阿赫萨(al-Ahsa, 今胡富夫)。930年占领麦加。共和国延续至11世纪下半叶。

卡拉马佐夫兄弟 长篇小说。俄国*陀思妥耶夫斯基作(1879—1880)。在作者托名为"畜栏"的小城市里，地主老卡拉马佐夫与长子德米特里为争夺情妇，以及争执财产，势不两立；次子伊凡是玩世不恭的犬儒主义者，与长兄之间又交织着另一种爱情纠葛；小儿子阿辽沙热情正直，为宣扬基督教的博爱而奔走；老卡拉马佐夫的私生子斯麦尔佳科夫利用他们父子之间的不和，残忍地谋杀了生父。最后，长子涉嫌入狱，次子神经错乱，小儿子弃家远游，私生子则自杀身亡。小说深刻地揭示了19世纪七八十年代俄国社会的丑恶面目和尖锐矛盾，同时也通过作者理想中的人物阿辽沙的形象，宣扬博爱精神和以道德改造社会的观点。

卡拉卡尔帕克人(Каракалпаки) 乌兹别克斯坦的民族。咸海南岸古代居民萨基-马萨格特人的后裔。约42.4万人(1995年)。主要分布在卡拉卡尔帕克，部分在费尔干纳等地。语言属阿尔泰语系突厥语族，有文字。信伊斯兰教，属逊尼派。从事畜牧业、农业和渔业。另有两万人在阿富汗。

卡萨布兰卡会议 ❶美国总统罗斯福同英国首相丘吉尔于1943年1月14—23日在摩洛哥的卡萨布兰卡举行。主要讨论：未来法国的政治制度问题；土耳其在战争中的立场问题；盟国未来的作战计划。会议在研究关于法属北非行政机构问题时，邀请法国的戴高乐和吉罗(Henri Giraud, 1879—1949)出席，并促使戴高乐和吉罗达成协议。会议还划分了两国在亚洲的势力范围——英国对中东和巴尔干的军事和政治负完全"责任"，美国对远东负同样的"责任"；商定在意大利南部西西里展开军事行动的作战计划。❷阿拉伯联合共和国(埃及、叙利亚)、阿尔及利亚、几内亚、加纳、马里、摩洛哥的国家首脑和利比亚的代表于1961年1月4—7日在摩洛哥卡萨布兰卡举行。主要讨论非洲各国人民在政治、经济、文化等方面维护主权，消灭各种形式的殖民主义等问题，强调非洲国家间的团结，坚决支持非洲人民的爱国正义斗争。会议决定建立非洲国家组织，并通过了《卡萨布兰卡非洲宪章》。

卡斯特尔维特罗(Lodovico Castelvetro, 1505—1571) 意大利文艺理论家。因强调理性与经验，拒绝盲从古典权威，被指控犯有"不敬上帝罪"而被迫流亡国外。主要美学著作《〈诗学〉提要与注释》，被认为是文艺复兴时期对亚里士多德的美学思想持批判继承态度的革新派主要代表之一，与持纯继承态度的保守派之间的争论，在西方美学史上被称为"第一次古今之争"。认为美感的来源是题材的新奇和难能的技巧。在戏剧史上，被认为是"三一律"的最早提出者之一。

卡斯特洛·布兰科(Camilo Castelo Branco, 1825—1890) 葡萄牙作家。在波尔图科技学院和外科医学院学习时开始写作。后因双目失明而自杀。早期作品多采用浪漫主义手法，后转向现实主义。善于刻画人物的内心世界。写有小说《里斯本的秘密》、《被毁灭的爱情》、《天使的堕落》、《我的故事》、《普拉津斯的巴西女人》、《犹太人》等二百六十多部。

卡富埃国家公园(Kafue National Park) 亦称"卡富埃野生动物公园"。非洲面积最大的天然动物园之一。1950年始建。在赞比亚中西部、卡富埃河中游右岸。面积约2.24万平方公里。是多种野生动物繁衍、生息地。鸟类品种繁多，森林栖息野象、河马、斑马、野牛、狮子、长颈鹿、豹、羚羊等。非洲著名旅游地。

卡尔·蔡司联合企业 德国的光学机械工业联合企业。前身为卡尔·蔡司工厂，1846年由卡尔·蔡司(Carl Zeiss, 1816—1888)创建。现除设在耶拿的总厂(拥有科学仪表制造业生产设备的80%)和两个附属厂外，还在各地设有十多个工厂，并拥有一个规模庞大的研究中心。总管理处在耶拿。

卡托·堪布累齐和约 结束*意大利战争的和约。1559年4月，以法国为一方，西班牙、英国、萨伏依公国等为另一方，在法国卡托·堪布累齐(Le Cateau-Cambrésis)签订。规定：法国在意大利占有的领土大部分归属西班牙，并放弃对意大利的一切要求。战争中支持西班牙的萨伏依公国取得皮埃蒙特大部地区。法国在洛林只保留梅斯、土尔和凡尔登，并从英国手中赎回加来港。

卡努多斯农民战争 巴西巴伊亚州农民争取土地的武装起义。1893年自称"上帝使者"的马西埃尔(Antônio Vicente Mendes Maciel, 1828—1897)以废债抗税为口号，借宗教信仰在卡努多斯村(Canudos)建立村社，实行土地公有制，吸引农民数千人。1896年11月起义，多次击败政府军。次年10月被镇压。

卡斯特罗·阿尔维斯(Antônio Frederico de Castro Alves, 1847—1871) 巴西诗人。曾参与组织反对奴隶制的团体。主张废除奴隶制，建立共和国。所作诗歌热情奔放，富有民主革命精神。有"奴隶歌手"之称。主要作品有诗集《非洲之声》、《黑奴集》，对压迫和奴役人民的统治者表

示愤怒。其中《黑奴船》、《人民当权》、《向帕尔马里斯致敬》、《世纪》等篇，抨击奴隶制的罪恶，歌颂自由民主的未来，尤为著名。还写有诗集《浮沫》等。

卡萨布兰卡非洲宪章 简称《非洲宪章》。1961年1月7日在摩洛哥卡萨布兰卡举行的非洲国家首脑会议上通过。宪章宣布：与会各国决心促进非洲各地自由的胜利和团结一致；通过提供支援来解放仍然处于外国统治下的非洲领土；消灭各种形式的殖民主义；加强非洲国家间经济、社会和文化等方面的合作。还决定在条件许可的情况下尽快设立非洲协商议会，非洲政治、经济、文化等委员会及非洲联合最高司令部。

卡罗维发利国际电影节 捷克斯洛伐克1946年创办。1993年起由捷克主办。第一至第四届在马里亚温泉市举行。第五届起移至卡罗维发利，故名。除1953年和1955年停办外，每年均于六七月份举行，为期两周。1959年起改为两年举行一次。活动项目有影片比赛、会外映出和专场映出、电影回顾展、电影讨论会、影片交易等。1948年起授奖。奖品有"水晶地球仪奖"(分为大奖和主要奖)、评委会特别奖、"利迪策玫瑰奖"等。

卡尔·马克思《一八四八年至一八五〇年的法兰西阶级斗争》一书导言 恩格斯写于1895年2月14日—3月6日之间。研究了19世纪下半期欧洲资本主义发展的新情况，总结了欧洲工人运动的新经验，发展了马克思主义的革命斗争策略思想。指出，1848年欧洲经济发展状况远没有成熟到可以铲除资本主义生产的程度，他和马克思当时提出的无产阶级伟大决战已经开始的估计不切实际，旧的斗争策略需要修改。强调无产阶级革命只能是真正大多数人的革命，必须进行长期坚持不懈的工作，使群众懂得为什么流血牺牲。根据巴黎公社以后资本主义国家经济政治生活的新变化，阐明了利用资产阶级民主和普选权的重要意义，充分肯定了德国社会民主党在这方面取得的成就，指出普选权在德国工人那里由政府的欺骗工具变成了解放工具。同时告诫无产阶级，尽管利用这种合法手段取得了巨大成就，但决不能放弃自己的革命权。《导言》的思想曾受到机会主义的歪曲，恩格斯在世时就给予了驳斥。

3 **占** ㊀(zhān) 卜问；预测吉凶或气象。《说文·卜部》："占，视兆问也。"《离骚》："命灵氛为余占之。"参见"卜㊀❶"。

㊁(zhàn) ❶口授。《后汉书·袁敞传》："自狱中占狱吏上书自讼。"又作诗不打草稿而随口念出叫"口占"。❷测算上报。《汉书·宣帝纪》："流民自占八万余口。"颜师古注："占者谓自隐度其户口而著名籍也。"

㊂〔佔〕(zhàn) 据有；居。如：独占；霸占；占优势。柳宗元《段太尉逸事状》："泾大将焦令谌取人田，自占数十顷。"

占卜 迷信活动的一种。在中国古代，"占"是观察的意思，"卜"是以火灼龟壳，认为就其出现的裂纹形状，可以预测吉凶祸福。清胡煦撰有《卜法详考》四卷，记载甚详。后世流行的*奇门遁甲、*六壬、*文王课等有时也称为占卜。其他国家一般用晶球、纸牌等占卜。

占人 (Chams或Tjams) 柬埔寨东南部的民族，约15万人(1995年)。语言属南岛语系印度尼西亚语族，受孟-高棉语族的影响。从事农业(种水稻)和渔业。多信伊斯兰教。另约有10万人分布在越南、泰国和老挝。

占(佔)有 (zhàn—) ❶拥有；掌握。如：占有大片土地；占有大量资料。❷法律用语。对物的事实上的控制。可分为所有人的占有和非所有人的占有；非所有人的占有又分为合法占有和非法占有；非法占有又可分为善意占有和恶意占有。每种占有的法律效力都有所不同。

占年 占年成之丰歉。柳宗元《柳州峒氓》诗："鹅毛御腊缝山罽，鸡骨占年拜水神。"

占兆 占卜时钻灼龟甲而显的裂纹。《礼记·月令》："命太史衅龟策占兆，审卦吉凶。"

占取 (zhàn—) 占有。晏幾道《临江仙》词："争如南陌上，占取一年春。"

占奏 (zhàn—) 口头奏对。《新唐书·王播传》："雅善占奏，虽数十事，未尝书于笏。"

占城 ❶古国名，见刘恂《岭表录异》诸书。一作摩诃瞻波、瞻波、占婆、占波、占不劳等。为梵语Campā的音译，意即占城。故地在今越南中部，强盛时据有今横山至藩朗一带。秦汉时为象郡象林县地。东汉末，象林功曹之子区连自立为王，中国史籍称林邑，为象林之邑之省称。8世纪中叶后改称环王。9世纪后期又改称占城。1471年大部领土为安南攻占，1697年亡于安南阮朝。❷古城名，即占城国都，一作佔。曾多次迁徙：10世纪末之前，在今越南广南-岘港省维川县的茶荞；后南迁至今义平省安仁的阇盘；15世纪末以后，又南徙至今藩朗。

占贾 (Гянджа) 1935—1990年曾称基洛瓦巴德。阿塞拜疆西北部城市。位于小高加索山脉东北麓，库拉河支流占贾恰伊河(Гянджачай)畔。人口28.1万(1990年)。建于7世纪。12—13世纪为重要商业和手工业中心。18世纪为占贾汗国都城。1804年并入帝俄。巴库同第比利斯间铁路要站，公路枢纽。纺织工业中心，还有石油加工、仪器制造、葡萄酒酿造等工业。有中世纪要塞遗址、清真寺等古迹。

占候 根据天象的变化来附会人事，预测吉凶。《后汉书·郎顗传》："能望气占候吉凶。"也指预测天气变化。《论衡·谴告》："夫变异自有占候，阴阳物气自有始终。"

占著 (zhàn—) 谓落户定居，著于名籍。《后汉书·李忠传》："三岁间，流民占著者五万余口。"亦作"占籍"。郑真《荥阳外史集》二十一："赵之先家襄阳在宋建炎时有扈从来南者，遂占籍焉。"

占婆 占婆补罗(Champa-Pura)的省译，"补罗"梵语意为"城"。亦作瞻波、占波。即"占城❶"。

占碑 (Jambi) 印度尼西亚苏门答腊岛东部城市，占碑省首府。在哈里河(Hari)畔，距河口约130公里，可通轮船。人口30.1万(1990年)。附近有油田。系橡胶加工、石油开采和贸易中心之一。有输油管同巨港采油区相通。

占风铎 测风的响器。王仁裕《开元天宝遗事·占风铎》："岐王宫中于竹林内悬碎玉片子，每夜闻玉片子相触之声，即知有风，号为占风铎。"

占田制 (占zhàn) 晋初限制占有土地的制度。太康年间(280—289)规定王公在京郊占田，大国一千五百亩，次国一千亩，小国七百亩；职官一品至九品，占田五千亩至一千亩不等。农民垦种土地，男子每人限七十亩，女子三十亩。同时规定征赋的课田制。

占(佔)有权 依法对物(财产)进行实际控制的权利。所有权的一种权能。一般由所有人行使，但也可根据法律、行政命令或依照所有人的意思表示转移给他人。符合法律规定与所有人意志的占有是合法占有，否则是不法占有。不

法占有人应将占有物返还给所有人或合法占有人，不能返还或造成损失时应予赔偿。

占星术 亦称"星占学"。一种以观察星辰运行预言人事吉凶祸福的方术。曾流行于古代各国，对古代天文学的发展有过一定影响。

占不劳山 (Culao Cham) 古岛名。见《新唐书·地理志》附"广州通海夷道"。亦译作不劳山、占毕罗、咕哔罗山等。即今越南中部会安附近的占婆岛，为古代中西海上交通线所经。

占中卖窝(占 zhàn) 明代权贵豪强利用权势非法占取盐引份额坐收巨利的行为。*开中法下，领盐销运称"中盐"，倒卖食盐运销权称"卖窝"。《明史·食货志四》："边臣缓急无备，而势要占中卖窝，价增数倍。"明初，禁止内外官员之家行商中盐，违者令御史纠举。但占中卖窝屡禁不绝。正德年间此风尤盛。商人需高价卖窝才能得到盐引，无利可图，多不愿入中，国家税收大减。

3

卢〔盧〕(lú) ❶古时樗蒲戏一掷五子皆黑的名称，是为最胜采。《晋书·刘毅传》："裕(刘裕)厉声喝之，即成卢焉。"❷黑色。司马相如《上林赋》："于是乎卢橘夏熟。"❸通"胪"。瞳人。《汉书·扬雄传上》："玉女无所眺其清卢兮。"❹猎狗。《诗·齐风·卢令》："卢令令。"毛传："卢，田犬；令令，缨环声。"参见"韩卢"。❺通"垆"。安放酒坛的土墩子。《汉书·司马相如传上》："乃令文君当卢。"参见"垆❷"。❻通"颅"。《汉书·武五子传赞》："头卢相属于道。"❼古族名，即卢戎，分布在今湖北省南漳县东北。❽姓。

卢氏 县名。在河南省三门峡市西南部、洛河上游，邻接陕西省。县人民政府驻城关镇。汉置县。以卢氏山(秦博士卢敖得道于此)得名。多崇山峻岭，北有崤山，南有熊耳山。农产以玉米、小麦为主，并产核桃、木耳、猴头菌等。山区产木材。矿产有铁、铅、锌、铜等。工业有机械、水泥、罐头食品、乳品等。古迹有燕王墓、李密墓。

卢布 (рубль) 原苏联货币单位。现为俄罗斯货币单位。1 卢布等于 100 戈比 (Копейка)。分纸币和铸币两种。

卢龙 ❶古塞名。在今河北喜峰口附近一带。古有塞道，自今天津市蓟县东北经河北遵化市，循滦河河谷出塞，折东趋大凌河流域，是从河北平原通向东北的一条交通要道。东汉末曹操与辽西乌桓作战，东晋时前燕慕容隽进兵中原，都经由此道。❷唐方镇名。见"范阳❶"。❸县名。在河北省秦皇岛市西南部、滦河流域。京哈铁路经过境内。县人民政府驻卢龙镇。北魏置新昌县，隋改卢龙县(北宋末一度改名卢城县)。以卢水(今青龙河)得名。农产有甘薯、高粱、谷子、玉米等，并多核桃、梨、枣。工业有化肥、水泥、机械、煤炭等。

卢卢 呼狗声。程大昌《演繁露》卷八："绍兴中年，秦桧专国，献佞者……谓为圣相。郡县用此意递相尊尚，凡所称呼，皆非其实。无名子或为诗曰：'呼鸡作朱朱，呼犬作卢卢。文官称学士，武官称大夫。'"

卢仝(约 775—835) 唐诗人。自号玉川子，范阳(治今河北涿州)人。年轻时隐居少室山，家境贫困，刻苦读书，不愿仕进。曾作《月蚀诗》讥刺当时宦官专权，为韩愈所称。甘露之变时，因留宿宰相王涯家，与王同时遇害。其诗对当时朝政弊端与民生疾苦均有所反映，风格奇警，近于散文。有《玉川子诗集》。

卢令 (—ling) 《诗·齐风》篇名。诗中赞扬田猎之人"美且仁"、"美且偲"。《诗序》则说是通过赞美古代田猎之事，以讽刺齐襄公"好田猎"、"不修民事"。

卢汉 (1895—1974) 云南昭通人，原名邦汉，字永衡。彝族。云南陆军讲武堂毕业。原龙云部师长。抗战时率部参加台儿庄战役。曾任国民党第一集团军总司令、第一方面军总司令、云南省政府主席兼省保安总司令、云南绥靖公署主任。1949 年 12 月率部起义。后任云南省军政委员会主席、西南行政委员会副主席、全国人大和全国政协常委、国家体委副主任、民革中央常委。

卢奴 古县名。西汉置。相传城内有池，水色黑而不流，水黑曰"卢"，不流曰"奴"，故名。治今河北定州市。十六国后燕慕容垂定都于此，改名弗违。北魏复名卢奴，北齐废入安喜。汉、晋为中山国治所，北魏为中山郡及定州治所。

卢阳 贵州铜仁县的别称。因唐时曾置卢阳郡而得名。参见"铜仁"。

卢牟 犹言规模。《淮南子·要略》："原道者，卢牟六合，混沌万物。"

卢芳 东汉初安定三水(今宁夏同心东北)人，字君期。新莽末，自称为武帝曾孙刘文伯，联合三水地区羌、胡贵族起兵。后称上将军、西平王，被匈奴单于立为帝。建武五年(公元 29 年)底，在匈奴扶植下割据五原、朔方等五郡，都九原(今内蒙古包头西)。建武十六年底降汉，被光武帝封为代王。后二年复叛，留匈奴中十余年，病死。

卢杞 (?—784) 唐大臣。字子良，滑州灵昌(今河南滑县西南)人。建中初由御史中丞迁宰相，陷害杨炎、颜真卿，排斥宰相张镒等。田悦、李惟岳等藩镇叛乱，他以筹军资为名，任用赵赞为度支使，搜括财货，长安为之罢市。继又征收间架、除陌等税，民间怨声载道。建中四年(公元 783 年)，泾原兵哗变，京师失守，不久朔方节度使李怀光又屡上疏斥其罪恶，因被贬职。后死于澧州。

卢纶 (748—约 799) 唐诗人。字允言，河中蒲(今山西永济)人。大历中由王缙荐为集贤学士、秘书省校书郎。后任河中浑瑊元帅府判官，官至检校户部郎中。为"大历十才子"之一。诗多送别酬答之作，也有反映军士生活者，《和张仆射塞下曲》较有名。有《卢纶诗集》十卷。

卢坤 (1772—1835) 清顺天涿州(今属河北)人，字厚山。嘉庆进士。道光二年 (1822 年) 任陕西巡抚。十年累迁湖广总督，曾率兵镇压湖南江华瑶民赵金龙起义。旋调任两广总督。十四年，英国侵略者律劳卑率舰侵入虎门，进泊黄埔，要挟多端。他严加拒绝，并将英舰驱逐出口。事后又加强海防。次年病死。

卢柟 (?—约 1558) 明文学家。字少楩，浚县(今属河南)人。国学生。恃才傲物，忤县令，被诬论死，幸谢榛为之鸣冤，始得平反。《警世通言》中《卢太学诗酒傲公侯》，即演其事。有《蠛蠓集》。

卢胡 同"胡卢"。喉间的笑声。《后汉书·应劭传》："宋愚夫亦宝燕石，缇缃十重，夫睹之者掩口卢胡而笑。"

卢格 (Arnold Ruge, 1802—1880) 德国政论家、哲学家。哈雷大学哲学博士。曾在母校执教。1844 年在巴黎与马克思一起创办《德法年鉴》。后回国参加 1848 年革命。50 年代是在英国的德国小资产阶级流亡者领袖之一。认为黑格尔的法哲学把具体的历史的现象变成了逻辑的范畴，但又主张"具体的国家仅仅是精神存在的一种形式"。著有《柏拉图的美学》、《民主在德国的建立》等。

卢挚 (?—1314 以后)　元文学家。字处道，一字莘老，号疏斋，涿州(治今河北涿州)人。至元进士，官至翰林学士承旨。诗文与刘因、姚燧齐名，世称"刘卢"、"姚卢"。其散曲今存者尽为小令，多写闲情，风格婉丽。有《疏斋集》，已佚；清文廷式从《永乐大典》辑其诗文各数十篇，亦未传。

卢梭　❶让·雅克·卢梭 (Jean Jacques Rousseau, 1712—1778)。法国启蒙思想家、哲学家、教育学家、文学家。出身于瑞士日内瓦钟表匠家庭。少年时期在法国、瑞士、意大利等地流浪，当过学徒、仆役、乐谱抄写员等。后定居巴黎。为《百科全书》撰稿人之一。1762 年因发表《社会契约论》、《爱弥儿》遭迫害而逃亡瑞士。1767 年回巴黎。他的思想积极影响了法国大革命。在哲学上，承认感觉是认识的根源；但又认为对自然界来说，精神是其积极的、而物质是其消极的本原，并强调情感高于理智、信仰高于理性。

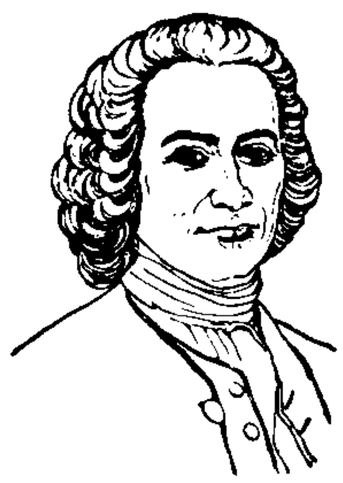
让·卢梭

在社会观方面，主张人生而自由、平等，私有制是人类不平等的根源，以及*社会契约说。在教育观点上，提出"返归自然"的口号，主张顺应儿童的本性，让他们的身心自由发展。在美学上，提出风俗败坏艺术，艺术败坏风俗的观点，但他的创作实践与"返归自然"的口号，对以后感伤主义和浪漫主义影响极大。主要著作还有《论科学和艺术是否败坏或增进道德》、《论人类不平等的起源和基础》，小说《新爱洛绮丝》，自传性的《忏悔录》以及《音乐辞典》等。❷泰奥多尔·卢梭 (Théodore Rousseau, 1812—1867)。法国风景画家。在艺术上反对当时学院派的因袭古典传统，曾长期被排除在官方垄断的沙龙之外。后离开巴黎到巴比松村，强调到大自然中去观察研究，并作认真的描绘。作品大都是田园景色，如《早晨的枫丹白露森林》、《森林中的路口》和《阳光中的橡树》等。❸亨利·卢梭 (Henri Rousseau, 1844—1910)。法国画家。年轻时曾入伍到过墨西哥，热带景色对其后来创作颇有影响。1869 年退伍，在关税处任职。1885 年辞职开始作画。翌年起几乎每年都有作品参加"独立沙龙"。凭想像作画，多表现幻觉，具有稚童的天趣，艺术风格独特，被称为"原始派画家"。作品有《赤道地带的原始林》。

卢鹿　见"罗罗"。

卢鸿　唐画家。一作鸿一，字颢然，亦作浩然，本范阳(治今河北涿州)人，家洛阳(今属河南)，隐居嵩山。开元六年(公元 718 年)召为谏议大夫不就。工籀篆楷隶，擅画山水树石，笔墨清逸，得平远之趣。曾作《草堂十志图》，写他隐居之所的景物，有摹本流传。

卢谌 (285—351)　东晋文学家。字子谅，范阳涿县(今河北涿州)人。好老庄之学。任太尉掾。洛阳陷于匈奴，北依刘琨。曾被刘聪子刘粲所虏。粲败，复归刘琨，为司空主簿。后至辽西，辽西破，归石季龙。冉闵诛石氏，谌随闵军于襄国，被杀。诗文中有赠刘琨之作。也工书，与清河崔悦齐名。原有集，已失传。

卢绾 (前 247 或前 256—前 193)　汉初诸侯王。丰县(今属江苏)人。秦末随刘邦起义于沛，为其亲信，并从入汉中，任将军。刘邦东击项羽时，官太尉，封长安侯。后与刘贾击灭临江王共尉，又从刘邦破燕王臧荼，封燕王。赵相国陈豨叛乱，他派人联合，又与匈奴勾结，事败，逃亡匈奴，匈奴单于以为东胡卢王。死于匈奴。

卢植 (?—192)　东汉涿郡涿县(今河北涿州)人，字子幹。少师马融。灵帝时，历任博士，九江、庐江太守。黄巾起义，他任北中郎将，率军前往镇压，被张角击败。后任尚书，因得罪董卓，罢职。著有《尚书章句》、《三礼解诂》，今佚。

卢循 (?—411)　东晋范阳涿县(今河北涿州)人，小名元龙，字于先。孙恩妹夫。曾参加*孙恩起义。元兴元年(公元 402 年)起义失败，孙恩死后，被余部推为首领。时桓玄克建康(今江苏南京)，方谋篡晋，命他为永嘉太守。后为刘裕所攻，率部浮海占领广州，号平南将军，遣使向东晋献贡，被任为征虏将军、广州刺史、平越中郎将。义熙六年 (410 年)，乘刘裕北攻南燕，与其姊夫始兴太守徐道覆在广州起兵，北上占领豫章(治今江西南昌)等地，顺流而下直逼建康。屡败于刘裕，广州又被刘裕袭取，被迫回师，转战至交州，战败投水死。

卢湾　区名。在上海市区南部、黄浦江北侧。面积 8.05 平方公里。人口 38.5 万 (1996 年)。区人民政府驻重庆南路。1945 年设卢家湾区，1947 年改今名。区内有江南造船厂、上海社会科学院、科学会堂、上海第二医科大学、锦江饭店等。游览地和纪念地有复兴公园、中共"一大"会址、中共代表团驻沪办事处旧址(周公馆)、孙中山故居、韬奋纪念馆。淮海中路为其主要商业街。有越江隧道与浦东新区相联系。

卢镗　明汝宁府(治今河南汝南)人。将家出身。历任参将、副总兵。嘉靖时在福建防御倭寇。嘉靖三十四年 (1555 年) 与*俞大猷、*汤克宽等大破倭寇于王江泾(今浙江嘉兴北)。未几，追敌海上，于大陈山(今浙江大陈岛)擒通倭头目林碧川等。后因诛*王直有功，升都督同知。胡宗宪被劾下狱后，连累去官。

卢辩 (?—约 557)　西魏、北周范阳涿县(今河北涿州)人，字景宣。从魏孝武帝到关中，西魏太子、诸王都从他受学。宇文泰为相，命其依《周礼》改订官制。北周时官至大将军，世宗时死。

卢于道 (1906—1985)　中国神经解剖学家、社会活动家。浙江鄞县人。曾任中央研究院研究员，复旦大学教授、理学院院长，中国科学社总干事。建国后，任复旦大学教授、校务委员会委员兼理学院院长，九三学社中央副主席，上海市政协副主席。长期从事神经解剖学与神经生理学的研究和教学工作。主要著作有《神经解剖学》、《中国人之大脑皮层》、《科学概论》等。

卢文弨 (1717—1796)　清校勘学家。字绍弓，号抱经，浙江杭州人。乾隆进士，官翰林院侍读学士，提督湖南学政。告归后，历主江浙各书院。终身从事校勘工作。以所校勘、注释的经子诸书汇刻为《抱经堂丛书》。并有《抱经堂文集》、《钟山札记》等。

卢水胡　匈奴的一支。卢水为地名，胡指匈奴。西汉时为张掖属国都尉所辖。晋时分布于张掖、安定(郡治在今甘肃泾川北)等郡。东晋隆安五年(公元 401 年)首领*沮渠蒙逊自称凉州牧、张掖公，义熙八年 (412 年) 改号河西王，为北凉(十六国之一)之主。北魏太平真君六年 (445 年) 又有族人盖吴领导胡、汉人民起义。南北朝后融合于汉族和其他民族。

卢世荣 (?—1285)　元大名(今属河北)人，名懋。阿合马专权时为江西榷茶运使。至元二十一年 (1284 年) 任中书右丞，主持财政，整顿钞法，并提出铸钱、官营酿酒、官营制

造铁器等措施。屡受弹劾。任职百余日即被处死。

卢布林 (Lublin) 波兰东南部历史名城，卢布林省首府。在贝斯奇察河 (Bystrzyca) 畔。人口 35.3 万(1994 年)。始建于公元 9 世纪。16 世纪 70 年代是繁荣的商业中心。交通枢纽。工业以机械制造、化工、汽车、食品加工为主。设有为纪念居里夫人而命名的大学、历史博物馆等。市东南 4 公里处有法西斯德国设的马伊达内克 (Majdanek) 集中营，今辟为民族殉难博物馆。

卢龙山 古山名。即今南京市内狮子山。西临长江。晋元帝初渡江，见其山岭连绵，险要似塞北卢龙，因以为名。元末朱元璋大破陈友谅于此。

卢卡奇 (Lukács György, 1885—1971) 匈牙利哲学家、美学家、文学理论与文学史家。毕业于布达佩斯大学。1918 年加入匈牙利共产党。1933 年起侨居苏联。1945 年回匈牙利。1958 年受到批判。1923 年发表的《历史和阶级意识》一书，被公认为"西方马克思主义"的第一部代表作。在其周围形成的布达佩斯学派，是东欧"新马克思主义"的流派之一。在哲学上，认为现代哲学的主要因素是辩证理性与非理性主义的斗争。在美学与文学上，坚持现实主义，反对"为艺术而艺术"。他对社会主义现实主义的特征等所作的论述曾引起争论。主要著作还有《青年黑格尔与资本主义社会》、《存在主义还是马克思主义？》、《美学》等。

卢冬生 (1908—1945) 湖南湘潭人。1925 年入湘军，参加北伐战争。1927 年参加南昌起义，同年加入中国共产党。历任红军独立师师长，第三军第八、第七师师长，第二军团第四师师长。参加过长征。抗日战争全面爆发后，任八路军第三五八旅旅长。1939 年去苏联伏龙芝军事学院学习。1945 年回国，任东北松江军区司令员。

卢加德 (Frederick John Dealtry Lugard, 1858—1945) 英国殖民者，间接殖民统治创制者。生于印度。曾参加征服缅甸、阿富汗和苏丹的殖民战争。1890 年率英国东非公司队伍入侵布干达 (Buganda, 在今乌干达)，迫国王签订隶属于英国的条约，开始间接统治的试验。1897 年受命组建西非边防军。历任北尼日利亚高级专员、香港总督、尼日利亚大总督，在统治区全面推行间接统治制度。1928 年任国联委任统治常设委员会英国首席委员。著有《不列颠非洲双重统治》等。

卢里人 (Luris) 伊朗西部的民族。185 万人 (1995 年)。语言属印欧语系伊朗语族。多信伊斯兰教，属什叶派。主要从事高山放牧，部分务农；少数在伊朗南部石油企业中做工。另万余人在伊拉克。

卢作孚 (1893—1952) 四川合川(今属重庆市)人。早年加入同盟会，参加四川保路运动。后参加少年中国学会，积极宣传新文化。1925 年弃学从商，创办民生实业公司，任总经理，经营长江内河航运。后任川江航务管理处长、交通部次长、全国粮食管理局长。抗日战争胜利后，向远洋航运发展。1950 年自香港回国，任全国政协委员、西南军政委员会委员。

卢沟河 "卢"或作"芦"。今北京市和河北境内永定河的古称，通用于辽金以后。清康熙三十七年 (1698 年) 定名为永定河。"卢"意即"黑"，因河水呈黑色得名。金大定十一年 (1171 年) 开卢沟河，导至京城北入壕，东至通州(今北京市通州区)，北入潞水(今白河)，欲通漕运，渠成后因地峻水浊，不堪舟楫。见"浑河❶"。

卢沟桥 一称"芦沟桥"。在北京市丰台区，跨永定河(旧时称卢沟河，一称芦沟河)上。始建于金大定二十九年 (1189 年)，成于明昌三年 (1192 年)。明正统九年 (1444 年) 重修。后毁于洪水，清康熙三十七年 (1698 年) 重建。为北京现存最古老的石造联拱桥。长 266.5 米，宽约 7.5 米，由十一孔石拱组成。桥侧建有石栏，上有精刻石狮四百八十五个。桥东碑亭内立有清乾隆帝题"卢沟晓月"汉白玉碑，为"燕京八景"之一。桥东附近宛平城，1937 年"七七事变"从这里开始。建有中国人民抗日战争纪念馆和纪念碑。为全国重点文物保护单位。其旁另建有新桥。

卢旺达 (Rwanda) 国名。旧名卢安达。在东非内陆，同乌干达、坦桑尼亚、布隆迪、刚果(金)为邻，西临基伍湖 (Kivu)。面积 2.63 万平方公里。人口约 800 万 (1995 年)，主要由班图语系的胡图人和尼洛特语系的图西人组成。居民大多信天主教或拜物教，余信基督教新教和伊斯兰教。通用卢旺达语、斯瓦希里语，官方语言为卢旺达语和法语。首都基加利。大部为海拔 1 500 米以上的高原山地，西缘属东非大裂谷。西北部是山地，东部南部为丘陵、湖泊、沼泽地。山地、河谷多森林，高原上多草原。水网较稠密，河流多属尼罗河水系，富水力。热带草原气候为主，年降水量 900～1 500 毫米。16 世纪形成王国。19 世纪中叶起，英、德、比三国势力相继侵入。1890 年被德国侵占后，连同布隆迪(当时名乌隆迪)合并组成卢安达-乌隆迪殖民地，成为德属东非的一部分。第一次世界大战后成为比利时委任统治地，1925 年起成为比属刚果的一个省。第二次世界大战后改为比利时托管地。1962 年 7 月 1 日宣告独立，成立卢旺达共和国。经济以农牧业为主。经济作物有咖啡、茶、棉花、金鸡纳、除虫菊、油棕、剑麻等；粮食作物以木薯、玉米、高粱为主。牲畜多牛、羊。开采锡、钨、绿柱石；有食品加工、塑料、电力、纺织、肥皂等工厂。出口咖啡(占出口总值的五分之三左右)、茶叶、锡、皮革、除虫菊、棉花等，进口食品、纺织品、金属制品、车辆、电器等。对外联系多取道乌干达，至肯尼亚的蒙巴萨出印度洋。

卢卑克 即"吕贝克"。

卢荫溥 (1760—1839) 清山东德州人，字南石。乾隆进士。嘉庆初任军机章京，参与策划镇压川、楚白莲教起义。嘉庆十六年 (1811 年) 以光禄寺少卿加四品卿衔兼军机大臣，参与镇压*林清、李文成起义，为仁宗所重用，擢礼部尚书，充国史馆总裁。道光初被免去军机大臣，后累官至体仁阁大学士。

卢思道 (535—586) 隋诗人。字子行，范阳(治今河北涿州)人。少时从邢邵学。曾仕北齐为给事黄门侍郎。北周时授仪同三司，后为武阳太守。隋初官至散骑侍郎。其诗多数作于北齐时，注重用典，多游宴酬赠和抒写襟怀之作。原有集，已散佚，明人辑有《卢武阳集》。

卢胜奎 (1822—1889) 清京剧演员、剧作家。别名卢台子。原籍江西(一说安徽)，徙居北京。业余爱好京剧而入程长庚主持的三庆班。演老生，尤长于扮演诸葛亮。编写京剧剧本三十六本(一说四十本)，以《三国志》最著名。

卢眉娘 (792—?) 唐女工艺家。南海(治今广东广州)人。擅刺绣，工巧无比，能于一尺绢上绣《法华经》七卷，字之大小不逾粟粒，而点画分明，细如毫发。更善作飞仙盖，以丝一绚分为三段，染成五色，结为金盖，五重中有十洲岛、玉女台殿、麟凤之像，而执幢孝节童子，亦不止千数。顺宗称其为"神姑"，令止于宫中。宪宗赐以金凤环。因不愿在禁中，遂度为女道士，得放归，赐号"逍遥"。

卢埃林 (Karl Nickerson Llewellyn, 1893—1962)　美国法学家。现实主义法学派中"规则怀疑论"支派的主要代表。曾任律师，耶鲁大学、哥伦比亚大学、芝加哥大学教授。美国着手制定统一商法典时，为1952年第一个正式文本的主要起草人。认为真正的法律存在于政府官员尤其是法官的行为中。他们的行为是依个性与心理状态为转移的，所以研究法律应主要研究法官的个性与心理状态。对"纸面上的法律规则"能指引法官进行判决表示怀疑。著有《现实主义法理学——下一步》、《棘丛》、《普通法传统》等。

卢萨卡 (Lusaka)　赞比亚首都和最大城市。在中南部高原上，海拔1 265米，气候温暖。人口连郊区98万(1991年)。1905年因建铁路而兴起，1964年国家独立后定为首都。全国政治、经济中心。农畜产品重要集散地。有纺织、水泥、冶金、橡胶、化工、食品等工业。西南20公里处有卡富埃(Kafue)大型水电站。公路四达。铁路北通铜带，并经卡皮里姆波希(Kapiri Mposhi)接通坦赞铁路。有国际航空站。有卢萨卡大学。

卢象昇 (1600—1639)　明常州宜兴(今属江苏)人，字建斗，一字九台。天启进士。历任大名知府、右参政、按察使等职。崇祯二年(1629年)募兵入卫京师(今北京)。后总理江北、河南等省军务，与洪承畴合击农民起义军。崇祯九年(1636年)清兵入喜峰口，奉调入卫，改总督宣大山西军务。十一年清兵大举攻扰内地，他奉命督师，兵部尚书杨嗣昌、总监中官高起潜主张议和，事事掣肘，后在钜鹿与清军激战阵亡。有《忠肃集》。

卢森堡　❶罗莎·卢森堡(Rosa Luxemburg, 1871—1919)。德国女革命家，德国社会民主党和第二国际左派领袖之一。生于波兰犹太资产阶级家庭。1893年参加创立波兰社会民主党。后移居德国，参加德国工人运动。俄国一九〇五年革命爆发后，回波兰参加反沙俄的斗争。第一次世界大战期间，从事反战活动，曾多次被捕。在狱中以"尤尼乌斯"的笔名，撰写《社会民主党的危机》。1918年德国十一月革命爆发后出狱，旋投身战斗。先后参与建立*斯巴达克联盟和德国共产党。1919年1月15日，与卡尔·李卜克内西等人同被杀害。另著有《社会改良还是社会革命?》等。

罗·卢森堡

❷卢森堡(Luxembourg)。全称卢森堡大公国(Grand-Duché de Luxembourg)。欧洲西部内陆国，同法国、比利时和德国为邻。面积2 586平方公里。人口40.1万(1994年)，主要是卢森堡人，外籍人约占四分之一。97%信天主教。法语和德语为官方语言。首都卢森堡。北部属阿登高地，多森林；南部为丘陵。气候温和。铁矿较丰富。1347年成为大公国。15—18世纪，先后被西班牙、法国、奥地利、普鲁士等国统治。1839年独立。1867年欧洲各国公认它为永久中立国。两次世界大战期间都被德国侵占，1945年恢复独立。1948年放弃中立政策。君主立宪国。钢铁工业发达，产值占制造业总值30%(1990年)，产品90%供出口。化学、橡胶和塑料亦较重要，还有金属、机械、造纸、印刷、食品等部门。农产有小麦、大麦、马铃薯、葡萄等。多牧场和果园。乳制品与果品亦有输出。进口煤、焦煤、石油制品、铁矿石和粮食等。风景秀丽，多古迹，旅游业发达。❸卢森堡(Luxembourg)。卢森堡大公国首都和政治、经济、文化中心。在摩泽尔盆地阿尔泽特河(Alzette)左岸。人口7.6万(1991年)。始建于公元963年。铁路通德、法、比三国。欧洲商业、金融中心之一。有钢铁、化学、机器制造、食品等工业。有15世纪的大公宫殿和1618年修建的天主教堂。

卢奥人 (Luo)　❶也称"乔卢奥人"。肯尼亚的民族。系尼洛特人南支。约368万人(1995年)。分布在尼安萨省西部，维多利亚湖东北岸。少数分布在坦桑尼亚西北部(23万)。语言属尼罗-撒哈拉语系沙里-尼罗语族。多持万物有灵信仰，崇拜祖先和上苍，少数信基督教新教或伊斯兰教。15世纪自尼罗河上游迁来。弃牧从农，渔业发达。❷尼罗河上游的民族集团。尼洛特人中最大一支。约702万人(1995年)。分布在苏丹南部，刚果(金)和埃塞俄比亚部分地区，乌干达北部，肯尼亚和坦桑尼亚。分两大支，即北部卢奥人(包括希卢克人、朱尔人、博尔人、阿努阿克人等)和南部卢奥人(包括兰戈人、阿乔利人、阿努尔人、乔卢奥人等)。

卢瑟福 (Ernest Rutherford, 1871—1937)　物理学家。生于新西兰。就学于新西兰大学。1898年移居加拿大，任麦吉尔大学教授。1907年定居英国，历任曼彻斯特维多利亚大学教授、剑桥大学卡文迪许实验室主任。英国皇家学会会长。1899年发现放射性辐射中的两种成分，并由他命名为*α射线和*β射线，接着又发现新的放射性元素"钍"。1902年与英国化学家索第(Frederic Soddy, 1877—1956)一起提出原子自然蜕变理论。由此获1908年诺贝尔化学奖。1911年根据α粒子的散射实验(*卢瑟福实验)发现原子核的存在，并提出关于原子结构的行星模型。1919年用α粒子轰击氮原子而获得氧的同位素，第一次实现了元素的人工嬗变。著有《放射学》、《放射性物质和它们的辐射》和《放射性变化》。

卢蒙巴 (Patrice Lumumba, 1925—1961)　刚果(利)(今刚果〔金〕)民族解放运动领袖。总理(1960—1961)。1958年任刚果民族运动党主席。参加领导1959年反对比利时统治的民族独立斗争，被捕入狱。1960年刚果(利)宣布独立，成立共和国，任总理兼国防部长。主张国家独立和统一，奉行反帝反殖和不结盟政策。同年9月发生政变，其政府被推翻。1961年1月在加丹加省(今沙巴区)被害。

卢蒙巴

卢照邻 (约630—680后)　唐诗人。字昇之，号幽忧子，幽州范阳(治今河北涿州)人。曾任邓王府典签、新都尉。后为风痹症所困，投颍水而死。工骈文，尤有诗名，为"初唐四杰"之一。诗擅七言歌行，多愁苦之音。《长安古意》、《行路难》等篇述世事变迁、繁华衰谢之感，音节流转，为世所称。有《幽忧子集》。

卢稜伽　唐画家。原名珍，号稜伽，一作楞伽。长安(今陕西西安)人。师从吴道子。画风细致，咫尺之间山水辽阔，物象精备。擅作佛像、经变，画过许多壁画，乾元初在成都大圣慈寺画《行道高僧》数堵，颜真卿题字；又画长安庄严寺(一说总持寺)三门。受吴道子赞赏。未几卒。今存《六尊者像》，传为其作。

卢德铭 (1905—1927)　四川宜宾人，字邦鼎，号又新，又名继雄。1924年加入中国共产党。黄埔军校第二期毕业，留校任政治部组织科科员。后任叶挺独立团参谋长，国民

革命军第二方面军总指挥部警卫团团长。1927 年率部到江西修水同平(江)浏(阳)农军会合,参加领导湘赣边界秋收起义,任总指挥。在江西萍乡芦溪作战时牺牲。

卢鹤绂(1914—1997) 中国物理学家、教育家。字合夫,山东掖县(今莱州)人。1936 年毕业于燕京大学物理系,同年赴美深造。1941 年获明尼苏达大学博士学位。同年回国,历任中山大学、广西大学、浙江大学等校教授。建国后任复旦大学教授、中科院上海原子核研究所副所长等职,并任上海物理学会理事长。中科院数学物理学部委员。第三届全国人大代表,第五、六届全国政协委员,九三学社第六、七届中央委员。在物理学的诸多方面,尤其是原子物理方面作出了创造性贡献。发现热离子发射的同位素效应,准确测定了锂同位素及钾同位素的丰度比。提出扇状磁场对入射带电粒子聚焦作用的普适原理。研究出估算原子弹及原子堆的临界大小的简易方法。提出质子壳中子心模型。提出流体的容变粘滞弹性理论。研究了柱形片状等离子体的稳定性问题。著有《哥本哈根学派量子论考释》、《漫说高能物理学》等。

卢藏用(约 656—约 713) 唐幽州范阳(治今河北涿州)人。字子潜。曾官左拾遗、中书舍人、吏部侍郎、黄门侍郎、尚书右丞。著《析滞论》,批判当时的迷信思想。认为国家的"得丧兴亡,并关人事;吉凶悔吝,无涉天时"。指出迷信者"附会前史,变易旧经"的欺骗手法。还通过事实区别了有根据的预见和迷信的预言。但又反对"焚蓍龟,毁律历,废六合"的提议,并主张用蓍龟去筮吉凶。

卢戇章(1854—1928) 中国汉语拼音提倡者。字雪樵,福建同安(今属厦门)人。仿拉丁字母笔形创制"中国切音新字",于 1892 年出版《一目了然初阶》。此书为清末汉语切音字运动发端。1906 年,字母改用汉字偏旁的简单笔画,成《中国字母北京切音教科书》,未获清政府批准。曾参加 1913 年读音统一会。会后,在注音字母公布以前再印行《中国新字》以宣传其个人方案。

卢戈内斯(Leopoldo Lugones, 1874—1938) 阿根廷诗人。拉丁美洲现代主义文学代表之一。早期作品有诗集《金山》、《花园的黎明》、《感伤的月历》等。1910 年发表诗集《百年颂》,歌颂阿根廷独立一百周年。诗集《风景的书》、《干河谣曲集》描写阿根廷的自然景色。另著有短篇小说集《高卓故事集》、《倒楣的故事集》以及政论、哲学著作等。

卢瓦尔河(Loire) 一译罗亚尔河。法国最长河流。源于塞文山脉,经中央高原,西流注入比斯开湾。长 1 020 公里。流域面积 11.5 万平方公里。沿途接纳曼恩河(Maine)等支流。有运河同塞纳河、索恩河(Saône)相连。上游落差大,水力丰富。海轮可抵南特。

卢日支人(Лужичане) 捷克人、波兰人、俄罗斯人对索布人的称呼。参见"索布人"。

卢甘斯克(Луганск) 乌克兰东部城市,卢甘斯克州首府。在卢甘河(Лугань)畔。1935 年改名为伏罗希洛夫格勒,1989 年恢复原名。人口 49.3 万(1995 年)。1795 年见于史籍。19 世纪 90 年代随顿巴斯煤田的开发而兴起。铁路和公路枢纽。全国最大内燃机车制造中心,还有采煤机械、钢管、汽车装配、木材加工、食品等工业。附近建有大型火电站。设有机械制造学院等多所高等院校。

卢本巴希(Lubumbashi) 旧称伊利莎白维尔(Elisabethville)。刚果(金)沙巴区首府。在东南端高原上,海拔 1 290 米。人口 80 余万(1993 年)。1908 年在此设炼铜厂,1942 年设市。全国最大的矿业中心,近郊有著名的基普希(Kipushi)与鲁阿什(Ruash)两大铜矿,开采铜、锌、钴、镉、锗、钶、钽等金属。有大型冶金厂、水电站。铁路通内地和赞比亚、安哥拉等国。有国际航空站。有博物馆、美术研究院、师范学院等。

卢米埃尔(Louis-Jean Lumière, 1864—1948) 法国企业主,早期电影制作者和导演。早年随父经营照相材料工业。与其兄奥古斯特·卢米埃尔(Auguste-Marie-Louis-Nicolas Lumière, 1862—1954)合作,吸收并发展了他人的研究成果,创造出"活动电影机",并拍摄了《工厂的大门》等短片,于 1895 年 12 月 28 日在巴黎大咖啡馆首次公开放映,获得成功。电影史家多将这一天作为电影历史的开端。晚年重操旧业。

卢克莱修(Titus Lucretius Carus, 约前 99—约前 55) 古罗马诗人、哲学家。生平已不可考。所著哲学诗篇《物性论》在古代和中世纪被列为禁书。把古希腊伊壁鸠鲁的原子论系统化,总结与反映了当时自然科学的成就。猜测到了物质自身的运动,并认为宇宙是无限的,宇宙中有无数的世界在形成、发展与消灭。在认识论上,承认世界的可知性,坚持德谟克利特与伊壁鸠鲁的*影像说。

卢佛尔宫 即"罗浮宫"。

卢前王后 《旧唐书·杨炯传》:"炯与王勃、卢照邻、骆宾王以文词齐名,海内称为王、杨、卢、骆,亦号为四杰。炯闻之,谓人曰:'吾愧在卢前,耻居王后。'当时议者亦以为然。"后以此称文人齐名,或借指在某人的前后。亦作"王后卢前"。

卢得立次(Adolf Lüderitz, 1834—1886) 德国殖民者。不来梅商人。1883 年从非洲土著酋长处骗购安格拉-皮基那湾(Angra-Pequena, 后称卢得立次湾)周围地区,为德占西南非洲(今纳米比亚)之始。

卢森堡人(Luxemburger) ❶卢森堡的民族。日耳曼人的后裔。30.5 万人(1995 年)。语言属印欧语系日耳曼语族。讲法语、德语。信天主教。另有 1.5 万人在意大利、德国和法国。❷卢森堡居民的泛称。

卢德运动 英国早期自发的工人运动。当时工人视机器为其贫困的根源,故用捣毁机器来反对企业主。据说,由工人卢德(Ned Ludd)发起,1811—1812 年达到高潮。遭弹压转低潮。1816 年运动复盛。后渐趋衰落。

卢布尔雅那(Ljubljana) 斯洛文尼亚首都。位于国境中部,卢布尔雅尼察河(Ljubljanica)注入萨瓦河处附近。群山环抱,气候温和湿润。人口 27 万(1994 年)。公元前 34 年罗马人始建移民点,称艾摩那(Emona)。12 世纪改今名。1991 年斯洛文尼亚独立,为其首都。工业中心,主要有机械制造、纺织、化学、制革、造纸、食品等。南欧与中欧间陆路交通枢纽。文化中心,有卢布尔雅那大学(1595 年创建)、美术学院等高等院校和斯洛文尼亚科学院、艺术科学院、博物馆、音乐馆等。保留罗马帝国时期古城遗迹和众多 18 世纪古建筑。

卢布林联合 1569 年波兰与立陶宛在*卢布林达成的成立联合王国的协议。规定:两国共戴一王,由一个共同国会选出,并制定共同的外交政策;军事、行政、司法、财政则自主。1791 年废除。

卢卡西维茨(Jan Łukasiewicz, 1878—1956) 一译乌卡谢维奇。波兰逻辑学家。曾任利沃夫大学、华沙大学教授,波兰科学院院士。第二次世界大战后,在都柏林任爱尔兰

皇家学院教授。1920 年发表《论三值逻辑》，成为多值逻辑最早的研究者。他的《从现代形式逻辑观点看亚里士多德的三段论法》(1951 年第一版)是现代研究逻辑史的重要著作之一。1929 年创造并开始使用了可以无需括号的逻辑符号体系。由于他的研究工作，波兰成为数理逻辑研究的主要国家，形成"华沙学派"，亦称"波兰学派"。

卢沟桥事变 亦称"七七事变"。1937 年 7 月 7 日日本帝国主义在卢沟桥发起进攻，中国军队予以还击的事件。当日夜间，驻丰台日军诡称演习中"失踪"一名士兵，要求进宛平城搜查，遭拒绝后，即向城西卢沟桥发起攻击。中国驻军第二十九军奋起抗击。8 日中国共产党通电全国，号召全民族抗战。11 日，日本政府决定增兵：调关东军及驻朝鲜日军各一部进攻北平(今北京)，调日本国内陆海军一部进攻天津。17 日蒋介石表示应战。27 日日军陷廊坊、宝珠寺等地。28 日日军猛攻南苑，二十九军副军长佟麟阁、师长赵登禹殉国。至 30 日，平津陷落。从此，中国开始了八年的抗日战争。

卢斯达维里 (Шота Руставели) 12 世纪格鲁吉亚诗人。曾在格鲁吉亚女王塔玛拉宫廷担任要职，因遭权贵嫉恨，被放逐。流传作品有长诗《虎皮武士》。

卢瑟福实验 原子物理学发展中最重要的早期实验之一。1911 年*卢瑟福等用 α 粒子射击重金属箔，结果这些 α 粒子被分别散射到不同方向上。他们测定了不同散射角中 α 粒子的数目，加以分析后，得出如下结论：原子是由一个包含它绝大部分质量的很小的核心(原子核)和围绕它运动的电子构成(*原子行星模型)，原子核所带电荷为 $+Ze$(Z 为该金属的原子序数，e 为电子的电荷)，其线度约为原子的十万分之一，一般为 $10^{-15}\sim10^{-14}$ 米。

卢卡斯试验法 区别伯醇、仲醇、叔醇的一种方法。由美国化学家卢卡斯 (Howard J. Lucas, 1885—?) 于 1930 年所创始。在 25～27℃时加少量卢卡斯试剂(以无水氯化锌溶解于浓盐酸配制而成)于小试管中，再滴加 3～4 滴(或 0.1 克)未知醇样，紧塞试管，剧烈振摇后静止放置。利用三种醇类和试剂作用生成不溶于水的氯化物的速度差异，达到分辨的目的：

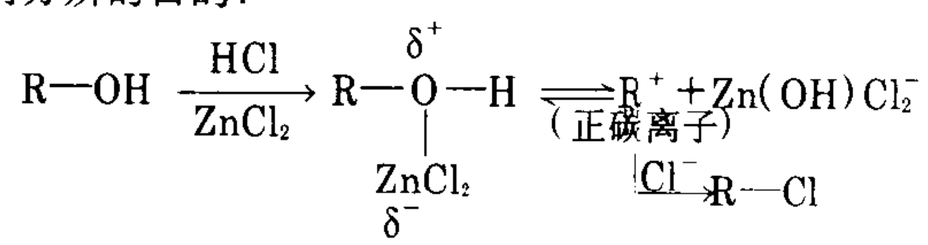

一般叔醇 (R_3COH) 及烯丙醇、苄醇小于 1 分钟分层；仲醇 (R_2CHOH)2～3 分钟分层；伯醇 (RCH_2OH)15 分钟内无反应。

卢那察尔斯基 (Анатолий Васильевич Луначарский, 1875—1933) 苏联政治家、文艺批评家、哲学家。1892 年加入社会民主主义组织。1903 年起为布尔什维克。斯托雷平反动时期同波格丹诺夫等组织"前进派"。十月革命后任俄罗斯联邦教育人民委员、苏联科学院院士。在哲学上，曾宣扬马赫主义与造神说。在美学上，主张用生物学来论证审美情感和艺术活动的生物本能基础。认为艺术是反映现实的特殊形式，是在一定经济基础上产生的上层建筑。主要著作有《唯心主义与唯物主义》、《资产阶级文化与无产阶级文化》、《实证美学原理》及一些剧本等。

卢佛尔博物馆 即"罗浮宫博物馆"。

卢特-高平协定 1908 年 11 月美国国务卿卢特 (Elihu Root, 1845—1937) 与日本驻美大使高平小五郎(1854—1926) 间的协商换文。双方强调太平洋上的贸易自由与和平发展，重申在中国的*门户开放政策和相互尊重两国控制下的远东领土。其实质是日承认美在菲律宾的地位，美承认日在中国东北的特权；暂时缓和两国在远东的利益冲突。

卢贡-马卡尔家族 法国*左拉所著一套长篇小说的总称。副题为《第二帝国时代一个家族的自然的与社会的历史》。共二十部，出场人物达一千二百人。通过一个家族五代人物的命运，广泛反映第二帝国时代的社会生活，暴露贵族和资产阶级的腐朽和荒淫，企图说明遗传和环境对人的行为和命运的影响。主要的有《卢贡的家运》、《小酒店》、《娜娜》、《萌芽》、《金钱》、《崩溃》与《巴斯加医生》等。

4

㐭 ㊀"菽"的古字。㊁同"叔"。

贞 〔貞〕(zhēn) ❶占卜；卜问。《周礼·春官·天府》："以贞来岁之媺(美)恶。"❷《易》卦的下体，即下三爻。《书·洪范》："曰贞曰悔。"孔传："内卦曰贞，外卦曰悔。"❸坚定不移。多指意志或操守。如：忠贞；坚贞。《后汉书·张衡传》："苏武以秃节效贞。"❹特指女子不失身于人。见"贞女"、"贞妇"。❺通"正"。《礼记·文王世子》："一有元良，万国以贞。"❻通"桢"。见"贞干"。

贞干 (—gàn) 同"桢干"。支柱；骨干。语出《易·乾·文言》"贞者，事之干也"。后用来比喻担负重任的贤才。《论衡·语增》："夫三公鼎足之臣，王者之贞干也。"

贞士 坚贞之士。《韩非子·和氏》："悲夫宝玉而题之以石，贞士而名之以诳，此吾所以悲也。"

贞女 旧指从一而终的女子。《史记·田单列传》："贞女不更二夫。"

贞丰(豐) 县名。在贵州省黔西南布依族苗族自治州中部、北盘江流域。县人民政府驻城关镇。清设贞丰州，1913 年改贞丰县，1966 年改设贞丰布依族苗族自治县，1981 年复改贞丰县。农产有稻、玉米、小麦、豆类、油菜籽，盛产油桐、甘蔗、茶叶。工业有煤炭、水泥、制糖、陶瓷、建筑、造纸等。名胜古迹有马二元帅府、文昌宫、花江铁索桥及北盘江南岸石刻、岩壁画等。

贞元 ❶年号。(1) 唐德宗年号(785—805)。(2) 金海陵王完颜亮年号 (1153—1156)。❷日本圆融天皇年号 (976—978)。

贞节 ❶坚贞的节操。张衡《思玄赋》："伊中情之信修兮，慕古人之贞节。"❷旧指女子不改嫁或不失身。庾信《彭城公夫人尔朱氏墓志铭》："用曹大家之明训，守宋伯姬之贞节。"

贞石 碑石的美称。立碑刊文，意在传之久远，因称碑石为"贞石"。刘孝绰《司空安成康王碑铭》："立言贞石，贻厥长世。"杨巨源《上刘侍中》诗："功垂贞石远。"

贞妇 旧指夫死不嫁、从一而终的妇女。《晋书·礼志中》："贞妇不昧进而苟容。"

贞观 ❶年号。(1) 唐太宗年号 (627—649)。(2) 西夏崇宗年号 (1101—1113)。❷日本年号。(1) 清和天皇年号 (859—876)。(2) 阳成天皇年号 (876—877)。

贞明 年号。(1) 南诏隆舜年号 (878—?)。(2) 后梁末帝年号 (915—921)。

贞固 坚贞不移。谓能坚守正道，始终如一。《易·乾·文言》："贞固足以干事。"

贞祐 年号。(1) 南诏郑仁旻年号 (?)。(2) 金宣宗年号

(1213—1217)。

贞确(確) 犹贞固。《陈书·宣帝纪》:"我心贞确,坚誓苍昊。"

贞德 (Jeanne d'Arc, 约1412—1431) 一译冉·达克。法国女民族英雄。出身农家。*百年战争末期,英军占据法国北部,并于1428年围攻通往南方的门户奥尔良城,形势危急。1429年她晋见法王查理七世,受命率军驰援,重创英军,解除城围,被誉为"奥尔良姑娘"。1430年在一次战斗中被俘。教会法庭秉承英人意旨,以"异端"和"女巫"罪判处她火刑。翌年就义。后人赞颂她为"圣女"。

贞操 ❶坚贞不移的节操。《晋书·张天锡传》:"睹松竹则思贞操之贤,临清流则贵廉洁之行。"❷旧指女子不失身或从一而终。崔豹《古今注·音乐》:"其妹悲其姊之贞操,乃作歌,名曰《杞梁妻》焉。"

贞元六书 又名"贞元之际所著书"。中国*冯友兰于抗战时期所著《新理学》、《新事论》、《新世训》、《新原人》、《新原道》、《新知言》六书的合称。自称取"贞下起元"之意,强调抗战时期即为中华民族复兴之际。旨在通过对中华民族传统精神的反思,"接着讲"自己的哲学见解,以建立"新统"。名为"六书",实为一部书。力求会通中西,对传统思想做"继往开来"的工作。

贞永式目 亦称《御成败式目》。日本*镰仓幕府的基本法典。1232年(贞永元年)颁布。主要根据武士的习惯法和判例制定。共五十一条。包括武士的权利和义务,土地和贡纳制度,*守护、*地头的职权及民、刑诉讼等。初只适用于幕府势力区内,后范围扩大,成为武士政治的基本法规。

贞观之治 中国历史上对唐太宗贞观年间政绩的美称。由于隋末农民起义打击了封建统治,唐太宗及其大臣房玄龄、杜如晦、魏徵等,常以隋亡为鉴,"夙夜孜孜,惟欲清静",'俭以息人",使"百姓安乐",重视休养生息。魏徵引荀子语告太宗,谓君似舟,民如水,"水能载舟,亦能覆舟";又劝太宗注意纳谏,谓"兼听则明,偏信则暗"。为太宗采纳,减轻赋役,继续推行均田制,选拔统治人才,发展科举制度。贞观年间(627—649),人口增加,经济得到较快恢复,史称"贞观之治"。

贞观政要 书名。唐吴兢撰。十卷四十篇。约成书于玄宗开元十七年(公元729年)。以后分类编辑唐太宗与魏徵、房玄龄、杜如晦等大臣的问答、大臣的诤议和所上劝谏的奏疏,以及政治上的设施。元代戈直又采录柳芳、欧阳修、司马光等二十二人议论,附注于下,称为"集论"。

贞观公私画史 一名《公私画录》。中国画著录书。唐裴孝源撰。一卷。孝源官中书舍人、吏部员外郎。此书前有贞观十三年(公元639年)自序,谓汉王李元昌命他记录魏、晋以来宫廷、佛寺及私家所有前人画迹。惟书中所载多隋代官库本,应是隋室旧藏至贞观初尚存的画迹;而所记壁画亦迄于隋。每件作品,前列图名,后列作者,并注明《太清目》(南朝梁官库藏画目)中有否收入。存世著录画迹之书,以此为最古。裴孝源尚著有《画品录》一卷,已佚。

贞丰(豐)布依族苗族自治县 旧县名。1966年2月3日建立。在贵州省黔西南布依族苗族自治州中部。1981年改为贞丰县。详"贞丰"。

5 **忐** (tǎn 坦) 见"忐忑"。

忐忑 心神不定。洪昇《长生殿·侦报》:"那禄山见了此本呵!也不免脚儿跌,口儿嗟,意儿中忐忑,心儿里怯。"

卣 (yǒu 友) 古代酒器。青铜制。椭圆口、深腹、圈足,有盖和提梁。也有作圆筒形的,器形变化较多。用以盛酒。盛行于商代和西周初期。《书·文侯之命》:"用赉尔秬鬯一卣。"

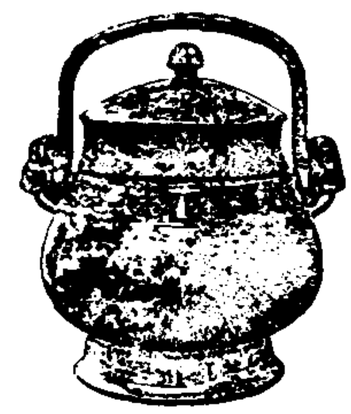
卣

6 **卦** (guà) 《周易》中象征自然现象和人事变化的一套符号。以阳爻(—)、阴爻(- -)相配合而成。三个爻组成的卦共八个,《周礼》称为"经卦",通称"八卦"。六个爻(即两个经卦)组成的卦共六十四个,《周礼》称为"别卦"。古时用以占吉凶。参见"八卦"、"六十四卦"。

卦气 汉代易学术语。以《易》卦与四时气候相配,故名。坎、离、震、兑为四正卦,主四时,其爻主二十四气。余六十卦,主六日七分,其爻主$365\frac{1}{4}$日。内自复至乾、自姤至坤另为十二月消息卦,主十二辰,其爻主七十二候。其说出于西汉孟喜、京房。汉儒用以占验吉凶,后又用于历学。清惠栋《易汉学》曾予阐发。

卦限 空间直角坐标系的三个坐标面,把空间分成八个部分,每一部分称为一个"卦限"。在xOy平面的上方和下方分别按逆时针序依次为第Ⅰ~第Ⅳ,第Ⅴ~第Ⅷ卦限(如图)。

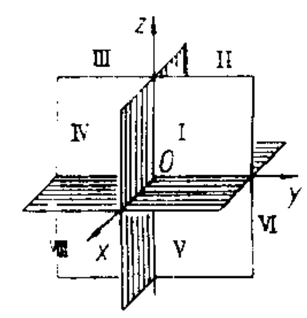

卦限

卦辞 说明《周易》六十四卦每卦要义的文辞。各卦卦形下有卦名和卦辞。如贲卦卦形下写:"贲。亨,小利有攸往。""贲"是卦名;"亨,小利有攸往"是卦辞。

卓 (zhuó) ❶高超;高远。如:卓见。《法言·先知》:"不胶者,卓矣。"《汉书·成帝纪》:"使卓然可观。"颜师古注:"卓然,高远之貌也。"❷直立。如:卓立。苏辙《次韵洞山克文长老》:"无地容锥卓,年来转觉贫。"❸同"桌"。徐积《谢周裕之》诗:"两卓合八尺。"❹当。见"卓午"。❺姓。

卓午 正午。李白《戏赠杜甫》诗:"饭颗山头逢杜甫,头戴笠子日卓午。"

卓氏 战国、秦、汉间大商人。其先赵国人。秦破赵时被迁至蜀,居临邛(今四川邛崃),冶铁成巨富,有家僮千人。

卓尔 特立貌;超然高举貌。形容道德学问等的成就超越寻常,与众不同。《论语·子罕》:"如有所立卓尔。"《汉书·景十三王传赞》:"夫唯大雅,卓尔不群。"

卓尼 县名。在甘肃省甘南藏族自治州中部、洮河上游,邻接四川省。县人民政府驻柳林镇。清为卓尼土司地。1939年置卓尼设治局,1950年改置卓尼藏族自治区,1955年改卓尼县。以清卓尼土司得名。林、牧业发达,产马、牛、羊、毛皮、药材和木材。农产有青稞、小麦、豆类、马铃薯等。特产鹿茸、麝香。工业有农机、食品、地毯、制药等。所产"洮砚"著名。古迹有禅定寺、明代边墙。

卓异 ❶卓越;不同于众。权德舆《喜陆太祝移居洪州诗序》:"太祝陆君鸿渐,以词艺卓异,为当时闻人。"❷清制,吏部考核官吏,才能出众的称为"卓异"。《清会典·吏部》:"卓异者,必按其事而书于册。"

卓卓 ❶高远貌。《楚辞·哀时命》:"处卓卓而日远兮。"❷突出貌。《世说新语·容止》:"嵇延祖卓卓如野鹤之在鸡群。"

卓诡 卓异;卓越。《汉书·刘辅传》:"此其言必有卓诡

切至，当圣心者。"颜师古注："卓，高远也；诡，异于众也。"《后汉书·向栩传》："性卓诡不伦。"

卓荦 亦作"卓跞"。超绝；特出。《三国志·魏志·陈矫传》："博闻强记，奇逸卓荦。"

卓娅 (Зоя Анатольевна Космодемьянская，1923—1941) 苏联女英雄。卫国战争爆发后参加抗德游击队。1941年11月在执行任务时被俘，经受严刑拷打，坚贞不屈，壮烈牺牲。后被追认为"苏联英雄"。

卓绝 超过一般，无可比拟。《三国志·魏志·管宁传》："德行卓绝，海内无偶。"

卓资 县名。在内蒙古自治区乌兰察布盟中部。京包铁路经过境内。县人民政府驻卓资山镇。1948年由集宁、陶林、丰镇、凉城四县析置龙胜县，1952年改卓资县。以卓资山得名。经济以农业为主，产莜麦、小麦、马铃薯、胡麻、甜菜等。畜牧业亦盛，有马、牛、驴、骡、羊等。特产熏鸡。矿产有铁、锰、铜。工业有采矿、水泥、化学、机械。名胜有狼素海。

卓越 优秀突出。如：卓越的成就。《晋书·华谭传》："州郡有贡荐之举，犹未获出群卓越之伦。"

卓跞(一luò) 同"卓荦"。孔融《荐祢衡表》："淑质贞亮，英才卓跞。"《后汉书·祢衡传》作"卓砾"。

卓锡 卓，直立；锡，锡杖，僧人外出所用。因称僧人在某地居留为"卓锡"。杨载《赠惠山圣长老》诗："道人卓锡向名山，路绝岩头未易攀。"

卓戈纹 亦称"达戈纹"。高山族布名。高山族妇女以"苎麻杂犬毛为纱，染以茜草，错杂成文"织成。清郁永河《番境补遗》描述水沙连高山族妇女"善织罽毯，染五色狗毛，杂树皮为之，陆离如错锦，质亦细密，四方人(指汉人)多欲购之，常不可得"。

卓文君 西汉临邛(今四川邛崃)人。卓王孙女。善鼓琴。丧夫后家居，与司马相如相爱，一同逃往成都。不久又同返临邛，自己当垆卖酒。她的故事流行民间，旧小说、戏曲曾取为题材。

卓异记 笔记。唐陈翱撰。翱，宪宗、穆宗时人，仕历不详。或题李翱撰，误。一卷。记唐代君臣功业卓异之事，分为二十七类。今本载及唐末昭宗时事，当出后人增益。宋初乐史仿此书体例，撰《广卓异记》二十卷。

卓别林 (Charles Chaplin，1889—1977) 英国电影艺术家。生于伦敦穷苦艺人家庭。1909年加入卡尔诺剧团，从事哑剧表演。1913年在美国开始电影活动。1919年建立独立的制片厂，编导并主演《淘金记》、《城市之光》、《摩登时代》、《大独裁者》、《凡尔杜先生》、《舞台生涯》等影片。1952年因受麦卡锡主义迫害定居瑞士。后又拍摄了《一个国王在纽约》等。在影片中创造出夏尔洛这一善良、机灵、幽默但又虚荣心强的小人物形象，得到全世界观众的喜爱和理解。其作品具有强烈的人道主义精神，充满对下层人民的深切同情和对资本主义社会的无情讽刺。曾获奥斯卡特别荣誉奖。

卓别林

卓索图盟 旧盟名。在旧热河省东部。原辖有喀喇沁左、中、右翼和土默特左、右翼及唐古特喀尔喀、锡埒图库伦等旗。1950年撤销，辖地划归热河、辽宁、内蒙古三省区(今为河北、辽宁、内蒙古三省区辖地)。

卓奥友峰 在中国西藏自治区定日县南中尼边界上、珠穆朗玛峰以西。喜马拉雅山脉中部高峰之一。海拔8 201米，为世界第六高峰。山势高拔峻峭，但山顶平坦。山体由黑云母花岗片岩、长英岩与花岗岩等组成。有长10～20公里的现代冰川。1985年5月1日西藏登山队首次在中国一侧登上峰顶。

卓尼藏族自治区(藏zàng) 旧县名。1950年10月1日建立。在今甘肃省甘南藏族自治州东部。1953年10月1日建立甘南藏族自治州后撤销，恢复卓尼县。

7 **貞** "贞"的繁体字。

畝 "畝(亩)"的异体字。

8 **桌** 〔**槼**〕(zhuō) ❶桌子。❷以桌数论的饭菜。如：开四桌。也指坐满一张桌子的人数。如：至亲一桌，朋友两桌。

桌子山 一称卓子山，蒙古语称乌仁都西。在内蒙古自治区鄂尔多斯高原西部，迫临黄河。海拔2 149米。主要由结晶片岩及砂岩构成。山顶受风蚀成为平台状，故名。富煤等矿。

桌面出版系统 一种相对于传统出版系统而言的性能价格比较高的计算机出版系统。采用图像处理、绘画和组版等软件在通用微型计算机上完成出版准备工作。主要硬件包括计算机、扫描仪、外接存储器(如磁光盘存储器、外接SCSI硬盘等)等。扫描仪用于彩色图片的输入；外接存储器用于将所制作的作业数据保存起来，并可与外界交换。例如将数据送到由照排机和冲片机等装备的输出中心，以获得可以用于印刷的胶片。

卨 同"离"。

9 **离** (xiè屑) 亦作"卨"。人名用字。(1)商代始祖的名字。通作"契"，亦作"偰"。《汉书·司马相如传上》："禹不能名，离不能计。"《史记·司马相如列传》"离"作"契"，《文选·司马相如〈子虚赋〉》作"卨"。(2)宋代有万俟卨。

10 **睿** (jùn，又读rui) 本义为浚深河川使通畅。亦用同"睿"。《说文·谷部》："睿，深通川也。"段玉裁注："深之使通也。睿与叡、睿音义皆相近，故今文《洪范》曰：'思心曰睿，睿作圣。'古文曰：'思曰睿，睿作圣。'"

11 **桌** (lì) ❶果名。同"栗"。《周礼·天官·笾人》："加笾之实，蔆、芡、桌、脯。"陆德明释文："桌，古栗字。"❷古代金工之一种。《周礼·考工记序》："攻金之工：筑、冶、凫、桌、段、桃。"贾公彦疏："桌氏为量。"

12 **睿** 〔**叡**〕(ruì锐) 明智；智慧。《书·洪范》："思曰睿。"王安石《洪范传》："睿则思无所不通。"

睿哲 神圣而明智。旧时颂扬帝王的用语。张衡《东京赋》："睿哲玄览，都兹洛宫。"《晋书·江统传》："古之人君，虽有聪明之姿，叡哲之质，必须辅弼之助，相导之功。"

睿藻 圣哲的辞藻。颂扬帝王诗文的用语。宋之问《夏日仙萼亭应制》诗："睿藻光岩穴，宸襟洽薜萝。"

18 **韰** 〔**韰**〕(xiè械) ❶同"薤"。《山海经·北山经》："〔丹熏之山〕其草多韭韰。"郭璞注："皆山菜。"❷狭。《汉书·扬雄传上》："何文肆而质韰！"

21 **韰** "韰"的繁体字。

12. 刂 部

[3]**刉**(jī 鸡) 亦作"刉"。划破;割。《周礼·秋官·士师》:"凡刉珥,则奉犬牲。"郑玄注:"珥读为衈。刉衈,衅礼之事,用牲,毛者曰刉,羽者曰衈。"《山海经·中山经》:"刉一牝羊,献血。"

[4]**刑**(xíng) ❶刑罚。如:徒刑。《书·大禹谟》:"刑期于无刑。"❷割;杀。《国策·赵策一》:"〔豫让〕自刑以变其容。"又《魏策一》:"刑白马以盟于洹水之上。"❸治理。《周礼·秋官·序官》:"以佐王刑邦国。"❹形成。《礼记·大传》:"百志成,故礼俗刑。"❺通"型"。(1)铸造器物的模子。见"刑范"。(2)典范。《诗·大雅·荡》:"虽无老成人,尚有典刑。"引申为示范。参见"刑于"。(3)法,效法。《左传·襄公十三年》:"晋国以平,数世赖之,刑善也夫!"❻通"铏"。羹器。《周礼·天官·内饔》:"羞脩刑胾。"郑玄注:"刑,铏羹也。"

刑人 谓受过肉刑、形体亏损的人。古代多以刑人充服劳役的奴隶。《礼记·曲礼上》:"刑人不在君侧。"《国策·赵策一》:"〔豫让〕乃变姓名为刑人,入宫涂厕,欲以刺襄子。"后多指宦官。

刑于 刑,通"型",示范。《诗·大雅·思齐》:"刑于寡妻,至于兄弟,以御于家邦。"谓周文王能以身作则,用礼法感化妻子和兄弟,并由近及远地教化全国的人。后谓夫妇和睦为"刑于之化",本此。

刑天 一作形天。神话人物。因和天帝争权,失败后被砍头,埋在常羊山。但他不甘屈服,以两乳为目,肚脐当嘴,依然拿着盾牌,挥舞着板斧。见《山海经·海外西经》。陶渊明《读山海经》诗"刑天舞干戚,猛志固常在",即咏其事。

刑书 中国古代刑法的通称。春秋时郑国大夫子产执政,于周景王九年(公元前536年)把所制定的刑法铸在鼎上公布,史称:"郑人铸刑书。"(《左传·昭公六年》)杜预注:"铸刑书于鼎,以为国之常法。"原文已失传。

刑网 指刑法。谓触犯刑律,如陷入罗网,故称。《旧唐书·来济传》:"〔济〕谓其众曰:'吾尝挂刑网,蒙赦性命,当以身塞责,特报国恩。'"亦称"法网"。

刑名 ❶亦作"形名"。原指形体(或实际)和名称。《尹文子·大道上》:"名者,名形者也;形者,应名者也。……故形名者不可不正也。"先秦法家把"名"引申为法令、名分、言论等,主张循名责实,慎赏明罚。《韩非子·二柄》:"人主将欲禁奸,则审合刑名;刑名者,言与事也。为人臣者陈而言,君以其言授之事,专以其事责其功。"因法家重视刑名,所以以后有人称他们的学说为"刑名"、"刑名之学"或"刑名法术之学"。如《史记·老庄申韩列传》:"申子之学本于黄老而主刑名。"❷刑罚的名称。三国魏律以《刑名》为首篇,从此成为通例。但自隋始改称"名例",相沿至清。引申为犯罪案件,《清史稿·刑法志》:"刑部受天下刑名。"❸清代官署中主办刑事判牍的幕僚称为刑名师爷,也叫"刑席",以区别于主办钱粮、税收、会计的钱谷师爷。

刑范(範) 刑,通"型"。模子。《荀子·强国》:"刑范正,金锡美,工冶巧,火齐得,剖刑而莫邪已。"莫邪,传说中的古代良剑。

刑法 规定犯罪、刑事责任与刑罚的法律规范的总称。国家重要的基本法律之一。广义的刑法包括刑法典(如《中华人民共和国刑法》)、单行刑法(如我国1997年刑法修订前颁布的《中华人民共和国惩治军人违反职责罪暂行条例》)、附属刑法(如经济、行政性法律中涉及犯罪与刑罚的法律规范)。狭义的刑法仅指刑法典。刑法在各种法律中起源最早,奴隶社会中已产生,曾长期把其他法律包容在内,后逐渐分化。参见"刑法典"。

刑隶 指宦官。《后汉书·刘陶传》:"使群丑刑隶芟刈小民。"参见"刑人"。

刑罚 审判机关对犯罪分子施用的最严厉的国家强制方法。其内容为剥夺犯罪分子的某种权益,包括财产权、政治权、人身自由权以至生命权。是国家权力的组成部分,也是国家赖以存在的必要条件。在不同类型的国家里,刑罚具有不同的阶级本质。剥削阶级统治的国家,刑罚的适用上往往表现出阶级不平等。社会主义国家的刑罚是打击敌人、惩罚和改造罪犯、保护人民、保障社会秩序与安定的工具。在我国,刑罚只能由人民法院依照法律来适用,并实行惩办与宽大相结合、惩罚与教育相结合的原则。刑罚一般分为*主刑和*附加刑。

刑种 刑罚的种类。分为主刑和附加刑。在我国,主刑有管制、拘役、有期徒刑、无期徒刑、死刑;附加刑有罚金、剥夺政治权利、没收财产。对于犯罪的外国人,可以独立适用或者附加适用驱逐出境。

刑统 "刑法统类"的简称。中国某些封建王朝将本朝刑法汇编释义,谓"刑名之要,尽统于兹",故名。最早的是唐宣宗大中(847—859)年间编的《大中刑法统类》,相沿至宋。现仅存宋太祖建隆四年(公元963年)颁行的《宋刑统》(亦称《建隆刑统》),余均佚。

刑馀 ❶指宦官。宦官入宫前必受阉,故称"刑馀之人",省称"刑馀"。《汉书·盖宽饶传》:"以刑馀为周召。"意谓使宦官当权。周召,周公和召公,周代大臣。❷犯罪获赦的人。《逸周书·大明武》:"六,刑馀。"孔晁注:"刑馀,赦徒。"亦指受过肉刑,形体亏损的人。《史记·孙子吴起列传》:"齐威王欲将孙膑,膑辞谢曰:'刑馀之人不可。'"❸僧人。《宋书·颜延之传》:"时沙门释慧琳,以才学为太祖所赏爱,每召见,常升独榻。延之甚疾焉,因醉白上曰:'……此三台之坐,岂可使刑馀居之。'"三台,指宰辅大臣。古代有髡刑,剃去须发;僧人剃发,故亦用此称。

刑部 官署名。东汉尚书置二千石曹掌刑狱,三公曹掌决案。魏晋以后有都官、比部各曹。隋初设都官尚书,统都官、刑部、比部、司门各侍郎,后改都官尚书为刑部尚书,刑部遂为六部之一,掌国家法律、刑狱事务,长官为刑部尚书。历代相沿。惟唐天宝中一度改称宪部,旋复旧称,清末改为

法部。

刑措 措，搁置。谓没有人犯法，刑罚搁置不用。《汉书·文帝纪》："断狱数百，几致刑措。"亦作"刑错"。《荀子·议兵》："杀一人刑二人而天下治。传曰：威厉而不试，刑错而不用。"

刑期 法院判决宣告的剥夺自由或剥夺政治权利的刑罚应予执行的期间。如判处某罪犯有期徒刑三年，这三年就是刑期。在我国，管制、拘役、有期徒刑的刑期，从判决执行之日起计算。附加剥夺政治权利的刑期，判处管制的，与管制的期限相等；判处拘役、有期徒刑的，从拘役、有期徒刑执行完毕之日或者假释之日起计算，剥夺政治权利的效力当然施用于主刑执行期间。

刑鼎 刻铸刑法条文的鼎。鼎是中国奴隶主贵族的一种礼器。春秋末期以前，奴隶主阶级制定的法律是不公开的，郑国大夫子产执政时于周景王九年(公元前536年)，把所制定的刑法铸在鼎上公布；稍后，晋国大夫赵鞅、荀寅于周敬王七年(前513年)也把执政范宣子所制的刑法铸于鼎上公布，史称刑鼎。原文均已失传。

刑德 指刑与德的关系。刑，刑罚、法制；德，道德、教化。儒家重德教，主张"道之以德，齐之以礼"(《论语·为政》)，但崇德而不废刑，主张"宽猛相济"。法家重刑罚，认为重刑即是返德，"以杀刑之反(返)于德"(《商君书·开塞》)，还把"刑德"看作国君控制群臣，独擅政权的"二柄"(《韩非子·二柄》)。汉代学者崇尚黄老，重德轻刑，提出"尊德礼而卑刑罚"(王符《潜夫论·德化》)。但统治者实际上还是刑德兼用。南宋朱熹把刑德关系概括为刑辅德本："刑者，辅治之法。法礼则所以出治之本，而德又礼之本也。"(《论语集注》)

刑警 "刑事警察"的简称。

刑名家 即"名家❸"。

刑法志 中国纪传体断代史的篇目名。志书的一种。首创于东汉班固的《汉书》，以后《晋书》、《魏书》、《隋书》、《旧唐书》、《新唐书》、《旧五代史》、《宋史》、《辽史》、《金史》、《元史》、《明史》、《清史稿》都有"刑法志"(《魏书》称《刑罚志》)。是研究封建社会的法律和司法制度的重要史料。内容主要综合叙述一个朝代的法律、命令、审判制度、监狱制度等的创制和变更概况、利弊与作用。其中多有作者的评论。《汉书·刑法志》、《晋书·刑法志》等还保存了以前朝代的有关资料。

刑法典 经过系统整理、确立一定体系、内容较为完整，并具有普遍适用效力的集中规定犯罪与刑罚的法律。它规定犯罪的概念、构成要件、刑事责任的一般原则，刑罚及其具体运用，以及各种具体犯罪的认定和处罚。近代独立的刑法典，以1810年颁布的《法国刑法典》为最早。1979年通过的《中华人民共和国刑法》，是新中国第一部刑法典，1997年作了修改补充。

刑统赋 书名。北宋律博士傅霖撰。共二卷(《宋史·艺文志》作四卷)。宋太祖建隆四年(公元963年)《宋刑统》颁行后，他将律文提纲挈领，以韵文体裁写成律学读本，并自作注释，以便记诵。原本已不可考，沈家本《枕碧楼丛书》所收辑的《刑统赋解》、《刑统赋疏》、《粗解刑统赋》等篇，都是后人就《刑统赋》再作注解而成。

刑徒砖 东汉时代埋葬刑徒时所刻的文字砖，与刑徒尸体一同埋入坑内。上面刻着刑徒的部属、来自何地、刑名、姓名和死亡日期等简单的内容。清末开始发现，当时讹传出于河南灵宝，《恒农冢墓遗文》等书曾加著录。建国后经调查，在洛阳汉魏故城以南找到刑徒墓地，并且进行了大规模的发掘，发现大量刑徒砖。是研究汉代刑徒历史的重要资料。

刑讯逼供 司法工作人员对犯罪嫌疑人或者被告人施行肉刑或变相肉刑以逼取口供的行为。我国刑法规定这种行为是刑讯逼供罪，并规定，致人伤残、死亡的，依照故意伤害罪、故意杀人罪定罪，从重处罚。

刑事犯罪 广义指一切犯罪。在我国，通常在狭义上使用，指危害国家安全以外的其他犯罪行为，亦称"普通刑事犯罪"。

刑事处分 即"刑事制裁"。

刑事诉讼 为解决犯罪嫌疑人、被告人是否犯罪、犯何种罪、要不要处刑、如何处刑的问题而进行的诉讼。我国刑事诉讼法规定，除自诉案件由人民法院直接受理外，其他案件分别由公安机关、国家安全机关或人民检察院负责侦查、拘留、预审，由人民检察院负责批准逮捕、提起公诉，由人民法院负责审判。它们分工负责、互相配合、互相制约，以保证准确地解决被告人的刑事责任问题。就刑事诉讼活动范围而言，狭义的仅指起诉至审判期间的诉讼程序；广义的则包含起诉前的侦查活动与判决后的执行活动。

刑事责任 行为人对其实施的犯罪行为在法律后果上应当承担的责任。追究刑事责任不等于判处刑罚，追究刑事责任的结果还包括免除处罚。我国刑法对应负刑事责任和不负刑事责任的各种不同情况作了具体规定。

刑事拘留 即"拘留❷"。

刑事制裁 亦称"刑事处分"。法律制裁的一种。即审判机关依法对犯罪分子判处刑罚。

刑事法律 涉及犯罪的认定、诉讼、刑罚的运用和罪犯改造的各种法律的统称。包括刑法、刑事诉讼法、监狱法，以及刑事侦查技术与鉴定方面的法律等。

刑事法院 一译"皇家法院"。英国主要审理刑事案件的法院。根据1971年《法院法》，由巡回法院与季法院合并改组而成。设于大小城市，分层审案。受理不服治安法院判决的刑事上诉案件，并依照法律规定分别管辖按轻重不同而划分的四类犯罪案件。不服刑事法院判决，可向上诉法院刑事庭上诉。

刑事类推 对于刑法中没有明文规定的犯罪行为，可以适用刑法中最相类似的规范去比照定罪判刑的制度。此制由来已久，中国秦汉时的"比附援引"就是。资本主义初期，意大利学者贝卡里亚等为反对封建司法的罪刑擅断主义，提出*罪刑法定主义，否定刑事类推，对各国刑事立法与司法产生很大影响。但类推仍不同程度地存在，有的甚至无限制地适用，如法西斯德国1935年修改的《德国刑法典》，规定按照"刑事法律的基本原则和人民的健全正义感"来判处刑罚。我国1979年颁布的刑法规定："本法分则没有明文规定的犯罪，可以比照本法分则最相类似的条文定罪判刑，但是应当报请最高人民法院核准。"1997年修订后的刑法废除了这一规定，实行罪刑法定原则。

刑事案件 为追究刑事责任而由司法机关立案处理的案件。包括*公诉案件和*自诉案件。在我国，刑事案件的侦查、拘留、执行逮捕、预审，由公安机关、国家安全机关负责；检察、批准逮捕和检察机关直接受理的案件的侦查、提起公诉，由人民检察院负责；审判由人民法院负责。三机

关分工负责，互相配合，互相制约，以保证准确有效地执行法律。

刑事赔偿 见"国家赔偿"。

刑事登记 对可能或已经涉及刑事犯罪的人和事所作的各种写实记载的总称。是揭露犯罪和侦缉罪犯的手段之一。包括：(1) 提供同一认定的登记，如指纹登记、外貌登记、无名尸体登记、声纹登记等；(2) 提供侦查线索的登记，如作案手段登记、失踪人登记、被盗被抢财物登记、无主赃物登记等。各种刑事登记均建立档案。

刑事照相(相 xiàng) 适应侦查工作的需要而采取的专门摄影技术。分为：(1) 现场照相，记录犯罪现场的方位、全貌、中心、细目；(2) 物证照相，记录物证外表形象特征或显现物证上不易察见的痕迹或特征；(3) 辨认照相，用以辨认被捕人犯或无名尸体。

刑事警察 简称"刑警"。从事现场勘验、搜查、鉴定、讯问、收集证据、拘留和逮捕人犯等刑事侦查工作的人员的统称。在我国，刑事警察是人民警察的一个警种，是公安机关中与刑事犯罪作斗争的一支专门队伍。

刑期折抵 被判处剥夺自由刑罚的犯罪分子，在判决执行前已被羁押的，被羁押的日期按一定比例折抵刑期。各国计算方法不一。我国刑法规定，判决执行前羁押一日折抵有期徒刑、拘役的刑期一日，折抵管制的刑期二日。

刑事诉讼法 关于刑事案件诉讼程序的法律。包括刑事诉讼的任务、基本原则、管辖、回避、辩护与代理、证据、强制措施、附带民事诉讼以及立案、侦查、起诉、审判和执行等方面的内容。它从诉讼程序方面保证刑法的正确实施。以 1808 年法国颁布的刑事诉讼法典为最早。在中国，1910 年(清宣统二年)编成《刑事诉讼律草案》，但未实施。国民党政府于 1928 年和 1935 年两次公布刑事诉讼法。《中华人民共和国刑事诉讼法》于 1979 年公布，1996 年作了修改。

刑事侦查学 亦称"犯罪侦查学"。为揭露和证实犯罪、查缉犯罪分子而研究侦查破案方法的学科。随着近代将侦查列入诉讼程序，并在侦查实践中广泛运用科学技术成就而形成独立的学科。其内容包括：(1) 侦查理论，如揭示犯罪规律和刑事侦查原理等；(2) 侦查技术，如痕迹检验、笔迹检验、文书检验、司法弹道检验、刑事照相、刑事登记等；(3) 侦查措施，如现场勘查、侦查实验、辨认、讯问等；(4) 侦破方法，即综合运用侦查技术和侦查措施以查明案情、捕获犯罪人的策略手段、工作步骤等。

刑事审判庭 亦称"刑事法庭"。简称"刑庭"。我国人民法院审理刑事案件的组织机构。我国人民法院组织法规定，最高人民法院、高级人民法院、中级人民法院均设刑事审判庭，基层人民法院可以设刑事审判庭。

刑名法术之学 见"刑名❶"。

刑事人类学派 反映 19 世纪末 20 世纪初资产阶级刑法思想的学派。因主张以人类学方法研究犯罪，故称。1876 年由意大利龙勃罗梭提出，故又称"龙勃罗梭学派"。主要代表有菲利(后转向刑事社会学派)、加罗法洛(Raffaelo Garofalo, 1851—1934) 等，因他们都是意大利人，故该派也被称为"意大利学派"。认为犯罪的原因存在于隔代遗传与病理方面，前者指犯罪人的身体具有先天的动物特征(如巨大的腭、很强的犬齿等)，后者指犯罪人身体发育上的缺陷与疾病。具有这两种先天特征的人，有犯罪的必然性。

刑事古典学派 反映欧洲资本主义上升时期资产阶级刑法思想的学派。意大利法学家贝卡里亚是该派的创始人与主要代表，他在 1764 年《论犯罪与刑罚》一书中对该派的基本观点作了系统论述，要点为罪刑法定主义、罪刑相适应和刑罚的人道主义。资本主义国家早期的刑法典(如法国 1810 年的刑法典)都在不同程度上反映了该派的思想。该学派的另一位主要代表是德国法学家费尔巴哈 (Paul Johann Anselm von Feuerbach, 1775—1833)。

刑事技术鉴定 运用刑事科学技术进行的*司法鉴定。是以解决同一认定问题为主要任务的专门技术活动。包括痕迹鉴定、枪弹鉴定、人像照片鉴定、文书鉴定、指纹鉴定、法医鉴定、司法精神病鉴定、物证鉴定、书法鉴定等。由专门机关或指派、聘请有专门知识的人依法进行鉴定。鉴定后作出的结论是一种重要的证据。

刑事社会学派 20 世纪资产阶级刑法思想中最流行的派别。因主张犯罪与社会环境有关而得名。由德国刑法学家*李斯特在 19 世纪末创立。他在 1889 年与比利时刑法学家普兰 (Adolf Prins, 1845—1919)、荷兰刑法学家哈默尔 (Gerard Anton van Hamel, 1842—1917) 发起组织国际刑法学会，刑事社会学派的主张即以此组织为代表。意大利犯罪学家菲利原持刑事人类学派观点，后转向刑事社会学派。主张犯罪是犯人的个性与自然尤其是社会环境(指失业、贫困、通货膨胀、居住条件恶劣、酗酒、娼妓等)的产物；强调刑法应以预防犯罪和保护社会为目的。

刑事责任年龄 刑法规定行为人应对自己实施的危害行为负刑事责任的年龄。大体上有三种类型：(1) 二分制。即分为绝对无责任和完全负责任或相对无责任和完全负责任两个年龄段。如日本刑法规定，未满 14 岁的人不负刑事责任，已满 14 岁的人应负刑事责任。(2) 三分制。即分为绝对无责任、相对无责任或减轻责任和完全负责任三个年龄段。如苏俄刑法典规定，未满 14 岁的人不负刑事责任，14 岁以上不满 16 岁的人对法律规定的行为负刑事责任，已满 16 岁的人完全负刑事责任。(3) 四分制。即分为绝对无责任、相对无责任、减轻责任和完全负责任四个年龄段。如我国刑法规定，未满 14 周岁的人不负刑事责任，已满 14 周岁不满 16 周岁的人犯故意杀人、故意伤害致人重伤或者死亡、强奸、抢劫、贩卖毒品、放火、爆炸、投毒罪的，应当负刑事责任，已满 14 周岁不满 18 周岁的人犯罪应当从轻或者减轻处罚，已满 18 周岁的人犯罪完全负刑事责任。

刑事责任能力 对自己的犯罪行为承担刑事责任的条件。一般认为，行为人能够正确认识自己行为的性质、意义、作用和后果，并能够依据这种认识去自觉有效地控制自己的行为，就具备了刑事责任能力。凡是达到*刑事责任年龄，精神和智力正常的人，均具有刑事责任能力。

刑事科学技术 亦称"犯罪侦查技术"。同犯罪作斗争的各种科学技术的总称。如刑事照相、痕迹检验、文书笔迹检验、警犬鉴别、指纹管理、电子监控、技术防范、法医检验等。是进行刑事侦查的重要手段，可为破案提供线索和证据。

4 **刓** (wán 完) ❶削。《楚辞·九章·怀沙》："刓方以为圜兮，常度未替。"❷挖刻。《红楼梦》第四十一回："不如把我们那里的黄杨根子整刓的十个大套杯拿来。"❸摩挲致损。《汉书·韩信传》："当封爵，刻印刓，忍不能予。"颜师古注引苏林曰："刓与抟同，手弄角讹不忍授也。"

刓团 无棱角貌；圆滑。《后汉书·孔融传论》："岂有员园委屈，可以每其生哉！"李贤注："园即刓字。《前书音义》曰：'刓，谓刓团无棱角也。'"每，贪。参见"辗断"。

刓敝 亦作"刓弊"。❶雕敝；损伤。《新唐书·陆希声传》："希声见州县刓敝，上言当谨视盗贼。"又《窦建德传》："今水潦为灾，民力刓弊。"❷磨损。《史记·淮阴侯列传》："人有功当封爵者，印刓弊，忍不能予。"

4 **刓**〔剸〕㊀(tuán 团) 割；截断。《后汉书·杜笃传》："盖夫燔鱼刓蛇，莫之方斯。"

㊁(zhuān) 同"专❶"。专擅。《荀子·荣辱》："信而不见敬者，好刓行也。"

囚〔圇〕(kōu 抠) 挖。汪廷讷《狮吼记·冥游》："这般恶妇，我也不问你要钱，只把你左眼囚了。"

刚〔剛〕(gāng) ❶坚硬；坚强。与"柔"相对。《诗·大雅·烝民》："柔则茹之，刚则吐之。"《论语·公冶长》："吾未见刚者。"❷才，表示时间紧接。如：刚来就走。齐己《思游峨嵋寄林下诸友》诗："刚有峨嵋念，秋来锡欲飞。"❸正巧；恰巧。如：刚好；刚合适。❹偏偏；只。白居易《惜花》诗："可怜夭艳正当时，刚被狂风一夜吹。"无名氏《杀狗劝夫》第三折："别事都依得，刚除背死人。"❺通"犅"。公牛。《礼记·明堂位》："周骍刚。"孔颖达疏："骍，赤色也；刚，牡也。"❻指奇数。见"刚日"。

刚日 犹单日。指十日中的一、三、五、七、九日。《礼记·曲礼上》："外事以刚日，内事以柔日。"孔颖达疏："十日有五奇五偶。甲、丙、戊、庚、壬五奇为刚也。"朱彬训纂引崔灵恩曰："外事，指用兵之事；内事，指宗庙之祭。"参见"柔日"。

刚毛 ❶动物体表硬性的鬃状物。如沙蚕每节有刚毛四束，蚯蚓每节有刚毛四束、四对或一圈。其功能为游泳、行动和感觉。❷即"发毛"。

刚玉 矿物名。化学成分为 Al_2O_3。三方晶系。单晶体呈桶状、六方柱状或板状。颜色不一，常为带蓝或带黄的灰色；玻璃光泽，硬度 9，密度 3.95～4.10克/厘米^3，无解理。产于富铝贫硅的深成火成岩及变质岩中。一般用作磨料。色佳透明者可作高档宝石，如*红宝石、*蓝宝石等。工业上常用电熔法处理铝矾土或工业氧化铝制成人造刚玉，也叫"电熔刚玉"。人造红宝石的单晶可作激光材料及钟表等精密仪器的轴承。

刚卯 古代佩饰。长形四方体。按等级不同，分别用玉、金或木制作。一般长为汉尺一寸左右，垂直有孔，可以穿绳佩带。四面皆刻避逐疫鬼之辞，首句常作"正月刚卯既央"，故称"刚卯"。流行于汉代，魏晋时废除。

刚竹 (*Phyllostachys viridis*) 亦称"榉竹"、"胖竹"。禾本科。秆挺直，高 10～15 米，直径 3.5～8 厘米，淡绿色；有白粉。箨淡肉黄色或淡绿色，无箨耳；叶片披针形，黄绿色。分布于中国黄河流域至长江流域以南地区。笋味略苦，浸水后可食用；竹材供小型建筑、农具柄等用。

刚克 谓以刚强见胜。《书·洪范》："三德：一曰正直，二曰刚克，三曰柔克。"《北史·常爽传》："崔浩高允，并称爽之严教，奖励有方；允曰：'文翁柔胜，先生刚克，立教虽殊，成人一也。'"

刚体 在外力作用下各部分体积和形状都不会发生变化的物体。力学中的一个科学抽象概念。实际物体都不是真正的刚体，但在很多场合，物体大小和形状的变化对整个运动过程影响很小，把它看作刚体可使问题大为简化。

刚肠 刚直的心肠。嵇康《与山巨源绝交书》："刚肠嫉恶，轻肆直言。"

刚度 亦称"劲度"。结构物、机械或构件等在受载时抵抗变形的能力。刚度大则变形小。结构物、机械或构件根据其工作情况对刚度具有一定的要求，以免在载荷作用下产生超过规定的变形。如机床的主轴应有足够的刚度，以保证它的加工精度。刚度的大小决定于构件的形状、尺寸和所选用的材料等。

刚架 见"框架"。

刚渡 即"甘托克"。

刚愎 倔强固执。如：刚愎自用。《左传·宣公十二年》："其佐先縠刚愎不仁，未肯用命。"

刚察 县名。在青海省海北藏族自治州南部、大通河南岸、青海湖北岸。西格铁路经过境内。县人民政府驻沙柳河。1953 年由刚察区改置。"刚察"原为部落名，为"环海(青海)八族"之一。境内草原广阔，是青海省重要牧区。产羊、马、牦牛。野生动物有鹿、麝、猞猁、狐狸等。矿产有煤、铜、金。工业有制革、农机、食品加工、建材等。名胜古迹有青海湖鸟岛、海心山和哈龙岩画。

刚毅 ❶刚强坚毅。形容意志坚强。《论语·子路》："刚毅木讷，近仁。"何晏集解引王肃曰："刚，无欲；毅，果敢。"《史记·张丞相列传赞》："申屠嘉可谓刚毅守节矣。"❷刚毅(1834—1900)。清末满洲镶蓝旗人，字子良。笔帖式出身。历任江西按察使，广东布政使，山西、江苏巡抚等。1894 年(光绪二十年)任军机大臣。1896 年为工部尚书。1898 年授协办大学士。反对变法维新。1900 年初，与军机大臣荣禄等企图废黜光绪帝，立溥儁为大阿哥(即皇储)。义和团运动期间被任命为统帅京津义和团王大臣，主张招抚义和团，围攻各国使馆。八国联军攻陷北京，随慈禧太后西逃，途中病死。

刚鬣 猪。古代祭祀用猪的专称。《礼记·曲礼下》："豕曰刚鬣。"孔颖达疏："豕肥则毛鬣刚大也。"

刚果红 又称"直接大红 4B"。一种朱红色的直接染料。由联苯胺重氮盐与两分子 1-氨基-4-萘磺酸钠偶合而成。一般用于纸张的着色，也用作酸碱指示剂。

刚果河 (Congo River) 非洲第二长河。上游卢阿拉巴河 (Lualaba) 发源于刚果(金)沙巴高原，最远源为赞比亚的谦比西河 (Chambeshi)。向北流出博约马瀑布以后，始称刚果河。干流流贯刚果盆地，呈一大弧形，向西南注入大西洋。全长 4 640 公里。支流密布，主要有乌班吉河 (Ubangi)、桑加河 (Sangha)、开赛河 (Kasai) 等。干支流流经坦桑尼亚、赞比亚、刚果(金)、中非、刚果共和国、喀麦隆和安哥拉等国，流域面积 370 万平方公里，居非洲河流首位。水量极为丰沛(在世界大河中仅次于亚马孙河)，河口附近年平均流量 40 000 米^3/秒，最大流量达 80 000 米^3/秒，每年注入大西洋的水量约为 1 230 立方公里。干支流通航里程两万公里以上。水力资源丰富，蕴藏量约为 1.32 亿千瓦，居世界前列。马塔迪附近有英加 (Inga) 大型水电枢纽工程。

刚恒毅 (Celso Constantini, ? —1958) 罗马教廷驻中国首任宗座代表。意大利人。1922 年受命来中国，同年 12 月在湖北蒲圻建立第一个由中国神职人员管理的教区。1924 年主持在上海召开的第一次天主教在华传教区主教会议。1926 年率首批六位中国主教赴罗马祝圣。1929 年在南京参加为孙中山举行的国葬。1931 年创立完全由中

国人组成的修会"主徒会"。次年因病离中国而辞职。1952年被任为枢机主教。

刚架桥 用刚架作为桥身主要承重结构的桥。其优点是跨中的梁身高度较小,可以增加桥下的净空高度,故常用于跨线桥。

刚果王国 中非古国。约建于14世纪,以刚果河下游为中心,都姆班扎(Mbanza,后称圣萨尔瓦多,在今安哥拉北部)。15世纪末葡萄牙殖民者渗入,传播天主教,掠卖奴隶。1665年王国取消葡人探矿权,战争遂起,国王战死。后内战连绵,都城被毁,解体。

刚果盆地 (Congo Basin) 在非洲中部。赤道横贯中部,大致包括刚果河流域的大部分。面积约337万平方公里,是世界最大的盆地。底部平坦,海拔300~500米。周围高原、山地一般高达1 000米以上。刚果河及其支流汇流盆地,形成大片沼泽。热带森林茂密,产檀香木、红木、花梨木、乌木等名贵树木。也是重要农业区,盛产油棕、咖啡、橡胶、烟叶等作物。边缘地区富铜、金刚石等矿。

刚性宪法 "柔性宪法"的对称。按特殊立法程序制定、修改的宪法。特殊立法程序如:须召开制宪会议制定;立法机关在表决时需三分之二或四分之三等的多数通过;草案须交公民复决;议会通过宪法草案后须即改选,然后将宪法草案再交新议会表决等。

刚果共和国 (La République du Congo) 简称刚果。在非洲中西部刚果河下游右岸,西南濒大西洋,陆疆邻加蓬、喀麦隆、中非共和国、安哥拉和刚果民主共和国。面积34.2万平方公里。人口260万(1995年),主要有班图语系的刚果、拉利、泰凯、姆博希等族。半数以上居民信奉原始宗教,余信天主教、基督教新教、伊斯兰教等。官方语言为法语。首都布拉柴维尔。北部属刚果盆地,海拔约200~300米;南部是海拔500~1 000米的高原,沿海有狭窄低地。河流较多,富水力。中、北部属热带雨林气候,南部属热带草原气候。年降水量1 000~1 500毫米以上。森林约占总面积60%,产乌木、黑檀木、红木等贵重木材。14世纪初为刚果王国的一部分。15世纪起葡、英、法殖民者相继侵入。1884年沦为法国殖民地。1910年并入法属赤道非洲,称中央刚果。1958年成为法兰西共同体内的自治共和国。1960年8月15日独立,名刚果共和国,简称刚果(布),1968年改称刚果人民共和国。1991年6月10日复名刚果共和国。石油和木材是国民经济两大支柱。采油和炼油业重要,还开采钾盐和铁矿、金刚石、铝、铜、锌等。有食品、纺织、化学、水泥等工业。农作物有木薯、玉米、稻米、甘蔗、花生、油棕、可可、咖啡等。渔业较发达。出口木材、石油、钾盐、蔗糖、咖啡、可可等,进口机器装备、车辆、消费品、食品等。

刚性防水屋面 用刚性材料作防水层的屋面。如在钢筋混凝土屋顶上抹防水水泥砂浆或浇捣密实细石混凝土等作为防水面层。

刚果民主共和国 (République Democratique du Congo) 简称刚果(金)。旧名扎伊尔。在非洲中部,邻刚果、中非共和国、苏丹、乌干达、卢旺达、布隆迪、坦桑尼亚、赞比亚、安哥拉。西端一小段(40公里)濒大西洋。面积234.49万平方公里。人口4 390万(1995年),80%以上属班图语系的刚果、卢巴、蒙戈等族,余为苏丹语系的阿赞德、尼洛特语系的阿卢尔等族。居民大多信天主教或基督教新教,余信拜物教和伊斯兰教。官方语言为法语。首都金沙萨。大部属刚果盆地,西部、中部低处海拔300米以下。南部为高原,东部为东非大裂谷一部分,海拔1 000~2 000米,边境多界湖。有金刚石和多种金属矿,南部加丹加铜矿带世界著名。赤道横贯北部,大部地区属热带雨林气候,年降水量1 500~2 000毫米。南纬5°以南属热带草原气候,年降水量1 000~1 500毫米。河网密布,刚果河为主干,水力资源达一亿千瓦以上。森林约占总面积一半,富黑檀木、乌木、红木等珍贵木材。公元10世纪左右起,刚果河流域陆续形成一些王国,14世纪初是刚果王国的一部分。15世纪起葡、荷、英、法、比殖民者纷纷侵入。1885年沦为比利时国王采地,1908年改为殖民地,称比属刚果。1960年6月30日宣告独立,名刚果共和国,简称刚果(利)。1964年改名刚果民主共和国。1971年10月27日改称扎伊尔共和国。1997年5月复称刚果民主共和国。矿业约占国内生产总值25%,其中铜占大部分,金刚石和钴、锗的产量居世界前列,钽、锡、锰居非洲前列,还产铀、镭、锂、钍、铌、镉、铁、钨、金、银、煤、石油等。工业以食品、纺织、水泥、木材加工等部门为主。水电发达。农业人口约占全国人口的80%。产棉花、甘蔗、花生、油棕、咖啡、橡胶、可可等,主要供出口;粮食主产木薯、玉米和稻米。以铜为主的矿产品占出口总值80%,还有农产品等;进口机器装备、车辆、消费品、燃料、粮食等。

4 **刈** 同"刈"。

别 (bīn 宾) 分;搬。《儿女英雄传》第四回:"〔跑堂儿的〕讲的是提茶壶,端油盘,抹桌子,别板凳。"

创 〔**創、剏、剙**〕㊀(chuàng) ❶创始;首创。如:创举;创刊。《论语·宪问》:"裨谌草创之。"《汉书·叙传下》:"礼仪是创。"颜师古注:"创,始造之也。"❷引以为戒。《书·益稷》:"予创若时。"孔传:"创,惩也。"孔颖达疏:"惩丹朱之恶。"

㊁(chuāng) ❶创伤。《汉书·萧何传》:"身被七十创。"❷伤害。《汉书·薛宣传》:"欲令创咸(申咸)面,使不居位。"颜师古注:"创,谓伤之也。"❸通"疮"。《礼记·曲礼上》:"头有创,则沐。"

创见 ❶独到的见解。如:他在这个问题上有不少创见。❷(—xiàn)初次出现。《史记·司马相如列传》:"符瑞众变,期应绍至,不特创见。"司马贞索隐引文颖曰:"不独一物初创见也。"

创艾 (—yì) 亦作"创刈"。❶惩戒;打击。《汉书·匈奴传下》:"今既发兵,宜纵先至者,令臣尤(严尤)等深入霆击,且以创艾胡虏。"❷鉴戒;戒惧。《晋书·地理志上》:"汉兴,创艾亡秦孤立而败,于是割裂封疆,立爵二等,功臣侯者百有余邑。"《后汉书·南匈奴传》:"北单于创刈南兵,又畏丁令、鲜卑,遁逃远去。"

创业 创立基业。《孟子·梁惠王下》:"君子创业垂统,为可继也。"

创伤 (chuāng—) ❶比喻由某种原因所造成的物质、精神上的损伤或伤害。如:医治战争创伤。❷身体因受外界因素(物理性、化学性因素)的作用使组织、器官遭受破坏或功能发生障碍的损伤。分开放性和闭合性两类。严重创伤常伴有全身症状,甚至休克。外伤造成的伤口应及早处理,防止感染以利愈合。早期可进行清创缝合;晚期已有感染,则清创后加以引流。同时,还应注射破伤风抗毒血清,以预防并发破伤风。

创作 指文艺作品的创造活动。是一种具有显著个性特点的复杂精神劳动，须极大地发挥创作主体的创造力，包括敏锐的感受力、深邃的洞察力、丰富的想像力、充分的概括力以及相应的艺术表现技巧。参见"创作过程"。

创造 ❶做出前所未有的事情。如：发明创造。《后汉书·应奉传》："凡八十二事……其二十七，臣所创造。"❷创造社编的文艺刊物。(1) 季刊，1922 年 3 月在上海创刊。郭沫若、郁达夫、成仿吾主编。以发表创作与文艺批评为主，反映了创造社早期的文学成就。1924 年 2 月出至第二卷第二期停刊，共出六期。(2) 月刊，1926 年 3 月在上海创刊。郁达夫、成仿吾、王独清、冯乃超等先后编辑。偏重介绍欧洲浪漫主义思潮。1928 年以后转向提倡革命文学。1929 年 1 月出至第二卷第六期停刊，共出十八期。

创痍(chuāng—) 创伤；伤口。《汉书·淮南王传》："野战攻城，身被创痍。"比喻人民的疾苦。《史记·季布栾布列传》："于今创痍未瘳，哙(樊哙)又面谀，欲动摇天下。"亦作"创夷"。《三国志·吴志·程普传》："攻城野战，身被创夷。"

创化论 "创造进化论"的简称。

创世主 被视作创造天地万物和人类的神灵。关于创世的具体涵义，各种宗教常不相同。例如，犹太教认为，创世主从"空虚混沌"之"地"和"水"上造出世界，又用尘土造人；古代巴比伦宗教和埃及宗教认为，创世主用本来就有的物质材料造出世界和人；基督教认为，世界是由创世主从绝对的"无"中造出来的。古代中国神话中的盘古只是把混沌一起的天和地"开辟"出来，其身躯又自行化成世界的各个部分。佛教则根本不涉及创世主和世界从何而来的问题。

创世记 ❶犹太教、基督教《圣经》的第一卷。内容是流传于犹太人中关于上帝创造世界万物和人类始祖，以及犹太人远祖的传说故事。屡经编纂和增删，今本定型于公元前 5 世纪。❷清唱剧。奥地利作曲家海顿作于 1797 年。翌年初演于维也纳。内容取材于《圣经·创世记》和英国诗人*弥尔顿的长诗《失乐园》。

创世纪 原名《崇班图》，一译《人类迁徙记》。纳西族创世史诗。作品分开天辟地、洪水泛滥、上天求婚、迁徙人间、艰苦创业几个部分。从"天地混沌未分"开始，一直唱到藏族、白族、纳西族三个民族的形成，完整地表达了纳西族在其童年时代对宇宙万物、人类社会的种种解释和看法。对研究纳西族的历史、哲学、宗教、习俗、伦理、婚姻有重要价值。

创汇率(率 lǜ) 即"外汇增殖率"。见"外汇增殖核算"。

创造力 对已积累的知识和经验进行科学的加工和创造，产生新概念、新知识、新思想的能力。大体上由感知力、记忆力、思考力、想像力四种能力所构成。

创造社 文学社团。1921 年 6 月成立于日本东京。发起人有郭沫若、郁达夫、成仿吾、张资平、郑伯奇等。其社员回国后积极从事文学创作与文学翻译。早期曾强调艺术自身的独立价值，作品在艺术上倾向浪漫主义，反映了反帝反封建的要求。1925 年前后，在大革命形势推动下，郭沫若等人提出"革命文学"口号。此后大部分成员投入了大革命。1928 年初又增加了一批具有革命思想的新成员，提倡无产阶级革命文学。创办的刊物先后有《创造》季刊、《创造周报》、《创造日》、《创造月刊》、《洪水》、《文化批判》及《思想》等，并编辑出版《创造社丛书》等。1929 年 2 月，被国民党政府查封。

创造学 研究人类的创造能力、创造发明过程及其规律的科学。兴起于 20 世纪中期。它以创造发明为研究对象，主要任务是：揭示人类创造活动的规律，总结创造能力的培养途径，探索创造发明的方法，研究创造活动的组织和创造环境的形成，开发创造功能，以促进人们的创造性思维活动，提高创造发明的效率，推动整个社会的智力开发。

创意曲(曲 qǔ) 一种复调结构的钢琴小曲。类似前奏曲或小赋格曲。巴赫始用此名，意在示范如何对某一乐思作创意性发展，并作有二声部和三声部《创意曲》各十五首。

创巨痛深(创 chuāng) 《礼记·三年问》："创巨者其日久，痛甚者其愈迟；三年者，称情而立文，所以为至痛极也。""三年"指父母死后守孝三年。谓哀亲之痛犹如体受重创须经三年之久才能平复。后以创巨痛深指遭受严重损害或深感创痛。《世说新语·纰漏》："臣父遭遇无道，创巨痛深，无以仰答明诏。"

创毛益额 亦称"贡献毛益"。销售收入减去*变动费用后的余额。可按单位成本计算，也可按全部销售产品计算。前者称为单位创毛益额，后者称为创毛益总额。创毛益额可用以弥补固定费用。当创毛益额与一定时期固定费用相等时，即为该期保本点。超过固定费用的创毛益额就是利润。创毛益额(单位或总额)除以销售收入(单位或总额)，所得之商称为创毛益率。创毛益额是管理会计中的一项重要指标。选择最优方案的经营决策，要根据不同方案的创毛益额大小决定。

创业利润 股份公司创办人所获得的发行股票的价格总额超过实际投入企业的资本总额的差额。在股息率高于利息率的条件下高价卖出股票而获得。股份公司创办人致富的重要手段。如企业创办人集资 1 000 万元，分为 10 万股，每股票面额 100 元。假定一年后市场一般利息率是 5%，而该企业股息率是 10%，则每张股票的价格按利息率折算，为 $100\times10\%\div5\%=200$ 元，即可按 200 元的价格出售。10 万张股票可卖得 2 000 万元，超过实际投入的资本 1 000 万元，构成创办人的创业利润。

创业基金 一种特殊的投资基金。20 世纪 70 年代末、80 年代初在美国兴起。投资目标是不具备上市条件但有发展潜力的小型高科技企业，包括尚处于构思阶段的企业。目的不是控股，而是通过资金和技术的帮助，促使受资公司发展和股票上市，从中取得投资收益。是一种高风险、高收益的基金。

创价学会 日本新兴宗教。前身是创价教育学会，由牧口常三郎 (1871—1944) 和户田城圣 (1900—1958) 于 1930 年创立，为日本佛教日莲正宗的在家信徒团体。40 年代初曾因反对政府参拜神宫接受神符的命令被取缔。1946 年以创价学会之名重建。50 年代后有较大发展。于 1964 年建立公明党。国内会员近 800 万，并在 115 个国家设立分会。独创理论有"生命哲学"、"王佛冥合论"、"佛法民族主义"、"人性社会主义"等，自称为区别于社会主义和资本主义的"第三文明"。

创作个性 指艺术家特有的气质禀赋、生活阅历和审美旨趣等主观因素在创作过程和作品中体现出来的独特性。是产生独特风格的内在根据。其形成和发挥既受时代历史的客观条件制约，又与艺术家主观方面的自觉探索和追求密切相关。

创作方法 又称"艺术方法"。作家、艺术家艺术地把握

世界时所遵循的基本原则和方法。生活的实质是什么，应该按照怎样的形态来把握它，用什么方式来构架与传达艺术家对世界的复杂经验和感悟，都是创作方法涉及的重要问题。一个作家、艺术家采取什么创作方法，是受他的世界观、生活经验、艺术经验和心理特性等因素制约的。由于作家、艺术家采取不同的创作方法，他们在处理艺术与现实的关系以及构造艺术形象等方面，都有不同的特点。多样化的创作方法可以增加艺术把握世界的深度和广度，并推动和促进创作的繁荣。

创作心境 作家、艺术家进入创作过程时的特殊情绪状态。是创作心理状态的一般背景，对创作发生不同影响。作家、艺术家经过长期生活印象的积淀和沉潜反复的思索，进入创作过程后有时会产生一种创作激情突然迸发的现象，无数生动意象和美妙词句不费力气地发自胸臆，流于笔端，并打破事先拟定的写作计划，表现出一种创作的直接性、"自动性"和审美注意的整体性。这样的创作心境是由主体把握生活方面的活跃想像力和艺术实践方面的敏锐表现力充分结合的特定心理态势决定的。消极的创作心境会对创作产生负面作用，或阻滞创作的顺利进行。

创作主体 指艺术创作中占据主导地位的作者。作者的主体性是由艺术生产的创造本质决定的，只有当人能够自由实现其艺术家的本质，自觉地按照美的规律来创作时，他才成为一个创造艺术品的主体。丧失了主体性，作者的创作就会沦为毫无艺术性的、依附于某种外在目的的工具性操作。

创作过程 艺术作品的生产过程。一般包括如下几个阶段：对生活的观察体验；创作动机的形成；内心意象和未来作品蓝图的构思；物质形态艺术作品的表达完成。是一种复杂的精神创造活动。受到作者的生活经历、思想认识、禀性才情、审美趣味以及身心状态、情绪心境等种种因素的制约，作者的无意识心理活动如灵感和直觉等，也起着重要作用。作为一种精神生产活动，它还受到民族文化传统、时代精神趋向和社会需要追求等因素的影响。

创作冲动 也称艺术冲动。是人创造艺术作品的心理需要或动机，多为生活中的某些特定体验所诱发，通常表现为推动作家、艺术家去进行创作的强烈愿望。一般产生于创作活动开始阶段，其显著特征是作者处于强烈而焦躁的情感状态，内心充满着要把某些体验通过一定形式加以表达的紧张和努力。创作冲动要到艺术作品最后完成才完全释放。

创作意图 作者进行文学艺术创作的目的、计划或打算。不论是已经形成明确的思想，或是模糊的情感意向，总是和作者对自己作品的态度、看法、创作的动因有着明显的联系。是影响创作的一个重要因素，但不等于作品的主题或意义，不能完全依据它来判定作品的思想倾向和艺术价值。

创造技法 激发人的创造力的各种技术方法。经各国归纳开发的常用创造技法有：(1) 检核表法，根据需要解决的问题，用一览表列出各种思考项目，逐一研究讨论，以获得解决问题的关键和创造发明的启示。(2) 缺点列举法，寻找某种产品的缺点，有的放矢地加以改进。(3) 希望列举法，收集人们对新产品的希望和要求，加以归纳，从中选择有生命力的希望点，提出具体的创造发明或改进方案。(4) 形态分析法，也称"排列组合法"，将不同产品的形态结构、参数值列举出来，进行各种排列组合，从中选择合乎需要的有价值的方案。

创造想像 想像的一种。是根据一定目的、任务创造出新形象的过程。新形象的创造必须以知觉材料为基础。作家通常需要融合许多同类人物身上突出的特点，才能创造出典型的艺术形象；机械设计师通常需要某些原型的启发，才能设计出新机器。创造想像是人类一切创造性活动的必要组成部分。

创新理论 美籍奥地利经济学家熊彼特经济发展理论的核心。熊彼特在其重要著作《经济发展理论》中提出，并用他界定的创新 (innovation) 来解释资本主义经济发展的动因和历程。他所谓的创新，就是建立一种新的生产函数，企业家的职能即是实现创新。资本主义经济发展表现为通过企业家的创新活动以实现产业突变，通过不断创新来推动"创造性的毁灭过程"，导致资本主义经济周期性波动式向前发展。

创造进化论 简称"创化论"。法国柏格森的哲学学说。认为进化是"生命冲动的不断的创造过程，而生命冲动就是精神，也就是上帝。这是用非理性主义解释进化论。

创造的进化 书名。法国柏格森著。1907 年发表。生命哲学和直觉主义的代表作。认为"生命冲动"(即精神、上帝)是意识绵延的原动力，它内在于意识，使意识作用于物质，战胜物质，这也就是创造和进化。进化的原因和动力在于生命本身的创造的需要，故名创造的进化。还认为生命冲动作为宇宙万物之根本不能通过理智认识，须凭直觉才能达到。理智是向外观察，可认识物质界，形成科学，具有使用价值，但不反映实在；直觉是意识的向内运动，沿着生命本身的方向行进，因而能达到生命深处，使自我与生命融为一体，把握实在，达到真理。

创造性思维 产生新思想的思维活动。它能突破常规和传统，不拘于既有的结论，以新颖、独特的方式解决新的问题。具有开放性、开拓性、灵活性、独特性、有效性和非常规性等基本特点。在创造性思维中，敏锐的洞察力、丰富的想像力、渊博的科学知识等智力因素，正确的动机、浓厚的兴趣、热烈的情感、坚强的意志和独立自主的创造性性格等非智力因素，都起着重要作用。

创伤性心包炎 反刍动物心包被污染的异物穿透后所致的炎症。因吞食混于草料中的金属等尖锐物，穿透网胃壁和膈肌，刺入心包引起。多见于牛。病畜消化障碍，行动迟缓，呼吸短促，脉搏疾速、微弱，颈静脉怒张，不愿倒卧，站立时伸颈拱背，其肩胛和肘关节等处肌肉出现震颤。后期胸、颈、下颌水肿。多死于心力衰竭或脓血症。早期用外科手术取出异物，并用大量抗生素治疗。晚期确诊后尽快淘汰。

4 **刎** (wěn 稳) 割颈；割断。《史记·项羽本纪》："乃自刎而死。"《韩非子·外储说右下》："马前不得进，后不得退，遂避而逸，因下抽刀而刎其脚。"

刎颈交 同生死的朋友。《史记·廉颇蔺相如列传》："卒相与欢，为刎颈之交。"司马贞索隐引崔浩曰："要齐生死而刎颈无悔也。"又《张耳陈馀列传》："馀年少，父事张耳，两人相与为刎颈交。"

刳 〔剖〕(wū 乌) 剪修。《红楼梦》第五十八回："也有修竹的，也有刳树的，也有栽花的。"

刨 (bā) 犹挖。蒲松龄《寒森曲》第一回："就该拿住赵恶虎，割了脑袋刨了心，方才解解心头恨。"

5 **刬** 〔剷〕(chǎn) ❶通"铲"，铲除。《齐民要术》卷一："养苗之道，锄不如耨，耨不如铲。铲……以刬地除草。"❷犹言光着。刘克庄《生日和竹溪再和》："刬骑犊子不

施鞯，老退犹堪学力田。"谓光着犊身，不加鞍鞯。❸仅；只。李廓《长安少年行》："划戴扬州帽，重薰异国香。"❹却；反而。卓田《眼儿媚·题苏小楼》词："丈夫只手把吴钩，能断万人头。因何铁石打肝凿胆，划为花柔。"❺无端。马致远《陈抟高卧》第三折："自不合划下山来惹是非。"

划地 亦作"划的"。❶犹怎的、怎地。郑廷玉《忍字记》第二折："你看经念佛，划地杀人？"❷依旧；还是。郑德辉《王粲登楼》第三折："自洛下飘零到这里，划的无所归栖。"❸反而。晁端礼《梁州令》词："如今划地怕相逢，愁多正在相逢处。"❹无端；平白地。卢祖皋《夜飞鹊慢·别意》词："牵衣揾弹泪，问凄风愁露，划地东西。"

划刘 坚决、果断之意。《国策·燕策二》："吾必不听众口与谗言，吾信汝也，犹划刘者也。"

5 **删** "删"的异体字。

别 ㊀(bié) ❶离别。如：临别赠言；久别重逢。杜甫《石壕吏》诗："天明登前途，独与老翁别。"❷区分；分类。如：内外有别；分门别类。《论语·子张》："譬诸草木，区以别矣。"❸分出。《书·禹贡》："岷山导江，东别为沱。"❹掉转。杜牧《陪昭应卢郎中》诗："泥情斜拂印，别脸小低头。"❺另外。如：别出心裁。《陈书·姚察传》："〔后主〕乃别写一本付察，有疑悉令刊定。"李煜《相见欢》词："别是一般滋味在心头。"❻异样；特别。曹唐《刘阮洞中遇仙子》诗："碧沙洞里乾坤别。"《西厢记》第四本第四折："仔细端详，可憎的别。"王伯良注："言可爱的异样也。"❼不要。《红楼梦》第四十回："你可别多心，才刚不过大家取乐儿。"❽插着；用尖针扣定。如：胸前别着大红花。❾姓。唐代有别像。

㊁〔彆〕(biè) 见"别扭"。

别义 一个词除本义以外的意义。包括转义(引申义、比喻义)及文字上的*假借义等。

别子 古指天子、诸侯嫡长子以外的儿子。曾巩《公族议》："天子之適子继世以为天子，其别子皆为诸侯，诸侯之適子继世以为诸侯，其别子各为其国之卿大夫。"適，通"嫡"。

别本 ❶亦称"副本"。从同一书抄出的复本。如《南史·刘孝绰传》称"又写别本封至东宫"。❷亦称"异本"。同书的另一来源的本子。由于所依据的底本不同，内容也有出入。如书有《别本十六国春秋》，帖有《黄庭经别本》。

别业 即别墅。石崇《思归引序》："晚节更乐放逸，笃好林薮，遂肥遁于河阳别业。"

别号 名和字以外另起的称号。如：李白字太白，别号青莲居士；姜夔字尧章，别号白石道人。《老残游记》第一回："不知不觉，这'老残'二字便成了个别号了。"

别史 宋陈振孙《直斋书录解题》始以不属于"正史"、"杂史"的史书，称为"别史"。明黄虞稷《千顷堂书目》以编年体、纪传体以外，杂记历代或一代史实的史书，称为"别史"。

别白 辨别明白。《汉书·董仲舒传》："辞不别白，指不分明。"

别传(—zhuàn) 传记文的一种。古代为人作传，列于家谱的称"家传"，列于史乘的称"史传"，这都是"本传"；本传以外的传记，或对本传的补充记载，一般称为别传，以别于"本传"。如《赵云别传》，佚文见《三国志·蜀志·赵云传》裴松之注引。

别名 ❶亦称"异名"。*通名以外的名称。❷《荀子》中的逻辑术语。见"共名"。

别字 ❶别体字，即一字的另一写法。亦指误字，本当是这一字而误为另一字。俗称"白字"，乃"别"音之转。如：李清照《金石录后序》中的"壮月"，即"八月"。见《尔雅·释天》"月名"。山东人刻书不知，误改为"牡丹"。见顾炎武《日知录·别字》。❷别号。《南史·梁武陵王纪传》："大智，纪别字也。"

别扭(biè—) ❶不顺。如：看着很别扭。❷意见不投合；故意作梗。如：闹别扭。

别体 另一体；从旧体变出的新体。《南史·刘孝绰传》："兼善草隶，自以书似父，乃变为别体。"也指字的异体。

别录 书目名。西汉刘向撰。刘向整理宫廷藏书，每书撰叙录一篇，向子刘歆将其汇录成书，名为《别录》。原书已失传，清洪颐煊、马国翰、姚振宗等都有辑本。

别府 日本九州岛东北部城市，东濒濑户内海别府湾。人口12.7万(1995年)。市内西有鹤见岳(海拔1 374米)，南有高崎山(628米)。气候宜人，温泉多达千余处，以别府八汤最著名。1924年设市。为著名温泉疗养地。旅游业发达，每年接待游客超过一千万人次。自明治中叶起即已利用温泉栽培作物和花卉。有农业利用温泉热能研究所、温泉治疗学研究所等。

别驾 官名。汉置别驾从事史，为刺史的佐吏，刺史巡视辖境时，别驾乘驿车随行，故名。魏晋以后均承汉制，诸州置别驾，总理众务，职权甚重，当时论者称其职居刺史之半。隋唐改为长史，唐代中期以后诸州仍以别驾、长史并置，但职任已轻。宋于诸州置通判，近似别驾之职，后世因沿称通判为别驾。

别室 旧时对妾的一种称谓。《北史·后妃传》："尒朱氏，荣之女，魏孝庄后也，神武纳为别室。"

别致 新奇；别具情趣。《红楼梦》第三回："厢庑游廊，悉皆小巧别致。"

别馆 ❶帝王正宫以外的宫室。《史记·李斯列传》："〔秦始皇〕治离宫别馆，周遍天下。"❷别墅。《晋书·石崇传》："崇时在金谷别馆，方登凉台，临清流。"❸客馆。庾信《哀江南赋》："三日哭于都亭，三年囚于别馆。"

别绪 别离的情感。如：离情别绪。韩偓《别绪》诗："别绪静愔愔，牵愁暗入心。"

别裁 辨别、剔除之意。杜甫《戏为六绝句》有"别裁伪体亲风雅"语，后世文人或用作诗歌选本的名称。意谓所选作品，已将不符合他们标准的"伪体"剔除。清沈德潜选有《唐诗别裁》等。

别赋 赋篇名。南朝梁江淹作。叙述征人、思妇等不同人物在与家属、亲友远别时的悲伤之情，以申述"黯然销魂者，唯别而已矣"的题旨。全篇虽多哀怨之思，而风格俊拔，并善于运用自然风物来烘托别绪，情景交融，与《恨赋》同为南朝抒情小赋中的名作。

别集 与"总集"相对。即编录一人的著作成为一书。通常别集以诗文作品为主，也包括论说、奏议、书信、语录等著作，内容较为广泛。如白居易的《白氏长庆集》、苏轼的《东坡七集》，都是著名别集。

别雷(Андрей Белый, 1880—1934) 苏联作家，诗人。毕业于莫斯科大学数学系。俄国象征主义的代表之一。所作长篇小说《彼得堡》，以象征手法嘲讽俄罗斯官僚阶层。主要作品还有诗集《蓝色天空中的黄金》、《灰烬》，散文诗

《北方(英雄)交响曲》、《戏剧交响曲》、《回归》、《满斟一杯暴风雪》以及论著《象征主义》等。

别墅 亦称"别业"。指本宅外另置的园林建筑游息处所。《晋书·谢安传》:"〔安〕方与玄(谢玄)围棋赌别墅。"参见"田庄"。

别墨 战国时墨家各派互指对方有别于墨子真传的称呼。《庄子·天下》:"相里勤之弟子,五侯之徒,南方之墨者,苦获、己齿、邓陵子之属,俱诵墨经,而倍谲不同,相谓别墨。"

别头试 唐宋科举制度中为避免嫌疑而采取的措施。唐时进士科考试由礼部侍郎主持,应试者与侍郎有亲戚故旧关系的,由考功员外郎主试,叫做考功别头试。宋时规定:应试者有亲戚在本州为官,或为主试官,或因随亲在外不能回乡应试的,由各路转运司主试,十中取三,也叫别头试。又进士试也有避亲另考的办法,叫做别头场。详见《新唐书》及《宋史》的"选举志"。

别良金 (Дмитрий Степанович Белянкин, 1876—1953) 苏联岩石学家。工艺岩石学的创始人。尤里耶夫大学毕业。曾任彼得格勒工学院教授,苏联科学院院士。《苏联大百科全书》主编。研究岩石物理化学和工艺岩石学。著有《工艺岩石学》、《土耳克斯坦的碱性岩》等。

别直参(参 shēn) 亦称"朝鲜参"。见"人参"。

别构酶 亦称"变构酶"。具有*别构效应的酶。别构酶一般都处于代谢途径的关键位置上,其活力受各种效应物的影响,并由其控制。在代谢上承担着一种重要的调节控制作用。例如,果糖-1,6-二磷酸激酶和甘油醛-3-磷酸脱氢酶对酵解都能起调节控制作用。

别罗里 古港名。故地在今斯里兰卡首都科伦坡南的贝鲁沃勒 (Beruwala),为一安全泊地,锡兰国的"马头"。郑和下西洋曾至其地。见《瀛涯胜览》"锡兰国"条。《郑和航海图》也收有此名。

别开生面 杜甫《丹青引》:"凌烟功臣少颜色,将军下笔开生面。"赵次公注:"凌烟画像,颜色已暗,而曹将军重为之画,故云开生面。"后称开创新的风格面貌为"别开生面"。赵翼《瓯北诗话》卷五:"以文为诗,自昌黎始;至东坡益大放厥词,别开生面,成一代之大观。"

别风淮雨 "列风淫雨"之误。《文心雕龙·练字》:"《尚书大传》有'别风淮雨',《帝王世纪》云'列风淫雨';'别''列'、'淮''淫',字似潜移;'淫''列'义当而不奇,'淮''别'理乖而新异。"后因称别字连篇、以讹传讹为"别风淮雨"。

别失八里 ❶古城名。亦作"伯什巴里"、"别石把"、"鳖思马"。故址即今新疆吉木萨尔北破城子。本唐代庭州及北庭都护府治所,地有五城,突厥语称"五"为"伯什","城"为"巴里"。公元9世纪后属西州回鹘。13世纪初受蒙古统治,宪宗时曾置行尚书省,泰定帝时地入察合台汗国。❷古国名。察合台后裔在1370年察合台汗国灭亡后所建的封建王国,以建都于别失八里城得名。境域当今伊犁河流域及天山以北、额尔齐斯河以南地。1418年迁都亦力把力(在今伊宁市),即改以亦力把力为国号。后为瓦剌所并。

别出心裁 独创一格,与众不同的设计筹划。《镜花缘》第四十五回:"但这倮儿有三十余口之多,不知贤妹可能别出心裁,另有炮制?"亦作"独出心裁"。

别有天地 另有一种境界。形容风光不同一般,引人入胜。李白《山中问答》诗:"桃花流水窅然去,别有天地非人间。"亦作"别有洞天"。《镜花缘》第九十八回:"各处尽是画栋雕梁,珠帘绮户,那派艳丽光景,竟是别有洞天。"

别林斯基 (Виссарион Григорьевич Белинский, 1811—1848) 俄国革命民主主义者、文艺评论家、哲学家。在莫斯科大学读书时因写作反对沙皇政权的剧本被开除。1833年起为《望远镜》、《杂谈》等杂志写稿。1834年写出长篇论文《文学的幻想》,概述从罗蒙诺索夫到普希金的俄国文学发展状况。1838年起任《莫斯科观察家》编辑。次年主持《祖国纪事》文艺批评栏。在《论俄国中篇小说与果戈理君中篇小说》中,特别肯定果戈理的现实主义倾向。1840年起逐年发表的年度评论,对俄国文学发展作了深刻的概括和总结。1846年参加*《现代人》杂志。毕生以文艺批评活动反对沙皇制度。1847年发表的《给果戈理的信》,集中表达了他的革命民主主义思想。哲学思想上早期受黑格尔唯心主义影响,40年代初,在反对俄国和西欧唯心主义观点的斗争中逐渐成为唯物主义者。在美学观点方面,认为艺术是现实的再现,真正的艺术必须指出生活中正确的方面。对俄国哲学、文学理论的发展有巨大影响。还写有论著《诗歌的分类和分科》、《论亚历山大·普希金的作品》等。

别林斯基

别构效应 亦称"变构效应"。生物体中某些具有一个以上亚基的蛋白质,在不同的生理过程中与一些小分子结合而改变结构,因而改变其生理活性的现象。是生物体代谢调节的重要方式之一。例如,某些酶作用的最终产物,可与酶结合引起此效应,使活力降低,从而达到反馈抑制的效果。又如血红蛋白有四个亚基,当第一个亚基与氧结合后,产生此效应,使其他亚基更易与氧结合。在基因转录的调节方面也是重要的。

别具只眼 (只 zhī) 具有独到的眼光和见解。杨万里《送彭元忠县丞北归》诗:"近来别具一只眼,要踏唐人最上关。"亦作"独具只眼"。参见"具眼"。

别德内依 (Демьян Бедный, 1883—1945) 苏联诗人。原名叶菲姆·阿历克塞耶维奇·普利德伏罗夫 (Ефим Алексеевич Придворов)。1911年起在布尔什维克报纸《星》和《真理报》上发表诗和寓言,揭露沙皇专制制度,鼓动革命。1912年加入俄国社会民主工党(布)。国内战争时期参加红军,写诗歌颂革命战士,讽刺敌人。后期作品反映苏联人民在社会主义建设和卫国战争中的精神面貌。著名诗篇有《送行》、《大街》、《速度》等。

别下斋丛书 丛书名。清道光、咸丰间(1821—1861)蒋光煦据其原辑《宜年堂丛刻》重编而成。二十七种。收唐宋以来及同时人撰述,内多词学著作。

别尔嘉也夫 (Николай Александрович Бердяев,1874—1948) 俄国哲学家,俄国人格主义的代表。基辅大学肄业。曾参加《路标》文集的编撰工作,因而亦被称为"路标派思想家"。1922年因从事反革命活动被驱逐出境,1924年起居于法国,1925—1940年在巴黎编纂出版宗教哲学杂志《道路》。反对马克思主义,号召进行"人格主义革命",建设"人格主义的社会主义"。主要著作有《知识分子的精神危机》、《自由精神的哲学》、《我与客体世界》等。

别林斯高晋 (Фаддей Фаддеевич Беллинсгаузен, 1778—1852) 俄国航海家。1819—1821年和俄国航海家拉扎列夫 (Михаил Петрович Лазарев, 1788—1851) 领导探

险队乘东方号与和平号两船考察南大洋，寻找西欧航海家曾数次试图发现的南极大陆。1820年1月16日首先发现南极大陆，并绕航一周。发现南半球热带和极地的许多岛屿。还进行海洋学方面的重要研究。

别洛露西亚 白俄罗斯的旧译。

别斯土舍夫 (Александр Александрович Бестужев, 1797—1837) 俄国作家。笔名马尔林斯基(Марлинский)。出身贵族。当过骑兵军官。1823年同*雷列耶夫合编*《北极星》。1824年加入十二月党人组织"北方协会"。1825年12月参加彼得堡起义，失败后被判二十年苦役。后又被押到高加索当兵，在战斗中阵亡。著有诗歌《战船希望号》、中篇小说《阿玛拉特老爷》和《摩拉·奴尔》等，充满浪漫主义气息。

别赫捷列夫 (Владимир Михайлович Бехтерев, 1857—1927) 苏联生理学家、精神病学家、心理学家。1881年获医学博士学位。1918年创办并主持国立大脑研究所。提倡用客观的方法研究心理学，称自己的心理学体系为"客观心理学"。用实验证明条件反射，并提出了"反射学"的概念。其心理学思想对美国行为主义学派的创立产生了很大影响。主要著作有：《脊髓和脑的传导通路》、《脑的机能学说原理》、《客观心理学》、《集体反射学》、《人的反射学一般原理》、《脑及其活动》等。

别尔金小说集 俄国作家普希金作(1830年)。作者假托一个名为别尔金的人讲了五个内容不一、风格迥异的故事：《棺材商人》、《射击》、《暴风雪》、《村姑小姐》、《驿站长》。小说的语言、结构和主题对后来的俄国文学有很大影响。

别林斯高晋海(Bellingshausen Sea) 南极洲边缘海，南太平洋的一部分。在亚历山大岛和瑟斯顿岛(Thurston)之间，约当西经75°～100°。长约1 100公里。水深180～4 532米，北面入口处达5 318米。盐度约33.5。气候严寒多变。强大风暴和浓雾，一年达250天。沿岸冰层厚4～5米。有大岛彼得一世岛、亚历山大岛等。

别洛露西亚人 即"白俄罗斯人"。

5 **刎** (gōu) 镰刀。《说文·刀部》："刎，镰也。"段玉裁注："刎，亦作钩。《方言》曰：'刈钩，自关而西或谓之钩，或谓之镰。'"

删 〔**刪**〕(shān) ❶削除。如：删繁就简。《汉书·律历志上》："删其伪辞，取正义，著于篇。"❷节取。《汉书·艺文志》："今删其要，以备篇籍。"

删夷 同"芟夷"。亦作"删刈"。削除之意。鲁迅《且介亭杂文末编·'这也是生活'……》："删夷枝叶的人，决定得不到花果。"

刨 ㊀〔**鉋、鑤**〕(bào) ❶刨子或刨床。❷用刨子或刨床刮平。

㊁(páo) 挖掘。如：刨地；刨山芋。

刨刀 用于刨床上加工工件的刀具。结构简单，与车刀类似。工作时，刨刀安装在刨床刀架上，与工件作相对的往复切削运动和进给运动。

刨床 以刨刀作为刀具来加工工件的金属切削机床。主要用于刨削平面。工作时，刨刀和工件均作直线运动。有牛头刨床和龙门刨床等。此外，还有刨削木材的木工刨床。

刨削 简称"刨"。在刨床上用刨刀加工工件的方法。

刨花板 一种人造板。用小径木，或森林采伐、木材加工的剩余物(如刨花、碎单板、枝丫材等)为原料，经切碎、干燥、分选、拌胶、铺装成型和热压制成。用碎料状刨花制成的板称"碎料板"；用薄长条刨花定向铺装制成的板称"定向刨花板"；以水泥、石膏等为粘合材料制成的板称"无机胶粘剂刨花板"。适于家具、建筑、交通运输和包装等用材。

刨齿机 以刨齿刀作为刀具，来加工直齿圆锥齿轮齿形的齿轮加工机床。加工时，刨齿刀装在一个圆盘(摇架)上作直线往复的切削运动，同时与工件(齿轮)作相对滚动。

刨煤机 一种落煤和装煤的机器。工作时刨体由锚链牵引，以输送机槽为导向沿煤壁往复运行，其上的刨刀将煤破碎，由刨体两侧的斜面铲将煤装入输送机内。锚链由安装在输送机两端的传动装置牵引。刨刀依靠锚链牵引力落煤的称"静力刨煤机"，刨刀依靠振动装置的冲击力和锚链牵引力综合作用落煤的称"动力刨煤机"。

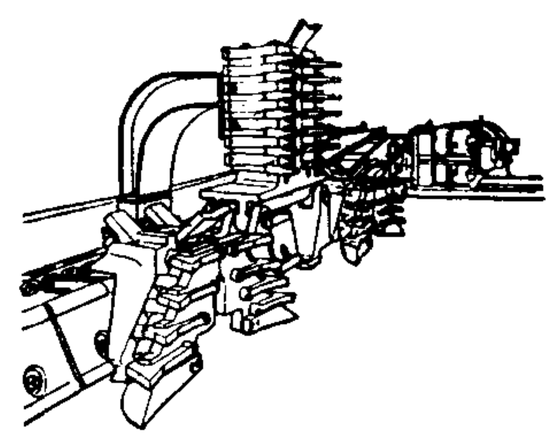

刨煤机

刨花模压制品 将刨花和粘合剂混合后，在一定的温度和压力下，用专门的模具压制成的制品。常见的有桌面、椅凳、托盘、货物底架和模压门窗等。

判 (pàn) ❶分开。如：判袂。《国语·周语中》："若七德离判，民乃携贰。"韦昭注："判，分也。携，离也。"❷有区别；分辨。如：判若两人。刘克庄《和实之读邸报》："芳臭须臾判。"❸半。《公羊传·定公八年》："璋判白。"何休注："判，半也。半圭曰璋，白藏天子。"❹评断。唐庚《有所叹》诗："是非已付渔樵判，疑信难凭党与传。"又专指对案件的裁决。如：判案；判处徒刑。《宋书·许昭先传》："叔父肇之，坐事系狱，七年不判。"❺官名。如：州判；通判。❻唐宋官制，以高官兼低职之官称判。《资治通鉴·唐代宗大历十四年》："以吏部尚书刘晏判度支。"《宋史·韩琦传》："琦请去……除镇安武胜军节度使、司徒兼侍中，判相州。"❼同"拚㊀"。元稹《采珠行》："海波无底珠沉海，采珠之人判死采。"判死，犹"拚命"。

判合 同"牉合"、"片合"。两性相配合。《周礼·地官·媒氏》："掌万民之判。"郑玄注："判，半也，得耦为合，主合其半，成夫妇也。《丧服》传曰：'夫妻判合。'郑司农云：'主万民之判合。'"

判决 法院对审理终结的案件就实体问题所作的决定。"裁判"的一种。刑事判决确定被告人是否有罪，所犯何罪，是否适用刑罚，适用什么刑罚。民事判决解决当事人对民事权利、义务的争执。行政判决解决有关行政方面的争议。判决须制作判决书。

判押 在文书上签字画押。《宋史·陈恕传》："〔寇準〕躬至恕第请判押。"

判例 法院可援引作为审理同类案件的法律依据的判决与裁定。即由法院认可的具有普遍约束力的判决与裁定。如中国历史上的决事比、例、断例等。在英美法系国家，法律的相当部分由判例构成，判例是法的主要渊源之一。判例可以弥补成文法的不足。

判官 官名。唐代特派担任临时职务的大臣皆得自选中级官员奏请充任判官，以资佐理。中期以后，节度、观察等使均有判官，亦由本使选充，以备差遣。均非正官。宋代沿置于各州、府，选派京官充任时称签书判官厅公事(简称签

判)；各路经略、宣抚、转运和中央的三司、群牧等使亦设判官，职位略低于副使。元代分设于各路总管府、散府及州，明代仅设于州，职位渐轻，清代改为州判。

判袂 犹言分袂。离别。范成大《大热泊乐温有怀商卿德称》诗："故人新判袂，得句与谁论。"

判涣 分散。《诗·周颂·访落》："将予就之，继犹判涣。"孔颖达疏引王肃云："将予就继先人之道业，乃分散而去，言己才不能继。"将，助。予，周成王自称。一说"判涣"即"伴奂"，纵弛、闲暇的意思。俞樾《群经平议》卷十一："'将予就之，继犹判涣'，言将助我而就之，继犹自纵弛也。"参见"伴奂"。

判教 全称"教相判释"。判别或判定佛所说各类经典的意义和地位。佛教各宗为了树立本宗的理论权威，对佛教经典和各派教义进行综合分类，判别其深浅、大小、权实、偏圆等，用以确定本宗是佛的最完满说教。

判断 ❶辨别；断定。《北齐书·许惇传》："〔许惇〕任司徒主簿，以能判断，见知时人，号为入铁主簿。"❷犹鉴赏。刘克庄《贺新郎·寄题聂侍郎郁孤台》词："倾倒赣江供砚滴，判断雪天月夜。"❸对事物的情况有所断定的思维形式。任何一个判断，都或者是真的或者是假的。如果一个判断所肯定或否定的内容与客观现实相符合，它就是真的；否则，就是假的。检验判断真假的唯一标准是实践。判断都用句子来表达。同一个判断可用不同的句子来表达，同一个句子也可表达不同的判断。判断可按不同标准进行分类，如简单判断和复合判断，模态判断与非模态判断等。

判牍 文体名。判决司法案件等文章，古代多用四六骈文。如唐代张鹭撰有《龙筋凤髓判》。白居易亦有《甲乙判》，编入《白氏长庆集》。

判决书 法院作出*判决时所制作的文书。其内容因民事案件、刑事案件、行政案件、第一审案件、第二审案件的不同而有所不同。如我国民事诉讼法规定一审民事判决书应当写明：(1) 案由、诉讼请求、争议的事实和理由；(2) 判决认定的事实、理由和适用的法律依据；(3) 判决结果和诉讼费用的负担；(4) 上诉期限和上诉审法院。

判别式 由一个代数方程的系数所组成的一个表达式，方程有无重根，视此式是否等于零而定。例如，二次方程 $ax^2+bx+c=0$ 的判别式是 b^2-4ac。当 $b^2-4ac=0$ 时，此方程有重根。

判例法 由判例构成的法律。在英美法系中，普通法与衡平法都以判例形式存在，故常被统称为判例法。

判断句 用来断定主语所指和谓语所指同属一物，或断定主语所指的人或事物属于某一性质或种类的句子。如"五月一日是国际劳动节"。

判断词 指"是"这个特殊性质的动词。用在名词前面同名词共同组成句子的谓语部分，如"《史记》的作者是司马迁"一句中的"是司马迁"。判断词不能同"了"、"着"组合，也不能重叠。

判若云(雲)泥 比喻高下悬殊。参见"云(雲)泥"。

判定问题 数理逻辑的重要研究内容之一。对一整类命题研究是否存在一个统一的确定的方法，用此方法能经有限步骤判定这类中任何一个命题是否具有某种属性，这样的方法称为"判定法"或"算法"。如果存在算法，就称这类命题是可判定的；否则，是不可判定的。例如，由所有命题"p 和 q 互质"(p、q 是任意整数)构成的类是可判定的，*辗转相除法就是符合上述要求的判定这类命题的一种算法。

判断力批判 书名。德国康德著。发表于1790年。试图通过美学来沟通"现象"和"本体"，或自然界和道德界。认为在自然界中，一切取决于因果的联系，因而是必然的；在道德界中，道德行为以自己为自己的目的，因而是自由的。为了沟通二者，对自然界加以目的论的解释，把人作为自然的最高目的。认为美与利害、概念无关，"美只在于形式"，美的判断以无目的的合目的性为依据；崇高与美是对立的范畴，有数学的崇高与力学的崇高；人有先验的"共通感"，因而美具有普遍性和必然性。还对艺术、天才、想像力、判断力、审美意象、美的理想等美学问题作了论述。

5

𠚤 (bǐ 比) 见"𠚤剥"。

𠚤剥 象声词。白朴《梧桐雨》第四折："碎声儿𠚤剥增百十倍歇和芭蕉。"

刱 (fú 扶) 砍。《左传·昭公二十六年》："苑子刱林雍，断其足。"孔颖达疏："字从刀，谓以击也。今江南犹谓刀击为刱。"

刭 〔剄〕(jǐng 颈) 割颈。《史记·项羽本纪》："皆自刭汜水上。"亦谓断头。《史记·淮南衡山列传》："令从者魏敬刭之。"

6

刲 (kuī 亏) ❶割杀。《国语·楚语下》："诸侯宗庙之事，必自射牛刲羊击豕。"❷割取。《国策·齐策三》："刲魏之东野。"

刲宰 宰杀；屠杀。《新唐书·李令问传》："率游畋自娱，厚奉养，侈饮食，躬视刲宰。"

刦 (jié 结) 剥。韩愈《征蜀联句》："败面碎剥刦。"

刮 (bāi) 见"刮划"。

刮划 同"擘划"。筹划；安排。《水浒传》第二十回："吴用道：'兄长不必忧心，小生自有刮划。'"

刳 (kū 枯) ❶剖挖。《易·系辞下》："刳木为舟。"❷清除。《庄子·天地》："君子不可以不刳心焉！"成玄英疏："去也，洗也。洗去有心之累。"

刳剔 剖挖。《书·泰誓上》："焚炙忠良，刳剔孕妇。"

刿 〔劌〕(guì 贵) ❶刺伤；割伤。《方言》第三："〔凡草木刺人〕自关而东或谓之梗，或谓之刿。"《荀子·荣辱》："廉而不见贵者，刿也。"杨倞注："刿，伤也。"❷通"会"。《太玄·玄告》："日月相刿。"范望注："刿之言会也，日月之行，一岁十二会。"

剀 〔剴〕(kǎi 凯) ❶讽喻。《周礼·春官·大司乐》"以乐语教国子兴道讽诵言语"郑玄注："道，读曰导。导者，言古以剀今也。"❷见"剀切"。

剀切 (一qiè) 切实；切中事理。《新唐书·魏徵传》："乃展尽底蕴无所隐，凡二百余奏，无不剀切当帝心者。"

制 ㊀(zhì) ❶裁断。《淮南子·主术训》："犹巧工之制木也。"❷制止；控制。《淮南子·修务训》："跳跃扬蹄，翘尾而走，人不能制。"《史记·项羽本纪》："吾闻先即制人，后则为人所制。"❸规定；制订。如：因地制宜。《淮南子·氾论训》："此皆因时变而制礼乐者。"❹制度。如：全民所有制。《淮南子·氾论训》："先王之制，不宜则废之。"❺法式；式样。《考工记·弓人》："弓长六尺有六寸，谓之上制，上士服之。"❻帝王的命令。如：制诰；制书。《史记·秦始皇本纪》："命为'制'，令为'诏'。"❼旧时依礼守丧之称，常指居亲丧。《红楼梦》第一百十四回："因在制中，不

便行礼。"❺古长度名，一丈八尺。《仪礼·既夕礼》："赠用制币。"❻古邑名。西周属东虢，春秋属郑，后入晋。在今河南荥阳市东北。地形险要。《左传》隐公元年（公元前722年）："制，岩邑也。"又襄公十年（前563年）："诸侯之师城虎牢，晋师城梧及制。"一说制即虎牢，误。

㈡〔製〕(zhì) ❶裁制衣服。《左传·襄公三十一年》："子有美锦，不使人学制焉。"❷制造。如：制革；如法炮制。❸撰著；著作。如：制文；佳制。《宋史·种放传》："即席赋诗制序。"

制义 亦作"制艺"。古代应制所作文章，其文体为科举考试制度所规定。在明清两代，一般指*八股文。

制书 帝王诏书的一种。《后汉书·光武帝纪上》"辛未，诏曰"李贤注引《汉制度》："帝之下书有四：一曰策书，二曰制书，三曰诏书，四曰诫敕……制书者，帝者制度之命，其文曰：'制诏三公。'皆玺封，尚书令印重封，露布州郡也。"唐代凡行大赏罚，授大官爵，厘革旧政，赦宥降虏，皆用制书。见《唐六典》卷九"中书"。

制动 俗称"刹车"。使运行中的机车、车辆及其他运输工具或机械等停止或减低速度的动作。主要采用动力制动、电空制动、电磁制动、手制动、空气制动和液压制动等。

制军 清代对*总督的称呼。原意是因为总督有节制文武各官之权，明代亦有总制之名，故有此称。尊称为制宪，别称为制台，宪和台都是对高级官长的称呼。

制导 引导和控制导弹、无人驾驶飞机、飞船等飞行器，按一定规律飞向目标或预定轨道的过程。按制导方式，分为：(1) 指令制导，通过指令遥控系统控制飞行器；(2) 波束制导，使飞行器沿雷达或光学设备的波束飞行；(3) 寻的制导，利用目标辐射或反射的能量自动寻找、飞向目标；(4) 自主制导，飞行器全靠自身携带的设备实现制导；(5) 组合制导，几种制导方式联合使用。按采用的技术和设备，分为有线制导、无线制导、雷达制导、红外制导、激光制导、音响制导、地磁制导、惯性制导、天文制导等。

制(製)冷 亦称"致冷"。人工制造低温（低于环境温度）技术的通称。常对利用液态工质（如氨、*氟利昂等）产生－100℃以上冷效应的称为制冷，对利用气态工质（如空气、氧、氮、氢、氦等）膨胀后获得－100℃以下冷效应的称为"低温技术"。常用的方法有压缩式和吸收式，其共同的原理是利用液体蒸发时吸取四周热量的作用以造成低温。低温技术还可通过氦稀释、绝热退磁等方法获得0.3开以下的超低温。制冷是物品冷藏、空气分离、气体液化和冷冻医疗等技术的基础，可为工农业生产和科学研究创造必需的低温条件，还能改善人们的生活和劳动条件。

制使 ❶皇帝所派出的使者。《唐律疏议》卷十："受制敕出使，事讫皆须返命奏闻。若不返命，更干预他事者，徒一年半。以故有所废阙者，徒三年。余使，谓非制使，妄干他事者，杖九十。"❷官名，制置使的省称。

制(製)版 ❶印刷工艺之一。将文字、图画的原稿制成印刷底片或印版。❷半导体工艺之一。制作光刻所用掩膜版的工艺。根据器件的参数要求，按选定的方法，绘制出所要求尺寸精度的几何图形。然后经初缩和精缩两次缩小照相或采用电子束直写技术，以一定的间距和布局，将图案重复排列于掩膜基片上制成掩膜版，供光刻工艺曝光之用。由于掩膜版的质量直接影响光刻质量，从而影响器件的性能和成品率，故制版是关键性半导体工艺之一。

制服 ❶指丧服。《后汉书·刘恺传》："诏书所以为制服之科者，盖崇化厉俗，以弘孝道也。"❷依照规定样式做成的服装。❸用强力使之驯服。

制(製)剂 根据处方并按一定操作规程将药物加工制成一定剂型的药剂。如维生素C片和注射液分别为维生素C的两种制剂。

制(製)革 将动物皮加工成革的过程。包括准备（如浸水、脱毛等工序）、鞣制（植物鞣、铬鞣等法），整饰（如染色、上油、干燥、涂饰等工序）三个阶段。制不同种类的革，工艺不尽相同，如轻革须软化，裘皮不脱毛，重革不染色。

制科 封建王朝临时设置的考试科目，由皇帝称制诏提出问题，亲自策问，始于西汉。王应麟《玉海》指出唐代制举有五十九科，实际尚不止此，其中较重要的制科为贤良方正直言极谏科、才识兼茂明于体用科等。对录取者优予官职。宋代制举科目不多，废置无常，高宗以后设博学宏词科。清代亦曾沿设，另有孝廉方正科、经济特科等。

制胜 谓以谋略制敌而取得胜利。《孙子·虚实》："人皆知我所以胜之形，而莫知吾所以制胜之形。"形，势。参见"出奇制胜"。

制度 ❶要求成员共同遵守的、按一定程序办事的规程或行动准则。如：工作制度；学习制度。❷在一定的历史条件下形成的政治、经济、文化等各方面的体系。如：社会主义制度。❸旧指政治上的规模法度。《汉书·元帝纪》："汉家自有制度，本以霸、王道杂之。"

制举 以制科取士。参见"制科"。

制诰 文体名。是帝王所下文告及命令的统称。制、诰原都是"诏令"的一体，后又把"制诰"作为"诏令"的代称。参见"诏令"。

制钱 明代称本朝官炉所铸的铜钱为制钱。清代称本朝官炉所铸的小平钱为制钱。

制断 专权；专断。《国策·楚策四》："楚王崩，李园必先入，据本议，制断君命。"一作"断制"。《韩非子·难四》："人君非独不足于见难而已，或不足于断制。"

制(製)绵 绢纺工程中将精干绵制成精绵的过程。采用圆梳工艺时，先将精干绵用开茧机开松、除杂，切绵机切断，再经圆型梳绵机梳理，即成为洁净的精绵。采用精梳工艺时，精干绵则通过开茧机、罗拉梳理机、针梳机和直型精梳机的加工，输出的为精梳绵条。

制天命 中国古代哲学中的反宿命论思想。战国时荀子把"天命"理解为一种自然的必然性，提出"从天而颂之，孰与制天命而用之"（《荀子·天论》）的主张。认为"天有其时，地有其财"，与其拜倒在自然面前，不如使自然为人所用。

制动缸 铁路列车自动空气制动装置部件之一。缸体呈圆筒形，内设活塞、弹簧。制动时，压缩空气进入制动缸，推动活塞，压缩弹簧，同时通过杠杆装置和闸瓦或闸片产生制动作用。缓解时排出压缩空气，利用弹簧复原力，使活塞恢复原位。

制动阀 铁路列车自动空气制动装置主要部件之一。装于机车上，由司机操纵。目前常用的制动阀有两种：(1) 自动制动阀，具有使全列车产生制动、缓解、保压等作用的各个作用位置；(2) 单独制动阀，具有使机车本身产生制动、缓解、保压等作用的各个作用位置。

制动器 俗称"闸"。使车辆或机器中运动部分减速、停止或防止原位移动的机构。

制(製)成品 即"成品"。

制(製)材学 研究由原木锯解成板材、方材的技术及理论的学科。主要包括原木和成材的特性、技术条件、保管方法,原木下锯法,制材的工艺过程及生产设备等内容。研究的目的在于合理锯解原木以提高出材率、木材利用率和成材质量,并对生产和运输设备进行技术改造,以提高劳动生产率。

制(製)条机 绢纺工程中所用的机器。将来自延展机的绵球展开后喂入,经由前后罗拉及两者间的针板所组成的牵伸装置进行牵伸梳理,使纤维伸直平行,并制成连续的绵条,送入绵条筒中。

制(製)冷机 亦称"冷冻机"。泛指用于制冷及低温技术的机械。在制冷技术中主要利用低沸点液体(称为制冷剂)蒸发时吸收热量的原理获得低温(低于环境温度)。有压缩式制冷机、吸收式制冷机、蒸汽喷射式制冷机等三种主要类型。此外,半导体制冷器是一种新型的制冷设备。在低温技术中利用气体膨胀过程以获得-100℃以下低温的机械,主要有回热式气体制冷机等。制冷机广泛应用于冷藏、空气调节、空气分离、气体液化及其他需要低温的场合。

制(製)冷剂 亦称"冷冻剂"。制冷机中的工质。工作时在制冷机中由液态蒸发成气态,气态又冷凝为液态,不断反复进行。当液态制冷剂降压后蒸发成气时,吸收四周热量,造成低温。气态制冷剂经压缩、冷凝,放出所吸收的热量,回复到原来的液态。主要的制冷剂有十余种,应用最广的有氨、*氟利昂、碳氢化合物、二氧化碳、水等。

制(製)冷量 亦称"产冷量"或"制冷能力"。制冷机制取低温时,单位时间内从低温处吸取热量的能力。以每小时吸取的焦耳数来表示。一台制冷机的制冷量随冷凝温度、蒸发温度、过冷温度和过热温度而变。中国规定以冷凝温度+30℃,蒸发温度-15℃,过冷温度+25℃为标准工况来表示制冷机的制冷量。

制(製)图网 见"坐标网"。

制服呢 粗纺呢绒的一种。一般以较粗的毛纱作经纬,采用斜纹组织织成。呢身正反面都覆盖绒毛,但轻微露底。质地厚实,摩擦后易起球落毛。适宜制冬季服装。

制定法 ❶一般认为是"成文法"的别称。常同判例法对举,相当于成文法与不成文法对举。❷"实在法"的别称。通常同自然法对举。在这个意义上,制定法包括成文法、判例法与习惯法。

制空权 ❶交战一方在一定时间内对一定空间的控制权。掌握了制空权,就能限制对方航空兵的战斗活动,保障己方航空兵的活动自由,使陆、海军的作战行动得到有效的空中掩护,使国家重要保卫目标不受对方航空兵的严重危害。夺取制空权,主要由航空兵、地空导弹兵和高射炮兵通过消灭敌空中飞机、压制敌防空兵器和摧毁敌空袭兵器基地等手段来达到。❷书名。意大利杜黑著。1921年出版,1927年修订再版。制空权理论的奠基之作。书中较系统地提出了空军建设和作战的理论,强调建立独立的空军,认为空军的首要任务是夺取制空权和对敌实施战略轰炸。

制(製)钵机 制造育苗用营养钵的机器。由动力及传动机构、制钵机构、输送装置、安全装置、机架及行走装置等组成。制钵机构包括料斗及喂料辊、带孔的钵模盘、冲头、间隙机构等。搅拌均匀的营养基质从料斗喂入钵模盘孔内,经刮平、压实、成穴、脱模后制成营养钵。有的制钵机可完成在钵内播种及在田间铺放钵体的工作。

制高点 能俯瞰某一地区内主要地形要素的高地或突出建筑物顶部。是军事上便于观察、发扬火力和测量上选为平面控制点的有利地点。

制海权 海军兵力在一定时间内对一定海洋区域所取得的控制权。现代海战制海权的空间包括海区的水面、水下、上空的立体空间及其电磁空间。获得制海权,可取得海上行动自由。

制菌圈 药物在含有试验菌的固体物质(如固体培养基)上扩散后,杀死周围菌体或阻止它们生长而形成的无菌区域。根据制菌圈的直径,可测定药效。

制置使 官名。唐代后期在用兵前后为控制地方秩序设置,位在刺史之下。五代时成为地区的军事长官。宋代沿置,掌措置捍卫疆土的军事,初不常设。南渡后因对金作战,设置渐多,多以安抚大使兼充,得以便宜制置军事,资望特高的称制置大使。后省。

制义丛话 书名。清梁章鉅撰。二十四卷。制义即八股文,是明清统治者用作科举取士所规定的文章程式。书中叙述制义的宗旨、起源、流变、体裁、典制,以及旧闻琐事,录存了有关这方面的若干史料。

制电磁权 作战中在一定的时空范围内,对电磁频谱使用的控制权。

制(製)丝工程 以桑蚕茧或柞蚕茧为原料加工缫制生丝或柞蚕丝的工艺过程。以桑蚕茧制丝时,包括混茧、剥茧、选茧、煮茧、缫丝、复摇和整理等工序。以柞蚕茧制丝时,除剥茧在煮漂茧后进行外,其余工序与桑蚕茧制丝相同。

制式武器 由军队首脑机关批准,正式列入部队装备序列的武器。分为占编武器和不占编武器。占编武器要占用编制兵员,如机枪、火炮、导弹等;不占编武器不占用编制兵员,兼用或临时配发使用,如手榴弹、枪榴弹等。

制动火箭 运载火箭和宇航器上的一种辅助性小型火箭。用于产生与运行方向相反的推力。它要求尽可能小的外形尺寸和高质量;能在大加速度、真空、低温和强辐射条件下长期在宇宙空间可靠地工作。喷管排气方向朝向运行方向或与之成一定角度安装。多使用固体推进剂。点火工作后,其推力可使宇航器前进的速度减慢或使宇航器向相反方向运行。广泛用于运载火箭的各级分离、减慢宇航器返回舱再入时的轨道速度和进入其他天体的轨道速度,以及改变宇航器运行的轨道平面等。

制动距离 机动车辆(铁路列车、汽车、拖拉机、摩托车等)从制动开始到完全停车时所行经的距离。通常指最小制动距离。制动距离愈短行车安全愈有保障。在同一情况下,车速愈高,制动距离愈大。

制导炸弹 装有制导装置和操纵面的航空炸弹。空军和海军航空兵的重要武器之一,主要用于攻击地面或水面固定目标和可跟踪的活动目标。命中精度高于普通航空炸弹。

制(製)冷能力 即"制冷量"。

制(製)冷循环 制冷机运转时,工质(即制冷剂)的热力状态在其中发生周期性变化所遵循的循环。在制冷循环中,消耗一定量的机械功,可将热量从低温物体转移到高温物体。最常见的压缩式制冷循环由下列过程组成:(1)压力较高的液态工质经过节流或绝热膨胀至低温、低压状态;(2)低温、低压的液态工质在蒸发器内吸取外界物质的热量而蒸发成气态,从而使放热物质的温度下降;(3)气态工质在压缩机内被压缩至较高的压力,温度也升高;(4)气态工质在冷凝器内被冷却而放出热量,并凝结成液态回复到原

来的状态，完成一个循环。如此周而复始，即可不断从低温处取出热量达到制冷的目的。

制(製)图六体 中国古代的一种地图绘制原则。由晋代制图学家*裴秀总结前人制图经验，在《禹贡地域图》序言中提出。包括分率(比例尺)、准望(方位)、道里(距离)、高下(高取下)、方邪(方取斜)、迂直(曲取直)，后三者指水平直线距离。这些原则至明末，为中国制图者所遵循，在世界地图史上也有重要地位。

制(製)图综合 按照一定的规律和法则对地图内容进行选取和概括的过程。用以反映制图对象的基本特征和典型特点及其内在联系。通常表现为对制图要素的选取、图形化简和数量、质量特征的概括。强调制图现象的主要方面而舍去次要方面，使各要素关系协调、图面清晰易读。

制度时间 亦称"名义时间"。从计算期的*日历时间内，扣除制度规定的法定假日和周末日后的工作时间总数。在计算工人工作时间总数时，通常以"制度工日数"表示。1994 年《中华人民共和国劳动法》规定，周工时数不得超过 40 小时。以每周工作 5 天，每天工作 8 小时为例，制度工日数在平年为 254 日(全年 365 天；扣减 104 个周末天数和 7 个法定假日)，闰年为 255 日。在计算设备(面积)生产能力时，通常以"制度台时数"表示。它等于计算期内工作日数和每昼夜工作小时数(如一班为 8 小时，两班为 16 小时)的乘积。平年按两班制计算的制度台时总数为 4 064 小时。

制度学派 现代庸俗经济学派之一。流行于美国。主要代表有凡勃伦、米契尔 (Wesley Clair Mitchell, 1874—1948)、康蒙斯等。依据达尔文进化论和行为主义来研究经济现象，据称社会经济过程不受客观经济规律支配，而取决于"人类社会制度"，如私有财产、家庭、法律、宗教、竞争等；同时又将制度解释为人类本能与外部环境相互制约所形成的习惯。认为经济科学的首要任务，就是研究制度累积的进化过程，因而从事个别制度的烦琐钻研。第二次世界大战后，加尔布雷斯 (John Kenneth Galbraith, 1908—) 和博尔丁 (Kenneth Ewart Boulding, 1910—) 等人发展了制度学派的论点，被称为*新制度学派。

制宪议会 以制定宪法为主要任务的议会。如法国于 1789 年 7 月将国民议会改名为制宪议会。制宪议会于 1789 年 8 月通过《人权宣言》，其后又制定 1791 年法国宪法。1791 年 9 月 30 日制宪议会解散，10 月 1 日成立立法议会。

制宪会议 亦称"立宪会议"。专门为制定或修改宪法而召集的会议。不同于属议会性质的"制宪议会"。完成任务后即解散。最早出现的是 1787 年美国十三个州为修改《邦联条例》而在费城召开的制宪会议。后为有些国家所仿效。

制(製)造费用 企业内部各个生产单位为组织和管理生产活动而发生的各项费用。是产品成本的组成部分。例如，生产管理人员、辅助工人、机修人员等的工资，消耗性材料，机器设备的折旧和修理维修费用，生产用水电、照明、取暖费，办公费等。这部分费用一般不易确认为生产某批或某件产品而发生，应先按发生地点归集，然后采用一定的方法分配计入产品成本。

制菌作用 利用某些物理、化学或生物因素抑制微生物生长、繁殖的作用。除去这些因素后，微生物就能恢复正常的生活力。测定制菌作用的方法很多，如孢子发芽率试验、制菌谱测定、液体生长试验等。

制霉菌素 从一种链霉菌的菌体中提得的抗生素。对多种真菌有抑制乃至杀灭作用。主要用于白色念珠菌、组织胞浆菌、隐球菌等真菌引起的感染。与广谱抗生素合用，可预防真菌感染并发症。口服不易吸收，主要用于抑制消化道中的真菌繁殖；也可局部给药治疗口腔、阴道等感染。其衍化物多聚醛制霉菌素易溶于水，毒性较低，可配成水溶液局部给药或吸入给药治疗肺部真菌感染。

制衡原则 认为国家的立法、行政、司法权力分别由不同的机关或人员掌握，就可相互制约，平衡权力，防止专断和腐败的政治学说。和三权分立密切联系在一起，构成资产阶级政治学说的重要内容。主要代表人物是法国孟德斯鸠。美国杰弗逊进一步论证立法、行政、司法权力要真正做到互相牵制，求得平衡，不能让其中任何一个权力膨胀到超出其他权力之上。

制(製)版照相机(相 xiàng) 测绘学称"复照仪"。将文字、图画原稿摄制成阴图或阳图底片的照相设备。由原稿架、暗箱、镜头、快门、光源、传动机构等组成，并有滤色片、网屏、自动对焦及程序控制装置等。可拍出放大、缩小、分色、加网等的正像或反像底片，用于晒制印版，复制图画、地图和文件等。

制(製)药工艺学 药学的一门分科。研究药物及其中间体或半制成品的制备和工业生产方法。目的是不断改进药物制造的工艺过程，并提供药物生产工艺的理论和技术。

制胜的科学 书名。俄国苏沃洛夫著。1806 年出版。阐述战术原则和军队教育训练原则的教令。

制度工日数 见"制度时间"。

制度台时数 见"制度时间"。

制度研究法 以政治制度为研究重点的政治学研究方法。最早见于古希腊亚里士多德的著作《政治学》。近现代一直是政治学的主要研究方法之一。它通过收集、整理大量的实际材料，分析、比较各种政治制度的利弊得失，为选择最优良的政体和政治生活模式提供理论依据。

制度基础审计 审计组织或审计人员对被审单位经济活动有关项目进行审计时，先对该单位有关的管理制度和内部控制制度是否健全、是否认真执行的情况作出评价，在此基础上确定审计方案的审计方法。通过对内部控制制度的评价，可以决定审计抽样样本的多少，提高审计工作效率。

"制宪"国民大会 1946 年 11 月 15 日—12 月 25 日在南京召开的以制订《中华民国宪法》为中心议题的国民大会。1946 年全面内战爆发后，国民党不顾政协决议，单方面召集国民大会，遭到中国共产党和民主同盟的抵制，在一千三百多名出席代表中，绝大多数是国民党员，其余则是青年党、民社党和少数"社会贤达"。会议通过了经蒋介石亲自审定的《中华民国宪法》。这部宪法的实质是人民无权，独夫集权。

制(製)造工业报告 美国财政部长汉密尔顿于 1791 年向国会所作的关于提倡工业增产的报告。报告主张保护美国工业免受外力摧残；提出进一步发展资本主义的一些主张和措施，如主张政府应有长远的保护政策，建立相应的关税制度，以关税收入作为给制造业的津贴。

制置三司条例司 官署名。宋代行政、军政、财政分掌于中书、枢密院、三司三个机关。熙宁二年(1069 年)王安石主持变法，特设制置三司条例司，由中书和枢密院长官兼领，掌管制订和颁布新法，是进行以整理财政为中心的变法活动总枢纽。次年并入中书。

制(製)造商汉诺威信托公司 美国大商业银行。1961年由制造商信托公司(1905年建立)和汉诺威银行(1831年建立)合并而成。同国内500家最大工矿业公司中的三分之二保持业务关系。70年代积极向海外投资。在40多个国家设立分支机构,海外收入占其总收入的一半。总行在纽约。

6 **刿** 〔劊〕(guì 贵) 砍断。《易·困》"劓刖"陆德明释文:"京(京房)作劓刿。案《说文》:'刿,断也。'"参见"刿子手"。

刿子手 旧时执行斩刑的刀斧手。今也指屠杀革命者或人民群众的凶手。

刹 ㊀(chà 诧) 译自梵语 Ksetya。佛塔顶部的装饰,即相轮。《洛阳伽蓝记·永宁寺》:"中有九层浮图一所,架木为之,举高九十丈,有刹复高十丈;合去地一千尺。"亦指佛塔、佛寺。《文选·王屮〈头陀寺碑文〉》:"列刹相望。"李周翰注:"列刹,佛塔也。"《宋史·危稹传》:"漳俗视不葬亲为常,往往栖寄僧刹。"

㊁(shā 沙) 止住。如:刹车。

刹那 译自梵语 Ksana。佛教用以表示最短的时间单位。佛教著作中有多种解释。有的说:一弹指顷有六十刹那;有的说:一念中有九十刹那,一刹那又有九百生灭;有的说:刹那是算数譬喻所不能表达的短暂时间。后亦用于一般口语中。意为"一瞬间"。白居易《和梦游春》诗:"愁恨僧祇长,欢荣刹那促。"

刹帝利 译自梵语 Ksatriya。古印度四*瓦尔纳(种姓)中的第二等级,即武士贵族,低于婆罗门。掌握政治和军事权力,是古印度国家的世俗统治者。

刹车安全带(刹 shā) 高强度低延伸的编织带。常以聚酰胺长丝织成。在机动车突发制动时,用以保护驾驶员或乘客不致因惯性而向前冲撞。

剁 (duò) 亦作"剁"。斫;斩碎。如:剁肉;剁烂。

刻 (jiǎo 绞) 剪。乔吉《水仙子·怨风情》曲:"描笔儿勾销了伤春事,闷葫芦刻断线儿。"

刻 (kè) ❶雕刻。如:刻字;刻印。《左传·庄公二十四年》:"刻其桷。"比喻深切印入。如:铭心刻骨。引申为限定。同"克㊁❷"。见"刻日"。❷削除;减损。《荀子·礼论》:"刻生而附死谓之惑。"意谓减损对生者的赡养而增设其死后的丧礼,是惑乱的行为。❸苛严。如:苛刻;刻薄。《史记·孙子吴起列传赞》:"〔吴起〕以刻暴少恩忘其躯。"❹时间单位。古代用漏壶计时,一昼夜共一百刻;今用钟表计时,一小时分四刻。❺时候。如:此刻;即刻。亦指短暂的时间。如:刻不容缓。白居易《早夏游宴》诗:"炎凉随刻变。"

刻日 同"克(剋)日"。限定日期。《宋史·张浚传》:"时金人屯重兵于河南,为虚声胁和,有刻日决战之语。"

刻书 中国古代刻版印刷出版书籍的通称。有书商刻书、官府刻书和私人刻书等。公元9世纪初,在今四川和长江下游,已有书商刻印售卖历书、诗歌、小学字书等。12世纪后,浙江、福建、平阳(今山西临汾)等地的书坊刻书业非常兴盛。官府刻书始于10世纪初,历代专职刻书的机构一般属国子监。此外,如元代翰林院下的兴文署,明代司礼监所属经厂,清康熙、乾隆年间在武英殿设立的修书处、刻书处,同治年间各地创立的官书局,太平天国所设的镌刻衙、刷书衙,都是官府专设的刻书机构,地方官府和书院刻书也很盛行。私人刻书始于9世纪中叶,成书称家刻本。

刻本 雕版印刷而成的书本。唐代已有书商、私人和官府刻书。在发展过程中,产生了各种不同的型式:从时代上区别,有宋、金、元、明、清刻本;从地域上区别,有浙江、江苏、安徽、江西、福建、湖北、四川、广东、湖南等各地刻本;从刻书者来区别,有官刻、私刻、坊刻等;从版刻形体上区别,有大字、小字、影刻、巾箱等;从印刷技术上区别,有写刻、朱墨印、多色套印等。刻本图书的流通,对传播和保存祖国文化有重大的作用。

刻丝 亦称"缂丝"。中国传统丝织工艺品之一。盛于宋代。织造时,以细蚕丝为经,色彩丰富的蚕丝作纬,各色纬丝仅于图案花纹需要处与经丝交织,故纬丝不贯穿全幅,而经丝则纵贯织品。旧时刻丝著录所说的"通经断纬",即指此意。其成品的花纹,正反两面如一。中国刻丝历史悠久,清故宫中藏有五代后梁遗物。明清以来的刻丝题材,多系仿制古代的人物、山水、花鸟等绘画作品,技艺极高。主要产地苏州。

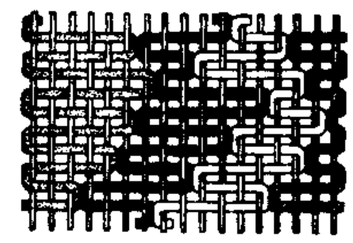
刻丝交织图

刻伤 果树的一种辅助修剪方法。包括目伤与纵伤。前者在紧接芽之上部或下部,用刀横刻,深达木质部,以阻碍树液畅通,调控芽的生长发育。刻伤于芽上者,由根部向上输送之树液,多集中于该芽,助其发育良好,生长旺盛。刻伤于芽下者,叶片制造的养分,多积留于该芽,易于形成花芽。后者为纵向刻伤枝干,亦系阻碍树液畅通,促进花芽分化。

刻赤(Керчь) 乌克兰南部城市和渔港。在克里米亚半岛东端,临刻赤海峡。人口16.8万(1985年)。公元前6世纪兴建。前5—前4世纪为博斯普鲁斯王国都城。长期以商埠著称。15世纪末为土耳其要塞。1774年并入俄国。附近有大铁矿。工业以钢铁、造船、鱼类加工最重要。设有黑海和亚速海渔业和海洋研究所等。附近有公元前4—公元后2世纪建筑古迹。

刻苦 ❶下苦功;勤勉从事。《宋史·杨徽之传》:"徽之幼刻苦为学。"❷谓自奉俭薄;俭朴。如:生活刻苦。

刻板 ❶亦作"刻版"。犹雕板。用木板刻成印刷的底板。《宋史·艺文志一》:"周显德中,始有经籍刻板,学者无笔札之劳,获睹古人全书。"❷比喻呆板、机械,不知变通;陈陈相因。如:刻板文章。

刻松 一译"赫尔松涅斯"。古希腊语意为"半岛"。主要有二。❶色雷斯的刻松(Chersonesos Thraecia)。即色雷斯东南部伸入爱琴海之狭长半岛,今达达尼尔海峡西边的加利波利半岛(Gallipoli,今属土耳其)。公元前6世纪为雅典殖民地。❷西徐亚的刻松(Chersonesos Scythica)。在今乌克兰克里米亚半岛。

刻画 ❶雕制采画器物。《韩非子·诡使》:"綦组、锦绣、刻画,为末作者富。"古人以农事为本,故以手工业为末作。❷深刻细致地描写。黄宗羲《陈葵献偶刻诗文序》:"牢笼景物,刻画悲欢。"参见"刻画无盐"。

刻削(一xiāo) ❶雕刻与刮削。《国策·齐策三》:"今子,东国之桃梗也,刻削子以为人。"❷剥夺;侵害。《史记·孝景本纪赞》:"至孝景不复忧异姓,而晁错刻削诸侯。"《南史·沈客卿传》:"客卿每立异端,唯以刻削百姓为事。"❸刻薄。《史记·秦始皇本纪》:"事皆决于法,刻削毋仁恩和义。"

刻峭 ❶形容地势陡险。张衡《西京赋》:"下刻峭其若削。"❷苛刻严厉。王褒《四子讲德论》:"宰相刻峭,大理峻法。"❸文笔深刻挺拔。张邦基《墨庄漫录》卷十:"唐人能造奇语者,无若刘梦得作《连州厅壁记》……其他刻峭清丽者,不可概举。"

刻烛 《南史·王僧孺传》:"竟陵王子良(萧子良)尝夜集学士,刻烛为诗,四韵者则刻一寸,以此为率。"后用为诗才敏捷的典故。吴伟业《西泠闺咏》:"卖珠补屋花应满,刻烛成篇锦不如。"

刻符 秦书八体之一。刻于符节上的文字。字体属篆书,因为是用刀刻的,不能宛转如意,故笔画较为平直。如今存《新郪虎符》、《阳陵虎符》上的文字。

阳陵虎符

刻深 深文刻削。谓刑法严酷。《国策·秦策一》:"法及太子,黥劓其傅。期年之后,道不拾遗,民不妄取,然刻深寡恩,特以强服之耳。"参见"刻薄❶"。

刻意 ❶极意;用尽心思。如:刻意经营;刻意求工。《文心雕龙·通变》:"今才颖之士,刻意学文。"❷克制意欲。《后汉书·党锢传序》:"夫刻意则行不肆,牵物则其志流。"

刻漏 即"漏壶"。古代计时器。杜甫《湖城东遇孟云卿因归刘颢宅宿宴饮散因醉歌》:"岂知驱车复同轨,可惜刻漏随更箭。"

刻薄 ❶冷酷;不厚道。如:尖酸刻薄。《史记·商君列传赞》:"商君其天资刻薄人也。"司马贞索隐:"谓天资其人为刻薄之行;刻谓用刑深刻,薄谓弃仁义,不悃诚也。"❷同"克(剋)薄"。挖苦;讽刺。

刻图法 制作印刷原图的工艺技术之一。在涂有刻图膜的透明片基上,用刻图工具分别刻绘出所需的等高线、水系、道路及其他专题要素而得到可直接用于制版的分色底版。具有简化工序、缩短工时、线条精细美观等优点。近年来,更发展为机助制图的输出手段之一。

刻线机 在工件表面上刻出精确等分线纹的机床。有长刻线机和圆刻线机等。

刻面型 宝石学名词。亦称"小面型"、"翻光面型"。宝石表面由平整光滑小面组成的一类琢型。分为五种基本类型:(1)底部平,顶部由若干小面组成的玫瑰花型;(2)状如正八面体而相对两个角顶被截的桌型;(3)顶部为一较大的多边形平面、周围由数圈陡度向外逐步变大的梯形小面所包围的阶梯型;(4)最初用于钻石的标准圆钻型及其演化型;(5)顶部为弧面、底部为小面的过渡型。

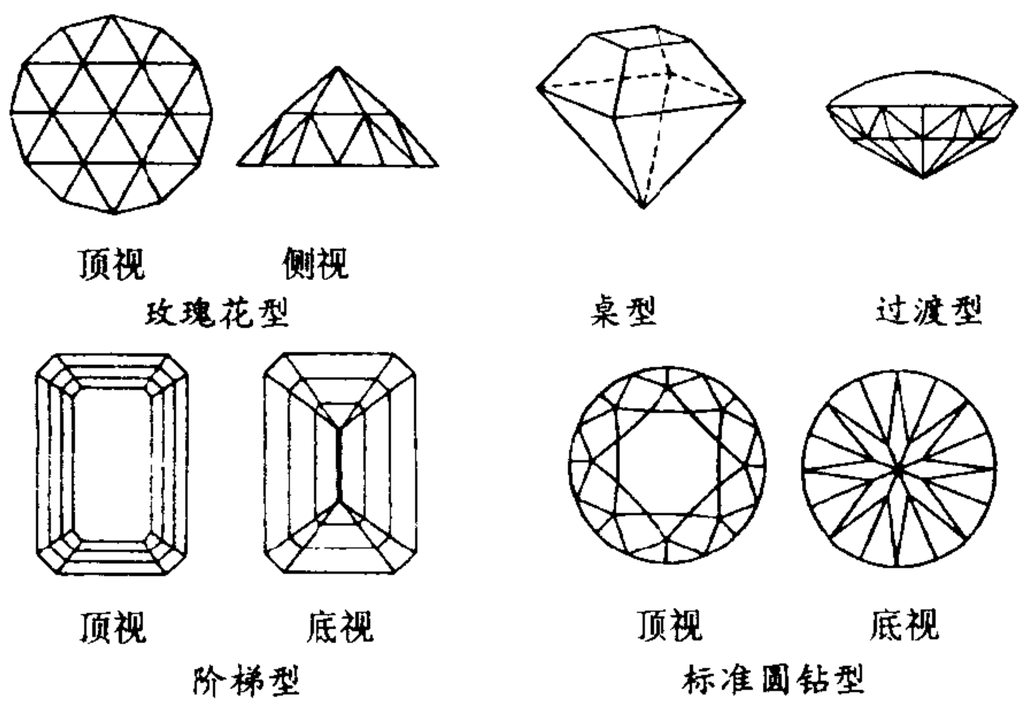

刻木记事 原始的记事方法之一。是对一些民族在尚未发明文字,或文字使用不普遍时,采取在木片、竹片或骨片上刻痕来记录数字、事件和传递信息方法的通称。曾流行于世界许多地区。

刻舟求剑 《吕氏春秋·察今》:"楚人有涉江者,其剑自舟中坠于水,遽契其舟曰:'是吾剑之所从坠。'舟止,从其所契者入水求之。舟已行矣,而剑不行,求剑若此,不亦惑乎?"契,义同"刻"。后因以"刻舟求剑"比喻拘泥固执,不知变通。《红楼梦》第一百二十回:"似你这样寻根究底,便是刻舟求剑、胶柱鼓瑟了。"

刻肌刻骨 形容感受极为深切。曹植《上责躬诗表》:"刻肌刻骨,追思罪戾,昼分而食,夜分而寝。"

刻画无盐 无盐,古代传说中的丑女。刻画,深刻细致地描写。比喻将丑比美,不伦不类。《晋书·周顗传》:"庾亮尝谓顗曰:'诸人咸以君方乐广。'顗曰:'何乃刻画无盐,唐突西施也!'"

刻骨铭心 形容记忆极深,永远忘不了。常用为感激之词。刘时中《端正好·上高监司》曲:"万万人感恩知德,刻骨铭心,恨不得展草垂韁。"亦作"刻骨镂心"。《西游记》第八十七回:"虽刻骨镂心,难报万一。"

刻鹄类鹜 《后汉书·马援传》载援诫兄子严敦书:"龙伯高敦厚周慎,口无择言,谦约节俭,廉公有威,吾爱之重之,愿汝曹效之。杜季良豪侠好义,忧人之忧,乐人之乐,清浊无所失,父丧致客,数郡毕至,吾爱之重之,不愿汝曹效也。效伯高不得,犹为谨敕之士,所谓刻鹄不成尚类鹜者也。效季良不得,陷为天下轻薄子,所谓画虎不成反类狗者也。"鹄,天鹅。鹜,鸭子。后以"刻鹄类鹜"比喻模拟相类的人或事物,虽不能逼真,还可得其近似。

刻槽取样法 一种最常用的和代表性较强的矿石取样方法。在矿体变化最大的方向上,按照一定规格和程序刻一长槽,将从中凿取的矿石作为化验用样品。刻槽的位置及规格取决于矿床地质特点和有用组分分布的均匀程度。

6 **刷** ㊀(shuā) ❶刷子。如:板刷;牙刷。《文选·嵇康〈养生论〉》:"劲刷理鬓,醇醴发颜。"李善注引《通俗文》:"所以理发谓之刷也。"❷用刷子去垢或涂抹。如:刷鞋;刷墙。左思《魏都赋》:"洗兵海岛,刷马江洲。"比喻突破旧的,创出新的。如:刷新记录。❸梳理。李白《赠黄山胡公求白鹇》诗:"照影玉潭里,刷毛琪树间。"❹洗雪;昭雪。《汉书·货殖传》:"刷会稽之耻。"

㊁(shuà) 用于"刷白"(苍白,多指面色)。

刷印 亦称"刷书"。中国旧时印刷图书的主要方法。把纸覆于涂墨的刻版上,用棕刷刷扫,使图文印到纸上。

刷镀 亦称"选择性刷镀"、"涂镀"、"无槽电镀"、"快速电镀"。通过蘸吸有电解液的镀刷对工件进行局部电镀的方法。工作时,以工件为阴极,镀刷为阳极,蘸吸了电解液的镀刷与工件的某一部位接触并均匀地往复运动,欲镀的金属便沉积而出。能镀铬、镍、锌、铜、镉、金、银、铂等许多金属及某些合金,沉积速度快,且无需将工件浸在盛满电解液的镀槽中,故特别适用于对不宜拆卸的大型工件的局部镀层缺陷进行修补。广泛应用于国防及交通运输部门,也可用于电子产品被磨损镀层的修补以及工艺品局部镀贵金属等。

刷经寺 镇名。在四川省阿坝藏族羌族自治州红原县南部,成阿公路经此。以旧有印刷藏经的寺院而得名。为自治州内公路中心与物资转运地。1958年前曾为自治州人

民委员会驻地。有生物药品、兽药、血清等厂。州畜牧兽医科研所、畜牧专业学校设此。

6 **剋** 同"剋"。

剋 "列"的古字。

7 **荆** (jīng) ❶灌木名。种类很多，多丛生原野，易阻塞道路。郝经《化城行》："路旁但见棘与荆。"❷指古代用荆条做成的刑杖。参见"负荆"。❸旧时对人称自己妻子的谦词，表示贫寒之意。如：拙荆；荆妻。❹古地名。见"荆州"。❺楚国的别称，因初建国于荆山(在今湖北西部)一带，故名。❻姓。

荆山 ❶在湖北西部、武当山东南、汉江西岸。漳水发源于此。西北-东南走向。主峰聚龙山(1 852 米)在保康县中部。东南谷地宽广，西北巍峨陡峻。富丛林。《书·禹贡》："荆及衡阳惟荆州"；"荆、河惟豫州。"《汉书·地理志》称为"南条荆山"。西周时楚立国于此一带。有抱玉岩，相传春秋楚国卞和得玉于此。❷《禹贡》："导岍及岐，至于荆山。"《汉书·地理志》称为"北条荆山"。相传禹铸鼎于此。据《汉书·地理志》、《水经注》当在今陕西大荔朝邑镇南，但其地今无山；据《隋书·地理志》、《元和郡县志》则在今富平西南。❸在河南灵宝市阌乡南。相传黄帝采首山之铜，铸鼎于此。❹在安徽怀远西南。《水经·淮水注》："淮出于荆山之左，当涂之右，奔流二山之间。"

荆门 ❶军、府、州名。五代荆南升荆门县置军，治今荆门市。北宋开宝中移长林县于郭下，辖今湖北荆门、当阳两市地。南宋端平末移治当阳(今市)。元至元中升为府。随即复还旧治，降为州。明洪武初以州治长林县省入。清乾隆时升为直隶州，辖境扩大至今湖北远安。1912 年废，改本州为县。❷市名。在湖北省中部、焦枝铁路线上。辖东宝、沙洋二区及钟祥市和京山县。唐置荆门县，元以后为荆门州，1912 年复改县。以荆门山为名。1979 年城区析出设市。1983 年荆门县撤销并入。人口 282 万(市辖区 110 万，1996 年)。工业有炼油、化学、电力、电子、建材、机械、轻纺等。农产以稻、小麦、棉花、芝麻为主。自古为交通要隘。名胜古迹有象山、魁星阁、黄歇冢、东山宝塔、龙泉等。建有沙洋汉江大桥。

荆州 ❶古"九州"之一。《书·禹贡》："荆及衡阳惟荆州。"《尔雅·释地》："汉南曰荆州。"《周礼·职方》："正南曰荆州。""荆"指荆山(在今湖北西部)；"衡"指衡山，《汉书·地理志》以为即今湖南衡山西的衡山。"汉"指汉水。❷汉武帝所置十三刺史部之一。辖境约当今湖北、湖南两省及河南、贵州、广东、广西的一部。东汉治汉寿(今湖南常德市东北)，三国时魏、吴各有荆州，西晋又合二为一。后辖境渐小，治所屡迁。东晋时定治江陵(今荆州市)。唐约有今湖北松滋至石首二市间的长江流域，北部兼有今荆门、当阳等市。上元元年(公元 760 年)升为江陵府。州境在三国时位于三国接壤地带，兵争甚烈。东晋、南朝时是上游的军事重镇，其重要性仅次于都城所在的扬州。❸府名。元至正二十四年(1364 年)朱元璋改中兴路置。治江陵(今荆州市)。清辖境相当今湖北枝城市至监利间的长江流域。1912 年废。清嘉庆元年(1796 年)白莲教徒张正谟、聂杰人等，在此起义。❹市名。在湖北省中部偏南、长江北岸。辖沙市、荆州、江陵三区及石首、洪湖、松滋三市和监利、公安二县。1949 年设沙市市。1994 年与江陵县合并改设荆沙市。以古荆州和沙市两地首字得名。1996 年改荆州市。人口 631 万(市辖区 148 万，1996 年)。水陆交通便利，向为省内重要河港及江汉平原物资集散地。工业有纺织、轻工、电子、机械、化学、食品等。建有长江公路大桥。盛产稻、小麦、棉花、油菜籽和鱼类。名胜古迹有古章华寺(楚灵王行宫遗址)、万寿宝塔、春秋阁、孙叔敖墓和楚郢都纪南城、荆州古城、开元观、元妙观、楚庄王墓。江陵为中国历史文化名城。

荆江 ❶长江中游一段的别称，上起湖北省枝城，下迄湖南省洞庭湖口的城陵矶。因流经古荆州地区，故名。以藕池口为界，分为上、下荆江。上荆江长约 164 公里，属较稳定的微弯河道，下荆江长 240 公里，属典型蜿蜒性河道，历史上不断变化，河曲非常发育，自然裁弯频繁。荆江贯穿江汉平原与洞庭湖平原之间。两岸河网纵横，湖泊密布，土地肥沃，素有"鱼米之乡"之称。万里长江，险在荆江。荆江径流充沛，历史上水患很多，是长江中下游重点防洪地区。1952 年兴建了荆江分洪工程。1966—1969 年完成中洲子和上车湾二处裁弯工程，缩短了航运河道。❷旧县名。在湖北省南部。1953 年由公安、松滋、石首三县析置。1955 年撤销，并入公安县。

荆芥 (*Schizonepeta tenuifolia*) 亦称"裂叶荆芥"。唇形科。一年生草本，有强烈香气。茎直立，具四棱。叶对生，茎基部的叶羽状深五裂，中部的叶三裂，裂片披针形，上部的叶线形。夏季开花，花唇形，淡红紫色，簇生叶腋或顶生成穗状花序。小坚果长圆状三棱形，有小点。野生或栽培。分布于中国长江流域和华北各省；朝鲜半岛也有分布。全草可提取芳香油。带花穗的地上部分入药，性微温、味辛，功能发汗解表；炒后有止血作用，治疗吐血、鼻衄、崩漏、便血。另种多裂叶荆芥 (*S. multifida*)，功效同。

荆沙 旧市名。在湖北省中部偏南、长江沿岸。1994 年由沙市市与江陵县合并设置。1996 年改名荆州市。

荆南 ❶唐方镇名。至德二载(公元 757 年)置。治荆州(今湖北荆州市)。辖境屡有变动，较长期领荆、澧、朗、峡、夔、忠、万、归八州，相当今湖北石首、荆州两市以西和重庆垫江、丰都以东的长江流域及湖南洞庭湖以西的澧、沅二水下游一带。天祐二年(905 年)为朱全忠所并。后高季兴建立南平国，亦称荆南国。❷五代时十国之一。公元 907 年高季兴任后梁荆南节度使，924 年受后唐封为南平王，史称荆南或南平，据有今湖北荆州、公安一带，建都荆州(今属湖北)。后其子从诲袭封南平王。963 年为北宋所灭。共历五主，四十年。

荆轲(? —前 227) 战国末刺客。卫国人，卫人称为庆卿。游历燕国，燕人称为荆卿，亦称荆叔。后被燕太子丹尊为上卿，派往刺秦王政(即秦始皇)。燕王喜二十八年(公元前 227 年)，他携秦逃亡将军樊於期的头和夹有匕首的督亢(今河北易县、涿州、固安一带)地图，进献秦王。献图时，图穷匕首见，刺秦王不中，被杀。

荆室 ❶指穷苦人家。曹植《说疫气》："人罹此者，悉被(披)褐茹藿之子，荆室蓬户之人耳；若夫殿处鼎食之家，重貂累蓐之门，若是者鲜焉。"❷旧时对人称自己妻子的谦词。参见"拙荆"、"荆钗布裙"。

荆卿 即"荆轲"。

荆浩 五代后梁画家。字浩然，沁水(今属山西)人，隐居太行山洪谷，号洪谷子。擅画山水，常携笔摹写山中古松；创制云中山顶，能画出四面峻厚的雄伟气势。自称兼吴道

子用笔和项容用墨之长。山水画中全景构图及皴法和水晕墨章的表现技法实始于浩。对中国山水画发展过程起过关键作用。亦工佛像，曾在汴京（今河南开封）双林院画过壁画。著*《笔法记》；存世《匡庐图》，相传为他所作。

荆棘 荆，荆条，无刺。棘，酸枣，有刺。两者常丛生成丛莽。(1) 比喻纷乱局势或艰险处境。《后汉书·冯异传》："异朝京师，引见，帝谓公卿曰：'是我起兵时主簿也，为我披荆棘，定关中。'"(2) 比喻违逆不顺的心意。孟郊《择友》诗："面结口头交，肚里生荆棘。"

荆蛮 即楚。周人敌视楚国的称呼。

荆湖 路名。宋初置荆湖南、北路，雍熙中并为荆湖路，治江陵府（今湖北荆州市），辖今湖南全省，湖北荆山、大洪山以南，鄂州市、崇阳以西，巴东、五峰以东及广西越城岭以东的湘水、灌江流域。至道以后，以今湖南汨罗江、洞庭湖、雪峰山为界，又分为南、北两路。南路简称湖南，治潭州（今长沙市）。北路简称湖北，治江陵府。元废。

荆溪 ❶在江苏省南部。上游胥溪河，源自高淳县东坝，汇集大茅山以东和苏、浙、皖边境界岭北坡诸水，经溧阳市东流，到宜兴市大埔附近入太湖。为太湖的主要补给水源之一。长42公里，流域面积2 078平方公里。❷旧县名。清雍正二年（1724年）分宜兴县置。以荆溪得名。治与宜兴县（今江苏宜兴市）同城。1912年并入宜兴。

荆璞 未经雕琢的美玉。比喻美质。语本战国时卞和得璞于楚山中的故事。楚本号荆，故称"荆璞"。《晋书·景帝纪》："荆山之璞虽美，不琢不成其宝。"卢谌《赠刘琨》诗："承侔卞和，质非荆璞。"参见"和氏璧"、"连城璧"。

荆三棱（*Scirpus yagara*） 亦称"三棱草"。莎草科。多年生沼泽草本，地下茎匍匐，节膨大成块状。秆直立，三棱形。叶互生，线状披针形；叶鞘长；叶状苞片三或四枚。夏季开花，花小，聚生成小穗，小穗多数生茎端或一侧成伞状复聚伞花序。生于浅水中。产于中国东北，南延至中部以及台湾等省；朝鲜半岛、日本也有分布。块茎富含淀粉，可酿酒；茎可作造纸原料。干燥块茎入药，性平、味苦，功能破血行气，主治血滞经闭、痛经、癥瘕积聚等症。

荆门山 在湖北省枝城市西北、长江南岸。隔江和虎牙山对峙。海拔175米。战国时为楚国西方门户，称为"楚之西塞"。有古荆门城遗址、仙人洞、仙人桥等名胜古迹。

荆钗记 南戏剧本。元柯丹丘作。今流传者多为明人改本。写王十朋中状元后，拒绝丞相逼婚，被贬潮阳；妻钱玉莲也拒绝富豪孙汝权的逼娶，投江自杀，遇救。最后夫妻团圆。剧本抨击了富豪的罪恶，反映了封建社会妇女的痛苦。

荆紫关 即荆子关。在河南淅川西，南临丹江。为陕、鄂、豫三省交通要冲。

荆刘拜杀 元末明初流行的《荆钗记》、《白兔记》（原名《刘知远》）、《拜月亭》、《杀狗记》等四个南戏剧本的合称。

荆江分洪 位于湖北省长江南岸公安县境的水利工程。1952年4月兴建，1953年4月完成。除培修和加固北岸原有荆江大堤外，并在南岸开辟分洪区，周围分别建有进洪闸、节制闸和围堤等。当荆江水位过高时，开闸分蓄洪水，减免江汉平原所受洪水威胁。分洪区平时仍可进行耕作。

荆钗布裙 荆枝作钗，粗布为裙，指妇女朴素的服饰。《太平御览》卷七百十八引《列女传》："梁鸿妻孟光，荆钗布裙。"旧时对人谦称自己的妻子为山荆、拙荆或荆妻、荆室，本此。

荆驼逸史 书名。原题陈湖逸士编。明清之际野史汇编，共收书五十八种（又附一种）。编辑错误之处很多，如已收《东林事略》，又以其第二卷《江陵纪事》作为另一种书收录。然汇刻明季野史，此书实为先驱。刊行于清道光年间。

荆防败毒散（散 sǎn） 方剂名。见明张时彻《摄生众妙方》。由荆芥、防风、羌活、独活、柴胡、前胡、枳壳、茯苓、桔梗、川芎、甘草组成。功能发散风寒、退热解毒。适用于外感发热怕冷、头痛咳嗽，以及肌肤瘾疹、疮疡初起等有表证者。

荆楚岁时记 笔记。南朝梁宗懔撰，懔字元懔，江陵（今湖北荆州）人。今存一卷。皆记荆楚岁时节令风物故事，自元旦至除夕，凡二十余条，保存了一些古代的神话和传说。有注，传为隋杜公瞻作。

荆襄十三家 明末农民起义领袖李自成的余部。自成死后，李锦、高一功、郝摇旗等率领所部，以湖广、荆、襄一带为根据地，联明抗清，称荆襄十三家。明总督何腾蛟又把明将张先璧、黄朝宣部与他们合编为十三镇。后来大部分起义军转移到川东，成为*夔东十三家。

荆川先生文集 别集名。明唐顺之（世称荆川先生）作。十七卷。凡诗四卷，文十三卷。末卷有《数论》五篇，专谈勾股测望等数学问题。又有外集三卷，系表、奏等杂著。有影印明万历刊本。另有清光绪间江南书局刻本，凡文集十二卷，外集三卷，补遗五卷，附录一卷。

荆襄流民起义 明代陕西、河南、湖广边区农民起义。明初恐农民聚众起义，禁止到深山垦荒。以郧阳（今湖北郧县）为中心，西到终南山东端，东南到桐柏山、大别山，东北到伏牛山，南到荆山，设有禁区。英宗时大量流亡农民不顾禁令，入山垦荒，人数逐渐增加到一百五十万人。明政府屡次强令驱散。成化元年（1465年）*刘通、*石龙等率众四万余人于房县（今属湖北）大石厂起义。通称王，国号汉，年号德胜，设将军、元帅、国师、总兵等官。分兵进攻襄、邓、汉中。明政府派白圭、朱永领重兵镇压。次年，刘通、石龙被俘杀，起义暂时失败。起义军将领*李原脱险后，在南漳、内乡等地号召饥民。成化六年再度起义，聚众数万，称太平王，置总兵、先锋等官，受到百万流民的拥护。次年都御史项忠督军二十五万，分八道进攻。李原等被俘遇害。流民被强迫遣散，沿路被杀和因饥饿瘟疫而死的达数十万人。以后流民入山垦荒的仍继续不绝，数年后又聚至数十万人，坚持斗争。成化十二年明政府无法维持封禁山地的法令，乃开设郧阳府与竹溪、商南、桐柏等县，以加强统治。

7 **剋** "克㊀"的繁体字。

刻 同"刺"。

到 "到"的繁体字。

削 ㊀(xuē) ❶也称"书刀"。一种长刃有柄的小刀。青铜或铁制。用来修削木简或竹简上的文字。流行于东周和秦汉时。❷竹札或木札。《后汉书·苏竟传》："走昔以摩研编削之才，与国师公从事出入，校定秘书。"李贤注："走谓驰走之人，谦称也。削谓简也。"❸删除。指删改文字。参见"笔削"。❹分割。参见"削地❶"。❺削弱。《盐铁论·论儒》："鲁国之削滋甚。"❻削减。如：削价；削码。韩愈《房公墓碣铭》："削衣

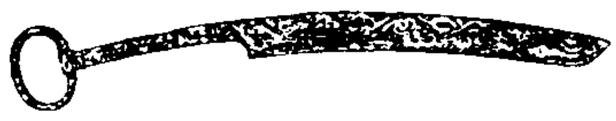

削

贬食。"❼形容尖锐，峭峻。如：巉岩削壁。张衡《西京赋》："下刻峭其若削。"

㈡(xuē，又音 xiāo)　用刀切去物体表层。如：削皮；削铅笔。《墨子·鲁问》："公输子削竹木以为鹊。"

㈢(qiào)　通"鞘"。刀剑鞘。《汉书·货殖传》："质氏以洒削而鼎食。"颜师古注："削谓刀剑室也。"

削发(—fà)　剃发出家。王维《留别山中温古上人兄》诗："舍弟官崇高，宗兄此削发。"

削地　❶分割土地。《国策·齐策一》："夫齐削地而封田婴，是其所以弱也。"❷削减封地。《史记·袁盎晁错列传》："夫晁错患诸侯强大不可制，故请削地以尊京师。"谓削诸侯之地。

削杖　古代居母丧所用的杖。《仪礼·丧服传》："苴杖，竹也；削杖，桐也。"苴杖，父丧所用。削杖谓取桐木削去枝叶，稍稍加工；苴杖用竹而不削，比较粗糙。见胡培翚《仪礼正义》卷二十一。按：削杖、苴杖，即后世俗称之哭丧棒。

削政　请人删改诗文的客气话。魏际瑞《与子弟论文十三》："人以文字就质于人，称曰正之。忽念政者正也，改称曰政。又念正者必须删削，乃曰削政。又念斧斤所以削也，转曰斧政。又念善斧斤者莫如郢人，易曰郢政。且或单称曰郢。"参见"斧正"、"郢匠"。

削草　即"削稿"。销毁草稿。《南史·刘璡传》："召璡入侍东宫，每上事辄削草。"亦称"削草稿"。《汉书·孔光传》："时有所言，辄削草稿。"

削度　即"树干(榦)削度"。

削迹　犹匿迹，指隐居。《庄子·山木》："削迹捐势，不为功名。"

削弱　减弱。一般指力量或势力而言。《史记·老子韩非列传》："非见韩之削弱，数以书谏韩王。"

削葱　形容女子的手指纤细洁白。元稹《春六十韵》："启齿呈编贝，弹丝动削葱。"

削牍　古时削竹木为牍，用以书写，故称写作为"削牍"。《汉书·原涉传》："涉乃侧席而坐，削牍为疏。"

削稿　古时大臣上封事，为防泄漏，将草稿销毁，称为"削稿"。《北史·封隆之传》："隆之首参神武经略奇谋，皆密以启闻，手书削稿，罕知于外。"参见"削草"。

削籍　削除官籍中的名氏，犹言革职。《明史·魏忠贤传》："许显纯具爰书，词连赵南星、杨涟等二十余人，削籍遣戍有差。"

削木为吏　司马迁《报任少卿书》："削木为吏，议不可对。"意谓不能受狱吏的侮辱，即使是削木而成的假狱吏，也不能与他面对。极言狱吏的苛暴可畏。亦作"刻木为吏"。《汉书·路温舒传》："画地为狱，议不入，刻木为吏，期不对。"

削片制(製)材　将原木边皮铣削成木片的制材方式。所用机械通常由削片机和锯机联合组成。原木先通过削片机，原木边皮被铣削成木片，再通过锯机将余下方材锯成板材。木片则用作造纸或人造板等原料。

削足适履　脚大鞋小，把脚削去一部分以适合鞋的大小。比喻勉强求合或无原则迁就。《淮南子·说林训》："骨肉相爱，谗贼间之，而父子相危。夫所以养而害所养，譬犹削足而适履，杀头而便冠。"杀，义同削。

7 **剐**〔剮〕(guǎ 寡)　❶割肉离骨，古代一种极残酷的死刑。即"凌迟"。关汉卿《窦娥冤》第四折："合拟凌迟，押赴市曹中，钉上木驴，剐一百二十刀处死。"❷划破。如：手上剐了一个口子。

剑〔劍、劒〕(jiàn)　❶一种随身佩带的兵器。长刃两面，中间有脊，短柄。初用铜铸。中国发现最早的属西周初期，盛行于东周。西周晚期开始有铁制。亦指剑法。《史记·项羽本纪》："项籍少时，学书不成，去；学剑，又不成。"亦为运动器械，参见"剑术"。❷以剑杀人。潘岳《马汧督诔序》："有司马叔持者，白日于都市手剑父仇。"❸挟在胁下。欧阳修《泷冈阡表》："回顾乳者剑汝而立于旁。"

剑川　县名。在云南省大理白族自治州北部、漾濞江上游。滇藏公路经过境内。县人民政府驻金华镇。元置剑川县，明、清为剑川州，1913 年复改剑川县。农产有稻、玉米及油菜籽、大麻，并产秦艽等药材。森林资源丰富，矿产有煤、铁、岩盐、铜、铅、锌等。工业有机械、电力、木器、副食品加工等。以产木雕、大理石著名。名胜古迹有石宝山石钟山石窟，金华山摩崖造像、景风阁，兴教寺等。

剑门　古县名。周武则天圣历二年(公元 699 年)置。治今四川剑阁东北，因境内有剑门山得名。元至元二十年(1283 年)废。

剑水　古水名，即今叶尼塞河上游。古代为契骨部落居地。《周书·异域突厥传》："其一国于阿辅水、剑水之间，号为契骨。"

剑术　以剑为器械的武术练法。有单剑、双剑、双手剑、反手剑、长穗剑、短穗剑之分，多为套路。剑法以点、崩、刺、撩、挂、劈、云、抹为主。运动时要求刚柔相济，灵活多变，轻快潇洒，气势连贯。

剑外　唐人称剑阁以南蜀中地区为剑外。杜甫《恨别》诗："草木变衰行剑外"。又《闻官军收河南河北》诗："剑外忽传收蓟北。"

剑州　州名。(1) 唐先天二年(公元 713 年)改始州置，取剑阁为名。治普安(今剑阁)。辖今四川剑阁、梓潼等县。南宋绍熙间升为隆庆府，元至元中复改剑州，清不辖县，1913 年改为剑阁县。有剑阁之险，为蜀北门户。(2) 五代南唐保大六年(948 年)升延平军置。治剑浦(今南平市)。辖今福建南平市及顺昌、沙县、尤溪等县地。北宋太平兴国四年(979 年)改名南剑州。

剑侠　精于剑术的侠士。如唐人传奇中红线、聂隐娘、虬髯客等。朱彧《萍洲可谈》卷三："古传剑侠甚著，近世寂不闻。"

剑河　县名。在贵州省黔东南苗族侗族自治州中部，沅江上游清水江流贯。县人民政府驻柳川镇。清置清江厅，1913 年改清江县，1914 年改剑河县。以清水江又名剑河得名。农产有稻、玉米、油菜籽等。森林资源丰富，盛产马尾松、杉木。为省林业基地。工业有机械、陶瓷、水泥、木材加工等。

剑南　❶道名。唐贞观元年(公元 627 年)置，以在剑阁之南得名。开元以后治益州(今成都市)。辖今四川涪江流域以西，大渡河流域和雅砻江下游以东；云南澜沧江、哀牢山以东，曲江、南盘江以北；及贵州水城、普安以西和甘肃文县一带。乾元元年(758 年)废。❷唐方镇名。开元七年(719 年)升剑南支度营田处置兵马经略使置，为玄宗时十节度使之一。治益州(今成都市)。领昆明军及益、彭、蜀、汉、眉、绵、梓、遂、邛、剑、荣、陵、嘉、普、资、嶲、黎、戎、维、茂、简、龙、雅、泸、合二十五州，约当今四川中部地区。其后辖境屡有扩大。至德二载(757 年)分置*剑南东川、*剑南

西川两节度使。

剑阁 县名。在四川省广元市南部、嘉陵江流域。县人民政府驻普安镇。三国蜀置剑阁县，后废。南齐置南安县，西魏改普安县。唐为剑州治，明入剑州。1913年改剑阁县。《元和郡县志》："取剑阁为名也。"农产以稻、小麦、玉米、油菜籽、棉花为主，并产蚕茧、茶叶、木耳、香菌及柴胡、苡仁、吴茱萸。森林茂盛。矿产有石油、天然气。工业有轻纺、化学、建材、机械、电力等。特产手杖和腊肉。名胜古迹有剑门关、翠云廊、鹤鸣山摩崖造像、觉苑寺唐代壁画。

剑首 镶嵌在剑柄顶端的装饰品，即镡。以玉或金属制成，扁圆形，其上镂有花纹。《礼记·少仪》："君子欠伸，运笏，泽剑首。"泽，摩挲玩弄。参见"镡❶"。

剑客 精于剑术的人。《汉书·李陵传》："臣所将屯边者，皆荆楚勇士奇材剑客也。"也指刺客。《后汉书·孔融传》："河南官属耻之，私遣剑客欲追杀融。"

剑桥 (Cambridge) ❶英国东南部城市。位于伦敦以北约80公里，滨剑河。人口9.2万(1991年)。有著名的剑桥大学(建于13世纪初)。还有天文台和古老的教堂。工业多在郊区，有印刷及仪器制造等。❷见"波士顿"。

剑麻 (*Agave sisalana*) 亦称"西色尔麻"，海南俗称"波罗麻"。龙舌兰科。多年生草本。叶剑形，大而肥厚，放射状聚生茎顶。原产于墨西哥，中国南方曾引种栽种，用分根或珠芽、吸芽繁殖。可供观赏；叶纤维拉力极强，耐水浸，可制船缆和造纸；制纤维后余下的废液可提取海柯吉宁，为合成肾上腺皮质激素(可的松)的原料之一；叶粕可制酒精、酸类、果胶、农药或作肥料、饲料等。同类有龙舌兰(*A. americana*)、狭叶龙舌兰(*A. angustifolia*)等，常统称为龙舌兰麻。

剑道 以短器械进行格斗的竞技体育运动。源于日本。运动员身穿护具，手持特制竹刀，在9～11米见方的木板场地上进行。比赛时间净战五分钟，根据有效劈、刺动作判定得分，以先得两分者为胜。

剑舞 汉族民间舞蹈形式之一。流传历史悠久，汉代即有记载(见《汉书·高帝纪》)。现多保存在武术和传统戏曲中。舞者持双剑或单剑而舞，舞姿英武俊美。分站剑、行剑两类：站剑动作迅速敏捷，静止姿态沉稳，富雕塑性；行剑动作连续不断，均匀而有韧性。单剑一般带有长穗，随剑舞动。日本也有剑舞。

剑门山 一称梁山。在四川省北部。东北-西南走向，长达70余公里。主峰大剑山在剑阁县北，海拔1 248米。有剑门七十二峰，峭壁中断，两崖相嵌，形似剑门，故名。三国时姜维退屯剑门以拒钟会，即此。

剑门关 周武则天圣历中分普安、永归、阴平三县置剑门县，并置剑门关。在四川剑阁东北。县、关皆因大剑山、小剑山峰峦连绵，下有隘路如门，故名。地势险要，为古代戍守要地，有"一夫当关，万夫莫开"之称。

剑水蚤 (*Cyclops*) 甲壳纲，剑水蚤科。体细小。头胸部卵圆形，占体的大部分。第一触角大，通常用以游泳。游泳肢五对，前四对双枝型而多刚毛。腹部细长，尾叉各有一簇尾毛。雌体所产卵藏于卵囊中而附于腹部两侧。产于淡水中。是鱼类的饵料。有些种是寄生虫的中间宿主。

剑龙类 (Stegosauria) 古爬行动物。鸟龙类的一亚目。体长可达6米，头小，颈短，背部弓起。以四足行走，后肢比前肢长。背脊上有两列大骨板，尾端生有骨棘，用以御敌。生存于侏罗纪至白垩纪。化石在北美洲、亚洲、欧洲、非洲均有发现。中国的*嘉陵龙和*沱江龙等即属此类。

剑叶兰 (*Kniphofia uvaria*) 也称"火炬花"。百合科。多年生草本。植株粗壮，具直立根茎。根出叶，剑状，宽而厚。夏秋开花，花朵着生在花茎上部，总状花序，顶花火红色，下部花黄色带红晕。花期长。原产非洲南部，中国河北、江苏等地常盆栽。分株或种子繁殖。供观赏用。

剑叶兰

剑尾类 (Xiphosura) 肢口纲中目前仅存的一目。体分头胸、腹及尾三部。头胸部呈半月状，有头胸甲，腹面有六对附肢。腹部略呈六角形，下面有六对附肢，后五对上面各有一对鳃。体的后端有一条像剑的长尾。例如*鲎等。

剑齿虎 (Machairodontinae) 古哺乳动物的一亚科。属食肉目，猫科。形态和大小同现代的虎近似，但上犬齿比现代的虎发达得多，有的前后缘有锯齿，利如短剑。口能张得很大，利于捕食象、犀之类的厚皮动物。上下裂齿成剪刀状排列，利于剪断肌肉。四肢远端为利爪，不耐长跑。生存于亚欧大陆的第三纪晚期及更新世。化石在中国河北、河南、山西、云南等地均有发现。

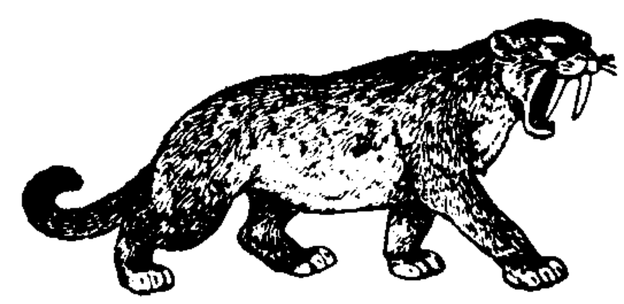
剑齿虎

剑齿象 (*Stegodon*) 古哺乳动物。属长鼻目的一属。体与现代象相近，头和下颌骨比一般乳齿象短，但稍长于现代的象。上门齿发育，没有或仅有细小的下门齿。臼齿和前臼齿齿冠低，齿脊成屋脊状，齿谷内有时有白垩质充填。最后一个臼齿的齿脊可多达14个。这些牙齿的生长和替换方式与现代象相似。主要发现于亚洲和非洲上新世至更新世的地层中。中国华南洞穴内此类动物的化石很多。1973年在甘肃合水发现一具剑齿象骨架，体长约8米，高约4米，门齿长3.03米，是目前世界上已知个体最大、保存最完整的剑齿象化石，名"黄河剑齿象"(*S. huanghoensis*)，通称"黄河古象"。

剑鱼座 南天星座之一。中心位置：赤经5时10分，赤纬-63°。见"星座"附图三。山案座之北，绘架座之南，网罟和飞鱼两座之间。大*麦哲伦云跨过山案座的边界。剑鱼30是大麦哲伦云内的亮星云，和猎户座大星云属同一类型，直径120光年。剑鱼S星是大麦哲伦云内的超巨星和不规则变星，很可能也是双星，其光度相当于太阳的50万倍。有4等星4颗。

剑阁道 古栈道名。在今四川剑阁东北大剑山、小剑山之间，三国时诸葛亮凿剑山，开设阁道三十里。为川、陕间主要通道，自古戍守要地。周武则天圣历中于此设立*剑门关。

剑器舞 唐宋舞蹈。属健舞类。执剑而舞。唐代公孙大娘善舞剑器。杜甫在《观公孙大娘弟子舞剑器行》诗中描绘《剑器舞》："燿如羿射九日落，矫如群帝骖龙翔。来如雷霆收震怒，罢如江海凝清光。"一说除执剑外还执旗帜、火炬、彩帛或徒手而舞。宋代宫廷队舞中有"剑器队"(见《宋史·乐志》)。宋代《剑舞》已表现简单的情节，演出"鸿门宴"和

公孙大娘舞剑器故事(见宋史浩《鄮峰真隐漫录》)。

剑及屦及 见"屦及剑及"。

剑门蜀道 在四川省北部,自广元市北川陕边境七盘关起,经广元、剑阁、梓潼、绵阳、江油等县市,至平武县报恩寺一线,全长480公里。是以古蜀道为基础开辟的风景名胜区。古蜀道北起广元市七盘关,南至梓潼县石牛堡,开凿于战国中期。因四川中为盆地,四周高山,特别是川北为秦岭、大巴山阻挡,交通困难。唐诗人李白有"蜀道难,难于上青天"之句。景区有千佛崖、皇泽寺、剑门关、姜维城、翠云廊、觉苑寺、大庙山、子云亭、李杜祠、江油关、李白故里、报恩寺和明月峡、剑门七十二峰、西山、窦圃山等名胜古迹。为全国重点风景名胜区。

剑杆织机 无梭织机类型之一。因早期采用剑杆状的引纬器而得名。现除用刚性剑杆引纬外,多采用挠性带传动剑头引纬。可制织六色以上纬纱的幅度较宽的织物或同时制织双幅织物。

剑拔弩张 袁昂《古今书评》:"韦诞书如虎威彪振,剑拔弩张。"本指书法雄健有气势,后多形容形势紧张,一触即发。

剑南东川 唐方镇名。简称东川。至德二载(公元757年)分剑南节度使东部地置。治梓州(今三台)。辖境屡有变动,长期领有梓、遂、绵、普、陵、泸、荣、剑、龙、昌、渝、合十二州,约当今四川盆地中部涪江流域以西,沱江下游流域以东和剑阁、青川等县地。广德、大历时曾一度合并剑南西川。唐末为王建所并。五代前蜀改为武德军节度使。

剑南西川 唐方镇名。简称西川。至德二载(公元757年)分剑南节度使西部地置。治成都府(今成都市)。辖境屡有变动,长期领有成都府及彭、蜀、汉、眉、嘉、邛、简、资、茂、黎、雅以西诸州,约当今成都平原及其以北以西和雅砻江以东地区。元和初,曾一度为刘辟所割据。唐末王建即以此为根据地建立五代前蜀。

剑南诗稿 别集名。南宋陆游作,其长子子虡编。游以纪念蜀中生活,故名。八十五卷。共收编年诗九千余首。游生前曾在严州刊其自编《剑南诗稿》二十卷,诗止于淳熙丁未。自淳熙戊申至嘉定己巳,复有《续稿》六十七卷,为其幼子子遹守严州时所续刻。后子虡通前后稿而编次为八十五卷,今有明毛晋刻本。毛本附《放翁逸稿》二卷,上卷为文、词,下卷为诗,系晋所补辑。今人有《陆游佚著辑存》。南宋罗椅有《涧谷精选陆放翁诗集》十卷;刘辰翁又增选后集八卷,附有评语;明刘景寅又增选《别集》一卷,今有影印明弘治本。今人有《剑南诗稿校注》。

剑桥大学 英国的私立大学。1209年创立于*剑桥。由二十八所学院和三所研究生院组成。设有哲学、古典文学、英语、近代和中世纪语言、经济和政治、法律、历史、教育、考古和人类学、东方学、音乐、建筑、艺术、数学、计算机、物理和化学、工程、地理和地质、化学工程、生物学、临床医学、神学等院系。

剑桥学派 现代庸俗经济学派之一。主要流行于英国。因创建人*马歇尔和后继的主要代表人皮古、罗柏森(Dennis Holme Robertson, 1890—1963)、罗宾逊等都曾在剑桥大学执教,故名。既承袭英国庸俗经济学的传统,又受*边际效用学派和*数理经济学的影响,并接受"社会达尔文主义"的进化论,企图重建政治经济学体系。采取折衷的方式,建立*均衡价值论,主张商品价值取决于供给和需求的均衡点,而供给取决于生产费,需求取决于边际效用;以此为中心提出一整套生产、交换和分配理论。认为在资本主义制度下只要适当地配置生产资源和合理地分配国民收入,就能达到最大的社会经济福利。20世纪以来在西方经济学界广泛流行,被称为新古典学派。凯恩斯主义出现后,自60年代以来,分为两大派。一是以美国萨缪尔森(Paul Anthony Samuelson, 1915—)为主要代表的*新古典综合派,亦称"后凯恩斯主义经济学",一是以罗宾逊为主要代表的*新剑桥学派。

剑桥-牛津学派 即"牛津学派"。

剑桥柏拉图派 17世纪中叶英国唯心主义哲学学派。其代表大多为剑桥大学出身并主张恢复柏拉图主义的人,故称。最重要的代表为惠奇科特(Benjamin Whichcote, 1609—1683)、克德沃斯(Ralph Cudworth, 1617—1688)与莫尔(Henry More, 1614—1687)。他们反对的主要是霍布斯的唯物主义和无神论,其次是笛卡儿的心物二元论学说。企图恢复柏拉图的理念论与普罗提诺神秘主义的新柏拉图主义学说。主张世界上一切都是上帝的智慧与意志的体现,只有"理性"(莫尔)或来自心灵本身的"能动的知觉"(克德沃斯),才能掌握自明的"天赋观念"与"永恒真理",特别是道德的"绝对原则"。

剑川石钟山石窟 南诏、大理石窟。全国重点文物保护单位之一。在云南剑川西南石宝山支峰石钟山上。石刻分布在石钟寺、狮子关、沙登村,造像除佛、菩萨外,尚有王者、大王、后妃及文武官吏等,衣冠服饰富有民族和地区特色。为研究南诏历史的重要资料,也是中国古代少数民族的艺术遗产之一。

7 **剉** "锉(锉)㊀"的异体字。

剃 〔鬄、薙〕(tì) 用刀刮去毛发。如:剃胡子。《淮南子·说山训》:"刀便剃毛,至伐大木非斧不克。"

剃度 佛教信徒依戒律剃除须发、接受戒条的一种仪式。认为剃发出家是度越生死之因,故名。《旧唐书·高祖纪》:"浮惰之人,苟避徭役。妄为剃度,托号出家。"

剃发令(发 fà) 清朝统治者强迫汉人依从满族习俗剃发的命令。顺治元年(1644年)清政府一度颁布剃发令,后以人心不服,暂缓执行。次年攻下江南,重行颁布,规定:凡清军所到之处,限十日之内,尽行剃去前半部头发,后半部依满族习俗,削发垂辫,废弃明朝衣冠。实行"留头不留发,留发不留头",违抗者处死。激起各地人民的英勇反抗。

剃齿刀 用于剃齿机上精加工齿轮齿面的齿轮刀具。形状类似齿轮,在齿面上开有许多形成刀刃的凹槽。工作时,剃齿刀安装在剃齿机主轴上,与工件(齿轮)啮合旋转。

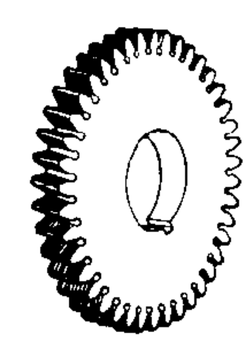
剃齿刀

剃齿机 以剃齿刀作为刀具来剃削已经加工出齿轮齿面的齿轮加工机床。用于修正齿形和降低表面粗糙度。工作时,剃齿刀与被加工齿轮啮合旋转,同时作相对的往复运动。适用于精加工未经淬火的齿轮。

8 **剀** (cuò 错) ❶斩;割。《后汉书·董卓传论》:"刳肝剀趾。"❷通"厝"、"错"。锉磨;雕刻 《尔雅·释器》:"犀谓之剀。"《玉篇》引《尔雅》"剀"作"错"。周邦彦《汴都赋》:"剀犀剸玉。"

剸 (zì 自) 亦作"傳"、"事"。刺入;插入。陈旅《题胡氏杀虎图》诗:"仓皇下车持虎足,呼儿授刀剸其腹。"参见"剸刃"。

剸刃 用刀刺入人体。张衡《思玄赋》:"梁叟患夫黎丘兮,丁厥子而剸刃。"一本作"傳刃"。

8 **剞**(jī 基) ❶见"剞劂"。❷劫夺。《文选·左思〈吴都赋〉》:"劫剞熊罴之室,剽掠虎豹之落。"李善注:"剞,亦劫也。"

剞劂 亦作"剞刷"。❶刻镂用的刀和凿子。《楚辞·哀时命》:"握剞劂而不用兮,操规矩而无所施。"洪兴祖补注引应劭曰:"剞,曲刀;劂,曲凿。"❷雕板;亦指书籍。董逌《月仪帖跋》:"然书无断裂,固自完善,殆唐人临写近似,故其书剞劂径出法度外,有可贵者。"韩愈《送文畅师北游》诗:"先生阖穷巷,未得窥剞劂。"

刦 "刦"的繁体字。

剅(nǎo) 同"脑"。《考工记·弓人》:"夫角之本蹙于剅。"郑玄注:"蹙,近也。"陆德明释文:"剅又作脑。"

剔 ㊀(tī 梯) ❶分解骨肉,把肉从骨上刮下来。《水浒传》第三回:"〔郑屠〕从肉案上抢了一把剔骨尖刀,托地跳将下来。"❷从孔隙中往外挑出东西。如:剔牙。引申为挑出、剔除。范成大《晓枕闻雨》诗:"剔灯寒作伴,添被厚如埋。"陆游《牡丹谱》:"栽接剔治,各有其法,谓之弄花。"❸疏通;泄去。《淮南子·要略》:"剔河而道九岐。"

㊁(tì) ❶同"剃"。《北史·齐幼主纪》:"妇人皆剪剔以著假髻。"❷通"惕"。惊。潘岳《射雉赋》:"邪眺旁剔。"徐爰注:"视瞻不正,常警惕也。"

剔红 雕漆的一种,因雕漆大多用朱漆,故通常又将"剔红"称为"雕漆"。

剔抉 挑选。韩愈《进学解》:"爬罗剔抉,刮垢磨光。"

剔犀 雕漆的一种。用红黑色漆相间涂漆,再雕花纹,其斜面形成红黑相间的线纹,故称。

剔银灯 ❶词牌名。又名《剔银灯引》。双调七十五字或七十八字,仄韵。❷曲牌名。南北曲均有,均属中吕宫。北曲字句格律与词牌不同,用于套曲中。南曲又有二:一与词牌前半阕同,亦有与全阕同者,用作引子;另一与北曲略异,用作过曲。

剛 "刚"的繁体字。

剛 "剐"的繁体字。

剋 ㊀同"黥"。
㊁同"掠"。

剖(pōu) ❶破开;从中切开。《三国志·蜀志·秦宓传》:"甫欲凿石索玉,剖蚌求珠。"鲍照《芜城赋》:"竟瓜剖而豆分。"❷分辨;分析。如:剖述。张衡《思玄赋》:"通人暗于好恶兮,岂昏惑而能剖!"

剖心 ❶古代传说比干强谏殷纣,纣怒曰:"吾闻圣人心有七窍。"遂剖比干,观其心。见《史记·殷本纪》。《庄子·盗跖》:"子胥沉江,比干剖心。"❷比喻披露内心,开诚相见。《汉书·邹阳传》:"剖心析肝相信,岂移于浮辞哉?"

剖决 剖断,分析解决。《新唐书·刘晏传》:"事无闲剧,即日剖决无留。"

剖析 分解辨析。如:剖析事理。《文心雕龙·体性》:"精约者核字省句,剖析毫厘者也。"

剖符 古代帝王分封诸侯功臣,任命将帅郡守,把符节剖分为二,双方各执其一,作为信守的约证,叫做"剖符"。《国策·秦策三》:"决裂诸侯,剖符于天下。"

剖阿里 辽代所辖东北诸部族之一。分布在黑龙江中下游,活动中心在今俄罗斯境内的哈巴罗夫斯克(伯力)及其附近地区。辽圣宗时属黄龙府都部署司,兴宗时改由五国部节度使管辖。

剖视图 简称"剖视"。假想把物体切去一部分后绘出的其余下部分的视图。常用来表达物体内部的结构。所绘出的视图曾被称为"剖面"或"剖面图"。在机械制图以外的其他场合中,尚多沿用"剖面"或"剖面图"的名称。且"剖面"、"剖面图"、"断面"、"断面图"常被通用而不予严格区分。但有的学科对这些名称有自己的习惯用法。

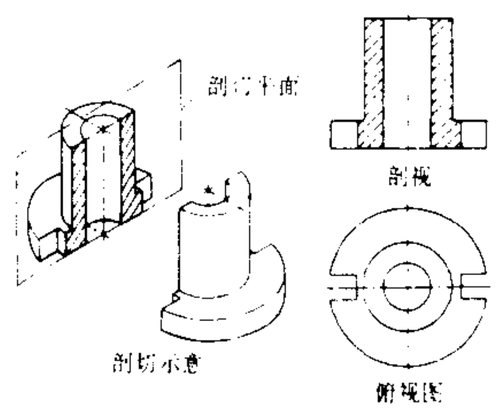

剖 视 图

剖面图 ❶简称"剖面"。在机械制图中,假想用一个面将物体的某部分切断,所绘出的该切断表面形状的图形。❷机械制图中"剖视图"的旧称。现其他学科仍多沿用。

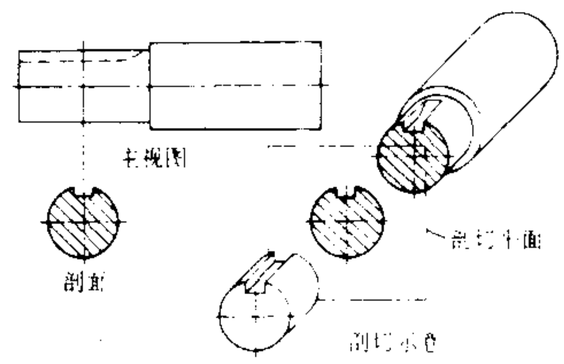

剖 面 图

剖宫产术 亦称"剖腹产术"。切开腹壁和子宫壁取出胎儿的手术。适用于产妇不能或不宜经阴道分娩者,如骨盆狭窄、胎儿窘迫、胎儿过大、胎位不正或需要迅速终止妊娠而不能等待经阴道分娩等。

剖胸探查 切开胸壁诊断和治疗胸腔内疾病的方法。主要用于经过各种检查仍不能明确病变的性质和(或)范围,但有可能施行手术治疗的病人。剖胸后通过直接窥察病变或辅以快速病理切片等检查,可迅速确定诊断,并当即决定手术与否和手术方案。

剖腹产术 即"剖宫产术"。

剖腹探查 切开腹壁诊断和治疗腹腔内疾病的方法。用于经各种检查仍不能确诊而估计需手术治疗的病人。

剖腹藏珠 《资治通鉴·唐太宗贞观元年》:"上谓侍臣曰:'吾闻西域贾胡得美珠,剖身以藏之。'侍臣曰:'有之。'上曰:'人皆知彼之爱珠而不爱其身也。'"比喻为了爱惜物品,自伤身体,轻重倒置。《红楼梦》第四十五回:"跌了灯值钱呢,是跌了人值钱?……怎么忽然又变出这'剖腹藏珠'的脾气来!"

剡 ㊀(yǎn 眼) ❶削。《易·系辞下》:"剡木为楫。"又:"剡木为矢。"❷锐利。《楚辞·九章·橘颂》:"曾(层)枝剡棘。"王逸注:"剡,利也。"❸通"焰"。《国语·晋语二》:"大丧大乱之剡也,不可犯也。"朱骏声《说文通训定声·谦部》:"剡,假借为焰。"一说"剡"释为"锋",见韦昭注。

㊁(shàn 善) 见"剡溪"。

剡县(shàn--) 古县名。西汉置。治今浙江嵊州市西南,三国吴移今嵊州市治。五代吴越改名赡县,宋初复旧。宣和三年(1121年)改名嵊县(今嵊州市)。

剡录(shàn--) 宋地方志。高似孙撰。十卷。南宋嘉定七年(1214年)成书。剡为汉时县名,即宋之嵊县(今浙江嵊州市)。于县境、官治、学校、山川、古迹、人物以及草木禽鱼,多所叙述。保存许多唐以前的遗文旧事,体例亦有可

以称道之处，如先贤传中注明所引材料的出处；山水志叙述河流、山势，脉络分明。

剡牍(shàn—) 旧时公文多用剡溪纸誊写，因称公牍为剡牍。楼钥《通添差教授王太傅启》："知客授侯邦，尤得抠衣之便。抚躬甚喜，剡牍先之。"

剡溪(shàn—) 在今浙江嵊州市，即曹娥江上游。溪水制纸甚佳，古代以产藤纸、竹纸著名。唐皮日休《二游诗》："宣毫利若风，剡纸光于月。"

剡源戴先生文集(剡 shàn) 别集名。元戴表元(号剡源先生)作。三十卷。凡文二十五卷，赋一卷，诗四卷。有影印明万历刻本。清道光间(1821—1850)郁松年辑《宜稼堂丛书》本《剡源集》三十卷，附有重刻札记一卷。近人缪荃孙撰《剡源集校》一卷，辑《剡源集逸文》一卷，均收入《艺风堂读书志》中。

8 **剜**(wān 弯) 用刀挖。《抱朴子·博喻》："犹断根以续枝，割背以裨腹，刻目以广明，剜耳以开聪也。"古字作"揎"。参见"揎"。

剜肉医疮 聂夷中《咏田家》诗："二月卖新丝，五月粜新谷；医得眼前疮，剜却心头肉。"后因以"剜肉补疮"或"剜肉医疮"比喻为救目前之急而不顾日后之计。朱熹《乞蠲减星子县税钱第二状》："必从其说，则势无从出，不过剜肉补疮，以欺天罔人，不惟无益，而反以为害。"《明史·魏呈润传》："是犹剜肉医疮，疮未瘳而肉先溃。"

剆(liè) 同"列"。割。见《玉篇·刀部》。

剥㊀(bō) ❶剥蚀脱落。《南史·褚炫传》："风吹纸剥。"❷伤害。《书·泰誓中》："剥丧元良。"❸六十四卦之一，坤下艮上。《易·剥》："象曰：山附于地，剥。"孔颖达疏："山本高峻，今附于地，即是剥落之象。"参见"剥复"。❹象声。见"剥啄"。

㊁(bō，又音 bāo) 去掉皮壳；去掉外层。如：剥橘子；剥花生。《诗·小雅·楚茨》："或剥或亨(烹)。"

㊂(pū) 通"扑"。击。《诗·豳风·七月》："八月剥枣。"

㊃(bó) 通"驳"。❶见"剥异"。❷转运；驳运。萧良幹《拙斋十议·优恤船户议》："故为今计，若河道疏通，不用起剥，则粮运生民并受其福矣。"

剥夺 ❶用强制手段夺去。如：剥夺言论自由。❷剥削；掠夺。元稹《钱货议状》："黎庶之重困，不在于赋税之暗加，患在于剥夺之不已。"

剥异(bó—) 剥，通"驳"。犹辨难。《后汉书·胡广传》："若事下之后，议者剥异，异之则朝失其便。"

剥芽 在生长期中，抹去影响树木生长及整形不需要的嫩芽，以防止树木畸形发展的措施。可使养分集中，形成无节树干和整齐树冠。主要用以培养高干的乔木，但也有剥去顶芽以抑制树高生长而促进树干肥大生长者，如橡胶树，这样可提早割胶。

剥苔(—tāi) 舌苔之一。指舌苔部分剥落。多由正气亏虚、阴液耗损所致。如苔剥而干燥、舌质红者，多为阴液不足；舌苔厚腻突然全部剥落者，表示正气大伤；长期出现花斑状剥苔者，可由虫积所致。

剥肤 《易·剥》："剥床以肤，凶。"意谓损害及于肌肤。后因用"剥肤"形容受害很深。韩愈《郓州溪堂诗序》："剥肤椎髓，公私扫地赤立。"

剥茧 制丝工程中将蚕茧剥除茧衣的工序。组成茧衣的茧丝排列松乱，必须剥去后才能缫丝。有茧衣的蚕茧称"毛茧"，剥除的称"光茧"。

剥削 ❶压榨；侵夺。魏徵《为李密檄荥阳守郇王庆文》："剥削黔黎，涂毒天下。"❷凭借私有财产无偿地攫取他人劳动成果的行为。是人类社会发展到一定阶段的产物。原始社会末期，随着社会生产力和社会分工的发展，人们的劳动已能提供剩余产品，这就导致生产资料私有制的出现以及随之而来的人对人的剥削。

剥复 《周易》二卦名。剥，剥落。复，来复。《易·杂卦》："剥，烂也；复，反也。"后合用为盛衰、消长之意。《宋史·程元凤传》："极论世运剥复之机。"

剥蚀 物体受侵蚀而损坏。陆游《老学庵笔记》卷四："汉隶岁久，风雨剥蚀，故其字无复锋铓。"

剥离 ❶相连的表层剥落分离。如：胎盘早期剥离。❷露天采矿的生产过程之一。包括铲除矿体周围的废石(岩石和表土)，剥出矿体中的夹石，将废石运至排土场等采矿准备工作。

剥啄 象声词。指敲门声。高適《重阳》诗："岂有白衣来剥啄，一从乌帽自欹斜。"亦指下棋声。陆游《自咏》："高枕静听棋剥啄，幽窗闲对石嶙峋。"

剥麻 将苎麻、黄麻、洋麻(槿麻)等的韧皮纤维从麻茎上剥取下来的过程。有人工剥麻和机器剥麻两种方法，通常在产地进行。苎麻韧皮须在麻茎收割后或在水中浸数小时后随即剥取，剥下的韧皮表面附有一层青皮，必须刮去，称"刮青"，刮青后的苎麻韧皮再经晒干即为商品苎麻。黄麻、洋麻等在剥麻前，有时须经沤麻。

剥落 ❶剥蚀脱落。李白《襄阳歌》："君不见晋朝羊公一片石，龟头剥落生莓苔。"羊公，羊祜。❷谓科举应试落第。郑德辉《倩女离魂》第三折："他得了官别就新婚，剥落呵羞归故里。"亦作"驳落"。

剥壳机 破碎和剥除油籽、坚果外壳的机器。由进料、破壳、壳仁分离、出料、调节等机构组成。按破壳机构工作原理分圆盘式、刀板式、刀笼式、离心式、轧辊式等。物料受碾搓、剪切、挤压或冲击而破壳，经风机与筛子构成的壳仁分离机构除壳，获得纯净果仁。

剥采比 亦称"剥离系数"。露天采矿时剥离出的废石量同采出有用矿物量的比值。常用的单位是米³(废石)/吨(矿石)。是露天开采的一项重要的技术经济指标。

剥削率(率 lǜ) 在剥削制度下，劳动者的剩余劳动时间和必要劳动时间的比率。在资本主义制度下，指*剩余价值率。

剥蚀面 剥蚀作用所形成的起伏和缓的地面。经抬升后，往往成为山地的平缓峰顶或山坡阶梯状地貌。对研究新构造运动和地形发育历史有重要意义。

剥桃棉 从收获末期采摘下来的青棉铃中剥取出来的棉纤维。纤维成熟度差，强力低，颜色呆白，不易染色，轧棉时易断裂或形成棉结。只适于纺较粗的棉纱或用作絮棉等。

剥削阶级 占有生产资料，不劳而获，把别人的劳动成果攫为己有的阶级。如奴隶社会的奴隶主阶级，封建社会的地主阶级，资本主义社会的资产阶级。在阶级社会里，主要的剥削阶级同时是政治上的统治阶级，它们利用所掌握的国家政权压迫被剥削阶级，维护其经济利益和统治地位。

剥蚀作用 风化、流水、冰川、风、波浪、海流等外营力对地表隆起部分逐渐蚀低的作用。狭义的剥蚀作用，指重力和片状水流对地表侵蚀并使其变低的作用。

剥脱性皮炎 由多种因素(如药物过敏、其他皮肤病处理不当或内脏肿瘤)引起的以反复脱屑为特点的全身性慢性皮炎。患者全身皮肤发红,有大量鳞屑不断产生和脱落,小如鱼鳞,大如落叶,严重时头发、指甲均可脱落,内脏亦可有病变。可用皮质激素及清营解毒、养阴泄热的中药治疗。

剥夺政治权利 旧称"褫夺公权"。剥夺犯罪分子在一定时期内参与国家管理、政治活动权利的刑罚。我国刑法规定的附加刑之一,也可独立适用。剥夺的权利内容是:(1)选举权和被选举权;(2)言论、出版、集会、结社、游行、示威自由的权利;(3)担任国家机关职务的权利;(4)担任国有公司、企业、事业单位和人民团体领导职务的权利。对于危害国家安全的犯罪人,应当附加剥夺政治权利;对于严重破坏社会秩序的犯罪分子,可以附加剥夺政治权利。对于被判处死刑、无期徒刑的犯罪分子,应剥夺政治权利终身。

8 **剧** 〔劇〕(jù) ❶嬉戏。李白《长干行》:"妾发初覆额,折花门前剧。"引申为戏剧。如:京剧;越剧。❷繁难;繁重。《后汉书·曹世叔妻传》:"执务私事,不辞剧易。"❸疾;速。扬雄《剧秦美新》:"二世而亡,何其剧与?"❹甚;剧烈。如:剧痛;病势加剧。杜甫《驱竖子摘苍耳》诗:"江上秋已分,林中瘴犹剧。"❺姓。汉代有剧孟。

剧本 文学作品的一种体裁。是供戏剧演出创造用的文字依据。由人物的对话(或唱词)和舞台指示组成。

剧务 剧团的一种职务。负责协助导演处理排演及演出期间的有关事务性工作。

剧场 (—chǎng) 也称"戏院"、"戏园"。表演艺术的演出场所。以舞台和观众席为主体。通常分露天和室内两大类。中国西汉演出百戏的广场已具有露天剧场的雏形。唐代寺院中的"戏场",为后世"庙台"的前身。宋元时称剧场为"勾栏"。清代民间剧场习称茶楼或茶园。欧洲于公元前5世纪在古希腊建有扇形露天剧场,可容观众数万人。16世纪初即出现建有镜框式舞台的室内剧场。

剧县 古县名。(1)古纪国,战国齐剧邑,西汉置县。治今山东寿光市南。北齐废。西汉为甾川国治所,东汉为北海国治所。(2)汉武帝分甾川国剧县置,以封甾川懿王子错为侯国,属北海郡。治今山东昌乐西。东汉废。

剧孟 西汉洛阳(今河南洛阳东)人。以任侠闻名河南。*吴楚七国之乱时,大将周亚夫将至河南,闻吴楚起兵不与其联结,认为"吴楚举大事而不求剧孟,吾知其无能为已"。母死,远方来送葬者所乘车达千辆。卒后家无十金之资。

剧药 作用剧烈、容易产生中毒、成瘾或事故(如腐蚀、起火、爆炸等)的法定药品。我国药典中规定的"剧药",有可待因、盐酸、乙醚等。在管理上须比一般药物严格。参见"毒药"。

剧种 ❶戏剧的种类。根据不同的艺术特点和表现手段分戏曲、话剧、歌剧、舞剧、木偶戏、皮影戏等。❷戏曲的种类。根据音乐曲调、语言、起源地点、流行地区等的区别,划分为京剧、昆剧、秦腔、川剧、粤剧、越剧、河北梆子、沪剧、藏剧、壮剧等。

剧说 戏曲论著。清焦循作。六卷。摘录了唐宋以来近二百部书籍中关于戏曲的论述,并加分析评价。主要探讨剧目题材、脚色起源、表演艺术等问题。所摘引原书有一部分今已不存。

剧谈录 传奇小说集。唐康軿撰。軿字驾言,池州(治今安徽贵池)人。乾符进士,官至崇文馆校书郎。三卷。主要写中唐、晚唐故事,内容多属于神鬼灵异和武侠之类,常为以后的小说所取材。今本二卷,似已非原编。

剧场艺术 月刊。1938年11月创刊于上海。松青(李伯龙)编辑。1941年10月停刊,共出三卷三十一期。对于提供业务学习资料和交流演出经验起了一定作用。

剧学月刊 戏剧杂志。1932年1月创刊于北平(今北京)。主持人有金悔庐、程砚秋等。1936年6月停刊,共出版五十四期。以刊载京剧、昆剧、话剧及一些地方戏的研究论文为主,对欧美戏剧活动也常有评述或报道,并选刊了一些戏曲剧本和曲谱。

剮 同"剔"。

剟 (duō 多) ❶削除;删改。《商君书·定分》:"有敢剟定法令,损益一字以上,罪死不赦。"郭璞《尔雅序》:"剟其瑕砾。"❷割取。《汉书·贾谊传》:"盗者剟寝户之帘。"❸刺。《史记·张耳陈馀列传》:"吏治榜笞数千,刺剟,身无可击者。"

9 **割** (huò 或) 象声词。《博异志·李黄》:"〔李子〕遂命所使取钱三十千,须臾而至,堂西间门,割然而开。"

割割 形容众人嘈杂声。洪昇《长生殿·弹词》:"轰轰割割,四下喳呼。"

割豁 形容水击声。田雯《翠微寺》诗:"长绠下深涧,割豁惊潭龙。"

契 同"鍥(锲)"。

剔 ㊀(zhé) 同"牒"。薄肉片。《集韵·二十九叶》:"牒,《说文》:'薄切肉也。'或作剔。"孟元老《东京梦华录·立冬》:"时物:姜豉、剔子……蛤蜊、螃蟹。"

㊁(zhá) 铡草。桂馥《札朴·乡里旧闻》:"断莝曰剔。"

剳 "札㊁"的异体字。

副 ㊀(fù) ❶次要的;附带的。如:副食品;副产品。❷辅助。《素问·疏五过论》:"按循医事,为万民副。"亦指辅助的人或物。参见"副贰❷"。❸符合;相称。如:名副其实。《后汉书·黄琼传》:"盛名之下,其实难副。"❹古时王后及诸侯夫人的一种首饰。编发作假髻,上缀以玉。《诗·鄘风·君子偕老》:"副笄六珈。"❺器物一对或一套。如:一副对联;一副杯筷。曹植《冬至献履袜颂表》:"并献文履七辆,袜百副。"

㊁(pì) 裂开;剖开。《诗·大雅·生民》:"不坼不副。"

副车 ❶古代帝王外出时的从车。《史记·留侯世家》:"击秦皇帝博浪沙中,误中副车。"司马贞索隐:"《汉官仪》:'天子属车三十六乘。'属车即副车,而奉车郎御而从后。"❷清代称乡试的副榜贡生。《称谓录》卷二十四:"今以举人为公车,其以副车称副榜,固其所也。"

副刊 报纸上刊登文艺性、知识性、学术性文章的固定版面。每天或定期出版,多数有专名。1897年(清光绪二十三年)11月24日上海《字林沪报》出版称为"附张"的《消闲报》,随报附送,是中国最早的副刊。

副末 ❶宋杂剧、金院本的脚色。一般认为系从*参军戏的苍鹘演变而来。任务是烘托并发挥另一脚色"副净"所制造的笑料,以取得更大效果。❷元杂剧里居次要地位的末。❸宋元南戏和明清传奇的脚色。演出开场时向观众介绍剧情概要,一般称为"副末开场"。参见"家门❻"。

副本 从同一书抄出的复本。有时也称"别本"。是对正本而言。古代公私藏书家得一珍本，常依样重写，储作副本。《隋书·经籍志》："炀帝即位，秘阁之书，限写五十副本。"今亦指各类文件正本以外的复本。

副业 主业以外的生产经营活动。农民经营的副业称为*农村副业。

副羽 亦称"后羽"。鸟羽的一种。着生在正羽的上脐部，即羽根和羽干的交界处。一般为丛生分散的小羽。但鸸鹋和鹤鸵的副羽和正羽同样发达，且形成羽瓣。

副贡 科举制度中贡入国子监的生员之一种。清制，在乡试录取名额以外列入备取的，可直接入国子监读书，称为副贡。详"副榜"。

副词 表示动作、行为、发展变化、性质、状态的程度、范围、时间等的词。如"很"、"都"、"就"、"又"、"立刻"、"不"等。副词能修饰动词、形容词，不能修饰名词，不能充当谓语，常用作状语(很好)、补语(好得很)，有些还有关联作用(说干就干，又多又好)。

副枪 氧气顶吹转炉及顶底复合吹转炉炼钢的测试装置。由水冷三层套管的枪体通过插杆连接具有测温、定碳、定氧、取样和测定金属液面高度等某项或多项功能的探头所构成。可随时从炉顶插入处于正常吹炼位置的转炉熔池，通过探头摄取所需的信息，并与电子计算机结合实现吹炼过程的动态控制。

副净 ❶宋杂剧、金院本的主要脚色。一般认为系从*参军戏的参军演变而来。以滑稽语言或动作逗观众笑乐。❷元杂剧和明清传奇里居次要地位的净。❸俗称"二面"、"二花脸"、"架子花脸"。京剧等剧种的脚色行当。多数扮演*净脚中性格粗豪莽撞的人物，如张飞、李逵、窦尔墩等。表演重工架、念白和做功。

副官 军队中指挥官的助手或办理行政事务的军官。在中国，清末始置。民国时期部队及军事机关皆有设置。职衔不同。中国人民解放军现未设此职。

副贰 ❶辅佐。《周礼·天官·大宰》"立其贰"贾公彦疏："谓小卿副贰大卿。"❷副职。泛指佐助的官吏。《后汉书·百官志一》："其不置校尉部，但军司马一人，又有军假司马、假侯，皆为副贰。"❸副本。《魏书·李彪传》："正本蕴之麟阁，副贰藏之名山。"

副品 亦称"次品"或"副次品"。不完全符合内在和外观质量标准，但不改变原来用途，能降级使用的工业产品。所指的具体产品，因工业部门而异。如在造纸工业的机制纸及纸板中，质量介于"合格品"和"等外品"之间的产品，通常称"副品"；纺织工业的棉布二等品、三等品通常称"次品"。

副将(—jiàng) 官名。南宋武职有副将，位在统制、统领、正将下。清代的副将，隶于*总兵，统理一协军务，又称为协台、协镇。又*漕运总督下亦设副将，掌理催护粮艘等事。

副冠 亦称"副花冠"。花冠上或介于花冠与雄蕊间的附属物。大多有鲜明的颜色和芳香，适应虫媒传粉，如水仙花中的黄色杯状物。

副梢 由当年新梢的副芽萌发出的枝梢。果树中葡萄科植物的副梢最多，常用以提早养成树冠的骨架部分或供作二次结果之用。再由当年副梢的副芽抽生的新梢称为"二次副梢"。余类推。

副萼 两轮花萼中的外轮花萼。如棉、木槿、委陵菜等都有副萼，通常亦称"总苞"。

副像 见"假像"。

副榜 科举考试中的一种附加榜示。亦称备榜。即于录取正卷外，另取若干名之意。乡试备榜始于元代。清代每正榜五名取中一名，名为副贡，不能与举人同赴会试，但下科仍可应乡试。会试副榜始于元至正八年(1348年)。明永乐时会试亦有副榜，不能参加廷试，但下科仍可应会试。

副歌 音乐术语。在某些*分节歌中，往往有一个部分每遍所唱歌词不同，称主歌，而另一部分则每遍所唱歌词相同，即副歌。通常为二段式歌曲中的第二段，与第一段常形成节奏、拍子、速度或调性上的差异，并集中表达全曲中心思想。如《国际歌》中自"这是最后的斗争"起的部分。亦有将副歌置于第一段的歌曲，如《歌唱祖国》。

副墨 庄子虚拟的含有寓意的人名。《庄子·大宗师》："子独恶乎闻之？曰：闻诸副墨之子。"副，辅助。墨，翰墨。意谓文字并非道的本身，不过是传道之助，故称副墨。

副翼 飞机的横向操纵面。安装在左右机翼外侧后缘。使用时左右副翼朝相反方向上下偏转，使飞机左右倾斜或绕机身纵轴滚转。在无水平尾翼的飞机上，副翼还可同向偏转，起到升降舵作用，称"升降副翼"。

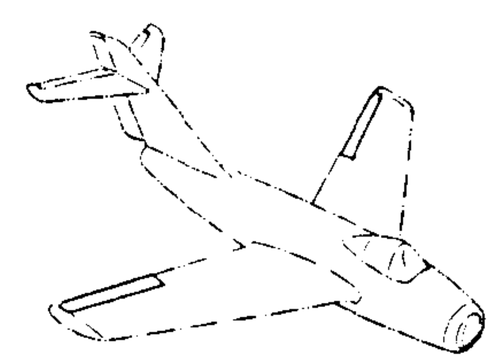

副翼

副长石 即"似长石"。

副反应 亦称"副作用"。指同时发生的多种化学反应中不希望发生的反应。例如，用石炭酸和硝酸制取对硝基酚时，同时产生邻硝基酚，后一反应即为副反应。

副文化 即"亚文化"。

副伤寒 由副伤寒沙门杆菌引起的急性传染病。分甲、乙、丙三型。甲、乙两型的临床表现与*伤寒大致相同，但一般较轻。丙型类似急性胃肠炎或败血症，也可像伤寒。预防和治疗与伤寒同。

副产品 从同一原材料、种子或畜禽，通过同一生产过程，在生产主要产品时，附带生产的一些价值较小，不属于本单位主要生产任务的产品。如煤气生产中的苯和硫酸；水稻生产中的稻秆等。副产品与主要产品分离后，在很多情况下还需进一步加工。主要产品和副产品的共同生产费用，原则上应按适当标准进行分配。

副作用 ❶伴随主要作用而发生的不良作用。❷药物不良反应的主要类型之一。亦泛指任何类型的药物不良反应。指药物在防治某些疾病时发生与治疗目的无关的药理作用，而这些作用在别的场合可能有用。如阿托品有抑制唾液分泌的作用，在流涎症为治疗作用，但对消化性溃疡可产生口干的副作用。❸在化学中即"副反应"。

副冷锋 冷气团主体与前缘变性气团之间的分界面，或其与地面的交线。出现时一般云雨少见，常伴有大风或风沙。中国华北和华东北部等地区较常出现。

副林带 农田防护林中与主林带直交的林带。防护主要害风以外的其他各种方向的害风。与主林带一起构成农田防护林，保障网格内农作物的正常生长。

副矿物 火成岩中含量很少(<1%)、对鉴定岩石的意义不大的一些矿物。颗粒小，只有在显微镜下才能确定。常见的有磷灰石、榍石、锆石和金属矿物中的磁铁矿、钛铁矿、黄铁矿等。在研究火成岩的成因和进行火成岩对比时有一定的意义。某些副矿物常含稀有元素和放射性元素，故对于这些稀散元素的普查找矿有重要意义。

副油箱 为增加飞机航程而临时携带的有良好气动外形的油箱。常装在机翼翼尖或机翼下，也有装在机身下，大多可在燃油用完和紧急情况下抛去。现又发展保形副油箱，贴合于翼根下与机身之间，形状符合整机外形要求，增加的阻力很小，很少影响飞机速度性能。燃料用完后可不抛弃。

副性征(徵) 亦称"第二性征"。人和动物性成熟后所表现的、与性别有关的外表特征。例如，男女的阴毛、腋毛；女子乳部发达，音调高；男子生须，喉头突出，音调低。又如雄鸡冠高、尾长而善鸣，外披鲜艳羽毛；雌鸡则无此特点等。

副语言 见"非言语交际"。

副神经 人和羊膜动物的第十一对脑神经。为运动神经。在人体，自延髓出脑，在颅后窝穿出颅腔，至胸锁乳突肌深面，分布该肌及斜方肌，管理转头向对侧、仰头和提肩。

副绕组 即"次级绕组"。

副热带 亦称"副热带高压带"。指地球上介于信风带与西风带间的地带。南北半球各有一个。是以大气流动和升沉为标准的环流气候带系所划分的气候带之一。该带上空有南北气流汇集，并下沉增温，故常出现干热、少云、气压较它处为高等现象。约位于纬度30°，但范围、具体界线、强度大小常因下沉气流位置、强度、范围的变化而异。它是大气环流的结果，并不以温度为划分界线，也不以温度界定其范围，所以其中气温有时可高于热带。与副热带相匹配的气候带是：极地东风带、副极地低压带、西风带、信风带、赤道静风带。

副教授 高等学校或中等专业学校教师学衔或职务名称之一。详"学衔"。

副霍乱 由El Tor弧菌引起的急性肠道传染病。临床表现与*霍乱极为相似，治疗原则和预防措施与霍乱同。现副霍乱一词已少用，由霍乱弧菌引起的感染均称霍乱。

副现象论 一种心身关系理论。认为意识是行为产生的附带现象，不起什么作用。英国霍布斯于1658年提出。认为一切精神均为人类所臆造，心只是身的非因果性产物，否认非物质的实体的存在。赫胥黎发展了这个思想，认为意识与身体的机制相联系，它只作为身体活动的副产品，而且它完全没有改变身体活动的力量，正像伴随着发动机活动的声音并不影响该机的机械作用一样。美国行为主义者斯金纳也主张副现象论。

副变质岩 见"正变质岩"。

副变速器 重型汽车上和变速器装在一起、用来增加变速档数的辅助变速器。一般为齿轮机构，手动操纵。与主变速器结合可组成8档以上直至20档的变速器。

副族元素 见"主族元素"。

副交感神经 自主神经系统的一部分。由脑干和脊髓骶部相当于侧角处发出神经纤维到器官旁或器官内的副交感神经节，再由此发出纤维分布到平滑肌、心肌和腺体，调节心脏及其他内脏器官的活动。刺激副交感神经能引起心搏减慢、消化腺分泌增加、瞳孔缩小、膀胱收缩等反应。副交感神经和*交感神经两者在功能上有相互拮抗的作用。

副热带气候 即"亚热带气候"。

副热带高气压 中心位于副热带地区的高气压系统。因海陆分布而分裂成若干中心，例如，北太平洋副热带高气压、北大西洋亚速尔高气压等。位置和强弱有季节性等变化。其中心控制地区因盛行下沉气流，一般云雨少见；其边缘多降水天气系统活动。北太平洋副热带高气压的强弱和位置变化，对我国旱涝和热带气旋、温带气旋活动影响很大。

副溶血性弧菌 (*Vibrio parahemolyticus*) 一种嗜盐性细菌。生存在海水鱼类、贝类中的弧菌。革兰氏阴性。具致病性的菌株是食物中毒的重要病原菌之一。人们由于食用未煮熟的海产品，尤其是贝类或被本菌污染的盐渍食物如蔬菜、肉、蛋等因而致病。主要症状为吐泻，有时似细菌性痢疾。不会引起流行。

9 **剬** ㊀同"刲㊀"。
㊁(zhì至) 同"制"。约束。《法言·渊骞》："蔺相如剬而不傷。"宋咸注："傷，古'荡'字。剬，古'制'字。"

剫 (duó铎) 伐木；治木。《尔雅·释器》："犀谓之剖，木谓之剫。"郭璞注："《左传》曰：'山有木，工则剫之。'"按今本《左传·隐公十一年》作"工则度之"。也指治璞。周邦彦《汴都赋》："剖犀剫玉。"

剭 (wū屋) 诛戮。古代指贵族在屋下受刑，以别于平民在市上受刑。《汉书·叙传下》："底剭鼎臣。"颜师古注引服虔曰："底，致也。《周礼》有屋诛，诛大臣于屋下，不露也。"按"屋诛"见《周礼·秋官·司烜氏》。

10 **剧** (jiān肩) 割去雄性牲畜的睾丸。玄应《一切经音义》卷十一"犍割"引《通俗文》："以刀去阴曰剧也。"

剴 "凯"的繁体字。

剛 同"剛(刚)"。

剩 〔賸〕(shèng) ❶多余；余下。《魏书·前废帝广陵王纪》："剩员非才，他转之。"❷多。方岳《最高楼》词："且容侬，多种竹，剩栽梅。"❸颇；更。高適《赠杜二拾遗》诗："听法还应难，寻经剩欲翻。"

剩语 多余的话。邵博《邵氏闻见后录》卷十六："李邦直追作神道碑，至三百余言，其文无一剩语。"

剩磁 又称"顽磁"。铁磁质磁化后，当外磁场撤去时仍能保存的磁感应强度。

剩余法 判明现象因果联系的一种归纳方法。如已知被研究的某一复杂现象是由另一复杂原因引起的，把其中确认为有因果联系的部分减去，则所余部分亦必有因果联系。如：天文学家观察出天王星的运行轨道发生倾斜现象(a、b、c、d)，已知倾斜现象a、b、c是由于受到三个行星的吸引，于是可以判明剩余的倾斜现象d是受了一个未知行星的吸引。1846年果然发现了一颗新的行星，即海王星。

剩余价值 雇佣工人剩余劳动所创造并被资本家无偿占有的价值。榨取剩余价值是资本主义生产的目的。在资本主义制度下，劳动力成为一种特殊商品。资本家购买劳动力后，使之同生产资料结合起来进行生产。工人在生产过程中，不仅能再生产出劳动力价值，并且能创造出超过劳动力价值的那部分剩余价值。剩余价值是资本主义社会各剥削阶级集团剥削收入的总源泉，因在各剥削阶级集团间瓜分，表现为利润、地租、利息等形式。

剩余产品 "必要产品"的对称。劳动者的*剩余劳动创造的产品。有了剩余产品，才能积累和扩大生产规模，并使一部分人脱离物质生产专门从事脑力劳动。它为人类的物质文明和精神文明提供基础，同时又为人剥削人的制度创造前提条件。在有剥削关系的社会制度下为剥削阶级无偿占有，如封建制度下以地租形式为封建主所有；资本主义制度下以剩余价值形式为资本家占有。在社会主义公有制条件下，则为社会占有，用来为社会谋福利。

剩余劳动 "必要劳动"的对称。在一定的(如八小时)劳动时间里超过维持劳动力生产和再生产需要的那部分劳动。原始社会瓦解时期,随着生产力的发展而产生。在有剥削关系的社会制度下,以不同的形式为剥削阶级无偿占有。如在封建制度下以封建地租形式被封建主占有,在资本主义制度下以剩余价值形式被资本家占有。一切剥削者总是力图压缩必要劳动,增加剩余劳动。在社会主义公有制条件下,剩余劳动创造的剩余产品归社会支配,用以扩大再生产和提高劳动者的物质和文化生活水平。

剩余定理 亦称"余数定理"、"裴蜀定理"。裴蜀(Etienne Bézout, 1730—1783),法国数学家。此定理即用一次多项式 $x-a$ 除 x 的多项式所得的余数等于这个多项式当 $x=a$ 时的值。例如,用 $x-2$ 除 x^2+3x-4,余数是

$$2^2+3\cdot 2-4=6。$$

剩余价值率(率 lǜ) 剩余价值(m)和可变资本(v)的比率(m/v),或工人的剩余劳动时间和必要劳动时间的比率。如 m 为5元,v 为5元,则剩余价值率(m/v)=5元/5元,即100%。表示资本家对工人的剥削程度。它随着资本主义社会生产力的发展和剥削的加强而不断提高。

剩余核辐射 即"放射性沾染"。

剩余价值规律 剩余价值的产生及其增殖的规律。是资本主义的基本经济规律,决定资本主义生产的实质及其发展的根本方向,支配着资本主义生产的一切主要方面和主要过程。资本家用延长工作日、提高劳动强度和改进技术等方法加强剥削工人,榨取剩余价值。一方面促使资本主义生产力发展水平和生产社会化程度日益提高,另方面又使社会财富日益集中到资本家手中,因而激化资本主义的基本矛盾,最终必将导致资本主义制度灭亡。马克思发现这个规律,使政治经济学发生真正的革命。参见"剩余价值学说"。

剩余价值学说 关于剩余价值的起源和本质、生产和分配的理论体系。马克思全部经济理论的基石。它科学地揭露了资本主义剥削实质。在马克思以前,英国配第和法国魁奈虽已看到剩余价值的一个特殊形态——地租,英国亚当·斯密和李嘉图虽又指出它的另一特殊形态——利润,但由于他们站在资产阶级立场,缺乏科学的世界观和方法论,不能真正认识它们的剥削实质。马克思在完备的彻底的劳动价值论的基础上,依据历史事实和唯物辩证法,第一次发现并阐明利润、利息和地租是剩余价值的转化形态。他论证剩余价值是雇佣劳动者的剩余劳动所创造而为资本家无偿占有的价值,揭露资本主义生产方式的秘密是剩余价值的生产,从而明确资本主义生产方式产生、发展和灭亡的规律性,指出资本主义社会不可调和的阶级矛盾和无产阶级建立社会主义社会的伟大历史使命。剩余价值学说的建立,完成了政治经济学的伟大革命,使社会主义从空想变成科学。

剩余价值理论 旧译《剩余价值学说史》。是马克思1861—1863年经济学手稿的一部分。马克思曾打算把这一部分作为他的主要著作《资本论》的第4卷发表。但生前没有来得及整理出版。马克思逝世后,恩格斯曾计划加以发表,这一愿望也未能实现。这部分手稿由考茨基于1905—1910年编成3册,首次刊行。1954—1961年出版了俄文新版本;1956—1962年出版了德文新版本。编入《马克思恩格斯全集》第1版第26卷(共3册)。这一卷围绕剩余价值理论,对各派资产阶级政治经济学理论作了系统的历史的分析批判。在批判各派资产阶级经济学的过程中,马克思阐述了政治经济学的许多重要理论问题,同时对古典政治经济学中一切科学成就和合理成分,给予肯定的评价。

剩余价值学说史 《剩余价值理论》的旧译。

10 **劓** (yì) 亦作"劓"。截鼻,古代刑法之一。《说文·刀部》:"劓,刖鼻也。《易》曰:'天且劓。'劓,劓或从鼻。"段玉裁注:"刖,绝也。《周礼》注曰截鼻。《易》睽六三爻辞,马、虞皆云黥额为天。"

剋 "剋"的繁体字。

創 "创"的繁体字。

割 (gē) ❶用刀截断。如:割肉;割麦。引申为断绝。《后汉书·刘玄传》:"割既往谬妄之失。"又专指宰割。《盐铁论·论儒》:"伊尹以割烹事汤,百里以饭牛要穆公,始为苟合,信然与之霸王。"❷分割;划分。《国策·秦策五》:"赵王立割五城以广河间,归燕太子。"杜甫《望岳》诗:"阴阳割昏晓。"❸灾害。《书·大诰》:"天降割于我家不少。"

割礼 ❶犹太教对初生男婴举行的一种宗教仪式。行礼时,用石刀割损阴茎包皮,作为神和人缔约的象征。❷译自阿拉伯语 khatn 或 khitānah。即割去男童阴茎包皮手术的仪式。古代阿拉伯人有此传统习俗。伊斯兰教兴起后将其作为先知伊卜拉欣的清洁遗行而遵行。一般在男童12岁前施行。施行时伴以宴客、诵经等活动,以示庆贺。

割创 (—chuāng) 亦称"切创"。由锐器造成的损伤。多用小刀、剃刀等锐利刀口或玻璃片、陶瓷片等犀利断缘,压在机体的软组织上,沿刀口直线方向牵引移动,将其割断所致。创口通常比锐器口长,呈柳叶形,创洞较浅,作楔子状,两侧创缘平整,无表皮剥脱,创角尖锐,创壁平滑,易于识别。

割股 古人所认为的一种至孝行为,割下自己的股肉来治疗父母的重病。《宋史·选举志一》:"上以孝取人,则勇者割股,怯者庐墓。"

割炙 割肉。《文选·扬雄〈解嘲〉》:"司马长卿窃资于卓氏,东方朔割炙于细君。"刘良注:"炙,亦肉也。"

割炬 亦称"割枪"。❶通常指以气体火焰作为热源,用氧气来切割金属的工具。参见"气割"。❷用其他热源切割金属的工具,如等离子割炬。

割线 和一条曲线有两个或两个以上交点的直线。

割绒 某些绒类织物的生产过程之一。将坯布中构成绒毛的纱线割断,使之在织物表面形成整齐而比较直立的绒毛。通常有两种方法:一种是割断纬纱,如灯芯绒的生产;另一种是剖开经纱,如立绒的生产。

割爱 放弃自己所爱好的事物。杜甫《寄刘峡州伯华使君》诗:"展怀诗颂鲁,割爱酒如渑。"

割席 《世说新语·德行》:"〔管宁、华歆〕尝同席读书,有乘轩冕过门者,宁读如故,歆废书出看。宁割席分坐,曰:'子非吾友也。'"后因称朋友绝交为"割席"。

割据 以武力占据部分地区,在一国内形成对抗的局面。《三国志·吴志·孙皓传》"以济元元"裴松之注引《江表传》谓皓将败与舅何植书曰:"昔大皇帝以神武之略,奋三千之卒,割据江南。"大皇帝,指孙权。

割情 舍弃私情。《后汉书·宋意传》:"宜割情不忍,以义断恩,发遣康、焉各归蕃国,令羡等速就便时,以塞众望。"

割裂 分裂；分割。《晋书·地理志上》："汉兴，创艾亡秦孤立而败，于是割裂封疆，立爵二等，功臣侯者百有余邑。"

割集 连通的网络图中被高斯面所切割的支路的集合。如图所示。用一个闭合的高斯面把网络的所有的节点分成两组，使一组节点（如节点1、2）在高斯面内，另一组节点（如节点3、4）在高斯面外，此时高斯面必然要切割一些支路（如 b、c、d、e）。这样，被切割支路的集合（b、c、d、e）就是割集。根据基尔霍夫电流定律可知，通过一个割集的电流代数和等于零。

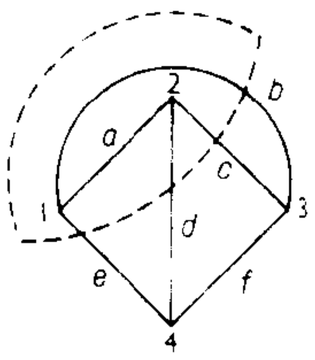

割 集

割草机 收割牧草的机械。由切割、起落、安全、传动等装置组成。有往复式和旋转式两类。前者利用动刀往复运动切断牧草；后者利用高速旋转的滚筒或转盘上铰连的刀片切断牧草。有的割草机配有压扁装置，在收割时即把牧草压扁成条铺放地面，以利均匀干燥和减少养分损失。

割捆机 割下作物并按一定数量将其捆扎后抛置地面的收割机。由拨扶禾、切割、输送、集捆、打结、拨捆等装置组成。作物可运至脱粒场地脱粒，也可在田间由带捡拾器的联合收获机捡拾脱粒。按适用作物分稻麦、玉米割捆机等。

割晒机 将割下的作物成条铺放在割茬上的收割机。由分禾器、拨禾器、切割器、输送器等组成。按动力配置形式分悬挂式、自走式和牵引式。铺放的作物经晾晒后熟，由带捡拾器的联合收获机捡拾脱粒。

割圆术 用无穷小分割方法和极限思想证明圆面积公式并求圆周率近似值的方法。刘徽在《九章算术》方田章圆田术注中指出，从圆内接正六边形开始割圆，"割之又割，以至于不可割，则与圆周合体而无所失矣"。进而推证出圆面积等于半周与半径的乘积。借助同样的割圆程序，刘徽分别计算出圆内接正192边形、3 072边形的面积作为圆面积近似值，由圆面积公式反求出周长近似值，从而得到圆周率的两个近似值157/50、3 927/1 250。

割臂盟 春秋时，鲁庄公爱大夫党氏的女儿孟任，答应娶她。孟任于是"割臂盟公"。见《左传·庄公三十二年》。后因称男女相爱私下订定的婚约为"割臂盟"。

割灌机 亦称"割灌木机"。割除灌木和杂草的机械。分为便携式、手扶式和拖拉机悬挂式，应用最广的是便携式割灌机，背挂方式一般是侧挂或背负。动力多由汽油机提供。工作部分有刀片、圆锯片或尼龙绳割草装置，按作业对象和环境不同选配。也能用作采伐小径木和修枝。

割鸡焉用牛刀 语出《论语·阳货》："子之武城，闻弦歌之声。夫子莞尔而笑，曰：'割鸡焉用牛刀？'"意谓治理这样小的地方，用得着礼乐吗？后喻做小事不必用大力或小题不必大做。亦作"杀鸡焉用牛刀"。《水浒全传》第八十五回："常言道：'杀鸡焉用牛刀。'那里消得正统军自去。"

11 **蒯** (kuǎi 快上，又读 kuài 快) ❶草名。多年生草本。多丛生在水边。茎可编席，也可造纸。《左传·成公九年》："虽有丝麻，无弃菅蒯。❷古地名。春秋周畿内地。在今河南洛阳市西南。《左传》昭公二十三年（公元前519年）："〔尹辛〕攻蒯，蒯溃。"即此。❸姓。汉时有蒯通。

蒯祥 明建筑工匠。吴县（今属江苏）人。本为木匠，景泰七年（1456年）任工部左侍郎。永乐十五年（1417年），负责建造北京宫殿和长陵。正统年间，又负责重建北京宫殿主体建筑——三大殿。天顺八年（1464年），规划建造裕陵（明十三陵之一）。终年八十四岁。

蒯通 即蒯彻。汉初范阳（今河北定兴南固城镇）人。陈胜起义后，派武臣进取赵地，他说范阳令徐公归降，武臣不战而得赵地三十余城。后又说韩信取齐地，并劝信背叛刘邦自立。惠帝时，为丞相曹参宾客。著有《隽永》八十一篇，《汉书·艺文志》纵横家有《蒯子》五篇，今皆佚。

蒯缑 用草绳缠剑柄。《史记·孟尝君列传》："孟尝君问传舍长曰：'客何所为？'答曰：'冯先生甚贫，犹有一剑耳，又蒯缑。'"司马贞索隐："蒯，草名……缑，谓把剑之物。谓其剑无物可装，但以蒯绳缠之，故云蒯缑也。"元好问《麦叹》诗："单衣适至骭，一剑又蒯缑。"

剸 "刓"的繁体字。

剽 ㊀(piāo 飘，旧读 piào 票) ❶抢劫。《汉书·贾谊传》："剽吏而夺之金。"颜师古注："剽，劫也。"❷攻击。见"剽剥"。❸轻捷。《考工记·弓人》："则其为兽必剽。"郑玄注："剽，疾也。"❹削；分。《后汉书·崔寔传》："剽卖田宅。"

㊁(biǎo) 末梢。《荀子·赋》："长其尾而锐其剽者邪？"

剽轻 强悍轻捷。《史记·绛侯周勃世家》："楚兵剽轻，难与争锋。"

剽窃 抄袭；窃取他人的文字以为己作。归有光《与沈敬甫小简》："今世相尚以琢句为工，自谓欲追秦汉，然不过剽窃齐梁之余。"

剽姚 同"票姚"。汉代武官名，取劲疾之义。《史记·卫将军骠骑列传》："大将军受诏，与壮士为剽姚校尉。"《汉书》作"票姚"，亦作"嫖姚"。

剽贼 犹剽窃。韩愈《南阳樊绍述墓志铭》："惟古于词必己出，降而不能乃剽贼，后皆指前公相袭。"

剽疾 强悍敏捷。《淮南子·兵略训》："剽疾轻悍，勇敢轻敌。"亦作"剽急"。《三国志·蜀志·张嶷传》："加吴楚剽急，乃昔所记。"

剽悍 亦作"慓悍"、"僄悍"。矫捷勇猛。《后汉书·杜笃传》："地势便利，介胄剽悍，可与守近，利以攻远。"

剽剥 犹言攻击。《史记·老子韩非列传》："然善属书离辞，指事类情，用剽剥儒墨。"

剽袭 抄袭。欧阳修《绛守居园池》诗："孰云己出不剽袭？句断欲学《盘庚》书。"

剽遫 迅急轻捷。《史记·礼书》："轻利剽遫，卒如熛风。"张守节正义："剽遫，疾也。"

剷 "铲(铲)㊀"的异体字。

剷 (zhāi) 同"摘"。弦乐弹奏指法之一。《封神演义》第十九回："〔琴〕又有八法，乃抹、挑、勾、剔、撇、托、剷、打。"

剉 "戮㊀"的异体字。

剿 〔勦、剿〕㊀(jiǎo) ❶灭绝；征剿。《后汉书·朱晖等传论》："故能挟幼主〔之〕断，剿奸回之逼。"李贤注："剿，绝也。"❷劳累。见"剿民"。

㊁(chāo) 通"钞"。见"剿袭"、"剿说"。

剿民 使民劳苦。张衡《东京赋》："今公子苟好剿民以偷

乐，忘民怨之为仇也。”

剿饷 明末为镇压农民起义所筹军饷，又指筹措此军饷加派的赋银。崇祯十年(1637年)下令全国“因粮输饷”，照原粮额每亩加征六合，每石折征银八钱，又另加征银一分四厘九丝，以一年为期，名为剿饷，共征赋银三百三十万两。一年后，不仅这一加派未取消，还另筹加征*练饷。

剿说 (chāo—) 抄袭别人的言论。《礼记·曲礼上》：“毋剿说，毋雷同。”

剿绝 灭绝。《书·甘誓》：“有扈氏威侮五行，怠弃三正，天用剿绝其命。”孔传：“剿，截也；截绝，谓灭之。”

剿袭 (chāo—) 抄袭。洪亮吉《晓读书斋杂录》卷下：“足见士不读书，及临试剿袭之弊，隋唐已然。”

12 **劂** (jué 决) 见“剞劂”。

劄 “札㊁”的异体字。

劁 ㊀(qiáo 樵) 刈割。《广雅·释诂一》：“劁，断也。”《齐民要术·收种》：“别收选好穗绝色者，劁刈高悬之。”

㊁(qiāo) 今称阉割牲畜为“劁”。如：劁猪；劁羊。

剭 (chōng 冲) 刺。《国策·楚策四》：“君王崩，李园先入，臣请为君剭其胸杀之。”

剸 同“撙”。

剺 同“焞(焞)❷”。

劃 “划㊀㊁”的繁体字。

劮 (guā 瓜) 通“刮”。搜括。《周礼·天官·疡医》：“劮杀之齐(剂)。”郑玄注：“刮，刮去脓血；杀，谓以药食其恶肉。”

13 **劃** (huō 豁) ❶用刀尖插入物体后顺势划开。如：把鱼肚子劃开。❷通“获(穫)”。❸通“耠”。

歲 “刿”的繁体字。

劇 “剧”的繁体字。

剽 (jiǎo) 同“剿㊀”。灭绝；征剿。《汉书·王莽传下》：“如黠贼不解散，将遣大司空将百万之师征伐剽绝之矣！”

劍 “剑”的繁体字。

劊 “刽”的繁体字。

劉 “刘”的繁体字。

14 **劗** (cuì 脆) 铡断；斩杀。《聊斋志异·耿十八》：“又闻御人偶语云：‘今日劗三人。’”

16 **劙** 〔劗〕(jiǎn 剪) 剪。《淮南子·主术训》：“是犹以斧劙毛，以刃抵木也。”

17 **劖** (chán) 断；凿。韩愈《酬司门卢四兄云夫院长望秋作》：“造化何以当镌劖？”《徐霞客游记·滇游日记六》：“劖石得泉。”亦引申谓讥刺。高濂《玉簪记·追别》：“怎禁他恶狠狠话儿劖。”

19 **劚** “劙”的繁体字。

劘 (mó 摩) ❶磨。《论衡·明雩》：“砥石劘厉，欲求铦也。”❷切磋。《汉书·贾邹枚路传赞》：“贾山自下劘上。”颜师古注引孟康曰：“劘谓剀切之也。”谓山能以直言谏诤。❸迫近。杜甫《壮游》诗：“气劘屈贾垒，目短曹刘墙。”

21 **劚** 同“斷(斷)”。

劉 (lí 离) 割；劈。《荀子·强国》：“〔莫邪〕劉盘盂，刎牛马，忽然耳。”杨倞注：“劉盘盂，刎牛马，盖古用试剑者也。”

13. 冂(冂)部

2 **冉** “冉”的异体字。

内 ㊀(nèi) ❶里面。与“外”相对。如：国内；内衣。❷女色。《左传·僖公十七年》：“齐侯好内。”❸古代泛称妻妾。《左传·昭公十年》：“齐惠栾、高氏皆耆酒，信内多怨。”后专称妻为内。钱惟善《送贾元英之照潭》诗：“梦里无题惟寄内。”又为妻家亲戚之称。如：内兄；内侄。❹亲近；亲信。《礼记·大学》：“外本内末。”孔颖达疏：“外，疏也。内，亲也。”《管子·法法》：“则人主孤而无内。”❺内室。《汉书·晁错传》：“家有一堂二内。”❻皇宫。白居易《长恨歌》：“西宫南内多秋草。”参见“大内❶”。❼内脏。见“五内”。

㊁(nà) 同“纳”。纳入。《荀子·富国》：“婚姻娉内，送逆无礼。”杨倞注：“内，读曰纳，纳币也。”

内人 ❶古代泛指妻妾，眷属。《礼记·檀弓下》：“今及其死也，朋友诸臣未有出涕者，而内人皆行哭失声。”后专用以对人称自己的妻子。❷宫人。《周礼·天官·寺人》：“掌王之内人及女宫之戒令。”郑玄注：“内人，女御也。”❸唐代长安教坊歌舞妓进入宜春院的称“内人”。崔令钦《教坊记》：“妓女入宜春院，谓之内人，亦曰前头人，常在上前也。”

内子 ❶古代称卿大夫的嫡妻。《左传·僖公二十四年》：“〔赵姬〕以盾为才，固请于公以为嫡子，而使其三子下之；以叔隗为内子，而己下之。”❷古时人之妻、己之妻都可称为“内子”。孙光宪《北梦琐言》卷六：“唐乐安孙氏，进士孟昌期之内子。”后专以称自己的妻子。俞樾《小浮梅闲话》：“夏日，余与内子坐其中，因录其闲话稍有依据者为一编云。”

内乡 县名。在河南省南阳市西部、伏牛山南麓、白河支流湍河上游。县人民政府驻城关镇。春秋楚析邑，秦析县地。北魏置西析阳县，西魏改内乡县，北周改中乡县，隋复

改内乡县。农产以小麦、玉米、稻、甘薯为主。特产"八眉猪"。山区产栓皮栎、柞蚕丝及"山萸肉"等药材。矿产有金、石墨。工业有采矿、机械、化肥、水泥、酿酒等。县北赤眉镇,西汉末赤眉农民起义军曾驻此筑城。古迹有文庙大殿、内乡县衙。

内化 人对外部事物通过认知转化为内部思维的过程。也是个人接受群体或社会的规范并使之成为其人格一部分的过程。*迪尔克姆所创用。他认为社会本身即具有规范的体系,超越个人意识独立存在,通过内化过程,植根于个人意识中。

内风 中医学名词。指肝肾阴虚、邪热炽盛而引动肝风的病变。多由阴液耗损导致肝阳化风,或热极生风,或久热伤阴所致。可见眩晕、头痛、口眼牵引、筋肉跳动、四肢震颤或抽搐等。

内丹 炼丹的一种。与"外丹"相对。道教的道术之一。即以人体作"炉鼎",以体内"精"、"气"为药物,以"神"烧炼,认为使精气神凝取可结成"圣胎",即内丹。宋金时形成的道教南北宗,均主修内丹,斥外丹。

内心 ❶心中;心里。《说苑·修文》:"是故服不成象,而内心不变。"❷三角形内切圆的圆心。是三角形三个内角的平分线的交点。

内水 领水的一部分。有广、狭两义。狭义的内水仅指海洋法上的内水,即领海基线向陆一面的水域。广义的内水不仅指海洋法上的内水,而且包括陆地领土内的河流、湖泊、运河等。

内史 ❶官名。(1) 西周始置,或称作册内史、作命内史,掌著作简册,策命诸侯卿大夫,以及爵禄废置。春秋时沿置。(2) 秦始置,掌治京畿地方,相当于后世的京兆尹。汉景帝时分左右内史。(3) 西汉初,诸侯王国置内史,掌民政。历代沿置,隋始废。(4) 隋曾改中书省为内史省,中书令为内史令。(5) 清初入关时,置内史,相当于以后的大学士。(6) 袁世凯统治时曾称其秘书为内史。❷古政区名。秦代京畿附近由内史治理,即以官名为名,不称郡。治咸阳(今市东北)。辖境相当今陕西关中平原。汉景帝时分为左、右内史与主爵都尉,合称*三辅。武帝时改为京兆尹、左冯翊和右扶风。

内丘 县名。在河北省邢台市北部、太行山东麓,邻接山西省。京广铁路经过境内。县人民政府驻内丘镇。汉置中丘县,隋改内丘县。农产以小麦、谷子、玉米、棉花、大豆等为主,养蚕业亦盛,并产果品及药材。工业有建材、冶金、化学、轻工等。古迹有扁鹊庙。

内包 即"内涵"。

内主 ❶古称诸侯的夫人,因夫人主阃内之事。《左传·昭公三年》:"君有辱命,惠莫大焉,若惠顾敝邑,抚有晋国,赐之内主,岂惟寡君,举群臣实受其赐。"后也指皇后。晋武帝《立皇后大赦诏》:"以仪刑万邦者,必须内主。"❷犹内应。《后汉书·董卓传》:"初平元年,馥(韩馥)等到官,与袁绍之徒十余人,各兴义兵,同盟讨卓,而伍琼、周毖阴为内主。"

内讧 亦作"内哄"。指内部互相倾轧或冲突。《诗·大雅·召旻》:"天降罪罟,蟊贼内讧。"

内训 古称对妇女的教育。《后汉书·曹世叔妻传》:"作《女诫》七篇,有助内训。"

内臣 ❶国内之臣。《左传·僖公七年》:"我以郑为内臣,君亦无所不利焉。"杜预注:"以郑事齐,如封内臣。"❷宫廷近臣。《春秋·隐公元年》"祭伯来"孔颖达疏:"天子内臣,不得外交。"❸指宦官。《汉书·五行志上》:"阙在司马门中,内臣石显之像也。"石显,汉元帝时宦官。

内在 译自拉丁文 immanens,意为"存在于某物内部的"、"某物所固有的"。在康德哲学中,同"超验的"相对,指处于经验界限之内。在内在哲学中,意为存在于人的主观意识之内;按照内在哲学的观点,客观物质世界是人的意识内部所有的内容,因此,哲学的任务只在于分析人的主观意识情态。

内因 ❶在哲学上与"外因"相对,组成辩证法的一对范畴。内因指事物发展变化的内部原因,即事物自身的矛盾;外因指外部原因,即一事物与它事物的外部联系和外部矛盾。唯物辩证法认为,外因是变化的条件,内因是变化的根据,外因通过内因而起作用。由于事物的范围极其广大、复杂和发展的无限性,内因和外因的区别是相对的。形而上学否认事物因内部矛盾引起发展的学说,简单地从事物外部去找发展原因,因而不能正确认识事物的发展和运动。❷中医学名词。见"三因"。

内则 《礼记》篇名。杂记古代贵族妇女侍奉父母、舅姑的礼节,也兼及贵族家庭中子弟侍奉长上的礼节。可供研究中国古代社会生活和妇女地位参考。

内传 (—zhuàn) ❶古代经学家称专主解释经义的书为"内传",广引事例、推演本义的书为"外传"。如《汉书·艺文志·六艺略》有《诗》的《韩内传》四卷,《韩外传》六卷。又《左传》称为《春秋》的内传,见韦昭《国语解叙》。又各书"内传"、"外传"体例不一。参见"外传"。❷一种传记小说体,以记载传主的遗闻秘事为主。如《隋书·经籍志二》有《汉武内传》、《关令内传》、《南岳夫人内传》等。李商隐《碧城》诗:"武皇内传分明在,莫道人间总不知。"

内伤 中医学名词。❶与"外伤"相对。指人体因七情过度、饮食失调、劳逸失度、房事不节等引起的内脏损伤。❷见《外台秘要》。又称"内损"(见《肘后备急方》)。因跌仆、撞击、闪挫、坠堕、强力负重等外力作用而引起的脏腑经络气血损伤。好发于头、胸、胁、腹或腰部,外表常无明显异常。一般分为伤气、伤血、气血两伤、伤脏腑等类型。如出现昏愦、烦躁、眩晕、喘咳、呕吐、烦渴、发热、胸腹疼痛、咳血、呕血、便血、尿血、便秘等多属伤脏腑。

内向 与外向共同构成瑞士荣格提出的两种人格类型。内向的特征是谨慎、安静、含蓄、不喜社交活动、较关心内心世界。外向的特征是好动,喜社交,经常寻找兴奋与刺激,较关注外在世界。多数人是兼有内外向特性的中间型。

内行 ❶(—háng) 熟习某种行业的内情,或对某方面有丰富经验。也指具有这种经验的人。❷指人在家庭中的操行。《史记·五帝本纪》:"舜居妫汭,内行弥谨。"

内关 针灸穴位名。见《灵枢·经脉》。属手厥阴心包经,为络穴。位于前臂前区腕横纹后二寸,桡侧腕屈肌腱与掌长肌腱之间。主治心痛胃疼、反胃呕吐、心悸怔忡、失眠、胸闷等。

内江 市名。在四川省中部、沱江中游。成渝铁路自此有支线通自贡、宜宾等地。辖市中、东兴二区及资阳、简阳二市和乐至、安岳、威远、资中、隆昌五县。北周置中江县,隋改内江县。《郡县释名》:"隋文帝因父名忠,……遂改中江为内江。"1951 年析内江县城区设市。1989 年内江县撤销并入。人口 900 万(市辖区 136 万,1996 年)。工业以制糖、棉纺、造纸等为主。有"甜城"之称,特产蜜饯。盛产稻、小麦、玉米、甘薯、甘蔗等,并产油菜籽、花生、蚕茧、柑橘及

"内江猪"及井盐。古迹有东林寺、西林寺、圣水寺。

内讳 ❶讳言国内家内之丑事。《公羊传·宣公元年》"公子遂如齐逆女"何休注:"有母言如者,缘内讳,无贬公文。"❷古时指家中妇女的名讳。《晋书·王述传》:"亡祖先君,名播海内,远近所知,内讳不出门,馀无所讳。"

内奸 隐藏在内部,与敌人勾结,暗中从事破坏活动的敌对分子。

内志 (Najd) 一译纳季德。即沙特阿拉伯的中央省。在国境中部。面积117万平方公里。首府利雅得,也是王国首都。大部为高原和沙漠,平均海拔780米。原为酋长国。1924年同汉志发生冲突,次年合并汉志。1932年沙特阿拉伯建立后为王国一省。绿洲产麦类、高粱等,饲养马、牛、羊和骆驼。

内克 (Jacques Necker, 1732—1804) 法国财政大臣(1777—1781,1788—1789,1789—1790)。生于瑞士。1781年任内公布《财政报告书》,遭宫廷反对,离职。1788年复职,为解决财政困难力主召开三级会议和扩大第三等级代表名额;大革命前被罢免。1789年7月巴黎人民起义后又被任用。次年辞职,隐退。

内助 妻子帮助丈夫处理家庭内部事务,因称妻子为"内助"。《宋史·哲宗昭慈孟皇后传》:"得贤内助,非细事也。"

内乱 ❶国内的战争或变乱。《礼记·杂记下》:"内乱不与焉,外患弗辟(避)也。"❷犹乱伦。《周礼·夏官·大司马》:"外内乱,鸟兽行,则灭之。"贾公彦疏:"内乱谓家内,若卫宣公上烝父妾,下纳子妻之等是也。"

内言 "外言"的对称。汉代注家譬况字音用语。《公羊传·宣公八年》:"曷为或言而,或言乃?"何休注:"言乃者内而深,言而者外而浅。"内外是指韵母的洪细而言,"乃",一等字,洪音;"而",三等字,细音。

内应 ❶内部策应的人。《史记·郦生陆贾列传》:"足下举兵攻之,臣为内应。"❷在暗中支持的人。《汉书·谷永传》:"永自知有内应,展意无所依违。"

内忧 ❶指国家内部的忧患。与"外患"相对。《左传·成公十六年》:"唯圣人能外内无患。自非圣人,外宁必有内忧。"❷内心忧惧。《汉书·张安世传》:"禹(霍禹)谋反,夷宗族。安世素小心畏忌,已内忧矣。"❸指母丧。杨炯《唐右将军魏哲神道碑》:"显庆二年,以内忧解职。"参见"丁忧"、"内艰"。

内转 音韵学术语。见"内外转"。

内典 佛教徒对佛教典籍的称呼。佛教自称其教为内教,故自称其典籍为内典。如唐道宣将当时所有佛经编辑成目,题名《大唐内典录》。

内图 (Antonio Agostinho Neto, 1922—1979) 安哥拉总统(1975—1979)。曾在葡萄牙学医。1962年当选安哥拉人民解放运动(1977年改名安哥拉人民解放运动-劳动党)主席和指导委员会、军政委员会主席,领导反葡萄牙殖民统治的斗争。1975年安哥拉独立,任总统。

内制 唐宋以翰林学士所掌之皇帝特殊文告为内制,与中书舍人或知制诰所掌之正式诏敕称外制者相对。两种撰写诏敕的官员总称两制。参见"外制"。

内质 与"外质"相对。原生动物细胞质中央颗粒较多的部分。内有细胞核、食物泡等。

内府 ❶犹内库。《后汉书·南蛮西南夷传论》:"赍幏火毳驯禽封兽之赋,轮积之内府。"李贤注:"火毳即火浣布也。驯禽,鹦鹉也。封兽,象也。"❷掌府库的官。《周礼·天官·内府》:"内府掌受九贡、九赋、九功之货贿,良兵、良器,以待邦之大用。"❸唐代折冲府有内府、外府的区别,相沿称为内军、外军。内府指划归五府三卫和东宫三府三卫管辖的折冲府。三卫是亲卫、勋卫、翊卫。亲卫的府称亲府;勋卫、翊卫的府称勋一府、勋二府、翊一府、翊二府。属东宫的勋、翊不分一、二,故为三府三卫。不属五府管辖的折冲府都是外府。内府卫士规定应由五品以上官吏子孙充当,用以宿卫宫廷内部。外府卫士的拣点,也先考虑资财,其次材力,再其次丁口,尽先从地主阶级中拣点,其次才及于农民、手工业者,其目的在建立地主阶级本阶级的武装力量。但实行不久,富室强丁即以行贿得免,或雇人代役,将兵役完全转嫁给贫苦农户。

内疚 内心惭愧不安。嵇康《幽愤》诗:"惩难思复,心焉内疚。"惩难,遭受困厄后引为教训;复,改正。

内波 指发生在密度不同的介质内部的波动。其波动幅度可数倍于表面波。海洋中内波发生在密度铅直分布有显著变化的水层上。有淡水流入的海区,在海水与淡水分界面上易生内波。在发生内波的分界面上下两侧,水流具有相反的流向,往往对拖网渔业造成事故。对吃水浅、动力小的航行船舶可造成减速或停滞不前的现象,所以把这种海区的海水称为"死水"。

内治 中医学名词。与"外治"相对。泛指通过内服药物而治病的方法。主要适用于内科疾病,亦可用于外科、伤科、五官科等某些疾病。

内学 ❶谶纬之学。《后汉书·方术传序》:"自是习为内学,尚奇文,贵异数,不乏于时矣。"李贤注:"内学,谓图谶之书也。其事秘密,故称内。"参见"谶纬"。❷即"佛学"。古印度佛教自称其学为"内明"。"明",译自梵语Vidyā,即"学问"。因而后世佛教学者称佛学为"内学",称佛学以外的学问为"外学"。

内宠 ❶受宠爱的姬妾。《左传·僖公十七年》:"齐侯好内,多内宠,内嬖如夫人者六人。"❷得宠的宦官。《左传·僖公十七年》:"易牙入,与寺人貂,因内宠以杀群吏。"杜预注:"内宠,内官之有权宠者。"

内帘 见"帘官"。

内视 ❶犹言内省,自我检查。《史记·商君列传》:"反听之谓聪,内视之谓明。"❷谓凭主观想像以看待事物。《庄子·列御寇》:"贼莫大乎德有心而心有睫,及其有睫也而内视,内视而败矣。"郭庆藩集释引俞樾曰:"内视者,非谓收视返听也,谓不以目视而以心视也。"❸练气功时将意念集中于体内的状态。唐孙思邈《千金要方·养性》:"常当习黄帝内视法,存想思念,令见五脏如悬磬,五色了了分明,勿辍也。"

内艰 旧称母丧为"内艰"。《新五代史·李琪传》:"其兄珽,唐末举进士及第,为监察御史,丁内艰,贫无以葬。"

内经 书名。《黄帝内经》的简称。现分为*《素问》、*《灵枢》两书。是我国现存较早的重要医学文献。成书年代约在先秦至西汉间。总结了古代人民长期与疾病作斗争的经验和理论知识,奠定了中医学的理论基础。《汉书·艺文志》:"《黄帝内经》十八卷。"魏晋间皇甫谧《甲乙经·序》:"今有《针经》九卷,《素问》九卷,二九十八卷,即《内经》也。"一般认为《针经》即今流传的《灵枢》。

内封 即"扉页"。

内政 ❶国家的内部事务。《后汉书·陈蕃传》:"臣闻齐桓修霸,务为内政……内政不理,心腹之患。"❷宫中的事

务。《周礼·天官·女史》："掌王后之礼职，掌内治之贰，以诏后治内政。"

内战 "国内战争"的简称。

内竖 古代宫中传达王命的小吏。《周礼·天官·内竖》"掌外内之通令"郑玄注："内，后六宫；外，卿大夫也。使童竖通王内外之命。"后用作宦官的通称。《后汉书·梁商传》："未尝以权盛干法，而性慎弱无威断，颇溺于内竖。"

内省 ❶(—xǐng) 内心省察。《论语·颜渊》："子曰：内省不疚，夫何忧何惧。"❷犹言禁省。指宫内。《后汉书·和熹邓皇后纪》："宫禁至重，而使外舍久在内省。"外舍，外戚。

内胎 充气轮胎的组成部件。由橡胶制成，为带有气嘴的薄壁弹性环形管。装在外胎空腔内，当充入压缩空气后，使轮胎具有弹性，保持正常形状，起缓冲作用，并与外胎共同承受载荷。在内胎与轮辋间常装有环形橡胶垫带，以保护内胎。

内庭 针灸穴位名。见《灵枢·本输》。属足阳明胃经，为荥穴。位于足背第二、第三趾缝缘后约五分的凹陷处。主治牙痛、头痛、咽喉肿痛等。

内亲 ❶妻子亲属的统称，如内兄、内弟、连襟等。❷母亲。《敦煌变文集·勾道兴〈搜神记〉》："〔樊寮〕内亲早亡，继事后母。"

内阁 ❶官署名。(1) 明初加强专制统治，废丞相，另设华盖殿、谨身殿、武英殿、文华殿、文渊阁、东阁等大学士，为皇帝顾问。成祖即位，命官品较低的翰林院编修、检讨等官入午门内的文渊阁当值，参预机务，称为内阁。仁宗以后，内阁权位渐高，入阁者多为尚书、侍郎，实际掌握宰相权力。清代相沿，内阁有三殿(保和、文华、武英)、三阁(文渊、体仁、东阁)大学士，但因实权掌握在满洲贵族手中，参预重要政务的人多由皇帝指定委任，不一定是内阁成员，内阁职权逐渐低落。到军机处成立后，成为传达谕旨、公布文告机关。但名义上仍为清代最高级官署。参见"大学士"。(2) 清末仿行君主立宪制，设责任内阁，以旧内阁与军机处合并为最高国务机关。北洋政府时改称国务院，习惯上仍称内阁，其成员称阁员。❷一些国家中央政府通常用的名称。英文为 cabinet，原意"内室"或"密议室"。英王威廉三世(William III, 1689—1702 年在位)选拔少数议员，在他领导下秘密制定政策，日久形成组织，称内阁。后改由首相领导内阁。18 世纪末逐步建立较完备的内阁制度，并为许多国家所采用。一般由议会中取得多数席位的一个或几个政党所组成。内阁首脑称"总理"或"首相"；阁员为部长或大臣。有些国家(如英国)，内阁只包括若干重要部门的部长(大臣)，不包括所有的部长(大臣)。

内耗 亦称"消振"。固体内的振动，即使除去外部摩擦和损耗，其振幅亦随时间而减小，这是因为振动能量转变为热能而消失，这种能量消耗的效应称为"内耗"。消振性是材料的一项物理性能。

内顾 ❶向后看。《论语·乡党》："车中不内顾。"❷指对家事或国事的关心。《汉书·杨仆传》："失期内顾。"颜师古注："内顾，言思妻妾也。"《三国演义》第九十一回："今南方已平，可无内顾之忧。"❸反过来想到自己。柳宗元《游南亭夜还叙志》诗："内顾乃无有，德辎甚鸿毛。"

内热 ❶内心焦灼。《庄子·人间世》："今吾朝受命而夕饮冰，我其内热乎？"❷中医学名词。指体内有热的病变。有虚实之分，虚证多由阴虚引起，《素问·调经论》："阴虚则内热。"阴液耗损、虚阳偏亢，则表现内热征象。实证多见壮实之体，由平素阳盛、内热炽盛引起。内热证常见五心烦热、咽干、口燥或口臭、口舌生疮、便秘、溲赤等症。

内债 国家在国内举借的债。通常以债券方式募集。一般由中央政府发行，但也有由地方政府发行的。募集方法一般有：(1) 直接募集法，由国家直接出售债券于一般认购人；(2) 间接募集法，由国家发行短期债券，向银行抵借款项；(3) 委托募集法，国家委托银行代募公债。偿还办法一般有：(1) 买销法，国家在市场上按时价购回公债；(2) 定期抽签法，对中签者定期还本付息；(3) 到期偿付法，即到期一次还本付息；(4)*减债基金法。

内脏 消化、呼吸、泌尿、生殖等几个系统的器官的总称。大多位于胸腔、腹腔和盆腔内，如肺、肝、脾、肾、胃、肠等。

内痈 中医学病名。发于体腔内的痈疡，如肺痈、肠痈、肝痈等。

内海 即海洋法上的*内水。

内家 ❶指皇宫。王建《宫词》："尽送春球出内家，记巡传把一枝花。"亦指宫人。薛能《吴姬》诗："身是三千第一名，内家丛里独分明。"❷指俗家，非出家人。《初刻拍案惊奇》卷三十四："静观尼此时已是内家装扮了。"

内容 与"形式"相对，组成一对范畴。内容是构成事物的内在诸要素的总和。形式是内容的存在方式，是内容的结构和组织。如文艺作品的内容，指通过塑造形象能动地表现在作品中的现实生活和可能的生活及其所体现的思想感情。主要包括题材、主题、人物、事件等要素。文艺作品的形式，指作品的组织方式和表现手段。主要包括体裁、结构、语言、表现手法等要素。任何事物都是内容和形式辩证的统一。没有无形式的内容，也没有无内容的形式。内容决定形式，形式依赖于内容，并随着内容的发展而改变。但形式又反作用于内容，影响内容。当形式适合于内容时，它对内容的发展起着有力的促进作用，反之，就起严重的阻碍作用。内容和形式的相互作用构成矛盾运动。通常内容是较为活跃的方面，形式则是相对稳定的。事物的发展变化一般首先从内容开始。内容和形式的区别是相对的，在一定条件下可以相互转化。内容和形式的辩证法要求观察问题时，首先注重事物的内容，反对片面追求形式的形式主义，同时也不忽视形式的作用。

内宰 官名。在《周礼》为天官的属官。掌王宫政令，教导嫔御。

内陷 中医学名词。指邪盛正虚，正不胜邪而致邪气内侵的病变。如温热病邪不从外解，深入营分，出现神昏、谵语、痉厥等；痈疽疮疡，毒气内攻出现疮形下陷；小儿麻疹收没太速，而见泄泻、气喘、神昏等。

内能 物质系统由其内部状态所决定的能量。其中包括分子、原子等热运动的能，分子间、原子间相互作用的势能等。物质的状态一定时，其内能也一定。当系统与外界发生能量交换而从一个确定的状态变化到另一个确定的状态时，不管变化过程经由哪一途径，内能改变值总是一定的。

内教 ❶指封建时代对妇女的教育。《晋书·杨骏传》："后妃所以供粢盛，弘内教也。"❷佛教名词。佛教自称为内教，以他教为外教。东晋、前秦时道安作《二教论》，以释教为内教，儒、道、九流为外教。见《广弘明集》。

内黄 县名。在河南省安阳市东南部、卫河上游，邻接河北省。县人民政府驻城关镇。战国魏黄邑。汉置县。因陈留郡有外黄县，故加"内"字。农产有小麦、花生、棉花、枣等。特产"内黄绢"、金丝蜜枣。工业有机械、纺织、化学、皮

革等。古迹有颛顼陵。

内商 中国旧时盐商的一种。参见"边商"。

内涵 亦称"内包"。概念中所反映的对象的特有属性。如"人"这一概念的内涵是：有语言，能思维，会制造生产工具等。在现代内涵逻辑中，指从可能世界到外延的函项。

内朝 ❶周时三朝之一。对外朝而言。《周礼·秋官·朝士》"朝士掌建邦外朝之法"郑玄注："周天子诸侯皆有三朝：外朝一，内朝二。内朝之在路门内者或谓之燕朝。"❷内宫。《后汉书·和熹邓皇后纪》："杜绝奢盈之源，防抑逸欲之兆，正位内朝，流化四海。"

内景 搭置在摄影棚内的布景。与外景相对应。凡在摄影棚内人工搭置的布景，不论其表现为室内或户外环境（如村落、街道、园林、山野等），一律称为内景。

内稃（—fú） 禾本科植物小花外面的两枚苞片之一。两苞片中较大的一片为外稃；其相对方向，较小的一片为内稃，无中脉，背部具两显著的侧脉。内稃有时退化或不存在。

内傅 封建时代宫中教养王子的保姆。《西京杂记》卷一："赵王如意，年幼未能亲外傅，戚姬使旧赵王内傅赵媪傅之。"参见"外傅"。

内禅 帝王择定继位的人，自动让位给他。《文选·干宝〈晋纪·论晋武帝革命〉》："尧舜内禅，体文德也。"李善注引谢灵运《晋书·禅位表》："夫唐虞内禅，无兵戈之事，故曰文德。"后代也指皇帝未死时传位于继承者。王明清《玉照新志》卷四载方允迪《乞乾龙节上寿文》："内禅应图，大计果安于社稷。"按指宋钦宗（赵桓）承受徽宗（赵佶）的皇位。

内酯 由羟基酸（兼具醇和羧酸的性质）分子内部*酯化而成的环状有机化合物。如γ-羟基丁酸极易脱水而成安定的五元环状1，4-丁内酯。δ-羟基酸脱水也可生成五元环状内酯，但较困难。用作香料的香豆素是芳香族内酯的重要代表物。

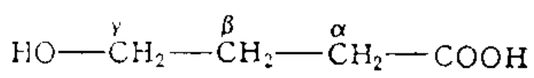

γ-羟基丁酸结构式

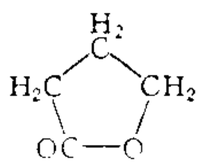

1,4 丁内酯结构式

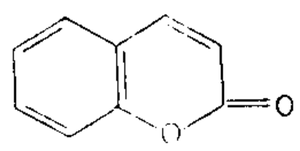

香豆素结构式

内障 中医学病名。为瞳神以内疾病的总称。凡瞳神变色（呈现青、绿、乌、黑、黄、白等色）、变形（散大、缩小、缺而不圆）以及外无翳障的视物昏花等，均属本病范围。

内篇 古代指论著中的主要部分，对"外篇"而言。如《庄子》、《晏子春秋》、《抱朴子》、《史通》、《文史通义》等书都分内外篇。内篇为作者要旨所在，外篇则属余论或附论性质。又文集亦有分内外篇者，内篇多为作者自编或有关学术义理的文章。如汪中《述学》。

内翰 宋代为翰林学士之别称。《宋史·王旦传》："内翰得官几日，乃欲隔截天下进士耶！"内翰，指翰林学士陈彭年。清代内阁中书亦称"内翰"。

内醚 亦称"环醚"。由二元醇分子内缩去一分子水而成的化合物。如环氧乙烷（ 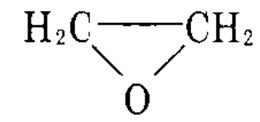 ）。

内藏（—zàng） ❶内库。《公羊传·僖公二年》："则宝出之内藏，藏之外府。"❷同"内脏"。《灵枢经·本藏》："视其外应，以知其内藏，则知所病矣。"

内囊 见"大脑"。

内三关 见"三关(5)"。

内三院 ❶清崇德元年（1636年）设立，即内国史院、内秘书院、内弘文院，各设大学士一人。内国史院掌管编纂史书，撰拟表章；内秘书院掌管起草外交文书和敕谕祭文等；内弘文院掌管解释古今政事得失，向皇帝和皇子进讲，并教育诸亲王等。顺治中一度改为内阁及翰林院，旋又改内三院，至康熙九年（1670年），始复设内阁，另设翰林院，遂为定制。❷清代内务府所属之机构有上驷院、武备院、奉宸苑，亦称内三院。

内扎米（Nezāmī，1141—1203） 波斯诗人、哲学家。精通波斯文和阿拉伯文，研究天文学、数学、医学和古代哲学。代表作有长诗《秘密的宝库》、《霍斯罗和希琳》、《莱利和梅季依》、《七美人》和《亚历山大王纪》，总名为《五卷诗》，主要反映人民在封建和宗教双重压迫下的苦难生活。还写有不少抒情诗。在哲学上，认为世界由地、水、火、风四种元素构成，强调理性能认识真理，但不可能认识神的存在。

内切圆 见"圆外切多边形"。

内内阁 亦称"小内阁"。英国内阁中的核心组织。由首相和几个重要阁员组成。内阁会议前，就重要方针政策详细讨论，取得一致意见，以便在内阁会议上通过。1721年沃尔波尔组阁时已有。1956年首相艾登和财政、外交、海军大臣组成内内阁。

内分泌 见"分泌❶"。

内分裂 亦称"核内有丝分裂"。染色体复制加倍而核不分裂，结果产生多倍体的过程。与有丝分裂一样，也分前期、中期、后期和末期。一个核可以连续进行多次内分裂，形成多倍体。特别发生于昆虫成虫组织中，也常见于某些脊椎动物和植物组织中。

内方山 古山名。《书·禹贡》："导嶓冢至于荆山，内方至于大别。"《汉书·地理志》以为即竟陵县的章山，今名马良山或马仙山，在湖北钟祥市西南。一说即今大洪山。

内电阻 电源内部的电阻。如蓄电池和发电机本身的电阻。为了减少电流通过时的能量损耗，电源的内电阻应尽量减小。

内史兴 即"叔兴"。

内兄弟 ❶《仪礼·丧服》"舅之子"郑玄注："内兄弟也。"❷古代称姑、姊、妹及族人之妇为"内兄弟"。《仪礼·特牲馈食礼》："洗献内兄弟于房中，如献众兄弟之仪。"郑玄注："内兄弟，内宾、宗妇也。"贾公彦疏："内宾，姑、姊、妹；宗妇，族人之妇。"❸妻的兄弟。

内生水 亦称"初生水"。岩浆冷却过程中形成的地下水。随着岩浆的冷却，气态物质开始分异出来，由其中的氢和氧在高温高压下化合而成。

内外转 音韵学术语。内转和外转的合称。转是早期等韵图列图的名称，源出梵语《悉昙章》，取声、韵展转轮流相拼之意。如《韵镜》、《七音略》分四十三图，每图标明内转或外转。《四声等子》、《切韵指南》并四十三转为十六摄（参见"韵摄"），以通、止、遇、果、宕、曾、流、深八摄为内转，江、蟹、臻、山、效、假、梗、咸八摄为外转，亦称十六转。据《四声等子·辨内外转例》，凡没有独立二等韵的韵摄叫做内转，如通、止等八摄没有一个独立的二等韵；有独立二等韵的韵摄叫做外转，如江摄的江等四韵、蟹摄的皆、佳、夬等七韵都是独立的二等韵（唯臻摄例外）。所谓独立二等韵是指除齿音外，喉、牙、唇音也有二等字的韵。又内转八摄都用非二等字标目，外转八摄都用二等字标目（唯臻摄例外），这也标志

着内外转的不同性质。

内务府 官署名。清代特设专管皇室事务的机构。凡宫内之典礼、仓储、财务、工程、畜牧、警卫、刑狱各事，皆归内务府的特殊系统负责，不与外廷行政系统相混。其长官称内务府总管大臣，以满族王、公或满族大臣兼充，无定员。所属有广储、会计、掌仪、都虞、慎刑、营造、庆丰七司，及上驷、奉宸、武备三院等，太监均归其管辖。

内包装 即"销售包装"。

内尔沃 (Amado Nervo, 1870—1919) 墨西哥诗人、小说家。早年在米却肯城神学院学习。后任外交官。做过新闻工作，曾参加创办《现代杂志》。早期诗歌朴素自然，带有感伤情调，后期诗歌有神秘主义色彩。作品有诗集《黑珍珠》、《内心的花园》、《宁静》、《超升》、《完美》和长篇小说《饶舌者》、《献出灵魂的人》等。

内皮层 根和茎内皮最内方与中柱分界的一层细胞。一般细胞排列紧密，细胞壁部分加厚，常见的是径向壁和横向壁上有局部木质或栓质加厚，形成带状，称为凯氏带。内皮层在根中比较普遍存在，且有径向壁和内方的切向壁全面加厚，在横切面上呈马蹄形，但其间有细胞壁不加厚的*通道细胞间隔，在茎中则不多见或不明显。有些植物茎的内皮层细胞内积聚较多的淀粉粒，特称"淀粉鞘"。不少裸子植物，如松属的叶中也有明显的内皮层，甚至某些木贼的种各个维管束外围也有内皮层。

内皮素 由血管内皮细胞合成并释放的一种活性多肽。具有强烈的缩血管作用和刺激心脏收缩的作用，并能促进心肌细胞、内皮细胞、血管平滑肌细胞的增殖。

内动词 即"不及物动词"。

内地会 英美等国基督教新教对中国派遣传教士的一个*差会组织。1865 年由英国戴德生 (James Hudson Taylor,1832—1905) 所创。该会派遣大批传教士，深入中国内地、边疆和少数民族地区传教。由于该会在中国内地直接设立教会，因此有时也被看成是一个宗派。总会设在伦敦，在美国和澳大利亚等地设有分会。

内在论 即"内在哲学"。

内托法 中医学名词。用补益气血药以扶助正气、托毒外出的一种治法。适用于痈疽疮疡、脓已形成而脓毒不能外达，或疮形平塌、根盘散漫、不易成脓及溃后脓液清稀、坚肿不消等，常用药物如当归、黄芪、生甘草等，一般多与皂角刺、炮穿山甲等药合用。

内行厂 (行 háng) 官署名。即"内办事厂"。明武宗时宦官刘瑾专权，特在京师荣府旧仓地设立，由他直接指挥，从事镇压人民及反对他的官员，权力在*东厂、*西厂之上，两厂亦在被监视之列。刘瑾被杀后废。

内行星 在地球轨道之内公转的行星。有两颗，即水星和金星。

内江猪 我国猪的优良地方品种。原产四川内江一带。全身黑色。头部宽，嘴筒特短，面多皱襞，几遮两眼，耳大下垂，肩广背宽，腹大下垂，四肢强健。性温驯，适应力强，生长快。每胎产仔 10 头以上。成年猪体重 170～180 千克。国内不少地区引用内江猪作父本进行杂交，效果良好。

内含子 真核生物基因中不编码产生蛋白质的一段 DNA 序列。内含子处在两个外显子之间，基因转录时，内含子也转录成 RNA，但在 RNA 剪接时被切除，所以不出现在信使 RNA(mRNA) 的序列中，因而不编码蛋白质产物。

内应力 无外力作用下，存在于物体内部的应力。如不均匀的加热、冷却及变形等都能引起内应力的产生。

内陆国 通常指四周为别国领土环绕而没有海岸线和出海口的国家。如非洲的马里、布基纳法索、尼日尔，亚洲的蒙古、老挝、不丹，欧洲的捷克、斯洛伐克、匈牙利、奥地利，南美洲的巴拉圭和玻利维亚等。

内陆海 深入大陆内部的海。仅有狭窄水道与大洋相通。面积小、海水浅，水文特征受周围大陆影响。如渤海、波罗的海。

内陆湖 湖水不能经由河流外泄入海的湖泊。参见"非排水湖"。

内驱力 亦译"驱力"。激发有机体行为的机体内部状态。如饥、渴、性、好奇等。原始的内驱力通常由生理需要所引起，获得的内驱力是以原始内驱力为基础，通过条件反射形成的。

内环境 高等动物体内的组织液连同血浆和淋巴液所构成的整个身体的细胞外液体。由于组织液与血浆之间透过毛细血管壁扩散，更由于血液循环使全身细胞外液体经常在运动和混合，全身的细胞都生活在基本相同的液体环境中，这环境有身体的内环境之称。它的化学组成以及温度、渗透压、酸碱度等物理、化学特性都必须保持相对稳定，否则身体就不能维持健康。

内画壶 中国民间工艺品之一。将料器制成的小瓶子，用铁砂在瓶内摇磨成乳白色，然后用极其精细的竹笔蘸色，在瓶内反画出各种人物、山水、花卉等，故名。创于清咸丰年间，主要作鼻烟壶用。建国后发展了台灯等新品种。主要产地是北京和山东淄博博山。

内转换 原子核从激发态跃迁到较低能态时，把它的激发能直接交给原子的壳层电子并使电子发射出来的现象。常在重原子的最内几个*电子壳层 (K、L、M 层) 中发生。

内齿轮 齿分布于环状轮内缘的齿轮。一个内齿轮与一个小齿轮啮合时可传递方向相同的转动。常见于*行星轮系中。

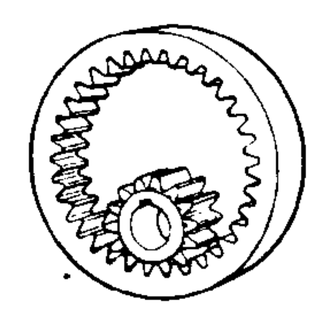
内齿轮

内罗毕 (Nairobi) 肯尼亚首都和最大城市。在中央高地南部。由于海拔 (1 662 米) 较高，年平均气温仅 20℃。人口 180 万 (1990 年)。1919 年建市。1963 年肯尼亚独立后定为首都。全国政治、经济、交通中心。建有东非最大的机车修配厂，还有轧钢、纺织、食品、制革等工业。咖啡、茶、剑麻的重要集散地。铁路东南出蒙巴萨港，是对外联系要道。有东非最大的国际航空站。有肯雅塔会议中心、内罗毕大学、内罗毕国家博物馆等。西南郊有内罗毕国家公园。旅游业甚盛。

内侍省 官署名。北齐初置中侍中省；隋初改设内侍省，为宦官之职，偶亦参用士人，所掌皆宫廷内部事务。唐代或称内侍省，或称内侍监、司宫台；专用宦官，由内侍、内常侍等负责。宋代于内侍省外，增置入内内侍省。明代分设内官十二监、四司、八局，共二十四衙门，不设相当于内侍省的统辖机构。凡前代宫内各官署之职务，几全归宦官，权力甚至在外廷正规机构之上。清代将宦官统归*内务府管辖，遂无宦官专掌之官署。

内底板 加装在船底板以上约 1 米高处以构成双层底的一层板。详"双层底"。

内毒素 由革兰氏阴性细菌部分细胞壁所合成的一种毒性物质。为多糖、类脂质、蛋白质的复合物，于细菌死亡和裂解后才能释出。其作用与外毒素相似，但毒性较弱，可累及多种组织细胞，引起发热、内毒素休克、弥散性血管内凝血等。相应抗体能与内毒素结合，但不能将其中和。

内科学 医学科学中研究内科疾病的一门临床学科。包括呼吸、循环、消化、造血、泌尿、内分泌、运动等系统的疾病，以及营养、代谢、传染、寄生虫、物理与化学因素所引起的疾病等的病因、发病原理、病理、诊断、预防、治疗、预后等问题。随着医学科学的发展和专业化，有些疾病如儿童疾病、神经病、精神病、皮肤病、老年病等，已由内科学领域分出，各自成为独立的学科。

内胚层 见"胚层"。

内阁制 内阁(政府)由议会产生并对议会负责的政权组织形式。18世纪初始于英国，后逐步被广泛采用。与议会制相适应。内阁由获得议会多数席位的一个政党或几个政党联合组成。内阁对议会负责，并受议会监督，定期向议会报告工作。当议会通过对内阁的*不信任案时，内阁须总辞职，或提请国家元首下令解散议会，进行改选，以待新议会决定内阁去留。有的国家，政府虽也称为内阁，但它由国家元首直接掌握，并不对议会负责，这不是内阁制，而是总统制或二元制的君主立宪制。

内养功 气功锻炼的一种功法。主要应用某些特殊的腹式呼吸运动和意守丹田，并结合默念字句、舌体起落等法以调养脏腑气血。

内流区 地表径流不能流注海洋的地区，即内流河流域的区域。沙漠和山脉所环抱的内陆盆地多属之。气候干燥，蒸发强烈；河道稀疏，水量贫乏。河流多中途消失于沙漠或注入内陆湖泊。如中国新疆塔里木盆地、青海柴达木盆地等。

内流河 亦称"内陆河"。不能流入海洋的河流。大多分布于大陆内部干燥地区。依上游降水或冰雪融水为主要补给水源，中下游因降水稀少，蒸发量大，中途消失于沙漠或注入内陆湖泊。如中国新疆的塔里木河、青海的柴达木河等。

内家拳 拳术类别之一。相传明代盛行于浙江一带，有陈州同、张松溪等名家。清代王征南、黄百家亦传授此拳。原有应敌打法、穴法、练手三十五、练步十八、七十二跌、三十五拿、十四禁犯病法等内容，后渐失传。后人将太极拳、形意拳、八卦掌等归入内家拳，以区别于后世称为"外家拳"的少林拳。

内黄侯 蟹的别名。曾幾《谢路宪送蟹》诗："从来叹赏内黄侯，风味尊前第一流。"

内啡肽 具有吗啡样活性的*神经肽的总称。已发现的有亮氨酸-脑啡肽、甲硫氨酸-脑啡肽、α-内啡肽、β-内啡肽、γ-内啡肽等多种。这些肽类除具有镇痛功能外，尚具有其他生理功能，例如体温、心血管、呼吸的调节。

内婚制 又称"族内婚"。以一定集团范围内选择配偶为特征。在原始社会，通常指部落内婚制，即部落内若干氏族之间通婚；而氏族内实行禁婚。在阶级社会，内婚制的通婚范围除与血缘有关之外，还和民族、宗教、等级、阶级有关。有的民族不与外族通婚；有的宗教，只在教徒内通婚；有的古代民族和近代民族则实行同等级或同阶级内部通婚。

内朝官 即"中朝官"。

内蒙币 我国内蒙古人民银行发行的纸币。1948年6月开始发行。流通于内蒙古自治区。1951年5月按9.5元折合旧人民币1元的比价收兑。

内蒙古 我国内蒙古自治区的简称。

内酰胺 见"酰胺"、"己内酰胺"。

内碎屑 亦称"盆内碎屑"。碳酸盐岩中异化颗粒类型之一。是沉积于水盆地底部的弱固结碳酸盐沉积物，经水流或波浪的作用被冲碎搬运、磨蚀和再沉积而成的碎屑。形状多为次棱角状或次圆状，少数为圆状。按粒径大小分砾屑(大于2毫米)、砂屑(2～0.05毫米)和粉砂屑(0.05～0.005毫米)。由内碎屑组成的颗粒灰岩称"内碎屑灰岩"。

内照射 指生物体受到来自进入生物体内的放射性核素的射线照射。一般就γ放射物质来说，因其射线的射程较长，内照射与外照射并无多大差别；而就释放β和α射线而衰变的核素来说，则会引起生物体内极高能量的局部吸收，产生特殊的生物学效应。所以这种核素在生物体内的分布很值得注意。内照射除受照射核素的周转率、排出速度和物理半衰期影响外，还有一个特殊的时间因素。这些特异性的存在，使内照射和外照射的状态不同，其研究方法也不尽一样。内照射会引起细胞的损伤和癌变。

内聚力 同种物质内部相邻各部分间的吸引力。是*分子力的一种表现，只有在各分子十分接近时(小于10^{-6}厘米)才显示出来。它能使物质聚集成液体或固体。

内燃机 燃料直接在发动机气缸内燃烧而产生动力的热力发动机。通常由气缸、活塞、连杆、曲轴等主要机件和其他辅助设备组成。燃烧所产生的高温高压燃气在气缸内膨胀，推动活塞作功，燃料燃烧所释放出的热量因此转化为机械功。活塞的往复运动由连杆传给曲轴，使曲轴旋转而发出动力。包括汽油机、柴油机、煤气机和双燃料发动机等，它们分别以易于挥发的汽油、难挥发的柴油、重油和燃料油，气体燃料等为燃料。

内山完造(1885—1959) 日本社会活动家。1913年到上海，当过日本药房职员，后开设内山书店。与鲁迅交谊很深。第二次世界大战结束后回国。中华人民共和国成立后致力于日中友好活动，任日中友好协会副会长，数次访问中国。1959年访华时，病逝北京，遗体葬于上海。著有《一个日本人的中国观》、《花甲录》和记述中国见闻的随笔集数种。

内分泌腺 见"腺"。

内心信念 简称"信念"。人们内心对某种观点、理想、原则和规范的真挚信仰。包括政治信念、道德信念、宗教信念等。是一定认识、情感和意志的结合，具有综合性、稳定性和持久性等特点。表现为强烈的责任感、义务感、良心感和意志力，是维持和实践一定理想、原则规范和思想观点的内在精神力量。参见"道德信念"。

内心独白 戏剧、电影表演技巧术语。指演员借以表达角色思想情感活动的内部无声言语过程。演员应在角色沉默、思考以及同对手交流时，充分运用内心独白去揭示其思想情感，并通过它在形体上所引起的反映传达给观众。

内务条令 规定军人基本职责、军队内部关系和日常生活制度的条令。是军人的基本行为准则，为军队进行行政管理的主要依据。

内圣外王(王wàng) 中国古代伦理思想中的一种理想人格。意为内修圣人之德，外施王者之政或外务社会事功。语出《庄子·天下》篇。其具体内容随学派而异。以儒家内圣外王为主的理想人格，对中国社会的政治、伦理、哲学、文

化产生深远影响，成为中国历代士人与知识分子人生追求的理想目标。

内在哲学 亦称"内在论"。19世纪末20世纪初产生并流行于德国的一种主观唯心主义学说。创始人与主要代表为舒佩。他提出"只有思维着的才存在着"的命题，认为存在内在于意识，客体不可分离地与主体联系在一起，意识之外的客观事物是不存在的，主张认识就是"物进入意识"。为了避免唯我论，他提出"一般意识"或"类意识"的概念，声称这种意识不依赖于人的头脑而存在。

内存储器 存储器的一种。在一般计算机中，与运算器和控制器直接发生联系。常采用高速存储器作为内存储器，如半导体存储器等。

内忧外患 内部的变乱和外来的祸患。《国语·晋语六》："讵非圣人，不有外患，必有内忧。"《孽海花》第二十五回："当此内忧外患接踵而来，老夫子系天下人望，我倒可惜他多此一段闲情逸致！"

内质网系 真核细胞细胞质的基本膜层结构。由不同大小的扁平囊紧密集合或平行排列而成，其中内容物与细胞质其他部分分开，与核膜相连。分为两类：(1)膜上排列着许多核糖体的为粗糙型或颗粒型。在这些多聚核糖体上合成蛋白质，经管道转输到细胞其他部位，或分泌到细胞外，如胰腺泡细胞的酶原蛋白，或经由高尔基体形成溶酶体。(2)膜上没有核糖体的为光滑型或无粒型，主要由许多小管系统构成。在卵巢、睾丸和肾上腺皮质中，由此合成甾体性激素，在小肠上皮细胞内合成三酰甘油。

内变形虫 (*Entamoeba*) 原生动物门，肉鞭动物亚门，变形目。常见寄生变形虫，生活史包括滋养体和包囊两个时期。如痢疾内变形虫(*E. histolytica*)，寄生在人体消化道，以分泌溶化肠壁组织的物质获取营养，并深入到肠组织内食红细胞，使病人患痢疾而便血；鲩内变形虫(*E. ctenopharyngodoni*)，寄生在草鱼直肠，破坏宿主肠组织而导致疾病。

内河运输 使用船舶或其他水运工具，在国内江湖河川等天然或人工水道上运送货物和旅客的运输方式。利用天然水道开辟航线，投资较少，运输成本较低；但受自然条件影响较大，航行速度较慢。

内经知要 书名。明李中梓编。二卷。成于崇祯十五年(1642年)。内容系选录*《素问》、*《灵枢》原文，分为脉诊、藏象、经络、治则和病能等八类，并加注释，取舍简当，是学习《内经》的入门书。

内阁大臣 在共和政体下称"内阁部长"。有些内阁制的国家(如英国)，内阁组成人员、参加内阁会议的大臣(部长)，称内阁大臣(内阁部长)。非内阁大臣(非内阁部长)不是内阁阁员，一般不参加内阁会议，但须执行内阁决议，并和内阁大臣(内阁部长)共进退。在英国，"内阁"和"政府"是不同的概念。政府由全体大臣和副大臣等组成，内阁则是由首相、枢密院长和重要大臣组成的政府内部的领导核心。

内阁大库 清代内阁贮存档案的库房。位于北京紫禁城东南，是明代遗留下来的建筑。分东西两库：东库存"实录"、书籍、表文等，称"实录库"；西库存"红本"(清制，凡本章经皇帝批定后，由内阁有硃书批发者，称"红本")，称"红本库"。所贮档案称"秘藏"，又称"大库档案"、"大内档案"。

内阁总理 内阁制国家政府首脑的名称之一。

内阁部长 (长zhǎng) 见"内阁大臣"。

内格罗河 (Río Negro) 南美洲亚马孙河左岸最大支流。由发源于哥伦比亚东部山地的瓜伊尼亚河(Guainia)在圣卡洛斯(San Carlos)附近汇合卡西基亚雷河后始称内格罗河。流经巴西西北部，至马瑙斯以下17公里处注入主流。长约2 000公里。河道迂曲蜿蜒。下游多沙洲，河面宽达30～50公里，如同长形湖泊。塔普鲁夸拉(Tapurucuara)以下约1 000公里可通航。通过它和卡西基亚雷河，使亚马孙河与奥里诺科河两大水系通连。流域内炎热多雨，人烟稀少。

内积空间 *泛函分析的一个基本概念。设H是线性空间，$(\cdot,\cdot)$是H上的二元函数，如果满足：(1)对任何$x\in H$，$(x,x)\geqslant 0$(非负性)，且$(x,x)=0$等价于$x=0$；(2)对任何x_1、x_2、$y\in H$，以及数α、β，$(\alpha x_1+\beta x_2,y)=\alpha(x_1,y)+\beta(x_2,y)$(对第一个变元是线性的)；(3)对任何$x$、$y\in H$，$(x,y)=\overline{(y,x)}$(共轭对称性)，称$(\cdot,\cdot)$是$H$上的内积，而称$(H,(\cdot,\cdot))$是内积空间。在内积空间中，令

$$\|x\|=\sqrt{(x,x)},(H,\|\cdot\|)$$

是*赋范线性空间。

内部矛盾 在辩证法中指事物内部所固有的矛盾。是事物发展的根本原因。详"内因❶"。

内部审计 "外部审计"的对称。由本部门和本单位内部专设的审计部门实施的审计。内部审计部门接受本单位本部门主要负责人领导，按照一定的程序和方法，对本单位或下属部门的经济活动进行监督、评价和提出改进的建议。目的是查错防弊，改善管理，提高经济效益。

内部联系 同"外部联系"相对。指事物内部各要素或事物之间本质的联系。参见"本质联系"。

内消旋体 指在分子内具有不对称性的原子而它们在分子内又有对称因素，由此而成为不旋光的化合物。例如，内消旋酒石酸虽含有两个相同的*不对称碳原子，但由于在分子内具有对称因素，故为一不旋光的化合物。

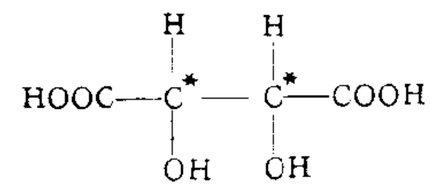

内消旋酒石酸

内容提要 亦称"内容说明"、"内容摘要"、"内容简介"。介绍图书内容的简明文字。一般印于扉页的背面或勒口，也有印于封底的。有些报刊对所载较长的文章也在开头加内容提要。

内眦皱襞 也称"蒙古褶"。上眼睑在眼内角向下延续形成的皮肤皱褶。此褶不同程度地遮盖着泪阜。是大部分蒙古人种的特征；非洲南部的科萨人，这种特征也颇显著。

内涵逻辑 以涉及语言表达式的内涵的语义学和语法学研究为基础的关于推理的理论。传统逻辑在研究概念时，既处理外延，也处理内涵，采用的方法一般是非定量的。古典数理逻辑所作的定量的、精确的处理，主要针对外延，通常被称为外延逻辑。它有一条基本原理即外延性原理。其基本内容是：设E是一个语言表达式，e是E的一个合式部分，如果e在E中由一个不同e具有相同外延的表达式替换，则E的真值仍保持不变。但这一原理一旦涉及内涵性谓词如"知道"、"了解"、"相信"等时，立即表现出局限性。逻辑学家为解决这种局限性而创立了内涵逻辑。内涵逻辑中的"内涵"系指从可能世界到外延的函项。现代形态的内涵逻辑，一般认为从刘易斯建立严格蕴涵的模态逻辑开始。卡尔纳普的外延内涵方法，蒙塔古语法等，都是内涵逻辑发展中的重要标志。

内隐记忆 与"外显记忆"相对。指通过无意识机制运作的记忆。表现为某些经验对当前任务的自动的且个体并未意识到的影响。内隐记忆现象最初从遗忘症患者中发现，这类患者在自由回忆、线索回忆及再认等外显记忆测验上表现出明显的缺陷，但在残词补全等内隐记忆测验上的成绩却接近正常人。后发现它还广泛存在于正常人身上。关于内隐记忆的理论主要有多系统说、加工说、激活说等。

内景摄影 在摄影棚内搭置布景(包括室内景或户外景)，利用人工照明，进行的电影或电视节目拍摄。可以不受季节、气候等自然条件影响，并能适应同期录音的需要。

内蒙组曲(曲 qǔ) 原名《绥远组曲》。小提琴独奏套曲。马思聪作于 1937 年。由《史诗》、《思乡曲》、《塞外舞曲》三个乐章构成。全曲以内蒙古民歌为主题音调基础，表现了悠远多采的塞外风情和纯真质朴的感情，被认为是作者中国风格小提琴曲创作中最早的成功之作。各乐章常单独演奏，以《思乡曲》最具影响。作者又曾将二、三两乐章编配为同名管弦乐曲。

内模仿说 德国谷鲁司和英国浮龙·李 (Vernon Lee, 1856—1935) 等人所主张的美学理论。认为人们欣赏美时，内心中不知不觉地产生某种筋肉的活动，这就是对于外物的内模仿。在这内模仿活动中，主体的心灵会产生一种幻觉，把自我投射到对象上去，使自己与对象融为一体，从而产生快感和美感。因为它发生于人的内心之中，所以是一种不明显的象征性的活动。

内镜治疗 指经内镜在直接窥视下或在荧光屏显像监视下借助特制器械进行治疗的方法。由于损伤小，已广泛应用于内外妇儿各科。常用于切除肿瘤，吸除分泌物，摘除异物，扩张狭窄，注射药物，切除病变器官、组织等。

内燃车组 铁路列车的一种。由柴油机机动车辆和客车固定编组在一起。车组两端各设有司机控制室，动力装置设在两端车辆内或集中于中部车辆内。因两端都能操纵，故往返两终点站间不需掉头。运用时一般以一个车组为一列车，也可用两个车组编成一列车。

内燃机车 用内燃机作原动机的机车。由内燃机、传动装置、车体车架、走行部、制动装置和辅助装置等组成。内燃机一般采用柴油机。内燃机车的热效率比蒸汽机车大三四倍，便于重联(参见"重联牵引")取得较大牵引力，故被广泛应用。

内翻倒睫 眼睑边缘向内翻转、睫毛倒向眼球的一种眼病。多由沙眼瘢痕引起。角膜在倒睫的不断接触和摩擦下，可遭受损伤，影响视力。宜及早作手术矫正。

内夫得沙漠 (An Nafūd) 在阿拉伯半岛北部。分为大内夫得沙漠和小内夫得沙漠。南接鲁卜哈利沙漠。面积 13 万平方公里。平均海拔约 1 000 米，大部由深厚的砾石和沙漠组成，多 5～10 米高的沙丘。边缘有许多绿洲，可供游牧。

内务府官庄 清代的皇庄。因由内务府管辖，故名。收入俱归皇室享用。主要分布在北京以及今河北、东北地区。参见"八旗庄田"、"拖克索"。

内华达山脉 (Sierra Nevada) 北美洲科迪勒拉山系西缘山地的组成部分，高大的花岗岩断块山。南北延伸于美国加利福尼亚州东部，长约 640 公里。惠特尼山 (Whitney) 海拔 4 418 米，为美国本土最高峰。东坡陡峻，干燥无林；西坡缓斜，多深切峡谷，发育着以针叶树为主的混交林。山地冰川地貌发达，北部峰顶有现代冰川。富水力和金矿。中段西部高坡有著名的约塞米蒂国家公园。

内罗毕宣言 为纪念联合国人类环境会议召开十周年而发表的宣言。1982 年 5 月 18 日在肯尼亚内罗毕人类环境特别会议上通过。宣言肯定了联合国人类环境会议以来各国所作的努力和所取得的成就，同时针对新的环境问题，提出了一些新的各国应该共同遵循的原则，认为预防应该重于治理，要求各国政府和人民负起历史责任，为保护和改善环境而更加努力。

内河航行权 在从河源至河口全部位于一国境内的河流上航行的权利。原则上只有内河所属国船舶才能享有。但一国可制订法律或与他国签订条约，允许他国的某些船舶在本国某些内河的某些地段航行。

内波穆塞诺 (Alberto Nepomuceno, 1864—1920) 巴西作曲家。先后在罗马、柏林、巴黎学管风琴和作曲。1902—1916 年任巴西国立音乐学院院长。曾于布鲁塞尔、日内瓦、巴黎等地举行音乐会，介绍巴西音乐。在管弦乐中，最早采用巴西民间曲调。作有交响曲一部，歌剧两部，管弦乐《巴西组曲》，弦乐《古组曲》、《升 f 小调钢琴三重奏》，以及钢琴曲、歌曲等。

内省经验论 即唯心主义的经验论。认为经验即人的内省体验，故名。参见"经验论"。

内框架结构 由外墙和内部的钢筋混凝土柱和梁组成的结构。在内部一般不设承重墙。与砖石结构相比，可获得较大室内空间；与钢筋混凝土框架结构相比，可节约钢材和水泥。但是，房屋空间刚度较差；由于内柱和外墙材料不同，易产生不均匀压缩；地基易产生不均匀沉降，设计时应特别注意。适用于多层厂房、商店和旅馆等建筑。

内格罗斯岛 (Negros Island) 菲律宾米沙鄢群岛西南部大岛。面积约 1.27 万平方公里，人口约 275 万 (1980 年)。岛中央有山地纵贯南北，坎拉翁火山 (Canlaon) 海拔 2 465 米，为米沙鄢群岛最高峰，1992 年及 1996 年均有喷发。富热带森林。甘蔗种植与制糖业曾占全国首位，稻米、玉米、椰子、香蕉种植亦重要。还有木材采伐业和铜、煤、石墨的开采等。

内斯特罗伊 (Johann Nepomuk Nestroy, 1801—1862) 奥地利剧作家。当过演员，后任剧院经理。继承维也纳民族剧院传统，用批判现实主义方法写了许多作品。重要作品有《流浪汉》、《平房和二层楼》、《来自市郊的姑娘》等。1849 年完成剧本《老夫少妻》，内容是抗议反动当局对革命者的迫害，讽刺性很强，长期遭禁演。还写有抨击当时社会的讽刺诗。

内蒙古大学 中国的综合性大学。校址在呼和浩特。创建于 1957 年。1996 年设有四个学院、十七个系。其中如蒙古语言文学、蒙古历史、植物生态、生殖生物学和生物技术等学科为该校的特色。

内蒙古高原 中国四大高原之一。东起大兴安岭和苏克斜鲁山，西至马鬃山，南沿长城，北接蒙古国。海拔 1 000～1 400 米。地势南高北低，阴山横贯中部。面积约 34 万平方公里。南部为狭长的河套平原及鄂尔多斯高原。东部和北部为呼伦贝尔高原、乌珠穆沁盆地、锡林郭勒高原、乌兰察布高原。西部为巴彦淖尔高原、阿拉善高原。气候干燥，草原辽阔，为中国优良牧场。

内镜检查术 从体表开口或戳孔将检查镜插入器官或体腔内窥视的一种检查方法。用金属管制成的内镜镜管不能弯曲。目前广泛应用的纤维内镜由光导纤维制成，镜管可

弯曲而目镜上所见影像不失真。亦可将纤维内镜上图像通过电路在荧光屏上显示，观察更方便。内镜检查术除窥视外，尚可取活体组织作病理检查和造影，如经十二指肠镜将导管从乳头插入胰胆管注入造影剂作逆行胰胆管造影。临床上常用的内镜有检查不同器官的支气管镜、食管镜、胃镜、结肠镜、膀胱镜等，检查不同体腔的胸腔镜、腹腔镜、关节镜、纵隔镜等。内镜既作为检查手段又可成为治疗的一种措施，见"内镜治疗"。

内燃夯土机 一种夯实土壤的机械。利用内燃机的工作原理，使机械边跳跃边前进，机械落下时将土壤夯实。由人力控制其前进方向。常用于道路边坡夯实和小面积土壤的夯实工作。

内燃夯土机

内力地质作用 由地球内部的营力（又称"内营力"、"内力"，如温度、压力等）所引起的地质作用。包括岩浆活动、变质作用、地震和地壳运动等。

内生成矿作用 与地球内部热能密切相关并导致矿床形成的各种地质作用。除到达地表的火山成矿作用外，其他各种内生成矿作用是在地壳内部较高的温度和压力条件下进行的。包括岩浆成矿作用和各种气化－热液成矿作用两大类。许多矿产如铬、镍、钴、钨、钼、铜、铅、锌、汞、锑、金、银、铂族元素、锂、铍、铌、钽、铀、钍和稀土元素以及云母、长石、石英、石棉、金刚石等矿床，大都与内生成矿作用紧密相关。由内生成矿作用形成的矿床称"内生矿床"。

内齐托音一世（1557 或 1586 或 1587—1653） 明末清初藏传佛教僧人，呼和浩特小召（崇福寺）第一代"活佛"。卫拉特蒙古土尔扈特部人。曾赴西藏学经，拜班禅四世为师，后返回蒙古传教。先至喀尔喀，继至归化城（今内蒙古呼和浩特），并到阿巴嘎哈喇山、黄帽山修行。林丹汗占领归化城后，至科尔沁、翁牛特等部布教，还到盛京朝觐皇太极。嗣遭谗毁，仍回归化城，住持小召。

内含报酬率法（率 lǜ） 通过计算内含报酬率评估投资效果的一种投资决策方法。内含报酬率指对投资方案未来的现金流入量进行贴现，使含所得的现值恰好等于原投资额，从而使净现值等于零的利率。如果内含报酬率大于当时的贴现利率或平均利润率，则该投资方案可取；反之，不可取。

内脏神经系统 即"自主神经系统"。

内部控制评审 审计人员检查企业内部控制制度的完善程度及其贯彻执行的有效程度，以便作出相应判断和审查评价。实行内部控制的目的，是有效使用资源，防止浪费舞弊，增进会计资料的正确性和可靠性，以及协调企业内部各部门的工作，确保企业的经营方针得以贯彻。现代审计以检查和评价内部控制为前提，据以确定抽样检查的深度和广度，并据以编制审计工作计划。如内部控制制度比较健全、执行比较严格，则审计抽样检查范围可略小；反之，应略大。

内部控制制度 企事业单位为实现其经营目标而在内部建立的相互联系、相互制约的控制机制。通过内部分工并相应制订一系列内部处理经济业务的办法和程序而达到。建立合理良好的内部控制制度，可以提供可靠的数据，保证各项资产和记录的安全，促进经营效率，确保经营方针的遵守和执行。

内痔注射疗法 中医外治方法之一。将硬化萎缩剂或枯痔坏死剂等药液注射入痔核上，以使痔核硬化萎缩或枯落的方法。

内蒙古自治区 简称内蒙古。1947 年 5 月 1 日建立。是中国最早成立的民族自治地方。在中国北部。自治区人民政府驻呼和浩特市。战国属赵、燕等国及中国北方古代民族匈奴、东胡之地，秦汉属匈奴、乌桓、鲜卑及五原、朔方、云中、上谷、右北平、辽西、武威、张掖等郡，唐置丰、胜、云、营、灵、夏、凉、甘、肃等州，元属上都、集宁、全宁、净州、应昌等路（府），清属内蒙古及察哈尔、山西。1928 年分置热河、察哈尔、绥远等省。1947 年在东北西部和原热河、察哈尔两省北部各盟建立自治区。1954—1956 年先后将旧绥远、宁夏两省部分地区及甘肃省所辖的阿拉善和额济纳两旗并入本区。1969 年东部昭乌达（今赤峰市）、哲里木、呼伦贝尔三盟分别划归辽宁、吉林、黑龙江三省；西部巴彦淖尔盟的阿拉善左旗划归宁夏回族自治区，阿拉善右旗和额济纳旗划归甘肃省。1979 年上述地区复划归本区。面积 118.3 万平方公里，人口 2 263 万（1996 年）。居民除蒙古族外，还有汉、回、满、朝鲜、达斡尔、鄂温克、鄂伦春等族。阴山横贯中部，以北为草原和戈壁，黄河流贯南部，构成河套平原；西南部为鄂尔多斯高原。大兴安岭纵贯东北部。大陆性气候，冬季严寒，雨雪较少；夏季温暖，降水集中，从西往东由 150 毫米递增到 450 毫米左右，属草原沙漠气候。境内水资源较丰富。是中国重要畜牧业基地之一。畜产以羊、牛、马、骆驼为主，"三河马"、"乌珠穆沁牛"和"敖汉细毛羊"等是闻名的优良品种。河套地区灌溉发达，号称"塞上谷仓"。农作物以小麦、莜麦、黍、高粱、玉米、大豆、马铃薯、胡麻、甜菜为主。森林资源丰富。矿产以煤、铁及盐、天然碱为主。建国前，经济落后。建国后，牧区逐步实现定居放牧，工农业生产都有发展。包头成为中国最大的钢铁基地之一，其他工业有煤炭、机械、电力、化学、制糖、制革、毛纺、乳品和肉类加工等。建有霍林河煤矿、准格尔煤矿等。交通以铁路为骨干，有京包、包兰、集二、京通、通让、滨洲等线，公路遍布全区。黄河在境内可通航。呼和浩特与北京等城市间有航空线。文化教育和卫生事业有发展，有内蒙古大学、内蒙古农牧学院、内蒙古医学院等十余所高等院校及内蒙古社会科学院等。主要城市有呼和浩特、包头、集宁、二连浩特、乌海、赤峰、通辽、满洲里、海拉尔、乌兰浩特、锡林浩特、东胜、临河、牙克石、扎兰屯、霍林郭勒等。有昭君墓、五塔寺、甘珠尔庙、成吉思汗陵、阿尔山温泉等名胜古迹。

内燃机润滑油 用于润滑内燃发动机的润滑油。根据发动机的特性可分为汽油机油和柴油机油两种。由石油润滑油馏分成脱沥青残渣油为原料，经脱蜡、精制等处理，并加添加剂而得。具有粘度适当，粘温性能、抗氧化安定性、润滑性、抗磨性、清净性、低温流动性好及腐蚀性小等特点。

内外棉株式会社 旧时日本在中国的最大棉纺织公司。1887 年总公司设于大阪。1911 年（清宣统三年）后，先后在上海、青岛、金州（今属辽宁大连）设厂，兼并中国企业。1936 年有 18 个厂，43 万余枚纱锭，4 800 余台布机。对工人进行残酷剥削的养成工制，首先由该公司在华推行。抗日战争胜利后由*中国纺织建设公司接收。

内禀自然增长率（长 zhǎng，率 lǜ） 当环境无限制（空间、食物和其他有机体等都没有限制性影响），种群的年龄分布稳定不变时，种群具有恒定的、最大的特殊增长率。是

种群年龄分布的特征和种群能增长的固有能力的指标。

内燃机排气净化 对内燃机排气所进行的综合治理。其目的为降低汽油机、柴油机等内燃机排气中所含的有害成分。内燃机排气中的氮氧化物、未燃烃、一氧化碳、烃类不完全燃烧的中间产物和炭烟微粒等都是污染环境、有害人体健康的排放物。推迟点火或喷油时刻、改善燃烧过程的组织、降低使用功率、采用可使氮氧化物还原和使不完全燃烧产物氧化的排气后处理装置等措施，可降低排气中有害排放物的含量，使之低于有关规定的排放标准。

内涵式扩大再生产 "外延式扩大再生产"的对称。指不是依靠增加劳动力和原有生产设备的数量，而是依靠技术进步，采用更先进的设备，提高劳动力的素质来扩大生产规模。"如果生产资料效率提高了，就是在内涵上扩大。"(《马克思恩格斯选集》第2卷第322页)有时通过改善经营管理，改进原有设备，挖掘生产潜力，减少浪费，不追加或少量追加投资也可实现内涵的扩大再生产。在科学技术迅速发展的条件下，是扩大再生产的主要方式。

内镜逆行胰胆管造影术 一种经纤维十二指肠镜把导管插入乳头开口作胰胆管X线对比检查，用于诊断胰腺及胆道疾病的技术。

内浇外挂钢筋混凝土结构 横墙与内纵墙采用现浇钢筋混凝土，外墙采用预制大板并与横墙连接而成的结构。现浇墙体可采用大型模板、滑模或提模施工，楼板宜做成连续板，以提高结构整体性。施工速度较快，节约材料。适用于高层民用住宅建筑。

2 **冈**〔岡〕(gāng) 山脊。《诗·周南·卷耳》："陟彼高冈。"

冈山 日本本州西南部城市，冈山县首府。在濑户内海北岸。人口60万(1995年)。1573年筑城。1889年设市。铁路枢纽。有化学、食品加工、机械制造和纺织等工业。城郊多良种葡萄。有冈山大学及冈山城旧址、后乐园(1686年建)等名胜。

冈岑 山峦。阮籍《咏怀》诗："松柏翳冈岑。"

冈斯 (Abel Gance, 1889—1981) 法国电影导演。早年曾任戏剧编导。1912年起从事电影编剧和表演，不久成为导演。为法国20年代印象派电影运动的主要代表之一。毕生追求电影语言和技巧手段的创新，在《车轮》、《拿破仑》(1926年拍摄，1934年改拍为有声片，1971年重拍并改名为《拿破仑和法国大革命》)等影片中创造性地运用了三面银幕、立体声响和各种主观镜头、加速蒙太奇等手段。代表作还有《我控诉》、《奥斯特里茨战役》等。

冈比亚 (Gambia) 国名。在西非冈比亚河下游。西濒大西洋，北、东、南三面被塞内加尔环绕。面积10 380平方公里。人口110万(1995年)，曼丁哥人约占一半，余为富尔贝人、沃洛夫人等。居民多信伊斯兰教。主要通行曼丁哥语，官方语言为英语。首都班珠尔。疆域狭长，全境为冈比亚河河谷冲积平原，都在海拔50米以下。水网密布，多季节性泛滥沼泽。热带草原气候。自内地向沿岸，年降水量从750毫米增至1 300毫米。境内曼丁哥人有一千年以上历史。1455年起，葡、荷、英、法等殖民者相继侵入，1783年《凡尔赛和约》把冈比亚大部领土划入英国势力范围，1807年并入英国塞拉利昂殖民地，1843年沦为英国"保护国"(巴瑟斯特以及冈比亚河口一些小岛则为殖民地)。1962年获得内部自治，1965年2月18日宣告独立，1970年4月24日成立冈比亚共和国。农业人口约占全国人口80%以上。约五分之二耕地种植花生，还产油棕、玉米、稻米、粟等。牲畜中牛、羊较多。水产资源丰富。有花生加工、电子表装配、糖果、榨油、纺织等工业；钛、铁等矿藏尚少开采。出口花生及其制品、棕仁、干鱼、龙虾等；进口纺织品、粮食、金属工具、燃料等。旅游业是外汇主要来源之一。

冈比西 (Kambyses, ?—前522) 波斯帝国国王(前529—前522)。*居鲁士(大帝)之子。公元前525年灭亡埃及(第二十六王朝终)。征努比亚，未遂。性刚愎暴戾。前522年其本土爆发高马达政变，返国途中暴卒。

冈德人 (Gonds) 印度民族之一。共约310万人(1995年)。分布在冈瓦纳(Gondwana，今为中央邦、马哈拉施特拉邦和安得拉邦等地)地区，部分在奥里萨邦。多说达罗毗荼语系的冈德语方言，部分说当地通行语(印地语、马拉地语或泰卢固语)。从事农业、渔业和手工业；住在森林地区的从事采集和狩猎。有些地区还保存氏族组织残余，有的已建立封建关系。多信印度教，仍持原始信仰。

冈田武松 (1874—1956) 日本气象学家。1899年东京帝国大学毕业。后在中央气象台任职，1920年创建神户海洋气象台并任台长，1923年任中央气象台台长。当选为英国皇家气象学会名誉会员和日本帝国学士院院士。研究范围广泛，包括气象、海洋、地震、地磁等学科。著有《近代气象学》和《日本梅雨论》等，编有《气象学》、《气象器械学》和《气候学》等。获日本国家文化勋章。

冈村宁次 (1884—1966) 日本陆军将领。1925年任直系军阀孙传芳的军事顾问。1928年任日军步兵联队长，是济南惨案的主凶。1932年任日本上海派遣军副参谋长，参加侵犯上海的战争。1933年代表日本政府同国民党政府签订《塘沽协定》。1938年任日军第十一军司令官。1941年升陆军大将。后任华北方面军、第六方面军司令官和中国派遣军总司令官，在中国实行杀光、烧光、抢光的"三光政策"。日本投降后，充当蒋介石的秘密军事顾问，帮助国民党打内战。1948年8月受审判，1949年1月竟被国民党政府宣判"无罪"，次年又被蒋介石聘为台湾"革命实践研究院"高级教官。后死于日本。

冈底斯山 藏语意为"众山之主"。横贯西藏自治区西南部，与喜马拉雅山相平行，东接念青唐古拉山。青藏高原南北重要地理界线，西藏西部印度洋外流水系与内流水系主要分水岭。系褶皱断块山系，由花岗岩、砂砾岩等组成。南侧陡峭，北侧较和缓。海拔约6 000米。山体西部宽60～70公里，东部最宽达100公里。主峰冈仁波齐峰(6 656米)，藏语意为"雪的宝贝"，在普兰县玛旁雍错以北。为佛教著名圣山，佛经中称为"底息"，为信徒朝拜巡礼之地。峰顶四季冰雪覆盖，雄伟绮丽。

冈察洛夫 (Иван Александрович Гончаров，1812—1891) 俄国作家。长期在沙皇政府中供职。1847年发表长篇小说《平凡的故事》，描写资本主义侵入俄国社会后，贵族青年在生活和思想上所起的变化。1859年完成代表作*《奥勃洛摩夫》，塑造了农奴制崩溃前夕昏庸懒惰的地主典型。农奴制改革后，思想日趋保守。晚年所作长篇小说《悬崖》，批评贵族自由主义知识分子的无能，同时贬损革命民主派，因而受到进步文艺界的指责。还写有环球旅行日记《战船巴拉达号》和文学论文《万般苦恼》等。

冈瓦纳古大陆 又称"南方大陆"。位于南半球的古大陆。范围大体上包括印度半岛、阿拉伯半岛、澳大利亚、非洲、南美洲和南极洲。隔特提斯海与劳亚古大陆相对。可

能形成于寒武纪前，在整个古生代早期基本上处于侵蚀时期，沉积物很少。石炭二叠纪时，大陆上有广泛的冰川发生。至中生代大陆开始分化，最后分裂成现代的南美洲、非洲及澳大利亚等大陆。

冈萨雷斯·普拉达 (Manuel González Prada, 1848—1918) 秘鲁诗人、散文作家。曾任国立图书馆馆长。同情印第安人，反对教会和殖民主义。主张进行政治和社会改革。创办多种报刊。对诗歌格律作过革新。作品有浪漫主义色彩。诗集有《长老会女教友》、《秘鲁民谣》、《异国风情》、《生活片断》等。散文作品有《自由的篇章》、《战斗的时刻》等。

冈萨雷斯·马丁内斯 (Enrique González Martínez, 1871—1952) 墨西哥诗人。当过医生和外交官。早期受现代主义影响，后转向神秘主义。主要作品有诗集《序曲》、《天鹅之死》、《隐蔽的小径》、《火海》、《巴别塔》等。

2 **禸** (róu) 今作蹂。兽足践地之迹。《说文·禸部》："蹂，篆文禸。"王筠句读："《众经音义》：蹂，古文作禸。"

3 **用** (yòng) ❶使用；任用。如：用脑；用笔；用人。亦谓可施行或有作为。《易·乾》："潜龙勿用。"❷用处；功能。如：有用；无用。《论语·学而》："礼之用，和为贵。"❸财用；消费。如：零用；家用。《诗·小雅·天保》："民之质矣，日用饮食。"❹需要。如：不用费心。《易·系辞下》："宁用终日，断可识矣。"❺指"吃喝"。如：请用饭；请用酒。❻以。《史记·佞幸列传》："卫青、霍去病亦以外戚贵，然颇用材能自进。"❼因；由。《论语·公冶长》："不念旧恶，怨是用希。"《礼记·礼运》："故谋用是作，而兵由此起。"❽为。《诗·邶风·雄雉》："不忮不求，何用不臧！"❾与"体"相对。见"体用"。

用心 ❶集中注意力；仔细思考。杜甫《解闷》诗："孰知二谢将能事，颇学阴何苦用心。"二谢，谢灵运、谢朓；阴，阴铿；何，何逊。❷居心；存心。如：别有用心。《庄子·天道》："昔者舜问于尧曰：'天王之用心何如？'"

用世 谓出仕。戴叔伦《寄孟郊》诗："用世空悲闻道浅，入山偏喜识僧多。"

用光 摄影术语。指对被摄体的照明方法。主要有：(1) 正面光，即顺光。与照相机同一方向照明被摄体的光线。(2) 侧面光，即侧光。从被摄体左右成 90°角侧面照射的光线。光线从被摄体左右靠前 45°侧面照射的为前侧光；靠后 45°侧面照射的为后侧光(也称侧逆光)。(3) 逆光，也称背光、轮廓光。从被摄体背后照射的光线。(4) 顶光。从被摄体上方照射的光线。(5) 脚光，也称下反光。靠近被摄体下部向上照射的光线。摄影者可根据造型需要单用一种或数种合用，还可加用反光物体。但必须一种是主光，其他起辅助光的作用。

用材 亦称"经济用材"。除薪炭材以外的有一定经济价值的木材材种的总称。中国用材的材种概括为四类：(1) 直接作坑木、电杆、桩木用的原木；(2) 作特殊加工用和一般加工用的原木；(3) 各种板材和方材；(4) 铁路枕木。

用词 即"谓词"。

用事 ❶谓当权。《国策·赵策四》："赵太后新用事。"❷有所事；从事。《穀梁传·定公四年》："〔蔡昭公〕归，乃用事乎汉。"范宁集解："用事者，祷汉水神。"❸当令。《汉书·丙吉传》："方春，少阳用事，未可大热。"❹写作时引用典故。严羽《沧浪诗话·诗法》："押韵不必有出处，用事不必拘来历。"

用命 听命；效劳。《书·甘誓》："用命，赏于祖；弗用命，戮于社。"《三国志·吴志·甘宁传》："然开爽有计略，轻财敬士，能厚养健儿，健儿亦乐为用命。"

用度 费用；开支。《汉书·武帝纪》："用度不足，请收银锡，造白金及皮币以足用。"

用笔 书法术语。包括使用毛笔的点线转运与字中点画的结构、分布两个方面。汉字由积累点画组成，点画是基础。故元赵孟頫云："书法以用笔为上，而结字亦须用工。"

用材林 以生产木材为主要目的的森林和林木。包括以生产竹材为主要目的的竹林。

用纱量 织造生产中衡量单位产品的原料消耗的一项指标。指生产百米、千米，或百平方米、千平方米，或百千克织物所用的纱重(千克)，如机织物的用纱量包括消耗的经纱、纬纱、回丝及生产中损耗的重量。

用棉量 棉纺生产中衡量单位产品的原料消耗的一项指标。生产一吨棉纱(线)消耗的原棉及混用回花、再用棉的重量，称"混用棉量"，其中消耗原棉的重量称"净用棉量"。按各种细度(特数)的棉纱(线)分别计算的，称"分特(号)用棉量"。将各种细度(特数)的棉纱(线)统扯计算的，称"统扯用棉量"。

用户电报 又称"电传"。装有电传打字电报机的用户，利用邮电部门提供的线路和电报交换设备，采用的类似自动电话交换的通信方式。与同类电报用户直接互相通报。优点是快速和可实施半双工通报，大大缩短双方报文往返的时间。

用户终端 用户与计算机系统进行联系的输入输出设备。常见的有电传打字机、键盘、显示器等。

用行舍藏 (舍 shě) 《论语·述而》："子谓颜渊曰：'用之则行，舍之则藏，唯我与尔有是夫。'"用，被任用；舍，不被任用；行，出仕；藏，退隐。谓见用则出仕，不见用则退隐。蔡邕《陈太丘碑》："其为道也，用行舍藏，进退可度。"

用夏变夷 指以诸夏文化影响中原地区以外的僻远部族。《孟子·滕文公上》："吾闻用夏变夷者，未闻变于夷者也。"夏，诸夏，古代中原地区周王朝所分封的各诸侯国；夷，指中原地区以外的各族。

用益物权 亦称"用益权"。以使用、收益为内容的物权。如典权、地上权等。

用户交换机 亦称"总机"、"小交换机"。装置在宾馆、机关、工矿企业、院校以及其他办公楼内，供内部通话并与市话网相接续的电话交换机。所属用户的电话机称"分机"。分机间通话由用户交换机接续，分机向外通话或外部电话要分机时，均需通过用户交换机与市话局电话交换机接通。用户交换机容量较小，约几十门至几千门，可人工转接或自动转接。

用进废退说 拉马克进化学说中的一个组成部分。认为经常使用的器官逐渐发达，不使用的器官逐渐退化。如鹿由于角斗而发展了鹿角。反之，鼹鼠由于不用眼睛而使眼睛退化。并认为生物能把适应环境过程中所获得的某些性状传递给后代。如长颈鹿的祖先为吃到高树上的叶子，常伸长头颈和前腿，通过遗传而成为现代的长颈鹿；某些爬行动物由于丧失了四肢而变成蛇类；一些游禽发展了蹼足而变成鸭类。参见"拉马克学说"。

用商品生产商品：经济理论批判绪论 书名。简称《用商品生产商品》。英籍意大利经济学家斯拉法著，1960 年出版。用一套精心设计的"标准体系"的"标准商品"的理论

模型来说明李嘉图所采取的价值和分配分析的方法论在逻辑上的一致性，并且证明了：(1) 在产出的规模和构成、再生产的条件和实际工资为既定的情况下，一个"能再生产其自身的经济"中，相对价格是由生产的条件决定的；(2) 在一个能生产"超过再生产需要以上的实物剩余的经济"中，相对价格是由基本商品的生产条件以及剩余分配的方式决定的。该书在经济理论史上被认为复兴了李嘉图的生产价格理论和分配理论，并为批判边际价值理论和分配理论提供了理论基础，因而具有重要的地位。

3 **甩** (shuǎi) ❶摆动；挥动。如：甩尾巴。❷丢开。如：甩手不管。❸虫类下卵。如：蚕蛾甩子儿。

冉 〔**冉**〕(rǎn 染) ❶龟壳的边缘。《汉书·食货志下》："元龟岠冉，长尺二寸。"❷姓。

冉冉 ❶慢慢地；渐进貌。《离骚》："老冉冉其将至兮，恐修名之不立。"古乐府《陌上桑》："盈盈公府步，冉冉府中趋。"❷柔弱下垂貌。曹植《美女篇》："柔条纷冉冉，叶落何翩翩。"

冉有(前522—前489) 春秋末鲁国人。冉氏，名求，字子有。孔子学生。鲁国贵族季氏的家臣。孔子认为"千室之邑，百乘之家，可使为之宰也"(《论语·公冶长》)；但又斥责他帮助季氏"聚敛而附益之"(《论语·先进》)。

冉求 即"冉有"。

冉闵 (?—352) 即石闵。十六国时期魏国的建立者。公元350—352年在位。字永曾，小字棘奴。魏郡内黄(今河南内黄西北)人。父瞻为石虎养子，从姓石氏。以善战著名。虎死，他利用汉人对羯人统治者的仇恨，残酷屠杀羯人，夺取后赵政权，建立魏国，复姓冉，史称冉魏。后败于前燕，被俘杀。

冉魏 十六国时期汉族冉氏所建政权。公元350年后赵大将冉闵杀石鉴称帝，建立魏国，都邺(今河北临漳西南)，史称冉魏。352年为前燕所灭。

冉伯牛(前544—?) 春秋末鲁国人。冉氏，名耕。孔子学生。在孔门中以德行著称。

冉骁夷 古族名。分布在今四川茂县一带。从事农牧，地产髦牛。汉武帝元鼎六年(公元前111年)于其地置汶山郡。

冉雪峰(1879—1963) 中国医家。原名敬典，四川黛溪(今属重庆市巫山县)人。早年从父学医。后行医乡里。1923年在武昌创办湖北私立中医专门学校。1955年任重庆市中医进修学校校长。同年任卫生部中医研究院学术委员会副主任委员。著有《八法效方举隅》、《冉注伤寒论》、《冉雪峰医案》等。

冉庄地道战遗址 在河北省清苑县南冉庄村。抗日战争时期，因华北平原地形不利隐蔽，敌后军民创建地道展开斗争。冉庄地道原长15公里，以村中十字街为中心，有东西南北四条主干线、二十余条支线。距地面约2米，道口以各种形式伪装，构成交叉火力点。内设指挥部和生活场所，既可隐藏，又可作战。建国后利用原有设施辟为冉庄地道战纪念馆。为全国重点文物保护单位。

冊 "册"的异体字。

冎 "剐(剐)"的古字。

囘 同"回"。

4 **同** ㊀〔**仝**〕(tóng) ❶相同；一样。如：不约而同。《左传·成公元年》："是齐楚同我也。"❷共同；一起。如：同甘共苦。❸跟；和。如：有事同群众商量。《诗·豳风·七月》："同我妇子，饁彼南亩。"❹齐；聚。《诗·小雅·车攻》："我车既攻，我马既同。"又《吉日》："兽之所同。"❺古代一种酒器。《书·顾命》："上宗奉同瑁。"❻地方百里之称。《左传·襄公二十五年》："且昔天子之地一圻，列国一同。"❼姓。唐代有同谷。

㊁〔**衕**〕(tòng) 见"胡同"。

同人 ❶《周易》六十四卦之一，离下乾上。《易·同人》："象曰：天与火，同人。"孔颖达疏："天体在上，火又炎上，取其同性，故曰天与火同人。"❷志趣相同或共事的人。俞樾《茶香室三钞·明季社事缘起》："号召同人，创为复社。"亦作"同仁"。

同门 指同学，谓同出一师门下。《汉书·孟喜传》："同门梁丘贺疏通证明之。"颜师古注："同门，同师学者也。"

同云(雲) 下雪前的阴云。《诗·小雅·信南山》："上天同云，雨雪雰雰。"朱熹注："同云，云一色也，将雪之候如此。"参见"彤云❷"。

同气 ❶气质相同。《易·乾·文言》："同声相应，同气相求，水流湿，火就燥。"❷指兄弟。任昉《为齐明帝让宣城郡公表》："世祖武皇帝，情等布衣，寄深同气。"

同仁 ❶谓同等看待。参见"一视同仁"。❷同"同人❷"。❸县名。在青海省黄南藏族自治州东部，邻接甘肃省。县人民政府驻隆务镇。1931年由循化县析置，1952年改同仁藏族自治区，1953年仍改同仁县。黄南藏族自治州人民政府驻此。经济以农、牧业为主。农产有小麦、青稞、豌豆、马铃薯、油菜籽等。工业有农机、汽车修理、粮油加工、皮革、建材等。名胜古迹有五屯寺、隆务寺、郭麻石塔、曲库乎温泉。县城为中国历史文化名城。

同化 ❶使不相同的事物逐渐变成相近或相同。❷语音上两个不相同或不相似的音连在一起说，而变为相同或相似的音。如普通话"面包"miàn bāo[mian˨pau˥]中舌尖音n[n]，受后面唇音b[p]的影响而同化，变为唇音m[m]，说成miàmbāo[miam˨pau˥]。❸皮亚杰的认知发展论用语。指按照原有模式来反应与解释新情境，亦即使新刺激适合原有模式的过程。与此相反的过程是顺应。当新事物不能同化于原有模式时，则改组原有模式以适合新事物。这两个相辅相成的过程，通过不断平衡，使儿童的认识得到发展。

同心 ❶齐心；志同道合。《易·系辞上》："二人同心，其利断金；同心之言，其臭如兰。"参见"同心同德"。❷县名。在宁夏回族自治区中部偏南、黄河支流清水河中游，邻接甘肃省。宝中铁路纵贯。县人民政府驻同心镇。清置平远县，治下马关。1928年改豫旺县，1938年迁驻同心镇，改同心县。经济以农、牧业为主。特产滩羊皮、甘草、发菜和麻黄等。并产煤、石膏。工业有采煤、化学、皮革、冶炼、食品加工等。古迹有明庆王墓、康济寺塔、清真大寺、匈奴墓群、韦州喇嘛塔。

同正 旧县名。在广西壮族自治区西南部。1914年由永康县改称。1951年与扶南、绥渌两县合并为扶绥县。

同甲 犹同庚。年龄相同。欧阳修《与知县寺丞书》："杜漳州有事，令人感涕不已。与之同甲，内顾身世，可谓凛凛。"

同穴 同圹而葬，指夫妻合葬。《诗·王风·大车》："穀

则异室，死则同穴。"穀，活着。白居易《赠内》诗："生为同室亲，死为同穴尘。"

同轨 本指车辙广狭相同。引申为文物制度相同的诸侯之国。《左传·隐公元年》："天子七月而葬，同轨毕至。"孔颖达疏："同轨毕至，谓海内皆至也。"

同光 后唐庄宗年号(923—926)。

同年 ❶年岁相同。《晋书·刘弘传》："与武帝同居永安里，又同年，共砚席。"❷同一年。如：大桥、隧道同年通车。❸汉代以同举孝廉为同年。唐代以同举进士为同年。李肇《唐国史补》卷下："俱捷谓之同年，有司谓之座主。"明清乡试会试同榜登科者皆称"同年"。

同庆 于阗李圣天年号(912—?)。

同产 指同母所生。《史记·孝文本纪》："今犯法已论，而使毋罪之父母妻子同产坐之。"

同羊 中国绵羊的优良地方品种。分布于陕西关中及洛河流域大荔、朝邑、蒲城等十余县，以大荔旧称"同州"，故名。公母均无角，耳大下垂。尾肥大，垂过飞节，营养良好时，重达10余千克。成年公羊体重约40千克，母羊37千克。剪毛量分别为1.5和1.2千克左右。被毛纯白，毛质较优。繁殖力较弱，每胎多为单羔。

同州 州、府名。西魏废帝三年(公元554年)改华州置州。治武乡(隋改名冯翊，今陕西大荔)。唐辖境相当今陕西大荔、合阳、韩城、澄城、白水等市县地。清雍正初升为直隶州，十三年(1735年)升为府。治大荔(今县)。增辖今蒲城、华县、华阴、潼关等市县。1913年废。当河中通长安孔道，西魏宇文泰、北周宇文护常居此地以御北齐。北周诸帝又时巡幸，建有同州宫(后改天成宫)。

同江 市名。在黑龙江省佳木斯市东北部、松花江和黑龙江汇合处南岸。清光绪三十一年(1905年)置临江州，宣统元年(1909年)改临江府，1913年改临江县，1914年改同江县。1949年并入富锦县，1959年划归抚远县，1965年析出复置。1987年改设市。人口15.9万(城镇4.5万，1996年)。是黑龙江省重要农垦区之一。工业有电力、机械、建材、塑料、酿酒。农产有小麦、大豆、玉米、谷子、高粱等。渔业亦盛。名胜有三江口。

同安 旧县名。在福建省厦门市东北部。晋置县。1996年撤销，改设厦门市同安区。

同好(—hào) 爱好相同的人。曹植《与杨德祖书》："虽未能藏之于名山，将以传之于同好。"

同志 ❶志趣相同；志趣相同的人。《国语·晋语四》："同德则同心，同心则同志。"《后汉书·刘陶传》："所与交友，必也同志。"❷政治理想相同的人；同一政党成员相互间的称谓。

同步 两个或几个随时间变化的量在变化过程中相互间保持恒定角度(或距离)的关系。如在交流电力系统中，当两台发电机或两个电源的频率相等和电动势间的相角保持不变时，即具有同步关系。

同余 两整数 a 和 b 的差是正整数 m 的整数倍时，称 a 和 b 对于模 m 是同余的，记作：$a\equiv b(\mathrm{mod}\ m)$。例如，

$$7\equiv 1(\mathrm{mod}\ 3)。$$

同谷 古县名。西魏末改白石县置。治今甘肃成县。唐宝应中地入吐蕃。咸通末复置，为成州治所。元世祖至元中废入成州。唐代安史之乱起时，诗人杜甫寓此，因感伤离乱，作《同谷七歌》。

同怀 犹同心。常用于夫妻、朋友。陆机《为顾彦先赠妇》诗："修身悼忧苦，感念同怀子。"贾至《闲居秋怀寄阳翟陆赞府封丘高少府》诗："我有同怀友，各在天一方。"

同牢 古代结婚仪式中新郎新娘同吃一份牲牢，表示共同生活的开始。《礼记·昏义》："妇至，婿揖妇以入，共牢而食。"孔颖达疏："共牢而食者，在夫之寝，婿东面，妇西面，共一牲牢而同食不异牲。"《汉书·王莽传下》："进所征天下淑女杜陵史氏女为皇后……莽亲迎于前殿两阶间，成同牢之礼于上西堂。"

同构 抽象代数学基本概念之一。一个代数系统(如群、环、模、线性空间等)到另一同类型的代数系统上保持代数运算的一对一映射。如果这两个代数系统为拓扑空间，则还要求此映射及其逆映射都连续，即为*同胚映射。一个代数系统到自身的同构，称为"自同构"。同构的逆映射仍为同构。

同事 行事相同。《书·太甲下》："与治同道，罔不兴；与乱同事，罔不亡。"后以指在一起工作或一起工作的人。

同态 抽象代数学基本概念之一。一个代数系统到另一同类型的代数系统内保持代数运算(如加法、乘法等)的映射。例如 φ 是环 A 到环 B 的同态，x、y 为 A 中的元素，则有

$$\varphi(x+y)=\varphi(x)+\varphi(y)$$

以及

$$\varphi(xy)=\varphi(x)\varphi(y)。$$

如果这两个代数系统为拓扑空间，则要求此映射为连续。一个代数系统到自身的同态，称为"自同态"。一对一的同态就是*同构。

同罗 古部落名。铁勒诸部之一。游牧于今土拉河北。唐贞观二年(公元628年)，遣使入朝，后内属。贞观二十一年，在其地置龟林都督府。

同知 官名。(1)宋代于枢密院不设枢密使及副使时，其主官称知枢密院事，佐官则称同知枢密院事，或简称知院、同知院。(2)辽代设同知府事、同知州事。金元时每府或州设同知一员。明清定为知府、知州的佐官，分掌督粮、缉捕、海防、江防、水利等，分驻指定地点。清代州的同知，则称为*州同。同知与通判又可为地方政权厅一级的长官。

同庚 年龄相同。朱熹《元范别后寄惠佳篇》诗："岁月幸同庚，诗书复同道。"

同治 清穆宗年号(1862—1874)。

同宗 原谓同出一个大宗者。《仪礼·丧服》："何如而可为之后？同宗则可为之后。"参见"大宗❶"。后泛指同族或同姓。

同参 佛教僧人对共同参禅者的称谓。后成为一般同学、僧侣间相互的称呼。

同砚 旧称同学为"同砚"。《二十年目睹之怪现状》第九十八回："好在我们同砚，彼此不必客气。"参见"砚席"。

同科 ❶同等。《论语·八佾》："射不主皮，为力不同科，古之道也。"《汉书·成帝纪》："先帝劭农，薄其租税，宠其强力，令与孝悌同科。"❷同类。元稹《有鸟》诗："鹘缘暖足怜不吃，鹞为同科曾共游。"❸科举时代，称同届考中的人。多指乡、会试之同榜者。王安石《酬冲卿见别》诗："同官同齿复同科。"

同胚 亦称"拓扑等价"。拓扑学基本概念之一。设 f 是两个拓扑空间之间的一对一映射，并且 f 和它的逆映射 f^{-1} 都连续，就称 f 是两个拓扑空间之间的同胚映射，或称这两个空间同胚。例如球面和立方体表面同胚，但和环面不同胚。从拓扑学的观点看，两个同胚的空间本质上是相同的。如同胚 f 及其逆映射 f^{-1} 都是可微分的，就称 f 是微分

同胚。

同胞 同父母所生的兄弟姐妹。《汉书·东方朔传》："同胞之徒，无所容居。"颜师古注引苏林曰"胞音胞胎之胞也，言亲兄弟。"也指同一国家的人。谓亲如兄弟的意思。张载《西铭》："民吾同胞，物吾与也。"

同恶 共同作恶，也指共同作恶的人。《史记·吴王濞列传》："同恶相助，同好相留。"《论衡·问孔》："公山不扰与阳虎俱畔，执季桓子，二人同恶。"

同案 ❶明清两代称同一年进学的秀才。《儿女英雄传》第一回："连日忙着叫他拜老师，会同案。"❷指参与同一罪案的人。如：同案犯；同案人。

同袍 《诗·秦风·无衣》："岂曰无衣，与子同袍。"后用来指极有交情或关系密切的人。许浑《晓发天井关寄李师诲》诗："逢秋正多感，万里别同袍。"又旧时军界中人也常用此互称。参见"袍泽"。

同调（—diào） 本指音乐调子相同，比喻志趣相同。谢灵运《七里濑》诗："谁谓古今殊，异代可同调。"

同梦 寝而梦同。形容夫妇间的感情很好。《诗·齐风·鸡鸣》："虫飞薨薨，甘与子同梦。"后也比喻亲密的友谊。曾幾《次镇江守曾宏甫见寄韵》："夜雨思同梦，秋风辱寄音。"

同情 ❶犹同心，同气。《史记·吴王濞列传》："同恶相助，同好相留，同情相成，同欲相趋，同利相死。"❷对于别人的遭遇或行为在感情上发生共鸣。

同寅 旧称在同一处做官的人。语出《书·皋陶谟》"同寅协恭和衷哉"。寅，敬；谓同敬合恭而和善。张镃《送赵季言知抚州》诗："同寅心契每难忘，林野投闲话最长。"

同窗 即同学，同师受业的人。吕祖谦《与朱侍讲书》："令嗣气质甚淳，已令就潘叔度舍傍书室……同窗者，乃叔度之弟景俞。"

同盟 ❶古时指诸侯间缔结盟约。《左传·僖公九年》："凡我同盟之人，既盟之后，言归于好。"❷两个或两个以上的国家，在一定时期内，因共同利害而缔结的政治、军事或经济等方面的联合和协作关系。❸政党、派别、团体或个人，在一定时期内，为达到共同政治目的而形成的联合。❹有时用作政党、团体或组织的名称，如"中国民主同盟"、"中国民权保障同盟"等。

同德 ❶为同一目的而努力。《国语·吴语》："戮力同德。"参见"同心同德"。❷县名。在青海省海南藏族自治州东南部，黄河环绕西南境。县人民政府驻尕巴松多。1935年由贵德等县析置，1950年改设同德藏族自治区，1953年仍改同德县。草原辽阔，经济以牧、农业为主，畜产有牦牛、绵羊、毛皮等，农产有青稞、小麦等。工业有粮油加工、畜产品加工、建材、采矿等。古迹有拉加寺、石藏寺。

同寮 旧时称在同一部门做官的人为"同寮"。《诗·大雅·板》："及尔同寮。"亦作"同僚"。《红楼梦》第三回："雨村忙回头看时，不是别人，乃是当日同僚一案参革的张如圭。"

同一性 ❶与"斗争性"相对。在辩证法中，指矛盾的同一性、统一性、一致性。矛盾的基本属性之一。对立面互相依存、互相制约、互相贯通、互相渗透和互相转化的关系。有两种情形：矛盾着的双方相互依存，各以同它对立的方面作为自己存在的前提，双方共处于一个统一体中；矛盾着的双方，互相贯通，并依据一定的条件，各向自己相反的方面转化。矛盾的同一性是有条件的、相对的。❷指"形而上学同一性"。把同一性看成抽象的无矛盾的绝对等同，排斥任何差别和变化。❸指符合、一致。恩格斯将哲学基本问题的第二方面表述为"思维和存在的同一性问题"。❹指共同性。

同一律 形式逻辑的基本规律之一。在同一思维过程中，任何一个思想与其自身是同一的。它要求每个概念、判断必须具有确定的同一内容。遵守同一律能使思维具有确定性；否则，就会犯"偷换概念"和"偷换论题"等逻辑错误。同一律的公式是："A是A"或"A等于A"。

同人报 又称"同仁报"。中国新闻界用语。民营报纸的形式之一。指志趣相同的个人，以自愿结合方式创办的报纸。以此方式创办的刊物称"同人刊"。因在同一机构合作共事者称同人，故名。

同工酶 催化作用相同，而分子不同的酶。例如乳酸脱氢酶，每个分子由四个亚基组成，由于两种不同亚基的不同组合，而有五种不同的分子形式。很多酶都有同工酶。有些同工酶在人体各脏器内呈特异性分布，故临床上常用检测血清中某种酶的同工酶作为诊断一些脏器疾病的指标。

同义词 意义相同或相近的词。相同的，如"乙醇"和"酒精"。相近的，如"赞成"和"同意"、"美丽"和"漂亮"、"成绩"和"成就"等。

同仁堂 中国旧时北京乐氏家族经营的中药店。总店设北京，创于清初。初为家庭制药小铺，世代相传，称乐家老铺。雍正元年（1723年）前后，始为御药房服务，享有预领官银、调剂药价的特权。所产丸、散、膏、丹有一定声誉。1907年（光绪三十三年）后，乐氏族人所设分店遍及上海、天津、汉口、长春、西安、长沙、福州等地，共二十四个。分店不称同仁堂，仅在店名前冠"乐家老铺"四字，如上海的达仁堂、宏仁堂。1954年北京同仁堂公私合营，各地分店亦相继公私合营。1966年国营。

同仇会 清末*华兴会联络会党的组织。1904年（光绪三十年）由黄兴等人与会党首领马福益在湖南成立。仿日本军队编制，由黄兴任会长和大将，刘揆一任中将，掌理陆军事务；马福益任少将，掌理会党事务。发展会众达十万余人，准备在长沙起义。因会党何少卿、郭鹤卿被捕事泄（一说因叛徒告密），黄兴等出走日本，马福益避往广西。次年马福益回湖南，被捕就义，该会遂停止活动。

同文馆 亦称"京师同文馆"。清末培养译员的学校。1862年（同治元年）成立于北京，附属于总理各国事务衙门。先后开设英文、法文、俄文、德文、日文、算学、天文等馆。初仅招收十三四岁以下八旗子弟，学制八年；后兼收年岁较长的八旗子弟及汉族学生，学制五年。因教学需要，渐从口头译述发展为辑译各国文献和科学书籍。设有印刷所，承印数十种书刊。1902年并入京师大学堂。

同心结 用锦带打成的菱形连环回文样式的结子，用作男女相爱的象征。刘禹锡《杨柳枝》词："如今绾作同心结，将赠行人知不知。"

同考官 明清乡试、会试中协同主考或总裁阅卷之官。因在闱中各居一房，又称房考官，简称房官。试卷由房官先阅，加批荐给主考或总裁。

同光体 活动于清末和辛亥革命后一段时期的一个诗派。代表人物有陈三立、陈衍、沈曾植等。他们的作品，在艺术上多追随宋代的江西诗派。因陈衍在《石遗室诗话》中把同治、光绪以来"诗人不专宗盛唐者"称为"同光体"，后遂以此作为这一诗派的名称。

同年录 清代乡试、会试发榜后，皆刊印同年录，以考中名次为序，始于宋之《绍兴同年小录》。又有同年齿录，则以年龄长幼为序。

同步器 汽车变速器内使将要啮合的一对齿轮的转速同步以利换档的机构。一般由接合套、锥形环、滑块等组成。换档时，滑块把锥形环压向将要啮合的齿轮的锥面上，使接合套与齿轮的转速同步，以平顺地啮合而换档。

同位语 句子中表示相同的人或事物的两个词或词组连用在一起，其中作句子成分的叫本位语，解释本位语的叫同位语。如"我们的首都北京是一个很美丽的城市"一句中，"北京"是本位语，"我们的首都"是同位语。同位语和本位语之间不能加"的"字。

同位素 具有相同原子序数而质量数不同的*核素。它们的化学性质几乎相同，在周期表中占同一位置。每一种元素都有多种同位素。其表示法是在该元素符号的左上角注明质量数，需要时可同时在左下角注明核电荷数，如 $^{15}_{7}N$，或用中文元素符号后加半字线再接写质量数，如铀-235。至 20 世纪 90 年代中期，已确认 111 种元素的同位素，包括稳定同位素（例如 $^{35}_{17}Cl$、$^{37}_{17}Cl$ 等）、天然放射性同位素（例如 $^{234}_{92}U$、$^{235}_{92}U$、$^{238}_{92}U$ 等）及人工放射性同位素（例如 $^{22}_{11}Na$、$^{24}_{11}Na$ 等）。在工业、农业、医药、生物学、地质学和科学研究中广泛用作示踪原子和辐射源。

同位旋 原子核和粒子物理研究中引入的一个特殊*量子数。最初因中子和质子的质量以及它们在原子核中的性质都十分相近，所以把它们看作是同一种粒子，称为"核子"的两个不同荷电状态，以不同的同位旋量子数互相区别。核子的同位旋规定为 $\tau=1/2$，而其两个不同状态 —— 中子和质子，则分别用同位旋的两个不同取向 $\tau_z=-1/2$ 和 $+1/2$ 表示。后来这概念又推广到 π 介子等其他粒子，并且建立了一条"同位旋守恒定律"，即微观粒子系统在强相互作用过程中，其同位旋量子数之矢量和保持不变。

同身寸 针灸学名词。见《素问·气穴论》唐王冰注。用以确定人体穴位位置的度量单位。原系由人体各部按一定比例（骨度）折算而成，也有依手指某一部分的长度或宽度而定。明张景岳《类经图翼·经络》："同身寸者，谓同于人身之尺寸也。人之长短肥瘦各自不同，而穴之横直尺寸亦不能一。"宋王执中《针灸资生经·论同身寸》："缘人有长短肥瘠不同，取穴不准。扁鹊以手中指第一节为一寸。……孙真人（思邈）取大拇指节横纹为一寸。……今取男左女右，手中指第二节内庭两横文（纹）相去为一寸。"参见"指寸法"。

同系列 凡是符合同一通式，具有类似结构和性质的一群有机化合物排成的一个系列。同一个系列中，每一成员称为"同系物"。相邻的同系物彼此在组成上相差一个 CH_2 原子团（叫系差）。例如，甲烷（CH_4）、乙烷（$CH_3—CH_3$）、丙烷（$CH_3—CH_2—CH_3$）等符合 C_nH_{2n+2} 通式的饱和脂肪族碳氢化合物组成了烷烃同系列，它们都具有链状结构。同系物之间，化学性质基本相似，物理性质随碳原子个数的递变而呈现有规律的变化。

同言线 也叫"同语线"或"等语线"。语言地图上的界线，表示某种语言或方言特征的分布境界。如汉语的方言地图上，可以划出一条入声的界线：一边有入声，另一边没有入声。

同质毛 羊毛类型之一。仅含有长度、细度等外形特征比较相近的绒毛和两型毛。纺织价值优于异质毛。

同质性 "异质性"的对称。由相类似单元组成的组合的性质。如某群体的成员大多年龄相仿，教育水平相近，种族同一，习惯相似，即具有此性质。

同治帝（1856—1875） 即爱新觉罗·载淳。清代皇帝。咸丰帝长子。庙号穆宗。年号同治。满族。1861—1875 年在位。1861 年（咸丰十一年）8 月咸丰帝病死，由顾命八大臣辅佐继位，定次年改元祺祥。同年 11 月，慈禧太后、恭亲王奕䜣发动政变，改年号为同治。即位时年仅六岁，由慈安、慈禧两太后"垂帘听政"，实由生母慈禧掌权。镇压太平天国和捻军、回民、苗民等起义，推行洋务"新政"。1873 年（同治十二年）2 月亲政，仍由慈禧掌权。1875 年 1 月病死。

同性恋 *性变态的一种。表现为与同性相恋而对异性缺乏兴趣。

同轴线 "同轴传输线"的简称。供传输高频功率的一种*传输线。在同轴线截面的中心部分是圆形的内导体，在内导体的周围有圆管形的外导体。这样使高频电磁场集中在同轴线内传输，以防辐射出去。内外导体处在同轴位置，两个导体间是绝缘的。可弯曲的同轴线亦称"同轴电缆"。

同音词 也叫"同音异义词"。声音相同而意义不同的词。有的写法不同，如"著名"和"注明"；有的写法相同，如"杜鹃"（鸟名）和"杜鹃"（花名），又如"打"（打人，动词）和"打"（一打铅笔，量词）。

同类色 指色相的性质相同，但色度有深浅之分的颜色。如深红与浅红等。

同宫茧 亦称"双宫茧"。两头或两头以上的蚕共同营成的一颗蚕茧。茧形大而茧层厚，丝缕排列紊乱，不能正常顺序离解。由于上蔟时温度过高，光线不匀，上蔟过密、过迟而产生。同宫茧可缫双宫丝，作丝绵和绢纺原料。

同翅目（Homoptera） 昆虫纲的一目。体小型至中型。刺吸式口器。翅两对，膜质，但介壳虫和蚜虫中常有无翅型。多陆栖，吸食植物液汁，严重危害农作物，叶蝉和蚜虫还能传播植物病害。也有紫胶虫、白蜡虫、五倍子蚜等资源昆虫。生殖方法复杂，有有性及无性世代，亦有卵生及胎生等。不完全变态。有 16 000 余种。蝉、叶蝉、飞虱、木虱、粉虱、蚜虫及介壳虫等类均属此目。

同族词 具有共同词根，即属于同一*词族的词。

同情论 伦理学的一种学说。由英国休谟在《人性论》中提出。他认为道德与政治的基础是自利心以及同自利心相辅相成的同情心；同情心即由己推彼的同感，它对自己有百利而无一害；同情本身便是美德，具有同情心的人既会自身感到愉快，又会为他人所称道。休谟同情论的心理学基础是联想主义。

同龄林 树木年龄相同或大致相同的林分。年龄完全相同的叫"绝对同龄林"；年龄相差不超过一个*龄级的叫"相对同龄林"。

同盟会 即"中国同盟会"。

同盟社 日本*同盟通讯社的简称。

同盟国 ❶泛指某一同盟条约的缔约国或参加国。❷第一次世界大战时两个对抗的帝国主义战争集团之一（另一个是协约国），由德、奥、意三国组成（1915 年意退出同盟国加入协约国）。❸对第二次世界大战期间参加同德、日、意轴心国作战的国家的称呼。如中、苏、美、英、法等国。

同源字 用来记录同源词的音义皆近、音近义同或义近音同的字。常以某一概念为中心，表示相近或相关的几个概念。如：草木缺水为"枯"，江河缺水为"涸"、为"竭"，人

缺水欲饮为“渴”；水缺口为“决”，环状玉缺口为“玦”，器皿缺口为“缺”。

同源词 词汇中音义相关、由同一语源孳生的词。如汉语的“毋”和“无”、“强”和“健”、“迎”和“逆”、“买”和“卖”。就意义上看，有同义、反义或其他的关联；就声音上看，有同音或双声、叠韵的关联。

同源框 亦称“同源异形框”。控制胚胎发育的空间组织结构的一些基因所共同含有的一段 DNA 序列。长 180 核苷酸对，编码 60 个氨基酸，是转录因子。最先在决定果蝇体节形态发育的同源异形基因群中发现，故名。在斑马鱼、爪蟾、小鼠等动物和人体以及植物中都发现在进化上保守的同源框序列，对发育和形态建成起调控作用。

同一认定 运用刑事技术手段，以确定嫌疑客体（人或物）同犯罪事件中正在寻找的那个客体（人或物）是否同一的检验过程和检验方法。同一认定是建立在任何事物都有特定性和相对稳定性基础之上的。检验的结果，可能认定为同一，也可能认定为不同一。这里的同一，是指客体自身与自身的同一，即“特定同一”。只有认定“特定同一”，才能确定嫌疑客体和犯罪事件有某种关系。但是有时限于条件，只能认定“种类同一”（如同为某厂某型号的产品）；在这种情况下，否定的结论可据以排除嫌疑，肯定的结论则只能据以缩小侦查范围，提供侦查线索，而不能据以确定嫌疑客体和犯罪事件有关。

同一关系 亦称“重合关系”。相容关系之一。外延全部重合的两个概念间的关系。具有这种关系的概念从不同方面反映同一对象。如：“北京”和“中华人民共和国的首都”这两个概念就具有同一关系。

同一哲学 德国谢林的哲学学说。他的哲学发展过程中继自然哲学之后的第二阶段。主张自然和精神原无差别，二者在超理性的“绝对”中是同一的，“绝对”把自然和精神（现实和理想，必然和自由）这“两极”统一了起来：“绝对的同一”先于矛盾，也是矛盾的结束，它排斥了矛盾，因而排斥了发展的可能。黑格尔指出，“绝对的同一”只是一个空洞的抽象，同一哲学是“单调的形式主义”的哲学。

同工同酬 指从事同种工作、熟练程度相同的劳动者，获得同等的报酬。只有消灭性别、年龄、种族、民族等的歧视和限制，才有可能实行这一原则。实行男女同工同酬，是贯彻社会主义按劳分配原则的一个重要方面。

同门异户 同出一门，名号相同而内容实质各异。《法言·君子》：“至于子思孟轲诡哉，曰吾于孙卿与，见同门而异户也。”

同义反复 指一个意思连用几个同样意义的语言成分作表达。是一种语病。如“关门闭户掩柴扉”之类。

同义现象 用不同的语言形式或修辞手段，表达同一个意思，它们之间就构成同义关系，这就是人们使用语言中的同义现象。参见“同义词”。

同日而语 亦作“同日而论”、“同年而语”、“同日而言”。犹相提并论。《史记·苏秦列传》：“夫破人之与破于人也，臣人之与臣于人也，岂可同日而论哉！”贾谊《过秦论》：“试使山东之国，与陈涉度长絜大，比权量力，则不可同年而语矣。”《晋书·慕容盛载记》：“勋道之茂，岂可与周公同日而言乎？”

同化作用 岩浆在侵入过程中因熔化、溶解和交代围岩或捕虏体而改变其本身成分的作用。由于围岩的成分不一，同一岩浆经它们同化后，能形成不同成分的派生岩浆，从而形成不同的火成岩。不完全的同化作用，称为“混染作用”。但有时这两种作用很难区分，通常合称“同化混染作用”。

同化组织 亦称“绿色组织”、“光合组织”。细胞内含有叶绿体，能进行光合作用的一种薄壁组织。如叶的主要组成部分——叶肉和绿色茎的皮层均为同化组织。

同化政策 指统治民族的统治阶级消灭被统治民族特点的政策。一般采用强制手段。如禁止使用本族语言文字，强迫改变风俗习惯，进行政治、经济、文化迫害，改变其民族成分。但也有统治民族的统治阶级自愿接受被统治民族较高文化的现象，如魏孝文帝推行汉化政策，改变鲜卑生活习俗等。

同仇敌忾 《诗·秦风·无衣》：“修我戈矛，与子同仇。”《左传·文公四年》：“诸侯敌王所忾，而献其功。”杜预注：“敌，犹当也；忾，恨怒也。”后以“同仇敌忾”指共同一致地抱着对敌人的无比仇恨和愤怒。

同分异构 指化合物有相同的分子式，但具有不同结构和性质的现象。在有机化学中极为普遍。异氰酸银（AgNCO）和雷酸银（AgONC）是最早发现的两种同分异构体。前者性质稳定，后者具有爆炸性。可分为：(1) 结构异构，包括碳链异构（如正丁烷和异丁烷）、*互变异构、官能团异构（如乙醇和二甲醚）等；(2)* 立体异构，包括顺反异构、光学异构和构象异构等。

同文书局 原名“同文石印书局”。中国人自营的第一所石印图书企业。1881 年（清光绪七年）由徐鸿复、徐润在上海集股创办。最初购置石印机十二部，雇用职工五百名，主要是翻印二十四史以及《图书集成》等善本古籍。1898 年停办。

同文韵统 音韵学书。六卷。清乾隆时允禄等奉诏编撰。主要部分为“华梵字母合璧谱”。以梵文、藏文字母及满文（当时称“国书”）十二字头同“三十六字母”、等韵“四呼”相互比较对照，说明字音拼合的原理。关于反切的改良，以及字母、等呼的阐明，对研究音韵学有启发作用。

同心同德 同一心愿，同一行动。与“离心离德”相对。《书·泰誓中》：“予有乱臣十人，同心同德。”乱臣，治理国家的良臣。

同功器官 形态和功能相似而起源和构造不同的器官。例如，昆虫的翅由胸板和侧板的一部分扩张而成，鸟类的翼由前肢变态而成，但都是飞行器官；山楂的刺是变态茎，刺槐叶基的刺是变态的托叶，但都具保护作用。

同甘共苦 比喻同欢乐共患难。范受益《寻亲记·发配》：“和你同甘共苦，受尽饥寒，谁想道遭磨难也。”

同平章事 官名。唐代制度，君主在大臣中选任数人，给以同中书门下平章事名义，即事实上的宰相。简称同平章事。中书、门下二省本政务中枢，同中书门下平章事即与中书、门下协商处理政务之意。宋初犹沿用为宰相官衔，元丰改制始废。南宋初又曾沿称，乾道时废。凡节度使加同平章事者，仅为虚衔，不任职。参见“平章❹”。

同业公会 中国工商业的同业组织。由*行会改组而成。1929 年国民党政府公布《工商同业公会法》，规定所有工商同业组织都改成同业公会。在同一区域内各种工商业有七家以上发起，经官署核准即可设立。各地各业一般都有同业公会，上海一地多达两百余个。同业公会常为业内大户或封建把头所操纵。建国后，同业公会成为工商业联合会领导下的专业性组织。

同业拆借 金融机构之间相互融通短期资金的业务方式。拆借的资金主要是金融机构在中央银行的超额准备金和同行业存款。拆借方式有定点交易和无形交易。期限少则一日多则三四个月，拆借利息按日计算。

同归殊涂 亦作"殊途同归"。涂，通"途"。比喻采取的方法虽然不同，而目的和效果却是一样。语出《易·系辞下》"天下同归而殊涂，一致而百虑"。《前汉纪·平帝纪》："昔秦燔诗书以立私议，莽诵六经以文奸言，同归殊涂，俱用亡灭。"

同生作用 一种早期成岩作用。在沉积物形成初期，发生于沉积物与介质（主要是底层水）之间的反应和变化（如溶解、交代、生物扰动、形成新生矿物等）。

同生矿床 与围岩在同一地质作用过程中同时或接近同时形成的矿床。如内生矿床中的岩浆矿床（金刚石、铬铁矿矿床等），外生矿床中的沉积矿床（煤、磷块岩等）。

同光新政 "洋务运动"的旧称。

同舟共济 《孙子·九地》："夫吴人与越人相恶也，当其同舟而济，遇风，其相救也如左右手。"后以"同舟共济"比喻同心协力战胜困难。《三国志·魏志·毋丘俭传》"将士诸为俭、钦（文钦）所迫胁者，悉归降"裴松之注引钦与郭淮书曰："同舟共济，安危势同。"

同州梆子 戏曲剧种。秦腔的一个支派。流行于陕西东部，故也称"东路秦腔"。腔调同蒲州梆子近似，两者曾合称"山陕梆子"。一般认为较多保留了早期秦腔的特点。清道光、咸丰年间为全盛时期，清代末叶后日趋衰落。传统剧目有千余个。

同观福音 亦称"符类福音"、"复类福音"。"同观"一词，希腊语为 súnopsis，意为"共同的观点"。指《圣经》*福音书中的前三卷《马太福音》、《马可福音》、《路加福音》在取材、结构和观点上大致相同，而与第四卷《约翰福音》具有明显差异，故名。

同声传译 亦称"同声翻译"。指译员一边听着原语一边将原语翻译成另一种语言的口头翻译。这种口译通常是在使用多语种的大型会议上，由译员通过耳机、扩音机或耳语进行。原说话人不给译员专作翻译用的时间，译员在翻译时也不等原说话人的停顿就及时地口译出来。这种口译要求译员对被译和所译的语言都能精通。

同声相应 原指乐声和应。《易·乾·文言》："同声相应，同气相求。"孔颖达疏："同声相应者，若弹宫而宫应，弹角而角动是也。"后指志趣相同而互相响应。《三国志·魏志·王粲等传论》："昔文帝、陈王以公子之尊，博好文采，同声相应，才士并出。"

同极电机 亦称"单极电机"。电枢是一个金属圆盘（看作径向导体组合）或圆柱（看作轴向导体组合）的一种直流电机。从电枢的一个盘面或柱面上看，磁极为同一极性，故名。电枢旋转时，在电枢中感应出方向不变的径向或轴向电动势。适用于低电压、大电流的电源设备。为了降低接触电压降和电刷摩擦损耗，可采用液体金属集电装置。

同步传输 采用报文开头的同步字符同步和计时的数据传送方式。在收发器同步状态下，按固定速率传输数据字符及数码。可取消起始元素及停止元素，得到更高的效率。

同步电机 亦称"同期电机"。电动势频率与转子转速之比为恒定值的一种交流电机。通常定子槽内装有交流电枢绕组，转子上装有直流励磁绕组。按转子结构型式分显极（凸极）和隐极两大类。按用途分同步发电机、同步电动机和同步补偿机等。

同步转速 多相交流电机*旋转磁场的转速。同步转速 $n=\frac{60f}{p}$（转/分），f 为电源的频率（赫），p 为磁极对数。

同步辐射 电子在同步加速器中绕轨道旋转运动时所产生的电磁辐射。产生方法是：将电子加速到很高的能量（约为几百至几千兆电子伏）后，注入到一个真空的环形容器（称为"贮存环"）中去，在磁场的作用下，电子就在贮存环中旋转运动。根据电动力学的原理，带电粒子作加速运动时，会将其一部分能量以电磁波形式辐射出去。同步辐射与一般光源相比，具有波长可以从红外线到 X 射线范围内连续改变、强度高、单向性好、线偏振等特性，且具有持续时间极短（约 100 皮秒）的特点。是一种特殊的、供研究固体物理用的光源。

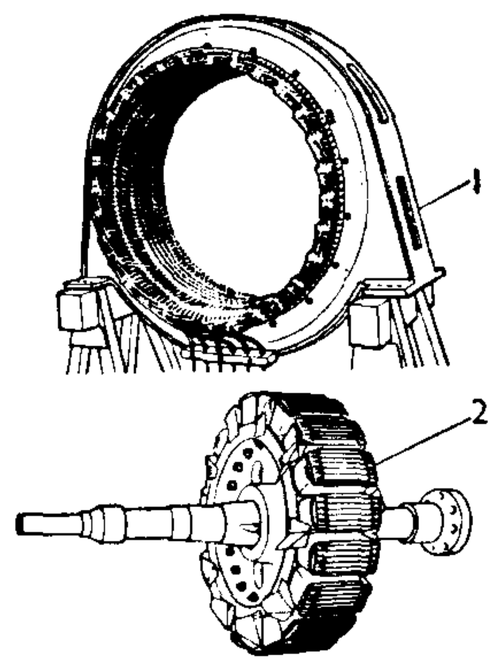

同步电机
1. 定子 2. 转子

同位素量 又称"同位素质量"、"同位素的原子量"。各元素的同位素以碳的同位素 $^{12}_{6}C$ 为 12.000 0 作为标准的相对质量。例如氯的两个同位素的同位素量，一为 34.968 8，一为 36.965 7。元素依其所含各同位素的百分组成或相对丰度求得的平均同位素量，即为该元素的原子量。如氯的两个同位素的相对丰度为 3.127:1，原子量为 35.453。同位素量都接近整数，该整数即"质量数"，例如氯的两个同位素，质量数一为 35，一为 37。质量数既代表同位素量的近似值，又代表该同位素原子核中质子和中子的总数。用不同的质量数表明不同的同位素，十分明确可靠。参见"原子量"。

同位概念 即"并列概念"。

同床异梦 比喻共做一事而打算各不相同。陈亮《与朱元晦秘书书》："同床各做梦，周公且不能学得，何必一一论到孔明哉！"亦作"同床各梦"。纪昀《阅微草堂笔记·槐西杂志一》："然身去而心留，不犹愈于同床各梦哉？"

同茂剧社 中国话剧团体。1943 年成立于上海。不久改名"国华剧社"。由李伯龙具体负责。曾演出《风雪夜归人》等剧目。1945 年 6 月解散。

同态复仇 原始社会中的一种复仇习俗。当氏族、部落成员遭受其他氏族、部落成员伤害时，通常对后者施以同样的伤害，即所谓"以眼还眼，以牙还牙"，以得同等对待。该习俗曾留存于阶级社会中，如古巴比伦的《汉穆拉比法典》和古罗马的《十二铜表法》都有明文规定。

同质多像 亦称"同质异像"或"多晶型"等。同一化学成分的物质在不同的物理、化学条件下结晶成结构不同的晶体的现象。其所形成的各种晶体称为"同质多像变体"。如是单质，则称"同素异形体"或"同素异构体"。每一种同质多像变体都是独立的一种相。同种物质的各同质多像变体间，在一定的热力学条件下会发生转变，并遵守吉布斯相律。

同质选配 家畜选配方法之一。与异质选配相对。指选择具有同样体质类型或生物学特性和经济特性相类似的优秀公、母畜进行交配。目的是使后裔保持原来种畜的优良

品质，并进一步加强这些特性的表现。

同治中兴 清同治年间(1862—1874)，清廷倚重曾国藩、李鸿章、左宗棠等汉族官僚和外国枪械与武装，扑灭了太平天国、捻军起义及西北、西南少数民族起义，恢复了封建统治秩序。以奕䜣、曾国藩、李鸿章、左宗棠等为首的洋务集团开展了以引进西方资本主义国家的军事装备、机器生产和科学技术为主要内容的洋务运动，以图自强。清统治者自诩为"同治中兴"。后人也有用此词概括这一段历史。参见"洋务运动"。

同宗配合 亦称"同宗配合现象"。同一植物的不同部分或来自同一宗系的植物个体之间进行有性结合的现象。这一术语多用于原植体植物。

同线电话 电话的一种。两个或两个以上的电话机与市话局交换设备之间使用同一对电话线路。对于一个话机来说，其他几个话机称为"附加话机"。

同城结算 亦称"本埠结算"。同一城市各单位之间的转帐结算。我国使用的结算方式有：(1) 商业汇票，由收款人或付款人(或承兑申请人)签发，由承兑人承兑，于到期日向收款人或被背书人支付款项；(2) 银行本票，申请人将款项交存银行，由银行签发给申请人凭以办理转帐结算或支付现金；(3) 支票，银行的存款人签发给收款人办理结算或委托开户银行将款项支付给收款人；(4) 委托收款，收款人委托银行向付款人收取款项。

同轴电缆 亦称"同心电缆"。见"同轴线"。

同类意识 社会学用语。指知觉他人的行为与自身的行为相同或相似，因而承认他人与自己均属同一群体或同类的感觉和心理。由*吉丁斯创用。他认为这种相似性的认知不仅限于外表的生理活动，还包括目标、动机、同情心等。一切社会组织、社会团结、社会适应以及合作与竞争的推进，均有赖于这种意识。

同济大学 中国以理工科为主的综合性大学。校址在上海。前身最早为同济德文医学院，1907 年(清光绪三十三年)附设于德国人在上海所办的同济医院。1917 年由华人接办，改为私立同济医工专门学校。1927 年改为同济大学，旧设医、工、理、文、法等五个学院。1996 年上海城市建设学院和上海建筑材料工业学院并入。现有九个学院、三十个系、九个研究中心、三十八个研究所，并设有研究生院。

同室操戈 《后汉书·郑玄传》载：何休专治《公羊传》，郑玄著论以难之，何休叹息曰："康成(郑玄字)入我室操吾矛以伐我乎?"意谓自家人动刀枪。比喻兄弟争吵或内部纷争。江藩《宋学渊源记序》："为宋学者，不第攻汉儒而已也，抑且同室操戈矣。"

同语反复 用貌似不同而其实相同(表达的概念相同)的词语来下定义的逻辑错误。这样的定义，由于定义概念和被定义概念是同一个概念，因此不能揭示被定义概念的内涵。如："唯物论就是唯物主义。"

同配生殖 两个形态、大小相似的性细胞(即同形配子)相互结合的一种较简单的有性生殖方式。见于低等动植物，特别是藻类和真菌。

同配性别 产生同一类型配子的性别。例如，人类的性染色体女性是X X，所产生的配子只有一种，即 X。

同病异治 中医学名词。见《素问·病能论》。相同疾病因病机不同而产生不同证候时，应采用不同治法的原则。由于病邪有轻重，侵袭有深浅，人体抗病能力有强弱，因而可出现阴阳、表里、寒热、虚实、气血等各种证候，治疗应采取不同的方法。如支气管哮喘，辨证有表、里、寒、热、虚、实之分，治疗有疏邪解表、宣肺降气、温化痰饮、清化痰热、补益肺脾、补肾纳气等多种方法。

同病相怜 《吴越春秋·阖闾内传》："同病相怜，同忧相救。"后比喻有同样的遭遇而互相同情。《红楼梦》第四十五回："我虽有个哥哥，你也是知道的；只有个母亲，比你略强些。咱们也算同病相怜。"

同流合污 语出《孟子·尽心下》"同乎流俗，合乎污世"。原意指随世浮沉，后用以称随着坏人一起做坏事。《三侠五义》第一百十二回："钟雄占据军山非止一日，那一派的骄侈倨傲，同流合污，已然习惯成性。"

同堂兄弟 同祖的兄弟，即堂兄弟。《北史·公孙表传》："二公孙，同堂兄弟耳。"指公孙表之孙叡、邃。叡为表长子轨之子，邃为表次子质之子。《称谓录》卷四引钱大昕曰："今又谓从父昆弟为同堂，盖六朝人犹称同堂，至唐乃省去'同'字。"

同期发情 亦称"同步发情"。通过激素或其他药物处理，使畜群中的母畜在一定时间内集中发情。方法是选择适当时机，给畜群应用发情抑制剂如孕酮类药，或用黄体溶解剂如前列腺素类药，以导致同期发情。用药方法有口服、注射、皮下埋植、阴道栓塞或涂敷等。优点是有利于集中配种、人工授精，节省发情检查或试情等。由于产仔时间集中，商品畜可成批生产。

同辈群体 年龄与社会地位相近者的结合体。其成员间差异较小，关系较平等，并时常进行直接的互动。群体中形成的角色规范和价值观念对人的社会化，尤其是青少年品德和人格形成具有重要影响。

同晶置换 又称"同晶替代"。矿物结晶时，晶体结构中由某种离子或原子占有的位置，部分被性质类似、大小相近的其他离子或原子占有，但晶体结构型式基本不变。如土壤中水云母、蒙脱石等粘土矿物晶体形成时常发生 Al^{3+} 替代 Si^{4+} 或 Mg^{2+} 替代 Al^{3+} 的现象，晶形基本不变，但使晶体中电价不平衡，产生剩余负电荷，从而吸附阳离子。这是土壤能保持养分的重要原因之一。

同等学力 指通过自学和补习，达到与某一级学校的毕业生相同的文化程度或专业知识水平。在中国，具有同等学力的人，在升学考试、学位授予或招聘考核等方面，与有学历的人享受相同待遇。

同蒲铁路 从山西省大同经太原到芮城县蒲州镇以南的风陵渡。1933 年动工，1937 年筑成。原为窄轨，1940 年将北段改为标准轨；南段自 1955 年 12 月开始改建标准轨，至 1956 年 2 月完成。纵贯山西省中部，北接京包铁路，在原平与京原铁路相交，在榆次同石太、太焦铁路相交。1969 年黄河大桥建成后，延伸至陕西省孟塬，与陇海铁路相接。全长 883 公里(大同至风陵渡长 853.9 公里)。是山西省的南北交通及晋煤南运的重要铁路干线。

同盟条约 两个或两个以上国家为了某种共同利益或维护某种状态，保证在政治、军事等方面采取共同行动的条约。

同盟歇业 资本家联合起来大量解雇工人和关闭企业。是资本家用来对付工人要求增加工资、改善劳动条件和争取政治权利等罢工斗争的一种手段。特别在经济危机时期广泛地被采用。

同解方程 对于两个方程，如果第一个方程的解都是第二个方程的解，且第二个方程的解也都是第一个方程的解，

则称它们为"同解方程"。因为在不同的数域内，方程的解可能不同，故两个方程是否同解，也与在哪个数域内讨论有关。例如，方程

$$x-5=0 \text{ 与 } (x-5)(x^2+1)=0$$

在有理数域同解，但在复数域就不同解。

同源器官 起源相同、构造和部位相似而形态和功能不同的器官。例如，鱼类的胸鳍、鸟类的翼和兽类的前脚都是前肢的各种状态；皂荚枝上的刺、葡萄的卷须、洋葱的鳞茎和马铃薯的块茎都是茎的变态。

同心圆理论 关于城市区位结构的一种理论模型。由*伯吉斯提出。认为都市空间发展呈放射形，由中心到边缘，循一连串同心圆扩展；主张分为5个区：中央商业区，过渡区（或称批发及轻工业区）、工人住宅区、中产阶级住宅区、郊区或往返区。

同异联合法 即"契合差异并用法"。

同形替代法 从语言结构中分析和确定其基本单位的方法。如把"我吃饭"这一结构中的"吃"提出来，放在"他……面"、"猴儿……花生"等一系列与"我吃饭"形式相同的环境中；同时，又用别的同类成分如"盛"、"煮"等代替"吃"填入"我……饭"之中，造成一系列与"我吃饭"形式相同的结构。根据这样的替代比较，就可以确定"吃"是汉语中一个基本单位。同形替代法系陆志韦首创，可用来辨认汉语的语素或词素。

同步电动机 交流电动机的一种。转子装有励磁绕组或由硬磁材料制成；通常还装有笼型绕组，以便起动。电源频率不变时，转子转速固定不变，同负载无关。常用在转速不变和改善电网功率因数的电力拖动中。也常用于拖动大型压缩机和轧钢机等。无励磁绕组的凸极同步电动机，称"磁阻式同步电动机"或"反应式同步电动机"。参见"磁阻式同步电动机"。

同步发电机 最常用的一种交流发电机。绝大部分是三相的。一般分为高速的汽轮发电机、低速的水轮发电机和内燃机拖动的中速同步发电机。

同步齿形带 一种综合了皮带、链条和齿轮等传动优点的传动带。以钢丝绳作为中心骨架层，以聚氨酯或耐磨橡胶为基体，工作面呈齿形。胶带的凸齿与带轮的齿槽正确啮合，其中心骨架层能使齿带在承载后仍保持固定节距，因而工作时齿带与带轮间没有相对滑动，保证了主、从动轮的同步传动。

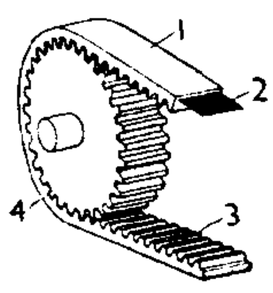

同步齿形带
1. 胶带基体
2. 中心骨架层
3. 胶带齿面
4. 带轮

同步补偿机 亦称"同步调相机"。相当于无机械负载的同步电动机。增大或减小励磁电流，可向电网吸取电容性或电感性的无功功率，用以改善功率因数或调节电压，同时保证电力系统稳定运行。

同步指示器 亦称"整步表"。当一台交流发电机要并入电网时，用来鉴定两方面电压的频率和相位是否相同的机械式指示仪表。通常是电磁式流比计的结构。当频率和相位都相同时，该表指针处于零标位置（标尺中央）即可合上并车开关；如指针转到"快"或"慢"位置，即表示被投入发电机的转速太快（即频率太高）或太慢（即频率太低）。

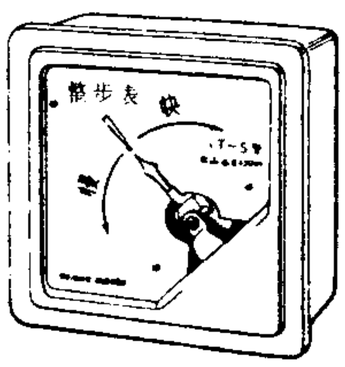

同步指示器

同步调相机（相 xiàng） 即"同步补偿机"。

同位素化学 以*同位素为研究对象的学科。主要内容是同位素量的测定，同位素在自然界的分布、性质、分析、分离以及同位素交换和应用等方面。

同位素分离 将某一元素中所含各种同位素全部或部分分开的过程。一般都利用各同位素的原子量不同而进行分离。分离方法有气体扩散法、热扩散法、离心法、电磁分离法、分馏法、电解法和激光分离法等。

同位素示踪 ❶将稳定或放射性同位素置于被研究的化学、生物、物理反应或过程中，并应用质谱或放射性测量手段监测其在研究对象中的分布与变化情况，以研究反应机制或过程演化的研究方法。已用于生物医学中观察活体内各种生化、代谢活动，工业上的地下管道检漏、病险水库坝的观测、高炉寿命的确定等。❷通过对自然界中同位素的地球化学研究，追索和阐明各种天然物质的来源、成因和演化历程。参见"同位素地球化学"。

同位素扫描 即"放射性核素闪烁扫描术"。

同位素效应 超导体的临界温度 T_c 与同位素的质量 M 有关的现象。

同位素移位 同一元素各个同位素原子所对应的能级在能量上存在的相对差异值。反映在光谱线上也产生相对移位。重氢（氘）就是由氢原子光谱线的这一移位而被发现。同位素移位是由于原子序数一样的各同位素原子核的质量和体积不同而引起的。这一物理现象可用于分离同位素。

同奈橡胶园 越南最大的橡胶生产基地之一。1975年越南统一时由政府收归国有，面积2.1万公顷。1995年面积达5.4万公顷，划分为13个农场，年产量3万吨，产品大部分出口日本、韩国、新加坡、马来西亚和中国。实行"承包责任制"。园址在胡志明市市郊。

同质异能素 具有相同质量数和原子序数，处在不同核能态的一类核素。

同素异形体 见"同质多像"。

同离子效应 ❶在弱电解质溶液中，加入和该弱电解质有相同离子的电解质，因而降低弱电解质电离度的效应。❷在电解质的饱和溶液中，加入和该电解质有相同离子的强电解质，因而降低原电解质溶解度的效应。

同等位基因 只能通过特殊测验方法才能区别于正常基因的等位基因。例如，两个等位基因 $+^1$ 和 $+^2$ 彼此不能相区别（即 $+^1/+^1$、$+^2/+^2$ 和 $+^2/+^1$ 个体在表型上都是野生型），但当和一个突变等位基因 a 结合时，$+^1$ 和 $+^2$ 就可以相区别（即 $a/+^1$ 和 $a/+^2$ 个体的表型显然不同）。

同盟会宣言 亦称《军政府宣言》。1905年（清光绪三十一年）*中国同盟会成立时通过，提出并阐述了"驱除鞑虏，恢复中华，建立民国，平均地权"的纲领，规定军法、约法、宪法三个时期为革命进行的程序。

同盟者战争 公元前90—前88年意大利各"同盟者"城市反对罗马统治者的战争。起因于各同盟城市长期争取罗马公民权（与罗马人权利平等）无结果。战争爆发后席卷中部和南部意大利。参加者以科菲纽姆（Corfinium）为中心建立国家，取名"意大利"。罗马派军镇压，同时采用分化手段，战争终于结束，许多"同盟者"获得罗马公民权。

同盟通讯社 简称"同盟社"。日本政府通讯社。1936年由新闻联合通讯社合并电报通讯社组成，是侵华战争和第二次世界大战期间日本军国主义的主要宣传工具。1945年10月被解散，改组成*共同通讯社和*时事通讯社。

同源多倍体 同一物种的染色体组(n)加倍三次或三次以上的生物体。例如,二倍体西瓜($2n=22$)经秋水仙碱处理,可诱导染色体加倍形成同源四倍体($2n=44$)。

同源染色体 亦称"同型染色体"。在减数分裂时,两两配对的形状、大小和结构都相同的染色体。同源染色体中,一条来自父本,另一条来自母本。

同心清真大寺 中国伊斯兰教清真寺。在宁夏同心县旧城。相传建于明万历年间(1573—1619)。建筑分上下两部分,上部为主体建筑,坐落在高7米的砖砌台基上,包括礼拜殿、邦克楼、南北讲堂等;下部建筑在台基下,由大门、照壁、沐浴室等组成。1936年,中国工农红军西征时曾在此寺召开回民代表大会,成立陕甘宁"豫海县回民自治政府"。

同步加速辐射 相对论性电子即速度接近光速的高能电子在磁场中运动时产生的一种辐射。因在电子同步加速器中首先发现而得名。它具有连续谱、方向性强和显著偏振的特点。宇宙中许多具有幂律谱和偏振特性的*非热辐射属于这种辐射机制,例如,在太阳的某些射电爆发、*蟹状星云、*射电星系和*类星体中都观测到这种辐射。

同步数字系列 简称SDH。在网络中将经配置的信息通过标准化后进行传送的数字传输结构体系。由美国贝尔实验室针对光通信中准同步体系的弱点,结合高速大容量光纤传输技术和智能网元技术而提出,称为"同步光网络"。1988年国际电报电话咨询委员会将其改为现名,并扩大到也适用于微波和卫星传输的通用技术体制。优点为:统一不同数字系列标准和光接口标准,统一网络节点接口;增强网络运行、维护、监控和管理功能,提高了网络的灵活性、可靠性和效益;简化复接/分接技术,简化设备构成;适应性强,便于组成自愈网。

同位素发生器 即"放射性核素发生器"。

同位素标记法 见"示踪元素"。

同一素材的判断 具有相同主项和谓项的A(全称肯定判断)、E(全称否定判断)、I(特称肯定判断)、O(特称否定判断)四种判断形式的判断。如:"有些车间超额完成了任务"和"有些车间没有超额完成任务"这两个判断就是同一素材的判断。

同中书门下三品 官名。唐制,以中书省长官中书令及门下省长官侍中任宰相之职,其以他官任宰相者,则加"同中书门下三品"衔。即视同中书令、侍中(均三品官)之意。乾元后,习用"同中书门下平章事",此名废。

同仁藏族自治区(藏zàng) 旧县名。1952年4月17日建立。在今青海省黄南藏族自治州东部。1953年12月22日建立黄南藏族自治区后撤销,恢复同仁县。

同位素地球化学 研究自然界中的同位素及其相对丰度,以及由各种天然反应或分馏过程造成的丰度变化,并鉴定、解释其变化规律和原因的学科。其研究结果普遍应用于各类地质、考古、环境等样品的年代测定(参见"同位素地质年代学"),或确定它们的物质来源、形成条件与成因机制。

同位素稀释分析 应用放射性同位素(或稳定同位素)进行化学分析的一种方法。将一定量已知放射性比度(稳定同位素,则为比丰度)的同位素或标记化合物加入试样中,与被测元素或化合物均匀混合。待交换完全后,再用化学方法分离出被测元素或化合物,提纯,并测定其放射性比度(或比丰度),按其放射性比度(或比丰度)的改变,根据一定的关系式,可以计算该元素在试样中的含量。

同德藏族自治区(藏zàng) 旧县名。1950年7月建立。在今青海省海南藏族自治州东南部。1953年12月6日建立海南藏族自治区后撤销,恢复同德县。

同步直流电复律器 亦称"同步直流电除颤器"。一种医疗仪器。用于治疗心房颤动、心房扑动、室上性和室性心动过速。为避免诱发心室颤动的危险,有特殊装置能控制在心脏活动过程的特定时期内(即同步)一次放出历时数毫秒的直流高压微电流,经胸壁作用于心脏,使心脏于瞬间内全部激动,随后可恢复正常的跳动。参见"电复律器"。

同位素地质年代学 通过测定地质样品中的放射性同位素及其子核数量,或用观测放射性粒子及裂变碎片对周围物质影响程度的方法,根据放射性衰变规律计算确定地质事件及其产物发生和形成年龄的学科。属同位素地球化学的分支领域。其任务包括研究各种地质作用对年龄测定的影响因素和提出校正方法,建立地质时代及其演化阶段的科学时标。

4 **网**〔網〕(wǎng) ❶用绳线结成的捕鱼或鸟兽的用具。《诗·邶风·新台》:"鱼网之设,鸿则离之。"❷形状像网的东西。如:蛛网;电网。❸纵横交错而成的组织或系统。如:通信网;交通网;灌溉网。❹用网捕捉。如:网着了一条鱼。

网片 制作网渔具的原材料之一。用网线或细绳编制而成。由机织或手工编织成具有不同品种、型号和网目规格。网目形状有菱形、方形和六角形三种,以菱形最常用。编结网片时,目脚交叉相互作结的称"有结网片"。在织网机上,采用网线线股间互相穿插或绞拈而成的称"无结网片"。

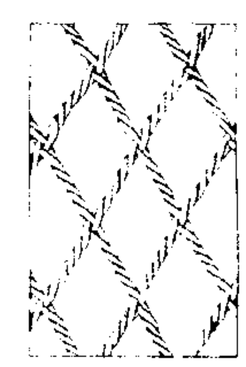

无结网片

网目 ❶法网。李白《流夜郎半道承恩放还书怀示息秀才》诗:"得罪岂怨天,以愚陷网目。"❷亦称"网点"、"网线"。组成印刷品图像浓淡层次的要素。有规则的点形和不规则的砂目形等。参见"网屏"。

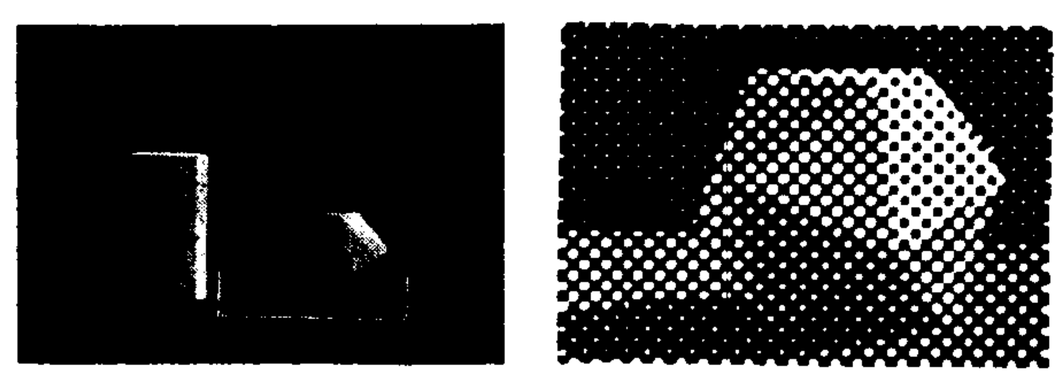

网目

网扣 花边的一种。系先以纱线做成网底,然后再在网底上做花,故名。

网板 即"网屏"。

网罗 ❶以线绳编结用来捕捉鱼类和禽兽的用具。《盐铁论·通有》:"设机陷,求犀象;张网罗,求翡翠。"❷比喻招罗搜求。司马迁《报任少卿书》:"网罗天下放失旧闻。"❸比喻束缚人的东西。司空曙《酬张芬有赦后见赠》诗:"紫凤朝衔五色书,阳春忽布网罗除。"

网胃 反刍动物的第二胃。形似梨,位于瘤胃前方,前壁与膈、肝相接。前通瘤胃,后接瓣胃。粘膜面成蜂巢状皱褶,故又称"蜂巢胃"。无消化腺。除对食物起磨碎、发酵及运转等作用外,还配合瘤胃收缩,进行反刍。

网屏 亦称"网板"、"网目板"、"网线板"。照相制版用的光学工具。凸版和平版常用的网屏由两块刻有等宽黑白平

行线的光学玻璃交叉成 90° 密合构成，照相时装在感光片前，由于衍射作用，使入射光在底片上形成大小不同的点，以表现图画的浓淡层次，网目结构除方格形外，还有圆形、链形等，通用规格 20～80 线 / 厘米。

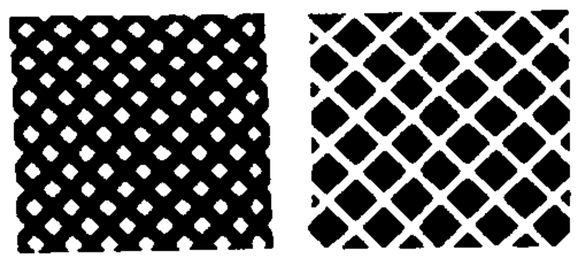

平版和凸版用网屏　凹版用网屏

凹版常用的网屏用玻璃或胶片制成，表面有白色细线条，交叉形成方格，制版时，白线处胶膜受光硬化，不被腐蚀，以保护版面免遭刮刀损坏，通用规格 60～100 线 / 厘米。另有晕状网点的软片网屏，用时与感光片及底片接触晒印，故亦称"接触网屏"。

网络　❶电路或其一部分的总称。按接线端的数目分为二端网络、四端网络、多端网络等；按内部是否含有电源（如电池等），分为有源网络和无源网络。❷由若干个元件（如电元件、机械元件、光学元件、计算机等）连接而成的一个系统。按其功能可分为通信网络、计算机网络、交通运输网络等。

网球　球类运动的一种。球以橡皮为核心，外层包有毛质纤维，具有弹性。重 56.70～58.47 克，直径为 0.063 5～0.066 7 米，色白或黄。球场长 23.77 米，单打场宽 8.23 米，双打场宽 10.97 米，中间横隔球网（两侧网柱高 1.07 米，网中央离地高 0.914 米）。场地有草地、沙地、泥地和涂塑合成硬地等数种。比赛时，运动员各占半个场区，用球拍隔网击球，可在空中还击，也可落地一次后还击。比赛分男、女团体，男、女单打，男、女双打及混合双打七种。以四分为一局，先胜六局为一盘。双方打平时，采用平局决胜制，以控制比赛时间。男子采用五盘三胜制，女子为三盘二胜制。

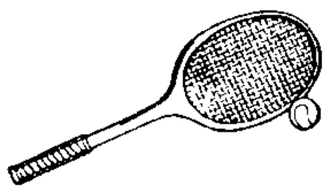

网球及球拍

网膜　人和哺乳动物联系胃大弯、胃小弯和邻近器官的双层腹膜。在人体，从胃小弯到肝门的一部分称小网膜；从胃大弯到横结肠，呈囊状，如围裙悬垂于小肠前面的称大网膜。网膜内储存着大量脂肪，其血管交织成网，含有丰富的吞噬细胞，能消灭侵入腹腔的微生物。此外，大网膜还可移行包裹受伤或发炎的器官，以防病变扩散。

网师园　在江苏省苏州市东南部。占地约 5 000 平方米。原为南宋史正志万卷堂故址，称"渔隐"，后荒废。清乾隆时（1736—1795）由宋宗元重建。借"渔隐"原意自比渔人，故名"网师园"。全园分对称的东西两部分，东部为住宅，有积善堂、撷秀楼等，砖刻门楼图案精美。西部为花园，以池水为中心，有小山丛桂轩、濯缨水阁、看松读画轩等建筑，其中殿春簃自成院落。雅淡明快，造型精巧，为江南花园住宅的典型。为全国重点文物保护单位，并被列入《世界文化遗产名录》。

网络纱　亦称"网络丝"或"交络丝"。变形长丝纱的一种。主要由网络喷嘴完成。具有有规律的开松段和紧密交络段相间的结构。长丝经过网络加工，单丝间有较高的抱合性，可以免去上浆和加拈工序。工艺简单、成本低和适用面广。广泛应用于纺织工业各个领域，如极细的针织用纱、极粗的地毯面纱等。

网络图　即"箭头图"。

网络流　运筹学的一个重要内容。由一组给定的点、若干连接这些点的边以及这些边上某种数值（长度、运费或流量界限等）所组成的总体称为"网络"。在一个网络中可以指定若干点为产地，若干点为销地，网络流就是从产地出发沿着运输路线将产品送到销地的一种安排。网络流的主要研究内容是：在许多安排中寻找"流量"最大或者费用最小的安排。

网罟座　南天星座之一。中心位置：赤经 3 时 50 分，赤纬 −61°。见*星座附图三。有亮于 4 等的星 5 颗。

网渔具　简称"网具"。捕鱼工具的一类。由网片和纲索、浮子、沉子及其他属具等组成。有拖网、围网、刺网、张网、敷网、建网、抄网、掩网等。

网开三面　《史记·殷本纪》："汤出，见野张网四面，祝曰：'自天下四方，皆入吾网！'汤曰：'嘻，尽之矣！'乃去其三面。"后用以比喻刑法宽大，从宽处理。刘禹锡《贺赦表》："泽及八荒，网开三面。"亦作"网开一面"。《歧路灯》第九十三回："老先生意欲网开一面，以存忠厚之意。"

网目铜版　简称"铜版"。一种照相凸印版。用于复制照片及有浓淡色调的图画。拍摄制版底片时，在感光片前加网屏，使底片形成网点，以表现浓淡层次。参见"照相凸版"。

网状纤维　*结缔组织纤维的一种。在网状组织内特别丰富。化学成分主要为胶原蛋白。因用银化合物可将它们染成棕黑色，故亦称"嗜银纤维"；又因它是*胶原纤维的前身，故亦称"前胶原纤维"。纤维直径粗细不等，多分支，交织成网，性韧，但无弹力。耐热性和抗化学性均较胶原纤维强。

网状细胞　网状*结缔组织中的主要细胞。细胞星状多突，细胞核较大，着色较浅，核仁明显；细胞质较丰富，呈弱嗜碱性。相邻的网状细胞彼此以突起相接触，连成细胞网架。网状纤维由网状细胞产生，共同构成造血组织的支架，成为血细胞发育的微环境。

网状结构　❶解剖学名词。在脑干（即中脑、脑桥和延髓）中央部分的神经结构。其特点为在错综复杂的神经纤维网络中疏散分布着许多神经细胞和核团。网状结构中不同部分的活动具有不同的功能，这些功能主要有：维持大脑皮质的清醒状态，对脊髓的兴奋与抑制性发生影响以及内脏功能的调节。❷建筑学名词。即"网架结构"。

网架结构　亦称"网状结构"。由许多杆件沿一定的曲面（球面、双曲面等）或平面组成的单层或双层空间杆件体系。有外形呈曲面的网壳、外形呈平面且由双层组成的平板型网架等。适用于体育馆、展览馆、大会堂、工业厂房等中、大跨度建筑的屋面结构。

网络分析　亦称"电网络分析"、"电路分析"。电路理论的两大主题之一（另一主题是网络综合）。其对象是各种实际电路的等效模型。在已知网络和已知激励（输入）的条件下，求网络的响应（输出）。网络分析可以在时域、频域和复频域进行。

网络综合　亦称"电网络综合"。电路理论的两大主题之一（另一主题是网络分析）。综合的根本任务为：寻求网络，使其在给定激励的作用下产生预期的响应。

网格地图　将制图区域划分为单位网格，以每一网格为单元，存贮专业要素，经计算机处理制成专题地图。网格大小的划分取决于区域特点、大小、服务对象的要求以及资料许可情况。网格越小，表示地图的内容越详细，精度越高。这种地图具有存贮量较小、便于计算机处理和输出、便于区域综合分析和评价等优点。

网格笔石(*Dictyonema*) 笔石纲,树形笔石目,树笔石科。笔石体呈圆锥形或盘状,大小不一。胎管包裹于根状构造里。各笔石枝平行或近于平行,有横靶相连接,形成网格。海生,固着海底。生存于寒武纪晚期至石炭纪早期。分布于世界各洲(除南极洲外)。

网箱养鱼 将合成纤维等材料制成的网箱放置于湖泊、水库、河道、海湾等水域从事养鱼的一种方式。使用网箱不占用土地,水流畅通,溶氧量高,可以密养,单产较高。主要装置方式有浮动式、固定式和沉水式。网箱形状有长方体、正方体等。容积为数立方米至上百立方米。饲养方式有投饵和不投饵两种。前者以饲养草鱼、鲤、罗非鱼、虹鳟、鲫鲷为主,后者以饲养鲢、鳙为主。

网尾线虫病 见"肺线虫病"。

网络分析仪 测量有源或无源线性网络的传输系数、散射参数、阻抗等特征参数的仪器。一般仪直接测量四个散射参数 S_{11}、S_{12}、S_{21}、S_{22},然后再换算成其他特征参数。与计算机连用后,可组成自动网络分析仪。

网络拓扑学 亦称"网络图论"。研究网络的几何结构及其性质的一门学科。其理论基础主要是网络理论和拓扑学。广泛应用在网络的分析和综合、计算机辅助分析和设计、故障诊断和测试等方面。

网球场宣誓(场 chǎng) 法国大革命前夕,第三等级代表在三级会议会场(在凡尔赛)附近网球场上所作的宣誓。法王路易十六反对将三级会议改为国民议会,封闭会场。1789 年 6 月 20 日,第三等级代表庄严宣誓:在制定宪法以前,决不解散。法王被迫同意召开国民议会,这是第三等级的一大胜利。

网状内皮系统 又称"单核吞噬细胞系统"。起源、形态和功能均相同、都具吞噬和清除异物作用的细胞群。包括骨髓和淋巴器官的网状细胞和内皮细胞、血液的单核细胞以及分布全身的巨噬细胞。

网状细胞增生症 亦称"组织细胞增多症"。一类网状内皮系统细胞过度增生的疾病。可由感染、寄生虫病、代谢病、肿瘤等不同原因引起。恶性组织、细胞增生症指肝、脾、淋巴结、骨髓等组织、细胞的恶性疾病。

网织红细胞计数 在显微镜下观察染色的血液涂片,计数每千个红细胞中网织红细胞数以诊断疾病的一种手段。正常值为 0.1%~1.5%。因网织红细胞是一种尚未完全成熟的红细胞,计算此数可了解骨髓造红细胞功能,是诊断贫血类型和观察疗效的重要依据。当骨髓造血功能良好如溶血性贫血时,此值增多;反之,如再生障碍性贫血时,此值减少。

5 **㒳**(liǎng) 两。《说文·㒳部》:"㒳,再也。《易》曰:'参天㒳地。'"段玉裁注:"再者,一举而二也。凡物有二,其字作㒳,不作两(兩),两者,二十四铢之称也。今字两行而㒳废矣。"

冏(jiǒng 窘) ❶本作"囧",像窗口通明。引申为有光貌。《艺文类聚》卷九引晋郭璞《井赋》:"乃回澄以静映,状冏然而镜灼。"❷鸟飞貌。《文选·木华〈海赋〉》:"望涛远决,冏然鸟逝。"张铣注:"冏,鸟飞貌。"

冏冏 光明貌。韩愈《秋怀》诗:"虫鸣室幽幽,月吐窗冏冏。"

冏卿 《书·冏命序》:"穆王命伯冏为周太仆正。"后因称太仆寺卿为"冏卿"。张溥《五人墓碑记》:"贤士大夫者,冏卿因之吴公、太史文起文公、孟长姚公也。"因之,吴默字,官太仆卿。

冏(nè) 同"讷"。言语迟钝。《说文·冏部》:"冏,言之讷也。"段玉裁注:"此与言部讷音义皆同,故以讷释冏。"

6 **周** ㊀(zhōu) ❶环绕。《楚辞·九歌·湘君》:"水周兮堂下。"引申为一匝。如:地球绕日一周为一年。❷圆形的外围。如:圆周;周径。《周髀算经上》:"其周七十一万四千里。"引申为四围。如:四周;周围。王士祯《池北偶谈·黄莲》:"旁有灵沼,周数十顷。"❸周到;遍及。如:招待不周;思虑未周。《易·系辞上》:"知周乎万物。"《文心雕龙·体性》:"平子(张衡)淹通,故虑周而藻密。"引申为通达。见"周行❶"。❹周密;巩固。《左传·昭公四年》:"其藏之也周。"又《哀公十二年》:"盟,所以周信也。"❺亲和;调合。《论语·为政》:"君子周而不比,小人比而不周。"《离骚》:"虽不周于今之人兮,愿依彭咸之遗则。"❻隅曲;角落。《诗·唐风·有杕之杜》:"生于道周。"❼至;最。见"周亲"。❽通"赒"。救济。《论语·雍也》:"君子周急不继富。"❾古部落名。始祖后稷,原居邰(今陕西武功),传到公刘,迁到豳(今陕西彬县),古公亶父时,定居于*周原,部族日臻强盛,周遂成为部族名。周文王时,迁都于*丰。❿朝代名。公元前 11 世纪周武王灭商后建立。建都于镐(今陕西长安沣河以东)。周公东征后,确立宗法制,创立典章制度,并不断分封诸侯。农业比商代发达,农产品种类增多,手工业也有发展。前 771 年申侯联合犬戎攻杀周幽王。次年,周平王东迁到洛邑(今河南洛阳)。历史上称平王东迁以前为西周,以后为东周。东周时又可分为*春秋和*战国两个时期。前 256 年为秦所灭。共历三十四王,八百多年。⓫姓。

㊁〔**週**〕(zhōu) ❶循环。如:周期;周而复始。❷一星期。如:周刊;周会。❸普遍。如:众所周知。

周口 市名。一称周家口。在河南省东部。沙河、颍河与贾鲁河汇合境内。漯阜铁路横贯。1949 年由商水县析设市,1952 年撤市改镇,1953 年又置市。1958 年撤销,1980 年复设市。周口地区行署驻此。人口 31 万(城镇 18.3 万,1996 年)。为淮河流域西部物资集散中心之一。工业有机械、电力、化学、纺织、皮革等。古迹有铁水牛等。

周天 ❶观测者眼睛所看到的天球上的大圆周。我国古代把周天分为 365.25°,太阳每天移动 1°;现在周天分为 360°。《礼记·月令》孔颖达疏:"凡二十八宿及诸星皆循天左行,一日一夜一周天。"❷满天;整个天地间。

周内(nà) 周,周密;内,同"纳",使陷入。谓罗织罪状陷人于罪。《汉书·路温舒传》:"上奉根据,则锻炼而周内之,"参见"深文周纳"。

周仁(1892—1973) 中国钢铁冶金学和陶瓷学的开创者之一。字子竞。江苏南京人。美国康奈尔大学毕业。曾任上海交通大学教务长、中央研究院工学研究所所长等职。建国后,历任中科院华东分院副院长、中科院冶金陶瓷研究所所长、上海科技大学校长。并当选为中国金属学会理事长、中科院技术科学部委员和第一至三届全国人大代表。在国内首次研制成功电炉炼钢。对球墨铸铁的研究和包头铁矿冶炼都取得重要成果。对中国历代古瓷做了大量分析和总结。著有《景德镇陶瓷的研究》等。

周公 西周初年政治家。姬姓,名旦,亦称叔旦。周文王子,武王弟。采邑在周(今陕西岐山北),称为周公。曾助武王灭商。武王死,成王年幼,由其摄政。*管叔、*蔡叔、*霍

叔等不服，联合武庚和东方夷族反叛。他出师东征，平定反叛，大规模分封诸侯，并营建洛邑（今河南洛阳）为东都。相传他制礼作乐，建立典章制度，主张"明德慎罚"。其言论见于《尚书》的《大诰》、《康诰》、《多士》、《无逸》、《立政》等篇。

周文（？—前208） 即周章。秦末农民起义军将领。陈县（今河南淮阳）人。战国末曾在楚将项燕军中任"视日"（推算时辰吉凶），习兵事。*张楚政权建立，任将军，率主力军进攻关中。所过之地，农民纷纷参加，到函谷关时已有兵车千辆，战士数十万。不久即进抵距咸阳仅百余里的戏（今陕西西安东北）。因孤军深入，为秦将章邯所败。旋在曹阳（今河南灵宝东北）坚守数月，退至渑池（今河南渑池西），战败自杀。

周孔 即周公和孔子。蔡邕《释海》："槃旋乎周孔之庭宇，揖儒墨而为友。"

周书 ❶《尚书》组成部分之一。相传是记载周代史事之书。今本凡《牧誓》、《洪范》、《金縢》、《大诰》、《康诰》、《酒诰》、《梓材》、《召诰》、《洛诰》、《多士》、《无逸》、《君奭》、《多方》、《立政》、《顾命》、《费誓》、《吕刑》、《文侯之命》、《秦誓》、《泰誓》上中下、《武成》、《旅獒》、《微子之命》、《蔡仲之命》、《周官》、《君陈》、《康王之诰》、《毕命》、《君牙》、《冏命》等共三十二篇。《泰誓》以下十三篇是伪《古文尚书》。❷《逸周书》的简称。❸书名。唐令狐德棻等撰。纪传体北周史，无表志。成书于贞观十年（公元636年）。五十卷。本书多取材于西魏史官柳虬的史书和隋牛弘的《周史》，刘知幾评为"不能别求他述，用广异文"，叙事考订均极草率。原书至北宋初已残缺，今本多取《北史》等书补缀而成。

周匝 ❶环绕一周。也指周围；一圈。《后汉书·西域传》："有海水，曲入四山之内，周匝其城三十余里。"《水浒全传》第九十二回："花荣等拥护着宋江、卢俊义、吴用绕城周匝，看了一遍。"❷周密；完全。《朱子全书·性理二》："若不论那气，这道理便不周匝，所以不备。"

周史 指老子。相传老子曾任周柱下史，故称。李商隐《赠华阳宋真人》诗："不因杖屦逢周史，徐甲何曾有此身。"

周处（约236—297） 西晋义兴阳羡（今江苏宜兴南）人，字子隐。相传少时横行乡里，父老将其与蛟、虎合称"三害"，后斩蛟射虎，发愤改过。吴时为东观左丞。晋平吴后，历任新平太守等，迁御史中丞，权贵恶其强直。其时氐人齐万年起兵，他任建威将军，率军镇压，战死。

周宁 县名。在福建省东北部、穆阳溪上游。县人民政府驻狮城镇。1945年由宁德县析置。富林、矿资源。农产有稻、甘薯、茶叶等。特产"官司绿茶"。手工业品以铁锅、棕衣、竹编著名。矿产有高岭土、明矾。工业有机械、制茶、化学、仪表、皮革等。名胜古迹有滴水岩、方广寺、九龙漈、鲤鱼溪。

周礼 亦称《周官》、《周官经》。儒家经典之一。搜集周王室官制和战国时各国制度，添附儒家政治理想，增减排比而成的汇编。古文经学家认为周公所作，今文经学家认为出于战国，也有人指为西汉末年刘歆所伪造。近人从周秦铜器铭文所载官制，参证该书中的政治、经济制度和学术思想，定为战国时作品。共有《天官冢宰》、《地官司徒》、《春官宗伯》、《夏官司马》、《秋官司寇》、《冬官司空》等六篇。《冬官司空》早佚，汉时补以《考工记》。有东汉郑玄《周礼注》、唐贾公彦《周礼正义》、清孙诒让《周礼正义》等。

周皮 植物的根和茎，在加粗生长时，替代表皮具保护作用的复合组织。包括木栓形成层及其外部的木栓和内部的栓内层。茎加粗时，表皮下产生具分生能力的细胞层，即木栓形成层，间有发生在表皮或茎深处的初生韧皮部。因木栓形成层细胞作内外向分裂增生细胞，除保留单层细胞的木栓形成层外，其外方细胞，胞壁经木栓化形成木栓，内方的分化为由薄壁细胞形成的栓内层。周皮形成后，其外方的组织全部死亡剥落，木栓乃处于器官的最表面起保护作用。根内的木栓形成层由*中柱鞘转变而来，故周皮形成时，根的表皮及皮层均剥落。

周臣 明画家。字舜卿，号东村，吴县（今属江苏）人。师陈暹，擅山水，取法李唐、刘松年，峰峦峻嶒，山石坚凝，笔法严整，气局稳健；亦学马远、夏圭，则运笔奔放遒劲，论者以为稍乏淡远之趣。兼工人物。唐寅、仇英曾从他学画。亦能诗。

周扬（1908—1989） 中国文艺理论家。原名起应，湖南益阳人。1927年参加中国共产党。1928年上海大夏大学毕业后去日本留学。1931年回上海，参加领导革命文艺运动。1932年任中共上海中央局文委书记、左联党团书记、《文学月报》主编等职，1937年到延安，曾任陕甘宁边区教育厅长、鲁迅艺术文学院院长、延安大学校长等职。建国后曾任中共中央宣传部副部长、文化部副部长、中国文联主席、中国作协副主席、中国科学院哲学社会科学部委员、中国社会科学院副院长、中共中央委员、中纪委常委、中顾委委员等职。有《周扬文集》行世。译有《安娜·卡列尼娜》、《生活与美学》。

周至 ❶周到；仔细。《三国志·蜀志·诸葛亮传》："论者或怪亮文彩不艳，而过于丁宁周至。"❷县名。在陕西省西安市西南、渭河平原西南部，南依秦岭，北濒渭河。县人民政府驻二曲镇。汉置盩厔县，1964年改周至县。盛产小麦、棉花、稻、玉米、豆类、薯类、油菜籽、麻类、花生、烟草等，并产莲、藕。富林、矿资源。工业有机械、建材、造纸、制药等。上特产有生漆。名胜古迹有八云塔、楼观台、仙游寺。

周回 周围。《汉书·刘向传》："秦始皇帝葬于骊山之阿，下锢三泉，上崇三坟，其高五十余丈，周回五里有余。"

周行（—háng） ❶通达大路。《诗·周南·卷耳》："嗟我怀人，置彼周行。"❷最好的方法、途径。《诗·小雅·鹿鸣》："人之好我，示我周行。"毛传："周，至；行，道也。"❸指仕宦的行列；官位。陈子昂《为王美畅谢兄官表》："臣兄自解巾从仕，三十余年……在于周行，颇蒙推荐。"

周全 ❶周到；完备。《后汉书·独行传序》："此盖失于周全之道，而取诸偏至之端者也。"❷周济成全。《官场现形记》第十一回："只说是自己的乡亲，托他务必周全一下子。"

周兴（？—691） 唐雍州长安（今陕西西安）人。少习法律，由尚书省都事累升为司刑少卿、秋官侍郎。武则天临朝，掌管刑狱，被其陷害者数千人。天授元年（公元690年）武则天称帝，任尚书左丞，上疏请除去李家宗正属籍。后被人控告谋反，放逐岭南，途中为仇家所杀。

周村 地名。在山东省淄博市西部、胶济铁路线上。工业以缫丝、绢绸织造和铜、铁、锡器具制造著名。1949年设周村市。1950年与张店合并设张周市。1955年撤销，并入淄博市。为市辖区之一。

周折 反复曲折；麻烦。《红楼梦》第九十六回："若是他有些喜欢的意思，这事却要大费周折呢！"

周角 见"角"。

周庐 皇宫周围警卫值宿的庐舍。《史记·秦始皇本

纪》:"周庐设卒甚谨。"

周忱 (1381—1453) 明江西吉水人,字恂如。永乐进士。任刑部员外郎二十年。宣德五年(1430年)因杨荣荐举出任工部右侍郎巡抚江南。创平米法,请工部颁铁斛为准式;和苏州知府况鍾奏请减免重赋。疏浚吴淞江,设济农仓防灾。历宣德、正统两朝,在江南凡二十年。多有建树。景泰二年(1451年)以工部尚书致仕。

周昌(? —前192) 西汉大臣。沛县(今属江苏)人。秦时为泗水卒史。后随刘邦起义,从入关破秦,任中尉。后为御史大夫,封汾阴侯。为人倔强,敢直言,刘邦欲废太子,他力争谏止。后为赵相,刘邦死后,赵王如意被吕后毒死,他托病不朝,三年而死。

周易 亦称《易经》,简称《易》。儒家重要经典之一。"易"有变易(穷究事物变化)、简易(执简驭繁)、不易(永恒不变)三义,相传系周人所作(一说"周"有周密、周遍、周流之义),故名。内容包括《经》和《传》两部分。《经》主要是六十四卦和三百八十四爻,卦、爻各有说明(卦辞、爻辞),作为占卦之用。旧传伏羲画卦,文王作辞,说法不一。其萌芽期可能早在殷周之际。《传》是对《经》最早的解说,包含解释卦辞、爻辞的七种文辞共十篇,统称《十翼》,旧传孔子作。据近人研究,大抵系战国或秦汉之际的儒家作品,并非出自一时一人之手。马王堆汉墓出土帛书《周易》与今本的卦辞和爻辞基本相同,但卦名和次序迥异,《传》部分的分篇、名称、内容文字也有异。《周易》通过八卦形式(象征天、地、雷、风、水、火、山、泽八种自然现象),推测自然和社会的变化,认为阴阳两种势力的相互作用是产生万物的根源,提出"刚柔相推,变在其中矣"等富有朴素辩证法的观点。旧有郑玄注,已失传。今通行本有三国魏王弼、晋韩康伯注,唐李鼎祚的《周易集解》等。

周昉 唐画家。字景玄,又字仲朗,京兆(治今陕西西安)人。出身显贵家庭,先后官越州、宣州长史。工仕女,初学张萱,后则小异,多写贵族妇女优游闲佚的生活情景,衣褶劲简,容貌丰肥,色彩柔丽。并擅作佛道宗教画,创制有民族风格的"水月观音"。雕塑者亦加仿效,称为"周家样"。又工肖像,有兼得神情之誉。亦能画鞍马、鸟兽、草木。相传*《簪花仕女》、《挥扇仕女》等图为其所画。

周周 鸟名。阮籍《咏怀诗》:"周周尚衔羽,蛩蛩亦念饥。"

周波 "周/秒"的俗称。英、美使用的频率单位。常简称为"周",实误。中国法定计量单位中频率的单位为赫兹。1周波等于1赫兹。

周泽 周,亲密;泽,恩惠。《韩非子·说难》:"周泽未渥也而语极知,说行而有功则德忘,说不行而有败则见疑,如此者身危。"周泽未渥,谓君臣间关系未深厚。

周官 即"周礼"。

周郎 即周瑜。《三国志·吴志·周瑜传》:"瑜时年二十四,吴中皆呼为周郎。"杜牧《赤壁》诗:"东风不与周郎便,铜雀春深锁二乔。"

周南 ❶《诗经·国风》之一。包括《关雎》、《葛覃》、《卷耳》、《樛木》、《螽斯》、《桃夭》、《兔罝》、《芣苢》、《汉广》、《汝坟》、《麟之趾》,共十一篇。汉儒以为大抵系今陕西、河南之间的作品;后亦有对此持异议者。作品产生的时代,《诗序》以为周初,现代研究者以为东周,一说西周、东周的作品都有。参见"二南"。❷古地名。《史记·太史公自序》:"太史公留滞周南。"《集解》谓即*雒阳;《索隐》谓*陕以东皆周南之地。

周柳 宋词人柳永、周邦彦的并称。两人皆精于音律,多制长调,作品的思想内容也有相近之处,故后人常以两人并举。但柳词较为通俗,周词则以典雅为宗。

周勃(? —前169) 汉初大臣。沛县(今属江苏)人。少时织薄曲(蚕具)为生,并充当丧事中的吹箫乐人。秦末从刘邦起义,以军功为将军,封绛侯。汉初又从刘邦平定韩王信、陈豨和卢绾的叛乱。刘邦认为他"厚重少文,然安刘氏者必勃也"。吕后时,任太尉,但军权仍为吕后亲属所控制。吕后死,他与陈平定计,入北军号召将士拥护刘氏,诛杀吕产、吕禄等人,迎立文帝,任右丞相。后被诬告谋反,入狱,不久得赦免。

周亲 至亲。《书·泰誓中》:"虽有周亲,不如仁人。"

周姜 宋词人周邦彦、姜夔的并称。两人皆精于音律,喜自创新调,被后人视为两宋格律词派的代表。

周浹 周匝;遍及。《荀子·君道》:"古者先王审礼以方皇周浹于天下。"《史记·礼书》:"房皇周浹,曲直得其次序。"

周济 ❶周,通"赒"。救济。《晋书·食货志》:"徐扬二州,土宜三麦,可督令熯地,投秋下种,至夏而熟,继新故之交,于以周济,所益甚大。"❷周济(1781—1839)。清词人。字保绪,一字介存,号未斋,晚号止庵,江苏荆溪(今宜兴)人。嘉庆进士,官淮安府学教授。论词推重周邦彦,崇尚"雅"、"正",强调寄托,要求作品以隐约迷离的手法,通过刻画景物,抒写"身世之感"、"家国之忧"。为常州派重要词论家。其词实践了他的理论。著有《味隽斋词》、《词辨》、《介存斋论词杂著》、《晋略》。并编有《宋四家词选》。

周桓 (1909—1993) 辽宁东沟(今东港)人。1930年加入中国共产党,历任红军第三军团秘书处处长,第一方面军总政治部地方工作部部长,工人师政治部主任,第一方面军政治部秘书长兼敌工部长,参加中央苏区历次反"围剿"和长征。后任八路军野战政治部敌工部长、总司令部秘书长、组织部长。解放战争时,任东北军政学校政委,东北野战军政治部副主任。1950年起任东北军区副政委,沈阳军区政委等职。1955年被授予上将军衔。是中共第八届候补中央委员。

周原 古地名。周人早期居住地。在今陕西境内,西起汧河左岸,东濒漆水河,北倚岐山,南至渭河,包有今凤翔、岐山、扶风、武功四县大部和宝鸡、眉县、乾县、永寿四县小部地。周代祖先古公亶父迁此。一说周人最早居住地本在太原,即今山西临汾市。太王以后始西迁今陕西岐山之下。

周息 即"年息"。因利息按周年计算,故称。

周颂 《诗经》中《颂》的一部分。三十一篇,多为周初的作品。是西周统治者用于祭祀的诗歌。祭祀对象包括祖先、天地、农神等。内容多歌颂统治阶级的功德或祈求神祇赐福,部分诗篇提供了较重要的古代社会经济史料。

周章 ❶周游流览。《楚辞·九歌·云中君》:"聊翱游兮周章。"❷进退周旋。《汉书·武帝纪》"驯象"颜师古注引应劭曰:"驯者,教能拜起周章,从人意也。"❸惊惧貌。《文选·左思〈吴都赋〉》:"轻禽狡兽,周章夷犹。"刘良注:"狡,勇也。周章夷犹,恐惧不知所之也。"❹犹周折。如:煞费周章。

周旋 ❶盘旋;旋转。李白《大鹏赋》:"跨蹑地络,周旋天纲。"亦指地势盘曲。《列子·汤问》:"其山高下周旋三万里。"❷谓追随驰逐,指应战而言。《左传·僖公二十三年》:"若不获命,其左执鞭弭,右属櫜鞬,以与君周旋。"❸古代行礼时进退揖让的动作。《左传·昭公二十五年》:"简子问揖

让周旋之礼焉。"引申为应接、交际。《晋书·殷浩传》:"浩曰:'我与君周旋久,宁作我也?'"

周窑 明代景德镇著名瓷窑之一。隆庆、万历年间(1567—1620)有苏州人周丹泉来镇烧造瓷器。周丹泉,名时臣,字时道,为当时有名烧瓷能手,善仿古瓷,所仿定窑很逼真;又能制陶印、文具、连环等,因有周窑之称。

周密 ❶周到细密。如:计划周密。《汉书·张安世传》:"职典枢机,以谨慎周密自著。"❷交往亲密。《旧唐书·史务滋传》:"初,务滋素与行感周密,意欲寝其反状。"❸周密(1232—约1298)。南宋文学家。字公谨,号草窗、蘋洲、四水潜夫等,原籍济南,后为吴兴(今浙江湖州)人。宋末曾任义乌令等职,宋亡不仕。其词讲求格律,风格在姜夔、吴文英两家之间,与吴文英(梦窗)并称"二窗"。也曾写过一些慨叹宋室覆亡之作。并能诗文书画,谙熟宋代掌故。著有《草窗韵语》、《蘋洲渔笛谱》、《武林旧事》、《齐东野语》、《癸辛杂识》、《云烟过眼录》、《浩然斋雅谈》等。编有《绝妙好词》。

周期 ❶物体(或物体的一部分)或物理量完成一次振动(或振荡)所需的时间。通常用 T 表示。振动体或振动量在经过一个周期之后,回复到开始的状态。例如物理量 A 作*谐振动时,在时刻 t 的值是

$$A = A_0\sin(2\pi ft + \theta)$$

式中 f 为频率,θ 为初相。到时刻 $t+1/f$ 时,A 又回复到 t 时刻的数值,$1/f$ 就是谐振动的周期 T,故周期是频率的倒数。单位为秒。在*阻尼振动中,振动体或振动量不能完全恢复原状,则以连续两次从同方向通过平衡位置时所经历的时间为周期。❷天体(或其他物体)再度回到某一相对位置或恢复同一状态所需的时间。例如,行星的自转周期、公转周期,变星的光变周期等。❸泛指事物运动变化过程中出现某些重复特征的一次循环。

周晬 小儿周岁。李商隐《骄儿》诗:"文葆未周晬,固已知六七。"孟元老《东京梦华录·育子》:"生子百日,置会,谓之'百晬'。至来岁生日,谓之'周晬'。"

周顗 (269—322) 晋汝南安成(今河南汝南东南)人,字伯仁。少有名望。西晋末,累迁至尚书吏部郎、镇军将军长史。渡江后官至尚书左仆射,因常酒醉不醒,人称"三日仆射"。王敦叛乱,有人主张尽杀王氏,他力保王导(敦堂弟)无罪。敦攻入建康(今江苏南京),他被杀。后导知其曾救己,悔未劝阻,因有"吾虽不杀伯仁,伯仁由我而死"之语。

周道 ❶大路,官道。《诗·小雅·四牡》:"四牡騑騑,周道倭迟。"❷指周代所推行的政令。《诗·桧风·匪风》:"顾瞻周道,中心怛兮。"郑玄笺:"周道,周之政令也。"❸谓当世普遍通行的道理。《荀子·非相》:"欲知上世,则审周道;欲知周道,则审其人,所贵君子。"

周瑜 (175—210) 三国吴国名将。字公瑾,庐江舒县(今安徽庐江西南)人。少与孙策为友。后归策,为建威中郎将,助策在江东创立孙氏政权。策死,与张昭同辅孙权,任前部大都督。建安十三年(公元208年),曹操率军南下,他与鲁肃坚决主战,并亲率吴军大破曹兵于赤壁。后病死。精音乐,当时有"曲有误,周郎顾"之语。

周髹 明工艺家。扬州(今属江苏)人。擅雕漆,创百宝嵌漆器。大而屏风、桌、椅、窗格、书架,小则笔床、茶具、砚匣、书箱,五色陆离。后人称这种漆器镶嵌法为"周制"。

周遭 周围,四周。刘禹锡《金陵石头城》诗:"山围故国周遭在,潮打空城寂寞回。"

周遮 犹"啁哳"。象声。吕渭老《洗冠子》词:"诉一春心事,燕子周遮来了。"此形容燕语繁杂细碎。白居易《老戒》诗:"矍铄夸身健,周遮说话长。"此形容人语噜苏。

周璇 (1918—1957) 中国女电影演员、歌唱家。原名小红,曾名周旋。江苏常熟人。出身贫寒,1930年辍学习艺。一二八事变前夕,演唱爱国歌曲《民族之光》,获得好评。因擅长歌唱而有"金嗓子"之称。1935年起从事电影表演。1937年在影片《马路天使》中饰演卖唱歌女小红成名。八一三事变后参加话剧《保卫芦沟桥》的演出。主演的影片有《忆江南》、《夜店》、《清宫秘史》等。1950年从香港回到上海,曾参加拍摄影片《和平鸽》。

周燕 杜鹃的别名。见罗愿《尔雅翼》卷十四。

周士第 (1900—1979) 广东乐会(今海南琼海)人。1924年加入中国共产党。黄埔军校第一期毕业。曾任孙中山大元帅府铁甲车队队长,叶挺独立团营长、团参谋长。1927年任国民革命军第二十四师团长,率部参加南昌起义,任第二十五师师长。长征中,任军委干部团上级干部队队长。到陕北后,历任第十五军团、第二方面军参谋长。后任八路军第一二〇师参谋长,晋绥军区副司令员,第十八兵团司令员兼政委。建国后,任西南军区副司令员,防空部队司令员,训练总监部副部长兼军外训练部长,全国人大和全国政协常委,国防委员会委员。1955年被授予上将军衔。

周口店 镇名。在北京市房山区中部。京广铁路有支线自琉璃河通此。为"北京猿人"和"山顶洞人"化石发现地。现被列入《世界文化遗产名录》。建有北京猿人展览馆。

周之冕 明画家。字服卿,号少谷,常熟(今属江苏)人,后居长洲(治今江苏苏州)。擅花鸟,常观察所养飞禽动态;花卉多用钩花点叶法,设色鲜妍,论者谓其能采陈道复、陆治之长。

周之琦 (1782—1862) 清河南祥符(今开封)人,字稚圭,号退庵。嘉庆进士,官刑部右侍郎、广西巡抚。能词,有《金梁梦月词》、《怀梦词》等。辑有《心日斋十六家词选》。

周小舟 (1912—1966) 湖南湘潭人,原名怀求,字元诚。1931年考入北平师范大学。1935年加入中国共产党,曾任中共北平临时委员会宣传部长,同年11月在中共中央北方局联络部工作。参与发动一二九运动。1936年参与同国民党政府进行联合抗日的谈判。后去陕北,任毛泽东秘书。1938年起任中共冀中区委宣传部长兼第六地委书记、冀察区第一地委书记兼军分区政委、北岳区委宣传部长、中共中央华北局宣传部副部长。建国后,历任中共湖南省委宣传部长、省委第一书记兼省军区政委。1959年庐山会议上和彭德怀一起被错误批判及处理。后任中科院中南分院副院长。1979年得平反昭雪。是中共第八届候补中央委员。

周小松 (1820—1891) 清围棋手。名鼎,江苏扬州人。青年时即负时誉。晚年棋艺高超,游踪甚广。棋艺以功力深厚见称。著有《餐菊斋棋评》等。

周子昆 (1901—1941) 广西桂林人。原名维宽,字仲和。1925年加入中国共产党。曾任国民革命军第四军叶挺独立团连、营长。大革命失败后,参加南昌起义和湘南起义。历任红军团长,师长,第三军参谋长、军长,第五军团参谋长,福建军区总指挥,参加中央苏区历次反"围剿"。长征到陕北后,任中央军委第一局局长、抗大训练部长。后任新四军副参谋长兼教导总队总队长。在皖南事变中被叛徒杀害。

周天功 气功锻炼的一种功法。在意守丹田的基础上,自觉有气似热流在体内沿着一定路线周流运行。一般从下

丹田处起始，沿督脉、任脉周流运行者称“小周天”；通达奇经八脉及十二经脉者称“大周天”。

周太王 即“古公亶父”。

周少梅(1885—1938) 中国民族乐器演奏家。字守逢，一字守凤，江苏江阴人。自幼从父学丝竹乐器，尤善演奏琵琶、二胡。1906年起，应聘在无锡、常州、江阴多所中小学与师范学校任国乐指导员，教授丝竹乐器与戏曲演唱。编有多种国乐与戏曲讲义，改编和创作多首琴曲与二胡曲，并设计制成能奏多把位的二胡。

周日圈 天体作周日运动的路径。它们是平行于天赤道的小圆，即天体的赤纬圈。参见“周日运动”。

周文王 商末周族领袖。姬姓，名昌，商纣时为西伯，亦称伯昌。曾被商纣囚禁于羑里(今河南汤阴北)。统治期间，国势强盛，解决虞、芮两国争端，使两国归附，攻灭黎(今山西长治西南)、邘(今河南沁阳西北)、崇(今河南嵩县北)等国，并建立丰(豐)邑(今陕西长安沣河以西)作为国都。在位五十年。

周文矩 五代南唐画家。句容(今属江苏)人。昇元(937—943)中已在宫廷作画，后主时任翰林待诏。工画人物，尤擅肥硕型仕女，多以宫廷贵族生活为题材。风格近唐周昉而更纤丽，多用曲折战掣称为“战笔”的笔法表现衣纹。兼作楼观、山林、泉石和佛道宗教画。存世作品有《重屏会棋》、《琉璃堂人物》等图，系摹本。

周文雍(1905—1928) 广东开平人。1925年加入中国共产党。参加省港大罢工和广州起义。曾任广州工人赤卫总队总指挥、广州苏维埃政府人民劳动委员、中共广东省委工人部长。大革命失败后，和中共广东区委妇女委员陈铁军在广州建立党的秘密联络机关。对外假称夫妻。后被国民党反动派逮捕，不久与陈铁军一起就义。在刑场上，他们宣布结为正式夫妻。

周予同(1898—1981) 中国经学史家。原名毓懋，学名豫桐、蘧，字予同。浙江瑞安人。1921年北京高等师范学校毕业。曾参加五四运动。任商务印书馆编辑、教育杂志社编辑主任。1932年后任安徽大学、暨南大学、复旦大学教授，并在上海任开明书店编辑兼襄理。建国后，先后任复旦大学历史系主任、上海社会科学院历史研究所副所长等职。早年研究教育学，后专治经学史。其论著考订周密，史料翔实，并突破传统的学派偏见，将经学研究纳入史学领域。主要著作有《经今古文学》、《群经概论》、《经学历史》注释本等，多收入《周予同经学史论著选集》。

周去非 南宋永嘉(今属浙江)人，字直夫。隆兴元年(1163年)进士。淳熙中曾在广南西路任官。撰有《岭外代答》十卷。

周世宗(921—959) 即柴荣，一称柴世宗。后周皇帝。邢州龙冈(今河北邢台)人。郭威养子。公元954—959年在位。曾改革政治，整顿军事，奖励生产。先后攻取后蜀阶、成、秦、凤四州与南唐江淮地区十四州，又北伐契丹，收复瓦桥(在今河北雄县西南)等三关，为此后北宋统一奠定了基础。

周厉王(？—前828) 西周国王。姬姓，名胡。任用荣夷公执政，实行“专利”(垄断山泽的物产)，并命令卫巫监视“国人”，杀死议论他的人，引起反抗。公元前841年“国人”发难，他逃奔到彘(今山西霍州)，十四年后死于此。

周平王(？—前720) 东周国王。姬姓，名宜臼，一作宜咎。幽王太子，申后所生。公元前770—前720年在位。申侯联合缯、犬戎攻杀周幽王后，他被申、鲁、许等国拥立于申。后东迁洛邑(今河南洛阳)，在晋郑两国夹辅下立国，史称东周。

周立波(1908—1979) 中国作家。原名绍仪，湖南益阳人。1928年入上海劳动大学，并开始写作。1932年因参加罢工运动而被捕。1934年出狱，参加左联。同年加入中国共产党。抗日战争爆发后，作为战地记者赴华北前线。1939年任《救亡日报》编辑，并到延安鲁迅艺术学院任教。1944年主编《解放日报》文艺副刊。1946年去东北解放区参加土改运动，后创作长篇小说《暴风骤雨》。1955年任湖南省文联主席兼党组书记，创作了长篇小说《山乡巨变》，描写湖南山乡农业合作化运动所引起的社会、家庭和个人的深刻变化。其作品思想深刻，笔调轻松幽默，具有民族传统特色和个人风格。还著有长篇小说《铁水奔流》等。

周立春(1814—1853) 清末上海小刀会首领。江苏青浦(今属上海市)人。农民出身。初为天地会成员。1852年(咸丰二年)领导青浦农民抗粮斗争。旋参加上海小刀会。次年9月领导农民攻克嘉定后，参加上海小刀会起义，派军攻占宝山、青浦，旋在嘉定作战时负伤被俘，遇害于苏州。

周必大(1126—1204) 南宋大臣。字子充，一字洪道(一作弘道)，自号平园老叟。吉州庐陵(今江西吉安)人。绍兴进士。历官权给事中、中书舍人，言事不避权贵。任枢密使，创诸军点试法，整肃军政。孝宗淳熙末年拜左丞相。光宗时封益国公，后为谏官所劾，出判潭州(治今湖南长沙)。宁宗初致仕。著有《玉堂类稿》、《玉堂杂记》、《二老堂诗话》等八十一种，后人汇编为《益国周文忠公全集》。

周邦彦(1056—1121) 北宋词人。字美成，号清真居士，钱塘(今浙江杭州)人。历官太学正、庐州教授、知溧水县等。徽宗时为徽猷阁待制，提举大晟府(音乐机关)。精通音律，曾创作不少新词调。作品多写闺情、羁旅，也有咏物之作。格律谨严，语言典丽精雅，长调尤善铺叙。为后来格律派词人所宗。旧时词论称他为“词家之冠”或“词中老杜”。有《清真居士集》，已佚。今存《片玉词》。

周亚夫(？—前143) 西汉名将。沛县(今属江苏)人。周勃子。初封条侯。文帝时，匈奴进攻，他以河内守为将军，屯兵细柳(今陕西咸阳西南)，军令严整。景帝时，任太尉，平定吴楚七国之乱，迁为丞相。后以其子私买御物下狱，绝食死。

周达观 元永嘉(今浙江温州)人。自号草庭逸民。元贞元年(1295年)奉命随元使出访真腊。次年二月在明州(今宁波)起程，七月抵真腊，至大德元年(1297年)六月返国。撰有*《真腊风土记》一卷。

周成王 西周国王。姬姓，名诵。父武王死时，年幼，由叔父周公旦摄政。周公东征胜利后，他大规模分封诸侯，建设东都成周(今河南洛阳)，确立官制和礼制，巩固了西周王朝的统治。

周至柔(1899—1986) 浙江临海人，原名百福。保定军校第八期毕业。1925年任黄埔军校教官。北伐战争时期，任国民革命军团长、师参谋长、旅长。南京国民党政府成立后，任第十八军副军长、中央航空学校校长、航空委员会主任。抗日战争时期，先后任空军前敌总指挥、蒋介石侍从室第一处主任、空军总司令。1949年去台湾，历任参谋总长、“国防会议”秘书长、台湾省政府主席、“总统府”参军长、“国家建设研究委员会”主任委员。

周同庆(1907—1989) 中国物理学家。江苏昆山人。清

华大学毕业，美国普林斯顿大学理学博士。1933 年回国后，历任北京大学教授，中央大学教授、物理系主任，上海交通大学教授、物理系主任、理学院院长。建国后，任复旦大学教授，上海市物理学会理事长、名誉理事长等职。中科院物理学数学化学部委员。主要从事光谱、气体放电光谱学、气体放电等离子体物理等方面的研究与教学工作，中国光谱学研究的开拓者。在新的低压电弧光源研制，铷和铯等原子光谱线倒斯塔克效应、分子光谱和分子结构等研究，高真空管、X 光管和高压整流管等合作研制，中国第一台声呐探测仪研制等方面取得重要成就。开创并深入研究了立体放电等离子体光谱。发表《二氧化硫的光谱》、《空气中火花通道等离子体的冷却规律》等论文数十篇。

周廷冲 (1917—1996)　中国生化药理学家。浙江富阳人。上海医学院毕业，英国牛津大学哲学博士。1950 年回国。历任白求恩医学院教授，军事医学科学院研究员、药理毒理研究所副所长、基础医学研究所所长，中国药学会副理事长。中科院院士。1961 年加入中国共产党。研究证明了细菌供体酶系统可以代替乙酰硫激酶供体系统，并在一定条件下可实现芳香胺的乙酰化反应；首先发现氨基葡萄糖的乙酰化反应，阐明了乙酰基活化的两步酶催化反应；建立了家兔血吸虫病虫卵的实验模型；在军用毒剂防治药物的生化药理和毒理研究、受体生化药理学和生长因子的创伤治疗作用研究等方面作出了贡献。著有《受体生化药理学》、《醋酸的代谢问题》等及论文数十篇。

周廷梅　清乾隆时象棋手。江苏武进人。业木商。少年时即负盛名。从他学棋的达二百余人。相传著有棋谱《会珍阁》四十卷。增订过王再越《梅花谱》。

周传瑛 (1912—1988)　昆剧演员。原名根荣，江苏苏州人。1921 年入苏州昆剧传习所，先学旦，后改习生。出科后艺名传瑛，演出于沪、宁、杭及苏州等地。1930 年后为新乐府、仙霓社全昆班主要演员，1940 年入国风苏剧团，改唱苏剧，任主要演员兼编剧、导演。1956 年起任浙江昆苏剧团（后改为浙江昆剧团）团长。擅演《长生殿》、《牡丹亭》、《连环记》、《彩楼记》、《绣襦记》等。参加改编和导演并扮演主角况鍾的昆剧《十五贯》，推动了当时的戏曲改革工作。

周延性　简单判断中主项和谓项外延被断定的情况。如果在一判断中人们对主项（或谓项）的全部外延作出断定，那末它们在这个判断里就是周延的；如果在一判断中人们未对主项（或谓项）的全部外延作出断定，那末它们在这个判断里就是不周延的。如在“所有金属都是元素”这一判断中，主项“金属”周延，谓项“元素”不周延。四种性质判断中主项、谓项周延性的情况如下表。

判断类型	主项	谓项
全称肯定判断	周延	不周延
全称否定判断	周延	周延
特称肯定判断	不周延	不周延
特称否定判断	不周延	周延

关系判断中的主项，也有周延性的问题。

周延儒 (1593—1644)　明常州宜兴（今属江苏）人，字玉绳。万历进士。崇祯三年（1630 年）为首辅，庸懦贪鄙。六年被温体仁排挤罢相。十四年再任首辅，与吴甡各树朋党，争权夺利。十六年清兵入关，他自出督师，避敌不战，事发，勒令自杀。

周庆立　唐人。开元二年（公元 714 年）为市舶使，见《册府元龟》卷五四六。是为市舶使一官见于现存史籍之最早者。

周志宏 (1896—1991)　中国冶金学家。江苏丹徒人。1923 年毕业于北洋大学矿冶系。1928 年获美国哈佛大学冶金工程师和理学博士学位。曾任上海炼钢厂、合金钢厂厂长，重庆大学、大同大学教授。建国后，历任上海交通大学教授、副校长、顾问，上海宝山钢铁总厂首席顾问。中科院技术科学部委员。第二至四届全国人大代表，第五届全国政协委员。1953 年加入九三学社。是中国研究金属内部组织的开拓者之一。对钢中魏氏组织和马氏体组织的形成与机理研究有重要贡献。在我国较早研制成钨铁、硅铁、高速钢、冲模钢、磁钢和不锈钢等，提出并试验成功氧气顶吹转炉炼钢法。1967 年应用该成果在上海第一钢铁厂建成了我国第一座氧气转炉。

周秀英 (？—1855)　清末上海小刀会起义军女首领。江苏青浦（今属上海市）人。周立春女。1852 年（咸丰二年）7 月参加青浦农民抗粮斗争，率众在白鹤江重创清军。次年 9 月，在小刀会领导下与徐耀等攻克嘉定。不久因清军反扑，撤至上海，任女将军。1855 年 2 月从上海撤退时战死。

周作人 (1885—1967)　中国散文家。原名櫆寿，字启明，晚年改名遐寿，浙江绍兴人。青年时代留学日本，与兄周树人（鲁迅）一起翻译介绍外国文学。五四运动时任北京大学等校教授，并从事写作。论文《人的文学》、新诗《小河》在新文学运动中均有影响。所作散文，风格冲淡朴讷，从容平和。30 年代和林语堂一起鼓吹“闲适幽默”小品。抗战时期曾任伪华北政务委员会教育总署督办。著有《自己的园地》、《雨天的书》、《谈龙集》、《谈虎集》、《瓜豆集》及《中国新文学的源流》等。建国后，从事翻译工作，译有《日本狂言选》、《伊索寓言》等；著有《鲁迅的故家》、《鲁迅小说中的人物》、《知堂回想录》等。

周佛海 (1897—1948)　汉奸。湖南沅陵人。日本京都帝国大学经济系毕业。1921 年 7 月参加中国共产党第一次全国代表大会。1924 年脱离共产党。曾任广东大学等校教授，国民党政府训练总监部政治训练处长。1932 年后参与筹建国民党特务组织复兴社，并任国民党中央民众训练部长、蒋介石侍从室副主任、代理宣传部长。1938 年底随汪精卫投敌。1940 年起任汪伪国民党中央执行委员、汪伪国民政府警政部长、行政院副院长兼财政部长、上海特别市市长。日本投降后，曾被蒋介石任为上海行动总队总队长，后在舆论压力下被捕，死于南京狱中。

周谷城 (1898—1996)　中国历史学家。湖南益阳人。早年参加五四运动。1921 年毕业于北京高等师范学院。后任教于长沙第一师范学校。曾任湖南省农民协会顾问、省农民运动讲习所教师等职。1927 年后移居上海，从事文化教育活动。1942 年起任复旦大学教授，在历史学、美学、逻辑学、社会学等方面多有建树。1949 年出席全国政协第一届全体会议。后任复旦大学教授、教务长，全国政协常委，全国人大常委会副委员长兼教科文卫委员会主任，农工民主党主席、名誉主席，中国史学会主席团主席。著有《中国通史》、《世界通史》等。

周纯全 (1905—1985)　湖北黄安（今红安）人。1926 年加入中国共产党。次年参加黄麻起义。曾任中共鄂豫皖中央分局常委，鄂豫皖省苏维埃政府政治保卫局长，工农红军

第十师政委、第四军政委、第四方面军政治部副主任，中共川陕省委书记兼游击总司令。长征中任第四方面军政治部主任、第三十一军政委。后任陕北公学分校政治部主任、抗大第一分校校长、滨海行政公署副主任、辽南行署主任、辽南省委副书记、东北民主联军后勤部东线战勤司令部司令员、第四野战军后勤部长。建国后，历任志愿军后勤部政委、解放军总后勤部第一副部长、武装力量监察部第一副部长、国防委员会委员、全国人大和全国政协常委。1955 年被授予上将军衔。

周武王 西周王朝的建立者。姬姓，名发。继承其父文王遗志，联合庸、蜀、羌、髳、微、卢、彭、濮等族，率军攻商。牧野（今河南淇县西南）之战，取得大胜，灭商，建立西周王朝，都于镐（今陕西长安沣河以东）。

周武帝 即"宇文邕"。

周转量 反映运输部门一定时期内运输工作量的指标。分货物周转量与旅客周转量。前者是货物吨数与运送距离的乘积，以"吨公（海）里"表示；后者是旅客人数与运送距离的乘积，以"人公（海）里"表示。把二者按一定比率换算后加以总计，则称换算周转量，以"换算吨公（海）里"表示。周转量是制订运输计划和考核运输任务完成情况（如运输成本和劳动生产率等指标）的主要依据之一。

周叔弢 (1891—1984) 中国爱国民主人士，实业家。安徽东至人，生于江苏扬州。1919 年起任青岛、唐山、天津华新纱厂董事、经理，启新洋灰公司董事、协理、总经理，并任滦州矿务局、耀华玻璃公司、江南水泥厂董事，是中国北方民族工商业代表人物。曾为迎接天津解放做了有益工作。1949 年 9 月出席全国政协第一届全体会议。后任公私合营启新洋灰公司董事长、天津市副市长、全国工商联副主任委员兼天津市工商联主任委员、全国人大常委会委员、全国政协副主席。生前将所藏数万册珍贵图书和上千件珍贵文物捐献国家。

周明镇 (1918—1996) 中国古生物学家。江苏南汇（今属上海市）人。重庆大学毕业，并留学美国。曾任教于山东大学，后任中科院古脊椎动物与古人类研究所研究员，国际古生物协会副主席。中科院院士。毕生主要从事古哺乳动物的研究，尤其对象类化石有重要论述。著有《中国的象化石》（合著），《广东南雄古新世哺乳动物群》（合著）和《山东莱阳白垩纪后期恐龙化石及蛋化石》等。

周易述 书名。清惠栋撰。二十三卷。专言汉《易》。以荀爽、虞翻为主，参以郑玄诸说，加以诠释。全书未完成，其再传弟子江藩沿其体例，另撰《周易述补》。都收入《皇清经解》。

周波钟 用以检测和控制发电厂中工业电交流频率（简称"工频"）的仪表之一。工频的检测，瞬时误差用频率计，而累计误差要用周波钟来检测和控制。周波钟由标准钟和被测钟（同步电动机驱动的交流电钟）组成。当发电厂的交流电源频率不稳定时，被测钟就产生计时误差。这两部分钟机由机械组合，可以随时显示工频的累计误差值，再通过自动控制反馈等系统可以及时控制、调整工业电的频率。

周学熙 (1866—1947) 中国实业家。字缉之，号止庵，安徽建德（今东至）人。袁世凯的亲戚和幕僚。1902 年（清光绪二十八年）筹办直隶银元局和官银号。1906 年接办*启新洋灰公司，参与开办滦州煤矿。1912 年后任财政总长，为袁世凯签订善后借款合同。又创立烟酒公卖局和清理官产局。还在天津、青岛、唐山、安阳开办华新纱厂等企业。1924 年辞启新公司经理职，退居幕后。

周建人 (1888—1984) 中国政治活动家，生物学家。字松寿，又字乔峰，浙江绍兴人。鲁迅胞弟。1920 年在北京大学攻读哲学，次年任上海商务印书馆编辑，从事生物学的研究和编译工作。1923 年在上海大学讲授进化论，并先后在神州大学、上海暨南大学、安徽大学任教。1932 年参与筹建中国民权保障同盟。后在上海组织马列主义读书会，开展抗日救亡斗争。抗战胜利后，任生活书店、新知书店编辑。1945 年 12 月与马叙伦等在上海发起成立中国民主促进会。1948 年加入中国共产党。1949 年 9 月出席全国政协第一届全体会议，后任国家出版总署副署长、高等教育部副部长、浙江省人民政府副主席、浙江省省长、第三至五届全国人大常委会副委员长、第五、六届全国政协副主席、民进中央主席、民盟中央常委。是中共第九至十一届中央委员。著有《生物进化浅说》，译有达尔文《物种起源》。

周建屏 (1892—1938) 江西金溪人，生于云南宣威，名宗尧，字兴唐，又名子炎。早年入滇军，曾参加辛亥革命和讨袁护国战争。后任国民革命军第三军营长。1927 年加入中国共产党，并参加南昌起义。历任红军独立第一师师长，第十、十一军军长等职。红军主力长征后，在赣粤边领导游击战争。1936 年起任抗大第二科科长、陕北武装部部长、八路军第三四三旅副旅长、晋察冀军区第四军分区司令员。

周树人 即"鲁迅"。

周昭王 西周国王。姬姓，名瑕。康王子。曾多次率师南攻楚国，后回师时死于汉水之滨。

周贻白 (1900—1977) 中国戏曲史家、戏曲理论家。一作夷白，原名炳垣，笔名六邹、剑卢等。湖南长沙人。早年做过戏曲演员，1927 年参加南国社。30 年代开始戏曲史论研究。著有《中国剧场史》、《中国戏剧史长编》、《中国戏曲发展史纲要》、《中国戏曲论集》等，并编写过《朱仙镇》、《花木兰》等电影、话剧剧本。建国后历任文化部戏曲改进委员会委员、中央戏剧学院教授。

周幽王 (？—前 771) 西周国王。姬姓，名宫涅（涅，一作湦、湼）。宣王子。公元前 781—前 771 年在位。任用虢石父，为政严酷，加以地震旱灾，人民流离失所。曾进攻六济之戎，大败。后宠爱褒姒，立褒姒之子伯服（一作伯盘）为太子，废申后和太子宜臼。申侯联合缯、犬戎等进攻，他被杀于骊山下，西周灭亡。

周顺昌 (1584—1626) 明苏州吴县（治今江苏苏州）人，字景文。万历进士。任福州推官时，曾逮捕税监高寀的爪牙问罪。天启时任文选员外郎，为人刚正，不久辞官归家。旋因斥责魏忠贤，于天启六年（1626 年）被捕，激起苏州市民反阉党的斗争。入京后下狱，受酷刑死。著有《烬余集》。

周保中 (1902—1964) 云南大理人。白族。原名奚李元，字绍璜。1924 年毕业于云南陆军讲武学校。1926 年任国民革命军第六军团长、副师长。1927 年加入中国共产党。次年去莫斯科中山大学和列宁学院学习。九一八事变后回国，历任中共满洲省委军委书记、吉林省委书记、东北抗日联军第五军军长、第二路军总指挥，东北人民自卫军总司令兼政委，东北民主联军副司令员兼东满军区司令员，吉林省政府主席，东北军区副司令员兼吉林军区司令员。建国后，任云南省人民政府副主席、西南行政委员会政法委员会主任、国防委员会委员、全国政协常委。是中共第八届候补中央委员。

周信芳(1895—1975)　京剧演员。名士楚，艺名麒麟童，浙江慈溪人。出身艺人家庭。七岁学戏，并以七龄童艺名在杭州演出。演老生。五四运动前后演出《宋教仁》、《学拳打金刚》等新戏，抨击袁世凯等。长期在上海演出，曾受谭鑫培、冯子和等影响，并与王鸿寿、汪笑侬、潘月樵等协作，编演、移植了许多剧目。艺术上继承和发展民族戏曲的现实主义表演方法，塑造许多性格鲜明的典型人物，形成自己的艺术风格，影响很广，世称"麒派"。代表作有《四进士》、《徐策跑城》、《萧何月下追韩信》、《清风亭》、《义责王魁》等。抗日战争期间，积极编演宣传爱国思想的剧目。建国后历任中国戏曲研究院副院长、华东戏曲研究院院长、上海京剧院院长、中国戏剧家协会副主席、上海市文学艺术界联合会副主席、中国戏剧家协会上海分会主席。1959年加入中国共产党。论著编为《周信芳戏剧散论》，常演剧目编为《周信芳演出剧本选集》，另有《周信芳舞台艺术》戏曲影片和艺术经验集。

周信芳

周亮工(1612—1672)　明末清初篆刻鉴别家。字元亮，号栎园，又号陶庵、减斋、栎下先生等，祥符(今河南开封)人，移居南京。明崇祯进士，授监察御史。仕清后在福建曾镇压抗清军，任户部右侍郎等职。曾被劾下狱。收藏书画、铜器等古物颇富，尤爱藏印，所交皆一时篆刻名手，遍请镌刻印章达千余方。兴到亦能奏刀，古意盎然。著有《印人传》、《赖古堂集》、《因树屋书影》等。

周宣王(?—前782)　西周国王。姬姓，名靖(一作静)。厉王子。公元前828—前782年在位。即位后，"不籍千亩"(废除籍田制度，一说废除在籍田上的奴隶集体耕作)。曾连续对淮夷、徐戎、玁狁用兵，损失甚众，后"料民"(统计民数)于太原。

周祖谟(1914—1995)　中国语言学家。字燕孙，北京人。1936年毕业于北京大学。历任中央研究院历史语言研究所助理研究员，辅仁大学副教授。建国后任北京大学教授，中国语言学会常务理事，北京语言学会副会长，中国音韵学研究会名誉会长，国务院古籍整理出版小组顾问等职。毕生潜心于汉语音韵、训诂和文字的研究，擅长古籍整理和版本目录之学。对上古汉语声、韵、调部类、《切韵》音系基础和魏晋南北朝韵部演变的研究，颇多创获。对《方言》、《尔雅》等的校勘和考释，造诣精深。为汉语史、汉语学术史和历代方言的研究，提供了有价值的史料和线索。著有《问学集》、《汉魏晋南北朝韵部演变研究》(第一分册，与罗常培合作)、《语言文史论集》以及《广韵校本》、《方言校笺》、《尔雅校笺》、《洛阳伽蓝记校释》和《唐五代韵书集存》等。

周恩来(1898—1976)　中国无产阶级革命家、政治家、军事家和外交家，中国共产党和中华人民共和国的主要领导人，中国人民解放军的主要创建人和领导人。字翔宇，曾用名伍豪等，浙江绍兴人，生于江苏淮安。1917年于天津南开学校毕业后，留学日本。1919年回国。五四运动中，在天津组织觉悟社，从事反帝、反封建的革命活动。1920年去法国勤工俭学，发起组织旅欧中国少年共产党。1921年加入中国共产党。1924年回国，先后任中共广东区委委员长、军事部长，黄埔军校政治部主任，主持建立中国共产党直接领导的革命武装叶挺独立团。1925年任国民革命军东征军总政治部主任，参与领导讨伐军阀陈炯明的东征。1926年冬到上海，任中央军委委员兼江浙区委军委书记。1927年3月领导上海工人第三次武装起义，后任中共前敌委员会书记，领导南昌起义，为创建人民军队作出重要贡献。1928年出席中共第六次全国代表大会，作关于军事工作和组织工作的报告。后在上海任中央政治局常委兼组织部长、中央军事部部长。1931年12月到中央苏区任中共中央局书记、红军总政委兼第一方面军政委、中央革命军事委员会副主席。1933年春和朱德指挥中央苏区第四次反"围剿"作战，取得重大胜利。1934年10月参加长征。在遵义会议上坚决支持毛泽东的正确主张，继续担任军委副主席，参与领导和指挥红军胜利完成二万五千里长征。1936年12月西安事变发生后，作为中共全权代表去西安，和爱国将领张学良、杨虎城一起迫使蒋介石接受"停止内战，一致抗日"的主张，实现西安事变的和平解决。抗日战争时，任中共中央长江局副书记、南方局书记，国民政府军事委员会政治部副部长，长期驻在国民政府所在地武汉、重庆，领导党的工作和从事抗日民族统一战线工作，坚持国共合作，反对分裂，广泛团结民主党派和爱国人士，同国民党消极抗日、积极反共的政策进行了英勇斗争。抗战胜利后，为制止内战，和毛泽东等赴重庆，同国民党谈判。《双十协定》签订后，率中共代表团在重庆和南京继续进行谈判。1946年11月，为抗议国民党政府撕毁政协决议，单方面召开国民大会而从南京返回延安。1947年3月国民党军重点进攻陕甘宁边区时，和毛泽东一起转战陕北，并兼解放军总参谋长，参与人民解放战争的领导工作。建国后，担任政府总理，曾兼任外交部长，并任中央军委副主席，全国政协副主席、主席。是中共第五届中央政治局委员，第六届中央政治局常委，第七届中央政治局委员兼书记处书记，第九届中央政治局常委，第八、十届中央委员会副主席。参与党和国家的政治、经济、军事、文化、教育和外交等重大方针政策的制定，并担负着处理党和国家日常事务的繁重任务。"文化大革命"前，在指导社会主义时期统一战线工作、知识分子工作和科学文化工作方面也发挥了重大作用。1954年首倡以和平共处五项原则作为处理国与国之间关系的准则。1955年率中国代表团去印度尼西亚万隆出席第一次亚非会议，高举反帝旗帜，提倡求同存异、协商一致的原则，为会议的成功作出了贡献。"文化大革命"中，同林彪、江青反革命集团篡党夺权的阴谋活动进行了各种形式的斗争，为继续进行党和国家的正常工作、尽量减少"文革"所造成的损失、保护大批党内外干部，作了坚持不懈的努力。在建立中美、中日外交关系的过程中，作出了卓越贡献。在第四届全国人代会上提出了在本世纪内全面实现工业、农业、国防和科学技术现代化的宏伟规划。1976年1月8日在北京病逝。主要著作编为《周恩来选集》。

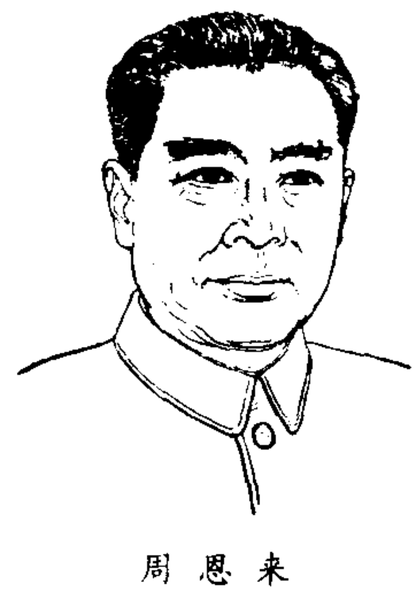
周恩来

周赧王(?—前256)　东周国王。慎靓王子，名延(一作诞)。公元前314—前256年在位。时周已分为东周、西周两小国，他名为天子，实寄居西周。相传曾因逃债避居宫内台上，周人名为"逃债台"。周赧王五十九年(前256年)，西

周为秦攻灭，他亦身死，周灭亡。

周培源(1903—1993)　中国物理学家、教育家、社会活动家。江苏宜兴人。1924年毕业于清华学校。1926年获美国芝加哥大学硕士学位，1928年获加利福尼亚理工学院博士学位。1928年在德国莱比锡大学从*海森堡做研究工作，1929年在瑞士苏黎世高等工业学校从泡利做研究工作。1936—1937年在美国普林斯顿高级研究所参加爱因斯坦主持的讨论班。1943—1946年再次赴美进行流体力学湍流理论方面的研究和鱼雷空投入水的研究。回国后，任清华大学、长沙临时大学、西南联合大学教授。建国后，历任清华大学教授、校务委员会副主任，北京大学教授、校长，中科院副院长、中科院主席团成员。中科院物理学数学化学部委员。曾任中国物理学会理事长，中国科协书记处书记、主席，中国人民外交学会副会长，中国波兰友好协会会长。九三学社中央委员会主席。第五届全国人大常委。第三、四届全国政协常委和第五至七届全国政协副主席。1959年加入中国共产党。在广义相对论引力论和宇宙论，流体力学湍流理论方面均有重要研究成就。先后发表《关于速度关联和湍流涨落方程的解》、《关于准相似性条件与湍流理论》等论文数十篇，他的湍流理论在1992年获得国家自然科学奖二等奖。曾获美国加利福尼亚理工学院"最高荣誉奖"及"具有卓越贡献的校友奖"。

周逸群(1896—1931)　中国无产阶级革命家。字立凤，贵州铜仁人。1919年到日本留学。1923年回国，次年加入中国共产党。黄埔军校第二期毕业，是该校"青年军人联合会"的骨干。后任国民革命军军委会政治训练部宣传科长、第九军第一师政治部主任兼政治讲习所所长、第二十军政治部主任、第三师师长，参加南昌起义。1928年后与贺龙等开辟湘鄂西苏区和创建工农武装，历任中共湘西北特委书记、鄂西特委书记、红军鄂西游击总队总队长、第六军和第二军团政委、中共湘鄂西特委代理书记兼苏维埃联县政府主席。在岳阳贾家凉亭附近遭国民党军伏击牺牲。

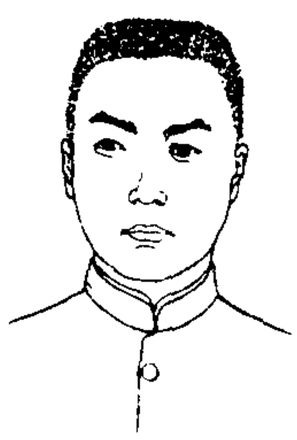
周逸群

周康王　西周国王。姬姓，名钊。成王之子，在位时继续推行文王、武王以来的传统政策，加强统治，据说"刑措四十余年不用"，史称"成康之治"。

周旋人　❶随从的人；门客。《南史·袁粲传》："尝谓周旋人曰：'昔有一国，国中一水号曰狂泉，国人饮此水无不狂。'"又："及诏移石头，即便顺旨。有周旋人解望气，谓粲曰：'石头气甚凶，往必有祸。'"❷朋友的别称。朱国桢《涌幢小品》卷十八："五代时称朋友曰周旋人。"

周维炯(1908—1931)　河南商城上楼房(今属安徽金寨)人。1924年加入中国共产党。1926年赴武昌中央农民运动讲习所和中央军事政治学校武汉分校学习。大革命失败后，任商(城)南民团军事教练。1929年参加领导商南起义，任红军第十一军第三十二师师长，参与开辟豫东南苏区。1930年后任第一军第三师、第二师，第四军第十一师师长。在"肃反"中被错杀，1945年被追认为革命烈士。

周期热　*发热的一种类型。发热期和无热期呈周期性出现。见于回归热、淋巴瘤等。

周紫芝(1082—?)　南宋文学家。字少隐，号竹坡居士，宣城(今安徽宣州)人。绍兴进士。历官枢密院编修官，出知兴国军。能诗词。有《太仓稊米集》、《竹坡词》、《竹坡诗话》。

周遇吉(?—1644)　明锦州卫(今辽宁锦州)人，号萃庵。行伍出身。曾任京营游击、副将。崇祯十二年(1639年)随杨嗣昌出师，镇压张献忠等部起义军。升至山西总兵官。十七年，李自成进军山西，他守代州，战败后退到宁武，继续抵抗。城破后被俘杀。

周敦颐(1017—1073)　北宋哲学家。字茂叔。道州营道(今湖南道县)人。曾官大理寺丞、国子博士。因筑室庐山莲花峰下的小溪上，取营道故居濂溪以名之，后人遂称为濂溪先生。继承《易传》、《中庸》和道教思想，依托道士陈抟的《无极图》，提出一个简单而有系统的宇宙构成论，说"无极而太极"，"太极"一动一静，产生阴阳万物。"万物生生而变化无穷焉，惟人也得其秀而最灵"(《太极图说》)。圣人又模仿"太极"建立"人极"。"人极"即"诚"，"诚"是"纯粹至善"的"五常之本，百行之源也"，是道德的最高境界，只有通过主静、无欲，才能达到这一境界。他提出的太极、理、气、性、命等，成为宋明理学的基本范畴，他本人成为理学的创始人之一。著作有《太极图说》和《通书》等，后人编为《周子全书》。

周锡年(1903—1985)　广东东莞人，生于香港。曾获英国伦敦大学博士学位。1927年后任香港中华医学会会长、保良局主席、市政局议员、立法局议员，香港工业总会首届主席，香港牛奶公司、九巴公司等公司董事长，香港华人银行和香港科学管理协会主席，联合国远东经济会议香港代表团首席代表。

周慕莲(1900—1961)　川剧演员。字瑶卿，四川成都人。出身贫农家庭。十三岁开始学戏，二十岁参加三庆会，演青衣旦，随康子林等研究表演艺术。擅演《荆钗记》、《白蛇传》等剧，以表情细腻著称。建国后并致力于培养后学。1956年任重庆市川剧院院长。著有《周慕莲舞台艺术》、《周慕莲谈艺录》。

周瘦鹃(1894—1968)　中国作家。原名祖福，字国贤，江苏苏州人。历任中华书局、《申报》、《新闻报》编辑，并先后主编过期刊《礼拜六》、《紫罗兰》、《半月》、《乐观》等。翻译并集编了《欧美名家短篇小说丛刊》、《世界名家短篇小说集》。所作小说主要有《亡国奴日记》、《亡国奴家里的燕子》、《卖国奴日记》等。同时致力于园艺和盆景的研究。建国后，曾任江苏省和苏州市博物馆名誉副馆长、苏州市园林管理处顾问等职，并从事散文创作和盆景制作。另著有《行公集》、《花花草草》、《花前琐记》、《园艺杂谈》、《盆栽趣味》等。

周德威(?—919)　五代朔州马邑(今山西朔州东北)人，字镇远，小字杨(阳)五。初从晋王李克用为帐中骑督，以骁勇善战知名。克用死，从李存勗(后唐庄宗)破梁军，解潞州围。后梁开平四年(公元910年)，率军救镇、定。次年，破梁将王景仁于柏乡(今属河北)。乾化二年(912年)，攻刘守光。次年，克幽州，任卢龙节度使。贞明三年(917年)，守幽州拒契丹军近二百日，得李嗣源等援而解围。后从李存勗攻梁，大战于胡柳陂(今山东鄄城西南)，与其子皆战死。

周德清(1277—1365)　元音韵学家。字挺斋，江西高安人。善音律，兼长北曲。批评"世之泥古非今，不达时变者众。呼吸之间，动引《广韵》为证"。乃据当时北曲用韵，于

泰定元年(1324年)写成*《中原音韵》一书，为北音韵书的创始。

周德裕(1900—1949) 象棋手。江苏扬州人。父焕文，业医，擅象戏，时称"扬州三杰"之一。德裕着法灵活多变，对先走当头炮攻后走屏风马，尤为别出心裁。著有《象戏勾玄》、《象弈讲义》等。

周鲠生(1889—1971) 中国国际法学家。曾用名周览。湖南长沙人。早年留学日本、英国和法国，获巴黎大学法学博士学位。回国后历任北京大学、东南大学、武汉大学教授，武汉大学教务长、校长。建国后续任武汉大学校长，1950年起任外交部顾问，中国人民外交学会副会长，被选为第一、二、三届全国人大代表并任第三届全国人大法案委员会副主任委员。1956年加入中国共产党。著有《国际法》、《国际法大纲》等。

周穆王 西周国王。姬姓，名满。昭王子。曾西击犬戎，俘虏五王，将部分犬戎迁到太原(今甘肃镇原一带)，并东攻徐戎，在涂山(今安徽蚌埠西)会合诸侯。传说他曾周游天下，《穆天子传》即写他西游故事。

周濂溪 即"周敦颐"。

周子通书 即"通书●"。

周日运动 天体在天球上每一恒星日内，绕天轴由东向西旋转一周的运动。实际是地球由西向东绕轴自转的反映。

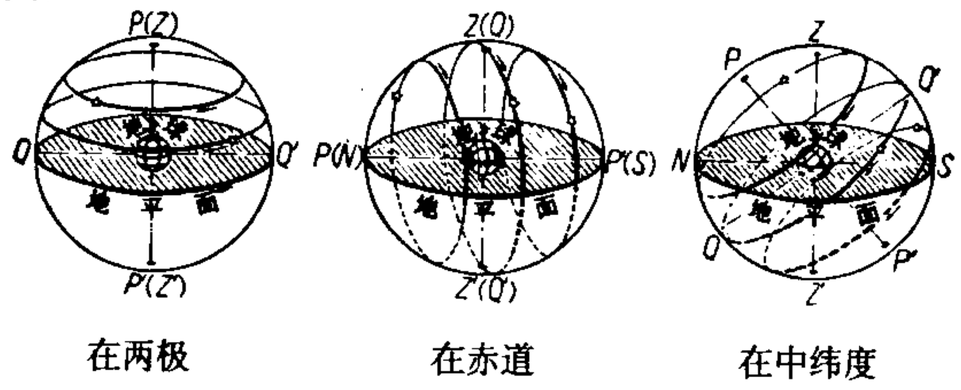

在两极　　在赤道　　在中纬度

在不同纬度处天球的周日运动现象

周日视差 天体对地面观测点处的地球半径所张的角度。即从地面上的观测者 M 到天体 S 的方向和由地心 O 到天体 S 的方向之间的夹角 P，P 随天体的周日运动而改变：当天体位于天顶时，视差为零；当天体在地平时，该视差达最大值，称为"周日地平视差"。对于太阳系天体的精密测量，地平视差不可忽略。在《天文年历》中，给出了太阳、月球和行星每天的赤道地平视差之值。

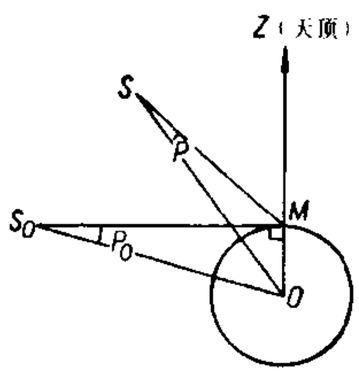

天体的周日视差

O. 地心 S. 天体 Z. 天顶 M. 地面观测点 P. 周日视差 P_0. 周日地平视差

周礼正义 书名。清孙诒让撰。八十六卷。辑集汉、唐以来《仪礼》和大、小《周礼》注疏，并吸取清学者考订训释的成果，以《尔雅》、《说文》正其诂训，以《仪礼》和大、小《戴记》证其制度。发挥郑玄《周礼注》，并补正贾公彦《周礼正义》的缺失，解释《周礼》较为完备。

周而复始 循环往复；继续不断地周转。《汉书·礼乐志》："精建日月，星辰度理，阴阳五行，周而复始。"

周年视差 恒星由地球绕太阳公转的周年运动所产生的*视差。为便于比较，定义以太阳到某一恒星的距离 r 为弦，以地球与太阳的平均距离 a 为最小边，这个直角三角形内的最小角 π 为该恒星的"周年视差"。恒星的距离愈大，其周年视差愈小，天文学上常以周年视差来表示恒星的距离。恒星(除太阳外)的周年视差都小于1角秒。最近的恒星不过0.76″。

周光关系 造父变星的光度与光变周期之间的关系。这类变星光度愈大，其光变周期就愈长。这使我们可以从它们的光变周期计算其绝对星等，从而推求这一类变星及其所在星团或星系与我们的距离。

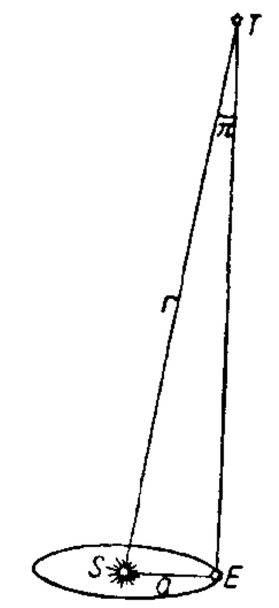

周年视差

S. 太阳　E. 地球　T. 恒星

周易外传(传 zhuàn) 明清之际王夫之著。收入《船山遗书》。共七卷。前四卷论卦，五、六两卷论《系辞》，末卷论《说卦》、《序卦》、《杂卦》。是作者借论述《周易》来表达自己哲学思想的一部重要著作。提出"天下惟器而已矣"、"无其器则无其道"等命题，较系统地发挥了他的朴素唯物主义和辩证法思想。

周易集解 书名。唐李鼎祚撰。原题十八卷，内附《略例》、《索隐》。《略例》、《索隐》已佚，后人将《集解》析为十七卷。采集子夏、孟喜、京房以至伏曼容、孔颖达等三十余家之说，加以训解。为考辑唐代以前《易》说的重要参考书。

周转轮系 一种带有运动轴线的齿轮或摩擦轮等的轮系。轴线能绕另一轴线回转的轮子称"行星轮"；与行星轮相接触且具有固定轴线的轮子称"中心轮"。行星轮的轮轴装在名为系杆的构件上，而系杆与中心轮有同一轴线，因此行星轮能绕中心轮滚动。按机构自由度数可分为*差动轮系和*行星轮系两种，它们的自由度数分别为2和1。

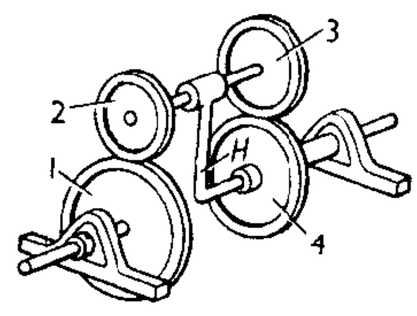

周转轮系示意图

1、4. 中心轮　2、3. 行星轮　H. 系杆

周季编略 书名。清黄式三著。九卷。编年体战国史。上起周贞定王(即周定王)元年(公元前468年)，下迄秦始皇二十六年(前221年)。作者采集《史记》、《战国策》以及战国、汉代诸子中涉及战国史事，并参考《资治通鉴》、《吕氏大事记》等编汇而成。每节都注有史料来源，间或附有简略考证。

周金文存 古文字书。近人邹安编。安号适庐，浙江杭州人。六卷，又补遗六卷。此书集录周代钟鼎等器文字，择别不甚谨严，间杂伪器。

周官新义 书名。宋王安石撰。二十二卷。宋神宗时，王安石变法，附会《周官》经义，提出理财、整军等改革主张，撰成此书，用以考试士人。原书已佚，清代从《永乐大典》中辑出，分为十六卷，附《考工记解》二卷，收入《经苑》。

周南女塾 朱(周)剑凡建于长沙私邸花园。初名周氏家塾。1905年(清光绪三十一年)改周南女塾。设师范、小学两部。1907年增办幼稚园。后设纺织、裁缝等专修科，就学者众。1908年改名周南女学堂。1910年改周南女子师范学堂。1916年改中学。校刊为《周南教育》。

周炸引信 利用目标周围环境的某种特殊信息(不是目标引起的)而作用的引信。目标周围特殊信息包括地球磁场、气压、水压、重力场等。常配以威力较大的战斗部，用于打击地面、水面和水下目标。

周原遗址 先周和西周时期的重要遗址。全国重点文物保护单位之一。位于今陕西岐山、扶风两县北部的岐山脚下，总面积约15平方公里。据文献记载，当地为周文王祖

父古公亶父率众迁居之处，西周时期仍是重要的政治中心。曾多次出土西周有铭铜器，最著名的有大丰簋、盂鼎、克鼎、毛公鼎等。1976年以后在此进行大规模的考古发掘。岐山凤雏村发现一组年代较早的两进封闭式院落遗址，第一次成批出土周初的有字卜甲，总数已近二百片。扶风召陈村发现的十几座西周中晚期大型建筑基址，有成排的柱础和卵石散水，又出土不同型式的板瓦及带瓦当的筒瓦。还曾发现很多窖藏铜器，如扶风庄白村的微氏家族铜器群达一百零三件，其中史墙盘铭文二百八十四字；再如岐山董家村的"裘卫四器"、扶风强家村的师𩛥鼎、扶风齐村的㝬簋等，都有一百多字的长篇铭文。为研究西周历史增添了新的文字资料，也为西周铜器的断代提供可靠的标尺。

周期变形 动物的体形在环境条件季节性变化影响下所表现的规律性改变。如水蚤，体形随水温的季节变化而改变，表现为"夏型"和"冬型"的种群。

周期函数 对于函数 $f(x)$，如果存在一个不等于零的正数 l，使得关系式

$$f(x+l)=f(x)$$

对 $(-\infty,\infty)$ 中任何 x 都成立，则称 $f(x)$ 是以 l 为周期的周期函数。例如，$\sin x$ 和 $\cos x$ 都是以 2π 为周期的周期函数。

周期信号 依一定时间间隔重复变化的确定信号。此时间间隔称为周期信号的"周期"，记作 T。

周期彗星 沿椭圆轨道运行的彗星。能周期性回归，故名。分长周期和短周期两种，以200年为界，即轨道周期200年以下的称为"短周期彗星"。哈雷彗星是第一颗被证实的周期彗星，其周期为76年，属短周期彗星。

周髀算经 *算经十书之一。西汉或更早时期的天文历算著作。主要阐明当时的盖天说和四分历法。在数学方面，《周髀算经》使用了相当繁复的分数算法和开平方法，并最早应用勾股定理。传本有吴赵爽注、北周甄鸾注、唐李淳风等注释。

周口店遗址 中国旧石器时代的重要遗址。全国重点文物保护单位之一。在北京市*周口店的龙骨山。1927年开始发掘，是北京猿人和山顶洞人化石的发现地。建国以来，又陆续发现了北京猿人化石、打制石器和用火遗迹等新材料，是研究人类发展史和中国原始社会史极其珍贵的资料。现被列入《世界文化遗产名录》。建有北京猿人展览馆。

周恩来故居 在江苏省淮安市区西北驸马巷(红光西巷)内。周恩来1898年3月5日诞生于此，并在此生活了十二年。为一座旧式平房，由东西相连两个宅院组成。东院西间是周恩来诞生处，东间是童年读书之所；西院辟为陈列室。为全国重点文物保护单位。

周恩来选集 周恩来的重要著作选辑。分上、下两卷，由中共中央文献编辑委员会编辑。上卷于1980年出版，收入北伐战争时期至中华人民共和国成立以前新民主主义革命时期的著作60篇，记录了周恩来把马克思列宁主义同中国革命实践相结合，在政治、军事、经济、党的建设等一系列问题上对中国革命经验进行的总结。下卷于1984年出版，收集著作56篇，内容涉及经济建设、知识分子和文化建设、国防建设、统一战线、外交、党的建设和政权建设等方面，基本上反映了周恩来在新中国成立后对社会主义建设的主要观点，提出了许多重要思想。

周期性练习 体育运动中身体练习的一类。按顺序重复进行同样动作的一种练习。如竞走、跑、游泳、划船、自行车、滑雪、滑冰等运动项目中各种距离的练习。

周期性流行 疾病流行过程的一种表现特征。指某些疾病每间隔一定期间发生一次流行。多因：(1)一次流行之后，*集体免疫水平随时间的消逝而逐渐降低；(2)病原体或媒介昆虫因气候或其他因素影响而定期出现；(3)传染病的传播条件因社会因素或自然因素的影响而定期变为有利于传染病传播等原因形成。有些疾病可因预防措施的实施而发生改变，如在易感儿童中普遍接种麻疹疫苗的城市，可使该病每隔两年流行一次的周期性消失。

周期性瘫痪 旧称"周期性麻痹"。一种发作性的瘫痪病症。病因未明。部分病人可并发于甲状腺功能亢进症。多见于青年。根据发病当时血钾水平分为低血钾性、高血钾性与正常血钾性三型。最常见的为低血钾型，发作时下肢或四肢不能活动，但神志清楚，感觉正常。每次发作历数小时至数日。补充钾盐可防治发作。

周日地平视差 见"周日视差"。

周围神经系统 中枢神经系统以外的神经组织的总称。包括神经、神经丛和神经节。中枢神经系统通过其中的传入神经纤维和传出神经纤维分别与全身的感受器和效应器相联。人体的周围神经系统包括脑神经、脊神经和自主神经系统。

周围循环衰竭 亦称"周围循环功能不全"。有效血液循环容量不足的病症。多因大量出血、严重失水，或剧烈疼痛、严重急性感染等引起动脉张力减弱，血管容量增加，致使回流到心脏的血量减少，因而心脏排出的血量亦减少，血压降低，组织缺血。随病情轻重和持续时间的长短而出现昏厥、虚脱或休克等症状。治疗除针对病因外，应以输血、输液、针灸、血管活性药物和益气回阳固脱的中药为主。

周期性精神病 泛指每隔一定时期发作的精神病。有自愈倾向，不发作期完全正常。如妇女每月发于月经期前后者称"月经周期性精神病"，可用雌激素、谷维素及活血化瘀的中药治疗。

周期换向电镀 亦称"周期回流电镀"。通过周期性地变换电流方向，使镀层金属(离子)在工件表面上反复进行短时间的阴极沉积和更短时间的阳极溶解的电镀工艺。一般能改善镀层质量，使之结构致密、抗蚀性强、光泽度高，并可用较高的电流密度，从而提高沉积速度。

周期反向电流电解 一种在电解过程中，周期性地使电流反向通过电解液强化有色金属电解精炼过程的工艺。采用周期反向电流进行高电流密度电解精炼，可提高生产能力和劳动生产率。已应用于铜、铅、镍等的电解精炼。

6 **冈** "冈"的繁体字。

罔 "罔"的异体字。

罔 〔**罔**〕(wǎng) ❶同"網(网)"。《易·系辞下》："〔伏羲〕作结绳而为罔罟，以佃以渔。"❷无；没有。《汉书·扬雄传下》："事罔隆而不杀，物靡盛而不亏。"颜师古注："罔、靡，皆无也。杀，衰也。"❸不。《书·盘庚下》："罔罪尔众。"孔传："今我不罪汝。"❹毋；不可。《书·大禹谟》："罔游于逸，罔淫于乐。"❺得无；莫非。《楚辞·九章·惜诵》："欲高飞而远集兮，君罔谓汝何之。"洪兴祖补注："得无谓我远去欲何所适也。"❻欺骗；虚妄。《论语·雍也》："人之生也直，罔之生也幸而免。"邢昺疏："罔，诬罔也。"❼祸害。《孟子·梁惠王上》："焉有仁人在位，罔民而可为

也?"赵岐注:"罔陷其民。"❺通"惘"。迷惑貌。《论语·为政》:"学而不思则罔。"朱熹集注:"不求诸心,故昏而无得。"❻见"罔两"。

罔极 ❶没有定准,变化无常。《诗·卫风·氓》:"士也罔极,二三其德。"又《小雅·青蝇》:"谗人罔极,构我二人。"❷无穷;久远。《史记·太史公自序》:"泽流罔极。"❸古时特指父母对子女的恩德,以为深厚无穷。语出《诗·小雅·蓼莪》"父兮生我,母兮鞠我……欲报之德,昊天罔极"。曹植《求通亲亲表》:"终怀《蓼莪》罔极之哀。"

罔两 ❶亦作"魍魉"、"蝄蜽"、"方良"、"罔阆"。古代传说中的精怪名。《左传·宣公三年》:"故民入川泽山林,不逢不若;螭魅罔两,莫能逢之。"❷影子外面的淡薄阴影。《庄子·齐物论》:"罔两问景(影)曰:'曩子行,今子止,曩子坐,今子起,何其无特操与!'"❸无所依据貌;恍惚。《楚辞·七谏·哀命》:"哀形体之离解兮,神罔两而无舍。"

罔养 犹依违,模棱两可。《后汉书·马严传》:"唯丙吉以年老优游,不案吏罪。于是宰府习为常俗,更共罔养,以崇虚名。"

罔象 ❶古代传说中的水怪名。《淮南子·氾论训》:"水生罔象。"高诱注:"水之精也。"❷《庄子》寓言中的人名。详见"象罔"。

14. 亠 部

1 **乞** ㊀(qǐ) ❶求;讨。如:乞食;乞援。《论语·公冶长》:"乞诸其邻而与之。"黄庭坚《题东坡字后》:"东坡居士极不惜书,然不可乞;有乞书者正色诘责之,或终不与一字。"❷姓。明代有乞贤。

㊁(qì) 给予。杜甫《戏简郑广文兼呈苏司业》诗:"赖有苏司业,时时乞酒钱。"

乞人 讨饭的人;乞丐。《孟子·告子上》:"蹴尔而与之,乞人不屑也。"

乞丐 ❶求食。《汉书·西域传上》:"拥强汉之节,馁山谷之间,乞丐无所得。"王安石《上仁宗皇帝言事书》:"官小者,贩鬻乞丐,无所不为。"亦作乞求义。陈琳《为袁绍檄豫州》:"父嵩,乞丐携养,因赃假位。"曹操父曹嵩是曹腾的养子。❷没有职业,以行乞为生的人。

乞巧 民间风俗,妇女于夏历七月七日夜间向织女星乞求智巧,谓之"乞巧"。《荆楚岁时记》:"七月七日,为牵牛织女聚会之夜。是夕,人家妇女结彩缕,穿七孔针,或以金银输石为针,陈瓜果于庭中以乞巧。"和凝《宫词》:"阑珊星斗缀珠光,七夕宫嫔乞巧忙。"

乞师 讨救兵。《左传·隐公四年》:"秋,诸侯复伐郑,宋公使来乞师,公辞之。"

乞身 旧时官员年老自请退休。《后汉书·隗嚣传》:"请命乞身。"欧阳修《答判班孙待制见寄》诗:"三朝窃宠幸逢辰,晚节恩深许乞身。"亦称"乞骸骨"。

乞灵 乞求神灵以为己助。《左传·哀公二十四年》:"寡人欲徼福于周公,愿乞灵于臧氏。"

乞假 ❶犹借贷。《礼记·内则》:"不通乞假。"❷(—jià)请假。卢纶《卧病寓居龙兴观寄冯生并赠乔尊师》诗:"乞假依山宅,蹉跎属岁周。"

乞盟 ❶向敌国求和。《左传·僖公八年》:"郑伯乞盟,请服也。"❷订盟时向神祷告,求其监督。《左传·僖公二十八年》:"用昭乞盟于尔大神,以诱天衷。"

乞颜 又译黑颜等,音变为奇渥温。复数译为乞牙惕。成吉思汗一族蒙古人的总姓氏。

乞鞫 中国旧律规定犯人及其家属在读鞫后一定时间内可以提出申诉,要求重审或上控的制度。类似近世的上诉。秦汉时准许犯人家属乞鞫,三国魏时废除,明清时又准许。乞鞫的期限,汉律规定徒刑罪不得超过读鞫后三个月,北宋嘉祐年间(1056—1063)延长为三年,南宋绍兴年间(1131—1162)又缩短为一年。

乞立赞 即"墀松德赞"。

乞伏氏 鲜卑族的一支。其先世自漠北迁往陇西。东晋太元十年(公元385年),首领乞伏国仁筑勇士城(在今甘肃榆中北),自称大单于,其弟乞伏乾归于太初元年(388年)自称秦王,史称西秦。至永康元年(412年),乾归子乞伏炽磐迁都枹罕(今甘肃临夏)。至宋元嘉八年(431年)为夏所并。北魏时,曾简称扶氏。

乞骸骨 犹乞身。意谓使骸骨可归葬故土。《汉书·赵充国传》:"充国乞骸骨,赐安车驷马,黄金六十斤,罢就第。"参见"乞身"。

乞伏国仁 (?—388) 十六国时期西秦的建立者。公元385—388年在位。陇西(今属甘肃)人。鲜卑族。初属苻坚,镇守勇士川(在今甘肃榆中)。乘前秦军南下攻晋之机,招集部众。苻坚死后,自称大单于,年号建义,继又受前秦苻登所封苑川王名号。

乞拉朋齐 (Cherrapunji) 一译切拉彭吉。印度东北部卡西丘陵(Khasi)南坡的村镇,距西隆(Shillong)西南56公里。人口6 000余。海拔1 313米。因位于西隆高原南缘,面迎强烈西南季风,平均年降水量11 430毫米,居世界第二;1861年曾达26 461毫米,其中7月降水量9 300毫米,是世界绝对最高年降水量和月降水量记录。

乞力马扎罗山 (Mount Kilimanjaro) 非洲最高山。在坦桑尼亚东北部,近肯尼亚边境。为东西延伸约80公里的熄火山群。以基博(Kibo)、马文济(Mawenzi)两主峰最著名,两峰间有11公里长的马鞍形山脊相连。基博峰海拔5 895米,为非洲第一高峰。顶部有直径2 400米、深200余米的火山口。5 200米以上为终年冰川积雪带,形成"赤道雪山"奇观。1 000~2 000米以下山麓南坡,有咖啡、香蕉种植园。自山麓到山顶,植被垂直分布明显。整个山区已辟为乞力马扎罗禁猎区。

2 **午** (wǔ) ❶地支的第七位。❷十二时辰之一,大致相当十一时至十三时。❸通"忤"、"迕"。逆;违背。《礼记·哀公问》:"午其众以伐有道。"郑玄注:"午其众,逆其族类也。"❹纵横相交。《仪礼·特牲馈食礼》:"午割之。"郑玄注:"午割,纵横割之。"❺姓。宋代有午相。

午门 故宫的正门。在北京市东城区、天安门北、端门之后。始建于明永乐十八年(1420年),清顺治四年(1647年)重修。正中三门,左右各有掖门。城台上是一座九间重檐庑殿顶的门楼。左右有重檐方亭四座。明清两代,皇帝每年冬至在午门颁发次年的历书。战争获胜时,也在此举行凯旋仪式。

午日 ❶即端午日。陈与义《临江仙·五日移舟明山下作》词:"高咏楚词酬午日,天涯节序匆匆。"❷中午。张籍《江南曲》:"长干午日沽春酒,高高酒旗悬江口。"

午午 重重叠叠的样子。梅尧臣《泊昭亭山下》诗:"云中峰午午,潭上树亭亭。"

午月 夏历五月。夏历以地支纪月,正月为寅,顺次至五月为午,故称五月为午月。

午夜 半夜。唐彦谦《咏竹》诗:"月明午夜生虚籁,误听风声是雨声。"

午道 纵横交错的路。《史记·张仪列传》:"今秦发三军,其一军塞午道。"司马贞索隐引郑玄云:"一纵一横为午,谓交道也。"又《楚世家》:"夜加即墨,顾据午道。"

午漏 标示午时的漏箭。漏,古代滴水计时的器具。亦指午时。姚合《夏日书事寄丘亢处士》诗:"树里鸣蝉咽,宫中午漏长。"

午时花 (*Pentapetes phoenicea*) 亦称"夜落金钱"。梧桐科。一年生草本。叶戟状披针形,具短柄,有锯齿。秋季开花,花鲜红色,午时开放,翌晨闭合,花冠常整个脱落。蒴果近球形,密被星状毛。原产热带亚洲。中国有栽培,供观赏。

午时茶 中成药名。见清陈修园《经验百病内外方》。由苍术、藿香、紫苏叶、六神曲、麦芽、红茶等制成。开水冲泡或水煎饮服。功能发散风寒、化湿消导。适用于伤风感冒、食积停滞、腹泻腹痛等。

午城井沟战斗 抗日战争时期,八路军在山西隰县午城、井沟地区伏击日军的战斗。1938年2月底,日军第二十师团占领临汾后,除继续沿同蒲铁路南下外,以四千人经蒲县向大宁西进,企图占领马斗关等黄河渡口,威胁陕甘宁边区。八路军第一一五师两个团3月16日于午城附近隐蔽伏击,歼日军二百余人。17日,又以一部兵力在午城以东井沟附近缴获日军汽车六辆,歼其二百余人。当夜,又以一部兵力袭击午城镇,歼日军大部。18日,日军第一〇八师团步、骑兵八百余人由蒲县前往增援。第一一五师两个团及地方武装一部,以主力于井沟、张庄公路两侧设伏。当日军进入伏击地区时,预伏部队突然出击,战至19日拂晓,日军除百余人逃窜外,余均被歼。这次战斗,共歼日军一千余人,缴获骡马二百余匹,毁汽车六十余辆,切断蒲(县)大(宁)交通线,迫使大宁日军东撤,粉碎其侵占黄河渡口的企图。

3 **乍** ㊀(zhà) ❶刚;初。如:新来乍到;初学乍练。于谦《偶题》诗:"山雨乍晴时。"❷恰;正。张翥《真珠帘》词:"凉透小帘栊,乍夜长迟睡。"❸忽然;骤然。如:乍晴乍雨。《孟子·公孙丑上》:"今人乍见孺子将入于井,皆有怵惕恻隐之心。"❹耸竖。白仁甫《梧桐雨》第三折:"唬的我战钦钦遍体寒毛乍。"❺见"乍可"。

㊁(zuò) "作"的古字。商周青铜器铭文"作"都作"乍"。

乍可 ❶只可。元稹《浮尘子》诗:"乍可巢蚊睫,胡为附蟒鳞?"❷宁可。元稹《古决绝词》:"乍可为天上牵牛织女星,不愿为庭前红槿枝。"

乍浦 镇名。在浙江省平湖市东南部,滨临杭州湾。沪杭公路经此。唐设镇遏使,宋设市舶提举司,元置市舶司,开港对外贸易。明筑土城。1930年设镇。第一次鸦片战争乍浦之战在此发生,有古炮台遗址。南有乍浦港,东南有上海石化总厂原油码头。

乍得 (Tchad) 国名。在中非北部内陆,同中非共和国、苏丹、利比亚、尼日尔、尼日利亚、喀麦隆为邻。面积128.4万平方公里。人口640万(1995年)。部族众多,主要有萨拉人(占30%)、马萨人、图布人、巴吉尔米人、豪萨人、阿拉伯人等。居民多信伊斯兰教、基督教或拜物教。法语和阿拉伯语同为官方语言。首都恩贾梅纳。西部、南部主要是低高原和盆地,海拔250~400米。从乍得湖往东北,地势渐增至1 500米以上,并有超过3 000米的火山。全国最高点库西山,海拔3 415米。沙漠、半沙漠辽阔,仅南部沙里河(Chari)谷地为热带草原。大部为热带沙漠气候。年降水量自南而北,由900毫米递减至50毫米以下。从9世纪起,境内先后形成部落王国。19世纪80年代法国殖民者侵入,1910年被并入法属赤道非洲,次年转入德国手中,第一次世界大战后,又被法国统治。1958年成为法兰西共同体内的自治共和国。1960年8月11日乍得共和国宣告独立。约90%人口从事农牧业。大部耕地种植粟、高粱等谷物。棉花是首要经济作物,还产花生、阿拉伯树胶等。畜牧业重要,淡水渔业亦盛。工业以农畜产品加工、纺织、食品和轧棉为主;乍得湖以北有石油开采,还开采少量的盐和天然碱。出口棉花、肉类、皮革、阿拉伯树胶等;进口燃料、车辆、食品、纺织品等。海外贸易主要经由喀麦隆、尼日利亚转运。

乍得湖 (Lake Chad) 在非洲乍得、尼日尔、尼日利亚、喀麦隆等国接界处,是古乍得海遗迹。湖面海拔243米。面积季节变化大,雨季2.2万平方公里,干季缩小至二分之一以下。东部通常被岛屿隔成许多水道。平均深1.5米,最深12米。有沙里河(Chari)和约贝河(Yobe)注入。是非洲重要淡水鱼产区之一,产河豚、鲶、虎形鱼等;有河马、鳄鱼。沿岸是重要灌溉农业区。

4 **年** 〔秊〕(nián) ❶一种计时单位。公历平年365日,闰年366日;夏历平年354或355日,闰年约384日。❷一种周期或时间,即地球环绕太阳从某一定标点回到同一定标点所经历的时间。按照所选的不同定标点,在天文学上主要分为恒星年、回归年、近点年和交点年。❸岁数;年纪。如:年轻力壮。《庄子·大宗师》:"子之年长矣,而色若孺子。"❹年成。如:丰年;歉年。《穀梁传·宣公十六年》:"五谷大熟为大有年。"❺年节。如:过年。吴自牧《梦粱录·正月》:"正月朔日,谓之元旦,俗呼新年。"❻科举时代同年考中者的互称。参见"年兄"。❼姓。

年力 年岁和精力。范晔《乐游应诏诗》:"闻道虽已积,年力互颓侵。"

年兄 科举同榜登科者彼此称同年,互相尊称为"年兄"。叶显祖《鸾镜记·探婚》:"下官温庭筠叨中贾岛榜进士,昨闻杜年兄迎取年嫂到京,特来拜贺。"主试人对所取中的门生有时也用此称呼。后亦用来尊称同学。参见"年谊"、"同年❸"。

年代 ❶时代。谢灵运《会吟行》:"自来弥年代,贤达不可纪。"❷年数。唐韩愈《谏迎佛骨表》:"宋齐梁陈元魏以下,事佛渐谨,年代尤促。"❸每个*世纪中以十年为期的时段。起自0年,迄于9年。也有主张起自1年,迄于10年

的。每个世纪的年代，从20年代（如1920—1929）到90年代（如1990—1999）；一个世纪的前两个十年不称年代，分别称为“最初十年”（如1900—1909）和“第二个十年”（如1910—1919）。

年成 收成；一年中农作物的收获情况。

年华 时光；年岁。庾信《竹杖赋》：“潘岳《秋兴》，嵇生倦游，桓谭不乐，吴质长愁，并皆年华未暮，容貌先秋。”皮日休《樵家》诗：“居兹老复老，不解叹年华。”

年关 指夏历年底。旧时商业往来，年底必须结清欠账，欠债的人过年就像过关一样，故称年底为“年关”。

年谷（穀） 一年中收获的谷物。《荀子·富国》：“年谷复孰（熟），而陈积有余。”

年表 按照年代次序胪列历史事件的表格。司马迁《史记》中有《十二诸侯年表》、《汉兴以来诸侯王年表》等，为较早的年表。以后正史有的沿用此体，也列有年表。宋以后的学者为补历代正史所未备，往往有补表之作，如宋熊方的《补后汉书年表》、清万斯同的《历代史表》等。今亦有《中外历史年表》等。

年画 中国画的一种。夏历新年时张贴，故名。传统的年画多用木版水印，大多含有祝福更新的意义，以单纯的线条、鲜明的色彩，表现热闹、愉快的画面，如五谷丰登、春牛图等。宋代已有关于年画的记载，称“纸画”、“贴子”；清代中叶更为盛行。产地很多，各有地方特色。其中以直隶天津杨柳青（今属天津市）、山东潍坊、江苏苏州桃花坞、广东佛山等地的产品为著名。20世纪初期兴起的上海胶版印刷的“月份牌”年画，多用作商业广告。建国以来的新年画，更加丰富多彩。

年事 岁数；年纪。白居易《四年春》诗：“时辈推迁年事到，往还多是白头人。”

年轮 ❶木本植物茎干横断面上的同心轮纹。常见于温带的乔木与灌木。因一年内季候不同，由形成层活动所增生的木质部结构亦有差别。春夏季所生木质部色淡而宽厚，细胞大，壁薄，称“早材”或“春材”；夏末至秋季所生木质部则色深而狭窄，细胞小，壁厚，称“晚材”或“夏材”、“秋材”。当年早材与晚材逐渐过渡，组成一轮，而晚材与次年早材之间，界限分明，出现轮纹。根据树干基部的年轮数，可推测树木年龄。年轮宽度受外界环境影响，常因气候、虫害或其他因素，一年内可产生若干假年轮。热带乔木因终年生长，多不具明显的年轮。古植物年轮的研究可用以讨论古气候。❷鱼鳞（骨鳞）和鳃盖骨等表面以及耳石断面上疏密相间的同心圆的骨环，系生长过程中所形成。生长快时，环纹间距离大，生长慢时，环纹间距离小，故冬季形成的一群环纹密而夏季形成的一群环纹疏。一年内形成的疏密两环纹，称为一个年轮。根据年轮的数目，可推断鱼的年龄、生长速度以及生殖季节等，在养殖业和捕捞业上都有很大的实践意义。

年所 年数。《文选·朱浮〈与彭宠书〉》：“六国之时，其势各盛……故能据国相持，多历年所。”刘良注：“所，数也。”按《后汉书·朱浮传》作“年世”。

年庚 用“八字”表示一个人出生的年、月、日、时。迷信者认为根据年庚可以推算人一生命运的好坏。有时“年庚”与“八字”同义。

年度 根据业务性质和需要而规定的有一定起讫日期的十二个月。如：财政年度；会计年度。

年祚 ❶人的寿命。《晋书·王沈传》：“弹琴咏典，以保年祚。”❷指国运，即立国的年数。《南史·陶弘景传》：“时有沙门释宝志者……梁武帝尤深敬事，尝问年祚远近。”

年息 亦称“周息”。按年计算的利息。年息率按本金的百分之几表示，通常称年息几厘几毫。如年息4厘，即本金100元，每年利息4元。

年家 见“年谊”。

年谊 科举时代称同年登科的关系为“年谊”。同年登科者互称为年家，称其长辈为年伯，同辈为年兄，后辈为年家子。

年窑 清雍正年间景德镇烧造的官窑瓷器。由年希尧掌管窑务，故名。雍正四年（1726年），年希尧以督理淮安板闸关，兼管镇厂窑务。雍正六年后，由唐英任驻厂协理官。釉色发明很多。

年鉴 工具书的一种。汇集编纂前一年或最近若干年的各方面或某一方面的情况、统计、资料等，以供参考。一般逐年出版。如《中国百科年鉴》、《世界经济年鉴》等。

年谱 传记体裁之一。按年月记载人物生平事迹，被谱述的人物，称为“谱主”。流传至今的较早年谱，有宋吕大防《韩吏部文公集年谱》、赵子栎《杜工部年谱》等，后来作者渐多，清代尤盛。为探讨历史人物生平的重要参考资料。

年代学 研究历史年代测定的原理和方法，考察历史事件和历史文献的年代、时序的学科。历史学的辅助学科。考定和推算历史年代的方法，大体可分为四类：(1)依据历史记载考察或比较具体的年代；(2)依据天体运动和古今历法测定准确的年代；(3)依据考古学、地质学、古生物学等推定绝对年代和相对年代；(4)利用自然科学（如碳-14同位素法、树木年轮法等）测定远古年代。

年青煤 一般指泥炭和褐煤，也包括长焰煤、弱粘煤、不粘煤等煤化程度较低的年青烟煤。

年较差 气象要素在一年内最高值与最低值之差。例如，气温年较差等。周期性变化中，年振幅约为年较差的一半。

年楚河 藏语称酿曲。雅鲁藏布江支流。在西藏自治区南部。源出喜马拉雅山北，西北流经康马、江孜、白朗等县，到日喀则市境入雅鲁藏布江。长217公里，流域面积1.11万平方公里。下游河谷宽阔，年楚河流域是西藏主要农业区。

年龄比 检验一个国家或地区申报人口年龄分布是否正常的指标。有助于确定哪个年龄组受年龄错报或漏报的影响最大。某一年龄组的年龄比等于该年龄组的人口数除以其上下两个相邻年龄组人口数加上该组人口数之和的1/3。例如，

30岁人口的年龄比＝30岁人口数÷[(29岁人口数＋30岁人口数＋31岁人口数)÷3]

在一个国家或地区人口无异常变动的情况下，如年龄比明显大于1，该组人口数有可能被多报；年龄比明显小于1，该组人口数有可能被少报；年龄比接近于1，该组人口数可视为比较正常。

年羹尧（1679—1726） 清汉军镶黄旗人，字亮工。康熙进士。康熙四十八年（1709年）任四川巡抚。五十七年授总督，办理松潘军务，配合入藏各军，平定乱事。世宗即位，代贝子胤禵为抚远大将军，率岳钟琪等平定青海罗卜藏丹津。因素为世宗心腹，又曾参与世宗夺位阴谋，恃势骄纵，遭世宗猜忌，于雍正三年末（1726年初）下狱赐死。

年关起义 见“湘南起义”。

年利润率(率 lǜ) 企业在一年内生产的剩余价值总量或利润总量对全部预付资本(即不变资本加可变资本之和)的比值。用公式表示:

$$年利润率=\frac{一年内剩余价值总量}{不变资本+可变资本}\times 100\%$$

参见"利润率❶"。

年金保险 以生存为给付条件的一种人寿保险。由投保人向保险人按合同规定缴纳保险费,从约定时期起,被保险人按年、季或按月从保险人处领取保险金,至被保险人死亡或约定年限为止。按给付金额是否变动,可分为定额年金和*变额年金两种。

年度计划 一般指为期一年的国民经济和社会发展计划。我国年度计划是根据五年计划确定的分年度任务,结合国民经济、科技和社会在未来一年内情况变化发展的预测来制订。年度计划的任务、内容和有关技术经济措施比较具体,有执行单位,有相应的人力、物力、财力的保证。通过年度计划的实施,不断接近和实现中长期计划的战略目标。企事业单位也有各自的年度计划。

年高德劭 劭,亦作"邵"、"韶",美好。语出《法言·孝至》"年弥高而德弥邵"。意谓年龄大,德行好。杨万里《太宜人萧氏墓志铭》:"吉州以夫人年高德邵,应旧封太孺人,再封太安人。"张四维《双烈记·访道》:"终南山有一隐士,年高德劭,时望所尊,人皆称为陈公。"

年龄分布 亦称"人口年龄分布"。指一个社会、国家、地区或群体的人口年龄在各统计组别中的分配情况。它能显示出某一人口总体的年龄构成类型,亦可反映某一人口总体的人口变动趋势。

年龄构成 亦称"人口年龄构成"。指一个社会、国家、地区或群体在一定的年度内人口年龄按组分布状况。一般采用按年龄分组的统计方法,并且以各年龄组的人口数及其占总人数的比例的统计指标反映人口年龄构成。按年龄分组的统计方法可根据具体的研究目的确定。通常有两种:一种是表明年龄分配的年龄组;另一种是满足各种专门需要的年龄组。

年龄特征 人在各年龄阶段身心发展的一般特点。如儿童和青少年的各年龄阶段在身长、体重、骨骼、肌肉、神经系统等生理发展有不同速度,同时在知觉、记忆、思维、情感、意志、能力、兴趣等心理发展也各有显著特点。如幼儿的记忆以形象记忆为主,少年期语词-逻辑记忆逐渐发展。又如幼儿的意志行动缺乏随意的控制,少年期自觉的控制则逐渐增强。这些特点是在人的生理素质的基础上,在一定社会生活条件和教育影响下发展起来的。但同一年龄阶段的儿童和青少年虽有其一般的特点,仍然具有个别差异。

年龄量表 又称"年龄-当量量表"。以年龄常模或平均数来表示测验分数的量表或系统。如一个9岁的儿童在智力测验上的分数等于10岁儿童的平均数,他的智龄就是10岁。如另一个12岁儿童的分数只是11岁儿童的平均数,他的智龄就只有11岁。

年代地层学 地层学的一个分支。研究岩石体的相对时间关系和年龄,并据此将其编制成与地质时间间隔相对应的地层单位,用以建立全球标准年代地层表,作为时间对比的基础以及记录地质历史事件的参照标准。年代地层单位包括地球历史某一时间跨度内形成的所有岩石。

年龄标准化 按同一标准年龄构成对人口统计资料进行统计处理的方法。旨在消除人口年龄构成不同的影响,保证统计指标的可比性。常用标准年龄构成计算的指标有:(1)标准化生育率,指按育龄妇女的标准年龄构成计算的生育率;(2)标准化死亡率,指按标准年龄构成计算的死亡率;(3)标准化结婚率,指按标准年龄构成计算的结婚率。标准年龄构成,常用从全国人口普查所取得的年龄构成。

年距环比指数 见"环比指数"。

年龄组别出生率(率 lǜ) 指某一年龄组的妇女年出生人数与该年龄组妇女总人数之比。其计算公式为:

$$ASBR=\frac{B_i}{W_i}\times 1\,000‰$$

其中,ASBR代表"年龄组别出生率";B_i为某年龄组的妇女年出生人数;W_i为该年龄组的妇女总人数;i为年龄组间距,通常每隔5岁为一年龄组。

5 **每** ㊀(měi) ❶逐个。如:每人;每天。《论语·八佾》:"子入太庙,每事问。"❷每一次。《诗·秦风·权舆》:"于我乎每食四簋。"❸时常;往往。曹操《求言令》:"吾充重任,每惧失中。"参见"每每❶"。❹贪恋。《汉书·贾谊传》:"品庶每生。"颜师古注引孟康曰:"每,贪也。"❺虽然。《诗·小雅·常棣》:"每有良朋,况也永叹。"❻宋元时口语,用同"们"。高明《琵琶记·文场选士》:"你每众秀才听着。"亦作语助,无义。又《宦邸忧思》:"教他好看承我爹娘,料他每应不会遗忘。""他每"即"他"。❼姓。汉代有每当时。

㊁(mèi) 见"每每❷、❸"。

每每 ❶往往。陶潜《杂诗》:"值欢无复娱,每每多忧虑。"❷(mèi mèi)犹昧昧。昏乱貌。《庄子·胠箧》:"故天下每每大乱。"陆德明释文引李颐曰:"犹昏昏也。"❸(mèi mèi)同"胺胺"。肥美貌。《左传·僖公二十八年》:"原田每每。"杜预注:"喻晋军美盛,若原田之草每每然。"

每下愈况 《庄子·知北游》:"东郭子问于庄子曰:'所谓道,恶乎在?'庄子曰:'无所不在。'东郭子曰:'期而后可?'庄子曰:'在蝼蚁。'曰:'何其下邪?'曰:'在稊稗。'曰:'何其愈下邪?'曰:'在瓦甓。'曰:'何其愈甚邪?'曰:'在屎溺。'东郭子不应。庄子曰:'夫子之问也,固不及质,正获之问于监市履狶也,每下愈况。'"正获,名字叫获的市官。监市,市场上的牙人之类。狶,猪。况,由比照而显明。谓牙人用脚踏猪以估量其肥瘦,越踏在猪的下部,即脚胫上,就越能显出它是否真肥,因为脚胫是难肥之处。比喻越从低微的事物上推求,就越能看出道的真实情况。后用"每况愈下"表示情况越来越坏。

每日邮报 (Daily Mail) 英国报纸。1896年在伦敦创刊。在伦敦、曼彻斯特和爱丁堡等地出版。

每日快报 (Daily Express) 英国报纸。1900年在伦敦创刊。在伦敦、曼彻斯特和格拉斯哥出版。

每日新闻 ❶日本报纸。1872年2月21日创刊于东京。原名《东京日日新闻》,1911年3月与《大阪每日新闻》合并。1943年1月改今名。在东京、大阪、北九州、名古屋设本社,在北海道设支社,在国外设有北美总局(华盛顿)、欧洲总局(伦敦)。还出版《周刊每日》等十多种刊物。❷每日新闻 (Daily News)。斯里兰卡英文日报。1918年创刊。在科伦坡出版。❸每日新闻 (Daily News)。坦桑尼亚政府报纸。1972年4月13日创刊。由《民族主义者报》(The Nationalist)和《旗帜报》(The Standard)合并而成。在达累斯萨拉姆出版。❹每日新闻 (Daily News)。

博茨瓦纳政府机关报。有英文和塞茨瓦纳文版。1964年创刊于南非马弗京(Mafeking)。1966年博茨瓦纳独立后,在哈博罗内出版。

每日镜报 ❶每日镜报(The Daily Mirror)。澳大利亚全国性英文晚报。1841年创刊。在悉尼出版。属默多克新闻公司所有。❷每日镜报(Daily Mirror)。英国报纸。1903年在伦敦创刊。由镜报集团公司出版。

每周评论 五四时期时事政治性周报。1918年12月22日在北京创刊。李大钊、陈独秀创办并编辑。1919年8月30日被北洋军阀政府封闭,共出三十七期。第二十六期起,由胡适编辑。

每日太阳报(Dinamina) 斯里兰卡报纸。僧伽罗文日报。1909年创刊。在科伦坡出版。

每日电讯报(The Daily Telegraph) 英国报纸。1855年6月29日创刊。在伦敦和曼彻斯特出版。

每日纪事报(Daily Chronicle) 一作《圭亚那纪事报》(Guyana Chronicle)。圭亚那的英文报纸。1881年创刊。在乔治敦出版。

每日新闻报(Dagens Nyheter) 瑞典报纸。晨报。1864年12月23日创刊。在斯德哥尔摩出版。

每股纯利润 亦称"每股净收益"。以货币单位表示的股份公司纯利润和普通股股数之比。反映公司经营状况、获利能力和评价股票前景的重要指标。公司纯利润是销售收入减去总成本、总费用和应交税款后的税后净利润。若公司股本只有普通股,则将税后净利润除以发行在外的普通股股数即得每股纯利润;如果公司还有发行在外的优先股,则应将税后净利润减去优先股股利后再除以普通股股数求得。公司分配的股息来自纯利润,每股纯利润是每股股息的基础和最高限额。许多国家的公司法和公司章程规定,一般应从纯利润中提取法定公积金和任意公积金后才可派发股息,故每股纯利润一般大于每股股息。

每股资产净额 股份公司资产净值与普通股股数之比。反映每一股普通股拥有实际资产的帐面价值,是证券分析常用的财务指标。可作为选择具有投资价值股票的依据,也是公司倒闭清偿时反映股票最终帐面价值的依据。公司资产净额是总资产减去一切无形资产和总负债之差,资产净额的所有权属于股东,亦称"股东权益"。普通股每股资产净额计算公式为:

$$\text{普通股每股资产净额}=\frac{\text{净资产总额}-\text{优先股总额}}{\text{普通股股数}}$$

7

怎 (zěn) 怎么;如何。姜夔《长亭怨慢》词:"韦郎去也,怎忘得玉环分付!"马致远《汉宫秋》第三折:"怎禁他临去也回头望!"

怎生 ❶怎样;如何。陆淞《瑞鹤仙》词:"问因循过了青春,怎生意稳。"《西厢记》第二本第二折:"却怎生不见来?"❷务必;无论如何。蒲察善长《新水令》套曲:"雁儿,你却是怎生,暂停,听我诉离情。"

怎的 亦作"怎地"。怎样;怎么。《水浒传》第四十六回:"你诈哄谁!老爷不赔你便怎的!"

怎么办? ❶全称《怎么办?(我们运动中的迫切问题)》。列宁写于1901年秋—1902年2月。编入《列宁全集》第2版第6卷。批判伯恩施坦修正主义和它在俄国的变种"经济主义",揭示"经济主义"的思想根源是对工人运动自发性的崇拜。书中阐述了马克思主义的一个重要原理:社会主义思想体系不是从自发的工人运动而是从科学理论中发展起来的,只能从外面灌输给工人;马克思主义政党是工人运动同科学社会主义的结合;"只有以先进理论为指南的党,才能实现先进战士的作用"。❷长篇小说。俄国作家*车尔尼雪夫斯基作(1863年)。作者以独特的艺术手法塑造了平民知识分子革命者的形象。在拉赫美托夫身上集中表现了俄国民主主义革命家的特征。借薇拉、罗普霍夫以及吉尔沙诺夫的爱情,表达作者对爱情和妇女问题的看法。通过薇拉所办缝衣工场的活动和她的四次梦境,宣传空想社会主义思想。出版后对当时俄国进步青年有重大影响。

复 ㊀〔復〕(fù) ❶又;再。如:日复一日。《左传·僖公五年》:"晋侯复假道于虞以伐虢。"《史记·刺客列传》:"于是遂诛高渐离,终身不复近诸侯之人。"❷还;返。《左传·宣公二年》:"宣子未出山而复。"❸恢复。《史记·平原君列传》:"三去相,三复位。"❹告;回答。《管子·中匡》:"管仲惧而复之。"《史记·司马相如列传》:"王辞而不复。"❺报复。《左传·定公四年》:"〔伍员〕谓申包胥曰:'我必复楚国。'"❻免除徭役。战国时魏国考选武卒,考中者"复其户",即免除全户徭役。秦商鞅变法,规定努力耕织致粟帛多者"复其身",即免除本身徭役。秦始皇曾将民众三万户迁到琅邪台,"复十二岁";将三万户迁到丽邑(今陕西西安东北),五万户迁到云阳,"皆复不事十岁"。汉代通例,爵位到五大夫,武功爵到千夫,才得"复"。后代也有沿用此法的。❼古代丧礼称招魂为"复"。《礼记·檀弓下》:"复,尽爱之道也。"❽通"覆"。累土为室。《诗·大雅·绵》:"陶复陶穴,未有家室。"陆德明释文:"复,累土于地上也。《说文》作'覆'。"❾六十四卦之一,震下坤上。《易·复》:"象曰:雷在地中,复。"❿姓。春秋时楚国有复遂。

㊁〔複〕(fù) ❶夹衣。《释名·释衣服》:"有里曰复,无里曰单。"《三国志·魏志·管宁传》:"常著皂帽,布襦裤,布裙,随时单复。"也比喻夹层的。如:复壁。❷重复;繁复。如:复制;复分数。张衡《东京赋》:"复庙重屋,八达九房。"陆游《游山西村》诗:"山重水复疑无路,柳暗花明又一村。"

复(複)义 由美国威尔赖特首先提出。沿用燕卜逊的旧术语"含混"。其义为:对于一个诗句、一个情节或任何一段文学描写来说,倘若存在着两个或两个以上的解释,并且这些解释又不互相冲突,而是互相补充、互相丰富,形成一个整体,即为复义。是诗歌语言魅力之所在。

复(複)比 把两个或多于两个的比的前项相乘做前项,后项相乘做后项所构成的比,称为这些比的复比。例如,两个比7:5和3:4的复比是(7×3):(5×4)。

复仇(讎) 报仇。《孟子·滕文公下》:"为其杀是童子而征之,四海之内皆曰:'非富天下也,为匹夫匹妇复仇也。'"

复(複)方 药剂学术语。一种药物的制剂中,如尚含其他药物以加强该药效用或纠正其缺点,则冠以"复方"两字以示与单含该药的制剂有别。

复古 恢复旧制。《诗·小雅·车攻序》:"车攻,宣王复古也。"后泛指恢复旧的制度、风尚等。

复旦 《尚书大传·虞夏传》:"日月光华,旦复旦兮。"郑玄注:"言明明相代。"意谓光明又复光明。当时比喻舜禹禅让。

复(複)叶 在共同的叶柄或叶轴上着生若干小叶所组成的叶。每一小叶有显著分离的基部,有时还各自具有小叶柄。根据小叶的排列,可分:(1)掌状复叶。若干小叶集生

在共同的叶柄末端，排列成掌状，如七叶树。(2) 三出复叶。三枚小叶集生于共同的叶柄末端，如苜蓿。柑橘的叶，形似单叶，但其叶柄与叶片之间有关节，为三出复叶的简化、特称"单身复叶"。(3) 羽状复叶。小叶排列在叶柄延长所成的叶轴的两侧，呈羽状。小叶总数为双数的，称"偶数羽状复叶"，如落花生；小叶总数为单数的，称"奇数羽状复叶"，如蔷薇。叶轴不再分枝的为一回羽状复叶，如月季；分枝仅一次的为二回羽状复叶，如合欢；分枝二次的为三回羽状复叶，如南天竹。

复　叶

1. 三出复叶　2. 掌状复叶　3、4. 偶数羽状复叶　5. 奇数羽状复叶　6. 二回羽状复叶　7. 三回羽状复叶

复(複)印　不经过印版制作，直接从原稿获得复制印品的方法。一般指静电复印，即通过光学系统将原稿中的图文记录于带静电荷的光导体表面，此静电潜影经墨粉显影后转移到普通纸或其他材料上，加热后墨粉固着于承印物表面成为复印品。

复(複)句　意思上有密切联系的小句子组织在一起构成的大句子。复句中的每个小句子叫分句。如：明天不下雨，我们上他家去。参见"单句"。

复汉　汉时隗器年号 (23—33)，隗纯沿用不改 (33—34)。

复议　❶指对已经作出的决定重新研究，决定改变与否。❷在法律上，指某个执法机关或其上级机关根据当事人或有关单位的申请，对其已经作出的决定重新研究，决定改变与否。对行政管理上的复议，中国有《行政复议条例》(1990年颁布，1994年修改)，规定了具体事项。对诉讼中的复议，中国刑事诉讼法、民事诉讼法、行政诉讼法均有规定。

复发　亦称"再发"。已经好转的疾病或已经消失的症状，经过一段时间后再度发生的现象。由机体内原有的病因尚未完全消除，在一定条件下病状重新发作；或原来所建立的某些代偿功能，在机体内外环境改变时又遭到破坏而引起。彻底治疗和加强机体抵抗力，可免除或减少疾病复发的机会。

复(複)丝　多根很长的单纤维组成的丝缕。可有拈回或无拈回。是织绸和针织品生产等的原料。化学纤维生产中用多孔喷丝头制得的长丝和从蚕茧缫得的生丝都是复丝。

复(複)杂　❶事物的种类、头绪等多而杂乱：问题复杂。❷在系统论中，同"简单"相对。表征事物或系统的组织水平的范畴。指事物或系统的多因素性、多层次性、多变性以及相互作用所形成的整体行为和演化。一般认为，非线性、不稳定性、不确定性是复杂性的根源。参见"简单❶"。

复次　又；再次。《后汉书·徐登传》："登乃禁溪水，水为不流。炳(赵炳)复次禁枯树，树即生荑。"现在写文章也有用其次、复次表示文义层次的。

复州　州名。(1) 北周初置。以复池湖得名。治建兴(隋改沔阳，今湖北仙桃市)。唐辖今湖北仙桃、天门、监利等市县地。宝应后移治竟陵(五代晋改景陵，今天门市)。五代后辖境缩小。南宋端平间又移治沔阳。元至元十三年(1276年)改为路，十五年改沔阳府。(2) 辽兴宗置。治永宁(今瓦房店市西北复州)。辖今辽宁瓦房店市地。蒙古废。

复苏　❶苏醒；恢复知觉。如：死而复苏。❷资本主义再生产周期中继萧条之后的阶段。一般特征是：市场渐趋活跃，物价回升，利润增加，社会生产走出低谷，逐步恢复到危机前的最高点。随着资本主义经济的恢复和发展，复苏转为高涨。❸在医学上，狭义指促使意识暂时消失者立即苏醒；广义指为抢救垂危病人，对其心、肺、脑、肾等血供不足、组织细胞缺氧实施的康复措施。分：(1) 现场抢救(初期复苏)。主要是促使呼吸和循环功能恢复，保持气道通畅，人工呼吸有效，进行心脏起搏(胸外心脏按压)，恢复心排血量。(2) 善后处理(后期复苏)。包括呼吸管理，加强循环功能，恢复水、电解质和酸碱平衡，防治急性肾功能衰竭，控制感染，以及挽救脑缺氧的后遗症，避免多器官功能衰竭死亡。

复报　杂志名。1906年(清光绪三十二年)4月在日本东京创刊。月刊。前身为《自治报》。田桐、柳亚子主编，执笔者有陈去病、西狩(章炳麟)等。分社论、历史、传记、批评等栏。宣传民主革命，反对君主立宪，曾刊载《立宪驳义》、《驳梁启超书》等文。已见第一至十一期。

复县　旧县名。在辽宁省南部。1913年由复州改置。1985年撤销，改设瓦房店市。

复员　❶中国人民解放军的军官、文职干部和志愿兵退出现役，回参军地区(原籍)安置。❷指战争结束后，国家由战时状态转入平时状态。

复(複)利　"单利"的对称。计算利息的一种方法。经过一定期间(如一年)，将所生利息加入本金再计利息，逐期滚算。俗称"利上滚利"。复利计算公式为：

$$A = P(1+r)^n$$

式中 A 为本利和，P 为本金，r 为利率，n 为期数。如借款5 000元，年息4厘，每年复利一次，两年后归还，本金、利息总和为：5 000元×$(1+0.04)^2$=5 408元，其利息即为5 408元−5 000元=408元。

复作　❶古代刑律名。也指根据这种刑律在官府服劳役的女徒。《史记·封禅书》："其大赦天下，如乙卯赦令，行所过毋有复作，事在二年前，皆勿听治。"《汉书·宣帝纪》："怜曾孙之亡(无)辜，使女徒复作淮阳赵徵卿、渭城胡组，更乳养。"颜师古注："李奇曰：'复作者，女徒也，谓轻罪，男子守边一岁，女子软弱不任守，复令作于官，亦一岁，故谓之复作徒也。'孟康曰：'复音服，谓弛刑徒也。有赦令诏书去其钳钛赭衣，更犯事，不从徒加，与民为例，故当复为官作，满其本罪年月日，律名为复作也。'师古曰：孟说是也。"❷复发；再发。如：旧疾复作。

复位　一种置"0"的操作。在计算机及数字电路中使寄存器、存储器及计数器等回复初始状态(通常是置于全0状态)的操作。

复社　明末江南士大夫的政治集团。崇祯初年，一部分江南士大夫继东林党之后，纷纷组织文社。太仓人张溥和张采等合并应社、幾社等江南文社，称为复社。崇祯六年(1633年)在苏州虎丘举行大会。南明弘光时曾受马士英、阮大铖等打击。清军南下，复社人物吴应箕、陈子龙等曾武装抗清。顺治九年(1652年)复社被清政府取缔。

复(複)果　亦称"聚花果"。由许多花的子房及其他花器官共同形成的果实。例如桑椹、无花果、凤梨等的果实。

复制(複製)　❶仿照原件制作。如：展品都是复制的。❷产生与模板相同结构的生物合成过程。遗传信息依靠复

制传递。这种合成方式发生于脱氧核糖核酸分子以及作为遗传物质的核糖核酸分子。❸著作权法上指以印刷、复印、临摹、拓印、录音、录像、翻录、翻拍等方式将作品制作一份或者多份的行为。是作品得以传播的重要手段。

复命 ❶回报。《左传·宣公四年》:"遂归复命。"《论语·乡党》:"宾退,必复命,曰:'宾不顾矣。'"❷道家指复归本性。《老子》:"夫物芸芸,各复归其根。归根曰静,是谓复命。"河上公注:"言安静者是为复还性命,使不死也。"

复(複)视 两眼同时看一物体感觉为两个物像的不正常现象。多发生于眼肌麻痹患者。正常人两眼看一物体时物像落在*视网膜的对应点上,经大脑皮质的融合作用,成为一个清晰物像。如两眼运动不协调,两物像不能落在对应点上,便无法融合而产生复视。

复奏 中国旧制规定对犯人执行死刑前应反复向皇帝报告的制度。此制古已有之,北魏时确立。《新唐书·太宗纪》:"(贞观五年十二月诏)决死刑,京师五复奏,诸州三复奏,其日尚食毋进酒食。"《唐律疏议·断狱》:"诸死罪囚,不待复奏报下而决者,流二千里。"明承唐制,死刑即决及秋后并三复奏。清时对朝审、秋审均行三复奏之法。乾隆十四年(1749年)改为朝审三复,秋审一复。

复选 间接选举第二阶段的一种形式,即由初选选出的中间选举人选举国家代表机关代表或国家公职人员。如美国选举总统、副总统的复选就是由各州选出的中间选举人选举的。

复(複)种 于同一田地上连续种植两次或两次以上作物的种植方式。一年种植作物两次或三次的复种,称一年两熟或三熟;两年内种植作物三次的复种,称为两年三熟。中国各地作物复种次数的多少,因当地自然条件和生产条件而不同,一般北方少而南方多。

复洗 毛纺工程中洗涤毛条的工序。可洗去原色毛条中所加的油剂及沾附的杂质,消除静电和纤维的内应力,并使纤维定形;还可洗去染色毛条的浮色,从而提高精梳毛条的质量。通常在精梳工序之前或之后进行。

复活 长篇小说。俄国作家*托尔斯泰作(1889—1899年)。叙述贵族聂赫留朵夫在法庭陪审时,发现被诬杀人的妓女卡秋莎·玛丝洛娃就是早年被他引诱、抛弃以致堕落的农奴女儿。聂赫留朵夫为了减轻"良心"的谴责,决心营救卡秋莎,一直跟踪到她的流放地。最后在忏悔中求得精神上的"复活"。作者通过这个故事抨击俄国贵族资产阶级社会的罪恶,揭露沙皇政府的法庭、监狱和教会的丑恶面目,同时也表现了道德自我完善、不用暴力抵抗邪恶的观点。

复除 谓免除徭役及赋税。《汉书·高惠高后文功臣表》:"〔宣帝〕诏令有司,求其子孙,咸出庸保之中,并受复除,或加以金帛。"

复(複)盐 亦称"重盐"。由两种或两种以上的简单盐类所组成的晶形化合物。溶于水,离解出简单盐类所具有的离子。例如明矾 $[KAl(SO_4)_2 \cdot 12H_2O]$、硫酸亚铁铵 $[FeSO_4 \cdot (NH_4)_2SO_4 \cdot 6H_2O]$ 等。

复样 在按买方样品或卖方样品交货的交易形式中,卖方在寄送样品供买方确认时,留下自备的同样的样品。其用途是留备将来交货或处理品质纠纷时进行核对。必要时还可以采用封样,即由公证机构加封,或由买卖双方会同加封。

复圆 日食或月食终了的时刻。日食复圆发生在日面东边缘,这时日面与月面外切。月食复圆发生在月面西边缘,这时月面与地影外切。复圆后,太阳或月球恢复原状。

复(複)眼 甲壳类、昆虫类及其他少数节肢动物的视觉器。一般只有一对。每一复眼由少数或多数小眼组成,每个小眼的角膜形成小眼面。能感受物的形状、大小,并可辨别颜色。

复婚 "恢复婚姻关系"的简称。已离婚的男女双方依照法定程序自愿恢复夫妻关系的法律行为。我国婚姻法及《婚姻登记管理条例》对复婚有具体规定。

复程 旧县名。在山东省西南部。1945年由曹县、城武两县析置。1956年撤销,划归单县和曹县。

复(複)道 高楼间或山岩险要处架空的通道;阁道。《史记·留侯世家》:"上在雒阳南宫,从复道望见诸将。"裴骃集解:"如淳曰:'上下有道,故谓之复道。'韦昭云:'阁道。'"参见"阁道❷"、"栈道"。

复(複)裙 夹层裙。张敞《东宫旧事》:"皇太子纳妃,有绛纱复裙、绛碧结绫复裙。"

复(複)摆 亦称"物理摆"。能绕定轴摆动的刚体(轴线不通过重心)。如钟摆。可用来计时或测定重力加速度 g。在重力作用下作小幅摆动时,它的振动周期为:

$$T=2\pi\sqrt{\frac{I}{mgl}},$$

式中 I 是物体对轴线的转动惯量,m 是物体的质量,l 是物体的重心与轴线间的垂直距离。通常把 $\frac{I}{ml}$ 称为等值单摆长。

复(複)摇 亦称"扬返"。制丝工程中把缫丝机小筲上的生丝放到复摇机上退绕并重新卷绕到大筲或筒子上的过程。目的是使生丝适当干燥,具有一定的卷装形式,清除生丝上的部分疵病。

复(複)意 言外之意。《文心雕龙·隐秀》:"文之英蕤,有秀有隐。隐也者,文外之重旨者也;秀也者,篇中之独拔者也。隐以复意为工,秀以卓绝为巧。"

复(複)数 形如 $a+bi$ 的数,其中 a 和 b 是实数,i 为"虚数单位",$i^2=-1$。a、b 分别称为复数的实部和虚部。当 $b\neq0$ 时,$a+bi$ 又称虚数;当 $b\neq0$,$a=0$ 时,bi 称为纯虚数。复数 $Z=a+bi$ 可用平面上直角坐标为 (a,b) 或极坐标为 (r,φ) 的点来表示,其中

$$r=\sqrt{a^2+b^2},\tan\varphi=\frac{b}{a}。$$

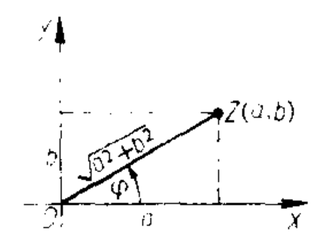

复 数

r 称为 Z 的"模"或"绝对值",记作 $|Z|$;φ 称为 Z 的"辐(幅)角"。表示复数的平面称为"复数平面"。

复辟(—bì) 辟,君主。失位的君主复位叫"复辟"。语本《书·咸有一德》"伊尹既复政厥辟"。指伊尹把政权交还给商王太甲。《明史·王骥传》:"石亨、徐有贞等奉英宗复辟。"现多指国家政权落到旧制度的政治代表手里。如法国资产阶级革命后的波旁王朝复辟,中国辛亥革命推翻封建帝制后的张勋复辟。

复(複)壁 夹墙。两重的壁,中空,可藏物或匿人。《后汉书·赵岐传》:"藏岐复壁中。"

复(複)襦 夹有絮的短袄。《广雅·释器》"复襦"王念孙疏证:"裨襦,如襦而无絮也。然则有絮者谓之复襦矣。"古乐府《孤儿行》:"冬无复襦,夏无单衣。"

复(複)元音 也叫"复合元音"。在一个音节里两个或三个元音的结合体。如 ɑi[ai]、ei[ei]、ɑo[au]、ou[ou]、uɑi[uai]、uei[uei]、iɑo[iau]、iou[iou] 等。在复元音中,通常总有一个元音是发音比较清晰和肌肉比较紧张的,其余的元音并不那么清晰和紧张。如 uɑi[uai],其中的 ɑ 是比较清晰和紧张的,u 和 i 就比较不清晰、不紧张。

复(複)分解 化学反应类型之一。两种化合物在反应时交换基团而生成两种新的化合物的反应。例如:

$2NaOH + H_2SO_4 \longrightarrow Na_2SO_4 + 2H_2O$

氢氧化钠 硫酸 硫酸钠 水

(中和作用,生成弱电离的水)

$AgNO_3 + NaCl \longrightarrow NaNO_3 + AgCl\downarrow$

硝酸银 氯化钠 硝酸钠 氯化银

(生成沉淀)

$2HCl + CaCO_3(固) \longrightarrow CaCl_2 + H_2O + CO_2\uparrow$

盐酸 碳酸钙 氯化钙 水 二氧化碳

(逸出气体)

复古编 文字学书。二卷,又附录一卷。宋张有撰,有字谦中,湖州(今属浙江)人。此书根据《说文解字》,辨别文字正俗。以四声分列诸字,正体用篆书,而注别体、俗体于其下。又辨别形体笔画相似的字,以免疑混。其书过于泥古,谬误颇多。

复生日 亦称"报应日"、"清算日"。伊斯兰教教义学概念。该教认为世界末日来临,万物皆死,安拉令天使吹号角,使所有死物重新复生,接受清算。每个人将据自己生前的行为得到赏罚:善行者受赏入天园;作恶者受罚入火狱。

复(複)代理 亦称"转代理"。代理人将代理事项的一部或全部转托他人进行的代理。如监护人依法转托他人管理被监护人的财产。由此产生的代理人称复代理人。复代理人不是代理人的代理人,而是被代理人的代理人,他以被代理人的名义,而不是以代理人的名义进行活动,其法律后果直接由被代理人承受。复代理人的代理权限,不得超过原代理人的权限。中国民法通则对复代理有规定。

复(複)印机 用各种复印技术直接从原稿(正本)复制副本的机器。有单色复印机与彩色复印机之分。常用的是静电复印机,主要由光学部分、电晕部分、光导部分、传动部分、输纸部分、显影部分、转印部分及定影部分构成。复印是通过利用一种带光导膜的半导体材料在光照下导电率发生变化的特点来实现的。是常用的办公用机器。

复(複)写纸 加工纸的一种。将颜料及石蜡加热调和后,均匀涂布于原纸表面而成。有单面和双面之分。供手工复写及打字复写用。

复(複)向斜 一个两翼被一系列次一级褶皱所复杂化了的大向斜。由一系列次一级褶皱组成的大背斜,则称为"复背斜"。

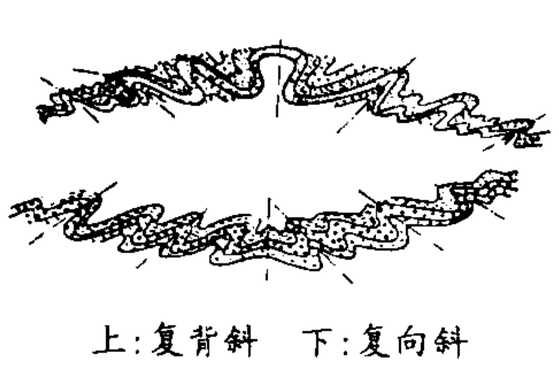

上:复背斜 下:复向斜

复(複)合丝 由天然丝与其他纤维的长丝或纱线通过包覆、交络、网络等方法组成的复合产品。复合过程可在经过改装的缫丝机上进行,把茧丝与其他纤维复合在一起;也可在专用的复合设备上进行,把经过处理的生丝与其他纤维复合。制成的织物具有独特的风格,且价格较廉。

复(複)合针 针织机上成圈用针的一类。分管针和槽针。管针由针管、针头、针钩及针芯构成,针芯可在针管内上下移动以开闭针口。槽针由针身及针芯构成,针芯可在针身的槽内上下移动以开闭针口。

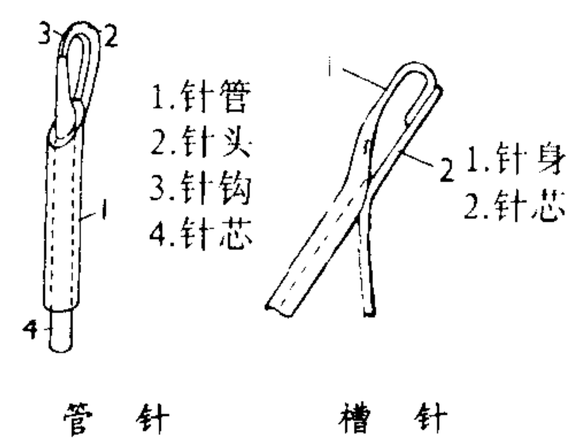

复(複)合词 合成词的一种。由词根和词根合成。如"语言"、"热爱"、"关心"、"扩大"、"年轻"等。

复(複)合板 结构材的一种。由两种或两种以上结构不同的材料胶合组成的板材。如刨花板表面覆单板胶合而成的板材,强度大、刚性和表面质量好,可作为胶合板的代用品,用于建筑、车船制造和包装等方面。芯层为定向结构板,表层为单板,两者胶合而成的类似胶合板结构的复合板则称为"复合胶合板"。

复(複)合制 "单一制"的对称。国家结构形式的一种。由若干成员单位(邦、州、国)联合组成的联盟国家或国家联盟。按这种形式组成的国家称复合国。各成员单位在一定程度上有独立自主权限,而对整个国家也有一定范围的权利和义务。近代复合制国家有联邦、邦联、君合国、政合国等形式。

复(複)合税 即"混合关税"。

复(複)合模 将不同的冲压工序合并在同一模具的送进位置上,一次完成多工序冲压的模具。

复(複)色光 亦称"复合光"。包含多种频率的光,例如太阳光、弧光等。

复兴报 (Al Baath) 叙利亚阿拉伯复兴社会党机关报。1946 年 7 月 3 日创刊,周刊。1949 年停办。1963 年 3 月 8 日复刊,改为日报。在大马士革出版。

复兴社 "中华复兴社"的简称。见"力行社"。

复(複)层林 亦称"多层林"。同"单层林"相对。林冠可以分成两层或两层以上的林分。林业经营上,各林层的平均树高相差达 20% 以上时,才分为不同的层次。各层之间或树种不同,或树种相同而年龄不同。其中蓄积最大的一层叫"主林层",余为"副林层"。

复(複)制(製)子 能独立进行复制的一部分脱氧核糖核酸。包括一个启动复制的基因和一个接受启动信号而开始复制的复制区。一个脱氧核糖核酸分子可以是一个复制子,例如细菌的染色体;也可以包括几个复制子,例如真核生物的染色体。复制子是一个功能单位,它可以带动任何脱氧核糖核酸的复制。

复(複)变态 昆虫完全变态的一个类型。具有不同的幼虫形式,有时还有不同的蛹。例如芫菁,从卵孵出是一种很活泼的双尾虫形幼虫,称为"三爪仔虫"或"三爪蚴",经过蜕皮后变为不活泼的蠕虫形幼虫,又经过一系列发育阶段(包括蛹期)而变为成虫。

复性书 唐李翱著。分上、中、下三篇。把"性"和"情"(情欲)对立起来。认为"性"是先天的内在本质,是善的;"情"是后天的外在表现,是恶的。为了"复性"(恢复人的本性),要求由"知心无思"、"知本无有思"而"勿虑勿思"、"寂然不动",克除一切情欲,以达到"诚"。

复(複)背斜 见"复向斜"。

复活节 亦称"耶稣复活瞻礼"、"主复活瞻礼"。基督教纪念"耶稣复活"的节日。据《圣经》载,耶稣被钉死于十字

架后第三日复活。公元325年尼西亚会议规定每年过春分月圆后第一个星期日(于3月21日至4月25日之间)为复活节。16世纪西欧改用格里历后,正教因历法不同,复活节的具体日期同天主教、新教常相差一二星期。

复容法 依尸体面部软组织厚度已测知的数据,在人颅面上恢复其生前容貌的个人识别方法。根据颅骨特征、面容软组织随营养与劳动等因素而发生变化的数据,在面颅骨上进行复容。复容时,先确定颅骨的性别、年龄、种族,复原已脱落的牙齿;后按面部各位点软组织厚度数据,将橡皮泥制成相应厚度小方块,并分别粘贴在各位点上;再用橡皮泥条联结各位点并填充其空隙;最后塑制眼、耳、鼻、口、唇,并依种族习惯塑造发式,即构成具有特征性但无表情的容貌模型。

复(複)辅音 一个音节里处于同一增强或减弱状态的两个或两个以上的辅音的结合体。如撒尼彝语[dlu](踢)中的[dl],俄语 второй(第二)中的"вт"、英语 strong(强)中的"str"。

复(複)韵母 汉语里由两个或三个元音、或元音加辅音构成的韵母。如《汉语拼音方案》中的 ai、ei、ao、ou、iao、iou、uai、uei、ang、iang、uang 等。

复仇女神 见"厄里倪厄斯"。

复(複)本位制 "单本位制"的对称。"金银复本位制"的简称。同时以金银两种金属为本位货币的货币制度。金银两种铸币均为本位币,都可自由铸造,并均为无限法偿。16至18世纪新兴资本主义国家曾广泛采用。复本位制有两种形式:金银两币各自按其实际价值流通的,称"平行本位制";两币按国家规定比价流通的,称"两本位制"。通常所称复本位制,专指后者而言。两种形式均不稳定:在平行本位制条件下,商品出现两种价格,且随着金银市价的变动而变动;在两本位制条件下,由于法定比价与市场比价不一致,实际流通的只有市场比价较低的一种金属货币。这种制度,不适合发达的资本主义经济的需要,到19世纪末期,各资本主义国家都相继改行"单本位制"。

复旦大学 中国的综合大学。校址在上海。初名震旦学院。1905年由学校创始人马相伯改名复旦公学。1917年改今名。1942年改为国立。旧设文、理、法、商、农等学院。1952年经全国院系调整,改为文理科综合大学。近年已形成包含人文科学、社会科学、自然科学、技术科学和管理科学五大门类的多科性综合大学。1997年设有八个学院、三十四个系、三十四个研究所和四十个研究中心,并设研究生院。

复旦剧社 中国学校话剧团体。上海复旦大学学生马彦祥等于1925年建立复旦新剧社,翌年聘请洪深领导后改名复旦剧社。建国后曾聘请黄佐临、杨村彬指导。建社以来,在校内外先后演出《西哈诺》、《赵阎王》、《结婚进行曲》、《于无声处》、《炮兵司令的儿子》等数十个剧目,先后参加剧社活动的师生达数百人,是中国话剧史上活动时间最长的学校业余话剧团体。

复(複)式记帐 "单式记帐"的对称。会计工作中,对每项经济业务,按相等金额在两个或两个以上有关帐户相互对应地同时进行登记的一种记帐方法。采用复式记帐,可以全面地、相互联系地反映由于各项经济业务所引起的资产、负债、所有者权益、收入、费用、利润的增减变动情况,并可利用全部帐户借贷两方发生额合计以及资产和权益总额相等的关系,检查帐户记录的正确性。是一种比较完善的记帐方法。

复(複)式预算 国家预算编制形式之一。在*单式预算基础上发展而来。20世纪初,北欧一些国家率先实行,目前为许多国家所采用。其一般形式是分为经常预算和资本预算(我国分为经常性预算和建设性预算)。经常预算主要反映政府在行政管理上的经常性收支;资本预算主要反映政府投资性开支。债务收入通常包括在资本预算中。我国从1992年开始正式编制复式预算。其做法是:将预算年度内的全部预算收支,按经济性质分别汇集,编入两个或两个以上的预算收支对照表中。复式预算的特点是能够较好地反映财政收支结构,便于政府对预算活动进行分析,并有利于加强管理和控制。

复(複)式教学 同"单式教学"相对。教师在一个教室、同一课时内用不同的教材,分别对两个或两个以上年级的学生进行教学的一种组织形式。基本方式为教师对一个年级上课时,组织其他年级的学生自学或做作业,在一节课内有计划地交替进行。

复(複)合井壁 亦称"组合井壁"。由两种或两种以上材料组合而成的井壁。如铸铁(或铸钢)丘宾块与混凝土组合井壁[图(a)]、钢板与混凝土组合井壁[图(b)]、预制砌块组合井壁[图(c)]等。复合井壁能充分发挥不同材料的力学效能,具有结构牢固、承载能力大、防水性好等优点。为提高复合井壁的不透水性,避免开采沉陷对井壁的影响,并改善其受力状态,可在复合井壁的各层间设置塑料或沥青滑动层,此种井壁称为"滑动井壁"。

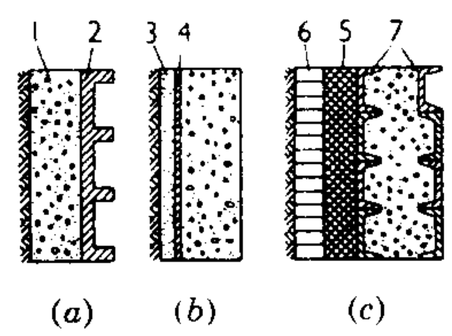

复合井壁

1. 混凝土 2. 铸铁丘宾筒 3. 充填层 4. 钢板圆筒 5. 沥青、塑料层 6. 预制砌块 7. 型钢筒

复(複)合电镀 亦称"分散电镀"、"弥散电镀"。将均匀悬浮在电镀或化学镀溶液中的纤维、粒状非金属或金属材料,在制件表面与金属共沉积而获得复合材料层的工艺。所获复合材料层也可称为"金属陶瓷"。通常用以提高镀层的耐磨性、抗蚀性等。

复(複)合地基 由强度较高的筋材与地基土共同组成的地基。由于地基中增加了筋材(如混凝土、石灰和碎石等),使原有地基的整体强度和承载力得到提高。

复(複)合杂交 简称"复交"。动植物育种上在第一次杂交获得杂种后,再进一步杂交,旨在将两个以上亲本的优良性状结合在一起的一种杂交方式。一般常以两个品种杂交后所得的杂种再同第三个品种或另一杂种杂交以获得复合杂交种。三个亲本的复交可采用三交,四个亲本的复交可采用四交。三交、四交、五交等方式的复交又称"梯级杂交"。

复(複)合纤维 亦称"双组分纤维"、"多组分纤维"。同一根纤维截面上存在有两种或两种以上不相混和的组分的纤维。纺丝时,将两种或多种组分的纺丝溶液或熔体,分别经过各自的过滤区、偏心分离区、同心分离区而汇集于一个喷丝孔喷出成形。按组分在纤维横截面上的配置方式,可分为并列型、皮芯型、海岛型、裂片型等。由于成分和结构互不相同的纤维物质复合在一起,因而导致纤维的性质发生变化。例如,在并

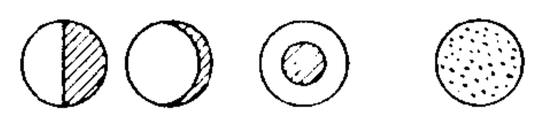

复合纤维示意图

列型粘胶或腈纶复合纤维中，由于两半的热、湿收缩性不同，而使纤维获得螺旋形永久卷曲，制成的纱线和织物手感特别膨松。

复(複)合材料 由两种或两种以上化学、物理性能不同的材料以所设计的形式、比例、分布，由人工组合而成的材料。按基体分为聚合物基、金属基、陶瓷基和碳基复合材料；按增强物分为颗粒增强、层板增强、纤维增强和原位生长复合材料；按用途分为结构和功能复合材料。比强度、比模量高。广泛用于航空、宇航、导弹、核工程等方面。

复(複)合判断 "简单判断"的对称。自身包含有其他判断的判断。通常由两个或更多的判断组成。有负判断、联言判断、选言判断和假言判断等。组成复合判断的判断，称为肢判断。肢判断可以是简单判断，也可以是复合判断。

复(複)合制导 导弹在飞行过程中采用两种或两种以上制导方式的制导。可发挥各种制导方式的优点，弥补只采用一种制导方式的单一制导的缺点，提高制导性能。如惯性制导加寻的制导、指令制导加寻的制导等。

复(複)合肥料 一般指含有氮、磷、钾三种或其中两种要素，由化学方法加工制成的化学肥料。含有两种要素的称二元复合肥料，如磷酸铵、硝酸钾等；含有三种的称三元复合肥料，如硝磷钾等。此外，也有含三要素和某些其他元素的多元复合肥料。复合肥料有效养分含量高，贮藏、运输和施用均较方便。

复(複)合函数 如果 y 是 u 的函数：$y=f(u)$，而 u 又是 x 的函数：$u=\varphi(x)$，并且 $\varphi(x)$ 的值域包括在 $f(u)$ 的定义域之内，则 y 通过 u 为 x 的函数 $y=f[\varphi(x)]$，称为复合函数。如 $\sin(x^2)$ 为 $y=\sin u$ 与 $u=x^2$ 所构成的复合函数。

复(複)合侵染 亦称"双重侵染"。寄主植物先后或同时受到两种或多种病原生物的寄生与危害，尤其是同种病毒的相关株系或不同株系的侵染。由于两种或多种病原物的协生作用，植物受侵染后表现的症状大多为两种症状的重叠或相加，从而产生更严重的症状。也有先侵染的病原物刺激寄主产生抗性，限制或抑制了后侵染病原物的增殖和危害，从而使病状减轻的。这现象被认为是拮抗作用或交叉保护作用，已在病毒病防治中利用。

复(複)合麻醉 亦称"平衡麻醉"。指麻醉时配合采用不同类型的手段，以求达到安全有效麻醉的方法。包括：(1) 麻醉前用药。在手术前晚和麻醉开始前选用催眠镇静药，从而解除焦虑和恐惧，便于麻醉的进行和减轻不良反应，提高麻醉安全性。(2) 麻醉辅助用药。常用的有中枢神经抑制药、镇痛药和骨骼肌松弛药。使麻醉时能减少麻醉药总量，提高麻醉用药的安全性。(3) 麻醉中降温。指在全麻下用物理方法(体表冰浴或低温血转流)降低体温，以减少机体的氧耗，使短暂中断或减少脑、心、肾等器官血供时不致因缺氧而引起不可逆的危害，适用于复杂的心、脑或大血管等手术。(4) 控制性降压。麻醉时应用某些抗高血压药(如交感神经阻滞药、血管平滑肌减张药)或硬脊膜外麻醉等，使血压在安全范围内合理下降。可减少手术区出血，为显微外科和大血管等手术提供有利条件。(5) 针刺复合麻醉。应用针刺穴位，在麻醉辅助用药的匹配下可获得镇痛效果。

复(複)合装甲 由两层以上不同性能的防护材料组成的装甲。分为金属与金属复合、金属与非金属复合和间隔装甲。金属与非金属复合装甲应用较广，通常由金属作内外层，陶瓷、增强塑料等非金属材料作中间夹层。复合装甲具有较好的综合防护性能，但厚度大、造价高，通常只配置在坦克中弹概率高的部位。

复(複)合群丛 植物群落的一种分布形式。通常指由于微地形有规律的变化，属于不同群丛的群丛片段，也随着微地形起伏有规律的重复交替出现，并且每个群落的小片均占有不大的面积，因此在这一地段内是几个群丛的联合，应用于制图上时，就称这块地段是复合群丛。如中国黑龙江边境地带，近于平坦的地面有 20～40 厘米的微起伏，每个分段起伏的宽度仅 10～12 米，在高处为丛桦 (*Betula fruticosa*) 群丛，低处生长*大叶章群丛。

复(複)杂生产 "简单生产"的对称。工艺技术上可以间断，可由一个企业独立完成，也可由几个企业分工进行的工业生产。有连续加工式的复杂生产和平行加工式(或称装配式)的复杂生产。前者，即从原材料制成成品要经过若干连续的加工阶段，如钢铁联合企业的生产；后者，先从原材料制成零、部件，然后装配为成品，如汽车的制造。

复(複)杂问语 隐含对方所不具有或不能接受的某个预设而要求对方回答的问话。因而无论回答"是"或"不是"，都意味着承认其中所隐含的预设。如问"你的论文写好了吗?"其中就隐含着"你在写论文"这一预设。如被问者并未写论文，就不能用"是"或"不是"来回答。论辩中采用复杂问语是一种不正当的手法。

复(複)杂劳动 "简单劳动"的对称。需要经过专门训练的劳动。是倍加的简单劳动。在商品生产条件下，同一时间内所消耗的复杂劳动能比简单劳动创造更多的价值。

复庄诗问 别集名。清姚燮(号复庄)作。三十四卷。作者自编。有道光间刻本。又有今人校点本。

复兴公债 见"统一公债"。

复(複)进口税 亦称"沿岸贸易税"。旧中国海关对国产货物从某一通商口岸由商船运入另一通商口岸时所征收的国内关税。始于 1861 年，1931 年废止。根据 1861 年(咸丰十一年)《长江通商收税章程》规定，国产货物复进口时，除在装船口岸缴纳出口税 (5%) 外，并于卸货口岸缴纳复进口税，税率为上述出口税税率的一半 (2.5%)，故又称"复进口半税"。外商货物进口，缴纳进口税和子口税后，可任凭转运他口，不再征税。

复苏现象 生物体或离体的器官和组织以及细胞经干燥或极度冷却后，一切生理功能极度减缓，一旦这些不利条件消除后，又恢复正常生命活动的现象。例如，轮虫和许多其他无脊椎动物能忍受干燥，当生活条件恢复时又能复苏；细菌、原生动物、轮虫、软体动物、昆虫、鱼、蛙、蛇、小蝙蝠以及高等动物的肌细胞和精子能忍受迅速冰冻而不死亡，当不利条件消除后，又恢复生命活动。

复性书院 1939 年成立于四川乐山，以乌尤山寺庙为院舍。院长马一浮，学生数十人。研习国学，主张"复明性道"，谓"治群经必求之于《四书》，治《四书》必先求之于朱注"。1943 年后专事刻书，曾编印《群经统类》、《儒林典要》及《复性书院讲录》等。1946 年迁杭州。后自行停办。

复(複)线铁路 "双线铁路"的别称。

复(複)种指数 反映耕地利用程度的指标。指全年内农作物的总播种面积(不包括绿肥作物的面积)对耕地面积之比，用百分率表示。复种指数可用来表示耕地在一年内被用来种植农作物的平均次数。例如，某地全年农作物的总播种面积为 20 000 亩，耕地面积为 10 000 亩，则其复种指数为 200%，即该地种植农作物平均能达到一年两熟。

复类福音 即"同观福音"。

复活节岛 (Isla de Pascua) 太平洋东部智利属岛。位于南纬 27°08′、西经 109°23′。东距智利海岸 3 700 公里。由复活节岛和周围小岛组成。面积 117 平方公里，人口 2 000(1995 年)，主要是波利尼西亚人。多死火山、火口湖，土壤肥沃。热带海洋性气候，温和湿润，年降水量 1 300 毫米。畜牧业和旅游业为主要经济来源，种植甘蔗、香蕉、玉米等，并产鱼、虾。1722 年复活节，荷兰航海家洛加文 (Jakob Roggeven) 到达，命名为复活节岛。1888 年起属智利。当地称拉帕努伊岛 (Rapa Nai)，意即"石像的故乡"，因岛上有近千尊巨大石雕像。首府安加罗阿 (Hanga Roa) 在岛西南部，附近有飞机场。

复(複)调小说(调 diào) 现代小说模式的一种。复调(即多声部)，原为音乐术语。苏联文学理论家巴赫金所作论著《陀思妥耶夫斯基诗学诸问题》中用以说明陀思妥耶夫斯基小说的艺术特色，认为他的作品中存在着众多的各自独立而不相融合的、具有充分价值的不同声音和意识，组成一种复调现象。就像由各个独立的声调或声部组成的音乐不同于通常的主调音乐一样，他的小说也不同于以往的"独白小说"。小说不是在作者统一意识支配下层层展开的统一的客观世界，而是众多的地位平等的意识连同它们各自的世界，结合在某个统一的事件中，互相之间并不发生融合。原来客体性的人物形象由具有独立意识的、直抒己见的主体形象所替代，因而小说成了各具完整价值的声音组成的全面对话的体裁。这一理论在 20 世纪叙事文学理论中有相当的影响，也引起不同的阐释和争论。

复(複)调音乐(调 diào) 多声部音乐的一种。若干具有独立意味的旋律同时进行而组成相互关联的有机整体。在横的关系上，各声部在节奏、重音、力度、起讫以及旋律线的起伏等方面构成对比；在纵的关系上，各声部又彼此形成和声关系。复调音乐以*对位法模仿为其主要创作技法。

复堂类集 别集名。清谭献(号复堂)作。二十六卷。凡文四卷，诗十一卷，词三卷，日记八卷。收入谭氏《半厂丛书》中，有光绪间刻本。又光绪间胡念修辑《刻鹄斋丛书》有《复堂文续》五卷。民国间徐彦宽辑《念劬庐丛刊》有《复堂诗续》一卷。

复(複)混肥料 *复合肥料与*混合肥料的总称。

复(複)方新诺明 (Compound Sulfamethoxazole) 亦称"复方磺胺甲噁唑"。由磺胺甲噁唑 (SMZ) 与甲氧苄啶 (TMP) 组成的复方磺胺药。抗菌效力较单用强，对大肠、变形、伤寒等杆菌及金黄色葡萄球菌有良好的抗菌作用。用于治疗急慢性尿路感染、细菌性痢疾、细菌性肺炎、伤寒等。不良反应为胃不适、食欲减退等，少数患者有药疹。

复(複)方樟脑酊 一种含有阿片的制剂。含微量阿片 (0.5%) 和樟脑等。用于腹痛、腹泻、刺激性咳嗽等。

复(複)合三段论 由几个三段论联结起来所组成的三段论的复合形式。其中前一个三段论的结论是后一个三段论的前提(大前提或小前提)。如："我们的事业是社会主义事业，社会主义事业是正义的事业，因此我们的事业是正义的事业；正义的事业是不可战胜的，因此我们的事业是不可战胜的。"这是含有两个三段论的复合三段论。前一个三段论的结论"我们的事业是正义的事业"是第二个三段论的小前提。为避免表达上的重复，所以在第二个三段论中予以省略。

复合材料管 管壁用两种材料制作的管材，通常用于建筑物内部。管壁有两层或三层；一层受力，通常是钢或铝层；另一层或两层保护金属层，通常是塑料层。用作水管时，内壁塑料层应无毒。

复(複)合氧化物 亦称"混合氧化物"、"三元氧化物"。两个不同的金属氧化物以一定的比例结合而成的化合物。依照金属元素在晶格中存在的位置而构成多种类型，主要有尖晶石型 AB_2O_4(如 $Fe^{II}Cr_2^{III}O_4$)、钛铁矿型 ABO_3(如 $Fe^{II}Ti^{IV}O_3$)、钙钛矿型 ABO_3(如 $CaTiO_3$)、石榴子石型 $A_5B_3O_{12}$(如 $Y_3Al_5O_{12}$)等。各复合氧化物中的金属元素可以部分被同价数元素取代而不引起晶格构型的变化。有些金属元素也可被等量的高低价元素取代。应用于光、电、磁性材料及催化剂中。

复(複)变函数论 数学的一门分科。研究定义在复数平面上的解析函数的性质的称"单复变函数论"。主要内容有解析函数的一般性质、黎曼面、共形映射、亚纯函数、特殊函数以及调和函数等。它在数学及流体力学中有广泛的应用。研究定义在多复变空间中的解析函数的性质的称"多复变函数论"。

复(複)等位基因 一个基因座上的基因因突变而产生两个以上的等位基因，它们都影响同一性状的状态和性质，这个座位上的一系列等位基因总称为复等位基因。例如，亚洲异色瓢虫的色斑由 30 个以上的复等位基因所控制，它们决定色斑这一性状的许许多多由黄黑两色所组成的不同的突变型。

复(複)方甘草合剂 亦称"棕色合剂"。祛痰镇咳药。含复方樟脑酊、甘草流浸膏和酒石酸锑钾等成分。用于治疗感冒、支气管炎等所引起的咳嗽。

复(複)方硼砂溶液 亦称"多贝尔溶液"。由英国医师多贝尔 (Horace Benge Dobell, 1828—1917) 处方而得名。含硼砂、苯酚和甘油等，常加少许伊红着色。用作口腔和咽部炎症的防腐性含漱剂。

复古主义建筑 19 世纪继古典主义建筑之后流行于欧洲和美国的一种建筑风格。以抄袭过去时代的建筑形式和格局为特征。欧洲资本主义国家在争夺世界市场和殖民地的同时，从埃及、希腊和东方国家掠夺大批古文物，在学术界引起复古之风。此风在建筑艺术中的反映便是复古主义建筑。它包括仿古希腊和古罗马(亦称"古典复兴")、仿哥特(亦称"浪漫主义")、仿罗马风、仿文艺复兴、仿巴罗克以及混有各种形式的"折衷主义"。例如，美国纽约旧海关大厦(仿古希腊)和英国国会大厦(仿哥特)等。有时亦泛指在建筑设计中盲目仿古的偏向。

复(複)合材料力学 固体力学的分支。研究*复合材料的强度理论、力学参数、层间剪切、断裂机制和破坏准则等的学科。

复(複)合维生素 B B 族维生素的制剂。其主要组成参见"维生素"。

复(複)杂气象飞行 飞行员在看不清或看不见地标或发光点的气象条件下的飞行。通常指云中飞行，云量 8～10 成的云上飞行，或水平能见度小于各类飞机规定的云下飞行。飞行员主要靠航空仪表、飞机导航设备飞行。分昼间和夜间两种。

复兴金融公司 1932 年美国政府创办的金融机构。旨在通过对银行、工业及其他垄断组织的大量贷款，使它们在经济危机中免遭破产。曾投资 2 500 万美元创办复兴金融公司不动产抵押公司，又创办联邦国民抵押贷款团，经营不动产抵押业务。第二次世界大战期间，资助大垄断组织进

行军火生产，并设置国防设备公司、橡胶储备公司、金属储备公司、国防供应公司等组织。1941 年又增置战事损害赔偿公司承保兵险。1957 年撤销。

复兴商业公司 简称"复兴公司"。国民政府统制桐油的机构。1938 年成立于重庆，隶财政部贸易委员会。抗日战争胜利后，随贸易委员会一并撤销。

复(複)方阿司匹林片 简称"阿非咖片"、"APC 片"。由阿司匹林、非那西丁和咖啡因制成的一种解热镇痛制剂。

复(複)方氢氧化铝片 即"胃舒平"。

复(複)方柴胡注射液 中药针剂。由北柴胡、细辛制成。功能解表、退热。适用于感冒、上呼吸道感染等。

复发性口腔溃疡 又称"复发性口疮"或"复发性阿弗他溃疡"。为口腔粘膜单个或多个反复发作溃疡的病症。病因尚不明，发病时常与消化道疾病、内分泌紊乱、过度疲劳、情绪不安和自身免疫等因素有关。多发生于唇、颊、舌粘膜。发作时因疼痛影响进食和讲话。约一周后溃疡逐渐消退，但隔数日或数月后又复发。本病较难根治。可局部涂搽口腔溃疡膏、锡类散等止痛消炎，注意口腔卫生，内服维生素 B_2、C 等。

复(複)方氯化钠注射液 亦称"林-洛二氏溶液"(Ringer-Locke's Solution)。一种等渗盐类溶液。溶液中含有 0.9% 的氯化钠和少量的氯化钾、氯化钙等盐类。用于医疗和哺乳动物生理学实验。

复兴的自然法学派 即"新自然法学派"。

9 **𠮷** "忤"的异体字。

10 **無** "无"的繁体字。

12 **舞** (wǔ) ❶舞蹈；跳舞。如：秧歌舞；芭蕾舞。《礼记·明堂位》："冕而舞《大武》。"❷舞动；飞舞。如：手舞足蹈；眉飞色舞。《列子·汤问》："瓠巴鼓琴而鸟舞鱼跃。"❸鼓舞。《易·系辞上》："鼓之舞之以尽神。"❹舞弄；耍花样。如：舞弊。《汉书·王温舒传》："舞文巧，请下户之猾，以动大豪。"❺钟体的顶部。《考工记·凫氏》："钲上谓之舞。"孙诒让正义引程瑶田说："钲上谓钟顶。覆之如庑，故谓之舞。"

舞勺 (—shuò) 古代儿童所学的一种乐舞。《礼记·内则》："十有三年，学乐，诵诗，舞勺。"勺，即籥，一种管乐器。后用作童年的代称。刘允济《经庐岳回望江州想洛川有作》诗："礼乐富垂髫，诗书成舞勺。"

舞队 宋代表演民间舞蹈等技艺的队伍。节日在街头演出，名目繁多，有傀儡、村田乐、旱划船、扑蝴蝶、十斋郎、耍和尚、杵歌、竹马等，多至十余队。南宋周密《武林旧事》形容舞队"连亘十余里"，"箫鼓振作，耳目不暇给"。

舞台 剧场建筑的主要构成部分之一。指同观众席相连接的演出场所。古代露天剧场的舞台主台大都前伸于观众席之中，或低于观众席(如希腊扇形剧场的舞台)，或高于观众席(如中国的庙台)，可供观众从三面看戏。室内剧场的舞台，通常正对观众席，除主台外还有供布景、灯光等进行工作的舞台上空和副台，以及供安装机械、灯光控制系统和储存景物之用的台仓等。机械化舞台一般有转台、车台、升降台或交错台等设备。现代戏剧家力求缩短演出与观众的距离，较多地采用向观众席的中心部位伸出表演区的伸出型舞台、把舞台置于观众四面包围之中的中心舞台，以及根据演出需要随时灵活改变观众与表演区距离的可变舞台等。

舞曲(曲 qǔ) ❶乐府歌曲名。分《雅舞》和《杂舞》。《雅舞》为郊庙、朝飨所用舞乐。《杂舞》为宴会所用舞乐，最初多起于民间，后来传入宫廷。现存《舞曲》歌辞，以汉代为最早。但其中《巾舞歌诗》和《铎舞歌·圣人制礼乐篇》，辞义已不可解。又有《散乐》，系秦汉以来杂技，亦附属此类，现存作品以汉《俳歌辞》为最早。❷以舞蹈节奏为基础写成的器乐曲或声乐曲。一般均具特征鲜明的节奏，以典型的节奏型贯穿始终，作为区别不同类型舞曲的标志。通常分为专供伴舞或歌舞表演而作的和专为独立演奏而作的两种。前者如巴西的桑巴舞曲、古巴的伦巴舞曲等，后者如肖邦的波洛涅兹、马祖卡和勃拉姆斯的《匈牙利舞曲》等。

舞灯 清代民间舞。舞者十二人，每人手持二花灯，按节奏盘旋起舞，走出各种队形，有所谓"三十六变"，如"双龙交会"、"倒连环"、"孔雀东南飞"、"鸳鸯阵"、"方胜"、"火龙戏海"等(见清姚燮《今乐考证》)。

舞论 一译《乐舞论》、《戏剧论》。印度最早的戏剧艺术论著。传为婆罗多牟尼撰，用梵文诗体写成。约成书于公元 2—3 世纪。全书共三十九章，阐述古典梵文戏剧的各类问题，兼及舞蹈、音乐以及语法、修辞。

舞阳 县名。在河南省漯河市西部、洪河上游。漯南铁路经过境内。县人民政府驻舞泉镇。战国魏舞阳邑。秦置县。以在舞水之阳得名。农产有小麦、烟草、芝麻、棉花等。工业有机械、化肥、造纸、建材、酿酒等。古迹有北舞渡山陕会馆彩牌楼、樊哙墓、狄青饮马湖。

舞弄 ❶嘲弄；戏弄。《列子·仲尼》"为若舞，彼来者奚若"张湛注："世或谓嘲调为舞弄也。"亦作"侮弄"。❷故意玩弄，耍花样。《隋书·王充传》："明习法律，而舞弄文墨，高下其心。"

舞判 又称"跳判官"、"跳钟馗"。宋代舞蹈。有时列为百戏节目之一。南宋孟元老《东京梦华录·驾登宝津楼诸军呈百戏》："有假面长髯，展裹绿袍、靴、简，如钟馗像者，旁一人以小锣相招，和舞步，谓之'舞判'。"元明清至当代仍流行。

舞钢 市名。在河南省平顶山市东南部、洪河上游、伏牛山东麓。京广铁路有支线通此。1974 年析舞阳县南境置舞钢区，属平顶山市。1990 年析出设市。人口 31.9 万(城镇 9.1 万，1996 年)。南部铁山有优质铁矿。工业以采矿、钢铁为主，还有纺织、造纸、建材、化学、制革等。为河南省新兴工业城市。古迹有建佛寺、韩棱墓等。

舞剧 以舞蹈为主要表现手段，综合音乐、哑剧等艺术门类的一种戏剧形式。舞剧中的舞蹈可分为情节舞和表演舞两类，一般为古典舞蹈或民间舞蹈。世界许多民族都有各具独特风格的舞剧。欧洲舞剧统称*芭蕾。

舞雩 古代求雨之祭叫"雩祭"。因有乐舞，又叫"舞雩"。《周礼·春官·女巫》："旱暵则舞雩。"也指舞雩之处。《论语·先进》："浴乎沂，风乎舞雩。"朱熹注："沂，水名，在鲁城南……舞雩，祭天祷雨之处也。"

舞象 ❶古代成童所学的一种乐舞。《礼记·内则》："成童舞象。"成童，十五岁以上。舞象是武舞，与舞勺之为文舞不同；用竿，以象干戈。后用作成童的代称。梁廷枏《夷氛闻记》："公子方舞象，授经之暇，辄讲古礼。"参见"舞勺"。❷会舞蹈的象。《旧唐书·德宗纪》："诏文单国所献舞象三十二，令放荆山之阳。"

舞智 玩弄智巧，耍小聪明。《史记·酷吏列传》："汤(张

汤)为人多诈,舞智以御人。"

舞谱 舞蹈的书面记录。舞谱在中国应用很早,在敦煌石室曾发现晚唐、五代的舞谱残卷,用"挼"、"摇"、"送"、"舞"等词汇记录舞蹈动作(见《敦煌掇琐》)。宋代德寿宫的舞谱则用"雁翅儿"、"龟背儿"、"海眼"、"回头"等术语记录舞蹈动作和队形(见宋周密《癸辛杂识》)。明代朱载堉著有《六代小舞谱》、《灵星小舞谱》等。现代外国的舞谱有匈牙利拉班的"拉班动作记谱法"、英国班奈什夫妇(Rudolf Benesh 和 Joan Benesh)的"班奈什记谱法"和色腾(Valerie Sutton)的"色腾动作速记法"。中国现代有高春林、武季梅创制的"定位法舞谱"。此外,还有用舞谱打字机或电子计算机记录的舞谱。当代国际上较通用的为拉班舞谱。

舞鹤 在日本本州中西部,临太平洋若狭湾分支舞鹤湾。天然良港。人口 9.4 万(1995 年)。西舞鹤 1580 年筑成,1904 年通铁路后工业发展。东舞鹤 1901 年设海军镇守府,作为军港而兴起。1938 年分设两市,1943 年合并。工业有造船、化学、纺织、木材加工等。水产品集散地。有海上保安学校和海洋气象台。

舞蹈 ❶手舞足蹈。形容欢快或赞扬的样子。萧纲《上皇太子玄圃讲领启》:"徒怀舞蹈之心,终愧清风之藻。"❷古代臣子朝见皇帝时的一种仪节。《宋史·司马光传》:"元祐元年复得疾,诏朝会再拜勿舞蹈。"❸艺术的一种。以经过提炼、组织和艺术加工的人体动作为主要表现手段,表达人们的思想感情,反映社会生活。其基本要素是动作姿态、节奏和表情。舞蹈与诗歌、音乐结合在一起,是人类历史上最早产生的艺术形式之一。

舞毒蛾 (*Lymantria dispar*) 昆虫纲,鳞翅目,毒蛾科。果树和林木害虫。雌蛾体长约 30 毫米,黄白色,前翅近前缘处有褐色弯曲斑纹 4 个,前后翅外缘有黑纹一列。雄蛾体长约 20 毫米,灰褐色,前翅有褐色弯曲斑纹。幼虫黑色,全身多刚毛,背面有黄色斑纹,老熟时长达 60 毫米。年发生一代。为世界性害虫。在中国东北,危害苹果、梨和林木;在山东,危害柿,俗称"柿毛虫"。

舞鲍老 宋元明民间舞蹈。模仿傀儡的滑稽舞。宋杨亿《傀儡》诗:"鲍老当筵笑郭郎,笑他舞袖太郎当。若教鲍老当筵舞,转更郎当舞袖长。"《水浒全传》记载"社火队"里:"那舞鲍老的,身躯扭得村村势势的。"《舞鲍老》种类很多,南宋《西湖老人繁胜录》中载有福建鲍老和川鲍老等。明代此舞仍流行,朱有燉《黄钟醉花阴》散套:"鲍老街前舞,神鬼见惊人。"《双调新水令》散套:"一壁厢舞鲍老,仕女每(们)打扮的清标。"

舞蹈症 由大脑基底神经节病变所致的疾病。最常见的病因为风湿病。多见于女孩。主要表现有不自主的手足舞动、努嘴、眨眼、皱眉、伸舌等。治疗应卧床休息,保持安静,用抗风湿药和安定药等,并辅以针刺治疗。

舞台气氛 指舞台演出中能烘托戏剧情境和角色内心的生活气息和心理氛围,如肃穆气氛、欢乐气氛、悲壮气氛、宗教气氛、童话气氛等。通过导演处理,由演员的表演(如声调的高低快慢,动作的速度节奏)和舞台调度、布景、灯光、音响效果等多种因素综合构成。是加强演出的艺术感染力的重要手段之一。

舞台幻觉 戏剧术语。现实主义戏剧为追求再现生活的逼真性而企图创造的一种舞台效果。即让观众误以为舞台上的虚构世界就是现实生活本身。从文艺复兴以来,创造逼真于生活的幻觉一直被认为是戏剧的最高境界。19 世纪的自然主义戏剧又将舞台的幻觉主义发展到极端。而现代戏剧美学家们则以为,决无必要使观众丧失剧场意识。如德国布莱希特认为:幻觉只能是部分的,即能意识到它是幻觉。

舞台灯光 也称"舞台照明",简称"灯光"。舞台美术造型手段之一。运用舞台灯光设备(如照明灯具、幻灯、控制系统等)和技术手段,以光色及其变化显示环境、渲染气氛、突出中心人物,创造舞台空间感、时间感,塑造舞台演出的外部形象,并提供必要的灯光效果(如风、雨、云、水、闪电)等。

舞台设计 对舞台或整个演出空间的安排与组织。运用布景、道具、灯光在舞台上构筑戏剧动作赖以展开的物质空间,从而影响其表现和节奏;再现动作的环境和表现戏剧的情绪和意义,从而影响观众的审美反应;处理演员与观众的空间关系,从而影响他们之间的交往方式。为戏剧创作的重要因素之一。

舞台指示 戏剧名词。剧本里的叙述性文字说明。内容包括对人物的形象特征、心理活动、情感变化和场景、气氛的描写,时间、地点、动作的规定、提示或说明,以及对灯光、布景、音响效果等艺术处理的要求等。中国传统戏曲剧本中的"科"或"介"也属舞台指示。

舞台美术 戏剧和其他舞台演出的造型因素的总称。包括布景、灯光、化妆、服装、效果、道具等。其任务是根据演出要求,在统一的艺术构思下,创造剧中环境和角色外部形象,渲染舞台气氛。

舞台监督 演出团体中的一种职务。演出期间负责台上演出、后台组织和艺术行政等领导工作。

舞台调度(调 diào) 即"场面调度"。

舞台摄影 摄影艺术的一个品种。以舞台演出的戏剧、舞蹈、音乐、曲艺和杂技等为拍摄对象,再现舞台艺术的思想内容、重要情节和演员的表演姿态。因舞台光线相对较弱,通常用高速感光片拍摄。

舞衫歌扇 歌舞者的装束与用具,亦以喻歌舞场中。苏轼《朝云》诗:"经卷药炉新活计,舞衫歌扇旧因缘。"纪昀《阅微草堂笔记·如是我闻三》:"而阴导之为北里游,舞衫歌扇,耽志忘归,耗其资十之九。"

舞台艺术片 全称"舞台艺术纪录片"。照实纪录舞台演出的影片。也有的以舞台演出为基础,进行电影化处理,以满足更多观众的欣赏需要,或作为传授表演艺术的教材和研究资料。

舞台上的舞女 粉画。60 厘米×44 厘米。法国画家德加作于 1878 年。以俯视的角度描绘一正在舞台上伸展双臂跳芭蕾的舞女,舞台边上候演的舞女和一男子正在欣赏她的表演。作品着意表现轻盈舒展的运动感和造型美。构图新颖独特,色彩明丽奔放。是德加一大批描绘舞女的作品中最具代表性的一幅。巴黎印象派美术馆藏。

12 **𩰫** "繁"的异体字。

15. 亻 部

1 **亿**〔**億**〕(yì) ❶数目。万万。《诗·魏风·伐檀》:"不稼不穑,胡取禾三百亿兮。"毛传:"万万曰亿。"古时也指十万。《诗·大雅·假乐》:"子孙千亿。"郑玄笺:"十万曰亿。"❷通"臆"。预料;揣度。《论语·先进》:"亿则屡中。"❸满盈。《左传·襄公二十五年》:"不可亿逞。"王引之《经义述闻》卷十八:"亿者,满也。逞与盈古字通。言其欲不可满盈也。"❹安。《左传·昭公二十一年》:"心亿则乐。"❺通"噫"。语助。《易·震》:"亿丧贝。"王弼注:"亿,辞也。贝,资货粮用之属也。"

亿兆 ❶极言数目之大。《国策·楚策一》:"故从亲则诸侯割地以事楚,横合则楚割地以事秦。此两策者,相去远矣,有亿兆之数。两者,大王何居焉?"❷指广大民众。《南齐书·刘善明传》:"乘宋季叶,政多浇苛,亿兆倒悬。"

亿万斯年 《诗·大雅·下武》:"受天之祐,四方来贺。亿万斯年,不遐有佐。"形容时间的无限久长。一般用作祝贺之辞。斯,句中助词。《宋史·乐志十四》:"燕及家邦,亿万斯年。"

2 **仁** (rén) ❶古代儒家的一种含义极广的道德范畴。《说文·人部》:"仁,亲也,从人、二。"《礼记·中庸》:"仁者人也,亲亲为大。"本指人与人相互亲爱。孔子言"仁",以"爱人"为核心,包括恭、宽、信、敏、惠、智、勇、忠、恕、孝、弟等内容;而以"己所不欲,勿施于人"和"己欲立而立人,己欲达而达人"为实行的方法。❷旧指具有仁德的人。《论语·学而》:"汎爱众而亲仁。"又《述而》:"子(孔子)曰:'若圣与仁,则吾岂敢!抑为之不厌,诲人不倦,则可谓云尔已矣。'"❸古时所谓善政的标准,即*仁政。❹假借为"人"。《论语·雍也》:"虽告之曰:'井有仁焉。'其从之也?"朱熹注引刘聘君曰:"有仁之仁当作人。"❺犹"存"。《礼记·仲尼燕居》:"子曰:郊社之义,所以仁鬼神也。"❻果核里面的种子部分。如:杏仁;瓜子仁。❼姓。五代时有仁美、仁裕。

仁川 旧名济物浦。韩国中央直辖市。在东海岸,江华湾突出半岛的顶端,靠近汉江口。是首都汉城的外港,相距40余公里。人口181.7万(1993年)。原为渔村,1883年开港后经济迅速发展。港口有月尾、永宗等岛屏障。外港水深10~15米,可泊大轮;内港水深3米,潮差高8~10米,涨潮时大轮可驶入。是汉城-仁川工业带组成部分。有食品加工、电子、纺织、造船、钢铁等工业。海滨及附近岛屿风光如画,为旅游胜地。

仁化 县名。在广东省韶关市北部、浈水支流锦江流域,邻接湖南、江西两省。县人民政府驻仁化镇。南朝齐置县,梁废。唐复置。农林产有稻、小麦、甘薯、花生、玉米及竹、木材、松香、冬笋等。矿产有煤、铁、铅、锌。工业有采矿、建材、机械、电力、冶金等。名胜古迹有丹霞山、双峰寨、云龙寺塔。

仁风 谓仁德的作用和影响。《后汉书·章帝纪》:"功烈光于四海,仁风行于千载。"

仁术 仁爱之道。《孟子·梁惠王上》:"无伤也,是乃仁术也。"又指合于仁道的,如称医术为"仁术"。

仁布 县名。在西藏自治区南部、雅鲁藏布江中游。拉萨-亚东公路经过境内。县人民政府驻德吉林。原西藏地方政府设仁布宗,1960年改设仁布县。"仁布",藏语意为"聚宝地"。经济以农业为主。农产有青稞、小麦、荞麦、油菜籽、蚕豆、豌豆、麻及苹果、桃、核桃等,并产贝母、大黄、麝香等药材。建有水电站和畜产加工等厂。手工业有石雕、染料、陶器等。

仁兄 对同辈友人的敬称。常用于书信。赵壹《报皇甫规书》:"实望仁兄昭其悬迟。"

仁宇 ❶仁德之所覆被。本用以颂帝王,也用作一般颂人之辞。沈约《瑞石像铭》:"惟圣仁宇,宝化潜融。"柳宗元《为韦京兆祭杜河中文》:"余弟宗卿,获芘仁宇。""芘"同"庇"。❷犹仁里。对他人居处的敬称。李直方《白苹亭记》:"道出公之仁宇,目览亭之崇构。"

仁安 渤海大武艺年号(719—737)。

仁寿 ❶仁厚而且长寿。语出《论语·雍也》"仁者寿"。《汉书·董仲舒传》:"尧舜行德,则民仁寿。"❷县名。在四川省中部、岷江与沱江之间。县人民政府驻文林镇。汉武阳县地,西魏置普宁县,隋改仁寿县。农产以稻、棉花、甘薯、玉米、甘蔗为主,并产油菜籽、茶叶、蚕茧。矿产有煤、盐。工业有纺织、建材、化学、塑料、机械等。古迹有牛角寨摩崖造像、奎星阁、黄姑洞、黑龙潭。❸年号。(1)隋文帝年号(601—604)。(2)大理段智祥年号(?—1238)。❹日本文德天皇年号(851—854)。

仁里 语出《论语·里仁》"里仁为美"。何晏集解引郑玄曰:"里者,民(从刘宝楠校改)之所居,居于仁者之里,是为美。"后因称风俗淳美的乡里为仁里。张衡《思玄赋》:"匪仁里其焉宅兮,匪义迹其焉追。"也用来称美别人的乡里。萧统《诒明山宾》诗:"筑室非道傍,置宅归仁里。"

仁弟 对同辈中年轻者的敬称;师长对学生,年长者对年幼者也常用此称呼,表示爱重。孔臧《与从弟书》:"诚惧仁弟道未信于世,而以独知为愆也。"楼钥《跋子深所藏书画·徐东湖》:"徐东湖与了翁家相厚如家人,通判郎中即了翁次子止之也,呼以仁弟。"

仁怀 市名。在贵州省遵义市西北部、赤水河中游,邻接四川省。市人民政府驻中枢镇。宋置仁怀县,后废。明复置县。1995年改设市。仁水在县城西南,县名有"仁水怀来"之义。人口54万(城镇4.5万,1996年)。工业以酿酒为主,还有化肥、造纸、电力、陶瓷等行业。特产"茅台酒"。农产有稻、小麦、棉花、茶叶、苎麻、甘蔗等。县中茅台是1935年3月中国工农红军四渡赤水第三渡之地。

仁和 旧县名。北宋太平兴国四年(公元979年)改钱江县置,治今杭州市。1912年与钱塘县合并为杭县。宋元明清与钱塘县同为杭州、临安府、杭州路、杭州府治所。

仁学 谭嗣同著。共二卷。写成于1896年。最早由梁

启超在日本印行。首《界说》二十七条，为全书纲领。借用当时物理学上的"以太"概念以释"仁"。认定"仁为天地万物之源，故唯心，故唯识"。并从"仁以通为第一义"的基本观点，抨击封建专制和礼教，号召"冲决网罗"，提倡变化日新，尽破一切"不仁"、"不通"的黑暗局面，以实现西方资产阶级的政治、经济措施和伦理道德原则。

仁政 儒家的政治主张。认为统治者不仅要对人民进行道德教育，更重要的是以"仁"施政，争取民心。孔子在对"仁"所作的解释中，已有关于"仁政"的思想。孟子发挥孔子学说，明确提出"仁政"这一观点。《孟子·梁惠王上》："王如施仁政于民，省刑罚，薄税敛，深耕易耨，壮者以暇日修其孝悌忠信，入以事其父兄，出以事其长上，可使制梃以挞秦楚之坚甲利兵矣。"在两汉后产生巨大影响。

仁牙因 即"林加延"。

仁安羌 (Yenangyaung) 缅语意"油河"。在伊洛瓦底江中游东岸。是缅甸石油城和工业中心。13 世纪即已开采石油，与北方的稍埠 (Chauk)、仁安佳 (Yenangyat)，南面的仁安马 (Yenanma)、敏巫 (Minbu) 等油田构成缅甸中部石油工业区。有 440 公里长的输油管通往沙廉炼油厂。

仁青里 旧谿名。在西藏自治区拉萨市东。原西藏地方政府设置。1960 年与墨竹工卡宗、乌斯江谿合并改设墨竹工卡县。

仁爱会 天主教的一个女修会。因以从事慈善事业为主旨而得名。1633 年法国味增爵 (Vincent de Paul,1581—1660)和修女路易斯 (Louise de Marillac,1591—1660) 共同创立。专事办理育婴堂、孤儿院、养老院、医院等，救济贫病、穷困的人和难民、奴隶。活动遍及世界各地。1848 年传入中国。

仁义礼智 儒家伦理思想。《孟子·离娄上》："仁之实，事亲是也；义之实，从兄是也；智之实，知斯二者弗去是也；礼之实，节文斯二者(使事亲、从兄两种行为有节度、有文采)是也。"儒家从孟子起，多数认为仁义礼智是人生而固有的道德。参见"四端"。

仁至义尽 《礼记·郊特牲》："蜡之祭，仁之至、义之尽也。"蜡祭是周代十二月举行的一种祭祀，用以报答有功于农事的诸神。意谓这种蜡祭，有功必报，可谓竭尽仁义之道。后谓对人的爱护、帮助已尽了最大的努力为"仁至义尽"。陆游《秋思》诗之十："虚极静笃道乃见，仁至义尽馀何忧。"

仁言利博 亦作"仁言利溥"。谓有仁德的人说的话，好处很大。《左传·昭公三年》："君子曰：'仁人之言，其利博哉！晏子一言而齐侯省刑。'"

仁科芳雄 (1890—1951) 日本原子物理学家。东京帝国大学(今东京大学)毕业。日本科学研究所首任所长，日本学术会议副议长。1926 年和瑞典物理学家克莱因 (Oscar Benjamine Klein, 1894—1977)一起提出关于 X 射线的康普顿散射的"克莱因-仁科公式"。曾在日本清水隧道内观察地下宇宙线，研究了宇宙线强度和高层气温的关系；1938 年成功地拍摄了介子的照片，并测定了介子的质量；1937 年建造了 23 吨的小型回旋加速器，1944 年建造了 200 吨的大型回旋加速器。

仁果类果树 果实食用部分为肉质花托发育而成，心皮形成果心，其中有小型种子数粒的果树。梨、苹果为其代表性树种。

仁川登陆战役 朝鲜战争期间，"联合国军"于 1950 年 9 月 15—28 日在仁川实施的登陆战役。目的是解釜山之围，切断朝鲜人民军后方补给线。参战"联合国军"以美第十军为主力，约 7 万人、舰艇 230 艘、飞机 350 架，由美远东海军司令乔埃指挥。朝鲜人民军约 3 000 人防守。激战两周，美军以伤亡 1.2 万人的代价占领汉城，随后越过三八线北进。

2 **什** ㊀(shí) ❶十成或十倍。如：什一之税。参见"什百"。❷指由十个单位合成的一组。如古代兵制十人为什，户籍十家为什。《左传·昭公元年》："以什共车，必克。"杜预注："更增十人，以当一车之用。"《管子·立政》："十家为什，五家为伍，什伍皆有长焉。"❸犹言辑，指书篇。《诗·小雅·鹿鸣之什》陆德明释文："以十篇编为一卷，名之曰什。"柳宗元《兵部郎中杨君墓碣》："君之文若干什，皆可以传于世。"❹犹言杂。如：什锦。参见"什物"、"什器"。

㊁(shén) 见"什么"。

什一 十分之一。《孟子·滕文公上》："请野九一而助，国中什一使自赋。"《史记·越王句践世家》："〔范蠡〕候时转物，逐什一之利。"后也泛指经商牟利。俞樾《春在堂随笔》卷十："予钱十五贯，使营什一。"

什么 (shén—) 亦作"甚么"、"什末"。疑问代词。多用作询问。亦用以表示虚指、任指等。王定保《唐摭言·公荐》："其首篇说乐，韩(韩愈)始见题而掩卷问之曰：'且以拍板为什么?'"

什百 十倍百倍。《孟子·滕文公上》："夫物之不齐，物之情也，或相倍蓰，或相什百，或相千万。"赵岐注："什，十倍也。"亦作"什伯"。

什伍 ❶古代户籍与军队的编制。户籍以五家为伍、十家为什；军队以五人为伍，二伍为什。《周礼·秋官·士师》："掌乡合州、党、族、闾、比之联，与其民人之什伍。"《汉书·刑法志》："故卒伍定虖(乎)里，而军政成虖郊，连其什伍。"❷军队。《礼记·祭义》："军旅什伍，同爵则尚齿。"郑玄注："什伍，士卒部曲也。"❸犹错杂。韩愈《三星行》："三星各在天，什伍东西陈。"

什邡 市名。在四川省德阳市西部、成都平原北部。市人民政府驻方亭镇。汉置县。1995 年改设市。据《蜀中广记》："邡水流为十，故名什邡。"人口 42.8 万(城镇 8 万，1996 年)。工业有化学、建材、轻纺、煤炭、机械等。农产有稻、小麦、油菜籽、烟草等。名胜古迹有莹华山、罗汉寺、龙居寺。

什伯 ❶古代军队编制，十人为什。《周礼·天官·宫止》"会其什伍"郑玄注："五人为伍，二伍为什。"百人为伯。《逸周书·武顺》："五五二十五曰元卒……四卒成卫曰伯。"也泛指队伍。《淮南子·兵略训》："正行伍，连什伯，明鼓旗，此尉之官也。"❷同"什百"。

什物 常用器物，犹什器。《颜氏家训·风操》："若寻常坟典，为生什物，安可悉废之乎?"参见"什器"。

什袭 亦作"十袭"。把物品一重重地包裹起来。什，言其多；袭，重叠。《太平御览》卷五十一引《阙子》："宋之愚人得燕石于梧台之东，归而藏之，以为大宝。周客闻而观焉。主人端冕玄服以发宝。华匮十重，缇巾十袭。客见之，卢胡而笑曰：'此燕石也，与瓦甓不异。'主人大怒，藏之愈固。"后用以称宝爱珍藏。《聊斋志异·神女》："设当日赠我万镒之宝，直须卖作富家翁耳。什袭而甘贫贱，何为乎?"

什器 日用杂物。《史记·五帝本纪》:"作什器于寿丘。"司马贞索隐:"什器,什,数也,盖人家常用之器非一,故以十为数,犹今云'什物'也。"又特指军中生活用品。《汉书·平帝纪》:"天下吏民亡得置什器储偫。"颜师古注:"军法五人为伍,二伍为什,则共其器物,故通谓生生之具为什器。"亡,毋;储偫,积储。

什一税 欧洲基督教会向信徒征收的一种宗教捐税。分大什一税(谷物)、小什一税(蔬菜、水果)、血什一税(牲畜、家禽)。公元6世纪,教会以《圣经》规定农牧产品的十分之一应归上帝为由,开始征收。公元779年,查理大帝确认缴纳什一税是每个法兰克王国居民的义务。10世纪起西欧各国相继仿行。欧洲宗教改革运动和德国农民战争期间,废除什一税是农民的基本要求之一。但法国是在1789年大革命后才废除,英国一直征收到1936年。俄罗斯正教未实行什一税制,但从国家财政收入中提取十分之一的实物或税款,称"国库什一税"。

什切青 (Szczecin) 波兰最大海港,什切青省首府。在奥得河口,北距波罗的海64公里。人口41.9万(1994年)。公元8世纪为渔村。1360年起成为"汉萨同盟"成员。1648年和1720年先后被瑞典和普鲁士占领,1945年归还波兰。货物吞吐量占经由波兰港口转运货物量的一半以上。是捷、匈、德等国货物出波罗的海的转运港。工业以造船、冶金为主,并有机械、汽车、化学、纺织和食品加工等。海洋渔业基地。设有海洋学院等高等院校多所。有11—16世纪古迹。

什叶派 一译"十叶派"。伊斯兰教派别。"什叶"意为"追随者"、"党人",专指拥护*阿里的人。穆罕默德逝世后,在教内争夺哈里发权位的斗争中形成,同*逊尼派对立。只承认阿里及其后裔为穆罕默德的合法继承者,称之为伊玛目,认为他们受安拉保佑,具有超凡的神力。以阿里为第一代伊玛目。认为末代伊玛目已隐遁,将以救世主(马赫迪)身份再现。强调《古兰经》某些经文的隐意,并有自己辑录的圣训。允许教徒在受迫害时隐瞒自己的信仰(塔基亚)。公元10—12世纪,该派曾在北非建立法蒂玛王朝(909—1171)。有十二伊玛目、伊斯玛仪、栽德等支派。主要分布在伊朗、伊拉克、巴基斯坦、印度和阿拉伯半岛西南部等地。

什刹海 在北京市西城区、北海以北。元名海子,一称后三海,包括前海、后海和积水潭(又叫西海)。三湖相连,为人工引导玉泉山水经长河入城汇注而成。四周原有十座佛寺,故名什刹海,又称十刹海。面积34公顷,以后海最大。清代已成为人们游乐消夏之地。建国后进行疏浚,修筑石岸,辟为公园。

什样锦 (*Dianthus barbatus*) 亦称"须苞石竹"。石竹科。多年生草本。茎呈四棱形。叶对生,广披针形。夏秋开花,花甚多,密集成圆顶的聚伞花序,红、紫、白色,或有斑纹。原产欧洲南部;中国各地广泛栽培。供观赏。

什卢赫人 (Shluh) *柏柏尔人的一支。约321万人(1995年)。分布在摩洛哥阿特拉斯山区。语言属闪含语系柏柏尔语族,部分操阿拉伯语。信伊斯兰教。主要从事农业,也从事游牧。

什图尔萨 (Jan Stursa,1880—1925) 捷克雕塑家。作品形象鲜明生动,富于真挚感。作品有《音乐家斯美塔那纪念像》和《受伤者》等。

什隆斯基 (Abraham Shlonsky,1900—1973) 以色列诗人。以色列语言科学院院士。用现代希伯来语写作。是以色列象征派诗歌的创始人。代表作诗集《见闻》体现前卫诗歌意识。另有诗集《致为人父母者》、《无谓忙碌》、《试金石》等。曾将普希金的《欧根·奥涅金》、肖洛霍夫的《静静的顿河》以及莎士比亚、布莱希特的作品译成现代希伯来语。

什罗姆斯基 (Stefan Żeromski, 1864—1925) 波兰作家。曾因参加反对沙俄统治的秘密活动被捕,一度流亡国外。主要作品长篇小说《无家可归的人》、《灰烬》、《罪恶史》和《早春》等,揭露波兰社会贫富悬殊的尖锐矛盾,对资本主义社会的文明有所批判,并涉及波兰独立问题,主人公大多是个人奋斗、结局悲惨的知识分子。还写有剧本《玫瑰》、长篇小说《苏尔柯夫斯基》等。

什克洛夫斯基 (Виктор Борисович Шкловский,1893—1984) 苏联文论家、作家。俄国"诗歌语言研究会"的创始人之一。1914年和1917年发表的论文《词的再生》和《艺术即手法》,被认为是文学理论中形式主义派的宣言。代表作《散文论》,把文学研究的重点放在词语、情节结构等本体问题上。他提出"奇特化"(一译"陌生化")的概念,要求词语、形象、结构须在文本中形成全新的感觉。30年代后转向对俄国和苏联经典作家的研究。

什么是"人民之友"以及他们如何攻击社会民主党人? 全称《什么是"人民之友"以及他们如何攻击社会民主党人?(答〈俄国财富〉杂志反对马克思主义者的几篇文章)》。列宁写于1894年春夏。编入《列宁全集》第2版第1卷。本书驳斥自由主义民粹派对马克思主义的攻击和歪曲,捍卫了马克思主义的哲学,特别是唯物主义历史观。指出当时的首要任务是把零散的马克思主义小组组织成为统一的社会主义政党。第一次提出关于工农革命联盟是推翻沙皇制度和地主、资产阶级的主要手段的思想。

2 仃

(dīng) 见"伶仃"。

仆

㊀〔僕〕(pú) ❶我国古代对奴隶或差役的称谓。《叔夷钟》:"余易(赐)女(汝)马车戎兵、厘(莱)仆三百又五十家。"《左传·昭公七年》:"僚臣仆,仆臣台。"后泛指供役使的仆人。❷周代官名。《周礼·春官》有车仆;《夏官》有太仆、祭仆、田仆等。❸驾车。《论语·子路》:"子适卫,冉有仆。"何晏集解引孔安国曰:"冉有御。"❹依附。《诗·大雅·既醉》:"君子万年,景命有仆。"❺自称谦词。司马迁《报任少卿书》:"仆非敢如是也。"❻姓。汉代有仆黥。

㊁(pū,又读fù) 向前跌倒。如:前仆后继。《史记·项羽本纪》:"樊哙侧其盾以撞,卫士仆地。"

仆夫 ❶古时称驾驭车马的人为"仆夫"。《诗·小雅·出车》:"召彼仆夫,谓之载矣。"❷古时养马的卑官。《周礼·夏官·校人》:"六系为厩,厩一仆夫。"《左传·襄公四年》:"虞人之箴曰:'……兽臣司原,敢告仆夫。'"杜预注:"告仆夫,不敢斥尊。"

仆区 (—ōu) 春秋时楚国刑书名。《左传·昭公七年》:"吾先君文王作仆区之法。"杜预注:"仆区,刑书名。"陆德明释文引服虔曰:"仆,隐也;区,匿也;为隐匿亡人之法也。"

仆仆 《孟子·万章下》:"子思以为鼎肉使己仆仆尔亟拜也。"赵岐注:"仆仆,烦猥貌。"后也用以形容奔走劳顿。如:风尘仆仆。唐顺之《葛母传》:"蚤起育雏……仆仆迨烛不自休。"

仆固 亦作仆骨。初为铁勒诸部之一,后为回纥外九部

之一。游牧于今土拉河之北。先属突厥，后属薛延陀。贞观二十年(公元646年)，唐灭薛延陀，翌年，以其地为金微州，命其首领为都督，隶燕然都护府。肃宗、代宗时，其首领仆固怀恩为唐大将，平安史之乱有功。

仆射(—yè) 官名。起于秦代，凡侍中、尚书、博士、谒者、郎等官，都有仆射，根据所领职事作称号，意即其中的首长。仆射之名，由仆人、射人合成，本为君主左右小臣。一说古者重武臣，以善射者掌事，故名。东汉尚书仆射为尚书令副手，职权渐重；末年分置左、右仆射。魏晋以后令、仆同居宰相之任，有"朝端"、"朝右"等称呼。唐代不设尚书令，仆射即为尚书省长官。初与中书令、侍中同为宰相，中宗以后，非加同中书门下平章事不为宰相。宋初相沿。元丰改革官制，又以左、右仆射充宰相。徽宗时一度改为太宰、少宰；南宋孝宗乾道八年(1172年)改为左、右丞相。后此名全废。

仆缘 犹言附着。《庄子·人间世》："夫爱马者，以筐盛矢，以蜄(蜃)盛溺，适有蚤(蚊)虻仆缘，而拊之不时。"王念孙《读书杂志·余编上》："仆之言附也，言蚊虻附缘于马体也。"

仆遫 短小貌。比喻才短不中用。《汉书·息夫躬传》："诸曹以下，仆遫不足数。"颜师古注："凡短之貌也。"参见"朴樕❷"。

仆散揆(?—1207) 金大将。上京(今黑龙江阿城南)人，本名临喜。女真族。*仆散忠义子。世宗末，为刑部尚书。章宗时以经营北方防务，升至平章政事。泰和六年(1206年)宋韩侂胄攻金，被任为右副元帅。解寿春(今安徽寿县)之围，率主力渡淮河，企图尽占江北各地。攻合肥、和州不能下，骁将抹撚史扢搭战死，宋军决堤放水，被迫撤退。次年春，在下蔡(今安徽凤台)病死。

仆固怀恩(?—765) 唐将领。铁勒仆骨(固)部族人。以善战著称。安史之乱时，从郭子仪、李光弼作战，屡立战功。曾与回纥兵击败史朝义，官至河北副元帅、朔方节度使。广德二年(公元764年)，为宦官骆奉先、鱼朝恩所谮，愤而反叛，引回纥、吐蕃攻唐。后在鸣沙(今宁夏吴忠西南)暴病死。

仆散安贞(?—1221) 金大将。本名阿海。女真族。祖忠义、父揆均为大将。贞祐二年(1214年)任山东路统军安抚等使，镇压红袄军，俘杀刘二祖等。兴定二年(1218年)任左副元帅，权参知政事，攻宋淮南，次年撤退时，被宋军截击，在涡口、化湖陂(在今安徽怀远北)战败。五年再度攻宋，破蕲黄两州，北还后以不杀所俘宋朝宗室，被诬谋反，处死。

仆散忠义(1115—1166) 金大将。上京(今黑龙江阿城南)人，本名乌者。女真族。十六岁率本谋克兵参加*富平之战。天眷三年(1140年)从兀朮攻宋。世宗初，先任右副元帅镇压契丹族反金首领移剌窝斡；继以右丞相兼都元帅，驻南京(今河南开封)。大定三年(1163年)使纥石烈志宁统军逼淮南，迫宋议和。五年加至左丞相兼都元帅。

2 **化** ㊀(huà) ❶变；改。如：化险为夷；化悲痛为力量。《离骚》："伤灵修之数化。"王逸注："化，变也。"❷转移人心风俗。如：潜移默化。《礼记·学记》："就贤体远，足以动众，未足以化民。"❸融解；消化。如：化痰止咳；食古不化。❹死。《孟子·公孙丑下》："且比化者，无使土亲肤。"朱熹注："化者，死者也。"陶潜《自祭文》："余今斯化。"参见"物化❷"、"坐化"。❺烧。如：火化。《西游记》第十三回："献过了种种香火，化了众神纸马，烧了荐亡文疏。"❻化生；化生之物。《礼记·乐记》："和，故百物皆化。"郑玄注："化犹生也。"又："鼓之以雷霆，奋之以风雨，动之以四时，暖之以日月，而百化兴焉。"❼造化；自然的功能。《素问·五常政大论》："化不可代，时不可违。"❽表示转变成某种性质或状态。如：绿化；现代化。❾风俗；风气。《汉书·叙传下》："逼上并下，荒殖其货，侯服玉食，败俗伤化。"❿求讨；募化。《三国演义》第七十七回："身边只有一小行者，化饭度日。"⓫姓。明代有化晖。

㊁(huā) 同"花⓭"。用掉。如：化钱；化工夫。

化人 ❶有幻术的人。《列子·周穆王》："西极之国有化人来。"张湛注："化，幻人也。"❷指仙人。杜光庭《温江县招贤观众斋词》："历代化人，随机济物。"

化工 ❶天工，指大自然创造或生长万物的功能。语本贾谊《鹏鸟赋》"天地为炉兮，造化为工"。李商隐《献上杜仆射相公》诗："固是符真宰，徒劳让化工。"❷"化学工业"、"化学工程"、"化学工艺学"、"化工单元操作"等的简称。通常指"化学工业"或"化学工程"。

化日 太阳光。指白昼。如：光天化日。《宋史·乐志十二》："化日初长，时当暮春，蚕事方兴，惟后惟嫔。"

化书 五代谭峭著。六卷。相传南唐宋齐丘盗为己作，故又名《齐丘子》。后人予以甄别，改题《谭子化书》。其中也可能有齐丘增改处。认为世界起源于"虚"。提出一切事物都在变化。"虚化神，神化气，气化形，形生万物"。对统治者夺民之食表示愤慨，提出"能均其食者，天下可以治"的思想。通行的有《道藏》、《墨海金壶》、《宝颜堂秘籍》等刻本。

化石 在地质历史中，经过自然界的作用，保存于地层中的古生物遗体、遗物和它们的生活遗迹。大多是茎、叶、贝壳、骨骼等硬体部分，经过矿物质的充填和交代等作用，形成保持原来形状、结构或仅是印模的钙化、硅化、黄铁矿化、碳化等的生物遗体、遗物。也有少数是由于特殊的保存条件而未改变的完整遗体，如冻土中的猛犸、琥珀中的昆虫等。有时在岩层中还保存了古代生物活动的遗迹，如足印、爬迹、穴迹等等。化石是古生物学的主要研究对象。早在五六世纪，中国古籍中已有关于化石的记载。唐颜真卿对螺蚌化石，宋沈括对植物化石和杜绾对鱼化石的本质和来源，都有过比较正确的理解和阐述。参见"微化石"、"超微化石"。

化平 旧县名。在宁夏回族自治区南部。1913年由清化平州改置。1951年改名泾源县。

化生 ❶万物由阴阳二气交感而产生、变化的过程。《易·咸·彖辞》："天地感而万物化生。"北宋周敦颐《太极图说》："二气交感，化生万物。"❷一种蜡制的婴孩偶像。古时风俗，于七夕弄化生，祝人生男。《唐贤三体诗·薛能〈吴姬〉诗》："芙蓉殿上中元日，水拍银盘弄化生。"元释圆至注引《唐岁时纪事》："七夕，俗以蜡作婴儿形，浮水中以为戏，为妇人宜子之祥，谓之化生。"❸病理学名词。分化成熟的组织，由于细胞生活环境改变或理化因素刺激，形态和功能完全转变为另一种成熟组织的过程。是组织的一种适应性表现。如慢性宫颈炎时，宫颈柱状上皮转变为抵抗力较强的扁平上皮，即为宫颈扁平上皮化生；萎缩性胃炎时，胃粘膜上皮转变为肠上皮，称胃粘膜肠上皮化生；纤维组织也可以化生为骨和造血组织。

化外 旧时统治者称政令教化所达不到的地方。李焘

《续资治通鉴长编·太祖开宝六年》:"禁铜钱不得入蕃界,及越江海至化外。"

化合 化学反应类型之一。由两种或两种以上的元素或化合物,形成一个成分较复杂的化合物的反应。例如:

$$Cu + Cl_2 \longrightarrow CuCl_2$$

铜 氯 氯化铜

(两种单质的化合)

$$C_2H_4 + Br_2 \longrightarrow C_2H_4Br_2$$

乙烯 溴 二溴乙烷

(单质与化合物的化合)

$$CaO + H_2O \longrightarrow Ca(OH)_2$$

氧化钙 水 氢氧化钙

(两种化合物的化合)

化妆 ❶涂脂抹粉以美容。❷戏剧、电影等表演艺术的造型手段之一。根据角色的身份、年龄、性格、民族和职业特点等,利用化妆材料,塑造角色的外部(主要是面部)形象。中国传统戏曲则按不同的脚色行当化妆,丑行和净行一般使用脸谱。

化州 市名。在广东省茂名市西部、鉴江中游,邻接广西壮族自治区。黎湛铁路支线经过境内。南朝宋置罗州县,梁分置石龙县,宋为化州治。明入化州,1912年改化县,1959年与吴川县合并为化州县(1961年吴川县析出另置)。1994年改设化州市。人口123万(城镇18.3万,1996年)。矿产有铁、煤、金、水晶、云母。工业有化学、建材、机械、陶瓷、制糖等。产稻、橡胶、黄麻、红麻、花生、甘蔗、蚕茧,特产红橘、甜橙。古迹有清风楼、鼓楼、圣殿。

化县 旧县名。在广东省西南部。明由化州改置。1959年改为化州县。1994年改设化州市。

化身 ❶喻指抽象观念的具体形象。如:力量的化身。❷化身,译自梵语Nirmānakāya。佛"三身"之一。佛教认为佛具有"法、报、化"三身,化身指佛为超度解脱世间众生,能随三界六道的不同状况和需要变化为种种身,并称释迦牟尼为"千百亿化身"。

化疗 "化学治疗"的简称。亦包括肿瘤化学治疗。

化雨 《孟子·尽心上》:"君子之所以教者五……有如时雨化之者。"赵岐注:"教之渐渍而浃洽也。"后因以比喻潜移默化的教育。如:春风化雨。《儒林外史》第三十六回:"老师文章山斗,门生辈今日得沾化雨。"

化育 化生和养育。《中庸》:"能尽物之性,则可以赞天地之化育。"

化性 昆虫在自然条件下一年内发生代数多少的特性。一年发生一代的称"一化性",发生二代的称"二化性",三代以上者称"多化性"。

化学 研究物质(单质及化合物)的组成、结构、性质及其变化规律的科学。起源于人类的生产劳动和科学实践。中国古代在陶瓷、冶炼、染色、制盐、酿造、造纸、火药等化学工艺方面及炼丹术方面有着辉煌的成就,有的经阿拉伯传入欧洲。国外化学知识发展最早的是埃及(化学一词的埃及语是Chômi),后经希腊、罗马和阿拉伯人的发展,传入西欧。社会生产力的不断发展,促进了工农业生产,从而推动了化学的迅速发展。19世纪以来,化学学科获得新的成就,其中最重要的有原子和分子结构学说、元素周期律、化学热力学及化学动力学等,这些成就逐步为现代化学学科的发展奠定了理论基础。化学通常分为无机化学、分析化学、有机化学、物理化学等基础学科。随着化学在各方面的广泛应用,又陆续形成许多分支及边缘学科,如生物化学、农业化学、石油化学、海洋化学、地球化学、生物无机化学、配位化学(即络合物化学)、簇合物化学、金属有机化学及量子化学等。由于新能源(核能等)、新材料(塑料、半导体等)等的出现和利用,又逐渐形成了核化学、放射化学和辐射化学及高分子化学、催化化学、半导体化学等新的分支。

化脓 炎症病灶中脓液的形成过程。多由化脓菌如葡萄球菌、链球菌及某些化学物质等进入机体组织后,引起大量中性粒细胞浸润和组织死亡。死亡的组织、白细胞和细菌为自身所释放的蛋白分解酶溶解而形成黄色的脓液。脓液局限性聚积在组织中称"脓肿",弥漫性地浸润于皮肤或肌肉等组织则称"脓性蜂窝组织炎"。

化募 亦作"募化"。原谓和尚、道士等求人施舍。《西游记》第九十六回:"放了这等现成好斋不吃,却往人家化募!"后也泛指向人乞讨或募捐财物。

化湿 中医学名词。用芳香药物以宣化湿邪的一种治法。适用于湿阻脾胃而见胸闷泛恶、食欲不振、口中粘腻等,常用药物如藿香、佩兰、陈皮等。湿重者可合用燥湿法。

化缘 佛教、道教指僧、尼或道士、道姑向人求布施。佛教、道教宣称布施的人能与佛、仙结缘,故名。洪迈《夷坚志》卷一:"元晖,近村王大子也,既作僧,为街坊化缘。"

化痰 中医学名词。祛除痰浊的一种治法。适用于因痰所致的多种疾病,常用药物如半夏、陈皮、茯苓、川贝母等。根据病邪留阻部位、临床表现及病机的不同,常与宣肺、理气、清热、燥湿、健脾、温阳或熄风、潜阳等法配合应用。

化境 ❶指艺术修养达到自然精妙的境界。❷佛教名词。指如来教化所及的境域。《华严经疏》六:"十方国土,是佛化境。"

化德 县名。在内蒙古自治区乌兰察布盟东部,邻接河北省。集通铁路经过境内。县人民政府驻城关镇。1934年设化德设治局,1936年改新明设治局,1947年改设新明县,1949年改化德县。农产有小麦、莜麦、玉米、高粱、麻、甜菜等。畜产以马著名。工业有服装、皮革、建材、机械等。

化鹤 陶潜《搜神后记》卷一:"丁令威,本辽东人,学道于灵虚山,后化鹤归辽。"本谓成仙,后常用为死亡的代称。

化石带 即"生物带"。

化外人 唐代对风俗法制不同的外国人的一种称呼。明代则指归化的外国人。见《唐律疏议》卷六和《明律集解附例》卷一。

化合水 也称"结构水"。以离子形式参与组成矿物晶格的氢氧根离子OH^-和水合氢离子H_3O^+。它并不是真正的水分子。在矿物晶格中占有固定的位置和确定的含量比,而且与其他离子的结合强度远比*结晶水大。只有在高温(一般在500~1000℃之间)下,当晶格破坏时才释放出来。

化合价 亦称"原子价",简称"价"。用来表示一个原子(或原子团)能和其他原子相结合的数目。以氢化合价作1,其他原子的化合价即为该原子能直接或间接与氢原子结合或替代氢原子的数目。例如,在水分子中,氧原子能与两个氢原子结合,氧的化合价就等于2。化合价常有正负之分,一般金属元素产生正价,非金属元素则产生负价。例如,钠为+1价,氟为-1价。大多数元素可具有一种以上的化合价。例如,铁可有+2和+3价等。非金属元素除产生负价外,许多还可产生正价。例如,氯可有+1、+3、+5和+7价。化合价又可因化学键的性质而分类,在"离子键"中称"电价",在"共价键"中称"共价"。

化合物 由两种或两种以上元素的原子或离子组合而成的物质。例如 CH_4、H_2O、$(NH_4)_2SO_4$ 等。每种化合物具有一定的特性，既不同于它所含的元素或离子，亦不同于其他化合物。

化妆品 清洁、保护、美化人体皮肤、毛发等的日用化学品。一般具有香气。可去除皮肤和毛发等表面的污物，弥补某些缺陷，进行美容修饰；可保护皮肤抵御寒风、烈日、紫外线侵袭，营养皮肤、毛发和保持皮肤角质层的含水量；还可减少皮肤皱纹，辅助治疗某些皮肤和毛发疾病。

化油器 即"汽化器"。

化学式 用化学符号表示各种物质的化学组成的式子。包括分子式、实验式、示性式、结构式、电子式等。

化学位 即"化学势"。

化学势 亦称"化学位"。物质传递的推动力。任何物质存在于两相中，物质必从化学势较大的一相向化学势较小的一相传递。当两相达到平衡时，该物质在两相中的化学势必定相等。

化学战 俗称"毒气战"。现代战争中使用化学武器杀伤人畜，毁坏农作物、森林等的作战行动。通过化学毒剂的多种中毒途径，广大的染毒空间，及持续的毒害时间所产生的战斗效应，杀伤、疲惫和迟滞对方军队，破坏对方战争潜力。

化学浆 纸浆的一类。以化学方法离解植物纤维而得。按所用原料可分为化学木浆、麻浆、棉布浆、草浆、竹浆、蔗渣浆、苇浆等。

化学瓷 硬瓷的一种。耐化学侵蚀、耐骤冷骤热，并具有良好的机械强度。如坩埚、蒸发皿、漏斗、瓷管、瓷舟等。用于化学实验室及化学、医药、食品等工业。

化学键 分子或晶体中两个或多个原子(离子)之间的强烈的相互吸引作用。其概念自 19 世纪初期至中叶逐步形成。分子结构理论提出后，开始用横线来表示化学键，此后随着配位理论、电子理论和以量子力学为基础的现代化学键理论的相继提出，对该概念的解释日趋完善。通常可分为离子键和共价键两种基本类型，也有将金属键列入而分为三种基本类型的。

化学镀 不用外界电流而借助于化学试剂的氧化还原反应，在镀件表面沉积金属或合金的方法。将镀件浸入含还原剂的金属盐镀液中，在一定条件下，金属离子被还原而在镀件表面形成镀层。常用的有化学镀镍、镀银、镀铜等。

化香树 (*Platycarya strobilacea*) 胡桃科。落叶乔木，高可达 20 米。髓实心。奇数羽状复叶，小叶卵状披针形，基部歪斜。夏季开花，柔荑花序直立。果序圆柱形，似一小球果，坚果小，两侧具窄翅。产于中国黄河流域及以南地区，低山、丘陵习见。最喜光，耐干旱瘠薄。木材可制火柴杆。果序、叶、树皮可提栲胶，又作黑色染料及农药。

化香树

化觉寺 又名"清修寺"。中国伊斯兰教清真寺。在陕西西安市化觉巷。相传始建于唐代，一说建于明初。以中国传统的建筑艺术形式建成。规模巨大，殿宇宏伟，布局严整，大殿可容二千人礼拜。殿内壁板彩画雕刻，极为精细。为国家重点文物保护单位。

化铁炉 将高炉中炼出的生铁块(掺入一定分量的浇口、冒口或废钢等)加以熔化的炉子的总称。熔成的铁水用于铸造或炼钢。应用最广的为*冲天炉；熔炼特种铸铁时也用反射炉、电弧炉、感应电炉等。

化粪池 亦称"腐化池"。处理粪便、污水的特种厌氧发酵沉淀池。常用砖或混凝土建筑在地面下。粪便、污水流经池子时，固体物沉下并腐化，污水则流出池外，通过沟、坑渗入土中，或排入城市排水道与城市污水合并处理。池中腐化后的粪渣定期清除，用作肥料。池中所产生的气体通过排气管排至高空稀释。是房屋卫生设备的终端设备。城市排水系统无处理厂时亦采用。

化出化入 合称"化"，又称"溶出溶入"。电影中转换时间和空间的形式之一。在一个画面逐渐隐去(化出)的同时，另一个画面逐渐显露出来(化入)，用以表现事物之间的某种联系、人物的心理活动，或者表示时间的流逝、地点的变换。

化妆面纱 演员化妆时粘贴在脸上的一种薄型丝织物。以生丝为原料，采用绞纱组织织成。具有轻薄、柔软、透明的特点，并有良好的透气、吸湿性能，与皮肤、化妆物间有一定的粘附力。可用以掩盖面部原有皱纹、缺陷，并可根据需要附植胡须、眉毛、假发等。

化肥深施 将化肥施在土表下 6～10 厘米或稍深土层的施肥方法。如耕翻深施、开沟(穴)深施。铵态氮肥、尿素等氮素化肥深施，能防止和减少铵态氮肥转化为氨而挥发损失和反硝化作用形成气态氮损失；磷肥深施，能增加根系对磷的吸收机会；钾肥深施，能减少土壤的晶格固定，从而提高化肥利用率。

化性起伪 荀子用语。认为人性生来是"恶"的，礼义、法度是人为的("伪")。他说："故圣人化性而起伪，伪起而生礼义，礼义生而制法度。"(《荀子·性恶》)并强调环境和教育的作用。从人性上说明了他提倡礼义、法度的理论根据。

化学工业 利用化学反应改变物质结构、成分、形态等生产化学产品的工业部门。习惯上分为无机化学工业和有机化学工业两类。前者主要有酸、碱、盐、肥料、硅酸盐、稀有元素、电化学等工业；后者主要有合成纤维、塑料、橡胶、涂料、染料、制药、表面活性剂、日用化学品等工业。

化学元素 见"元素"。

化学反应 亦称"化学作用"。一种或多种物质改变化学组成、性质和特征成为与原来不相同的另一种或多种物质的变化(该过程还伴有能量的变化)。例如，氢和氧化合成水，氨分解为氢和氮，氯从溴化物中置换出溴等。一般可分为化合、分解、置换和复分解等。

化学分析 以物质的化学反应为基础来确定物质化学成分或组成的方法。包括定性分析和定量分析。前者鉴定物质的成分，后者测定其组成。根据被分析物质试样的用量，可分常量分析、半微量分析、微量分析、超微量分析等。

化学风化 风化作用的一种。指岩石受大气和水中各种化学物质的影响，使其中矿物的化学成分发生变化的现象。例如岩石中的长石经水解作用可变成高岭石，硬石膏经水化作用可变成石膏，黄铁矿经氧化作用可变成褐铁矿等。

化学平衡 在可逆反应中，当正向和逆向的反应速率相等时，两个相反的化学作用所达到的动态平衡。在温度、总压力为定值时，各个反应物和生成物的浓度或分压力就不再改变。其状态完全取决于反应的条件，如果条件改变，就会引起平衡的移动。例如，在氨的合成中，若降低温度或加大总压力，都能使平衡向合成氨的方向进行：

$$N_2 + 3H_2 \rightleftharpoons 2NH_3\uparrow$$

参见"质量作用定律"。

化学电池 见"电池"。

化学吸附 在气-固吸附中固体表面与气体分子之间的相互作用具有化学键性质的一种吸附。吸附时放热较大，接近于化学反应热。吸附剂对气体的选择性强。吸附层常为单分子层，不易解吸。吸附速率慢，但温度的影响大。吸附时会改变气体分子的反应能力，与多相催化反应密切有关。

化学合成 元素或化学物质经化学反应制成比较复杂的物质的过程。如用氢和氮合成氨，用氨和二氧化碳合成尿素。同国民经济有关的化学肥料、合成纤维、合成染料、合成燃料、合成药物等都是化学合成的产品。

化学防护 亦称"防化学"。军队对化学武器袭击所采取的防护措施。包括构筑有防核武器、防化学武器、防生物武器装置的防护工事；组织观察、报知和化学侦察；适时使用防护器材和实施消毒等。

化学防治 防治农林植物的病、虫、鸟、兽和杂草为害的主要方法之一。按照病、虫等有害生物的发生规律，利用化学药剂如杀菌剂、杀虫剂、杀螨剂、忌避剂、除草剂等，进行预防、干扰或除治，能在短时间内减轻或消除危害。

化学纤维 用天然的或合成的高分子化合物作原料、经过化学和物理方法加工而制得的纤维。根据所用高分子化合物的来源，可分为人造纤维和合成纤维两大类。一般是将高分子化合物制成溶液或熔体，从喷丝头细孔中压出，凝固而成为纤维。产品可以是连绵不断的长丝、未曾切断的丝束或切成一定长度的短纤维。

化学进化 一般指生命出现以前的物质变化过程。广义的指宇宙起源、星球进化以及与行星系成立密切有关的元素的诞生和分子的出现，直至原始细胞形成的一切化学变化过程。狭义的指原始地球上生命产生前的化学变化过程。分下列四个方面：(1) 从甲烷、氨、水（或二氧化碳、一氧化碳、氮、水）那样的原始大气组成成分到氨基酸、碱基、糖那样的构成细胞成分的原始有机物的诞生；(2) 由原始有机物聚合而成的类似于蛋白质、核酸等高分子化合物的出现；(3) 以高分子化合物为中心的复杂的团聚体的成立；(4) 原始细胞的诞生。

化学抛光 不用电源，将金属制件浸入酸性或碱性溶液中作化学处理，以降低其表面粗糙度的方法。如将铜制件浸入铬酸、氰化钠或氢氧化铵的溶液中，经一定时间，即可溶去其表面的毛刺、氧化铜和氧化亚铜等而降低粗糙度。

化学冷光 在放热的化学反应中产生的处于各种激发态的产物分子，当它们回到基态或其他中间能态时所发射的辐射。一般处于振动激发态与转动激发态的产物分子在回到基态时发射的辐射是远红外化学冷光。研究这种冷光可测定涉及分子内部运动的微观反应速率常数，并可由它们的相对值得到反应初期所释出的能量在产物分子的各种能态上的分布情况，为理论计算势能面提供了信息。是化学痕量分析的一种重要手段，此外，还应用于环境监测、临床分析及生物化学等领域中。例如，污染物测定、酶分析、免疫测定法与痕量金属分析等。

化学冶金 研究从矿石或其他原料中提取金属的工艺、冶金单元操作和传热传质原理、冶金过程的物理化学等的学科。分为*火法冶金、*湿法冶金和*电冶金。

化学武器 以毒剂的毒害作用杀伤有生力量的武器。包括各种毒剂炮弹、航空炸弹、火箭弹、导弹弹头，化学地雷，航空布洒器和气溶胶发生器，以及装有毒剂前体的二元化学弹药等。用于杀伤、疲惫敌方有生力量，迟滞其行动。1925 年签订的《日内瓦议定书》，规定禁止使用化学武器。1948 年联合国安理会常规军备委员会将其列为大规模毁灭性武器。1992 年 3 月，日内瓦裁军谈判会议通过《关于禁止发展、生产、储存和使用化学武器及其销毁的公约》。

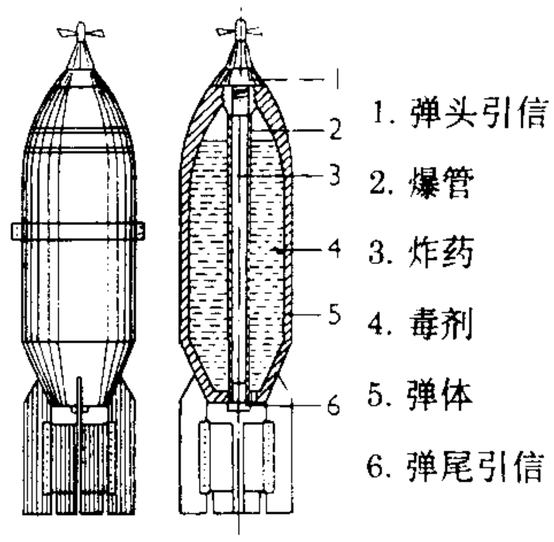

化学航空炸弹

化学侦察 为查明敌化学袭击造成的染毒情况而进行的侦察。包括发现化学袭击征候，查明地面、空气、物体和水源染毒情况，标定毒区边界，监测染毒空气传播方向，选择通过染毒地段最安全的道路和寻找绕行路径等。由防化侦察分队和其他分队中受过专门训练的人员实施。

化学采脂 用化学药物处理割口的采脂方法。将化学刺激物涂在树干木质部割沟或皮层部割沟（不割伤木材）上，促使流脂期延长，以增加产量，节约劳力。常用的刺激物有硫酸、硫酸软膏、亚硫酸盐酒糟醪液、乙烯利等。

化学肥料 简称"化肥"。以矿物、空气、水等为原料，经物理或化学工业方法制成，标明养分种类的肥料。多数为无机盐，也有有机态或螯合态化合物。特点是成分较单纯，养分含量高，肥效快，施用和贮运方便。有氮肥、磷肥、钾肥及微量元素肥料等。仅含氮、磷、钾三要素之一的，称为单元肥料（如硫酸铵、尿素）；兼含两种或三种的，称为复混肥料。因制造方法不同，通常又可分为复合肥料（如磷酸铵）和混合肥料〔如尿素磷铵（氯化钾）系〕。

化学变化 有新物质形成的一种变化类型。变化时，物质的化学组成、性质、特征均改变。

化学治疗 简称"化疗"。针对病因，用合成药物配合机体的抵抗力，以抑制或杀灭染病机体内病原体的方法。对防治寄生虫病和传染病有重大意义。某些化学治疗药仅对特殊种类的病原体所致的疾病有效，所用的药亦称"特效药"；如氯喹治疗疟疾有效，即为疟疾的"特效药"。用药物治疗恶性肿瘤病亦属此范围。

化学性质 见"物理性质"。

化学玻璃 主要用于制造化学仪器的玻璃。耐化学侵蚀，并耐骤冷骤热。由氧化硅、氧化硼、氧化锌、氧化铝等原料制成。广泛用于制造化学实验仪器、化工设备，以及管道、水表等。

化学选矿 利用矿物间化学性质的差异，用化学方法使矿物中有用组分或杂质组分的化学组成发生变化，从而实现有用组分和杂质组分分离的一种选矿方法。尤适于处理贫矿、多金属复合矿石和细粒浸染难选矿石。

化学炮弹 装有毒剂的炮弹。当引信引爆弹体内爆炸装药时，弹体炸开，毒剂飞散成蒸气状、气溶胶或液滴状，用以杀伤人畜，毒化地域。有的化学炮弹还兼有破片杀伤的性能。新型的二元化学炮弹，将无毒和低毒化合物分装于不同的容器内，弹丸爆炸时两种组分发生化学反应成为毒剂。

化学振荡 某些自催化反应能使反应系统中一些物质的浓度随时间（或空间）发生周期性变化的现象。该现象的发

生应符合三个条件：(1) 反应必须是远离平衡态的敞开系统；(2) 反应历程中包含有自催化的步骤；(3) 必须是具有双稳定性的系统，即存在两个稳态。该现象在生物化学中有许多实例，如在新陈代谢过程的糖酵解反应中，许多中间化合物和酶的浓度是随时间发生周期性变化的。

化学哲学 研究化学中哲学问题的学科。在古代，其萌芽表现在炼金术和原性说、氧化说、原子论、分子论等思想中。19 世纪中叶以后逐渐形成并得到发展。现代化学哲学研究的主要内容有：人类对化学认识的发展规律，即对各种理论产生、发展及其功过的评价；化学运动中的辩证规律，涉及结构与功能、能量与质量、可逆与不可逆、氧化与还原、量变与质变等；化学基本概念、范畴、定律、理论的哲学含义；化学运动的基本矛盾等。

化学预防 通过口服、注射或其他措施，用化学药物杀灭或抑制存在于体内的或可能感染的病原体和致病因素的方法。在预防传染病时，使其不产生临床症状，消除带菌(带病毒、带虫)状态，以预防及制止其发生或流行。例如用氯喹或乙胺嘧啶预防疟疾。在预防癌症和心血管病中亦应用抑制致癌剂形成、吸收，保护机体，减少动脉粥样硬化的化学预防方法。

化学符号 一般指*元素符号。

化学激光 指从化学反应中获得的激光。

化学灌浆 一种工程处理措施。通过钻孔将硅酸钠或高分子化合物的浆液高压灌入地基或建筑物的裂隙及孔隙中，经胶结凝固后，可以产生防渗及加固的良好效果。与水泥灌浆相比，浆液可以灌入较细的孔隙，但费用较大。

化度寺碑 全称"化度寺故僧邕禅师舍利塔铭"。唐代碑刻。正书。贞观五年(公元 631 年)立。李百药撰，欧阳询书。记唐化度寺邕禅师为隋时魏州信行禅师建塔立碑事。原石宋代已残，今不存，有重摹本。敦煌石窟曾发现唐代拓本残叶。

化险为夷 险，险阻；夷，平易。转危为安。《孽海花》第二十七回："以后还望中堂忍辱负重，化险为夷。"

化瘀通络 中医学名词。化瘀积、通络脉的一种治法。适用于瘀阻脉络而致胸脘胁肋久痛不止，或癥瘕痞块及跌打损伤引起的瘀血凝滞等。常用药物如红花、三七、穿山甲、五灵脂、土鳖虫等。

化石顺序律 根据地层中化石出现的顺序来确定地层相对地质年代的原则。18 世纪末到 19 世纪初提出。代表人物是英国地质学家史密斯。认为地层在其纵向分布上每一层位都含有其独特的化石群，根据所含化石可判识地层顺序。除用于划分地层、确定其相对地质年代外，还为生物进化提供证据。

化妆品卫生 为防止化妆品对人体健康产生近期和远期的危害，对其原料和产品实施的预防性监督措施。主要通过全面系统的安全性评价和制订卫生标准，以促进化妆品的卫生管理和确保化妆品的卫生质量。中国制订有配套的四项标准，即《化妆品卫生标准》、《化妆品卫生化学标准检验方法》、《化妆品微生物学标准检验方法》、《化妆品安全性评价程序和方法》，已于 1987 年 10 月起实施。

化肥深施机 把肥料施放到表土下 5～10 厘米的施肥机。常由肥箱、排肥、输肥、开沟作穴、覆土等装置及地轮、机架等组成。肥箱中的肥料被排肥器排入输肥器，落到开沟或作穴器开出的沟穴中，由覆土器覆土。化肥深施可避免根侧表施的肥料分解、挥发与流失，从而提高肥效。

化学工艺学 亦称"工业化学"。根据化学、物理和其他科学的成就，研究综合利用各种原料，加工成为产品的方法、原理、流程和设备，以寻求在技术上最先进、经济上最合理的生产途径的学科。各种化学工业都有各自的工艺学，如研究无机酸、碱、盐和化学肥料等的制造过程的称"无机物工(艺)学"，研究石油加工过程的称"石油工艺学"。

化学工程学 工程学科之一。以物理学和化学等为基础，研究化学、石油、冶金、轻工、食品、核能等工业中具有共同特点的物理和化学变化过程及其有关的基础理论。其内容包括化工单元操作、化学反应工程学、化工传递过程、化工热力学和化工系统工程等，以指导上述各工业过程及其设备的改进和发展，使在技术上更趋于先进，经济上更趋于合理。对国民经济建设和国防建设的发展都起着重要的作用。

化学反应式 亦称"化学方程式"。用反应物和生成物的化学式来说明化学反应的始态和终态的式子。例如，氮和氢化合为氨的化学反应式为：

$$N_2 + 3H_2 \rightleftharpoons 2NH_3$$

反应物的化学式写在左边，生成物的化学式写在右边，各元素在反应式两边的原子数应相等。化学反应式不仅表示反应物和生成物是什么，同时也标记出它们之间的质量关系。在生产过程或实验室中，可根据化学反应式进行有关的化学计算。

化学动力学 物理化学的一个分科。研究内容为化学反应的速率、影响反应速率的各个因素及根据反应速率与影响因素的关系，以推测化学反应的机理。所研究的不仅是无机的与有机的化学反应，还包括各种生物化学过程。影响反应速率的因素除浓度、温度、压力、介质、催化剂等外，尚有光、电等。

化学地层学 地层学的一个分支。研究地层中化学元素含量在不同层位内的分布特征并据以进行区域地层的划分和对比，以及恢复相应的区域地球化学环境及其演化历史。

化学地理学 自然地理学的一个分支。自然地理学与化学之间的边缘学科。研究地理环境的化学组成和化学元素的分布、迁移转化规律，揭示自然地理各要素之间以及地理环境与外界之间的物质、能量交换。

化学传感器 以化学物质为检测参数的传感器。主要是利用敏感材料与所测物质中的分子、离子或生物质相互接触时所引起的电极电势、表面化学势的变化，或所发生的表面化学反应(或生物反应)，直接或间接地转换为可检测的电信号的装置，实际上是一种专用电极。按传感器材料，主要可分为电化学气体传感器、半导体陶瓷气体传感器、半导体场效应化学传感器和生物传感器等。优点是使用简便、快速、灵敏，可以检测浓度低至 10^{-6} 数量级的物质。可用于石油化工、矿山开采、医学等方面及日常生活中用以监测、预报一些易燃、易爆、有毒与有害的气体等。

化学沉积岩 简称"化学岩"。由母岩风化产物中的溶解物质通过化学作用沉积而成的岩石。其中以纯化学方式从真溶液中沉淀而成的有石膏、岩盐等，以胶体化学方式从胶体溶液中沉淀而成的有铝土岩及某些铁质岩、锰质岩等。

化学制浆法 制造纸浆方法之一。用化学方法离解植物原料制浆。按蒸煮液分为烧碱法、硫酸盐法、亚硫酸盐法、硝酸法、氯化法等制浆法。

化学物理学 化学和物理学之间的一门边缘学科。大体上说，研究对象以宏观为主的属物理化学，以微观为主的属

化学物理学。主要内容包括量子化学、分子光谱、各种衍射方法、结晶化学、物质结构的统计理论等。

化学采矿法 用化学工艺，使有用矿物在地下变成气体或液体，通过孔道引出地面的采矿方法。有浸取法和加热法两大类。前者用化学溶剂溶解矿物，如用稀硫酸溶解某些含铜、银、锶、铀、镉、铍、钍和稀土元素矿物。后者用气化（如煤）、干馏（如油页岩）、升华（如硒、砷、碲、汞的化合物）等方式。两法也可结合使用。用化学法采硫化铜矿已有悠久历史，煤的气化和油页岩的干馏也有成效。化学采矿法有避免地下作业、富集分散矿物等优点。

化学胚胎学 胚胎学与生物化学之间的一门边缘学科。研究动物胚胎发育的化学基础。现代化学胚胎学的发展趋势是深入到分子水平来分析受精，胚胎的生长、分化、图式形成和形态发生的理化机制。因此，又正在演变为分子生物学的一个分科，即分子胚胎学。

化学热力学 将热力学定律应用于化学方面的一门学科。主要任务是解决化学和物理变化进行的方向和限度，特别是对化学反应的可能性和平衡条件作出预示。内容一般包括普通热力学、溶液、相平衡、化学平衡等。它的发展在近代有关化学生产技术方面起着重大的作用。

化学热处理 改变金属表面化学成分的一种热处理工艺。将制件放在含有一种或几种化学元素（如碳、氮、铝、铬、硅、硼等）或其化合物的介质中加热到适当的温度，保温较长的时间，使其中的一部分活性物质逐步为工件表面所吸收，并向内部扩散，其表层的化学成分和组织结构因而发生改变，以达到增高硬度、耐磨性或抗蚀性等目的。常用的有渗碳、氮化、渗铝、渗铬、渗硅、渗硫、渗硼、碳氮共渗、铬铝共渗、硫氮共渗等。

化学致癌原 又称"致癌剂"、"致癌物"。能引起恶性肿瘤性疾病的化学物质。能引发肿瘤者，称"引发剂"（或"始发剂"）；不引发肿瘤，仅促进已形成的、潜在的肿瘤细胞的发展，加速其演变为临床肿瘤者，称"促进剂"（或"促长剂"）。严格说，后者不属致癌原。已有确凿的流行病学证据表明能引起人类的肿瘤者，称"确认致癌原"。在人类中有病例报道，但流行病学资料不足或仅引起多种动物的许多种肿瘤，估计人不太可能例外者，则称"可疑致癌原"。仅动物中致癌结果阳性者称"潜在致癌原"。凡需体内代谢才能发挥致癌作用的称"间接致癌原"，大部分致癌原均属间接致癌原。

化学短纤维 俗称"短纤维"、"短丝"。化学纤维成形后再切成一定长度所得的制品。按纤度和长度的不同，可分为棉型短纤维（俗称人造棉）、毛型短纤维（俗称人造毛）和中长型短纤维（简称中长纤维）。可在棉、毛等纺纱机上纯纺，或同棉、毛等纤维混纺。

化学需氧量 简称 COD。指用化学氧化剂氧化水中有机污染物时所需的含氧量。单位为毫克/升。是评定水体被污染程度的一个重要指标。其值愈高，表示水中有机污染物愈多，污染愈严重。

化学激光器 在化学反应中建立*粒子数反转而产生受激辐射，使化学能直接转换成激光的器件。工作物质为气体或液体，大多数用气体，结构和一般气体激光器相似。引发化学反应有光引发、放电引发和化学引发。其特点是无需激发能源，能获得巨大的功率输出。各种工作物质所产生激光的波长范围可从紫外到红外。

化能自养型 某些自养微生物（如硝化细菌、硫化细菌、氢细菌等）借氧化外界无机物取得能量，以二氧化碳和其他无机物作养料的营养方式。

化工过程开发 指将化学实验室的研究结果变为工业生产的全部过程。内容包括实验研究、数学模型建立、模试、中试、数学模拟、设计、技术经济评价及试生产等。

化工传递过程 化学工程学的一个分支。当流体中存在速度、温度或浓度差时，将发生动量传递、热量传递或质量传递过程。在化工设备中，因发生的工艺过程不同，以上三种传递过程可能分别存在，也可能两种以上同时存在。应用统一的理论研究这三种传递过程，阐明其基本原理、计算方法和相互间关系，可为化工单元操作和化学反应工程提供理论基础。

化工系统工程 化学工程学的一个分支。运用物理、化学和化工过程基本原理，从系统（设由反应器、换热器、精馏塔和泵等组成）的整体出发，应用信息论、运筹学、最优化数学方法、控制论以及电子计算机等对过程系统进行定量分析考察；着重研究组成系统的各个子系统（例如反应器、换热器、精馏塔和泵等）之间的相互关系，每个系统对整个系统的作用，对系统进行数学模拟，研究系统的最优设计和最优控制等。

化工单元过程 概括各种化学生产过程中具有共同的化学反应特点的基本过程。例如，固定大气中的氮为合成氨、由植物油制造硬化油或将一氧化碳转化为甲醇，都具有在催化剂的存在下发生加氢反应的共同特点，可概括成一个称为"氢化"的单元过程。主要单元过程有硝化、卤化、磺化、氧化、还原、氢化、烷基化、水解、胺化以及聚合等。

化工单元操作 概括各种化学生产过程中具有共同物理变化特点为主的基本操作。例如，烧碱、蔗糖或甘油稀溶液的浓缩，都具有将溶液煮沸而蒸去水分的共同特点，可概括成为"蒸发"的单元操作。又如，石油产品的提炼、酒精提浓、气体液化分离、重水制备等，都具有利用各种液态物质挥发性的差别将混合物气化和凝缩而分离其中各组分的共同特点，可概括成为"蒸馏"的单元操作。主要化工单元操作有流体输送、传热、蒸发、结晶、蒸馏、气体吸收、萃取、吸附、干燥、过滤等。研究化工单元操作对化学、石油、冶金、轻工、食品和核能等工业的生产、改进和发展都起着重要的作用。

化工模拟系统 用于化工工艺流程、设备辅助设计和模拟计算的计算机软件系统。在化学工业、石油化工、轻工和食品等部门中，已广泛应用于工艺流程和设备的开发研制、设计和操作优化等方面，对提高技术水平和节约能耗等起着重要作用。

化合体积定律 气体在化学反应中体积关系的规律。参加同一反应的各种气体，不论其为反应物或生成物，在同一温度、同一压力下，其体积间呈简单的整数比。如两体积的氢和一体积的氧完全化合之后，生成两体积的水蒸气，它们的体积比为 2:1:2。此定律为法国科学家盖-吕萨克在 1802 年所提出。

化合物半导体 由两种或两种以上的元素组成的化合物半导体材料。可分为晶态无机化合物半导体，如III-V族、II-VI族化合物半导体；非晶态无机化合物半导体，如玻璃半导体；有机化合物半导体，如有机半导体等。应用较多的是晶态化合物半导体。例如，砷化镓用于制造微波器件和激光器，磷化镓用于制造霍耳器件和红外探测器，硫化镉用于制造光电器件等。

化学中性肥料 化学性质呈中性或接近中性的肥料。凡由强酸和强碱反应生成的盐类，如氯化钾、硝酸钠等均为中性肥料。另有非极性物质形成的化学肥料如尿素，它的水溶液也呈中性。

化学汽相淀积(相 xiàng) 简称"CVD 法"。在一定温度下通过汽相化学反应在半导体晶片表面淀积氮化硅等薄膜的工艺。广泛应用于半导体工业生产中。

化学修饰电极 一类通过共价键合、吸附、聚合等手段有目的地将具有功能性(如催化、络合、电色、光电等)的物质引入电极表面，所得到的具有新的特定功能的电极。广泛应用于电催化、光电催化、电化学传感器、选择性富集分离等方面。

化学渗透学说 用以说明生物氧化产生的能量和光能导致储藏能量的腺苷三磷酸 (ATP) 的合成的一种学说。为英国生物化学家米切尔 (Peter Dennis Mitchell) 于 1961 年所提出。学说的要点是，在电子流或光推动下，质子定向地通过某些生物膜，从而在这些膜的两侧建立一个质子梯度，在化学势的作用下，质子反向回流，该膜上的腺苷三磷酸酶也就逆向运转，催化腺苷二磷酸 (ADP) 和磷酸缩合成 ATP。化学渗透学说已为越来越多的人所接受，但还有一些细节不很清楚，有待于深入研究。

化学酸性肥料 简称"酸性肥料"。化学性质呈酸性的肥料。凡化学肥料本身含游离酸或由强酸和弱碱形成的盐类都呈酸性，如过磷酸钙、硫酸锰，溶于水后即显酸性。

化学碱性肥料 简称"碱性肥料"。化学性质呈碱性的肥料。此类化学肥料中有些品种本身属碱性物质，如氨水、液氨；有的含有碱性物质，如钢渣磷肥、石灰氮；还有的是由强碱和弱酸化合生成的盐类，如碳酸氢铵的水溶液显碱性。

化圆为方问题 见"三等分角问题"。

化脓性关节炎 关节的化脓性炎症。由葡萄球菌、链球菌等化脓性细菌引起。局部红、肿、热、痛，关节活动受限，伴发热等全身症状。关节穿刺可得脓液。治疗用抗菌药物和切开排脓。

化脓性脑膜炎 由化脓性细菌引起的脑膜炎的总称。常见致病菌有脑膜炎双球菌、肺炎球菌、流感杆菌、葡萄球菌等。肺炎球菌脑膜炎多继发于肺炎、中耳炎、鼻窦炎等；葡萄球菌脑膜炎多继发于败血症；流感杆菌脑膜炎多见于 2 岁以下幼儿。脑脊液检查可确诊。

化脓性腮腺炎 因身体抵抗力降低，细菌逆行感染所致的腮腺炎。急性化脓性腮腺炎发病时腮腺区肿痛、发热，有压痛。腮腺导管口有脓性分泌物。治疗应用抗生素控制炎症，有脓肿形成时，须切开引流。对慢性化脓性腮腺炎药物治疗不能见效者，须作保留面神经的腮腺摘除术。

化学反应工程学 化学工程学的一个分支。主要是以流体力学、热传递和物质传递原理及化学动力学为基础，研究上述各方面的相互关系和影响，以阐明工业反应过程的实质，目的在于控制生产规模的化学反应过程，并对设计工作者提供理论依据，使能结合具体工艺要求进行最佳反应器的设计。对化学、石油、冶金、轻工、食品、核能等工业生产的改进和发展起着重要的作用。

化学加固凿井法 特殊凿井法的一种。井筒开凿前，在其周围钻孔并插入管壁带孔眼的钢管，然后压入化学溶液(如水玻璃、氯化钙等)，经化学反应使其周围土层固结形成不透水层，再行掘进。

化学发光分析法 一种分子发光分析法。在化学反应过程中，物质分子吸收反应中释放的化学能而跃迁至激发态，当回到基态时便发出一定波长的光，即化学发光。根据发光强度或发光总量可确定物质组分的含量。主要应用于环境监测及生物物质分析等方面。

化隆回族自治县 1954 年 3 月 1 日建立自治区，1955 年 5 月改自治县。在青海省东部、黄河北岸。自治县人民政府驻巴燕镇。西魏置化隆县。清属巴燕戎格厅，民国初改巴戎县，1928 年改巴燕县，1931 年复名化隆县。居民有回、汉、藏、撒拉等族。境内山地为主。农产品有小麦、青稞、马铃薯和油菜籽、瓜果等，并产大黄、秦艽、狼毒、商陆等药材。乡镇企业发展迅速。公路通西宁和循化等地。

化合物半导体器件 由无机、有机化合物半导体制成的器件。无机化合物取材面广，器件类别多。除双极型和场效应晶体管外，光电二极管和激光器覆盖的波长范围从紫外、可见光到远红外。在温度、湿度、气体等敏感器件中也占重要地位。有机化合物包括蒽、萘、聚丙烯腈和某些芳香族化合物，但尚未实用于器件领域。

2 **仉** (zhǎng) 姓。孟子母仉氏。

仇 ㊀〔讎、讐〕(chóu) ❶仇恨。《公羊传·庄公四年》："复仇也。"《史记·留侯世家》："〔张良〕为韩报仇。"❷仇敌。如：嫉恶如仇；敌忾同仇。

㊁(qiú) ❶匹配；配偶。曹植《浮萍篇》："结发辞严亲，来为君子仇。"❷姓。

仇池 (qiú—) ❶山名。以山上有仇池得名；又因山上有平地百顷，亦称百顷山。在甘肃西和西南西汉水北岸。山形如覆壶，四面陡绝，山上可以引泉灌田，煮土成盐。魏晋南北朝时氐族杨氏累世居此。❷郡名。东晋时仇池杨氏内附，置仇池郡。北魏初置仇池镇，后复为郡。治洛谷城(今甘肃西和南洛峪乡)。西魏废。

仇远 (qiú—)(1247—1326) 元文学家。字仁近，一字仁父，号山村民，钱塘(今浙江杭州)人。大德年间为溧阳教授。南宋末即以诗名，并工绘画。也能词，多写景咏物之作，风格近周邦彦、姜夔。原有集，已佚，清人辑有其诗集《金渊集》。另有词集《无弦琴谱》。

仇英 (qiú—)(约 1501—约 1551) 明画家。字实父，号十洲，太仓(今属江苏)人，居苏州(今属江苏)。出身工匠，后为文徵明所称誉，从而知名于时，以卖画为生。擅人物，尤长仕女，既工设色，又善水墨、白描，笔法或圆转流利，或劲利有力，皆精工妍丽。山水多学赵伯驹、刘松年，青绿之作，细润而风骨劲峭；亦善花鸟。晚年客于收藏家项元汴处，摹历代名迹，落笔乱真。与沈周、文徵明、唐寅并称"明四家"。

仇 英

仇鸾 (qiú—)(1506—1552) 明陕西镇原(今属甘肃)人，字伯翔。将家出身。总兵甘肃，以贪虐革职，后勾结严嵩父子，诬陷曾铣、夏言致死，得重用。嘉靖二十九年(1550 年)官至大将军。俺答汗攻入内地，他一战即溃，又讳败冒功，加至太子太保，深受世宗宠信。后为*陆炳等所揭发，革职忧惧而死。

仇士良(仇 qiú)(?—843) 唐宦官。字匡美，循州兴宁(今广东兴宁北)人。历任内外五坊使、左神策军中尉等职。横暴贪残，文宗受其控制。李训等发动*甘露之变，事败，他

大肆屠杀朝官。在职二十余年，前后共杀二王、一妃、四宰相。会昌三年(公元843年)，以病退职，犹唆其徒党以奢靡娱皇帝，勿令亲近儒生，以保持权势。不久死。

仇池笔记 笔记。题宋苏轼撰。二卷。为宋人辑集苏轼的杂文、随笔而成，间有后人附会窜入。一部分与*《东坡志林》重复。内容多记身边琐事，也有关于诗文的评述。

2 **仂** (lè) 零数；余数。《礼记·王制》："祭用数之仂。"郑玄注："算今年一岁经用之数，用其什一。"

仍 (réng) ❶还；依然。如：仍须努力。❷依照。《新唐书·傅弈传》："时国制草具，多仍隋旧。"参见"仍旧贯"。❸重复；频繁。《汉书·武帝纪》："今大将军仍复克获。"颜师古注："仍，频也。"❹因而；乃。《南史·宋武帝纪》："初，帝平齐，仍有定关洛意。"❺又；且；还。杨万里《和谢张功父》："老夫最爱嚼香雪，不但解酲仍涤热。"

仍仍 ❶惘然如有所失貌。《淮南子·精神训》："今夫穷鄙之社也，叩盆拊瓴，相和而歌，自以为乐矣。尝试为之击建鼓，撞巨钟，乃性(始)仍仍然，知其盆瓴之足羞也。"高诱注："仍仍，不得志之貌。"❷犹频频。戴良《咏雪赠友》诗："罅隙仍仍掩，高低故故平。"

仍孙 亦作"礽孙"。从本身下数第八世孙为"仍孙"(八世包括本身)。又称"耳孙"。《尔雅·释亲》："昆孙之子为仍孙。"亦称孙为"仍孙"。《太玄·玄数》："九属，一为玄孙，二为曾孙，三为仍孙，四为子，五为身是也。"

仍旧贯 照旧办法、旧制度办事。《论语·先进》："仍旧贯，如之何？何必改作？"何晏集解引郑玄曰："仍，因也；贯，事也；因旧事则可也，何乃复更改作？"亦作"一仍旧贯"。《晋书·殷仲堪传》："自此之外，一仍旧贯。"

仅〔僅〕㊀(jǐn) 才能够。《史记·乐毅列传》："齐王遁而走莒，仅以身免。"后用为仅仅或单独的意思。韩愈《感二鸟赋》："其行己不敢有愧于道，其闲居思念前古当今之故，亦仅志其一二大者焉。"亦指数量少。刘书年《刘贵阳说经残稿·附录》："至于瘠壤，虽收亦仅矣。"

㊁(jìn) 几乎；将近。杜甫《泊岳阳城下》诗："山城仅百层。"赵汸注："高近百层。"韩愈《与李翱书》："家累仅三十口。"

3 **仨** (sā) 北方方言。三个。如：哥儿仨；咱们仨。

仕 (shì) ❶旧称做官。《论语·公冶长》："令尹子文三仕为令尹，无喜色；三已之，无愠色。"❷审察。《诗·小雅·节南山》："弗问弗仕。"郑玄笺："仕，察也。"❸通"事"。《诗·大雅·文王有声》："武王岂不仕？"毛传："仕，事。"郑玄笺："武王岂不以其功业为事乎？"❹通"士"。古代四民之一。《旧唐书·崔融传》："仕农工商，四人有业。学以居位曰仕。"

仕女 ❶旧称贵族妇女。石君宝《曲江池》第一折："你看那王孙蹴踘，仕女秋千。"❷即"士女"。一般指以封建社会中上层妇女为题材的中国画。

仕子 做官的人。陆机《五等诸侯论》："仕子之常志，修己安民。"

仕宦 做官。《汉书·卜式传》："自小牧羊，不习仕宦。"

仕途 做官的途径。又指官场。《新唐书·隐逸传序》："然放利之徒，假隐自名，以诡禄仕，肩相摩于道，至号终南、嵩、少为仕途捷径，高尚之节丧焉。"

仕学规范 笔记。南宋张镃编。镃字功甫，号约斋，居临安(今浙江杭州)，官奉议郎直秘阁。四十卷。分为学、行己、莅官、阴德、作文、作诗，记载宋名臣文士事状，多征引史传、笔记、诗话，注明出处，可补史缺，也可资辑录已散佚的宋人说部、诗话。有《四库全书》本。

仗 (zhàng) ❶刀、戟等兵器的总名。如：兵仗；器仗。《宋书·顾琛传》："上问琛：'库中仗犹有几许？'琛诡答：'有十万人仗。'"❷兵卫。《新唐书·仪卫志上》："凡朝会之仗，三卫番上，分为五仗，号衙内五卫。"❸两军交锋。如：打胜仗。❹执持；拿着。《史记·淮阴侯列传》："信(韩信)仗剑从之。"❺凭借；依靠。如：仗势欺人。杜甫《送王十五判官》诗："艰危深仗济时才。"

仗义 主持正义。如：仗义执言；仗义疏财。《汉书·贾谊传》："顾行而忘利，守节而仗义。"

仗马 皇帝参加祀典、朝会和出巡时作为仪仗的马。沈括《梦溪笔谈·故事一》："天官掌舍，无宫，则供人门，今谓之殿门文武官，极天下长人之选八人，上御前殿，则执钺立于紫宸门下；行幸则为禁围门，行于仗马之前。"

仗义疏财 犹重义轻财。谓坚持正义，以财济人。郑廷玉《忍字记》楔子："这个员外必是个仗义疏财的人。"《水浒传》第十五回："这等一个仗义疏财的好男子，如何不与他相见！"

付 (fù) ❶交给；授与。如：付印；付表决。❷支付。如：付款；付帐。❸同"副㊀❺"。❹通"附"。《管子·正》："致道，其民付而不争。"❺通"敷"。涂。罗烨《醉翁谈录·张氏夜奔吕星哥》："浑若何郎之付粉。"❻姓。

付予 (—yǔ) 给予；付托。《急就篇》卷二："取受付予相因缘。"

付丙 亦作"付丙丁"。让火烧掉。古人以天干配五行，"丙"、"丁"属火。书札或文稿，如不愿为别人看到而烧掉，叫"付丙"或"付丙丁"。《负曝闲谈》第二十五回："阅后付丙。"

付畀 交给；付予。《书·康王之诰》："皇天用训厥道，付畀四方。"

付梓 古书先雕木板后印刷，因称刊印书籍为"付梓"。袁枚《祭妹文》："汝之诗，吾已付梓。"后亦用以通称书籍付印。

付款交单 亦称"跟单付款"。国际贸易托收业务中，被委托的代收行必须在进口商付清票款后交付提单及货运单据(包括发票、保险单、磅码单等)的一种结算方式。分为即期付款交单和远期付款交单。前者指进口商在汇票提示时立即付款并取得单据，后者指进口商在汇票到期日付款后取得单据。常用的方式是即期付款交单。

付款委托书 同城结算方式之一。由付款单位签发付款委托书，委托开户银行从其帐户中将款项划转指定的收款单位帐户。适用于同城各单位之间的商品交易、劳务供应、资金调拨以及其他款项的结算。付款委托书只能转帐，不能提取现金。其金额起点和凭证有效期限，由各地银行规定。中国已于1989年4月1日起废止这种结算方式。

代 (dài) ❶替代。如：代课；代职。《书·皋陶谟》："天工人其代之。"❷交替。嵇康《琴赋》："拊弦安歌，新声代起。"参见"代序❶"、"代谢"。❸历史上的分期。如：古代；近代；现代。❹地质年代单位分级中低于"宙"而高于"纪"的二级单位。如显生宙划分为三个代，从老到新依次是古生代、中生代和新生代。在"代"时间内形成的地层叫"界"，如古生界、中生界等。❺朝代。如：唐代；宋代。❻世系相传的辈次。如：世世代代；祖孙三代。❼古国名。

(1) 在今河北蔚县。公元前475年为赵襄子所灭。襄子以其地封侄赵周，称为代成君。前228年秦攻破赵国，赵公子嘉出奔至代，自立为代王。后六年为秦所灭。(2) 汉初同姓九国之一。高帝六年(公元前201年)以云中、雁门、代三郡五十三县置，都代县(今河北蔚县东北)，十一年去云中郡(时分云中郡东部置定襄郡属代国)，益太原郡，并徙都中都(今山西平遥西南)；一说徙都晋阳(今太原市南晋源镇)。辖境约当今山西离石市、灵石、昔阳以北和河北蔚县、阳原、怀安等地。汉文帝刘恒以代王入为皇帝。武帝元鼎三年(前114年)废。(3) 东汉末，鲜卑族拓跋部从漠北南迁，定居盛乐(今内蒙古和林格尔北)。西晋愍帝建兴三年(公元315年)封拓跋猗卢为代王，建立代国，都平城(今山西大同)，有今内蒙古中部和山西北端。338年拓跋什翼犍即位，376年为前秦苻坚所灭。共传六主，凡六十一年。淝水之战后，前秦瓦解，386年拓跋珪乘机复国，改称魏。

代子 古时诸侯王之嫡子称代子。班固《白虎通·爵》："汉制，天子称皇帝，其嫡嗣称皇太子，诸侯王之嫡称代子。后代咸因之。"一说唐时避李世民讳，因改"世"为"代"字。

代办 一国常驻他国的低于大使、公使级的外交代表。由一国外交部长派驻他国。享有外交特权与豁免。

代书 替代书写。黄庭坚有《代书寄翠岩新禅师》诗。旧时也指州县衙门代写禀帖或诉状的人。《儒林外史》第十三回："便去寻代书写下一张出首叛逆的呈子。"

代本 藏语音译，旧译"戴琫"、"戴绷"或"代奔"。原西藏地方政府军职名。清乾隆五十七年(1792年)，清政府规定西藏设藏军三千名，代本六名，每一代本，率兵五百名，沿为定制。例由贵族出身的俗官担任。1913年后，西藏地方政府大量扩军，其数随之增加。

代北 ❶古地区名。泛指汉、晋*代郡和唐以后*代州以北地区。《资治通鉴·唐纪》乾符五年(公元878年)："代北荐饥，漕运不继。"❷唐方镇名。见"雁门"。

代电 旧时的一种公文形式。用快邮寄递，因称"快邮代电"，简称"代电"。

代田 见"代田法"。《汉书·食货志上》："过(赵过)能为代田，一亩三甽。岁代处，故曰代田。"颜师古注："代，易也。"

代母 即"教母"。

代州 州名。隋开皇五年(公元585年)改肆州置。治广武(后改雁门，今代县)。辖境相当今山西代县、繁峙、五台、原平四市县地。金、元一度缩小。清雍正后为直隶州，1912年废，改本州为县。明崇祯十七年(1644年)李自成败明总兵周遇吉于此。

代步 谓以车、舟、骡马等替代步行。李尤《天轿车铭》："轮以代步，屏以蔽容。"

代县 在山西省北部、内长城内侧、滹沱河上游。京原铁路经过境内。县人民政府驻城关镇。汉置广武县，隋改雁门县，为代州治。元入代州，1912年改代县。农产以小麦、谷子、高粱、玉米为主，并产辣椒、烟草、党参等。矿产有铁、金红石。工业有电机、水泥、化肥、酿酒、纺织等。名胜古迹有雁门关、边靖楼、阿育王塔、文庙、鼓楼、杨家祠堂、赵杲观。县城为中国历史文化名城。

代时 在对数期内细菌繁殖每增加一代所需的时间。不同细菌其对数期的代时不同。同一种细菌其生长速率受培养基组成及物理环境的影响，代时也不同。例如在肉汤培养基中，在37℃培养，不同细菌的代时(分)也不同：大肠杆菌(*Escherichia coli*)为17(分)；金黄色葡萄球菌(*Staphylococcus aureus*)为27～30(分)。

代序 ❶时序顺次交替。《离骚》："春与秋其代序。"王逸注："代，更也；序，次也；春秋往来，以次相代。"亦作"代叙"。桓宽《盐铁论·论菑》："四时代叙，而人则其功；星列于天，而人象其行。"❷指代他人作的书序，或本非书序之体，而置于正文之前以代替书序的文章。

代沟 亦称"代差"、"世代隔阂"。不同代的人群之间在思想意识、生活方式、社会行为等方面的差异和隔阂。产生的原因在于所处的时代和社会环境不同。社会发展变化越快、越大，价值观差异越悬殊，则代沟越明显。群体之间的代沟在个体之间表现出来，但个体之间的差异并不都是代沟。

代词 ❶代替名词的词。旧称"代名词"。❷代替名词、动词、形容词以及其他实词的词。分三类：(1) 人称代词(我、你、他)；(2) 指示代词(这、那)；(3) 疑问代词(谁、什么)。

代码 表示信息的符号组合。如电子计算机中，所有输入(如数据、程序等)都须化成机器能识别的二进制数码，这种数码便是代码。二进制只有"0"和"1"两个符号，可用电脉冲、电位、电路的状态、磁芯的磁化方向、纸带或卡片上的孔来表示。

代购 亦称"委托收购"。❶一个单位委托另一个单位代理购买业务。如我国供销合作社代国有商业收购农副产品或废品等。❷建国初期我国对民族资本主义商业实行社会主义改造所采取的国家资本主义的低级形式之一。内容是：国营商业或合作社商业通过签订代购合同委托私商按规定品种、规格、数量和价格向国外代为订购商品，或在国内代为采购农产品和土特产品，并给私商一定的手续费。

代庖 亦作"庖代"。代治庖厨。比喻代做他人分内的事。《淮南子·主术训》："不正本而反自修，则人主逾劳，人臣逾逸，是犹代庖宰剥牲而为大匠斫也。"参见"越俎代庖"。

代净 按阿拉伯语的音译为"泰亚蒙"。穆斯林礼拜时，因无水或其他原故不能作*大净、*小净，可用手拍净土或净沙、净石，摩手和脸，称为"代净"。因以土代净最为常见，故又称土净。

代面 ❶用文字代替面谈。白居易《醉封诗筒寄微之》："代面惟凭五字中。"❷南北朝和隋唐乐舞节目。表演北齐兰陵王高长恭故事。亦作"大面"，见唐崔令钦《教坊记》。宋代仍有流行，称《代面舞》。见南宋叶廷珪《海录碎事·音乐部》。参见"兰陵王入阵曲"。

代脉 脉象之一。脉搏呈有规则的间歇，间歇时间较长。常见于心气衰弱、跌仆损伤及大失血等。亦可出现在气郁、惊恐和心胸剧痛等情况下。

代语 方言之间的同义词。《方言》第十："憴鰓、乾都、耇、革，老也。皆南楚江湘之间代语也。"郭璞注："凡以异语相易谓之代也。"

代郡 郡名。(1) 战国赵武灵王置。秦、西汉治代县(今蔚县东北。一说西汉治桑干，今阳原东)。西汉辖境相当今河北怀安、涞源以西，山西阳高、浑源以东的内外长城间地和长城外的东洋河流域。东汉移治高柳(今阳高西北)。十六国后燕建兴三年(公元388年)废。北邻匈奴、乌桓等族，故为北方要郡。有五原、常山等关。(2) 北魏置。治平城(今大同市北)。辖境相当今山西外长城以南的大同市、左

云地。孝昌中废。孝文帝迁洛以前为京都所在：又历为司州、恒州治所。

代耕 ❶古制官吏俸禄以农夫耕田的收入为标准，因不耕而食，故称代耕。《礼记·王制》："制农田百亩，百亩之分，上农夫食九人，其次食八人，其次食七人，其次食六人；下农夫食五人，庶人在官者，其禄以是为差也。诸侯之下士，视上农夫，禄足以代其耕也。中士倍下士，上士倍中士。"陶渊明《杂诗》："代耕本非望，所业在田桑。"❷中国新民主主义革命时期，各革命根据地组织农民群众帮助缺乏劳动力的革命烈士家属、革命军人家属解决生产上困难的一种优待办法。一般根据所需代耕土地的多少，由当地政府派工耕种或将土地包给群众耕种。❸农村中的一种有偿生产服务。如拖拉机站代农民耕种。一般根据双方签订的生产合同进行代耕，并收取一定费用。

代理 ❶暂时替代当事人做某事。如：代理班长。❷以他人（被代理人）名义在授权范围内进行直接对被代理人发生法律效力的法律行为。包括民事代理、行政代理、诉讼代理以及其他具有法律意义的行为（如代为交纳税款）。依产生的根据，分为委托代理、法定代理与指定代理。依授权人的不同，分为代理与复代理。代理人进行代理必须有代理权，证明此项权利的文件为代理证书。凡依法必须由当事人亲自进行的具有人身性质的行为（如婚姻登记，订立遗嘱等），不得代理。❸对外贸易经营方式之一。卖方将一种或一类商品在一定时期内对一定地区的出口，委托国外商人代销的经营方法。代理商享有专营权利，并承担一定数量的承销义务。代理商根据委托人指定或经双方同意的价格及条件代为推销，收取佣金。代理商和委托人之间不是买卖关系，通常由代理商介绍的买方和委托人签订买卖合同。在代理协议规定的范围内，代理商有代表权。代理方式有独家代理、一般代理和总代理。独家代理是在代理期内，供货人在代理地区不能再指定分代理或其他代理，独家代理商也不能同时经营其他国家和地区相同或相类似的商品；一般代理不享有专营权，供货人可以另行指定分代理；总代理在指定地区不仅有权独家代表委托人签订买卖合同，处理货物，还有权代表委托人办理一些非商业性事务。

代销 ❶一个企业为另一个企业或个人代理销售业务。❷建国初期我国对民族资本主义商业实行社会主义改造所采取的国家资本主义的低级形式之一。内容是：国营商业通过签订代销合同委托私营零售店按国营公司牌价出售商品，并给以一定的手续费。

代御 交替；更代。《荀子·天论》："四时代御。"陶潜《闲情赋》："愿在莞而为席，安弱体于三秋；悲文茵之代御，方经年而见求。"

代善（1583—1648） 清太祖（努尔哈赤）第二子，太宗（皇太极）兄。爱新觉罗氏。天命元年（1616年）封和硕贝勒，在四大贝勒中依序称大贝勒。太祖死，支持皇太极即位。天聪五年（1631年）因礼部参政李伯龙建议，遂提出"上南面居中坐，我与莽古尔泰侍坐于侧"的新制（时阿敏已得罪被幽禁）。崇德元年（1636年）晋和硕兄礼亲王。八年，皇太极死，他又与诸王、贝勒、大臣定议立皇太极子福临（即世祖）。

代谢 ❶更迭；交替。《淮南子·兵略训》："若春秋有代谢，若日月有昼夜，终而复始，明而复晦。"孟浩然《与诸子登岘山》诗："人事有代谢，往来成古今。"❷"新陈代谢"的简称。

代管 在我国，指政府对无人管理、产权不明等财产代为保管的措施。目的在于保护社会财富不受损害。

代办处（处chù） 国际法上指以代办为馆长的*使馆。

代田法 中国古代北方干旱地区的一种耕作方法。将一亩田（古代以长百步、宽一步作为一亩，每步六尺，每尺约合23.3厘米）做成三畎三垄；每畎宽深各一尺，作物种在畎内（即种在低畦里），畎和垄的位置逐年掉换，故名。此法既有利于抗旱保墒，又可使地力获得休养。"一岁之收，常过缦田亩一斛以上，善者倍之。"（《汉书·食货志》）战国时有种作物在低畦的，称"畎种法"。汉*赵过在畎种法等的基础上发展成为代田法。

代代花（*Citrus aurantium* var. *amara*） 亦称"回青橙"、"臭橙"。芸香科。酸橙的变种。常绿灌木。枝细长。叶互生，革质，椭圆形。春夏开白色花，有浓香。果扁球形，橙红色。分布于中国南部各地。扦插或嫁接繁殖。盆栽供观赏。花焙干入茶；也可作药用。

代代花

代用品 在用途上能够代替某些价贵或稀缺物品的各种原材料、成品。它们具有被代替物品所具备的全部或主要的性能。如以铝代替铜，塑料产品代替金属产品等。

代议制 见"议会制"。

代役制 ❶农民向封建主交纳实物或货币以代替*劳役地租的制度。参见"实物地租"、"货币地租"。❷农民向封建国家交纳货币以代替*徭役的制度。随着商品货币经济的发展而产生。在中国，从汉代起，已有出钱代役办法（参见"更赋"、"资课"、"科差"）。在欧洲，代役制于14世纪时已逐渐采用。在历史上代役制往往同徭役制并行，直至近代，有些国家和地区还有并行情况。

代理人 进行代理活动的人。自然人、法人都可充当。自然人作代理人时须为有行为能力人。法人作代理人时，其代理行为应符合法人的宗旨与业务范围。按产生的根据分三种：根据委托代理（亦称意定代理）产生的称为"委托代理人"（亦称"意定代理人"），根据法定代理产生的称为"法定代理人"，根据指定代理产生的称为"指定代理人"。

代理权 代替被代理人为意思表示或接受意思表示而其法律后果直接归于被代理人的一种权利。因代理的种类不同，代理权发生的根据也不相同：法定代理权系根据法律的直接规定而发生，委托代理权基于被代理人的授权行为而发生，指定代理权则由法院或其他指定机关的指定而发生。代理权限的范围也各不相同：法定代理或指定代理的权限范围以法律规定或指定机关指定的范围为准，委托代理的权限范围以被代理人授权的意思表示为准。代理人只有在代理权限内为法律行为，其代理行为的后果才能由被代理人承受。

代森铵（amobam） 也叫"阿姆巴"。化学名1,2-亚乙基双（二硫代胺基甲酸）二铵。有机硫杀菌剂。用二硫化碳、乙二胺、氢氧化铵等原料制成。纯品为无色结晶，溶于水，在空气中不稳定。工业品为淡黄色水溶液，呈弱碱性反应，有氨和硫化氢气味，化学性质较稳定。有乳油、水溶剂。能渗入植物体内，杀菌力强，耐雨水冲刷；在植物体内分解后，

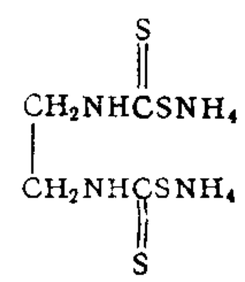

代森铵结构式

有肥效作用。用于防治甘薯黑斑病，棉炭疽病、立枯病，黄瓜的霜霉病、白粉病和一些果树、蔬菜病害。对人畜毒性较低。

代普烈 (Marcel Deprez, 1843—1918)　法国电工学家、物理学家。巴黎国立工艺博物馆教授。1880—1881 年曾证明远距离输电可以没有大损耗。1882 年制成环形电枢电机，并以此在长达 57 千米、电压 1 500～2 000 伏的直流输电线上输送电能，这是解决远距离输电的第一步。还研究过摩擦、热功当量和电动机的调速等。

代谢能　也叫"可利用能"。评定饲料营养价值依据之一。指营养物质经消化、吸收后参与代谢过程且能被机体利用的能量。自饲料总能减去粪能、胃肠气体能和尿能后即得。家禽因粪尿混在一起，胃肠发酵产生的气体极微，因而只需将饲料总能减去粪能即为代谢能。因粪能和尿能尚包括非来自饲料的能量，故亦称"表观代谢能"。减去这些非饲料源的能量后称为"真代谢能"。家禽的能量需要一般用代谢能表示。

代数式　由数字和字母经有限次加、减、乘、除、乘方和开方等运算所得的式子。例如：

$$\frac{1}{3}(a^2+ab+b^2)h,\quad x^2+\sqrt{y}-\frac{1}{x}。$$

代数和　若干个数，不改它们正负的性质而相加，所得的和称为它们的"代数和"。例如，2、－3、－1 的代数和是：

$$2+(-3)+(-1)=-2。$$

代数学　数学的一门分科。研究一般性*代数运算的学科。由于客观的需要，在发现了数及数的运算规律和性质以后，进一步用字母代表数，研究数和字母间的运算规律，从而把实际中的很多问题归结为代数方程或代数方程组。古典代数学就是随着求解代数方程及代数方程组而发展起来的。中国早在 7 世纪，已获得了求三次方程的近似解法；13 世纪，秦九韶发现了求高次方程的近似解法。欧洲到 16 世纪发现三次、四次方程的一般解法。18 世纪末，高斯证明了代数学的基本定理。19 世纪初，阿贝尔证明不能用根式来解一般五次代数方程，接着伽罗瓦彻底解决了用根式解代数方程的可能性的判断问题，丰富了古典代数学的内容。由于生产和科学不断进展，代数学对象也由数扩大到向量、矩阵等，因此研究更为一般的代数运算的规律和性质就成为抽象代数学的主要目标，这就推动了以讨论群、环、域、格、线性空间等的性质和结构为内容的抽象代数学（曾称近世代数学）的发展，形成了群论、环论、伽罗瓦理论、格论、线性代数、同调代数等许多分支。代数学在数学分析、几何、物理等学科中有广泛的应用。它还和其他数学分科相结合，产生新的数学学科，如代数几何、代数数论、代数拓扑、拓扑群、李群等。

代数数　满足整系数*代数方程的数。其中能满足首项系数为 1 的整系数代数方程的数则称为"代数整数"。例如，$\frac{1+\sqrt{5}}{2}$是代数数，并且是代数整数，因为它是 $x^2-x-1=0$ 的根。

代赭石　中药名。亦称"赭石"。除去泥土杂质的赤铁矿，分子式 Fe_2O_3。性微寒、味苦，功能平肝镇逆、下气止呕、止血，主治呕吐、嗳气、呃逆、吐血、眩晕耳鸣等。

代达罗斯 (Daedalos)　希腊神话中的建筑师和雕刻家。曾为克里特王米诺斯建造迷宫，后失宠被囚，用蜡粘合羽毛制成双翼装在自己和儿子伊卡洛斯的身上飞走，但伊卡洛斯因飞近太阳，蜡翼遇热融化，堕海而死。

代那买特　英文 dynamite 的音译。一类以硝化甘油为主要成分的猛性混合炸药。对震动较不敏感，储运和使用时都远较硝化甘油为安全，使硝化甘油得以广泛应用。根据用途，可制成各种具有不同成分和爆炸性能的代那买特，如爆胶、胶质炸药等。主要用于矿山爆破，也可用于军事方面。

代位继承　法定继承人于继承开始前死亡（包括宣告死亡），由其直系血亲卑亲属代其继承遗产的制度。我国继承法规定，被继承人的子女（包括婚生子女、非婚生子女、养子女与有扶养关系的继子女）先于被继承人死亡的，由被继承人的子女的晚辈直系血亲代位继承；代位继承人一般只能继承他的父亲或母亲有权继承的遗产份额。代位继承只适用于法定继承。

代顿协议　即"波黑和平协议"。

代理证书　证明代理人有代理权的文件。在委托代理中，是授权委托书（委托证明）；法律规定授权委托书需要公证或认证的，必须经过公证机关公证或有关机关（如外交部）证明。在法定代理中，代理人的身份证明文件即代理证书。在指定代理中，代理证书是有关机关的指定书，如法院指定诉讼代理人的裁定书。

代偿功能　亦称"代偿作用"。通过加强某一器官或组织的功能以适应或补偿生理或病理情况下需要的一种生理现象。执行代偿功能的器官或组织不仅功能加强，并伴有体积增大。如体力劳动者因适应劳动的需要，四肢肌肉变得肥大、结实，收缩力加强；动脉主干阻塞时，供血功能由扩大的*侧支循环来进行代偿等。

代森锰锌 (mancozeb)　代森锰和锌离子的配位化合物。杀菌剂。由乙二胺、二硫化碳、氢氧化钠、氯化锰、硝酸锌反应制得。灰黄色粉末，不溶于水和大多数有机溶剂，在高温时遇潮湿和酸则分解。有可湿性粉剂。有保护作用。用于防治小麦锈病，稻瘟病，玉米大斑病，蔬菜的霜霉病、炭疽病、疫病以及果树的黑星病、炭疽病等。对人畜毒性低。

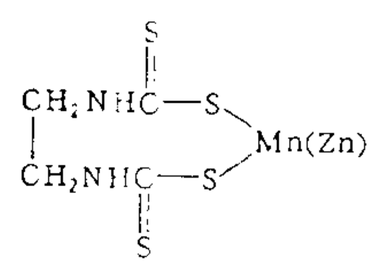

代森锰锌结构式

代数几何（几 jǐ）　几何学的一门分科。以代数簇为研究对象。代数簇是由空间坐标的一个或多个代数方程所确定的点的轨迹。例如，三维空间中的代数簇就是代数曲线与代数曲面。代数几何研究一般代数曲线与代数曲面的几何性质。在复变函数论、拓扑学、微分方程论和数论中都有应用。

代数方程　通常指"整式方程"，即由多项式所组成的方程。有时，也泛指由未知数的代数式所组成的方程，包括整式方程、分式方程和无理方程。

代数曲线　在直角坐标系中，如果点 (x, y) 满足一个二元既约代数方程 $F(x, y)=0$，则称这点的轨迹为"代数曲线"。这既约多项式 $F(x, y)$ 的次数称为代数曲线的次数。例如，直线是一次的，椭圆、双曲线、抛物线都是二次的。

代数运算　在具有某个运算的集 M 中，任意两个元素通过这个运算仍得到 M 中的一个确定元素，称这个运算为 M 的一个"代数运算"。例如，数的加法和乘法都是正整数集的代数运算；但减法和除法都不是正整数集的代数运算，因 $3-5$ 及 $3\div5$ 的结果都不是正整数。

代数函数　如果函数 $y=f(x)$ 满足关系：

$$P_0(x)y^n+P_1(x)y^{n-1}+\cdots+P_n(x)=0,$$

其中 n 是正整数，$P_0(x),P_1(x),\cdots,P_n(x)$ 都是 x 的多项式，且 $P_0(x)\neq 0$，则称 $f(x)$ 为 x 的代数函数。例如，*有理函数是代数函数，又如 $\sqrt{1-x^2}$ 也是代数函数。

代议制政府 书名。英国穆勒著。1861 年出版。系统论述了建立代议制政府的条件，以及这种制度容易产生的弊端，应该遵循的原则和它的权力界限。认为代议制政府是最好的政府形式。对欧美资本主义各国政治制度的建设产生过较大的影响。

代位求偿权 保险人在保险赔偿后以被保险人的名义代位向造成被保险人财产损失的第三者请求赔偿的权利。在财产保险中，当被保险财产的损失由第三者的行为造成，根据法律、约定或惯例应由其承担赔偿责任时，被保险人在获得保险人的赔偿之后，应将向第三者请求赔偿的权利转让给保险人。

代偿性月经 又称"倒经"。每次月经前或行经时伴有鼻出血、咯血、呕血的病症。可能与月经前血管脆性改变有关，以致鼻、肺、胃、肠道等处出血。如上述部位有*子宫内膜异位症时也可出现。中医学上又称"逆经"、"经行吐衄"。多由肝经郁火上逆、迫血妄行所致。治宜清肝泄热、引血下行。

代数拓扑学 拓扑学的分支之一。用代数方法研究空间的拓扑性质，即对于一个拓扑空间，让它对应于一个代数对象（如同调群、同伦群等），并使这个代数对象的结构与不变量能反映出空间的拓扑性质。包括同调论与同伦论等内容。

代收货价邮件 邮政部门接受寄件人的委托，于投递时向收件人收取货件价款的邮递物品。倘或漏收，邮政部门负有按托收金额补偿货款的责任。

代谢流行病学 流行病学的分支学科。研究某疾病与某代谢产物的联系，据此检测不同人群某代谢产物浓度的高低，以估计该人群发生（或死于）某病的危险度，并采取适当措施。

代数学基本定理 每一个复数系数的一元 n（正整数）次代数方程至少有一个根。据此即可推得一元 n 次方程有且仅有 n 个根。由*高斯首先证明，故又名"高斯定理"。

3 **仙**〔僊〕(xiān) ❶神仙。比喻超出凡庸的人。如：诗仙；酒中仙。❷轻举貌，犹言飘飘欲仙。杜甫《览镜呈柏中丞》诗："行迟更学仙。"❸成仙。干宝《搜神记》卷一："女与客俱仙去，莫知所终。"也用作死的婉辞。如：仙逝。参见"仙游❶"。❹姓。宋代有仙立。

仙才 才华非凡的人。宋代宋祁评唐人诗云："太白（李白）仙才，长吉（李贺）鬼才。"见王得臣《麈史·诗话》。故后世多以仙才专称李白。

仙子 ❶仙女。白居易《长恨歌》："楼阁玲珑五云起，其中绰约多仙子。"亦比喻美貌女子。❷泛称仙人。刘禹锡《桃源行》："俗人毛骨惊仙子，争来致词何至此。"

仙仙 同"跹跹"。舞貌；轻举貌。《诗·小雅·宾之初筵》："屡舞仙仙。"《聊斋志异·丐仙》："女乃仙仙而舞。"

仙台 日本本州东北地方最大港市和商业、文化中心，宫城县首府。位仙台平原广濑川畔。人口 93.6 万（1995 年）。17 世纪起为军事、行政要镇。1889 年设市。1971 年开港。铁路、公路枢纽。有炼油、电子、特种钢、橡胶、机械制造和食品加工等工业。名胜古迹有松岛、仙台旧城（1602 年建）、瑞凤寺（1636 年建）等。鲁迅曾在此地仙台医学专科学校读书（1904—1906），1960 年在青叶山麓建有鲁迅纪念碑。

仙茅 (*Curculigo orchioides*) 四川俗称"独茅"、"地棕"。石蒜科或仙茅科。多年生无茎草本。根和根状茎肉质粗壮，向下直生。叶基生，3～6 枚，披针形，基部呈鞘状。夏季开花，花腋生，花被裂片内面黄色，外面白色。浆果长圆形。分布于中国东南至西南部；印度、印度尼西亚爪哇和菲律宾也有分布。分根繁殖。叶强韧，用以缚物。根状茎入药，性温、味辛，有小毒，功能温肾壮阳、散寒湿，主治阳痿、小便失禁、腰脚冷痛等症。

仙侣 神仙的伴侣。常用以比喻理想的高尚伴侣。杜甫《秋兴八首》："佳人拾翠春相问，仙侣同舟晚更移。"

仙居 县名。在浙江省台州市西部、灵江上游。县人民政府驻城关镇。东晋置乐安县，五代吴越改永安县，宋改仙居县。农林产有稻、小麦、甘薯、玉米、大豆、木材、竹、油桐、油茶、茶叶、乌桕等，并产竹荪、元参、白术、芍药等。工业有化学、机械、建材、电力等。古迹有安洲山塔、福应山塔、南峰塔。

仙桃 市名。在湖北省中部、汉江南岸。汉置云杜县，西魏改置建兴县。隋改沔阳县，宋分置玉沙县。明入沔阳州，1912 年复改沔阳县。1986 年改设仙桃市，以驻地仙桃镇得名。人口 152 万（城镇 40 万，1996 年）。工业有轻纺、机械、建材、化学等。农产有稻、棉花、小麦、大豆、芝麻等。特产"沙湖盐蛋"，并富水产。

仙海 《汉书·地理志》：金城郡临羌塞外有仙海。即今青海青海湖。两汉、魏、晋时又名鲜水海、*西海、卑禾羌海、俘海，晋以后通称青海。

仙游 ❶成仙，游于仙界。称人死亡的婉辞。《儒林外史》第八回："蘧公孙道：'这便是先君。'王惠惊道：'原来便是尊翁，怪道面貌相似。却如何这般称呼？难道已仙游了么？'"❷县名。在福建省莆田市西南部、木兰溪上游。县人民政府驻鲤城镇。唐圣历二年（公元 699 年）析莆田县置清源县，天宝元年（742 年）改仙游县。农产有稻、甘蔗、甘薯、小麦、烟草、黄麻及荔枝、龙眼、柚等。工业有制糖、机械、化学、建材、食品等。名胜古迹有九鲤湖、天马山、龙华双塔、麦斜岩、蔡襄墓。

仙鹤 即"丹顶鹤"。

仙藻 (*Ceramium*) 红藻门，仙菜科。藻体纤细柔软，直立丛生，有深红、淡红、紫褐等色，随生长环境而异。分枝繁茂，常部分交缠在一起。分枝二叉型，少互生，枝端成双叉分枝，常彼此相向弯曲成钳状。枝的皮层细胞小，色较深。因皮层常在中轴外围成段分布，紫色或红色，肉眼观察呈串珠状。常固着海边岩石或其他海藻上。中国青岛、舟山等地有分布。含胶丰富，可供食用，或提取藻胶供纺织工业用。

仙人柱 亦作"斜仁柱"，鄂伦春语音译，意为"遮阳光的住所"。汉族称"撮罗子"。旧时游猎的鄂伦春族和鄂温克族的一种原始游动性住所。形状呈圆锥形，一般用 30～40 根五米长的木杆搭架，夏覆白桦树皮，冬盖兽皮，顶开烟孔，内三面设铺席，中燃篝火，用以取暖与熟食。建国后，随着定居点的建立，逐渐为新房所代替。

仙人洞 在江西省庐山牯岭西部。洞在悬崖险峰下，高、深各 10 米，可容百余人。旧传为唐吕洞宾求仙学道处，故名。洞内有一滴泉，泉水从崖壁滴入池中，清冽可口。洞外月门上刻"仙人洞"三字，旁有蟾蜍石凌空峭立，石刻"纵览

云飞”，石侧有宋代古松。附近还有竹林隐寺、梵音泉、访仙亭、御碑亭等胜迹。

仙人关 在今甘肃徽县东南嘉陵江畔。为渭河流域通往四川盆地的交通要隘。南宋绍兴四年(1134年)吴玠于此打败金兵，确保巴蜀。

仙人掌(*Opuntia dillenii*) 仙人掌科。灌丛状肉质植物，高0.5～2.5米。节片扁平，绿色，卵形或长椭圆形，有黄褐色或暗褐色刺。花黄色，直径约7.5厘米，花瓣基部带红色。果实肉质，紫红色。原产巴西至阿根廷，中国久经栽培，在西南部逸出成野生状态。供观赏。

仙女虫(*Nais variabilis*) 环节动物门，寡毛纲，仙女虫科。体透明，长3～10毫米。有眼点一对，背刚毛自第六节开始。通常营裂体生殖，间或营有性生殖。生活于淡水中。为鱼类的饵料。

仙女座 北天星座之一。中心位置：赤经0时10分，赤纬38°。见“星座”附图一、二。α星(中名“壁宿二”)是分光双星。γ星(中名“天大将军一”)是三合星。仙女座流星群的辐射点即在γ星的附近，该群是*比拉彗星瓦解后的碎粒。仙女座内的旋涡星系M31，是离地球较近的河外星系，肉眼可见。有亮于4等的星18颗。

仙王座 拱极星座之一。中心位置：赤经22时30分，赤纬70°。见“星座”附图二。座内α(中名“天钩五”)、β、γ星都是3等星，β星是美丽的双星，δ星(中名“造父一”)是*造父变星的典型星。有亮于4等的星13颗。

仙井监(监 jiàn) 北宋熙宁五年(1072年)置陵井监，因有盐井相传为东汉张道陵所开得名。宣和四年(1122年)改名仙井监。治仁寿，辖境相当今四川仁寿、井研两县地。南宋隆兴元年(1163年)改为隆州。

仙丹花 即“龙船花”。

仙后座 拱极星座之一。中心位置：赤经1时，赤纬63°。见“星座”附图二。座内5颗亮星ε、δ、γ、α和β(中名“阁道二”、“阁道三”、“策星”、“王良四”和“王良一”)，排列形似拉丁字母W。有亮于4等的星11颗，有一疏散星团NGC663。

仙灵脾 见“淫羊藿”。

仙拍德(Sempad,1208—1276) 小亚美尼亚(今小亚细亚半岛东南部)王*海敦的胞弟。任该国兵马大元帅。曾奉海敦命朝贺蒙古贵由汗(1246—1248年在位)。

仙居鸡 旧称“梅林鸡”。中国优良蛋用鸡地方品种。原产浙江仙居、临海等地。体小而结实，单冠，颈细长，背平直，尾高翘。羽毛紧密，公鸡色黄或红；母鸡多黄色，花、黑等色次之。性活泼，善觅食。公鸡体重1.5千克，母鸡1.3千克左右。年产蛋约160～200个，蛋重41～46克，壳黄棕色。

仙客来(*Cyclamen persicum*) 亦称“兔耳花”、“兔子花”。报春花科。多年生草本。球茎扁球形。叶心脏形，丛生，质厚，浓绿色，有锯齿，表面有白斑，叶背红色。早春叶间抽生细长花梗，每梗顶生一花；花冠深裂成5片，向上反卷，形似兔耳，有红、白、深紫等色。原产希腊、叙利亚。中国有温室栽培。种子繁殖。供观赏。

仙客来

仙都山 在浙江省缙云县城东约10公里。古称缙云山，唐天宝七载(公元748年)，传“有彩云仙乐之异”，唐玄宗称之为“仙人荟萃之都”，遂敕改今名。为道教名山之一。多奇山怪石和危崖异洞。主要胜景有铁城、鼎湖峰、倪翁洞、小赤壁、姑妇岩等，以鼎湖峰为最佳，分布于好溪两岸。有独峰书院、栈道、丹室等古迹。为全国重点风景名胜区。

仙娥河 一作仙萼河。即今蒙古国的色楞格河。《新唐书·地理志》：回鹘衙帐“北六七百里至仙娥河。”参见“薛灵哥河”。

仙鹤草 即“龙芽草”。

仙霞岭 在浙江省西南部，绵延浙、闽、赣边境。东北-西南走向，西南接武夷山。山体主要由岩浆岩等构成，层峦叠嶂，坡陡谷深。钱塘江、瓯江及闽江分水岭。平均海拔1 000米左右。主峰仙霞山在江山市南，海拔1 435米。仙霞关、枫岭关等为浙闽交通要道。

仙山琼阁 古代传说中神仙居住的地方。《史记·封禅书》：“自威(齐威王)、宣(齐宣王)、燕昭使人入海求蓬莱、方丈、瀛洲。此三神山者，其傅在勃海中，去人不远……盖尝有至者，诸仙人及不死之药皆在焉。其物禽兽尽白，而黄金银为宫阙。未至，望之如云；及到，三神山反居水下。临之，风辄引去，终莫能至。”仙山，即指三神山。琼阁，美玉砌成的楼阁。白居易《长恨歌》云“忽闻海上有仙山，山在虚无飘缈间。楼阁玲珑五云起，其中绰约多仙子”，即据此。现用以比喻幻想中的美妙境界。

仙女星系 著名*河外星系之一。最亮(肉眼可见)的*旋涡星系，*本星系群的最大成员。离地球约220万光年。

仙台病毒(*Sendai virus*) 一种在实验室小鼠中很易蔓延的病毒。最初在日本分离得到，属于粘病毒中的副流感病毒Ⅰ一毒株。被广泛用来促进动物细胞的融合。被感染的细胞表面发生某种改变，容易融合，甚至已被紫外线灭活的仙台病毒也能吸附在寄主细胞上而促进细胞的融合。

3 仟 (qiān) ❶“千”字的大写。❷古代军制，千人之长。见“仟佰❶”。❸通“阡”。见“仟佰❷”。❹通“芊”。见“仟眠”。

仟佰 ❶犹行伍。《史记·陈涉世家》引贾谊《过秦论》：“蹑足行伍之间，俯仰仟佰之中。”《汉书·陈涉传》引作“阡陌”。仟佰，原是千人、百人之长，这里泛指军队。王念孙《读书杂志·汉书八》则认为是“什伯”之误，谓为十人、百人之长。❷(—mò)同“阡陌”。

仟眠 ❶亦作“芊瞑”、“盱瞑”。阴晦不明。《楚辞·九怀·通路》：“远望兮仟眠，闻雷兮阗阗。”王逸注：“远视楚国，暗未明也。”❷同“芊绵”，亦作“千眠”。草木蔓衍丛生貌。《楚辞·九思·悼乱》：“菅蒯兮野莽，藿苇兮仟眠。”

仡 ㊀(yì) ❶壮勇貌。《公羊传·宣公六年》：“祁弥明者，国之力士也，仡然从乎赵盾而入。”❷抬头。《史记·司马相如列传》：“仡以佁拟兮。”司马贞索隐：“仡，举头也。”

㊁(gē) 见“仡佬族”。

仡仡 ❶同“屹屹”。高耸貌。《诗·大雅·皇矣》：“崇墉仡仡。”❷壮勇貌。《书·秦誓》：“仡仡勇夫。”

仡僚(gē lǎo) 见“僚㊂”。

仡佬语(仡 gē) 属汉藏语系壮侗语族仡佬语支。分布在贵州西部、广西隆林及云南文山等地的仡佬族聚居区。声母较多，有复辅音声母；韵母较少，辅音韵尾只有[-n]和[-ŋ]。宾语和补语在动词之后。代词、名词、形容词作修饰

语时，在中心词之后。否定副词修饰动词或形容词时，在动词或形容词之后。有的地区数词"十一"至"十九"和量词连用时，个位数在前，量词居中，"十"在最后。

仡佬族(仡 gē) 中国少数民族之一。与古僚有渊源关系。史籍中又称"仡僚"、"葛僚"、"革僚"、"佶僚"、"佶佬"、"僙佬"等。43.8 万人(1990 年)。分布在贵州黔西、织金、遵义、仁怀等西部各县市和广西隆林及云南文山地区。语言属汉藏语系，无文字，通用汉语文和当地人数较多的少数民族语言。主要从事农业。建国前处在封建地主经济发展阶段。曾参加清代咸同贵州各族农民起义。信仰多神，崇拜祖先。建国后，与苗、壮、瑶、侗、彝等族联合建立了两个自治县和一个各族自治县。

3 **仡** 同"侂"。

仫 (mù) 见"仫佬族"。

仫佬语 属汉藏语系壮侗语族侗水语支。分布在广西罗城仫佬族自治县。与侗语特别接近。元音分长短，有辅音韵尾。有 8 个声调。名词的修饰语在名词之后，但数量修饰语则在名词之前，人称代词作修饰语有时也可放在名词前面。

仫佬族 中国少数民族之一。自称"仫佬"或"锦"、"伶人"。史称"姆佬"、"僚"。源于古越人。16.1 万人(1990 年)。主要分布在广西罗城，少数散居宜州、柳城等市县。语言属汉藏语系壮侗语族侗水语支，无文字。多通汉语和壮语，使用汉文。主要从事农业，种植稻、玉米和薯类。少数从事采矿，制陶业也较发达。妇女擅织围裙、背带。建国前处在封建地主经济发展阶段。信仰多神，崇拜祖先。建国后建立了罗城仫佬族自治县。

伋 (jí) 思考敏捷。孔子孙名伋字子思。段玉裁《说文解字注》："古人名字相应，孔伋字子思，仲尼弟子燕伋字思，然则伋字非无义矣。"朱骏声《说文通训定声·临部》："当训急思也。"

伋伋 虚伪欺诈貌。《庄子·盗跖》："子之道，狂狂汲汲，诈巧虚伪事也。"陆德明释文："汲汲，本亦作伋伋。"成玄英疏："狂狂，失性也；伋伋，不足也。"

们 〔**們**〕(men) 用在名词或代词的后面，表示复数。如：孩子们；我们。

仪 〔**儀**〕(yí) ❶礼节；仪式。如：行礼如仪。《左传·昭公二十五年》："子太叔见赵简子，简子问揖让之礼焉，对曰：'是仪也，非礼也。'"❷礼物。如：贺仪；奠仪。苏轼《赐王宗晖生日礼物口宣制》："受兹多仪，永锡难老。"❸法度；准则。亦谓以为准则。《国语·周语下》："所以宣布哲人之令德，示民轨仪也。"又："不仪生物之则。"❹仪器。如：浑天仪；地球仪。❺容貌、举止。《诗·大雅·烝民》："令仪令色，小心翼翼。"参见"威仪❷"。❻匹配。《诗·鄘风·柏舟》："实维我仪。"❼向往。《汉书·外戚传上》："公卿议更立皇后，皆心仪霍将军女。"❽通"宜"。《诗·大雅·烝民》："我仪图之。"❾姓。秦代有仪楚。

仪门 明清两代称官署大门之内的门为"仪门"，取有仪可象之意。《明会典·官员礼》："一，新官到任之日……引至本衙门仪门前下马。"一说是官署的旁门。

仪卫 古时对仪仗、侍卫的统称。《北史·李元护传》："若丧过东阳，不可不好设仪卫。"《宋史·李神祐传》："刘继元表纳降款，太宗陈仪卫城北台以受之。"

仪凤 唐高宗年号(676—679)。

仪仗 用于仪卫的兵仗。《新唐书·百官志一》："库部郎中、员外郎，各一人，掌戎器卤簿仪仗。"

仪礼 简称《礼》，亦称《礼经》或《士礼》。儒家经典之一。春秋、战国时代一部分礼制的汇编。十七篇。一说是周公制作，一说孔子订定。近人根据书中的丧葬制度，结合考古出土器物进行研究，认为成书当在战国初期至中叶间。1959 年在甘肃武威发现《礼》汉简多篇，可供校订今本《仪礼》参考。有东汉郑玄《仪礼注》、唐贾公彦《仪礼义疏》、清胡培翚《仪礼正义》等。

仪刑 效法。《诗·大雅·文王》："仪刑文王，万邦作孚。"朱熹注："仪，象；刑，法。"

仪观 仪表，容貌。韩愈《送区册序》："升自宾阶，仪观甚伟。"

仪狄 传说中夏禹时造酒者。《国策·魏策二》："昔者，帝女令仪狄作酒而美，进之禹，禹饮而甘之，遂疏仪狄，绝旨酒；曰：'后世必有以酒亡其国者。'"按《名义考》谓"帝女"之"帝"即禹。

仪陇 县名。在四川省南充市东北部、嘉陵江中游。县人民政府驻金城镇。南朝梁置县。以县西仪陇山得名。农产有稻、小麦、甘薯、棉花，并产白蜡、蚕茧、油桐。工业有机械、印刷、纺织、酿酒等。县东马鞍为朱德故乡，建有"朱德同志故居纪念馆"。城南有奎星阁。

仪表 ❶法式；表率。《管子·形势解》："法度者，万民之仪表也。"《史记·太史公自序》："儒者则不然，以为人主，天下之仪表也。"❷容貌；姿态。《宋史·杨承信传》："承信身长八尺，美仪表，善持论，且多艺能。"❸日晷。古代测日影定时刻的仪器。《后汉书·律历志下》："历数之生也，乃立仪表以校日景。"❹用于测量各种自然量(如压力、温度、速度、电压、电流等)的仪器。按用途可分为航空仪表、航海仪表、气象仪表、热工仪表、电气仪表等。常用的有：指示式，具有指示装置，能指示测得的数值；记录式，具有记录装置，能自动记录测得的数值及其变化情况；信号式，具有信号发送装置，能发出信号、显示数字，常用于自动控制系统。

仪的 箭靶的中心。《韩非子·用人》："释仪的而妄发，虽中小，不巧。"

仪征(徵) 市名。在江苏省扬州市西南部、长江北岸，邻接安徽省。市人民政府驻真州镇。唐置扬子县，明改仪真县，清改仪征县。1986 年改设市。人口 59 万(城镇 15.4 万，1996 年)。工业有纺织、机械、化学、电子、建材。建有大型化纤厂。长江沿岸建有油港，鲁宁输油管经此。农产以稻、小麦、蚕茧为主，并富水产。古迹有鼓楼、天宁塔、神墩古文化遗址。

仪注 ❶天文仪法。《后汉书·律历志中》："尚书郎张衡、周兴，皆能历数……衡、兴参案仪注者，考往校今，以为九道法最密。"❷礼仪制度；礼节。《南史·孔奂传》："奂博物强识，甄明故实，问无不知，仪注体式，笺书表翰，皆出于奂。"

仪宾 明代称宗室诸王的女婿。

仪检 仪节；法度规矩。《晋书·祖逖传》："逖性豁荡，不修仪检。"

仪曹 官名。魏晋以后，祠部所属有仪曹，掌吉凶礼制，后世因称礼部郎官为仪曹。

仪器 科学技术工作中，用于检查、测量、分析、计算或发信号的器具(工具)或设备。按工作原理可分为机械的、电

的、光学的和化学的等。一般具有较精密的结构和灵敏的反应。广义的仪器泛指科学技术工作中所使用的各种器具，如物理仪器、化学仪器、演示仪器、绘图仪器等。

仪仗队 执行礼节性任务的武装部队。由陆、海、空三军人员组成或由某一军种单独组成。人数按各国规定不等。通常用来迎送外国元首、政府首脑和高级将领等。

仪礼图 书名。清张惠言撰。六卷。首列宫室图，次依《仪礼》十七篇次序，分别绘图说明，是研究中国古代礼制的参考书之一。收入《皇清经解续编》。

仪礼正义 书名。清胡培翚撰。四十卷。以东汉郑玄注为依据，采集过去经学家的研究成果，加以订补申说，是较有系统的《仪礼》注解书。收入《皇清经解续编》。

仪同三司 官名。始于东汉。原意指非三公而给以与三公同等的待遇。魏晋以后，将军之开府置官属者称开府仪同三司。至南北朝末期，以仪同三司为官号，并置开府仪同大将军、仪同大将军等官。隋唐以后仅为散官。明废。为此官者，称开府，或仪同。

仪表飞行 旧称"盲目飞行"。驾驶员不以观测地标、地物及地平线判断和保持飞机位置及飞行姿态，而借助仪表指示的飞行。能保证飞机在夜间、海上、沙漠、林区或气象复杂等情况下正常飞行。

仪态万方 谓容貌、姿态无限美好。张衡《同声歌》："素女为我师，仪态盈万方。"

仪象考成 书名。清乾隆十七年(1752 年)编成。三十二卷。除介绍乾隆九年新制的玑衡抚辰仪外，主要是新测编的星表，录星 3 083 颗。道光二十四年(1844 年)编出续编，对原星表重测，录星 3 240 颗，成为清以来中国独立考测、编算的第一部星表。

仪器分析 亦称"物理化学分析法"。一种化学分析方法。根据物理或物理化学原理所设计的特殊仪器来进行试样的分析。包括：(1) 以利用被测物质的光学性质为基础的光学分析法，例如比色法、分光光度法、*原子吸收分光光度法、*原子荧光光谱法等；(2) 以利用被测物质的电化学性质为基础的电化学分析法，例如库仑法、电位滴定法、极谱法等；(3) 以利用其他性质为基础的分析方法，例如*气相色谱法、质谱法等。特点为操作简易迅速、灵敏度高，适用于大宗试样的分析和微量物质的测定。

仪表放大器 一种高精度的差动电压放大器件。与普通集成运算放大器相比，具有输入阻高抗，偏置电流低，共模抑制比高，性能稳定，时漂温漂小等特点，采用平衡差动输入方式，通过选择电阻、电阻对或改变引脚的互联可决定其增益。其功能相当于三个普通集成运放电路进行适当组合，已在仪表中得到越来越多的应用。

仪礼经传通解(传 zhuàn) 本名《仪礼集传集注》。南宋朱熹、黄榦等撰。凡三十七卷，续二十九卷，共六十六卷。北宋时，王安石尊《周官》，废《仪礼》；朱熹乃以《仪礼》为"经"，而将《礼记》及诸经史杂书中所载古代礼制，附在"本经"之下，兼取后儒注疏，加以解释，成家礼、乡礼、学礼、邦国礼各卷；丧、葬二礼，由其门人黄榦续撰；祭礼尚未订定，黄榦去世，杨复重修续成。是研究古代礼制的参考书。

仪表着陆系统 利用无线电波束引导飞机进场着陆的系统。由地面导引台和机上接收机组成。能向飞机提供偏离跑道中心线的航向信息及偏离正常下滑道的高度信息，使驾驶员可根据仪表的指示操纵飞机进场与着陆。

3 **他** (tā) ❶指男性第三人称之词。"五四"以前"他"兼称男性、女性以及一切事物。❷另外的；别的。如：他人；他处。《诗·郑风·褰裳》："子不我思，岂无他人。"《孟子·梁惠王下》："王顾左右而言他。"

他日 ❶以后；过几天；将来。《左传·襄公二十三年》："他日又访焉。"柳宗元《送韩丰群公诗后序》："他日当为达者称焉。"❷以往；平时；前些日子。《左传·昭公十三年》："刍尧者，异于他日。"《孟子·滕文公上》："吾他日未尝学问，好驰马试剑。今也父兄百官不我足也。"

他伤 "自伤"的对称。被他人打击或杀害而形成的损伤。机械性损伤的一种。特点是损伤的程度与部位自己不易造成，损伤有轻有重，方向不一，排列紊乱，常伴有抵抗伤。

他杀 "自杀"的对称。被他人剥夺生命。如被他人枪击、伤害、投毒等致死。在尸体检验中，应注意将他杀伪装成自杀或灾害死。

他色 由非矿物本身固有的化学成分引起对白光的选择吸收而产生的颜色。可由杂质元素的类质同像替代而产生，呈色较固定，如刚玉含微量铬-34 而引起红色(红宝石)；或由外来带色杂质的机械混入所引起，则呈色因混入物颜色的不同而变化。

他形 岩石中的矿物表现为非本身晶形的不规则外形。同"自形"相对。在岩浆冷凝过程中析出较晚的矿物，因在空间上受较早析出的矿物的限制，不能自由发育，一般成他形，如花岗岩中的石英。

他侬 见"渠侬"。

他郎 厅名。清雍正十年(1732 年)以旧他郎寨地置，治今云南墨江。1913 年改为县，1916 年改名墨江。

他律 伦理学上与"自律"相对。指主体受制于外力的道德意识和实践。是反映道德发展水平的概念。康德用来指依据外界事物或情感冲动，为追求道德之外的目的而制定的伦理原则；认为遵循他律的行为，即使是合法的、合乎道德规范的，也不能视作道德行为。伦理学中他律阶段向自律阶段的转化，对个体来说是从道德义务向道德良心的转化，是从道德规范性向道德主体性升华的过程。参见"自律"。

他巴唑 即"甲巯咪唑"。

他兰同(talanton 或 talentum) 亦译"他连特"或"塔楞特"。古代欧洲及两河流域等地最大的重量单位及币制单位。作为重量单位，各地标准不一。在巴比伦大约相当于 30 公斤，在希腊和马其顿王国(前 4 世纪)约合 25 公斤。作为货币单位，1 他兰同等于 60 明那 (mina)，等于(在希腊)6 000 德拉克马(即 1 明那等于 100 德拉克马)。

他动词 即"及物动词"。

他人导向 见"传统导向"。

他山之石 他，本作"它"。《诗·小雅·鹤鸣》："它山之石，可以为错。"又："它山之石，可以攻玉。"郑玄笺："它山喻异国。"本谓别国的贤才可以为本国的辅佐，好像别的山上的石头可用来做琢磨玉器的砺石一样。后用以比喻能帮助自己改正缺点的外力，一般多指朋友。徐日久《与本学王广文书》："则虽以鄙人之偏见，于以为他山之石，则有余矣。"

他加禄人 (Tagalogs) 菲律宾民族之一。主要分布在吕宋岛中南部及民都洛岛的沿海平原。1 200 多万人(1995 年)。语言属南岛语系印度尼西亚语族，1940 年被定为菲律宾国语。有文字。多信天主教，部分信基督教新教。主

要从事农业和渔业，有些人在工矿和农场做工。另约有一万人在大洋洲。

他加禄语 即"菲律宾语"。

他感作用 指不同种属植物之间，通过次生代谢产物在化学方面的相互作用。这种相互作用包括有益的、抑制的和有害的作用，即有相生和相克两个方面。

他念他翁山 怒山北段山名。在西藏自治区东部。西北-东南走向。怒江、澜沧江分水岭。海拔4 000～5 000米。

他念他翁山脉 (Tanen Taunggyi Dan) 也叫他侬通猜山脉 (Thanon Thong Chai Range)。在泰国西北部与缅甸边境。南北长300多公里，东西宽75～100公里。为宾河 (Ping) 与萨尔温江支流分水岭。主峰莫果祖山 (Mokochu) 海拔1 964米。富热带森林，产珍贵木材，矿藏丰富。辟有朗讪国家公园。地形崎岖，建有跨山公路。

3 **仞** (rèn) ❶古代长度单位。据陶方琦《说文仞字八尺考》谓周制为八尺，汉制为七尺，东汉末则为五尺六寸。《论语·子张》："夫子之墙数仞。"❷测量深度。《左传·昭公三十二年》："计丈数，揣高卑，度厚薄，仞沟洫。"❸通"牣"。充满。《史记·司马相如列传》："虚宫观而勿仞。"❹通"认"。《汉书·孟喜传》："喜因不肯仞。"❺通"韧"。《易·革》"巩用黄牛之革"王弼注："牛之革坚仞不可变也。"❻古地名。春秋楚地。一说在今湖北竹山县境，一说在今湖北丹江口市境。《左传》文公十六年：楚军分二队以伐庸，其一即经此。

仔 ㊀(zǐ) ❶幼小的。多指动物。如：仔鸡；仔兽。❷见"仔细"。

㊁(zī) 见"仔肩"。

㊂(zǎi) 亦作"崽"。方言。❶儿子。亦指小孩子。如：男仔；女仔。❷男青年。如：打工仔。❸幼小的动物。如：虎仔；猪仔。

仔肩 (zī—) 所担负的任务。《诗·周颂·敬之》："佛时仔肩。"郑玄笺："佛，辅也；时，是也；仔肩，任也。"

仔细 周密；细致。杜甫《九日蓝田崔氏庄》诗："明年此会知谁健，醉把茱萸仔细看。"亦作"子细"。

仔料 亦称"仔玉"。经风化和流水搬运、磨蚀而产于河床中的卵石状软玉或翡翠的原石。质地致密细腻，品质优于*山料。表面一般有厚薄不一的风化层，俗称"皮"。常用于作山仔雕。

仔猪白痢(仔 zǎi) 仔猪的一种肠道传染病。多发于10～30日龄。病因复杂，主要为生活条件不适宜，体质衰弱，大肠杆菌等乘机活动所致。病猪大便稀薄，呈灰白色或灰黄色，有腥臭，后期排便失禁，日渐瘦弱而死，或成为侏儒猪。如能改善饲养管理，及时进行治疗，绝大多数能复愈。磺胺脒、链霉素、氯霉素和诺氟沙星等均有一定疗效。平时应注意母猪饲养管理，适当补充富含矿物质和维生素的饲料或加入饲料微生物添加剂，并经常对猪舍消毒。

4 **伏** (fú) 旧时用为夫役的专字。如：车伏；火伏；挑伏。

伟〔**偉**〕(wěi) ❶高大；壮美。如：伟木；伟丈夫；魁梧奇伟。❷盛大。如：伟业；伟观；丰功伟绩。《庄子·大宗师》："伟哉，夫造物者将以予为此拘拘也！"❸奇特，不寻常。《史记·留侯世家》："衣冠其伟。"❹姓。汉代有伟璋。

伟人 伟大的人物。《三国志·魏志·钟繇传》："此三公者，乃一代之伟人也。"三公，指钟繇、华歆、王朗。

伟岸 魁梧；壮硕。《新唐书·李从晦传》："从晦姿质伟岸，所至以风力闻。"

伟器 犹言大器，谓能任大事的人才。《后汉书·黄允传》："卿有绝人之才，足成伟器。"

伟晶岩 晶体粗大(约数厘米至数米)的酸性到碱性的脉岩。由富含挥发组分的硅酸盐残余岩浆，侵入火成岩和围岩的裂隙中缓慢结晶形成，常成脉状。化学和矿物成分与花岗岩相似的称"花岗伟晶岩"，主要矿物成分为钾长石、石英、云母及其他含挥发组分的矿物，如黄玉和电气石等。花岗伟晶岩是各种稀散元素(锂、铍、铌、钽、铀等)矿产及长石、白云母、水晶、宝石等非金属矿产的重要来源。

伟晶结构 伟晶岩特有的一种结构。由巨粒的(数厘米至数米)浅色矿物(以微斜长石、石英、白云母等为主)所组成。

伟大的创举 全称《伟大的创举(论后方工人的英雄主义。论"共产主义星期六义务劳动")》。列宁写于1919年6月。编入《列宁全集》第2版第37卷。文章对十月革命后俄国工人自觉发起"共产主义星期六义务劳动"的英勇创举作了高度评价。认为："共产主义就是利用先进技术的、自愿自觉的、联合起来的工人所创造的较资本主义更高的劳动生产率。"文章给阶级下了一个经典性的定义。强调发展生产力是消灭阶级的重要条件。

伟晶岩矿床 形成于伟晶岩中的矿床。主要为花岗伟晶岩矿床，有时成为重要的宝石矿床。少数碱性伟晶岩也有工业意义。特征是：组成矿物主要是各种造岩矿物，如长石、石英和云母等，有时含大量挥发组分(如水、氟、氯、硼、二氧化碳等)及锂、铍、铌、钽、锆、稀土、铀、钍等稀有元素的矿物。矿物颗粒一般粗大；矿物的分布常很不均匀，有时具带状构造。

传〔**傳**〕㊀(chuán) ❶传授；转授于人。韩愈《师说》："师者，所以传道授业解惑也。"《淮南子·精神训》："故举天下而传之于舜。"❷传布；流传。如：其书必传。《礼记·祭统》："有善而弗知，不明也；知而弗传，不仁也。"❸传送；传递。《孟子·公孙丑上》："速于置邮而传命。"❹传达；表露。如：传神；传情。《庄子·天道》："意之所随者，不可以言传也。"❺以命令召唤。如：传见；传审；随传随到。

㊁(zhuàn) ❶阐述经义的文字。如：《春秋》三传；《诗》毛传。❷书传；记载。《孟子·梁惠王下》："于传有之。"特指记载一人事迹的文字。如：自传；别传；外传。又指以演述人物故事为中心的文学作品。如：《水浒传》。❸古代设于驿站的房舍。《后汉书·陈忠传》："缮理亭传。"参见"传舍❶"。亦指驿站上所备的车马。《左传·成公五年》："晋侯以传召伯宗。"❹符信。《汉书·甯成传》："诈刻传出关归家。"颜师古注："传，所以出关之符也。"

传人 ❶指道德学问等能传于后世的人。《荀子·非相篇》："五帝之外无传人，非无贤人也，久故也。"赵翼《瓯北诗话》卷六："然则先生具寿者相，得天独厚，为一代传人，岂偶然哉！"先生，指陆游。❷继承某门学术使之流传的人。

传习 《论语·学而》："吾日三省吾身：为人谋而不忠乎？与朋友交而不信乎？传不习乎？"朱熹注："传，谓受之于师；习，谓熟之于己。"后以"传习"谓受师教后进行诵习。梁武帝《撰孔子正言竟述怀诗》："志学耻传习，弱冠阙师友。"

传车 (zhuàn—) 古代驿站的专用车辆。《汉书·高帝纪下》"横(田横)惧,乘传诣雒阳"颜师古注:"传者,若今之驿,古者以车,谓之传车。"文天祥《正气歌》:"传车送穷北。"参见"置传❶"。

传布 传播;传扬。《新唐书·杨敬之传》:"敬之尝为《华山赋》,示韩愈,愈称之,士林一时传布。"

传写 ❶传抄;辗转抄写。《文选·左思〈三都赋序〉》李善注引臧荣绪《晋书》:"赋成,张华见而咨嗟,都邑豪贵竞相传写。"《汉书·师丹传》:"大臣奏事,不宜漏泄,令吏民传写,流闻四方。"❷临摹。谢赫《古画名品录·刘绍祖》:"善于传写,不闲其思。"

传记 (zhuàn—) 或单称"传"。记载人物事迹的作品。一般由别人记叙;自述生平的,称为"自传"。大体可分为两类:一属史学范围,即史传,崇尚严谨,征信;一属文学范围,即"传记文学",以史实为基础而有合理的虚构与想像。两类常有一定程度的交叉。

传召 一作"攒召"。每年藏历正、二月在拉萨大昭寺举行的祈祷法会。宗喀巴于明永乐七年(1409年)始创。正月举行的法会规模较大,俗称"传大召",藏语称"默兰钦波",意为"大发愿";二月的较小,俗称"传小召",藏语称"聪确",意为"奉献会"。

传达 ❶转达。把一方的意思转告另一方。❷指通报或传递送达。如:传达室。苏轼《故龙图阁学士滕公墓志铭》:"谏官杨绘言宰相不当以其子判鼓院,上曰:'绘不习朝廷事;鼓院传达而已,何与于事?'"

传导 指神经冲动在同一个神经元(主要是沿轴突)传播的过程。不同粗细的轴突其传导速度不同。直径愈大,传导愈快。例如,哺乳动物的直径为20微米的有髓鞘纤维,其传导速度为120米/秒;直径为6微米的,则传导速度为36米/秒;直径为1微米以下的无髓鞘纤维,其传导速度低于2米/秒。临床上把测定神经传导速度作为了解神经功能状态的一种指标。

传戒 道教全真派传受戒法的仪式。金元之际,丘处机据已有戒律,定初极、中极、天仙为"三坛大戒"。清初道士王常月公开传戒,广度弟子。全真道士出家后经过受戒方成为合格道士,有缘登真箓。仪式由传戒律师(十方丛林方丈)主持,下设证盟、监戒、保举、演礼、纠仪、提科、登箓、引请等八大师。受戒后,发给衣、钵、戒牒,以为凭信。

传志 (zhuàn—) 志,一作誌。文体名。一般指人物事略、行状、家传、年谱、墓表、墓志铭、神道碑一类的文章。

传言 ❶出言;发言。《仪礼·士相见礼》:"凡言非对也,妥而后传言。"❷传令;传话。《史记·绛侯周勃世家》:"上乃使使持节诏将军:'吾欲入劳军。'亚夫乃传言开壁门。"❸从古代流传下来的话。《说文·言部》:"谚,传言也。"段玉裁注:"传言者,古语也。"《论衡·书虚》:"世俗传言,则言季子取遗金也。"

传者 亦称"传播者"。传播学术语。指传播过程中信息的发送者。

传奇 ❶指情节离奇或人物行为超越寻常的故事。❷传奇小说集。唐裴铏撰。三卷。内容多为神异故事,《裴航》、《聂隐娘》等篇流传颇广。原书已佚,仅散见于《太平广记》等书中。近人郑振铎有辑本,收入《世界文库》中。今人辑注本,存三十余篇。❸小说体裁之一。以其情节多奇特、神异,故名。一般用以指称唐宋人用文言写作的短篇小说。如《南柯太守传》、《长恨歌传》、《李娃传》、《绿珠传》等。又因它们多为后代说唱和戏剧所取材,故宋元戏文、诸宫调、元人杂剧、明清戏曲也有称为"传奇"的。❹明清以唱南曲为主的戏曲形式。是宋元南戏的进一步发展。结构大致与南戏相同,但更完整,曲调更丰富,兼用一些北曲;脚色分行更细,每本一般分四五十"出"。明嘉靖到清乾隆年间最为盛行,当时剧种如昆腔、弋阳腔、青阳腔等,都以演唱传奇剧本为主。著名作家有汤显祖、李开先、洪昇、孔尚任、李玉、朱素臣等。剧本今知约二千六百种,现存作品有《牡丹亭》、《桃花扇》、《长生殿》等六百余种。❺中世纪欧洲骑士文学中一种长篇故事诗。主要描写中世纪骑士的爱情、游侠和冒险故事,如《特列斯丹和绮瑟》、《奥迦桑和尼柯莱》等。13世纪后变为散文体。欧洲文学史上的"浪漫主义"、"长篇小说"两词都由此演变而成。

传国 古代天子、诸侯把国作为一家私产,世代传袭。《汉书·东方朔传》:"于是裂地定封,爵为公侯,传国子孙。"亦指把帝位或王位让给他人。《吕氏春秋·不屈》:"魏惠王谓惠子曰:'上世之有国,必贤者也。今寡人实不若先生,愿得传国。'惠子辞。"

传质 ❶质,通"贽"。拿着礼品谒见。《孟子·万章下》:"庶人不传质为臣,不敢见于诸侯,礼也。"赵岐注:"传,执也。"❷亦称"质量传递"。物质系统由于浓度未达平衡(例如在一种流体内部存在浓度差)而发生的物质迁移过程。多数发生于流体中。可在一种流体的内部或在两种流体间相互进行。例如,化工单元操作中的气体吸收、精馏、萃取等,都是质量传递的过程。

传舍 (zhuàn—) ❶古时供来往行人居住的旅舍;客舍。《汉书·郦食其传》:"沛公至高阳传舍。"颜师古注:"传舍者,人所止息,前人已去,后人复来,转相传也。"《史记·孟尝君列传》:"冯驩闻孟尝君好客,蹑屐而见之……孟尝君置传舍十日。"❷星名。《星经》卷上:"传舍九星在华盖、奚仲北,近天河,主宾客之馆。"

传单 ❶通知单。《儒林外史》第十八回:"外边一个小厮送将一个传单来。"❷印成单张对外散发的宣传品。

传注 (zhuàn—) 阐释经义的文字。《尔雅》"郭璞注"邢昺疏:"注者,著也,解释经指,使义理著明也……传,传也,博识经意,传示后人也。此皆其人自题,故或言传,或言注,无义例也。"

传经 ❶传授经学。如相传汉伏生使其女传《尚书》于晁错,称为"伏女传经"。见《汉书·伏生传》颜师古注引卫宏《定古文尚书序》。❷比喻传授先进经验。如:传经送宝。❸中医学名词。指伤寒热病的六经传变现象。如伤寒初起,大多先见太阳病证,其后证候消失,而出现另一经的证候。一般顺太阳、阳明、少阳、太阴、少阴、厥阴等六经次序传变的,称"循经传"。如由太阳传少阳或由太阳传太阴的,称"越经传"。若互为表里的两经相传,如太阳传少阴经等,称"表里传"。传经,常因病邪性质、病人体质及其他因素而可出现各种不同的传变情况。

传点 ❶古时朝房敲击云板报时上朝或召集百官执事。点,云板。《新唐书·仪卫志上》:"平明传点毕,内门开,监察御史领百官入。"❷按更点报时。点,更点。李商隐《深宫》诗:"金殿销香闭绮栊,玉壶传点咽铜龙。"

传信 ❶把真实可信的情况传于后人。《穀梁传·桓公五年》:"《春秋》之义,信以传信,疑以传疑。"❷传递信件或传报消息。❸(zhuàn—)乘驿站车马的凭证。《汉书·平帝纪》"在所为驾一封轺传"颜师古注引如淳曰:"律,诸当乘

传及发驾置传者，皆持尺五寸木传信，封以御史大夫印章。"轺传，两匹马拉的驿车。

传食 辗转受人供养。《孟子·滕文公下》："后车数十乘，从者数百人，以传食于诸侯，不以泰乎？"一说，"传"读zhuàn，意谓客舍。见焦循正义："传食谓舍止诸侯之客馆而受其饮食也。"

传胪 ❶科举制度中，在殿试后由皇帝宣布登第进士名次的典礼。古代以上传语告下为胪，即唱名之意。❷状元、榜眼、探花以下，其第四名，即进士二甲之第一名，通称为传胪。三甲第一名亦间有称之。

传闻 非亲身经历，而出于他人的传述。《后汉书·马援传》："传闻不如亲见，视景(影)不如察形。"

传染 病原体侵入机体后，引起明显或不明显的病理反应。通常亦用作"传播"解，即指病原体由*传染源排出，通过一定途径侵入易感者机体的过程。

传神 ❶图绘人物，能生动地传达其神情意态。南朝宋刘义庆《世说新语·巧艺》："顾长康(恺之)画人，或数年不点目睛。人问其故，顾曰：'四体妍蚩(美丑)，本无关于妙处，传神写照，正在阿堵(这个)中。'"在文学和戏剧艺术上，对人物表现得神情生动，亦称"传神"。❷亦名"写照"、"写真"。中国肖像画传统名称。源于顾恺之"传神写照"一语。

传说 ❶(zhuàn—)传述经义和解说经籍的书。《汉书·艺文志》："建藏书之策，置写书之官，下及诸子传说，皆充秘府。"❷辗转传述。白居易《奏所闻状》："内外传说，不无惊怪。"❸指民间长期流传下来的对过去事迹的记述和评价。有的以特定历史事件为基础，有的纯属幻想的产物，在一定程度上反映了人民群众的要求和愿望。古代历史、民歌、民间故事中多有记载。

传统 历史沿传下来的思想、文化、道德、风俗、艺术、制度以及行为方式等。对人们的社会行为有无形的影响和控制作用。传统是历史发展继承性的表现，在有阶级的社会里，传统具有阶级性和民族性。积极的传统对社会发展起促进作用，保守和落后的传统对社会的进步和变革起阻碍作用。

传真 ❶画家摹写人物形貌。杜荀鹤《八骏图》诗："丹臒传真未得真，那知筋骨与精神。"参见"写真❶"。❷一种传送文字、图表、照片等图像的电报通信方式。有"传真电报"、"真迹电报"、"相片电报"等数种。参见"传真电报机"。

传热 亦称"热传递"。物质系统内的热量转移过程。通过*热传导、*对流和*热辐射三种方式来实现。在实际的传热过程中，这三种方式常伴随进行。

传唤 司法机关通知与案件有关的人在指定的时间和地点到案的措施。目的是及时弄清案情，正确处理。传唤需用传票，并依法送达。受传唤人应按照传唤的要求到案；如无正当理由而拒绝到案，要承担法律上规定的责任。

传粉 成熟的花粉由雄蕊花药中散出后，被传送到雌蕊柱头上或胚珠上的过程。有*自花传粉和*异花传粉两种方式。异花传粉因媒介不同，又可分为虫媒(如梅、桃)、风媒(如稻、麦、松)、水媒(如苦草、黑藻)等。

传球 球类运动技术名词。是比赛中组织进攻、变换战术和创造得分机会的主要手段。不同项目的传球方法及技术要点各不相同。如足球有长传、直传、斜传、回传等；篮球有胸前传、体侧传、勾手传、反弹传等。

传票 ❶司法机关为传唤而发出的文书。有刑事传票和民事传票等。其内容一般包括被传唤人的姓名、性别、住址，被传唤的事由，到案的时间和地点，以及其他应予记载的事项。传票须依法先期送达。❷*记帐凭证的同义语。有现金收入传票、现金付出传票和转帐传票。

传销 亦称"多层直销"、"网络销售法"。直销的形式之一。由最初的生产者或销售商层层扩大发展新的销售商从而把产品直接销售给用户的推销方法。产生于20世纪40年代的美国。传销要求具有优良的商德、优质的商品、适当的定价以及合理的报酬和奖励。国际上有世界直销商德约法等规范。由于我国现阶段市场发育程度低，管理手段比较落后等原因，国务院于1998年4月决定禁止传销经营活动。

传道 ❶传说。《周礼·夏官·训方氏》："诵四方之传道。"郑玄注："传道，世世所传说往古之事也。"❷儒者传授古代圣贤之道。韩愈《师说》："师者，所以传道授业解惑也。"亦指宗教徒传布教旨。

传置(zhuàn—) 古代沿途分段置马的驿站。《宋史·礼志七》："出厩马，增传置。"

传疑 谓自己认为有疑义的，据实告诉人家。《史记·三代世表序》："故疑则传疑，盖其慎也。"参见"传信❶"。

传漏 犹报时。漏，漏壶，古代记时器。《汉书·董贤传》："贤传漏在殿下。"参见"铜壶滴漏"、"漏刻❶"。

传播 ❶即传布。如：传播消息。❷在*传播学中，指人与人之间通过符号传递信息、观念、态度、感情，以此实现信息共享和互换的过程。

传踏(zhuàn—) 北宋歌舞表演形式之一。南宋王灼《碧鸡漫志》作"传踏"，南宋曾慥《乐府雅词》作"转踏"，实同。详"转踏"。

传薪 亦作"薪传"。传火于薪，前薪尽，火又传于后薪，辗转相传，火终不灭。比喻师生递相传授。语出《庄子·养生主》。参见"薪尽火传"。

传赞(zhuàn—) 文体名。史书中纪、传后面所附评论史事和人物的文字。有散文、韵文两体。《文选》将散文体的传赞收入"史论"一门，韵文体的另列入"史述赞"一门。

传习录 明王守仁的哲学语录。由门人徐爱、钱德洪等辑录，编入《阳明全书》作为首篇，共上中下三卷。记载有关"致良知"、"知行合一"等论点的问答。是研究王守仁思想的主要资料。

传令钟 亦称"车钟"。船上驾驶人员用以向机舱传达主机运转(快慢车、倒正车或停车)的命令和机舱人员回报该命令执行情况的装置。分别设于驾驶台和机舱内。有机械或电力等方式。

传记片 以真实人物的生平业绩为题材的影片。如中国影片《林则徐》、《聂耳》，美国影片《居里夫人》，苏联影片《米丘林》，英国影片《甘地传》等。

传动比 亦称"速比"或"转速比"。机构中两转动构件角速度或转速的比值。设一对齿轮1、2的角速度分别为ω_1和ω_2(或转速分别为n_1和n_2)，又其齿数分别为Z_1和Z_2，则其传动比

$$i_{12}=\frac{\omega_1}{\omega_2}=\frac{n_1}{n_2}=\frac{Z_2}{Z_1}。$$

传动角 不考虑摩擦和惯性时，机构中输出构件所受推动力方向同其作用点速度的垂直方向之间所夹的锐角。其角度愈大，则推动力在速度方向上的分力愈大，对传动愈有利。当传动角等于零时，推动力在速度方向上的分力为零，故不能传动。实际上当此角接近于0°时，机构由于摩擦力

等因素已出现自锁现象。传动角和压力角互为余角。

传动轴 机械中主要传递扭矩的转轴。汽车上一般指安装在变速器(分动器)与驱动桥之间传递扭矩的一个组合件。带有万向节和花键滑动连接,以适应驱动桥与变速器间因负荷变化和行驶时跳动而产生的相对位置的变动。

传声器 俗称"话筒"、"麦克风",旧称"微音器"。一种把声音转换为相应的电信号的器件。按构造和工作原理,可分为压电式、电动式、带振式和电容式等数种。广泛用于广播、录音和扩音设备中。

传质学 研究物质系统内质量传递过程的学科。其研究对深入了解自然界中发生的某些过程,如水的蒸发、大气和河流中污染物的扩散、某些气象上的现象等,以及许多工业过程,如化工过程、燃烧、石油的提炼、干燥、蒸发冷却等起着重要的作用。

传是楼 清江苏昆山徐乾学藏书楼名。乾学康熙间曾奉命编纂《明史》、《清一统志》和《清会典》,又搜集历代学者解经著述,汇刻《通志堂经解》,藏书称富于时。编有《传是楼书目》。

传送带 在生产流水线中,由连续输送机串连组成的连续传送物品的设备的总称。

传染病 由*病原体引起的,能在人与人、动物与动物或人与动物之间相互传染的疾病。如流行性感冒在人群中相互传染,猪霍乱在猪中传染,而钩端螺旋体病则可在人和动物之间相互传染。

传染期 传染病的*传染源能将病原体传染给别人或动物的时期。常作为确定该病隔离期限的依据。不同传染病的传染期长短不一,如麻疹约 10 天,白喉可达数周至数月。

传染源 能散播病原体的人或动物。包括传染病患者、*隐性感染者、*病原体携带者、患病或带病原体的动物。在传染源体内栖居繁殖的病原体,通过飞沫、大小便、血液、接触或由昆虫叮咬等传播疾病。各种传染病的不同传染源的重要性不同。如麻疹以患者为主,脊髓灰质炎以隐性感染者为主,鼠疫则以受传染的啮齿动物为主。

传热学 研究热量传递规律的学科。主要研究导热、对流和热辐射这三种基本的传热方式以及它们综合作用的复合传热过程。其理论和计算广泛用于科学技术的许多领域。

传感器 ❶接收地面物体电磁波辐射的仪器。分可见光、红外、多谱段和微波四种系统。可见光系统的传感器有全景照相机、电视摄影机和激光扫描仪等;红外系统的传感器有红外扫描仪、红外辐射计和散射计;多谱段系统的传感器有多谱段摄影机、多谱段扫描仪和多通道电视摄影机等;微波系统的传感器有侧视雷达和微波全息雷达等。选用多种系统的传感器相互配合,可获得较多的遥感信息。❷即"变送器"。

传输线 传输电能或电信号的架空线、电缆或波导。它的电阻、电感、电容和电导等参数都是沿线均匀分布的,这些参数对传输特性都有影响。高压或高频的线路,都应考虑参数沿线的均匀分布。在低压或低频的短距离传输线路中,这些参数可作为集中参数来处理。

传播学 以人类传播(信息交流)现象为研究对象的学科。发端于 20 世纪初的欧美,初步形成于 40 年代末的美国,50 年代以来逐步传布到世界各国。在大众传播迅速发达、社会科学和自然科学充分发展并相互融合的进程中,传播学者借鉴新闻学、心理学、社会学、信息论等多学科的理论和方法,建成独自的框架和体系。一般分为人际传播学、组织传播学、大众传播学三个分支学科。已形成两个学派:一是传统学派,又称经验学派,以美国学者为主,其特点是以解决政治、经济及社会实际问题为主要目的,以定量分析为主要研究手段,注重微观研究;另一是批判学派,以西欧学者为主,其特点是强调从宏观层面研究媒介与社会结构的关系,以定性分析为主要研究手段,注重批判资本主义体制中的一些弊端。

传爆药 敏感度介于起爆药和爆破药之间的猛性炸药。装于炮弹头引信中,能接受雷管中的起爆药爆炸时所发生的爆轰波而爆炸,以促使爆破药的完全爆炸。主要有特屈儿、太恩等。

传记文学 一种文学体裁。用形象化方法记述和刻画人物的生活经历、精神品格形成等。以真实事迹为根据,也并不排斥某些想像性的描写。一般为散文,也有诗体。发源于各民族早期的历史著作,中国汉代司马迁《史记》、班固《汉书》中不少篇章就是优秀的文学传记。至近代已渐趋独立。

传导电流 带电微粒(金属中的自由电子、溶液中的正负离子、气体中的离子和电子)在导体内流动而形成的*电流。

传来证据 "原始证据"的对称。从案件事实的派生来源获得的证据。是第二手、第三手材料。如证人对他人告知的案件事实所作的证言,书证的副本和物证的复制品等。传来证据不如原始证据可靠,其证明力与传递的次数成反比,因此司法人员要力求获得原始证据;在不能获得原始证据时,对传来证据也要收集利用,但对道听途说、来源不清的传来证据不可用作认定案件事实的根据。

传音快字 清末提倡汉语拼音的书。一卷。蔡锡勇撰。锡勇字毅若,福建龙溪(今龙海)人。以速记符号作拼音字母。拼写方法是以八方面弧及斜、正、轻、重等笔画分为二十四声,以小弧、小画、小点分为三十二韵,合声韵以切一音,合两笔以成一字,以北京音为标准。为我国拼音文字方案中"速记派"的创始,后发展成为我国最早的速记术。

传闻异辞 本为《春秋》处理史料的原则之一,谓记录年世较远的事,指辞有所不同。《春秋·隐公元年》:"公子益师卒。"《公羊传》:"何以不日?远也。所见异辞,所闻异辞,所传闻异辞。"按《公羊》家分春秋时代为所见之世,所闻之世,所传闻之世,《春秋》书法因三世而异其辞,近详远略,后世以传闻的说法不一致为"传闻异辞"。"辞"亦作"词"。

传染过程 亦称"传染病过程"。传染病在机体内从发生、发展至结束的过程。是*病原体通过一定的传播途径进入机体,以及机体和病原体相互斗争的过程。包括潜伏期、前驱期、症状明显期和恢复期四个阶段。

传染病学 医学科学中的一门临床学科。研究由病毒、衣原体、立克次体、支原体、细菌、螺旋体、真菌、寄生虫等引起的疾病的病因、发病原理、病理、诊断、预防和治疗等问题。阐明人体和病原体的相互关系,社会因素和自然因素对疾病的发生、发展和传播的影响,提出控制、消灭和防治传染病的措施。

传神秘要 肖像画技法书。清蒋骥著。一卷。骥字赤霄,号勉斋,乾隆间金坛(今属江苏)人,工肖像画。全书凡二十七目,于布局取势、运笔设色,以及起稿计算脸部各部分的分寸等,阐述详细,所论点睛取神,颇能扼要。唯编次先后,略见凌杂。

传统农业 与"现代农业"相对。通常指运用历史上遗留

下来的生产技术和经营方式的农业。通常指现代农业以前的各个历史发展阶段所积累的生产经验或生产技术。

传统导向 一种社会性格类型。1950 年由美国社会学家里斯曼 (David Riesman, 1909—) 创用。他根据社会发展的不同水平提出传统导向、自我导向和他人导向。传统导向者的行为处处受传统文化模式的控制，它是长期稳定的社会的典型性格。自我导向者的准则，是幼年时习得的价值观和内化的目标，而不囿于传统，这种人具有强烈的自我感、欲望和抱负，它是早期工业化社会的典型性格。他人导向者往往根据别人的期望来调整自己的行为，依靠他人的不断认可和支持来确定自我形象，它是都市、工业、*科层制社会的典型性格。

传统语法 20 世纪结构主义语言学产生之前所形成的语法科学。早在公元前 3 世纪，希腊人对希腊语中词的结构和词形变化作了研究，区分了词类，奠定了传统语法的基础。公元 3 世纪，罗马人继承这个传统，研究了拉丁语语法，形成了比较完整的体系。至中世纪，欧洲人继续按此传统研究语法。传统语法的特点是：以形态和概念为基础划分词类；以词作为语言结构分析的基本单位；以逻辑和意义为基础剖析句子；析句采用句子成分分析法，以求得中心词为归结。它所创立的某些理论、语法范畴和术语一直沿用至今，在学校语法中仍占着重要的地位。

传统剧目 也叫"传统戏"。戏曲名词。泛指建国以前各个历史时期编演，并经过舞台实践保留下来的戏曲剧目。据 1957 年统计，数量达五万多个。是宝贵的文化遗产。

传统教育 指欧美等国主要以赫尔巴特等的教育理论为依据所形成的课堂教学制度、教学理论和方法。其特点是按照逻辑顺序组织教材，实行分科教学，系统传授各种基本文化知识，注重强制性的纪律和教师的权威作用。杜威于 20 世纪初在其著作中称它为"传统教育"，而把自己所主张的实用主义教育称为"现代教育"、"进步教育"。

传统逻辑 "现代逻辑"的对称。泛指产生于数理逻辑之前的传统形式逻辑，包括古典演绎逻辑与古典归纳逻辑。一说主要指亚里士多德创立的演绎逻辑，特指经过中世纪的演变的亚里士多德逻辑。

传统管理 亦称"经验管理"。根据管理者个人经验所归纳出的一些"管理原则"进行企业管理的一种方法。盛行于 18 世纪后期到 20 世纪初。传统管理没有完全摆脱小生产经营方式的影响，没有科学的管理制度和统一的操作规程，全凭个人的经验进行管理和工作。

传热系数 表征固体壁两边的流体间传热强度的物理量。表示当两边流体温度相差 1℃时，单位时间内从温度较高的流体通过 1 平方米的壁面传给另一边流体的热量。单位为"瓦/(米^2·摄氏度)"。

传递关系 见"关系的传递性"。

传递细胞 植物细胞与细胞或组织与组织之间短距离转输代谢物质的一种特化的薄壁组织细胞。其主要特征为有呈柱状或分枝状的非木质化次生壁的内突；细胞核较大，细胞质浓厚，内质网丰富，线粒体较多而比较集中在内突的细胞壁上，细胞壁之间有较多的胞间连丝。有吸收和分泌功能，在具有较大的质膜表面积和胞间连丝的沟通下，成为细胞间和体内外溶质转输的结构。广布于植物体内物质运输频繁的部分。在营养器官中，比较集中在木质部和韧皮部，茎、叶表皮的分泌结构(如腺毛、排水器、蜜腺、盐腺等)等。某些水生蕨类植物根的中柱鞘细胞和某些寄生植物(如列当、菟丝子)的吸器中也有发现，但形态有差异。在生殖器官中，花序梗和花各部(如苞片、花萼、花冠、蜜腺等)均有之；花药的绒毡层细胞，柱头细胞、花柱内的引导组织，胚囊中的助细胞、反足细胞都有传递细胞的性质；受精后，胚囊壁层某些细胞，胚胎发育过程中的基细胞、胚柄细胞和胚乳细胞都有传递细胞的结构和功能。在植物个体发育和系统发育中适应一定的生理功能和环境条件而发展。最初在被子植物中发现广泛存在，在裸子植物虽有争议，但在苔藓植物和低等维管植物(如真蕨、木贼等)已有发现。对植物适应陆生和机体的复杂化具重要意义。

传递函数 在自动控制中用来描述输入和输出之间联系的函数。当*初始条件等于零时，输出信号 $y(t)$ 和输入信号 $u(t)$ 的*拉普拉斯变换之比称为"传递函数"。工程上往往用带有传递函数的方框图来描述输入和输出之间的联系。

传输损耗 在电信传输中，表征无源四端网络或不插入补充能量设备(如增音器等)的传输线上，沿传输方向由一点至另一点电信号功率损失的程度。一般用被减弱的输出功率对输入功率比值的常用对数来表示，其单位为分贝。

传输常数 亦称"传播常数"。表示电磁波或电信号在传输线中或在自由空间内传播时，振幅及相位沿传播方向变动的参数。包括衰减常数和相位常数两部分。前者表示沿传输(或传播)方向电磁波和电信号的振幅变化，后者表示相位偏移。

传输增益 见"增益❶"。

传播学派 亦译"播化学派"，或称"文化圈学派"。西方民族学学派。产生于 19 世纪末 20 世纪初。认为人类社会的文化发明都是在某地一次产生的，一经产生，便向外"传播"。传播到某个地区后，便同当地文化机械地结合，形成一定的"文化圈"。大多数民族只能从少数几个高等文化中"借用"某些现成东西。这种文化"传播"或"借用"的过程，便是文化历史的基本内容。代表人物有*格雷布纳、*施密特、*史密斯等。

传播途径 *病原体离开传染源到达另一机体所经历的路程和方式。有飞沫传播、空气传播、水传播、饮食传播、接触传播、虫媒传播、垂直传播等。每种传染病可以有一种或一种以上的传播途径。如白喉主要由飞沫传播，偶尔亦可由食具、玩具传播。在植物病害方面，主要通过风、水、昆虫、其他动物和人为因素传播，有时以它本身的活动作短距离的传播。

传播效果 传播过程的结果。亦列为传播过程五大环节(传者、信息、媒介、受者、效果)的最后一个。一般指传者意图实现的程度，但广义地说，还包括受者需求获得满足的程度。后一种也称"效用"。

传播媒介 ❶传播活动中承载、传递信息的中介物。广义包括语言、文字、电话、电报、传真、报纸、杂志、广播、电视、电影、书籍等一切人际传播和大众传播手段；狭义指新闻媒介。❷传播*病原体的媒介。可分生物媒介(如蚊、蝇、蚤、虱等)和非生物媒介(如空气、土壤、水、食物、杂物等)两类。杀灭生物媒介和消毒或处理非生物媒介使之无害化，可消除其传播。

传播模式 亦称"传播模型"。传播学研究中，用以表示传播活动规律的简洁、直观的模型或公式。有文字模式、图像模式、数字模式。发端于美国*传播学，早期多为单向线性模式，后来广泛采用控制论模式和社会系统模式，强调双向循环过程。

传爆药柱 用于传递和扩大爆轰能量的火工品。多由较敏感的猛性炸药压制而成。常用于扩大雷管的能量，引爆较钝感的主装药。

传染性红斑 好发于儿童的轻型传染性疾病。由病毒引起。多见于冬春季，具有流行性。损害多发生在双颊，其次在眉间前额与下颌部，为略带水肿性红斑，2～4 天后臀和四肢可出现多环或车轮样红斑，有微痒和烧灼感，偶有低热，经 7～10 日自愈。

传染性流产 见"布氏菌病"。

传染病报告 传染病管理的内容之一。在发现规定的某些传染病后，医务工作者有责任向卫生防疫部门报告。报告的传染病种类及方式、内容等，各国有不同规定。传染病报告要求迅速、准确、无遗漏。

传染病管理 为预防、控制和消灭传染病而采取的各种措施。包括设立防疫机构，如卫生防疫站、血吸虫病防治所(站)、传染病医院等；制订各项传染病防治法规、制度，如*传染病报告制度，消毒常规，各种预防接种规则以及执行并督促各项措施等。

传统语言学 专指具有考释性、实用性的以历代文献为基本资料的语言文字研究。泛指 20 世纪以前的语言学，除专指内容外，还可包括传统语法、历史比较语言学，以及早期的理论语言学等。中国传统语言学历史悠久，有训诂学、文字学、音韵学诸分支学科。现在，对中国历代文献语文的延续研究，习惯上亦称传统语言学。

传真天气图 利用传输电信号方式向基层气象台站传送天气图像的图。常由国家气象中心或区域气象中心定时发布。基层台站根据传真天气图和有关资料，再结合当地具体天气气候特点，发布当地天气预报。是当前国内外气象中心对基层气象台站的业务进行指导的主要方式。

传真电报机 传送文字、文件、图表或相片等形象的电报机。包括传真发送机和传真接收机两部分。发送机将原件用光点扫描的方法，分解成相应的强弱不同或频率不同的电信号传送出去。收方收到传来的电信号后，用机电、光电、静电、电解、电热、电灼等方法复制出与原件形象相同的文字、文件、图表或相片。

传感器材料 亦称"传感器敏感材料"。对电、光、声、热、磁、力、气氛的变化反应灵敏，可将这些变化明显感知并传递的材料。主要有热敏、光敏、声敏、磁敏、电敏、力敏、气敏、湿敏等传感器材料。由半导体、陶瓷、有机膜、金属间化合物等类材料制成。其中以敏感陶瓷应用最为广泛。

传染性肠肝炎 即"组织滴虫病"。

传统主义学派 亦称"传统现实主义学派"。西方国际关系学学派之一。形成于 20 世纪 60 年代。认为历史、哲学、伦理和法律仍是分析国际关系的理论基础，强调核时代下均势的作用，提出"世界秩序"理论，主张在联合国的基础上建立一个能完全制止国际冲突的超国家的权威机构。主要代表人物有美国的华尔兹 (Kenneth Waltz, 1924—)、霍夫曼 (Stanley Hoffman, 1928—) 和克劳德 (Inis Claude, 1922—) 等。

传统形式逻辑 见"形式逻辑"、"传统逻辑"。

传播研究方法 又称"传播学研究方法"。广义包括定性分析和定量分析。狭义指定量分析，主要有实地调查法、内容分析法、控制实验法三种。

传染性单核细胞增多症 一种由病毒引起的急性传染病。儿童及青壮年较多见。症状有发热、咽炎、淋巴结肿大等。部分患者病变可累及肝脏、神经系统、肺和肾脏等。血中出现异常淋巴细胞和嗜异性凝集试验阳性为特征。以对症治疗为主，重症可用肾上腺皮质激素。病人必须隔离。

4 **休** ㊀(xiū) ❶休息；休养；休假。《诗·大雅·民劳》："民亦劳止，汔可小休。"《礼记·月令》："〔季秋之月〕霜始降，则百工休。"《后汉书·蔡邕传》："长休百日。"❷树荫，引申为荫庇。《汉书·外戚传下》："依松柏之馀休。"❸指吉庆；美善；福禄。《诗·商颂·长发》："何天之休。"郑玄笺："休，美也。"《左传·襄公二十八年》："以礼承天之休。"杜预注："休，福禄也。"❹停止。曹丕《典论·论文》："下笔不能自休。"❺封建时代丈夫离弃妻子，称休。无名氏《渔樵记》楔子："你休了媳妇儿，兄弟，你如今可往那里去？"参见"休书"。❻莫；不要。杜甫《戏赠友二首》诗："劝君休叹恨。"❼劝阻的婉辞，有不耐烦之意。《国策·齐策四》："孟尝君不悦曰：'诺，先生休矣！'"❽作语助，用于语末，与现代语"罢"、"了"等的用法相当。李清照《玉楼春》词："要来小酌便来休，未必明朝风不起。"吕胜己《南乡子》词："行客语沧洲，笑道渔翁太拙休。"

㊁(xǔ) 通"煦"。以气温之。《考工记·弓人》："夫角之本蹙于剞(脑)而休于气。"贾公彦疏："言角之本近于剞，得和煦之气于剞。"

休士 (Langston Hughes, 1902—1967) 美国黑人作家。做过水手、侍者、教师等。30 年代初期访问苏联和中国。回国后在纽约、洛杉矶、芝加哥等地组织黑人剧团。创作上受*惠特曼、*桑德伯格等人的影响。作品很多，包括诗歌、小说、剧本、自传、儿童读物和黑人歌谣，内容多描写下层黑人生活，反映黑人对美国社会的不满。著名的有诗集《疲倦的歌》、小说《不是没有笑的》、剧本《混血儿》、自传《彷徨与惊奇》。还曾整理和出版黑人民间创作。

休书 封建时代丈夫离弃妻子的文书。关汉卿《救风尘》第四折："一纸休书，你快走。"

休宁 县名。在安徽省黄山市西北部、钱塘江上源新安江上游，邻接浙江、江西两省。皖赣铁路经过境内。县人民政府驻海阳镇。东汉置休阳县，三国吴改名海阳县，晋改海宁县，隋改休宁县。以合休阳、海宁为名。产稻、茶叶、杉、松、竹等，尤以"徽杉"和"屯绿"茶最为著名。工业有制茶、电器、建材、陶瓷等。名胜古迹有齐云山、松萝山、登封桥、戴震墓。

休达 (Ceuta) 也叫塞卜泰。摩洛哥北部港市。濒直布罗陀海峡，距北岸直布罗陀港 26 公里。面积 19.5 平方公里。人口 7.4 万(1991 年)。古代腓尼基人建为通商口岸。公元 771 年起成为阿拉伯人港口而兴盛。1580 年起曾被西班牙占领。自由港、渔港和燃料供给站。有鱼类加工、纺织和造船工业等。有轮渡来往于西班牙阿尔赫西拉斯 (Algeciras) 之间。西班牙、摩洛哥两国物资多经此转运。

休休 ❶安闲自得、乐而有节貌。《诗·唐风·蟋蟀》："好乐无荒，良士休休。"❷犹言完了，罢了。李清照《凤凰台上忆吹箫》词："休休，这回去也，千万叠《阳关》，也则难留。"❸嘘气声。《聊斋志异·青蛾》："女醒，闻鼻气休休。"

休克 一种细胞急性缺氧的综合征。组织缺氧，代谢紊乱，如不积极抢救，进而细胞功能衰竭死亡。产生原因有广泛性外伤(包括大面积灼伤)、大出血、失水、严重感染、中毒、心肌梗死、大块肺栓塞、过敏反应、心脏压塞等。主要表现为皮肤苍白、发冷、出汗、血压下降、口渴、软弱无力等生命危重状态，可归纳为心搏血功能、血容量和周围循环阻力

方面的改变。治疗包括去除病因，输血补液，应用药物改善心脏功能、微循环，以及纠正代谢紊乱，给氧，保暖，止痛等。

休闲 ❶无事而休息。❷农田在一定时期内不种作物，借以休养地力的措施。在地广人稀的地区以及受某些自然、经济条件限制的情况下常采用较长时期(约一年)的休闲。休闲期间仍应进行土壤耕作，以清除田间杂草并使土壤中积蓄水分和养料。在复种指数较高的地区，也有采取短时期休闲的，如南方水稻田的冬季休闲，称"冬闲"。

休沐 休息沐浴，指古代官吏的例假。《汉书·霍光传》："光时休沐出。"王先谦补注："《通鉴》胡注：'汉制，中朝官五日一下里舍休沐。'"

休明 美好清明。《左传·宣公三年》："德之休明，虽小，重也；其奸回昏乱，虽大，轻也。"

休征(徵) 吉祥的征兆。《汉书·平帝纪赞》："休征嘉应，颂声并作。"

休咎 吉凶。《书·洪范》有休征、咎征，即吉兆、凶兆。《汉书·刘向传》："向见《尚书·洪范》，箕子为武王陈五行阴阳休咎之应。"

休战 见"停战"。

休致 古时官员致仕退休称"休致"。王禹偁《高闲》诗："更待吾家婚嫁了，解龟休致未全迟。"清制，年老不胜任之官吏常予以"原品休致"，带有强制性的则称"勒令休致"。

休眠 亦称"蛰伏"。一般指动物生命活动处于极度降低的状态。通常在恒温动物中表现为停止取食，不活动，进入昏睡，心跳缓慢，呼吸微弱和体温下降等；在变温动物中则表现为生命活动延缓以至几乎停顿。是动物对不利的外界环境条件的适应。可分为*夏眠和*冬眠两类。

休戚 喜乐和忧虑；福和祸。如：休戚相关。《国语·周语下》："为晋休戚，不背本也。"卢谌《赠刘琨》诗："义等休戚，好同兴废。""戚"亦作"感"。《晋书·温峤传》："安危休感，理既同之。"

休密 大月氏占据大夏后所分置的五部翕侯之一，治和墨城，见《汉书·西域传》与《后汉书·西域传》。《北史·西域传》谓即北朝时之伽倍国。故地一般认为在今阿富汗东北角之瓦罕地区。

休循 古西域国名。原为塞人(古族名，曾居住在今新疆伊犁河流域及其迤西一带)。在今帕米尔高原北阿赖谷地一带。两汉先后属西域都护和西域长史。三国时属魏，附于疏勒。

休谟 (David Hume, 1711—1776) 英国哲学家、历史学家、经济学家与美学家。在爱丁堡大学就读。1734年到法国后，曾任英国驻法大使馆秘书与代办等职务。1767年任副国务大臣。认为哲学是关于"人性"(包括知性、情感与道德)的科学。主张知识来源于经验，经验由两类知觉(印象与观念)所组成。认为人们不可能知道知觉如何获得及知觉之外是否有客观事物存在，自称这种说法为"怀疑论"，哲学史上则被称为不可知论。其认识论思想对康德有直接影响，成为孔德的实证哲学、逻辑实证主义的理论来源之一。在美学上，认为快感与痛感是美与丑的本质；主张同情说，认为快感之所以产生在于它能满足人的同情心。在历史学上，著有《英国史》六卷。在经济学上，支持当时日趋繁荣的英国工商业，反对降低利率、间接税与提高"劳动价格"。主要著作有《人性论》、《道德与政治论文集》、《人类理解力研究》、《道德原则研究》以及《论审美趣味的标准》等。

休暇 犹休沐。王勃《滕王阁序》："十旬休暇，胜友如云。"亦作"休假"。《南史·张敬兒传》："敬兒之为襄阳府将也，家贫，每休假，辄佣赁自给。"

休整 ❶休息整顿。❷部队利用作战或执行其他任务的间隙进行的休息、整顿和训练。目的是恢复和提高部队战斗力，以利再战。

休止角 亦称"安息角"。砂土类土在长时间自然堆积下，其坡面与水平面间的最大交角。可作为衡量砂土斜坡稳定性的一个指标。疏松砂的休止角一般为28°～34°，其数值随颗粒形状及粒度成分不同而异。砂土坡坡度小于休止角是稳定的，反之则不稳定。

休止符 音乐术语。乐谱中用以表示音乐停顿*时值的

形状	名称	时值
𝄻	全休止符	
𝄼	二分休止符	𝄻 的 $\frac{1}{2}$
𝄽	四分休止符	𝄼 的 $\frac{1}{2}$
𝄾	八分休止符	𝄽 的 $\frac{1}{2}$
𝄿	十六分休止符	𝄾 的 $\frac{1}{2}$
𝅀	三十二分休止符	𝄿 的 $\frac{1}{2}$

休止符

符号。常用的几种见附图。整个小节休止时，亦用全休止符表示之。

休伦湖 (Lake Huron) 北美洲*五大湖之一。面积约5.96万平方公里，仅次于苏必利尔湖。最深处229米。湖面海拔176米，同密歇根湖相当。蓄水量3 543立方公里。湖水西经苏圣玛丽运河与苏必利尔湖相接，西南经麦基诺(Mackinac)水道与密歇根湖相通，南经圣克莱尔河(St. Clair)、圣克莱尔湖和底特律湖流入伊利湖。东北部多岛屿，其中马尼图林岛(Manitoulin)以东形成乔治亚湾(Georgian)。

休闲地 亦称"轮歇地"。一定时期内不种作物，但仍进行管理以休养地力的耕地。

休眠芽 亦称"潜伏芽"。多年生植物的枝上长期保持休眠状态的腋芽。仅在顶芽除去或死亡，或树干受伤、受冻时，它才活动，形成新枝。

休息痢 中医学病名。痢疾的一种。*痢疾屡发屡止，经久不愈，当其不发之时犹似休息，故名。《诸病源候论·休息痢候》："肠胃虚弱，易为冷热，其邪气或动或静，故其痢乍发乍止，谓之休息痢也。"多由积滞未清、饮食失节，导致肠胃损伤；亦有因于中气下陷、脏寒虚滑者。治宜健脾消积或温中益气。

休屠泽 古泽名。《汉书·地理志》武威郡武威(今甘肃民勤东北)："休屠泽在东北。"约在今民勤东北西渠、东镇一带。西汉时以泽在匈奴故休屠王地，故名。或以为即《书·禹贡》雍州的猪野泽，唐以后称为白亭海。

休斯敦 (Houston) 美国南方最大城市，重要海港。在得克萨斯州东南近海，距墨西哥湾约80公里，海轮经休斯敦运河直达。市区面积1 398平方公里，人口169万(1992年)；大市区人口352万(1992年)。1837年设市。20世纪初随附近地区油气资源开发和通海运河建成而兴起。美国最大的炼油中心和石油化工基地，钢铁、石油机械、化工设备、电子、棉纺织工业也很发达。港口年吞吐量逾亿吨，为

全国最大的石油和小麦输出港。以宇航和医疗科研闻名于世，美国最大的宇航研究中心设在市东南克利尔湖(Clear)畔，规模巨大的得克萨斯医疗中心在市西南。

休斯登 (John Huston, 1906—1987) 美国电影艺术家。就读于洛杉矶史密斯艺术学校。编写的电影剧本有《吉沙贝尔》、《约克军曹》、《柏油丛林》、《非洲皇后号》、《红色勇敢奖章》、《白鲸》等。导演的影片有《马耳他之鹰》、《谢拉·马德雷的宝藏》、《法特城》、《想当皇帝的人》、《普里泽家族的荣誉》、《死亡》等，还在《红衣主教》、《唐人街》等许多影片中饰演角色。曾十四次获奥斯卡最佳导演、编剧和男演员奖提名，对美国电影具有较大的影响。

休克疗法 ❶治疗精神疾病的方法。包括*电休克疗法、*胰岛素休克疗法及其他。❷指一种激进的经济改革。从医学上的"休克疗法"引申而来。源出美国哈佛大学经济学教授萨克斯(Jeffry Sacks)为帮助玻利维亚消除恶性通货膨胀而提出的主张。苏联解体、东欧剧变后，萨克斯应邀担任波兰、俄罗斯等国政府经济顾问，参与制定了在短时期内彻底改变集中计划经济体制、建立市场经济体制的激进经济改革方案。主要内容包括：放开价格，紧缩财政，全面私有化，对外贸易自由化，使本国货币成为可兑换货币等。实施后出现了生产下降，物价暴涨，失业增加，居民生活状况进一步恶化等严重问题，改革步伐有所放慢。

休闲农业 即"旅游农业"。

休养生息 谓保养民力，增殖人口。常指战争以后恢复和发展经济。韩愈《平淮西碑》："高宗、中(中宗)、睿(睿宗)，休养生息。"

休息节目 法国故事片。1924年摄制。波卡比亚编剧。雷纳·克莱尔导演。因作为助兴节目在舞剧演出幕间放映，故名。影片第一部分表现一个舞蹈团的演出，第二部分表现舞蹈团主要演员被打死后的出殡场面，内容并不连贯，通过剪辑和叠印的技巧和变化多端的运动镜头造成了丰富的视觉形象和鲜明的节奏。为先锋派电影代表作之一。

4**伍** (wǔ) ❶古代兵士五人或居民五家之称。《周礼·夏官·诸子》："合其卒伍。"郑玄注："军法百人为卒，五人为伍。"《管子·立政》："五家为伍。"现泛指军队。如：入伍；退伍。❷同列；等辈。《汉书·韩信传》："生乃与哙(樊哙)等为伍。"❸见"参伍"。❹"五"字的大写。❺姓。

伍长 (—zhǎng) 古代军制以五人为伍，户籍以五家为伍，每伍有一人为长，叫"伍长"。见《周礼·夏官·序官》及《管子·立政》。

伍伯 ❶伍长。马缟《中华古今注·部伍兵阵》："五人曰伍，长为伯，故称伍伯。"❷衙门中行刑的役卒。韩愈《寄卢仝》诗："立召贼曹呼伍伯，尽取鼠辈尸诸市。"参见"五百"。

伍莱 (Charles Leonard Woolley, 1880—1960) 英国考古学家。1922—1934年率领英美联合考古队在伊拉克南部的乌尔进行长期的发掘工作，发现了公元前3000年的王墓和遗址。出土的大量精美随葬品和楔形文字泥版，为研究苏美尔人的早期历史提供了珍贵的实物资料。著有《乌尔发掘报告》等。

伍奢 (?—前522) 一作伍子奢。伍子胥父。春秋后期楚国大夫。楚平王即位，任为太师，辅太子建。少师费无极谗太子建于平王，他因直言被杀。

伍子胥 (?—前484) 春秋时吴国大夫。名员，字子胥。楚大夫伍奢次子。楚平王七年(公元前522年)伍奢被杀后经宋郑等国入吴。后助阖闾刺杀吴王僚，夺取王位，整军经武，国势日盛。不久攻入楚都，以功封于申，又称申胥。吴王夫差时，劝王拒绝越国求和并停止伐齐，渐被疏远。后吴王赐剑命他自杀。

伍中豪 (1905—1930) 湖南耒阳人。1924年加入中国共产党。黄埔军校第四期毕业。曾任广州农民运动讲习所军事教官、国民革命军第二方面军总指挥部警卫团连长。1927年参加湘赣边界秋收起义，随部队上井冈山。历任中国工农革命军第一师第一团营长，红军第四军第三十一团团长，第三纵队司令员，第十二军军长。在江西安福遭地主武装袭击牺牲。

伍尔夫 (Virginia Woolf, 1882—1941) 英国女作家。曾与丈夫，出版家、社会活动家莱昂纳德·伍尔夫(Leonard Woolf, 1880—1969)一起创办出版社。作品摈弃传统的小说结构，采用"意识流"手法，注重心理描写，对现代西方小说影响很大。早期短篇小说《墙上的斑点》、《雅各的房间》，即显示了这种风格。主要作品有长篇小说《出航》、《达洛威夫人》、《到灯塔去》、*《海浪》等。还写有文学评论和散文集数种。

伍廷芳 (1842—1922) 中国外交官。字文爵，号秩庸。广东新会人，生于新加坡。1861年(清咸丰十一年)香港圣保罗书院毕业。1874年(同治十三年)赴英国学习法律。1882年入直隶总督李鸿章幕府，多次参与清政府外交谈判。历任驻美国、秘鲁、墨西哥、古巴等国公使以及修订法律大臣、会办商务大臣、外务部右侍郎、刑部右侍郎等职。辛亥革命时由起义各省推为外交总代表，又以革命军代表参加南北议和。中华民国临时政府成立，任司法总长。1916年任北洋政府外交总长。次年代国务总理。因反对段祺瑞解散国会，参加孙中山的护法军政府，任外交部长。1922年任广东省长，旋病逝。

伍伦贡 (Wollongong) 澳大利亚新南威尔士州港市。在悉尼以南64公里，濒塔斯曼海。人口25万(1993年)。1859年设市。乳用农业中心。工业以钢铁、金属加工为主。

伍连德 (1879—1960) 中国公共卫生学家、医学史家。中国海港检疫创始人。广东香山(今中山)人。1911年4月世界鼠疫会议在沈阳举行时任中国首席代表和大会主席。1910—1911年和1920—1921年东北各地鼠疫流行期间，为鼠疫防治作出了贡献。著有《论肺型鼠疫》、《鼠疫概论》、《中国医史》等。

伍修权 (1908—1997) 湖北武汉人。曾用名吴寿泉。1923年加入中国社会主义青年团。1925年入莫斯科中山大学学习。1928年毕业于莫斯科步兵学校。后在苏联远东边疆保卫局工作。1930年加入共产党。次年回国。曾任闽粤赣军区分区司令员、中央军委俄文翻译、第三军区副参谋长。曾任第三国际派驻中共的军事顾问李德的翻译，长征途中列席参加遵义会议。抗日战争时期，任陕甘宁边区政府秘书长，八路军驻兰州办事处处长，中央军委一局局长、作战部副部长。解放战争时期，任北平军事调处执行部驻沈阳小组中共代表、沈阳卫戍区司令员。参与指挥辽沈战役。建国后，任外交部苏联东欧司司长。1950年任中华人民共和国大使衔特派代表出席联合国安理会。后任外交部副部长、驻南斯拉夫大使、中共中央对外联络部副部长、解放军副总参谋长、全国人大常委，全国政协常委。是中共第八、十一届中央委员，中央顾问委员会常委。著有《我的历程》、《往事沧桑》。

伍崇曜(1810—1863) 清末广东南海人。原名元薇,字紫垣,商名绍荣。广州十三行怡和行行主。以累世勾结官府,串通外商,贩卖鸦片,私运白银,而成巨富。1841年(道光二十一年)5月,撮合奕山在广州向英军乞和。次年被派赴江苏,参与耆英对英求降活动。1857年底英法联军攻陷广州后,秉承广东巡抚柏贵之命,向侵略者接洽投降。清政府先后授予钦赐举人、候选道加布政使衔、荣禄大夫等职衔。辑刊有《粤雅堂丛书》。

伍献文(1900—1985) 中国动物学家。浙江瑞安人。曾任中央大学、复旦大学、江苏医学院教授,中央研究院动植物研究所研究员。建国后,任中科院水生生物研究所所长和武汉分院院长,当选为中科院生物学部委员、湖北省人大常委会副主任。中国鱼类学和水生生物学的奠基人之一,在动物分类学、形态学、组织学等方面均有很深造诣与广泛建树,在海洋生物学、蠕虫学、甲壳动物学等领域也有重要贡献。主要著作有《中国比目鱼的形态学、生物学和系统学的研究》、《福建和浙江的自由生活线虫》、《殷墟出土之武丁大龟腹甲》、《中国鲤科鱼类志》等。

伍遵契(约1598—约1698) 明清之际伊斯兰教学者。字子先,江宁(今江苏南京)人。回族。早年研究伊斯兰教义,后执教于南京、苏州、镇江等地。曾辑成《修真蒙引》等教义著作;与兄弟、子侄合译波斯文伊斯兰教著作《米尔萨德》,六年余始成,题名《归真要道》。

伍蠡甫(1900—1992) 中国美学家、画论家、画家。号敬盦,广东新会人,生于上海。1923年毕业于复旦大学文科。山水画学董源、石涛,得黄宾虹指授。1936年就读英国伦敦大学,并考察欧洲艺术。回国后,曾任北平故宫博物院顾问,暨南大学、上海圣约翰大学教授,复旦大学教授兼文学院院长。建国后历任中华全国美学学会顾问,上海中国画院画师,复旦大学博士研究生导师,《辞海》编委兼美术分科主编,《中国大百科全书》外国文学卷与中国文学卷编委。有《谈艺录》、《欧洲文论简史》、《中国画论研究》、《伍蠡甫艺术美学文集》、《伍蠡甫山水画辑》,并主编《中国名画鉴赏辞典》。

伍珀塔尔(Wuppertal) 德国鲁尔区工业城市,西距杜塞尔多夫约24公里。人口38.7万(1992年)。11、12世纪见于记载。1929—1930年由巴门(Bamen)等六个城镇合并而成。城区跨伍珀河(Wupper)两岸延伸约13公里。陆上交通枢纽。纺织工业中心(丝纺织、人造纤维、地毯、装潢材料等),还有机械、食品、制药、乐器等工业。有著名的时钟博物馆。

伍德沃思(Robert Sessions Woodworth, 1869—1962) 一译吴伟士。美国心理学家。哥伦比亚大学哲学博士。后任母校心理学教授。1915年当选为美国心理学会会长。1956年获美国心理学基金会第一枚心理学金质奖章。认为心理学应该研究心理的机能或活动。强调有机体与环境的关系,因此,把"刺激-反应"这个公式改为"刺激→有机体→反应"。对美国心理学的发展有广泛的影响。主要著作有《心理学》、《动力心理学》、《实验心理学》等。

伍德沃德(Robert Burns Woodward, 1917—1979) 美国化学家。马萨诸塞理工学院哲学博士。曾任哈佛大学教授,并当选为美国全国科学院院士。主要贡献是合成天然有机化合物,曾合成奎宁碱、胆甾醇、皮质酮、马钱子碱、利血平、叶绿素和维生素B_{12}等。对生物碱的合成理论也有贡献,并与美国量子化学家霍夫曼(Roald Hoffmann, 1937—)共同提出分子轨道对称守恒和能量相关原理,被誉为近代化学理论方面最大成就之一。因对有机合成及化学理论方面的贡献,获1965年诺贝尔化学奖。和霍夫曼合著有《分子轨道对称守恒》。

伍子胥变文 唐变文。敦煌写本,卷末已残阙,题为近人所拟。作者不详。叙述伍子胥弃楚投吴为父兄报仇的故事。主要根据史书,但多有增饰。

4 **伎** ㊀(jì) ❶同"技"。技巧;技艺。《书·秦誓》:"无他伎。"❷同"妓❶"。女乐。《新唐书·元载传》:"名姝异伎。"

㊁(qí) 见"伎伎"。

伎伎(qí qí) 奔走舒徐貌。《诗·小雅·小弁》:"鹿斯之奔,维足伎伎。"毛传:"伎伎,舒貌。谓鹿之奔走,其足伎伎然舒也。"一说速行之貌。详马瑞辰《毛诗传笺通释》。

伎俩 ❶工巧;技能。《人物志·流业》:"法家之流,不能创思远图,而能受一官之任,错意施巧,是谓伎俩,张敞、赵广汉是也。"又:"伎俩之材,司空之任也。"刘昞注:"务在功成,故巧意生。"❷手段;花招。如:鬼蜮伎俩。

伎痒 同"技痒"。谓人擅长某种技艺,一遇机会,急欲表现,好像皮肤发痒不能自忍。应劭《风俗通·声音》:"渐离变名易姓,为人庸保,匿作于宋子。久之,作苦。闻其家堂上客击筑,伎痒,不能出。"

伏 (fú) ❶俯伏;面向下卧。《礼记·曲礼上》:"寝毋伏。"《汉书·淮南厉王传》:"恐惧伏地。"❷藏匿;埋伏。如:伏兵。《左传·庄公十年》:"惧有伏焉。"❸谦敬之辞。如:伏闻;伏惟。曹植《献璧表》:"伏知所进非和氏之璞。"❹伏天。如:初伏;出伏。参见"伏日❶"。❺孵卵。《汉书·五行志中之上》:"雌鸡伏子。"❻通"服"。屈服;佩服。《左传·隐公十一年》:"许既伏其罪矣。"韩愈《与崔群书》:"人无贤愚,无不说其善,伏其为人。"❼通"匐"。见"蒲伏"。❽"伏特"的简称。❾姓。汉代有伏生。

伏尸 ❶横尸在地。《国策·魏策四》:"伏尸百万,流血千里。"❷俯伏在尸体上。《后汉书·李固传》:"固伏尸号哭。"

伏天 即"伏日"。

伏日 ❶亦称"伏天"或"三伏"。初伏(头伏)、中伏(二伏)、末伏(三伏)的总称。夏至后第三个庚日为初伏,第四个庚日为中伏,立秋后第一个庚日为末伏。自入伏至出伏相当于阳历7月中旬至8月下旬,正是我国夏季最热时期。中伏、末伏,温度尤高,有"热在中伏"的说法。❷有时专指三伏中祭祀的一天。《汉书·东方朔传》:"伏日,诏赐从官肉。"又《郊祀志上》"作伏祠"颜师古注:"伏者,谓阴气将起,迫于残阳而未得升,故为藏伏,因名伏日也。立秋之后,以金代火,金畏于火,故至庚日必伏。庚,金也。"

伏气 中医学名词。指潜伏于体内,经相当时间而使人发病的病邪。如伏气温病,由里出表,起病即内热甚重,可见烦渴、恶热、脉数,甚则舌绛等,且易化燥伤阴。临床所见的伏气发病以新感引动者较多。

伏击 预先将兵力、兵器隐蔽配置在敌必经之路附近,待敌或诱敌进入伏击区域,突然实施攻击的作战行动。有地面伏击、空中伏击和海上伏击。

伏生 亦称伏胜。西汉今文《尚书》的最早传授者。济南(郡治今山东章丘西)人。曾任秦博士。汉初,以《尚书》教于齐鲁间。汉文帝时,派晁错向他学《尚书》,相传伏生女(名佚,或作羲娥)曾帮助传授。西汉的《尚书》学者,都出其

门下。今本今文《尚书》二十八篇，即由他传授而存。相传还作有《尚书大传》，疑是其弟子张生、欧阳生或后来的博士们杂录所闻而成。

伏邪 中医学名词。与"新感"相对。指潜伏于体内的病邪。如外感病一般应先见表证，若开始即出现里证，或表里证同时并见者，古代医家推论其发病因素为伏邪自内而发，或新感外邪引动伏邪所致。此外，还包括温病学说中所谓的"伏气"。

伏安 电工技术中*视在功率的计量单位。

伏针 在盛夏"三伏"天进行针刺的方法。因三伏天气候炎热，阳气升发，此时针灸对一些慢性疾病及秋冬季容易发作的咳嗽、哮喘等，有较好的防治作用。清叶天士《叶氏医案存真》卷二："当此长夏发泄司令，按图针刺，每五日、七日一举，经络气血流行，邪气难以容留。"

伏羌 旧县名。唐武德三年(公元620年)改冀城县置。治今甘肃甘谷。至德后地入吐蕃。宋建隆初置寨，熙宁中为城。元至元十三年(1276年)复置县，1928年改名甘谷。

伏枥 枥，亦作"历"，马槽。马伏于槽枥，谓关在栏里饲养。《汉书·李寻传》："马不伏历，不可以趋道；士不素养，不可以重国。"颜师古注："伏历，谓伏槽历而秣之也。"曹操《步出夏门行》："老骥伏枥，志在千里；烈士暮年，壮心不已。"按《宋书·乐志三》引作"伏历"。

伏虎 ❶制服猛虎，比喻战胜恶势力。参见"降龙伏虎"。❷伏着的老虎。《荀子·解蔽》："冥冥而行者，见寝石以为伏虎也。"❸溺器。干宝《搜神记》卷十七："魅乃取伏虎，于神座上吹作角声音。"朱谋玮《骈雅》卷四："伏虎……溺器也。"参见"虎子❷"。

伏帖 亦作"伏贴"。犹熨贴。《广群芳谱·茶谱四》："世人多用竹器贮茶，虽复多用箬护，然箬性峭劲，不甚伏帖，风湿易侵。"引申为舒适的意思。

伏质 质，同"锧"，即锯。汉代死刑有腰斩，犯者裸身伏锯上，称为"伏质"。《史记·张丞相列传》："苍坐法当斩，解衣伏质。"

伏法 因犯法而被处死刑。司马迁《报任少卿书》："假令仆伏法受诛，若九牛亡一毛，与蝼蚁何以异？"

伏线 见"伏笔"。

伏剑 用剑自杀。《左传·襄公三年》："魏绛至，授仆人书，将伏剑。"

伏脉 中医学名词。脉象之一。指脉搏沉伏，重按着骨始隐约可得。多见于邪气闭塞、正气不能宣通所致的闭证、厥证及剧痛等；亦可见于阳衰。

伏耕 亦称"夏耕"。中国北方以冬小麦为主的一年一熟地区，在夏季休闲地上进行的夏季耕翻。一般在雨季前进行深耕不耙，以充分晒垡和接纳雨水；雨季过后耙平土面，并进行数次耢耱。有利于清除杂草，整平土表，为冬小麦播种、出苗及其生长发育创造良好的土壤条件。

伏莽 《易·同人》："伏戎于莽。"谓潜伏兵士于草莽之中。后称潜匿的盗匪为"伏莽"。《旧唐书·高祖纪论》："由是攫金有耻，伏莽知非。"

伏蚜 棉蚜生活在高温低营养条件下转化成的小型蚜。因发生在7—8月伏天，故名。

伏特 简称"伏"。电动势、电势差、电压的单位。符号V。为纪念意大利物理学家伏打(Alessandro Volta, 1745—1827)而命名。(1)绝对伏：国际单位制中的电压单位。1绝对安的电流在电路上两点间通过时，如果在1秒内做功1焦耳，这两点间的电压则为1绝对伏。1绝对伏也等于电磁系电压单位(电磁伏)的10^8倍。(2)国际伏：1国际安的电流在电路上两点间通过时，如果在1秒内做功1焦耳，这两点间的电压规定则为1国际伏。国际伏是1950年以前的法定电势单位，绝对伏是1950年以来的法定电势单位。1国际伏=1.000 340绝对伏。两者相差极微，一般应用时都称伏，只有在精密的测量中或确定标准时，才加区别。

伏笔 文学创作中叙事的一种手法。指作者对将要在作品中出现的人物或事件，预作提示或暗示，以求前后呼应。这种手法有助于全文达到结构谨严，情节发展合理的效果。在戏剧创作中又称"伏线"。

伏豹 唐代官吏在节假值班之称。封演《封氏闻见记》卷五："'伏豹'者言众官皆出，己独留，如藏伏之豹，伺候待搏，故云'伏豹'。"参见"豹直"。

伏流 即"地下河"。

伏惟 俯伏思惟。旧时下对上有所陈述时表示谦敬之辞。古乐府《孔雀东南飞》："府吏长跪告，伏惟启阿母。"李善《上文选注表》："伏惟陛下经纬成德，文思垂风。"

伏暑 中医学病名。发于秋冬季节的一种热性病。因暑湿蕴伏，至秋冬感受新邪而诱发，故名。初起恶寒发热、头痛、胸闷、心烦、口渴、舌苔白腻等，继则寒热起伏如疟，午后及傍晚转甚，天明得汗而减，但胸腹灼热不除，病程缠绵，日久热入营分，可出现神昏谵语等症。治法与湿温相似。

伏腊 伏，夏天的伏日。腊，冬天的腊日。古代两种祭祀的名称。《史记·留侯世家》："留侯死，并葬黄石冢，每上冢伏腊，祠黄石。"亦泛指节日。《汉书·杨恽传》："田家作苦，岁时伏腊，亨(烹)羊炰羔，斗酒自劳。"

伏罪 ❶伏，犹"服"。谓受到应得的惩处。《汉书·景帝纪》："有罪者不伏罪，奸法为暴。"也指承认自己有罪。《后汉书·冯魴传》："魴曰：'汝知悔过伏罪，今一切相赦，听各反农桑。'"❷隐藏着的罪恶。《汉书·元后传》："是岁新都侯莽(王莽)告长(淳于长)伏罪，与红阳侯立(王立)相连。"

伏阙 拜伏于宫阙下。古时臣下直接向皇帝有所陈请，多用此词。《新唐书·欧阳詹传》："詹先为国子监四门助教，率其徒伏阙下，举愈博士。"

伏辨 即"服辩"。

伏辩 即"服辩"。

伏翼 (*Pipistrellus abramus*) 亦称"家蝠"。哺乳纲，翼手目，蝙蝠科。体小，前臂长约31～34毫米。前、后肢和尾之间有飞膜。白天常倒悬在屋檐下空隙、洞窟等处睡眠，傍晚外出飞行，捕食蚊、蝇、蛾类等昆虫，对人类有益。冬季体毛加厚，蛰伏不动。每胎一仔。是中国最常见的蝙蝠，分布北自河北，南至海南，西达四川；亦见于日本，俄罗斯西伯利亚东部，越南，缅甸和印度尼西亚爪哇。

伏牛山 在河南省西南部。属秦岭东段。西北-东南走向。西北接熊耳山，长约200余公里，宽40～70公里。淮河、汉江分水岭。高峰有玉皇顶(2 212米)、老君山(2 192米)等，最高峰鸡角尖(2 212.5米)在玉皇顶西北。山地出产桐油、生漆、猕猴桃、柞蚕丝等；所产山茱萸、辛夷等中药闻名于世。

伏龙芝 ❶米哈依尔·瓦西里耶维奇·伏龙芝(Михаил Васильевич Фрунзе, 1885—1925)。苏联红军的组织者和领导者之一。1904年加入俄国社会民主工党。十

月革命时参加组织莫斯科武装起义。苏俄国内战争时期在东线和南线指挥红军作战。后当选俄共(布)政治局候补委员。1924年任革命军事委员会副主席和陆海军副人民委员，并任红军参谋长和军事学院(后改为伏龙芝军事学院)院长。次年任革命军事委员会主席、陆海军人民委员。其军事理论著作汇编成《伏龙芝选集》。❷伏龙芝 (Фрунзе)。*比什凯克的曾用名。

伏龙观(观 guàn) 在四川省都江堰宝瓶口离堆上。传说秦蜀郡守李冰治水时降服恶龙，后世修观纪念。现有殿宇三重，系清代重修，建筑宏伟。前殿有东汉建宁元年(公元168年)雕塑的李冰石像。观后有观澜亭，登亭瞭望，都江堰内外分流情况一览无余。观前为离堆公园，亭台曲径，古雅幽深。

伏龙肝 中药名。亦称"灶心土"。久经柴草熏烧的灶底中心的焦土。呈不规则团块状，表面黑红褐色或黑褐色，断面呈粉状，土黄色，有小孔。主要含硅酸及氧化铝、氧化铁等成分。性微温、味辛，功能温中和胃、止血，主治吐血、便血、胃寒呕吐、妊娠恶阻等。

伏尔甘 (Volcanus) 一译武尔坎。罗马神话中的火神。即希腊神话中的*赫菲斯托斯。

伏尔泰 (Voltaire, 1694—1778) 法国启蒙思想家、作家、哲学家。原名弗朗梭阿·马利·阿鲁埃 (François Marie Arouet)。曾在教会学校受教育。1717年因写诗讽刺封建贵族遭逮捕，在狱中创作悲剧《哀狄普斯》，首次署名伏尔泰。1725年再度被捕，出狱后被驱逐出法国。1746年当选为法兰西语文学院院士。在哲学上，反对笛卡儿的"天赋观念"与莱布尼茨的"前定和谐"说，认为宇宙是一架巨大的机器；一切观念都来自感觉；宗教是理性的大敌。主张由开明的君主执政，并强调资产阶级的自由和平等。主要著作有《哲学通信》、《牛顿哲学原理》、《形而上学论》、《哲学辞典》等。

伏尔泰

伏尼契 (Ethel Lilian Voynich, 1864—1960) 爱尔兰女作家。柏林音乐学院毕业。年轻时侨居俄国。在伦敦居留期间，参加流亡者创办的《自由俄罗斯》杂志编辑工作，常与当时流亡的意大利革命党人来往。晚年移居美国。主要作品长篇小说《牛虻》，描写19世纪30年代意大利人民反对奥地利统治、争取意大利独立和统一的斗争，揭露天主教会的伪善，塑造了绰号牛虻的革命者的形象。

伏虎林 辽四*捺钵之一。在今内蒙古巴林右旗西北察罕木伦河源之白塔子(察罕城)西北，为辽帝秋季射鹿游猎之所。传说景宗率数骑往猎，虎伏草际不敢动，故名。

伏契克 (Julius Fučik, 1903—1943) 捷克斯洛伐克民族英雄，作家。1921年加入捷克斯洛伐克共产党。1928年起任党机关报《红色权利报》编辑。1939年德国入侵后，投身反法西斯运动。1941年当选捷共中央委员。1942年4月被捕，次年9月就义。在狱中写成《绞刑架下的报告》一书。

伏草隆 (fluometuron) 也叫"棉草隆"、"棉草完"。化学名 *1,1*-二甲基-3-(3-三氟甲基苯基)脲。除草剂。由间三氟甲基苯胺、光气、二甲胺反应制得。纯品为白色结晶，难溶于水，溶于乙醇、异丙醇、丙酮等有机溶剂。有可湿性粉剂。用于防除棉花、甘蔗田中一年生禾本科杂草和某些阔叶杂草。对人畜毒性低，对高粱、大豆、谷子、甜菜有药害。

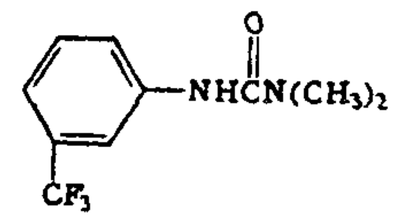
伏草隆结构式

伏俟城 古城名。故址在今青海青海湖西岸布哈河河口附近。西魏大统六年(公元540年)吐谷浑夸吕可汗建都于此。隋大业五年(609年)置西海郡。

伏特计 亦称"电压表"。测量电压的仪表。读数以伏为单位。使用时，须接在待测电压的两端(并联)。内电阻较大，所以在不十分精密的测量中，可近似地认为待测电压并未因此发生显著变化。测量直流电压时常用的一种是磁电式伏特计，工作原理如下：当处于固定磁场(由磁体产生)中的线圈有电流通过时，磁场和电流间的相互作用力和固定在线圈轴上的游丝的回复力矩的作用，使线圈发生一定的偏转，固定在线圈上的指针就在标尺上指出待测电压的大小。此外，还有电磁式伏特计(工作原理与上相仿，将线圈固定而磁体可以转动)、热电式伏特计和热效式伏特计等各种类型。测量小电压时，有毫伏计；测量高电压时，有千伏计。不同量程的伏特计一般是在转动线圈的一端串联适当的大电阻而成。

伏特加 俄文 водка 的音译。一种俄罗斯传统蒸馏酒。在波兰也很通行。主要用马铃薯为原料，经发酵、蒸馏后，用烧碱和高锰酸钾处理后再蒸馏，再用水稀释和活性炭处理而成。不含酸，亦无酯等特殊香气。酒精含量36%～60%。

伏羲氏 一作宓羲、包牺、庖牺、伏戏，亦称牺皇、皇羲。神话中人类的始祖。传说人类由他和*女娲氏兄妹相婚而产生。又传他教民结网，从事渔猎畜牧，反映中国原始时代开始渔猎畜牧的情况。传说八卦也出于他的制作。一说伏羲即太皞。

伏龙凤雏 《三国志·蜀志·诸葛亮传》裴松之注引《襄阳记》："刘备访世事于司马德操。德操曰：'儒生俗士，岂识时务？识时务者在乎俊杰。此间自有伏龙、凤雏。'备问为谁，曰：'诸葛孔明、庞士元也。'""伏龙"又作"卧龙"。见《三国志·蜀志·庞统传》注引《襄阳记》。

伏尔加河 (Волга) 欧洲第一大河，俄罗斯内河航运干道。源出瓦尔代高地，曲折流贯于东欧平原，注入里海。长3 530公里。流域面积136万平方公里。主要支流有卡马河(Кама)、奥卡河(Ока)等。河口处年平均流量7 710米^3/秒。具平原型河流特点，比降小，河道弯曲，多沙洲浅滩。通过伏尔加河-波罗的海运河接波罗的海，经北德维纳水系和白海-波罗的海运河通白海，通过莫斯科运河抵莫斯科，通过列宁伏尔加河-顿河运河沟通亚速海和黑海。建有雷宾斯克、高尔基、古比雪夫、萨拉托夫、伏尔加格勒等大型水利工程。干、支流大部分河段通航，承担全国河运总量的三分之二。航期7～9个月。主要河港有雅罗斯拉夫、下诺夫哥罗德、喀山、伏尔加格勒等。

伏尔盖特 (Johannes Volkelt, 1848—1930) 德国美学家、哲学家。历任巴塞尔大学、符兹堡大学、莱比锡大学教授。认为美学的主要方法是内省的心理学的方法；美是一种伟大的人类价值；审美价值是绝对的、无条件的、非功利的自我价值；移情是审美经验、情感的基本特征。著作有《美学体系》、《悲剧美学》、《经验与思维》、《审美意识论》等。

伏杀硫磷 (phosalone) 化学名 *O,O*-二乙基-*S*-[(6-

氯-2-氧代苯并噁唑啉-3-基)甲基]二硫代磷酸酯。有机磷杀虫、杀螨剂。由尿素、邻氨基苯酚、氯化亚砜、甲醛、二乙基二硫代磷酸盐反应制得。纯品为白色结晶，有大蒜味，不溶于水、环己烷、石油醚，溶于丙酮、苯、甲醇、乙醇、氯仿等有机溶剂，性质稳定。

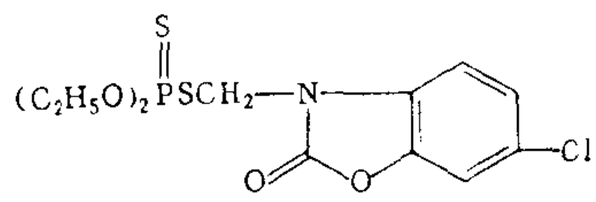

伏杀硫磷结构式

有乳油、可湿性粉剂、粉剂。有触杀和胃毒作用，用于防治鳞翅目害虫以及蚜虫、红蜘蛛等。对人畜毒性中等。

伏耶可夫 (Александр Иванович Воейков, 1842—1916) 俄国气候学家和地理学家。1860 年进彼得堡大学数理学院学习，不久赴德国留学；获格丁根大学博士学位和莫斯科大学自然地理学博士学位。1870 年倡议在俄国地理学会中成立气象委员会，并任该会秘书，组织广泛的志愿观测通信网，有系统地获得各地气候观测记录；1872—1876 年赴西欧、美洲、印度、中国、锡兰(今斯里兰卡)、爪哇、日本考察；1885 年任彼得堡大学教授；1914 年在物理观测台任职。当选为彼得堡科学院通信院士。著有《气象学》等。

伏尔加格勒 (Волгоград) 1925 年前称察里津 (Царицын)。1925—1961 年名斯大林格勒 (Сталинград)。俄罗斯伏尔加格勒州首府。在伏尔加河下游河弯处。人口 100.6 万(1992 年)。建于 1589 年。18 世纪为军事要塞。苏俄国内战争和苏联卫国战争期间，在此进行过察里津保卫战和斯大林格勒保卫战。水陆交通枢纽。市北有大型水电站。工业以机械制造(拖拉机、船舶、石油工业设备等)、冶金著名，还有炼油、石油化工、木材加工等。设有多所高等院校和科研机构。

伏尔塔瓦河 (Vltava) 捷克西部河流，易北河上游拉贝河左岸支流。源出舒马瓦山 (Šumava)，先东南再北流，经首都布拉格，在梅尔尼克 (Mělnik) 汇入拉贝河。长 440 公里。流域面积 2.8 万平方公里。布拉格附近年平均流量 142 米^3/秒。从河口到布拉格以南建有多道水闸，可通航 84 公里。建有水库和水电站。

伏伊伏丁那 (Vojvodina) 南斯拉夫塞尔维亚北部自治省。面积 2.15 万平方公里。人口 201.4 万(1991 年)，55% 是塞尔维亚人，余为匈牙利人、克罗地亚人等。首府诺维萨德。地处多瑙河中游冲积平原南部。重要农业区，产小麦、玉米和向日葵、甜菜，还产黑麦、大麦、燕麦、烟草等。工业有石油和天然气开采、农业机械、化肥、纺织、食品加工等。

伏罗希洛夫 (Климент Ефремович Ворошилов, 1881—1969) 苏联领导人之一。1903 年加入俄国社会民主工党。参加过十月革命。苏俄国内战争时期为红军指挥员。1921 年当选俄共(布)中央委员。1926 年起为联共(布)政治局委员。曾任陆海军人民委员兼革命军事委员会主席、人民委员会副主席兼国防委员会主席。1935 年获苏联元帅衔。卫国战争期间任国防委员会委员、西北方向总司令、列宁格勒方面军司令等职。战后任部长会议副主席。1953—1960 年任苏联最高苏维埃主席团主席。

伏尔加河纤夫 布面油画。131.5 厘米×281 厘米。俄国画家列宾作于 1870—1873 年。描绘骄阳下正在拉纤的伏尔加河纤夫群像，通过十一个人拉纤时的艰难动作，细腻地刻画了他们各自的性格和当时的内心活动，表达了作者对劳动人民的深切同情。画面色调鲜明，用淡绿、浅紫和暗棕色渲染背景。藏圣彼得堡俄罗斯博物馆。

伏龙芝军事学院 苏联培养诸兵种合成军队军官的高等军事院校。1918 年创建于莫斯科，称工农红军总参学院，1921 年改称工农红军军事学院，1925 年命名为伏龙芝军事学院。学员主要是受过中等军事教育的中级军官。许多毕业生在苏德战争中成为著名的高级将领。

伏罗希洛夫格勒 (Ворошиловград) *卢甘斯克的曾用名。

伏尔加-乌拉尔油区 (Волго-Уральский нефтяной бассейн) 俄罗斯第二大石油储集区和开采区。在伏尔加河中游同乌拉尔山脉之间。面积 70 万平方公里。油层埋藏浅，储量大。20 世纪 30 年代开始开发，50 年代中期至 70 年代中期原油产量一直居全苏首位，1975 年产量逾 2 亿吨。此后产量逐年减少，次于西西伯利亚油区。主要油田有罗马什金、奥伦堡、图伊马兹等。建有多座炼油厂和石油化工联合企业。敷设多条输油管道通往中央区、北高加索和乌克兰、哈萨克斯坦及中欧、南欧等地。

伏罗希洛夫总参军事学院 全称"伏罗希洛夫苏联武装力量总参谋部军事学院"。苏联武装力量的最高学府。1936 年在伏龙芝军事学院战役系的基础上创建于莫斯科。1941 年以苏联元帅伏罗希洛夫的姓氏命名。学员主要是各军兵种院校毕业的将、校级军官。任务是培养高级指挥与参谋军官。学制两年。

4 **伛**〔**傴**〕(yǔ 雨) 曲背。《礼记·问丧》："伛者不袒。"引申为鞠躬以示恭敬。《史记·孔子世家》："一命而偻，再命而伛，三命而俯。"裴骃集解引服虔曰："偻、伛、俯，皆恭敬之貌也。"

伛拊 怜爱抚育。《庄子·人间世》："以下伛拊人之民。"陆德明释文引崔譔云："犹呕呴，谓养也。"

伛偻 ❶驼背。《淮南子·精神训》："子求行年五十有四，而病伛偻。"亦作"拘偻"，参见该条。❷曲身，表示恭敬。韩愈《谒衡岳庙遂宿岳寺题门楼》诗："升阶伛偻荐脯酒，欲以菲薄明其衷。"

优〔**優**〕(yōu) ❶优良；美好。《晋书·束皙传》："参名比誉，谁劣谁优？"❷充足；富裕。见"优渥"、"优裕"。❸协调。《淮南子·原道训》："其德优天地而和阴阳，节四时而调五行。"❹柔弱；少决断。《管子·小匡》："人君唯优与不敏为不可。"❺俳优；优伶。古代以乐舞戏谑为业的艺人。后亦用以称戏曲演员。❻戏谑。《左传·襄公六年》："宋华弱与乐辔少相狎，长相优。"

优优 ❶平和貌。《诗·商颂·长发》："敷政优优，百禄是遒。"❷宽裕貌。《礼记·中庸》："优优大哉，礼仪三百，威仪三千。"

优异 ❶特别好。如：成绩优异。《新唐书·选举志二》："自今选人才业优异，有操行，及远郡下寮名迹稍著者，吏部随材甄擢之。"❷特别厚待。《晋书·刘寔传》："七十致仕，亦所以优异旧德，厉廉高之风。"

优贡 科举制度中贡入国子监的生员之一种。清制，每三年由各省学政从儒学生员中考选一次，每省不过数名，亦无录用条例。同治中规定：优贡经廷试后可按知县、教职分别任用。参见"五贡"、"选贡"。

优抚 优待和抚恤的简称。在我国，包括褒扬革命烈士，优待抚恤革命烈士家属和革命伤残军人，优待革命军人家属，安置复员退伍军人和军队退休干部，开展拥军优属活动以及对牺牲、病故的革命工作人员的家属和伤残的革命工作人员的优抚等。

优伶 古代以乐舞戏谑为业的艺人的统称。在先秦，一般以演奏音乐为主的为"伶"，以表演乐舞为主的为"倡优"，以表演戏谑为主的为"俳优"。在古书中，这三者也往往通用。汉以后，常将"优"和"伶"并称。宋元以来，又常称戏曲演员为优伶、优人或伶人。

优孟 春秋时楚国优人。擅长滑稽讽谏。楚庄王之爱马死，拟葬以大夫之礼，左右以为不可。楚庄王下令：谏者，罪至死！优孟请葬以诸侯之礼，并云如此可使举世皆知王之重马轻人。庄王乃悔改。又于楚相孙叔敖死后，着孙叔敖之衣冠谏楚王。见《史记·滑稽列传》。参见"优孟衣冠"。

优待 给予良好的待遇。《三国志·吴志·顾邵传》："下车祀先贤徐孺子之墓，优待其后。"亦指良好的待遇。如：得到优待。

优施 ❶春秋时晋国优人。晋献公夫人骊姬为使其亲子继位，拟杀太子申生，恐大夫里克反对，与优施密商。优施于宴前向里克敬酒，且歌且舞，暗示里克依从骊姬。见《国语·晋语二》。❷春秋时齐国优人。齐景公与鲁定公会于夹谷，"齐人使优施舞于鲁君之幕下，孔子曰：'笑君者罪当死。'使司马行法焉。"见《穀梁传·定公十年》。陆贾《新语·辨惑》有类似记载，但被杀者名优旃。

优美 ❶美好；良好。如：风景优美；姿态优美。《北史·魏临淮王谭传》："三人才学，虽并优美……未若济南风流宽雅。"济南，指济南王元昌。❷美学术语。亦称"秀美"。与"壮美"相对。指婉约柔和，以清秀、妩媚、娇弱、轻盈、典雅等唤起观赏者的愉悦、爱恋等感情的美学现象。

优柔 ❶宽舒；从容。杜预《左传序》："优而柔之，使自求之。"《文心雕龙·养气》："志于文也，则申写郁滞，故宜从容率情，优柔适会。"❷平和；柔和。王褒《洞箫赋》："优柔温润，又似君子。"❸犹豫不决。如：优柔寡断。《旧唐书·褚遂良传》："且汉武优柔数年，始行岱礼，臣愚伏愿详择。"

优监（一jiàn） 科举制度中*监生名目之一。清制，由附生选入国子监读书者称为优监生。

优旃 古代优人。汉陆贾《新语·辨惑》："齐人使优旃舞于鲁公之幕下，傲戏，欲候鲁君之隙，以执定公。孔子叹曰：'君辱，臣当死。'使司马行法，斩焉。"当为春秋时人（但据《穀梁传》，被斩者为优施而非优旃）。《史记·滑稽列传》："优旃者，秦倡侏儒也。"又载"始皇尝议欲大苑囿"，"二世立，又欲漆其城"，都因优旃讽谏而止。春秋与秦前后相距三百年左右，《新语》与《史记》所载当系二人。

优假 宽容；优待照顾。《后汉书·刘恺传》："恺，字伯豫。以当袭殷（刘殷）爵，让与弟宪，遁逃避封；久之，章和中，有司奏请绝恺国，肃宗美其义，特优假之。"

优越 ❶优厚。《北史·魏常山王遵传》："纳货元叉，所以赠礼优越。"❷良好；优异。如：条件优越。

优游 ❶悠闲；闲暇自得貌。《诗·大雅·卷阿》："优游尔休矣。"❷犹豫不决。《尚书大传·康诰》："周公将作礼乐，优游之，三年不能作。"❸富裕；宽裕。《淮南子·俶真训》："由此观之，物莫不生于有也，小大优游矣。"高诱注："〔优游〕言饶多也。"萧德藻《樵夫》诗："一担干柴古渡头，盘缠一日颇优游。"

优渥 雨水充足。《诗·小雅·信南山》："益之以霢霂，既优既渥。"泛指丰厚、优裕。《三国志·蜀志·邓芝传》："权（孙权）数与芝相闻，馈遗优渥。"

优裕 富裕；充足。如：生活优裕。《国语·周语上》："则享祀时至，而布施优裕也。"

优生学 应用遗传学原理来改善人类的遗传素质的学科。19世纪60年代为英国统计学家*高尔顿所创建。可分为消极优生学和积极优生学。消极优生学的目的在于寻找各种方法，以减少产生不利表型的等位基因的频率；积极优生学则是设法增加或维持产生有利表型的等位基因的频率。由于等位基因往往不能脱离特定的遗传背景而产生有利或不利的结果，所以优生学也包括消除不利的或增加有利的等位基因的组合。

优地槽 见"正地槽"。

优先权 物权所具有的能够比标的物上的一般债权优先行使的权利。是物权的优先效力的表现。在物权标的物上设立了债权，或在债权标的物上设立了物权，当两权行使发生冲突时，原则上物权优先于债权，但法律另有规定的除外。

优先股 "普通股"的对称。在公司利润的分配方面较普通股有优先权的股份。一般按一定比率取得固定股息。如公司利润减少，当年股息不足既定比率，翌年可以补发的，称"累积优先股"；翌年不再补发的，称"非累积优先股"；如公司利润增大，除受既定比率的股息外，得再与普通股共同参加利润分配的，称"参加优先股"；不得再参加分配的，称"非参加优先股"。也可以兼采上述两种方法。发行优先股，主要是为便于增发新股份，或以优先股调换无担保公司债，以减轻利息的负担。持有优先股的股东，称优先股东。一般无参加股东大会表决的权利。

优势面 控制边坡变形的主要地质不连续面（结构面）。英国学者霍克（E. Hoek）1977年在其《岩石边坡工程》中提出了确定优势面的模式：将各不连续面用*极射赤平投影方法投点于图中并进行统计，确定优势中心，从而得出边坡最发育的结构面，即优势面，用它来进行边坡稳定性分析。

优势种 在植物群落的各个层次中占优势的植物。其作用仅次于*建群种。如上层由几个优势种所构成的群落，称为"多优势种群落"，它们共同起着建群种的作用。

优选法 一种旨在提高效率的方法。在科学试验和生产工艺条件选择中，它可用以合理安排试验，以较少的试验次数找到合理的配方、合适的工艺条件等。它所依据的是数学上寻找函数极值（极大或极小）点的较快的计算方法。常用的有0.618法（近似黄金分割法）等。

优婆夷 译自梵语Upāsikā，亦译"乌波斯迦"，意为"近事女"。指已依照佛的戒律受持五戒的在家女居士。为佛教七众（其余六众为比丘、比丘尼、式叉摩那、沙弥、沙弥尼、优婆塞）之一。亦通称一切在家修行的佛教女信徒。

优婆塞 译自梵语Upāsaka，亦译"乌波索迦"，意为"近事男"。指已依照佛的戒律受持五戒的在家男居士。为佛教七众（其余六众为比丘、比丘尼、式叉摩那、沙弥、沙弥尼、优婆夷）之一。亦通称一切在家修行的佛教男信徒。

优化设计 以数学规划为理论基础，以电子计算机为工具，在充分考虑多种设计约束的前提下，寻求满足某预定目标的最佳设计结果的设计方法。采用优化设计可以极大地提高机械设计的质量。

优秀士兵 中国人民解放军在基层开展的"双争"活动中评选出的士兵模范。条件是：政治思想强，军事技术精，作风纪律严，完成任务好。中央军委为"优秀士兵"颁发证章。

优良单株 即"正号树"。

优势半球 指人类大脑两半球在不同功能上的优势。在

一般运用右手劳动为主的成年人中，左侧大脑半球在语言活动功能上占优势，如损伤常导致语言活动功能障碍。因此，左侧半球常称为优势半球。右侧半球在非语词性认识功能上占有优势，例如对空间的辨认、深度知觉、触觉认识、音乐欣赏分辨等。

优势树种 林木中占最大数量的树种。一般按林木蓄积所占的比例确定；幼龄林无林木蓄积或林木蓄积很少时，可按株数确定；如树种很多，分不清优势树种时，可将特性相近的合并为优势树种组。

优孟衣冠 楚相孙叔敖死，其子贫困，优孟着孙叔敖衣冠，模仿其神态，往楚庄王前为寿，庄王大惊，以为孙叔敖复生，欲以为相。优孟因趁机讽谏，言孙叔敖为相廉洁，死后妻子穷困不堪，楚相不足为。于是庄王召其子，封之寝丘。见《史记·滑稽列传》。后因谓登场演戏为"优孟衣冠"。

优哉游哉 形容从容不迫、闲适自得的样子。《诗·小雅·采菽》："优哉游哉，亦是戾矣。"《左传·襄公二十一年》："优哉游哉，聊以卒岁。"

优树选择 根据优树标准直接在林分中按表型进行的选择。一般包括初选和复选。用材树种材积的评选方法主要有：(1) 大树对比法，即候选树与周围 3～5 株优势木比较；(2) 小样地法，即与样地中 30～50 株林木的平均值比较；(3) 绝对值法，与根据生长过程表或生长量规定的绝对值比较，适用于异龄林或条件不一致的地方。对初选优树，用优树评分法等综合评定，进行排队复选。如果对优树进一步按家系分别鉴定，育种效果更好。优树选择配合种子园的建立和子代测定，是实现林木良种化的主要途径。

优柔寡断 或作"优柔失断"。优柔，犹豫不决。《旧唐书·高祖纪论》："然而优柔失断，浸润得行，诛文静则议法不从，酬裴寂则曲恩太过。"《官场现形记》第十二回："这位胡统领最是胆小，凡百事情，优柔寡断。"

优惠利率(率 lǜ) 商业银行对资信最好的顾客发放短期贷款的利率。一般低于其他商业利率。因顾客的资信好，银行承担的风险小，利率从优。优惠利率与其他商业利率间的差额，可大致衡量出这笔放款的额外风险费用。它是确定其他商业利率的基础，并能说明银行贷款市场的利率水平。

优惠待遇 一国在贸易、关税、投资、航运等方面，给予另一国的优待。如放宽进口限额、减免关税、给予投资的便利及允许过境运输等。优惠待遇有两国相互给予的，亦有由一国强迫他国给予的。

优游涵泳 谓深入钻研。《宋史·程颐传》："故学《春秋》者，必优游涵泳，默识心通，然后能造其微也。"

优化劳动组合 根据生产经营的需要，按照平等竞争、择优上岗的原则，为实现劳动者与生产资料的最佳配置，提高劳动生产率而对劳动组织所进行的调整改组。在中国，一般做法是：(1) 自上而下，逐级聘用，按照先干部、后工人，先科室、后车间，先二、三线，后一线的原则进行优化。(2) 通过定编、定员、定机构，进行考核上岗，竞争上岗。(3) 把人事、劳动、工资、福利等制度的改革有机结合起来，合理安排富余人员。

优级师范学堂 见"两级师范学堂"。

优士丁尼安法典 即"查士丁尼法典"。

优先监控污染物 环境保护部门根据污染物对人群健康和生态环境影响程度而筛选出的需要优先监控的污染物。美国最早在 1979 年以法律形式公布优先监控的 129 种污染物，其中无机物 15 种，有机物 114 种。确定优先监控污染物并建立相应的分析方法，有利于采取相应防治措施，改善环境质量。

4 **侘**〔**俥**〕(chē 砗) 船舶动力机器的统称。亦指火车或轮船中管理操纵动力机器者。如：开侘启航；大侘。

佢 (qú) 广东方言词。他。

伐 (fá) ❶砍伐。《诗·魏风·伐檀》："坎坎伐檀兮。"引申为残害。见"伐德❶"。❷击；敲打。《诗·小雅·采芑》："钲人伐鼓。"❸讨伐；攻打。《书·武成》："武王伐殷。"❹自我夸耀。《史记·屈原贾生列传》："每一令出，平伐其功曰，以为非我莫能为也。"❺功劳。《左传·庄公二十八年》："且旌君伐。"❻通"垡"。《考工记·匠人》："一耦之伐。"贾公彦疏："畎上高土谓之伐。伐，发也，以发土于上，故名伐也。"❼通"瞂"。盾。《诗·秦风·小戎》："蒙伐有苑。"

伐木 《诗·小雅》篇名。《诗序》谓"伐木，燕朋友故旧也"，是贵族宴请时的乐歌。后以"伐木"比喻友谊深厚的典故。骆宾王《初秋于窦六郎宅宴得风字》诗序："诸君情谐伐木，仰登龙以谛欢。"

伐区 林业上划定主伐的森林地段。

伐柯 ❶《诗·豳风·伐柯》："伐柯如何？匪斧不克。取妻如何？匪媒不得。"《礼记·中庸》："执柯以伐柯。"后因称为人作媒为"伐柯"，或"执柯"、"作伐"；称媒人为"伐柯人"。❷《诗·豳风·伐柯》："伐柯伐柯，其则不远。"后亦以"伐柯"比喻遵循一定的准则。苏轼《答秀州胡朝奉启》："矜式百为，知伐柯不远。"❸《诗·豳风》篇名。《诗序》说是周大夫"美周公"之作，但诗中不见赞美周公之意。后人或以为此与《九罭》本为一篇，其后误分为二，此系前半篇，须与《九罭》合读，其义乃见。参见"九罭"。

伐星 亦作"罚星"。星官名。属参宿，共三星，即猎户座 c、θ、ι 星。在伐二 (θ) 的周围有猎户座大星云 M42。《晋书·天文志》："故《黄帝占》参应七将。中央三小星曰伐"。

伐根 林木采伐后留在林地上的部分树体和地面下的树根。为充分利用木材，伐木时应尽量降低伐根。

伐阅 亦作"阀阅"。❶旧指功绩和资历。《史记·高祖功臣侯者年表序》："古者人臣，功有五品：以德立宗庙定社稷者曰勋，以言曰劳，用力曰功，明其等曰伐，积日曰阅。"《汉书·车千秋传》："千秋无他材能术学，又无伐阅功劳。"❷记功簿。《汉书·朱博传》："赍伐阅诣府。"

伐谋 破坏敌方的计谋。《孙子·谋攻》："故上兵伐谋，其次伐交，其次伐兵。"杜牧注："故敌欲谋我，伐其未形之谋；我若伐敌，败其已成之计。"

伐善 夸耀自己的长处。《论语·公冶长》："愿无伐善，无施劳。"

伐罪 讨伐有罪者。如：吊民伐罪。《左传·哀公二十三年》："以辞伐罪足矣，何必卜。"

伐德 ❶害德；损德。《诗·小雅·宾之初筵》："既醉而出，并受其福；醉而不出，是谓伐德。"❷自夸其德。《荀子·正名》："有兼覆之厚，而无伐德之色。"

伐檀 《诗·魏风》篇名。《诗序》说："《伐檀》，刺贪也。在位贪鄙，无功而受禄，君子不得进仕尔。"现代研究者或认为，此诗是对奴隶主统治者的不劳而获提出责问并表现出憎恨情绪。

伐木机 亦称"伐木剪"。具有剪切式伐木装置的机械。由液压操纵，可剪伐树径不大(软材 50 厘米、硬材 40 厘米以下)的立木，齐地面切断立木根部，但易引起根部劈裂损伤。结构简单，剪伐速度快，生产率高，适用于人工林纸浆材剪伐及较平坦林区的抚育伐。

伐佐夫 (Иван Минчов Вазов, 1850—1921) 保加利亚小说家、诗人、剧作家。1874 年起参加民族独立斗争，受土耳其统治者迫害，数次流亡国外。回国后一度任教育大臣。诗集《旗帜与古斯拉琴》、《保加利亚的悲哀》和《拯救》等，反映人民斗争，充满爱国感情。组诗《被遗忘者的史诗》塑造了民族英雄的形象。喜剧《升官图》讽刺保加利亚官僚政治的腐败。代表作长篇小说《轭下》描写 1876 年保加利亚人民反对土耳其统治者的斗争。还写有剧本《被放逐者》、《鲍里斯拉夫》以及许多中篇和短篇小说。作品对保加利亚文学的发展很有影响。

伐佐夫

伐性斧 比喻危害身心的事物。《吕氏春秋·本生》："摩曼皓齿，郑卫之音，务以自乐，命之曰伐性之斧。"性，通"生"。也作"伐性刀"。白居易《寄卢少卿》诗："艳声与丽色，真为伐性刀。"

伐倒木 林木被伐倒后尚未切除枝丫及树干梢头的整个树木。在木材采伐运输中，有按伐倒木*集材或并运材的，这样可充分利用枝丫和梢头木。

伐檀集 别集名。北宋黄庶作。二卷。向附刻于其子黄庭坚《山谷集》后，清修《四库全书》，始单行。单行本另有近人李之鼎辑《宋人集丁编》本。清乾隆间曹庭栋辑《宋百家诗存》本一卷，为节选本。

伐致呵利(Bhartrihari, 约 7 世纪) 一译跋特利呵利或卫黄。古印度诗人。著有抒情诗集《爱欲百咏》、《道义百咏》、《出世百咏》，合称《三百咏》，诗句流利，词藻丰富，部分作品讽刺上层社会，同情城市贫民。中国唐代僧人义净《南海寄归内法传》中说他是文典学家，但是否同一人，存疑。

伐区作业联合机 用于伐区作业的多功能机械。能承担伐木、打枝、归堆、集材、造材、装卸及短距离运材等工序的作业。可独立完成伐区各单项作业，避免工序间的停歇，缩短生产周期，提高劳动生产率、工艺水平和机具的利用率。

4 **仳** ㊀(pǐ) 见"仳离"。
㊁(pí) 见"仳催"。

仳催 (pí—) 丑陋的女子。《楚辞·九叹·思古》："西施斥于北宫兮，仳催倚于弥楹。"谓丑女站满楹柱之间。

仳离 犹言别离。旧时特指妇女被遗弃而离去。《诗·王风·中谷有蓷》："有女仳离，嘅其叹矣。"郑玄笺："有女遇凶年而见弃，与其君子别离。"

伢 (yá 牙) 方言。小孩儿。

佤 (wǎ) 见"佤族"。

佤文 中国佤族 1957 年新创的拉丁字母形式的拼音文字。20 世纪初西方传教士曾设计一套记录佤语的拉丁字母形式的拼音文字，叫"撒喇文"，只在部分地区使用。新创的佤文以巴饶克方言为基础方言，以云南沧源县岩帅的语音为标准音。使用 26 个字母，按音节分写。1958 年作了修改。

Si nqog grax gon dong dix long.
(道路崎岖也能设法行走。)
佤 文

佤语 属南亚语系孟-高棉语族佤德昂语支。在中国，分布在云南沧源、西盟、澜沧、孟连、双江、耿马、永德、镇康等地。在国外，分布在缅甸境内。元音分松紧。有复辅音，送气辅音较多。人称代词的双数和多数用元音交替表示。有以语音的屈折变化表示不同词性的手段。修饰语一般在中心词之后。句子的语序有：主语 — 谓语 — 宾语和谓语 — 主语 — 宾语两种形式。

佤族 中国少数民族之一。旧称"佧佤族"。自称有"布饶"、"阿佤"、"佤"等。唐代汉文史籍称"望蛮"，明清时称"古剌"、"哈剌"、"哈杜"、"哈瓦"、"卡瓦"。其先民为古百濮的一支。35.2 万人 (1990 年)。主要分布于云南沧源、西盟，其次在澜沧、孟连、耿马、镇康、双江等地。语言属南亚语系孟-高棉语族佤德昂语支。有文字，建国后创制了拉丁字母形式拼音的佤文。主要从事农业。建国前，阿佤山中心地区(今西盟及沧源)尚处于原始社会向阶级社会过渡阶段，其余地区均已进入封建领主或地主经济发展阶段。主要信仰多神，也有信佛教及基督教新教。1933—1934 年曾与各族人民一起进行反击英帝国主义侵占班洪银矿的武装斗争。建国后，先后单独建立了两个自治县，并和傣、拉祜、布朗等族联合建立了三个自治县。

仲 (zhòng) ❶居中的。如仲春(夏历二月)为春季之中，仲夏(夏历五月)为夏季之中。旧时兄弟姐妹排行常以伯、仲、叔、季为序，"仲"是老二。《新唐书·窦伯女仲女传》："行临大谷，伯曰：'我岂受污于贼！'乃自投下，贼大骇。俄而仲亦跃而坠。"也有居间之意，参见"仲裁"。❷姓。春秋时有仲由，即子路。

仲长 复姓。东汉有仲长统。

仲仁 北宋画家。僧人。会稽(今浙江绍兴)人。住衡州(今湖南衡阳)华光山，号华光长老。擅画梅，每当花开月上，就窗间疏影，用水墨晕写，创为墨梅。亦画山水平远小景。传有《华光梅谱》，系后人托名之作。

仲父 ❶叔父，排行次于父亲。《释名·释亲属》："父之弟曰仲父。"参见"季父"。❷齐桓公尊管仲为"仲父"。《荀子·仲尼》："〔齐桓公〕倏然见管仲之能足以托国也……遂立以为仲父。"杨倞注："仲者，夷吾之字；父者，事之如父。"后来帝王也常用以尊称大臣。《史记·吕不韦列传》："〔秦王〕尊吕不韦为相国，号称仲父。"

仲氏 ❶指弟弟。参见"伯氏"。❷《诗·邶风·燕燕》："仲氏任只，其心塞渊。"仲氏，庄姜称戴妫之词。毛传："仲，戴妫字也。"古代女子也以伯、仲为字。

仲巴 县名。在西藏自治区西南部、雅鲁藏布江上游马泉河沿岸。日喀则-噶尔公路经过境内。县人民政府驻托吉。原西藏地方政府设仲巴洛强谿，1960 年改设仲巴县。"仲巴"，藏语意为"野牦牛"。以当地多野牦牛得名。经济以牧业为主。

仲由 即"子路"。

仲尼 "孔子"的字。

仲吕 一作"中吕"、"小吕"。*十二律中的第六律。

仲家 布依族和云南部分壮族的旧称。始载于《元史·地理志》。

仲裁 亦称"公断"。由当事人双方以外的第三者对民事、经济、劳动等争议作出裁决。第三者可以是仲裁人，也可以是仲裁机构。早在古罗马时就有采用仲裁解决纠纷的

做法。在英国，1697 年仲裁第一次得到议会正式承认，1889 年形成仲裁法。嗣后其他一些国家也制定了仲裁法规。到 20 世纪，国际上普遍承认和广泛采用仲裁作为解决国际商事争议的一种方式，联合国国际贸易法委员会在 1976 年制定了《仲裁规则》。中国于 1994 年颁布仲裁法，规定平等主体的公民、法人和其他组织之间发生的合同纠纷和其他财产权益纠纷，可以仲裁，但婚姻、收养、监护、扶养、继承纠纷以及依法应当由行政机关处理的行政争议，不能仲裁。此外，发生劳动争议时，当事人可以直接向当地劳动争议仲裁委员会申请仲裁。涉外经济贸易、运输和海事争议的仲裁，由中国国际商会设立的对外经济贸易仲裁委员会和海事仲裁委员会负责。仲裁和调停不同：前者属于一种法律行为，后者则只是劝告和建议，并非裁决。

仲雍 又称虞仲、吴仲。西周诸侯吴国君。周太王次子，太伯之弟。因太王欲立幼子季历，他与太伯同避江南，共建吴国，太伯为国君，后由他继立。

仲丁威(BPMC) 亦称"巴沙"。化学名邻仲丁基苯基甲基氨基甲酸酯。氨基甲酸酯杀虫剂。由邻仲丁基苯酚、异氰酸甲酯、三甲胺反应制得。纯品为白色结晶，工业品为淡黄色或浅红色液体，有芳香味，难溶于水，溶于丙酮、苯、甲苯、二甲苯等有机溶剂，在碱性介质中易分解。有乳油、粉剂、颗粒剂、微粒剂、超低容量喷雾剂等。具有触杀作用，杀虫迅速，对植物有渗透输导作用。用于防治稻叶蝉、稻飞虱、棉叶蝉、二化螟、大螟。注意在水稻上使用的前后 10 天，要避免使用敌稗。对人畜毒性较低。

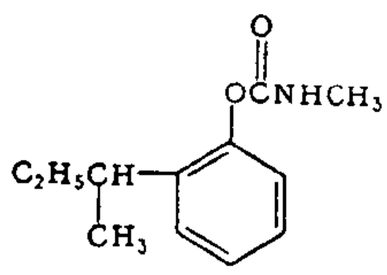

仲丁威结构式

仲山父 周宣王时大臣。封于樊(今陕西西安南)，亦称樊仲、樊穆仲。曾劝谏宣王"料民"。见《国语·周语上》。

仲长统(180—220) 东汉末哲学家、文学家。字公理。山阳高平(今山东微山西北)人。早年游学青、徐、并、冀州之间。后官尚书郎，参丞相曹操军事。著述文辞锐利明快，富有批判色彩。提出"人事为本，天道为末"的论点，强调"唯人事之尽耳，无天道之学焉"(见《群书治要》卷四十五)。"天道之学"显指当时谶纬迷信而言。否认"天命"，揭露了天下由治而乱，"乱世长而化(治)世短"与统治阶级"熬天下之脂膏，斲生人之骨髓"的关系。著作有《昌言》。

仲裁员 执行仲裁任务的人员。中国仲裁法规定，仲裁委员会应从公道正派的人员中聘任仲裁员。仲裁员应符合下列条件之一：(1) 从事仲裁工作满八年的；(2) 从事律师工作满八年的；(3) 曾任审判员满八年的；(4) 从事法律研究、教学工作并具有高级职称的；(5) 具有法律知识、从事经济贸易等专业工作并具有高级职称或具有同等专业水平的。

仲裁庭 对争议案件进行仲裁的组织。根据当事人的意愿产生。在中国，仲裁庭组成方式有：(1) 当事人约定由三名仲裁员组成仲裁庭，即各自选定或各自委托仲裁委员会主任指定一名仲裁员，第三名仲裁员由当事人共同选定或者共同委托仲裁委员会主任指定。第三名仲裁员是首席仲裁员。(2) 当事人约定由一名仲裁员成立仲裁庭，即由当事人共同选定或共同委托仲裁委员会主任指定仲裁员。

仲巴洛强 旧谿名。在西藏自治区西南部。原西藏地方政府设置。1960 年改设仲巴县。

仲译钦波 藏语音译，意为"大秘书"。原西藏地方政府主持译仓的四品僧官，共四名。掌管全藏宗教事务和达赖的印信、文书，负责僧官的培养和任免，并为西藏地方政府起草公文、命令等。职权甚大。

仲裁机构 仲裁经济纠纷、劳动争议等的组织。有国内仲裁机构和国际仲裁机构，前者如中国的仲裁委员会、美国仲裁协会等，后者如国际商会仲裁院。依仲裁纠纷的范围分一般仲裁机构和特殊仲裁机构。前者如中国的一般仲裁机构，可以受理平等主体的公民、法人和其他组织之间发生的合同纠纷和其他财产权益纠纷，后者如中国的劳动争议仲裁委员会。

仲裁协议 当事人之间达成的、将已经发生或将来可能发生的争议提交仲裁人仲裁的协议。按其外在形态有两种类型，一是合同条款形态的仲裁条款；二是独立形态的仲裁协议书。在中国，法律要求仲裁协议应采用书面形式，内容应包括：(1) 双方当事人自愿将争议提交仲裁的意思表示；(2) 仲裁事项；(3) 选定的仲裁机构。

仲裁裁决 仲裁庭对当事人提交仲裁的争议事项所作的权威性决断。可作不同的分类：依被申请人是否依法出庭行使辩论权作为裁决的基础，分为对席裁决和缺席裁决；依是否反映了双方当事人的合意分为合意裁决与非合意裁决；依裁决的内容和作出裁决的时间分为中间裁决、部分裁决和最终裁决；依仲裁裁决之间存在的补充和被补充关系分为补充裁决与被补充裁决。仲裁裁决自作出之日起发生法律效力。

仲裁程序 仲裁机构在仲裁争议当事人参加下，依法解决争议的过程。具体包括：(1) 申请和受理；(2) 仲裁庭的组成；(3) 开庭和裁决。仲裁申请是仲裁程序第一个必经的步骤。仲裁庭开庭是仲裁程序的核心，一般由开庭准备、调查、辩论、调解和裁决等阶段组成。非经上述过程不得作出仲裁裁决。

仲夏夜之梦 ❶喜剧。英国*莎士比亚作(1595 年)。取材于民间传说。写古代雅典的两对贵族青年，经过种种离奇的误会和曲折，终于和好并结为夫妇的故事。剧本假托虚幻的梦境，宣扬婚姻自主和个性解放，嘲弄神权和封建宗法制度，表现了肯定生活的乐观精神。❷戏剧配乐。德国作曲家门德尔松为莎士比亚同名戏剧而作。共十三曲。其中序曲(OP.21)于 1826 年作为演奏会序曲先单独完成，其余十二曲(OP.61)作于 1842 年。全曲中诙谐曲、间奏曲、夜曲、婚礼进行曲常被编为管弦乐组曲演奏。音乐轻盈生动，格调优雅。

仲烷基硫酸钠 阴离子型表面活性剂的一类。由烯烃与硫酸作用，再经中和制得。用作纺织印染助剂等。

4 **俔** 〔俔〕㊀(qiàn 欠) ❶譬喻；好比。《诗·大雅·大明》："大邦有子，俔天之妹。"❷古代观察风向的设备。《淮南子·齐俗训》："辟(譬)若俔之见风也，无须臾之间定矣。"按王念孙以为"俔"是"绻"字形近之误。见《读书杂志》。

㊁(xiàn) ❶通"睍"。见"睍睍"。❷间谍。《尔雅·释言》："间，俔也。"郭璞注："《左传》谓之谍，今谓之细作。"

仵 (wǔ) ❶相匹敌。《庄子·天下》："以觭偶不仵之辞相应。"陆德明释文："仵，同也。"❷姓。明代有仵瑜。

仵作 旧时官署中检验死伤的吏役。《清会典·刑部》："凡斗殴伤重不能动履之人，不得扛抬赴验，该管官即带领仵作亲往验看。"

4 **件** (jiàn) ❶分；分列。《魏书·卢仝传》："若名级相应者，即于黄素楷书大字，具件阶级数，令本曹尚书以朱印印之。"❷计算事物的单位。如：一件衣服；两件事情。亦泛指文件、物件或可以论件的事物。如：来件；配件。元稹《叙奏》："其余郡县之请奏，贺庆之常礼，因亦附之于件目。"《元典章·兵部三·使臣》："一切件物须要完整。"❸件数。如：计件工资制。

仡 同"仡㊀"。

任 ㊀(rèn) ❶任用。《书·大禹谟》："任贤勿贰。"❷职位。如：上任；卸任。《晋书·刘颂传》："随才授任。"❸责任；职责。诸葛亮《前出师表》："至于斟酌损益，进尽忠言，则攸之(郭攸之)、祎(费祎)、允(董允)之任也。"❹担当；承担。如：任劳任怨。《国语·齐语》："负任担荷，服牛轺马，以周四方。"韦昭注："背曰负，肩曰担。任，抱也。荷，揭也。"❺信任。《史记·屈原贾生列传》："王甚任之。"❻担保。《管子·大匡》："子固辞无出，吾权任子以死亡，必免子。"❼保养。班固《白虎通·礼乐》："任养万物。"❽胜；堪。如：无任感奋。《史记·白起王翦列传》："是时武安君病，不任行。"❾放任；不拘束。《商君书·弱民》："上舍法，任民之所善，故奸多。"参见"任性"、"任情"。❿听凭；不管。白居易《九日醉吟》诗："门任雀罗张。"⓫担荷，谓行李。《孟子·滕文公上》："门人治任将归。"⓬任侠。《墨子·经上》："任，士损己而益所为也。"孙诒让间诂引毕沅云："谓任侠。"参见"任侠"。⓭通"妊"。怀孕。《汉书·叙传上》："刘媪任高祖。"

㊁(rén) ❶女子爵位名。《汉书·王莽传中》："其女皆为任。"朱骏声《说文通训定声·临部》："任亦男爵也，易其字以别于男子之称耳。"❷古代南方的一种民族乐曲。《周礼·春官·鞮鞻氏》"掌四夷之乐"郑玄注："〔四夷之乐〕南方曰任。"❸通"壬"。见"任人"。❹古国名，风姓，传为太皞后裔，在今山东济宁。战国时灭亡。❺姓。

任人(rén—) 奸佞之人。《书·舜典》："惇德允元而难任人。"孔传："任，佞；难，拒也。"蔡沈集传："任，古文作壬，包藏凶恶之人也。"

任土 古代按照土地的肥硗和生产情形以定田赋。《书·禹贡》："任土作贡。"参见"任地❶"。

任子 西汉时，*二千石以上官吏，任满一定年限可以保举子弟一人为郎，称任子。东汉沿袭不改。后世以此为由父荫而得官之称。

任气 纵任意气。梁元帝《追思张缵诗序》："简宪之为人也，不事王侯，负才任气。"

任丘 市名。在河北省沧州市西部、白洋淀东南，冀中运河流贯。京九铁路经过境内。北齐置任丘县，隋废，唐复置。1986年改设任丘市。人口72.1万(城镇14.9万，1996年)。以汉任丘故城得名。矿产有石油、天然气，有著名的任丘油田。工业有轻纺、化学、机电、建材等。农产有小麦、玉米、高粱、豆类、棉花等。渔业亦盛。名胜有白洋淀长堤。

任地 ❶犹"任土"，谓因地征税。《周礼·地官·载师》："凡任地，国宅无征，园廛二十而一，近郊十一，远郊二十而三，甸、稍、县、都，皆无过十二，唯其漆林之征，二十而五。"郑玄注引郑司农曰："任地，谓任土地以起税赋也。"❷战国时关于分配土地、利用土地的制度。《商君书·算地》："故为国任地者，山林居什一，薮泽居什一，溪谷流水居什一，都邑蹊道居什四，此先王之正律也。"《吕氏春秋·上农》："上田夫食九人，下田夫食五人，可以益，不可以损。一人治之，十人食之，六畜皆在其中矣。此大任地之道也。"又有《任地》篇，述治土用地之法。

任达 任性放纵，不受礼法拘束。《晋书·阮咸传》："咸任达不拘，与叔父籍为竹林之游，当世礼法者讥其所为。"

任光 (1900—1941) 中国作曲家。曾用笔名前发，浙江嵊县(今嵊州)人。1919年赴法国做工并学习钢琴调音技术和作曲。1924—1927年在越南法商琴行任技师。归国后任上海百代唱片公司音乐部主任，并参加左翼音乐活动。抗日战争爆发后曾去法国、新加坡等地，在侨胞中开展抗日歌咏活动。1940年参加新四军，翌年在"皖南事变"中牺牲。作有电影歌曲《渔光曲》、《大地行军曲》、《月光光》和抗战歌曲《打回老家去》等四十余首，以及民族器乐曲《彩云追月》等。

任县 在河北省邢台市东北部、滏阳河上游。县人民政府驻任城镇。春秋晋置县。故城在今县东，唐徙今治。农产有小麦、玉米、谷子、高粱、棉花、豆类等。工业有机械、化肥、轻纺、建材等。

任环 (1519—1558) 明山西长治人，字应乾。嘉靖进士。历任广平、沙河、滑县知县。嘉靖三十年(1551年)迁苏州府同知，练民兵御倭，曾败倭于宝山、太仓、川沙等地，擢按察司佥事。又在苏州击退倭寇围攻，升右参政。三十四年与俞大猷又在嘉定、上海、太仓等地连破倭寇，以敢战著称。著有《山海漫谈》。

任武 (?—约1863) 清末陕西回民起义首领。一称任五，或称任老五。陕西人。回族。1857—1858年(咸丰七至八年)参加云南回民起义。后至陕西渭南仓渡镇，密谋起义。1862年(同治元年)率众杀死虐害回民的陕西团练大臣张芾，被推为元帅，起兵攻克高陵、华州(今华县)等地，围攻西安，控制渭河流域，屡败清军胜保和多隆阿部。后在战斗中阵亡。

任尚 (?—118) 东汉将领。历为中郎将、护乌桓校尉。安帝时，以西域戊己校尉代班超为都护，为政严刻，激起西域各族的反抗，被召还。继任征西校尉，率军镇压羌人起义，在平襄(今甘肃通渭西北)大败。后又任中郎将，与邓遵(邓太后弟)、马贤等镇压汉羌联合起义。他先后派人刺杀义军首领杜季贡和零昌。元初五年(公元118年)，因与邓遵争功，为邓太后所杀。

任昉 (460—508) 南朝梁文学家。字彦昇，乐安博昌(今山东寿光)人。仕宋、齐、梁三代，梁时历任义兴、新安太守等职。当时以表、奏、书、启诸体散文擅名，而沈约以诗著称，时人号曰"任笔沈诗"。原有集，已散佚，明人辑有《任彦昇集》。又《文章缘起》及《述异记》二书，旧均题为昉作。

任侠 谓抑强扶弱，仗义行事。《史记·季布栾布列传》："季布者，楚人也。为气任侠，有名于楚。"

任性 纵任性情，不加约束。《后汉书·马融传》："善鼓琴，好吹笛，达生任性，不拘儒者之节。"

任脉 中医学名词。*奇经八脉之一。为阴脉之海，有总任诸阴经的作用。循行路线：起于胞中，出于会阴，沿腹正中上行，过胸腹至咽喉，再上颐面到两目下(见《素问·骨空论》)。

任峻 (?—204) 三国河南中牟(今中牟东)人，字伯达。东汉末，与中牟令杨原举兵自守。曹操入中牟界，他率宗族、宾客、家兵数百人归操，为骑都尉。后任典农中郎将，主持屯田。数年中，所在积谷，仓廪皆满。迁长水校尉。

任率 任性而行，不做作。《晋书·王戎传》："为人短小，任率不修威仪。"

任情 任意；尽情。《北史·李栗传》："每在道武（魏太祖拓跋珪）前舒放倨傲，不自祗肃，笑唾任情。"

任颐（1840—1895） 清末画家。初名润，字小楼，后改字伯年，浙江山阴（今绍兴）人。父鹤声，字淞云，工写照，颐幼年得其指授。少时曾参加太平军为旗手。后遇任熊，被收为弟子，继从任熏学；中年起寓居上海卖画。作画取法陈洪绶、华嵒，擅花鸟，重视写生，勾勒、点簇、泼墨交施互用，赋色鲜活明丽，形象生动活泼。兼工人物，尤精肖像，浅描淡染，笔墨不多而得神情；亦能画山水和塑像，开海上画派新风，在江南一带很有影响。

任 颐

任意 犹随意。谓任凭己意，不守约束。如：任意行动。何休《春秋公羊传序》："说者疑惑，至有倍经任意，反传违戾者。"倍，反背。《世说新语·俭啬》："乃开库一日，令任意用。"

任熊（1823—1857，一作1820—1856） 清画家。字渭长，号湘浦，浙江萧山人。早年在宁波，为姚燮所称许。后寓居苏州，往来上海卖画。擅人物画，学陈洪绶，笔法圆劲，形象夸张。有《任渭长四种》，为清末木刻画精品。亦工花鸟、山水。弟任熏（1835—1893），字阜长，又字舜琴，工人物、山水，尤擅花鸟；子预，字立凡，亦能继承家学。任熊、任熏与弟子任颐，合称"三任"；并任预（1853—1901），称"四任"。

任大椿（1738—1789） 清学者。字幼植，一字子田。江苏兴化人。乾隆进士。曾任礼部主事，充《四库全书》纂修官。工文辞，后治经。长于《礼》，撰有《弁服释例》、《深衣释例》、《释缯》诸书，就古代礼制中的名物，搜集材料，加以综合。另有《字林考逸》、《子田诗集》等。

任天知 中国早期话剧（新剧）活动家、剧作家、演员。名文毅，又名藤堂调梅或任调梅，艺名天知，北京人。满族。早年留学日本时加入同盟会。1908年在上海加入王钟声主持的*通鉴学校，排演《迦茵小传》。1910年创办职业演剧团体*进化团。编演剧本大都以反对专制帝政和封建势力为主题，有《共和万岁》、《黄金赤血》等。擅长在演出中作政论演说，宣传革命。是中国早期话剧进化团派的创始人。1914年离开舞台。

任中敏（1897—1991） 中国戏曲史家、戏曲理论家。笔名二北、半塘，江苏扬州人。1918年就读于北京大学，曾师从吴梅，研究词曲，著有《散曲概论》、《曲谐》等。历任广东大学（今中山大学）、上海大学、复旦大学、四川大学、扬州师范学院教授。毕生从事戏曲史、戏曲理论和唐代音乐的研究。所著《唐戏弄》研究唐至五代唐戏发展的史迹。另编著有《敦煌歌辞集总编》、《教坊记笺订》、《敦煌曲初探》、《唐声诗》等。

任仁发（1255—1327） 元画家、水利家。字子明，号月山道人，松江青龙镇（今属上海青浦）人。年十八举乡贡。元兵南下，往见平章游显，署为宣慰使掾；以缮补大都（今北京）水闸及疏浚有功，升都水少监。晚年主持疏浚吴淞江工程。官至浙东道宣慰副使。擅人物，尤长画马，自称学韩幹，识者谓可与赵孟頫匹敌。亦工书，学李邕。存世有《二马》、《张果见明皇》等图，著有《浙西水利议答录》。

任化邦（?—1867） 清末捻军将领。又名任柱，安徽蒙城人。1851年（咸丰元年）随叔父任乾结捻起事。后领捻军蓝旗部众转战皖、苏、鲁等地。被太平天国封为鲁王。1864年（同治三年）偕张宗禹与赖文光会师。次年参与在山东曹州（治今菏泽）歼灭僧格林沁军。1866年同赖文光率东捻军于鄂、豫、鲁等地坚持斗争。后在江苏赣榆被叛徒杀害。

任氏传（传 zhuàn） 传奇小说。唐沈既济撰。写狐精幻化为美妇任氏，与贫士郑六相爱，忠贞不二。富家子韦崟惊其美艳，欲以力制之，任氏坚拒不从，并责以大义。后随郑六西行，为猎犬所杀。描写细致生动，是古代狐精小说的滥觞之作。

任得敬（?—1170） 宋人。初为西安州（治今宁夏海原西）通判。夏崇宗破西安州时降夏，献女为妃，擢静州都统军。仁宗立，领兵镇压夏州统军契丹人萧合达反叛，又镇压哆讹起义，授翔庆军都统军。天盛元年（1149年），召为尚书令，后为国相，出入仪从几同皇帝。十七年，役民夫筑灵州城，自居灵州、夏州，欲置仁宗于瓜州、沙州，谋裂土分国，被杀。

任期制 在中国，指以法律规定政务类公务员的一定任期，在任期内无正当理由不得免除其职务，任期届满即须去职的制度。实行任期制，既可使行政领导保持相对稳定，在任期内创造政绩，又可避免因任职时间无限制而发生僵化现象。

任弼时（1904—1950） 中国无产阶级革命家，中国共产党的领导人。原名培国，湖南湘阴唐家桥（今属汨罗）人。1921年入莫斯科东方大学学习。次年加入中国共产党。1924年回国，先后任共青团中央组织部长、书记。1928年到中共中央机关工作。翌年起任中共江苏省委常委、中共中央长江局委员、湖北省委书记兼武汉市委书记。1931年起历任中共苏区中央局委员兼组织部长、中华苏维埃共和国中央执行委员、湘赣省委书记兼军区政委、红军第六军团军政委员会主席、第二军团政委、中共湘鄂川黔省委书记兼军区政委。长征中任第二方面军政委、中共中央西北局副书记，同张国焘的分裂主义作坚决斗争，促成红军第二、四方面军与中央红军会师。到陕北后，任红军前敌总指挥部政委、中央革命军事委员会主席团委员，八路军、中央军委总政治部主任。1938年到莫斯科任中共驻共产国际代表。1940年回国，任中共中央秘书长。1943年当选为中央书记处书记。是中共第五届中央委员，第六、七届中央政治局委员。1949年被选为中国新民主主义青年团名誉主席。1950年10月27日病逝于北京。

任弼时

任意球 球类运动比赛规则之一。当队员犯规时，裁判员判由对方在犯规地点罚球。不同项目判罚的方法及规则各不相同。如足球分直接任意球和间接任意球两种。前者罚球队员可直接将球射入对方球门；后者罚球队员踢出的球必须经其他队员触及后射入对方球门才有效。

任意港 即"选择港"。

任丘油田 在河北省中部任丘市。初期开发面积10多平方公里，后扩大到文安、雄县、霸州边境，面积60多平方公里。是首次在元古宙震旦纪地层中发现的大油田。1976年开发。原油年产量460万吨以上。

任劳任怨 《盐铁论·刺权》："蒙其忧，任其劳。"《汉书·

石显传》:"诚不能以一躯称快万众,任天下之怨。"后称做事不辞辛苦、不怕别人埋怨为"任劳任怨"。《明史·王应熊传》:"乃群臣不肯任劳任怨,致陛下万不获已,权遣近侍监理。"

任重道远 负担沉重,路程遥远。比喻责任既重大,又要经历长期的艰苦奋斗。《论语·泰伯》:"士不可以不弘毅,任重而道远。"《商君书·弱民》:"背法而治,此任重道远而无马牛,济大川而无舡楫也。"亦作"道远任重"。《意林》卷一"尸子":"车轻道近,鞭策不用;鞭策所用,道远任重。"

任意投影 地图投影的一类。兼有角度变形和面积变形的投影。变形大小介于等角投影与等积投影之间。多用于世界地图、大洋地图等。

任意盈余公积 见"盈余公积"。

4 **伤**〔傷〕(shāng) ❶创伤。《左传·襄公十七年》:"以杙抉其伤而死。"❷伤害。《孟子·公孙丑上》:"矢人惟恐不伤人。"引申为毁伤,诋毁。如:中伤。《吕氏春秋·举难》:"人伤尧以不慈之名。"❸妨碍。《论语·先进》:"何伤乎?亦各言其志也。"❹忧思;哀悼。《诗·周南·卷耳》:"维以不永伤。"《国策·秦策一》:"天下莫不伤。"❺丧祭。《管子·君臣下》:"明君饰食饮吊伤之礼。"尹知章注:"伤,谓丧祭也。"❻失之于;太过。《北史·苏威传》:"所修格令章程,并行于当世,颇伤烦碎。"

伤气 志气受挫伤。犹言气短。《文选·宋玉〈高唐赋〉》:"感心动耳,回肠伤气。"李善注:"言上诸声,能回转人肠,伤断人气。"司马迁《报任少卿书》:"夫以中才之人,事有关于宦竖,莫不伤气,而况于慷慨之士乎!"

伤风 见宋陈无择《三因方·叙伤风论》。清徐大椿《医学源流论》:"凡人偶感风寒,头痛发热,咳嗽涕出,俗语谓之伤风。"详"感冒"。

伤心 悲痛;心灵受到创伤。《礼记·问丧》:"女子哭泣悲哀,击胸伤心。"司马迁《报任少卿书》:"悲莫痛于伤心。"

伤生 ❶伤害生命。《庄子·让王》:"君固愁身伤生,以忧戚不得也。"❷妨害活人。《孝经·丧亲章》:"三日而食,教民不以死伤生,毁不灭性。"

伤夷 同"伤痍"。

伤骨 外力造成骨和关节损伤的总称。骨损伤有骨折和骨膜损伤之分,骨膜损伤多发生于肢体挫伤或扼伤,局部疼痛、压痛明显。关节损伤又有脱骱和骨错缝之分。

伤科 见"正骨❶"。

伤食 因饮食不节而使脾胃受伤。《素问·痹论》:"饮食自倍,肠胃乃伤。"多见脘腹饱胀、厌食、嗳腐吞酸、舌苔厚腻等。治宜消食导滞。

伤逝 哀念死者。庾信《周赵国夫人纥豆陵氏墓志铭》:"孙子荆之伤逝,怨起秋风;潘安仁之悼亡,悲深长簟。"

伤流 亦称"溢泌"。一般指切除植物地上部分后,从残干的切口流出的木质部汁液,或从植物受伤或切断的输导组织溢出液体的现象。根据伤流的量和成分,可作根系活力强弱的指标。

伤害 ❶损害。如:伤害自尊心。❷法律上指破坏人体组织的完整性或人体器官的正常机能的行为。如打瞎眼睛、使人精神失常等。造成肉体上暂时疼痛、使人精神上受到轻微刺激等,不以伤害论。在我国,故意伤害他人身体的,无论轻伤、重伤,均构成犯罪;过失伤害他人身体的,只有致人重伤的才构成犯罪。

伤票 战时伤员在后送过程中随身携带的简明医学文书(卡片)。由军队最高卫生领导机关制定颁发,通常由执行紧急医疗救护任务的卫生机构填写。票上记载伤员姓名、部职别、负伤时间和地点、伤情,已做过何种处置,后送单位,使用何种后送工具以及注意事项。伤员治疗终结由治疗终结单位集中送交军区卫生部。

伤痍 创伤。《史记·刘敬叔孙通列传》:"哭泣之声未绝,伤痍者未起。"按《汉书·娄敬传》作"伤夷",颜师古注:"夷,创也,音痍。"

伤筋 指关节、筋脉、肌肉因跌打、闪挫、扭蹩而引起的损伤。表现为局部疼痛、瘀紫肿胀、压痛和功能障碍等。新伤宜消瘀、退肿、止痛;陈伤宜温经、活血、行气。可选用理筋手法及推拿、针灸、拔火罐、水针、药物外敷、内服汤药等综合疗法。必要时作胶布、夹板或石膏固定等,同时应注意功能锻炼。

伤寒 ❶又称"肠热症"。由伤寒沙门杆菌引起的急性传染病。多见于夏秋季节。因摄入被病菌污染的饮食而感染。典型患者有持续发热、脉搏相对缓慢、表情淡漠、舌苔厚腻、肠气胀、玫瑰疹、脾大等症状。自然病程约一个月。可并发肠出血、肠穿孔等。患者应予隔离,用氯霉素、甲氧苄啶、诺氟沙星、头孢曲松等治疗,注意护理和饮食。预防在于改善环境卫生、饮食卫生和隔离带菌者,并定期注射菌苗。❷中医学病名。广义指一切热性病,如《素问·热论》:"今夫热病者,皆伤寒之类也。"《难经·五十八难》:"伤寒有五:有中风,有伤寒,有湿温,有热病,有温病。"狭义指风寒侵袭体表而致的疾病,症见头痛项强、恶寒发热、骨节酸痛、无汗脉紧等。

伤寒论 书名。*《伤寒杂病论》的伤寒部分。汉末张仲景著(另有《金匮玉函经》,内容大致相同,仅条文编辑次序有别,是宋代的另一种传本)。本书在*《内经》、*《难经》等书的理论基础上作了新的发展,并广收有效方剂,结合作者临床经验,总结了汉以前的医学成就。书中着重探讨伤寒病的病机变化,分析疾病的阴阳、表里、寒热、虚实等不同证候,制定汗、吐、下、温、清、和等治疗方法,共二十二篇、一百十三方。叙述外感疾病的发生和发展的变化过程,创立六经辨证和治疗原则、方剂配伍等,确立了中医学*辨证施治的方法。历代医家整理、诠述、注释者,多至数百家。是现存中医学中最早系统论述外感疾病的重要文献,对后世医学发展起着巨大作用。

伤歌行 乐府《杂曲歌辞》篇名。古辞内容写静夜不寐的徬徨之情。见《文选》及《乐府诗集》。《玉台新咏》收此篇,则题为魏明帝(曹叡)作。

伤弓之鸟 受过箭伤的鸟。比喻遭受过灾祸,遇事胆怯的人。《晋书·苻生载记》:"伤弓之鸟,落于虚发。"参见"惊弓之鸟"。

伤风败俗 败坏风俗。多用以谴责道德败坏的行为。韩愈《论佛骨表》:"伤风败俗,传笑四方,非细事也。"

伤科补要 书名。清钱秀昌著。四卷。成于嘉庆十三年(1808年)。依据《医宗金鉴·正骨心法》补充编纂而成。叙述人身要穴、骨度部位、损伤辨证、整复手术和常用方药等。对损伤的诊断、治疗经验总结为三十六则;重要方剂均编成歌诀,以便记忆;并附各家秘方和急救良方。

伤寒杂病论 书名。一名《伤寒卒病论》。汉末张仲景著。十六卷。成于公元3世纪初叶。原书曾散失,经晋王叔和搜集编次成三十六卷。在唐以前为医家秘藏,流传不广。至北宋林亿等校定医书时,先校定《伤寒论》,次校定

《金匮玉函经》(《伤寒论》的别本)，两书同时流传，均论伤寒，不载杂病。后由宋王洙检得《金匮玉函要略方》(即《伤寒杂病论》的节略本)三卷，上卷论伤寒，中卷论杂病，下卷载方药及其他。经林亿等校正，因伤寒部分已有刊本，故仅采其杂病部分，名《金匮要略方论》，仍作三卷。这部重要古代医学文献，几经收辑整理，得以流传。

伤寒总病论 书名。北宋庞安时撰。六卷，附音训一卷、修治药法一卷。成于元符三年(1100年)。对伤寒六经病机有所发挥，包括暑病、寒疫、温病的诊断和治法，并对各种瘟疫载述较多。治疗方药，在《伤寒论》基础上选收前代和当时流传方剂，有新的补充。

伤寒沙门杆菌 (*Salmonella typhi*) 伤寒的病原菌。沙门菌属中的一种。根据生化反应和抗原结构可与其他沙门菌相鉴别。本菌仅对人致病。由消化道传播，在小肠壁中繁殖后，侵入血流，扩散到全身，引起伤寒。恢复后有牢固免疫性，过去用死菌苗有一定效果，现已有口服减毒活菌苗，效应提高。

4 **伥** 〔**倀**〕(chāng) ❶伥鬼。如：为虎作伥。参见"伥鬼"。❷见"伥伥"。

伥伥 迷茫不知所措貌。《礼记·仲尼燕居》："治国而无礼，譬犹瞽之无相与，伥伥乎其何之。"陆德明释文："伥伥，无见貌。"

伥鬼 亦称"虎伥"。古时传说人被虎啮死后，鬼魂为虎服役；虎行求食，伥必与俱，为虎前导。裴铏《传奇·马拯》："此是伥鬼，被虎所食之人也，为虎前呵道耳。"也指溺死者的鬼魂。孙光宪《北梦琐言·李戴仁》："江河多伥鬼，往往呼人姓名，应之者必溺，乃死魂者诱之也。"成语称助暴为虐为"为虎作伥"。

价 ㊀〔**價**〕(jià) ❶价格；价值。如：物价稳定；等价交换。《管子·轻重乙》："国贫而用不足，请以平价取之。"❷声誉。《世说新语·雅量》："名价于是大重。"叶適《戴夫人墓志铭》："少云外豪华，中易直，价倾一县。"❸化学名词。即"化合价"。❹语法学上指动词作为核心(谓语)形成一个句法结构所必须具有的组配成分的种类和数目。必须有一个组配成分的动词，为一价动词，如"他醒了"中的"醒"，须有一个施事成分；必须有两个组配成分的动词，为二价动词，如"大家在吃饭"中的"吃"，须有一个施事和一个受事；必须有三个组配成分的动词，为三价动词，如"小李给了小张一本书"中的"给"，须有一个施事和两个受事。这些组配成分对于该动词形成句法结构而能完足表意是具有强制性的。有的语言里存在零价动词，即动词本身无需别的组配成分就可完足表意，如法语的 Il Pleut(下雨)。首先把这个化学术语引进语言学的是法国语言学家特斯尼埃尔(L. Tesnière)。也有把"价"称作"向"的。

㊁(jiè) ❶旧称供役使的人。如：小价。《宋史·曹彬传》："走价驰书来诣。"❷通"介"。见"价人"。

㊂〔**價**〕(jie) 作语助。相当于"地"的用法。如：震天价响。杨无咎《天下乐》词："雪后雨儿雨后雪，镇日价长不歇。"

价人 (jiè一) 善人。一说披甲之人。《诗·大雅·板》："价人维藩，大师维垣。"毛传："价，善也。"郑玄笺："价，甲也。被甲之人，谓卿士掌军事者。"

价带 见"能带"。

价格 商品价值的货币表现。价格的基础是商品的价值。在以私有制为基础的商品经济中，商品的市场价格由于供求关系的影响，经常围绕着价值而自发地上下波动。当供过于求时，它降低到价值以下；反之，则上升。在社会主义社会，大部分商品实行自由价格，受价值规律自发调节；少数或个别商品实行计划价格，由国家依据商品的价值和供求情况有计划地制定。

价值 ❶凝结在商品中的一般的、无差别的人类劳动。商品二因素之一。是商品生产者之间交换产品的社会联系的反映，不是物的自然属性。商品要用来交换，各种商品之间必然有一个可以比较的共同基础。各种商品的使用价值以及创造它们的具体劳动性质不同，无法比较。只有撇开劳动的具体特点，化为抽象的、无差别的人类劳动，形成价值，才能相比。未经劳动加工的东西(如空气)和用以满足自己需要、不当作商品出卖的产品都不具有价值。价值通过商品交换的量的比例即交换价值表现出来。❷引申为意义。如：这是一本有价值的书。

价电子 一般指原子最外层能参加成化学键的电子。但在某些元素，特别是过渡元素的原子中，有时亦包括次外层的某些电子在内，元素的化合价和其他的化学性质一般由价电子数目所决定。

价格法 调整价格的制定与执行过程中发生的社会经济关系的法律规范的总称。在社会主义国家，是以立法手段保证国家的价格方针、政策的贯彻执行，并通过物价管理对违反价格政策的行为进行制裁的法律根据。中国于1997年12月颁布价格法，对物价管理工作作了系统的规定。

价值论 ❶论证商品价值的源泉和价值量的决定，以说明商品生产和交换的规律性的理论。各种政治经济学的阶级性和体系不同，因而它们的价值论亦不相同。资产阶级古典政治经济学奠定了*劳动价值论的基础，但包含有庸俗成分。庸俗政治经济学抛弃了古典学派的科学成分，宣扬价值由各生产要素的收入构成的庸俗*生产费说，歪曲价值的实质，为资本主义剥削辩护。马克思在尖锐地批判各种庸俗价值论的同时，科学地全面地完成了*劳动价值论，从而阐明商品生产和交换的全部历史发展过程，进而揭露剩余价值生产的秘密。19世纪70年代，奥国学派等提出*边际效用价值说，抵制马克思的劳动价值论。资本主义进入垄断阶段后，剑桥学派倡导所谓*均衡价值论，混同了价格和价值。现代的庸俗经济学家大都撇开价值而空谈价格，力图抹煞劳动创造价值这一科学真理，掩盖垄断利润的真正来源。❷亦译"价值学"。1902、1903年分别由法国拉皮埃和德国尼古拉·哈特曼所采用。之后，德国的*弗赖堡学派，奥地利的迈农与埃伦费尔斯(Christian von Ehrenfels, 1859—1932)，美国的杜威、厄本(Wilbur Marshall Urban, 1873—1952)、培里、刘易斯以及人格主义者和新托马斯主义者都致力于价值论的建立与研究。他们从唯心主义的观点出发，试图将经济学、逻辑学、美学、伦理学与神学结合起来，认为价值是"任何有益的事物"，并将人文科学称为"价值科学"，把价值当作人文科学的基本范畴，还进一步建构出一套价值的等级体系。认为经济的价值("功利")是极低级的价值，宗教的价值("圣洁")是最高级的价值，介乎二者之间的则是科学的、艺术的、道德的价值(真、美、善)。价值论的学说主要分为两类：(1)主观唯心主义的学说(迈农、埃伦费尔斯、杜威、培里等)，认为价值相对于个人的爱好、欲望、利益或志趣；(2)客观唯心主义的学说(人格主义、新托马斯主义等)，认为价值像柏拉图的理念那样，是超现实世界的规范与理想。马克思主义价值理论与上述诸说有

根本区别。

价值观 关于价值的一定信念、倾向、主张和态度的系统观点。起着行为取向、评价标准、评价原则和尺度的作用。表现为经济价值观、政治价值观、道德价值观、职业价值观、生活价值观、人生价值观等。受到主体所处的社会历史条件、社会地位、教育水平等诸多因素的影响，是具体的、历史的。

价值量 体现在商品中的*社会必要劳动量，即社会价值量。与劳动生产率成反比，即劳动生产率愈高，单位商品的价值量则愈低；劳动生产率愈低，单位商品的价值量则愈高。详"社会必要劳动时间"。

价格计划 国家根据经济规律的要求和规定的方针政策，为调整或制订主要商品价格而编制的计划。内容包括综合各类商品价格总水平变化的指数和各种具体商品价格的调整办法。

价格术语 亦称"价格条件"。按国际贸易惯例确定买卖双方责任、费用、风险以及货物所有权转移界线的各种交易条件。《1990 年国际贸易术语解释通则》对 13 种价格术语作了解释。这些价格术语常用英文缩写字母代表，如 FOB 表示船上交货，CIF 表示成本、保险费加运费等。买卖双方一旦确定根据某种价格术语进行交易，就要求全部合同条款与之相适应。如按船上交货所签订的合同，即称 FOB 合同，并据以确定双方当事人的权利与义务。

价格机制 市场上商品价格涨跌调节生产和流通的内在功能体系。是价值规律调节商品生产和商品流通的表现形式。一种商品的价格涨跌对该商品生产规模和供求关系变化的作用，可用下图表示：

┌→生产扩大→供过于求→价格下跌→利润减少┐
└利润增加←价格上涨←供不应求←生产缩小←┘

市场对资源配置的基础性作用，是通过价格机制的调节来实现的。价格机制总是诱导人力、物力、财力从供过于求的部门退出，流向供不应求的部门，不断地调节商品生产去满足生产需求和消费需求。

价格体系 价格的种类和各种差价、比价之间的比例关系的总和。商品在交换过程，形成不同种类的价格，以及不同种商品的各种比价，同一商品的各种差价。不同种类的价格、差价、比价形成相互制约的价格关系，构成有机联系的价格体系。故价格体系又可划分为：计划价格体系和非计划价格体系；差价体系和比价体系。

价格构成 亦称"价格结构"。形成价格的各个要素在价格中的组成情况。一般包括生产成本、流通费用、税金和利润等因素。

价格歧视 即"差别定价"。

价格标准 亦称"价格标度"。指含有一定金属重量的货币单位及其等分部分。与货币的社会职能——价值尺度不同，是货币的技术职能，用来计量货币金属本身的数量。如旧中国银元重库平七钱二分，含纯银九成，合六钱四分八厘；1 元分成 10 角，1 角分成 10 分。可以使各种商品的价值表现在划一的货币单位上，便于进行衡量和相互比较。最初，这种单位常和重量单位一致（如 1 英镑曾相当于 1 磅白银），以后脱离其重量单位，由国家规定货币的含金量。第二次世界大战后，世界各国陆续放弃金本位制，不再有法定含金量的各国纸币，以其本位币及其等分部分的辅币，继续执行价格标准的职能。

价格效应 现代西方经济学中指某种商品价格变化对该商品需求量的影响。一种商品的价格下跌（或上涨）之所以引起对该商品需求量的增加（或减少）是*收入效应与*替代效应共同作用的结果。

价格调节 价格机制对社会生产、流通、分配和消费的调节。价值规律调节的表现形式。一般说来，价格上涨导致商品供给增加和需求减少，价格下跌导致商品供给减少和需求增加。市场上各种商品价格的涨跌导致生产要素在各部门间的重新配置，从而调节生产、流通、分配与消费。价格调节是市场机制调节功能的主要形式。

价值工程 ❶一般指*价值分析。❷指设计过程中，对设计对象（如产品、工程项目等）的功能以及设计、用料、加工等方面进行分析研究，寻求改进办法，提供必要功能，以最低的总成本，获得最优价值的一种经营管理技术。是价值分析的发展。价值工程对象的价值（V）、功能（F）、成本（C）三者的关系为：

$$V = F/C。$$

价值分析 有组织、有步骤地分析研究一件产品、一个系统或一种劳务的价值与其所能提供的功能，谋求以最少耗费，提供必要的功能，从而获得最优价值的经营管理技术。第二次世界大战中，由于原材料短缺，为寻求适当代用品而逐步形成。它的核心是功能分析。主要方法包括：(1) 明确一件产品（及其组件、部件、零件等）、一个系统（及其分系统、子系统等）或一种劳务所发挥的必要功能；(2) 找出为提供这种必要功能最经济有效的办法。以产品为例，明确产品及其各个组成部分的必要功能，剔除不必要的功能，从而节省材料、零部件和操作工序，达到降低成本、提高收益的目的。也可以通过分析，在不影响产品性能、外貌或耐用程度的条件下，改用价格低廉的原材料；或修改设计，简化操作，等等。价值分析用于设计阶段，最能发挥作用。后逐渐发展为*价值工程。

价值尺度 货币的基本职能之一。指用货币来衡量和表现商品的价值量。商品的价值不能直接用劳动时间来表现和衡量。在货币出现以后，一切商品的价值，都以货币来表现。货币本是劳动的产物，是特殊的商品，也具有价值，所以能起衡量其他一切商品价值的作用。执行这一职能，不需现实的货币，可以是观念上的货币，如对商品标价。

价值世界 见"事实世界"。

价值形式 商品价值的表现形式，即交换价值。一种商品的价值不能由该商品自身来表现，而是在同另一种商品交换时，在所交换的商品上表现出来。如五丈麻布交换一件上衣，一件上衣就成为五丈麻布的价值表现形式。随着商品生产和商品交换的发展而发展，在历史上曾依次出现四种形式：(1)*简单价值形式；(2)*扩大价值形式；(3)*一般价值形式；(4)*货币价值形式。

价值规律 亦称"价值法则"。商品生产和商品交换的经济规律。即商品的价值量取决于社会必要劳动时间，商品按照价值相等的原则交换。同一商品，不同生产者耗费的个别劳动时间不同，商品的个别价值也不同，但它们只能按社会必要劳动时间所决定的价值与其他商品相交换。个别价值低于社会价值者，能获得额外利益；反之，个别价值高于社会价值者其超出的部分得不到社会的承认，在交换中就处于不利地位，甚至影响再生产。因而，商品生产者都力图使自己的劳动消耗低于社会必要劳动量。商品的价值量取决于社会必要劳动时间的规律性，还调节社会劳动在各部门间的分配，要求把社会总劳动时间按比例使用于不同

的生产部门和不同的商品生产上。如果某一部门或某一产品的劳动量大于它在社会总产品中应占的比例，其大于社会需要的那部分劳动量，也不会为社会承认，商品的价格就会下跌，反之，则会上涨，从而，促使前者的投资向后者转移，使社会生产按比例发展。同时，虽然商品供求关系经常变化，价格围绕价值上下波动，或者高于价值，或者低于价值，但从总体和长期来看，商品的总价格与总价值仍然相等。在私有制条件下，价值规律通过价格的涨落，自发调节生产和流通，刺激生产者改进技术，提高劳动生产率，加速小生产者的分化和资本的集中。在社会主义商品经济中，价值规律仍然具有调节生产和流通的作用，但由于生产资料公有制的建立和社会主义国家对国民经济有计划的宏观调控，人们有可能自觉利用价值规律来实现资源的合理配置，加强企业管理，促使企业在竞争中提高经济效益。

价值指标 用货币单位表示的指标。如国内生产总值、商品零售额、基本建设投资额等。在统计中，利用价值指标对不同的实物进行综合计算。

价格支持方案 美国政府干预农业的一项重要政策。1938年根据新的《农业调整法》，对主要农产品开始实行价格补贴，以保证农场主的固定利润。1973年制订的《农业和消费者保护法》，从立法上肯定了价格支持的做法，并每年公布各种农产品的目标价格，如果市场价格低于目标价格，政府给予差额补贴。1976年起，目标价格不再固定，改为随生产费用增加而提高补贴。

价格体制改革 由计划价格体制过渡到市场价格体制的改革。包括改革不合理的价格体系和传统的价格管理体制两个方面。在计划经济体制下，我国价格体系不合理，主要表现在同类商品质量差价没拉开，不同商品比价不合理和主要农副产品购销价格倒挂。不合理的价格体系与高度集中的计划价格管理体制密切相关。僵化的价格管理体制对价格统得过多、管得过死，不能灵活地反映市场供求关系的变化，不能适应社会主义市场经济的需要。在经济体制改革过程中，国家逐步下放价格管理权力，积极理顺价格关系，到1996年绝大部分的商品和服务的价格已经放开，在国家宏观调控下，开始建立起以市场形成价格为主的价格机制。

价格管理体制 国家制定、调节、管理价格的职权、机构和制度的总称。包括：各级政府的权限划分，物价制定、调节和管理职能部门的机构体系，有关物价条例、规章制度等。

价值论伦理学 现代西方的一种伦理学说。主要代表人物有德国布伦坦诺、舍勒和哈特曼等。认为价值是伦理学的原始概念。价值是先验的，只有承认这一独立的价值领域的存在，才能奠定道德的客观性。价值等级的隶属关系和在价值等级之间进行选择的必要性，是道德产生的根源。认为伦理学研究人的价值存在、价值理想及其类型与结构，价值学说是伦理学的真正核心。

价值、价格和利润 即"工资、价格和利润"。

4 **伙**〔**傱**〕(sǒng 耸) 见"伙伙"。

伙伙 ❶疾行貌。《汉书·扬雄传上》："风伙伙而扶轄兮，鸾凤纷其御蕤。"颜师古注："伙伙，前进之意也。"《文选》作"从从"。❷亦作"纵纵"。众多貌。《汉书·礼乐志》："神之行，旌容容，骑沓沓，般纵纵。"颜师古注："般，相连也。纵纵，众也。"王先谦补注："官本'纵纵'作'伙伙'。"

伦〔**倫**〕(lún) ❶人伦，指封建社会人与人之间的道德关系。参见"人伦❶"。❷类；同类。《礼记·曲礼下》："拟人必于其伦。"郑玄注："伦，犹类也。"❸条理。《书·舜典》："八音克谐，无相夺伦。"《论语·微子》："言中伦。"

伦比 类比；匹敌。《三国志·魏志·夏侯玄传》："拟其伦比，勿使偏颇。"韩愈《论佛骨表》："数千百年已来，未有伦比。"

伦次 条理；秩序。如：语无伦次。范仲淹《与戚寺丞书》："庠序之会，渐有伦次。"

伦纳 (Karl Renner, 1870—1950) 奥地利总统(1945—1950)，奥地利社会民主党右翼领袖，法学家。1918—1920年任总理兼外交部长。1931—1933年任国民议会议长。1938年公开支持法西斯德国并吞奥地利和捷克斯洛伐克苏台德区。第二次世界大战后，当选总统。著有《私法制度及其社会职能》等。

伦理 ❶事物的条理。《礼记·乐记》："乐者，通伦理者也。"郑玄注："伦，犹类也；理，分也。"亦指安排有条理。欧阳修《与薛少卿书》："族大费广，生事未成，伦理颇亦劳心。"❷处理人们相互关系所应遵循的道理和准则。《礼记·乐礼》："乐者，通伦理者也。"郑玄注："伦言人伦。"现通常作为"道德"的同义词使用。

伦常 封建伦理道德以君臣、父子、夫妇、兄弟、朋友五伦为不可改变的常道，因称"伦常"。纪昀《阅微草堂笔记·滦阳续录五》："干名义，渎伦常，败风俗，皆王法之所必禁也。"参见"三纲"、"五伦❷"。

伦琴 ❶威廉·康拉德·伦琴 (Wilhelm Conrad Röntgen, 1845—1923)。德国物理学家。苏黎世大学哲学博士。耶拿大学、乌得勒支大学、吉森大学教授，符兹堡大学教授、校长，慕尼黑大学物理研究所所长。柏林科学院和慕尼黑科学院的通讯院士。1895年发现并深入研究了伦琴射线。还发现在充电的固定平行板电容器中，把介质旋转时能产生磁场。因发现伦琴射线而获1901年诺贝尔物理学奖。著有《气体的状态》、《论一种新射线》。❷X或γ射线的照射量单位。为纪念伦琴而命名。等于2.58×10^{-4}库/千克(准确值)。相应于标准状况下X或γ射线能在0.001 293克空气中产生电量各为1静电单位的正、负离子的电离能力，其照射量即为1伦琴。早期曾以伦琴作为*吸收剂量单位；现已改用戈瑞。

伦敦 (London) 英国首都和经济、文化、交通中心，世界最大城市之一。在英格兰东南部，跨泰晤士河下游两岸，距河口88公里，海轮可直达。由伦敦城及周围12个市组成内伦敦(Inner London)，相当于市区，面积303平方公里。内伦敦以外的20个市，称为外伦敦。内外伦敦合称大伦敦，面积1 580平方公里，人口693.3万(1993年)。始建于公元43年。11世纪成为商业和政治中心。18世纪为世界最大的海港和国际贸易中心。英国最大的进口港。工业主要有机器制造、航空航天、化学、汽车、电工器材、石油加工、印刷和服装等。市中心为伦敦城，是世界最大的金融中心之一，集中了全国最大的银行、交易所和各种企业管理机构；西伦敦是王宫、议会、政府各部门所在地，也是大商店、剧院和高级住宅区；东伦敦和南区是工商业区和住宅区；泰晤士河两岸，从伦敦桥以下至河口为港口区，船坞、码头、仓库林立；郊区多公寓和别墅。有发达的地铁网。世界最大航空站之一。设有皇家学会、不列颠博物馆、大学等。1864

年第一国际在此成立。马克思和恩格斯曾在此领导国际工人运动;海格特墓地有马克思墓。有许多著名建筑物,如大本钟、伦敦塔(建于1078年)、白金汉宫、威斯敏斯特教堂、圣保罗教堂等。城东南格林尼治天文台原址,为地球经度起算点,现改作皇家海军学院和国家海洋博物馆(天文台1953年迁至伦敦东南96.5公里处)。西郊有始建于1751年的皇家植物园。

伦巴第 (Lombardy) 一作伦巴迪亚 (Lombardia)。意大利北部区名。在阿尔卑斯山同亚平宁山之间。面积23 872平方公里。人口890.1万(1993年)。首府米兰。北部为阿尔卑斯山地,南部为波河平原。河流众多,富灌溉之利。农产有小麦、玉米、稻米及甜菜等。乳、肉用畜牧业发达。全国最大的工业区,以钢铁、机械、电子、汽车、化学、纺织为主。山区旅游业兴盛。

伦勃朗 (Rembrandt, 1606—1669) 荷兰画家。曾从拉斯特曼 (Pieter Lastman,1583—1633) 习画,后吸收意大利画家卡拉瓦乔的明暗对比的方法并加以发展,形成独特的风格。曾创作以《圣经》故事和希腊神话为题材而加以世俗化的油画和腐蚀版画。在肖像画和人物构图中,善以概括的手法表现人物的性格特征。擅长以聚光及透明阴影突出主题,运用笔法表现质感。作品有《杜普教授的解剖学课》、《夜巡》、《杨·西克斯像》、《戴金盔的人》、《磨坊》、《浪子回家》、《丹娜埃》、《三棵树》以及大量速写手稿等。

伦勃朗

伦洛特 (Elias Lönnrot, 1802—1884) 芬兰语言学家、民间文学家。赫尔辛基大学毕业,后曾任母校教授。1824—1844年数次周游芬兰和卡累利阿,搜集民间创作,经过多年研究整理,将古代民歌汇集成民族史诗*《卡勒瓦拉》(一译《英雄国》)和民间抒情诗集《坎特勒》。还编辑《芬兰瑞典语辞典》和《芬兰民间谚语》等。他的著作对芬兰文学语言的发展影响很大。

伦理学 ❶研究道德现象、揭示道德本质及其发展规律的学科。在中国,反映西周政治文化生活的文献《尚书》、《周礼》、《诗经》等已记述了大量的伦理思想。在西方,"伦理学"一词来源于希腊语ethikos,含有风俗、习惯、个人性格与品性之意。公元前4世纪,亚里士多德首创了伦理学学科。马克思主义伦理学是真正科学的伦理学说。依据研究的对象、方法的不同,伦理学可分为理论伦理学和应用伦理学两个层次;可分为经验-描述伦理学、规范伦理学和元伦理学等类型。参见"道德哲学"、"马克思主义伦理学"。❷书名。荷兰斯宾诺莎著。1662—1675年写成,1677年出版。分五个部分。作者从自然界是自身的原因("自因")这一基本论点出发,论证了"实体"(即整个自然界)在时间与空间上的无限性,从而否定了超自然的上帝存在。指出广延与思维是物质实体的"属性",但认为运动不是实体的属性,只有实体的"样式"(即单个事物)才有运动。书中批判了唯心主义的目的论,强调一切都是必然的,认识了必然,人就能不为情感所役使,而获得自由。

伦敦城 ❶伦敦城 (City of London)。英国首都伦敦市中心区的一部分。❷英国金融业的代名词。因伦敦市中心区约2.7平方公里的范围,聚集英国几乎所有大银行、保险公司、投资公司的总管理处及五百多家外国银行的分支机构而衍生此义。是国际短期资金的主要周转地。在世界外汇市场、黄金市场、证券市场、保险市场、商品市场上也处于十分重要的地位。其巨大的金融和商业势力左右着英国的经济、政治和外交政策。

伦福德 (Count Rumford, 1753—1814) 物理学家。原名本杰明·汤姆逊 (Benjamin Thompson)。生于美国。学于哈佛学院。后去英国。英国皇家学会会员。1800年后定居法国。做了钝钻头钻孔的摩擦生热实验,确认热是运动的结果,并提出热的振动理论。还发明比影光度计,引进标准烛光这一发光度单位,创建伦敦皇家研究院。

伦理教育 使受教育者掌握并遵守人与人之间的道德准则和规范的教育活动。伦理教育的内容在历史上有相对稳定的一面,但也随国家、阶级、时代而变化。中国古代伦理教育以"六德"、"六行"为主,培养齐家、治国、平天下的人才。近代西方伦理教育以平等、博爱、尊重个性为口号,确立以个体为中心的伦理原则。我国现代伦理教育继承中国传统伦理中合理精神,体现社会主义国家和现代化的要求,确立以为人民服务为核心,集体主义为原则,集体利益和个人利益相结合,取有"义"之"利"的伦理意识,处理、协调好各种伦理关系,以有利于社会和个体的和谐发展。

伦敦大学 英国的大学。前身为1828年在伦敦建立的大学学院(现为该校大学学院)和1831年成立的国王学院。1836年两校合并而成伦敦大学。原为有权接受大学生进行学位考试的机构。1898年改组后,始成为教学机构,并继续进行校外学位考试。由大学本科和带独立性质的学院和学校四十三所组成。设有人文、法律、教育、医学、自然科学、工程、经济、音乐、农业、建筑、神学等院系。

伦敦公司 全称"伦敦城弗吉尼亚第一殖民地冒险家、殖民者公司"。也称"弗吉尼亚公司"。英国政府特许在北美(弗吉尼亚)进行殖民地经营的公司。1606年成立,股东有商人、地主和冒险者。1624年因弗吉尼亚成为英国殖民地,取消该公司的特许状。

伦敦条约 第一次世界大战期间协约国和意大利于1915年4月在伦敦签订的密约。依约:意大利正式加入协约国作战,由此可在战后占领伊斯的利亚、的里雅斯特、提罗尔南部、达尔马提亚、发罗拉、多德卡尼斯群岛和取得东北非一些领土。

伦敦学派 亦称"弗斯学派"。属*结构主义语言学派。形成于20世纪40年代。以英国伦敦大学为活动中心。创始人是*弗斯,主要成员有罗宾斯 (Robert Henry Robins)、韩礼德 (Michael Alexander Kirkwood Halliday)、赫德森 (Richard Anthony Hudson)、莱昂斯 (John Lyons)、麦金托什 (Augus McIntosh) 等。弗斯把自己的学派称作结构语言学,以区别于结构主义语言学。主张联系社会过程进行语言研究;强调意义研究的重要性,把意义定义为"语境中的功能";区分系统和结构,前者指语言成分在聚合体中的相互类聚,后者指语言成分在组合体中的前后连接;在音系研究方面,提出了节律分析理论。韩礼德发展了弗斯的系统、功能和语境学说,建立了*系统语法,被称为"新弗斯学派"。

伦敦塔桥 (London Tower Bridge) 英国伦敦泰晤士河上的一座桥。是伦敦城的象征。建于1886—1894年。两端各有一座花岗石和钢铁结构的方形五层高塔。中间一段长76米,分上下两层。下层可以开闭,供轮船往来;行人

由上层过桥，上层桥面高于高潮水位约 42 米。主塔内设有博物馆、展览厅等。

伦巴第人街 (Lombard Street) 伦敦中心区伦敦城的一条街道。从 13 世纪起，到伦敦经营金融及其他商业的意大利北部伦巴第人聚居于此，故名。该街和附近地区金融业密集，*英格兰银行、*英国四大银行、票据交换所和许多其他重要金融机构的总行或分行均设于此。伦巴第人街遂成为伦敦金融市场的代称，与纽约华尔街齐名。

伦巴第联盟 12—13 世纪北意大利伦巴第地区的城市联盟。1167 年，为反抗神圣罗马帝国皇帝*腓特烈一世〔红胡子〕的入侵，以米兰、威尼斯为首的十六个城市结成联盟。1176 年在雷那诺 (Legnano, 意大利北部) 之战中打败腓特烈一世。依 1183 年订立的《康斯坦茨和约》，联盟诸城市取得自治地位。后联盟解散。因*腓特烈二世来犯，1226 年重建。1237 年战败，联盟仍继续存在，直至腓特烈二世死后终瓦解。

伦巴德王国 日耳曼人伦巴德族在意大利北部和中部建立的国家。公元 568 年，伦巴德王阿尔勃音 (Alboin, ?—572) 率军自北方攻入意大利后建立，都帕维亚 (Pavia)。7 世纪封建关系发展，着手以拉丁文编纂《伦巴德法典》。8 世纪中期，其国王一度攻陷腊万纳，包围罗马城。法兰克国王丕平〔矮子〕应教皇请求出兵解围。774 年查理大帝废黜伦巴德国王，将其地并入法兰克王国。

伦章造纸局 中国最早的私营机器造纸厂。1891 年(清光绪十七年)设于上海。受进口纸倾销影响，亏折甚巨，1909 年(宣统元年)停工。先后抵押给外商和四明银行。1915 年改为宝源纸厂。1925 年改组更名为"天章造纸厂(西厂)"。

伦敦传教会 英国基督教新教差会组织。1795 年创立于伦敦。规定传教士不分宗派，向"异教徒地区"和"未开化民族"传教。经费来自英政府和东印度公司的赞助。基督教新教第一个来华传教士马礼逊即受该会派遣。

伦克影片公司 英国电影制片企业。1945 年由阿瑟·伦克创办于伦敦。拥有多家制片厂与电影院。初期曾在意大利、法国、荷兰及英联邦地区设立电影院数千家，并一度控制美国环球影片公司。所摄影片主要有《亨利五世》、《相见恨晚》、《孤星血泪》、《王子复仇记》、《红菱艳》、《理查三世》、《第三个人》等。

伦理中立主义 现代西方伦理学中以主张"中立"地看待各种道德体系为特征的理论。认为"科学"的伦理学不属于任何思想体系，不依赖于人的世界观，代表全人类的利益和要求，同阶级、党派没有任何关系。具有这一倾向的伦理学流派有：语言分析伦理学，主张任何一种道德体系都有自己任意选择和约定的前提，只要其内部不发生逻辑矛盾就是合理的；伦理自然主义，存在主义伦理学，神学伦理学，它们自称代表全人类的利益；人道主义自然主义伦理学则认为阶级道德是狭隘的宗派主义。

伦理主观主义 用主观主义观点认识和解释道德本质与道德判断的理论。认为道德纯粹是人的精神的产物，道德判断的正当与否必须以人对各种道德现象的反应、感情为基础。如在中国古代，孟子提出"仁义礼智根于心"的命题；在西方，情感主义认为道德仅仅是情感的激发，只表达个人的主观偏好；存在主义主张人可以选择自己的任何道德立场。这些观点往往导致伦理相对主义。

伦理自然主义 以人的自然本质和人的生理、心理需要及人的利益来说明道德的学说和学派。古希腊普罗塔哥拉等把人的自然欲望的满足作为道德的目的和尺度。文艺复兴时期的人道主义者认为一切满足人的感官享受的东西是善，反之是恶。霍布斯、费尔巴哈等认为道德以符合人的趋乐避苦、自保自爱的自然本性为标准。斯宾塞认为道德是生物进化的结果。现代伦理自然主义用分子生物学、遗传学、人类学、心理学、遗传工程等的最新研究成果，来解释人类社会的道德现象和人的本性，寻找解决道德危机的途径。

伦理相对主义 "伦理绝对主义"的对称。用相对主义来看待道德问题的伦理学观点。这种观点视道德只具有相对性，或从主观心理出发，否认道德规范的客观性和善恶评价的客观标准，认为不可能对行为进行正确的道德评价；或夸大不同国家、民族道德的差异性，否认道德发展的普遍规律。导致道德上的主观主义和虚无主义。在现代西方，存在主义、实用主义等在伦理学上具有相对主义倾向。

伦理客观主义 用客观主义观点认识和解释道德本质与道德判断的理论。认为道德的产生与道德判断独立于人，与人的需要、利益无关，完全奠基于超越人和人心的"天"、自然界或上帝和神。在中国，宋明理学家把仁义礼智归结于"天理"。在西方，古希腊有的思想家从自然界中引出道德；中世纪则把上帝的意志和命令看成是道德的本原和善恶的标准。由于无视道德与人的社会物质生活条件的联系，常导致伦理绝对主义。

伦理绝对主义 "伦理相对主义"的对称。用绝对主义来看待道德问题的伦理学观点。视道德为永恒不变的绝对原则，否认道德的阶级性、相对性与历史性。在中国，董仲舒提出"天不变，道亦不变"；在西方，基督教伦理学将上帝意志视为道德的绝对法则，康德把"绝对命令"看作先验的、永恒不变的绝对原则，都是其表现。

伦理理性主义 与"伦理非理性主义"相对。从伦理概念或观念出发抽象论证道德的普遍必然性，主张建立一个无所不包的、具有内在统一性的伦理学体系的伦理学说。其特点是从理性中引申出道德，强调道德不应受具体社会环境和条件、人的经验、功利、苦乐的影响，否认道德行为对道德个体具有物质利益内容和价值。柏拉图、西塞罗、托马斯·阿奎那、康德的伦理学说，都具有这种倾向。

伦敦地下铁道 世界上最早修建的地下铁道。位于英国伦敦。长 6 千米的第一条地下铁道于 1863 年建成通车，至 1972 年总长度已达 413 千米，其中 167 千米在地下，共有 4 条线路，并按辐射状布置。在南北 32 千米、东西 56 千米范围内，共设 278 个车站，平均站距为 1.3 千米。全年客运量近 7 亿人次，占全市客运量的 30%。129 千米的深埋地下铁道隧道，采用一般的机械化盾构和泥水加压盾构施工，其衬砌用铸铁管片和钢筋混凝土管片；浅埋隧道采用明挖法施工，早期衬砌用砖砌成顶拱，新建的改为钢筋混凝土矩形结构。1971 年通车的维多利亚新线，穿伦敦市中心，全长 22.4 千米，实现了行车、售票、检票自动化。

伦敦学会条款 由"伦敦保险学会"制订的保险条款。是国际保险市场上惯用的标准条款。比较常用的船舶险条款有：定期船舶条款，航程船舶条款，船舶停泊险条款，战争与罢工险条款。此外还有货物运输险条款等。

伦敦烟雾事件 1952 年 12 月在英国伦敦发生的严重大气污染事件。污染物主要为居民烧煤取暖时排放的二氧化硫和烟尘。当时浓雾和烟尘笼罩地面，并有酸雾形成，持续四天。致使大批居民产生胸闷、咳嗽、呼吸困难等症状，特

别是呼吸系统和循环系统疾病患者的死亡率增高。这期间死亡人数较常年同期约多4 000人。

伦敦黄金市场(场 chǎng) 世界最大的非货币黄金交易市场。第二次世界大战前即已形成。1939年9月因战争爆发关闭。1954年3月重新开放。成交量约占世界自由市场黄金交易的五分之四。根据传统,交易价格由买卖金条的两家英国银行、两家经纪商及一家与黄金精炼、加工业有密切联系的英国公司会商确定,每天上午公布一次。1968年4月起,增加下午定价一次。后瑞士苏黎世也经营黄金现货交易,形成伦敦-苏黎世集团。伦敦市场的黄金交易量及定价,对世界金市行情有巨大影响。

伦敦清算银行(行 háng) 参加伦敦票据交换的英国商业银行。"伦敦与苏格兰银行委员会"的会员银行。经营业务主要为吸收存款,发放信贷,买卖外汇,票据贴现,并代客户买卖证券。现共有六家,其中势力最盛的是四大银行。

伦理非理性主义 亦称"伦理反理性主义"。与"伦理理性主义"相对。否认道德的必然性,夸大道德的特殊性,断言人的理性和科学不能解决道德问题的观点。其特点是贬低理性对道德的作用,主张道德是某种非理性力量的产物,是对个人爱好和激情的束缚。在西方,基督教伦理学,叔本华、尼采、柏格森的伦理学说以及存在主义伦理学,都具有非理性主义倾向。

伦敦证券交易所 英国最大的证券交易所。成立于1773年。该交易所上市的证券数额与种类均在世界名列前茅。有四大市场:英国股票市场、国际股票市场、期权市场和金边证券市场。

伦敦国家美术馆 在英国伦敦。创建于1824年,建成于1838年。所藏以欧洲各国的古典绘画为主,并有英国绘画的代表作品。

伦敦世界经济会议 一称"世界通货经济会议"。国际联盟据协约国洛桑会议的决定于1933年6月在伦敦召开。有六十六国代表参加。讨论稳定各国币值、降低关税、取消外汇和贸易限制等问题,无结果。但通过了美国代表提出的关于用银、产银或存银国家间出售和收购白银问题订立协定的议案。参见"银协定"。

4 **伶** 同"傑❶"。

份 ㊀(fèn) ❶由整体分成的各部分。如:一斤糖分成四份。❷分配计数词。如:一份礼物。

㊁(bīn) 同"彬"、"斌"。今本《论语·雍也》"文质彬彬",《说文·人部》引作"文质份份"。

份地 中世纪欧洲封建主为进行剥削而分给农民使用的小块土地。渊源于村社的土地使用形式。所有权属于封建主,农民使用时必须在封建主土地上做无偿劳役或缴纳地租,担负各种赋税和徭役。份地可继承,但须经封建主的许可并缴纳继承金。封建主可随时收回份地。农民在人格上依附于封建主,并世代被束缚在土地上。

份地法 一译"宅地法"、"移居法"。美国在南北战争的第二年(1862年)颁布的关于西部土地分配的法律。规定凡年满21岁的美国公民或符合入籍规定申请愿作美国公民的外国人,可免费或以极小代价取得160英亩的份地;耕种五年后,即归其所有。1866年又公布"南方宅地法",使获得自由的黑人也有权得到土地。20世纪初份地限额放宽至640英亩。大批小农获得了土地,促进了农业生产的发展。但该法也允许私人廉价购买土地,从而被土地投机者所利用,他们取得远比小农为多的土地。

伀 (zhōng 中) ❶称夫之父,即"公"的转音。亦称夫之兄。《释名·释亲属》:"俗或谓舅曰章,又曰伀。"又:"夫之兄曰兄公……又曰兄伀。"❷见"征伀"。

伧 〔**傖**〕(cāng 仓,旧读 chéng 成) 粗野;鄙陋。晋南北朝时的文人士大夫常讥骂人为"伧"或"伧夫"。《晋书·王献之传》:"傲主人,非礼也;以贵骄士,非道也。失是二者,不足齿之伧耳。"参见"伧父"。

伧父 亦作"伧夫"。犹言鄙夫,粗野的人。陆游《老学庵笔记》卷九:"南朝谓北人曰伧父。"左思欲赋《三都》,陆机与弟云书曰:"此间有伧父,欲作《三都赋》,须其成,当以覆酒瓮耳。"见《晋书·左思传》。伧父蔑称左思。

伧荒 微贱僻陋。欧阳修《谢国学解元启》:"入梁兹久,敢期英俊之并游;论都未成,殆以伧荒而见隔。"论都,指陆机讥左思作《三都赋》。见《晋书·左思传》。

仰 ㊀(yǎng) ❶抬头,脸向上。与"俯"相对。《易·系辞上》:"仰以观于天文,俯以察于地理。"❷抬头望。《论语·子罕》:"仰之弥高。"引申为敬慕。《新唐书·韩愈传赞》:"学者仰之如泰山北斗。"❸旧时公文中上级命令下级的惯用词,有切望的意思。如:仰即遵行;仰各知照。《旧唐书·宣宗纪》:"官健有庄田户籍者,仰州县放免差役。"❹姓。宋代有仰忻。

㊁(yǎng,旧读 yàng) 依靠。《后汉书·邓禹传》:"前无可仰之积,后无转馈之资。"李贤注:"仰,犹恃也。"

㊂(áng) 同"昂"。潘岳《西征赋》:"倦狭路之迫隘,轨踦跜以低仰。"

仰止 仰,敬慕。止,作语助。《诗·小雅·车舝》:"高山仰止,景行行止。"孔颖达疏:"于古人有高显之德如山者,则慕而仰之。"陆德明释文:"仰止本或作仰之。"后用为表示对人倾慕之辞。

仰光(Yangon) 古称大光(Dagon)。缅甸首都及仰光省首府。在伊洛瓦底江河口分支仰光河下游东岸,距莫塔马湾约35公里。市区面积199平方公里,人口300万(1991年),多华人。1756年建城,1852年成为下缅甸首府。1948年缅甸独立,定为首都。全国经济和文化中心。集中全国30%的就业工人,有碾米、锯木、纺织、机器、炼油、化学、造船等工业。全国最大商港,占有全国输入的90%和输出的70%;曾为世界著名大米输出港之一。铁路中心,海运与河运的交点。北郊有国际机场。多佛教古迹,尤以瑞大光塔和白塔为著名。市中心有昂山墓。仰光河上有连接仰光与丁茵工业区的丁茵大桥。

仰仰(áng áng) 同"昂昂"。士气振奋貌。《周礼·地官·保氏》郑玄注引郑司农曰:"军旅之容,阚阚仰仰。"

仰泳 亦称"背泳"。竞技游泳姿势之一。游时人体自然挺直,仰卧水面,手臂由头肩前方经体侧向后划水,紧接提出水面空中前移、在肩前方入水,两臂轮流交替做划水和移臂,两腿伸直交替做上下打水动作。比赛项目有男、女100米和200米。也是个人混合泳和混合泳接力泳式之一。

仰毒 仰首服毒自杀。谢灵运《庐陵王诔序》:"事非淮南,而痛深于中雾;迹非任城,而暴甚于仰毒。"淮南,指汉文帝弟刘长。任城,指曹丕弟彰。参见"仰药"。

仰药 服毒药自杀。《汉书·息夫躬传》:"小夫慊臣之徒,愦眊不知所为,其有犬马之决者,仰药而伏刃。"颜师古注:"仰药,仰首而饮药。"

仰屋 ❶仰望屋顶,形容处于困境,无可奈何。《资治通

鉴·汉明帝永平十四年》:"口虽不言,而仰屋窃叹。"❷《梁书·南平元襄王伟传》:"下官历观世人,多有不好欢乐,乃仰眠床上,看屋梁而著书。"后用以形容穷思冥想的勤苦之状。马端临《文献通考序》:"矜其仰屋之勤,而俾免于覆车之愧。"也作"仰屋著书"。

仰给 依靠他人或他地供给。《史记·平准书》:"七十余万口,衣食皆仰给县官。"

仰秣 《荀子·劝学》:"伯牙鼓琴而六马仰秣。"杨倞注:"仰首而秣,听其声也。"形容伯牙琴声美妙,马也为之感动。

仰摄 摄影机从低处向上拍摄的方法。在电影摄影中,用以代表观众或影片中人物仰望的视线。

仰慕 衷心思慕。《后汉书·李固传》:"昔尧殂之后,舜仰慕三年,坐则见尧于墙,食则睹尧于羹。"后用为对人倾仰敬慕之辞。

仰光河 (Yangon Myit) 缅甸河流。在伊洛瓦底江三角洲。由密特梅卡河 (Myitmaka) 和勃固河 (Bago) 在仰光会合而成,注入安达曼海的莫塔马湾。长 37 公里。水道深阔,终年可通海轮。由端迪运河 (Twante) 向西通伊洛瓦底江,为缅甸最繁忙的航道。20 世纪 90 年代建成丁茵大桥,方便了首都和附近工业区的联系。

仰人鼻息 鼻息,呼吸。《后汉书·袁绍传》:"袁绍孤客穷军,仰我鼻息,譬如婴儿在股掌之上,绝其哺乳,立可饿杀。"后以"仰人鼻息"比喻依赖别人,不能自主。

仰不愧天 孟子谓人生有三乐,其二是"仰不愧于天,俯不怍于人"。见《孟子·尽心上》。谓自省未做过坏事,问心无愧。

仰事俯畜 (畜 xù) 谓对上侍奉父母,对下养活妻子儿女。语出《孟子·梁惠王上》"是故明君制民之产,必使仰足以事父母,俯足以畜妻子"。亦以泛称维持一家生活。也简作"事畜"。

仰首伸眉 (仰 áng) 形容意气昂扬的样子。司马迁《报任少卿书》:"乃欲仰首伸眉,论列是非,不亦轻朝廷羞当世之士邪!""仰",《汉书》作"卬"。

仰韶文化 中国新石器时代的一种文化。1921 年首次发现于河南渑池仰韶村,故名。分布于黄河中上游。生产工具以磨制的石器为主,常见的有刀、斧、锛、凿等,打制石器仍占一定的数量,骨器相当精致。日用陶器以细泥红陶和夹砂红褐陶为主。细泥红陶上,常有彩绘的几何形图案或动物形花纹。经济生活以农业为主,渔猎为辅,并饲养猪、狗等家畜。一般认为属母系氏族公社制的繁荣时期。由于它的遗物中常有*彩陶,所以也曾被称作彩陶文化。据碳-14 法测定,整个中原地区的仰韶文化,包括不同时代的各种类型,约为公元前 5000—前 3000 年。

仰韶遗址 中国新石器时代重要遗址。全国重点文物保护单位之一。在河南渑池仰韶村,故名。1921 年发现,为仰韶文化最初发现地。建国后经调查和研究,发现遗址内除包含仰韶文化遗存外,还有*龙山文化遗物。

仰视千七百二十九鹤斋丛书 简称《鹤斋丛书》。丛书名。清光绪间赵之谦辑。凡六集,四十种。所收经说、杂史、金石、笔记,均短小罕见之书。其中《英吉利广东入城始末》一书,是当时最新的历史记载。

4 **伉** (kàng) ❶骄纵。《韩非子·亡徵》:"太子轻而庶子伉。"❷通"抗"。抵挡。《国策·秦策一》:"天下莫之能伉。"❸对等;匹敌。见"伉礼"、"伉俪"。❹通"闶"。高大貌。《诗·大雅·绵》:"皋门有伉。"❺通"亢"。刚直。《法言·吾子》:"事胜辞则伉,辞胜事则赋。"参见"伉直"。❻姓。汉代有伉喜。

伉礼 以彼此平等的礼节相待。《庄子·渔父》:"见夫子未尝不分庭伉礼。"亦作"亢礼"。今多作"抗礼"。

伉直 "伉"亦作"亢"。刚直。《史记·仲尼弟子列传》:"子路性鄙,好勇力,志伉直。"

伉俪 夫妻;配偶。《左传·成公十一年》:"己不能庇其伉俪而亡之。"孔颖达疏:"伉俪者,言是相敌之匹耦。"

仿 ㊀〔**倣**〕(fǎng) ❶仿效;效法。如:仿造。❷相似。如:相仿。❸供学书儿童摹写的范本。如:仿纸。

㊁〔**彷、髣**〕(fǎng) 见"仿佛"。

㊂(páng) 见"仿佯"、"仿偟"。

仿古 摹仿古代的事物。今多用以指摹仿古器物、古艺术品的形式。亦作"放古"。

仿拟 修辞学上辞格之一。故意模仿套拟某种既成的语言格式,多用于讽刺嘲弄。如鲁迅的讽刺诗:"阔人已骑文化去,此地空余文化城。文化一去不复返,古城千载冷清清。专车队队前门站,晦气重重大学生。日薄榆关何处抗,烟花场上没人惊。"(《伪自由书·崇实》)就是套拟崔颢《黄鹤楼》诗而成的。

仿佛(彷佛、髣髴) 好像;似乎;不真切。扬雄《甘泉赋》:"虽方征侨与偓佺兮,犹仿佛其若梦。"《楚辞·远游》:"时仿佛以遥见兮,精皎皎以往来。"

仿词 也叫"仿造词"。修辞学上辞格之一。根据现成语词推演,临时构造出一个同原来的词语意义相牵连的新语词,以造成表达上的新鲜感。如:"作诗的人,叫'诗人';说作诗的话,叫'诗话'。李有才作出来的歌,不是'诗',明明叫做'快板',因此不能算'诗人',只能算'板人'。这本小书既然是说他作快板的话,所以叫做《李有才板话》。"(赵树理《李有才板话》)"板人"、"板话"就是仿"诗人"、"诗话"而成的。仿造词通常都与原词语相随连用。有的修辞学家把它称为*析字格中的牵连法。

仿佯 (páng—) 同"彷徉"。游荡无定。《楚辞·远游》:"聊仿佯而逍遥兮,永历年而无成。"

仿单 介绍药品或一般商品的性质、用途、用法的说明书。又旧时货物价目单及书画篆刻家润例亦称"仿单"。

仿偟 (páng—) 同"彷徨"。《楚辞·九叹·思古》:"旦徘徊于长阪兮,夕仿偟而独宿。"

仿生学 生物学与技术科学之间的一门边缘学科。是 20 世纪六七十年代发展起来的。涉及生理学、生物物理学、生物化学、物理学、数学、控制论、工程学等学科领域。仿生学把各种生物系统所具有的功能原理和作用机理作为生物模型进行研究,希望在技术发展中能够利用这些原理和机理,从而实现新的技术设计并制造出更好的新型仪器、机械等。生物界各种丰富多采的功能,具有极其复杂和精巧的机构,其奇妙程度远远超过迄今为止的许多人造的机器,因此在工程科学的进一步发展中,人们需要向生物寻找启发和进行模拟。

仿宋体 一种印刷活字字体。1916 年前后由钱塘丁辅之、丁善之等集宋代刻本字样仿刻而成。字形有长形和方形等。笔画较细,横直粗细相差不大,结构紧凑,字体秀丽,富于木刻古书风格。适宜于诗词等文艺作品的排版。

仿宝石 俗称"假宝石"。用于仿作某些特定天然宝石的人造宝石和天然宝石、合成宝石的统称。其外观特征与被

仿宝石相似，但化学组成和晶体结构不同。例如，用于仿作钻石的由人工制备的立方氧化锆、天然蓝宝石和合成蓝宝石等。后两者本身均属真宝石，但用于仿作钻石时也成了仿宝石。

仿生化学 用化学方法模拟生物体功能的一门学科。包括模拟酶反应、模拟生物膜的功能及模拟生物体内能量转换等的研究。

仿生机械 以生物的形态、结构和控制为原型创造出来的机械。生物界的感知、决策、指令、反馈和运动等机能及器官结构提供了远较人类所曾经创造的机器更加完善的机械技术系统。例如，根据蛇的爬行原理设计而成的机械蛇，用来清理弯曲、狭窄的管道效果甚好。

仿生材料 在深入研究生物体基础上仿生设计、制造的一种新型材料。如生物传感器等。受生物体的启发和分析生物体器官的结构，可制造出更加先进合理的材料。

仿羊皮纸 亦称"白脱纸"。防油纸的一种。用化学木浆经高度粘状打浆后制成。半透明，具有良好的防油性能。用于脂肪、食品及药品等的包装。

仿真纤维 仿天然纤维制得的一类化学纤维的统称。通常由合成纤维原料经化学和物理方法改性制得，外观与性能与天然纤维相近。如涤纶的仿真丝、仿毛、仿麻等。

仿射几何(几 jǐ) 几何学的一门分科。在平面上(空间中)把直线(平面)上的点经过平行投影投到另一直线(平面)上，所得到的点与点间的对应称为"平行透视"。当一图形经有限次平行透视后变成另一图形时，称它们成"仿射对应"。仿射几何主要研究图形在仿射对应下的不变性质。

仿真丝整理 用化学方法使涤纶长丝织物或涤棉混纺织物具有真丝绸风格的整理过程。常用工艺有两种：(1) 碱减量加工，用一定浓度的烧碱溶液处理一定时间，使织物中的涤纶纤维表面溶蚀，纤维变细，纤维间活动空隙增大，使织物具有丝绸般柔软的手感。(2) 酸减量加工，用硫酸等强酸性物质破坏和溶解涤棉混纺织物中的棉组分，整理后的织物纤维空隙增大，使手感柔软。若用超细(或微细)、异形涤纶纤维织物，经适量碱减量处理，可获得更好的效果。

仿麂皮整理 使纺织品具有麂皮制品的手感和外观的整理过程。有两种方法，一种是将细旦或超细旦合成纤维(通常用涤纶)制成机织物或针织物，用起毛、磨毛或静电植绒等方法在织物表面产生密集细腻的绒毛。另一种是将上述织物起毛后，先经聚氨酯涂层，再磨毛，其性状更接近天然麂皮。

4 **伙** ㊀〔夥〕(huǒ) ❶若干人结合的一群。如：一伙人；合伙；散伙。❷伙计。如：伙友；店伙。❸联合；共同。如：伙同；伙买。

㊁(huǒ) 伙食。如：包伙；搭伙。

㊂(huo) 用于"家伙"。

伙计 亦作"火计"。❶原指合资经营工商业的人，后泛指合作共事的人，犹言同伴，伙伴。❷店员或其他雇佣劳动者。

伙伴 本作"火伴"。古代兵制，十人共一火炊煮，同火的称"火伴"，因亦称同在一个军营的人。古乐府《木兰诗》："出门看火伴，火伴皆惊忙。"后泛称同伴为"伙伴"。

伙种 (—zhòng) ❶合伙耕种。❷*分租的别称。

伙有共耕 中国独龙、怒、傈僳等族旧时的一种原始生产协作关系。具有血缘或地缘关系的几户农民共同占有耕地，共同劳动，平均担负生产费用，不计劳动力强弱，平均分配产品。随着土地私有制的发展和贫富差别的扩大，富裕户出土地或多出生产费用，少出或不出劳动力，对贫苦农民进行剥削。建国后，这种原始生产协作关系已经解体。

伪 〔偽〕(wěi，旧读 wèi) ❶作伪；虚假。与"真"相对。如：伪造；去伪存真。《书·周官》："作德，心逸日休；作伪，心劳日拙。"❷非法的；非正统的；窃取政权，不被承认的。如：伪政权。李密《陈情表》："臣少事伪朝，历职郎署。"❸人为。《荀子·性恶》："不可学、不可事而在人者谓之性；可学而能、可事而成之在人者谓之伪。"❹通"帷"。帷幔。《礼记·丧大记》："〔饰棺〕素锦褚，加伪荒。"郑玄注："伪，当为'帷'。"陆德明释文："伪，依注读为帷，位悲反。"

伪书 ❶假造文书。《史记·货殖列传》："吏士舞文弄法，刻章伪书。"也指假造的文件。《史记·封禅书》："天子识其手书，问其人，果是伪书。"❷作者隐匿本名而托名前人的作品。中国古籍中，有原作者已无考而托名于前人的，如《六韬》之托名于吕望；有成书较晚而相传为前代著作的，如《周礼》之传为周初著作；也有原书已佚而后人有意作伪的，如伪孔安国《古文尚书传》。考订伪书的作者及著作时代，称为"辨伪"，如姚际恒的《古今伪书考》。这一工作，始于宋而盛于清，对辨明古代学术思想的真实面貌有很大作用。

伪军 日本帝国主义侵华时期利用汉奸组织的军队的总称。有治安军、皇协军、和平军等番号，总数达八十万人，其中大部分是投敌的国民党军队。

伪足 不具硬性表膜的原生动物细胞质的暂时性部分突起。可在细胞的任何位置或特定位置形成。除肉足虫类原生动物伪足作为一种特征性胞器外，有些鞭毛虫，甚至少数原生动物，在其生活史的一定阶段，也能产生伪足。据形态可分叶状伪足、丝状伪足、根状伪足和轴状伪足四类。有运动、摄食等功能。

伪体 古代论诗常以《诗经》中《国风》、《二雅》为诗歌创作的标准，称为"正体"，不符合此标准者则为"伪体"。杜甫《戏为六绝句》："别裁伪体亲风雅，转益多师是汝师。"别裁，辨别剔除。

伪证 提供虚假证明。凡故意作伪证的，均应按情节轻重依法处理，直至追究刑事责任。我国刑法规定，在刑事诉讼中，证人、鉴定人、记录人、翻译人对与案件有重要关系的情节，故意作虚假的证明、鉴定、记录、翻译，意图陷害他人或隐匿罪证的，构成伪证罪。

伪国 僭伪的、非正统的国家。《新五代史·南汉世家》："光胤自以唐甲族，耻事伪国，常怏怏思归。"

伪盲 又称"诈盲"。指非真正有视力障碍者。可通过多种反复的视力、视野、云雾试验等检查，在排除眼球器质性病变后能作出准确的诊断。

伪经 ❶假托前人名义伪造的经书。唐孔颖达《尚书正义》用梅赜古文本，即有伪《古文尚书》在内。❷戊戌变法以前，康有为撰《新学伪经考》，认为古文经传是刘歆伪作，称为伪经。❸伪造的佛经。如《大周刊定众经目录》内附《刊定伪经目录》。

伪装 ❶假装。如：伪装哀伤。❷军事用语。为隐蔽自己和欺骗、迷惑敌人所采取的各种隐真示假措施。包括隐蔽真目标，设置假目标，实施佯动，散布假情报和封锁消息等。按运用范围分为战略伪装、战役伪装和战术伪装；按其对付的侦察器材分为防光学伪装、防热红外伪装、防雷达伪装、防无线电伪装和防声测伪装等；按伪装时是否使用器材分为天然伪装和人工伪装。天然伪装主要是利用地形、天

候、气象等自然条件隐蔽军事目标和军事行动。人工伪装手段有迷彩伪装、植物伪装、灯火伪装、音响伪装、烟幕伪装、水声伪装、设置遮障和假目标等。

伪善 假充好人;假冒为善。《中论·考伪》:"人徒知名之为善,不知伪善者为不善也。"

伪装网 空网上缀有伪装饰物的遮障伪装器材。用于设置遮障或直接伪装人员、兵器和工事等。

伪君子 ❶假装好人以欺世盗名的人。❷喜剧剧本。即"达尔杜弗"。

伪经考 即"新学伪经考"。

伪球面 见"曳物线"。

伪彩色 根据黑白图像上像素的灰度等级,配以不同颜色而构成彩色图像的方法。由于人眼能敏锐地分辨彩色,故通过伪彩色可发现黑白图像所不易发现的细节。用伪彩色处理图像的过程,称为"伪彩色图像处理"。

伪狂犬病 多种家畜和野生啮齿动物共患的一种急性传染病。病原为病毒。主要由患该病的病鼠污染饲料或吞食死鼠传染。亦通过接触病畜感染。病初发高热,有显著的神经症状:身体某部分奇痒(猪例外),肌肉震颤、痉挛,流涎。病死率很高。注射疫苗,封锁疫点,扑杀病畜,隔离消毒,灭鼠等可预防和控制本病流行。

伪随机码 即"伪随机序列"。

伪装涂料 使被涂物体具有和周围景物难以分辨或采用红外、雷达等手段不易探测的涂料。军事上称"迷彩涂料"。分可见光分辨和不可见光探测两种。前者一般在漆料中调以颜料,使其颜色和周围景物一致而达到伪装效果;后者采用对相应波长范围电磁波的反射率极低的颜料和填料组成。一般制成较厚的泡沫层以提高伪装效果,故亦称"伪装材料"。根据用于不同对象的伪装,可分为抗红外、防雷达波、防声呐波涂料(材料)等。广泛用于国防、军工等方面。

伪古文尚书 儒家经典《尚书》的一种,东晋时豫章内史梅赜所献。共二十五篇。与伪《孔安国尚书传》(一作《尚书孔氏传》)同时出现。南朝齐姚方兴又上《舜典》孔《传》一篇,经文多出二十八字。现在通行的《十三经注疏》本《尚书》,就是《今文尚书》与伪《古文尚书》的合编。宋吴棫、朱熹开始怀疑,明梅鷟作《尚书考异》,定为伪作。清阎若璩作《古文尚书疏证》、惠栋作《古文尚书考》,一一揭发其伪作的来源,丁晏《尚书余论》且认为系三国魏王肃伪造。学术界已公认它是伪书。

伪随机序列 亦称"伪随机码"。由0和1组成的一串码元序列的结构。既可预先确定、重复产生和复制,又具有某种随机序列的随机特性,故名。具有类似*白噪声的相关特性,自相关函数在原点最大,在时迟超过一个码元持续时间后则为零。由于相关性能良好,因而在通信、雷达测距以及测量仪器等领域都有广泛应用。

伪上海大道市政府 抗日战争初期日本侵略者在上海沦陷区扶植的傀儡政权。1937年12月于浦东东昌路成立,苏锡文任伪市长,悬挂太极旗,公文以中、日文并用,采用西历纪元。伪维新政府成立后,于1938年4月改名为"督办上海市政府公署",同年10月改称"上海特别市政府",并将伪市府迁至江湾,由傅筱庵任市长。1940年3月,改隶汪伪国民政府。

伪伊西多尔教令集 中世纪天主教会伪造的教会法令集。成于公元9世纪中叶。有时称《伊西多尔·麦尔卡托尔教令集》,一说系托名于7世纪西班牙塞维利亚主教伊西多尔(Isidorus Hispalensis, 约560—636)。汇编2世纪以来一些书信和会议文件,竭力宣扬教权至上,世俗政权不得干预主教职权和处置教会产业。罗马教廷常用作与世俗君主争权的依据。15—17世纪间几经考证,证明集内文件大部分均属伪造,教廷亦被迫承认系伪书。参见"君士坦丁赠礼"。

4 **伫**〔竚、佇〕(zhù) ❶久立。班固《幽通赋》:"伫盘桓而且俟。"❷贮积。孙绰《游天台山赋》:"惠风伫芳于阳林。"

伛 (xǐn) 见"伛伛"。

伛伛 恐惧貌。韩愈《祭鳄鱼文》:"伛伛睍睍,为民吏羞。"

伊 (yī) ❶彼;他。指第三人称。《世说新语·识鉴》:"使伊去必能克定西楚。"《太仓州志》:"吴语,指人曰伊。"五四运动初期曾作"她"字用。❷你。宫大用《范张鸡黍》第三折:"早知你病在膏肓,我可便舍性命将伊救。"❸此。《诗·小雅·小明》:"自诒伊戚。"❹通"繄"。是。《诗·小雅·蓼莪》:"匪莪伊蒿。"❺作语助。(1)用于句首,与"维"同。《诗·小雅·正月》:"伊谁云憎。"《尔雅·释诂下》:"伊,维也。"(2)用于句中。《诗·小雅·都人士》:"匪伊垂之,带则有餘。"❻水名。即"伊河"。洛河支流,在河南省西部。❼姓。汉代有伊推。

伊人 犹言此人。意中有所指的那个人。《诗·秦风·蒹葭》:"所谓伊人,在水一方。"郑玄笺:"伊,当作繄。繄,犹是也。"

伊川 县名。在河南省洛阳市南部。伊河斜贯,焦枝铁路经过境内。县人民政府驻城关镇。古伊川地。1929年由洛阳、登封、临汝、伊阳(今汝阳)等县析置自由、平等两县,1932年合并改伊川县。以伊河得名。农产以小麦、玉米、甘薯、棉花为主。矿产有煤、铝土。工业有煤炭、建材、机械、化肥、制药、酿酒。古迹有二程(程颢、程颐)墓、邵雍墓、范仲淹墓、大觉寺。

伊尹 商初大臣。名伊,尹是官名。一说名挚。传为家奴出身,原为有莘氏女的陪嫁之臣。汤用为"小臣",后任以国政,助汤攻灭夏桀。汤去世后,历佐卜丙(即外丙)、仲壬二君。仲壬死后,由太甲即位,因太甲不遵汤法,不理国政,被他放逐。三年后太甲悔过,又接回复位。死于沃丁时。一说仲壬死后,太甲当立,他篡位自立,放逐太甲。七年后,太甲潜回,将他杀死。

伊宁 ❶市名。在新疆维吾尔自治区伊犁哈萨克自治州西南部、伊犁河畔。1952年由伊宁县分设市。伊犁哈萨克自治州人民政府和伊犁地区行署驻此。人口30.9万(城镇21万,1996年)。有毛纺、制革、机械、电力、面粉、玻璃、水泥等工业。是伊犁谷地的工业中心和主要物资集散地。名胜古迹有回族大寺、拜都拉寺、火龙洞。❷县名。在新疆维吾尔自治区伊犁哈萨克自治州西南部、伊犁河上游。县人民政府驻吉里于孜镇。清光绪十四年(1888年)置宁远县,1913年改伊宁县。取义"伊犁安宁"。农、牧业发达,产小麦、玉米、稻和瓜果。工业有建材、乳品、食品、有机化工等。名胜古迹有磨河旧城、吐鲁番圩子旧城、弓月城遗址。

伊存 公元前1世纪后期大月氏国使者。曾在公元前2年(汉元寿元年)传授《浮图经》于汉博士弟子景卢,为佛教传入中国最早的一种记载。

伊州 州名。本隋伊吾郡，唐贞观四年(公元630年)改曰西伊州，两年后又改名伊州。治伊吾(今新疆哈密市)。辖境相当今新疆哈密市及伊吾、巴里坤两县地。地当中西交通的冲要。安史乱后为吐蕃所占领；大中五年(851年)为沙州人张义潮所收复；宋太平兴国六年(981年)王延德使西域时其地尚称伊州。州将陈氏自称自唐开元以来世守其地。

伊阳 旧县名。在河南省西部。明置县。1959年改名汝阳县。

伊吾 ❶古地名。即"伊吾卢"。❷古县名。(1)晋置。治今甘肃安西西北。北魏废。(2)唐贞观四年(公元630年)置。治今新疆哈密市。为伊州治所。安史乱后地入吐蕃。❸郡名。隋大业六年(公元610年)置。治今哈密市。末年地入西突厥。❹县名。在新疆维吾尔自治区东部，东南隅邻接甘肃省。县人民政府驻伊吾镇。本哈密县地。1937年由哈密县析置伊吾设治局，1944年升伊吾县。草原广阔，畜牧业较发达，畜产以羊、骆驼、马为主。农产有小麦、玉米、油料作物等。特产哈密瓜、葡萄。工业有电力、化学、皮革、食品加工等。名胜有鸣沙山。

伊林 (Ильин, 1895—1953) 苏联儿童文学作家、工程师。原名伊里亚·雅可夫列维奇·马尔沙克(Илья Яковлевич Маршак)。致力于写作通俗科学作品，如《十万个为什么》、《五年计划的故事》、《山和人》、《人与自然》和《改造行星》等，对苏联科普文学有一定贡献。

伊河 洛河支流。在河南省西部。源出熊耳山，东北流，在偃师市杨村附近入洛河。长268公里，流域面积6 120平方公里。水力资源丰富，并富灌溉之利。上游建有陆浑水库。

伊始 事情的开始。如：下车伊始。《隋书·辛彦之传》："时国家草创，百度伊始。"

伊春 市名。在黑龙江省中部偏东、小兴安岭中部南坡。汤旺河流贯，哈佳铁路自南岔有支线经此。辖伊春、带岭、南岔、金山屯、西林、美溪、乌马河、翠峦、友好、上甘岭、五营、红星、新青、汤旺河、乌伊岭十五区及铁力市和嘉荫县。1952年设县，1957年改市。人口132万(市辖区85.9万，1996年)。盛产红白松、珍贵毛皮和药材，是中国木材生产基地之一。工业以木材采伐和加工为主，兼有冶金、电力、化学、建材等。有丰林保护区。

伊威 亦作"蛜蝛"。虫名。《诗·豳风·东山》："伊威在室。"陆玑《毛诗草木鸟兽虫鱼疏》："伊威，一名委黍，一名鼠妇，在壁根下瓮底土中生，似白鱼者是也。"陈奂传疏谓白鱼，状似地鳖虫。按俗语又名"湿生虫"、"地鸡"、"地虱"等，见《本草纲目·虫部三》"鼠妇"。

伊索 (Aesopos，约前6世纪) 古希腊作家。传说原为奴隶，后获得自由。善讲寓言讽刺权贵，终遭杀害。所编寓言经后人加工，以诗或散文形式结集，成为后世流传的《伊索寓言》，其中《农夫和蛇》、《狼和小羊》等寓意深刻，常被引用。有各种文字译本，对欧洲寓言的创作影响很大。

伊朗 (Iran) 曾名波斯。西亚国家。位于伊朗高原上，同土库曼斯坦、阿塞拜疆、亚美尼亚、土耳其、伊拉克、巴基斯坦、阿富汗相邻，南临波斯湾和阿曼湾。面积164.5万平方公里。人口6 730万(1995年)，波斯人约占三分之二，阿塞拜疆人占四分之一，余为库尔德人等。伊斯兰教(什叶派)为国教。波斯语为国语。首都德黑兰。地处高原，海拔一般1 000～1 600米。四周高山环绕，北有厄尔布尔士山，西南部是扎格罗斯山，山间盆地中多沙漠和盐湖。西南端为美索不达米亚平原的一部分。大部属亚热带荒漠和草原气候，寒暑变化剧烈。年降水量一般不足200毫米。扎格罗斯山西部属地中海式气候，年降水量达500毫米。里海沿岸、厄尔布尔士山北坡达1 000毫米以上。石油、天然气储藏丰富，还有煤、铜、铁、铀、锑等矿藏。具有四五千年历史的古国。公元前6世纪波斯帝国盛极一时。公元7世纪以后阿拉伯人、蒙古人、阿富汗人和土耳其人先后侵入，18世纪前期复国。19世纪后期英国、俄国侵入，争夺激烈。1925年建立巴列维王朝。1935年改国名为伊朗。1979年4月王朝被推翻，改名伊朗伊斯兰共和国。石油是国民经济支柱，产量居世界前列，炼油工业发达。还有纺织、食品、天然气开采、石油化工、汽车、炼钢等工业。手工编织地毯著名。主要农作物有小麦、大麦、稻米、甜菜、棉花、水果等，以海湾平原最丰富。畜产品以羊毛和驼毛最重要。输出石油、棉花、羊毛、地毯、玫瑰油等，输入运输设备、钢铁及其制成品、化工及药品、食品等。

伊娥 (Io) 希腊神话中天后*赫拉的首席女祭司。因与主神*宙斯相恋，引起赫拉嫉妒，被罚变为小母牛，受百眼巨人阿勾斯监视。宙斯命赫耳墨斯杀死阿勾斯后，伊娥又受赫拉所派大牛虻折磨，逃亡各地，最后在埃及恢复人形。

伊曼 亦作亦麻、伊瞒、尼满，为同一满语的译音，意为"山羊"。地名。在今乌苏里江东岸伊曼河口南岸。明置亦麻河卫。清为吉林三姓副都统辖地。1860年(咸丰十年)沙俄强迫清政府订立不平等的《北京条约》，遂被沙俄割占。1972年12月苏联政府改为达利涅列琴斯克(Дальнереченск)，意为"远河"。

伊犁 ❶旧边疆政区名。(1)指清乾隆二十七年(1762年)设总统伊犁等处将军以后，1884年(光绪十年)新疆建省以前伊犁将军的辖区。其时将军驻惠远城，统辖天山南北路各驻防城，即当时新疆全境。(2)指清乾隆二十七年以后伊犁将军和参赞大臣的直辖区，相当于今巴尔喀什湖以南的伊犁河流域和拜卡达姆以东的塔拉斯河、吹河、伊塞克湖流域。鸦片战争后至1882年(光绪八年)沙俄通过多次出兵占领和强迫清政府签订不平等条约，吞并了中国今边界以外的大片土地。(3)指清末1884年新疆建省后伊犁将军的辖区，相当今伊犁哈萨克自治州的直辖区和塔城地区。❷府名。1888年(光绪十四年)置。治绥定县(今新疆霍城驻地水定镇)。辖境相当旧*伊犁九城。1913年废。❸见"伊犁哈萨克自治州"。

伊循 古西域城名。遗址在今新疆若羌县米兰东五里处，属鄯善国。汉元凤四年(公元前77年)鄯善王尉屠耆自中原归时，请求派将士在此屯田。汉派司马一人、吏士四十人屯田伊循，后置都尉。

伊瑙 诗剧。18世纪中期暹罗(今泰国)蒙谷公主和荣吞公主根据一个马来亚女俘所述爪哇故事写成，后经曼谷王朝二世王改编。全剧约两万行。写达哈国王的公主布莎巴与谷列班国王的王子伊瑙的悲欢离合故事，歌颂了忠贞的爱情，同时描述了暹罗的风俗习惯和宫廷礼仪。

伊阙 ❶山名。在河南洛阳市南。又名龙门，春秋称为*阙塞。因两山相对如阙门，伊水流经其间，故名。❷古关名。在今河南洛阳市南伊阙山上。东汉中平元年(公元184年)为镇压黄巾起义军，设置*八关，此即其一。❸古县名。隋开皇十八年(598年)改新城县置，以伊阙山为名。治今河南伊川西南，宋熙宁五年(1072年)废。

伊戈尔 (Игорь, 约877—945) 基辅罗斯大公(912—945)。*罗立克王朝建立者。征服德涅斯特河与多瑙河之间的东斯拉夫各部落。公元941—944年与东罗马帝国交战。*索贡巡行时为德列夫利安人所杀。

伊文思 ❶阿瑟·约翰·伊文思(Arthur John Evans, 1851—1941)。英国考古学家。1909年起任牛津大学教授。继*谢里曼之后,于1900—1908年间发掘克里特岛上的诺萨斯古城,发现宏伟的米诺斯王宫、大批艺术品及线形文泥版,找到了迈锡尼文化的前身,并对爱琴文化全部作出分期。所著《诺萨斯的米诺斯宫》四卷,为研究爱琴文化的重要著作,对该文化的见解和分期,至今仍有影响。❷约里斯·伊文思(Joris Ivens, 1898—1989)。荷兰纪录电影导演。早期作品受先锋派电影影响,追求画面形象的新奇。如《对运动的研究》、《桥》、《雨》、《须德海》等。30年代起创作题材具有很强的社会性,反映了世界反法西斯的斗争,如《工业交响曲》、《博里纳日》、《西班牙的土地》、《四万万人民》、《印度尼西亚在呼唤》等。第二次世界大战后拍摄一系列反映社会主义国家面貌及各国人民友谊、维护世界和平题材的纪录片。曾访问中国,摄有纪录片《早春》和《愚公移山》。

伊巴丹 (Ibadan) 尼日利亚西南部城市,奥约州(Oyo)首府。人口116万(1993年)。建于18世纪末叶,现为西南工商交通重镇。工业以化工、服装、电子、食品、橡胶、木材加工为主。传统手工业有精美棉织品、金属器皿、制鞋等。可可、烟草、花生贸易甚盛。公路网中心。有飞机场。有伊巴丹大学以及国际热带农业研究所等。

伊尔根 满语音译。对"百姓"、"平民"或"民人"的称呼。蒙古语同。

伊乔人 (Ijo) 尼日利亚的民族。约182万人(1995年)。分布在尼日尔河三角洲东部至尼日利亚与喀麦隆交界地区。语言属尼日尔-科尔多凡语系尼日尔-刚果语族。多信基督教新教,部分持万物有灵信仰。从事农业、渔业和贸易。另2.2万人在喀麦隆。

伊玛目 阿拉伯语Īmām的音译,亦译"伊玛姆",原意为"站在前列者"、"表率"、"领袖"等。❶率穆斯林作礼拜的人。❷逊尼派对穆斯林领袖和教法学派创始人、著名宗教学者的尊称。❸什叶派所拥戴的政教首领。与"哈里发"同义。❹主持清真寺宗教事务并为学员讲授经文的*教长。

伊玛尼 阿拉伯语Īmān的音译,意为"信仰"。伊斯兰教指教徒对先知穆罕默德通过安拉的"启示"而规定的基本信条的确信和承认。基本信条是:信安拉、信先知、信天使、信经典、信末日,通称"五大信仰"。有些伊斯兰教学者认为"信前定"亦属信条,合称"六大信仰"。

伊克塔 阿拉伯语iqṭāʿ的音译,原意为"被割让的土地"。中世纪伊斯兰教国家的一种土地领有形式。始于倭马亚王朝时期。初指分给农民(交纳什一税)的土地。后多为授予军政人员(充作"禄田")的土地,演变为封建世袭领地。盛行于塞尔柱帝国时代。

伊吾卢 古地名。简称伊吾。西域门户。东汉永平十六年(公元73年)置宜禾都尉,屯田伊吾。汉代旧城约在今新疆哈密市西四堡。南北朝初,西凉残部唐契为伊吾王。隋大业六年(610年)置伊吾郡,唐为伊州属县。

伊豆鲉 (*Scorpaena izensis*) 硬骨鱼纲,鲉科。体延长,侧扁,长约20厘米。头部具棘、棱和皮瓣,眶下棱显著。头棘及鳍棘有毒。体被栉鳞,胸部无鳞。背鳍连续,始于头后;胸鳍基底里侧具一皮瓣。体红色,具不规则暗色斑纹。为近海底层鱼类。主要分布于中国沿海以及朝鲜半岛和日本。产量不高。可供食用。

伊丽河 古水名。即今伊犁河,亦称帝帝河,为当时通往西域的路线所经。见《新唐书·地理志》。《汉书》作伊列水,《西游录》作亦列河。

伊里布 (1772—1843) 清末满洲镶黄旗人,爱新觉罗氏,字莘农。嘉庆进士。历任陕西、山东、云南巡抚,云贵总督。1838年(道光十八年)擢协办大学士。1840年初调两江总督。鸦片战争爆发后受命为钦差大臣,赴浙江。因私订停战协定,被革职逮问。1842年春重新起用,随耆英同英军议和。8月与耆英代表清政府同英国代表璞鼎查签订《南京条约》。旋授广州将军、钦差大臣,办理鸦片战争善后事宜。后在广东病死。

伊利石 矿物名。又称"水白云母"。化学成分为$(K, H_3O)Al_2[(Al, Si)Si_3O_{10}][(OH)_2,H_2O]$单斜晶系。显微或超显微鳞片状。白色,因含杂质可染成黄、绿、褐色,块体呈油脂光泽;片状解理完全,硬度1~2;密度2.6~2.9克/厘米^3。主要由钾长石、白云母风化而成,是主要的粘土矿物之一。用作粗质陶器的原料。

伊利斯 (Elis) 一译爱利斯。古希腊地名。位于伯罗奔尼撒半岛西北部。境内之奥林匹亚有宙斯神庙,为古希腊*奥林匹亚竞技举办地。

伊利湖 (Lake Erie) 北美洲*五大湖之一,面积2.57万平方千米。最深处64米。蓄水量483立方千米。湖面海拔174米,比安大略湖高约99米,连接两湖的尼亚加拉河东流经石灰岩崖壁时,形成著名的尼亚加拉大瀑布。河西筑有韦兰运河(Welland)同安大略湖相通。主要湖港有克利夫兰、托莱多、布法罗、底特律等。

伊甸园 亦称"地堂"。犹太教、基督教《圣经》中人类始祖居住的乐园。据《圣经·创世记》记载,上帝造了人类始祖亚当、夏娃后,专为他们在伊甸('Ēden)造此园,园内果木繁茂,景色优美。后来两人偷食*禁果,上帝将他们驱逐出园,并派天使把守道路,不让后人重新寻见。

伊阿宋 (Iason) 希腊神话中的忒萨利亚王子。曾率领阿耳戈英雄觅取*金羊毛。

伊拉克 (Iraq) 西亚国家。在阿拉伯半岛东北,同土耳其、伊朗、叙利亚、约旦、沙特阿拉伯及科威特为邻。东南一小段海岸临波斯湾。面积43.82万平方公里。人口2 040万(1995年),阿拉伯人约占76%,余为库尔德人、土耳其人等。居民约95%信伊斯兰教。阿拉伯语为国语,通用英语。首都巴格达。国土大部分为美索不达米亚平原,低平坦荡,海拔不超过100米。幼发拉底河和底格里斯河流贯境内,下游汇为阿拉伯河注入波斯湾。东北有一系列西北-东南向山地。西南为阿拉伯高原一部分。大部分地区属亚热带沙漠气候。年降水量:北部约500毫米,南部不足100毫米,东北山地达700~800毫米。石油、天然气丰富,还有硫黄、磷灰石等矿。公元前3000年前已建许多城邦国家。公元前2000年境内曾建立巴比伦王国,7世纪为阿拉伯帝国政治、文化中心。16世纪起属奥斯曼帝国。1920年沦为英国委任统治地。1921年8月伊拉克王国独立。1958年7月14日推翻费萨尔王朝,成立伊拉克共和国。经济以石油最重要,储量、产量和出口量均占世界重要地位。南、北油田分别经输油管至本国波斯湾港口出口。1978年又建输油管通土耳其港口。有炼油、石油化工、钢

铁、车辆装配、水泥、纺织、制糖和卷烟等工业。主要农作物为小麦、大麦、棉花、烟草等。椰枣产量居世界前列。石油为出口大宗，余为椰枣、皮革、羊毛、棉花、饲料等，进口机器、汽车及零件、棉纺织品、钢铁、谷物、食品等。

伊秉绶 (1754—1815)　清书画家。字组似，号墨卿、默庵，福建宁化人。官至扬州知府。工书，尤擅隶书，劲健沉着，长于布白。正、行书取法颜真卿、李东阳。兼能画山水、梅竹。著有《留春草堂集》。

伊洛林 (Ilorin)　尼日利亚西部城市，夸拉州首府。人口 34.4 万(1983 年)。18 世纪末建城。设有大市场，交易花生、牛油果、棉花等农产品。有榨油(油棕)、卷烟和火柴厂。以精制手工艺品著称。有伊洛林大学。公路枢纽。拉各斯-卡诺铁路要站。有飞机场。

伊班人 (Ibans)　达雅克人的一部分。亦称"沿海达雅克人"。约 46 万人 (1995 年)。主要分布在马来西亚沙捞越卢帕河 (Lupar)、拉让河 (Rajang) 等地区，其他住在印度尼西亚西加里曼丹卡普阿斯河 (Kapuas) 上游。擅长造船和航海。尚有氏族部落残迹。多信万物有灵，一部分信基督教新教，另一部分信伊斯兰教。

伊朗人 (Iranians)　即"波斯人"。

伊诺努 (İsmet Inönü, 1884—1973)　土耳其总理 (1923—1924, 1925—1937, 1961—1965)，总统 (1938—1950)。曾参加*基马尔领导的民族解放运动，任国民军总参谋长。1921 年指挥西线国民军在伊诺努村两度击败希腊侵略军(后被授予"伊诺努"为姓)。次年任国民政府外交部长。1923 年代表土签订《洛桑条约》。同年土耳其共和国成立，任总理，协助基马尔实行改革。1938 年任总统，同年当选共和人民党终身主席 (1972 年辞职)。

伊基克 (Iquique)　智利西北部太平洋岸港市。位于阿塔卡马沙漠北部，降水极少。人口 14.8 万 (1990 年)。始建于 16 世纪。19 世纪下半叶发生多次大地震，全城几毁。后重建。智利北部最大的渔港。港口水深 10 米，可停靠 1.5 万吨海轮。有制糖和鱼类加工等工业。城北由工业区和商业区组成自由贸易区。海滨优美，旅游业较盛。

伊萨依 (Eugène Ysaÿe, 1858—1931)　比利时小提琴家。早年学于列日音乐学院，1874 年入布鲁塞尔音乐学院从维尼亚夫斯基及维厄唐深造。1886—1897 年任该院教授。其演奏富于即兴性，以气势劲拔，情思奔放著称。演出曲目主要为法国近代作品。亦从事指挥及作曲。

伊犁马　中国马的挽乘兼用型品种。产新疆伊犁地区。近数十年来由奥尔洛夫马、顿河马等与哈萨克马杂交育成。眼大眸明，头颈高昂，四肢强健。平均体高 144～148 厘米，体重 400～450 千克。步伐稳健，宜于山路乘驮及平原役用。适应高原地区群牧生活。

伊犁河　上游在新疆维吾尔自治区西部。有特克斯河、巩乃斯河、喀什河三源，均出天山，汇合后称伊犁河，西流入哈萨克斯坦境内，注入巴尔喀什湖。全长约 1 500 公里(中国境内 601 公里，流域面积 6.02 万平方公里)。为新疆水量最丰富的河流。

伊博人 (Ibo)　西非尼日利亚东部的民族。约 1 821 万人(1995 年)。语言属尼日尔-科尔多凡语系尼日尔-刚果语族。持万物有灵信仰，部分信基督教新教。主要从事农业。有陶器、纺织等手工业，商业发达。另有 7 万人在喀麦隆。

伊嗣俟 (Yezdigird 或 Yazdegerd III, ?—651)　即叶兹底格德三世。波斯国王 (632—651)。即位时国势已衰。公元 637 年阿拉伯人攻陷波斯首都忒息丰。642 年波斯军又败。逃至东方，在中亚木鹿城 (Merv，今土库曼斯坦马雷) 遇刺身亡。萨桑王朝告终。

伊藤整 (1905—1969)　日本小说家。作品深受西方现代派小说影响。有诗集《雪夜之路》和小说集《生物祭》、《街和村》。长篇小说《得能五郎的生活和意见》和《鸣海仙吉》，反映了知识分子的生活和思想。评论集《小说的创作方法》，认为艺术是自我表现的方式，是生命对秩序的抗争，并据此写作长篇小说《火鸟》、《泛滥》等。

伊儿汗国 (汗 hán)　成吉思汗之孙旭烈兀的封地。1258 年建国，定都大不里士。因其统治者称"伊儿汗"(Il khan, 意为"从属的汗")，故名。疆域以波斯为中心，东自阿姆河，西濒地中海(包括小亚细亚大部)，北起高加索，南临阿拉伯海。合赞汗 (Ghazan Khan, 1295—1304 年在位)时，立伊斯兰教为国教，发展经济，统一度量衡和币制，奖励学术，国势最盛。后因内讧，战乱不断，渐衰。1353 年灭亡。

伊于胡底　走到哪里去。结果不堪设想之意。《诗·小雅·小旻》："我视谋犹，伊于胡底。"郑玄注："于，往；底，至也。"俗本"底"作"底"。底，音 zhǐ，底，音 dǐ，音义各别。后习非成是，多作"伊于胡底"。沈赤然《寒夜丛谈》三："靡曼成风，不知伊于胡底。"

伊万诺沃 (Иваново)　1932 年前称伊万诺沃-沃兹涅先斯克 (Иваново-Вознесенск)。俄罗斯伊万诺沃州首府。在莫斯科东北乌沃季河 (Уводь) 畔。有运河通伏尔加河。人口 48 万(1992 年)。1561 年见于史籍，1781 年建市。全国重要纺织工业中心，还有纺织机械、泥炭工业装备、重型机床制造等。有纺织学院等多所高等学校。

伊凡一世〔钱袋〕(Иван I Данилович, Калита, 约 1304—1341)　莫斯科公爵(1325—1341)，弗拉基米尔大公 (1328—1341)。击败特维尔公爵，取得"弗拉基米尔大公"称号；并获为钦察汗国代征全俄贡赋的权利。促使罗斯大主教将驻地由弗拉基米尔迁至莫斯科。因贪财吝啬而得绰号"钱袋"。

伊凡三世 (Иван III Васильевич, 1440—1505)　莫斯科大公 (1462—1505)。兼并雅罗斯拉夫、罗斯托夫、诺夫哥罗德、特维尔等公国。1480 年摆脱钦察汗国的控制。后又击败立窝尼亚骑士团和立陶宛军队，统一东北罗斯大部。强化中央管理机构，抑制大贵族特权，颁布法典，从而奠立俄罗斯君主专制的基础。

伊凡四世〔雷帝〕(Иван IV Васильевич, Грозный, 1530—1584)　莫斯科和全俄罗斯大公 (1533—1584)，俄国沙皇 (1547—1584)。幼年即位，母后摄政。1547 年亲政，首称"沙皇"。实行加强专制统治的改革：中央设缙绅会议，辅佐沙皇；颁布兵役法，规定世俗贵族均得为国家提供骑兵；建立*沙皇特辖区制，抑制大贵族势力；组织特辖军团，镇压大贵族的反抗，有"雷帝"之称。先后征服喀山汗国、阿斯特拉罕汗国。为争夺波罗的海出海口，发动*立窝尼亚战争，失败。1581 年占领西伯利亚汗国首都西伯尔，向乌拉尔山以东扩张。

伊凡诺夫 (Александр Андреевич Иванов, 1806—1858)　俄国画家。游学德国和意大利，曾长期居住罗马。早年受*学院派教育，尚能突破拟古主义的旧规，在一些宗教题材的作品中，表现出人物的性格特征和自然色彩的复

杂性。生平创作多宣扬基督教道德的主题，如《基督出现在人们面前》、《基督向圣母玛利亚显灵》等。其表现技法对后来俄国绘画有较大的影响。作品还有《果戈里肖像》及许多风景画。

伊瓦依洛 (Ивайло, ?—1280) 保加利亚农民起义领袖。1277 年率起义农民击溃蒙古侵略军，又打败国内封建武装，击杀国王君士坦丁·阿森 (Константин Асень, 1257—1277 年在位)。次年占领首都忒尔诺沃 (Тырново)，自立为王。1280 年被本国封建主联合东罗马帝国打败，出逃，为蒙古人所杀。

伊巴露丽 (Dolores Ibarruri Gómez, 1895—1989) 西班牙共产党领导人。1917 年加入社会党。1920 年参加创建西班牙共产党。曾任西共政治局委员和中央书记，并当选议会副议长。参与创建*西班牙人民阵线。1939 年后她流亡苏联。1940 年任第三国际执委。1942 年任西共总书记。1960 年起任西共主席。1977 年返国。曾任世界和平理事会副主席和国际妇联名誉主席。著有《西班牙共产党史》等。

伊本·巴哲 (ibn Bājjah, ?—1138) 拉丁名 Avempace 或 Avenpace(阿芬帕斯)。哲学家、数学家、天文学家与音乐家。白衣大食时期生于西班牙的萨拉戈萨，卒于摩洛哥。对亚里士多德的很多自然科学著作写有注解，并把法拉比的哲学介绍到西欧。在哲学上，追随法拉比的学说，承认外部世界的物质存在，但又认为物质的形式是精神(理性)，物质的运动是由永恒的灵魂等精神原则所推动的。主要著作有《索居指南》、《告别论》等。

伊本·西拿 (ibn Sīnā, 980—1037) 拉丁名 Avicenna (阿维森纳)。阿拉伯医学家、哲学家、自然科学家。塔吉克族人，生于古波斯布哈拉(当时属阿拉伯帝国，今属乌兹别克斯坦)附近。曾任御医；后迁居花剌子模、波斯哈马丹等地，当过大臣。在医学上，丰富了内科学的知识，采用了许多新的药物，并重视住宅、衣服和营养卫生。所著《医典》是 17 世纪前欧亚地区的主要医学教科书和参考书。在哲学上，为阿拉伯亚里士多德学派的主要代表之一。认为永恒存在的物质(质料)不是真主创造的；但又主张从真主的泉源中"流"出精神，精神将形式赋予质料，然后形成万物。著作还有《知识之书》(一译《治愚书》)、《隐喻故事》等。

伊本·西拿

伊本·沙特 (Abd al-Aziz ibn Sa'ūd，约 1880—1953) 沙特阿拉伯国王 (1932—1953)。早年流亡科威特，1902 年夺取利雅得，成为内志王国埃米尔。后不断扩张领土，至 1925 年合并包括杰贝勒·沙马尔和汉志王国在内的广大地区。1921 年号称内志及其属地的苏丹；1926 年称汉志国王及内志苏丹；次年称汉志与内志国王。1932 年定国名为沙特阿拉伯王国。

伊东深水 (1898—1972) 日本画家。少年时师从美人画家镝木清方。1922、1939 年两次到过中国。擅长"美人绘"，笔姿秀丽，色彩鲜明，属浮世绘派最后一个富有成就的传人。代表作有《银河登》、《闻香》、《雪暮》。

伊卡鲁斯 已知最接近太阳的小行星。1949 年 6 月 26 日由美国天文学家巴德 (Walter Baade, 1893—1960) 发现。编号为 1566 号。直径约为 1.5 千米，公转周期为 408 天，自转周期为 2 时 16 分。它是已知的小行星中轨道最小(半径长 1.078 天文单位)、偏心率(0.827)最大的小行星，因而它的近日距为 0.186 天文单位，比水星更接近太阳。

伊达尔戈 (Miguel Hidalgo, 1753—1811) 墨西哥独立战争领袖。神父。1810 年 9 月 16 日，在多洛雷斯 (Dolores) 教区发动反对西班牙殖民统治的起义(史称"多洛雷斯呼声")。主张国家独立，废除奴隶制。起义军重创西班牙军队，曾一度进军墨西哥城。12 月，在瓜达拉哈拉组成政府，颁布土地法。次年战败被俘，遭杀害。

伊苏战役 公元前 333 年马其顿亚历山大率军打败波斯大流士三世军队的一次会战。发生在小亚细亚南部的伊苏城 (Issos) 附近。随后亚历山大侵入叙利亚。

伊克巴尔 (Muhammad Iqbāl, 1873—1938) 巴基斯坦诗人、哲学家。拉合尔旁遮普大学毕业。后赴英德两国留学。1908 年起任旁遮普大学教授。作品常以宣传民族独立为主题。从事伊斯兰教改革运动，阐发当时印度境内的伊斯兰教徒是一个单独的民族和文化单位的理论。1930 年任穆斯林联盟主席。认为抽象化了的人的个性即"自我"是世界的本质、生命的源泉和社会历史发展的动力。主要著作有诗篇《给旁遮普农民》、《自我的奥秘》、《无我的奥秘》、《控诉》，论著《伊斯兰宗教思想的重建》等。

伊克昭盟 在内蒙古自治区南部、黄河以南，邻接山西、陕西和宁夏回族自治区。包神铁路经过境内。明为蒙古族鄂尔多斯部游牧地，清时各旗会盟于伊克昭(蒙古语意为"大庙")，故名。盟行政公署驻东胜市。辖东胜市和准格尔、鄂托克、乌审、伊金霍洛、鄂托克前、杭锦、达拉特七旗。人口 127 万(1996 年)。有蒙古、汉、回等族。地处鄂尔多斯高原，多草原、沙漠及内陆盐湖。东部以农业为主，产黍、玉米、谷子、胡麻；西部以畜牧业为主，产羊、马、骆驼，以产"乌审马"著名。富煤藏。工业有煤炭、机械、采盐、制碱、畜产品加工等。

伊豆诸岛 在日本本州岛中南岸相模湾以南，属东京都。因位于伊豆半岛之南，又称豆南诸岛。由伊豆七岛(大岛、利岛、新岛、神津岛、三宅岛、御藏岛、八丈岛)及附近小岛组成，面积 297 平方公里。是富士火山带的海上延伸部分，为火山岛。大岛的三原山和三宅岛的雄山是活火山。最高点在八丈岛，海拔 854 米。亚热带气候，有暖流经过。日本雨量最多地区之一。居民多兼营农业和渔业。八丈岛旅游业甚盛。

伊里安岛 (Irian) 即"新几内亚"。

伊利可汗(可 kè，汗 hán) 即"土门"。

伊利亚特 即"伊利昂纪"。

伊利运河 (Erie Canal) 美国东北部伊利湖与哈得孙河之间的联络运河。1817—1825 年开凿。1909 年起改修，1918 年成为纽约州巴吉运河 (Barge) 系统的主体。长 564 公里，宽 45 米，水深 3.6 米。对中西部经济开发、纽约市及沿河城市的发展有重要作用。

伊利昂纪 一译《伊利亚特》。与*《奥德修纪》并称为古希腊两大史诗，相传为*荷马所作。共二十四卷，一万五千六百九十三行。主要叙述特洛伊战争最后一年的故事。希腊英雄*阿喀琉斯因女俘为主帅*阿伽门农所夺，盛怒之下拒绝作战，希腊军因此受挫。后因好友帕特洛克罗斯战死，再度上阵，终于杀死特洛伊主将赫克托耳，使希腊军转败为胜。作品穿插很多神话和传说，反映古代希腊人的生活，被誉为欧洲史诗的典范，并为以后的文学艺术提供了丰富的

素材。

伊庇鲁斯 (Epirus)　一译埃庇鲁斯。古希腊一地区，东邻帖萨里亚。约当今希腊西北部及阿尔巴尼亚南部一带。首城多多那 (Dodona)，有著名的神托所。*皮洛士统治时一度向外扩张。后属马其顿。公元前 146 年并入罗马版图。

伊势神宫　日本最重要的神社建筑。位于三重县海滨密林中。由内宫、外宫等组成，外围木栅栏。据说起建于远古时代，自明治天皇至今，凡天皇即位均需去参拜。日本神社自 7 世纪起实行"造替"制度，即每隔几十年要重建一次。神宫的"造替"制度为每 20 年一次，但每次仍按奈良时代末期的文献记录仿造，故神宫保留了鲜明的日本本土风格。

伊拉克人 (Iraqis)　又称"伊拉克阿拉伯人"。伊拉克的民族，阿拉伯人的一部分。约 1 565 万人(1995 年)，占全国人口 76%。通用阿拉伯语文，属闪含语系闪语族。90% 的人信伊斯兰教，其中 60% 的人属什叶派。主要从事农业，半游牧民饲养绵羊和山羊；游牧民(贝都因人)饲养骆驼；住在波斯湾沿岸的则从事渔业和采珠。部分人在石油部门工作。

伊拉斯谟 (Desiderius Erasmus, 约 1466—1536)　文艺复兴时期尼德兰人文主义者。原名盖哈尔得·盖哈尔兹 (Gerhard Gerhards)。生于鹿特丹。1494 年受神职并入巴黎大学攻读神学。1521 年定居瑞士巴塞尔。首次印行希腊文《新约全书》，附有他自己的拉丁文译文并确定希腊字母的读音。在莫尔启发下写成著名的讽刺作品《愚人颂》，主要揭露封建统治的罪恶以及教会对人民的愚弄，抨击经院哲学和宗教偏见。在《愚人颂》与《西塞罗主义对话》里，还嘲讽了经院式教育，反对死背硬记，主张学习自然科学。另一重要作品《家常谈》，描写中世纪欧洲的生活习俗。

伊拉塞克 (Alois Jirásek, 1851—1930)　捷克斯洛伐克作家。曾任历史学教授。擅长写历史小说。所作长篇小说《斯卡拉奇》、《狗头军》(一译《还我自由》)，分别反映 18 世纪末期和 17 世纪末期的农民起义；《在激流中》、《反对一切》、《友爱》，描写 15 世纪初的胡斯运动；《在我们的土地上》、《弗·勒·维克》，反对奥地利专制统治和封建压迫。还写有《父亲》、《扬·胡斯》等剧本。

伊图里河　镇名。在内蒙古自治区呼伦贝尔盟牙克石市北部。牙林、伊加两铁路交点。为大兴安岭北部山区木材集散地之一。

伊兹密尔 (Izmir)　旧名士麦那。土耳其西部港市。濒爱琴海伊兹密尔湾，天然良港。人口 175.7 万(包括郊区，1990 年)。从古代起即为贸易中心。有铁路干线联系腹地各大城市，为全国重要出口港。输出小麦、羊毛、水果、烟草、地毯等。是全国重要工业中心之一。原以轻工业(纺织、食品、卷烟、染料等)为主，20 世纪 70 年代以来建有炼油、石油化工、造船、机械等重工业。附近多古迹，为旅游胜地。

伊洛之戎　古族名。西戎的一支。因居伊水、洛水中上游一带(今河南卢氏、嵩县、汝阳等地)而得名。周襄王三年(公元前 649 年)王室内讧，与扬拒、泉皋之戎攻入周都洛邑。周简王元年(前 585 年)随晋侵宋。后为晋所并。

伊洛伊洛 (Iloilo)　一译"怡朗"。菲律宾班乃岛东南端港市，临班乃湾。伊洛伊洛省首府。人口 31 万(1990 年)。是米沙鄢群岛和棉兰老岛沿海航运中心之一。输出蔗糖、烟草、棉花、咖啡等。有制糖业和船舶修理业。所产土布国内闻名。

伊顿公学　英国*公学之一。1440 年创办于伊顿 (Eton)。入学者为贵族和资产阶级子弟，全部寄宿。课程以古典语文为主。第一次世界大战后，比较注意现代语文和数理等科的学习。学生毕业后多升入牛津大学或剑桥大学。

伊朗高原 (Plateau of Iran)　在亚洲西南部。包括伊朗中部和东部、阿富汗和巴基斯坦的西部。面积约 250 万平方公里。由南北两侧边缘山地及山间高原与盆地构成。高原内部海拔 900～1 500 米。山地有兴都库什、厄尔布尔士、扎格罗斯、苏来曼等。气候干燥。大部是草原，有荒漠和盐沼。多相对高度约 200 米的沙丘。产谷物、棉花，放牧绵羊等。富石油和天然气。

伊基托斯 (Iquitos)　秘鲁东北部城市。位于亚马孙河畔，东距大西洋 3 700 公里，小海轮上溯亚马孙河可达。人口 26.6 万 (1993 年)。1863 年设市。橡胶、烟草、棉花、木材等集运中心。亚马孙地区新兴的石油工业中心，有纺织、炼油、锯木、造纸、橡胶加工、船舶修造等工业。1980 年辟为自由港。热带森林旅游业兴盛。

伊萨克扬 (Аветик Саакович Исаакян, 1875—1957)　亚美尼亚诗人。因反对沙皇专制，两次被捕。获释后流亡国外，1936 年回国。早期诗集《歌声和创伤》反映人民的苦难。在俄国一九〇五年革命的影响下写出《意志的钟声》，表达人民的抗议。十月革命后写成长诗《沙逊城的穆格尔》，取材于亚美尼亚史诗《沙逊的大卫》，塑造了勇士穆格尔的形象。

伊萨克斯 (Jorge Isaacs, 1837—1895)　哥伦比亚作家。生于英籍犹太人家庭。当过记者、议员、外交官。作品有浪漫主义色彩。代表作长篇小说《玛丽亚》叙述一对青年的恋爱悲剧，描写拉丁美洲农村生活和自然景色，带有感伤情调。还写有诗歌《莫罗河之歌》、《绍洛》和剧本《哈科沃先生》等。

伊萨伯拉 (Isabel I, la Católica 或 Isabella I, 1451—1504)　即伊萨伯拉一世。西班牙卡斯提尔王国女王 (1474 —1504)。1469 年嫁亚拉冈王子斐迪南。1479 年斐迪南即亚拉冈王位(称*斐迪南二世)，两国正式合并，基本上完成西班牙的统一。实行君主专制制度。宗天主教，用异端裁判所残酷迫害"异端"。奖励工商业，曾赞助哥伦布探索新航路。

伊逻卢城　古城名。唐代龟兹国都。故址即今新疆库车。

伊犁九城　清乾隆二十六年 (1761 年) 至四十五年，先后在今新疆伊犁河北伊宁市和伊宁、霍城二县境内筑塔勒奇、绥定、惠远、惠宁(地名巴颜岱)、宁远、广仁(地名乌克博多素克，土名芦草沟)、熙春(地名哈拉布拉克)、瞻德(地名察罕乌苏，土名清水河)、拱宸(地名霍尔果斯)等城。惠远、惠宁二城为满营驻所，将军驻惠远城，绥定(今霍城县治)等六城为绿营驻所，总兵驻绥定；宁远城(今伊宁市)为维吾尔族商民聚居处，设有阿奇木伯克等员。总称"伊犁九城"。

伊犁条约　即"中俄伊犁条约"。

伊犁将军　"总统伊犁等处将军"的简称。清在新疆所置最高官名。乾隆二十七年 (1762 年) 设。治惠远城(今新疆霍城县南)。统辖新疆南、北两路，包括额尔齐斯河上游地区和巴尔喀什湖直至帕米尔等地的军政事务。1884 年(光绪十年)新疆建省后，主要负责北疆防务。辛亥革命后

废除。

伊塔比拉 (Itabira)　巴西首要铁矿产区中心。在该国东南部，西距贝洛奥里藏特 50 公里。附近铁矿矿体宽 64 公里，长 192 公里，储量达 35 亿吨，含铁率 60%～70%。矿层接近地表，便于露天开采。产量占全国五分之三。所采矿石部分运往图巴朗 (Tubarão) 出口，部分供应里约热内卢和圣保罗等地。

伊斯兰教 (Islamism)　"伊斯兰"是阿拉伯语 Islām 的音译，意为"顺服"，指顺服唯一之神安拉的旨意。在中国旧称"回教"、"回回教"、"清真教"、"天方教"等。7 世纪初阿拉伯半岛麦加人*穆罕默德所创传的一神教，与佛教、基督教并称为世界三大宗教，其信徒被称为穆斯林。穆罕默德在 40 岁时(约公元 610 年)开始传教，遭当地多神教徒贵族反对，于 622 年率信徒迁往麦地那，联合当地人建立政教合一的政权。630 年，麦加贵族宣布皈依伊斯兰教，不久，阿拉伯半岛各部落宣布接受伊斯兰教，整个阿拉伯半岛趋于统一。8 世纪初，成为地跨欧亚非三洲的世界性宗教。其教义主要有：信仰*安拉是唯一的神，穆罕默德是安拉的使者，信天使，信*《古兰经》是安拉"启示"的经典，信世间一切事物都是安拉的"前定"，并信仰"死后复活"、"末日审判"等。该教规定念清真言、礼拜、斋戒、纳天课、朝觐等为教徒必遵的"功课"，并针对当时阿拉伯社会情况规定了若干制度和道德规范。主要节日有开斋节和古尔邦节。主要教派有逊尼和什叶两派，分布于亚洲和非洲，特别是西亚、北非和东南亚各地，在一些国家被定为国教。全世界共有信徒 10 亿多人 (1993 年)。7 世纪中叶传入中国，宋元以后有一定发展。明末清初该教苏非派思想传入，在新疆出现依禅派，在甘青宁等地出现*门宦制度。先后在回、维吾尔、哈萨克、乌孜别克、塔吉克、塔塔尔、柯尔克孜、撒拉、东乡、保安等少数民族中传布。

伊斯兰堡 (Islamabad)　巴基斯坦首都，全国政治中心。在国境东北部博德瓦尔高原 (Potwar) 上，南北有山夹峙。人口 40 万 (1992 年)。1959 年定为新首都，1970 年基本建成。由行政、商业、文化、工业、住宅、使馆、绿化地带和国家公园八大职能区组成，多现代化及伊斯兰特色的建筑，布局整齐，环境幽美。有车辆制造和轻工业。有面积 220 平方公里的伊斯兰堡公园及真纳大学、核子研究所等。

伊斯迈尔 (Ismā'il Pasha, 1830—1895)　埃及统治者 (1863—1879)。1863 年任埃及总督，1867 年称*赫迪夫。任内屡向英、法举债，修建运河铁路，1875 年将苏伊士运河股票售予英国。次年确认英、法对埃及财政共管。后被土耳其苏丹废黜。

伊斯法罕 (Esfahān)　伊朗古都，中西部伊斯法罕省省会。在扎格罗斯山脉东麓扎因代河 (Zaindeh) 两岸。海拔 1 590 米。人口 112.7 万 (1991 年)。古代"丝绸之路"南路要站。公元前 4 世纪即为聚落，后发展为繁盛的商业贸易中心。以风景优美著称。为全国最大的棉、毛纺织中心，还有钢铁、炼油、石油化工、造纸等工业。地毯和金属手工艺品著名。铁路北通德黑兰，公路南出波斯湾。多名胜古迹，市中心阿巴斯王广场，据传是波斯马球发源地。

伊奥尼亚　即"爱奥尼亚"。

伊富高人 (Ifugaos)　菲律宾少数民族之一。约 17 万人 (1995 年)。分布在吕宋岛北部。语言属南岛语系印度尼西亚语族。仍有氏族社会残余。行自然崇拜和精灵崇拜。灌溉农业发达，种植水稻、甘蔗和薯类。善编织、制陶。

伊盟事件　1943 年国民党反动派对内蒙古伊克昭盟蒙古族人民的屠杀事件。抗日战争期间，驻在伊克昭盟的国民党伊盟警备总司令陈长捷所部，奉行国民党反动派的消极抗日、积极反共反人民的政策，解散当地各种抗日团体，杀害共产党人和抗日群众，排挤倾向抗日的蒙古族骑兵部队，同时以解决驻军粮食为名，实行武力开荒。1943 年 3 月，扎萨克旗、乌审旗等地蒙古族武装部队及蒙汉各族人民，为捍卫抗日民主权利，反对民族压迫及其他反动措施，实行武装反抗，惨遭镇压。事后，经中国共产党和八路军的坚决斗争，才制止国民党军队的暴行。

伊德列西 (Abū 'Abd Allāh Muhammad ibn Muhammad al-Idrīsī, 1100—1166)　又译"爱德利奚"。阿拉伯地理学家和科学家。广泛旅行过西班牙、北非和西亚。曾为西西里国王罗哲尔二世 (Roger II, 1130—1154 年在位)作成一银制的天球仪和世界地图，并受国王之命，根据其亲身见闻和国王所派遣的考察人员的报告资料，编成一部世界地志《渴望游历世界者的乐趣》，其中对中国和印度的情况亦有记载。书中继承了古希腊地理学的传统，把当时已知世界，从赤道至远北高纬地区，分为七个纬向气候带，每带又在东西方向上分为十个(一作十一个)经向气候区。曾被译成拉丁文，在三百年内欧洲人曾把它作为地理学的权威著作。

伊壁鸠鲁 (Epicuros, 前 341—前 270)　古希腊哲学家。生于萨莫斯岛。公元前 323 年前往雅典。前 310 年起在小亚细亚讲授哲学。前 307 年重返雅典，在一座花园里建立学校，史称"伊壁鸠鲁花园"。相传学生中有妇女和奴隶，这在古希腊是一个创举。将哲学分为三部分：(1) 物理学，研究自然及其规律；(2) 准则学，即逻辑学，说明认识自然的方法；(3) 伦理学，论述幸福的学说。进一步论证和发展了德谟克里特的原子论。认为原子不仅在大小、形状上，而且在重量上也有差异；不仅有直线运动，而且还有偶然的、自发的偏斜运动，从而克服了德谟克里特排除偶然性的缺点。在认识论上，继承并发展了德谟克里特的影像说，特别强调感觉的作用。在伦理学上，是快乐论的最早提出者之一。在社会政治观点方面，最早提出了原始的、朴素的社会契约说。著作多已亡佚，仅在第欧根尼·拉尔修的《名哲言行录》中保存有致友人书三篇和主要箴言。

伊壁鸠鲁

伊藤仁斋 (1627—1705)　日本江户时代初期思想家。生于京都堀川，后在故乡收徒讲学。早年习朱子学，后转而反对朱熹的理先气后说。认为性理之说并非孔孟原意，主张恢复古义，是日本新儒学中古义学的创始者之一，认为孔门以仁为宗，以仁义为学问之本。人的四心(恻隐、羞恶、辞让、是非)扩大即仁义礼智，人性本善扩大即王道。人性与教育相辅，达到人伦之常。著作有《童子问》、《仁斋日记》、《论语古义》、《孟子古义》等。

伊藤博文 (1841—1909)　日本首相 (1885—1888,1892—1896,1898,1900—1901)。长州藩士出身。参加"尊王攘夷"和明治维新运动。明治初任参与、外国事务局判事、兵库县知事。后任参议兼工部卿、内务卿。1885 年起四任首相。1888 年起三任枢密院议长。1900 年创立*政友会并任总裁。执政期间发动中日甲午战争，强迫清政府接受*《马关条约》，并将朝鲜置于日本统治之下。1905 年起任"韩国统监"。在中国哈尔滨为朝鲜爱国志士安重根 (1879—1910)

击毙。

伊川击壤集 别集名。北宋邵雍作。二十卷。诗集。有影印《道藏》本及影印明成化刻本，成化本有集外诗一卷。清光绪间贺瑞麟辑《西京清麓丛书续编》本有补遗一卷。

伊比比奥人 (Ibibio) 西非尼日利亚的民族。人口 566 万 (1995 年)。聚居十字河下游比夫拉湾沿岸。语言属尼日尔-科尔多凡语系尼日尔-刚果语族。主要从事热带农业，亦事畜牧业和渔猎。另有约 3 万人分布在喀麦隆和赤道几内亚。

伊比利亚人 (Ibero) ❶西班牙古代民族。公元前 6 世纪住在西班牙埃布罗河(古名 Iberus) 流域和法国南部。语言与巴斯克语相近，有文字。铸造钱币。主要从事农业。前 4 世纪与克尔特人结合成克尔提比利亚人。前 3 世纪末罗马占领西班牙后，逐渐接受罗马文化。❷泛指西班牙、葡萄牙及比利牛斯山西部巴斯克 (Basques) 地区的居民。

伊氏锥虫病 亦称"苏拉病"。由伊氏锥虫 (*Trypanosoma evansi*) 引起的急性或慢性的原虫病。参见"锥虫病"。

伊巴密浓达 (Epameinondas, 约前 420—前 362) 古希腊底比斯统帅。公元前 371 年，在*留克特拉战役中以"斜楔"阵法大破斯巴达军。次年攻入伯罗奔尼撒，再予斯巴达以重创，形成底比斯争霸希腊的局势。后指挥曼提尼亚 (Mantinea, 南希腊)战役亦胜阵亡。

伊古姆诺夫 (Константин Николаевич Игумнов, 1873—1948) 苏联钢琴家、钢琴教育家。早年就学于莫斯科音乐学院。1895 年获国际安东·鲁宾斯坦比赛会优胜奖。1899 年起在莫斯科音乐学院执教近五十年，并一度任院长。其演奏继承俄罗斯钢琴学派传统，并加以发展而自成一派。以表情深刻、色彩华美为其特点。曾主编拉赫玛尼诺夫、斯克里亚宾、里亚多夫等人的钢琴曲集，并培养出奥波林等著名钢琴家。

伊本·太米叶 (Ahmad ibn Taymiya, 1263—1328) 伊斯兰教教法学家，赛莱菲耶思想的倡导者。罕百里学派后期代表人物。生于哈兰 (Harran, 今土耳其境内哈兰城)。幼承家教，精通圣训和教法。30 岁左右在大马士革和开罗等地讲学，名噪一时。强调坚信穆罕默德及其门弟子阐释的权威性，主张恢复伊斯兰教初期朴素的内心虔信。严格奉行经、训明文，要求摒弃渗入伊斯兰教内的外来哲学思想和苏非主义，并按初期教义与精神建立国家与社会。其思想与著作是近代伊斯兰教复兴运动，尤其是瓦哈比思想的主要理论依据。著有《圣行之道》、《驳斥逻辑学家》、《国家政权与教法》、《教法判例》等。

伊本·瓦哈伯 (ibn Wahab) 阿拉伯人。本居勃萨罗 (al-Basrah)，后迁撒那威 (Sīrāf)。于公元 9 世纪后期航海来中国游览，曾至长安谒见唐帝(或以为即唐僖宗)，留有谈话记录，并盛称长安城市宏大。

伊本·库兹曼 (ibn Quzmán, 约 1080—1160) 阿拉伯诗人。诗作接近民歌，质朴易懂，内容多反映阿拉伯下层人民生活，具有反封建色彩。

伊本·阿西尔 (ibn al-Athīr, 1160—1233) 阿拉伯历史学家。著有《历史大全》与《莽丛群狮》。前者节录前人*塔巴里的著作《历代先知和帝王史》，并续写至 1231 年(共十二卷)；后者系 7 000 多位教友传记的汇编。

伊本·拔图塔 (ibn Battūtah, 1304—1377) 阿拉伯旅行家。生于今摩洛哥。1325 年离乡远游，足迹几遍伊斯兰教各国，并到过锡兰(今斯里兰卡)、印度、中国等地。后又访问西非马里王国。1354 年定居非斯。口述其旅行见闻，由他人笔录成书，名为《在美好国家旅行者的欢乐》。

伊本·图菲尔 (ibn Tufayl, ?—1185) 阿拉伯作家、哲学家。当过医生。主要作品有哲理小说《哈伊的故事》，描写自幼流落到无人孤岛的哈伊，通过所谓内在精神的修养，终于认识"真主"的故事。

伊本·法里德 (ibn al-Fārid, 1181—1235) 阿拉伯诗人。生于开罗法官家庭。曾去麦加朝觐，在山谷中虔修，回开罗后被尊为"圣者"。有诗集传世，其中包括《神秘主义者的进程》、《酒颂》等诗篇。

伊本·路西德 (ibn Rushd, 1126—1198) 拉丁名 Averroës(阿威罗伊)。阿拉伯哲学家、自然科学家、医学家、法学家。白衣大食时期生于西班牙的科尔多瓦。曾任法官、御医，一度遭放逐。是阿拉伯亚里士多德学派的主要代表之一。认为物质和运动永恒存在，不为真主所创造；否认个人灵魂不朽；并提出"双重真理"说，对西欧中世纪和 16—17 世纪哲学和科学摆脱宗教的束缚而获得发展，有一定的影响。主要哲学著作除关于亚里士多德一些书籍的提要、注释外，还有《驳〈哲学家的矛盾〉》，该书对神秘主义的*苏非派哲学家安萨里的著作《哲学家的矛盾》作了批驳。

伊本·赫勒敦 (ibn Khaldūn, 1332—1406) 阿拉伯哲学家、历史学家，中世纪"阿拉伯历史哲学"的创始人。生于突尼斯。曾在北非诸苏丹的宫廷中任职，卒于开罗。哲学上，认为个人与集体对外界的经验是知识的基础。历史的对象应是社会生活，气候、地理、经济、生活方式、宗教等因素对于历史的发展起着决定性的影响。宣称对世界的认识基于人们的感觉经验，但感觉是有限的，因之对世界的认识是不可穷尽的。著作有《历史范例》(包括《历史序论》一卷，《伊斯兰通史》四卷，《柏柏尔人史》两卷)。

伊本·穆塔兹 (ibn al-Mu'tazz, 861—908) 阿拉伯王子、诗人。登基第一天即因政变被杀。擅长抒情诗。主要作品有歌颂穆塔底特哈里发的叙事诗和饮酒诗。所作《论新诗体》，是阿拉伯诗学研究的重要著作。

伊瓜苏瀑布 (Saltos do Iguaçu) 南美洲最大瀑布。位于阿根廷同巴西的界河伊瓜苏河下游，距伊瓜苏河与巴拉那河汇流点约 23 公里。伊瓜苏河在此从崖壁陡落入巴拉那河峡谷，形成 275 股急流和瀑布，洪水期连成一片，呈马蹄形，宽达 4 公里，落差 60～82 米。瀑布跌落声远及 25 公里，激起的水珠形成 30～150 米高的雾幕，在阳光映射下更显壮丽雄伟。两国在此都辟有国家公园，为游览胜地。

伊尔库茨克 (Иркутск) 俄罗斯东西伯利亚城市，伊尔库茨克州首府。在伊尔库特河 (Иркут) 与安加拉河汇流处，东南距贝加尔湖 66 公里。人口 63.7 万 (1992 年)。1661 年建为要塞。1686 年建镇。19 世纪为俄国同中国贸易的重要转运站。河港，铁路和航空要站。建有大型水电站。工业以机械制造(矿山机械、机床等)、炼铝和云母加工为主。设有多所高等学校和科研机构。

伊达拉里亚 即"伊特鲁里亚"。

伊芙琴尼亚 (Iphigeneia) 希腊神话中英雄*阿伽门农之女。因其父曾冒犯狩猎女神阿耳忒弥斯，受到报复，战船不能开行。女神提出须以伊芙琴尼亚为牺牲，船队方可起航，阿伽门农只得依允。后众将领哀怜伊芙琴尼亚，求女神宽恕，女神乃息怒，并引伊芙琴尼亚至匈利德港的底亚那神庙(即阿耳忒弥斯的神庙)为祭司长。

伊丽莎白港 (Port Elizabeth)　南非南端港市，濒印度洋阿尔戈阿湾 (Algoa) 西岸。人口 85.3 万 (1991 年)。始建于 1799 年。南非最大的羊毛市场。重要的汽车工业基地，有大型汽车制造和装配厂、轮胎厂，还有皮革、机械、食品、炼油等工业。铁路通布隆方丹。有大学。附近有象群国家公园。

伊里安查亚 (Irian Jaya)　旧名西伊里安。太平洋中新几内亚岛(伊里安岛)西部地区(以东经 141°为界)。印度尼西亚最东、最大的省(包括附近小岛)。曾长期为荷兰侵占，1963 年为印度尼西亚收回，1973 年改今名。面积约 42.2 万平方公里，人口 164.9 万 (1990 年)。首府查亚普拉。山地横贯中、北部，最高峰查亚峰 (Jaya) 海拔 5 030 米；南部为低地。森林覆盖率达 80%，有石油、铜、镍、铁、锡等矿藏。出产椰干、藤条、木材等。

伊利诺伊州 (Illinois)　美国中北部一州。西界密西西比河，南临俄亥俄河，东北濒密歇根湖。面积 15 万平方公里。人口 1 175.2 万 (1994 年)。首府斯普林菲尔德 (Springfield)。1818 年加入联邦。以平原为主，自北向南倾斜。冬寒夏热，年降水量 800～1 200 毫米。南部和中部有大煤田，是全国重要的烟煤产地。钢铁、农业机械、电器、肉类加工和印刷出版等在全国居突出地位。是全国大豆、玉米主要产区，猪、牛头数居全国前列。最大城市芝加哥。

伊利斯学派　古希腊小苏格拉底派之一。斐多(Phaidon，约前 4 世纪)在伊利斯(古希腊城邦，位于伯罗奔尼撒半岛西北部)创立。后由其弟子梅尼狄莫斯(Menedemos，约前 352—约前 278)将学派活动地点移至他自己的故乡埃里特里亚(今希腊新普萨拉附近)，故亦称"伊利斯-埃里特里亚派"。观点与麦加拉派相接近，但影响较小。

伊金霍洛旗　在内蒙古自治区伊克昭盟东部，邻接陕西省。包神铁路经过西境。旗人民政府驻阿腾席连镇。1958 年由扎萨克和郡王两旗合并设置。为半农半牧区。农产有黍、谷子、荞麦、高粱、玉米。畜产有牛、马、驴、骡、羊等。工业有毛纺、制毯、机械修造、采煤等。境内有成吉思汗陵。"伊金霍洛"，蒙古语意为"君主陵园"。旗以陵名。

伊洛瓦底江 (Ayeyarwady River)　缅甸第一大河。上游由恩梅开江同迈立开江汇合而成。自北而南，曲折纵贯国境中部。长 2 173 公里。流域面积 43 万平方公里，占全国面积 60% 以上。中游有最大支流亲敦江注入。下游分为 9 支，注入安达曼海，河口三角洲为著名稻米产区。河口以上至八莫 1 600 公里，全年可通汽轮；小船可抵密支那附近。

伊洛卡诺人 (Ilocanos)　一作"伊洛科人"(Ilocos)。菲律宾民族之一。约 680 万人 (1995 年)。主要分布在吕宋岛西北部(伊洛科地区，今译伊罗戈区)和中部，少数在棉兰老岛。语言属南岛语系印度尼西亚语族。多信天主教。主要从事农业，部分从事手工业、商业和渔业。另有少数在美国夏威夷州。

伊洛渊源录　南宋朱熹关于理学源流的记述。共十四卷。伊、洛，河南二水名，标志二程(颢、颐)学派，推为理学正宗。记载也以二程思想为最详，并把张载、邵雍、司马光划归此派。身列程门而言行无大影响的，亦具录姓名备考。《宋史》中的"道学"、"儒学"两传，多根据此书。

伊索克拉底(Isocratēs，前 436—前 338)　古希腊雄辩家，政治家。雅典人。早年开馆教授修辞学。后从事政治活动，发表《奥林匹亚大祭》、《论腓力》等演说，主张希腊各城邦停止内讧，在马其顿王腓力二世领导下发动反波斯战争，以缓和希腊的社会危机。喀罗尼亚战役后，传绝食死。今存政论、演说及书简约三十篇，被誉为修辞学的典范。

伊特鲁里亚 (Etruria)　一译伊达拉里亚。古意大利地区名。位于意大利半岛西北部阿尔诺河 (Arno)、特韦雷河之间，约当今托斯卡纳 (Toscana)。

伊浦味陈辞　亦称"伊浦味箴言"。古埃及文献。原文发现于开罗附近的萨卡拉 (Saqqarah) 墓地，现藏荷兰莱顿博物馆(纸草卷第三百四十四号)。系伊浦味 (Ipuwer) 的口述记录，反映了他所目睹的一次埃及农民和奴隶大起义(约前 18 世纪，年代说法不一)的情景。

伊朗门事件　美国里根政府同伊朗进行秘密武器交易，并把部分货款转给尼加拉瓜反政府武装的事件。被视为美国政坛继 1972 年水门事件后的又一重大丑闻。仿水门事件之称而称伊朗门事件。1986 年 11 月初该事件被舆论界披露。11 月 13 日，里根 (Ronald Wilson Reagan, 1911—) 承认美伊之间确有秘密武器交易。25 日，受命调查的司法部长宣布，这一行为违反了国会通过的禁止向尼加拉瓜反政府武装出售武器的法令。直接过问此事的美国国家安全事务助理波因德克斯特 (Rear-Admiral John Marlane Poindexter, 1936—) 引咎辞职，货款转移执行人诺斯 (Oliver Laurence North, 1943—) 中校亦被解职，包括两人在内的多人被定罪。这一事件一度使白宫陷入政治危机。

伊朗细密画　波斯(今伊朗)中世纪艺术的一个重要部分。是在手抄经典或民间传说、科学等书籍中，和文字相配合的一种小型图画。始于《古兰经》边饰图案，14—16 世纪为其全盛期。早期画风受希腊、叙利亚等艺术的影响，色彩华丽，富于装饰性，至 13 世纪吸收中国绘画的一些方法而注意运笔和山水画程式的运用。主要画家有比塞特等。

伊勒呼里山　满语意为松子山。在黑龙江省西北部与内蒙古自治区东北部边境。东西走向。西接大兴安岭，东接小兴安岭。长约 300 公里。海拔 400～1 000 米。北侧倾斜平缓，南侧陡峻。嫩江上游与黑龙江支流呼玛尔河分水岭。富林、矿资源。

伊康苏丹国　即"鲁姆苏丹国"。

伊斯兰国家　亦称"穆斯林国家"。一般指多数居民为穆斯林的国家或穆斯林虽不占人口多数，但受伊斯兰教影响，参加伊斯兰会议组织的国家。据统计，1994 年全世界共有 52 个伊斯兰国家和地区：阿尔巴尼亚、阿尔及利亚、阿富汗、阿拉伯联合酋长国、阿曼、阿塞拜疆、埃及、巴勒斯坦、巴基斯坦、巴林、贝宁、布基纳法索、冈比亚、吉布提、吉尔吉斯斯坦、几内亚、几内亚比绍、加蓬、喀麦隆、卡塔尔、科摩罗、科威特、黎巴嫩、利比亚、马尔代夫、马来西亚、马里、毛里塔尼亚、孟加拉国、摩洛哥、莫桑比克、尼日尔、尼日利亚、桑给巴尔、塞拉利昂、塞内加尔、沙特阿拉伯、苏丹、索马里、塔吉克斯坦、突尼斯、土库曼斯坦、土耳其、文莱、乌干达、叙利亚、也门共和国、伊拉克、伊朗、印度尼西亚、约旦、乍得。

伊斯兰法系　即"阿拉伯法系"。

伊斯兰哲学　阐述伊斯兰教基本信条并对自然、社会、人类思维进行论证的一种哲学理论和思想体系。它以安拉创造论为中心，在探讨哲学问题的基础上，融汇古代阿拉伯哲学思想，吸收古希腊、波斯、印度等外来哲学思想和自然科学成果，运用理性思辨和逻辑论证等哲学概念、术语解释、说明造物主与被造物、意志自由与定命、理性与思维、思维

与存在之间的关系。它是伊斯兰教国家的人民和学者在长期的社会斗争、宗教论争和特定的历史环境中共同创造、发展起来的哲学形态。在其发展过程中形成了经院哲学(凯拉姆学),代表人物有瓦绥勒·本·阿塔、艾什尔里等;苏非神秘主义哲学,代表人物有伊本·阿拉比、安萨里等;自然哲学,代表人物有铿迭、伊本·路西德、伊本·西拿、拉齐等;以及10世纪在巴士拉出现的哲学家学术团体"精神兄弟社"所提出的宗教哲学理论等。在近现代,伊斯兰哲学又出现了现代主义、复古主义和实证主义等思想倾向和派别。

伊斯兰教历 亦称"希吉来历"。中国旧称"回历"或"回回历"。该历以太阴历纪年。以穆罕默德迁徙(*希吉来)麦地那的那一年岁首(即公元622年7月16日〔星期五〕)为伊斯兰教历纪元元年元旦。以月球圆缺一次为一个月,一年12个月,单月30日,双月29日,平均全年354日。不置闰月,以三十年为一周,共置11个闰日,闰年的最后一月加一闰日,全年355日。该历平均每年354日8时48分,比回归年约少10日21时1分,积2.7回归年,相差一月,积32.6年相差一年。每日的开始从日落时算起。因寒暑变化无定,仅供历史纪年和伊斯兰教宗教活动之用。该历传入中国后,曾对元、明、清时期制订历法有很大影响。中国穆斯林计算宗教节期时,一直用此历。

伊斯玛仪派 亦称"七伊玛目派"。伊斯兰教*什叶派支派。公元8世纪中叶创立。尊崇第六代伊玛目贾法尔·萨迪格的长子伊斯玛仪(Ismā'īl ibn Dja'far,?—约762),为第七代即隐遁的最后一代伊玛目。以新柏拉图主义为基础,建立复杂的宗教哲学体系。认为教法可约束普通人,"天启"是"心性的灵明",《古兰经》经义有表里两面,应以注释、比喻求其奥义,故亦称"里面派"或"暗示派"。10—12世纪曾在北非建立法蒂玛王朝。主要分布在叙利亚、伊朗、阿富汗、印度、巴基斯坦及中亚等地区。

伊斯克尔河 (Искър) 多瑙河右岸支流。源出保加利亚西南部里拉山地(Рила),北流经索非亚盆地,切穿巴尔干山脉,形成伊斯克尔峡谷(长70公里)。长368公里,流域面积8 646平方公里。河口年平均流量54米^3/秒。主要用于灌溉。水力丰富,下游建有水库和水电站。

伊斯坦布尔 (İstanbul) 旧名*君士坦丁堡。土耳其最大城市和港口。在巴尔干半岛东端、博斯普鲁斯海峡西岸。扼黑海出入门户,战略地位重要。人口622万(1990年)。始建于公元前658年,称拜占庭。公元330年重建并成为东罗马帝国首都,改称君士坦丁堡,别称新罗马。15世纪中叶,土耳其人始称伊斯坦布尔。1453—1923年为土耳其奥斯曼帝国都城。现市区包括小亚细亚半岛西端的于斯屈达尔(Üsküdar)等地,地跨欧亚两大洲。全国贸易、文化中心。有纺织、食品、机械、卷烟、船舶修理等工业,产值居全国首位。多名胜古迹和伊斯兰教寺院。旅游业发达。有伊斯坦布尔大学、博物馆等。1973年建成跨海峡的博斯普鲁斯公路大桥(长1 560米,宽33米)。

伊斯肯德伦 (Iskenderun) 曾名亚历山大勒塔。土耳其南部港市。西濒地中海的伊斯肯德伦湾。人口17.6万(1990年)。曾为叙利亚城市,1939年在法英两国支持下割让给土耳其。原以进出口贸易为主要经济活动。20世纪70年代已建成化肥、钢铁和轻纺等厂。冬季疗养地。海军基地。

伊斯梅利亚 (Ismailia) 埃及城市。在苏伊士运河中段提姆萨湖(Timsah)西北岸,距地中海和红海各约80公里。人口25.5万(1992年)。建于1863年。是运河航线上的中继港。有苏伊士运河管理局总部和运河科研中心。铁路和运河通开罗和苏伊士城。

伊奥尼亚人 即"爱奥尼亚人"。

伊奥尼亚海 即爱奥尼亚海。

伊奥利亚人 即"爱奥利亚人"。

伊赫瓦尼派 "伊赫瓦尼"是阿拉伯语al Ikhwān的音译,原意为"兄弟"。一译"伊合瓦尼派"。中国伊斯兰教教派。因产生时间较晚,被称为"新教"、"新兴教";又因倡导"凭经立教"、"遵经革俗",故又称"遵经派"、"圣行派"、"新行派"。清末民初以马万福为首的"十大哈吉"所倡导。基本特征为:按照伊斯兰教法举行宗教活动和仪式,革除不合教法的礼仪;强调《古兰经》关于"凡穆民皆兄弟"的经文;实行互不隶属的教坊制;反对门宦教主制;重视中(文)阿(拉伯文)并重的经堂教育。主要分布于青海、宁夏、甘肃临夏以及北京、上海、河南、山东、河北等部分地区。

伊士特兰公司 即"东陆公司"。

伊戈尔远征记 古代基辅罗斯史诗。作者不详。写12世纪末诺夫哥罗德-谢维尔斯基大公伊戈尔出兵攻打突厥族的波洛夫人,先胜后败,被俘后又脱逃的故事。长诗分引子、叙事、尾声三部分。全诗体现了要求民族统一,团结对敌,改变割据状态的愿望。

伊比利亚半岛 (Ibérica或Iberian) 也称比利牛斯半岛。欧洲南部三大半岛之一。在欧洲西南部,西靠大西洋,东濒地中海,北临比斯开湾,南以直布罗陀海峡同非洲相望。面积约58.4万平方公里。人口近5 000万。海岸平直,多高原、山地。北部有坎塔布连山脉和比利牛斯山脉。中部梅塞塔高原(Meseta)几占半岛面积60%。南部佩尼韦蒂科山中的穆拉森山(Mulhacén)海拔3 478米,为半岛最高峰。西和西南部有低地。有杜罗河、特茹河(塔霍河)、瓜迪亚纳河、埃布罗河等。大部属地中海式气候,冬季温湿,夏季干热。矿藏有汞、黄铁矿、铁、锡、铀、钨等。半岛上有西班牙、葡萄牙、安道尔等国。

伊瓦什凯维奇 (Jarosław Iwaszkiewicz, 1894—1980) 波兰作家。曾在俄国基辅大学法律系和基辅音乐学院学习。1915年开始发表诗作。曾任议会议员、作家协会主席。著有诗集《回到欧洲》、《另外的生活》,长篇小说《红色的盾牌》、《荣誉和赞扬》,剧本《汉诺特之夏》、《假面舞会》等。

伊本·麦哈黑尔 (Abū Dulat Mis'ar ibn Muhalhil) 阿拉伯诗人、旅行家。公元10世纪中期,留居中亚布哈拉萨马尼王朝国王纳昔儿(Nasr II ibn Ahmad)宫廷,约于公元941年随中国使者至中国,后经印度西归。所写游记残存部分,有德文和法文等译本。

伊玛目·朋佐尔 (Imam Bondjol, 1772—1864) 一译彭佐尔伊曼。印度尼西亚抗荷斗争领袖。原名穆罕默德·沙哈布(Muhamad Sahab),因在苏门答腊朋佐尔地区组织伊斯兰教巴德利教派,故称。1830年起领导反抗荷兰殖民者的武装斗争,1837年朋佐尔陷落,被捕放逐。著有自传。

伊苏里亚王朝 东罗马帝国王朝(717—802)。创立者*利奥三世起家于小亚细亚的伊苏里亚(Isauria)。统治期间,击退阿拉伯人对君士坦丁堡的进攻,保持小亚细亚一带疆域;实行"圣像破坏"政策,没收教会和寺院土地;编制法律,以巩固统治。王朝后期,军事贵族擅权。末代女皇伊林

娜(Irene,797—802 年在位)为宫廷权贵废黜。

伊丽莎白一世 (Elizabeth I, 1533—1603) 英国女王(1558—1603)。在位时依靠新贵族和资产阶级,厉行专制统治。确立英国国教制度,规定国教会的教义和仪式。颁布法令,迫害流离失所的农民。击溃西班牙"无敌舰队"(1588 年),初步奠定英国海上霸权。鼓励海外殖民,在东方扩张势力,成立英国东印度公司。晚年敌视清教徒,引起新贵族及资产阶级的不满。

伊思迈尔一世 (Ismā'il I,1487—1524) 波斯萨非王朝创建者,国王(1502—1524)。1502 年击败白羊王朝,占据阿塞拜疆南部,自立为王(称"沙"),都大不里士。定伊斯兰教什叶派为国教。继而攻占波斯大部、亚美尼亚、库尔德斯坦和伊拉克。1510 年战胜乌兹别克人。1514 年在查尔迪兰(Chaldiran)被土耳其人打败。有诗作传世。

伊泰普水电站 (Itaipu Hydroelectric Station) 世界最大水电站。位于南美洲巴拉那河流经巴西、巴拉圭两国边境的河段,瓜伊拉瀑布以下 170 公里处。这里河水流量大,水流湍急,水力资源丰富。由巴西、巴拉圭两国共同建造。1975 年 10 月 20 日正式动工,1991 年 5 月竣工。大坝全长 7 744 米,高 196 米,拦腰截断巴拉那河,形成面积为 1 350 平方公里、库容 290 亿立方米的人工湖。安装 18 台发电机组,总装机容量 1 260 万千瓦,年发电量约 750 亿千瓦时,1996 年达 816 亿千瓦时,可满足巴拉圭的全部用电和巴西用电量的 25%。兼有防洪、航运、渔业、旅游及改善生态环境等综合效益。

伊格那提也夫 (Николай Павлович Игнатьев,1832—1908) 俄国沙皇侍从武官。1859—1860 年任沙俄驻华公使,1860 年 11 月利用英法联军攻占北京的时机,借口调停有功,诱迫清政府签订不平等的*《中俄北京条约》。后任沙俄内务大臣。

伊特剌斯坎人 (Etruscans) 即"埃特鲁斯坎人"。

伊萨科夫斯基 (Михаил Васильевич Исаковский, 1900—1973) 苏联诗人。主要写抒情诗,内容多反映农村生活,文字洗练,韵律优美,有不少被谱成歌曲。著名诗作有《有谁知道他呢》、《卡秋莎》、《退役的边防战士》、《送别》、《灯光》、《候鸟飞去了》等。还写有《论写诗的技巧》。

伊斯特拉半岛 (Istra 或 Istria) 在巴尔干半岛西北部、威尼斯湾(Venice)和克瓦内尔湾(Kvarner)之间。南北长约 96 公里,面积 3 880 平方公里。主要为海拔 100～600 米的石灰岩高地,最高点 1 396 米;多喀斯特地貌。有煤及铝土矿。农作物有葡萄、无花果、油橄榄、小麦、燕麦等。旅游业重要。1797 年起属奥匈帝国。1918 年后属意大利。1947 年大部分划归南斯拉夫。今属克罗地亚。

伊赏那补罗国 (Iśānapura) 或以为即真腊的异称。名见《大唐西域记》卷十。据《通典》卷一百八十八所述,真腊国都名为伊奢那城,或以为即伊赏那补罗("补罗"梵文意为"城")的异译。

伊奥尼亚哲学 即"爱奥尼亚哲学"。

伊奥尼亚群岛 即"爱奥尼亚群岛"。

伊默里纳王国 (Imérìna) 马达加斯加岛上的国家。亦称"默里纳王国"(Merina,意为"山国")。14 世纪初形成。16 世纪领有该岛中部广大地区。都城塔那那利佛。安德里亚纳姆波伊尼默里纳(Andrianampoinimerina, 约 1787—1810 年在位)及其子腊达马一世(Radama I, 约 1810—1828 年在位)时,进行政治、经济改革,基本统一全岛,改称马达加斯加王国。

伊壁鸠鲁学派 古希腊罗马的唯物主义哲学学派。前 307 年伊壁鸠鲁在雅典一座花园里创办学校(史称"伊壁鸠鲁花园")后形成,一直存在到公元 4 世纪。最著名的代表是古罗马的卢克莱修,代表人物还有麦特罗多拉(Metrodorus o Lampsakeuus, 约前 330—前 277,伊壁鸠鲁弟子)、埃尔马柯(Hermachus, 约前 3 世纪,伊壁鸠鲁弟子,伊壁鸠鲁逝世后主持"花园")等。特点是忠于师说,传播伊壁鸠鲁的原子论与快乐论学说。

伊拉克石油公司 伊拉克国家经营的石油企业。曾是英、美、法等国资本控制伊拉克石油资源的垄断组织。前身是英国资本控制的土耳其石油公司。1928 年美国近东开发公司、英伊石油公司、英荷壳牌石油公司和法国石油公司各取得该公司 23.75% 的股权,1929 年改今名。1972 年 6 月伊拉克政府宣布收归国有,由伊拉克石油开发公司接管,后又属于伊拉克石油部。

伊朗石油国有化 第二次世界大战后,伊朗为保护石油资源、发展民族经济而采取的措施。1951 年 3 月伊朗议会通过石油国有化法案,同年 4 月民族阵线组成摩萨台政府,10 月接收了垄断伊朗石油资源的英伊石油公司。1953 年 8 月摩萨台政府被推翻。1954 年 9 月国际石油财团重新控制了伊朗的石油开采权。1973 年 5 月伊朗把西方石油公司在伊朗的资产收归国有,从而取得对本国石油勘探、开采和支配的控制权。

伊朗伊斯兰革命 1979 年伊朗发生的政局变动和社会变革。1977 年起,伊朗国内矛盾趋于激化,流亡国外的宗教领袖*霍梅尼领导反国王运动声势日壮,政局陷于动荡。1979 年 1 月国王*巴列维被迫离国。2 月霍梅尼回国接管政权。4 月 1 日,宣布成立伊朗伊斯兰共和国,废除君主制。并按伊斯兰教规制定宪法,确立霍梅尼为"最高领袖",总揽政治、宗教大权,在社会生活各个领域实行"全盘伊斯兰化"。

伊通满族自治县 1989 年 8 月 30 日建立。在吉林省四平市东北部伊通河上游。自治县人民政府驻伊通镇。清嘉庆十九年(1814 年)设伊通河巡司,1882 年(光绪八年)升为伊通州,属吉林府,1909 年(宣统元年)升直隶州,民国改县,属吉林吉长道。居民有满、汉等民族。资源较丰富,矿产有煤、铁、金、铜等。主要农产有大豆、高粱、谷子、玉米、小麦、稻、柞蚕丝等。畜牧业较发达。有酿酒、制革等工业。公路通长春、四平等地。

伊勒克特拉情结 亦译"恋父情结"。精神分析学派的一个概念。伊勒克特拉(Electra)为希腊神话中人物,曾助弟俄瑞斯忒斯杀母为父报仇。弗洛伊德认为伊勒克特拉情结是女孩在 2～3 岁时具有的一种无意识欲望,其内容是对父亲的爱,对母亲的轻视与敌视;并认为这一情结持续时期长,不易升华。

伊斯兰世界联盟 (Muslim World League — MWL) 亦称"穆斯林世界联盟"。伊斯兰教国际组织。1962 年成立,以传布伊斯兰教,维护和增进穆斯林在宗教、教育、文化等方面的权利,协助世界各地穆斯林修建清真寺、开展教务活动,支持建立在公正、平等基础上的国际和平与合作等为宗旨。总部在沙特阿拉伯麦加。出版刊物有《伊斯兰世界消息》(阿文月刊)、《伊斯兰世界联盟杂志》(阿文月刊)等。

伊斯兰发展银行 (行 háng) 伊斯兰国家为加强经济合作而建立的金融机构。1974 年 8 月,沙特阿拉伯等 26 个

伊斯兰国家的财政部长在沙特阿拉伯的吉达签署协议后成立。宗旨是促进伊斯兰国家的经济发展和社会进步。该行努力帮助发展各成员国之间的贸易，特别是生产资料的贸易。1995 年 5 月有成员 48 个国家和地区。行址在吉达。

伊斯兰会议组织 (Organization of the Islamic Conference—OIC) 亦称"伊斯兰国家组织"。伊斯兰国家政府级国际组织。1969 年 9 月成立。总部在沙特阿拉伯吉达。至 1995 年有 52 个成员国。宗旨：促进各成员国间团结，加强它们在经济、社会、科学文化等方面的合作；反对一切形式的殖民主义，支持巴勒斯坦人民恢复民族权利和重返家园的斗争；支持各伊斯兰国家捍卫其尊严和合法权利的斗争。组织机构：首脑会议、外长会议、秘书处。另设伊斯兰发展银行，伊斯兰通讯社，伊斯兰经贸、科技等常设委员会及伊斯兰法庭等。

伊斯兰复兴运动 亦称"伊斯兰觉醒运动"，西方国家多称之为"伊斯兰原教旨主义"。主张反对西方文化侵略、恢复伊斯兰教初期朴素教义并用《古兰经》和圣训的思想重建伊斯兰社会的思想运动。18 世纪以后，在一些伊斯兰国家出现了旨在振兴伊斯兰的运动。尽管这些运动的政治倾向、采取的方式各有不同，但在唤起伊斯兰觉悟、变革社会现实，建立以伊斯兰教法和道德原则的国家等方面则是一致的。20 世纪 70—80 年代，这一运动的发展导致一些国家实行"伊斯兰革命"或"伊斯兰化"。

伊斯坦布尔海峡 即"博斯普鲁斯海峡"。

伊斯帕尼奥拉岛 (La Isla Española) 即"海地岛"。

伊斯法罕清真寺 伊朗清真寺。因系萨非王朝国王阿拔斯一世敕建，曾称"国王清真寺"。在伊斯法罕市中心。建于 1612 年。该寺造型具有典型的波斯建筑风格，围墙及一些圆柱都以蓝色瓷砖拼嵌成波斯传统图案，故有"蓝色清真寺"之称。曾是什叶派教育和学术文化中心之一，内设宗教大学和图书馆，藏有珍贵的伊斯兰经典和文物。

伊斯梅利亚运河 (Ismailia Canal) 埃及的灌溉通航运河。兴建于 1860 年。西起开罗以北尼罗河沿岸的本哈(Benha)，东至苏伊士运河中段沿岸的伊斯梅利亚，长 178 公里。灌溉与供水意义重要。

伊斯曼·柯达公司 美国照相器材制造公司。其前身为 1881 年创办的伊斯曼干片公司。创办人伊斯曼 (George Eastman,1854—1932)。生产照相机和照相材料及化学品和电子计算机等。在很多国家和地区设工厂和销售网。总公司在罗切斯特 (Rochester)。

伊藤忠商事公司 日本大综合商社。第一劝业银行企业集团的核心企业。1858 年伊藤忠兵卫 (1842—1903) 创立。1941 年与丸红商店、岸本商店合并为三兴股份公司。1944 年与吴羽纺织公司等合并，组成大建产业股份公司。1949 年从大建公司中分离，另组伊藤忠商事公司。1972 年与安宅产业公司合并后，经营范围扩展到钢铁、汽车、石油开采、精炼等方面。总公司在大阪。

伊本·胡尔达兹比赫 (Ibn Khurdādhbih, 约 820—912) 阿拉伯地理学家。原系波斯族。曾担任杰贝勒省(今伊朗西部哈马丹附近)之邮政、情报长官，是哈里发穆尔台米德(870—893 年在位)的挚友。至少撰写过九部书，被誉为阿拉伯的希罗多德；最著称者为《道里邦国志》，今有宋岘译自阿拉伯原文的汉译本。该书所记地域极广，东至今日本、朝鲜半岛、中国、菲律宾、印度尼西亚，西达法国、英国、西班牙等地；对于中国的港口、河流、物产、海上航线等记载甚详，并对陆上丝路的西半段作详细描述，可补唐代贾耽《古今郡国县道四夷述》之不足。是研究当时中西交通之重要史料。

伊朗资产阶级革命 1905—1911 年伊朗反帝反封建的资产阶级革命。1905 年 12 月德黑兰、大不里士等地工农群众掀起强大的人民运动，成立革命民主组织和志愿部队，迫使国王穆扎法·厄丁 (Muzaffar-ed-Din,1853—1907) 召开国会，颁布宪法 (1906 年)，并将王权移交给太子穆罕默德·阿里 (Muhammad Ali,1872—1925)。1908 年穆罕默德·阿里发动政变，解散国会和革命组织，激起各地工人罢工、农民起义。1909 年革命队伍攻占德黑兰，废黜穆罕默德·阿里，召开第二届国会。当权的地主资产阶级力图压制革命势力。1911 年底，英俄军队进行干涉，分别镇压了南部和北部的革命运动。12 月德黑兰发生政变，卡扎尔王朝复辟，革命失败。

伊犁哈萨克自治州 1954 年 11 月 27 日建立。在新疆维吾尔自治区西北部。自治州人民政府驻伊宁市。辖伊宁、奎屯等四市和额敏、青河等十八县及察布查尔锡伯自治县、和布克赛尔蒙古自治县。汉属西域都护，唐隶北庭都护府，清属伊犁将军统辖。1884 年(光绪十年)新疆建省后，置伊塔道。人口 371.6 万 (1996 年)。居民有哈萨克、维吾尔、汉、回、柯尔克孜、满、蒙古、锡伯、乌孜别克、塔塔尔、达斡尔、塔吉克、俄罗斯等族。南接天山，北到阿尔泰山，西有塔尔巴哈台山，占准噶尔盆地的大部分。较大的河流有额尔齐斯河、乌伦古河、伊犁河。湖泊有布伦托海等。农产有小麦、稻、玉米、油菜籽及瓜果等。所产"新疆细毛羊"及"伊犁马"驰名全国。林、矿资源丰富，阿尔泰山和天山森林茂密，并产多种药材和珍贵野生动物。工业有机械、电力、食品、毛纺、皮革、造纸、水泥等。公路四通八达，兰新铁路通境，伊宁、塔城、阿勒泰三地有航空线通乌鲁木齐。

伊斯兰原教旨主义 西方对当代伊斯兰世界中主张恢复伊斯兰教初期朴素教义并重建伊斯兰社会的思潮和运动的通称。参见"伊斯兰复兴运动"。

伊利诺伊-密歇根运河 (Illinois-Michigan Canal) 美国中北部伊利诺伊河同密歇根湖的联络运河。1836—1848 年开凿。航道深 2.7 米。联系密西西比河同五大湖航运，并为芝加哥市废水排水道。对芝加哥发展为美国中西部最大谷物市场有重要作用。

伊利斯-埃里特里亚学派 即"伊利斯学派"。

伊斯哈克拜克·木农阿吉 (1902—1949) 新疆乌恰人。柯尔克孜族。军人出身。1944 年新疆*三区革命爆发后，任民族军总司令，新疆保卫和平民主同盟中央委员。1949 年 8 月前往北平(今北京)参加中国人民政治协商会议，途中因飞机失事遇难。

4 **似** 〔侣〕㊀(sì) ❶相像；类似。《孟子·告子上》："屦之相似，天下之足同也。"❷似乎；好像。《世说新语·品藻》："吾似有一日之长。"❸比拟辞，超过的意思。刘克庄《风入松》词："逆旅主人相问，今回老似前回?"❹给；与。贾岛《剑客》诗："今日把似君，谁有不平事。"❺通"嗣"。继承。《诗·大雅·江汉》："召公是似。"参见"似续"。

㊁(shì) 似的，跟某种情况或事物相似。如：他乐得什么似的。亦作"是的"。

似续 同"嗣续"。继承。《诗·小雅·斯干》："似续妣祖。"又《周颂·良耜》："以似以续。"

似长石 亦称"副长石"。一类钾、钠、钙等的无水架状结构铝硅酸盐矿物的统称。化学组成相似于长石，但化学式中碱金属及碱土金属的原子百分数高于长石，Si 则低于长石。故只出现在 SiO_2 不饱和的碱性火成岩中。常见的有白榴石、霞石、方钠石、黝方石等。

似动现象 实际不动的刺激所产生的一种运动的错觉。如两个光点(或光线)在适当的距离与时间间隔下，迅速交替出现，可看到一个光点(线)向另一光点(线)的位置跳动的现象。做广告的霓虹灯与电影是似动现象的常见例子。

似是而非 看来似乎对，实际上并不对。语出《孟子·尽心下》："孔子曰：'恶似而非者，恶莠，恐其乱苗也。'"《抱朴子·崇教》："嫌疑象类，似是而非。"

似亲孢子 与母细胞形状相似的不动孢子。似亲孢子脱离母体后，形状不再变化，长大即成单细胞或群体的新个体。常见于藻类植物。例如小球藻、栅藻等。

似斑状结构 由两组大小不同矿物颗粒组成，但大小差别并不悬殊的岩石结构。斑晶由于组分过饱和而先行结晶，基质通常是共结结晶，呈粒状。两者是在相近的物理化学条件下形成，故有别于斑状结构。常见于花岗岩类岩石中。

似大地水准面 由地面点沿正常重力线向下量取各点正常高，其端点构成的曲面。它不是水准面，但与大地水准面接近，是俄罗斯学者莫洛坚斯基(Михаил Сергеевич Молоденский, 1909—)在研究地球形状时引进的高程辅助面。它是正常高的基准面，与大地水准面的差距是正高与正常高的差值。

4 **仔** ㊀(xù) 长。《方言》第二："丰人抒首。抒首，长首也；楚谓之仔。"

㊁同"妤"。

5 **侏** (mài) 我国古代东部少数民族的乐名。见"僸侏兜离"。

佞 (nìng) ❶用花言巧语谄媚人。《论语·公冶长》："雍也仁而不佞。"❷才；有才能。《左传·成公十三年》："寡人不佞。"

佞人 善以巧言献媚的人。《论语·卫灵公》："放郑声，远佞人。"

佞佛 媚佛；迷信佛。《晋书·何充传》："二郄谄于道，二何佞于佛。"《新唐书·侯希逸传》："好畋猎，佞佛，兴广祠庐，人苦之。"

佞兑 (—yuè) 一作"佞说"。兑、说，通"悦"。谓谄谀取悦。《荀子·修身》："饶乐之事则佞兑而不曲。"亦指谄媚取悦的奸人。《荀子·王制》："进退贵贱则举佞兑。"一说兑通"锐"。佞锐，谓口才捷利。

佞幸 由谄媚而得宠。《史记·佞幸列传序》："高祖至暴抗也，然籍孺以佞幸；孝惠时有闳孺。此两人非有材能，徒以婉佞贵幸。"亦以指皇帝左右以谄佞得幸的人。

佞说 (—yuè) 同"佞兑"。

伐 〔僭〕(jiàn) 浅；薄。《诗·秦风·小戎》："伐驷孔群。"毛传："伐，浅也。"朱熹集传："驷马皆以浅薄之金为甲，欲其轻而易于马之旋习也。"《管子·参患》："兵不完利，与无操者同实；甲不坚密，与伐者同实。"

征 (zhēng 征) 见"征伦"。

征伦 同"怔忪"。《方言》第十："征伦，遑遽也。"

佉 (qū) 译音字。古印度有佉卢文。

佉沙 ❶即史国。又名羯霜那。隋唐时昭武九姓之一。在今乌兹别克斯坦沙赫里萨布兹(Шахрисабз)。隋大业(605—618)中遣使贡方物。唐显庆(656—660)时以其地为佉沙州。❷见"疏勒"。

佉卢字母 一种古代印度字母，公元2世纪中叶至4世纪后半叶流行于于阗(今新疆和田)、鄯善(今新疆婼羌)一带。属阿拉米字母系统。行款自右向左。记录的语言称为"尼雅俗语"，与印度佉卢字母所表达的梵文俗语不同，明显接受当地楼兰语与伊兰系诸语的影响，现存文献资料有文书、佛经、钱币等。

估 ㊀(gū，又读 gǔ) ❶商贩；估客。《北史·邢峦传》："商估交入。"❷估计。《新五代史·王章传》："命有司高估其价。"

㊁(gù) 见"估衣"。

估计 ❶对事物的价值、数目等大概的推断。《旧唐书·宪宗纪下》："出内库罗绮、犀玉、金带之具，送度支估计供军。"❷电子技术用语。信号检测中预估信号参量的过程。由于信号总受噪声干扰，因此是随机的，只能通过对某一时间间隔内的若干样本近似地估计该随机过程的未知参量或未知分布中参量的运算处理过程。经线性过滤的输出值称"线性估计"；调频或调相信号须用非线性过滤，输出值称"非线性估计"。

估价 估计物品的价格。陆贽《中书奏议·均节赋税恤百姓第一条》："所定税物估价合依当处月平。"也指对人或事物的价值给以评价。

估衣 (gù—) 出售的旧衣服。得硕亭《草珠一串·游览》："为穿新买估衣回。"

估产 "农作物预计估产"的简称。指农作物生长过程中，为了掌握农情，预先估计产量的一种方法。通常有经验估计法和要素测查法。前者是组织有经验的人员，深入田间，实地观察作物长势，估出每亩产量。后者根据作物单位面积产量的构成要素(如小麦产量由有效穗数，每穗粒数和每千克粒数等要素决定)进行实际计算，又称"查棵数粒估产法"。如抽选若干一定大小的地块，对小麦查出平均每亩有效穗数，算出每穗平均粒数和每千克粒数，再代入下式：

$$\text{每亩产量(千克)} = \text{每亩有效穗数} \times \frac{\text{每穗平均粒数}}{\text{每千克粒数}}$$

计算出每亩产量，推算小麦总产量。

估税 东晋南朝对买卖行为所征的税，类似后代的契税和营业税。东晋对奴婢、马、牛、田宅等买卖，立契的每万钱抽税四百文，卖方出三百，买方出一百，名"输估"；不立契的值百抽四，名"散估"。宋、齐、梁、陈都继续施行。

估客乐 乐府《西曲歌》名。后人拟作亦写作《贾客乐》。南朝齐武帝(萧赜)作。武帝早年曾游樊、邓，即位后，追忆往事，因作此歌。唐诗人元稹、张籍等亦有此作，描写商人的牟利与享乐。

体 ㊀〔體〕(tǐ) ❶身体。如：体重；体温。《礼记·大学》："心广体胖。"亦指肢体。《论语·微子》："四体不勤。"❷部分。与"兼(全体)"相对。《墨子·经上》："体，分于兼也。"《经说上》："体，若二之一；尺之端也。"谓"二"兼"一"，"尺"兼两"端"。也指整体。如：浑然一体。《仪礼·丧服》："父子一体也，夫妻一体也，昆弟一体也。"❸物质存在的状态。如：固体；液体。❹字体。如：楷体；草体。❺

文体。萧统《文选序》:"凡次文之体,各以汇聚;诗赋体既不一,又以类分。"❻体制。如:政体;体大思精。❼与"用"相对。参见"体用"。❽语法范畴之一。通过一定的语法形式表示动作进行的状态。一般分完成体和进行体两种。如汉语"看了"是完成体,"看着"是进行体。"体"与"时"是两个不同的范畴。参见"时"。❾几何学上具有长宽厚三度的形体。如:立方体;圆锥体。❿古称占卜时的卦兆。《诗·卫风·氓》:"尔卜尔筮,体无咎言。"⓫体验;实行。《淮南子·氾论训》:"故圣人以身体之。"《荀子·修身》:"好法而行,士也;笃志而体,君子也。"⓬设身处地为人着想。如:体谅;体恤;体察。《中庸》:"体群臣也。"⓭亲近。《礼记·学记》:"就贤体远。"引申为亲贴,私己。见"体己"。⓮成形;生长。《诗·大雅·行苇》:"敦彼行苇,牛羊勿践履,方苞方体,维叶泥泥。"⓯分别;分。《礼记·礼运》:"体其犬豕牛羊。"郑玄注:"分别骨肉之贵贱,以为众俎。"《周礼·天官·序官》:"体国经野。"郑玄注:"体犹分也。"⓰通"礼"。见"体貌❷"。

㈡〔體〕(tǐ) "体己"的"体"又读。

㈢(bèn) 同"笨"。粗壮。见《广韵·二十一混》。《资治通鉴·唐懿宗咸通十二年》:"葬文懿公主……赐酒百斛,饼馀四十橐驼,以饲体夫。""体夫"指举柩之人夫。

体己 亦作"梯己"、"梯气"。❶切身;贴身的。《通俗编·货财》引《山居新语》:"尝见周草窗家藏徽宗在五国城写归御批,有云'可付与体己人'者,即所谓梯己人。"❷个人私有的。多指私蓄。《元典章·户部二·官吏》:"其押马人员,于中夹带梯己马匹。"《红楼梦》第十六回:"知道奶奶有了体己,还不大着胆子花么?"❸私下;私自。《水浒传》第六十二回:"来日宋江体己聊备小酌。"

体尺 判断家畜外形的一种指标。指用长度、角度、面积为单位,以数字表示家畜体表各部的大小,如体高、体长、胸围等,用以补充肉眼鉴定。两个有关体尺之比称为"体尺指数",如:

$$胸围指数=\frac{胸围(厘米)}{体高(厘米)}\times 100\%。$$

用以表示躯体的相对发育程度。

体节 ❶成长的环节动物(如蚯蚓)等的身体由大致相同的环节所构成。这种环节称为"体节"。❷脊索动物胚胎期,脊索两侧的中胚层有分节的现象。各节将分化为生骨节、生皮节和生肌节,以生肌节为最显著,故体节又称"肌节"。

体用 ❶体,指形体、形质、实体;用,指功能、作用、属性。《荀子·富国》:"万物同宇而异体,无宜而有用为人。"唐崔憬《周易探元》卷下:"体者,即形质也。用者,即形质上之妙用也。"❷体,指本体、本质;用,指现象。三国魏王弼《老子注》三十八章:"虽贵以无为用,不能舍无以为体也。"程朱理学以"理"为体,以"象"为用:"至微者,理也,至著者,象也。体用一源,显微无间。"(程颐《易传序》)❸体,指根本原则;用,指具体方法。清张之洞《劝学篇·会通》:"中学为体,西学为用。"主张用西方科学技术辅助中国封建名教。

体系 若干有关事物互相联系互相制约而构成的一个整体。如:理论体系;语法体系;工业体系。

体词 实词的一大门类。与"谓词"相对。一般把主要功能是充当主语、宾语和不能同副词结合的名词、代词以及数词、量词等词类概括为体词。

体味 体会;寻味。《中庸》"仁者人也"朱熹注:"人指人身而言,具此生理,自然便有恻怛慈爱之意,深体味之可见。"

体制 ❶国家机关、企业事业单位在机构设置、领导隶属关系和管理权限划分等方面的体系、制度、方法、形式等的总称。如政治体制、经济体制等。❷诗文的体裁;格局。郑玄《诗谱·周颂》孔颖达疏:"然《鲁颂》之文,尤类《小雅》,比之《商颂》,体制又异。"也指绘画等艺术作品的体裁风格。郭若虚《图画见闻志》卷四:"崔白,字子西,濠梁人。工画花竹翎毛,体制清赡。"

体物 ❶体现于万事万物中。《中庸》:"鬼神之为德,其盛矣乎……体物而不可遗。"❷具体地描述事物。陆机《文赋》:"诗缘情而绮靡,赋体物而浏亮。"

体例 ❶纲领制度和内容细则。《晋书·李重传》:"臣以革法创制,当先尽开塞利害之理,举而错之,使体例大通而无否滞,亦未易故也。"❷著作的编写规范格式。用以保证书稿的规格整齐和内容层次分明。常用于辞书编写中,包括立目和释义两个方面,狭义专指释文的模式,主要包括:条目的分级和各级条目的字数,释义原则,释文程式,释文技术规格等。

体质 ❶人体在遗传性和获得性的基础上表现出来的功能和形态上相对稳定的固有特性。可按人的形态、功能或代谢特征进行分类。掌握人的体质特点对于了解疾病的发生、发展规律具有一定意义。在我国古代和西方医学的发展过程中都曾有过各种体质学说。❷在遗传学中,指1892年德国生物学家魏斯曼提出的种质连续学说中的体质。他认为种质能产生后代的种质和体质,而体质不能产生种质,环境所引起的体质变异即获得性状是不遗传的。

体征 医生在检查病人时所发现的异常变化。如患心脏病时所听到的心杂音,患肝脏病时所扪到的肝肿大或所见到的黄疸,患阑尾炎时的腹部压痛等。是医师诊断疾病的重要根据之一。

体育 狭义指身体教育,即以强身、医疗保健、娱乐休息为目的的身体活动。与德育、智育、美育相配合,成为整个教育的组成部分。广义指体育运动,包括身体教育、竞技运动和身体锻炼三个方面。它们均以身体活动为基本手段,来锻炼身体,促进健康,增强体质,并具教育、教学和训练作用,以及提高技术和竞赛的因素。早在公元前3000年至前2000年,古埃及已有角力、击剑、射箭、游泳等体育活动。中国在西周盛行射(射箭)、御(驾御马车),是当时"六艺"教育的内容。近代体育随资本主义的发生发展而兴起。17、18世纪在欧洲逐步确立学校体育体系,19世纪陆续产生许多新的运动项目。中国近代体育发端于19世纪末,但建国前,技术水平和成绩非常落后。建国后,体育事业获得蓬勃发展,改善和提高了全民族的健康水平,不少运动项目取得出色成绩,在社会主义精神文明建设中发挥了重要作用。

体波 从震源传出并能在地球内部向各个方向传播的地震波。包括纵波和横波。

体视 用眼睛观察周围的物体和空间环境时,能知觉到物体和空间的三维立体特性的视觉效应。体视的重要线索之一是双眼视差。即用双眼观察时,同一场景在双眼的视网膜上所成的像略有差异,大脑对这两张略有不同的图像综合处理后形成立体视觉。根据上述原理,将同样的两架照相机并排安置,以不同角度对同一物体分别摄得两张相片,然后通过立体镜使两眼分别观察这两张相片,即可获得有立体感、有深度的景像。体视原理还应用于立体电影、体

视显微镜、体视测距仪和航空摄影等方面。

体荐 谓解牲为七体，置于俎以进献。《左传·宣公十六年》："王享有体荐，宴有折俎。公当享，卿当宴，王室之礼也。"刘文淇疏证："此谓割牲留脊而分为两，两又三分之，并脊，是为七体。"

体要 犹精要，具体而概括。《书·毕命》："政贵有恒，辞尚体要。"

体面 ❶犹面貌，格局。《朱子全书·易二》："此书体面，与他经不同。"❷礼貌；规矩；面子。秦简夫《东堂老》第一折："我媳妇来见叔叔，我怕他年纪小，失了体面。"《红楼梦》第七回："他（焦大）自己又老了，又不顾体面，一味的好酒，喝醉了无人不骂。"❸美丽；漂亮。如：长得体面。

体贴 ❶关怀；体会别人的心情和处境，寄与同情和关切。如：体贴入微。《红楼梦》第五十二回："未免想着我只顾疼这些小孙子孙女儿们，就不体贴你们这当家人了。"❷细心体会。《朱子全书·道统四》："乃知明道先生所谓'天理'二字，却是自家体贴出来者。"

体恤 设身处地为别人着想，而加以照顾；一般指上对下或长对幼而言。戴名世《左忠毅公传》："先帝在天之遗爱，宜无所不体恤。"

体语 指魏晋南北朝期间的一种反切隐语。取词语中二字运用反切法辗转相切，从所切之字推出另一新的词语。如晋孝武帝作清暑殿，有识者以为"清暑"的反语为"楚声"，因为清暑切为楚，暑清切为声。见《晋书·孝武帝纪》。《北史·徐之才传》："尤好剧谈体语。"

体统 ❶指文章或著作的体裁条理。《文选·左思〈三都赋序〉》："聊举其一隅，摄其体统，归诸诂训焉。"张铣注："举一隅，摄取其体裁统理，皆归诸古人之言。"❷体制；格局；规矩。如：不成体统；成何体统。《水浒传》第五十一回："山寨体统，甚是齐整。"

体格 反映人体生长发育水平、营养状况和锻炼程度的状态。一般通过观察和测量身体各部分的大小、形状、匀称度，以及身高、体重、胸围、肩宽、骨盆宽度、皮肤与皮下软组织等情况来判断。

体积 几何学的基本度量之一。是用以量度空间区域大小的正数。通常以边长为单位长的立方体的体积为度量单位。例如，三边长为 a 米、b 米、c 米的长方体的体积等于 abc 立方米。

体液 人和动物体内的液体。分为细胞内的和细胞外的两大部分。高等动物细胞外的体液有血浆、淋巴、脑脊液及一般组织液。

体裁 ❶指文章的风格。中国古代专指诗文的文风词藻。《宋书·谢灵运传论》："爰逮宋氏，颜谢腾声，灵运之兴会标举，延年之体裁明密，并方轨前秀，垂范后昆。"西方文论中，相应的概念有"文体"，指散文或韵文中的说话和表达方式，属修辞学范畴。❷又称"样式"。指文学的类别，如诗、散文、小说、戏剧文学等。每一类别又可按作品规模、性质、内容来划分，如长篇、中篇、短篇小说；杂文、随笔、小品文；叙事诗、抒情诗、史诗等。文学体裁是人类长期艺术实践的产物，是随着社会生活的发展而不断丰富、发展的。由于在反映社会生活、表达思想感情方面各具特点和不同的效能，而形成不同的体裁。

体腔 动物体内脏器周围的腔隙。从胚胎学观点看，真正的体腔是中胚层的脏壁与体壁分离后，其间所形成的空腔。高等脊椎动物的体腔分隔为胸腔、腹腔与围心腔。环节动物始有真正的体腔。

体温 人和动物身体内部的温度。爬行类、两栖类和鱼类等动物的体温随环境温度的改变而变化，故称"变温动物"。鸟类和哺乳类因具完善的体温调节机制，能在环境温度变化的情况下保持体温的相对稳定，故称"恒温动物"。测量体温通常量口腔温度或直肠（肛管）温度，也常量腋下温度。正常体温的标准因测量部位不同略有差异。成年人的口腔温度通常为 36.5～37.0℃，直肠（肛管）温度约高半度，腋下温度约低半度。正常体温在一日之间略有波动，清晨稍低，午后稍高。体温变化是诊断疾病的依据之一。

体解 ❶支解人体。古代的一种酷刑。《离骚》："虽体解吾犹未变兮，岂余心之可惩。"❷分割牲畜肢体。《国语·周语》："体解节析而共饮食之。"

体貌 ❶体态容貌。宋玉《登徒子好色赋序》："玉为人，体貌闲丽，口多微辞。"❷相待以礼。《汉书·贾谊传》："所以体貌大臣，而厉其节也。"颜师古注："体貌，谓加礼容而敬之。"

体察 ❶体会省察。《朱子全书·学六》："读一句书，须体察这一句我将来甚处用得。"❷犹考核。考查观察。《金史·选举志四》："旧制，每季到部求仕人，识字者试以书判，不识字者问以疑难二事；体察其言行相副者。"

体操 体育运动的一类。根据人的生物学特征设计并对姿态和造型有特定要求的一种身体操练。按练习形式，分徒手和利用器械两种。按体育任务，有锻炼性（基本体操、广播体操、辅助体操）、竞技性（竞技体操、技巧运动、艺术体操）、表演性（团体操）等。内容丰富，动作多样，男女老少均可选择操练。对增强人体机能、培养意志品质有良好作用。

体育片 以各类体育运动及反映体育工作者生活为题材的影片。多以精湛的体育表演作为影片特色。主要演员常聘请专业体育工作者担任。除故事片外，还包括体育纪录片和体育资料片。

体育场（场 chǎng） 为开展体育运动而设置的体育运动教学、训练和竞赛的场所。有单项的，也有综合性的。体育场设有专职或兼职的技术指导和管理人员，负责日常工作。

体育馆 室内体育运动场所的通称。有单项的，也有综合性的。大型的体育馆包括篮球、排球、乒乓球、羽毛球等的比赛馆和训练馆。体育馆设有专职或兼职的指导和管理人员，负责日常工作。

体积吨 亦称"尺码吨"。对水运的*轻泡货物，用以计算运费的一种计量单位。以货物占用货舱容积每 1.133 米^3 换算为 1 吨，称为一个"体积吨"。

体验派 戏剧表演艺术学派之一。一般指表演艺术创造过程中强调情感重于理智的一种表演理论和方法。19 世纪意大利名演员萨尔维尼主张演员在表演时，应生活于角色的生活之中，每次演出都要感受角色的感情，被认为是这一表演派别的重要代表。20 世纪初期，苏联戏剧家斯坦尼斯拉夫斯基在阐述自己的表演体系时推崇萨尔维尼的表演，强调表演艺术必须以内部体验（感受同角色相类似的情感）为基础，将内部体验过程视为演员创作的主要步骤，并自称其表演理论为"体验艺术学派"，后通称"体验派"。

体循环 又称"大循环"。见"血液循环"。

体温计 俗称"体温表"。测量体温的仪器。常用的为一根密封的玻璃管，内置水银，根据水银受热后膨胀的程度来表示体温的高低。按测量部位有：口表，用于测量口腔、腋

下的温度;肛表,用于测量肛管温度。常用的有摄氏和华氏两种。

体大思精 规模宏大,思虑精密,多指大部著作。范晔《后汉书自序》:"此书行,故应有赏音者,纪传例为举其大略耳。诸细意甚多。自古体大而思精,未有此也。"

体心立方 一种典型的晶格。如取立方体作这种晶格的基本重复单元,则除在立方体的顶角有格点外,在立方体的中心也还有一个格点存在。铁、锰、铬等金属具有体心立方晶格结构。

体外循环 应用特殊机械,将血液引至体外进行处理后再输回体内的医疗方法。有全身体外循环和局部体外循环两种。前者将静脉血引到体外人工心肺机的氧合器(人工肺)内进行氧合,使之成为动脉血,再经血泵(人工心脏)送回体内动脉,从而代替心肺维持全身血液循环和呼吸功能,使全身血液暂时不流过心脏和肺脏,便于施行*心脏内直视手术。后者系用类似方法改道个别脏器或肢体的血液循环,可对局部施行手术或进行高浓度的药物治疗。

体位引流 安置病人于适当体位,用以治疗疾病的一种引流方法。常用于肺脓肿或支气管扩张患者。病人侧卧于健侧,使患侧支气管处于高位,便于分泌物流入气管而咳出。若病变在肺下叶,则取垂头卧位;若病变在肺上叶,则取坐位或半坐卧位。治疗时,必须严密观察病情;若发生不良反应,如出汗、头晕、脉细、咯血等,应停止引流。

体系理论 西方国际关系学理论之一。萌发于20世纪40年代末50年代初,盛行于60年代。以"在特定环境下相互作用的由若干组织和实体组成的体系"为研究对象。其内容可分为系统环境论、国际体系行为模式、体系结构论;范围可分为国家体系论、区域体系论、国际体系论、世界体系论。代表人物是美国芝加哥大学教授卡普兰(Morton Kaplan,1921—)。他提出国际体系六个基本模式(均势体系、松散的两极体系、牢固的两极体系、环球体系、等级体系和单位否决体系),使原来以研究国家为主的权力政治学发展为以国家关系和国际体系为主要研究对象的综合性学科。

体国经野 《周礼·天官·序官》:"惟王建国,辨方正体,体国经野,设官分职,以为民极。"体,划分。国,都城。经,丈量。野,田野。古代把都城划分为若干区域,由"国人"分别居住;把田野划分为方块耕地,使"野人"居住、耕作;设官管理,不准随便迁徙。后也泛指治理国家。

体制改革 在我国,指克服现有体制中的弊端,使之适合于社会主义现代化建设的需要而进行的改革。包括经济体制改革、政治体制改革、科技体制改革、教育体制改革、文化体制改革、军队体制改革等。

体胀系数 物体温度改变1℃时,其体积的变化与它在0℃时体积的比值。气体的体胀系数最大,液体其次,固体最小。各向同性固体的体胀系数,约为其线胀系数的三倍。当外界压强不变时,一切气体的体胀系数近似相等,约为0.003 66/摄氏度,即约等于$\frac{1}{273}$/摄氏度。

体育人口 指经常参加体育活动的人数。与总人口数之比,是衡量一个国家或地区体育发展规模和普及程度的基本指标。各国标准不一,中国按以下各类人统计:(1)在教师指导下,坚持每天一小时体育活动的大中小学生及学前幼儿;(2)就业人口中凡每周锻炼三次以上,每次不少于30分钟者,或每周锻炼五次以上,每次不少于20分钟者,或每周参加一次旅行、野营、体育比赛者;(3)机关干部、学校教师每天坚持做工间操、课间操者,厂矿企业职工每天坚持做班前操、生产操或参加医疗体育活动者;(4)离退休老人,每天参加保健体育活动40分钟以上,每周不少于三天者;(5)业余体校以上的运动员、教练员,体育院、系技术课教师、学生,大中小学体育教师、现役军人和武装警察;(6)一年以内达到《国家体育锻炼标准》的成年人。

体育手段 各种体育运动项目和锻炼方法的总称。包括田径、体操、游泳、球类、武术、游戏以及民间体育项目等。是随生产、军事、科学和文化教育的发展而丰富的。通过体育手段可以锻炼身体,增强体质,发展跑、跳、投、攀登、爬越、悬垂、支撑等基本活动能力和速度、力量、耐力、灵敏、柔韧等主要身体素质,提高运动技术水平。

体育协会 简称"体协"。按自愿原则建立的群众性体育组织。许多国家均有此类组织。中国体育协会的任务是,组织本系统或单位的广大群众,经常参加体育锻炼,增强体质;组织小型多样的比赛活动。有些厂矿、企业单位有基层的体育协会;有的产业系统有全国性的体育协会,如铁路系统成立的中国火车头体育协会等。

体育运动 见"体育"。

体育学校 ❶培养各项体育运动人才的学校的通称。❷译自希腊语Gymnasium。古代雅典为十六至十八岁的青年设立的学校。主要是练习各种竞技和体操,特别注重赛跑、角力、拳斗等;并以谈话的方式学习哲学、政治和道德,为将来担任国家要职作准备。后来,德国和其他某些欧洲国家的文科中学也叫Gymnasium。

体育科学 研究、揭示体育,提高、改善和发展人的身体机能、运动能力、心理品质及社会特性的规律的学科群。主要包括自然科学类的运动学、运动解剖学、运动生理学、运动生物化学、运动生物力学、体育保健学、运动医学,社会科学类的体育概论、学校体育学、运动训练学、群众体育学、体育社会学、体育哲学、体育史学、体育法学、体育美学、体育伦理学,管理科学类的体育管理学、体育经济学、体育统计学、体育系统工程学、体育未来学、比较体育学及其他相关学科。

体育摄影 摄影艺术的一个品种。主要表现各种体育运动项目的特征,运动员的技术技巧、优秀成绩、精神面貌或健美姿态。体育活动一般都在快速度中进行,拍摄时要有一定的预见性并掌握充分的提前量,通常运用较高的快门速度抓取动态。有时为了得到动体清晰、背景模糊、具有强烈动态的照片,可减低快门速度,采用追随拍摄法拍摄,即照相机在跟踪动体的转动中按下快门。

体格检查 诊断疾病的方法之一。见"诊断"。

体验世界 与"描写世界"相对。美国罗伊斯用语。指人所感觉到而不能以描写形式加以表达的经验世界。他认为人们可以通过一个对象而体验欢喜与憎恶,在这个对象消失后,苦与乐的感觉成为一个价值而保留在体验中,但不能用言语把它描写出来。因为不能描写就不能与他人的感觉交流和比较,没有客观性,只有主观的价值。罗伊斯试图用这种理论证明一种共同体验,即超越的爱、无限的忠诚、对上帝的信仰等。

体液免疫 指由浆细胞产生的抗体发挥作用的免疫效应功能,故又称"抗体介导的免疫"。抗体与相应抗原特异结合可中和其致病作用,如细菌的外毒素、病毒等;或形成免疫复合物促使其被吞噬细胞吞噬而清除,如细菌、病毒等。

在某些情况下，抗原与抗体结合后也能损害细胞，对机体不利，如变态反应、自身免疫等。它与细胞免疫共同执行机体免疫系统对外来抗原产生特异性免疫应答的重要功能。

体腔积水 又称"积液"。过多的水肿液体或炎性渗出物积聚于体腔内的病理过程。它的发生与体内血管静脉压升高，淋巴液回流减少，血液胶体渗透压降低和水、钠潴留以及血管壁通透性增加等因素有关。常见的有心包积水、胸腔积水、腹腔积水、脑室积水等。严重者可造成不良后果，甚至可导致死亡。

体温调节 人和温血动物赖以维持体温相对稳定的各种生理活动的总称。有些活动产生热，如肌肉运动；有些活动发散热，如出汗。依靠中枢神经系统的控制，机体能调节产热与散热之间的动态平衡，以适应冷热不同的环境，保持体温的相对稳定。

体操学校 亦称"角力学校"。古代雅典为十三至十五岁的少年设立的学校。教学内容为"五项竞技"（赛跑、跳高、角力、掷铁饼、掷标枪）、游泳和以谈话方式进行的政治道德教育。

体质人类学 人类学分支学科。研究人类的体质特征及变化规律。主要内容：从猿到人的进化发展过程和阶段；人类体质特征和类型在地域上的变异规律，即人种、种族、民族的分类、分布、形成过程与原因；不同个体、性别、年龄、地区及不同生活和劳动条件下现代人体质特征的差异和变化规律。

体育运动钟 供体育比赛用的计时仪。有乒乓钟、篮球钟、手球钟、象棋钟等。根据不同的需要，能控制或记录比赛进行的时间，并能及时、自动地发出声号。

体育社会学 研究与体育运动有关的各种社会现象、社会问题及其与社会相互关系的社会学分支学科。发端于20世纪20—30年代。主要研究：体育的社会地位和社会功能，体育事业的社会激励和社会管理，运动员的角色期待和行为规范，体育运动中的越轨行为、暴力冲突、不道德行为的成因及其社会控制。

体育俱乐部（乐 lè） 群众性的体育组织。许多国家均有此类组织。有单项（如射击俱乐部）和综合（如国防体育俱乐部）两种。设有活动场地、器材和技术指导人员，组织运动员进行专项运动的训练和比赛。

体细胞杂交 将不同的细胞系混合培养，使细胞融合，产生杂种细胞的方法。细胞融合虽有自发产生的，但可用灭活的仙台病毒，人为地使细胞融合，以提高杂种细胞形成的效率。体细胞杂交可用于基因定位，克服远缘杂交不育性以及研究肿瘤细胞的起源和分化。

体细胞交换 体细胞在有丝分裂过程中染色体有时也会发生交换，造成基因重组，结果导致杂合的等位基因纯合化或纯合的等位基因杂合化。在有些霉菌的*准性生殖过程中，也有体细胞交换现象发生。

体细胞无性系 由植物体细胞（如未熟胚）离体培养所产生的再生植株繁殖出的株系或家系。由于离体培养过程中的某种原因（如机体组织对体细胞的制约影响消失等）所引起的遗传变异（其中包括突变或染色体畸变），被称为体细胞无性系变异。从中选择有利变异株，有可能选育出新的作物品种或品系。

体细胞遗传学 遗传学的分支学科。利用体外培养的二倍体体细胞研究遗传学问题的学科。由于高等动物的生活周期长，后代的数目有限，研究其遗传学问题不如微生物方便。采用细胞培养技术，建立高等动物体细胞的无性繁殖系，通过理化诱变、细胞融合、细胞核和染色体移植等方法，可研究显性和隐性、基因作用的机制、基因定位，以及基因的突变和转移等问题。体细胞遗传学应用广泛，如通过体细胞突变研究环境诱变剂，测定环境的污染和细胞癌变，羊膜穿刺术作遗传病的产前诊断，以及研究人类遗传性代谢缺陷的机制等。

体外冲击波碎石术 利用高电压电容火花放电，在水中形成强大的波源，产生冲击波，粉碎人体内结石的一种疗法。碎石效果与结石大小、数目和部位密切相关。对直径在2厘米以内的结石，疗效最好，但在结石远端会出现梗阻现象。主要用于治疗泌尿系结石和胆道结石病症，但有出血倾向，妊娠患者不能使用。

体育运动荣誉奖章 中国体育运动的最高荣誉奖励。1959年国家体委首次颁发。奖给打破世界纪录、获得世界冠军和为国家体育事业作出重大贡献的运动员、教练员及其他人员。

体育运动竞赛制度 为普及和提高体育运动所采取的措施。在我国，1956年国家体委颁布试行《运动竞赛制度的暂行规定（草案）》，1958年修改后正式施行。旨在检查教学和训练工作，交流经验，相互学习，有计划、有目的地开展各种运动竞赛。它对运动竞赛的种类、竞赛项目内容、时间、次数、参加单位、运动员的分组与资格、经费开支及奖励办法等，都作出规定。

5 **何** ㊀(hé) ❶什么；哪里。如：何人；何故；何去何从。《公羊传·隐公元年》："春者何？岁之始也。"❷为什么。《国策·秦策一》："嫂何前倨而后卑也？"❸怎；怎么。如：奈何；如何。《论语·公冶长》："赐也何敢望回？"❹多么。杜甫《塞芦子》诗："五城何迢迢！条条隔河水。"❺姓。

㊁(hē) 通"呵"。呵斥。《汉书·贾谊传》："故其在大谴大何之域者，闻谴何则白冠牦缨，盘水加剑，造请室而请罪耳。"

㊂(hè) 通"荷"。负荷。《诗·小雅·无羊》："何蓑何笠，或负其糇。"

何休（129—182） 东汉经学家。字邵公。任城樊（今山东兖州西南）人。太傅陈蕃征他参政，蕃败，罹党锢。党禁解，辟司徒，拜议郎，迁谏议大夫。钻研今文诸经，历十七年撰成《春秋公羊解诂》，为《公羊传》制定"义例"，说《公羊传》有三科九旨，系统阐发《春秋》中的"微言大义"，成为今文经学家议政的主要依据。另撰有《公羊墨守》、《左氏膏肓》、《穀梁废疾》等，已佚；清王谟《汉魏遗书钞》有辑本。

何进（?—189） 东汉南阳宛县（今河南南阳）人，字遂高。以妹为灵帝皇后，任大将军。灵帝死，他拥立少帝，专断朝政。后与袁绍等谋诛宦官，事泄，为宦官张让等所杀。

何园 在江苏省扬州市区凝门街。原为清乾隆时双槐园旧址，光绪时为道台何芷舫私人花园，故名。又名寄啸山庄。分东西两部分，有串楼和回廊复道连成一体。东部有花园、楠木船厅、牡丹厅，还有长60多米湖石贴壁山林；西部水池居中，环池有蝴蝶厅、赏月楼、戏台、湖石假山，池中养鱼。布局精巧，是扬州古园林中建筑最晚而又较完整的一座，为全国重点文物保护单位。

何伯（James Hope，1808—1881） 一译贺布。英国海军将领。1859年任英国侵华舰队司令，指挥英法联合舰队侵袭大沽炮台，被击伤。次年又率舰队攻占天津。1862年指

挥英法联军和华尔洋枪队，后又配合李鸿章淮军在上海等地对太平军作战。1863年调任北非司令。1869年任朴次茅斯司令，后升海军上将、元帅。

何启(1859—1914) 清末广东南海人，字迪之，号沃生。香港中央书院(后改为皇仁书院)毕业后，1872年(同治十一年)赴英留学。1882年(光绪八年)回香港当律师。自1887年起，用英文发表不少政论文章，由胡礼垣译为中文，汇编为《新政真诠》出版。主张革新政治，实行选举，设立议院。1890年任香港立法局华人议员。1895年参与孙中山筹划的广州起义活动，起草对外宣言。1900年义和团运动时，在香港总督卜力(Henry Arthur Blake)授意下，草拟《平治章程》，建议兴中会与两广总督李鸿章合作，据两广"独立"。1909年(宣统元年)任香港大学助捐董事会主席。

何武(?—3) 西汉大臣。字君公，蜀郡郫县(今四川郫县北)人。历任廷尉、大司空等官，封氾乡侯。哀帝时，与丞相孔光拟定限田、限奴婢方案，逾限者归官，以缓和日趋尖锐的阶级矛盾。遭贵族官僚反对，未能实行。哀帝死，以反对王莽为大司马而免官。后为王莽所诬，自杀。

何杰(1888—1979) 中国地质学家、矿业教育家。字孟绰，广东番禺人。曾就读于美国科罗拉多矿业学院，美国利哈伊大学理学硕士。曾任北京大学、北洋大学、唐山工学院、重庆大学、广西大学教授，中山大学教授、理学院院长，北京矿业学院(今中国矿业大学)教授、副院长，当选为中国煤炭学会筹委会主任等。毕生从事矿业教育，是北京矿业学院创始人之一，为培养我国地质、矿业工作者作出了贡献。早年致力于采矿地质的学术研究，尤其对我国的宝石和玉石有较深的研究。著有《发展我国矿业科研的意见书》。

何贤(1908—1983) 广东番禺人。早年在广州开设银号。1941年赴澳门，曾任澳门镜湖医院慈善会副主席、主席，大丰银行董事长兼总经理。1947年任澳门中华总商会会长。后任澳门政府政务委员会、立法委员会华人代表，全国工商联常委。热心公益事业，支援家乡建设。是第五届全国政协常委，第六届全国人大常委。

何昆(1898—1930) 湖南永兴人，又名何坤、李维森。1925年入黄埔军校学习，在校加入中国共产党。1927年参加广州起义。1929年到江苏南通、海门地区，任中共通海特委委员，次年春和李超时等创建红军第十四军，任军长兼第二支队支队长。在如皋老户庄战斗中牺牲。

何国 古国名。故地在今乌兹别克斯坦撒马尔罕的西北方。见《北史》、《隋书》、《新唐书》各《西域列传》，为昭武诸国之一，一度属唐管辖。参见"昭武九姓"。

何典 又名《十一才子书鬼话连篇录》。长篇小说。清张南庄作，原题"过路人编定"。十回。借鬼人鬼语鬼事，描写官吏豪绅贪婪巧夺、虚伪丑恶的精神面貌，也反映出社会人情世态，"在死的鬼画符和鬼打墙中，展示了活的人间相"(鲁迅《〈何典〉题记》)。间用苏南方言口语。有讽刺意味，但较浅薄。

何居(—jū) 什么，何故。居，语助。《礼记·檀弓上》："何居？我未之前闻也。"

何逊(?—约518) 南朝梁诗人。字仲言，东海郯(今山东郯城)人。任安成王参军事兼尚书水部郎，后为庐陵王记室。青年时即以文学著称。其诗长于将写景与抒情相配合，语言工炼，为杜甫所推许。原有集，已散佚，明人辑有《何记室集》。

何晏(?—249) 三国魏玄学家。字平叔。南阳宛县(今河南南阳)人。何进孙，曾随母为曹操收养。少以才秀知名，好老庄言。娶魏公主。曹爽执政时，为散骑侍郎，官至侍中尚书，典选举。后为司马懿所杀。"美姿仪，面至白"，人称"傅粉何郎"。和夏侯玄、王弼等倡导玄学，竞事清谈，开一时风气。在汉儒经学渐失统治作用后，他"援老入儒"，宣称"天地万物以无为本。无也者，开物成务，无往而不存者也。"(见《晋书·王衍传》)主张君主无为而治。为"贵无"论主要代表之一。还提出"圣人无情"，无累于物，重自然而轻名教。能诗赋。著有《道德论》、《无名论》、《无为论》和《论语集解》。

何敞(?—约105) 东汉扶风平陵(今陕西咸阳西北)人，字文高。和帝时，任侍御史、尚书。曾上书反对外戚奢侈。后任汝南太守，修治鲖阳旧渠，垦田增加三万余顷。后任五官中郎将，坐罪免官。

何曾(199—279) 魏晋时大臣。字颖考，陈国阳夏(今河南太康)人。三国魏时，官至司徒，参预司马懿与曹爽争权及司马炎代魏等活动。西晋初，位至丞相、太傅。谄附贾充，为时所非。生活奢侈，日食万钱，还说无下箸处。其子劭更甚，日食至两万钱。

何焯(1661—1722) 清初校勘家。初字润千，更字屺瞻，号茶仙，江苏长洲(今吴县)人。学者称义门先生。康熙时召直南书房，赐翰林。蓄书数万卷，多宋元旧刻，参稽互证，于其真伪是非，皆有题识。著有《义门读书记》。

何键(1887—1956) 湖南醴陵人，字芸樵。保定军校第三期毕业。曾任国民革命军第三十五军军长。1927年5月策动许克祥发动*马日事变。后任湖南省清乡会办、湖南省政府主席、讨逆军第四路军总指挥、"追剿"军总司令，多次参加国民党军对苏区的"围剿"。抗日战争时期，任国民党政府内政部长、军委会抚恤委员会主任委员。1950年去台湾，任"总统府"国策顾问。

何瑭(1474—1543) 明学者。字粹夫，号柏斋。怀庆武陟(今属河南)人。弘治进士。曾任山西提学副使、南京太常少卿，官至南京右都御史。认为世界的根源有二：即一阴一阳。阳是精神，阴是物质，阳有知而无形，阴有形而无知。"有无岂能相合，则形神已离为二"。著作有《阴阳管见》、《柏斋集》等。

何震 明嘉靖时篆刻家。字主臣、长卿，号雪渔，安徽婺源(今属江西)人。篆刻风格端重，名盛一时，后人推为"皖派"(也叫"徽派")之开创者。与文彭并称"文何"。著有《续学古编》二卷。

何人斯 《诗·小雅》篇名。《诗序》："《何人斯》，苏公刺暴公也。暴公为卿士，而谮苏公焉，故苏公作是诗以绝之。"诗中暴露公卿之间的互相倾轧。郑玄笺谓暴、苏皆畿内国名。

何干之(1906—1969) 中国历史学家。原名谭郁居(毓均)，又名谭秀峰，广东台山人。1926年入中山大学教育系，因参加进步活动，被开除学籍。1929年留学日本，自学马克思主义，研究中国经济和中国社会。1931年因抗议日本侵华回国，后在广东国民大学任经济系主任和教授。1934年在上海参加中国共产党。1937年七七事变后至延安，在陕北公学、华北联合大学任教。1943年起任延安大学社会科学院院长。1950年任中国人民大学研究部副主任和历史系主任。1960年又调至中科院中国近代史研究所工作。一生致力于中国近现代史的研究和教育工作。著

有《中国民主革命时期的资产阶级》、《中国现代革命史》等。

何长工(1900—1987) 中国无产阶级革命家。原名坤，湖南华容人。1918年毕业于湖南省立甲种工业学校。1919年在北京参加五四运动，同年去法国勤工俭学。1922年加入中国共产党。1924年回国，任洞庭湖西区农民自卫军总指挥。1927年参加湘赣边界秋收起义。后任中国工农革命军第三十二团党代表、中国工农红军第四军第二十八团和第三十二团党代表、中共宁冈中心县委书记、第五军第五纵队党代表、第八军军长、红军大学校长兼政委、粤赣军区司令员兼政委、粤赣省委宣传部长。1934年参加长征，任第九军团政委。抗日战争时期，任两延(延川、延长)河防司令员，抗大第五大队大队长、第一分校校长、总校教育长和副校长。解放战争时期，任东北军政大学代校长兼通化军区司令员，中共中央东北局军工部长兼军械部长。建国后任重工业部副部长、代部长兼航空工业局局长，地质部副部长，军政大学副校长、军事学院副院长，全国政协副主席、中共中央顾问委员会常委。

何文秀 全名《何文秀玉钗记》，又名《玉钗记》。传奇剧本。明心一山人作。写穷书生何文秀同富家女王琼珍相爱，出奔海宁；何文秀被土豪陷害入狱，王琼珍剪发毁容，坚不再嫁，两人历受各种困苦，终得重聚。

何心隐(1517—1579) 明学者。泰州学派代表人物之一。颜钧的弟子。原姓梁，名汝元，字夫山。永丰(今属江西)人。曾在家乡创办"聚和堂"，试行其社会理想。到处聚徒讲学，曾以计促严嵩罢相，为严党所仇，遂改姓名，广游天下。后得罪张居正，卒遭杀害。认为"心"、"仁"即"太极"，为万物本源。肯定人的物欲是人的本然要求，反对道学家把人欲看成罪恶，但又提出"寡欲"、"育欲"，要求有节制地满足人的欲望。著作有《爨桐集》。

何平叔 即"何晏"。

何仙姑 传说中的*八仙之一。相传是唐广州增城女子，住云母溪。十四五岁时，食云母粉而成仙。行动如飞，日往山中采果奉母。或说何仙姑本为宋永州道姑，士大夫多趋询休咎，名甚著。因与吕洞宾的传说起于同时，后人又附会为另一传说中吕洞宾所超度的赵仙姑(姓赵名何，零陵人)，遂成为吕洞宾弟子。

何老凤 清末山东大鼓艺人。活动年代在咸丰至光绪年间。河北故城人。是山东大鼓老北口(老牛大缰调)的代表人物。当时有"南有何老凤，北有马三峰"之说。代表性曲目有《三全镇》、《金锁镇》等。

何成濬(1882—1961) 湖北随县(今随州)人，字雪竹。早年留学日本，加入同盟会。1912年任南京临时政府陆军部副官长。后参加护法运动。1928年后任国民党政府参军长、湖北省主席、武汉行营主任、国民党政府军事委员会军法执行总监、湖北省参议会议长。1949年去台湾，任"总统府"国策顾问、国民党中央评议委员。

何执中(1044—1117) 北宋处州龙泉(今属浙江)人，字伯通。熙宁进士。初为台、亳二州判官。徽宗时，追随蔡京，崇宁四年(1105年)，任尚书右丞。四年后，代蔡京为尚书左丞，曾引起太学诸生的反对。在任迎合帝意，粉饰太平。政和元年(1111年)，与京并为宰相。六年，以太傅致仕。

何如璋(1838—1891) 清末广东大埔人，字子峨。同治进士，选庶吉士，授编修。1877年(光绪三年)至1880年任驻日本公使。1883年为督办福建船政大臣。次年中法战争期间，秉承李鸿章主和旨意，当法国军舰侵入马尾港后，不加戒备，致使福建海军遭受袭击，损失惨重。与会办福建海疆事务张佩纶等同被革职遣戍。1888年期满返粤，主潮州韩山书院讲席。

何克全(1906—1955) 江西萍乡人，又名凯丰。1927年加入中国共产主义青年团。次年赴莫斯科中山大学学习。1930年回国后转入中国共产党。曾任共青团广东省委书记、团中央宣传部长、少共中央局书记。1934年中共六届五中全会上被增选为中央政治局候补委员。同年10月参加长征，次年1月参加遵义会议。后任中国工农红军第九军团中央代表、共青团中央局书记、中华苏维埃共和国中央政府西北办事处粮食部长。抗日战争时期，任中共中央青年工作委员会书记、长江局和南方局宣传部长、中央宣传部代部长、《新华日报》社总编辑。解放战争时期，任中共中央东北局宣传部长。建国后，任中共沈阳市委书记、中央马列学院院长。

何作霖(1900—1967) 中国地质学家、矿物岩石学家。字雨民，河北蠡县人。北京大学毕业，后留学奥地利。曾任北京大学、山东大学教授，中央研究院地质研究所研究员。建国后任中科院地质研究所研究员。中科院地学部委员。早年从事岩组学的研究，最先应用X射线进行岩组工作，最早将西方的光性矿物学研究方法与技术引进我国。首先发现包头白云鄂博矿石中的稀土金属和稀土矿物。晚年曾设计变温盒，利用弗氏台进行矿物折射率的双变测定和X射线岩组学的研究。著有《光性矿物学》、《弗氏旋转台用法说明》、《赤平极射投影在地质科学上的应用》、《结晶体构造学》。

何应钦(1890—1987) 贵州兴义人，字敬之。日本陆军士官学校毕业。在日本加入同盟会。曾任黔军团长兼贵州讲武学校校长、第五混成旅旅长。1924年任黄埔军校总教官、教导团团长，参加讨伐陈炯明的两次东征。北伐战争中，任国民革命军第一军军长。1928年后，任军政部长、军委会北平军分会委员长、国民党政府军事委员会参谋总长、陆军总司令、联合国军事参谋团中国代表团团长、国防部长、行政院院长。1949年去台湾，任"总统府"战略顾问委员会主任委员、国民党中央评议委员会和"国民大会"主席团主席。

何良俊(1506—1573) 明华亭(今上海市松江)人。字元朗，号柘湖，曾任南京翰林院孔目。因仕途失意，辞官归隐著述。著有《柘湖集》、《何氏语林》、《四友斋丛说》等。

何其芳(1912—1977) 中国诗人、文学评论家。四川万县(今属重庆)人。1935年毕业于北京大学哲学系。1938年夏到延安鲁迅艺术学院任教，不久加入中国共产党。1944—1947年，两次被派到重庆工作，任中共四川省委委员、宣传部副部长、《新华日报》副社长等职。建国后，被选为第一、二、三届全国政协委员，第三届全国人大代表。历任全国文联委员、全国作协理事和书记处书记、中国社会科学院文学研究所所长等职。早期作品风格精致，表现青年人的忧郁情思及其对生活的憧憬，艺术上受唯美主义影响。40年代以后文风渐趋明朗，诗作充满革命热情；1942年春写的《生活是多么广阔》和《我为少男少女歌唱》等诗作，歌颂新的世界和新的生活，在青年中影响较大。著有诗集《预言》、《夜歌和白天的歌》等，散文集《画梦录》等，文艺论文集《关于现实主义》、《论〈红楼梦〉》、《关于写诗和读诗》、《文学艺术的春天》等。有《何其芳文集》行世。

何叔衡(1876—1935)　中国无产阶级革命家，中国共产党的创始人。原名启璿，字玉衡，号琥璜，湖南宁乡人。湖南省立第一师范学校毕业，1918年参与组织新民学会。五四运动后参加领导驱逐张敬尧运动。1920年与毛泽东等创建湖南共产主义小组。1921年7月出席中国共产党第一次全国代表大会。后任中共湘区委员会组织委员、湖南自修大学和湘江学校校长。1928年去莫斯科中山大学特别班学习。1930年回国，在上海负责中国革命互济会全国总会工作。1931年到江西中央苏区，历任中华苏维埃中央执行委员兼工农检查人民委员、代理内务人民委员、最高法院院长。1934年中央红军主力长征后留在苏区坚持斗争。1935年2月在福建长汀附近被国民党军队包围，于突围时壮烈牺牲。

何叔衡

何承天(370—447)　南朝宋无神论思想家、天文学家。东海郯(今山东郯城西南)人。历官衡阳内史、御史中丞等。世称何衡阳。博通经史。精历算，曾考定"元嘉历"，订正旧历所定的冬至时刻和冬至时日所在位置。善弹筝，通音律，发明一种接近十二平均律的"新律"。在形神问题上集中批判佛教的"神不灭"说和因果报应说。提出"形神相资"，认为形神如薪火，"薪尽火灭，虽有其妙，岂能独传"，精神不能离开形体独立存在。又以自然界现象说明"杀生者无恶报，为福者无善应"，论证轮回报应说毫无根据。著作有《报应问》、《达性论》。

何孟雄(1898—1931)　湖南酃县(今炎陵)人。1920年参加北京马克思学说研究会，并加入共产主义小组。1922年领导京绥铁路车务工人罢工，创建京绥铁路总工会。1926年起任中共湖北区委组织部长，江苏省委农委书记兼军委秘书，上海沪西、沪中、沪东区委书记。1931年在上海被国民党反动派逮捕杀害。

何绍基(1799—1873)　清诗人、书法家。字子贞，号东洲，晚号蟫叟，湖南道州(今道县)人。道光进士，官编修、四川学政。通经史、小学。论诗推重苏轼、黄庭坚，为晚清宋诗派作家。其诗内容多写个人日常生活或题咏金石书画。工书，得力于颜真卿，参以北魏《张玄墓志》及唐欧阳通、李邕笔法，遒劲峻拔，别具风格。著有《说文段注驳正》、《东洲草堂诗集、文钞》等。

何柳堂(约1870—1934)　中国民族乐器演奏家、作曲家。原名森，字与乡，广东番禺人。幼从祖父、著名琵琶演奏家何博众学习。1925年前后在香港钟声慈善社授徒，并到上海录制唱片。1920年起从事广东音乐和南音曲词的编作。所作《赛龙夺锦》、《回文锦》、《七星伴月》等，开广东音乐之新生面。还编有歌颂孙中山和宣传抗日救亡的南音曲词，并编有《琵琶曲集》。

何挺颖(1905—1929)　陕西南郑人，字策庸。曾入上海大学读书。1925年加入中国共产党。1927年任国民革命军第二方面军总指挥部警卫团干部连党代表，参加湘赣边界秋收起义。历任工农革命军第一军第一师党委书记、红军第四军第十一师党代表兼第三十一团和第二十八团党代表、中共湘赣边特委委员。曾参加指挥黄洋界保卫战。在江西大庾(今大余)作战时负伤，后牺牲。

何思敬(1896—1968)　中国法学家，马克思主义经典著作翻译家。别名何畏。浙江杭县(治今杭州)人。早年留学日本，攻读法学和哲学。1927年回国后，任中山大学教授、法科主任。1932年加入中国共产党。1938年到延安，历任抗日军政大学教员、中央党校研究员、延安大学法学院法律系主任、中央法律委员会委员等职。建国后历任北京大学法律系教授，中国人民大学教授、法律系和哲学系主任，中央法律委员会委员，外交部条约委员会委员。对马克思主义及其法学有精深研究，对培养法学人才有重要贡献。著有《马克思的国家与法权学说》，译有马克思的《哥达纲领批判》、《哲学的贫困》和恩格斯的《国民经济批判大纲》等。

何香凝(1878—1972)　中国民主革命家，画家。原名谏，又名瑞谏，广东南海人。廖仲恺夫人。早年加入同盟会。辛亥革命后，参加讨袁护法运动。曾任国民党中央执行委员和妇女部长。孙中山逝世后，坚决执行联俄、联共、扶助农工的三大政策，同国民党右派作斗争。后任全国各界救国联合会执行委员。皖南事变后发表宣言，严斥蒋介石策动内战的阴谋。参与筹组中国国民党革命委员会。1949年出席全国政协第一届全体会议。建国后，任中央人民政府委员、全国人大常委会副委员长、全国政协副主席、国家侨委主任、全国妇联名誉主席、民革中央主席。擅长绘画，曾任中国美协主席，所作山水、花卉，笔致圆浑质朴。能诗，有《何香凝诗画集》，与廖仲恺著作合编为《双清文集》。

何香凝

何秋涛(1824—1862)　清福建光泽人，字愿船。道光二十五年(1845年)进士。官刑部主事。曾主讲保定莲池书院。于经史小学多所研究，尤长于边疆地理。撰有《朔方备乘》、《王会篇笺释》、《校正元圣武亲征录》、《一证精舍甲部稿》等书。张穆所撰《蒙古游牧记》，亦由他整理成书。

何首乌(*Polygonum multiflorum*)　蓼科。多年生缠绕草本。具粗壮块状根茎。叶卵状心形，全缘，两面粗糙，无毛；托叶鞘筒状，无缘毛，常破裂而早落。秋季开花，花黄白色，圆锥花序。花被外方三片果期增大、肥厚，背部具翅，包于瘦果外面。产于中国各地。根入药，性微温、味苦甘涩，经加工蒸熟者称"制首乌"，功能补肝肾、益精血，主治血虚面色萎黄、耳鸣头晕、须发早白、遗精腰酸等症；干燥者称"生何首乌"，功能润燥通便、解毒消痈，主治肠燥便秘、瘰疬、疮痈等症。地上茎称"首乌藤"或"夜交藤"，性平、味甘，功能养心安神，主治虚烦不眠、多梦等症。

何桂清(1816—1862)　清末云南昆明人，字丛山，号根云。道光进士。历任兵部、户部、吏部侍郎等职。1854年(咸丰四年)任浙江巡抚，调兵对抗太平军。1857年升两江总督，搜括苏浙钱粮供给江南大营。次年偕桂良、花沙纳与美、英、法改订税则及通商章程。1860年江南大营溃没，从常州逃至上海。后被逮问处死。

何景明(1483—1521)　明文学家。字仲默，初号白坡，改号大复山人，河南信阳人。弘治进士，官至陕西提学副使。因对当时的政治混浊表示不满，在诗文中有所反映。与李梦阳齐名，为"前七子"之一，后虽与梦阳在复古的途径等问题上发生争执，但其基本观点是一致的。有《大复集》。

何腾蛟(1592—1649)　南明大臣。字云从，贵州黎平卫(今黎平)人。崇祯时任南阳知县，以镇压农民起义，累迁至右佥都御史，巡抚湖广。弘光元年(1645年)任湖广总督，隆武时招集李自成旧部同御清军，拜兵部尚书兼东阁大学士。永历元年(1647年)清军陷湖南，他退至广西。次年，

利用金声桓、李成栋反清的机会，一度收复湖南大部。后在湘潭兵败被俘杀。

何廉臣 (1861—1929) 中国医家。名炳元，浙江绍兴人。曾与裘吉生等创办《绍兴医药学报》。撰《全国名医验案类编》，分列病者、病名、病因、证候、诊断、疗法、处方、效果等项，以期病案规范化。另著《内科证治全书》等。

何满子 唐教坊曲名，后用为词牌。亦作《河满子》。开元时沧州歌者何满子临刑哀歌一曲以自赎，竟不得免，后来此曲即以歌者何满子为名。此调在唐五代有五言四句、六言六句、七言四句三种。《花间集》所收即第二种，单调三十六字，或第三句多一字；又双调七十四字，均平韵。宋人又有双调仄韵体。

何麟书 (1861—1933) 广东乐会(今海南琼海)人。中国第一座橡胶种植园琼安公司的创办人。少时家贫，十八岁赴马来亚谋生，当过杂役、胶工，曾与人合开锡矿。1904 年回国，集资 5 000 银元，于 1906 年在原籍开办橡胶种植园。历经挫折失败，终于试种成功，并在 1915 年首次开割采胶。在其影响下，不少华侨相继从事橡胶种植业。

何记室集 别集名。南朝梁何逊(曾官尚书水部郎及庐陵王记室)作。原集久佚，明张燮辑本三卷，附录一卷。明张溥辑本合为一卷。凡赋一篇，*七、笺、书共十一篇，乐府四首，诗九十七首，联句十六首。别有明薛应旂辑本，题《何水部集》，凡二卷。

何足挂齿 哪里值得一提。原表示轻蔑之意。《史记·刘敬叔孙通列传》："此特群盗鼠窃狗盗耳，何足置之齿牙间。"后也表示客气的意思。《水浒传》第四回："提辖恩念，杀身难报，量些粗食薄味，何足挂齿！"

何彼襛矣 《诗·召南》篇名。写周王之女下嫁诸侯时的盛况，《诗序》说是赞美她能"执妇道"，一说是讽刺其车马服饰过于奢侈。

何草不黄 《诗·小雅》篇名。写"征夫"苦于行役。《诗序》谓系"下国(诸侯国)刺幽王"之作。为《小雅》的最后一篇。

何梅协定 国民党政府与日本签订的丧权辱国的协定。1935 年日本侵略者为进一步控制华北，以种种借口向国民党政府提出无理要求，并从东北调遣日军入关，进行武力威胁。6 月 9 日天津驻屯军司令官梅津美治郎向国民党政府军事委员会北平军分会代理委员长何应钦提出"觉书"，限三日答复。经何与日方秘密会谈后，于 7 月 6 日复函梅津美治郎，全部承诺日方的无理要求，通称《何梅协定》。其主要内容为：国民党政府取消在河北的党政机关，撤退驻河北的国民党中央军和东北军，撤换日方指定的中国军政人员和禁止一切抗日活动等。

何博士备论 中国古代战争和军事人物评论集。北宋武学博士何去非著，二十八篇(今存二十六篇)。评述战国至五代的战争胜败和二十二个军事人物的用兵得失，旨在寻求历史借鉴。

5 **佐** (zuǒ) ❶辅助；辅助的人。《周礼·天官·大宰》："以佐王治邦国。"《左传·襄公三十年》："有伯瑕以为佐。"❷副职。《三国志·蜀志·蒋琬传》："琬以州书佐，随先主入蜀。"❸劝。《国语·晋语九》："召之使佐食。"韦昭注："佐，犹劝也。"

佐车 副车。《礼记·少仪》："乘贰车则式，佐车则否。"郑玄注："贰车、佐车皆副车也；朝祀之副曰贰，戎猎之副曰佐。"

佐证 同"左证"。《朱子全书·治道》："旁无佐证，各执两说。"

佐命 指辅助帝王创业的人。《后汉书·二十八将论》："中兴二十八将……咸能感会风云，奋其智勇，称为佐命，亦各志能之士也。"

佐剂 指与抗原一起接种于机体能促进免疫应答的某些制剂。具有佐剂作用的物质有微生物及其提取物、非微生物物质。作用原理：延长抗原在体内存在时间，如油水乳剂；使抗原变性，如天然血清球蛋白只引起免疫耐受性，变性后引起免疫应答；形成肉芽肿，有利于抗原接触免疫细胞；刺激各种免疫细胞，使之增殖与分化成为效应细胞。

佐贰 明清时凡知府、知州、知县的辅佐官，例如*通判、州同、县丞等，统称佐贰。其品级略低于主官，但非纯粹属员性质。

佐领 即"牛录额真"。

佐世保 日本九州岛北部西岸良港，属长崎县。南临佐世保湾。湾长水深。人口 24.6 万 (1995 年)。1886 年成为军港，1902 年设市。造船工业发达。渔业较盛，有珍珠养殖业。第二次世界大战中遭破坏，重建后向商港发展。西海国立公园为游览地。

佐尔格 (Рихард Зорге, 1895—1944) 苏联情报员。父德国人，母俄国人。1919 年加入德国共产党。1924 年赴苏，次年入苏联国籍并加入联共(布)。1933 年以德国记者身份去日本，次年组织秘密情报小组。苏德战争爆发前后多次向苏联情报机关提供关于德、日动向的重要情报。1941 年被日本警方逮捕，1943 年被判死刑，次年被处死。苏联政府于 1964 年追授其"苏联英雄"称号。

佐分信利 (1909—1982) 日本电影演员。原名石崎由雄。1927 年入电影演员学校学习。1931 年从影，五十多年中在一百七十余部影片中饰演角色，代表作有《缓刑》、《还乡》、《波》、《茶泡饭的味道》、《化石》、《华丽家族》等。表演风格朴实、自然，多饰演富于正义感的人物。还从事过电影导演工作。

佐藤春夫 (1892—1964) 日本诗人、小说家。1948 年被选为日本艺术院会员。创作富有浪漫色彩，文笔清新抒情，带有感伤厌世情绪。主要作品有《田园的忧郁》、《殉情诗集》、《都会的忧郁》、《更生记》和汉诗译著《车尘集》等。曾与增田涉合译《鲁迅选集》。

佐藤荣作 (1901—1975) 日本首相 (1964—1967、1967—1970、1970—1972)。1948 年加入日本自由党，次年起当选众议员。历任内阁官房长官、邮政相兼电气通信相、建设相兼北海道开发厅长官、藏相、通产相等职。1964 年当选自由民主党总裁，组阁，连任三届首相。任内制定全国综合开发计划；向美国交涉，收回冲绳；签订《日韩条约》。

伾 (pī) ❶见"伾伾"。❷山岭重叠。《书·禹贡》："至于大伾。"孔传："山再成曰伾。"

伾伾 有力貌。《诗·鲁颂·駉》："有骅有骐，以车伾伾。"

佑 (yòu) 保护；辅助。《书·仲虺之诰》："佑贤辅德。"

佑宁寺 藏传佛教格鲁派(黄教)寺院之一。明万历三十二年 (1604 年) 创建。在青海互助土族自治县。原名郭隆寺。清雍正元年 (1723 年) 因僧众参加罗卜藏丹津叛乱，翌年为清将岳钟琪焚毁。雍正十年重建，改今名。

5 **佈** “布㊀”的异体字。

佧〔**儱**〕(lǒng 拢) 见“佧侗”。

佧侗 (—tǒng) 同“笼统”。浑然无别;模糊不清。如:含糊佧侗。《朱子全书·礼一》:“然这天理本是佧侗一直下来,圣人就其中立个界限,分成段子。”

伻 (bēng) ❶使。《书·立政》:“乃伻我有夏。”孔传:“乃使我周家王有华夏。”❷使者。《书·洛诰》:“伻来,来视予卜休恒吉。”

佧 (kǎ) 见“佧佤”。

佧佤 佤族的旧称。原为傣、汉、拉祜等族对佤族的一种通称,建国后曾袭用,因“佧”源于傣语“奴隶”,有轻侮之意,1962年后改称“佤”。

佔 ㊀(chān) 见“佔毕”。
㊁“占㊂”的异体字。

佔毕 原指经师视简文教人诵读。后泛指诵读。《礼记·学记》“呻其佔毕”郑玄注:“呻,吟也。佔,视也。简谓之毕。”

攸 (yōu) ❶水流貌。《说文·攴部》:“攸,行水也。”段玉裁注:“按:当作‘行水攸攸也’。行水顺其性,则安流攸攸而入于海。”❷疾走貌。《孟子·万章上》:“攸然而逝。”赵岐注:“攸然,迅走水趣(趋)深处也。”❸所。如:生命攸关。《易·坤》:“君子有攸往。”❹作语助,无义。《诗·大雅·文王有声》:“四方攸同。”

攸乐 基诺族的旧称。最早见于清初的汉文史籍。

攸县 在湖南省株洲市东南部、湘江支流洣水流域,邻接江西省。县人民政府驻城关镇。汉置攸县,南朝梁改攸水县,隋废。唐复置攸县,元为攸州,明复改县。农、林产有稻、茶叶、棉花、辣椒、苎麻及木材、竹、油茶、柑橘等。矿产有煤、铁等。工业有化学、机械、采矿、制糖、酿酒等。建有秋收起义革命烈士纪念坊。名胜古迹有司空山、灵龟峰、宝宁寺。

攸克辛海 即“好客海”。

攸乐山起义 1941—1943年云南西双版纳车里攸乐山(今景洪基诺洛克)的基诺族起义。为反抗国民党政府和傣族土司的压榨,基诺族人民在搓约等人领导下,于1941年春联合附近哈尼、瑶、拉祜、布朗等族人民举行起义,以攸乐山为中心,遍及西双版纳车里(今景洪)、镇越(今勐腊)、佛海(今勐海)等县山区。国民党政府派兵前往镇压,致使该族人口死亡过半,村寨被毁近半,但人民仍坚持斗争,并于1943年秋迫使国民党政府停火撤兵,不再前往征兵、征粮、征款。

但 (dàn) ❶只;仅。《史记·刘敬叔孙通列传》:“匈奴匿其壮士肥牛马,但见老弱及羸畜。”❷特;不过。曹丕《与吴质书》:“公幹(刘桢)有逸气,但未遒耳。”❸徒然。《汉书·匈奴传上》:“何但远走,亡匿于幕北寒苦无水草之地为?”颜师古注:“但,空也。”❹通“诞”。欺诈。《淮南子·说山训》:“媒但者,非学谩也;但成而生不信。”❺姓。汉代有但钦。

但丁 (Dante Alighieri, 1265—1321) 意大利诗人。早年参加新兴市民阶级反对封建贵族的斗争,曾当选为佛罗伦萨共和国行政官。后因代表罗马教廷利益的势力抬头,1302年起被终身放逐。早期抒情诗集《新生》歌颂理想中的爱人,表达对美好生活的渴望。代表作*《神曲》广泛反映中世纪后期意大利的社会矛盾,谴责教皇和僧侣的贪婪专横。《帝制论》主张政教分立,反对教皇干涉政治,要求建立统一的意大利国家。《论俗语》主张意大利须有标准的民族语言,对意大利民族语言的统一有重大贡献。作品还有《飨宴》、《牧歌》、《书信集》等。其作品具有人文主义思想的萌芽,带有中世纪宗教色彩。

但丁

但马 即“诞马”。古代卤簿中备用的散马。段成式《酉阳杂俎·礼异》:“北齐迎南使……使主、副各乘车,但马在车后,铁甲者百余人,仪仗百余人。”程大昌《演繁露》卷三“诞马”:“《通典》:宋江夏王义恭为孝武所忌,忧惧,故奏革诸侯国制,但马不得过二。其字则书为但,不书为诞也。但者,徒也;徒马者,有马无鞍,如人袒裼之袒也……谓之但马,盖散马备用,而不施鞍辔者也。”

但书 通常指法律条文中用以规定例外情况或附加一定条件的文字。因以“但”或“但是”引出,故称。如我国刑法第101条规定:“本法总则适用于其他有刑罚规定的法律,但是其他法律有特别规定的除外。”“但是”后面的文字,称“但书”。

但泽 (Danzig) 见“格但斯克”。

但泽走廊 即“波兰走廊”。

伸 (shēn) ❶展开;伸直。如:能屈能伸。《易·系辞上》:“引而伸之。”❷同“申”。陈述;表白。如:伸冤。杜甫《兵车行》:“长者虽有问,役夫敢伸恨!”❸姓。宋代有伸意。

伸眉 犹言扬眉,得意貌。司马迁《报任少卿书》:“乃欲仰首伸眉,论列是非,不亦轻朝廷羞当世之士邪!”

伸筋草 中药名。见“石松”。

伸缩泡 原生动物和少数海绵动物体内能间歇伸缩的液泡。如草履虫一般有前后两个位置固定的伸缩泡。泡内液体由收集管从分枝小管汇聚而来,后经临时或固定小孔排出体外。有排除多余水分和调节细胞内渗透压的功能。

伸缩缝 亦称“温度缝”。在长度较大的建筑物或构筑物中,设置在基础以上的垂直构造缝。将建筑物分割成段,借以适应建筑构件因温度、湿度变化产生水平方向胀缩,避免产生裂缝。分段长度一般为20～150米,缝宽20～30毫米。缝中填嵌弹性、憎水材料,缝口加可适应变形和防水的盖板或橡胶条。

伸出舞台 又名“半岛式舞台”。一种舞台形式。其特征是观众可从舞台的三面观看演出,并有一个永久性的背景。中国传统戏曲的舞台和英国伊丽莎白时代的舞台都是典型的伸出舞台。

佃 ㊀(diàn) ❶耕种土地。《汉书·韩安国传》:“方佃作时,请且罢屯。”颜师古注:“佃,治田也。音与田同。”❷旧时农民向地主或官府租种土地。《晋书·食货志上一》:“广开水田,募贫民佃之。”亦指佃户。《宋史·食货志上一》:“公租额重而纳重,则佃不堪。”
㊁(tián) 通“畋”。打猎。《易·系辞下》:“以佃以渔。”陆德明释文:“取兽曰佃。”

佃仆 明清时期具有严格主仆隶属关系的租佃农民。有佃仆、庄仆、地仆、庄佃、火佃、伴当等名目,流行于今安徽、江苏、浙江、江西、湖南、湖北、河南、广东、福建等省的某些

地区。其来源有被释放的家内奴仆;有无栖身之所,被迫租种庄田和居住庄屋的;有死后葬于地主山场,后人沦为佃仆的;有入赘、婚配佃仆妻女而沦为佃仆的;有卖身充当佃仆的等。佃仆与地主之间有世袭的主仆名分,劳役和实物地租并存。佃仆具有佃户和奴仆的双重身份,带有宗法农奴的性质。佃仆制在徽州地区比较典型。它是东晋南朝、唐宋以来部曲佃客制的历史延续。清雍正五年(1727年)下谕开豁为良,废除奴仆身份。乾隆、嘉庆、道光时亦一再重申取消其奴仆身份。但直至解放前主仆名分仍在家法宗规、习俗中保存着。

佃户 旧时租种地主土地的农户。《新五代史·楚世家》:"〔周行逢夫人严氏〕押佃户送租入城。"

佃农 所耕种的土地大部或全部为租入的农民。在旧中国,大多为贫农。少数有较多生产工具和活动资金的是佃中农。个别以雇工剥削所得为其生活来源之一部或大部的是佃富农。

佃作 同"田作"。从事耕种。《史记·苏秦列传》:"北有枣栗之利,民虽不佃作,而足于枣栗矣。"

佃契 亦称"租约"、"佃约"、"租契"、"租帖"。中国旧时佃农租种地主土地时订立的契约。内容一般包括:田地面积及坐落地点,租佃期限,地租种类、数额及交租期限,中人责任等项。通常只规定佃农对地主的义务,仅由佃农单方立契交地主收执。实际上地主可随时毁约增租或抽田,而佃农却被强制履行义务。

佃客 晋代世家豪强荫庇下的一种依附农民。《晋书·食货志》:"又得荫人以为衣食客及佃客。……其应有佃客者,官品第一第二者佃客无过五十户,第三品十户,第四品七户,第五品五户,第六品三户,第七品二户,第八品、第九品一户。"《隋书·食货志》:"晋自中原丧乱,元帝寓居江左,……都下人多为诸王公贵人左右、佃客、典计、衣食客之类,皆无课役。"后来也用以指租种土地的佃户和佃种田庄田地的庄客。

佃册农 一称"公簿持有农"、"副契持有农"、"契籍农"。英国中世纪承领份地,并在庄园法庭注册备案,领取注明缴纳地租及所负各种封建义务的文契抄件的农民。14世纪后期出现。大都由农奴转变而来。他们虽对地主仍承担封建义务,但因以自己的耕畜、犁具等独立进行耕作,故与自己占有土地的"自由持有农",统称为自耕农。15世纪时,在英国农民中占最多数。

5 **佾** (zhòu 宙) 同"胄"。后裔。

佒 (yǎng) 犹"仰"。见"偃佒"。

侣 ㊀"似"的异体字。
㊁(sì) 姓。明代有侣鍾。

佚 ㊀(yì) ❶散失;弃置。如:佚书。《孟子·公孙丑上》:"遗佚而不怨。"❷通"逸"。安乐。《荀子·尧问》:"舍佚而为劳。"❸过失。《书·盘庚上》:"邦之不臧,惟予一人有佚罚。"孔传:"佚,失也。"❹放荡。如:淫佚。❺美。见"佚女"。❻姓。春秋时郑有大夫佚之狐。
㊁(dié) ❶通"迭"。轮流;更替。《史记·十二诸侯年表》:"四国佚兴。"❷见"佚宕"。

佚女 美女。《离骚》:"见有娀之佚女。"

佚民 同"逸民"。《汉书·梅福传》:"隐士不显,佚民不举。"

佚宕 (dié—) 亦作"佚荡"。洒脱,不拘束。《汉书·扬雄传上》:"为人简易佚荡。"

佚荡 (dié—) 同"佚宕"。

佚游 游荡无度。《论语·季氏》:"乐骄乐,乐佚游,乐宴乐,损矣。"

佚存丛书 丛书名。日本林衡(号天瀑山人)辑。六帙,十七种。印成于宽政至文化间,当中国清嘉庆间。所收均为中国久已散佚的古籍,如《乐书要录》、《李峤杂咏》等,赖此而得以流传。

作 ㊀(zuò) ❶兴起。《易·乾·文言》:"圣人作而万物睹。"❷起;起立。《礼记·少仪》:"客作而辞。"引申为竖起。《考工记·梓人》:"作其鳞之而。"❸振起。《左传·庄公十年》:"一鼓作气,再而衰,三而竭。"❹工作;做工。古歌《击壤歌》:"日出而作,日入而息。"《后汉书·廉范传》:"成都民物丰盛,邑宇逼侧,旧制禁民夜作,以防火灾。"❺为;充当。《书·舜典》:"汝作司徒。"❻制造。《考工记·总序》:"作车以行陆,作舟以行水。"❼兴建;造作。《书·康诰》:"作新大邑于东国洛。"《诗·周颂·天作》:"天作高山。"❽开始。《书·禹贡》:"莱夷作牧。"❾创作。《诗·小雅·何人斯》:"作此好歌。"《论语·述而》:"述而不作。"❿作品。如:杰作;不朽之作。⓫当作;作为。如:过期作废。罗公升《溪上》诗:"门前溪一发,我作五湖看。"⓬发作。如:作酸;作呕。⓭及。《书·无逸》:"作其即位。"⓮则。《诗·大雅·文王》:"仪刑文王,万邦作孚。"郑玄笺:"仪法文王之事,则天下咸信而顺之。"⓯通"斮"。削。《礼记·内则》:"肉曰脱之,鱼曰作之。"按《尔雅·释器》作"鱼曰斮之"。郭璞注:"谓削鳞也。"
㊁(zuō) 作坊。如:洗衣作。

作一 同"作壹"。

作人 ❶作育人才。《诗·大雅·棫朴》:"周王寿考,遐不作人。"孔颖达疏:"作人者,变旧造新之辞。"❷犹作夫。农民、手工艺人等劳作者。《法苑珠林》卷三十一:"在田作人见从风上天。"

作夫 古称从事生产劳动的人。《商君书·徕民》:"秦四竟(境)之内,陵、阪、丘、隰不起十年征,著于律也,足以造作夫百万。"

作风 ❶工作或生活上一贯表现的态度、行为。如:作风正派。❷文艺作家在一系列创作中所表现出来的特有的手法、技巧和*风格。也指一个时代或民族的文学风格。❸西方文论中也指那种在创作中表现出来的作家的主观癖性与习气。只是以作家主体的思想情趣去支配、左右作为客体的现实对象,而尚未达到主客体的和谐统一的一种状态。

作为 ❶犹制作。《墨子·辞过》:"故圣王作为宫室,为宫室之法。"❷所作所为。《汉书·五行志上》:"妄兴徭役以夺民时,作为奸诈以伤民财。"❸指成就。如:有所作为。❹当作。如:作为罢论;作为无效。❺"不作为"的对称。积极的法律行为。即通过行为人的有意识的活动而直接产生法律效力的行为。

作古 ❶死;逝世。❷创始。《宋史·礼志二十五》:"帝曰:'自我作古,何害?'"帝,孝宗。"古"亦作"故"。刘知幾《史通·世家》:"夫史之篇目,皆迁(司马迁)所创,岂以自我作故,而名实无准!"

作业 ❶作活;工作。《史记·高祖本纪》:"不事家人生产作业。"《管子·轻重丁》:"行令半岁,万民闻之,舍其作

业，而为困京以藏菽粟五谷者过半。"❷为完成生产、学习等方面的既定任务而进行的活动。如工业性作业、课堂作业等。❸"工序"的别称。

作用 ❶人或事物在一定的环境或条件下产生的影响或变化的功能。如：带头作用；化学作用；催化作用。❷用意；用心。王筠《菉友肊说》："比较《左传》'投诸四夷，以御魑魅'，尤见圣人作用。"❸作为。《红楼梦》第一百十四回："凤姐先前仗着自己的才干，原打量老太太死了，他大有一番作用。"

作册 官名。商代设置，见于甲骨卜辞。西周亦称作册内史、作命内史、内史，其长官称内史尹、作册尹，也单称尹氏，金文所见尤多。掌著作简册，奉行国王告命。原掌祭祀时奉王册命以告神，后来并管册命诸侯卿大夫。

作头(zuō—) ❶旧时的工头。苏轼《与程天侔书》："差一人押木匠作头王皋，暂到郡外，令计料数间屋材。"❷亦称"行东"、"师傅"。中国旧时个体手工业作坊主。封建社会的独立手工业者，自己有作坊和工具、原料等生产资料，为当地市场或顾主的定货进行生产，并为产品的所有者。对帮工(或称客师)和学徒进行剥削，但本人和家属都参加劳动。随着商品经济的发展，部分作头逐渐脱离生产，成为雇主。

作对 ❶配对。苏轼《次韵孔毅甫集句见赠》："天边鸿鹄不易得，便令作对随家鸡。"❷做对头，跟人为难。章炳麟《新方言·释言》："今人谓相恶曰'作对'，所疾曰'对头'。"

作场 ❶(zuō chǎng) 即"作坊"，手工业工场。❷古代民间艺人开场表演。陆游《小舟游近村舍舟步归》诗："斜阳古柳赵家庄，负鼓盲翁正作场。"

作协 "作家协会"的简称。

作成 成全。《水浒传》第十八回："望押司千万作成。"

作伐 做媒。《儒林外史》第六回："周亲家家，就是静斋先生执柯作伐。"参见"伐柯❶"。

作色 改变容色；变脸色。《礼记·哀公问》："孔子愀然作色而对。"

作兴 ❶发动；干；搞。《红楼梦》第三十七回："我就帮着你作兴起来。"❷抬举；纵容。《儒林外史》第四十九回："只因上年国子监里有一位虞博士着实作兴这几个人。"❸应该；习惯上容许。如：你这样做是不作兴的。❹吴方言。可能；或者。如：作兴他还没有来。

作弄 耍弄；摆布。高文秀《遇上皇》第二折："故意要作弄小人生命。"《红楼梦》第六十回："这又是那起没脸面的奴才们调唆的，作弄出个呆人，替他们出气！"

作坊(zuō—) 亦称"作场"、"坊"、"房"、"作"、"工场"等。中国旧时手工业者从事生产的场所。殷周时作坊内已有适当分工，具有相当规模。官府作坊初期多使用奴隶，后改为徭役制和募雇制，产品全部供王室贵族和官府使用。唐宋时手工业作坊名目繁多，有锻坊、铜坊、糖坊、纸坊、毯坊、糕作坊、锦绫坊、漆作、金银作等。官府作坊分设于宫廷内部与地方各州。私营作坊进行商品生产，作坊主称作头、长老或师傅，对帮工和学徒进行剥削。帮工和学徒受封建束缚，与作坊主存在一定的人身依附关系。

作声 开口；发声。《南齐书·王敬则传》："敬则不作声。"亦作"则声"。如：死也不则声。

作作 形容光芒四射。《史记·天官书》："岁阴在酉，星居午……作作有芒。"

作者 通过自己的直接创作活动产生文学、艺术和科学作品的公民。著作权的原始主体，享有完整的著作权，即著作权中的人身权和财产权。在中国，除直接创作作品的公民是作者外，由法人或者非法人单位主持，代表法人或者非法人单位意志创作，并由法人或者非法人单位承担责任的作品，法人或非法人单位视为作者，或称"拟制作者"。如无相反证明，在作品上署名的公民、法人或非法人单位为作者。

作苦 劳作辛苦。《汉书·杨恽传》："田家作苦，岁时伏腊，烹羊炰羔，斗酒自劳。"

作势 ❶用力；竭力。《晋书·王敦传》："语参军吕宝曰：'我当力行。'因作势而起，困乏复卧。"❷故意作出一种姿势；装模作样。如：装腔作势。萧德祥《杀狗劝夫》第四折："教那厮越妆模，越作势。"

作物 亦称"农作物"，俗称"庄稼"。直接或间接为人类需要而栽培的植物。"作物"一词由日语转借而来，在中国古籍中则称"禾稼"或"穀"。蔬菜、果树、花卉等常在园圃中栽培，称"园艺作物"；稻、麦、棉等常在大田栽培，称"大田作物"。因用途不同而分食用作物、经济作物、工业原料作物等。

作茧 ❶蚕吐丝作茧，把自己包在里面。参见"作茧自缚"。❷比喻有所成就。张鷟《朝野佥载》卷六："王显与文皇帝有严子陵之旧……帝微时，尝戏曰：'王显抵老不作茧。'"后也用以比喻妇女怀孕。《聊斋志异·小翠》："昔在家时，阿姑谓妾抵死不作茧。"❸比喻退隐。欧阳修《镇阳读书》诗："虽云待官阙，便欲解朝裳，有似蚕作茧，缩身思自藏。"

作品 著作权法上也称"著作权客体"，指文学、艺术和科学领域内，具有独创性并能够以某种有形形式复制的智力创作成果。著作权法的保护对象。在中国，包括文字作品，口述作品，音乐、戏剧、曲艺、舞蹈作品，美术、摄影作品，电影、电视、录像作品，工程设计、产品设计图纸及其说明，地图、示意图等图形作品，计算机软件，民间文学艺术作品及法律、行政法规规定的其他作品。

作俑 制造殉葬用的偶像。《孟子·梁惠王上》："仲尼曰：始作俑者，其无后乎！为其象人而用之也。"后用以比喻首开恶例。《儒林外史》第五十三回："论起这件事，却也是杜先生作俑。"

作活 过活；做工。《魏书·北海王详传》："自今而后，不愿富贵，但令母子相保，共汝扫市作活也。"

作耗 胡闹；捣乱。《水浒传》第三十九回："敢有作耗之人，随事体察剿除。"

作恶 ❶闹事；造反。《书·洪范》："无有作恶，遵王之路。"今多指做坏事。如：作恶多端。❷郁闷不乐。《世说新语·言语》："中年伤于哀乐，与亲友别，辄作数日恶。"❸(—ě)作呕；恶心。形容厌恶之极。如：令人作恶。

作料 ❶(zuō—) 手工业者所用的材料。孟元老《东京梦华录·东角楼街巷》："方有诸手作人上市买卖零碎作料。"❷烹饪所用的调味品。《儒林外史》卷十九回："海参杂脍，加味用作料。"

作家 ❶古指文学上有卓越成就的人。李东阳《麓堂诗话》："唐之盛时，称作家在选列者，大抵多秦晋之人也。"今泛指具有一定成就的文学创作者。❷治家。《晋书·食货志》："桓帝不能作家，曾无私蓄。"❸行家，高手。《封神演义》第三回："两家棋逢对手，匠遇作家。"❹文艺月刊。1936年4月在上海创刊。孟十还主编。刊登创作为主。高尔基

和鲁迅逝世时曾出纪念专页、特辑。1936年11月出至第二卷第二期停刊，共出八期。

作祟 原意是鬼怪害人，比喻暗中为害。扬雄《少府箴》："至于耽乐流湎，而妲(妲己)、末(妹喜)作祟。"

作梗 捣乱；从中阻挠。《北史·魏收传》："群氐作梗，遂为边患。"

作壹 作事专一。指专务耕战。《商君书·农战》："国作壹一岁者，十岁强；作壹十岁者，百岁强；作壹百岁者，千岁强；千岁强者，王。"亦作"作一"。《商君书·说民》："作一则力抟，力抟则强。"抟，通"专"，集中。

作践 糟蹋。苏轼《申三省起请开湖六条状》："及土役既毕，则房廊邸店，作践狼籍。"

作意 ❶起意；决意。张籍《寄昭应王中丞》诗："春风石瓮寺，作意共君游。"❷蓄意；故意。杜甫《江头五咏·花鸭》："稻粱沾汝在，作意莫先鸣。"❸著作的本意。《汉书·艺文志》："故《书》之所起远矣，至孔子纂焉，上断于尧，下讫于秦，凡百篇，而为之序，言其作意。"

作嫁 秦韬玉《贫女》诗："苦恨年年压金线，为他人作嫁衣裳。"后称为他人辛苦忙碌曰"为人作嫁"。

作噩 十二支中"酉"的别称，用以纪年。《尔雅·释天》："〔太岁〕在酉曰作噩。"陆德明释文："噩，本或作咢。"《淮南子·天文训》作"作鄂"。高诱注："作鄂，零落也，万物皆陊落。"参见"岁阳"。

作孽 造成灾害。《书·太甲中》："天作孽，犹可违；自作孽，不可逭。"今亦称做坏事为"作孽"。亦作"造孽"。

作么生(么 me) 怎么；作什么。欧阳修《六一诗话》："李白戏杜甫云：'借问别来太瘦生，总为从前作诗苦。'太瘦生，唐人语也。至今犹以'生'为语助，如作么生、何似生之类是也。"杨万里《秋雨叹》诗："晓起穷忙作么生？雨中安否问秋英。"

作业机 亦称"修井机"。进行修井作业的动力机械设备。由动力机、绞车、井架、天车、游动滑车、大钩、吊环和钢丝绳等组成。安装在拖拉机或汽车上。用于起、下油管，抽油杆和其他修井工作。不带井架的，称为"通井机"。

作业线 见"生产线"。

作息钟 能按人们作息时间的需要自动发送声号的电钟。由声号发送装置与计时部分组成。前者可根据需要调节时间间隔；后者多为同步交流电钟。

作业成本 ❶管理会计中，以某一项作业为成本计算对象，计算作业的总成本和单位成本。❷农业会计中，按各种作业项目(如耕地、播种、收割等)计算的总成本和单位成本。主要包括劳动报酬、燃料、农业机具折旧和修理费、畜力工作费等。

作业设计 确定作业的内容、类型、形式、完成要求和批、发方式的过程。设计遵循下列原则：围绕教学目标；明确作业的目的和要求；作业量适中，有弹性，因学生不同学习能力而异；题型有典型性、代表性，具有举一反三的作用；因材施教。

作业疗法 *康复医学的疗法之一。选择适当方式的作业活动，有目的地对残疾人进行系统训练，以改善其生活自理能力、学习和工作能力或参与文娱活动的能力，并增强体力，调整心理状态。

作业类型 即作业的种类。按作业与课堂教学的关系，分预习作业、课堂练习作业和复习作业；按完成作业的场所，分课内作业和家庭作业(亦称课外作业)；按完成作业的方式，分口头作业、书面作业和观察实验作业；按作业难易程度，分基础性作业和提高性作业；按作业训练内容的类型，分单项作业和综合作业等。

作业测验 要求作出外现反应的测验。主要用来测量运动协调、速度、运动技能。由于它不强调语言技能，所以常用来评定身体缺陷者，特别是聋哑人。常用的作业测验是打字测验，测量打字的速度和准确度。作业测验也被用于军事方面，如测量飞行员的操作技能等。

作奸犯科 为非作歹，干犯法纪。诸葛亮《出师表》："若有作奸犯科及为忠善者，宜付有司，论其刑赏。"

作者原图 编绘专题地图的工作底图。专业人员根据所编地图的任务要求和制图资料情况将专题内容编制到地理底图上，供地图作业人员制作编绘原图使用。作者原图是体现作者设计思想的原图。理想的作者原图应该是在内容、符号、用色等方面近似出版成图的草绘地图。

作物布局 广义指一县、一省以至全国的作物区域化。即根据自然条件划分几个农业区域，确定适应该地区的主要作物及其生产比重，以便掌握和领导生产。狭义指一个生产单位的作物安排，轮作换茬，有关种植作物的种类、面积比重、田地配置等一系列的种植计划等。作物布局是否合理，不但影响全年各季作物的平衡增产，并且关系到其他各业的全面发展，在农业生产上具有重要意义。

作物系数 农作物在土壤水分适宜条件下的需水量与当地同期参考作物需水量的比值。随作物品种和生长阶段而变化，由试验确定。作物系数乘以参考作物需水量可得作物需水量。

作物品种 作物生产上用作播种材料以扩大再生产的一种生产资料。在一定生态和经济条件下，按照一定的目标，在自然选择的基础上，经人工选择培育而成。是具有一定经济价值，主要性状相对一致，能生产出符合人类要求的产品，且处于遗传平衡状态的一个作物群体。按其群体遗传组成的不同，分为纯系品种、开放授粉群体品种、杂交种品种、无性系品种和多系品种等。

作舍道边 比喻众说纷纭，莫衷一是，作事难成。《后汉书·曹褒传》："谚言'作舍道边，三年不成'。"参见"筑室道谋"。

作法自毙 《史记·商君列传》："〔秦惠王〕发吏捕商君。商君亡至关下，欲舍客舍，客人不知其是商君也，曰：'商君之法，舍人无验者，坐之。'商君喟然叹曰：'嗟乎！为法之敝，一至此哉！'"后称自己出的主意，反使自己受害为"作法自毙"。也作"作法自弊"。

作茧自缚 蚕吐丝作茧，把自己裹在里面。比喻自己作事使自己陷于困境。陆游《书叹》诗："人生如春蚕，作茧自缚裹。"

作威作福 语出《书·洪范》"惟辟作福，惟辟作威"。孔传："言惟君得专威福。"本指国君专行赏罚，独揽威权。后用"威福"或"作威作福"表示妄自尊大，滥用权势。《汉书·王商传》："窃见丞相商作威作福，从外制中，取必于上。"参见"威福"。

作战飞机 用于直接参加战斗，打击敌方目标的飞机和直升机。包括歼击机、轰炸机、歼击轰炸机、强击机、武装直升机、反潜飞机、反潜直升机以及电子对抗飞机等。

作战方法 简称"战法"。遂行作战任务的各种方法的统称。作战方法随着军事科学技术的进步和武器装备的发展而发展。

作战平台 现代各种武器系统中具有运载功能并可作为火器依托的载体部分。如坦克、步兵战车、飞机、舰艇等武器系统中除火器以外的部分。

作战半径 飞机和舰艇遂行战斗任务时，按载油量扣除战斗消耗和规定保留的油料，能够往返航行的最大距离。是飞机、舰艇的主要性能指标之一。飞机的作战半径随载油量、飞行高度、飞行速度和编队大小等而变化，是影响航空兵作战能力的主要因素之一。

作战保障 军队为顺利遂行作战任务而采取的各项保证性措施与进行的相应活动的统称。主要包括情报侦察、通信、三防（对核、化学、生物武器的防护）、工程、电子防御、气象水文、测绘等保障。

作战模拟 按照已知的或假定的情况和数据对作战过程进行的模仿。主要包括实兵演习、沙盘作业或图上作业、兵棋博弈、计算机作战模拟等。通常用以研究、检验作战计划，评价武器装备效能，研究新的作战理论等。

作品登记 已经发表的作品，作者在一定时间内向政府主管部门登记注册。经登记注册的作品，即获得著作权，否则永远丧失著作权。为少数国家著作权产生的条件。中国自1995年起实行作品自愿登记，但这不是著作权产生的条件，仅为解决著作权归属纠纷时提供初步证据。

作贼心虚 《五灯会元》卷二十"龙门远禅师"："问：'有句无句，如藤倚树时如何？'师云：'作贼心虚。'"比喻干了坏事的人，总怕被人知道，处处疑神疑鬼。《二十年目睹之怪现状》第一〇四回："偏偏那天又在公馆里被端甫遇见，做贼心虚，从此就不敢再到端甫处捣鬼了。"

作家电影 西方电影界的一种创作主张和评论准则。1948年法国评论家阿斯特吕克（Alexandre Astruc, 1923—）发表《电影摄影机——笔》，认为电影已进入如同作家用笔那样用摄影机来写作的新时代。1954年起法国《电影手册》杂志连续发表特吕弗（François Truffaut, 1932—1984）等人的文章，认为导演应像作家一样，通过他的所有作品表现他对生活的观点，而一个导演的作品的价值是由他一贯表现出的思想和艺术特征所决定的。他们的观点对法国新浪潮电影以及西方当代电影产生了重大影响。

作壁上观 壁，营垒。《史记·项羽本纪》："当是时，楚兵冠诸侯。诸侯军救钜鹿下者十余壁，莫敢纵兵。及楚击秦，诸将皆从壁上观。"比喻坐观成败，不表示帮助谁。

作业分组制 分组教学制的一种类型。见"分组教学制"。

作物生态学 研究作物与环境，作物种内与种间相互关系的学科。研究重点是群体和系统，如种群、群落、生态系统和生物圈等。

作物育种学 以遗传学为主要理论基础，研究改进现有作物品种和培育新品种的原理与方法的学科。内容有作物品种概念与类别，繁殖方式与群体遗传组成，育种方案，种质资源，引种驯化，选择育种，杂交育种，杂种优势利用，诱变育种及其他育种方法，品种区域试验和品种审定，种子生产原理和技术等。

作物栽培学 研究农作物生长发育的规律和提高产量、改进品质的综合农业技术措施的学科。主要内容有：生产形势，地域分布，栽培制度，生育进程，器官建成，产量形成等生长发育规律；技术措施效应包括作用的时间、部位、持续期；看苗诊断技术。

作物需水量 作物正常生长需要消耗的水量。主要包括叶面蒸腾与作物棵间的水面或地面蒸发水量。可按全生长期计，也可按时段计。是规划、设计和管理灌溉工程的重要依据。

作品使用权 著作权人以复制、表演、播放、展览、发行、摄制电影、电视、录像或者改编、翻译、注释、编辑等方式使用作品的权利。

作物气象预报 揭示未来农业气象条件对农作物生育和生产过程影响的专业性气象预报。一般分为：(1) 服务于田间作业的预报，如适宜播种期预报、土壤解冻预报、牲畜放牧条件预报和农事季节的农用天气预报等；(2) 服务于抗灾避害的预报，如小麦干热风预报、水稻寒露风预报、旱涝预报、病虫发生发展预报和森林火灾危险度预报等；(3) 农作物生长和产量预报，如农业年景预报、农作物生长期热量条件预报、农作物的生育期预报和产量预报等。

作物生态类型 一种作物在一定生态地区范围内，通过自然选择和人工选择所形成的与该地区生态环境及生产要求相适应的一群品种类型。进行作物生态类型的分类和研究生态类型，有助于了解不同地区中作物所固有的基本生态特性，从而为制订作物育种目标和引种驯化工作提供依据。

作物耐盐能力 作物在盐渍化土壤中对盐分的忍耐能力。取决于作物种类、品种、生育阶段以及土壤的物理性质、肥力状况、盐分组成和气候条件等。了解作物的耐盐能力，有利于因地种植，充分发挥盐碱地的生产潜力。作物耐盐能力也是冲洗改良盐碱地的依据。

作战气象条件 符合作战行动要求的大气环境状态。主要是对气温、气压、空气湿度、风、云、能见度、雷电、降水等气象要素，以及某些水文、天文要素的要求。通常根据作战任务、规模，作战空间、样式，武器装备类型、性能，部队训练水平，以及战区气候特点和自然地理条件等确定。

作物需水临界期 作物缺水对其生长发育和产量影响最大的时期。各种作物的需水临界期不完全相同，但大多出现在从营养生长向生殖生长过渡的时期。在灌溉水源不足的情况下，应优先灌溉面临需水临界期的作物，以充分发挥水的增产作用，提高灌溉效益。

作为表象和意志的世界 书名。德国叔本华著。1818年出版。分为四编，分别阐述由所谓的充分根据律而产生的表象，意志的客体化，柏拉图的理念世界和生命意志。全书综合康德的意志理论、柏拉图的理念论和印度哲学的悲观主义而形成唯意志论体系。认为世界只是感觉与表象的世界，表象后面的实体是不可知的，但可以通过人自身的直接经验达到。不可知的实体即意志，是万物的基础，人的本性是意志。万物的等级区分就是理念的区分：意志表现为理念世界，又表现为万物。人的意志统率理性，人的意志的本质是非理性的盲目的生活意志，其目的在于求生存与求生殖。意志表现出欲望无穷，因而人的生活永远是痛苦的。作者在书中对他的美学理论也作了阐发。

5 **伯** ㊀(bó) ❶父亲的哥哥。如：大伯；二伯。杜甫《醉歌行别从侄勤落第归》："汝伯何由发如漆？"❷指兄弟姐妹中年最长者。《诗·邶风·泉水》："问我诸姑，遂及伯姊。"参见"伯仲叔季"。❸对父辈亲友的通称。如：老伯；世伯。❹古时领导一方的长官。《周礼·春官·大宗伯》："九命作伯。"❺古爵位名。为五等爵的第三等。直至清代仍沿用。《礼记·王制》："王者之制禄爵，公、侯、伯、

子、男，凡五等。"❻欧洲的爵位名。古罗马帝国时指皇帝侍从(comes)，兼掌军事、民政、财政，有时出任地方长官。法兰克王国时代沿用(法comte)。亦为封建社会的大领主。王权加强后成为贵族爵衔，即"伯爵(英earl)"，位在侯爵与子爵之间。❼旧时对文章品德足为表率者的尊称。杜甫《暮春陪李尚书湖亭泛舟》诗："海内文章伯。"❽古代军队编制，百人为伯。参见"什伯❶"。❾古代祭名。《诗·小雅·吉日》："既伯既祷。"毛传："伯，马祖也。"因以为祭马祖之称。❿姓。春秋时有伯州犁。

㈡(bà) 通"霸"。"五伯"同"五霸"。见"五霸"。

㈢(mò) 通"陌"。《汉书·地理志下》："制辕田，开仟伯。"

㈣(bǎi) 用于"大伯子"。妇人对夫兄之称。

伯力 一作伯利。在黑龙江、乌苏里江汇合口东岸。唐勃利州和黑水都督府、辽剖阿里皆治此。清为吉林三姓副都统所辖。1858年(咸丰八年)沙俄侵略军建为要塞，以17世纪中叶侵略黑龙江流域的头目哈巴罗夫为名，称哈巴罗夫斯克。1860年，沙俄强迫清政府订立不平等的《北京条约》，遂被沙俄割占。

伯比 复姓。战国时楚有伯比仲华。

伯牙 春秋时琴师。《荀子·劝学篇》有"伯牙鼓琴，而六马仰秣"的记载，并认为其高超的琴艺乃"积学"而成。据《乐府解题》：伯牙学琴于成连先生，三年不成。后随成连至东海蓬莱山，闻海水澎湃、群鸟悲号之声，心有所感，乃援琴而歌，从此琴艺大进。琴曲《水仙操》即为伯牙所作。又相传《高山流水》也是他的作品。

伯兮 《诗·卫风》篇名。写一贵族妇女怀念其出征的丈夫。《诗序》："《伯兮》，刺时也。言君子行役，为王前驱，过时而不反焉。"《郑笺》说是卫宣公时的作品，当时蔡人、卫人、陈人从周王伐郑，诗即为此事而作。

伯父 ❶父之兄。亦称与父辈分相同的年长男子。❷古天子称同姓诸侯。《仪礼·觐礼》："同姓大国，则曰伯父；其异姓，则曰伯舅。"郑玄注："伯父，同姓大邦而言。"

伯氏 长兄。《诗·小雅·何人斯》："伯氏吹埙，仲氏吹篪。"郑玄笺："伯仲，喻兄弟也。"

伯兄 长兄。《书·吕刑》："伯父伯兄，仲叔季弟。"《孟子·告子上》："乡人长于伯兄一岁，则谁敬？"

伯尔 (Heinrich Böll, 1917—1985) 德国小说家。曾在书店当学徒。第二次世界大战爆发后入伍。战后在科隆大学求学。当过职员。1951年起专事文学创作。1970—1974年先后任联邦德国笔会和国际笔会主席。主要作品有短篇小说集《流浪人，你来斯巴……》，长篇小说《亚当，你在哪里？》、《一声不吭》、《没有看门人的房子》和《九点半钟台球》、《小丑之见》、《以一个妇女为中心的群像》以及中篇小说《丧失了名誉的卡塔琳娜·勃罗姆》等，真实地反映了战后联邦德国社会发展各个阶段的状况。获1972年诺贝尔文学奖。

伯乐 (—lè) 相传古之善相马者。(1)春秋中期秦穆公臣。曾荐九方堙为秦穆公相马，认为相马必须"得其精而忘其粗，在其内而忘其外"，见《淮南子·道应训》。或说即孙阳，称为孙阳伯乐，见《通志·氏族略四》。(2)春秋末赵简子臣，即邮无恤，一作邮无正，字子良，号伯乐，善御马，又善相马，曾教两人到简子厩中相马，见《韩非子·说林下》。

伯母 伯父之妻。《晋书·顾众传》："事伯母以孝闻。"

伯有 春秋时郑大夫良霄字伯有。《左传·昭公七年》谓伯有死后曾作祟。后因用为厉鬼的代称。庾信《功臣不死王事请门袭封表》："幸使伯有之魂，不能为厉；若敖之鬼，其无馁而。"参见"相惊伯有"。

伯夷 商末孤竹君长子。墨胎氏。初孤竹君以次子叔齐为继承人，孤竹君死后，叔齐让位，他不受，后两人闻周文王善养老而入周。武王伐纣，他与叔齐劝谏。武王灭商后，他们隐居首阳山，不食周粟而死。

伯仲 ❶指兄弟的次第。《诗·小雅·何人斯》："伯氏吹埙，仲氏吹篪。"郑玄笺："伯仲，喻兄弟也。"伊世珍《琅嬛记》卷上引《文粹拾遗》："李易安贺人李生启中有云：'无午未二时之分，有伯仲两楷(当作"偕"，一作"喈")之似。'"❷古代对五十岁后的男子不称名字而称排行，表示尊敬。《礼记·檀弓上》："幼名，冠字，五十以伯仲。"❸比喻不相上下的事物。王羲之《与谢安书》："蜀中山水，如峨眉山夏含霜雹，碑板之所闻，昆仑之伯仲也。"

伯麦 (Jakob Böhme, 1575—1624) 文艺复兴时期德意志哲学家，神秘主义者。以制鞋为生。多次被路德宗教会判为"异端"，禁其写作。认为一切都从神产生出来，一切都处于矛盾之中，无恶则无善，无黑暗则无光明，矛盾就是运动的泉源。著作有《黎明》、《伟大的奥秘》、《达到基督之路》等。

伯劳 亦作"博劳"，旧称"鹅"。鸟纲，伯劳科，伯劳属(*Lanius*)各种的通称。喙强而锐利。食大型昆虫以及蛙、蜥蜴或小型鸟兽等。中国习见的棕背伯劳(*L. schach schach*)，体长约28厘米。头、颈和上背呈珠灰色，向后至腰部渐转棕黄。头侧有黑色贯眼纹，翼及尾羽亦大部黑色。颏及喉纯乳白色。下体带灰色。夏栖山野，冬居平原。主食昆虫，为农林益鸟。终年留居中国西南及长江流域以南地区。

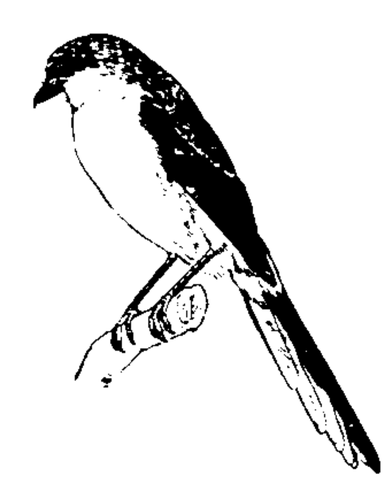

棕背伯劳

伯克 ❶旧时新疆维吾尔族特有的官名。维吾尔语音译。以阿奇木伯克为长，伊什罕伯克为副，下设各级伯克，清政府分别加以任命，概称伯克。❷埃德蒙·伯克(Edmund Burke，1729—1797)。英国政论家，美学家。编辑《年鉴》杂志。1765年任首相秘书，主张对北美殖民地采取怀柔政策。反对法国大革命，所著《法国革命感想录》，代表当时欧洲复辟主义的思潮，为英国经验派美学思想的集大成者。代表作有《论崇高与美两种观念的根源》。

伯姆 (Karl Böhm, 1894—1981) 奥地利指挥家。曾学法律并获得学位，后在格拉茨和维也纳学音乐。1917年首次登台指挥。1921年任慕尼黑国立歌剧院第四指挥。1934—1943年任德累斯顿国立歌剧院音乐总指导。1943年和1954年先后两次任维也纳国家歌剧院总指挥。1964年被授予奥地利音乐总指导称号。1970年被授予维也纳爱乐管弦乐团终身名誉指挥称号。擅长指挥莫扎特、瓦格纳、勃拉姆斯、理查·施特劳斯等德奥音乐家的作品。指挥风格质朴真挚，继承了19世纪维也纳的音乐传统。

伯驾 (Peter Parker, 1804—1889) 一译巴驾。美国基督教新教传教士、外交官。1831年耶鲁大学毕业。1834年来中国传教，次年在广州设眼科医院。1844年协助美国专使顾盛(Caleb Cushing, 1800—1879)强迫清政府签订*《望厦条约》。1855年任美国驻华公使。主张占领中国台

湾，并与英法两国联合提出"修约"要求，企图扩大侵华权益。1857 年回国。1879 年起在美国任中国医学布道会会长。

伯益 一作伯翳、柏翳。亦称大费。古代嬴姓各族的祖先。东夷族领袖。相传善于畜牧和狩猎，被舜任为虞，掌管草木鸟兽，供应鲜食。又掌火，烈山泽而焚，禽兽逃匿。为禹所重用，助禹治水有功，被选为继承人。禹死后，禹子启自继王位，他与启争斗，为启所杀。一说由于他推让，启被选继位。

伯禽 周代鲁国的始祖。姬姓，字伯禽，亦称禽父。周公旦长子。其父东征灭奄（今山东曲阜）后，成王封以殷民六族与旧奄地、奄民，国号鲁。建都曲阜。曾率军到费（今山东费县北）誓师，誓言即《书·费誓》，进攻淮夷、徐戎。遗物有"禽簋"。

伯强 古代传说中的疫鬼名。《楚辞·天问》："伯强何处，惠气安在？"王逸注："伯强，大厉疫鬼也，所至伤人。"

伯颜 ❶伯颜（1236—1295）。元大将。巴邻氏。长于西域，入朝奏事，被世祖留用。至元二年（1265 年）任中书左丞相。十一年，领兵攻宋。从襄阳沿汉水入长江东下，次年，下建康，进右相。十三年陷临安（今杭州），俘谢太后、恭帝等北去。此后长期统军北方与叛王*海都作战。三十一年世祖死，他奉成宗即位，同年十二月（1295 年初）病死。❷伯颜（?—1340）。元末大臣。蔑里乞氏。镇海孙。武宗藩邸侍从。武宗即位后，历官江浙、江西、河南等行省平章政事。文宗时任知枢密院事，封浚宁王。元统元年（1333 年），迎立顺帝，任右相，进太师，改封秦王。至元元年（1335 年）杀左相唐其势及顺帝后伯牙吾氏，独专国政，为顺帝所忌。后谋废立被告发，贬恩州阳春（今属广东）安置，病死途中。

伯翳 即"伯益"。

伯豁 即"太宰嚭"。

伯牙琴 宋元之际邓牧著。一卷。宋亡后，作者隐居余杭大涤山，手定诗文六十余篇（现存文三十一篇，诗十三首），自感"知音难遇"，故托"伯牙鼓琴"故事以为书名。书中大胆地抨击暴君酷吏，隐寓亡国悲痛，并表达"废有司、去县令"的政治理想。

伯尔内 (Ludwig Börne, 1786—1837) 德国作家，*青年德意志派的主要人物之一。反对以梅特涅为首的神圣同盟。受 1830 年法国七月革命的影响，从自由主义发展到民主主义。后长期居住巴黎。所作《巴黎书简》向德国人民报道当时法国的革命形势，抨击德国现状。《吞食法国人的门采尔》表现了爱国民主思想，反对反动的民族主义。

伯尔尼 (Bern 或 Berne) 瑞士首都和伯尔尼州首府，文化中心。在中部阿勒河 (Aare) 两岸。人口 12.9 万（1993 年）。建于 12 世纪。1848 年成为首都。铁路枢纽。有机械、金属制品、化学、纺织等工业。并以经营钟表著称。有伯尔尼大学（建于 1528 年）、博物馆和钟塔（建于 13 世纪）、哥特式大教堂等古迹。国际游览胜地，许多国际组织机构设此。

伯吉斯 (Ernest Watson Burgess, 1886—1966) 美国社会学家，芝加哥学派主要代表人物之一。1913 年获芝加哥大学哲学博士学位。1934 年任美国社会学会会长，1945—1946 年任美国社会科学研究理事会主席。与*帕克一起创用社会生态学的观点研究城市社区，提出关于都市发展区位模式的*"同心圆理论"。著有《社会学导论》（合著）、《城市》（合著）等。

伯多禄 即"彼得"。

伯阳父 西周末人。周大夫。幽王二年（公元前 780 年）发生大地震。他认为："天地之气，不失其序"，"阳伏而不能出，阴迫而不能烝（上升）"，于是有地震。认为天地之气的运行有一定秩序，阴阳二气失调便产生地震。把周将亡的原因归之于地震。他说："夫水，土演而民用也；土无所演，民乏财用，不亡何待？"以为"水"与"土"是财用产生的根源。但又认为周亡是"天之所弃"。见《国语·周语上》。

伯妃引 古琴曲名。即《伯姬引》。相传宋共公夫人伯姬，宋宫失火丧身，其保母援琴歌而悼之。《乐府诗集·琴曲歌辞一题解》："九引：一曰《烈女引》，二曰《伯妃引》……"

伯利兹 (Belize) ❶国名。位于中美洲北部。东滨加勒比海，北邻墨西哥，西、南接危地马拉。面积约 2.3 万平方公里。人口 21 万（1994 年），黑白混血种人占 70%，印第安人占 24%，余为黑人和白人。英语为官方语言，通用西班牙语。多信天主教。首都贝尔莫潘。北半部为低地，沿海多沼泽；南半部以高地为主。热带雨林气候，年降水量约 2 000 毫米，5 至 10 月常受飓风侵袭。森林约占领土的 70%，富红木、苏木等珍贵林木。建有野生动物保护区。矿藏有石油。16 世纪沦为西班牙殖民地。17 世纪中叶英国侵入，1862 年沦为英国殖民地，称英属洪都拉斯。1964 年实行内部自治。1973 年改名为伯利兹。1981 年 9 月 21 日获得独立。居民多从事农、林业。农产品有甘蔗、柑橘、玉米、水稻、可可、豆类等。有锯木、制糖、制革、面粉、服装、化肥等工业。农林产品占出口总值 80%，主要有柑橘、木材、鱼虾以及糖、服装等；进口机器、石油、工业品等。❷伯利兹港市。在伯利兹河注入加勒比海处。人口 5.1 万（1991 年）。始建于 1638 年。原为英属洪都拉斯首府。1961 年遭飓风及洪水严重破坏，1970 年首府迁至西南的贝尔莫潘，有公路相通。有锯木、碾米、榨油、服装等工业。为该国进出口物资的唯一海港。渔港。

伯利恒 (bêth lehem) 亦译白冷，原意为"面包房"。犹太教、基督教"圣地"之一。在耶路撒冷南 8 公里。犹太教认为该地是古以色列王国国王大卫的故乡。基督教则认为该地是耶稣的出生地。

伯希和 (Paul Pelliot, 1878—1945) 法国汉学家。曾任职于法国远东学院（河内）。1906—1908 年活动于中国新疆、甘肃一带，盗窃敦煌千佛洞大量珍贵文物，运往法国。后任法兰西学院（巴黎）教授。主编东方学杂志《通报》。著有《敦煌千佛洞》、《马可·波罗行纪校释》等。

伯明翰 (Birmingham) ❶英国第二大城（次于伦敦）。在英格兰中部奔宁山脉南端的煤区内。东南距伦敦 182 公里。人口 101.2 万（1993 年）。自 16 世纪起发展迅速，17 世纪曾被瘟疫所毁，18 世纪再度兴起。高速公路、铁路、运河、航空交通枢纽。全国最早的重工业中心。黑色冶金、机械和金属加工最重要，还有汽车、电器、机床、飞机、军工、化学、塑料、橡胶等工业。金银珠宝饰物的制品亦享有盛名。有伯明翰大学（1900 年建）、科学和工业博物馆及大教堂。❷美国东南部城市，工商业中心。在阿巴拉契亚高地南端。面积 233 平方公里，人口 28 万（1984 年）；大市区面积 8 759 平方公里，人口 84.7 万（1980 年）。重要铁路枢纽，水运可通墨西哥湾。附近富产煤、铁、石灰石；1871 年始建为南部重要钢铁基地。近年当地铁矿石枯竭，改从拉丁美

洲进口。重型机械和化学工业规模较大，飞机、电子、石油加工设备等制造业亦重要。

伯赵氏 少皞氏时官名。《左传·昭公十七年》："伯赵氏，司至者也。"杜预注："伯赵，伯劳也。"孔颖达疏："此鸟以夏至来鸣，冬至止去，故以名官，使之主二至也。"

伯都讷 一作白都讷。❶台站名。清初置。在吉林松原市北。为当时通蒙古的重要驿站。康熙三十二年(1693年)另建砖城于站南，叫做新城，有副都统驻城内。❷厅名。清嘉庆十五年(1810年)置。治伯都讷新城(今吉林松原市)。1882年(光绪八年)移治孤榆树屯(今榆树市)。1906年升为新城府，迁还旧治。1913年废。

伯氨喹 (Primaquine) 亦称"伯喹"、"伯氨喹啉"。抗疟药。能消灭红细胞外的疟原虫(即不在红细胞内而在肝脏等组织内的疟原虫，是间日疟和三日疟复发的根源)，也能消灭恶性疟原虫的配子体(感染按蚊的因子)，用以根治良性疟和防止恶性疟的传播。因不能消灭产生症状的疟原虫裂殖体，故不能治疗疟疾的发作。偶可引起胃肠反应，过量可致严重毒性反应，但较扑疟喹安全。

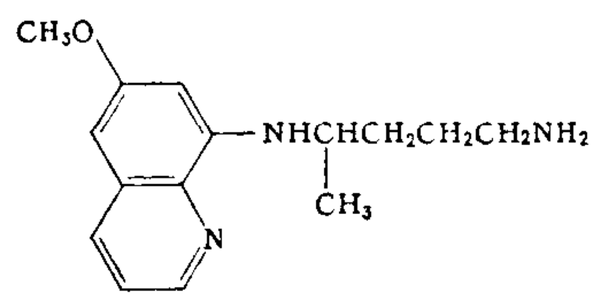

伯氨喹结构式

伯特利 (bēth'ēl) 犹太教、基督教"圣地"之一。在耶路撒冷北18公里。据《圣经》载，以色列人祖先亚伯拉罕曾在此遇见上帝，并筑坛献祭。后其孙雅各又在此梦见上帝，醒后立石祭之，名其地为伯特利，意为"上帝的居所"。

伯韩赞 (Béhanzin, 1844—1906) 一译贝汉津。西非达荷美王国国王(1889—1894)。1890年领导人民抗击法国侵略军，屡胜。同年签订和约，以法承认达对沿海地区的主权并付年金为条件，承认法占科托努和波多诺伏。1892年战争再起，首都阿波美(Abomey)被法军侵占，退入北部丛林。1894年被俘流放。

伯力审判 1949年12月苏联远东军事法庭在伯力城(哈巴罗夫斯克)对使用细菌武器的日本战犯的审判。被告山田乙三(关东军总司令)、梶冢隆二(关东军医务处长)、川岛清(七三一细菌部队第四部部长)等十二人供认日本关东军自1931年九一八事变后，在中国东北大量培养致命性细菌，并在1935年和1936年先后建立七三一部队和一〇〇部队，从事细菌战试验。川岛清供认，从1940—1945年日军投降时，仅在七三一部队内，中苏人民被当作"实验品"而遭杀害的即达三千人以上。法庭认定，对全部受审战犯的控诉是完全有根据的，并分别判处他们不同的刑罚。

伯比尼安 (Aemilius Papinianus, 约140—212) 古罗马五大法学家之一。生于叙利亚。古罗马法学家斯凯沃拉(Q. Cervidius Scaevola，2世纪)的学生。曾在贝里杜斯(今贝鲁特)讲授法学，后历任不列颠约克总督、古罗马军政长官等职。后为罗马皇帝卡拉卡拉(Caracalla, 211—217年在位)派人暗杀。著有《问答集》、《解答集》等。

伯仲叔季 兄弟行辈中长幼排行的次第，伯是老大，仲第二，叔第三，季最小。古时用于成年的表字或对人的敬称。《仪礼·士冠礼》："曰：伯某甫，仲、叔、季，唯其所当。"

伯克霍夫 (George David Birkhoff, 1884—1944) 美国数学家。哈佛大学毕业，芝加哥大学哲学博士。历任威斯康星大学、普林斯顿大学、哈佛大学教授，美国数学会会长，美国科学促进会会长。系统地阐述了*遍历理论，所提出的伯克霍夫公式对20世纪数学分析有重要作用。还建立了关于常微分方程的*动力系统理论。1913年证明了*庞加莱提出的关于三体问题的几何定理。论著甚多，主要有《相对论和现代物理》、《审美度量》、《基础几何学》等。

伯里克利 (Periclēs, 约前495—前429) 古雅典政治家。出身贵族。公元前462年与*厄菲阿尔特合作，实行民主改革。次年厄菲阿尔特遇刺及贵族派首领*西门被放逐后，成为民主派首领和雅典最有影响的人物，前444年后连续十五年当选将军。当政时，提出一系列立法措施，推动雅典民主政治发展，执行发展工商业和奖励文化的政策，发起修建帕提依神庙等许多著名建筑，被誉为希腊(雅典)的"黄金时代"。巩固提洛同盟和雅典霸业，抗衡斯巴达。*伯罗奔尼撒战争爆发后，采陆地防守、海上进攻策略，失利。染疠疫死。

伯里克利

伯利兹人 (Belizeans) 中美洲伯利兹居民。主要由黑白混血种人和印第安人组成。21万人(1994年)。绝大多数聚居在沿海一带。英语为官方语言，通用西班牙语。多信天主教。主要从事农业(种植甘蔗、柑橘、玉米等)和林业(盛产苏木和红木)，不少人在林场做伐木工。

伯恩哈特 (Sarah Bernhardt, 1844—1923) 法国女演员。以演萨尔都剧作为主，也扮演过《李尔王》、《费德尔》等剧中的主要角色。曾长期在欧洲、美洲、大洋洲旅行演出。表演以台词、声乐技巧见长。

伯恩施坦 (Eduard Bernstein, 1850—1932) 德国社会民主党和第二国际右派领袖，修正主义的代表人物。1872年参加德国社会民主工党。1878年流亡瑞士，为*苏黎世三人团成员。1881—1890年任《社会民主党人报》主编，曾宣传马克思主义，反对俾斯麦的政策。被逐至伦敦，受费边社影响。1896—1898年以"社会主义问题"为题发表系列文章(后汇成《社会主义的前提和社会民主党的任务》)，宣称马克思主义"过时"，并予以全面"修正"。反对辩证唯物主义和历史唯物主义，否认剩余价值学说，主张阶级调和，宣扬"议会道路"，鼓吹资本主义"和平长入"社会主义，反对阶级斗争、暴力革命和无产阶级专政。1901年回国后多次当选国会议员。第一次世界大战期间，支持德帝国主义的侵略政策。对俄国十月革命抱有敌意。

伯恩-琼司 (Edward Coley Burne-Jones, 1833—1898) 英国画家。曾求学于牛津大学。1855年与罗赛蒂在伦敦相识便离开大学，次年开始学画。1859年往意大利，从波堤切利绘画中得到极大启发，又往米兰和威尼斯。1882年受法国政府邀请参加国际当代艺术展览。画作取材于中世纪民歌、古典神话、诗作、圣经。作品有《仁慈的骑士》、《金楼梯》等。

伯恩斯坦 (Leonard Bernstein, 1918—1990) 美国指挥家、作曲家。生于俄裔犹太人家庭。1935年入哈佛大学从辟斯顿等学习对位、赋格、管弦乐法等。后入柯蒂斯音乐学院随赖纳(Fritz Reiner, 1888—1963)主修指挥。1942年任纽约爱乐乐团助理指挥。1944年代替生病的瓦尔特指挥音乐会获成功。1945—1947年任纽约市中央管弦乐团指挥。1958年率纽约爱乐乐团出国巡回演出，后任常任

指挥，1969 年起为终身桂冠指挥。主要作品有交响曲三部（《耶米利》、《焦虑的年代》、《犹太祷文》），《奇切斯特诗篇》，《弥撒曲》，音乐剧《西区故事》（一译《梦断城西》）、《在小镇上》，舞剧《自由的想像》、《传真》等。论著有《音乐的欣赏》（修订本更名《年青人的音乐会》）、《音乐的无穷变化》、《无法解答的问题》等。

伯朝拉河 (Печора)　俄罗斯欧洲部分东北部河流。源出北乌拉尔山脉西坡，曲折北流，在离河口 130 公里处分成两支汊流，注入巴伦支海的伯朝拉湾。长 1 809 公里。流域面积 32.2 万平方公里。河口处年平均流量 4 100 米^3/秒。主要支流有乌萨河 (Уса)、伊日马河 (Ижма) 等。特罗伊茨科-伯朝尔斯克 (Троицко-Печорск) 以下可通航。海轮可达纳里扬-马尔 (Нарьян-Мар)。冰期长 6～7 个月。产鲑鱼。

伯道无儿　晋代邓攸，字伯道，战乱中携子侄逃难，途中屡遇险，恐难两全，乃弃去己子，保全侄儿，后终无子。时人为他抱憾说："天道无知，使邓伯道无儿。"见《晋书·邓攸传》。后人因称无子为"伯道无儿"或"伯道之忧"。韩愈《游西林寺题萧二兄郎中旧堂》诗："中郎有女能传业，伯道无儿可保家。"

伯尔尼公约　全称《伯尔尼保护文学艺术作品公约》。1886 年 9 月 9 日在瑞士伯尔尼签订，次年 12 月 5 日生效。是世界上最早的国际版权公约。曾经五次修订，最近文本为 1971 年在巴黎修订的文本。正文共 38 条。该公约以国民待遇原则、自动保护原则、独立保护原则、最低限度保护原则为主要原则。版权的保护期，文学艺术作品为作者有生之年加 50 年，摄影和实用艺术作品为作品完成之日起加 25 年（但承认有些国家可以规定较短的期限）。1993 年关贸总协定《乌拉圭回合最终协议文件》中《与贸易有关的知识产权协议》，规定计算机程序、音像制品等应根据 1971 年《伯尔尼公约》加以保护。其成员国组成伯尔尼联盟，由总部设在日内瓦的世界知识产权组织管理。我国于 1992 年成为该组织正式成员国。

伯尔尼国际 (Berne International)　1919 年 2 月原第二国际中的 26 个右翼社会党和"中派"代表在瑞士伯尔尼举行会议，从形式上恢复在第一次世界大战中业已破产的第二国际，这一组织后被称为伯尔尼国际。它由布兰亭 (Karl Hjalmar Branting, 1860—1925)、韩德逊 (Arthur Henderson, 1863—1935) 和胡斯曼 (Camille Huysmans, 1871—1968) 主持。它维护资产阶级民主，反对无产阶级专政，支持国际联盟。列宁认为它是"黄色的、背叛的、变节的国际"（《列宁全集》第 37 卷第 89 页）。故又被称为"黄色国际"。1923 年 5 月，同第二半国际合并为社会主义工人国际。

伯努利定理　流体力学基本定理之一。瑞士数学家丹尼尔·伯努利 1738 年建立。可表述为：在定常流情况下，密度 ρ 不变的*理想流体在运动中沿流线满足以下关系：

$$\frac{v^2}{2}+V+\frac{p}{\rho}=C_l,$$

式中 v、p 分别表示流体的速度和压强，V 表示单位质量流体的势能，C_l 为常量（对不同流线有不同的值）。上述关系式又称伯努利方程，它表示单位质量流体的动能、势能和压力能之和在同一流线上为一定值。在只受重力作用时地面附近流体的 $V=gz$，g 为重力加速度，z 为流体对指定基准面的铅垂距离。此时，本定理可写成：

$$\frac{v^2}{2g}+z+\frac{p}{\rho g}=\frac{C_l}{g},$$

表示在同一流线上，各点的流速头（流速高度）、位置头（位置高度）和压力头（压力高度）之和为一定值。此式在流体力学中有广泛应用。如果流动是无旋的，则上述方程中的常量 C_l 将在整个流场中保持恒定。

伯努利试验　仅有两种可能结果的试验。因首先由雅科布·伯努利研究而得名。它概括了最简单、也是最常用的一类随机现象。例如，打靶可能命中，也可能不命中；抽样检查一个产品可能合格，也可能不合格；这就是伯努利试验。

伯努利家族　"伯努利"亦译"贝努利"。瑞士的一个产生过十一个数学家的家族。其中比较著名的有：(1) 雅科布·伯努利 (Jakob Bernoulli, 1654—1705)。巴塞尔大学教授。变分法的创始人之一。曾和莱布尼茨共同获得微积分学中的不少结果，对常微分方程的积分法有贡献，也是概率论的早期研究者，提出了关于大数法则的伯努利定理及伯努利数。(2) 约翰·伯努利 (Johann Bernoulli, 1667—1748)。雅科布的弟弟。巴塞尔大学医学博士。历任荷兰格罗宁根大学和巴塞尔大学教授。也是变分法的创始人之一。在微积分、微分方程、几何和力学方面有贡献。(3) 丹尼尔·伯努利 (Daniel Bernoulli, 1700—1782)。约翰的次子。巴塞尔大学医学博士。曾去俄国彼得堡科学院任教，回国后任巴塞尔大学教授。在流体力学、气体动力学、微分方程和概率论等方面都有贡献。1738 年出版《流体动力学》一书，提出著名的伯努利定理。他解决的微分方程现称伯努利方程。

伯纳斯文化　南亚铜石并用时代文化。年代约为公元前 2580—前 1500 年。发现于印度拉贾斯坦邦东南部伯纳斯河 (Bánas) 流域，故名。典型遗址是乌代布尔附近的阿哈尔遗址。文化遗物中石器很少，铜器数量增加，发现有斧、锛、短剑等红铜器和青铜剑，原料来自附近的铜矿产地。出土的许多铜器和铜渣表明冶炼已成为这一文化居民的经济基础。陶器手制或轮制，以黑、红色陶为主，器形有钵、碗、盘、罐等。另外还发现有陶制的牛、珠和纺轮，以及雕刻的印章等。房屋椭圆形，石基泥墙或土坯墙，居住面铺有一层掺有砂砾的厚粘土，有的经过烧烤，并设有炉灶。经济以农业为主，种植水稻、小麦和高粱，饲养牛、羊、猪、驴和家禽等。并从事渔猎活动。

伯鲁涅列斯基 (Filippo Brunelleschi, 1377—1446)　意大利建筑师和雕刻家。本为手工业工匠，曾任佛罗伦萨执政官。文艺复兴建筑运动的主要倡导者。曾对古罗马建筑遗迹进行调查研究和主持建造了佛罗伦萨大教堂中内直径为 42 米的穹窿顶。

伯拉克西特列斯 (Praxitelēs，创作活动时期约公元前 370—前 330)　古希腊雕塑家。雅典人。所作多为大理石像，作品把神话传说的人物纳入平凡的日常生活而加以抒情的描写。一变雄健粗犷而为柔和细腻的风格，从而确立了公元前 4 世纪希腊雕塑的特征。作品有《传信使者》（即《赫尔墨斯》）、《爱神》（摹制品）、《羊神》（摹制品）。

伯罗奔尼撒半岛 (Peloponnesos)　曾名摩里亚半岛。在希腊南部。面积 2.1 万平方公里。北以科林斯地峡同希腊中部相接，开有运河。多山。平原主要在西海岸。葡萄种植业很盛，还产油橄榄、小麦、稻、玉米、棉花和水果。山区牧畜、养蚕。古爱琴文化主要中心，多历史遗迹。

伯罗奔尼撒同盟 以斯巴达为首的伯罗奔尼撒半岛大部分城邦结成的军事、政治同盟。建于公元前6世纪后半叶。由斯巴达召集并主持同盟会议，战时由斯巴达人任军事统帅。一切重大问题名义上由同盟会议决定，实际上取决于斯巴达的利益。前5世纪成为斯巴达对抗雅典势力(提洛同盟)、争夺希腊霸权的工具。后斯巴达势衰，前366年瓦解。

伯罗奔尼撒战争 古希腊斯巴达为首的伯罗奔尼撒同盟与雅典间的战争。双方争夺希腊地区的霸权是导致战争的主要原因。第一阶段(前431—前421)：斯巴达陆军攻入亚提加，雅典海军袭击南希腊沿海一带。公元前422年双方签订《尼西亚斯和约》，停战。第二阶段(前415—前404)：雅典远征西西里，惨败；斯巴达在波斯援助下最后获胜。双方缔约：雅典交出舰船，解散提洛同盟。战争使希腊社会经济遭到严重破坏，霸权转入斯巴达之手。*修昔底德所著《伯罗奔尼撒战争史》，记录了前411年以前的战争经过。

伯罗奔尼撒战争史 书名。即《雅典斯巴达战争史》。*修昔底德著。共八卷。记述伯罗奔尼撒战争(前431—前404)的起因和经过，止于公元前411年(中断)。作者力求探索某些历史事件的真相，取材丰富，叙事条贯，也比较客观；为继希罗多德*《历史》之后的重要历史著作。

5

侂 同"侂"。

侊 (kuā 夸) ❶割裂；离析。王安石《和董伯懿咏裴晋公淮西将佐题名》："诸侯纵横代割据，疆土岂得无离侊。"❷不方正。见"侊邪"。

侊邪 形容歪斜、不整齐。《周礼·夏官·形方氏》"正其封疆无有华离之地"郑玄注："正之使不侊邪离绝。"贾公彦疏："王者地有侊邪、离绝递相侵入不正，故今正之。"

伶 (líng) ❶古乐官名。相传黄帝时乐官名伶伦，故以为称。孟浩然《教坊歌儿》诗："去年西京寺，众伶集讲筵。"旧亦以指戏剧演员。如：优伶；名伶。❷使；使唤的人。《诗·秦风·车邻》："寺人之令。"陆德明释文引《韩诗》作"寺人之伶"。❸通"灵"。见"伶俐"。❹通"零"。见"伶仃"、"伶俜"。❺姓。汉代有伶徵。

伶丁 同"零仃"。孤独貌。李陵《赠苏武》诗："远处天一隅，苦困独伶丁。"

伶人 古代乐人之称。《国语·周语下》："伶人告和。"韦昭注："伶人，乐人也。"旧亦以指演戏的人。

伶工 即伶人。《新唐书·仪卫志下》："伶工谓夜警为严。"

伶仃 同"伶丁"、"零丁"。孤独貌。陆游《幽居遣怀》诗："斜阳孤影叹伶仃，横按乌藤坐草亭。"

伶官 乐官。《诗·邶风·简兮序》："卫之贤者仕于伶官。"后称供奉内廷的伶人及伶人授有官职者。《新五代史》有《伶官传》。

伶俜 孤零。杜甫《新安吏》诗："瘦男独伶俜。"

伶俐 ❶灵活；乖巧。《红楼梦》第三十三回："宝玉素日虽然口角伶俐，此时……只是怔怔地站着。"❷干脆，爽利。无名氏《赚蒯通》第一折："便除了后来祸患，岂不伶俐！"

伶仃洋 一称零丁洋。在广东省珠江口外、内伶仃岛和外伶仃岛之间。万山群岛横亘外口，为天然屏障。当广州市黄埔港对外航运要冲。

佣 ㊀〔**傭**〕(yōng，旧读 yòng) 受人雇用。《后汉书·班超传》："家贫，常为官佣书以供养。"也指受雇用的人。见"佣保"。

㊁(yòng) 见"佣金"。

佣金 (yòng—) 见"居间❸"。

佣保 同"庸保"。雇工。《宋史·郭进传》："少贫贱，为巨鹿富家佣保。"

佣耕 受人雇佣，从事耕作。《史记·陈涉世家》："陈涉少时，尝与人佣耕。"

低 (dī) ❶低下。如：低地；低音；低压。吴嘉纪《绝句》："白头灶户低草房。"❷向下垂。谢朓《咏风》诗："垂杨低复举，新萍合且离。"

低云(雲) 云的分类中，云底离地最低一级(中纬度一般在2 000米以下)的云。包括层积云、层云、雨层云、积雨云和积云五属(只有堡状、荚状层积云和雨层云在云况编码时，归入中云中)。

低头 ❶低声下气，顺从屈服貌。《后汉书·马援传》："今者归老，更欲低头与小儿曹共槽枥而食。"❷形容丧气。《庄子·盗跖》："色若死灰，据轼低头不能出气。"❸形容害羞。李白《长干行》："低头向暗壁，千唤不一回。"

低回 亦作"低佪"、"低徊"、"彽徊"、"祗回"。❶流连，盘桓。含有依依不舍的意思。《楚辞·九章·抽思》："低佪夷犹，宿北姑兮。"❷回旋起伏。杜甫《乐游园歌》："拂水低回舞袖翻，缘云清切歌声上。"❸纡回曲折。《汉书·扬雄传下》："大道低回。"颜师古注："低回，纡衍也。"

低沉 ❶低落消沉。如：情绪低沉。❷低抑沉重；郁而不扬。如：音调低沉。

低昂 起伏；升降。傅玄《杂诗》："良时无停景，北斗忽低昂。"亦作偏义复词，取其"低"义。杜甫《观公孙大娘弟子舞剑器行》："观者如山色沮丧，天地为之久低昂。"

低迷 昏昏沉沉；模模糊糊。嵇康《养生论》："夜半而坐，则低迷思寝。"

低涡 高空等压面上中心高度较低的空气涡旋。在北半球，低涡内气流成反时针方向流动，且有上升运动，如水汽充沛，常造成阴雨天气。中国西南地区产生机会较多，它东移经过长江中下游地区时，常导致恶劣天气。

低频 ❶电子电路中，指低于射频或中频的频率。频率范围与声频相近，故声频放大器有时也称"低频放大器"。❷无线电频段表中，指30～300千赫范围内的频率。

低潮 ❶亦称"干潮"或"枯潮"。在潮汐的一个涨落周期内，水面降至最低的潮位。❷比喻事物发展趋于低落的时期。

低元音 也叫"开元音"。由舌头降到最低而构成的一类元音。发音时开口度最大，舌位下降到最低点，如a[A]等。

低气压 简称"低压"。水平气压场上气压比四周低的区域。低气压区气流自外围向低压中心流动，受地球转动的影响，在北半球，向右偏，作反时针方向流动，在南半球相反。低气压区因伴随上升运动，常有云、雨和大风出现。

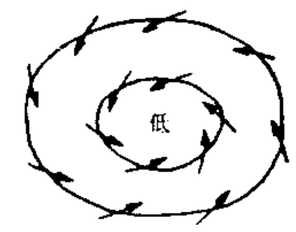

低气压示意图
(北半球)

低水桥 桥面略高于江河计算水位的军用桥梁。其特点是不考虑洪水、流冰和船只从桥下通过，跨径较小，结构简单，架设时间短，是军队常用的一种固定桥脚桥梁。

低压槽 在水平气压场中气压低于毗邻三面而高于另一

面的区域。多为低气压区域延伸出的槽状部分。

低潮时 见"停潮"。

低潮带 见"潮间带"。

低潮高 见"停潮"。

低三下四 卑贱、低下。《儒林外史》第四十回："我常州姓沈的，不是甚么低三下四的人家！"也形容卑躬屈膝讨好别人的样子。《桃花扇·听稗》："您嫌这里乱鬼当家别处寻主，只怕到那里低三下四还干旧营生。"

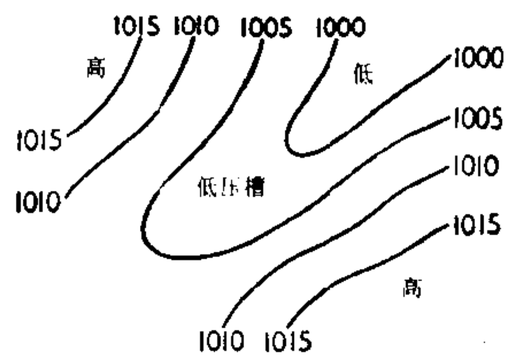

低压槽示意图
（等压线的气压值单位：百帕）

低地国家 指以荷兰为主的荷、比、卢三国。16 世纪前，今荷、比、卢三国领土均属尼德兰，因尼德兰大部分地势较低（尼德兰在荷语中即为"低地"之意），故三国建立后，即习称低地国家。其中荷兰全境为低地，全国 24% 面积低于海平面，1/3 面积高出海平面不到 1 米，比利时北部地势也较低。但比利时南部和卢森堡北部则属高原地带，因此这不是一个严格的地理概念。

低共熔点 固态不互溶或部分互溶的多组分混合物各组分按一定比例共同熔融的最低温度。低熔合金（如锡铅铋合金）即据以制成。

低压气体 亦称"超稀薄状态气体"。气体压强很小，分子平均自由程较容器的线度为大的气体。例如 $133.322\,4\times10^{-4}$ 帕的空气，其平均自由程约为 50 厘米，比通常储存气体的容器线度为大，所以压强达 $133.322\,4\times10^{-4}$ 帕以下时的空气就可称为"低压气体"。

低压铸造 在低压下进行充型和凝固的一种铸造方法。将压缩空气通到金属液面上，产生压力差，使金属液通过升液管进入铸型中，至铸件完全凝固为止。特点是铸件组织较致密，能铸出大型薄壁复杂铸件，节省浇冒口金属。

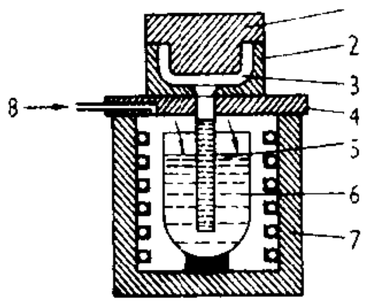

低压铸造示意图
1. 上型 2. 下型 3. 型腔 4. 中隔板（密封底板） 5. 升液管 6. 坩埚 7. 电炉 8. 压缩空气进口

低血糖症 血液中因葡萄糖含量过低而引起的饥饿感、心悸、出汗、精神失常等症状。重者发生惊厥、昏迷以至死亡。最常见于注射过量胰岛素或口服过量降糖药后；少数为自发性。分两种：(1) 功能性。见于自主神经调节失常或各种原因引起的胰岛素分泌过多的患者。(2) 器质性。多由胰岛 β 细胞腺瘤、垂体前叶及肾上腺皮质功能低下、严重肝脏病伴功能衰竭、各种分泌类胰岛素的恶性肿瘤、长期饥饿等所致。口服或静脉注射葡萄糖可解除症状，但必须去除病因才能根治。

低体重儿 指出生时体重在 2 500 克以下的婴儿。通常是早产儿或小于胎龄儿。

低位沼泽 又称"草甸沼泽"或"杂草沼泽"。沼泽发育的初期阶段。地表平坦低洼，水源补给充足，主要依靠地下水及河水，大多分布在河谷、湖滨和泉旁。生长富营养型的薹草、莎草、芦苇等喜湿性植物。泥炭层较薄，养料丰富，开采后可作有机肥料；排水后可成为肥沃的农田。

低音提琴 亦称"倍大提琴"。拉弦乐器。为提琴类乐器中体积最大、发音最低者。构造与大提琴相似。下端有一支柱，便于演奏时支撑于地。通常按 E—A—D—G 定弦。其声部为管弦乐队音响的重要基础，也为爵士乐队、伴舞乐队所不可缺少。为了扩展低音音域，尚有五弦者，但不常用。

低音提琴

低首下心 屈服顺从。韩愈《祭鳄鱼文》："刺史虽驽弱，亦安肯为鳄鱼低首下心，伈伈睍睍，为民吏羞，以偷活于此邪？"

低速摄影 也称"慢速摄影"。以低于正常画幅频率（24 格 / 秒）进行电影摄影的方法。其所摄取的物体运动过程，在通常频率（24 格 / 秒）的放映条件下映演，可获得较实际过程为快速的银幕效果，即所谓"快动作镜头"。一般用以摄取车辆行驶、人马奔跑等，造成急剧、紧张的视觉效果。

低倍组织 即"宏观组织"。见"金相组织"。

低调照片（调 diào） 指基调为浓重色调的照片。画面绝大部分是从深灰到黑的少数等级构成的影调，给人以深沉、刚毅、稳重、神秘、肃穆等感觉，适合表现以黑色为基调的题材。拍摄时常在暗淡的环境中和黑色的背景前，采用侧面光或逆光，以求把景物的明亮光斑减少到最低限度，按照阴影部分曝光；使用中性显影液，显影时间稍长，配以暖调的中性感光纸，以达到预期的效果。低调照片并不排斥少量的亮色调，由于大片暗色调的烘托，小部分的亮调往往显得很突出，成为整个画面的视觉中心。

低教会派 基督教新教圣公会中的一派。与"高教会派"对立。19 世纪产生于英国。因反对过高地强调教会的权威地位而得名。其主张较倾向于*清教徒，不赞成高教会派恢复天主教旧制的倡导，主张简化仪式。后世各国圣公会中追随该派主张的人，也都自称为低教会派；并追溯称英国圣公会因于 17 世纪受到清教徒的影响，已是低教会派。

低常儿童 智力迟钝的儿童。智商在 70 以下。轻度智力迟钝儿童能胜任比较简单的工作，严重的需要有人监管。

低等动物 *高等动物的相对词。一般指身体结构简单，组织及器官分化不显著，且不具脊椎的无脊椎动物。

低温干馏（馏 liú） 固体燃料的热加工方法之一。主要用于获得较多的低温煤焦油。将烟煤、褐煤或油页岩等置于低温干馏炉中，在隔绝空气的条件下加热到 550℃左右，经热分解可得半焦、低温煤焦油、煤气及氨等产物。低温煤焦油主要用于制造人造石油，并用作化学工业的原料。

低温飞机 用液氢作燃料的飞机。液氢具有高热值，低密度，用作飞机燃料可降低燃料消耗，减轻飞机总重，改善飞机性能，降低噪声，不污染大气，但会带来低温、低密度等引起的缺陷，需通过专门的结构设计来解决。

低温技术 研究温度低于 120 开的工艺技术。包括低温的获得，如各种制冷方法、防止冷损失的绝热方法，低温的应用等。涉及低温下的热力学、传热学、材料学和各类设备等。是高新技术如低温生物学、低温医学、低温电子学以及超导技术、空间技术、气体液化技术等领域不可缺少的组成部分。

低压配电屏 亦称"低压开关板"。为接受和分配电能而安装在变电所和电力用户的低压成套配电设备。以支架和面板为基本结构，一般装有刀开关、熔断器、低压断路器，有时也装有接触器。

低烈度战争 激烈程度和战斗水平比核战争或大规模常规战争低的战争。该词在 20 世纪 80 年代中期出现于美国

报刊。包括：内战、内乱、游击战争、特种战争、局部争端、恐怖活动和反恐怖活动及所谓非常规战争。

低热值燃料 一般指热值较低的燃料。如石煤、油页岩、煤矸石等。广义的还包括低热值的煤种，如泥炭、褐煤和风化煤等。有些低热值煤还含有较宝贵的有机质组分(如腐殖酸、蜡等)，可通过各种加工方法制成工农业的原材料加以综合利用。

低值易耗品 会计用语。存货的一种。指单位价值在规定金额以内或使用期限不满一年，但能多次使用、基本上保持其原有实物形态的物品。如工具、小农具、工作服等。属劳动资料，但价值较低，易于损耗，经常需要补充。领用后原则上应分期计入生产费用或商品流通费，但为了简化核算，也可在领用时一次计入当期费用。

低调俱乐部(调 diào，乐 lè) 抗日战争初期，国民党内一批主和派经常聚在一起活动，形成一个非正式的小团体。时任国民党宣传部代理部长的周佛海，常在南京西流湾八号其家中同陶希圣、梅思平、高宗武等人非议抗战，鼓吹求和，污蔑人民的抗战呼声是“唱高调”，因此，被称为“低调俱乐部”。

低温生物学 在0℃以下或接近0℃的低温下研究生命现象的学科。起初主要研究植物的冻害以及细菌和昆虫的耐性。20世纪以来，进入细胞水平的研究，并开始对生物和作为食品原料的生物材料进行低温处理，被广泛地应用于家畜精子的保存和血细胞的处理等方面。80年代以来，在两方面发展较快，一是对自然状态下的生物耐寒性和耐寒性理论的研究，另一是通过冷冻保存以维持包括高等动物在内的动物组织、细胞、器官以及个体的生活状态的应用研究。

低温物理学 研究物质在低温下的物理现象的学科。有时也包括获得和测量低温的技术。低温一般指比液态空气在101 325帕(1大气压)下的沸点81开还低的温度。利用绝热去磁所达到的最低温度约在绝对零度以上10^{-6}开左右。处于低温下的物质具有一些平常所没有的特性，如某些金属与合金的超导性、液态氦的超流性和一些物质的特殊磁现象等。它的研究对进一步认识物质的微观结构和微观运动规律有着重大作用。

低温煤焦油 由煤或油页岩经低温干馏所得的一种主要产物。有特殊臭味的褐色油状液体。主要成分为环烷烃、烷烃及酚类等。再经加工，可得各种液体燃料及用作化学工业原料的产品。

低共熔混合物 在低共熔点析出的固体混合物。

低压灌溉管道 输送灌溉水量或直接向农田灌水的低压管道。一般埋置在地下，末级灌水管道也可临时铺设在地面上，移动使用。常用混凝土管、塑料管、水泥土管等，地面移动管道常用薄壁聚乙烯软管、橡胶纤维管、薄壁铝管等。工作压力一般小于100千帕。具有省地、节水、适应性强、维修费用少、不影响交通和机械耕作等优点。

低空突防技术 飞行器在低空机动飞行所需的控制技术。主要措施有地形跟随(与地形保持等高度差的纵向机动)、地形回避(穿插于地形空隙的侧向机动)、障碍回避(对对方火力点及高层建筑作回避机动)、地形匹配(由计算机存储的机载数字地图信息与沿途实测的地形信息相匹配而获取导航信息)等。主要由测量地形的机载雷达、无线电高度表、大气数据测量仪、实时控制计算机、自动驾驶仪及发动机自动油门控制系统等组成。飞行器跟随地形起伏飞行，通过防御雷达的工作盲区，容易突破对方的空中防线，提高飞行器的生存能力。

低合金高强度钢 含碳量较低，同时还含有少量的一种或几种合金元素(如锰、硅、镍、铬、铜、钼、磷、钛或钒等)的结构钢。通常在热轧、正火或调质状态下使用。具有较高的屈服强度和足够的塑性和韧性，并有良好的焊接性和抗蚀性；主要用作桥梁、船舶和其他重要结构材料。

低值易耗品摊销 低值易耗品在使用过程中逐渐损耗并转入产品成本或商品流通费的那一部分价值。

低强度冲突理论 美国于20世纪80年代初提出并推行的一种小规模军事冲突理论。主张在有限的地域范围内，使用较少的兵力或采取激烈程度有限的军事行动，达成特定的政治、军事、经济目的。低强度冲突的主要样式，包括反“暴乱”作战、对付“恐怖行动”、应急作战、“维护和平”活动等。

低碱石棉水泥板 简称“TK板”。一种轻质石棉水泥薄板。以中碱玻璃纤维代替部分石棉纤维、以低碱水泥代替普通水泥制成。厚度一般为4～6毫米。抗冲击、耐腐蚀、防火，可锯可钉，隔声效果较好。常用于内墙(隔墙)、平顶等处。

低轨道移动卫星通信 以轨道高度约1 000千米的一组通信卫星作为中继站的移动卫星通信。特点为：(1)轨道低，信号在空间传输损耗小，时延小；(2)卫星绕地球一周约2小时，对移动用户来讲存在“越区切换”问题；(3)卫星小巧，一般重约几百千克，可用小火箭发射；(4)因轨道低，覆盖面小，组成全球系统需数十颗甚至数百颗卫星。

5 **佝** ㊀(kòu) 见“佝瞀”。
㊁(gōu，旧读 kòu) 见“佝偻病”。

佝瞀 同“恂愁”。

佝偻病(佝 gōu) 多由缺乏维生素D引起钙、磷代谢障碍的病症。(1)在人类多见于三岁以下小儿。早期症状有多哭吵、夜惊、易出汗等，以后可发生软骨症、方头、囟门迟闭、“鸡胸”、出牙和走路较晚、下肢弯曲。抵抗力弱，易患肺炎。防治方法为多晒太阳，多给富于维生素D和钙的食物，并服用适量鱼肝油及维生素D。佝偻病也可由肝、肾疾病引起。(2)在家畜多发于犊牛、仔猪和羔羊。幼驹和幼禽亦可发生。早期症状为减食、异嗜、动作迟钝、发育停滞；以后有步态不稳、喜卧、颜面骨和关节肿大、姿势异常、脊柱弯曲等表现。防治原则与(1)同。

佟 (tóng) 姓。

佟国纲(?—1690) 清满洲镶黄旗人，佟佳氏。圣祖舅。康熙元年(1662年)授内大臣。二十年，任镶黄旗汉军都统。二十八年，从索额图为副使，与沙俄政府订立《中俄尼布楚条约》。次年，从抚远大将军福全参赞军务，出击噶尔丹，在乌兰布通(今内蒙古克什克腾旗境内)战死。

佟麟阁(1892—1937) 中国国民党爱国将领。原名凌阁，字捷三，直隶高阳(今属河北)人。曾任冯玉祥部师长兼陇南镇守使。1931年起任国民党第二十九军教导团团长兼张家口警备司令、察哈尔省政府代主席兼抗日同盟军第一军军长、第二十九军副军长。七七事变爆发时，在北平(今北京)南苑，率部抗击日本侵略军。7月28日在南苑遭敌伏击殉国。

佻 〔僪〕(zhòu 绉) ❶犹“俏”。漂亮。杨显之《潇湘雨》第一折：“打扮的体态又佻。”❷通“挑”、“恌”。

固执；凶狠。《西厢记》第四本第二折："老夫人心数多，情性佋。"

5 **你**〔妳〕(nǐ) 称说话的对方。

你侬 吴方言，你。宋骙《江上歌》："我侬一日还到驿，你侬何日到邕州？"

住 (zhù) ❶居住。崔颢《长干曲》："君家何处住？妾住在横塘。"❷停留；停止。《后汉书·蓟子训传》："见者呼之曰：'蓟先生小住。'"

住所 ❶居住之处。❷为使法律关系集中于一处而确定的自然人或法人的地址。住所的定义因时代、国家不同而异。自然人的住所通常指以久住的意思而居住的处所。在中国，公民以其户籍所在地的居住地为住所，经常居住地与住所不一致的，视经常居住地为住所；法人以其主要办事机构所在地为住所。

住持 佛教僧职。寺院主持者。意为久住护持佛法。其设置始于唐百丈怀海。《敕修百丈清规·住持章》："佛教入中国四百年而达磨至，又八传而至百丈……未有住持之名。百丈以禅宗寖盛，……非崇其位，则师法不严，始奉其师为住持，而尊之曰长老。"也称方丈。后道教亦采用此制，指道教宫观负责人。

住唐 宋时称外国人在中国长期居留者为"住唐"。见朱彧《萍洲可谈》卷二。

住税 见"过税"。

住蕃 宋时称中国人在国外长期居留者为"住蕃"。见朱彧《萍洲可谈》卷二。

住坐匠 见"轮班匠"。

住宅卫生 保证住宅符合卫生要求和标准的条件或措施。包括：足够的居住面积和辅助房间；室内空气清洁，小气候良好，室内不潮湿；有充分的直射阳光和良好的自然采光与人工照明；保证居室安静，有利于居民的休息和睡眠；有良好的上下水道、卫生设备和废弃物清除系统等。

住所地法 涉外民事法律关系当事人住所所在地国家的法律。属人法的一种理解。为英美法系国家及挪威、丹麦、阿根廷、巴西等国所采用。

住宅社会学 研究与住宅有关的社会现象、社会问题以及住宅建设与人类生活相互影响的社会学分支学科。主要研究：住宅与生态环境、城市规划和社区建设，家庭结构、人口状况、收入水平对住宅的影响，不同居住对象对住宅设计的需求变化，住户间的交往关系和沟通方式，住宅问题的社会根源及其解决途径等。

住宅商品化 我国对公有的职工生活用房从分配租赁制转变为商品经营制的过程。建国后相当一段时期内，为保障职工合理的住房，将公有房屋作为福利以低租金在职工中进行分配租赁，国家实行财政补贴。改革开放后，为了适应社会主义市场经济的发展，国家对公有的生活用房逐步实行商品经营的办法。企业、单位和个人根据自己的能力和需要自由购买，产权归购买者，并可自由租赁和出售。

住友企业集团 日本大财团。创始人住友友芳(1668—1719)，最初经营铜矿。明治维新后逐步扩展到银行、纺织、机械制造、采煤、钢铁、化学、电力等业。后发展成以重工业和金融业为经营重点的财阀。第二次世界大战后被解散，不久又以企业集团形式恢复。以住友银行为金融中心，工业以钢铁、有色金属、化工为重点。大企业总经理组成"白水会"，统筹企业集团的重大活动。

住房公积金制度 我国住房制度改革中建立的一种强制性储蓄制度。根据"个人储蓄、单位资助、统一管理、专项使用"的原则建立。如1991年上海市政府规定，公积金由各企事业单位和职工分别按照职工月工资的一定比例提取缴存，款项缴给指定的金融机构。这部分资金统称住房公积金或个人住宅基金，归职工个人所有，并比照银行同期活期存款利率计算利息。职工购房时，可以动用自己名下的这部分储蓄。职工离退休时，住房公积金本息归还职工本人。

住宅金融信贷公司 日本的一种非银行金融机构。不能经营储蓄业务，其资金来源绝大部分依赖银行贷款。在1987—1990年平成景气时期，地价暴涨，这类公司将从银行得到的巨额信贷资金用于地产投机活动。"泡沫经济"破灭后地价一落千丈，这类公司出现巨额赤字，无力偿还银行贷款，引起日本金融界的波动。

位 (wèi) ❶方位；位置。《周礼·天官·序官》："辨方正位。"❷居；处。如：中国位于亚洲东部。引申谓各得其所。《中庸》："天地位焉。"❸座位；位次。《礼记·曲礼上》："揖人必违其位。"❹职位；地位。《易·系辞上》："贵而无位，高而无名，贤人在下位而无辅。"❺特指帝王或诸侯之位。如：即位；篡位。《书·舜典》："乃命以位。"❻称人的敬辞。如：诸位；三位来宾。❼祭祀时为鬼神设立的座位。如：灵位；神位。《礼记·奔丧》："诸臣在他国，为位而哭。"❽算术上的数位。如：个位；十位；十位数。❾二进制数据或代码的每一数位。是构成计算机信息的最小单位。❿姓。明代有位安。

位能 即"势能"。

位移 描述质点位置变化的物理量。质点在某一时间内的位移，用它在这时间内从初位置指向末位置的有向直线段表示。位移是矢量。

位望 地位和声望。《晋书·刘寔传》："寔少贫窭……薪水之事皆自营给；及位望通显，每崇俭素，不尚华丽。"

位置 ❶人或物所处的地位。孙枝蔚《题方尔止四壬子图》诗："位置不敢乱后先，列坐宛如师弟子。"亦指职位。❷安排；布置。文天祥《赠莆阳卓大著顺宁精舍》诗："斯丘亦乐哉，未老先位置。"

位错 晶体滑移时，已滑移部分与未滑移部分在滑移面上的分界。为最初解释晶体的塑性变形而提出的一种原子排列缺陷模型(参见"晶体缺陷")。是一种"线缺陷"。基本型式有两种：滑移方向与位错线垂直的称"刃型位错"；滑移方向与位错线平行的称"螺型位错"。位错的存在已为电子显微镜等观察所证实。实际晶体在生长、变形等过程中都会产生位错。对晶体的塑性变形、相变、扩散、强度等都有很大影响。

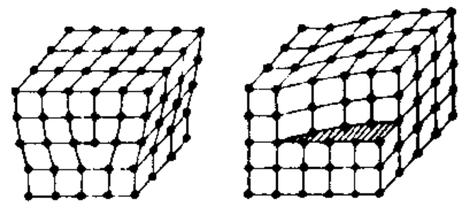
刃型位错　螺型位错

位势米 位势高度的单位。在米·千克·秒制中，位势单位为焦耳/千克。如以9.8焦耳/千克作为位势单位，即为"位势米"。1位势米等于9.8焦耳/千克。1位势米相当于9.8/g几何米(式中g为重力加速度，以米/秒^{2}为单位)。因g值随高度和纬度而变，故在不同高度和纬度上，1位势米相应的几何米高度也有不同。在纬度45°的海平面处$g\approx9.8$米/秒^2，故1位势米几与1几何米相等。高度愈高，所相应的几何米数愈大。

位势论 求解偏微分方程的一种重要理论。*拉普拉斯方程的某些特解称为"位势"。位势论就是研究这些特解的性质及如何利用位势去求解边值问题。

位置头 亦称"位置高度"。单位质量流体具有的位置势能。用流体中任意一点到某一给定水平面(基准面)的铅垂距离来表示。

位置差 排球运动技术、战术名词。扣球队员佯作起跳打*快球,待对方队员起跳拦网时,突然向侧方跨跳一步,在无人拦网处起跳扣杀。因利用传球位置的有意识误差,故名。有短平前错、前快后错、背快背错和背平变背快位置差等多种方法。

位似变换 在平面上或空间中的一种变换。规定:任一点 A 和它的对应点 A' 的连线都通过某一定点 O,OA' 和 OA 的比是一个常数。定点 O 称为"位似中心",该常数称为"位似系数",A 和 A' 所画的图形互称为"位似图形"。如两位似图形的各对对应点全在位似中心的同旁,为互为"外位似";如各对对应点全在位似中心的两旁,则互为"内位似"。

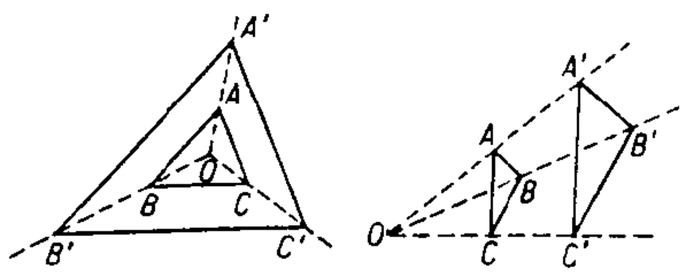

外 位 似

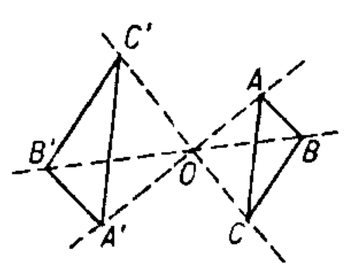

内 位 似

位势高度 气象上一种假想高度。因物体在实际地球重力场内自海平面提高到某一高度 Z,需作一定量的功,若在重力加速度为常值 9.8 米/秒^2 的假想重力场内也作上述量的功,则物体应自海平面提升到的高度称为"位势高度"。位势高度的大小,可衡量位势的大小,习惯以位势米或位势什米为单位。设 Z_p 为以位势米为单位所表示的位势高度值,g 为以米/秒^2 为单位的实际重力加速度(其值随高度而变),则依下列公式可求得位势高度(Z_p)的值

$$Z_p=\frac{1}{9.8}\int_0^z g\mathrm{d}Z。$$

位移电流 *电位移矢量随时间的变化率。*麦克斯韦首先提出这种变化将产生磁场的假设。位移电流只表示电场的变化率,与传导电流不同,它不产生热效应、化学效应等。继*电磁感应现象发现之后,麦克斯韦的这一假设更深入一步揭露了电现象和磁现象间的紧密联系。位移电流是建立*麦克斯韦方程组的一个重要依据。

位置效应 一个基因由于改变了它对邻近基因的位置关系,从而改变它的表型效应的现象。分两类:(1)稳定型。两个邻接的突变型基因处在同一染色体上和处在不同染色体上所表现的不同表型。这些不同的表型是稳定的。例如果蝇的棒眼。(2)花斑型。在果蝇中,当一个野生型基因通过染色体畸变而处于异染色质区旁边时,常使这一基因变为不稳定,从而使有关表型呈花斑状态。

位至三公镜 古代铜镜。镜钮两侧为对称的双头龙凤纹,镜钮上下有直铭,如"位至三公"等,故名。流行于东汉晚期和魏晋时期。

5 **伿** ㊀(xián 弦) 恼恨。见《说文·人部》。

㊁(xuán 玄) 通"玄"。❶黑色。李东阳《郊坛分献得北镇》诗:"礼备牲牷帛尚伿。"❷指苍天。李东阳《圣驾诣郊坛省牲喜晴次倪礼部韵》:"谁道碧坛伿贶远,天心先格圣心诚。"

伿冥 (xuán—) 同"玄冥"。水神。一说雨师。李东阳《雪夜追次坡翁韵》:"物华随地欻秾纤,始识伿冥号令严。"

伿默 (xuán—) 同"玄默"。

伴 ㊀(bàn) ❶伙伴;伴侣。《三国志·蜀志·李严传》:"吾与孔明,俱受寄托,忧深责重,思得良伴。"❷陪伴;配合。如:伴读;伴奏。白居易《母别子》诗:"不如林中乌与鹊,母不失雏雄伴雌。"

㊁(pàn) 见"伴奂"。

伴当 随从的仆人。《水浒传》第十八回:"两个人在茶坊里坐定,伴当都叫去门前等候。"

伴奂 (pàn—) 纵弛;闲暇。《诗·大雅·卷阿》:"伴奂尔游矣,优游尔休矣。"郑玄笺:"伴奂,自纵弛之意也。"一说为广大有文采。见毛传。

伴侣 犹世仆。始自元初,大体系官僚势家隐占军匠户而产生,由于世代承袭,遂出现了此姓为彼姓服役,乙姓为甲姓世仆的封建隶属关系。明清两代徽州地区伴侣、世仆较多。清雍正朝《东华录》卷十:"江南徽州府则有伴侣,宁国府则有世仆,本地呼为细民,几与乐户、惰民相同。又其甚者,如二姓丁户村庄相等,而此姓乃系彼姓伴侣、世仆。凡彼姓有婚丧之事,此姓即往服役,稍有不合,加以箠楚。及讯其仆役起自何时,则皆茫然无考。"清雍正时虽被承认为平民,但其与平民的界线,建国后方完全消失。

伴侣 同伴;朋友。韩愈《把酒》诗:"我来无伴侣,把酒对南山。"

伴奏 音乐术语。歌曲或器乐曲的有机组成部分之一,由一件或多件乐器奏出,用以衬托主要的歌唱或器乐演奏部分。如用钢琴或乐队伴奏独唱、重唱或合唱等。烘托舞蹈的器乐配乐,亦常称"伴奏"。

伴星 *双星系统中亮度比较微弱的一颗。

伴胞 被子植物韧皮部内的一种薄壁细胞。与筛管分子起源于同一母细胞,故伴随筛管,毗连而存。伴胞细长,有浓厚的细胞质和显著的细胞核,细胞质通过壁上的小孔与筛管相通,在生理功能上与筛管有密切联系,其贮存物质可随时输入或输出。

伴流 船舶航行时,船体周围的水所产生的伴随流动。通常指螺旋桨处的伴流,其流速与方向各处不同。伴流速度通常指相对于螺旋桨的平均轴向速度。向前的称"正伴流",向后的称"负伴流"。

伴娘 女子出嫁,以熟悉婚嫁礼节之妇随护,谓之伴娘。《醒世恒言·钱秀才错占凤凰俦》:"高赞老夫妇亲送新郎进房,伴娘替新娘卸了头面。"

伴生种 亦称"附属种"。构成植物群落的固有植物种。在群落中经常存在,但并不起主要作用。

伴生矿物 自然界中出现在一起的不同种矿物。伴生矿物只决定于其空间上的共同存在,不管彼此间在形成时间和形成条件上是否有一定的联系。故伴生矿物包含共生矿物,但不一定是共生矿物。

伴性遗传 亦称"性连锁"。位于性染色体上的基因的遗传方式。很多生物有性染色体,性染色体上的基因所控制的性状的遗传方式不同于常染色体上的基因,具有跟性别相联系的特点。如杂交子一代中常出现雌体像父本,雄体像母本的"交叉遗传"现象。例如,芦花母鸡与一般公鸡的杂交子一代中,雄鸡全部是芦花斑纹的,而雌鸡全部不是芦花斑纹的。

伴孢晶体 某些芽孢杆菌(如苏云金芽孢杆菌)细胞内形成的一个菱形的多肽结晶,即δ内毒素。不耐热。它伴随芽孢形成而形成,故名。对某些昆虫有很强的毒性。这类微生物已被广泛应用作为杀虫剂。

伴食宰相(相 xiàng) 唐卢怀慎官黄门监,和姚崇都在相位,卢自以才能不及姚,遇事让姚作主,时人称为"伴食宰相"。见《旧唐书·卢怀慎传》。后用来讽刺徒占职位而无能的高官。

5 **佇** ㊀〔**佞**〕(níng 宁) ❶怯弱。《宋书·王微传》:"吾本佇人,加疹意惛,一旦闻此,便惶怖矣。"❷见"拘佇"。

㊁"伫"的异体字。

佗 ㊀(tuō) ❶他。《后汉书·王景传》:"县官恒兴佗役,不先民急。"❷通"拖"。《史记·龟策列传》:"因以谯(醮)酒佗髮。"❸姓。汉代有佗羽。

㊁(tuó) ❶同"驮"。《汉书·赵充国传》:"以一马自佗负三十日食。"❷见"委佗❶"。

㊂(yí) 见"委佗❷"。

佖 (bì 必) 铺满。《汉书·扬雄传上》:"骈衍佖路。"颜师古注:"骈衍,言其并广大也。佖,次比也,一曰满也。"

伺 ㊀(sì) 侦候;探察。如:伺便;伺机。《史记·伍子胥列传》:"嚭使人微伺之。"参见"伺候❶"。

㊁(cì) 见"伺候❷"。

伺候 ❶窥伺;守候。《后汉书·侯览传》:"览伺候遮截,章竟不上。"❷(cì—)犹侍候。服侍。如:伺候病人。亦指侍奉者。马致远《荐福碑》第二折:"洒家是吉阳县伺候,教小人接新官去。"

伺服阀(伺 cì) 在液压传动或气压传动中,能将功率很小的输入信号按比例地转换成功率较大的流体输出量(流量及压力)以控制执行元件动作的阀。常用于自动控制系统。分为液压伺服阀、电液伺服阀和气动伺服阀等。

伺服马达(伺 cì) 在自动控制系统中直接对被控设备进行控制的一种执行元件。有电动(伺服电动机)、气动和液动等型式。能将输入信号转换成直线位移或角位移,借以改变被控设备调节机构的开启程度。

伺服电动机(伺 cì) 亦称"执行电动机"。自动控制系统中直接对被控设备进行控制的电机。分交流和直流两类。交流伺服电动机与两相笼型感应电动机相似;定子上两个绕组互相垂直,一个接到电源,另一个输入控制电压;转子也可制成实心的、杯形空心的,或带有塑料加固的无铁芯绕组。直流伺服电动机的结构和一般小型直流电动机相同,多采用他励式,并从电枢方面控制;转子有印制电路盘形转子、长转子、无槽转子和无铁转子等;其特点是转动惯量和时间常数非常小,在起动、停止、反转和变速时非常灵敏。可用于自动控制中的迅速定位和跟踪等。

伺服作动器(伺 cì) 又称"舵机"。飞行控制系统的执行机构。功能是接受飞行控制系统中伺服放大器的输出信号,直接或间接地驱动飞行器操纵面。为改善飞行器控制性能,伺服作动器一般都设置位置与速度反馈,构成闭环系统。按驱动的动力源不同,可分为电动、气动及液压作动器。为提高可靠性,出现了余度伺服作动器。

伲 (nǐ) 苏州、上海一带方言词。我们。

佛 ㊀(fó) 梵语 buddha(佛陀)音译的略称。亦译"佛驮"、"浮陀"、"浮屠"、"浮图"等,意译"觉者"、"觉"。觉有三义:自觉、觉他(使众生觉悟)、觉行圆满,是佛教修行的最高果位。据称,凡夫缺此三项,声闻、缘觉缺后两项,菩萨缺最后一项,只有佛才三项俱全。小乘佛教一般用作对释迦牟尼的尊称。大乘佛教除指释迦牟尼外,还泛指一切觉行圆满者,认为其数甚众。

㊁〔**佛、髴**〕(fú) 见"仿佛"。

㊂(fú) 通"拂"。违逆。东方朔《非有先生论》:"夫谈者有悖于目而佛于耳。"

㊃(bì) 通"弼"。辅弼。《诗·周颂·敬之》:"佛时仔肩。"

㊄(bó) 通"勃"。《荀子·非十二子》:"佛然平世之俗起焉。"杨倞注:"佛,读为勃。勃然,兴起貌。"

佛山 ❶市名。在广东省珠江三角洲北部、广茂铁路线上。辖城区、石湾二区和南海、三水、顺德、高明四市。相传唐在此掘得佛像,故名。原为南海县属镇,明清时与汉口、朱仙、景德并称中国四大镇。1925 年设市,1927 年废。1949 年复置市。人口 316 万(市辖区 45.2 万,1996 年)。工业有纺织、电子、塑料、制糖、陶瓷、化学、机械等。以产香云纱和陶瓷器、木版年画著名。名胜古迹有佛山祖庙、梁园、孔庙、莲峰书院。为中国历史文化名城。❷旧县名。在黑龙江省东北部。1927 年设佛山设治局,1929 年改佛山县。1955 年改名嘉荫县。

佛牙 传为释迦牟尼的牙齿。据说释迦牟尼遗体火化后,牙齿完整无损,被称为佛牙舍利。其中之一,很早就传入中国。辽道宗咸雍七年(1071 年),曾在燕京(今北京)西山灵光寺建塔供奉。清光绪二十六年(1900 年),八国联军侵占北京,原塔被毁。后灵光寺僧人整理塔基时,发现贮藏在木匣内的佛牙仍然存在。1955 年中国佛教协会特奉迎安置于北京广济寺舍利阁。1957 年又在西山原址附近重建佛牙舍利塔,1964 年建成,将佛牙供奉于塔内。

佛冈 县名。在广东省清远市东北部。县人民政府驻石角镇。清置佛冈厅,1914 年改佛冈县。农、林产有稻、甘薯、木材、竹、茶叶等。工业有建材、机电、化学、纺织、陶瓷、造纸等。名胜有观音山、黄花湖。

佛手 (*Citrus medica* var. *sarcodactylis*) 亦称"佛手柑"。芸香科。枸橼的变种。常绿小乔木或灌木。叶互生,长椭圆形,有微锯齿,叶腋有刺。初夏开花,圆锥花序,花瓣五枚,上部白色,基部紫赤色。果实冬季成熟,鲜黄色,基部圆形,上部分裂成手指状,果肉几乎完全退化,香气浓郁。原产亚洲;中国南方各地有栽培。一般用嫁接繁殖。果实可供观赏,亦可制蜜饯。中医学上以果实和花入药,果实主治胸腹胀满、胃痛等症;花功能相似。

佛 手

佛曲 (一 qǔ) 指佛事仪赞乐曲和宣传佛经的乐曲。或谓由天竺传入,隋唐五代时在佛教徒中较为流行。后演变为讲唱文学,敦煌杂曲中尚保留部分作品。旧时也混称变文为佛曲。

佛陀 即"佛"。

佛坪 县名。在陕西省汉中市东北部、秦岭南坡。县人民政府驻袁家庄镇。清置佛坪厅,1913 年改县。富林、矿

资源。农产有稻、小麦、玉米等，并产油桐、核桃、木耳、生漆、猕猴桃和多种药材及珍贵动物金丝猴、金毛扭角羚、大熊猫等。工业有电力、机械、酿酒、木材加工等。名胜有秦岭佛坪景区。

佛法 佛教指释迦牟尼所讲传的教义、教理。也泛指佛教教义和教理。

佛性 佛教谓成佛的根源。与*如来藏同义。原指佛陀本性，后为大乘佛教所发展，认为人人都有成佛的本性，在生死轮回中此性不改。

佛学 中国对佛教哲学的称呼。有时亦指佛教。西方习称佛教哲学。通常指包含在佛经中的各种教义、教理。如*四谛、*五蕴、*八正道、*十二因缘等，内容广泛，涉及哲学、逻辑学、伦理学、美学等方面，目的在于通过各种论证以达到信仰的目的。富有一定的辩证思想。佛教传入中国后，形成中国佛教和中国佛教哲学。

佛经 佛教经典。❶泛指佛教一切典籍。包括经、律、论三藏各种著述。❷特指经、律、论三藏之一的"经藏"部分。包括释迦牟尼的弟子们所传述的释迦在世时的说教，和以后佛教徒称为释迦牟尼言行的著作。据《开元释教录》载，佛教传入中国后，经历代翻译并包括中国佛教著述在内，到唐开元时，共有一千零七十六部，五千零四十八卷。其后续有增加。参见"大藏经"。

佛骨 亦作"佛舍利"。通常指佛教始祖释迦牟尼的遗骨。韩愈《论佛骨表》："今闻陛下令群僧迎佛骨于凤翔，御楼以观，舁入大内。"

佛音 (Buddhaghosa) 意译觉音。古印度巴利语系佛教学者。原名瞿沙，北印度菩提伽耶人。精通《吠陀》等经典，善于辩论。后信佛，从梨波多 (Revata) 上座出家。公元410年遵师命赴锡兰(今斯里兰卡)求法，并将僧伽罗文三藏经的注释改写成巴利文，且详加疏解，辑成十九部。又著《清净道论》，系统阐述上座部教义。其学说对东南亚佛教启发很大。后世尊称为佛音尊者。

佛统 (Nakhon Pathom) 音译那空巴统。泰国南部城市，佛统府首府。在曼谷以西58公里。人口3万。附近盛产稻米、玉米、甘蔗、水果、花卉等，为农产品贸易中心。铁路与公路干线枢纽，运河通昭披耶河三角洲，商业发达。历史故都。公元前243年印度阿育王派遣僧侣来此传教，并建立佛塔，以后一直是泰国佛教活动中心。佛塔经历代修缮与扩建，现高127米，为世界最高的佛塔。有曼谷诗巴功艺术大学分校、沙南曾行宫及甘烹盛古城遗址。

佛海 旧县名。在云南省西双版纳傣族自治州南部。1929年设县。1954年撤销，改版纳勐海，1960年改勐海县。

佛教 (Buddhism) 与基督教、伊斯兰教并称为世界三大宗教。相传公元前6—前5世纪中，古印度迦毗罗卫国(今尼泊尔境内)王子悉达多·乔答摩(即*释迦牟尼)所创。是当时反婆罗门的思潮之一，以无常和缘起思想反对婆罗门的梵天创世说，以众生平等思想反对婆罗门的种姓制度，因此很快得到流行。基本教理有*四谛、*五蕴、*十二因缘等，主张依经、律、论三藏，修持戒、定、慧三学，以断除烦恼而成佛为最终目的。佛教在古印度的发展有几个阶段：最初释迦牟尼自己所说的教义为原始佛教；其后自公元前4世纪左右，佛教僧团因传承和见解不同，发生分裂，形成部派佛教(*上座部和*大众部等)；1、2世纪间，从部派佛教大众部中产生了*大乘佛教(它把以前的佛教称为*小乘佛教)；7世纪后，大乘佛教的一部分派别与婆罗门教互相调和，又产生了大乘密教。公元前3世纪，由于*阿育王的信奉，佛教在印度国内外得到广泛流传。2世纪时，在迦腻色迦王大力扶持下，佛教更加发展。流传于今斯里兰卡、缅甸、泰国、柬埔寨、老挝和中国傣族等地区的巴利语经典系，通称南传佛教(属小乘)；流传于中国、朝鲜半岛、日本、越南的汉语经典系及中国藏族和蒙古族地区的藏语经典系，通称北传佛教(属大乘)。而印度本土佛教在9世纪前后渐趋衰微，13世纪初归于消灭，19世纪后始渐复兴，20世纪中叶起，特别在"不可接触者"群众中得到发展。欧美各国自19世纪以来，亦多设立佛教团体，从事研究和宣传活动。佛教传入中国内地的时间，一说为西汉哀帝元寿元年(公元前2年)，一说为东汉明帝永平十年(公元67年)。初期仅被视为神仙方术的一种。至东汉末，随着安世高、支谶首译汉文本佛经的行世，佛教教义开始同中国传统伦理和宗教观念相结合。经三国两晋到南北朝四五百年间，佛教寺院广为建造，佛经的翻译与研究日渐发达，到隋唐达到鼎盛，产生三论、律宗、天台、华严、唯识、禅宗、净土、密宗等具有中国特色的许多宗派。对于中国哲学、文学、艺术和民间风俗都有一定影响。

佛手瓜 (*Sechium edule*) 也叫"隼人瓜"、"菜肴梨"。葫芦科。多年生宿根草本，多作一年生栽培。茎上无茸毛。叶浓绿，有3～5浅裂。卷须生茎节，端分叉，与叶对生。雌雄同株异花，黄色。瓜短圆锥形，果面有不规则浅纵沟，形似佛手，故名。果实尖端膨大处有种子1枚，果实贮藏期中种子能自然发芽。宜采瓜贮藏留种。性喜高温潮湿，忌干旱。因种子离瓜后不能发芽，须用瓜于终霜后播种，初霜前采收。原产墨西哥及西印度群岛；中国冬季温暖地区有栽培。嫩瓜作蔬菜，块根可食用或作饲料。

佛手瓜

佛手麦 "分枝小麦"的通称。麦穗分枝似佛手，故名。

佛耳草 即"鼠曲草"。

佛光寺 中国古建筑之一。在山西五台县豆村附近。佛光寺大殿建于唐大中十一年(公元857年)。面阔七间，进深四间，庑殿顶。殿内尚存唐代的塑像、壁画和题字。配殿文殊殿建于金天会十五年(1137年)。为全国重点文物保护单位。

佛光寺大殿

佛国记 即"法显传"。

佛罗安 古国名。故地在今泰国西南部马来半岛北部博他伦(Phatthalung，又称高头廊)一带。或以为在马来西亚的瓜拉勿兰或瓜拉龙运(Kuala Dungun)。地当东西方水陆交通要冲，贸易繁盛。名见《岭外代答》卷二"三佛齐"条。《云麓漫钞》卷五与《诸蕃志》卷上作佛啰安。《岛夷志略》"丹马令"条作佛来安。

佛图户 亦名"寺户"。见"僧祇户"。

佛图澄 (232—348) 西晋末、后赵时僧人。本姓帛，西域龟兹(今新疆库车一带)人。西晋怀帝永嘉四年(公元310

年)东来洛阳。石勒建立后赵政权后,先后以方术取得石勒、石虎的信任,被尊为"大和上"。此后,佛教大为盛行,建寺达八百九十三所。大江南北,以至天竺、康居等地僧侣多来受学。弟子中以道安、法雅、法汰、法和等最为有名。

佛法僧 鸟纲,佛法僧科,佛法僧属(*Coracias*)各种的通称。中国有蓝胸佛法僧(*C. garrulus semenowi*),体长达35厘米。背面羽毛淡棕黄至深棕色;翼羽蓝色而具黑色尖端;胸部亦呈蓝色。栖息山林,主食昆虫,见于新疆北部和西部。

佛郎机 ❶明称葡萄牙人为佛郎机(波斯语frangī或firingī的音译,原泛指欧洲基督教徒)。名见《东西洋考》卷四"麻六甲"条。《明史·外国列传》有专条记述。❷明亦称西班牙人为佛郎机,见《东西洋考》卷五和《明史·外国列传》"吕宋"条。❸清亦有以佛郎机称法兰西者,见《海录》卷下和《清史稿·邦交志》"法兰西"条。❹明亦称葡萄牙人制造的炮为佛郎机,见《明史·外国列传》"佛郎机"条。

佛逝国 *室利佛逝国的省称。名见《新唐书·地理志》附"广州通海夷道"。

佛朗哥 (Francisco Franco y Bahamonde, 1892—1975) 西班牙独裁者。长枪党首领。1935年任陆军参谋长。1936年人民阵线政府成立后,调任加那利群岛部队司令。同年在摩洛哥西班牙占领区发动叛乱。回国后,被国内叛乱者推为"国家元首"。在德、意法西斯支持下,于1939年夺取政权,推行独裁制。第二次世界大战期间派*蓝色师团侵略苏联。1947年宣布西班牙为君主国,任终身摄政。1967年起兼总理。1969年宣布原西班牙王室后裔胡安·卡洛斯(Juan Carlos de Borbon y Borbon, 1938—)为其继承人。

佛堂山 古山名。即今斯里兰卡南端栋德勒角(Dondra Head)。昔为东西海上交通线所经。见明马欢《瀛涯胜览》"锡兰国"条。

佛得角 (Cabo Verde) 西非岛国。位于北大西洋佛得角群岛上,扼欧洲与南美、南非交通要冲。包括圣安唐(Santo Antão)、萨尔(Sal)、博阿维斯塔(Boa Vista)、福古(Fogo)、圣地亚哥(São Tiago)等18个火山岛。东距非洲大陆最西端佛得角515公里。自北而南分为向风和背风两组群岛。面积4 033平方公里。人口40万(1995年),约97%是混血种人和黑人。首都普拉亚。通用克里奥尔语,官方语言为葡萄牙语。多数岛屿地势崎岖,最高点福古岛上的福古火山海拔2 829米。热带干燥气候,盛行干热的东北风,年降水量100~200毫米。1462年葡萄牙殖民者建立据点,1495年沦为葡萄牙殖民地。1951年被改为葡萄牙海外省。1975年7月5日获得独立,名佛得角共和国。经济以农、渔、牧业为主。玉米为居民主食,并产咖啡、可可、花生、蓖麻、芥末、甘蔗、香蕉、鲔鱼、龙虾等。工业以水产加工、食品、纺织和制盐为主。出口大宗是鱼产品和香蕉,次为咖啡、盐、芥末、花生等;进口燃料、纺织品、食品和机器。岛上有天然良港和机场,为往来的远洋船只和飞机的燃料补给站。

佛山祖庙 在广东省佛山市内。北宋元丰间(1078-1085)始建,重修于明洪武五年(1372年)。是供奉北帝的神庙,因位居佛山诸庙之首得名。占地3 000多平方米。现存前殿、正殿、庆真楼、锦香池、万福台等五部分,多是明清建筑。是中国独具特点的建筑群之一。尤以其装饰工艺精巧华丽驰名,瓦脊上密布石湾陶塑,院壁上点缀砖雕和灰塑,构思奇特,极富地方民间工艺色彩。为全国重点文物保护单位。

佛兰德斯 (Flanders) 欧洲历史地区名。位于今法国西北部、比利时西部和荷兰南部。临多佛尔海峡。是13—14世纪欧洲最发达的毛纺织中心之一。14世纪初被法国占领。15世纪成为勃艮第公国领地。英法两国为争夺该地区导致了*百年战争。

佛头著粪(著zhuó) 《景德传灯录》卷七"湖南如会禅师":"崔相公入寺,见鸟雀于佛头上放粪,乃问师曰:'鸟雀还有佛性也无?'师云:'有。'崔云:'为什么向佛头放粪?'师云:'是伊为什么不向鹞子头上放?'"后以"佛头著粪"比喻好东西被添加坏物,受轻侮、亵渎。

佛陀加雅 即"菩提伽耶"。

佛拉芒人 (Flamands) 比利时两个民族之一。604.9万人(1995年)。日耳曼人中法兰克人的后裔。分布在比利时北部。语言属印欧语系日耳曼语族。多信天主教。从事工业、农业。另在荷兰(183万)、法国(25万)、美洲、非洲等地也有分布。

佛罗伦萨 (Firenze) 意大利文化名城,中部工业城市。位于亚平宁山脉中段西麓,临阿诺河。人口39.3万(1993年)。建于公元前59年。15—16世纪欧洲最著名的艺术中心。1865—1871年曾为意大利王国首都。铁路和公路交通枢纽。工业有纺织和纺织器材、汽车、化学、精密仪器制造等。金银细工、刺绣、玻璃器皿、陶瓷器等手工艺亦很著名。意大利文艺复兴运动发祥地,有60多座宫殿、40多所博物馆和美术馆,其中乌菲齐美术馆以珍藏意大利艺术珍品驰名于世。旅游胜地。设有佛罗伦萨大学(1321年创办)、科学研究院与图书馆等。

佛祖统纪 书名。宋志磐著。五十四卷。以南宋景迁《宗源录》和宗鉴《释门正统》为基础,仿照史书纪传体和编年体增编而成。对天台宗的传法世系有详细记载,也详及一般佛教史实。

佛留耶林 (Ralph Tyler Flewelling, 1871—1960) 美国哲学家,美国人格主义加利福尼亚学派的创始人。波士顿大学毕业,波温的学生。曾任南加利福尼亚大学教授。1920年创办哲学季刊《人格主义者》。认为只有人格和人格所创造的东西才是实在。主要著作有《人格主义和哲学问题》、《创造性的人格》、《人或人的意义》等。

佛得角人 (Cape Verdians) 西非岛国佛得角的民族。约26万人(1995年)。系15世纪后葡萄牙人移民与后来西非苏丹尼格罗各族奴隶混血而成。操葡萄牙语,也讲克里奥尔语,属印欧语系罗曼语族。多信天主教。主要从事农业,渔业亦较发达。另有部分人在塞内加尔(4万)和几内亚比绍(0.4万)。

佛山团练局 1857年(清咸丰七年)12月英法联军攻占广州后,附近各乡义勇纷起自卫,在佛山镇(今市)组成团练局。次年3月,清廷委派在籍侍郎罗惇衍等为团练大臣。曾发动香港、澳门的华工罢工,并多次袭击广州英军。1859年被清政府解散。

佛子岭水库 在安徽省霍山县淮河支流淠河东源上。1952年1月动工,1954年10月建成。控制流域面积1 840平方公里,库容4.81亿立方米。挡水坝型为连拱坝,最大坝高74.4米。可控制淠河入淮流量,减轻淮河中、下游的洪水威胁,并有灌溉和发电之利。

佛驮跋陀罗(Buddhabhadra, 359—429) 又译觉贤。

东晋僧人。本姓释，古印度迦毗罗卫国(今尼泊尔境内)释迦族人。十七岁出家，以禅律驰名。智严游西域，邀之东来。约东晋义熙四年(公元408年)抵长安。十一年至建康(今江苏南京)，次年住道场寺，与法显、法业等共译出佛经十三部一百二十五卷，主要有《大般泥洹经》、《摩诃僧祇律》、《大方广佛华严经》(六十卷)等。

佛山木版年画 中国的一种民间木版年画。因产于广东佛山而得名。始于明永乐年间，以清乾隆、嘉庆至抗日战争前为盛，销行及于东南亚各地。有原画、木印及木印工笔三种，大多是门画。线条刚劲、粗放、简练，用色多大红、橘红、黄、绿等，富地方特色。

佛兰德斯乐派 即"尼德兰乐派"。

佛兰德斯美术 16—19世纪尼德兰南部(今比利时及法国一小部分)美术的通称。原为尼德兰美术的一个组成部分，荷兰独立后遂称为佛兰德斯美术。其发展道路与荷兰美术不同，即一方面因受异族压迫的影响而带有民主性的倾向，另一方面仍适应封建统治阶级和天主教会豪华、铺张、享乐的风气。代表画家有勃鲁盖尔、鲁本斯、凡·戴克等，对欧洲美术的发展有很大影响。

佛罗伦萨画派 意大利文艺复兴时期在经济和文化中心佛罗伦萨形成的一个重要画派。以资产阶级上升时期的人文主义思想为主导，用科学方法探索人体的造型规律，将古代希腊、罗马的雕刻手法应用于绘画上，把中世纪的平面装饰风格改变为用集中透视、有明暗效果、表现三维空间的画法。在以宗教神话为主的题材中，把抽象的神画成世俗化的合乎新兴资产阶级要求的理想的人，成功地创造了人物画新风格。除了油画外，当时多创作大幅湿壁画，主要为宫廷、教会和资产阶级上层服务，从而改变了欧洲中世纪绘画的面貌。初期代表画家有乔托、马萨丘等，盛期以芬奇、米开朗琪罗、拉斐尔等画家为代表。15—16世纪30年代最繁荣；16世纪末，由于佛罗伦萨政治上失去独立，经济衰落，以及画家们盲目崇拜前辈的结果，逐渐走向风格主义。

佛罗里达半岛 (Florida Peninsula) 在美国东南部。隔佛罗里达海峡与古巴相望。面积11.5万平方公里。

佛罗里达海峡 (Strait of Florida) 北美洲东南部佛罗里达半岛与古巴岛、巴哈马群岛之间的海峡。沟通墨西哥湾和大西洋。长约480公里，宽80～240公里。一般深500～800米，南部最深达1 490米。北赤道暖流的一部分北绕加勒比海和墨西哥湾后，由此流入大西洋，汇为墨西哥湾暖流。

佛罗里达群岛 (Florida Keys) 美国东南部佛罗里达半岛以南的群岛，绵延约240公里。由珊瑚礁构成。南隔佛罗里达海峡同古巴相望。连接半岛的公路贯穿各岛，直达西南端的基韦斯特。附近浅滩、暗礁一带向以海绵采集著称。夏秋多飓风。

佛陀加雅大精舍 亦作"菩提加雅大塔"。古代印度传说在释迦牟尼成道处所建的寺庙，在印度比哈尔邦格雅城南的佛陀加雅地方。由上、下两部组成，下部是一个巨大的方形台基，上部在台基正中及四角各建一方锥形的庙堂，当中一座特别高大。中国佛教建筑中的金刚宝座塔即仿此，如北京的五塔寺。

佛罗伦萨共和国 中世纪意大利城市国家。位于阿尔诺河(Arno)畔。原为古罗马北部重要城镇。1115年成为独立的城市公社。手工业发展较快。14世纪最早在毛纺织业中出现资本主义经营方式。1378年爆发*梳毛工起义。1434年美第奇家族建立僭主政治。15世纪*罗棱佐·美第奇当政时，为意大利文艺复兴的名城。1494—1498年爆发*萨伏那洛拉起义。1532年更名托斯坎尼公国。1861年成为意大利王国的一部分。

做 5 同"努"。

佋 ㊀(shào) "绍介"亦作"佋介"。见《广韵·三十小》。

㊁(zhāo) 同"昭"。《说文·人部》："佋，庙佋穆也。"

伽 ㊀(jiā) 译音字。如：伽倻琴。

㊁(qié) 梵文译音。如：伽蓝。

㊂(gā) 译音字。如：伽玛射线(γ射线)。

伽师 县名。在新疆维吾尔自治区塔里木盆地西部，喀什噶尔河流贯。县人民政府驻巴仁镇。汉为疏勒国地。清光绪二十八年(1902年)置伽师县。取唐伽师城为名。灌溉发达，农产有小麦、玉米、高粱、棉花和甜瓜。畜牧业亦盛，以绵羊为主。特产"伽师瓜"、无核白葡萄。工业有农机、电力、制革、建材、棉花和瓜果加工等。

伽柏 (Dennis Gabor, 1900—1979) 一译加波。物理学家。生于匈牙利。后入英国籍。夏洛滕堡工业学院技术科学博士。1933年去英国，历任伦敦大学帝国科学技术学院教授、高级研究员等职。匈牙利科学院院士，英国皇家学会会员，美国全国科学院院士。发明并发展了全息照相术。由此而获1971年诺贝尔物理学奖。一生享有一百多项专利，发表约一百篇科学论文。其中包括瞬变示波器、气体放电与等离子体、电子光学与电子显微镜、通信理论与技术(电视)以及光的衍射和干涉显微镜等。

伽蓝 (qié—) 亦译"僧伽蓝摩"、"众园"或"僧院"。佛教寺院的通称。

伽比尔 (Kabīr, 1440—1518) 印度诗人，印度教虔诚派运动早期活动家之一。其哲学理论是印度教的吠檀多与伊斯兰教苏非派一神论的综合。主张"通过虔诚信仰获得神恩"，反对偶像崇拜、种姓制度与歧视妇女，以同印度中世纪农民起义运动相呼应。使用多种印度语言写诗，进行教义宣传。主要作品有《五百颂》、《罗摩尼》等。

伽色尼 (Ghaznah) 古城名。即今阿富汗加兹尼(Ghazni)。见《北史·西域列传》，为伽色尼国之都城。《大唐西域记》卷十二译作鹤悉那。《岭外代答》卷三"大食诸国"条和《诸蕃志》卷上译作吉慈尼。《元史·地理志·西北地附录》译作哥疾宁。

伽玛刀(伽gā) 亦作"γ刀"。一种三维高能聚焦的γ射线治疗装置。含有201个钴-60放射源，通过准直器将多束γ射线聚焦于受照射靶区，可一次性大剂量将病灶摧毁。主要用于治疗脑动静脉畸形、听神经瘤、脑膜瘤、垂体瘤等颅内良性肿瘤以及转移瘤、胶质瘤等恶性肿瘤，还对部分功能性疾病，如帕金森病、三叉神经痛等有效。亦可治疗部分颅底、鼻咽部及眼眶部的肿瘤。

伽玛法(伽gā) 测定放射性元素伽玛(γ)射线强度的一种放射性勘探方法。主要用于查勘铀矿床和地质填图。

伽罗瓦 (Evariste Galois, 1811—1832) 法国数学家。曾就学于巴黎高等师范学校，因参加政治活动两度被捕入狱，后在决斗中受伤去世。他发现每个代数方程必有反映其特性的置换群存在，从而解决了多年不能解决的用根式解代数方程的可能性的判断问题，创立了"伽罗瓦理论"。它为群论的建立、发展和应用奠定了基础。

伽利略 (Galileo Galilei, 1564—1642)　意大利物理学家、天文学家。早年入修道院学哲学和宗教。1581 年入比萨大学学医。历任比萨大学、帕多瓦大学教授。主张研究自然界必须进行系统的观察和实验，是近代实验科学与机械唯物主义的奠基者之一。通过实验，推翻了向来奉为权威的亚里士多德关于"物体落下的速度和重量成比例"的学说，建立了落体定律。还发现物体的惯性定律、摆振动的等时性、抛体运动规律，并确定了*伽利略相对性原理，因而被认为是经典力学和实验物理学的先驱。也是利用望远镜观察天体取得大量成果的第一个人。他在天文学上的重要发现有力地证明了哥白尼的日心说。1632 年发表《关于两种世界体系对话》，反对托勒玫的地心体系，支持和发展了地动说，次年遭到罗马教廷异端裁判所判罪管制。此后他完成了《两种新科学的对话》。他主张：自然之书以数学特征写成。强调只有可归结为数量特征的物质属性，如大小、形状、重量、速度等的客观存在，却否认色、香、味等物质属性的客观性。1980 年罗马教廷宣布取消对伽利略的审判。

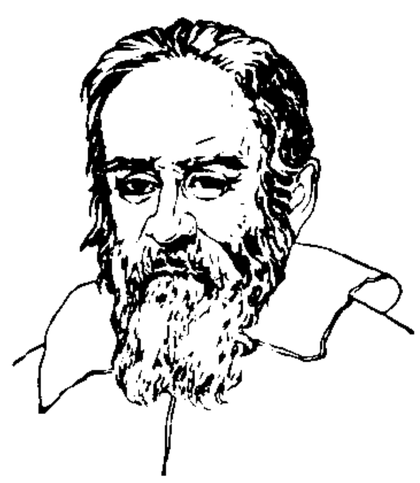
伽 利 略

伽倻琴　拨弦乐器。相传公元 6 世纪时已流传于朝鲜新罗南方的伽倻国。形似筝。原有雅乐所用与俗乐所用两种。雅乐所用琴身桐木制，长约 167 厘米，阔约 33 厘米，张十二或十三弦，每弦有一柱，可移动以调整音高。俗乐所用约始于高丽朝或李朝时代。其现代形制为：长约 152 厘米，阔约 17～21 厘米，张十二弦。常用于独奏、伴奏、合奏及弹唱。

伽桑狄 (Pierre Gassendi, 1592—1655)　一译伽森狄。法国哲学家、物理学家与天文学家。埃克斯大学神学博士。1617 年成为神父并任埃克斯大学教授。因批判经院哲学家对亚里士多德学说的歪曲，1623 年被迫离职。在哲学上，批判笛卡儿的二元论与天赋观念说，恢复了伊壁鸠鲁的原子论。认为世界上的一切东西都是按一定次序结合起来的原子的总和，世界是无限的，物质是不灭的，人的认识起源于感觉。在物理学与天文学上，曾观察水星凌日的现象，并测算过声浪的速度。主要著作有《对亚里士多德的异议》、《形而上学的探讨》、《伊壁鸠鲁体系》等。

伽蓝神　佛教寺院守护神的通称。佛寺以美音、梵音等十八神为守护神，禅宗寺院则供本山土地等神，故供奉守护神的伽蓝堂亦称土地堂。后世又以隋智顗建玉泉寺见到关羽像的传说，将民间信奉的关羽列在伽蓝神之内。

伽色尼王朝　旧译嘎自尼王朝。阿富汗封建王朝(962—1186)。以都城*伽色尼得名。由萨曼王朝驻呼罗珊总督、突厥人阿尔普特勤 (Alptigin, ?—963) 创立。*马默德〔伽色尼的〕统治时期势最盛，领土包括阿富汗、伊朗东部、花剌子模和印度西北部等地。11 世纪中期转衰，其伊朗和中亚的属地为塞尔柱突厥人所夺。12 世纪中叶古尔王朝兴起，攻陷伽色尼，乃迁都拉合尔。后为古尔王朝所灭。

伽利略卫星　指木星天然卫星一、二、三和四。由意大利伽利略于 1610 年发现，故名。这一发现揭示地球不是一切运动的中心，对于*日心说的确立是一个有力证据。运行轨道呈圆形，轨道平面几乎都与木星的赤道面重合，自转周期与绕木星运行周期相等。是太阳系四颗较大的卫星，半径依次为 1 815、1 569、2 631、2 400 千米。其中木卫一最引人注目，呈球形，表面光滑而干燥，有平原和山脉，山高达 20 千米，有大气和活火山；木卫二表面被冰覆盖，可能有海洋；木卫三有电离层和磁场；木卫四有盆地地形。1980 年中国天文学家考证，早于公元前 400 年到公元前 360 年，战国时期*甘德就已用肉眼发现木卫三。

伽利略变换　牛顿力学中，时间和空间坐标从一个惯性参考系到另一个惯性参考系的变换关系。如果惯性系 K' 相对于另一惯性系 K 以等速度 v 沿 x 方向运动，当时间 $t=t'=0$ 时，两者的原点 O' 和 O 重合，则同一事件在这两参考系内(分别用 x,y,z,t 和 x',y',z',t' 表示)的空间时间坐标有以下关系：$x=x'+vt$，$y=y'$，$z=z'$，$t=t'$。通过这个变换，牛顿力学定律在不同的惯性系中具有相同的形式。伽利略变换反映了人们在认识时间、空间性质上的一个阶段。在讨论高速物体的运动规律和电磁等现象时，就不能用这种变换而应改用*洛伦兹变换。

伽利略实验　相传 1590 年*伽利略在比萨斜塔所作的一个著名实验。16 世纪以前，一般都认为物体落下的速度与其重量成正比。伽利略在比萨斜塔上使不同重量的球体自由落下，结果发现：在空气阻力可忽略的实验条件下，各球体同时到地，即落下速度与物体重量无关。是否真有此事尚无定论。

伽罗瓦理论　关于代数方程根式解的理论。它的基本思想是用域的自同构群来研究域的构造，建立了可离正规扩域的子域和它的自同构群的子群之间的一一对应关系。*伽罗瓦在 19 世纪 20 年代建立了这个理论，系统地讨论了代数方程根式解的问题，尤其是他给出了一个代数方程可用根式求解的判别准则，从而彻底解决了历史上著名的四次以上方程不能用根式解的问题。

伽利略望远镜　物镜是会聚透镜而目镜是发散透镜的望远镜。由*伽利略于 1609 年创制，故名。光线经物镜折射所成的实像在目镜的后方(靠近人目的一方)焦点上，这像对目镜是一个*虚物，因此再经目镜折射后成一放大的正立虚像。其优点是镜筒短而能成正像，但视野较小。把两个放大倍数不高的伽利略望远镜并列一起、中间用一螺旋钮可同时调节其清晰程度的装置，称为"观剧镜"。因携带方便，常用以观看表演等。

伽利略相对性原理　即"力学相对性原理"。

5

彼 (bǐ 彼)　邪。见《广韵·四纸》。

径 〔**俓**〕(jìng 竟)　❶通"径"。直。《释名·释水》："水直波曰泾。泾，径也，言如道径也。"❷通"经"。经过；经历。《史记·司马相如传》："径陵赴险，越壑厉水。"

㑹 〔**儈**〕(duì)　兑换。《说文·人部》："㑹，市也。"段玉裁注："其字从对，则无□匝意，盖即今之兑换字也。"

佁 ㊀(yǐ，又读 ǎi)　痴貌。引申为不动貌。见"佁然"。

㊁(chì 翅)　见"佁儗"。

㊂(sì 四)　深思貌。《管子·侈靡》："佁美然后有辉。"尹知章注："谓深得其美理，然后情魂悦而貌辉然也。"

佁然　静止貌。柳宗元《至小丘西小石潭记》："日光下澈，影布石上，佁然不动。"

佁儗 (chì yí)　❶停滞不前貌。《汉书·司马相如传》：

"仡以佁儗兮。"颜师古注引张揖曰:"佁儗,不前也。"❷舒缓貌。《文选·马融〈长笛赋〉》:"或乃植持缡纆,佁儗宽容。"刘良注:"佁儗,闲缓貌。"

5 **侮** (wǔ) 古"侮"字。见《说文·人部》。《汉书·五行志中之下》:"慢侮之心生。"颜师古注:"侮,古侮字。"

6 **佢** ㊀(kuāng) 见"佢儴"。
㊁(wāng) 同"尪"。《荀子·王霸》:"是故百姓贱之如佢。"杨倞注:"病人也。"

佢儴 同"劻勷"。匆遽不安貌。《聊斋志异·珠儿》:"忽一小儿,佢儴入室。"

侀 (xíng 形) 同"型"。本谓铸器的模型,引申为定型;完成。《礼记·王制》:"刑者,侀也。侀者,成也,一成而不可变,故君子尽心焉。"

佳 (jiā) 美好。如:佳句;佳节。陶潜《饮酒》诗:"秋菊有佳色。"

佳人 ❶美女。《古诗十九首》:"燕赵多佳人,美者颜如玉。"❷美好的人。古代诗文中常以指所怀念的人。《楚辞·九章·悲回风》:"惟佳人之永都兮,更统世而自贶。"王逸注:"佳人,谓怀、襄王也。"❸有才干的人。《三国志·魏志·曹爽传》裴松之注引《魏氏春秋》:"曹子丹佳人,生汝兄弟,犊耳。"子丹,爽父曹真。

佳士 古时称品行或才学优良的士人。《晋书·任恺传》:"罕,字子伦,幼有门风,才望不及恺,以淑行致称,为清平佳士。"

佳日 天气温和晴朗的日子。陶潜《移居》诗:"春秋多佳日,登高赋新诗。"

佳丽 ❶美好。崔国辅《题豫章馆》诗:"杨柳映春江,江南转佳丽。"❷美丽的女子。白居易《长恨歌》:"后宫佳丽三千人,三千宠爱在一身。"

佳县 在陕西省东北部,东临黄河,邻接山西省。县人民政府驻佳芦镇。宋置晋宁军,金升晋宁州,后改葭州,据清雍正《陕西通志》:以州临葭芦川得名。1913年改葭县,1964年为避免生僻字,改佳县。农产有小麦、谷子、黍和高粱等。畜牧业亦盛。富林木,并产红枣、远志、黄芩。工业有煤炭、机械、化学、造纸等。有白云山庙、香炉峰等名胜古迹。

佳兵 语出《老子》"夫佳兵者,不祥之器"。陆德明释文:"佳,善也。"王念孙《读书杂志·馀编上》:"佳当作隹,字之误也。隹,古唯字也,唯兵为不祥之器。"兵,指兵器。老子原意谓兵器是不吉利之物。因"隹"误作"佳",故后相沿多以"佳兵"为好用兵的意思。陈子昂《送崔融东征》诗:"王师非乐战,之子慎佳兵。"

佳作 好作品。《北史·冯熙传》:"孝文频登北芒寺,亲读碑文,称为佳作。"

佳话 犹言美谈。流传一时,当作谈话资料的好事或趣事。戴复古《题赵庶可山台》诗:"他日传佳话,兰亭与此俱。"

佳城 《博物志·异闻》:"汉滕公(夏侯婴)薨,求葬东都门外,公卿送丧,驷马不行,踣地悲鸣。跑蹄下地,得石有铭,曰:'佳城郁郁,三千年,见白日,吁嗟滕公居此室。'遂葬焉。"亦见《史记·夏侯婴传》司马贞索隐。后因称墓地为"佳城"。李邕《云麾将军李府君神道碑》:"桐柏烈烈,碑阙崇崇;盛业何许?佳城此中。"

佳胜 有声望有地位的显要人物。《晋书·会稽王道子传》:"今之贵要腹心,有时流清望者谁乎?岂可云无佳胜?直是不能信之耳。"

佳期 ❶好时光。谢庄《月赋》:"佳期可以还,微霜沾人衣。"❷《楚辞·九歌·湘夫人》:"白薠兮骋望,与佳期兮夕张。"王逸注:"佳,谓湘夫人也。"后以"佳期"指男女约会之期。亦指结婚的日期。

佳境 优美的境界。《世说新语·排调》:"顾长康啖甘蔗,先食尾。人问所以,云:'渐至佳境。'"参见"啖蔗"。

佳器 犹言美材。谓有才德、能任大事的人。《晋书·韦忠传》:"年十二丧父,哀慕毁悴,杖而后起。司空裴秀吊之,匍匐号诉,哀恸感人。秀出而告人曰:'此子长大,必为佳器。'"

佳木斯 市名。在黑龙江省东部、松花江下游沿岸。牡佳、哈佳、佳富、佳鹤等铁路交会于此,并有支线通双鸭山和鹤岗。辖永红、向阳、前进、东风、郊区五区及富锦、同江二市和桦南、汤原、桦川、抚远四县。原名东兴镇,清末始称佳木斯,1937年设市。人口234万(市辖区79.2万,1996年)。工业有轻纺、机械、造纸、木材加工、制糖、化学等。

佳构剧 19世纪流行于欧洲的一种戏剧样式。特点是着重雕琢的布局、离奇的情节和紧张的场面,以激起观众的兴奋紧张情绪。常片面追求剧场效果,忽视剧作的思想内容。代表作家有法国的*斯克里布等。

佳美兰 印度尼西亚语gamelan的音译。印度尼西亚民族乐队。由木琴、竹片琴、锣、鼓、排钟、悬锣、拉巴布(由阿拉伯传入的一种弓弦乐器)等组成。所演奏的音乐具有错综的节奏以及丰富的支声结构和音色变化。巴厘岛是盛行这种乐队的中心地区。

佳吉列夫 (Сергей Павлович Дягилев, 1872—1929) 俄国舞剧活动家。1896年毕业于彼得堡大学法律系。曾任《艺术世界》杂志和《帝国剧院年鉴》编辑。1907年起组织俄国著名艺术家去国外举办俄罗斯演出季。1913年创建佳吉列夫俄罗斯芭蕾舞团,与欧洲著名舞蹈家、音乐家、美术家合作,演出了许多著名芭蕾作品,发现并培养了尼津斯基、马辛、巴兰钦等一批舞蹈家,推动了欧洲芭蕾艺术的复兴。

佳人剪牡丹队舞 宋代队舞。宋代宫廷队舞女弟子队中有"佳人剪牡丹队","衣红生色砌衣,戴金冠,剪牡丹花"(《宋史·乐志》)。又曾东传朝鲜半岛。朝鲜古籍《乐学规范》、《进馔仪轨》均有记载。

侍 (shì) ❶陪侍尊长。《论语·先进》:"闵子侍侧。"❷侍候。陈琳《饮马长城窟行》:"善侍新姑嫜。"❸进献;进言。《史记·赵世家》:"明日,荀欣侍以选练举贤,任官使能。"

侍儿 婢女。白居易《长恨歌》:"侍儿扶起娇无力,始是新承恩泽时。"也用为妇女自称的谦词。《水浒传》第三十二回:"那妇人含羞向前,深深地道了三个万福,便答道:'侍儿是清风寨知寨的浑家。'"

侍卫 官名。清制,选满蒙勋戚子弟及武进士为侍卫,分一、二、三等。又在其中特简若干为御前侍卫及乾清门侍卫,为最高级。御前大臣、御前行走及御前侍卫统归皇帝直接管理。乾清门侍卫、乾清门行走、一二三等侍卫统归御前大臣率领。大门侍卫、一二三等蓝翎侍卫则由领侍卫内大臣率领,不得入乾清门。

侍子 古代诸侯或属国之王遣子入侍天子之称。《后汉书·光武帝纪下》:"鄯善王、车师王等十六国,皆遣子入侍

奉献，愿请都护。帝以中国初定，未遑外事，乃还其侍子。”

侍中 官名。秦始置，两汉沿置，为列侯以下至郎中的加官，无定员。侍从皇帝左右，出入宫廷。初仅伺应杂事，因接近皇帝，地位渐形贵重。南朝宋文帝时，始掌机要，梁陈相沿，常为实际宰相。北魏尤重其官，呼为小宰相。隋代改称纳言。唐代复称侍中，并一度改称左相，成为门下省正式长官，但因官位特高，仅为大臣虚衔，加同平章事者始为宰相，与南北朝不同。北宋犹存其名，南宋废。

侍从 ❶随侍帝后或官员的人。《汉书·严助传》：“厌承明之庐，劳侍从之事。”❷宋代称大学士至待制为侍从官，因常在君主左右备顾问，故名。其后又称在京职事官自六部尚书、侍郎及学士、两制等通为侍从，所指的范围较广。侍从亦称从官。

侍史 ❶汉代罪人家属入官供使役之称。见《周礼·天官·叙官》“酒人”郑玄注。❷古代官员手下任文书工作的侍从。《史记·孟尝君列传》：“孟尝君待客坐语，而屏风后常有侍史，主记君所与客语，问亲戚居处。”

侍生 ❶明清两代后辈对前辈的自称。明代翰林，后七科入馆者称“晚生”，后三科称“侍生”。清代翰林，后一科以上者称“侍生”，七科称“晚生”。❷旧时对于同辈或晚辈的妇人，自己谦称“侍生”。梁章鉅《称谓录》卷三十二：“今于挽妇人联幛中概称侍生。”

侍讲 ❶从师读书。《后汉书·卢植传》：“植侍讲积年，未尝转眄。”❷官名。唐代始设集贤院侍讲学士、翰林侍讲学士，职在讲论文史，备君主顾问。宋代沿置翰林侍讲侍读学士，其次则为侍讲侍读，皆以他官之有文学者兼充。明清则为翰林院额定之官，有侍读学士、侍讲学士，掌撰著记载等事；又有侍读、侍讲，掌讲读经史等事，合称讲读。

侍弟 旧时官吏对同僚的谦称。梁章鉅《称谓录》卷三十二：“凡本衙门往来拜帖，不论新旧同僚，俱称侍弟，不称寅。”

侍者 旧称左右听候使唤的人。《三国演义》第八十回：“〔曹后〕言罢，痛哭入宫，左右侍者皆歔欷流涕。”

侍官 北周军士的名称。原为官名，北魏道武帝天赐四年（公元407年）置，为皇帝的侍从。后亦以之充宿卫。北周武帝建德三年（574年），改诸军军士为侍官，募百姓充任。隋炀帝大业三年（607年），改称卫士。唐因之不改。但侍官之称由来已久，时人每称府兵军士为侍官。

侍郎 官名。汉代郎官之一，本为宫廷近侍。东汉后，尚书的属官，初任称郎中，满一年称尚书郎，三年称侍郎。自唐以后，中书、门下二省及尚书省所属各部均以侍郎为长官之副，官位渐高。至明清遂递升至正二品，与尚书同为各部的堂官。

侍祠 陪祭。《史记·孝文本纪》：“诸侯王列侯使者侍祠天子，岁献祖宗之庙。”裴骃集解引张晏曰：“王及列侯岁时遣使诣京师，侍祠助祭也。”

侍读 官名。唐代有集贤殿侍读学士。宋始置翰林侍读学士。明清沿置翰林院侍读学士、侍读，与侍讲学士、侍讲均为较高级之翰林官。清制另于内阁置侍读学士掌典校、侍读掌勘对，与翰林官有别。参见“侍讲❷”。

侍卫司 宋代统率军队的机构。和*殿前司分领禁军，并兼总厢军。分为马军司及步军司，均置都指挥使、副都指挥使、都虞候各一人。南宋资浅者充任称主管侍卫马军司、主管侍卫步军司。所辖有龙卫、神卫左右四厢等骑、步禁军和各地厢兵。

侍御史 官名。汉沿秦置，在御史大夫下，或给事殿中，或举劾非法，或督察郡县，或奉使出外执行任务。东汉别置治书侍御史。晋以后，又有*殿中侍御史等名。唐改治书侍御史为御史中丞，而以侍御史、殿中侍御史、*监察御史为御史台成员。历代多沿置，明清则仅存监察御史。侍御史，简称侍御。

6 **佶** ㊀(jí) 壮健貌。《诗·小雅·六月》：“四牡既佶。”

㊁(jié) 通“诘”。见“佶屈聱牙”。

佶屈聱牙（佶 jié） 形容文句艰涩生硬，读起来不顺口。韩愈《进学解》：“周诰殷盘，佶屈聱牙。”佶屈，亦作“诘诎”，本屈曲貌，引申为不顺。

佬 (lǎo) 人的代称，常指成年男子。现亦用作贬称。如：阔佬。

佬人 即“寮人”。

佴 ㊀(èr) 相次，犹言随后。《文选·司马迁〈报任少卿书〉》：“而仆又佴之蚕室。”李善注引如淳曰：“佴，次也，若人相次也。”王先谦《汉书补注》：“迁言陵降后族诛，隤其家声，己又以救陵下蚕室，罪居其次也。”

㊁(nài 耐，又读 mǐ) 姓。明代有佴祺。

供 ㊀(gōng) 供给；供应。如：供不应求；以供参考。

㊁(gòng) ❶祭献；供奉。如：供神；供祖宗。❷祭祀时奉献的东西；供赏玩的东西。如：蜜供；文房清供。❸从事；担任。陆游《浣花女》诗：“江头女儿双髻丫，常随阿母供桑麻。”参见“供职”。❹（旧读 gōng）受审者的陈述。如：口供；供词。

供亿 供给。白居易《除程执恭检校右仆射制》：“供亿出于二郡。”

供求 供应与需要的合称。如：供求平衡；供求关系。

供帐 (gòng—) 陈设帷帐等用具以供宴会或行旅的需要；也指陈设之物。《后汉书·班固传》：“乃盛礼乐供帐，置乎云龙之庭。”李贤注：“供帐，供设帷帐也。”亦作“供张”。见该条。

供体 ❶输血时提供血液的人。❷在生物体内的氧化还原系统中，提供氢或电子的分子。❸在组织或器官移植中，提供组织或器官的个体。❹在杂交、转化、转导中，提供染色体或基因的菌体。

供状 (gòng—，旧读 gōng—) “供词”的旧称。

供应 ❶供给所需的财物。韩愈《论变盐法事宜状》：“到村之后，必索百姓供应。”❷(gòng—) 侍奉；听候使唤。《红楼梦》第四十四回：“平儿并无父母兄弟姊妹，独自一人，供应贾琏夫妇二人。”

供词 (gòng—，旧读 gōng—) 旧称“供状”。犯罪嫌疑人、被告人在审讯中所作的供述（包括口头的和书面的）。

供张 (gòng zhàng) 同“供帐”。《汉书·疏广传》：“公卿大夫故人邑子设祖道，供张东都门外。”

供奉 (gòng—) 在皇帝左右供职者的称呼。唐初有侍御史内供奉、殿中侍御史内供奉等名；唐玄宗时有翰林供奉，专备宫中应制。宋代东、西头供奉官为武职阶官，内东、西头供奉官为内侍（宦官）阶官，仅用来表示其品级，无实际职掌。清代称南书房行走官员为内廷供奉，也用以称进入宫廷的演员。

供事 (gòng—) 清代中央机关书吏的一种。大体上指内阁、翰林院等官署的雇员。任职一定年限可转为低级官员。

供具(gòng—) ❶供设酒食的器具。亦作"共具"。《史记·封禅书》:"设供具以礼神君。"引申为陈设食具。《史记·范雎蔡泽列传》:"范雎大供具,尽请诸侯使与坐堂上,食饮甚设;而坐须贾于堂下。"❷佛教指供佛的香花、饮食、幡盖等物。《大宝积经》卷第三十四:"躬自赍持微妙供具,奉献如来及诸大众。"

供养(gòng—) ❶侍养;奉养。《后汉书·明德马皇后纪》:"黄门舅旦夕供养且一年。"❷供奉。《汉书·文帝纪》:"今乃幸以天年,得复供养于高庙。"❸佛教称以香花、灯明、饮食等资养三宝为"供养",并分财供养、法供养两种。香花、饮食等叫财供养;修行、利益众生叫法供养。

供给 供应给养,使不匮乏。《国语·周语上》:"事之供给,于是乎在。"韦昭注:"供,具也;给,足也。"亦作"共给"。《左传·僖公四年》:"贡之不入,寡君之罪也,敢不共给。"

供顿(gòng—) ❶设宴款客。《颜氏家训·风操》:"其日皆为供顿,酣畅声乐,不知有所感伤。"❷供应食宿及行旅所需之物。《魏书·崔光传》:"供顿候迎,公私扰费。"

供职(gòng—) 任职。《三国志·魏志·梁习传》:"部曲服事供职,同于编户。"

供暖 亦称"采暖"、"暖气"。用人工方法保持室内温度(视房间用途而定,一般在20℃上下)的技术。分集中供暖和局部供暖两种。前者由锅炉房供给热水或蒸汽,通过管道输送至各室的散热设备,将热量散发;或将空气加热后通过风道分送各室。后者则由火炉、电炉、油炉或煤气炉等就地产生热量,供给一个或少数房间应用。中国某些地区也用火墙、火炕等供暖。利用太阳能作为供暖的热源可节约能源。

供需 犹供给。《元史·成宗纪》:"居上都、大都、隆兴者,与民均纳供需。"

供电站 即"电源站"。

供求律 指商品价格与供求之间相互制约的关系。若供给大于需求,则价格下落;若需求大于供给,则价格上涨;供给与需求相等情况下的价格为均衡价格。它只表述经济现象间一定的表面联系,没有说明价格的基础是价值,在商品经济中,是价值规律通过价格与价值的背离调节着商品的供求,使价格的波动以价值为中心。

供应舰 亦称"补给舰"。专门用于舰船物资补给的勤务舰船。满载排水量5 000~30 000吨。最大航速12~24节。装备有各类起吊、输送、补给装置和自卫舰炮。常伴随舰船编队遂行补给燃油、淡水、弹药、食品和维修配件等任务。

供给制 中国老解放区和全国解放初期,对参加革命的工作人员只按工作和生活必不可少的需要免费供给生活必需品的一种分配制度。供给范围包括:个人的衣、食、住、行等生活必需品,随革命队伍生活的子女的生活、保育费用和一些零用津贴。在中国革命战争的特定历史条件下,实行这种制度,对保证革命的胜利起了积极作用。1950年这一制度大部分改为包干制,即由国家发给一定数量的实物和少量货币,由领取人自行安排。1955年供给制和包干制都改为工资制。

供应会议 亦称"订货会议"。我国工商业组织商品分配和交流的一种基本形式。1953年国营商业系统实行经济核算制以后开始。经济体制改革后,工业部门、企业亦广为召开。在供应会议上,企业之间签订供应合同或由进货企业填写订货单,由销售部门发货。

供应标准 ❶控制消费的一种尺度。❷军队物资、经费的供应定额。分为实物标准,金额标准;基本标准,补助标准;平时标准,战时标准等。一般按一个人、一匹马、一辆车、一件武器、一个医疗床位或一个建制单位确定。

供给学派 即"供给经济学"。

供给弹性(弹 tán) 指供给价格弹性。西方经济学对商品或生产要素的供给进行数量分析时常用的概念。是价格变动所引起的产品、劳务或生产要素的供给量变动的程度。以价格变动百分比与由此引起的供给变动百分比的比率来表示。设 e_s 代表供给弹性;P 代表某商品的价格,ΔP 代表价格变动量;Q 代表某商品的供给量,ΔQ 代表供给变动量。则:

$$e_s=\frac{\Delta Q}{Q}\div\frac{\Delta P}{P}=\frac{\Delta Q}{\Delta P}\cdot\frac{P}{Q}$$

决定供给弹性的因素,视时期长短而定。在产量既定情况下,主要取决于该产品的储存量。从较长期看,若产量增加,单位产品成本不变或提高很少,该产品供给弹性就较大;反之,则较小。只需少量投资即能增加生产、投入市场供应的商品,其供给弹性较大;反之,则较小。

供氧强度 平均每分钟每吨铁水所吹入的氧气量(立方米),是氧气炼钢操作工艺参数之一。

供给经济学 亦称"供给学派"、"供给方面经济学"。着重从供给方面考察经济现状和寻求对策的一种经济理论。相对于强调经济的需求方面的凯恩斯主义而言。20世纪70年代出现于美国。主要代表有孟德尔(Robert Mundell, 1932—)、拉弗(Auther Bert Laffer, 1941—)、吉尔特(George Gilder, 1939—)等。主要论点和主张为:(1)大幅度降低个人和企业纳税的税率,以增加个人储蓄能力,刺激人们工作的积极性,提高对企业的投资能力和投资积极性。(2)取消国家对经济的过多干预,加强劳动和商品市场上的竞争。(3)实行货币管理,使货币的增长与经济的增长相适应。(4)减缓政府预算支出的增长速度,逐步实现预算平衡;削减社会福利支出。

供销合作社 我国农民自愿入股、自我服务的合作经济组织。在中央设中华全国供销合作总社,在地方设各级联合社,农村设基层供销合作社。其宗旨是:围绕建立和完善农业社会化服务体系,做好为农业、农村、农民综合服务工作,满足农民生产和生活需要,促进农村经济的发展和农民收入水平的提高。对社员不以盈利为目的,其他经济活动实现企业化经营。

供热式汽轮机 热电厂用的一种汽轮机。带动发电机供应电力,又供应生活取暖或工业加热用的蒸汽。常用的有抽汽式汽轮机和背压式汽轮机。前者将经过若干级膨胀后的蒸汽抽出一部分作供热用;后者在较高的背压下工作,将排出的蒸汽供加热用。

供热供电装置 既供电又供热的动力装置。把作过功(或部分功)的全部或一部分带有大量余热的蒸汽对外供热。与只供电的蒸汽发电装置相比,可使能量获得更加充分的利用,从而有效地节省燃料。这种综合利用能源的方式,称为"热电联产",它也可在燃气轮机或内燃机发电装置中实现,利用这两类发动机的余热实现供热。

6 **使**(shǐ) ❶派遣;命令。《国策·赵策四》:"秦使王翦攻赵,赵使李牧、司马尚御之。"❷(旧读 shì)出使;使者。《史记·屈原贾生列传》:"是时屈原既疏,不复在位,使于齐。"❸假使。《论语·泰伯》:"如有周公之才之美,

使骄且吝，其余不足观也已。"❹致使。《诗·郑风·狡童》："维子之故，使我不能餐兮。"❺使用；行。如：使劲；使不得。石君宝《曲江池》第三折："穿的吃的，那件不要钱使。"❻纵任。如：使性。❼官名。唐以后特派负责某种政务者称使，如节度使、转运使等。明清则虽常设之正规官亦有称使者，如中央之通政使，外省之布政使、按察使等。

使气 ❶意气用事；闹意气。《南史·刘穆之传》："瑀（刘瑀）使气尚人。"❷申张正气。刘禹锡《效阮公体》诗之三："昔贤多使气，忧国不谋身。"

使节 古代卿大夫聘于诸侯时所持的符信。《周礼·地官·掌节》："凡邦国之使节：山国用虎节，土国用人节，泽国用龙节；皆金也，以英荡辅之。"英荡，带画的盛器。后称一国驻他国的外交官或派往他国临时办理事务的代表。

使令 使唤。《孟子·梁惠王上》："便嬖不足使令于前与？"也指被使唤的人。《汉书·外戚传上》："虽宫人使令，皆为穷绔，多其带。"颜师古注："使令，所使之人也。"

使臣 ❶身负君命外出之臣。《诗·小雅·皇皇者华序》："皇皇者华，君遣使臣也，送之以礼乐。"❷宋代对部分低级官员的称谓。有用于特定职务的，如神宗熙宁中选指使巡教诸军，称巡教使臣；州、府所设捕"盗"官员，称缉捕使臣。有用于表示官阶地位的，如高宗绍兴中重定武臣官阶，其第四十三、四十四两阶训武郎、修武郎为大使臣；第四十五至五十二阶（自从义郎至承信郎）为小使臣。又随军之各色人员亦称使臣或效用使臣。南宋时有一军战士仅二三千人，而使臣多至五六百人。

使君 ❶旧时尊称出使的人为"使君"。《后汉书·寇恂传》："使君建节衔命，以临四方。"❷汉时称刺史为使君。古乐府《日出东南隅行》："使君从南来，五马立踟蹰。"汉以后用以对州郡长官的尊称。《三国志·蜀志·先主传》："曹公从容谓先主曰：'今天下英雄，惟使君与操耳。'"按刘备当时为豫州牧。

使命 ❶使者所奉之命。《北史·魏收传》："李谐、卢元明首通使命，二人才器并为邻国所重。"❷奉命出使之一。《宋史·田景咸传》："每使命至，唯设肉一器，宾主共食。"❸任务。《三国演义》第八回："但有使命，万死不辞。"

使相（—xiàng） 唐末常以宰相官衔（同平章事）加予节度使，作为荣典，叫做使相。宋代相沿，以亲王、留守、节度使加侍中、中书令、同平章事者皆谓之使相，实际上不预政事。如王安石罢相后以镇南军节度使同平章事判江宁府，即其例。明代沿用以指辅臣督师之人。清代亦用以称呼兼大学士的总督。

使星 《后汉书·李郃传》："和帝即位，分遣使者，皆微服单行，各至州县，观采风谣。使者二人当到益部，投郃候舍。时夏夕露坐，郃因仰观，问曰：'二君发京师时，宁知朝廷遣二使邪？'二人默然，惊相视曰：'不闻也。'问：'何以知之？'郃指星示云：'有二使星向益州分野，故知之耳。'"后因以称朝廷派出的使者。参见"星使"。

使徒 译自希腊语 Apostolos，一译"宗徒"。主要指《圣经》中耶稣所特选并赋予传教使命和权力的*十二门徒。此外，保罗、巴拿巴等亦有使徒之称。

使酒 因酒使性。《史记·魏其武安侯列传》："灌夫为人，刚直使酒。"

使馆 常驻外交代表机关的概括称呼。设于接受国首都。按使馆馆长的等级可分为大使馆、公使馆、代办处。使馆人员包括：外交职员（馆长、参赞、秘书等）；行政和技术人员（使馆办公厅主任、译员、会计等）；事务职员（司机、传达员、维修工等）。使馆职务主要是：在接受国中代表派遣国，保护派遣国及其国民的利益，代表派遣国政府与接受国政府谈判，了解接受国的情况并向派遣国报告，发展派遣国和接受国间的友好关系。使馆馆舍不可侵犯。

使数 指奴仆。《西厢记》第五本第四折："我只见丫环使数都厮觑，莫不我身边有甚事故？"

使犬部 清代对所属沿黑龙江下游，西起今依兰县东北，东达黑龙江口海岸及库页岛（萨哈林岛）等地居住的黑斤（今赫哲族）等使犬部落的称呼。各部从事渔猎。冬日乘坐雪橇，用犬驾拽。元明时，自乌苏里江入黑龙江处沿岸以至海口设有"狗站"，为通往奴儿干的重要驿站。

使用权 按照物（财产）的性能依法对其利用的权利。所有权的一种权能。一般由所有人行使，但也可根据法律、行政命令或依照所有人的意志表示转移给他人。符合法律规定与所有人意志的使用是合法使用，否则是不法使用。不法使用人应将使用物返还给所有人或合法使用人，不能返还或造成损失时应予赔偿。行使使用权时，必须不改变及无损于物的本质，并遵守法律与公共道德。

使用域 指人们使用语言时的一定活动领域。由*言语事件涉及的各种互相关联的实际情景组成，与一个语言社团成员的活动范围和按照社会文化准则使用语言的惯例相一致。可分出家庭、朋友、宗教、教育、职业等使用域。在双语制和多语制的社团里，人们常常在某一活动领域使用一种语言，在别的活动领域使用另一种语言。

使君子（*Quisqualis indica*） 亦称"留求子"。使君子科。落叶藤本。叶对生，常呈长椭圆形。夏季开花，顶生穗状花序，花芳香，萼筒甚细长似花梗，花瓣五枚，初白后红。果实狭椭圆形，有五棱角。产于中国南部和西南部；亦分布于印度、缅甸、菲律宾等地。供观赏。果实入药，性温、味甘，功能消积杀虫，主治小儿疳积虫痛。

使持节 魏晋南北朝时，掌地方军政的官常加使持节称号，给以诛杀中级以下官吏之权。次一等称持节，得杀无官职的人。再次称假节，得杀犯军令者。隋唐刺史例加使持节虚衔，如某州刺史必带使持节某州诸军事。永徽以后，都督带使持节，即为节度使。

使鹿部 清代对所属黑龙江流域、外兴安岭以南，东至库页岛（萨哈林岛）的部分鄂伦春人及其他蓄养驯鹿部落的称呼。各部从事渔猎，用驯鹿作载运工具。

使用价值 能满足人们某种需要的物的效用。如粮食能充饥，衣服能御寒。物的效用由它的自然性质决定。科学技术的发展和人类经验的积累，使人们逐渐发现物的多种效用及其使用方法。如煤的使用价值，从最初只当作燃料，发展到用以炼焦和提取化工原料等。不管社会形态如何，使用价值总是形成社会财富的物质内容。在商品经济条件下，使用价值成为价值的物质承担者，是商品二因素之一。

使用面积 见"建筑面积"。

使用借贷 即"借用"。见"借贷"。

使者校尉 西汉西域官名。武帝时始置。管理轮台、渠犁等地的屯田事宜。宣帝时改置西域都护，此名不复见。

使蚊负山 要蚊子背山。比喻力不胜任。《庄子·应帝王》："其于治天下也，犹涉海凿河，而使蚊负山也。"

使琉球纪 书名。清张学礼撰，一卷。康熙元年（1662年），张学礼以兵科副理事官，与行人司行人王垓奉使琉球，此书记载二人奉使经过，凡海道艰险、琉球风俗等，都有较

详记载。

使臂使指 比喻指挥如意。《汉书·贾谊传》:"令海内之埶(势),如身之使臂,臂之使指,莫不制从。"

6 **佰** ㊀(bǎi,读音 bó) ❶"百"的大写字。❷百人之长。《史记·陈涉世家》:"俯仰仟佰之中。"司马贞索隐:"仟佰谓千人百人之长也。"详"仟佰❶"。

㊁(mò) 通"陌"。见"仟佰❷"。

侑 (yòu) ❶劝;陪侍。特指饮食。《宋史·王拱辰传》:"鼓琵琶以侑饮。"参见"侑食"。❷通"宥"。宽容,饶恕。《管子·法法》:"文有三侑,武毋一赦。"❸报答。《尔雅·释诂》:"酬、酢、侑,报也。"郭璞注:"此通谓相报答,不主于饮酒。"

侑食 劝食;陪侍进食。《周礼·天官·膳夫》:"以乐侑食。"《礼记·玉藻》:"凡侑食,不尽食。"

侑觞 劝酒。周密《齐东野语》卷二十"张功甫豪侈":"〔名姬〕执板奏歌侑觞。"

侉 ㊀(kuā) 通"夸"。夸大;夸张。《书·毕命》:"骄淫矜侉。"

㊁(kuǎ) 粗笨;土气。如:侉大个儿;侉老婆子。见"侉子"。

侉子 (kuǎ—) 指口音与本地语音极不相同的人,一种不礼貌的称呼。

佻 〔**僾**〕(tà 他去) 见"佻佻"。

例 (lì) ❶比照。如:以此例彼。❷例子;例证。如:例句;举例。《水浒传》第二十回:"若有不从者,将王伦为例。"❸规程。如:条例;律例。❹成例;旧例。如:援例。❺按照规定或成例进行的。如:例会;例行公事。❻一概。《南史·刘苞传》:"家有旧书,例皆残蠹。"❼中国古代专指审判案件的成例。经朝廷批准,可作为审判案件的法律根据。《秦简》中的"廷行事",即指例。汉时称为"决事比"。《晋书·刑法志》有"集罪例以为刑名"之说。唐代允许在法律无明文规定时可比照成例办案,但不像后来那样重视例,尤其反对用例来破坏法律的明文规定。宋代规定"法所不载,然后用例",但是实际上,"当是时,法令虽具,然吏一切以例从事,法当然而无例,则事皆泥而不行。"(《宋史·刑法志》)明清两代,例与律并行。《清史稿·刑法志》:"盖清代定例,一如宋时之编敕,有例不用律,律既多成空文,而例遂愈滋繁碎。"

例生 科举制度中生员名目之一。清康熙时,因筹饷而特许由捐纳取得府、州、县学的生员的资格。此种生员称为例生或饷生,不久停止。

例贡 清代科举制度中贡入国子监的生员之一种。因为不由考选而由生员援例捐纳,故称例贡,不算正途。

例言 亦称"凡例"、"发凡"。说明著作内容和编纂体例的文字。

例证 辞书学术语。指释文中引来说明或证明其解说的正确性、可靠性的实例。辞书例证要求规范典型并有资料依据,是使释文明白易懂的条件。例证大多是书证(引书面文献为例);也有取自调查资料(如方言词典的引例均据实地调查所得)或自编(如中小型语文词典常由编者自拟例证)的。

例监 (—jiàn) 亦称"捐监"。科举制度中*监生名目之一。明清制度,由捐纳而取得监生资格的称例监。《明史·选举志一》:"例监始于景泰元年。"又:"入国学者,通谓之监生。举人曰举监;生员曰贡监;品官子弟曰荫监;捐赀曰例监。"

例外管理 企业最高管理层负责处理例外偶发事件而把日常例行工作授权下级处理的一种管理制度。它可以节省高层管理人员的时间和精力,使他们能集中力量处理重大偶发事件;使下级有权及时处理日常例行事务,有利于其积极性的发挥。

侠 〔**俠**〕(xiá) ❶旧称扶弱抑强、见义勇为的人。如:游侠。《韩非子·五蠹》:"侠以武犯禁。"❷通"挟"、"夹"。《汉书·叔孙通传》:"殿下郎中侠陛,陛数百人。"颜师古注:"侠与挟同,挟其两旁,每陛皆数百人也。"❸姓。战国时韩有侠累。

侠骨 指刚强不屈、勇武豪迈的性格或气概。如:侠骨柔肠。李贺《马诗》:"宝玦谁家子,长闻侠骨香。"

侠客 旧称抑强扶弱的豪侠之士。《史记·游侠列传》:"要以功见言信,侠客之义,又曷可少哉!"

侠累(?—前374) 战国时韩国贵族。又称韩傀(一作廆)。韩烈侯(一作韩哀侯)时任相国,在朝与大臣严遂争权结怨,为严遂刺客聂政刺死。

俟 (yí) 安放。《仪礼·士丧礼》:"士举男女,奉尸俟于堂。"

侥 〔**僥、徼**〕㊀(jiǎo 绞) 见"侥幸"。

㊁(yáo 摇) 见"僬侥"。

侥幸 获得意外的成功或免去不幸。班固《弈旨》:"优者有不遇,劣者有侥幸。"亦指企图获得意外的成功或免去不幸。《后汉书·吴汉传》:"盖闻上智不处危以侥幸。"

侄 〔**姪、姨**〕(zhí) ❶兄弟的儿子。如:叔侄;子侄。❷同辈亲友的儿子。如:表侄;内侄;世侄。

侄娣 同"娣侄"。古代诸侯的女儿出嫁,从嫁的本国或同姓国的侄女和妹妹。《公羊传·庄公十九年》:"诸侯娶一国,则二国往媵之,以侄娣从。侄者何?兄之子也;娣者何?弟也。"

佌 (cǐ) 犹小。《管子·轻重乙》:"天子中立,地方千里,兼霸之壤三百有余里,佌诸侯度百里。"参见"佌佌"。一说,"佌"通"齐"。详马非百《〈管子轻重篇〉新诠》。

佌佌 小;地位低微。《诗·小雅·正月》:"佌佌彼有屋。"毛传:"佌佌,小也。"朱熹注:"佌佌然之小人既已有屋矣。"

侦 〔**偵、逭**〕(zhēn,旧读 zhēng) 探伺;暗中察看。如:侦骑四出。《后汉书·清河孝王庆传》:"内使御者,侦伺得失。"

侦查 在刑事诉讼中为搜集证据、审查证据、确定犯罪事实、查明犯罪人而进行的专门调查工作和有关的强制措施。专门调查工作一般包括讯问犯罪嫌疑人,询问证人,勘验,检查,搜查,扣押物证、书证,鉴定等;强制措施一般包括拘传、取保候审、监视居住、拘留、逮捕等。在我国,侦查由公安机关、国家安全机关和人民检察院负责,军队保卫部门对军队内部发生的刑事案件行使侦查权,监狱内发生的犯罪案件由监狱进行侦查,任何其他机关和个人都无权侦查。侦查必须依照法律进行。一般从立案开始,到决定是否移送起诉而告终。是整个刑事诉讼程序的基础。

侦探 专事刺探情报和侦查案件的人员。使用于军事、政治、刑事和国际斗争中。

侦察 "军事侦察"的简称。为获取军事斗争所需的情报而进行的活动。按任务范围,分为战略侦察、战役侦察和战

术侦察；按活动空间分为地面侦察、海上侦察和空中侦察；按活动方式分为武装侦察、技术侦察和谍报侦察。主要手段有：观察、窃听、搜索、捕俘、战斗侦察、照相侦察、摄像侦察、雷达侦察、无线电侦听与测向、调查询问、搜集文件资料等。

侦毒器 侦检毒剂的化学侦察器材。通常由侦毒管、抽气装置和辅助件组成。侦毒时，抽气装置抽吸的染毒空气通过侦毒管，毒剂与侦毒管内载体上的试剂发生化学反应，根据反应的颜色判别毒剂的种类及其概略浓度。

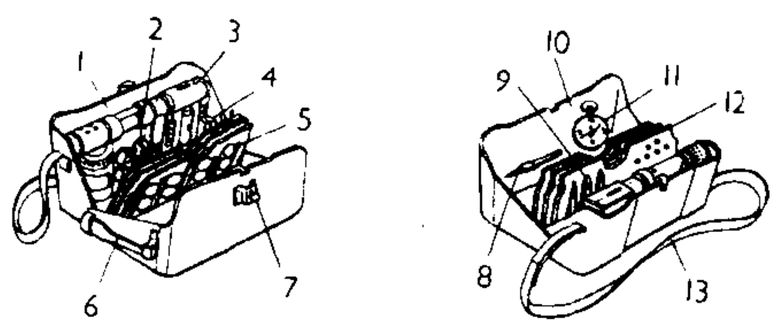

侦 毒 器

1. 后座 2. 保护罩 3. 电动抽气泵 4. 打火机 5. 保护罩盖 6. 取样铲 7. 按钮 8. 镊子 9. 顶针 10. 前盖 11. 时表 12. 侦毒管盒 13. 背带

侦察机 专门用以从空中获取情报的军用飞机。通常装有航空照相机、侧视雷达、电视以及红外侦察设备，有的还装有情报处理设备和传输装置。用以侦察电台和雷达的性能与部署的电子侦察机，装有各种电子侦察仪器。

侦察船 从事侦察活动以获取情报的船。通常装有各种电子设备，故也称"电子侦察船"。满载排水量数百吨至数千吨。具有较大的续航力和自持力，能长期在海上活动。

侦查实验 刑事侦查过程中，为确定在某种条件下某一事件（或事实、情况）能否发生或存在，而参照原有相同条件进行重演的侦查措施。常用以判断：在某种条件下能否听到某种声音，能否看到某种事物，能否完成某种行为，能否发生某种现象，等等。关键是要按照原有相同的条件或者高度近似的条件进行实验。为保证实验结果的准确性，要求反复实验。

侦探小说 按题材划分的小说类别之一。美国作家爱伦·坡1841年发表的《莫尔街凶杀案》为首倡之作，随后逐渐风行欧美，其中以英国柯南道尔的《福尔摩斯探案》最为有名。作品主人公常为职业警探或私家侦探，通过破案过程，显示他们的机智巧诈和大胆冒险经历。以情节取胜，有较大的可读性。20世纪初，林纾将柯南道尔的作品译入我国，受到读者欢迎，在中国也产生了模仿之作。日本于1946年经作家木木高太郎提议，改称*推理小说。

侦察卫星 用于获取军事情报的人造地球卫星。利用光电遥感器或无线电接收机等侦察设备，从轨道上搜集地面、海洋或空中目标的情报。可分为照相侦察卫星、电子侦察卫星、海洋监视卫星、预警卫星和核爆炸探测卫星。

侦查语言学 以现代语言学和刑事侦查学的理论、原则和方法研究分析特定语言材料以及语言材料与制作人之间的关系，为侦查破案提供途径的学科。我国在20世纪50年代建立侦查语言学。研究内容包括语言的生理机制，遗传、环境、教育、心理因素对语言习惯形成的影响，语言变异的表现形式，民族、性别、年龄、文化程度、职业等与个人语言习惯的关系，语言鉴别和鉴定的理论，语言识别的科学原理、识别方法和发展方向，声纹鉴定、语音合成在破案中的运用等。

侦察校射雷达（校 jiào） 炮兵用于侦察火炮位置和活动目标、校正火炮射击的雷达。包括炮位侦察校射雷达和活动目标侦察校射雷达。炮位侦察校射雷达上的计算机可以根据雷达波束捕获的一段射弹轨迹，以弹道外推法确定敌方射击中的火炮或己方弹着点的坐标。活动目标侦察校射雷达可通过活动目标检测装置或显示装置，从地物杂波中检测出活动目标或炸点回波。

6

侊 (guāng) 盛貌。《说文·人部》："小貌。《春秋》《国语》曰：'侊饭不及一食'。"段玉裁注："小当作大。凡光声之字，多训光大。《越语》勾践曰：'觥饭不及壶飧。'韦云：'觥，大也，大饭谓盛馔。'侊与觥音义同。《广韵·十一唐》曰：'侊，盛貌。'"

侍〔**儅**〕㊀(dāng 裆) 止。见《广韵·十一唐》。
㊁(dàng 荡) 不中。见《广韵·四十二宕》。

侗 ㊀(tóng) ❶童蒙无知。《论语·泰伯》："侗而不愿。"何晏集解："侗，未成器之人。"《庄子·山木》："侗乎其无识。"陆德明释文："侗，无知貌。"❷通"僮"。幼童。《书·顾命》："在后之侗。"

㊁(tǒng) 见"侗侗"。

㊂(dòng) ❶心无执著。《庄子·庚桑楚》："能侗然乎？"成玄英疏："顺物无心也。"❷中国少数民族名。详"侗族"。

侗文 (dòng—) 中国侗族1958年创制的拉丁字母形式的拼音文字，以贵州省榕江县车江乡章鲁寨的侗语语音为标准音。有26个字母。声调用辅音字母在音节末尾表示。

Lagx naih xenp yangh duc memx.

（这孩子身体如老虎。）

侗 文

侗戏 (dòng—) 侗族戏曲剧种。流行于贵州、广西、湖南侗族聚居区。清嘉庆、道光年间由广西侗族民间说唱嘎锦（侗语，即叙事歌）和摆古相结合发展而成。主要曲调有平板、哀腔等，伴奏乐器以二胡为主。建国后整理演出了《珠郎娘美》、《山伯英台》等。

侗语 (dòng—) 属汉藏语系壮侗语族侗水语支。分布在贵州、湖南、广西等地。分南、北两个方言。长短元音有合并的趋势。有辅音韵尾。声调数目比同语族其他语言多。名词的修饰语除数量词外，一般在名词之后。宾语和补语在谓语动词之后。

侗笛 (dòng—) 侗族簧管乐器。形似洞箫。吹口装有簧片。六孔。竖吹。发音清丽悠扬，富有山野风味。常用以伴奏歌唱。

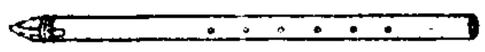

侗 笛

侗族 (dòng—) 中国少数民族之一。旧称"侗僚"、"峒人"、"峒苗"、"侗家苗"。自称"甘"。250.9万人（1990年）。分布在贵州、湖南、广西毗连地区。源于古百越的西瓯、骆越。语言属汉藏语系壮侗语族侗水语支。原无文字，建国后创制了拉丁字母形式拼音的侗文。通汉语文。主要从事农业，兼营林业，部分农林并重。保存有*合款的村社组织。妇女善纺织，侗锦、侗布精致耐用。鼓楼和风雨桥具有独特的民族风格。善歌，以侗族大歌著称。建国前处于封建地主经济发展阶段。信仰多神。建国后，先后单独建立了五个自治县，并和苗族联合建立了一个自治州，与苗、瑶、壮、仡佬、彝等族联合建立了一个自治县和一个各族自

治县。

侗族大歌 侗族民歌的一种。侗语称"嘎老"或"嘎玛"，多在节日或招待宾客时演唱。有齐唱和多声部合唱两种形式。演唱时，一领众和。起头带有朗诵或戏剧性咏叹风格，中间乐句随歌词的吟诵进行，曲调悠扬婉转，具有独特的民族风格。

侗台语族 (dòng—) 即"壮侗语族"。

6 **侣** (lǚ) ❶同伴；伴侣。如：旧侣。王褒《四子讲德论》："于是相与结侣，携手俱游。"❷结为伴侣。苏轼《前赤壁赋》："侣鱼虾而友麋鹿。"

侃 〔**偘**〕(kǎn) ❶刚直。《三国志·魏志·杨阜传》："每朝廷会议，阜常侃然以天下为己任。"❷和乐貌。《汉书·韦贤传》："我徒侃尔，乐亦在而。"

侃侃 ❶和乐貌。《论语·乡党》："朝，与下大夫言，侃侃如也。"❷刚直貌。袁桷《芳思亭》诗："侃侃尚书公，投绂理泉石。"❸从容不迫。如：侃侃而谈。

佪 (huái) 见"徘佪"。

侧 〔**側**〕(cè，旧读 zè) ❶旁边。如：左侧；右侧。《晋书·王戎传》："尝与群儿戏于道侧。"❷向一边倾斜。如：侧耳细听。杜甫《秋野》诗："掉头纱帽侧。"❸偏；不正。《书·洪范》："无反无侧。"❹伏。《淮南子·原道训》："侧溪谷之间。"❺汉字书法一点的古称。

侧卫 行军时担负侧方警戒任务的部队。兵力大小依当时的情况和任务确定，用以保障主力翼侧的安全。

侧击 向敌部署的翼侧实施的攻击。可从敌一侧或两侧进行。

侧目 ❶不敢正视。形容畏惧。《国策·秦策一》："妻侧目而视，倾耳而听。"❷犹怒目而视。形容怒恨。《汉书·刘向传》："时恭显许史子弟、侍中诸曹，皆侧目于望之等。"

侧生 ❶左思《蜀都赋》："旁挺龙目，侧生荔枝。"本谓荔枝生于旁枝，后来就以"侧生"为荔枝的代称。张九龄《荔枝赋》："彼前志之或妄，何侧生之见疵。"❷犹侧出。指妾生之子女。《魏书·杨大眼传》："大眼侧生女夫赵延宝言之于大眼。"

侧犯 词牌名。"犯调"词中，凡以宫犯羽者，称为"侧犯"。创自北宋周邦彦。双调七十七字，仄韵。

侧立 侧身而立，表示尊敬。《魏书·房景先传》："晨昏参省，侧立移时。"也表示戒惧。龚自珍《己亥杂诗》："故人横海拜将军，侧立南天未藏勋。"

侧耳 倾听貌。《史记·张丞相列传》："吕后侧耳于东厢听。"

侧丽 犹侧艳。《南史·袁彖传》："于时何涧亦称才子，为文惠太子作《杨畔歌》，辞甚侧丽。"

侧足 ❶形容因畏惧而不敢正立。《后汉书·杜乔传》："群臣侧足而立。"❷置足。曹植《送应氏》诗："侧足无行径，荒畴不复田。"

侧身 ❶倾侧身体，忧惧不安貌。《诗·大雅·云汉序》："遇灾而惧，侧身修行，欲销去之。"❷同"厕身"。置身。杜甫《将赴成都草堂途中有作五首》："侧身天地更怀古。"

侧泳 游泳姿势之一。身体侧卧于水，上侧手臂经胸侧上方空中前移，入水后经胸前向后划水；下手经胸下侧向前伸展，两臂交替做划、伸动作。两腿做剪式夹水动作。上手一次划水，结合剪腿和呼吸一次。也有上手不移出水面的侧泳。多见于民间游泳，也用于武装泅渡、水中救生等。

侧陋 ❶有才德而居于隐僻之处的微贱者。《书·尧典》："明明，扬侧陋。"张衡《东京赋》："招有道于侧陋，开敢谏之直言。"❷偏僻简陋。《后汉书·袁闳传》："居处侧陋，以耕学为业。"

侧线 ❶线虫类动物身体两侧的下皮层向内增厚，形成的纵走线状结构(也称"体线")。排泄管贯通其中。❷鱼类及水生两栖类特有的沟状或管状皮肤感觉器。有听觉、感觉水流和定方位等功能。

侧柏 (*Platycladus orientalis*) 亦称"扁柏"。柏科。常绿乔木，高可达 20 米。小枝扁平，直展，成一平面，两面相似。叶小，鳞形。球果长卵形，种鳞长形，木质，较厚，背部具一反曲的尖头。种子长卵形，无翅。中国分布甚广，北起吉林，南达广东、广西、海南，多人工林或庭园栽植。喜光，生长较慢。种子繁殖。木材坚实细致，有芳香，耐腐朽。供建筑、制作家具等用。中医学上用嫩枝与叶入药，性微寒、味苦涩，功能凉血、止血，主治吐血、衄血、便血、尿血及崩漏等症，也治老年慢性支气管炎。其栽培变种千头柏 (cv. *sieboldii*) 为丛生灌木。栽培供观赏及绿篱用。

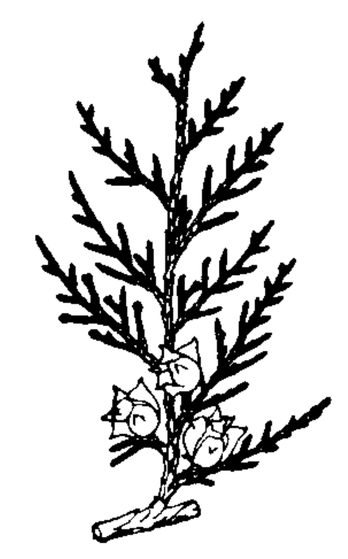
侧 柏

侧蚀 也叫"旁蚀"。河流对河岸两侧的侵蚀作用。主要发生在河流凹岸，使河道曲率加大，河床加宽。

侧音 电话通话时，因回授等原因，造成在受话器中听到不应听到的自己讲话声音。

侧闻 从旁闻知，表示曾有所闻。司马迁《报任少卿书》："仆虽罢驽，亦尝侧闻长者之遗风矣。"

侧室 ❶古时住房分正寝、燕寝、侧室三部分。正寝在前，燕寝在后，侧室在燕寝之旁。见《礼记·内则》"居侧室"孔颖达疏。❷古称庶子为"侧室"。《左传·桓公二年》："卿置侧室。"杜预注："侧室，众子也。"孔颖达疏引郑玄曰："正室，適子也。正室是適子，故知侧室是众子，言其在適子之旁侧也。"❸称妾为"侧室"。犹偏房。《汉书·西南夷传》："朕，高皇帝侧室之子。"侧室，汉文帝刘恒之母薄姬。

侧艳 指文辞艳丽而流于轻佻。《旧唐书·温庭筠传》："能逐弦吹之音，为侧艳之词。"

侧席 侧身而坐。《礼记·曲礼上》："有忧者侧席而坐。"《后汉书·章帝纪》："朕思迟直士，侧席异闻。"李贤注："侧席，谓不正坐，所以待贤良也。"

侧帽 ❶歪戴帽子。《北史·独孤信传》："信在秦州，尝因猎，日暮，驰马入城，其帽微侧。诘旦而吏人有戴帽者，咸慕信而侧帽焉。"后谓洒脱豪放之义。刘国钧《并游侠行》："疲驴侧帽傲王侯。"❷谓使帽侧倒。范成大《清明日狸渡道中》诗："洒洒沾巾雨，披披侧帽风。"

侧锋 也称"侧笔"。书法术语。清朱和羹《临池心解》称："王羲之书《兰亭》，取妍处时带侧笔。"偏锋笔画逆行，使之劲利，成为侧锋，关键在于收笔之际，令笔之锋端归于中锋提出。用笔之法，以中锋为主，侧锋为辅，一归于中。参见"笔锋❷"、"中锋"、"偏锋❶"。

侧滑 ❶汽车行驶中车辆横向滑移的现象。侧滑时，汽车的行驶方向完全失去控制，往往产生严重的后果。前轮发生侧滑时，由于随之而来的汽车转向时的离心力的作用，使车轮的横向滑移迅速消除。后轮发生侧滑时，则刚好相反，加剧了车轮的横向滑移，使车辆迅速失去稳定性。故后

轮侧滑远较前轮侧滑危险。产生侧滑时，车轮在地面上的附着力小于切向反应力，故路面滑溜、附着系数降低和制动时容易发生。❷飞机沿机体坐标系横轴方向的移动。分右侧滑和左侧滑（飞行速度矢量分别在飞机的对称平面的右侧和左侧）两种。可用于着陆时修正侧风和编队飞行时修正间隔等。飞机的对称平面与飞行速度矢量之间的夹角称"侧滑角"，用来度量侧滑动作的大小。

侧媚 用不正当的手段讨好别人。《书·冏命》："慎简乃僚，无以巧言令色，便辟侧媚。"

侧碛 冰川两侧的冰碛。冰川融化后，常形成沿冰川谷两侧延伸的长堤。

侧微 微贱。《书·舜典序》："虞舜侧微。"孔颖达疏："不在朝廷谓之侧，其人贫贱谓之微。"

侧抑制 具有输入输出端的两个神经细胞彼此的输入或输出有互相抑制其输入的作用。如给眼加光使集中于网膜上某一点的神经细胞兴奋时，再给周围细胞加光，其兴奋便产生了抑制，这种现象称为侧抑制。在视觉、听觉、触觉和温觉等感觉系统中广泛可见的一种基本现象，可增强刺激源的边界对比，提高识别效果。由美国科学家哈特林 (Haldan Keffer Hartline, 1903—1983) 等在观察鲎复眼时首先发现，并因此获 1967 年诺贝尔生理学或医学奖。

侧理纸 纸名。侧理，亦作"陟厘"。即苔纸。王嘉《拾遗记》卷九："南人以海苔为纸，其理纵横邪侧，因以为名。"顾文荐《负暄杂录》："苔纸，以水苔为之，名侧理纸。"

侧颈龟 (Pleurodira) 龟鳖目中的一个亚目。甲壳构造常完全，颈项可侧面弯曲缩回壳中。生活于水中。始见于白垩纪，化石种类见于欧洲、美洲和非洲。现存种类只分布于非洲、南美洲和大洋洲。

侧支循环 血管主干近侧和远侧间的分支所形成的血管网。分布于全身各处，四肢最为发达，多位于肩、肘、膝等关节周围。平时处于静止状态，当主干发生障碍时承担部分血液循环任务，甚或完全替代，以保证远端组织的血液供应。体力劳动、体育锻炼和物理疗法等均能促使侧支循环发育旺盛和导致其从静止状态转入活跃状态。

侧生动物 (Parazoa) 区别海绵动物与其他后生动物的相对词。海绵动物与腔肠动物均为原始多细胞动物，但一般认为腔肠动物可发展成其他高等的动物，而海绵动物则为动物系统树上一个短小的侧枝，发展终止。因此称海绵动物为"侧生动物"。

侧扫声呐 测量和显示海底表面形态和障碍物的水声仪器。根据超声波能在均匀介质中匀速直线传播，遇不同介质产生强弱不同反射波的原理设计而成，如图所示。有单侧和双侧两种。用于探测礁石和沉船等障碍物的概略位置、范围、形状和性质，以及海底的表面形态。

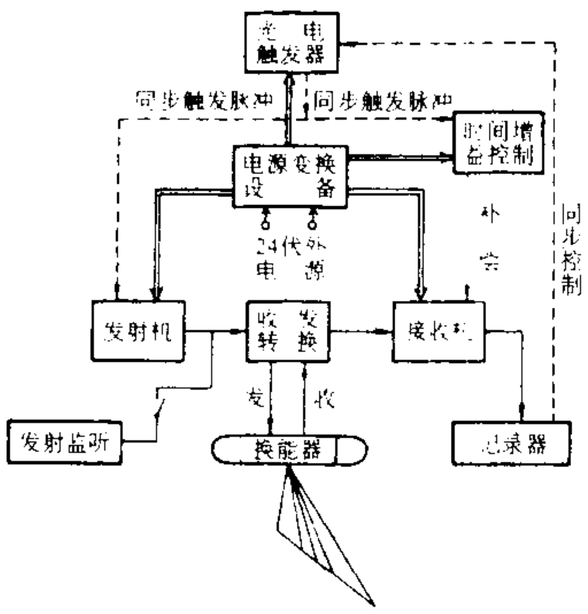

侧扫声呐（单侧）方框图

侧金盏花 (*Adonis amurensis*) 毛茛科。多年生草本。叶三回羽状全裂，最终裂片线状长椭圆形。早春开花，花单生茎顶；萼片白色或淡紫色，花瓣黄色。瘦果倒卵形。产于中国东北；亦见于日本、朝鲜半岛及俄罗斯西伯利亚东部。供观赏。

侧视雷达 获取飞行器侧方景物影像的一种成像雷达。由天线、发射机、接收机、转换开关、电子处理装置、显示器、胶片或磁带等组成。发射机向飞行器侧方发射一束扁形脉冲波，接收机接收地面回波后，输出一条影像线。飞行器飞行一个扁形脉冲波的地面宽度后，发射第二个脉冲波，形成邻接的第二条影像线，一系列的影像线便形成一个二维雷达影像。有不受天气影响的优点。应用甚广，如测绘和地质勘探等。

侧面标志 又称"侧面系统浮标"。沿海和湖泊、水库航标的一种。用来标示进港航道、狭窄航道的界限和走向。有左侧标（红色，设在航道左侧）、右侧标（黑色，设在航道右侧）、分支汇合标（红黑相间，设在水道的分支汇合处或危险区域的内外两端，标示该标志的两侧都有安全航道）之分。其左、右系以海上向陆地或河口上游为准。内河、运河浮标的全部和岸标的大部分均属侧面标志。

侧槽溢洪道 水流过溢流堰后剧转约 90°，流经与堰顶轴线大致平行的侧槽，再由泄槽或隧洞流向下游的河岸溢洪道。侧槽内为流量沿程增加的变量流，且侧向入流产生的横轴旋滚与重力作用下的纵向主流结合而呈螺旋流，流态复杂。溢流堰和深窄断面的侧槽大致顺岸坡等高线布置，较采用常规正槽溢洪道可省挖方量；适当增长溢流堰以减小溢流水深和降低水库洪水位所需增加的工程量也较小。适用于水利枢纽两岸陡峻、无适当的天然垭口而坝身又不宜布置溢洪道的场合。

侧生分生组织 纵贯于根、茎等器官侧位，有持续的细胞分裂活动特性的组织。一般为一二层细胞所构成的呈圆筒形或带状的结构。由于它在轴的内外向增生细胞，且分化为其他组织，使根和茎等器官不断加粗。*维管形成层和*木栓形成层即属侧生分生组织。

侧多食跗线螨 (*Polyphagotarsonemus latus*) 又称"多食跗线螨"、"杂食跗线螨"、"茶黄螨"。主要危害茶、茶花、豆科和茄科等植物的害虫。蛛形纲，真螨目，跗线螨科。雌螨卵圆形，背隆腹平，橙黄色有光泽，体长 0.20～0.25 毫米，足粗短，但第四对纤细，跗节末端有鞭状的端毛和亚端毛；雄螨体小，第四对足发达。被害嫩叶往往会出现皱缩症状。年发生 25～30 代。世界性分布。防治法：清除杂草，保护天敌，摘除被害叶，喷洒药剂。

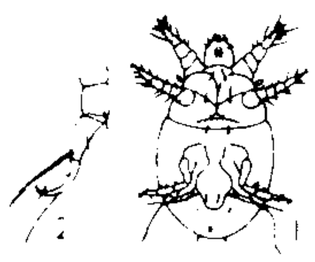
侧多食跗线螨
1. 雌螨 2. 雄螨第四对足

侧视雷达测量（量 liáng） 用*侧视雷达获取图像数据以测绘地图的技术。单幅图像可制平面图。两个测站获取同一地区的像对，可制地形图。由于侧视雷达与其他传感器构像原理不同，因此，量测和解析计算方法也不同。

6 **侏** ㊀(zhū) 见"侏儒"。
㊁(zhōu) 见"侏张"。

侏张 (zhōu) 强横；跋扈。《晋书·慕容垂载记》："生为叛臣，死为逆鬼，侏张幽显，布毒存亡。"参见"轴张"。

侏离 ❶同"朱离"，亦作"兜离"。古代中国西部少数民族的音乐。《周礼·春官·鞮鞻氏》"掌四夷之乐"贾公彦疏引《孝经纬·钩命决》："西夷之乐曰侏离。"❷形容语言难辨。《后汉书·南蛮传》："语言侏离。"

侏儒 亦作"朱儒"。❶身材矮小的人。《左传·襄公四年》："我君小子，朱儒是使；朱儒朱儒，使我败于邾。"《史

记·滑稽列传》:"优旃者,秦倡侏儒也。"古代贵族常以侏儒为倡优弄人,因亦称优伶为侏儒。❷梁上的短柱。《淮南子·主术训》:"短者以为朱儒枅栌。"韩愈《进学解》:"樽栌侏儒。"

侏罗山(Jura) 一译汝拉山。在法国和瑞士边境。东北-西南走向,略呈弧形。长400公里,宽80公里。顶部较平坦,海拔约1 000米。主要由石灰岩构成,喀斯特地貌发达。主峰内日峰(Neige)海拔1 718米。多温泉。东南部多森林,以山毛榉和杉为主。

侏罗纪 中生代的第二个纪。代表符号为"J"。"侏罗"一词来自侏罗山。开始于2.05亿年前,结束于1.35亿年前。分早、中、晚三世。植物群有苏铁类、银杏等裸子植物和真蕨。脊椎动物以爬行类(恐龙)为主,鱼类主要是全骨鱼类,并出现原始鸟类。海中则以菊石、箭石等最为繁盛。这一时期形成的地层称"侏罗系"。

侏罗系 见"侏罗纪"。

侏儒症 身材特别矮小,成人身高不到120厘米,小儿身高低于同年龄平均数的30%以上的现象。原因有:(1)内分泌功能不全。以生长激素或甲状腺素缺乏最常见。(2)营养或代谢紊乱。如严重营养不良、严重佝偻病等。(3)原发性侏儒症。和遗传有关。(4)其他。如软骨发育障碍等。应查明原因,进行病因或对症治疗。

侏儒山战役 抗日战争时期,新四军第五师在湖北汉阳侏儒山地区进攻伪军的作战。1941年12月7日至1942年1月7日,第五师乘武汉地区日军抽调兵力南进,伪军恐慌动摇之机,以第十五旅、天汉支队等部对盘据汉阳城西南侏儒山地区的伪"定国军"第一师连续发动三次进攻战,歼其大部。伪军残部向沔阳(今仙桃)城东王家场、彭家场等地溃退。1月中旬,伪军第一师由沔阳境内向汉阳响水港、萧泗沟靠拢,企图重占侏儒山。第十五旅和天汉支队等部向伪军发起第四次进攻,迫其退至王家场、何家场等地。第五师集中第十三、第十五旅近四个团的兵力,于1月28日分两路向王家场、何家场地区伪军第一师残部发起总攻,歼其一千五百余人。2月2—4日,第五师部队又抗击了沔阳、汉川等地来援日伪军的进犯,随后主动撤出战斗。侏儒山战役历时近两个月,共歼伪军五千余人,毙伤日军二百余人,扩大了豫鄂边区抗日根据地。

6 **侁** (shēn) 见"侁侁"。

侁侁 众多貌。《文选·宋玉〈招魂〉》:"豺狼从目,往来侁侁些。"张铣注:"侁侁,众貌。"亦作"骗骗"、"诜诜"、"甡甡"、"莘莘"。

侹 (tǐng 挺) ❶同"挺"。(1)挺直,引申为长貌。《通俗文》:"平直曰侹。"按如今言"笔挺"。(2)横躺着。桂馥《说文义证》:"吾乡谓倒地卧为侹。"按如今言"挺尸"。❷通"顶"。顶替。《方言》第三:"侹,代也。江淮陈楚之间曰侹。"

侹侹 平直而长。韩愈《答张彻》诗:"石梁平侹侹,沙水光泠泠。"

佸 (huó 活) 相会。《诗·王风·君子于役》:"君子于役,不日不月,曷其有佸?"郑玄笺:"行役反无日月,何时而有来会期。"

侨 〔僑〕(qiáo) ❶寄居;客居。如:侨胞;侨居。《韩非子·亡徵》:"羁旅侨士。"❷侨民。如:华侨。

侨人 东晋、南北朝时称流亡江南的北方人,为侨人。《隋书·食货志》:"晋自中原丧乱,元帝寓居江左,百姓之自拔南奔者,并谓之侨人。"

侨乡 指中国国内某些侨居外国者较多,归侨、侨眷较集中的地方。

侨汇 侨民汇回祖国的款项。中国曾于1955年2月颁布《关于贯彻保护侨汇政策的命令》,保护华侨、归侨、侨眷对侨汇的所有权和支配权。

侨流 东晋、南北朝时,北人避兵乱流亡南渡,称侨流。《宋书·谢晦传》:"土断侨流郡县,使晦分判扬豫民户,以平允见称。"土断谓以所居之地定其户籍。

侨眷 指华侨、归侨在国内的眷属。包括配偶、父母、子女及其配偶、兄弟姐妹、祖父母、外祖父母、孙子女、外孙子女,以及同华侨、归侨有长期扶养关系的其他亲属。外籍华人在华的具有中国国籍的眷属(其范围与侨眷同),视同侨眷。

侨批业 产生于19世纪末专为华侨与其国内亲属传递书信、钱物的民营商业性服务行业。"批"在闽南方言中与"信"同音。从事此类业务的机构,旧有批馆、民信局、批局、侨批局、汇兑庄等。建国后统称为"侨汇业"。

侨州郡县 东晋、南朝时在其管辖地区内用北方地名设立的郡县。当时北方人民与士族大量南迁,多相聚而居。东晋、南朝政府为了安抚流民和招徕北方士族,设置侨州郡县,保持北人原籍贯。东晋初,侨州、郡、县均沿用北方原地名,如在京口(今江苏镇江市)侨立徐州,江乘(今江苏句容市北)侨立琅邪郡与临沂县。刘裕收复青徐等州后,曾以原州、郡名前加"北"字,与侨州、侨郡相区别。刘裕代晋后,又取消"北"字而在侨州、郡、县名前加"南"字。东晋以后实行土断,侨州、郡、县数目日减。十六国、北朝亦有侨州郡县的设置。隋统一后,完全废除。

侨资企业 华侨或港澳台同胞在中国内地注册登记,出资独立经营或同国内企业合作生产、合作经营的企业。国家对侨资企业给予同外商投资企业同等的优惠政策。

侐 (xù) 清静。《诗·鲁颂·閟宫》:"閟宫有侐。"

侜 (zhōu) 侜张,欺诳。《诗·陈风·防有鹊巢》:"谁侜予美,心焉忉忉。"郑玄笺:"谁侜张诳欺我所美之人乎,使我心忉忉然。"

侜张 欺诳。见《尔雅·释训》。郭璞注引《书》:"无或侜张为幻。"按《书·无逸》今本作"诪张",亦作"诹张"。

佺 (quán) 见"偓佺"。

侩 〔儈〕(kuài 快) 买卖的居间介绍者。如:市侩;牙侩。《汉书·货殖传》:"子贷金钱千贯,节驵侩。"颜师古注:"侩者,合会二家交易者也。"

佻 ㊀(tiāo) ❶轻佻。《左传·昭公十年》:"视民不佻。"孔颖达疏:"其视下民不偷薄苟且也。"❷窃取。《国语·周语中》:"郤至佻天之功以为己力。"韦昭注:"佻,偷也。"

㊁(yáo) 宽缓。《荀子·王霸》:"佻其期日,而利其巧任。"

佻巧 轻佻巧诈。《离骚》:"雄鸠之鸣逝兮,余犹恶其佻巧。"

佻达(一一tà) 亦作"佻佻"。轻薄;戏谑。《聊斋志异·诗谶》:"吴(吴蜚卿),益都之素封,与范(范小山)同里,平日颇有佻达之行。"

佻佻 同"佻达"。

佻薄 犹轻薄。《新唐书·郑覃传》:"言文人多佻薄。"

6 **佾** (yì) 古时乐舞的行列。《论语·八佾》:"八佾舞于庭。"参见"八佾"。

佾生 亦称佾舞生、乐舞生。清代孔庙中担任祭祀乐舞的人员。通常由学政在不录取入学的童生中选充。文舞生执羽旄舞蹈,武舞生执干戚舞蹈。

佩 (pèi) ❶佩带。如:佩刀。《左传·闵公二年》:"佩之金玦。"❷身上佩带的饰物。《楚辞·九歌·湘君》:"遗余佩兮澧浦。"❸敬服;铭感。如:钦佩;感佩。

佩韦 韦,熟皮,性柔韧,性急者佩之于身,用以自戒。《韩非子·观行》:"西门豹之性急,故佩韦以自缓;董安于之性缓,故佩弦以自急。"参见"韦弦"。

佩玉 ❶古时贵族身上所佩带的玉器。《礼记·玉藻》:"君子在车,则闻鸾和之声,行则鸣佩玉。"❷系带玉佩。《礼记·玉藻》:"古之君子必佩玉。"

佩兰 中药名。菊科植物兰草(*Eupatorium fortunei*)的茎叶。性平、味辛,功能解暑化湿,主治暑湿内阻、头昏胸痞、呕吐等。全草含挥发油、叶含香豆精、香豆酸、麝香草氢醌等成分。

佩奇(Pécs) 匈牙利西南部城市。在迈切克山(Mecsek)南麓。人口17.2万(1994年)。始建于古罗马时代。为古老的贸易和手工业城。陆运交通枢纽。采煤区中心。有焦化、机械、炼油、酿酒、瓷器等工业。有大学(1367年创办)、11世纪大教堂。

佩服 ❶佩饰和服章的统称。韩愈《送区弘南归》诗:"佩服上色紫与绯。"❷犹言铭佩,感念不忘之意。萧纶《赠言赋》:"钦爱顾之罔已,良佩服之在旃。"❸敬仰悦服。杜甫《湘江宴饯裴二端公赴道州》诗:"鄙人奉末眷,佩服自早年。"

佩弦 弓弦常紧张,性缓者佩之用以自警。《韩非子·观行》:"董安于之性缓,故佩弦以自急。"参见"佩韦"。

佩剑 *击剑运动项目之一。中国曾称"花式剑"。1973年改今名。剑由剑柄、剑身和护手盘组成。全长不超过1.05米,剑身不超过0.88米,重量不超过500克。比赛时,可刺可劈打,运动员腰部以上(包括头部和上肢)均为有效部位。不使用电动裁判器,由五名裁判员组成裁判组进行裁判。

佩特(Walter Horatio Pater, 1839--1894) 英国散文作家、唯美主义文艺评论家。牛津大学毕业。曾游历欧洲。主要著作《文艺复兴史研究》,对意大利文艺复兴时期艺术家的作品作了细致分析。还写有《希腊研究》、《欣赏集》及小说《伊壁鸠鲁信徒马里乌斯》。

佩紫 腰佩紫色印绶。指位居高官。《晋书·夏侯湛传》:"卿士常伯,被朱佩紫,耀金带白。"

佩迪人(Pedi) 非洲南部民族之一。系班图人一支。约364万人(1995年)。主要分布在南非比勒陀利亚以北地区(352万人),部分在津巴布韦南部(11万人)和博茨瓦纳东南部(约1万人)。语言属尼日尔-科尔多凡语系尼日尔-刚果语族。多持万物有灵信仰,崇拜自然力和祖先,部分信基督教新教。主要从事农牧业,不少人在工矿区做工。

佩索阿(Fernando António Nogueira Pessoa, 1888—1935) 葡萄牙诗人、评论家。1896年去南非。1905年回国。后在商界工作。1912年开始用英语和葡萄牙语写作。认为"感觉即思考",真实感情并不存在。是葡萄牙后期象征主义代表人物。作品散见于报刊,后收入《作品全集》(九卷)。还著有《美学及文艺理论评论集》和《哲学读本》。

佩夫斯纳(Antoine Pevsner, 1886--1962) 法国雕塑家、画家。原籍俄国。1930年入法国籍。加博长兄,曾在基辅艺术学院学习。受阿基本科、莫迪利阿尼等的影响,是构成主义雕塑先驱人物之一。主张以空间、时间来取代量感,否定形体是雕塑中首要因素。代表作有《马塞尔·杜桑的肖像》、《航空站的构成》、《第30度的动势发射》等。

佩戈莱西(Giovanni Battista Pergolesi, 1710--1736) 意大利作曲家,那不勒斯歌剧乐派的后期代表人物。学于那不勒斯波韦里音乐学院。代表作有《圣母哀歌》和欧洲第一部喜歌剧《女佣作主妇》等。

佩文韵府 分韵编排的辞书。正集四百四十四卷,拾遗一百十二卷。清张玉书等奉敕编。康熙时刊行。"佩文"为清帝书斋名。此书合《韵府群玉》、《五车韵瑞》两书加以增补。分韵为一百零六,按词语最下一字归韵。首列单字,再将具有同一韵字的词语按字数顺序排列。单字下注明音训,词语下则备载出典,以经、史、子、集为序。惟所据资料由其他"类书"辗转抄录,错误甚多。且引书不列篇名,引诗文不标题目,不便于查对原书。但资料较多,可供参考。

佩滕科弗(Max Josef von Pettenkofer, 1818—1901) 一译彼登柯夫尔。德国卫生学家、营养化学家。实验卫生学奠基人之一。曾任慕尼黑大学教授,创办第一个近代卫生学研究所。首先应用物理学和化学方法研究空气、土壤、水和食物等外界环境因素对人体健康的影响。发明了测定大气中二氧化碳含量的方法。并研究地下水和土壤污染同霍乱、伤寒等传播的关系,对现代卫生学和营养学有一定的贡献。著有《土壤及其与人体健康的关系》、《关于霍乱传播的观察研究》、《卫生学手册》等。

佩德罗二世(Pedro II, 1825--1891) *巴西帝国皇帝(1831—1889)。幼年即位。1840年亲政。多次镇压废奴运动和共和派起义。对巴拉圭等国作战,扩大疆土。1888年被迫颁布废奴法。1889年11月共和派发动废除帝制的军事政变,被逐去欧洲。帝国亡。

佩希内公司 法国有色金属工业大企业。1971年底由佩希内公司、于吉纳公司和库尔曼公司两次合并组成,称佩希内-于吉纳-库尔曼公司。原为私营。1982年2月实行国有化。1983年6月改今名。主要经营铝、铜、特种钢和核工业等。总公司在巴黎。

佩文斋书画谱 中国书画艺术类书。康熙四十七年(1708年)清圣祖命孙岳颁、王原祁等纂辑。一百卷。分论书画、书画家小传、书画跋、书画辨证及书画鉴藏等门;论书画门又别为书体、书法、书学、书品及画体、画法、画学、画品等类。征引古籍一千八百余种,注明出处,颇便稽考。

佩雷斯·加尔多斯(Benito Pérez Galdós, 1843—1920) 西班牙作家。早年在马德里大学学习法律。数次当选为议员。曾编辑《民族》等报刊。1897年被选为西班牙皇家学院院士。创作受巴尔扎克、狄更斯影响。写有七十八部小说、二十四部剧本及十余部其他著作。其中历史小说《民族演义》,共五辑四十六卷,叙述19世纪许多重大历史事件。长篇小说《金泉》、《裴翡达夫人》、《葛罗丽娅》、《莱昂·罗切一家》、《被剥夺遗产的女继承者》、《福尔图纳塔和哈辛塔》、《安赫尔·格拉》、剧本《现实》、《祖父》等,主要反对封建保守和社会的黑暗势力,暴露贵族和资产阶级

的腐朽生活。是西班牙文学史上重要的现实主义作家。

6 **佹** ㊀(guǐ) ❶诡异。《荀子·赋》:"请陈佹诗。"❷乖戾;不合。《考工记·轮人》:"察其菑蚤不齵,则轮虽敝不匡。"郑玄注:"菑与爪不相佹。"

㊁(guī) 庶几;似乎。见"佹得佹失"。

佹得佹失(佹 guī) 《列子·力命》:"佹佹成者,俏成也,初非成也;佹佹败者,俏败者也,初非败也;故迷生于俏。"意谓成败如非自己能掌握,则虽似成败,而并非真的成败。后以"佹得佹失"指得失出于偶然。

佝 (xùn) 疾速。见《说文·人部》。

偝 〔**偝**〕(fù 付) ❶依照,摹仿。《礼记·乐记》:"礼乐偝天地之情。"❷同"负❶"。《淮南子·诠言训》:"自偝而辞助。"

侈 (chǐ) ❶奢侈;浪费。《韩非子·解老》:"多费之谓侈。"班固《西都赋》:"穷泰而极侈。"❷张大。《国语·吴语》:"以广侈吴王之心。"❸夸大;过分。如:侈谈;侈论。左思《三都赋序》:"侈言无验。"❹邪行。《孟子·梁惠王上》:"放辟邪侈。"

侈弇 指钟口的大小。《周礼·春官·典同》:"侈声筰,弇声郁。"侈是钟口大,中央小,所以声"筰"(迫促);弇是钟口小,中央大,所以声"郁"(沉郁)。引申为发音时口腔的开合大小。

侈离 侈,通"诈"。背离,不遵守法度。《荀子·王霸》:"四方之国,有侈离之德则必灭。"

侂 (tuō) 寄;依托。《集韵·十九铎》:"侂谓依止也,或作托。"

侪 〔**儕**〕(chái 柴) ❶辈;类。《左传·僖公二十三年》:"晋郑同侪。"杜预注:"侪,等也。"❷婚配。《汉书·扬雄传上》:"侪男女使莫违。"

侪类 侪辈;同辈。《文选·嵇康〈与山巨源绝交书〉》:"为侪类见宽,不攻其过。"吕延济注:"侪,辈也。"

佼 ㊀(jiǎo) ❶美好。见"佼人"。❷狡诈。《管子·七臣七主》:"好佼反而行私请。"尹知章注:"佼,谓很诈也。背理为反。"❸姓。汉代有佼彊。

㊁(jiāo) 通"交"。《管子·明法解》:"则群臣皆忘主而趋私佼矣。"

佼人 美人。《诗·陈风·月出》:"月出皎兮,佼人僚兮。"

佼好 美好。《诗·卫风·硕人》"硕人其颀"郑玄笺:"硕,大也,言庄姜仪表长丽佼好,颀颀然。"

佁 (yǐ 异) 见"解佁"。

佽 (cì) ❶通"次"。比次。《诗·小雅·车攻》:"决拾既佽。"孔颖达疏:"手指相比次而后射得和利。"❷帮助。《诗·唐风·杕杜》:"人无兄弟,胡不佽焉!"

佽助 帮助。黄庭坚《答李几仲书》:"旁有兄弟以为之佽助。"

依 ㊀(yī) ❶依靠。《楚辞·七谏·怨世》:"余生终无所依。"❷傍着。王之涣《登鹳雀楼》诗:"白日依山尽。"❸按照。如:依次前进。《后汉书·窦宪传》:"乃拜宪车骑将军,金印紫绶,官属依司空。"❹依从。关汉卿《窦娥冤》第三折:"有一事肯依,窦娥便死而无怨。"❺茂盛貌。《诗·小雅·车舝》:"依彼平林。"❻亲爱貌。《诗·周颂·载芟》:"有依其士。"毛传:"依之言爱也。"

㊁(yì) ❶譬喻。《礼记·学记》:"不学博依,不能安诗。"孔颖达疏:"谓依附譬喻也。若欲学诗,先依倚广博譬喻。"❷通"扆"。户牖之间的屏风。《礼记·曲礼下》:"天子当依而立。"

依于(於) 相依。张养浩《毛良卿送牡丹》诗:"明窗净几相依于。"

依风 《古诗十九首》:"胡马依北风,越鸟巢南枝"。李善注:"《韩诗外传》曰'代马依北风,飞鸟栖故巢。'皆不忘本之谓。"后用以称怀念故土。

依兰 ❶府名。清光绪三十一年(1905年)以三姓副都统地改置。满语称"三姓"为"依兰喀喇",截取上二字为名。治三姓城(今依兰)。辖今黑龙江省松花江以南,察库兰山、完达山以北,东至乌苏里江、西至牡丹江西岸地。1913年废。❷县名。在黑龙江省哈尔滨市东北部。松花江及其支流牡丹江、倭肯河在境内汇合。县人民政府驻依兰镇。清光绪三十一年(1905年)设依兰府,1913年改依兰县。农产有大豆、小麦、稻、玉米等。林、矿资源丰富,有虎、豹、貂、猞猁、水獭,产人参、麝香、鹿茸等药材。工业有机械、建材、炼焦、食品加工等。古迹有五岳庙、慈云寺、五国城(金国遗址,宋徽、钦二帝被囚处)。

依刘 《三国志·魏志·王粲传》:"诏除黄门侍郎,以西京扰乱,皆不就,乃之荆州依刘表。"后用来指依附有权力地位的人。许浑《酬和杜侍御》诗:"因过石城先访戴,欲朝金阙暂依刘。"

依安 县名。在黑龙江省齐齐哈尔市东北部、乌裕尔河(一称富裕尔河)中游。齐北铁路通过境内。县人民政府驻依安镇。1923年由林甸、拜泉两县析置依安设治局,1929年改依安县。农产有小麦、大豆、玉米、谷子、高粱、甜菜、亚麻等。工业有机械、乳品、纺织、酿酒等。

依违 ❶犹豫不决;模棱两可。《楚辞·九叹·离世》:"余思旧邦,心依违兮。"王逸注:"言我思念故国,心中依违不能远去。"黄宗羲《与李杲堂陈介眉书》:"岂宜复徇流俗,依违其说。"❷形容声音的乍离乍合。《文选·曹植〈七启〉》:"飞声激尘,依违厉响。"刘良注:"依违,乍合乍离也。"

依附 依赖;附着。《后汉书·西羌传》:"虽依附县官,而首施两端。"《魏书·袁翻传》:"宣时孤寒,甚相依附。"宣,翻父。

依依 ❶轻柔貌。《诗·小雅·采薇》:"昔我往矣,杨柳依依。"一说隐约可辨貌。陶潜《归园田居》诗:"暧暧远人村,依依墟里烟。"❷依恋貌。如:依依惜别。王维《渭川田家》诗:"田夫荷锄至,相见语依依。"

依耐 古西域国名。北接疏勒,东北接莎车,南接子合。主要从事畜牧业。两汉先后属西域都护和西域长史。三国时属魏,附于疏勒。

依倚 依靠;依归。《诗·鄘风·定之方中》"以望楚矣"郑玄笺:"审其高下所依倚,乃后建国焉。"《汉书·史丹传》:"宣帝微时依倚史氏。"

依据 根据,凭藉。《颜氏家训·归心》:"若所亲见,不容不同;若所测量,宁足依据。"

依稀 仿佛。赵嘏《江楼旧感》诗:"同来望月人何处?风景依稀似去年。"亦作"依俙"。《宋书·王景文传》:"既非圣人,不能见吉凶之先见,正是依俙于理,言可行而为之耳。"

依傍 依靠。梅尧臣《汝坟贫女》诗:"勤勤嘱四邻,幸愿相依傍。"亦指艺术创作上的模仿。顾炎武《与人书十七》:"君诗之病,在于有杜;君文之病,在于有韩、欧。有此蹊径

于胸中，便终身不脱'依傍'二字。"

依然 ❶仍旧。如：依然如故。《南史·沈文季传》："沈文季谓彦回经为其郡，依然犹有故情。"❷犹依依。依恋貌。江淹《别赋》："惟世间兮重别，谢主人兮依然。"

依禅 波斯语 Īshān 的音译，一译"伊禅"，原意为"他们"。伊斯兰教称谓。(1) 在中亚，有"教师"、"指导"之意。(2) 中亚和中国新疆伊斯兰教苏非派领袖的尊称。新疆白山派、黑山派、戛底林耶等派领袖均用此称。新疆苏非派多数也通称依禅派。

依兰香 (*Cananga odorata*) 亦称"依兰依兰"。番荔枝科。常绿乔木，枝稍下垂。叶长椭圆状卵形，边缘呈微波状，叶柄短。花腋生，一朵或数朵呈丛生状；花狭窄，下垂，极芳香，色先绿后黄。果熟时紫褐色。种子褐色，扁圆形，光滑，大如绿豆。原产菲律宾、印度尼西亚爪哇岛；中国云南、广东、福建等地引种栽培。花供提取精油，称"依兰依兰油"，是重要的日用化工原料。

依存美 亦称"附庸美"。与"纯粹美"相对。康德美学用语。指一切涉及概念、利害计较、欲求与目的之类的美。

依米丁 (Emetine) 亦称"吐根碱"。抗阿米巴药。从茜草科植物*吐根中提出的一种生物碱，其注射剂可用于治疗阿米巴肝脓肿和急性阿米巴痢疾，但对阿米巴痢疾的治愈率不高，易复发。与氯喹合用，用于治疗肺吸虫病。本药毒性大，排泄慢，应用时须注意避免蓄积性中毒(主要损害心肌)。对孕妇、幼童和心、肾病患者不宜应用。

依附论 从宏观角度研究发达国家和发展中国家的政治经济不平等关系，兼及发展中国家不发达的根源和发展道路的国际关系理论。20 世纪 60 年代中期由拉丁美洲一些经济学家首先提出。主张改变不合理的国际分工和贸易关系，同时加强发展中国家内部的改革与调整；建立国际经济新秩序；不断调整各国相互关系，力求和谐发展。

依纳爵 即"依纳爵·罗耀拉"。

依地酸钠 亦称"乙二胺四乙酸钠"，简称 EDTA-Na。化学式 $(NaOOCCH_2)_2NCH_2CH_2N(CH_2COONa)_2$。解毒药。能与钙、镭等金属络合成为无毒性的化合物，从尿中排出。医疗上用其与钙的络合物，称"依地酸钠钙"。用于铅中毒和镭、钚等放射性金属的中毒。化学上亦有广泛用途。

依那普利 (Enalapril) 见"抗高血压药"。

依非雕刻 德国学者弗洛贝尼斯 (Leo Frobenius)1910 年在尼日利亚的依非(Ife，一译伊费)城废墟发现的青铜雕像和泥塑像。此后开采锡矿时续有发现。其造型都具有完美的写实风格，显示了非洲黑人民族的高度智慧和艺术才能。它的创作时期约在公元 11—15 世纪之间。英国不列颠博物馆藏有《王后像》及其他作品。

依法治国 依照法律的规定治理国家。在中国，就是广大人民群众在党的领导下，依照宪法和法律的规定，通过各种途径和形式管理国家事务，管理经济文化事业，管理社会事务，保证国家各项工作都依法进行，逐步实现社会主义民主的制度化、法律化，使这种制度和法律不因领导人的改变而改变，不因领导人看法和注意力的改变而改变。这是邓小平理论的重要组成部分，是中国共产党领导人民治理国家的基本方略。

依波利特 (Jean Hyppolite，1907—1968) 法国哲学家。曾任斯特拉斯堡大学、巴黎大学等校教授。从黑格尔哲学出发阐述存在主义哲学观点，认为只有人的历史才有辩证法，但历史辩证法并无合理性，只是一种历史的冒险。历史像一个万花筒，一种意识形态失去其基础结构，就为另一意识形态所代替，历史就翻到了另一章。主要著作有《黑格尔历史哲学导论》、《哲学思维群像》等。

依草附木 比喻依附于人，不能自主。江藩《汉学师承记·王兰泉》："〔江藩〕曰：'今先生以五七言诗争立门户，而门下士皆不通经史，粗知文义者，一经粉饰，自命通儒，何补于人心学术哉！'……是时依草附木之辈，闻予言大怒。"

依流平进 旧指在仕途中按照资历循序渐进。《南史·王骞传》："吾家本素族，自可依流平进，不须苟求也。"

依巴谷卫星 全称"高精度视差收集卫星"。专门从事天体测量的一颗卫星。因它与古希腊天文家喜帕恰斯的读音相似，所以又是纪念这位古天文家的一颗卫星。1989 年 8 月由欧洲空间局用"阿里安"号运载火箭发射，至 1993 年 8 月停止工作。共观测 118 000 颗经过挑选的暗至星等 12 等的恒星，其位置、年自行和视差的测定精度均优于千分之二角秒。观测资料用于天球参考系的建立、恒星距离尺度校正、恒星结构与演化和现代宇宙理论等天文学研究。

依兰依兰油 精油的一种。由*依兰香的花经蒸汽蒸馏而得。淡黄色液体，有强烈的花香和甜香。含有芳樟醇、苯甲酸甲酯、乙酸香叶酯等。主要产于东南亚、非洲东部；中国云南、广东、福建等地亦产。用以调配日化用品香精。

依克明安旗 旧旗名。在黑龙江省西部。清设旗。1947 年并入富裕县。

依样画葫芦 比喻照样模仿，没有创新。魏泰《东轩笔录》卷一："穀(陶穀)自以久次旧人，意希大用……乃俾其党与，因事荐引。以为久在词禁，宣力实多。亦以微伺上旨。太祖笑曰：'颇闻翰林草制，皆检前人旧本，改换词语，此乃俗所谓依样画葫芦耳，何宣力之有？'穀闻之，乃作诗书于玉堂之壁曰：'官职须由生处有，才能不管用时无。堪笑翰林陶学士，年年依样画葫芦。'"

依纳爵·罗耀拉 (Ignacio de Loyola，1491－1556) 亦译依纳爵。天主教耶稣会创始人。西班牙人。原为军人。1521 年退伍后从事宗教活动。1534 年创立耶稣会，任首任会长。以"愈显主荣"为灵修生活口号，仿效军队纪律制定会规，强调会士绝对服从会长，无条件执行教皇委派的一切任务，成为罗马教皇反对 16 世纪欧洲宗教改革运动的主要支持者。

6

侅 (gāi) ❶饮食至喉间噎住。《庄子·盗跖》："侅溺于冯气。"王先谦集解引王念孙曰："冯气，犹盛气。案贪欲既多，侅塞沈溺于盛气。"❷见"奇胲"。

佯 (yáng) ❶假装。《史记·田叔列传》："武帝闻之，以为任安为佯邪。"❷见"仿佯"。

佯动 制造假象以欺骗和迷惑敌人的作战行动。目的是隐蔽真实企图，造成敌错觉和不意，钳制或调动敌人。按规模，分为战略佯动、战役佯动、战术佯动；按手段，分为兵力佯动、火力佯动、电子佯动等。

佯狂 假装疯癫。《吴越春秋·王僚使公子光传》："子胥之吴，乃被发佯狂，跣足涂面，行乞于市。"

併 "并㊀"的异体字。

侘 (chà) ❶同"诧"。夸耀。《史记·韩安国列传》："车旗皆帝所赐也，即欲以侘鄙县。"❷见"侘傺"。

侘傺 亦作"怍懠"。失意貌。《离骚》："忳郁邑余侘傺兮，吾独穷困乎此时也。"

6 **侬**〔儂〕(nóng) ❶我。李白《秋浦歌》:"寄言向江水,汝意忆侬不?"❷人。古乐府《寻阳乐》:"鸡亭故侬去,九里新侬还。"❸上海一带方言指"你"。❹姓。唐代有侬金意、侬金勒。

侬人 ❶壮族自称之一。壮语称"布侬","布"意为人,"侬"为其自称。主要分布在桂、滇交界处。❷越南少数民族之一。分布在越南高平、河江、谅山等地。约70万人(1995年)。语言属汉藏语系壮侗语族。持万物有灵信仰,崇拜祖先。主要从事农业,种植水稻。

侬智高(?—1055) 宋羁縻广源州(属广南西路邕州管辖,治今越南高平省广渊)的壮族首领。宋庆历元年(1041年),势力扩展到猺犹州(今广西靖西东部),建立"大历国"政权。皇祐元年(1049年)徙安德州(今靖西县境),称"南天国",年号景瑞,扰邕州(治今广西南宁)。皇祐四年四月起兵反宋,五月攻陷邕州,称大南国,自称为"仁惠皇帝",改年号为启历。又自邕州沿江而下,攻破横、贵、浔、龚、藤、梧、封、康、端诸州,进而围攻广州。后北上欲攻荆湖,至全州受挫,返回邕州。皇祐五年被宋将狄青击败于昆仑关归仁铺,退走大理,至和二年(1055年)为大理国王所杀。

很(hěn) 毒辣;狠。《后汉书·蔡邕传》:"然卓(董卓)多自很用。"

侔(móu) ❶齐等。《庄子·大宗师》:"畸人者,畸于人而侔于天。"❷《墨经》中的逻辑术语。其主要形式是对原判断的词项相应地予以增减,从而构成一个推理。如"白马,马也;乘白马,乘马也。"相当于直接推理的一种形式。《墨子·小取》:"侔也者,比辞而俱行也。"❸通"牟"。谋取;求。《管子·宙合》:"静默以侔免。"

侔色揣称(称chèn) 《文选·谢惠连〈雪赋〉》:"抽子秘思,骋子妍辞,侔色揣称,为寡人赋之。"李善注:"郑玄《周礼》注曰:'侔,等也。'《说文》曰:'揣,量也。'《尔雅》曰:'称,好也。'"谓摹绘物色,恰到好处。

7 **俦**〔儔〕(chóu 仇) ❶伴侣;同辈。张衡《思玄赋》:"仰矫首以遥望兮,魂惝惘而无俦。"《三国志·魏志·高柔传》:"萧曹之俦,并以元勋,代作心膂。"萧,萧何;曹,曹参。❷谁。《法言·修身》:"俦克尔。"

俦俪 同辈;同一类的人物。《三国志·蜀志·庞统法正传评》:"拟之魏臣,统其荀彧之仲叔,正其程郭之俦俪耶?"

俨〔儼〕(yǎn 眼) ❶恭敬庄重。《离骚》:"汤禹俨而祗敬兮,周论道而莫差。"❷端整。曹植《洛神赋》:"六龙俨其齐首。"❸好像,似。鲍溶《云溪竹园翁》诗:"秋桂俨白英。"

俨恪 庄严敬肃。《礼记·祭义》:"严威俨恪。"孔颖达疏:"俨,谓俨正;恪,谓恭敬。"亦作"严恪"。《汉书·匡衡传》:"正躬严恪,临众之仪也。"颜师古注:"严,读曰俨。"

俨雅 端整,庄重。《宋史·家铉翁传》:"铉翁状貌奇伟,身长七尺,被服俨雅。"

俨然 ❶庄严貌。《论语·子张》:"望之俨然。"❷整齐貌。陶潜《桃花源记》:"土地平旷,屋舍俨然。"❸煞有介事;好像真的。汤显祖《牡丹亭·惊梦》:"是那处曾相见,相看俨然。"

仞〔僗〕(láo) 见"呆仞"。

俘(bó) ❶强暴。《方言》第十二:"俘,强也。"郭璞注:"谓强戾也。"戾即暴戾。❷怨恨。《方言》第十二:"俘,怼也。"郭璞注:"今为怨怼。"《广雅·释诂》:"俘,恨也。"

俥 "侔"的繁体字。

俌(fǔ 甫) 辅助的人。《说文·人部》:"俌,辅也。"段玉裁注:"谓人之俌,犹车之辅也。"即"辅弼"的"辅"古字。

便㊀(biàn) ❶方便;便利。《商君书·更法》:"治世不一道,便国不必法古。"贾谊《过秦论上》:"因利乘便,宰割天下。"❷简便。如:便条;便饭。❸熟习。《三国志·魏志·吕布传》:"布便弓马,膂力过人,号为飞将。"❹大小便。《汉书·张安世传》:"郎有醉,小便殿上。"❺就;即。《后汉书·班超传》:"或谓超可便杀之。"

㊁(pián) ❶适宜;安适。《墨子·天志中》:"百姓皆得暖衣饱食,便宁无忧。"❷口才辩给。见"便佞"、"便便"。

便血 粪便中有肉眼可见血液或排出血液而无粪便的症状。常表示下消化道出血。主要见于降结肠、乙状结肠、直肠和肛管的疾病,如痔疮、息肉、癌瘤、溃疡等。中医学认为,多由脾不统血或湿热下注大肠所致。脾不统血,见下血紫暗、隐隐腹痛、面色无华、舌质淡、脉濡细,治宜益气健脾、温中摄血;湿热蕴结、迫血下注,见下血鲜红、苔黄脉数,治宜清热化湿、凉血止血。

便衣 ❶简便的衣服。《汉书·李陵传》:"昏后,陵便衣独步山营。"颜师古注:"便衣,谓着短衣小袖也。"亦指常服,别于礼服或制服而言。❷身着便衣进行侦察活动的军人、警察、侦探等。鲁迅《书信集·致山本初枝》:"即使允许上陆,说不定也会派便衣钉梢。"

便利 ❶敏捷。《荀子·非十二子》:"辩说譬谕,齐给便利。"❷方便;顺利,没有阻碍。《史记·高祖本纪》:"地势便利,其以下兵于诸侯,譬犹居高屋之上建瓴水也。"❸大小便。《汉书·韦玄成传》:"玄成深知其非贤雅意,即阳为病狂,卧便利,妄笑语,昏乱。"韦贤,玄成父。

便佞(pián—) 善以言辞取媚于人;花言巧语。《论语·季氏》:"友便佞,损矣。"《旧唐书·魏徵传》:"便佞之徒,肆其巧辩。"

便宜 ❶方便;适宜。《南齐书·顾宪之传》:"愚又以便宜者,盖谓便于公宜于民也。"也用作看怎样方便、适宜,斟酌处理的意思。如:便宜从事。❷(pián) 利益,好处。多指个人的利益。如:占便宜。《朱子语类·论语八》:"凡事只认自家有便宜处做,便不恤他人,所以多怨。"❸(pián—) 价钱低廉。如:这东西真便宜。

便姗(pián—) 犹蹁跹,舞貌。《文选·司马相如〈上林赋〉》:"便姗嫳屑,与俗殊服。"李善注引郭璞曰:"衣服婆娑貌。"《史记·司马相如列传》作"媥姺"。

便线 铁路或公路上为维持短期通车而修建的临时性线路。一般采用较低的建筑标准。通常在达到预期的使用日的后,即拆除或废弃。

便面 扇子的一种。《汉书·张敞传》:"自以便面拊马。"颜师古注:"便面,所以障面,盖扇之类也。不欲见人,以此自障面,则得其便,故曰便面,亦曰屏面。"后亦指扇面。

便便(pián pián) ❶同"辩辩"。言论明晰畅达。《论语·乡党》:"其在宗庙朝廷,便便言,唯谨尔。"❷肥满貌。如:大腹便便。《后汉书·边韶传》:"韶口辩,曾昼日假卧,弟子私谥之曰:'边孝先,腹便便;懒读书,便欲眠。'韶潜闻之,应时对曰:'边为姓,孝为字;腹便便,五经笥;但欲眠,思经事。寐与周公通梦,静与孔子同意。师而可谥,出何典

记?'謝者大慚。"

便桥 供工程或军用的临时性桥梁。通常用钢材、木材做成简支梁桥或浮桥。军用便桥要求材料轻而强度高,装拆迅速,便于搬运和架设。

便换 即"飞钱"。

便钱 即"飞钱"。

便秘 (—bì) 排粪次数减少、粪质坚硬的现象。多因习惯性忽略排便感觉,排便肌衰弱无力,肛门附近有疼痛性疾病(如痔疮、肛裂、肛门周围脓肿)引起的肛门括约肌痉挛、肠蠕动迟缓、肠痉挛、肠梗阻,缺少体力活动等所致。中医学上一般分:(1)热秘。多由肠胃积热、耗伤津液所致,常兼口臭唇疮、舌苔黄燥等症,治宜清热通便。(2)气秘。多由气机壅滞所致,常兼矢气频作、胸腹胀满等症,治宜利气行滞。(3)虚秘。多由气虚或血虚津少所致,常兼神疲气怯、排便乏力、面色晄白或萎黄等症,治宜益气通肠或养血润燥。(4)冷秘。多由阴寒固结、阳气不运所致,常兼四肢不温、腹中冷痛等症,治宜温阳通便。

便娟 (pián—) 亦作"媥娟"。❶姿态轻盈美好貌。《楚辞·大招》:"丰肉微骨,体便娟只。"❷回旋飞舞貌。谢惠连《雪赋》:"初便娟于墀庑,末萦盈于帷席。"

便捷 指行动利便敏捷。《淮南子·兵略训》:"虎豹便捷,熊罴多力。"

便章 (pián—) 辨别章明。《史记·五帝本纪》:"九族既睦,便章百姓。"按《书·尧典》作"平章",亦作"辨章"。

便旋 ❶(pián) 徘徊。《广雅·释训》:"徘徊,便旋也。"苏轼《责授检校水部员外郎黄州团练副使》诗:"出门便旋风吹面,走马联翩雀啅人。"❷小便。洪迈《夷坚乙志·一·庄君平》:"一夕寒甚,叟起将便旋,为捧溺器以进。"

便殿 犹别殿。古时皇帝休憩闲宴的地方,别于正殿而言。《汉书·武帝纪》:"建元六年,高园便殿火。"颜师古注:"既有正寝以象平生正殿,又立便殿为休息闲宴之处耳。"

便辟 (pián—) 逢迎谄媚。《论语·季氏》:"友便辟,友善柔,友便佞,损矣。"朱熹注:"便辟,谓习于威仪而不直。"

便嬖 (pián—) 指以阿谀逢迎得到君主宠爱的近臣。《孟子·梁惠王上》:"便嬖不足使令于前与?"

便嬛 (pián—) 犹言便娟。姿态轻盈貌。司马相如《上林赋》:"靓糇(妆)刻饰,便嬛绰约。"

便民图纂 明代太湖地区农家生活及生产活动的手册。弘治十五年(1502年)初刊于苏州。全书十六卷,前两卷模仿宋楼琦《耕织图诗》,用通俗的竹枝词,介绍耕织技术,并将农务及女红描绘成图,一般认为是邝璠弘治年间任吴县知县时所作。璠字廷瑞,河北任丘人。后十四卷是以作者不详的《便民纂》为基础,扩充农业生产及医药卫生等内容,压缩其他部分,改编而成。

便利商店 亦称"方便商店"、"便民商店"。一种小型的以经营居民最常消费的食品和日用杂品为主的零售商店。多设在居民区内,营业面积较小,营业时间较长。也顺带提供一些便民服务,如公用电话、代收公用事业费等。

便宜从事 亦作"便宜行事"、"便宜施行"。谓可斟酌事势所宜,自行处理,不必请示。《史记·萧相国世家》:"何守关中……辄奏上,可,许以从事;即不及奏上,辄以便宜施行,上来以闻。"《三国演义》第四十五回:"汝既为水军都督,可以便宜从事,何必禀我?"

便携式计算机 一种体积小、自重轻,用充电式电池组供电,能随身携带的微型计算机。可分为:(1)膝上型计算机;(2)笔记本型计算机,体积和自重都小于膝上型计算机,大小相当于笔记本;(3)掌上型计算机,具有薄型显示器和非标准键盘,可放入衣袋内,常用于特定目的。

7

㑊 (wù 误) 通"迕"。迎。《史记·天官书》:"其人逢㑊,化(讹)言诚然。"司马贞索隐:"㑊,迎也。刘伯庄曰:'逢㑊,谓相逢而惊也。'"

俩 〔**俩**〕㊀(liǎ) 两个;不多几个。如:咱俩;他俩;只有这么俩人。

㊁(liǎng) 见"伎俩"。

俪 〔**俪**〕(lì 丽) ❶并;偕。《淮南子·缪称训》:"释正而追曲,倍是而从众,是与俗俪走,而内行无绳。"❷配偶。《左传·成公十一年》:"鸟兽犹不失俪。"引申为成双成对之意。如:俪辞;骈俪。参见"伉俪"。

俪辞 亦作"丽辞"。即对偶的文辞。《文心雕龙》有《丽辞》篇。刘知幾《史通·杂说下》:"对语俪辞,盛行于俗。"

侲 (zhèn 振) ❶童子,古时特指逐疫时所用之幼童。张衡《西京赋》:"侲僮逞材。"薛综注:"侲之言善;善童,幼子也。"❷通"娠"。怀孕。《新唐书·许敬宗传》:"后缙方侲。"

侲子 童子。《文选·张衡〈东京赋〉》:"侲子万童,丹首玄制。"李善注引《续汉书》:"大傩逐疫,选中黄门子弟十岁以上、十二以下百二十人为侲子,皆赤帻皂制,以逐恶鬼于禁中。"参见"侲"。

俠 "侠"的繁体字。

㑊 (mǎng 莽) 见"傋㑊"。

㑊傋 同"傋㑊"。

俵 〔**俵**〕㊀(lái) ❶古族名。指居住在广西西部的俚人。❷元代戏曲里儿童的俗称。亦称"俵儿"。《西厢记》第四本第二折:"俵云:'妳妳知道你和姐姐去花园里去,如今要打你哩。'"

㊁(lài) 见"劳来"。

㑊 〔**㑊**〕(liàn 练,又读 liǎn 脸) ❶小鸡。《尔雅·释畜》:"未成鸡,㑊。"通作"连"。《国策·秦策一》:"诸侯不可一,犹连鸡之不能俱止(一作'上')于栖之(一作'亦')明矣。"❷孪生,兼指人及动物言。《方言》第三:"陈楚之间凡人兽乳而双产谓之厘孳,秦晋之间谓之㑊子。"

㑊 (qiú 求) 见"㑊㑊"。

㑊人 清代以后汉文史籍对独龙族的称谓。

㑊㑊 恭顺貌。《诗·周颂·丝衣》:"丝衣其纤,载弁㑊㑊。"毛传:"丝衣,祭服也。纤,洁鲜貌。㑊㑊,恭顺貌。"郑玄笺:"载,犹戴也。弁,爵弁也。"

㑊 "㑊"的繁体字。

修 〔**脩**〕㊀(xiū) ❶修饰;装饰。《楚辞·九歌·湘君》:"美要眇兮宜修。"❷修理;整治。如:修房屋;一定要把淮河修好。《左传·宣公十二年》:"郑人修城。"❸兴建;建造。如:修水库;修公路。❹编纂;撰写。如:修史、修书(信)一封。❺学习;研习。如:自修;修业。❻善;美好。《文选·张衡〈思玄赋〉》:"伊中情之信修兮。"李善引旧注:"修,善也。"参见"前修"。❼长;高。《离骚》:"路曼曼其修远兮,吾将上下而求索。"《国策·齐策一》:"邹忌修八尺有余。"❽姓。汉代有修炳。

㊀(dí) 通"涤"。《周礼·春官·司尊彝》:"凡酒修酌。"郑玄注:"修,读如涤濯之涤。"

修士 ❶品行高尚之人。《荀子·君道》:"使修士行之,则与污邪之人疑之。"❷亦称"修道士"、"僧侣"。基督教指脱离社会潜心进行宗教修养的人。一般是各种修会的成员(亦称"会士"),但也有独居隐修的。❸男修会中神父以外的成员。主要职责是辅助神父办理生活事务。教会内习称"辅助修士"。

修女 天主教、正教中离家入*修会的女教徒。通常须发三绝大愿(即"绝财"[不置私产]、"绝色"[不嫁]、"绝意"[不持私意,唯修会之命是从])。从事祈祷或传教等工作。在中国,有时称"姆姆"。

修习 ❶犹学习,研习。《南史·陈伯固传》:"国学有堕游不修习者,重加榜楚,生徒惧焉,由是学业颇进。"❷犹演习。《汉书·赵充国辛庆忌传赞》:"山西天水、陇西、安定、北地处势迫近羌胡,民俗修习战备,高上勇力鞍马骑射。"

修仁 旧县名。在广西壮族自治区东部。唐由建陵县改称。1951年撤销,大部分并入荔浦县,小部分并入鹿寨县。

修文 ❶修明文教。《国语·周语上》:"有不享,则修文。"韦昭注:"文,典法也。"参见"偃武修文"。❷古代传说,孔子弟子颜渊、子夏死后在地下为修文郎,见《太平广记》卷三百十九引王隐《晋书》。后因称文人死亡为"修文"或"修文地下"。杜甫《哭李常侍峄》诗:"一代风流尽,修文地下深。"参见"地下修文"。❸县名。在贵州省贵阳市北部、乌江支流猫跳河下游东岸。渝黔铁路经过境内。县人民政府驻城关镇。明置修文守御千户所。清置修文县。农产以稻、玉米为主,并有油菜籽、烤烟、茶叶等。矿产有铁、煤等。工业有采矿、电力、机械、化肥、建材等。有阳明洞、多缤洞、三潮水等名胜。

修水 ❶鄱阳湖水系主要河流之一。源出江西省铜鼓县西南的大围山麓,东北流经修水、武宁两县,折向东南,在永修纳潦河后,在吴城镇附近入鄱阳湖。长308公里,流域面积9 497平方公里。流域内植被良好,河流含沙量小。建有柘林、罗湾等水电站。修水县以下可通航。❷县名。在江西省九江市西南部、修水上游,邻接湖北、湖南两省。县人民政府驻义宁镇。汉为艾县,唐置分宁县,宋分置宁县。元为宁州,清改义宁州。1912年改义宁县,1914年改修水县。以修水得名。农、林产有稻、茶叶、甘薯、木材、药材(白朮)等,所产"宁红"茶著名。矿产有钨、煤。特产"赭砚"。工业有采矿、水泥、陶瓷、造纸、电力等。名胜古迹有南岩、黄庭坚墓、汤桥温泉。

修正 ❶整治;改正。《荀子·王霸》:"内不修正其所以有,然常欲人之有。"《晋书·乐志上》:"勖(荀勖)既以新律造二舞,次更修正钟声。"❷正直。《汉书·贾山传》:"求修正之士,使直谏。"亦作"修整"。《后汉书·马武传》:"卿邓氏子,志行修整,何为不掾功曹?"

修业 ❶谓研读书籍。古人写字著书的方版叫业。《管子·宙合》:"修业不息版。"❷修营功业。《易·乾·文言》:"君子进德修业。"孔颖达疏:"欲进益道德,修营功业,故终日乾乾匪懈也。"后指在校学习。如:修业期满。

修行 ❶修习和实行。《汉书·严彭祖传》:"凡通经术,固当修行先王之道。"❷良好的德行。《汉书·高帝纪上》:"举民年五十以上,有修行,能帅众为善,置以为三老,乡一人。"❸佛教用以指依据经、律、论三藏,修持戒、定、慧三学,以断除烦恼,超脱生死轮回,达到涅槃。

修会 天主教的修士、修女组织。一般须经罗马教皇批准后成立。有男女各种修会,各有自己的"会规"(组织章程)。早期的修会导源于古代修士的聚居隐修,称"隐修修会"。公元6世纪*本笃会成立后,其组织形式逐渐确立,以隐修院为活动中心,并拥有大量地产,故称为隐修院修会。13世纪*方济各会、*多明我会等修会创立,标榜"清贫"和不置产(后亦渐置一定财产),活动不限于隐修院内而主张托钵行乞,走向社会,称为"托钵修会"。16世纪欧洲宗教改革运动兴起后,又有耶稣会等修会成立,会士广泛参加社会活动而不拘泥于固定的会院,亦无统一的会服,有时被称为"新制修会"。近代又出现各种专事派遣传教士到亚洲、非洲、拉丁美洲等地区进行传教活动的社团,一般称作"传教修会"。这类组织,有些实际上并非修会,但在中国天主教徒中,常习称修会。

修身 谓修养身心,以提高自己的品德。《礼记·大学》:"欲齐其家者,先修其身。"

修武 县名。在河南省焦作市东部,邻接山西省。新焦铁路横贯。县人民政府驻城关镇。汉为山阳、修武县地,北魏分置北修武县,北齐改修武县。农产以小麦、玉米、棉花为主。矿产有煤、铁、铝土。工业有机械、化肥、采煤、水泥、电力、陶瓷。名胜古迹有云台山、胜果寺塔、马坊泉等。

修枝 森林抚育措施之一。在林木生长过程中,修去树木的枯枝以及部分活枝,使树干少节,干形圆满,从而提高木材的质量。

修拉 (Georges Seurat, 1859—1891) 法国画家。新印象画派(点彩派)创始人。认为印象派的用色方法不够严格,不免出现不透明的灰色。为了充分发挥色调分割的效果,用不同的色点并列地构成画面,追求形式。作品有《大碗岛上的星期日下午》等。他的继承者有西涅克、克罗斯(Henri Edmond Cross, 1856—1910)等。

修明 昌明;阐明。《三国志·魏志·高堂隆传》:"学业修明。"又《高贵乡公髦传》:"玩习古义,修明经典。"

修罗 梵语Asura(阿修罗)音译的略称,意译"不端正"(容貌丑恶)或"非天"。古印度神话中的一种鬼神。因常与天神战斗,后世亦称战场为"修罗场"。佛教采用其名,列为天龙八部之一,又列为轮回六道之一。

修版 照相制版过程中修整照相图像或印版上色彩阶调等的工艺。在制版印刷过程中,由于油墨色相与原稿不尽相同,以及利用网点复制阶调和照相制版、晒版、印刷过程中可能出现误差,故必须对印版加以修整,才能使印刷品近似原稿。修版方法除采用毛笔、喷笔或刻针进行手工修整外,还可采用*蒙版技术。

修饰 ❶加以整理,使臻完美或更加美观。《论语·宪问》:"行人子羽修饰之,东里子产润色之。"朱熹注:"修饰,谓增损之。"❷打扮;装饰。《楚辞·九辩》:"今修饰而窥镜兮,后尚可以窜藏。"

修治 中药学名词。主要指中药药材的初步加工方法。宋庞安时《伤寒总病论》中有"修治药法",如"麻黄去根节,人参去芦,生姜薄切,大枣去核"等。目的是清除药物中的杂质和非药用部分,并加以切碎,以便应用。明李时珍《本草纲目》中"修治"还包括*炮制方法,后世所称"修治"亦含炮制内容。

修省 (—xǐng) 修身反省。《易·震》:"象曰:洊雷震,君子以恐惧修省。"

修修 ❶从容整饬貌。《荀子·儒效》:"修修兮其用统类

之行也。"❷象声。白居易《舟中雨夜》诗："江云暗悠悠，江风冷修修。"

修养 ❶指在政治、思想、道德品质和知识技能等方面经过锻炼和培养而达到的一定水平。如：政治修养；文学修养。❷特指逐渐养成的在待人处事方面的正确态度。

修容 ❶修饰容貌；端正仪表。《礼记·檀弓下》："曾子与子贡入于其厩而修容焉。"❷古代宫嫔的位号。《三国志·魏志·后妃传序》："太祖建国，始命王后。其下五等，有夫人，有昭仪，有婕妤，有容华，有美人。文帝增贵嫔、淑媛、修容、顺成、良人。"

修能 卓越的才能。《离骚》："纷吾既有此内美兮，又重之以修能。"王逸注："绝远之能，与众异。"一说："能"通"態(态)"。"修态"即端庄的仪表。

修剪 树木和果树栽培管理工作之一。按修剪时期分为冬季修剪(休眠期修剪)与夏季修剪(生长期修剪)。通过短截、疏枝、抹芽、除萌、摘心、剪梢、刻伤、缚缢、环剥、扭枝、弯枝等技术措施，将植物整株或部分修剪成一定的形状，以调节其生长与结果、局部与整体、衰老与复壮的关系，实现提高产量与增进品质的目的。

修斯 (Eduard Suess, 1831—1914) 奥地利地质学家。曾任维也纳科学院院长。曾在阿尔卑斯山脉伦巴第低地和亚平宁山脉一带进行地质调查研究工作。在所著的《地球的面貌》一书中第一次提出"地台"这一术语，同时"冷缩说"的系统立论在书中也得到充分的反映。另著有《阿尔卑斯山的成因》等。

修葺 修理，多指建筑物。《南史·萧景传》："修葺城垒。"

修辞 依据题旨情境，运用各种语文材料、各种表现手法，恰当地表现写说者所要表达的内容的言语活动。也指这种修辞活动中的规律，即人们在交际中提高语言表达效果的规律。

修禊 古俗夏历三月上旬的巳日(魏以后始固定为三月三日)到水边嬉游，以消除不祥，称为"修禊"。王羲之《兰亭集序》："暮春之初，会于会稽山阴之兰亭，修禊事也。"参见"春禊"。

修撰 ❶编纂；著作。《北史·李延寿传》："从贞观以来，屡叨史局，不揆愚固，私为修撰。"❷官名。唐宋为*史馆中官职，明清一甲第一名进士(状元)一般即授翰林院修撰。

修天庭 自我按摩方法之一。将手掌擦热后，来回摩擦额部。清沈金鳌《杂病源流犀烛·面部病源流》引《养性书》："热摩手心、频拭额上，谓之修天庭。连发际，二三七遍，面上自然光泽，所谓手宜在面是也。"

修内司 官署名。北宋始置，属将作监。掌宫城和太庙缮修事宜。监官兼用宦官。南宋修内司监烧的瓷器，即修内司窑。元属大都留守司，兼掌大都造作等事。

修订本 书籍内容经过重大修改后的版本。内容增订较多的，有时称"增订本"。

修改权 作者自己修改或授权他人修改作品的权利。著作权中人身权的重要权能之一。

修饰语 相当于*附加语。

修理舰 专门用于在海上对舰艇、舰载机和武器装备等实施修理的勤务舰船。分为综合修理舰和各种专业修理舰。满载排水量2 000～20 000吨。最大航速15～20节。装备有各类修理、加工设施和自卫舰炮。

修道院 ❶简称"修院"。天主教培育神职人员的宗教学校。原有备修院、小修院、大修院三级。现只有备修院和大修院，大修院学制为六年，主要学习宗教哲学和圣经学、教义神学、伦理神学、教会法典、神修学及宗教礼仪等课程。❷即"隐修院"。

修辞学 语言学的一门学科。研究提高语言表达效果的规律，即如何依据题旨情境，运用各种语文材料、各种表现手法，来恰当地表达思想和感情。揭示修辞现象的条理、修辞观念的系统，指导人们运用和创造各种修辞方法恰当地表现所要传达的内容。

修辞格 ❶即"辞格"。❷书名。唐钺(1891—1987)撰。钺原名柏丸，字擘黄，号甓园。福建闽侯人。1923年出版。为中国最早系统研究汉语修辞格的著作。全书分五章，另有绪论、结论两个部分。把常见的二十七种辞格分为五大类：根于比较的、根于联想的、根于想像的、根于曲折的和根于重复的。系借鉴内斯菲尔德(J. C. Nesfield)《高级英文作文教程》的分类，用中国古代修辞研究资料损益而成。

修正主义 国际共产主义运动内部歪曲、篡改、否定马克思主义的资产阶级思潮。产生于19世纪90年代。因德国社会民主党人伯恩施坦以完整的形式提出了对马克思学说的"修正"，故名，亦称伯恩施坦主义。在哲学上背弃辩证唯物主义和历史唯物主义，鼓吹新康德主义和庸俗进化论；在政治经济学上修改马克思主义的剩余价值学说，否认资本主义制度的经济危机和政治危机；在政治上鼓吹阶级合作和资本主义"和平长入"社会主义，反对无产阶级革命和无产阶级专政的学说。除了来自右面的修正主义之外，还有来自"左"面的修正主义，如托洛茨基主义。

修昔底德 (Thucydidēs，约前460—约前400) 一译修息的底斯。古希腊历史学家。*伯罗奔尼撒战争期间，公元前424年任雅典将军，因在安菲城(Amphipolis，爱琴海北岸)战役中驰援不力，被放逐。访查战地，搜集资料，前403年返回雅典。其名著*《伯罗奔尼撒战争史》(八卷)传世。

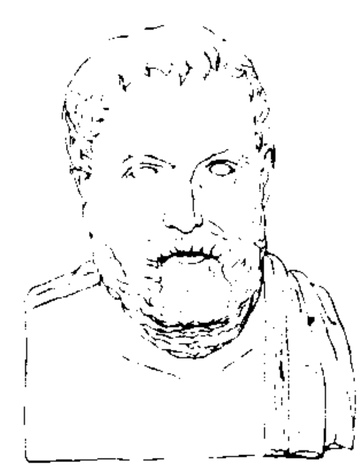
修昔底德

修齐治平 儒家用语。修身、齐家、治国、平天下的合称。《大学》："古之欲明明德于天下者，先治其国；欲治其国者，先齐其家；欲齐其家者，先修其身；欲修其身者，先正其心；欲正其心者，先诚其意；欲诚其意者，先致其知；致知在格物。"儒家主张由近及远，由己及人，所以把"格物"、"致知"、"诚意"、"正心"作为"修身"、"齐家"、"治国"、"平天下"的基础，形成封建伦理政治哲学的整个体系。

修饰基因 影响非等位基因的表型效应的基因。一个性状往往受许多不同基因的影响，有的基因起主要的决定作用，有的起次要的影响作用，修饰基因就是这些起次要的影响作用的基因。当起决定作用的主要基因不存在时，它们就失去作用。

修定寺塔 在河南省安阳县西北清凉山南麓。寺建于北魏太和十八年(公元494年)，塔为唐代重修时所建。清末寺毁，仅存塔身。方形单层砖砌，残高9.5米。用菱形、三角形等各种浮雕砖嵌砌而成，四壁浮雕达300平方米，有青龙、白虎、金刚、力士、狮虎、花卉等图案七十二种，门洞石额雕刻佛像，生动逼真。其浮雕艺术和建筑结构都有很高研究价值。为全国重点文物保护单位。

修复系统 细胞内存在的一套修复损伤的系统。细胞内

的遗传物质脱氧核糖核酸经常处于外环境(如化学诱变剂、致癌剂和光辐射)的攻击之中,由一些酶构成的多条途径的修复系统,在生命起源、维持遗传稳定性和个体健康成长上都十分重要。多种遗传病都伴有修复系统的缺陷。

修龄要旨 书名。明冷谦(启敬)撰。见于《学海类编》。阐述《内经》等书中有关养生的要旨,参以自身经验写成。内容有起居调摄、气功、导引(八段锦、十六段锦)等。

修辞学校 古希腊罗马培养演说家的学校。最早的修辞学校为公元前5世纪希腊智者派伊索克拉底在雅典附近所创设。古罗马共和时期末期,在希腊文化的影响下也开设许多修辞学校,教学内容除修辞学外,还有哲学、历史、法律、音乐和数学等。入学者多为十六岁以上的贵族奴隶主阶级子弟,学习二至三年,使他们将来能担任国家的高级职务。

修辞鉴衡 修辞学书。又名《诗文发源》。二卷。元王构编。构字肯堂,山东东平人。共两卷,上卷诗论,下卷文论。均系采录宋人诗话、文集、杂说等五十余种汇编而成。共一百九十余则,分类纂辑。内容多为诗文鉴赏、诗文撰写门径等,兼及修辞原则、方式和语言风格。为中国古代第一本以修辞命名的书,在汉语修辞研究史上有其地位。

修士大司祭 原意为"一个群体的领袖"。指正教修道院的院长或其他长者,地位仅次于主教。有时作为荣誉衔授予具有较深造诣的司祭。

修道院学校 旧译"僧院学校"。中世纪欧洲的一种教会学校。设在修道院里。最初专为训练"修生"(指从小就被父母送入修道院,准备将来做教士的人)而设。公元10世纪时发展成为"内学"和"外学"两部分,"内学"训练"修生","外学"招收世俗子弟。教学科目除宗教教义和读、写、算外,后又将七艺纳入课程。

修辞学发凡 修辞学书。陈望道撰。1932年出版。十二篇。书中系统阐释汉语修辞方法方式及运用这些方法方式的原理原则;修辞所可利用的语言文字的可能性和修辞所须适应的题旨情境;修辞现象中消极和积极两大分野;详细论述材料上、意境上、语词上、章句上的修辞格以及语文的体性风格。对修辞学的对象、任务、研究方法及发展方向都作了理论上的说明。兼顾文言、白话,为中国现代修辞学的奠基作。

修理复杂系数 用以表示机器设备修理工作相对复杂程度所计算的修理工作量的假定单位。如以C620车床的修理劳动量为标准,定为10个修理复杂系数,其他机器设备都据以进行比较和度量。设另一机器设备的修理劳动量比C620车床高一倍,则该机器设备为20个修理复杂系数。修理复杂系数可用以表示整个企业机器设备修理工作量的大小,并作为计算修理时所需材料、设备和劳动力的参考。

7 **俏** ㊀(qiào) ❶容态轻盈美好。如:模样儿俏;打扮得俏。柳永《小镇西》词:"意中有个人,芳颜二八。天然俏,自来奸黠。"❷轻佻。如:轻俏。参见"俏皮"。❸谓商品销路好,价格涨。如:市价挺俏。

㊁(xiào) 通"肖"。相似。见"俏成俏败"。

俏皮 形容人的容貌、举止漂亮或谈话风趣。如:模样儿俏皮;俏皮话。有时也用作轻佻的意思。

俏成俏败(俏 xiào) 俏,通"肖",似。即似成似败,谓非真成真败。《列子·力命》:"俺俺成者,俏成也,初非成也;俺俺败者,俏败者也,初非败也;故迷生于俏。"参见"俺得俺失"。

俣 (yǔ) 见"俣俣"。

俣俣 大而美。《诗·邶风·简兮》:"硕人俣俣,公庭万舞。"毛传:"俣俣,容貌大也。"陈奂传疏:"《释文》引《韩诗》作'扈扈',云'美貌'。大与美同意。"

俔 "俔"的繁体字。

俚 (lǐ) ❶鄙俗;不文雅。《汉书·司马迁传赞》:"辩而不华,质而不俚。"❷聊赖。《汉书·季布传赞》:"其画无俚之至耳。"❸苏州方言的"他"或"她"。

俚人 ❶鄙俗之人。王褒《四子讲德论》:"俚人不识,寡见鲜闻。"❷古代岭南地区少数民族的泛称。亦作"里人"。东汉至隋唐屡见于史籍,常与僚并称。主要分布在今广东西南沿海及广西东南等地。后来,一部分逐渐融合于汉族,另一部分则移居广西西部,发展为今日的壮等民族。一说海南岛的俚人,为今黎族的先民。

俚曲(一qǔ) 即"俗曲❶"。

俚语 通俗的口头词语。俗语的一种。常带有方言性。《新五代史·王彦章传》:"彦章武人,不知书,常为俚语谓人曰:'豹死留皮,人死留名。'"

俚歌 民间通俗歌谣。常为自己诗作的谦称。苏轼《和王胜》诗:"不惜阳春和俚歌。"

保 (bǎo) ❶养;育。如:保养;保重。《国语·周语上》:"事神保民。"参见"保母❶"。古时以称任保育之官。见"师保❶"。❷安。《孟子·梁惠王上》:"保民而王,莫之能御也。"赵岐注:"保,安也。"❸保护;保卫。如:保家卫国。《左传·哀公二十七年》:"先保南里以待之。"❹保持。如:保暖;保墒。韩愈《寒食日出游》诗:"自然忧气损天和,安得康强保天性。"❺担保;保证。如:交保。《周礼·地官·大司徒》:"令五家为比,使之相保。"❻占有。《诗·唐风·山有枢》:"他人是保。"❼旧称佣工。如:酒保;佣保。《史记·季布栾布列传》:"〔栾布〕穷困,赁佣于齐,为酒人保。"❽旧时户籍编制的单位。《文献通考·兵考五》:"畿内之民,十家为一保。"❾通"堡"。小城。《礼记·月令》:"四鄙入保。"❿姓。明代有保睿。

保大 年号。(1)南唐李璟年号(943—957)。(2)辽天祚帝年号(1121—1125)。

保山 市名。在云南省西部。怒江纵贯西境,滇缅公路通过境内。汉置不韦县,南朝梁废。明置保山县,以太保山得名。1983年改设保山市。保山地区行署驻此。人口79.3万(城镇8万,1996年)。工业有食品、纺织、化学、造纸、制糖、电力、机械等。农产以稻、玉米、小麦、棉花、油茶、甘蔗等为主,并产咖啡、橡胶、胡椒等。名胜古迹有太保山、易罗池、霁虹桥、龙王塘、云岩卧佛等。

保天 大理段正严年号(1129—?)。

保艾 犹言抚育。《诗·小雅·南山有台》:"乐只君子,保艾尔后。"毛传:"艾,养;保,安也。"

保立 大理段正明年号(1082—?)。

保宁 ❶都护府名。唐天宝八载(公元749年)以剑南之索磨川(今四川梭磨河)置。治今四川马尔康东梭磨,领吐蕃、牂柯等部族。安史乱后废。❷府名。元至元十三年(1276年)升阆州置。治阆中(今市)。辖今四川阆中、苍溪、南部三市县地。明、清逐渐扩大,清时相当今四川南部以北的嘉陵江流域和平昌以北的渠江流域地。1913年废。❸辽景宗年号(969—979)。

保母 ❶古代君主姬妾中专事抚养子女的人。《礼记·内则》:"异为孺子室于宫中,择于诸母与可者,必求其宽裕、慈惠、温良、恭敬、慎而寡言者,使为子师,其次为慈母,其次为保母,皆居子室。"❷亦作"保姆"。替人照管儿童、料理家务的妇女。

保压 制动阀作用位置之一。机车司机操纵制动阀达到此作用位置时,使制动缸保持所达到的预期压力,因而保持相应的制动力。

保全 保护使之安全。《汉书·贾捐之传》:"非所以救助饥馑,保全元元也。"

保守 ❶保卫坚守;保持不使失去。《史记·鲁仲连邹阳列传》:"燕将惧诛,因保守聊城。"❷维持旧状;不求改进。如:思想保守。鲁迅《二心集·"硬译"与"文学的阶级性"》:"格里莱阿说地体运动,达尔文说生物进化,当初何尝不大受保守者攻击呢?"

保安 ❶保障安全。《三国志·吴志·董袭传》:"引见张昭及袭等,问江东可保安否?"也指保卫社会治安。❷军名。北宋太平兴国二年(公元977年)改延州(今陕西延安市)永康镇置。治今陕西志丹。金大定十二年(1172年)改为县。宋时当延州西北门户,为通西夏要道及边防重镇。宝元二年(1039年)西夏元昊攻宋,在此被狄青打败。宋夏和好时,设有榷场,进行茶马贸易。❸旧县名。在陕西省西北部。宋置保安军,金改保安县。1934年改赤安县,1936年又改志丹县。❹大理段思廉年号(1045—1052)。❺日本年号。(1)鸟羽天皇年号(1120—1123)。(2)崇德天皇年号(1123—1124)。

保赤 《书·康诰》:"若保赤子,惟民其康乂。"孔传:"爱养人如安孩儿赤子,不失其欲。"后称保育幼儿为"保赤"。

保证 法律用语。(1)保证人和债权人约定,当债务人不履行债务时,保证人按照约定履行债务或者承担责任的行为。债的担保的一种。在我国,保证人与债权人应当订立书面保证合同。保证的方式有一般保证和连带责任保证。保证担保的范围一般包括被担保的主债权及利息、违约金、损害赔偿和实现债权的费用。(2)保证人担保犯罪嫌疑人、刑事被告人在*取保候审期间不妨碍司法机关进行刑事诉讼活动,并随传随到的行为。

保固 ❶保其险固;据险固守。《荀子·富国》:"境内之聚也,保固视可。"《后汉书·侯霸传》:"王莽之败,霸保固自守,卒全一郡。"❷清代凡承办官府建筑工程,立期保证安全,称为"保固"。在限期内如有损坏,由承包人负责修理。见《清会典·工部》。

保罗 ❶保罗(Paulos)。一译保禄。《圣经》中初期教会主要领袖之一。据《新约全书》记载,原名扫罗,起初迫害耶稣门徒,后改信耶稣的教义。竭力主张克服犹太教的民族局限性,把基督教传给非犹太人,并亲自把基督教传到小亚细亚和希腊、罗马等地;后在耶路撒冷被捕,解往罗马,为罗马皇帝尼禄所杀。传说《圣经》中《罗马人书》、《哥林多人书》等为他所作。❷尤利乌·保罗(Julius Paulus,?—约222)。古罗马五大法学家之一。曾师事伯比尼安,后与乌尔比安同为当时担任军政长官的伯比尼安的助手,后升任军政长官。著述丰硕,范围遍及法学的各个部门,其中以《法学精义》(亦译《格言》)、《谕令集评》、《问答集》、《解答集》等最为著名。❸赫尔曼·保罗(Hermann Paul,1846—1921)。德国语言学家。曾任弗赖堡大学、慕尼黑大学教授。新语法学派主要代表人物之一。持个人心理主义语言观。重视语言的历史发展,把个人心理活动看作语言发展的主要原因。所著*《语言史原理》一书阐述了青年语法学派的理论原则,还著有《德语语法》,编有《德语词典》等。

保和 南诏劝丰祐年号(824—?)。

保肥 在肥料的积、贮、运、用的过程中,防止或减少养分损失所采取的保持肥效的措施。如氨水、碳酸氢铵等在贮运中要密封防渗漏,施用时要深施盖土;人粪尿贮存要遮阴加盖;厩肥、堆肥要注意封泥等。

保定 ❶路、府名。元至元十二年(1275年)改顺天路置路。治清苑(今保定市)。辖境相当今河北太行山以东,滹龙河、唐河、拒马河之间,及定兴、高碑店、雄县、深泽、深州、辛集等市县地。明初改为府,辖境略小。1913年废。明正统十四年(1449年)瓦剌部也先进攻京师,即取道紫荆关经此北上;明末李自成农民军的一部,由刘宗敏等率领,也自固关经此进逼京师。❷市名。在河北省中部、京广铁路线上。辖南市、北市、新市三区及高碑店、涿州、定州、安国四市和满城、清苑、涞水、阜平、徐水、定兴、唐县、高阳、容城、涞源、望都、安新、易县、曲阳、蠡县、顺平、博野、雄县十八县。宋为保州。元为保定路治,明、清为保定府治。民国为河北省省会。1948年由清苑县析出设市。人口1 028万(市辖区68万,1996年)。冀中地区物资集散地。工业以纺织、机械、食品、化学、电子等为主,建有胶片厂、化学纤维联合厂。有河北大学、河北农业大学等高等学校及莲花池、大慈阁、直隶总督署、淮军公所等名胜古迹。为中国历史文化名城。❸北周武帝年号(561—565)。

保持 ❶维持,不使消失或减弱。如保持友好关系。袁宏《三国名臣序赞》:"衰世之中,保持名节。"❷心理学名词。把学过的知识或获得的信息储存在记忆系统中的过程。保持的时间或牢固程度取决于学习和复习。

保宫 汉代少府属官。其官署有时也用为系囚之所。本名居室,武帝太初元年更名保宫。见《汉书·百官公卿表上》。参见"居室❸"。

保险 以集中起来的保险费建立保险基金,用于补偿因自然灾害或意外事故所造成的经济损失,或对个人因死亡、伤残、疾病或者生存至约定的年龄、期限时给付保险金的一种经济补偿制度。保险从法律关系上讲是一种合同行为,一方当事人(*投保人或被保险人)通过合同,以支付保险费的方式,将自己可能遇到的风险带来的损失,转移给另一方(*保险人)承担的行为。商业保险一般可分为人身保险和非人身保险两大类。

保健 对个人和集体所采取的预防疾病、保护并增进健康的综合性措施。按照服务对象可分为妇女保健、儿童青少年保健、老年保健等。

保留 国际法名词。指一国或国际组织在签署、批准、接受、核准或加入某一国际条约时,对条约中的某一或某些条款认为对本国或本组织不适用而作的单方面声明。保留以某种形式与条约附在一起,但不记载于条约的本文内。根据主权原则,缔约国一般有对某一或某些条款提出保留的权利,也有权对保留提出反对。但下列情况不允许保留:该项保留为条约所禁止;条约只允许作出一些特定的保留,而提出的保留不在其内;在不属于前述情况下,该项保留与该条约的目的和宗旨不相容。

保庸 ❶保,安;庸,功。谓酬赏有功的人,使其心安。《周礼·天官·大宰》:"五曰保庸。"❷犹庸保。旧指雇工;

仆役。《史记·司马相如列传》:"相如身自著犊鼻裈,与保庸杂作,涤器于市中。"

保康 县名。在湖北省襄樊市西南部、汉江支流南河流域。县人民政府驻城关镇。西魏置大洪县,北周改永清县,宋废入房陵县,明析置保康县。富林、矿资源。境内多山。农产以小麦、玉米、马铃薯为主,并产木耳、油桐、核桃、栗、药材。工业有机械、化学、建材、食品等。名胜有望佛山、五道峡。

保商 鸦片战争前广州*十三行中充当外洋商船保证人的行商。清乾隆十年(1745年)规定,凡外洋来广商船须由指定殷实行商中的一人为保商,担保来船应缴税饷和船上人员的行动。初,行商轮流作保,后由外商自行选任。道光十五年(1835年)又规定,除外商自选保商外,又设派保一人,各行挨次轮派。外国商船常不受约束,以种种借口反对保商制度。《南京条约》签订后取消。

保辜 中国旧律规定殴人致伤者须在一定期限内保养被害人,如被害人在期限内平复,即减轻犯罪人的刑罚;如被害人在期限内死亡,则对犯罪人以杀人罪论处。所定的期限称为辜限。春秋时已有此制。唐律视伤人手段和轻重程度不同,规定了不同的辜限:"手足殴伤人限十日,以他物殴伤人者二十日,以刃及汤火伤人者三十日,折跌支体及破骨者五十日。"以后历代沿用,略有变化。

保傅 《大戴礼记·保傅》:"保,保其身体;傅,傅其德义。"古代辅弼天子和诸侯子弟之官,有太保、太傅等统称保傅。《国策·秦策三》:"足下上畏太后之严,下惑奸臣之态,居深宫之中,不离保傅之手。"

保富 即"安富"。

保禄 即"保罗"。详"保罗❶"。

保靖 县名。在湖南省湘西土家族苗族自治州中部,沅江支流酉水横贯,邻接重庆市。县人民政府驻迁陵镇。汉置迁陵县,南朝梁废入大乡县。五代为保静州,元改保靖州。明置保靖州安抚司,清改保靖县。产稻、玉米、甘薯、油桐、木材、五倍子等。矿产有煤、锰、硫黄。工业有采矿、化学、建材、纺织、酿酒等。名胜古迹有四方城、酉水景区。

保障 ❶保护;卫护。也指起保卫作用的事物。《左传·定公十二年》:"且成,孟氏之保障也;无成,是无孟氏也。"《新唐书·张巡传》:"睢阳,江淮之保障也。"❷确保;保证做到。如:发展经济,保障供给。❸军事上为遂行各种任务而采取的保证性措施的统称。按任务,分为作战保障、后勤保障、技术保障、政治工作保障;按层次,分为战略保障、战役保障、战斗保障等。

保墒 保持田间土壤内的水分,以满足作物生长发育需要的措施。适当的耕耙、中耕及增加地面覆盖物等,都有保墒作用。

保管 法律名词。当事人一方(保管人)有偿或无偿地保存与管理对方(存货人、寄托人或寄存人)所交付的物品,并在约定的期限或依对方的请求将物品返还的民事法律行为。广泛应用于货物存入仓库储藏,故仓储保管为保管的一种重要形式。以保管为主要内容而设立的合同称为保管合同。保管合同中的保管义务与买卖、承揽、租赁、运输、信托等合同中规定的保管义务不同,后者只是为完成买卖等主要任务的从属性义务,而前者则专以保管为目的。

保德 ❶军、州名。北宋景德元年(1004年)改定羌军置军。治今山西保德。金大定十一年(1171年)于军治置保德县,二十二年升军为州,元明时不辖县。清雍正改为直隶州,辖今山西河曲、保德两县。1912年废,改本州为县。迫临黄河,宋、明均为西北冲要。❷县名。在山西省西北部、黄河支流朱家川下游,邻接陕西省。县人民政府驻东关镇。宋为保德军,金改置县,后升为州,1912年复改县。农产有谷子、豆类、黍、玉米、高粱、小麦、马铃薯等。县城濒黄河东岸,为通往陕北要道之一。矿产有煤、铁、铝土。工业有煤炭、电力、水泥、化肥等。古迹有金峰寺、灵感寺、林遮峪古遗址。❸大理段思廉年号(?—1074)。

保镖 镖,亦作"镖"。旧谓有武艺者受雇于富商大贾、达官贵人,保护其财物和人身安全。袁枚《新齐谐·董金瓯》:"吾父某亦为人保镖。"也指从事这种行业的人。

保衡 即"阿衡"。

保义郎 官名。北宋徽宗时重定武职官阶,分五十三阶。保义郎为第五十阶,其旧称为右班殿直。

保马法 一名"保甲养马法"。宋王安石新法之一。熙宁五年(1072年)行*户马法。元丰七年(1084年)又行保甲养马法,规定京东、京西两路义勇保甲每都保(保甲单位,五百家为一都保)养马五十匹,京东限十年、京西限十五年养足;每匹给钱十千,并免去每年教阅征役。保甲可用马捕盗,但不得远行。次年哲宗嗣位后废除保马法,不久又废除户马法。

保本点 亦称"够本点"、"盈亏分界点"。销售收入总额适足抵偿成本和费用,既无利润,亦不亏损之点。在这一点上,*创毛益额仅足以抵偿全部固定费用。超过此点,企业才有利润。保本点可用实物单位表示,也可用货币量表示。其计算公式为:

$$本期保本销售量=\frac{本期固定费用总额}{单位产品创毛益额}$$

$$本期保本销售收入=\frac{本期固定费用总额}{创毛益率}$$

创毛益率可以单位产品创毛益额除以单位产品售价求得。

保民官 一译"平民保民官"。古罗马共和国的一种特殊官职。产生于公元前5世纪平民与贵族斗争期间,其职责在于维护平民利益。由*特里布大会选出,初二人,后增至十人。其人身不受侵犯,对元老院及高级长官(*狄克推多除外)违反平民利益的法令或决议,享有*否决权。帝制时期已形同虚设。

保守力 作功仅由其作用点的始、末位置决定,而与作用点所经具体路径无关的力。如万有引力、静电力等。以保守力相互作用的物体系,具有*势能。仅受保守力相互作用的物体系,其机械能守恒,故名。

保守党 英国两大政党之一。前身为1679年成立的托利党,1833年改称现名。第一次世界大战前与*自由党轮流组阁。战后与工党轮流执政。在青年和妇女中成立青年保守党和妇女保守党组织。另外一些国家也有以"保守党"命名的政党。

保安刀 保安族民间传统的腰刀。手工艺制品,也是生产、生活必不可少的工具。一般用优质钢铁精心锻打、镶嵌制作而成。刀刃锋利耐用;刀把由红铜、黄铜、牛角、牛骨等垒叠打制成各种美丽晶亮的花纹图案。其中以配有木制或皮革制漂亮刀鞘的"双刀"和"双垒刀"最为著名,誉称"什样景"。

保安队 国民党统治时期的地方武装。1932年,国民党政府将各县的武装"民团"改称保安队,后在各省发展到保安团、旅、师。县设总队部或大队部,下辖若干个队。是国

民党政府维护其统治的工具。

保安语 属阿尔泰语系蒙古语族。分布在甘肃积石山保安族东乡族撒拉族自治县大河家和青海同仁县保安。分大河家和同仁两个方言。元音和谐已不严整;词首出现复辅音。陈述式动词的每种时、体都用语法手段区别确定和非确定语气。有相当多的汉语和藏语借词。

保安族 中国少数民族之一。由元明时期部分蒙古人与周围回、汉等族长期结合发展而成。1.2 万人(1990 年)。主要分布在甘肃临夏大河家。语言属阿尔泰语系蒙古语族。无文字,通用汉语文。以农业为主,兼营手工业,所制腰刀闻名甘、青一带。建国前处于封建地主经济发展阶段。多信伊斯兰教。建国后,建立了积石山保安族东乡族撒拉族自治县。

保丽板 一种表面经过装饰的人造板。以胶合板、中密度纤维板和刨花板等板材为基材,表面覆以装饰纸,并涂有不饱和聚酯树脂,经烘干等工序制成。用于室内装饰和家具制造。

保护行(行 háng) 作物田间试验时,为保护试验材料不受损失或减免边际影响而种植在试验田和试验小区周围的作物行。保护行与试验田内所种的作物应相同。

保护色 动物适应栖息环境而具有的与环境相适应的色彩。有利于避免受到敌害攻击,或猎捕食物。例如,生活在青草里的蚱蜢为绿色,生活在枯草里的蚱蜢为黄褐色等。

保护国 指被强迫接受他国"保护"的国家。是殖民统治的一种形式。某些资本主义国家常以"保护"为名,强行占领或迫使弱小国家签订不平等条约,控制其部分主权,特别是外交和国防权。

保护制 一译"庇护制"。❶古罗马的一种人身依附制度。起源于"王政时代"。通常*被保护人与保护人之间的关系为世袭,并带有某种"契约"的性质。前者多属破产者或无公民权者,对后者负有劳役等项义务;后者属有财有势家族,亦须资助和"保护"前者。此制在罗马历史上曾长期存在,某些*释放奴隶和原奴隶主之间常形成类似关系。❷欧洲中世纪初期大封建主对小封建主及农民的一种"保护"制度。"被保护者"(也称"委身者")在呈献土地,服军役、劳役或缴付代役金的条件下,接受其领主的"保护",实为被迫依附。世俗或教会大封建主对小封建主的"保护",渐形成封建统治阶级内部的封主和封臣的关系;对于农民的"保护"则导致农民的农奴化。参见"委身式"。

保证金 亦称"证据金"。交易所通过会员或经纪人向期货交易的参与者收取的一种交易担保金。作为买卖双方确保履约的财力担保。一般有三种:(1) 进行期货交易时买卖双方所必须缴纳的"初始保证金";(2) 成交后,由于价格涨落致一方受损已逾本保证金的一定数额(例如半数)时,向受损一方所收取的"追加保证金";(3) 在市场有非常变动或其他特殊情况时临时收取的"特别保证金"。

保国寺 在浙江省宁波市洪塘北灵山腰。建于东汉,名灵山寺,后废圮。唐广明元年(公元 880 年)重建,改保国寺。现存建筑多为清康熙以后重建或增建。面积约 8 000 平方米。主要有天王殿、大雄宝殿、观音堂、藏经楼。高低起伏,依山势建筑。大雄宝殿建于北宋大中祥符六年(1013 年),面阔三间,重檐歇山顶。全殿由黄桧木构架,梁木之间巧妙榫接,结构独特。殿内通风条件极好,无积尘与鸟虫踪迹。是中国江南现存最古的木结构建筑之一。为全国重点文物保护单位。

保国会 清末维新派的政治团体。1898 年(光绪二十四年)4 月康有为等在北京成立,以"保国、保种、保教"为宗旨,订立章程三十条。规定北京、上海两地设总会,各省府县设分会,推进维新运动。在顽固派压力下,不久自行停顿。

保和丸 中成药名。见元朱丹溪《丹溪心法》。由山楂、六神曲、半夏、茯苓、陈皮、连翘、莱菔子制成。功能消食积、和脾胃。适用于食积停滞、胸脘胀满、嗳气吞酸、大便泄泻等。

保和殿 北京故宫三大殿之一。在中和殿后、乾清门前。明永乐十八年(1420 年)建,称谨身殿,嘉靖时改名建极殿。清顺治时改今名。乾隆时重修。高 29 米,面积 1 230 平方米。重檐歇山顶。清时每年除夕和元宵节,在此宴请王公大臣。乾隆五十四年(1789 年)起,殿试进士于此。

保育员 托儿所和其他保育机构负责保健、养育工作的人员,也负有教育婴、幼儿的责任。

保定法 为便利进行诊疗或手术,保障人、畜安全,将家畜妥善系定的方法。视家畜种类及诊疗需要分为徒手保定和器械保定。在日常工作中大都采用简便的保定方法:如猪的提吊,牛的鼻钳,马的鼻捻棒,犬、猫的握捉等。对野兽和凶猛动物,可选用肌肉松弛药、安定镇痛药等使之停止抗拒,达到类似保定的目的,称为"化学保定"。

保皇会 全称"保救大清光绪皇帝会",亦称"中国维新会"。清末资产阶级改良派在海外组织的政治团体。*戊戌政变后,康有为、梁启超等人逃亡海外。1899 年(光绪二十五年)7 月康有为在加拿大创立,并在美洲、南洋、日本建立分会。设总部于澳门,以澳门《知新报》和横滨《清议报》为喉舌。拉拢部分华侨,宣传君主立宪。1907 年 2 月,康有为迎合清政府的预备立宪,将各地保皇会改名"国民宪政会"。

保济丸 中成药名。由藿香、木香、苍术、白芷、厚朴、薄荷、谷芽、橘红、天花粉等制成。功能解表、祛湿、和中。适用于感冒发热、食滞等。

保险人 指与投保人订立保险合同,收取保险费,并承担赔偿或给付保险金责任的一方。一般指专门经营保险业务的经济组织。除个别国家允许自然人为保险人外,一般应是法人,通常为保险公司。

保险丝 见"熔断器"。

保险伞 "降落伞"的俗称。

保险杠 装在汽车车身前后端最低部突出在外面的横杆。用钢板或塑料压制而成,并用支架和车架相连。既是装饰件,又能在碰撞中起保护作用。

保险金 人身保险在保险有效期内发生保险事故或生存至保险期满,根据合同由保险人付给被保险人或其受益人、法定继承人的款项。有养老、死亡、伤残、医疗保险金等。通常按保险合同中约定的保险金定额给付,有一次性给付或分期给付两种方式。

保险单 保险合同的一种证明形式。证明保险人与投保人所约定的权利和义务的书面凭证。单上主要载有保险人、投保人和被保险人的名称和住所,人身保险的受益人的名称和住所,以及保险标的、保险金额、保险期限、保险费、赔偿或给付的责任范围以及其他约定事项。保险单根据投保人的申请,由保险人签署,交由投保人收执。

保险法 规定保险组织、保险对象以及当事人权利义务等法律规范的总称。在西方,保险法有广狭两义。狭义仅

指保险企业法、保险合同法等私法法规;广义还包括国家对保险事业的管理监督与社会保险等公法法规。以1369年的热那亚法令为滥觞。1681年法国的《海事敕令》正式将海上保险列入海商法之内,后为各国所沿袭。新中国成立后,1951年颁布全国性强制保险的条例。以后又陆续颁布一系列保险法规。1995年6月公布保险法。

保险费 投保人向保险人缴付的费用。保险费的多少,根据保险金额、保险费率、保险期限等计算确定。

保险粉 也叫"快粉"。*连二亚硫酸钠的俗称。

保泰松 (Phenylbutazone) 亦称"布他酮"(拉丁文Butadionum的音译)。化学式$(C_6H_5)_2C_3HN_2O_2C_4H_9$。解热镇痛药。为吡唑酮类化合物。除解热镇痛外,尚有促进尿酸排泄的作用。可用于风湿性疼痛、急性痛风。易发生严重反应,宜慎用。

保真度 亦称"逼真度"、"传真度"。与失真度相对。表征器件或设备的输出信号与其输入信号相似程度的参数。例如,无线电接收机、电视机的保真度愈好,说明它们输出的声音或影像愈逼真。

保俶塔 原名应天塔,一称宝石塔。在浙江省杭州市西湖北岸宝石山上。传为北宋开宝年间(968—976)吴越王钱弘俶应召进京,母舅吴延爽发愿建此塔,祈钱弘俶平安归来,故称保俶塔。原为六面九级,宋咸平时重修,减为七级,今塔为1933年照原样重建。高45.3米。塔基小而塔身高,纤细挺拔,卓立山巅。

保健功 又称"保健操"。一种自我按摩结合肢体运动以防治疾病、强壮身体的方法。如浴面、拭目、摩腹、擦腰、鸣天鼓以及眼保健操等。

保健站 设在工厂(或车间)、城市里弄、学校和机关等单位的基层卫生机构。任务是开展本单位的爱国卫生运动、医疗救护、预防保健、健康教育等工作。

保爱士 (Franz Boas, 1858—1942) 美国人类学家、语言学家。生于德国,1886年移居美国。曾任哥伦比亚大学教授、美国自然历史博物馆人种学馆馆长、美国人类学会会长。曾与合作者对印第安人的体型进行研究,并从人类学的角度出发,用新方法对上千种无文字材料的印第安语言作了实地调查和描写,编纂了卷帙浩繁的《美洲印第安语手册》(《序言》由他执笔),从而建立了一种新型的描写语言学。是*美国描写语言学派的先驱之一。还著有《种族、语言和文化》、《原始人的心智》、《儿童的成长》等。

保留地 指美洲、南非等地的殖民统治者掠夺当地土地后,为便于控制而强行划定原居民居住的地区。当时,在北美仅存的150万印第安人中约有80%被迫迁入保留地。

保密局 见"军统局"。

保税区 经主权国家政府批准,在海港、机场或其他交通便利区域内设立的、由海关实行封闭式隔离监管的、对外开放的特殊经济区域。外国商品进入区内可暂不交纳进口关税。如再出口,可免纳关税。如进入国内市场销售,则在离开保税区时照章纳税。外国货物在区内储存期间如发生短缺,短缺部分也应交纳关税和其他费用。区内企业可从事进口货物的储存、加工、包装、分拣等业务,可以开展转口、过境等贸易,并可以在区内发展与进出口业务有关的金融、交通、通信等服务业,但不允许居民在区内居住。

保温车 亦称"冷藏车"。运输水果、蔬菜、鱼、肉等易腐货物的铁路车辆。车体用绝热材料隔热,车内装有制冷和加温的设备,根据货物的不同要求,保持车内一定温度。也有仅有隔热车体而无任何制冷或加温装置的。

保温粉 一种粉状多孔绝热材料。一般由15%石棉纤维与85%硅藻土粉或轻质碳酸镁粉、轻烧白云石粉等均匀混和而成。质轻,耐温性好,常在350~900℃的高温下使用。用适量水玻璃或水调拌后,可直接涂于锅炉、蒸汽管道等表面,或预制成砖、板、管等制品,安装于需要保温的部位。

保温帽 安置在钢锭模上的框形保温装置。与钢液接触部分为耐火材料,用以保持钢液缓慢冷却,使缩孔集中帽内,以获得致密的钢锭。浇满时,常向帽内加入发热剂(硅铁粉、木炭粉、铝粉等混合物)、保温粉(火砖粉、白渣粉等),或采取电弧加热等措施,以加强保温的作用。

保龄球 亦称"十柱戏"、"地滚球"。球类运动的一种。球用硬胶和塑料混合制成,直径0.216米,重不超过7.264千克。球有三孔,以利插握。木柱为瓶状,高0.381米,重1.419~1.645千克。赛场是用枫树等硬质木料铺成的水平滑道,长18.592 8米、宽1.854 1米,两侧有档板。起点线后设助跑区,长4.572米。比赛时,在滑道终端置十个木瓶柱,呈三角阵形,掷球者用下手前送方式,轮流用球滚击瓶柱。每人连续滚两球为一轮,十轮为一局,击倒木柱一根得1分,以此类推,以积分多者为胜。

保管库 银行或信托公司为经营保管业务而特设的库房。内设保管箱,租与顾客贮藏贵重物品和重要文件。

保鲜剂 保持生、鲜原料性食品原有质量的一类食品添加剂。如大米保鲜用的活性铁粉,肉、禽类用的乙酰化单甘油酯,用于蔬菜的青鲜素,用于水果的苯并咪唑、仲丁胺等。使用方法有熏蒸、浸泡、涂膜等。对减少粮食、果蔬、肉类等因腐烂、变质、失水等产生的损失有重要意义。

保义可汗(可 kè,汗 hán)(? —821) 即回鹘爱登里罗汨蜜施合毗伽可汗。唐封为"保义可汗"。率军助唐击吐蕃,收复北庭(今新疆吉木萨尔北破城子),解龟兹(今新疆库车)围。后败吐蕃和葛逻禄联军,追至拔贺那(今乌兹别克斯坦费尔干纳),使东西交通线重行开通。突厥文《九姓回鹘可汗碑》载其功绩。

保甲制度 始于宋代王安石。他主张"变募兵而行保甲"、"什伍其民",以维护封建统治。明清两代有类似制度。国民党统治时期采用保甲制度作为基层政治制度。1932年8月1日国民党政府在河南、湖北、安徽三省颁布《各县编查保甲户口条例》,规定:"保甲之编组,以户为单位,户设户长,十户为甲,甲设甲长,十甲为保,保设保长。"实行各户互相监视和互相告发的连坐法,以及各项强迫劳役、征抽壮丁的办法。1934年11月7日起,在国民党政府统治的各省市推行。

保付支票 由银行签章保证付款的支票。经支票发票人或持票人向付款银行申请保证付款,由银行于票面记载"保付"字样后,即将保付金额(即支票票面所载金额)从发票人的存款帐上划出,另立专户存储,以备随时支付。经银行保付的支票,银行成为主债务人,能保证足额付款。我国已于1989年4月1日起废止保付支票结算方式。

保外就医 法律用语。在我国,指被判处有期徒刑或者拘役的罪犯,有严重疾病者,由省级人民政府指定的医院开具证明文件,依照法律规定的程序审批,并经人担保后,暂不羁押,在外医疗。一经批准,由居住地的公安机关予以监督,基层组织或原所在单位协助监督。保外就医的原因消失后,刑期未满的收监执行。保外就医期间,计入刑期之

内。对于适用保外就医可能有社会危险性的罪犯，或者自伤自残的罪犯，不得保外就医。

保加利亚 (България) 欧洲南部国家。位于巴尔干半岛东部，东临黑海。陆邻罗马尼亚、南斯拉夫、马其顿、希腊和土耳其。面积约 11.1 万平方公里。人口 880 万 (1995 年)，86% 是保加利亚人，余为土耳其人、吉普赛人等。居民主要信东正教。保加利亚语为官方语言。首都索非亚。全境三分之二以上地区为山地和丘陵，巴尔干山脉横贯中部，里拉-罗多彼山脉绵延南部，其主峰穆萨拉峰 (Мусала) 海拔 2 925 米，为巴尔干半岛最高峰。北部是多布罗加平原。多瑙河下游和马里查河流经。大部地区属温带大陆性气候，南部为地中海式气候。年降水量 500～700 毫米，山区可达 1 000 毫米以上。森林覆盖率 27%。蕴藏煤、铁、铅、锌、铜等矿。公元前 2000 年起，色雷斯人定居于此。公元 681 年自多瑙河北岸南下的斯拉夫人和自高加索北部西迁的古保加尔人在多瑙河流域建国，史称第一保加利亚王国。1018 年沦为东罗马帝国的一个行省。1396 年起被奥斯曼帝国统治近 500 年。1878 年独立。第一次世界大战中与德、奥匈、土耳其结成军事同盟。第二次世界大战中成为德国法西斯附庸。1944 年获得解放。1946 年 9 月 15 日成立保加利亚人民共和国。1990 年 11 月 15 日改为保加利亚共和国。重工业在工业中占优势，机械制造业(运输及起重机械、农业机械、机床等)重要；还有炼油、冶金、化学、电子、食品、卷烟、纺织等部门。农业较发达，种植业与畜牧业并重。主要农作物有小麦、玉米、烟草、向日葵、甜菜等。登萨河流域为著名玫瑰产地，玫瑰油产量和输出量居世界首位。畜牧业以养牛和养禽为主。旅游业颇盛。对外贸易在国民经济中占突出地位。出口运输起重机、电子计算机及其部件、船舶等，进口机器、工业设备、工业原料、燃料等。

保幼激素 亦称"返幼激素"、"青春激素"。昆虫发育过程中由咽侧体分泌的一种激素。在幼虫期，能抑制成虫特征的出现，使幼虫蜕皮后仍保持幼虫状态；在成虫期，有控制性器官的发育、产生性引诱、促进卵成熟等作用。已知天蚕类昆虫体内有保幼激素 I、保幼激素II、保幼激素III与保幼激素 0 等四种，现已能人工合成。喷洒在昆虫幼虫体表，可使幼虫增加蜕皮次数；喷洒在成虫体上，则产生不孕现象；喷洒在卵上，能阻止胚胎发育，引起昆虫各期的生理反常现象，故可作为防治害虫之用。

保虫宿主 见"储存宿主"。

保价运输 一种须由托运人声明其托运物件价格的运输业务。由承运人核收一定的保价费，作为*运输合同的补充条款。承运人对保价货物的运输质量负有相应的经济责任。运输过程中如发生承运人责任造成的货差货损，按实际损失赔偿，但最高不超过保价额。

保价邮件 邮政部门负有按保价金额给予补偿责任的邮件。寄件人交寄保价邮件时，须报明保价金额，如在邮递过程中丢失损毁，由邮政部门按保价金额给予补偿。

保守主义 近、现代西方主要的政治思潮之一。在不同的历史阶段和不同的国家中有不同的表现。18 世纪末至 19 世纪中期的主要特征是，主张维护传统，反对革命，抵制资本主义的民主改革。20 世纪前期则主张社会有机体论，认为在人类社会中存在着自然的等级差别和阶级分工；宣扬精英政治，鼓吹国家的领导权应交给少数素质优异的杰出人物执掌。20 世纪 70 年代后又开始强调保障资本主义的财产私有制度和市场竞争原则，反对国家对社会和经济事务的过度干涉，反对"福利国家"的理论和实践。

保守疗法 亦称"非手术疗法"。在外科范围内采用非手术的治疗方法。这种方法也以达到治愈为目的，或用以改善病人的一般情况和患病器官的功能，为施行外科手术作好准备。

保安处分(分 fèn) 刑法上用来补充或代替刑罚的特殊处置措施。其适用对象除有犯罪行为的人外，还包括有犯罪嫌疑或妨碍社会秩序嫌疑的人。首见于 1893 年的瑞典刑法草案。1930 年由意大利刑法典正式确定，其措施有送农业惩治场及工业场、收容于治疗所及监护所、收容于刑事精神病院、收容于刑事感化院等等。其他国家规定的措施略有不同。中国 1935 年国民党政府的刑法有保安处分一章。

保花保果 保护果树开花结果的措施。果树自开花至果实成熟前常因树体内部或外界条件的影响而发生落花落果，严重时可造成显著减产。为防止落花落果，可采取加强果园管理、改善授粉条件、进行人工授粉、应用生长调节剂和微量元素以及套袋与支撑等技术措施。

保克海峡 (Strait of Palk) 印度半岛东南端和斯里兰卡岛西北部间的海峡。沟通孟加拉湾和马纳尔湾 (Mannar)。长 137 公里，宽 64～137 公里，一般深 2～3 米，最深仅 9 米。海峡内多小岛。斯里兰卡北部与印度东南部的贸易经此。

保护气氛 见"控制气氛"。

保护主义 见"国家干涉主义"、"保护贸易"、"保护关税"。

保护关税 以保护本国产业发展为目的而征课的关税。主要通过征收高额的进口税，使进口商品成本增高，削弱其在进口国内市场的竞争能力，甚至阻止其进口。保护关税政策起源于 15、16 世纪的重商主义时代，盛行于 18 世纪末叶。

保护矿柱 在采矿工作中，为了保护地面建筑物、水体、铁路以及主要井巷不致遭到破坏，按开采沉陷规律圈定的暂时或永久不开采的矿体。

保护组织 植物体表面起保护作用的组织，如表皮、周皮和根冠等。植物各器官所处环境不同，其保护组织的结构和功能亦异。例如，植物地上部分的表皮，其细胞外壁较厚，往往角质化，主要功能为防止水分过度散失、微生物的侵染和减轻机械或化学的损伤。

保护贸易 "自由贸易"的对称。用国家行政权力保护的对外贸易。资本主义发展初期主要通过保护关税政策保护本国工业，防止外国竞争，以维护本国的利益。保护贸易政策始于十五六世纪重商主义时期，18 世纪末和 19 世纪初，逐渐为自由贸易政策所取代。帝国主义时期，发达国家往往实行*超保护贸易政策以作为垄断资本垄断国内市场、对外经济扩张和攫取高额利润的工具。发展中国家实行保护贸易的目的，在于保护并促进本国经济基础的巩固和发展。

保护胶体 为提高疏液溶胶的稳定性，防止其凝结而在其中加入的少量亲液溶胶。起保护疏液溶胶的作用。如药品中的蛋白银，即用蛋白质作保护胶体而制成。

保护接地 见"接地"。

保护接零 将电气设备的金属外壳与供电电网的零线相连接的一项用电安全措施。电气设备在正常工作情况下绝缘良好，金属外壳不带电，人体触及无任何危险。但一旦绝缘损坏，内部导电部分通过金属外壳和零线(即三相四线电网的中性线)构成回路，供电线路上出现较大的短路电流，

熔断器或开关电器将会迅速切断电源，电气设备及金属外壳不再通电，人体即使触及也无任何危险。

保证保险 保险人经营的一种担保业务。由保险人代被保证人向权利人提供担保。如果由于被保证人不履行合同义务或者有犯罪行为，致使权利人受到经济损失，保险人负赔偿责任。例如，工程承包人在承包一项工程时，工程业主要求承包人提供保证保险单，万一承包人不能在工程承包合同规定的期限内完工，由此而引起工程业主的经济损失，保险人负责赔偿。

保罗六世 (Paulus VI, 1897—1978) 一译保禄六世。教皇 (1963—1978)。原名蒙蒂尼 (Giovanni Battista Montini)。意大利人。1933 年进教廷国务院，成为庇护十一世与庇护十二世的亲信。1958 年任枢机主教。登位后曾接替约翰二十三世主持第二届梵蒂冈会议。主张"不能在革命中寻求得救和正义，应该通过和谐的进化达到目的"。认为无神论是当代的主要问题，并大力推进"教会合一运动"和教会社会化运动。

保持电路 亦称"再现滤波器"。将抽样信号恢复成原连续信号的电路。恢复只是近似的，一般无法得到真正的原连续信号。按近似程度分为零阶、一阶、高阶保持电路。零阶保持电路近似程度较差，但电路简单，应用较广。

保持曲线 表明记忆的保持量与经过时间的关系的曲线。德国艾宾浩斯首创。先学记一些无意义音节，达到能熟背的程度，然后在不同的时间间隔测量记住或保持的百分率，绘出保持曲线(见附图)。曲线表示遗忘速度有先快后慢的趋势，但不同性质的材料(如诗歌、散文、无意义音节等)和用不同的保存测量法得到的曲线形状不同。遗忘曲线是保持曲线的反面，即遗忘量与保存量在纵座标上互为余数。

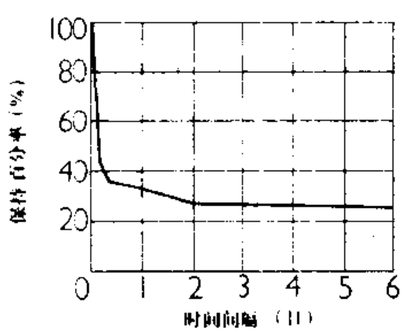

保持曲线

保险公司 依法成立的专门经营各种保险业务的企业组织。是保险合同当事人的一方，根据合同规定有收取保险费的权利，并在保险责任事故发生后承担经济赔偿或给付保险金的义务。我国保险法规定，同一保险公司不得同时兼营财产保险业务和人身保险业务。

保险业法 亦称"保险公司法"。规范保险经营主体行为并对其进行管理和监督的法律。基本内容有：保险企业的申请登记、成立、经营、解散和清算，以及国家保险管理机关对保险业的管理、监督和罚则等。保险业法在有些国家是单独立法，有些国家则与保险合同法合在一起称保险法。我国则在保险法中，就保险公司、保险经营规则、保险业的监督管理、保险代理人和保险经纪人等作了具体规定。

保险市场(场 chǎng) 广义指保险买卖双方交换关系的总体；狭义指保险经纪人与保险人签订保险契约的专门场所。参与保险市场活动的有各类保险人、投保人以及为其服务的保险中介人和辅助人。按承保方式分，有直接保险市场和再保险市场；按业务种类分，有寿险市场和非寿险市场；按市场结构分，有完全垄断型市场与自由竞争型市场。伦敦*劳埃德保险社是国际上最大的保险市场。

保险合同 *投保人与*保险人约定保险权利义务关系的协议。投保人根据保险合同规定，向保险人交付保险费，保险人则根据合同所规定的责任范围，对被保险人负损失赔偿或给付保险金的责任。保险合同遵循的基本原则是：*保险补偿原则、*保险最大诚信原则和*保险近因原则。合同的订立有两种形式：一种是双方经过协商共同签署书面协议；另一种是由投保人提出投保申请，经保险人同意承保，并就合同的条款达成协议，保险人以签署保险单或保险凭证作为合同成立的证明。

保险利益 投保人对保险标的具有的法律上承认的利益。保险法律关系的客体。保险利益因保险事故的发生而受损，因保险事故的不发生而不受损。无保险利益则无保险合同，这是保险法的普遍原则。确立这一原则，可以防止投保人或被保险人利用保险活动取得其原来所没有的额外利益，或利用保险进行赌博的企图，从而避免不法行为。

保险条款 指保险合同规定双方当事人权利义务以及其他有关保险事项的条文。由保险人事先拟定，投保人同意后作为保险合同的一部分。内容包括：保险责任、除外责任、支付赔款或给付保险金的方法、投保人和被保险人的义务、保险费缴纳方法、违约责任、争议处理方法，以及其他有关事项。

保险责任 保险合同中规定的保险人应承担支付赔款或给付保险金的责任。是保险人承担的保障义务，也是被保险人取得保障的权利。不同的险种有不同的保险责任范围。例如财产保险负有火灾、爆炸、雷电、暴风雨、洪水、海啸、地震、崖崩、雪灾、雹灾、冰凌、泥石流等灾害事故的赔偿责任；人身保险的保险责任分为生存、死亡、生死两全、疾病、意外伤残等。保险合同中一般规定基本责任、特约(附加)责任和除外责任。

保险事故 亦称"保险事件"。指保险合同约定的保险责任范围内的灾害或事故。保险人对财产保险或人身保险发生责任范围内的事故或事件造成的后果，负有赔偿经济损失和给付保险金的责任。

保险委付 简称"委付"。被保险人因保险标的(船舶或货物)发生*推定全损时，提出申明放弃保险标的所有权，要求按全部损失赔偿的行为。委付不得附带任何条件，保险人如接受这一要求，委付即告成立，被保险人对委付财产的全部权利和义务随即转移给保险人。委付以不得撤回为原则，即被保险人对受损船舶或货物进行委付后，不得再以退还赔款，向保险人要求收回船舶或货物；保险人也不得以损失不属保险责任为由，拒绝按全损赔付。

保险凭证 保险人签发给投保人的简易凭证。是保险单的一种简化形式，与保险单具有同等效力。我国保险法规定，保险合同成立后，保险人应当及时向投保人签发保险单或者其他保险凭证，并在保险单或者其他保险凭证中载明当事人双方约定的合同内容。凡是保险凭证上没有列明的内容，均以同类保险单上所载为准。

保险金额 保险人对被保险人承担损失赔偿或给付保险金责任的最高金额。计算保险费的主要依据之一。在财产保险中，以投保财产可能遭遇损失的金额为限。在人身保险中，则根据投保人的需要和缴付保险费的能力与保险人商定的金额来确定。

保险标的 作为保险对象的财产及其有关利益，或者人的寿命和身体。保险标的必须在保险合同中明确载明。

保险费率(率 lǜ) 依照保险金额计算保险费的比率。由保险人根据保险标的的危险性、损失率和经营费用而订定。人寿保险费率则根据生命表、利率和经营费用而订定。

保险索赔 被保险人或受益人对保险责任范围内的损失，或在人身保险合同中约定的保险事故发生后，向保险人

提出赔偿或给付保险金的要求。

保险理赔 保险人根据保险合同或有关法律规定，受理被保险人的索赔要求。理赔工作的程序一般是：审核保险单与有关单据，查勘灾害事故现场，确定灾害事故是否属于保险责任范围，受损财产是否保险标的，核定保险标的损失程度，及确定和计算应赔付的金额等。

保险基金 广义的保险基金即后备基金。它有三种形式：国家财政在预算中提留的后备基金；由保险人筹集的保险基金；企业和个人用于预防不测的后备。狭义的保险基金仅指上述第二种，即由保险人向投保人收取保险费而集中建立的货币基金。这种基金专门用于保险人对被保险财产因自然灾害或意外事故所造成损失给予经济补偿，和对被保险人因死亡、伤残、疾病、丧失劳动能力或生存至约定的年龄、期限时给付保险金。

保险检验 亦称"保险查勘"。保险公司对保险标的及有关情况进行查验，据以确定是否承保及承保条件；或在被保险人索赔时核实保险标的的受损原因、程度等情况，据以理赔。

保险赔偿 在财产保险中，保险人对被保险人因保险事故造成的损失所给予的补偿。赔偿金额通常以下列几种方式计算：(1) 比例责任赔偿方式，即按照保险金额与财产实际价值的比例计算应赔数额。(2) 第一危险赔偿方式，即在保险金额限度内，按实际损失数额赔偿。(3) 帐面责任赔偿方式，即保险人对所保财产，根据投保时被保险人的帐面数字计收保险费；而发生损失时，则根据发生损失时被保险人的帐面数字，在保险金额限度内，按实际损失数额赔偿。(4) 限额责任赔偿方式，即发生灾害、事故后，保险人只赔付到双方事先商定的一个限额为止。这种赔偿方式通常在农作物保险中使用。赔偿金额计算方式，必须在保险合同中订明。

保险储备 生产储备的一种。企业为防备原材料运达误期、品种规格不符需要或计划外增加需要量而建立的储备。其数量一般等于该种原材料的平均每天消耗量与取得原材料所需最短天数(或原材料平均误期天数)的乘积。

保健食品 亦称"功能性食品"。指具有特定保健功能的食品。适于特定人群食用，具有调节机体功能，如免疫调节、延缓衰老、抗疲劳、改善记忆、减肥、促进生长发育、调节血脂、耐缺氧、抗辐射、抗突变、抑制肿瘤、改善性功能等，但不以治疗疾病为目的。

保健教师 受过一定卫生训练的中、小学教师。在卫生人员指导下，开展本校的卫生工作：向各班级教师了解儿童、少年的健康情况，培训学生卫生员，组织师生员工搞好爱国卫生运动，进行健康教育，负责传染病报告和初步处理，开展简易治疗和急救等工作。

保理业务 "保付代理业务"的简称。又称"客帐受让"。国际贸易中，出口商委托保付代理商向进口商收取货款的一种方法。商业银行或专业代理融通机构购买客户的应收帐款，并在帐款收回前为客户提供融通资金外的其他服务项目，如信用分析、催收帐款、代办会计处理手续及承担坏帐损失风险等。

保密电话 通话双方为防止第三者窃听，在电话机上安装*电话保密设备，将原来的话音信号进行改造，使窃听者无法听懂其内容，达到隐蔽通话目的的一种电话。分模拟电话信号加密和数字电话信号加密两大类。

保密通信 采用加密技术隐蔽信息内容的通信。发送端将信息内容加密后进行传输，接收端进行解密恢复成原信息。通常使用暗号、密语、密码、保密机等方法实施。

保赔协会 又称"保赔社"。由船东共同组成的非营利互保组织。参加协会须按其船舶总吨位交纳会费。该协会承担一般海上保险人不予承保的保险，支付的赔款和经费从会费中支出。

保税仓库 由海关设立或经海关批准、外国货物可暂不办进口手续免税储存的场所。在保税仓库内，对货物可以进行改装、分类或加工。如改装、加工后复运出口，则不须纳税；但进入国内市场必须按章纳税。

保路运动 又称"铁路风潮"。1911 年(清宣统三年)5 月，广东、湖南、湖北、四川人民为反对清政府将已由民办的川汉、粤汉铁路筑路权收归"国有"，并将此权抵押给英法德美四国银行团，掀起保路运动，四川尤为激烈，参加*保路同志会者达数十万人。至 8 月下旬，运动发展为罢课罢市和抗粮抗捐的群众斗争。9 月 7 日，四川总督赵尔丰屠杀请愿群众，激起四川人民更大愤怒。同盟会会员遂在各县组织保路同志军，发动武装起义，把保路运动推向高潮，成为武昌起义的前奏。

保障条款 国际贸易协定中允许进口方在某种产品进口数量对其国内同类产品的生产者造成严重损害时采取保障行动的条款。《关税及贸易总协定》第 19 条也规定，各缔约方互相减低关税，当某缔约方某种进口产品数量大增，对该缔约方的相同产品或与它直接竞争的产品的生产者造成严重损害或产生严重威胁时，该缔约方可通过适当措施，如数量限制或提高关税，来阻止或补救严重损害。但在实施这种措施时，应遵循非歧视原则，并须在与主要供应国达成弥补措施协议后(如在其他产品贸易上予以关税减让)，方能实施。实施的期限一般不应超过四年，在有证据表明该行业正在调整的情况下，可以最多延长到八年。

保卫马克思 书名。法国阿尔图塞著。1965 年出版。是作者 1960—1965 年间的论文汇编。序言"今天"，对一些他所使用的概念的含义作了说明。论文主要论述他对马克思思想发展过程的观点，认为马克思思想的发展经过认识论上的决裂。1845 年以前马克思深受康德、费希特和费尔巴哈人道主义的影响，以后则建立了马克思主义科学理论体系，转而认为人道主义是一种意识形态，并批判了这种意识形态。全书以结构主义观点解释唯物辩证法，认为马克思的辩证法是多元决定论。附录"自我批评材料"承认他把科学与意识形态对立起来，对马克思的认识作了理性主义的理解，犯了"理论主义"的错误。

保卫卢沟桥 话剧剧本。上海中国剧作者协会集体创作(1937 年)。由有连续性的三个独幕剧《暴风雨的前夕》、《卢沟桥是我们的坟墓》、《全民的抗战》组成。通过歌颂英勇抗击日本侵略军的卢沟桥守军和民众，号召一切不愿作亡国奴的人们团结起来，保卫祖国。是抗日战争全面爆发时第一个反映抗战现实的话剧剧本。

保加利亚人 (Българин) ❶保加利亚的民族。公元 7 世纪末，由来自高加索北部的古保加尔人同来自俄罗斯南部草原的斯拉夫人结合而成。约 756.5 万人(1995 年)。语言属印欧语系斯拉夫语族，有文字。多信正教，部分信伊斯兰教。从事农业和工业。另 58 万人在巴尔干半岛、乌克兰、摩尔多瓦和美国等地。❷保加利亚居民的泛称。

保加利亚语 属印欧语系斯拉夫语族南斯拉夫语支。保加利亚国语。有东西两种方言。通行于保加利亚以及乌克

兰、巴尔干半岛的部分地区。使用人数超过800万。拥有属于11世纪的文献。文字以斯拉夫字母为基础。

保护地栽培 指在露地条件不适于作物生长时，利用保护设备，人工控制环境以栽培作物的方法。如寒冷气候下的保护地栽培可用温室、温床、冷床、风障、塑料薄膜棚等进行蔬菜栽培。是冬、春季寒冷地区蔬菜栽培的重要组成部分。炎热气候下可用遮光网等。

保护层开采 亦称"解放层开采"。开采有煤和瓦斯突然喷出危险的煤层前，为了排放该煤层内的瓦斯和减轻地层压力以防止开采时煤和瓦斯突出的区域性防治措施。即预先开采与其相邻近的而无突出危险或危险性较小的煤层，使上下邻近煤层卸压和排放瓦斯，消除突出危险。

保护渣浇注 将易熔固态或液态渣料加入钢锭模内进行浇铸的方法。在浇注过程中，熔渣浮于钢液表面并产生还原性气氛将钢液与空气隔绝，使钢液免于氧化和吸收气体，如氮、氢、氧。保护渣还兼有捕集钢液中浮起的非金属夹杂物的作用，改善钢锭质量。

保罗·狄亚康 (Paulus Diaconus, 约720—约797) 意大利伦巴德人历史学家。修道士。著有《伦巴德人史》(六卷)和《罗马史》。后者系攸特洛匹(Eutropius, ?—约370)《罗马史》之续编，记公元4—6世纪史事。

保险公估人 亦称"保险公证人"。从事辅助性保险业务的服务机构或人员。其职责是受保险人或被保险人的委托，进行保险标的毁损后的查勘、定责、检验、鉴定、估损，以及赔款的理算、协商等工作，并给予公正的证明。从中向委托人收取一定酬金。与司法公证不同，保险公证不具有法制性和强制性。保险公估机构也称"保险公估行"、"保险公证事务所"，国外也有称"保险理算局"的。

保险代理人 指受保险人委托以保险人的名义开展保险业务的单位或者个人。代理业务包括：宣传保险、接受业务、销售保险单、代收保险费和处理赔案等。保险代理人根据代理合同规定的范围开展代理业务，由保险人向其支付代理手续费。

保险合同法 亦称"保险契约法"。调整保险双方当事人的权利与义务关系的法律规范。保险法的组成部分。保险当事人在签订保险合同时，必须遵守保险合同法的规定，否则将导致保险合同无效或丧失部分索赔权利。我国1995年6月颁布的保险法，第二章专门规定了保险合同内容。

保险经纪人 专门介绍保险业务，在保险当事人双方间斡旋，促成订立保险合同并收取佣金的居间人。保险经纪人维护投保人和被保险人的利益，并作为其代理人，为投保人与保险人订立保险合同提供中介服务。保险经纪人员须经国家有关机构考试或考核，取得资格证书，然后向国家保险管理机关申请领取许可证，方可经营保险中介业务。在国外，保险经纪机构也称"保险顾问公司"，经纪人员被视为精通保险业务技术和有关法规的专门人才。

保险准备金 保险人在一个会计年度结束时，从保险费收入中提留的，用来支付未来的、属于保险责任范围的保险赔偿或给付的费用的总称。一般分为未到期责任准备金、未决赔款准备金、人身保险准备金和总准备金四种。保险人必须在保险费收入中留足各项准备金，以保障被保险人的利益。各国政府对应提留准备金的比例都有明确规定。

保路同志会 1911年(宣统三年)5月清政府以铁路国有为名，将民办川汉、粤汉筑路权抵押给英法德美四国银行团，激起湘、鄂、粤、川等省人民的反对，四川尤为激烈。6月，川汉铁路股东代表在成都开会，当场成立保路同志会，推立宪党人蒲殿俊、罗纶为正副会长，各县保路同志会亦先后成立。至8月下旬，*保路运动发展为罢课罢市和抗粮抗捐的群众斗争。同盟会会员遂在各县组织保路同志军，发动武装起义。

保路同志军 清末四川的一支反清革命武装。1911年(宣统三年)夏，四川保路运动进入高潮。部分同盟会员集议于成都，议决"组织民军，共同革命"。8月4日龙鸣剑、王天杰等邀集哥老会首领秦载庚、张达三等在资州开会，决定组织保路同志军，发动武装起义。旋在华阳、新津设立总部，秦、张先后率部围攻成都，久持未下，转取地方州县。9月25日，吴玉章等首先在荣县宣布独立，是为武昌起义的先声。

保险近因原则 亦称"主因原则"。保险合同的基本原则之一。指造成保险财产损失起支配作用的原因。近因不一定是在时间或空间上与损失结果最为接近的原因，而是其中起支配作用的最直接的原因。保险人只对承保的风险由近因而造成的损失负赔偿责任。

保险补偿原则 保险合同的基本原则之一。主要适用于财产保险合同。指保险人的赔偿责任是以被保险人遭受事故的实际损失为依据，并以保险标的的保险金额为限。规定补偿原则的目的有二：一是防止被保险人从保险中赢利，如果发生损失，只应使被保险人在经济上恢复到损失发生前不久的状况；二是减少道德危险因素，如果被保险人能从损失中不当获利，就有可能以取得保险赔偿为目的故意制造损失。

保晋矿务公司 清末山西为收回该省矿山开采权而成立的矿业公司。1898年(光绪二十四年)山西商务局与*福公司订立借款开矿合同，出让该省潞安、泽州、平定、盂县、平阳等处煤铁各矿的开采权。山西商民群起反对，集资创设保晋矿务公司。1907年正式成立，赎回被攫矿权，经营大同、阳泉等煤矿。抗日战争时被日军侵占。战后由国民党政府接收。解放后收归人民所有。

保加利亚通讯社 (Българска Телеграфна Агенция — БТА) 简称"保通社"。保加利亚国家通讯社。1898年2月21日创办，总社设在索非亚。

保圣寺罗汉塑像 古代著名泥塑。全国重点文物保护单位之一。保圣寺在江苏吴县甪直镇，创建于唐大中年间，经宋、明、清各代修建。寺内有精美的罗汉塑像和壁塑(即泥塑的近似浮雕式的山水背景)，旧传为唐杨惠之塑，据近人研究系宋代作品。原有十八尊，1927年大殿倒塌，现尚存九尊，姿式多样，形象生动。

保护作品完整权 作者保护作品不受歪曲、篡改的权利。著作权中人身权的主要权能之一。

保证金信用交易 亦称"垫头交易"。投资者按法定保证金比率交纳保证金后，经纪人给予融资或融券的交易方式。分保证金买空和保证金卖空。前者是投资者预期证券价格上涨，交纳保证金并取得融资后买进，待价格上涨后卖出，归还贷款并支付利息，从中获利。后者是投资者预期证券价格下跌，交纳保证金并取得融券后卖出，待价格下跌后买进证券归还给经纪人，从中获利。是一种投机性很强的交易方式。

保罗-阿方索瀑布 (Paulo Afonso) 巴西东北部圣弗朗西斯科河下游的瀑布。该河从高原流入沿海低地，形成宽约20米、落差82米的一系列急流和瀑布。平均流量

3000 米^3/秒，汛期超过 10 000 米^3/秒。建有大型水电站（装机 144 万千瓦）、水坝，除提供电力外，兼顾防洪、灌溉、航运之利。以瀑布为中心辟有国家公园。

保障与赔偿保险 简称"保赔保险"。*保赔协会承担的、一般保险人不予承保的一种保险。保险标的有两大类：保险人不予承保的船东基本责任，如发生海损事故后，造成船舶沉没、人身伤亡或油污沿海及因此而引起的有关费用；船东在营运中支付的不测费用，如特别检疫费、特别罚款等。

保加利亚九月起义 ❶1923 年 9 月保加利亚人民反独裁起义。1923 年*粲科夫建立独裁统治后，9 月 23 日，人民在共产党领导下举行起义。起义波及全国，并在弗拉特札(Враца)、拉兹洛戈(Разрог)等地夺取了政权。同月底起义被镇压。❷1944 年 9 月保加利亚人民反对德国占领者和国内反动派的起义。起义部队在工人党领导下，解放了许多地区，同月 9 日进入首都索非亚，推翻反动统治，建立祖国阵线政府。

保定陆军军官学校 民国初年的军事院校。简称"保定军校"。在河北保定。前身为保定陆军速成学堂。1912 年 10 月改是名。培养初级军官。学制二年。曾设步、骑、炮、工、辎重五科。教学内容有战术、兵器、地形、筑城和外文等。共办九期。1923 年停办。

保险最大诚信原则 保险合同的基本原则之一。指保险合同双方应相互向对方提供作出签约决定的全部真实情况。由于保险人的义务一般都已列明在保险合同的有关条款中，所以最大诚信原则主要还是针对投保方的。如果投保人故意隐瞒重要事实，且足以影响保险人作出是否同意承保或者提高费率的决定，保险人在得知真相后有权解除合同。

保亭黎族苗族自治县 1987 年 12 月 30 日建立。在海南省海南岛中部。自治县人民政府驻保城镇。1936 年置保亭县。居民有黎、苗、回、汉等族。富林、矿资源，有铜、铁、水晶等矿。产木材及海岛棉、油棕等热带经济作物。工业有水泥、纺织、印刷、农机、橡胶加工等。公路通三亚等地。

保护臭氧层维也纳公约 关于保护臭氧层的全球性国际公约。1985 年 3 月 22 日在维也纳签订。共 21 条。中国于 1989 年 9 月 11 日加入。该公约规定缔约国应采取适当措施，使人类健康和环境免受由于人类活动所造成的臭氧层变化所引起的不利影响。为实施该公约，1987 年 9 月 16 日联合国环境规划署在加拿大蒙特利尔召开会议，并通过了《关于消耗臭氧层物质的蒙特利尔议定书》，确定了使用氯氟烃类物质的最后期限：发达国家为 1996 年，发展中国家为 2005 年。

保护工业产权的巴黎公约 简称"巴黎公约"。保护包括发明、商标、服务标记、商号名称和原产地名称在内的工业产权的国际协定。1883 年 3 月 20 日在巴黎签订。先后作过多次修改。"公约"的实质性条款可分为两个主要类别：(1) 国民待遇原则，"公约"缔约国必须给予其他缔约国公民与本国公民同等的权利和保护；(2) 优先权，在任一公约缔约国提出保护申请的工业产权所有人，在规定的期限内可在任何其他缔约国申请保护，该申请应被视为是与其第一次申请的相同日期提出的。中国于 1985 年 6 月参加了该公约。

保护世界文化和自然遗产公约 为用现代科学方法和相应的制度共同保护有价值的人类文化和自然遗产而订立的全球性国际公约。1972 年 11 月 16 日联合国教科文组织大会第十七届会议在巴黎通过。中国于 1985 年 11 月 22 日加入。宗旨是为国际社会集体保护具有重大价值的文化和自然遗产建立一个长久性的有效制度。公约规定，确定并保护有重要价值的文化和自然遗产，主要是有关国家的责任，但国际社会有责任合作。各缔约国可以提出申请把本国文化古迹和自然名胜列入《世界遗产名录》，并据以申请按公约规定提供的经济和技术援助，使之受到国际保护。

7

俾 同"俾"。

俜 (pīng) 见"伶俜"。

促 (cù) ❶时间紧迫。如：急促；匆促。《新唐书·柳宗元传》："长来觉日月益促。"❷推动；催。如：促其实现。杜甫《戏题王宰画山水图歌》："能事不受相促迫。"❸迫近；距离短。如：促膝谈心。《后汉书·郦炎传》："大道夷且长，窘路狭且促。"

促刺 (—qì) 同"刺促"。忙迫；劳苦不安。王建《促刺》词："促刺复促刺，水中无鱼山无石。"

促拍 亦作"簇拍"。唐宋曲子词术语。繁声促节之意，即所谓"急曲子"，相当于现在的"快板"。由于快，字数就比原来的多，如原《采桑子》四十四字，《促拍采桑子》为五十字或六十二字。

促织 蟋蟀的别名。《尔雅·释虫》："蟋蟀，蛬。"郭璞注："今促织也。"《聊斋志异·促织》："宫中尚促织之戏。"

促促 ❶短促；匆匆。陆机《豫章行》："促促薄暮景。"❷同"娖娖"。拘谨貌。韩愈《进学解》："踵常途之促促，窥陈编以盗窃。"

促脉 脉象之一。指脉搏急数而时有歇止。多见于阳盛热实、气血瘀阻及痰食停滞等证。

促狭 ❶气量狭小；性子急躁。《三国志·魏志·袁绍传》："良(颜良)性促狭，虽骁勇，不可独任。"❷刻薄；爱捉弄人。《红楼梦》第六十二回："谁知那起促狭鬼使的黑心？"元曲中亦作"促恰"、"促掐"。

促席 接席；座位靠近。《文选·左思〈蜀都赋〉》："合尊促席，引满相罚。"张铣注："酒将阑，故合并其尊，促近其席。"陶潜《停云》诗："安得促席，说彼平生。"

促销 *市场营销组合因素之一。销售者诱导购买者购买其产品或劳务的信息沟通活动。有人员促销和非人员促销两种。前者利用推销人员当面向中间商或消费者直接传递商品信息；后者运用广告、公共关系和营业推广等手段向中间商或消费者传递商品信息。

促装 急忙整理行装。促，亦作"趣"。《晋书·郭璞传》："璞将促装去之。"

促膝 膝与膝相接，坐得很近。如：促膝谈心。萧统《答晋安王书》："省览周环，慰同促膝。"

促黑素 垂体中间部分泌的一类多肽类激素。刺激两栖类、爬行类等动物的黑色素细胞中色素微粒的弥散分布，从而加深皮肤的色泽。

促凝剂 又名"早强剂"。加速水泥凝结、硬化的外加剂。在配制纯混凝土时常用氯化钙，在钢筋混凝土中则以三乙醇胺(有时酌加少量氯盐)作为促凝剂。常用于混凝土的冬季施工中。

促皮质素 "促肾上腺皮质激素"的简称。

促成栽培 利用人工创造的环境使园艺作物提早成熟的

栽培方法。如用温室、温床或冷床等设备栽培茄果类、豆类、葱蒜类、黄瓜等蔬菜及某些花卉，使产品提早供应市场。

促性腺素 促进雌雄性腺的发育，增加性激素分泌的一类激素。为含糖蛋白质。如垂体前叶分泌黄体生成素和卵泡刺激素，人胎盘绒毛膜分泌人绒毛膜促性腺素。怀孕初期，尿中人绒毛膜促性腺素含量增多，可做妊娠指标。工业上由动物的垂体或尿中提制，广泛应用于畜牧、水产业。

促癌因子 亦称"协同致癌因子"。能增强致癌物致癌作用的化学、物理或生物因子。

促卵泡激素 简称 FSH。腺垂体分泌的促性腺素之一。为糖蛋白。对女子能刺激卵巢中卵泡成熟及雌激素的合成与分泌，对男子能促进精子的生成。

促拍满路花 词牌名。又名《满路花》、《一枝花》等。双调，以八十三字之作为较常见，有平韵、仄韵二体。

促甲状腺激素 简称 TSH。腺垂体分泌的激素之一。为糖蛋白。能促进甲状腺合成并分泌甲状腺素，并能使甲状腺增生肥大。体内甲状腺素分泌不足时，则促甲状腺素分泌增加，可致甲状腺肿大。

促红细胞生成素 简称"促红素"或 EPO。一种糖蛋白激素。能促进红细胞的生成。缺氧时此种激素生成增加，导致红细胞增生。

促肾上腺皮质激素 简称"促皮质素"或 ACTH。腺垂体分泌的激素之一。能促进肾上腺皮质细胞的增殖，刺激肾上腺皮质激素的生成和分泌。作为药用，其作用和用途与可的松类激素基本相同；但当肾上腺皮质功能完全破坏时，则应用无效；因系一种多肽，口服无效，必须注射。已能人工合成。

促黄体生成素释放激素 下丘脑分泌的多肽类激素之一。刺激垂体前叶合成和释放促性腺素（黄体生成素和卵泡刺激素），从而促进雌、雄性腺的发育和调控生殖生理。

7 **俋** (yì) 见"俋俋"。

俋俋 力耕貌。《庄子·天地》："俋俋乎耕而不顾。"陆德明释文："李云：'耕貌。'一云：'耕人行貌。'《字林》云：'勇壮貌。'"

俰 (kù 裤) 同"喾"。古帝王名。《史记·三代世表》："帝俰，黄帝曾孙。起黄帝至帝俰四世。号高辛。"

俐 (lì) 见"伶俐"。

俄 (é) ❶倾侧。《诗·小雅·宾之初筵》："侧弁之俄。"❷不久；旋即。《北周书·庾信传》："进爵义城县侯，俄拜洛州刺史。"❸俄罗斯的简称。

俄共(布) 见"苏联共产党"。

俄林 (Bertil Gotthard Ohlin, 1899—1979) 瑞典经济学家。斯德哥尔摩大学博士。瑞典学派的主要代表人之一。曾任丹麦哥本哈根大学、斯德哥尔摩经济与商业学院教授，瑞典王国议会议员、贸易大臣，瑞典自由党总裁。主要研究国际贸易一般均衡的理论，发展了瑞典赫克歇尔提出的关于国际分工和国际贸易的理论，即资源禀赋说，被称为*"赫克歇尔-俄林原理"。是现代西方国际贸易理论的重要代表人物之一。与英国米德 (James Edward Meade, 1907—) 共获 1977 年诺贝尔经济学奖。著有《区际与国际贸易》、《就业稳定问题》等。

俄顷 顷刻；一会儿。《晋书·王戎传》："籍每适浑，俄顷辄去；过视戎，良久然后出。"

俄语 属印欧语系斯拉夫语族东斯拉夫语支。俄罗斯民族的语言。俄罗斯联邦各民族的族际语言。联合国正式语文和工作语文之一。有北部、中部、南部方言。分布在波罗的海到萨哈林岛（库页岛）等广大地区。使用人数在 2 亿以上。11 世纪起有文献，文字采用斯拉夫字母。

俄朵里 即"斡朵怜"。

俄罗斯 (Россия) ❶指十月革命前的俄国，1721—1917 年称俄罗斯帝国，通称沙俄或帝俄。❷即"俄罗斯联邦"。

俄土战争 17—19 世纪间，俄国为夺取黑海海峡并向巴尔干地区扩张而与土耳其发生的战争。17 世纪后半叶土耳其（奥斯曼帝国）国势日衰，俄国锐意南进，夺取黑海出海口，从而导致一系列俄土战争。较重要的有：(1)1695—1696 年之战，俄占领土军要塞亚速（Азов，在亚速海东北）一带。(2)1710—1713 年之战，俄失利，将亚速归还土。(3)1735—1739 年之战，俄再夺亚速。(4)1768—1774 年之战，俄占第聂伯河口及克里米亚一带，并攫得黑海自由航行权。(5)1787—1791 年之战，俄夺取南布格河与德涅斯特河之间的大片土地，克里米亚正式并入俄国。(6)1806—1812 年之战，俄占比萨拉比亚。(7)1828—1829 年之战，俄占多瑙河口及黑海东岸广大地区。(8)1853—1856 年*克里米亚战争，俄败，被迫签订*《巴黎和约》。(9)1877—1878 年之战，土败，签订*《圣斯特法诺和约》，又按*柏林会议决定，俄占巴统等地和比萨拉比亚南部。经过多次对土战争，俄国在黑海沿岸、高加索地区和巴尔干半岛夺取大片土地，土耳其更加衰弱，成为列强分割的对象。

俄耳甫斯 (Orpheus) 希腊神话中的诗人和歌手。善弹竖琴，弹奏时猛兽俯首，顽石点头。曾随伊阿宋觅取*金羊毛，借助音乐战胜困难。妻子欧律狄刻死后，他追到阴间，冥后普西芬尼为其音乐感动，答应他把妻子带回人间，条件是他在路上不得回顾。将近地面时，他回看妻子是否跟着，致使欧律狄刻重坠阴间。后因拒绝参加祭酒神的狂欢，他被色雷斯妇女杀死。关于其死因，说法不一。

俄伊战争 俄国为夺取高加索与伊朗发生的战争。(1)1804—1813 年战争。1801 年俄国兼并格鲁吉亚，引起伊朗反对。1804 年战争爆发。1812 年伊朗战败。次年签订《古利斯坦和约》，伊朗承认格鲁吉亚并入俄国，并割让阿塞拜疆北部予俄。俄还享有在伊朗自由贸易、在里海独设舰队的权利。(2)1826—1828 年战争。1826 年伊朗为废除《古利斯坦和约》，同英国结盟对俄开战。同年俄军获胜，次年进占大不里士，直逼伊京德黑兰。1828 年伊被迫接受《土库曼恰伊和约》，俄获得埃里温和纳希契凡两个汗国（东亚美尼亚）及大宗赔款。

俄亥俄河 (Ohio River) 美国密西西比河水量最大的支流。源出东部的阿巴拉契亚高地，于开罗 (Cairo) 附近注入主流。以源流阿勒格尼河 (Allegheny) 起算，长 2 108 公里。流域面积 52.6 万平方公里。河口年平均流量 7 952 米^3/秒。航道深约 3 米，全年可通航。有运河连接伊利湖。

俄狄浦斯 (Oidipous) 一译奥狄浦斯。希腊神话中底比斯王拉伊俄斯之子。因神预言他将杀父娶母，出生后被父弃在山崖，为牧人所救，由科林斯王收养。长大后，想逃避杀父娶母的命运，却在无意中杀死亲父。因除去怪物斯芬克司，被底比斯人拥为新王，并娶前王之妻即其生母伊俄卡斯达为妻，生子女四人。后全国瘟疫流行，神示须除去杀死

前王的罪人才能消灾。他追究原因，始知自己实已杀父娶母。伊俄卡斯达闻讯自缢，他也在悲愤中刺瞎双目，流浪而死。古希腊悲剧作家*索福克勒斯据此写有悲剧《俄狄浦斯王》。

俄罗斯人 (Русские)　俄罗斯的民族。12 300 万人(1995 年)，占全国总人口的 82%。另有 2 500 多万人分布在独联体其他国家，130 万人住在欧美等地。语言属印欧语系斯拉夫语族，有文字。多信东正教。主要从事农业和工业。

俄罗斯族　中国少数民族之一。19 世纪中叶以后，陆续由俄国迁来。1.4 万人(1990 年)。主要分布在新疆伊宁、塔城、阿勒泰、乌鲁木齐等地，黑龙江省也有分布。语言属印欧语系斯拉夫语族，使用俄文。主要从事商业、农业(多为园艺和养蜂)和手工业。多信东正教。建国后，实现了民族平等，各项事业均有发展。

俄法同盟　1891—1893 年俄、法缔结的军事政治同盟。旨在对抗德、奥匈、意三国同盟。1891 年俄、法缔结咨询条约，规定一旦发生战争危险，双方共同协商对策。次年两国参谋人员在圣彼得堡签订秘密军事协定，规定当法遭到德或受德支持的意攻击时，俄应全力支持法；当俄受到德或受德支持的奥匈帝国攻击时，法应全力支持俄。1893 年底和次年初，俄法政府先后批准该协定。后成为 1904—1907 年间形成的法、俄、英三国协约的基础。

俄法借款　即《四厘借款合同》，又称"俄法洋款"。清政府为偿付中日甲午战争赔款，1895 年(光绪二十一年)7 月 6 日由清驻俄公使许景澄与俄、法银团代表在圣彼得堡签订本合同。共十九条，另附"四厘借款声明文件"一件。主要内容：借款总额一亿金卢布(约合银一亿两)，年息四厘，以九四又八分之一折扣付款，偿还期限三十六年，不得提前或一次还清，以关税收入为担保。

俄界会议　1935 年 9 月 12 日中共中央在甘肃迭部俄界召开的政治局扩大会议。会上毛泽东作了《关于同张国焘的争论及今后战略方针》的报告。会议坚持中央既定的北上战略方针，决定将红一、三军和军委直属纵队改为中国工农红军陕甘支队，继续北上。会议并作出了《关于张国焘同志的错误的决定》，会议再次电示张国焘，要他改正错误，率部北上。

俄歇效应　原子中的电子处于激发态，在向低能级跃迁时，不通过发射电磁辐射，而是将外层电子抛出原子而释放能量的过程。由这一过程发射出的电子称为俄歇电子。由它们的能谱可以研究原子、分子和物质的结构和性质。

俄汉大辞典　中国的大型俄汉词典。刘泽荣主编。商务印书馆 1960 年出版。一卷。收词十万余条。取材于奥哲果夫的《俄语词典》、乌沙科夫的《俄语详解词典》、《苏联外来语词典》、《苏联大百科全书》，以及苏联报刊，并在注释、成语和例句方面作了大量补充。

俄罗斯正教 (Russian Orthodox)　东正教的一支。公元 988 年基辅大公弗拉基米尔一世 (Владимир Ⅰ，956—1015) 受洗后成为公国国教。原属希腊正教，归君士坦丁堡牧首管辖。1448 年自选俄罗斯人任都主教。东罗马帝国灭亡后，俄罗斯正教会以东正教领导者自居，1589 年莫斯科都主教升格为莫斯科和全俄罗斯牧首，宣布脱离君士坦丁堡牧首管辖而成为自主教会。1721 年沙皇彼得一世宣布正教为俄罗斯国教，废除牧首制而成立主教公会。1917 年十月革命后，苏联实行政教分离原则，国教体制告终，恢复牧首制。1961 年俄罗斯正教牧首区加入世界基督教协进会。辖有四个牧首监管教区和七十六个主教监管教区，礼仪使用教会斯拉夫语。

俄罗斯平原 (Русская равнина)　即"东欧平原"。

俄罗斯学馆　❶清代为俄国留学生设立的学校。始于雍正六年(1728 年)，隶国子监；教习满、汉语文及经史典籍。学成回国。❷亦称"俄罗斯文馆"。清代教授俄文的学校。建于乾隆二十二年(1757 年)。选八旗官学生入学，定额二十四名。学成充译员。同治元年(1862 年)京师同文馆成立后，裁并。

俄罗斯联邦 (Российская Федерация)　国名。一名俄罗斯。位于欧洲东部和亚洲北部。北邻北冰洋，东濒太平洋，西南临黑海和里海。陆疆西邻挪威、芬兰、爱沙尼亚、拉脱维亚、白俄罗斯、乌克兰，西南邻格鲁吉亚、阿塞拜疆，南邻哈萨克斯坦、蒙古、中国、朝鲜。有一块飞地在波兰和立陶宛之间。总面积 1 710 万平方公里，为世界上面积最大的国家。人口约 1.5 亿(1995 年)，俄罗斯人约占 82%，万人以上的少数民族有 50 多个，主要有鞑靼人、乌克兰人、楚瓦什人、达格斯坦人、巴什基尔人、白俄罗斯人等。俄语为国语，居民多信奉东正教。首都莫斯科。近五分之四人口和大部分城市均在欧洲部分。全境地势东高西低，约 70% 为平原和丘陵。乌拉尔山脉以西是东欧平原，呈波状起伏；以东是西西伯利亚平原，地势低平，多沼泽。东部、东南部和南部山地盘亘，有大高加索山脉、萨彦-贝加尔山脉和太平洋岸地区的山系等。地处中高纬度，以亚寒带和温带大陆性气候为主，远东太平洋沿岸地区为季风气候。气温由南向北渐低，降水自西向东递减，气候的大陆性亦向东加强。从北到南跨有极地荒漠、苔原、针叶林、森林草原和草原等自然带。从西向东有伏尔加河、鄂毕河、叶尼塞河、勒拿河及中俄界河阿穆尔河(黑龙江)等大河。主要湖泊有贝加尔湖、拉多加湖、奥涅加湖等。森林覆盖率约 35%，以针叶林为主。矿产种类多，储量大。煤、石油、天然气、铁、锰、石棉、磷灰石、钾盐、泥炭以及许多有色金属和稀有金属矿的储量居世界前列。14—16 世纪建立以莫斯科为中心的俄罗斯中央集权国家 —— 莫斯科大公国，合并了东北和西北罗斯的全部领土。1547 年伊凡四世改大公称号为沙皇。16—17 世纪，吞并了喀山汗国、阿斯特拉罕汗国、西西伯利亚和东西伯利亚。1721 年彼得一世改国号为俄罗斯帝国。从 19 世纪 50 年代开始，沙俄以武力强迫中国清朝当局签订一系列不平等条约，割去一百多万平方公里的中国领土。19 世纪末俄国进入帝国主义阶段。1917 年 11 月 7 日(俄历 10 月 25 日)取得十月革命胜利，建立世界上第一个社会主义国家，称俄罗斯苏维埃联邦社会主义共和国。1922 年 12 月 30 日，俄罗斯联邦成为苏维埃社会主义共和国联盟(简称苏联)的一员。1991 年 12 月苏联正式解体，俄罗斯联邦成为独立国家。与原苏联的 11 个加盟共和国组成*独联体。世界主要经济大国之一。拥有门类齐全、完整的工业体系。能源(石油、天然气、煤、电力)、机械制造(动力设备、农业机械、运输机械、机床等)、冶金(钢铁、有色金属)和化工等重工业部门是国民经济支柱产业，生产能力和许多产品的产量居世界前列。还有发达的木材加工、造纸和军火工业，以及纺织、食品工业等。农牧业并重，畜牧业以饲养牛、猪、羊等为主。种植业主产麦类、玉米、马铃薯、亚麻、向日葵、甜菜等。农业地域分异明显；苔原带以驯鹿和渔猎为主；森林草原带小麦、甜菜、马铃薯种植业与畜牧业并重；草原带以麦类、玉米、向日葵种植与畜牧业为主；远东季风区

以水稻与豆类种植为主。铁路、公路、水路、航空均较发达。

俄斯特拉发 (Ostrava) 捷克东北部边境城市。在奥得河上游。人口 32.6 万(1994 年)。建于 1267 年。交通枢纽。附近富煤藏。随煤田开发成为全国煤炭、钢铁工业基地。重型机械制造、机车车辆、化学、食品等工业发达。设有机械制造学院和矿冶学院。

俄瑞斯忒亚 悲剧。古希腊*埃斯库罗斯作(公元前 458 年)。唯一流传下来的三联剧(包括《阿伽门农》、《奠酒人》和《复仇神》)。描写阿伽门农远征凯旋归来被妻子及其情夫埃癸斯托斯杀害。阿伽门农的儿子俄瑞斯忒斯为报父仇而杀死母亲和埃癸斯托斯。俄瑞斯忒斯为此遭到复仇女神的追逐,逃到阿波罗神庙请求保护,众神在审判会上以相等的票数赞成有罪和无罪,雅典娜以审判长的身份投一无罪票,保全了俄瑞斯忒斯的生命。剧本展示了因果报应和新兴的父权对旧的母权斗争的胜利,强调了理智和以法庭审判取代复仇行为的重要性。

俄瑞斯忒斯 (Orestēs) 一译奥列斯特。希腊神话中*阿伽门农之子。阿伽门农被妻子克吕泰墨斯特拉谋杀后,他为父复仇,杀死亲母,因此受复仇女神惩罚,变成疯子。后为女神*雅典娜所赦免,归国继承父位。古希腊悲剧作家*埃斯库罗斯写有悲剧《俄瑞斯忒亚》三联剧。

俄狄浦斯情结 亦译"恋母情结"。精神分析学派的一个概念。源于希腊神话中的人物*俄狄浦斯无意中杀父娶母的神话故事。弗洛伊德认为俄狄浦斯情结是男孩从 2~3 岁起就具有的一种无意识欲望,其内容是对母亲的强烈的爱和占有欲,对父亲的嫉妒、恐惧与敌视。到 5~6 岁时男孩便加强与父亲的认同,抑制反父亲的欲望。

俄国二月革命 俄国的第二次资产阶级民主革命。第一次世界大战末期,俄国社会矛盾尖锐,经济濒于崩溃,革命条件成熟。1917 年 2 月 18 日(公历 3 月 3 日),彼得格勒普梯洛夫工厂工人开始罢工。25 日发展成为全城政治大罢工,提出"打倒沙皇!""打倒战争!""面包!"等口号。翌日工人响应布尔什维克党的号召,将政治罢工转为武装起义。27 日起义席卷全城,首都驻军也参加起义,逮捕政府大臣和将军,推翻了沙皇专制制度。其他各地也奋起推翻沙皇地方政权。革命后,工农群众组织了工兵代表苏维埃,资产阶级-地主则成立了临时政府,形成两个政权并存的局面。

俄国形式主义 现代西方美学和文学批评流派之一。20 世纪 20 年代前夕和整个 20 年代盛行于俄苏。代表人物有埃亨鲍姆、什克洛夫斯基、雅各布森等。该派把文学作品看作是一个特殊的语言等级,区分了诗歌语言和实用语言,认为形式是自主的、自我表达的;关心文学的结构和形式特征,认为文学研究的对象不是具体的文学作品,而是"文学性",也即形式;提出"陌生化"的概念,认为文学的功能之一是打破普通的语言叙说的模式,使日常认知的世界变得陌生,使读者恢复业已失去的那种获得新鲜感受的能力。俄国形式主义对后起的捷克结构主义、法国结构主义和当代符号论美学和文学批评产生了重要影响。

俄国临时政府 俄国资产阶级-地主政府。二月革命后,1917 年 3 月 2 日(公历 3 月 15 日)成立。立宪民主党人李沃夫 (Георгий Евгеньевич Львов, 1861—1925) 任总理兼内务部长。继续进行帝国主义战争,并力图消灭与之并存的工兵代表苏维埃政权。内阁三次改组,第一次仍由李沃夫任总理;第二、三次由社会革命党人*克伦斯基任总理。十月革命中被推翻。

俄国撤兵条约 即"交收东三省条约"。

俄罗斯科学院 见"苏联科学院"。

俄通社-塔斯社 (Информационное телеграфное агенство России-Телеграфное агенство Суверенных стран — ИТАРТАСС) 俄罗斯联邦国家通讯社。1992 年 1 月,由*塔斯社和苏联新闻社合并组成。

俄罗斯储蓄银行(行 háng) 俄罗斯专业银行之一。其前身为苏联国家储蓄银行,1922 年成立,1992 年改现名。主要职能是:组织储蓄业务、居民的(在必要时包括组织和机构的)非现金结算和出纳服务;推销和清偿国家债券;对公民的消费需要发放贷款。总行在莫斯科。

俄力思军民元帅府 明代藏族地方官署名。辖今西藏阿里地区及境外拉达克。洪武六年(1373 年)二月,明太祖朱元璋下诏书谕故元纳里速古鲁逊元帅府地方首领搠思公失监,谓"今设俄力思军民元帅府,命尔以元帅之职"。命其尽忠"抚其部众,使疆土静安"。八年,朝廷正式下令建置。此后,该地常遣使入朝奉表贡,保持关系。

俄国北方工人协会 俄国工人革命组织。1878 年在圣彼得堡成立。领导人为奥布诺尔斯基 (Виктор Павлович Обнорский, 1851—1919) 等。要求取消等级特权,限制工作时间和禁止童工等;最终目标为"推翻现存的政治经济制度"。协会有秘密印刷所,出版《工人曙光报》,并领导多次罢工。1880 年被沙皇政府破坏。

俄国社会民主工党 见"苏联共产党"。

俄国一八六一年改革 俄国废除农奴制度的改革。*克里米亚战争失败后,俄国农民运动日益高涨。沙皇亚历山大二世(Александр II, 1855--1881 年在位)被迫颁布《一八六一年二月十九日关于农民脱离农奴依附关系的法令》,规定有条件地废除农奴制度,即农民可有人身自由,地主不得将其买卖或交换;农奴在获得人身自由时,领得一块份地,但须交付赎金;份地在法律上仍属地主的财产,农民则有权永久使用。改革仍保留农奴制残余,但有助于俄国资本主义的发展。

俄国一九〇五年革命 俄国的第一次资产阶级民主革命。20 世纪初,俄国内外矛盾尖锐复杂。日俄战争爆发后,俄国革命形势已趋成熟。1905 年 1 月 9 日(公历 1 月 22 日)沙皇政府枪杀圣彼得堡工人的事件导致革命爆发。同年 10 月爆发全俄工人大罢工;农民起义和士兵骚动不断发生;被压迫民族解放运动也日益高涨。同月,沙皇颁布*《十月十七日宣言》,答应召开国家杜马,孟什维克和社会革命党认为俄国从此将走上资产阶级民主改革之路。以列宁为首的布尔什维克则号召无产阶级举行起义,推翻沙皇专制制度,同年 12 月,在莫斯科等许多城市发动武装起义。因缺乏统一行动,起义相继被镇压。1906、1907 年各地仍陆续爆发工农运动和民族解放运动,但斗争已转入低潮。1907 年 6 月 3 日(俄历)沙皇政府撕毁《十月十七日宣言》,解散国家杜马,逮捕社会民主工党杜马党团。"六三政变"标志着这次革命的结束和斯托雷平反动时期的开始。

俄国革命民主主义者 指 19 世纪俄国赫尔岑、别林斯基、车尔尼雪夫斯基、杜勃罗留波夫等空想社会主义者、哲学家、文艺批评家。19 世纪 60 年代是他们最为活跃的时期,因此,俄国与苏联的著作中也称之为"六十年代派"。他们驳斥*斯拉夫派提出的"斯拉夫式改革"(主张在农民与贵族、君主政体、正教教会之间维持封建宗法关系的基础上走

俄国历史发展的特殊道路)，也反对西欧派提出的"西欧道路"(主张俄国全盘欧化，实行君主立宪与议会政治)。他们以理论作武器，号召用暴力推翻俄国的封建专制制度，为此遭到反动派迫害。但他们把农民看作唯一的革命力量，不理解无产阶级的历史使命与社会发展的规律，认为通过农民革命消灭农奴制以后，就可达到社会主义。他们通过反对宗教与唯心主义的斗争达到了唯物主义，并在某些方面克服了旧形而上学唯物主义的局限性，但在历史观方面仍是唯心主义者。在美学与文艺批评上，反对"为艺术而艺术"的理论，拥护批判现实主义的创作原则。

俄国资本主义的发展 全称《俄国资本主义的发展(大工业国内市场形成的过程)》。列宁于1895年底—1899年1月在监狱和流放地写成。编入《列宁全集》第2版第3卷。该书分析了1861年俄国废除农奴制度以后的经济和阶级关系，分析了俄国资本主义产生和发展的历史必然性，以及俄国资本主义的发展在社会经济生活和阶级关系方面所引起的巨大变化，在市场、再生产和危机问题上阐述和发展了马克思主义的政治经济学理论。同时批判了自由主义民粹派散布的俄国可以走非资本主义发展道路的幻想。

俄罗斯联邦中央银行(行 háng) 俄罗斯的货币发行和金融中心机构。在银行体系中居主导地位。1921年成立，原称"俄罗斯联邦国家银行"，1923年改称"苏联国家银行"，1992年改现名。主要职能是：负责制定和执行国家的货币信贷政策；实行金融管理和监督，控制货币流通与信用活动；代理国库，代国家发行公债券，并对国家和商业银行提供贷款。总行在莫斯科。

俄法一八一二年战争 法国拿破仑入侵俄国的战争。1812年6月拿破仑一世率军六十余万攻入俄境。战争初期，俄军屡败，丧失大片国土。同年8月*库图佐夫任俄军总司令。9月初与法军会战于波罗底诺(Бородино)。为避免决战，是月，俄军放弃并烧毁莫斯科城，坚壁清野，开展游击战。法军被迫于10月弃城西撤。12月，法军残部退出俄境。

俄欧伙伴关系与合作协议 全称《俄罗斯与欧洲联盟伙伴关系与合作协议》。1994年6月24日在希腊科孚岛签署。有效期十年。协议规定，双方同意建立从政府首脑到各级官员的定期接触；逐步取消贸易壁垒；俄罗斯同意欧盟投资者自由到俄投资并将利润汇回国；欧盟将取消对俄产品的进口限额等。

7 **侮** (wǔ) ❶欺负；侮弄。《左传·昭公元年》："不侮鳏寡。"❷古时奴婢的贱称。《方言》第三："秦晋之间，骂奴婢曰侮。"

侮辱 以暴力或其他方法公然损害他人人格、破坏他人名誉的行为。情节严重的，构成侮辱罪。我国刑法规定，犯本罪的，告诉才处理，但是严重危害社会秩序和国家利益的除外。

徐 ㊀(xú) 同"徐"。缓慢。《说文·人部》："徐，缓也。"

㊁(shū) 古邑名。亦作徐。即周之薛国。故址在今山东滕州东南薛城故城。战国时曰徐州。越王勾践曾会诸侯于此。

俙 (xī 希) ❶当面对质之意。徐锴《说文解字系传》："俙，面从(讼)相质正也。"❷感动貌。《文选·司马相如〈封禅文〉》："于是天子俙然改容。"李善注引张揖曰："俙，感动之意。"❸通"稀"。"依稀"亦作"依俙"。见《集韵·八微》。

俭 〔**俭**〕(jiǎn) ❶节省；俭约。白居易《与微之书》："量入俭用，亦可自给。"❷贫乏；不丰足。《魏书·韩麒麟传》："年丰多积，岁俭出赈。"参见"俭腹"、"俭岁"。❸卑谦貌。《荀子·非十二子》："俭然恪然。"

俭月 谷物未成熟的时期；青黄不接的月份。《宋书·徐耕传》："旱之所弊，实钟贫民；温富之家，各有财宝。谓此等并宜助官，得过俭月，所损至轻，所济甚重。"

俭岁 歉收之年。《水经注·沔水》："陂(马仁陂)在比阳县西五十里，盖地百顷，其所周溉田万顷，随年变种，境无俭岁。"

俭腹 腹中空虚，比喻知识贫乏。龚自珍《己亥杂诗》："俭腹高谭我用忧，肯肩朴学胜封侯。"

侳 (zuò 坐) ❶同"坐"。引申为安。见《说文·人部》。❷通"挫"。挫辱；伤败。《淮南子·说山训》："〔君子〕不入市，为其侳廉也。"高诱注："侳，辱也。"

俗 (sú) ❶风俗；习惯。《礼记·曲礼上》："入国而问俗。"❷大众的；通俗的。如：俗语；俗文学。❸庸俗；凡庸。如：俗气；俗套。《商君书·更法》："论至德者不和于俗。"❹俗世，与出家相对。《宋书·徐湛之传》："时有沙门释惠林……世祖命使还俗。"

俗士 ❶平庸的士人。《三国志·蜀志·诸葛亮传》"将军岂愿见之乎"裴松之注引《襄阳记》曰："刘备访世事于司马德操，德操曰：'儒生俗士，岂识时务；识时务者，在乎俊杰。'"❷鄙俗之士。魏晋时，有些文人以脱离世务为清高，称热中功名的人为"俗士"。孔稚珪《北山移文》："请回俗士驾，为君谢逋客。"

俗乐 中国古代各类民间音乐的泛称。*雅乐的对称。宫廷中宴会时所用俗乐，称为*燕乐。

俗吏 不学无术的平庸官吏。《汉书·贾谊传》："俗吏之所务，在于刀笔筐箧，而不知大体。"

俗曲 (一qǔ) ❶又称"俚曲"。通俗的歌曲，相当于小曲。原出于民间，文人起而仿效，目之为"时调"。现存俗曲集有《霓裳续谱》、《白雪遗音》等。清蒲松龄的《聊斋俚曲》，并用以敷演故事。❷变文初发现时，也称为俗曲。

俗字 异体字的一种。旧称流行于民间的大都形体简化的汉字，别于正体字而言。区分正和俗的标准，往往随时代而变迁。如《说文》以"躬"为"躳"的俗字，"袖"为"褎"的俗字。但《玉篇》有"袖"无"褎"；《干禄字书》则以"躬"、"躳"并列，这两个字都被认为正字。简化汉字根据约定俗成的原则，多采群众中流行的俗字，如"头"、"灯"等。

俗讲 古代寺院讲经中的一种通俗讲唱。流行于唐代。以佛教经义为根据，并增加故事化的成份，以吸引听众。佛徒俗讲所用的底本，称"讲经文"，今存《维摩诘经讲经文》、《妙法莲华经讲经文》等；另有一种"押座文"，也用于俗讲，是在正式开讲以前所唱，以使听众安静下来。主讲的人叫"俗讲僧"。唐段安节《乐府杂录·文叙子》："长庆中，俗讲僧善吟经，其声宛畅，感动里人。"唐元和年间著名"俗讲僧"有文溆。又据韩愈《华山女》诗和日本僧圆仁《入唐求经巡礼行记》，唐代道士也从事俗讲，或以为敦煌所出的《叶净能诗》即为道士俗讲底本。

俗语 也叫"俗话"、"俗言"。流行于民间的通俗语句，带有一定的方言性。包括*谚语、*俚语、*惯用语等。

俗流 世俗之辈；庸俗的人。韩愈《荐士》诗："俗流知者谁，指注竞嘲傲。"

俗谛 又称"世谛"、"世俗谛"。与"真谛"相对。详"二谛"。

俗缘 道教、佛教谓世俗人事的牵累。韩愈《华山女》诗:"仙梯难攀俗缘重,浪凭青鸟通丁宁。"

俗儒 旧指目光短浅、志趣不高的读书人。《荀子·儒效》:"傥然若终身之虏,而不敢有他志,是俗儒者也。"《后汉书·杜林传》李贤注引《风俗通》:"若能纳而不能出,能言而不能行,讲诵而已,无能往来,此俗儒也。"

俗文学 近代有些人用以称呼中国古代的通俗文学。大体包括:(1)歌、谣、曲子;(2)讲史、话本;(3)宋元以来南北戏曲及地方戏;(4)变文、弹词、鼓词、宝卷等讲唱文学;(5)民间传说、笑话、谜语等杂体作品。近人郑振铎编有《中国俗文学史》。

俗词源学 又名"通俗词源学"。从民间传说考究词语的来源及其发展过程的学科。如北京西面的门头沟被解释为"馒头沟",说因门头沟周围的山状如馒头而得名。俗词源学与运用史实资料、依据音形义演变规律以探求词源的*词源学有分别。

7 **俘** (fú) ❶俘虏。如:战俘。《左传·庄公三十一年》:"诸侯不相遗俘。"❷擒获;掳掠。《左传·宣公二年》:"俘二百五十人。"

俘虏 战争时擒获敌人。《晋书·祖逖传》:"乃歌曰:'幸哉遗黎免俘虏。'"也指擒获的敌人。如:不虐待俘虏。

俘馘 生俘的敌人及所杀的敌人的左耳,合指所歼灭的敌军。《左传·僖公二十二年》:"郑文公夫人芊氏姜氏劳楚子于柯泽,楚子使师缙示之俘馘。"芊,当作芈。杜预注:"俘,所得囚;馘,所截耳。"孔颖达疏:"俘者,生执囚之;馘者,杀其人截取其左耳,欲以计功也。"

俛 ㊀"俯"的异体字。
㊁(miǎn) 通"勉"。勤劳貌。《礼记·表记》:"俛焉日有孳孳。"

俇 ㊀(guàng) 见"俇俇"。
㊁(kuāng) 见"俇攘"。

俇俇 遑遽;心神不定。《楚辞·九叹·思古》:"魂俇俇而南行兮,泣沾襟而濡袂。"

俇攘 (kuāng—) 纷扰不宁貌。《楚辞·九辩》:"悼余生之不时兮,逢此世之俇攘。"亦作"劻勷"、"匡儴"、"枉攘"。

係 "系㊁"的繁体字。

信 ㊀(xìn) ❶诚实;不欺。中国古代的道德规范。《国语·周语上》:"礼所以观忠、信、仁、义也……信所以守也。"《论语·学而》:"与朋友交而不信乎?"孔子把"信"作为"仁"的重要表现之一,要求"敬事而信","谨而信"(《论语·学而》)。孟子认为"可欲之谓善,有诸己之谓信"(《孟子·尽心下》),自身确实具有善德称为"信"。此后,"信"成为儒家着重提倡的道德规范之一。❷确实。如:信而有征。《左传·昭公元年》:"子皙信美矣。"❸信用。如:守信;失信。《左传·宣公二年》:"弃君之命,不信。"❹相信。《孟子·尽心下》:"尽信书,则不如无书。"❺信奉。如:信教;信佛。❻听凭;随意。如:信步;信口。❼使者。《世说新语·文学》:"司空郑冲驰遣信就阮籍求文。"❽凭据。如:印信;信物。❾信息。如:通风报信。❿书信。如:写信;寄信。⓫再宿。见"信宿"。⓬表明;明示。《左传·定公八年》:"王孙贾趋进,曰:'盟以信礼也。'"杜预注:"信犹明也。"⓭姓。北齐有信都芳。

㊁(shēn) 通"伸"。《三国志·蜀志·诸葛亮传》:"孤不度德量力,欲信大义于天下。"

信人 指诚实的人。《孟子·尽心下》:"浩生不害问曰:'乐正子何人也?'孟子曰:'善人也,信人也。''何谓善?何谓信?'曰:'可欲之谓善,有诸己之谓信。'"

信丰(豐) 县名。在江西省南部,贡水支流桃江流贯,邻接广东省。京九铁路经过境内。县人民政府驻嘉定镇。唐置南安县,后改信丰县。农、林产有稻、甘薯、甘蔗、花生、黄麻、烟草和木材、竹。工业有采矿(煤、钨)、电力、机械、化学等。名胜古迹有大圣寺塔、西湖、谷山。

信手 随手。如:信手拈来。白居易《琵琶行》:"低眉信手续续弹,说尽心中无限事。"

信风 ❶在低空由*副热带高气压带吹向赤道地区的风。北半球盛行东北信风,南半球盛行东南信风。古代海上贸易商船主要借助信风航行,故又名"贸易风"。❷指可信其定期而来的风。李肇《唐国史补》卷下:"自白沙溯流而上,常待东北风,谓之信风。七月八月有上信,三月有鸟信,五月有麦信。"

信水 ❶妇女月经的别称。《聊斋志异·侠女》:"本期一索而得,不意信水复来,遂至破戒而再。"❷旧时验测黄河水量高低的专称。《宋史·河渠志一》:"自立春之后,东风解冻,河边人候水,初至凡一寸,则夏秋当至一尺,颇为信验。故谓之信水。"

信石 砒霜的别称。《本草纲目》卷十:"砒,性猛如貔,故名。惟出信州(今江西上饶一带),故人呼为信石。"

信号 适于信道传输的一种信息载体。是消息的基本组成部分。通信系统中,载负信息的电流、电压与无线电波等电信号,也简称"信号"。任何通信方式均须由信号载负信息,经不同的频率变换、调制或编码成适当形式,以适于各种不同信道的传输。

信史 确实可信的历史。韩偓《余卧疾深村闻一二郎官笑余迂古因成此篇》诗:"莫负美名书信史,清风扫地更无遗。"

信令 通信网中的信号系统。是完成通信传递、接续、交换、控制与管理的信号语言,具有信号和指令的双重含义。按信号的信道,分为随路信令和共路信令;按信号形式,分为模拟信令和数字信令。在公用电话通信网中,按信号工作区域,可分为用户线信令和局间信令;在移动通信网中,按信号传输媒体,可分为无线信令和有线信令。

信用 ❶谓以诚信任用人;信任使用。《左传·宣公十二年》:"其君能下人,必能信用其民矣。"❷遵守诺言,实践成约,从而取得别人对他的信任。如:信用昭著。❸以偿还为条件的价值运动的特殊形式。多产生于货币借贷和商品交易的赊销或预付之中。其形式有*商业信用、*银行信用、*国家信用和*消费信用。

信汇 汇兑方式之一。汇出银行或邮电局受汇款人委托,将汇款委托书邮寄汇入付款行、局,通知该地的指定收款人,签具收条,领取款项。

信托(託) 接受他人委托,经营代办业务的活动。如*信托公司和银行代管财产、代理发行股票以及办理委托、租赁和咨询等信托业务。

信仰 对某种宗教或主义极度信服和尊重,并以之为行动的准则。

信行 (540—594) 隋僧人,三阶教创始人。本姓王,魏郡(治今河南安阳市)人。少年出家,博通经论。后在相州(治

今河南安阳市)法藏寺捨具足戒,行头陀苦行。主张亲执劳役,日止一餐,路见男女,皆行礼拜。认为一切众生皆为真佛。著有《对根起行杂录集》、《三阶位别录集》、《三阶佛法》等。

信州 ❶州名。(1) 南朝梁普通四年(公元 523 年)分益州置。治鱼腹(西魏改人复,今重庆奉节东)。辖今重庆万县市以东的长江南、北和大宁河流域及湖北巴东以西地区。北周后缩小。唐武德二年(619 年)改为夔州。(2) 辽开泰初置。治所一说在今吉林公主岭市西北;一说在今辽宁开原市南、铁岭市东北。元废。(3) 唐乾元元年(758 年)分衢、饶、建、抚等州地置。治上饶(今江西上饶市)。辖今江西贵溪以东,怀玉山以南地区。元至元十四年(1277 年)升为路。❷路名。元至元十四年升信州为路。治所、辖境依旧。至正二十年(1360 年),朱元璋改为广信府。

信江 鄱阳湖水系主要河流之一。一称上饶江。在江西省东部。源出玉山县怀玉山,西流到鹰潭市折向西北,下游在大溪渡分两支:西支由余干县瑞洪附近入鄱阳湖;北支在波阳县境和鄱江汇合后入鄱阳湖。长 312 公里,流域面积 1.59 万平方公里。玉山以下可通航。支流白塔河建有横山水库。信江流域风光秀丽,名胜古迹众多。

信安 ❶郡名。隋大业三年(公元 607 年)改端州置。治高要(今肇庆市)。辖境相当今广东肇庆、高要、德庆、云浮、新兴等市、县及阳春市北部地。唐武德四年(621 年)仍改为端州。❷军名。北宋景德元年(1004 年)改破虏军置。治今河北霸州市东北信安镇。金大定七年(1167 年)改为县。北宋时位在宋、辽界河上,当古淤口关之险,为北方重镇。

信阳 ❶市名。在河南省南部、京广铁路线上。明清为信阳州治。1949 年析信阳县城区置市。信阳地区行署驻此。人口 30.2 万(城镇 23.6 万,1996 年)。为豫南经济中心。工业有机械、化学、电力、食品加工等。❷县名。在河南省南部、淮河及其支流浉河上游,邻接湖北省,京广铁路纵贯。县人民政府驻平桥镇。东汉平春县地,东晋置平阳县,隋改义阳县,宋改信阳县,明入信阳州,1913 年复改信阳县。农产以稻为主。林产丰富。特产毛尖茶。矿产有金、铁、铜。工业有冶金、电力、纺织、化肥等。名胜古迹有鸡公山、武胜关、龙潭瀑布、千佛塔。

信步 犹漫步,随意地走。陆游《龟堂杂兴》诗:"曳杖东冈信步行,夕阳偏向竹间明。"

信使 古称使者为"信"或"使",合言之为"信使"。司马相如《喻巴蜀檄》:"故遣信使,晓谕百姓。"

信宜 市名。在广东省茂名市北部、鉴江上游,邻接广西壮族自治区。市人民政府驻东镇镇。南朝梁置梁德县,隋改怀德县。唐析置信义县,宋改信宜县。1995 年改设市。人口 108 万(城镇 15.4 万,1996 年)。矿产有金、银、铜、铁、锡。工业有电力、电器、造纸、化学、机械、建材等。手工艺品有玉雕。盛产杉、竹。农产有稻、薯类、茶叶,并产山楂、柿、砂仁、肉桂。名胜古迹有大田顶、西江温泉、大洪国王宫。

信经 基督教权威性的基本信仰纲要。信徒受洗入教时必读的经文。主要有《使徒信经》、《尼西亚信经》等。具有固定的条文,基本内容有:恪信上帝*三位一体、基督降世施行*救赎、*末日审判等教义。有些新教教会不采用固定条文的信经。

信贷 一般指银行的贷款。广义指银行存款、贷款等信用活动的总称。有时亦作为"信用"的同义语。

信信 再宿曰信;信信,四宿。见《尔雅·释训》。《诗·周颂·有客》:"有客宿宿,有客信信。"

信度 指心理测验的可信或一致的程度。用同一测验在相同的被试者身上所测得的两套分数的相关来表示。常见的信度系数有:(1) 重测系数:同一测验两次测量所得的分数之间的相关;(2) 平行系数:两个对等测验分数之间的相关;(3) 对开系数:同一测验分成两半的分数之间的相关。相关系数越大,测验的信度越高。

信炮 旧时军队作战,为协同动作而放的信号炮。旧时衙署鸣炮报时,如报晓炮、午时炮等,亦称信炮。

信都 ❶古县名。(1) 本春秋邢国,秦置。治今河北邢台。项羽改为襄国。公元前 208 年张耳、陈馀立赵歇为赵王,都于此。(2) 汉置。治今河北冀州市。隋大业初并入长乐,唐初复改信都。唐末曾改尧都,不久复旧。明洪武六年(1373 年)废入冀州。历为信都国、信都郡、乐成国、冀州、长乐国等治所。❷郡、国名。汉景帝五年(公元前 152 年)改广川国置郡,不久复为广川国。建昭二年(前 37 年)又改广川郡置国,阳朔二年(前 23 年)改为郡。治信都(今冀州市)。元延末,辖今河北冀州、深州、武邑、枣强、衡水、南宫、景县等市县及山东德州市的一部。哀帝初又改为国。东汉明帝永平十五年(公元 72 年)改为乐成国。隋大业及唐天宝、至德时又曾改冀州为信都郡。❸旧县名。在广西壮族自治区东部。1912 年由信都厅改置。1951 年撤销,并入贺县(1997 年改设贺州市)。

信息 ❶音讯;消息。李中《暮春怀故人》诗:"梦断美人沉信息,目穿长路倚楼台。"❷通信系统传输和处理的对象,泛指消息和信号的具体内容和意义。通常须通过处理和分析来提取。信息的量值与其随机性有关,如在接收端无法预估消息或信号中所蕴含的内容或意义,即预估的可能性越小,信息量就越大。

信鸽 即"通信鸽"。

信宿 ❶连宿两夜。《诗·豳风·九罭》:"公归不复,于女信宿。"毛传:"再宿曰信;宿,犹处也。"女通"汝"。《水经注·江水二》:"流连信宿,不觉忘返。"❷在信息论中,指信息的归宿。

信道 信息的通道,亦即传输信息的媒介物。例如,电话通信用的电缆或明线,无线电通信时的自由空间,水下通信的水以及光缆、水下电缆等。按传输特性,可分成信道特性不随时间变化的恒参信道和随时间变化的变参信道。信息在信道中传送后,与各种干扰一起成为接收的信号。

信源 产生信息的源。如电传打字机的输出符号、讲话、演奏音乐等。按其输出形式,可分为离散信源和连续信源。前者只能输出离散值,每个值只能以有限个符号来表示;后者输出连续变化值(如电压或电流)。

信誉 个人或社会集团履行承诺和义务的水平,以及他们在人们心目中的可信任程度。是个人或社会集团的社会信用和相应的社会赞誉的统一。讲究信誉是职业道德的重要内容,也是个人道德品质修养的重要方面。

信誓 表示真诚的誓言。《诗·卫风·氓》:"总角之宴,言笑晏晏,信誓旦旦。"

信及录 书名。清林则徐著。1929 年刊行,收录林在广东办理禁烟的文稿及与行商、外人之函札等共一百二十七件,均为《林文忠公政书》所未收。为研究鸦片战争重要资料。

信义会(Lutherische Kirche) 一译"路德会"。基督教新教路德宗教会之一。"信义"二字取自该宗主要教义"因信称义",强调信靠耶稣,而不在于履行教会规条,故名。主要分布于德国北部、北欧各国和美国。鸦片战争后传入中国。

信义宗 即"路德宗"。

信天翁 鸟纲,信天翁科。大型海鸟。体型大的种类长可达1米以上。鼻孔都呈管状,左右分开。在中国沿海有短尾信天翁(*Diomedea albatrus*),体长约93厘米。成鸟体呈白色,颈部略带浅黄色。两翼的初级飞羽和尾端褐色。食水生动物。分布于北太平洋;冬季见于中国东北及沿海各地。为旅鸟及冬候鸟。已列为国家一级保护动物。

信天游 民歌的一种。具山歌特性。流行于陕北一带。曲调纯朴、高亢、悠长,节奏自由,一般由上下两个乐句构成。歌词常为两句一段,短的只有一段,长的可接连数十段,用同一曲调(有时稍加变化)反复演唱。内容大多反映劳动、爱情生活。

信号机 铁路上为组织行车和调车工作,固定安装在地面一定位置上的信号设备。按类型分,有色灯信号机、臂板信号机;按用途分,有进站信号机、出站信号机、通过信号机、调车信号机等。

信号灯 用灯光显示信号的设备。以不同颜色光或时明时灭的间歇光指示安全、危险、正常、故障等情况或传达消息。用于船舶、灯塔、道路、铁路、机场和电气设备等处。

信号枪 发射信号弹的特种枪械。常见的外形似手枪。口径通常大于20毫米,可发射不同颜色的光、烟作用的信号弹,用于传递命令、提供识别标志和方位、进行通信联络、紧急求援或报警。也可发射照明弹,以供短时照明。

信号剂 装填在信号弹中,用于远距离联络或指示目标的药剂。有发光和发烟之分。前者常用的有红、黄、绿、蓝四种色光;后者是用有机染料制成的有色烟,常用的有红、黄、绿、蓝、紫(或黑)等色。此外,为增加信号的种类和作用,可将单色信号剂单独或混合使用,装填成各种不同的信号弹、信号枪榴弹等。

信用卡 商业银行为提供消费信贷而发给顾客赊购商品的信用凭证。20世纪60年代以来流行的一种新信贷业务。卡上印有持卡人姓名、签字和号码等。顾客可在本地或外地指定的银行、商店、公司、餐厅和旅馆等凭卡签字支取现金,购买商品、车船票、飞机票以及就餐、住宿等,并可向发卡单位的分支机构或国外代理机构透支小额现金。信用卡业务的特点是先消费,后付款。商店赊销商品或提供劳务后,能及时收到款项,增加营业额;银行可从中得到利息和佣金,带动其他银行业务的开展。故有的信用卡业务由银行和公司联合经营。

信用证 ❶购货单位开户银行为保证在交易合同所规定的范围内代付货款,向售货单位开户银行签发的凭证。在签发信用证前,购货单位应先将货款提交开户银行,另立帐户保管。售货单位接到其开户银行通知后,在信用证限额以内,可按合同规定向购货单位主动发货,并就地向银行结算收取货款。我国已于1989年4月1日起废止国内信用证结算方式。❷*商业信用证和*旅行信用证的通称。

信托法 调整委托人、受托人和受益人间产生的信托关系的法律规范的总称。信托制度源于古罗马,后在英美国家得到较大发展。英国1535年颁布《用益权法》。美国继承了英国的信托制度,同时创造了投资信托、公司信托等制度,但没有专门制定关于信托的成文法。日本的信托法比较发达,1922年颁布《信托法》、《信托业法》,1951年颁布《证券投资信托法》,1952年颁布《贷款信托法》等。我国自改革开放以后,逐渐试办和扩大信托业务,中国人民银行于1986年公布了《金融信托投资机构管理暂行规定》。

信任案 亦称"信任决议案"。实行议会制的国家的政府(内阁)要求议会表示信任的议案。通常在政府和议会意见不一致时由政府向议会提出,以迫使议会接受政府的政策和施政方针。如得到议会的通过,政府的政策和方针就能得以实施。

信安江 即"衢江"。

信使报 ❶信使报(El Mercurio)。智利西班牙文报纸。1827年在瓦尔帕莱索创刊。1900年迁至圣地亚哥出版。同时以同样报名、不同版面在瓦尔帕莱索等地出版。❷信使报(Courier)。奥地利德文报纸。1945年8月27日创刊。当时为美国占领军所办,1954年改由奥地利人自办。在维也纳出版。❸信使报(Vjesnik)。克罗地亚报纸。前身为《政治信使报》,1940年创刊。曾用《克罗地亚民族统一战线信使报》、《克罗地亚人民阵线信使报》等名称。1953年改现名。1992年曾改名《新信使报》,1993年恢复原名。用克罗地亚-塞尔维亚文在萨格勒布出版。

信南山 《诗·小雅》篇名。写统治者从农业中获得财富后祀祖求福,诗旨与*《楚茨》略同,为周王室的农事诗,可能是冬祭乐歌。

信贷法 调整商业银行在存款、贷款活动中所发生的经济关系的法律规范的总称。在我国主要有《储蓄管理条例》(1992年)、《贷款通则(试行)》(1995年)、《贷款证管理办法》(1996年)等。

信都芳 北朝河间(今属河北)人,字玉琳(一作王琳)。精于历算。魏安丰王元延明召入宾馆,从祖暅之学,术业大进。他利用延明家藏万卷书,撰《器准》,图画古代浑天、欹器等器。北魏永安二年(公元529年),延明降梁,他隐居并州乐平东山。后高欢聘为馆客,授中外府田曹参军,与祖珽研究乐律。著《乐书》、《四术周髀宗》等。

信息网 泛指信息传递和交换的网络。如情报网、通信网、计算机网等。以计算机网为例:用户可通过终端设备(包括键盘、电话机、电视机等)与网中某一计算机或某一终端(即另一用户)进行联系以发送或接收各种信息。

信息论 研究信息及其传输的一般规律的学科。狭义指通信系统中存在的信息传递和处理的共同规律的学科,即研究概率性语法信息的科学。广义指运用数学和其他相关科学的方法,研究一切现实系统中存在的信息传递和处理及信息识别和利用的共同规律的科学。一般认为,美国科学家香农(Claude Elwood Shannon, 1916 -)于1948年出版的《通信的数学理论》一书是信息论正式诞生的标志。它从理论上阐明通信系统的数学模型和度量概率信息的公式,为概率信息的定量研究提供了理论根据。信息论揭示的规律具有高度的普遍性,被迅速应用于生物学、生理学、心理学、语言学和经济学等不同领域,产生和形成信息科学。20世纪70年代以来,信息论突破狭义的范围,发展成为一门与计算机科学、经济学、生物学中信息处理密切联系的综合性学科。

信息库 又称"情报库"。信息的集合。如在计算机储存器中建立的大量数据库和资料库,包括科学技术、医疗、经济、新闻报道、情报、指纹等必要的数据和信息,以备使用者

查检。

信息法 调整信息的生产、处理、分配、使用和保护过程中发生的各种社会关系的法律规范的总和。主要包括:(1)信息基本法,规定有关信息社会关系的基本问题,核心是保护私人秘密。(2)信息民主法,规定信息公共设施民主经营和信息基本人权,如保守私人秘密权、获知信息权、使用信息权、参与信息权等。(3)信息技术法,规定信息的开发、利用等方面技术规则,如信息的产生、检测、变换、存储、传递、处理、显示、识别、提取、控制等一系列技术规程。(4)软件保护法,规定计算机软件使用问题。(5)信息污染防治法,禁止诸如出于个人兴趣而通过宣传工具暴露私生活、渲染色情或犯罪行为。(6)信息化保险法,分为正式的计算机综合保险和对信息处理人员的赔偿责任保险两种。

信息战 敌对双方在信息领域的对抗活动。主要是通过争夺信息资源,掌握信息的生产、传递、处理等的主动权,破坏敌方的信息传输,为遏制或打赢战争创造有利条件。

信息素 亦称"外激素"。昆虫由腺体分泌到体外,借空气及体液等传播,对同种的另一个体或异性个体引起较大生理反应的物质。依其引起的行为反应可区别为性信息素、追踪信息素、聚集信息素及告警信息素等。

信息流 ❶信息按照一定要求进行的传递运动。信息由一方流向另一方,无须反馈的称单向传递;须向另一方反馈的称双向传递。在企业管理中,信息流使企业内部纵横沟通并与外界环境进行交流。当信息流入企业后,应随同内部信息,及时地、适量地分送到适当的管理层(见附图)。❷专指生态系统中沟通生物与环境、生物与生物间信息传递和反馈的过程。是生态系统的基本功能之一。包括营养信息(如食物链)、化学信息(如分泌激素)、物理信息(如鸟鸣)和行为信息(如鸟类求偶时的特殊飞行方式)。这些信息对生态系统的调节具有重要作用。

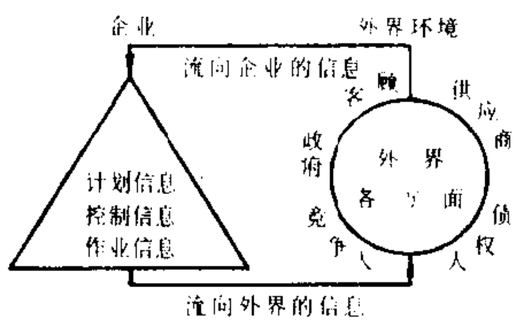

信息流图解

信息域 美国科学哲学中新历史主义学派主要代表之一夏皮尔(Dudley Shapere, 1928—)用语。指一系列信息根据一定条件而逐渐集合成的整体。他主张用"信息域"这个概念来代替逻辑实证主义将观察和理论绝对对立起来的"二分法",认为信息域的信息既包括"事实",也包括"理论"。他所说的信息域,类似于一般所说的学科研究领域或个人研究领域。

信息率(率 lǜ) 信源每秒输出或网络每秒传输的信息量。如离散信源输出的每个符号携带熵为 H(比特/符号),信源输出符号的速率为 r_s(符号/秒),则信息率为 $R=H\cdot r_s$(比特/秒)。

信息港 覆盖整个城市或区域,由宽带、高速、大容量的信息传输交换网络和计算机网络系统组成,并与国内外信息网络互连的社会信息基础设施。由信息通信平台、社会应用信息系统和公共信息服务系统组成,其软件包括相应的政策、法规、标准和人力资源等。信息港的建成使信息成为产业,也是信息高速公路的具体实现。

信陵君(?—前243) 即魏无忌。战国时魏贵族。魏安釐王弟。号信陵君。门下有食客三千。安釐王二十年(公元前257年),窃得兵符,击杀将军晋鄙,夺取兵权,救赵胜秦。后十年,为上将军,联合五国击退秦将蒙骜进攻。《汉书·艺文志》兵家有《魏公子》二十一篇,今佚。

信德人(Sindhis) 巴基斯坦民族之一。1 300万人(1995年)。主要分布在信德省。原说信德语,现通用国语乌尔都语(属印欧语系印度语族)。原信印度教。8世纪接受阿拉伯文化,大多信伊斯兰教,属逊尼派。主要从事农业,有陶瓷、制革等手工业和经商传统。另有220余万人在印度。

信噪比 全称"信号噪声比"。通信系统某一端(例如接收端)上的信号平均功率与噪声平均功率之比。常以分贝为单位。用来检定通信系统的质量。信噪比大,接收信息的效率就高,即发生错误或混淆的可能性较小。

信口开合 亦作"信口开河"。随口乱说。无名氏《争报恩》第三折:"那妮子一尺水翻腾做一丈波,怎当他只留支刺,信口开合。"《红楼梦》第三十九回:"村老老是信口开河。"

信口雌黄 雌黄,矿物名,黄色,可作颜料。古时写字用黄纸,写错了就用雌黄涂抹后重写。见沈括《梦溪笔谈》卷一。后以"信口雌黄"比喻不问事实,轻下论断。《鲁迅书信集·致李秉中》:"近常从事于翻译,间有短评,涉及时事,而信口雌黄,颇招悔尤,倘不再自检束,不久或将不能更居上海矣。"参见"口中雌黄"。

信及豚鱼 《易·中孚》:"豚鱼吉,信及豚鱼也。"王弼注:"鱼者,虫之隐者也;豚者,兽之微贱者也。"意谓信义及于豚鱼,极言信义昭著。

信号处理 在事物变化过程中取出一系列有代表性的信号,对它们进行分析、综合、运算等处理,得出反映事物变化特点的信息的过程。处理过程中先把模拟信号变换为离散信号,用数字计算机进行处理的,称"数字信号处理"。

信号抽样 又称"信号采样"。将一连续信号变成抽样信号的过程。抽样间隔保持恒定时,称"均匀抽样",是应用最广的一种抽样。

信用制度 有关信用和信用事业的各种规定、准则等的总称。包括信用形式的确认,信用工具的采纳,信用活动的组织,信用法规的建立,信用机构的设置和信用管理体制的建设等内容。

信用货币 作为金属货币符号在市场上充当流通手段和支付手段的信用证券。有支票、期票、银行券等,而以银行券为其主要的、完善的形式。从货币的支付手段职能中产生。与纸币不同,可使相当大的一部分交易不需用货币。信用货币可以不断地从一人转让给另一人,而由发行者负责兑现清偿。体现着债权人和债务人的信用关系。

信用放款 银行放款方式之一。仅凭借款人信用,无须提供抵押品的放款。通常利息较高。银行对企业进行信用放款,企业必须以提供营业情况等作为条件,是银行加强对企业控制的手段。

信用保险 承保被保险人因客户无偿债能力等而收不到帐款损失的保险。可分为国内信用保险和出口信用保险。出口信用保险责任分为商业信用风险和政治风险两大类。

信用膨胀 银行信贷规模扩大超过经济发展正常需要而产生的一种经济现象。通货膨胀的重要原因之一。银行贷款增长超过生产增长速度形成新的购买力,如没有可以投入流通的产品与之相适应,就形成信用膨胀。

信包交换 以报文分组方式进行交换信息的一种数据通信形式。把需要传送的长数据组分成若干个信息包,在各条线路上分别传送。可节省带宽,只有在需要进行信包交

换时才占用所需的带宽且用后立即归还，该带宽又可为另一个互不相干的信息包所利用。

信托公司 经营信托业务的金融机构。主要业务是代管财产，执行遗嘱，代发股票、公司债，开办租赁等；有的也兼营存款、放款等银行业务。旧中国的信托公司，除经营一般银行业务外，其他业务大都集中于经营房地产和买卖公债等，也经营代客保管贵重物品、出租保险箱、办理保险和仓库等业务。建国后，于1952年12月同私营银行、钱庄一起实行全行业公私合营，组成*公私合营银行。1979年10月中国国际信托投资公司成立，为我国目前最大的信托公司。

信托存款 信托机构受存户委托代为运用的存款。其特点为：存期较长；利率较高；除由收存单位保本保息外，每届决算有盈余时，还分给存户以一定的红利。

信托贷款 信托企业运用信托基金或信托资金存款，以贷款方式向企业融通资金。委托者一般不指定贷款的地区、单位和项目，由信托企业自行选择贷款投向。中国的信托贷款资金主要来自银行吸收的信托资金存款，贷款一般用于中长期投资。

信托贸易 又称"委托贸易"。从事商品代买代卖并收取一定手续费的商业活动。在西方国家广泛推行。我国的信托贸易，主要有生产资料、日用工业品和农副产品的代购代销，以及日用品的调剂（即旧货寄售商业）等。

信托基金 信托企业为经营信托业务而设置的营运资金。其来源主要有：财政拨款、社会集资和自身留利等。西方国家主要来源于社会集资和财团投资。一些大企业为保障职工生活，鼓励职工储蓄，也设置各种信托基金，一般委托信托公司代为运用经营。

信仰主义 亦称"僧侣主义"。"一种以信仰代替知识或一般地赋予信仰以一定意义的学说。"（《列宁全集》第53卷316页）在西方哲学史上，信仰主义表现为：认为信仰先于或高于知识，科学可以取得知识，但不能解决人生的归依问题，这个问题只有信仰才能解决。现代西方的宗教哲学认为科学知识与宗教信仰可以调和。

信仰意志 美国詹姆斯用语。指将幻想视同实在的主观愿望。他认为人们的行动往往不为理智所支配，而为信仰所决定。人们信仰的东西往往是他们从主观愿望或意向出发而信以为真的东西。只要人们具有信仰意志，信仰这些东西（如上帝的存在、灵魂不朽等）而得到精神上的满足或安慰，那么这些东西就是真实的。信仰意志无法证明，无法推翻，因而宗教必须永远存在。

信交风潮 1921年上海发生的一次金融风潮。是年初，投机商人先后集股开设几家交易所和信托公司，以其本身所发股票，在交易所上市买卖，并在暗中哄抬股票价格，获取暴利。当时一般商人见有利可图，亦争相招募股份，纷起组织。仅在当年夏秋间的几个月内，即成立交易所一百四五十家，信托公司十多家。一时股票大量上市，形成投机狂潮。不久市面银根日紧，股票价格暴跌，交易所和信托公司纷纷倒闭，酿成严重金融风潮。

信访工作 国家机关、新闻媒介等处理公民来信和接待来访的工作的统称。在我国，主要指各级党政机关处理人民来信和接待人民来访的工作。人民群众通过写信或面谈的方式，向有关机关反映情况，提出要求，表示愿望，揭发坏人坏事，或者提出批评、表扬和建议，是人民群众监督党和政府工作、行使民主权利的一种方式。我国各级党政机关都设有专门机构，或指定专人负责信访工作。

信贷计划 我国银行存款和放款的计划。反映一定时期内银行信贷资金的来源和运用的数量与方向，以及全国范围内流通中货币必要的投放数量和回笼数量。是国家动员和分配信贷资金的重要工具。

信贷结构 信贷资金的构成。包括信贷资金的来源和运用。银行信贷资金的来源由银行自有资金以及财政性存款、企、事业存款、城乡居民储蓄存款等构成。信贷资金的运用（即贷款），按贷放对象分有工业贷款、商业贷款、农业贷款、消费贷款等；按贷放用途分有固定资产贷款和流动资金贷款；按贷款性质分有政策性贷款和商业性贷款；按贷款时间分有中长期贷款和短期贷款。信贷资金有存有取，有借有还，在存贷之间应保持平衡，各类贷款之间保持适当的比例关系。

信贷监督 我国银行在分配信贷资金和办理结算业务过程中，利用货币关系对企业的经济活动所进行的监督。通过按计划申请借款，按期归还，定期检查物资保证和转帐结算等制度来进行。

信贷资金 我国银行用于发放贷款的资金。其来源主要有财政存款、企业存款、机关团体存款、农村存款、城乡居民储蓄存款、财政拨款和自有资金等。对中央银行而言，因它同时又是发行银行，货币发行也是其信贷资金来源之一。信贷资金以信贷计划为依据，主要用于对国民经济各部门、各企业单位发放短期贷款，以满足社会主义建设的需要。

信息方法 运用信息论的观点和理论分析系统的性能和运动规律的科学方法。主要特点是用信息概念作为分析与处理问题的基础，完全撇开对象的具体结构和运动形态，将系统的有目的的运动抽象为一个信息变换过程。在现代科学研究与科学管理中有重要作用。

信息市场（场 chǎng） 信息商品交换活动的场所或领域。生产要素市场之一。在市场经济条件下，信息日益成为社会经济的重要因素，信息商品化的范围日益扩大，从而使信息市场逐步形成和发展起来。有商情信息市场、科技和管理信息市场、综合信息市场等。其特点是参加交易的信息是一种知识型的特殊产品，同一信息产品在其有效时间内可以多次买卖。信息市场帮助企业了解外部环境，以便制定科学有效的经营策略，提高经济效益。

信息材料 与信息的获取、传输、存储、显示及处理有关的材料。是计算机通信及控制技术所用材料的统称。包括用于信息记录的磁记录材料、光记录材料和电记录材料，用于信息传输的光导纤维材料。

信息社会 即"后工业社会"。

信息科学 研究信息现象及其规律的科学。中心问题是阐明信息的本质，探讨信息在人类的认识和实践过程中发挥作用的基本规律，即通过外部世界的信息来认识世界，通过主体的控制信息来改造世界。包括基础理论（信息学）、应用理论（信息论、控制论、系统论、智能论）、工程技术（信息技术，如检测、通信、计算机和控制技术等）以及自己独特的方法论（信息方法、功能准则和整体准则）。信息科学的兴起，使以物质和能量为中心的传统科学观念转变为以信息、物质和能量为中心的现代观念。

信息逻辑 利用信息理论研究归纳的逻辑分支。归纳过程是一个信息加工过程，归纳逻辑与信息有着内在联系。由于概率论是信息论的数学基础，概率与逻辑又有一定的联系，因而构成信息逻辑的基本概念是建立在概率理论基础上的语义信息。1952年卡尔纳普提出了语义信息概念，

对信息逻辑的形成作出了重要贡献。

信息融合 ❶在图像理解中，指多种信息（或数据）按一定的方式有机组合成统一的信息（或数据）的技术方法。融合方式有合作融合、竞争融合和互补融合。与单一信息相比，融合后的信息能表达被观测对象的某些新的性质，感知单个信息所不能感知的现象，消除或减少被感知对象解释的多义性、不完全性、不确定性或误差，最大限度地利用各种信息。❷在遥感技术中，指同一区域内多种传感器、多分辨率、多谱段、多时相的遥感影像信息之间以及它们与非遥感信息之间的有机复合。目的是充分利用各种遥感手段获取信息的特点，突出有用的专题信息，以改善和提高目标识别和判读的效果。

信赏必罚 有功必赏，有罪必罚。赏罚严明。《韩非子·外储说右上》："信赏必罚，其足以战。"

信道带宽 亦称"信道通频带"。信道能够顺利传送电信号的频率范围。

信道容量 亦称"传信率"。信道每秒钟能传送的最大信息。如果信道带宽为 B，信号功率为 S，噪声功率为 N，则在白色高斯噪声干扰的信道中，信道容量 C（比特/秒）为

$$C = B\log_2\left(1 + \frac{S}{N}\right)。$$

此式由美国科学家香农（Claude Elwood Shannon，1916—）和哈脱莱（Hartley）提出。

信誓旦旦 誓言极为诚恳可信。《诗·卫风·氓》："信誓旦旦，不思其反。"

信号发生器 产生测试信号的源。核心部分为振荡器或频率合成器，输出电平和输出频率能在一定范围内调节。按信号频率，分超低频信号发生器、低频信号发生器、高频信号发生器、甚高频信号发生器和微波信号发生器等；按信号波形，分正弦波信号发生器、方波信号发生器、脉冲信号发生器、函数发生器、梳状波发生器和噪声发生器等；按用途，分功率发生器、标准信号发生器、点频信号发生器、扫频信号发生器、稳频稳幅信号发生器等。此外，还有许多专用信号发生器，如电视信号发生器、彩带信号发生器等。

信号噪声比 即"信噪比"。

信用合作社 劳动人民或居民自愿联合组成经营信贷业务的合作社。它吸收社员零星存款，贷款给社员。在资本主义国家中，德国的信用合作社较为发达。在旧中国，华洋义赈会在华北地区曾创办过信用合作社。建国后，农村信用合作社在国家银行领导下，得到普遍发展。

信息论美学 美学理论与流派之一。基本特征是用信息论的观点和方法来研究和解释审美现象。20 世纪 50 年代出现于法国。认为美和艺术都是一种形象信息系统，审美是信息的纳入、加工、储存、转换、再生成的过程。艺术创作要使信息组合达到最优化，找到适合接受的最佳点。主张广泛应用电脑来分析艺术作品，研究审美问题，创造实用艺术和大众传媒艺术。

信息社会学 社会学的分支学科。研究信息革命的社会影响及其与社会发展的相互关系。形成于 20 世纪 70 年代。主要研究：信息化社会的基本特征，信息的社会价值和社会功能，信息技术的发展对现代社会政治、经济和文化状况的影响，信息社会工程，信息流通的社会机制，信息系统的社会管理，信息经纪人的产生及其社会评价，个人或群体在获取或占有信息方面的差异和问题等。

信息经济学 经济学的分支学科。以经济信息的生产、转让、消费及其经济效益为研究对象。主要内容涉及经济信息的类别，它的生产、功能、经济效益以及信息经济的产生、运动和发展规律。20 世纪 50 年代以来，随着生产现代化、国际化和电子技术在信息传播中的广泛应用，信息在宏观经济管理和微观经济活动中的作用越来越显得重要。它已成为经济管理的耳目、经济活动的纽带和生产经营的指示器。随之，对于信息在经济活动中的作用和应用的研究也发展起来。70 年代，美国的霍罗威茨和日本的增田米二都有《信息经济学》问世。荷兰出版了信息经济学的专业杂志。

信号传递途径 在生物学上，指信号分子与受体结合触发的一连串细胞内事件，导致细胞的反应。例如，激素、生长因子和神经递质等信号分子与 G 蛋白偶联受体，酪氨酸激酶偶联受体，受体酪氨酸激酶（RTK）结合触发的各种途径。

信号觉察理论 以统计判定论为依据，用来测量被试感受性的理论。最初在雷达等检测系统中使用。基本假设是：有机体接受来自内部的和外部的刺激或信号，总是处在一定的干扰背景上（这种干扰的背景被称为噪声）；噪声始终存在，但受神经系统自发活动的随机影响，又是经常变化的；即使是相同的信号，在不同时刻呈现，引起的感觉量也不同。这一理论力图在人的觉察作业中把被试的辨别力和他所采用的判断标准或反应倾向区分开来，使之有可能得到纯感受性的测量。

信用人寿保险 以债务人（借款人）为被保险人，以债权人（放款人）或其指定人为受益人，债务人在未偿清贷款之前死亡时由保险公司负责偿还未偿贷款余额的保险。当债务人偿清全部贷款本金和利息时，保险责任终止。信用人寿保险既可以由债务人为自己投保，也可以由债权人替债务人投保，但都由债权人指定受益人。保险金额以贷款本金和利息为限，并且随着贷款的分期偿还而逐渐减少，到保险期满时偿清。信用人寿保险性质上属于保险金额递减的*定期人寿保险，适用于短期借贷和分期付款的消费信贷。

信使核糖核酸 简称 mRNA。在脱氧核糖核酸上转录而形成的带有遗传信息的单链核糖核酸。结合到核糖体上可作为蛋白质合成的模板而决定肽链中氨基酸的排列顺序。

信息传播体系 对信息进行接收、传输、播送的一种系统。在一个国家中，信息传播体系由电话、电报、报纸、无线电台、电视台、邮政、通信卫星等一系列机构和装置所构成。

信息高速公路 多媒体，传输速率达 100 兆比特/秒以上，大容量，大区域，融电话、电视与电脑为一体的通信系统。实施后人们生活将发生划时代变化。会议、教学、检索、购物、娱乐等可在电视机前进行，股票、期货、债券、外汇、信贷以及商品流通将出现空前高潮。电子工业将呈现新的发展，通信网与计算机网将超越局域网与广域网范畴而产生根本变化，维修服务将形成独立行业。

信息加工心理学 以信息加工观点研究心理过程的心理学。是在信息论、控制论和计算机科学的影响下产生的，并从上述学科借用一系列术语来说明心理过程，如编码、译码、存储、加工器、控制器、缓冲器、输入和输出等。其主要观点是把人看作是信息加工系统，把人类比作计算机系统，研究信息在人体内流动、变换、处理、输入输出过程。相当于狭义的认知心理学。

倜〔倜〕(xiàn 现) 胸襟开阔貌。《诗·卫风·淇奥》:"瑟兮倜兮。"毛传:"倜,宽大也。"孔颖达疏:"倜,宽大,是内心宽裕。"

倪 ㊀(tuō) ❶简易。《淮南子·本经训》:"其行倪而顺情。"❷适合;符合。《法言·君子》:"孙卿非数家之书,倪也。"❸同"脱"。详"通倪"。

㊁(tuì) 恰好;相宜。《文选·宋玉〈神女赋〉》:"倪薄装。"李善注:"倪,好也……又可也,言薄装正相堪可。"

倪陋 丑陋。《新唐书·陆羽传》:"貌倪陋,口吃而辩。"

俍 ㊀(liáng) ❶善。《庄子·庚桑楚》:"夫工乎天而俍乎人者,惟全人能之。"全人,道家指道德高的人。❷见"俍倡"。

㊁(lǎng) 长貌。见《广韵·三十七荡》。

俍倡 同"踉跄"。

侵 ㊀(qīn) ❶侵犯。《国语·楚语下》:"无相侵凌。"❷侵蚀。《北齐书·邢邵传》:"加以风雨稍侵,渐致亏坠。"❸渐近。如:侵晨。❹荒年。《穀梁传·襄公二十四年》:"五谷不升,谓之大侵。"❺姓。汉代有侵恭。

㊁(qǐn) 同"寝"。丑陋。《史记·魏其武安侯列传》:"武安者貌侵。"裴骃集解:"侵,短小也;又云丑恶也。"

侵早 破晓;天刚亮。方干《采莲》诗:"隔夜相期侵早发。"

侵伐 本意谓兴兵讨罪,引申为向他国进攻。《左传·庄公二十九年》:"夏,郑人侵许。凡师有钟鼓曰伐,无曰侵。"《史记·五帝本纪》:"轩辕之时,神农氏世衰,诸侯相侵伐。"

侵寻 犹侵淫。渐进。《史记·孝武本纪》:"天子始巡郡县,侵寻于泰山矣。"亦作"侵浔"、"浸寻"、"寝寻"。

侵轶 侵犯;侵扰。《左传·隐公九年》:"彼徒我车,惧其侵轶我也。"一作"侵佚"。《后汉书·南匈奴传论》:"乘间侵佚,害流傍境。"

侵蚀 ❶逐渐侵入破坏;侵害腐蚀。如:侵蚀作用;抵制不良思想的侵蚀。❷逐渐侵占、侵吞。昭槤《啸亭杂录·孔王祠》:"盖有岁修祭田为祠官所侵蚀。"

侵陵 侵逼欺陵。《礼记·聘义》:"故诸侯相接以敬让,则不相侵陵。"

侵略 ❶侵犯掠夺。《百喻经·夫妇食饼共为要喻》:"贼见不语,即其夫前侵略其妇。"❷一国对他国领土、主权的侵犯和对他国人民的掠夺、奴役的行为。根据1974年联合国大会通过的《侵略定义》规定,武装侵略"是指一个国家使用武力侵犯另一个国家的主权、领土完整或政治独立"。侵略战争是破坏国际和平的罪行。因武装侵略行为"而取得的任何领土或特殊利益,均不得亦不应承认为合法"。

侵淫 同"浸淫"。逐渐扩展。宋玉《风赋》:"夫风生于地,起于青蘋之末,侵淫溪谷,盛怒于土囊之口。"

侵渔 盗窃或侵夺公众的财物。《史记·酷吏列传》:"县官所兴,未获其利,奸吏并侵渔,于是痛绳以罪。"

侵入岩 由于某些地质作用的影响,来自地球内部的高温熔融岩浆上升到地壳的上层(并不到达地表),经缓慢冷却而成的岩石。组成矿物以硅酸盐类为主,并含少量氧化物和硫化物。按形成时所处位置的深浅,分为深成岩(约3~10千米)和浅成岩(约0.5~3千米)。按岩体的大小和形状,可分为岩基、岩株、岩床、岩盘和岩脉等。许多矿产的形成同侵入岩有密切关系。

侵彻力 亦称"贯穿力"。弹头钻入或穿透物体的能力。通常以侵彻一定密度的物体深度表示。侵彻力主要决定于弹头的活力,弹头的直径、结构和形状,被侵彻物体的性质和命中角度。弹头的初速越大命中目标时的动能越大,侵彻力也越大。弹头的断面比能越大,其侵彻力也越大。

侵蚀山 原为高原或构造山,因遭受外力长期侵蚀分割而成的山地。晚期阶段的侵蚀山又称蚀余山。

侵害人 亦称"致害人"、"加害人"。因过错而对公共财产或者他人的人身或财产造成损害的人。两个以上共同造成损害的人,教唆或帮助造成损害的人,都是共同侵害人,应承担连带责任,但法律另有规定者除外。在侵害人承担民事责任的同时,不排除依法对他追究行政责任或刑事责任。如受害人对损害的发生也有过错,可根据具体情况,减轻或免除侵害人的民事责任。

侵袭力 病原微生物破坏机体的正常防御作用,侵入体内而得以生长、繁殖和扩散等一系列的性能。如具有荚膜的病原菌能对抗白细胞的吞噬作用;某些细菌能产生增加组织渗透性的酶,在组织中迅速蔓延等。

侵填体 植物木质部的薄壁细胞穿过纹孔向邻接的导管或管胞腔内长出的瘤状突起。其发生是由于薄壁细胞的细胞壁局部生长,先通过导管或管胞的纹孔向其腔内产生突起,继而增大,且贮藏鞣质、树脂等,最后充塞于整个腔中,导管及管胞遂失去输导功能,使木质部变得更坚硬。

侵人犯规 球类运动比赛规则之一。指比赛中队员与对方发生身体接触,如推、踢、抱、撞、绊、拉、阻挡等犯规行为。包括在死球或停表时间内发生的犯规。不同项目犯规判罚的情况各不相同。如在篮球比赛中,每半时全队侵人犯规满七次后,每次犯规均由对方罚球;一名队员侵人犯规和技术犯规达五次,即被取消继续参加该场比赛资格。动作粗暴,情节严重者,裁判员须给予警告,或取消其比赛资格。

侵犯行为 在社会心理学上,指有意伤害他人的任何行为。不限于身体的伤害,也指言语的攻击。不仅指可见的行为,也指侵犯的意图。可分为两类,一类为敌对性侵犯,以伤害他人为主要目标;另一类为工具性侵犯,指侵犯他人是为了某个其他目标,如为了抢钱而伤人。侵犯行为造成法律后果的,侵害人应负法律责任。

侵权行为 当事人一方(侵害人)非法侵害他方(受害人)民事权利的行为。构成的要件为:(1)须有损害事实存在;(2)行为本身须违反法律或公共道德;(3)行为与损害事实之间有因果关系;(4)行为人须有责任能力;(5)行为人须出于故意或过失。侵权行为是产生债的原因之一。侵权行为与犯罪行为的区别在于:前者所侵犯的是民事权利(包括财产权与人身权),采用民事手段予以制裁,而后者所触犯的是刑事法规,采用刑罚手段予以制裁。有时一个违法行为同时构成侵权行为与犯罪行为,应分别受到民事制裁与刑事制裁。参见"侵权责任"、"附带民事诉讼"。

侵权责任 由民法规定的侵权行为人对其不法行为造成他人财产或人身权利损害所应承担的法律责任。按构成要件的不同,分为一般侵权责任和特殊侵权责任;前者指行为人由于自己过错不法侵犯他人财产或人身权利造成损害并由其本人承担的法律责任,后者指因特殊的侵权行为造成他人损害所必须承担的法律责任,如我国民法通则规定的职务侵权责任、产品责任、高度危险的侵权责任、污染环境的侵权责任等。按过错状态的不同,分为单独过错的侵权责任、共同过错的侵权责任、混合过错的侵权责任等。按主体的不同,分为公民的侵权责任、法人的侵权责任。我国民法通则规定,承担侵权责任方式有停止侵害、排除妨碍、消

除危险、返还财产、恢复原状、修理、重作、更换、赔偿损失、消除影响、恢复名誉、赔礼道歉等。

侵蚀平原 外力侵蚀作用所成的平原。包括流水侵蚀平原、风蚀平原、冰蚀平原、海蚀平原等。主要指流水侵蚀作用所成的石质平原。如中国江苏徐州一带的平原。

侵蚀阶地 由基岩构成、很少有冲积物覆盖的河流阶地。多见于地壳抬升比较显著、河流侵蚀强烈的山区河谷中。

侵蚀作用 外营力对地表冲刷、磨蚀和溶蚀等作用的总称。外营力包括流水、冰川、波浪、潮流、海流、风等。狭义的侵蚀作用指流水及其所携带的泥沙石砾对地表的冲刷和磨蚀。可分为*片蚀、*沟蚀、*溯源侵蚀、*下蚀和*侧蚀等。

侵蚀基准 河流下切消失侵蚀能力时的水平面。可分基本基准和局部基准。前者即海平面;后者有多种,如河流流路上造成急流或瀑布的坚硬岩石出露处的水面,或河流注入湖泊,支流注入干流处的水面等。

侵略战争 为占领他国领土,掠夺他国财富,奴役他国人民而进行的战争。一切侵略战争都是非正义的战争。

侵蚀轮回说 也叫"地理轮回说"、"地貌轮回说"。关于隆起地表在外力作用下地貌演化过程的学说。1889 年为美国地理学家戴维斯首创。分河流侵蚀轮回、风蚀轮回、冰蚀轮回和海蚀轮回。每一轮回可分幼年、壮年、老年不同阶段,各演化阶段具不同地貌特征。

7 **侯** ㊀(hóu) ❶箭靶。《小尔雅·广器》:"射有张布谓之侯。侯中者谓之鹄;鹄中者谓之正。"参见"射侯"。❷古爵位名。为五等爵的第二等。直至清代仍沿用。《礼记·王制》:"王者之制禄爵,公、侯、伯、子、男,凡五等。"❸欧洲的爵位名。查理大帝在位时为具有特别全权的边区长官(古法语 marchis,源于古日耳曼语 mark〔边区〕),相当于藩侯(边地侯)。查理曼帝国分裂后,成为割据一方的大封建领主。王权加强后成为贵族爵衔,即"侯爵"(英文 marquis),位在公爵与伯爵之间。❹有国者的通称。《诗·大雅·抑》:"谨尔侯度。"又《邶风·旄丘序》孔颖达疏:"侯为州牧也。"❺古时也用作士大夫之间的尊称,犹言"君"。杜甫《与李十二白同寻范十隐居》诗:"李侯有佳句,往往似阴铿。"❻美。《诗·郑风·羔裘》:"洵直且侯。"❼乃;于是。《诗·大雅·文王》:"上帝既命,侯于周服。"王引之《经传释词》:"乃臣服于周也。"❽表疑问,同"何"。《史记·司马相如列传》:"君乎,君乎,侯不迈哉?"❾作语助,同"惟"。《诗·小雅·六月》:"侯谁在矣?"又同"兮"。《史记·乐书》:"高祖过沛诗三侯之章。"司马贞索隐:"沛诗有三兮,故云三侯也。"❿姓。战国魏有侯嬴。

㊁(hòu) 见"闽侯"。

侯门 旧指显贵之家。崔郊《赠去婢》诗:"侯门一入深如海,从此萧郎是路人。"按崔郊有婢端丽,后因贫卖入帅府,故作此诗赠之。见尤袤《全唐诗话》卷四。《红楼梦》第十七回:"侯门公府,必以贵势压人,我再不去的。"

侯马 市名。在山西省西南部,同蒲、侯西、侯月三铁路交会于此。古称新田。春秋时为晋国国都。1958 年由曲沃、新绛两县及襄汾、绛县部分地区合并置市。1963 年撤市改设曲沃县。1971 年又自曲沃县析出复置市。人口 20.4 万(城镇 9.9 万,1996 年)。有机械、电力、纺织、制药等工业。古迹有晋国遗址、董氏砖雕墓。建有侯马文化博览城。

侯芝(约 1768—1830) 清女文学家。字香叶,号香叶阁主人、修月阁主人,江苏上元(今南京)人。侯学诗之女,梅曾亮之母。晚年以十年之力,将仅有抄本流传的弹词《玉钏缘》、《再生缘》、《再造天》(《再生缘》续集)和《锦上花》四种改编加序刻印,其中以《再生缘》最著名。又编写了《再生缘》的洁本,共十六本三十二回,题名为《金闺杰》。

侯官 旧县名。西汉东冶,亦名冶,东汉、三国名东部候官、东候官或候官,西晋以后作候官,"候"一作"侯"。清以后"候"通作"侯"。治今福州市。隋改名闽县。唐初分闽县复置,治今闽侯东南,贞元时移治今福州市,与闽县同城。1912 年和闽县合并为闽侯县。濒海产盐,唐置盐官。唐宋与闽县同为福州治所;元同为福州路治所;明清同为福州府治所。

侯览(?—172) 东汉宦官。山阳防东(今山东单县东北)人。桓帝初,为中常侍,后封高乡侯。受贿巨万,前后夺人田地一百十八顷、房屋三百八十一所;自建住宅十六区,皆有高楼池苑,模仿皇宫制度;并放纵仆从、宾客侵凌人民。后被劾,自杀。

侯显 明宦官、航海家。为司礼监少监。永乐元年(1403 年)被派往乌斯藏(今西藏)延聘僧人,四年冬回南京。继又参加郑和的第二和第三次航行。十一年出使尼八剌(今尼泊尔)、地涌塔两国。十三年和十八年单独出使,到榜葛剌(今孟加拉国和印度西孟加拉邦一带),受到当地人士热忱接待。宣德二年(1427 年)入藏访问。当时名望仅次于郑和。

侯恂 明河南商丘人,字若谷。万历进士。曾任御史,官至户部尚书。为温体仁所排斥,下狱论死。李自成围攻开封时,明政府因他对大将左良玉有恩,用为督师。不久朝议中变,又下狱。李自成破京师(今北京),对三品以上明官,只用他一人。授工政府(一说兵政府)尚书衔。后逃回家乡,十余年而死。

侯嬴(?—前 257) 战国时魏国人。年七十,任大梁(今河南开封)夷门的守门小吏。后被信陵君迎为上客。安釐王二十年(公元前 257 年),魏派将军晋鄙救赵,屯兵不进。他献计信陵君,设法通过宠妃如姬窃得兵符,并荐勇士朱亥击杀晋鄙,夺得兵权,因而胜秦救赵。

侯曜(1903—1942) 中国电影导演、编剧。广东番禺人。毕业于南京高等师范学校。1924 年任长城制造画片公司编剧主任兼导演,编导《弃妇》、《伪君子》等影片。后任民新、联华北平分厂编导。1933 年在香港创办文化影片公司。1938 年加入南洋影片公司,编导抗日影片《血肉长城》、《最后关头》、《太平洋上的风云》等影片。1942 年在新加坡遭日军杀害。著有《影戏剧作法》。

侯霸(?—37) 东汉初河南密县(今河南新密)人,字君房。曾师事九江太守房凤,治《穀梁春秋》。新莽时,任淮平大尹(太守)。东汉初,为尚书令。他熟知旧制,收录遗文,条奏前代法令制度,多被采行。后为大司徒,封关内侯。

侯方域(1618—1655) 明末清初文学家。字朝宗,河南商丘人。东林名士侯恂之子,复社成员。明末与方以智、陈贞慧、冒襄齐名,称"四公子"。入清后曾应河南乡试,中副榜。散文以人物传记见长,多取法于司马迁、韩愈的活跃笔法,也讲求辞采之美。所作《李姬传》,为后来孔尚任作《桃花扇》所取材。与魏禧、汪琬齐名,称清初"三大家"。亦能诗。有《壮悔堂文集》、《四忆堂诗集》。

侯外庐(1903—1987) 中国历史学家、思想家、教育家。山西平遥人。早年就读于北京政法大学、北京师范大学。1927 年赴法留学,1928 年在巴黎加入中国共产党。1930

年回国，失掉党的组织关系。先后任哈尔滨法政大学、北平大学、北平师范大学教授。1936年翻译出版中国最早的《资本论》第一卷全译本。1938年后任《中苏文化》主编。建国后，于1951年重新入党。历任政务院文教委员会委员、北京师范大学历史系主任、北京大学教授、西北大学校长、中科院历史研究所所长。中科院哲学社会科学部委员，并被选为第一、二、三、五届全国人大代表，第六届全国政协委员、常委。从30年代起，应用马克思主义的理论和方法研究中国历史，在社会史、思想史领域做了大量开拓性研究工作。和他人合著的多卷本《中国思想通史》，是迄今中国最详备的一部思想史著作，在学术界影响很大。著作另有《中国古代社会史论》、《中国古代思想学说史》、《中国近世思想学说史》等，并主编《中国近代哲学史》、《中国思想史纲》、《宋明理学史》。

侯光炯(1905—1996)　中国土壤学家、农业教育家。字翼如，江苏金山(今属上海市)人。毕业于北平大学农学院。历任四川大学、西南农学院教授，中科院重庆土壤研究室主任。中科院院士。第一、二、三、五、六、七届全国人大代表。专长土壤地理、土壤分类和土壤肥力。主编《土壤学附地质学基础》、《土壤学》、《中国农业土壤概论》等。

侯安都(520—563)　南朝陈始兴曲江(今属广东)人，字成师。少为邑里雄豪。梁末，为郡主簿。侯景之乱时，招兵三千，从陈霸先入援京师。乱平，随镇京口，复为先锋袭建康，俘杀王僧辩。后西讨王琳，被俘逃归。陈武帝(陈霸先)死，他拥武帝侄蒨(文帝)即位。武帝子衡阳王陈昌自北周还陈，他以迎昌为名，杀之于汉水。因威名太重，为文帝所忌，被杀。

侯伯生　即"赫伯森"。

侯君集(?—643)　唐初大将。豳州三水(今陕西旬邑北)人。初从李世民作战，累迁至左虞候、车骑将军。武德九年(626年)玄武门之变中，与长孙无忌等五人论功第一。太宗即位后，历任右卫大将军、兵部尚书等职。贞观九年(公元635年)从李靖攻吐谷浑。十三年末任交河道行军大总管，次年，平定高昌。后与太子承乾谋反，被杀。

侯叔献(1023—1076)　北宋抚州宜黄(今属江西)人，字景仁。庆历进士，累官两浙常平使。长于治水。熙宁三年(1070年)任权都水监丞，征发民工，在伏秋大汛期间，引用流入汴河的黄河矾山水淤溉田地。经营数年，收到效益。汴水曾暴涨，睢阳河堤危急，他引水入上游数十里的古城中，临时滞洪，使下游水量减少，以便抢修堤防。此后还主持了引汴入蔡的工程。

侯学煜(1912—1991)　中国生态学家。安徽和县人。中央大学农学院毕业，美国宾夕法尼亚州立大学硕士、博士。1950年回国后，任中科院植物研究所研究员兼北京大学、清华大学等校教授，中国自然资源研究会理事长，中国生态学会副理事长、顾问等职。中科院生物学部委员。第六届全国人大代表、常委，第七届全国政协委员、常委。1951年加入中国民主同盟，1986年加入中国共产党。中国植物生态学的奠基人之一，创建了中国第一个植物生态研究室，对地植物学、植被制图、植物生态学等作了深入研究并获重要成就。著有《中国的植被》等，发表论文300余篇。

侯宝林(1917—1993)　相声演员。北京人。十二岁学艺。初学京剧，后从常宝臣、朱阔泉习相声。长期在北京、天津演出。1955年加入中央广播说唱团。1979年退出艺术舞台，从事曲艺理论研究。曾任中国曲艺家协会副主席，并应聘为北京大学等院校兼职教授。创作和加工整理大量相声作品，代表作有《戏剧杂谈》、《改行》、《秦琼战关公》、《夜行记》等。作品部分收入《侯宝林郭启儒表演相声选》、《侯宝林相声选》，另有与他人合作的理论专著《曲艺概论》、《相声艺术概论》、《相声溯源》等。

侯宝璋(1893—1967)　中国病理学家、医学教育家。安徽凤台人。历任齐鲁大学医学院、华西协和大学医学院、香港大学医学院病理学教授。1962年从香港回北京，任中国医科大学副校长兼病理学教授。第四届全国政协委员。30年代发表了我国第一部《病理组织学图谱》，在肝脏病与肿瘤研究方面作出了贡献，提出并证明了华支睾吸虫寄生与肝癌发生的关系。60年代和英国卡梅伦(Roy Cameron)教授合著《胆汁性肝硬变》。他对考古学及中国医学史也有研究，发表有关论述十余篇。

侯峒曾(1591—1645)　明苏州嘉定(今属上海市)人，字豫瞻，号广成。天启进士。崇祯时曾任浙江参政。弘光元年(1645年)以原官转左通政使。嘉定人民起义抗清，他与*黄淳耀被推为首领，坚守十余日。城破后与两子投水未死，被杀。

侯俊山(1853—1935)　山西梆子、河北梆子演员。名达，早年艺名喜麟，原籍山西洪洞，寄居张家口。一说河北万全人。在太原学戏。演花旦。因十三岁享名而称十三旦。同治九年(1870年)后在北京演出。表演细腻，功底深厚。据传《小放牛》为其传入北京。兼演武生戏，以《八大锤》等剧著名。

侯喜瑞(1892—1983)　京剧演员。字霭如，河北衡水人。回族。十一岁入喜连成科班习艺，初学梆子老生，后改京剧架子花脸。十九岁拜名净黄润甫为师，得其真传。擅演《青风寨》、《盗御马》、《牛皋下书》等，饰《战宛城》中的曹操，工架精美，别具一格。在北京市戏曲学校、中国戏曲学校任教。著有《学戏与演戏》。

侯赛因(al-Ḥusayn, 626—680)　伊斯兰教什叶派第三代伊玛目。阿里与法蒂玛的次子。生于麦地那。其兄哈桑(al-Ḥasan b. ʿAlī, 约624—669)被迫将哈里发位让与穆阿维叶后，退居麦地那。哈桑死后继任什叶派领袖。后拒绝效忠袭任父位的倭马亚王朝哈里发叶济德(Yazīd b. Muʿāwiya, 680—683年在位)，率亲随百余人前往库法与支持者会合。途中遭倭马亚骑兵追击。在伊斯兰教历61年1月10日(阿舒拉日)，战死于伊拉克卡尔巴拉(Karbalāʾ)，葬于该地。后什叶派定该日为哀悼日，尊他为"殉道者表率"。

侯德封(1900—1980)　中国地质学家、矿床学家和地球化学家。字洛村，河北高阳人。北京大学毕业。曾任中央地质调查所技正，四川省地质调查所所长。建国后历任中科院地质研究所所长，中科院地球化学研究所所长，中国地质学会副理事长等职。中科院地学部委员。1956年加入中国共产党。早期对我国北方煤田地质进行系统研究。后为寻找铜、锰、铀、稀有金属和石油等矿产资源作出贡献。在理论探索方面，开创了我国地球化学和核子地质学新领域。推动了陆相生油理论以及沉积地质学、第四纪地质学和工程地质学的发展。著有《中国矿业纪要》第三、四、五卷，《黄河志》中的《地质》篇，《关于陆相沉积盆地石油地质的一些问题》，《核子地球化学》，《核转变能与地球物质的演化》等。

侯德榜(1890—1974)　中国化学家。字致本，福建闽侯

人。清华学校(今清华大学)毕业。先后就读于美国马萨诸塞理工学院、纽约市普拉特专科学院。哥伦比亚大学哲学博士。曾任塘沽永利碱厂和南京永利硫酸铵厂总工程师兼厂长、永利化学公司总经理。建国后当选为中国化工学会理事长、中国科协副主席,并任化工部副部长等职。中科院技术科学部委员。1957 年加入中国共产党。1939 年首先提出了联合制碱法的连续过程,对纯碱和氮肥工业作出了重大的贡献。为发展我国化学工业起了积极的作用。主要著作有《纯碱制造》、《制碱》及《制碱工学》。

侯镜如(1902—1994) 中国爱国民主人士。河南永城人,原名心朗。黄埔军校第一期毕业。曾任国民革命军团参谋长、师政治部主任,参加讨伐陈炯明的两次东征和北伐战争。1927 年参加上海工人第三次武装起义和南昌起义,曾任贺龙部第二十军教导团团长。1932 年后,任国民党政府军旅长、师长、军长、兵团司令,福州绥靖公署副主任。1949 年在香港指示原部官兵在福州起义。1952 年到北京。后任国务院参事,国防委员会委员,民革中央副主席、名誉主席,黄埔同学会会长,中国和平统一促进会会长,全国政协副主席。

侯鲭录(鲭 zhēng) 笔记。宋赵令畤撰。令畤字德麟,宋宗室。元祐间游苏轼门下。绍兴初卒。八卷。内容多记琐闻杂事,也有关于文学的论述。对唐元稹传奇《会真记》考辨特详,并有《商调蝶恋花》鼓子词十二首,以记其事,对后来《西厢记》诸宫调和杂剧颇有影响。

侯月铁路 西起山西侯马,东至河南月山。全长 256.6 公里。1994 年全线通车。西接侯西铁路,东联新焦铁路,并与焦枝铁路联接。沿线地质复杂,山峦起伏,有著名的云台山隧道(8 154 米)。是山西省对外联系的交通干线之一。

侯西铁路 东起山西侯马,西至陕西西安。全长 289 公里。1958 年始建,1962 年停建。西段于 1970 年复工,1973 年元旦投入运营;东段于 1983 年复工,1985 年全线铺通并交付运营。陕西和山西两省间交通干线之一。

侯景之乱 南朝梁武帝末降将侯景发动的叛乱。侯景字万景,怀朔镇(今内蒙古固阳西南)人。羯族。先属北魏尔朱荣,继归高欢,为镇守河南的大将。西魏大统十三年(公元 547 年),因恐被高澄(高欢子)所杀,先以河南叛降西魏,旋又降梁,受封为河南王。次年,与梁宗室萧正德勾结,举兵叛变,攻破建康(今江苏南京)。太清三年(549 年),攻下台城(宫城),武帝愤恨而死。景改立简文帝,分兵破广陵(治今江苏扬州)、吴郡(治今江苏苏州)、吴兴(治今浙江湖州)、会稽(治今浙江绍兴),到处烧杀掠夺,都城建康几成废墟,长江下游地区受到极大破坏。大宝二年(551 年),景废简文帝,立萧栋为梁帝,旋废梁帝自立,国号汉,建元太始。次年,建康被梁将陈霸先、王僧辩等所破,景逃亡时被部下杀死。

侯氏制碱法 即"联合制碱法"。

侯马晋国遗址 东周晋国的重要遗址。全国重点文物保护单位之一。在今山西侯马市。1956 年开始发掘,发现有城墙、夯土台基、铸铜作坊、制陶作坊、制骨作坊、墓葬等遗存,出土大量的生产工具和生活用具。城址的年代约当春秋后半期至战国。有人认为可能是晋都新田的故地。城址东南的大片盟誓遗址,曾出土数千片盟书,反映了三家分晋前夕的政治斗争情况,是研究晋国历史的第一手文字资料。

7 **侷** "局㊀"的异体字。

俑(yǒng 永) 古时陪葬用的偶人。《礼记·檀弓下》:"谓为俑者不仁。"郑玄注:"俑,偶人也。"一般系木制或陶制,也有石雕的。我国东周墓中出现渐多,汉代至唐代盛行。宋代以后,因纸冥器流行,木俑或陶俑在一般的墓中逐渐减少。俑有男女奴仆、仪仗队或厌胜物等类,并附有甲马、牛车、家畜等。可考见当时的生活习俗、服饰以及雕塑艺术的水平。

俟 ㊀〔俟〕(sì) 等待。《仪礼·士昏礼》:"壻乘其车,先俟于门外。"

㊁(qí) 见"万俟"。

俟斤 ❶古代北方民族柔然、突厥首领的官号。后契丹沿用此名,译作"夷离堇",为统军马的大官。❷突厥第三代可汗*木杆可汗名。

俟俟 兽行走貌。《诗·小雅·吉日》:"儦儦俟俟,或群或友。"

俊〔**儁、俊**〕(jùn) ❶才智过人的人。《淮南子·泰族训》:"故智过万人者谓之英,千人者谓之俊,百人者谓之豪,十人者谓之杰。"❷容貌秀美。如:他长得很俊。《红楼梦》第六十九回:"老祖宗且别讲那些,只说比我俊不俊。"❸通"峻"。大。《大戴礼记·夏小正》:"时有俊风;俊者,大也。"

俊乂 亦作"俊艾"。贤能的人。《书·皋陶谟》:"俊乂在官,百僚师师,百工惟时。"

俊士 周代称优秀而入于大学的子弟。《礼记·王制》:"司徒论选士之秀者而升之学,曰俊士。"也泛称俊秀之士。《荀子·大略》:"天下、国有俊士,世有贤人。"

俊秀 ❶容貌清秀美丽。杨文奎《儿女团圆》第四折:"却生的这般俊秀的孩儿。"❷才智杰出的人。《三国志·吴志·孙权传》:"招延俊秀,聘求名士。"❸明代科举制度,平民纳粟入监,称"俊秀"。《明史·选举志一》:"庶民亦得援生员之例以入监,谓之民生,亦谓之俊秀。"

俊杰 才智出众的人。《孟子·公孙丑上》:"尊贤使能,俊杰在位。"

俊彦 才智过人之士。《书·太甲上》:"旁求俊彦,启迪后人。"

俊游 良友。陆游《自咏》诗:"三十年前接俊游,即今身世寄沧州。"

8 **俸**(fèng) ❶俸禄。旧时称官吏所得的薪水。《韩非子·奸劫弑臣》:"事富贵,为私善,立名誉,以取尊官厚俸,故奸私之臣愈众。"❷姓。本作"奉",后加"人"旁。现在广西壮族自治区有此姓。

俸钞 元对汉民户所征赋税项目。中统三年(1262 年)定百官俸,并另向汉民户征收。至元四年(1267 年)"敕诸路官吏俸,令包银民户,每四两增纳一两以给之。"(《元史·世祖本纪》)此增赋给官俸,用钞缴纳,故名。

俸满 明清官员任职满一定年限可酌情升调,叫"俸满"。《清会典·吏部》:"京官以历俸二年为俸满;外官以历俸三年为俸满。"《儒林外史》第七回:"荀玫殿在二甲,王惠殿在三甲,都授了工部主事。俸满,一齐转了员外。"

倩 ㊀(qiàn) ❶古时男子的美称。《汉书·朱邑传》:"昔陈平虽贤,须魏倩而后进。"颜师古注:"倩,士之美称。"❷笑靥美好貌。《诗·卫风·硕人》:"巧笑倩兮。"引申为俏丽。如:倩装。《红楼梦》第三十七回:"倩影三更月有痕。"

㊁(qìng) ❶请;央求。黄庭坚《即席》诗:"不当爱一

醉，倒倩路人扶。"❷旧称女婿。《史记·扁鹊仓公列传》："黄氏诸倩，见建(宋建)家京下方石，即弄之。"裴骃集解引徐广曰："倩者，女婿也。"

倩盼 《诗·卫风·硕人》："巧笑倩兮，美目盼兮。"后用"倩盼"形容容貌秀美动人。张耒《次韵秦观》："婵娟守重闺，倚市争倩盼。"

倩女离魂 全名《迷青琐倩女离魂》。杂剧剧本。元郑光祖作。取材于唐陈玄祐传奇小说《离魂记》。写张倩女与王文举相爱，为母阻挠，文举被迫进京赴考，倩女思念文举而魂魄离躯，赶上文举，结为夫妇。

8 **债**〔**債**〕(zhài) ❶欠款。《史记·孟尝君列传》："宜可令收债。"《汉书·晁错传》："卖田宅，鬻子孙，以偿债。"❷租赁；借债。《穆天子传》卷三："债车受载。"《管子·问》："问邑之贫人债而食者几何家？"❸法律用语。民法上指按照合同的约定或者法律的规定，在当事人之间产生的特定的权利和义务关系。享有权利的人是债权人，负有义务的人是债务人。债的要素一般有三：(1)当事人，即债权人与债务人；(2)内容，即当事人之间的权利和义务；(3)标的，即权利义务的对象，主要是物，也可以是行为或其他客体。债的关系是社会物质财富与精神财富的流通与交换在法律上的反映。债的概念最早见于罗马法。1911年的《大清民律草案》，始从西方民法中引入债的概念。各国规定债的关系的立法，有"债法"、"债权法"、"债务法"、"债权债务法"等名称。

债务 在债的关系中一方(债务人)向他方(债权人)承担的为或不为一定行为的义务。债务与债权的总和即债。

债主 债权人；讨债的人。《世说新语·任诞》："债主敦求甚切。"

债台 债，古作"责"。战国时代，周赧王欠债甚多，无法归还，被债主逼迫躲在台上。后人因称其台为"逃债台"。见《汉书·诸侯王表序》"有逃责之台"颜师古注引服虔说。后来用"债台高筑"形容欠债甚多。

债权 在债的关系中一方(债权人)要求他方(债务人)为或不为一定行为的权利。债权与债务的总和即债，它们是债的关系的两个不可分割的方面。就债权人而言，债的关系亦可称为债权关系；就债务人而言，债的关系亦可称为债务关系。关于债权与物权的区别，参见"物权"。

债券 依法定程序发行，约定在一定期限内还本付息的有价证券。依发行主体分类，有国债券、地方政府债券、金融债券、公司债券等。

债务人 "债权人"的对称。对债负有义务的人。

债权人 "债务人"的对称。对债享有权利的人。

债役制 债权人利用债权强制债务人提供劳动的一种剥削制度。如在封建社会中，农民因欠地主债务而被迫为地主服役。

债上请求权 债权人享有的依合同约定或法律规定要求给付或赔偿损失的权利。当发生债务不履行时，依约定给付的请求权是原权，要求债务人承担违约责任的权利则为救济权。参见"物上请求权"。

债务奴隶制 亦称"债务奴役制"。通过债务而使劳动者沦为奴隶的一种剥削形式。随着原始社会的解体，出现私有财产和借贷关系。农民、手工业者和其他劳动者在高利贷的盘剥下，往往出卖妻子儿女或自身与人为奴。有的期满也可获得自由。债务奴隶制曾盛行于古代东方许多国家，以及希腊、罗马奴隶社会的初期；并长期留存于以后的阶级社会中。16到18世纪时，西班牙殖民者在拉丁美洲的大庄园中，雇用印第安人作工，用预付工资或赊售生活品的办法，使这些印第安人处于债务的束缚下，并世代成为债务奴隶。

债券收益率(率 lǜ) 债券收益与债券投资本金的比率。衡量债券收益的指标。一般以年收益率表示。债券的收益包括利息收入和资本损益。债券卖出价或到期偿还本金大于买入价为资本收益；反之，为资本损失。决定债券收益率的因素有债券票面利率、债券有效期限或剩余期限、债券买入价与卖出价之差额。债券收益率可分为名义收益率、直接收益率、持有期收益率、到期收益率等。

俵 (biào) 散发。《聊斋志异·种梨》："方悟适所俵散，皆己物也。"

俵配法 元将茶税摊派百姓交纳的措施。至元十七年(1280年)江西榷茶运使卢世荣所创，不问是否产茶之地，一概抑配百姓交纳。至元二十一年废除。

倀 "伥"的繁体字。

倷 ㊀(lèng 楞) 长。见《集韵·四十六证》。

㊁(líng 陵) 欺凌。《宋书·蔡兴宗传》："朕恭承洪绪，思弘盛烈，而在朝倷竞，驱扇成风。"

倷磴 象乐器弹奏声。吴融《箇人三一韵》："管咽参差韵，弦嘈倷磴声。"

倖 "幸㊁"的异体字。

倛 (qī) 同"魌"。《荀子·非相》："仲尼之状，面如蒙倛。"参见"蒙倛"。

借 ㊀(jiè) ❶借贷。如：借钱与人；向人借钱。《晋书·阮裕传》："在剡曾有好车，借无不给。"❷帮助。《汉书·朱云传》："少时通轻侠，借客报仇。"

㊁〔**藉**〕(jiè) ❶凭借；依靠。杜甫《徒步归行》："明公壮年值时危，经济实借英雄姿。"❷假托。如：借故。参见"借口"。❸假使。《史记·陈涉世家》："借第令毋斩，而戍死者固十六七。"

借(藉)口 《左传·成公二年》："若苟有以借口而复于寡君，君之惠也。"杜预注："借，荐；复，白也。"孔颖达疏："言无物则空口以为报，少有所得则与口为借，故曰借口。"后用为托辞或借为口实之意。

借方 "贷方"的对称。采用*借贷记帐法时，帐户中登入借记金额的那一栏。

借代 修辞学上辞格之一。甲事物同乙事物不相类似，但有不可分离的关系，利用这种关系，以乙事物的名称来代替甲事物的，叫借代。如："熟读王叔和，不如临症多。"(《儒林外史》第三十一回)借"王叔和"代王叔和编著的医书。

借用 即"使用借贷"。见"借贷"。

借光 犹叨光；借重。《儒林外史》第三十四回："李大人专要借光，不想先生病得狼狈至此。"今常用作向人询问或请人给予自己方便时的套语。

借问 向人请问。《宋书·王微传》："每见世人文赋书论，无所是非，不解处，即日借问。"亦作为假设的问语。杜甫《后出塞》诗："借问大将谁？恐是霍嫖姚。"

借词 即"外来词"。

借(藉)使 假使。贾谊《过秦论》："借使子婴有庸主之材，仅得中佐，山东虽乱，秦之地可全而有，宗庙之祀，未当

绝也。"

借重 借他人的权势、力量或名望来抬高自己的地位。邵博《邵氏闻见后录》卷十六引王铚《跋范仲尹墓志》:"〔魏泰〕作《碧云霞》,假名梅圣俞,毁及范文正公,而天下骇然不服矣。且文正公与欧阳公、梅公立朝同心,讵有异论?特圣俞子孙不耀,故挟之借重以欺世。"后也作借助、倚重的敬词。李渔《意中缘·入幕》:"我这幕府缺人,要借重先生秉笔。"

借贷 当事人一方(出借人)将货币或实物交付他方(借用人)所有或暂时使用,借用人应归还同等数量的货币或实物的民事法律行为。分两种:(1)使用借贷,即借用,指出借人将一定物品无偿交给借用人暂时使用。借用到期或借用已达目的,借用物应及时归还给出借人;不能归还原物的,经出借人同意,可用其他实物或用货币抵偿。由此达成的协议称为使用借贷合同。(2)消费借贷,指出借的物品系供借用人消耗,返还时已不再是原物的借贷。这种借贷可能有偿,也可能无偿;法律或合同规定须偿付利息时,借用人应偿付利息。由此达成的协议称为消费借贷合同。

借寇 《后汉书·寇恂传》载:恂为颍川守,入为执金吾。后车驾南征,恂从至颍川,百姓遮道曰:"愿从陛下复借寇君一年。"旧时因称挽留地方官为"借寇"。何逊《哭吴兴柳恽》诗:"霞区两借寇,贪泉一举卮。"

借景 借取园外之景,以陪衬、扩大、丰富园内景致,使园内园外景色联成一体的一种造园手法。《园冶·十借景》:"夫借景,林园之最要者也。如远借、邻借、仰借、俯借、应时而借。然物情所逗,目寄心期,似意在笔先,庶几描写之尽哉!"

借喻 比喻的一种。本体和喻体的关系比之隐喻更为密切。本体不出现,也不用比喻词,只用喻体来作本体的代表。如王安石《木末》诗:"缲成白雪桑重绿,割尽黄云稻正青。""白雪"喻丝,"黄云"喻麦。

借鉴 鉴,镜子。借鉴,谓以他人之事为鉴。语本《淮南子·主术训》"夫据干(榦)而窥井底,虽达视犹不能见其睛;借明于鉴以照之,则寸分可得而察也"。今多指对照别的人或事以便取长补短。参见"借镜"。

借箸 《汉书·张良传》:"郦生未行,良从外来谒汉王,汉王方食,曰:'客有为我计挠楚权者。'具以郦生计告良……良曰:'请借前箸以筹之。'"箸,筷子;筹,策划。后因以"借箸"比喻代人策划。杜牧《河湟》诗:"元载相公曾借箸,宪宗皇帝亦留神。"

借端 假托事由。如:借端生事。李渔《凰求凤·悟奸》:"想是谢礼不曾收得完,故此借端推托。"

借镜 刘昼《新论·贵言》:"人目短于自见,故借镜以观形。"后以比喻从别人那里吸取经验教训。鲁迅《南腔北调集·关于翻译》:"注重翻译,以作借镜,也就是催进和鼓励着创作。"

借入资金 亦称"吸收资金"。"自有资金"的对称。企业资金中除自有资金外,由其他来源取得并须偿还的那部分资金。主要包括:银行借款、发行的债券和不经常参加资金周转的那部分应付款项等。

借刀杀人 比喻自己不露面,利用别人去陷害人。《红楼梦》第十六回:"'坐山看虎斗','借刀杀人','引风吹火'……都是全挂子的本事。"

借花献佛 《过去现在因果经》一:"今我女弱不能得前,请寄二花以献于佛。"后称拿别人的物品作人情为"借花献佛"。萧德祥《杀狗劝夫》楔子:"既然哥哥有酒,我们借花献佛,与哥哥上寿咱。"

借贷资本 为获取利息而贷给职能资本家使用的货币资本。生息资本的一种形式。以资本的所有权和使用权分离为特点。是资本单纯的所有权的体现。主要来源是*闲置资本、货币资本家的货币资本、社会游资等。职能资本家利用借贷资本,扩大经营范围,获取更多的利润,并将其中的一部分,作为利息分给借贷资本家。借贷资本会带来利息,造成货币本身能产生出更多货币的假象。利息实质上是产业工人在生产过程中创造的剩余价值的一部分,反映职能资本家和借贷资本家共同瓜分剩余价值、剥削工人的关系。

借题发挥 假借某事作为由头,发表与此事无关的议论。或借某事为由去干别的事情。鲁迅《两地书》一〇:"我的习性不大好,每不肯相信表面上的事情,所以我疑心薛先生辞职的意思,恐怕还在先,现在不过是借题发挥,自以为去得格外好看。"

借贷记帐法 会计工作中用"借"、"贷"为记帐符号来反映资产、权益、收入、费用增减变动的一种记帐法。"借"反映资产和费用的增加,或权益和收入的减少;"贷"反映资产和费用的减少,或权益和收入的增加。帐户中登载借记金额的栏次,称为借方,登载贷记金额的栏次,称为贷方。借贷记帐法可用于单式记帐,也可用于复式记帐。用于复式记帐时,以有借必有贷,借贷必相等为记帐规则。

借月山房汇(彙)钞 丛书名。清嘉庆间(1796—1820)张海鹏辑。十六集,一百三十七种。专选明清人著作,包括经说、杂史、奏议、传记、地理、诸子、艺术、小说、诗文评等,范围颇广。

8 **偌** (ruò) 如此;这般。王实甫《西厢记》第一本第二折:"老僧偌大年纪,焉肯作此等之态?"

值 ㊀(zhí) ❶价值;价钱。如:币值。《聊斋志异·王成》:"钗值几何,先夫之遗泽也。"❷值得。如:不值一笑。《儿女英雄传》第十五回:"便是死在你这等一位英雄刀下,也死得值。"❸逢着。《史记·酷吏列传》:"宁见乳虎,无值宁成之怒。"❹当值。如:值班;值夜。❺数学上"数值"的简称。如:比值;函数值。

㊁(zhì) 持;拿。《诗·陈风·宛丘》:"值其鹭羽。"

值百抽五 清海关对进出口货物征税的比例。咸丰八年(1858年)清政府与英国签订《中英通商章程善后条约》并附《海关税则》,规定海关对进出口货物一律按时价"值百抽五"征税。用条约形式规定进出口税率,自主关税变为协定关税。

值班工长(长zhǎng) 见"工长"。

会 (sōng) ❶懒。《方言》第三:"庸谓之会,转语也。"郭璞注:"会犹保会也。今陇右人名嬾为会。"嬾即古嬾字。❷见"保会"。

傳 同"剸"。

倆 "俩"的繁体字。

俠 〔**儥**〕㊀(dí) 见。《说文·人部》:"俠,见也。"段玉裁注:"《释诂》曰:'覿,见也。'经传今皆作覿,覿行而俠废矣。"

㊁(yù) 卖;买。大徐本《说文·人部》:"俠,卖也。"桂馥义证:"《周礼·司市》:'以量度成价而征俠。'注云:'俠,买也。'又《胥师》:'察其诈伪饰行俠慝此。'注云:'俠,卖也。'

馥案：此为'酤'字，亦买卖无定训也。"

8 **倷**(nê) 吴方言的"你"。亦作"耐"。

傍(bèn) 用于地名。河北滦南县有傍城镇。

倚 ㊀(yǐ) ❶靠着。杜甫《佳人》诗："天寒翠袖薄，日暮倚修竹。"❷依赖；倚仗。如：倚势凌人。《史记·淮阴侯列传》："百姓罢极怨望，容容无所倚。"❸偏于一边。如：不偏不倚。《礼记·中庸》："中立而不倚。"❹姓。春秋时楚有倚相。

㊁(jī) ❶通"畸"。怪异。《庄子·天下》："南方有倚人焉，曰黄缭。"郭庆藩集释："倚人，异人也。"❷独，单个。《穀梁传·僖公三十三年》："匹马倚轮无反者。"

倚马 《世说新语·文学》："桓宣武北征，袁虎时从，被责免官，会须露布文，唤袁倚马前令作，手不辍笔，俄得七纸，殊可观。"后因以"倚马"比喻文思敏捷。吴融《灵池县见早梅》诗："栖身未识登龙地，落笔元非倚马才。"

倚仗 依赖；依靠。《三国志·魏志·王肃传》："进仕之志劝，各展才力，莫相倚仗。"

倚伏 《老子》："祸兮福之所倚，福兮祸之所伏。"倚，依托；伏，隐藏。意谓祸是福依托之所，福又是祸隐藏之所，祸福能互相转化。简言"倚伏"。班固《幽通赋》："北叟颇识其倚伏。"北叟，指《淮南子·人间训》中失马之塞翁。

倚声 即*填词。词调声律，均有定规。作词时依据词调填入字句，使之符合声律，故谓之倚声。

倚庐 古人守丧时住的房子。倚木为庐，门向北开，用草木等物盖成，不涂泥。在中门外东墙下。《仪礼·丧服》："居倚庐。"

倚瑟 伴着瑟声唱歌。《汉书·张释之传》："使慎夫人鼓瑟，上自倚瑟而歌。"颜师古注："倚瑟，即今之以歌合曲也。"

倚天剑 亦作"倚天长剑"。想像中靠在天边的长剑。语出宋玉《大言赋》"方地为车，圆天为盖，长剑耿耿倚天外"。李白《大猎赋》："于是擢倚天之剑，弯落月之弓。"

倚门卖笑 《史记·货殖列传》："刺绣文，不如倚市门。"旧时因以"倚门卖笑"形容妓女生涯。汪中《经旧苑吊马守真文》："婉娈倚门之笑，绸缪鼓瑟之娱，谅非得已。"亦作"倚门卖俏"。《初刻拍案惊奇》卷二："看这自由自在的模样，除非去做娼妓，倚门卖俏，攛哄子弟，方得这样快活像意。"

倚门倚闾 形容父母盼望子女归来的殷切心情。《国策·齐策六》："王孙贾年十五，事闵王。王出走，失王之处。其母曰：'女(汝)朝出而晚来，则吾倚门而望；女(汝)暮出而不还，则吾倚闾而望。'"闾，古代里巷的门。黄遵宪《别赖云芝同年》诗："倚门倚闾久相望，不可以留行束装。"

倚老卖老 仗着岁数大，卖弄老资格而瞧不起人。无名氏《谢金吾》第一折："我尽让你说几句便罢，则管里倚老卖老，口里唠唠叨叨的说个不了。"

倚晴楼七种曲(曲 qǔ) 传奇剧本集。清黄燮清(原名宪清)作。包括《茂陵弦》、《帝女花》、《桃溪雪》、《脊令原》、《鸳鸯镜》、《居官鉴》、《凌波影》七个作品。其中《茂陵弦》写司马相如、卓文君故事，较著名。

俺(ǎn) 北方方言。我；我们。《红楼梦》第五回："都道是金玉良缘，俺只念木石前盟。"

俺答汗(汗 hán)(1507—1582) 即阿勒坦汗，或译安滩等。明蒙古右翼土默特万户的首领。驻牧呼和浩特。与中原地区和平互市。隆庆五年(1571年)受明封为"顺义王"。从西藏引入藏传佛教。藏传佛教在蒙古的传播，和他的扶持有密切关系。

俺答汗传(传 zhuàn) 书名。亦译《阿勒坦汗传》。由无名氏据俺答汗义子恰台吉的著述加工而成。约成书于17世纪。全书以编年顺序用蒙文叙事诗写成。开头简述其先世，后详述其生平事迹、藏传佛教格鲁派在蒙古的传播。史实和纪年都较为可靠，为研究俺答汗时期的历史、蒙藏关系和蒙汉关系的重要资料。

俠 "侠"的繁体字。

倢(jié) ❶敏捷；灵敏。《方言》第一："虔、儇，慧也，宋、楚之间谓之倢。"戴震疏证："倢、捷古通用。"苏舜钦《送李冀州》诗："气劲倢鹘横清秋。"❷见"婕妤"。

倾〔傾〕(qīng) ❶侧；斜。《礼记·孔子闲居》："倾耳而听之。"曹植《洛神赋》："日既西倾，车殆马烦。"也指偏向或倾向。如：左倾。杜甫《自京赴奉先县咏怀五百字》诗："葵藿倾太阳，物性固莫夺。"❷倒坍；倾覆。如：大厦将倾。范仲淹《岳阳楼记》："檣倾楫摧。"引申为倒出。见"倾注❶"、"倾盆"。❸尽；用尽。如：倾其全力。❹钦佩；倾慕。《汉书·司马相如传上》："一坐尽倾。"❺胜过；超越。《汉书·田蚡传》："欲以倾诸将相。"颜师古注："倾谓逾越而胜之也。"

倾心 一心向往；竭尽诚心。阮瑀《为曹公作书与孙权一首》："亦能倾心去恨，顺君之情。"

倾耳 侧耳细听的样子。《国策·秦策一》："妻侧目而视，倾耳而听。"

倾夺 犹言竞争、争胜。《文选·傅毅〈舞赋〉》："马材不同，各相倾夺。"李善注："倾夺，谓驰竞也。"

倾吐 倾诉；畅所欲言。如：倾吐衷曲。韩维《和平甫》诗："高文大论日倾吐。"

倾向 ❶偏向于一方。如：倾向于报考理科。❷地质学名词。用以表示地质构造面空间位态的要素之一。指构造面上与*走向垂直的该直线从高处指向低处的方向。该方向上构造面与水平面所夹平面角的锐角称为"倾角"(倾向与倾角合称为"倾斜")。如果不是沿倾向测量所得的面夹角则称为"视倾角"。

倾危 ❶快要倒坍的样子。《三国志·吴志·鲁肃传》："今汉室倾危。"李成《山水诀》："崖岸倾危。"❷犹险诈。《史记·张仪列传论》："此两人真倾危之士哉！"

倾多 旧宗名。在西藏自治区东部。原西藏地方政府设置。1960年与曲宗、易贡宗合并改设波密县。

倾听 侧耳而听。《礼记·曲礼上》："立不正方，不倾听。"孔颖达疏："不得倾头属听左右也。"后引申为用心细听。

倾角 见"倾向❷"。

倾迟 倾慕期待。《晋书·贺循传》："望必屈临，以副倾迟。"

倾国 ❶倾覆国家；亡国。《韩非子·爱臣》："万乘之君无备，必有千乘之家在其侧，以徙其威而倾其国。"《论衡·非韩》："民无礼义，倾国危主。"❷指容貌绝美的女子。白居易《长恨歌》："汉皇重色思倾国，御宇多年求不得。"参见"倾国倾城"。❸全国。《三国演义》第六十六回："权(孙权)闻之大怒，商议起倾国之兵，来取荆州。"

倾注 ❶灌注；倾泻。郝经《葡萄》诗："一派玛瑙浆，倾注百千甕。"❷比喻把精神或力量集中到一个目标上。如：倾

注全力。《聊斋志异·雷曹》:"时苦旱,乐接器排云,约望故乡,尽情倾注。"

倾城 ❶倾覆国家。《诗·大雅·瞻卬》:"哲夫成城,哲妇倾城。"郑玄笺:"城,犹国也;倾,覆。"❷形容女子貌美。李商隐《北齐二首》:"倾城最在著戎衣。"参见"倾国倾城"。❸全城。孙楚《征西官属送于陟阳候作诗》:"倾城远追送,饯我千里道。"

倾点 又称"流点"。石油产品质量指标之一。指在规定的条件下冷却时油品能够流动的最低温度。

倾盆 大雨倾注貌。苏轼《介亭饯杨杰次公》诗:"前朝欲上已蜡屐,黑云白雨如倾盆。"

倾倒 ❶倒翻;跌倒;倒仆。《南史·江湛传》:"坐散,俱出,劭(刘劭)使班剑及左右推排之,殆于倾倒。"❷佩服,心折。杜甫《奉赠射洪李四丈》诗:"志士怀感伤,心胸已倾倒。"❸痛饮;大口饮酒。杜甫《雨过苏端》诗:"苏侯得数过,欢喜每倾倒。"❹(一dào)比喻畅所欲言。《宋史·李浩传》:"反覆数千言,倾倒罄竭。"

倾谈 畅谈;无所不谈。如:促膝倾谈。《聊斋志异·牛癀》:"就与倾谈,颇极蕴藉。"

倾斜 见"倾向❷"。

倾盖 盖,车盖,形如伞。谓停车交盖,两盖稍稍倾斜。常用来形容朋友相遇,亲切谈话的情况。《孔子家语·致思》:"孔子之郯,遭程子于途,倾盖而语终日,甚相亲。"也指偶然接语的新朋友。邹阳《狱中上书自明》:"语曰:白头如新,倾盖如故。"

倾巢 ❶犹覆巢。李白《赠从孙义兴宰铭》诗:"倾巢有归禽。"❷全体出动,多用于贬义。如:倾巢而出。《水浒全传》第一百零八回:"宋江闻报,与吴用计议道:贼兵倾巢而来,必是抵死厮并。"

倾销 垄断资本以低于国内市场(有时甚至低于成本)的价格向国外大量抛售商品。目的在于击败竞争对手,夺取国外市场,而在独占国外市场后,则按垄断价格出售,获取高额利润。是一种不正当的竞争手段。

倾覆 覆没;颠覆。《荀子·王制》:"入不可以守,出不可以战,则倾覆灭亡可立而待也。"

倾向性 ❶人们的立场和观点在言论、行动上的具体体现。❷文艺作品的倾向性,是指作品中包涵的情感和思想的主要特点,是作家、艺术家的立场、生活态度、价值观念、审美情感在作品中的体现。作家、艺术家从观察生活、选择题材到提炼主题、塑造形象,总会有意无意地表露出对现实生活的认识、爱憎和评价。倾向性要通过艺术的描绘自然地体现出来。

倾杯乐 唐教坊曲名,本为隋旧曲,后用为词牌。亦名《倾杯》、《古倾杯》。唐玄宗时曾配合于马舞。唐宣宗又另制《新倾杯乐》,则已非旧曲。敦煌写本《云谣集杂曲子》收此调二首,一百零九字与一百十字,仄韵。宋柳永《乐章集》载八首,双调,有七种不同句法,五种不同宫调,自一百零四字至一百十六字,仄韵。

倾斜流 也叫"坡度流"。海面因受风力、气压变化、降水或大量河水注入而发生倾斜所引起的海流。海水自高处流向低处,在地球偏转力作用下,其流向在北半球右边等压面高,左边等压面低;在南半球则与此相反。

倾国倾城 《汉书·孝武李夫人传》:"北方有佳人,绝世而独立,一顾倾人城,再顾倾人国。"后因用"倾国倾城"形容绝色女子。王实甫《西厢记》第一本第四折:"怎当他倾国倾城貌!"

倾卸汽车 亦称"翻斗汽车"、"自卸汽车",具有举升货厢的倾卸装置,可使车厢倾侧卸货的汽车。按倾卸方向分,有单面倾卸、两面倾卸和三面倾卸等型式。使用倾卸汽车装运矿石、煤炭、砂石、谷物等散装货物和某些半流体物品(如刚拌好的混凝土),可节省卸货人力,缩短卸货时间。

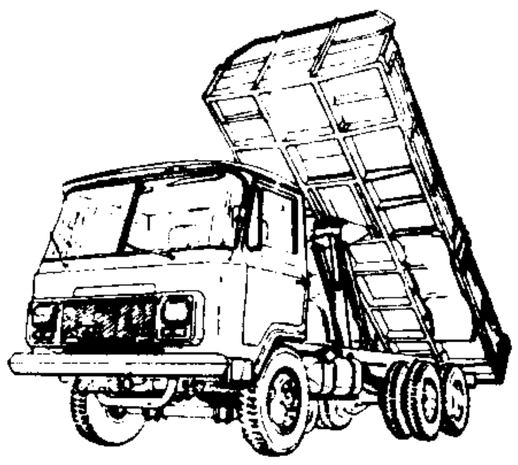

倾卸汽车

倾斜试验 检验船舶稳性并确定重心垂向位置的试验方法。一般是在甲板上放置一组铁块,舱内悬吊锤,下置长尺。设船的排水量是 D,当重量 p 横移距离 y 至另舷时,船身横倾一小角 θ,重心 G 移至 G_1,则 $D \cdot GG_1 = p \cdot y$。$GG_1 = GM\mathrm{tg}\theta$,故稳心高度 $GM = py/(D\mathrm{tg}\theta)$,式中 $\mathrm{tg}\theta = k/l$。稳心 M 的位置由计算得出,因而可求得重心 G 的位置。为精确起见,试验时将两舷的几组重量往返移动数次以得出 GM 的平均值。

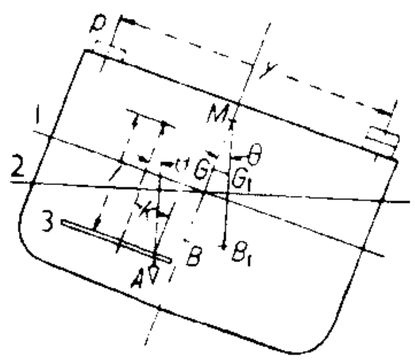

倾斜试验

1.正浮水线 2.倾斜水线 3.长尺 G.正浮重心 G_1.倾斜重心 B.正浮浮心 B_1.倾斜浮心 M.稳心 A.吊锤

倾筐倒箧(倒dào) 本作"倾筐倒庋"。把箱子里的东西全都倒出来,形容竭尽所有。《世说新语·贤媛》:"王右军郗夫人谓二弟司空(愔)、中郎(昙)曰:'王家见二谢,倾筐倒庋,见汝辈来,平平尔,汝可无烦复往。'"后多作"倾筐倒箧"。

倾转旋翼飞机 一种垂直起落飞机。左右机翼翼尖各有一个装有旋翼的发动机短舱,旋翼能倾转。当起落时,旋翼在水平位置,犹如直升机的旋翼;平飞时,旋翼转至垂直位置,犹如飞机的螺旋桨。是一种固定翼飞行器与旋翼飞行器的组合。

倾斜航空摄影 航摄仪主光轴偏离铅垂线 3° 以上的航空摄影。用于军事侦察、专业判读和荒漠地区的测图。

倾斜分层恒底采煤法 分层开采法的一种。将厚煤层沿层面划分为适当高度的若干分层,各分层的回采,均以煤层的底板为底板,故名。各分层的开采次序是:先沿煤层底板回采第一分层,上部煤层冒落后,在矿压和水的作用下,松散的煤体便胶结再生;第二分层仍沿底板准备和回采,其余分层依此类推。适用于开采煤质松软且有粘性,顶板破碎难于控制的缓斜和倾斜厚煤层。

8 **伐** "伐"的繁体字。

倒 ㈠(dǎo) ❶倒下;倒塌。如:跌倒;墙坍壁倒。《南史·宜都王铿传》:"左右误排柟榴屏风,倒压其背。"引申为破产;垮台。如:倒闭。❷颠倒;翻转。《礼记·曲礼下》:"倒策侧龟于君前。"

㈡(dào) ❶倒出。如:倒茶。《文心雕龙·夸饰》:"倒海探珠,倾崑取琰。"❷逆;朝相反方向行动。如:开倒车;倒行逆施。《韩非子·难言》:"至言忤于耳而倒于心。"❸反而。如:本想省事,倒找出麻烦来了。❹却。如:东西倒不坏,就是旧了点。

倒飞 飞机机腹朝上的飞行。为保持升力向上以维持重

量，须用负迎角。且须克服燃油、滑油流动反常（允许倒飞的飞机往往备有倒飞油箱），驾驶员头部向下而脱离座椅，以及飞机稳定性、操纵性反常等一系列困难。

倒戈 谓以手中武器转而向己方攻击。《书·武成》："前徒倒戈，攻于后以北。"

倒文（dào—） ❶校勘学术语。抄刊古书而误倒的文字。如《淮南子·原道训》："游微雾，骛恍忽。""恍忽"应是"忽恍"（依王念孙说）。❷指古书中为求协韵而倒置的文字。如《诗·大雅·既醉》："其仆维何？厘尔女士。厘尔女士，从以孙子。"女士即士女，孙子即子孙，都是倒文。

倒伏 直立生长的作物在生育期中成片发生歪斜甚或倒仆在地的现象。常会造成减产和品质变劣。有根倒伏和茎倒伏两类。主要由于耕层太浅、雨水过多或排水不良，根系发育受阻；栽种过密，通风透光不良；氮肥过多，发生徒长后茎秆细长软弱；病虫为害；遇暴风雨或其他机械作用袭击等引起。

倒位 染色体畸变类型之一。染色体经射线或某些化学药物处理后，产生两个断裂，中间一段染色体断片旋转180°，重行插入到染色体的原来位置上，使这段染色体上的基因的顺序与原来的顺序方向相反。倒位是基因排列顺序的改变，基因数目则没有改变。

倒灶 旧谓时运不利。语出《太玄·灶》"灶灭其火，唯家之祸"。后也指事情不顺利为"倒灶"。《二刻拍案惊奇》卷三十七："前日不意中得了些非分之财，今日就倒灶了。"

倒经 即"代偿性月经"。

倒钞 "倒换新钞"的简称。金元明对以昏烂纸币向政府调换新纸币的称谓。《金史·食货志三》："其钞不限年月行用，如字文故暗，钞纸擦磨，许于所属库司纳旧换新。若到库支钱，或倒换新钞，每贯克工墨钱若干文。"

倒叙（dào—） 文学创作的一种叙事排列方式。指不按照时间先后顺序，把某些发生在后的情节或结局先行提出，然后再回转来追述发生在先的往事，以求引起读者的悬念，增强艺术效果。

倒套 亦称"沱口"。在出现交错浅滩（"坏滩"）的河段内，下深槽的上游端楔入上边滩部分的水域。中、枯水期时，上深槽来水大部分漫越上边滩进入倒套，形成横向的"扇形水流"，削弱了水流对浅滩的冲刷能力，使浅滩槽上航深不足，再加横向水流，易致航行事故。是航道整治的重要对象。须用丁坝、导流坝或挖槽等方法以消除横向水流，同时固定抬高下边滩。

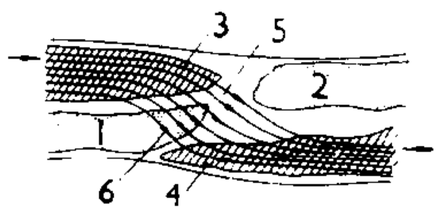

倒　套

1.上边滩　2.下边滩　3.上深槽尖潭　4.下深槽倒套（沱口）　5.浅滩槽　6.扇形水流

倒悬（dào—） ❶比喻处境痛苦危急，像人被倒挂着一样。《孟子·公孙丑上》："民之悦之，犹解倒悬也。"《汉书·贾谊传》："天下之势方倒县（悬）。"❷寒号虫的别名。即大蝙蝠。亦称鹞鸣、鹞鸣。《方言》第八："自关而东谓之城旦，或谓倒悬。"郭璞注："好自悬于树也。"参见《本草纲目·禽部二》。

倒装（dào—） 修辞学上辞格之一。故意颠倒词句的次序，以达到加强语势、调和音节或错综句法等修辞效果。如"红豆啄余鹦鹉粒，碧梧栖老凤凰枝"（杜甫《秋兴》），就是"鹦鹉啄余红豆粒，凤凰栖老碧梧枝"的倒装。又如安徽民歌"如今歌手人人是，唱得长江水倒流"，上一句就是"如今人人是歌手"的倒装。

倒楣 亦作"倒霉"、"倒痗"。谓事情不顺利。顾公燮《消夏闲记摘钞》卷上："明季科举甚难，得取者门首竖棋（旗）杆一根；不中，则撤去，谓之倒楣。今吴俗讥事不成者谓之倒楣，想即本此。"

倒摄（dào—） 电影特技摄影方法的一种。摄影机内的胶片作反方向运行的摄影方法。用这种方法摄取的物体运动过程，在银幕上表现为与实际运动过程相反。一般用以拍摄惊险场面。如用倒摄法摄取汽车从悬崖边安全地倒驶，放映于银幕上则为汽车直冲悬崖、险遭坠崖的情景。

倒嗓 亦作"倒仓"。演唱艺人喉咙沙哑失音称"倒嗓"。王梦生《梨园佳话·梨园练嗓养嗓法》："倒仓云者，谓罄所蓄而出之，犹医家之倒仓法也。佳喉善唱，一经倒仓便哑，甚且不能出声。"

倒数（dào—） 如果 a 是一个不等于零的数，则称 $1/a$ 为 a 的"倒数"。

倒屣（dào—） 《三国志·魏志·王粲传》："〔蔡邕〕闻粲在门，倒屣迎之。"屣，鞋子。古人家居脱鞋席地而坐；倒屣，谓急于迎客，把鞋子穿倒。后用以形容对来客的热情欢迎。皮日休《初夏即事寄鲁望》诗："敲门若我访，倒屣欣逢迎。"

倒槽 在中纬区等压线自中纬向高纬区凸出的低压槽。地面天气图上等压线呈"∧"型。中国江淮流域频繁出现的重要天气系统之一。槽内常有静止锋出现，形成江淮流域连续阴雨天气；有时槽内产生低涡东移，导致长江中下游一带气旋生成，形成这一地区及其沿海的强风暴雨天气。

倒七戏 戏曲剧种。*庐剧的旧称。

倒马关 在河北省唐县西北部，唐河绕流其旁。据《元和郡县志》载："山路险峻，马为之倒，因名。"汉为常山关，明与居庸、紫荆合称"内三关"。关有二城。为河北平原进入山西高原的要口之一。

倒地铃（*Cardiospermum halicacabum*） 亦称"风船葛"。无患子科。一年生攀缘草本，茎有纵棱。二回三出复叶，边缘有粗锯齿或羽状分裂。夏季开花，花小、白色，杂性，聚伞花序，最下一对花柄发育为卷须。蒴果囊状，膜质。分布于中国长江以南各地，亦见于中南半岛。常栽培。供观赏。全草入药，有清热解毒、消肿之效。

倒春寒（倒 dào） 春季气温回升后遇冷空气频繁入侵出现持续低温连阴雨的天气。常为害农业生产，例如，在南方，容易造成稻、棉、瓜、茄烂秧、死苗和菜、麦病害；在北方，易造成冬小麦冻害，影响生长发育。为避免倒春寒为害，可根据其发生规律，确定合理的播种期，并提高作物栽培管理水平，采用保温育苗等措施。

倒相器（倒 dào，相 xiàng） 亦称"反相器"。将电信号变换为极性相反电信号的电路。声频放大器中，常用以激励推挽放大器。脉冲电路中，能将一个正（负）性脉冲变换为负（正）性脉冲。逻辑电路中可作"非"门使用。

倒虹管（倒 dào） 旧称"倒虹吸管"。管道或渠道上的下弯管段。形似倒虹，故名。渠道与河流、铁路、山谷等障碍物交叉，或管道与障碍物在同高程上交叉，而又不便从上面跨越时，可将相交部分做成下弯管段，从障碍物底下穿过。

倒贴皮（倒 dào） 在果树主干上采取*环状剥皮，仍用剥下的环形皮倒贴在原来剥皮处的技术。有阻碍营养物质输导、抑制树体生长和促进幼树结果的效用。用于果树矮化和促花。

倒班制 亦称"换班制"或"轮班制"。企业或事业单位中

的一种劳动组织形式。即在实行多班制条件下，各班职工按规定的间隔时间和一定的顺序，进行工作班次的反复轮换。倒班的间隔时间一般为一星期。有正顺序倒班法和逆顺序倒班法两种。如在三班制条件下，职工由早班调中班、由中班调夜班、再由夜班调早班的顺序反复轮换，称"正顺序倒班法"；工人由早班调夜班、由夜班调中班、再由中班调早班的顺序反复轮换，称"逆顺序倒班法"。

倒黄梅(倒 dào)　梅雨带北移后又返回江淮流域再度维持相对稳定的时期。江淮流域梅雨一般7月上、中旬出梅，雨带进入淮河流域以北。有时因环流形势变动，雨带又返回江淮流域，相对静止一个时期，最后北去。元末明初娄元礼《田家五行》："小暑日雨，名'黄梅颠倒转'，主水。"此时华北干旱缺雨，对农业生产不利。

倒装句(倒 dào)　由于说话急促或者为了加强表达效果，可以把句子成分组合的通常次序加以颠倒。如"找到了吗，你的书?""工人的队伍走过来了，整齐地，浩浩荡荡地。"前一句是谓语倒装在主语之前，后一句是状语倒装在动词谓语之后。倒装句只是把次序颠倒，而不改变成分之间的关系，倒装的成分一般可以复位。

倒焰窑(倒 dào)　一种间歇式的烧成窑炉。主要由燃烧室、窑膛、窑底烟道等组成。火焰从燃烧室上升进入窑膛，碰到窑顶后反射掠过窑膛内的被热物料，由火焰的直接接触和炽热窑顶的辐射作用而将物料加热。废气经窑底烟道由烟囱抽出。特点为构造简单，但热效率不高。用于硅酸盐、冶金、化工等工业。

倒车涡轮(倒 dào)　亦称"倒车透平"。在正向旋转的涡轮机机壳中另外装一个倒向旋转的涡轮机，其叶片断面的拱曲方向与正向涡轮机相反的涡轮机。能正反两个方向旋转。常用于船舶涡轮机中。

倒行逆施(倒 dào)　做事违反常理。春秋时楚国伍子胥为父报仇，引吴师伐楚，掘平王墓，鞭尸三百。申包胥加以责难，子胥答谓："吾日暮途远，吾故倒行而逆施之。"见《史记·伍子胥列传》。

倒转褶皱(倒 dào)　轴面倾斜，两翼岩层向同一方向倾斜，倾角大小不等的一种*褶皱。其中一翼岩层为正常层序，另一翼岩层为倒转层序。

倒易格子(倒 dào)　又称"倒易点阵"或"倒易晶格"。设有两个空间格子 S 和 S^*，它们单位平行六面体的三个基本矢量(即单位平行六面体的三组棱)分别为 $\boldsymbol{a}$、$\boldsymbol{b}$、$\boldsymbol{c}$ 和 $\boldsymbol{a}^*$、$\boldsymbol{b}^*$、$\boldsymbol{c}^*$，且 $\boldsymbol{a}^*$ 垂直 $\boldsymbol{b}$ 和 $\boldsymbol{c}$，$\boldsymbol{b}^*$ 垂直 $\boldsymbol{c}$ 和 $\boldsymbol{a}$，$\boldsymbol{c}^*$ 垂直 $\boldsymbol{a}$ 和 $\boldsymbol{b}$，$a^*=1/d_{100}$，$b^*=1/d_{010}$，$c^*=1/d_{001}$(d_{100}，d_{010}，d_{001} 分别为 $\boldsymbol{b}$、$\boldsymbol{c}$ 平面，$\boldsymbol{c}$、$\boldsymbol{a}$ 平面，$\boldsymbol{a}$、$\boldsymbol{b}$ 平面的面网间距)，则空间格子 S 和 S^* 互为倒易格子。若 S 为正格子，S^* 即为其倒易格子。倒易格子是用来确定晶体衍射方向的一种几何图形，在 X 射线衍射、中子衍射和电子衍射理论中都有广泛的应用。

倒挂金钟(倒 dào)(*Fuchsia hybrida*)　亦称"吊钟海棠"。柳叶菜科。灌木。叶对生，卵形，有细锯齿。花腋生，下垂似吊钟，花萼红色，花瓣红紫色。果为浆果。原产南美洲。为美丽的观赏植物，常栽培于温室。此属有多种，以本种为最常见。

倒持泰阿(倒 dào，阿 ē)　泰阿，宝剑名。倒拿着宝剑，把剑柄给与别人。比喻轻率授权与人，自己反受其害。《汉书·梅福传》："倒持泰阿，授楚其柄。"颜师古注："言秦无道，令陈涉、项羽乘间而发，喻倒持剑而以把授与人也。"

倒海翻江　形容水势浩大。陆游《夜宿阳山矶》诗："五更颠风吹急雨，倒海翻江洗残暑。"也用以比喻声势、力量的巨大。《说岳全传》第七十五回："真杀得天昏地暗鬼神愁，倒海翻江波浪滚。"

倒绷孩儿(倒 dào)　《事文类聚前集》卷二十七："苗振第四人及第，召试馆职，晏相曰：'宜稍温习。'振曰：'岂有三十年为老娘而倒绷孩儿者乎!'既试，果不中选。公笑曰：'苗君竟倒绷孩儿矣。'"晏相，晏殊。老娘，旧时接生婆。接生婆把婴孩包扎倒了，比喻多年老手一时疏忽大意，把事情做错。

倒摄抑制　指刚刚熟记一种材料后，立刻又去识记同它相似的另一种材料或做较难的作业，使前一种材料的熟记效果受到消极影响。前后学习的内容越相近，干扰的程度越大。

倒签提单(倒 dào)　承运人倒签签发日期的提单。一般用于因特殊原因无法在合同或信用证规定的装运期前装运，而又来不及修改信用证时，不得已倒签提单日期以符合装运期要求的情况。倒签提单所产生的风险由承运人承担。

倒数平均数　即"调和平均数"。

倒金字塔式结构(倒 dào)　新闻报道结构形式之一。其手法是把最重要的内容放在消息的开头部分，然后按照内容重要程度递减的方式安排段落结构。这种结构形式犹如倒置的金字塔，故名。它起源于美国南北战争期间。由于有利于快速报道与阅读，被新闻界广泛采用。

8 **鸺**〔鵂〕(fū)　见"鹠鸺"。

俳(pái)　❶杂戏；滑稽戏。参见"俳优"。❷滑稽。《北史·李文博传》："〔侯白〕好为俳谐杂说，人多爱狎之。"❸瘫痪。《素问·脉解》："内夺而厥，则为瘖俳。"王冰注："肾气内夺而不顺，则舌瘖足废。"

俳句　又名"发句"。日本诗体之一。一般以三句十七音组成一首短诗，首句五音，次句七音，末句五音，又称十七音诗。俳句原为俳谐连歌的第一句，17 世纪*松尾芭蕉提倡后始成为独立的诗体，19 世纪末*正冈子规加以革新，产生新派俳句。

俳优　古代以乐舞谐戏为业的艺人。《韩非子·难三》："俳优侏儒，固人主之所与燕也。"《汉书·霍光传》"俳倡"颜师古注："俳优，谐戏也。"参见"倡优❶"。

俳徊　同"徘徊"。《汉书·息夫躬传》："玄云泱郁，将安归兮！鹰隼横厉，鸾俳徊兮！"

俳谐文　指隐喻、讥嘲、调谑或噱笑的杂文。"俳"亦作"诽"。《隋书·经籍志》著录有袁淑《诽谐文》十卷，今存者有《鸡九锡文》、《驴山公九锡文》等五篇。宋叶梦得《避暑录话》："韩退之作《毛颖传》，此本南朝俳谐文《驴九锡》、《鸡九锡》之类而小变之耳。俳谐文虽出于戏，实以讥切当世封爵之滥。"

俳歌辞　古代散乐《侏儒导》中俳优所唱的歌辞。古辞凡八曲，前一篇二十二句，今所存者为摘录之一部分，歌辞内容已不易理解。隋文帝以《侏儒导引》非乐曲正典，罢之，见《隋书·音乐志》。

俶㊀(chù)　❶善。《诗·大雅·既醉》："令终有俶。"❷开始。《诗·周颂·载芟》："俶载南亩。"❸厚貌。《诗·大雅·崧高》："有俶其城。"俞樾《群经平议》卷十一："有俶，形容其厚也。"

㊁(tì)　同"倜"。见"俶傥"。

俶扰 原谓开始扰乱。《书·胤征》:"俶扰天纪。"后泛指动乱。《宋史·安丙传》:"今蜀道俶扰,未宽顾忧。"

俶诡 同"谲诡"。奇异。《吕氏春秋·侈乐》:"俶诡殊瑰,耳所未尝闻,目所未尝见。"

俶傥(tì—) 同"倜傥"。《论衡·超奇》:"非俶傥之才不能任也。"《晋书·袁耽传》:"少有才气,俶傥不羁。"

俶装 犹整装。《文选·张衡〈思玄赋〉》:"简元辰而俶装。"旧注:"俶,始也。装,束也。"

8 **倬**(zhuō) 大;著明。《诗·小雅·甫田》:"倬彼甫田。"又《大雅·云汉》:"倬彼云汉。"

倏〔**儵、鯈**〕(shū) 原义为犬疾行。见《说文·犬部》。引申为疾速、忽然。如:别后倏已半年。《楚辞·九歌·少司命》:"倏而来兮忽而逝。"

倏忽 ❶忽忽;转眼之间。《吕氏春秋·决胜》:"倏忽往来,而莫知其方。"班固《幽通赋》:"辰倏忽其不再。"辰,时。❷《庄子》寓言中的两个神名。《庄子·应帝王》:"南海之帝为倏,北海之帝为忽。"

倏烁 光闪动貌。《楚辞·九思·悯上》:"云蒙蒙兮电倏烁。"

倏倏 光彩鲜明貌。扬雄《侍中箴》:"倏倏貂珰。"

倏忽进化论 即"层创进化论"。

條 "条"的繁体字。

脩 ㊀"修"的异体字。

㊁(xiū) ❶干肉。《周礼·天官·膳夫》:"凡肉脩之颁赐,皆掌之。"❷旧时教学的酬金叫"束脩"或"脩金",也简称"脩",亦作"修"。参见"束脩"。❸干枯。《诗·王风·中谷有蓷》:"中谷有蓷,暵其脩矣。"

㊂(tiáo 条) 见"蓨❷"。

脩脯 亦作"脯脩"。干肉。《礼记·曲礼上》:"以脯脩置者,左朐,右末。"韩琦《苦热》诗:"直疑万类繁,尽欲变脩脯。"

倏 "倏"的异体字。

倘 ㊀(tǎng) ❶倘若;倘使。庾信《寄徐陵》诗:"故人倘思我,及此平生时。"❷通"惝"。《庄子·在宥》:"云将见之,倘然止。"陆德明释文引李颐曰:"倘,自失貌。"

㊁(cháng) 见"倘佯"。

倘来 同"傥来"。

倘佯(cháng—) 同"徜徉"。徘徊;自由自在地往来。宋玉《风赋》:"然后倘佯中庭,北上玉堂。"

俱 ㊀(jù) ❶全;都。《史记·项羽本纪》:"项王瞋目而叱之,赤泉侯人马俱惊,辟易数里。"❷在一起。《国策·齐策二》:"〔齐王〕曰:'衍(公孙衍)也吾仇,而仪(张仪)与之俱。'"❸一样;相同。《素问·三部九候论》:"所谓后者,应不俱也。"王冰注:"俱犹同也,一也。"

㊁(jū) 姓。晋代有俱石公。

俱乐部(乐 lè) 进行政治、社交和娱乐等活动的团体和场所。俱乐部译自英文 club,意即"总会"。我国机关、团体、学校所设的文化娱乐场所,常称俱乐部,如工人俱乐部、军人俱乐部等。

俱轮泊 古湖泊名。"轮"一作"伦",即今内蒙古呼伦湖。《旧唐书·室韦传》称望建河(今黑龙江上游及其支流额尔古纳河)源出俱轮泊,即指此。

俱舍师 见"俱舍宗"。

俱舍论 书名。全称《阿毗达磨俱舍论》。公元4—5世纪世亲著。内容主要是用小乘佛教"经量部"说,修订"说一切有部"理论,是一部向大乘瑜伽行派过渡的著作。传入中国后,有南朝陈真谛异译本二十二卷、唐玄奘译本三十卷两种。玄奘译本流行后,讲习很盛,成为一派,称"俱舍宗"。现存有玄奘门人普光、法宝的《记》、《疏》和圆晖的《颂疏》等。

俱舍宗 亦称"俱舍学派"。中国佛教学派之一。以研习世亲所著《俱舍论》而得名。世亲根据说一切有部论书《大毗婆沙论》,并吸收经量部观点,强调"我空"、"法有"。"我空"即由五蕴和合而成之人为假"人我";"法有"即从时间上说是"三世实有"(过去、现在、未来均属实在),从本质上说是"法体恒有"(作为实体永远存在)。在修行方面,对四谛、十二因缘等详加解释,特别论证在禅定状态静悟四谛之理可以达到解脱。南朝陈真谛译出异译本《阿毗达磨俱舍释论》后,讲习渐盛。唐玄奘译本流行后,形成规模。其学者称俱舍师。公元7世纪中叶,日僧道昭等来唐从玄奘学法,唯识、俱舍宗教义遂传入日本。

俱分进化论 近代章炳麟的历史进化观。意谓事物矛盾双方在进化过程中同时并进、共同发展。以佛教唯识宗观念解释近代科学进化论。提出"进化之所以为进化者,非由一方直进,而必由双方并进"(《俱分进化论》)。认为善恶、苦乐等,也是如此进化,"若以道德言,则善亦进化,恶亦进化;若以生计言,则乐亦进化,苦亦进化。双方并进,如影之随形,如罔两之逐景",断言社会历史的进化,既发展善和乐,也加深恶和苦,故主张"进化之实不可非,而进化之用不可取"(同上)。

倮(luǒ) 同"裸"。《礼记·月令》:"〔季夏之月〕其虫倮。"

倮虫 旧时总称无羽毛鳞甲蔽身的动物。《大戴礼记·易本命》:"倮之虫三百六十,而圣人为之长。"《礼记·月令》:"其虫倮。"孙希旦集解:"凡物之无羽、毛、鳞、介,若黾(蛙)、蠙(蚓)之属,皆倮虫也;而人则倮虫之最灵者。"

倮俚 见"罗罗"。

倮黑 清代以来汉文史籍对拉祜族的称谓。

倱(hùn) 见"倱沌"。

倱沌 同"浑敦"。《玉篇·人部》:"倱沌,四凶名。"按《书·舜典》舜流四凶,谓共工、驩兜、三苗、鲧。

倡 ㊀(chàng) ❶亦作"唱"。歌唱时一人首先发声。《诗·郑风·萚兮》:"倡予和女。"❷作乐。《楚辞·九歌·东皇太一》:"陈竽瑟兮浩倡。"❸首倡;带头。《汉书·陈胜传》:"今诚以吾众为天下倡。"颜师古注:"倡,读曰唱,谓首号令也。"

㊁(chāng) ❶古代歌舞人之称。《史记·滑稽列传》:"优旃者,秦倡,侏儒也。"❷通"娼"。妓女。白行简《李娃传》:"汧国夫人李娃,长安之倡女也。"

倡优(chāng—) ❶古代以乐舞戏谑为业的艺人。《汉书·灌夫传》:"所爱倡优、巧匠之属。"颜师古注:"倡,乐人也;优,谐戏者也。"古本有别,后常合称。参见"俳优"、"优伶"。❷旧时卑视戏剧演员,常用作娼妓与优伶的合称。

倡导 首倡;提倡。如:率先倡导。应劭《风俗通·愆礼》:"义当纲纪人伦,为之节文;而首倡导犯礼违制,使东岳一郡朦朦焉。"

倡言 建议，提出意见。《三国志·魏志·陈思王植传》："臣独倡言者，窃不愿于圣世使有不蒙施之物。"蒙施，受到恩施。

倡和(—hè) 即唱和。一唱一和，互相呼应。《诗·郑风·萝兮》："叔兮伯兮，倡予和女。"《礼记·乐记》："倡和有应。"

倡随 见"夫倡妇随"。

8 **傷**(yì) ❶轻易。《说文·人部》："傷，轻也。"段玉裁注："自易专行而傷废矣。《礼记》：'易慢之心入之矣。'注：'易，轻易也。'"❷交易。《说文·人部》："傷，一曰交傷。"段玉裁注："《周易·系辞》曰：'交易而退。'经传亦止作易。"

個 "个㊀㊁"的繁体字。

僶〔**僶**〕(mǐn 敏) 见"僶俛"。

僶俛(—miǎn) 勤勉；努力。如：僶俛从事。贾谊《新书·劝学》："然则舜僶俛而加志，我儋僈而弗省耳。"亦作"僶勉"、"黽勉"。

候(hòu) ❶五天为一候。《素问·六节藏象论》："五日谓之候，三候谓之气，六气谓之时，四时谓之岁。"我国古代按"候应"将一年分为七十二候。《逸周书·时训解》内已列有候应。现今我国气候统计规定阳历每月1日起算，5天算1候，但每月自26日至月底也算一候，1年仍72候。❷等待；等候。如：候诊；候车。《庄子·逍遥游》："卑身而伏，以候敖者。"❸伺望；侦察。《吕氏春秋·壅塞》："宋王使人候齐寇之所至。"也指侦察敌情的士兵。《荀子·富国》："其候徼支缭。"亦指边境伺望斥候的设置。《汉书·扬雄传下》："东南一尉，西北一候。"❹古时送迎宾客的官。《左传·襄公二十一年》："使候出诸辕辕。"❺问好；问候。如：敬候起居。《汉书·张禹传》："上临候禹。"❻占验。《列子·周穆王》："觉有八征，梦有六候。"❼随时变化的情状；征候。如：火候；症候。李格非《洛阳名园记·吕文穆园》："园圃之废兴，洛阳盛衰之候也。"❽时刻。冯延巳《采桑子》词："寒蝉欲报三秋候。"

候人 ❶周代整治道路及迎送宾客的小官。《周礼·夏官·候人》："各掌其方之道治与其禁令，以设候人。"《国语·周语中》："敌国宾至，关尹以告，行理以节逆之，候人为导。"韦昭注："导宾至于朝，出送之于境也。"❷《诗·曹风》篇名。《诗序》说是刺共公"远君子而好近小人"。《诗集传》谓或即指晋文公责曹共公不用僖负羁之事(见《左传·僖公二十八年》)。后人或因《国语·晋语》载有楚成王引此诗事，以为此当为成王以前之诗，而曹共公则与成王同时，故疑此篇非共公时诗。

候鸟 随季节不同作定时迁徙而变更栖居地区的鸟类。夏季在一定地区繁殖，秋季飞往南方温暖地带越冬，翌年春季又行北返的种类，对这一地区说是"夏候鸟"。如夏季在中国境内繁殖的黄鹂、杜鹃等。夏季在北方繁殖，秋季飞临某一地区越冬的种类，对这一地区说是"冬候鸟"。如在中国境内越冬的多种雁鸭类。又有一些种类，在某一地区的北方繁殖，而在其南方越冬，在南迁北徙途中经过这一地区，则称为"旅鸟"，如旅经中国的某些鹬类。

候虫 随季节而生或发鸣声的昆虫，如夏天的蝉，秋天的蟋蟀等。柳宗元《酬娄秀才月夜病中见寄》诗："壁空残月曙，门掩候虫秋。"按此指蟋蟀。

候伺 窥探；侦察。《史记·魏其武安侯列传》："平明，令门下候伺。至日中，丞相不来。"

候补 ❶在正式编额之外等候递补。如：候补委员。❷清制，没有补授实缺的官员在吏部*候选后，吏部再汇列呈请分发的官员名单，根据职位、资格、班次，每月抽签一次，分发到某一部或某一省，听候委用，称为候补。但也可以出钱免予采取抽签方式，自由指定到某处候补，称为*指省或指分。

候官 旧县名。即"侯官"。

候选 ❶预先提名等候选举。❷清制，内自郎中外自道员以下的官员，凡初由考试或捐纳出身，以及原官因故开缺依例起复，皆须赴吏部报到，听候依法选用，称为候选。

候馆 接待宾客、旅人的馆舍。《周礼·地官·遗人》："五十里有市，市有候馆。"

候温 指每*候的平均气温。我国气候上常用候温划分四季，连续5天日平均气温的平均值大于或等于22℃，这5天中第一个大于或等于22℃的日期为夏季的始日；连续5天日平均气温的平均值小于或等于10℃，这5天中第一个小于或等于10℃的日期为冬季的始日。介于两者之间分别为春季和秋季。

候补道 清制，道员为捐官条例中所规定的最高一级，但道员实缺有限，捐纳道员一般无缺可补，仅能得到差委。此种道员称为候补道。

候选人 选举前按法定手续提出供选举人选举的人员。有些国家对候选人资格的限制，比对选民资格的限制更多。在我国，选举人民代表时，凡选民都有候选人资格。各方面推荐的候选人名单须经反复酝酿、讨论、协商，根据较多数选民(或代表)的意见，确定正式候选人名单。

候风地动仪 中国古代一种测验地震方位的仪器。东汉*张衡于顺帝阳嘉元年(公元132年)创制。用铜铸造，形如大酒樽，顶上有凸起的盖，周围八个龙头对准八个方向，每条龙的嘴里含一小铜球。对着龙嘴有八个铜蛤蟆，昂着头，张着嘴，蹲在地上。哪里发生地震，对准那个方向的龙嘴会张开，铜球就落到铜蛤蟆嘴里。由此即可得知哪里发生地震。仪器制成不久便测出顺帝永和三年(公元138年)二月初三日在陇西(今甘肃东南部)发生的地震。

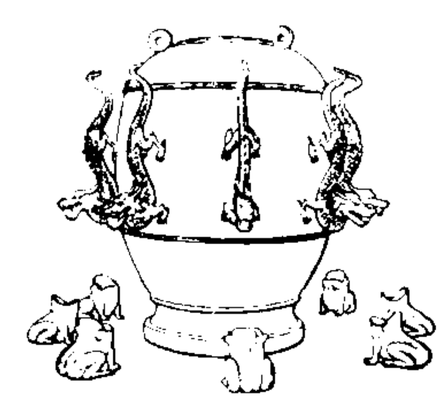

候风地动仪

偻〔**僂**〕(lóu) 见"偻偻"。

倕(chuí) 古代相传的巧匠名。《淮南子·说山训》："人不爱倕之手，而爱己之指。"高诱注："倕，尧之巧工。"一说，黄帝时巧人名。见《广韵·五支》。

倭 ㊀(wēi) 见"倭迟"。

㊁(wō) 古代称日本。《汉书·地理志下》："乐浪海中有倭人，分为百余国。"颜师古注引《魏略》："倭在带方东南大海中，依山岛为国。"

㊂(wǒ) 见"倭堕"。

倭刀(wō—) ❶古代日本所制的佩刀，以锋利著称。❷青狐皮的别称。亦作"窝刀"。《清一统志·奉天府五》："青狐亦名倭刀，毛色兼黄黑，贵重次元(玄)狐。"

倭仁(wō—)(1804—1871) 清末蒙古正红旗人，乌齐格里氏，字艮峰。道光进士。理学家唐鉴的弟子，与曾国藩、

何桂珍等"讲求宋儒之学"。历任大理寺卿、光禄寺卿、工部尚书、文渊阁大学士、文华殿大学士。1867年(同治六年)上奏反对奕䜣等选用科甲官员入同文馆学习天文、算学的主张,强调内治,反对洋务,认为"立国之道,尚礼义不尚权谋;根本之图,在人心不在技艺",引起洋务派和顽固派之间的一场大争论。有《倭文端公遗书》。

倭迟 纡回遥远貌。《诗·小雅·四牡》:"四牡騑騑,周道倭迟。"毛传:"倭迟,历远之貌。"亦作"威夷"、"威迟"。

倭寇 (wō—) 14—16世纪劫掠中国沿海的日本海商与海盗集团。14世纪日本南北朝时,在混战中失败的武士,流为浪人,与活跃于九州、四国间的走私商人勾结,在中国沿海进行走私、抢劫。永乐十七年(1419年),明总兵刘江大破之于望海嶋(在今辽宁大连东北),倭寇之势渐衰。15世纪后期日本进入战国时代,一部分封建主与寺院大地主,支持海盗活动,倭寇又趋活跃。嘉靖二年(1523年)日本封建主大内氏与细川氏的贡使在宁波发生冲突,乘机大事焚掠。明政府下令停止贸易。此后倭寇见沿海防务空虚,便勾结土豪、奸商、流氓、海盗,进行走私劫掠。16世纪中叶时最为猖獗。明政府严禁海外贸易、捕鱼、交通,使倭患愈趋严重。江、浙、闽受害最烈,山东、广东也遭波及。后经名将*谭纶、*戚继光、*俞大猷等征战多年,到16世纪60年代中,才逐渐解决。

倭堕 (wǒ—) 同"鬌髻"。古代妇女发髻名。古乐府《陌上桑》:"头上倭堕髻,耳中明月珠。"崔豹《古今注·杂注》:"长安妇人好为盘桓髻,到于今,其法不绝。堕马髻今无复作者。倭堕髻,一云堕马之馀形也。"

倭铿 (Rudolf Eucken, 1846—1926) 一译奥伊肯。德国哲学家。格丁根大学文学博士。历任巴塞尔大学、耶拿大学教授。获1908年诺贝尔文学奖。倡导*精神生活哲学。著有《精神生活的统一》、《一种新的人生观》、《为精神生活而战斗》等。

倭变事略(倭 wō) 书名。明采九德撰。四卷。记嘉靖年间江浙倭寇事。作者亲历事变,所记多出目击耳闻。书中对海盐一带人民受害的状况,通倭头目王直、徐海等被俘杀的经过,记述尤详。

倭马亚王朝 一译伍麦叶王朝。阿拉伯帝国王朝(661—750)。中国史籍称作白衣大食。叙利亚总督穆阿维叶(Muawiyah,约600—680)创建,因其出身于麦加古莱什部落倭马亚家族(Umayyads),故名。首都大马士革。统治期间,阿拉伯人向西扩张领土到北非西端与西班牙大部,向东占领中亚细亚、阿富汗、印度河流域等地;并多次进攻东罗马帝国。后贵族集团之间和伊斯兰教派之间的矛盾激化,统治力量削弱。终为阿拔斯王朝取代。

8 **倪** ㊀(ní) ❶通"兒"。(1)弱小。见"旄倪"。(2)引申为事物的初始。朱骏声《说文通训定声·解部》:"倪,假借为兒。兒者,人之微始也。"《庄子·秋水》:"又何以知毫末之足以定至细之倪?"参见"端倪"。❷姓。

㊁(nì) 见"俾倪"。

倪瓒(1306或1301—1374) 元画家。初名珽,字元镇,号云林子、幻霞子、荆蛮民等,无锡(今属江苏)人。家豪富。初奉佛教禅宗,后入全真教。卖田散财,浪迹太湖、泖湖一带。擅画水墨山水,宗董源,参以荆浩、关仝技法,创"折带皴"写山石;画树木则兼师李成。所作多取材于太湖一带景色,意境清远萧疏,自谓"逸笔草草,不求形似","聊写胸中逸气"。与黄公望、吴镇、王蒙合称"元四家"。存世作品有《雨后空林》、《江岸望山》、《渔庄秋霁》、《梧竹秀石》等图。兼工书法,学《黄素黄庭》。诗文有《倪云林先生诗集》、《清閟阁集》。

倪元璐 (1594—1644) 明末浙江上虞人,字玉汝,号鸿宝。天启进士,官至户部尚书兼翰林院学士。于李自成攻克京师时自缢。能诗文、书画。有《倪文贞集》等。

倪用宾 (?—1661) 清苏州吴县(治今江苏苏州)人,本姓王,字重光。诸生。顺治十七年(1660年)吴县令任维初严征逋欠钱粮,又私侵常平仓储米千石。他与诸生在世祖丧期哭庙时,递揭帖于巡抚朱国治。因国治与维初有牵连,遂将用宾收捕,并构陷致死。

倪映典 (1885—1910) 中国民主革命烈士。一名端,字炳章,安徽合肥人。江南陆师学堂炮兵科毕业。1905年(清光绪三十一年)加入同盟会。1907年先后任安徽新军骑兵营管带和炮队队官,与熊成基谋起义未果,遂至广州,充新军见习官及炮兵排长。1910年(宣统二年)2月发动广州新军起义,遭广东水师提督李准突然袭击,遇害。

倪海曙 (1918—1988) 中国语言学家。毕业于复旦大学中文系。历任时代出版社编辑,复旦大学兼职教授,华东人民出版社、文字改革出版社副总编辑,中国文字改革委员会研究员、秘书长、副主任,国家语言文字工作委员会委员。全国政协第五、六届委员。毕生致力于文字改革和普及语文的研究与实践,尤重文字改革史的研治。著有《中国拼音文字概论》、《拉丁化新文字运动的始末和编年纪事》、《清末汉语拼音运动编年史》、《语文杂谈》、《现代汉字形声字字汇》等。

倪嗣冲 (1868—1924) 北洋皖系军阀。字丹忱,安徽阜阳人。秀才出身。1895年(清光绪二十一年)投袁世凯,在天津小站督练新军。辛亥革命时,任河南布政使帮办军务。1913年攻占安庆,任安徽都督,后改安徽巡按使。支持袁世凯称帝。1916年袁死后投靠段祺瑞。次年支持段解散国会,为*督军团的重要人物。1918年拥护段武力统一,派兵入湖南。1920年皖系战败后被解职。后病死天津。

倪云(雲)林先生诗集 别集名。元倪瓒(号云林子)作。六卷,集外诗一卷,附录一卷。明蹇曦编。有影印明天顺间刻本,明毛晋汲古阁刻本。瓒又有《清閟阁集》十二卷,清曹培廉编。凡诗八卷,文二卷,外纪二卷。有清康熙间曹氏刻本。

倠 (suī) 见"仳倠"。

俾 (bǐ) ❶使。如:俾众周知。《左传·成公十三年》:"敢尽布之执事,俾执事实图利之。"❷从。《书·君奭》:"罔不率俾。"

俾倪 (—nì) ❶城上小墙,有孔穴可窥外。《墨子·备城门》:"俾倪广三尺,高二尺五寸。"❷同"睥睨"。侧目视;侧目窥察。《史记·信陵君列传》:"侯生下见其客朱亥,俾倪,故久立与其客语,微察公子,公子颜色愈和。"

俾斯麦 (Otto Fürst von Bismarck-Schönhausen, 1815—1898) 普鲁士王国首相(1862—1890),德意志帝国宰相(1871—1890)。容克贵族出身。曾任驻俄公使和驻法大使。普鲁士首相兼外交大臣任内,推行*铁血政策,实行强权统治,有"铁血宰相"之称。先后发动丹麦战争、普奥战争和普法战争,完成德意志的统一。任宰相时,发起*文化斗争;颁布*《反社会党人非常法》。对外采用结盟政策,确

立德国在欧洲大陆的霸权；在非洲、大洋洲掠夺殖民地。后与威廉二世意见不合去职。著有《思考与回忆》等。

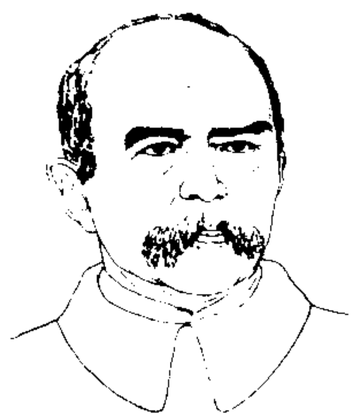
俾斯麦

俾路支 (Baluchistan) 巴基斯坦最大一省。位于西南部，北、西两面邻阿富汗和伊朗，南临阿拉伯海。面积 34.7 万平方公里。人口 461.1 万，主要是俾路支人和巴丹人。首府奎达。境内多高原、山地和沙漠，气候炎热干燥。以养羊等畜牧业为主。农耕仅限于河谷和水井附近，产小麦、玉米、大麦、瓜果。开采铬、煤、硫、天然气、石墨等，并有铅、铝土、铁、石棉、石油等矿藏。工业还有制药、棉毛纺织等。

俾格米人 (Pygmées) ❶尼格罗-澳大利亚人种内的一个种族类型，分布在中非、东南亚、大洋洲及太平洋部分岛屿。在非洲的也叫"尼格利罗人"，在亚洲的也叫"尼格利陀人"。体质特征是：身材矮小，肤色暗黑，卷发。❷非洲中部的古老民族。约 35 万人(1995 年)，分布在刚果(金)(约 17 万)、卢旺达(6.2 万)、布隆迪(5.7 万)、刚果(3.7 万)以及加蓬、喀麦隆、中非、乌干达和安哥拉等国。包括巴特瓦人、姆布蒂人、巴宾加人等。讲邻近的苏丹人或班图人的语言。崇拜图腾。分布在赤道非洲热带雨林腹地，以小群为单位，从事采集和狩猎。

俾路支人 (Baluchis) 亚洲民族之一。共 420 万人(1995 年)，主要分布在巴基斯坦俾路支省等地。语言属印欧语系伊朗语族。在巴境的说乌尔都语。多信伊斯兰教，属逊尼派。主要从事农业，部分放牧，少数在城市做工或经商。另有部分人在伊朗、阿富汗、阿曼和中亚地区。

俾斯麦群岛 (Bismarck Archipelago) 太平洋西南的岛群。在新几内亚东北，包括新爱尔兰岛(New Ireland)、*新不列颠岛、*阿德默勒尔蒂群岛等约二百个岛屿。陆地总面积 4.97 万平方公里。人口 31.4 万。首府拉包尔(Rabaul，在新不列颠岛上)。1884 年被德意志帝国占领，成为德属新几内亚的一部分，并以德宰相俾斯麦之姓命名。1914 年以后被澳大利亚占领，为该国新几内亚托管地的一部分。1971 年成为巴布亚新几内亚属岛。

8 **侩** 同"啥"。

倫 "伦"的繁体字。

倄 "睬"的异体字。

俷 (fèi 费) 废毁，败坏。《史记·三王世家》："毋俷德。"司马贞索隐："俷，败也。"

倜 (tì) 见"倜傥"、"倜然"。

倜傥 亦作"俶傥"。卓异，豪爽，洒脱不拘。如：风流倜傥。司马迁《报任少卿书》："古者富贵而名磨灭，不可胜记，唯倜傥非常之人称焉。"《三国志·魏志·王粲传》："〔阮籍〕才藻艳逸，而倜傥放荡。"

倜然 ❶特出地；不同于众。《荀子·君道》："倜然乃举太公于州人而用之。"❷超然远离的样子。《荀子·强国》："俄而天下倜然举去桀纣而奔汤武。"

偣 (hūn 昏) 昏暗。《太玄·幽》："阐诸幽偣。"

偕 "咱㊀"的异体字。

備 "備(备)"的异体字。

惊 ㊀(jìng) 同"劲"。《说文·人部》："惊，强也。"朱骏声《通训定声》谓惊，假借为"勍"。按"勍"即"劲"字。

㊁(liàng) 求索。《礼记·郊特牲》："祊之为言惊也。"郑玄注："惊，犹索也。"

俯 〔俛、頫〕(fǔ) ❶屈身；低头；向下。与"仰"相对。如：俯首；俯视。《礼记·曲礼上》："俯而纳屦。"❷俯伏；卧伏。《礼记·月令》："蛰虫咸俯在内。"❸称对方行动的敬词。如：俯允；俯念。

俯仰 ❶俯与仰的仪容。《左传·定公十五年》："左右周旋，进退俯仰。"❷随时俗周旋应付。司马迁《报任少卿书》："从俗浮沉，与时俯仰，以通其狂惑。"❸犹瞬息，表示时间短。王羲之《兰亭集序》："俯仰之间，已为陈迹。"

俯冲(衝) 飞机在铅垂平面进行的一种迅速降低高度，利用势能转化为动能而增加速度的机动飞行。作战飞机常用此来提高轰炸和射击的准确度。可分为进入段、直线段和改出段三个阶段。

俯就 ❶降格相就。《礼记·檀弓上》："先王之制礼也，过之者俯而就之，不至焉者跂而及之。"❷迁就。《红楼梦》第五回："宝玉也自悔言语冒撞，前去俯就，那黛玉方渐渐的回转过来。"

俯摄 摄影机从高处向下拍摄的方法。用这种方法摄取的画面，可以展示俯视的效果。在电影摄影中，用以代表观众或影片中人物居高临下的视线。

俯冲(衝)带 亦称"消减带"、"贝尼奥夫带"。两个板块相向运动，一个板块向另一个板块下插(即俯冲)而消减的地带。其宽度在数十公里，倾角约 30°～60° 不等，深度可达 300～700 公里。环太平洋的海沟和阿尔卑斯-喜马拉雅地缝合线都是俯冲带在地表的表现。

俯身葬 考古学术语。古代葬式之一。埋葬时，将死者俯卧，四肢伸直。中国新石器时代晚期至西周时流行于黄河流域。

俯拾即是 俯身就能拾到。形容数量多，随处可得。司空图《二十四诗品·自然》："俯拾即是，不取诸邻。"

俯首帖耳 形容卑屈、驯服的样子。韩愈《应科目时与人书》："若俯首帖耳，摇尾而乞怜者，非我之志也。"亦作"伏首帖耳"。《聊斋志异·马介甫》："万石不言，惟伏首帖耳而泣。"

俯卧式跳高 跳高姿式的一种。通常侧面助跑，用靠近横竿的腿起跳。腾空后，摆动腿沿横竿前伸内旋，使身体转变为俯卧竿上姿势，随即转头潜肩，起跳腿后伸外翻，最后用摆动腿和两臂落垫。竿上姿势有平翻式和潜入式两种。

倅 (cuì) ❶副。《汉书·赵充国传》："至四月草生，发郡骑及属国胡骑伉健各千，倅马什二，就草。"颜师古注："什二者，千骑则与副马二百匹也。"❷副职。《明史·归有光传》："明世进士为令，无迁倅者。"

倍 (bèi) ❶照原数增加。《墨子·经上》："倍，为二也。"孙诒让间诂引毕沅云："倍之是为二。"又引杨保彝云："即加一倍算法。"按加一倍算法即照原数加一次，或即称"倍"。三以上的倍数则为原数的乘数。❷加倍；愈加。王维《九月九日忆山东兄弟》诗："每逢佳节倍思亲。"❸

增益。《左传·僖公三十年》:"焉用亡郑以倍邻?"❶通"背"。背向;背着。《史记·淮阴侯列传》:"兵法右倍山陵,前左水泽。"❺通"背"。背弃。《礼记·缁衣》:"信以结之,则民不倍。"❻背诵。韩愈《韩滂墓志铭》:"〔滂〕读书倍文,功力兼人。"

倍日 一日作两日之用。《史记·孙子吴起列传》:"乃弃其步军,与其轻锐倍日并行逐之。"

倍拈 纺织生产中加拈方法之一。通常加拈器(例如普通锭子)每转一周仅能在纱线或丝缕上产生一个拈回,而应用倍拈或三倍拈方法能产生两个或三个拈回,从而提高设备生产率。倍拈作用如图所示。A、C 为不回转的导纱器,纱条从 A 处引入,绕过加拈器 BB',由 C 处输出。BB' 每转一周,在纱段 AB 及 $B'C$ 上各加一个拈回,且方向相同,故输出纱条上就加有两个拈回。所用加拈器称"倍拈锭子"。

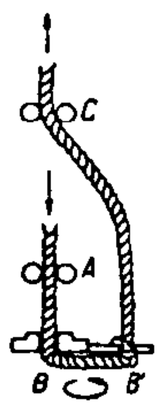

倍 拈

倍律 音乐术语。指*十二律的低八度各律,例如倍律黄钟(简称"倍黄")、倍律大吕(简称"倍大")等。

倍叛 同"背叛"。违反;叛变。《荀子·礼论》:"是奸人之道,而倍叛之心也。"亦作"倍畔"。

倍称(—chèn) 加倍;倍,一倍。《汉书·食货志上》:"当具,有者半贾(价)而卖,亡(无)者取倍称之息。"具,指准备缴纳田赋。取倍称之息,谓借一还二。

倍频 获得频率为原振荡频率整数倍的一种方法。在模拟电子电路中,通过非线性器件,使振荡波形产生畸变,由谐振回路可获取倍频;在数字电路中则用逻辑门获得脉冲频率的倍频。实现倍频的电路或装置称为"倍频器"。

倍数 当整数 a 能被整数 b 所整除时,a 称为 b 的"倍数",b 称为 a 的"约数"或"因数"。例如,10 是 5 的倍数,5 是 10 的约数。

倍蓰 倍,一倍;蓰,五倍。倍蓰,谓数倍。《孟子·滕文公上》:"夫物之不齐,物之情也。或相倍蓰,或相什百。"

倍儒 太阳旁的光气。《吕氏春秋·明理》:"其日有斗蚀,有倍儒,有晕珥。"

倍里珠 即"贝利珠"。

倍足类(Diplopoda) 节肢动物门,多足纲的一亚纲。体呈圆柱形。自第五节起,每节有足两对,故名。例如马陆等。

倍倍尔(August Bebel, 1840—1913) 德国社会民主党和第二国际的创始人与领导人之一。第一国际会员。1867 年起领导德意志工人协会联合会;同年当选北德意志联邦议会议员,为议会中第一个工人议员。1869 年与威廉·李卜克内西共同创建德国社会民主工党(爱森纳赫派)。1871 年当选帝国国会议员;支持巴黎公社。反对军国主义和吞并阿尔萨斯、洛林,曾被捕入狱。积极参加创建第二国际,批判伯恩施坦的修正主义。晚年在战争、民族等问题上,有过中派主义思想。著有《自传》、《妇女与社会主义》等。

倍 倍 尔

倍率器(率 lǜ) 亦称"倍率电阻器"。在电压测量中,用来扩大仪表量程的一种电阻器。与电压表串联使用,此时被测电压值应等于电压表读数乘上一个倍率。倍率值为电压表内阻和倍率器电阻之和与电压表内阻之比,通常是一个整数。

倍硫磷(fenthion) 化学名 O,O-二甲基-O-(3-甲基-4-甲硫基苯基)硫代磷酸酯。有机磷杀虫剂。用三氯硫磷、甲醇钠、硫酸二甲酯和间甲酚等原料制成。纯品为无色液体,工业品为棕色油状液体,稍有蒜臭,微溶于水,溶于甲醇、乙醇、丙酮等有机溶剂。有粉剂和乳油。有触杀和胃毒作用,残效期长。用于防治稻螟虫、大豆食心虫、果树食心虫和菜青虫等,并可防治蚊、蝇等。对人畜毒性较低。

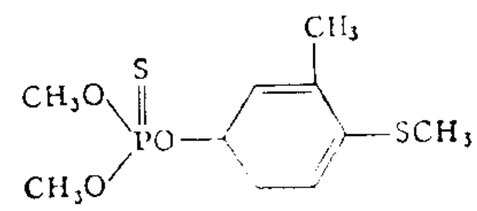

倍硫磷结构式

倍数论 即"乘数论"。

倍比定律 如果甲乙两元素能互相化合而生成几种不同的化合物,则在这些化合物中,与一定质量的甲元素相化合的乙元素的质量,互成简单的整数比的定律。由英国化学家*道尔顿于 19 世纪初最早提出。例如,一氧化碳中氧与碳质量之比为 4:3,二氧化碳中则为 8:3,在这两种化合物中,与等量碳化合的氧,其质量之比为 1:2。

倍他米松(Betamethasone) 肾上腺皮质激素类药。与*地塞米松相似。

倍性育种 通过改变染色体组的数量或结构,产生不同的变异个体,进而选育成新类型或新品种的育种方法。染色体组的结构变化指非整倍体,有缺体、单体、二体、三体、四体、多体、异附加系和异代换系等。其中,只有异附加系和异代换系是育种目标。数量变化是指整倍体,可分同源多倍体和异源多倍体。根据倍数性的分类,育种方法也可相应分为同源多倍体育种、异源多倍体育种和非整倍体育种三大类。

倍立方问题 见"三等分角问题"。

倍尔-兰喀斯特制 亦称"导生制"。18 世纪末为英国牧师倍尔(Andrew Bell, 1753—1832)和教师兰喀斯特(Joseph Lancaster, 1778—1838)所创。教师选择一些年龄较大而成绩优秀的学生充任"导生",作为助手,先向他们讲授教材内容,再由他们转教其他学生。19 世纪时流行于英美等国。

8 **倣** "仿㊀"的异体字。

倓(xiè) 压。降低身份之意。《礼记·玉藻》:"唯水浆不祭;若祭,为已倓卑。"孔颖达疏:"已,大也。倓,厌(压)也。此解不祭水浆之意。若祭水浆,为大厌降卑微,有所畏迫也。"按陆德明释文"倓"作"偞"。

倦〔勌〕(juàn) ❶厌倦。《论语·述而》:"诲人不倦。"❷疲劳;劳累。韩愈《赠侯喜》诗:"晡时坚坐到黄昏,手倦目劳方一起。"❸踞。《淮南子·道应训》:"方倦龟壳而食蛤梨。"高诱注:"楚人谓倨为倦。"

倦游 厌倦游宦生涯。《史记·司马相如列传》:"长卿故倦游。"裴骃集解引郭璞曰:"厌游宦也。"

倦勤 《书·大禹谟》:"耄期倦于勤。"谓因年老厌倦于政事的辛劳。旧因以称居高位者告退为"倦勤"。

倬〔憚〕(dàn 旦) 大;盛。《诗·大雅·桑柔》:"逢天倬怒。"

倓 ㊀(tán) 安然不疑。《荀子·仲尼》:"倓然见管仲之能足以托国也。"杨倞注:"倓,安也,安然不疑也。"

㊁(tàn) 古代南方少数民族用以赎罪的财物。《后汉

书·南蛮传》:"杀人者得以倓钱赎死。"参见"赕"。

8 **倧**(zōng) 传说中的上古神人。见《广韵·二冬》。

倌(guān) ❶古小臣之称。见"倌人"。❷旧指在饭店、茶坊等处服务的人。如:堂倌。❸赶车及专管饲养某些家畜的人。如:车倌;羊倌。

倌人 ❶古代主管驾车的小臣。《诗·鄘风·定之方中》:"命彼倌人,星言夙驾。"毛传:"倌人,主驾者。"❷旧时苏州、上海一带对妓女的称呼。

倥㊀(kōng) 见"倥侗"。
㊁(kǒng) 见"倥偬"。

倥侗 蒙昧无知。《法言·序》:"天降生民,倥侗颛蒙。"

倥偬(kǒng—) ❶多而急迫。孔稚珪《北山移文》:"牒诉倥偬装其怀。"❷困苦。陆贾《新语·本行》:"倥偬屈厄,自处甚矣。"

健(jiàn) ❶刚强;康强。《易·乾》:"天行健,君子以自强不息。"《三国志·魏志·华佗传》:"好自将爱,一年便健。"❷健于,即善于。如:健谈。❸姓。宋代有健武。

健儿 ❶军卒;也用以称壮士。《三国志·吴志·甘宁传》:"能厚养健儿,健儿亦乐为用命。"古乐府《折杨柳歌辞》:"健儿须快马,快马须健儿。"引申为英勇的斗士。鲁迅《悼杨铨》诗:"何期泪洒江南雨,又为斯民哭健儿。"也指强健敏捷的青壮年。如:体操健儿。❷唐代军士的名称。也叫"官健"、"长征健儿"。唐代军、守捉、城镇、戍都有定额的防人或戍卒。番役期限,一般是三年或二年一代。后以府兵无力自备武器资粮,乃逐渐改用官给身粮、家粮或其他赐与的办法。开元二十五年(公元737年)下令各军招募长期戍守的军防健儿,其家口愿同去的,各给田地屋宅,从此戍兵成为长期服役的职业兵。《资治通鉴·唐代宗大历十二年》:"定诸州兵,皆有常数,其召募给家粮、春冬衣者,谓之官健。"

健讼 《易·讼》:"险而健,讼。"孔颖达疏:"犹人意怀险恶,性又刚健,所以讼也。"后人误把"健"、"讼"两字连读,因称好打官司为"健讼"。

健步 ❶急足,即赶路送信的人。《三国志·魏志·田豫传》裴松之注引《魏略》:"豫罢官归,居魏县,会汝南遣健步诣征北,感豫宿恩,过拜之。豫为杀鸡炊黍……健步愍其贫羸,流涕而去。"❷脚步快而有力。如:健步如飞。

健饭 ❶《宋史·兵志一》"御前忠佐散员"夹注:"五代以来,军校立功无可门署者,第令与诸校同其饮膳,名健饭都指挥使。后唯被谴者居此。"❷勉加餐饭。吴伟业《得友人札询近况诗以答之》:"京洛故人闻健饭,黄尘骑马夹城头。"靳荣藩集览:"健饭,即强饭意。"亦谓饭量大。袁甫《寿冯德厚》诗:"祝子长年仍健饭,好书读到夜沈沈。"

健忘 容易忘记。司空图《漫题三首》:"齿落伤情久,心惊健忘频。"

健将(—jiàng) 勇健善战的将领。《后汉书·吕布传》:"与其健将成廉魏越等数十骑,驰突燕阵。"

健康 人体各器官系统发育良好、功能正常、体质健壮、精力充沛,并具有健全的身心和社会适应能力的状态。通常用人体测量、体格检查、各种生理和心理指标来衡量。

健脾 中医学名词。健运脾气的一种治法。适用于脾气虚弱、运化无力所致的脘腹胀满、大便溏泄、食欲不振、肢倦乏力等,常用方剂如参苓白术散、香砂六君子汤等。

健羡 《史记·太史公自序》:"至于大道之要,去健羡,绌聪明。"裴骃集解引如淳曰:"知雄守雌,是去健也;不见可欲,使心不乱,是去羡也。"后用为非常羡慕的意思。白居易《偶作》诗:"名无高与卑,未得多健羡。"

健舞 唐代表演性舞蹈的一种。与软舞相对。大多来自民间,后用于宴享。舞姿矫健刚劲。有《阿辽》、《柘枝》、《黄獐》、《拂林》、《大渭州》、《达摩支》、《棱大》、《阿连》、《剑器》、《胡旋》、《胡腾》等(见唐崔令钦《教坊记》、段安节《乐府杂录》)。

健锐营 清代禁卫军之一。即云梯兵。乾隆十四年(1749年)置,分左、右两翼,营兵由上三旗、下五旗中挑选,兵额二千人,设总统大臣管理。

健美运动 亦称"健身运动"。发展人体外形健美的一项体育活动。主要利用杠铃、哑铃、拉力器及一些特制的设备进行练习。通过锻炼,使体格健壮、肌肉发达。比赛采用评分决定名次。古代希腊、罗马已有此项活动。现代男子健美运动始于19世纪末、20世纪初,30年代末传入中国。现代女子健美运动始于20世纪下半叶。

健美体操 简称"健美操"。体操的一种。以健身为基础,注重追求形体健美的一种身体操练。融体操、舞蹈、音乐于一体。可徒手或持轻器械进行。至20世纪80年代,又出现了竞技性的健美体操,并日趋制度化、正规化。

健康建筑 具有良好室内空气环境的建筑物。这种建筑物的室内不仅具有良好的热舒适条件(温度、湿度、风速等),而且要能消除各种有害气体(包括塑料、层压板、化纤地毯等人工材料散发的有害气体;土壤、岩石和它们的制品散发的放射性氡气体;复印机产生的臭氧等),以维持良好的空气品质。

健康保险 "人身保险"的一种。是人身意外伤害保险、丧失工作能力收入保险、医疗保险的统称。

健康促进 在健康教育的基础上发展起来,旨在提高自我保健意识,降低健康危险因素,以达到尽可能高的健康水平和良好生产力状态的过程。如工厂健康促进主要涉及:(1)制订企业保障职工健康的管理策略和模式。(2)创造支持性环境,包括改善作业环境、实施职业安全卫生规范、建立"无烟作业区"等。(3)提高职工参与意识和技能,特别是积极参与改变生活方式(如控烟)和遵守作业规范活动,使职工在知、信、行三方面,实施健康促进规划。

健康监护 采用敏感、特异及适宜的医学方法,对接触有害因素的人群进行定期体检的预防措施。包括健康检查、健康档案建立和应用、健康状况分析,以及劳动能力鉴定。用以及早发现并处理受有害因素作用,但影响尚很轻微者。全面健康监护是实施*三级预防原则中第二级预防的重要措施。

健康教育 进行宣传和普及医药健康知识的活动。一般采取讲解、文字、图片展览和电影、电视等方式,有组织有计划地向群众宣传政府对卫生工作的方针、任务,传授有关保护和促进健康的知识和技术,以普及医药卫生知识,使群众能自觉执行卫生规则、培养卫生习惯。组织领导和进行健康教育工作的专门机构称"健康教育所"。

健康心理学 研究保持健康状态和导致躯体疾病的心理和行为因素的学科。其研究内容是:心理健康与自我训练,生理健康与自我保健,不良行为(吸烟、酗酒、药瘾、赌博、自杀等)及其矫正与防治,社会生活与健康心理、环境(自然环境、社会环境、个体心理环境)与健康心理,儿童、青

少年、中老年的身心健康，健康-保健咨询等。

8 **們** “们”的繁体字。

倨 (jù) ❶傲慢。如：前倨后恭。《汉书·汲黯传》：“为人性倨少礼。”❷直而折曲。《礼记·乐记》：“倨中矩，句中钩。”❸通“踞”。伸开脚坐着。《史记·郦生陆贾列传》：“沛公方倨床。”

倨固 傲慢固执。《荀子·修身》：“体倨固而心埶(势)诈，术顺墨而精杂污。”

倨敖 同“倨傲”。《管子·四称》：“唯其所事，倨敖不恭，不友善士。”

倨傲 傲慢不恭。《三国志·魏志·陈群传》：“鲁国孔融，高才倨傲。”

倔 ㊀(jué) 见“倔强”。
㊁(juè) 性格粗直，态度生硬。如：那老头儿真倔。

倔起 突然兴起。亦作“崛起”、“屈起”。《史记·秦始皇本纪赞》：“蹑足行伍之间，而倔起什伯之中。”什伯，十长和百长。

倔强 (—jiàng) 强硬；执拗。亦作“屈强”、“掘强”。《宋史·赵鼎传》：“此老倔强犹昔。”

9 **偰** (xiè 屑) 通作“契”，传说中商族的始祖。《诗·商颂·玄鸟》陆德明释文：“契，殷之始祖也，本又作偰。”

偾 〔**僨**〕(fèn 奋) ❶仆倒。《左传·昭公十三年》：“牛虻瘠，偾于豚上，其畏不死？”孔颖达疏：“言牛倒豚上，豚必死也。”❷僵毙。《吕氏春秋·顺民》：“孤与吴王接颈交臂而偾。”高诱注：“偾，僵也。”❸覆败。见“偾事”。❹紧张而奋起之意。见“偾兴”、“偾骄”。

偾兴 ❶紧张；兴奋。《左传·僖公十五年》：“张脉偾兴，外强中干，进退不可，周旋不能。”❷喷发；爆发。鲁迅《坟·摩罗诗力说》：“烈火在下，出为地囱，一旦偾兴，万有同坏。”地囱，火山。

偾事 犹言败事。《礼记·大学》：“此谓一言偾事，一人定国。”

偾骄 偾发骄矜，不可禁制。《庄子·在宥》：“偾骄而不可系者，其唯人心乎！”郭象注：“偾骄者，不可禁之势也。”

偰 ㊀(yè 叶) 美好貌。《方言》第二：“奕、偰，容也。自关而西，凡美容谓之奕，或谓之偰。”郭璞注：“奕、偰，皆轻丽之貌。”
㊁同“倓”。

做 (zuò) ❶从事某种工作或活动。如：做工；做事。《水浒传》第二十四回：“我且不做买卖，一同和你家去。”❷当；充当。《儒林外史》第十三回：“马二先生做东，大盘大碗请差人吃着。”❸制作；制造。如：做文章；做衣服。❹犹使。秦观《江城子》词：“便做春江都是泪，流不尽，许多愁。”❺举行；举办。如：做寿；做生日。张孝祥《二郎神·七夕》词：“乞巧处，家家追乐事，争要做，丰年七夕。”

做弄 ❶犹酝酿。渐渐作成。谢懋《石州引》词：“飞云特地凝愁，做弄晚来微雨。”❷犹捉弄。使小心计，给别人吃亏上当。《西游记》第二十五回：“莫不是有人做弄了他吗？”

做作 有意造作；装模作样。鲁迅《南腔北调集·作文秘诀》：“‘白描’却并没有秘诀：有真意，去粉饰，少做作，勿卖弄而已。”

做中学 杜威实用主义教育理论论点之一。认为在日常生活中的学习从经验始，故学校教育要有效地为儿童接受，亦应从经验始，在活动中进行，强调学校应成为雏形的社会，应设立各种工厂、实验室、厨房、食堂、农场等，让学生从事他们最感兴趣的活动。在活动中，学生为了解决实际问题，就去搜集有关资料，确定问题所在，并提出各种假设，进行推论，最后在活动中验证自己的假设。通过这样的过程，儿童丰富了自己的经验。参见“实用主义教育”。

鸺 〔**鵂**〕(xiū) 见“鸺鹠”。

鸺鹠 (*Glaucidium cuculoides whiteleyi*) 亦称“横纹小鸮”。鸟纲，鸱鸮科。体长可达30厘米，头和颈侧及翼上覆羽暗褐色，密布棕白色细狭横斑。眉纹白色；飞羽和尾黑褐色，尾部并具白色横斑六条。足羽白色；嘴黄褐色，嘴基的蜡膜暗褐色。以啮齿兽、小鸟和昆虫为食。分布于中国长江流域以南各地，西达云南西北部、四川雅安及西南部会东，北至河南南部、陕西南部及甘肃南部武山，终年留居。属国家二级保护动物。

鸺鹠

偃 (yǎn) ❶仰卧。《诗·小雅·北山》：“或息偃在床，或不已于行。”引申为倒下、卧倒的通称。如：偃旗息鼓。《论语·颜渊》：“草上之风，必偃。”❷停止；停息。《国语·吴语》：“两君偃兵接好，日中为期。”❸通“堰”。壅水的土堤。《周礼·天官·敝人》郑玄注：“梁，水偃也。”❹通“鼴”。《庄子·逍遥游》：“偃鼠饮河，不过满腹。”❺古地名。春秋邾国地。在今山东费县南。《春秋》僖公元年(公元前659年)：“公败邾师于偃。”即此。❻姓。春秋时有偃子皋。

偃月 ❶半月形。如：偃月刀；偃月营；偃月阵。❷旧时迷信，观察人的相貌来推测祸福贵贱，有“日角偃月”之说，以为是极贵之相。见《后汉书·梁后纪》。详“日角”。

偃师 市名。在河南省洛阳市东部，伊、洛两河及陇海铁路横贯。古称西亳，为汤都。春秋为滑国地。秦置缑氏县。汉置偃师县。《名胜志》：“周武王伐纣回，偃息师戎于此，故名。”1955年洛阳县部分地区并入。1993年改设偃师市。人口78.4万(城镇6.8万，1996年)。工业有水泥、化肥、电力、机械等。农产以小麦、棉花、谷子、玉米、甘薯为主。古迹有古亳邑、商城遗址、滑国故城、二里头文化遗址、杜预墓、玄奘故居等。

偃仰 ❶犹俯仰。随俗应付。《荀子·非相》：“与时迁徙，与世偃仰。”❷安居；晏安。《诗·小雅·北山》：“或栖迟偃仰，或王事鞅掌。”马瑞辰通释：“偃仰，犹息偃、嬉乐之类，皆二字同义，偃亦仰。”

偃却 同“偃蹇”。傲慢。《荀子·非相》：“足以为奇伟、偃却之属，夫是之谓奸人之雄。”

偃佒 同“偃仰❶”。《庄子·列御寇》：“缘循偃佒。”王先谦集解引郭嵩焘说：“偃佒即偃仰，犹言俯仰从人也。”

偃松 (*Pinus pumila*) 亦称“矮松”。松科。常绿灌木。枝干偃伏。新枝密生短毛。叶五针一束，有三棱，树脂道通常两个，边生，叶鞘脱落。球果圆锥状卵圆形或卵形，成熟后种鳞不张开或微张开；种鳞近宽菱形或斜方状宽倒卵形，边缘微向外反曲。种子无翅。产于中国大兴安岭、小兴安岭、长白山上部，形成茂密灌木林。可栽培供观赏。

偃息 ❶休息；安卧。《后汉书·李膺传》："愿怡神无事，偃息衡门。"❷停止；停息。杜甫《寄题江外草堂》诗："干戈未偃息，安得酣歌眠。"

偃蹇 ❶夭矫上伸；高耸。《离骚》："望瑶台之偃蹇兮，见有娀之佚女。"❷骄傲；傲慢。《左传·哀公六年》："彼皆偃蹇，将弃子之命。"《宋史·沈辽传》："徙池州，留连江湖间累年，益偃蹇傲世。"❸屈曲宛转貌。形容舞姿。《楚辞·九歌·东皇太一》："灵偃蹇兮姣服，芳菲菲兮满堂。"❹偃卧不作事；或卧病不能作事。见《释名·释姿容》。《后汉书·蔡邕传》："卓大怒，詈曰：'我力能族人，蔡邕遂偃蹇者，不旋踵矣。'"《晋书·郭璞传》："庄周偃蹇于漆园。"❺困顿。《聊斋志异·三生》："后婿中岁偃蹇，苦不得售。"

偃武修文 止息军备，振兴文教。《书·武成》："王来自商，至于丰，乃偃武修文。"孔传："倒载干戈，包以虎皮，示不用；行礼射，设庠序，修文教。"按《汉书·礼乐志》作"兴文偃武"。

偃旗息鼓 放倒军旗，停击军鼓，指不露目标或停止战斗。《三国志·蜀志·赵云传》裴松之注引《赵云别传》："云入营，更大开门，偃旗息鼓，公军疑云有伏兵，引去。"亦指不作战争准备。《旧唐书·裴光庭传》："虽偃旗息鼓，高枕有余矣。"后引申指事情停止进行或销声匿迹。

偃师尸乡沟商城 商代前期的重要城址。在今河南偃师老城西十里的尸乡沟一带。1983年发现并着手发掘。城址全部湮没地下，经钻探得知平面略作长方形，东西1 200米，南北1 700米，除南墙已被洛河冲毁外，其他三面城墙都基本完整。已判明七座城门的位置，找出若干条纵横交错的大道，并发现几处规模较大的建筑遗迹。南部居中的建筑遗迹规模最大，长宽各200米，是当时的宫殿区。发掘所见地层关系表明，城址的年代略早于郑州商城，即营建于商代早期，很可能是商汤所都"西亳"。

9 **偪** ㊀"逼"的异体字。㊁(fù，又读bī) 偪阳，春秋时古国名。见《春秋·襄公十年》。《穀梁传》作"傅阳"。

偠 (yǎo) 见"偠绍"。

偠绍 犹"妖娆"，形容姿态优美。张衡《南都赋》："偠绍便娟。"亦作"要绍"。

偭 (miǎn 免) ❶向；面向。《说文·人部》："偭，乡(向)也。《少仪》曰：'尊壶者，偭其鼻。'"按今本《礼记·少仪》"偭"作"面"。孔颖达疏："尊与壶悉有面，面有鼻，鼻宜向于尊者，故言面其鼻也。"❷背；违反。《离骚》："固时俗之工巧兮，偭规矩而改错。"

偃 (ruǎn) 弱。王符《潜夫论·救边》："欲先自割，示偃寇敌，不亦惑乎？"

偕 (xié 鞋，旧读jiē 阶) ❶俱；同。《诗·秦风·无衣》："修我甲兵，与子偕行。"❷普遍。《左传·襄公二年》："降福孔偕。"❸调和；和谐。贾岛《赠友人》诗："五字诗成卷，清诗少得偕。"❹见"偕偕"。

偕老 夫妇同居到老。如：白头偕老。《诗·郑风·女曰鸡鸣》："宜言饮酒，与子偕老。"

偕偕 健壮貌。《诗·小雅·北山》："偕偕士子，朝夕从事。"

偝 (bèi) ❶背弃。《礼记·坊记》："利禄先死者而后生者，则民不偝。"❷背向着。《礼记·投壶》："毋偝立。"郑玄注："偝，不正乡(向)前也。"

偵 "侦"的繁体字。

偿 〔償〕(cháng) ❶偿还。《汉书·直不疑传》："误持其同舍郎金去，已而同舍郎觉亡，意不疑，不疑谢有之，买金偿。"❷酬报。《史记·苏秦列传》："以百金偿之。"❸抵补。如：得不偿失。❹实现。如：得偿夙愿。

偿责 ❶"责"通"债"。还债。《汉书·淮阳宪王钦传》："今遣有司为子高(张博)偿责二百万。"❷抵当应负的责任。《新唐书·齐映传》："马奔踶不过伤臣，舍之，或犯清跸，臣虽死不足偿责。"舍，谓舍辔。

偍 (tí 提) 行动弛缓。《荀子·修身》："难进曰偍。"

側 "侧"的繁体字。

傷 同"蕩(荡)"。

偶 (ǒu) ❶偶像。《国策·齐策三》："今臣来过于淄上，有土偶人与桃梗相与语。"❷双；成对。如：偶数；无独有偶。《礼记·郊特牲》："鼎俎奇而笾豆偶。"❸相对。见"偶语"。❹配偶。《北史·刘延明传》："妙选良偶。"❺偶尔；偶然。如：偶一为之。《列子·杨朱》："郑国之治，偶耳。"❻遇。綦毋潜《春泛若耶溪》诗："幽意无断绝，此去随所偶。"❼姓。明代有偶桓。

偶人 用土、木等制成的人像。《史记·殷本纪》："帝武乙无道，为偶人，谓之天神。"参见"俑"。

偶合 亦称"偶联"。重氮盐与芳胺或酚等作用生成偶氮化合物的反应。是生产偶氮染料等的重要过程。例如，氯化重氮苯与苯胺作用生成苯胺黄的反应。见右式。

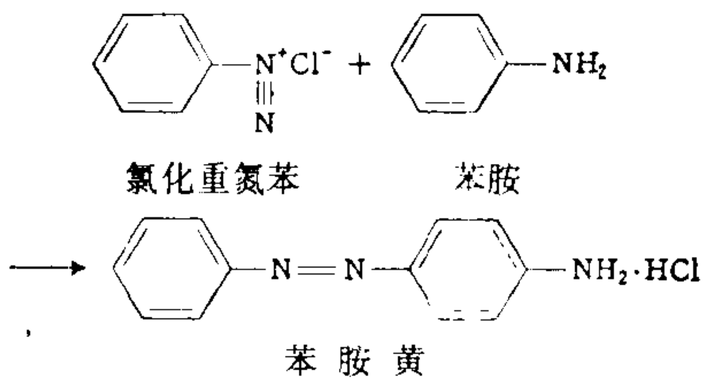

偶语 相对私语。《史记·高祖本纪》："诽谤者族，偶语者弃市。"《汉书·高帝纪》作"耦语"。

偶像 ❶用土、木、金、石等制成的神像、佛像等。引申指盲目崇拜的对象。❷即"假相"。

偶数 能被2所整除的整数。如0，+2，−2，+4，−4，…。正偶数俗称"双数"。

偶蹄 哺乳动物前、后肢双数着地的蹄，一般由二指(趾)或四指(趾)构成。如牛和羊，前、后肢都只第三、第四指(趾)的蹄最发达且等长，直接接触地面，其他各指(趾)或退化，或不发达。

偶见种 在某一植物群落中非常罕见和偶然出现的植物种类。

偶因论 即"机缘论"。

偶极矩 见"电偶极子"。

偶函数 如果函数 $f(x)$ 在它的定义域上满足关系式：$f(-x)=f(x)$，则称 $f(x)$ 为偶函数。偶函数的图像关于 y 轴对称。例如，x^2，$\cos x$ 都是偶函数。

偶氮基 基团—N=N—两端都与烃基的碳原子连接时，该基团称"偶氮基"。例如偶氮苯(C_6H_5—N=N—C_6H_5)中有此基团。参见"偶氮化合物"。

偶然论 同"必然论"相反的一种哲学学说。认为一切事

物的产生和发展都是偶然的，偶然性支配一切。美国皮尔斯和詹姆斯主张此说。偶然论否认必然性，从而导致不可知论。

偶然性 在哲学上与"必然性"相对，组成辩证法的一对范畴。见"必然性"。

偶蹄目 (Artiodactyla) 哺乳纲的一目。第三和第四趾(指)特别发达，同形且对称；指(趾)端有坚硬的蹄。第一趾完全退化，第二和第五趾不发达或缺如，因趾(指)为双数，故名"偶蹄目"。大部分为大型和中型的草食性兽类，善于奔跑。包括许多重要的家畜。除澳大利亚外，野生偶蹄类遍布各大陆。分两亚目：(1) 不反刍亚目，如猪、河马等；(2) 反刍亚目，如骆驼、鹿、长颈鹿、牛、羊、羚羊等。

偶发艺术 流行于20世纪60年代的一种艺术意念和流派。主张艺术与生活结合为一体，以偶发性事件为手段，表现人的行为过程。最早提出这一概念和从事偶发艺术活动的是美国艺术家卡普罗 (Allan Kaprow,1927—)。他认为这是与传统艺术的技巧性和永久性原则相悖的新艺术形式，是拼贴艺术和环境艺术的继续和发展。1959年他在纽约鲁本美术馆举办的《六部分中十八个偶发事件》的表演展览，被视为最早的偶发艺术活动。

偶氮肽III 亦称"铀试剂III"。属变色酸中的双偶氮类型的显色剂。通常为褐黑色粉末。性质稳定，微溶于水和弱酸，易溶于碳酸氢钠、碳酸钠及其他碱性溶液，不溶于酮、醇、醚及饱和的氯化钠溶液中。在 pH>5 的溶液中，呈紫色或蓝色，在酸性溶液中呈玫瑰红色。与金属离子所形成的络合物，多数呈绿色。广泛用于铀、钍、锆及稀土元素的比色分析中。

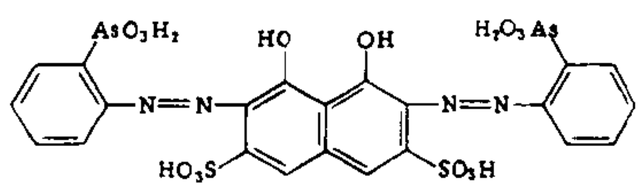

偶氮肽III结构式

偶氮染料 分子结构中含有偶氮基 (—N=N—) 的染料。是合成染料中品种最多、应用最广的一类。按应用性能可分为酸性、碱性、直接、媒介、酸性媒介、阳离子、反应性和分散等类。按分子中所含偶氮基的数目可分：单偶氮染料、双偶氮染料和多偶氮染料三类。用于各类纤维的印染，并用于皮革、纸张、肥皂、蜡烛、木材、麦秆、羽毛等的染色，以及油漆、油墨、塑料、橡胶、食品等的着色。

偶然音乐 亦称"不确定音乐"。西方20世纪现代派音乐的一种。始创人为美国*凯奇。乐谱上只有大致的标记，演奏者可在演奏过程中作种种随心所欲的发挥。此种音乐不但应用乐音，亦大量纳入各种噪音。凯奇1951年制作的《想像中的风景第四号》，即由二十四人操纵的十二台收音机，开放不同频率同时发响。1954年，凯奇又与人合作钢琴曲《34分46.776秒》，演奏时用两架钢琴，随时往琴弦中塞进橡皮、铁钉等物件。为了排除"创作中的客观性"，凯奇及其追随者除了用挤擦、猛击等方式发出声音，将地图、星座图、废纸等作为创作的依据外，还通过占卜、掷骰子、丢硬币等来确定作品的音高、时值、力度与配器等。

偶然真理 亦称"事实真理"。见"必然真理"。

偶像崇拜 对所信奉之神灵塑造其形象而加以崇拜。大规模的发展始于文明社会初期。其特征：一方面把偶像视为神灵之造型而非神灵本身；另一方面，偶像一旦制成，便由神附于其身，且与神本身一样成为神圣。认为各个神灵都有各自的具体形象，因而须为各神分别塑造各不相同的偶像。

偶氮化合物 偶氮基 (—N=N—) 的两端都连接烃基的一类有机化合物。可用通式 R—N=N—R 表示(R=烃基)。除简单的如偶氮苯等外，一般由*重氮盐和芳胺(苯胺等)或酚(苯酚等)偶合制成。例如，对氨基偶氮苯和对羟基偶氮苯。该类化合物都有颜色，部分可用作染料。

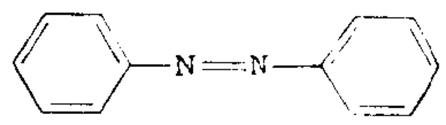

偶氮苯结构式

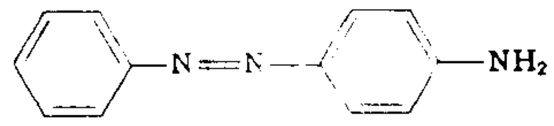

对氨基偶氮苯结构式

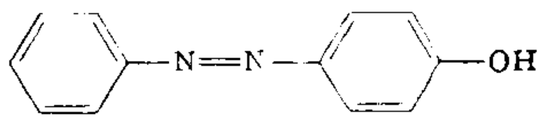

对羟基偶氮苯结构式

偶氮二异丁腈 通称AIBN或AZBN。白色晶体。熔点102～103℃(分解)。加热时易分解成氮及游离基 $(CH_3)_2\dot{C}CN$。溶于丙酮会发生爆炸。常用作发泡剂或自由基型加聚反应的引发剂。

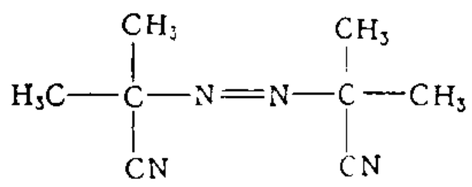

偶氮二异丁腈结构式

9 **偈** ㊀(jié) ❶勇武貌。《太玄·阖》："其人辉且偈。"❷急驰貌。《文选·宋玉〈高唐赋〉》："偈兮若驾驷马，建羽旗。"

㊁(qì) 通"憩"。休息。《汉书·扬雄传上》："度三峦兮偈棠梨。"棠梨，宫名；三峦，观名。

㊂(jì) "偈陀"(梵语 Gatha) 的简称，意为"颂"，即佛经中的唱词。

偈偈 ❶急驰貌。《诗·桧风·匪风》"匪车偈兮"毛传："偈偈，疾驱，非有道之车。"❷用力貌。《庄子·天道》："又何偈偈乎揭仁义，若击鼓而求亡子焉？"

偎 (wēi) 紧贴；挨着。如：偎抱；偎依。温庭筠《南湖》诗："野船著岸偎春草，水鸟带波飞夕阳。"

偾 〔**僨**〕㊀(tuǐ 腿) 娴雅。《说文·人部》："偾，娴也。"

㊁(tuí 退阳) 通"隤"。崩坏。《庄子·外物》："于是乎有偾然而道尽。"王先谦集解引宣颖注："于是乎颓然隳坏，天理尽而生机熄矣。"

偲 ㊀(cāi 猜) 多才。《诗·齐风·卢令》："其人美且偲。"

㊁(sī 思) 见"偲偲"。

偲偲 (sī sī) 相互切磋，相互督促。《论语·子路》："朋友切切偲偲。"

偊 "侃"的异体字。

偢 (chǒu 丑) 理睬。王实甫《西厢记》第一本第三折："他不偢人待怎生！"

偢睬 亦作"偢倸"、"瞅睬"。顾视；理睬。孔尚任《桃花扇·闲话》："丢在路旁，竟没人偢睬。"

偻 (sǒu) 同"叟"。老人。《左传·宣公十二年》："赵偻在后。"杜预注："偻，老称也。"

偟 (huáng) ❶暇；闲暇。《尔雅·释言》："偟，暇也。"扬雄《法言·君子》："忠臣孝子，偟乎不偟？"❷见"彷偟"。

傀 ㊀(guī 龟) ❶怪异。《周礼·春官·大司乐》："大傀异灾。"❷独立貌。《荀子·性恶》："傀然独立天地之间而不畏。"

㊁(kuǐ) 见"傀儡"。

傀奇 傀，亦作"瑰"。奇异；奇异之物。《文选·郭璞〈江赋〉》："傀奇之所窟宅。"张铣注："瑰奇，谓珠玉龟鱼之类也。"

傀儡(kuǐ—) 木偶戏里的木头人。也作为木偶戏即傀儡戏的简称。比喻受人利用、毫无自主权的人或集团。《朱子全书·学一》："今于古人所以下学之序，则以为近于傀儡而鄙厌之。"

傀儡戏 戏剧类别。有三种：(1)即*木偶剧。古代多用傀儡戏这一名称。或称"傀儡子"、"魁礧子"、"窟礧子"。西汉时已有能活动的木偶。三国时马钧所制木偶能表演各种技艺。据唐封演《封氏闻见记》，唐大历年间，有人"刻木为尉迟鄂公、突厥斗将之戏，机关动作，不异于生"。宋有杖头傀儡、悬丝傀儡、药发傀儡、水傀儡等；元、明、清以来傀儡戏均有流行。近代一般均称为木偶戏。(2)宋代的舞队。用人戴面具表演，节目有《耍和尚》、《瞎判官》等。见宋周密《武林旧事》。(3)宋代的肉傀儡。表演形式不详。有人认为是由大人托举儿童，使之摹仿木偶的动作。

傀儡政府 为外国侵略者所扶植或收买的卖国政府。代表外国侵略者和卖国集团的利益，出卖民族利益和国家主权，其政治、经济、军事、外交等大权均为外国侵略者所操纵。

9 **偊**(yǔ 羽，又读 jù 举) ❶同"踽"。见"偊偊"。❷通"伛"。见"偊旅"。

偊旅 《汉书·东方朔传》："行步偊旅。"颜师古注："偊旅，曲躬貌也。"

偊偊 同"踽踽"。独行貌。《列子·力命》："汝奚往而反，偊偊而步，有深愧之色邪？"

偫(zhì 至) 储备。《国语·周语中》："偫而畚梮。"韦昭注："偫，具也。"畚，畚箕；梮，抬土器。

偷 ㊀(tōu) ❶窃取。《淮南子·道应训》："楚有善为偷者。"引申指背着人做事。如：偷看；偷渡。孔尚任《桃花扇·逃难》："北兵杀过江来，皇帝夜间偷走了。"也指偷窃的人；贼。如：小偷。《晋书·殷浩传》："曾有二偷入室。"❷抽出。如：忙里偷闲。

㊁〔媮〕(tōu) ❶苟且。如：偷生；偷安。《礼记·表记》："君子庄敬日强，安肆日偷。"❷浇薄；不厚道。《国语·晋语》："其下偷以幸。"

偷(媮)生 苟且求生。《国语·晋语八》："畜其心而知其欲恶，人孰偷生。"

偷(媮)安 不顾将来的祸患，只图眼前的安逸。贾谊《新书·数宁》："夫抱火措之积薪之下而寝其上，火未及爇，因谓之安，偷安者也。"爇，古燃字。钟会《檄蜀文》："若偷安旦夕，迷而不反，大兵一放，玉石俱碎。"

偷声 唐宋曲子词术语。古人依谱填词，句度声韵都有一定格式。但当时音乐家在声腔方面，仍可自由伸缩。如《木兰花》上下阕原各押三个仄韵，后来音乐家不但把上下阕的第三句各减去三字，并且将三、四两句的仄韵改为平韵，原调的声韵节奏已部分地被偷换，故名《偷声木兰花》。

偷闲 忙中抽出空闲的时间。白居易《岁假内命酒赠周判官萧协律》诗："闻健此时相劝醉，偷闲何处共寻春。"

偷香 晋贾充女午，与司空掾(官名)韩寿私通，窃其父藏武帝所赐奇香赠韩。事为贾充发觉，即以女嫁与韩寿。见《晋书·贾充传》。后常用以指与女子私通。

偷(媮)食 苟且享受俸禄；窃位；苟安。《左传·昭公元年》："吾侪偷食，朝不谋夕。"

偷桃 古代神话传说，西王母种桃，三千年一结子，东方朔曾三次偷食。《汉武故事》："东郡送一短人……召东方朔问。朔至，呼短人曰：'巨灵，汝何忽叛来，阿母还未？'短人不对，因指朔谓上曰：'王母种桃，三千年一作子，此儿不良，已三过偷之矣。'"柳宗元《摘樱桃赠元居士》诗："蓬莱羽客如相访，不是偷桃一小儿。"

偷营 ❶草率从事。《商君书·农战》："作壹则民不偷营，民不偷营则多力，多力则国强。"一说，营，通"荧"。偷营，谓懒惰迷惑。❷偷袭敌方的营寨。《水浒传》第四十一回："我们众人偷营劫寨，只可使一遍。"

偷税 纳税人采取伪造、变造、隐匿、擅自销毁帐簿、记帐凭证，在帐簿上多列支或者不列、少列收入，经税务机关通知申报而拒不申报或者进行虚假的纳税申报的手段，不缴或者少缴应纳税款的行为。它不同于无意发生的漏缴或者少缴税款的漏税行为。在我国，情节较轻的，由税务机关处罚；情节严重的构成偷税罪，依法判处刑罚。

偷(媮)惰 苟且因循。《宋史·仁宗纪赞》："吏治若偷惰，而任事蔑残刻之人。"

偷(媮)薄 苟且浮薄。《后汉书·廉范传》："范每厉以淳厚，不受偷薄之说。"

偷(媮)儒 偷惰；苟且偷安。《荀子·修身》："劳苦之事，则偷儒转脱。"杨倞注："偷谓苟避于事，儒亦谓懦弱畏事，皆懒惰之义。或曰，偷当为输。"参见"濡需"。

偷春格 律诗对仗变格之一。宋魏庆之《诗人玉屑》卷二引《西清诗话》："其法颔联虽不拘对偶，疑非声律，然破题已的对矣，谓之偷春格，言如梅花偷春色而先开也。"即首联以对仗起，颔联反而不对。

偷天换日 比喻暗中改变事物的内容或性质，以达到蒙混舞弊的目的。《群音类选·八义记·如姬窃符》："偷天换日，强似携云握雨。"

偷换论题 证明中有意或无意地用另一论题去替换原有论题的逻辑错误。如本来要证明"这一作品的艺术性不高"，但却去证明"它不如作者以往的作品"。这就犯了偷换论题的错误。反驳中把需要反驳的判断偷换为另一个判断来反驳，也是偷换论题。

偷换概念 在思维和论辩过程中，用一个概念去替换另一不同的概念，因而违反同一律要求的逻辑错误。如根据"物质是不灭的，地球是物质"，推出"地球是不灭的"结论，就犯了"偷换概念"的错误。因为"物质"这一名词在两个前提中表达不同的概念。大前提中的"物质"是哲学概念，小前提中的"物质"是物理学概念。这种错误表现在三段论里叫做四概念错误。

偷梁换柱 比喻暗中玩弄手法，以假代真。《红楼梦》第九十七回："偏偏凤姐想出一条偷梁换柱之计。"指以宝钗冒充黛玉与宝玉成婚事。

偷自行车的人 意大利故事片。P.D.S.电影公司1948年摄制。柴伐梯尼等根据巴尔托尼同名小说改编。德·西卡导演。马季奥拉尼主演。失业工人里西因自己有辆自行车，才找到在街头贴广告的工作。一天自行车被偷。他带着儿子在罗马街头四处觅车不着。为了生活，里西偷了别人的自行车，结果遭到一场殴打和戏弄，失去了在儿子面前的尊严。父子俩只好在街头游荡。是意大利新现实主义电影的代表作之一。

偈(jué) ❶倦劳。《说文·人部》："偈，傲偈受屈也。"段玉裁注："《子虚赋》曰：'傲訑受诎。'司马彪

云:'徼,遮也。卻,倦也。谓遮其倦者。'按长卿用假借字作卻,许用正字作卻。"❷同"噱",笑。《广雅·释诂》:"卻,笑也。"王念孙疏证:"字亦作噱。"

9 **偁** (chēng) "称扬"、"称谓"之"称"的本字。

𠑇 〔鞈〕(xiā) 见"𠑇鞣"。

𠑇鞣 亦作"狎猎"。花叶香叠貌。《文选·何晏〈景福殿赋〉》:"红葩𠑇鞣。"李周翰注:"𠑇鞣,花相次比貌。"李善注引张衡《西京赋》作"披红葩之狎猎"。薛综注:"狎猎,重接貌。"张铣注:"花叶参差貌。"

偵 "侦"的繁体字。

偬 〔偬〕(zǒng 总) 见"倥偬"。

偺 "咱㊀"的异体字。

偯 (yǐ 以) 哭的余声。《礼记·杂记下》:"童子哭不偯。"

停 (tíng) ❶止息;停留。李白《将进酒》诗:"将进酒,杯莫停。"❷成数。一成叫一停。耶律楚材《辛巳闰月西域山城值雨》诗:"泪凝孤枕三停湿,花结残灯一片明。"❸犹"定"。见"停当"。

停火 通常指交战双方同意在一定地区暂时停止军事敌对行动的状态。它的期限一般较之有期限的停战更为短暂。在某种情况下,停火也有由单方面主动宣布的。有时"停火"一词用来泛指停止军事敌对行动,其涵义和"停战"相同。

停当 (—dàng) 一作"亭当"。犹云完备;料理妥帖。如:收拾停当;准备停当。《晋书·庾翼传》:"以二十四日达夏口,辄简卒搜乘,停当上道。"

停泊 船只停留不进;船只靠码头。也用为逗留之意。白居易《山路偶兴》诗:"提笼复携榼,遇胜时停泊。"

停战 交战双方通过协议,停止军事敌对行动的状态。停战分有期限的、无期限的、局部的和全面的。为了区别这些不同情况,有时把有期限的或局部的停止敌对行动称做"休战",而把全面的或无期限的停止敌对行动称为"停战"。

停显 亦称"急制"。摄影感光材料洗印工艺的辅助过程。施行于显影、定影之间,使显影急制。停显液由酸性物质(常用冰醋酸高倍率稀释)配制而成,同感光材料从显影液中带来的碱性物质起中和作用,使乳剂层的 pH 值迅速降低,显影作用可立即停止,并可防止将显影液带入定影液,延长定影液寿命。

停潮 当海面降落到最低潮位时,在一个短暂时间里,海面不涨不落,水位比较平稳的状态。停潮的中间时刻取作"低潮时"。停潮时的潮位高度,称为"低潮高"。

停年格 北魏时崔亮所创的选官制度,专以年资深浅为标准,而不问人才高下。

停汽点 亦称"遮断比"、"切断点"或"断汽点"。蒸汽机汽缸进汽停止时的活塞行程与其最大行程的百分率。停汽点愈大,进入汽缸的蒸汽愈多,活塞做的功也愈大。

停云(雲)馆帖(帖 tiè) 汇刻丛帖。十二卷。明嘉靖三十九年(1560 年)文徵明与子文嘉等选集晋、唐名帖及宋、元、明人法书,由章藻摹刻而成。采择颇精,为明刻著名丛帖之一。

停云(雲)落月 陶潜《停云诗序》:"停云,思亲友也。"杜甫《梦李白》诗:"落月满屋梁,犹疑照颜色。"后人因常在书札中用"停云落月"表示对友人的思慕。

停辛伫苦 谓备受辛苦。李商隐《河内诗》:"栀子交加香蓼繁,停辛伫苦留待君。"

停泊轨道 亦称"驻留轨道"。宇航器从一条轨道转移到另一条轨道过程中暂时停留的轨道。呈椭圆形或圆形。按其引力中心天体的不同分为:地球停泊轨道、月球停泊轨道和行星停泊轨道三种。前者可用于选择过渡轨道的起点,以弥补地面发射场地理位置固定的缺陷,使过渡轨道满足宇航工程的要求;后两者可用于选择进入轨道的起点,以保证宇航器降落在天体表面的指定地区。对于返回地球的宇航器,也可以在停泊轨道上选择返回轨道的起点,以保证宇航器沿着设计的返回轨道返回地球。此外,安排停泊轨道还可以为宇航器运行到新轨道之前提供全面检查宇航器各系统工作状况的最后机会。

停泊时间 营运船舶在港口和中途停泊的时间。包括生产性停泊时间(上下旅客、装卸货物、编解船队等),非生产性停泊时间(等待靠泊、等候装卸、等挂拖轮等),其他停泊时间(潮汐、气象、某些航道不能夜航等)。

停滞过剩人口 资本主义相对过剩人口的基本形式之一。指*现役劳动军中只有极不固定的职业的劳动者。包括靠短工过活的劳动者。他们的劳动时间最长而工资最低。它不断由大工业、农业的过剩劳动者中得到补充,形成一个劳动力的蓄水池,可为资本提供取之不竭的廉价劳动力。

倿 〔儭〕(chèn) ❶同"嚫"。布施。❷通"衬"。衬托。白居易《见紫薇花忆微之》诗:"一丛暗淡将何比?浅碧笼裙倿紫巾。"参见"倿钱"。

倿钱 《南齐书·张融传》:"孝武起新安寺,僚佐多倿钱帛,融独倿百钱。"按佛教谓世人布施于僧之钱曰"倿钱"。

偓 (suō 蓑) 见"偓偓"。

偓偓 醉舞不止貌。《诗·小雅·宾之初筵》:"侧弁之俄,屡舞偓偓。"毛传:"不止也。"一说为参差不齐貌。

偻 〔僂〕(lóu 楼,又读 lǚ 旅) ❶曲背。《汉书·蔡义传》:"行步俯偻。"引申为恭敬貌。《左传·昭公七年》:"一命而偻。"❷疾速;行动迅速。《公羊传·庄公二十四年》:"夫人不偻,不可使入。"

偻指 屈指而数。《荀子·儒效》:"虽有圣人之知,未能偻指也。"李冶《敬斋古今黈》卷五:"未能偻指,言未能曲指以一二数也。"一说:偻,疾也。偻指即疾速指陈。见《荀子》杨倞注。况周颐《蕙风词话续编》卷一:"此类可歌文,尤不胜偻指。"

偻俍 同"喽啰"。

偽 "伪"的繁体字。

偏 (piān) ❶不正;倾斜。如:偏锋;镜框挂偏了。❷不公正;不平均。如:偏爱;偏重。韩愈《董公行状》:"好恶无所偏。"❸偏僻。《列子·杨朱》:"殊方偏国。"❹辅佐。《左传·襄公三十年》:"司马,令尹之偏。"❺古时战车二十五辆为一偏。《左传·桓公五年》:"先偏后伍。"杜预注引《司马法》:"车战二十五乘为偏。"❻偏偏;出乎寻常或意料。如:偏不凑巧。刘方平《夜月》诗:"今夜偏知春气

暖。"❼客气话。表示先用或已用过茶饭等。《红楼梦》第十四回:"凤姐正吃饭,见他们来了,笑道:'好长腿子,快上来吧。'宝玉道:'我们偏了。'"❽背着。《儒林外史》第四十七回:"你自然也在阁上偏我吃酒。"❾通"谝"。见"偏辞❷"。

偏见 在社会心理学上,指妨碍正确感知信息和行为的态度。如种族偏见、阶级偏见、集团偏见等。在通常情况下并不意识到或者不想意识到自己是有偏见的,而把自己对偏见对象的态度看成是客观的评价。偏见的产生有些是由于按照个人经验匆忙作出无根据结论,有些是由于无批判地接受某个群体流行的判断。

偏生 偏偏;出乎寻常或意料。《红楼梦》第七十回:"偏生这日王子腾将侄女许与保宁侯之子为妻,择于五月间过门,凤姐儿又忙着张罗。"

偏压 在电子管栅极和阴极间所加的直流电压。一般栅极为负电压。在晶体管基极和射极间所加的直流电压,以及场效应管栅极和源极之间所加的直流电压,也称作"偏压"或"偏置电压"。

偏师 指全军的一部分,以别于主力。《左传·宣公十二年》:"彘子以偏师陷。"

偏关 县名。在山西省西北部、黄河东岸、外长城以南,邻接内蒙古自治区。县人民政府驻城关镇。五代北汉置偏头寨。辽置宁边州镇西军,金置宁边县。元为偏头关,明为偏关所,清改偏关县。以偏关得名。农产有谷子、黍、马铃薯、莜麦、胡麻等。矿产有煤、铁、硫黄。工业有采矿、化肥、建材、机械、水泥等。名胜古迹有隆岗寺、文笔塔、白衣殿、偏关。

偏安 指帝王不能统治全国,偏据一方以自安。诸葛亮《闻孙权破曹休魏兵东下关中虚弱上言》:"先帝虑汉贼不两立,王业不偏安。"

偏讳 古代遇君主或尊长的名字有两个字的,单举其中的一个字,也要避讳,称"偏讳"。《礼记·曲礼上》:"二名不偏讳。"

偏沅 巡抚名。明万历二十七年(1599年)以征播州杨应龙置,寻罢。天启后或置或罢,崇祯二年(1629年)定设。先驻偏桥镇(今贵州施秉东北),后时而迁驻沅州(治今湖南芷江),为黔、楚重镇。清康熙三年(1664年)分湖广置湖南省,移偏沅巡抚于长沙府。雍正二年(1724年)改为湖南巡抚,偏沅之名遂废。

偏析 合金或铸件在凝固过程中形成的不同部位化学成分不均匀的现象。对合金性能的影响很大。可分为:(1)枝晶偏析,液态合金按树枝方式结晶时,因先结晶的枝干同后结晶的枝干及枝干之间的化学成分不同所造成。(2)密度偏析,由于合金中组成相的密度悬殊,在凝固过程中,重者下沉,轻者上浮而造成。(3)区域偏析,由铸锭或铸件中杂质的局部聚集所引起。

偏废 ❶偏重某一方面,忽视或废弃另一方面。《三国志·蜀志·杨仪传》:"亮(诸葛亮)深惜仪之才干,凭魏延之骁勇,常恨二人之不平,不忍有所偏废也。"不平,谓二人不协调。❷犹"偏枯",一般以指半身不遂。

偏盲 由颅内病变侵犯视路而引起的一眼半边视野缺损或双眼对称性视野缺损的现象。有同侧偏盲、双颞侧偏盲、双鼻侧偏盲、二分之一偏盲、四分之一偏盲等。从视野改变的特殊形态,可以推测视路病变的位置,对神经系统疾病的诊断具有重要意义。

偏宕 犹偏激。《后汉书·孔融传》:"既见操雄诈渐著,数不能堪,故发辞偏宕,多致乖忤。"

偏房 旧时称妾为"偏房"。《列女传·晋赵衰妻颂》:"生虽尊贵,不妒偏房。"

偏枯 ❶中医学病症名。亦称"半枯"、"偏瘫"、"半身不遂"。指一侧肢体瘫痪的症状。多见于中风后遗症。《诸病源候论》:"其状半身不随,肌肉偏枯小而痛,言不变,智不乱是也。"多因气血亏损、营卫俱虚、风痰入络所致,治宜益气活血、疏通经络,并结合针刺疗法。❷比喻偏于一方,发展不均匀。谢榛《四溟诗话》卷二:"非笔力纯粹,必有偏枯之病。"

偏战 各据一面而战。《公羊传·桓公十年》:"此偏战也。"何休注:"偏,一面也。结日定地,各居一面,鸣鼓而战,不相诈。"

偏食 ❶天体视面的一部分被另一天体的影子掩蔽的现象。在朔日,如果地面某一部分处在月球*半影内,那里的人会见到日面的一部分被月球掩蔽,叫做"日偏食"。在望日,如果月球的一部分处在地影内,会见到月面的一部分被地影掩蔽,叫做"月偏食"。❷只喜欢吃某几种食物。

偏度 亦称"偏态系数"。数理统计中表示变量数列的偏斜程度或不对称程度的数值。计算公式为:

$$偏态系数=\frac{\Sigma(x-\bar{x})^3}{n}/\sigma^3$$

式中:x 为变量,$\bar{x}$为算术平均数,n 为变量值的个数,σ 为均方差。偏态系数的计算结果为正数时,表示大于算术平均数的变量值分布较为分散;为负数时,表示小于算术平均数的变量值分布较为分散;等于零时,表示变量数列完全对称。

偏栖 独居。《南史·张景仁传》:"霸城王整之姊,嫁为卫敬瑜妻,年十六而敬瑜亡……所住户有燕巢,常双飞来去,后忽孤飞,女感其偏栖,乃以缕系脚为志,后岁此燕果复更来,犹带前缕。"后因称孀居为"偏栖"。

偏振 横波的振动矢量(垂直于波的传播方向)相对于传播方向偏于某些方向的现象。纵波沿着波的传播方向振动,所以不可能有偏振。

偏倚 又称"偏性"。调查者在研究中因故使所得结论偏离真实值,从而使结论归于无效的一种现象。在病例对照和定群调查中均可发生。有设计阶段时的选择偏倚、观察阶段时的测量偏倚,以及调查阶段时的回忆偏倚等。

偏旁 旧称汉字中合体字的左方为偏,右方为旁。习惯上左右上下内外的部件统称偏旁,如"湖"字的"氵"(即"水")和"胡","崮"字的"山"和"固","园"字的"口"和"元"。有形旁和声旁的区别。

偏诸 古代衣服上的装饰,类似今用来绲边的丝带、花边。贾谊《上疏陈政事》:"白縠之表,薄纨之里,緁以偏诸,美者黼绣,是古天子之服,今富人大贾嘉会召客者以被墙。"

偏袒 ❶袒露一臂。《汉书·高后纪》:"为吕氏右袒,为刘氏左袒。"又《徐乐传》:"〔陈涉〕偏袒大呼,天下从风。"后因以"偏袒"指袒护双方中的一方。昭槌《啸亭续录·先恭王之正》:"西林偏袒乡党,非持平天下之道也。"❷佛徒着袈裟露出右肩,以示恭敬,并便于执持法器,亦称"偏袒"。见《释氏要览·礼数》。《法华经·信解品》:"偏袒右肩,右膝着地。"

偏颇 不公正;有偏向。《书·洪范》:"无偏无颇。"(今本"颇"作"陂",为唐玄宗时所改。)王符《潜夫论·交际》:"内偏颇于妻子,外僭惑于知友。"

偏锋 ❶书法术语。毛笔运行时笔锋偏在笔画之一边，笔画扁薄软弱，成为病笔。参见"笔锋"、"中锋"、"侧锋"。❷比喻作文、说话或行事不从正面着眼，而采取旁敲侧击、从侧面下手的方法。《镜花缘》第十七回："若只管闹这偏锋，只怕越趋越下，岂能长进！"

偏辞 ❶片面之辞，一面之辞。《易·益》："象曰：莫益之，偏辞也。"孔颖达疏："此有求而彼不应，是偏辞也。"《汉书·文三王传》："王辞又不服，猥强劾立，傅致难明之事，独以偏辞成罪断狱，亡益于治道。"❷"偏"通"谝"。便巧之言；花言巧语。《庄子·人间世》："巧言偏辞。"

偏裨 偏将与裨将，古时将佐的通称。《三国志·魏志·张杨传》："征天下豪杰，以为偏裨。"

偏瘫 亦称"半身不遂"。一侧上下肢运动功能丧失的症状。大多是对侧大脑半球疾患所致。常见于脑卒中、颅脑损伤、颅内肿瘤、脑炎等疾病。

偏露 父死曰孤露，亦称偏露。谓孤单无所荫庇。孟浩然《送莫甥兼诸昆弟从韩司马入西军》诗："平生早偏露，万里更飘零。"

偏头风 中医学病名。*头风的一种。疼痛在头部的一侧或两侧，常反复发作。亦有经久不愈而目失明者。

偏头痛 阵发性一侧头痛的症状。由头部血管舒缩障碍所致。发病时多先有眼花、眩晕，随即一侧头痛、呕吐和面色潮红或苍白，亦有发展为全头部疼痛。每次发作持续数十分钟至一天。发作时应安静休息，口服或肌内注射酒石酸麦角胺碱和镇痛药。预防可长期口服苯噻啶等。中医学上称*偏头风。

偏执狂 ❶亦称"妄想狂"。是*偏执型精神病最严重的类型。❷指过敏、多疑、对某些事物持固执不变的看法者，有贬义。

偏向角 光线在反射或折射过程中方向偏转的角度，即入射方向和出射方向间的夹角。在折射过程中，偏向角随光的波长而变，所以复色光（如日光）通过棱镜后发生*色散。

偏导数 又称"偏微商"。表示多元函数对某个自变量的变化率（参见"导数"）。以二元函数 $f(x, y)$ 为例：固定某个 y，让 x 变化，如果 $f(x, y)$ 作为 x 的函数，对 x 的导数存在，亦即极限

$$\lim_{\Delta x \to 0} \frac{f(x+\Delta x, y) - f(x, y)}{\Delta x}$$

存在，则称它为函数 $f(x, y)$ 在点 (x, y) 对 x 的偏导数，记作 $\frac{\partial f}{\partial x}$ 或 f_x。同样可以定义 $f(x, y)$ 在点 (x, y) 对 y 的偏导数 $\frac{\partial f}{\partial y}$。

偏振片 一种用以获得和检查线偏振光的人造透明薄片。常用作起偏器和检偏器，广泛应用于各种偏振光仪器中，以及制作立体电影眼镜等。但强度及透明度差，不能受潮，容易褪偏振。

偏振计 亦称"旋光计"。测定线偏振光经过旋光性物质后其振动面旋转角度的仪器。主要由*起偏器、*检偏器、一个圆刻度盘以及测溶液时的管子组成。可用来研究旋光性晶体的性质或测定溶液中旋光性物质的浓度。制糖工业中用于测量糖溶液浓度的偏振计称为"糖量计"。在制药工业中也用来测定一些药物的浓度。

偏振光 具有*偏振现象的光。光是电磁波，是一种横波。把电场方向定为光振动方向。如果在垂直于光波前进方向的平面内，光振动限于某一固定方向，则这种光称为"线偏振光"或"平面偏振光"。偏振光与*自然光混合时，组成部分偏振光。如果两线偏振光叠加而其合振动矢量末端在光的传播过程中作圆形旋转，则称为"圆偏振光"，如果作椭圆形旋转，则称"椭圆偏振光"。偏振光在工业生产和科学实验中有着广泛应用，例如，在光测弹性试验、糖量计等方面。参见"波片"。

偏流角 在侧风影响下，飞机的纵轴与地速矢量之间的夹角。其大小为航迹角与航向角之差，当地速矢量在飞机纵轴之右时，偏流角为正，反之为负。

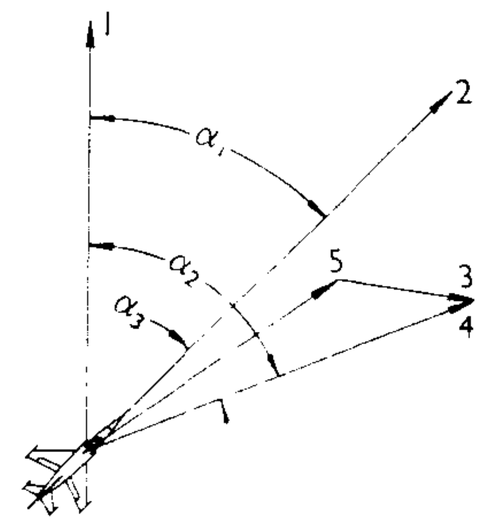

偏流角

1. 子午线北端 2. 纵轴 3. 风速 4. 地速（飞行方向） 5. 空速 α_1. 航向角 α_2. 航迹角 α_3. 偏流角

偏义复(複)词 两个并列成分构成的复合词，其中有一个成分的意义已经消失。如："兄弟"指"弟"，"兄"义消失；"窗户"指"窗"，"户"义消失。

偏振光镜 简称"偏光镜"。没有刻度盘的简单*偏振计。用于定性演示和检测有关*偏振光的现象。

偏磷酸钙 亦称"玻璃磷肥"。偏磷酸的钙盐。化学式 $Ca(PO_3)_2$。有结晶状和玻璃状两种。前者无肥效；后者是一种热制磷肥。工业上由磷氧化生成五氧化二磷，再与磷矿粉、水蒸气相互作用，经迅速冷却后制得。枸溶性。含五氧化二磷60%～70%，白色或微黄色玻璃状粉末。易吸湿结块。适宜于酸性和中性土壤施用。一般用作基肥。

偏磷酸盐 磷酸盐的一种缩聚形式。具有 PO_3^- 基，如偏磷酸钙 $[Ca(PO_3)_2]$、偏磷酸钠 $[(NaPO_3)_x]$、偏磷酸铵 (NH_4PO_3) 等。是化工基本原料之一。主要用作肥料。

偏磷酸钾 一种磷、钾复合肥料。化学式 $(KPO_3)_n$。白色粉末，微溶于水。一般含五氧化二磷57%，氧化钾37%。不吸湿，不结块。由磷酸与氯化钾作用制得。

偏磷酸铵 一种高浓度氮、磷复合肥料。化学式 NH_4PO_3。工业上由磷氧化生成五氧化二磷，然后在高温和水蒸气存在下，通入氨气使相互作用即得。含氮14%，五氧化二磷73%。多为颗粒状，稍有吸湿性，枸溶性。肥效较缓慢持久，宜作基肥，也可作追肥，并根据土壤、作物需求配施单元氮肥调节氮磷比例。

偏二氟乙烯 学名"1,1-二氟乙烯"。化学式 $F_2C{=}CH_2$。无色气体。沸点－84℃。不溶于水，溶于乙醇和乙醚。可由1,1-二氟乙烷与氯一起热解制得。能自身聚合或分别与三氟氯乙烯、六氟丙烯共聚成耐高温、耐油、耐化学腐蚀的氟橡胶。

偏心轮机构 通常指变型的曲柄滑块机构。当曲柄滑块机构中曲柄尺寸太短不便制造时，曲柄便可制成偏心轮的形式。常用于蒸汽机、压力机、剪床等机器中。

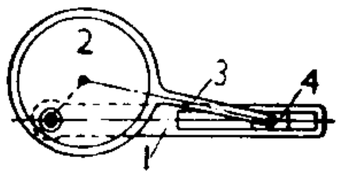

偏心轮机构

1. 机架 2. 偏心轮 3. 连杆 4. 滑块

偏微分方程 ❶含有未知函数的偏导数的方程。方程中出现的偏导数的最高阶数称为方程的阶。二阶偏微分方程在物理、力学和工程技术中有广

泛的应用。在平面的情况下，二阶偏微分方程：

$$A(x,y)\frac{\partial^2 u}{\partial x^2}+2B(x,y)\frac{\partial^2 u}{\partial x\partial y}+C(x,y)\frac{\partial^2 u}{\partial y^2}+F\left(x,y,u,\frac{\partial u}{\partial x},\frac{\partial u}{\partial y}\right)=0$$

当 B^2-AC 在平面上某一区域 R 内处处为正、负或零时，分别称为在 R 内的双曲型方程、椭圆型方程或抛物型方程。*波动方程、*拉普拉斯方程及*热传导方程分别是双曲型方程、椭圆型方程及抛物型方程的最简单的例子。❷数学的一门分科。主要研究偏微分方程的解法及解的性质。

偏执型精神病 以妄想为主要表现的一类精神病。妄想很固定、很有条理而其他症状不明显者称"偏执狂"；妄想条理较差者称"偏执状态"。

偏振光显微镜 亦称"偏光显微镜"。具有产生和检验偏振光设备的显微镜。比一般显微镜多两块偏振片或两个偏振光棱镜(如尼科耳棱镜)。在一般的偏振光显微镜中，一块放在反射镜和待验物之间，作为*起偏器；另一块放在物镜和目镜之间，作为*检偏器。常用于晶体物质的研究等方面。

9 **假**〔叚〕㊀(jiǎ) ❶不真；虚伪。如：弄假成真；假仁假义。《史记·淮阴侯列传》："大丈夫定诸侯，即为真王耳，何以假为?"❷借；租赁。《孟子·尽心上》："久假而不归。"参见"假税"。❸凭借。《淮南子·主术训》："故假舆马者足不劳而致千里。"❹犹"贷"。宽容。《北史·魏世祖纪》："大臣犯法，无所宽假。"❺给与。《汉书·龚遂传》："遂乃开仓廪，假贫民。"颜师古注："假，谓给与。"❻大。《易·家人》："王假有家。"陆绩注："假，大也。"❼假设；假使。《列子·杨朱》："假济，为之乎?"❽《墨经》中的逻辑术语。相当于假说或假言判断。《墨子·小取》："假也者，今不然也。"❾姓。汉代有假仓。

㊁(jià) 假期；休息日。如：暑假；请假；病假。《梁书·谢举传》："因疾陈解，敕辄赐假。"

㊂(xiá) 通"遐"。远。《淮南子·齐俗训》："不能乘云升假。"参见"登假❶"。

㊃(xià，又读jiǎ) 嘉；美。《诗·周颂·雍》："假哉皇考。"

㊄(gé) 通"格"。到。《诗·大雅·云汉》："昭假无赢。"《礼记·祭统》："公假于大庙。"郑玄注："假，至也。"

假山 庭院、园林中，用土、石，或以石为主叠成的小山。是中国园林中不可少的重要内容。通常选用玲珑剔透的湖石、英石或气势雄伟浑厚的黄石，模拟真山形象，并采用透、漏、瘦的砌石手法来体现各种不同的假山。在大面积的公园绿地中，一般以地形起伏为主，适当地点缀山石，以供游赏。

假子 旧时谓以他人之子为子，如义子或妻的前夫之子。《新唐书·王世充传》："〔世充〕初杀文都，欲诡众取信，乃请事侗母刘太后为假子。"《三国志·魏志·何晏传》"著述凡数十篇"裴松之注引《魏略》："太祖为司空时，纳晏母，并收养晏……文帝特憎之，每不呼其姓字，尝谓之为假子。"

假王 暂署之王；权宜自封的王号。《史记·陈涉世家》："乃以吴叔为假王。"又《淮阴侯列传》："齐伪诈多变，反覆之国也。南边楚，不为假王以镇之，其势不定。"

假牙 亦称"义齿"。用金属或塑料等材料制成的人工牙齿。用以恢复因牙齿缺损而失去的发音、美观和咀嚼功能。可分：(1)托牙。是一种活动式的假牙。(2)桥牙。是一种固定式的假牙，适用于少数牙齿的缺失。(3)人造牙冠。用以修复牙冠的缺损。

假手 利用他人为自己做事。《左传·隐公十一年》："天祸许国，鬼神实不逞于许君，而假手于我寡人。"

假父 《说苑·正谏》："嫪毐与侍中左右贵臣俱博饮，酒醉，争言而斗，瞋目大叱曰：'吾乃皇帝之假父也!'"按嫪毐曾与秦始皇之母私通，故自称假父。后称义父为假父。《新唐书·李锜传》："蕃落健儿，皆锜心腹，廪给十万，号锜为假父。"

假节 假以符节，指古代大臣临时持节出巡。《汉书·平帝纪》："遣太仆王恽等八人置副，假节，分行天下，览观风俗。"

假令 ❶假使；如果。《史记·管晏列传赞》："假令晏子而在，余虽为之执鞭，所忻慕焉。"❷暂时代理县令。柳宗元《送薛存义序》："存义假令零陵二年矣。"

假乐 (xià—) 《诗·大雅》篇名。《诗序》："《假乐》，嘉成王也。"诗在赞美之中兼有规戒之意，所以《诗集传》疑为"公尸之所以答*《凫鹥》者也"。盖以《凫鹥》为飨"公尸"所歌的乐辞，以此为"公尸"的回答。"假"一作"嘉"(见《礼记·中庸》)。

假母 ❶《汉书·衡山王传》："元朔四年，中人有贼伤后假母者。"颜师古注："继母也，一曰父之旁妻。"后世亦称义母、养母、乳母为"假母"。❷鸨母。开设妓院的妇女。

假吏 临时代职的官吏。《汉书·苏武传》："武与副中郎将张胜及假吏常惠等募士斥候百馀人俱。"颜师古注："假吏，犹言兼吏也。时权为使之吏，若今之差人充使典矣。"

假有 亦称"世俗有"。佛教认为一切事物与现象都是因缘和合所构成的假象，无有实性，这种表象的存在不过是虚幻的有，故称。与"性空"相对。《三论玄义》卷上："因缘假有，目之为俗。然假有不可言其定有，假有不可言其定无。"

假死 生命功能极度衰微、外表看来似已死亡的状态。多因窒息、安眠药中毒、脑出血、电击伤、日射病等引起。表现为四肢厥冷，皮肤苍白，反射消失，呼吸、脉搏、心跳不易测到，须用临床检查方法(如心脏X线透视、心电描记法等)才能查明。如能及时抢救治疗，大多可复苏。

假名 日文字母。以音节为单位。其字母表称五十音图。有两种字体：一为片假名，如アイウエオ；一为平假名，如あいうえお。

假色 矿物的物理光学效应引起的颜色。主要包括锖色、晕色、变彩等。斑铜矿、黄铜矿等硫化物矿物表面因氧化薄膜对光的反射、干涉而呈现斑驳陆离的彩色称为"锖色"；方解石、透石膏、白云母等具完全解理的透明矿物，其解理裂缝对光反射、干涉呈现出的如同虹彩般的彩色称为"晕色"；在拉长石的某些面上，可看到随观察方向的不同而呈蓝绿、金黄、红紫等变换的颜色称为"变彩"。

假设 ❶假使；假定。《汉书·贾谊传》："假设陛下居齐桓之处，将不合诸侯而匡天下乎?"❷即"假说"。

假声 成人的最高声区(参见"音区")。发声时，声带不完全闭合，胸腔亦不起共鸣作用。此种声音通常为男歌唱者所用，以取得特殊的音色效果，达到其音域的最高部分，或模仿女子的声音。欧洲中世纪教会严禁妇女参加圣歌合唱，故在合唱中，女低音声部常由成人男子用假声演唱。这种唱法在很多国家民间流行，中国传统戏曲中的旦角和小生均常用之。

假拈 纺纱生产中加拈方法之一。若纱条、丝等加拈而不作轴向运动时，则在加拈器前后的两个纱条片段上所加拈回方向相反，数量相等，当纱条向前运动时，前一片段中的拈回消失，最后产品中可以没有拈回，故名。所用的机件称"假拈器"或"假拈机构"。目的是使纱条、丝在具有暂时拈回的情况下，使纤维密集，增加强力，减少断头，以利加工。利用假拈方法可制变形纱等。

假肢 旧称"义肢"。仿人体肢体制成的代用品。如假手、假腿等，可用以代偿失去肢体的部分功能。假肢制件要求轻便、坚固和耐用。假肢的动力，一般是靠残肢支配；已制成肌电假手和电子假手。

假饲 一种研究动物胃液分泌的方法。为*巴甫洛夫所创设。给具有食管*瘘管的动物喂食后，所有的食物连同唾液都从食管瘘流出体外而不进入胃中，仅由神经冲动引起胃液分泌，因而从胃瘘可以收集到许多纯粹的胃液。

假相（—xiàng） 亦称"幻像"、"偶像"。英国弗兰西斯·培根用语。指盘据人心的一些错误观念或看法。他认为假相有四种：(1) 种族假相（由于人的本性而产生的谬误看法，如*拟人观）；(2) 洞穴假相（个人的主观片面的看法）；(3) 市场假相（由于语言的滥用而引起的谬误）；(4) 剧场假相（迷信权威，如为经院哲学所惑而引起的谬误）；前两种假相是天生的，后两种假相是外界影响造成的。他强调必须破除这四种撩乱人心的假相，才能获得真正科学的知识。

假面 面具。刘悚《隋唐嘉话》卷下："高齐兰陵王长恭白类美妇人，乃著假面以对敌，与周师战于金墉下，勇冠三军。齐人壮之，乃为舞以效其指麾击刺之容，今'人面'是。"按假面盖起于《周礼》方相氏黄金四目以逐鬼。见赵翼《陔馀丛考》卷三十三。

假贷 ❶借贷。《史记·陈丞相世家》："为平贫，乃假贷币以聘，予酒肉之资以内（纳）妇。"❷宽容。《后汉书·安帝纪》："且复假贷，以观厥后。"李贤注："假贷，犹宽容也。"

假说 亦称"假设"。❶以已有事实材料和科学理论为依据而对未知事实或规律所提出的一种推测性说明，即假定。如关于太阳系起源的假说。提出假说必须从事实材料出发，根据已被证实的科学理论，进行逻辑的论证。假说提出后还须得到实践的证实，才能成为科学原理。❷形成和验证某一假定的思维过程。

假根 由单细胞或单列多细胞构成的，具有吸收和固着作用的根状结构。分枝或不分枝，无组织分化，多见于某些藻类植物、苔藓与蕨类植物以及真菌、地衣的配子体。

假借 ❶借。《南史·袁峻传》："家贫无书，每从人假借，必皆抄写。"也指不是自己本有的；窃取的。如：假借名义；不容假借。❷宽假；宽容。《三国志·蜀志·魏延传》："唯杨仪不假借延，延以为至忿，有如水火。"❸六书之一。《说文·叙》："假借者，本无其字，依声托事。"大意是语言中某些词有音无字，借用同音字来表示。如"来"的本义是小麦，借作来往的"来"；"求"（即裘字）的本义是皮衣，借作请求的"求"。参见"通假"。

假象 同真象相对。事物本质的一种歪曲表现。假象也是客观的，它以否定的形式表现本质，是现象与本质对立统一的特殊形式。

假馆 借用馆舍；寄宿宾馆。《孟子·告子下》："交（曹交）得见于邹君，可以假馆，愿留而受业于门。"

假植 苗木栽种或出圃前的临时措施。在掘取的苗木不立即定植时，将其集中暂时埋植在无风害、无积水的小面积土地上；以免失水枯萎，影响成活。假植深度与埋土厚度视苗木高度及当地气温而定，一般应达苗高的三分之一为宜。

假税 租税。《后汉书·和帝纪》："其官有陂池，令得采取，勿收假税二岁。"李贤注："假，犹租赁。"

假释 对被判处徒刑正在执行的犯罪分子，执行一定刑期之后，有条件地予以提前释放的制度。19 世纪初英国首先实行，后各国相继仿效。我国刑法规定，被判处有期徒刑的犯罪分子执行原判刑期二分之一以上，被判处无期徒刑的犯罪分子实际执行十年以上，如确有悔改表现，认真遵守监规，接受教育改造，假释后不致再危害社会，可以假释。如果有特殊情况，经最高人民法院核准，可以不受上述执行刑期的限制进行假释。对累犯以及因杀人、爆炸、抢劫、强奸、绑架等暴力性犯罪被判处十年以上有期徒刑、无期徒刑的犯罪分子，不得假释。假释须经法律规定的程序。假释有考验期限。根据犯罪分子在考验期限内的不同情况作不同的处理。

假寐 和衣而睡。《诗·小雅·小弁》："假寐永叹。"郑玄笺："不脱冠衣而寐曰假寐。"

假像 一种矿物具有另一种矿物的晶形的现象。分充填假像和替换假像两种：前者是原矿物淋滤后所留下的晶形空间，被后来的矿物充填而成；后者是原矿物的成分通过化学反应而被替换成新的矿物，但保留了原矿物的晶形，如常见的具有黄铁矿晶形的褐铁矿。在同质多像转变过程中，如原同质多像变体的晶形被保留下来，也会形成假像。如 α-石英具有 β-石英的六方双锥假像。由同质多像转变而形成的假像特别称为"副像"。此外，矿物交代生物遗骸而具有生物体的形态的现象也称为"假像"。

假贝母 (*Bolbostemma paniculatum*) 葫芦科。攀缘性蔓生草本。鳞茎肉质，扁球形，白色。茎纤弱，有单生的卷须，顶端常两歧。叶片心脏形，掌状深裂，裂片再 3～5 浅裂，两面粗糙。夏季开花，花单性，黄绿色，雌雄异株，疏圆锥花序生于叶腋。蒴果圆筒状，成熟后盖裂。产于中国河南、山东、山西、云南等地。鳞茎为解毒、消肿药，药材名"土贝母"。

假分数 值大于或等于 1 的分数。例如，$\frac{13}{10}$，$\frac{4}{4}$。任一假分数都可化成一整数或一整数与一真分数的和。

假叶树 (*Ruscus aculeatus*) 百合科。常绿小灌木，有刺；具横生、黄色、肉质、多节的根状茎。叶退化为鳞片状。常自叶腋发生卵形、扁平、绿色的枝，称"叶状枝"，代行叶的作用，故名"假叶树"。夏季开花，花小，白色，单性，雌雄异株，生于叶状枝中脉的中下部，几无柄。浆果球形，红色。分株繁殖。原产欧洲；中国南方常栽植供观赏。

假面剧 ❶演员戴面具进行表演的戏剧的通称。如古希腊假面歌舞剧，古罗马闹剧，我国旧时的傩戏，意大利即兴喜剧，日本能乐等。❷14—16 世纪流行于欧洲各国宫廷的一种戏剧。最先出现于意大利，后流传英、法等国。题材大都采自寓言或牧歌，结构简单，演员有的戴面具，以音乐歌唱为主，有时插入舞蹈。

假面舞 ❶朝鲜民间舞蹈。是一种戴面具的男子舞蹈，面具用葫芦瓢或其他材料制成，画出不同的面部形象。舞蹈动作夸张有力，善于表现鲜明的性格特征。表演形式多样，边唱边舞，有的并用说白。朝鲜民主主义人民共和国成立后，这种舞蹈形式得到改造和发展，用以表现新的生活。一般已不戴面具。中国延边朝鲜族中也流行假面舞。❷泛

指戴假面具进行的舞蹈。

假种皮 由珠柄或胎座等发育而成的结构，包被于种皮之外，如荔枝、龙眼等果实内肥厚可食的部分。广义的假种皮，包括种皮外所有附加的肉质部分；狭义的，应指由胚珠基部如珠柄、合点等发展而来的肉质部分。由外珠被的珠孔部分发育而来的种皮，则称为"拟假种皮"。

假俭草 (*Eremochloa ophiuroides*) 禾本科。多年生低矮草本。具匍匐枝，多分枝。叶线形，色绿透白。雌雄同株或异株，雄花序2～3枚，总状排列，雌花覆瓦状排列于穗轴一侧。种子少，成熟后脱落。喜阳光，亦耐半阴，耐寒能力较强，耐旱，不耐湿。原产北美洲；中国安徽、浙江、福建、台湾、湖北、贵州等地亦有分布。可作牧草及草坪草栽培，并可保土固沙。分根栽植，养护管理粗放。

假借义 字因音同或音近假借而获得的意义。如"革"原指"皮革"，假借作"改"（"革"、"改"双声），即有"改革"的意义，"改革"是"革"字的假借义。

假黄钺 魏、晋、南北朝于权位最高之大臣出征时常加以假黄钺称号，即代表皇帝亲征之意。

假菌丝 某些酵母如假丝酵母在出芽繁殖过程中，当环境条件适宜，生长繁殖迅速时，所形成的子细胞尚未与母细胞分离，又长出新芽，结成长链，并有分枝，称假菌丝。细胞间连接处较狭窄，如藕节状，一般无隔膜。

假彩色 一种把彩色图像或一组多谱图像进行颜色变换的处理方法。其目的不在于彩色的真实性，而是为了图像中的信息更容易被察觉。例如同一地域的某些红外、紫外波段的非可见图像可以用不同的假彩色来表示，而本来是蓝色的天空可能用红色来表示。

假惺惺 假意；假装。乔吉《金钱记》第一折："想当日，楚屈原，假惺惺醉倒步兵厨。"

假髻蛤 (*Pseudomonotis*) 古无脊椎动物。双壳纲，弱齿目的一属。形似海扇，但壳嘴靠前，两耳不发达，铰边较短。是石炭纪至二叠纪地层中常见的海生化石。

假髻蛤

假鳄类 (Pseudosuchia) 古爬行动物。槽齿目的一亚目。一类身体结构比较轻巧的肉食性动物。头骨狭长，有眼前孔。两足行走或四足行走。有认为它们可能与鳄类和恐龙类的祖先有亲缘关系。中国山西、陕西、内蒙古、新疆的三叠纪地层中都发现过此类动物的化石。

假整合 也称"平行不整合"。指新老地层的走向、倾斜虽然大致相同，但其间广泛存在着剥蚀面而表明有沉积间断的一种接触关系。表示老地层沉积以后，该区地壳已经受过上升运动的影响，升出水面，遭受剥蚀，然后又经沉没，再在上面沉积一套新地层。由于运动比较缓和，没有在老地层中造成大规模的褶皱，因而两套地层的走向、倾斜大致相同。

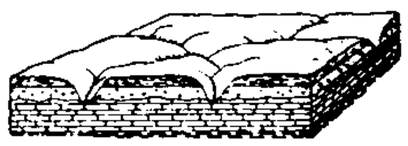
假整合

假公济私 借公家之名以图个人私利。无名氏《陈州粜米》第一折："这是朝廷救民的德意，他假公济私，我怎肯和他干罢了也呵！"

假丝酵母 (*Candida*) 一属芽殖、能形成*假菌丝、不产生子囊孢子的酵母。不少种能利用正烷烃为碳源进行石油发酵脱蜡，并产生有价值的产品。其中氧化正烷烃能力较强的假丝酵母多数是解脂假丝酵母 (*C. lipolytica*) 或热带假丝酵母 (*C. tropicalis*)。后者的多倍体变种，通过石油发酵产生单一长链二元酸。个别种如白假丝酵母 (*C. albicans*)，俗称"白色念珠菌"，能使人或动物致病。

假设陈述 英国赖尔用语。指人们经验不到，只是为了解释经验事实而作出的暂时性解释。如"挂在树枝上的苹果服从万有引力定律"，其中"万有引力"就是非经验的假设。

假设检验 数理统计的基本内容之一。根据从总体中抽得的样本，对该总体的某个命题作出接受或拒绝的决策的统计方法。例如，要求一批产品的不合格品率不超过3%时，方可出厂；如何从这批产品中抽取一个样本来判断"不合格品率不超过3%"这一命题是否正确呢？这就是一个假设检验问题，其中有关总体的命题"不合格品率不超过3%"称为原假设，常记为 H_0。

假里马打 古岛屿名。即今加里曼丹岛西南卡里马塔群岛中的卡里马塔岛 (Karimata)。中世纪当南海入爪哇海之门户，为中国与爪哇等国往来所必经。名见《岛夷志略》，《星槎胜览》译作假里马丁，两书均有专条记述。《元史·史弼传》作假里马荅；《郑和航海图》作假里马达；《东西洋考》作吉宁马哪、吉宁马礁；《西洋朝贡典录》作鸡笼屿。

假言判断 亦称"条件判断"。断定一事物情况是另一事物情况的条件的复合判断。由逻辑联结词"如果，那么"、"只有，才"等联结两个肢判断组成。如："如果金属受到摩擦，那么它便生热。"其中表示条件的判断，即"如果"后面的判断，叫"前件"（如例中的"金属受到摩擦"）；以前件为条件的判断，即"那么"后面的判断，叫"后件"（如例中的"它便生热"）。其形式是："如果p那么q"。条件有*充分条件、*必要条件、*充分又必要条件三种，假言判断也就有充分条件假言判断、必要条件假言判断、充分又必要条件假言判断三种。假言判断的真，并不一定要求前件和后件本身都真，而仅要求前件和后件之间确实具有相应的条件关系。否则，即使前件和后件都是真的，该假言判断也不会是真的。

假言推理 前提中至少有一个假言判断，并根据假言判断前后件之间的关系而进行推演的演绎推理。除仅以一个假言判断作前提的假言易位推理外，包括假言直言推理（也叫混合假言推理）和纯粹假言推理。通常主要指假言直言推理。

假单胞菌 (*Pseudomonas*) 一属革兰氏阴性杆菌。无芽孢，有一端或两端极生鞭毛，能运动。为严格的好氧菌。很多种能产生荧光性色素。广泛分布于土壤和水中，多营腐生生活，是矿化作用的主要成员之一。如荧光假单胞菌 (*P. fluorescens*)；有些能使人、动物或植物致病，如铜绿假单胞菌（绿脓杆菌，*P. aeruginosa*）。

假面喜剧 即"即兴喜剧"。

假冒商标 单位或者个人违反国家商标管理法规，假冒他人已经注册的商标的行为。在我国，包括：(1) 未经注册商标所有人许可，在同一种商品上使用与其注册商标相同的商标；(2) 销售明知是假冒注册商标的商品；(3) 伪造、擅自制造他人注册商标标识；(4) 销售伪造、擅自制造的注册商标标识。实施上述行为之一，违法所得数额较大或者有其他严重情节的，构成假冒商标罪。

假说方法 亦称"假说-演绎法"。由发明假说演绎出推论，到实践检验和修正的方法。是科学研究中形成科学理论体系的基本方法之一。它从实践中出现的用已知理论无

法解释的新事实和新关系出发；通过数学或逻辑推理，对这些新事实、新关系的原因及其变化规律作出初步的假定性说明；利用有关理论和尽可能多的观察、实验进行广泛的验证，使它不断完善而成为科学理论。

假岩溶地貌 即“假喀斯特地貌”。

假单性结实 虽经过受精，但其胚在发育过程中停止发育或退化消失而不能形成种子的现象。如葡萄品种无核白，需要受精结实，因胚珠异常，合子胚不分裂，不能形成种子。有些柿品种胚珠正常，受精后由于胚乳细胞的形成异常，胚停止发育而无种子。

假说-演绎法 即“假说方法”。

假流纹构造 由火山灰流中的炽热玻屑、浆屑、塑变岩屑或变形的浮岩状碎屑被压扁变形后而形成的定向构造。常见于熔结凝灰岩中。与*流纹构造相似，但成因不同。

假二歧分枝式 植物分枝型式的一种。植物体主轴顶芽停止生长，由其下方的两个对生腋芽同时长成新枝条，如此重复发生分枝所形成的分枝型式。例如石竹、丁香、七叶树等植物都属这类分枝式。

假言直言推理 亦称“混合假言推理”。前提之一是假言判断，另一前提和结论是直言判断的假言推理。由于作为假言前提的假言判断有三种（充分条件假言判断、必要条件假言判断、充分又必要条件假言判断），所以假言直言推理就因假言前提的不同而相应地有三种：充分条件假言推理，必要条件假言推理，充分必要条件假言推理。以充分条件假言推理为例，其正确式为：小前提肯定前件，结论肯定后件。如：“如果物体受到摩擦，则它就发热；它受到摩擦，所以它就发热。”小前提否定后件，结论否定前件。如：“如果物体受到摩擦，则它就发热；它不发热，所以它没有受到摩擦。”

假言选言推理 充分条件假言推理和选言推理相结合的推理。由两个或两个以上充分条件假言前提和一个有相应数量选言肢的选言前提进行推演而推出结论。由于假言前提的数量以及与此相适应的选言肢的数量不同，分为*二难推理和*多难推理。

假喀斯特地貌 也叫“假岩溶地貌”。地表形态近似喀斯特地貌，但不是由可溶性岩石（石灰岩、白云岩等）所构成。多见于砂岩地区、黄土地区或永冻土地区。

假彩色合成影像 用几个多谱段影像合成不同于物体自然色的彩色影像。如用同一地区绿、红、红外三个波段的多谱段正片或负片，分别配蓝、绿、红滤光片，便可在光学合成仪上合成假彩色影像。这种影像，色彩鲜明，地物轮廓清楚，易于判读。

9 **郤** (hòu) 古地名。在今河南武陟西南。《左传·成公十一年》：“晋郤至与周争郤田。”

偓 (wò 握) ❶见“偓促”。❷见“偓佺”。

偓佺 古代传说中的仙人名。《史记·司马相如列传》：“偓佺之伦暴于南荣。”司马贞索隐引韦昭曰：“古仙人，姓偓。”刘向《刘仙传·偓佺》：“偓佺者，槐山采药父也，好食松实，形体生毛，长数寸，两目更方，能飞行逐走马。”

偓促 同“龌龊❶”。偈促庸陋貌。《楚辞·九叹·忧苦》：“偓促谈于廊庙兮，律魁放乎山间。”王逸注：“偓促，拘愚之貌。”

偋 ㊀(bǐng 饼) 同“屏㊀❸”。除去。《荀子·荣辱》：“恭俭者，偋五兵也；虽有戈矛之刺，不如恭俭之利也。”杨倞注：“偋，当为屏，却也。”

㊁(bìng 并) 隐蔽。见《说文·人部》“偋”段玉裁注。

偉 “伟”的繁体字。

10 **傣** (dǎi 歹) 见“傣族”。

傣历（曆） 中国傣族地区使用的历法。阴阳历的一种。起源周秦之际，现行傣历吸收夏历的优点，结合本民族特点，于唐贞观十二年（公元638年）创制。回归年长度为365.258 75日，朔望月为29.530 583日。正月相当于夏历10月。岁首在傣历6月6日与7月6日之间。单月30日，双月29日，平年12个月，闰年13个月（19年7闰），闰月固定在9月，为30日。如此配合之后，月的长度仍比朔望月长度短，故约5年，于8月29日之后，又加进1天。傣历平年354或355日，闰年384日。采用的干支纪日纪年、十二生肖法和二十四节气与夏历相同。

傣仂 旧作“傣泐”。傣族自称之一。分布在云南西双版纳傣族自治州。这部分人较多保留本族传统特点。

傣文 中国傣族的文字。原有四种拼音文字，分别使用于云南不同地区：(1) 德宏傣文（也称傣哪文），通行于德宏傣族景颇族自治州。(2) 西双版纳傣文（也称傣仂文），通行于西双版纳傣族自治州。(3) 傣绷文（也称傣德文），用于澜沧、耿马两自治县和瑞丽等市县。(4) 金平傣文，用于金平苗族瑶族傣族自治县。四种傣文都从婆罗米字母演化而来。由左向右横行书写。西双版纳傣文和金平傣文的声母字母都分两组，每组各拼写三个声调。德宏傣文和傣绷文拼写法很接近。西双版纳傣文和德宏傣文1954年分别作了改进。

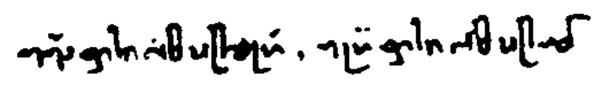

（鸡美在羽毛，人美在心灵）

（一）德宏傣文

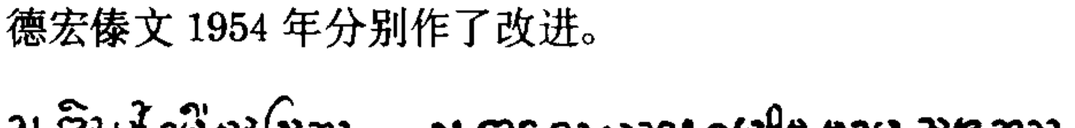

（美丽的西双版纳）

(1)老傣文

（美丽的西双版纳）

(2) 新傣文

（二）西双版纳傣文

傣医 “傣族医药学”的简称。中国传统医学的组成部分。是傣族人民医疗经验和知识的总结。在用傣文刻写的古老贝叶经上即有医药方面的记载。傣医认为风、土、水、火四者处于平衡状态，则人体健康；反之则生病。诊病注重脸色、舌苔、眼球、指甲颜色、脉象的观察。还用五种酸（柠檬酸等）包于掌心，几分钟后观察它的颜色变化来诊断疾病。根据其致病因素不同而用相应的方剂治疗，还应用针刺、放血、刮痧、推拿等法。《西双版纳傣药志》载有常用药物三百种。

傣哪 亦作“傣纳”，意为“上傣”。傣族自称之一。主要分布在云南省德宏傣族景颇族自治州。这一带因受汉族文化影响较深，也称“汉傣”。

傣语 属汉藏语系壮侗语族壮傣语支。分布在云南省西双版纳傣族自治州、德宏傣族景颇族自治州以及元江、金沙江附近的一些县里。国外，主要分布在缅甸掸邦。分四种方言。有六个辅音韵尾。宾语和补语在谓语动词之后。名词的修饰语都在名词之后。数词、量词和名词组合时，数词、量词在名词之后；数词是“一”时，在量词之后；其余数词在量词之前。

傣拳 傣族传统民族武术。流传在云南省西双版纳傣族自治州和德宏傣族景颇族自治州以及耿马、孟连等傣族地区。旧时傣族男子作为防身本领和体育活动，又因封建土司政权作为考取武官的项目而受提倡。拳法多用下肢力量、矮桩步法，拳架较小。其套路内容充实，布局匀称，不少技法模仿动物动作。踢、打、摔、拿等攻防技术受武术套路约束，适应体育锻炼需要。广场演练时常以象脚鼓和铿锣伴奏，有鲜明的民族风格。

傣剧 傣族戏曲剧种。流行于云南德宏傣族景颇族自治州和保山傣族聚居区。以傣族民间歌舞为基础，吸收汉族戏曲艺术发展而成。1910 年前后出现职业班社。唱腔以戏调为主。伴奏乐器由堂鼓(或用傣鼓代替)、大锣、碗锣、大钹组成，也有增加弦乐的。建国后整理演出了《娥并与桑洛》、《郎推罕》等。

傣勐 傣语音译，意为"本地人"。旧时云南西双版纳傣族封建领主制下农奴中的较高等级。约占农户总数的55%。沿袭古老的农村公社组织形式，聚居成寨，占有较多的耕地和耕畜。受领主、头人的劳役、贡物和各种强制性摊派的剥削，并负担对封建王朝、国民党政府的贡赋和各种徭役。

傣族 中国少数民族之一。自称"傣"，不同地区又有"傣仂"、"傣哪"、"傣雅"、"傣绷"等自称。源于古百越，汉晋时汉文史籍称其先民为"滇越"、"掸"。唐以后称"金齿"、"黑齿"、"银齿"、"白衣"，明代又写作"百夷"、"白夷"，清代以来称"摆夷"。102.5 万人(1990 年)。主要分布在云南德宏傣族景颇族自治州、西双版纳傣族自治州，耿马、景谷、孟连、新平、金平、双江、元江等地的河谷平坝地区，金沙江流域亦有分布。语言属汉藏语系壮侗语族壮傣语支。有文字，建国后改进了原有文字。主要从事农业，善种水稻。建国前西双版纳地区基本上保存着封建领主经济，其他地区已向地主经济过渡或已成为地主经济。多信小乘佛教。1913 年、1936 年、1940 年在今西双版纳景洪大勐龙地区曾三次举行规模较大的反对当地土司的斗争。建国后，先后单独建立了一个自治州，与景颇族联合建立了一个自治州，与佤、彝、拉祜、布朗、哈尼、苗、瑶族联合建立了七个自治县。

傣锦 傣族人民生产和使用的一种具有民族风格的纺织品。以较细的苎麻线织成平纹地布，以较粗的苎麻纱染色后作彩纬织入，用挑花方法起纹而成。平纹部分不起花，而织入的彩纬显色于织物表面。纹样为小方块组成的菱形回纹，花纹的色彩用棕、黑、白三色相间配成。多用作被面，亦作工艺美术装饰织物。

10 **傲** (ào) ❶骄傲；轻慢。《书·舜典》："简而无傲。"《三国志·魏志·陈群传》："鲁国孔融，高才倨傲。"❷多言。《荀子·劝学》："故不问而告谓之傲。"杨倞注："傲，喧噪也。"

傲世 傲视当世。多指目无公卿，不屑出仕。夏侯湛《东方朔画赞》："苟出不可以直道也，故颉颃以傲世。"

傲岸 性格高傲。李白《赠宣城宇文太守兼呈崔侍御》诗："崔生何傲岸，纵酒复谈玄。"

傲物 自高自大，瞧不起人。《南史·萧子显传》："恃才傲物，宜谥曰骄。"

傲骨 高傲不屈的性格。袁宏道《感王翳庚》诗："傲骨终然遭白眼，穷途无计觅青蚨。"

傲很 倨傲凶狠。《后汉书·公沙穆传》："废嫡立庶，傲很放恣。"

傲睨 傲然睨视。形容倨傲、蔑视一切。黄庭坚《跋俞秀老清老诗颂》："清老往与余共学于涟水，其傲睨万物，滑稽以玩世，白首不衰。"

傲慢 骄傲怠慢。《论衡·谴告》："子弟傲慢，父兄教以谨敬。"

傲霜枝 指秋菊。苏轼《赠刘景文》诗："荷尽已无擎雨盖，菊残犹有傲霜枝。"也用以比喻坚持节操的人。

傲慢与偏见 长篇小说。英国女作家奥斯丁作(1813年)。豪门子弟达西爱上聪明活泼、出身小地主家庭的伊丽莎白，但伊丽莎白对他的傲慢产生偏见，甚至拒绝他的求婚。故事主要在达西的傲慢和伊丽莎白的偏见之间展开，最后误会冰释，两人结为夫妇。小说的语言技巧、对白运用及情节构思颇为精致。

傃 (sù 素) 向。颜延之《陶徵士诔》："傃幽告终。"

傋 ㊀(gòu) 见"傋霿"。
㊁(jiǎng) 见"傋侊"。

傋侊 (jiǎng—) 亦作"侊傋"。见《玉篇·人部》。不媚。

傋霿 同"恂愁"。愚昧无知。《汉书·五行志中之上》："不敬而傋霿之所致也。"

傌 "骂(骂)"的异体字。

傈 (qiǒng) 见"傈伤"。

傈伤 骂人的话，表示憎恶。《方言》第七："傈伤，骂也，燕之北郊曰傈伤。"郭璞注："羸小可憎之名也。"

備 "备"的繁体字。

備 同"備(备)"。

傎 (diān 颠) 颠倒错乱。《穀梁传·僖公二十八年》："以为晋文公之行事，为已傎矣。"

健 "链"的繁体字。

傅 ㊀(fù) ❶辅相。《左传·僖公二十八年》："郑伯傅王。"亦指辅佐的官。如：太傅；少傅。❷教导。《新书·保傅》："傅之德义。"亦指教导的人。如：师傅。❸通"附"，附着。《左传·僖公十四年》："皮之不存，毛将安傅？"❹植物名。《尔雅·释草》："傅，横目。"郭璞注："一名结缕，今谓之鼓筝草。"郝懿行义疏引《汉书音义》云："结缕似白茅蔓联而生。"❺姓。

㊁(fū) 通"敷"。❶陈述。《汉书·文帝纪》："傅纳以言。"颜师古注："敷陈其言而纳用之。"❷见"傅粉"。

傅山(1607—1684) 明清之际思想家。初名鼎臣，字青竹，后改字青主，别字公它。山西阳曲人。明亡后，衣朱衣，居土穴中，养母，号朱衣道人，又有真山、浊翁、石道人等别名。康熙中征举博学鸿词，以死拒不应试，特授中书舍人，仍托老病辞归。博通经史诸子和佛道之学，兼工诗文、书画、金石，又精医学。在哲学上自言："老夫学老庄者也，于世间诸二义事实薄道之，即强言之，亦不能工。"(《霜红龛集》卷一七)公开以"异端"自命。用佛学解释《庄子》，用训诂诠注《墨子》和《公孙龙子》等，时有新义阐发。目的在把诸子和六经列于平等地位，提倡"经子不分"，打破儒家正统之见，开清代子学研究的风气。反对宋明人注经的态度和方法："只在注脚中讨分晓，此之谓钻故纸，此之谓蠹鱼。"指

摘道学家为"奴儒"，为"风痹死尸"。著作有《霜红龛集》、《荀子评注》等。《傅青主女科》和《傅青主男科》两书，系后人所辑，内容包含了傅山的医学见解和临床经验。

傅子 西晋傅玄著。原有一百二十卷(篇)，宋时已大部散佚。今本《傅子》从《太平御览》、《群书治要》、《永乐大典》等书辑录，有文义完具者十二篇，未全者十二篇，另有附录四十八条。主张自然界由"气"组成。提出"天地著信而四时不悖，明著信而昏明有常"的观点。认为"圣人之治"在乎"因物制宜"。肯定商贾"通有无而一四海之财，其人可甚贱，而其业不可废"(《检商贾篇》)。并批评了玄学空谈。

傅玄 (217—278) 西晋哲学家、文学家。字休奕。北地泥阳(今陕西耀县东南)人。曾任散骑常侍、司隶校尉。封鹑觚子。学问渊博，精通音律，于诗擅长乐府。在哲学上，认为自然界是按照"气"的自然之理而运动的。气的自然之理"时至自生，非德之力"，人的"德行"不能代替自然规律的作用。指出："民富则安乡重家，敬上而从教，贫则危乡轻家，相聚而犯上。"把自然和人类历史都看做一种纯粹的自然过程，批判了有神论的世界观和玄学空谈。主张限制士、工、商人数，其余务农。并提出封建赋税应遵守"至平"、"积俭"和"有常"三原则。著作有《傅子》、《傅玄集》，俱佚，明人辑有《傅鹑觚集》，又有清人方濬师集校本，较完备。

傅会 同"附会"。❶集合；凑合。《列子·汤问》："偃师大慑，立剖散倡者以示王，皆傅会革木胶漆白黑丹青之所为。"❷把没有联系的事说成有联系。《汉书·爰盎传赞》："爰盎虽不好学，亦善傅会。"颜师古注引张晏曰："因宜附着合会之。"❸傅辞会理，指文章的经营缔造。《后汉书·张衡传》："衡乃拟班固《两都》作《二京赋》，因以讽谏，精思傅会，十年乃成。"参见"附会"。

傅别 古时的券据；借据。犹后来凭骑缝核对的票据。《周礼·天官·小宰》："听称责以傅别。"郑玄注："称责，谓贷予；傅别，谓券书也。听讼责者以券书决之。傅，傅著约束于文书；别，别为两，两家各得一也。"

傅岩 古地名。一作傅险。在今山西平陆东。相传是商代傅说为奴隶时版筑之处。

傅咸 (239—294) 西晋北地泥阳(今陕西耀县东南)人，字长虞。傅玄子。武帝时，任尚书左丞等官。多次上疏，主张裁并官府，唯农是务，谓"奢侈之费，甚于天灾"。惠帝时，任御史中丞。能诗文，原有集，已失传，明人辑有《傅中丞集》。

傅钟 (1900—1989) 四川永宁(今叙永)人。1920年赴法国勤工俭学。次年加入中国共产党，曾任中共旅欧组织负责人。后入莫斯科中山大学学习。1930年回国。历任红军第四方面军第十二师政委、第十师政治部主任，参加鄂豫皖、川陕苏区反"围剿"和长征。抗日战争全面爆发后，任抗日军政大学政治部主任、八路军政治部副主任。抗战胜利后，任中央军委总政治部副主任、中共四川省委宣传部长兼新华日报社社长。建国后，任解放军总政治部副主任、中国文联副主席。1955年被授予上将军衔。是中顾委常委。

傅奕 (555—639) 唐初学者。相州邺(今河北临漳西南)人。曾任太史丞、太史令等职。精天文历数。上疏请除去释(佛)教，认为"生死寿夭，本诸自然"，反对佛教徒的"恐吓愚夫，诈欺庸品"，又以为佛教非华夏正统，与儒家"以忠孝治天下"抵触，并揭露寺院"剥削民财，割截国贮"、"寺多僧众，损费为甚"、"军民逃役，剃发隐中"等危害。著作有《老子注》、《老子音义》。又集魏晋以来反对佛教思想家的言行，为《高识传》十卷。遗文多存于《旧唐书》和《广弘明集》中。

傅恒 (?—1770) 清满洲镶黄旗人，富察氏，号春和。高宗皇后弟。官至保和殿大学士兼军机大臣。在军机处二十余年，为高宗所倚重。曾督师指挥大金川之战，并参与筹划平定准噶尔部的战争。

傅说 (—yuè) "说"一作"兑"。商王武丁的大臣。相传原是傅岩地方从事版筑的奴隶，后被武丁任为大臣，治理国政。

傅致 ❶罗织附会。《汉书·王莽传上》："莽皆傅致其罪，为请奏。"颜师古注："附益而引致之，令人罪。"❷(fū—)涂抹附着。《新语·道基》："傅致胶漆丹青玄黄琦玮之色，以穷耳目之好。"

傅粉 (fū—) 搽粉；抹粉。《世说新语·容止》："何平叔美姿仪，面至白，魏明帝疑其傅粉。正夏月，与热汤饼。既啖，大汗出，以朱衣自拭，色转皎然。"

傅雷 (1908—1966) 中国文学翻译家。字怒安，号怒庵，江苏南汇(今属上海市)人。曾留学法国。1931年回国后担任教员、编辑。30年代起开始从事文学翻译工作，对巴尔扎克研究颇深。建国后任中国作协上海分会书记处书记。被法国巴尔扎克研究协会吸收为会员。译作甚丰，文笔细腻流畅。译有巴尔扎克长篇小说十四部，罗曼·罗兰传记文学《贝多芬传》等三部和《约翰·克利斯朵夫》，梅里美《嘉尔曼》，泰纳《艺术哲学》等三十余部，并著有《贝多芬的作品及其精神》、《傅雷家书》等。有《傅雷译文集》行世。

傅嘏 (209—255) 三国魏哲学家。字兰石。北地泥阳(今陕西耀县东南)人。正始间为尚书郎、黄门侍郎，和曹爽、何晏不洽，免官。爽诛，党于司马氏，屡迁河南尹、尚书，以功封阳乡侯。在当时清谈家中，较重事功，衡鉴人物以"实才"为主。尝论"才性同异"，认为"性"(本性)无本体，"才"(才能)的外部表现即"性"。主张"才性同"，和何晏等割裂才性的看法相对立。

傅鼐 (1758—1811) 清顺天宛平(今北京)人，原籍浙江山阴(今绍兴)，字重庵。吏员出身。乾隆末任知县、同知。嘉庆初在湘西招流亡、筑碉堡，编练地主武装，镇压湘西地区苗民起义，累官至湖南按察使兼署布政使。

傅毅 (约42—约90) 东汉文学家。字武仲，扶风茂陵(今陕西兴平东北)人。章帝时为兰台令史，和班固等同校内府藏书。车骑将军窦宪击匈奴时，以毅为记室；宪为大将军，迁毅为司马。有《舞赋》、《七激》等作品，原有集，已失传。

傅霖 北宋律博士。宋太祖建隆四年(公元963年)颁行《宋刑统》后，著*《刑统赋》二卷(一说四卷)，将律文的要旨用韵文撰为律学读本，并进行注解，以便记忆诵读。

傅鹰 (1902—1979) 中国化学家。福建福州人。早年就读于燕京大学。美国密歇根大学理学博士。曾任北平协和医学院、东北大学、青岛大学、重庆大学、厦门大学教授。建国后先后在北京大学、清华大学和北京石油学院任教。中科院数学物理学化学部委员。在胶体化学领域中，以硅胶及活性炭作为典型吸附剂，对影响溶液吸附的各种因素作了比较系统的研究；提出利用润湿热测定固体粉末比表面的方法；研究了表面吸附的热力学；首先提出溶液中的吸附也和气相中的吸附一样，吸附层可以是多分子层的，并可合理地推广、应用BET多层吸附公式。主要著作有《化学热力学导论》、《普通化学》等。

傅元天 (1925—1997)　四川简阳人。又名长林。11 岁出家学道，刻苦学习教理教义。20 岁登青城山常道观拜谒易心莹道长，后主持上清宫教务。1979 年后整修宫观，创办道教学校，培养道教人才。历任青城山道教协会会长，四川省道教协会会长，中国道教协会副会长、会长，中国道教学院副院长、院长。是第八届全国政协常委。1995 年被推举为道教全真派第二十三代传戒大律师。

傅友德 (?—1394)　明初将领。砀山(今属安徽)人，祖籍宿州(今属安徽)。元末参加刘福通起义军，后归陈友谅。旋在江州降朱元璋，由偏裨至大将，从征陈友谅、张士诚，累建战功。任江淮行省参知政事。洪武初从徐达北上灭元，屡破扩廓帖木儿等。与汤和分路取蜀，又领兵取云南，屡出兵北征，练兵晋、陕、豫。封颍国公。后被太祖所杀。

傅介子 (?—前 65)　西汉北地义渠(治今甘肃宁县西北)人。昭帝时，为平乐厩监。因西域的龟兹、楼兰贵族曾联合匈奴，杀汉官员，他奉命以赏赐为名，携黄金锦绣赴楼兰，在宴席上刺杀楼兰王。后封义阳侯。

傅以渐 (1609—1665)　清山东聊城人，字于磐，号星岩。顺治三年(1646 年)进士第一。授弘文院修撰，累官至武英殿大学士兼兵部尚书。先后充《明史》、《清太宗实录》纂修。清太祖、太宗《圣训》总裁，又奉命与曹本荣合著《周易通注》。著有《贞固斋诗集》。

傅立叶　❶让·巴蒂斯特·约瑟夫·傅立叶 (Jean Baptiste Joseph Fourier,1768—1830)。一译傅里叶。法国数学家、物理学家。曾在巴黎师范学校和巴黎综合工科学校执教。1798 年随拿破仑入侵埃及，任埃及学院秘书。回国后任地方行政长官多年。法兰西科学院院士。用数学方法研究热传导理论，1822 年出版《热的分析理论》一书，在该领域内具有开创性意义，其中他把函数表示为由三角函数所构成的级数(后称"傅立叶级数")，从而形成了一种在数学物理问题中有普遍意义的方法，同时也发展了函数的概念，对数学的理论和应用都有很大的影响。❷夏尔·傅立叶 (Charles Fourier,1772—1837)。法国空想社会主义者。出身商人家庭，本人是店员。认为资本主义是一种"每个人对全体和全体对每个人的战争"的制度，资本主义的文明就是奴隶制的复活。从资本主义生产的无政府状态中推论出资本主义制度下危机的不可避免性。但不主张废除私有制，幻想通过宣传和教育来建立一种以"法郎吉"为其基层组织的社会主义社会。他已有关于消灭脑力劳动和体力劳动的对立以及城市和乡村的对立的思想萌芽。还首次提出妇女解放的程度是人民是否彻底解放的准绳。在教育上，主张对儿童从小实施劳动教育和科学教育。主要著作有《关于四种运动和普遍命运的理论》、《普遍统一论》、《新的工业世界和协作的世界》等。

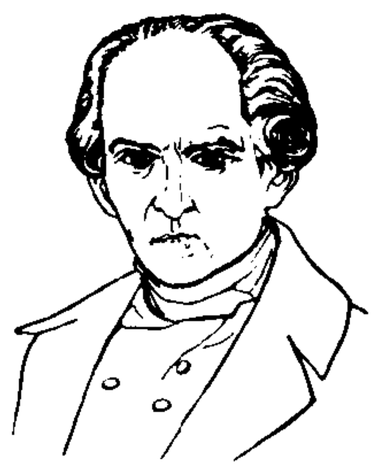
夏尔·傅立叶

傅兰雅 (John Fryer,1839—1928)　英国人。1861 年来华，任香港圣保罗书院院长。1863 年被清政府聘为北京同文馆英文教习。1865 年起任上海英华书院首任院长、《教会新报》编辑。1868 年在江南制造局翻译馆任译书工作，期间曾创办并主持科技杂志《格致汇编》，并参加筹办格致书院。1896 年赴美国任加利福尼亚大学首任东方语言文学教授，并继续从事西书汉译工作。所译西书约一百三十种，主要属自然科学和应用技术方面。编著有《中国教育名录》等。

傅衣凌 (1911—1988)　中国历史学家。原名家麟，福建福州人。1934 年厦门大学历史系毕业。次年入日本法政大学攻读社会学。回国后，历任协和大学、福建省立师专教授，福建省研究院社会科学研究所研究员。致力于中国社会经济史，特别是农村经济史的研究，首次提出手工业中资本主义萌芽问题。建国后，历任厦门大学副校长、中科院历史研究所兼任研究员、民盟中央委员，全国政协委员。著有《明清时代商人和商人资本》、《明代江南市民经济试探》、《明清社会经济史论文集》、《傅衣凌治史五十年文编》等。

傅汝德　即"弗劳德"。

傅连暲 (1894—1968)　福建长汀人。1927 年起即为革命工作。1933 年参加中国工农红军，1938 年加入中国共产党。历任中央苏维埃政府红色医院院长，延安中央医院、陕甘宁边区医院院长，中央革命军事委员会卫生部副部长，中华人民共和国卫生部副部长，解放军总后勤部卫生部副部长，中华医学会会长，全国政协常委等职。1955 年被授予中将军衔。为中国人民的卫生事业作出了贡献。

傅里叶　即"傅立叶❶"。

傅作义 (1895—1974)　字宜生。山西荣河安昌村(今属临猗)人。保定军校第五期毕业。原为阎锡山部属。1930 年参加阎、冯反蒋战争，任晋军津浦线总指挥。1931 年起任国民党军第三十五军军长、绥远省政府主席，曾参加长城抗战和绥远抗战。后任第七集团军总司令，第八战区副司令长官、第十二战区司令长官兼绥远省、察哈尔省政府主席。率部参加忻口、太原、五原等战役。日本投降后，曾代表中国政府至热、察、绥受降，后任华北"剿总"总司令。1949 年 1 月接受中共提出的和平解放北平(今北京)条件率部起义。同年 9 月出席全国政协第一届全体会议。后任中央人民政府委员，全国政协副主席，国防委员会副主席，水利部、水利电力部部长。

傅青主　即"傅山"。

傅抱石 (1904—1965)　中国画家、美术教育家。江西新喻(今新余)人。1933 年留学日本，攻东方美术史学。回国后，从事美术教育。建国后，任江苏省国画院院长、中国美术家协会副主席。擅山水，注重意境、章法的表现，善于将水、墨、彩色融合一体，达到生趣盎然的效果，在传统技法基础上出新意，自成风格；亦工人物，潇洒入神。有《傅抱石画集》、《韶山》、《罗马尼亚写生集》等。对中国美术史和画论亦有研究，有《中国绘画理论》、《中国山水人物画技法》、《中国绘画之研究》等。

傅秋涛 (1907—1981)　湖南平江人，又名旭高、武民。1929 年加入中国共产党。1932 年起任中共湘鄂赣省委副书记、湘鄂赣军区政治部主任。红军主力长征后，任中共湘鄂赣省委书记、省苏维埃政府主席兼军区政委。抗日战争全面爆发后，任新四军第一支队副司令员、司令员兼政委、第七师副师长，中共鲁南区委书记兼军区政委，鲁中南军区司令员，华东支前委员会主任和支前司令部司令员，中共中央山东分局第一副书记兼军区副政委。建国后，历任山东军区第一副司令员，中央复员委员会秘书长，革命军事委员会人民武装部长，解放军总参谋部队列部长、动员部长，中央军委人民武装委员会副主任，中央纪委常委。1955 年被授予上将军衔。

傅科摆　证实地球自转的仪器。法国物理学家傅科

(Jean Bernard Léon Foucault,1819—1868) 于 1851 年发明。由一长细钢丝和悬其末端的重球构成。摆可以在任何方向上摆动不停。摆下的地上放一刻有方位的盘以辨别摆动方向。由于地球自转，盘便随地球旋转而旋转，因而看见摆动平面对于方位盘不断地改变方向。旋转方向，在北半球呈顺时针，在南半球呈反时针。旋转周期在两极为 23 小时 56 分；在赤道为无穷大(摆不旋转)；在纬度 40°处为 37 小时多。

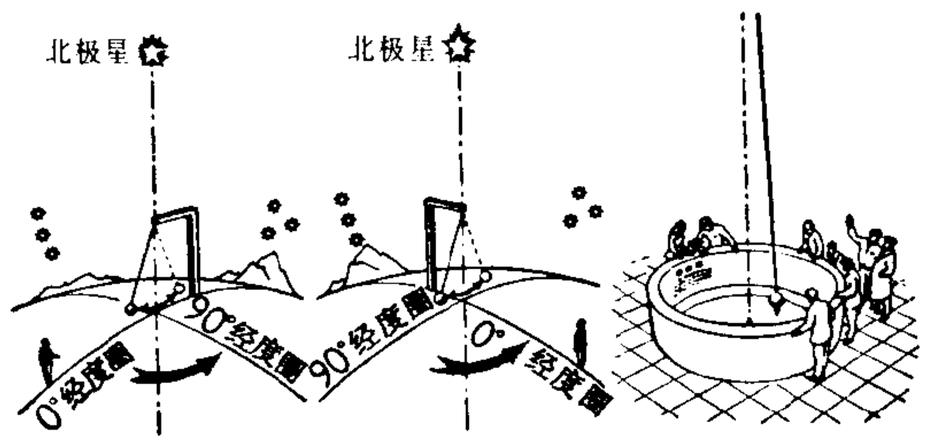

(1) (2) (3)

傅科摆

(1)(2)傅科摆相隔六小时的两个位置 (3)傅科摆的外貌

傅维鳞 (?—1666) 明清之际直隶灵寿(今属河北)人，原名维桢，字掌雷，号歉斋。明崇祯举人。清顺治进士。授翰林院编修，历任东昌兵备道、左副都御史，累官至工部尚书。著有《明书》、《四思堂文集》。

傅道伸 (1897—1988) 中国纺织技术专家、教育家。别名瀚飞，湖南醴陵人。1913 年入南通纺织专门学校学习，1917 年到法国、英国和美国留学。1923 年回国后在上海、湖南、陕西等地政府部门和学校、纺织厂任职。40 年代，主持设计制造从清花到细纱的成套棉纺设备，为国内创举。1950 年后历任西北军政委员会工业部副部长、西北纺织管理局、陕西省纺织管理局局长等职，第三至六届全国政协委员、陕西省政协常务副主席。民主建国会中央委员。创办雍兴高级职业学校。主要论著有《实用机织学》等。

傅增湘 (1872—1949) 中国藏书家、校勘家。字叔和，后改字沅叔，号润元，自署藏园居士、双鉴楼主人，四川江安人。清光绪进士。曾任翰林院编修、直隶提学使、北洋政府教育总长、故宫博物院图书馆馆长等职。1927 年后专事图书收藏、校勘和目录、版本研究，收藏达二十万卷，校书逾一万六千卷。编有《藏园群书经眼录》、《藏园群书题记》、《双鉴楼善本书目》等，并辑刊《双鉴楼丛书》等多种。

傅懋勣 (1911—1988) 中国语言学家。山东聊城人。1939 年毕业于北京大学，1950 年获英国剑桥大学博士学位。1951 年起历任中国科学院语言研究所研究员，少数民族语言研究所、中国社会科学院民族研究所副所长，中国民族语言学会会长，中国民族古文字研究会会长，中国语言学会顾问，《民族语文》杂志主编等职。著有《维西麽些语研究》、《丽江麽些象形文〈古事记〉研究》和《纳西族图画文字〈白蝙蝠取经记〉研究》，并在彝语、羌语、纳西语、傣语、维吾尔语和汉语的语音、语法、词汇、文字、少数民族语文工作等方面发表论文多篇。

傅汝德数 即“弗劳德数”。

傅科电流 即“涡流❷”。因法国物理学家傅科 (Jean Bernard Léon Foucault,1819—1868) 而得名。

傅立叶光学 利用数学中的傅立叶变换关系来研究和处理光信息的传递、记录和成像问题的学科。

傅立叶级数 设 $f(x)$ 是以 2π 为周期的可积和绝对可积函数，并设

$$a_n = \frac{1}{\pi}\int_{-\pi}^{\pi} f(x)\cos nx\ \mathrm{d}x,$$

$$b_n = \frac{1}{\pi}\int_{-\pi}^{\pi} f(x)\sin nx\ \mathrm{d}x$$

则称 $$\frac{a_0}{2}+\sum_{n=1}^{\infty}(a_n\cos nx + b_n\sin nx)$$

为 $f(x)$ 的傅立叶级数，称 $a_0, a_n, b_n (n=1,2,3,\cdots)$ 为 $f(x)$ 的傅立叶系数。傅立叶级数是一种特殊的*三角级数，它在数学、物理、工程技术中都有广泛的应用。

傅立叶变换 一种积分变换。设 $f(t)$ 是直线上的可积函数，由积分

$$F(p) = \int_{-\infty}^{\infty} e^{-ipt} f(t)\,\mathrm{d}t$$

所确定的变量 p 的函数 $F(p)$ 称为 $f(t)$ 的“傅立叶变换”，称 $f(t)$ 为 $F(p)$ 的原象。如果已知函数 $F(p)$，则可由反演公式求得 $f(t)$。在数学、物理及工程技术中有广泛应用。

10

傈 (lì 利)

见“傈僳族”。

傈僳文 (1) 老傈僳文是以正反、颠倒形式的大写拉丁字母为基础的拼音文字。于 20 世纪初从缅甸传入中国傈僳族地区。有 30 个辅音字母，10 个元音字母，6 个声调符号和 4 个标点符号。(2) 新傈僳文，是拉丁字母形式的拼音文字。1957 年以原碧江县怒江东岸一带傈僳话的语音为标准音创制。

GW: ꓘW: Zhogot Goqchada

(苦荞) (中国共产党)

老傈僳文 新傈僳文

傈僳语 属汉藏语系藏缅语族彝语支。分布在云南怒江傈僳族自治州、德宏傣族景颇族自治州以及丽江、迪庆、大理、楚雄和四川西昌地区一带。国外，分布在缅甸、泰国境内。傈僳语元音分松紧，辅音分清浊，无辅音韵尾。有 6 个声调。宾语加助词后，可以放在主语的前边。形容词修饰名词时，大都在名词之后，但带后置助词的形容词则在名词之前。

傈僳族 中国少数民族之一。自称“傈僳”，唐宋元汉文史籍称“粟栗两姓蛮”或“粟蛮”和“施蛮”、“顺蛮”、“长裈蛮”、“卢蛮”，明 清称“力些”、“栗粟”。渊源于南迁的古氐羌人，与唐代乌蛮有关。57.5 万人(1990 年)。主要分布在云南怒江傈僳族自治州，散居于丽江、迪庆、大理、德宏、楚雄及四川凉山等地区。语言属汉藏语系藏缅语族彝语支。有文字，建国后创制了拉丁字母形式拼音的傈僳文。主要从事农业。建国前各散居地区已进入封建地主经济发展阶段，怒江等聚居地区还保留着原始公社制残余。主要信仰多神，也有信基督教新教、天主教。清嘉庆六年到八年(1801—1803) 云南维西恒乍绷为首的反清斗争声势浩大，遍及滇西北七个县。建国后，单独建立了一个自治州和一个自治县。

傉

㊀(nù) 愁惋。见《集韵·三烛》。

㊁(rù) 姓氏用字。代北有库傉官三字姓。后改库氏。见《通志·氏族略》。

10 **㪤** (zhì) 来到；会集。《方言》第一："抵，㪤，会也；雍梁之间曰抵，秦晋亦曰抵，凡会物谓之㪤。"《广雅·释诂一》"致、悃、会、抵……至也"王念孙疏证："致者，郑注《礼器》云，致之言至也。悃，当作梱。梱亦致也。《孟子·滕文公》篇音义引《埤仓》云：梱，㪤也。㪤，与致通。"

㠯 (cī 雌) 见"㠯池"、"㠯㒳"。

㠯池 同"差池"。参差不齐貌。《文选·司马相如〈上林赋〉》："㠯池茈虒，旋还乎后宫。"《史记》、《汉书》都作"柴池"。

㠯㒳 犹"㠯池"。《文选·扬雄〈甘泉赋〉》："㠯㒳参差。"《汉书》作"柴虒"。

㥑 〔**㥑**〕(lǚ 旅) 见"㥑㥑"。

㥑㥑 懈怠不勤貌。《荀子·非十二子》："劳苦事业之中，则㥑㥑然，离离然。"杨倞注："㥑㥑，不勉强之貌。"

㑊 (tiáo 条) 见"㑊蠭"。

㑊蠭 古代传说中动物名。《山海经·东山经》："〔独山〕末涂之水出焉，而东南流注于沔。其中多㑊蠭，其状如黄蛇，鱼翼，出入有光。"

翛 (xiāo 消) ❶无拘无束、自由自在之貌。《庄子·大宗师》："翛然而往，翛然而来。"❷见"翛翛"。

翛翛 鸟的羽毛枯焦无光泽的样子。《诗·豳风·鸱鸮》："予尾翛翛。"

㑹 "縧(绦)"的异体字。

㑹 〔**儻**〕(tǎng 倘) ❶惝恍。《庄子·田子方》："文侯㑹然，终日不言。"陆德明释文："㑹，失志貌。"❷倘或。《史记·伯夷列传》："㑹所谓天道，是邪非邪？"❸见"倜㑹"、"俶㑹"。❹通"党"。偏私。《庄子·天下》："时恣纵而不㑹。"成玄英疏："随时放任而不偏党。"

㑹来 无意中得到。《庄子·缮性》："物之㑹来，寄者也。"成玄英疏："㑹者，意外忽来者耳。"

㑹谷 即*㑹骆道的南口，在今陕西洋县北。

㑹荡 亦作"㑹荡"。放浪；不检点。《汉书·史丹传》："貌若㑹荡不备，然心甚谨密。"

㑹莽 旷远貌。《文选·王褒〈洞箫赋〉》："弥望㑹莽，联延旷荡。"李善注："㑹莽、旷荡，宽广之貌。"亦作"党莽"。

㑹朗 不明貌。《文选·潘岳〈射雉赋〉》："畏映日之㑹朗。"徐爰注："㑹朗，不明之状。"

㑹㑹 舒闲貌。《关尹子·一宇》："心㑹㑹而无羁乎！"注："㑹㑹，犹儃儃。"

㑹骆道 古道路名。即骆谷道。自今陕西周至西南，沿骆谷水、㑹水河谷，南至洋县。是关中、汉中间近捷的通道。三国以来时见记载，唐尤为畅通。唐末黄巢起义军进围长安(今西安市)，僖宗经此逃奔成都。

㑹 ㊀(tà) ❶见"㑹僿"。❷见"㑹㑹"。
㊁(tàn) 见"㑹㑹"。

㑹僿 ❶出息；能耐。洪昇《长生殿·驿备》："我做驿丞没㑹僿，缺供应付常吃打。"❷恶。又不谨貌。见《玉篇·人部》。

㑹㑹 亦作"㑹茸"。同"阖茸"。

㑹㑹 (tàn—) 不自安。见《广韵·五十三勘》。

㑹 "俊"的异体字。

㒳 (zhì 治) 见"㠯㒳"。

㒳 (yáo 摇) ❶同"徭"。❷姓。汉代有㒳伟。

㒳 〔**㒳**〕(ài 爱) ❶仿佛。《礼记·祭义》："祭之日，入室，㒳然必有见乎其位。"❷窒息。《诗·大雅·桑柔》："如彼溯风，亦孔之㒳。"毛传："㒳，唈。"郑玄笺："如乡疾风，不能息也。"

㒳尼 汉族对部分哈尼族的称谓。主要居住于云南西双版纳傣族自治州。

㒳逮 亦作"㒳逮"。眼镜。张宁《方洲杂言》："如钱大者二，其形色绝似云母石，类世之硝子，而质甚薄，以金相轮廓，而衍之为柄纽，其末合则为一，歧则为二……名曰㒳逮。"参见"㒳逮❷"。

㑊 ㊀(xī 希，旧读 xí 席) ❶等待。《太玄·㑊》："阻气有㑊，可以进而进，物咸得其愿。"范望注："㑊、俟，待也。"❷通"奚"。如百里奚，《史记》作"㑊"。
㊁(xì 戏) 通"繫(系)"。拘系。《淮南子·本经训》："驱人之牛马，㑊人之子女。"高诱注："㑊，系囚之系。"

㑊幸 亦作"㑊幸"、"奚幸"。焦躁；烦恼。王实甫《西厢记》第二本第二折："休㑊幸，不要你半丝儿红线，成就了一世儿前程。"

㑊落 同"奚落"。讥笑。李直夫《虎头牌》第二折："只落的我兄弟行㑊落，婶子行熬煎，侄儿行埋怨。"

傖 "伧"的繁体字。

傑 "杰"的异体字。

傖 "侩"的繁体字。

㑊 (jí) 同"嫉"。❶《说文·人部》："㑊，妒也。嫉，㑊或从女。"段玉裁注："妒者，妒也。《离骚》注：'害贤曰嫉，害色曰妒。'浑言则不别。古亦假疾。"❷恶；恨。《说文·人部》："㑊，一曰毒也。"段玉裁注："《广雅》曰：'嫉，恶也。'"

傚 "效㊁"的异体字。

傍 ㊀(bàng 磅) ❶依傍；临近。如：依山傍水；傍人门户；傍晚；傍黑。《晋书·王彪之传》："公阿衡皇家，便当倚傍先代耳。"❷姓。唐代有傍企本。
㊁(páng) ❶通"旁"。《世说新语·夙惠》："玄(桓玄)应声恸哭，酸感傍人。"参见"傍观"。❷见"傍偟"、"傍傍"。

傍人 (*Australopithecus robustus* 〔*Paranthropus*〕) 南方古猿化石。为粗壮型南方古猿的代表，或称"P 型南猿"。1938 年首次发现于非洲南部中更新世地层中，化石有头骨、下颌骨和牙齿等。头骨结构粗壮，脑容量约 650 毫升；颊齿甚大，但犬齿的结构与人类接近，较小，且不突出于齿列之上。无齿隙，齿弓呈抛物线状。营地面生活，能直立行走。近年来，多数人类学家主张把傍人列入南方古猿属，定名为南方古猿粗壮种 (*Australopithecus robustus*)。

傍观 (páng—) 在旁观察。《新唐书·元行冲传》："当局称迷，傍观必审，何所为疑而不申列？"亦作"旁观"。《颜氏家训·风操》："有识旁观，犹欲掩耳。"

傍妻(páng—) 旧称妾为"傍妻"。《汉书·元后传》:"〔王禁〕不修廉隅,好酒色,多取傍妻。"亦作"旁妻"。

傍徨(páng—) 同"彷徨"。徘徊。《国语·吴语》:"王亲独行,屏营傍徨于山林之中。"

傍傍(páng páng) 忙于奔走应付的样子。《诗·小雅·北山》:"四牡彭彭,王事傍傍。"

傍薄(páng—) 同"磅礴"。《宋书·谢灵运传》:"崿崩飞于东峭,槃傍薄于西阡。"

傍人门户 苏轼《东坡志林》卷十二:"桃符仰视艾人而骂曰:'汝何等草芥,辄居我上!'艾人俯而应曰:'汝已半截入土,犹争高下乎?'桃符怒,往复纷然不已。门神解之曰:'吾辈不肖,方傍人门户,何暇争闲气耶!'"后用为依赖别人,不能自立的意思。《红楼梦》第一百〇九回:"虽说咱们穷,究竟比他傍人门户好多着呢。"

傍若无人(傍 páng) 亦作"旁若无人"。形容态度傲慢或从容。《晋书·谢尚传》:"〔尚〕着衣帻而舞,导(王导)命坐者抚掌击节。尚俯仰在中,傍若无人。"

傍佳施栏(Pangasinan) 古国名。故地在今菲律宾吕宋岛仁牙因湾东岸一带。1406年和1408年(明永乐四年和六年),其国王曾两次到中国访问,建立友好关系。1410年(永乐八年)又遣使来访。名见《东西洋考》卷九"东洋针路"条。《明史·外国列传》译作冯嘉施兰,有专条记述。《顺风相送》译作彭家施阑、傍家施兰。《指南正法》译作房嘉施兰、邦仔系兰。

10 **傔**(qiàn 欠) ❶见"傔从"。❷通"慊"。餍足。《吕氏春秋·知士》:"揆吾家苟可以傔剂貌辨者,吾无辞为也。"高诱注:"傔,足也。"

傔人 唐制,节度使、大使、副使属下都有傔人。相当于今之秘书、副官。《旧唐书·职官制二》:"凡诸军镇大使、副使已下,皆有傔人,别奏以从之。"

傔从 侍从。《新唐书·裴行俭传》:"所引偏裨为世名将,傔从至刺史、将军者数十人。"

傔卒 侍从的兵卒;卫士。《新唐书·魏謩传》:"荆南监军吕令琛,纵傔卒辱江陵令。"

傢 "家㊀"的繁体字。

傧〔**儐**〕㊀(bīn,旧读 bìn) ❶导引;迎接宾客。《周礼·春官·大宗伯》:"王命诸侯,则傧。"参见"傧相"。❷陈列。《诗·小雅·常棣》:"傧尔笾豆。"❸通"摈"。摈弃。《后汉书·张衡传》:"哀二妃之未从兮,翩傧处彼湘濒。"

㊁(bīn) ❶敬。《礼记·礼运》:"山川,所以傧鬼神也。"❷通"颦"。蹙眉。枚乘《菟园赋》:"傧笑连便。"

傧从 侍从的人。左思《吴都赋》:"缔交翩翩,傧从奕奕。"

傧相(—xiàng) 亦作"摈相"。❶古时称替主人接引宾客和赞礼的人。《周礼·秋官·司仪》:"掌九仪之宾客摈相之礼。"郑玄注:"出接宾曰摈,入赞礼曰相。"苏辙《齐州闵子祠堂记》:"笾豆有列,傧相有位。"宋以后婚礼中的赞礼者亦称"傧相"。《红楼梦》第九十七回:"傧相请了新人出轿……傧相喝礼,拜了天地。"❷举行婚礼时陪伴新郎的男子和陪伴新娘的女子。

傛 ㊀(yǒng 勇) 不安。《说文·人部》:"傛,不安也。"段玉裁注:"与'水波溶溶'意义略同,皆动荡貌也。"

㊁(róng 容) 同"容"。见"容华❷"。

储〔**儲**〕(chǔ 楚,旧读 chú 除) ❶积蓄。《淮南子·主术训》:"二十七年而有九年之储。"❷副贰。见"储君"。❸等待。张衡《东京赋》:"储乎广庭。"❹姓。

储与 ❶不舒展貌。《楚辞·哀时命》:"衣摄叶以储与兮,左袪挂于榑桑。"❷徜徉,自由自在地往来。扬雄《羽猎赋》:"储与乎大浦,聊浪乎宇内。"

储元 太子。《南齐书·东昏侯纪》:"咸降年不永,宫车早晏。皇祚之重,允属储元。"

储后 储君。太子的别称。《文选·王融〈三月三日曲水诗序〉》:"储后睿哲在躬,妙善居质。"张铣注:"储后,太子也。睿,圣;哲,智也。"

储邸 贮藏财物的府库。《文选·王融〈三月三日曲水诗序〉》:"盈衍储邸,充仞郊虞。"

储闱 太子所居之宫,即东宫。《文选·沈约〈奏弹王源〉》:"父璿升采储闱,亦居清显。"刘良注:"储闱,东宫也。"也用以称太子。《新唐书·房琯传》:"何以仪刑王国,训导储闱?"

储君 太子。《公羊传·僖公五年》何休注:"储君,副主。"《晋书·成都王颖传》:"皇太子,国之储君。"

储欣(1631—1706) 清初散文家。字同人,宜兴(今属江苏)人。康熙举人。论文推崇唐宋,采取唐顺之、茅坤等所倡"唐宋八大家"之说,并增入李翱、孙樵两人,称为"唐宋十大家"。有《在陆草堂集》。又选有《唐宋十大家全集录》。

储备 储存起来以备使用。如:储备粮食。《梁史·张弘策传》:"高祖睹海内方乱……密为储备。"也指储存的物资。《南史·夏侯夔传》:"夔乃率军人于苍陵立堰,溉田千余顷,岁收谷百余万石,以充储备。"

储贰 犹储副。太子。《新唐书·裴度传》:"临终自为铭志,帝怪无遗奏,敕家人索之,得半稿,以储贰为请,无私言。"

储宫 犹储君,指太子。潘尼《赠陆机出为吴王郎中令》诗:"乃渐上京,乃(一作"羽")仪储宫。"

储胥 ❶木栅之类,作守卫拒障之用。《汉书·扬雄传下》:"扼熊罴,拖豪猪,木雍枪累,以为储胥。"颜师古注引苏林曰:"木拥栅其外,又以竹枪累为外储也。"一说储胥犹言储备积贮。见王念孙《读书杂志·汉书十三》。❷汉代宫殿名。张衡《西京赋》:"既新作于迎风,增露寒与储胥。"迎风、露寒,皆宫殿名。

储副 储君;太子。《后汉书·种暠传》:"太子,国之储副。"

储偫 亦作"储跱"。存备。《汉书·孙宝传》:"更为除舍,设储偫。"颜师古注:"谓豫备器物也。"《后汉书·章帝纪》:"诏所经道上郡县,无得设储跱。"李贤注:"储,积也;跱,具也;言不预有蓄备。"

储量 亦称"矿产储量"。在一定区域内,蕴藏于地下的矿产资源量。根据勘探工作取得的数据,按一定方法计算得出。一般以所含相应的有用物质(金属、化合物或矿石矿物)的质量或体积表示。在地质勘探中,按所得矿产储量的准确度,由高而低分为 A_1 级、A_2 级、B 级、C_1 级、C_2 级以及估计储量等。在采矿专业中分类如下:

(总)储量
- 能利用储量
  - 工业储量
    - 可采储量
    - 设计损失量
  - 远景储量
- 暂不能利用储量

能利用储量指符合当前开采经济技术条件的储量，其中可作为设计和投资依据的部分称工业储量，而工业储量减去设计损失量即为可采储量。

储傅 辅导太子的官。指太子太傅。《资治通鉴·晋简文帝咸安二年》："元相之重，储傅之尊。"胡三省注："元相，丞相也；储傅，太子太傅也。"

储蓄 ❶积贮备用。《后汉书·章帝纪》："急耕稼之业，致耒耜之勤，节用储蓄，以备凶灾。"❷指居民把暂时不用的钱存入银行、信用合作社等信用机构。银行和信用合作社经营的储蓄存款分定期储蓄和活期储蓄。前者有一定的存期；后者存期不定，可随时支取。

储嫡 太子。《后汉书·安帝纪》："降夺储嫡，开萌邪蠹。"李贤注："储嫡，谓太子也。"

储气柜 也叫"气柜"。储存气体的设备。用以保证正常的煤气等供应，也有混和气体和平衡压力的作用。有高压、低压、湿式和干式等类型。

储光羲(约707—约762) 唐诗人。祖籍兖州(今属山东)，润州延陵(今江苏丹阳南)人。开元进士，授安宜尉、下邽尉等。天宝末官监察御史。安禄山陷长安时曾受职，后贬窜岭南。其诗多写田园生活的闲适情趣，风格朴实。原有集七十卷，已散佚，现仅存《储光羲诗集》五卷。

储采比 石油可采储量与年产量之比。反映石油资源的状况及可供开采的年限。

储备粮 防备灾荒或应其他需要所储存的粮食。有国家储备、地方储备、集体储备和家庭储备等。

储存宿主 亦称"保存宿主"、"动物宿主"，涉及寄生虫时亦称"保虫宿主"。被寄生物感染后便成为人类疾病的传染源之动物，是多宿主寄生物的终宿主中除人外的其他动物。如一些野生脊椎动物是莱姆病病原体——伯氏疏螺旋体的储存宿主，马、牛、猪、羊等是日本血吸虫的储存宿主。

储备货币 用作外汇储备的货币。在国际上广泛作为计价、支付、结算手段使用的货币，才能充当储备货币。第二次世界大战后，美国经济实力增强，美元被广泛使用，成为许多国家的主要储备货币。英镑、德国马克和瑞士法郎等在国际清算中使用范围相当广泛，也是许多国家的储备货币。

储备资金 *流动资金的组成部分。企业用于材料、商品等物资储备的流动资金。如工业企业用于原料及材料、燃料、修理用备件、包装物、低值易耗品等物资储备的资金，商业企业用于商品储备的资金等。

储备浮力 船在载重水线以上水密(不透水)部分的体积。常以所占船的总水密体积的百分率计。船体破损进水后，如储备浮力大于进入船内的水的重力，船就不致沉没。救生艇的内部储备浮力由固定空气箱或轻浮材料提供。

储油构造 能够聚集石油和天然气的地质构造。范围较储油圈闭更广。一个储油构造一般包括几个以至十几个同类型的或不同类型的储油圈闭。

储氢材料 能够储存大量氢的材料。储氢的原理是特定合金在制造过程中与氢充分反应，以金属氢化物的形式储存氢，使用时通过加热产生热分解反应而放出氢。储氢密度可达标准状态氢的千倍以上，高于同体积的液氢，是开发利用和储存、运输氢的重要载体。释放氢以后的材料可以重复储氢。常用的储氢合金可分为稀土系、钛镁系、钒铌锆系金属和合金。

储油圈闭 地质上能聚集石油和天然气的场所。可分为：(1)构造圈闭，如褶皱、断裂等所形成的圈闭，最常见的场所是在背斜或穹窿构造的顶部(如附图)。(2)地层圈闭，如两套地层间的不整合面或地层超覆所形成的圈闭。(3)岩性圈闭，地层中岩石渗透性的横向变化等所形成的圈闭，例如渗透性较差的泥岩中所夹的渗透性较好的砂岩透镜体，常形成良好的储油圈闭。(4)水动力圈闭，地层中水动力发生变化造成流体遮挡等所形成的圈闭。此外，若由上述的两种或多种圈闭共同形成者，则称复合圈闭。

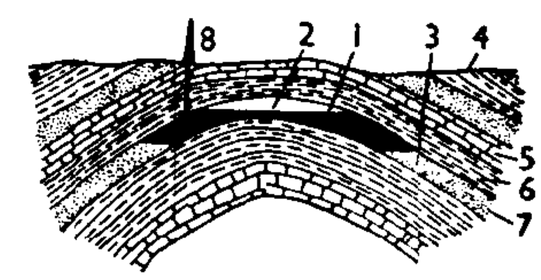

穹窿构造

1. 油 2. 天然气 3. 水 4. 地面 5. 石灰岩 6. 页岩 7. 储油、气和水的砂岩层 8. 油井

储能焊接 见"电阻焊"。

储量管理 为掌握矿产资源的数量动态，保证矿山的均衡生产和合理开采所进行的矿产储量统计与分析工作。主要任务是：(1)随生产勘探的不断进行及时计算储量，掌握其变动，为矿井开发提供资料；(2)按开采准备程度统计资源的开拓储量、采准储量、待采储量，为矿井均衡生产和正常接替提供依据；(3)统计开采过程中矿产的产量、损失量与贫化，保证资源的合理开采和充分利用。

储蓄银行(行 háng) 以经营储蓄业务为主的专业银行。其吸收的居民存款，用来购买政府公债、企业的股票和公司债券，并以部分资金转存商业银行，从中分取利润。国家所有的储蓄银行，主要是为国家集中闲散资金，作为银行信贷资金来源。

10 **偏** (shàn) 炽盛。《说文·人部》："偏，炽盛也。《诗》曰：'艳妻偏方处。'"段玉裁注："《诗》本作偏，后人以训炽之故，肊造煽字耳。古通作扇。"

傕 (jué 决) 用于人名。东汉末有李傕。

侵 "侵"的本字。

傩〔儺〕(nuó 挪) ❶犹猗傩。行步有姿态。《诗·卫风·竹竿》："佩玉之傩。"毛传："行有节度。"❷古时腊月驱逐疫鬼的仪式。《论语·乡党》："乡人傩。"《吕氏春秋·季冬》："命有司大傩。"高诱注："大傩，逐尽阴气为阳导也，今人腊岁前一日击鼓驱疫，谓之逐除是也。"

傩戏 戏曲的一种类别。流行于湖南、湖北、安徽、江西、广西等省、区。由驱鬼逐疫的傩舞发展而成。各地有"傩愿戏"、"傩堂戏"、"师公戏"、"师道戏"、"孟戏"等不同称谓，多以演《姜女寻夫》、《柳毅传书》、《庞氏女》等剧目为主。演出时多带面具，故又名"师公脸壳戏"。表演动作一般都较简单原始。音乐大多以锣鼓伴奏，人声帮和，故有的地方又称"和合腔"。

11 **債** "债"的繁体字。

僅 "仅"的繁体字。

傳 "传"的繁体字。

傮 (zāo 遭) ❶同"遭"。钱坫《说文斠诠》："今人谓事一终为一傮，声同遭。"❷尽人力貌。《荀子·富国》："傮然要时务民。"杨倞注："傮然，尽人力貌。"❸通

"曹"。群;众。《文选·左思〈魏都赋〉》:"傮响起,疑震霆。"李善注:"傮与曹古字通。"

11 **傴** "伛"的繁体字。

僄 (piào 票) ❶矫捷;敏疾。《汉书·谷永传》:"崇聚僄轻无义小人以为私客。"颜师古注:"僄,疾也。"❷轻佻。《荀子·修身》:"怠慢僄弃,则炤之以祸灾。"

僄狡 矫捷勇猛。《后汉书·班固传》:"虽轻迅与僄狡,犹愕眙而不敢阶。"

僄悍 同"剽悍"。轻捷勇猛。《史记·高祖本纪》:"项羽为人,僄悍猾贼。"

僄遫 矫捷迅速。《荀子·议兵》:"轻利僄遫,卒(猝)如飘风。"

傶 (còu 凑) 同"腠"。《汉书·司马相如传下》:"躬傶骈胝无胈。"颜师古注引张揖曰:"傶,凑理也。"凑理即"腠理"。《文选·司马相如〈难蜀父老〉》作"躬腠"。

傞 (shá) 同"啥"。什么。如:这是傞话?

傾 "倾"的繁体字。

僂 "偻"的繁体字。

僈 (màn 慢) ❶通"慢"。轻慢;轻视。《荀子·非十二子》:"上功用,大俭约,而僈差等。"❷通"慢"。怠慢;怠惰。《荀子·不苟》:"君子宽而不僈。"❸通"漫"。污秽。《荀子·荣辱》:"污僈突盗,常危之术也。"

僈楛 (—kǔ) 犹"楛僈"。见该条。

傫 (lěi) 颓丧、不振作的样子。《史记·赵世家》:"见其长子章傫然也。"

傫傫 疲惫丧气的样子。《论衡·骨相》:"傫傫若丧家之狗。"

傁 (huàn 患) 《荀子·儒效》:"傁然若终身之虏,而不敢有他志,是俗儒者也。"杨倞注:"傁,字书无所见,盖环绕囚拘之貌。"王念孙《读书杂志·荀子》:"傁盖億(今作亿)字之误。《说文》:'億,安也,从人意声。'……億然,安然也。言俗儒居人国中,苟图衣食,安然若将终身,而不敢有他志也。"一说"傁"为"患"的累增字,字书失收。"傁然"有患得患失之意,故曰"若终身之虏"。

催 (cuī) 催促;促使。如:催请;催青。杜甫《小至》诗:"天时人事日相催,冬至阳生春又来。"

催化 亦称"催化作用"。催化剂使化学反应速率增大的作用。其特征是催化剂能显著降低反应的*活化能,缩短达到平衡的时间,但不能改变平衡状态,它自身在反应前后的化学性质和质量不变。一般可分为三类:(1)均相催化,*催化剂与反应物质存在于同一相(气相或液相)中,相应的反应称为"均相催化反应";(2)多相催化,催化剂一般为固态物质,反应物则为气态或液态,反应在催化剂表面进行,故称为"多相催化反应"或"接触催化反应"。酶催化兼具两者的特征,因酶催化剂主要由蛋白质分子组成,分子大小(3~30纳米)已达胶体粒子的范围;(3)相转移催化,催化剂能作为一反应物的载体并将它迁移入他相中与另一物质起反应。

催生 旧俗,母家在女儿将生产时,送礼到婿家,叫"催生礼"。吴自牧《梦粱录·育子》:"杭城人家育子,如孕妇入月期将届,外舅姑家以银盆或彩盆,盛粟秆一束,上以锦或纸盖之……并以彩画鸭蛋一百二十枚、膳食、羊、生枣、栗果,及孩儿绣襕彩衣,送至婿家,名催生礼。"今称用药品或其他方法催促孕妇生产为"催生"。

催妆 旧时婚礼的一种仪节。孟元老《东京梦华录·娶妇》:"凡娶媳妇……先一日或是日早下催妆冠帔花粉,女家回公裳花幞头之类。"

催芽 在播种前促使播种材料发芽的处理方法。播种材料在人工控制条件下,给以适当的水分、温度、空气或有利的刺激,以加速营养物质转化,促使发芽。经催芽后,可使出苗迅速、整齐,幼苗生长健壮。常用方法有浸种催芽、低温催芽、药剂催芽、沙床催芽等。

催青 ❶亦称"暖种"。将蚕种放在适宜温湿度中促使胚胎顺利发育的工作。因卵在孵化前一天转成青灰色,故名。催青适期应视当地桑叶发育情况而定,不宜过早过迟。催青可掌握收蚁适期,使孵化齐一,蚕体健壮,提高蚕茧产质量。❷促使草木萌芽发青。杨万里《腊里立春蜂蝶辈出》诗:"嫩日催青出冻荄,小风吹白落疏梅。"

催科 亦名"催征"。中国旧时对赋税的催交。主要指催征田赋。唐以后田赋征收多由吏胥经手,开征前,派差役将纳赋通知单给粮户,限期交纳。逾限未交,对贫弱粮户往往拘捕拷打,勒限追交。催讨时还要算本利、索路费等。国民党政府时仍普遍存在。

催眠 采用特殊的行为技术并结合言语暗示,使正常人进入一种暂时的、类似睡眠的状态。催眠状态也可由药物诱发。分自我催眠和他人催眠。自我催眠由自我暗示引起;他人催眠在催眠师的影响和暗示下引起,可以使病人唤起被压抑与遗忘的事情,说出病历、病情,内心冲突与紧张。催眠还可作为一种治疗方法(即催眠疗法),减轻或消除病人的紧张、焦虑、冲突、失眠及其他身心疾病。

催情 用人工方法促进母畜发情、排卵及鱼类性腺成熟的措施。可使母畜及时配种,减少空怀和不孕,以提高畜群的繁殖率。并可使母畜同期发情。常采用加强饲养管理,辅以公畜逗引,药物或激素刺激性神经和内分泌等方法。催情可促使*亲鱼自然产卵或获得成熟卵子和精子以进行人工繁殖。常注射促性腺激素或鱼类脑垂体等。

催熟 亦称"促熟"。通过人工的方法,如提高温度或利用药物、气体促进果实细胞水解酶的活性,加速果实成熟的一种措施。如使用激素"乙烯利",可使香蕉、番茄等加速成熟,提早供应。

催趲 催赶;督促。《水浒全传》第九十回:"宋江传令催趲军马起程。"

催干(乾)剂 也叫"干料"。能加速干性油干燥成膜的物质。一般是铅、锰、钴、锌等的盐类或氧化物与亚油酸、环烷酸或辛酸等制成的金属皂,可溶于油及有机溶剂。广泛用于各种含油的涂料。对干性油的氧化和聚合能起促进作用。

催化剂 为增加化学反应速率而加入的一种物质。酯和多糖的水解,常用无机酸为催化剂;二氧化硫氧化为三氧化硫,常用五氧化二钒为催化剂。在后一例中,催化剂为固体,反应物为气体,形成多相的催化反应,这种催化剂,有时称"触媒"或"接触剂"。一般具有选择性,它仅能使某一反应或某一类型的反应加速进行。但对于有些反应,几种催化剂都能生效。在催化反应中往往加入催化剂以外的另一物质,称"助催化剂",以增强催化剂的催化作用。催化剂和助催化剂的组成和质量在反应前后不变。有些使反应减慢

的物质曾被称为“负催化剂”，例如链反应中加入的抑制剂或催化反应中的毒物，研究表明，它们本身也发生了变化，故相应改称为抑制剂或催化毒物。

催产素 垂体后叶分泌的激素之一。是一种多肽，由九个氨基酸组成。具有促使子宫和其他平滑肌收缩的功能。已能人工合成。临床上用作子宫收缩药（称“缩宫素”），主要用于产后子宫收缩不良和产后子宫出血，某些条件下可用于催产。

催眠药 亦称“安眠药”。能抑制中枢神经系统而导致睡眠的药物。如巴比妥类及水合氯醛、安眠酮等。用催眠药引起的睡眠，同生理性睡眠相似，具有保护性意义。用于各种失眠和睡眠疗法。

催化反应 在催化剂的影响下所进行的化学反应。可分均相催化反应和非均相催化反应两类。前者催化剂与反应物处于一相（气相或液相）中，催化剂为分子或离子，如酯的水解；后者催化剂为固体，反应物为气体或液体，催化反应在表面上进行，如工业上氮和氢在铁催化剂存在下合成氨，二氧化硫和氧在钒催化剂存在下合成三氧化硫等。

催化毒物 能使催化剂的活性减弱或丧失的少量杂质。如对铂催化剂来说，砷、汞、铅等的化合物都是催化毒物。

催化脱蜡 石油产品脱蜡过程之一。原料中石蜡烃在具有选择性的加氢脱蜡催化剂（如载铂丝光沸石、ZSM-5 分子筛等）作用下，通过加氢裂化转化成沸点较低的烃类，产品经闪蒸后得到*倾点较低的润滑油料，副产品有汽油和石油气。

催化裂化 石油的化学加工过程之一。在温度为 450～500℃ 及催化剂（如分子筛等）存在下，在流化床反应器内进行。目前主要采用带提升管反应器的流化催化裂化过程。一般以重质馏分油、脱沥青渣油等为原料，产品有裂化气体、高辛烷值汽油及柴油等。

催化裂解 石油的化学加工过程之一。为利用重质油制备低碳烯烃的工艺。一般在温度为 550～600℃ 及催化剂（新型分子筛）存在下，于提升管加床层或提升管反应器内进行。该过程以正碳离子催化反应和二次裂化反应为主。产品有裂解气（如丙烯、异丁烯、正丁烯、异戊烯、正戊烯等）、高辛烷值汽油、柴油、重油、焦炭等。

催化极谱法 通常指化学反应平行于电极反应的一类极谱法。如当一电活性物质 O 在电极上还原，生成物质 R，因溶液中存在另一物质 Z，后者能与 R 作用又生成 O，再生出的 O 在电极上又一次被还原，即

$$O+ne \longrightarrow R \text{（电极反应）}$$
$$R+Z \rightarrow O \text{（化学反应）}$$

这样电极反应和化学反应相并行，如此循环，使电流大大增加，从而提高了测定灵敏度。反应结果，电活性物质 O 实际上没有变化，消耗的是物质 Z，O 相当于一催化剂，催化了 Z 的还原。当溶液中 Z 浓度一定时，则所得电流（催化电流）与物质 O 浓度成正比例。

催产素激惹试验 又称“宫缩应激试验”。妊娠晚期了解胎盘功能的一种方法。适用于*高危妊娠的孕妇。方法是静脉滴注稀释催产素液，引发规则有力的宫缩，在胎心监护及宫缩描绘下观察胎心和宫缩关系。凡宫缩开始后胎心率减慢，宫缩消失后并不立即恢复至原来水平者属阳性，提示胎盘功能减退。

11 **傰** ㊀(péng 朋) ❶同“朋”。《鹖冠子·备知》：“故为者败之，治者乱之，败则傰，乱则阿。”陆佃注：“傰，党也。”❷姓。西汉有傰宗。

㊁(bēng) 同“崩”。马王堆汉墓帛书《称》：“埤(卑)而正者增，高而倚者傰。”

傷 “伤”的繁体字。

働 “動(动)”的异体字。

傻 同“傻”。

傻 (shǎ) ❶愚蠢。如：傻子；傻瓜。❷老实而不知变通。如：傻干。❸愣；呆。如：吓傻了。

傯 “偬”的异体字。

傱 “从”的繁体字。

像 (xiàng) ❶人物形象的摹写或雕塑。如：肖像；画像；石膏像。❷从物体发出的光线经过光学系统（透镜、镜、棱镜或它们的组合）后形成的与原物相似的图景。有“实像”和“虚像”之分。❸法式。《楚辞·九章·橘颂》：“行比伯夷，置以为像兮。”❹相似；类似。如：他像他父亲。❺好像。《水浒传》第三十一回：“这人也像是一个好汉。”❻如同。李渔《奈何天·虑婚》：“就是一顶秀才头巾，也像天平冠一般，再也承受不起。”

像元 图像数字化处理时采用的最小影像单元。呈方形或圆形。大小与采样窗口和采样间隔有关。如陆地卫星多光谱扫描仪像片的像元化算到地面上为 57 米×79 米。一幅影像由约 3 240 个×2 340 个同样大小的像元组成，地面覆盖范围约为 185 公里×185 公里。

像生 ❶形状如生。吴自牧《梦粱录·四司六局筵会假赁》：“果子局，掌装簇饤盘看果、时新水果……像生花果。”❷古代以说唱为业的女艺人。《西湖老人繁胜录》：“选像生有颜色者三四十人，戴冠子花朵，著艳色衫子。”

像界 亦称“清晰度”。摄影透镜的成像在细微纹理上表现清晰的能力。物体的反射光点通过透镜聚成焦点（实际上是分散圈），其大小可以决定透镜成像的清晰度。分散圈大，透镜的像界柔散，景物细微纹理不能显示出来；分散圈小，景物组成的影像能分辨出细微纹理，透镜的像界可称良好。此外，感光片分辨率低，曝光过度，以及显影液性质过强和显影处理过度或不足等，都会影响影像的清晰程度。

像差 透镜（或透镜组）所成的像存在的各种缺点。像差的大小反映成像品质的优劣。像差主要有七种：对单色光有五种，即球面像差、彗形像差、像散性像差、像场弯曲和畸变；对复色光（如白光）还有两种色像差，即位置色差（亦称“纵向色差”）和放大率色差（亦称“横向色差”）。按具体要求尽量消除这些像差是设计光学系统的一项重要任务。

像素 数字图像的基本单元。一幅数字图像可以看作是一个矩阵，矩阵的行列相当于数字图像中点的位置，而该矩阵中各元素的值相当于该点图像的灰度等级。作为数字阵列的各个元素（即像素）的数目越多，就越能呈现出图像的细节，画面也就越清晰。

像片纠正 消除像片倾斜角引起的影像变形，并调整图像比例尺的变换技术。平坦地区的方法有：(1) 图解法，建立透视格网逐格转绘。(2) 光学机械法，利用*纠正仪实现

透视变换。丘陵和山区的像片纠正需采用分带纠正，使地形高差引起的投影差在规定限值之内，最好采用*正射投影仪纠正。

像片判读 根据影像判定物体性质的工作。按照物体影像的形状、大小、色调、阴影、相互关系和活动痕迹等基本特征目视或借助判读仪器进行分析、辨认和分类，将获得的信息记录之或标注在像片上。电子计算机图像处理设备可对各种地物进行分类与识别，利用"专家系统"可进行自动判读。

像片重叠(重 chóng) 相邻像片包含同一地区影像的部分。以相邻像片上影像重叠部分的宽度与像幅宽度之比的百分数表示称为"重叠度"。重叠像片可观察立体模型。航空摄影测量中，沿航线方向称为"航向重叠"；相邻航线间称为"旁向重叠"。

像片调绘(调 diào) 航空摄影测量外业工作的一个工序。到实地根据像片影像进行调查和补测，并将地形图上需要表示的地物、地貌和地理名称等，绘注在像片上，供内业测绘地形图用。

像场弯曲(场 chǎng) 像差的一种。成像系统把垂直于主轴的平面物形成曲面像的现象。

像片比例尺 航摄像片上某一线段与其实地相应长度之比。以 1:m 表示。因像片倾斜、地形起伏均使影像变形，故它是概值。当像片和地面都水平时，它等于航摄仪主距 f 与相对航高 H 之比。主要用于制订航摄计划。

像片平面图 具有像片影像的平面图。平坦地区面积摄影的像片经过纠正并按图幅镶嵌而成。如再测绘地图要素和等高线便是影像地图。丘陵地和山地的正射像片宜采用*正射投影仪制作。

像散性像差 像差的一种。不在主轴上的点光源发出的狭窄光束，经球面透镜折射或反射镜反射后不能聚焦于一点，而会聚于两条远近不同并相互垂直的焦线上的现象。在两焦线之间，物点的像形成不同形状的模糊圈。

像煞有介事 吴方言习语。谓装模作样，好像真有那么一回事似的。鲁迅《花边文学·考场三丑》："于是使文人学士大叹国学之衰落，青年之不行，好像惟有他们是文林中的硕果似的，像煞有介事了。"

像对相对定向 恢复摄影时两相邻像片相互方位的方法。前者使投影的同名光线对对相交，投影点处无上下视差；后者的条件为任一模型点的左、右两射线与投影基线共面。完成相对定向，即建立了立体模型。表达像对相对定向的五个独立参数称为"相对定向元素"。

11 **傜** (yáo 爻) 喜悦。见《说文·人部》。通作"繇"。《尔雅·释诂》："繇，喜也。"

傺 (chì 翅) ❶停留。《楚辞·九章·惜诵》："欲儃佪以干傺兮。"王逸注："干，求也；傺，住也。"洪兴祖补注："干傺，谓求仕而不去也。"❷见"欲傺"。❸见"侘傺"。

傭 ㊀"佣㊀"的繁体字。
㊁(chōng 充) 均；公平。《诗·小雅·节南山》："昊天不傭。"

傽 (zhāng) ❶见"傽遑"。❷同"嫜"。古时妇女对夫兄之称。《集韵·十阳》："嫜，夫之兄曰兄嫜。或从人。"

傽惶 惊恐慌乱貌。见"傽遑"。

傽遑 同"章皇"。仓皇。《楚辞·九思·逢尤》："遽傽遑兮驱林泽。"亦作"傽惶"。《吴越春秋·夫差内传》："吴王梦入章明宫。公孙圣曰：'臣闻章者，战不胜，败走傽惶也。'"

僵 (jiāng) 同"僵"。《荀子·仲尼》："可炊而僵也。"杨倞注："炊与吹同，僵当为僵，言可以气吹之而僵仆。"一说同"竟"。王先谦集解引郭庆藩曰："字书无僵字，僵当读为竟……炊而竟，犹言终食之间，谓时不久也。"

僇 (lù 陆) ❶侮辱。《史记·楚世家》："僇越大夫常寿过。"❷通"戮"。杀戮。《礼记·大学》："有国者不可以不慎，辟则为天下僇矣。"郑玄注："邪辟失道，则有大刑。"

僇力 同"戮力"。尽力；合力。《史记·商君列传》："僇力本业，耕织致粟帛多者复其身。"《淮南子·人间训》："请与公僇力一志，悉率徒属，而必以灭其家。"

僇民 僇，亦作"戮"。受刑戮的人；罪人。《庄子·大宗师》："丘，天之戮民也。"丘，孔子。谓孔子主张礼义，桎梏形性，为有罪于天性自然的人。龚自珍《寒月吟》："八十罹饥寒，虽生犹僇民。"亦作"僇人"。柳宗元《始得西山宴游记》："自余为僇人，居是州，恒惴慄。"

僬 (zhǎo) 长貌。见《集韵·三十一巧》。

12 **僣** ㊀(tiě) 见"僣悅"。
㊁同"僭"。

僣悅 狡猾。见《广韵·十六屑》。

僥 "侥"的繁体字。

僨 "偾"的繁体字。

僖 (xī 希) ❶喜乐。古常以为谥。如周僖王、鲁僖公。《史记》作"釐"。❷姓。春秋时有僖负羁。

僥 "佻"的繁体字。

僛 (qī 欺) 见"僛僛"。

僛僛 醉舞欹斜貌。《诗·小雅·宾之初筵》："屡舞僛僛。"毛传："僛僛，舞不能自正也。"

僟 (yè) 同"僟㊀"。见"僟僟"。

僟僟 《说文·人部》："宋、卫之间谓华僟僟。"段玉裁注："华，容华也。僟僟，好貌。"参见"僟㊀"。

儆 (jǐng 景) ❶儆戒。如：以儆效尤。《孔子家语·五仪解》："所以儆人臣也。"❷警备；戒备。《左传·襄公九年》："令司宫巷伯儆宫。"❸通"警"。警报。《后汉书·郭伋传》："帝以并部尚有卢芳之儆。"

儆戒 警备；戒备。《书·大禹谟》："儆戒无虞，罔失法度。"

儆备 戒备。《左传·成公十六年》："公待于坏隤，申宫儆备，设守而后行。"

僊 "仙"的异体字。

僳 (sù 粟) 见"僳僳族"。

僚 ㊀(liáo) ❶官吏。《书·皋陶谟》："百僚师师。"也指同一官署的官吏。如：同僚；僚友。❷我国古代对一种奴隶或差役的称谓。《左传·昭公七年》："隶臣僚，僚臣仆。"孔颖达疏引服虔曰："僚，劳也，共劳事也。"❸姓。春秋时鲁国有僚柤。

㈡(liǎo 了) 通“嫽”。好貌。《诗·陈风·月出》:“月出皎兮,佼人僚兮。”

㈢(lǎo 老) 中国古代岭南和云、贵、川地区部分少数民族的泛称。汉至唐分布在今桂、黔、川、滇等部分地区。有住干栏、卧水底持刀刺鱼、文身、凿齿、鼻饮、铸铜爨、行悬棺葬等俗。唐又有南平僚、守宫僚、葛僚、仡僚等名称。

僚友 指在同一官署任事的官吏。《礼记·曲礼上》:“僚友称其弟也,执友称其仁也。”郑玄注:“僚友,官同者。”

僚机 编队飞行中跟随长机执行任务的飞机。在编队中应保持规定的位置,观察空中情况,执行长机的命令。

僚佐 同“寮佐”。指同僚的官佐属吏。《南史·张融传》:“四月八日建斋并灌佛,僚佐倏者多至一万,少不减五千。”

僚党 朋辈;同僚。《后汉书·魏应传》:“〔应〕闭门诵习,不交僚党,京师称之。”

僚属 指在同一官署任事的下属官吏。《世说新语·雅量》:“顾劭在郡卒,雍盛集僚属,自围棋。”雍,劭父。

僚婿 姐妹的丈夫间的互称或合称。《尔雅·释亲》“两婿相谓为亚”郭璞注:“今江东呼同门曰僚婿。”《称谓录》卷七:“江东呼为僚婿,北人呼连袂,又呼连夹,亦呼连襟。”

12 **僭** (jiàn 荐) ❶超越本分。旧指下级冒用上级的名义、礼仪或器物。如:僭分。《穀梁传·隐公五年》:“始僭乐矣。”❷差失。《左传·僖公九年》:“不僭不贼,鲜不为则。”杜预注:“僭,过差也。”❸假;不可信。《诗·大雅·抑》:“覆谓我僭。”郑玄笺:“覆,犹反也;僭,不信也。”

僭号 僭用帝王的尊号。《三国志·蜀志·吕凯传》:“盖闻楚国不恭,齐桓是责;夫差僭号,晋人不长。”按谓夫差自称吴王。

僭越 僭冒名位超越本分。《北史·魏清河王怿传》:“天尊地卑,君臣道别,宜杜渐防萌,无相僭越。”

僭主政治 僭主实行个人统治的政治制度。为古希腊思想家*亚里士多德划分的政体类型之一。古希腊对通过政变等方式夺得独裁权力的人,称为“僭主”,如雅典的庇西特拉图(Pisistratus)和他的儿子希庇亚斯(Hippias,前560—前510,中间庇西特拉图曾两度被逐),科林斯的库普塞罗斯(Cypselus,约前655—前625)等。公元前7—前6世纪僭主政治曾遍及许多希腊城邦。在大多数场合,僭主政治矛头指向氏族贵族,执行客观上有利于工商业奴隶主和小农的政策。中世纪意大利的佛罗伦萨也曾建立过美第奇家族的僭主政治。

僕 “仆㈠”的繁体字。

鯈 〔**鯈**〕(tiáo 条,又读 yóu 由) 鱼名。亦称白鲦。《庄子·秋水》:“鯈鱼出游从容。”

僓 “赍”的繁体字。

僤 “俾”的繁体字。

僳 〔**僳**〕(sì 四) 完;尽。《新唐书·李密传》:“敖庾之藏,有时而僳。”

僑 “侨”的繁体字。

僘 (zhá) 受阻。《北史·室韦传》:“地多积雪,惧陷阬穽,骑木而行,僘即止。”

僊 “俊”的异体字。

僬 ㈠(jiāo 焦) 见“僬侥”。
㈡(jiào 醮) 见“僬僬”。

僬侥 亦作“焦侥”。古代传说中的矮人。《国语·鲁语下》:“仲尼曰:‘僬侥氏长三尺,短之至也。’”《列子·汤问》:“从中州以东四十万里,得僬侥国,人长一尺五寸。”

僬僬 (jiào jiào) 行急促貌。《礼记·曲礼下》:“士跄跄,庶人僬僬。”

僛 (chuǎn 喘) 同“舛”。两足相背。亦谓两足相向。《礼记·王制》“雕题交趾”郑玄注:“卧则僛。”

僦 (jiù 就) ❶运输。参见“僦费❶”。也指运输费。《商君书·垦令》:“令送粮无取僦。”❷租赁。韩愈《送郑权尚书序》:“家属百人,无数亩之宅,僦屋以居。”

僦柜 唐时*柜坊所设供客户保管财物的保管柜。后演变为典当质钱的质库(当铺)。《资治通鉴·唐德宗建中三年》:“又括僦柜质钱。”胡三省注:“民间以物质钱,异时赎出,于母钱之外复还子钱,谓之僦柜。”

僦费 ❶运输费。《史记·平准书》:“弘羊以诸官各自市,相与争,物故腾跃,而天下赋输或不偿其僦费。”❷房租。

僮 ㈠(tóng) ❶古称未成年的男子。《国语·鲁语下》:“使僮子备官。”❷古代对奴隶的称谓。《史记·货殖列传》:“僮手指千。”裴骃集解引《汉书音义》:“僮,奴婢也。古者无空手游日,皆有作务,作务须手指,故曰手指,以别马牛蹄角也。”又:“〔卓氏〕富至僮千人。”后作为童仆的通称。

㈡(zhuàng 壮) 壮族旧称。参见“僮族”。

僮竖 年轻的仆役。《晋书·郑默传》:“事上以礼,遇下以和,虽僮竖厮养,不加声色。”

僮客 古代私家所属的奴隶。《汉书·司马相如传》:“临邛多富人,卓王孙僮客八百人。”注:“僮,谓奴。”《三国志·蜀志·糜竺传》:“祖世货殖,僮客万人,赀产巨亿。”

僮族 (zhuàng—) 即“壮族”。1965年10月根据周恩来建议,国务院决定将僮族的“僮”字改为“壮”。取其健康之意,又免误读。

僮僮 《诗·召南·采蘩》:“被之僮僮,夙夜在公。”毛传:“被,首饰也。僮僮,竦敬也。”亦作“童童”。《广雅·释训》:“童童,盛也。”王念孙疏证:“形容首饰之盛。”

僮隶户 亦名“隶户”。北魏的一个社会阶层。来自所俘敌国民户,虽有家室,但无自由。常赐给臣下供驱使。北齐北周时尚存。辽金元及清初也有类似人户。

僮仆都尉 匈奴官名。约汉武帝末,匈奴西边日逐王设此官,统治匈奴在西域的属国,管理贡赋,视西域人民为“僮仆”。常驻地在今焉耆、尉犁一带。汉宣帝神爵二年(公元前60年),匈奴日逐王降汉,此官废。

僯 (lǐn 凛) 惭耻。见《玉篇·人部》。

僔 (zǔn 尊上) ❶自制;谦退。《荀子·仲尼》:“主尊贵之,则恭敬而僔。”❷相聚。见“僔僔”。

僔僔 聚集貌。《离骚》“纷总总其离合兮”王逸注:“总总犹僔僔,聚貌。俗人竞为谗佞,僔僔相聚。”

僧 (sēng) ❶译自梵语 Samgha,“僧伽”的简称,意译“和合”、“众”等。佛教对出家修行者的称呼。与佛、法合称佛教三宝。原指四个以上出家人结合一处的僧团。后泛指个别的出家人。❷姓。明代有僧可朋。

僧伽 即"僧"。

僧侣 原指佛教的和尚，与僧徒、僧众同。后被用来泛称各种宗教中终身不结婚的男性宗教职业者，但有时也泛指所有宗教中允许结婚的男性宗教职业人员。

僧祇 ❶古地名。故址或以为在今马来西亚吉打一带。《隋书·南蛮列传》作僧祇，其地是*赤土国的都城。❷译自波斯语 zangī，或以为泛指南海各地的种族，或以为专指非洲东岸的黑种人。名见《唐书·南蛮列传》"诃陵国"条。亦译作僧耆、层期等。

僧祐 (445—518) 南朝齐梁时僧人，佛教史学家。本姓俞，彭城下邳(今江苏睢宁西北)人。十四岁出家，从定林寺法达受业，后师事律宗名僧法颖，以精通律学著称。倡"造立经藏，搜校卷轴"，开诸佛寺搜藏佛教文献之先河。批评范缜的《神灭论》"非直诬佛，亦侮圣也"。编著有《出三藏记集》、《释迦谱》、《弘明集》等。

僧格 (?—1670) 又作僧厄。清蒙古准噶尔部首领。巴图尔珲台吉第五子。清顺治十年(1653 年)由其父指定为继承人。在掌权的十七年间，致力于加强与清王朝的联系，维护祖国统一，击败分裂势力，抵御沙俄入侵。沙俄阴谋逼其臣服，未能得逞；后又强行征税，他提出抗议，出兵攻打俄军哨所。后为其异母兄车臣台吉等杀害。

僧夏 即"僧腊"。

僧徒 僧侣；僧众。《大唐西域记·梵衍那国》："伽蓝百余所，僧徒六千余人。"

僧腊 亦称"僧夏"。和尚受戒后的年岁。元稹《许刘总出家制》："赐法号大觉，仍赐僧腊五十。"白居易《奉国寺神照师塔铭序》："是月迁葬于龙门山，报年六十三，僧夏四十四。"

僧肇 (384 或 374—414) 东晋、后秦时僧人。本姓张，京兆(今陕西西安)人。为鸠摩罗什弟子之一。初醉心老庄玄学，后读旧译《维摩诘经》，乃转治佛学。曾先后在姑臧(今甘肃武威市)和长安参加鸠摩罗什译场，评定经论。以擅长般若学著称。又发挥"性空"学说，以"解空第一"闻名。著有《肇论》、《维摩诘经注》等。

僧加剌 即师子国。元汪大渊《岛夷志略》有专条记述。异译亦作僧伽罗、僧诃罗或僧迦剌等。

僧佉派 "数论派"的另一译名。

僧祇户 北魏统治地区内僧官管辖的人户。文成帝时，昙曜为沙门统(统辖僧尼的僧官)。"昙曜奏：平齐户及诸民，有能岁输谷六十斛入僧曹者，即为'僧祇户'，粟为'僧祇粟'，至于俭岁，赈给饥民。又请民犯重罪及官奴以为'佛图户'，以供诸佛寺扫洒，岁兼营田输粟。高宗并许之。"(《魏书·释老志》)按僧曹为管辖寺院的总机关。僧祇户为僧曹所领，不属于个别寺院，实为寺院团体的佃客。佛图户则为寺院所领，地位较前者为低。僧祇户和佛图户均不向政府供输赋役。僧祇户后亦沦为奴隶。北周武帝消灭寺院时，这些人户改为一般编户。

僧录司 官署名。明置，清代相沿。掌有关佛教徒事务。主官称正印、副印，下设左右善世、阐教、讲经、觉义等。在各省则府设僧纲司，州设僧正司，县设僧会司。

僧急里 (Shinkali) 古国名。故地在今印度西南岸格朗格努尔 (Crānganūr)。1286 年(元至元二十三年)曾遣使中国建立友好关系，见《元史·外国列传》附"马八儿等国"条。

僧伽罗人 (Sinhalese) 斯里兰卡人数最多的民族。约 1 361.6 万人(1995 年)，占全国人口的 74%。语言属印欧语系印度-伊朗语族印度语支。2 500 多年前从南亚次大陆北部移居本岛，公元前 3 世纪中叶接受佛教，有发达的文学艺术。

僧伽罗语 属印欧语系印度-伊朗语族印度语支。斯里兰卡官方语言。使用人数超过 1 300 万。文字采用僧伽罗文，多呈圈形。

僧伽提婆 (Saṅghadeva) 一译僧伽提和。东晋僧人。本姓瞿昙，西域罽宾国(今克什米尔一带)人。前秦建元(365—385)中来长安，与竺佛念共译《阿毗昙八犍度论》。后应慧远邀请至庐山，译出《阿毗昙心论》等。隆安元年(公元 397 年)游建康(今江苏南京)讲学。后重译《中阿含经》。

僧侣主义 即"信仰主义"。

僧院学校 即"修道院学校"。

僧格林沁 (1811—1865) 清末将领。蒙古族。博尔济吉特氏，科尔沁旗(今属内蒙古)人。1825 年(道光五年)袭封郡王。1853 年(咸丰三年)受命为参赞大臣，率骑兵防堵太平天国北伐军。1855 年封为亲王。1859 年在大沽炮台击败英、法舰队，次年失守大沽、天津，被削职夺爵。1861 年后在山东、河南、安徽等地镇压捻军。1865 年(同治四年)所部在山东曹州(治今菏泽)高楼寨被捻军围歼，他逃至附近吴家店(今吴庄)被杀。

僧帽水母 (*Physalia*) 腔肠动物门，水螅虫纲。多型性群体动物，各个个体功能不同，形状也不一样。最大的为一个漂浮水面的大型浮囊体，两头尖，中部隆起，底平，状如僧帽，下面垂悬各种*个员，呈青蓝色，有时微带红色。分布于太平洋温暖海区，以发达的触手和刺细胞摄取食饵，人触到时，也感觉剧痛。常有小鱼生活在群体下面。

僧乌多摩乔 (Shin Uttamagyaw) 缅甸中世纪阿瓦王朝诗人。与*僧摩诃梯罗温他同在东墩枝寺院攻读，留居寺中为僧约二十年，后赴首都，常被召入宫中讨论雕刻艺术。写有长诗《森林颂》。

僧侣骑士团 即"宗教骑士团"。

僧摩诃罗多他罗 (Shin Maha Ratathara, 1468—1529) 缅甸诗人。被缅王奉为国师。代表作四言长诗《九章》，写佛陀轶事。还写有《佛陀颂》、《密铁拉湖颂》等诗。

僧摩诃梯罗温他 (Shin Maha Thilawuntha, 1453—1520) 缅甸诗人。曾进东墩枝寺院攻读，因作诗被逐出。后去阿瓦，被明恭王奉为国师。诗作有《修行》、《祈祷》、《回忆东墩枝》、《它打字佛塔颂》等。还著有语法一册。所编纪年史《名史》是缅甸最古的历史著作。

12 **㑹** "㑹"的繁体字。

傖 (jǔn 君上) 困窘。《汉书·贾谊传》："愚士系俗，傖若囚拘。"

僱 "雇㊀"的异体字。

僱 "倜"的繁体字。

僝 ㊀(zhuàn 篆) ❶显现。《书·尧典》："共工方鸠僝功。"孔颖达疏："谓每于所在之方皆能聚集善事以见(现)其功。"❷具备。《文选·左思〈魏都赋〉》："僝拱木于林衡。"李善注引《说文》："僝，具也。"吕向注："林衡，主山林之官。"

㈡(chán 蝉) 见"僝僽"。

僝僽(chán—) ❶憔悴;烦恼。张辑《如梦令·比梅》词:"僝僽,僝僽,比着梅花谁瘦。"范子安《竹叶舟》第二折:"唱道几处笙歌,几家僝僽。"❷折磨。黄庭坚《宴桃源·书赵伯充家小姬领巾》词:"天气把人僝僽,落絮游丝时候。"❸嗔怪。周邦彦《青玉案》词:"只愁彰露,那人知后,把我来僝僽。"❹排遣。辛弃疾《蝶恋花·和杨济翁韵》词:"可惜春残风雨又,收拾情怀,闲把诗僝僽。"

12 **僎** ㈠(zhuàn 篆) 通作"撰"。《论语·先进》"异乎三子者之撰"刘宝楠正义:"撰,郑本作僎,云:'僎读曰诠,诠之言善也。'案《广韵》曰:'诠,善言也。'"

㈡(zūn) 通"遵"。赞礼。《礼记·少仪》:"僎爵。"郑玄注:"古文《礼》僎作遵。遵为乡人为卿大夫来观礼者。"

僜(dèng) ❶中国西藏自治区少数民族名。❷见"倷僜"。

僜语 属汉藏语系藏缅语族。分布在西藏昌都地区察隅县及其以南地方,使用人口约1万(1988年)。分达让僜语和格曼僜语两种:(1)察隅县巴安通乡夏尼村的达让僜语有49个声母,其中15个为复辅音声母;有44个韵母,3个辅音韵尾;有4个声调。(2)察隅县下察隅区萨穹村的格曼僜语有53个声母,其中22个为复辅音声母;有91个韵母,7个辅音韵尾;有4个声调。名词、代词作定语时在被修饰语之前,形容词、数量词作定语时在被修饰语之后,指示代词作定语时在被修饰语的前后均可。

僪(yù) 见"倍僪"。

13 **儎**(zài 再) 同"载"。如:卸儎;过儎。

儚(méng) 迷昏不明。《尔雅·释训》:"儚儚,惛也。"郭璞注:"迷惛。"郝懿行义疏:"惛者,《说文》云:'不憭也。'儚者,儽之或体。《说文》云:'儽,惛也。'与懞同,云不明也。《释文》儚字或作懞。"

僭(jìn 近) ❶我国古代北方民族乐名,一说西方民族乐名。参见"僭侏兜离"。❷仰;仰视。《汉书·司马相如传下》:"僭祲寻而高纵兮。"

僭侏兜离 中国古代少数民族音乐的合称。《文选·班固〈东都赋〉》:"四夷闲奏,德广所及,僭侏兜离,罔不具集。"李善注:"《孝经钩命决》曰:'东夷之乐曰侏,南夷之乐曰任,西夷之乐曰林离,北夷之乐曰僭。"但历来有异说,如《白虎通·礼乐》则谓:"南夷之乐曰兜,西夷之乐曰禁,北夷之乐曰昧,东夷之乐曰离。"其他如毛苌《诗传》、《周礼·春官·鞮鞻氏》郑玄注、《公羊传·昭公二十五年》"以舞大夏"何休注等也都互有异同。

僵〔殭〕(jiāng) ❶仆倒。《史记·苏秦列传》:"详(佯)僵而弃酒。"❷不活动;僵硬。如:百足之虫,死而不僵。《南史·殷不害传》:"举体冻僵。"❸死;毙。《吕氏春秋·贵卒》:"周武君使人刺伶悝于东周,伶悝僵。"❹事情无法转圜或难于处理。如:弄僵;僵局。

僵尸 倒毙的尸体。《史记·淮南衡山列传》:"死者不可胜数,僵尸千里,流血顷亩。"后指僵硬的尸体。

僵立 直立不动。韩愈《月蚀诗效玉川子作》:"森森万木夜僵立,寒气屃奰顽无风。"

僵卧 躺着不动;伏处不出。《后汉书·袁安传》"后举孝廉"李贤注引《汝南先贤传》:"令人除雪入户,见安僵卧。"陆游《十一月四日风雨大作》诗:"僵卧孤村不自哀,尚思为国戍轮台。"

僵蚕 中药名。亦称"天虫"。感染白僵菌而僵死的干燥蚕体。性平、味咸,功能祛风定惊、化痰散结,主治头风头痛、喉痹咽肿、丹毒瘾疹、惊厥、瘰疬结核等。

價 "价㈠㈢"的繁体字。

僛(tiáo 条) 皮革所制的马缰绳。《诗·小雅·蓼萧》:"僛革忡忡。"毛传:"僛,辔也。革,辔首也。忡忡,垂饰貌。"

儅 "挡"的繁体字。

儷 "俪"的繁体字。

儂 "侬"的繁体字。

儇(xuān 喧) ❶便捷。《诗·齐风·还》:"揖我谓我儇兮。"毛传:"儇,利也。"孔颖达疏:"儇利,言其便利驰逐。"陆德明释文:"儇,许全反,利也。《韩诗》作婘,音权,好貌。"❷巧佞。《楚辞·九章·惜诵》:"忘儇媚以背众兮。"

儇子 轻薄而有小聪明的人。《荀子·非相》:"今世俗之乱君,乡曲之儇子,莫不美丽姚冶,奇衣妇饰,血气态度,拟于女子。"杨倞注:"轻薄巧慧之子也。"

僽(zhòu 咒) 见"僝僽"。

僿(sà 萨) 见"傻僿"。

儌 "侥(侥)"的异体字。

儉 "俭"的繁体字。

儉 "俭"的繁体字。

儈 "侩"的繁体字。

儊 "俟"的繁体字。

儊 同"儊"。

儋 ㈠(dān 单) "擔(担)"的古体字。肩挑。《国语·齐语》:"负任儋荷。"韦昭注:"背曰负,肩曰儋。"

㈡(dàn 旦) ❶同"担㈡❷"。❷通"甔"。瓶、坛之类的瓦器。

儋石(dàn—) 亦作"担(擔)石"。《通雅·算数》:"《汉书》一石为石,再石为儋,言人儋之也。"常用来形容米粟为数不多。《史记·淮阴侯列传》:"守儋石之禄者,阙卿相之位。"

儋耳 ❶古族名。有二:一在北荒,《吕氏春秋·任数》:"北怀儋耳。"《山海经·大荒北经》:"有儋耳之国,任姓。"郭璞注:"其人耳大,下儋垂在肩上。"《淮南子·墬形训》作"耽耳";一在今海南岛,汉武帝即其地置儋耳郡。《汉书·武帝纪》注引张晏曰:"镂其颊皮,上连耳匡,分为数支,状似鸡肠,累耳下垂。"儋字本作聃。《说文》:"聃,垂耳也;南方有聃耳之国。"《山海经·海内南经》作离耳,注:"镂离其耳,分令下垂以为饰,即儋耳也。"❷郡名。汉元封元年(公元前110年)置。治今儋州市。辖境相当今海南省西部地区。始元五年(前82年)并入珠崖郡。隋大业六年(610年)复

置，唐武德五年(622年)改为儋州。

儋州 市名。在海南省海南岛西北部、北门江流域，松涛干渠流贯。市人民政府驻那大镇。隋置义伦县，唐置儋州于今市西北旧儋县(新洲镇)。宋改宜伦县。明入儋州，1912年改儋县。1959年移治那大镇。1993年改设儋州市。人口78.3万(城镇18.8万，1996年)。工业有采矿(煤、铁、锡、油页岩)、冶炼、机械、电力、制糖、制盐等。沿海富鱼产，白马、新英、干冲等为渔港。产稻、甘蔗及橡胶、香茅、胡椒、油棕、咖啡等热带经济作物。名胜古迹有东坡书院、伏波庙、松涛水库、白马涌泉。

儋县 旧县名。在海南省海南岛西北部。1912年由儋州改置。1993年撤销，改设儋州市。

13 **儗** 同"獬"。

儃 ㊀(chán 蝉) 见"儃佪"。

㊁(shàn 扇) 通"禅"。禅让；让位。《法言·问明》："允哲尧儃舜之重。"

㊂(tǎn 坦) 见"儃儃"。

㊃(dàn) 见"儃僈"。

儃回 同"儃佪"。

儃佪 亦作"儃回"、"遭回"。❶徘徊；不进貌。《楚辞·九章·惜诵》："欲儃佪以干傺兮。"❷运转。《楚辞·惜誓》："固儃回而不息。"王逸注："儃回，运转也。"

儃僈 (dàn—) 同"诞谩"。放纵。《新书·劝学》："舜俛俛而加志，我儃僈而弗省。"

儃儃 (tǎn tǎn) 舒闲貌。《庄子·田子方》："有一史后至者，儃儃然不趋。"王先谦集解："李云，儃儃，舒闲之貌。"

儋 (zhǎi) 同"獕"。豪强貌。见《集韵·十二蟹》。

億 "亿"的繁体字。

儀 "仪"的繁体字。

僿 (sài 赛) 不诚恳。《史记·高祖本纪》："文之敝小人以僿，故救僿莫若以忠。"

僻 (pì) ❶偏僻。如：僻巷；僻处一隅。《吕氏春秋·慎行》："晋之霸也，近于诸夏，而荆僻也。"❷不正；邪。《淮南子·精神训》："教志胜而行不僻矣。"高诱注："僻，邪也。胜或作遁。"教，同"悖"。❸不常见；冷僻。如：僻典。《新唐书·选举志》："有司患之，谋为黜落之计，以僻书隐学为判目，无复求人之意。"

僻违 邪僻背理。《荀子·不苟》："小人能则倨傲僻违以骄溢人，不能则妒嫉怨诽以倾覆人。"一作"辟违"、"辟回"。《左传·昭公二十年》："动作辟违，从欲厌私。"《荀子·成相》："邪枉辟回失道途。"

僻戾 怪僻暴戾。《新唐书·陆贽传》："延龄(裴延龄)僻戾躁妄，不可用。"

僻陋 荒僻而鄙陋。《荀子·王霸》："虽在僻陋之国，威动天下，五伯是也。"

僻倪 (—ní) 同"睥睨"。

14 **儓** (tái 台) 古代最下级奴仆的称谓。《广雅·释诂一》："儓，臣也。"《方言》第三郭璞注："或曰仆臣儓，亦至贱之号也。"按本作"台(臺)"。《左传·昭公七年》："仆臣台。"

儔 "俦"的繁体字。

儒 (rú 如) ❶古指学者。《后汉书·杜林传》："博洽多闻，时称通儒。"❷古代从巫、史、祝、卜中分化出来专为贵族人家相礼的知识分子。《论语·雍也》："女(汝)为君子儒，无为小人儒。"❸孔子创立的学派。《庄子·齐物论》："道隐于小成，言隐于荣华，故有儒墨之是非。"参见"儒家"。❹柔顺。《素问·皮部论》："少阴之阴，名曰枢儒。"王冰注：儒，顺也。❺通"懦"。懦弱。《荀子·修身》："偷儒转脱。"杨倞注："儒，亦谓懦弱畏事。"❻见"侏儒"。❼姓。汉代有儒光。

儒士 崇信孔子学说的人。《庄子·田子方》："哀公曰：'鲁多儒士，少为先生方者。'"也泛指一般读书人。《三国志·魏志·高堂隆传》："尊儒士，举逸民。"

儒巾 读书人戴的一种头巾，即方巾。林景熙《元日得家书喜》诗："爆竹声残事事新，独怜临镜尚儒巾。"明代儒巾为举人未第者生员之服。见《三才图会·衣服》。

儒术 儒家的学术思想。《史记·魏其武安侯列传》："太后好黄老之言，而魏其、武安、赵绾、王臧等务隆推儒术，贬道家言。"

儒生 指通经之士，也指一般读书人。《史记·刘敬叔孙通列传》："诸弟子儒生随臣久矣。"《论衡·超奇》："能说一经者为儒生。"

儒臣 古称博士官为"儒臣"。扬雄《博士箴》："儒臣司典，敢告在宾。"后泛指读书人出身的或有学问的大臣。刘因《张燕公读书堂》诗："济济唐开元，儒臣相伯仲。"

儒艮 (*Dugong dugon*) 亦称"人鱼"。哺乳纲，海牛目，儒艮科。体呈纺锤形，长1.5～3.3米，前肢呈鳍状，无指甲；后肢退化。尾鳍后缘内凹，呈新月形，中央无缺刻。头骨厚大。雄的上门齿特别发达；臼齿呈圆筒形，无珐琅质。皮肤灰白色，有稀少分散的粗毛，体表有稀疏的短毛；背面深灰色，腹面灰白色。乳头一对，位于胸鳍腋后方。栖息河口或浅海湾内，喜集群，以藻类或其他水生植物为食。年产一仔。分布于亚洲热带海湾及中国广西、广东、海南、台湾沿海。为国家一级保护动物。

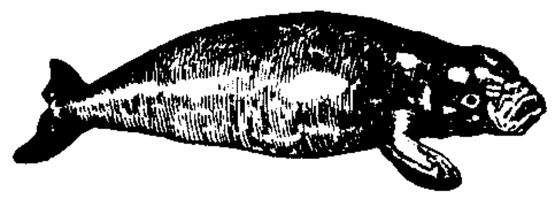

儒艮

儒医 旧指儒生而行医者。《宋会要辑稿》："伏观朝廷兴建医学，教养士类，使习儒术、通黄素、明诊疗而施于疾病，谓之儒医。"

儒林 儒者之林，旧指学术界。《史记》有《儒林列传》。潘岳《西征赋》："儒林填于坑阱，《诗》、《书》炀而为烟。"

儒学 ❶儒家的学说。《史记·五宗世家》："河间献王德，以孝景帝前二年用皇子为河间王。好儒学，被服造次必于儒者。"❷元、明、清在府、厅、州、县设立学校，供生员读书，称儒学。

儒宗 儒者所宗仰之师。《史记·刘敬叔孙通列传赞》："进退与时变化，卒为汉家儒宗。"

儒将 (—jiàng) 指有儒者风度或文官出身的将帅。薛能《清河泛舟》诗："儒将不须夸郄縠，未闻诗句解风流。"郄縠一作郤縠，春秋时晋国的元帅。

儒冠 儒生的帽子。《史记·郦生陆贾列传》："沛公不好儒，诸客冠儒冠来者，沛公辄解其冠，溲溺其中。"后用以称儒生。杜甫《奉赠韦左丞丈二十二韵》："纨绔不饿死，儒冠

多误身。"

儒家 中国学术思想中崇奉孔子学说的学派。《汉书·艺文志》列为"九流"之首。学说内容，主要是"祖述尧舜，宪章(效法)文武"，崇尚"礼乐"和"仁义"，提倡"忠恕"和不偏不倚、无过不及的"中庸"之道。政治上主张"德治"和"仁政"。重视伦理道德教育和自我修身养性。战国时儒家有八派，重要的有孟子和荀子两派。自汉武帝罢黜百家、独尊儒学后，其学说逐渐成为中国封建社会文化主流。儒家为适合各个时期封建统治阶级的需要，总是从孔子学说中演绎出各种应时的儒家学说来。如在两汉，有以董仲舒和刘歆等为代表的今古文经学以及谶纬之学；在魏晋，有王弼、何晏以老庄思想解释儒经的玄学；在唐代，有韩愈为排佛而倡导的儒家"道统"说；在宋明，有兼取佛道思想的程朱派和陆王派的理学；清代前期有汉学、宋学之争，清代中叶以后有今文经学和古文经学之争。五四运动前后，随着封建社会的没落而日渐丧失其作为正统思想的独尊地位。儒家学说统治中国学术思想二千余年，它的经典曾是封建统治阶级的最高教条，成为禁锢人们思想的枷锁，严重地阻碍了社会的发展，然而儒家学派又成为中国传统文化的主体，曾在漫长的历史中为维护民族的统一、稳定社会秩序起着积极作用，对中华民族的文化的保存和发展，有巨大贡献。

儒教 即"孔教"。

儒雅 ❶谓儒家之学的正道。《汉书·张敞传》："然敞本治《春秋》，以经术自辅，其政颇杂儒雅，往往表贤显善，不醇用诛罚。"❷博学的儒者。《尚书序》："汉室龙兴，开设学校，旁求儒雅。"❸犹言温文尔雅。杜甫《咏怀古迹》："摇落深知宋玉悲，风流儒雅亦吾师。"

儒童 明清科举制度，凡应考生员(秀才)之试者，不论年龄大小，皆称童生，别称文童或儒童。

儒墨 即儒家和墨家。战国时祖述孔子的儒家和以墨子为代表的墨家，同为"显学"，故儒、墨并称。《韩非子·显学》："世之显学，儒墨也。"儒墨在战国时期"徒属弥众，弟子弥丰，充满天下(见《吕氏春秋·当染》)，成为当时对立的两大重要学派。

儒略历(曆) *格里历的前身。阳历的一种。公元前46年，罗马统帅儒略·恺撒决定采用，故名。每年平均长度365.25日，历年中的平年为365日，4年1闰，闰年366日；年分12月，大月(单月)31日，小月(双月)30日，只有2月平年29日，闰年30日。其继承人奥古斯都从2月减去1日加在8月(因8月的拉丁名即为他的名字)，又把9月、11月改为小月，10月、12月改为大月。公元325年尼西亚宗教会议决定以儒略历为宗教日历，并以3月21日为春分日。儒略历历年比回归年长11分14秒，积累到16世纪末，春分日由3月21日提早到3月11日。教皇格雷果里十三世(Gregorius XIII，1502—1585，一译格列高利十三世)，于1582年命人修订而成现今的*公历。

儒略日 一种不用年月计算累计日数的方法。记为JD。以公元前4713年儒略历1月1日格林尼治平正午(即*世界时12时)为起算点，连续计算。此法对于求两事件间隔的日数十分方便。例如，1979年10月1日0时便是儒略日2 444 147.5日。由于儒略日数字位数太多，国际天文学联合会于1973年采用简化儒略日MJD。MJD=JD−2 400 000.5，MJD相应的起点是1858年11月17日世界时0时。

儒门事亲 书名。金张子和与麻知幾、常仲明等辑著。十五卷。成于13世纪20年代。主要阐述运用汗、吐、下三法治病的理论和临诊经验，并列举了各类病二百多例用以说明其攻邪治法的疗效。详述了儿科斑疹伤寒的症状，对妇女带下病与口眼㖞斜的诊断等方面，亦有新的见解。

儒林外史 长篇小说。清吴敬梓作。此书原本当为五十回，但未流传。又有五十五回本，亦未见。通行者为嘉庆八年(1803年)刻五十六回本，惟末回似为他人所补。光绪间又有六十回石印本，所增四回亦为他人所补。书中刻画了各类士人的精神面貌，对利欲熏心、虚伪丑恶者加以讽刺，暴露出封建社会的腐朽和黑暗，并对科举制度和礼教作了深刻的批判和嘲讽。对于士林中的贤者及与功名富贵无缘的市井小民，则予以赞颂和尊重。语言纯净精炼，富于表现力。描写人物性格，很有成就。"秉持公心，指擿时弊，机锋所向，尤在士林；其文又感而能谐，婉而多讽"(鲁迅语)，成为中国古典讽刺文学的杰作。

儒学警悟 丛书名。宋嘉泰间俞鼎孙、俞经辑。收《石林燕语辨》、《演繁露》等宋人著作六种，记载宋代制度掌故、人物琐事。仅有抄本流传，1922年武进陶湘始为刊行。是中国最早辑成的综合性丛书。

儒家八派 亦称"八儒"。孔子以后的儒家内部分派。按《韩非子·显学》记载："有子张之儒，有子思之儒，有颜氏之儒，有孟氏(孟子)之儒，有漆雕氏之儒，有仲良氏之儒，有孙氏(荀子)之儒，有乐正氏之儒。"这八派中占有重要地位和影响最大的，是孟子和荀子的学说思想。

儒柯夫斯基 (Николай Егорович Жуковский，1847—1921) 俄国空气动力学家。莫斯科大学博士。历任莫斯科大学和莫斯科高等技术学校教授。曾创建中央流体力学研究院，并任院长。在物理学环流研究的基础上，找到了翼型升力和绕翼型的环量间关系，建立了二维升力理论的数学基础，并领导建造了世界上几个较早的风洞之一，对空气动力学的理论与实验研究都有重要贡献。有《论依附涡流》等论著一百七十多种。

14 **鵂** "鸺"的繁体字。

儠 "附"的繁体字。

儑 (àn 岸，又读 è 厄) 忧郁；迟钝。《荀子·不苟》："通则骄而偏，穷则弃而儑。"王先谦集解引郝懿行曰："《玉篇》：儑，五甘切，不慧也。"

儛 (wǔ 午) 同"舞"。《庄子·在宥》："鼓歌以儛之。"

儛絙 一作"舞絙"。走索杂技。《文选·张衡〈西京赋〉》"走索上而相逢"薛综注："索上，长绳系两头于梁，举其中央，两人各从一头上，交相度，所谓儛絙者也。"

儗 ㊀"擬(拟)"的异体字。
㊁(nǐ 你) 见"儗㤼"、"儗儗"。
㊂(yí 异) 见"佁儗"。

儗㤼 迟疑惭愧。《荀子·儒效》："卒然起一方，则举统类而应之，无所儗㤼。"

儗儗 ❶同"薿薿"。草木茂盛貌。《汉书·食货志上》："故其《诗》曰：'或芸或芓，黍稷儗儗。'"《诗·小雅·甫田》作"或耘或耔，黍稷薿薿"。❷迟疑貌。柳宗元《梦归赋》："若有钵余以往路兮，驭儗儗以回复。"钵，引导。

14 儕"侪"的繁体字。

儐"傧"的繁体字。

儜"佇㊀"的繁体字。

儘"尽㊁"的繁体字。

儠(sè) ❶不及。见《玉篇·人部》。❷见"儠嘉"。

儠嘉 疾貌。《文选·嵇康〈琴赋〉》:"纷儠嘉以流漫。"李善注:"儠嘉,疾貌。"李周翰注:"纷,乱也。儠嘉流漫,乱急长远声也。"

15 儥"侠"的繁体字。

儫"鸠"的繁体字。

優"优"的繁体字。

儢"德"的繁体字。

儵"鲦"的繁体字。

償"偿"的繁体字。

儤(bào) 官吏接连值班。李肇《翰林志》:"凡当值之次,自给、舍、丞、郎入者,三直无儤;自起居、御史、郎官入,五直一儤;其余杂入者,十直三儤。"

儩"觞"的繁体字。

儡(lěi 垒) ❶憔悴;羸瘦。潘岳《寡妇赋》:"容貌儡以顿悴兮。"❷见"傀儡"。

儡儡 疲惫憔悴貌;颓丧貌。班固《白虎通·寿命》:"儡儡如丧家之狗。"按《史记·孔子世家》作"累累(纍纍)",《孔子家语·困誓》作"儽然"。《老子》:"儽儽兮若无所归。""儽"一本作"儡"。参见"累累❷"。

儲"储"的繁体字。

儦(biāo 标) 见"儦儦"。

儦儦 行貌。《诗·小雅·吉日》:"儦儦俟俟,或群或友。"《诗·齐风·载驱》:"汶水滔滔,行人儦儦。"一说众多貌。

儠(liè) ❶长壮貌。《说文·人部》:"儠,长壮儠儠也。"段玉裁注:"儠儠,长壮貌。辞赋家用猎猎字。"❷见"儠僮"。

儠僮 恶貌。见《正字通》。

16 儉"俭"的异体字。

儹〔儹〕(zǎn 赞上) 积聚。《文选·江淹〈诣建平王上书〉》李善注引扬雄《覈灵赋》:"浸仁渐义,会贤儹智。"

係"係"的繁体字。

儱"拢"的繁体字。

億(yì 亿) 通作"亿(億)"。《说文·人部》:"億,安也。"段玉裁注:"此亿字之本义也。"王念孙《读书杂志·荀子》:"《左传》《国语》通作亿,亿行而億废矣。"

17 儵(yóu 由) 用于人名。宋理宗时有参知政事应儵。

儳㊀(chán 蝉) ❶不整齐。《说文·人部》:"儳,儳互不齐也。"《国语·周语中》:"冒没轻儳,贪而不让。"韦昭注:"儳,进退上下无列也。"❷疾速。见"儳道"。

㊁(chàn) ❶苟且;不严肃。《礼记·表记》:"君子不以一日使其躬儳焉如不终日。"❷通"搀"。搀入;混杂。参见"儳言"。

儳言(chàn—) 别人说话未完,抢插进去说话。《礼记·曲礼上》:"毋儳言。"

儳道 捷径。《后汉书·何进传》:"进惊,驰从儳道归营,引兵入屯百郡邸。"李贤注引《广雅》:"儳,疾也。"

儴(ráng) 同"勦"。见"佢儴"。

18 儮"僊(仙)"的古体字。

19 儺"傩"的繁体字。

儷"俪"的繁体字。

儼"俨"的繁体字。

儸"啰"的繁体字。

儹"攒"的繁体字。

20 儻"傥"的繁体字。

21 儽(lěi 磊) 见"儽儽"。

儽儽 颓丧貌。《老子》:"儽儽兮若无所归。"参见"儡儡"。

儸(luǒ 裸) 同"蠃"。见"儸儸"。

儸儸 无羽毛之貌。《荀子·赋》:"有物于此,儸儸兮其状屡化如神。"按谓蚕。

16. 厂 部

2 反㊀(fǎn) ❶与"正"相对或相背。《论语·颜渊》:"子曰:'君子成人之美,不成人之恶。小人反是。'"亦指对立,不一致。《庄子·天运》:"故譬三皇五帝之礼义法度,其犹柤梨橘柚邪!其味相反,而皆可于口。"引申为反

对。如：反浪费；反贪污。❷翻转。如：易如反掌。《诗·周南·关雎》："辗转反侧。"❸同"返"。归；还。《国策·卫策》："智伯果起兵而袭卫，至境而反。"《史记·赵世家》："反高平、根柔于魏。"引申为回转。如：反照；反攻。❹背叛；造反。《史记·项羽本纪》："江西皆反，此亦天亡秦之时也。"❺违反。《国语·周语下》："言爽，日反其信。"❻反省。《汉书·谷永传》："改往反过。"❼反求。《荀子·荣辱》："失之己，反之人，岂不迂乎哉！"王先谦集解："言反求也。"❽回报；报复。《左传·昭公二十年》："是宗为戮，而欲反其讎，不可从也。"杜预注："反，复也。"《孟子·梁惠王下》："夫民今而后得反之也。"❾反复。《荀子·荣辱》："反鈆(沿)察之，而俞可好也。"王先谦集解："反者，反复也。反鈆察之者，反复沿循而察之。"❿类推；以此推彼。《论语·述而》："举一隅不以三隅反。"⓫反而。《史记·张仪传》："自以为故人，求益，反见辱。"

㈡(fān) ❶翻案；理直冤案。《史记·平准书》："杜周治之，狱少反者。"❷(又读 fǎn)见"反切"。❸通"翻"。倾倒。《汉书·张安世传》："何以知其不反水浆邪？"

㈢(fàn) 通"贩"。《荀子·儒效》："积反货而为商贾。"

㈣(bǎn) 通"昄"。见"反反"。

反仄 同"反侧"。❶辗转翻覆，形容不安。《三国志·魏志·陈思王植传》："踊跃之怀，瞻望反仄。"❷动荡不定。《新唐书·郭子仪传》："河中军乱，子仪召首恶诛之，其支党犹反仄。"

反切(—qiè) 中国传统的一种注音方法。用两个字拼合成另一个字的音，反切上字与所切之字声母相同，反切下字与所切之字韵母和声调相同。即上字取声，下字取韵和调。如"练，郎甸切"，取"郎"字的声母 l[l]、"甸"字的韵母和声调 iàn[ian ˋ] 而拼成"练"字的音 liàn[lian ˋ]。因语音演变，古代反切已有不能用现代音拼出正确读音者，如"眉，武悲切"。

反手 ❶把手掌翻转，比喻事情极易办到。《荀子·非相》："定楚国，如反手尔。"❷把手放到背后。《南史·晋安王子懋传》："〔董僧慧〕甚骁果，能反手于背弯五斛弓，当世莫有能者。"

反反(bǎn bǎn) 慎重而和善貌。《诗·小雅·宾之初筵》："其未醉止，威仪反反。"毛传："反反言重慎也。"马瑞辰《毛诗传笺通释》："《周颂·执竞》诗：'威仪反反。'传：'反反，难也。'义与此传重慎相成。"陆德明释文："《韩诗》作'昄昄'，音蒲板反，善貌。"反，即"昄"字省略。

反水 ❶覆水。《后汉书·光武帝纪》："反水不收，后悔无及。"❷叛变。

反击 ❶回击。《史记·秦本纪》："晋立襄公子，而反击秦师。"❷对突入防御阵地转为守势之敌的攻击。泛指防御军队对进攻之敌主动实施的攻击。是积极防御的一种手段。

反正 ❶复归正道。《诗·卫风·氓序》："故序其事以风焉，美反正，刺淫泆也。"❷谓从逆的官兵弃暗投明。《唐会要》卷三十三："时盐州雄毅军使孙德昭等杀刘季述反正。"❸《左传·宣公十五年》："故文反正为乏。"按篆文反写"正"字，则为"乏"字。后因称字的反写为反正书。如反绝为继。❹横竖。表示坚决肯定的语气。如：反正都得走，不如早些走。

反北(—bèi) 背叛；叛逃。北，通"背"。《国策·齐策六》："食人炊骨，士无反北之心，是孙膑、吴起之兵也。"亦作"反背"。《三国志·魏志·杜袭传》："死丧略尽，而无反背者。"

反目 谓不和睦。《易·小畜》："夫妻反目。"孔颖达疏："夫妻乖戾，故反目相视。"后泛指关系破裂。《鬼谷子·抵巇》："父子离散，乖乱反目。"

反刍 反刍动物的一种正常消化生理过程。采食饲料时未经充分咀嚼，即吞入瘤胃，再移入网胃；而后呕回口腔，重新细嚼，并混以唾液，咽入瓣胃或皱胃。是一种复杂的神经反射过程，由粗糙的饲料刺激网胃和瘤胃前庭等处感受器引起。

反训 训诂学术语。用反义词来解释词义。有些词在古代含有相反的两义，如乱字有"治理"、"紊乱"两义，后世只通行"紊乱"一义。而《尚书·皋陶谟》"乱而敬"，《史记·夏本纪》作"治而敬"，以治训乱，训诂学上称为反训。

反舌 ❶古时因南方民族多卷舌喉音，故有"反舌"之称。《吕氏春秋·为欲》："蛮夷反舌，殊俗异习之国，其衣服冠带宫室居处……皆异。"❷鸟名，又名百舌。《礼记·月令》："反舌无声。"郑玄注："反舌，百舌鸟。"

反汗 犹翻悔、食言，常用来形容收回成命。《汉书·刘向传》："《易》曰，'涣汗其大号'，言号令如汗，汗出而不反者也；今出善令，未能逾时而反，是反汗也。"《宋史·李昉传》："陛下若以明诏既颁，难于反汗，则当续遣使臣，严加戒饬。"

反讽 译自希腊语 eirônia，原为希腊古典戏剧中的一种角色类型，即"佯作无知者"。后演变为一种艺术手法。在新批评理论中，反讽是指"语境对一个陈述语的明显的歪曲"，即词语在上下文中发生了意义的改变，即言非所指。

反观 北宋邵雍提出的一种认识方法。《伊川击壤集·乐物吟》："物有声色气味，人有耳目口鼻，万物于人一身，反观莫不全备。"认为人的耳目口鼻能收万物的声色气味，故天地万物具备于一人之身，人对世界的认识不必外求，只要反观自身便可通晓一切。

反走 快步倒退。《庄子·渔父》："孔子反走，再拜而进。"成玄英疏："反走前进，是虔诚之容也。"

反克 又称"相侮"、"反侮"。五行生克乘侮关系中的一种异常情况。中医学用以表述人体的某些病理现象。如肺属金，肝属木。一般情况下金克木，即肺气的肃降制约着肝火的升动；若木过于强盛或金过于虚弱，则木反而克制金，表现为肝病犯肺，即属"反克"。参见"生克乘侮"。

反串 戏曲术语。指艺人偶尔饰演原来所属行当以外的脚色。如生行演员饰演旦脚或丑脚等。

反佐 中药配伍方法之一。见《素问·至真要大论》。处方时应用与方中主药性能不一致的辅佐药物。如在寒凉剂中佐以温热药，温热剂中佐以寒凉药等。如滋肾通关丸中用肉桂、《伤寒论》通脉四逆加猪胆汁汤等。或以性味作用相反的药物与主药一起炮制，如将辛热的吴茱萸与苦寒的黄连同炒后再制成香连丸等。

反坐 对诬告者按其诬告别人的罪名施行惩罚。如诬告他人杀人者，以杀人罪对其治罪。此制我国古已有之，如《唐律·斗讼》规定："诸诬告人者，各反坐。"我国现行刑法中规定有单独的诬告陷害罪，不实行反坐。

反应 ❶反叛而响应。《后汉书·刘焉传》："〔赵韪〕乃阴结州中大姓。建安五年，还共击璋(刘璋)，蜀郡、广汉、犍为皆反应。"❷犹反响。指事情所引起的意见、态度或行动。如：他的话引起了强烈的反应。❸同"刺激"相对。泛指有

机体对刺激的任何回答。含羞草的叶子因触动而闭合，单细胞的变形虫遇不同物体而伸出或缩回伪足，高等动物因体内外各种变化而发生肌肉运动或腺体分泌，以及因外界刺激引起的人的行为变异，尽管复杂程度不同，但都是反应。

反间（—jiàn） 利用敌方的间谍使敌方获取虚假情报。《孙子·用间》："反间者，因其敌间而用之。"杜牧注："敌有间（间谍）来窥我，我必先知之，或厚赂诱之，反为我用；或佯为不觉，示以伪情而纵之，则敌人之间反为我用也。"后多指用计离间敌人，使起内讧。

反证 在诉讼中，是"本证"的对称。针对对方的证据提出的相反的证据。如原告诉被告借款不还，提出借条作为证据；被告在答辩中指出借条是假的，并提出证明其伪造的证据，此即反证。

反诉 "本诉"的对称。诉讼进行过程中被告对原告提起的诉讼。反诉提起后，原告提起的诉讼称为本诉。反诉以本诉的原告为被告，是本诉的被告维护自己权益而采取的特殊的诉讼手段。反诉一般应在本诉审理前提起，至迟应在本诉判决前提起。反诉须和本诉直接有关，须是法院可以直接受理的，并且须向审理本诉的同一法院提起。反诉和本诉可以合并审理，但应分别判决。如果本诉撤回，并不引起反诉程序的终止。公诉案件，被告人不得向公诉人提起反诉。

反驳 确定某论题的虚假或论证该论题不能成立的思维过程。反驳的方式有：反驳论题、反驳论据和反驳论证方式。反驳论题和反驳论据，都可以采取直接反驳和间接反驳两种方式。驳倒了对方的论据或论证方式，不等于驳倒了对方的论题，但足以表明其论题得不到支持。

反纽 音韵学术语。指反切与声纽。唐代僧人神珙类聚双声之字，同四声、叠韵结合起来，作《四声五音九弄反纽图》，用来解释反切的方法。

反坫 ❶周代诸侯宴会时的礼节。互相敬酒后，把空酒杯放还在坫上。《论语·八佾》："邦君为两君之好，有反坫。"何晏集解引郑注："反坫，反爵之坫，在两楹之间。人君……若与邻国君为好会，其献酢之礼，更酌，酌毕，则各反爵于坫上。"爵，酒器；坫，土筑的平台。❷《逸周书·作雒》："乃位五宫……咸有四阿反坫。"孔晁注："反坫，外向室也。"孙诒让《周礼正义》卷八十三："坫当为圬之形讹。四阿为上栋之制；反圬即反宇，为下宇之制，亦即所谓屋翼。"阿，栋。

反码 见"原码"。

反侧 ❶转侧；翻来覆去。形容卧不安席。《诗·周南·关雎》："辗转反侧。"❷不正直，不顺从。《诗·小雅·何人斯》："作此好歌，以极反侧。"意谓作此歌以穷极其反侧不正之情。《荀子·王制》："遁逃反侧之民。"杨倞注："反侧，不安之民也。"❸反覆无常。《楚辞·天问》："天命反侧，何罚何佑？"

反服 已脱离隶属关系的臣下为原来的君主服丧。《礼记·檀弓下》："穆公问于子思曰：'为旧君反服，古与？'"后亦指尊长为卑幼亲属服丧。

反治 中医学名词。亦称"从治"。针对疾病本质治疗的法则。在某些疾病出现假象时，从其假象用药，如用热药治假热，用寒药治假寒等，故又称"从治"；因其用药法则似与正治法相反，故称"反治"。反治主要有热因热用、寒因寒用、通因通用、塞因塞用等法。参见"正治❶"。

反经 ❶不循常规。《史记·太史公自序》："诸吕为从，谋弱京师，而勃反经合于权。"❷谓恢复常道。《孟子·尽心下》："君子反经而已矣，经正则庶民兴。"

反省（—xǐng） ❶谓自我省察。参见"三省❶"。今亦指回忆自己的言行，检查其中的过错。如：深刻的反省。❷洛克哲学用语。指内部经验。详"反思"。

反映 ❶反照；映衬。如：月光反映；云霞反映着夕阳。又比喻把客观事物的实质表现出来。如：这部小说反映了现实生活。❷转达情况。一般指群众向有关部门或下级对上级的书面或口头报告。❸物与物相互作用并留下痕迹的过程，是物质的普遍属性。随物质运动形式的不同具有从低级到高级的不同形式。心理现象是一种高级的反映形式，是动物进化到一定阶段上通过感官和神经系统同外界环境相互作用，根据刺激物的性质和意义做出适应性反应的过程，人的心理（意识）是最高级的反映形式。人的感觉、表象、观念、概念、情绪、欲望、意志等等，都是客观世界在人们头脑中的反映形式。人的反映是在社会实践的基础上形成和发展的，它能反映事物的本质和规律，并能动地改造世界。

反胃 中医学病症名。又称"胃反"。指食后隔一定时间吐出的症状。多由恣食生冷、饥饱不常，或*真阳不足、脾胃虚冷所致。《诸病源候论》："藏冷则脾不磨，脾不磨则宿谷不化，其气逆而成胃反也，则朝食暮吐，暮食朝吐。"治宜健脾温中、顺气降逆等法。

反思 西方哲学中通常指精神的自我活动与内省的方法。洛克认为经验按其来源可分为感觉与反思（又译"反省"），前者即外部经验，后者即内部经验；反思是心灵以自己的活动作为对象而返观自照，是人们的思维活动与心理活动。黑格尔对反思的用法，基本上有三种：(1) 与*知性混用。(2) 与*后思混用。(3) 专指将统一体分裂为对立面的二重性活动，居于知性与理性之间。其中以第三种用法出现较多。这一概念已为东西方学者普遍使用，含义广泛，表示对自己的思想、心理感受的思考，对自己体验过的东西的理解或描述。也泛指对各种事物、现象的思考。

反复 见"反覆❶"。

反衍 亦作"叛衍"、"畔衍"。犹反覆；一说犹"漫衍"，混同的意思。《庄子·秋水》："以道观之，何贵何贱，是谓反衍。"郭象注："贵贱之道，反覆相寻。"陆德明释文："本亦作畔衍。"

反差 ❶两事物对比之差异。❷摄影术语。照片或底片上黑白或色彩对比关系的差异程度。分三类：(1) 景物亮度差，即最高和最低亮度的差别。(2) 底片密度差，即最大和最小密度的差别。(3) 照片影调差，即最深和最浅影调的差别。照片画面反差大小，除了受被摄景物本身反差的影响外，还受镜头性能、感光片性能、曝光多少、滤色镜种类、显影液配方、显影温度高低、显影时间以及感光纸性能等的影响。任何一种条件变化，都能改变影像的反差。

反语 修辞学上辞格之一。用与本意相反的话语来表达本意，即说反话。常用于嘲弄讽刺。如鲁迅《无题》："血沃中原肥劲草，寒凝大地发春华。英雄多故谋夫病，泪洒崇陵噪暮鸦。"其中"英雄"即反语，用以讽刺当时国民党的执政者。

反真 复归自然本真之态。道家认为人死为复归自然，故因以称死亡。《庄子·大宗师》："嗟来桑户乎！嗟来桑户乎！而（尔）已反其真，而我犹为人猗！"

反唇 翻唇，表示心中不服。《汉书·食货志下》："异（颜

异)与客语,客语初令下,有不便者,异不应,微反唇。"亦谓回嘴、顶嘴。《汉书·贾谊传》:"妇姑不相说(悦),则反唇而相稽。"稽,计较。反唇相稽,谓反过来责问对方。亦作"反唇相讥"。俞樾《古书疑义举例·误增不字义》:"知不善读书而率臆妄改,皆与古人反唇相讥也。"

反顾 回头看;回顾。《离骚》:"忽反顾以游目兮,将往观乎四荒。"引申为退缩、翻悔。《史记·司马相如列传》:"触白刃,冒流矢,义不反顾,计不旋踵。"

反致 亦称"一级反致"。国际私法术语。指甲国法院审理某一涉外民事案件时,按照本国的冲突规范本应适用乙国法,而依乙国的冲突规范该案件应当适用甲国法,甲国法院据此适用了本国的实体法。17世纪的荷兰、瑞士等国的判例中就已出现反致,但直到1878年法国法院对"福果案件"作出判决后,才引起了各国理论界和司法实践部门的普遍关注。这是国际私法中的一种特殊的法律适用制度,其实质在于法院地国利用了有关国家冲突规范间的冲突,作出了有利于法院地国的适用选择,从而限制了特定外国法的适用性。我国的国际私法立法至今尚无反致的规定。

反哺 乌雏长大,衔食哺其母,比喻子女奉养父母。《本草纲目·禽部》:"慈乌:此鸟初生,母哺六十日,长则反哺六十日,可谓慈孝矣。""反"亦作"返"。《聊斋志异·青凤》:"君如念妾,还乞以楼宅相假,使妾得以申返哺之私。"参见"乌哺"。

反射 ❶波在传播过程中由一种媒质达到另一种媒质的界面时返回原媒质的现象。例如光在镜面上的反射。波的反射都符合反射定律。在同类媒质中,由于媒质本身不均匀而使波的传播方向发生很大改变以至与原传播方向相反的现象,亦称反射。例如电磁波在电离层中的反射。❷动物通过中枢神经系统对刺激所作的有规律的反应。可分非条件反射(无条件反射)和条件反射两种:非条件反射是动物生来就有,在系统发育过程中所形成而遗传下来的,其神经联系是固定的。条件反射是动物个体生活过程中适应环境变化,在非条件反射的基础上逐渐形成的,其神经联系是暂时性的。例如,食物直接刺激口腔,引起唾液分泌为非条件反射;动物听到食盘声而分泌唾液为条件反射。

反躬 反身自省;反过来要求自己。如:反躬自问。《礼记·乐记》:"好恶无节于内,知诱于外,不能反躬,天理灭矣。"

反旆 出师归来。《左传·宣公十二年》:"令尹南辕反旆。"杜预注:"回车南乡(向);旆,军前大旗。"班固《封燕然山铭》:"反旆而旋。"后称还归为"反旆"。

反接 反绑两手。《史记·陈丞相世家》:"武士反接之。"

反常 不正常;失去常态。如:天气反常;性情反常。《易·屯》:"十年乃字,反常也。"

反掌 犹反手。比喻事情容易办到。《汉书·枚乘传》:"变所欲为,易于反掌,安于泰山。"

反馈 ❶泛指信息返回。❷亦称"回授"。在电路中,把输出端信号能量的一部分送还输入端的过程。电子管或晶体管的极间电容或电路间寄生耦合均可引起反馈。有时则人为地加上反馈,在输出与输入电路间布置耦合。使输入信号强度增强的称"正反馈",减弱的称"负反馈"。正反馈是振荡器产生振荡的主要工作条件,能提高电路的灵敏度和选择性。负反馈能使电路工作稳定、改善频率响应特性、改变电路的输入输出阻抗、减少失真。

反演 ❶数学名词。在平面上或空间中取定点 O 和任意一点 A,并在射线 OA 上取点 A',使 $\overline{OA}\cdot\overline{OA'}=R^2$($R$ 是固定的正数),称 A 与 A' 互为"反演点",O 为"反演中心",R 为"反演半径";从 A 变到 A' 或从 A' 变到 A 的变换称为"反演"。在反演中,直线变成直线或圆,圆变成圆或直线,相交两曲线的交角不变。❷理论物理学中研究微观粒子对称性的一种方法。空间反演指把各空间坐标轴(例如直角坐标中 x,y,z)的方向同时反转,即一点的坐标 (x,y,z) 变为 $(-x,-y,-z)$。物体在原坐标系和反演后的坐标系中运动规律之间的关系,相当于物体和它在镜中所成像之间的关系。时间反演指把时间的流向倒转。

反题 见"三段式❶"。

反璞 见"归真反璞"。

反噬 反咬一口。比喻受人之恩而反加害其人,或犯罪者诬指检举者为同谋。《晋书·张祚传》:"祚既震惧,又虑擢(王擢)反噬。"

反覆 ❶亦作"反复"。重复,不止一次。如:反复推求。《易·乾》:"终日乾乾,反复道也。"朱熹注:"反复,重复践行之意。"❷变动不定。如:反覆无常。《汉书·韩信传》:"齐夸诈多变,反覆之国。"言齐叛服无常。❸犹言翻覆。班固《西都赋》:"震震爚爚,雷奔电激,草木涂地,山渊反覆。"李善注:"反覆,犹倾动也。"❹来回;往反。《韩非子·说林下》:"吴反覆六十里……我行三十里击之,必可败也。"❺修辞学上辞格之一。用同一语句,反覆申说,以表现强烈的情思。如《论语·雍也》:"斯人也,而有斯疾也!斯人也,而有斯疾也!"

反璧 《左传·僖公二十三年》:"〔僖负羁〕乃馈盘飧,置璧焉,公子(晋重耳)受飧反璧。"反璧,退还璧。后谓不受馈赠为"反璧"。"璧谢"、"璧还"、"敬璧"等均本此。

反义词 意义相对或相反的词。如"真"和"假"、"进"和"退"、"光明"和"黑暗"等。

反小说 指法国的新小说。萨特首先提出。代表作家有罗伯-格里耶、娜塔莉·萨洛特、克洛德·西蒙等。该流派产生于20世纪50年代,至60年代形成高潮,影响遍及欧美、日本等地。它们放弃规范的小说成分,如情节、人物塑造、心理描写、时间和空间的正常关系等,探索新的小说表现方式,主张写出"一个更实在的更直观的"纯属物质的世界,或是"重建一个纯属内心世界的时间与空间"。

反比例 当变量 y 的倒数和变量 x 成正比例时,称 x 与 y 成反比例,记作 $x\propto\frac{1}{y}$ 或 $x=\frac{k}{y}$,k 是常数。

反气旋 气流呈顺时针方向(北半球)朝四周流出,而中心气压较高的大气涡旋。因气流流向与气旋区相反,故名。

反文化 亦译"对立文化"。与社会主流文化的重要方面明显对立的亚文化。

反刍胃 反刍动物(牛、羊、鹿等)特有的胃。构造复杂,多由瘤胃、网胃、瓣胃和皱胃四室组成。瘤胃、网胃和瓣胃由食管变形所成,皱胃相当于其他哺乳动物的胃。有贮存、消化、反刍食物的功能。骆驼缺少瓣胃,仅由三室组成。

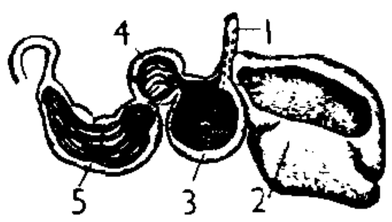

反刍胃
1. 食管 2. 瘤胃 3. 网胃 4. 瓣胃 5. 皱胃

反对党 通常指两党制或多党制国家中与执政党对立的政党。在多数国家,在野党就是反对党。但在英国,反对党是指议会竞选中获得次多数席位的政党。

反对称(称 chèn)　亦称"黑白对称"。当施行对称变换时，在被重复的物体或图形之间，同时还伴随有某种性质上的相反变化(如由黑变白，由带正电荷变为带负电荷)的现象。

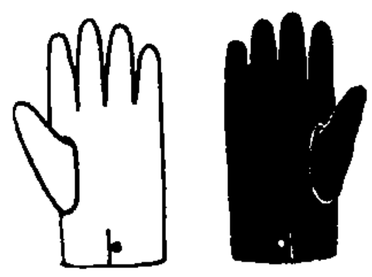

成反对称的几何图形

反机动　对抗敌人机动的作战行动。目的是破坏、制止或迟滞敌人机动，争取主动或保持有利态势。通常采取火力突击，兵力伏击、阻击或截击，封锁、控制或破坏交通设施等手段实施。

反"扫荡"　抗日战争时期，敌后抗日根据地军民，为粉碎日伪军"扫荡"所进行的以军事打击为主的斗争。日军为巩固和扩大占领区，采取"分进合击"、"铁壁合围"、"梳篦拉网"、"辗转抉剔"等战术，对抗日根据地不断进行"扫荡"，并实行极野蛮的烧光、杀光、抢光的"三光政策"，制造无人区，企图消灭抗日力量。根据地军民在中国共产党领导下，开展广泛的群众性的游击战争。正规军一部结合游击队、民兵坚持内线斗争，发动群众以空室清野手段对付日军的三光政策，并运用地道战、地雷战、麻雀战等以消耗、疲惫日伪军；同时将主力部队适时转至外线，猛烈袭击日伪军守备薄弱的据点和交通线，迫使"扫荡"的日伪军回撤。在其分兵"清剿"或撤退时，主力部队及时返回根据地，协同内线部队用伏击、侧击、追击等手段予以打击，粉碎其"扫荡"，并乘机拔除残留于根据地内的据点，恢复和扩大根据地。

反向器　一种转换开关。通常采用鼓形结构。动触头安装在转鼓表面，静触头固装在与转鼓同轴心的表面上。当转鼓在不同位置时，动、静触头按预定规律进行切换。在电力机车、电动车辆和电力传动内燃机车上用以改接牵引电动机励磁绕组或电枢绕组的接线方法，从而改变牵引电动机旋转方向以达到改变运行方向的目的。

反合围　对抗敌人合围的作战行动。目的是制止和粉碎敌合围企图，从被动中争取主动。

反冲击　旧称"反冲锋"。防御战斗中对突入阵地之敌实施攻击的战斗行动。是消灭或击退突入之敌，稳定防御，迟滞敌人进攻的积极手段。

反关脉　中医学名词。指脉搏不见于掌后桡侧的寸口部位，而见于手腕背侧。有只见一手的，有两手并见的，系桡动脉异位所致。

反"围剿"　土地革命战争时期，红军反对国民党军围攻的主要作战形式。十年内战中，由于国民党军的强大、红军的弱小，决定着"围剿"与反"围剿"的长期反复。两者互取进攻和防御两种作战样式。反"围剿"，通常包括防御和进攻两个阶段：第一阶段，国民党军以进攻反对红军的防御，它以军事进攻为主，并辅以政治、经济手段，企图消灭红军，摧毁苏区；红军通常采取诱敌深入的方针，逐渐消耗国民党军。第二阶段，国民党军以防御反对红军的进攻，红军则选择易打之敌，集中优势兵力，逐次歼灭，以进攻手段反对国民党军的防御。一次反"围剿"通常由若干个战斗组成。

反应学　苏联心理学流派之一。产生于20世纪20年代。代表人物为科尔尼洛夫。主要研究反应进行的速度、力量和形式。认为心理学是关于生物(包括人)行为的一门科学。把反射概念扩大到反应范畴，认为这样就可以把主观和客观心理学加以综合。

反应热　化学反应中的"热效应"。

反应堆　"原子核反应堆"的简称。

反应舵　亦称"整流舵"。舵的前边上下两半分别向左右扭偏，迫使螺旋桨后旋动的水流变为前后方向的特种船舵。可产生向前的分力，有助于船的前进。

反应器　进行化学反应的设备。例如，硫酸工业中用以氧化二氧化硫为三氧化硫的转化器，高分子工业中进行聚合反应所用的聚合釜，染料和制药工业中进行磺化、硝化等反应所用的磺化器、硝化器等。型式很多，有的附有搅拌桨，有的具有加热或冷却装置，有的是使用催化剂的沸腾床或固定床。根据操作要求，可设计为间歇式或连续式。

反证法　由确定和论题相矛盾的判断之假来确定论题之真的证明方法。间接证明的一种。确定和论题相矛盾的判断之假，可用各种方法，如用*归谬法，则这种反证法也就叫归谬法。

反转片　摄影曝光后，经反转冲洗即能直接获得正像(透明正片)的感光材料。

反转录　在核糖核酸(RNA)病毒感染的细胞中，反转录酶能以病毒的单链RNA基因组作为模板，合成碱基互补的前病毒脱氧核糖核酸(DNA)。这种遗传信息从RNA向DNA转录的现象是*中心法则中DNA向RNA转录的逆转，故名。在实验系统中，可以以目的基因的mRNA为模板，通过反转录酶和DNA多聚酶的酶促作用，进行反转录合成cDNA，并获得目的基因的双链DNA分子。

反物质　根据许多粒子都有对应的*反粒子存在的事实，设想在宇宙的某些部分可能存在的一种完全由反粒子构成的物质。例如反物质的原子即由反原子核(即反质子和反中子的集合体)及在核外运动的正电子构成。利用高能加速器已在核反应中制造出反氘核和反氦核。

反侦察　为防范、制止和破坏敌方的侦察而采取的措施与活动的统称。包括反武装侦察、反谍报侦察、反技术侦察等。主要手段有：使用技术伪装、组织战役战术欺骗，进行电子干扰，摧毁敌方侦察设施，组织警戒、保密、防间谍等。

反空袭　抗击空中袭击的作战行动和防护措施的统称。详见"防空"。

反函数　在 $y=f(x)$ 的函数关系中，当 x 和 y 在各自的范围内一一对应时，就可以反过来确定 x 是 y 的函数 $x=g(y)$，将 y 看作自变量，x 看作因变量。称 $y=f(x)$ 和 $x=g(y)$ 互为反函数。例如，$y=x^3$ 和 $x=y^{\frac{1}{3}}$ 互为反函数。

反省院　国民党政府迫害中国共产党人、革命群众和爱国民主人士的特种监狱。1927年始设。到1929年在南京及各省高等法院所在地普遍设置。各省"反省院"院长一般由高等法院院长兼任，下设"训育主任"和"训育员"等整套特务人员。

反映论　唯物主义认识论的基本原理。同一切唯心主义认识论和不可知论根本对立。认为人类的感觉、概念和全部认识过程都是客观世界的反映。旧唯物主义的反映论，不了解认识对社会实践的依赖关系，不能把辩证法应用于反映论，因此是消极的、直观的反映论。辩证唯物主义认为，人的认识是基于实践的辩证发展过程，它不仅反映世界，而且通过实践改造世界。这种反映论是能动的革命的反映论。

反信风　位于地面*信风上空、方向与信风相反的风。系南、北半球的信风吹向赤道附近，辐合上升，在高空分向纬度较高方向流动所致。

反突击　亦称"战役反击"。防御战役中对突入之敌实施

的攻击行动。目的是消灭突入之敌，恢复原防御态势。通常以第二梯队或战役预备队为主实施。

反"蚕食" 抗日战争时期，抗日根据地军民，对日伪军"蚕食"根据地所进行的斗争。日伪军以占领的据点和交通线为基地，采取军事出扰、政治欺骗、特务活动等手段，在抗日根据地边缘的游击区增设据点，成立伪政权和伪军，进行"边缘蚕食"，步步向根据地内推进；结合军事"扫荡"，侵入根据地建立据点，进行"跃进蚕食"，逐步变抗日根据地为其统治区。在中国共产党领导下，各抗日根据地，尤其是平原地区正规部队的三分之一或二分之一，以营、连为单位分散到接敌区，掩护武工队深入被蚕食的地区，广泛发动群众，深入开展军事、政治、经济、文化等全面斗争，打击和瓦解伪政权与日伪军，建立或恢复共产党的组织、抗日政权和人民武装，迫使日伪军退出蚕食地区。经过长期艰苦复杂的斗争，粉碎了"蚕食"，巩固了抗日根据地。

反射角 反射光线与界面法线的夹角。其他波动或运动粒子在反射过程中也用这名称。参见"反射定律"。

反射炉 冶炼有色或黑色金属的一种冶金炉。由燃料燃烧部分、长方形熔炼室和烟道组成。用块状固体燃料时设有燃烧室，并用炉桥与熔炼室隔开；采用粉煤、煤气或液体燃料的精矿熔炼炉无燃烧室和炉桥，但有燃烧器；精炼或加热用反射炉虽设有燃烧前室，但无炉桥。高温炉气除直接将热传给炉料外，还将炉顶和炉壁加热，并将热量反射给炉料。在炼铜工业中占有重要地位。

反射学 苏联心理学流派之一。产生于20世纪初。代表人物为别赫捷列夫。认为任何一种思想过程都有其一定的客观表现，因此应当研究大脑参与下的各种反射。力求采用客观方法得出科学结论，把心理活动与神经过程联系起来考察。曾对教育学、精神病学、社会学和艺术等产生影响。

反射弧 反射活动的解剖学基础，从刺激到反应包括五个环节，即感受器、传入神经、神经中枢、传出神经和效应器。

反射率(率 lǜ) 又称"反射本领"。反射光强度与入射光强度的比值。不同材料的表面具有不同的反射率，其数值多以百分率表示。同一材料对不同波长可以有不同的反射率，这个现象称为"选择反射"。反射率还与材料周围的媒质及入射角有关。

反虚构 现代非虚构小说或纪实小说的文体特征和写作方法。也称非虚构。不虚构故事和事实，直接表现真实人物和事件，有时作者本人也作为一个角色出现在作品中以增加叙事的真实性。通过深入的调查研究，揭示现实的真相和内在原因，从而与一般小说或新闻报道相区别。

反粒子 正电子、反质子、反中子、反中微子、反介子、反超子等*粒子的总称。相对于电子、质子、中子、中微子、介子、超子等粒子而命名。反粒子及其对应粒子的质量、自旋、平均寿命和磁矩大小都相同。若带电，则所带电量与对应粒子相等而符号相反；磁矩和自旋的取向关系也相反。反粒子与对应粒子相遇时就发生*湮没而转化为他种粒子。

反"清乡" 抗日战争时期，抗日根据地军民对日伪军"清乡"所进行的斗争。日伪军为了巩固和扩大其占领区，缩小和摧毁抗日根据地，以军事与政治相配合的方法进行"清乡"。在军事上，日伪军以梳篦、拉网等战术向根据地分进合击；在政治上，采用清查户口、颁发"良民证"、编保甲、推行连坐法、建立公开或秘密的反动组织等手段。根据地军民在中国共产党的领导下，在政治上，团结一切可以团结的力量共同对敌，充分揭露其"清乡"阴谋及所采用的手法，发动群众进行针锋相对的斗争；在军事上，以短小精干的武装为骨干，坚持内线游击作战，打击小股日伪军，镇压"清乡"人员，并以主力在外线进攻日伪军据点，或适时向内线突击，使其顾此失彼，到处挨打。经过长期艰苦复杂的斗争，粉碎了"清乡"，巩固和扩大了抗日根据地。

反渗透 亦称"逆向渗透"。一种利用*渗透原理进行分离的方法。如用一张半透膜把盐溶液与淡水隔开，并在盐溶液上施加比渗透压更强的机械压力(对海水淡化为$9.8\times10^6\sim1.47\times10^7$帕)，使盐溶液中大部分水透过半透膜而分离。此法用于污水处理、海水淡化及苦咸水处理等。

反照率(率 lǜ) 物体表面反射的光量与它接受的光量之比。以百分率或小数表示。行星的反照率是描述行星表面物理性质的一个重要物理量。太阳系九大行星中以金星的反照率(76%)为最大，水星(6%)为最小。地球的反照率，各研究者所得数值不同，在35%～43%之间。月球的反照率为7%。

反滤层 也称"倒滤层"。防止土粒被渗流冲失，导致管涌等危害性渗透变形的设施。一般顺渗流方向因各层颗粒由细到粗设置，故名。多用于土石等材料堆筑成的挡水建筑物及其透水地基中，设置在防渗体后面、排水体前面，由成层的散粒材料(砂、砾石、碎石、卵石等)所组成。

反潜机 载有搜索和攻击潜艇用的装备和武器的军用飞机或其他航空器。有岸基反潜机、舰载反潜机和反潜直升机等。一般具有低空低速性能好和续航时间长等特点，能在短时间内对宽阔水域进行反潜作战。机载有声呐浮标、吊放声呐、磁探仪、反潜雷达、红外探测仪、废气探测仪、核辐射探测仪、微光电视和侧视雷达等搜索潜艇的设备，以及鱼雷、深水炸弹等反潜武器。

反潜战 在海洋战区歼灭潜艇兵力，粉碎潜艇战的作战。主要作战手段包括使用反潜水面舰艇、攻击潜艇、反潜飞机与直升机，搜索、攻击对方潜艇兵力，建立海上反潜封锁区，阻止对方潜艇进入己方海峡、水道和重要海区。

反三段论 逻辑学用语。以"如果p并且q，那么r"为前提，推出"如果p并且非r，那么非q"或"如果q并且非r，那么非p"为结论的推理。反三段论在思维实践中被经常运用。如果有几个条件一起构成某一情况的充分条件，那么，当某一情况不出现时，就可推知几个条件中至少有一个条件不具备。如："如果推理的前提真，并且推理的形式有效，那么推理的结论必真；所以，如果推理的前提真，并且推理的结论不真，那么，推理的形式必定不是有效的。"

反山墓地 中国新石器时代良渚文化的重要墓地。在浙江余杭长命乡雉山村反山。年代为公元前3000—前2800年。现存面积约2 700平方米。1986年发掘。墓地是一处土方达约两万立方米人工堆筑的"高台土冢"。已发掘墓葬十一座，长方形竖穴墓坑都较宽大，有棺椁类葬具痕迹，随葬品有琮、璧、钺等大批玉器和其他石、陶、漆、象牙器等珍贵器物共一千二百余件(组)。玉器上普遍雕琢"神徽"性质的神人兽面像，其中一件玉琮重达6 500克，为目前已知良渚文化玉琮之首，堪称为"琮王"。从特殊阶层专用墓地的设置，随葬品的丰厚精美和象征墓主人拥有神权、财富和军事统率权的玉制礼器的使用等，说明氏族社会已走上解体的道路。

反义现象 两个或两个以上的语言形式或修辞手段，所表达的意思是相反的，它们之间就构成反义关系，这就是人们使用语言中的反义现象。参见"反义词"。

反义核酸 能与具有生物功能的核酸链互补结合的单链核酸分子。天然的反义核糖核酸，可与信使 RNA 及其前体、或其他 RNA 结合而调控特定基因的复制、转录与翻译。人工合成的反义核酸大多为反义寡聚脱氧核苷酸，可与双链 DNA 结合形成三链 DNA，也可与信使 RNA 或其前体结合，阻断基因的复制和表达。反义核酸有可能成为抗病毒和抑制有害基因表达的工具。

反电动势 与外加电压方向相反的电动势。例如电动机转动时，由于电枢和磁场相对运动而在电枢线圈中产生的*感应电动势。此时通过电枢线圈的电流，正比于外加电压与反电动势之差。电动机的转速越快，反电动势也越大。大功率电动机起动时，转速逐渐增加，因而开始时的反电动势较正常运转时小。为了防止起动时电流过强，烧坏电枢，常串联一变阻"起动器"加以控制。又如电流通过电解槽时，由于电极或电解质发生化学变化，也有反电动势发生。

反刍动物 哺乳纲，偶蹄目，反刍亚目动物的通称。具有复杂的*反刍胃，能反刍食物。包括驼科、鹿科、长颈鹿科、牛科。例如骆驼、羊驼、鹿、长颈鹿、牛、羊、羚羊等。

反压铸造 又称"压差铸造"。利用压差在密封压力罐内进行充型和凝固的一种铸造方法。特点是能通过控制型腔中的反压来调节充型过程；铸件组织致密；大幅度提高机械性能。用于生产对气密性和机械性能要求很高的有色合金铸件。

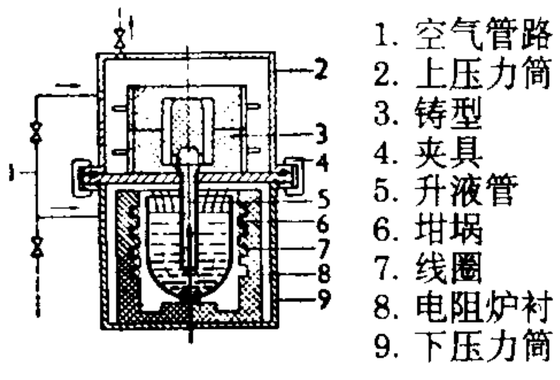

反压铸造示意图

反对关系 ❶亦称"对立关系"。同一个属概念下外延互相排斥，其总和小于该属概念外延的两个概念之间的关系。如在"颜色"这一个属概念下的"白"和"黑"这两个概念就具有反对关系，它们称为"反对概念"。❷亦称"大反对关系"、"上反对关系"或"对立关系"。"逻辑方阵"中全称肯定判断和全称否定判断间的真假关系。即两者不能同真，但可同假。由一个判断的真，可以推出另一个判断的假。如：由"所有金属是元素"的真，可以推出"所有金属都不是元素"的假。但由一个判断的假，并不能推出另一个判断的真。例如：由"所有三角形都是直角三角形"的假，并不能推出"所有三角形都不是直角三角形"的真。具有反对关系的判断叫"反对判断"。

反对判断 具有反对关系的判断。详"反对关系❷"。

反对概念 具有反对关系的概念。详"反对关系❶"。

反光织物 对直射光能高度回归反射的织物。光线照射在反光织物上时，附着其表面的玻璃珠使入射光折射到织物的反射层，被反射后又经玻璃珠折射形成与入射方向相反的反射光从表面射出。常用在织物表面涂敷混入玻璃微珠的涂料方法制成。多用于制交通警、公路工作人员的夜间工作服及老年人夜行的安全服。

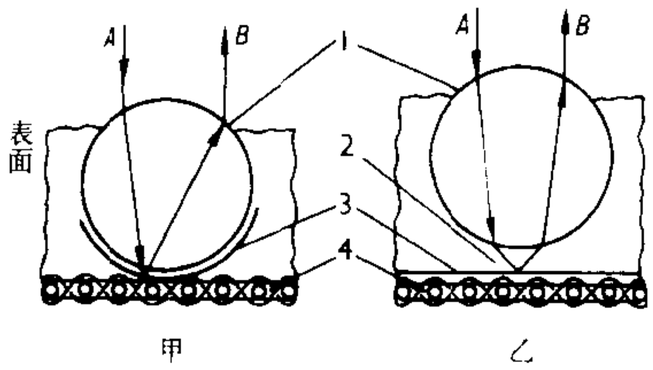

两种反光织物的结构剖面示意图

A. 入射光 *B*. 反射光 1. 玻璃微珠 2. 隔离间隙 3. 反射层 4. 基布

反赤道流 即"赤道逆流"。

反杜林论 全称《反杜林论(欧根·杜林先生在科学中实行的变革)》。恩格斯写于 1876 年 9 月—1878 年 6 月。以论文形式陆续发表，1878 年 7 月印成单行本。编入《马克思恩格斯全集》第 1 版第 20 卷。恩格斯在这部论战性著作中系统地阐述了马克思主义三个组成部分的基本理论。在哲学方面，恩格斯批判了杜林的唯心主义先验论和形而上学，阐述了辩证唯物主义关于物质和意识、物质和运动、时间和空间、相对真理和绝对真理、自由和必然等基本观点；论证了唯物辩证法的规律；揭示了阶级斗争在社会发展中的作用和国家、法、道德等的阶级性质。在政治经济学方面，恩格斯批判了杜林的庸俗经济学观点，阐明了政治经济学的对象和方法，论述了马克思主义的经济学说特别是剩余价值理论；同时批判了杜林的唯心主义暴力论，指出革命暴力是每一个孕育着新社会的旧社会的助产婆。在社会主义方面，恩格斯批判了杜林的小资产阶级社会主义理论，阐明了科学社会主义产生的历史条件和经济根源，揭示了资本主义的基本矛盾，论证了资本主义灭亡和社会主义胜利的必然性，并阐述了未来社会的基本特征。

反应机理 亦称"反应历程"。一般的化学反应常由若干个*元反应所组成，每个元反应又称为"基元步骤"。这种联系在一起的基元步骤统称为该化学反应的"反应机理"。

反应时间 亦称"反应时"。指从刺激(如红光)开始出现到被试者开始发生反应(如按键)所需的最短时间。随感官种类、刺激强度、身体状态、练习程度的不同而不同。根据刺激与反应之间关系的复杂程度，可分为简单反应时、辨别反应时、选择反应时等。

反应系列 由高温硅酸盐熔浆在结晶作用过程中有规律地依次产生的若干特定矿物所构成的系列。同一系列内后一矿物与前一矿物之间常存在反应关系。由鲍温从实验中求得，故也称"鲍温反应系列"。这个结晶系列分两支同时进行，一支为连续反应系(右支)，一支为不连续反应系(左支)，最后合并为单一的不连续系，以石英为其最后产物，其顺序见附图。因由实验而得，故与岩浆结晶作用的复杂实际情况不尽符合，但对反映岩浆结晶作用的基本规律有一定理论意义。

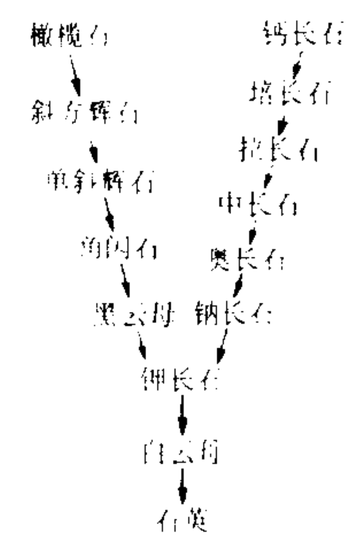

反应系列

反应速率(率 lǜ) "化学反应速率"的简称。在化学反应中，单位体积 (V) 内反应进度 (ξ) 随时间 (t) 的变化率。即 $r=\frac{1}{V}\frac{\mathrm{d}\xi}{\mathrm{d}t}$，它与反应物或产物的物质的量 ($n_B$) 随时间的减少值或增加值的关系为

$$r=\left(\frac{1}{\upsilon_B V}\right)\left(\frac{\mathrm{d}n_B}{\mathrm{d}t}\right),$$

式中 υ_B 为反应物(或产物)B 的化学计量系数，对反应物其值为负，对产物其值为正。若反应总体积不变，则反应速率可用浓度 c_B(对气体反应也可用*分压力)随时间的变化来表示，即 $r=\frac{1}{\upsilon_B}\cdot\frac{\mathrm{d}c_B}{\mathrm{d}t}$。反应速率同反应物和产物的性质与浓度，以及温度、压力、催化剂、溶剂(如在溶液中进行)等因素有关。

反应萃取 将化学反应与萃取结合在一起的化工操作。

某些液相反应生成物在反应相内不稳定，为提高收率，在反应系统中加入萃取剂，以形成另一液相，使生成物从反应相中及时分离出来。由于反应与萃取在同一设备中完成，显著降低了设备投资与操作费用。

反应阈能 激发化学反应所需的最低的相对移动能。按硬球碰撞理论，一对反应分子碰撞时其相对移动能在分子连心线上的分量小于阈能时仅发生弹性碰撞，即反应碰撞截面为零，不导致化学反应，只有超过其阈能时为反应碰撞（截面大于零），发生化学反应。其值可由实验测定或为精确定义的理论量。

反应装甲 亦称"爆炸装甲"。由两层薄金属板夹一层炸药组成的盒式装甲。通常用螺栓固定在坦克主装甲上。当空心装药战斗部击中反应装甲时，引起盒内炸药爆炸，使战斗部的聚能金属射流受到干扰，保护主装甲不被穿透。

反应滞后 又称"政策的时滞"。指一项政策从分析形势到决定出台，再到实施和发生作用，要经历一定的时间。

反应精馏 在同一设备中完成化学反应与产物精馏分离的过程。可在填料塔或板式塔中进行。催化精馏是反应精馏的一种主要形式。主要作用为用精馏促进反应，即通过精馏不断移走生成物，以提高反应转化率和收率。也可用反应促进精馏，即在混合物中加入一种能与被分离组分发生可逆反应的物质，以提高其相对挥发度，使精馏容易进行。可使设备投资和操作费用大为降低。广泛应用于石油化工中。

反补贴法 当出口国政府以各种形式的出口补贴支持从其领土输出某种产品时，进口国为保护本国经济和生产者的利益而采取反补贴措施的法律规范的总称。例如，体现美国反补贴法规定的《1930 年关税法》、《1974 年贸易法》和《1979 年贸易协定法》。《中华人民共和国反倾销和反补贴条例》于 1997 年 3 月颁行。

反补贴税 政府为保护本国产业免受国外享受补贴商品低价进口的冲击而征收的一种抵消性质的税。出口国政府为促进和鼓励出口，往往通过现金补贴或财政上的优惠对出口企业加以扶持，受到扶持的企业因而能以低于实际成本的价格出口并挤占国外市场。是一种不公平的竞争行为。根据世界贸易组织 1994 年《关税及贸易总协定》第 6 条及有关反补贴的协议，进口国可以在判定出口补贴存在并已对本国产业构成实质性损害的情况下，对该进口商品在征收关税之外再加征这一抵消性的反补贴税，税额应等于该商品所享受的补贴额。

反坦克枪 旧称"战防枪"。毁伤装甲目标专用的枪械。用于装备步兵，打击 300 米以内的坦克、装甲车辆，也可以射击 800～1 000 米以内的土木工事和火力点。20 世纪 50 年代后已被淘汰。

反坦克炮 旧称"战防炮"、"防坦克炮"。主要用于射击坦克和装甲车辆的火炮。身管长，初速大，弹道低伸，发射速度快，直射距离远，穿甲效力大，机动性能较好。

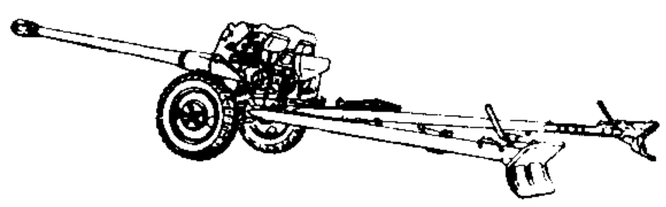

反坦克炮

反垄断法 调整反垄断的经济关系的法律规范的总称。旨在禁止各种限制商品自由流通、交换的行为。公平竞争法的重要组成部分。始于美国 1890 年的《谢尔曼法》，进入 20 世纪后，美国又制定了一系列反垄断法律，为各国所仿效。德国 1923 年制定了《经济力滥用防止法》，日本 1947 年通过了《关于禁止私人垄断和确保公平交易法》。我国反不正当竞争法中涉及一些反垄断的内容。

反转录酶 "依赖核糖核酸的脱氧核糖核酸聚合酶"的简称。催化*反转录，即以核糖核酸为模板由四种脱氧核苷三磷酸合成脱氧核糖核酸。反应需要短链的引物（能引发脱氧核糖核酸合成的寡聚核糖核苷酸），和一种最初从核糖核酸肿瘤病毒颗粒中分离出来的酶，其后发现胚胎细胞、卵母细胞中也含此酶。无论用天然的或人工合成的核糖核酸作为模板合成的脱氧核糖核酸，称为互补脱氧核糖核酸（cDNA）。反转录酶广泛地用于基因工程等研究。

反细菌战 抗美援朝战争期间，中朝军民反对侵朝美军使用细菌武器的斗争。侵朝美军从 1952 年初起，在朝鲜北部和中国东北一些地区，以飞机投撒带有炭疽杆菌、鼠疫杆菌、霍乱弧菌等十余种病菌的苍蝇、人蚤、死鼠、青蛙、羽毛和树叶等，实施细菌战。中朝两国人民和军队一面以各种手段进行预防和灭菌，一面向世界公开揭露美帝国主义实施细菌战的罪行。1952 年 3 月至 8 月，"国际民主法律工作者协会调查团"和"调查在朝鲜和中国的细菌战事实国际科学委员会"成员先后赴现场调查，证实美军实施细菌战，并发表调查报告。在国际正义人士声援下，中朝军民经过近一年斗争，粉碎美军的细菌战。

反差系数 表示感光材料所固有的软硬特性，即*感光特性曲线的直线部分两端的密度差与曝光量对数差之间的比值。常以 γ 表示。γ 值愈高，表示愈"硬"；γ 值愈低，表示愈"软"。γ 值随显影液成分、显影时间长短、显影温度高低等条件不同而有所变化。

反客为主 客人反过来成为主人。比喻转被动为主动。《三国演义》第七十一回："渊（夏侯渊）为人轻躁，恃勇少谋。可激劝士卒，拔寨前进，步步为营，诱渊来战而擒之：此乃反客为主之法。"

反"绞杀战" 1951 年 8 月至 1952 年 6 月，中国人民志愿军在朝鲜军民的配合下，为打破侵朝美军的空中封锁，保障交通运输而进行的斗争。其间，侵朝美军依赖其空中优势发动大规模的"绞杀战"，对朝鲜北部铁路干线和交通枢纽实施持续而猛烈的轰炸，企图摧毁朝鲜北部铁路、公路交通，切断中朝军队的运输补给线，窒息其作战力量。中朝军队进行艰苦的卓有成效的斗争，加强后方对空防御，加强交通运输线的抢修和物资的抢运，增强高射炮兵、工兵和运输部队的力量。1951 年 9 月，志愿军空军投入反"绞杀战"，在清川江以北上空对中朝军队的后方实施掩护。上述一系列斗争，使侵朝美军的"绞杀战"彻底失败。

反铁磁质 体内各原子的磁矩都整齐排列，但相邻原子的磁矩方向相反，量值相等，以致相互抵消而不具有固有自发磁矩的物质。这种磁有序状态称为"反铁磁性"。反铁磁质具有较大的顺磁磁化率。常见的反铁磁质有铁、钴、镍、锰等过渡金属的氧化物、氟化物或硫化物等。

反倾销法 当一国的产品以低于正常价值的价格进入另一国市场时，进口国为保护本国经济和生产者的利益而对倾销行为进行限制和调整的法律规范的总称。反倾销法通常属于各国经济行政法的一部分，旨在限制和调整生产者间的不公平贸易行为。

反倾销税 政府为保护本国产业免受国外进口商品倾销的冲击而征收的一种抵消性质的税。国外商品出于占领进

口国国内市场的目的，以低于正常价格（通常应为出口国国内出厂价格）的倾销价出口，损害该进口国的有关产业，使进口国遭受企业倒闭、工人失业等实质性损害，或产生实质性威胁。为抵制这种不正当竞争行为，根据1994年《关税及贸易总协定》第6条及有关反倾销税的协议和进口国国内立法，在判定倾销行为和实质性损害存在以及两者存在确定因果关系的前提下，该进口国可对该商品的进口在征收关税之外加征抵消其低价幅度的反倾销税，税额应等于正常价格与倾销价格之间的差额。

反射系数 反射光振幅与入射光振幅的比值。其数值以百分率表示。反射系数的平方为*反射率。

反射波法 一种地震勘探方法。由人工产生的地震波在传播过程中遇到弹性性质不同的地层分界面时，部分能量会形成反射波。通过测量和研究各地震仪所记录到的各种反射波的传播时间和振动特征等，来推算出地层分界面的埋藏深度、地层倾角等产状要素，以了解地层的构造形态和判断波通过的岩层的性质。

反射定律 在光的反射过程中确定反射光线方向的定律。一般说来，光从一种媒质射到另一种媒质的平滑界面（反射面）时，一部分将被界面反射，另一部分将进入界面而在另一媒质中发生折射。反射定律指出：(1)反射（光）线 AB 位于入射（光）线 SA 和法线 AN 所决定的平面内，反射线和入射线分别在法线的两侧；(2)反射角 i' 等于入射角 i。几何光学基本定律之一，亦应用于声波、无线电波等的反射现象。

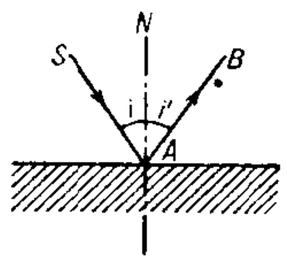

反射定律

反舰导弹 攻击水面舰艇（船）的导弹。按发射载体的不同，分为空对舰、舰对舰、潜对舰和岸对舰等类型。一般可掠海面飞行，从低空接近目标。多采用复合制导，命中精度高。多为半穿甲、聚能破甲和爆破战斗部。

反常色散 物质的折射率随光的波长而改变的规律在某些波长范围内发生反常的现象。对光线透明的物质，其折射率一般随光的波长减小而增大，这情况称为"正常色散"。但任何物质都有一个或几个波长范围，在这些范围内，折射率随波长减小而变小，这情况称为"反常色散"。

反常积分 即"广义积分"。

反剪刀差 见"剪刀差"。

反密码子 在转移核糖核酸分子内与信使核糖核酸分子中的密码子成互补关系的三个相邻的核苷酸，称为"反密码子"。

反联邦党 见"民主共和党"。

反馈方法 运用反馈的观点来分析与处理问题的方法。其特点是用系统过去活动的结果去调整系统未来的行为。在控制系统中，一般用负反馈系统来调节与控制系统。反馈方法在现代科学研究与科学管理中有重要作用。

反馈抑制 生物的一种自我调节作用。当某一代谢最终产物在细胞中已大量存在时，它便和合成途径中的第一个酶结合，使这一酶暂时受到抑制，从而停止合成这一最终产物。在微生物中，通过第一个酶的结构基因的突变，可使它改变结构而不能被代谢最终产物所抑制，从而使突变菌株在细胞中已有大量最终产物的情况下继续合成这一产物。这些微生物菌株可用来生产某些发酵产品，如氨基酸。

反馈系统 亦称"回授系统"。由输出量控制或修正输入量并由此引起输出量本身变化的系统。反馈或回授在该系统的参数发生变化或受外部扰动（例如环境的变化）时具有监视和自修正能力。

反馈控制 根据控制系统的输出值来施行控制作用的控制方式。由反馈控制所构成的系统，其信号的流动路径是闭回路的，故又称为"闭环控制系统"。反馈控制的构成如图。

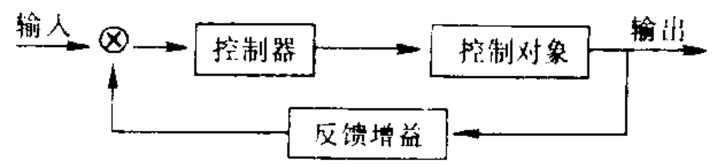

反馈控制

反裘负刍 反穿皮衣而背柴草。《晏子春秋·杂上》："〔晏子〕睹弊冠反裘负刍，息于涂侧者，以为君子也，使人问焉。"比喻处事颠倒轻重本末。亦作"反裘负薪"。《盐铁论·非鞅》："无异于愚人反裘而负薪，爱其毛，不知其皮尽也。"意谓皮尽，则毛将无所附丽。

反潜导弹 攻击潜艇的导弹。实际上是一种有制导装置的动力助飞鱼雷。在空中飞行时用火箭或涡轮喷气发动机作动力，入水后成为自导鱼雷。

反"八路围攻" 抗日战争时期，晋察冀边区军民粉碎日军首次围攻的作战。1937年秋，晋察冀抗日根据地的创建和游击战争的发展，对日伪军构成严重威胁。日伪军为确保后方和交通运输的安全，11月下旬，以两万余人的兵力，由平汉（今京广铁路北段）、平绥（今京包）、同蒲、正太（今石太）等铁路沿线，分兵八路围攻晋察冀边区。八路军晋察冀军区以地方武装袭扰、疲惫和消耗日伪军，主力部队寻机作战。边区军民先后取得浑源东之乱岭关、蔚县南之北口、易县西之大龙华、平山南之小寨、忻县（今忻州）北之原平镇、盂县南之清城镇等战斗的胜利，共毙伤日伪军两千余人。至12月21日，日军除占几座县城外，陆续撤退。边区军民反围攻的胜利，对巩固和发展晋察冀抗日根据地起了重要作用。

反三一论派 即"一位论派"。

反三角函数 三角函数的反函数。是多值函数。它们是反正弦 $\arcsin x$、反余弦 $\arccos x$、反正切 $\arctan x$、反余切 $\operatorname{arccot} x$、反正割 $\operatorname{arcsec} x$、反余割 $\operatorname{arccsc} x$ 等。各表示其正弦、余弦、正切、余切、正割、余割为 x 的角。往往对反三角函数的值加以限制，使之成为单值函数，将反正弦函数的值 y 限在 $-\frac{\pi}{2}\leqslant y\leqslant\frac{\pi}{2}$，称 y 为反正弦函数的主值，记为 $y=\arcsin x$；相应地，反余弦函数的主值 $y=\arccos x$，限在 $0\leqslant y\leqslant\pi$；反正切函数的主值 $y=\arctan x$，限在 $-\frac{\pi}{2}<y<\frac{\pi}{2}$；反余切函数的主值 $y=\operatorname{arccot} x$，限在 $0<y<\pi$。

反卫星卫星 即"截击卫星"。

反卫星导弹 用于攻击卫星和其他航天器，使之失效或被摧毁的导弹。分为地对天导弹、空对天导弹和天对天导弹三类。

反卫星武器 利用核能、动能或定向能等杀伤手段，摧毁卫星等航天器或使其丧失工作能力的空间武器。通常分为地基和天基两种。地基反卫星武器又分为反卫星卫星和反卫星导弹；天基反卫星武器有秘密设置在目标轨道上的天雷和设置在航天器上的动能武器、定向能武器等。

反文化"围剿" 指1927—1937年间国民党统治区的革命人民对国民党反动派向革命势力发动文化"围剿"所进行的反击。国民党反动派在对革命武装进行军事"围剿"的同时，又进行了文化"围剿"，在国民党统治区内采用政治高压

手段，查禁进步书刊，封闭进步书店，破坏进步文化团体，迫害进步作家，并唆使反动文人阻挠、破坏左翼文化运动。鲁迅和广大进步文艺工作者在中国共产党的领导下进行了反文化"围剿"的革命斗争，有力抨击了国民党的反动统治，揭露与批判了形形色色的反动文化思想，配合了苏区红军反击国民党"军事围剿"的斗争。

反右派斗争 1957 年 4 月中共中央决定在全党进行反对官僚主义、宗派主义和主观主义的整风运动。在"大鸣大放"中，出现了一些反对中国共产党和社会主义制度的言论。6 月上旬中共中央决定实行反击，在全国范围内，主要在知识分子和国家干部中进行反右派斗争。到 1958 年夏末基本结束。这一斗争被严重地扩大化了，批判与划定了数十万"资产阶级右派分子"。1978 年 9 月，中共中央本着实事求是、有错必纠的原则，决定对被划为"右派分子"的人进行复查，把被错划的右派改正过来，到 1981 年底基本复查改正完毕。

反右倾运动 1959 年 8 月至 1960 年初中国共产党内开展的政治运动。1959 年 8 月庐山会议期间，中共中央发出《关于反对右倾思想的指示》，认为右倾已成为工作中的主要危险。此后，全国各党政军机关和基层单位相继开展了揭露和批判本地、本部门的"右倾机会主义分子"的运动，凡对经济建设中的错误决策持不同意见的干部、党员均遭错误的批判和处分。这次运动在政治、经济、组织上造成严重后果，使党内"左"倾思想进一步发展。1962 年七千人大会前后，为反右倾运动中被错误批判的大多数同志进行了甄别平反。

反电子干扰 简称"反干扰"。为降低或消除敌方电子干扰对己方电子设备(系统)使用效能的影响而采取的措施和行动。包括反干扰技术和反干扰战术。

反电子侦察 为防止敌方截获并利用己方电子设备发射的电磁信号而采取的措施和行动。包括控制电磁辐射；信号加密；设置假雷达、假电台，发射欺骗信号；无规律地改变呼号、转移阵地等。目的是使敌方难以实施有效的干扰和摧毁。

反对党八股 毛泽东 1942 年 2 月 8 日在延安干部会上的讲演。编入《毛泽东选集》第 3 卷。指出了党八股是主观主义和宗派主义的宣传工具和表现形式，剖析了党八股的八大罪状，强调"要使革命精神获得发展，必须抛弃党八股，采取生动活泼新鲜有力的马克思列宁主义的文风"。为延安整风运动的基本著作之一。

反对称关系 见"关系的对称性"。

反动会道门 旧中国统治集团和帝国主义所掌握、利用的封建迷信组织。名目很多，如"一贯道"、"先天道"、"九宫道"等。以烧香、拜佛、扶乩、念咒和传经等封建迷信方式，诈骗钱财，奸污妇女，毒害人民，扰乱治安，反对革命。道首多是地主、恶霸、特务、土匪和汉奸等，道徒则多是被骗参加的。解放后，人民政府明令取缔。

反托拉斯法 美国限制垄断、保护竞争的各种法规的总称。1890 年通过的《谢尔曼反托拉斯法》是联邦第一部反托拉斯法。1914 年颁布的《克莱顿反托拉斯法》和《联邦贸易委员会法》是对《谢尔曼法》的补充，后者规定建立联邦贸易委员会作为监督企业活动的机构。此后续有反托拉斯法颁布，如 1936 年的《鲁宾逊-帕特曼法》，1974 年《贸易法》中的某些条款，以及有些州法律的补充《谢尔曼法》、《克莱顿法》的规定。1983 年对反托拉斯法进行了修正，以消除企业联合开发新技术的阻碍。

反传递关系 见"关系的传递性"。

反自返关系 见"关系的自返性"。

反犹太主义 敌视和迫害犹太人的沙文主义。如限制犹太人和基督徒交往、通婚，强迫他们穿特别服装，住特别街区，禁止他们购买土地、出任军职和公职；在法律上使之处于不平等地位，甚至加以驱逐和屠杀。1933 年纳粹党在德国执政后，变本加厉地推行反犹太主义，约有 200 万犹太人惨遭杀害。

反应边结构 岩浆中早期析出的矿物因环境的物理化学条件发生改变，与周围岩浆发生反应，在矿物的外围形成新的矿物的一种结构。如基性岩中的橄榄石外围可反应成为辉石，辉石外围又可反应成角闪石等。

反应性染料 旧称"活性染料"。分子结构中含有可与纤维形成共价键的反应基团的一类水溶性染料。染品色泽鲜艳，坚牢度较高。可用于纤维素纤维的染色和印花，也可用于蛋白质纤维和聚酰胺纤维的染色。

反社会行为 西方社会学用语。指为了个人或小群体的利益而违背整个社会利益的轻微的越轨行为。通常将专门从事反社会行为的小群体称为"反社会群体"。另有一种非社会行为，其特征是自我孤立，逃避现实，也属反社会行为的范畴，但无破坏性作用。

反规避条款 关税及贸易总协定的纺织品和服装、反倾销等多边协议中有关防止和制裁规避行为的条款。其内容包括：各缔约方制订必要的法律规定和行政程序，以防止发生规避行为或在发生时采取必要行动；各方在与国内法程序一致的基础上应在执行上加以充分合作；当有足够证据证明确实有规避发生时，可采取拒绝货物进口、扣减违规者配额、征收补偿性关税等加以制裁。若所涉各方意见不能达成一致，则可由介入的任何一方将个案提交关贸总协定有关组织审议和调解。参见"规避❷"。

反坦克导弹 用于击毁坦克和其他装甲目标的导弹。通常使用固体火箭推进。比反坦克火炮射程远、命中率高、威力大、机动性好。能从地面、空中和舰艇上发射。

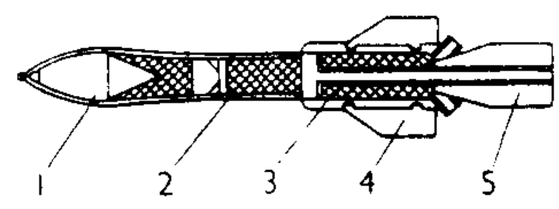

反坦克导弹

1. 弹头 2. 续航发动机 3. 起飞发动机 4. 折叠尾翼 5. 制导设备

反坦克弹雷 撒布后能直接攻击目标顶部装甲，落地后又能转换成为地雷的反坦克弹药。通常是在一枚炮弹或火箭弹里装填若干枚反坦克弹雷，构成子母弹。使用时将子母弹发射至目标区上空，弹雷先呈弹状对目标顶部装甲实施攻击；如未遇上目标，落地后则转换成为反坦克地雷。

反转录病毒 一类核糖核酸 (RNA) 病毒。这种病毒在侵入宿主细胞后先要通过反转录酶由基因组 RNA 合成相应的脱氧核糖核酸 (DNA)，这种 DNA 可以复制，具有侵染性，并可以整合进宿主 DNA 中。从病毒 DNA 可以合成新的病毒 RNA 基因组。由于这种病毒在基因组复制过程中需要借助反转录酶，故名。例如鸟类成髓细胞瘤病毒。

反空降战役 在己方战略或战役纵深内歼灭较大规模空降之敌的战役。通常由陆军机动军团在空军、战略导弹部队(中国称第二炮兵)及地方武装配合下实施。

反革命战争 为维护反动阶级的统治、实行民族压迫或对外侵略扩张而进行的战争。一切反革命战争都是非正义

的战争。

反侵略战争 为反对外来的武装侵犯、占领、掠夺和奴役而进行的战争。一切反侵略战争都是正义的战争。

反帝大同盟 全称"反对帝国主义和殖民主义压迫、争取民族独立同盟"。第二次世界大战前的国际保卫和平组织。由宋庆龄、高尔基和巴比塞等于1927年2月在比利时首都布鲁塞尔发起成立。宗旨：反对帝国主义侵略、支持被压迫民族的独立运动。1937年5月11日停止活动。上海反帝大同盟成立于1928年，积极领导上海人民的反帝斗争。

反铁电材料 亦称"反铁电体"。与铁电体结构相近，相邻子晶格沿反平行方向产生自发极化的一类电子陶瓷材料或晶体材料。在电场强迫作用下，可发生反铁电-铁电相变。可以制成大功率水声换能器、大功率超声换能器、反铁电-铁电相变换能器、储能器、电压调节器，并可作爆电材料应用。

反射炉熔炼 在反射炉中进行的一种熔炼方法。在火法炼铜中占重要地位。将硫化精矿或焙烧矿以及一定数量的熔剂（石英和石灰石等）加装在反射炉内高温区的料坡上，被迅速加热至1 400～1 500℃的温度而熔化。熔化后的炉料在流入熔池的过程中其组分之间发生各种物理、化学变化，并最后在熔池内形成冰铜和炉渣，两者因密度不同而分层。这种熔炼方法还可处理反射炉烟尘，转炉渣及转炉烟尘。此法的特点是对于原料的适应性较好，对燃料种类亦无严格要求，但热效率较低，烟气中二氧化硫浓度低，难以回收，容易造成环境污染。

反射面天线 带有反射器的天线。由*馈源和反射器两部分组成。馈源用以发射或接收无线电波。反射器由一个至数个平面、球面、抛物面、双曲面、椭球面或特殊形状的金属面制成，根据所要求的方向图予以选用。反射面天线是微波段最常用的天线，用于雷达站、通信、气象、射电天文等领域。

反射望远镜 用反射镜作为物镜的天文望远镜。物镜是镀银或镀铝的凹面镜。天体发出的光线在凹面镜的焦点上成像，再用目镜或用专门的附属设备观测。主要有两种：(1) 牛顿式反射望远镜，牛顿于1668年发明。用一个平面镜将由物镜来的光束转向90°，在镜筒的侧边成像；(2) 卡塞格林式反射望远镜，法国物理学家卡塞格林(N.Cassegrain，17世纪)于1672年发明。用一个凸面镜将由物镜来的光束转向180°，使光束返回物镜中央的一个圆孔，在孔后面用专门的附属设备或用目镜观测。凹面镜可以做得较大，所以天文观测中，常用大口径的反射望远镜，以提高聚光本领和分辨率。

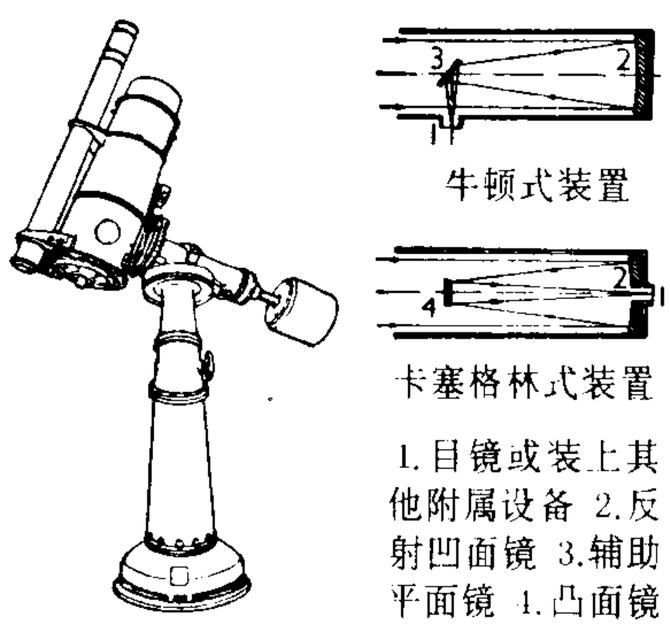

1.目镜或装上其他附属设备 2.反射凹面镜 3.辅助平面镜 4.凸面镜

反射望远镜

反理性主义 否定或贬低、限制理智、理性在认识过程中的作用的唯心主义学说。反对把理智、理性看作宇宙万物和认识过程中最重要最根本的东西。反理性主义哲学家和学派一般也都主张非理性主义。

反掠卖华工 中国人民反对西方资本主义侵略者掠卖人口的斗争。19世纪初，西方殖民者已在澳门一带拐卖中国人。鸦片战争后，在中国东南沿海公开掳掠劳动人民，贩往南北美洲、非洲、大洋洲和东南亚地区从事奴隶劳动，激起厦门、上海等地人民反抗。1852年（清咸丰二年）11月厦门民众一千五百余人举行示威，被英国海军枪杀八人、伤十六人。1859年7、8月间，上海人民散发揭帖，痛斥英、法、美各国掠卖华工罪行，集众数百人示威，并击伤英国人李泰国等。被掠卖的华工也多次在船上暴动，在国外各地反抗，表现了英勇不屈的斗争精神。

反硝化作用 许多微生物（尤其是反硝化细菌）在土壤通气不良的条件下，将硝酸盐还原成亚硝酸盐，并进一步把亚硝酸盐还原为氨及游离氮的过程。结果使土壤中植物可利用的氮消失。如果没有反硝化作用，氮素就会失去平衡，使自然界的物质循环遭到破坏。

反硝化细菌 在土壤氧气不足的条件下，将硝酸盐还原成亚硝酸盐，并进一步把亚硝酸盐还原为氨及游离氮的细菌。包括地衣芽孢杆菌 (*Bacillus licheniformis*)、脱氮硫杆菌 (*Thiobacillus denitrificans*)、铜绿假单胞菌 (*Pseudomonas aeruginosa*) 等。

反硫化细菌 在缺氧环境中能使硫酸盐还原成硫化氢的一类特殊细菌。典型代表如脱硫弧菌 (*Desulfovibrio desulfuricans*)，是具有端生单鞭毛的弧状菌，厌气性，在有机质分解作用旺盛的旱田或水田土壤中发育较快。

反割台斗争 《马关条约》规定台湾割予日本，举国共愤。康有为联合一千三百余名举人上书光绪帝，竭力反对割台，主张迁都抗战。各界人士以罢市、发布檄文、通电、上书等方式强烈抗议。台湾人民更是"捶胸泣血，万众一心，誓同死守"。1895年（清光绪二十一年）5月，清廷令台湾巡抚唐景崧率大小官吏"内渡"。6月2日，派李经方与日方办理交割手续。基隆、台北相继失陷。帮办台湾军务刘永福以黑旗军为骨干，团结各路义军奋勇抗战。吴汤兴、徐骧、姜绍祖等民众武装在新竹一带屡挫日军，因粮械不济南撤，合刘永福部节节拒敌。9月，在彰化保卫战中伤亡惨重。10月，爱国军民艰苦御守嘉义、台南，重创日军，义军首领徐骧和守将王德标均力战阵亡，台南失陷。台湾军民坚持抗战五个月，日军投兵力五万余，伤亡及疾病遣返者三万余人，始最后占领台湾全岛。

反登陆作战 抗登陆作战中，从敌已登陆的地段或其翼侧进行的作战。目的是乘敌登陆部队立足未稳或后续部队尚未到达之际，反击消灭敌已登陆的部队。

反雷达导弹 亦称"反辐射导弹"。利用敌雷达的电磁辐射进行导引并攻击该雷达及其载体的导弹。有*空地导弹、*舰舰导弹等类型。采用被动式雷达寻的或复合制导。通常用于攻击事先选定的目标，在攻击过程中，如被攻击的雷达关机，导弹仍可借助记忆装置继续飞向目标。

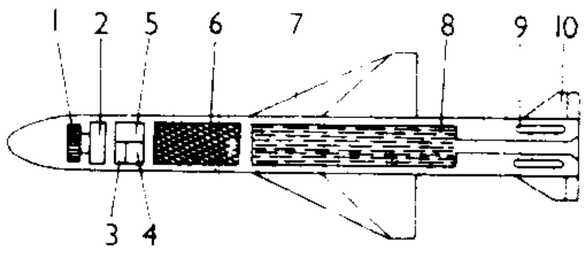

反雷达导弹示意图

1. 自动导引头天线 2. 自动导引头接收机 3. 控制信号放大器 4. 引信 5. 电源 6. 战斗部 7. 弹翼 8. 动力装置 9. 执行机构 10. 舵面

反腐败斗争 指反对腐化堕落现象的斗争。腐败现象有以权谋私、权钱交易、行贿受贿、挪

用公款、贪污盗窃、买官卖官、道德败坏等。1989年邓小平指出："不惩治腐败，特别是党内的高层的腐败现象，确实有失败的危险。"(《邓小平文选》第3卷第313页)这是关系党心民心、党和国家前途命运的严重政治斗争。要坚持标本兼治，把查处案件、惩处腐败分子、纠正不正之风同加强廉政教育、加强纪律和法制建设以及群众监督结合起来。

反潜直升机 用于搜索和攻击潜艇的海军直升机。有舰载和岸基两种。除一般探潜设备外，还装有吊放声呐和拖曳式磁探仪，能迅速测定目标位置。可携带多种反潜武器，主要用于近岸水域和海上编队反潜。

反击式水轮机 水轮机的两大类型之一。由进水室、导水机构、转轮、尾水管四部分组成。水流从压力水管或引水槽经过进水室和导水机构，变成有压涡流，在高于大气压力的条件下，沿转轮整个圆周均匀地流入转轮全部叶片间流道，并在较低压力下均匀地从叶片间的流道经尾水管流出。水在叶片间的流动过程中，使转轮旋转。分为轴流式、混流式、斜流式等数种。

反对本本主义 毛泽东1930年5月为反对红军中的教条主义而写。原题为《调查工作》，1964年编入《毛泽东著作选读》时，由作者自己改题。后编入《毛泽东选集》第2版第1卷。指出：马克思主义的"本本"是要学习的，但必须同中国的实际情况相结合。从本本主义出发，离开实际调查，必然产生唯心的阶级估量和唯心的工作指导，其结果，不是机会主义，便是盲动主义。提出"没有调查，没有发言权"、"调查就是解决问题"的科学论断。本文第一次对实事求是、群众路线、独立自主等思想路线的基本观点作了初步的阐述。

反对自由主义 毛泽东1937年9月7日为中国人民抗日军事政治大学校刊撰写的文章。编入《毛泽东选集》第2卷。列举了自由主义的十一种表现，指出自由主义是一种腐蚀剂，可以使团结涣散，纪律松懈，作风庸俗，工作消极，政策不能贯彻到底。分析了自由主义的思想根源，号召共产党员和革命分子开展积极的思想斗争，克服消极的自由主义。

反导防御系统 "反弹道导弹导弹防御系统"的简称。防御来袭战略弹道导弹的武器系统。是国家战略防御力量的组成部分。由反弹道导弹导弹，目标搜索、识别、跟踪系统，引导系统和指挥控制中心等组成。

反谷物法同盟 19世纪英国工业资产阶级反对《谷物法》的组织。1838年由曼彻斯特的厂主*科布顿和布莱特(John Bright, 1811—1889)发起创立。除要求废除《谷物法》外，还要求贸易完全自由，降低工人工资，以减低成本，增强英国商品在世界市场上的竞争能力，削弱土地贵族的经济和政治地位。这一工业资产阶级同土地贵族的斗争，在1846年废除《谷物法》并实行自由贸易政策后结束。

反应注射成型 塑料成型方法之一。将具有聚合反应活性的液体组分混合后迅速注射入模具中，经聚合即形成塑料制品。主要用于聚氨酯塑料成型，也可用于聚酯、环氧、聚酰胺等塑料成型。

反应性精神病 亦称"心因性精神病"。由强烈的或持久的精神刺激引起的精神障碍。前者多引起急性反应性精神病，如因突然、意外的刺激所引起的木僵、恐惧、意识模糊等。后者多引起慢性反应性精神病，以抑郁、焦虑症状为主的称"反应性抑郁症"；以猜疑、紧张症状为主的称"反应性偏执状态"。治疗以更换环境和精神疗法为主，并辅以对症治疗。

反应速率常数(率 lǜ) 化学反应动力学中一个直接反映反应速率快慢的基本参数。通常以k表示。由速率方程式(见"质量作用定律")可知，k为各反应物均处于单位浓度时的化学反应速率，故又称"比速率"。k值随温度而变化，一般温度升高10℃，k值增加2～4倍，该值还与反应介质(溶剂)、催化剂等有关。

反坦克手榴弹 俗称"反坦克手雷"。用于毁伤坦克或其他装甲车辆的手榴弹。用聚能装药破甲，带有手柄，用尾翼或稳定伞保证命中姿态正确，以利于破甲。全重一般为1 000克左右，破甲深度75～170毫米，可穿透厚500毫米以上的混凝土工事。

反坦克火箭弹 用以摧毁坦克和其他装甲目标的火箭弹。多采用聚能装药战斗部，结构简单，便于单兵携带使用。

反美扶日运动 解放战争时期国民党统治区人民为反对美国扶植日本复活军国主义而掀起的群众运动。抗战胜利后，美国在援蒋发动反共内战的同时，对日本采取积极扶植的政策。屈从于美国的国民党政府任命前侵华日军总司令冈村宁次为军事顾问，激起中国人民的愤怒。1948年5月4日上海各大中学校学生代表发起组织"反对美国扶植日本挽救民族危机联合会"，并通电全国。22日上海学生一万五千多人集会发起了十万人"反美扶日"签名运动。运动迅速向全国各大中城市扩展，社会各界人士积极参加斗争。6月9日，北平(今北京)学生举行反美扶日大游行，北平四百七十三位大学教授发表了致美国驻华大使司徒雷登的抗议书。这一运动动员了群众，促进了国民党统治区爱国民主运动的新高涨。

反辐射无人机 装有战斗部并能利用电磁辐射源发射的信号进行自导引、摧毁该辐射源的小型遥控飞行器。可由飞机携带到空中发射或在地面发射。

反"邓、毛、谢、古"事件 1933年反*罗明路线时，在江西苏区的邓小平、毛泽覃、谢唯俊、古柏等，从实际出发，发表了一些有利于反"围剿"和巩固革命根据地的正确意见，如反对向中心城市和交通要道发展，主张向敌人统治力量薄弱的广大农村发展。主张"坚壁清野"、"诱敌深入"，不赞成"御敌于国门之外"的硬拼打法。以抵制王明"左"倾冒险主义的"进攻路线"和冒险政策。同年3月起他们的正确意见和作法被指责为"江西罗明路线的创造者"，遭受残酷斗争，受到撤职等处分。这一事件使"左"倾宗派主义的组织路线再次得到发展，给革命事业带来严重损失。

反束光导摄影机 人造地球卫星和宇宙飞船上使用的一种遥感仪器。如安装在美国陆地卫星上的反束光导摄影机，分三个谱段，有三架RBV摄像机，摄像机均由镜头、快门滤光片、反束光导管和电子控制装置组成，但分别使用不同的滤光片，以获取不同谱段信息。三架摄像机排成一行，工作时，对准地面同一景物同步拍摄。曝光后，图像在摄像管的光导靶面上作短暂存储，然后通过扫描记录到视频磁带或胶片上，这些资料可直接传送到地面接收站。

反弹道导弹导弹 拦截来袭的弹道导弹的导弹。分为高空拦截和低空拦截两类。通常是两级或三级的有翼导弹，用固体火箭发动机推进。采用惯性加无线电指令制导和寻的末制导。

反社会党人非常法 即"社会党人法"。

反实证主义社会学 西方一种主观主义社会学思潮。19

世纪末20世纪初在欧洲兴起。主张从个人的、主观的动机或体验的认识来解释人的活动、社会关系、社会结构和社会发展。其代表主要有新康德主义、法兰克福学派、现象学社会学、存在主义社会学、象征互动论和社会拟剧论等。

反美华工禁约运动 1904年(清光绪三十年)12月,美国胁迫清政府于1894年签订的排斥和虐待华工的条约十年期满,旅美华侨十余万人联名上书清政府,要求废约,美国政府悍然拒绝,并坚持续订新约,激起中国各界人民反对。1905年上海、广州、天津、汉口、长沙等城市纷纷抗议,并实行抵制美货。中国留日学生及海外华侨也纷起响应。这一反美爱国运动后被美国政府和清政府破坏,但新约亦未续订。

反社会主义者特别法 即"社会党人法"。

反对劫持人质国际公约 联合国大会于1979年12月17日通过。主要内容:缔约国应根据劫持人质者的罪行程度给以适当惩罚;在制止劫持人质方面采取实际可行的防范措施,改善人质的处境,特别要保证人质获得释放,并为其释放后离境提供方便;当缔约国在其境内发现劫持人质者,无论案件是否发生在这个国家,都必须负责把案件交给主管当局,以便按照本国法律起诉和审判。

反饥饿、反内战、反迫害运动 1947年国民党统治区人民在中国共产党领导下,反对美蒋反动派的群众运动。1947年5月4日上海各校学生举行游行示威,提出"要生存、要饭吃、反内战、反迫害"的口号,并与工人群众联合包围国民党警察局。国民党政府派军警镇压,激起公愤,斗争迅速扩大到南京、北平、杭州、沈阳、青岛、开封等地。5月20日国民党政府同时在南京、天津野蛮镇压游行示威的学生,殴伤和逮捕学生百余人,造成"五二〇血案"。此后,学生的爱国运动在广大人民的支持下,遍及全国六十多个大中城市。

3 **卮** 〔**巵**〕(zhī 支) ❶古代一种盛酒器。《史记·项羽本纪》:"赐之卮酒。"❷古代一种野生植物的名称。紫赤色,可制胭脂。《史记·货殖列传》:"巴蜀亦沃野,地饶卮、姜、丹沙、石、铜、铁、竹木之器。"

卮言 犹随人意而变,缺乏主见之言。《庄子·寓言》:"卮言日出。"陆德明释文引王叔之云:"卮器满即倾,空则仰,随物而变,非执一守故者也。施之于言,而随人从变,已无常主者也。"后人常用为对自己著作的谦词。如:《诸子卮言》、《经学卮言》。

4 **后** ㊀(hòu) ❶帝王的正妻。《礼记·曲礼下》:"天子之妃曰后。"❷指君主。《书·大禹谟》:"后克艰厥后,臣克艰厥臣。"❸指诸侯。《书·舜典》:"五载一巡守,群后四朝。"❹姓。汉代有后苍。

㊁〔**後**〕(hòu) ❶指方位。与"前"相对。如:后门;村后。《论语·子罕》:"瞻之在前,忽焉在后。"❷落在后面。如:义不后人。《论语·先进》:"子畏于匡,颜渊后。"❸指时间较迟或较晚。与"先"相对。如:先来后到;后来居上。《孟子·万章上》:"使先知觉后知,使先觉觉后觉也。"❹后代;子孙。《左传·桓公二年》:"臧孙达其有后于鲁乎!"《孟子·梁惠王上》:"始作俑者,其无后乎!"

后土 ❶古代称大地为"后土",犹称天为"皇天"。《楚辞·九辩》:"皇天淫溢而秋霖兮,后土何时而得漧?"漧,同"干"。❷土地神;亦指祀土地神的社坛。《礼记·月令》:"其神后土。"又《檀弓上》:"君举而哭于后土。"郑玄注:"后土,社也。"❸古代掌管有关土地事务的官。《左传·昭公二十九年》:"土正曰后土。"杜预注:"土为群物主,故称后也。"

后(後)门 ❶房屋或院子后面的便门。❷过了门禁规定的出入时限,不及进城。《吕氏春秋·长利》:"戎夷违齐如鲁,天大寒而后门。"高诱注:"后门,日夕门已闭也。"❸喻退路,回旋的余地。罗大经《鹤林玉露》卷十六:"今若直前,万一蹉跌,退将安托?要须留后门,则庶几进退有据。"❹比喻通融舞弊的途径。如:杜绝开后门。

后(後)卫 ❶行军时担负后方掩护任务的部队。兵力通常为一个营或一个团,用以制止敌人的追击,保障主力行动的安全。❷足球、篮球、手球等运动员在比赛中的一种职位名称。位于全队进攻的后面。主要任务是阻止对方反攻,并参加全队进攻。篮球后卫又是起组织进攻作用的核心队员。

后王 ❶君主。《书·说命中》:"树后王君公。"孔颖达疏:"后王,谓天子也;君公,谓诸侯也。"❷(後王)《荀子·不苟》:"天地始者,今日是也;百王之道,后王是也。"杨倞注:"后王,当今之王。"

后(後)天 ❶后于天时而行事。《易·乾·文言》:"先天而天弗违,后天而奉天时。"❷讲《易经》的人以黄帝所作之《易》为《后天易》。《丹铅总录》卷十六:"《周礼·春官·太卜》于令升注云:'伏羲之《易》小成,为先天;神农之《易》中成,为中天;黄帝之《易》大成,为后天。'予案邵康节之《易》先天、后天,其源出于此。"❸哲学名词。与"先天"相对。见"先天"。❹明天的下一天。

后(後)车 随从者所乘的车子。《孟子·滕文公下》:"后车数十乘,从者数百人。"

后(後)手 ❶围棋术语。指处于被动必须承应对方的着法。参见"先手"。❷象棋术语。含义有二:一指走子次序,谁后走谁为后手;二指棋局形势,谁被动谁为后手。与先手互为对应,用意相反。

后(後)世 即后代。《易·系辞下》:"上古穴居而野处,后世圣人易之以宫室。"

后(後)叶 犹后世,后代。《晋书·刘波传》:"禹汤有身勤之绩,唐虞有在予之诰,用能惠被苍生,流勋后叶。"

后(後)生 ❶子孙;后代。《诗·商颂·殷武》:"寿考且宁,以保我后生。"❷青年人;后辈。《论语·子罕》:"后生可畏。"亦指年纪轻。《朱子全书·诸子一》:"他(王通)死时极后生,只得三十余岁。他却火急要做许多事。"

后(後)主 ❶后来的君主。《史记·酷吏列传》:"前主所是,著为律;后主所是,疏为令。"❷历史上称一个王朝或一个国家的末代君主。如蜀汉的刘禅,南朝的陈叔宝,南唐的李煜,都称后主。

后(後)汉 ❶朝代名。即"东汉"。❷朝代名。五代之一。公元946年契丹灭后晋,947年后晋河东节度使沙陀部人刘知远乘中原人民抗击契丹军时在太原称帝,契丹军北撤后,建都汴(今河南开封),国号汉,疆域除秦凤阶成四州属后蜀外,略同后晋,史称后汉。950年为后周所灭。共历二帝,四年。

后(後)记 亦称"跋"、"书后"等。文体名。由著(译)者或他人撰写,刊印在图书正文后面,用以说明写作和出版的目的、经过和资料来源、编写体例等。有时是读后感。

后(後)尘 行进时后面扬起的尘土。《文选·鲍照〈舞鹤赋〉》:"逸翮后尘,翱翥先路。"李善注:"言飞之疾,尘起居鹤之后,鹤飞在路之先。"亦用以比喻跟随在他人之后。如:步人后尘。杜甫《戏为六绝句》:"窃攀屈宋宜方驾,恐与齐

梁作后尘。"

后(後)件 "前件"的对称。假言判断中表示依赖某种条件而成立的判断。如在"如果金属受到摩擦,那末它便生热"这一假言判断中,"那末"后面的判断"它便生热"就是后件。

后(後)进 ❶犹后辈。亦指学识或资历较浅的人。《后汉书·孔融传》:"喜诱益后进。"❷进步较慢,水平较低的。如:帮助后进者。

后苍 西汉经学家。字近君。东海郯(今山东郯城)人。治《诗》和《礼》。武帝时立为博士,官少府。西汉讲授《礼》的戴德、戴圣和庆普,都出于他的门下。撰有《后氏曲台记》,已佚。

后(後)身 佛教有"三世"的说法,"后身"谓转世之身,对"前身"而言。李白《答湖州迦叶司马》诗:"湖州司马何须问,金粟如来是后身。"

后(後)坐 射击学名词。发射时由于火药气体压力的作用,使武器向后运动的现象。它与弹头运动同时产生,并随弹头的加速而逐渐增大。利用制退装置可减小或延缓武器的后坐。

后(後)言 背后的非议。《汉书·成帝纪》:"汝无面从,退有后言。"颜师古注:"无得对面则顺从唯唯,退后则有谤讟之言也。"

后(後)劲 ❶行军时在后面担任警戒或阻击敌人的精兵。《左传·宣公十二年》:"军行:右辕,左追蓐,前茅虑无,中权,后劲。"杜预注:"中军制谋,后以精兵为殿。"今亦以称后继的力量。❷显露较慢的作用或力量。如:这酒后劲大。

后(後)事 ❶后来的事。《晋书·阎缵传》:"前事不忘,后事之戒。"❷身后的事。《三国志·魏志·明帝纪》:"吾疾甚,以后事属君,君其与爽辅少子。"❸指丧事。如:料理后事。

后(後)妻 继娶的妻子。刘向《列女传·珠崖二义传》:"二义者,珠崖令之后妻及前妻之女也。"

后(後)肾 简称"肾"。脊椎动物最高级、最后发生的泌尿器官。位于体腔背侧壁的后部,中肾的后方,左右各一。由数目很多、细长而屈曲的后肾小管构成。小管的一端是肾小体,另一端与排出总管即输尿管相接,尿液或通入膀胱,或直接通入泄殖腔。爬行类以上动物和人的肾都是后肾。

后(後)昆 后嗣;子孙。《书·仲虺之诰》:"垂裕后昆。"白居易《叔孙通定朝仪赋》:"可以发挥我洪德,启迪我后昆。"

后(後)金 明时女真族所建政权。建州女真族首领努尔哈赤统一女真各部,于1616年(明万历四十四年)即汗位,国号金,建都赫图阿拉(今辽宁新宾西)。史称后金,以与12、13世纪女真族建立的金代区别。后金势力逐渐扩大后,都城先迁辽阳,又迁沈阳。天聪十年(1636年)皇太极即皇帝位,改国号清。参见"清❶"。

后(後)命 续发的命令。对"前命"而言。《左传·僖公九年》:"王(周襄王)使宰孔赐齐侯(桓公)胙……齐侯将下拜,孔曰:'且有后命。'"

后(後)周 朝代名。五代之一。公元951年后汉邺都留守郭威灭后汉称帝,建都汴(今河南开封),国号周,史称后周。郭威对政治有所改革,养子柴荣继位后,继续进行改革,成效渐著。除山西中部为北汉所占有外,最初疆域略同后汉;后取后蜀秦凤阶成四州和南唐长江以北地,收复契丹所占益津关、瓦桥关及莫、瀛、易三州地。960年赵匡胤建宋代周。共历三帝,十年。

后(後)郑 见"先郑"。

后(後)学 谓后辈学生。《后汉书·徐防传》:"宜为章句,以悟后学。"后亦作为对前辈自称的谦词。冯登府《金石综例》卷四:"唐《朝阳岩铭》末题'零邑后学田玉书石'。王氏昶曰:'后学之称,始见于此。'"

后(後)房 旧指姬妾所居之处。亦用为姬妾的代称。《晋书·石崇传》:"后房百数,皆曳纨绣,珥金翠。"

后(後)赵 十六国之一。公元319年羯族石勒称赵王,329年灭前赵,次年称帝。建都襄国(今河北邢台),后迁邺(今河北临漳西南),史称后赵。极盛时有今河北、山西、河南、山东、陕西和江苏、安徽、甘肃、辽宁的一部分。351年为冉魏所灭。

后(後)轴 汽车上不带驱动装置的后桥。

后(後)思 黑格尔用语。指跟随在事实后面的反复思考,包括知性与理性,相当于整个理性认识。黑格尔认为,后思是思想的自我运动,是思想反过来对自身的认识。

后(後)庭 ❶犹后房、后宫。古指姬妾或妃嫔的住处。《列子·杨朱》:"穆(公孙穆)之后庭,比房数十,皆择稚齿婑媠者以盈之。"婑媠,美好貌。也指妃嫔。《隋书·炀帝纪下》:"帝后庭有子,皆不育之。"❷古县名。唐宝应元年(公元762年)改金满县置。在今新疆吉木萨尔北,为庭州及北庭都护府治所。贞元六年(790年)后废。

后(後)宫 或称"后庭"、"内宫"。古时妃嫔所居。《汉书·外戚传下》:"孝成班倢伃,帝初即位选入后宫。"也指妃嫔。《文选·班固〈西都赋〉》:"后宫之号,十有四位。"李善注:"汉兴,因秦之称号,帝正適(嫡)称皇后,妾皆称夫人,号凡十四等云。"

后羿 又称夷羿。夏代东夷族首领。原为有穷氏部落首领,名羿。善射。曾推翻夏代统治,夺得太康的君位。因喜狩猎,不理民事,不久被家众杀死。神话传说尧时十日并出,植物枯死,猛兽大鸟长蛇为害,他射去九日,射杀猛兽大鸟长蛇,为民除害,于是天下太平。

后(後)秦 十六国之一。*淝水之战后,羌族贵族姚苌于公元384年称王,两年后称帝,国号秦,建都长安(今陕西西安西北),史称后秦。有今陕西、甘肃、宁夏、山西一部分。417年为东晋刘裕所灭。

后(後)晋 朝代名。五代之一。公元936年后唐河东节度使沙陀部人石敬瑭勾结契丹贵族,灭唐称帝,建都汴(今河南开封),国号晋,史称后晋。除割幽蓟等十六州与契丹外,疆域略同后唐。946年为契丹所灭。共历二帝,十一年。

后(後)桥 位于汽车(拖拉机)后部,装有车轮(驱动链轮),用以支承车架(机体)并驱动车辆的总成。汽车和轮式拖拉机的后桥由空心的桥壳、主减速器、差速器和半轴等组成。

后(後)效 以后的成效、劳绩。《后汉书·安帝纪》:"设张法禁,恳恻分明,而有司惰任,讫不奉行……且复重申,以观后效。"

后(後)唐 朝代名。五代之一。公元923年沙陀部人李存勗灭后梁称帝,建都洛阳,国号唐,史称后唐。有今河南、山东、山西、河北、北京、天津等省市和陕西大部,宁夏、甘肃各一部分,湖北汉江流域,安徽和江苏的淮河以北。936年

为后晋所灭。共历四帝，十四年。

后(後)凉 十六国之一。*淝水之战后，氐族吕光于公元386年据凉州，称酒泉公，国号凉，建都姑臧(今甘肃武威)，史称后凉。后改称三河王，又改天王。有今甘肃西部和宁夏、青海、新疆一部分。403年为后秦所灭。

后(後)悬 汽车最后端至后轮中心线之间的水平距离。其大小对汽车的离去角、后轴负荷等有重大影响。参见"轴距"附图。

后(後)患 未来的祸害。《三国志·魏志·武帝纪》："夫刘备，人杰也。今不击，必为后患。"

后(後)梁 ❶南北朝时期萧氏在江陵建立的政权。公元554年南朝梁岳阳王萧詧降西魏。次年被西魏立为梁帝，都江陵(今湖北荆州)，史称后梁。仅有附近数县，先后为西魏、北周的附庸。587年为隋所灭。共历三帝，三十三年。❷朝代名。五代之一。公元907年朱温代唐称帝，建都汴(今河南开封)，国号梁，史称后梁。有今河南、山东两省和陕西、山西、河北、宁夏、湖北、安徽、江苏各一部分。923年为后唐所灭。共历三帝，十七年。

后(後)辈 ❶晚辈；年龄较轻、资历较浅的人。孟浩然《陪卢明府泛舟回岘山作》诗："文章推后辈，风雅激颓波。"❷犹后裔，后代。

后(後)滑 轧制过程中，轧件进入轧辊的速度小于此时轧辊的水平分速度的现象。

后(後)勤 从物资、经费、设施、技术等方面保障武装力量建设和作战需要的专业勤务的总称。原是军事术语，后被其他领域所采用，引申为机关、院校和企、事业单位等的总务工作。

后(後)蜀 五代时十国之一。公元925年孟知祥为后唐西川节度使，933年受后唐封为蜀王，次年称帝，建都成都，国号蜀，史称后蜀。有今四川、重庆和陕西南部、甘肃东南部、湖北西部。965年为北宋所灭。共历二主，三十三年。

后(後)裔 后代子孙。《书·微子之命》："德垂后裔。"

后(後)溪 针灸穴位名。见《灵枢·本输》。属手太阳小肠经，为输穴。位于手掌部第五掌指关节后尺侧掌横纹尽端，握拳取之。主治头痛、项背强痛、腰痛、耳聋、肘臂及手指挛急、癫痫等。

后(後)滨 即"潮上带"。

后稷 ❶古代周族始祖。传说有邰氏之女姜嫄踏巨人脚迹，怀孕而生，因一度被弃，故名弃。善于种植粮食作物，为舜的稷官，主管农事，教民耕种。周族认为他是开始种稷、麦的人。❷官名。西周时设置。掌农事。

后(後)燕 十六国之一。*淝水之战后，鲜卑贵族慕容垂恢复燕国，于公元384年称王，二年后称帝，建都中山(今河北定州)，史称后燕。有今河北、山东、山西和河南、辽宁的一部分，与后秦东西对峙。后大败于北魏，内部纷争，其残余力量退到辽河流域。407年为北燕所灭。

后雕(後彫) 亦作"后凋"。比喻坚贞的节操。雕，雕谢。《论语·子罕》："岁寒然后知松柏之后雕也。"

后(後)藏(—zàng) 西藏旧分康(喀木)、卫、藏、阿里四部。清雍正年间划康部宁静山以东地归四川省，以西与卫部合并称前藏；藏部称后藏。参见"卫藏"。

后(後)魏 即北朝时期的魏国。为别于三国时魏国，史称后魏。参见"北魏"。

后(後)七子 明嘉靖、隆庆时期文学家李攀龙、王世贞、谢榛、宗臣、梁有誉、徐中行和吴国伦的并称，而以李、王为首。他们继承*前七子的复古主张，相互标榜，声势很盛，以致摹拟成风，产生不良影响。但王、李之间持论亦有一定差异，王氏后期更作了若干自我修正。

后(後)元音 由舌面后部抬起而构成的一类元音。发音时舌头后缩，舌尖向下，舌面后部对着软腭抬起，亦称软腭元音，如u[u]、o[o]、e[ɤ]等。

后(後)汉书 书名。南朝宋范晔撰。今本一百二十篇，分一百三十卷。纪传体东汉史。原书仅有纪传，北宋时将晋司马彪《续汉书》八志，与之相配，成为今本。以前《后汉书》作者很多，除《东观汉记》外，有三国吴谢承《后汉书》、晋司马彪《续汉书》，华峤、谢沈、袁山松也各有《后汉书》之作。晔以《东观汉记》为主要依据，综合各家之长，成为一编，对华峤《后汉书》采摘尤多。晔本拟作"十志"，未成而死。书出以后，众家都废。叙事喜以类相从，新立的类传有《党锢传》、《宦者传》、《文苑传》、《独行传》、《方术传》、《逸民传》、《列女传》等，大部分专传也以类相从，往往不论年代先后。本书汇集一代史事，是研究东汉历史的重要资料。通行的注释，纪传部分有唐章怀太子李贤(高宗子)注，各志有梁代刘昭注。清惠栋撰《后汉书补注》；王先谦加以增补，为《后汉书集解》，搜资料较为完备。

后(後)汉纪 书名。东晋袁宏撰。三十卷。编年体东汉史。体例仿荀悦《汉纪》，依据《东观汉记》和谢承、司马彪、华峤、谢沈等《后汉书》，以及其他史料如《山阳公载记》、《汉灵献起居注》、《汉名臣奏》等编成，考订、剪裁都较精密。今人周天游有《后汉纪校注》。

后(後)发座(发fà) 星座之一。中心位置：赤经12时40分，赤纬+25°。见"星座"附图一。北*银极在座内。北部的后发星团是已确知的7个*移动星团之一。著名的后发*星系团在座北部，成员总数可能有1万个。中心区亮星成员超过1千个。有4等星1颗，其余星都微弱。

后(後)成论 亦称"渐成论"。胚胎发育的学说之一。认为生物体的各种组织和器官，都在个体发育过程中逐渐形成，性细胞(精子或卵)中并不存在着任何雏形。最早由德国胚胎学家*沃尔弗所提出。

后(後)果论 现代西方主张依据后果来确定行为道德性质的理论。认为计算行为的合理性取决于计算结果能否被最终归结为"增进普遍利益"。这一术语1958年首次在西方道德哲学界出现。承继了效果论和功利主义的基本精神。有不同形态：行为后果论主张行为的后果决定行为的道德性质；准则后果论主张行为的道德性取决于是否符合一定的带来好的后果的准则；动机后果论主张动机的善取决于其总后果善的程度。参见"非后果论"。

后(後)庭花 ❶唐教坊曲名，本名《玉树后庭花》，为南朝陈后主所制曲。后用为词牌。双调四十四字或四十六字，仄韵。元人王恽词集有一体，又名《后庭花破子》，单调三十二字，平韵，字句格律与唐宋人作品不同，实系北曲。❷曲牌名。属北曲仙吕宫。字数定格据《九宫大成谱》正格是五、五、五、五、三、四、五(七句)，末句前可增加五字或六字句数句。或用作小令，或用于套曲中。

后(後)退式 采矿时，采区内或井田内后退式回采顺序的统称。区内后退式：从采区边界向采区上山、石门方向回采。井田后退式：从井田边界向主井方向依次进行回采。

后(後)起字 对*初文而言。中国文字学上指同一个字的后起写法。合体字居多。如"趾"是"止"的后起字，"罔"、

"網"是"网"的后起字。

后(後)效应 亦称"延迟效应"。人和高等动物在受辐射线照射后,有些效应需要很长时间(一般为三个月)才表现出来,称为后效应。它与急速表现的效应无论在辐射防护的处理方面或在影响表现的机制方面都有很大不同。除引起癌变、非特异性寿命缩短等外,还会引起白内障、皮肤病、生殖障碍等症。随着原子能利用的扩大,后效应的研究愈显其重要性。

后(後)掠角 飞机机翼(或导弹弹翼)向后倾斜的角度。通常指距机翼(或弹翼)前缘 1/4 翼弦长度处各点的连线在平面图上的投影与飞行器对称平面的垂线间的夹角。若以机翼(或弹翼)前缘或后缘代替 1/4 弦线,相应的夹角称"前缘后掠角"或"后缘后掠角"。

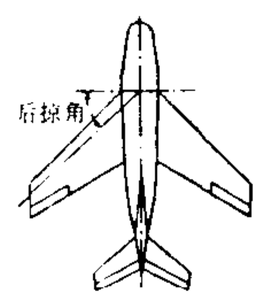

后掠角

后(後)掠翼 具有较大后掠角(一般为 25°~60°)的机翼。可提高临界马赫数,延缓局部激波的产生,适于高速飞行。

后(後)遗症 在病情基本好转或病愈后遗留下来的某种组织、器官的缺损或功能障碍的现象。如患脊髓灰质炎后遗留的下肢瘫痪。

后(後)鉴录 书名。清初毛奇龄撰。七卷。作者于康熙年间入明史馆参加修史,利用所见材料著成。内容记载明代农民起义事迹,大抵不出《明史》范围,然首尾毕具,便于参考。又明谢蕡也有《后鉴录》(三卷),记刘六、刘七起义和宦官刘瑾以及宁王起兵等事。

后(後)置词 放在实词后面具有前置词(或介词)一样的语法功能的虚词。如拉丁语 nobis cum(与名人)的 cum 放在名词 nobis 之后而起介词的作用。有的学者认为汉语的"在学校里"、"在山脚下"、"在书本中"、"思想上"、"感召下"等词组中"里、下、中、上"等表示方位的词也可看作是后置词。参见"方位词"。

后(後)口动物 (Deuterostomia) 胚胎发育中原口后来或成为成体的肛门,或原口封闭,在离原口相当距离另一处或与原口相反的一端(成长后是前端或口面)由外胚层内陷而形成口的一类三胚层动物。包括毛颚动物、棘皮动物、须腕动物和脊索动物等。

后(後)山诗话 北宋陈师道(号后山)撰。旧有二卷,今存一卷。陆游谓书中对苏轼、黄庭坚的作品俱有不满之词,与陈氏思想不符,并记有师道身后之事,当出于后人伪作。方回及《四库全书总目提要》等均从陆说。然师道门人魏衍编《后山集》时,已言《诗话》、《谈丛》各为专集,胡仔《苕溪渔隐丛话》也曾称引此书,或认为当是时人取师道未完之稿,加以增订而成。

后(後)山谈丛 笔记。北宋陈师道(号后山)撰。陆游以为后人依托,但师道门人已提及此书。四卷。杂记北宋政事、边防、朝野琐闻、文人轶事等,间有失实处。有今人校点本。参见"后山诗话"。

后马托品 (Homatropine) 抗胆碱药。其氢溴酸盐为*阿托品的合成代用品,扩大瞳孔和麻痹眼调节作用较阿托品时间短,对视力的妨碍较少。适于眼科检查用。

后(後)天失调 中医学名词。指脾胃之气虚弱,运化失常而造成的营养障碍。亦泛指由起居失常、饮食不节及情志刺激等因素所致的疾病。

后(後)冈遗址 中国黄河中游新石器时代与商代遗址。位于河南安阳高楼庄村北部。面积约十万平方米。1931—1971 年发掘。这里曾因首次发现仰韶、龙山与商代三种文化层上下叠压的"三叠层"而著名。出土的彩陶钵、碗、罐形鼎及错置三角纹、成组短线纹等彩纹别具风格。故命名其为仰韶文化"后冈类型"。年代为公元前 4390—前 4180 年。属龙山文化的有白灰面房子三十九座,有的用幼童作奠基牺牲。商代遗存属殷墟范围内,有大墓与祭祀坑。坑呈圆形,内埋人骨七十三个个体,多是男性青壮年及儿童,少数为青年女性。揭示出商代晚期杀人祭祀的奴隶社会残酷史实。

后(後)方工程 为保障军队后方工作的进行而构筑的设施。是国防工程的组成部分。如机场、码头、仓库、道路等。

后(後)方医院 战时配置在战略后方的各类医院的总称。设备较齐全,技术较优良,收容量大,能为各类伤病员进行专科和最终治疗。由军队的和地方的医院担任。主要收治来自战役后方医院的伤病员。

后(後)生动物 (Metazoa) 原生动物以外所有动物的总称。机体均由多数细胞组成,故也称"多细胞动物"。

后(後)生作用 从沉积物固结为岩石以后至遭受变质作用或风化作用以前所发生的作用。后生作用阶段由于温度的升高,上覆岩层压力的增大以及深部地下水沿裂缝上升导致产生交代作用、重结晶作用、压溶作用,形成后生矿物及结核、缝合线等;岩石进一步压固,晶粒变粗。也有人称后生作用为晚期成岩作用,归入广义的成岩作用范畴。

后(後)生矿床 形成时期晚于围岩,成因与围岩不同的矿床。如充填在各类岩石裂隙中的矿脉。

后(後)发制人 发,发动;制,制服。在斗争中,先让一步,待对方暴露出弱点,自己处于有利的主动地位,再一举战胜对方。参见"先发制人"。

后(後)村诗话 南宋刘克庄(号后村)撰。十四卷。分前集二卷,后集二卷,续集四卷,新集六卷。前、后、续集主要评论汉魏以下诗歌,以唐宋人为多;新集则专摘采唐人诗篇,间加品评。其论诗较能注意联系史事及作者生平,颇有足资参证者。而宋代诸诗,其集不传于今者十之五六,亦皆赖此书以存。有《后村大全集》本和《适园丛书》本。另有二卷本,仅前集。

后(後)来居上 《史记·汲郑列传》:"陛下用群臣,如积薪耳,后来者居上。"意谓资格浅的新进居资格老的旧臣之上,是不以为然之词。后以"后来居上"称后来的人或事物胜过先前的。纪昀《阅微草堂笔记·滦阳续录六》:"今老矣,久不预少年文酒之会,后来居上,又不知为谁?"

后(後)起之秀 后辈中的优秀人物。本作"后来之秀"。《世说新语·赏誉》:"范豫州(范宁)谓王荆州(王忱):'卿风流俊望,真后来之秀!'"

后(後)套平原 在内蒙古自治区中部。北抵狼山,南界鄂尔多斯高原,西起磴口县巴彦高勒镇,东到乌拉特前旗西山嘴。为河套平原的西部。东西绵延 170 公里,南北宽约 75 公里,面积近 1 万平方公里。平均海拔 1 000 米,自西南向东北微倾。由黄河及其分支乌加河冲积而成。自清代以来,引黄灌溉,为内蒙古地区主要农业区。

后(後)顾之忧 来自后方的忧患。顾:回头看。《魏书·李冲传》:"委以台司之寄,使我出境无后顾之忧。"

后(後)座议员 英国下议院中的普通议员。他们按惯例在后排议席入座,故称。

后(後)兽亚纲 (Metatheria) 哺乳纲的一亚纲,较*原兽亚纲进化的哺乳动物。胎生,但一般无胎盘,妊娠期极

短、幼仔在发育不完全的情况下产出，并纳入母体的育儿袋中哺乳，继续生长发育。脑原始，无*胼胝体。体温虽较原兽类高，但仍低于真兽类，且不恒定。仅*有袋目一目，种类繁多，分布于澳大利亚及南美、北美大陆。

后(後)梁宣帝 即"萧詧"。

后(後)期落果 亦名"采前落果"。果树上果实成熟前发生的落果现象。其程度与品种特性有关。因果实营养供应不足或遭受自然灾害引起。

后(後)期墨家 战国中、后期墨子学说的继承者和发展者。他们克服了墨子学说中的宗教迷信成分，概括和总结了当时自然科学(力学、几何学、光学等)的某些成果，对物质、运动和时空关系作了唯物主义的解释。在认识论上，承认物质世界的可知性，肯定认识是"知过物而能貌之"，即主观认识能对客观事物进行摹拟；并分析了感觉和思维活动在认识过程中的作用。在同其他学派的论战中，后期墨家发展了中国古代的逻辑学。在经济思想上，对价值形成了初步的概念。其学说主要保留在《墨子》中的《经上》、《经下》、《经说上》、《经说下》、《大取》、《小取》六篇中。

后(後)遗作用 亦称"后遗效应"。停用药物后，血浆药物浓度已降至有效浓度以下时对机体所产生的生物效应。可能极为短暂，也可能比较持久。

后(後)勤分部 军区后勤部派驻某一地区执行后勤保障任务的机构。通常编有司令部、政治部和若干业务处并辖有仓库、医院、运输及管线部(分)队。平时负责所在地区的基地建设和部队的后勤供应，战时担负一个地区或一个战役方向部队作战的后勤保障。

后(後)勤训练 军队中后勤理论教育和专业技能教练活动的统称。是军事训练的组成部分。中国人民解放军后勤训练，一般由部队和院校分别组织实施。主要包括后勤指挥、后勤专业勤务、后勤专业技术和后勤防卫训练。

后(後)勤动员 军队后勤由平时体制转入战时体制，以及统筹运用国家提供的人力、物力、财力保障军队扩编和作战需要的活动。是武装力量动员的重要组成部分。后勤动员是在平时预有准备的基础上，于战前或战中进行。

后(後)勤体制 军队后勤体系及其相应制度的统称。是军队体制的组成部分。主要包括军队后勤机构的设置与职权划分，后勤组织形式和工作关系，以及后勤的基本制度。可分后勤组织体制、后勤指挥体制、后勤保障体制、后勤训练体制等。

后(後)勤保障 军队后勤部门为满足军队建设和作战需要所采取的措施。主要包括经费、物资供应、卫生勤务保障、技术保障、交通运输保障、工程建筑与设施服务保障等。

后(後)勤部(分)队 军队编制序列内担负各项后勤专业勤务的部队、分队的统称。通常编有仓库、医疗、运输、管线、修理、工程等部(分)队，按照职能分工组织实施各级部队的物资供应、医疗救护、交通运输等后勤专业保障。

后(後)勤基地 军队在战略战役后方设立的相对固定的后勤保障设施、相应机构并储有一定物资的地区。是实施后勤保障的依托。主要任务是：储备、管理和供应战略战役物资，收治伤病员，修理武器、车辆和技术器材，组织基地防卫等。

后(後)勤装备 军队为实施后勤保障所编配的器具、机械、设备和运输工具等的统称。有通用后勤装备和专用后勤装备之分。

后(後)勤管理 军队为实现一定目标对后勤活动进行决策、计划、组织、协调和控制的过程。通常包括：财务管理、物资管理、卫生管理、交通运输管理、营房管理、生产管理、基层后勤管理等。

后(後)裔鉴定 亦称"后裔测验"。家畜选种方法之一。指根据后代的特性和特征来鉴定种畜的育种价值。常以其下一代的性能与其配偶或下一代的同期同龄者相比较。如其下一代较优，则证明它为一头较优秀的种畜。

后(後)熟作用 许多植物的种子脱离母体后，需要在一定的外界条件下经过一定时间达到生理上成熟的过程，否则不能发芽。例如许多果树的种子。在此时间内，常伴随有一系列的生理生化变化。

后(後)工业社会 亦称"信息社会"。西方未来学家及社会学家关于继工业社会之后社会的性质的一种理论。主要代表有美国贝尔(Daniel Bell, 1919—)、布热津斯基(Zbigniew Brzezinski, 1928—)等。认为这一社会的特点是大多数劳动力从第一、二产业转向第三产业；专业人员和技术人员在就业人员中比重迅速增长；技术的重大发展主要靠科学家进行理论探索，而不是靠技术人员的实践经验。认为科学知识正在代替私有制而成为社会阶级结构形成的基础，"脑力工艺"的优秀人物正在代替资本家。这种理论割裂了科学技术发展过程与占统治地位的生产关系之间的辩证关系，把科学技术看成是决定社会面貌的唯一的、直接的因素。但它对西方工业化社会弊病作了些较深刻的揭露。

后(後)印象画派 广义指继承印象画派，并加以变革或反对印象画派的各个不同流派。狭义指塞尚、凡·高、高更等人的创作方法。他们接受印象派的用色方法加以革新，不满足于印象派对自然的客观描绘，而强调主观感受的再创造，一般不表现光，而注重色彩的对比关系、体积感及装饰性等。对后来的野兽派及表现派有很大影响。

后(後)村千家诗 全称《分门纂类唐宋时贤千家诗选》。总集名。旧题宋刘克庄编选。克庄号后村，故名。今人考证为坊间编刊托名之书。二十二卷。分十四门编录唐宋人五七言近体诗，多为浅近传诵之作，然改易诗题、割裂篇章、误题作者处所在多有。有《棟亭十二种》本和《宛委别藏》本。

后(後)村长短句 词集名。南宋刘克庄(号后村)作。五卷。收入《后村先生大全集》中。朱孝臧《彊村丛书》所收，附朱氏所撰校记一卷。又有《后村别调》一卷，为克庄自编，收其淳祐前所作，有明毛晋《宋六十名家词》本；《后村居士集诗馀》二卷，有陶湘影宋刻本。王国维辑有《后村别调补遗》一卷。今人有《后村词笺注》。

后(後)现代主义 指反对强调主体性与反对把主观与客观对立的哲学与文艺思潮。其代表人大多持存在主义、后结构主义、哲学解释学和实用主义观点。"后现代主义"一词在19世纪上半叶的建筑风格争论中已经提出，其"现代"主要指17—18世纪时期。德国尼采明确提出主观客观统一的认识论，也反对主体性。法国德里达(Jacques Derrida, 1930—)反对在场的本体论和逻各斯中心主义的思想，成为后现代主义的主要理论。后结构主义理论反对黑格尔哲学那样的"巨大体系"，认为主体与客体是有联系的，主体只是认识的一个单位。认识结构包含有对立与差异，由差异的变化而形成发展过程。在文艺理论与美学上，反对以巴尔扎克小说为代表的古典写作方式，主张作品中空间与时间的混同与变化，想像内容与现实情况的并存，认为文本结构不是固定的，具有空白与裂缝，读者可以凭想像而

加以填补，阅读也是创作。在后现代主义思潮影响下，在社会理论上，出现强调社会的变化与发展的观点；在政治思想上，出现反对上下级的管理模式，强调平面网络组织的管理形式的观点；在伦理学上，出现强调道德的多元化和道德与环境密切联系的观点；在宗教上，出现各种宗教应协调相处，应关心人们心理上的焦虑与绝望的观点。后现代主义思潮表现出20世纪下半叶以来人们更关心于日常生活的思想特点。

后(後)备购买力 即"潜在购买力"。

后(後)弥曼差派 即"吠檀多派"。

后(後)结构主义 由结构主义发展而来的现代西方哲学流派。主要代表是法国*巴特和德里达(Jacques Derrida, 1930—)。以为结构没有中心，也不固定，而由一系列的差别构成。由于差别的变化，结构也就发生变化，因而结构有不稳定性和开放性。巴特以这种理论讨论文学文本的结构，认为在作者文本结构之外，还有读者与评论者读后形成的结构，二者并不相同。德里达提出"缓别"概念，表示结构不仅有空间的差别，还有时间的差别，这种结构是变化不已的。后结构主义否认结构主义所主张的固定结构，因而亦称"解构主义"。

后(後)圆线虫病 亦称"猪肺线虫病"。由线虫纲后圆属(*Metastrongylus*)几种线虫寄生于猪支气管内引起的猪寄生虫病。虫体白色，丝状。病猪粪便中的虫卵或幼虫被蚯蚓(中间宿主)吞食后，在体内发育成感染性幼虫，猪吃入这种蚯蚓而感染。幼虫随血流进入肺部寄生。出现阵发性咳嗽、呼吸迫促等症状。可用左旋咪唑、丙硫苯咪唑、伊维菌素等治疗。防制措施以预防性驱虫、粪便堆积发酵和消灭猪活动场内的蚯蚓为主。

后(後)湖黄册库 明代保管全国赋役档案文件*黄册的专用库房。明初建于南京玄武湖中洲(今梁洲)。因玄武湖俗称后湖，故名。该库同时藏有全国丈量土地绘制的鱼鳞图册。

后(後)勤指挥所 军队临时开设的组织实施后勤指挥的机构。通常在战时或平时执行特殊任务时，在团和相当于团以上的部队开设。分后勤基本指挥所、预备指挥所和前进指挥所。由后勤指挥员和机关人员以及地方支前机构的领导或代表组成。

后(後)山居士文集 别集名。北宋陈师道(号后山)作。二十卷，凡诗六卷，文十四卷，有影印宋蜀刻本。又有《后山先生集》二十四卷，凡诗八卷、文九卷，谈丛四卷，理究、诗话、长短句各一卷。有清雍正间赵鸿烈刻本。宋任渊编年《后山诗注》十二卷，有清《武英殿聚珍版书》本及影印高丽活字本。另近人冒广生有《后山诗注笺补》十四卷。

后(後)天综合判断 见"综合判断"、"先天综合判断"。

后(後)行为主义学派 西方国际关系学学派之一。形成于20世纪70年代末。强调研究手段科学化、研究内容实际化和研究对象全球化。主要特征是：(1)把博弈分析从军事策略和外交政策转向政治和经济关系；(2)把体系分析从国家体系发展到世界体系；(3)把模式分析从专题和区域范围扩大到全球范围；(4)重视研究自然科学的新成果(如耗散结构论、协同论和突变论)对国际关系理论的影响。主要代表人物有美国的汤普逊(William Thompson, 1921—)、喀茨柯(Harold Guetzkow, 1941—)等。

后(後)村先生大全集 别集名。南宋刘克庄(号后村)作，其第三子山甫编刻。一百九十六卷。凡诗四十八卷，赋一卷，文一百二十五卷，诗话十四卷，长短句五卷，附录三卷。有影印旧钞本。另有清康熙间姚培谦刻《后村诗集》单行本十六卷。《四库全书》本名《后村集》，仅五十卷。

后(後)工业社会的来临 书名。美国社会学家和未来学家贝尔(Daniel Bell, 1919—)著。1973年出版。书中认为后工业社会是指超过工业社会的界线，只是初露端倪但还没有完全成形的一种全新的社会形态。后工业社会的来临会使平民主义与精英统治、科学的独立性与依附性、文化与社会结构之间的矛盾激化。它被一些学者视作未来学的重要著作。

后(後)行为主义政治学 批评和修正*行为主义政治学，倡导政治学研究关心现实社会政治问题的政治学思潮和流派。认为政治学应着眼于建立政治行为的道德标准，讨论国家的性质和目的，个人的权利和义务。提倡政治学家关注迫切的社会问题(如饥饿、贫困、种族主义、战争、环境等)。在它的推动下，欧美政治学逐渐开始运用决策分析、理性抉择、博弈理论、政治心理学等方法研究可行的公共政策。

5 **巵** "卮"的异体字。

6 **质** 〔質〕(zhì) ❶作为保证的人或物。《左传·隐公三年》："周郑交质，王子狐为质于郑，郑公子忽为质于周。"❷典当；抵押。《南史·甄法崇传》："〔甄彬〕尝以一束苎就长沙寺库质钱。"❸通"贽"、"挚"。见"委质"。❹盟约。《左传·哀公二十年》："黄池之役，先主(赵简子)与吴王有质。"❺实；诚信。《大戴礼记·卫将军文子》："子贡以其质告。"《左传·昭公十六年》："楚子闻蛮氏之乱也，与蛮子之无质也，使然丹诱戎蛮子嘉，杀之。"杜预注："质，信也。"❻质朴。《大戴礼记·卫将军文子》："夫强乎武哉，文不胜其质。"❼物质；质地。如：木质；纸质。❽性质；本质。《礼记·乐记》："中正无邪，礼之质也。"❾通"诘"。询问；质正。《太玄·数》："爰质所疑。"❿评断；评量。《礼记·王制》："司会以岁之成质于天子。"⓫箭靶。《周礼·天官·司裘》"皆设其鹄"郑玄注："方十尺曰侯，四尺曰鹄，二尺曰正，四寸曰质。"参见"质的"、"射侯"。⓬通"椹"、"锯"。古代杀人所用的椹垫。《汉书·王訢传》："訢已解衣伏质。"⓭与"量"一起构成事物的规定性。质是一事物区别于他事物的一种内部规定性，由事物内部的特殊矛盾规定。量是质的等级、规模、范围和结构的表现，是一种可以用数量来表示的规定性。一切事物都是质和量的辩证统一。只有全面正确地把握事物的质和量的关系，才能正确认识事物。⓮在中国哲学史上，指事物外部的体。与"用"相对。南朝梁范缜《神灭论》："形称其质，神言其用，形之与神，不得相异。"⓯在中国哲学史上，指事物内部的质。与"形"相对。明清之际王夫之《思问录·外篇》："形者，言其规模仪象也，非谓质也，……质日代而形如一。"认为质与形有联系又有区别，事物外部形体不变而其质不断变化。⓰古海峡名。《新唐书·地理志》附"广州通海夷道"："军突弄山(今越南湄公河口外昆仑岛)又五日行至海峡，蕃人谓之质。""质"是马来语Sĕlat的对音，意即海峡，指新加坡海峡，或马六甲海峡。⓱姓。

质子 ❶犹人质。古时派往别国(或别处)去作抵押的人，多为王子或世子，故名"质子"。《史记·秦始皇本纪》："庄襄王为秦质子于赵。"❷元代军队名。为了防止藩属及将领的叛变而召其子弟另编成军，以便加以挟制。《元史·

兵志一》:"取诸侯将校之子弟充军,曰质子军。"❸原子核的组成部分之一。也是氢原子的核。原子核所含的质子数就是该核的原子序数 Z。质子的质量为电子质量的 1 836 倍。带正电,电量与电子所带电量相同。

质心 "质量中心"的简称。研究物体(或物体系)机械运动的一个重要参考点。当作用力(或合力)通过该点时,物体只作平动而不发生转动;否则在发生移动的同时物体将绕该点转动。在研究质心的运动时,可把物体的质量看作集中于质心。地面上不太大的物体,其质心与*重心重合。在理论上,质心是对物体的质量分布用加权平均法求出的平均中心。设 n 个质点的质量分别为 $m_1, m_2, \cdots, m_n$,它们的坐标分别为 $(x_1, y_1, z_1), (x_2, y_2, z_2), \cdots, (x_n, y_n, z_n)$,那末这质点组的质心坐标为:

$$x_c = \frac{m_1x_1 + m_2x_2 + \cdots + m_nx_n}{m_1 + m_2 + \cdots + m_n},$$

$$y_c = \frac{m_1y_1 + m_2y_2 + \cdots + m_ny_n}{m_1 + m_2 + \cdots + m_n},$$

$$z_c = \frac{m_1z_1 + m_2z_2 + \cdots + m_nz_n}{m_1 + m_2 + \cdots + m_n}。$$

质让 直言责问。《后汉书·皇甫嵩传》:"嵩子坚寿与卓(董卓)素善,自长安亡走洛阳,归投于卓。卓方置酒欢会,坚寿直前质让,责以大义,叩头流涕,坐者感动。"按:董卓欲诛嵩,因坚寿之质让得免。

质朴 朴实;淳朴。《汉书·夏侯胜传》:"胜为人质朴守正。"

质权 债权人为了保障债权而占有债务人或第三人移交的财产,并可就其卖得的价金优先接受清偿的权利。担保物权的一种。一般分动产质权与不动产质权两种,但有的国家规定不动产只能设定抵押权而不能设定质权。也有国家规定可对权利(债权或其他可转让的权利)设定质权,称为权利质权或准质权。我国担保法将质权分为动产质权和权利质权。关于质权与抵押权的区别,参见"抵押权"。

质成 双方发生争执,请人作出公正的判断,使争执得到解决。《诗·大雅·绵》:"虞芮质厥成。"毛传:"质,成也。成,平也。虞芮之君相与争田,久而不平,乃相谓曰:'西伯,仁人也,盍往质焉。'乃相与朝周。"

质问 ❶质疑问难,正其是非。《汉书·刘歆传》:"质问大义。"❷即"质询"。

质体 除细菌、蓝藻和菌类以外,其他植物细胞质中不同形状的小体。有两套薄膜包围着。质体随细胞的生长而增大,并能分裂增殖,是植物细胞内合成代谢过程最主要的细胞器。可分为*色质体和*白色体两大类。质体在植株世代相传中保持连续性。

质言 实言。《史记·张释之冯唐列传》:"〔文帝〕问释之秦之敝,具以质言。"裴骃集解引如淳曰:"质,诚也。"

质库 当铺的旧称。起源很早。《南史·甄法崇传》已记载寺院经营质库。唐宋更发达。唐时已订有关于质库的法律。元称解库、解典铺、解典库等,有从事信用放款的。明除旧称外,又有当铺、典铺、解铺、*典当等名称。

质证 在开庭审判阶段,双方当事人在平等的基础上对有争议、不能直接采信的证据予以质疑,以确定证据的真实性及其证明力的活动。如公诉人、被害人和被告人、辩护人双方在法庭上质证,是核实证人证言的一种方式。

质直 朴实正直。《论语·颜渊》:"夫达也者,质直而好义,察言而观色,虑以下人。"

质押 债务人或者第三人将其动产或可以转让的财产权利作为债权担保的法律行为。参见"质权"。

质明 犹黎明。天刚亮时。《仪礼·士冠礼》:"宰告曰:'质明行事。'"郑玄注:"质,正也。宰告曰:'旦日正明行冠事。'"程大昌《演繁露》卷十:"质明,则已晓也。"

质的 箭靶。《荀子·劝学》:"质的张而弓矢至焉。"杨倞注:"质,射侯;的,正鹄也。"

质变 亦称"突变"。与"量变"相对。事物的运动状态之一。指事物从一种质向另一种质的突变或飞跃。是渐进过程的中断,是事物根本性质的变化。质变由事物的内部矛盾引起,是量变发展到一定程度的必然结果。它是事物发展的决定性环节。质变凝结着量变的积极成果,并为新的量变开拓道路。参见"飞跃❸"、"质量互变规律"。

质剂 贸易契券。《周礼·地官·质人》:"凡卖侠者质剂焉,大市以质,小市以剂。"郑玄注:"质剂者,为之券藏之也。大市人民马牛之属,用长券;小市兵器珍异之物,用短券。"

质询 亦称"质问"。国家代表机关代表在代表机关开会期间对政府工作提出问题,要求答复。国家代表机关对政府实行监督的一种形式。我国宪法规定:"全国人民代表大会代表在全国人民代表大会开会期间,全国人民代表大会常务委员会组成人员在常务委员会开会期间,有权依照法律规定的程序提出对国务院或者国务院各部、各委员会的质询案。受质询的机关必须负责答复。"

质要(—yāo) ❶古代买卖货物的券契。《左传·文公六年》:"董逋逃,由质要。"杜预注:"由,用也;质要,券契也。"孔颖达疏:"谓断争财之狱,用券契正定之也。"❷准则。《三国志·魏志·公孙瓒传》"绍遣将攻之,连年不能拔"裴松之注引《汉晋春秋》袁绍与瓒书:"而足下二三其德,强弱易谋,急则曲躬,缓则放逸,行无定端,言无质要,为壮士者,固若此乎?"

质点 具有一定质量而没有大小和形状的物体。物理学中的一个科学抽象概念。实际物体都有一定大小,但当其尺度在所讨论的问题中为很小时(例如研究地球公转时,地球半径比太阳地球之间的距离小得多),可以不计物体内部各处运动状况的差别而把它看成质点,以使问题简化,所得结果与实际情况仍相当符合。

质测 明清之际方以智用语。意指科学。质,物质;测,观测。与"通幾"相对。《物理小识自序》:"物有其故,实考究之,大而元会,小而草木蠢蠕,类其性情,征其好恶,推其常变,是曰质测。"

质粒 原指一切染色体外的遗传因子,但现在习惯上专指细菌等微生物细胞中的染色体外遗传因子。是能独立复制的共价闭合环状脱氧核糖核酸分子。整个质粒分子通常编码若干个基因。其存在往往可以使宿主细胞具有某些性状,质粒的丢失并不影响它在正常条件下的生存。按其所携带的基因的功能有抗药性质粒、致育性质粒、分解质粒等。还有一些质粒不影响宿主细胞的表型特征,称为隐蔽性质粒。一部分质粒可以通过细菌细胞的接触而转移,敏感的细菌可以从抗药的细菌获得抗药性质粒,从而给抗生素药物治疗带来困难。有松弛型和严紧型之分。生物工程常用松弛型质粒作为转移基因的载体。

质量 ❶产品或工作的优劣程度。如:建筑质量、工程质量、教学质量。❷量度物体*惯性大小和引力作用强弱的物理量。最初作为"物质多少的量"引入,后来质量用物体所受外力和由此得到的加速度之比来表示,这样定义的质

量称为"惯性质量"。在相同外力作用下，惯性较大的物体得到的加速度较小，也就是它的惯性质量较大。物体之间的万有引力也由它们的质量决定，这种反映引力作用强弱的质量称为"引力质量"。物体所受的重力就是地球与物体间引力作用的反映，因而在同一地区，各物体所受的重力分别和其质量成正比。在现用单位制下，实验证明，这两种不同定义的质量实际上大小相等，所以人们不再区分它们而统称为质量。根据*相对论，物体的质量 m 和它的速度 v 有关，其关系为：

$$m=\frac{m_0}{\sqrt{1-\frac{v^2}{c^2}}},$$

式中 c 为真空中的*光速，m_0 为物体在静止 ($v=0$) 时的质量，称为"静止质量"。m 也称为"动质量"。按照这一关系，质量随速度的增加而增加，但只有在 v 很大时效应才显著(如加速器中的电子)。通常 v 比 c 小得多，m 和 m_0 相差极小，因此质量可近似地看作一个不变的量。单位为千克。物体的质量和能量有一定的联系，参见"质能关系式"。

质感 造型艺术术语。通过不同的表现手段，表现出各种不同物体所具有的特质。如作品表现钢铁、竹木、陶瓷、玻璃、呢绒等的特质，要给人以软硬、轻重、粗细、糙滑等的真实感觉。以油画为例，因其上附着物、涂料、颜料和调色油之不同，尤其是画家作画的方法步骤不同，用油色的干湿厚薄各异，可以呈现出宽润、浑厚、坚实、瘦硬等不同的质感。

质数 即"素数"。

质膜 亦称"原生质膜"、"细胞膜"。细胞表面的一套薄膜，厚约 6～10 纳米。曾经认为质膜是三层结构，内、外两层是蛋白质，中间一层是类脂，以为这是一般膜的典型结构，称单位膜。最近认为蛋白质分子可嵌在类脂分子之间，亦可与糖分子结合成糖蛋白位于细胞表面。膜内蛋白质是合成磷脂分子的酶，或作为运输物质通过膜的受体分子。质膜有半渗透性，以控制细胞与外界环境的物质交换，有*吞噬作用和*饮液作用，以吞噬物体和饮咽液体；并能接受外界的信息或信号，引起细胞内一系列代谢和功能的改变，以调节细胞的生命活动。质膜内侧有能收缩的微丝结构，以维持与细胞质的联系。

质疑 请人解答疑难。《汉书·陈遵传》："竦(张竦)居贫，无宾客，时时好事者从之质疑问事，论道经书而已。"今亦以指提出疑难的问题。

质外体 由细胞壁及细胞间隙构成的自由空间。它是溶质在细胞间运输的另一条通道。现已证实，溶质不仅通过*共质体运输，还可通过质外体运输。

质底法 即"质量底色法"。

质点系 亦称"质点组"。若干相互间有一定联系的质点组成的系统。在力学中，一个物体可看作由无数质点组成，刚体则是各质点间距离都保持不变的特殊质点系。

质料因 见"四因说"。

质量数 见"同位素量"。

质谱仪 分析各种元素的同位素并测量其质量及含量百分率的仪器。由离子源、分析器和收集器三部分组成。待分析的物质先在离子源中形成离子，当离子经过分析器时，例如，在恒定的磁场或电场作用下，由于各同位素的离子质量不同，各循不同路径到达收集器，从它们到达收集器的位置和强度，可求得各同位素的质量和含量百分比。质谱仪也可用作化学分析仪器。

质谱法 一种仪器分析方法。使所研究的混合物或单体形成离子，后者在电场作用下按质荷比 (m/e) 不同依次到达收集器上，即可记录到有规则的质谱图。根据质谱图上出现的峰位置和强度可对样品的成分和结构进行分析。广泛应用于原子能、钢铁、石油化工、医药、地球科学、环境科学和生命科学等领域。

质光关系 恒星质量和光度的统计关系。恒星的质量愈大，光度也愈大。光度大致与质量的立方成正比。天文学上利用这一关系来求一些恒星的质量。

质体基因 植物的质体，主要是叶绿体中的遗传因子。叶绿体脱氧核糖核酸是双链的、共价闭合的环状分子。叶绿体脱氧核糖核酸能编码叶绿体核糖体核糖核酸和许多转移核糖核酸、叶绿体 70S 核糖体的某些蛋白、核酮糖二磷酸羧化酶的大亚基、光合系统上的叶绿素蛋白复合体的蛋白和偶联因子五个亚基中的三个亚基。

质量亏损 原子核所含各核子独自存在时的总质量与原子核质量的差额。前者大于后者，它说明当核子集合而组成原子核时要放出*结合能(参见"质能关系式")。它的数值愈大，原子核就愈稳定。

质量平衡 简称"平衡"。机械运转时，其运动构件的惯性力的合力或连同其惯性力偶的合力偶矩等于零的状态；或者通过调整质量分布的方法使其达到上述状态的措施。通过质量平衡可消除或减轻机械运转中由于惯性力(力偶矩)所引起的机座振动。根据仅消除惯性力或同时还消除惯性力偶矩，可分为静平衡和动平衡。按机器中构件运动特点不同，则可分为转子平衡和机构平衡。

质量成本 为保证和提高产品质量而发生的一切费用。一般包括生产中或销售后发生的质量事故损失、评估检验等质量鉴定成本和为提高产品质量而采取的预防成本。这三项费用之和是质量总成本。衡量企业质量控制绩效时，应以单位合格品负担的质量成本最低为准。

质量传递 即"传质❷"。

质量指标 反映生产效果或工作质量的指标。如劳动生产率、单位面积产量、单位产品成本、设备利用率等。质量指标的计算和分析对评估各部门、各单位工作中的成绩和发掘内部潜力具有重要作用。

质量差价 即"品质差价"。

质量检验 根据质量标准或有关技术文件，采用一定的检验测试手段和检查方法，对影响产品质量的各种因素进行测定，以鉴别产品合格或不合格的工作。包括对原材料、外购件的检验，设备、工艺装备的检验，半成品和成品的检验。

质量管理 亦称"质量控制"。有广狭两义。狭义指应用各种科学原理，以保证、提高产品质量的管理。广义指为了最经济地生产出适合使用者要求的高质量产品所采用的各种方法的体系。质量管理的发展经历了三个阶段：(1) 质量检验：对加工完毕的全部产品(或零件)进行测定是否符合预定的质量标准，从中剔除废品，保证出厂产品完全合格。(2) 统计质量管理：亦称"统计质量控制"，它主要采用各种统计手段，对生产过程中的产品质量加以控制，找出产品优劣的原因，防止不合格品的产生。(3)*全面质量管理。

质壁分离 植物细胞因失水，使原生质体收缩而同细胞壁分离的现象。是植物生活细胞所具有的一种特性。可用

以区别细胞的死活；也可用来测定细胞液的渗透压，以及原生质的透性、粘滞性、弹性等。

质心力学时 简称 TDB。相对于太阳系质心的天体运动方程和描述天体运动的历表所用的时间参数。它与地球力学时之间，只有微小的周期性差异。

质心坐标系 简称"质心系"。随质心作平动的坐标系。采用质心坐标系考察某些力学问题，常可使问题简化。例如，在质心系中考察两个不受外力作用的质点的弹性碰撞时，碰撞前后各质点的速率保持不变。又如，在质心系中考察一般物体系的运动问题时，不论质心系是否惯性系，都不必计及*惯性力。

质能关系式 质量 m 与总能量 E 之间的一个关系式：$E=mc^2$，其中 c 为真空中的光速。当一物体的能量发生改变时，它的质量就按照这一关系式相应地发生变化，反过来也如此。这公式是*相对论的一个重要结论，而且与所有实验事实相符合。人们运用这一关系解释原子核的*质量亏损现象时，就发现了核内蕴藏着巨大的能量，看到了利用原子能的可能性和重要性。按照这一关系式，1 克质量相当于 9×10^{13} 焦的能量。

质量底色法 也叫"质底法"。专题地图表示方法之一。对整个制图区内依现象的特性或质量差别所划分的不同地域分别填绘不同的颜色、晕线或符号的方法。绘制方便，图面清晰，表示现象质的差别简单明了。但不能反映现象的渐变、渗透及数量特征，确定地域界线也较复杂。常用于绘制各类专题地图，如地质图、地貌图、植被图、行政区划图等。

质量流量计 直接测量流体质量流量的仪表。可分为直接式和推导式（又称间接式）两类。前者的检测元件可直接检测到反映质量流量大小的信号，从而得到质量流量数值；后者由一定的流量测量方法与密度计适当组合而成。

质子-质子反应 热核反应的一种。6 个质子合成为 1 个氦原子核，并还原出 2 个质子。在这反应中释放出巨大的能量（相当 4 个质子静止质量的千分之七）。现认为这是中心温度在 1 000 万度到 1 500 万度的恒星（包括太阳）能量的主要来源。

质心运动定律 描述物体系运动的规律之一。在外力作用下，物体系质心的加速度与体系所受合外力（即外力的矢量和）成正比，与体系的总质量成反比，方向与合外力相同。物体系质心的行为犹如整个质量集中于质心的一个质点。此定律虽不能反映物体系在外力作用下运动的全貌，但在一定程度上反映了体系整体运动的特征。对于一切实际物体，质心运动定律可看成牛顿第二定律的更合理表述。

质量互变规律 亦称"量变质变规律"、"量变到质变的转化规律"。唯物辩证法的基本规律之一。是自然界、社会和思维发展的普遍规律。它揭示事物、现象由于内部矛盾所引起的发展是通过量变和质变的互相转化而实现的。量变是一种不显著的、非根本的变化，是事物在数量上的增加或减少。质变是一种显著的、根本的变化，是事物由一种质的形态向另一种质的形态的突变、飞跃。任何事物的发展总是由量变转化为质变，旧质转化为新质，又在新质的基础上发生新的量变。量变和质变是辩证的统一。量变是质变的准备；质变是量变的必然结果，并为新的量变开辟道路。只有形而上学将量变和质变绝对对立起来。由于事物矛盾运动的复杂性，在总的量变过程中包含着部分质变，在质变过程中存在着量的扩张。质量互变规律是马克思主义的不断革命论和革命发展阶段论相统一原理的理论依据之一。

质量作用定律 描述反应物浓度对化学反应速率影响的定律。由挪威化学家葛尔德保 (Cato Maximilian Guldberg, 1836—1902) 和瓦格 (Peter Waage, 1833—1900) 在 1864 年左右提出。当温度恒定时，在均相系统中，化学反应的速率与反应物的浓度 c 或分压力成正比。例如在双分子的可逆反应 $A+B\rightleftharpoons E+F$ 中，向右速率为 $r_1=k_1c_Ac_B$，向左速率为 $r_2=k_2c_Ec_F$，当两方速率相等即化学反应达到平衡时，即有下列关系：

$$\frac{c_Ec_F}{c_Ac_B}=\frac{k_1}{k_2}=K$$

k_1 及 k_2 称为反应速率常数，K 称为平衡常数。所以增加 A 或 B 的浓度，可使平衡向右移动；增加 E 或 F 的浓度，可使平衡向左移动。参见"化学平衡"、"平衡常数"。

质量保证系统 亦称"质量管理网"。企业以保证和提高产品质量为目标，组织协调各部门、各环节生产经营活动的质量管理体系。包括设计试制、生产制造、辅助生产、销售以及使用过程中的质量保证。其主要内容：(1) 建立质量检验机构，委派专职人员负责监督产品质量标准的贯彻执行，各部门均有一套质量管理的职责制度和实施办法。(2) 技术基础工作扎实，原材料、配套件、仪器、设备动力和产品流转过程都实行质量控制。(3) 重视售后服务工作。

质量摩尔浓度 每千克溶剂中含溶质 B 的物质的量。符号为 m_B。单位为摩 / 千克。

质点配成万物说 近代唐才常著。1897 年在《湘学报》发表，后收入《唐才常集》。"质"指六十四种元素（"原质"），"点"指几何学意义上的点。据西方近代自然科学，认为万物都由质点配合而成。指出因"质"的种类及质点配合的顺序、比例不同，所配成的事物也各不相同。但又认为灵魂是比质点更细微的东西，视灵魂为质点配成万物的动力。

7 **垕** "厚"的古字。

盾 (dùn) ❶盾牌。古代作战时用来抵御刀箭等的武器。《史记·项羽本纪》："哙（樊哙）即带剑拥盾入军门。"❷盾形的物品。如：银盾。❸古星名。即牧夫座 λ 星。《史记·天官书》："杓端有两星，一内为矛，招摇；一外为盾，天锋。"

盾片 龟甲外层由表皮形成的角质板。相当于其他爬行动物的鳞片。背甲的盾片有椎盾、颈盾、肋盾、缘盾。腹甲的盾片有喉盾、肱盾、胸盾、腹盾、股盾、肛盾。棱皮龟科和鳖科无盾片，代之以革质皮肤。盾片的形状、数目和排列方式，为龟类分类的依据之一。

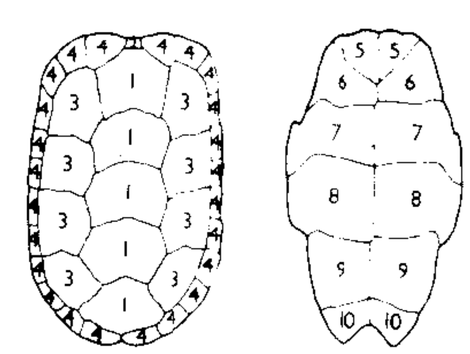

盾 片

左：背甲 右：腹甲

1. 椎盾 2. 颈盾 3. 肋盾 4. 缘盾 5. 喉盾 6. 肱盾 7. 胸盾 8. 腹盾 9. 股盾 10. 肛盾

盾鼻 盾牌的把手。《资治通鉴·梁武帝太清元年》："〔荀济〕与上有布衣之旧，知上有大志，然负气不服，常谓人曰：'会于盾鼻上磨墨檄之。'"后因以为紧急檄文的代称。梁启超有《盾鼻集》。

盾鳞 一种原始的鱼鳞，常为软骨鱼类（如*板鳃类）所特有。由位于皮肤内的基板和露

在外面的棘突组成，都由真皮形成的骨质板所成，棘的外面覆有由表皮形成的釉质。

1　　2

盾　鳞

1. 背面　2. 侧面

盾柱木 (*Peltophorum pterocarpum*)　俗称"双翅果"。豆科。乔木，高可达18米。小枝及顶芽均被锈色红棕绒毛。二回羽状复叶，小叶3～12对，长椭圆形，先端钝或微凹有短尖，基部稍偏狭。花黄色，为大型圆锥花序，花柱盾形。荚果长椭圆形，长5～8厘米，薄而扁平，不开裂，两边有翅。分布于中国广东、越南、泰国等也有。木材良好，供建筑及制家具等用材。海南产的为同属植物银珠 (*P. tonkinense*)。

盾牌钱　英国中世纪的一种代兵役税。12世纪中叶*亨利二世开始向骑士征收。国王用此项税款招募常年雇佣军，以代替应召服役的骑士；骑士从而得以脱离军职。14世纪改由国库拨款招募雇佣军后，该税停止征收。17世纪正式废除。

盾牌座　星座之一。中心位置：赤经18时40分，赤纬－10°。见"星座"附图一。有4等星2颗，疏散星团M11肉眼隐约可见。

盾牌舞　亦称"藤牌舞"。汉族民间舞蹈形式之一。流行于江西、浙江、江苏、福建等地。内容多为两军对垒破阵，互相攻守等。舞者一般右手持短刀，左手拿盾牌对舞；或与持叉、棍者对打。队形有八字阵、一字长蛇阵等。汉代乐舞百戏画像石中已有盾牌舞形象。明代抗倭名将戚继光曾以此舞训练士兵(见《纪效新书》)。

盾皮鱼类 (Placodermi)　古鱼类。原始的有颌鱼类。已具有上、下颌和偶鳍。一般体形多扁平。除少数种类外，头部和躯干部都被有骨板，后部裸露或披鳞。生活于淡水或海水中。初见于志留纪，繁盛于泥盆纪，后来逐渐衰退绝灭。包括胴甲鱼类、节甲鱼类、瓣甲鱼类和褶齿鱼类等。

盾构法隧道施工　用盾构(如图)在地层中修建隧道的一种方法。盾构的外壳是圆筒形的金属结构，在它的保护下可安全施工。其前部为装置开挖设备的切口环，中部为装置推进设备(千斤顶)的支承环，尾部为掩护拼装衬砌工作的盾尾。施工时，在前部开挖地层，在尾部拼装衬砌，然后用千斤顶顶住已拼装好的衬砌将盾构推进，如此循环交替逐步前进。常用于松软地层中圆形断面的隧道施工。

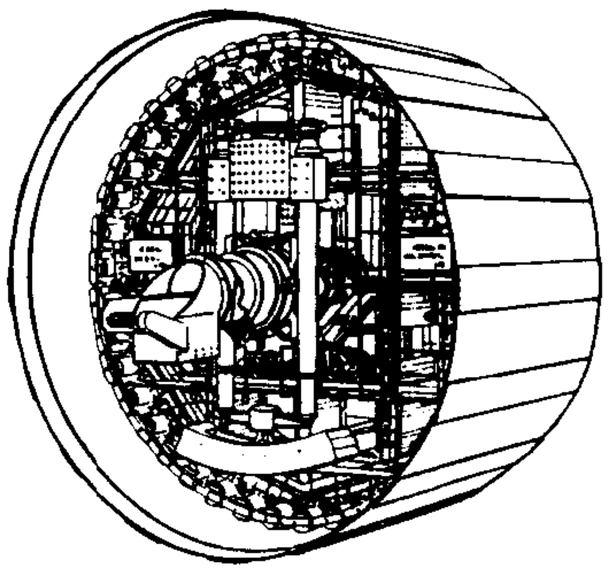

盾　构

8 **厖** (sī)　传说中的兽名。《说文·虎部》："厖，委厖。虎之有角者也。"段玉裁注："虎无角，故言者以别之。《广韵》曰：'厖似虎，有角，能行水中。'"

12 **戚** (fá 伐)　盾。《方言》第九："盾，自关而东或谓之戚。"《逸周书·王会》："鲛戚利剑为献。"

17. 八 (丷) 部

八 (bā)　❶数目。七加一所得。❷谓"八"字形。《初学记》卷九引《尚书大传》："尧八眉。八眉者，如八字。"

八川　古关中地区长安附近霸(灞)、产(滻)、泾、渭、酆(豐、灃)、镐(滈、鄗)、潦(潦)、潏(沣)八川的总称。汉司马相如《上林赋》："终始霸、产，出入泾、渭、酆、镐、潦、潏，纡余委蛇，经营乎其内，荡荡乎八川分流，相背而异态。"

八元　古代传说中的八个才德之士。《左传·文公十八年》："高辛氏有才子八人，伯奋、仲堪、叔献、季仲、伯虎、仲熊、叔豹、季狸，忠肃共懿，宣慈惠和，天下之民谓之八元。"孔颖达疏："元，善也，言其善于事也。"《汉书·古今人表》季狸作季熊。后用以称颂有才德的人。刘禹锡《和浙西李大夫伊川卜居》诗："早入八元数，尝承三接恩。"

八分　汉隶的别名。魏晋时也称楷书为隶书，因别称有波磔的隶书为"八分"，以示区别。关于"八分"的解释，唐张怀瓘《书断》引王愔说："字方八分，言有模楷。"又引萧子良说："饰隶为八分。"张怀瓘解释为："若八字分散，……名之为八分。"清包世臣说："八，背也，言其势左右分布相背然也。"《唐六典》："四曰八分，谓《石经》碑碣所用。"同意张说的人较多。

八风　❶八方之风。《吕氏春秋·有始》："何谓八风？东北曰炎风，东方曰滔风，东南曰熏风，南方曰巨风，西南曰凄风，西方曰飂风，西北曰厉风，北方曰寒风。"按《淮南子·墬形训》作：炎风、条风、景风、巨风、凉风、飂风、丽风、寒风，与《吕氏春秋》略异。又《说文》："风，八风也。东方曰明庶风，东南曰清明风，南方曰景风，西南曰凉风，西方曰阊阖风，西北曰不周风，北方曰广莫风，东北曰融风。"《左传·隐公五年》："夫舞所以节八音而行八风。"服虔注：谓八卦之风，所说风名与《说文》同。参见"八节风"。❷针灸穴位名。见明方贤《奇效良方·针灸门》。为经外奇穴。位于足背五趾歧缝间，左右共八穴。主治足趾酸痛、脚背肿痛及脚气麻木等。

八节　立春、立夏、立秋、立冬、春分、夏至、秋分、冬至为八节。《左传·僖公五年》："凡分、至、启、闭，必书云物，为备故也。"孔颖达疏："凡春秋分，冬夏至，立春立夏为启，立秋立冬为闭，用此八节之日，必登观台，书其所见云物气色。"

八石　古代方士和后来的道士烧炼外丹所常用的八种矿石药物，即：朱砂、雄黄、云母、空青、硫黄、戎盐、硝石、雌黄。《参同契》："八石正纲纪。"陈显微解："八石，外药也。"《抱朴子·论仙》："长斋久洁，躬亲炉火，夙兴夜寐，以飞八石。"

八代　❶指五帝三王之世。《晋书·陆机传》："于是讲八代之礼，搜三王之乐。"❷指东汉、魏、晋、宋、齐、梁、陈、隋。苏轼《潮州韩文公庙碑》："文起八代之衰。"

八仙　❶蜀之八仙。即容成公、李耳、董仲舒、张道陵、庄

君平、李八百、范长生、尔朱先生等八人，相传均在蜀中得道成仙。谯秀《蜀记》以为蜀之八仙。❷饮中八仙。即李白、贺知章、李適之、汝阳王李璡、崔宗之、苏晋、张旭、焦遂等为酒中八仙人。见《新唐书·李白传》。杜甫有《饮中八仙歌》。❸传说中的八位神仙。即铁拐李(李铁拐)、汉钟离(钟离权)、张果老、何仙姑、蓝采和、吕洞宾、韩湘子、曹国舅八人。八仙故事多见于唐、宋、元、明文人的记载。元杂剧里出现较多，但姓名尚不固定。至明吴元泰《八仙出处东游记传》里，才确定为以上八人。都是神仙中的散仙，民间传说有许多关于他们的故事。常作为文艺作品的题材，以"八仙庆寿"、"八仙过海"的故事流传最广。

八议 中国封建王朝为庇护统治阶级成员的罪行(*十恶除外)，规定对八种人给予减免刑罚特权的特别审议。即议亲(皇亲国戚)、议故(皇帝旧友故交)、议贤(有封建大德行者)、议能(有大才能者)、议功(对王朝有大功勋者)、议贵(高官显爵)、议勤(对封建统治特殊勤劳者)、议宾(先朝皇族等)。《周礼》称"八辟"，汉代改名"八议"，三国时魏国正式规定于法典中，以后沿用至清代。

八达 ❶谓道路八面相通。《尔雅·释宫》："一达谓之道路……八达谓之崇期。"❷一室四面开八个窗子。张衡《东京赋》："复庙重屋，八达九房。"八达即《大戴礼记·明堂篇》的八牖。❸三国魏司马懿字仲达，其兄弟七人都以"达"为字，有名于时，号为"八达"。见《晋书·安平献王孚传》。又，晋光逸、胡母辅之、谢鲲、阮放、毕卓、羊曼、桓彝、阮孚等八人相友善，都放达不拘礼法，当时亦称为"八达"。见《晋书·光逸传》。

八邪 针灸穴位名。见明方贤《奇效良方·针灸门》。为经外奇穴。位于手背五指歧缝间，左右共八穴。主治手关节疼痛、手指麻木、头痛、牙痛等。

八关 ❶东汉中平元年(公元184年)为阻止黄巾起义军进攻，设八关都尉驻雒阳西南散关城(今河南宜阳东北洛水北岸)，统函谷、广城、伊阙、大谷、辕辕、旋门、小平津、孟津等八关。❷明万历二十一年(1593年)云南巡抚陈用宾筑于腾越州西北至西南境边界内，即神护、万仞、巨石、铜壁、铁壁、虎踞、天马、汉龙八关。关址距当时边界或数十里或百余里不等。清季中英勘定滇缅边界，铁壁、虎踞、天马、汉龙四关划属缅甸。

八字 中国星相家的一种算命方法。根据中国古代的历法，一个人出生时间的年、月、日、时，各有天干、地支相配，每项用两个字代替，四项就有八个字，术家即根据这八个字推算人一生的命运。八字按年、月、日、时排成四列，故又称"四柱"。旧俗订婚时须先交换八字帖，也称"庚帖"，或简称"八字"。

八戒 全称"八关斋戒"，亦称"八斋戒"或"八戒斋"。佛教为在家男女教徒制订的八项戒条。(1)不杀生；(2)不偷盗；(3)不淫欲；(4)不妄语；(5)不饮酒；(6)不眠坐高广华丽床座；(7)不装饰打扮及观听歌舞；(8)不食非时食(过午不食)。八戒中，前七为戒，后一为斋。要求严于五戒，为临时奉行。

八极 最边远的地方。《淮南子·墬形训》："天地之间，九州八极。"又："九州之外乃有八殥……八殥之外而有八纮……八纮之外乃有八极。"高诱注："殥，犹远也。"又："纮，维也；维落(络)天地而为之表，故曰纮也。"

八步 镇名。在广西壮族自治区东部、西江支流贺江沿岸。贺州市人民政府驻地。公路通桂林、梧州、柳州等地。有机械、化肥、陶瓷等厂。特产红瓜子。古迹有乾亨寺。

八体 秦始皇时定书体为八种，称为八体。即大篆、小篆、刻符、虫书、摹印、署书、殳书、隶书(见《说文·叙》)。大篆、小篆、虫书、隶书是四种字体，刻符、摹印、署书、殳书是由用途而区别的。

八谷(穀) ❶八种谷物。《小学绀珠·动植类》"八谷"引《本草》注："黍、稷、稻、粱、禾、麻、菽、麦。"又《续古文苑·李播〈天文大象赋〉》苗为注指稻、黍、大麦、小麦、大豆、小豆、粟、麻。❷星名。《晋书·天文志上》："〔五车星〕其西八星曰八谷，主候岁。"

八岔 京剧曲牌。以胡琴演奏，大多用在唱"四平调"的剧目中，如《问樵闹府》范仲禹精神错乱，认两个差人为其妻、子时所用。

八狄 《尔雅》载有"八狄"，郭璞注"八狄在北"，但未列举名称。参见"五狄"。

八证 中兽医概括证型的纲领。我国古代兽医在诊断疾病过程中，把各种疾病的复杂表现综合归纳为八种不同的证候，即寒、热、表、里、虚、实、邪、正。《元亨疗马集》载有《八证论》篇。在临床辨证中起主导作用。

八识 大乘佛教唯识宗对内在的心识所作的八种分类。即(1)眼识；(2)耳识；(3)鼻识；(4)舌识；(5)身识；(6)意识；(7)末那识(意为"意")；(8)阿赖耶识(意为"藏识")。前五识相当于感觉，以外界的色、声、香、味、触为对象；第六识相当于综合感觉所形成的知觉、思维等，以整个世界(诸法)为对象；第七末那识，是第六识的根源，它的作用是经常把第八识当作实我的自我意识；第八阿赖耶识，是世界一切的精神本原，它包含着一切现象的"种子"(即潜能)。认为整个现象世界即由八识的作用而存在和变化。

八陘 见"太行八陘"。

八纲 中医学名词。阴、阳、表、里、寒、热、虚、实八类证候的总称。是中医辨证的纲要。明王执中《东垣先生伤寒正脉》卷一："治病八字：虚、实、阴、阳、表、里、寒、热。"张景岳《景岳全书》："凡诊病施治，必须先审阴阳，乃为医道之纲领。"又："六变者，表、里、寒、热、虚、实也，是即医中之关键。"清程国彭《医学心悟》："病有总要，寒、热、虚、实、表、里、阴、阳八字而已，病情既不外此，则辨证之法，亦不出此。"

八表 八方以外，指极远的地方。陶潜《归鸟》诗："远之八表，近憩云岑。"

八卦 亦称"经卦"。《周易》中的八种基本图形，用"—"和"--"符号，每卦由三爻组成；以"—"为阳，以"--"为阴。名称是：乾(☰)坤(☷)震(☳)巽(☴)坎(☵)离(☲)艮(☶)兑(☱)。《易经》六十四卦皆由八卦两两相重组成。八卦起源于原始宗教的占卜。《易传》作者认为八卦主要象征天、地、雷、风、水、火、山、泽八种自然现象，每卦又象征多种事物，并认为"乾"、"坤"两卦在"八卦"中占特别重要的地位，是自然界和人类社会一切现象的最初根源。

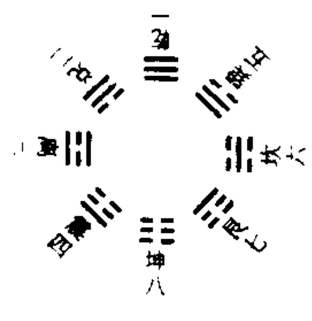

八 卦

八佾 佾，乐舞的行列。八佾，古代天子用的一种乐舞，排列成行，纵横都是八人，共六十四人。《论语·八佾》："孔子谓季氏八佾舞于庭，是可忍也，孰不可忍也！"按：诸侯六行，行六人；大夫四行，行四人。季氏是大夫，不该用八佾，所以孔子这样说。《穀梁传·隐公五年》："舞夏，天子八佾，

诸公六佾，诸侯四佾。"《左传·隐公五年》："天子用八，诸侯用六，大夫四，士二。"

八所 镇名。在海南省海南岛西部沿海。东方市人民政府驻地。为新兴港口城镇，是海南岛西部交通和对外贸易口岸。铁路东北通昌江石碌，东南通三亚市。八所港为对外开放深水港，可泊万吨巨轮。为北部湾海洋捕捞基地之一。

八采 八种彩色。《艺文类聚》卷十一引《春秋元命苞》："尧眉八采，是谓通明。""采"亦作"彩"。《孔丛子·居卫》："昔尧身修十尺，眉乃八彩。"

八法 ❶中医学名词。见《医学心悟》。汗、吐、下、和、温、清、消、补八种治疗方法的总称。汗法，有开泄腠理、解除表邪等作用；吐法，有涌吐痰涎、胃中食积及毒物等作用；下法，有通便除积、荡涤实热、攻逐水饮等作用；和法，有和解表里、理气和中、扶正祛邪等作用；温法，有回阳救逆、温中祛寒、温通血脉等作用；清法，有清热解毒、清气凉血等作用；消法，有消食导滞、消瘀散结、化痰化湿等作用；补法，有补益精血、培补元气等作用。❷武术运动的基本技法。指"手眼身法步、精神气力功"的运动方法和技巧，即对手法、眼法、身法、步法、精神、气息、劲力和功夫八个方面。要求"拳如流星，眼似电；腰如蛇行，步赛粘；精要充沛，气宜沉；力要顺达，功宜纯"。

八线 中国旧时称三角函数为"八线"，因八个*三角函数值可以用图中八条线段表示，即

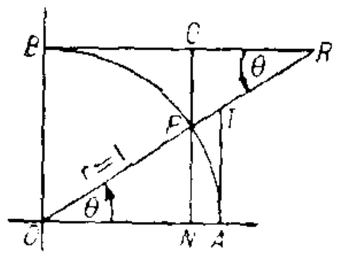

$\sin\theta = NP$, $\cos\theta = ON$,
$\tan\theta = AT$, $\cot\theta = BR$,
$\sec\theta = OT$, $\csc\theta = OR$,
$\mathrm{vers}\,\theta = NA$, $\mathrm{covers}\,\theta = PQ$,

这里$\overset{\frown}{AB}$为第一象限的单位圆周（圆半径 $r=1$）。

八驺 古时官员出行，有驺卒前导，辟除行人；官高的多至八人，故称八驺。《南齐书·王融传》："融自恃人地，三十内望为公辅，直中书省夜，叹曰：'车前无八驺卒，何得称为丈夫！'"

八珍 ❶古代的八种烹饪方法。《周礼·天官·膳夫》："珍用八物。"郑玄注："珍，谓淳熬、淳毋、炮豚、炮牂、捣珍、渍、熬、肝膏也。"后指八种珍贵食品。陶宗仪《辍耕录》卷九说迤北八珍云："所谓八珍，则醍醐、麈沆、野驼蹄、鹿唇、驼乳麋、天鹅炙、紫玉浆、玄玉浆也。玄玉浆即马奶子。"后世以龙肝、凤髓、豹胎、鲤尾、鸮炙、猩唇、熊掌、酥酪蝉为八珍。❷泛指珍馐美味。《晋书·葛洪传》："藜藿有八珍之甘，蓬荜有藻棁之乐。"

八政 古代八种政事。说法有多种：(1)《书·洪范》："八政：一曰食，二曰货，三曰祀，四曰司空，五曰司徒，六曰司寇，七曰宾，八曰师。"后世所言"八政"，多本此。(2)《礼记·王制》："司徒修六礼以节民性，明七教以兴民德，齐八政以防淫，一道德以同俗。"孔颖达疏："八政：一曰饮食，二曰衣服，三曰事为，四曰异别，五曰度，六曰量，七曰数，八曰制。淫谓过奢侈。"(3)《逸周书·常训》："八政：夫妻、父子、兄弟、君臣。八政不逆，九德纯恪。"

八荒 八方荒远之地。贾谊《过秦论上》："囊括四海之意，并吞八荒之心。"

八拜 旧时世交子弟见长辈的礼节。邵伯温《邵氏闻见录》卷十："公（文彦博）至北京，李稷谒见，坐客次，久之。公著道服出，语之曰：'而父，吾客也，只八拜。'"又后世称异姓结为兄弟的为"八拜之交"。《醒世恒言·李汧公穷邸遇侠客》："只见众人忙摆香案，抬出一口猪，一腔羊……祭过了天地，又与房德八拜为交，各叙姓名。"

八音 ❶中国古代对乐器的分类。指金、石、土、革、丝、木、匏、竹八类。钟、铃等属金类，磬等属石类，埙属土类，鼓等属革类，琴、瑟等属丝类，柷、敔等属木类，笙、竽等属匏类，管、籥等属竹类。❷"苏锣鼓"的别称。

八闽 福建省的别称。福建古为闽地，北宋时始分为八州、军，南宋分为八府、州、军，元分为八路，因有八闽之称。元吴海《游鼓山记》："福为八闽都会。"明邓应奎《君山歌》："八闽丘壑称奇绝。"

八恺 古代传说中的八个才德之士。《左传·文公十八年》："昔高阳氏有才子八人，苍舒、隤敳、梼戭、大临、尨降、庭坚、仲容、叔达，齐圣广渊，明允笃诚，天下之民谓之八恺。"孔颖达疏："恺，和也，言其和于物也。"《汉书·古今人表》庭坚作咎繇。

八莫 (Bhamo) 又名八目，古称新街。在缅甸伊洛瓦底江上游支流大盈江汇入口。城市沿河而建，长约7公里。人口7万多。自古为滇缅间交通要道，同中国云南省边境贸易频繁。输出宝石、棉花等。有公路北达密支那，东通中国云南。伊洛瓦底江轮船航运终点，汽轮可通曼德勒和仰光。有制糖及柴油机厂。

八索 相传为古书名。《左传·昭公十二年》："是能读三坟、五典、八索、九丘。"孔颖达疏引孔安国《尚书序》："八卦之说，谓之八索；索，求其义也。"后世多以称古代典籍或八卦。

八哥 (*Acridotheres cristatellus*) 亦称"鸲鹆"。鸟纲，椋鸟科。中国有三个亚种。指名亚种（*A.c.cristatellus*）体长约28厘米。体羽黑色而具光泽；喙和足黄色。鼻羽呈冠状。翼羽有白斑，飞时显露，呈"八"字形，故称"八哥"。杂食果实、种子和昆虫等。留居中国中部、南部各省区平原和山林间。雄鸟善鸣，经笼养训练，能模仿人言的声音。

八哥

八秩 《礼记·王制》："七十不俟朝，八十月告存，九十日有秩。"本谓古代国君敬重年老之臣，使老臣不待朝事完毕即退下，每月每日派人致膳问候。后称八十岁为"八秩"。白居易《喜老自嘲》诗："行开第八秩，可谓尽天年。"

八座 东汉至唐代一般以尚书令、仆射、五曹或六曹（部）尚书为八座。清代则用作六部尚书的称呼。

八病 古代关于诗歌声律的术语。为南朝梁沈约所提出，谓作诗应当避忌的八项弊病，即平头、上尾、蜂腰、鹤膝、大韵、小韵、旁纽、正纽。据《文镜秘府论》所述：平头指五言诗第一字、第二字不得与第六字、第七字同声（同平、上、去、入）。上尾指第五字不得与第十字同声（连韵者可不论）。蜂腰指五言诗第二字不得与第五字同声，言两头粗，中央细，有似蜂腰。鹤膝指第五字不得与第十五字同声，言两头细，中央粗，有似鹤膝（近人从宋蔡宽夫说，以为五字中首尾皆浊音而中一字清者为蜂腰，首尾皆清音而中一字浊者为鹤膝）。大韵指五言诗如以"新"为韵，上九字中不得更安"人"、"津"、"邻"、"身"、"陈"等字（即与韵相犯）。小韵指除韵以外而有迭相犯者（即九字之间互犯）。旁纽一名大纽，即五字句中有"月"字，不得更安"鱼"、"元"、"阮"、"愿"

等与"月"字同声纽之字。正纽一名小纽，即以"壬"、"衽"、"任"、"入"为一纽，五言一句中已有"壬"字，不得更安"衽"、"任"、"入"字，致犯四声相纽之病。沈约此说当时就受到钟嵘等人的批评。宋严羽《沧浪诗话·诗体》也说："作诗正不必拘此，弊法不足据也。"

八骏 传说中周穆王的八匹名马。名称说法不一。《穆天子传》卷一："天子之骏，赤骥、盗骊、白义、逾轮、山子、渠黄、华骝、绿耳。"郭璞注："八骏，皆因其毛色以为名号耳。"《拾遗记·周穆王》："王驭八龙之骏：一名绝地，足不践土；二名翻羽，行越飞禽；三名奔宵，夜行万里；四名超影，逐日而行；五名逾辉，毛色炳耀；六名超光，一形十影；七名腾雾，乘云而奔；八名挟翼，身有肉翅。"后亦泛指骏马。杜甫《骢马行》："岂有四蹄疾于鸟，不与八骏俱先鸣。"

八宿 县名。在西藏自治区东部、怒江上游，川藏公路经过南境。县人民政府驻白马。原西藏地方政府设八宿宗，1960年改设八宿县。"八宿"，藏语意为"勇士山麓"。盛产牦牛、马、绵羊、山羊和驴。河谷地带以农业为主，产青稞、小麦、圆根、玉米及梨、核桃、葡萄。工业以煤、电、原材料生产为主。

八维 四方与四角合称"八维"。《楚辞·七谏》："引八维以自道兮，含沉瀣以长生。"

八番 元代对分布在今贵州惠水一带少数民族的总称。为罗番、程番、金石番、卧龙番、大小龙番、洪番、方番(包括卢番)、韦番。元至元十六年(1279年)于其地设八番罗甸等处军民宣慰使司。按宋初有龙蕃、方蕃、张蕃、石蕃和罗蕃，与中原王朝关系密切，称五姓蕃。北宋末有七番，其分布地区大体相当。

八裔 八方的边缘。木华《海赋》："长波渣滟，迆涎八裔。"

八蜡(—zhà) 周代每年建亥之月(十二月)农事完毕后举行的一种祭祀。《礼记·郊特牲》："八蜡以祀(据孙志祖校)四方。"郑玄注："四方，方有祭也。蜡有八者：先啬一也；司啬二也；农三也；邮表畷四也；猫虎五也；坊六也；水庸七也；昆虫八也。"

八薮 古代八个泽薮的总称。《汉书·严助传》："以四海为境，九州为家，八薮为囿，江汉为池。"颜师古注："八薮谓鲁有大野、晋有大陆、秦有杨汙、宋有孟诸、楚有云梦、吴越之间有具区、齐有海隅、郑有圃田。"

八儒 儒家的八个流派。详"儒家八派"。

八大家 ❶唐宋时以写古文著名的八个作家之称。见"唐宋八大家"。❷清曹尔堪、宋琬、沈荃、施闰章、王士禄、王士禛、汪琬、程可则皆工诗，称"海内八大家"。❸清袁枚、邵齐焘、刘星炜、吴锡麒、曾燠、洪亮吉、孙星衍、孔广森俱工骈文，也称八大家。

八义记 传奇剧本。南戏*《赵氏孤儿》的明代改编本。改编人不详，一说为徐元。情节大致与南戏相同，删除了一些迷信成分。后来许多剧种的《八义图》(一名《搜孤救孤》)等剧，大多据此改编。

八公山 在安徽省寿县东北淮河之南、东淝河北。相传汉时淮南王刘安与八位友人炼丹于此，故名。海拔241米。俯瞰平野，形势险要。东晋太元八年(公元383年)淝水之战时，前秦兵败，苻坚登寿阳城(今寿县)望八公山草木，以为晋兵。"风声鹤唳，草木皆兵"典故即出此。

八月札 中药名。木通科植物*木通的果实。性寒、味甘，功能疏肝理气、解郁，主治肝气郁结、胸胁胀痛等。另有三叶木通(*Akebia trifoliata*)、白木通(*A. trifoliata* var. *australis*)的果实，亦作"八月札"用。

八六子 词牌名。又名《感黄鹂》。《尊前集》所收杜牧之作，双调九十字，平韵。宋人所作为双调八十八字，亦平韵，但句读有所不同。

八斗才(斗 dǒu) 比喻高才。宋无名氏《释常谈·八斗之才》："文章多，谓之'八斗之才'。谢灵运尝曰：'天下才有一石，曹子建独占八斗，我得一斗，天下共分一斗。'"李商隐《可叹》诗："宓妃愁坐芝田馆，用尽陈王八斗才。"陈王即曹植，字子建。

八正散(散 sǎn) 方剂名。见《和剂局方》。由瞿麦、车前子、萹蓄、滑石、栀子、甘草、木通、大黄组成。功能清热泻火、利水通淋。适用于湿热下注、小便淋沥涩痛等。

八正道 亦称"八圣道"。正，不邪；道，通达。佛教谓八种通向涅槃解脱的正确方法或途径。(1)正见，具有*四谛之理的见解；(2)正思惟，思惟四谛之义；(3)正语，不作一切非理之语；(4)正业，住于清净之身业；(5)正命，正当合法的生活；(6)正精进，勤修涅槃之道法；(7)正念，明记四谛之理；(8)正定，心专注于一境，观察四谛之理。佛教认为，依次修行可由"凡"入圣。传为释迦牟尼在鹿野苑初转法轮(最初说法)向五弟子所说。

八节风 我国古代指二十四节气中二分二至和四立这八个节气的风的名称。《观象玩占·八方暴风占》："北方坎风，名曰广莫风，又曰大刚风，主冬至四十五日。东北方艮风，名曰条风，主立春四十五日。东方震风，名曰明庶风，主春分四十五日。东南巽风，名曰清明风，主立夏四十五日。南方离风，名曰景风，主夏至四十五日。西南坤风，名曰凉风，主立秋四十五日。西方兑风，名曰阊阖风，主秋分四十五日。西北乾风，名曰不周风，主立冬四十五日。"

八节涧 古地名。故址或以为在今印度尼西亚爪哇岛泗水以南，北通爪哇海，古为东爪哇军事要地。名见《元史·外国列传》"爪哇"条。

八打雁(Batangas) 即巴坦加斯。菲律宾吕宋岛西南端城市，八打雁省首府。人口18.5万(1990年)。航运港口，铁路站。稻米、甘蔗、椰子等农产品集散地。有炼油、碾米、榨糖和木材厂。菲律宾重要渔业基地。

八仙花 即"绣球花"。

八行书(行 háng) 信札的代称。旧时信笺每页八行，故称。《后汉书·窦章传》"更相推荐"李贤注引马融《与窦章书》："孟陵奴来，赐书，见手迹，欢喜何量，见于面也。书虽两纸，纸八行，行七字。"温庭筠《酒泉子》词："八行书，千里梦，雁南飞。"

八达岭 长城关口之一。在北京市西北延庆县南部。军都山高峰之一，海拔1 015米，形势险要。明代在此建有八达岭关城。关城呈东窄西宽的梯形。有东西二门，东门额题"居庸外镇"；西门额题"北门锁钥"。西门城楼左右两侧长城蜿蜒起伏，城墙依山而筑，气势雄伟，墙上有砖砌女墙、垛口、瞭望洞，还有墙台或敌楼。为全国重点风景名胜区和重点文物保护单位。

八会穴 针灸穴位分类名。见《难经·四十五难》。指人体气、血、骨、髓、筋、脉、脏、腑之气会聚处。即：膻中(气会)，膈俞(血会)，大杼(骨会)，绝骨(髓会)，阳陵泉(筋会)，太渊(脉会)，章门(脏会)，中脘(腑会)。

八字军 南宋初年的抗金武装。建炎元年(1127年)宋将王彦北进战败，率所部七百人退入太行山。因面刺"赤心

报国誓杀金贼"(一作"誓竭心力不负赵王")八字而得名。不久傅选、孟德、刘泽、焦文通等十九寨义军参加,发展至十多万人,势力达到并(治今山西太原)、汾(治今山西汾阳)、泽(治今山西晋城)、相(治今河南安阳)、卫(治今河南卫辉)、怀(治今河南沁阳)等州,多次击败金军。次年王彦率其中一万多人南下,受宗泽领导,后被编入御营。余部仍在当地继续抗击金军。建炎三年随张浚入川陕。绍兴三年(1133 年)在金州(今陕西安康)、饶风关(今陕西石泉西)抗击金军。后改归刘锜统军,于绍兴十年北上,取得顺昌之战的胜利。

八阵图 阵图名。《孙膑兵法》有《八阵》,阵图失传。相传三国时诸葛亮曾推演兵法,聚石布成八阵图。据载,遗迹有三处:(1)《水经·沔水注》及《汉中府志》说在陕西沔县(今勉县)东南诸葛亮墓东;(2)《太平寰宇记》说在四川奉节县(今属重庆)南江边;(3)《明一统志》说在四川新都县北三十里弥牟镇(今属成都市青白江区)。

八进制 数的一种表示法。是逢八进位的数制。例如,十进位制数:$211=3\times8^2+2\times8^1+3\times8^0$,用八进制数表示,就是 323。由于电子计算机上采用的*二进制的数往往位数太多,书写不便,所以常用八进制书写。

八极拳 全称"开门八极"。武术拳种。相传清康熙年间由河南焦作岳山寺传出,故又名"岳山八极"。有六种破对方门户的开(攻)法。套路短小精悍,动作简洁朴实,发劲进猛有力。技击方法以短制长,近身以肘、胯、肩、背撞、靠为主,肘法尤为多变。

八角枫(*Alangium chinense*) 八角枫科。落叶小乔木。叶互生,宽卵形、卵形或椭圆状卵形,常不对称,全缘或 2~7 浅裂,掌状脉 3~5 出。夏季开花,腋生聚伞花序,花两性,白色,芳香,花瓣线形。分布于中国秦岭和淮河流域以南。木材白色,轻软,可制家具;树皮纤维可制绳索;近根的皮入药,性温、味辛,有毒,功能祛风通络、散瘀止痛,主治风湿痹痛、腰痛、跌打伤痛等症。又为观赏树。

八角油 又称"茴油"、"八角茴香油"。一种精油。由*八角茴香的果实或枝叶经蒸汽蒸馏而得。果实产油率约 5%。产于中国广西、广东、云南、福建等地。无色或淡黄色液体,略具粘性。气味似八角茴香。凝固点 15~18℃。主要成分 80%~90% 为大茴香脑,余为大茴香酸、大茴香醛等。用于饮料、酒、牙膏、漱口液、食品、香料等方面。

八角莲(*Dysosma versipellis*) 亦称"鬼臼"。小檗科。多年生草本。茎生叶两片,一生茎的近顶处,一生茎的中部,亦有仅一片的;叶片盾状圆形,5~9 裂,裂片倒卵状长椭圆形。初夏开花,花 5~8 朵,生茎顶,接近上一叶的叶柄基脚,暗红色。产于中国中部至东南部。根状茎及根入药,功能清热解毒、化痰散结、祛瘀消肿,主治痈肿疔疮、瘰疬、喉蛾、跌打损伤、毒蛇咬伤等症。亦供观赏。

八角鼓 ❶满族曲艺。原为满族人民牧居时的歌曲,清乾隆年间发展为坐唱形式,并有专业艺人演出。乾隆末年后,渐仅由八旗子弟组织票房作非职业性演出,并出现群唱、拆唱等多种形式。另有与其他曲艺、杂技、戏法等同场演出的,称"全堂八角鼓"。❷中国击乐器。鼓身八角形,框用木制,宽约 17 厘米,单面蒙以蟒皮,周围嵌响铃,饰有丝穗。演奏时用指弹击鼓面发出鼓声;摇震鼓身或指搓鼓面发出铃声。据沈榜《宛署杂记》,明嘉靖、隆庆间有刘雄者,在北京击八角鼓,擅绝一时。清乾隆时在八旗军中流行,以后又流传民间。清末以来,在北京和沈阳等处很流行。是岔曲及牌子曲的重要伴奏乐器。

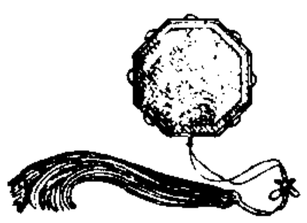
八角鼓

八卦洲 南京市东北长江中的冲积沙洲。洲地平面形似八卦,故名。东西长 7 公里,南北宽 8 公里,面积 56 平方公里。耕地 0.33 公顷。农产富饶,并富水产。

八卦教 白莲教支派。清初山东单县刘佐臣开始分八卦组织群众,称为收元教(一名五荤道)。其后传布于河南、河北、山西等省,又称为八卦教。主张推翻清朝统治,宣称"平胡不出周、刘户,岁在戊辰、己巳年"。乾隆三十八年(1773 年)被镇压,教主刘省过(佐臣孙)和震卦卦长王中等被杀害。五十一年,教主刘洪(省过子)被捕,教徒在元城起义,又被镇压。嘉庆十八年(1813 年)林清、李文成起义所利用的天理教,即其别名。

八卦掌 亦称"游身八卦掌"、"八卦连环掌"。武术拳种。相传为清道光、咸丰间董海川所传留。运动结构多采取掌法,运动形式则按八卦的四正四隅八个方位运行。手法有推、托、带、领、搬、拦、截、扣、提、拿、勾、打、封、闭、闪、展等十六法。有单练、对练和散打等形式和刀、枪、剑、戟等器械练习。

八股文 亦称"时文"、"制义"或"制艺"。明清科举考试制度所规定的文体。每篇由破题、承题、起讲、入手、起股、中股、后股、束股八部分组成。"破题"用两句说破题目要义。"承题"是承接破题的意义而阐明之。"起讲"为议论的开始。"入手"为起讲后入手之处。下自"起股"至"束股"才是正式议论,以"中股"为全篇重心。在这四段中,都有两股排比对偶的文字,合共八股,故叫"八股文",也称"八比"。题目主要摘自《四书》,所论内容也要根据宋朱熹的《四书集注》等书,不许作者自由发挥。

八郎潟 又名琴湖。在日本本州岛北部,秋田县男鹿半岛上。原系潟湖,后成仅次于琵琶湖的全国第二大湖。面积 233 平方公里。湖水深仅 3 米,鱼类丰富。20 世纪初,曾进行排干工程。全湖排干 78% 面积,建成大潟村,种植水稻。实行大型综合农机化生产,是以水田为中心的农村建设典型。

八带鱼 *章鱼的通称。

八面山 ❶在湖南省东南部资兴、桂东两市县境内。罗霄山脉分支之一。东北-西南走向。同名主峰(2 042 米)在资兴市东、桂东县西。高山植被茂密,动物资源丰富。有华南虎、苏门羚、相思鸟和银杉等珍稀动植物,为省级自然保护区。❷在湖南省西北部龙山县西南境,西接重庆市酉阳土家族苗族自治县。上有青鱼潭。

八面体 ❶结晶学名词。晶体中常见的单形之一。形状为几何上的正八面体。❷结晶学名词。"配位八面体"的简称。晶体结构中最常见的配位多面体之一。形状为正八面体或变形的正八面体。

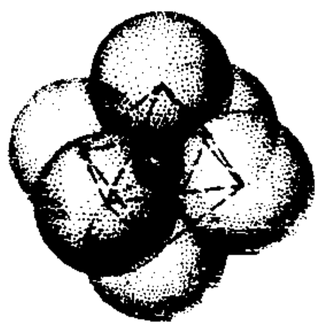
配位八面体

八思巴(1235—1280) 亦作斐思八(斐 pō 泼)、帕克思巴,意为"圣者"。藏传佛教萨迦派首领。元代第一任帝师。本名罗追坚藏。幼从伯父*萨班依附蒙古王子阔端,住西凉(今甘肃武威)。宪宗三年(1253 年)忽必烈召置左右,从受佛戒。中统元年(1260 年)封为"国师"。至元元年(1264 年)领*总制院(1288 年改为*宣政院)事,管理全国佛教事宜和藏族地

区行政事务。元朝在乌思藏建立地方行政机构，置*十三万户，调查户口，规定赋役，增设驿站等得其赞助。又奉命制蒙古新字(即八思巴文)，至元六年忽必烈下诏颁行。七年升号"帝师"、"大宝法王"。

八段锦 中国古代健身体操。由八节动作组成。在练法上要求肢体运动与呼吸、意念活动配合进行。南宋洪迈《夷坚志》已有关于八段锦的记载。流行于宋元明清。有文八段和武八段之分。前者为坐式，后者为站立式。有歌诀流传于世。见南宋曾慥《道枢》。现代亦流行。

八哀诗 诗歌篇名。唐杜甫作。系哀悼王思礼、李光弼、严武、汝阳王李璡、李邕、苏源明、郑虔、张九龄八人之诗。每人一诗，均为五言古体。以诗述八人事迹，寄寓作者的感慨，是唐代人物诗的优秀之作。

八音歌 杂体诗名。为五言十六句，从第一句起，每隔一句冠以金、石、丝、竹、匏、土、革、木八字，其式类似*建除体。因金、石等为中国古代乐器的八类，统称"八音"，故名。存世较早者有陈沈炯之作，宋黄庭坚《山谷诗外集》中亦有之。

八都马 古港名。故址在今缅甸萨尔温江口莫塔马。为古代东西方水陆交通线所经重要港口。八都马是孟语Muhtamaw的对音，意即石角。元汪大渊《岛夷志略》有专条记述。《郑和航海图》也有此港名。或以为《新唐书·南蛮传》"骠"条之磨地勃即指此。《海国图志》作马他万。

八路军 抗日战争时期，中国共产党领导的人民军队。为了战胜日本帝国主义，在以国共两党为主体的抗日民族统一战线形成后，共产党根据同国民党达成的协议，于1937年8月将红军第一、二、四方面军和陕北红军改编为国民革命军陆军第八路军(9月11日改称第十八集团军)，朱德任总指挥(总司令)，彭德怀任副总指挥(副总司令)，叶剑英任参谋长，任弼时任政治部主任，辖第一一五、一二〇、一二九师等部，共四万六千人。改编后，在延安设立后方总留守处(后改称留守兵团)，主力由陕北开赴华北前线，配合国民党军作战，在平型关首战告捷。尔后，八路军在华北实行战略展开，广泛开展游击战争，创建抗日根据地，部队也得到发展，相继组成第三、四纵队。1938年10月，日军侵占广州、武汉后，逐渐转移其主力打击共产党领导的抗日武装。遵照中共中央关于巩固华北、发展华中和华南的方针，八路军主力部队分别挺进冀南、冀中和山东等地区，协同当地军民粉碎日军"扫荡"，巩固和发展抗日根据地。12月，山东各地抗日武装统一编成山东纵队。1939年1月，以第四纵队为基础组成冀热察挺进军。8月，第一纵队在山东成立。1940年2月，第二纵队在晋东南成立；3月以后，山西新军所属部队陆续加入八路军的战斗序列；7月，第二纵队主力与新四军第六支队在皖北会合，编为第四、五纵队。1940年8—12月，八路军举行"百团大战"。1941—1942年，日军加紧对八路军及其根据地进行疯狂的"蚕食"、"扫荡"和"清剿"，实行烧光、杀光、抢光的政策。在艰难的岁月里，八路军加强党的统一领导和对敌斗争，开展整风和生产运动，实行精兵政策，主力军地方化，大力发展地方武装。经过艰苦斗争，粉碎了日伪军的反复"扫荡"，坚持了华北敌后抗战。1943年，贯彻"敌进我进"方针，开展军事、政治攻势，从而恢复和扩大了抗日根据地，由被动转为主动。1944—1945年夏，展开攻势作战。1945年8月9日，响应毛泽东举行全国规模反攻的号召，八路军同新四军和其他人民武装一起，举行大反攻，取得抗日战争的最后胜利。8年间，八路军作战近十万次，共歼灭日伪军一百二十五万余人，解放华北和东北大片国土，为抗日民族解放战争的胜利作出了伟大贡献。部队发展到一百余万人，成为中国人民解放军的主力。

八旗兵 清代兵制。努尔哈赤初定兵制，每三百人设一佐领，五佐领设一参领，五参领设一都统。每都统设副都统二，领兵七千五百人，为一旗。明万历二十九年(1601年)初建时只有四旗；四十三年，增至八旗，六万人。其后佐领之数，增至四百，旗数不变。皇太极天聪九年(1635年)，分设蒙古八旗，兵一万六千八百四十人；崇德七年(1642年)分设汉军八旗，兵二万四千零五十人。以后佐领愈增，各旗也分设护军、前锋、骁骑等营伍。清朝统一全国后，八旗兵分为京营和驻防两类。京营又分郎卫和兵卫。郎卫侍卫帝室，由上三旗(镶黄、正黄、正白)中挑选，组成亲军，归领侍卫内大臣统率。兵卫之制：八旗都统直辖的为骁骑营。不归都统指挥，另置总统或统领统率的有前锋营、护军营、健锐营、火器营、步军营。步军营除八旗兵外，兼辖一部分绿营兵。此外，下五旗的亲军，属于各王公。领侍卫内大臣统率的，还有虎枪营。总计京营兵额十万余人。驻防兵分驻各省冲要地点，共十万七千余人，分由各地的将军、都统、城守尉统率，为清王朝进行统治的骨干力量。乾隆时佐领之数将近两千，兵额则仍为二十余万人。参见"八旗制度"。

八一杂志(誌) 中国人民革命军事委员会机关刊物。1951年4月20日在北京创刊，朱德作发刊词。1953年1月毛泽东题写刊名。全军的理论性、综合性半月刊。1961年1月停刊，其机构与解放军报社合并。

八一勋章 1955年中华人民共和国主席授予人民解放军自1927年8月1日到1937年7月6日参加革命战争有功人员的勋章。分三级。一级授予当时师级以上干部。二级授予当时团级和营级干部。三级授予1935年10月20日前参加红一方面军、1936年9月30日前参加红二方面军和红四方面军、1935年9月30日前参加陕北红军和红二十五军以及1937年7月6日前坚持各地游击战争和参加东北抗日联军的连级以下人员。

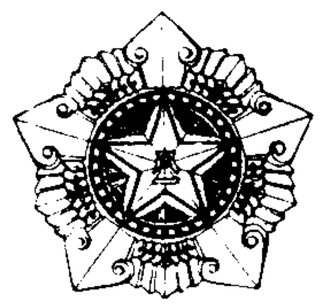
八一勋章

八一奖章 1955年中华人民共和国国防部长授予人民解放军1935年9月30日到1937年7月6日参加革命战争有功人员的奖章。分别授予在1935年10月20日以后参加红一方面军、1936年9月30日以后参加红二方面军和红四方面军、1935年9月30日以后参加陕北红军和红二十五军的连级以下人员。

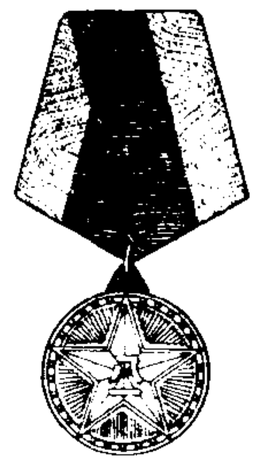
八一奖章

八一宣言 即《为抗日救国告全体同胞书》。1935年8月1日由中共驻第三国际代表团以中共中央、中国苏维埃中央政府的名义发表。宣言指出：在日本帝国主义疯狂侵略和国民党政府加紧卖国的情况下，亡国灭种的惨祸迫在眉睫。中国共产党再一次向全国人民呼吁：无论各党派间过去和现在有任何政见和利害不同，无论各界同胞间有任何意见或利益差异，无论各军队间过去和现在有任何敌对行动，都应团结起来，停止内战，一致抗日。宣言号召全民总动员，集中人力、物力、财力，组织国防政府和抗日联军，为抗日救国的神圣事业而奋斗。

八一剧团 中国土地革命战争时期中央苏区的第一个专业剧团。由工农红军大学俱乐部的戏剧工作干部组成，负

责人赵品三等。曾编演不少话剧和歌舞节目。1932年冬以该团部分人员为骨干组成了*工农剧社。

八七会议 1927年8月7日中共中央在汉口举行的紧急会议。有二十二人出席会议。会议由瞿秋白主持，李维汉任主席。第三国际代表罗明纳兹和瞿秋白分别作了报告。会议总结了大革命失败的经验教训，彻底结束了陈独秀右倾投降主义在中央的统治，通过了土地革命和武装反抗国民党反动派屠杀政策的总方针，并把发动农民举行秋收起义作为当时党的主要任务。毛泽东出席了会议，并在讨论中强调指出："要非常注意军事，须知政权是由枪杆子中取得的。"会议选出临时中央政治局，以瞿秋白、李维汉、苏兆征为常委。会议对动员、鼓舞全党和全国人民在革命面临失败的形势下，继续坚持革命斗争起了重大的作用。

八人画派 20世纪初在美国兴起的一个画派。成员有罗伯特·亨利、希恩(Everett Shinn, 1876—1953)、斯隆、戴维斯(Arthur Davies, 1862—1928)、劳森(Ernest Lawson, 1873—1939)、普伦德加斯特(Maurice Prendergast, 1859—1924)、卢克斯(George Luks, 1867—1933)和格拉肯斯(William Glackens, 1870—1938)等八人，故名。他们反对学院派，反对从属于欧洲美术传统，开始创造美国本土绘画，并在纽约近郊建立艺术家协会。1908年于纽约举行联合展览会。作品大多是写实主义的城市风俗画，如大众化的公寓、娱乐场所乃至贫民窟，风格粗犷。几年后并入垃圾箱画派。

八大山人 即"朱耷"。

八千卷楼(卷 juàn) 清浙江钱塘(今杭州)丁国典藏书楼名。国典慕远祖宋丁顗藏书八千卷，故名。国典孙丙沿用之，并名其所藏为"后八千卷楼"、"善本书室"、"小八千卷楼"。丙子立中辑有《八千卷楼书目》。1907年(清光绪三十三年)江南图书馆成立，购丁氏书为馆藏基础。其书现藏南京图书馆。

八王之乱 西晋皇族争夺政权的变乱。晋初大封同姓子弟为王，握有军政实权。晋武帝死后，惠帝妻贾后与辅政的外戚杨骏争权。永平元年(公元291年)，贾后杀骏，以汝南王亮辅政，复使楚王玮杀亮，旋又杀玮。永康元年(300年)，赵王伦起兵杀贾后。后又废惠帝自立。齐王冏、成都王颖联兵讨伦，伦被杀，惠帝复位，冏专权辅政。不久长沙王乂攻杀冏，河间王颙又与成都王颖攻杀乂，颖镇邺，专断朝政；东海王越奉惠帝北上攻颖，败于荡阴，颖俘惠帝至邺。幽州刺史王浚与并州刺史司马腾讨颖，颖败，挟惠帝投颙于长安，颙废颖，独占朝政，越再起兵攻颙，克长安，颙颖相继被杀。越迎惠帝返洛。光熙元年(306年)，越毒死惠帝，另立怀帝，掌握大权。八王之乱前后十六年，严重破坏经济，并激起各少数民族起兵，最终导致西晋王朝覆灭。

八木天线 亦称"引向天线"。一种由几根相互平行的振子天线单元组成的定向天线。因1928年由日本天线专家八木秀次所创，故名。由"激励元"(又名"有源振子")、反射器和引向器组成。适当选择各天线单元的长度和间距，可在激励元指向引向器的方向上获得最大辐射或接收。结构简单、增益高，在超短波波段已获广泛应用，如作电视接收天线、远程警戒雷达天线等。

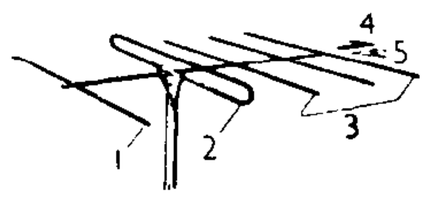

八木天线

1. 反射器 2. 有源振子 3. 引向器 4. 发射方向 5. 接收方向

八六海战 1965年，中国人民解放军海军在福建东山岛海域击沉国民党海军军舰的战斗。8月5日，国民党海军巡防第二舰队猎潜舰"剑门"、"章江"号，由台湾出航，驶抵东山岛海域，企图输送特务登陆袭扰。人民海军鱼雷艇、护卫艇编队当夜出击。6日拂晓，先后击沉"章江"、"剑门"号，击毙舰队少将司令以下官兵一百七十余人，俘三十三人。

八节那间 古地名。或以为是八节涧的异译，那字疑衍；或以为其故址当在今印度尼西亚爪哇岛中部北岸的北加浪岸。元汪大渊《岛夷志略》有专条记述。

八代诗选 总集名。清末王闿运编选。二十卷。选自汉至隋八代诗歌。分为四言、五言、齐以后新体诗、杂言、乐章乐词、歌谣等。王闿运崇尚汉魏六朝诗歌和骈文，其编纂此书，即从这一观点出发。有清光绪间刻本。

八仙过海 神仙故事。相传铁拐李、汉钟离(即钟离权)、张果老、何仙姑、蓝采和、吕洞宾、韩湘子、曹国舅等八位神仙过海时，各有一套法术，民间因有"八仙过海，各显神通"之说。用以比喻各有各的本领，各有各的办法。故事被改编为许多传统剧种的节目。

八百大甸 土司名。明洪武二十四年(1391年)改八百等处宣慰使司为八百大甸军民宣慰使司。辖境相当今缅甸掸邦东部萨尔温江以东，湄公河以西地区。嘉靖间地入缅甸。参见"八百媳妇"。

八百壮士 1937年八一三淞沪抗战后期在沪中国军队奉令撤退。为掩护大部队撤退，第二六二旅第五二四团团附谢晋元率第一营战士(号称八百，实为四百五十二人)守卫上海四行仓库。四行仓库除一面临苏州河外，三面皆敌，处境极危。孤军奋战四昼夜击退日军六次围攻，后奉命退入公共租界。时称"八百壮士"孤军奋战。

八百媳妇 土司名。相传其部长有妻八百，各领一寨，故名。故地在今缅甸掸邦东部萨尔温江以东，湄公河以西地区。元泰定四年(1327年)以其部分地区设置蒙庆宣慰司，至顺二年(1331年)改置八百等处宣慰使司统辖全境。明洪武时改置八百大甸军民宣慰使司。

八声甘州 ❶词牌名。《甘州》本唐大曲名。此调因上下阕八韵，故名八声。乃慢词，与《甘州遍》、《甘州子》不同。双调九十七字，平韵。柳永所作"对潇潇暮雨洒江天"一首最为著名，故又名《潇潇曲》。❷曲牌名。南北曲均有。均属仙吕宫。北曲字句格律与词牌不同，用在套曲中。南曲又有二：一与词牌全阕或前半阕同，用作引子；一与词牌不同，但与北曲略同，用作过曲。

八角金盘(*Fatsia japonica*) 五加科。常绿灌木。叶掌状7～9裂，厚而有光泽。夏秋开花，花小，白色，由伞形花序合成圆锥花序，花梗有节。核果紫黑色，翌年成熟。原产日本。我国有栽培，供观赏。

八角茴香(*Illicium verum*) 亦称"大茴香"。木兰科。常绿小乔木。叶披针形至长椭圆形，有香气。初夏开花，花腋生，花被多片，红色。果实为八或九个木质蓇葖果，轮生呈星芒状，红棕色。自生兼栽培于中国西南部。果实可调味，并提制香料。同属的毒八角茴香(*I. religiosum*)，旧时误称*莽草，花淡黄白色。产于日本等地。另种 *I. lanceolatum*，近人亦称莽草，花红色。产于中国长江中下游以南各地。后两种的果实有剧毒，误食足以致死。

八国联军 1900年(光绪二十六年)英、美、德、法、俄、日、意、奥八个国家组成的侵华联军。19世纪末，中国北方爆发了义和团反帝爱国斗争。帝国主义为了镇压义和团运动，乘机瓜分中国，借口清政府"排外"，组成联合侵华军队

大举进犯。1900年6月17日攻占大沽炮台;7月14日攻陷天津;8月14日攻陷北京,一路杀掠,肆意践踏中国主权。慈禧太后、光绪帝和亲贵大臣逃往西安,派奕劻和李鸿章为全权大臣乞和。9月德国陆军元帅瓦德西被推为联军总司令来华,侵略军陆续增至十万人,由京津出兵,分侵山海关、保定、正定以至山西境。沙俄又单独调集步骑兵十七万人,分六路侵占中国东北,企图并吞东三省。12月联军提出《议和大纲》,清政府全盘接受,1901年9月7日签订了屈辱的《辛丑条约》。八国联军除留一部常驻京津、津榆铁路线外,其余撤回本国。

八放珊瑚 (Octocorallia) 也称"海鸡冠"(Alcyonaria)。腔肠动物门,珊瑚虫纲的一亚纲。多数个员合成群体,呈树枝状;表面有互相连接的共肉,内部有钙质或角质骨骼。各个员(珊瑚虫)有八条羽状触手,故名。生活于暖海中。例如红珊瑚、笙珊瑚、海仙人掌等。

八面玲珑 原谓窗户宽敞明亮。马熙《开窗看雨》诗:"八面玲珑得月多。"后借以形容人手腕圆滑,世故深,处事接物面面俱到。

八面威风 形容威势甚盛。董穀《碧里杂存》卷上:"大将军八面威风。"

八思巴字 *八思巴奉元世祖命制订的拼音文字。脱胎于藏文字母。初期字母表由四十一个字母组成。字母分元音字母和辅音字母。行款自左往右竖写。以音节作为书写单位。至元六年(1269年)颁诏推行。初称"蒙古新字",不久改称"蒙古字"。近代一般称"八思巴字"。译写过蒙古、汉、藏等一些语言。元亡后停止使用。

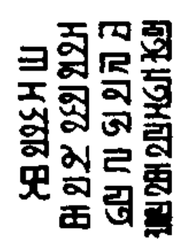

(七月二十八日察罕仓有时分写来)
八思巴字

八能奏锦 全称《昆池新调乐府八能奏锦》。戏曲时调选集。明黄文华选辑。六卷。每页分三栏。上下栏选录戏曲四十八种,多是昆山腔或弋阳腔中的折子戏。中栏收集小曲百首,多是当时流行的歌曲。有明万历刻本。

八旗文经 总集名。清盛昱辑选。五十六卷。附杨钟羲著《作者考》三卷,《叙录》一卷。盛昱为清宗室。此书选录满洲、蒙古、汉军八旗人所作古文辞赋,一百九十七家,六百五十篇,某些罕见资料借以保存。有光绪间刻本。

八旗汉军 俗称"汉军八旗"。清八旗组织的三个组成部分之一。与八旗满洲、八旗蒙古共同构成清代八旗的整体。努尔哈赤时,就降附的汉人编成十六个佐领,隶八旗满洲下。皇太极时,初设汉军一旗,后又陆续增设,迄崇德七年(1642年)编成八旗汉军。编制、旗色与八旗满洲相同,但地位不但低于八旗满洲,也低于八旗蒙古。

八旗庄田 清内务府及八旗宗室官兵占有的田地。分三类:(1)内务府官庄。京师附近入官的和带地投充的田地,由内务府管辖。带地投充的和愿领入官地亩的都叫"纳银庄头",各给绳地一绳(42亩)。以后有变动。(2)八旗宗室官员兵丁庄田。为近京各州县圈占,拨给清宗室及八旗官员兵丁的土地。(3)驻防官兵庄田。参见"旗地"。

八旗制度 清代满族的一种社会组织形式。明万历二十九年(1601年),努尔哈赤在"牛录制"的基础上初建黄、白、红、蓝四旗;万历四十三年,增建镶黄、镶白、镶红、镶蓝四旗,共为八旗,并称前建四旗为正黄、正白、正红、正蓝旗。每旗(满语称"固山")下辖五参领("甲喇"),每参领辖五佐领("牛录")。凡满族成员分隶各佐领,平时生产,战时从征。皇太极时,又就降附的蒙古人和汉人编为"八旗蒙古"和"八旗汉军",与"八旗满洲"共同构成清代八旗的整体。八旗制度在建立初期,兼有军事、行政和生产三方面的职能,对推动满族社会经济的发展起了积极作用。入关后,满族统治阶级利用八旗制度加强对人民的控制,其生产职能日趋缩小。作为一个军事组织,八旗军队后与绿营兵共同构成清代统治阶级统治全国的工具。作为一个行政机构,在某些地区,八旗各级衙署与州县系统并存至清末。凡八旗成员统称"旗人",与州县所属"民人"以不同形式同受清统治阶级的统治和役使,但享受某些特权。清亡后,八旗制度逐渐瓦解。清在东北边疆民族地区只编置佐领的"佐领制",和对蒙古各部编旗设佐的"盟旗制度",均受此影响。

八旗官学 旗学的一种。始设于清顺治元年(1644年)。隶国子监。八旗分为四处,每处设官学一所,派满、蒙、汉教习,教育亲贵以外的八旗子弟,习满书、汉书及骑射。学制与国子监相衔接。嘉庆、道光后渐废弛。清末改为八旗学堂。

八旗通志 书名。清代官修。初集二百五十卷,二集三百五十六卷(包括卷首十二卷)。雍正五年(1727年)开馆编纂,至乾隆四年(1739年)成书。分八志(旗分、土田、营建、兵制、职官、学校、典礼、艺文)、八表(封爵、世职、八旗大臣、宗人府、内阁大臣、部院大臣、直省大臣、选举)、列传。所收事迹迄于世宗朝,嘉庆元年(1796年)续修二集,收乾隆一朝事迹。

八旗蒙古 俗称"蒙古八旗"。清八旗组织的三个组成部分之一。与八旗满洲、八旗汉军共同构成清代八旗的整体。编制与八旗满洲相同。天聪九年(1635年)皇太极把蒙古降众和原先编在八旗满洲下的部分蒙古人分编成八旗蒙古。以后续有蒙古人被编入。

八一三事变 即"淞沪抗战"。

八一四空战 亦称"笕桥空战"。抗日战争时期中国空军抗击日本侵略军空袭杭州笕桥的作战。1937年8月13日日军进攻上海。国民政府军事委员会急令驻河南周家口的空军第四驱逐机大队调杭州,以加强淞沪地区的防空力量。14日,第四大队调防至杭州笕桥机场刚着陆,未及加油,即遭日机空袭。第四大队大队长高志航等驾机迎战,击落日机三架(一说六架),击伤一架,取得抗战首次空战的胜利。

八一建军节 中国人民解放军的诞生纪念日。1927年8月1日南昌起义是共产党独立领导武装革命的开始。起义保存下来的部队,成为中国工农红军(中国人民解放军前身)的骨干之一。1933年7月11日,中华苏维埃共和国临时中央政府批准中央革命军事委员会的建议,将8月1日定为红军建军节。

八分算潮法 一种推算高(低)潮时的简易方法。系根据半日潮港的高(低)潮时每天推迟约0.8小时的规律总结出来的。推算公式为:

(1) 高潮时=〔(夏历上半月日数-1)或(夏历下半月日数-16)〕×0.8时+高潮间隙;

(2) 低潮时=〔(夏历上半月日数-1)或(夏历下半月日数-16)〕×0.8时+低潮间隙;

(3) 高潮时±0612=低潮时;

(4) 低潮时±0612=高潮时;

(5) 高潮时±1224=另一高潮时;

(6) 低潮时±1224=另一低潮时。

式中 0612 和 1224 分别指 6 小时 12 分和 12 小时 24 分。

八月的乡村 中篇小说。田军(萧军)著。1935 年上海奴隶社初版。描写一支中国共产党领导的抗日游击队的活动，反映这支队伍与日伪军队、汉奸地主的斗争，以及游击队内部的矛盾，真实地反映了东北人民保家卫国、团结抗日的坚定意志。鲁迅在《田军作〈八月的乡村〉序》和《三月的租界》中曾给予较高评价。

八六三计划 亦称"高技术研究发展计划纲要"。中国为在几个最关键的领域中保持一定的发展势头，跟踪世界战略性高技术而实施的研究发展计划。1986 年 3 月由中科院四位学部委员联名向中央建议，故名。同年 10 月获得批准。该计划纲要选择对中国今后发展有重大影响的七个高技术领域(生物、航天、信息、激光、自动化、能源、新材料)，十五个主题项目作为发展重点，跟踪国际水平、缩小同国外先进水平的差距，并力争在一些优势领域有所突破。至 1988 年 6 月底共确立了一百多个专题，并分解为近千个课题，近万名科技人员参与研究。

八路军军歌 公木词，郑律成曲，作于 1939 年秋。原为《八路军大合唱》中的一首进行曲。

八路军军歌

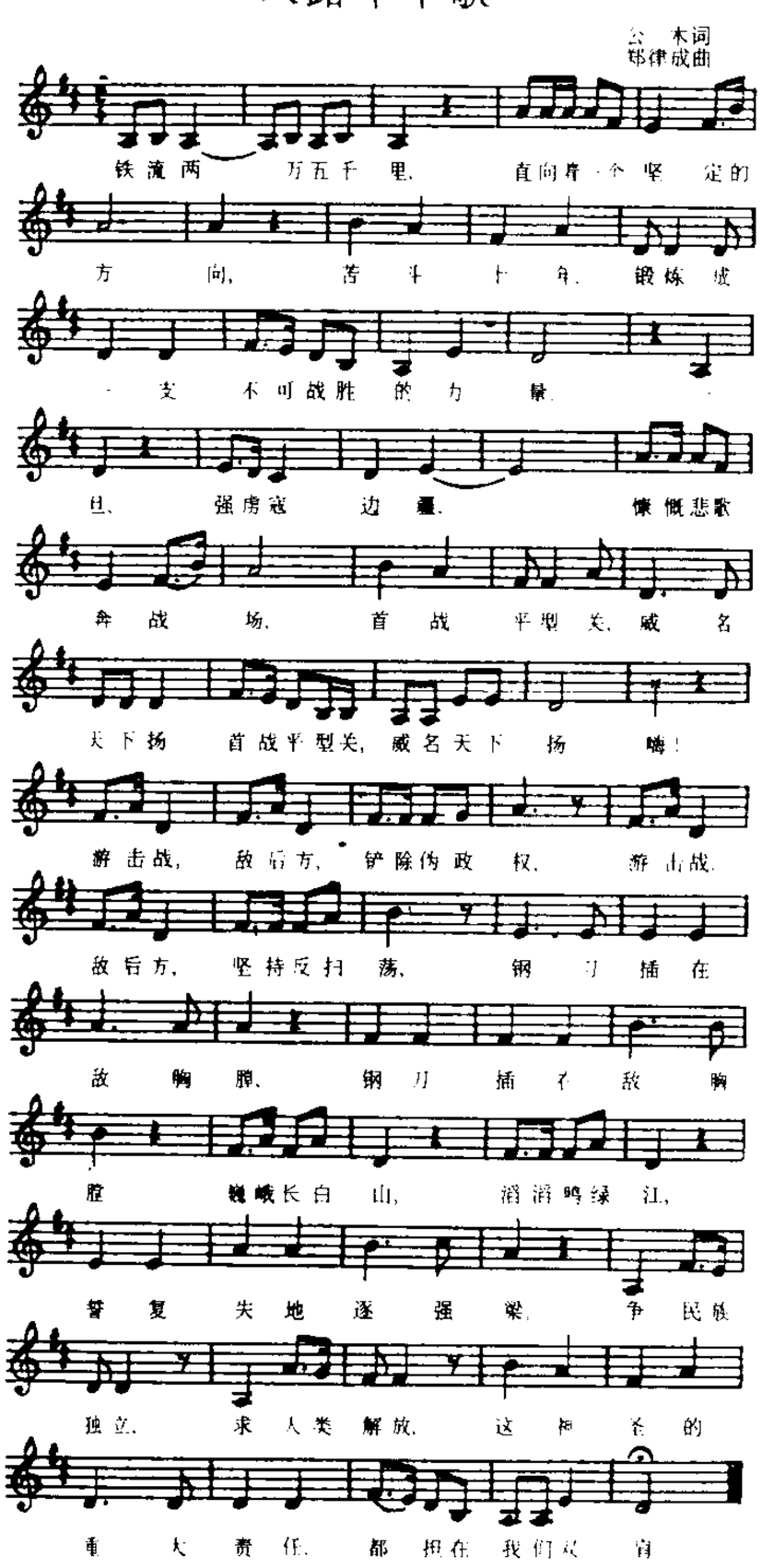

八里桥之战 第二次鸦片战争中清军与英法联军的最后一战。八里桥在通州(今属北京市)城西八里，横跨通惠河，是进入北京的要道。1860 年(咸丰十年)9 月 21 日英法联军分三路猛扑八里桥、咸户庄(一作元狐庄)一线。驻守清军约三万人，分别由僧格林沁、胜保、瑞麟率领迎战。激战四小时。后西路僧营遭敌包抄，首先溃退；南路胜保中弹受伤，阵营散乱。瑞麟部孤军奋战，被迫西撤。是役清军损失惨重。英法联军直逼北京，次日咸丰帝逃往热河(治今河北承德市)。

八千麻袋事件 *内阁大库一批明清档案被北洋政府当作废品出售，遭致损坏、流失的事件。清末，为修库房该批档案被移出待焚，经罗振玉、张之洞奏请罢焚，移归学部保管。1921 年，北洋政府教育部以经费支绌为由，将接管的该批档案分装八千麻袋，作为造纸原料出售，其中一部分次年为罗振玉发现买回。后又几经辗转买卖，甚至流落国外。1936 年罗又从留存的部分档案中选出精品六万余件献给伪"满洲国"皇帝溥仪。历史档案遭到严重破坏和散失，引起当时社会舆论的公愤和谴责，同时也使学术界开始重视明清档案的收集、整理和研究工作。

八小时工作制 劳动者在一昼夜劳动八小时的工作日制度。是无产阶级为反对无限制延长工作日而同资产阶级激烈斗争的结果。从 14 世纪起，英国无产阶级就为争取八小时工作制而斗争。1866 年第一国际日内瓦代表大会提出"八小时工作制"的口号。1886 年 5 月 1 日美国芝加哥二十万工人举行大罢工，要求实行八小时工作制。经过流血斗争，终于争得了八小时工作的权利。1908 年新西兰以立法形式成为最早确认八小时工作制的国家。1917 年 11 月 11 日列宁签署了苏维埃国家颁布的关于八小时工作日的法令。1919 年国际劳工组织大会通过公约，规定工业企业工作时间一天不得超过八小时，一周不得超过四十八小时。此后各国相继把八小时确定为标准工作日。参见"标准工时制度"。

八家四六文钞 总集名。清吴鼐编。九卷。所辑为袁枚、邵齐焘、刘星炜、孔广森、吴锡麒、曾燠、孙星衍、洪亮吉八人之骈文。其选辑标准，以"词必泽于经史，体必准乎古初"者为上；对袁枚文之内容形式与旧传统略有不同者，目为"俗调"、"伪体"，皆不采。有嘉庆间校经堂刻本。又有许贞幹注释、陈衍增注的光绪间刻本及排印本。

八一电影制(製)片厂 中国人民解放军电影创作、摄制机构。1952 年在北京建厂。隶属于人民解放军总政治部。

八千里路云(雲)和月 中国故事片。联华影艺社 1947 年摄制。史东山编导。白杨、陶金主演。八一三事变后，女大学生江玲玉加入救亡演剧队，后与同队青年音乐家高礼彬相爱。随着战事发展，演剧队突破重围，辗转从湘桂黔撤退到重庆。江的表兄周家荣以金钱诱惑玲玉，遭拒绝。日本投降后，玲玉与礼彬结婚，复员回到上海，生活窘迫。发了"胜利财"的周家荣又来引诱玲玉，遭到严斥。大雨之夜，玲玉因体弱疲劳昏倒街头。礼彬和演剧队员们闻讯，赶到医院慰问。

八路军军政杂志(誌) 抗日战争时期，八路军政治部主办的军事、政治综合性刊物。月刊。1939 年 11 月 5 日在延安创刊，毛泽东作发刊词。1942 年 3 月停刊，共出 39期。

八路军留守兵团 为保卫陕甘宁边区，在八路军各师主力开赴山西抗日前线后，中央军委于 1937 年 8 月将各师留守部队九千余人编成八路军后方总留守处，12 月改为留守兵团，辖第三八五旅和 8 个警备团，萧劲光任主任(司令员)。主要防守黄河西岸，抗击日军越河进犯。以后，一些部队陆续归其指挥。至 1941 年底，所属部队有第三八五

旅、三五九旅、警备第一旅，关中警备司令部、保安司令部，共三万四千余人。留守兵团对日军作战78次，歼灭境内土匪四十余股，反击国民党顽军进攻99次，完成了保卫陕甘宁边区的任务。1942年9月，并入陕甘宁晋绥联防军，仍保留留守兵团番号。解放战争开始后，编入西北野战兵团。

八路军第一一五师 抗日战争时期，八路军主力部队之一。1937年8月25日由红军第一方面军和第七十四师等部编成，辖第三四三、三四四旅和独立团，共一万一千余人。林彪、陈光、罗荣桓先后任(代)师长，聂荣臻、罗荣桓先后任政委。首战平型关，歼灭日军一千余人。聂荣臻率独立团等留山西五台山，创建晋察冀抗日根据地。第三四四旅挺进晋东南，归第一二九师指挥。师部率第三四三旅进至晋西南同日军作战。1938年7月、12月，分三批东进山东。次年8月，归八路军第一纵队指挥。师主力东进山东后，与山东纵队相配合，打击日伪军，粉碎其频繁的"扫荡"，部队亦得到发展。1940—1941年扩为七个教导旅和鲁西、湖西、冀鲁边、鲁南四个军区。1941年8月，指挥山东纵队。1943年3月，合编为山东军区，保留第一一五师番号，实行主力部队地方化，统一组成鲁南、鲁中、滨海、胶东、清河、冀鲁边六个军区。1945年8月，参加全国大反攻，部队组成八个师和十二个警备旅。抗日战争期间，第一一五师和山东军区部队歼灭日伪军三十五万余人，部队发展到三十余万人。抗日战争胜利后，一部挺进东北，编入东北人民自治军；一部编入华东军区、华东野战军。

八路军第一二〇师 抗日战争时期，八路军主力部队之一。1937年8月25日由红军第二方面军和第二十七、二十八军及独立第一、第二师等部编成，辖第三五八、三五九旅和教导团，共一万四千余人。贺龙任师长，关向应任政委。挺进晋西北，创建抗日根据地。1938年，以雁北支队进至(北)平西，与晋察冀军区邓华支队组成八路军第四纵队，挺进冀东；以第七一五团、师骑兵营一部和游击第四支队组成大青山支队北进，开辟大青山抗日根据地；师主力挺进冀中，粉碎日军三次围攻。部队得到发展，成立独立第一、二旅。1940年2月返回晋西北，粉碎日伪军"扫荡"，参加百团大战。11月兼晋西北军区。1940年，第三五九旅进至陕北延安南泥湾，开展大生产运动。1942年6月，第一二〇师隶属陕甘宁晋绥联防军。1944年10月，第三五九旅一部组成第十八集团军独立第一游击支队，南下广东，后返回湖北大悟山；该旅另一部至河南新安，后挺进东北。1945年8月，第一二〇师改为晋绥野战军，参加全国抗日大反攻。抗日战争期间，第一二〇师暨晋绥军区部队歼灭日伪军十二万余人，部队发展到近十万人。解放战争开始后，主力进入陕北，编入西北野战兵团。

八路军第一二九师 抗日战争时期，八路军主力部队之一。1937年8月25日由红军第四方面军第四、三十一军和第二十九、三十军等部编成，辖第三八五、三八六旅和教导团，共一万三千余人。刘伯承任师长，张浩、邓小平先后任政委。挺进华北抗日前线，进行阳明堡、七亘村等战斗，配合国民党军保卫忻口、太原作战。师部率主力并指挥第三四四旅进入晋东南，创建抗日根据地，粉碎日军"九路围攻"，并以一部挺进冀南，成立冀南军区。1940年6月，组成六个新编旅和太行、太岳军区。1940年下半年参加百团大战。粉碎日伪军频繁的"扫荡"、"蚕食"，派武工队深入敌占区，积极打击日伪军。1943年10月，师部与八路军总部合并，仍保留第一二九师番号。1944年连续发动攻势作战。1945年8月参加大反攻。第一二九师部队组成晋冀鲁豫军区，辖太行、太岳、冀南、冀鲁豫四个军区，刘伯承任司令员，邓小平任政委。在抗日战争中，第一二九师和晋冀鲁豫军区部队歼灭日伪军四十二万余人，部队发展到近三十万人。解放战争开始时，主力编为晋冀鲁豫野战军。

八旗满洲氏族通谱 书名。清乾隆九年(1744年)成书。80卷。清鄂尔泰等奉敕撰修。记载八旗满洲各氏族的源流世系、最初住地和归附年月。是研究明末清初东北民族分布以及满族来源的重要参考资料。

八路军总司令部旧址 在山西省武乡县东部砖壁村、王家峪等地。1939年5—9月总司令部驻在砖壁村，9月至次年夏驻王家峪。砖壁村居太行山腰、王家峪之东，背依群山，峰峦环绕，前临深谷狭涧，素称天险。总司令部设在村东玉皇庙、佛爷庙、李家祠堂等处。王家峪在洪水河南岸峡谷中，总部设在村北三幢民房内。八路军总司令部是中国共产党华北各根据地的指挥中心。中共中央北方局等机关亦驻于此。建国后旧址复原，在王家峪建有"八路军总部旧址纪念馆"。为全国重点文物保护单位。

八一南昌起义总指挥部旧址 在江西省南昌市中山路洗马池。原为江西大旅社，是一座五层楼的洋房。1927年8月1日，周恩来、贺龙、叶挺、朱德、刘伯承等领导南昌起义，总指挥部设此。1957年在旧址建立南昌八一起义纪念馆。一楼大厅(会议室)和第25号房间(周恩来办公室)按原貌恢复。二楼、三楼为南昌起义陈列室。为全国重点文物保护单位。

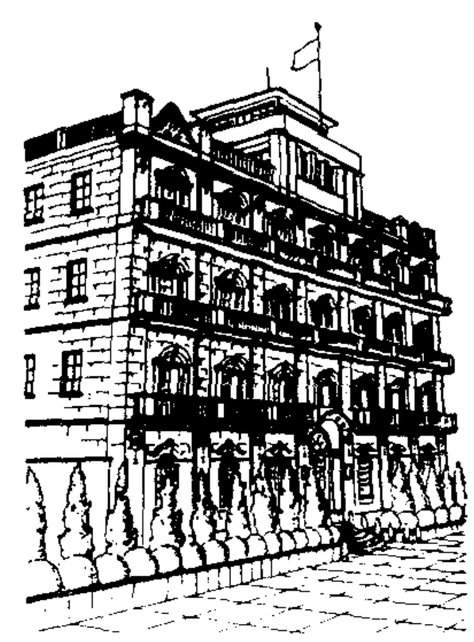
八一南昌起义总指挥部旧址

1 **丫** ㊀(yā) 像树枝的分叉状。欧阳修《清明前一日》诗："小婢立我前，赤足两髻丫。"见"丫头❶"。

㊁〔**桠、桠**〕(yā) 树木或物体的分叉。《正字通·丨部》："凡物叉分者皆曰丫。"汪元量《湖州歌九十八首》："宫人夜泊近人家，瞥见红榴三四丫。"

丫头 ❶女孩子头上梳着双髻，有如树丫叉，因用以称女孩子。刘禹锡《寄赠小樊》诗："花面丫头十三四，春来绰约向人时。"❷婢女。参见"丫鬟"。❸长辈对晚辈青年妇女的爱称。《红楼梦》第三十五回："当日我像凤丫头这么大年纪，比他还来得呢！"

丫鬟 婢女，亦称"丫头"。《红楼梦》第八回："众嬷嬷、丫鬟只得跟随出来。"又作"丫环"。《儒林外史》第五回："丫环出来请二位舅爷。"

2 **兮** (xī) 古代诗辞赋中的语助。表停顿或感叹。相当于现代汉语的"啊"。《诗·周南·葛覃》："葛之覃兮，施于中谷。"

兮甲盘 又名"兮伯吉父盘"。西周晚期青铜器。宋代出土。铭文一百三十三字。记述兮甲(即尹吉甫)随从周王征伐北方强族玁狁，并奉命对南淮夷征收贡赋。

兮伯吉父 即"尹吉甫"。

分 ㊀(fēn) ❶分开；分出。如：分工；分支。《史记·项羽本纪》："乃分军为三。"❷离；散。《庄子·渔父》："远哉其分于道也。"《列子·黄帝》："用志不分。"❸分

配：给与。如：分果子。《左传·昭公十四年》："分贫振穷。"杜预注："分，与也。"❹辨别；区分；不同。如：分清是非。《荀子·非十二子》："苟以分异人为高。"❺一半。《列子·周穆王》："人生百年，昼夜各分。"❻成数。如：七分收成；十分可靠。❼计量宝石重量的辅助单位。英文名point，音译称"磅音"。1分为0.01*克拉，即2毫克。❽旧计量单位。(1)长度单位。十厘为一分，十分为一寸。(2)重量单位。十厘为一分，十分为一钱。(3)土地面积单位。十厘为一分，十分为一亩。❾时间单位。60秒为1分，60分为1小时。❿平面角单位中，角分的简称。60秒为1分，60分为1度。⓫法定计量单位中用于构成分数单位的词头名称，符号为d，表示的因数为10^{-1}。如1分米=10^{-1}米。⓬中国辅币名。人民币10分等于1角，100分等于1圆。⓭古代指春分、秋分。昼夜均分的节气。《左传·僖公五年》："凡分、至、启、闭，必书云物。"参见"八节"。

㈡(fèn) ❶亦作"份"。整体中的一部。如：部分；股分。《百喻经·二子分财喻》："如是一切所有财物，尽皆破之而作二分。"❷名分；职分。如：分内之事；保卫祖国，人人有分。《淮南子·本经训》："各守其分，不得相侵。"❸轻重；分限。如：分量；过分。❹料想；应分；甘愿。《汉书·苏武传》："武曰：'自分已死久矣，王必欲降武，请毕今日之欢，效死于前。'"元稹《献荥阳公》诗："瓦砾难追琢，刍荛分弃捐。"葛胜仲《浣溪沙·赏芍药》词："不分与花为近侍，难甘溱洧赠闲人。"❺情分。曹植《赠白马王彪》诗："恩爱苟不亏，在远分日亲。"

分力 如果一个力作用于某一物体，对物体运动产生的效果相当于另外几个力同时作用于该物体时产生的效果，则这几个力就是原作用力的分力。对于质点，分力可用矢量分解方法求得(参见"平行四边形法则")。在实用上，常把一个力分为某几个指定方向上的分力，以研究它在各指定方向上产生的效果。例如用一斜向上方的力拉一水平面上的重物前进时，这力可分为两个分力：一个水平向前，使重物前进，一个垂直向上，减少重物对地面的压力。

分工 指许多劳动者分别从事各种不同的而又相互联系的工作。有自然分工、社会分工和企业内部的分工。分工有利于改进技术和提高劳动效率。随着生产力的发展，分工愈来愈细，生产逐渐专业化，不断分化出新的生产部门。

分寸 ❶比喻微小。《史记·苏秦列传》："苏秦见燕王曰：'臣，东周之鄙人也，无有分寸之功。'"❷(fèn—) 言行的适当限度或程度。《红楼梦》第二十一回："姐妹们和气，也有个分寸儿，也没个黑家白日闹的！"

分飞 分别；离别。庾信《故周大将军赵公墓铭》："秦川直望，陇水分飞。"

分子 ❶分出的子孙。《穀梁传·庄公三十年》："燕，周之分子也。"范宁注："分子，谓周之别子孙也。"❷(fèn—) 亦作"份子"。集资送礼时每人分摊的一份。《牡丹亭·秘议》："便是杜老爷去后，谎了一府州县士民人等许多分子，起了个生祠。"❸(fèn—) 属于一定阶级、阶层、集团或具有某种特征的人。如：知识分子；积极分子。❹物质中能够独立存在并保持该物质一切化学特性的最小微粒。单质的分子由相同元素的原子组成，如N_2、O_2；化合物的分子则由不同元素的原子组成，如H_2O、$(NH_4)_2SO_4$。❺见"分数"。

分支 又称"分歧"、"分叉"等。系统科学上指系统在演化过程中，当控制参量变化到跨越临界值时，系统行为发生根本变化的现象。系统的参量只有一个，此参量的临界值称为分支点；系统的参量有几个，参量的临界值构成的空间，称为分支集。

分贝 ❶电平的一种单位，常作增益或衰减的单位。以dB表示。当电平值用输出与输入功率之比的常用对数的十倍表示时，其单位为分贝，即：

$$电平值=10\lg\left(\frac{输出功率}{输入功率}\right)$$

正值表示输出功率大于输入功率，负值表示输出功率小于输入功率。当输出电压(或电流)对输入电压(或电流)的比值为输出功率对输入功率比值的平方根值时，可用以下公式表示输出功率对输入功率比值的分贝值：

$$20\lg\left(\frac{输出电压}{输入电压}\right)\quad 或\quad 20\lg\left(\frac{输出电流}{输入电流}\right)。$$

❷贝尔的十分之一。参见"声强级"、"声压级"。

分化 ❶性质相同的事物向不同的方向变化、发展。亦谓使之分化。如：分化瓦解敌人。❷生物个体发育过程中，胚胎细胞向不同的方向发展，各自在构造和功能上，由一般变为特殊的现象。例如，胚胎时期的某些中胚层细胞分化为肌细胞，另一些中胚层细胞分化为结缔组织。如果细胞改变原来的分化状态，失去原来的结构和功能，成为一个具有未分化特性的细胞，这一过程即为细胞的去分化。去分化的细胞有时可以再分化。例如，蝾螈肢体再生芽基中的去分化细胞可分化出完整的肢体。

分心 ❶分散注意力；不专心。❷心理学名词。亦称"注意分散"。指注意失去意识的控制，指向其他无关的对象。由于注意力受到无关刺激的干扰，或由于单调刺激长时间的作用而引起。

分队 ❶军队中营以下各级组织的统称。❷军队中相当于排或班的一级组织。如修理分队、汽车分队等。

分水 旧县名。在浙江省西部。唐由桐庐县析置。1958年撤销，复并入桐庐县。

分甘 ❶谓分甘味与人，以示慈爱。《晋书·王羲之传》载羲之《与谢万书》："修植桑果，今盛敷荣，率诸子，抱弱孙，游观其间。有一味之甘，割而分之，以娱目前。"《南齐书·豫章王传》："分甘均味，何珍不等！"❷谓分享欢乐。《晋书·应詹传》："初，京兆韦泓，丧乱之际，亲属遇饥疫并尽，客游洛阳，素闻詹名，遂依托之，詹与分甘共苦，情若弟兄。"

分号 标点符号的一种，即〔；〕。表示一句话中并列分句间的停顿。如："寡助之至，亲戚畔之；多助之至，天下顺之。"

分付 ❶分别交付。《汉书·原涉传》："涉乃侧席而坐，削牍为疏，具记衣被棺木，下至饭含之物，分付诸客，诸客奔走市买。"也作交付解。白居易《题文集柜》诗："只应分付女，留与外孙传。"❷分予；分配。《三国志·魏志·鲜卑传》："每钞略得财物，均平分付。"❸同"吩咐"。方干《尚书新创敌楼》诗："直须分付丹青手，画出旌幢绕谪仙。"

分句 见"复句"。

分外(fèn—) ❶特别；格外。苏轼《平山堂次王居卿祠部韵》："酒如人面天然白，山向吾曹分外青。"❷本分以外。《三国志·魏志·程昱传》："上不责非职之功，下不务分外之赏。"

分司 ❶分掌；分管。王融《永明十一年策秀才文》："然后沿才受职，揆务分司。"❷唐宋之制，中央职官有分在陪都(洛阳)执行职务者，称为分司。但除御史之分司者有实职

外，其他分司者，多仅以优待退闲之官，并不任职。又清制，盐运使下设分司，以运同或运副、运判领之。

分母 见"分数"。

分光 《史记·樗里子甘茂列传》："臣闻贫人女与富人女会绩。贫人女曰：'我无以买烛，而子之烛光幸有余，子可分我余光，无损子明，而得一斯便焉。'"后因以"分光"比喻于己无损而惠及他人之事。

分岁 《韵府群玉·霁韵》引《风土记》："除夕，长幼聚饮祝颂，谓之分岁。"谓新旧岁由此而分。范成大《腊月村田乐府序》："除夜祭先，竣事，长幼聚饮，祝颂而散，谓之分岁。"又《分岁词》："礼成废彻夜未艾，饮福之余即分岁。"亦称"别岁"。苏轼《岁暮思归寄子由弟诗序》："岁晚相与馈问，为馈岁；酒食相邀，呼为别岁；至除夜达旦不眠为守岁。蜀之风俗如是。"

分色 印刷制版中将彩色原稿分解制成若干块基本单色印版的工艺。将各单色印版用相应色墨套印，即能复制出符合原稿色调的印刷品。有手工分色、照相分色和电子分色三种。手工分色凭视觉判别原稿色调绘制分色版（用黑白原稿制彩色版的设想分色也是手工分色）。照相分色用照相法通过滤色片拍成分色底片。电子分色用光电扫描分色制成分色底片。

分阴 阴，指日影，光阴。谓极短暂的时间。《晋书·陶侃传》："大禹圣者，乃惜寸阴；至于众人，当惜分阴。"

分红 工商企业中进行*红利和*花红分配的通称。实行分红的企业，一般都提出部分盈余，按股或按劳在股东和职工中进行分配。

分级 利用不同粒度或密度的颗粒在水或空气中沉降速度（受力）的不同，根据要求将其分成不同粒度或密度级别的作业。有时也将*筛分称为"分级"。参见"分级机"。

分形 通常指局部和整体具有几何的或统计上的自相似性、且有无限嵌套精细结构的集合。原文 fractal，是美籍波兰科学家曼德尔布罗特 (Benoit Mandelbrot, 1924—) 用拉丁词根拼造的新词，意为细片、破碎、分级等。按通常占有空间容积的方法来计算分形的维数往往不是整数。数学中某些解析函数的映射和随机过程的轨道与分形相关。分形提供了描述自然形态的几何学方法，使得在计算机上可以从少量数据出发，对复杂的自然景物进行逼真的模拟，并启发人们利用分形技术对信息作大幅度的数据压缩。

分身 ❶谓一身同时兼顾几方面。《三国演义》第九十九回："平（王平）纵然智勇，只可当一头，岂可分身两处？"刘献廷《广阳杂记》卷五："道里绵长，不能分身兼顾。"❷指分娩。

分角 画法几何名词。由水平投影面 H 和正立投影面 V 所分开的空间的总称。也有称为象限的。H 投影面和 V 投影面将空间分为四个部分，称为四个分角。在 H 上 V 前的部分称为第一分角，在 H 上 V 后的部分为第二分角，在 H 下 V 后的部分为第三分角，在 H 下 V 前的部分为第四分角。

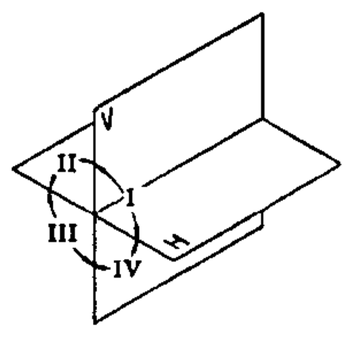

四分角示意图

分词 某些语言中动词的一种变化形式，是动词的非谓语形式。如英语动词有现在分词和过去分词，在句子里起形容词和副词的作用，可以作定语、表语、状语等。如"This is an amusing story"（这是一本有趣的书）句中 amusing 即是动词 amuse 的现在分词，在这里用作定语；"The cup is broken"（杯子破了）句中 broken 即是动词 break 的过去分词，在这里用作表语。

分张 ❶分散。钟会《檄蜀文》："而巴蜀一州之众，分张守备，难以御天下之师。"❷分与。白居易《谢李六郎中寄新蜀茶》诗："故情周匝向交亲，新茗分张及病身。"❸离别。《颜氏家训·风操》："有王子侯，梁武帝弟，出为东郡，与武帝别。帝曰：'我年已老，与汝分张，甚以恻怆。'"

分际 (fèn—) ❶犹言分寸。界限；程度。分，各自的本分地位；际，事物相互间的交遇。《史记·儒林列传序》："臣（公孙弘）谨案诏书律令下者，明天人分际，通古今之义，文章尔雅，训辞深厚，恩施甚美。"汤显祖《牡丹亭·诊祟》："呀，小姐！脉息到这个分际了。"❷犹言不可开交，难解难分。《水浒传》第十二回："两个又斗了十数合，正斗到分际，只见山高处叫道：'两位好汉，不要斗了。'"

分规 一种绘图工具。有两股，上端铰接，下端都是针尖，可以随意分开或合拢，以调整针尖间的距离。常用来移量长度或两点间的距离，以及等分直线或圆弧的长度等。

分茅 古代帝王用茅土分封诸侯的仪式。帝王的大社，用五色土筑坛，一方一色，东方青，南方赤，西方白，北方黑，中央黄。分封某方面的诸侯时，就用白茅包取某方的土授予，象征授予土地和权力。又称"授茅土"或"分茅裂土"。《晋书·八王传赞》："分茅锡瑞，道光恒典。"

分析 ❶分割；离析。《汉书·中山靖王胜传》："而诸侯地稍自分析弱小云。"❷分离；分别。刘琨《答卢谌诗序》："但分析之日，不能不怅恨尔。"❸与"综合"相对。思维的基本过程和方法。分析是把事物分解为各个部分加以考察的方法，综合是把事物的各个部分联结成整体加以考察的方法。二者是辩证的统一，互相依存、互相渗透和转化。西方哲学史上，有的经验论者片面强调分析，有的唯理论者片面强调综合，分析与综合的统一，是辩证逻辑的基本方法之一。

分歧 ❶不一致。如：意见分歧。❷离别。《魏书·南安王桢传》："然今者之集，虽曰分歧，实为曲宴；并可赋诗申意。"曲宴，畅叙情怀的宴会。

分泌 ❶人和动物的某些细胞、组织或器官释放其所合成的特殊化学物质的过程。专司分泌的组织称为腺体。其分泌物经过导管送出的，称为"外分泌"；如唾液腺分泌唾液，由导管通入口腔，其作用有助于湿润口腔、稀释食物和分解淀粉。分泌物不经导管而直接进入血液循环的，称为"内分泌"（分泌物即"激素"）；如甲状腺分泌甲状腺素，由血液传布至全身，增进所有细胞的新陈代谢、调节机体的生长和发育。❷植物排出代谢产物的过程。例如花分泌糖类和芳香物质，能招引昆虫，有利于授粉；根系分泌某些有机物，对于土壤微生物和其他植物起促进或抑制作用。

分宜 县名。在江西省新余市西南部、赣江支流袁水中游。浙赣铁路横贯，并有铁路支线南通永新。县人民政府驻分宜镇。宋置县。《宜春志》："以其地分自宜春，故曰分宜。"农产有稻、甘薯、油菜籽、苎麻等。工业有电力、机械、采矿、冶金、水泥。名胜有大岗山、钟山峡、洪阳洞。

分录 会计用语。"会计分录"的简称。对每项经济业务，指出其应登记的帐户及其借贷（收付或增减）方向和金额的一种记录。

分居 ❶分别而居。江淹《倡妇自悲赋》："度九冬而廓处，经十秋以分居。"❷指夫妻双方不居住在一起生活的现象。一般有两种情况：一种因夫妻双方感情不睦，不愿意

共同生活，不一定经过协议而永久或临时分居。另一种为夫妻由于工作或居住地的限制而形成的暂时不能共同居住。

分封 指帝王分地以封诸侯。《史记·秦本纪赞》："秦之先为嬴姓，其后分封，以国为姓。"

分荆 相传汉田真兄弟三人，分财而居，堂前有紫荆花一株，亦共议分为三。明日，树枯死，兄弟相感动而复合，紫荆花亦复苏茂盛。因以"分荆"比喻兄弟分家。

分选 用某种选矿方法将混合颗粒或矿块中的有用矿物与废石或不同有用矿物分离的作业。每一分选作业的产品为精矿和尾矿或精矿、中矿和尾矿。

分香 陆机《吊魏武帝文序》引曹操遗令："馀香可分与诸夫人，诸舍中无所为，学作履组卖也。"诸舍中，谓众妾。后以"分香"比喻人死前对心爱的人的依恋之情。杜牧《杜秋娘》诗："咸池升日庆，铜雀分香悲。"

分种 (—zhòng) 即"分租"。

分保 即"再保险"。

分类 划分的特殊形式。以对象的本质属性或显著特征为根据所作的划分。以划分为基础，但和一般划分有所不同。划分一般比较简单，可以简单到采取二分法；而分类一般比较复杂，是多层次的，即由最高的类依次分为较低的类、更低的类。划分大都具有临时性，而分类则具有相对的稳定性，往往在长时期中使用。如动物学植物学中的分类。

分首 离别。沈约《襄阳蹋铜蹄歌》："分首桃林岸，送别岘山头。"

分洪 出现下游河槽难以宣泄的特大洪水时，将部分洪水量临时分引到其他河流、湖泊或分洪区的措施。应预先在河流上的适当地点，建造分洪闸、分洪道等，必要时打开分流。是为确保重点城市和地区所不得不采取的紧急措施。分洪时对受灾地区居民的安全和生产、生活须事先作好慎重周密的筹划安排。

分袂 犹分手，离别。杜牧《重送王十》诗："分袂还应立马看，向来离思始知难。"

分说 分辩；辩白。如：不容分说。《三国演义》第九十三回："姜维不能分说，仰天长叹，两眼泪流，拨马望长安而走。"

分配 ❶按一定标准或方法分。❷指社会在一定时期内新创造出来的价值即国民收入或体现这部分价值的产品在不同阶级、社会集团或社会成员之间的分配。是社会再生产过程中连接生产和消费的一个环节。分配由生产决定，没有产品的生产，便没有产品的分配，生产的性质怎样，分配的性质便也怎样；但它又反过来影响生产，促进或阻碍生产的发展。分配在广泛的意义上还包括生产资料和劳动力的分配。这种分配属于生产过程本身，并决定个人消费品的分配。

分晓 ❶天快亮。樊晦《燕巢赋》："霁光分晓，出虚窦以双飞。"❷清楚；明了。《聊斋志异·霍女》："朱质于官，官以其姓名来历，都不分晓，置不理。"❸指事情的底细或结果。如：究竟谁是冠军，明天就见分晓。❹犹主意；办法。《水浒传》第十九回："林冲道：'众豪杰休生见外之心，林冲自有分晓。'"

分赃 瓜分合伙盗窃或抢掠来的财物。《三国演义》第二回："见海贼十余人，劫取商人财物，于岸上分赃。"亦泛指分取一切不正当的财物或利益。

分租 亦称"分种"、"伙种"，有的地区亦称"活租"。中国旧时收地租的一种方式。秦汉时已有记载，宋以后流行更广。地主规定佃户就每年收获总额按成交纳地租。租率一般是五成，也有六至八成的。地主或垫支生产资料（如种子、耕畜、农具等）的一部或全部，垫支愈多，地租分成愈高。分租一般只分正产物，兼分副产物的较少。佃农大多要为地主承担各种杂役。

分流 河水于洪水期间人为地或自然地分出一部分水流入另一河道或单独入海的现象。如海河流域的独流减河，分泄大清河和子牙河洪水，从而减轻海河负担。

分娩 妊娠28周以后，有独立存活能力的胎儿及其附属物（胎盘、胎膜、脐带、羊水等）自子宫内排出的过程。正常的分娩过程分三个产程。从临产到子宫颈口开全（直径10厘米）称第一产程；从子宫颈口开全到胎儿娩出称第二产程；从胎儿娩出到胎盘、胎膜等附属物排出称第三产程。初产妇总产程约13小时，经产妇约6～7小时。

分曹 ❶两人一对为曹。分曹，即分成若干对。《楚辞·招魂》："菎蔽象棋，有六簙些。分曹并进，遒相迫些。"王逸注："曹，偶，言分曹列偶，并进技巧。"菎蔽，玉饰的簙箸。李商隐《无题》诗："隔座送钩春酒暖，分曹射覆蜡灯红。"送钩、射覆，都是游戏名。❷分批；分班。《史记·平准书》："于是遣博士褚大、徐偃等分曹循行郡国。"❸犹言分部，与近世分处、分科略同。《后汉书·百官志三》："成帝初置尚书四人，分为四曹。"

分野 ❶本指分封诸侯的境域。后借用为分界、界限的代称。❷中国古代星占术中的一种概念。认为地上各州郡邦国和天上一定的区域相对应。在该天区发生的天象预兆着各对应地方的吉凶。大约起源于春秋战国。最早见于《左传》、《国语》等书，其所反映的分野大体以*十二次为准。所载故事最早的是：武王伐纣这天的天象是岁星在鹑火，因而周的分野为鹑火。战国以后也有以*二十八宿来划分分野的，如《淮南子·天文训》等。后又因十二次与二十八宿互相联系，从而两种分野也在西汉之后逐渐协调互通。分野纯属迷信。所谓天地间的对应关系全由人为规定，历代各家参差出入是必然的。今以《晋书·天文志》中"十二次度数"和"州郡躔次"两节所载，列表如下：

十二次	寿星	大火	析木	星纪	玄枵	娵訾	降娄	大梁	实沈	鹑首	鹑火	鹑尾
二十八宿	角亢氐	房心	尾箕	斗牛女	虚危	室壁	奎娄胃	昴毕	觜参	井鬼	柳星张	翼轸
分野	郑	宋	燕	吴越	齐	卫	鲁	赵	魏	秦	周	楚
	兖州	豫州	幽州	扬州	青州	并州	徐州	冀州	益州	雍州	三河	荆州

分符 即剖符。帝王封官授爵，分半符给功臣作为信物。《唐大诏令集·册杞王上金郿州刺史文》："磐石之固攸归，分符之寄斯在。"

分葱 一般指分蘖性强的葱。如用分株繁殖的细香葱；用鳞茎繁殖的胡葱等。

分量 ❶(fèn—) 犹重量。《儿女英雄传》第四回："你瞧不得那件头小，分量够一百多斤呢！"❷(fèn—) 分所应得的限度。《宋史·高皇后传》："后弟殿内崇班士林，供奉久，帝

欲迁其官;后谢曰:'士林获升朝籍,分量已过。'"❸(fèn—)犹言力量。《朱子全书·学四》:"到得做事业时,只随自家分量以应之。"❶矢量在某一方向上的投影,称为矢量沿这方向的分量。例如在三维空间中采用直角坐标时,一个矢量可以分为 x 分量、y 分量和 z 分量三个部分。

分割 将整体或有联系的事物分解开来。《后汉书·西域传》:"哀平间,自相分割为五十五国。"

分谤 分担别人所受到的谤议。《国语·晋语五》:"韩献子将斩人,郤献子驾将救之;至,则既斩之矣。郤献子请以徇。其仆曰:'子不将救之乎?'献子曰:'敢不分谤乎?'"谓郤献子愿意分担因杀人而受到的指责。

分频 受外部周期信号激励的振荡和脉冲,获得频率恰为激励信号频率的纯分数(例如 1/2,1/3,3/5 等)的一种方法。实现分频的电路或装置称为"分频器"。

分路 与电路的部分主线并联的导体。如图,S 是 R 这部分主线的分路,此时 R 和 S 中的电流强度和它们的电阻成反比。分路常用来调节该部分主线中的电流。例如在电流计中用适当电阻作为分路时,就可扩大其量程。这种用于分路的电阻称为"分流电阻"。

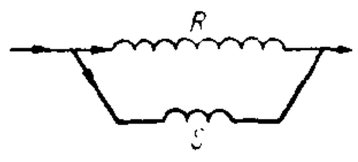

分 路

分蜂 也叫"分群"。蜜蜂延续种族的一种方式。有自然分蜂和人工分蜂两种。前者是在气候、蜜源和群势三者适合时,工蜂即筑造台基,蜂王往台基内产上卵,变成王台,待王台封盖成熟,蜂群内一部分工蜂与蜂王飞出,另营新巢,把原巢让给即将出房的新蜂王和留下的工蜂;后者是养蜂者按照需要,把事先培育好的蜂王和一部分工蜂,另组新群。

分解 化学反应类型之一。由一种化合物产生两种或两种以上成分较简单的化合物或单质的反应。例如:

$$\underset{水}{2H_2O} \xrightarrow{电解} \underset{氢}{2H_2}\uparrow + \underset{氧}{O_2}\uparrow \text{(分解成单质)}$$

$$\underset{氯酸钾}{2KClO_3} \xrightarrow{加热} \underset{氧}{3O_2}\uparrow + \underset{氯化钾}{2KCl}$$

(分解成另一化合物和单质)

$$\underset{碳酸钙}{CaCO_3} \xrightarrow{加热} \underset{氧化钙}{CaO} + \underset{二氧化碳}{CO_2}\uparrow$$

(分解成较简单的化合物)

分馏(—liú) 在化学工业中,一般即指*精馏。有时也指将产品分成一系列的馏分的简单蒸馏。

分韵 旧时作诗方式之一。作诗时先规定若干字为韵,各人分拈韵字,依韵作诗,叫做"分韵",一称"赋韵"。古代诗人联句时多用之,后来并不限于联句。白居易《花楼望雪命宴赋诗》:"素壁联题分韵句,红炉巡饮暖寒杯。"详"赋韵"。

分数 把一个单位分成若干等份,表示其中一份或几份的数称为"分数"。例如,$\frac{1}{5}$,$\frac{3}{5}$,$\frac{5}{3}$。分数的一般形式是 $\frac{m}{n}$,这里 m 和 n 都是正整数,读作 n 分之 m。n 是把一个单位平均分成的份数,称为该分数的"分母";m 表示有几份,称为该分数的"分子"。仿负整数的引入,也可引入负分数。

分谱 多声部音乐中各种乐器或人声声部的专用乐谱。由*总谱中各声部单独抄录而成。

分题 旧时作诗方式之一。若干人相聚,分找题目赋诗,称分题,亦称探题。大抵以各物或前人诗句为题,共赋一事。宋严羽《沧浪诗话·诗体》:"古人分题,或各赋一物,如云送某人分题得某物也。"分题有时分韵,但不限制。

分潮 将复杂的海面潮汐涨落变化曲线,按某一潮汐理论分解为许多简单的、规则的分振动,每个分振动称为一个"分潮"。潮汐预报中,常用其中较重要的几十个分潮或最重要的十几个分潮。以太阴主要半日分潮 M_2 为例,它可以理解为每小时以 28°.984 1 的角速率在天球赤道上作圆运动的假想天体所引起的一种振动,余类推。

分蘖 禾本科等植物在地下或近地面处发生的分枝。通常在稍膨大而贮有养料的分蘖节上产生。能及时抽穗结实的分蘖称"有效分蘖",不抽穗或抽穗而不能及时成熟的分蘖称"无效分蘖"。提高有效分蘖数在农业增产上有重要意义。

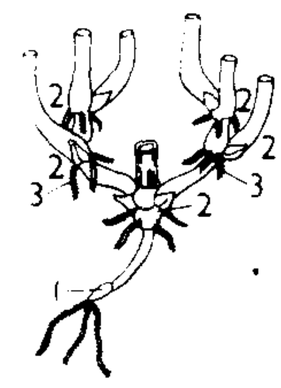

分蘖节(模式图)
1. 种子 2. 分蘖节 3. 不定根

分爨 谓各自烧饭,分家过日子。如:兄弟分爨。钱泳《履园丛话》卷五:"余兄弟垂老同居,安保子侄之久合乎!盍分爨也?"

分子力 "分子间力"的简称。分子间的相互作用力。当分子间的距离极小时(10^{-8} 厘米左右),表现为斥力;距离较大时则表现为引力,但随距离增大而很快减小,当分子间距离超过 $10^{-7}\sim10^{-6}$ 厘米时,它们的相互作用实际上已可略去不计。分子力部分起源于电磁作用(如分子电偶极矩间的相互作用),另外还决定于量子效应(如构成分子的电子当运动情况完全相似时有相斥的倾向)。分子间相互作用的规律很复杂,通常在实验基础上采用某些简化模型进行讨论。分子力是物质分子能够聚集为固体或液体的主要因素。

分子云(雲) 星际空间中某些化学分子集结的区域。其成分主要是各种气体分子和尘埃物质。多分布在*星系旋臂中。猎户座 A 是著名的分子云,从中发现了 CO、OH、H_2CO 等多种分子。猎户座大星云是其一部分。

分子式 化学式的一种。表示化学实体(单质或化合物的分子、基团、离子等)中所含一种或各种元素的原子数目的式子。如氧分子由两个氧原子组成,分子式为 O_2;二氧化碳分子由一个碳原子和两个氧原子组成,分子式为 CO_2。化合物的分子式不仅表示该化合物中元素的原子数比例,同时也能代表该化合物一个分子的组成。参见"实验式"。

分子束 在低压条件下沿同一方向运动,且彼此很少碰撞的分子或原子的细束流。也分别称为"分子束"和"原子束"。利用分子束技术,可验证气体分子的*麦克斯韦速度分布律;还可研究分子、原子和原子核的一些基本性质,例如电子自旋和磁矩的发现以及核磁矩的精确测量等。

分子钟 一种精密的计时仪器。由分子能级跃迁吸收或发射频率异常稳定的电磁波,作为频率标准而制成的计时仪器。早期用氨分子的一条吸收谱线,其频率为 23 870 兆赫。将同样频率的超高频信号通过充满氨气,压强为 $133.322\times10^{-2}\sim133.322\times10^{-5}$ 帕的波导管中,经晶体检波就得到氨的吸收谱线(谱线的宽度随压强的降低而变窄)。利用一系列电子电路校正*石英钟,这样计量时间每天可准确到万分之一秒,或更准确。应用氨分子束通过不均匀电场,使高能态分子聚焦,并射入谐振腔的方法,可得到氨分子的发射谱线。这类分子钟每天准确到十万分之一秒,或更准确。也可利用氨的其他谱线或其他化合物的谱

线制造分子钟。

分子热 即"摩尔热容"。

分子病 由于基因突变造成蛋白质分子结构的遗传性改变而出现的病变。例如，镰状细胞贫血。镰状细胞的血红蛋白 β 链基因的一个密码子中的一个核苷酸改变，造成与正常血红蛋白 β 链有一个氨基酸的差别，即缬氨酸代替了谷氨酸，从而导致镰状细胞贫血。

分子量 亦称"相对分子质量"。单质或化合物以分子形式存在时的相对质量。即等于一分子中各组成元素的原子量的总和。例如，水蒸气 (H_2O) 的分子量是

$$1.007\,94 \times 2 + 15.999\,4 = 18.015\,28$$

(氧的原子量为 15.999 4，氢的原子量为 1.007 94)。但分子量并不都等于实验式量，有时为实验式量的倍数。气体的分子量的测定，可用相对密度法。溶液中溶质的分子量测定，一般可用沸点升高法、凝固点降低法等。

分子筛 泛指具有均一微孔而能选择性地吸附直径小于其孔径的分子的那些吸附剂。有天然的和合成的两类。如沸石分子筛、碳分子筛、微孔玻璃分子筛、A 型分子筛、X 型分子筛等。广泛应用于干燥、分离等；也是性能优异的催化剂。

分车带 车行道上纵向分隔行驶车辆的设施。用以保证行车速度和安全。常用砖、石或混凝土围砌，高出路面十余厘米，内可绿化；在路面上漆涂纵向标线分隔行驶车辆的，称为"分车线"。

分水关 ❶又名大关，在今福建武夷山市西北分水岭上，接江西铅山县界。当闽、赣交通的冲要，自古有"入闽第一关"之称。五代在此置寨，宋开庆间并置大安驿。元废。明洪武初复置关，设巡司戍守。❷在今广东饶平东南接福建诏安县界。明在此筑石城，设巡司戍守。

分水岭 ❶相邻两流域之间的山岭或高地。降水形成的地表径流，沿两侧斜坡注入不同河流。如秦岭是长江和黄河的分水岭，其北面径流注入黄河，南面径流注入长江。❷比喻不同事物的分界。

分水闸 灌溉渠道上的配水建筑物。位于渠道分支的进口处，控制分配给下级渠道的水量。

分水线 相邻流域的分界线，通常是分水岭最高点的连线。此线两侧的径流，注入不同的河流。分为地面分水线和地下分水线。由于流域地质地貌条件影响，两者可以重合，也可不相重合。通常以地面分水线作为流域分界线的标准。分水线是划分和计算流域的依据。

分节歌 音乐术语。用多段歌词配以同一曲调反复演唱的歌曲结构形式。其中各段歌词在字数、韵律等方面均大体相同。民歌中极为常见，如《蓝花花》、《十大姐》、《四季歌》等。亦常见于群众歌曲、艺术歌曲。

分布区 某一动植物科、属、种或群落类型，在地表的整个分布区域。按分布区的形状，可分为连续分布区和间断分布区。

分龙节 畲族预祝风调雨顺、五谷丰收的节日。每年在立夏后的"辰日"举行(福建霞浦的畲族则在夏历五月二十四日举行)。是日，畲族民间禁用铁器，禁挑粪桶，休息一天。人们还群集预定地点举行赛歌会。青年男女通过盘歌，寻觅情侣。部分瑶族也有类似节日。

分龙雨 指夏季地方性的热阵雨。古人迷信地认为雨是龙掌管的。到了盛夏，各条龙分赴各地行云施雨，因此，出现"夏雨隔牛背"的热阵雨现象。在太湖流域，把每年夏历四月二十日称为"小分龙日"，是地方性热阵雨开始多起来的时间；把五月二十日称为"大分龙日"，是地方性热阵雨盛行的时期。见娄元礼《田家五行》。

分电盘 即"配电盘"。

分动器 安装在某些多轴驱动汽车(拖拉机)的变速器后，能分别驱动各轴的机构。有一根输入轴和多根输出轴，以便将发动机的扭矩分别传递到各驱动桥上。根据运行条件的不同，可变换分动器档位，以增减实际参加驱动的桥数或改变输出扭矩，故俗称"加力箱"。

分压力 简称"分压"。混合气体中各组分气体的压力。按照道尔顿分压力定律，混合气体的总压力应为各组分气体分压力的和，每一组分气体的分压力就等于该气体在相同温度下独占混合气体原有体积时的压力。分压力定律的正确性，决定于混合气体总压力的大小和组分气体的性质，总压力愈小，正确性愈大。

分压器 电工测量技术方面用来分取电压的装置。由分段式电阻或电容组成。应用时从分压器各段的抽头上取得各段的电压值。分压器应有良好的绝缘性能和耐压性能。常用来扩大仪器、仪表测量电压的量程。

分成制 亦称"分成经营"。租地农民同地主按比例共分土地总收获物的租制。由原始地租向资本主义地租过渡的一种形式。特点是：农民除提供劳动(自己的或别人的劳动)外，还提供一部分生产资料，地主除提供土地外，还提供另一部分生产资料(例如耕畜等)，产品则按各地不同的情况在农民和地主间按比例分配。有农民、地主各得半数的"对分制"；有按土地、水、耕畜、种子、劳动力分配的"五分制"等。曾盛行于封建社会后期的欧洲大陆国家，如法、意等国；到第一次世界大战时，俄国还很普遍。中国封建农村的分租制度则起源更早，有"分种"、"伙种"等方式。东南亚、拉丁美洲和非洲等地土地占有者役使农民种植经济作物，仍部分地采用此制。

分光计 使复色光通过棱镜按波长分散兼供光学测量的仪器。一般由装在三脚座上并在同一平面内的准直管、三棱镜、棱镜台和望远镜构成。棱镜台为一圆盘，可以绕中心轴转动，其底座上刻有游标。望远镜则和底座外围刻有角度读数的圆环相连，它们也可绕中心轴旋转。但准直管的位置固定。从光源发出的光，经准直管变为平行光，再经棱镜台上的棱镜或其他仪器的反射、折射或衍射后，方向改变，用望远镜观察而在圆环上读出所偏转的角度。望远镜中还装有准丝以增加测量的精确度。用于测量光的波长、棱镜角、棱镜材料的折射率或色散率等。

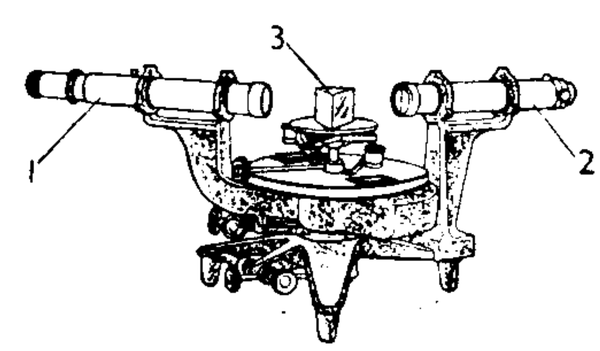

分光计

1. 望远镜 2. 准直管 3. 棱镜

分光镜 一种目视的分光仪器。也可用作简单的波长测量仪器，结构和分光计相近。要测定波长成分的光，经分光镜中的棱镜分解为光谱，可通过一带有刻度的操纵轴使棱镜转动，用望远镜叉丝依次对准各待测谱线，读出刻度，可算出波长或直接读出波长。凡望远镜位置固定的分光镜称"恒偏向分光镜"，一般偏向角为 90°。操纵轴上刻度直接用波长表示的称"波长分光计"。

分色片 亦称"正色片"。黑白感光材料的一种。其感光

乳剂中含有银盐和增感染料，能感受紫外、紫、蓝、青、绿、黄色光，但不能感受红色光。主要用于印刷制版、暗房特技的拷贝和黑白原件的翻拍等。

分级机 用于分级作业的机械。常用的湿式分级机是将欲分级的细粒物料给入有水平水流或上升水流的容器中，粒度或密度小的颗粒随水流由端部或上部排出，粒度或密度大的颗粒沉落容器底部，由下部排砂口或用机械排出。可分为耙式分级机、螺旋分级机和水力旋流器等。

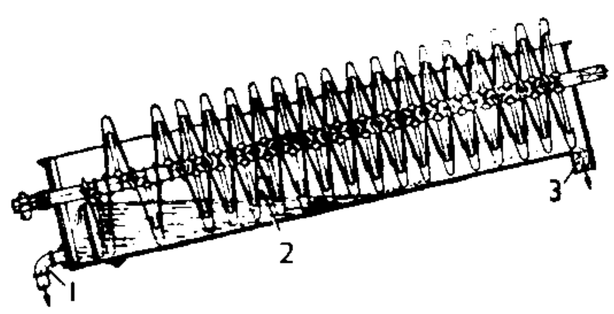

螺旋分级机示意图
1. 溢流排出管 2. 矿浆入口 3. 沉砂排出口

分批法 亦称"定单法"。产品成本计算的一种方法。企业生产的产品按批别或客户定单归集生产费用，以计算产品成本的方法。适用于单件小批生产，如船舶制造、重型机械制造、精密仪器制造等。

分步法 产品成本计算的一种方法。企业生产的产品按生产的步骤归集生产费用，以计算产品成本的方法。适用于大量大批的连续式生产。如纺织、冶金、化工生产等。也可用于大批大量装配式流水线生产。如电视机、电冰箱、自行车等。

分位数 统计总体各单位按其在某一标志上数值的大小顺序排列，并分为若干相等部分时，在各个分界点上的变量值。如分为两个相等部分，则位居中点的变量值，称为中位数。如分为四个相等部分，则位居四分之一，四分之二和四分之三各点上的变量值，称为四分位数。它如十分位数、百分位数等，均可依此类推。研究各单位在某一数量标志上的分布情况时，可用各种分位数。

分层流 在重力场中由密度(或熵)不均匀的流体形成的有层次的流动。主要特征是流动的流体在铅垂方向上存在密度梯度。当各层流体间存在明显的内界面时，又称异重流。形成流体密度差的主要原因是流体温度、流体内所含溶质(例如盐)、流体挟带的微细物质颗粒(例如泥沙、水汽)存在数量上的差异。分层流是污染物排放稀释、泥沙输移、滨海河口海水入侵、水力输送及从分层水体中选择取水等与水利、环境、航运、能源开发等方面有关的重要研究课题。

分析学 古希腊亚里士多德对逻辑学的称呼。他将哲学分为分析学、理论科学、实践科学与制作(生产)科学四类，认为分析学是其他一切科学的工具。就分析学与哲学的关系而言，分析学是哲学的导论，这一思想后为黑格尔所继承。

分析语 *语言的类型分类中依据语法结构的主要表达方式而划分出来的语言类型之一。它的特点是词与词的语法关系主要靠词本身以外的成分如虚词和词序等来表示。如法语"le livre de Pierre"(皮埃尔的书)，"le livre"和"Pierre"的关系靠虚词"de"来表示。

分泌型 人的分泌物(唾液、精液等)里含有血型物质(如A型或B型物质)的称"分泌型"，不含的称"非分泌型"。根据分泌物里的血型物质，亦可测定它的血型属于何型。其原理及检查法都与血痕的血型测定法相同。

分泌囊 植物器官内积聚分泌物的大型囊状细胞间隙。存在于器官近表面的部分，由细胞溶解或分离而形成。分泌物通常为挥发油，由分泌细胞产生。例如橘皮上透亮的小点就是贮有挥发油的分泌囊。

分组码 分组编码器输出的所有可能的 2^k 个码字的集合。模拟信号数字化后，把数字信号按序列分组(每 k 位一组)，然后在编码器中进行编码，输出一个 n 组的码字。码字中增加的 $(n-k)$ 位，称"多余位"。特点是：编码器输出仅与当时的输入有关，与以前的输入无关；利用多余码元可发现或纠正错误，提高了通信的可靠性。

分封制 中国古代国王或皇帝分封诸侯的制度。商代已开始分封诸侯，有侯、伯等称号。周灭商和东征胜利后，大规模将封地连同居民分赏王室子弟和功臣，诸侯在其封国内有世袭的统治权，对天子有服从命令、定期朝贡和提供军赋、力役等责任。战国时分封制发生变化，各大国在推行郡县制的同时，又以食邑分封功臣和贵族子弟，君侯在其食邑有征收田税和工商业赋税之权，而没有世袭统治之权。商鞅在秦制定的二十等爵，第二十等"列侯"即是这种封君性质。秦建立统一王朝后，推行郡县制，但仍分封有"列侯"和"伦侯"(见《琅邪台刻石》)。西汉王朝继续推行分封制，在"列侯"之上增设"诸侯王"一级。诸侯王在其封国不仅有征收赋税之权，更有"掌治其国"之权。吴楚七国之乱平定后，诸侯王"治国"之权才被削除。魏晋以后，历代王朝也还有分封制，制度不尽相同。

分点月 亦称"回归月"。月球绕地球运行时，连续两次通过春分点所经历的时间。长度为 27.321 58 平太阳日。

分点潮 月球位于天球赤道附近，即月球赤纬接近 0° 时太阳潮与太阴潮叠在一起所形成的大潮。即在春分和秋分前后发生的大潮。主要特征是全日分潮减弱，半日分潮增大，因而潮汐日不等现象不明显。分点潮潮差比其他大潮的潮差约大 10%。

分度头 对安装在卡盘上或两顶尖间的工件进行分度和定位的装置。常见的为利用蜗杆与蜗轮传动的分度头。是铣床上铣削齿轮和花键轴等常用的附件，也可用在其他机床上。此外，还有利用光学原理的光学分度头，用于精密加工或测量角度。

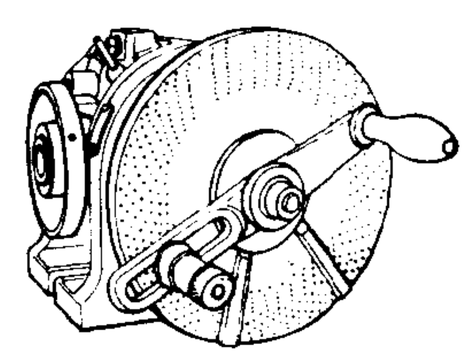
分度头

分度圆 齿轮上作为分齿基准的假想圆，其直径为模数与齿数的乘积。分度圆上"齿厚"等于"齿间"的齿轮称为"标准齿轮"。当一对标准齿轮啮合传动时，两轮的分度圆应相切，即分别与节圆相重合。

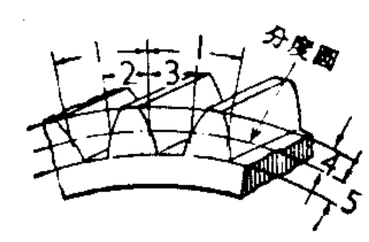

分度圆
1. 周节 2. 齿厚 3. 齿间 4. 齿顶高 5. 齿根高

分类帐 根据会计凭证或日记帐，分别按各个帐户登记经济业务的帐簿。按总分类帐户登记的帐簿，称为"总分类帐"；按明细分类帐户登记的帐簿，称为"明细分类帐"。

分类学 亦称"系统学"。研究生物分类的学科。经典的分类学以形态学为根据，对生物进行描述、命名和分类。新的分类学应用遗传学、生态学、细胞学、胚胎学、生物化学等学科的原理和方法以及电子计算机等技术，目的在于阐明生物的亲缘关系，以及生物进化、新种形成等问题。

分配律 两数之和乘第三数的结果与先将各加数同第三数相乘，再将乘积相加的结果相同。这个运算定律称为数

的乘法对于加法的分配律。一般在某个*集中若有加法和乘法两个代数运算，使集中任意三个元素 a、b、c 满足

$$(a+b)c=ac+bc,\ c(a+b)=ca+cb$$

时，就称这两个运算满足乘法对于加法的分配律。

分配阀 铁路列车自动空气制动装置主要部件之一。随司机操纵自动制动阀或单独制动阀而发生动作，使机车车辆产生制动、保压和缓解等作用。

分配器 在自动装置中按一定次序接通各个工作通路的一种器件。例如步进式分配器。分有触点和无触点两类。在自动控制系统中有广泛应用。

分流器 扩大电流量程用的定值低电阻。有接在仪表内部和外部的两种型式。通常和磁电式电流表或检流计的动圈并联(检流计常用多量程的通用分流器)。由于分流器的电阻值比动圈线路的电阻值小得很多，使大部分电流流经分流器，只有极小部分电流流经动圈线路，因而扩大了仪表的量程。通常由电阻温度系数小和电阻系数大的锰铜材料制成。

分散剂 能使固体粒子分散为细小颗粒悬浮于液体中而形成分散液的物质。一般为表面活性剂。如农药中的氯化钙，纸浆液等。

分散法 在胶体化学中，使颗粒较大的物质分散而成"疏液溶胶"的方法。通常可利用机械能、电能等来达到分散目的，如利用胶体磨(一般由对向高速运转的若干钢片组成)、超声波、电弧等。

分散相(相 xiàng) 见"分散系统"。

分散度 物质颗粒的分散程度。在胶体化学中常用粒子的表面积与其体积的比值即比表面来表示粒子的分散度。粒子线度愈小，分散度愈大。是胶体系统的重要性质。

分散晕 在矿床周围的土壤、岩石、地下水、生物(特别是植物)以及地下气体中，成矿元素或与其有关元素或化合物含量异常高的地段。是成矿时或成矿后元素或化合物的分散作用的结果。一般分为原生晕和次生晕两大类。前者是与原生矿床同时形成的，分布在矿体周围岩石之中；后者是在矿床形成以后，经地表各种作用，在地表附近形成的。

分散圈 亦称"模糊圈"、"弥散圆"。被摄物体上的反射光点，透过镜头在感光片表面上聚成的一个极小的圈。其直径大小决定镜头会聚成影纹的粗细。校正精良、像差极少的正光镜头，分散圈皆细，像差存留过多的劣等镜头，分散圈皆粗。此外，聚焦点上的影像，分散圈最小，影像最清晰。离开聚焦点的影像，如分散圈渐趋增大，则影像清晰度也随之下降。人目距离 25 厘米检视底片或照片，分散圈直径若达到 1/4 毫米时，构成的影像就较清晰。

分裂句 语法描写上指由单一的句子分裂成两个部分构成的句子。分裂句主要起强调作用：它改变一下原句结构，突出某个特定成分，使之成为句义信息的重心；尤其是在缺乏语调标记的书面语里，常用以确切表明句义信息重心之所在。如汉语中用表示判断的动词"是"和表示决定的语气词"的"，把一个句子分为两段，前半段代表说话者的预设，后半段代表信息的焦点；语义重心或强调的焦点放在"是"的后面。比如："张先生十五年前在上海读大学"一句可产生分裂句"张先生十五年前是在上海读大学的"。有时句中的"的"不出现于句末而出现于动词与宾语名词之间，如"张先生是十五年前在上海读的大学"，这种句子叫做"分裂变句"。

分税制 财政管理体制的一种形式。把税收划分为中央税、地方税和中央地方共享税的一种税制。在中央政府和地方政府按其事权划分各自财政收入和财政支出范围的体制下，各自财政支出原则上由各自的财政收入来确保。因税收是财政收入的主要来源，实行分税制即可较好地实现财权与事权的结合。我国从 1992 年开始进行分税制预算体制的试点，从 1994 年起在全国范围内试行分税制。

分解者 指生态系统中具有分解能力的微生物，如细菌和真菌。能将死亡的动植物残体和排泄物分解成简单的化合物重新归还给环境，以供*生产者利用。

分蘖率(率 lǜ) 禾谷类作物(如稻、麦)在单位面积田地上，植株的总分蘖数对基本苗数的百分率。表示分蘖能力的强弱。

分子电流 分子或原子中由电子运动所形成的电流。物质的磁性可用分子电流来解释。分子电流学说由法国物理学家安培首先提出，故也称"安培电流"或"安培分子电流"。

分子光谱 由于分子内部运动状态发生变化而产生的发射光谱或吸收光谱。分子一般由几个原子核和电子组成；分子的运动除核外电子的运动外，还有原子核之间的振动和整个分子的转动。分子光谱有下面三种类型：(1) 转动光谱。纯粹由分子转动能级间的跃迁产生。这部分光谱一般位于波长较长的远红外和微波区域。(2) 振动光谱。由分子的振动能级间的跃迁产生。这部分光谱位于近红外区域。由于转动状态也随着发生变化，所以有较多较密的谱线，故又称"振转光谱"。(3) 分子电子光谱。主要由电子在不同能级间的跃迁产生。这部分光谱位于可见及紫外区域。同时，能量较小的振动与转动状态也随着发生变化，所以产生若干组由密集谱线形成的光带(带光谱)。可用分子光谱来研究分子结构和进行化合物的化学分析。

分子杂交 主要指*核酸分子杂交。亦可指不同来源的蛋白质多肽亚基结合成杂种分子的过程。

分子进化 研究生物进化过程中蛋白质和核酸分子结构的演变。在各种不同的生物间，把具有同一功能的蛋白质的氨基酸顺序进行比较，是常用的研究方法。例如，把人和马的血红蛋白的 α 链进行比较，在 141 个氨基酸中有 18 个互相不同。又从古生物学的研究推断，人和马的祖先在距今约八千万年前相互分歧。由此可知血红蛋白 α 链的氨基酸大约十亿年有一个变化。从而有可能在分子水平上研究进化的速率。每一种蛋白质的进化速率是恒定的，但不同蛋白质的进化速率不同，功能上重要的分子(或分子中的部位)比不重要的分子(或分子中的部位)进化的速率要慢。从脱氧核糖核酸分子来看，生物进化过程中，脱氧核糖核酸含量逐渐增加，但其含量不一定与生物的复杂程度成正比。两个种间的亲缘关系近，核苷酸差异就少，反之，差异就大。

分子声学 研究媒质中声波传播特性(如声速、吸收等)与物质分子特性关系的学科。

分子克隆 在体外将特定 DNA 分子制成 DNA 重组体引入细胞，建立无性繁殖体系的过程。可使该 DNA 分子随着细胞繁殖而扩增，或使其表达以获得大量基因产物。参见"基因工程"。

分子结构 原子在分子中的成键情形和空间排列。分子结构对物质的物理和化学性质，有着决定性的关系。故研究分子结构对化学理论和生产实践都具有指导意义。

分子重排 亦称"重排反应"。某些有机化合物的分子，

在试剂的作用或其他因素的影响下，使其发生某些基团转移或分子内碳原子骨架的改变而形成另一种化合物的反应。例如，从*片呐醇制得片呐酮，从环己酮肟制得*己内酰胺。分子重排是一种不可逆反应，在有机化学中具有理论和实际的意义。

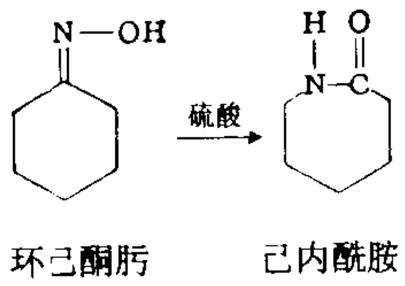

分子振动 构成物质分子的原子之间的相对振动。物质分子的振动情况直接关系到该物质的物理性质和化学结构。

分子散射(散 sǎn) 光通过纯净物质时，由于组成该物质的分子密度不匀(密度涨落)而被散射的现象。如高空大气对阳光的散射(使天空呈蓝色)、*临界乳光等都是分子散射。

分子晶格 由分子相互间以分子键结合而成的晶体结构。此类晶体一般表现为硬度低，熔点低，挥发性大，不导电。例如斜方硫、萘。

分子缔合 两个或两个以上相同分子靠"分子间力"结合而成为较复杂的"缔合分子"的现象。例如水、醋酸等极性液体，由于*氢键存在，形成 $(H_2O)_n$、$(CH_3COOH)_n$ 缔合分子($n=2,3$ 等整数)。升高温度会使这种现象逐渐消失。

分子蒸馏 蒸馏方法之一。在真空(绝对压力 1.33～0.013 帕)的分子蒸馏器中进行，并减小器内蒸发面到冷凝面的距离，使汽化的分子大致可不相碰撞，就飞逸到冷凝面而凝缩，减少物质在高温下的受热时间，以避免分解。主要适用于挥发性低、分子量大、易于热分解的物质，如维生素、甾体、煤焦油和石油的某些馏分的精制。

分支理论 亦称"分叉理论"。主要研究非线性方程 $f(x,\lambda)=0$(x 为高维向量或一般空间的点)的解如何随参数 λ 变化这一课题。一般总假设 $f(0,\lambda)=0$ 对某一范围内的 λ 都成立，分支理论研究的是当λ变化到什么值时这方程除零解外还有非零解，这些解以何种方式出现和消失，分支解的个数及稳定性，分支的终结状态等。这些反映了非线性现象中的非唯一性、对称性的破坏等特性。在力学、物理、化学、生物等领域中有广泛应用。

分甘馀话 笔记。清王士禛撰。四卷。为士禛晚年著作，多记琐事及论诗之语。

分生孢子 真菌的一种外生的无性生殖细胞。一般为薄壁孢子，如青霉、曲霉和白粉菌等。形状、大小，单细胞、两细胞或多细胞，因种类而异，为鉴定真菌的依据之一。

分生组织 维管植物体内能持续合成原生质，并通过细胞分裂新生细胞的组织。由它连续分裂所衍生的细胞，一部分仍保持继续分裂的能力，另一部分则陆续分化为具有一定形态特征和生理功能的细胞，构成其他各种组织，使器官得以新生和生长。按其在植物体内的部位，可分顶端分生组织、侧生分生组织和居间分生组织；按其起源和发展可分原分生组织、初生分生组织和次生分生组织。原分生组织起源于成长的胚，位于胚芽和胚根的顶端，并保留在成长中的根和茎的顶端。初生分生组织来自根和茎顶端的原分生组织，在继续保持分生能力之下已有分化倾向，按其发展情况分为：原表皮层、原形成层和基本分生组织。次生分生组织可以是由原形成层分化维管组织后遗留下来，或在维管束间由薄壁细胞经脱分化而来的维管形成层，亦有由茎的皮层细胞和根内的中柱鞘细胞经脱分化所产生的木栓形成层。次生分生组织的活动使植物有继续增粗的次生生长。

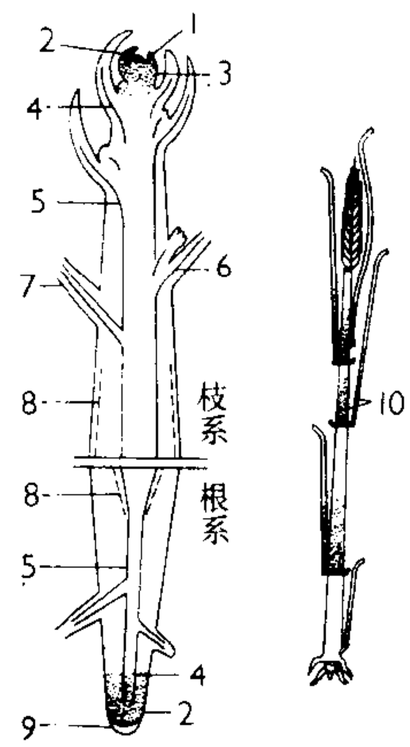

1. 叶原基 2. 顶端分生组织 3. 初生分生组织 4. 原形成层 5. 侧生分生组织(维管形成层) 6. 维管形成层 7. 分枝 8. 次生分生组织(木栓形成层) 9. 根冠 10. 居间分生组织

左：双子叶植物枝系和根系纵剖面
右：禾谷类植物的居间分生组织
植物体上分生组织的分布

分布电容 非电容器所呈现的电容。❶亦称"杂散电容"、"寄生电容"。如线绕电阻、线圈或变压器、器件及导线间等所呈现的电容。❷传输线(如架空线路或电缆)中沿长度分布的、存在于两导线间或导线与地间的电容。

分布函数 概率论的基本概念。在实际问题中，常常要研究一个随机变量 ξ 取值小于任一数值 x 的概率 $P(\xi<x)$。这概率是 x 的函数，称为随机变量 ξ 的"概率分布函数"，简称"分布函数"。常记为 $F(x)$。例如，在桥梁或水坝的设计中，每年河流的最高水位 ξ 小于 x 米的概率是 x 的函数，这个函数就是最高水位 ξ 的分布函数。

分布钢筋 钢筋混凝土结构(如板内)的一种辅助钢筋。与受力钢筋垂直配置，用以把荷载分布于受力钢筋，承受由于混凝土收缩、温度变化等所引起的应力，并在浇灌混凝土时固定受力钢筋的位置。

分布格局 种群的个体在群落内的分布形式。一般可分为规则分布、集中分布和随机分布。分布格局可反映种间相关，以及种群与生态因素的相关。

分式方程 由分式所组成的方程。例如，

$$\frac{x^2-1}{5x+1}+x=0。$$

分权学说 17—18 世纪以来资产阶级思想家提出的关于国家的主要权力相互独立，并由不同部门分别执掌和相互牵制的学说。源于古希腊亚里士多德的分权思想。但作为一种学说最早由英国洛克提出，认为分权是保障自由、平等和私有财产，防止专制压迫的最好办法。18 世纪法国孟德斯鸠继承和发展了洛克的思想，明确地阐述了分权与制衡理论，提出立法、行政、司法三权分立，互相牵制的思想，为近代资产阶级国家的形成和政治法律制度的建立提供了理论依据。19 世纪末康有为、梁启超等将此学说介绍到中国。在此基础上，孙中山提出了立法、行政、司法、考试、监察五权分立的思想。马克思主义认为，国家权力是统一的，不可分割的，分权学说掩盖了国家权力的阶级实质，但是，分权学说强调以权力制约权力，对于防止专制统治和政治腐败仍有一定的积极意义。

分成经营 即"分成制"。

分光双星 物理双星的一种。两颗星的角距很小，用望远镜也不能辨别出是两颗星，但通过分光方法，测定其谱线的多普勒位移，即可知道它们是相互联系、绕公共质量中心运行的双星。著名的有北河二(双子座 α 星)和开阳(大熊座 ζ 星)。

分朱布白 篆刻用语。根据入印文字进行构图的一种章

法。指把印文的笔意、疏密、屈伸、长短、挪让、承应、肥瘦，安排得当，而成佳构。如处理不当就会削弱印章的艺术效果。

分行布白 书法用语。指安排字的点画和布置字、行之间关系的方法。字的点画有繁简，结体也有大小、疏密、斜正，故分行布白的要求，是使字的上下左右相互影响，相互联系，达到整幅呼应。

分级入选 按粒度大小，将入选物料预先分成几个级别，分别用各种选矿方法进行的分选。若入选物料不预先分级，而直接送入选矿机进行分选，则称"不分级入选"。

分级护理 一种临床护理制度。根据病情轻重分为：(1) 一级护理。指对病情严重、生命体征变化快、需要密切细心的监护、必须绝对卧床和接受较复杂治疗的病员进行的专人护理。(2) 二级护理。指对危重期已过去、病情稳定但仍较重、能转动而需卧床的病员进行的多次护理。(3) 三级护理。指对能下床活动的病员进行的定时护理。

分级救治 又称"阶梯治疗"。战时对伤病员进行医疗救护的组织形式。为保证伤病员得到及时正确的救治以及军队的机动，将伤病员的救治过程由前方至后方分成若干级，并统一规定各级应进行的救治种类，使伤病员得到及时正确的又不是重复的治疗，保证救护质量。中国人民解放军医疗救护种类分急救、紧急医疗救护、早期治疗、专科治疗四类。

分形理论 关于*分形性质及其应用的理论。研究各种几何对象、自然界和社会中的复杂现象，揭示其复杂结构、功能以及形成演化，探索各种复杂系统的共同规律。20 世纪 80 年代末形成。

分进合击 进攻军队分数路从不同方向对同一目标实施攻击的作战方法。目的是迅速围歼敌人。

分时系统 使一台计算机同时为许多终端用户服务的一种操作系统。其主要手段是把机器的工作时间分为许多小段(时间片)，轮流地分配给各用户，保证每隔一定时间每一用户可分到一段时间片来进行自己的工作。具有分时系统功能的计算机称为"分时计算机"。

分别部居 分别归类。《急就篇》卷一："分别部居不杂厕。"许慎《说文解字·叙》："分别部居，不相杂厕也。"

分层抽样 亦称"类型抽样"、"分组抽样"。总体中各单位按某一标志分成若干类(组)，从各类(组)抽取若干调查单位的抽样方法。从各类(组)抽取调查单位，可采取随机抽样或机械抽样。有等比例分层抽样和不等比例分层抽样。前者按各类(组)单位数在总体中所占的比例，从各类(组)中分别按比例大小抽取调查单位；后者只把要抽取的调查单位数平均分配于各类(组)中。通常多用前法。分层抽样可提高样本的代表性，降低抽样误差。

分层采油 提高多油层采收率的一种方法。当一个油藏中有几个油层，且各层性质有明显差异时，在油井内下入特殊装置，对每个油层(或层组)分别控制进行采油。可充分发挥各层的生产能力。

分层注水 一个油藏有几个性质有明显差异的油层时，对每个油层分别进行注水，以提高注水效果的一种方法。

分枝杆菌 (*Mycobacterium*) 亦称"抗酸杆菌"。一属细杆形、好氧、无芽孢、不能运动的革兰氏阳性杆菌，偶尔呈分枝状。对无机酸、强碱和酒精的抵抗力较一般细菌高。腐生和寄生。前者广布于自然界中；后者是致病菌，如结核分枝杆菌 (*M. tuberculosis*)、麻风分枝杆菌 (*M. leprae*)等。

分枝小麦 通称"佛手麦"，俗称"手儿麦"、"五穗麦"等。麦穗分枝的圆锥小麦。一般成熟较晚，品质较差。中国新疆、河南、陕西、山东、安徽等地曾有栽培。有些普通小麦经培育和选择，也可形成分枝穗。

分枝小麦

分析力学 理论力学的一部分。从若干基本原理出发，用数学分析方法，并采用广义坐标，研究质点和质点组机械运动普遍规律的学科。由法国数学家和力学家拉格朗日、英国数学家和物理学家哈密顿等人总结发展而成。它使牛顿力学更臻完善并得到广泛的应用。分析力学方法已被推广应用到量子力学、统计物理学、量子场论等部门。

分析化学 化学的一个重要分支。以化学的基本理论和实验技术为基础，吸取相关学科的知识，运用各种分析手段和方法，获得物质化学组成和结构信息。按分析对象，包括无机分析和有机分析；按分析要求，包括成分分析(定性分析及定量分析)和结构分析；按分析方法，包括化学分析和仪器分析等。

分析判断 同"综合判断"相对。指从某一概念抽绎出它所包含的独立概念而形成的判断。唯理论者把分析判断看作跟*先天判断完全相等，强调只有先天分析判断才能提供确切的知识。经验论者则持相反见解。

分析美学 有广狭两义。广义的分析美学，与科学美学同为当代西方美学中的两大类型，主要有语义分析美学、符号论美学、逻辑实证主义美学等思潮与流派。各派的共同点是：主张用哲学的分析方法研究美学，认为美学研究的中心是同审美判断有关的语言问题与意义问题。狭义的分析美学指语义分析美学，以*维特根斯坦、韦茨 (Morris Weitz, 1916—) 为主要代表。主张对审美判断中所使用的词、句子及其意义作语义上的分析，认为"美"、"艺术"之类的词完全是约定俗成的产物，本身并无确定的含义；传统美学建立在试图为艺术下定义的基础上，而现代美学的首要问题则应是对"艺术"这一概念的实际使用作出逻辑描述。

分析真理 逻辑实证主义用语。即"逻辑真理"。

分析哲学 现代西方哲学思潮之一。20 世纪以来在欧美各国广泛流行。包含众多派系、团体和持不同观点的哲学家。共同特征是在反对形而上学的口号下，否定研究思维与存在的关系等问题的传统哲学，认为哲学的唯一任务就是对科学的语言进行逻辑分析，使之意义明确。但在怎样进行逻辑分析、怎样使语言的意义明确等问题上意见颇不一致，大致可分为人工语言(符号语言)与日常语言(自然语言)两大学派。人工语言学派包括逻辑原子论、逻辑实证主义、逻辑语义学、逻辑实用主义(亦称新实用主义)等，主张用人工创造的、精确的、理想化的符号语言来代替日常语言，以消灭其中的含混与歧义。日常语言学派不主张用人工语言来代替日常语言，认为只需要指出日常语言中词与句子的正确用法，就可使人们了解它们的确切含义，避免误用，从而消除各种哲学争论与思想错误的根源。

分质供水 采用两个或两个以上供水系统的给水体制。其中一个系统供应满足饮用水卫生标准的优质水，其他系统供应次质用水。次质用水可以是只经过简单处理的地表水，也可以是再生废水。分质供水有助于水资源的充分利用，降低水费，并能保证优质水供应。

分泌结构 维管植物体表或体内特化的一类能分泌或贮存某些特殊物质(如蜜汁、挥发油、树脂、乳汁等)的单细胞

或多细胞结构。可根据其分泌物排出体外或累积在体内而分外部的和内部的两大类。前者如腺毛、蜜腺、排水器和消化腺等;后者如分泌细胞、分泌腔、分泌道和乳汁器等。分泌结构对植物生存有其适应意义,在人类生活中也有较大的经济价值。

分香卖履 谓人临死时恋念所爱的妻妾。李清照《金石录后序》:"〔赵明诚〕取笔作诗,绝笔而终,殊无分香卖履之意。"参见"分香"。

分庭抗礼 抗,亦作"伉",对等、相当的意思。宾客和主人分别站在庭院的两边相对行礼,以平等地位相待。《庄子·渔父》:"万乘之主,千乘之君,见夫子未尝不分庭伉礼。"《史记·货殖列传》:"所至,国君无不分庭与之抗礼。"后以比喻彼此不相上下、平起平坐或互相对立。

分类分成 亦称"收入分类分成"。我国预算管理体制的一种形式。将全部预算收入分为中央收入、地方收入和中央地方共同享有收入等类别,并对共享收入按中央规定比例给地方留成。这些类别在不同时期曾有不同的名称。如20世纪50年代实行的该体制将收入划分为:中央固定收入、地方固定收入、固定比例分成收入和调剂收入。平衡地方预算收支时,一般先用地方收入抵补地方正常支出,余者上缴中央,不足时划给中央地方共同享有收入的一部分或全部,再不足则由中央另外补助。1951年我国第一次对预算收入进行划分,1954—1958年、1980—1984年均实行该体制(1980—1984年收支划分后还实行分级包干)。

分洪工程 当上游来的洪水超过河道安全泄量、危及两岸重要城镇及工农业生产基地时,用来分泄超量洪水,保障居民生命财产和工农业生产安全的工程措施。是防洪工程措施的重要组成部分。根据工程布局的不同,可分为两类,一类以分洪道为主体,由进洪设施分泄的洪水,经由分洪道直接分流入海、入湖、进入其他河流或绕过防护区在其下游进入原河道;另一类以分(蓄)洪区为主体,由进洪设施分泄的洪水直接或经分洪道进入由湖泊、洼地围成的分(蓄)洪区,起蓄洪或滞洪作用。广泛应用于世界大江大河的防洪工程,如中国长江中游荆江分洪工程。

分株繁殖 植物无性繁殖方法之一。在果树栽培上,常利用有些植物的根、茎基部或地下茎上萌发的幼苗,使其与母体分离而独立成株。如用枣、樱桃、石榴等根部不定根长成的根蘖,香蕉、菠萝等地下茎抽生的吸芽,草莓地下茎的腋芽萌发匍匐茎等繁殖新植株。灌木和宿根草本植物常将丛生的植株分离为各自单独生活的新植株。幼株能保持母株的优良性状;并因有相当发达的根系,故成活率高,生长迅速。

分配定律 描述溶质在两种几乎不相互溶的溶剂中分配关系的定律。加入一种在该两种溶剂中均能溶解的溶质,则该溶质便分布于该两种溶剂中。达到平衡后,如温度与压力不变,溶质不与溶剂起作用,或虽起作用而极少电离,溶质在该两种溶剂中的浓度比有一个定值(稀溶液)或接近于一个定值(浓溶液),此定值约等于该溶质在两种溶剂中的溶解度之比,称为"分配常数"。在实验室中或工业上,常根据分配常数来选择适宜溶剂,对混合物中的特定物质进行"萃取"。

分配数列 亦称"次数分配"、"频数分布"。统计总体单位或样本单位按一定的标志分组后,将各组的单位数(称"次数"或"频数")按组排列所构成的数列。有变量数列和品质数列。分配数列表明在一定的数量标志或品质标志上各单位的分布情况。

分离现象 等位基因在减数分裂时互相分开,进入不同配子。一对等位基因的杂合体,例如Aa,在减数分裂时相互分离,形成A和a两种配子。这些配子随机受精,形成AA、Aa和aa三种合子,成1:2:1之比,这是遗传型的分离比。如A对a是显性,表型分离比为3:1。分离现象是生物界的普遍现象,是孟德尔定律的基本内容,也是杂种不能真实遗传的原因。

分流电阻 见"分路"。

分崩离析 形容国家或集团分裂瓦解,不可收拾。《论语·季氏》:"邦分崩离析而不能守也。"

分断能力 开关电器在规定条件(交流电路指功率因数,直流电路指时间常数)下,能在给定的电压下分断的最大短路电流值。用电流有效值表示。是断路器的主要技术参数之一。

分期施肥 按作物不同生育期的营养特性,采取不同的施肥方式,进行肥料的分配和施用的技术。根据作物不同生育期对养分的要求,与其所处的环境条件(土壤、气候)及肥料性质等因素,一般在播种前施用基肥,播种时用少量种肥,在生育期间进行分次追肥。以满足作物对养分的不同需求,达到高产、优质的目的。

分散元素 地球化学术语。地壳中元素丰度低但离子半径和电荷等化学性质与高丰度元素(硅、铝、钙、铁、钾、钠等)相似的一类微量元素。在自然界中大多以类质同像置换形式分散存在于高丰度元素的矿物中,从而很少形成自己的独立矿物和单独富集成为矿床。典型的分散元素有锗、镓、铊、锶、镉、铷、铯等。

分散介质 见"分散系统"。

分散主义 违反统一领导和民主集中制原则的一种错误倾向。组织上自成系统,强调独立活动,反对集中领导;政治上自由行动,自作主张,不请示,不报告,不尊重上级的决定和领导。

分散系统 使物质分散成极微小的粒子而分布于另一物质中所成的系统。被分散的物质称"分散质",分散他物的物质称"分散介质"。可以是均相的,也可以是非均相的,由于后者存在相界面,分散质又称为"分散相"。例如,气体混合物和液态溶液即由两种或多种物质彼此以分子状态混和而成的均相分散系统,而雾是细微的水滴分散于空气中所成的非均相分散系统,牛奶是脂肪、蛋白质等微滴分散于水中而成的非均相分散系统。后两者又属于胶体分散系统。

分散染料 旧称"分散性染料"。一种微溶于水的非离子型染料。在分散剂存在下,形成极细的分散体,可印染某些疏水性合成纤维。适于高温吸尽、载体吸尽或轧染热熔工艺染聚酯纤维、醋酸纤维等。

分殖造林 亦称"无性繁殖造林"。用树木的营养器官(如枝条、主茎、根和竹类的地下茎等)直接进行造林的方法。常用树种有杉木、柳、杨、泡桐及竹类等。

分裂主义 在一个国家、一个政党、一个团体、一个政治运动内部,系统地制造分裂的意图和活动。通常从结党营私开始,发展到搞秘密派别活动,直至篡夺领导权或另立组织等。

分裂导线 亦称"成束导线"。每相由2~4根导线组成的超高压输电线。线间距离约为30~45厘米,分别按水平、等边三角形或正方形排列,使整组线束获得最大实效半径,降低导线周围的电场和磁场强度,从而减少电晕损耗,

减轻对无线电广播和载波通信的干扰，并降低线路感抗，提高输电能力。

分集技术 为消除短波或对流层散射通信中的传输信道快衰落或深衰落影响而采用的一种技术措施。包括分散接收与集合汇总输出两部分。前者指同时以两种以上的不同条件(指空间位置、频率、时间等)来接收同一消息的信号；后者把不同情况下收到的各分支信号合并后提取信息。各分支信号间相关性很小，可在衰落下起到互相补偿的作用，从而改善接收性能。广泛用于短波通信及其他模拟和数字通信中。

分路扬镳 亦作"分道扬镳"。镳，马勒口。❶分路而行。《北史·魏宗室河间公齐传》："〔元志〕为洛阳令，不避强御。与御史中尉李彪争路，俱入见，面陈得失……孝文曰：'洛阳，我之丰沛，自应分路扬镳；自今以后，可分路而行。'及出，与彪折尺量道，各取其半。"后用来比喻各自向不同的目标前进。❷比喻双方各占一地位，各有造诣，不让对方独步。《南史·裴子野传》："兰陵萧琛言其评论可与《过秦》、《王命》分路扬镳。"

分解电压 亦称"分解电势"、"分解电位"。电解时能使电流连续稳定地通过电解质并使之开始电解的最低电压(即两个电极间的最低电势差)。其值与电解质和电极的性质、电解液组成及电解温度等有关。

分解和弦 音乐术语。详"和弦"。

分辨本领 物理学术语。仪器或肉眼对两个非常靠近的物点或量值刚能加以辨别的能力。随着仪器和所要分开的量值性质不同，分辨本领有不同衡量方法。(1) 由于*艾里斑的存在，限制了仪器对物体细节的辨别能力。在光学仪器如显微镜中，以它所能分辨的物体上细点间距离作为分辨本领。(2) 棱镜或光栅光谱仪的分辨本领为两条刚能分辨的光谱线的波长平均值对它们波长差的比值。也有以这种定义的倒数来表示的(如 β 谱仪)，称为"分辨率"。(3) 成像系统(如照相、电视等)的分辨本领通常以某一规定长度内能够分辨的平行直线数表示。在电视系统中分辨本领常称为分解力。

分子人类学 人类学的一个分科。从分子水平的物理化学和生物化学的角度来研究人类在时间和空间上的变化规律，以确定人类和灵长类的亲缘关系，各人种和民族的亲缘关系等。

分子生物学 在分子水平上研究生命现象物质基础的学科。它的重要研究内容同现代生物化学的重要内容基本一致。主要指蛋白质和核酸的结构与功能的研究，也包括各种生命过程，如光合作用、肌肉收缩、神经兴奋、遗传特征的传递等的深入到分子水平的物理化学分析。根据研究对象不同，又可分别称为分子遗传学、分子生理学、分子进化学等。分子生物学是生物学的一个重要发展，这个发展反映生物科学对于许多重大问题已开始由现象的描述转入到基本作用规律的阐明。

分子动力学 研究基元物理过程与基元化学过程的分子机理的学科。主要内容有：以分子束散射、化学发光等实验技术研究分子在弹性碰撞、非弹性碰撞和反应碰撞中的相互作用和能量传递，并从理论上计算多原子体系的位能面以及指定微观状态的代表点在位能面上的运动方程与轨线，进一步算出反应截面和速度常数等可测物理量。

分子束外延 在超高真空中，能十分精确地控制生长速率和成分的一种*外延方法。在超高真空室中将材料放在喷射炉内加热，使它升华而通过喷射炉上一个小口泻出，形成一束分子流，射到衬底表面，就淀积在上面形成外延层。分子束外延的特点是：(1) 生长速率极慢，为 0.1～1 纳米/秒，因而可以生长极薄而厚度均匀的外延层，实际上是一种原子级的加工技术；(2) 外延生长的温度低，可以避免衬底与外延层间的杂质再扩散，而获得杂质浓度分布异常陡峭的半导体 pn 结，同时又可避免通常在高温下产生的热缺陷；(3) 由于生长在超高真空室中进行，衬底表面经过处理可成为完全清洁的，在外延过程中又可避免沾污，因而能生长出质量极好的外延层。

分子束光谱 与分子束技术相结合的光谱。其原理是借助于仪器形成一束方向性很好、速度分布狭窄、束中无碰撞的分子束，再将激光束垂直于分子束的轴线进行测量，可得到光谱线的*多普勒频移，从而推算分子的运动速度与速度分布。例如，在分子束中利用窄带激光激励分子，根据该分子产生的荧光谱线的多普勒宽度计算分子的速度。

分子物理学 物理学的一个部门。从物质的分子结构出发，研究气体、液体和固体的基本性质及其热现象的学科。主要研究内容有物体的体积、压强和温度之间的关系，物质的比热，输运过程(扩散、热传导和粘滞性)，液体的表层现象，相平衡和相变等。

分子细胞学 从分子水平分析细胞的结构和功能的学科。主要研究细胞各种结构(如染色体、内质网系、核糖体、线粒体和细胞膜等)的核酸和蛋白质等高分子的构造和如何组成这些结构，这些结构之间分子的相互作用，以及遗传性状的表现和控制等。

分子胚胎学 见"化学胚胎学"。

分子振荡器 利用分子受到微波激发后发生能级跃迁而产生电磁辐射的现象制成的振荡器。常见的有氨分子束振荡器和铯分子束振荡器等。特点是频率单一、稳定性高，适宜于作为频率标准和时间标准。例如氨分子束振荡器的频率为 23 870 兆赫，频率的变化只有千分之几赫。参见"分子钟"、"原子钟"。

分子病理学 应用分子生物学技术研究疾病发生机制和患病机体病理变化的分支学科。研究对象是人体的生物大分子，特别是核酸、蛋白质和酶等。生物大分子结构异常可分为：(1) 遗传性缺陷。如遗传性酶缺陷病、遗传性蛋白质异常等。(2) 后天获得性异常。如艾滋病、肿瘤等。从分子水平研究疾病，使人们对各种疾病的认识更加深刻，从而为防治疾病奠定了根本的理论基础。

分子遗传学 遗传学的分科。在分子水平上研究遗传和变异规律的学科。在遗传物质脱氧核糖核酸 (DNA) 的分子结构确立后迅速地发展，目的在于阐明 DNA 的复制机制，DNA 与蛋白质合成之间的关系，基因的本质、基因的表达及其调节机制，基因突变的分子基础，核外遗传的分子机制，以及细胞核质之间的关系，等等。分子遗传学不仅是遗传学发展的一个重要方向，而且也为生物学其他学科开辟了新的发展途径，特别是为遗传工程的发展，提供了理论基础。

分子筛脱蜡 石油轻质馏分脱蜡方法之一。主要是利用 5A 分子筛能选择性地吸附正构烷烃而不吸附非正构烷烃的性能，以达到分离的目的。所得产品为液体石蜡(主要成分为正构烷烃)及低凝点脱蜡馏分。

分布分析法 分析语言单位在语言结构中的分布关系，用来进行语言单位的分类和归纳语言的结构系统。分布是

指一个语言要素所表现出来的能在哪些语境中出现与不能在哪些语境中出现的选择性关系的总和。这种分析方法起先用于音位研究，后来也用于语法研究。如：汉语普通话中 [n] 与 [ŋ] 分布不同，[n] 可以在音节之首、末或元音后出现，而 [ŋ] 只能在音节之末或元音后出现。对于词的分布特征的分析常作为划分词类的依据。这种分析法由美国描写语言学派提出，现在语言学中广泛应用。

分母有理化 对于分母里含有根式的分式，把分子、分母同乘以一个恰当的代数式，使其分母化为有理式的运算过程。把一个根式表成最简根式及根式运算时，都要用到分母有理化。

分光光度计 一种光谱仪器。由分光仪器和光度计组成。是利用待测样品与标准样品相比较的方法，在不同波长下定出物质反射或透射等光学特性。根据色散系统与接收系统的不同可分为：(1) 可见分光光度计；(2) 紫外分光光度计；(3) 红外分光光度计等。物质的反射或吸收等性质与其结构密切有关，因此分光光度计在分子（特别是复杂分子）的结构研究和化学分析中应用很广。

分光光度法 一种仪器分析方法。将含有各种波长的混合光分散为各种单色光，使每一种单色光分别依次通过某一浓度的溶液，测定溶液对每一种光波的消光或吸收度，可绘出相应的吸收光谱。由于物质的吸收或反射等性质与其结构密切有关，故根据各物质特有的吸收光谱，可作分子（特别是复杂分子）的结构分析。此外，利用某种单色光分别透过标准溶液与待测溶液而比较其吸收强度，可作定量分析。用来进行分光光度分析的仪器称为“分光光度计”。

分汊型河道 河槽平面外形呈藕节状，在宽阔河槽中分布有一个或几个江心洲，将水流分成两股或多股汊道的河道。分流比较大的一汊称为主汊，其余为支汊。各汊道的分流、分沙比经常发生变化，引起各汊道河床呈周期性消长交替变化，但变化较为缓慢。

分级沉淀法 利用不同金属离子的同类型难溶化合物的溶解度和生成条件的差别，控制沉淀产生的条件，以达到稀有金属分批沉淀、部分富集的方法。

分级结晶法 亦称“分步结晶法”。利用稀有金属的同类型或相似类型化合物溶解度的差别，将它们分步结晶析出而达到分离的方法。适用于较大规模的初步分离和提纯。

分层开采法 将厚煤层分为适当高度的若干分层，由上向下或由下向上依次开采的采煤方法。分层方式有倾斜分层、斜切分层、对角分层、水平分层等。可使回采、支护、顶板控制等技术易于实施且可提高回采率。在金属和非金属矿床的开采中也有应用。

分层设色法 在等高线图上以一定序列的颜色、色调变化来显示地势起伏的方法。有一定的立体感与易读性。例如，有些地势图以绿、橙黄、棕等色分别表示平原、高原、高山；以深浅不同的蓝色表示海深。

分析心理学 瑞士荣格创立的心理学学说。属新精神分析学派。认为无意识在行为调节中起决定性作用。提出个性系统的三种心理水平：自我、个体无意识、集体无意识。认为集体无意识，包括各种原始意象，是个性的基础，对人的影响最大。认为心理发展的目的是个体化，是集体无意识内容的特殊整合。

分析法学派 主张一般法学的任务限于从逻辑上分析实在法规范的现代西方法学派别。实证主义法学的一种，故又称“分析实证主义法学派”。19 世纪上半叶在英国出现，创始人奥斯丁。主要代表有英国的霍兰德 (Thomas Erskine Holland, 1835—1926)，美国的格雷 (John Chipman Gray, 1839—1915) 等。认为法学只应研究“实际上是这样的法”即实在法，而不应像自然法学家所主张的那样研究“应当是这样的法”即正义法或理想法；一般法学不同于一国的或特殊的法学，它的任务只限于从逻辑上分析实在法规范（如权利、义务、制裁、惩罚、损害赔偿等）；法与道德无关或至少不存在必然的联系。

分组交换网 亦称“信包交换网”。将用户需传送的数据划分成若干定长的数据块（即分组）进行存储、收发的通信网。在第一分组的前面加上分组头（也称标题），表明该分组的接收地址和发送地址，然后由交换机根据每个分组采用的“存储-转发”方式接收地址在交换机之间高速存储和传送。在收信目的地再将收到的各分组拆除分组头，按原顺序拼装成原始的数据。

分组教学制 按学生的能力或学习成绩编组后分别教学的组织编制形式。19 世纪末 20 世纪初产生于西方。主要有能力分组制和作业分组制。能力分组制是把同一年级或班级的学生按能力水平或学习成绩的高低分成不同的组，以不同的学习进度学习同一课程。作业分组制是按照兴趣和能力倾向的不同，把学生分成不同的组，各组在规定的学习年限内学习不同的课程。

分科教学法 亦称“各科教学法”。见“教学法”。

分段工作法 纺织生产中挡车工看管多台机器（或多锭）时分段添换喂入半制品的工作方法。例如，分段换条筒、分段换粗纱、分段换筒子、分段换梭子等。可使挡车工人有计划地添换半制品，充分利用工时，避免忙闲不均；减少机台空转（或停机），充分利用设备；有利于提高产品质量和平衡半制品供应。细纱机上换粗纱，由于分段放置，其容量逐段由大而小，形似宝塔，故又称“宝塔分段”。

分得拨付库 见“拨付库”。

分镜头剧本 专供影片拍摄用的工作剧本。导演根据自己对未来影片的构思，依据文学剧本，将整个影片所要表现的内容分为许多准备拍摄的*镜头，注明每个镜头的景别、摄法、画面内容及对话、音乐、音响处理、镜头长度等，称为分镜头。用文字记录这些镜头的剧本，称为分镜头剧本。是导演摄制影片的根据。

分门古今类事 小说总集。宋人编。编者仅知姓宋，号委心子，名不详，南宋高宗、孝宗间在世。二十卷。分为帝王运兆、异兆、梦兆等十二门。所录以说明事有定数，无容妄觊为主旨，有警发世俗之意。征引丰富，北宋小说而后世失传者，赖此书保存了不少佚文。有《十万卷楼丛书》本及今人校点本。

分马力电动机 见“微电机❶”。

分子古生物学 古生物学的分科。从分子水平探索生物演化的型式与速率、古生物系统、古生态、古环境等科学问题的学科。研究对象是化石及其围岩中残存的有机生物分子，通过综合分子生物学、有机地球化学和古生物学的研究手段进行研究。与传统古生物学相比，它更依赖于现代化的实验室分析技术，使古生物研究从宏观（生物形态）深入到微观（分子水平）。对于探讨生命起源、古环境、分子化石埋藏学等具有重要意义。早期文献中的“古生物化学”、“生物有机地球化学”等术语与分子古生物学的含义部分相当。

分子电子光谱 见“分子光谱”。

分子流行病学 流行病学的分支学科。应用分子生物学

技术，从基因和生物标志物着手，阐明疾病流行的规律、趋势，环境与机体关系，以及易感性、危险度评估等。

分区统计图法 也称"图形统计图法"。专题地图表示方法之一。以行政区域或其他区划单元为基础，用图形或颜色、晕线表示各区域内制图现象的数值或内部结构。常以各制图现象的绝对数量指标进行统计。资料处理方便，绘制方法简单，图形清晰。适于绘制区域性的经济图。

分布式计算机 一种采用分布式计算结构，即把计算功能分散到主机和外围处理机中去的计算机。普通的计算机都采用集总式计算结构，主机不但从事数值计算操作，也进行系统控制操作。分布式计算机则增加了外围处理机，让主机专门从事计算量大的数值计算，而由外围处理机来承担系统控制操作，以达到计算功能分散的目的。除了可加快运算速度之外，还简化了主机的逻辑结构和操作系统。

分导式多弹头 能按预定程序机动飞行并逐次释放子弹头的导弹弹头。由母舱和子弹头组成。母舱包括整流罩、释放机构、末助推控制系统和突防装置等。子弹头装有稳定系统。子弹头可分别攻击多个目标，也可集中攻击一个面目标。

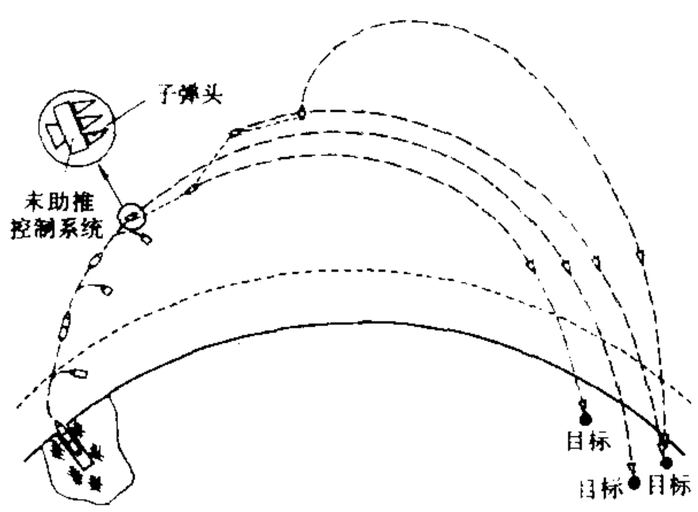

分导式多弹头飞行示意图

分级统计图法 也称"色级统计图法"。专题地图表示方法之一。根据统计资料，以行政区域或其他区划单元为基础，按制图现象的密度、强度或发展水平等相对指标划分等级，然后依据级别高低，在相应的区域上填绘深浅不同的颜色或疏密不同的晕线，以显示各区域间制图现象的数量差异。绘制方法简单，资料处理方便，规律性明显。常在各类经济图中使用。

分析流行病学 流行病学的分支学科。以病例对照调查或定群研究等方法，分析探索疾病与内外因素的关系。

分析教育哲学 现代西方教育思想流派之一。20 世纪 50 年代流行于英美等国。主要代表有英国彼得斯 (Richard S. Peters, 1919—)、奥康纳 (Daniel J. O'Connor, 1914—)、赫斯特 (Paul Heywood Hirst, 1927—)，美国谢夫勒 (Israel Scheffler, 1923—)、索尔蒂斯 (Jonas F. Soltis) 等。批判传统的教育哲学，主张将分析哲学的方法应用于教育理论，对教育理论中的一些基本概念和术语，如"教"和"学"、"教"和"训练"、"知什么"和"知怎样"、"知识"和"德行"以及"目的"、"生长"等，进行逻辑的或语言的分析。

分离结晶作用 见"岩浆分异作用"。

分流排水系统 亦称"分流制排水系统"。城市、集镇和工厂的一种排水系统。不同性质的废水采用不同的处理和处置方式，需用各自的管道系统分别收集。通常分两个系统：污水排除系统和雨水排除系统。前者收集和排除生活污水、有害的工业废水，并予处理；后者收集和排除雨水、无害的工业废水，一般不经处理，直接排入水体。

分门纂类唐歌诗 唐诗总集。南宋赵孟奎编。孟奎字文耀，号香谷，宋宗室，宝祐进士，官至秘阁修撰。原本一百卷，分八大类，得一千三百五十三家诗四万零七百九十一首，为宋人所编规模最大的唐诗总集。今仅存十一卷，为天地山川类五卷，草木虫鱼类六卷，所收诗多有为他书未见者。有《宛委别藏》本。

分子反应动力学 化学动力学的分支学科。研究化学反应基元过程的分子机理。应用理论物理的方法计算处于某量子态的分子进行单次碰撞并发生化学反应的概率与产物分子的能态和分布等。主要包括三部分：(1) 化学反应体系位能面的量子化学计算；(2) 反应截面的计算；(3) 由反应截面计算反应速率常数等。研究反应体系在位能面上运动过程，不仅阐明了分子反应散射的实验结果，并为如何控制和利用化学反应提供了理论依据。

分子荧光分析法 一种分子发光分析法。当分子吸收了光能而被激发到较高能态再返回基态时，会发射出波长相同或不同的辐射。一般的分子荧光是指物质分子吸收紫外线后发出的可见荧光，以及吸收波长较短的可见光后发出的波长较长的可见荧光，可利用所发生的荧光的特性及强度来进行定性和定量分析。主要用来测定无机物及有机物的组成，广泛用于生物化学和药物学领域中。

分离主义者联盟 即"宗德班德"。

分析实证主义法学 见"实证主义法学"、"分析法学派"。

分裂情感性精神病 同时具有*精神分裂症和*躁郁性精神病特征的一类精神病。

分子轨道对称守恒规则 利用能级相关图中分子轨道的对称性，来分析化学反应进行的可能性的规则。由美国*伍德沃德和霍夫曼 (Roald Hoffmann, 1937—) 于 1967 年提出。根据这个规则，反应物与生成物分子的分子轨道若具有同一对称元素，则在整个反应过程中其对称性保持不变。该规则适用于有机的和无机的化学反应，但必须是只包含一个元反应的简单反应。在该规则指导下合成了维生素 B_{12}。

2 **公** (gōng) ❶公平；公正。与"私"相对。如：大公无私。《新书·道术》："兼覆无私谓之公，反公为私。"韩愈《进学解》："行患不能成，无患有司之不公。"❷属于国家或集体的。如：公款；公物。王谠《唐语林·补遗一》："海州南有沟水，上通楚、淮，公私漕运之路也。"❸公务。《诗·召南·采蘩》："夙夜在公。"亦指办公的地方。《诗·召南·羔羊》："退食自公。"毛传："公，公门也。"❹公共；共同。如：公理；公约。《礼记·礼运》："大道之行也，天下为公。"《荀子·解蔽》："此心术之公患也。"❺公开；公然。《汉书·吴王濞传》："〔吴王〕乃益骄恣，公即山铸钱。"颜师古注："公，谓显然为之也。"❻称丈夫之父，公公。如：公婆。古代亦以称祖父及父亲。《史记·外戚世家》："封公昆弟。"司马贞索隐："公亦祖也。"《国策·魏策一》："张仪欲穷陈轸……其子止其公之行。"❼对尊长或平辈的敬称。如：诸公。《汉书·沟洫志》："赵中大夫白公。"颜师古注："此时无公爵，盖相呼尊老之称。"亦为上对下的敬称。《汉书·韩信传》："上复骂〔萧何〕曰：'诸将亡者以一数，公无所追，追信，诈也。'"❽禽兽中雄性之称。如：公鸡；公牛。❾通"功"。《诗·小雅·六月》："以奏肤公。"❿古爵位名。为五等爵的第一等。直至清代仍沿用。亦为诸侯国君之通称。《礼记·王制》："王者之制禄爵，公、侯、伯、子、男，凡五等。"又《礼运》："仕于公曰臣。"孙希旦集解："臣者，对君之称。"⓫欧洲的爵位名。(1) 源于古罗马的边省将领，也指高级军事长官(拉 dux，意为"统帅")。法兰克王国时代沿用

之。欧洲封建割据时期，拥有世袭领地和广泛权力。王权加强后，成为贵族的最高爵衔，即“公爵”(英 duke，法 duc)。(2) 古罗斯部落的军事首长(俄 князь，亦译大公)。中央集权国家形成后，成为贵族爵衔，帝俄时代长期沿用。十月革命后废除。⓫宋明理学用语。与“欲”相对。北宋周敦颐提出：“无欲则静虚动直。静虚则明，明则通，动直则公，公则溥。”(《通书》)明清之际王夫之认为“公”即万物的“公欲”，即万物的公理。但也曾提出“私欲净尽，天理流行，则公矣”(《思问录·内篇》)的观点。⓬姓。汉代有公俭。

公人 封建时代称衙门里的差役。《儒林外史》第三回：“两傍走过几个如狼似虎的公人，把那童生叉着膊子一路跟斗，叉到大门外。”

公干(—gàn) 公务；公事。李渔《奈何天·筹饷》：“请问二位：从那里来，往那里去？奉的甚么公差，去做甚么公干？”亦即谓办理公事。如：来京公干。

公上 ❶官家；朝廷。杨恽《报孙会宗书》：“灌园事产，以给公上。”❷复姓。汉代有公上不害。

公山 复姓。春秋时鲁有公山弗扰。

公门 古称国君之外门、中门为“公门”。《礼记·曲礼上》：“大夫、士下公门。”《史记·张释之冯唐列传》：“太子与梁王共车入朝，不下司马门，于是释之……劾不下公门不敬，奏之。”后泛指官署。《五灯会元》卷十七“慧南禅师”：“师曰：‘一字入公门，九牛车不出。’”

公子 ❶古称诸侯之子。《仪礼·丧服》：“诸侯之子称公子。”《诗·周南·麟之趾》：“麟之趾，振振公子。”诸侯之女亦称“公子”。《公羊传·庄公元年》：“群公子之舍则以卑矣。”何休注：“谓女公子也。”❷旧时用来称呼豪门贵族的子弟，也作为对别人儿子的敬称。

公元 “公历纪元”的简称。国际通行的纪年体系。以传说中耶稣基督生年为公历(前身为《儒略历》)元年(相当于中国西汉平帝元年)。公元常以 A.D.(拉丁文 Anno Domini 的缩写，意为“主的生年”)表示，公元前则以 B.C.(英文 Before Christ 的缩写，意为“基督以前”)表示。这种纪年体系开始在欧洲各国采用。我国从辛亥革命后的次年(1912 年)起采用公历月、日，但同时采用中华民国纪年。1949 年中华人民共和国成立后采用公元纪年，同时继续保留使用夏历至今。

公历(曆) 亦称“格里历”。阳历的一种。世界多数国家通用的历法，故名。由*儒略历修订而成。儒略历一年平均长度为 365.25 日，而公历为 365.242 5 日，更接近*回归年长 365.242 2 日。历月长短次序均与儒略历相同。比回归年长 11 分 14 秒。置闰法则改以公元纪年为标准：被 4 除尽的年为闰年，逢百之年只有被 400 整除的才是闰年，即 400 年中闰 97 次，闰年 2 月份增加 1 日，为 29 日。

公车 ❶官车。《周礼·春官·巾车》：“掌公车之政令。”郑玄注：“公，犹官也。”汉以公家车马递送应举的人，后因以“公车”为举人入京应试的代称。李绂《驿南铺不寐》诗：“十年梦想公车路，支枕连宵白发(髮)生。”❷官署名。《后汉书·光武帝纪下》：“举贤良方正各一人，遣诣公车。”李贤注引《汉官仪》：“公车掌殿司马门，天下上事及征召皆总领之。”

公斤 国际单位制中质量的基本单位“千克”的同义词。符号 kg。在生活、贸易中亦用作重量单位。1 公斤＝1 000 克＝1/1 000 吨。

公文 ❶国家机关、公共组织在履行法定职责中形成的具有规范体式的*文书。汉语中的公文一词初见于西晋陈寿《三国志·魏志·赵俨传》：“辄白曹公，公文下郡，绵绢悉以还民。”国务院办公厅 1993 年颁布的《国家行政机关公文处理办法》规定，中国现行行政机关的公文主要有十二类十三种：命令(令)，议案，决定，指示，公告、通告，通知，通报，报告，请示，批复，函，会议纪要。按行文关系，又可分为上行文、平行文、下行文。❷复姓。《左传·哀公十四年》：“公文氏攻之。”杜预注：“公文氏，卫大夫。”

公户 复姓。汉代有公户满意。

公玉 复姓。汉代有公玉带。

公正 社会、道德范畴和道德品质之一。指从一定原则和准则出发对人们行为和作用所作的相应评价；也指一种平等的社会状况，即按同一原则和标准对待相同情况的人和事。公正观念受社会历史条件制约，具有时代性和阶级性。社会主义的公正观念体现在消灭人剥削人的社会制度、按劳分配和共同富裕的原则中。

公布 ❶公开发布制定的法规。是立法程序的最后一个阶段。在我国，全国人大或全国人大常委会通过的法律由中华人民共和国主席公布；全国性的行政法规由国务院或国务院的部、委公布。❷国家机关、企业事业单位、社会团体等公开宣布自己的命令、通知或其他决定事项。

公平 作为一种道德要求和品质，指按照一定的社会标准(法律、道德、政策等)、正当的秩序合理地待人处事。是制度、系统、重要活动的重要道德性质。美国伦理学家罗尔斯 (John Rawls, 1921—) 认为，在正义的概念中，公平是最基本和最重要的观念。

公田 ❶指井田制下由若干农户共同耕种，将收获物全部缴给统治者的土地。同“私田”相对称。《诗·小雅·大田》：“雨我公田，遂及我私。”《礼记·王制》：“古者公田藉而不税。”贾公彦疏：“藉之言借也，借民力治公田。”❷亦称“官田”。封建政府控制的土地。《汉书·食货志上》：“令命家田三辅公田。”后代封建朝廷所有土地亦称公田。宋以后则多称官田。

公仪 复姓。周代鲁有公仪休。

公务 公事。《宋史·张鉴等传论》：“从吉(慎从吉)勤于公务，而疏于训子。”

公主 帝王、诸侯之女的称号。始于战国。《史记·孙子吴起列传》：“公叔为相，尚魏公主。”又《李斯列传》：“诸男皆尚秦公主，女悉嫁秦诸公子。”汉制：皇帝之女称公主，帝之姊妹称长公主，帝姑称大长公主。历代沿称。

公司 企业组织形式之一。由两个以上的企业或个人集资并根据国家法令组成。始于 17 世纪初期的欧洲。公司具有法人资格；分：有限责任公司、无限公司、两合公司、股份有限公司、股份两合公司等形式。企业或个人利用公司集中分散的资金、技术和人才，举办独资无力经营的现代化大企业，以扩大规模，增强经营，并提高市场竞争的能力。

公民 具有一国国籍的人。包括未成年人和被剥夺了政治权利的人等在内。我国宪法规定：“凡具有中华人民共和国国籍的人都是中华人民共和国公民。中华人民共和国公民在法律面前一律平等。任何公民享有宪法和法律规定的权利，同时必须履行宪法和法律规定的义务。”在历史上，“公民”一词曾有不同的涵义，现在通行的涵义始于 17—18 世纪欧洲资产阶级革命时期。

公式 ❶谓通行的格式。《元典章·诏令一》：“凡有玺书颁降并用蒙古新字……所有公式文书咸遵其旧。”❷指在自

然科学中用数学符号表示几个量之间的关系的式子。具有普遍性，适合于同类关系的所有问题。亦引申指能普遍应用于同类事物的方式方法。

公权 “私权”的对称。西方法学术语。指公法所确认的权利。源出罗马法。西方法学界一般将宪法、行政法、刑法等划为公法，认为公权是指属于政治生活关系方面的权利，并将国家机关之间、国家与公民之间的政治生活关系称作公权关系。

公西 复姓。春秋时鲁有公西赤。

公仲 复姓。战国时韩有公仲侈。

公伤 即“工伤”。

公行(—háng) 亦称“官行”。广州*十三行的行会组织。清康熙五十九年(1720年)创设，次年解散。乾隆二十五年(1760年)恢复。订有行规。旨在共同承担官府差科，消除内部竞争，规定进出口货市价，分配各行业务，约束外商行为，经办中外交涉事件和解决同业困难。因互相竞争，上述目的并未达到，且公行屡设屡废。乾隆四十七年复设后，虽长期存在，作用却很少。《南京条约》签订后，公行取消。

公刘 ❶古代周族领袖。传为后稷曾孙。夏末率领周族迁到豳(今陕西彬县东北)，观察地形水利，开垦种植，安定居处。❷《诗·大雅》篇名。诗中写古代周族首领公刘自邰迁豳、初步定居并发展农业的情景，为周人叙述开国历史的诗篇之一。和*《生民》、*《緜》等同为研究周族历史的资料。《诗序》说是召康公戒周成王之作，以“成王将莅政，戒以民事，美公刘之厚于民，而献是诗也”。

公羊 复姓。战国时有齐人公羊高著《春秋公羊传》。

公安 县名。在湖北省荆州市南部、长江南岸，邻接湖南省。县人民政府驻斗湖堤镇。汉孱陵县地，东汉末析置公安县，晋改江安县，南朝陈复名公安县。农产有稻、棉花、豆类、小麦、芝麻。工业有机械、建材、化学、纺织、食品等。古迹有三袁(袁宗道、袁宏道、袁中道)故里、王家岗古文化遗址。建有荆江分洪纪念碑。

公约 国际间关于某项重要专门问题的多边条约。通常由许多国家或在国际组织的主持下，通过举行国际会议和多边谈判的方式缔结。如1982年的《联合国海洋法公约》。公约一般对非缔约国开放。

公孙 ❶诸侯之孙。《仪礼·丧服》：“诸侯之子称公子，公子之子称公孙。”后来用作对官僚子弟的尊称。《儒林外史》第十回：“蘧公孙呈上乃祖的书札并带了来的礼物。”按：蘧公孙的祖父曾做太守，所以称他为“公孙”。❷针灸穴位名。见《灵枢·经脉》。属足太阴脾经，为络穴。位于足内侧缘大趾本节后一寸，第一跖骨基底部前下方处。主治胃痛、腹痛、泄泻、崩漏等。❸复姓。

公报 ❶国家、政府、政党、团体或其领导人发表的关于重大事件或会议经过和决议等的正式报道。也有以会议名义发表的公报。❷亦称“联合公报”、“新闻公报”。两个或两个以上的国家、政府、政党、团体的代表在会议中或会议后共同发表的关于会谈进展、经过或就某些问题达成协议的正式文件。其中包含有国家间相互权利和义务的，具有条约的性质。❸由一国政府编印的专门登载法律、法令、决议、命令、条约、协定或其他官方文件的刊物。❹某些国际组织或团体的机关刊物。

公坚 复姓。春秋时鲁有公坚定。

公里 “千米”的俗称。国际单位制中计量长度的一种单位。单位符号km。1公里=1 000米。

公园 ❶古代官家的园林。《北史·魏任城王云传》：“表减公园之地，以给无业贫人。”❷供群众游览休息、进行文娱体育等活动的场所。是绿地系统中的主要组成部分。一般根据因地制宜的原则进行规划设计，利用自然环境、名胜古迹，适当布置，新建或改建而成。公园布局形式有自然式、规则式和混合式等。

公伯 复姓。春秋时鲁有公伯僚。

公亩 公制中计量土地面积的单位。符号a。1公亩=1/100公顷=100平方米。

公冶 复姓。春秋时有公冶长。

公证 国家公证机关根据当事人的申请和法律的规定，证明法律行为、有法律意义的文书和事实的合法性、真实性的非诉讼活动。古罗马有一种从事代书职业的人签字为当事人作证明，被认为是现代公证制度的起源。法国于19世纪初颁布公证人法，后比利时、意大利、德国等相继实行公证制度。公证作为国家公证机关的证明活动，区别于民间的私证、见证。公证具有证据效力、债权文书的强制执行效力、法律行为成立的效力。我国建国初期即已开展公证工作，1958年后被削弱以至取消，1978年起恢复、发展。1982年4月国务院发布《中华人民共和国公证暂行条例》，对我国的公证制度作了规定。

公社 ❶古代天子、诸侯祭祀天地鬼神的处所。《礼记·月令》：“〔孟冬之月〕天子乃祈来年于天宗，大割祠于公社及门闾。”孔颖达疏：“谓大割牲以祠公社，以上公配祭。”《淮南子·时则训》：“〔孟冬之月〕大祷祭于公社，毕飨先祖。”❷以一定所有制为基础的经济组织或社会组织形式。如氏族公社，农村公社，农业公社，等等。❸18世纪末法国资产阶级革命时期在巴黎及其他城市的市自治机构。❹无产阶级专政的国家形式之一，如1871年法国巴黎工人建立的巴黎公社。❺现代法国和比利时等国的地方自治系统内的下级行政单位。❻日本的企业名称。(1)指一种特殊法人。资金全部由政府拨给。其前身均系国家直接经营的事业单位。为了提高经营管理效率，改为公社经营形式。独立经营，独立核算。领导干部由政府任命，事业计划、资金计划须经国会通过，借款和债券的发行须经主管大臣批准。这类公社通常专指：专卖公社、日本电信电话公社(电电公社)和日本国有铁道(国铁)。后来已陆续改为民营。(2)有些非公共企业也使用公社名称，如原子燃料公社、住宅供应公社、日本交通公社。

公诉 “自诉”的对称。检察机关代表国家为追究被告人的刑事责任而向法院提起的诉讼。在我国，除自诉案件外，其他刑事案件，一律由人民检察院决定是否提起公诉。人民检察院对侦查终结的案件认为犯罪嫌疑人的犯罪事实已经查清，证据确实、充分，依法应当追究刑事责任时，由检察长或他指定的检察员以国家公诉人资格，向人民法院提起公诉，并出席法庭，支持公诉。

公顷 公制中计量土地面积的单位。符号hm^2，国际符号为ha。1公顷=100公亩=10 000平方米=1/100平方公里。

公转(—zhuàn) 指天体沿轨道的周期运动。例如，太阳系中的行星、彗星、流星体等均绕太阳运动；双星系中的伴星绕主星运动。公转运动一般遵循*开普勒定律。

公制 亦称“米制”。旧名“米突制”。系法国在18世纪末首创，采用当时认为最稳定不变的自然物——地球子午

线的长度作为标准，以通过巴黎子午线长度的四千万分之一作为长度单位，定名为“米”；容量单位为升，等于1立方米的千分之一；质量单位为千克（公斤），等于4℃时1升纯水的质量。1875年，法、德、美、俄等十七个国家的代表在巴黎签订米突公约，公认米制为国际通用的计量制度，并成立国际计量局，制造出铂铱合金原器，作为长度和质量的国际标准。几个主要的单位规定如下：(1) 长度单位：米，单位符号m，为保存在巴黎国际计量局内的铂铱米国际原器在冰熔点时两标线间的距离，约等于通过巴黎子午线长度的四千万分之一。(2) 质量单位：千克，单位符号kg，为保存在巴黎国际计量局内的铂铱千克国际原器的质量。(3) 容量单位：升，单位符号l或L，质量为1千克的纯水在标准大气压（101.325千帕）下密度最大时的体积。1升=1.000 028立方分米。其主要优点是：单位的选取有可靠标准；各基本单位（长度、质量）间有密切联系；采取十进位制，使用方便。1959—1984年间曾被确定为我国的基本计量制度。

公使 一国常驻他国的仅次于大使级的外交代表。通常授以“特命全权公使”衔，由一国元首向另一国元首派遣。所受礼遇仅次于大使。享有外交特权与豁免。

公所 ❶国君所在的处所。《诗·郑风·大叔于田》：“袒裼暴虎，献于公所。”公，指郑庄公。后指官府。❷旧时的机关、团体。有三种类型：(1) 同业或同乡组织，除称会馆外，亦名公所。如：布业公所；四明公所。(2) 称乡、区政府等基层组织。如：乡公所；区公所。(3) 称收容处所，如清末扬州收容乞丐的机关即名“栖流公所”。

公服 旧称官吏的制服。《北史·魏孝文帝纪》：“〔太和〕十年，夏四月辛酉朔，始制五等公服。”《资治通鉴·齐武帝永明四年》胡三省注：“公服，朝廷之服。五等：朱，紫，绯，绿，青。”隋唐以下，有朝服，有公服。朝服亦称具服，公服亦称从省服。见《隋书·礼仪志七》。《新唐书·车服志》：“从省服者，五品以上公事朔望朝谒、见东宫之服也。亦曰公服。”

公鱼 (*Hypomesus olidus*) 硬骨鱼纲，胡瓜鱼科。体细长，稍侧扁，长约8~9厘米。银灰色，背带黄色。头小而尖，口大。背鳍和脂鳍各一个。平时栖息河流下游或河口，春季溯河产卵，幼鱼随流而下，进入湖泊、河流中生活。主食小型甲壳类。分布于中国；亦见于朝鲜半岛和日本。肉味美。可养殖。

公单 ❶旧中国上海钱庄在票据清算过程中用以划抵款项的凭单。凡钱庄持有应向他庄收款的票据，当日不能取现，只能分送各庄，领回“公单”。人欠收进公单，欠人发出公单。每晚，各庄集中在*汇划总会凭单进行轧算，称为“轧公单”。❷旧中国“上海银行业同业公会联合准备委员会”发行的一种信用凭证。该会凭各银行缴存的房地产、货物、外币证券及国外存款、现金币或现金条等财产，照评价七折，发给三种凭证，其中一种称公单，占四成，可代替现金，流通市面。参见“上海银钱业联合准备会”。

公法 “私法”的对称。西方法学界法律分类用语。最早由古罗马乌尔比安提出。通常把调整国家机关相互之间关系、国家与公民之间关系的宪法、行政法、刑法等归入公法，而把调整公民之间关系的民法、商法、婚姻法等归入私法。在西方法学著作中有“罗马法为私法之模范，英国法为公法之典型”的说法，并常把罗马私法与罗马法作为同义语。但西方法学家中也有反对公法、私法之分的，如奥斯丁、凯尔逊等。

公学 英国为贵族和资产阶级子女特别开设的一种私立寄宿中学。14世纪开始建立，19世纪已发展到二百多所，著名的有温彻斯特、伊顿、哈罗等九大公学。学校自成系统，经费主要来源于私人捐款。招收其预备学校学生，学习六年，内容以希腊文、拉丁文和人文科学为主，着重培养“绅士风度”。第二次世界大战后，课程中自然科学和数学的比重增加。

公房 中国南方景颇、傈僳、彝（撒尼、阿细）、黎等民族的村寨内过去专供未婚青年男女社交的公共房屋。由村寨负责兴建，每寨有一至几所。在不同民族中各有禁例，如同姓、近亲、不同辈份等不得进入同一公房等。在世界其他地区，特别在东南亚一带也有类似习俗。

公垣 清盐场统一收贮或发卖存盐的仓库。清初淮南各盐场设立公垣，由场官专司启闭。各灶户生产的盐均堆贮垣中，与商交易。藏盐垣外，以私盐论处。商人领引取盐，也在垣中买筑，场官验明放行。淮北公垣又称“商垣”。

公度 对于线段a和b，如果存在线段d，使a、b都恰好是d的整数倍，则称线段d为线段a和b的“公度”；否则称线段a和b“无公度”。无公度的线段是存在的，例如，正方形的边和对角线就是无公度的。人们最初就是通过无公度的线段发现了无理数。

公庭 ❶古代国君的庙庭或朝堂之庭。庭，堂前地。《诗·邶风·简兮》：“硕人俁俁，公庭万舞。”这指国君的庙庭。《礼记·曲礼下》：“公庭不言妇女。”这指朝堂之庭。❷法庭；公堂。如：对簿公庭。无名氏《抱妆盒》第二折：“虽不见公庭上遭横祸，赤紧的盒子里隐飞灾。”

公差 ❶(—chāi) 临时派遣去做的公务。如：派公差；出公差。李渔《奈何天·筹饷》：“奉的什么公差，去做什么公干？”❷(—chāi) 旧指衙门里的差役。❸*等差数列中相邻两项的差。❹一般指尺寸公差。机械制造中，零件加工后的实际尺寸和理想尺寸不能完全符合，一批零件的尺寸也不会完全相同。为了保证零件的*互换性，根据不同的精度和配合要求，规定了最大和最小极限尺寸，两者的差值即为该尺寸的公差。

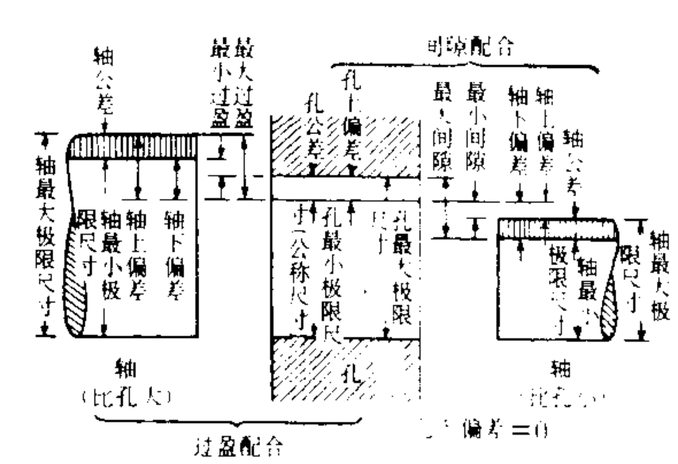

公差（基孔制）

与公差有关的术语有：(1)*公称尺寸，亦称“名义尺寸”，即基本的计算尺寸。(2) 实际尺寸，即直接测量所得的尺寸。(3) 极限尺寸，分最大和最小两种，两者之间为实际尺寸允许变动的范围。(4) 极限偏差，分两种：最大极限尺寸和公称尺寸之差称“上偏差”；最小极限尺寸和公称尺寸之差称“下偏差”。故公差也即上下偏差间的差值。毛坯、材料等按规定所许可的上下偏差间的差值，亦称公差。除上述尺寸公差外，还有表面形状公差和表面位置公差等。❺国家对金属本位货币的实际重量、成色同法定标准间所规定的最高容许差距。流通中的本位币，由于磨损而超过这一差距时，可送政府兑换新币。公差的规定是为了保持本位币的名义价值和实际价值的一致。

公祖 ❶明清时士绅称知府以上的地方官为“祖公”或“公祖”。见《称谓录·祖公》。王士禛《池北偶谈·曾祖父

母》:"今乡官称州、县官曰父母,抚、按、司、道、府官曰公祖,沿明代之旧也。"❷复姓。孔子弟子有公祖句兹。

公除 除,除去孝服。谓帝王、官吏因公务在身而提前除孝。《魏书·高祖纪下》:"葬文明太皇太后于永固陵。甲戌,车驾谒永固陵,群臣固请公除,帝不许。"

公乘(—shèng) ❶爵位名。秦汉二十等爵的第八级。《汉书·百官公卿表》颜师古注:"言其得乘公家之车也。"汉初以公大夫、公乘以上为高爵,得有食邑。汉文帝后,改以第九级五大夫以上为高爵,仅得免役,公乘以下仍须服役。汉明帝又下诏规定,赐民爵不得超过公乘,如超过,应将超过部分转移给其子或兄弟、或兄弟之子。❷复姓。宋代有公乘良弼。

公债 亦称"国家公债"。通过国家预算举借的债。国家以信用方式吸收资金的一种形式。分"内债"和"外债"。内债是国家在国内举借的债,通常以发行公债券的方式募集。外债是国家在国外举借的债,其基本形式是直接向国外借款。

公卿 原指三公九卿,后泛指朝廷中的高级官员。《论语·子罕》:"出则事公卿。"杜甫《太子张舍人遗织成褥段》诗:"领客珍重意,顾我非公卿。"

公餗 帝王、贵族祭祀或宴会所享用的食物。餗,鼎中的食物。后用以比喻执政者的权位。崔骃《仲山父鼎铭》:"足胜其任,公餗乃珍;于高斯危,在满戒溢。"

公海 在国家的专属经济区、领海或内水或群岛国的群岛水域以外的全部海域。公海对所有国家开放,不论其为沿海国或内陆国;任何国家不得有效地声称将公海的任何部分置于其主权之下;公海只应用于和平目的。

公害 由于人类活动而引起的环境污染和破坏,造成对公众的安全、健康、生命、财产和生活的危害。该词最早出现在日本1896年《河川法》中,原为公益的相对用语。在我国法律中,1978年《中华人民共和国宪法》和1979年《中华人民共和国环境保护法》(试行)开始正式使用"公害"一词。当前的主要公害是工农业生产和交通运输等所造成的大气污染、水质污染、土壤污染、噪声污染和放射性物质的污染等。

公案 ❶官吏审理案件时用的桌子。无名氏《陈州粜米》第四折:"快把公案打扫的干净,大人敢待来也。"❷案件;事件。如:了却一桩公案。俞弁《逸老堂诗话》卷上:"〔元次山〕推,尊退之而鄙薄东野至矣。此诗断尽百年公案。"❸宋话本小说分类之一。南宋灌圃耐得翁《都城纪胜·瓦舍众伎》谓"说公案,皆是搏刀赶棒及发迹变泰之事"。罗烨《醉翁谈录·小说开辟》则将公案、朴刀、捍棒各自分列,其著录话本公案类有《石头孙立》、《独行虎》、《圣手二郎》等;朴刀类有《青面兽》、《陶铁僧》、《赖五郎》等;捍棒类有《花和尚》、《武行者》、《拦路虎》等。三类性质实相接近。后又演为"公案小说"。参见"烟粉"。❹原指公府判断是非的案牍。佛教禅宗认为前辈祖师的言行范例,可以用来判断是非迷悟,故借用。《灵峰宗论》卷三:"若缘木求鱼,守株待兔,三藏十二部是拭疮疣纸,千七百公案亦陈腐葛藤。"

公理 ❶犹言公道。社会上公认的正确道理。《三国志·吴志·张温传》:"竟言艳(暨艳)及选曹郎徐彪,专用私情,憎爱不由公理。"❷在一个演绎系统中不需证明而作为出发点的初始命题。如在欧几里得几何系统中,"等量加等量其和相等"、"整体大于部分"都是公理。

公教 见"天主教"。

公堂 ❶古代贵族的厅堂。《诗·豳风·七月》:"跻彼公堂,称彼兕觥。"❷旧称法庭或官署的厅堂为"公堂"。《老残游记》第十六回:"〔老残〕也不管公堂重地……大叫一声:'站开!让我过去!'"

公馆 古代诸侯的宫室和离宫别馆。《礼记·杂记上》:"大夫次于公馆以终丧。"按:谓诸侯死后大夫在诸侯宫里守丧。又:"公馆者,公宫与公所为也。"郑玄注:"公所为,君所作离宫别馆也。"引申指一些比较高级的住宅。《老残游记》第三回:"只见那公馆门口站了一个瘦长脸的人。"

公族 ❶诸侯的子孙。《诗·周南·麟之趾》:"麟之角,振振公族。"毛传:"公族,公同祖也。"马瑞辰通释:"毛传谓公族为公同祖亦误。公姓、公族皆谓公子。"王引之《经义述闻》:"公姓、公族,皆谓子孙也。"❷复姓。汉代有公族进阶。

公断 "仲裁"的另一名称。

公皙 复姓。春秋时齐国有公皙哀,孔子的学生。

公量 国际市场上买卖生丝及羊毛等商品所采用的一种重量标准。这些商品的净重,在空气干湿程度不同的地方,随含水量不同而发生变化。为求得其准确的重量,按国际通行方法,先将这些商品的样品,烘净水分,得出干量,再加一定百分比的标准水分(公定回潮率)作为重量标准。

公然 明目张胆、毫无顾忌的意思。杜甫《茅屋为秋风所破歌》:"公然抱茅入竹去,唇焦口燥呼不得。"

公道 ❶公正的道理。如:主持公道。《汉书·萧望之传》:"如是,则庶事理,公道立,奸邪塞,私权废矣。"❷公平。如:价钱公道。杜牧《送隐者一绝》:"公道世间唯白发,贵人头上不曾饶。"

公愤 公众的愤怒。《宋史·陈亮传》:"二圣北狩之痛,盖国家之大耻,而天下之公愤也。"

公寓 分户居住的多层或高层的建筑。每层有若干套单户独用的房间,通常包括卧室、起居室、卫生间、厨房等。楼梯一般合用,高层的设有电梯。

公路 连接各城镇、乡村和工矿基地,主要供汽车行驶的道路。我国根据其使用任务、性质和交通量情况分五个等级:(1)高速公路,具有重要的政治、经济、国防意义和线型标准;(2)一级公路,连接重要政治、经济中心,通往重点工矿区,供汽车分道行驶并部分控制出入,部分立体交叉;(3)二级公路,连接政治、经济中心或大工矿区等地的干线,或运输任务繁忙的城郊公路;(4)三级公路,沟通县及县以上城市的一般干线;(5)四级公路,沟通县、乡、村的支线。参见"公路网"。

公粮 我国在解放前,各革命根据地所征的*农业税。以征收实物(粮食)为主,故称公粮或救国公粮。解放后,长时期内,我国农业税以征收实物(粮食)为主,群众仍习称农业税为公粮。

公鼐(?—约1626) 明文学家。字孝与,蒙阴(今属山东)人。万历进士。天启初,官礼部右侍郎。见魏忠贤乱政,引疾归。论诗主张一时代有一时代之声情,反对复古模拟。其纪行诗与晚年山居诸诗善于写景,也流露了抑郁之感和退隐后的消极情绪。有《问次斋集》。

公大夫 爵位名。秦汉二十等爵的第七级,也称七大夫。秦代和汉初以此为高爵起点。汉高祖时,七大夫以上都有食邑,非七大夫以下得免役。汉文帝后,改以第九级五大夫以上为高爵,高爵才得免役,第八级公乘以下仍须服役。

公义务 "私义务"的对称。西方法学术语。指公法所规定的义务。西方法学界一般将宪法、行政法、刑法等划为公

法，认为公法所要求的作为或不作为属于公义务。

公子牟 即"魏牟"。

公切线 当一直线切于两条或两条以上的曲线时，称此直线为这些曲线的"公切线"。例如，两个互不包含且互不相交的圆有四条公切线（如图）：AB、CD 称为"外公切线"；EF、GH 称为"内公切线"。

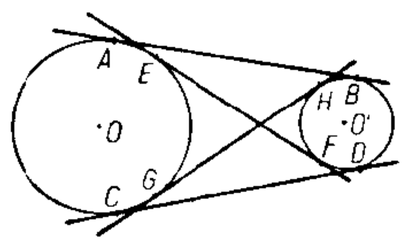

公切线

公田法 南宋强制征购土地，以增加财政收入的办法。景定四年（1263 年）以回买官户逾限田产为名，下令买公田。设官田所，以增印的会子等为资金，规定每户有田二百亩以上者一律官买三分之一，买价每亩地租一石以上的田给会子二百贯，每少一斗减价二十贯。一户卖五百亩以下的全支付会子，五百亩以上按比例支给会子、银子、官诰和度牒。先在平江（治今苏州）、江阴、安吉（治今浙江湖州）、嘉兴、常州、镇江六府施行。所购公田置公田庄管理，六府共达三百五十余万亩。田亩仍佃给农民，官府按原来租额向农民收租。南宋亡后，成为元江南官田。

公务车 一种铁路特种客车。车内设有办公室、卧室、会议室、厨房、浴室，并有供电及独立取暖等设备。

公务员 在中国，是"国家公务员"的简称。指政府中行使国家行政权力、执行国家公务的人员。分为政务和业务两类。政务类公务员依照宪法和组织法进行管理，实行任期制，并接受社会的公开监督。业务类公务员按照国家公务员法进行管理，实行常任制。进入业务类公务员队伍，应当通过法定考试，公开竞争、择优录用；他们的岗位职责有明确规范，对他们的考核按法定的标准和程序进行，他们的升降奖惩以工作实绩为主要依据；他们享有的受训、工资、福利和退休的权利由法律保障。在其他国家，"公务员"的涵义不尽相同，有的是*文官的同义词，有的泛指一切依法执行公务的人员。参见"公务员制度"。

公主岭 市名。在吉林省四平市北部、东辽河北岸。京哈铁路斜贯。清光绪三年（1877 年）置怀德县。1956 年城区析设公主岭市，1960 年撤销，并入怀德县。1985 年怀德县撤销，改设公主岭市。因有公主陵得名。人口 101 万（城镇 26.8 万，1996 年）。工业有机械、化学、煤炭、冶金、机电等。农产有大豆、高粱、玉米、谷子、稻、小麦、甜菜。

公主堡 塔吉克语称"克孜库尔干"。古城堡遗址。位于新疆塔什库尔干塔吉克自治县南 70 公里的明铁盖峡谷。周长两千余米，墙垣与房屋遗迹仍存。据唐玄奘《大唐西域记》，传为一位远嫁波斯的汉家公主途遇战事滞留于此而建。公主生一子被立为王，国称"朅盘陀"（公元 2—8 世纪）。城堡因之得名。

公司制 以公司作为企业形式的现代企业制度。公司作为依法定程序建立，有独立财产、自主经营、自负盈亏的经济实体，早在 17 世纪和 18 世纪就在欧洲一些国家出现。进入 20 世纪以后，在英、美、法、德、意、日等主要资本主义国家成为企业的主要形式。成熟的和规范的公司制具有如下特点：(1) 从资本形成上看，采取股份公司形式；(2) 从企业产权制度上看，与私人独资企业和合伙企业的自然人产权制度不同，采取法人产权制度，企业作为享有民事权利和承担民事责任的法人，有权独立地支配由出资人投资形成的法人财产；(3) 从企业领导制度上看，股份公司一般有股东大会、董事会、监事会、企业经理等层次，以体现出资人（股东）对企业财产的终极所有权与企业法人所有权的分离和所有权与经营权的分离。公司制作为现代企业制度，既可以同私有制相结合成为现代资本主义市场经济的基础，又可以同公有制相结合成为社会主义市场经济的基础。

公司法 规定公司的种类、设立、组织、活动、解散以及股东的权利义务等的法律规范的总称。其编纂大体上有三种方式：(1) 编入民法，如瑞士；(2) 编入商法，如法、日、西、葡等国；(3) 制定单行法规，如英、美等国。世界上最早的公司立法，一般认为始于 1673 年法国的《商事敕令》，后为 1807 年的《法国商法典》所增补，1925 年法国又另订《有限公司法》，为大陆法系许多国家所仿效。在中国，清光绪二十九年（1903 年）曾制定《公司律》，1914 年北洋政府曾制定《公司条例》，1929 年国民党政府曾制订《公司法》（1946 年修订）。《中华人民共和国公司法》于 1993 年 12 月颁布。

公民权 公民依法享有的人身、政治、经济、文化等方面的权利。其中，由宪法规定的称为*公民基本权利。我国宪法和法律规定了广泛的公民权，同时规定，公民在行使公民权时不得损害国家的、社会的、集体的利益和其他公民的公民权。

公式化 文艺创作上的一种不良现象。在创作构思过程中，将丰富多彩的社会生活纳入固定不变的一种模式中，使作品在表现人物、结构和情节安排等方面形成一定的公式，千篇一律，不能真实反映错综复杂的现实生活，缺乏思想力量和艺术感染力。是*概念化的一种表现。

公共课 又称"公共课程"、"共同课程"。指高校和中等专业学校中任何专业的学生必修的课程。如我国高等院校的政治理论课、外语课、体育课等。

公有制 "生产资料公有制"的简称。

公因式 如果一个多项式能同时整除几个多项式，则称它为这些多项式的"公因式"。例如，$a+b$ 是 $(a+b)^2$ 和 a^3+b^3 的公因式。

公会议 译自拉丁文 concilium oecumenicum。一译"普世会议"。基督教世界性主教会议。现专指天主教会召开的最高教务会议。由教皇本人或由教皇委派代表主持，全世界枢机、教区主教，修道院长应邀参加，某些神学家列席。其决议须经教皇批准才正式生效。历史上由教皇召开的公会议，始自 1123 年的第一届拉特兰会议；但天主教会却追溯到公元 325 年，以罗马帝国君士坦丁大帝召开的尼西亚会议为第一届公会议，并称其后由皇帝召开的各次同类会议都是该教的"公会议"。正教会则只承认这些古代会议为"世界性主教会议"。新教各派则不承认宗教改革运动后所召开的历次会议。

公羊传（传 zhuàn） 亦称《春秋公羊传》、《公羊春秋》。儒家经典之一。专门阐释《春秋》。起于鲁隐公元年（公元前 722 年），终于鲁哀公十四年（前 481 年）。旧题战国时公羊高撰。初仅口说流传，汉初才成书。据唐徐彦《公羊传疏》引戴宏序，由景帝时公羊寿和胡母生（子都）"著于竹帛"。为今文经学的重要经籍，着重阐释《春秋》"大义"，史事记载较简略，历代今文经学家时常用它作为议论政治的工具。是研究战国秦汉间儒家思想的重要资料。有东汉何休《春秋公羊解诂》、唐徐彦《公羊传疏》、清陈立《公羊义疏》。

公羊高 旧题《春秋公羊传》的作者。战国时齐人。相传是子夏的弟子。所治《春秋公羊传》，最初为口说流传，西汉景帝时，传至玄孙公羊寿，始与齐人胡母生将它"著于竹帛"。

公安派 明后期的文学流派。以袁宏道及其兄宗道、弟中道为首。因三袁是公安(今属湖北)人而得名。他们反对后七子的拟古风气,主张文学要抒写"性灵",企图在一定程度上突破传统思想对文学的束缚,在当时很有影响。作品真率自然,多写闲情逸致,重视自我精神的表现;部分篇章抨击时政,表现出对道学的不满。由于他们才情、个性有异,作品的特点也不尽相同。

公约数 亦称"公因数"。如果一个数同时是几个数的约数,则称这个数为它们的"公约数";公约数中最大的称为"最大公约(因)数"。例如,2,7,14 都是 28,42,70 的公约数;14 是它们的最大公约数。

公孙龙 ❶公孙龙(约前 320—前 250)。战国时哲学家,名家的代表人物。传说字子秉。赵国人。做过平原君的门客。曾和赵惠王论偃兵,认为"偃兵之意兼爱天下之心也"。反对诸侯间兼并战争。为当时有名的"辩者之徒","诡辞数万"。在当时的名辩思潮中,代表名家两个基本派别中的"离坚白"(离万物之同)派。和惠施主张不同。他的名辩论题有离坚白、白马非马等多条。认为石头的"坚"和"白"两属性是可以互相分离的。"白马"和"马",存在特殊和一般的差别,是不同的概念("名"),不应混淆。着重分析了概念的规定性和差别性。还提出并论述了"指"、"物"、"名"、"谓"等概念。对古代逻辑思维的发展,有一定贡献。但又过分夸大这种差别性,看不见概念反映事物的具体同一性。著作有《公孙龙子》。❷公孙龙。孔子学生。字子石,楚人,一说卫人。见《史记·仲尼弟子列传》。

公孙弘(前 200—前 121) 西汉菑川(郡治今山东寿光南)薛人。字季。少为狱吏。年四十余始治《春秋公羊传》。建议设五经博士,置弟子员。以熟习文法吏治,被武帝任为丞相,封平津侯。

公孙述(?—36) 东汉初扶风茂陵(今陕西兴平东北)人,字子阳。新莽时,为导江卒正(蜀郡太守)。后起兵,据益州称帝,号成家(取起于成都之意),改元龙兴。建武十二年(公元 36 年)为汉军所破,重伤死。

公孙树 即"银杏"。

公孙衍 战国时魏阴晋(今陕西华阴东)人,号犀首。初在秦为大良造。后入魏为将,主张合纵抗秦。魏惠王后元十二年(前 323 年),发起燕、赵、中山、韩、魏"五国相王"。后四年为魏相。

公孙鞅 即"商鞅"。

公孙瓒(?—199) 东汉末辽西令支(今河北迁安西)人,字伯珪。初为辽东属国长史,曾反击乌桓的攻挠,并大破青州黄巾军。后割据幽州(今河北北部),与袁绍连年作战。建安四年(公元 199 年),为袁绍所败,自焚死。

公估局 清中叶后各地鉴定*宝银的机构。银炉所制宝银,须经公估局鉴定,加批重量、成色,才能在当地流通。外地流入宝银,须改铸重估。设公估局须经当地官府准许,并由当地钱业公会认可。一般每地限设一局,仅少数重要城市设两局以上。公估局多由当地银钱业共同组织,也有由私人举办的。1933 年废两改元后停业。

公冶长 孔子学生。公冶氏,名长,字子长。齐国人,一说鲁国人。孔子女婿。传说懂鸟语。

公证书 公证机关公证时记载公证结果的文书。在我国,根据公证书的用途和使用地,分为国内经济公证书、涉外经济公证书、国内民事公证书、涉外民事公证书四大类。为保证公证书的质量,公证员应当按照司法部规定或批准的格式制作公证书。

公证处(处 chù) 办理公证事务的国家机关。始建于欧洲中世纪,20 世纪遍及各国。我国在直辖市、市、县(自治县)设立公证处;经省、自治区、直辖市司法行政机关批准,市辖区也可设立公证处。公证处设公证员、公证员助理。公证处之间没有隶属关系。受司法行政机关领导。

公证员 亦称"公证人"。办理公证事务的人员。各国对公证人员的法律性质和任命规定不一。如法国的公证人是公务助理人员,为终身职务,可个人开业,是自由职业者,但须经法国最高公证委员会组织的考试合格,由司法部长授予公证人资格。西班牙的公证人是国家公务员,统一行使公证职能。我国的公证员是国家法律工作者,须经国家考试或考核合格,取得公证员执业资格。公证员职责是受理、承办公证事项,草拟、出具公证文书,并在公证书上署名。公证员由直辖市、市、县人民政府依照干部管理有关规定任免。

公表权 即"发表权"。

公叔痤 战国时魏国大臣。曾连任魏武侯、魏惠王相国。魏惠王八年(公元前 362 年),率军战胜韩赵联军于浍水北岸,擒赵将乐祚。魏惠王赏以田一百万亩,他辞谢,认为是过去吴起教导有方,部下巴宁、爨襄之功。魏王因赏巴宁、爨襄各田十万亩,赏吴起后裔田二十万亩,又加赏他田四十万亩。相传临死前,曾向惠王推荐家臣卫鞅(商鞅),建议任用即掌国政,不用则杀之,惠王不听,鞅因入秦,见《战国策·魏策一》。

公使馆 以公使为馆长的*使馆。

公班衙 英文 company 及法文 compagnie 的音译。即"公司"。鸦片战争前,中国人对英国东印度公司驻广州办事处及南洋华侨对荷兰东印度公司吧城(雅加达)办事处的称呼。清初英国东印度公司商船到广州贸易时,船上管货的货长(*大班)上岸交易后仍随原船返航。乾隆三十五年(1770 年)设立机构,公司派货长十二人常驻广州办事,由其中高级人员三四人组成管理委员会,处理全部英国对华商务及交涉事宜。道光十三年(1833 年)因英国东印度公司对华贸易独占权取消而停业,十九年结束。

公莫舞 汉魏晋舞蹈。取材于"鸿门宴"故事。项羽宴刘邦于鸿门(今陕西西安东北),席间项庄拔剑起舞,欲杀刘邦,项伯也离座起舞,以袖相隔,并说:"公莫!"后人以舞巾模拟项伯舞袖的姿态,故称《公莫舞》,晋改称《巾舞》(见《晋书·乐志》)。唐李贺《公莫舞歌》序:"公莫舞歌者,咏项伯翼蔽刘沛公也。"一说公莫舞即传统巾舞,与鸿门宴故事无关。巾舞,古歌词中有"公莫"二字,故名(见《乐府诗集》引《古今乐录》等)。

公积金 ❶会计用语。企业从缴纳所得税后的利润中按规定百分率提存或从其他来源积累,用于弥补亏损或转增资本(或股本)。包括"资本公积"、"盈亏公积"。❷为公共福利事业积累的长期性专项资金。如住房公积金。

公倍数 如果一个数同时是几个数的倍数,则称这个数为它们的"公倍数";公倍数中最小的称为"最小公倍数"。例如,12,24,36 等都是 2,4,6 的公倍数;12 是它们的最小公倍数。

公益金 企业从利润中按规定百分率提存,或从其他来源积累,用于社会保险和集体福利事业的基金。

公害病 由环境污染引起的地区性疾病。可在大量人群中短时期内急性暴发,也可长期内陆续发病。公害病与环

境中污染物的性质和浓度有联系，如日本水俣病、痛痛病等。受害者常包括一定地区的整个人群。

公谊会 (Society of Friends)　亦称"贵格会"或"教友派"。基督教新教宗派之一。17 世纪中叶英国人福克斯所创。认为教会和《圣经》都不是绝对的权威，每个教徒都能追求"内心之光"，体认上帝存在于内心。反对设立牧师，不举行洗礼、圣餐等仪式，礼拜没有固定的程序。提倡和平主义，反对一切战争和暴力。17 世纪 70—80 年代，大批向美洲移民。主要分布于英美等国。1886 年传入中国。

公理会 (Congregational Church)　基督教新教公理宗教会。16 世纪下半叶产生于英国。参见"公理宗"。

公理学　研究公理化方法和公理系统的理论。公理学所研究的对象、性质和关系称为它的论域。实质公理学的论域必须先于公理而洽定，并且是唯一的，然后引入初始概念以表示该论域中的东西，建立公理以刻画这些东西的根本特点，借助演绎推理来证明该论域中的真理。形式公理学则不预先给定论域，初始概念在引入公理之前是不加定义的，公理可以看成是初始概念的定义，对初始概念经过不同的解释，一个形式公理系统可以有许多论域。

公理宗 (Congregationalists)　基督教新教主要宗派之一。16 世纪下半叶由*勃朗创立于英国。原属清教徒中的独立派。主张各教堂独立自主，并由各教堂的教徒公众管理，故名。不赞成设立统管各教堂的上级行政机构，而主张设立同派教堂自由参加的联谊性机构。其教会主要有公理会等。由于该宗只从教会的组织体制方面作区分，故在教会其他方面，可同时属于其他宗派，如浸会等。主要分布于英国、美国、加拿大、澳大利亚等国。该宗在英语国家有较大影响。

公董局　旧上海法国租界的统治机关。1862 年(清同治元年)成立，原称"筹防公局"。由法驻沪总领事直接领导。设董事会，由总领事委派或由上海外国纳税人选举董事组成，总董由总领事兼任或由总领事委托董事一人担任，董事长期为九人，后增至十九人。董事会下设一督办，管理公董局所属各个机构，并负责实际行政工作。此外，法租界内还设有法院和监狱。1943 年公董局取消。

公输般　一作公输班或公输盘。见"鲁班"。

公路网　由各级公路组成的网状系统。在我国，分干道网和地方道路网。前者又分：国家干道，包括国际性公路和联系国内各重要政治、经济和文化中心的公路；省(直辖市、自治区)干道，包括联系省(直辖市、自治区)内各重要城市、较大工矿企业的公路。后者包括联系县内城乡的公路和农村道路。

公廨田　隋唐给各官署收租充办公经费的公田。隋开皇九年(公元 589 年)始给外官公廨田。唐内外各官署均依照等级高低给予公廨田，京官公廨田自二十六顷至二顷，外官自四十顷至一顷。官吏解职，移交后任。唐以后无给公廨田的记载。

公廨钱　隋唐的官营商业资本和高利贷资本。隋初发给京官及诸州公廨钱，"回易生利，以给公用"(《隋书·食货志》)。开皇十四年(公元 594 年)曾予禁止。十七年仍许经商，但不得放债取利。唐武德元年(618 年)置公廨本钱，亦称"食利本钱"、"息利本钱"、"公廨钱"。先行于京师，由诸司令史经营，称为"捉钱令史"。每人以四万至五万文为本钱，月纳息钱四千文，供官吏每月的*料钱。后推行于全国，捉钱者有捉钱官和捉钱户。利率有降低趋势，到会昌元年(841 年)规定为月息四分。中间曾有几次停罢，仍恢复。

公开审判　法院审判案件公开进行。在我国，除涉及国家秘密、个人隐私和未成年人犯罪的案件外，一律公开审理；离婚案件、涉及商业秘密的案件，当事人申请不公开审理的，可以不公开审理。对于不公开审理的案件，应当当庭宣布不公开审理的理由，但是宣告判决仍应公开进行。

公开教学　亦称"观摩教学"。教学研究活动的形式之一。旨在探索教学规律，研究教学内容和方法的改革，评价或推广教学经验，培养青年教师。大致有三种形式：(1) 示范课：由有教学经验的教师任教；(2) 研究课：经集体研究，个人设计教案并任教，具有试验性质；(3) 汇报课：主要由青年教师担任。

公无渡河　汉乐府中最短的歌辞。四言四句。《乐府诗集》在《相和六引·箜篌引》题解中录此歌，又引崔豹《古今注》，谓朝鲜渡口守卒霍里子高早起撑船，见一白发狂夫横渡急流而溺死，其妻追止之不及，乃弹箜篌而唱此曲，声甚悲凄，曲终，亦投河死。

公车上书　1895 年(清光绪二十一年)4 月清政府在中日甲午战争中失败，派李鸿章赴日本签订*《马关条约》，引起全国人民的反对。5 月 2 日，康有为联合各省在北京会试的举人一千三百余人签名上书，提出拒签和约、迁都抗战、变法图强三项主张。史称"公车上书"(汉代举孝廉乘公车赴京，后因以"公车"为举人入京应试的代称)。

公平税负　在纳税人之间贯彻同等情况同等对待，不同情况不同对待，保持横向、纵向公平的征税准则。在不同社会、不同国家，以及同一国家的不同历史时期，公平税负具有不同标准。我国公平税负的基本要求：(1) 纳税能力较大者承担较重税负；(2) 兼顾发展社会主义公有制经济和鼓励集体、个体、合资、外资经济。

公用事业　一般指城市中为适应公众的物质生活需要而经营的各种事业。如自来水、电力、煤气供应、城市公共交通、道路及通信设施等。

公立学校　中央或地方政府所办学校的通称。有时也专指地方所办的学校。

公司农场(场 chǎng)　垄断资本经营的大型农场。其特点是，生产规模大，技术装备先进，专业化和商品化程度高，竞争能力强。公司农场是垄断资本侵入农业领域进行土地投资的结果，经营者除农业资本家外，还有从事农产品加工和经营超级市场的资本家和银行、工商企业以及公用事业单位。

公司债券　公司为筹措资金而发行的债务凭证。公司债券的持有人，可按期取得事先规定的利息，到期取回本金，但无权参加企业的管理。

公司章程　记载公司组织及行动的基本规则的文件。设立公司，必须依照法律制定公司章程。各国公司法通常都明确规定各种公司章程应当记载的事项。章程一经制定和批准，不仅对制定章程的当事人有约束力，对于以后参加公司的人也有约束力，在一定条件下对第三人也产生效力。

公民文化　书名。美国政治学家阿尔蒙德 (Gabriel Abraham Almond, 1911—) 和维伯 (Sidney Verba, 1932—) 合著。1963 年出版。它是作者在对英、德、意、墨、美五国公民采访的基础上，进行各种政治文化比较研究的结果。书中归纳了地域型、依附型、参与型三种典型的政治文化，认为"公民文化"就是指参与型复合政治文化，其中以美国最为典型。

公民投票 亦称"全民投票"或"全民公决"。即通过全国公民直接投票来批准法律，决定对内对外政策、政治制度、国家领土的变更或国家独立等国家大事。

公民凯恩 美国故事片。雷电华电影公司 1941 年摄制。曼凯维契 (Joseph Leo Mankiewicz,1909—)、威尔斯编剧。威尔斯导演并主演。报业大王凯恩去世前念叨着"玫瑰花蕾"。记者汤普逊为调查凯恩的身世，走访了许多人。通过这些人的回忆，影片从不同角度表现凯恩生前的某些生活片断：凯恩通过《问事报》制造舆论，曾使美国卷入美西战争；曾与总统的侄女结婚，但又与情妇苏珊保持关系；此事导致他在总统竞选中失败。最后人们在烧掉凯恩的旧家具时，发现有他童年使用过的雪橇上刻着"玫瑰花蕾"的记号。他似乎在弥留之际，只想着自己童年的梦幻，而追逐名利的一生只是过眼烟云。影片在电影观和叙事手段方面具有创新意义，在电影史上有重要影响。

公民教育 某些国家为培养青少年的公民意识而在中小学中进行的教育。通常包括本国的政体、法律常识、公民学等。法国资产阶级革命时期曾开设公民课程。19 世纪起，美国等国家也相继普遍开设。从 1922 年至 1949 年新中国成立前，中小学曾设置公民科。

公共行政 亦称"行政"、"行政管理"。国家行政机关对国家事务、政府事务及社会公共事务的管理活动。可分为国防、外交、科技、教育、工商、卫生等行政。一般行政过程的基本功能包括：行政组织、行政领导、行政决策、行政监督、行政立法和人事、财务管理等。公共行政本质上为国家性质和政治制度所决定。

公共产品 亦称"公共财货"、"公共物品"。"私人产品"的对称。指在消费过程中不具有占有性和排斥性，没有价格、没有市场，不准私人企业主自由买卖，只能由国家调配的物品或劳务。国家运用这些物品或劳务，给予每个公民享有同等的利益或规定某种强制性的义务。如一国国防、公安司法、驻外代表机构、税收等方面所具有的财物和劳务。此外，如国家公园、公共住房、义务教育等公共福利事业，也可以归入此类。对于这类物品或服务，部分人的享受不会影响其他人的享受，也不可能或很难排除部分人去享受。

公共关系 公共关系学的基本概念。作为一种管理职能和过程，指一定的组织机构或个人与相关的社会公众建立和发展关系，以期获得理解和支持，确立良好的形象和声誉。公共关系活动可分为日常的和专门性的两类，两者都是当代各种社会团体、组织、企业及个人开拓事业、改善社会关系的重要手段。

公共财产 在我国，指国有财产，劳动群众集体所有的财产，用于扶贫和其他公益事业的社会捐助或者专项基金的财产。在国家机关、国有公司、企业、集体企业和人民团体管理、使用或者运输中的私人财产，以公共财产论。

公共建筑 供人们进行社会活动的非生产性建筑物。例如，办公楼、图书馆、学校、医院、剧院、商场、旅馆、车站、码头、体育馆、展览馆等。

公共秩序 亦称"社会秩序"。为维护社会公共生活所必需的秩序。包括生产秩序、工作秩序、教学秩序、营业秩序、交通秩序、公共场所秩序、群众生活秩序等。我国宪法规定，遵守公共秩序是公民的基本义务之一。扰乱公共秩序，情节恶劣，造成严重后果者，构成犯罪。

公共教育 即"国民教育"。

公共舆论 公民中的相当数量或重要部分对某些问题所持有的具有倾向性的看法和意见。为社会意识形态特殊表现形式。公共舆论的形成可能是民间自发，也可能来自有目的的引导，如国家、政党、社会团体和大众传播媒介等。公共舆论虽然没有决定性的控制力量，但对立法行动和政府政策具有重大影响。

公羊义疏 书名。清陈立撰。七十六卷。搜集唐代以前阐释《春秋公羊传》的旧说，并吸取清代孔广森、刘逢禄等的研究成果，加以疏解。是《公羊》注释中较为详细的一种。收入《皇清经解续编》。

公羊学派 清常州学派利用《春秋公羊传》经义，发挥政见，称为"公羊学派"。因今文经学特别重视公羊家的春秋学，也有泛指今文经学为"公羊学派"的。

公关广告 以提高组织的声誉和知名度，树立组织良好社会形象为出发点的广告形式。主要类型有：企业广告、响应广告、创意广告、活动类广告、征求类广告等。它注重社会效益，是为组织的形象作宣传，以求得公众的理解、信任与合作。在制作过程中遵循的原则是：(1) 充分重视传播的范围和效果；(2) 注意广告主题的一贯性和广告手法的不断创新；(3) 把握好发布的有利时机；(4) 力求避免使用商业化语言。

公关形象 一个组织通过公关活动在公众心目中树立的形象。是组织的内外公众对该组织的全部看法和总体评价。主要包括：组织的信誉、效率、社会责任、价值取向、道德水准、管理水平、进取精神、服务质量以及对公众的基本态度等。公关形象的优劣直接影响组织的生存和发展。

公关意识 "公共关系意识"的简称。自觉认识公共关系在组织的生存和发展中所具有的作用的思想观念。主要包括：(1) 自觉意识到维护组织的信誉和形象的重要性，并以此来考虑自身的行动选择；(2) 十分重视信息的传播和沟通；(3) 具有以公众利益为出发点，注重社会整体效益的思想；(4) 善于把握公关活动的有利契机，并以此开展积极、主动的公关活动。

公安部队 担负守卫国家重要厂矿、企业、交通设施，维护治安，警备城市和警卫边疆等任务的部队。中华人民共和国于 1950 年组建公安部队，以后多次整编改称。1983 年 4 月改建为中国人民武装警察部队。

公孙大娘 唐代舞蹈艺人。善舞剑器。唐诗人杜甫曾观看公孙大娘舞剑器，后于大历二年(公元 767 年)在《观公孙大娘弟子舞剑器行》一诗中回忆当时情景："昔有佳人公孙氏，一舞剑器动四方。观者如山色沮丧，天地为之久低昂。"赞叹公孙大娘的剑器舞惊心动魄，雄妙神奇。公孙大娘舞时着军装，唐司空图《剑器》诗："楼下公孙昔擅场，空教女子爱军装。"

公孙龙子 亦称《守白论》。战国时公孙龙著。《汉书·艺文志》原著录十四篇，至宋时，八篇已亡，今存六篇。首篇《迹府》为后人辑录公孙龙事迹而成的传记。其余为《白马论》、《指物论》、《通变论》、《坚白论》、《名实论》等五篇。主要讨论逻辑和认识论的问题，在中国古代逻辑思想史上有重要地位。有宋谢希深注。另有今人谭戒甫《公孙龙子形名发微》等。

公孙尼子 战国初人。孔子的再传弟子。与宓子贱、漆雕开等同认为人性有善有恶(见《论衡·本性篇》)。南朝梁沈约谓《礼记》中的《乐记》为他所作。《汉书·艺文志》著录《公孙尼子》二十八篇，列儒家；又《公孙尼》一篇，列杂家。

未知是否同一人所作，两书均不传。

公私合营 我国对民族资本主义工商业实行社会主义改造所采取的国家资本主义的高级形式。大体上经过两个阶段：个别企业的公私合营和全行业公私合营。在中华人民共和国建立之初，个别企业的公私合营是通过将私营企业中的官僚资本部分收归国有，也有的是由国家对私营企业投资等方式而产生的，1954 年后得到迅速发展。1956 年初，全国范围内出现了社会主义改造高潮，在短期内对资本主义工商业实现了全面的全行业公私合营。之后，国家对资本家私股的赎买由*四马分肥改行*定息制度，资本家的剥削被限制在固定的股息上；生产资料由国家统一调配使用，企业的生产直接纳入国家计划的轨道；资本家除了拿定息之外，不能再以资本家的身份来行使职权，而由国家安排一定的工作，并在劳动中逐步改造为自食其力的劳动者，企业的性质也基本上转变为社会主义企业。1966 年 9 月，国家停止支付定息，公私合营企业完全转变为社会主义全民所有制企业。

公证机关 代表国家进行公证活动的机关。各国名称不一，如法国、西班牙、日本称为公证人事务所；我国则称为公证处。但各国公证机关的职责都是相近的，即办理各类公证事务和相关的法律事务，重点是引导公民、法人依照事实和法律正确设立、变更或终止法律行为，以预防纠纷，减少诉讼，制止不法行为。

公证程序 法律规定的公证机关办理公证事务时必须遵守的操作规程。在我国，根据《中华人民共和国公证暂行条例》和《公证程序规则(试行)》的规定，公证程序由申请与受理、审查、出具公证书这三个基本环节构成；此外，还规定公证的特别程序，即专门适用于办理招标、拍卖、提存、遗嘱、有奖活动等公证事务的操作规范。

公证鉴定 见“商品检验”。

公证管辖 公证机关受理公证事项的职权分工。通常由国家法律规定。目的在于划分各公证机关受理公证案件的职责范围，以便利当事人办理各种公证事务。在我国，公证事项由当事人住所地、法律行为或者事实发生地的公证处管辖；涉及不动产转让的，由不动产所在地的公证处管辖，但遗嘱、委托、声明中涉及不动产转让的除外。

公诉案件 “自诉案件”的对称。由检察机关代表国家决定是否向法院提起*公诉的刑事案件。

公格尔山 一称大公格尔峰。在新疆维吾尔自治区西南部。昆仑山高峰之一，海拔 7 649 米。山顶终年积雪，冰川面积 300 平方公里。

公称尺寸 亦称“名义尺寸”。为了表示零件或材料等大小(依照规定的尺寸系列)所用的近似尺寸。例如，直径接近 50 毫米的圆钢的公称尺寸为 50 毫米。设计机械零件选用的公称尺寸，常为两配合零件(如轴和带孔的零件)所公用。

公海自由 指公海向所有国家开放，不属于任何国家管辖和支配。1609 年由荷兰格劳秀斯提出。是公海法律制度的基础。公海自由包括但不限于航行自由、飞越自由、铺设海底电缆和管道的自由、建造国际法所允许的人工岛屿和其他设施的自由、捕鱼自由、科学研究的自由。一国在行使上述自由权利时，必须适当顾及其他国家行使公海自由的利益以及《联合国海洋法公约》所规定的进行国际海底区域内活动的权利。

公害输出 又称“污染转嫁”。通常指经济发达的工业化国家将本国的污染转嫁给其他国家的行为。例如，将在本国不准许开办的污染严重的企业或不能销售的污染产品转移至其他国家开办或出售；将在本国难以处理的废弃物转移到他国处置。为防止此类公害输出造成的污染转移及由此而产生的国际纠纷，*《巴塞尔公约》已作出某些限制性规定。

公案小说 中国旧小说的一种。以写封建社会中的冤狱讼案故事为主。宋代“说话”中已有“说公案”一类故事。宋、元话本中的一些公案小说，对封建统治阶级迫害下层人民的罪恶多有谴责。明代后期和清代公案小说多颂扬清官的明察与廉正，对社会的黑暗暴露得较少。代表作品有《施公案》、《彭公案》等。

公理系统 从一些初始概念、公理出发，根据一定的推理规则而推演出一系列定理所构成的演绎体系。是应用公理化方法的结果。公元前 3 世纪欧几里得的《几何原本》就建立了一个公理系统。对一个公理系统的基本要求是无矛盾性。采用表意的人工符号语言的完全形式化的公理系统称为形式系统。

公理定义 亦称“公设定义”、“隐定义”。通过在公理系统中使用被定义项，由此自然而然地明确被定义项的语法作用和特征的定义方法。如一些命题逻辑系统以“¬”(否定)和“→”(蕴涵)作为初始概念，不加定义，而通过公理，在公理系统中使用它们，明确其意义作用，这就是公理定义。

公营经济 我国新民主主义革命时期在根据地和解放区由各级政府、军队、机关、团体、学校创办或经营的农工商业。如土地革命期间举办的军械处、被服厂、公卖处和公营商店，机关学校的种菜养猪活动，抗日根据地军民开展的大生产运动等。主要目的是克服经济困难，解决粮食、被服及其他各种必需品的自给问题。对支援革命战争，培养经济管理队伍起了积极作用。

公路运输 常指“汽车运输”。使用汽车在公路上运送货物和旅客的运输方式。特点是：公路密布深入，汽车机动灵活，既可减少货物换装转运等中间环节，实行*门到门运输，也便于同铁路、水运、航空运输线相衔接，接运或集散货物和旅客。

公德教育 向学生和社会其他成员进行全体国民所必须共同遵守的基本道德规范的教育。在不同历史时期对公德的内容有不同的规定。旨在使社会群体生活中共同利益、公共秩序得到公众的自觉维护和遵守。

公车司马令 官名。始于秦，汉沿置，属卫尉。《汉书·百官公卿表》颜师古注：“《汉官仪》云：公车司马掌殿司马门，夜徼宫中，天下上事及阙下凡所征召皆总领之。”《续汉书·百官志二》：“公车司马令一人……掌宫南阙门，凡吏民上章、四方贡献及征诣公车者。”

公平竞争法 调整企业竞争关系的法律规范的总称。以维护竞争秩序为宗旨。美国是最早产生现代意义上的竞争法的国家，制定了 1890 年的《谢尔曼法》、1914 年的《联邦贸易委员会法》及《克莱顿法》、1936 年的《鲁宾逊-帕特曼法》等。德国 1896 年制定了《不正当竞争防止法》(1905 年重新制定)。日本 1934 年制定了《防止不正当竞争法》，1947 年制定了《禁止私人垄断及确保公平交易法》。我国 1993 年 9 月颁布反不正当竞争法。

公用数据网 采用数字技术，利用通信线路构成的为公众提供数据传输业务的公用商业网。误码率低，线路利用率高。历经了数字租用电路、数字交换电路和分组交换网

的发展阶段，进一步可发展为快速分组交换网。

公务员制度 对*公务员进行管理，规定其分类、选拔、任用、考试、考核、监督、升降、奖惩、待遇、培训、调动、退休、权利、义务等事项的制度。现代国家的公务员制度，普遍注重法律化，实行功绩制和常任制，要求多数公务员有较高的知识水平，并在管理方法上日益科学化。在我国，建立国家公务员制度，是政治体制改革中的一项重大任务。

公共卫生学 见"卫生学"。

公共关系学 运用多学科的理论和方法研究公共关系活动的发生和发展规律的学科。形成于20世纪20年代。美国的伯奈斯(Edward L. Bernays, 1891—?)为本学科理论体系的奠基人。主要研究：公共关系的基本性质及其与政治、经济和社会生活的相互关系，公关活动的实施原则和实施过程，公关策略与公关效应，公共关系的应用与实务技术，现代公关的一般理论和模式等。

公有制经济 生产资料归劳动者共同所有的经济。在我国社会主义初级阶段，主要有全民所有制的国有经济和部分劳动群众集体所有制的集体经济。公有制经济与非公有制经济以各种形式联合的混合所有制经济中的国有成分和集体成分，也属公有制经济范畴。

公安委员会 即"救国委员会"。

公社社员墙 法国巴黎公社牺牲战士的纪念墙。位于巴黎拉雪兹神父墓地东北隅。1871年5月27日，巴黎公社最后一批战士与凡尔赛反革命军在此进行血战，全部殉难。1908年5月21日法国群众在墙上镶嵌刻有"献给1871年5月21日—28日公社的遇难者"字样的大理石板。

公理化方法 给某一理论建立公理系统的方法。亦即从某些初始概念和公理出发，依据特定的演绎规则，推导出一系列定理的演绎方法。第一部系统地体现这个方法的著作是公元前3世纪欧几里得的《几何原本》。

公理集合论 数理逻辑的主要分支之一。19世纪末集合论已成为数学的基本工具之一，但它本身尚有许多重大问题没有解决。为了解决这些问题，在20世纪初创立了公理集合论。它是在一阶逻辑(谓词演算)的基础上把集合论的基本性质、基本运算给以公理化，进而研究集合论中长期未解决的基本问题，如连续统假设等。集合论的公理系统有许多种类，最著名的有策梅罗-弗兰克尔(Zermelo-Fraenkel)系统和冯·诺伊曼-贝尔纳斯-哥德尔(von Neumann-Bernays-Gödel)系统，前者简记为ZF(在包括选择公理时可记为ZFC)，后者简记为GB。

公开市场业务(场 chǎng) 中央银行通过有价证券等的公开买卖以控制金融市场的一种活动。即在证券市场上买卖有价证券(主要是国家债券)和票据(银行承兑的)以增加或减少金融市场上的资金。例如，中央银行买进证券、放出资金，在平时可促使利率下降，有利于金融资本顺利进行证券发行业务和创业业务；在危机时期，则使一般银行有可能卖出其部分证券，获得资金，以补充其现金准备。

公文事务语体 语体类型之一。语言在社会交际中适应机关、社团、个人互相之间联系事务的需要所形成的功能变体。用于各类文牍的撰写。表达法式以记述说明的确定性、规范性、简捷性为特征，以平实庄重为基本格调。文件的上行、下行、平行等类都各有既定的程式和成套的特定用语。

公示催告程序 在可以背书转让的票据被盗、遗失或灭失的情况下，法院根据票据持有人的申请，以公告方式催促利害关系人在法定期限内申报权利，否则宣告该票据无效的非讼程序。在我国，法院受理票据持有人的申请后，即通知支付人停止支付，并在3日内发出公告，催促利害关系人申报权利。公示催告的期间由法院决定，但不得少于60日。利害关系人在法定期间申报权利的，法院裁定终结公示催告程序，申请人或者申报人可以起诉。法定期间无人申报的，法院根据申请人的申请作出判决，宣告票据无效。判决应当公告，并通知支付人。自判决公告之日起，申请人有权向支付人请求支付。

公民基本义务 宪法规定公民必须履行的基本的义务。我国宪法规定，公民必须维护国家的统一和各民族的团结，遵守宪法和法律，保守国家秘密，爱护公共财产，遵守劳动纪律，遵守公共秩序，尊重社会公德，维护祖国的安全、荣誉和利益，保卫祖国，抵抗侵略，依照法律服兵役和参加民兵组织，依照法律纳税。

公民基本权利 宪法规定公民享有的基本的权利。公民基本权利在全部公民权中具有首要意义。我国宪法对公民基本权利的规定，体现了广泛性、真实性、平等性以及权利和义务的一致性。其主要内容有：在法律面前一律平等；年满18岁的除依法被剥夺政治权利者外都有选举权和被选举权；有言论、出版、集会、结社、游行、示威的自由；有宗教信仰的自由；人身自由、人格尊严和住宅不受侵犯；通信自由和通信秘密受法律的保护；有批评权、建议权、申诉权、控告权、检举权；有劳动权、休息权；在退休后，有生活受到保障的权利；在年老、生病或丧失劳动能力时，有获得物质帮助的权利；有受教育权；有进行科学研究、文学艺术创作和其他文化活动的自由；妇女在各方面享有同男子平等的权利，等等。

公共生活准则 在社会公共生活中必须遵循的起码的道德行为准则。是社会公德的重要方面。主要内容是遵守公共秩序、爱护公物、文明礼貌、尊老爱幼、诚实守信等。是人类千百年共同社会生活的产物，主要靠社会舆论和人们的内心信念加以维持。具有共同性、广泛性等特点。但其具体内容也会随着人类社会的发展而变化。

公共场所卫生(场 chǎng) 为改善公共场所环境所采取的卫生措施和管理方法。通过研究自然或人为的各种公共场所环境及其对滞留在这种环境下的人群健康所产生的影响，阐明其影响的性质和程度，制订有关卫生标准和卫生要求，以保护人群健康不受损害。

公共选择理论 当代西方经济学运用经济学工具来研究政治科学中传统问题的一种理论。美国的布坎南(James McGill Buchanan,1919—)与塔洛克(Gordon Tullock, 1922—)是其创始人，而布莱克(Duncan Black,1908—)又被认为是现代公共选择理论之父。该理论探讨在政治领域*经济人行为怎样决定和支配集体选择行为，政府官员的政治活动如投票、党派活动等怎样依然体现经济人行为的理性原则，从而该理论认为，要用经济学方法和工具来分析政府决策。

公共秩序保留 国际私法术语。指法院地国根据本国的冲突规范适用外国法时，若发现该外国法的适用或该外国法适用的结果将违反法院地国的根本利益，即限制或排除该外国法适用的制度。为绝大多数国家采用，但名称略有差异，除"公共秩序"外，还有"公共政策"、"法律政策"、"特殊政策"、"公共利益"等。对于公共秩序的含义和范围以及可以诉诸保留的场合，各国立法均无明确界定，这就增加了

该制度适用的广泛性。我国立法肯定了公共秩序保留制度。

公众责任保险 承保被保险人在固定场所或地点进行生产、营业或其他活动中，因意外事故造成他人人身伤害或财产损失，而原应由被保险人承担经济赔偿责任的保险。工厂、办公楼、旅馆、商店、医院、学校、影剧院、公园等公众活动场所可以投保公众责任保险。主要险种有场所责任保险、承包人责任保险、油污责任保险、核电站责任保险等。

公羊何氏释例 书名。全称《春秋公羊经何氏释例》。清刘逢禄撰。十卷。以何休《公羊解诂》为主，发挥"微言大义"。是清代今文经学派的重要著作之一。收入《皇清经解》。

公关活动模式 公共关系活动的理论结构和行动方式。由一系列在功能上或目标上相互联系的公关方法和技巧所组成。它揭示不同类型公关活动的性质、目标、任务和特点，并起着指导各种具体的公关活动的作用。按其活动的主要职能可分为宣传性、交际性、服务性、社会性和征询性公关；按活动的具体目标可分为建设性、维系性、防御性、进攻性和矫正性公关等。

公私合营银行(行 háng) 中华人民共和国成立后，私营银钱业在社会主义改造过程中组成的公私合营的金融机构。1950 年私营银行钱庄开始从分散走向集中；1951 年全国绝大部分行庄在国家银行领导下先后实行联营联管；1952 年 12 月，除侨资私营银行外，全部私营行庄包括公私合营新华、中国实业、四明、中国通商、建业、国华、浙江兴业、和成、源源长、聚兴诚、浙江第一银行联合管理处，公私合营盐业、金城、大陆、中南、联合银行联合总管理处，公私合营上海银行总管理处，上海市金融业第一联营总管理处(包括银行、钱庄及信托公司 14 家)，上海市金融业第二联营总管理处(包括银行、钱庄及信托公司 28 家)五个系统共 60 家银行、钱庄、信托公司改造成为在中国人民银行领导下的统一的公私合营银行。设总管理处于北京。1955 年公私合营银行的各地分支机构并入当地人民银行。

公费医疗制度 我国对国家工作人员和高等学校学生实行的一种基本免费的医疗预防制度。国家工作人员退休后仍继续享有公费医疗待遇。

公格尔九别峰 一称公格尔第二峰，又称小公格尔峰。在新疆维吾尔自治区西南部。昆仑山高峰之一，海拔 7 595 米。1961 年 6 月 17 日中国女子登山队曾攀登峰顶。

公害损害赔偿 因公害造成损害而给予受害者的补偿。不同于一般民事损害。例如，将一般民事赔偿中实行的"过失责任制"改为"无过失责任制"；在请求赔偿的举证制度中实行"被告举证制度。从而在一定程度上保护了受害者的利益，并对制止公害、保护环境有积极的意义。

公路接力赛跑 亦称"马拉松接力赛跑"。径赛团体接力赛跑之一。在公路上进行。比赛距离为 42.195 公里。全程分六段，每段距离为 5 公里、10 公里、5 公里、10 公里、5 公里、7.195 公里。每队由六名队员组成。第一棒运动员佩挂接力带，当进入接力区后，将接力带传递给第二棒运动员，传接接力带须在接力区内 (20 米) 完成。以到达终点的先后，评定名次。

公正交易委员会 日本负责执行《禁止垄断法》及其补充法律的机构。1947 年 7 月成立。直属内阁总理府。由 35 岁以上，具有法律、经济方面知识的委员长一人和委员四人组成，均由总理大臣征得国会同意后任命。主要任务是揭发、调查、裁决违反《禁止垄断法》的案件，受理关于修改某些禁止条款的意见，制定规则等。

公有制实现形式 社会主义公有制的具体存在形态。其纯粹形式如社会主义全民所有制表现为国家所有制和国有财产、国有企业，社会主义集体所有制表现为合作社所有制和手工业合作社、农业生产合作社等。社会主义公有制也可以同非公有制组成各种合资经营的企业，如包含多种所有制的股份公司、股份合作制企业。这些混合所有制经济中的国有成分和集体成分也是公有制的实现形式。此外，各种社区所有制、社团所有制、养老基金和投资基金等公共基金，也都是公有制的实现形式。公有制的不同形式与不同的生产力水平相适应，公有制实现形式的多样化，有利于生产力的发展。凡一切能够促进生产力发展的适应社会化生产规律的经营方式和组织形式，公有制都可以大胆利用，成为自己的实现形式。

公铁两用抢修车 可以在公路和铁路上行驶的特种车辆。主要用于电气化铁路接触网的抢修工作。以汽车底盘为基础，加装了在铁路上行驶时起导向作用的前后导轮、上下铁道用的回转装置、进行抢修工作的举升工作平台以及接触网检修机具等。公路与铁路的转换是在铁路平交道口处或在人为的以枕木临时搭设的上道点处将车的回转装置对准路轨，靠液压装置降下转向盘，支起车身，用人力轻推车体，旋转对准轨道后落下，收起转向盘，转换即完成。然后落下前后导向轮对、锁死方向盘，即可在铁道上行驶。

公平人寿保险公司 美国大保险公司。1859 年建立。洛克菲勒财团的金融核心。1977 年改组为公平人寿保险持股公司，下设 8 个经营分公司：公平普通保险公司、公平租赁公司、情报公司、遗产人寿保险公司、公平环境健康公司、公平个人信用公司、公平证券公司和公平投资公司。总公司在纽约。

公关 RACE 公式 概括公共关系活动一般程序的公式。四个字母分别为英文 research(调查)、action(行动)、communication(传播)和 evaluation(评估)的首字母，代表公共关系活动的四个主要环节。调查指了解组织自身的社会形象及所面临的问题；行动指确定公共关系目标，制订总体行动计划和具体行动方案；传播是向公众进行舆论宣传，以建立组织与公众之间的双向沟通和联系；评估是对整个公关活动过程进行检查、评价和总结。

公民个人财产所有权 简称"个人所有权"。公民对其所有的个人财产的占有、使用、收益与处分，并排除他人干涉的权利。在我国，个人所有权的主体是中华人民共和国公民。所有公民，不问是否成年、是否具有行为能力，一律具有个人所有权的资格。个人所有权的客体，包括公民的合法收入、储蓄、房屋与其他合法财产。国家保护公民个人财产所有权，任何单位或个人都不得侵犯。公民行使个人所有权，必须遵守宪法与法律，维护公共利益与社会公德。

公民及政治权利国际公约 1966 年 12 月 16 日联合国大会通过，1976 年 3 月 23 日生效。共五十三条。主要内容为：所有民族均享有自决权；一切人不分种族、性别、宗教、语言都享有本公约所确认的权利，即人人有生存权，有自由和人身不可侵犯权，有思想、信念、宗教、言论、结社等自由，婚姻自由，家庭和儿童受到保护；法律面前人人平等。

3 ㄌㄢˊ 〔**蘭**〕(lán) ❶ 植物名。学名 *Cymbidium goeringii*。亦称"春兰"、"兰花"、"山兰"、"草兰"、"朵朵香"。兰科。多年生常绿草本。根簇生，肉质，圆柱形。叶

线形，革质。早春由叶丛间抽生数花葶，每葶顶开一花，花淡黄绿色，清香。分株繁殖。生于中国南部和东部山坡林荫下。为盆栽观赏植物之一。有许多栽培类型。常见种尚有*建兰、墨兰（*C. sinense*）、*蕙兰、寒兰（*C. kanran*）等。❷兰草。即“泽兰”。多年生草本，全草供药用。《离骚》：“纫秋兰以为佩。”王逸注：“兰，香草也。”洪兴祖补注：“兰芷之类，古人皆以为佩也。相如赋云：‘蕙圃衡兰。’颜师古云：‘兰，即今泽兰也。’《本草》注云：‘兰草、泽兰，二物同名。’”❸指木兰。苏轼《赤壁赋》：“桂棹兮兰桨。”❹通“栏”。《后汉书·东夷传》：“复徙于牛马兰。”李贤注：“兰即栏也。”❺通“斓”。《三国志·吴志·孙权传》：“吴中童谣曰：‘黄金车，斑兰耳。’”❻姓。南北朝梁有兰子云。

兰

兰玉 “芝兰玉树”的略语，旧时用为对别人子弟的美称。陈造《贺二石登科》诗：“谢家兰玉真门户，苏氏文章亦弟兄。”

兰艾 兰，香草；艾，萧艾，即野蒿，臭草。常比喻君子小人或贵贱美恶。《晋书·孔怛传》：“兰艾同焚。”《宋书·沈攸之传》：“交战之日，兰艾难分，土崩倒戈，宜为蚤（早）计。”

兰石 兰芳石坚，喻天生美质。《论衡·本性》：“禀兰石之性，故有坚香之验。”

兰台 汉代宫内藏图书之处。以御史中丞掌管，后世因称御史台为兰台。东汉时班固为兰台令史，受诏撰史，故后世亦称史官为兰台。唐高宗时曾改秘书省为兰台。

兰考 县名。在河南省开封市东部，邻接山东省，西北滨黄河。陇海铁路横贯。县人民政府驻城关镇。1954年由兰封、考城两县合并设置。农产以小麦、玉米、棉花、花生为主。工业有酿酒、化肥、机械、化学等。古迹有张良墓。建有焦裕禄烈士墓。

兰西 县名。在黑龙江省南部、呼兰河下游。县人民政府驻兰西镇。清光绪三十一年（1905年）设县。以位于呼兰河西得名。经济以农业为主，产玉米、小麦、谷子、高粱、大豆、亚麻、甜菜。工业有机械、轻纺、化学等。

兰屿 旧称红头屿。在台湾岛东南部、恒春半岛以东太平洋中。属台湾省。面积11.12平方公里，主峰红头山，海拔548米。由安山岩、凝灰岩构成。富原始森林。特产红头兰（蝴蝶兰）。有馒头山、红头岩、五孔洞等名胜。其南有小兰屿。

兰交 《易·系辞上》：“二人同心，其利断金；同心之言，其臭如兰。”后因以“兰交”比喻意气相投的友人。李峤《被》诗：“兰交聚北堂。”

兰州 ❶州、府名。隋开皇元年（公元581年）置州。治子城（今兰州市）。辖今甘肃兰州市及临洮等地。唐辖境有今兰州市及临洮、榆中、皋兰、永登等县地。安史乱后地属吐蕃。宋元丰中复置。辖境相当今兰州市及榆中一带。明洪武初降为兰县，成化年间复升为州。不领县。清乾隆时移临洮府来治，改名兰州府，并置皋兰县（今属甘肃）为治所。辖今甘肃兰州、临洮、榆中、靖远、渭源、临夏等市县地。1913年废。❷市名。在甘肃省中部，当陇海、包兰、兰新、兰青等铁路交点，黄河穿过市区。甘肃省省会。自古为中原通往西北地区的交通要冲。辖城关、七里河、西固、安宁、红古五区和永登、榆中、皋兰三县。汉置金城县，隋为兰州治。清置皋兰县（以皋兰山得名），为兰州府治。1941年以皋兰县城区置兰州市。人口276万（市辖区169万，1996年）。工业以炼油、化学、机械、有色冶金、毛纺、电力为主。有兰州大学等高等学校及科学研究机构多所。有五泉山、白塔山、雁滩、金天观、白云观等名胜。郊区以产“兰州水烟”、“兰州瓜”、白兰瓜、苹果等著名。

兰江 在浙江省中部。钱塘江支流衢江下段自兰溪至建德市梅城段的别称。长46公里。两岸遍植乌桕，素称“乌桕之乡”。

兰克 ❶利奥波德·冯·兰克（Leopold von Ranke，1795—1886）。一译朗克。德国历史学家。早年在莱比锡大学习语言学和神学。后任柏林大学教授，普鲁士王室史官。重视史料的分析和批判，提倡“客观”、“如实”的治史方法。否认历史发展的规律性，崇奉英雄史观。在政治上，支持普鲁士王室统一德意志。通过*习明纳尔造就大批史学人才，形成“兰克学派”。著有《拉丁与日耳曼民族史》、《罗马教皇史》、《宗教改革时期德国史》、《世界史》等。❷阿瑟·兰克（Arthur Rank，1888—1972）。英国电影企业家。曾经营粮食加工业。30年代初从事电影放映和制片，40年代初成立兰克影片公司，控制英国半数以上的电影院和制片厂。第二次世界大战后一度扩展到欧洲及英国的海外领地以至美国、加拿大，成为当时唯一能与好莱坞抗衡的电影企业。晚年曾经营印刷业、娱乐业等。

利·冯·兰克

兰言 《易·系辞上》：“同心之言，其臭如兰。”后因以“兰言”比喻心意相投的言论。骆宾王《上梁明府启》：“挹兰言于断金，效蓬心于匪石。”

兰若 ❶兰草和杜若，皆为香草。李白《题嵩山逸人元丹丘山居》诗：“尔能折芳桂，吾亦采兰若。”❷佛教寺院。梵语阿兰若（Āranyakah）的略语，意为寂静无烦恼之处。杜甫《谒真谛寺禅师》诗：“兰若山高处，烟霞障几重。”

兰质 美好的资质。王勃《七夕赋》：“金声玉韵，蕙心兰质。”

兰单 单，通“殚”。谓疲乏力尽。束皙《近游赋》：“乘筚辂之偃蹇，驾兰单之疲牛。”亦作“阑单”。刘知幾《史通·二体》：“阑单失力。”

兰波（Jean-Nicolas-Arthur Rimbaud，1854—1891）法国诗人。前期诗作反映普法战争和巴黎公社起义等事件。巴黎公社失败后，转向象征主义，认为幻觉和暧昧的主观世界构成诗的“真实”。在散文诗《语言的炼金术》中还主张打破诗歌语言的逻辑性。1873年起放弃写诗。主要作品有《地狱里的一季》、《灵光集》等，对后来的现代主义文学有一定影响。

兰泽 ❶用兰草浸制的涂头发的香油。《文选·宋玉〈神女赋〉》“沐兰泽”李善注：“以兰浸油泽以涂头。”❷生长兰草的沼泽。《古诗十九首》：“涉江采芙蓉，兰泽多芳草。”

兰房 ❶熏染兰香的房间。谓高雅优美的居室。曹植《离友》诗：“迄魏都兮息兰房，展宴好兮惟乐康。”❷妇女居室的美称。宋玉《讽赋》：“女欲置臣，堂上太高，堂下太卑，乃更于兰房之室，止臣其中。”

兰陔 束皙《补亡诗》：“循彼南陔，言采其兰。”《南陔》，本

《诗经·小雅》中的一篇，有名无辞。束氏本《诗序》所说"孝子相戒以养"之旨，补成此篇。后因以"兰陔"为对父母孝养之辞。李中《依韵酬智谦上人见寄》诗："兰陔养不违。"

兰姆 (Charles Lamb, 1775—1834) 英国作家。笔名伊利亚 (Elia)。出身贫苦。著有《伊利亚散文集》。作品触及资本主义社会的一些矛盾，带有浓厚的感伤情调。曾与其姊玛丽·兰姆 (Mary Lamb, 1764—1847) 合编《莎士比亚故事集》。

兰封 旧县名。在河南省东部。清末由兰仪县改称。1954 年与考城县合并为兰考县。

兰荪 菖蒲的别称。见《本草纲目·草部八》。常以喻贤俊或美德。《旧唐书·崔慎由传》："挺松筠之贞姿，服兰荪之懿行。"

兰秋 夏历七月的别称，见梁元帝《纂要》。谢惠连《与孔曲阿别》诗："凄凄乘兰秋，言饯千里舟。"

兰科 (Orchidaceae) 属单子叶植物纲。多数为多年生草本，陆生、腐生或附生，有根状茎或块根。茎具叶，下部膨大成假鳞茎。叶形不一，互生，两列，有时退化为鳞片，草质或带肉质，基部鞘状。花两性，左右对称，单生或成穗状、总状或圆锥状花序；花被片六枚，两轮，花瓣状或外三枚呈萼片状，离生或有不同程度的合生，内三枚中间一枚最大，名"唇瓣"，它的基部常延伸成一囊状体或通称"瓣距"；雄蕊常一或两枚，与花柱合成一蕊柱，蕊柱顶端有向唇瓣方向延伸而成的蕊喙；花粉粘合而成花粉块；子房下位，一室，通常有三个侧膜胎座。蒴果，内有多数轻而微小的种子。兰科为被子植物最大科之一，约有 750 属，17 000 余种，广布于全球热带和温带地区。中国约有 166 属，1 000 余种，各地皆产，尤以西南和台湾为盛。本科植物主要供观赏（如春兰、建兰、墨兰、蕙兰等）和药用（如白及、石斛、天麻等）。

兰盆 ❶佛教徒每逢夏历七月十五日为追荐祖先所举行的一种仪式，即"盂兰盆会"。韩鄂《岁华纪丽》卷三："道门宝盖，献在中元，释氏兰盆，盛于此日。"❷浴盆。顾瑛《天宝宫词》："后宫学做金钱会，香入兰盆浴化生。"

兰亭 在浙江绍兴市西南兰渚山下。《水经注·渐江水》："湖口有亭，号曰兰亭，亦曰兰上里。太守王羲之、谢安兄弟数往造焉。吴郡太守谢勗封兰亭侯，盖取此亭以为封号也。"古亭几经迁移，今亭为清康熙三十四年 (1695 年) 重建。还有流觞亭、右军将军祠、碑亭等古迹。碑亭内有大石碑一块，上刻"鹅池"二字，传为王羲之所书。

兰闺 ❶犹兰室，女子居室的美称。刘珊《侯司空宅咏妓》诗："妆罢出兰闺。"❷汉代后妃所居之室。《后汉书·后纪赞》："班政兰闺，宣礼椒屋。"李贤注："班固《西都赋》曰：后妃之室：兰林、蕙草、披香、发越。兰林，殿名，故言兰闺。"

兰室 犹香闺，女子居室的美称。张华《情诗》："佳人处遐远，兰室无容光。"

兰格 (Oskar Lange, 1904—1965) 波兰经济学家。就学于波兰克拉科夫大学，后留校任教。1927 年参加波兰社会党。1936 年获得洛克菲勒基金资助去英美研究经济学。1937 年回波兰。后应邀去美国加利福尼亚大学、芝加哥大学等校讲学，直至第二次世界大战结束。1945 年任波兰驻美大使和驻联合国安全理事会代表。1952—1955 年任波兰中央计划统计学院院长。1957 年后任国务委员会副主席等职。1936 年撰写的《社会主义经济理论》一文，提出在社会主义条件下，中央计划机构可以模拟市场机制，通过反复修订生产资料的价格，来制订出一套"均衡价格体系"，以实现资源最优配置。其他主要论著有《经济计量学导论》、《经济控制论导论》以及《政治经济学》第一卷等。

兰陵 ❶古县名。(1) 战国楚置。治今山东苍山西南兰陵镇。其后屡有废复。隋大业初废。(2) 东晋初侨置。治今江苏武进市西北。南朝梁废。东晋、南朝，曾先后为侨兰陵郡及侨南兰陵郡治所。(3) 南朝梁改武进县置。治今江苏武进市西北。隋开皇九年（公元 589 年）并入曲阿县。(4) 隋大业初改承县置。治今山东枣庄市峄城镇。唐初仍改为承县。金明昌六年 (1195 年) 又改兰陵。贞祐末移治今枣庄市峄城镇南，后为峄州治所。蒙古移今峄城镇，至元二年 (1265 年) 废入峄州。❷郡名。(1) 西晋元康元年（公元 291 年）分东海郡置。治承县（今枣庄市峄城镇）。辖今山东枣庄市及滕州市东部、东南部。隋开皇三年 (583 年) 废。(2) 东晋初侨置。治兰陵。南朝宋改名南兰陵。❸旧县名。在山东省南部。1947 年由峄县、临沂县及江苏省邳县析置。1953 年撤销，划归峄县、苍山县，部分地区划归江苏省。峄县于 1960 年改设枣庄市。

兰梦 相传春秋时郑文公妾燕姞梦天使赐兰，生子，取名兰。见《左传·宣公三年》。旧时因以"兰梦"喻妇人怀孕的征兆。周之翰《为律娶妻判》："言其孕子，如逢兰梦之征。"参见"征兰"。

兰章 美好的文辞。多用以称誉他人的书信或所赠诗文。韦应物《答贡士黎逢》诗："兰章忽有赠，持用慰所思。"王革《寄答刘京叔》诗："十年相望惜睽违，惊见兰章堕客扉。"

兰锜 兵器架子。兰，通"阑"。《文选·张衡〈西京赋〉》："武库禁兵，设在兰锜。"李善注："刘逵《魏都赋》注曰：'受他兵曰兰，受弩曰锜。'"张铣注："兰锜，兵架也，陈列于甲第之门，若今戟门。"

兰溪 市名。在浙江省金华市西北部，衢江与金华江在境内汇合。浙赣铁路金华至新安江支线斜贯境内。唐设兰溪县，以兰溪（今兰江）得名。1949 年城区曾析出设市，1950 年撤销。1985 年复设市。人口 65.7 万（城镇 9.8 万，1996 年）。工业有化学、冶炼、纺织、农药、食品。农产有稻、小麦、玉米、油菜籽、花生、大豆等，并盛产乌桕、蜜枣、杨梅、火腿。名胜古迹有六洞山、兰阴山、白露山、告天台、诸葛村。

兰膏 ❶古时用泽兰炼成的油脂，可燃灯，有香气。又泛指有香气的油脂。《楚辞·招魂》："兰膏明烛，华容备些。"❷凝结于兰蕊的露珠。《毛诗陆疏广要·方秉蕳兮》："兰草，妇人和油泽头，故曰泽兰。"毛晋注："凡兰皆有一滴露珠在花蕊间，谓之兰膏，不啻沉瀣。"

兰谱 ❶旧时朋友相契，结为兄弟时交换的谱帖，称"金兰谱"，亦简称"兰谱"。取义于《易·系辞上》"二人同心，其利断金，同心之言，其臭如兰"。❷各种兰花专书的统称。最早的兰谱是南宋绍定六年 (1233 年) 赵时庚的《金漳兰谱》，论述各种兰花品种的特征、品质高下及栽培、管理、灌溉方法。此外有南宋王贵学的《王氏兰谱》、明高濂的《兰谱》、清朱克柔的《第一香笔记》、屠芸庄的《兰蕙镜》等十多种。

兰藻 比喻文章的美。谢灵运《拟魏太子邺中集》诗："众宾悉精妙，清辞洒兰藻。"

兰开夏 (Lancashire) 英国的郡。在英格兰西北部。

面积 3 043 平方公里。人口 142.1 万 (1993 年)。首府普雷斯顿 (Preston)。东部为奔宁山脉，南部、北部为沼泽、森林地。矿藏有煤、盐、石灰石等。主产小麦、燕麦、马铃薯等。乳、肉用畜牧业发达。默西河 (Mersey) 下游有著名的乳、肉产区和大规模温室农业。全国最大的毛纺织工业区，还有机械制造、石油化工、电机、汽车、飞机等部门。商业繁盛，沿海城镇旅游业发达。

兰戈人 (Lango) 乌干达北部的民族。尼洛特人一支。中世纪自尼罗河上游迁徙而来。约 127 万人 (1995 年)。语言属尼罗-撒哈拉语系沙里-尼罗语族。多持万物有灵信仰。主要从事农业，饲养短角牛和羊。

兰甘亨 (Ramkhamhaeng, ?—1299) 一译拉玛坎亨，《元史》称敢木丁。暹罗国速古台王朝统治者 (1279—1299)。在位时扩展领土至今整个昭披耶河流域和马来半岛北部，为速古台王朝全盛时期。1283 年采用吉蔑草书体创立早期泰文。提倡小乘佛教。与中国元朝保持友好关系；传曾到过中国。

兰竹图 中国画。清郑燮作。纸本立轴。水墨。构图简洁，丛丛兰竹，分布似散而气脉贯连，于不经意处见法度，清劲瘦削，颇具孤傲之气。笔墨之浓淡干湿，变化微妙。题于岩石右侧之四行长跋，笔致秀劲奔放，别有奇趣。藏扬州市博物馆。

兰亭序 又名《兰亭宴集序》、《兰亭集序》、《临河序》、《禊序》、《禊帖》。散文篇名、行书法帖。东晋永和九年(公元 353 年)三月三日，王羲之与谢安、孙绰等四十一人，在山阴(今浙江绍兴)兰亭"修禊"时所作的诗序。法帖相传之本，共二十八行，三百二十四字。唐时为太宗所得，推为王书代表，曾命赵模等钩摹数本，分赐亲贵近臣。太宗死，相传真迹殉葬。存世唐摹墨迹以《神龙兰亭》为最著；石刻首推"定武本"，实皆唐临本。羲之亲书《兰亭序》中字，可在《集王书圣教序》中寻得。

神龙兰亭

兰陵王 唐教坊曲名，后用为词牌。三段一百三十字或一百三十一字，仄韵。周邦彦填此调咏《柳》，较为有名。参见"兰陵王入阵曲"。

兰德尔 (John Herman Randall, 1899—1982) 美国哲学家。自然主义代表之一。获哥伦比亚大学哲学博士学位，并任该校教授。曾任美国《哲学杂志》、《思想史杂志》主编。运用自然主义观点研究文化史、思想史，强调思想史与社会变迁、文化变迁的紧密联系，被称为"历史的自然主义"。哲学上提出以实体概念为核心的"自然主义的形而上学"。社会历史观上主张"多元决定论"。主要著作有《自由和经验》、《自然和历史经验》、《哲学的历程》等。

兰因絮果 兰因，喻美好的因缘，本春秋时郑文公妾燕姞梦兰的故事。见《左传·宣公三年》。絮果，喻离散的结局。飞絮比喻飘泊。后因以"兰因絮果"比喻始合终离，婚姻不美满。《虞初新志·小青传》："兰因絮果，现业谁深?"

兰州大学 中国的综合大学。校址在兰州。前身最早为兰州府学吏局，建于 1889 年(清光绪十五年)。1909 年(清宣统元年)演变为法政学堂，1913 年定名甘肃公立法政专门学校。1928 年改名兰州中山大学。1930 年改为甘肃大学，1946 年与西北医学专科学校合并为兰州大学，设文、理、法、医四学院。建国后经院系调整，成为文理科综合大学。1996 年设有三个学院、二十二个系、三十五个研究所(室、中心)，并设有研究生院。

兰州战役 解放战争时期，中国人民解放军解放甘肃兰州、青海西宁的作战行动。1949 年 8 月，国民党西北军政长官马步芳部五万余人退守兰州、西宁。中旬，解放军第一野战军司令员兼政委彭德怀以主力分路向兰州、西宁进军，沿途粉碎国民党军阻击，右路第二、十九兵团 8 月 20 日进抵兰州城郊，26 日攻克该城。左路第一兵团 22 日解放临夏，9 月 5 日解放西宁。此役共歼灭国民党军四万余人。

兰青铁路 从甘肃省兰州到青海省西宁。长 188 公里。1958 年动工，1959 年筑成，1960 年通车。东接陇海、包兰、兰新等铁路，西接西格铁路。是青海省沟通与外省区联系的重要交通干线。

兰迪瓦尔 (Rafael Landivar, 1731—1793) 危地马拉诗人。曾在墨西哥当教士，后回国当教员。西班牙殖民政府发布排斥耶稣会的法令后，侨居意大利。用拉丁文写成的长诗《墨西哥乡村》，描写美洲热带地区的自然景色和社会风貌，表达对拉丁美洲的怀念和热爱。

兰姆移位 原子能级和由相对论量子力学计算得到数值之间的差异值。主要存在于主量子数 n 较低的 s 态中。氢原子中电子除受原子核的库仑场作用外，还受到电子自身产生的辐射场的微弱作用，由此引起能级偏移。1947 年美国物理学家兰姆 (Willis Eugene Lamb, Jr., 1913—) 实验上精确测量了氢原子的 2s 能级的移位值，故名。这一实验现象促进了量子电动力学的发展。

兰茨泰纳 (Karl Landsteiner, 1868—1943) 一译兰特斯坦纳。奥地利病理学家、免疫学家。1900—1901 年首先确定人类血液有 O、A、B 和 AB 四型。1927 年和英国医师列文 (Philip Levine, 1900—) 共同发现血液中 MN 和 P 因子。1940 年与英国医师维纳 (Alexander S. Weiner, 1907—) 共同发现血液中有 Rh 因子存在。血型分类对免疫、遗传、法医、输血及对新生儿溶血症防治等均有重大意义。获 1930 年诺贝尔生理学或医学奖。著有《血清反应的特异性》等。

兰科维奇 (Aleksander Ranković, 1909—1983) 南斯拉夫共产主义者联盟领导人之一。1928 年加入南斯拉夫共产党。1940 年当选政治局委员。第二次世界大战期间参与领导反法西斯游击战争。战后历任内务部长、副总理、联邦执委会副主席、劳动人民社会主义联盟总书记等职。1952 年起为南共联盟政治局委员。次年当选副总统。1958 年出任中央书记。1966 年被解职，并被开除出南共联盟。

兰新铁路 从甘肃省兰州经武威、嘉峪关、新疆维吾尔自治区哈密到乌鲁木齐。长 1 903 公里。1952 年动工，1962 年全线通车。跨过黄河，穿越乌鞘岭、河西走廊、吐鲁番盆地、天山和戈壁沙漠。东同陇海、包兰、兰青等铁路相接。在吐鲁番同南疆铁路相交。是*新亚欧大陆桥的组成部分、中国西北地区重要交通干线。

兰摧玉折 《世说新语·言语》："毛伯成既负其才气，常称：'宁为兰摧玉折，不作萧敷艾荣。'"萧、艾，恶草，屈原《离骚》用以比喻小人。意谓宁作守身的君子而死，不作小人而生。后多用为哀悼人早死之辞。

兰德公司 美国一家综合性研究机构。主要从事各种政策问题和有关国防问题的研究，有"美国思想库"之称。"兰德"即英文"研究与发展"缩略词 RAND 的音译。1946 年根据美国空军上将阿诺德 (Henry Arnold, 1886—1950)

的建议创办。初作为道格拉斯飞机公司的一个独立部门，由空军资助，替该公司进行各种研究工作，后得到福特基金会资助，发展成为独立的、非赢利性的兰德公司，仍受军方特别是空军的资助。1948年正式活动。最初，只根据固定的年度合同，为空军从事研究，后从事政治、经济、技术以及军事方面的研究，成为政府决策者的重要咨询机构。与国防部、国务院、中央情报局关系密切。总部设在洛杉矶。

兰薰桂馥 比喻德泽长留，历久不衰。骆宾王《上齐州张司马启》："博望侯之兰薰桂馥。"博望侯，谓汉代张骞。亦用来称人后裔昌盛。

兰芳大统制 也叫"兰芳大总制"。18世纪中叶华侨在西婆罗洲(即西加里曼丹)所建立的一个生产和自卫组织。1777年华侨罗芳伯集合当时在东万律、坤甸、南巴哇、山口洋等地向土侯租赁山地开发金矿的一些小公司，以扩大"兰芳公司"，并称之为"兰芳大统制"，其首领称"大唐客长"。目的是发展生产，同时抵制荷兰殖民者的掠夺。1886年为荷兰殖民者所灭亡。"兰芳大统制"建立计一百零八年，"大唐客长"八人都由众人推举，故西人称之为"兰芳共和国"。

兰柏特会议 译自英文Lambeth Conference。基督教圣公会的国际性主教会议。开始于1867年。每十年一次，由英国坎特伯雷(Canterbury)大主教召开于其公署伦敦兰柏特宫，故称。

兰勃特投影 亦称"正轴等角圆锥投影"。*圆锥投影的一种。纬线为同心圆弧，经线为圆的半径，经线间的夹角与相应的经差成正比。无角度变形。有单标准纬线等角圆锥投影和双标准纬线等角圆锥投影两种。标准纬线无任何变形。常用于沿纬线分布的中纬度地区中、小比例尺地图，1:1 000 000地形图和航空图等。该投影为德意志数学家兰勃特(Johann Heinrich Lambert, 1728—1777)拟定，故名。

兰加斯特王朝 英国王朝(1399—1461)。兰加斯特(Lancaster)公爵约翰(John of Gaunt, 1340—1399)之子亨利(称亨利四世〔Henry IV,1399—1413年在位〕)创立。亨利五世(Henry V)在位时(1413—1422)恢复对法战争，占领包括巴黎在内的法国北部。亨利六世(Henry VI)在位时(1422—1461)，英国经奥尔良之战(1429年)受重挫。1450年爆发*凯德起义。1453年百年战争以英国失败告终。1455年又爆发*玫瑰战争。旋为*约克王朝取代。

兰州黄河大桥 在甘肃省兰州市白塔山下。建于明洪武年间(1368—1398)。旧名镇远桥。初为浮桥，清光绪三十三年(1907年)改建为铁桥。桥设四墩，全长250米，桥面宽8米。为纪念孙中山，1942年改名中山桥。该桥于1954年维修，上架弧形钢架拱梁，气势更见雄伟。1977—1979年，在桥东1 600米处建有黄河公路大桥。全长304米，5孔，车行道宽15米，两侧人行道各3米。桥南有桥头广场。

兰陵王入阵曲(曲qǔ) 南北朝和隋唐乐舞节目。北齐兰陵王高长恭勇武而貌美，自以为不足以威敌，常戴面具出战。齐人因作此乐舞，摹拟他上阵指挥、击刺的姿态。唐代以之属于"大面"类，见唐崔令钦《教坊记》；也称为《代面》，见《旧唐书·音乐志》和唐段安节《乐府杂录》，后者并载明"戏者衣紫、腰金、执鞭也"。

兰德每日邮报(Rand Daily Mail) 南非报纸。英文晨报。1902年创刊。在约翰内斯堡出版。1985年4月30日因反对政府种族隔离政策而停刊。另办有《每周邮报》，于1990年改为《每日邮报》。

兰州机器织呢局 简称"兰州织呢局"。清末官办的机器毛纺织厂。1878年(光绪四年)陕甘总督左宗棠筹设于兰州。机器购自德国，并聘用德国技师，原料用西北所产羊毛。1880年建成开工，因产品质量差，成本高，1884年停工。后时复时停，1915年关厂停业。

兰州西关清真大寺 中国伊斯兰教清真寺。在甘肃兰州市内。始建于清康熙二十六年(1687年)。原为中国传统的宫殿式建筑，后毁。1983年4月重建。新寺为阿拉伯式圆形建筑，共四层。底楼为学生教室，阿訇和满拉的居室；二、三楼为男女礼拜殿，可容纳三千多人作礼拜；四楼为经书馆。

兰坪白族普米族自治县 1987年11月27日建立。在云南省怒江傈僳族自治州东部，云岭纵贯。县人民政府驻金顶镇。元明置兰州，先后属丽江路宣抚司、丽江军民府。清裁兰州并于丽江县，1913年由丽江县析置兰坪县。居民有白、普米、傈僳、汉、彝等族。产稻、玉米及小麦、青稞等，并产多种药材及核桃、生漆等。富铅、锌矿，并有盐、铜、铁、汞等矿。特产有麝香等。工业有农机、副食品加工、酿酒等。公路通泸水、大理等地。古迹有金鸡寺。

4 **并** ㊀〔**併**〕(bìng) ❶兼；合。《史记·秦始皇本纪》："秦初并天下。"《国策·魏策一》："专心并力。"❷同；齐。如：并发症。《后汉书·郑玄传》："比牒并名。"李贤注："并名，谓齐名也。"❸竞。《汉书·贾谊传》："高皇帝与诸公并起。"❹通"屏"。屏除。《管子·霸形》"并歌舞之乐"尹知章注："并，除也。"又《弟子职》："既彻，并器，乃还而立。"注："并，谓藏去也。"

㊁〔**並**、**竝**〕(bìng) ❶相挨着；一齐。如：并肩作战。《诗·齐风·还》："并驱从两肩兮。"❷比上；齐等。《荀子·儒效》："俄而并乎尧禹。"❸犹言"连"。如：并此而不知。《聊斋志异·促织》："两股间脓血流离，并虫亦不能行捉矣。"❹并且。如：不但能如期完成，并能提早完成。❺用来加强否定的语意。如：并不；并非；并未；并无。

㊂〔**並**、**竝**〕(bàng) 通"傍"。依傍；紧挨。《考工记·舆人》："凡居材，大与小无并，大倚小则摧，引之则绝。"郑玄注："并，偏邪相就也。"《史记·秦始皇本纪》："并阴山至辽东。"张守节正义："傍阴山东至辽东。"

㊃(bīng兵) 古九州之一。详"并州❶"。

并月 中医学名词。指两月一行的月经。属特异性的生理现象。

并当(—dàng) 同"摒挡"。料理；收拾。《世说新语·德行》："〔王长豫〕恒与曹夫人并当箱箧。"

并合 纺纱工艺中降低产品不匀率及混和纤维的方法之一。将若干半制品合并加工，使各半制品上粗细不匀的片段有相互补偿的机会，从而提高均匀度。兼有混和作用。

并州(bīng—) ❶古"九州"之一。《周礼·职方》："正北曰并州，其山镇曰恒山，其泽薮曰昭馀祁。"古恒山在今河北曲阳西北。昭馀祁故迹在今山西平遥西南。❷汉武帝所置十三刺史部之一，约当今山西大部和内蒙古、河北的一部。东汉治晋阳(今山西太原市西南)，辖境扩大，包有今陕西北部与河套地区；三国后渐小，唐辖今山西阳曲以南、文水以北的汾水中游地区，开元中升为太原府。宋太平兴国时又改为并州，移治阳曲(今太原市)，嘉祐四年(1059年)又升为太原府。

并吞 兼并；容纳。《史记·秦始皇本纪》："囊括四海之

志，并吞八荒之心。”郭璞《江赋》：“总括汉泗，兼包淮湘，并吞沅澧，汲引沮漳。”

并纱 亦称“并线”。纺织生产中拈线前的准备工序。即将两股以上的单纱合并卷绕成并纱筒子，以便进一步加拈成线。兼有清除杂质和消除疵点的作用。

并柯 连理枝，根株不同，而枝干却并连生长在一起的草木。《文选·颜延之〈三月三日曲水诗序〉》：“赪茎素毳，并柯共穗之瑞。”李善注：“并柯，连理也。”

并轴 织前准备工序之一。将数个经轴合并制成供织机进行织造用的织轴。线类织物和长丝织物生产中采用较多。所用机器称“并轴机”。

并(並)耕 意指君民并耕。战国时农家许行主张“贤者与民并耕而食，饔飧而治”(《孟子·滕文公上》)。曾受到孟子的批评。

并(並)联 把电路元件并列接在电路上两点间的联接方法。特点是并联元件两端的电压都相等。(1) 电源的并联：把几个相同电源的正极连在一起，负极也另连在一起，然后接到电路中，这时总电动势仍等于一个电源的电动势，而通过外电路的电流，等于通过各电源的电流之和。电路中需要强电流时可用并联。(2) 电容器的并联：把各电容器的一极联在一起，另一极也另联在一起，总电容等于各电容器电容之和。需要大电容时可用并联。(3) 电阻并联：把所有电阻的一端联在一起，另一端也另联在一起，此时，总电阻的倒数等于各分路电阻倒数之和，而总电阻较任一分路的电阻为小。(4) 在交流电路中，各元件(可能包括电感、电容和电阻)并联时，总电导与总电纳分别等于并联着的电导与电纳的总和。并联电路的优点是电压不需太高；各用电器可以分别控制，不影响其余用电器。动力和照明用电，一般都采用并联。缺点是干线电流强，由此而引起的损耗较大。在交流电路中，可利用变压器来消除这一缺点。

并集 对于集合 A 和集合 B，由属于 A 或属于 B 或属于两者的一切元素所组成的集合，称为集合 A 和 B 的“并集”，简称 A 和 B 的“并”，记作 $A \cup B$。如图阴影部分所示。

并 集

并(並)禽 成对的禽鸟，多指鸳鸯。张先《天仙子》词：“沙上并禽池上暝，云破月来花弄影。”

并(並)头莲 陈淏子《花镜》卷五：“〔并头莲〕红白俱有，一干两花。”因用以比喻恩爱夫妻。曾瑞卿《留鞋记》第四折：“休拗折并头莲，莫掐杀双飞燕。”亦作“并蒂莲”。

并发症 又称“合并症”。在疾病发展过程中引起另一种疾病或症状的现象。如消化性溃疡可能有胃穿孔或大出血等并发症。

并州剪 古时并州产的剪刀，以锋利著称。杜甫《戏题王宰画山水图歌》：“焉得并州快剪刀，剪取吴松半江水。”也称“并刀”。姜夔《长亭怨慢》词：“算空有并刀，难剪离愁千缕。”

并条机 棉纺中进行条子并合的机器。将4～8根条子并列喂入，经并合牵伸后制成一根粗细与喂入的单根条子相仿的条子。其主要目的是提高条子均匀度，使纤维平行伸直，并混和不同原料的条子，以提高成纱的品质，控制质量偏差。常连续使用几次，故有头道、二道等之分。

并卷机 棉纺中将若干只由条卷机制成的条卷合并为一只条卷的机器。通常是将6只由条卷机制成的小卷分别展开予以牵伸，使之变薄，而后叠合紧压成为均匀的宽带状棉层，并绕成小棉卷，供精梳机加工用。

并(並)协原理 即“互补原理”。

并(並)列关系 在同一属概念下的诸种概念之间的关系。有相容的和不相容的两种。如：“学习模范”、“劳动模范”、“工作模范”这些概念，在“模范”这一属概念下具有相容的并列关系；“原始公社制度”、“奴隶占有制度”、“封建制度”、“资本主义制度”、“社会主义制度”这些概念，在“社会制度”这一属概念下具有不相容的并列关系。具有并列关系的概念，称“并列概念”或“同位概念”。

并(並)列概念 亦称“同位概念”。具有并列关系的概念。详“并列关系”。

并(並)行不悖 同时进行，不相抵触。《礼记·中庸》：“万物并育而不相害，道并行而不相悖。”悖，违背。

并(並)行传输 若干信号元同时在独立的线路或通信通道上传输的方式。是二进制数据传输方式之一。计算机和高速数字系统一般按并行方式操作，故当这些设备间的距离较近时，数据都是并行传输的。

并(並)驾齐驱 并驾，两匹马并排拉一辆车；齐驱，一齐快跑。《文心雕龙·附会》：“并驾齐驱，而一轂统辐。”后用以形容双方的事业或学业同时并进，不分前后。

并(並)联运行 几台发电机接在同一母线上，或几个发电厂联成一个系统共同供电的运行方式。并联运行可提高供电的质量、经济性和可靠性。

并(並)联补偿 在电力系统中接入并联电容器、并联电抗器或静止补偿器，以补偿系统的无功功率和维持系统电压水平的措施。如在负荷点装设电力电容器，可就近补偿无功功率，改善功率因数降低网损，提高电压水平；在超高压电网中，装设并联电抗器可吸收中、长距离线路产生的容性无功功率，使沿线电压比较平稳。静止补偿器由并联电容器和并联电抗器组成，经可控硅进行控制，能供给或吸收容性无功功率，起到减小电压波动以稳定电压的作用。

并(並)行计算机 具有多个处理器或多个运算部件，能同时执行多条指令或同时执行指令中不相关的多个节拍的计算机。

4 **关** (xiào) “笑”的古字。《汉书·谷永传》：“放去淫溺之乐，罢归倡优之关。”颜师古注：“关，古笑字。”

关 〔關〕㊀(guān) ❶本义为门闩。如：拔关而出；斩关落锁。引申为关闭。陶潜《归去来辞》：“园日涉以成趣，门虽设而常关。”又引申为禁闭。如：关押；关在笼子里。❷要塞；出入的要道。如：雁门关；山海关。《吕氏春秋·仲夏》：“门闾无闭，关市无索。”高诱注：“关，要塞也；市，人聚也。”引申为关口或阻碍。如：年关；难关。❸机器的转捩处。《后汉书·张衡传》：“复造候风地动仪……中有都柱，傍行八道，施关发机。”❹中医切脉部位名。在掌后高骨处。❺牵连；涉及。如：关联；关涉；息息相关。鲍照《代堂上歌行》：“万曲不关心，一曲动情多。”❻领取。《水浒传》第四回：“我们见(现)关着本寺的本钱。”亦指发给。如：关饷。杨梓《霍光鬼谏》第三折：“陛下教军衣袄旋旋关，军粮食日日有。”❼通达。《汉书·王褒传》：“进退得关其忠，任职得行其术。”❽入；进入。《汉书·董仲舒传》：“大学者，贤士之所关也。”引申为符合。《尚书大传·虞夏传》：“虽禽兽之声，犹悉关于律。”❾通“贯”，贯穿。《礼记·杂记下》：“见轮人以其杖关毂而锲轮者。”❿古代公文的一种，常用于平行机关互相质询时。参见“关文”。⓫姓。

㊁(wān) 通“弯”。见“关弓”。

关刀 一种长柄大刀。相传是关羽创制，故名。形如偃

月，刀面有青龙纹，因而又名“偃月刀”或“青龙偃月刀”。《三才图会·器用》：“惟关王偃月刀，刀势既大，其三十六刀法，兵仗遇之无不屈者，刀类中以此为第一。”

关山 ❶在宁夏回族自治区南部。有大关山、小关山，大关山为六盘山高峰，小关山平行于六盘山之东，南延为崆峒山。❷泛指关隘山川。古乐府《木兰诗》：“万里赴戎机，关山度若飞。”

关弓 (wān—) 同“弯弓”。拉满弓。《孟子·告子下》：“有人于此，越人关弓而射之。”

关子 ❶旧指通关节、说人情的人。《新唐书·李逢吉传》：“其党有张又新、李续、张权舆、刘栖楚、李虞、程昔范、姜洽及训(李训)八人，而傅会者又八人，皆任要剧，故号‘八关十六子’。有所请求，先赂关子，后达于逢吉，无不得所欲。”❷南宋的纸币。绍兴元年(1131年)开始发行。当时因婺州(治今浙江金华)屯兵，运钱不便，召商人在婺州付出现钱，由政府发给见钱关子，携往杭州、越州(治今浙江绍兴)向榷货务兑取现钱，或换取茶盐钞引。接着又发行籴买粮食用的见钱关子(亦称“和籴关子”)。故关子初为汇票性质，以后才成为流通的纸币。关子不能全部兑现，商人不愿领用，地方政府曾加以抑配。绍兴三十年改发*会子。景定五年(1264年)度宗即位后，贾似道又发行金银见钱关子(亦称“铜钱关子”)。❸犹空白执照。陆游《老学庵笔记》卷一：“宣和间，亲王、公主及他近属戚里入宫，辄得金带关子，得者旋填姓名卖之，价五百千。”❹曲艺术语。节目中用以吸引观众的悬念。通常是故事发展中矛盾冲突的尖锐部分或转折部分，经着意设计安排而扣人心弦。在中长篇曲目中，进入关子的回目，称为“关子书”。流行在北方的曲种，习称关子为“扣子”。

关元 针灸穴位名。见《灵枢·寒热病》。属任脉，为小肠的募穴，足三阴、任脉交会穴。位于下腹部腹正中线脐下三寸处。主治下元虚冷引起的尿频、尿闭、遗尿、月经失调、带下等。急救虚脱时多用灸法。

关中 古地区名。所指范围大小不一：(1)秦都咸阳，汉都长安，因称函谷关以西为关中。《史记·货殖列传》“故关中之地，于天下三分之一”，《汉书·地理志》改作“故秦地天下三分之一”；是泛指自关以西战国末秦故地，包括秦岭以南的汉中、巴蜀在内。但一般说法并不包括秦岭以南，故项羽、刘邦相约先入关的为关中王，后来项羽封先入关的刘邦于汉中，并诡称：“巴、蜀亦关中地也。”而另将关中之地分封秦三降将，以拒刘邦。(2)在秦岭以北范围内。又时或包括陇西、陕北；如项羽三分关中封秦降将，其中翟王在陕北，雍王即辖有陇西，时或专指今陕西关中盆地，《史记·货殖列传》：“关中自汧雍以东至河华。”(3)将关中解释作居众关之中，如潘岳《关中记》以为“东自函关，西至陇关”；《三辅旧事》以为“西以散关为限，东以函谷为界”；徐广以为“东函谷，南武关，西散关，北萧关”；胡三省注《资治通鉴》“西有陇关，东有函谷关，南有武关，北有临晋关，西南有散关”，都是后起之说。

关内 ❶地区名。古代在今陕西建都的王朝，通称函谷关或潼关以西王畿附近为关内，亦称关中。今河北山海关以西地区，四川康定以东地区，甘肃嘉峪关以东地区，旧称关内，则是和*关外相对而言。❷道名。唐贞观元年(公元627年)置。辖今陕西秦岭以北，甘肃祖厉河流域以东、内蒙古呼和浩特市以西、阴山、狼山以南的河套等地和宁夏回族自治区。开元二十一年(733年)分今陕西中部另置京畿道，京畿、关内二道同治长安(今陕西西安市)。

关丹 (Kuantan) 马来西亚彭亨州首府。位于关丹河口北岸。人口19.8万(1991年)。附近锡砂、橡胶、椰干、木材和海鱼的传统集散地。80年代起逐渐发展为半岛马来西亚最大工业区和全天候港口。有内外两港，可泊万吨级海轮。工业有棕油、夹板、造纸、电子、钢铁、重型机械、玻璃纤维、水泥等。干线公路连接西海岸巴生港，西南郊有国际机场。重要海空军基地。

关文 旧时官府间的平行文书，多用于质询。《文心雕龙·书记》：“百官询事，则有关、刺、解、谍(牒)。”黄叔琳注引《唐百官志》：“诸司相质，其制有三：一曰关，二曰刺，三曰移。”关文在唐以前已有具体程式：“某曹关某事云云，被令仪宜如是，请为笺如左，谨关。”见《宋书·礼志二》。清代运用范围更为扩大，凡府厅州县行佐贰、佐杂，府厅州县行参将、游击、都司等皆用关文，已不再限于质询，也不限于平行。

关尹 ❶相传春秋末道家，一说姓尹名喜。相传曾为函谷关尹，随老子出关西去。《吕氏春秋·不二》称“关尹贵清”。《庄子·天下》把他和老聃相并列，赞叹他们是“古之博大真人”。他主张“在己无居，形物自著”，做人要“其动若水，其静若镜，其应若响”，所以他“未尝先人而常随人”，在基本思想上和老聃一致。道教尊为“无上真人”、“文始先生”。《汉书·艺文志》著录《关尹子》九篇。现存《关尹子》，系后人伪作。❷官名。古代守关之官，见《国语·周语》及《史记·老子韩非列传》。

关尺 旧时海关收税所用的标准尺。1关尺=0.358米。

关书 ❶犹聘书。旧时多用于聘请塾师或幕僚等。书上写明任期、职位和酬金数目，为契约的一种。《老残游记》第三回：“那们就下个关书去请……若要招致幕府，不知他愿意不愿意。”❷旧时店主同学徒订立的一种文契，规定学艺年限和待遇的种种条件。

关石 关，重量名；石，容量名。关石，借指赋税。一说，关指征税之处，石为量器；关石，借指征收赋税。《书·五子之歌》：“关石和钧，王府则有。”《国语·周语下》亦有此文，韦昭注曰：“关，门关之征也。石，今之斛也。言征赋调钧，则王之府藏常有也。一曰关，衡也。”晋左思《魏都赋》：“关石之所和钧，财富之所底慎。”

关右 古地区名。即*关西，古人以西为右。三国魏王粲《从军诗》：“相公征关右，赫怒震天威。”

关节 ❶骨骼中骨与骨之间的连结。有三个组成部分：(1)关节囊。外层为纤维组织层，有韧带附着以加强稳固性；内层为滑膜层，分泌滑液，减少摩擦。(2)关节腔。由关节软骨和关节囊围成，内有少量滑液。(3)关节面。覆以弹性软骨，可缓和运动时的撞击。借附着于骨骼的肌肉的收缩，关节可作伸、屈、外展、内收以及环转等运动。❷旧称暗中行贿、说人情为通关节。《宋史·包拯传》：“关节不到，有阎罗包老。”❸犹言关键。韩愈《殿中侍御史李君墓志铭》：“其说汪洋奥美，关节开解。”

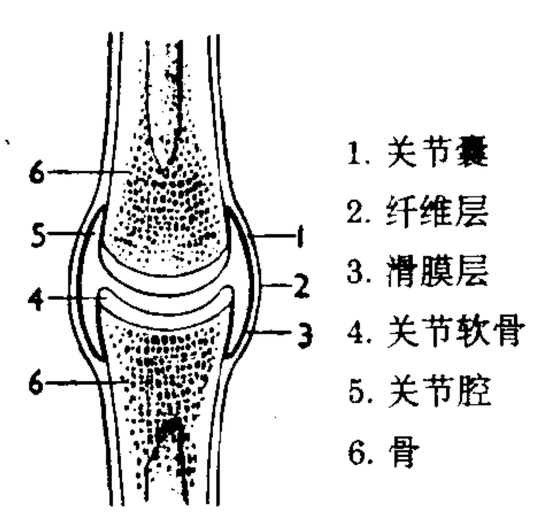

关节纵切面模式图

关平 中国旧时海关收税时所用的银两衡量标准。关平

一两合 37.799 3 克。参见"海关两"。

关东 ❶地区名。(1) 泛指一般关隘以东地区。(2) 秦、汉、唐等定都今陕西的王朝，称函谷关或潼关以东地区为关东。唐刘长卿诗："斗鸡过渭北，走马向关东。"(3) 旧称今辽宁、吉林、黑龙江三省为关东，因位于山海关以东得名。❷古镇名。北宋置。在今河南灵宝市阌乡西，以在潼关之东得名。当豫、陕交通的要冲。❸日本历史上沿袭的习惯名称，指本州以东京、横滨为中心的关东地方。

关白 ❶犹禀告、报告。关，通达。《汉书·霍光传》："诸事皆先关白光，然后奏御天子。"❷日本古代官名。天皇年幼时太政大臣主持政事称摄政，天皇成年亲政后则改称关白。公元 887 年(仁和三年)宇多天皇即位后下诏：唯诸事先经关白过问，然后奏闻天皇。始有"关白"之称。此职长期由*藤原氏充任。院政时期，作用削弱。江户时代已有名无实。参见"摄关政治"。

关仝 五代后梁画家。仝一作同，一名穜，又作童，长安(今陕西西安)人。画山水师荆浩，有出蓝之誉。擅写关河之势，笔简气壮，石体坚凝，山峰峭拔，杂木丰茂，有枝无干，时称"关家山水"。与荆浩并称"荆关"，加上李成、范宽，形成为五代、北宋间北方山水画的三个主要流派。存世《山溪待渡》、《关山行旅》等图，传为其所作。

关外 地区名。(1) 泛指一般关隘以外地区。(2) 秦、汉、唐等定都今陕西的王朝，称函谷关或潼关以西近畿之地为关内，对关内而言，又称关东地区为关外。(3) 旧称今辽宁、吉林、黑龙江三省为关外，因在山海关以外得名。(4) 旧称今四川康定以西地区为关外，因县治打箭炉在四川和西藏交通要隘上得名。(5) 旧称今甘肃西部及新疆维吾尔自治区为关外，因在嘉峪关以外得名。

关市 关，交通要道；市，贸易地点。关市合称指设在交通要道的市集。始于西汉。设关市是在边境一定地点设*互市市场，通关市则指开放边疆互市。互市市场的设立、开放或停止，由当时政治、经济的需要决定。

关西 ❶古地区名。汉唐等时代泛指函谷关或潼关以西的地区。《汉书·萧何传》："关中摇足，则关西非陛下(指汉高祖)有也。"《后汉书·虞诩传》谚语："关西出将，关东出相。"❷古镇名。北宋置，在今陕西华阴市东。以在潼关之西得名。当豫、陕交通要冲。❸日本历史上沿袭的习惯名称，指本州以京都、大阪、神户为中心的近畿地方，有时还包括名古屋一带。

关关 鸟相和鸣声。《诗·周南·关雎》："关关雎鸠，在河之洲。"

关防 ❶印信的一种，长方形，始于明初。明太祖为防止群臣预印空白纸作弊，改用半印，以便拼合验对。明代所行长方形、阔边朱文的关防，即由半印的形式发展而成的；取"关防严密"之意，故名。清制，正规职官用正方形官印称"印"，临时派遣的官员用长方形官印称"关防"。印用朱红印泥，关防用紫红色水，一般称为紫花大印。督抚原为临时派遣官，因此亦用关防。❷指驻兵防守的要塞。杜甫《塞芦子》诗："延州秦北户，关防犹可倚。"亦指防守、防备。《三国演义》第四十九回："周瑜关防得紧，因此无计脱身。"

关羽 (?—220) 三国蜀汉大将。字云长，本字长生，河东解县(今山西临猗西南)人。东汉末亡命涿郡，从刘备起兵。建安五年(公元 200 年)，刘备为曹操所败，他被俘后，极受优礼，封汉寿亭侯。后仍归刘备。十九年，镇守荆州。二十四年，围攻曹操部将曹仁于樊城，又大破于禁所领七军，因后备空虚，不久孙权袭取荆州，他败走麦城(今湖北当阳东)，兵败被擒杀。宋代以后，他的事迹被神化，并尊为"关公"、"关帝"。

关余(馀) 旧中国关税中扣除偿付外债、赔款及海关经费等所剩的余额。中国海关关税，自 1842 年(道光二十二年)作赔英军费的担保后，陆续作为各种外债、赔款的担保。每年关税收入，在尽先归还外债、赔款以及海关经费后，所余之款由中国政府收用，称"关余"。辛亥革命后，帝国主义攫取中国关税保管权，成立各国银行委员会，由总税务司全权保管税款并偿付外债、赔款，税款存汇丰等银行，同时规定"关余"非经驻北京的外国公使团同意，中国政府无权动用。从此帝国主义进一步控制了中国的财政，直到 1929 年实行新的海关进口税税则为止。

关岛 (Guam) 西太平洋中的岛屿，在北纬 13°27′、东经 144°47′。面积 549 平方公里。人口 14.3 万 (1993 年)，查莫罗人占 47%，余为菲律宾人与美国人。居民多信天主教。英语为官方语言，当地居民讲查莫罗语。首府阿加尼亚 (Agaña)。地势南高北低，北部森林茂密；南部多火山，兰兰山 (Lamlam) 海拔 407 米，为全岛最高点。多地震。热带季风气候。年降水量在 2 000 毫米以上。8—9 月有台风。1565 年被西班牙占领，1898 年美西战争后被美国占领。为美国在西太平洋的重要海空军基地。经济以旅游业为主。产玉米、甘薯、木薯、香蕉等。工业有炼油、纺织、服装、饮料、造船等。

关良 (1900—1986) 中国画家、美术教育家。号良公，广东番禺人。1917 年留学日本，入东京川端研究所、太平洋美术学校习西画。1922 年回国，先后在上海美术专科学校、广州美术专科学校、上海艺术大学、国立艺术专科学校任教。建国后，任中国美术家协会上海分会副主席、浙江美术学院教授、上海中国画院画师。油画创作受马蒂斯、高更影响。于中国画擅京剧人物，善描眼神，以白描减笔、湿墨淡彩抒写神态，稚拙朴直，开创中国画戏曲人物新流派。有《关良京剧水墨人物画》、《关良京剧人物》、《关良回忆录》等。

关金 ❶"海关金单位"的简称。❷"关金券"的简称。

关学 以北宋张载为首的学派。因张讲学于关中，故名。

关城 即今陕西宁强西北阳平关。魏景元四年(公元 263 年)，魏将钟会使护军胡烈为前锋，攻取汉关城；北魏正始三年 (506 年)，武兴氐杨集义攻围魏关城，为魏将傅竖眼所败，皆指此。旧说为阳安关。

关南 古地区名。五代周显德六年(公元 959 年)，从辽收复瓦桥、益津、淤口三关及瀛、莫二州，北宋时因称这三关以南的地区为"关南"。约当今河北白洋淀以东的大清河流域以南至河间市一带。

关钥 门上的键闭。刘昼《新论·慎言》："故口者言语之门户，舌者门户之关钥；关钥动则门户开，门户开则言语出。"

关津 水陆交通要道。也指设于要道的关卡。《晋书·姚兴载记》："兴以国用不足，增关津之税。"《资治通鉴·后梁太祖开平元年》："军士或思乡里逃去，关津辄执之。"胡三省注："关，往来必由之要处；津，济度必由之要处。"

关说 ❶《史记·佞幸列传序》："此两人(指籍孺、闳孺)非有才能，徒以婉佞贵幸与上卧起，公卿皆因关说。"司马贞索隐："关，通也，谓公卿因之而通其词说。"后因以"关说"为通关节，说人情。❷谓谏阻。《史记·梁孝王世家》：

"窦太后心欲以孝王为后嗣，大臣及袁盎等有所关说于景帝。"司马贞索隐："关者，隔也，引事而关隔其说，不得行也。"

关格 ❶中医学病名。"关"为二便不通，"格"为饮食即吐；下关上格，统称"关格"。多由上焦之气不通、寒遏胸中，故格拒；热结下焦、气化障碍，故关闭。亦有专指大小便不通之症状。《诸病源候论》："关格者，大小便不通也，大便不通，谓之内关；小便不通，谓之外格；二便俱不通，为关格也。"❷中医脉诊术语。《素问·六节藏象论》："人迎与寸口俱盛四倍已上为关格。"

关通 ❶连通；贯通。《论衡·感虚》："夫雍门子能动孟尝之心，不能感孟尝衣者，衣不知恻怛，不以人心相关通也。"❷勾结；串通。《三国演义》第五十三回："昨日马失，他不杀汝，必有关通。"

关接 接触。三国魏嵇康《声无哀乐论》："或当与关接识其言耶？将吹律鸣管校其音耶？"《宋书·王弘传》："如衰陵士人，实与里巷关接，相知情状，乃当于冠带小民。"

关银 "海关两"的别称。

关税 海关根据国家制订公布的海关税则对进出其关境的物品所征收的税。按征收对象分，有进口税、出口税和过境税；按征收目的分，有财政关税和保护关税；按征收标准分，有从量税和从价税；按税率的制定权分，有国定关税或自主关税和协定关税等。

关隘 关津要隘。《南齐书·萧景先传》："惠朗（萧惠朗）依山筑城，断塞关隘。"

关碍 阻碍；妨碍。如：无大关碍。《新唐书·颜真卿传》："昔太宗勤劳庶政，其《司门式》曰：'无门籍者，有急奏，令监司与仗家引对，不得关碍。'防拥蔽也。"

关雎 《诗·周南》篇名。为全书首篇。也是十五国风的第一篇。《诗序》说是歌咏"后妃之德"，《鲁诗》则说是大臣（毕公）刺周康王好色晏起之作。现代研究者或以为是写上层社会男女恋爱的作品。

关键 ❶键，亦作"楗"。闭门的横木和加锁的木闩。《老子》："善闭，无关楗而不可开。"❷比喻事物中最关紧要的部分，对于事物发展起决定作用的因素。《文心雕龙·神思》："神居胸臆，而志气统其关键。"

关境 亦称"海关境界"或"关税国境"。执行统一海关法令的领土。通常关境和国境一致，但也有不完全一致的。如一国境内有自由港或自由区，即不属于该国关境范围之内；在此情况下，关境小于国境。又如缔结关税同盟的国家，它们的领土成为统一的关境；在此情况下，关境则大于国境。

关山月 ❶乐府汉《横吹曲》名。《乐府诗集》所收歌词系南北朝以来文人作品，内容多写兵士久戍不归及其与家人互伤离别的情景。❷琴曲。约1901年后，山东琴家开始将一首山东民歌的曲调移植于琴上弹奏。稍后由*王宾鲁加工改编，取名为《关山月》。琴谱最早见于《琴学管见》(1903年)，后收入《梅庵琴谱》。

关天培(1781—1841) 清末将领。字仲因，号滋圃，江苏山阳（今淮安）人。行伍出身。1834年（道光十四年）任广东水师提督。1839年支持林则徐实行禁烟政策，操练水师，修筑炮台，多次击退英军进攻。1841年2月英军进攻虎门时，在靖远炮台率孤军奋战，英勇战死。有《筹海初集》。

关中驴 中国大型驴的优良地方品种。原产陕西关中平原，以兴平、武功、乾县等为主要产地。被毛多黑色，亦有栗色或灰色的。黑色驴口、鼻、眼圈及腹下部白色。体格高大，头颈高举，姿态健美，蹄质坚实。公驴体重约350千克，母驴300千克。性温驯而活泼。为陕西农区主要役畜之一。已广泛用以改良其他地区驴种。

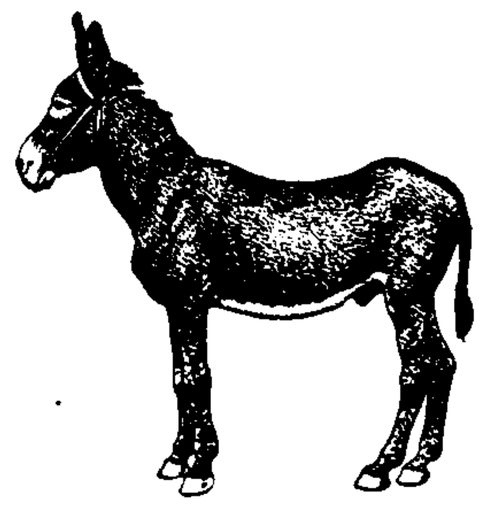
关中驴

关内侯 爵位名。秦汉时置，为二十等爵的第十九级，位在彻（通）侯之次。一般封有食邑多少户，有按规定户数征收租税之权。南北朝时沿用，仅成为爵位的一种品级。

关公蟹(*Dorippe*) 甲壳纲，关公蟹科。头胸甲背面有大的疣状突和许多沟纹，形似关羽脸谱，故名。螯足小。第二、第三对步足发达，用以爬行；第四、第五对步足短小，行走时常用以握持一蚌壳，遮蔽身体。穴居沿海泥沙中。种较多，中国常见的有日本关公蟹(*D. japonica*)等。

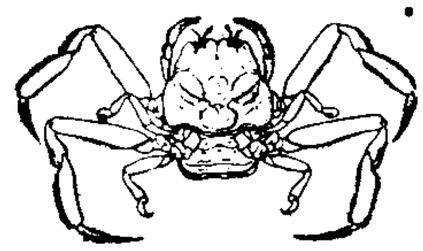
日本关公蟹

关尹子 ❶关尹的尊称。❷道家著作。相传春秋末关尹著。一卷九篇。《汉书·艺文志》著录九篇。《隋书·经籍志》、《唐书·艺文志》均未录载，原本已佚。今本系南宋时出于永嘉孙定家，殆出依托。道教奉为经典，称《文始真经》。

关节炎 关节的炎性疾病。急性期局部可有红、肿、热、痛，严重时关节发生运动障碍，甚至畸形。慢性期有些关节疾病可有粘连、畸形、活动受限、肌肉萎缩。病因多种，包括过敏反应（如风湿性关节炎、类风湿性关节炎等），细菌感染（如化脓性关节炎、结核性关节炎等），代谢紊乱（如痛风等），损伤（外伤性关节炎），原因不明（如银屑病）等。

关节点 亦称"交错点"。指量变引起的质变点。与"度量关系关节线"既相联结，又相区别。

关龙逢 亦称龙逢。夏末大臣。夏桀暴虐荒淫，他多次直谏，被桀囚禁杀死。

关东军 20世纪上半叶侵驻中国东北地区的日本陆军重兵集团。1905年日俄战争后，日本出兵霸占中国原被沙俄"租借"的关东州（指辽东半岛普兰店至貔子窝一线以南地区）和南满铁路。1919年在旅顺口设关东军司令部。对中国推行武力扩张政策。1931年发动九一八事变，侵占中国东北全境。次年，扶植成立"满洲国"，司令部迁至长春。1937年日本全面侵华后，成为日本陆军精锐主力和战略预备队，兵力达近百万人。1938年和1939年先后制造张鼓峰事件和诺门坎事件，对苏联进行武装挑衅。1945年8月，在中国抗日军民和苏军强大攻势下迅即覆亡。

关汉卿 ❶元戏曲作家。号已斋叟，大都（今北京市）人。约生于金末，卒于元。元钟嗣成《录鬼簿》说他曾任太医院尹（有些版本"尹"作"户"），夏庭芝《青楼集》所载邾经序则以关为金遗民，入元不仕。所作杂剧今知有六十余种。现存*《窦娥冤》、*《救风尘》、*《拜月亭》、*《调风月》、*《望江亭》、*《单刀会》、*《蝴蝶梦》、《玉镜台》、《金线池》、《谢天香》、《绯衣梦》、《西蜀梦》、《哭存孝》十三种；《哭香囊》、《春衫记》、《孟良盗骨》三种仅存残曲。另*《鲁斋郎》、《陈母教子》、《五侯宴》、《裴度还带》、《单鞭夺槊》、《西厢记（第五本）》六种，是否为他所作，尚无定论。所作散曲现存套曲十

余套，小令五十余首。他的戏曲作品大多暴露了封建统治的黑暗腐败，表现了古代人民特别是青年妇女的苦难遭遇和斗争精神，塑造了窦娥、赵盼儿、王瑞兰等多种典型的妇女形象，人物性格鲜明，结构完整，情节生动，曲词本色而精练。对元杂剧和后来戏曲的发展起过很大的作用。❷话剧剧本。田汉作(1958年)。写元代太医院尹关汉卿目睹平民女子朱小兰蒙冤被杀，愤懑难平，在著名旦角演员朱簾秀支持下，创作《感天动地窦娥冤》杂剧。权臣阿合马看戏后大怒，命令修改。关汉卿与朱簾秀毅然抗命，遭逮捕，将受死。王千户冒死杀死阿合马，关、朱两人才得幸免。剧作人物性格鲜明，结构严谨，语言富有诗意和激情。

关汉卿

关圣贤 指三国蜀关羽。《金瓶梅词话》第二十四回："原来上边供养观音八难并关圣贤。"亦作"关圣"。吴骞《扶风传信录》："素娥偕女伴翠云来……曰：'今晨关圣命周将军下察吾家事，并拘往天庭受讯。'"

关先生(?—1360) 即关铎。元末红巾军刘福通部将领。龙凤三年(1357年)夏刘福通分兵三路北伐。中路由他和破头潘、王士诚等率领，准备由晋冀进攻上都(今内蒙古正蓝旗东闪电河北岸)。其中除王士诚一支由河北进入山东，与毛贵会合外，主力从曹州、濮州分二路进入太行山。次年攻克绛州(今山西新绛)、沁州(今山西沁县)、辽州(今山西左权)。后分军两支，一支越太行山进入河北，克完州(今顺平)，到达保定附近。一支继续北进，连克冀宁(今山西太原)、大同、兴和(今河北张北)诸路，以及云中、雁门、代郡。同年底由大同进克上都，转而东向克辽阳。六年战死。

关向应(1904—1946) 中国无产阶级革命家。原名致祥，奉天金县(今辽宁大连金州)人。满族。1924年入莫斯科东方大学学习。1925年加入中国共产党。同年回国，曾任共青团中央书记、中央局书记，中共湘鄂西中央分局委员，红军第三军政委，第二军团副政委，参与创建湘鄂川黔苏区。长征中，任第二方面军副政委，曾对张国焘的分裂活动作坚决斗争。1936年冬任第二方面军政委。抗日战争全面爆发后，历任八路军第一二〇师政委，晋西北军区、陕甘宁晋绥联防军政委，中共中央晋绥分局书记。参与开辟晋绥抗日根据地。是中共第六届中央政治局候补委员、第七届中央委员。在延安病逝。

关向应

关孝和(约1642—1708) 日本数学家。曾对从中国传入的*天元术加以补充和发展，独立发现行列式、数字系数方程解法、不定方程解法等。对日本古典数学(和算)的发展有相当大的贡献。

关系说 法国狄德罗提出的关于美的本质的观点。认为美取决于事物之间的关系的性质。在这种关系中是美的，到了另外的关系中却可以是不美的。

关金券 全称"海关金单位兑换券"。简称"关金"。中国国民党政府于1931年5月1日发行、以海关金单位为单位的一种专用支付手段。专供缴纳关税之用。1942年4月，以一关金折合法币20元的比率投入流通，作为纸币的一种，与法币并行流通。1948年8月发行*金圆券后停止使用。

关肃霜(1928—1992) 京剧女演员。湖北江陵(今荆州)人，生于武汉，满族。从小学艺，40年代后期即以演《铁弓缘》一剧扬名剧坛。1959年又拜梅兰芳为师，工文武青衣花旦，兼演小生、武生。戏路宽广，唱做俱佳，塑造了一系列古代、现代和不同民族的人物形象。代表作有《铁弓缘》、《战洪州》、《白门楼》、《黛诺》等。曾任云南省京剧院院长，中国戏剧家协会副主席等。

关盼盼 唐代徐州著名歌妓。工诗文，善歌舞。礼部尚书张愔宠妾。愔死后，独居徐州燕子楼十五年，不愿改嫁。张仲素、白居易尝作《燕子楼》诗感叹其事。宋张君房《丽情集》又说因白居易作《感故张仆射诸妓》一诗讽其不死，盼盼遂不食而卒。张尚书之名，宋以后多误作张建封，南宋陈振孙《白文公年谱》考定实为建封子张愔。元人侯正卿著《燕子楼》杂剧以敷演其事。

关帝山 一称南阳山。在山西省方山县东。吕梁山脉主峰，海拔2 831米。

关都尉 官名。秦置，汉沿之，掌守卫关隘，收敛货物税，稽察旅客往来。主要设在函谷关。

关索戏 戏曲剧种。流行于云南澄江。清初已有演出。剧目专演三国时刘备、关羽、张飞及关羽之子关索等人的故事，如《三请孔明》、《花关索战三娘》、《花关索战山岳》等。脚色有生、旦、净，无丑。表演时均戴面具。伴奏只有打击乐，无管弦乐。主要曲调有十字板、七字板、长板、短板等。只在春节期间作业余广场演出。演员所扮脚色，都是父子相传、逐代继承；如无子，则传旁系亲属。

关索岭 ❶在今云南澄江西北，因山岭险峻，若关隘然，攀登必牵绳索而过，故名。山上有关，明曾设巡检于此。❷在今云南寻甸东北，一名小关索岭。岭路盘曲，旧曾设关戍守。相传三国蜀汉诸葛亮进军南中时曾屯军于此。❸在今贵州镇宁西南，势极高峻，周围百余里。为黔滇之间的交通要道。

关键期 某些动物有机体对特定环境影响特别敏感，并容易获得某种行为或技能的发展时期。有人认为，如在这个时期缺乏适当的环境影响或学习的机会，发展就失去良机，不能弥补。

关肇直(1919—1982) 中国数学家。字子诚，广东南海人。燕京大学毕业，1947—1949年在巴黎彭加勒研究所研修数学。建国初期参与组建中科院，任中共中科院首届党组成员。中科院数学物理学部委员。中科院系统科学研究所所长。1956年提出泛函分析中单调算子的概念，后将泛函分析应用于数学物理与控制理论，为我国国防科研作出了重要贡献。著有《泛函分析讲义》、《拓扑空间概论》等，主编《现代控制系统理论》小丛书和《自动化》丛书。

关门主义 通常指无产阶级政党中，某些人反对建立广泛的统一战线，拒绝团结一切可以团结的力量参加革命，或把符合入党条件的人拒于党的门外的错误倾向。

关马郑白 对元代著名杂剧作家关汉卿、马致远、郑光祖、白朴的合称。见元周德清《中原音韵》、明何良俊《四友斋丛说》。

关中八川 见"八川"。

关中平原 即"渭河平原"。

关节穿刺 用穿刺针刺入关节腔，抽取液体作化验或在抽液后注入药物的手术。用于诊断和治疗关节腔积液或

积脓。

关节积液 关节腔内积有过多液体的病症。多由滑膜经受炎症或外伤刺激引起。积液可为清或浊的浆液，亦可为血水或脓液。必要时作穿刺抽液，以明确病因并予治疗。

关节强硬 关节疾病或损伤愈合后引起的关节功能障碍。可分为纤维性和骨性两种：前者指关节面被纤维组织粘在一起，而后者已达成骨的连接。若强硬的关节不痛并处于功能位置，毋需治疗；否则，根据情况可行手法或手术矫形，或行关节成形术。

关东平原 日本最大平原。在本州中南部，北、西接连山地，东、南临东京湾和太平洋。面积约1.6万平方公里。一般海拔200米以下，台地和低地相间。河流有利根川、相模川和荒川等。气候温和，降水丰沛；多梅雨、台风。蔬菜、水果、养蚕业著名。日本经济最发达地区，有城市约120个，首都东京位此，还有横滨、川崎、千叶等。

关东出相(相 xiàng) 见"关西出将关东出相"。

关东地方 在日本本州中南部，包括东京都及茨城、栃木、群马、埼玉、千叶和神奈川6县。关东平原包括其内。面积3.2万平方公里。12世纪末叶起，镰仓和江户(今东京)曾先后为幕府所在地。1869年首都迁至东京后，本区成为全国政治、经济、文化中心。加工工业占全国首位，电子、机械、化学、食品加工、出版印刷和有色金属冶炼等均居重要地位。农牧产品有蚕桑、蔬菜、牛乳、水果、花卉等。大小城市毗连，以东京、横滨、川崎、千叶等最著名。

关连树法 预测方法之一。因所分析的与总目标有关的各类问题具有如树型的不同层次，故名。其步骤为：确定与某一目的有关的各类问题；分析各类问题之间的特定关系，如对等关系、从属关系、交叉关系等；再将各类问题按纵向及横向等分解出若干分支；确定经过分解的每一项目的含义、条件和评价准则，并在此基础上作出预测。

关系子句 某些语言中由关系代词或关系副词所引导的子句，通常充当定语成分。如英语 He is a man whom everybody respects (他是一个大家都尊敬的人)句中的 whom everybody respects, 又如 This is the place where he was born (这是他出生的地方)句中的 where he was born 等。有的语法学家认为汉语中也有关系子句。

关系判断 断定事物和事物之间的关系的判断。表示事物即关系的承担者的概念称关系者项，亦即关系判断的主项，表示关系的概念称关系项，亦即关系判断的谓项，表示事物的数量的概念叫量项。如"所有的同学都帮助他"，"同学"和"他"是主项，"帮助"是谓项，"所有"是量项。主项至少有两个，其前后次序影响判断的意义。关系判断可以是肯定的，如上例；也可以是否定的，如"泰山不比昆仑山高"。

关系定义 以对象间的关系作为种差的定义。*属加种差定义的一种。如："偶数就是能被2整除的数。"

关系语法 当代一种语言理论。形成于20世纪70年代。由美国的珀尔马特(David M. Perlmutter)和波斯托(Paul Postal)创立。从转换生成语法演化而来，旨在系统阐述语言的共性，说明自然语言各类语法结构的特征，为具体语言建立充分而有洞察力的语法。认为语言分析的中心概念是主语、直接宾语、间接宾语等语法关系，而不是名词短语、动词短语等范畴标记。所研究的关系主要有名词——句子关系，修饰语——名词关系，照应关系等。采用一套独特的符号和公式来表达各种关系。用字母a、b代表有语法关系的成分，数字1代表主语关系，2代表直接宾语关系，3代表间接宾语关系，c_1代表主动结构，c_2代表被动结构。例如：

$$1\ \overset{b}{\underset{a}{\downarrow}}\ c_1 \text{ 或} [1(a,b)\langle c_1\rangle]$$

这两个公式都表示：在c_1(主动结构)平面上具有语法关系1，即a是b的主语。复杂的结构一般用弧形图(arc)表示。

关系推理 前提至少有一个是关系判断，并按其关系的逻辑性质而进行推演的演绎推理。除只有一个关系判断作前提的直接关系推理外，前提都是关系判断的，称为纯粹关系推理，如："A大于B，B大于C，所以A大于C。"前提既有关系判断又有性质判断的，称为混合关系推理，如："所有A与所有B有R关系，所有C都是B，因此所有A与所有C有R关系。"

关原之战 日本*德川家康与石田三成(1560—1600，属丰臣氏一派)的一次战役。1600年(庆长五年)秋发生于美浓关原(在今岐阜县)。结果三成军被歼，丰臣氏势衰。1603年(庆长八年)德川家康开创江户幕府。

关塔那摩 (Guantánamo) 古巴东南重要城市。南距关塔那摩湾16公里。人口20.3万(1990年)。始建于1819年。甘蔗、咖啡、可可等农产品集散地。工业以制糖、咖啡加工、酿酒、烟草、可可加工为主。商船进入需通过被美国占领的关塔那摩湾南部水域。铁路通圣地亚哥。

关联词语 在语句中起关联作用的词和词组的统称，一般指用在复句中连接分句表示一定关系的连词和某些起关联作用的副词。如："不但…而且…"，"因为…所以…"，"虽然…但是…"，"既…又…"，"尽管…还是…"等等；某些词组，如"一方面…另一方面…"，"总而言之"、"换句话说"等等，也可以归入关联词语。

关税同盟 两个或几个国家把它们的关税国境联合成为一个统一的海关境界，为相互间实行关税减免，并对其他国家采取统一关税率而缔结的同盟。

关税自主 一个国家独立自主制定本国关税制度、管理本国海关和处理海关收支的权力。1842年(道光二十二年)清政府与英国签订了《南京条约》，并于次年议定《中英五口通商章程》和海关税则，规定基本上值百抽五的关税税率，中国即丧失了制定关税税则的自主权。以后，清政府又陆续与美、法、日、意、俄等国家签订片面关税协定或最惠国条款的条约，非得这些国家同意，不能修改税则。1859年帝国主义夺取了全中国海关管理权。辛亥革命后，又攫取中国海关收支权。这样，中国海关就成了帝国主义侵华的工具。为收回关税自主权，中国人民进行了长期斗争。1929年，帝国主义者被迫在表面上放弃控制中国关税的特权，但实际上关税的制定仍受英、美、日等国约束。建国后，才真正结束了这种关税不自主状态。参见"关余"。

关税减让 国与国之间相互削减关税，促进国际贸易的措施。第二次世界大战后，国家间的关税减让谈判主要在关贸总协定的范围内进行。所采取的方式包括：(1)产品对产品的关税减让，由两种产品的主要进出口国之间进行谈判，订出减让税率，然后根据最惠国待遇原则适用于所有缔约方；(2)线性减税法，所有缔约方就特定产品按同一百分率进行减税；(3)公式减税法，通常采用瑞士减税公式

($Z=\frac{AX}{A+X}$，其中，A=所同意的常数，X=最初税率，Z=减税结果），或协调减税公式（即在协调各国税则基础上，按议定百分率实行高税多减，低税少减）等方式进行。

关税税则 国家制订公布的对进出其关境的货物征收关税的条例和税率分类表。表内包括各项征税或免税货物的详细名称、税率、征税标准（从价或从量）、计税单位等。

关税壁垒 用极高的进口关税以阻止或限制外国商品输入的措施。

关节成形术 使强硬的关节恢复部分活动功能的手术。多用于由炎症和创伤所引起的关节强硬。

关节固定术 将关节固定在功能位置的手术。常用于处置关节毁坏性病变，或矫正关节畸形。手术方法可分为关节内和关节外两种：前者在切除关节软骨和有病的组织后，将关节骨端连接使其固定在一起；后者在关节外围进行骨移植术，待骨桥形成后，关节即被固定。

关东大地震 1923年9月1日日本关东地方发生的地震。震级为8.2级。震源在相模湾伊豆半岛附近海底，灾区波及东京府及神奈川、千叶、埼玉、静冈、山梨、茨城六县。受灾者达340余万人（其中10余万人丧生），损失财产65亿日元。日本政府利用震灾期间的混乱局面，纵容宪警和暴徒，屠杀社会主义者和朝鲜、中国的侨民，造成白色恐怖。

关庙山遗址 中国新石器时代重要遗址。在湖北枝江关庙山。1978—1980年发掘。主要堆积属大溪文化，分为四期。第二至四期的年代为公元前3900—前3300年。发现数座房屋遗迹，多为长方形或方形地面建筑，居住面和墙壁经过烘烤，居住面下又用红烧土块作为垫层，以利于房屋的防潮加固。陶器以夹炭红陶为主，在圈足器上所施戳印纹颇具特色。发现很少的泥质薄胎彩陶，是代表较高原始制陶工艺水平的精品。从有的彩陶纹饰可见其与仰韶文化庙底沟类型的文化交流。除大溪文化遗存外，还有屈家岭文化瓮棺葬和石家河文化灰坑等少量遗存，即在同一遗址发现石家河文化、屈家岭文化晚期和大溪文化上下依次叠压的地层关系，由此再次明确了三者的相对年代。

关塔那摩湾(Bahía de Guantánamo) 古巴东南岸加勒比海的海湾。东临向风海峡，扼大西洋进入加勒比海通道西南口，地位重要。呈马蹄形，分内、外港两部分，长20公里，宽8公里，入口处宽仅3公里，巨轮可自由出入，为天然良港。从1903年起，该湾东南部分被美国占为海军基地，面积共117平方公里，其中水域70平方公里，沿岸陆地47平方公里。海湾北岸及西岸的凯马内拉镇(Camanera)仍属古巴管辖，但出海需通过美军控制的南半部水域。

关节内游离体 又称"关节鼠"。关节内游离的骨性组织。因体位改变而在关节内游走，常发生关节交锁和疼痛，有时在关节皮下能扪及。最多发生在膝关节。X线摄片能证实。需手术治疗。

关节功能位置 关节固定后所处的对整个患肢的功能影响最小，并能最大限度满足工作和生活需要的特殊位置。例如肘关节的功能位置为90°的屈曲位置。

关系的对称性 关系判断中关系项间存在的关系的对称、反对称和非对称性质。指：当关系前项a同关系后项b具有关系R时，b同a是否具有关系R。如果当a同b具有关系R（即aRb为真）时，b同a也必具关系R（即bRa为真），则关系R为对称关系，如"同学"关系等。如果当a同b具有关系R时，b同a必不具有关系R（即bRa为假），则关系R为反对称关系，如"大于"关系等。如果当a同b具有关系R时，b同a可以具有也可以不具有关系R，则关系R为非对称关系，如"认识"关系等。

关系的传递性 关系判断中关系项间存在的关系的传递、反传递、非传递性质。指：当关系项a同关系项b具有关系R，而关系项b同关系项c具有关系R时，关系项a同关系项c是否具有关系R。如果具有，则关系R为传递关系，如"小于"关系。如果必不具有，则关系R为反传递关系，如"为两倍"的关系。如果可能具有也可能不具有，则关系R为非传递关系，如"认识"关系。

关系的自返性 关系判断中关系项之间所存在的某种关系是否也存在于某关系项与其自身之间的性质。指：当关系a同关系项b具有关系R时，关系R是否又存在于关系项a与其自身之间。如果关系R必定存在于a同a之间，则关系R为自返关系，如"等于"关系。如果关系R必定不存在于a同a之间，则关系R为反自返关系，如"大于"关系。如果关系R可能存在也可能不存于a同a之间，则关系R为非自返关系，如"批评"关系。

关税自主运动 中国人民要求收回关税主权的斗争。1842年清政府与英帝国主义签订了《南京条约》，并于次年议定《中英五口通商章程》和片面的海关税则，使中国丧失了关税自主权。1925年五卅运动后，帝国主义害怕中国人民反帝情绪继续高涨，表示愿意协商关税问题，同年10月26日由段祺瑞政府主持在北京召开所谓关税特别会议，参加的有英、美、日、法、意等十三国。会议实际上搪塞拖延，欺骗人民，因而遭到中国人民的激烈反对。北京学生和工人举行要求关税自主的示威游行，上海、南京等地群众纷纷响应，形成了反对帝国主义的爱国运动。不久段祺瑞下台，关税会议也无结果而告终。

关于健全党委制 毛泽东1948年9月20日为中共中央起草的一个决定。编入《毛泽东选集》第4卷。决定指出："党委制是保证集体领导、防止个人包办的党的重要制度"，各级党委"必须建立健全的党委会议制度"。决定总结了党内认真实行集体领导的成功的经验，并指出，集体领导和个人负责，二者不可偏废。

关于难民地位公约(难 nàn) 1951年7月28日在日内瓦签订。1954年4月22日生效。共46条 主要内容：(1)难民是指以种族、宗教、国籍、社会或政治原因不能或不愿受本国保护而留在本国之外的人；或不具有国籍而由于上述原因不能或不愿返回其常住国的人；(2)缔约各国应给难民以国民待遇，并在就业和非政治性和非营利性社团的结社方面，给以最惠国待遇；(3)对未经许可而进入或逗留于缔约国领土的难民，如说明正当理由，该缔约国不得处以刑罚；(4)除因国家安全或公共秩序理由外，缔约国不得将合法留在其领土内的难民驱逐出境。1967年1月31日在纽约订立的《难民地位议定书》又规定，所有在公约定义范围内的难民，均享受同等地位。中国于1982年9月24日交存加入书，但对公约第十四条后半部分和第十六条第三款及议定书第四条提出保留。同年12月23日公约对中国生效。

关于演员的是非谈 表演艺术论著。法国狄德罗作（发表于1830年）。作者反对演员只凭感情进行表演，主张演员应冷静而精确地创造角色的完美形象，使之成为"理想的范本"，并在以后的演出中复现。对欧洲表演艺术理论有一定影响。

关西出将关东出相（将 jiàng，相 xiàng） 亦作"关东出相，关西出将"。古谚语。谓秦汉以来函谷关或潼关以西多出名将，如：白起、王翦、公孙贺、傅介子、李广、李蔡、赵充国、辛武贤；以东则多出名相，如：萧何、曹参、陈平、魏相、丙吉、韦贤、孔光、翟方进。详《后汉书·虞诩传》"关西出将，关东出相"李贤注。《晋书·姚兴载记》："古人有言，关东出相，关西出将，三秦饶儁异，汝颍多奇士。"

关税及贸易总协定 为降低关税、减少贸易壁垒而缔结的有关关税和贸易政策的多边国际协定。也指执行这个协定的国际组织。由参加联合国经社理事会国际贸易组织筹备委员会第二次会议的23国代表于1947年10月30日首次在日内瓦签订，以后多次修订，成员也不断增多。1994年12月，成员有125个国家和地区。总部在日内瓦。总协定自成立以来，共进行了八轮多边贸易谈判。第八轮*乌拉圭回合谈判达成建立*世界贸易组织的协议。1995年总协定与世贸组织并存，一年后为后者所取代。

关于费尔巴哈的提纲 旧译《费尔巴哈论纲》。马克思写于1845年春。生前未发表。恩格斯于1888年将它作为《路德维希·费尔巴哈和德国古典哲学的终结》的附录首次发表。编入《马克思恩格斯全集》第1版第3卷。在批判费尔巴哈和一切旧唯物主义的基础上概述了自己的新的世界观，阐明了马克思主义的实践观和实践是检验真理的标准的思想，用能动的革命的反映论批判了旧唯物主义的消极的直观的反映论。还批判了旧唯物主义的唯心史观，揭露了它的认识论的根源。强调"哲学家们只是用不同的方式解释世界，而问题在于改变世界"。恩格斯称这个《提纲》是"包含着新世界观的天才萌芽的第一个文件"（《马克思恩格斯选集》第4卷第213页）。

关内外铁路借款合同 1898年（清光绪二十四年）10月10日清政府关内外铁路会办胡燏棻与英国中英公司在北京签订。共二十款。主要内容：借款总额二百三十万英镑，年息五厘，九扣实付，四十五年还清；用于修筑自奉天（今辽宁）中后所至新民屯（今新民）的铁路及营口支线，备还津榆、津芦路所欠款项；以北京至山海关铁路财产、收入和新筑的铁路收入作担保；铁路总工程师由英人担任；总理衙门须向英国公使保证，本合同内所指各铁路永不让与他国。

关东军第六五九部队 侵华日军进行细菌战的部队代号。1932年日本陆军省和参谋本部在黑龙江省肇东县（今市）和五常县（今市）一带，由日本军医中将石井四郎主持致病细菌研究，因石井四郎的家乡是日本千叶县加茂镇，故称"加茂部队"。1938年隶属关东军司令部，代号为七三一部队。1935年日本在中国长春南部孟家屯又建立新的细菌试验中心，代号为一〇〇部队，由兽医少将若松主持。1940年7月关东军司令部发布第659号细菌作战命令，将"七三一部队"和"一〇〇部队"总称为"关东军第六五九部队"。该部队为验证病菌的杀人效果，残酷地在中国人、蒙古人、苏联人、美国人身上进行活体致病试验。抗日战争期间，日军多次使用细菌武器残害中国人民。1945年8月日本在宣布投降前夕，全面销毁了设在中国的各细菌战试验中心，惨杀了所有被用作试验的人。

关于军队政治工作问题 1944年4月11日，谭政代表八路军留守兵团政治部在中共中央西北局高级干部会议上作的报告。谭政起草，毛泽东、周恩来等修改，经中共中央书记处扩大会议讨论批准。报告明确提出：中国共产党领导的政治工作是人民军队的生命线，军队建设的方向就是军队政治工作的方向。军队政治工作的任务，只能根据军队基本任务和当时的具体任务去规定，并从思想上、政治上和组织上去保证这些任务的完成。是继《古田会议决议》后，解放军政治工作的又一重要历史文献。

关于政治体制改革问题 邓小平1986年9月至11月四次谈话中有关政治体制改革问题的内容节录。编入《邓小平文选》第3卷。其内容包括：关于政治体制改革的必要性，关于政治体制改革的目标，关于政治体制改革的内容，关于政治体制改革的期限以及不能搞自由化。

关岭布依族苗族自治县 1981年12月31日建立。在贵州省西南部、夹于南盘江与打帮河之间。自治县人民政府驻关索镇。汉置夜郎县，南朝梁废。元置永宁州，1913年改永宁县，1914年改关岭县。居民有布依、苗、汉、彝、仡佬等族。农产有稻、玉米、小麦等。经济作物有油桐、油菜、甘蔗等。"关岭牛"驰名全国，"关岭猪"品质优良。公路通安顺、贵阳等地。名胜古迹有御书楼、红岩碑，以及妙明、关索、观音等天然溶洞。

关于中苏国界东段的协定 全称《中华人民共和国和苏维埃社会主义共和国联盟关于中苏国界东段的协定》。1991年5月16日在莫斯科签署。1992年3月16日中俄互换批准书，协定生效。共十条。主要内容：双方同意以有关目前中苏边界的条约为基础，根据公认的国际法准则，本着平等协商、互谅互让的精神，并根据中苏边界谈判过程中达成的协议，公正合理地解决历史遗留下来的中苏边界问题；明确中苏国界东段边界线走向；双方同意继续谈判解决中苏国界东段从第七界点至第八界点和从第十界点至第十一界点的走向问题；协定所述国界线，通航河流沿主航道中心线行，非通航河流沿河流中心线或主流中心线行。

关于纠正党内的错误思想 毛泽东1929年12月为中国工农红军第四军第九次党代表大会写的决议的第一部分。编入《毛泽东选集》第1卷。决议总结了中国共产党成立后在建党建军问题上的经验教训，指出红军党内单纯军事观点、极端民主化、非组织观点、绝对平均主义、主观主义、个人主义、流寇思想、盲动主义残余等错误思想的表现、来源及其纠正方法，强调党对红军的绝对领导。

关于若干历史问题的决议 1945年4月20日中共六届七中全会通过的决议。决议总结了建党以来的历史经验，对若干重大历史问题作出结论，着重批判以王明为代表的"左"倾领导在政治上、军事上、组织上和思想上的错误；高度评价毛泽东运用马克思列宁主义解决中国革命问题的杰出贡献；系统地总结出合乎中国民主革命实际的理论、路线、方针和政策。决议对中国共产党的思想理论建设，对统一全党认识，团结全党争取抗日战争和中国革命的胜利起了重要作用。

关于真理标准问题的讨论 1978年进行的一场具有重大意义的思想解放运动。粉碎"四人帮"以后，中共中央主席华国锋提出"凡是毛主席作出的决策，我们都坚决维护，凡是毛主席的指示，我们都始终不渝地遵循"，继续维护毛泽东晚年的错误，阻碍拨乱反正工作的进行。1978年5月10日，中央党校内部刊物《理论动态》发表经胡耀邦审定的《实践是检验真理的唯一标准》一文。11日，此文在《光明日报》发表，12日，《人民日报》和《解放军报》同时转载。文章阐明检验真理的标准只能是社会实践，理论与实践相统一是马克思主义最基本的原则。这篇文章在全党引起强烈

反响，也遭到一些人压制。在邓小平等中央多数领导人的支持下，这场讨论在全国范围内展开。到当年年底，中央及省级报刊登载的有关文章即达六百五十余篇。这场讨论冲破了长期以来"左"倾思想的束缚，为纠正毛泽东晚年的错误，为十一届三中全会的召开，提供了思想理论准备。

关于领导方法的若干问题 毛泽东1943年6月1日为中共中央所写的关于领导方法的决定。编入《毛泽东选集》第3卷。运用辩证唯物主义的认识论，总结中国革命的丰富经验，指出："从群众中集中起来又到群众中坚持下去，以形成正确的领导意见，这是基本的领导方法。"号召全党以马克思主义的科学的领导方法去反对并克服主观主义的和官僚主义的领导方法。

关于天然资源之永久主权宣言 联合国大会于1962年12月4日通过。主要内容：各国行使其对天然资源的永久主权，应从其国家和关系国人民的利益出发；开发天然资源如需输入外国资本或采用国际合作方式，应符合受援国的有关规定，务使受援国对其天然资源的主权不受损害，各主权国应遵守所缔结的外国投资协定；收归国有、征收或征用，必须有充分的依据，并给予原主以"适当的赔偿"。

关于制止非法劫持航空器公约 简称《海牙公约》。1970年12月16日在海牙举行的国际航空法会议上签订。1971年10月14日生效。主要内容：缔约国应对非法劫持航空器的罪行给予严厉惩罚；非法劫持应被视为一种可以引渡的罪行，如罪犯所在的缔约国不将此人引渡，也应无例外地按本国法律以性质严重的罪行作出处罚。中国于1980年9月加入，但对第12条第1款持保留态度。

关于巴勒斯坦问题的日内瓦宣言 1983年9月9日在日内瓦举行的巴勒斯坦问题国际会议上通过。参加这次会议的有138个国家的代表团和一些知名人士。宣言强调指出：实现巴勒斯坦人民不可剥夺的合法权利，其中包括重返家园、自决和在巴勒斯坦土地上建立自己独立国家的权利；巴勒斯坦人民的代表——巴勒斯坦解放组织有权同各方一起平等地参与一切有关解决中东问题的会议；必须敦促以色列撤出它自1967年以来所占领的包括耶路撒冷在内的土地；这个地区的所有国家都有在国际上承认的边界内享有公正和安全生存的权利。宣言指出，有必要为阿以冲突寻找一项全面公正和持久的解决办法，其中最重要的是在巴勒斯坦建立一个独立的巴勒斯坦国。

关于正确处理人民内部矛盾的问题 毛泽东1957年2月27日在最高国务会议第十一次(扩大)会议上的讲话。编入《毛泽东著作选读》下册。讲话明确指出，在我国生产资料私有制的社会主义改造已经基本完成的情况下，革命时期的大规模的急风暴雨式的群众阶级斗争基本结束，并提出把正确处理人民内部矛盾作为我国政治生活的主题。讲话提出和分析了社会主义建设时期正确区分和处理人民内部矛盾和敌我矛盾的问题。指出对立统一规律是宇宙的根本规律。在社会主义社会中，生产关系和生产力之间，上层建筑和经济基础之间，存在着又相适应又相矛盾的情况，必须对生产关系中那些不适应生产力的部分，对上层建筑中那些不适应经济基础的部分，进行改革。讲话提出了人民内部要在政治上实行"团结——批评——团结"，在共产党和民主党派的关系上实行"长期共存，互相监督"，在科学文化工作中实行"百花齐放，百家争鸣"，在经济工作中实行对全国城乡各阶层统筹安排和"兼顾国家利益、集体利益和个人利益"等一系列正确方针。讲话公开发表前，反右派斗争已开始，由于当时对政治形势作了过分严重的估计，在讲话稿的整理过程中加进了强调阶级斗争等同原讲话精神不协调的论述。

关于建立货币、经济和社会联盟条约 德意志联邦共和国和德意志民主共和国1990年5月18日在波恩签订的国家条约。决定从1990年7月1日起，西德马克取代东德马克，德意志联邦银行成为两德的中央银行；规定社会市场经济作为两德共同的经济制度和经济联盟的基础；确定在民主德国实行联邦德国的劳动法规，并逐步建立一套独立于国家财政预算的社会保障体制。

关于建国以来党的若干历史问题的决议 1981年6月27日中共十一届六中全会通过的决议。决议对建国三十二年来党的重大历史事件作出了科学的总结，对党和毛泽东在革命和建设上的重大失误进行了科学的分析并作出了公允的结论，同时实事求是地评价了毛泽东的功勋和历史地位，肯定并系统地论述了毛泽东思想。决议肯定了十一届三中全会以来党中央逐步确立的适合中国情况的建设社会主义强国的正确道路，对统一全党和全国人民的思想，同心同德地进行社会主义现代化建设起了巨大作用。

关于外层空间物体造成损害的国际责任公约 简称《国际责任公约》。联合国大会于1971年11月29日通过。1973年10月9日生效。主要内容：发射国(指实施或组织外层空间物体的发射的国家和从它的领土或设施发射外层空间物体的国家)对其发射至外层空间物体在地面或飞行中造成的损失，负有绝对的赔偿责任；赔偿额应按国际法和公平原则确定；赔偿要求应自造成损失之日起一年内通过外交途径或联合国秘书长提出，如果通过外交途径谈判在一年内不能达成协议，有关双方组成赔偿委员会，其决定对双方有效。公约对"损失"所指的范围作了明确规定。中国于1988年加入该公约。

关于在武装冲突中保护珍贵文物的海牙公约 1954年5月14日在海牙签订。主要内容：(1)禁止将珍贵文物、保护珍贵文物的设施和直接邻近珍贵文物的地区用于可能导致珍贵文物在军事冲突中遭受破坏和损害的目的；(2)禁止以任何方式偷盗或非法占有珍贵文物；(3)最重要的珍贵文物应予以特殊保护并列入由联合国教科文组织总干事主持编制的国际珍贵文物清单，列入此项清单的珍贵文物享有军事豁免，交战各国有义务不采取任何针对它们的敌对行动。

关于帝国主义和一切反动派是不是真老虎的问题 毛泽东写于1958年12月1日。编入《毛泽东著作选读》下册。从对立统一规律的基本观点出发，分析了帝国主义和一切反动派也有两重性，它们是真老虎又是纸老虎。因为它们是纸老虎，所以在战略上要藐视它们；因为它们又是真老虎，所以在战术上要重视它们。

关于各国管辖范围以外海床洋底及其底土的原则宣言 联合国大会于1970年12月17日通过。主要内容：(1)各国管辖范围以外海床、洋底及其底土(下简称该区域)以及该区域的资源，为全人类共同继承的财产，任何国家或个人，均不得以任何方式将其据为己有，也不得对其行使主权；(2)该区域资源的勘探及开发以及其他有关活动应受国际制度管辖，并应特别照顾发展中国家的利益和需要；(3)该区域对所有国家开放；(4)订立一项世界性的国际条约，建立有关的国际制度，包括负责实施各项规定的国际机构。

关于废除国民党的六法全书与确定解放区的司法原则的

指示 1949年2月由中共中央发布。宣布废除*《六法全书》和其他一切反动法律。规定人民政权应当以人民的新法律作为判决案件的依据，在新的法律系统发布以前，应以共产党的政策以及人民政府与人民解放军所发布的各种纲领、法律、决议为依据。司法机关的办事原则是：有纲领、法律、命令、条例、决议者，从纲领、法律、命令、条例、决议之规定；无纲领、法律、命令、条例、决议者，从新民主主义政策。

4 **肙** (qì) 振动散布。《说文·肉部》："肙，振肸也。"段玉裁注："振肸者，谓振动布写。盖肙与肸音义皆同。许无八佾字，今按作肙作肸皆可。"按：古无"佾"字，肙亦通佾。

兴 〔興〕㊀(xīng) ❶起身，起来。《诗·卫风·氓》："夙兴夜寐。"❷创办；兴起。如：兴工；兴利除弊。《荀子·王霸》："兴天下同利，除天下同害，天下归之。"❸作。《周礼·地官·舞师》："凡小祭祀，则不兴舞。"❹举。《周礼·夏官·大司马》："进贤兴功。"贾公彦疏："臣有功者举之。"❺发动。《左传·哀公二十六年》："大尹兴空泽之士千甲。"❻征发。《周礼·地官·旅师》："平颁其兴积。"郑玄注："县官征聚物曰兴，今云军兴是也。"❼兴盛。如：兴衰；复兴。《诗·小雅·天保》："以莫不兴。"❽流行。《桃花扇·眠香》："俺院中规矩，不兴拜堂，就吃喜酒吧。"❾姓。汉代有兴渠。

㊁(xìng) ❶兴会；兴致。《晋书·王徽之传》："乘兴而来，兴尽便返。"❷喜欢。《礼记·学记》："不兴其艺，不能乐学。"❸《诗》六义之一。谓触景生情，因事寄兴。《诗·周南·关雎序》："四曰兴。"孔颖达疏引郑司农云："兴者，托事于物，则兴者，起也，取譬引类，起发己心。"

兴山 ❶旧市名。在黑龙江省东部。1945年设市。1950年改名鹤岗市。❷县名。在湖北省宜昌市西北部、长江支流香溪上游。县人民政府驻古夫镇。汉秭归县地，三国吴置县。《舆地纪胜》兴山县："兴山者，环邑皆山也，县治兴起于群山之上，故名。"农产有玉米、稻、甘薯、马铃薯等。林、矿(银矾)资源丰富，以产药材、油茶、油桐、核桃、生漆、木耳、香菇著名。工业有煤炭、电力、森工、化学等。为王昭君故里，古迹有昭君台、昭君井。名胜有高岚及阳泉景区。

兴义 ❶府名。清嘉庆二年(1797年)改南笼府置。治今安龙。辖今贵州南、北盘江之间地。1913年废。❷市名。在贵州省黔西南布依族苗族自治州西南隅、南盘江流域，邻接云南、广西两省区。南昆铁路经过境内。唐置附唐县，后废。清设兴义县。1987年改设兴义市。黔西南布依族苗族自治州人民政府驻此。人口65.3万(城镇8.9万，1996年)。工业有电力、水泥、机械、化肥、制糖、酿酒等。农产有稻、玉米、油菜籽及橘(大红袍橘)、梨，并产黄草、香茅、萝芙木等，南盘江沿岸甘蔗种植亦多。名胜有马岭河峡谷。

兴元 ❶府、路名。唐兴元元年(公元784年)升梁州置府。治南郑(今汉中市东，宋移今市)。辖境相当今陕西城固以西的汉江流域。元改为路，辖境扩大。明洪武三年(1370年)改为汉中府。唐为山南西道治所，宋为利州路、利州东路治所。并置茶马司，用茶、锦和邻族的马互市。❷唐德宗年号(公元784年)。

兴中 ❶古县名。辽重熙十年(1041年)改霸城县置，治今辽宁朝阳市。蒙古废。辽金时为兴中府治所。❷府、州名。辽重熙十年升霸州置府，治兴中，辖今辽宁朝阳和小凌河上游一带。金扩大至今朝阳东北和兴城市。蒙古至元七年(1270年)降为州，仅辖有今朝阳地。明废。

兴仁 县名。在贵州省黔西南布依族苗族自治州中部偏西、北盘江流域。县人民政府驻城关镇。明置新城千户所。1912年置新城县，1914年改兴仁县。农产有稻、豆类、玉米、烟草、柑橘、甘蔗、蚕茧等。工业有煤炭、水泥、机械、电力、卷烟等。名胜有大硝洞、马堡树峡谷。

兴化 ❶军、路、府名。宋太平兴国四年(公元979年)改太平军置军。治兴化(今福建仙游东北)，后移莆田(今市)。辖境相当今福建莆田、仙游等市县地。元改为路，明初改为府。1913年废。宋、元时泉州对外贸易商货，经此输送内地。产荔枝，宋时誉称"天下第一"。❷市名。在江苏省泰州市北部。市人民政府驻昭阳镇。五代吴置县。1987年改设市。人口154万(城镇19.3万，1996年)。工业有纺织、化肥、机械、肉类加工等。境内河湖纵横，号称"水乡"。盛产稻、小麦、棉花和水产，并以产"兴化油菜"和"中庄醉蟹"著名。古迹有施耐庵墓、郑板桥故居等。

兴文 县名。在四川省宜宾市东南部，邻接云南省。县人民政府驻中城镇。唐置晏州，后废。元置戎州，明改兴文县。农产以稻、玉米、甘薯为主，并产竹、冬笋、茶叶、生漆。矿产有硫黄、煤。工业有采矿、机械、化学、建材等。名胜古迹有兴文石林、建武僰人悬棺。

兴平 ❶市名。在陕西省咸阳市西、渭河平原中部、渭河北岸。陇海铁路经过境内。秦设废邱县，汉改槐里县，隋为始平县，唐初置兴平军，后改兴平县。1993年改设市。人口53.2万(城镇10.6万，1996年)。工业有机械、化学、食品、建材、制药等。盛产小麦、玉米、谷子、棉花、大麻等，为全省重要粮、棉产区。古迹有茂陵(汉武帝墓)、霍去病墓及马嵬坡(杨贵妃墓)等。❷年号。(1)汉献帝年号(194—195)。(2)南朝齐时唐寓之年号(公元486年)。

兴东 旧县名。在江苏省中部。1962年由兴化县析置，1964年撤销，仍划归兴化县(1987年改设市)。

兴业 县名。在广西壮族自治区玉林市郊、南流江流域，黎湛铁路斜贯。县人民政府驻石南镇。唐置县。1952年撤销，并入玉林县(今市)和贵县(今贵港市)。1997年复设县。农产有稻、甘薯、甘蔗、黄麻、龙眼、柑橘等。矿产有萤石、锰、磷等。工业有机械、建材、制药、卷烟。名胜有龙泉洞。

兴宁 ❶市名。在广东省梅州市西南部、梅江支流宁江流域，邻接江西省。广梅汕铁路有支线通此。市人民政府驻兴城镇。东晋置县。以兴宁江得名。1994年改设市。人口109万(城镇19.4万，1996年)。矿产有煤、石膏、铁、铜。工业有采矿、机械、建材、化学、轻纺等。农产有稻、甘蔗、柑橘、油茶、油桐等。手工业品有毛笔、纸扇、藤椅编织、鱼钩等。名胜有神光山、合水水库、文峰塔。❷晋哀帝年号(363—365)。

兴圣 南诏杨干真年号(公元930年)。

兴戎 起衅；引起争端或战争。《书·大禹谟》："惟口出好兴戎。"《左传·僖公十五年》："使我两君匪以玉帛相见，而以兴戎。"

兴光 北魏文成帝年号(454—455)。

兴会 (xìng—) ❶犹言兴致。如：兴会淋漓。也指文章的情致。《宋书·谢灵运传论》："灵运之兴会标举，延年之体裁明密。"延年，颜延年。❷兴到的时候；一时高兴。《世说新语·赏誉下》："王恭始与王建武甚有情，后遇袁悦之

间，遂致疑隙(隙)。然每至兴会，故有相思时。”

兴庆 府名。1033年西夏升兴州置。为西夏国都。治今宁夏银川市。天庆十二年(1205年)改为中兴府。

兴州 州名。(1)西魏废帝二年(公元553年)改东益州置。治汉曲(隋改顺政，今陕西略阳)。辖境相当今陕西略阳县地，其后略小。南宋绍兴中曾为利州西路治所。开禧三年(1207年)改名沔州。(2)1020年西夏李德明升怀远县置，建为国都。治今宁夏银川市。阻河依贺兰山为固。1033年升为兴庆府，但《宋史》仍称为兴州。(3)金承安五年(1200年)改辽北安州置。治兴化(今承德市西南)。辖境相当今河北承德、隆化、滦平间地区。元致和后缩小。因属县所升宜兴州称小兴州，亦对称大兴州。明洪武中改为左、右、中、前、后五卫，永乐初移卫入内地，故城遂废。明初常遇春败元兵于此，遂取开平。(4)金升合河县置。治今山西兴县。辖境相当今兴县地。明洪武二年(1369年)降为县。

兴安 ❶州、府名。明万历十一年(1583年)改金州置州，二十三年升直隶州。治今安康市。辖境相当今陕西石泉以东的汉江流域，清乾隆四十七年(1782年)升为府，并置安康县为治所。1913年废。❷旧省名。在中国东北部，辖今内蒙古自治区东北部呼伦贝尔盟。1945年设置。省会海拉尔市。1947年撤销，并入内蒙古自治区。❸县名。在广西壮族自治区东北部，湘桂铁路斜贯。县人民政府驻兴安镇。汉始安县地。唐置临源县，后改全义县。宋改兴安县。农、林产有稻、甘薯、花生、甘蔗及油桐、油茶、松、杉、竹、香菇、笋、白果。工业有化学、水泥、电子、电力、罐头等。有灵渠、严关、万里桥、四贤祠、乳洞岩、红军堂等名胜古迹。建有长征突破湘江烈士纪念碑。❹北魏文成帝年号(452—454)。

兴县 在山西省西部、芦芽山以西，邻接陕西省。黄河支流岚漪河、蔚汾河流贯。县人民政府驻城关镇。北齐置蔚汾县，唐改合河县。金升兴州，明改兴县。农产有谷子、小麦、黑豆、高粱、黍、莜麦、马铃薯等。特产冬花、画眉驴。工业有煤炭、水泥、电力、化学、机械等。县东南黑茶山为“四八”烈士(王若飞、秦邦宪、叶挺等)遇难地，建有烈士纪念馆和纪念碑。县城建有晋绥烈士陵园。蔡家崖有晋绥边区政府旧址。

兴奋 动物体内某些组织(如神经、肌肉和腺体)表现出该组织特有的活动(如神经的传导、肌肉的收缩和腺体的分泌)时所处的状态。有时由外界刺激引起，有时自发地产生(例如作为起搏点的心肌细胞以及脑内某些*神经元)。

兴味 (xìng—) 兴趣；趣味。蔡襄《漳州白莲僧宗要见遗纸扇》诗：“直应携去林泉好，转觉林泉兴味长。”

兴国 县名。在江西省南部、贡水支流平江上游。京九铁路经过境内。县人民政府驻潋江镇。宋析赣县置兴国县。以年号得名。农、林产有稻、甘薯、油茶、甘蔗、大豆、花生及竹、木材、柑橘等。工业有机械、采矿(钨、煤)、制糖、水泥、电力等。名胜古迹有朱华塔、潋江书院。在长冈乡毛泽东调查旧址附近建有“长冈乡调查陈列馆”。

兴和 ❶路、府、所名。元皇庆元年(1312年)改隆兴路为兴和路，治高原(今张北)，辖境相当今河北张北、怀安，山西天镇，内蒙古集宁市、太仆寺旗之间地。明初改为兴和府，后废。洪武末改置兴和守御千户所，辖今张北县地。以重兵驻守，与开平并峙。永乐二十年(1422年)为蒙古阿鲁台袭陷，移治宣府(今河北宣化)。清废。❷县名。在内蒙古自治区乌兰察布盟东南部，邻接河北、山西两省。县人民政府驻城关镇。元为兴和路，清置兴和厅，1912年改兴和县。经济以农业为主，产小麦、马铃薯、莜麦、胡麻、谷子等。畜牧业亦盛，畜产以绵羊为最多。矿产有石墨、大理石、金、膨润土。工业有采矿、农牧产品加工等。名胜有苏木山。❸东魏孝静帝年号(539—542)。

兴京 ❶后金(清)天聪八年(1634年)以赫图阿拉为太祖努尔哈赤以前的旧都，改称兴京。在今辽宁新宾西老城。❷厅、府名。清乾隆二十八年(1763年)在兴京城置厅，光绪三年(1877年)移治新宾堡(今新宾)，宣统元年(1909年)升府。辖今辽宁新宾、桓仁及吉林通化、白山、集安等市县地。1914年废。

兴定 金宣宗年号(1217—1222)。

兴城 市名。在辽宁省葫芦岛市西南部、辽东湾西岸。京哈铁路斜贯。辽置兴城县，明改宁远卫，清改宁远州。1913年改宁远县，1914年复名兴城县。1986年改设市。人口54万(城镇11.8万，1996年)。工业有化肥、电机、水泥、煤炭、造纸、纺织等。农产有高粱、玉米、稻、大豆、谷子、棉花、花生等。盛产梨和苹果。沿海富渔、盐之利，以毛虾、对虾著名。为新兴的旅游城市，有文庙、玲珑塔、宁远卫城、兴城温泉、菊花岛等名胜古迹。兴城海滨为全国重点风景名胜区。

兴南 朝鲜港市。在东朝鲜湾西北岸、城川江河口。人口22万。接近水电站和褐煤产地，同咸兴、本宫结成化学工业区，拥有化肥、化纤、塑料、制药等全国最大化工企业，还有有色金属冶炼业等。

兴统 越南前黎朝黎桓年号(989—993)。

兴致 ❶兴起导致。《后汉书·郎顗传》：“以此消伏灾眚，兴致升平，其可得乎？”❷(xìng—)比兴，意趣。严羽《沧浪诗话·诗辩》：“且其作多务使事，不问兴致。”

兴海 县名。在青海省海南藏族自治州西南部。县人民政府驻子科滩。1939年由共和县析置大河坝设治局，1943年改兴海县，1952年设兴海藏族自治区，1953年仍改兴海县。故治在今县西北大河坝，1958年迁治子科滩。经济以畜牧业为主。土特产有冬虫夏草、鹿茸、麝香、蘑菇等。工业有地毯、食品加工、采矿(铅、锌)等。名胜古迹有赛宗山、拉加寺。

兴隆 县名。在河北省承德市南部、长城外侧，邻接京、津两市。京承铁路经过境内。县人民政府驻兴隆镇。1931年由遵化县析置。以兴隆山得名。农产有玉米、谷子，并产红果、栗。林、牧业发达。矿产有煤、硫黄、铁、金、锰、钼。工业有化学、食品(酿酒、罐头)、机械、建材等。名胜古迹有雾灵山、明长城。

兴趣 (xìng—) 注意与探究某种事物或从事某种活动的积极态度与倾向。在社会实践中发生与发展。

兴中会 中国最早的资产阶级革命团体。1894年(清光绪二十年)11月孙中山在檀香山建立，提出“振兴中华”的口号和“驱除鞑虏，恢复中国，创立合众政府”的纲领。次年2月成立香港兴中会，筹划在广州起义，事泄，陆皓东等被捕牺牲，孙中山等流亡国外，先后在横滨、旧金山以及非洲南部等地成立分会。1900年在香港创办《中国日报》，10月派郑士良在惠州(今属广东)三洲田起义，后因外援不继，被迫遣散。史坚如此时亦在广州炸广东巡抚、署理两广总督德寿，被捕殉难。此后基本上未再发展会员。1905年与华兴会、光复会联合成立*中国同盟会。

兴化湾 在福建省莆田市东部、福清市南部。东西长38公里，南北宽30公里，面积632平方公里。有木兰溪等河注入。南日群岛屹立湾口。渔业发达，产黄鱼、鲳鱼、马鲛鱼等。湾内涵江港为福建省对外贸易物资起运点之一。

兴文署 官署名。元代以国子监属集贤院，另置兴文署，亦属集贤院。设署令，以翰林修撰兼充。掌提调诸生饮食与文牍簿书事务。元刊书籍多出自该署。

兴安岭 内蒙古自治区东北部及黑龙江省北部山脉的总称。略成弧形，西为大兴安岭，北为伊勒呼里山，东为小兴安岭。富针叶林，为中国重要林区之一。

兴安盟 在内蒙古自治区东北部，邻接黑龙江和吉林两省，白阿铁路和绰尔河、洮儿河等斜贯境内。盟行政公署驻乌兰浩特市。辖乌兰浩特、阿尔山两市及突泉县和扎赉特、科尔沁右翼前、科尔沁右翼中三旗。清属呼伦直隶厅，1949年设盟。1954年与呼纳盟(呼伦贝尔纳文慕仁盟)合并为呼伦贝尔盟，1980年析出恢复设置。以兴安岭得名。人口160万(1996年)。居民有蒙古、汉、回、满、朝鲜等族。西部为大兴安岭山地，富森林资源。农产有玉米、谷子、大豆、稻、高粱等。地处科尔沁草原，畜牧业发达，畜产有牛、羊、马、驴等。工业有采矿、冶金、机械、建材、皮革、造纸、农畜产品加工等。

兴奋剂 能改变运动员身体条件和精神状态，从而提高竞技能力的某些物质。对使用者的身心有不同程度的损害。为维护体育运动的公平性和纯洁性，国际奥委会和许多国际单项体育组织禁止使用，违者将受停赛或终身取消比赛资格的制裁。药物性兴奋剂物质包括：(1) 刺激剂。(2) 麻醉止痛剂。(3) 合成代谢类固醇(同化甾体化合物)。(4)β-阻滞剂。(5) 利尿剂。(6) 肽激素及类似物。非药物性兴奋剂有血液兴奋剂等。此外，有关机构也可对其他可认为是兴奋剂的可疑物质进行鉴定。

兴奋性 生物体对刺激发生反应的能力。较高等的动植物体内有各种特殊化的细胞或组织，分别具有特殊化的兴奋性。如不同的感受器、神经细胞、肌肉细胞或腺细胞，对不同的物理或化学因素，各有其高度专门化的兴奋性，表现为神经的传导、肌肉的收缩、腺体的分泌等。

兴奋药 即"中枢兴奋药"。

兴凯湖 在黑龙江省东南中、俄两国边境上。北部属中国，南部属俄罗斯。湖略呈椭圆状。面积4 380平方公里，湖面海拔69米，最深达7.03米，贮水量275.1亿立方米。湖水东北溢出为松阿察河，注入乌苏里江。环湖多沼泽地及湖岗，西北岸较陡峻。湖中富产鱼类。其北有小兴凯湖，面积136平方公里，在中国境内。两湖之间有宽约1公里的沙坝，涨水时相通。

兴洛仓 即"洛口仓"。

兴教寺 中国佛教寺院。在陕西省长安县杜曲镇东。建于唐总章二年(公元669年)，系高僧玄奘圆寂后为其建造。因唐肃宗题额"兴教"而得名。寺内有玄奘法师舍利塔(5层，高21米)和玄奘塑像。另有两座小塔，为玄奘弟子窥基和圆测舍利塔。兴教寺塔为全国重点文物保护单位。

兴隆山 又称兴龙山。在甘肃省榆中县城西南。西北-东南走向。长40公里，宽7公里。自东向西包括五台山、尖山子、兴隆山、栖云山、黄石岩、条林岭、豹子岭等七个山峰，最高峰海拔3 021米。峰峦叠翠，风景秀丽。被誉为"陇右第一名山"。有茂密松、杉林。山麓建有休养所。

兴登堡 (Paul von Hindenburg, 1847—1934) 德国陆军将领，魏玛共和国总统(1925—1934)。参加过普奥战争和普法战争。第一次世界大战初，任德军第八集团军司令，打败俄军；旋任东线方面军司令，晋升元帅。1916年升参谋总长、陆军总司令。在西线建立*兴登堡防线。1919年退役。1925、1932年，两度当选总统，支持保皇派和法西斯组织。1933年授命希特勒组阁，政权转入纳粹党手中。著有《我的生平》。

兴灭继绝 原指复兴衰微、灭亡的诸侯国和世家贵族，后泛指使灭亡了的重新兴旺起来。语出《论语·尧曰》"兴灭国，继绝世"。《后汉书·隗嚣传》："兴灭继绝，封定万国。"

兴安运河 即"灵渠"。

兴安杜鹃 (*Rhododendron dahuricum*) 别称"满山红"、"山崩子"。杜鹃花科。半常绿灌木。小枝有鳞片和柔毛。叶互生，近革质，多集生于枝顶，长椭圆形，背面密被腺鳞。夏季先叶开花，花阔漏斗形，紫红色。蒴果长圆形，有鳞片。产于中国黑龙江、吉林、内蒙古等地；朝鲜半岛、日本、俄罗斯也有分布。生于干燥山脊、山坡及林下酸性土壤上。供观赏。叶可提芳香油，调制香精；亦入药；茎、叶、果实可提制栲胶。

兴观群怨 中国古代文论术语。最早由孔子提出。《论语·阳货》："子曰：小子何莫学夫诗？诗可以兴，可以观，可以群，可以怨。迩之事父，远之事君，多识于鸟兽草木之名。"所谓兴、观、群、怨，是指诗可以振奋人心，鼓舞士气；能够帮助人们观察民风，了解社会盛衰状况；可以沟通人与人之间的情感交流，起到团结作用；还能抒发人民的喜怒哀乐，对社会起到惩恶扬善，匡正时弊的作用。这一观念，集中阐述了儒家对文艺社会功能的认识，对中国历代的文学创作产生深远影响。

兴高采烈(兴 xìng) 《文心雕龙·体性》："叔夜俊侠，故兴高而采烈。"叔夜，嵇康字。原意是说他的文章旨趣高超，言词犀利。今多用来形容兴致好，情绪高。

兴安落叶松 (*Larix gmelini*) 通称"落叶松"。松科。落叶乔木，高可达30米。小枝不下垂，一年生枝淡黄色，基部常具长毛。叶线形，长约3厘米，上面中脉不隆起。球果卵形，黄色，长2～2.5厘米。种鳞卵形，先端截形或凹形，背部露出部分无毛，鳞苞不露出。产于中国大兴安岭、小兴安岭，常组成纯林。最喜光，耐寒，生长快。木材供桥梁、建筑等用材。树皮可提栲胶。为产地主要造林树种。

兴隆洼遗址 中国新石器时代重要遗址。位于内蒙古敖汉旗兴隆洼村。1983年发掘。在呈不规则圆形、最大直径为183米的人工围沟内，以西北-东南方向排列着十排左右百余座方形或长方形半地穴式房子，其布局经过统一规划。出土的石器有锄、斧、锛、磨盘、磨棒等；骨器有鱼镖、锥、凿等；还有一种骨梗石刃器颇具特色；陶器均夹砂，绝大多数有"之"字纹、戳点纹等纹饰，以筒形罐为最多。少数房子内发现单人土坑墓，是罕见的居室葬俗。兴隆洼是中国迄今为止年代较早、房子最多的一处完整聚落遗址。以它为代表的遗存，已命名为兴隆洼文化，年代为公元前6200—前5400年，主要分布在西辽河、大凌河流域和燕山南麓地区。

兴登堡防线 第一次世界大战期间德军在西线建立的防线。以德军统帅*兴登堡得名。旨在加强对英法联军的防御。防线起自法国阿拉斯(Arras)附近的维米(Vimy)，经圣康坦(St. Quentin)至拉昂(Laon)。1918年9—10月间被协约国军突破。

兴奋收缩耦联 指从肌细胞膜的兴奋直到引起肌原纤维

收缩之间所发生的生理过程。大致过程如下：肌细胞膜兴奋的信息通过某种途径使钙离子进入肌浆；钙与细肌丝上的原宁蛋白结合，使原宁蛋白的构型发生变化，进而引起原肌球蛋白构型的协同变化，使肌动蛋白与肌球蛋白结合，粗肌丝与细肌丝间发生相对滑行，便形成肌肉的收缩。

兴都库什山脉 (Hendu Kosh)　亚洲中部的高大山脉。主要位于阿富汗境内。东起帕米尔高原，向西南伸展，长约1 600公里，宽约320公里。平均海拔约5 000米，东段多海拔7 000米以上高峰。巴基斯坦北端的蒂里奇米尔峰海拔7 690米，为最高峰。是印度河和阿姆河的分水岭。低坡有畜牧业，河谷发展农业。山口自古为交通要道。有天青石(宝石)、金、铜、铅、石油等矿藏。

兴奋剂检测中心　又名"兴奋剂检测实验室"。专门从事兴奋剂检测的机构。负责检验被检查运动员的尿样，并及时向国际奥委会或国际单项体育组织等通知检验结果。其资格的确认，须经国际奥委会医学委员会考试合格、国际奥委会批准。被确认者，每年必须通过一至两次的年度资格考试。

5 **兑** ㊀(duì)　❶兑换。如：兑现；兑款。丁仙芝《馀杭醉歌赠吴山人》诗："十千兑得馀杭酒。"❷直。《诗·大雅·皇矣》："松柏斯兑。"❸通达。《诗·大雅·绵》："行道兑矣。"❹洞穴。《老子》："塞其兑，闭其门。"❺象棋对局中牺牲自己的棋子以吃掉对方的棋子。如：兑车；兑炮。❻八卦之一，卦形为☱，象征沼泽。又六十四卦之一，兑下兑上。《易·兑》："象曰：丽泽，兑。"

㊁(ruì)　通"锐"。《荀子·议兵》："兑则若莫邪之利锋，当之则溃。"

㊂(yuè 月)　通"悦"。《庄子·德充符》："使之和豫通而不失于兑。"王先谦集解引李颐曰："兑，悦也。"

兑运　明漕运方式之一。*支运以粮户运粮，往返需一年。宣德六年(1431年)规定各地粮户可运粮到近府、州、县水次兑给卫所官军，由官军运往京师，粮户贴给耗米、轻赍银，称"兑运"。不愿兑交的粮户仍可自运。成化七年(1471年)又改*长运。

兑换纸币　亦称"兑换券"。政府或银行所发行的、可以随时兑现的纸币。北宋的交子是中国最早发行的兑换纸币。

兑换准备金　即"发行准备金"。

兵 (bīng)　❶兵器；军械。贾谊《过秦论上》："收天下之兵，聚之咸阳。"❷战士；军队。《国策·西周策》："进兵而攻周。"现实行军衔制的军队，有分为上等兵和列兵的，也有分为一等兵、二等兵、三等兵的。❸军事；战斗。《孙子·计》："兵者，国之大事。"《史记·赵世家》："赵，四战之国也，其民习兵。"❹用兵器杀人；戕害。《史记·伯夷列传》："左右欲兵之。"《吕氏春秋·侈乐》："失乐之情，其乐不乐……反以自兵。"❺兵种。如步兵、装甲兵、岸防兵、航空兵、空降兵等。

兵车　中国古代以畜力牵引的战车。每乘甲士三人，成"品"字形，突前居中者驾车，左方主射，右方主击刺。另配固定数目徒兵。先秦以车战为主，故也作兵力、威力的代称。

兵书　中国古代军事著作的通称。其内容反映中国古代军事家对建军、作战等军事活动及其规律的理性认识。著名的兵书有《孙子兵法》、《吴子》、《孙膑兵法》等。

兵甲　❶兵器甲胄，指军事装备。《孟子·离娄上》："城郭不完，兵甲不多，非国之灾也。"❷指战事。《周礼·夏官·诸子》："若有兵甲之事，则授之车甲，合其卒伍，置其有司。"贾公彦疏引《左氏传》云："国之大事，在祀与戎。"

兵权　❶统率军队的权力。《宋史·太祖纪赞》："建隆以来，释藩镇兵权。"❷用兵的权谋、策略。《北齐书·斛律光传论》："战术兵权，暗同韬略，临敌制胜，变化无方。"

兵团　❶军、师两级组织的统称。❷泛指部队集团。如主力兵团、地方兵团、游击兵团。❸中国人民解放军革命战争时期的一级组织。1948年11月整编后，兵团由若干个军或师及战斗、勤务保障部(分)队编成，隶属于野战军或中央军委。

兵杖　亦作"兵仗"。兵器的总称。杖，通仗，均指兵器。《汉书·文三王传》："收兵杖，藏私府。"

兵役　❶公民依照国家兵役制度履行的军事义务。分为现役和预备役。❷指战争。《后汉书·质帝纪》："兵役连年。"

兵质　质，箭靶。指攻击的目标。《韩非子·存韩》："均如贵臣之计，则秦必为天下兵质矣。"

兵府　宋枢密院总管兵政，故称。

兵法　中国古代指治军用兵的原则和方法，类似于现代军事术语中的战略、战役法和战术，也类似于现代军事学术中的战略学、战役学和战术学。研究兵法的军事家称为兵家，论述兵法的著作称为兵书。常与"兵书"通用。

兵经　❶经典军事著作的统称。亦称"武经"。❷《孙子兵法》的别称。❸兵书名。明清之际揭宣撰。全书三卷一百字条，每字条下，正文阐述基本理论，后附古事以为佐证。上卷智部，讲以谋制胜；中卷法部，讲组织指挥和治军；下卷术部，讲作战应注意的问题。

兵革　革，用皮革制的甲。兵革是兵器衣甲的总称。《孟子·公孙丑下》："兵革非不坚利也。"引申指战争。江淹《铜剑赞序》："春秋迄于战国，战国至于秦时，攻争纷乱，兵革互兴。"

兵种　军种内按主要武器装备和作战任务划分的不同类别。如陆军的步兵、炮兵、装甲兵、工程兵、通信兵、防化兵等，海军的水面舰艇部队、潜艇部队、海军航空兵、海军岸防兵、海军陆战队等，空军的航空兵、雷达兵等。各兵种采取不同的编制，有各自的战术和独特的战斗能力。

兵舰　"舰艇"的俗称。

兵站　军队设置在交通运输线上的后勤保障机构。分为野战兵站和基地兵站。一般编配有指挥、业务部门和仓库、野战医院、运输、工程、修理以及通信、警卫等部(分)队。主要任务是储备、补给、转运物资；医疗和后送伤病员；维修技术装备器材；安排过往人员食宿。

兵部　官署名。三国魏时置五兵(中兵、外兵、骑兵、别兵、都兵)尚书，晋又设驾部、车部、库部等。隋唐以后综合设立兵部，为六部之一，掌全国武官选用和兵籍、军械、军令之政，长官为兵部尚书。历代相沿。唐天宝中一度改称武部，旋复旧称。清末改为陆军部。后又添设海军部。

兵家　先秦、汉初研究军事理论、从事军事活动的学派。《汉书·艺文志》承刘歆《兵书略》著录，分兵权谋家、兵形势家、兵阴阳家、兵技巧家四类，五十三家。主要代表人物有春秋末期的孙武、司马穰苴，战国的吴起、孙膑、尉缭，汉初的张良、韩信等。今存兵家重要著作有《孙子兵法》、《司马法》、《吴子》、《孙膑兵法》、《六韬》、《尉缭子》等。

兵略　用兵的谋略。《淮南子》有《兵略训》。《后汉书·

皇甫规传》:"郡将知规有兵略,乃命为功曹。"

兵符 ❶古时调兵用的凭证。《史记·魏公子列传》:"嬴(侯嬴)闻晋鄙之兵符常在王卧内。"❷兵书之类。李峤《安辑岭表事平罢归》诗:"绛宫韬将略,黄石寝兵符。"

兵谏 《左传·庄公十九年》:"初,鬻拳强谏楚子,楚子弗从;临之以兵,惧而从之。"后称用武力胁迫进谏为"兵谏"。范宁《春秋穀梁传序》:"《左氏》以鬻拳兵谏为爱君。"

兵募 唐初有"兵募"之称,兵指府兵,募指*征人。征人名义上是自愿投充,实际仍出于征发。《旧唐书·刘仁轨传》:"州县发遣兵募,人身少壮,家有钱财,参逐官府者,东西藏避,并即得脱。无钱参逐者,虽是老弱,推背即来。"

兵棋 特制的军队标号图型和人员、兵器、地物等模型。供指挥员和机关在沙盘上研究作战和训练等情况时使用。

兵解 古代方士之流称学道者死于兵刃为兵解,谓借兵刃解脱躯壳以成仙。《神仙传·郭璞》:"敦(王敦)诛璞……殡后三日,南州市人见璞赍其平生服饰,与相识共语,非但一人。敦不信,开棺无尸,璞得兵解之道。"

兵器 即"武器"。

兵燹 燹,兵火。指因战乱所遭致的焚烧破坏。《宋史·神宗纪二》:"诏岷州界经鬼章兵燹者赐钱。"

兵马司 官署名。元有大都路兵马都指挥使,为警备京城之官。明沿称五城兵马司,每城各设正副指挥,清制同。实际仅掌京师之巡捕盗贼及疏理街道沟渠、囚犯、火禁等事,品秩甚低,并不掌兵。又元于近畿各处分设兵马指挥使,明废。

兵备道 明制,各省重要地方设整饬兵备之道员,称为兵备道。清代沿置。

兵站线 以铁路、公路干线连结各兵站组成的后勤保障线。

兵不厌诈 《韩非子·难一》:"舅犯曰:'臣闻之,繁礼君子,不厌忠信;战阵之间,不厌诈伪,君其诈之而已矣。'"后以"兵不厌诈"指用兵时为了制胜敌人,允许尽量使用欺诈的战术。《三国演义》第三十回:"攸(许攸)笑曰:'世人皆言孟德奸雄,今果然也。'操亦笑曰:'岂不闻兵不厌诈!'"

兵不血刃 谓不经过战斗而取得胜利。《荀子·议兵》:"故近者亲其善,远方慕其德,兵不血刃,远迩来服。"

兵车之会 指以兵力相威迫的会盟。春秋时齐桓公争霸,屡次同诸侯会盟,其中在鲁僖公年间的四次,齐国带有军队,称为"兵车之会",对"衣裳之会"而言。《穀梁传·庄公二十七年》:"兵车之会四,未尝有大战也。"

兵连祸结 谓战争的灾祸连接不断。《汉书·匈奴传下》:"汉武帝选将练兵……虽有克获之功,胡辄报之。兵连祸结,三十余年。"

兵役制度 国家关于公民参加武装组织或在武装组织之外承担军事任务、接受军事训练的制度。主要包括公民服现役和预备役,以及在校学生接受军事训练等规定。中国历史上曾实行过征兵制、募兵制、世兵制等多种兵役制度。中华人民共和国在1954年以前,实行志愿兵役制。1955年开始实行义务兵役制。1978年开始实行义务兵与志愿兵相结合的制度。1984年起,实行义务兵役制为主体的义务兵与志愿兵相结合、民兵与预备役相结合的兵役制度。

兵役登记 对符合服兵役年龄的公民进行的注册管理。旨在掌握适龄公民的数量、质量和分布情况,为组织公民服兵役作准备。

兵要地志 记述和评价某一地区自然地理和人文地理条件及其对军事活动影响的一种军事地理资料。有按行政区或军事区编写的区域兵要地志和按军种、兵种需要编写的某一地理要素的专题兵要地志。

兵种战术 单一兵种进行战斗的方法。如陆军的步兵战术、坦克兵战术,海军的水面舰艇战术,空军的航空兵战术等。

兵站医院 战时配置在兵站线的医院。主要任务是接收、留治和后送从野战医院或师救护所转来的伤病员。

5 **弟** ㊀(dì) ❶称同胞而后生之男子,对"兄"而言。古代也或称妹为"弟"。《孟子·万章上》:"弥子之妻与子路之妻,兄弟也。"❷泛指亲戚或亲族间辈分相同而年纪较小的男子。如:表弟;堂弟。❸朋友相互间的谦称。杜甫《狂歌行赠四兄》:"贤者是兄愚者弟。"后多用于书信中。❹弟子;学生。如:师弟。《儿女英雄传》缘起首回:"也学那圣门高弟隐几而卧。"❺同"第"。古代次第字本作"弟"。《说文·弟部》:"弟,韦束之次弟也。"《吕氏春秋·原乱》:"乱必有弟。大乱五,小乱三。"高诱注:"弟,次也。"❻通"第"。但。《史记·五帝本纪》:"顾弟弗深考。"裴骃集解引徐广曰:"弟,但也。"

㊁(tì 替) 同"悌"。《荀子·王制》:"劝教化,趋孝弟。"

㊂(tuí 颓) 见"弟佗"、"弟靡"。

弟子 ❶古代泛指为人弟与为人子的人。《论语·学而》:"弟子入则孝,出则弟。"❷泛指年轻的人。《仪礼·乡射礼》:"命弟子纳射器。"郑玄注:"弟子,宾党之年少者也。"❸学生。《论语·先进》:"季康子问:'弟子孰为好学?'孔子对曰:'有颜回者好学。'"❹歌妓。程大昌《演繁露》卷六:"开元二年,玄宗……选乐工数百人,自教法曲于梨园,谓之皇帝梨园弟子。至今谓优女为弟子,命伶魁为乐营将者,此其始也。"元代也用以指妓女。杨景贤《刘行首》第三折:"俺那员外近来养着一个弟子,唤做刘行首。"

弟佗 (tuí tuó) 犹颓唐。引申为低俯歪斜的样子。《荀子·非十二子》:"弟佗其冠。"

弟靡 (tuí—) 颓唐;柔顺。《庄子·应帝王》:"因以为弟靡,因以为波流,故逃也。"郭象注释为"颓靡"。陆德明释文:"弟靡,不穷之貌。崔(崔譔)云:'犹逊伏也。'"

弟子员 汉代以在太学学习者为博士弟子员。《汉书·儒林传赞》:"自武帝立五经博士,开弟子员,设科射策,劝以官禄,讫于元始,百有余年。"明清称县学生员为"弟子员",或"博士弟子员"。

弟子职 中国古代的学则。见《管子·杂篇》。述弟子受业、应客、坐作、进退、洒扫、馔馈等仪节。郭沫若等认为是战国齐稷下学宫的学则。注本有清人洪亮吉《弟子职笺释》、庄述祖《弟子职集解》等。后成为古代塾师相传教弟子之法。

弟子孩儿 骂人的话,意即"婊子养的"。元曲中常用。亦作"彘子孩儿"。无名氏《鸳鸯被》第二折:"我走到半路,被那巡更的歹弟子孩儿把我拦住,道我是犯夜的。"

坌 (bèn 笨) ❶尘埃。元好问《戊戌十月山阳雨夜》诗:"霏霏散浮烟,霭霭集微坌。"❷并;一起。《汉书·司马相如传下》:"登陂陁之长阪兮,坌入曾宫之嵯峨。"❸聚。元稹《说剑》诗:"古今困泥滓,我亦坌尘垢。"❹粗劣。无名氏《桃花女》第一折:"俺穿的是坌绢的这粗绸。"❺通"笨"。杨文奎《儿女团圆》第二折:"则他生的短矮也,那蠢坌身材。"❻吴方言,指翻土。如:坌土;坌地。

坌涌 犹喷涌。谓聚而上涌。《后汉书·祢衡传》:"飞辩

骋辞，溢气坌涌。"

坌集 聚集。《新唐书·儒学传序》："四方秀艾，挟策负素，坌集京师。"

5 **㚇** (fèn 奋) 形容山丘隆起。《庄子·知北游》："知北游于玄水之上，登隐㚇之丘，而适遭无为谓焉。"

岔 (chà 诧) ❶指山脉分歧的地方。《正字通·山部》："山歧曰岔，水歧曰汊。"亦指道路分歧的地方。《红楼梦》第六十六回："到前面岔口上分路。"❷亦称"岔子"、"岔儿"。事故；差错。如：找岔儿；出岔子。❸偏转；转移话题。如：岔开；打岔。《红楼梦》第七十一回："平儿把眼圈儿一红，忙把话岔过去了。"

岔气 中医学病症名。闪伤之一种。因搬负重物时用力不当而引起的胸背或腰部疼痛、局部活动障碍。多由气机失调或气滞血瘀所致，治宜行气活血，采用理筋手法。

岔曲(曲 qǔ) 曲艺曲种。相传系清乾隆年间由当时民间盛行的戏曲高腔的脆白发展而成，曾在八旗军队中流传。后与牌子曲合流，多在单弦演出中演唱。

岔流 指河流干流下游因比降微小，分成的多条小分支。多见于河口三角洲平原与河流冲积平原上。

6 **其** ㊀(qí) ❶回指上文提及的事物或人。他(她、它)的，他(她、它)们的。《诗·周南·桃夭》："桃之夭夭，灼灼其华；之子于归，宜其室家。"上"其"指桃，下"其"指之子。❷指意之所属。那；那个。《史记·项羽本纪》："今欲举大事，将非其人不可。"《汉书·司马迁传》："藏之名山，传之其人。"❸犹"殆"。表拟议或揣测。《易·系辞下》："《易》之兴也，其于中古乎？"❹犹"将"。将要。《诗·唐风·蟋蟀》："我今不乐，日月其除。"❺犹"尚"、"当"。表祈使。《书·益稷》："帝其念哉！"《史记·孝文本纪》："今法有诽谤妖言之罪……其除之。"❻犹"岂"。表反诘。《左传·僖公五年》："一之谓甚，其可再乎？"❼犹"抑"。《史记·赵世家》："秦诚爱赵乎，其实憎齐乎？"❽犹"若"。《左传·僖公九年》："其济，君之灵也；不济，则以死继之。"❾用同"之"。《大戴礼记·保傅》："凡此其属，少傅之任也。"❿更端之词。犹言"至"。《书·无逸》："其在高宗，时旧劳于外。"⓫作词助，用同"然"。《诗·王风·中谷有蓷》："嘅其叹矣。"又《邶风·绿衣》："凄其以风。"⓬作语助，无义。《诗·唐风·扬之水》："既见君子，云何其忧？"⓭姓。汉代有其石。

㊁(jī 基) 表疑问语气。《诗·小雅·庭燎》："夜如何其？夜未央。"陆德明释文："其，音基，辞也。"

㊂(jì 记) 作语助，常用在"彼"字后。《诗·曹风·候人》："彼其之子，不称其服。"

其诸 犹或者。表示测度的语气。《论语·学而》："夫子之求之也，其诸异乎人之求之与？"

並 "并㊀㊂"的异体字。

具 (jù) ❶器具；用具。如：家具；农具。❷指酒肴与食器。《史记·魏其武安侯列传》："将军昨日幸许过魏其，魏其夫妇治具，自旦至今，未敢尝食。"❸备办。《仪礼·士相见礼》："以食具告。"郑玄注："具，犹办也。"❹具有。见"具眼"。❺完备。张衡《东京赋》："礼举仪具。"薛综注："具，足也。"❻陈述；开列。《宋史·梁克家传》："上欣纳，因命条具风俗之弊。"❼才具。《晋书·王羲之传》："吾素自无廊庙具。"❽通"俱"。都；完全。《史记·项羽本纪》："良(张良)乃入，具告沛公。"❾用于器物的计数词。《史记·货殖列传》："旃席千具。"❿姓。春秋时晋国有具丙。

具区 古泽薮名。《尔雅·释地》十薮之一，《周礼·职方》扬州薮。一名震泽。即今太湖。

具文 空文。谓徒具形式而无实际。《汉书·宣帝纪》："上计簿，具文而已。"

具尔 《诗·大雅·行苇》："戚戚兄弟，莫远具尔。"具，通"俱"；尔，通"迩"。本为都很亲近的意思，因上句有兄弟二字，后即用为兄弟的代称。《文选·陆机〈叹逝赋〉》："痛灵根之夙殒，怨具尔之多丧。"刘良注："具尔，谓兄弟也。"

具臣 具，聊备其数。谓备位充数、不称职守之臣。《论语·先进》："今由与求也，可谓具臣矣。"朱熹注："具臣，谓备臣数而已。"

具庆 旧谓父母俱存。王明清《挥麈前录》卷四："时安厚卿亦在政府，父日华尚康宁，且具庆焉。"

具体 ❶事物的各组成部分都全备。《孟子·公孙丑上》："子夏、子游、子张皆有圣人之一体；冉牛、闵子、颜渊，则具体而微。"朱熹注："具体而微，谓有其全体，但未广大耳。"❷指能为人直接感知或有实际内容和明显功能的事物。如：具体的办法；人物形象很具体。❸哲学用语。与"抽象"相对。指事物多方面的属性、特点、关系和它们统一的整体。分感性具体和理性具体。感性具体是认识的起点，是对事物现象的生动认识；理性具体是思维对客观事物各方面的本质规定的完整的反映。抽象指事物某一方面的本质规定在思维中的反映。科学的认识不仅要求把感性的具体作为科学抽象的依据和前提；而且要求从抽象再上升到理性的具体，使对事物的抽象规定在思维行程中导致具体的再现。这种理性的具体是许多规定的综合，是多样性的统一。由具体进到抽象和由抽象再进到具体相结合的方法，是辩证法在思维过程中的表现，是人们认识世界的科学方法。

具服 即朝服。《隋书·礼仪志七》"朝服"注："亦名具服。"《新唐书·车服志》："具服者，五品以上陪祭、朝飨、拜表大事之服也。亦曰朝服。"

具官 ❶配备应有的官员。《史记·孔子世家》："古者诸侯出疆，必具官以从。"❷唐宋以后，在公文函牍或其他应酬文字的底稿上，常把应写明的官爵品级简写为"具官"。欧阳修《上范司谏书》："月，日，具官谨斋沐拜书司谏学士执事。"

具草 拟草稿。《后汉书·周荣传》："及安举奏窦景及与窦宪争立北单于事，皆荣所具草。"

具囿 古苑囿名。一作具圃。在今陕西凤翔附近。《左传》僖公三十三年(公元前627年)："郑之有原圃，犹秦之有具囿也。"

具狱 指据以定罪的全部案卷。《汉书·于定国传》："太守不听，于公争之弗能得，乃抱其具狱，哭于府上。"颜师古注："具狱者，狱案已成，其文具备也。"

具眼 具有鉴别事物的眼力。《宋史·谢深甫传》："〔深甫〕为浙曹考官，一时士望，皆在选中。司业郑伯熊曰：'文士世不乏，求具眼如深甫者实鲜。'"

具瞻 为众人所瞻仰。《诗·小雅·节南山》："赫赫师尹，民具尔瞻。"毛传："具，俱；瞻，视。"郑玄笺："此言尹氏，女(汝)居三公之位，天下之民俱视女(汝)之所为。"《三国志·魏志·贾诩传》裴松之注引《荀勗别传》："三公，具瞻所归，不可用非其人。"后因称三公宰相之位为"具瞻之位"。

具足戒 别称"大戒"。佛教僧尼所受的戒律。因与沙

弥、沙弥尼所受十戒相比，戒品具足，故名。出家人依戒法规定受持此戒，即取得正式僧尼资格。戒条数目说法不一。中国内地僧尼依据《四分律》受戒，须年满二十，比丘戒有二百五十条，比丘尼戒有三百四十八条。

具体劳动 "抽象劳动"的对称。指生产的目的、操作方法、劳动对象和劳动手段互不相同的、创造不同使用价值的劳动。如木工与裁缝的劳动，在形式和内容上都有本质的不同。在任何社会制度下，生产各种使用价值的劳动，都是具体的。在商品生产的条件下，具体劳动成为劳动二重性的一个方面。

具体音乐 西方现代派音乐的一种。产生于1948年。制作时用录音器材收录自然界和日常生活中各种声响，经电声处理使之变形、复合而成。法国国家广播电台工程师歇弗尔(Pierre Schaeffer, 1910—)是此种音乐最早的实验者，其早期制成的作品有《铁路练习曲》、《墨西哥之笛》等。1949—1950年，歇弗尔与作曲家亨利(Pierre Henry, 1927—)合作，进一步制成《单人交响曲》、《暧昧协奏曲》等作品。1951年，法国作曲家布列兹(Pierre Boulez, 1925—)与梅西安分别以《练习曲III》及《音色-持续》支持这一潮流。1953年，歇弗尔与亨利又在联邦德国的现代音乐节上，发表了长达一个多小时的歌剧《奥菲欧53》。此后，不少音乐家竞相仿效。50—60年代，在法、美、联邦德国、日本等国，均有音乐家从事此种音乐的制作。*电子音乐兴起后，两者常互相补充，并难以严格区分两者的界限。

具体真理 客观事物诸方面规定的统一在思维中的具体的正确的再现。唯物辩证法认为，没有抽象的真理，真理总是具体的。具体真理的基本特征是：客观性、过程性、全面性。它是对客观事物许多规定的综合，是多样性的统一。具体真理的具体与感性具体不同，它是理性具体，必须通过从具体到抽象，再从抽象到具体的辩证思维才能达到。

具体概念 "抽象概念"的对称。❶在形式逻辑中，指反映具体对象的概念。如："树"、"商品"、"勇敢的人"等。❷在辩证逻辑中，指反映对象多种规定性的统一的整体的概念。它所指的不是对象的某一属性、部分或方面，而是对象的多种多样的属性和规定、一切方面和部分的统一的整体。思维从具体到抽象，获得了关于对象的一些抽象的规定和关系；然后又由抽象上升到具体，把这些规定和关系综合成为总体。马克思说："具体之所以具体，因为它是许多规定的综合，因而是多样性的统一。"(《马克思恩格斯选集》第2卷第18页)

具体行政行为 "抽象行政行为"的对称。国家行政机关依法在其职权内，针对特定的公民、法人或者其他组织，就特定的事项采取的行为。如税务机关向企业征收所得税，工商行政管理机关向个体工商户发放营业执照等。在我国，公民、法人或者其他组织如认为行政机关和行政机关工作人员的具体行政行为侵犯其合法权益，有权申请行政复议，或向法院提起诉讼。

6 **单**〔單〕㊀(dān) ❶单独；一个。如：单身；单轨；单打。韩愈《祭十二郎文》："两世一身，形单影只。"❷奇数。如：单日；单号。❸只；仅。如：不能单看表面现象。❹单层；单薄。如：单衣；单被。《晋书·光逸传》："家贫衣单。"❺纯一；少变化。如：单纯；单调。❻薄弱；微弱。如：单寒；单弱。《后汉书·耿恭传》："以单兵固守孤城。"❼记载事物的纸片。如：名单；帐单；传单。❽通"殚"。尽；竭尽。《荀子·富国》："必至于资单国举然后已。"杨倞注："单，尽也。"参见"单竭"。❾和尚称禅堂的坐床。方岳《古岩》诗："廿年前此借僧单，留得松声入梦寒。"

㊁(dàn 旦) 敦厚。《诗·周颂·昊天有成命》："单厥心。"

㊂(shàn 善) ❶县名。见"单县"。❷姓。隋末有单雄信。

㊃(chán 蝉) ❶见"单阏"。❷见"单于"。

单于 (chán—) 匈奴最高首领的称号。全称作"撑犁孤涂单于"。匈奴语"撑犁"是"天"，"孤涂"是"子"，"单于"是"广大"之意。通常简称"单于"。

单工 双向通信中，两通信点只能交替进行发送和接收的工作方式。两通信点可同时进行发送和接收的工作方式，称"双工"。

单门 犹言单家。寒微之家。任昉《王文宪集序》："虽单门后进，必加善诱。"

单子 标志存在的结构与实体的单元的哲学术语。各派哲学家对它有不同的解释。如意大利布鲁诺认为单子是构成一切事物的最小单位，它是物质与精神的统一体，具有内在的创造力。德国莱布尼茨认为单子是构成世界万物的基础，它是一种没有部分、不占有空间的东西，是一种精神性的实体；单子有高低的不同，最高级的单子就是上帝。

单父 (shàn fǔ) 古邑、县名。一作亶父。相传为虞舜师单卷所居，故名。春秋鲁邑，秦置县。治今山东单县。东晋改置离狐。隋开皇中复为单父，明洪武元年(1368年)废入单州，二年改单州为单县。唐至元先后为辉州、单州治所。

单方 ❶由民间流传的药物组成的较为简单的药方。明王鏊《古单方·序》："乃知药忌群队，信单方之为神也。"一般能就地取材，便于应用。❷*七方中的奇方。《素问·至真要大论》唐王冰注："奇，谓古之单方。"

单叶 仅具单个叶片的叶。例如梧桐、白杨、桃等。柑橘的叶，形似单叶，但其叶柄与叶片之间有关节，为三出复叶的简化，特称"单身复叶"。

单句 又叫"简单句"。与"复句"相对。常由一个主谓词组构成，也可由一个词或其他词组构成。如："春天来了。""我读书。""水！""下雨了！""江南的夏天。"等。

单宁 德文、英文Tannin的音译。鞣质的习用名。

单丝 化学纤维生产中用单孔喷丝头制得的较粗的单根长丝。330～500特(2～3公支)的合成纤维单丝用作渔网线或作其他类似用途；稍细的用作人造鬃；更细的通常为1.6～2.2特(450～620公支)，有时可细至1特(1 000公支)左右，用于织造女袜等纺织品。

单传 ❶只传；独传。《祖庭事苑》卷五："传法诸祖，初以三藏教乘兼行；后达摩祖师单传心印，破执显宗，所谓教外别传，不立文字，直指人心，见性成佛。"按：此谓只传心印，不传经教，在教外单行。❷只受一家所传，不杂别派。杨万里《书黄庐陵伯庸诗卷》诗："句法何曾问外人，单传山谷当家春。"❸谓仅有一男传宗接代。鲁迅《呐喊·药》："仿佛抱着一个十世单传的婴儿。"

单名 《荀子》中的逻辑术语。与"兼名"同为从语词上对"名"的划分。单名指单纯词，兼名指合成词。如"马"和"白马"这两个名词，"马"是单名，"白马"是兼名。单名和兼名的划分，不同于共名和别名的划分。它们的关系是交叉的。如作为单名的"马"，对"白马"而言是共名，对"动物"而言则是别名。

单交 两个品种或两个自交系进行成对交配的杂交方式。所得的杂种叫"单交种"。玉米上用两个自交系配制的优良单交种，具有明显增产效果，生产上广泛采用。

单州(shàn—) 州名。五代唐同光二年(公元924年)改辉州置。治单父(今单县)。宋金辖今山东单县、成武、鱼台及安徽砀山等县地。元属济宁路，辖境缩小。明洪武二年(1369年)降为县。

单形 晶体中能以对称要素的作用而相互联系起来的一组晶面的组合。在一切晶体中可能出现的几何外形不同的单形有47种(见图)。若考虑同种几何外形的单形在对称性上可有差异时，则有146种不同的单形。

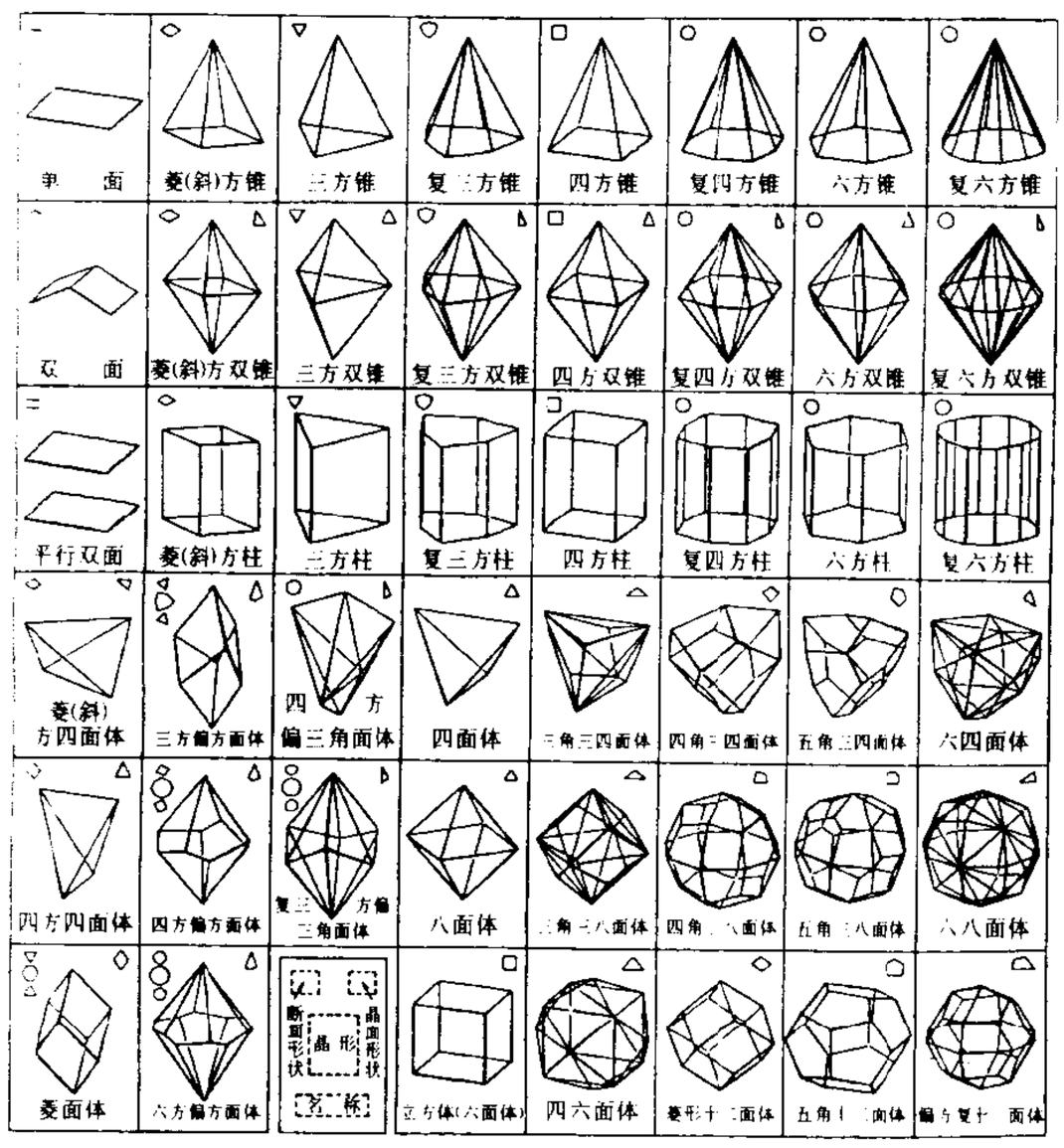

单 形

单杠 男子竞技体操项目之一。比赛用单杠长2.40米，高2.55～2.75米，横杠直径为0.028米。可做摆动、屈伸、回环、转体、飞行和空翻等动作。整套以动力性动作组成。

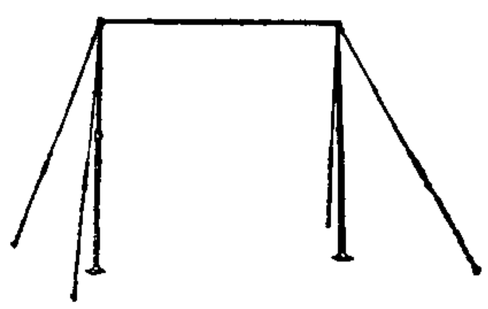

单 杠

单县(shàn—) 在山东省西南部，邻接河南、安徽、江苏三省。县人民政府驻单城镇。春秋时鲁单父邑。秦置单父县，五代后唐为单州治。明改单县。农产以小麦、大豆、花生、棉花、玉米、高粱、甘薯为主。南境黄河故道，建有万亩果园。工业有机械、纺织、酿酒等。古迹有百狮坊。

单利 "复利"的对称。计算利息的一种方法。不问期限长短，仅按本金计算利息，其所生利息不再加入本金重复计算利息。如向银行存入一年的定期储蓄存款200元，按月息率3厘3毫计算，到期利息为：

$$200\text{ 元}\times\frac{3.3}{1\,000}\times 12=7.92\text{ 元。}$$

单体 ❶能起聚合反应而成分子量较高的化合物(即聚合物)的简单化合物。一般是不饱和的或含有两个或更多功能团的小分子化合物。例如，氯乙烯单体经加聚反应可成聚氯乙烯；己二酸和己二胺两种单体经缩聚反应可成聚酰胺(制锦纶66等)。❷体细胞的成对同源染色体中缺少了一条染色体的生物体。用$2n-1$表示。单体在许多动物中表现为特有的性质，例如，某些昆虫(蝗虫、蟋蟀等)的雌性为XX型($2n$)，雄性为X型($2n-1$)。在植物中，一般二倍体的单体都不具有活力，且往往不育，只限于异源多倍体的单体才具有一定的活力和育性。

单作 同一季节内，在同一块田地上，只种一种作物的种植方式。

单位 ❶量度中作为记数单元所规定的标准量。如米为计量长度的单位，秒为计量时间的单位等。参见"单位制"。❷指机关、团体或属于一个机关、团体的各个部门。如：事业单位；基层单位。

单证 经济贸易往来中证明法律关系存在或履行的凭证。包括合同、发票、运输单证(提单，铁路、公路或水上运单，航空运单等)、汇票、保险单等。有效的单证在法律上起证据作用。伪造单证属违法行为。

单板 见"薄木"。

单帖(—tiě) ❶亦称"单红帖"、"单红刺"。旧时用于官场的一种名帖，多不折叠。详王世贞《觚不觚录》。朱国桢《涌幢小品·坊局严重》："稍暇即发单帖邀馆中新进者。"❷旧时礼帖的一种。以单张红纸作成帖子，婚嫁喜庆时用。《红楼梦》第八十三回："小厮们早已预备下一张梅红单帖。"

单质 由同一种化学元素的原子所组成的均匀物质。如氧气、水银、石墨等。白磷和红磷是化学元素磷的两种单质。

单盲 一种实验条件。只有主试者或医生了解实验的全部条件和目的，而被试者或病人则不知道实验的真正意图或所给的药物。

单弦 也叫"单弦牌子曲"、"牌子曲"。曲艺曲种。起源于清乾隆年间的*八角鼓。流行于北京、天津和东北等地。早期为一人自弹自唱，乐器主要是三弦；也有一人站唱，自击八角鼓掌握节拍，另有三弦等乐器伴奏。联曲体音乐，曲牌很多。传统曲目多据戏曲故事和明清小说改编，也有不少反映北京社会风貌的作品。建国后有不少反映现代生活的作品。

单帮 利用地区间价格的差异，从事商品贩运以获利的单人商贩。在旧中国因其未加入商业行帮，故称。

单相(—xiàng) "单相交流电系统"的简称。由单相电源和单相负载组成的交流电系统。单相电源内有一个支路，与电源的两个输出接头相连；或有多个支路，但连接后再与电源的两个输出接头相连。单相负载输入端也有两个接头，接受单相电源供电。家用电源和家用电器一般采用单相。

单射 集合A到B的一个映射f，如果对于A中任意两个不同的元素，它们在B中所对应的元素也不同，则称映射f为集合A到B的"单射"。

单家 微贱之家。单，孤寒，无倚恃。对大姓、豪族而言。《三国志·蜀志·诸葛亮传》"遂诣曹公"裴松之注引《魏略》："庶(徐庶)先名福，本单家子，少好任侠击剑。"《晋书·苏峻传》："峻本以单家，聚众于扰攘之际。"

单眼 一种比复眼简单的光感受器。见于许多无脊椎动物。昆虫的单眼，通常有很多能感光的视觉细胞(小视网膜)，周围有色素，表面仅具一个两凸形的角膜。只能感觉光的强弱，不能见物。有些昆虫的幼虫、若虫也有单眼。

单毫 中国旧时广东所铸面额一毫(角)的银币。流入华

东各地的称为"单角"。参见"毫洋"。

单阏(chán yān) 十二支中卯的别称,用以纪年。《尔雅·释天》:"〔太岁〕在卯曰单阏。"参见"岁阳"。

单超(shàn—)(?—160) 东汉宦官。河南(今河南洛阳西)人。桓帝时,为中常侍,与宦官左悺、具瑗、徐璜、唐衡合谋诛除外戚梁冀,封新丰侯,为"五侯"之一(左悺等五人同日封侯,时称"五侯")。控制朝政,横行不法。后任车骑将军,不久病死。

单摆 亦称"数学摆"。由一根上端固定不能伸长的轻线(线的质量可忽略)和其下端悬挂的一个小球(可当作质点)组成的摆。当它在铅垂平面内作振幅很小的摆动时,其振动周期 $T=2\pi\sqrt{l/g}$(l 是摆长,即固定点到球心的距离),与振幅无关。测定了 l 和 T,就可求出重力加速度 g。

单键 化合物分子中两个原子间以共用一对电子而构成的共价键。常用一条短线来表示。例如,乙烷分子中碳与氢(C—H)或碳与碳(C—C)间都以单键相结合。

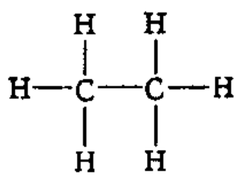

乙烷结构式

单辞 没有对证的单方面的言辞。《书·吕刑》:"明清于单辞。"孔颖达疏:"单辞,谓一人独言,未有与对之人。讼者多直己以曲彼,构辞以诬人,单辞特难听,故言之也。"《后汉书·朱浮传》:"有人单辞告浮事者。"李贤注:"单辞,谓无正(证)据也。"

单竭 单,通"殚"。穷尽;竭尽。《汉书·韩信传》:"粮食单竭。"

单糖 不能水解的最简单的糖。参见"碳水化合物"。

单一制 ❶"复合制"的对称。国家结构形式的一种。由若干行政区域构成单一主权国家的制度。采取这种制度的国家称单一国。它只有单一的宪法和一个最高国家政权机关,是国际法中的单一主体。中国和现代多数国家均为单一制国家。❷亦称"同一制"。将继承中的遗产看作一个整体,不作动产与不动产的区分,适用同一准据法的制度。采用单一制时,不考虑被继承人的财产性质(动产或不动产),也不考虑被继承人的财产分布情况,一律适用同一种法律。源于罗马法的统一继承制。有相当多的国家采用,如德国、意大利、日本、西班牙等。

单一课 与"综合课"相对。一节课内主要只有单一任务的课。因任务不同,又分为新授课、巩固课、技能课、检查课等。

单刀会 全名《关大王单刀会》。一作《关大王独赴单刀会》。杂剧剧本。元关汉卿作。写三国时鲁肃为了索还荆州,请关羽赴宴,关羽明知是计,但仍单刀赴会,凭借智勇,安全返回。剧本以尊蜀抑吴、歌颂关羽为主。曲词雄浑豪放。昆剧《训子》和《刀会》,即此剧后两折。

单干户(干 gàn) 中国农村互助合作运动中没有参加互助合作组织的个体农户。

单于台(单 chán) 在今内蒙古呼和浩特市西。《汉书·武帝纪》:元封元年(公元前 110 年),"出长城,北登单于台",即此。

单士魁(单 shàn)(1905—1986) 北京人。号秉彝。早年肄业于民国大学。1925 年起先后在办理清室善后委员会、故宫博物院及其文献馆任职。建国后历任故宫博物院明清档案部副研究员、中央档案馆明清档案部副研究员、中国第一历史档案馆研究馆员、中国档案学会顾问。曾主持明清内阁大库档案的整理工作,并长期参加明清档案史料的编研出版工作。

单子论 德国莱布尼茨的哲学学说。认为单子是万物的本原。按照知觉能力,单子可分成四个等级:(1)构成上帝的单子,能洞察一切,知觉能力最强,在单子系统中属于最高等级。(2)"精神单子",亦称"理性单子",是构成人的灵魂的单子,具有意识或理性,属于第二等级。(3)"普通单子",亦称"灵魂单子",是构成人以外的其他动物灵魂的单子,具有较清晰的知觉与记忆力,不具有意识,属于第三等级。(4)构成植物特别是构成无机物的单子,只对他物具有模糊的知觉(微知觉),属于最低等级。每一单子都是一个封闭而又孤立的系统,不能相互作用、相互影响,但每一单子都是整个宇宙的一面"活的镜子"。单子之间外表上的联系以及整个世界的和谐一致是上帝在创世时预先安排好的。单子论是客观唯心主义的理论,但也含有丰富的辩证法思想。参见"前定和谐"。

单马锡(Tumasik) 新加坡的旧称。梵语 Tāmarasa,意为"金"。见元汪大渊《岛夷志略》"龙牙门"条。《郑和航海图》译作淡马锡。

单孔目(Monotremata) 哺乳纲的一目,最低等的哺乳动物。卵生;口缺软唇;有喙。肠和尿殖管共同开口于泄殖腔,由一共同的孔通体外,故名"单孔目"。乳腺管开口于腹部两侧的乳腺区而无乳头。体有毛被;体温较低但具有调节体温的能力。现存种类不多。如鸭嘴兽、针鼹和长吻针鼹等。分布于澳大利亚和新几内亚。

单宁酸 即"鞣酸"。

单价体 通常二倍体生殖细胞在*减数分裂前期,细胞内出现的没有配对的单一染色体。常在杂交种的细胞中看到。

单向阀 即"止回阀"。

单色仪 研究单色辐射的一种分光仪器。由入射准直管、色散系统和出射准直管组成。在出射准直管透镜焦平面上放置一个出射狭缝,分出光谱中很窄的单色辐射,通过转动色散系统(棱镜或光栅)使光谱沿色散方向移动,就可依次对各波段的单色辐射进行测量。

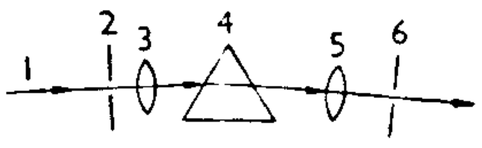

单色仪示意图

1. 入射光 2. 入射狭缝 3、5. 透镜 4. 棱镜 6. 出射狭缝

单色光 严格地说,是指只有一个频率或波长的光。实际上频率范围很窄的光,就可认为是单色光。利用单色光源(如气体放电、激光器)、滤光器或根据分光原理制成的单色器可获得各种纯度的单色光。

单位词 对事物或动作的计数标准。分两大类:(1)计量单位词,是度量衡制度规定的(米、千克等);(2)形体单位词,是在日常点计个别事物或动作的习惯中形成的(个、条、块、次、趟等)。也有把这类词称为"量词"的。

单位制 由选定的基本单位和它们的导出单位组成的一系列量度单位的总称。取长度、质量和时间的单位为基本单位时,称"绝对单位制",如"厘米克秒制"(CGS 制)由基本单位厘米、克、秒及其导出单位如达因、尔格等所组成;"米千克秒制"(MKS 制)由基本单位米、千克、秒及其导出单位如牛顿、焦耳等所组成;还有以米、吨、秒为基本单位的"米吨秒制"等。取长度、力和时间的单位为基本单位时,称"力单位制",如工程制由基本单位米、千克(力)、秒及其导出单位如能量单位"千克米"等所组成。以上都是力学上用

的单位制。在上述单位制中增添温度的单位，就得到热学上用的单位制；增加电磁量的基本单位，就得到各种电磁单位制；增加光学量的基本单位，就得到光学上用的单位制。参见"国际单位制"。

单位根 设 n 是正整数，当一个数的 n 次乘方等于 1 时，称此数为 n 次"单位根"。在复数范围内，n 次单位根有 n 个。例如，1、−1、i、−i 都是 4 次单位根。

单层林 亦称"一层林"。同"复层林"相对。林冠只有一层的林分。常由同一树种的同龄树木组成。

单纯词 由一个词素构成的词。如"茶"、"走"、"蟋蟀"、"玲珑"等。

单纯林 简称"纯林"。同"混交林"相对。由一个乔木树种组成的森林。如有其他树种混交，但其中任一树种的蓄积量占总蓄积量 80% 以上的林分，也称"单纯林"。

单板类 (Monoplacophora) 软体动物门较古老的一纲。具一笠状的贝壳，其内部形态如神经系统、消化系统、鳃的位置和结构等与多板类相似。但有的器官有较明显的分节现象，故单独列为一纲。以往此类动物仅发现化石种类，1952 年在哥斯达黎加西方太平洋水深 3 570 米处发现生活的种 (*Neopilina galatheae*)。后在太平洋和印度洋深海又相继发现一些种。中国海域尚未发现。

单季稻 水稻栽培制度之一。指同一块田地上，一年内栽种一次、收获一次的水稻。

单项式 对于数字和若干个字母施行有限次乘法运算，所得的式子称为"单项式"。其中的字母可以表示常量或变量，表示变量的字母也称为元，数或数和表示常量的字母的积称为这个单项式的系数，元的指数的和称为这个单项式的次数。例如，$3x^2$、$2xy$ 都是二次单项式。

单相系 亦称"均相系"。只含有一个*相的系统。例如，气态混合物、液体溶液、固态溶液、大分子溶液以及胶束溶液等。

单面人 亦译《单向度的人》。书名。马尔库塞著。1964 年出版。认为在发达的工业社会中，技术高度发展，造成物质生活上的虚伪需要，意识形态上和艺术上都按照发展工业社会的需要控制人，使人成为单面发展的人。认为现在只有尚未受到发达工业社会一体化影响的黑人、学生、街头人等才有一些反抗性。

单面山 向一个方向和缓倾斜的岩层所构成的山体。两坡不对称：与岩层倾斜一致的为缓坡，另侧为陡坡。一般由软硬相间的单斜岩层经侵蚀而成。如岩层倾角较大，山岭两坡近于对称的，称猪背山，如中国南京的紫金山。

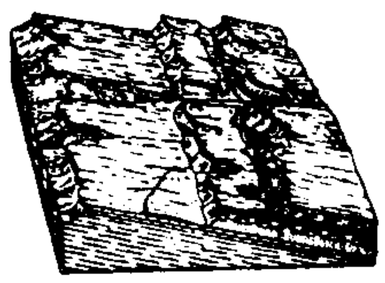
单面山

单面性 马尔库塞用语。指在发达的工业社会中人与社会所形成的片面性、畸形性。认为在高生产高消费的工业社会中，人迷惑于物质的享受，实际上为物质利益所奴役，人的精神失去了批判性、自主性、创造性，人成了单面的人，社会成了单面的社会。法兰克福学派以此观点为基础建立社会批判理论。

单食性 狭食性的一种。动物仅以一种植物或动物为食料的习性。主要见于无脊椎动物，特别是昆虫。例如，三化螟只危害水稻，豌豆象只危害豌豆。

单笔石 (*Monograptus*) 正笔石目的一属。笔石体由一个向上生长的枝组成。枝直或弯曲，只有一列胞管，胞管口部向外弯曲，呈钩状，有的具胞管口刺。生存于志留纪至泥盆纪早期。分布于世界各洲(除南极洲外)。

单笔石

单倍体 细胞仅含有一组染色体的个体。植物的配子体或少数动物(如蜜蜂的雄体)都是单倍体。单倍体不能进行正常的减数分裂，常不育。高等植物的花粉采用组织培养技术可得到单倍体植株，经染色体加倍后即为纯合的二倍体。在植物杂交育种中，这一方法能加速后代稳定，缩短育种年限，被广泛地应用。

单偶婚 即"一夫一妻制"。

单晶体 简称"单晶"。单个晶体构成的物体。在单晶体中所有晶胞均呈相同的位向(参见"晶格")。可在自然界中存在，如金刚石的晶体等。也可由人工制成，如科学研究用的金属单晶体，电子器件用的锗及硅的单晶体等。单晶体具有各向异性。

单晶炉 通常指用单晶拉制法制备单晶体的一种设备。主要由四部分组成：加热系统和熔池；拉杆提升、旋转和坩埚旋转的传动系统；真空及充气、放气系统；冷却系统。

单斜谷 *纵谷的一种。沿单斜构造走向发育的河谷。谷地两侧岩层向同一方向倾斜。谷壁常不对称：顺沿岩层层面的一坡为缓坡，相反的一坡为陡坡。

单斜谷

单韵母 汉语里由一个元音或韵化辅音构成的韵母。如 a、o、e、m、n、ng 等。

单簧管 木管乐器。中国俗称"黑管"。由嘴子、小筒、管身与喇叭口四部分组成。嘴子上装一芦片，小筒与管身之间可以伸缩，以便调音。发音浑厚圆润。有 B♭ 调、A 调单簧管与 B♭ 调低音单簧管等数种。常用于独奏、重奏和管弦乐合奏。

单簧管

单一经营 亦称"狭窄经营"。只种植一种作物的农业经营方式。

单刀直入 亦作"单刀趣入"。比喻认定目标，勇猛精进。也比喻直截了当，不转弯子。《景德传灯录》卷九："潭州沩山灵祐禅师曰：'单刀趣入，则凡圣情尽，体露真常。'"又卷十二："庐州澄心院旻德和尚在兴化时，遇兴化和尚示众云：'若是作家战将，便请单刀直入，更莫如何若何。'"鲁迅《热风·随感录三十三》："上面一篇'嗣汉六十二代天师正一真人张元旭'的序文，尤为单刀直入。"

单个教练 亦称"各个教练"。军事训练中，对受训人员进行单独训练。通常在队列、射击、军体、单兵战术基础训练及专业技术训练中采用。

单元列车 以整列为单元的货物列车。特点是：固定使用若干辆货车编成的*车底，不必经过解体和重编等作业，实行整列装卸，循环运转。适用于货种单一，货流量大，流向长期稳定的远程运输。例如，大同至秦皇岛的煤运。

单元肥料 氮、磷、钾三种营养元素中仅含有一种营养元素的肥料。如碳酸氢铵是含氮的单元肥料，过磷酸钙是含磷的单元肥料，氯化钾是含钾的单元肥料。

单元教学 即"综合教学"。

单元舾装 在车间内将相关设备和系统组装成一单元或再作试验，然后进行整体吊装的舾装方法。是区域舾装的组成部分。例如将泵、电动机和控制器等安装在一个共同的基座上，于适当时间在分段、总段或整船上安装就位。是传统的上船散装方式的革新。

单分子膜 厚度只有一分子层的分子膜。可由不溶性极性有机物质在表(界)面上展开后形成，也可由可溶性表面活性物质在表(界)面上吸附而形成。可用于减少水库的水分蒸发、机件摩擦，稳定*悬浮体、*乳状液与泡沫，以及测定大分子物质的分子量与帮助确定有机大分子的结构等。

单本位制 "复本位制"的对称。以一种金属为本位货币的货币制度。有*金本位制和 *银本位制。

单叶连翘 即"金钟花"。

单叶函数 在一个区域上不取任何值两次的解析函数，即若 $z_1 \neq z_2$，则 $f(z_1) \neq f(z_2)$。在这一类函数的研究中，最著名的问题是比勃巴赫(Ludwig Bieberbach, 1886—1982)猜想：单位圆内的任一单叶函数

$$f(z) = z + a_2 z^2 + a_3 z^3 + \cdots,$$

$|a_n| \leqslant n$ 对所有正整数 n 都成立。1984 年德·布朗热 (L. De Branges) 证明了这一猜想。

单务合同 "双务合同"的对称。仅由当事人一方承担义务，而他方只享有权利的合同。如赠与合同、无息借贷合同。

单式记帐 "复式记帐"的对称。会计工作中，除对于有关人欠、欠人的现金、银行存款收付业务以及两者间的转帐事项，在两个或两个以上有关帐户同时登记外，对于其他经济业务，只在一个帐户登记或根本不予登记的一种记帐方法。采用单式记帐，登记手续简单，但不能反映所记录经济业务的全貌，也不便于检查帐户记录的正确性。它是一种不完整的记帐方法。

单式预算 国家预算编制形式之一。与*复式预算相比较，属传统预算编制方法。其做法是：将预算年度内的全部预算收支统一汇集，编入一个单一的预算收支对照表内，而不按各类收入和支出的性质分别编制预算。特点是整体性强，可以明确反映政府活动的总体情况，符合预算完整性原则；结构简洁，编制容易，便于社会公众了解。

单式教学 同"复式教学"相对。教师在一个教室内用同样的教材，对同一年级即单式班级的学生进行教学。

单轨吊车 吊挂在巷道支架上的特殊运输设备。在采区巷道的支架上悬固工字钢轨道，带有滚轮的吊车卡在轨道上运行。按牵引方式，可分为钢丝绳牵引、柴油机牵引和蓄电池电机牵引三种。用于在巷道内运送物料、设备和人员等。

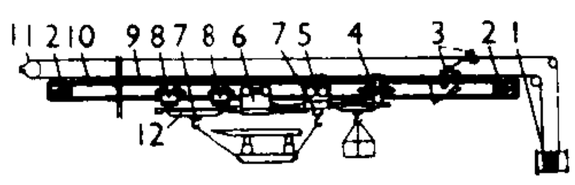

钢丝绳牵引单轨吊车

1. 牵引绞车 2. 缓冲器 3. 导绳滑轮组 4. 牵引车 5. 制动车 6. 控制车 7. 倒链起重器 8. 支承车 9. 钢丝绳 10. 吊轨 11. 尾轮 12. 横梁

单轨学制 同"双轨学制"相对。学制的一种类型。20 世纪始，特别在第二次世界大战后，不少国家对双轨学制进行改革。首先将中学预备班与小学并为一类小学，以后又将高小(或职业学校)并入中学。这样，学生可从小学、中学直至大学，各级学校互相衔接，故称单轨学制。

单件生产 亦称"单个生产"。工业企业(或车间、工段、小组、工作地)的一种生产类型。特点是：产品品种多；每种产品生产一件或几件后，在一定期间内不再重复生产；一般不采用专用设备；对工人的操作技术要求较高。

单向交通 只允许车辆沿道路上一个方向行驶的交通管理措施。有固定单向交通、可逆转单向交通、时间性单向交通和车种性单向交通四种。主要特点是避免对向行驶车辆冲突、减少交叉口上相交方向车辆间冲突。具有提高道路和交叉口的通行能力、减少交通事故、减轻交叉口交通混乱、提高行车速度等优点，但同时也增加车辆绕道行驶距离，给乘客带来不便。

单行条例 即"单行法规"。

单行法规 亦称"单行条例"、"单行法"。只规定某一事项的法规(如国籍法、保险法、外汇管理条例等)，只适用于某一地区的法规(如《上海市住房公积金条例》等)，或只适用于某些人的法规(如《国家公务员职务升降暂行规定》等)。

单杂交种 简称"单交种"。两个不同自交系、品系或品种间杂交所产生的杂种。单交种的性状比较整齐，有明显的杂种优势，选择优良组合比较容易，制种手续简便。由于自交系的生产水平不断提高，中国玉米生产经常以单交种作为播种材料。又中国家蚕生产也广泛采用单交种。

单位工程 工程项目的组成部分。例如一个工程项目中的土建、卫生技术、机械设备安装工程等，都是单位工程。单位工程竣工验收时，要进行工程质量等级评定。

单位犯罪 单位的法定代表人或代理人，经单位全体成员或者决策机构的决定或授权，为了单位的利益，以单位的名义实施的犯罪行为。构成单位犯罪必须具备三个条件：(1) 基于单位的意志，通常表现为单位全体成员或者单位决策机构的决定或授权；(2) 为了单位的利益，而不是借法人之名为私人或少数个人谋利；(3) 以单位的名义，而不是以个人的名义进行犯罪。在我国，对单位犯罪采用"两罚制"的处罚原则，即对犯罪的单位处以罚金，对其直接负责的主管人员和其他直接责任人员，可以判处*自由刑和*生命刑。

单位层型 见"层型"。

单位能耗 亦称"单位综合能耗"。以单位产量或单位产值表示的综合能耗量。是企业在计划统计期内，对实际消耗的各种能源进行综合计算所得的能耗量。以一次能源为计算基础。

单位预算 各级政府直属单位就其本身及其所属单位的年度收支所汇编的预算。

单位推力 空气喷气发动机的推力与每秒通过发动机的空气质量的比值。单位为牛·秒/千克，是空气喷气发动机的重要性能指标之一。

单纯形法 一种求解线性规划的常用方法。主要利用线性规划的特点：变量的取值范围在几何上相当于一个多面体，最优方案可在变量取该多面体的顶点时达到。单纯形方法的计算过程就是不断地调整变量的取值，使之从一个顶点到达另一相邻的顶点，最终求得最优方案。

单纯疱疹 由病毒引起的皮肤病变。为密集成群的米粒大小水疱。稍痒或有灼热感。约一周痊愈。I 型疱疹病毒引起的主要发生于口唇周围，多见于感冒、肺炎等高热患者。II 型疱疹病毒引起的主要发生于外生殖器部位，多由不洁性交所致。两型均可反复发作。

单枪匹马 单身上阵。比喻没有帮助，单独行动。汪遵《乌江》诗："兵散弓残挫虎威，单枪匹马突重围。"亦作"匹马单枪"。《五灯会元》卷十二："〔琅邪慧觉〕问：'埋兵掉斗(鬥)，未是作家；匹马单枪，便请相见。'"

单性生殖 亦称"孤雌生殖"。在有性生殖的动植物中，卵不经受精而发育成子代的生殖方式。后代全属雄性的，如雄蜂；全属雌性的，如夏季的蚜虫。有些动植物惯常行单

性生殖，如水蚤、蜜蜂、蚜虫、蒲公英、早熟禾等。用实验方法促使未受精卵单独发育，称为“人工单性生殖”，对多种动物（如海胆、家蚕、鱼、蛙等）和植物（如番茄等）都已成功。

单性结实 植物不经受精而其子房发育成果实的现象。单性结实的果实，不含种子或含败育的种子，通称“无子果实”。单性结实有不经传粉或由其他刺激而产生的，如香蕉和凤梨，又如番茄、胡椒、南瓜和黄瓜等偶尔亦有发生；亦有经传粉刺激而未通过受精的，如某些兰花和早熟禾的某些种。利用异种植物的花粉、生长调节物质和其他化学物质刺激雌蕊，人工诱导单性结实已获得成功。

单线铁路 车站与车站间只铺设一条*正线的铁路。相向的列车在同一轨道上行驶，在车站内*会车。

单项工程 即“工程项目”。

单项指标 计划中反映经济和社会发展某一方面的，或者反映工农业某种具体产品的指标。由若干相互联系的单项指标组成的、反映总量关系的指标称综合指标。例如食品工业产值对于轻工业产值来说是单项指标，而轻工业产值则是综合指标；轻工业产值对于整个工业来说是单项指标，而工业总产值则是综合指标。

单点系泊 一种海上装卸石油的设施。与采用单个浮筒系泊船只的方式相同，故名。系泊中心宜布置在距岸三至四倍船长以上的深水处，以保安全。系泊结构有浮筒式和固定塔式两类。一般用海底管道输送石油。特点是船舶不需抛锚，系泊方便并能在风浪下进行装卸作业；但装卸效率不高，维修费用较大，装卸多种油品困难。

单独纹样 与四周无联系，独立、完整的纹样。是图案组织的基本单位。

单独海损 海上运输中因自然灾害或航行事故所致而不能列入*共同海损的损失。例如，堆放在甲板上货物被海浪卷入海中；由于驾驶人员的过错致使船舶搁浅，船底受损等。这种损失并非为了保护或保全船方、货主、承运人的共同利益而作出的牺牲或支付的费用，因而不能要求由航海中各利害关系方共同分摊，而只能由受损财产的实际所有人或其保险人或对此损失有责任的一方负担。

单独概念 同“普遍概念”相对。反映某一个别对象的概念。其外延仅由一个单独的对象所构成。如：“鲁迅”、“一二九运动”、“上海”、“地球”等。

单独媾和 参加战争的同盟国之一单独同敌国媾和。有的同盟条约明文规定参加同盟的国家不得同敌国单独媾和。

单班小学 旧称“单级小学”。全校只有一个班的学校。不同年级的学生（一般包括小学一至四年级的学生）都在一个班上课，教师用复式教学方法教学。多设在居民分散的农村和山区。

单核细胞 亦称“单核球”。白细胞中体积较大的一种，直径 12～15 微米。在人体，占白细胞的 3%～8%。细胞核呈卵圆形、肾形或马蹄形。细胞在静止时呈圆形，运动时能产生伪足。炎症时进入组织内，具有显著的吞噬作用。

单称判断 反映某一单独对象具有或不具有某种性质的判断。如：“苏格拉底是古希腊唯心主义哲学家”；“地球不是恒星”。

单离香料 人造香料的一类。即用物理或化学方法从*精油中分离得的单体香料。例如，由薄荷油制得的薄荷脑、由丁香油制得的丁香酚以及由山苍子油制得的柠檬醛。可直接用以调配香精，也用以制造合成香料。

单调函数（调 diào） 当自变量增大时，函数值也随着增大（或减小）的函数，称为增函数（或减函数）。增函数和减函数统称“单调函数”。

单眼复（複）视 指一眼视物成双的感觉。由于一个物像同时落在视网膜上的两个不同部位所引起。可出现于早期白内障、晶状体半脱位或多瞳孔等情况，根据病因采用相应的治疗手术。

单斜辉石 又称“斜辉石”。结晶成单斜晶系的*辉石之总称。

单斜晶系 晶系之一，属低级晶族。对称型中只有对称面（P）和（或）二次对称轴（L^2），且数目均不多于一个。结晶轴间关系的特征为：除$\alpha=\gamma=90°$外，β与α、γ间以及 a、b、c 之间均无限定的特殊关系。

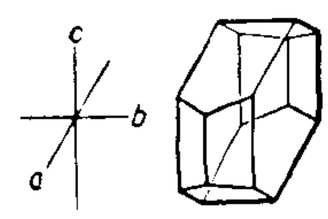

单斜晶系

单粒传法 旧译“一粒传”。作物杂交育种中处理杂种后代的一种方法。从杂种第一分离世代开始，每代每株上收一粒种子混合种植，至杂种五代或六代时，再行选择优系，育成品种。

单晶冰糖 见“冰糖”。

单鹄寡凫 琴曲名。《西京杂记》卷五：“齐人刘道强善弹琴，能作单鹄寡凫之弄，听者皆悲，不能自摄。”后多用为丧偶之喻。

单模光纤 仅允许传输单一模式的光纤。具有低传输损耗和低色散的优点，适合远距离、大容量的通信系统。容易受外界物理量作用而产生光的强度和相位变化，可作传感器中的敏感元件。与多模光纤相比，集光本领要小得多。由于制造和敷设中受应力作用，常允许两个模式通过。两模间串光小的单模光纤称为“偏振保持光纤”，即“保偏光纤”。在整个波长区域进行单偏振工作的单模光纤是“单偏振单模光纤”。

单漂流送 俗称“赶羊流送”或“赶羊”。木材流送方式之一。借助水流的动力和原木的浮力，将推入河中的单根原木沿河顺流漂送到终点。其后或将原木编排或出河。只能在不通航的河流中采用。优点是运量大、费用省、不消耗能源。

单臂电桥 即“惠斯通电桥”。

单一主神教 英国缪勒所创用。多神教和一神教之间的一种中间形式。虽然承认众多神灵存在，但只崇拜其中的一位。这一主神往往被视为敬拜者一族或一国的守护神。古代埃及曾出现过这种宗教。犹太教初期亦曾以这种形态出现。近代学者采用“单拜一神教”一词，意义更加明确，即指不论他神是否存在而专以其中的一位神作为崇拜对象。

单于都护府 唐六都护府之一。麟德元年（公元 664 年）改云（雲）中都护府置，治云（雲）中古城（今内蒙古和林格尔西北土城子），统辖南突厥部落诸府州，辖今内蒙古阴山、河套一带。圣历元年（698 年）并入安北都护府，移安北来治。开元八年（720 年）复分二府：安北移治中受降城，此地仍为单于。会昌五年（845 年）又改名安北。

单元化运输 将物料放在定型的储运器具内，以组成一定规格的单元货物进行运输的一种作业方式。分为托盘运输和集装箱运输。特点是：中途转载时不需将货物从储运器具内取出换装，装卸时间少，装卸费用低，储运器具可重复使用，经济效益高。广泛用于远程运输。

单片计算机 由运算器、控制器、寄存器组成的中央处理器、少量的只读存储器和随机存取存储器以及几个输入/输出接口电路集成在一片大规模集成电路上的计算机。是微计算机的一种。主要用于控制，如在照相机、洗衣机中配有单片计算机就可进行自动控制。

单斗挖掘机(斗 dǒu) 挖掘并装载矿石、岩石或泥土的机器。由铲取机构、提升机构、推压机构、回转机构和行走机构等组成。用电力或内燃机作动力。行走机构分履带式和轮胎式两种。铲斗将物料挖起，转动方向，卸入运输车辆或预定地点。铲斗靠钢绳提升、齿条或钢绳传动推压斗柄的称"机械挖掘机"，亦称"机械铲"。由液压传动，靠液压缸升降、推压的称"液压挖掘机"，亦称"液压铲"。按铲斗的挖掘方向分正铲和反铲两种。用于露天矿开采、水利、建筑等工程。

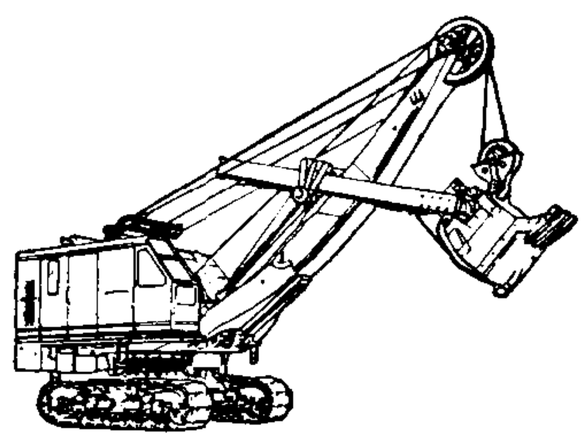

单斗挖掘机

单目标决策 与"多目标决策"相对。指实现单一目标的决策。参见"多目标决策"。

单叶双曲面 设(x,y,z)是直角坐标，则由标准形方程

$$\frac{x^2}{a^2}+\frac{y^2}{b^2}-\frac{z^2}{c^2}=1$$

所表示的曲面称为"单叶双曲面"。它与平行于xOy平面的截线都是椭圆，与垂直于Ox轴或Oy轴的平面的截线都是双曲线。它是具有两组母线的直纹面。

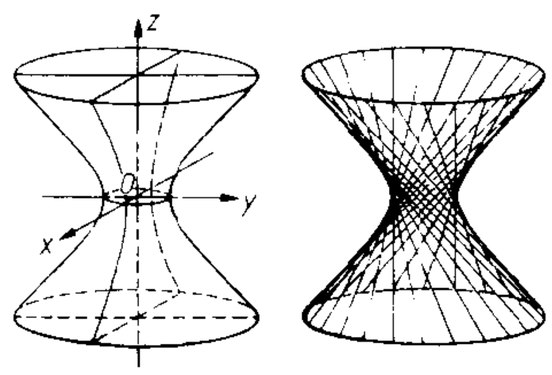

单叶双曲面

单边带电台 发送、接收调幅信号两个边带中一个边带信号的无线电台。短波单边带电台通常具有等幅报、移频印字报和单边带话等多种工作种类。分为便携式、车载式和固定式。

单边带通信 仅利用调幅波一个边带传递信息的通信方式。用上边带传递信息的称"上边带通信"；用下边带的称"下边带通信"。被抑制的载频称"虚载频"。和调幅通信相比，有节省功率、节约频带、电台间干扰小等优点。主要用于短波无线电通信。缺点是设备较复杂。

单克隆抗体 B淋巴细胞纯系产生的抗体。这样的抗体是均一性的，而且是单一特异的。因每个B淋巴细胞表面的抗原受体只能特异地识别一种抗原决定簇，从而产生对该决定簇的特异性抗体。所以单克隆抗体可用以精确分析抗原物质的细微差异。单克隆抗体制备方法是：取抗原免疫的小鼠脾细胞与骨髓瘤细胞融合，培育杂交瘤细胞使增殖并分泌单克隆抗体，筛选形成所需的特殊抗体的细胞株生产。

单兵负荷量(荷 hè) 单个士兵在徒步行军或战斗时，规定穿着的服装和随身携带的物资、装备的总重量。一般分为战斗负荷量和行军负荷量。战斗负荷量包括武器、弹药、钢盔、穿着、雨衣、水壶、干粮袋、挂包、防毒用具等的重量。行军负荷量除包括战斗负荷量外，还要加上备用服装、背囊及睡具等的重量。

单位吸水量 亦称"吸水率"。压水试验时，每分钟在1米高水头压力下压入单位长度(1米)钻孔内的水量，用升/(分·米^2)表示。常用下式计算：

$$\text{单位吸水量}=\frac{\text{单位时间内压入钻孔中的水量}}{\text{水头压力}\times\text{试验段的长度}}。$$

单位涌水量 抽水时，水井或钻孔中水位每下降1米的涌水量。通常用升/(秒·米)表示。是对比单井出水能力的重要指标。可用下式计算：

$$\text{单位涌水量}\ (q)=\frac{\text{水井或钻孔流量}\ (Q)}{\text{水井或钻孔中的水位降深}\ (S)}。$$

单板计算机 由一片包含运算器、控制器和寄存器的微处理器芯片和若干片存储器芯片及输入/输出接口芯片组装在一块印制板上的计算机。是微计算机的一种。带有小键盘作输入设备，显示程序和数据的设备则采用六个或更多个发光二极管的数码管。也可连接软盘驱动器及打印机等外围设备。主要作为教学或训练用，也可作控制用。

单板层积材 结构材的一种。由多层厚单板以顺纹方向排列为主组坯、涂以合成树脂胶粘合而成。出材率高、强度均匀、性能稳定。适用于做地板、托架、盖板、拼板和门框、窗框等。

单细胞蛋白 通过细菌、酵母、丝状真菌和小球藻等单细胞生物的发酵生产的蛋白质。生产单细胞蛋白的菌种有饲料酵母、假丝酵母、假单胞菌、小球菌、甲烷细菌和藻类。原料有石蜡、甲烷、甲醇和纤维素等。目前主要用作饲料。由于它有可能成为未来的食物而受到广泛注意。

单要素评价 对构成环境的某个要素(如空气、水、土壤等)的质量进行的评价。常见的有大气质量评价、水质量评价、土壤质量评价等。能定量、直观地给出环境要素的质量，较有实用价值。

单轴分枝式 亦称"总状分枝式"。植物分枝型式的一种。植物体主轴的顶芽继续生长，致有明显主轴的分枝式。具单轴分枝式的树木，其树干高而直，如云杉、冷杉等，故木材的经济价值较高。

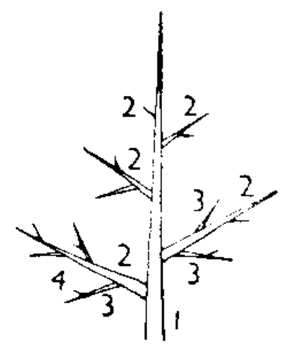

单轴分枝式
(同一级的分枝以相同数字表示)

单拜一神教 与*单一主神教同义。虽然承认所有的神都真实存在，但只供奉和崇拜其中的一个神，故称。

单脉冲雷达 跟踪雷达的一种。每发射一个单脉冲，它的天线同时产生几个(一般是两个或四个)波束，由此可比较各波束回波信号的相对幅度或相位，获得完整的角度误差信息，从而进行角度跟踪。

单倍体育种 通过单倍体形成纯系的植物育种方法。一般是将植物的花药接在适当的培养剂上，花药中的花粉长成愈伤组织。然后，把愈伤组织转接到分化培养剂上，使长成单倍体植物。也有不经过愈伤组织阶段，直接成苗的。用秋水仙碱处理单倍体可获得纯合的二倍体。单倍体植株只有一套染色体，加倍后成纯合体，可真实遗传，用作育种材料，可缩短育种年限，简化育种手续。在水稻、小麦、烟草等作物中，已运用此法育成了一些新品种。

单梁起重机 即"梁式起重机"。见"桥式起重机"。

单晶拉制法 亦称"单晶直拉法"。从熔体中拉制单晶体的一种方法。主要设备为单晶炉。是制备硅、锗等半导体材料单晶的一种主要方法。也可用此法制备某些金属、化合物(如砷化镓、钇铝榴石)等的单晶。

单一土地税论 主张一切赋税由土地所有者负担的租税

理论。主要倡导者有重农学派和美国亨利·乔治(Henry George, 1839—1897)等。前者认为只有农业才生产剩余产品,构成土地所有者的收入;简化征收租税方法,可以减轻土地所有者的负担,有利于保持土地私有制。后者认为由于土地垄断,社会进步所产生的利益全为地主所占有,地租足够支付国家的全部费用而有余,只对土地收入征税,有利于土地国有化。因此,都主张废除其他租税,只对土地课税。

单一欧洲法令 欧洲共同体十二国政府关于推进欧洲一体化的法案。1986年2月签署,1987年7月1日生效。它对《罗马条约》作了重要修改和补充,规定在1992年底之前在共同体内建成没有国界的商品、人员、劳务和资本自由流动的单一内部市场;赋予共同体在货币、科技和环境保护方面一定的职能;把欧洲货币体系和70年代以来形成的欧洲政治合作机制纳入共同体的活动范围。还为改善共同体机构、体制和决策程序作出了一系列规定。

单子叶植物纲(Monocotyledoneae) 被子植物两大类之一。种子的胚只有一枚子叶。草本或木本(如为木本,茎部没有年轮),茎部的维管束多为星散排列,叶脉多为平行脉,花的各部为三数。此类中有粮食作物(如稻、麦、粟、高粱、玉米等)和经济作物(如竹类、甘蔗、棕榈、椰子、油棕、省藤、芋、大蒜、百合、香蕉等)。

单方法律行为 "双方法律行为"的对称。以一方当事人的意思表示即能成立的民事法律行为。包括创设权利义务的行为(如订立遗嘱),废除权利义务的行为(如撤销委托),确认法律事实的行为(如追认越权代理)等。

单体液压支柱 靠液压产生支撑力的单体支柱。有内注式和外注式两种。前者的活柱内装有曲柄连杆操纵机构,活柱下端的活塞头内安装油泵,升柱时,来回摆动曲柄连杆的操纵杆,使油泵向缸体内充油支撑顶板。后者靠泵站注液,升柱时,注液枪连接注液接头和注液管,操纵注液枪手把,进行注液。用于普通机械化采煤工作面的顶板支护。

单位面积产量 亦称"收获率",简称"单产"。反映土地生产能力和农业工作质量的指标。指平均每单位土地面积上所收获的农产品的数量。通常按各种农作物分别计算。它等于总收获量(千克、吨等)除以播种面积或收获面积(亩、公顷)。按播种面积计算的单位面积产量,可用来说明计划完成情况和工作好坏。按收获面积计算的单位面积产量,可用来说明在没有自然灾害的情况下能达到的单位面积产量水平。还有按耕地面积计算的单位面积产量,它是指某类作物全年各季收获量之和除以该类作物所占用的耕地面积所求得的平均收获量,如粮食单位面积年产量。

单称否定判断 反映某一单独对象不具有某种性质的判断。如:"地球不是恒星。"其形式是:"某个S不是P。"

单称肯定判断 反映某一单独对象具有某种性质的判断。如:"北京是中华人民共和国的首都。"其形式是:"某个S是P。"

单站天气预报 由气象站(或台、哨)根据本站气象要素变化作出的当地天气预报。

单纯性甲状腺肿 甲状腺代偿性肿大的病症。可分:(1)地方性。主要因环境缺碘所致。在高原山区较多见,女性多于男性。早期仅有颈部粗大,腺体显著肿大时,可有结节且可压迫气管等而产生症状,甲状腺功能大多正常。防治可用加碘食盐、碘油注射、碘化水、甲状腺制剂或海产食物,巨大而有压迫症状者需手术治疗。(2)散发性。由于生长、发育时相对性缺碘或食物、药物等影响碘代谢或甲状腺激素合成障碍等一种或数种病因引起。防治方法同前。甲状腺激素合成障碍者应补充甲状腺激素。本病中医学上属*瘿的范畴。在我国古代医学文献中已有用海藻等含碘药物治疗的记载。

单相串励电动机 励磁绕组和电枢绕组串联的交流换向器电动机。运行于单相交流系统。起动转矩大,改变电源电压就可调节转速。适用于起重机、电梯、电机车和电动工具等。

单面焊双面成形 仅在对接焊缝一面熔敷焊缝金属而可获得焊缝双面成形的焊接方法。焊接时,将焊剂或铜板等衬垫贴于焊缝反面,这样在正面施焊时可防止液体金属流淌,使焊缝完全焊透,并能反面成形。此法可取消工件翻身和封底焊工作。常用于埋弧焊和气体保护焊。

单细胞蛋白质饲料 亦称"微生物蛋白质饲料"。利用酵母、细菌和藻类等单细胞植物作为蛋白质饲料。应用较多的为酵母。干燥酵母含有50%的粗蛋白质和大量的维生素B类,经紫外线照射还可作为维生素D_2的来源。可工厂化生产,各种薯秆、木材和造纸工业的废品,以及石油工业副产品等均可作为培养酵母的原料。主要用于饲养家禽和猪。

单面圆型纬编针织机 织针配置在圆型针筒上、用以生产单面圆形纬编针织物的机器。用钩针编织的有台车、吊机。用舌针编织的有多针道圆纬机、提花机、毛圈机、长毛绒机、衬垫圆纬机等。各种机器可以生产相应组织结构的针织物。生产率较高。

6 **典** (diǎn) ❶指可以作为典范的重要书籍。如:经典。《书·五子之歌》:"有典有则。"孔传:"典,谓经籍。"《后汉书·蔡邕传》:"伯喈旷世逸才,多识汉事,当续成后史,为一代大典。"❷常道;常法。《尔雅·释诂》:"典,常也。"参见"典常"。❸制度;法则。如:典章;典范。《周礼·天官·大宰》:"掌建邦之六典。"❹典礼。如:开国盛典。《宋书·蔡廓传》:"朝廷仪典,皆取定于亮(傅亮)。"❺典雅;正派。萧统《答玄圃园讲颂启令》:"辞典文艳。"《颜氏家训·文章》:"吾家世文章,甚为典正。"❻典故。如:用典;僻典。龚颐正《芥隐笔记·杀之三宥之三》:"武王伐纣,以妲己赐周公,出何典?"参见"典故❷"。❼主管;执掌。如:典试;典狱。《史记·季布栾布列传》:"季布以勇显于楚,身屡典军,搴旗则数矣。"张守节正义引徐广曰:"屡,一作屡。"❽经常从事。见"典学"。❾抵押;典当。杜甫《曲江》诗:"朝回日日典春衣。"❿姓。三国时魏有典韦。

典午 《三国志·蜀志·谯周传》:"周语次因书版示立(文立)曰:'典午忽兮,月酉没兮。'典午者,谓司马也。月酉者,谓八月也。至八月而文王(司马昭)果崩。"按:典、司都有掌管之意,午,生肖为马,"典午"隐指"司马"。晋帝姓司马,后因用"典午"为晋朝的代称。《晋书·安帝纪论》:"是以宋高(刘裕)非典午之臣。"

典田 亦称"典地"。典当田地。承典人交付典价后,在典当期间即获得该地的使用及收益权,并可转典。土地典价一般远低于绝卖价格。出典人在规定期限内可赎回田地。到期无力回赎,往往变成绝卖。绝卖时,出典人所得找价,为数极微。地主、富农常用这种形式压低地价,兼并农民土地。中农贫农之间因融通资金,也常发生典田关系。有永佃权的土地,田底、田面还可分别出典。

典史 官名。元始置,明清沿置,为知县下掌管缉捕、监

狱的属官。如无县丞、主簿，则典史兼领其职。

典礼 ❶制度和礼仪。《易·系辞上》："圣人有以见天下之动，而观其会通，以行其典礼。"后指某些隆重的仪式。如：阅兵典礼；开幕典礼。查慎行《拟玉泉山大阅二十韵》："典礼因时举，欃枪扫迹无。"❷古时掌管制度礼仪的官。《礼记·王制》："命典礼考时月，定日，同律、礼、乐、制度、衣服，正之。"

典式 典范；楷模。《汉书·叙传下》："王莽窃命，是倾是覆，备其变理，为世典式。"《颜氏家训·风操》："今日天下大同，须为百代典式，岂得尚作关中旧意？"

典刑 ❶常刑。《书·舜典》："象以典刑。"象，示人。❷掌管刑法。《汉书·叙传下》："释之（张释之）典刑，国宪以平。"❸刑，同"型"。旧法；常规。《诗·大雅·荡》："虽无老成人，尚有典刑。"郑玄笺："老成人谓若伊尹、伊陟、臣扈之属，虽无此臣，犹有常事故法可案用也。"后以指遗留下来的规范。归有光《跋仲尼七十子像》："虽年代久远，而典刑具存。"

典权 典权人支付典价，占有出典人的不动产而加以使用、获得收益的权利。用益物权的一种。其性质与抵押权及质权不同。抵押权不转移占有抵押人的不动产，而典权则以占有为成立要件。质权之标的物为动产及权利（债权或其他可转让的权利），而典权之标的物则以不动产为限。典权人对典物有权使用和收益，不付租金，还有权将典物出租或将典权转让。出典人有权在典期届满时交还典价赎回典物，不付利息。有的国家还规定，一定期限内仍不回赎的，视为绝买，即典权人取得典物的所有权。

典吏 清制，司道、府厅、州县所属吏员的通称。

典当（—dàng） 亦称"当铺"或"押店"。以收取衣物、首饰等动产作质押，向抵押者放款的机构。在中国，"典当"一词最早见于《后汉书·刘虞传》："虞所赍赏，典当故夷"。最早的典当为南朝时寺庙所经营的当铺。历代名称不同，有"质库"、"解库"、"长生库"、"店铺"等。典当中规模较小而取利重者，称"押当铺"，亦称"小押典"或"小押当"。在乡镇中，领用典当之款以作资本，押得物品再转押于典当者，称"代当"。受押物品成交后，付以收据，称为"当票"，载明所当物品及抵押价款，交押款人收执。质押期限自六个月到十八个月不等。过期不赎，典当即没收其质押品。质押放款额一般在抵押品价值的五成以下。

典论 书名。三国魏文帝曹丕著。五卷。《三国志·魏志·文帝纪》裴松之注引胡冲《吴历》："帝以素书所著《典论》及诗赋饷孙权，又以纸写一通与张昭。"此书《宋史·艺文志》未著录，盖已久佚。惟《论文》一篇，为《文选》所收，故全，其余则仅散见于他书引录。清黄奭及孙冯翼有辑本。

典坟 "三坟五典"的省称，指各种古书。陆机《文赋》："伫中区以玄览，颐情志于典坟。"

典志 记载典章制度的文章和书籍。古书如《礼记》中的《王制》、《月令》、《明堂位》等篇，《史记》八书、《汉书》十志，及十通、会典、会要等，均属典志性质。

典卖 指活卖，即出卖时约定期限，到期可备价赎回，不同于"绝卖"。《清会典事例·盛京户部·田宅》："遇有典卖更易，均就近呈报。"

典学 《书·说命下》："念终始典于学。"孔颖达疏："念终念始，常在于学。"这是傅说勉励殷高宗的话。后因称皇子就学为"典学"。杨万里《贺太子生辰》诗："典学光阴璧不如，简编灯火卷还舒。"

典型 ❶《说文·土部》："型，铸器之法也。"段玉裁注："以木为之曰模，以竹曰范，以土曰型，引申之为典型。"原指模型或模范。现指在同类中最具有代表性的人或事物。❷即"典型人物"、"典型形象"或"典型性格"。作家、艺术家用*典型化方法创造出来的既具有个别性、具体性，又蕴含着社会、人生的本质性、普遍性内容的艺术形象。创造典型是文艺创作的中心问题之一。典型的产生与发展，受到特定的历史条件、文化背景与现实环境的制约，取决于作家、艺术家的美学思想，及其对现实生活熟悉和理解的程度，和所掌握的艺术方法、艺术技巧等。同时在不同类型或样式的作品中，典型创造又各具特色：抒情性作品主要创造典型的意境；叙事性作品则致力于典型人物（典型性格）的创造。不同的创作方法对典型的要求也有所不同，如现实主义重视典型环境和典型性格的描写。典型形象来自实际生活，又比普通的实际生活更高，更强烈，更有集中性，更带普遍性。典型具有丰富的社会意义，能给人留下难忘的印象，产生深刻的社会认识作用和强烈的艺术感染力。

典故 ❶典制和掌故。《后汉书·东平宪王苍传》："亲屈至尊，降礼下臣，每赐宴见，辄兴席改容，中宫亲拜，事过典故。"《宋史·宋敏求传》："熟于朝廷典故。"❷诗文中引用的古代故事和有来历出处的词语。赵翼《瓯北诗话·查初白诗一》："语杂诙谐皆典故，老传著述岂初心。"

典要 ❶简要有法度。《三国志·魏志·荀彧传》裴松之注引张璠《汉纪》："〔荀悦〕作《汉纪》三十篇，因事以明臧否，致有典要。"❷经常不变的法则；准则。《易·系辞下》："不可为典要，唯变所适。"

典客 官名。汉沿秦置，主要职掌接待少数民族等事。景帝时改名大行令，武帝以后称大鸿胪。属官有行人、译官等，又有郡邸长丞，主设在京师的诸郡之邸。行人后改名大行令。东汉省，隋唐有典客署，属鸿胪寺。

典租 中国旧时*典田由出典人继续耕种出典土地而向承典人缴纳的地租。有"座典座租"、"卖马不离槽"等俗称。

典常 常法；常道。《易·系辞下》："初率其辞而揆其方，既有典常。"《史记·礼书》："定宗庙百官之仪，以为典常，垂之于后云。"

典章 制度法令等的总称。《隋书·牛弘传论》："采百王之损益，成一代之典章。"

典雅 ❶谓文辞有典据而高雅。曹丕《与吴质书》："〔徐幹〕著《中论》二十篇，成一家之言，辞义典雅，足传于后。"❷犹言诗书。马融《长笛赋序》："融既情览典雅，精核数术，又性好音，能鼓琴吹笛。"

典奥 典雅深奥。《后汉书·法真传》："处士法真，体兼四业，学穷典奥。"李贤注："四业，谓《诗》、《书》、《礼》、《乐》也。"

典签 官名。本为处理文书的小吏。南朝宋齐时，为监视出任方镇的宗室诸王和各州刺史，常由皇帝派亲信担任此职，号为"签帅"，实握州镇全权。梁以后渐废。唐代诸王府亦设典签，仅掌表启书疏，宣行教命。宋废。

典籍 国家重要文献。《孟子·告子下》："诸侯之地方百里；不百里，不足以守宗庙之典籍。"赵岐注："谓先祖常籍法度之文也。"亦统称各种典册、书籍。《尚书序》："及秦始皇灭先代典籍。"《后汉书·崔寔传》："少沈静，好典籍。"

典型化 艺术创作中通过独特的人物个性、事件和环境，揭示一定历史时期社会生活、人们心理感受的某些本质方面，从而塑造典型形象、构建典型环境的方法和过程。包括

个性化和概括化两个方面，其目的是通过偶然显现必然，通过现象透视本质，通过具体人物的个别行为，表现一定时代社会群体的心理、思想、情绪，从而使文艺作品既源于生活，又超越具体的实际生活，享有长久的魅力。

典型性 个别的特殊的艺术形象所具有的体现出生活中某些普遍意义的特性。是个性化和概括化相统一的结果。艺术形象的个性特征愈鲜明、生动，艺术概括力愈强，典型性就愈高。有时也指不属于文艺性质的讲话、论著中对事物所作的既有高度概括力又有鲜明个性特征的描述。

典属国 官名。始于秦，西汉沿置。掌少数民族事务，成帝时并入*大鸿胪。北魏曾复置，职掌与西汉略同。后废。

典论论文 文论。三国魏文帝曹丕著。丕有*《典论》五卷，《论文》为其中的一篇。文中指出文体本同末异，谓"文非一体，鲜能备善"，反对"各以所长，相轻所短"，并对当时一些著名文人作了评论。主张"诗赋欲丽"，又谓"文以气为主"。篇末强调文章是"经国之大业，不朽之盛事"。全篇重视文学作品的地位、作用与特点，反映了汉魏之际文学观念的演进。

典农都尉 官名。三国魏置。掌屯田区的生产、民政和田租，即作为该区的行政长官。其后屯田区成立正式的县，典农都尉遂改为县令、长。吴亦曾设置。

典农校尉 官名。三国魏置，主屯田（参见"典农中郎将"）。吴亦于实行屯田的各郡置典农校尉，统诸县，职权略同于太守。

典型环境 源出于恩格斯提出的"典型环境中的典型人物"（《致玛·哈克奈斯》）这一现实主义文艺创作原则。指文艺作品中典型人物所生活的、形成其性格并驱使其行动的特定环境，是一定历史时代的社会生活及其发展趋势在作品中的具体表现。艺术家只有掌握人物性格形成的主要历史条件和人物周围的具体环境，才能塑造出典型人物。

典型性格 见"典型❷"。

典型调查（调 diào） 调查研究的一种重要方法。在研究对象中有意识地选出个别或少数具有代表性的典型单位，进行深入的、周密的调查研究。由于它所选的单位少，可用较少的人力物力，在较短的时间内，对事物作较细致深入的研究。特别适用于对新情况和新问题的调查研究。

典农中郎将 官名。三国魏置典农中郎将和典农校尉，分置于实行屯田的地区，掌管农业生产、民政和田租，职权皆如太守。魏末罢，改任为太守。

6 **瓮** (pén) 同"盆"。敞口敛底的盛器，比盘深。龚自珍《病梅馆记》："余购三百瓮，皆病者。"

贫 〔**貧**〕(pín) ❶穷。与"富"相对。《论语·学而》："贫而无谄，富而无骄。"❷不足；缺乏。如：贫乏。《文心雕龙·练字》："富于万篇，贫于一字。"❸谓絮烦可厌。如：这个人嘴真贫。《红楼梦》第五十四回："真真这凤丫头，越发炼贫了！"参见"贫嘴贱舌"。

贫血 单位容积血液内红细胞数和血红蛋白量低于正常的病理状态。症状为苍白、头昏、乏力、心悸。病因有缺铁、出血、溶血、造血功能障碍等。由缺铁而影响血红蛋白合成引起的贫血称"缺铁性贫血"，见于营养不良、长期小量出血；治疗应去除病因，并服铁剂。由急性大量出血引起的称"出血性贫血"，须采用紧急措施如输血等，必要时应进行手术抢救。由红细胞过度破坏引起的称"溶血性贫血"，常伴有黄疸（称*溶血性黄疸）。由缺乏红细胞成熟因素（如叶酸或维生素 B_{12}）而引起的称"巨幼细胞贫血"，多见于婴儿和孕妇长期营养不良后，治疗用维生素 B_{12}、叶酸等。由缺乏内因子的巨幼细胞贫血称"恶性贫血"，伴有胃酸缺乏和脊髓侧、后柱萎缩，治疗需长期给予维生素 B_{12} 等。造血功能障碍所引起的称*再生障碍性贫血。

贫农 农村中的半无产阶级。占有不完全的生产工具，没有土地或土地不足，一般都须租入土地耕种，或出卖一部分劳动力，受地租、债利的剥削。经济地位低，希望通过社会变革来改变其状况，是一支最容易发动起来的革命力量，是无产阶级的最可靠的同盟军。

贫约 贫乏困苦。《晋书·卞壼传》："壼廉洁俭素，居甚贫约。"

贫矿 与一般品位的同类矿石（或矿体）相比，品位较低的矿石（或矿体）。

贫道 和尚自称的谦词。《世说新语·言语》："支道林常养数匹马。或言道人畜马不韵。支曰：'贫道重其神骏。'"叶梦得《避暑录话》卷下："晋宋间，佛学初行，其徒犹未有僧称，通曰道人……贫道亦是当时仪制定以自名之辞。"后专用于道士。吴昌龄《张天师》第三折："贫道姓张，双名道玄，祖传道法戒箓精严，三十七代辈辈流传。"

贫窭 贫乏；贫困。《诗·邶风·北门》"终窭且贫"孔颖达疏："无资充用而众臣又莫知我贫窭之艰难者。"《后汉书·桓荣传》："贫窭无资。"

贫瘠 ❶土地不肥沃。如：开发贫瘠的山区。❷指贫穷的人。《新唐书·李大亮传》："大亮招亡散，抚贫瘠。"

贫化率（率 lǜ） 工业矿石品位和采出矿石品位之差与工业矿石品位的比值。常以百分率表示。采矿过程中，混入废石、溶解、富集矿石的散失等是矿石贫化的主要原因。

贫困线 又称"低收入水平"。根据本国生活水平、消费习惯和所谓最低消费数量，并结合物价水平规定的全年最低生活费用标准。美国于 1964 年开始制定，以家庭必需的食物开支乘以 3 得出。1969 年后改用消费物价指数调整贫困线。有的国家如印度以家庭成员每人平均收入划分贫困线。

贫齿目 (Edentata) 哺乳纲的一目。无齿或齿稀少不发达；趾数减少；大脑不发达。腰椎有额外的关节突。3 科 13 属 29 种。分布在南美和中美。如树懒、食蚁兽和犰狳。

贫贱交 本作"贫贱之知"。谓贫困时所结交的知心朋友。《后汉书·宋弘传》："〔光武帝〕谓弘曰：'谚言贵易交，富易妻，人情乎？'弘曰：'臣闻贫贱之知不可忘，糟糠之妻不下堂。'"后作"贫贱之交"。《南史·刘悛传》："上（齐武帝）数叹曰：'贫贱之交不可忘。'"亦作"贫交"、"贫时交"。

贫宣队 "贫下中农毛泽东思想宣传队"的简称。1968 年 8 月，毛泽东发出农村学校应由贫下中农管理的指示。随后，我国各地选派贫下中农组成宣传队进驻农村中、小学，担任领导工作。"文化大革命"中期逐渐撤离。

贫困戏剧 一译"质朴戏剧"。波兰戏剧家格洛托夫斯基 (Jerzy Grotowski, 1933—) 所倡导的与"富裕的"综合戏剧相对立的戏剧理论与演剧方法。认为除了"圣洁的"演员，其他戏剧成分并不都是必要的；戏剧独有而为电影与电视剧所没有的唯一的因素是"接近活生生的人"，即演员与观众之间感性的、直接的、活生生的交流，因而有必要在每次演出中为演员与观众设计新的空间关系，吸引观众参与。

贫困指数 用于反映社会贫困现象及其变动状况的相对数指标。包括下列统计数字的测定：就业状况与失业率，人均收入，居民维持最低生活水平所需的收入标准及收入

在此标准以下的人口百分比，人均住房面积，营养与卫生状况等。在应用人类学和社会学中，常以此作为衡量一民族或一社区的社会与经济健康与否的一个指标。

贫贱骄人 《史记·魏世家》："子击逢文侯之师田子方于朝歌，引车避，下谒。田子方不为礼。子击因问曰：'富贵者骄人乎？且贫贱者骄人乎？'子方曰：'亦贫贱者骄人耳！'"后因用"贫贱骄人"，谓以自己的贫贱为骄傲，表示对富贵显达者的鄙视或蔑视。

贫嘴贱舌 话多而刻薄。《红楼梦》第二十五回："你们都不是好人！再不跟着好人学，只跟着凤丫头学的贫嘴贱舌的。"亦作"贫嘴薄舌"。

贫困发生率(率lǜ) 贫困人口占全部人口的比重。通常用百分率表示。衡量一个国家或地区人口贫困程度的指标。

贫下中农协会 简称"贫协"。1964年我国农村社会主义教育运动中在中国共产党领导下由贫农、下中农组成的组织。70年代后期不再存在。

贫农合作基金贷款 中国在农业合作化时期，国家为帮助贫农解决无力缴纳合作社股份基金的困难所发放的贷款。1956年中国人民银行曾向四千万户贫农和下中农发放贫农合作基金贷款七亿元以上。月息四厘，期限五年。

6 **笄** (fèn) 跳跃。见《集韵》。

忿 (fèn 奋) ❶同"愤"。忿怒；怨恨。《易·损》："君子以惩忿窒欲。"张衡《东京赋》："我世祖忿之。"❷甘愿；服气。参见"不忿❷"。

忿忿 心里很气愤。如：忿忿不平。阮瑀《为曹公作书与孙权》："以是忿忿，怀惭反侧。"

忿戾 忿怒而乖戾。《论语·阳货》："古之矜也廉，今之矜也忿戾。"

忿悁 怨怒；愤恨。《国策·赵策二》："秦虽辟远，然而心忿悁含怒之日久矣。"《史记·鲁仲连邹阳列传》："弃忿悁之节，定累世之功。"

忿激派 一称"疯人派"。法国大革命时期代表城乡贫民利益的革命派别。吉伦特派讥称之为"疯人"。领导者为*札克·鲁等。主张制裁投机商，实行最高限价等措施。曾积极参加1793年5月31日—6月2日巴黎人民起义，支持雅各宾派。雅各宾专政建立后，因不满其政策并抨击*《雅各宾宪法》，1793年秋被镇压。

㒸 (sōng) 同"松"。见《字汇·木部》。

瓮 〔甕、罋〕(wèng 翁去) 一种陶制的盛器。《庄子·天地》："凿隧而入井，抱瓮而出灌。"

瓮门 同"壅门"。瓮城的门。《宋史·李全传》："李虎军已塞其瓮门。全窘，从数十骑北走。"

瓮天 坐在瓮中观天，比喻见识短浅。黄庭坚《再次韵奉答子由》："似逢海若谈秋水，始觉醯鸡守瓮天。"海若，海神；醯鸡，蠛蠓，小虫名。

瓮安 县名。在贵州省黔南布依族苗族自治州北部、乌江中游。县人民政府驻雍阳镇。南宋绍兴初设瓮安寨，明洪武初置瓮水安抚司，万历二十九年(1601年)改置瓮安县。农产以稻、玉米、小麦、油菜籽为主，并产烟草、天麻、银耳、柞蚕丝等。富煤、磷矿。工业有采煤、榨油、机械、化肥、印刷等。名胜古迹有玉华山、穿洞瀑布、偏岩摩崖、江界河渡口(1935年红军抢渡乌江遗址)。

瓮城 大城门外的月城。用以增强城池的防御力量。《武经总要前集·守城》："其城外瓮城，或圆或方，视地形为之。高厚与城等，惟偏开一门，左右各随其便。"《元史·顺帝纪八》："诏京师十一门，皆筑瓮城，造吊桥。"

瓮鼻 发声多鼻音，如瓮中声。袁文《瓮牖闲评》："王充《论衡》云：'鼻不知香臭为瓮。'则知今之人以鼻不清亮者为瓮鼻，作此瓮字，未为无自也。"

瓮牖 简陋的窗户。《淮南子·原道训》："蓬户瓮牖。"高诱注："编蓬为户，以破瓮蔽牖。"因以指贫穷人家。贾谊《过秦论上》："然而陈涉瓮牖绳枢之子，氓隶之人，而迁徙之徒也。"绳枢，用绳系户枢。

瓮头春 刚酿好的酒。瓮头即缸面，春指酒，唐、宋时语。张彦远《法书要录》卷三："江东云㽲(缸)面，犹河北称瓮头，谓初熟酒也。"黄庭坚《明远庵》诗："多方挈取瓮头春，大白梨花十分注。"

瓮棺葬 古代一种葬俗。用陶瓮或陶罐作葬具。一般用以埋葬幼童。中国新石器时代至汉代较为流行。

瓮蛮国 ('Umān) 古国名。故地在今阿拉伯半岛东部的阿曼。13世纪前期，东方商人来此以香料换取真珠、牧马和千年枣等特产。宋赵汝适《诸蕃志》有专条记述。元陈大震《大德南海志》作甕蛮。

瓮中捉鳖 比喻所欲得者已在掌握之中。康进之《李逵负荆》第四折："管教他瓮中捉鳖，手到拿来。"

瓮牖闲评 笔记。南宋袁文撰。文字质甫，鄞县(今属浙江)人。不仕，绍熙元年卒。原本久佚，清人从《永乐大典》辑出。八卷。共四百多条，皆为考订之作，分经史、天文、地理、人事、小学、诗词、书画、衣食、器用、宫室、释道、方技、物产等类。引证颇为繁博。今人校点本另录佚文四十余则。

忩 (cōng) "忽"的俗字。见《广韵·一东》。《晋书·卫恒传》："忩忩不暇草书。"

7 **剏** "創(创)"的异体字。

前 ㊀(qián) ❶表方位。与"后"相对。如：前门；村前村后。《书·顾命》："先辂在左塾之前。"❷表示次第或时间在先。如：名列前茅。《礼记·檀弓上》："我未之前闻也。"❸上前；前进。如：勇往直前。《史记·魏其武安侯列传》："及出壁门，莫敢前。"❹在主将马前。见"前马"、"前驱"。

㊁(jiǎn) 通"翦"。❶色浅。《周礼·春官·中车》："木路，前樊鹄缨。"郑玄注："前，读为缁翦之翦。翦，浅黑也。"❷断；灭。《吴子·论将》："进道易，退道难，可来而前。"

前卫 ❶行军时担负前方警戒任务的部队。兵力通常为1个营或1个团，用以保障主力的行动安全和战斗展开。❷足球、手球等运动员在比赛中的一种职位名称。位于前锋与后卫之间。是攻守间的纽带，既要组织进攻，又要积极防守，技术要求全面。

前马 前驱。《仪礼·士昏礼》："从车二乘，执烛前马。"《国语·越语上》："其身亲为夫差前马。"韦昭注："前马，前驱，在马前也。"

前车 比喻可以引为教训的往事。《荀子·成相》："前车已覆，后未知更何觉时。"

前世 ❶过去的年代。《汉书·董仲舒传》："视前世已行之事，以观天人相与之际，甚可畏也。"❷犹前生。苏轼《题灵峰寺壁》诗："前世德云今我是，依希犹记妙高台。"

前汉 朝代名。即"西汉"。

前尘 ❶佛教称色、声、香、味、触、法为六尘。谓当前境界为六尘所成，都非真实，故称"前尘"。《楞严经》卷一："佛告阿难，此是前尘，虚妄相想，惑汝真性。"❷指旧事，过去的事。如：回首前尘；前尘影事。欧阳修《归田录》卷二："澹墨题名第一人，孤生何幸继前尘。"

前件 "后件"的对称。假言判断中表示条件的判断。如在"如果金属受到摩擦，那末它便生热"这一假言判断中，"如果"后面的判断就是前件。

前身 本佛教名词，谓前世之身。白居易《临水坐》诗："手把杨枝临水坐，闲思往事似前身。"今亦借指事物所由发展而来的原先的名称或形式。

前言 ❶以前说过的话。《论语·阳货》："偃之言是也，前言戏之耳。"亦指前人的言论。《国语·晋语四》："夫必追择前言，求善以终。"❷亦称"前记"、"序"、"叙"、"绪言"、"引言"、"弁言"等。文体名。由著(译)者或他人撰写，刊印在图书正文前面，用以说明写作(翻译)的目的、经过和资料来源、编写体例等，或对内容加以评介。出版社所写的"出版说明"，有时亦用以代替"前言"。

前识 犹言先知，先见之明。《老子·三十八章》："前识者道之华而愚之始。"王弼注："前识者，前人而识也。"意谓比别人先一步认识。《韩非子·解老》则认为："前识者，无缘而忘(妄)意度也。"意谓脱离实际而作毫无根据的猜测。

前驱 前导；先锋。《诗·卫风·伯兮》："伯也执殳，为王前驱。"《三国演义》第七回："可令黄祖部领江夏之兵为前驱，主公率荆襄之众为援。"今亦以指先导者。

前茅 犹先头部队。古代行军时前哨斥候以茅为旌，行于军前，如遇敌人或敌情有变化，举旌以警告后军。《左传·宣公十二年》："前茅虑无。"虑无，戒备意外的意思。后称考试成绩优秀，名次在前为"名列前茅"。《聊斋志异·郭生》："自以屡拔前茅，心气颇高。"

前肾 亦称"原肾"。脊椎动物最原始的泌尿器官。位于体腔背壁的前部，左右各一。由少数按节排列的、细曲的前肾小管组成。前肾小管的内端各有肾口开口于体腔，外端连接成一纵走的前肾管。肾口周围有纤毛，能从体腔内收集废物，汇流入前肾管，再排出体外。仅少数圆口类有前肾，其他脊椎动物在胚胎期间都有前肾，但只有在鱼类和两栖类的胚胎中，前肾才有作用。

前贤 前代的贤人或名人。杜甫《戏为六绝句》："今人嗤点流传赋，不觉前贤畏后生。"

前委 "前敌委员会"或"前线委员会"的简称。革命战争时期，中国共产党中央委员会领导革命武装斗争的派出机关。

前沿 防御阵地最前面的边沿。通常指防御阵地第一道堑壕和最前面的诸火力点的连线。一般选择在利于我防守而不利于敌进攻的有利地形上。

前定 亦称"定然"、"命定"。伊斯兰教信条之一。该教认为安拉创造万有并预定一切事物的发生、发展和消亡。认为一切自然现象和社会现象，包括人的生死祸福、贫富贵贱均在安拉的前定之中。但同时承认人类有意志和行为的自由，善行有赏，恶行有罚。

前赵 十六国之一。公元304年匈奴贵族刘渊在左国城(今山西离石北)称汉王，308年称帝，309年徙都平阳(今山西临汾西北)。310年刘聪即位，316年灭西晋。三年后渊侄刘曜迁都长安(今陕西西安西北)，改国号为赵，史称前赵。有今陕西渭水流域及山西、河南、甘肃各一部分。329年为后赵所灭。

前胡 (*Peucedanum praeruptorum*) 俗称"白花前胡"、"鸡脚前胡"。伞形科。多年生草本。二或三回三出式羽状复叶。夏季开花，花白色，复伞形花序。双悬果侧棱发展成翅。产于中国中部、南部各地。根入药，性微寒、味苦辛，功能祛风宣肺、下气除痰，主治风邪咳嗽、喘满等症。

前轴 位于汽车(轮式拖拉机)前部，装有车轮，用以支承车架的总成。前轴的车轮一般能转向。汽车的前轴按结构可分为整体式和分段式。整体式前轴通过悬挂装置和车架相连，由前轴梁、转向节和主销等组成。分段式前轴则没有前轴梁，由转向节、主销和独立悬挂装置等组成。轮式拖拉机的前轴与汽车相似，但一般不带悬挂装置，其轮距往往可按耕作需要加以调整，由前轴梁、转向节和主销等组成。

前胃 反刍动物前三胃(如牛、羊等的瘤胃、网胃和瓣胃)或前两胃(如骆驼等的瘤胃和网胃)的总称。鸟类胃的前部(腺部)亦称"前胃"，后部(肌部)称"肌胃"或"砂囊"。

前科 指曾被法院判处刑罚且已执行完毕。其法律意义在于：(1)有前科的人又犯罪，如果符合累犯的条件，就构成累犯，应从重处罚。(2)有某种前科的人不能担任某些职务，如按我国法官法规定，曾因犯罪受过刑事处罚的人员，不得担任法官。

前修 犹先哲。前代的贤人。《离骚》："謇吾法夫前修兮，非世俗之所服。"

前度 ❶以前的法度。《史记·屈原贾生列传》："章画职墨兮，前度未改。"裴骃集解："度，法也……修前人之法，不易其道。"❷前次；上回。刘禹锡《再游玄都观》诗："种桃道士归何处，前度刘郎今又来。"

前庭 ❶人和脊索动物身体器官内某些空腔的泛称。如文昌鱼口笠内的空腔，肺鱼类左、右两肺共同开口的大腔和人内耳骨迷路中部略呈椭圆形的空腔等，其他如哺乳类唇、颊与齿间的腔隙称"口腔前庭"；多数哺乳类雌体尿道、阴道开口的地方称"阴道前庭"。❷古县名。唐宝应元年(公元762年)改高昌县置。治今新疆吐鲁番市东三堡西南。为西州治所。贞元中地入吐蕃，遂废。

前秦 十六国之一。公元350年氐族贵族苻洪称三秦王；352年子健称帝，建都长安(今陕西西安西北)，史称前秦。357年苻坚即位后，灭前燕、前凉及代国，攻占仇池及东晋益州，又进军西域，统一北方，成为十六国时期最大的国家。383年*淝水之战失败后，原被灭各国及各族首领纷起立国。394年为后秦所灭。

前桥 汽车上带有驱动装置的前轴。习惯上也可指一般前轴。

前哲 犹先贤，前代的贤人。《左传·成公八年》："夫岂无辟王，赖前哲以免也。"

前哨 左联机关刊物之一。1931年在上海创刊。鲁迅、茅盾、夏衍等编辑。月刊。创刊号为《纪念战死者专号》，纪念被国民党政府杀害的"左联五烈士"以及革命戏剧家宗晖。第二期起因为白色恐怖造成的印刷和发行困难，改名《文学导报》，为不定期刊出版。发表了许多介绍世界革命文学运动的文章。1931年11月出至第七期停刊。先后共出八期。

前途 ❶前面的路程。杜甫《石壕吏》诗："天明登前途，独与老翁别。"比喻未来的境况。如：前途光明。❷旧时在与人接洽事情时，作为有关对方的代称。《老残游记》第十

六回："只须老兄写明云，减半六五之数，前途愿出。兄弟凭此，明日就断结了。"

前席 古时席地而坐，"前席"谓移坐向前。《史记·屈原贾生列传》："上因感鬼神事，而问鬼神之本。贾生因具道所以然之状。至夜半，文帝前席。"

前凉 十六国之一。公元301年张轨任晋凉州刺史。西晋灭亡后，从317年始，张氏世守凉州，成为割据政权，史称前凉。345年张骏称假凉王，都姑臧（今甘肃武威），有今甘肃西部、宁夏西部和新疆东部。376年为前秦所灭。

前悬 汽车最前端至前轮中心线之间的水平距离。其大小对汽车的接近角、转弯时所需道路宽度、前轴负荷等有重大影响。参见"轴距"附图。

前提 推理中作为推理依据的已知判断。例如：在"真理是不怕批评的，马克思主义是真理，所以马克思主义是不怕批评的"这一推理中，前两个判断就是前提。

前辈 年长或资历较高的一辈。如：老前辈；革命前辈。孔融《论盛孝章书》："今之少年，喜谤前辈。"

前锋 ❶先锋；先头部队。《史记·黥布列传》："大王宜悉淮南之众，身自将之，为楚军前锋。"❷足球、篮球、手球等运动员在比赛中的一种职位名称。主要任务是进攻时在前面穿插、突破，争取得分，同时也积极参与防守。不同球类的前锋有不同的分工。如足球有中锋、左右内锋、左右边锋等。❸第一次国内革命战争时期中共中央机关刊物。1923年7月1日在上海（假托在广州）创刊。瞿秋白主编。同年12月出第二期，1924年2月出第三期后停刊。

前程 ❶前面的路程。孟浩然《唐城馆中早发寄杨使君》诗："访人留后信，策蹇赴前程。"❷比喻未来的境遇。如：前程万里；锦绣前程。❸旧称功名为"前程"。《儒林外史》第五十三回："再过一年，我就可以得个知府的前程。"

前滑 轧制过程中，轧件离开轧辊的速度大于轧辊圆周速度的现象。在制订连续轧制和周期轧制工艺时应考虑前滑的影响。参见"连续式轧机"。

前蜀 五代时十国之一。公元891年唐利州刺史王建攻取成都，陆续扩占土地。903年唐封为蜀王，907年称帝，建都成都，国号蜀，史称前蜀。有今四川、重庆和甘肃东南部、陕西南部、湖北西部。925年为后唐所灭。共历二主，二十三年。

前滨 即"潮间带"。

前箸 进餐时放在座前的筷子。《汉书·张良传》："汉王方食……良曰：'臣请借前箸以筹之。'"参见"借箸"。

前震 见"地震序列"。

前燕 十六国之一。公元285年鲜卑贵族慕容廆成为慕容部首领，开始在辽河流域建立部落国家。337年其子皝称燕王，都龙城（今辽宁朝阳）。皝子儁灭冉魏，迁都蓟（今北京西南），于352年称帝；五年后再迁都邺（今河北临漳西南）。有今河北、山东和山西、河南、安徽、江苏、辽宁的一部分。史称前燕。370年为前秦所灭。

前藏（—zàng） 西藏旧分康（喀木）、卫、藏、阿里四部。清雍正间划康部宁静山以东地归四川省，以西与卫部合称前藏。1914年以前藏太昭（江达）以东旧康部地区，划为川边特别区，前藏仅指卫部。参见"卫藏"。

前七子 明弘治、正德时期文学家李梦阳、何景明、徐祯卿、边贡、康海、王九思和王廷相的并称，而以李、何为其首。他们对于文学的见解虽不完全一致，但大多反对宋以来的诗文，强调复古，成为一个流派。因区别于后起的李攀龙、王世贞等七子，故称为"前七子"。

前元音 由舌面前部抬起而构成的一类元音。发音时舌头前伸，舌尖平伸靠着下齿背，舌面前部对着硬腭抬起，亦称硬腭元音，如i[i]、ü[y]、ê[ɛ]等。

前列腺 旧称"摄护腺"。人和哺乳动物雄性生殖系统的附属腺。人体的前列腺呈栗子状，位于膀胱下方，围绕着尿道上端，可用手指在肛管内摸到。腺体排出管开口于尿道内，分泌物为碱性液体，适宜精子活动。儿童时腺体小，成年后才增大，老年期如增生过度形成前列腺肥大，可致排尿困难。

前冲(衝)炮 在身管前冲过程中击发，利用前冲力抵消部分后坐力的火炮。后坐减小，有利于提高射速和射击稳定性。第一次世界大战后期出现前冲式山炮和前冲式舰用小口径高射炮。20世纪50年代，一些国家装备了陆用前冲式小口径高射炮。

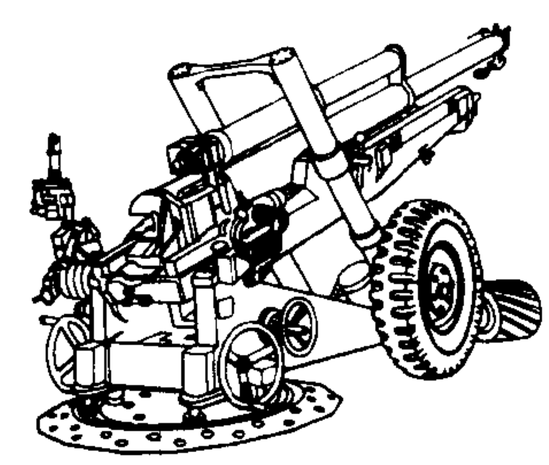

前冲炮

前进士 唐代士人应试进士科及第的称为"前进士"。见李肇《唐国史补》卷下。《称谓录》卷二十四："唐代有举人、进士之名，特为不第者之通称……已及第者乃称前进士。"

前进式 采矿时，采区内或井田内前进式回采顺序的统称。区内前进式：从采区上山、石门等向采区边界回采。井田前进式：从主井向井田边界方向依次进行回采。

前驱期 疾病传染过程中的一个阶段。患者开始感觉一般性不适，如疲乏、头痛和轻度发热等，尚无特殊的临床症状或体征。在此时期内须严密观察，亦可根据流行病学特征及早诊断并及时采取防治措施。某些疾病，如麻疹、百日咳等在此期内传染性最强。

前奏曲（曲qǔ） 单一主题的中、小型器乐曲，大抵以同一样式的音型写成。源于试奏乐器、活动手指时的一段即兴演奏。15世纪渐成琉特琴或键盘乐器独奏曲之引子。17世纪发展为结构完整的独立乐曲，并与其他乐曲联用，或作组曲之前奏，或与赋格配套。19世纪肖邦首创24首前奏曲集的形式，为不少作曲家仿效。西洋歌剧中较短的开场或幕前音乐亦有称前奏曲者。

前适应 生物体的某些性状，原来不利于该生物的生存，但当环境改变时，能适应新的环境的现象。例如，在工厂集中的地区里，蝶类多现黑色，这是预先存在的多数处于异质接合状态的类型，在空中烟灰较多的环境中，较为适应的纯合子表现型而被选择的结果。

前胸腺 鳞翅目和膜翅目等昆虫的幼虫和蛹，附着于近前胸气门的气管上的一种串状腺体，由念珠状细胞组成。在胚胎发育中，由下唇节侧面的外胚层内陷所形成。在鳞翅目昆虫的幼虫和蛹中，前胸腺能产生*蜕皮激素。

前掠翼 具有较大前掠角（大于15°）的机翼。与后掠翼相比，具有更好的飞行品质。但当迎角增大时会引起气动发散，且临界速度较低。为防止发散，需较大的机翼刚度，自重也随之增加。利用复合材料铺层技术，可有效地解决发散问题，前掠翼渐被采用。

前锋营 清代禁卫军之一。起于天聪间所设的噶布什贤超哈营，顺治初始详定营制，营兵从满洲、蒙古八旗的各佐

领下抽调，分左右两翼，设有统领、参领等官。

前置词 相当于"介词"。

前意识 精神分析学派用语。弗洛伊德早期用以指曾属意识而又被遗忘的观念、思想、感觉、情感等，是无意识达到意识的中介；后期则用以指潜伏的无意识。参见"无意识❷"。

前三角洲 *三角洲水下部分的外侧。向陆一侧接三角洲前缘，向海一侧逐渐过渡到陆架浅海海底。在整个三角洲沉积体系不断向海推进的情况下，前三角洲可以逐渐转变为三角洲前缘。

前车之鉴 鉴，借鉴。前面的车子翻了，后面的车子可引为鉴戒。比喻前人的失败，后人可引为教训。《镜花缘》第九十八回："若再执迷不醒，这四人就是前车之鉴。"参见"前车"。

前仆后继（仆 pū） 前面的人倒下了，后面的人继续上。后常用以形容斗争的英勇壮烈。亦作"前覆后继"。王楙《野客丛书·后宫嫔御》："士大夫以粉白黛绿丧身殒命何可胜数，前覆后继，曾不知悟。"《清史稿·曾国荃传》："悉向东路，填壕而进，前仆后继。"

前列环素 简称 PGI_2。*前列腺素之一。有抑制血小板聚集和舒张冠状动脉的作用，对抗血栓烷，还能促进纤维蛋白溶解。在血管内皮细胞中生物合成减少时，易导致动脉粥样硬化。临床上试用于改善血液循环。

前列腺炎 男性生殖系较常见的炎症性疾病。致病菌多为葡萄球菌、大肠杆菌，常由尿道感染直接蔓延引起，亦可经血液、淋巴侵入前列腺。可分急性与慢性。前者并发于急性尿道炎，病程较短，易被忽视，因此临床表现多为慢性，尿道口时有乳白色粘液分泌，可伴有会阴部不适及排尿刺痛等症状。诊断需作前列腺按摩，显微镜检查前列腺液可见脓细胞。治疗采用中西医抗菌药物、局部理疗、热水坐浴、前列腺按摩等。

前列腺素 体内许多种组织中合成的一组带有五碳环的不饱和脂肪酸。具有激素样作用。精液中含量多。有促进子宫收缩、影响神经活动、调节血压、改变支气管的舒缩状态及抑制胃液分泌等生理功能。主要有前列腺素 E_1、E_2、F_{1a} 及 F_{2a} 等几种，各种前列腺素的作用不同。

前轮定位 汽车（轮式拖拉机）上，前轮（转向轮）的各有关部件（如转向节、主销、横拉杆等）组装时应达到的某些几何关系的总称。包括前轮外倾、前轮前束、主销后倾和主销内倾等。前轮外倾指左右两前轮上部在横向垂直平面内向外倾斜的定位角度；前轮前束指左右两前轮在通过车轮中心的水平面内前部间距较后部稍窄的定位关系；主销后倾和主销内倾，分别指前轴转向节主销的上端在纵向和横向垂直平面内向后和向内倾斜的定位角度。正确的前轮定位（由制造厂规定）能使汽车转向灵活轻便、行驶稳定，并能避免前轮胎产生不正常磨损。

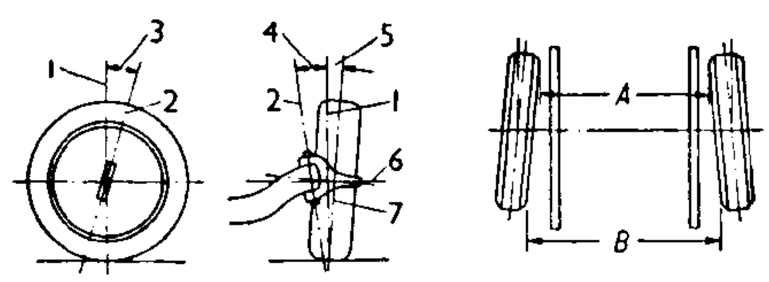

前轮定位

1. 垂直轴线 2. 主销轴线 3. 主销后倾 4. 主销内倾 5. 前轮外倾 6. 水平轴线 7. 车轮中心线 $B-A$=前束

前定和谐 亦译"先定和谐"、"预定和谐"。德国莱布尼茨用语。指上帝预先规定每一*单子的变化历程与内容，并使之同其他单子的变化协调一致地进行。他认为独立的、封闭的单子不能相互作用，相互影响，只是由于上帝在创世时已作了安排，单子之间才存在着和谐与秩序。

前胃弛缓 反刍动物前胃功能紊乱的一种疾病。多见于舍饲牛。由饲养管理不当引起，如长期多量使用精料或刺激性饲料（如酒糟）、饲养管理制度突变、运动不足、过劳等。亦可继发于瘤胃积食、瘤胃臌气、创伤性网胃腹膜炎及某些寄生虫性、传染性和代谢性疾病之后。病畜食欲不振，反刍和嗳气缓慢或停止，有时臌气，便秘与腹泻交替；后期则消瘦，眼球凹陷，全身衰竭，不能站立。首先应消除病因，改善饲养管理，禁食 1～2 天，以后给易消化饲料。药物用瘤胃兴奋剂（如新斯的明、氨甲酰胆碱、高渗盐水）、健胃剂及制酵剂等。

前度刘郎 刘禹锡《再游玄都观》诗："种桃道士归何处，前度刘郎今又来。""前度刘郎"乃禹锡自称。用东汉刘晨、阮肇故事。相传东汉永平年间（58—75），刘晨、阮肇在天台桃源洞遇仙。还乡后，至西晋太康年间（280—289），两人重到天台。见刘义庆《幽明录》。后因称去而复来的人为"前度刘郎"。

前套平原 即"土默川平原"。

前倨后恭 先傲慢而后谦恭。《史记·苏秦列传》："苏秦笑谓其嫂曰：'何前倨而后恭也？'"《国策·秦策一》作"前倨而后卑"。

前座议员 英国下议院中的重要议员。英国惯例，下院开会时，执政党议会党团的领袖和在野党影子内阁的成员以及其他重要议员（如在政府中任职的议员）均坐在前排议席，故称。

前海栈桥 在山东省青岛市区南部青岛湾中，由海岸突入海中。清光绪十七年（1891 年）建，1931 年增修。长 440 米，宽 10 米。北段近岸处筑石基，深入海中部分为钢架，全部水泥铺路。南端建有八角亭，名回澜阁，中有螺旋形楼梯，登阁眺望，海天一色，波澜起伏，此即"飞阁回澜"，为青岛十景之首。桥北海岸辟有栈桥公园。

前期落果 亦名"早期落果"。发生在果树落花后 1～2 个月内的幼果脱落现象。落果始期、次数、高峰期因果树种类、品种而异。常有二次高峰，而以第二次落果程度的轻重对产量影响最大，此次发生时间约在六月，故又称为"六月落果"。果实脱落原因有生殖器官发育不完全、花朵未受精、幼胚发育中途停止、营养不良等。

前朝后市 亦称"面朝后市"。中国古代的一种都城布局。《周礼·考工记下》："匠人营国，方九里，旁三门。国中九经九纬，经涂九轨。左祖右社，面朝后市，市朝一夫。"即建造一座九平方里的都城，每边开三个门。城中纵横各九条道路，路宽可供九辆车并行。王宫左边是祖庙，右边是社稷，前面是朝廷，后面是市场，各占地百亩。

前棱蜥类 (Procolophonidae) 古爬行动物。杯龙目的一科。体型不大，头骨扁平，呈三角形，眼眶大。生存于二叠纪和三叠纪，是杯龙目中唯一延续到三叠纪的一类。亚洲、欧洲、北美、南美、南非均有分布。中国山西榆社三叠纪的亚洲新前棱蜥 (*Neoprocolophon asiaticus*) 即属此类。陕西、内蒙古也有发现。

前馈控制 控制系统中控制作用一点也不包含输出信息的控制方式。由前馈控制构成的系统其信号的流动路径不

闭合，故又称“开环控制系统”。利用前馈控制可以消除作用在控制对象上的已知干扰，一般在复杂控制系统中，同时使用*反馈控制和前馈控制，构成一个复合控制系统。

前寒武纪 寒武纪以前的地质年代单位的总称。代表符号为“An Є”。包括太古宙和元古宙。其岩石以花岗岩类和片麻岩类最多，晚期有海相沉积岩和冰碛岩。这一时期化石不多，但已发现在太古宙有原始细菌化石，主要为单细胞的微小原生生物。元古宙晚期有软躯体的后生动物。这一时期形成的地层称“前寒武系”。

前寒武系 见“前寒武纪”。

前缘缝翼 一种飞机增升装置。装在机翼前缘的辅助翼面，和机翼前缘形成缝隙。大迎角飞行时，气流以很大速度从机翼底部高压区经过缝隙流向上翼面低压区，使附面层中缓滞的气流加速，延迟气流分离，提高机翼的升力。有固定式和可动式两种。

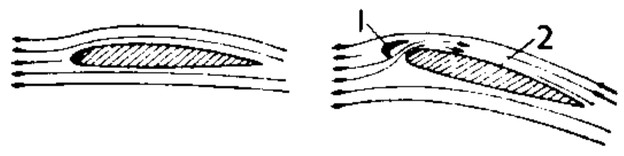

可动式前缘缝翼

左：小迎角　右：大迎角

1. 前缘缝翼　2. 机翼

前摄抑制 指刚刚熟记的材料与当前所要识记的材料相似，容易引起混淆，而使后者的识记效果受到消极影响。前后学习的内容越相似，干扰作用越大。

前置胎盘 胎盘附着在子宫体的下部，接近子宫口或盖住子宫口的一部分或全部（正常附着位置是在子宫体上部）的现象。分边缘性前置胎盘、部分性前置胎盘、完全性前置胎盘。主要症状为妊娠后期出现无痛性阴道流血。出血多时应及时结束分娩；出血少、胎儿小，亦可在严密观察及对症处理下继续妊娠，待胎儿有存活能力后再结束分娩。

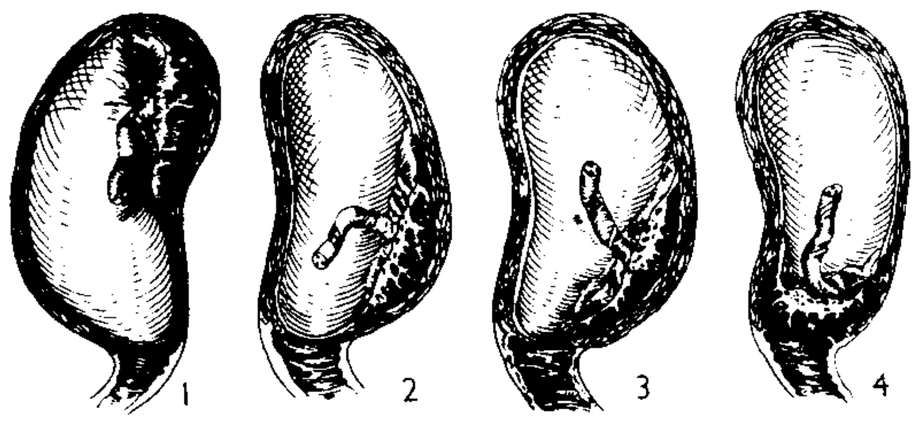

前置胎盘

1. 正常胎盘位置　2. 边缘性前置胎盘

3. 部分性前置胎盘　4. 完全性前置胎盘

前鞭毛体 旧名“细滴型”、“细滴体”或“鞭毛体”。锥虫科（Trypanosomatidae）鞭毛虫生活史中六个发育阶段之一。在昆虫等无脊椎动物消化道内寄生。体前后狭长，前端尖削或稍圆钝，后端尖削，细胞核一个较大，鞭毛一根从基体向前方伸出，动基体一个位于体前端。锥虫科鞭毛虫生活史中其他五个发育阶段为无鞭毛体、领鞭毛体、后鞭毛体、短膜鞭毛体及锥鞭毛体。锥虫科各成员至少具有这六个发育阶段中的两个。例如，黑热病病原体——杜氏利什曼虫具有寄生于白蛉肠道内的前鞭毛体以及寄生于脊椎动物网状内皮细胞的无鞭毛体（旧名“利杜体”或“利什曼型”）两个发育阶段。

前列腺按摩 诊断和治疗慢性前列腺炎的一种方法。用手指伸入肛管有节律地按摩前列腺，将其分泌液挤入尿道而由尿道外口滴出。这一措施既有诊断价值，也能促使分泌液畅流而缩短炎症过程。

前后七国志 讲史小说。包括前志《孙庞演义》和后志《乐田演义》。前志二十回，明人作。叙孙膑、庞涓斗智故事，采录传说，多神怪成分。后志十八回，清徐震作。以乐毅破齐、田单复国为主，叙述呆板，文字亦较枯燥。

前后辐射比 天线方向图中，主瓣（参见“天线波束”）的前向最大辐射功率（或场强）与后瓣的后向最大辐射功率（或场强）之比。通常以分贝数表示。前后辐射比越大，天线对后向的干扰或排除后向干扰的能力越强。

前进逆溯法 亦译“一来一往法”。法国萨特研究个人与社会相互关系的方法。前进，指个人按照所面临的条件，订立计划，进行选择，是从现在达到未来；逆溯，指按计划与选择，考察个人的因素，个人所处的实际情况，以及制度对个人的影响等，是从未来的目的回归到现在的条件。该方法构成萨特“存在主义的马克思主义”的重要内容。

前弥曼差派 即“弥曼差派”。

前庭蜗神经 亦称“位听神经”。人和脊椎动物的第八对脑神经。为感觉神经。在人体，由前庭神经和蜗神经组成。前庭神经的感觉神经元胞体位于内耳道底的前庭神经节，它的周围突分布于球囊斑、椭圆囊斑和壶腹嵴的毛细胞，中枢突集成前庭神经。蜗神经的感觉神经元胞体位于内耳蜗轴内的蜗螺旋神经节，周围突分布于螺旋器（柯蒂氏器）的毛细胞，中枢突集成蜗神经。两神经都出内耳门入颅腔，分别终于脑干的前庭神经核和蜗神经核。前庭神经管理位置觉，蜗神经管理听觉。

前端处理机 置于主计算机与外部设备之间的小型计算机。代替主机完成对外设控制或对数据通信进行监控与服务，从而可使主机专司高速运算。也可对通信报文进行存储、汇编和格式转换，对传输数据进行检错和纠错等控制。

前列腺增生症 又称“前列腺增生”、“前列腺肥大”。为前列腺的部分腺体肥大的病症。系老年男性的常见病。症状有尿频、夜尿次数增多、排尿困难和尿潴留等。治疗包括药物，射频或微波，尿道内支架，经尿道前列腺电切，经尿道激光前列腺切除以及开放性前列腺切除。

前向纠错编码 数字通信中利用纠错或检错码进行差错控制的一种编码方式。发送端发送能纠错的码，接收端收到信息码和纠错码后，通过纠错译码器自动纠正传输中造成的误差。其优点为：不需反馈信道，译码实时性佳，控制电路简单，特别适于移动通信。缺点为：译码设备复杂，所选纠错码须与信道干扰情况相匹配，对信道变化的适应性差。

前庭功能试验 人体内耳前庭功能的测定法。前庭分析器是内耳的一部分，其主要功能为维持身体的平衡。试验的目的是为查明其功能状态，从而推测病变的程度和性质。临床上常用坐转椅旋转、外耳道内灌冷热水等人工刺激方法进行试验。

前寒武纪地质学 地质学的一个分支。研究寒武纪以前全部地质时期的地壳特点及其演变的学科。前寒武纪是地壳发展过程中最古老的地质历史时代，也是地球上生命开始形成和发展的初期阶段。研究它对探索地球和地壳的形成过程、演变规律以及生命起源、生物演化具有重要意义。

前门拒虎后门进狼 比喻刚除掉一个祸患，另一祸患紧跟而来。李贽《史纲评要·周纪》：“前门拒虎，后门进狼，未知是祸是福。”

前事不忘后事之师 不忘记以往的经验教训，作为以后行事的借鉴。《国策·赵策一》：“前事之不忘，后事之师。”陈子昂《谏用刑书》：“臣每读《汉书》至此，未尝不为戾太子

流涕也。古人云，前事不忘，后事之师，伏愿陛下念之。”

前郭尔罗斯蒙古族自治县 1956年9月1日建立。在吉林省西北部。自治县人民政府驻前郭镇。清设郭尔罗斯前旗。居民有蒙古、汉、满、回、朝鲜、锡伯等族。松花江和嫩江流贯。农产有玉米、高粱、稻和甜菜。畜牧业发达。产有芦苇、盐、碱、羊草、乌拉草等。矿产有石油、石英、铝土、铅。工业有炼油、化肥、采矿、冶金、电机。公路通扶余、白城等地，长白铁路贯境。古迹有塔虎城。

7

酋 (qiú) ❶本义为酒熟，引申为掌酒的长官。《礼记·月令》：“〔仲冬之月〕乃命大酋。”郑玄注：“酒熟曰酋。大酋者，酒官之长也。”❷古代对一种女奴的称谓。因被强迫从事造酒，故名。《墨子·天志下》：“丈夫以为仆、圉、胥靡，妇人以为舂、酋。”孙诒让间诂：“酒官谓之酋者，以其掌酒也，然则女奴之掌酒者，亦得谓之酋矣。”❸部落的首领；酋长。亦为魁帅的通称。左思《吴都赋》：“儋耳、黑齿之酋，金邻、象郡之渠。”❹完成；成就。《汉书·叙传上》：“《说难》既酋，其身乃囚。”王先谦补注：“王念孙云：‘酋读为就，就，成也，言《说难》之书既成，而其身乃囚也。’朱一新云：‘酋本有就义，不烦改读。’”❺聚。《太玄·玄图》：“阴酋西北，阳尚东南。”

酋豪 部落首长。《汉书·匈奴传下》：“匈奴使怒，收乌桓酋豪，缚到悬之。”丘迟《与陈伯之书》：“部落携离，酋豪猜贰。”

酋长国(长 zhǎng) 以酋长为国家元首的国家。酋长原为部落首领。在酋长国，封建关系占统治地位，有的还保留若干氏族制度的残余。自19世纪以来，亚洲、非洲的一些酋长国先后受到帝国主义的侵略，沦为保护国。现已先后取得独立。如阿拉伯联合酋长国。

兹 亦作“茲”。㊀(zī) ❶此。《书·大禹谟》：“念兹在兹。”❷现在。如：自兹以后。《史记·樗里子甘茂列传》：“今臣生十二岁于兹矣。”❸年。《孟子·滕文公下》：“去关市之征，今兹未能，请轻之，以待来年，然后已。”❹通“滋”。益；更加。《史记·司马相如列传》：“历年兹多，不可记已。”❺斯；则。《左传·昭公二十六年》：“若可，师有济也；君而继之，兹无敌矣。”❻草席。《尔雅·释器》：“蓐谓之兹。”郭璞注引《公羊传·桓公十六年》“属负兹”，云“兹者，蓐席也”。陈立《公羊义疏》：“盖人有疾，则著席如负之然。”❼犹“哉”。《书·立政》：“呜呼！休兹！”

㊁(cí 词) 见“龟兹”。

兹氏 古县名。秦置。治今山西汾阳市东南。东汉建安中，分匈奴左部居此。三国魏移治今汾阳市，曾为西河郡治所。西晋改名隰城。

兹玛伊 (Zmaj, 1833—1904) 塞尔维亚诗人、政论家。原姓约凡诺维奇 (Jovanović)。曾主编政治讽刺杂志《亚伏尔》、《齐查》、《兹玛伊》，撰写讽刺性政论，反对异族压迫，争取独立自由。诗作深受民间文学影响，著有抒情诗集《玫瑰》、《雕谢的玫瑰》和许多讽刺诗。

兹沃里金 (Vladimir Kosma Zworykin, 1889—1982) 美国电子学家。现代电视系统的创制人。生于俄国。后获美国匹兹堡大学博士学位。曾创制摄像管和实用全电子型电视系统。对电视技术、电子束管的光电子学、彩色电视都作出了贡献。还曾研制了电子显微镜。著有《电视学》等。

兹纳涅茨基 (Florian Witold Znaniecki, 1882—1958) 波兰裔美国社会学家。1909年获波兰克拉科夫大学哲学博士学位。1921年创建波兹南社会学研究所(1927年发展为波兰社会学研究所)。1953—1954年任美国社会学会会长。以研究文化体系与社会行动的学说著称。著有《社会学方法》、《社会行动》等。

总 〔總〕㊀(zǒng) ❶聚束。潘岳《藉田赋》：“垂髫总发。”❷概括；总合。如：总而言之。❸统领；统管。《后汉书·献帝纪》：“司徒王允录尚书事，总朝政。”❹全面。如：总动员。❺都；老是；毕竟。朱熹《春日》诗：“万紫千红总是春。”《儒林外史》第三回：“学道道：‘如何总不进学？’范进道：‘总因童生文字荒谬，所以各位大老爷不曾赏取。’”❻通“纵”。虽然。刘禹锡《伤愚溪》诗：“总有邻人解吹笛，山阳旧侣更谁过！”❼通“匆”。忽然。《礼记·月令》：“〔季秋之月〕寒气总至。”

㊁(zōng) 缝合。《诗·召南·羔羊》：“素丝五总。”毛传：“总，数也。”陈奂传疏：“五，当读为交午之午。”又：“数之为言蔟蔟也，皆即密缝之意也。”一说，古丝八十根叫总。见王引之《经义述闻》卷五。

㊂(cōng) 绢的一种。《文选·左思〈魏都赋〉》：“缣总清河。”李善注引《广雅》：“总，绢也。”

总长 (一zhǎng) 官名。北洋政府设置，为中央政府各部的长官。辛亥革命后成立的南京临时政府各部的长官也称总长。

总队 军队中相当于师或旅的一级组织。中国人民武装警察部队在各省、自治区、直辖市编有总队，下辖若干个支队。

总办 清代后期，中央及地方都有临时设置的机构，其主管官称督办或总办，副职称会办。资格比会办略次的称帮办。北洋政府的某些特殊机构亦设此官。

总丱 犹总角。儿童束发为两角形。引申为童年。《颜氏家训·勉学》：“梁朝皇孙以下，总丱之年，必先入学，观其志尚。”

总发 (一fà) 犹“总角”。潘岳《藉田赋》：“垂髫总发。”

总戎 犹主将，统帅。杜甫《将赴成都草堂寄严郑公》诗：“共说总戎云鸟阵，不妨游子芰荷衣。”

总攻 亦称“总攻击”。担任进攻任务的各部队在统一号令下同时对敌发起的攻击。是决战性的攻击行动和作战的关键环节。通常在对敌形成合围态势后进行。

总志 《四库全书总目》分地理类为十属，除宫殿、河防、边防、山川、古迹、杂记、游记、外纪八种专志外，称记述在大一统下全国各级政区的地志为“总志之属”，记述某一都市、政区、地域的地志为“都会郡县之属”。著录于“总志之属”的是《元和郡县志》、《太平寰宇记》、《元丰九域志》、《舆地广记》、《方舆胜览》、《明一统志》、《大清一统志》七种。著录于“都会郡县之属”的是《吴郡图经续记》、《临安志》、《吴郡志》等若干，两宋郡县志和元明清若干省、府、州、县志，近代习称方志或地方志。方志是一方之志，总志是全国之志；二者虽同为地志，但记述范围不同，《四库》予以区别是正确的。

总吨 亦称“总吨位”。一种衡量船舶容积的数值。详“登记吨”。

总兵 官名。明总兵官本为差遣的名称，无品级，无定员。遇有战事，总兵佩将印出兵，事毕缴还，后渐成常驻武官。清代总兵别称镇台，为绿营兵高级武官，受提督节制，掌理本镇军务，又称为总镇，所直辖之营兵称镇标。京师中之步军统领下亦设左右翼总兵。

总体 又称“母体”。一个统计问题所研究的对象的全体。总体中的每一个成员称为“个体”。在一个统计问题

中，一般只涉及每个个体的某个或几个数量指标，因此，常把总体中每个个体的数量指标（一维或多维的）的全体作为总体。例如，小麦估产问题中，每单位面积小麦产量是个体，该地区的单位面积产量全体组成一个总体。

总角 《诗·齐风·甫田》："总角丱兮。"角，小髻。丱，儿童的发髻向上分开的样子。《礼记·内则》："拂髦，总角。"郑玄注："总角，收发结之。"后因称童年时代为"总角"。陶潜《荣木诗序》："总角闻道，白首无成。"

总苞 花序基部密生苞片的总称。苞片一轮或数轮，离生或合生；一般呈绿色，如菊等；或呈红色，如一品红。在复伞形花序中，各小花序上所具总苞，称"小总苞"，如胡萝卜、水芹等。壳斗科植物（槲、栎、栗等）坚果外面或下部呈杯状、碗状、盘状或球状的总苞，称"壳斗"。天南星、马蹄莲的总苞较大，包于花序之外，呈佛焰状，称"佛焰苞"。

总图 表达全部（或某一部分）机器、设备、系统或建筑物等的工程图样。如机器的装配图、建筑物的屋架图等。有时也指表示总的情况的图，如建筑物的总平面图等。

总线 多个部件间的公共信号连线。不同信号源接在一条公用连线上，可把信号传送到不同目的地。同一时刻，总线只能接收一个信号源信号，而总线上的信号可同时传送到各目的地。大多数小型计算机和微计算机都采用总线式结构，各部件都挂在总线上，通过总线交换信息。

总总 ❶众多貌。《楚辞·九歌·大司命》："纷总总兮九州。"❷杂乱貌。《逸周书·大聚》："殷政总总若风草，有所积，有所虚。"

总宪 明清都察院左都御史的别称，左副都御史则称副宪。御史台古称宪台，故有此称。

总统 共和国的国家元首名称之一。由选举产生，有一定任期。实行总统制的国家，总统既是国家元首，又是政府首脑；实行内阁制的国家，总统只是国家元首，不直接领导内阁（政府）。

总能 物质完全燃烧或氧化时所放出的热能。利用测热器直接测定或根据化学成分间接推算而得。在评定饲料能值时，中国饲料数据库统一采用的系数是粗蛋白质 23.85 千焦 / 克，粗脂肪 39.33 千焦 / 克，粗纤维 17.57 千焦 / 克，无氮浸出物 17.57 千焦 / 克。

总理 ❶中央政府首脑的名称之一。❷有的政党、社团的领导人也称总理。如孙中山是中国国民党的总理。

总章 唐高宗年号（668—670）。

总商 亦称"商总"。清政府在垄断行业特许商人中指定为首领的殷实商户，类似早期的牙行行头。嘉庆十八年（1813 年）在广州*十三行中设立总商，总理洋行事务。道光以前盐商中也有总商，如浙东的引盐总商。总商以外称*散商。

总裁 ❶汇总裁决其事。《宋史·吕蒙正传》："政尚宽静，委任僚属，事多总裁而已。"亦指汇总裁决其事的人。❷官职名。元时修宋、辽、金三史，以脱脱为都总裁，余人为总裁；清代武英殿、国史馆、会典馆、贤政院均置总裁及副总裁。旧时会试主考官亦称总裁。❸近世亦指某些政党的首脑以及银行、公司中的主要行政领导人。

总集 与"别集"相对。即汇录多人的一类或多类著作成为一书。创始于晋挚虞的《文章流别集》。流传至今的总集，以梁昭明太子萧统所编《文选》为最古。

总猥 混杂。《潜夫论·考绩》："谚曰：'曲木恶直绳，重罚恶明证。'此群臣所以乐总猥而恶考功也。"

总督 ❶官名。明代初期在用兵时派部院官总督军务，事毕即罢。英宗正统六年（1441 年），以麓川用兵，使兵部尚书王骥总督军务，总督之名始此，后各地逐渐增置，成为定制。然终明之世均为临时差遣，职名必列举管辖事宜，如"总督两广军务兼理粮饷带管盐法兼巡抚广东地方"，简称始作"两广总督"。清代以总督为地方最高长官，辖一省或二、三省，综理军民要政，为正二品官，加尚书衔者为从一品。但事实上，总督兼兵部（清末改陆军部）尚书及都察院右都御史衔，已成定例。正式官名仍如明制，如两江总督全称为"总督两江等处地方提督军务"。另有管河道及漕运事务者亦称总督，参见"河道总督"、"漕运总督"。❷英联邦部分成员国，如加拿大、新西兰等，设有由英王任命的总督，作为英王的代表。此外，有些宗主国在其殖民地的代表亦称为"总督"。

总谱 音乐术语。由多行谱表组成的多声部音乐的谱式。如歌剧、交响乐等的总谱。其中各种乐器和人声的*声部，均按一定次序分组分行排列，通常自上而下依次为：木管乐器组、铜管乐器组、击乐器组、声乐组、弦乐器组。

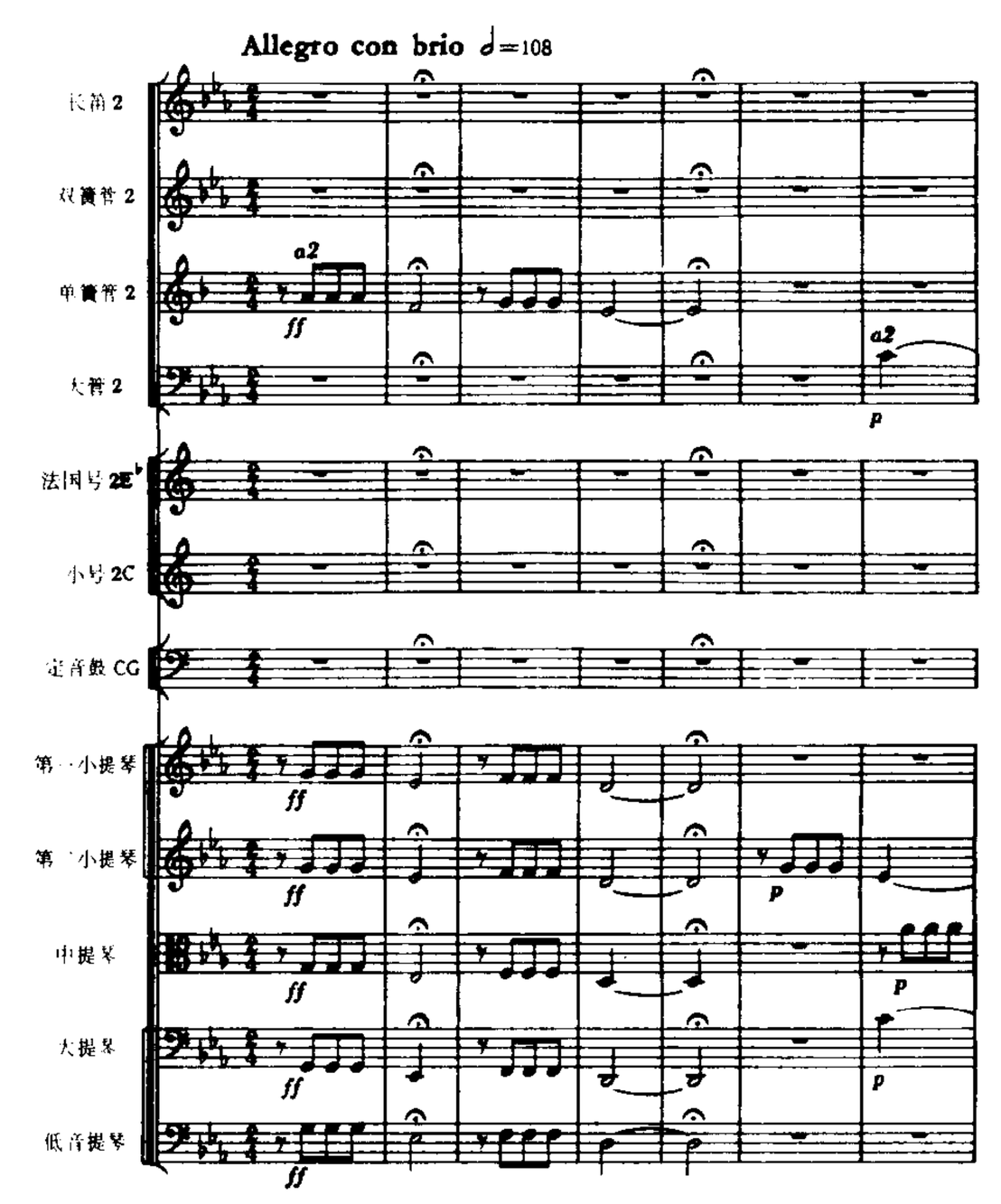

总　谱

总管 官名。(1) 地方高级军政长官。北周武成元年（公元 559 年）改都督诸州军事为总管。隋及唐初也在各州设总管，边镇或大州设大总管。后复称都督，惟统兵出征之将帅则称总管。北宋马步军都总管（或兵马总管）由各级地方长官兼任，掌管路或府、州的兵马。辽金各总管府的兵马总管、兵马都总管，元诸路总管府的达鲁花赤、都总管或总管，都兼管军民。(2) 军事长官。隋及唐初有行军总管、行军大总管，是出征时的军队主帅。五代后唐时石敬瑭曾为蕃汉马步军都总管，为最高军事统帅。宋钦宗时曾设东、南、西、北道都总管，分统四方勤王兵。(3) 管理专门事务的行政长官。元代中央和地方有各种名目的都总管府或总管府，如管理全国工匠的诸色人匠都总管府，管理地区财赋的江淮

等处财赋都总管府，负责守护行宫及皇帝游猎事务的尚供总管府，都设有达鲁花赤和总管。清代内务府设内务府总管大臣，掌管宫廷事务，其属官有行宫总管，专管热河行宫（在今河北承德）事务。又宫内的宦官首领称总管太监，俗称总管。

总工长（长 zhǎng） 见“工长”。

总主教 即“大主教”。

总司令 全国军队或一个方面军的最高军事指挥员。

总动员 国家在非常时期（如发生战争）把全部武装力量从平时状态转入战时状态，并统一调度、指挥、管理一切可以利用的人力、物力服从于非常时期的需要的紧急措施。我国宪法规定，总动员由全国人大常委会决定，由国家主席发布动员令。

总任务 即“总路线”。

总产值 亦称“生产总值”。用货币表现的全部产品的价值。它反映生产单位、生产部门或整个国民经济在一定时期内生产活动的总成果。有*工业总产值、*农业总产值等。总产值可按不变价格或现行价格计算，是研究生产发展水平和速度、国民经济各部门之间的比例关系，以及计算国民收入和劳动生产率等指标的依据。

总体战 书名。德国鲁登道夫著。1935 年出版。系统阐述总体战理论，强调国家生活的各个方面平时就应服从战争准备的需要，主张采取一切手段甚至野蛮手段进行战争。这一理论对纳粹德国军事思想的形成具有重大影响。

总制院 见“宣政院”。

总制钱 见“经总制钱”。

总供给 宏观经济分析中使用的概念。与*总需求相对。一定时期（如一年）一个国家投入的生产要素（劳动、资本财货和土地）创造的产品和劳务的价值总和。在国民收入核算体系中，通常用国民生产总值或国民收入等指标来表示总供给的价值。

总政策 即“总路线”。

总星系 银河系和人们已观测到的宇宙的总称。目前观测所及的星系约数百亿个，距离约 100～150 亿光年。

总贸易 指以进出国境（包括过境）为标准计算商品的总进口和总出口。总出口中包括国内出口和复出口。总进口额加总出口额就是一国的总贸易额。

总统制 以总统为国家元首和政府首脑，行使国家最高行政权力的政权组织形式。18 世纪末最先出现于美国。总统一般定期由公民直接或间接选举产生。总统直接组织和领导政府。总统应向议会报告国务，无权解散议会，但对议会通过的法案可以行使一定限度的否决权。有的国家，总统只是国家元首，而不是政府首脑，政府（内阁）由议会产生，对议会负责，这种制度不是总统制而是内阁制（议会制）。

总罢工 亦称“总同盟罢工”、“总政治罢工”。无产阶级为反抗资产阶级统治，反对帝国主义侵略，联合全国或部分地区工业部门共同举行的罢工。是组织和动员广大群众反对压迫和剥削，争取经济利益和政治权利的一种斗争手段，是发动面最广的罢工运动。

总预算 各级政府汇总本级及其下级政府的年度收支所编成的预算。按法定程序编制、审查和批准执行。如我国的省总预算是由省级各部门的单位预算和所属县（市）总预算汇编而成。

总教习 学官名。清末学堂教师通称教习。某些学校（如同文馆、时务学堂、京师大学堂等）设总教习一人，相当于校长或教务长。

总赋法 “一条鞭法”的别名。

总辐射 太阳直接辐射的铅直分量与天光漫射的总和。其影响因子是太阳高度角、大气透明度和云况等。

总路线 亦称“总任务”、“总政策”、“基本路线”。国家、政党制定的在一定历史时期指导各方面工作的基本准则。包含战略目标，是根本性、全局性的指导方针，是制定和执行各项具体工作路线和政策的依据。中国共产党在不同历史时期制定过不同内容的总路线。参见“基本路线”。

总碱度 1 千克海水中全部弱酸根离子中和为不解离酸形式时所需氢离子的毫摩数。符号为 Alk，单位为毫摩/立方分米。它可表示为：

$$Alk = C_{HCO_3^-} + 2C_{CO_3^{2-}} + C_{B(OH)_4^-}$$

式中前两项称为“碳酸碱度”，后一项称为“硼酸碱度”。

总需求 宏观经济分析中使用的概念。与*总供给相对。一定时期（如一年）一个国家各经济单位（作为消费者的家庭、厂商和政府）所购买的商品和劳务的总和。由四部分组成：(1) 消费：为满足当前的消费需要而购买商品和劳务的个人开支。(2) 投资：厂商购买生产资料和劳动力以扩大再生产的开支。(3) 政府开支：政府对劳务和商品的公共支出，包括政府支付给工作人员和武装部队的工薪，采购办公用品和武器的支出；也包括各种转移支付，如政府发放的失业补助和各种社会救济，如家庭补助、退伍军人津贴等。这些转移支付虽然不是用于购买受惠者的商品或劳务，但是增加了受惠者的收入和购买力，因而成为总需求中消费需求的组成部分。(4) 外国各经济单位对本国商品和劳务的需求，亦即本国出口的商品和劳务。

总额税 亦称“一次总付税”。指不论纳税人行为如何，都必须支付固定金额的税。在税收效率分析中，如何使税收超税负担最小，尽可能不影响由于征税对人们的生产和消费格局的选择，使税收中性化，是一个重要的税收命题。总额税是相对于商品税而言的。商品税的课税对象是商品价格，因税负不同而影响商品之间的价格比率；如果要征集到相同金额的商品税而换用总额税办法，即把课税对象转向人们的收入，使人们收入减少一块税收总额，但不影响商品之间的价格比率，实现税收中性化。

总平面图 亦称“总体布置图”。按一般规定比例绘制，表示建筑物、构筑物、管线位置的图。即表示建筑物、构筑物的方位、间距以及道路网、绿化、竖向布置和基地道路红线、规划用地范围等情况的建筑图。图上有指北针，有的还有风玫瑰图，并附有设计说明。

总有机碳 简称 TOC。指水体中有机污染物的含碳总量。单位为毫克/升。是评价水体有机需氧污染程度的综合性指标之一。

总收获量 反映农业生产成果的指标。指一定播种面积上所收获的农作物总产量。按各种农作物分别计算。总收获量决定于播种面积的大小和单位面积产量的高低。有预计收获量和实际收获量。前者在收获前经估计推算而得；后者在收获后根据实际统计而得。

总体戏剧 20 世纪 60 年代盛行于欧洲的一种戏剧主张。法国导演、演员*巴罗首先提出。要求戏剧演出最大限度地运用人的形体动作，并广泛使用装置、服饰、照明、音乐、影片、科诨、舞蹈等所有的舞台要素，把剧场空间调和成

一个"诗的宇宙"。

总体国家 即"组合国"。

总体的人 法国列斐伏尔用语。指具有全面本质的人。他认为人有生理的、心理的、历史的、经济的、政治的等方面能力。这些方面都是片面的。应当对这些方面进行全面的把握，使这些片面能力总合为一体，成为人的本质特征。人的本质特征应在总体行动中造就，只有总体的人才能结束人类的异化，建立人道主义社会。

总状花序 无限花序的一种。花序主轴为单轴分枝式，主轴可继续生长。花轴引长，不分枝，花多数，花梗几近等长，着生于花轴上。例如油菜、柳穿鱼等。当花轴长大而具有分枝，作总状排列，且每一分枝成为一个总状花序，则称复总状花序或圆锥花序，如早熟禾等。

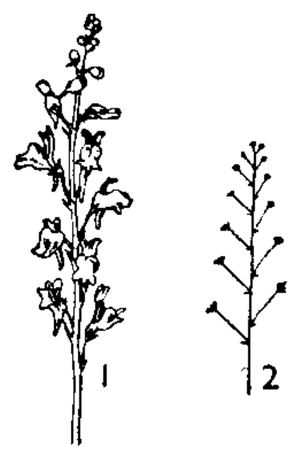

总状花序
1. 花序 2. 图解

总统咨文 总统制的一些国家中总统向国会提出的施政报告、预算草案等文件。或由总统在国会宣读，或以书面送交国会。在美国，总统咨文有国情咨文、预算咨文、特别咨文等。

总预备费 国家财政后备的组成部分。国家预算中，用以应付自然灾害、国民经济计划执行中的特殊需要和其他意外事故等而设置的货币资金。我国的总预备费归中央和县及县以上地方分别掌握，由国务院和上述各级地方政府批准动用。

总检察长(长 zhǎng) 亦称"检察总长"。有些国家最高检察机关的领导人。其职权大小因各国检察机关职权范围不一而异。英国的中央检察机关称总检察署(亦称"法律事务部")，由正副总检察长主持，他们虽非内阁成员，但均随政府更迭而进退。美国正副总检察长即联邦司法部正副部长。

总量指标 亦称"绝对数"、"绝对指标"。在一定时间、地点、条件下某种社会现象的规模和发展水平的数量总和。有一定的计量单位。如总产值、工人总数、工资总额等。总量指标是计算相对指标和平均指标的基础。

总辐射表 又称"散射辐射表"、"天空辐射表"。测定太阳总辐射(即太阳直接辐射铅直分量和天空散射辐射的总和)或天空散射辐射的仪器。感应部分由黑白相间的金属薄片组成，下面是一组串联的温差电偶。在日光下，黑白片吸收率较大的差异使其间产生温差电流。根据太阳辐射愈强电流强度愈大的关系，即可算得太阳总辐射。如用特制的圆板遮住日轮方向的天空，就可测定天空散射辐射。有的仪器可将感应面翻转朝下，测量反射辐射，故又可作为反射辐射表。

总需氧量 简称 TOD。指 1 升水中还原物质(有机物及无机物)在一定条件下氧化时所消耗氧的毫升数。是评定水体被污染程度的一个重要指标。其值愈大，污染愈严重。

总额分成 我国预算管理体制的一种形式。将地方组织的全部预算收入在中央和地方之间按其总额进行分成，地方留用比例根据中央核定的地方预算总支出占地方组织的预算总收入的比例确定，其余部分为上缴中央的比例。如地方预算收入总额小于地方预算支出总额，就由中央另行补助。这一体制下，预算收支挂钩。另外，因不需要区别不同收入项目及其不同的分成比例，财力计算和划分比较简便。我国 1959—1970 年、1976—1984 年(在部分地方)、1985—1986 年实行该体制。

总鳍鱼类 (Crossopterygii) 硬骨鱼类的一大分支。有些种类有内鼻孔，嗅觉发育，能用肺呼吸。背鳍两个；偶鳍基部富有肉质，被有鳞片，内有中轴骨；尾鳍歪形、原形或三叶形。牙齿具迷路构造。生活于淡水和海洋中，为贪食性鱼类。最早发现于泥盆系。包括*扇鳍鱼类、空棘鱼类和爪齿鱼类 (Onychodontida)。现残存于非洲东南部深海中的拉蒂迈鱼(亦称"矛尾鱼"，*Latimeria*)，为空棘鱼类唯一的现生代表。中国广西凤山下三叠统的中华空棘鱼 (*Sinocoelacanthus*) 亦属之。

总污染负荷(荷 hè) 在一定时间内向环境排放的污染物总量。应以当地的环境容量为限。是环境保护立法和控制污染源排放量的重要依据。

总和生育率(率 lǜ) 表示人群生育水平的统计指标。相当于各年龄组育龄妇女生育率之和。可表明，如果某一地区或人群中的妇女按照某一年龄组育龄妇女生育率先后生育的话，平均每个妇女一生可能生育几个孩子。这一指标不受人口年龄结构的影响，因此在比较分析不同地区或人群，或者分析同一地区或人群的生育水平变动时，比出生率及生育率更能反映出实际生育水平。

总段装配法 将按船长方向划分船体而成的环形船体段在船台(坞)上连接成整船的船体总装方法。用于建造潜艇及中、小型船舶。

总结性评价 与"形成性评价"相对。在教育活动发生后对教育效果的评价。常与分等鉴定、作出关于教育者个体的决策和教育资源的分配相联系。在这种评价中，评价者与被评价者保持独立的关系；评价报告主要递交给各级制定政策的人员；一般在教育活动结束后进行。参见"形成性评价"。

总大肠菌群数 表示水、土壤、乳品或清凉饮料直接或间接受人、畜粪便污染程度的一种指标。指单位容积(升)或单位重量(克)样品中所含总大肠菌群的数量。总大肠菌群系指一群需氧及兼性厌氧菌，在 37℃ 生长时能使乳糖发酵，在 24 小时内产酸、产气的革兰氏阴性无芽孢杆菌。我国规定每升饮用水中总大肠菌群数不得超过 3 个。

总允许渔获量 简称 TAC。渔业管理措施之一。根据渔业资源的再生能力和水域环境条件，确定某水域和时期内该渔业资源所允许捕捞的总渔获量。依此，在国际上按国家、在国内按地区规定其分配的渔获限量。有关国际组织和国家已制订和实施总允许渔获量的办法。

总资产报酬率(率 lǜ) 亦称"资金利润率"。企业税后利润与全部资产平均余额的比率。以企业税后净利润除以全部资产平均余额求得。该指标反映企业全部资产的运用情况，衡量管理人员经营绩效。比率越高，经营效果越好。

总资产周转率(率 lǜ) 企业产品销售收入占全部资产平均余额的比率。以产品销售收入除以全部资产的平均余额求得。该指标反映企业全部投资的利用效果，比率越高，说明企业资产使用效率越高，营运能力越大。

总悬浮颗粒物 简称 TSP。气溶胶中各种颗粒物的总称。一般常指空气动力学当量直径在 0.1～100 微米范围内的颗粒物，包括固体、液体微粒或固体吸附液体、气体所形成的颗粒物，能均匀地分散在大气中形成相对稳定的悬浮体系。以毫克 / 米^3 或微克 / 米^3 表示。TSP 的化学组成很复杂，有硫酸盐、硝酸盐及各种对人体有害的金属和多

环芳烃化合物等。是监测空气质量的重要指标之一。

总理各国事务衙门 初名"总理各国通商事务衙门"，简称"总理衙门"、"总署"、"译署"。1861年初(清咸丰十年底)清政府为办理洋务而设立的中央机构。初由恭亲王奕䜣主持。分设英国、法国、俄国、美国、海防(后改日本)五股。附设京师同文馆，并管辖海关总税务司，协调南、北洋通商大臣及出使各国大臣等的对外交涉。所办事务涉及外交、通商、海关、海防、制造、路矿、新式学堂等。1901年(光绪二十七年)按《辛丑条约》的规定，改组为外务部，班列六部之首。

7 **盆** (pén) ❶一种比盘较深的敞口盛器。如：花盆；脸盆。引申为中央凹入如盆的形状。如：盆地。❷古量器名。《荀子·富国》："今是土之生五谷也，人善治之，则亩数盆。"杨倞注引《考工记》："盆实二鬴。"鬴，同"釜"。古代量器，容六斗四升。❸把东西浸没在水中。《礼记·祭义》："夫人缫，三盆手。"孔颖达疏："三盆手者，犹三淹也。手者，每淹以手振出其绪。"❹姓。汉有中郎将盆谧。

盆地 四周高(山地或高原)、中部低(平原或丘陵)的地区，如四川盆地、柴达木盆地等。按成因分*构造盆地、风蚀盆地、溶蚀盆地等。

盆景 用木本植物、草本植物或水、石等，经过艺术加工，种植或布置在盆中，使成为自然景物缩影的一种陈设品。有树桩盆景和山水盆景等。也有兼蓄虫、鱼的。刘銮《五石瓠》："今人以盆盎间树石为玩，长者屈而短之，大者削而约之；或肤寸而结果实，或咫尺而蓄虫鱼，概称盆景。元人谓之'些子景'。"

盆腔 骨盆内的体腔部分。人体的盆腔，上与腹腔连续，下有由肌肉和筋膜构成的漏斗形的盆膈，四面由构成骨盆的各骨及肌肉和筋膜组成腔壁。盆腔内的脏器，前面有膀胱，后面有直肠，在女性，介于两者之间尚有子宫和阴道。腹膜遮盖腔壁内面和部分盆腔内脏，在盆底脏器之间形成陷凹，在男性有直肠膀胱陷凹，在女性有直肠子宫陷凹和膀胱子宫陷凹等。

盆舞 日本民间舞蹈。原为在盂兰盆会上表演的佛教仪式性舞蹈。流行于日本很多地区。舞者通常围成圆圈，边拍手边跳简单的舞步，并即兴唱歌。也有的持扇子作舞。用笛子和大鼓等乐器伴奏。

盆腔炎 妇女盆腔内的生殖器官(子宫、输卵管、卵巢)及其周围结缔组织炎性病症的总称。常因分娩、流产及盆腔手术或月经期不注意卫生，发生感染所致。致病菌多为淋菌、链球菌、葡萄球菌、结核杆菌或大肠杆菌等。患急性盆腔炎时，有发热、下腹痛和局部触痛等症状，转为慢性时则有腰酸、下腹隐痛、月经失调和不孕等症状。按病情选用理疗、药物、手术等治疗方法。

盆腔充气造影术 一种诊断妇科疾病的方法。将氧气或二氧化碳经腹壁注入腹腔后，让病人俯伏、头低、臀高，使盆腔内器官周围充气后，拍摄盆腔X线片。气体可使内生殖器的轮廓在X线片上显现。根据其形状、大小和位置的改变，可以推测病变的部位和性质。多用于诊断卵巢肿瘤、子宫肌瘤等疾病。如与子宫输卵管碘剂造影同时进行，则可更全面了解内生殖器情况。

8 **刱** "創(创)"的异体字。

益 (yì) ❶"溢"的本字。水漫出，引申为水涨。《吕氏春秋·察今》："滍水暴益。"❷增长；加多；补助。《国语·周语下》："而益之以三怨。"《国策·秦策二》："于是出私金以益公赏。"❸富裕。《吕氏春秋·贵当》："其家必日益。"❹利益；好处。如：收益；获益。《后汉书·郭太传》："甑已破矣，视之何益？"引申为有益。《论语·季氏》："益者三友。"❺更加。如：精益求精。《孟子·梁惠王下》："如水益深，如火益热。"❻六十四卦之一，震下巽上。《易·益》："象曰：风雷，益。"孔颖达疏："言必须雷动于前，风散于后，然后万物皆益。"❼姓。汉代有益强、益寿。

益友 有益的朋友。《晏子春秋·杂篇下》："圣贤之君，皆有益友，无偷乐之臣。"参见"三友❶"。

益气 中医学名词。补益气虚的一种治法。适用于内伤劳倦或病久虚羸而见气短懒言、面色㿠白、神疲无力、肌肉痿软等症，常用药物如党参、黄芪、白术、甘草等。

益州 ❶州名。汉武帝所置十三刺史部之一。辖境约当今四川折多山、云南怒山、哀牢山以东，甘肃武都、两当、陕西秦岭以南，湖北郧县、保康西北，贵州除东边以外地区。东汉治雒(今四川广汉市北)。中平中移治绵竹(今德阳市东北)，兴平中又移成都(今市)。东汉以后辖境渐小。隋大业三年(公元607年)改为蜀郡。唐武德至开元、北宋太宗时，曾先后改蜀郡、成都府为益州。州境有成都平原，自汉以来为全国经济最发达区域之一，诸葛亮《隆中对》誉为"沃野千里，天府之土"。❷郡名。西汉元封二年(公元前109年)置。治滇池(今云南晋宁东)。辖境相当今中缅边境高黎贡山以东，云南洱海以西及姚安、元谋、东川等市县以南，曲靖市、宜良、华宁、蒙自以西，哀牢山以北地。东汉以后辖境缩小。三国蜀汉建兴三年(225年)改建宁郡。❸路名。北宋咸平四年(1001年)分西川路置。嘉祐四年(1059年)改成都府路。

益阳 市名。在湖南省北部、资水下游。辖资阳、赫山二区及沅江市和南县、桃江、安化三县。秦置益阳县。元升州，明复降县。1950年析益阳县城区设市。1994年益阳县并入。以在益水(今资水)之阳得名。人口445万(市辖区124万，1996年)。为资水流域粮食、竹、木、土产集散中心。有机械、化学、轻纺、电子、仪表、食品等工业。手工业品有竹器、纸伞、木器、铁锅、水竹篾席等。市郊农产有稻、薯类、苎麻、茶叶、莲、藕、鱼类，并产竹器、丝绸等。名胜古迹有会龙山、裴公亭、白鹿寺、三台塔。

益寿 旧县名。在山东省中部偏北。1945年由益都、寿光两县析置。1952年撤销，仍划归益都县(1986年改设青州市)和寿光县(1993年改设市)。

益临 旧县名。在山东省中部。1948年由益都、临朐两县析置。1952年撤销，划归昌乐、益都(今青州市)和临朐三县。

益都 旧县名。在山东省中部。三国魏置县，在今寿光市境，北齐移置青州境。1986年撤销，改设青州市。

益智 (*Alpinia oxyphylla*) 姜科。多年生草本。具根状茎。茎直立，丛生。叶互生，两列，具短柄；叶片披针形，叶舌两裂。总状花序在花蕾时包于鞘状苞片中；花萼筒状；花冠管长8～10毫米，裂片长圆形，唇瓣倒卵形，粉白色，具红色脉纹，顶端边缘皱波状。蒴果椭圆形至纺锤形，被疏柔毛，果皮上有线条。生于林下阴湿处。产于中国海南省。种子入药，称"益智仁"，性温、味辛，功能温补脾肾、摄唾，主治脾虚泄泻、肾虚频数、遗尿及口多唾涎等症。

益世报 在中国的罗马公教(天主教)教会出版的报纸。1915年10月10日在天津创刊。抗日战争时期先后迁昆

明、重庆。1945年12月1日在天津复刊。1949年1月停刊。曾在北京、西安、南京、上海设有分馆。

益兰州 州名。元置。益兰，突厥语，意为蛇，因传说州境山有巨蛇得名。在今俄罗斯叶尼塞河上游唐努山北麓。至元年间刘好礼为吉利吉思、撼合纳、谦州、益兰州等处断事官驻此，发展陶冶、造船业，是谦河（今叶尼塞河）流域的政治经济中心。

益母草（*Leonurus japonicus*） 亦称"茺蔚"。唇形科。一年生或二年生草本。茎直立，方形。叶对生，深裂达基部而成三个窄裂片，裂片再作羽状分裂。夏季开花，花唇形，淡红色或白色，轮生在茎上部的叶腋内。中国各地都有分布。近似种细叶益母草（*L. sibiricus*），花较大，全部小裂片为线形。两种的全草通称"益母草"，果实称"茺蔚子"，均入药；益母草性微寒、味苦辛，功能活血、祛瘀、调经，主治月经不调、产后瘀滞腹痛等症；茺蔚子性微寒、味甘，兼能明目。开白花的全草，治带下较佳。全草所含的益母草碱，对子宫有收缩作用，应用生药制剂可促进产后子宫复原。

益津关 唐置。在今河北霸州市。五代晋初地入契丹。周显德六年（公元959年）世宗收复其地，建为霸州。与瓦桥、淤口合称三关。北宋时仍为边防重镇。

益智图 拼板玩具。将*七巧板增加为十五块，合则成为一方，散则可以拼排各种文字、事物等图形。清童叶庚著有《益智图》一书。

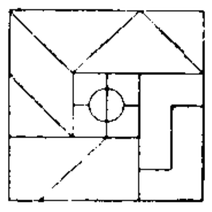
益智图

益气固脱 中医学名词。用益气药治疗津、血丧失过多，气失依附而发生气脱危象的方法。因精血津液不能速生，元气当急固，故急宜益气以固脱。常用方剂如独参汤等，且气能摄血，气能生精，故大补元气，亦能收止血固精之效。

益州名画录 中国画品评著作。北宋黄休复（字归本）著。三卷。载录自唐乾元初至北宋乾德间于益州（治今四川成都）见有画迹的在蜀画家五十八人，分逸、神、妙、能四格（妙、能两格又各分上、中、下三品），各立小传，评述画艺作品。后附录"有画无名"、"无画有名"两个部分。

益州戍兵起义 北宋川峡士兵起义。咸平三年（1000年）元旦，益州（治今四川成都）戍兵赵延顺等发动起义，推都虞候王均为领袖，建号大蜀，年号化顺。起义军占领益州、汉州，各地农民纷纷响应，众至数万人。宋派雷有终率军入川镇压。起义军坚守益州，拒不投降。城破后，王均率众入富顺。不久，宋军攻陷富顺，王均不屈自杀，起义失败。

8 **兼** (jiān) ❶本义为一手执两禾，引申为同时进行几桩事情或占有几样东西。如：兼任；兼顾。《孟子·告子上》："二者不可得兼。"《国策·秦策二》："子待伤虎而刺之，则是一举而兼两虎也。"❷两倍。《旧唐书·王及善传》："守无兼旬之粮。"❸兼并。《左传·昭公八年》："孺子长矣，而相吾室，欲兼我也。"

兼人 胜过人；一人抵得两人。如：兼人之量。《论语·先进》："求（冉求）也退，故进之；由（仲由）也兼人，故退之。"

兼年 两年。《三国志·魏志·胡质传》："广农积谷，有兼年之储。"

兼名 见"单名"。

兼并 ❶并吞。《荀子·王制》："卫弱禁暴，而无兼并之心。"❷《汉书·武帝纪》："又禁兼并之涂。"颜师古注："李奇曰：'谓大家兼役小民，富者兼役贫民，欲平之也。'文颖曰：'兼并者，食禄之家，不得治产，兼取小民之利；商人虽富，不得复兼畜田宅，作客耕农也。'李说是。"

兼味 两种以上的菜肴。《穀梁传·襄公二十四年》："五谷不升，谓之大侵。大侵之礼，君食不兼味，台榭不涂。"杜甫《客至》诗："盘飧市远无兼味。"

兼金 价值倍于常金的良金。《孟子·公孙丑下》："前日于齐，王馈兼金一百而不受。"赵岐注："古者以一镒为一金，一镒是为二十四两也。"一百，百镒。

兼该 兼包几个方面。《三国志·魏志·文帝纪评》："文帝天资文藻，下笔成章，博闻强识，才艺兼该。"

兼程 以加倍速度赶路。钱起《送原公南游》诗："有意兼程去，飘然二翼轻。"

兼善 ❶《孟子·尽心上》："穷则独善其身，达则兼善天下。"意谓不仅求自身之善，并欲使人共达于善。❷精通两事。潘岳《杨荆州诔》："草隶兼善，尺牍必珍。"

兼覆 本指天遍覆万物。后多用以比喻恩泽广大，无所遗漏。《管子·版法解》："合德而兼覆之，则万物受命。"《荀子·王制》："五疾，上收而养之，材而事之，官施而衣食之，兼覆无遗。"

兼语式 汉语句式之一。一个动宾词组和一个主谓词组套在一起，动宾词组的宾语兼作主谓词组的主语，叫做兼语式。如"他请大家提意见"。

兼业农户 利用农闲做工或从事第三产业的农户。欧美及日本等工业发达的资本主义国家，大部分农民在经营农业之外，利用农闲时间到城镇从事工业及服务业，取得补充收入。还有小部分城市居民利用周末到农村经营小规模农业，作为业余活动。

兼收并(並)蓄 对各种不同内容的东西一并收罗藏蓄。朱熹《己酉拟上封事》："小人进则君子必退，君子亲则小人必疏，未有可以兼收并蓄而不相害者也。"亦作"俱收并蓄"。韩愈《进学解》："牛溲马勃，败鼓之皮，俱收并蓄，待用无遗者，医师之良也。"

兼容并(並)包 容纳包括各个方面或各种事物。《史记·司马相如列传》："必将崇论闳议，创业垂统，为万世规。故驰骛乎兼容并包，而勤思乎参天贰地。"

兼职教师 亦称"兼任教师"或"兼课教师"。兼任某一学校课程教学或其他工作的教师。不占学校编制，不定教学工作量，依兼职的工作量取酬。在由社会力量办的学校中，兼职教师的比重较大。

兼山堂弈谱 围棋书谱。清徐星友著。选清初至康熙后期名手对局谱六十二局。每局有详细评述，评语淋漓酣畅，衡量得失，细致入微。是中国古典评谱有影响的代表作。

兼听则明偏信则暗 听取多方面的意见，才能明辨是非；听信一方面的话，就分不清是非。王符《潜夫论·明暗》："君之所以明者，兼听也；其所以暗者，偏信也。"《资治通鉴·唐太宗贞观二年》："上（唐太宗）问魏徵曰：'人主何为而明，何为而暗？'对曰：'兼听则明，偏信则暗。'"

蚡 (fén 焚) ❶人名。春秋时刘献公之庶子伯蚡。见《左传·昭公二十二年》。❷同"蚡"。

翁 (wēng) ❶男性老人。如：渔翁。亦用为对年长者的敬称。《方言》第六："凡尊老……周、晋、秦、陇谓之公，或谓之翁。"❷父。如：令翁；尊翁。《史记·项羽本纪》："吾翁即若翁。"❸夫之父；妻之父。如：翁姑；翁婿。《聊斋志异·长亭》："适家人由海东经此，得翁凶问，妾遵严命而绝儿女之情，不敢循乱命而失翁媳之礼。"❹鸟颈毛。《山海经·西山经》："天帝之山……有鸟焉，其状如鹑，黑文而赤翁。"❺姓。

翁主 汉代诸王之女称翁主，即后世之郡主。

翁仲 传说秦阮翁仲身长一丈三尺，异于常人，始皇命他出征匈奴，死后铸铜像立于咸阳宫司马门外。后因称铜像、石像为"翁仲"。《史记·陈涉世家》"铸以为金人十二"司马贞索隐："各重千石，坐高二丈，号曰翁仲。"柳宗元《衡阳与梦得分路赠别》诗："翁仲遗墟草树平。"此指墓前石人。

翁村 京语音译，意为"乡正"、"村正"。建国前京族社会组织乡村首领的称谓。其职责为筹办唱吟及公益事宜，主持祭祀仪式，召集会议，宣读和执行乡村规约，处理村内事务及纠纷等。任期三年，可连选连任一次，但办事不公或贪污、违约，群众可随时罢免。有父母丧时，不得担任。

翁卷 南宋诗人。字续古，一字灵舒，温州乐清（今属浙江）人。以布衣终。能诗，与赵师秀、徐照、徐玑并称"永嘉四灵"。有《苇碧轩诗集》。

翁源 县名。在广东省韶关市东南部、北江支流翁江上游，邻接江西省。县人民政府驻龙仙镇。南朝梁置县。以县境为翁江之源得名。农产有稻、甘薯等。特产"三华李"。矿产有煤、铝土、钼、铜。有制糖、化肥、纺织、水泥等工业。名胜古迹有梅岩、"龙宫宝殿"大溶洞。

翁文波（1912—1994） 中国地球物理学家。浙江鄞县人。清华大学毕业，英国伦敦大学皇家学院哲学博士。1939年回国后，曾任中央大学教授，玉门油矿工程师，上海中国石油公司勘探室主任。建国后任燃料工业部石油管理局勘探处副处长，石油工业部勘探司总工程师、石油科学研究院副院长、石油勘探开发研究院总工程师、中国地球物理学会理事长等。中科院院士。中国重力勘探、地震勘探、地球物理测井和地球化学勘探技术的开拓者之一。经摸索改进，建立了一套适用于中国石油地球物理勘探的理论和方法。50年代后期至60年代初参加指导大庆油田的地球物理勘探工作，为改变中国石油工业的落后面貌作出了重要贡献。在地震预报的理论和方法的研究中取得可喜成果并曾成功地预报过新疆等地的地震。著有《地球形态的发展》、《预测论基础》等。

翁文灏（1889—1971） 中国地质学家，中国地质科学事业奠基人之一。字咏霓，浙江鄞县人。清末留学比利时，获理学博士学位。曾任工商部地质研究所专任教员、农商部地质调查所所长、北京大学教授、清华大学教授和代理校长、中国地质学会会长等。后任国民党政府资源委员会主任委员，行政院秘书长、副院长、院长，总统府秘书长等。后去法国，1951年回国。曾任全国政协委员。学术上首先指出燕山运动在我国的存在及其在我国地质历史上的重要意义。曾实地考察甘肃固原（今属宁夏）大地震，多次组织对陕甘川等地的石油地质调查。著有《中国矿产志略》、《甘肃地震考》、《中国东部中生代以来之地壳运动及火山活动》、《椎指集》等。

翁方纲（1733—1818） 清书法家、文学家、金石学家。字正三，号覃溪，晚号苏斋，直隶大兴（今属北京）人。官至内阁学士。精鉴赏，经他考证题跋的著名碑帖颇多。书学欧阳询、虞世南，谨守法度。并能隶书。与同时的刘墉、梁同书、王文治齐名。能诗文，论诗创肌理说。著有《两汉金石记》、《汉石经残字考》、《焦山鼎铭考》、《苏米斋兰亭考》、《复初斋文集》、《复初斋诗集》、《石洲诗话》等。

翁同龢（1830—1904） 清末维新派。字声甫，号叔平，江苏常熟人。咸丰状元。光绪帝师傅。历任刑部、工部、户部尚书。1882—1884年（光绪八至十年）和1894—1898年两度担任军机大臣。1895年起兼任总理衙门大臣。中法战争时主张抗法，扶植张之洞，反对李鸿章。中日甲午战争时主战，反对李鸿章求和。主张由光绪帝亲政，变法图强。支持维新派，1898年1月向光绪帝密荐康有为。在光绪帝颁发"明定国是"诏后，被慈禧太后开缺回籍。*戊戌政变后，又被即行革职，永不叙用，交地方官严加管束。以书法名于时。有《翁文恭公日记》（今点校出版《翁同龢日记》）、《瓶庐诗文稿》。

翁独健（1906—1986） 中国历史学家。福建福清人。早年就读于燕京大学，1935年入美国哈佛大学，获博士学位。后在法国巴黎大学深造。回国后，曾任云南大学教授，燕京大学教授、教务长、代理校长。建国后，历任中央民族学院研究部主任、历史系主任，民族历史研究工作指导委员会副主任，中国社会科学院历史研究所研究员，民族研究所副所长，国家民委委员，第三至第六届全国政协委员等。长于元史、蒙古史研究。著有《斡脱杂考》、《蒙元时代的法典编纂》等。

翁偶虹（1909—1994） 中国戏曲作家、戏剧教育家。北京人。早年曾在报刊上发表《偶虹谈剧》、《偶虹室脸谱撷萃》、《脸谱论释》等专论。1935年任北平戏曲专科学校戏曲改良委员会主任。1938年后为程砚秋编写了《锁麟囊》等剧。建国后，先后编写《将相和》（与王颉竹合作）、《李逵探母》、《响马传》等剧。1964年与阿甲合作改编京剧《红灯记》。一生创作剧本一百十二部，另有《翁偶虹戏曲论文集》等专著五部。

翁牛特旗 在内蒙古自治区赤峰市北部、西拉木伦河和老哈河间。旗人民政府驻乌丹镇。明为蒙古族翁牛特部驻牧地。清初分置左翼、右翼两旗，1949年左翼旗改设乌丹县。1950年右翼旗改设翁牛特旗，1953年改设翁牛特旗蒙族自治区，1955年改设翁牛特蒙古族自治旗，1956年复改翁牛特旗。同年乌丹县撤销并入。经济以农业为主，畜牧业亦盛。农产有谷子、玉米、高粱、小麦、莜麦。畜产有牛、马、驴、骆驼、羊。矿产有金、银、铜。工业有采矿、皮革、建材、食品加工等。古迹有梵宗寺。

翁加雷蒂（Giuseppe Ungaretti, 1888—1970） 意大利诗人。早年曾与法国象征主义作家交往，后在巴西圣保罗大学任教。主要作品有诗集《覆舟的愉快》、《时代的感情》、《悲哀》及《呼喊与风景》等。是意大利隐逸派诗歌的主要代表之一。

翁山诗外、文外 别集名。清初屈大均（字翁山）作。《诗外》为其子明洪编，十九卷，凡诗十七卷，词二卷；又其门人陈阿平编，十八卷，自十六卷起为词，惟第十八卷原缺。《文外》为近代嘉业堂刻，十六卷，其中第六卷原缺。另有《屈翁山诗集》八卷，词一卷，清徐肇元选编；《道援堂集》十卷，清沈用济选编；《翁山文钞》十卷，为大均晚年之作。均有康熙间刻本。又有《道援堂诗集》十二卷，词（一名《骚屑》）一卷，有道光间刻本。

翁文恭公日记 书名。清末翁同龢撰。四十册。1925年商务印书馆影印出版。翁在同治、光绪间历任刑、工、户等部尚书，并两度任军机大臣。日记起于1858年8月（咸丰八年七月），终于1904年6月（光绪三十年五月），所记多有关当时的一些重大史事。1939年燕京大学图书馆续影印出版《翁文恭公军机处日记》二册，起自1883年3月，止于1884年4月。今由中华书局点校出版《翁同龢日记》。

9 **剪** (jiǎn) ❶剪刀；用剪刀铰断。❷斩断；削弱。《诗·鲁颂·閟宫》："实始翦商。"❸全；尽。《左传·成公二年》："余姑翦灭此而朝食。"杜预注："翦，尽也。"❹色浅。《仪礼·既夕礼》："加茵用疏布，缁翦有幅。"贾公彦疏："翦，浅也。谓染为浅缁之色。"❺犹两手交叉，或两手反绑。如：反剪着手。《儒林外史》第十六回："只见一个白胡老者背剪着手来看。"

剪切 构件在一对横向力(大小相等、方向相反、距离很近)作用下，相邻横截面间产生相对滑动的现象。如剪床剪割钢板时所产生的变形。

剪毛 绵羊业的一项重要工作。细毛和半细毛羊每年5～6月剪毛一次，粗毛羊秋季再剪毛一次。剪毛时间主要决定于当地气候条件。剪毛前绵羊应禁食、禁饮12～24小时。无论手工剪毛或机器剪毛，都不能剪二茬毛。剪下的毛被连成一片成为一张套毛，以便分级和选毛。20世纪70年代以来曾试用化学脱毛剂(如环磷酰胺)。剪毛后行*药浴。

剪床 剪切金属板料和型材的机器。常用的有两类：(1)龙门剪床和切断机(剪床或型剪)，应用曲柄滑块机构，使上刀片作往复运动而进行剪切。龙门剪床用来对板料或条料作直线剪切。切断机用来剪切型材。(2)滚剪机(亦称"圆盘剪")，利用一对或数对圆盘形刀片的相对转动，进行剪切。可以剪出圆弧形、曲线形的板料和长条的带料等。

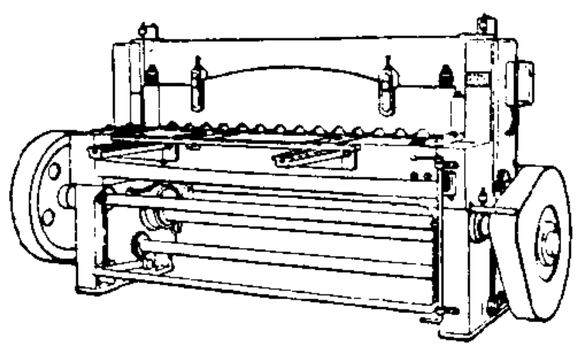

剪　床

剪纸 中国民间装饰工艺品之一。早在汉唐时代，民间妇女即有使用金银箔和彩帛剪成*方胜、花鸟贴在鬓角作饰的风尚。后来逐步发展，在节日中，用色纸剪成各种花草、动物或故事人物，贴在窗户上(叫"窗花")、门楣上(叫"门签")作为装饰，也有作为礼品装饰或刺绣花样之用的。剪纸的工具，一般只用一把小剪刀，有的职业艺人则用一种特制的刻刀刻制，故剪纸又称为"刻纸"。各地民间都有不同风格的剪纸作品。

剪拂 ❶洗涤拂拭。比喻称誉、推崇。《文选·刘峻〈广绝交论〉》："至于顾盼增其倍价，剪拂使其长鸣。"李善注："湔拔(祓)、剪拂，音义同也。"参见"湔祓"。❷旧时江湖上隐语。以"拜"音近"败"，更为"剪拂"。《水浒传》第五回："原来强人下拜，不说此二字，为军中不利，只唤做'剪拂'，此乃吉利的字样。"❸犹提携。苏轼《与滕达道书简》："有监酒高侍禁永康者……如察其可以剪拂，又幸也。"

剪径 拦路抢劫。《水浒传》第四十二回："走小路，多大虫，又有乘势夺包裹的剪径贼人。"

剪接 影片制作工序之一。将拍摄的胶片进行整理、修剪、排列、连接。

剪剪 ❶狭隘貌。《庄子·在宥》："而佞人之心剪剪者，又奚足以语至道？"❷整齐貌。沈亚之《闽城开新池记》："新蒲剪剪。"❸形容风轻微而带有寒意。韩偓《夜深》诗："恻恻轻寒剪剪风，小梅飘雪杏花红。"

剪绺 扒窃。也用以指扒手。《官场现形记》第四十三回："长江一带剪绺贼多得很啊，轮船到的时候，总得多派几个人弹压弹压才好。"赵翼《陔余丛考》卷四十三引《尧山堂外纪》："状元必在荷包里，争奈京城剪绺多。"

剪辑 影片创作过程的重要阶段之一。以分镜头剧本为基础，根据总体艺术构思和电影表现方法的要求，将已拍成的全部镜头(画面)和声带(对白、音乐、音响效果)经过选择、整理和修剪，有机地组接起来，形成一部完整的影片。

剪简 剪蜡烛芯用器。《红楼梦》第二十九回："拿着剪简，照管各处剪蜡花儿。"

剪刀股 (*Ixeris debilis*) 菊科。多年生矮小草本，具匍匐茎。基生叶排列成莲座状，叶片长椭圆状披针形或倒卵形。花茎上具叶1～2枚。茎顶生稀疏头状花序，春季开花，全部为黄色舌状花。瘦果熟时红棕色，具喙。生于路旁、田边或荒地。分布于中国华东和中南各地；朝鲜半岛、日本亦有分布。叶可食，也可饲兔；全草入药，清热解毒，利尿消肿。

剪刀差 又称"比价剪刀差"。"剪刀状价格差"的简称。两种商品价格的变动趋势，在图表上按时间序列表现为逐渐呈剪刀张开的形状，故名。主要有工业品和农产品的剪刀状价格差、制成品和原材料的剪刀状价格差等。通常指前者，一般用工业品对农产品的比价指数和农产品对工业品的比价指数来表现。当工业品价格增长速度快于农产品价格增长速度，或工业品价格不变而农产品价格下跌，或工业品价格上涨而农产品价格不变，或工业品价格下跌速度低于农产品价格下跌速度，或工业品价格上涨而农产品价格下跌时，以同一基期的各期农产品价格指数去除各该期工业品价格指数，则各期工业品对农产品的比价指数呈上升趋势(如图上"1"线)；而各期工业品价格指数去除各该期农产品价格指数所得的各期农产品对工业品的比价指数呈下降趋势(如图上"2"线)，是为剪刀差。反之，当两种商品价格的变动呈现与此相反的形状时，通称"反剪刀差"。

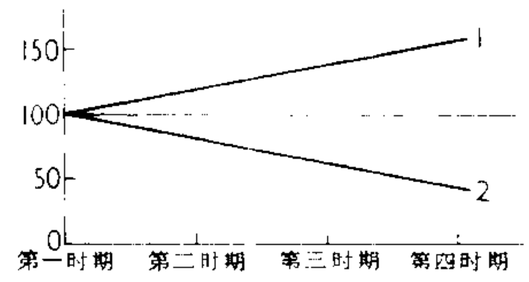

剪刀差示意图

剪春罗 (*Lychnis coronata*) 亦称"剪红罗"、"雄黄花"、"剪夏罗"。石竹科。多年生草本，无毛。叶对生，卵状椭圆形，两面无毛。夏季开花，花生茎顶或叶腋，红黄色或朱砂色，花瓣先端作不规则的齿状浅裂。产于中国中部。栽培供观赏。根供药用，功能消炎止泻，外用治癣。

剪秋罗 (*Lychnis senno*) 亦称"剪秋纱"、"汉宫秋"。石竹科。多年生草本，被细毛。叶对生，长卵形，两面有细毛，中脉上尤多。夏秋开花，花疏生茎端和上部叶腋，深红色，稀白色，花瓣不规则深剪裂。产于中国北部和中部。栽培供观赏。全草药用，有解热、镇痛、消炎功效。

剪息票 债券持有人定期(一般为一年)持券至付息处，剪去息票，兑取息款。

剪跨比 无量纲的计算参数。反映钢筋混凝土梁截面上所承受的弯矩与剪力的相对大小。比值愈大，梁的抗剪性能愈差。比值大小影响梁斜截面破坏形态。比值小时，梁发生斜压破坏；比值中等时，梁发生剪压破坏；比值大时，梁发生斜拉破坏。

剪靛花 民间曲调名。清乾隆年间(1736—1795)流行。一般四句二十四字，第三、四句或全叠，或叠最后二三字，或完全不叠。常来回翻三五次为一曲。亦有在中间插入其他曲调如《驻云飞》、《南词》等。又有《满洲剪靛花》，则加"阿拉拉"。均见《霓裳续谱》。牌子曲中亦常用此调。

剪羊毛机 剪取羊毛的机械。包括手持剪头、动力和传

动机构三部分。剪头由带压紧装置的梳形动刀片和定刀片、偏心摆杆机构及把手等组成。工作时，动力通过摆杆使动刀片紧贴定刀片往复运动剪取羊毛。由软轴或关节轴传动的剪头设铰连机构输入动力；直传式的动力则装在剪头内。

剪灯馀话 传奇小说集。明李昌祺作。昌祺名祯，庐陵（今江西吉安）人。五卷，二十二篇。系仿瞿佑的《剪灯新话》而作。

剪灯新话 传奇小说集。明瞿佑作。四卷，附录一卷，共二十一篇。形式摹仿唐人传奇小说，情节新奇，辞藻绮丽。其中出现了以市民为主角的作品，显示了题材的扩大；叙述方式也摆脱史传影响而形成自己的特色。明清戏曲和拟话本作者，常在此书中撷取题材。

剪纸影片 运用纸片造型表现艺术形象的一种美术影片。起源于欧洲。以纸剪成或刻成人物形体和背景形象，描绘色彩，装配关节，由人操纵，用逐格摄影的方法拍摄。

剪草除根 同"斩草除根"。比喻铲除祸根，不留后患。魏收《为侯景叛移梁朝文》："抽薪止沸，剪草除根。"

剪辑照片 亦称"照片剪贴"、"集锦照片"。根据主题和内容的要求，把不同照片的某些部分剪裁下来，或结合绘画，合成为一幅具有特定意义的照片。或将数张不同的底片，通过放大时叠放或依次曝光在同一感光纸的不同部位而合成一张照片。

剪力墙体系 竖向和水平荷载均由钢筋混凝土剪力墙承受的高层房屋结构形式。剪力墙在结构平面中的布置宜使房屋的刚度中心与水平力合力作用线重合，以免房屋整体发生扭转。抵抗水平位移能力较框架剪力墙体系好。适用于要求小开间的高层住宅和旅馆建筑。

9 **兽** 〔獸〕(shòu) ❶野兽。《尔雅·释鸟》："二足而羽谓之禽，四足而毛谓之兽。"❷比喻野蛮；下流。如：兽性；兽欲。

兽医 防治动物疾病的医生。主要任务是研究和实施家畜疾病的诊疗、预防、检疫及畜产品卫生检验等。对人畜共患疾病的防治和驯养动物疾病的诊疗，亦属兽医的职责。

兽环 旧时大门上的铜环，多用刻成或铸成兽头形的铺首衔着，故称"兽环"。赵光远《题妓莱儿壁》诗："鱼钥兽环斜掩门。"

兽药 用于诊断、预防和治疗动物疾病及提高畜牧生产效能的药物。包括畜禽用药、水产用药、蚕药、蜂药及兽用血清、疫苗、诊断液等生物制品。分为天然药与人工合成药两类。前者有植物、动物、矿物和微生物，包括中药材、草药及抗生素等；后者属结构已确定的化学药物，种类繁多。有些天然药的有效成分在探明化学结构后已能人工合成或半合成，如黄连素、氯霉素和新青霉素等。

兽疫 动物传染病。由病原微生物侵入家畜或野生动物机体，引起发病，并能互相传染、蔓延，常造成大量死亡和损失。如牛瘟、猪瘟、口蹄疫、鸡新城疫等。

兽孔目 (Therapsida) 古爬行动物。下孔亚纲中朝哺乳动物方向发展的一支，其进步种类的构造特征已酷似哺乳动物。颞颥孔强烈扩大，方骨和方轭骨缩小。进步类型已具次生腭，使鼻腔和口腔隔开，加强了呼吸作用的功效。下颌中齿骨渐趋增大，压缩他骨。牙齿已开始分化，进步属类已有门齿、犬齿、颊齿之分，甚至有的枕髁也已一分为二。脊柱已有不同部位的分化，颈部已明显可见。四肢伸出的方向已从体侧转向体下，身躯已抬离地面。本目主要分两支，一支包括二、三叠纪的二齿兽类；另一支包括三叠、侏罗纪的*三列齿兽科等。

兽医学 研究动物疾病的病原、流行病学、病理、诊断、治疗和预防，以及畜产品卫生检验、有关人畜共患疾病防治的理论和实践的学科。分为兽医解剖学、生理学、病理学、药理学、毒理学、内科学、外科学、传染病学、寄生虫病学等分支学科。除直接保障畜牧业生产外，已扩大到公共卫生、环境保护、人类疾病模型和医药工业等领域。

兽药典 记载兽药规格和标准的国家法典。是兽药生产、经营、使用、检验和监督管理部门共同遵循的法定技术依据。收疗效确切、安全稳定的常用兽药及其制剂，规定其质量标准、制备要求、鉴别、杂质检查、含量测定及作用、用途、用量等。国际上第一部颁发的是《英国药典（兽药部分）》。《中华人民共和国兽药典》1990 年编纂出版，分两部，一部收载化学药品，抗生素，生物制品和各类制剂；二部收载中药材和成方制剂。是世界上唯一不依附人药典而独立编纂的兽药典。

兽面纹 即"饕餮纹"。

兽类学 亦称"哺乳动物学"。动物学的一个分支学科。研究哺乳动物的分类、形态、解剖、生理、发育、生态、行为、分布、进化及其与人类的关系。兽类学还为发展狩猎业、捕鲸业、毛皮兽饲养业和进行兽害防除、动物保护和风土化以及疫源地调查研究等提供基础理论。

兽医卫生检验 对经济动物的产品进行卫生检验的工作。能确保生产者、消费者安全，防止兽疫蔓延和维护畜产品的出口信誉。如乳、肉、蛋、鱼的鲜品及其制品和工业用的皮、毛、鬃、肠衣等的检验。

貧 "贫"的繁体字。

10 **普** (pǔ) ❶广大周遍；全面。如：普及；普查；普天同庆。《易·乾》："见龙在田，德施普也。"《墨子·尚贤中》："圣人之德，若天之高，若地之普。"❷姓。元代有普元理。

普兰 县名。在西藏自治区西南部，新藏公路支线通此。县人民政府驻吉让。原西藏地方政府设普兰宗，1960 年改设普兰县。经济以农业为主，产青稞、豌豆等；兼有牧业。名胜有冈仁波齐峰及玛旁雍错。

普宁 市名。在广东省揭阳市西南部。市人民政府驻流沙镇。明置县。1993 年改设市。人口 158 万（城镇 30.5 万，1996 年）。工业有制糖、罐头、纺织、机械等。农产有稻、柑橘、菠萝、甘蔗、荔枝、香蕉，素有"水果之乡"之称。特产"普宁梅酒"。手工艺品有木雕。为著名侨乡。古迹有文昌阁、流沙教堂。

普安 县名。在贵州省黔西南布依族苗族自治州西北部，黔滇公路横贯。县人民政府驻盘水镇。唐初置盘水县，后废。元为普安路地，明置新城、新兴二千户所。清置普安县。农产有稻、玉米、油菜籽、柑橘等，并产薄壳核桃。矿产有煤、铁、铅、锌。工业有采冶（铅、锌）、水泥、化肥等。古迹有松岿寺、铜鼓山古文化遗址。

普陀 ❶区名。在上海市区西北部，苏州河流贯东西。面积 54.83 平方公里。人口 83.2 万（1996 年）。区人民政府驻普雄路。1945 年设区。是上海工业最早发展地区之一。1958 年后辟有北新泾工业区。长寿路、武宁路为主要商业街。京沪、沪杭二铁路在境内交会，设有上海西站。华东师范大学、上海铁道大学、华东物资贸易中心设此。名胜

古迹有玉佛寺、真如寺、长风公园。❷旧县名。在浙江省东北部、舟山群岛东南部。1953 年由定海县析置。1987 年撤销，与定海县合并改设舟山市。

普拉 (Pula)　克罗地亚西北部港市。在伊斯特拉半岛西南，临亚得里亚海。人口 6.2 万(1991 年)。始建于公元前 2 世纪。19 世纪曾是奥匈帝国重要军港。1918 年后属意大利。1947 年划归南斯拉夫的克罗地亚。重要军港和商港，铁路通向内地。全国最大造船业中心，还有纺织、玻璃、水泥等工业。多古罗马和拜占庭遗迹，如建于公元前 1 世纪的椭圆形竞技场等。

普贤(Samantabhadra)　亦译遍吉。佛教大乘菩萨。为释迦牟尼佛的右胁侍，专司"理"德，常与专司"智慧"的左胁侍文殊并称。塑像多骑白象。中国佛教尊为四大菩萨之一。相传四川峨眉山是普贤显灵说法的道场。

普定　县名。在贵州省西部，乌江南源三岔河流贯，贵昆铁路经过南境。县人民政府驻城关镇。元置县。农产有稻、小麦、玉米、油菜籽、烟草、花生等，并产朵贝茶、鸡纵菌。矿产有煤、石膏、铅、锌。工业有机械、酿酒、水泥、食品等。名胜古迹有莲花洞、三岔河链子桥等。

普查　对统计对象的全部单位所进行的一次性调查。如人口普查、工业普查等。普查的结果比较全面、准确，但所需人力、物力较大，耗用时间也较多。

普选　"普遍选举"的简称。成年公民普遍地有选举权的选举。资产阶级革命时期，曾提出"普选"作为反对封建专制和动员人民群众参加革命的一个政治口号。但在他们取得政权后，对选民资格曾有过种种限制。在我国，凡年满 18 周岁的中华人民共和国公民，不分民族、种族、性别、职业、家庭出身、宗教信仰、教育程度、财产状况、居住期限，都有选举权和被选举权，只有依照法律被剥夺政治权利的人除外。

普度　❶佛教谓广施法力使众生普遍得解脱。❷广行剃度。《宋史·孔承恭传》："尝劝上不杀人，又请于征战地修寺及普度僧尼。"

普洱　府名。清雍正七年 (1729 年) 分车里宣慰司江内六版纳地置。治宁洱(今普洱)。乾隆元年 (1736 年) 增领江外六版纳各土司，辖境约当今云南普洱、景谷、墨江和西双版纳傣族自治州地区。1913 年废。

普泰　北魏节闵帝年号 (531—532)。

普荷 (1593—1683)　明末清初画家。一作通荷，号担当。本姓唐名泰，字大来，晋宁(今属云南)人。诸生，董其昌门生。明亡后为僧，住鸡足山。善画山水，参合黄公望、倪瓒两家，笔致纵放，风格枯淡。擅行草，能诗。有《修园集》、《撅庵草》。

普格　县名。在四川省凉山彝族自治州东南部，金沙江支流会通河流贯境内。县人民政府驻普基镇。1946 年置普格设治局，1952 年改普格县。农产以稻、玉米、马铃薯、荞麦、小麦为主，油菜籽、甘蔗、花生、大麻、花椒等次之。森林茂密，矿产有铜、铁、硫黄、煤。工业有采矿、机械、水泥、食品等。土特产有党参、泡参、牛膝、花椒、板栗、核桃。名胜古迹有螺髻山、热水塘温泉、古邛人石墓群。

普通　❶一般的；平常的。与"特殊"、"专门"相对。❷南朝梁武帝年号 (520—527)。

普桑 (Nicolas Poussin, 1594—1665)　法国画家。青年时期受*风格主义感染。1624 年后长期住在罗马。研究艺术理论和文艺复兴盛期的绘画遗产，探讨古典雕塑的人体比例、音乐格调在绘画上的运用，并钻研自然景物的色彩透视等问题，逐渐形成古典主义理论与艺术风格。其作品以宗教、历史、神话为题材，画风谨严，尺幅较小，精工细琢。曾被路易十三聘为宫廷画家。两年后回罗马，和画家洛兰等继续创作并培育学徒。学生勒·布朗的人物传神理论，就是根据他的艺术理论发展而来的。作品有《酒神祭的狂欢》、《亚卡第亚的牧人》、《波利费姆》等。

普雄　旧县名。在四川省凉山彝族自治州西北部。1952 年由越嶲、昭觉两县析置。1960 年撤销，并入越西县。

普及本　为适应广大读者需要，在原来印行的平装本或精装本之外印制的图书版本。用料省，装帧简朴，定价低廉。

普乐寺(乐 lè)　在河北省承德市避暑山庄东北。建于清乾隆三十一年 (1766 年)。清政府特为哈萨克、布鲁特等少数民族领袖来承德觐见而建造，以加强对准噶尔部和哈萨克族的关系。占地 2.4 万平方米。建筑布局分前后两部分。主要建筑天王殿、宗印殿、阇城(坛城)等。阇城上有仿北京天坛祈年殿建的旭光阁，阁外四周立有八座琉璃塔，玲珑精巧。为全国重点文物保护单位。

普尔钱　旧时新疆南路通用的铜币名称。该地区原使用中亚细亚式的铜币，用红铜铸造，每枚重二钱，每五十枚称为一腾格，每腾格值银一两。维吾尔语"普尔"意为钱，"腾格"意为银钱。清乾隆二十四年 (1759 年) 在南疆将普尔钱改铸为方孔钱，仍称普尔。因系用红铜所铸，亦称红钱。一普尔钱合制钱五文。道光九年 (1829 年) 开始铸造当制钱十文的普尔钱。

普兰托 (Karl von Prantl, 1820—1888)　德国哲学家、逻辑史家。1847 年起任慕尼黑大学教授，直至去世。曾于 1855—1870 年间写作《西方逻辑史》一书，为研究古代逻辑和中世纪逻辑的一部重要著作。

普兰店　市名。在辽宁省大连市北，东临黄海，西滨普兰店湾。沈大铁路通过西境。1945 年设新金县，1991 年改设普兰店市。人口 81.8 万(城镇 16 万，1996 年)。工业有化学、纺织、机械、冶炼和建材等。盛产鱼、盐和花生、苹果。特产"新金猪"。古迹有清泉寺、孛兰铺古城。皮口(旧称貔子窝)为辽宁省渔港之一。

普宁寺　在河北省承德市避暑山庄之北。因寺内有巨大木雕佛像，又称大佛寺。建于清乾隆二十年至二十三年 (1755—1758)。占地 2.3 万平方米。综合藏、汉建筑形式。主要有天王殿、大雄宝殿、大乘阁、碑亭等建筑。大乘阁三层六檐，高 36.75 米，内供千手千眼观音像，高 22.23 米，是国内最高木雕像之一。碑亭中有满、汉、蒙、藏文书刻的《普宁寺碑》和《平定准噶尔勒铭伊犁之碑》等。为全国重点文物保护单位。

普吉岛 (Ko Phuket)　也叫童卡 (Tongkah)。泰国岛屿。在马来半岛西北岸安达曼海中。连同附近 70 个小岛组成普吉府，面积 801 平方公里(主岛 550 平方公里)。人口 15.4 万 (1988 年)，多华人。岛上及沿岸海底有锡矿，采锡历史悠久，有世界规模的炼锡厂。种植橡胶、椰子、稻米、菠萝、榴梿等，盛产珍珠蚌、燕窝和海鲜。岛上山峦秀丽，海水清澈，海底有珊瑚礁。设有蝴蝶园、海洋博物馆、生态研究所等，为旅游胜地。

普吕东 (Pierre Paul Prud'hon, 1758—1823)　法国画家。生于石匠家庭。青年时曾赴意大利研究芬奇、柯勒乔等人的作品。艺术上追求"理想的美"，属于学院古典主义。

作品以当时流行的寓言和神话为题材，带有低沉的浪漫情调；主要有《被架走的赛琪》、《正义与复仇》等。素描和插图创作有一定造诣。

普伊格 (Manuel Puig, 1933—1990) 阿根廷小说家。1956年后侨居美国和欧洲，写作电影剧本，并从事电影摄制工作。主要作品有小说《里塔·海华丝的叛变》、《染红的小嘴巴》等。其创作特点是在严肃文学中引入大众艺术的内容和形式，特别是吸收电影手法，形成特殊风格。

普米语 属汉藏语系藏缅语族羌语支。分布在云南宁蒗、丽江、兰坪、维西等县。分南北两个方言。鼻音有清浊对立，复辅音和复元音较多，部分地区元音分松紧。有声调。动词的人称、时态、趋向等语法范畴用前加和后加成分表示，一部分表示趋向的前加成分兼表时间。

普米族 中国少数民族之一。自称"普英米"、"普日米"、"培米"。明清汉文史籍称"西番"、"巴苴"。渊源于南迁的古氐羌人。3万人(1990年)。分布在云南兰坪、宁蒗、丽江、永胜、维西、中甸及四川木里、盐源等地。语言属汉藏语系藏缅语族，无文字。主要从事农业，兼营畜牧。建国前除宁蒗、木里、盐源等地基本上保留着封建领主经济外，其余地区多已处于封建地主经济发展阶段。主要信仰多神，崇拜祖先。近百年来曾多次反抗汉族地主和纳西族土司的统治。建国后，建立了兰坪白族普米族自治县。

普希金 (Александр Сергеевич Пушкин,1799—1837) 俄国诗人。出身贵族。在皇村学校求学时受十二月党人以及*拉吉舍夫和恰达耶夫等人的思想影响。后发表《自由颂》、《致恰达耶夫》等诗，抨击农奴制度，歌颂自由与进步。1820年取材民间故事，创作长诗《鲁斯兰和柳德米拉》。同年被流放到南方。流放期间，完成《高加索的俘虏》、《巴赫契萨拉依泪泉》、《茨冈》等叙事诗，谴责上流社会，表达对人民的同情和对自由的追求。1825年写出历史悲剧《波利斯·戈东诺夫》，否定沙皇专制，歌颂人民的力量。1826年获赦返莫斯科，发表《寄西伯利亚囚徒》、《阿利昂》等诗，坚持十二月党人的革命思想。长诗《波尔塔瓦》、《青铜骑士》，反映作者对历史的思考和对彼得大帝的评价；长篇小说《上尉的女儿》和历史纪事《普加乔夫》，叙述普加乔夫领导的农民起义。1830年完成诗体小说*《叶甫盖尼·奥涅金》，反映贵族青年在沙皇统治下的思想苦闷。还写有中篇小说《杜布罗夫斯基》、《别尔金小说集》，童话诗以及数百首抒情诗。1836年创办*《现代人》杂志，发表政论和文艺批评。创作活动备受沙皇政府迫害，最后在阴谋布置的决斗中遇害。他的创作对俄国文学和语言的发展影响很大。

普希金

普陀山 即普陀岛。在浙江省东北部莲花洋中。属舟山市。面积12.76平方公里。最高峰佛顶山，海拔291米。五代后梁贞明二年(公元916年)日本僧人慧锷自五台山请得观音像乘船归国，至此触礁，遂留观音像造寺。后因《华严经》有善财参观音于普陀洛伽之说，称为普陀。有普济寺、法雨寺、长生禅院、盘陀庵、灵石庵等寺庙和千步沙、潮音洞、梵音洞等名胜。有传为观音菩萨显灵说法的道场。与五台、九华、峨眉合称中国佛教四大名山。为全国重点风景名胜区。

普纽玛 希腊语pneuma的音译，本义为"嘘气"。古希腊哲学用以指"气"元素。斯多葛派哲学用以指作为万物本原的、火焰般的气，认为普纽玛是"火的嘘气"，自具一种"张力"，借此"张力"而创造出一切个别的物体。但斯多葛派又认为"逻各斯"或神秘的"宇宙理性"充塞于万物之中，它的表现就是普纽玛。

普林尼 ❶大普林尼 (Gaius Plinius Secundus, 23—79)。古罗马作家。曾任骑兵指挥、海军司令等职。公元79年8月维苏威火山爆发，亲往救援和调查，中毒窒息而死。有哲学、历史、修辞学等多种著作。今仅存一部百科全书式的著作《自然史》(一译《博物志》，三十七卷)。❷小普林尼 (Gaius Plinius Caecilius Secundus, 61或62—约113)。古罗马作家。大普林尼之甥及养子。曾任执政官和俾提尼亚 (Bithynia，在小亚细亚)总督。今存《书信集》十卷三百余篇，其中与皇帝*图拉真讨论如何处理基督教徒的信函，尤具史料价值。

普拉亚 (Praia) 大西洋东部佛得角共和国的首都和港口。在圣地亚哥岛 (São Tiago) 东南岸。东距达喀尔640公里。人口6.1万(1990年)。有榨油、烟草、水泥、水产加工等小型工业。是联系欧洲、南美和西非间的重要航海和航空中间站。也是渔港。

普法宗 即"三阶教"。

普契尼 (Giacomo Puccini, 1858—1924) 意大利歌剧作曲家。1880—1883年学于米兰音乐学院。作有歌剧十二部。包括《曼依·莱斯柯》、《艺术家的生涯》、《托斯卡》、《蝴蝶夫人》、《来自西部的女郎》等。为意大利真实主义流派主要代表。所作歌剧竭力追求有趣、惊人、动情的戏剧情节和演出效果，内容多为下层人民悲欢离合的爱情故事，其中也涉及某些社会不平现象，并流露对下层人民困苦生活的同情。在音乐上注重戏剧性表现及剧情与音乐的贯串发展，咏叹调的旋律明媚流畅而适于歌唱。作品尚有取材高齐剧作的歌剧《杜兰朵》(未完成，后由阿尔法诺〔France Alfano, 1875—1954〕续成)等。

普南人 (Punans) 印度尼西亚少数民族之一。约4万人(1995年)。主要分布在加里曼丹岛内陆。语言属南岛语系印度尼西亚语族。盛行自然崇拜、精灵崇拜和巫术。行族外婚。从事狩猎、采集和锄耕农业。在马来西亚的沙捞越沿海定居的5 000人多信伊斯兰教。

普济方 书名。明朱棣、滕硕、刘醇等编著。成于永乐四年(1406年)。原书一百六十八卷。《四库全书》本改订为四百二十六卷。广辑历代各家方书、民间验方、单方，分门别类，汇编而成。分总论，脏腑身形，伤寒杂病及外、妇、儿、针灸等科。共有一千九百六十论，二千一百七十五类，七百七十八法，二百三十九图，六万一千七百三十九方，明以前的大部分方书内容，得以保存，为后世研究中医药学提供了丰富资料，是现存古代最大的一部方书。

普朗克 ❶马克斯·卡尔·恩斯特·路德维希·普朗克 (Max Karl Ernst Ludwig Planck, 1858—1947)。德国物理学家。学于慕尼黑大学及柏林大学，慕尼黑大学哲学博士。基尔大学、慕尼黑大学和柏林大学教授，英国皇家学会会员。1900年为克服经典物理学对*黑体辐射现象解释之困难，提出了物质辐射(或吸收)的能量只能是某一最小能量单位(能量*量子)的整数倍的假说，即所谓量子假说，对量子论的发展有重大影响，正由于普朗克的这一成就，能量的不连续性进入人对自然过程的更深入的认识之中。在

热力学和统计物理学方面也有重要贡献。因提出量子假说，获1918年诺贝尔物理学奖。是首先支持爱因斯坦发表狭义相对论的物理学家，并导出了相对论动力学方程。著有《物理学概观》、《理论物理导论》、《热力学》和《热辐射理论》等。❷弗朗西斯·普朗克(Francis Poulenc, 1899—1963)。法国作曲家。创作上受萨蒂、夏布里埃、拉威尔、斯特拉文斯基等人的影响。擅长创作艺术歌曲及形式短小的器乐曲。兼用简单朴素与错综复杂的手法。部分作品追摹古法兰西风格。与奥涅格等同为"六人团"成员。所作三首钢琴小品《无穷动》，运用双调性，以强烈搏动的固定音型贯串全曲；歌曲集《动物诗集》(人声、长笛、单簧管、大管及弦乐四重奏)，风格俏丽并带温婉的讽刺。作品尚有歌剧《卡迈尔教派修女的对话》、喜歌剧《泰勒西阿斯的乳房》、舞剧《牝鹿》、拨弦古钢琴与小乐队《田野协奏曲》、《无伴奏合唱弥撒曲》，以及大量重奏曲、独唱曲、合唱曲等。

普朗特 (Ludwig Prandtl, 1875—1953) 德国力学家，近代航空流体力学奠基人。历任汉诺威工业大学和格丁根大学教授，普朗克流体力学研究所所长等职。主要贡献有：(1) 建立附面层理论，为计算飞行器阻力、控制气流分离和计算热交换等奠定理论基础；(2) 建造格丁根式风洞等，开创了风洞模型实验；(3) 提出升力线、升力面理论等，充实了机翼理论。著有《流体力学概论》等。

普通股 "优先股"的对称。股份有限公司的基本股。其主要权益是：持股股东在股东大会上有选举权和被选举权，对公司的重大事项有表决权，股息随公司利润的大小而增减。见"股份"。

普通法 ❶即"一般法"。❷即"习惯法"。英美法系中表现为习惯与判例的、通行于全国的法律。形成于1066年诺曼人在英国建立政权后，由国王的诏书敕令、日耳曼人的习惯法、撒克逊人的地方习惯、法院与法官的判例等组成。因具有全国通行、普遍适用的意思，故称。从这一最初含义出发，又引申出下列含义：(1) 与大陆法相对，指英美法，故英美法系又称普通法系。(2) 与制定法相对，普通法与衡平法统称为判例法。(3) 与衡平法相对，普通法指以普通法法院的判例为依据而产生的法律。(4) 与教会法相对，指世俗政权或法庭所颁行的法律。

普通话 即以北京语音为标准音、以北方话为基础方言、以典范的现代白话文著作为语法规范的现代汉民族共同语。近几百年来，由于白话文学和"官话"的传播，其规范逐渐明确，影响日益扩大。普通话不等于北方话或北京话，因为它还吸收其他方言以及古代汉语和其他民族语言中的成分，比任何方言更丰富、更完善。建国后，普通话得到迅速的推广和发展。

普庵咒 ❶又名《释谈章》。琴曲。原为南宋普庵禅师(俗姓余，法号印肃，宜春〔今属江西〕人)的咒语，经后人编为琴曲。最早见于明杨抡所辑的《伯牙心传》(1609年以前)。全曲共十二段，歌词为梵文咒语的汉字音译，曲调模仿梵呗，用和音、揉弦、滑奏等法，造成丰满的音响效果。❷琵琶曲。初见于华秋苹《琵琶谱》。其旋律与琴曲不同，用泛音、摭拨奏出宛如钟、铃、木鱼之声。

普鲁士 (Preußen) 古为普鲁士人(属日耳曼族)居住地。13世纪*条顿骑士团征服后始称。1525年成为公国，臣属于波兰王国。1618年由霍亨索伦家族勃兰登堡选帝侯兼领。1660年摆脱波兰宗主权，1701年建立王国。后疆土不断扩大，获波兰西部大片土地；与奥地利同为德意志最大的两邦国。19世纪初遭拿破仑一世打击，恢复后国势日张。1871年普法战争中得胜，建成统一的德意志帝国，普王兼帝国皇帝。以普鲁士为核心的德意志终成为欧洲的强大势力。

普鲁斯 (Bolesław Prus, 1847—1912) 波兰作家。原姓格罗瓦茨基(Głowacki)。曾参加波兰一八六三年起义，被沙俄政府逮捕。出狱后当过工人、摄影师和职员等。主要作品有中篇小说《前哨》，反映波兰农民对异族侵略者的斗争；长篇小说《玩偶》(一译《傀儡》)描写波兰贵族阶级与资产阶级的矛盾冲突和相互利用；长篇小说《法老》借用古代埃及历史资料，反映当时波兰农民的贫苦生活和教士的真实面目。

普渡河 金沙江支流。在云南省中部。上游螳螂川源出滇池，北流到富民县以下称普渡河，再北流到禄劝彝族苗族自治县入金沙江。长294公里，流域面积1.12万平方公里。1935年中国工农红军经此，曾由普渡河铁索桥通过。

普雷沃 (Antoine François Prévost d'Exiles, 1697—1763) 法国作家。曾任修道院院长。代表作长篇小说《曼侬·莱斯柯》，写一个年轻贵族对姑娘曼侬的爱情，带有感伤情调。对欧洲小说体裁的发展有影响。还有长篇小说《克里夫兰先生传》和《游记》等。

普路托 (Plouton) 希腊神话中冥王*哈得斯的别名。

普赛尔 (Henry Purcell, 1659—1695) 英国作曲家。曾任威斯敏斯特教堂和皇家小圣堂管风琴师。作品以歌剧《狄朵与伊尼阿斯》最为重要，该剧取材于古代迦太基传说，音乐继承英国假面剧传统，被视为第一部民族歌剧。其他作品有戏剧配乐五部、世俗及宗教歌曲、器乐曲等。

普赛克 (Psychē) 一译叙赫。希腊神话中人类灵魂的化身。以少女形象出现。与爱神*厄洛斯相恋，每晚相会，但爱神不让她看他的面容。某夜，她违约持烛偷视，爱神惊醒，从此不见。她到处寻觅，经历种种苦难，终与爱神重聚，结为夫妇。

普及教育 国家对全体学龄儿童实施的一定程度的教育。以初等教育为起点。许多国家为了有效地实行普及教育，以法律形式规定其义务性质，称为"普及义务教育"或"义务教育"。

普什图人 (Pushtus) 又称"帕坦人"。亚洲民族之一。约2 236万人(1995年)。主要分布在巴基斯坦西部(1 500万人)和阿富汗东部(736万人)。在阿富汗境内的，又称阿富汗人，分杜兰尼人、吉尔扎伊人两支；在巴基斯坦境内的分卡卡尔人、谢拉尼人、乌什塔拉尼人等支。语言属印欧语系印度-伊朗语族伊朗语支，有文字。多信伊斯兰教，大部分属逊尼派，部分属什叶派。主要从事农业，部分游牧或半游牧。另约有10万人在伊朗、美国和印度。

普什图语 属印欧语系印度-伊朗语族伊朗语支。阿富汗官方语言之一。分布于阿富汗东部以及巴基斯坦西部。在阿富汗也称阿富汗语；在巴基斯坦通称帕克托语。使用人数超过2 200万。文字采用经过补充的波斯-阿拉伯文手写体。

普世牧首 正教君士坦丁堡牧首(宗主教)的首席荣誉称号。公元449年亚历山大里亚牧首迪奥斯古罗(Dioscurus, ?—454)首先使用此称。后为卡尔西顿会议所否认。但此后西派教会罗马主教和东派教会君士坦丁堡主教都曾采用。公元588年君士坦丁堡主教约翰四世(John IV, 582—592在任)自称"普世牧首"，并宣布其继承者将世代

沿用，曾遭罗马教皇格列高利一世 (Gregorius Ⅰ, 590—604 年在位) 抵制，但受到东罗马皇帝和东派教会的一致支持。此后即成为君士坦丁堡牧首的最高荣誉称号。

普卢塔克 (Plutarchos, 约 46—约 120) 古希腊作家。代表作《希腊罗马名人比较列传》，共五十篇，其中希腊和罗马名人传各二十三篇，彼此对照，成为欧洲传记文学的先驱，为研究古希腊、罗马历史提供了重要资料，后世不少诗人和剧作家从中取材。还有《道德论丛》，内容涉及教育、道德、宗教史等，广泛引证希腊著作，具有文学史料价值。

普西芬尼 (Persephonē) 希腊神话中的冥后。谷物与丰收女神。在罗马神话中称为普罗塞尔平娜。参见"得墨忒耳"。

普列舍伦 (France Prešéren, 1800—1849) 斯洛文尼亚诗人。曾任律师。诗作反映斯洛文尼亚人民反抗奥地利压迫，要求独立自由的愿望。代表作《祝词》、《萨维茨的洗礼》、《十四行诗选》等，对斯洛文尼亚诗歌的发展和文学语言的形成有一定影响。

普多夫金 (Всеволод Илларионович Пудовкин, 1893—1953) 苏联电影导演。早年在莫斯科攻读化学，参加过第一次世界大战。十月革命后曾任化学技师等。1922 年参加库里肖夫实验室工作。1926 年根据高尔基小说拍摄了无声影片《母亲》，获得成功。后陆续导演《圣彼得堡的末日》、《成吉思汗的后代》、《苏沃洛夫》等影片。在运用蒙太奇和电影形象思维方面作出了创造性的贡献。论著有《论电影编剧和电影导演》、《电影演员艺术》等。

普那卡宗 (Punakha Dzong) 在不丹中北部，桑科希河 (Sankosh) 畔。海拔 1 381 米。其首府普那卡气候温和，曾是不丹冬都。该城 1577 年始建。公路东通廷布，南抵印度。附近农产品集散中心。有制药厂。喇嘛教圣地。多寺院和王族陵墓。

普芬道夫 (Samuel von Pufendorf, 1632—1694) 德意志法学家，古典自然法学派的主要代表之一。先后就读于莱比锡大学与耶拿大学。历任海德堡大学与瑞典隆德大学教授，瑞典皇家史官，勃兰登堡大选帝侯史官等职。海德堡大学曾于 1661 年为其创设世界上第一个自然法与国际法讲座。认为自然法的基本准则是每一个人都应当积极保护自己。又以研究国际法著名，认为没有离开自然法而独立的国际法，人类的自然状态是和平而非战争。主要著作有《法学要论》、《自然法与万民法》等。

普劳图斯 (Titus Maccius Plautus, 约前 254—前 184) 古罗马喜剧作家。出身平民。做过剧院木匠，后经商失败，在磨房做工。相传写有一百多部喜剧，现存《一罐金子》、《孪生兄弟》、《俘虏》和残篇《吹牛军人》、《驴子》等二十部。大多根据古希腊后期喜剧作家米南德的作品改编而成。常用隐喻、暗示和滑稽笑闹等方式讽刺当时的婚姻不自由、贫富悬殊和贵族的贪婪、堕落等。

普里希文 (Михаил Михайлович Пришвин, 1873—1954) 苏联作家。擅长描绘大自然和抒发哲理的散文。早期作品有特写集《在飞鸟不惊的地区》、《黑色的阿拉伯人》等。20 年代发表笔记体小说《贝林捷雅的水泉》。代表作中篇小说《人参》和自传体长篇小说《卡舍依的锁链》等，主要描写俄国北方的自然景色，歌颂人的创造力。

普利茅斯 (Plymouth) 英国主要商港和军港。在英格兰西南部，临英吉利海峡。人口 25.9 万(1993 年)。始建于 1086 年。有机床、服装、精密仪器和化学等工业。渔业甚盛。南端的德文波特 (Devonport) 是英国重要的海军基地。

普利策奖 美国的一种荣誉奖。根据报业主普利策 (Joseph Pulitzer, 1847—1911) 的遗愿设立。始于 1917 年。分设文学、历史、音乐、新闻等奖，以新闻奖的比例最大。每年春季由哥伦比亚大学普利策奖十四人评选委员会评定。新闻奖评奖项目初为五项，后增至十四项，即：公众服务、现场新闻报道、国内报道、国际报道、调查性报道、解释性新闻、专业性新闻、社论、漫画、现场新闻摄影、特写摄影、评论、批评和特稿写作奖。

普拉提亚 即"布拉的"。

普罗文学 即无产阶级文学。"普罗"是*普罗列塔利亚的略称。"普罗文学"是中国第二次国内革命战争时期，革命作家为避免反动当局注意而采用的译名。指在马克思主义指导下，宣传无产阶级革命思想、为无产阶级革命事业服务的文学。

普罗克洛 (Proklos, 410—485) 古罗马哲学家，新柏拉图派中雅典派的最重要的代表，新柏拉图主义的集大成者。生于君士坦丁堡(今土耳其伊斯坦布尔)。在柏拉图学园师事普鲁塔克和西里亚诺 (Syrianos, 五世纪)。公元 437 年继西里亚诺主持学园。在哲学上，对流溢说作了具体说明，认为原初本原是统一体，为一切杂多的基础。原初本原高于存在、生命、理性，存在表现为单一体；生命表现为心智与理性；心智流溢为世界灵魂、人的灵魂等。灵魂处于神与事物之间，它是神与事物的中介。其思想对教父哲学影响很大。写有大量著作，神学和哲学方面主要有《柏拉图神学》、《神学要旨》，以及对《柏拉图对话集》的评注等。

普罗提诺 (Plotinos, 205—270) 古罗马哲学家，新柏拉图主义最重要的代表。相传曾在亚历山大城师事新柏拉图主义的创始人萨卡斯 (Ammonius Sakkas, 175—242)。后在罗马讲学。他在新柏拉图派中建立的派别称为亚历山大-罗马派。以更神秘的形式改造了柏拉图的理念论，提出了太一说、流溢说与灵魂解脱说。在美学上，主张物体美不在物质本身，而在物体分享到神所"放射"的理念，神或理念是真善美的统一体。他的思想对基督教的教父哲学，特别是中世纪的神学与哲学影响很大。著作由其门徒波菲利汇辑成《九章集》。

普法伊尔 (Friedrich Wilhelm Leopold Pfeil, 1783—1859) 德国林学家。柏林大学名誉哲学博士。柏林大学教授。创建埃伯斯瓦尔德林业科学研究所。创立立地造林学说，认为造林必须建立在区域性的立地基础上，将造林与立地条件紧密地置于营林的中心位置上。这一理论为德国林业建设所遵循，对德国林业的发展影响深远。

普法战争 1870—1871 年法国和普鲁士的战争。*普奥战争 (1866 年) 后，法、普矛盾加深。1870 年 7 月 19 日，拿破仑三世在俾斯麦挑动下，对普宣战。法军接连失败，9 月 2 日拿破仑三世在色当投降。4 日巴黎爆发革命，推翻第二帝国，宣布成立共和国。普军仍长驱直入，包围巴黎，普方由防御转为入侵。10 月法军溃败，在梅斯投降。1871 年 1 月，法同普签订屈辱的停战协定，普王威廉一世加冕成为德意志帝国皇帝。3 月 18 日巴黎无产阶级夺取政权，宣布成立公社。法政府迁到凡尔赛，5 月同德缔结*《法兰克福和约》。继而镇压巴黎公社。这次战争改变了欧陆国家的力量对比，胜利的普鲁士完成了德意志的统一(建德意志帝国)。

普莱斯里 (Elvis Aaron Presley, 1935—1977) 美国摇滚乐歌手。绰号"猫王"。出身贫寒。从小受家乡图珀洛地区白人福音歌曲和黑人音调勃鲁斯的熏陶。1956 年因所唱歌曲《伤心旅馆》的唱片问世，成为红歌星。同年，又主演电影《温柔地爱我吧》并涉足电视。1958 年应征入伍，1960 年重返歌坛。其演唱除运用音域达两个八度以上的嗓音表情达意外，复伴以胯部摇摆动作，并以标新立异的发式、服饰吸引观众、听众。毕生除演唱和录音外，还主演电影三十余部。

普恩加来 (Raymond Poincaré, 1860—1934) 一译庞加勒。法国总统 (1913—1920)。曾任教育、财政等部部长。1912 —1929 年曾任总理兼外交部长、总理兼财政部长。第一次世界大战期间，坚持把帝国主义战争进行到底。战后力图分割德国，建立法国在欧洲大陆的霸权。

普通小麦 (*Triticum aestivum*) 亦称"软粒小麦"。六倍体小麦中的一个栽培种。穗较疏松，正面宽，侧面狭，有芒或无芒。穗轴不易折断，通常小穗有 2～5 朵小花结实，颖宽而短。子粒易与稃壳脱离，顶端有毛，胚乳粉质或角质。普通小麦在世界上栽培最多，分布最广，中国小麦品种中，有 95% 以上均属之。

普通田鼠 (*Microtus arvalis*) 哺乳纲，啮齿目，仓鼠科。体长 8～13 厘米，尾长 3.5～4.5 厘米。背面黄褐色，腹面白灰带黄，尾两色。栖息草原、半荒漠及农场中。主食植物的绿色部分。分布于中国黑龙江、内蒙古、新疆；也见于俄罗斯、阿富汗、蒙古等国和欧洲大陆。对农业和果园等有害，且是鼠疫、兔热病、李氏杆菌病等病原体的携带者。

普通地图 综合反映地表自然和社会经济现象一般特征的地图。内容包括各种自然地理要素(如水系、地貌、土壤、植被等)和社会经济要素(如居民点、行政区划、交通网、境界线等)。图上各要素的详细程度相对平衡。分为地形图和普通地理图两种。为国防、经济和文化建设提供必要的资料，常作为编制专题地图的基础。

普通合同 "计划合同"的对称。社会主义制度下不是直接根据国民经济计划签订的合同。有关合同的内容、变更或解除均由当事人自由协商确定。以发生在公民之间的最为典型，如一般物品的买卖合同等。

普通法系 即"英美法系"。

普通法律 "宪法性法律"的对称。有立法权的国家机关按一般立法程序制定与颁布的规范性法律文件。通常规定某种主要社会关系或主要社会关系某一方面的行为规则，其法律效力仅次于宪法性法律。相对于宪法性法律，亦称子法。根据我国 1982 年宪法，普通法律可分为基本法律(如刑事、民事、国家机构组织等基本法律，由全国人大制定与通过)与基本法律以外的法律(由全国人大常委会制定与通过)。

普通教育 实施普通文化科学知识的教育。我国实施普通教育的机构为小学和中学。任务是为社会主义建设事业培养劳动后备力量和为高一级学校培养合格的新生。

普通逻辑 在逻辑史上有不同的涵义。❶指"传统逻辑"。❷指亚里士多德创立的演绎逻辑。如弗兰西斯·培根用此作为他的归纳逻辑的对称。❸指"形式逻辑"。如康德以此作为他的先验逻辑的对称。

普通辉石 矿物名。单斜辉石中最常见的一种。化学成分为 $(Ca, Mg, Fe, Al)_2[(Si, Al)_2O_6]$。接触双晶常见。黑绿至褐黑色。主要产于基性火成岩及变质程度较高的变质岩中。参见"辉石"。

普通程序 我国人民法院审理第一审民事案件和刑事案件通常适用的程序。因相对于简易程序、特别程序而得名。包括起诉和受理、审理前的准备、开庭审理、诉讼中止和终结、判决和裁定等内容。

普通感冒 由鼻病毒、呼吸道合胞病毒、副流感病毒、冠状病毒、腺病毒、肠道病毒等引起的呼吸道传染病。有畏寒、发热、头痛、鼻塞、流涕、喷嚏、咳嗽、声嘶等症状。病情轻，多在数天内自愈。须注意休息、保暖，并戴口罩以免传染他人。

普萘洛尔 (Propranolol) 亦称"心得安"。肾上腺素α受体阻滞药。能对抗肾上腺素和异丙肾上腺素兴奋心脏的作用，有降低心肌收缩力、减慢心率和传导，以及降低心肌耗氧量等作用。用于治疗心律失常、心绞痛、高血压等症。治疗甲状腺功能亢进症时，可口服作术前准备，也用于治疗甲状腺危象。副作用有乏力、头晕、恶心、腹胀及加重支气管哮喘等。过量可致血压下降、传导阻滞甚至心力衰竭等。其同类药有*阿替洛尔、美托洛尔等。

普提雅廷 (Евфимий Васильевич Путятин,1803—1883) 一译布恬廷。沙俄外交官。贵族出身。1853 年出使日本，因迫日本订立《下田条约》，晋封伯爵。1857 年任驻华公使，诱迫清政府签订割地条约，企图重划中俄两国东段边界，割占中国东北大片领土，未成。遂与英、法、美三国公使共谋侵华。次年，英法联军攻占大沽，进逼天津，他乘机诱使清政府订立《中俄天津条约》；并于 1857—1858 年胁迫日本订立《长崎条约》和《江户条约》。1858 年晋海军上将，旋调任驻英武官。1861 年后历任国民教育大臣、国务会议委员。

普奥战争 亦称"七星期战争"。普鲁士和奥地利争夺德意志领导权的战争。1866 年 6 月 7 日，普利用*丹麦战争善后问题的纷争，对奥宣战。意大利加入普方；巴伐利亚、汉诺威等加入奥方。7 月，在克尼格雷茨 (Königgräts，或赫拉德茨-克拉洛韦〔Hradec Kralové〕，在今捷克北部)战役中普军击溃奥军主力。经法国调解，7 月 26 日双方停战，战争持续七个星期。8 月签订《布拉格和约》，普得石勒苏益格-荷尔斯泰因 (Schleswig-Holstein) 及汉诺威等地，奥同意解散*德意志邦联。是为俾斯麦继丹麦战争后通过王朝战争统一德意志的又一步骤。

普鲁士蓝 三价铁盐和亚铁氰化钾反应所得的蓝色沉淀。二价铁盐和铁氰化钾反应，也得蓝色沉淀，称为"滕氏 (Turnbull) 蓝"。分析化学上可用亚铁氰化钾检验铁离子 (Fe^{3+})，用铁氰化钾检验亚铁离子 (Fe^{2+})。工业上亦称"铁蓝"或"华蓝"，主要是亚铁氰化铁钾(或铵)的复合物。由亚铁氰化钾(或钠)与硫酸亚铁(或在硫酸铵的存在下)反应后沉淀，再经氧化、洗涤、干燥、粉碎而成。着色力、遮盖力强，耐弱酸，不耐碱。是一种深蓝色颜料。主要用于油漆和油墨工业，也用作复写纸、打字机色带、皮革、衣物、橡胶、塑料和图画等的颜料。

普鲁本辛 即"溴丙胺太林"。

普鲁卡因 (Procaine) 化学式 $NH_2C_6H_4COOCH_2CH_2N(C_2H_5)_2$。局部麻醉药。其盐酸盐亦称"奴佛卡因"。毒性比可卡因低，可作注射麻醉，也用于封闭疗法。注射液中加入微量肾上腺素，可延长作用时间。

普鲁特河 (Prut 或 Прут) 多瑙河下游左岸支流。源出乌克兰西南部东喀尔巴阡山脉东北麓，向东南流，构成摩尔

多瓦和罗马尼亚界河，在列尼(Рени)附近注入多瑙河。长950公里。流域面积2.7万平方公里。河口处年平均流量70米^3/秒。中游建有水电站、灌溉工程。列奥沃(Леово)以下通航。

普鲁塔克〔雅典的〕(Plutarchos Athēne，约350—约433) 古罗马哲学家，新柏拉图派中雅典派的创始人之一。学于柏拉图学园，后主持该园，在园中复兴新柏拉图主义。曾对亚里士多德的心理学与认识论著作《论灵魂》进行评注，将柏拉图的回忆说与亚里士多德的主知说加以折衷。

普鲁斯特(Marcel Proust, 1871—1922) 法国小说家。意识流小说的先驱。代表作为长篇小说*《追忆逝水年华》。作者认为生命的存在与价值全在一己的"感悟"，曾经体验过的感觉即生命的真实，所以强调"直感"。小说着重主观心理和"潜意识"活动的描述，结构独特，体现了一种新的小说观念，对欧美现代派文学有很大影响。

普遍价值 亦称"标准价值"、"价值规范"。同"特殊价值"相对。德国文德尔班用语。指存在于一般人的意识中的价值。它取决于一般人的意志和感情，是进行估价时所依据的标准和规范。它是哲学研究的对象，哲学是"普遍价值的批判科学"。

普遍规律 即"一般规律"。

普遍真理 亦称"一般真理"。对于客观事物的普遍规律的正确反映。亦即关于各种事物或某一类事物的共同规律的科学总结。它是人们社会实践所不可缺少的行动指南，但必须与特殊的具体情况相结合。经验主义把局部经验当成普遍真理，教条主义把普遍真理当成教条，都是错误的。马克思主义的普遍真理必须同各国革命和建设的具体实践相结合。

普遍概念 同"单独概念"相对。反映某一类对象的概念。其外延是由两个以上乃至许多分子组成的类。适用于其中的每一个分子。如："人"、"革命"、"城市"、"行星"等。

普雷斯顿(Preston) 英国西部城市。在利物浦东北45公里处。河港，由里布尔河(Ribble)通爱尔兰海。人口12.6万(1991年)。中世纪时贸易重镇。主要有纺织、电机、汽车和飞机制造等工业。农产品集散中心。

普雷斯勒(Jan Preisler, 1872—1918) 捷克画家。在布拉格工艺美术学院学习，毕业后留校任教。早期作品用色较阴暗，后受后期印象派绘画的影响，画风转为明快；具有装饰风味和抒情意趣。在装饰艺术方面亦有成就。作品有《春天》、《绿色的风景》等。

普及和提高 通常指文学艺术上的普及和提高。1942年由毛泽东在*延安文艺座谈会上提出。普及，就是用当时工农兵急需和容易接受的初级文艺，向工农兵普及；提高，就是沿着无产阶级和工农兵前进的方向去提高，创作为被提高了的工农兵及其干部所需要的比较高级的文艺。普及和提高的关系是辩证统一的，提高是在普及的基础上的提高，普及是在提高指导下的普及。无论提高或普及，文艺工作者都要首先向工农兵群众学习，只有从工农兵出发，对普及和提高才能有正确的理解，才能正确地解决两者之间的关系。

普天堡战斗 朝鲜抗日武装斗争中的一次战斗。1937年6月4日，在金日成指挥下，朝鲜人民革命军主力部队进攻日本警备要冲普天堡(今属两江道)，全歼日本驻军。5日主动撤出，消灭追敌，返回根据地。

普兰迦尔宾(Jean Du Plan Carpin 或 Giovanni dal Piano dei Carpini, 约1182—1252) 意大利人。方济各会会士。于1245年由罗马教皇英诺森四世派往蒙古宣传教义，带有教皇致蒙古汗书，自法国里昂出发，经布雷斯劳(Breslau, 今波兰弗罗茨瓦夫)、基辅等地，次年抵伏尔加河旁之拔都帐，更东行，到达喀拉和林附近，与同行诸教士谒见贵由汗。旋携贵由汗答书仍由陆路西归，次年返抵欧洲向教皇复命。此行对于传教工作并无具体收获，然其行记为研究当时东西交通及蒙古历史之重要史料，吕浦译《出使蒙古记》中收有其记述。

普列汉诺夫(Георгий Валентинович Плеханов.1856—1918) 俄国最早的马克思主义传播者，后成为修正主义者，孟什维克首领之一。1876年参加民粹派的"叛逆者"小组和"到民间去"运动，两次被捕。1880年逃亡国外，接受马克思主义，脱离民粹派。1882年翻译出版《共产党宣言》，翌年组织俄国第一个马克思主义团体"劳动解放社"。1883—1903年陆续写了《社会主义与政治斗争》、《我们的意见分歧》、《论一元论历史观的发展》、《论个人在历史上的作用问题》、《论艺术》(又名《没有地址的信》)等著作，对俄国民粹派观点开展斗争，批判伯恩施坦主义和马赫主义，阐述历史唯物主义的基本原理、个人与历史的作用等马克思主义基本原理，对马克思主义在俄国的传播起了积极作用。但他对马克思主义的阐释也有一些错误，如主张"象形文字论"等观点。1903年后政治上日益右倾。1917年二月革命后回到俄国。

普列姆·昌德(Prem Chand, 1880—1936) 印度作家。熟悉农民生活，曾参加甘地领导的反对英国殖民者的非暴力抵抗运动。先用乌尔都语写作，后改用印地语写作。曾创办文学月刊《天鹅》和周刊《觉醒》。作品多以反对殖民统治、地主剥削、种姓制度、种族歧视等为主题。有时也流露一些幻想。代表作长篇小说《戈丹》，描写印度农民在殖民主义者、地主和高利贷者压榨下的悲惨生活。还写有长篇小说《仁爱道院》、《舞台》等。

普列斯特斯(Luis Carlos Prestes, 1898—1990) 巴西的共产党领导人。1924年领导起义。后将起义部队组成"普列斯特斯纵队"，转战2.6万公里，历时二年半。起义失败后去苏联。1934年在苏联加入巴西共产党。次年回国领导起义，失败被捕。1945年获释，任巴共总书记，当选联邦参议员。1961年巴西共产党改名为"巴西的共产党"，仍任总书记。1964年去苏联。1979年回国，次年被解除总书记职务。1984年被开除出党。

普伊曼诺娃(Marie Pujmanová, 1893—1958) 捷克斯洛伐克女作家。30年代参加工人运动。代表作长篇小说三部曲《十字路口的人们》、《玩火》、《生与死的搏斗》，描写捷克20—30年代的工人运动，揭露资产阶级出卖祖国的罪行，反映人民反对法西斯的斗争。小说《预感》、《黎明》等，描写儿童生活。1953年曾访问中国，写成诗集《中国的微笑》。

普里斯特利 ❶约瑟夫·普里斯特利(Joseph Priestley, 1733—1804)。英国化学家、唯物主义哲学家。曾任牧师和中学教师。爱丁堡大学法学博士。英国皇家学会会员。利用水槽、汞槽集气法研究各种气体，发现氨、氯化氢、一氧化碳、二氧化碳、氧化亚氮、氧化氮和氧等。氧的发现(1774年)在化学史上为一重要贡献，但他坚持燃素说，把氧称为"脱燃素的空气"。在哲学上，认为大脑是"思维的部位"，人和自然界都服从于必然的客观规律，但并不否认人

的主观能动作用。他的唯物主义具有自然神论的色彩。晚年因同情和赞助法国资产阶级革命受到迫害而移居北美。主要著作有《电学史》、《各种气体之实验与观察》、《从水中产生气体的实验》以及哲学著作《物质及精神的研究》、《论政治的基本原理》等。❷约翰·波顿·普里斯特利 (John Boynton Priestley, 1894—1984)。英国小说家、批评家、剧作家。早期从事文学评论和传记写作，著有《乔治·梅瑞狄斯》、《英国喜剧角色》和《英国小说》等。后以长篇小说《好伙伴》知名。还作有长篇小说《天使人行道》、《城中徘徊》，剧作《危险的角落》、《我曾经到过这里》，论著《文学和西方人》、《维多利亚的全盛期》等。

普林西比岛 见"圣多美和普林西比"。

普拉东诺夫 (Андрей Платонович Платонов,1899—1951) 苏联作家。20 年代末发表短篇讽刺小说《国家的人》和《疑虑重重的马卡尔》，批判官僚主义。代表作长篇小说三部曲*《切文古尔》、《地槽》和《初生海》，采用隐喻象征的手法，揭露当时苏联的极左政策的荒谬性。为此受到批判，后贫病而死。

普拉西战役 英国侵占印度孟加拉地区的战役。普拉西 (Plassey) 位于加尔各答北约 100 公里。1757 年 6 月 23 日，英国*克莱武率军与孟加拉地方王公(纳瓦布)锡拉志·乌德·达乌拉 (Siraj-ud-Daula) 所率军队会战于此。因孟加拉军司令贾法尔 (Mir Jafar) 已为克莱武收买，临阵按兵不动，使英军获胜。

普罗夫迪夫 (Пловдив) 旧名菲利波波利。保加利亚第二大城，普罗夫迪夫区首府。在南部马里查河畔。人口 34.1 万 (1992 年)。公元前 4 世纪曾为马其顿王国都城。19 世纪 70—80 年代连接伊斯坦布尔铁路修通后，成为中欧到西亚通道上的贸易中心。工业以食品加工为主，还有纺织、机械制造、有色冶金、化学、烟草等部门。1933 年起每年在此举行国际博览会。有古罗马城堡遗迹。

普罗米修斯 (Prometheus) 希腊神话中造福人类的神。曾为人类盗取天火，并传授多种技艺，因此触怒主神*宙斯，被锁在高加索山崖，每日遭神鹰啄食肝脏，夜间伤口愈合，天明神鹰复来。他宁受折磨，坚毅不屈，最后神鹰为*赫拉克勒斯杀死，他始获解救。在欧洲文艺作品中，他一直是个敢于抗拒强暴、不惜为人类幸福牺牲一切的英雄形象。古希腊悲剧作家埃斯库罗斯和英国诗人雪莱分别写有悲剧《被缚的普罗米修斯》和诗剧《解放了的普罗米修斯》。

普罗塔哥拉 (Protagoras, 前 481—约前 411) 古希腊哲学家，智者派最著名的代表之一。生于希腊本土。约公元前 450 年前往雅典，积极参与奴隶主民主派的活动。在奴隶主民主派势力衰落后以不敬神明罪被放逐到西西里，途中遇难。提出"人是万物的尺度，是存在的事物存在的尺度，也是不存在的事物不存在的尺度"，后被称为"普罗塔哥拉命题"。这一命题以承认事物的客观存在与运动发展为基础，对当时流行的"神意"说加以怀疑，但从相对主义走向主观唯心主义。有《论真理与反驳》、《论德性》、《论神》等著作，现仅存若干断片。

普洛库尔派 即"普罗库努斯派"。

普洛耶什蒂 (Ploiești) 罗马尼亚著名石油城，普拉霍瓦县 (Prahova) 首府。在东南部普拉霍瓦河谷。人口 25.4 万 (1993 年)。建于 16 世纪。铁路枢纽。1850 年发现石油，1857 年建立第一座炼油厂，逐步发展为全国石油工业中心。石油化学、石油工业设备制造业发达，还有化学、玻璃、纺织、食品等工业。有自然科学博物馆、石油博物馆及石油学院、石油化学研究所等。

普洛望斯人 (Provençaux) 中世纪法国东南部民族。语言属印欧语系罗曼语族。16 世纪后与法国北部居民结合成法兰西民族。

普济本事方 书名。宋许叔微编著。十卷。成于绍兴二年 (1132 年)。书中按病分二十三门，收载经验方三百余首，详载证候、病理。方剂后多附病案。

普济消毒饮 方剂名。见元罗天益集《东垣试效方》。由黄芩、黄连、人参、橘红、玄参、生甘草、连翘、牛蒡子、板蓝根、马勃、僵蚕、升麻、柴胡、桔梗研成粗末，煎服。功能清热解毒、疏散风热。适用于大头瘟，恶寒发热，或头面咽喉红肿疼痛等；还可用于腮腺炎、中耳炎等。一方有薄荷，无人参；见《普济方》，现多采用。

普埃布洛人 (Pueblos) 一译"贝勃罗人"。美国西南部印第安人，包括祖尼人、霍皮人等。所住村落由梯形多层平顶的整所城堡式的结构组成，西班牙文称"村庄"(pueblo)，因以得名。语言属印第安语系犹他-阿兹特卡语族。农业用人工灌溉已千余年，种玉米、木棉等，兼养羊；编织、制陶极精美。崇拜太阳，祈雨仪式隆重。1542 年、1692 年两度遭西班牙殖民者入侵，文化被破坏，原有村落 70% 被毁，社会制度发生变化，出现私有制，人口减少了三分之二。约有 2.1 万人 (1995 年)，都被集中在新墨西哥和亚利桑那两州的保留地内。

普朗克公式 *黑体辐射的能量按波长(或频率)分布的公式。黑体表面在单位时间内从单位面积上发出的、波长在 λ 至 λ+dλ 之间的辐射能量为 $E_\lambda d\lambda$，其中

$$E_\lambda=\frac{2\pi hc^2}{\lambda^5}\frac{1}{\exp\left(\frac{hc}{\lambda kT}\right)-1}$$

称为普朗克公式。式中 c 是真空中的光速，k 是*玻耳兹曼常数，T 是黑体的热力学温度，h 称为普朗克常量。在这公式建立以前，曾应用经典物理学分别提出过*瑞利-金斯辐射公式和*维恩公式，但它们都只能说明黑体辐射的部分现象，而不能解释实验的全部结果。*普朗克为了解释黑体辐射的实验结果，于 1900 年提出这一公式，它与实验完全符合。同年，普朗克提出了能量*量子的假说，从而在理论上导出了这一公式。量子概念的引入，不仅克服了黑体辐射经典理论中存在的困难，而且推动了现代物理学、特别是量子力学的发展。

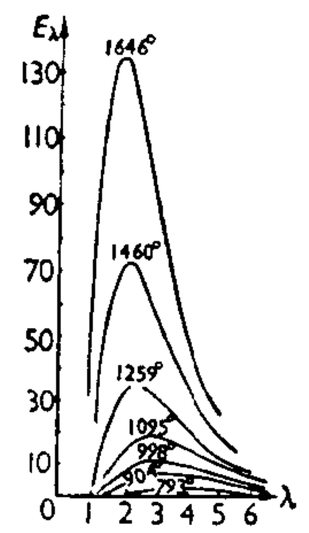

黑体辐射分布曲线

普朗克常量 物理学中普适常量之一。以符号 h 表示。数值为 $6.626\,075\,5\times10^{-34}$ 焦·秒。是微观现象量子特性的表征。参见"普朗克公式"。

普通心理学 研究心理的一般形式和一般规律的心理学。着重正常成人心理规律的研究。是心理学的主干，心理学的其他各种分支都是在它的基础上结合专门的研究对象而形成的，如教育心理学、医学心理学、儿童心理学等。在普通心理学内，又可划分出研究各种具体领域的分支，如感觉心理学、知觉心理学、情绪心理学、人格心理学等。普通心理学是心理学各个专门分支的基础理论的概括，故亦称"心理学概论"。

普通外科学 亦称"基本外科学"。外科学中最基本的学科。随着外科学的发展，一些专科由其派生分出，如骨科学、泌尿外科学等。但各专科医师的培训仍以普通外科学为基础。其范围以腹部外科学为主，还包括外科学基本问题以及体表软组织、甲状腺及乳腺疾病的防治。

普通角闪石 矿物名。闪石族中最常见的一种。化学成分为 $Ca_2Na(Mg,Fe)_4(Al,Fe)[(Si,Al)_4O_{11}]_2(OH)_2$。单斜晶系。单晶体常呈长柱状，其横剖面一般为六边形。黑绿至褐绿色。主要见于中性火成岩和角闪片岩等变质岩中。

普通物理学 通常为力学、分子物理学、热学、电磁学、光学和原子物理学等学科的总称。通过有关现象及实验事实的介绍，建立描述这类物理现象的基本概念和基本物理量，并从特殊到一般，总结出这类现象所满足的基本规律。特点是常采用归纳法，从特殊到一般，并使用较少数学。

普通语言学 语言学的理论部门。研究人类语言的一般规律和共性现象。是在研究具体语言的基础上建立起来的。一般认为，德国的卡尔·洪堡是普通语言学的奠基人。主要内容有语言的本质、起源和发展，语言的基本结构及其规律，研究语言的专门方法，语言学的源流、派别和语言学部门，语言学在科学体系中的地位等。

普通教育学 书名。德国赫尔巴特著。1806 年出版。试图把教育学建立在伦理学和心理学的基础上。共三部分。第一部分论述儿童管理的目的和方法；第二部分论述兴趣的多方面性、教学的阶段和进程；第三部分论述品格的形成和培养。对近代西方的教育产生很大影响。他的另一著作《教育学讲授纲要》是《普通教育学》的注释和补充。

普鲁卡因胺 (Procainamide) 亦称"普鲁卡因酰胺"。化学式 $NH_2 \cdot C_6H_4 \cdot CONHCH_2CH_2N(C_2H_5)_2$。抗心律失常药。对心肌功能有抑制作用，其盐酸盐用于心房颤动等心律失常。偶发血压下降或心跳停止和红斑狼疮样症候群等毒性反应。

普遍优惠制 简称"普惠制"。发达国家对发展中国家所实行的普遍的、非互惠的关税优惠待遇制度。发达国家对从发展中国家进口的制成品和半制成品，按照各授惠国的方案减免关税而不要求受惠国作对等减让，以弥补互惠原则在发达国家与发展中国家间所造成的实际不平等。

普遍进化论 英国斯宾塞关于宇宙进化的理论。认为在现象世界之内，进化是普遍的必然的，进化的过程是物质由不确定到确定、从分散(不连贯)到凝集(融合)的过程，这条规律既可以从"力的恒久性"推演出来，也可从各个领域的进化归纳出来。"力"是一切现象的基础，现象世界的运动变化都为力所决定。主张物质的集结必然伴以运动的消散，因此到一定阶段，进化就达到一种均衡状态，达到顶点。

普瓦提埃之战 中世纪在法国中西部普瓦提埃城 (Poitiers, 一译普瓦捷) 附近发生的两次战役。(1) 公元 732 年，法兰克王国宫相查理·马特在此击败阿拉伯人，阻止其向西欧的进一步扩张。(2)*百年战争期间，1356 年英军在此打败法军，并俘获法王约翰二世〔好人〕。

普世教会运动 亦称"教会再合一运动"。现代基督教内提倡所有各宗派重新合一的运动。一般以 1910 年在英国爱丁堡召开的世界宣教大会为开端。1921 年在爱丁堡成立国际宣教协会，其宗旨是协调欧美传教组织之间的工作和研究调整传教活动的方针政策。此后又召开过多次大会。

普加乔夫起义 1773—1775 年俄国农民反对沙皇封建专制的起义。领袖普加乔夫 (Емельян Иванович Пугачёв, 约 1742—1775) 是顿河哥萨克，曾从军。1773 年 9 月在雅克河一带发动起义，自称彼得三世，宣布解放农奴，并把土地分给农民，得到广泛响应。起义席卷乌拉尔河沿岸和伏尔加河中下游广大地区，并占领喀山、萨拉托夫等城镇。起义终被沙皇军队镇压。普加乔夫被俘，1775 年初在莫斯科就义。

普那路亚家庭 又称"普那路亚婚"或"族外群婚"。原始社会的一种婚姻形态。*摩尔根的《古代社会》和恩格斯的《家庭、私有制和国家的起源》中，均有记述。指一定范围内的同辈男女共为夫妻。即一群姊妹和另一群男子或一群兄弟和另一群女子互相通婚，但禁止同胞的和旁系的兄弟姊妹间的婚姻关系。这时，共夫的姊妹间、共妻的兄弟间，互称"普那路亚"(punalua，夏威夷语，意为"亲密的同伴")。据认为，普那路亚婚是*外婚制的开始，氏族制度从而产生。关于 18 世纪夏威夷群岛上的普那路亚婚可否算是群婚的典型，学术界有不同看法。

普克尔斯效应 见"电光效应"。

普陀宗乘之庙 在河北省承德市避暑山庄之北丘陵上。建于清乾隆三十二至三十六年(1767—1771)。占地 22 万平方米。仿拉萨布达拉宫而建，"普陀宗乘"是藏语"布达拉"的汉译。庙依山建造，层层升高，有二十余座白台塔院，最高处是主体建筑大红台，高 42.5 米，宽 59.7 米，呈凌空之势。大红台中央为万法归一殿，整个庙宇宏伟壮观，具有藏族宗教风格。庙内保存有《土尔扈特全部归顺记》和《优恤土尔扈特部众记》碑，记述此庙落成时，适逢土尔扈特部首领渥巴锡率众自俄国回归祖国的经过。为全国重点文物保护单位。

普林斯顿大学 美国的私立大学。1746 年创立于新泽西州普林斯顿。原名新泽西学院，1896 年改现名。设有文理、工程和应用科学、公共和国际事务、建筑和城市设计、地区研究以及艺术等院系。

普拉特修正案 美国侵犯古巴主权的条款。1901 年美国参议员普拉特 (Orville Hitchcock Platt, 1827—1905) 提出，经美国国会通过，强迫古巴载入宪法。主要内容：不经美同意，古不得对外举债和缔结条约；美对古内政有干涉权；美有权在古租借加煤站与海军基地。1934 年废除。

普罗列塔利亚 法文 prolétariat、英文 proletariat 的音译。源出拉丁文 proletarius，原指古罗马社会的最下等级。今指无产阶级。

普罗库努斯派 一译"普洛库尔派"。罗马帝国初期法学中与萨比努斯派对立的学派。创始人拉倍奥 (Marcus Antistius Labeo, 约前 30—约后 10，共和末年曾任大法官)，因该派第三代主持人普罗库努斯 (Sempronius Proculus) 的发展而得名。拥护共和政体，主张革新法律。两派对峙约 160 余年，大大推动了罗马法学的发展。

普罗科匹厄斯 (Procopius，约 499—约 565) 东罗马帝国历史学家。生于恺撒利亚 (Caesarea，在今巴勒斯坦)。随*贝利萨留出征，到过北非、意大利、波斯等地。曾在君士坦丁堡宫廷担任要职。所著《秘史》、《查士丁尼皇帝征战史》颇具史料价值。

普罗科菲耶夫 (Сергей Сергеевич Прокофьев, 1891—1953) 苏联作曲家、钢琴家。先后毕业于彼得堡音乐学院作曲、指挥、钢琴专业。1918—1932 年在国外从事钢琴演奏和作曲 (1927—1929 年曾回国旅行演出)。1932 年返苏

联。早期创作采用新古典主义技法，显露出立异创新的意图。代表作有《古典交响曲》、《第二钢琴奏鸣曲》、独唱曲《丑小鸭》等。旅居国外期间，作有歌剧《对三个橙子的爱情》、《火天使》，舞剧《钢的跳跃》等。归国后作有康塔塔《亚历山大·涅夫斯基》、舞剧《罗密欧与朱丽叶》、歌剧《战争与和平》、清唱剧《保卫和平》、交响童话《彼得与狼》、《第五交响曲》、《第七交响曲》等。

普罗提诺学派 即"亚历山大-罗马学派"。

普舍美斯王朝 捷克王朝(800—1306)。传说其始祖为普舍美斯(Přemysl)，故名。公元906年起统治*捷克公国。自11世纪末长期依附于神圣罗马帝国。12世纪后半叶，捷克公国改称王国。*鄂图卡二世在位时，占领奥地利等地。瓦茨拉夫二世(Václav II, 1278—1305年在位)曾兼波兰国王(1300—1305)。王朝后期德意志人大批移入捷克。

普通刑事犯罪 见"刑事犯罪"。

普鲁士式道路 资本主义在农业中发展的两种形式之一。同*美国式道路相对。指逐渐用资产阶级剥削手段代替农奴制剥削手段的改良道路。以1848年革命失败后的普鲁士为典型。普鲁士是在保存君主制度、贵族特权、农民无权及中世纪残余的条件下实行改革的，由农奴制地主经济缓慢地转化为资产阶级的容克式经济，同时分化出少数"大农"。这种农业中资本主义发展的道路，列宁称之为"普鲁士式道路"。到19世纪70年代初，"普鲁士式道路"在普鲁士大部分农村中取得决定性胜利。

普遍文化模式 在不同社会各种文化中共有的一种基本结构。美国人类学家威斯勒(Clark Wissler,1870—1947)概括为九种模式：(1)语言；(2)物质特质；(3)艺术；(4)神话与科学；(5)宗教活动；(6)家庭与社会；(7)财产；(8)政府；(9)战争。上述模式在人类社会中普遍存在。

普遍唯理语法 也叫"波尔-罗瓦亚尔语法"。17世纪由法国波尔-罗瓦亚尔女修道院附近的隐士提出的语言理论，以法国的阿尔诺(Antoine Arnauld, 1612—1694)和朗斯洛(Claude Lancelot, 1615—1695)所著《普遍唯理语法》一书得名。探讨语法与逻辑的相互关系，认为人类具有同样的思维和言语能力，有一个统一的思维逻辑模式作为一切语言的基础。语法的任务在于确定一切语言的共有原则及形成差别的原因。言语活动是思维法则的结果，因此在研究语法时应当依据逻辑。逻辑是全人类共同的，语法也应当是共同的、普遍的。

普里比洛夫群岛(Pribilof Islands) 白令海东南部群岛。由圣保罗岛(St. Paul)、圣乔治岛(St. George)及两小岛组成。面积197平方公里。人口约600。由火山作用形成。1788年俄国水手普里比洛夫(Гавриил Логинович Прибылов,?—1796)首先到达，故名。1867年和阿拉斯加一起归属美国。为海豹、北极熊、水獭和蓝狐生育场，尤以产海豹毛皮著名。

普良尼施尼柯夫(Дмитрий Николаевич Прянишников,1865—1948) 苏联农业化学家和植物生理学家。研究植物氮的代谢及铵态氮和硝酸态氮的营养问题。对化学氮、磷肥料的合理施用提出增效措施。创立以生理学为基础的农业化学学派。著有《农业化学》、《植物生活和苏联农业中的氮素》等。

普洛克路斯忒斯(Procroustēs) 一称达玛斯蒂斯。希腊神话中的强盗。开设黑店，拦劫行人。店内设有一床(一说两床)，旅客投宿时，将身高者截短，身矮者则强行拉长，使与床的长短相等。后被*忒修斯杀死。

普通语言学教程 语言学著作。瑞士索绪尔著。由其学生巴利和薛施蔼根据听课笔记整理成书，1916年出版。除绪论外分为五编。论述了语言学的对象、语言和言语、语言的内部因素和外部因素、语言符号的性质、语言的价值、句段(组合)关系和联想(聚合)关系、共时语言学和历时语言学等重要问题。提出了"语言是一种表达观念的符号系统"，"语言是一种纯粹的价值系统"，"语言是形式而不是实体"等新颖思想。为现代语言学的奠基性著作。有中译本。

普萨美提克一世(Psammetichos Ⅰ) 古埃及法老(前664—前610)。原为尼罗河三角洲塞易斯城(Saïs，一译赛斯)的王公。创第二十六王朝(即塞易斯王朝)。驱逐亚述占领者，恢复埃及的独立。统治期间，实行保护希腊商人和优容希腊文化的政策。

普斯科夫共和国 以普斯科夫城(Псков)为中心的罗斯(Русь)西北部的国家。位于波罗的海沿岸与基辅之间的交通要冲，商业发达。曾隶属诺夫哥罗德。1348年独立建国。以大贵族和富商所控制的*维切为最高权力机构，普斯科夫公爵的权力受到限制。1510年并入*莫斯科大公国。

普鲁卡因青霉素 见"青霉素"。

普里特维·纳拉扬·沙阿(Prithvi Narayan Shah, 约1722—1775) 尼泊尔沙阿王朝(或称廓尔喀王朝)建立者。1742年即尼泊尔西部小国廓尔喀王国王位。1768—1769年先后攻灭马拉王朝的加德满都、帕坦、巴德冈三国，建沙阿王朝，定都加德满都。为近代统一的尼泊尔国家缔造者。

普希金造型艺术博物馆 在俄罗斯莫斯科。1912年创立。初为复制品博物馆，十月革命后，设立画廊和雕刻馆，收藏西欧(主要是法国)美术作品甚为丰富，俄罗斯版画也颇完备，并有古代东方美术陈列室。

普洱哈尼族彝族自治县 1985年12月15日建立。在云南省南部、澜沧江与把边江之间。自治县人民政府驻宁洱镇。元属元江路，明隶车里军民宣慰司。清置宁洱县，为普洱府治，1951年改普洱县。居民有哈尼、彝、汉、拉祜、回等族。无量山斜贯境内，普洱河谷地宽广。以农业为主，盛产稻、玉米，还产甘蔗、茶叶、棉花和多种水果，亦产紫胶及黄连、桂皮、鹿蹄草等药材。"普洱茶"驰名中外。矿产有煤、铁等。工业有农机、水泥等。昆洛公路纵贯。

10 **奠** ㊀(diàn 电) ❶祭；向鬼神献祭品。如：祭奠；奠酒。《诗·召南·采蘋》："于以奠之，宗室牖下。"❷献。《礼记·玉藻》："唯世妇命于奠茧。"陈澔集说："惟世妇必俟蚕毕献茧，命之服乃服耳。"❸安置；停放。《礼记·内则》："其(男女)相授，则女受以篚。其无篚，则皆坐，奠之而后取之。"❹定。如：奠基。《书·禹贡》："奠高山大川。"

㊁(tíng 停) 见"奠水"。

奠水(tíng—) 停止不流之水。《考工记·匠人》："凡行奠水，磬折以参伍。"郑玄注："郑司农云：奠读为停，谓行停水。"贾公彦疏："言凡行停水者，水去迟似停住。"参，同"叁"。

奠仪 送给办丧事人家的礼品。《红楼梦》第十七回："贾母帮了几十两银子，外又另备奠仪，宝玉去吊祭。"也指死者灵前的供品。

奠枕 犹安枕。安定。《法言·寡见》："奠枕于京。"李轨注："安枕而卧，以听于京师。"杨载《次韵钱唐怀古》："坐见苍生奠枕安。"

奠雁 古代婚礼，新郎到女家迎亲，用雁作贽（见面的礼物），叫“奠雁”。《礼记·昏义》：“婿执雁入，揖让升堂，再拜奠雁。”陈澔集说：“奠雁，取其不再偶也。”

奠边府 越南西北部重镇，邻近老挝边境。周围高山海拔2 000米，战略位置重要。1954年5月越南军队在此大败法军。为附近稻米等农产品集散地。建有战争纪念博物馆。公路通河内。城郊有机场。

奠边府战役 又称“奠边府大捷”。越南在抗法战争中的决胜性战役。1953年11月法军侵占越南战略要点奠边府，作为进犯解放区的据点。12月越南军队解放莱州并包围奠边府。在中国军事顾问团的帮助下，越南军队于1954年3月13日发起攻击，5月7日解放奠边府，迫使法国于同年7月签订《日内瓦协议》。

10 **尊** (zūn) ❶古代酒器。青铜制，鼓腹侈口，高圈足，作圆形或方形，形制较多。用以盛酒。盛行于商代和西周初期。后也泛称一切酒器。如：尊彝。《周礼》六尊，牺尊、象尊、箸尊、壶尊、大尊、山尊，以待祭祝宾客之礼。陆游《杂感》诗：“一尊易致蒲萄酒，万里难逢鹳鹊楼。”❷地位或辈分高。与“卑”相对。《韩非子·有度》：“法审则上尊而不侵。”❸尊重；尊奉。如：自尊。《史记·高祖本纪》：“〔项羽〕乃详（佯）尊怀王为义帝，实不用其命。”❹称呼对方及其有关人物的敬词。如：尊府；尊驾；尊翁。《聊斋志异·章阿端》：“尊范不堪承教。”❺尊长。如称人之父为令尊，又旧称知府为太尊，知州为州尊，知县为县尊之类。❻计数单位。如：五百尊罗汉；两尊大炮。释慧皎《高僧传·义解篇》：“苻坚遣使送……金缕绣像、织成像各一尊。”

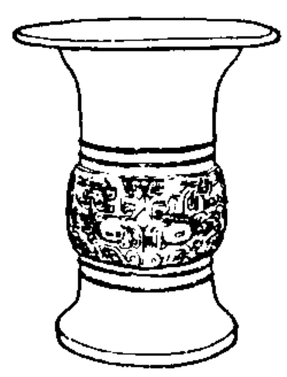
尊

尊王 春秋时王室卑弱，有些强大的诸侯出来号召各国拥护周天子，名为“尊王”，实际是借此取得霸权。《史记·太史公自序》：“赵夙事献，衰续厥绪；佐文尊王，卒为晋辅。”献，晋献公；衰，赵衰；文，晋文公。

尊公 对人称其父的敬词。犹言令尊。《晋书·简文帝纪》：“及超（郗超）请急省其父，帝谓之曰：‘致意尊公。’”

尊号 尊崇帝、后的称号。封建时代臣下以尊崇的名号进之于帝后，或嗣皇帝尊前皇帝、皇后为太上皇、皇太后等皆谓之上尊号。《史记·高祖本纪》：“群臣皆曰：‘高祖起微细，拨乱世反之正，平定天下，为汉太祖，功最高。’上尊号为高皇帝。”《后汉书·梁竦传》：“汉家旧典，崇贵母氏，而梁贵人亲育圣躬，不蒙尊号，求得申议。”

尊圣 南诏赵善政年号（928—929）。

尊严 ❶庄重而有威严，使人敬畏。《荀子·致士》：“尊严而惮，可以为师。”司马相如《封禅文》：“是以汤武至尊严，不失肃祗。”❷对个人或社会集团的社会价值和道德价值的认识和自我肯定。承认人的生命价值的存在是最基本的尊严。受社会历史条件的制约。封建社会中人的尊严受到等级的限制。资产阶级提倡人生而平等，提倡个人尊严，但实际上仍然以财富和社会地位确定人的尊严。在社会主义社会，倡导为人民服务和集体主义精神，尊重人、关心人，人的尊严得以实现。

尊驾 犹大驾。《晋书·王鉴传》：“愚谓尊驾宜亲幸江州。”尊驾，谓元帝。后用为一般的敬称。不敢直指其人，故指其车驾而言。

尊俎 亦作“樽俎”。古代盛酒肉的器皿，常用为宴席的代称。《礼记·乐记》：“铺筵席，陈尊俎。”

尊前 ❶尊长的面前。给尊长信中的用语。如：叔父大人尊前。《西游记》第八十九回：“我看他帖子上写着……右启祖翁九灵元圣大人尊前。”❷亦作“樽前”。酒尊的前面。欧阳修《惠泉亭》诗：“使君今是尊前客，谁与山泉作主人？”

尊彝 尊、彝均为古酒器名，常连用。泛指祭祀的礼器。《周礼·春官·司尊彝》：“司尊彝掌六尊六彝之位。”《国语·周语中》：“出其尊彝，陈其鼎俎。”

尊大人 对人称其父的敬词。《称谓录》卷一：“《困学纪闻》载陆士龙《答车茂安书》，称其母曰尊大人；而今皆以此称人之父，不得以此称人之母矣。然不可谓非古称也。古称其父曰大人。《说苑》载曾子事已有此称，于大人上加一‘尊’字，即颜之推云称人父母宜加‘尊’字之意。”

尊大君 旧时对人称其父的敬词。犹尊大人。《晋书·谢鲲传》：“温峤尝谓鲲子尚曰：‘尊大君岂惟识量渊远，至于神鉴沉深，虽诸葛瑾之喻孙权，不过也。’”

尊亲属 “卑亲属”的对称。辈份高于自己的亲属。如父母、祖父母、外祖父母、伯、叔、姑、舅、姨等。

尊前集 词总集名。二卷。编者不详。约结集于北宋前期，旧与《花间集》并称。共录唐、五代作家三十六人，词二百八十九首，包括唐张志和、白居易及南唐李煜、冯延巳等作品，但也杂有伪作。今存本有后人窜乱之迹。有明万历间顾梧芳刻本及毛晋汲古阁重刻本。另明正统间吴讷《百家词》本、近人朱祖谋《彊村丛书》刊明抄本，皆一卷。或疑此集为顾梧芳自编，实误。

尊干爱兵 (干 gàn) “士兵尊重干部，干部爱护士兵”的简称。中国人民解放军处理官兵关系的基本要求和优良传统。人民解放军的内务条令对此有具体要求。

孳 (zī 滋) ❶生息；繁殖。《汉书·律历志上》：“孳萌万物。”鲍照《芜城赋》：“孳货盐田，铲利铜山。”❷通“孜”。见“孳孳”。

孳生 繁殖。《晋书·乐志上》：“子者，孳也。谓阳气至此更孳生也。”

孳尾 动物交尾生殖。《书·尧典》：“鸟兽孳尾。”孔传：“乳化曰孳，交接曰尾。”

孳乳 动物生子繁殖。引申为事物生生不已。许慎《说文解字叙》：“字者，言孳乳而寖多也。”

孳育 生长繁殖。《晋书·乐志》：“羽之为言舒也，言阳气将复，万物孳育而舒生也。”

孳息 ❶生长；繁殖。刘子翬《谕俗诗》：“绝其孳息源。”亦用为孳生利息的意思。❷“原物”的对称。物或权利产生的收益。分天然孳息与法定孳息。孳息的所有权通常随原物的所有权或其他权利（如用益物权）的转移而转移。

孳孳 同“孜孜”。努力不懈貌。《孟子·尽心上》：“鸡鸣而起，孳孳为善者，舜之徒也。”《后汉书·鲁丕传》：“性沈深好学，孳孳不倦。”李贤注：“孳孳，不怠之意。”

孳蔓 同“滋蔓”。滋生蔓延。《后汉书·桓帝纪》：“蝗虫孳蔓，残我百穀。”

曾 ㊀(zēng 增) ❶乃。《诗·卫风·河广》：“谁谓河广？曾不容刀！”❷怎。杨万里《病中春雨闻东园花盛》诗：“花底报来开已闹，雨中过了更曾知！”❸通“增”。增加。《说文·会部》：“会……曾，益也。”段玉裁注：“曾者，增之假借字。”《孟子·告子下》：“曾益其所不能。”❹犹言“重”，隔两代的亲属。如：曾孙、曾祖。❺高举貌。《淮南子·览冥训》：“〔凤皇〕曾逝万仞之上。”❻古国名。(1)一作

缯、鄫。姬姓。在今河南方城一带。西周末年追随申、犬戎攻杀周幽王，灭亡西周。战国初期曾国尚存，建都西阳（今河南光山西南）。(2) 一作鄫。姒姓。在今山东苍山西北。公元前567年为莒所灭。(3) 在今湖北随州市一带。1978年曾发掘曾侯乙墓，出土大量青铜器。或谓此曾国即史籍上的随国，一说曾、随为二国。❼姓。

㈡(céng 层) ❶尝；曾经。《史记·孟尝君列传》："孟尝君曾待客夜食。"❷通"层"。重叠。杜甫《望岳》诗："荡胸生曾云，决眦入归鸟。"

曾三 (1907—1990) 湖南益阳人。1924年参加革命，历任中共苏区中央局电台政委、台长，并兼任红军通讯学校政委。后参加长征。1938年赴新疆任西路军政治处副主任，后回延安任中央秘书处处长、中央直属机关党委副书记等职。建国后历任中共中央办公厅副主任、国家档案局局长、中央档案馆馆长、中共中央办公厅顾问。组织和主持了我国档案事业的开创、建设和发展工作。曾任中纪委委员，中顾委委员；第一届全国人大代表。著有《曾三档案工作文集》。

曾山 (1899—1972) 江西吉安人，原名洛生。1926年加入中国共产党。1927年参加广州起义。曾任中共吉水县委书记、中华苏维埃共和国临时中央政府执行委员、江西省苏维埃政府主席、中共江西省委代理书记、中共中央东南局副书记兼组织部长、华中局组织部长。建国后，任华东军政委员会副主席兼财委主任，国家财委副主任，中共中央交通工作部长，纺织工业部、商业部和内务部部长。是中共第七至九届中央委员。

曾子 (前505—前436) 春秋末鲁国南武城（今山东费县）人。名参，字子舆。孔子学生。以孝著称。提出"吾日三省吾身"（《论语·学而》）的修养方法。认为"忠恕"是孔子"一以贯之"的思想。提出"慎终（慎重地办理父母的丧事），追远（虔诚地追念祖先），民德归厚"，"犯而不校（计较）"等主张。《大戴礼记》中记载有他的言行，相传《大学》为他所著。后被尊为"宗圣"。

曾布 (1036—1107) 北宋建昌军南丰（今属江西）人，字子宣。嘉祐进士。为王安石所任用，参加制定青苗、助役、保甲、农田水利等法，任三司使。因斥吕嘉问以市易法搜括，忤王安石。哲宗亲政，任同知枢密院事，赞助"绍述"甚力。徽宗即位，拜相，主张调和新旧两派，被蔡京排挤，放逐在外，死于润州（治今江苏镇江）。

曾巩 (1019—1083) 北宋文学家。字子固，南丰（今属江西）人。世称南丰先生。嘉祐进士，尝奉召编校史馆书籍，官至中书舍人。曾为王安石所推许。散文平易舒缓，长于叙事说理，讲究章法结构，为"唐宋八大家"之一。后人亦以其与欧阳修并称为"欧曾"。有《元丰类稿》。另《隆平集》也题为其作。

曾朴 (1872—1935) 中国小说家。字孟朴，号籀斋，笔名东亚病夫，江苏常熟人。光绪举人。清末积极参加以张謇等为首的预备立宪公会，宣传改良主义。旋为两江总督端方幕僚。辛亥革命后参加共和党，任江苏省财政厅长、政务厅长等职。通法文。翻译过雨果等人的作品。著有《孽海花》，为近代小说代表作之一；又有《鲁男子》、《孟朴短篇小说集》等。并曾创办小说林书店和《小说林》月刊。

曾孙 重孙子；孙子的儿子。《尔雅·释亲》："孙之子为曾孙。"亦用作孙之子以下的子孙的统称。《诗·周颂·维天之命》："骏惠我文王，曾孙笃之。"郑玄笺："曾，犹重也。自孙之子而下，事先祖皆称曾孙。"

曾闵 曾参和闵子骞。《后汉书·明帝纪》："昔曾、闵奉亲，竭欢致养。"萧广济《孝子传》："闵损与曾参，门徒之中，最有孝称。今言孝者，莫不本之曾、闵。"曾参、闵子骞都是孔子的学生，以孝顺父母见称，旧时尊为孝子的典范。元稹《阳城驿》诗："昔公孝父母，行与曾闵俦。"

曾参 即"曾子"。

曾祖 祖父的父亲。《尔雅·释亲》："王父之考为曾祖。"王父，祖父。《晋书·荀勖传》："荀勖，字公曾，颍川颍阴人，汉司空爽曾孙也……年十余岁能属文，从外祖魏太傅钟繇曰：'此儿当及其曾祖。'"

曾翁 称他人的曾祖父。杜甫《寄狄明府》诗："汝门请从曾翁说，太后当朝多巧诋。"

曾铣 (?—1548) 明扬州江都（治今江苏扬州）人，字子重，号石塘。嘉靖进士。初巡抚辽东，后又以副都御史巡抚山东、山西，进兵部侍郎，屡败鞑靼的进攻。嘉靖二十五年（1546年），以原官总督陕西三边军务，力主收复河套，得到首辅夏言的支持。严嵩与言争权，知世宗无意用兵，诬陷他掩败不报、克扣军饷。因此被杀。

曾巢 亦作"橧巢"。犹高巢，在高处筑巢。《大戴礼记·曾子疾病》："鹰隼以山为卑，而曾巢其上；鱼鳖鼋鼍以渊为浅，而蹶穴其中。"

曾琦 (1892—1951) 四川隆昌人，原名昭琛，字慕韩。日本中央大学肄业。1919年在北京参与组织少年中国学会。同年留学法国。1923年在巴黎与李璜等发起组织中国国家主义青年团（后改称中国青年党），长期任该党主席。1924年回国。后创办《醒狮》周报，鼓吹国家主义，反对孙中山的三大政策。1938年后任国民参政会参政员。抗战胜利后，参加国民党操纵的国民大会，任国民党政府委员、总统府资政。1948年赴美国。

曾幾 (1084—1166) 南宋诗人。字吉甫，号茶山居士，赣州（治今江西赣州）人，徙居河南（治今河南洛阳）。历任广西转运判官、江西、浙西提刑，因主张抗金，为秦桧排斥。后官至敷文阁待制，以左通议大夫致仕。谥文清。其诗曾学江西诗派，多写个人日常生活，也有悲愤时事之作，风格清峻。陆游曾从他学诗。原有集，已散佚，清人辑有《茶山集》。

曾瑞 元散曲家。字瑞卿，号褐夫。大兴（今属北京）人，徙居钱塘（今杭州）。一生不仕，与南宋遗民林景熙过从甚密，又与江淮杂剧女伶喜温柔交厚。能隐语，善小曲，工山水画。编有散曲集《诗酒余音》，今佚。《全元散曲》辑存其小令九十五首，套数十七套。多写闺情及勾栏市井生活，亦有笑傲烟霞、讽时刺世之作。

曾慥 北宋末、南宋初人。字端伯，号至游居士，晋江（治今福建泉州）人。官至尚书郎，值宝文阁。能诗文。后退居银峰。绍兴六年（1136年）编成《类说》六十卷。又广辑道教各家学说及方术（主要为丹道和气法），摘要编撰《道枢》四十二卷，收入《正统道藏》太玄部。

曾静 (1679—1736) 清湖南永兴人，号蒲潭先生。秀才出身。读吕留良遗著，受其影响，反对清朝统治。雍正六年（1728年）遣学生*张熙入陕，劝川陕总督岳锺琪反清，被岳告发下狱，供词涉及宫廷情况。世宗因知阴谋夺位之事已到处流传，遂作《大义觉迷录》，为己辩护，并故意将他释放。高宗即位，于雍正十三年冬被捕杀。

曾鲸 (1568—1650) 明末画家。字波臣，福建莆田人，居

南京。擅画人像，吸取西方讲究明暗的绘画技法，烘染数十层，然后着色；但仍重墨骨，与全用粉彩渲染者不同，犹有宋人浑穆之意。陈衡恪认为传神一派，至波臣乃出一新机轴。其画法风行一时，弟子甚众，著名的有谢彬、沈韶、徐易、张远等，称"波臣派"。

曾大父 即曾祖，祖父的父亲。韩愈《河南少尹裴君墓志铭》："曾大父元简，大理正。"

曾天养(约1795—1854) 太平天国将领。广西桂平人，参加金田起义时已过五十岁。历任御林侍卫、指挥、检点、秋官又正丞相。1853年(清咸丰三年)5月参加西征，次年与石祥祯等在黄州(今黄冈)、堵城间击溃清湖广总督吴文镕全军，旋攻鄂北，继入湖南，连克澧州(今澧县)、常德。因前锋在湘潭失利，防守岳州(今岳阳)。7月退至城陵矶，与湘军塔齐布交战时阵亡。

曾中生(1900—1935) 中国无产阶级革命家、军事家。湖南资兴人，原名钟圣。黄埔军校第四期毕业。1925年加入中国共产党。曾任国民革命军第八军前敌总指挥部政治部组织科长、汉口《民国日报》主笔。1927年赴莫斯科中山大学学习时，出席中共第六次全国代表大会。1928年冬回国，历任中共南京市委书记、鄂豫皖特委书记兼军委主席、鄂豫皖中央分局军委副主席、红军第四军政委、西北革命军事委员会参谋长。因反对张国焘的"左"倾错误而被杀害，1945年被追认为革命烈士。著有《游击战争要诀》等文。

曾公亮(999—1078) 北宋大臣。字明仲，泉州晋江(治今福建泉州)人。天圣进士。知会稽县时，征发民工修镜湖斗门泄水入曹娥江。后知郑州、知开封府。仁宗嘉祐六年(1061年)为相，与韩琦共事，以熟悉法令典故著称。晚年推荐王安石于神宗，同辅政。熙宁二年(1069年)以年老自请罢相。加太保。为宰辅十五年，历仁、英、神宗三朝，号称老成持重。曾主编《武经总要》。

曾文溪 在台湾省本岛南部。源出阿里山南，西南流经台南以北入台湾海峡。长137公里，流域面积1 213平方公里。上游建有曾文水库。

曾世英(1899—1994) 中国地图制图学和地名学家。字俊千，江苏常熟人。苏州工业专门学校毕业。后在天津顺直水利委员会、农商部地质调查所任职。1935年赴美国锡拉丘兹大学研究生院学习。随后到欧洲、美洲13个国家考察地图制图。1936年回国后到地质调查所工作，1944年派往美国陆军制图局任顾问，1945年任资源委员会驻美国技术团成员，1946年回国后任上海华夏印刷公司总经理。建国后，历任《解放日报》舆图部负责人，新华地图社社长，地图出版社副总编辑，国家测绘局测绘科学研究所研究员、副所长。第二、三届全国人大代表，第五、六届全国政协委员。中国地理学会、中国地名学研究会发起人之一。主编《中华民国新地图》和《中国分省新图》(均与丁文江和翁文灏合作)，著有《中国地名拼写法研究》，发表论文近百篇。

曾立昌(?—1854) 太平天国将领。后改名立沧，广西浔州(治今桂平)人。1853年(清咸丰三年)因守扬州有功，擢夏官又副丞相。次年2月率北伐援军自瓜洲(在今扬州市南)出师。在山东金乡会合陈仕保、许宗扬等部，连克巨野、郓城、阳谷、莘县、冠县、临清。因沿途新入伍者不愿北上，被迫南撤。旋退至冠县，为清军击溃，5月率余部于丰县渡黄河。与追军作战力竭，策马跃入黄河死难。

曾纪泽(1839—1890) 清末外交官。字劼刚，湖南湘乡白杨坪(今属双峰)人。曾国藩长子。初以荫补户部员外郎，后袭侯爵。留心时事，通西文，好西学。1878年(光绪四年)出任驻英、法公使。1880年兼充驻俄公使，与沙俄谈判修改《里瓦几亚条约》，经反复折中，于次年签订中、俄《伊犁条约》，收回伊犁和特克斯河地区部分领土。中法战争爆发，力主抵抗。1885年任海军衙门帮办，旋为兵部左侍郎，兼总理各国事务大臣。1887年著《中国先睡后醒论》，主张"强兵"优先于"富国"。有《曾惠敏公遗集》，今校刻为《曾纪泽遗集》。

曾运乾(1884—1945) 中国音韵学家。字星笠，湖南益阳人。历任东北大学、中山大学、湖南大学教授。撰《切韵五声五十一纽考》，认为《切韵》不独韵类有洪细之分，声类亦有之。声与韵的洪细相互配合，以切字音。较陈澧所考定的四十一声类，增多十类。又撰《喻母古读考》，兼用考古、审音之法，证明"喻母"三等古读"匣母"，其四等古读"定母"。另著有《尚书正读》。

曾孝谷(1873—1937) 中国早期话剧(新剧)活动家、剧作家、演员。名延年，号存吴，四川成都人。清末赴日本学习美术，1906年与李叔同等在东京创办综合性艺术团体*春柳社，并参与演出。曾在《茶花女》中饰演阿芒等。1907年根据美国作家斯陀夫人小说《汤姆叔叔的小屋》的林纾、魏易译本改编剧本《黑奴吁天录》，由春柳社上演。被认为是中国早期话剧的第一个剧本。回国后离开舞台，在四川执教。

曾志忞(1879—1929) 中国音乐教育家。又名泽霖，号泽民。上海人。1901年留学日本早稻田大学。1903年又入东京音乐学校。翌年创亚雅音乐会，出版其编著、译补的《教育唱歌集》、《乐典教科书》，并发表《音乐教育论》等文章，倡导效法欧美、日本，发展本国音乐教育。归国后，于1908年创办上海贫儿院，设音乐部，并组建管弦乐队。1921年后举家移居北京，以律师为业。后曾力图改良京剧音乐，未果。

曾希圣(1904—1968) 湖南资兴人。1924年入黄埔军校，后参加北伐战争。1927年加入中国共产党。曾任中共中央长江局军委秘书长、中央军委局长、新四军第七师政委、中共皖江区党委书记、山东野战军第四纵队政委、华东局白区工作部长、第二野战军副参谋长、豫西军区司令员。建国后，历任中共皖北区党委书记，安徽省委、山东省委第一书记，中共中央华东局第二书记、西南局书记处书记。是中共第八届中央委员。

曾国荃(1824—1890) 清末湘军将领。字沅甫，号叔纯。湖南湘乡白杨坪(今属双峰)人。贡生出身。曾国藩弟。1856年(咸丰六年)率湘军赴援江西吉安，对太平军作战，称吉字营，为曾国藩的嫡系部队。1860年5月围攻安庆，次年9月攻陷。1862年(同治元年)授浙江按察使、江苏布政使，5月围天京(今南京)，次年擢浙江巡抚，1864年7月攻陷天京，纵兵焚掠。1866年调湖北巡抚，因对捻军作战失败，次年称病退职。1875年(光绪元年)后又历任陕西、山西巡抚，陕甘总督，署两广总督。1884年任两江总督兼南洋通商大臣。有《曾忠襄公全集》。

曾国藩(1811—1872) 清末洋务派和湘军首领。原名子城，字伯涵，号涤生。湖南湘乡白杨坪(今属双峰)人。道光进士。曾任内阁学士兼礼部侍郎等职。从唐鉴、倭仁讲习理学。1853年初(咸丰二年底)为对抗太平天国，以在籍侍郎身份在湖南办团练，旋扩编为湘军。次年发布《讨粤匪檄》，攻击太平天国。率兵出省作战，夺取武昌和田家镇。

1855年在湖口、九江被打败，退守南昌。次年因太平天国发生*杨韦事变，再陷武昌。1858年占九江，令李续宾率湘军主力攻三河，被歼灭。旋以曾国荃吉字营为基础，扩充实力。1860年升两江总督，授钦差大臣，督办江南军务，节制苏、皖、赣、浙四省军务。主张"借洋兵助剿"。1862年(同治元年)为协办大学士，派李鸿章到上海，左宗棠入浙江，会同"常胜军"、"常捷军"夹攻太平军，并派曾国荃围攻天京(今南京)。1864年7月攻陷天京。次年奉命督办直隶(今河北)、山东、河南三省军务，镇压捻军，后战败回两江总督任。与李鸿章、左宗棠创办上海江南制造局、福建马尾船政局等军事工业。1868年授武英殿大学士，调任直隶总督。1870年查办天津教案，惩办民众，对外妥协，受到舆论谴责，回任两江总督。后病死南京。有《曾文正公全集》。

曾昭抡(1899—1967) 中国化学家、教育家。字叔伟，湖南湘乡人。清华学校(今清华大学)毕业。美国马萨诸塞理工学院理学博士。历任中央大学、北京大学、西南联合大学教授。建国后任北京大学和武汉大学教授、教育部副部长、高教部副部长、中华全国自然科学专门学会联合会副主席、中科院化学研究所所长。中科院数学物理学化学部委员。第一届全国人大代表、第一至四届全国政协委员。对有机氟、有机硅、有机硼及其他金属有机化合物进行了系统的研究，合成了一系列新型化合物。是中国化学会的发起人之一，并任该会会长多年，还对中国化学名词的统一和命名作出过重要的作用。编著有《元素有机化学》、《原子与原子能》等。

曾昭燏(1909—1964) 中国女考古学家、博物馆学家。湖南湘乡人。1933年毕业于中央大学中文系。1937年获英国伦敦大学考古学硕士学位。1938年回国，任中央博物院筹备处专门设计委员。建国后，任南京博物院院长、江苏省文管会副主任。曾当选为第二、三届全国政协委员，第三届全国人大代表。曾参与大理南诏国遗址调查和彭山汉代崖墓发掘，又主持发掘南唐二陵和沂南画像石墓。著有《博物馆》(合著)、《云南苍洱境考古报告》(合著)、《南唐二陵发掘报告》(合著)和《沂南古画像石墓发掘报告》(合著)等。

曾炳春(1901—1932) 江西吉安人。1927年加入中国共产党。曾参加领导东固农民起义，后任中共赣西特委军委书记、江西红军第七纵队党代表、独立第二团政治部主任，参与创建东固苏区。1930年起任红军第六军第二旅政委，赣西南苏维埃政府军事部长，第二十军军长、政委，湘赣苏区红军河西临时总指挥部政委。是中共第六届候补中央委员。在"肃反"中被错杀，1945年平反。

曾虚白(1894—1994) 中国新闻工作者。原名焘，字煦白，江苏常熟人。1928年与其父曾朴在上海开办真善美书店，主编《真善美》月刊。1932年在上海创办《大晚报》，任总经理兼总主笔。1937年任国民党军事委员会第五部国际宣传处处长。1947年任国民党政府行政院新闻局副局长。1949年去台湾后，曾任中央通讯社社长、台湾"中国新闻学会"主任委员等职。曾主编《中国新闻史》等。

曾镜冰(1912—1967) 广东琼山(今属海南)人。1931年加入中国共产党。曾任共青团吉安县委书记、中央儿童局书记和闽赣省委宣传部长。中央红军主力长征后，留在苏区。后任闽北军分区政治部主任、闽北红军独立师代政委、中共福建省委书记、闽浙赣省委书记、解放军闽浙赣游击纵队司令员兼政委。建国后，任中共福建省委副书记、福建省政协主席。是中共第七届候补中央委员。

曾母暗沙 南海中中国南沙群岛中的暗沙之一。属海南省。由珊瑚礁组成。为中国领土最南点。

曾参杀人 《国策·秦策二》："费人有与曾子同名族者而杀人。人告曾子母曰：'曾参杀人。'曾子之母曰：'吾子不杀人。'织自若。有顷焉，人又曰：'曾参杀人。'其母尚织自若也。顷之，一人又告之曰：'曾参杀人。'其母惧，投杼逾墙而走。夫以曾参之贤与母之信也，而三人疑之，则慈母不能信也。"末句"信"字，高诱注："犹保也。"后以"曾参杀人"比喻流言可畏。鲍照《谢随恩被原表》："由臣悴贱，可悔可诬，曾参杀人，臣岂无过？"

曾经沧海(曾 céng) 元稹《离思》诗："曾经沧海难为水，除却巫山不是云。"按：元诗本指男女恋情而言。后以"曾经沧海"比喻见过大场面，眼界特高。《儿女英雄传》第三十一回："请教，一个曾经沧海的十三妹，这些个玩意儿，可有个不在行的！"

曾文正公全集 书名。清曾国藩著。李瀚章编辑。一百六十七卷。1876年(光绪二年)刊行。包括奏稿、诗集、文集、书札、批牍、杂著、求阙斋日记、读书录、孟子要略、经史百家杂钞、十八家诗钞、经史百家简编、鸣原堂论文、家书等。是研究曾国藩和中国近代史、特别是清政府镇压太平天国及洋务运动历史的重要资料。今有岳麓书社出版的《曾国藩全集》。

曾胡治兵语录 近代语录体兵书。蔡锷于1911年从曾国藩、胡林翼的著作中辑录论兵言论，分类成章，附以按语编成。共十二章，前十章为治军问题，余为作战问题。此书曾作为黄埔军校教材，对中国近代军事学术有一定影响。

10 **巽** (xùn 逊) ❶八卦之一，卦形为☴。又六十四卦之一，巽下巽上。《易·说卦》："巽为木，为风。"又《巽》："象曰：随风，巽。"引申为懦弱。岳珂《桯史·吴畏斋谢赞启》："诞谩败事而巽懦有余。"❷顺。《易蒙》："童蒙之吉，顺以巽也。"孔颖达疏："巽谓貌顺。"参见"巽言"。❸通"逊"。让。《书·尧典》："汝能庸命，巽朕位。"

巽言 恭顺的言语。《论语·子罕》："巽与之言，能无说(悦)乎？"戴复古《谢东倅包宏父》诗："巽言许其诗，凤凰飞处别。"

巽他人(Sunda 或 Sundanese) 印度尼西亚民族之一。约2 777.6万人(1995年)。主要分布爪哇岛西南部，近年散居苏门答腊岛楠榜省(Lempung)。语言属南岛语系印度尼西亚语族。通用印度尼西亚语。有文字。主要从事农业，种茶，手工业较发达。原信印度教和佛教，后多改信伊斯兰教，部分信基督教新教。南宋赵汝适《诸蕃志》作"新拖"人。

巽他海峡(Selat Sunda) 印度尼西亚苏门答腊岛与爪哇岛之间的海峡，沟通爪哇海和印度洋。长约150公里，宽22～110公里。东北部深28～80米，中部深200米，西南部深1 400米，西口最深达1 759米。北口多暗礁与浅滩，峡中有喀拉喀托等火山岛。海峡可通航20万吨级以下船只。

巽他群岛(Sunda Islands) 马来群岛主要部分，位于太平洋与印度洋之间。由大巽他群岛(包括苏门答腊、爪哇、马都拉、婆罗洲、苏拉威西等岛)和努沙登加拉群岛(亦称小巽他群岛，包括巴厘、龙目、松巴哇、弗洛勒斯、帝汶等岛)组成。面积140多万平方公里。除婆罗洲北部的沙捞越、沙巴与塞巴提克岛北部(属马来西亚)和文莱外，余均属印度尼西亚。

11 **煎** ㊀(jiān) ❶一种烹饪法，用少量的油把食物烤熟。如：煎饼；煎鱼。亦指用水熬煮。如：煎药。韦应物《清明日忆诸弟》诗："杏粥犹堪食，榆羹已稍煎。"❷熔炼。裴度《铸剑戟为农器赋》："观乎聚而改煎，欻飞焰而涌烟。"❸形容焦灼痛苦。参见"煎熬❷❸"。

㊁(jiàn) 用蜜或糖汁浸渍。如：蜜煎。煎，今作"饯"。

煎熬 亦作"熬煎"。❶烹制食品。《淮南子·本经训》："煎熬焚炙，调齐和之适。"❷形容焦灼痛苦。《楚辞·九思·怨上》："我心兮煎熬，惟是兮用忧。"❸犹折磨。李白《古风》二十："名利徒煎熬，安得闲余步。"

瓷 同"瓷"。

慈 (cí) ❶本指父母的爱，引申为凡怜爱之称。《左传·隐公三年》："父慈子孝。"又《文公十八年》："宣慈惠和。"孔颖达疏："慈者，爱出于心，恩被于物也。"参见"慈幼"。❷指对父母的孝敬奉养。《庄子·渔父》："事亲则慈孝。"《礼记·内则》："父子皆异宫，昧爽而朝，慈以旨甘。"郑玄注："爱敬进之也。"❸慈母的省称，多用以称自己的母亲。如：家慈。王安石《寄虔州江阴二妹》诗："庶云留汝车，慰我堂上慈。"❹姓。汉代有慈仁。

慈训 指母亲的教训。庾信《为杞公让宗师骠骑表》："臣早倾庭荫，曾未扶墙，母氏慈训，哀矜苦劳。"

慈母 ❶父严母慈，故称母为慈母。孟郊《游子吟》："慈母手中线，游子身上衣。"❷古代称抚育自己的父妾。《仪礼·丧服》："慈母如母。传曰：慈母者何也？传曰：妾之无子者，妾子之无母者，父命妾曰：女(汝)以为子；命子曰：女(汝)以为母。若是，则生养之，终其身如母，死则丧之三年如母。"《礼记·内则》："择于诸母与可者……使为子师，其次为慈母，其次为保母，皆居子室。"郑玄注："诸母，众妾也……慈母，知其嗜欲者；保母，安其居处者，士妻食乳之而已。"

慈幼 爱护孩童。《周礼·地官·大司徒》："以保息六养万民，一曰慈幼。"《孟子·告子下》："葵丘之会诸侯……三命曰：敬老慈幼，无忘宾旅。"

慈竹 ❶植物名。学名 *Neosino calamus affinis*。亦称"子母竹"、"钓鱼慈"。禾本科。秆高5～10米，顶端细长下垂如钓丝状，上部节间长达60厘米，直径3～6厘米，中空甚大。箨鞘革质，长约倍于箨叶。叶在最后小枝上有数枚至十枚以上。花枝常成束，不具叶，弯曲下垂；小穗常2～4枚生于一节，棕紫色，各含小花4～5朵。生于平原或低丘，分布于中国西南各地，是四川竹类中分布最普遍的一种。秆材坚韧，用以劈篾编竹器，或作造纸原料。笋微苦，可食。因秆枝如母子相依，故名。❷母爱。因慈竹秆枝如母子相依，常用以比喻母亲的慈爱。杜甫《假山(舅于太夫人堂下累土为山，承诸焚香瓷瓯)》诗："慈竹春阴覆，香炉晓势分。"

慈竹
1. 幼秆的一段，附有秆箨 2. 秆顶端的一节，示分枝情况

慈孙 泛指孝顺的子孙。《孟子·离娄上》："名之曰幽、厉，虽孝子慈孙，百世不能改也。"

慈利 县名。在湖南省张家界市东北部、澧水中游。枝柳铁路经过境内。县人民政府驻零阳镇。汉置零阳县，隋改慈利县。农产以稻、玉米、甘薯、棉花为主，林产有杉、松、油桐、油茶、乌桕、柑橘、核桃、生漆，并产杜仲等药材。矿产有煤、铁、锌、钨等。工业有机械、化学、采矿、建材等。名胜古迹有渔浦书院、梅花殿、五雷山、索溪峪景区。

慈闱 古时母亲的代称。张孝祥《减字木兰花·黄坚叟母夫人》词："慈闱生日，见说今年年九十。"因封建时代皇后系为母者的典范，故亦用以称皇后。梁焘《立皇后孟氏制》："明扬德阀之懿，简在慈闱之公。"

慈姑 (*Sagittaria sagittifolia*) 又名"燕尾草"。泽泻科。多年生水生草本。叶柄粗而有棱，叶片戟形。花单性，花瓣白色，总状花序。八九月间自叶腋抽生匍匐茎，钻入泥中，先端1～4节膨大成球茎，即"慈姑"，呈圆或卵圆形，上有肥大的顶芽，表面有几圈环状节。性喜温湿及充足阳光，适于粘壤土生长。以球茎的顶芽繁殖，一般春夏间栽植，冬季或翌年早春采收。原产中国，华中和华南栽培较多。球茎作蔬菜，也可制淀粉。

慈姑

慈航 佛教认为佛、菩萨以大慈悲救度众生脱离生死苦海，犹如舟航，故名。

慈祥 仁慈和蔼。《仪礼·士相见礼》："与众言，言忠信慈祥。"

慈悲 佛教谓对一切众生给予欢乐(慈)，拔除苦难(悲)。《大智度论》二十七："大慈与一切众生乐，大悲拔一切众生苦。"大乘佛教以此为修行的重要依据。

慈溪 市名。在浙江省宁波市西北部，滨临杭州湾。市人民政府驻浒山镇。唐置县。1988年改设市。以慈溪得名。人口99.4万(城镇11.5万，1996年)。工业有机械、化学、水泥、电子等。主产棉花，次为稻、油菜籽、蚕豆、小麦等。沿海产盐，庵东为浙江省重要盐产区。古迹有上林湖青瓷窑址。

慈颜 母亲的容颜。潘岳《闲居赋》："寿觞举，慈颜和。"

慈云(雲)桂 (1917—1990) 中国计算机科学家。安徽桐城人。湖南大学毕业，清华大学研究生。曾任哈尔滨军事工程学院海军工程系和电子工程系副主任、计算机系主任，国防科技大学副校长兼电子计算机系主任、计算机研究所所长等职。中国计算机学会副理事长，国务院学位委员会计算机专业评审组召集人。中科院技术科学部委员。长期从事计算机方面的科研与教学工作并取得突出成就。主持了中国多种型计算机的研制和中国第一台亿次级巨型计算机的研制，担任总设计师与技术总指挥，推进了中国计算机事业的发展。著有《计算领域的前沿研究》等，发表论文数十篇。

慈恩寺 中国佛教寺院。在陕西省西安市和平门外(本隋无漏寺故址)。唐贞观二十二年(公元648年)高宗作太子时为母文德皇后所建，故以"慈恩"为名。玄奘曾住此八年，专门翻译经、论。寺内大雁塔为玄奘倡议所建，用以收藏他从印度带回的经像。其后玄奘门人窥基，继续在慈恩寺阐扬法相唯识之学，开创宗派，因称慈恩宗。大雁塔为全国重点文物保护单位。

慈恩宗 即"唯识宗"。

慈悲岭 今名岊岭。在今朝鲜黄海北道西境黄州东。元初辽阳行省曾以此和高丽王国分界。

慈安太后(1837—1881) 清咸丰帝后。满族。钮祜禄氏。1860年(咸丰十年)英法联军进犯北京时,随咸丰帝逃往热河(治今河北承德市)。次年咸丰帝死,同治帝即位,尊为皇太后。徽号"慈安"。与慈禧太后共同垂帘听政,实权则操于慈禧之手。后病死(一说为慈禧毒死)。

慈善学校 英国的宗教慈善团体和慈善家为贫困儿童创办的初等学校。以1680年在伦敦惠特查巴尔设立的学校为最早。18世纪上半期盛行于英国及其在北美的殖民地。免费招收贫苦儿童入学,并廉价供应书籍,有的还提供衣食和住宿。教学内容主要是教义问答,此外还有读、写、算知识。

慈禧太后(1835—1908) 又称"西太后"、"那拉太后"。清咸丰帝妃。满族。叶赫那拉氏。1861年(咸丰十一年)咸丰帝死,子载淳六岁即位(年号同治),被尊为太后,徽号"慈禧"。与恭亲王奕䜣定计杀死辅政大臣载垣、端华、肃顺,与慈安太后垂帘听政。采用奕䜣的"借洋兵助剿"政策,依靠外国侵略者支援和汉族地主武装力量,镇压了太平天国及云、贵、陕、甘回民、苗民等起义。1875年同治帝死,立四岁侄载湉为帝(年号光绪),仍由太后听政。采用洋务派"自强"、"求富"政策,开办军事工业,训练海军和陆军。对外妥协投降,先后签订一系列丧权辱国的条约。对内仇视维新变法,1898年(光绪二十四年)发动政变,幽禁光绪帝,杀害维新派谭嗣同等六人。1900年义和团运动发展至京津地区,一度利用义和团的反帝爱国斗争,对外宣战。八国联军侵入北京后,逃往西安,下令残杀义和团,与侵略者签订了*《辛丑条约》。1901年后,以"实行新政"和"预备立宪"抵制资产阶级革命。后病死。

慈禧太后

11 **與** "与"的繁体字。

12 **輿** 〔輿〕(yú 于) ❶本谓车箱,因即指车。《老子》:"虽有舟輿,无所乘之。"又转义为轿子。如:肩輿。❷乘坐。《汉书·严助传》:"輿轿而隃岭。"❸扛;抬。《礼记·曾子问》:"遂輿机而往。"❹众。如:輿论;輿情。《汉书·陆贾传》:"人众车輿,万物殷富。"❺地。见"輿地"、"輿图"。❻中国古代对一种奴隶或差役的称谓。《左传·昭公七年》:"皂臣輿,輿臣隶。"孔颖达疏引服虔曰:"輿,众也,佐皂举众事也。"

輿人 ❶造车輿的工人。《考工记·輿人》:"輿人为车。"❷众人。《左传·僖公二十八年》:"晋侯患之,听輿人之诵。"❸古代职位低微的吏卒。《左传·昭公四年》:"輿人纳之,隶人藏之。"

輿台 古代奴隶中两个等级的名称。《左传·昭公七年》:"人有十等……王臣公,公臣大夫,大夫臣士,士臣皂,皂臣輿,輿臣隶,隶臣僚,僚臣仆,仆臣台。"后泛指地位低贱的人。张衡《东京赋》:"发京仓,散禁财,赉皇僚,逮輿台。"

輿地 大地。《易·说卦》:"坤为地,为大輿。"《史记·三王世家》:"御史奏輿地图。"司马贞索隐:"天地有覆载之德,故谓天为盖,谓地为輿。"地图旧亦称"輿地图"。

輿论 公众的言论。对人们的行为有支持、约束等影响。有多样性与变动性的特点。其形成过程一般为:(1)问题的发生;(2)意见的表露;(3)意见的扬弃与综合。輿论是社会心理的反映和时势的晴雨表,可预测社会动向,是调节决策科学化的有力杠杆。按范围可分为社会輿论、阶级輿论与集团輿论。按性质分,有进步輿论、保守輿论、反动輿论等。新闻媒介具有反映輿论、引导輿论的社会功能。

輿图 ❶地图。亦称"輿地图"。参见"輿地"。❷疆土。《新元史·世祖纪》:"輿图之广,历古所无。"

輿服 车子和衣冠的总称。古代车子和衣冠都有定式,以表尊卑等级。《后汉书》、《晋书》、《旧唐书》有《輿服志》,《新唐书》称《车服志》。

輿诵 《国语·晋语三》:"惠公入,而背外内之赂,輿人诵之。"韦昭注:"輿,众也。不歌曰诵。"后因谓众人的言论为"輿诵"。《晋书·郭璞传》:"访輿诵于群小。"亦作"輿颂"。《隋书·炀帝纪上》:"听采輿颂,谋及庶民。"

輿疾 抱病登车。《北史·于栗磾传》:"齐将陈显达入寇马圈,帝輿疾讨之。"

輿榇 把棺材装在车子上,表示有罪当死或就死之意。《左传·僖公六年》:"许男面缚衔璧,大夫衰绖,士輿榇。"《后汉书·梁冀传》:"絜(袁絜)初逃亡,知不得免,因輿榇奏书冀门,书入,仰药而死。"

輿谔 同"邪许"。扛重物时所发的呼声。《吕氏春秋·淫辞》:"今举大木者,前呼輿谔,后亦应之。"高诱注:"輿谔,或作邪谔,前人倡,后人和,举重劝力之歌声也。"《淮南子·道应训》作"邪许"。

輿薪 《孟子·梁惠王上》:"明足以察秋毫之末,而不见輿薪……輿薪之不见,为不用明焉。"輿薪,满车子柴,比喻大而易见的事物。

輿地图 ❶古代地图的通称。始于汉。輿地图上详细记载田赋、户口、行政、乘车等内容。是汉管理行政、稽查田赋、统计户籍的基本地图。❷元*朱思本于至大四年至延祐七年(1311—1320)所作。先用计里画方法作成分幅图,后汇编成总图。长宽各2.33米,刻在石碑上,已失传。内容多根据实地调查材料绘制,订正了以往地图和地志中的一些错误。

輿论报 ❶輿论报(al-Rai al-A'am)。科威特报纸。阿拉伯文日报。1961年创刊。在科威特出版。❷輿论报(La Opinión)。阿根廷报纸。1971年5月创刊。在布宜诺斯艾利斯出版。

輿地广记 北宋地理总志。欧阳忞编著,政和中成书。三十八卷。主要叙述政区沿革,并结合历史故实。一般地志共有的四至、道里、户口、风俗、土产等,此书概不采入。前四卷先叙历代政区疆域,五卷以后按元丰时四京、二十三路分区,分述州县建置沿革;路下附有化外州县。采用略古详今,纵横解剖的方法。端委详明,系统清晰,颇便寻检。

輿地纪胜 南宋地理总志。王象之编著,约宝庆三年(1227年)成书。二百卷。以南宋十六路版图,宝庆以前建置为标准,叙述当时一百六十六府、州、军、监、分府州沿革、县沿革、风俗形胜、景物、古迹、官吏、人物、仙释、碑记、诗、四六等目。所载多南宋事,内容丰富,引书中又多佚本,可补史志缺略。原著佚去三十二卷,缺页十六卷。清岑建功辑《輿地纪胜补缺》,刘文淇等撰《輿地纪胜校勘记》,对整理此书均有贡献。

輿论导向 又称"輿论引导"。运用輿论引导人们的意向,影响人们的意识和行为的传播活动。包括:评价社会

舆论、引导社会舆论及行为、制造舆论等。导向的主体是大众传播媒介、社会知名人士、领袖人物等。

舆论监督 公众通过舆论机关或运用舆论工具，行使宪法和法律赋予的监督权利。除对社会不良现象批评外，重点是对权力组织与决策人物的监督。监督的对象不包括公民隐私的范围。是社会民主、公民参政议政的必要环节，也是促进社会管理部门改进工作、避免错误的有效方式，有利于维护社会秩序和保护公众利益。

13 **翦** (jiǎn) ❶同"剪"。❷姓。

翦伯赞(1898—1968) 中国历史学家。湖南桃源人，维吾尔族。1919年武昌商业专门学校毕业。1926年参加北伐军政治工作。1937年参加中国共产党。在党的领导下，长期从事统一战线和理论宣传工作。建国后，任北京大学教授、副校长，《历史研究》、《考古学报》编委。中科院哲学社会科学部委员。当选为第一届全国政协委员，第一、二、三届全国人大代表，中央民族事务委员会委员。多次出国参加国际政治和学术活动。主要著作有《历史哲学教程》、《中国史纲》(第一、二卷)、《中国史论集》、《历史问题论丛》等，并主编《中国史纲要》。

麄 同"麤(粗)"。

14 **冀** (jì) ❶希望。《离骚》："冀枝叶之峻茂兮，愿俟时乎吾将刈。"❷犹"记"。见"冀阙"。❸古九州之一。详"冀州"。❹古国名。在今山西河津市，春秋时为晋所并，作为郤氏食邑。❺河北省的简称。因古为冀州地而得名。❻姓。春秋时晋国有冀芮。

冀宁 路名。见"太原❷"。

冀州 ❶中国古代九州之一。《书·禹贡》的冀州，西、南、东三方都以当时的黄河与雍、豫、兖、青等州为界，指今山西和陕西间黄河以东、河南和山西间黄河以北和山东西北、河北东南部地区。《尔雅·释地》："两河间曰冀州。"《周礼·职方》："河内曰冀州。"因另有幽州、并州，包括地区较《禹贡》冀州为小。参见"九州❶"。❷州名。汉武帝时十三刺史部之一。辖境相当今河北中南部、山东西端及河南北端。东汉治高邑(今河北柏乡北)，末期移治邺县(今河北临漳西南)，三国魏移治信都(今河北冀州市)，晋移治房子(今河北高邑西南)，辖境渐小。北魏复治信都。清雍正二年(1724年)为直隶州，辖今冀州、衡水、武邑、枣强、南宫、新河等市县地。1913年废，改本州为县。❸南朝宋泰始中与青州合侨置于郁洲(今江苏连云港市东云台山一带)上，梁侯景乱后地入东魏，改置海州。❹市名。在河北省衡水市南部、滏阳河流域。京九铁路经过境内。古为冀国地。汉置信都县，三国魏为冀州治。明入冀州，1913年改冀县。1993年改设冀州市。人口37万(城镇3.8万，1996年)。以古冀国得名。地处滏阳河冲积平原，滨临衡水湖。为附近农副产品集散地。工业有机械、铸造、化肥、轻纺等。农产有小麦、棉花、谷子、高粱、玉米、薯类、花生等。

冀县 旧县名。在河北省南部。1913年由冀州改置。1993年撤销，改设冀州市。

冀阙 古时宫廷外的门阙。《史记·秦本纪》："〔孝公〕十二年，作为咸阳，筑冀阙，秦徙都之。"张守节正义："刘伯庄云：'冀，犹记事；阙，即象魏也。'"又《商君列传》："作为筑冀阙宫庭于咸阳。"司马贞索隐："冀阙，即魏阙也。冀，记也。出列教令，当记于此门阙。"象魏，古代宫门外的一对高的建筑物。

冀南币 亦称"冀钞"。抗日战争时期抗日根据地冀南银行发行的纸币。1939年10月开始发行。流通于晋冀鲁豫边区。初因边区内各地区不相统一，故在冀南币上印有"太行"、"太岳"、"平原"及"滏西"等字样，分区使用。各地区统一后，1946年1月1日在晋冀鲁豫边区内一律互相等价流通。自1948年10月5日起按冀南币1元对北海币1元，10月20日起按冀南币1元对西北农民币20元的比价并行流通。1948年12月停止发行，按100元折合旧人民币1元的比价收兑。

冀东暴动 抗日战争时期，中国共产党领导河北东北部地区人民举行的抗日武装起义。七七事变发生后，中共中央决定创建冀热边抗日根据地。在中共冀东特别区委员会负责人李运昌、胡锡奎的领导和八路军第四纵队司令员宋时轮、政委邓华率部挺进冀东的策应下，冀东人民举行起义。1938年7月6、7日，起义首先在滦县港北村、丰润岩口爆发，接着遵化县地北头、蓟县邦均及开滦煤矿工人也相继起义。起义波及到20多个县，参加人数达二十万。起义群众组成的冀东抗日联军发展到七万多人，其他抗日武装近三万人。抗日联军与第四纵队转战冀东，一度收复平谷、蓟县、玉田、迁安、卢龙、乐亭等县城，控制了广大乡村。10月下旬，冀东抗日联军随第四纵队主力向平西转移途中受挫，大部失散，仅千余人返回冀东，与第四纵队留下的少数部队会合，坚持抗日游击战争。

冀北山地 在河北省北部。是内蒙古高原和海河平原之间的过渡地区。南部有燕山和军都山，北部有大马群山和桦山，均呈东北-西南走向，东部七老图山，呈西北-东南走向。海拔1 000～1 500米左右。山间有宣化、怀来、承德等盆地。桑干河、潮河、白河、滦河等流贯。富煤、铁等矿。

冀南银行(行 háng) 中国抗日根据地银行之一。1939年10月成立，1940年8月上党银行并入。总行设山西黎城根据地，下设冀南行署区区行、太岳行署区区行及太行区各专区分行。1941年7月由晋冀鲁豫边区政府领导，鲁西银行并入。1948年5月晋冀鲁豫边区同晋察冀边区统一为华北解放区，遂与晋察冀边区银行合并成立华北银行。

冀热辽边币 见"晋察冀边币"。

冀中五一反"扫荡" 抗日战争时期，八路军在河北中部地区反击日伪军大规模"扫荡"的作战。1942年5—6月，日军华北方面军四个师团、两个独立混成旅团及伪军各一部，共五万余人，对冀中抗日根据地进行大"扫荡"。八路军第三纵队兼冀中军区三万多人，在民兵和友邻地区部队配合下，开展地雷战、地道战、麻雀战。6月初，第三纵队主力开始向外区转移，留下的部队和民兵继续坚持斗争。月底，反"扫荡"结束，共歼日伪军一万一千余人。在反"扫荡"中，冀中人民惨遭杀害，仅定县(今定州)北疃村，被日军用毒气杀害者即达八百余人。

冀中抗日根据地 见"晋察冀抗日根据地"。

冀察政务委员会 国民党政府为向日本帝国主义妥协在华北建立的政权组织。1935年10月日本加紧了对华北的入侵，策划中国华北五省"自治"。国民党政府屈服于日本帝国主义的压力，为适应日本提出的"华北特殊化"要求，11月26日撤销北平军分会，改设冀察绥靖公署。对此，日方并不满足，进一步策动冀察政权特殊化。12月国民党政府决定设立冀察政务委员会，宋哲元为委员长，并由日本推荐王揖唐、王克敏、齐燮元、曹汝霖等亲日派为委员。18日正

式成立。辖河北、察哈尔两省及北平、天津两市。

冀中粉碎"五次围攻" 抗日战争时期，八路军在河北中部平原地区粉碎日伪军五次围攻的作战。1938年11月至次年4月，日军华北方面军以两个师团、一个独立混成旅团及伪军各一部，共约二万六千人的兵力，采取"分进合击"的战术，对冀中抗日根据地相继发动五次围攻。八路军第三纵队兼冀中军区于1938年11月12日至次年1月24日，粉碎日伪军对大清河以北及潴龙河以西地区的第一、二次围攻。八路军第一二〇师主力挺进冀中后，会同第三纵队，于1月25日至4月1日，粉碎日伪军对潴龙河与子牙河之间、滹沱河以南及冀中中心地区的第三、四、五次围攻，迫使日伪军逐步收缩于主要县城。此役，共作战一百六十余次，歼灭日伪军五千五百余人，取得平原地区连续反围攻作战的胜利。

冀热辽抗日根据地 见"晋察冀抗日根据地"。

冀鲁豫抗日根据地 见"晋冀鲁豫抗日根据地"。

14 **興** "兴"的繁体字。

㒸 (fēn 芬) 亦作"㒸"。吴方言词。不曾。

15 **輿** "舆"的繁体字。

16 **輾** 〔**輾**〕(chǎn 产) 笑貌。《庄子·达生》："桓公輾然而笑。"

18 **鶩** "鹜(鸭)"的异体字。

19 **夔** (kuí 葵) ❶古代传说中一种奇异的动物，形如龙，一足。见《说文·夊部》。《庄子·秋水》："夔谓蚿曰：'吾以一足跨踔而行。'"商周时代彝器上多雕铸其状作为文饰。❷牛名。见"夔牛"。❸人名，尧舜时乐官。参见"夔一足"。❹古国名。一作隗、归。芈姓。开国之君为熊挚。在今湖北秭归。公元前634年为楚所灭。

夔牛 古代传说中一种高大的野牛。《山海经·中山经》："岷山……其兽多犀象，多夔牛。"郭璞注："今蜀山中有大牛，重数千斤，名为夔牛。"

夔州 ❶州、路、府名。唐武德二年(公元619年)改信州置州。治奉节(今县东，宋移今治)。辖境相当今重庆奉节、巫溪、巫山、云阳等县地。宋辖境略有缩小。元初改为路，辖境扩大。明初改为府，辖境相当今四川万源、宣汉、达县、重庆梁平等市县以东地区及湖北建始地。1913年废。清初谭文等在此领导农民抗清，与李来亨等部合称夔东十三家，活动于川东(今重庆)及湖北。❷路名。宋咸平四年(1001年)置。治夔州(今奉节)。辖境相当今四川万源、合江、达县、重庆垫江、璧山以东，湖北建始、鹤峰以西和贵州部分地区。元初废。

夔峡 即"瞿塘峡"。

夔夔 悚惧貌。《书·大禹谟》："祗载见瞽瞍，夔夔斋栗。"

夔一足 《吕氏春秋·察传》载：鲁哀公问孔子，舜时的乐官夔是否只有一足，孔子说："昔者舜欲以乐传教于天下，乃令重黎举夔于草莽之中而进之，舜以为乐正。夔于是正六律，和五声，以通八风，而天下大服。重黎又欲益求人，舜曰：'……若夔者，一而足矣。'故曰夔一足，非一足也。"意谓一夔已足，不必多求，而误传为夔只有一足的神话。参见"一夔已足"。

夔龙纹 也叫"夔纹"。商周青铜器上的纹饰之一。作有角张口的龙形。

夔龙纹

夔东十三家 即"川东十三家"。明清之际坚守川鄂边区山地的农民军。李自成余部李来亨、郝摇旗(永忠)、刘体纯、袁宗第等因南明不供给军械粮饷，先后从西南退回川鄂山地，联合王光兴(降明的原农民军将领王光恩弟)、*姚黄十三家一部分以及谭文、谭诣、谭宏(反清的地主武装)等，以巫、兴、房、竹一带为根据地，奉明宗室韩王亶堉，坚持抗清。实有十六营，以沿袭农民军习用的名称，叫"十三家"。由刘体纯、王光兴主持军务，拥有北起房、竹，南至巫、巴，西达万县(今属重庆)，东至施州卫，包括今神农架在内的广大地区。务农练兵，且屯且战。常出奇兵，牵制南下清兵。康熙二、三年间(1663—1664)，清军大举围攻，袁宗第、刘体纯、郝摇旗等均不屈战死，至李来亨举家自焚，夔东十三家始告失败。

21 **蠲** (juān 捐) ❶一种多足虫。《说文·虫部》："蠲，马蠲也。"段玉裁注："亦名马蚿……《庄子》谓之蚿，多足虫也。今巫山夔州人谓之草鞋绊，亦曰百足虫。茅茨陈朽，则多生之。"❷显示。《左传·襄公十四年》："惠公蠲其大德。"杜预注："蠲，明也。"❸通"涓"。清洁。《诗·小雅·天保》："吉蠲为饎。"毛传："吉，善；蠲，洁也。"❹通"捐"。除去；减免。《后汉书·卢植传》："宜弘大务，蠲略细微。"

蠲纸 一种浆过的洁白坚滑的纸。《正字通·虫部》："唐人以浆糊纸使莹滑，名曰蠲纸……《文房谱》有衍波笺，文似波，即蠲纸。"

蠲除 免除。《汉书·元帝纪》："有可蠲除减省，以便万姓者，条奏毋有所讳。"

18. 人(入)部

人 (rén) ❶人类。《书·泰誓上》："惟天地万物父母，惟人万物之灵。"❷指某种人。如：工人；客人。❸每人；人人。如：人手一册。《史记·平准书》："人给家足。"❹别人；他人。与"我"、"己"相对。如：人不犯我，我不犯人。《论语·学而》："不患人之不己知。"❺成年人。《荀子·儒效》："〔周〕成王冠，成人。"《清平山堂话本·合同文字记》："想安住今已长成人了。"❻泛指民众。《后汉书·皇甫规传》："夫君者，舟也；人者，水也。"❼人才。《左传·文公十三年》："子无谓秦无人。"《晋书·任旭传》："秀(孙秀)坐被收，旭狼狈营送，秀慨然叹曰：'任功曹，真人也。'"❽指人的品性行为。《孟子·万章下》："颂其诗，读其书，不知其人可乎？"❾人事，人世间的事情。《史记·扁鹊仓公列

传》:"简子疾,五日不知人。"⑩人体。如:这两天人很不舒服。⑪人道,指男女交合之事。《史记·樊郦滕灌列传》:"荒侯市人病不能为人。"张守节正义:"言不能行人道。"⑫果仁。《尔雅·释木》"桃李丑核"郭璞注:"子中有核人。"段玉裁《说文解字注》:"果人之字,自宋元以前,《本草》方书,诗歌记载,无不作人字,自明成化重刊《本草》,乃尽改为仁字。"⑬姓。明代有人杰。

人士 ❶指有名望地位的人。《诗·小雅·都人士》:"彼都人士,狐裘黄黄。"❷泛指百姓。《后汉书·邓骘传》:"人士荒饥,死者相望。"

人工 ❶人造的;出于人力的。与"自然"或"天然"相对。朱同《雪中书怀》诗:"大钧播物本无意,妙巧如此岂人工。"❷人力;人力作的工。与机械力相对。陶潜《饮酒》诗十五:"贫居乏人工,灌木荒余宅。"❸工作量的计算单位,指一个人作工一天。

人才 ❶有才识学问的人;德才兼备的人。如:人才辈出。❷指才学;才能。杜甫《重送刘十弟判官》诗:"年事推兄忝,人才觉弟优。"❸指人的品貌。《三国演义》第六十五回:"马超纵骑持枪而出,狮盔兽带,银甲白袍,一来结束非凡,二者人才出众。"

人口 ❶居住在地球上或某个地区(区域、国家、省、市、县等)的人的总和。包含人口数量、质量、构成、分布、迁移和发展等多种因素。是一切社会存在和发展的必要前提。人口的生产和再生产,受社会生产方式以及人们的生活方式制约。在一定生产力水平上,人口的数量、质量和结构影响着社会发展的快慢,但不是社会发展的决定性力量。人口再生产应同整个社会物质资料的增长、同生态环境之间保持合理的关系。❷人们的口头。如:脍炙人口。《宣和书谱·行书三》:"韩愈以文衡轻重天下士,而张籍为愈客,且荐于朝,自尔名播人口。"

人马 人与马。曹操《苦寒行》:"行行日已远,人马同时饥。"后多用以指军队。《三国志·吴志·孙韶传》:"权(孙权)问青徐诸屯,要害远近,人马众寡,魏将帅姓名,尽具识之,所问咸对。"

人天 ❶人间与天上。《魏书·释老志》:"人天道殊,卑高定分。"又喻生死。如:人天永隔。❷人心与天意。《晋书·陆云传》:"帝尧昭焕,而道协人天。"参见"天人❶"。❸即"民天"。唐代避太宗李世民讳,改民为人,人天指粮食。《旧唐书·音乐志三》:"粒食伊始,农之所先,古今攸赖,是曰人天。"

人日 ❶夏历正月初七日为"人日"。《北史·魏收传》引晋议郎董勋《答问礼俗说》:"正月一日为鸡,二日为狗,三日为猪,四日为羊,五日为牛,六日为马,七日为人。"杜甫《人日》诗:"元日到人日,未有不阴时。"❷即"工日"。

人中 又名"水沟"。❶人体部位名。上唇正中的纵形凹沟。《灵枢·师传》:"唇厚,人中长,以候小肠。"❷针灸穴位名。见《灵枢·经脉》。属督脉,为督脉、手足阳明经交会穴。位于鼻下,上唇人中沟正中近上方处。为急救昏厥的要穴。主治癫、狂、痫、中风昏迷、小儿惊风、腰背强痛等。

人丹 中成药名。由薄荷脑、冰片、丁香等制成。功能行气、和中。适用于中暑、晕船、晕车,以及因气候闷热所引起的头昏、胸闷等。

人文 ❶旧指诗书礼乐等。《易·贲》:"文明以止,人文也。观乎天文,以察时变;观乎人文,以化成天下。"今指人类社会的各种文化现象。❷指人事。《后汉书·公孙瓒传论》:"舍诸天运,征乎人文。"

人方 古族名。亦称尸方或夷方。殷代分布在今山东、江苏一带。帝乙、帝辛时曾多次与殷发生争战。

人为 ❶人力所为,与"天然"、"自然"相对。高启《偃松行》:"左伸右屈多异态,天自出巧非人为。"❷人造成的,含有不应当有的意思。如:人为的障碍;人为的困难。

人孔 设于船体结构或容器上的圆形或椭圆形的出入孔。船的双层底、锅炉的锅筒等都设有人孔,供人员入内检修。

人主 君主。《管子·权修》:"民贱其爵服,则人主不尊。"

人民 ❶人类。《管子·七法》:"人民鸟兽草木之生物。"❷百姓。《孟子·尽心下》:"诸侯之宝三:土地、人民、政事。"❸与"敌人"相对。在不同的国家和各个国家的不同的历史时期有不同的内容。如中国抗日战争时期,一切抗日的阶级、阶层和社会集团都属人民的范围;解放战争时期,一切反对帝国主义和官僚资产阶级、地主阶级及代表这些阶级的国民党反动派的阶级、阶层和社会集团都属人民的范围;在社会主义现代化建设的新时期,全体社会主义劳动者,拥护社会主义的爱国者,拥护祖国统一的爱国者,都属于人民的范围。主体是劳动者。是历史的创造者,推动社会的发展。

人地 ❶人才和门第。《南史·王融传》:"融躁于名利,自恃人地,三十内望为公辅。"❷指当地的人与地方情况。如:人地生疏。《旧唐书·高士廉传》:"凡所署用,莫不人地俱允。"

人权 人们应当平等地享有的权利。最初是英国资产阶级革命中提出的口号。它的对立物是封建特权和神权。经过斗争,英国国会分别于1679、1689年通过《人身保护法》、《权利法案》。18世纪,法国启蒙思想家卢梭等倡导"天赋人权"说,成为资产阶级的重要政治理论之一。1776年美国《独立宣言》、1789年法国《人权宣言》,都体现了这种政治学说。在现代,1948年以来联合国通过了《世界人权宣言》等有关人权的宣言和公约,对人权的内容作了阐述,在某些方面超越了西方传统的人权概念。1991年中国政府发表《中国的人权状况》,说明了中国有关人权的基本立场和实践。人权首先是人民的生存权,同时包括人身自由、民主权利以及经济、文化、社会等方面的权利。它既是一项个人权利,又是一项集体的权利,其中包括国家的独立权和发展权。人权问题已进入国际领域,但主要是一个国家主权范围内的问题。中国的人权具有三个显著特点:广泛性、公平性和真实性。

人师 德行、才识卓越,可作表率的人。《荀子·儒效》:"四海之内若一家,通达之属,莫不从服,夫是之谓人师。"《韩诗外传》卷五:"智如泉源,行可以为表仪者,人师也。"

人伦 ❶中国古代指人与人之间的关系和应当遵守的行为准则。《孟子·滕文公上》:"使契为司徒,教以人伦:父子有亲,君臣有义,夫妇有别,长幼有叙,朋友有信。"嵇康《与山巨源绝交书》:"又人伦有礼,朝廷有法。"❷指各类人。《荀子·富国》:"人伦并处,同求而异道,同欲而异知,生也。"王先谦集解:"伦,类也。"❸谓品评人物。《后汉书·郭太传》:"林宗虽善人伦,而不为危言核论。"

人庆 西夏仁宗年号(1144—1148)。

人次 ❶人类之列。《晋书·庾亮传》:"朝廷复何理齿臣于人次,臣亦何颜自次于人理!"❷一种复合计算单位,表示

若干次中的人数的总和。如：观众已达30万人次。

人纪 人之纲纪，指立身处世之道。《书·伊训》："先王肇修人纪。"孔传："言汤始修为人纲纪。"

人材 亦作"人才"。德才兼备的人。也指人的才能。《诗·小雅·菁菁者莪序》："君子能长育人材，则天下喜乐之矣。"《淮南子·主术训》："如此，则人材释而公道行矣。"

人极 ❶为人的准则。《文中子·述史》："仰以观天文，俯以察地理，中以建人极。"❷北宋周敦颐用语。指做人的最高标准。《太极图说》："圣人定之以中正仁义（自注：'圣人之道，仁义中正而已矣'），而主静（自注：'无欲故静'），立人极焉。"

人时 ❶农时。《书·尧典》："乃命羲、和，钦若昊天，历象日月星辰，敬授人时。"蔡沈集传："人时，谓耕获之候，凡民事早晚之所关也。"按：古代有授时制度，"敬授人时"谓以农时告民，犹后世之颁布历书。❷即"工时❶"。

人迎 中医学名词。❶切脉部位。左手寸口部脉动处。《灵枢·终始》："持其脉口人迎。"明马莳注："右手寸部曰脉口，左手寸部曰人迎。"又《脉经》："关前一分，人命之主，左为人迎，右为气口。"古代医家亦有以"颈侧之动脉人迎"（颈外动脉）作为切脉部位。❷针灸穴位名。见《灵枢·本输》。属足阳明胃经。位置在喉结两旁一寸五分，胸锁乳突肌前缘处（针刺时应避开动脉）。

人言 别人的议论。《诗·郑风·将仲子》："人之多言，亦可畏也。"《宋史·王安石传》："天变不足畏，祖宗不足法，人言不足恤。"

人间 人世间。《韩非子·解老》："狂则不能免人间法令之祸。"

人证 即"言词证据"。包括"物证"在内的"实物证据"的对称。不同于*证人。人证是一种证据，而证人是提供证据的人。

人妖 ❶妖，通"祆"。犹言人祸，谓人事上的反常现象。《荀子·天论》："政令不明，举错不时，本事不理，夫是之谓人祆。"王先谦集解引《外传》作"人妖"。❷指生理上变态或假装成为异性的人。《南史·崔慧景传》载东阳女子娄逞变服诈为男子，遍游公卿，仕至扬州议曹从事。事发，驱令还乡，云："此人妖也。"

人杰 杰出的人物。《史记·高祖本纪》："夫运筹策帷帐之中，决胜于千里之外，吾不如子房；镇国家，抚百姓，给馈饷，不绝粮道，吾不如萧何；连百万之军，战必胜，攻必取，吾不如韩信。此三者，皆人杰也。"

人事 ❶人情事理；人世间的事情。如：不懂人事。《史记·太史公自序》："夫《春秋》，上明三王之道，下辨人事之纪。"❷人为之事；人力。《孟子·告子上》："今夫麰麦……虽有不同，则地有肥硗、雨露之养、人事之不齐也。"《六韬·农器》："战攻守御之具，尽在于人事。"❸指交际酬应之事；也指送人的礼物。《后汉书·黄琬传》："时权富子弟，多以人事得举。"白居易《论于頔裴均状》："窃见外使入奏，不问贤愚，皆欲仰希圣恩，傍结权贵，上须进奉，下须人事。"❹指男女情欲。《红楼梦》第六回："〔袭人〕近来也渐省人事。"❺指工作人员的录用、培养、调配和奖惩等事宜。

人牧 犹人君。《孟子·梁惠王上》："今夫天下之人牧，未有不嗜杀人者也。"

人物 ❶人材；在某方面有代表性或具有突出才能的人。《后汉书·许劭传》："好共核论乡党人物。"❷指人的品貌风度。孙光宪《北梦琐言》卷五："蒋凝侍郎亦有人物，每到朝士家，人以为祥瑞。"❸指人和物。《后汉书·段颎传》："攻略县邑，剽略人物。"❹文艺作品中所描绘的人物形象。人物与事件是文艺作品中重要因素，人物一般地说是组成艺术形象的主体、核心。叙事性文艺作品大多是通过对人物和人物的活动及其相互关系的描写来刻画人物性格、塑造人物形象和揭示生活意义、展现人生理想的。

人和 百姓心意和协，谓得人心。《孟子·公孙丑下》："天时不如地利，地利不如人和。"赵岐注："人和，得民心之所和乐也。"

人质 泛指其人身被扣押，其生命被用作迫使对方承诺某种条件或保证某种条约、诺言履行的人。古代国家为了保证盟约的履行，常派君主亲属或重臣至对方作为人质。近代一般指占领军为了逼使其占领区人民放弃敌对行动而拘捕的当地居民或知名人士。目的是以被拘捕的人的生命作为自己的安全和不受反击的保证。1949年《关于战时保护平民的日内瓦四公约》明文规定，禁止劫持或扣押人质；1979年联合国大会通过《反对劫持人质国际公约》，禁止劫持或扣押人质。根据国际法，战时拘捕当地居民或知名人士作为人质和杀害人质都是战争罪行。在和平时期，作为国际恐怖主义表现的一切劫持人质行为，均属犯罪行为。另外，在各国国内法上，劫持和扣押人质也被视为刑事犯罪。

人命 ❶人的命运。《楚辞·九歌·大司命》："固人命兮有当，孰离合兮可为？"❷人的生命。《后汉书·钟离意传》："诏有司，慎人命，缓刑罚。"也指寿命。古诗："天德悠且长，人命一何促？"

人鱼 即"儒艮"。

人治 ❶人伦之治。即以人与人之间的关系和应当遵循的道德准则为立身之本。《礼记·大传》："名者，人治之大者。"郑玄注："人治所以正人。"王充《论衡·本性》："情性者，人治之本，礼乐所由生也。"❷与"法治"相对。一种治理国家的主张。认为国家治乱的关键在于统治者个人的道德和行为，而不是法律。统治者的道德、言行是规范被统治者道德、言行的尺度。它曾被各国专制统治者使用。柏拉图在《理想国》中提出建立"贤人政治"。中国儒家以此作为统治者的治国之本。《论语·颜渊》："政者，正也，子帅以正，孰敢不正？"《礼记·中庸》："文武之政，布在方策，其人存，则其政举，其人亡，则其政息。"

人性 人区别于其他动物的共性。对它的认识，历史上产生过多种学说。马克思主义认为，人性是人的自然属性和社会属性的统一，它不是抽象的，而是现实的、具体的。一定的社会关系是形成人性的决定性因素。它在历史上是不断演变的。在阶级社会里，人性往往打上阶级的烙印。

人学 以整体的人的本质及其生活世界为研究对象的学问。在中国古代，已有"天人合一"思想，关于人性善恶的争论，以及丰富的人伦思想。在西方，古希腊伯里克利就提出"人是第一重要的"，普罗塔哥拉认为"人是万物的尺度"，亚里士多德认为"人是政治动物"。随着资本主义的兴起和发展，人道主义成为人学的主导思想。在现代西方，有卡西尔的人论、萨特的人学辩证法、加罗蒂的人学、弗洛姆的人学等流派。马克思主义认为，人的本质是自由自觉的活动（劳动），按其现实性说是一切社会关系的总和。人学的主要内容有两方面：人的本质，包括人的地位和人的发展问题；人的生活世界，包括人与自然、人与社会、人的历史、人的社会生活和个人生活问题。人学的分支学科有：人的自然科

学、人的社会科学、人的精神科学。

人定 ❶指夜深人静时。《后汉书·来歙传》:"歙自书表曰:'臣夜人定后,为何人所贼伤,中臣要害。'"王先谦集解:"《通鉴》胡注:'日入而群动息,故中夜谓之人定。'惠栋曰:'杜预云,人定者,亥也。'"❷见"人定胜天"。

人参 (—shēn) (*Panax ginseng* 〔*P. schinseng*〕) 五加科。多年生草本。有纺锤形或圆柱形的肉质根,根状茎很短,多不明显。掌状复叶,轮生。初夏开花,花小,淡黄绿色,伞形花序单个顶生。果实扁球形,红色。产于中国东北,为"关东三宝"(人参、貂皮、乌拉草)之一;亦见于朝鲜半岛,称"朝鲜参"、"高丽参"。野生的称"野山参",栽培的称"园参",按加工方法不同分生晒参、红参等。根含皂苷、人参酸、挥发油、植物甾醇、维生素等。中医学上以加工后的干燥根部入药,生者性微寒,制后性微温、味甘微苦,功能大补元气、补脾益肺、生津、安神,主治气虚欲脱、脾虚食少、肺虚喘乏、津少口渴、惊悸失眠等症。据研究,人参略能降低血糖;小剂量能提高心脏的收缩力和频率、兴奋中枢神经系统并可使网状内皮系统功能亢进,大剂量则能抑制心脏的收缩力和中枢神经系统与网状内皮系统的功能等。

人 参

1. 根 2. 花枝 3. 花的全形 4. 去花瓣及雄蕊后,示花柱及花盘

人柳 即柽柳。亦名垂丝柳、三眠柳、观音柳。《三辅旧事》:"汉苑中有柳,状如人形,号曰人柳,一日三眠三起。"

人品 人的品质,品格。沈约《奏弹王源》:"源虽人品庸陋,胄实参华。"

人种 也称"种族"。在体质形态上具有某些共同遗传特征(如肤色、发色、发形、眼色、血型等)的人群。也可当作一个在同一种群内基因结构上有所区别的生息在一起的群体。是在一定的地域内,长期适应自然环境而形成的。根据这些特征,全世界人类可分为三大人种,即蒙古人种、尼格罗人种和欧罗巴人种。各人种之间,在形态上和血型频率上虽有一定区别,但无明显界限,而具有逐渐过渡的现象,这充分说明全世界各人种在生物学上同属一个物种,并具有共同的祖先。也有主要根据肤色特征,把人类分为黄色人种、黑色人种、白色人种和棕色人种等的。

人科 (Hominidae) 灵长目的一科。包括拉玛古猿属(*Ramapithecus*)、南方古猿属(*Australopithecus*)和人属(*Homo*)。其中,南方古猿的一些进步类型,已能制造工具。人科起源的时间在第三纪中新世。

人皇 传说中的*三皇之一。司马贞《补三皇本纪》:"人皇九头,乘云车,驾六羽,出谷口,兄弟九人,分长九州,各立城邑,凡一百五十世,合四万五千六百年。"

人胜 剪成人形的彩胜,古代用作装饰之物。《荆楚岁时记》:"正月七日为人日。以七种菜为羹,剪彩为人,或镂金薄(箔)为人,以贴屏风,亦戴之头鬓,又造华胜相遗。"温庭筠《菩萨蛮》词:"藕丝秋色浅,人胜参差剪。"

人类 灵长目。一般指更新世以来的人,通常只包括智人。其特点为:具有完全直立的姿势,解放了的双手,复杂而有音节的语言和特别发达、善于思维的大脑;并有制造工具、能动地改造自然的本领。人类是社会性劳动的产物。

人格 ❶个人的尊严、价值和道德品质的总和。是人在一定的社会中的地位和作用的统一。伦理学意义上的人格,常称为道德人格。马克思主义认为,人格不是超历史、超现实的抽象,本质上是人的一种社会特质。❷在人格主义哲学中,指具有自我意识与自我控制能力,即具有感觉、情感、意志等机能的主体。它是唯一真实的存在,是一切其他存在的基础。人格主义者将人归结为能进行各种精神活动的统一体,并认为"人"、"我"与"人格"是同义词。又主张建立以上帝为主宰的人格的世界体系,认为上帝是最高的人格,宇宙中的一切都是由上帝所创造的。❸在心理学上亦称"个性"。指个人稳定的心理品质。包括两个方面,即人格倾向性和人格心理特征。前者包括人的需要、动机、兴趣和信念等,决定着人对现实的态度、趋向和选择;后者包括人的能力、气质和性格,决定着人的行为方式上的个人特征。这两方面的有机结合,使个性成为一个整体结构。由于各人的遗传素质尤其是社会实践活动各不相同,使各人之间在人格倾向性和人格心理特征方面各不相同,形成不同的人格,即个别差异。这种个别差异不仅表现在人们是否具有某种特点上,而且还表现在同一特点的不同水平上。

人鬲 简称"鬲"。西周对俘虏或奴隶的称谓。《盂鼎》:"易(赐)女(汝)邦司四白(伯),人鬲自驭至于庶人六百又五十又九夫,易(赐)尸(夷)司王臣十又三白(伯),人鬲千又五十夫。"《令簋》:"姜商(赏)令贝十朋,臣十家,鬲百人。"

人称 也叫"身"。语法范畴之一。通过一定的语法形式表示行为动作是属于谁的。属于说话人的是第一人称,属于听话人的是第二人称,属于说话人、听话人以外的是第三人称。如法语 j'aime(我爱)是第一人称,tu aimes(你爱)是第二人称,il aime(他爱)是第三人称。

人徒 ❶众人。《墨子·非攻中》:"人徒之众,至有数百万人。"❷供役使的人。《荀子·王霸》:"使衣服有制,宫室有度,人徒有数,丧祭械用皆有等宜。"杨倞注:"人徒,谓胥徒给徭役者也。"

人烟 指人家,住户。烟,炊烟,因有炊烟的地方就有住户。曹植《送应氏》诗:"中野何萧条,千里无人烟。"

人海 ❶比喻人群,社会。黄景仁《都门秋思》诗:"侧身人海叹栖迟,浪说文章擅色丝。"❷形容人多。如:人山人海。李廉《元夕》诗:"人海涌来喧笑语,车雷轰处恣游盘。"

人欲 人的欲望嗜好。《礼记·乐记》:"夫物之感人无穷,而人之好恶无节,则是物至而人化物也;人化物也者,灭天理而穷人欲者也。"参见"天理人欲"。

人猫 《新唐书·李义府传》:"时号义府'笑中刀',又以柔而害物,号曰'人猫'。"比喻外表柔和而内心险恶之人。

人望 ❶众人所属望。也指众望所归的人。《后汉书·齐武王缜传》:"诸将会议立刘氏,以从人望。"刘禹锡《送李尚书镇滑州》诗:"自古相门还出相,如今人望在岩廊。"❷犹言声望。《北史·崔休传》:"休少孤贫,矫然自立……尚书王嶷钦其人望。"

人情 ❶人的情感。《礼记·礼运》:"何谓人情?喜、怒、哀、惧、爱、恶、欲,七者弗学而能。"❷人之常情。《庄子·逍遥游》:"大有径庭,不近人情焉。"❸犹人心、世情。欧阳建《临终诗》:"真伪因事显,人情难豫观。"❹指婚丧喜庆交际所送的礼物。杜甫《戏作俳谐体遣闷》诗:"於菟侵客恨,粔籹作人情。"亦指酬酢、应酬。高文秀《遇上皇》第一折:"父亲,这三日吃酒。有些人情,所以吃酒。"❺情面;情谊。如:托人情;做个人情。李渔《奈何天·计左》:"〔外上〕人情留

一线，日后好相见。"

人隐 人民的疾苦。《后汉书·张衡传》："故能同心戮力，勤恤人隐。"李贤注："隐，病也。"

人琴 悼念友人之词。刘禹锡《和西川李尚书汉州微月游房太尉西湖》诗："人琴久寂寞，烟月若平生。"参见"人琴俱亡"。

人道 ❶与"天道"相对。指人事，人伦，为人之道，或社会规范。《礼记·丧服小记》："亲亲、尊尊、长长，男女之有别，人道之大者也。"《易·谦》："天道亏盈而益谦，地道变盈而流谦，鬼神害盈而福谦，人道恶盈而好谦。"明清之际王夫之提出"以人道率天道"，强调人改造自然、治理社会的作用。清戴震提出"人道，人伦日用身之所行者皆是也"（《孟子字义疏证·道》）。❷指爱护人的生命、尊重人的人格和权利。❸指男女交合。《诗·大雅·生民》"履帝武敏歆"郑玄笺："如有人道感己者也，于是遂有身。"

人属 人科中的一属，包括直立人（*Homo erectus*）和智人（*Homo sapiens*）两个种。直立人是人属中较早的种，即晚期猿人阶段。智人分早期智人（古人）和晚期智人（新人），晚期智人通常也称现代人。一般认为猿人和智人同属一个属的不同种，而古人和新人是属于同一个种的不同亚种。

人彘 汉高祖后吕氏，于高祖死后，将高祖宠姬戚夫人断手足，去眼，熏耳，饮喑药，置厕中，称为"人彘"。见《史记·吕后本纪》。亦作"人豕"。《汉书·爰盎传》："陛下所以为慎夫人，适所以祸之也，独不见人豕乎！"

人瑞 人间的祥瑞。王褒《四子讲德论》："今海内乐业，朝廷淑清，天符既章，人瑞又明。"后也称年寿特高的人。

人鉴 旧指直谏之臣，谓直臣之言可为帝王之镜。《新唐书·魏徵传》："帝后临朝，叹曰：'以铜为鉴，可正衣冠；以古为鉴，可知兴替；以人为鉴，可明得失。朕尝保此三鉴，内防己过，今魏徵逝，一鉴亡矣！'"按："鉴"本作"镜"，宋代因赵匡胤之祖名敬，避讳改作"鉴"。元稹《崔郾授谏议大夫制》："昔我太宗文皇帝以魏徵为人镜，而奸胆形于下，逆耳闻于上。"

人舞 六小舞之一。舞者徒手曳袖而舞。用于祭祀星辰，一说用于祭祀宗庙（见《周礼·春官·乐师》郑玄注）。

人熊 即罴。一种大的熊，能直立行动，故称"人熊"。《尔雅·释兽》："罴如熊。"郝懿行义疏："熊罴相类，俗人不识罴，故呼为人熊。"

人镜 见"人鉴"。

人寰 人间；人世。鲍照《舞鹤赋》："去帝乡之岑寂，归人寰之喧卑。"

人籁 指由人口吹奏出的声音。与"天籁"、"地籁"（自然所发出的声音）相对。《庄子·齐物论》："女（汝）闻人籁而未闻地籁，女闻地籁而未闻天籁夫？"又："人籁，则比竹是已。"比竹，指管籥之属。

人力车 ❶各种利用人力推挽的车辆的总称。❷一种用人力挽拉的、供人乘坐的单座车辆。由日本传入中国，故亦称"东洋车"。旧时曾广泛流行于各城镇。各地的俗称不一，如北京称"洋车"，天津称"胶皮"，上海称"黄包车"，广州称"车仔"。

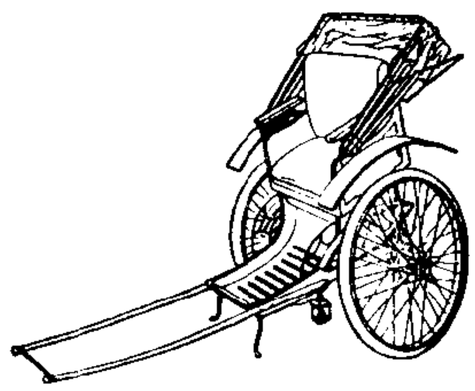

人力车

人工林 同"天然林"相对。经过人为的造林措施（如播种、栽植、扦插等）而形成和成长的森林。

人工肾 一种暂时替代部分肾脏功能的体外血液透析装置。有平板型、蟠管型和中空纤维型等类型。所用原料有铜铵纤维素、醋酯纤维素、聚丙烯腈、聚甲基丙烯酸甲酯、聚乙烯醇等。使用时，将病人动、静脉血管分别与透析器连通，使血液流经具有透析作用的半透性膜，以清除体内过多的代谢产物如钾、尿素等和过多的水分。主要用于治疗肾功能衰竭，某些药物的急性中毒，以及水中毒等。

人工喉 一种代替喉发音的人工装置。有两种：(1) 机械人工喉。利用膜片振动发音。(2) 电子喉。利用电子音频振荡发音。人工喉的发音虽不如正常人，但能起助讲的作用。用于喉切除术后患者。

人工湖 人类经济活动所造成的湖泊。小者如因灌溉而挖凿的水池，大者如修堤建坝拦蓄河水而成的水库。水库用以蓄洪、灌溉、饮水、发电、改善航道及养鱼等，是人工改造河流、综合利用水利资源的重要方式。如中国密云水库、新安江水库。

人才库 存贮各类人才的档案、材料和信息的资料库。存贮的资料档案主要有：姓名、年龄、专业、专业知识水平、特种技能、业务能力、发明创造、成果和评价、专业技术职务资格、业务工作考核记录、著作和论文目录、参加国内外业务学术活动、培养人才成绩、业务奖惩情况等。人才库由专人管理，经常或定期了解、收集和核实有关资料，定期修改和补充。应尽可能将各项数据资料输入电子计算机，以便及时迅速了解到所需人才。

人才学 研究人才成长和人才培养规律的科学。主要研究：人才的含义；人才的发现、鉴别和使用；人才成长的内在因素和外在因素；人才的培养和开发；人才的规划；人才的管理；人才的发展时期及其特点；人才的预测等。按其研究内容和研究对象可分成多种分支学科。研究方法有系统研究法、追踪研究法、个案研究法、调查统计法等。

人口学 研究人口现象的发生、发展过程及其规律的科学。按研究范围分狭义人口学和广义人口学。狭义人口学只研究人口的自然变动（参见"人口变动"）。通常指广义人口学，即不仅研究人口的自然变动，而且研究人口的迁移变动和社会变动。人口现象与政治、经济、社会、自然环境等都有密切关系。由于研究侧重点不同，人口学有一系列分支学科，如理论人口学、人口统计学、人口经济学、人口社会学、人口地理学、数理人口学等。研究人口学对控制人口数量，提高人口素质，改善人口结构与分布有重要意义。

人马宫 黄道十二宫的第九宫。符号♐，黄经 240°～270°，原居人马座，故名。但因*岁差，现已移到天蝎座。每年 11 月 22 日前后太阳到宫，时交*小雪节气。

人马座 黄道十二星座之一。中心位置：赤经 19 时，赤纬 -28°。见"星座"附图一。银河系中心在人马座方向。弥漫星云 M8 肉眼可见。有亮于 4 等的星 20 颗。

人中龙 晋代人宋纤隐居不仕，太守马岌屡次造访，皆不得见。岌叹道："名可闻而身不可见，德可仰而形不可睹，吾而今而后知先生人中之龙也。"见《晋书·宋纤传》。后用"人中龙"比喻杰出之士。苏轼《孔北海赞》："文举以英伟冠世之资，师表海内，意所予夺，天下从之，此人中龙也。"

人公里 旅客周转量的计算单位。运送旅客一人经过一公里行程。在海运中为"人海里"，指运送旅客一人经过一海里行程。

人月圆 ❶词牌名。宋王诜始创，因其词中有"人月圆时"句，故名。又名《青衫湿》。双调四十八字，有平韵、仄韵两体。❷曲牌名。南北曲均有。南曲属大石调，字句格律与词牌不同，用作过曲。北曲属黄钟宫，与词牌相同，用作小令。

人心果(*Manilkara zapota*) 山榄科。常绿乔木。叶互生，椭圆状披针形，革质，通常聚生枝端。夏季开花，花淡黄白色。浆果大如梨，心脏形，故名。原产热带美洲，中国华南地区有栽培。果供生食或制成饮料；树干内流出的液汁，状如树胶，为制口香糖的主要原料。树皮用于治胃痛、泄泻、乳蛾。

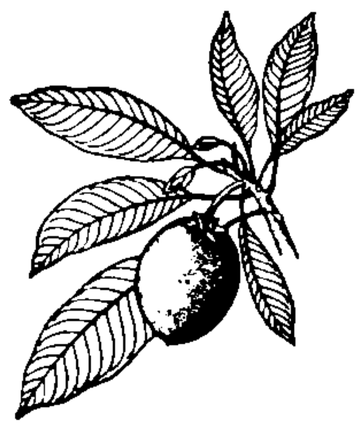
人心果

人生观 对人生目的、意义和价值等的根本看法。具体表现在幸福观、公私观、生死观、荣辱观、爱情观等方面。是世界观在人生问题上的表现。它影响并在一定程度上决定人们的道德行为和道德品质。由于人们在社会生活中所处的地位不同，所受的教育及经历等的不同，对人生的价值、意义和目的有不同的观点，因而形成不同的人生观。在人类历史上，曾产生过享乐主义、厌世主义、禁欲主义、幸福主义等人生观。在阶级社会中，不同阶级有不同的人生观。资产阶级人生观从个人主义出发，导致唯利是图、自私自利、损人利己。无产阶级人生观从集体主义出发，大公无私，全心全意为人民服务，以实现共产主义的社会理想作为人生最高目的，因此无产阶级人生观又称共产主义人生观，是反映社会历史发展规律的、科学的人生观。

人头税 亦称"人口税"。以人作为课税对象的税。欧洲在古罗马时已有。中世纪时，各国相继仿行，特权阶级可不缴纳人头税，负税人实际上是贫苦阶层。因此，反对课征人头税成为当时对统治阶级的重要斗争之一。其后，所得税、消费税普遍实行，此税遂逐渐废止。美国南北战争后，南方各州政府对参加选举的选民仍征人头税。1966 年后停征。中国汉代征收的算赋，唐代征收的庸，宋代征收的丁钱，元代征收的丁税，明及清初征收的丁赋、丁银等，都属于人头税性质。

人民币 中国的法定货币。以圆(元)为单位。1 圆等于 10 角，1 角等于 10 分。1948 年 12 月 1 日中国人民银行成立时开始发行。发行以后，陆续收回各解放区发行的地方性货币；随着全国各个地区的解放，禁止了金银、外币在市场上的流通；又用收兑办法回收了国民党政府发行的各种纸币，从而使人民币成为我国唯一的统一的货币。1955 年 3 月 1 日起，发行新人民币，以代替原来面额较大的旧人民币。新人民币 1 圆折合旧人民币 10 000 圆。人民币面额主币有 100、50、10、5、2、1 圆，辅币有 5、2、1 角和 5、2、1 分。人民币的符号为"¥"，取人民币单位"圆"字汉语拼音"Yuan"的第一个字母 Y 加两画而成，读音同"圆"。

人民报 ❶人民报 (Nhân Dân)。越南共产党中央委员会机关报。越南文日报。1951 年 3 月 11 日创刊。在河内出版。前身是 1930 年 8 月创刊的《斗争报》(曾改名《无产阶级旗帜报》、《解放旗帜报》、《真理报》)。初为双日刊，1954 年 10 月起改为日刊。❷人民报 (De Volkskrant)。荷兰报纸。日报。1920 年创刊。在阿姆斯特丹出版。❸人民报 (Pueblo)。西班牙报纸。晚报。1940 年创刊。在马德里出版。❹人民报 (Al Chaab)。阿尔及利亚报纸。阿拉伯文日报。1962 年创刊。在阿尔及尔出版。❺人民报 (Chaab)。毛里塔尼亚报纸。日报。1975 年创刊。有阿拉伯文版和法文版。在努瓦克肖特出版。

人体美 人的外形美。主要包括身材相貌美，姿态动作美，风度美等。就人体的生理状态、自然生成的体态而言，人体美基本上属于自然美的范畴，是自然美的最高表现形态。就人体美的本质而言，美的人体主要通过人的仪表、风度表现人的思想、心灵的美，属于社会美的范畴。

人身权 亦称"人身非财产权"。"财产权"的对称。与人身不可分离而又没有直接经济内容的权利。除法律另有规定者外，不能转让，一般也不因死亡而变更。分两种：(1) 人格权，指法律所承认的人身所固有的权利，如生命健康权、姓名权、肖像权、名誉权、人身自由权、婚姻自主权等。(2) 身份权，指基于一定的身份而产生的权利，如亲权、监护权、荣誉权等。法人所享有的名称权、名誉权、荣誉权等，亦属于人身权的范围。非法侵犯人身权可能引起多种法律责任，由此引起的经济损失，侵害人应负民事赔偿责任。

人役税 藏语称"米泼"，意为"人租"。民主改革前西藏农奴主对农奴的一种剥削，也是农奴人身依附关系的标志。凡农奴离开庄园不能为领主直接服役支差时，经领主同意，每年缴纳一定数量的人役税代替支差(一般从 16 岁缴到 60 岁)。分实物、货币和劳役三种。领主可用增加人役税的办法限制农奴外出和迫使外出的农奴再回到庄园。

人物志 三国魏刘劭著。三卷。对于人的本性、才具等，分别加以阐析。认为人的材质决定于所秉赋的"元一阴阳之气"，并提出"人之质量，中和最贵"。其立论方法类似名家，"考课核实"近法家，"中庸至德"则为儒家。认为居官之道，"盖善以不伐为大，贤以自矜为损"，能遵守卑让之德，就能"转祸而为福，屈仇而为友"，在根本思想上又接近道家。对开启魏晋名理玄谈风气有很大影响。

人物画 中国画画科之一。也是西方绘画主要门类之一。以人物形象为主体的绘画之通称。通过对人物及其活动和相互关系的描绘来反映生活。参见"风俗画"。

人性论 ❶通常指撇开人的社会性和阶级性，离开人的历史发展去解释人的共同本质的观点或学说。欧洲文艺复兴后，成为欧洲资产阶级人道主义思想的核心。它反对宗教神学和封建制度对个性的束缚，提倡个性解放。有各种不同的表述，其共同特点是不认识人性的历史演变，抽象地谈论所谓为全人类所共有并有永恒标准的人性。❷书名。英国休谟著。写于 1734—1737 年间，1739—1740 年间分 3 卷出版。第 1 卷中提出作者的不可知论与唯心主义学说，1748 年改写成另一著作《关于人类理解的哲学论文》(1758 年再版时改称《人类理解研究》)。第 2、第 3 卷中阐述作者的个人主义的道德政治观点，认为支配人的生活的是意志、情感(或"激情")而非理性，道德与政治的基础是"自利心"以及同"自利心"相辅相成的"同情感"。1751 年，休谟将第 3 卷改写成另一著作《道德原则研究》。

人面子(*Dracontomelon duperreanum*) 漆树科。常绿乔木。奇数羽状复叶，小叶 11～15 枚。春季开花，花小，两性，钟状，青白色，圆锥花序。果实扁球形，核上面具五个卵形凹点，边缘具小孔，形如人面，故名。分布于中国云南、广东、海南、广西；亦见于越南。果可佐食；又入药，能解毒。木材坚硬，可供建筑、造船和制家具等用。

人种学 ❶人类学的一个分科。研究人类各人种的起

源、演变、分布和体质特征等，并探讨人种与自然环境和生活条件的关系的科学。❷"民族学"的旧译。

人胜节 唐代人称夏历正月初七日为"人胜节"。李义《奉和人日清晖阁宴群臣遇雪应制》诗："幸陪人胜节，长愿奉垂衣。"参见"人日❶"、"人胜"。

人类学 从生物和文化的角度对人类进行全面研究的学科。(1) 从生物角度研究人类的体质特征与类型及其变化与发展规律。包括从猿到人的转变过程和人类的进化历程，人体的体质形态、形成过程、地理分布及其相互关系，现代人各种体质特征与类型在个体间的变异、性别上的差异与年龄上的变化，人体发育中的体质发展与增进以及由于生活条件、劳动和体育运动的影响而引起的体质结构的变化等。主要有人体形态学、古人类学、人种学和分子人类学等分科。(2) 从文化角度研究人类的行为。包括人类文化的起源、发展、变迁的过程，世界上各民族各地区文化的差异，探索人类文化的性质及演变规律。

人格权 见"人身权"。

人造毛 "毛型短纤维"的俗称。化学短纤维的一种。以纤维素为原料制得。纤度约 3.3～5.6 分特，长度为 64～114 毫米，同羊毛相仿。富有卷曲性。可纯纺，也能同羊毛或其他纤维混纺。

人造皮 用于治疗大面积深度灼伤的皮肤代用品。由高分子聚合物或生物原料制成。在供皮不足的情况下可暂时或半永久性覆盖创面。须具备皮肤的弹性、柔软性、透水性、与皮下组织的粘附性以及抗感染能力等。

人造丝 用纤维素作原料制得的长丝。主要品种有粘胶人造丝、醋酯人造丝和铜铵人造丝。广泛用于丝织和针织工业。强力粘胶人造丝可用来制造轮胎帘子线等。

人造血 一种代替血液的氟碳混悬液。它具有补充血容量的作用，并能携带氧气。可用于治疗急性失血、休克、一氧化碳中毒等。

人造板 亦称"木质人造板"。利用木材和其他植物纤维加工制成的板材。是提高木材利用率、节约木材以及木材综合利用的主要产品。主要有胶合板、纤维板、刨花板、细木工板、木丝板和木材层积塑料等。

人造革 类似皮革的塑料制品。将塑料薄膜滚压于棉布上，或将混有增塑剂的合成树脂涂于棉布上，再经加工而得。用的树脂为聚氯乙烯、氯乙烯与醋酸乙烯酯的共聚物及聚氨酯树脂等。性柔软，可制各种颜色和花纹的产品。

人造语 亦称"人工语言"。❶指*世界语等人造的*国际辅助语。❷指抽象符号的代码系统、计算机程序使用的符号和（或）数码，如 ALGOL、COBOL、FORTRAN、BASIC、ATLAS AUTOCODE 等。

人造棉 "棉型短纤维"的俗称。化学短纤维的一种。以纤维素为原料制得。纤度约 1.3～1.7 分特，长度为 33～38 毫米，同棉纤维相仿。断裂伸长较人造毛小。能纯纺或同相应的纤维混纺。

人粪尿 人体排泄出的粪和尿的混合物。为常用农家肥料，含有氮、磷、钾等养分。含氮较多，约 0.5%。在新鲜人粪中以蛋白质为主，在新鲜人尿中以尿素为主。人粪尿须腐熟后施用。腐熟过程中，应遮荫加盖，勿与草木灰、石灰等碱性物质混合，以防养分损失。肥效较速，一般用作追肥，也可用作基肥。

人道报 (L'Humanité) 法国的日报。1904 年 4 月 18 日创刊。创办人*饶勒斯。原为法国统一社会党机关报。1920 年 12 月法国共产党成立后，成为法共中央机关报。在巴黎出版。

人道教 法国孔德晚年所建立的一种新宗教。主张以人类之爱来代替基督教的上帝之爱。宣称人道教的信仰对象是"人道"（人的崇高品质）、"爱"和"万物之灵"（即人类）。主张设置洗礼、礼拜、祈祷、圣餐等宗教仪式。他以"教主"自封，并规定僧侣制度。在法、英、南美等地一度流行。

人一己百 谓别人用一分力量，自己用百倍力量。即以百倍努力赶上别人。语出《礼记·中庸》"人一能之，己百之；人十能之，己千之。果能此道矣，虽愚必明，虽柔必强"。

人力政策 西方国家为解决劳动力供需脱节而采取的政策措施。提倡者认为当前西方发达资本主义国家的失业问题主要是职位空缺与失业同时并存的劳动力供需脱节，即*结构性失业，采取适当的人力政策即可解决。主要措施是：对非熟练工人及不能适应新技术的工人进行培训；帮助劳动力迁移，解决劳动力供求在地区上的脱节问题；提供职业信息，加强职业介绍。

人力资本 ❶指一种无形资本。即劳动者通过教育和培训获得的能够创造价值的技能和知识。❷指为提高人力资源的生产率所作的投资。是期待未来有所收益而付出的代价，故又可称为"对人力资源的投资"。

人工中耳 又称"可植性助听器"。通过电磁感应耦合或压电传感等途径，并可整体或部分植入体内的助听装置。电磁感应耦合对象为植在听骨上的磁体（多用生物可容性强的磁性稀土元素）。传感器接触听骨的部分为压电陶瓷双压电晶片。声的接收、放大和电源部分置中耳外。有半植式和全植式两种。其音质优于常规助听器。

人工地震 见"地震"。

人工光照 养禽业上为弥补自然光照的不足或完全代替自然光照而进行人为的照明。前者可延长家禽活动和采食时间，并通过光照对神经、内分泌系统的刺激，加强卵巢活动，促使多产蛋。可用电灯或煤油灯使每日光照延长至 14～16 小时。后者用于现代工厂化养鸡，鸡舍不设窗户，完全采用电灯照明，每天的光照时间和光照强度由人工控制，不受季节变化的影响。

人工自然 亦称"第二自然"。是"人化自然"的高级和核心部分，表征了人的认识能力和实践能力，集中体现了人的本质力量。按人的因素对自然的改造程度，可分为人工控制的自然、人工培育的自然和人造自然物三个不同的层次。其中，人造自然物是完整意义上的人工自然，是人工自然的主体。

人工杂交 动植物育种中重组基因型的重要手段之一。在人工控制下，使有不同遗传特性的个体相互交配或结合，以产生动植物新类型。常用于杂交育种和杂种优势利用上。

人工防雹 人工防止雹云内雹块产生或雹危害的措施。通常采取促使雹云的过冷却水滴先期冻结或影响云中气流等措施，以破坏成雹的自然过程。方法大多为向云内发送冻结核（如碘化银等）、冷却剂（如干冰等）或炸药。事先安排各种预防措施（如组织人力覆盖、抢收等）是人工防雹重要的一环。植树造林、绿化大地、改造地面状况等措施，有利于减少冰雹的产生。抑止云中降雹的措施，称"播云抑雹"。

人工块体 按选定的型式与重量用混凝土预制成的方块

和各种异形块体。方块可制成立方体或长方体，异形块体常用的有四脚锥体、工字体、四脚空心方块等型式。用于防浪的斜坡护面和堤坝的堵口截流工程。与天然开采的块石相比，异形块体孔隙率大，互相"钳箍"好，防浪效果显著，所需的单个块体的稳定重量较小。

人工更新 用人工种植的方法重新形成幼林的过程。即在原有森林的迹地上，用直接播种、栽植苗木、插条或分根等方式重新造成幼林。

人工肛门 见"胃肠造口术"。

人工角膜 一种用化学材料(如玻璃、塑料等)制成的透明镜片。可镶嵌在角膜的位置上，代替不透明的角膜，以恢复视力。用于某些不宜作一般角膜移植术的患者。

人工矿物 亦称"合成矿物"。由人工方法制成而在化学组成和内部结构上均与天然矿物相同或类似的单质和化合物。如人造金刚石、人造水晶以及钇铝榴石等。可弥补天然矿物材料的不足。

人工顶板 旧称"人工假顶"。矿井中，由上而下分层开采矿体时，为阻挡上分层垮落岩石进入工作面而铺设的隔离层。常用木板、竹笆、荆条笆、金属网等制成。

人工呼吸 一种急救方法。即在自然呼吸停止时(如触电、一氧化碳中毒等情况下)，借助于外力使胸腔节律地扩大和缩小，使气体继续从肺进出，以维持机体的氧化代谢过程，促使自然呼吸运动的恢复。最常用的是口对口人工呼吸法。操作时使病人仰卧，急救者一手托起病人下颌并尽量使其头部后仰，同时掰开病人的口，并拉出舌头；另一手捏紧病人鼻孔。急救者深吸一口气，对病人口部吹气，直至病人上胸部隆起为止。吹气停止后，急救者头稍侧转，并立即放松捏鼻孔的手，让气从病人肺部排出。如此反复，每分钟吹气 14～16 次。此外，尚有举臂压胸、加压人工呼吸等方法。人工呼吸有时需持续半小时甚至数小时以上才有效。施行人工呼吸时须注意保持呼吸道畅通。

口对口人工呼吸法

人工鱼礁 见"鱼礁"。

人工饲料 按不同饲养对象和要求，由人工配制而成的饲料。如在养蚕业上，仿照桑叶的物理性质和化学成分，由多种物质配制而成，可代替桑叶。有与桑叶相似的对蚕有诱导啮咬和吞咽的作用。能饲养小蚕直至结茧。也有养柞蚕和天蚕的人工饲料。使工厂化生产饲料和全年连续养蚕成为可能。

人工放流 为补充水产经济动物的自然死亡和捕捞的影响而投放人工繁殖和培育的种苗的增殖措施。人工放流须选择适宜的环境和时机，以使种苗得以成长，从而达到增加数量的目的。

人工育王 用人工方法培育蜂王。即严格选择蜂种、移取工蜂房内卵或一日龄内幼虫，置于人工台基中，让工蜂饲喂王浆，并筑高台壁，育成蜂王。在气候温暖(20～30℃)、蜜粉源丰富、群势强壮的条件下，可育成优良蜂王，反之则差。可用于有计划地培育蜂王，有利增殖蜂群和推广良种。

人工育雏 利用人工保暖设备，以代替母禽抚育雏禽的一项饲养管理工作。有地面及笼饲育雏等方式。育雏期内须特别注意保温和饲喂：初雏的保暖温度为 30℃ 左右，此后逐渐减低，至不需人工加温；初雏日喂 7～8 次，以后渐减至 3～4 次。一般雏鸡、雏火鸡的育雏期为 6 周，雏鹅、雏鸭 3～4 周。

人工泪液 由人工配制、成分近似泪液的溶液。用以改善由沙眼、烧灼伤等引起的结膜实质性干燥症，代替正常泪液的作用。

人工降水 ❶亦称"云水导降"。即用人为的方法促使云层降水的措施。如根据不同云层特性，用适当的化学药剂(盐粉、盐水、干冰或碘化银等)播入云中，作为凝结核、冰核或冷冻剂，引导云中水滴或雪花增大而降落，形成降水。❷农田喷灌措施。在田间均匀装设若干高耸的固定水管喷水口，开启喷水口，即可使水四散喷洒，降落田间作物和土壤上。

人工选择 通过人类不断地选择而形成生物新类型的过程。为英国博物学家达尔文所提出。认为野生动植物在自然条件下发生变异，经人类长期无意识或有计划的选择，变异累积加强，成为家养动物和栽培植物；通过同一途径，可得到它们的新类型或新品种。

人工语言 即"人造语"。

人工诱变 亦称"人工引变"。利用化学或物理诱变因素人工诱发生物体产生突变的过程。人工诱发的突变频率常显著高于自然突变。参见"诱变育种"。

人工造林 在无林地上用人工进行植苗、播种或无性繁殖以营造森林的作业。包括造林前的调查设计和造林后连续若干年的幼林抚育工作。

人工消云(雲) 亦称"云层导消"。人工消除云层的措施。常用碘化银等人造冰核或干冰等强冷却剂在过冷云中诱发冰晶效应，使云滴通过蒸发-凝华转移到少数冰晶上去；冰晶长大后，降落到云外。对暖云则使用吸湿性核吸收水汽，降低云中湿度，使云滴蒸发；与此同时，吸湿性核在吸收水分凝结长大后会碰并其他云滴并降落到云外。消云效果，冷云好于暖云。

人工消雨 人工促使当地不再下雨的措施。一般采用在云的来向实施连续人工消云法，使雨云无法移到当地上空。而本地的雨云则任它移向下游，脱离当地而去，使当地成为晴空或仅由不降雨的云覆盖。如果有不移走的雨云在当地上空笼罩，并下降雨水，亦可提早采用人工降雨法，使其在一定时间前转为不降雨的云甚至出现云消雨亡现象。

人工消雾 在给定区域利用人为方法使雾消散的措施。利用使雾滴蒸发或凝降两种原理进行。具体办法有烧石油、加干冰或冰核、用直升机或风车使外界空气与雾内空气混合等。多雾季节，为保证飞机起落和船舰出入港口的安全，机场和港口特别需要消雾。

人工流产 简称"人流"。以人工手段终止妊娠的方法。适用于避孕失败、孕妇患病或经羊水等检查提示胎儿有先天性缺陷不宜继续妊娠者。常用方法有药物或手术(刮宫、负压吸宫、水囊引产)等。

人工授精 用人工方法使卵子受精的一种技术。(1) 人类人工授精：经系统检查及治疗证明夫妇不能自然受孕，而男方精液正常或精子略少者，女方能排卵，可在医务人员指导下选择授精日期。取出精液，处理后注入子宫腔内使卵受精。若男方精液异常，须用储存在精子库中的精液，但成功率较低，并须办理法律手续。(2) 家畜人工授精：利用假阴道取出公畜精液，经过检查和处理，再注射到母畜生殖道内，使母畜怀孕。有提高优良种公畜利用率、减少种公畜饲养费用、加速畜群改良和防止疾病传染等优点。(3) 鱼类人工授精：亲鱼成熟的卵子和精子，通过人工挤出后，在容

器中使其受精。有提高优良鱼种繁殖率和便利进行种间杂交与选种等优点。有加水授精的湿导法和不加水授精的干导法两种，以湿导法受精率较高。

人工越夏 秋季繁育的越年蚕种，产卵后给予一定时间高温保护，使其经历人工"夏期"环境的一种蚕种保护方法。人工越夏能加深秋采越年蚕卵的滞育性，推迟和减缓冬期解除滞育的进程，增加以后对冷藏抑制的抵抗力。

人工智能 在计算机科学的基础上发展起来的一门边缘学科。产生于20世纪50年代，美国西蒙(Herbert Alexander Simon, 1916—)被认为是奠基者之一。综合计算机科学、信息论、心理学、生理学、语言学、逻辑学和数学等，研究智能的计算机系统，使计算机显示出人类智能行为的特征。研究范围包括：计算机理解自然语言，专家系统或知识工程，问题解决，计算机学习和辅助教学，机器人学和模式识别等。

人工湿地 在水陆交汇处按设计要求对湿地进行适当工程处理，并因地制宜种植特定的水生植物(如芦苇等)，进行污水处理的生态系统。污水流经人工湿地经过物理、化学和生物综合作用，包括沉淀、吸附、过滤、分解、硝化和反硝化、营养元素摄取、生物代谢、转化和细菌、真菌的异化等作用，达到净化。这类系统基建投资少、运转费用低、处理效果好，特别是对二级处理难以去除的物质(如氮、磷)有较好的净化效果。

人工孵化 在人工控制的条件下，进行受精卵的孵化。(1) 禽蛋人工孵化：可以代替赖菢母禽进行大批种蛋的孵化。有炕孵、缸孵、炒谷孵等土法孵化和机器孵化。(2) 鱼卵人工孵化：可以提高孵化率和获得健壮的鱼苗。选择良好条件的水域，将鱼卵放在孵化器中进行室外孵化；如有专门控制温度和水流的孵化设备，可进行室内孵化。(3) 蚕卵人工孵化：家蚕卵在催青前，以盐酸刺激，促使孵化。详"盐酸孵化法"。

人工瞳孔 一种改善视力的眼科手术。在正对角膜边缘透明部位切除部分*虹膜，造成人工虹膜缺损，以代替瞳孔。多用于角膜中央部位白斑，或先天性晶状体中央部混浊的病例。

人大代表 "人民代表大会代表"的简称。

人才内阁 即"专家内阁"。

人才制度 人才的培养、选拔、使用、考核的制度。包括干部制度、教育制度、管理制度等。是社会制度的一个重要组成部分。由社会经济制度和政治制度所决定。中国封建社会的人才制度主要是科举制度。社会主义的人才制度的原则是"尊重人才"、"任人唯贤"、"德才兼备"。

人口分布 某一时点上人口在某地域范围内的聚集状况。随着社会经济的发展而不断变化。反映人口分布状况的一个重要指标是人口密度，即总人口对土地面积之比，常以每平方公里的居民人数来表示。

人口计划 国家为有计划地控制人口数量和提高人口素质而编制的计划。内容包括调查人口总数、分性别年龄的人口数、育龄妇女生育率、人口死亡率、人口自然增长率等，预测人口的发展趋势，按照国家有关方针政策和社会需要具体确定人口计划指标。

人口目标 国家对今后一定时期内的人口发展规模、人口素质、人口再分布等提出的要求。根据时间的长短，可分为远期、中期和近期人口目标；根据一国推行控制生育还是鼓励生育，可分为人口控制目标和人口增长目标。

人口地图 专题地图之一。反映人口的自然、社会和人文特征及其分布规律的地图。一般用点值法、统计图表法、分级统计图法或范围法、运动线法表示。有人口分布图、民族分布图、人口密度图、人口素质类(教育、职业状况等)地图、人口迁移流动地图等。

人口压力 人口规模过大和人口能支配的物质资源过少而引起的紧张状态。一旦人口规模超出了"适度人口"的水平，就会出现人口压力。在"适度人口"标准不变的条件下，这种压力随着人口不断地增长而变得越来越严重。

人口迁移 人口在一定国家或地区迁出或迁入的活动。属于人口移动的范畴。人口迁移扩大了人们的交往范围，对各民族文化交流起促进作用。通常以迁入率和迁出率来反映一个国家或地区在一定时期内的人口移动状况。计算公式为：

$$\text{迁入(出)率}=\frac{\text{一定时期迁入(出)人口数}}{\text{该时期平均人口数}}\times 100\%$$

如迁入率大于迁出率，在人口自然增长率不变的情况下，该国或地区人口增加；反之，则人口减少。

人口投资 一定时期内对人口的生存、繁衍和提高智力所需费用进行的投资。可分为社会人口投资和家庭人口投资。社会人口投资通常指一年内为保证新增人口享有原有人口的物质文化生活水平和提高全体人口的物质文化生活水平而进行的投资。家庭人口投资是指生育和培养子女成为劳动力的过程中由家庭支付的全部费用。

人口规划 国家在对现有人口进行调查研究的基础上，根据人口预测，并结合经济、社会、资源、环境的实际状况而制订的关于人口发展的具体目标和要求。它是国家人口政策的具体体现。其内容包括人口再生产的各个方面，如人口总数、出生数和出生率、自然增长率等；在有些国家或地区也包括*人口迁移与地区再分布等。按期限分，有长期规划、中期规划和近期规划；按地区范围分，有全国人口规划、地区人口规划和各个地方的人口规划。人口规划是国民经济和社会发展计划的重要组成部分，也是编制国民经济中人口以外各部分计划的重要依据之一。

人口规律 决定一定社会形态下人的生产与物的生产之间本质联系的社会规律。由社会生产方式决定。马克思说："事实上，每一种特殊的、历史的生产方式都有其特殊的、历史地起作用的人口规律。"(《马克思恩格斯全集》第23卷第692页)例如，相对过剩人口是资本主义人口规律的产物；人的生产和物的生产有计划地协调发展是社会主义人口规律的客观要求。

人口规模 即"人口总数"。

人口构成 指把人口总体区分为各个组成部分。根据人口的不同特征，可划分为三大类人口构成：人口的自然构成、地域构成与社会构成。自然构成是依人口的生理属性来划分的，主要有性别构成与年龄构成。地域构成指人口的地理分布状况，包括人口的行政、自然与经济区域分布、城乡分布等。社会构成是依人口的社会经济属性来划分的，包括人口的婚姻状况构成、家庭类型构成、阶级构成、民族构成、宗教信仰构成、行业构成、职业构成、文化教育程度构成等。

人口转变 人口再生产从一种类型过渡到另一种类型的现象。人口再生产类型可分为三种：(1) 高出生率，高死亡率，低增长率；(2) 高出生率，低死亡率，高增长率；(3) 低出生率，低死亡率，低增长率。自古到今，世界上部分国家已

依次经历了以上三种人口再生产类型的转变，而社会生产力的发展是导致这种转变的客观基础。

人口变动 人口状况受人类自身、经济、社会等因素的影响，随着时间的推移而不断发生变化。可分自然变动、迁移变动和社会变动。自然变动指人口由出生和死亡所引起的人口数量的增减以及年龄、性别构成变化的过程，它是人口作为一个生物群体繁衍后代，产生世代更替、自我延续的必然现象。迁移变动又称机械变动，指人口在空间上的位移，包括国内迁移和国际迁移。社会变动指人口的社会经济属性的变化，从而使人口的社会构成（参见"人口构成"）发生变化。人口变动既受社会经济条件的制约，同时又影响社会经济的发展。

人口政策 国家为实现一定的人口目标而制订、采取的旨在调节或影响人口的规模、构成、分布、素质等状况的政策。实施人口政策的手段包括国家立法、行政指令和社会宣传等。内容通常指与人口再生产有关的政策，如生育政策、婚姻政策、健康政策。有时也包括人口的迁移政策、教育政策、就业政策等。它是社会发展政策的重要组成部分，必须与其他社会经济政策密切配合，才能收到预期效果。

人口总数 又称"人口规模"。在一定时点上一个国家或地区有生命的个人的总和。它反映一个国家或地区的劳动力资源和所需消费品的数量，因此是制定社会经济发展计划和有关人民生活的政策的重要依据。人口总数是人口统计的最基本指标。随着人口的出生、死亡和迁移，人口总数经常发生变动。因此，统计人口总数时必须明确规定统计的时点和地区范围。

人口统计 运用统计理论和方法研究人口现象和过程的数量方面的专业统计。主要内容有：人口数，人口的地区分布，人口的职业、民族、性别、年龄等各种构成，人口的出生、死亡、迁移和婚姻状况等统计。人口统计资料是根据人口经常登记和人口普查而取得的。

人口素质 亦称"人口质量"。反映人口总体所含质的规定性的范畴。狭义的人口素质包括人的体力和智力方面的特质，即人的身体素质、文化水平和劳动技能。广义的人口素质还包括人的思想和道德品质。身体素质是人口素质的自然属性，科学文化素质和思想道德素质是人口素质的社会属性。

人口资源 一个国家或地区范围内作为一种资源看待的人口总体。属人口经济学范畴。有时专指人口的劳动力资源，即一个国家或地区有劳动能力的人口。其数量与质量受生理、生态环境等自然因素及经济、政治、宗教、文化等社会因素的影响。人口资源及其利用状况，对社会经济发展有重要作用。

人口容量 亦称"人口承载量"。一定自然资源及经济、社会条件下，一个国家或地区所能容纳的最高人口数量。随所定的生活水平标准而变动。如将生活水平定在仅能维持生存的水平，人口容量就接近生物学上的最高人口；如将生活水平定在较高的标准上，人口容量在某种意义上说就是适度人口。人口容量归根到底是由社会经济因素决定的。生产力的发展水平对决定人口容量起最重要的作用。

人口预测 根据一个国家或地区的经济、社会、政治、文化条件和人口现状，使用统计方法和数学方法推算未来特定时间内人口演变可能达到的前景。内容包括人口总数、出生率、死亡率、增长率、年龄和性别构成、迁移和分布、平均寿命等。其可靠性决定于人口现状数据的准确性，以及对影响人口变化的各种因素估计的准确程度。通常编制几个不同的预测方案，以适应未来发展变化中可能受各项因素的影响而出现的差异，使预测更能接近于实际。人口预测是编制社会经济发展规划的重要依据之一。

人口教育 使人们了解我国人口状况，掌握人口政策，懂得计划生育、控制人口数量、提高人口素质的重要意义，以增强人口意识，更加自觉地执行和宣传我国的人口政策的教育活动。

人口惯性 "人口再生产惯性"的简称。人口再生产过程具有的类似于物理学中物体运动的惯性定律的现象。主要表现在：(1) 在一个不断增长的人口中，妇女生育率虽已降低到更替水平甚或更低水平，但在相当长时期内，人口仍将保持某种增长趋势，反之亦然。(2) 人口再生产的波动周期也具有惯性，如一个时期是人口出生高峰，到下一个人口再生产周期又往往会出现出生高峰，反之亦然。在制订人口规划时，应估计到人口惯性的作用。

人口密度 指单位面积土地上平均居住的人口数。反映一个国家或地区人口分布稠密程度。生活居住区的人口密度是总人口数对用地面积平方公里数或平方米数之比。适当的人口密度可保证良好的居住条件和卫生条件。

人口普查 指一国（或地区）在特定时期专门组织的一次性人口全面调查。一般每隔五年或十年进行一次。它是重要的国情国力的调查，对国家的经济建设、社会发展与行政管理都具有重要意义。

人亡政息 《礼记·中庸》："其人存，则其政举；其人亡，则其政息。"执政者死去，他所定的政治措施也随之停止。

人云亦云 人家说什么自己也跟着说什么，形容没有主见或创见。蔡松年《槽声同彦高赋》诗："槽床过竹春泉句，他日人云吾亦云。"《二十年目睹之怪现状》第一〇一回："现在的世人，总是人云亦云的居多。"

人化自然 由人的本质力量所创造，并为社会的人所占有的对象世界。马克思在《1844年经济学哲学手稿》中使用的术语。他肯定了外部自然界的优先地位，但认为自然界只有成为属人的人化自然时，对人的生存和发展才有意义。"人化自然"思想是马克思主义实践观的重要内容，并同异化劳动的思想紧密相联系。

人文主义 欧洲文艺复兴时期代表新兴资产阶级文化的主要思潮。有两方面的涵义：(1) 指与中世纪神学不同的、以人与自然为对象的世俗文化的研究。(2) 指贯穿于资产阶级文化中的一种基本的价值理想和哲学观念，即资产阶级的人性论和人道主义。它强调以人为"主体"和中心，要求尊重人的本质，人的利益，人的需要，人的多种创造和发展的可能性。人文主义作为一种思潮，其主流是市民阶级反封建、反中世纪神学和禁欲主义的新文化运动。

人文科学 源出拉丁文 humanitas，意即人性、教养。欧洲15、16世纪时开始使用这一名词。原指同人类利益有关的学问，以别于在中世纪占统治地位的神学。后含义几经演变。狭义指拉丁文、希腊文、古典文学的研究；广义一般指对社会现象和文化艺术的研究，包括哲学、经济学、政治学、史学、法学、文艺学、伦理学、语言学等。

人为宗教 与"自发宗教"相对。指借助于有意识的人为力量而发展起来的宗教。该词为恩格斯所创用。恩格斯在《布鲁诺·鲍威尔和早期基督教》一书中认为，基督教和伊斯兰教等之所以成为世界宗教，"多少是人工造成的"（《马克思恩格斯全集》第21卷第328页）。但他也指出这些宗

教的形成并非没有深刻的客观基础，不是任意捏造出来，也不能靠皇帝的敕令创造出来。另一方面，自发宗教亦非绝无人为因素，并且有些人为宗教在初期也是自发形成的，例如基督教、道教等。

人心不古 今人的心地不如古人淳厚。多用以感叹世风浇薄。刘时中《端正好·上高监司》曲："争奈何人心不古，出落着马牛襟裙。"

人心向背 人民的拥戴或反对。《宋史·魏了翁传》："事变倚伏，人心向背，疆埸安危，邻寇动静，其幾有五。"

人心如面 谓人的思想情况有如人的面貌，各不相同。《左传·襄公三十一年》："人心之不同，如其面焉。"

人心惟危 《书·大禹谟》："人心惟危，道心惟微。"蔡沈集传："人心易私而难公，故危；道心难明而易昧，故微。"按：此本《荀子·解蔽》引《道经》之语，伪古文《大禹谟》取之，为宋儒理学所据。常用来称人的心地险恶，不可揣测。参见"十六字心传"。

人本主义 亦称"人本学"。泛指任何以人为中心的学说，以区别于以神为中心的神本主义。在哲学上，通常指抽去人的具体的历史条件和社会关系而把人仅仅看作一种生物的形而上学唯物主义学说。主要代表为德国费尔巴哈。他认为人是自然界的一部分，心灵不能脱离肉体而存在。但他离开具体的历史条件，离开人的社会性、阶级性，把人看作纯生物界的人，不懂得人的社会实践的意义以及人对自然界的反作用。俄国车尔尼雪夫斯基也把他的唯物主义学说称为"人本主义"。人本主义"只是关于唯物主义的不确切的、肤浅的表述"（《列宁全集》第55卷第58页），在当时反对宗教和唯心主义的斗争中起过一定作用。

人生价值 即人生的意义。是人生观和人生哲学的中心问题，是具体的、历史的，不同阶级对人生价值有不同的理解。人生价值的核心在于对社会的责任和贡献。

人生如寄 亦作"人生若寄"。人的一生如寄宿世间。形容人生短促。《古诗十九首》："人生忽如寄，寿无金石固。"曹丕《善哉行》："人生如寄，多忧何为！"陶潜《荣木》诗："人生若寄，憔悴有时。"

人生哲学 关于人生问题的哲学学说，是人生观的理论形式。主要探讨人生的目的、价值、理想、意义、态度等。历史上产生过不同派别的人生哲学。现代西方哲学流派中有的把自己的哲学体系称为人生哲学，如存在主义。

人民日报 中共中央机关报。前身为中共中央华北局机关报。1948年6月15日在河北平山创刊，1949年3月迁至北平（今北京）出版。同年8月1日起改为中共中央机关报。现在北京和国内二十多个城市印刷，向国内外发行。1985年7月16日创刊海外版，以海外侨胞、外籍华人、港澳台同胞以及中国在外国的留学生和工作人员为主要读者对象，在北京、香港、东京、圣弗朗西斯科、纽约、巴黎印刷，向全世界发行。1995年1月1日起增出华东地区版。1997年7月1日起增出华南地区版。

人民中国 中国综合性日文月刊。创刊于1953年6月。在北京出版。主要对日本发行。

人民公社 即"农村人民公社"。中国农村中同基层政权机构相结合的社会主义集体所有制的经济组织。也是农村社会的基层单位。1958年在人民公社化运动中由农业生产合作社联合组成，一般一乡建立一社，实行单一的公社所有制和政社合一。经多次调整后，1962年起实行生产资料分别归公社、生产大队和生产队三级组织所有，以生产队的集体所有制经济为基础的制度。生产队是人民公社的基本核算单位。社员参加集体生产劳动，按照各人所得劳动工分取得劳动报酬。社员可以耕种少量自留地，并经营少量家庭副业。1978年中共十一届三中全会以后，为了改变人民公社制度下存在的平均主义和社员缺少经营自主权的状况，农村普遍实行了家庭联产承包责任制。1982年制定的宪法规定，农村建立乡政府和群众性自治组织村民委员会，基层政权机构同地区性合作经济组织分开设立。至此，以政社合一和集体统一经营为特征的人民公社遂告解体。

人民公敌 一译《国民公敌》。剧本。挪威*易卜生作（1882年）。写正直的医生斯多克芒发现疗养区矿泉中含有传染病毒，不顾浴场主的威迫利诱，坚持要改建泉水浴场，因而触犯了浴场主和政府官吏的利益，他们便和舆论界勾结起来，宣布斯多克芒为"人民公敌"。剧作塑造了斯多克芒这个性格倔强、孤军奋战的知识分子形象，揭露了资产阶级民主和自由的虚伪。是*问题剧的代表作之一。

人民文学 中国出版的文学刊物。1949年创刊于北京。月刊。中华全国文学工作者协会主办，1953年后改由中国作家协会主办，茅盾、邵荃麟、张天翼等曾任主编。1966年5月停刊。1976年1月复刊。初为双月刊，第四期后改为月刊。以发表短篇小说为主，同时选发中长篇小说、诗歌、散文、报告文学和戏剧、电影剧本、文学评论。

人民军队 来自人民，属于人民，为人民的利益、为全民族的利益而战斗的军队。中国人民解放军是中国共产党缔造和领导的，用马克思列宁主义、毛泽东思想、邓小平理论武装起来的，全心全意为人民服务的人民军队。

人民画报 中国出版的综合性画报。1950年7月创刊于北京。月刊。国内外发行。初期仅出中文版，1951年起出英文、俄文版。现有十五种文字版本。外文版、香港版称《中国》画报。

人民周刊 第一次国内革命战争时期中国共产党广东区委员会的机关报。1926年2月7日创刊于广州。张太雷曾任主编。1927年4月10日终刊，共出五十期。

人民法庭 ❶革命政权临时设立的审判机构。如我国1950年7月公布施行的《人民法庭组织通则》规定，省及省以上人民政府以命令的形式，成立或批准成立县（市）人民法庭，它们是县（市）人民法院的民庭、刑庭以外的特别法庭，按照司法程序，审判与土地改革等政治运动有关的案件。❷我国基层人民法院为便利公民进行诉讼，根据地区、人口和案件情况设立的人民法庭，是基层人民法院的组成部分。它的判决和裁定就是基层人民法院的判决和裁定。

人民法院 我国的审判机关。人民民主专政的重要工具之一。设有最高人民法院、地方各级人民法院，及军事法院、海事法院和铁路运输法院等专门人民法院。最高人民法院监督地方各级人民法院和专门人民法院的审判工作，上级人民法院监督下级人民法院的审判工作。各级人民法院都对本级人大负责，其院长由本级人大选举和罢免。人民法院依照法律规定独立行使审判权，不受行政机关、社会团体和个人的干涉。

人民政府 我国国家行政机关的通称。有时也用作我国国家机关的通称。

人民战争 人民群众为了反抗阶级压迫或抵御外敌入侵而组织和武装起来进行的战争。亦指为了人民并动员、组织和依靠广大人民群众进行的战争。中国共产党所领导的革命战争，就是以人民军队为骨干，依靠和组织人民群众参

加，实行主力兵团与地方兵团相结合，正规军与游击队、民兵相结合，武装群众与非武装群众相结合的人民战争。

人民宪章 英国*宪章运动的纲领性文件。1837年伦敦工人协会拟定了递交国会的请愿书草案，次年公布，称《人民宪章》。提出六项要求：(1) 成年男子的普选权；(2) 国会下院每年改选一次；(3) 秘密投票；(4) 选区平等，按选民人数产生代表；(5) 废除下院议员候选人的财产资格；(6) 议员领取薪金。

人民警察 我国武装性质的国家治安行政力量。也指构成这种力量的人员。依其任务不同，分户籍、治安、交通、消防、刑事、司法、铁道、航运、森林、边防、外事、武装等警种。其职责和权限由《中华人民共和国人民警察条例》规定。

人机对话 即"自然语言处理"。

人-机系统 由人的要素和机械要素融合而构成的系统。系统工程研究对象之一。在人-机系统中，必须配备适当的显示设备供人观察和监视系统的工作进程，同时还必须配备人对机器进行控制、管理和干预所必需的输入和操纵机构，使人和机器能协调工作。

人-机界面 计算机与操作者之间通过装置、语言、命令等方式进行信息交换的规范与模块。通常包括数据输入、系统反馈、系统控制和信息显示等功能。衡量人-机界面的优劣标准为学习速度、使用速度、出错率以及吸引力等。设计时需同时考虑人的因素和软硬件技术。

人权运动 1929—1931年，以胡適、罗隆基、梁实秋为代表的一批学者、名流纷纷在《新月》杂志上发表文章，主张"主权在民"，"人民在法律上一律平等"；要求废除"党治"，实行"民治"，发起了"人权运动"，既反对国民党的一党专政，也反对中国共产党领导的人民革命。这一运动虽只要求温和的改良，仍为国民党政府所不容，终以失败告终。

人权宣言 《人权与公民权宣言》的简称。法国资产阶级革命的政治纲领。1789年8月26日制宪会议通过，在1791年宪法中列为序言。由序言与17条本文组成。主要规定：人生而平等，享有自由、财产、安全与反抗压迫的权利；私有财产神圣不可侵犯；主权属于国民，实行分权原则；公民在法律面前人人平等；承认法律不溯既往与无罪推定的原则等。

人有十等 中国古代社会的一种等级制度。《左传·昭公七年》："天有十日，人有十等，下所以事上，上所以共(供)神也。故王臣公，公臣大夫，大夫臣士，士臣皂，皂臣舆，舆臣隶，隶臣僚，僚臣仆，仆臣台。马有圉，牛有牧，以待百事。"在十等中，王、公、大夫、士四等，属于贵族；皂、舆、隶、僚、仆、台六等，属于奴隶。一说皂、舆以下乃低级官吏。至于养马的"圉"与牧牛的"牧"，属于十等以外。

人寿保险 "人身保险"的一种。保险人对被保险人在保险期内死亡或生存至约定的年龄、期限时给付保险金的保险。通常可以分为生存保险、死亡保险、生死两全保险。生死两全保险兼具生存保险与定期死亡保险两者的特点。即不论被保险人在约定时期内死亡或生存到达约定时期，保险人均须给付定额的保险金。

人困马乏 形容(因旅行或作战)体力极度疲劳。黄元吉《流星马》第三折："俺两口儿三日不曾吃饮食，人困马乏。"

人体测量(量 liáng) 体格检查的基本方法之一。包括身高、体重、坐高、头围、胸围等形态指标和肺活量、血压、脉搏、肌力等生理指标。医学上用以衡量身体发育和健康的状况。人类学上用以研究不同年龄、性别和地区的人体特征。各种制造行业用以估计家具、服装、鞋帽等大小的规格，以符合使用人的身材。

人身权利 公民依法享有的与人身直接相关的权利。公民基本权利的重要组成部分。包括生命健康不受侵犯，人身自由不受侵犯，人格尊严不受侵犯，通信自由和通信秘密不受侵犯等。对人身权利的限制必须由法定机关依照法定权限、法定程序实施。反之，构成违法。

人身自由 与人的身体直接相关的自由。是人身权利之一，从而也是公民基本权利之一。我国宪法规定，公民的人身自由不受侵犯。任何公民，非经人民检察院批准或者决定或者人民法院决定，并由公安机关执行，不受逮捕。禁止非法拘禁和以其他方法非法剥夺或者限制公民的人身自由，禁止非法搜查公民的身体。

人身依附 指在封建制度下，农民(或农奴)人身不自由而依附于封建地主的状况。其形式和程度很不相同。最明显的表现是，农民被当作附属物束缚在土地上，按规定为封建地主服役和纳租，受封建地主任意使唤、惩罚，甚至被封建地主当作物品买卖、抵押或转让。这种人身依附关系是封建地主对农民实行*超经济强制的基础。

人身保险 保险的一种。以人的寿命和身体为*保险标的的保险。是一种定额保险。包括各种人寿保险、人身意外伤害保险和健康保险。保险人在向投保人收取规定的保险费后，当被保险人在保险有效期内死亡、伤残、患病时，或生存至约定的年龄、期限时，负责给付保险金。以机关、团体、企事业单位为投保人，其成员为被保险人的称为团体人身保险。

人言可畏 言，言语，指流言蜚语。流言蜚语是可怕的。《诗·郑风·将仲子》："人之多言，亦可畏也。"王安石《辞参知政事表》："付之方面之权，还之禁林之地，固已人言之可畏，岂云国论之与知。"

人弃我取 别人抛弃，我去取来。《史记·货殖列传》："白圭乐观时变，故人弃我取，人取我与。"白圭，战国时人，用"人弃我取、人取我与"的办法经商致富。后多用"人弃我取"表示兴趣见解不同于他人，有时也指不同别人争夺的谦让态度。

人间词话 书名。近人王国维撰。六十四则，发表于1908年。嗣后有人辑有《人间词话删稿》、《人间词话附录》。论词以"境界"说为中心，论述了关于艺术特征和创作方法的许多问题。以"能写真景物，真感情"，作为"有境界"的"最上"之作。提倡作者观察体验人生时，能"入乎其内"，"出乎其外"，并能做到"不隔"，言情必沁人心脾，写景必豁人耳目。至其所谓"真感情"，则系以"赤子之心"为基础。作者最为欣赏李煜的词，认为最能体现这种"真感情"。他的美学思想受西方尼采、叔本华等人影响甚深，故与传统的文学理论有所不同，其所论述，又多创见。

人间喜剧 法国作家巴尔扎克一套小说的总称。最初定名为《社会研究》，后受但丁《神曲》(原名《神界喜剧》)启示，改为今名。以编年史方式，广泛反映19世纪上半叶法国的社会生活，揭露金钱是资产阶级社会的动力，出场人物两千余人。共分三大类。(1) 风俗研究，其中又包括："私人生活场景"，如《高利贷者》、《三十岁的女人》、*《高老头》等；"外省生活场景"，如*《欧也妮·葛朗台》、《幻灭》等；"巴黎生活场景"，如《贝姨》、《邦斯舅舅》等；"军事生活场景"，如《舒昂党人》等；"政治生活场景"，如《一件黑暗的勾当》等；"乡村生活场景"，如《乡村医生》、《农民》等。(2) 哲理研究，如《驴

皮记》等。(3) 分析研究，如《婚姻生理学》等。原计划写一百三十七部，实际完成九十余部。

人际关系 社会心理学术语。指人与人之间的联系，尤其指人与人之间心理上的联系。这种联系客观上表现在人们的协同活动和交往中实现的相互作用和相互影响的性质和方法上。包含认知、情感和行为三个方面的心理因素，其中情感起主导作用，制约着人际关系的亲疏、深浅和稳定程度。有各种不同的划分，如按感情关系分为吸引关系和排斥关系，按双方地位分为支配关系和平等关系，按存续时间分为长期关系和临时关系等。

人际沟通 指个人之间的信息交流过程。往往是直接的、面对面的信息交流。在社会心理学中一般把人际沟通区分为两类：言语沟通和非言语沟通。言语沟通是利用言语交流信息，对人来说这是沟通的主要形式。非言语沟通包括目光接触、面部表情、身体运动和姿势、人际距离、接触等。言语沟通和非言语沟通各有其重要性，在不同场合分别起着主导作用。

人际知觉 社会心理学术语。指人对人的知觉。主要是对人的理解、评价和认知。主要有：(1) 认同作用，即通过把自己等同于他人而理解他人；(2) 社会心理反射，即通过为他人考虑而理解他人；(3) 同情，即通过感情上参与他人体验而理解他人；(4) 定型化，即通过把某群体特点加到他人身上而理解他人。有些理论试图找出人际知觉最普遍的机制，如认知失调理论、潜在个性理论。

人杰地灵 谓有杰出的人物降生或到过，其地也就成了名胜之区。王勃《滕王阁序》："物华天宝，龙光射牛斗之墟；人杰地灵，徐孺下陈蕃之榻。"

人择原理 亦称"人的宇宙原理"。认为可能存在许多具有不同物理参数和初始条件的宇宙，但只有物理参数和初始条件取特定值的宇宙才能演化出人，因此人只能观测到具有这种特定物理参数和初始条件的宇宙。其基本思想在1961年由美国科学家迪克(Robert Henry Dicke, 1916—)提出。一些科学家在1970年又进一步提出，宇宙以及它所依赖的基本参数必须容许在某一阶段产生出作为观察者存在的有机生命；只有能够造成可称为观测者的有机体存在的那些世界才是真实世界。该原理提出了认识主体(人)和认识客体(宇宙)之间的一种不可分割的关系。

人物肖像 来自绘画中肖像画一词。亦泛指文艺作品中为展示人物的内心世界、性格特征，对人物的容貌、姿态、风度、表情、动作、服饰等方面的特征所作的具体描写。

人物性格 文艺作品所描写的各种人物身上所体现出来的独有的思想、品质、行为、习惯等特征。人物性格的塑造有静态型的，也有动态型或发展型的。

人和国家 书名。法国*马里坦著。1952年出版。认为国家是政治体中为人服务的工具。人民是政治体中有生命和自由的实体，高于国家。只有上帝才握有主权。该书集中阐述了新托马斯主义政治法律思想，既承袭了托马斯·阿奎那的神学理论，又融汇了现代自由、民主和人权思想。

人的教育 书名。德国*福禄培尔著。1826年出版。共七章。阐述人的教育原理以及儿童各时期的成长、发展情况和特性，提出初等学校的教学科目(宗教、自然、语言、艺术)、内容和方法。强调家庭和学校的相互联系。

人定胜天 人定，犹言人谋。谓人的意志和力量可以战胜自然。刘过《襄阳歌》："人定兮胜天，半壁久无胡日月。"《聊斋志异·萧七》："登门就之，或人定胜天，不可知。"按：《逸周书·文传》"人强胜天"，亦此意。

人面桃花 唐崔护尝于清明日独游长安城南，见一庄居，花木丛萃，乃叩门求饮；有女子启关，以杯水至，设床命坐，独倚小桃柯伫立，而意属殊厚。来岁清明，崔又往寻之，则门扃无人，因题诗于左扉曰："去年今日此门中，人面桃花相映红。人面只今(一作"不知")何处去，桃花依旧笑春风。"见孟棨《本事诗·情感》。后用以泛指所爱慕而不能再见的女子以及由此而产生的怅惘心情。梅鼎祚《玉合记·言祖》："蝉联岁华，怕游丝到处将春挂，闷孤眠帐额芙蓉，可重逢人面桃花?"

人面兽心 谓外貌像人，内心却如野兽一般残忍凶恶。《列子·黄帝》："夏桀、殷纣、鲁桓、楚穆，状貌七窍皆同于人，而有禽兽之心。"《汉书·匈奴传赞》："被发左衽，人面兽心。"

人是机器 书名。法国拉美特利著。1748年在荷兰莱顿匿名发表。书中贯彻了笛卡儿物理学中的机械唯物主义思想，并批判了笛卡儿的二元论学说，指出物质实体是唯一的存在物，不过它的形式有各种变化；人与其他动物一样也是机器一般的物质实体；所谓灵魂只是肉体的产物，从而抨击主张灵魂不朽的宗教教义。

人种起源 有关人种起源的时间、地点和人种形成的理论。根据人类化石的发现，早期智人阶段已有体质特征的分化；到了晚期智人阶段，有了三大人种(蒙古人种、尼格罗人种、欧罗巴人种)的区别。一般认为人类在非洲、亚洲(北极除外)和欧洲(当时被冰川覆盖着的欧洲北部地区除外)地区内定居下来后，三大人种才逐渐形成。

人神共愤 形容民愤达到极点。《旧唐书·于頔传》："肆行暴虐，人神共愤，法令不容。"

人给家足 人人饱暖，家家丰足。《史记·太史公自序》："要曰强本节用，则人给家足之道也。"又见《平准书》。亦作"家给人足"，见《商君列传》。

人莫予毒 《左传·宣公十二年》："及楚杀子玉，公喜而后可知也，曰：'莫余毒也已。'"莫，没有。意谓再也没有人能危害我了。后用"人莫予毒"表示目空一切，无所顾忌。章炳麟《致张继于右任书》："纵令势力弥满，人莫予毒，亦乃与满洲亲贵等夷。"

人格主义 现代西方哲学学说与流派之一。19世纪末在美国与俄国形成，20世纪30年代传播至法、德、英等国。美国的人格主义为*波温所创立，并以佛留耶林为首，形成加利福尼亚学派；以布赖特曼为首，形成波士顿学派。俄国别尔嘉也夫、法国穆尼埃等，也是人格主义的代表人物。人格主义将人的思想和道德品格绝对化，当作独立存在的精神实体。主张"人格"是唯一真实的存在，是一切其他存在的基础。世界是各种人格的系统，是按照最高的人格(即上帝)的意志或目的而发展的，人格的完善或道德上的自我修养是改造社会的唯一前提，"道德的再生"是解决社会问题的道路。

人格变更 罗马法上指丧失权利能力的一部或全部。罗马法规定，权利能力包括自由权、市民权与家族权，三种权利无缺，才有完全的人格；丧失其中的一种权利能力或全部权利能力，即为人格变更。

人格测验 亦称"个性测验"。对需要、动机、兴趣、爱好、情感、气质、性格、态度、人际关系和价值观等心理特征及其行为表现的各类心理测试的总称。测验的方法与量表可归为三种：(1) 自陈法。让被试自己描述自己，

或表明自己的态度与看法。(2) 投射法。参见"投射测验"。(3) 境遇法。把被试安排在一定的情境中，以观察并记录其行为表现。

人格尊严 在法律上，人格指作为权利义务主体的资格。内容包括个人的姓名、肖像、品德、价值、名声、荣誉等。这些都应当受到尊重，因而称为"人格尊严"。我国宪法规定，公民的人格尊严不受侵犯，禁止用任何方法对公民进行侮辱、诽谤和诬告陷害。这是公民的人身权利之一，从而也是公民基本权利之一。

人格解组 亦称"人格解体"。社会心理学用语。由于人格内部不协调、个人的观点和行为同社会标准不相适应，导致人格不能有效地在社会生活中发挥功能的现象。是严重人格失调的结果。往往受环境变迁和行为标准改变的影响。在人格内部，表现为心理失调、情绪紊乱或企图自杀；在社会中，则表现为反社会行为。

人格障碍 即"心理病态人格"。

人造卫星 环绕行星或卫星运行的人造天体。一般作为"人造地球卫星"的简称。

人造天体 人工研制并用*运载火箭或*航天飞机发射到宇宙空间的物体。包括人造卫星、宇宙飞船、*轨道空间站、行星和行星际探测器、航天飞机以及在轨道上运行的废弃宇宙飞行器、末级火箭残体和飞行器碎片等。

人造毛皮 仿兽皮织物的统称。常用的生产方式有针织法、机织法和簇绒法三种。针织法用经编机或纬编机制织，喂以专门的起毛纱或毛条，结合加工整理，形成具有毛茸外观的仿兽皮织物。机织人造毛皮即长毛绒。簇绒法通过机械缝接将起毛纱线缝于地布上，经切割或拉刷整理后形成毛茸的仿兽皮织物。具有重量轻和保暖性好等特点。用于制外衣、衣里、帽、领等。

人造石油 由固体或气体燃料制成的类似石油的产品。主要成分为各种烃类，并含有氧、氮、硫等有机化合物。制法有：(1) 低温干馏法，由固体燃料(如煤或油页岩)干馏而得低温焦油，再经加工制成各种液体燃料；(2) 合成法，由氢和一氧化碳在不同温度、压力及催化剂的存在下合成，产品叫"合成石油"；(3) 加氢裂化法，由煤、煤焦油或石油重质馏分等在加温、加压及氢气和催化剂的存在下制成各种轻质石油产品。

人造奶油 俗称"麦琪淋"、"人造黄油"、"人造白脱"。奶油的仿制品。在氢化植物油中(有时混以猪油)加入经乳酸发酵后的脱脂牛乳、食盐、卵磷脂、色素和奶油香精等经混合、均质、乳化等工艺制成。胆固醇含量远比奶油低。

人造血管 用于替代人体内血管的纺织物。以涤纶或蚕丝为原料，通过针织、编织或机织制成管状物后，再经定形、消毒等处理而成。物理和化学性能稳定，对人体无不良反应，具有一定的强度，网孔度适宜，手术易缝性好。有直型、分叉型等多种类型和规格，以替代直径 4 毫米以上的血管。

人造行星 用运载火箭发射到高空，使其达到或超过第二宇宙速度，摆脱地球引力，飞向行星际空间，在太阳引力作用下，环绕太阳运行的人造天体。第一颗人造行星是苏联于 1959 年 1 月发射的"月球-1"号，离月球 6 000 千米处通过，飞向行星际空间，周期 450 天。

人造纤维 化学纤维两大类别之一。以某些天然高分子化合物或其衍生物为原料制成。重要品种有粘胶纤维、醋酯纤维、铜铵纤维等。

人造宝石 以模仿某种天然宝石的外观特征为目标而由人工制备出来且无对应之天然产物的晶体或玻璃。例如模仿钻石的立方氧化锆(等轴晶系之 ZrO_2 晶体)、模仿红宝石的高折射率红色玻璃等。广义的人造宝石还包括*合成宝石在内。

人造麂皮 仿动物麂皮的织物。表面有密集纤细的茸毛。质地轻软，透气保暖，弹性好，耐穿用。通常以涤纶、锦纶、腈纶、醋酯纤维等化学纤维为原料仿制。常用的方法有：(1) 在片状纺织品表面涂以粘合剂后用静电植绒的方法使其表面粘着稠密的茸毛；(2) 机织物或针织物经拉绒、刷绒、剪绒等处理后而使表面具有稠密的茸毛；(3) 用超细纤维编织成的细布经树脂浸渍后，进行磨绒并蚀去超细纤维的一部分，从而在表面形成稠密的茸毛。一般均经染色整理。用作衣料、家具布以及光学仪器的擦拭材料。

人造麝香 用化学方法制得的具有麝香香气的合成香料。包括硝基麝香、二氢茚麝香、四氢萘麝香、巨环麝香等。除巨环麝香在化学结构上近似麝香酮(天然麝香的主要香成分)外，其余几种均不同。可用作定香剂。

人脑模拟 亦称"心理模拟"。根据人脑活动设计自动机器的科学研究。人脑和自动机器在信息传入传出系统、控制系统、反馈传导、网状结构等方面，都有一定程度的类似性。进行人脑模拟既可促进自动机器的改进和发明，也可增进对人脑机能的理解。最早的电子计算机是模拟神经系统活动设计的。以后发明的许多自动机器，如能解答高等数学题的计算机、能翻译文字的翻译机等，是从人脑思维活动过程中得到启发的。但自动机器不能完全代替人脑的活动。作为人脑最高级产物的意识，具有自动机器所不能模拟的独特的特点 —— 自觉性和主动性。

人浮于事 本作"人浮于食"。浮，超过。食，俸禄。原指任事人的职位高过所得俸禄的等级。《礼记·坊记》："故君子与其使食浮于人也，宁使人浮于食。"后称人多事少或人员过多为"人浮于事"。

人情冷暖 人与人之间的情义随着地位高低的变化而有冷淡亲热之别。无名氏《渔樵闲话》第一折："所言者世道兴衰，人情冷暖，所笑者附势趋时，阿谀谄佞。"

人琴俱亡 《晋书·王徽之传》："献之卒，徽之……取献之琴弹之，久而不调，叹曰：'呜呼子敬，人琴俱亡！'"后因用为睹物思人、悼念死者之辞。鲁迅《二心集·做古文和做好人的秘诀》："现在去柔石的遇害，已经一年有余了，偶然从乱纸里检出这稿子来，真不胜其悲痛……所谓'人琴俱亡'者，大约也就是这模样的罢。"

人道主义 关于人的本质、使命、地位、价值和个性发展等等的思潮和理论。来源于拉丁文 humanistas(人道精神)。作为一种时代的思潮和理论，在 15 世纪以后逐渐形成，最初表现在文学艺术方面，后逐渐渗透到其他领域。资产阶级人道主义的最初形式是欧洲文艺复兴时期的人文主义。它提倡以人为中心，反对以神为中心的神道主义。从抽象的、带有普遍形式的人性理论出发，论证人的一切现实要求(个人自由和幸福)的合理性，主张以人性作为衡量历史和现实的标准，重视个人的价值和解放个性。17—18 世纪资产阶级革命时期，启蒙思想家以"天赋人权"的形式，进一步提出"自由、平等、博爱"的政治主张，成为资产阶级革命的思想旗帜。其胜利成果集中体现在法国的《人权宣言》和北美的《独立宣言》之中。随着资产阶级革命性的丧失和无产阶级革命运动的高涨，这种人道主义逐渐失去进步作用，日益表现出它的伪善性。到帝国主义阶段后，还出现了

公开抛弃人道主义旗帜的理论和灭绝人性的法西斯罪行。但世界上仍有大批正直的政治家、社会活动家和科学家从资产阶级人道主义出发，抨击资本主义世界种种反人道的罪恶，反对侵略战争，维护世界和平。马克思主义批判继承了资产阶级人道主义，重视人的地位和价值，把一切人的自由全面发展作为人类解放的目标，并指出了实现这一理想目标所需的具体条件。参见"革命人道主义"和"社会主义人道主义"。

人像摄影 亦称"肖像摄影"。摄影艺术的一个品种。指表现人物形象的摄影作品，以头像为主，还包括半身像、全身像、群像等。优秀的人像摄影作品，除描绘人物外貌外，并能刻画出人物的气质、情感和精神状态，体现出被摄者的精神面貌和社会面貌。

人微权轻 《史记·司马穰苴列传》："臣素卑贱，君擢之闾伍之中，加之大夫之上，士卒未附，百姓不信，人微权轻，愿得君之宠臣、国之所尊以监军乃可。"谓资望浅，威权不足以服众。参见"人微言轻"。

人微言轻 谓地位低微，言论主张不受人重视。《续资治通鉴长编·宋仁宗嘉祐元年》："臣人微言轻，固不足以动圣听。"

人工气候室 在密闭系统中，人工控制光照、温度、湿度，或模拟各类气候条件的屋式装置。主要由调控气象条件的机房和植物培植房组成。用于研究环境条件(如日照时间、光质、光量、高温、低温、干旱等)对植物生命活动的影响和特殊经济作物的栽培、驯化、育种等。具有不受自然地理、季节等条件限制和缩短研究周期等优点。1996 年，我国自行设计制造成大型人工气候室 —— 自动化综合气候环境模拟室，可模拟世界任何地区的气候，在其中可进行各项科学研究和产品性能试验。

人工地温法 地温场勘探方法之一。通过人工方法在钻孔中造成局部的温度场，使之有规律的变化，并观测不同井段温度随时间的变化，以此达到地质勘探的目的。主要用以确定含水层和岩石的富水性，研究地热田热储的开发寿命，进行地下水资源的评价等方面。

人工防霜冻 用人为方法防止或减轻霜冻危害的措施。可以根据减少地面与作物的长波辐射，增大大气逆辐射，增大空气及土壤的热容量，提高土内上传的热导率，促使上空较暖空气下沉等原理，采用熏烟、镇压、加强空气扰动、泼浇、喷雾等方法，因地因作物制宜。包扎、覆盖、培育耐寒作物品种、改变作物时空配置以避开容易出现霜冻的地形和季节等，也是重要的预防霜冻的办法。

人工流产比 一定人群中人工流产(引产)数与活产数的比值。在缺少育龄妇女资料、无法计算人工流产率时，可以此来评价计划生育工作。计算公式为：

$$人工流产比=\frac{某地某年人工流产(引产)数}{该地同期活产数}$$

人工流产率(率 lǜ) 反映育龄妇女人工流产(包括引产)的频度指标。指一定人群中每千个育龄妇女中一年内发生的人工流产(包括引产)次数。计算公式为：

$$人工流产率=\frac{某地某年人工流产(引产)数}{该地同期育龄妇女人数}\times 1\,000‰$$

一般按育龄妇女计算，也可按已婚育龄妇女或分年龄组的育龄妇女计算，以及按避孕方法(如宫内节育器、避孕药、避孕套、阴道隔膜等)计算。是评价计划生育措施落实程度及避孕措施效果的一项指标。

人工晶状体 用高分子材料模拟人眼晶状体的制品。在摘出白内障后，置入眼内，可提高视力。

人口老龄化 亦称"人口老化"。人口中成年人与老年人的比例逐渐增加，而儿童与青少年的比例逐渐减少的过程。衡量人口老龄化程度的标准有多种。一种是人口中位年龄(即一半比它年老一半比它年轻的年龄)的提高；另一种是*老年人口系数的提高。人口老龄化是人口出生率下降和人口平均寿命延长所造成的人口现象。

人口地理学 人文地理学的分支。研究人口地理分布及其发展变化规律的学科。主要探讨国家或地区的人口数量、构成(年龄、性别、职业、文化素养、民族等)及其分布的条件和规律，分析人口迁移过程及劳动力资源在地域上再分配，研究适度人口、人口区划等问题。为国家或地区社会经济发展规划与决策提供依据。

人口再生产 人类的不间断的世代更替过程。是社会再生产的一个重要方面，它的特点主要表现在：(1) 以家庭为单位进行，家庭是生育的单位。(2) 具有特殊延续性 —— 世代繁衍。(3) 周期长，一代人生育下一代人的间隔时间最短需要十五六年，随着社会经济、文化的发展，人类平均寿命的延长，人口再生产周期也将延长。(4) 是活的生命的生产，它的控制与调节一般只能在出生以前进行。(5) 具有惯性。参见"人口惯性"。

人口社会学 研究人口变动与社会的关系及其规律的社会学分支学科。兴起于第二次世界大战之后。主要研究：人口发展与社会变迁的关系，人口的数量和质量对社会发展的影响，制约人口变动的社会因素，人口政策、生育观与人口生产的关系，人口变动趋势的社会预测，人口老化与社会保障，人口问题与其他社会问题的相互影响等。

人口金字塔 一种表示人口年龄、性别构成的直观几何图形，常成下宽上尖的金字塔状。人口金字塔图的一般作法是：确定年龄间距(通常以 5 岁为一组)；将各年龄组男、女人口数或其在总人口中的百分率分别在左右两边(男左女右)画成并列的横条形，按年龄组的自然顺序自下而上地排列。由人口金字塔可以明显地看出人口年龄构成的三种类型：增长型、缩减型和静止型。

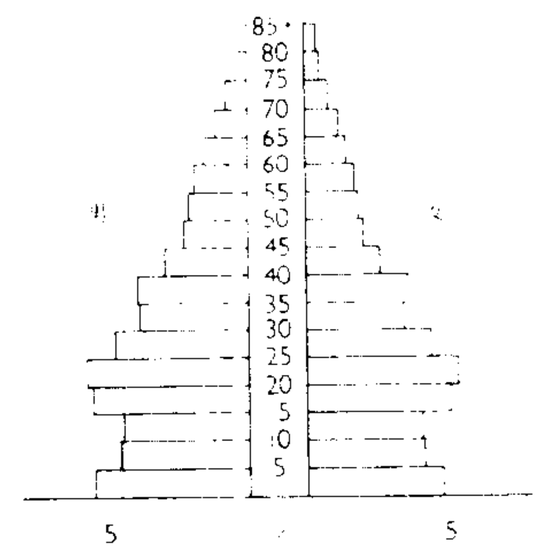

1990年中国人口年龄金字塔

人口爆炸论 现代马尔萨斯主义者提出的一种人口理论。代表人物有美国的埃尔利奇 (Paul Ralph Ehrlich, 1932—)、泰勒 (G.Taylor) 等。他们认为人口增长过快，将使地球人满为患、资源枯竭、环境污染；把现在世界上亚、非、拉地区的贫困落后状态统统归咎于人口增长过快，而根本不顾这些地区的社会历史状况和帝国主义对其掠夺和剥削的明显事实。

人文生态学 亦称"人文区位学"，又称"社会生态学"。属于社会学地理学派。由*帕克首创。主要研究人与自然环境的关系。形成于 20 世纪上半叶。早期以生态学方法研究城市社会的特点。近年出现的生态系统论，研究社会的区域环境与居民生活方式、社会组织的关系，物资、能源、信息等的流动模式，及其形成的一套系统的转变等。

人文地理学 地理学的两大分支学科之一。以人地关系

的理论为基础，探讨各种人文现象的分布、变化和扩散及人类社会活动的空间结构。从古希腊以来，一般地理学著作中常有论述。至19世纪，通过李特尔的立说和拉采尔的系统著述，始发展为一门学科。拉采尔特别强调地对人的控制，以后他的学生进一步发挥，形成系统的*地理环境决定论。20世纪20年代*维达尔·白兰士和*白吕纳提出*人地相关论，从人对地的利用出发，以区域为基础，说明人对地所提供的利用可能性作出选择、调整和适应。60年代以来，人文地理学在理论上发展为人与环境之间的和谐论，观察和分析方法得到革新，并引进系统论和运用模型，新的分支学科相继出现。按研究对象，人文地理学可分为经济地理学、政治地理学、人口地理学、城市地理学、社会文化地理学等。

人为分类法 不问动物或植物彼此间的亲缘关系，而仅就形态上或习性上某些特点作为分类依据的一种分类法。例如，中国古代把动物分为虫、鳞、介、禽、兽，瑞典博物学家*林耐把植物分成24纲等。人为分类法不符合生物界进化的实际情况，已陆续为*自然分类法所替代。

人为污染源 人类社会活动所形成的污染物发生源。按人类社会活动功能分，有工业污染源、农业污染源、交通运输污染源和生活污染源等；按所排放的污染物的种类分，有有机污染源、无机污染源、热污染源、噪声污染源、放射性污染源、病原体污染源和同时排放多种污染物的混合污染源等。是环境保护工作中要进行治理的主要对象。

人生观论战 即"科学与人生观论战"。

人民大会堂 我国全国人民代表大会的会址。位于北京天安门广场西侧。建于1959年。由万人大会场、五千人宴会大厅和全国人大常委会办公楼等部分组成。建筑总面积为171 800平方米。正门檐部镶嵌着我国国徽。建筑造型雄伟壮丽，具有民族风格。

人民大会堂

人民之声报 ❶人民之声报(Népszava)。匈牙利报纸。日报。1873年创刊。1880年起为匈牙利社会民主党机关报。1948年起为工会机关报。1956年改名《人民意志报》。1958年3月恢复原名。❷人民之声报(Zëri i Popullit)。阿尔巴尼亚报纸。1942年8月25日创刊，原为阿尔巴尼亚劳动党中央机关报。1990年后，为阿尔巴尼亚社会党中央机关报。在地拉那出版。❸老挝人民革命党中央机关报。老挝文报纸。前身为1950年8月创刊于桑怒的《自由寮报》，1954年改名《老挝爱国报》。1975年8月11日迁万象出版，改现名。

人民出版社 ❶我国的国家政治书籍及哲学和社会科学书籍出版机构。1950年12月成立于北京。以出版马克思列宁主义著作、党和国家领导人的著作、党和国家的重要文献以及哲学和社会科学著作为基本任务。各省、自治区、直辖市亦设有人民出版社，都冠以所在省、自治区、直辖市名，一般为综合性出版机构。❷中国共产党早期的出版机构之一。1921年9月成立于上海，翻译出版马克思主义著作和其他宣传革命的书籍，为避免反动军阀迫害，曾假托在广州出版。1923年并入广州新青年社。

人民自由报 (Népszabadság) 原名《自由人民报》。1942年2月1日创刊，为匈牙利共产党机关报。1948年起为匈牙利劳动党机关报。1956年11月1日改现名，成为匈牙利社会主义工人党机关报。1989年10月，由一家报刊公司经营。1990年7月，德国贝特尔斯曼公司成为该报的主要持股人。在布达佩斯出版。

人民助学金 中国政府为高等和中等学校学生设置的补助金。高等学校学生的人民助学金又分一般学生人民助学金和职工学生人民助学金。1983年起采取人民助学金和人民奖学金并存的办法。参见"人民奖学金"。

人民武装部 简称"人武部"。中华人民共和国在县(旗、县级市、市辖区)、乡(镇)和大中型厂矿、大专院校设立的军事工作部门。在同级地方中国共产党委员会、政府(行政单位)和上级军事部门的双重领导下，主要负责本行政区或本单位的民兵、兵役和动员工作。

人民委员会 ❶1954年《中华人民共和国宪法》规定设立的地方各级国家行政机关，即地方各级人民政府。地方各级人大的执行机关。现称人民政府。❷朝鲜民主主义人民共和国中央人民委员会是朝鲜国家权力的最高领导机关。地方各级人民委员会是其同级人民会议闭会期间的地方国家权力机关。❸1946年前苏联及其各加盟共和国和自治共和国设立的国家政权的最高执行及号令机关。1946年后改称"部长会议"。

人民政协报 中国人民政治协商会议全国委员会机关报。1983年4月6日创刊。在北京出版。

人民奖学金 中国政府为高等学校学生设置的学习奖励金。凡在高等学校连续学习一年以上的本科、专科学生，热爱社会主义祖国，拥护中国共产党的领导，立志为社会主义事业服务，认真执行大学生守则；勤奋学习，刻苦钻研，学业成绩优秀；积极参加文娱体育活动，可评发奖学金。一般按学年评定，按学期发放。部分中等学校亦设人民奖学金。

人民陪审员 简称"陪审员"。由人民群众选举出来参加审判工作的人员。在我国，有选举权和被选举权的年满二十三岁而且未被剥夺过政治权利的公民，可以被选举为人民陪审员。人民法院审判第一审案件，除适用简易程序的案件和法律另有规定的案件外，均实行合议制，可由审判员组成合议庭，也可由审判员和陪审员组成合议庭进行。陪审员在人民法院执行职务，同审判员有同等权利。

人民检察院 我国的法律监督机关。人民民主专政的重要工具之一。设最高人民检察院、地方各级人民检察院和专门人民检察院。最高人民检察院领导地方各级人民检察院和专门人民检察院的工作，上级人民检察院领导下级人民检察院的工作。各级人民检察院都对本级人大负责，检察长由本级人大选举和罢免。人民检察院依法独立行使检察权，不受行政机关、社会团体和个人的干涉。

人地相关论 人文地理学中关于人地关系的一种理论。为20世纪20年代法国地理学家维达尔·白兰士、白吕纳所倡导。认为人同地的关系是相互的，它不限于地对人单方面的控制，也包含人对地的反作用。认为"人类开发地力愈烈，与环境的关系愈密，则人类受环境的控制反愈益深

切"。提出"或然论"观点，即地理环境对人类提供若干发展的可能性，利用何种可能性则决定于人类按欲望(心理因素)、社会传统、科技水平等所作的选择、调整和适应；并认为近代人类生态学的发展为人地关系的研究提出了人地相关协调论的新观点，即人类必须从关心和保护自然、合理开发环境出发，以建立彼此的协调关系。

人体生理学 研究人体各种正常功能活动规律的学科。其任务是阐明人体生理功能发生的原理以及人体内外环境中各种变化对生理功能的影响，从而认识各种生理变化的规律。由于人体进行实验的可能性有限，故常用动物进行研究。虽然动物生理和人体生理有相似之处，但也有区别。因此人体生理学必须探讨人和动物之间的相似和区别之处，从而阐明人的生理特征及其规律，为医学实践提供理论基础。

人体观察学 体质人类学的一个分科。通过人体形态观察来探讨人类的体质类型和体质特征。如肤色、发色、发形、眼色、面型、鼻型、颏型等难以用测量的绝对值的大小来表达的形态特点。各国人类学学者经过几十年的研究，制定了一套统一的形态观察标准，并以形容词描述的方法来区分各人种与各民族之间的差异。它与人体测量学同为人种学和人类学的重要研究手段。

人体形态学 人类学的一个分科。研究人类体质特征与类型在个体间的变异、两性间的差异和年龄上的变化，并分析地理环境、气候因素、生活条件、劳动、体育运动等对体质形态的影响。

人体胚胎学 研究人体发生和生长发育的学科。研究内容包括生殖细胞、受精，直至胎儿发育成熟和娩出的正常分化发育过程与机制，以及异常发育导致的畸形形成和致畸因素的作用与机制等。与妇婴保健、优生优育、计划生育、生殖工程等关系密切。

人体测量学(量 liáng) 人类学的一个分科。通过人体整体测量和局部测量来研究人体的类型、特征、变异和发展规律的学科。分活体测量和骨骼测量两类；也有采用摄影测量和 X 线测量等方法的。如进行身高、身体的比例和头长、头宽的测量，也进行肤色、发色、眼色和类似的定性测量。应用于人种间的混血、环境与体形及生长率间的关系，人群间的差异和相似性方面的研究。

人体解剖学 研究人体正常形态、结构及其发生发展规律的学科。是临床医学、预防医学、体育等专业的一门基础学科。根据研究方法和重点，大致分为：(1) 系统解剖学。按器官结构的基本功能，归纳为骨骼、肌肉、消化和呼吸等系统，研究其形态结构。(2) 局部解剖学。研究人体各个局部内所有结构的位置毗邻和联属的关系。随着医学的发展，人体解剖学又发展为结合临床的临床解剖学；配合 CT、超声、MRI 的断面解剖学；专门研究神经系统的神经解剖学等。

人身保护法 英国保护人身权利的法律。1679 年由议会通过后迫使英王查理二世于 5 月 26 日签署。1816、1862、1960 年等曾多次修改。共 20 条。是英国不成文宪法的组成部分之一。

人事心理学 研究人事管理过程中人员选拔、任用和安置、职业训练、工作考核、晋升、安全、劳资福利等方面的心理学问题的学科。参见"工业心理学"。

人学辩证法 法国萨特的存在主义哲学学说。他认为辩证法的根本特征有二：(1)"人学的"，意为辩证法不是在人之外，而是在人之内的。(2)"整体化的"，意为辩证法只能在"整体"中存在，而只有"人"即"自我意识"以及由"人"的"实践"活动所构成的"意识性"社会才是"整体的"，自然界则是非整体的、分散的，故只有"人"的主观辩证法而没有自然界的客观辩证法。认为历史是由人创造的，把握了人学辩证法也就把握了历史运动的基本结构，历史辩证法和人学辩证法是同一的。

人参再造丸 中成药名。又名"人参回生再造丸"。由蕲蛇、附子、羌活、细辛、人参、当归、熟地黄、天麻、威灵仙等制成。功能祛风、通络、调气、活血。适用于中风瘫痪、手足麻木、拘挛、筋骨酸痛等。

人类生态学 生态学分支学科。主要研究人类与其所生存环境之间相互作用和相互制约关系的性质、范围、规律和发展趋势。20 世纪 20 年代初，美国学者提出这一概念，70 年代后，这一学科伴随全球性的能源危机、环境污染、人口爆炸等问题的产生而得到较全面的发展。

人类语言学 由文化人类学和语言学结合而产生的边缘学科，与民族学和民俗学也有密切的联系。形成于 20 世纪初。主要研究语言结构与社会文化结构间的关系。美国*保爱士和英国*马林诺斯基为这门学科的建立作出了贡献。"萨丕尔-沃尔夫假说"使人们更深刻地认识到语言与文化、语言与思维的关系。法国人类学家莱维-施特劳斯(Claude Lévi-Strauss, 1908—)《结构人类学》(1958) 一书，把语言学与人类学的关系分为三个层次：一种语言与一种文化的关系、一般语言与一般文化的关系、语言学与人类学的关系。从 50 年代后期起，人类语言学家开展语言类型和文化类型的比较研究。参见"语言人类学"。

人类起源论 关于人类起源的学说。包括：(1) 一祖(一元)或多祖(多元)的问题：一祖论认为全世界人类起源于一种古猿，属于一个物种；而多祖论认为世界各人种系由各种不同的古猿演化而来。近几十年，由于一系列猿类化石和人类化石的发现，以及各人种的解剖学和生理学的研究，证明一祖论是正确的。(2) 地点：根据一系列猿猴化石和猿人化石的发现地点以及现代猿类的生活地区来看，起源地点当在亚洲和非洲。(3) 时间：由上述发现以及地质学和古生物学的研究证明，人类起源于更新世早期。(4) 动力：有些人类学家认为人类起源的动力是自然选择，但在自然选择过程中，制造工具的劳动仍起着不可忽视的重要作用。

人类理解论 书名。英国洛克著。1671 年开始写作，1690 年出版。全书分四篇。主要内容是从唯物主义的经验论出发，研究人类知识的起源与范围；肯定人类知识来自感觉或经验，批判了笛卡儿与剑桥柏拉图派等的天赋观念说。但把 *第二性质看作不是物体本身所具有的。主张除感觉即外部经验外，还有"反省"即"内部经验"。并认为有"自明的真理"(如几何学的公理)与上帝的存在。

人格心理学 亦称"个性心理学"。研究人格的结构、形成和发展、个别差异及其测量以及人格障碍等问题的学科。

人格类型论 以某种原理为依据，按人格特征的相似性划分人格类型的理论。其研究大致可分三个方向：(1) 生物学的类型说。如按照人的体质把人格分为四种类型；根据个体胚胎期的内、中、外三个胚胎层把人格分为三种类型。(2) 心理学的类型说。如将人格分为内向与外向两大类。(3) 文化-社会的类型说。如从文化学、社会学的观点出发，将人格类型分为六种：理论型、经济型、艺术型、社会

型、权力型、宗教型。苏联巴甫洛夫关于高级神经活动类型与气质关系的学说，也属于人格类型论。

人格结构论 主张人格是由各种特性(因素)组成一种完整结构的理论。如人格多层次论把人格结构分为五个层次：生命层、植物层、情绪层(动物层)、人格层、自我层；人格两层次论把人格结构分为基础层(人格发展的生物因素)和上层建筑层(人格发展的社会历史因素)；个性结构论认为个性结构由四个方面组成，即个性倾向性，个人经验，心理特点和气质、性别、年龄特点。弗洛伊德的人格动力结构理论、人本主义以"自我"为核心的人格理论，也是典型的人格结构论。

人格特质论 主张人格由许多可以测量的单位(即特质)组成的人格理论。特质亦可称为特性、因素，即稳定地表现一个人人格特点的行为倾向。可分为两类：(1) 非统计性理论。主要采用逻辑分析和语义分析的方法划分人格特质，较强调人格特质的质的不同以及特质之间的独立性。(2) 统计性理论。主要采用因素分析的方法划分人格特质，偏重于研究人格特质的量的差异以及特质之间的相互依存性。

人造大理石 表面颜色和花纹图案模拟天然大理石的人造石材。是一种新型建筑装饰材料。一般指以不饱和聚酯树脂为粘结剂，石英砂、碎大理石、石粉为填料，加入固化剂、促进剂、颜料等助剂，经搅拌、混合、浇铸成型，然后固化脱模，再经加热后处理、表面抛光等工序制得的树脂型人造大理石。具有强度高、重量轻、耐腐蚀、耐沾污等特点。可用于较高档的装修、制作卫生洁具和化妆台面、室内镶嵌等。广义而言，也可包括以水泥或磨细石灰为粘结剂的水泥型人造大理石；同时有使用无机或有机高分子材料为粘结剂的复合型人造大理石，以及用粘土和石粉为原料经约1 000℃烧成的烧结型人造大理石。性能和价格相差较大。

人造花岗石 亦称"仿花岗石"。一种人造的建筑装饰材料。外观和性能近似天然花岗石，故名。以水泥和天然石米(米粒大小的石子)为主要原料，并掺加颜料和添加剂，经配料、搅拌、成形、养护、研磨、抛光而成。一般做成板材，常用规格为300毫米×300毫米×20毫米。具有天然花岗石般的色泽，绚丽多彩，光泽度≥50，抗折强度≥4.91兆帕。常用来装饰建筑物室内外墙面、地面、梯级、台阶等，也常用作桌面。

人痘接种法 指采用轻症天花病人痘浆接种于健康人的鼻孔，以预防*天花的一种方法。系中国古代人民在同疾病作斗争中所发明。相传始于宋代，在明隆庆年间(1567—1572)已设痘疹专科，接种痘浆法逐渐普及(见清俞茂鲲《痘科金镜赋集解》)。清张石顽《医通》中详载了痘浆、旱苗、水苗、痘衣等法。其法曾传播欧、亚各国，对预防医学作出了很大贡献，成为现代免疫学的先驱。

人境庐诗草 别集名。清黄遵宪作。十一卷。作者自编。收同治三年(1864年)至光绪三十年(1904年)编年诗六百余首。有日本排印本及其孙能立再版本。又有今人校点本、笺注本，附有年谱、各家诗话等。另有《日本杂事诗》二卷，不在《诗草》之内，有排印本单行。作者删余之诗，今人又辑为《人境庐集外诗辑》。

人力资源开发 劳动力的招收、培养、组织、管理、预测等一系列工作的总称。其内容主要有：加强企业的全面劳动人事管理，合理有效利用人力，节约劳动时间，提高劳动生产率；提高职工素质和岗位技能，加强职工继续教育，完善就业前培训与在职培训；正确处理职工的报酬，调动职工的积极性等。最终目标是达到人事相宜，人尽其才，才尽其用。

人工骨与关节 用特制金属及高分子化合物仿人体某部骨骼或关节制成的代用品。骨或关节因外伤或疾病(如肿瘤)而破坏被切除时，在缺损处置入人工骨或关节，以恢复一定功能。四肢各关节均可作人工关节置换，而用得最多的是人工髋关节。常用的人工骨与关节还有股骨头、膝与肘关节等。

人工促进更新 亦称"人工促进天然更新"。为保证森林的天然更新而采取的人工辅助措施。有松土，清除杂草、灌木及采伐剩余物，补播、补植和封禁更新地等。

人工辅助授粉 在人工辅助下增加作物授粉机会的一种措施。从植株上收集花粉或抖动花序，使花粉大量授到雌蕊柱头上，以利受精，减少缺粒、瘪粒，达到提高结实率的目的。如对玉米常收集优良植株上的花粉授于雌穗花丝上，以减少秃顶、缺粒；杂交水稻制种时，抖动父本植株，促使花粉散出，增加花粉落在母本柱头上的机会等。

人工影响天气 亦称"天气导变"。用化学的或物理的方法引导局部地区的天气及其过程，使其向有利于人类活动的方向转变的措施。例如，人工影响台风、人工影响雷电、人工抑雹、人工降水、人工消雾和人工造雾等。

人工影响台风 亦称"台风导变"。人工影响天气的一种。人工减弱台风强度和破坏力的措施。在台风眼壁区外的风暴云区播撒催化剂，所产生的冻结潜热使台风中强风雨带半径扩大，形成新的强风雨带。新强风雨带因能量分布的面积较大，风雨也较原强风雨带为弱，从而大大减弱台风的破坏力。此项工作尚处于试验阶段。

人工影响雷电 亦称"雷电导消"。人工防止雷电和雷击事故产生的措施。一般有三种途径：(1) 在浓积云或弱积雨云中播撒催化剂，使云体及早降雨而消散；(2) 在积状云中，播撒金属针，使云内已有的弱异性电荷通过金属针及早中和，不再出现闪电；(3) 设置避电针，使闪电不致打击其他地面物体。前两种途径还在试验阶段。

人口发展战略 对长期人口发展的战略性设想。涉及人口再生产全局，人口再生产与物质资料再生产的基本比例，人口与经济、社会、资源、环境等的关系。制定人口发展战略要从可持续发展的战略高度出发，遵循人口规律和经济规律，要同整个社会经济发展战略有机结合。我国在相当一段时期内采取控制人口增长的战略，计划生育以节育为重点，控制人口数量，提高人口素质，调整人口结构与分布，使人口与经济、社会发展相适应，与生态平衡、资源合理利用、环境保护相适应。

人口再生产率(率lǜ) 平均一个妇女一生生育的女孩数。它反映女儿一代人数与母亲一代人数之比。如果未来接替母亲生育职能的女儿数愈多，人口再生产规模扩大的可能性就愈大；反之就愈小，甚至缩减。有总再生产率和净再生产率。前者指一个母亲一生平均生育的女婴数；后者指一个母亲一生平均生育的能接替母亲生育职能的女婴数，它从总再生产率中扣除了没有活到母亲生育她们时的年龄就死去的女婴数。

人口年龄构成 即"年龄构成"。

人口倍增时间 又称"人口翻番时间"。一个国家或地区按现有人口增长率增长时，其总人口增加一倍所需要的时间。从时间上说明人口增长速度和人口总数增长的关系。

求人口总数增长的基本公式为：

$$n\text{年后人口总数}=\text{现有人口总数}\times(1+\text{人口增长率})^n$$

n 为人口倍增时间，即 n 年后的人口总数为现有人口总数的两倍。通过数学运算，可得

$$n=\frac{70}{\text{人口增长率}\times 100}$$

上式通称"70 法则"，可以近似地估算出按一定人口增长率所需人口倍增时间。例如：当人口增长率为 1% 时，需要 70 年；人口增长率为 2% 时，需要 35 年。以上计算有两个假定：一是人口为正增长；二是人口增长率保持不变。人口倍增时间的推算对研究人口发展趋势、制订人口计划、合理安排生产与生活具有重要意义。

人文主义教育 亦称"人道主义教育"。欧洲文艺复兴时期人文主义者首先提出。代表人物有维多里诺、伊拉斯谟等。从人道主义出发，反对中世纪封建的、经院主义的教育，主张以"人"为中心，把人的思想感情从神学的束缚下解放出来；反对强迫纪律、残酷体罚和死记硬背，强调尊重儿童个性；主张扩大学科范围，在课程上要求着重学习古典语言（希腊文、拉丁文），重视体育和德育，也学习一些自然科学。近代以来，其涵义发生变化，或指追求个性发展的教育理想，或指相对于科学主义教育的人文主义教育思潮。

人生三阶段论 或称"人生三种生活方式"。丹麦哲学家克尔恺郭尔用语。认为上帝是人生的目的，故哲学的起点是人，终点是上帝。人生经历三阶段或三种生活方式：美学的即享乐的，伦理的即善的，宗教的即圣洁的。人生从一阶段过渡到另一阶段必须进行"非此即彼"的选择，这种选择是主观的自由的。

人生通过仪式 人生生命流程重要阶段的民俗仪式。术语"通过仪式"由荷兰学者盖涅普 (Arnold Van Gennep, 1873—1957) 最先提出。包括生命孕育时的胎教及嗣后的诞生、成年、结婚、育子、做寿、丧葬等习俗仪式。每个生命降临人间，都面临社会既有的习俗规范模式对他的熏陶和塑造，直至生命结束。人生仪式在实践中又和信仰民俗、服饰民俗、饮食民俗等交织在一起，形成多层面的民俗结构。

人民内部矛盾 同"敌我矛盾"相对。两类不同性质的社会矛盾之一。一般是在人民利益根本一致的基础上的矛盾。它在不同的国家和各个国家的不同历史时期有不同的内容。在我国社会主义革命和建设时期包括工人阶级、农民阶级、知识分子各自的内部矛盾及相互之间的矛盾，其他各种不同社会群体和阶层之间的矛盾，以及人民政府与人民群众之间的矛盾。人民内部矛盾，在劳动人民之间，是非对抗性的；在被剥削阶级和剥削阶级之间，除对抗性的一面外，还有非对抗性的一面。解决人民内部矛盾必须采取民主的方法。正确处理好人民内部矛盾，对维护、发展安定团结的政治局面，推进社会主义现代化建设具有重大的意义。人民内部矛盾在一定的条件下可能转化为敌我矛盾。

人民民主专政 "对人民内部的民主方面和对反动派的专政方面，互相结合起来，就是人民民主专政。"（《毛泽东选集》第 4 卷第 1475 页）是工人阶级（经过共产党）领导的，以工农联盟为基础的专政。中国人民民主专政经历了两个不同的发展阶段：在 1949 年中华人民共和国成立前，革命根据地的人民民主专政担负的是资产阶级民主革命的任务，只实行对于封建土地制的变革，不改变民族资产阶级的生产资料私有制和农民、手工业者的个体所有制；中华人民共和国成立后，人民民主专政实质上是无产阶级专政，担负的是社会主义革命和建设的任务。社会主义制度建立以后，人民民主专政必须坚持和加强。

人民民主革命 即"新民主主义革命"。见"新民主主义"。

人民防空动员 国家在战时发动和组织民众进行反空袭斗争的战争动员。主要是组织军民隐蔽、疏散，抗击敌空袭和消除空袭后果，保护居民、经济设施及其他重要目标的安全，使人民群众的生命财产尽量减少损失，恢复和维持正常的工作、生产和社会生活秩序。

人民武装警察 我国人民警察中执行军事性公安保卫任务的警种。国家武装力量的组成部分。参见"中国人民武装警察部队"。

人机结合预报 气象业务预报上，预报员运用其实际经验对电子计算机运算结果加以订正作出预报的统称。可分为两大类：(1) 根据预报员积累的经验，对数值预报结果进行订正，使其更符合实际天气演变规律；(2) 系统地收集预报经验，加以归纳，储存于计算机，建立"专家系统"，而后进行人机对话，让计算机（包括微型计算机）作出预报。这种预报的优点是，可较客观地反映预报员的丰富经验，方法简便，适用于广大气象台站；缺点是，预报员经验虽经计算机运算处理，仍难免有主观成分，因此，需经长期实践，使其日趋完善。

人体寄生虫学 亦称"医学寄生虫学"、"临床寄生虫学"。研究寄生于人体内或体表的寄生虫（包括原虫、蠕虫、昆虫、蜱螨等）以及传播人类疾病的*病媒昆虫等的种类、形态、生活史、习性、分布、危害情况等的学科。目的在于了解人体寄生虫的致病机制和传播规律，从而确定防治措施，消灭寄生虫病，保护人类健康。

人类发展指数 在一定程度上反映一个国家或地区人口的生活质量状况的指标。由人口出生时平均预期寿命、成人教育程度、按购买力平价计算的人均国内生产总值三个指标，通过指数计算综合而成。计算公式为

$$\text{人类发展指数}=1-\frac{\text{预期寿命指数}+\text{教育指数}+\text{按购买力平价计算的人均国内生产总值指数}}{3}$$

人类环境宣言 全称《联合国人类环境会议宣言》。1972 年 6 月 16 日在斯德哥尔摩联合国人类环境会议上通过。宣言提出了七个共同观点和 26 项共同原则。明确宣布：依照联合国的宪章和国际法原则，各国具有按其环境政策开发其资源的主权权利，同时也负有义务，不致对其他国家和地区的环境造成损害；呼吁世界各国政府和人民为保护和改善人类环境而共同努力。这项宣言对于促进国际环境法的发展具有重要作用。

人类知识原理 书名。英国贝克莱著。1710 年出版。中心是论述他的"非物质主义"哲学体系。作者认为只要否定了物质的客观存在，就可以驳倒唯物主义，"移掉"无神论的基石。认为"存在就是被感知"。宣称物质实体并不存在，而只是一个抽象的概念。但为了避免唯我论，他肯定上帝是知觉的来源，宣称有知觉就证明上帝存在。

人格心理特征 人格的一个组成部分。详"人格"。

人造月球卫星 环绕月球运行的人造天体。苏联于 1966 年 3 月 31 日发射的"月球-10"号探测器，为第一颗人造月球卫星，重 245 千克，它对月球磁场和重力场等进行了探测。

人造地球卫星 简称"人造卫星"。用运载火箭发射到高空并使其水平方向速度达到或超过第一宇宙速度，成为沿一定轨道环绕地球运行的人造天体。分为*科学卫星、*应用卫星和*技术试验卫星三类。卫星的设备因用途而异，一般由下列分系统设备组成：卫星结构、热控制、电源、姿态控制、遥感探测、数据传输、工程遥测、指令遥控、测轨定位、数据管理和程序控制等。此外，有些卫星还安装有轨道转移用的火箭，轨道控制、卫星返回地面用的制动火箭，降落伞，隔热与表面散热设备，频率与时间标准和通信转发器等。为减少卫星上的设备，有时某些相近的分系统合用一套设备。1957 年人类首次成功发射人造卫星以来，有 20 多个国家和国际组织发射了人造卫星。

人造建筑石材 采用化学工艺和后加工方法制成的建筑用石状材料。有型材和预制件等。制造时，用天然或人工副产品为填料，经水泥或其他无机、有机粘结剂调合成型固化而得；或经玻璃焙制、成型、退火、热处理（或晶化）工艺，或经陶瓷成型、烧结工艺而制成。加工后形成有类似天然大理石、花岗石或玉石的纹色。含有机树脂的人造石材，易加工、强度耐蚀性好，但耐久性稍差。可供建筑地面和特殊设计装潢。

人畜共患疾病 人和脊椎动物间可以相互感染的疾病。包括炭疽、狂犬病、布氏菌病、钩端螺旋体病、猪丹毒、鼠疫、血吸虫病等。有些在动物群中散布流行。人因直接接触病畜分泌物、排泄物，食用病畜产品或经各种环节间接感染。

人道主义教育 即"人文主义教育"。

人工支护采矿法 一类地下开采金属和非金属矿床的采矿方法。主要靠人工支护采空区。包括充填采矿法、支柱采矿法等。充填采矿法应用较多，而支柱采矿法，由于坑木消耗多、劳动量大，已很少采用。

人工电话交换机 一种由人工接续的电话交换机。话务员根据主叫用户报出的电话号码，在机上找出被叫用户的线路，用接续电路将两个用户的线路接续起来。按电话用户所用电话机的类别不同，可分为磁石式电话交换机和共电式电话交换机两种。

人工弯道式取水 整治取水河段成为弯道或在其附近新建人工引水弯道使产生横向环流，实现凹岸正向取水和凸岸侧向排沙的一种有坝取水方式。取水枢纽工程包括引水弯道、起壅水和泄洪作用的闸坝及进水闸，有时还专设冲沙闸、冲沙底孔及下游排沙道或主干渠上的沉沙池等。主要用于山溪型多沙河流上的取水灌溉工程，始建于 1939 年苏联的费尔干地区，故亦称费尔干式。20 世纪 50 年代中国在新疆地区开始修建。

人工举升采油法 亦称"机械采油法"。对不能自喷的油井，人为地向油井底补充能量，将原油举升到地面的采油方法。是油田开采的主要方法。按举升方式，分气举采油法和深井泵采油法两种。

人口自然增长率（长 zhǎng，率 lǜ） 一定时期内人口自然增加数与该时期内平均人数之比。通常按年计算，用千分率表示。计算公式为：

$$\text{人口自然增长率}=\frac{\text{本年出生人数}-\text{本年死亡人数}}{\text{年平均人数（或年中人数）}}\times 1000‰$$

人口自然增长率也就是人口出生率减去人口死亡率。若出生率高于死亡率，则为正值，表明人口趋向于自然增长；若出生率低于死亡率，则为负值，表明人口自然减少。

人文主义法学派 亦称"法国法学派"。15—16 世纪以法国为中心、继后期注释法学派而兴起的法学派别。因与文艺复兴运动中的人文主义思潮相联系而得名。创始人是意大利的*阿尔恰托，主要代表有法国的*居雅斯、比代（Guillaume Budé, 1467—1560）、德埃伦（François Douaren, 1509—1559），德意志的察修斯（Ulrich Zasius, 1461—1535）等。反对神学法学，并主张根据当时的历史条件或对罗马法原文的比较来研究罗马法，以恢复罗马法的本来面目，并以此改革中世纪后期司法实践中的弊端。

人本主义心理学 当代西方心理学流派之一。20 世纪 60 年代出现于美国。代表人物为罗杰斯（Carl Rogers, 1902—1987）、*马斯洛和罗洛·梅（Rollo May, 1909—）等。此派与存在主义心理学在许多方面近似，把自我实现视为一个主要原则，主张心理学应当研究人的现实生活体验和现实生活问题，重视心理治疗的作用。

人民公社化运动 1958 年中国农村开展的建立新的社会组织的群众运动。1958 年春，为了适应全国农村大搞农田水利建设的需要，中共中央在成都会议上作出把小型农业生产合作社适当地合并为大社的决定。会后，各地出现了小社并大社的现象，有的地方还办起了人民公社。此举受到毛泽东的肯定和支持。8 月中共中央政治局在北戴河举行扩大会议，通过了《关于在农村建立人民公社问题的决议》，决定建立政社合一、工农商学兵合一的人民公社，作为逐步向共产主义过渡的组织形式。会后，全国掀起了人民公社化运动。10 月底全国农村实现公社化，将原有七十四万多个农业生产合作社改组成为二万六千多个人民公社，全国 99% 以上的农户加入了公社。在人民公社化运动中，以高指标、瞎指挥、浮夸风和"共产风"为主要标志的"左"倾错误严重泛滥，使农村生产力遭受巨大破坏。

人民代表大会制 中华人民共和国人民民主专政的政权组织形式，国家的根本政治制度。中国共产党在长期的革命斗争中，吸取了巴黎公社和十月革命的经验，总结了革命根据地政权建设的经验，建立了适合中国国情、便于人民行使国家权力的议行合一的人民代表大会制。《中华人民共和国宪法》第 2 条规定："中华人民共和国的一切权力属于人民。人民行使国家权力的机关是全国人民代表大会和地方各级人民代表大会。"第 3 条规定："中华人民共和国的国家机构实行民主集中制的原则。全国人民代表大会和地方各级人民代表大会都由民主选举产生，对人民负责、受人民监督。国家行政机关、审判机关、检察机关都由人民代表大会产生，对它负责，受它监督。"

人民武装委员会 简称"武委会"。中国共产党中央军事委员会和中国共产党各级地方委员会领导人民武装建设的协调机构。主要任务是：研究贯彻中共中央、国务院、中央军委有关民兵、预备役建设的各项方针、政策和指示；研究解决本地区民兵、预备役工作中的重大问题；研究贯彻有关兵员动员和转业、复员、退伍军人安置工作；组织协调有关部门共同做好人民武装工作。

人民英雄纪念碑 纪念 1840—1949 年间为我国革命牺牲的人民英雄而建立的巨大石碑。耸立于北京天安门广场的中央。1949 年 9 月 30 日由毛泽东亲奠基石，1952 年动工兴建，1958 年竣工。碑高 37.94 米，碑基面积约 3 000 平方米，四周围绕着两层汉白玉栏杆。碑身正面是毛泽东的

题词"人民英雄永垂不朽"，背面有毛泽东起草、周恩来题写的碑文。碑座四周镶嵌着十幅反映我国近百年来革命历史的巨大浮雕。纪念碑表彰人民英雄千古不朽的功勋，表达全国人民对革命先烈的敬仰和缅怀。为全国重点文物保护单位。

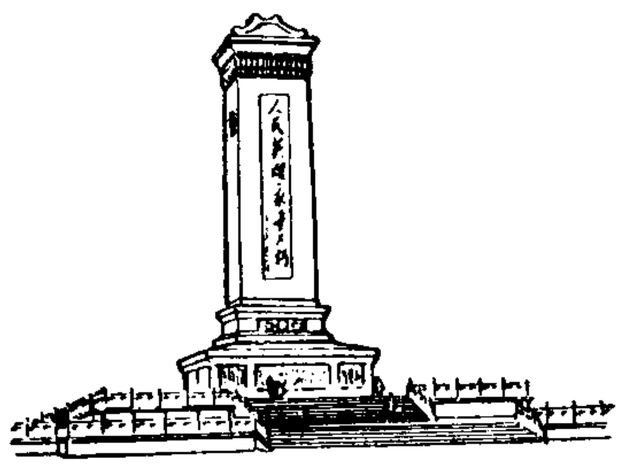

人民英雄纪念碑

人民调解委员会 我国基层群众性的调解组织。在基层人民政府司法行政部门和基层人民法院的指导下，调解民事纠纷和轻微刑事案件，进行社会主义法制的宣传教育。其建立，城市一般以居民委员会为单位；厂矿企业则根据其规模大小，以厂矿企业或车间为单位；农村一般以村民委员会为单位。由群众民主选举产生。不是司法机构，也不是国家行政机构，其活动不具有法律的和行政的强制性。

人类个体发生学 研究人一生中体质上变化的学科。内容包括胚胎期发育变化和出生后至死亡的生长、成熟、衰老等的变化。1866 年德国博物学家海克尔提出的生物发生律，认为个体的成长是种的发展的重演，是该学科中较著名的一种理论。

人类生物气象学 气象学与生理学、生态学、医学等学科交叉的边缘学科。主要研究人类受大气环境作用的生理、病理反应和这些反应对人类活动的影响。目的在于利用或改进大气环境来增强体质、防治疾病、促进人类生产活动的效益。

人类学派民俗学 以文化人类学的观点审视、研究民俗学的流派。产生于 19 世纪末期的英国。认为民俗学是文化人类学的一支。1871 年英国人类学家泰勒受达尔文生物进化论的启发，在他的《原始文化》和《人类早期历史研究》里大量地引用了民俗学材料，构思了较完整的文化"残留物"理论学说，对该学派的发展做出了贡献。

人类基因组计划 由美国倡议的大型国际性研究计划。旨在完成对组成人类基因组的 30 亿对核苷酸的序列测定。包括对一些典型生物，如酵母、果蝇和小鼠的基因组的测序。所有工作可望在 2003 年完成。工作完成后人类可以对决定人类自己全部遗传特性的基因组的结构有较清楚的了解，为进一步了解它们的功能打下坚实的基础，并对人类疾病的诊断和防治产生不可估量的影响。

人格自我实现说 以人本主义学说为基础的人格理论。代表人物是美国心理学家戈尔德施坦 (Kurt Goldstein, 1878—1965)、*马斯洛和罗杰斯 (Carl Ransom Rogers, 1902—1987)。马斯洛认为自我实现即个人潜能的充分发挥与人格的和谐发展，是人的最高层次的需要。并概括出自我实现者的人格特征。戈尔德施坦认为自我实现是有机体要达到其最高成就的倾向，并把它作为理解人格的关键概念。罗杰斯认为自我扩大、自我分化、自律的形成以及更加成熟等就是自我实现，并把它看作有机体的基本动因。

人格精神分析说 以精神分析学说为基础建立起来的人格理论。由弗洛伊德创立。主张人的心灵由潜意识、前意识和意识三个层次所构成。在此基础上，提出本我、自我、超我的人格动力结构说。本我是人格的原始侧面，自我是人格的理智侧面，超我是人格的良心侧面。该理论后分化为荣格的分析心理学人格理论，阿德勒的个体心理学人格理论。后又形成新精神分析学说的人格理论。

人群归因危险度 即由于人群暴露于该因素而引起发病占全人群发病者的比例。一般用百分率表示。计算公式为：

$$PAR=\frac{(I_p-I_u)}{I_p}$$

式中，PAR: 人群归因危险度；I_p: 人群某病发病(或死亡)率；I_u: 未暴露组发病(或死亡)率。

人民代表大会代表 简称"人民代表"、"人大代表"。指我国各级人民代表大会的代表。有全国人大代表和地方各级人大代表。全国人大代表由省、自治区、直辖市和军队选出。地方各级人大代表，县级以下(含县)的由选民直接选举，以上各级的由下一级人大选举。均受选举单位或选民的监督。选举单位或选民有权随时撤换自己选出的代表。人民代表必须按照宪法和法律的规定进行工作，行使权利，履行义务。

人民胜利折实公债 我国 1950 年发行的国家公债。当时市场物价尚未稳定，为保障承购人的利益，规定公债的募集和还本付息，均以实物为折算标准。公债单位定名为"分"，每分之值以上海、天津、武汉、西安、广州及重庆六大城市的大米(天津为小米)6 市斤、面粉 1 市斤半、白细布 4 市尺、煤炭 16 市斤等四种实物的批发价格，用加权平均法计算，由中国人民银行每旬公布一次。票面额有 1 分、10 分、100 分、500 分四种。发行总额为 2 亿分，年息 5 厘，分 5 年偿还。第一期发行 1 亿分。第二期公债因财经状况好转，停止发行。此项公债已于 1956 年 11 月 30 日偿清。

人均国内生产总值 一国(地区)在一定时期内(通常为一年)国内生产总值与平均人口之比。反映经济发展水平的重要指标。计算公式为：

$$\text{人均国内生产总值}=\frac{\text{全年国内生产总值}}{\text{年平均人口数}}$$

人均国内生产总值是衡量一国(地区)人口增长与经济发展是否适应的重要指标，也是国际对比的通用指标。

人身意外伤害保险 "人身保险"的一种。保险人对被保险人因意外事故以致死亡或残疾(永久丧失全部或一部分劳动能力、身体机能)时，负责给付全部或一部分保险金的保险。

人类共同继承财产 属于全人类的不得予以让渡的财产。具体指国际海底区域(各国管辖范围以外海床洋底及其底土)、月球和其他天体及它们的资源。任何国家不得对其任何部分行使主权或主权权利，任何国家或自然人或法人不得将其任何部分据为己有。如 1982 年《联合国海洋法公约》规定，国家管辖范围以外海床洋底及其底土以及该区域的资源是人类的共同继承财产，其勘探与开采应为全人类的利益而进行。

人类免疫缺陷病毒 简称 HIV。*艾滋病的病原体。一种逆转录核糖核酸病毒。能有选择性地感染并破坏辅助性 T 淋巴细胞。当病毒感染此种细胞后，以其作为受体而感染细胞，抑制细胞增殖，并使免疫调节细胞间的相互作用发生紊乱，致细胞免疫功能发生严重障碍。

人绒毛膜促性腺素 胎盘绒毛膜分泌的含糖类蛋白激素。促进并延长卵巢内黄体分泌孕酮的功能，以维持妊娠。怀孕初期时分泌旺盛，尿中含量增多，临床上以此作为妊娠指标。可从孕妇尿中提制，广泛地应用于畜牧、水产业。

人造卫星轨道摄动 人造卫星运行轨道受摄动力影响而偏离开普勒轨道的现象。摄动力主要有地球非球形的摄动力、其他天体的引力、大气阻力和太阳辐射压力等。

人造天体天文代号 人造天体的国际统一记录号数。最初，按人造天体发射顺序年份附加希腊字母表示。一次发射后形成几颗人造天体，则按其亮度附标数码区别。例如，1959 年美国发射的"探险者-6"号，为当年世界发射的第四颗卫星，而本体比运载火箭明亮，故编号本体为 1959 δ_1，末级运载火箭为 1959 δ_2。自 1963 年 1 月 1 日起，采用简化记录号，即按人造天体发射顺序年份附加阿拉伯数字表示，一次发射后形成几颗人造天体则用拉丁字母代替数码。例如，我国 1970 年 4 月 24 日发射的第一颗人造地球卫星形成的三颗人造天体的编号，本体为 1970 034A，末级运载火箭为 1970 034B，碎片为 1970 034C。各国发射的卫星序列，另有各自的编排方式。

人造天体返回地面 人造天体在宇宙空间完成任务后返回地面的过程。返回的人造天体有：载人宇宙飞船回收座舱、探测记录装置和照相底片的回收容器等。为不使人造天体再入大气层时，与大气高速摩擦产生高温而焚毁，*再入角不能过大，回收体必须有隔热和表面散热措施。此外，为防止回收体在与地面接触时发生撞击而损毁，需采用降落伞或回收用制动火箭等软着陆措施。

人造地球卫星轨道 人造地球卫星质心在空间绕地球运行的轨迹。用六个轨道要素描述：轨道半长轴、轨道偏心率、轨道倾角、升交点赤经、近地点角距和近点时刻。有三种分类法：(1) 按轨道形状，有圆轨道和椭圆轨道。圆轨道指形状为圆而圆心为地心的轨道；椭圆轨道指形状为椭圆而一个焦点为地心的轨道。(2) 按轨道倾角，有赤道轨道、极地轨道和倾斜轨道。(3) 按地面观测到的卫星运动状况，有一般轨道、太阳同步轨道和对地静止轨道。

人类心智发展三阶段说 孔德实证哲学的一种理论。认为人类心智(智慧、思想、知识、科学)的发展必然经过三个阶段：(1) 神学阶段，又名"虚构阶段"，宗教在各种思想体系中占统治地位；(2) 形而上学阶段，又名"抽象阶段"，人们以形而上学(超经验)的抽象概念代替超自然的力量——神来解释一切；(3) 科学阶段，又名"实证阶段"，一切知识、科学、哲学都以"实证"的"事实"为基础。他认为第一阶段是发展的起点，第三阶段是发展的完成，它们是"彼此排斥"的，而第二阶段则是处于一、三两个阶段之间的"过渡"。社会发展依据于人类的思想、道德、理智品质，因而也相应地经历上述三个阶段：文艺复兴以前是神学社会，16—18 世纪是过渡社会，19 世纪起是实证社会。

人的正确思想是从哪里来的 毛泽东 1963 年 5 月修改《中共中央关于目前农村工作中若干问题的决定(草案)》时增写的一段话。编入《毛泽东著作选读》下册。用简要鲜明的语言，提出或重申："人的正确思想，只能从社会实践中来"，"物质可以变成精神，精神可以变成物质"，"一个正确的认识，往往需要经过由物质到精神，由精神到物质，即由实践到认识，由认识到实践这样多次的反复，才能够完成。"本文进一步阐发了《实践论》的基本观点。

人类生存与发展国际基金会 由一些著名财团于 1988 年出资建立的国际经济组织。该组织提出以维护人类的正常生存并谋求正常发展为其宗旨。除财团和世界银行等金融机构负责人外，绿色和平组织等民间团体和著名学者也应邀出席例会。主要讨论各国申报的具有全球意义的重大问题，如能源、森林急剧减少等。

入 (rù) ❶进入。《孟子·滕文公上》："禹八年于外，三过其门而不入。"❷收进；收入。如：入不敷出。《礼记·王制》："然后制国用，量入以为出。"❸缴纳。《墨子·贵义》："今农夫入其税于大人。"参见"入粟"。❹合乎；合于。如：入情入理。朱庆馀《近试上张籍水部》诗："画眉深浅入时无？"

入山 与"出山"相对。谓隐居深山不仕。韩愈《上宰相书》："彼惟恐入山之不深，入林之不密。"

入门 《论语·子张》："夫子之墙数仞，不得其门而入，不见宗庙之美，百官之富。"后称学习已得门径或能得师传为"入门"。李渔《闲情偶寄·声容》："妇人读书习字，所难止在入门。"亦以称便于初学的读物。如：医学入门。

入子 跟随改嫁的母亲至后父家的子女。《周礼·地官·媒氏》："凡娶判妻入子者，皆书之。"郑司农以入子为"嫁女"。参阅孙诒让《周礼正义》卷二十六。

入手 ❶着手；下手。如：先从调查研究入手。纪君祥《赵氏孤儿》楔子："俺二人文武不和，常有伤害赵盾之心，争奈不能入手。"❷到手。杨万里《和陆务观见和归馆》诗："君诗如精金，入手知价重。"

入月 ❶妇女月经来临。王建《宫词》："密奏君王知入月，唤人相伴洗裙裾。"❷妇女孕期足月。吴自牧《梦粱录》卷二十"育子"："杭城人家育子，如孕妇入月期将届，外舅姑家以银盆或彩盆，盛粟秆一束，上以锦或纸盖之……送至婿家，名催生礼。"

入耳 犹言悦耳，中听。《抱朴子·辞义》："夫文章之体，尤难详赏；苟以入耳为佳，适心为快，鲜知忘味之九成，雅颂之风流也。"

入声 四声之一。方言里的入声，多数发音短促，有塞音韵尾：或收-g[-k]、-d[-t]、-b[-p]，如"六"、"八"、"十"的广州音；或收[ʔ]，如这些字的上海音。也有韵尾消失，音不短促，自成一个调类的，如长沙音。普通话没有入声，入声字分别归入阴、阳、上、去四声，如"六"归去声，"八"归阴平，"十"归阳平，"百"归上声。参见"四声"。

入直 直，同"值"。封建时代称官员入宫禁值班供职。《梁书·昭明太子传》："时太子年幼，依旧居于内，拜东宫官属文武，皆入直永福省。"

入泮 亦称"游泮"。西周诸侯所设的大学前有半圆形的池，名泮水，学校称泮宫。后代沿袭其形制。明清州、县录取新进生员入学，称入泮或游泮。《醒世恒言·张廷秀逃生救父》："文秀带病去赴试，便得入泮。"

入学 明清童生经考试取录后入府、州、县学读书，称为入学。亦称进学。入学后即归教官管教，并须按期参加考试。别称"入泮"或"游泮"。今指进学校学习。如：入学考试。特指进小学。如：入学年龄。

入定 佛教指坐禅时，心不驰散，进入安静不动的禅定状态。《法华经·序品》："即于大众中结跏趺坐，入无量义处三昧(定)，身心不动。"《观无量寿经》："出定入定，恒闻妙法。"

入官 ❶从政；做官。《书·周官》："学古入官，议事以制，政乃不迷。"❷没收入官府，即充公。《梁书·明山宾传》："有司追责，籍其宅入官。"

入话 话本小说中的一种结构。或称"得胜头回"或"得胜利市头回"。用于每一篇话本之首。体裁不一，有诗有词有故事，与正文情节相似或相反，是说话人在叙述正文之

前，为候客、垫场、引人入胜或点明本事而设的一段引子。

入阁 明代命大学士入值文渊阁，事实上即居宰相之任，称为入阁预机务。清代相沿，以大臣授殿阁大学士或协办大学士为入阁。

入室 比喻学问技能获得师传，达到高深的地步。《论语·先进》："由也升堂矣，未入于室也。"《晋书·杨轲传》："虽受业门徒，非入室弟子，莫得亲言。"参见"升堂入室"。

入神 ❶谓达到神妙的境界。《易·系辞下》："精义入神，以致用也。"《古诗十九首》："弹筝奋逸响，新声妙入神。"❷精神贯注。《儿女英雄传》第三十九回："〔安老爷〕正在听得有些入神儿。"

入破 唐宋*大曲的专用语。大曲每套包括十余遍，分别归入散序、中序、破三大段。入破即为破这一段的第一遍。宋李上交《近事会元》卷四："其曲之遍击声处，名入破。"

入流 ❶够格；进入流品。《南史·王僧虔传》："谢灵运书乃不伦；遇其合时，亦得入流。"❷古代官制，九品以内为流内，九品以外为流外，由流外进入流内叫"入流"。《新唐书·刘祥道传》："入流岁千四百，多也。"

入梅 亦称"入霉"、"进梅"。指初入梅雨期的日子。中国古代对入梅曾有几种规定，例如，《琐碎录》："（闽人）立夏后逢庚日入梅。"《神枢经》："芒种后逢丙日进霉。"《江南志书》："五月芒种后遇壬入梅。"《田家五行》："芒种后雨为黄梅雨"，则以芒种为入梅。上述入梅日不同原因有二：一是地区差别；二是多年平均入梅日期往往有所变化而致。中国目前历书采用《神枢经》的说法。

入渗 也称"下渗"。指降水透过地面渗入土壤内的过程。降水到达地面后，首先补充土壤颗粒能吸着或悬着的水分，有剩余后，可因重力作用继续向下渗透而成为地下水。水分渗入土壤内的强度，称"入渗率"，常以毫米每小时计。

入超 "出超"的对称。见"贸易平衡"。

入粟 犹纳粟。封建时代一种用实物买官或赎罪的政策。晁错《论贵粟疏》："今募天下入粟县官，得以拜爵，得以除罪。"后亦用来指交纳一定数额的金钱捐取功名。戴名世《汪河发墓志铭》："欲为河发入粟为太学生。"参见"捐纳"。

入等 《新唐书·选举志》："凡试判登科，谓之入等。"

入彀 谓进入弓箭射程以内。(1) 比喻受笼络；就范。王定保《唐摭言·述进士》："〔唐太宗〕私幸端门，见新进士缀行而出，喜曰：'天下英雄入吾彀中矣！'"(2) 比喻合乎一定的程式或要求。胡应麟《诗薮·中州》："制作殊寡入彀。"

入罪 见"出入人罪"。

入微 达到极其细致、深刻的地步。如：体贴入微；剖析入微。林逋《闻灵皎师自信州归越》诗："诗寻静语应无极，琴弄寒声转入微。"

入塞 (—sài) ❶乐府汉《横吹曲》名。汉武帝时李延年所作。现存歌词都是南北朝以来文人作品。内容写军人从边塞返归的情景。参见"出塞❶"。❷词牌名。双调五十二字，平韵，上下片各一叠韵。

入静 一种特殊的精神安静状态。通过气功锻炼，在杂念不起的基础上出现的高度寂静境界。唐王建《送宫人入道》："问师初得经中字，入静犹烧内里香。"《资治通鉴·唐僖宗光启三年》"乘其入静"胡三省注："入静者，静处一室，屏去左右，澄神静虑，无思无营。"

入赘 旧时称男子就婚于女家并成为女方家庭的成员为"入赘"。参见"赘婿"。

入籍 旧称"归化"。狭义指无国籍人或外国人按一国法律规定申请并经批准而取得该国国籍。广义的入籍还包括因结婚、被收养等而依一国法律规定取得该国国籍。

入水管 软体动物如蚌、蛤、缢蛏等身体后端腹侧供水流入的管道。由左右外套膜愈合向后延伸形成，长短不一。含氧、食物及精子的水，都由此管流入外套膜和内脏块之间的空隙即外套腔。

入社式 亦称"成丁礼"。即"成年礼"。

入射角 光线从一种媒质入射到与另一种媒质的交界面时，与界面法线的夹角（小于 90°）。其他波动或运动粒子在入射过程中也用这一名称。

入幕宾 《晋书·郗超传》："谢安与王坦之尝诣温（桓温）论事，温令超帐中卧听之，风动帐开，安笑曰：'郗生可谓入幕之宾矣！'"事亦见《世说新语·雅量》。本意是说郗超参与机要，后因称幕僚为"入幕宾"。李端《送宋校书赴宣州幕》诗："远避看书吏，行当入幕宾。"

入蜀记 日记体笔记。南宋陆游撰。六卷。记乾道五年（1169 年）末受任通判夔州（今重庆奉节），次年闰五月自山阴启程，至十月末抵达夔州为止。记录沿途山川景物和游历见闻，对政事兴废和世情风俗也时有涉及。文辞隽洁清新，是宋人笔记中的优秀之作。收入作者所撰《渭南文集》，单行本亦多。

入境证 一国政府或通过其驻外使、领馆发出的，准许外国人或在国外的本国公民进入本国领土的证件。

入门问讳 旧时客人进门，先问主人先祖的名字，以便谈话时避讳。《礼记·曲礼上》："入国而问俗，入门而问讳。"郑玄注："为敬主人也。"孔颖达疏："门，主人之门也；讳，主人祖先君名。宜先知之，欲为避之也。"参见"入国问俗"、"入境问禁"。

入木三分 形容书法笔力强劲。相传晋王羲之书祝版，工人削之，笔痕入木三分。见《说郛》卷八七引张怀瓘《书断·王羲之》。后亦用来比喻见解、议论的深刻。

入主出奴 韩愈《原道》："其言道德仁义者，不入于杨，则入于墨；不入于老，则入于佛。入于彼，必出于此。入者主之，出者奴之。"意谓崇信一种说法，必然会排斥另一种说法，以自己所信奉的为主，以所排斥的为奴。后因以"入主出奴"指持有门户的成见。黄宗羲《钱退山诗文序》："入主出奴，谣诼繁兴，莫不以为折衷群言。"

入级船舶 取得*船级的船舶。入级船舶具有符合规定的技术性能，其售价和租费标准一般较高。在海上保险中，入级船舶及其所载运的货物，投保时可缴纳较低的保险费。

入国问俗 《礼记·曲礼上》："入国而问俗。"国，都城。谓进入别国的都城，先要问清楚风俗习惯，以免犯禁。参见"入门问讳"、"入境问禁"。

入室操戈 《后汉书·郑玄传》："任城何休好公羊学，遂著《公羊墨守》、《左氏膏肓》、《穀梁废疾》。玄乃'发《墨守》，针《膏肓》，起《废疾》'。休见而叹曰：'康成入吾室，操吾矛以伐我乎？'"后因以"入室操戈"比喻就对方的论点反驳对方。陈亮《戊戌冬与吕伯恭正字书》："入室操戈，不罪唐突。"

入境问禁 谓进入别国的国境，先问清楚那国的法禁，以免触犯。《礼记·曲礼上》："入竟（境）而问禁，入国而问俗，入门而问讳。"参见"入门问讳"、"入国问俗"。

1 **人** (jí 集) 古"集"字。见《说文·人部》。一说"人"为倒口之形，如"食"字、"龠"字、"侖"字，均为倒口

在上。见林义光《文源》卷六。

1 个 ㊀〔個、箇〕(gè) ❶指代单独的人或物。如：这个；那个。因亦以为计数的单位。如：一个；几个。❷单独；个别。如：个人；个体。❸有所指之词。如：个中；个样。李白《秋浦歌》："白发三千丈，缘愁似个长。"❹作语助。如：今儿个；些儿个。无名氏《谢金吾》第二折："意悬悬盼不到来日个。"《水浒传》第十五回："阮小七道：'教授胡乱吃些个。'"

㊁〔個、箇〕(gě) 用于"自个儿"。

㊂(gè) ❶犹言枚。《史记·货殖列传》："竹竿万个。"张守节正义："竹曰个，木曰枚。"❷古指正堂两旁的屋舍。《礼记·月令》："〔孟春之月〕天子居青阳左个。"

个人 ❶一个人；私人。对"集体"而言。❷自称，本人。❸彼人；那个人。多指情人。赵闻礼《鱼游春水》词："愁肠断也，个人知未？"

个(箇)旧 市名。在云南省红河哈尼族彝族自治州中部，蒙宝铁路有支线通达。本蒙自县个旧村。清光绪十一年(1885年)设个旧厅，1913年改个旧县。"个旧"一词，原系彝语"个纠"的演化，其意为"矿石真多"。1951年设市。红河哈尼族彝族自治州人民政府驻此。人口38万(城镇21.8万，1996年)。是历史悠久的锡矿城市，有"锡都"之称，有采矿、冶炼及机械、化学、轻纺、建材等工业。古迹有宝华山寺。

个里(箇裏) 犹言此中。王维《同比部杨员外十五夜游》诗："香车宝马共喧阗，个里多情侠少年。"

个园 在江苏省扬州市区盐阜东路富春花园南首。相传初为清代名画家石涛寿芝园故址，后为盐商黄应泰所得。园内多竹，因竹叶形如"个"字得名。进园门便是竹山，竹间立石笋，名"春山"，有"雨后春笋"之意。园内桂花厅(宜雨轩)前植桂树，厅后水池边叠石为山，夏日晴雨，水中倒影多变，有"夏山"之称。园东假山古柏长青，称"秋山"，园南假山由白色山石堆成，称"冬山"。园内还有抱山楼、拂云亭、住秋阁等建筑。此园以竹山闻名，构成山林独特风格。为全国重点文物保护单位。

个员 指组成群体动物的每个个体。参见"群体❶"。

个别 ❶少见的；特殊的。如：个别情况。❷单独；单个。如：个别教育。❸在哲学上与"一般"相对，组成辩证法的一对范畴。个别，指单一事物的个体性、独特性，使事物彼此区别；一般，指一类事物或一切事物普遍具有的共性和本质，反映事物的普遍联系和统一性。个别与一般是辩证的统一。一般不能脱离个别而存在，共性寓于个性之中，没有个性就没有共性。个别又总是同一般相联结，个性体现出共性，并为共性所制约。一般比个别深刻；个别比一般生动丰富。个别与一般的界限是相对的，它们在一定条件下相互转化。人类认识运动总是由个别到一般，再由一般到个别这样循环往复地进行的。

个(箇)侬 犹渠侬。那个人或这个人。隋炀帝《嘲罗罗》诗："个侬无赖是横波。"

个性 ❶在哲学上与"共性"相对，组成辩证法的一对范畴。见"共性"。❷在心理学上，即"人格❸"。

个(箇)中人 ❶犹言此中人，指曾经亲历其境或深知其中道理的人。苏轼《李颀画山见寄》诗："平生自是个中人，欲向渔舟便写真。"❷妓女的隐称。李致远《还牢末》第一折："他原是个中人，我替他礼案上除了名字，弃贱从良。"

个(箇)罗国 古国名。即"哥罗"。

个性化 文艺创作中塑造具有鲜明生动的人物个性特征的方法。也指作者塑造典型人物时，对其个性特征的描绘所达到的鲜明、生动的程度。个性化和概括化是*典型化中不可分割的两个方面。典型人物所具有的某些社会本质特征必须通过具体鲜明的个性才能体现出来；而典型人物的个性特征又是受具体的时代、社会所制约的。因此只有把人物放在特定时代的、社会的环境中，着力描写其特有的思想、品质、行为、习惯等等个性特征，才能达到个性与共性的统一，表现出其所属的时代的、社会的某些本质方面。

个案法 以谈话、测验、行为观察、问卷、查阅有关记录与档案来搜集一个或几个人的资料的研究方法。通过搜集家庭情况及社会地位、教育影响、职业经历、作业成就、身心健康等历史资料，并加以分析，从而探究其心理特性的形成和发展过程。是在教育心理学、工业心理学和医学心理学领域内常被采用的一种辅助性方法。社会学中用此法研究社会现象，则称个案研究。

个人卫生 保护和增进个体健康所采取的卫生措施。主要内容包括对饮食起居各方面建立符合生理要求的个人生活习惯。远在《内经》等医书中，已有个人卫生方面的记述。个人和集体生活是分不开的，所以在注意个人卫生的同时，必须注意集体卫生。

个人主义 伴随西方资本主义而出现的一种资产阶级政治、经济和价值理论学说。个人主义作为一种价值理论，强调个人本身就是目的，具有最高价值，社会只是达到个人目的的手段；作为一种政治民主思想，强调个人的民主和自由，强调自我支配、自我控制、不受外来约束；作为一种财产制度，主张每个人或家庭都享有最大的机会去取得财产，维护私有制。近代资产阶级革命时期的思想家，把个人主义普遍化，看作一般的人性，并使之成为政治、经济、道德的主要内容和评判标准，以此作为资产阶级反对封建禁欲主义的思想武器。作为伦理原则的个人主义，把道德视为本质上是个人的，在道德行为中把自身利益奉为最高准则。在古代即以利己主义的形态出现。西方17、18世纪产生伦理利己主义。趋向极端会导致损人利己的极端个人主义。作为道德原则的个人主义是与集体主义相对立的，为共产主义道德所不容。但必须将其与追求个人正当利益区别开来。参见"集体主义"、"利己主义"。

个人合伙 两个以上公民按照协议，各自提供资金、实物、技术等合伙经营、共同劳动或管理。我国民法通则规定：(1)合伙人应对出资数额、盈余分配、债务承担、入伙、退伙、合伙终止等事项订立书面协议。(2)合伙人投入的财产，归合伙人统一管理和使用；合伙经营积累的财产，归合伙人共有。(3)个人合伙可以起字号，依法经核准登记，在核准登记的经营范围内从事经营。(4)个人合伙的经营活动，由合伙人共同决定，合伙人有执行和监督的权利。(5)合伙人可以推举负责人；合伙负责人和其他人员的经营活动，由全体合伙人承担民事责任。(6)合伙的债务，由合伙人按出资比例或协议约定以各自的财产承担清偿责任；除法律另有规定者外，还应承担连带责任；偿还合伙债务超过自己应当承担数额的合伙人，有权向其他合伙人追偿。

个人防护 在劳动、毒害事故救援和处理各种突发事件中，用以自我防护的措施。在工农业生产中，为防止粉尘、有害气体、辐射线、生物病原体的侵害，常用口罩、面具、眼镜、耳塞、手套、工作服、工作鞋及皮肤油膏等加以防护。在医疗救护和军事行动中，戴口罩和防毒面具，穿防护隔离衣

等，则是预防感染，防护化学毒剂、放射性物质及生物战剂的措施。

个人财产 公民通过劳动或其他合法方式取得的财产。它的所有权属于公民个人。在我国，公民的个人财产，包括：(1) 公民的合法收入、储蓄、房屋和其他生活资料；(2) 依法归个人、家庭所有的生产资料；(3) 个体户和私营企业的合法财产；(4) 依法归个人所有的股份、股票、债券和其他财产。公民的合法财产受法律保护，禁止任何组织或者个人侵占、哄抢、破坏或者非法查封、扣押、冻结、没收。

个人识别 法医学名词。是个人异同认定的一种方法。识别个人的异同，决定某人是否确系某人，某甲与某乙是一人还是两人，某无主尸体是某人尸体还是别人尸体。应充分调查研究并根据个人的性别、年龄、身高、体重、面貌、行动、毛发、畸形、牙齿、痣疣、瘢痕、文身、血型、指纹等识别。

个人空间 亦称"身体缓冲区"。指在心理上个人所需要的最小空间范围。美国心理学家萨姆(R. Sommer)在观察人的空间行为时发现，人们的周围总是存在着一个既不可见又不可分的空间范围，对这一范围的侵犯和干扰将会引起人的焦虑和不安。

个人消费 消耗消费资料和劳务、满足个人的物质文化生活需要的过程。个人或家庭的消费过程也就是个人或家庭的人力资源培养和提高的过程，从而是劳动力要素的培养和质量提高的过程。是人们生存和发展的必要条件。

个人通信 用户能在任何时间、任何地点与任何人进行通信的一种通信方式。改变了各种通信网沿用的用户识别方法，打破了终端/线路识别与用户识别之间的历史联系，采用相对网络独立的唯一的个人通信号码，为用户提供可跨多个网络的个人移动性，从而不受地理区域的限制，仅受终端和网络能力的限制。

个人崇拜 神化个别人物并加以盲目崇拜的社会现象。历史唯心主义的英雄史观的表现。一切剥削阶级都利用它作为愚弄和欺骗人民群众的工具。在无产阶级队伍中出现的个人崇拜，颠倒了个人与群众、领袖与政党的正常关系，破坏民主集中制，给革命事业造成危害。维护无产阶级领袖的权威同反对个人崇拜是统一的。

个人意识 与"群体意识"相对。从意识的主体角度对社会意识结构的一种划分。个人意识是个人对自己独特的生活条件和社会经历的反映，是个体实践的产物，具有明显的差别性。群体意识指一定的人群所结成的社会共同体(团体、政党、阶级、民族以至整个社会)的共同意识，是对各种群体共同的社会地位、生活条件和社会经历的反映，是群体实践的产物。两者既有区别又有联系，并在一定条件下相互转化。

个(箇)旧锡矿 中国最早用机器开采的锡矿。矿区在云南个旧市。储量极丰。清康熙时为银锡矿，任商民采炼。因银贵锡贱，锡产不被重视。后矿砂中含银量减少，锡乃为主产品。1907 年(光绪三十三年)官商集股设个旧锡厂官商有限公司，贷款给私商，收购其产品，运往香港销售。1909 年改称个旧锡务公司，在矿区设冶炼厂，局部用机械生产。1933 年云南省政府改冶炼厂为云南炼锡公司，收购锡砂加工精炼。1937 年又将锡矿工程处与个旧锡务公司、云南炼锡公司合并，为云南锡业公司。1940 年在昆明设总公司，在个旧设厂矿管理处。1950 年云南解放，收归人民所有。

个别价值 "社会价值"的对称。*个别劳动时间决定的价值。各个商品生产者的生产条件、劳动熟练程度和劳动强度不同，生产同种商品耗费的个别劳动时间不同，个别价值也就不同。个别价值低于社会价值的商品生产者，可获得较多收益；反之，则不能获利甚至亏损。随着利润率的平均化，个别价值就转化为个别生产价格。

个别差异 各个人人格的不同之处。详"人格❸"。

个别教学 教师对个别学生进行教学。与"班级教学制"、"分组教学制"相对。古代学校通常采用。近代以来，各国转而以班级教学为基本的教学组织形式。但随着教学机器尤其是计算机等在教学中的广泛应用，个别教学又越来越多地被采用。

个体发育 指多细胞生物体从受精卵开始，经过细胞分裂、组织分化、器官形成，直到性成熟等过程。除了包括胚胎期的发育以外，还包括*胚后发育。在个体发育过程中，个体的生理功能、组织结构、器官形态发生一系列的变化。

个体企业 个体劳动者兴办的企业。如夫妻商店、个体饭馆、家庭养殖场等。劳动和管理主要依靠业主及其家庭成员，一般不雇工经营，规模小，经营分散。一般没有法人地位。是企业最原始的组织形式。

个体农户 在生产资料私有制和个体劳动基础上以户为单位进行生产经营的农户。

个体经济 以生产资料个体所有制和个体劳动为基础的经济。主要指个体农业和个体手工业。以规模小、经营分散、技术落后为特点。在私有制社会中，经济上不稳定，自发地向两极分化。在原始社会瓦解时期产生，存在于奴隶社会、封建社会和资本主义社会，但从未在社会经济生活中占统治地位。在社会主义条件下和社会主义公有制相联系，并逐步走向现代化，对于发展社会生产、方便人民生活、扩大劳动就业具有不可代替的作用，是社会主义市场经济的重要组成部分。国家保护其合法权利和利益，实行引导、监督和管理。

个体差异 各个个体对同一药物反应存在差异的现象。其中对药物特别敏感的称"高敏性"，反之称*耐受性。

个体商业 以生产资料个体所有制和个体劳动为基础的商业。是*个体经济的组成部分。一般由个人或家庭成员从事经营活动，有时雇用少量工人或学徒。其经营形式，有小商店(夫妻老婆店)和摊贩。

个体道德 与"社会道德"相对。个体作为行为主体所表现出来的道德现象。个体是道德关系的最终实践者。个体道德包括个体的道德发生发展机制、过程、存在形态、社会调控等问题。

个案研究 社会学调查方法之一。对同类社会现象中的某一实例进行详细考察的方法。实例可以是个人、家庭、社团，或某一社区、制度、事件等。旨在通过全面深入地解剖某一个案，来推断同类社会现象。可提供重要的研究变项和研究范畴，从而为形成假设创造条件。

个人计算机 亦称"PC 机"。电子计算机的一种。中央处理器由微处理器芯片组成。体积小，自重轻，便于搬动。若配以液晶显示，可构成便携式装置。对环境条件要求不高，维护方便，价格便宜，适合个人或家庭使用。

个人优越说 即"鄙夷说"。

个人所有权 "公民个人财产所有权"的简称。

个人所有制 ❶即"个体所有制"。指生产资料由劳动者个人占有的所有制形式。是个体经济的所有制基础。❷个人对消费品的占有。恩格斯在阐述马克思关于社会主义所

有制形式的观点时说："社会所有制涉及土地和其他生产资料，个人所有制涉及产品，那就是涉及消费品。"(《马克思恩格斯选集》第3卷第473页)

个人所得税 对个人就其劳动、经营和财产所得所征收的一种税。《中华人民共和国个人所得税法》规定，在中国境内有住所，或者无住所而在境内居住满一年的个人，从中国境内和境外取得的所得，要依法缴纳个人所得税。课税对象包括：工资、薪金所得；个体工商户的生产、经营所得；对企事业单位的承包经营、承租经营所得；劳动报酬所得；稿酬所得；特许权使用费所得；利息、股息、红利所得；财产租赁所得；财产转让所得；偶然所得等。对工资、薪金所得，个体工商户的生产经营所得和对企事业单位的承包经营、承租经营所得采用超额累进税率，对稿酬所得、劳务报酬所得等采用比例税率，并有免税项目的规定。

个人剂量仪 测量个人接受外照射辐射量的仪器。常用的有胶片剂量仪、电离室剂量仪、荧光玻璃剂量仪、热释发光剂量仪等。其中电离室剂量仪为直接读数的笔型剂量仪，便于战时使用。其他的剂量仪，使用后需要配有一定的设备才能读数。

个人混合泳 竞技游泳项目之一。比赛项目有男、女200米和400米，按蝶泳、仰泳、蛙泳、自由泳的泳式顺序进行。每种泳式游四分之一距离。

个体心理学 奥地利阿德勒创立的心理学学说。属新精神分析学派。认为儿童个性结构是在童年早期(5岁以前)形成的，表现为特殊的生活风格，它预先决定以后的全部心理发展。儿童由于身体器官不成熟而体验到自卑感，克服这种自卑感和自我肯定成为他的目的。这些目的如得到实现，则个性发展正常，如得不到实现，则成为神经症患者和异常者。童年早期产生的天然社会感情和自卑感之间的冲突，引起补偿和超补偿机制发生作用。这就引起争取个人权力，超越别人的倾向，偏离社会行为规范。他主张通过心理治疗改变不符合实际的动机和目的，使个人自卑的倾向指向于创造性工作。

个体劳动者 亦称"个体经营者"。运用自己的生产资料，以个人或家庭为主体从事小规模生产经营活动的劳动者。有城镇居民和农村农民。多半分布在农业和饮食、理发、日杂百货等服务业，也有从事家庭手工业等。必要时请一、二个帮手或带若干学徒。在我国社会主义初级阶段，个体劳动者从事的个体经济是社会主义市场经济的重要组成部分，国家要继续鼓励、引导，使之健康发展。

个体所有制 "个体劳动者所有制"的简称。

个体选择法 作物育种工作中的一种主要选择方法。根据预定目标，从田间选择优良个体(单株、单穗、单铃或单粒)，分别脱粒，分别保存，下季分别播种，进行比较、鉴定。通过一代或几代的选择、比较试验，优良者即可繁殖为品系或品种。

个性心理学 即"人格心理学"。

个人英雄主义 同革命英雄主义相对立的一种个人主义思想。唯心主义英雄史观的表现。其基本特征是：夸大个人作用，好出风头，居功自傲，把自己当成凌驾于群众之上的"英雄"或"救世主"，轻视人民群众集体的力量和智慧。在实际行动中易导致违反纪律，犯自由主义和无政府主义的错误。

个人消费基金 "社会消费基金"的对称。即用于个人消费的那部分国民收入。

个别劳动时间 "社会必要劳动时间"的对称。指个别商品生产者生产某一商品耗费的劳动时间。通过市场交换，个别劳动时间少于社会必要劳动时间的商品生产者，在竞争中处于有利地位，能获得额外收益；反之，一部分劳动就得不到社会承认，在竞争中处于不利地位。

个体农民经济 即"小农经济"。

个体牧民经济 见"小农经济"。

个体品质鉴定 家畜选种方法之一。指根据个体的生长发育、体质、外形和生产性能评定种畜品质的优劣。能及早选择种畜，加速育种工作的进程。

个性论学习理论 强调个性品质在学习中具有重大作用的学习理论。认为学习理论应建立在完整地研究个性的基础上。主张从动机与学习的联系上解释学习规律性问题。重视对世界观的研究，认为世界观具有个性倾向性的特点，直接影响到学习规律性的表现。

个体劳动者所有权 从事个体经营的劳动者对其自有的生产资料的所有权。在我国，是作为公有制经济补充的个体劳动者所有制在法律上的表现。从事个体经营的公民，在申请得到批准，取得营业执照后，就取得个体劳动者所有权主体的法律地位。个体劳动者所有权的客体，取决于批准的经营范围。个体工商户在被批准的经营范围内可拥有从事该项经营所需要的房屋、工具与设备等各种固定资产及流动资金与其他财产。国家保护个体工商户的正当经营、合法收益与资产，任何组织或个人都不得非法干涉。

个体劳动者所有制 简称"个体所有制"。生产资料归个体劳动者占有的形式。参见"个体经济"。

1 亾 "亡"的异体字。

亾 "亡"的古体字。

2 **介** (jiè) ❶间隔；隔开。《汉书·翼奉传》："臣愿陛下徙都于成周……前乡(向)嵩高，后介大河。"❷犹居中。《左传·襄公九年》："使介居二大国之间。"❸留存；搁置。见"介意"、"介怀"。❹庐舍。《诗·小雅·甫田》："攸介攸止，烝我髦士。"❺介绍。如：媒介。李康《运命论》："其所以相亲也，不介而自亲。"❻接近。《穀梁传·文公十五年》："其远之，何也？不以难介我国也。"❼辅助。见"介寿"。❽副；次。《左传·昭公元年》："伍举为介。"杜预注："介，副也。"❾因；依赖。《左传·文公六年》："介人之宠，非勇也。"❿边际。《楚辞·九章·哀郢》："悲江介之遗风。"⓫通"甲"。披甲。如：介胄。《礼记·曲礼上》："介者不拜。"亦指带有甲壳的虫和水族。如：鳞介。《礼记·月令》："〔孟冬之月〕其虫介。"⓬通"个"。《书·秦誓》："如有一介臣。"《礼记·大学》作"若有一个臣"。⓭独特；耿介。张衡《思玄赋》："孑不群而介立。"⓮节操；独特之行。《孟子·尽心上》："柳下惠不以三公易其介。"⓯大。见"介福"。⓰通"芥"。见"一介"。⓱戏曲术语。南戏、传奇剧本里关于动作、表情、效果等的舞台指示。如坐、笑、见面以及鸡鸣、犬吠等，剧本里分别写作"坐介"、"笑介"、"见介"、"鸡鸣介"、"犬吠介"。与元杂剧剧本中的"科"相同。⓲姓。春秋时晋有介之推。

介士 ❶甲士；武士。《汉书·张安世传》："安世薨，赠印绶，送以轻车介士。"❷耿介正直的人。《汉书·邹阳传》"是以申徒狄蹈雍之河"颜师古注引服虔曰："〔申徒狄〕殷之末世介士也。"

介山 在今山西介休市东南。春秋时介之推隐居此山，故名。又因山下有绵上之田，亦称*绵山。

介子 ❶古代宗法制称长子为宗子，庶子为介子。《礼记·曾子问》："孝子某，为介子某，荐其常事。"孔颖达疏："介子某，介子谓庶子为大夫者。介，副也；某是庶子名也。"参见"介妇"。❷指春秋时晋国的介子推。《淮南子·说山训》："介子歌龙蛇而文君垂泣。"参见"介之推"。❸粒子的一种。包括π介子、K介子、η介子及许多共振态。它们的自旋角动量都是ħ的整数(0、1、2)倍。介子都不能稳定存在，经历一定平均寿命后即转变为其他粒子。介子有荷电的，也有中性的。例如π介子有三种，π^+、π^-、π^0。有些共振态介子的质量很大，甚至大于核子质量。日本物理学家汤川秀树最早(1935年)通过核力的研究预言介子的存在，推测它的质量介于电子和质子之间。后来在宇宙线中先后发现了μ和π介子，μ介子质量为$206.8m_e$，但现在正式命名为μ子，不归入介子而归入*轻子一类，而π介子才是核力的媒介。1974年后，在高能加速器中使粒子相互碰撞，又发现了一系列新的介子(共振态)，如J/ψ粒子和γ粒子等。

介介 ❶心有所不安；不能忘怀。《后汉书·马援传》："介介独恶是耳。"李贤注："介介，犹耿耿也。"❷分隔；离间。《楚辞·九叹·惜贤》："进雄鸠之耿耿兮，谗介介而蔽之。"王逸注："谗人尚复介隔蔽而障之。"❸《太玄·傒》："傒祸介介。"范望注："介介，有害也。"

介丘 大山。《汉书·司马相如传下》："微夫斯之为符也，以登介丘，不亦恧夫！"颜师古注引服虔曰："介，大也；丘，山也。"

介圭 长一尺二寸的大玉。《诗·大雅·崧高》："锡尔介圭，以作尔宝。"郑玄笺："圭长尺二寸谓之介，非诸侯之圭。"

介休 市名。在山西省中部、汾河中游、太原盆地南缘。同蒲铁路斜贯。秦置界休县，晋改介休县。以县内*介山得名。1992年改设市。人口36万(城镇8.6万，1996年)。工业有煤炭、冶炼、造纸、陶瓷、纺织等。特产有洪山檀香、义安"咸亨黄酒"、介休贯馅糖。农产以小麦、高粱、谷子、玉米为主。名胜古迹有介山、回銮寺、后土庙、洪山鹫鹭泉等。

介次 集市上之小亭。周代市官听讼之所。《周礼·地官·司市》："胥师贾师，莅于介次，而听小治小讼。"郑玄注："介次，市亭之属。"

介妇 古代称嫡长子之妻为冢妇，庶子之妻为介妇。《礼记·内则》："介妇请于冢妇。"郑玄注："介妇，众妇。"

介寿 《诗·豳风·七月》："为此春酒，以介眉寿。"郑玄笺："介，助也。"后称祝寿为"介寿"。

介壳 也称"贝壳"。软体动物或其他动物体外的壳。有保护功能。软体动物的介壳由外套膜分泌，有一枚(如鲍、田螺)、两枚(如蚌、蚶)或多枚(如石鳖)。通常分三层：外为角质层，防酸类侵蚀；中为棱柱层，由钙质棱柱体构成；内为珍珠层，由钙质和壳质(珍珠质)构成。壳质可形成珍珠。

介弟 介，大。对他人之弟的敬称。《左传·襄公二十六年》："夫子为王子围，寡君之贵介弟也。"也用以称己弟。任昉《封临川安兴建安等五王诏》："宏，朕之介弟，早富德誉。"

介怀 犹介意。《南史·张盾传》："为无锡令，遇劫……于是生资皆尽，不以介怀。"

介词 用在名词、代词及某些名词性词组的前边，同它合起来组成介词结构(如"从北京"、"关于经济体制改革的问题")，表示动作、行为的方向、对象、处所、时间等的词。如"从"、"自"、"对于"、"关于"、"把"、"被"等。介词不能单独使用，也不能重叠。也有将其作为动词一个小类，称之为"副动词"。

介物 带有甲壳的动物。《周礼·地官·大司徒》："其动物宜介物，其植物宜荚物。"郑玄注："介物，龟鳖之属。"

介质 即"媒质"。

介祉 犹"介福"。大福。应劭《风俗通·祀典》："桃梗，梗者，更也，岁终更始，受介祉也。"

介绍 本谓主宾之间通过辅助人员传递话语。《礼记·聘义》："介绍而传命。"又："士为绍摈。"古礼，宾方的辅佐人员为介，有上介、次介、末介。主方的接宾人员为摈，有上摈、承摈、绍摈。黄以周《礼书通故·觐一》："谓宾以命传介，介以命传绍，以次迭传上摈，以告主君。"《文选·王褒〈四子讲德论〉》："无介绍之道，安从行乎公卿？"张铣注："介绍，传命也。"后介、绍二字相连成词，谓从中沟通，使双方发生关系。参见"绍介"。

介胄 犹甲胄。披甲戴盔。《礼记·曲礼上》："介胄则有不可犯之色。"

介音 即"韵头"。

介特 ❶单身孤独之人。《左传·昭公十四年》："长孤幼，养老疾，收介特。"杜预注："介特，单身民也。"❷孤高，不随俗。《后汉书·马融传》："察淫侈之华誉，顾介特之实功。"李贤注："华誉，虚誉也。介特，谓孤介特立也。"

介倪 犹睥睨。侧目而视。《庄子·马蹄》："夫加之以衡扼，齐之以月题，而马知介倪、闉扼、鸷曼、诡衔、窃辔。"成玄英疏："介，独也；倪，睥睨也。"一说，介，马甲；倪，俾，增益。介倪，谓马知甲之加于其身。见郭庆藩《庄子集释》。

介卿 次卿。《左传·昭公四年》："且冢卿无路，介卿以葬，不亦左乎？"杜预注："介，次也。"路，车。谓次卿以车陪葬不合于礼。

介然 ❶界限分明。《孟子·尽心下》："山径之蹊间，介然用之而成路。"❷耿耿于心。《汉书·陈汤传》："使百姓介然有秦民之恨。"❸耿介；坚贞。《荀子·修身》："善在身，介然必以自好也。"杨倞注："介然，坚固貌。"❹倏忽；忽然。《老子》："使我介然有知，行于大道，唯施是畏。"

介意 在意；耿耿于心。多指对于不愉快的事情，并常与表示否定或劝阻词语相结合。如：何足介意。《三国志·吴志·鲁肃传》："足下不须以子扬之言介意也。"

介福 大福；洪福。《诗·小雅·楚茨》："报以介福，万寿无疆。"

介鳞 ❶甲虫与鳞虫的合称。亦作"鳞介"。《大戴礼记·易本命》："介鳞，夏食冬蛰。"古亦借喻远夷。《资治通鉴·汉章帝建初元年》："不以介鳞，易我衣裳。"胡三省注："介鳞，喻远夷。"❷传说中鱼类的祖先。《淮南子·墬形训》："介鳞生蛟龙。"高诱注："介鳞，鳞鱼之先。"

介之推 一作介子推、介推。春秋时晋国贵族。曾从公子重耳(即晋文公)流亡国外。文公回国后赏赐随从臣属，他未得赏，因与其母隐居绵上(在今山西介休东南)山中而死。文公使人召之不得，以绵上作为他名义上的封田。后遂称绵山为介山。传说文公烧山逼他出来，他因不愿出山被烧死。旧俗以清明前一天(或二天)为寒食节，断火冷食三天，相传即起源于纪念他被焚死。

介形类(Ostracoda) 甲壳纲的一亚纲。体分头与躯干两部分，完全为壳瓣包被；壳面缺生长线。附肢最多七对。第一、二对触角为运动器官。腹部小。淡水和海水均产。例如腺介虫(*Cypris*)、海萤(*Cypridina*)等。是鱼类的

饵料。

介壳虫 亦称"蚧"。昆虫纲,同翅目,蚧总科。种类很多。成虫极小,雌虫无翅,足退化;雄虫有前翅一对,后翅转化为*平衡棒。体上常密覆各种粉状、毛状和丝状的蜡质分泌物,或各种形状的介壳。寄生于植物枝干和叶部,大多为果树和林木的重要害虫,如吹绵蚧、红蜡蚧、龟蜡蚧;也有少数为资源昆虫,如紫胶虫(产紫胶)和白蜡虫(产白蜡)等。

介入治疗 指在X线或超声显像监视下,应用非外科手术的方法经体表开口或经皮肤穿刺,将不同的器械插入器官或血管内进行的疗法。在X线监视下进行的,称介入放射学治疗,如将导管插入肿瘤的营养血管进行化疗或栓塞治疗,或将气囊导管插到狭窄段动脉或心脏瓣膜口,予以扩张治疗。在超声监视下进行的,称介入超声治疗,如对肝脓肿穿刺抽出脓液并置管引流。

介电固体 也称"固体介质"。体内不含可以自由移动的带电粒子,在外电场作用下,不产生或只产生极其微弱的传导电流(电阻率在10^7欧·厘米以上),但能产生电极化强度变化的固体。种类繁多,包括各种离子晶体,部分共价晶体及许多绝缘的非晶材料等。

介电常量 亦称"电容率",旧称"介电常数"。表征电介质性质的物理量。为电介质中的电位移D与电场强度E之比。常用符号ε表示。等于真空介电常量ε_0和相对介电常量ε_r的乘积,即$\varepsilon=\varepsilon_r\varepsilon_0$。介电常量通常随温度和介质中传播的电磁波的频率而变。电容器用的电介质要求具有较大的介电常量,以便减小电容器的体积和重量。

介电常数 即"介电常量"。

介休瓷器 中国民间工艺品之一。因产于山西介休洪山镇而得名。以白瓷为主,兼有其他釉色品种。装饰方法以白釉画黑花及白釉填刻为较出色。花纹内容有缠枝牡丹、松鹤竹石及散点小花等,其印花刻花器制作虽不如定瓷细致,但笔意泼辣奔放,不失民窑本色。

介观物理 20世纪80年代发展起来的物理学的分支。研究对象是远比原子尺度大但却表现出电子波动性、量子力学干涉效应等微观规律起重要作用的宏观体系。通常其大小在微米或亚微米量级,包含$10^8\sim10^{11}$个原子。理论和实验的研究主要集中在体系的输运性质上,且都在低温下进行。涉及的材料主要为金属或半导体。可开发出比常规电子元器件尺寸小、功耗低的新一代器件。

介词结构 又叫"介词短语"。指介词附着于名词或词组之前形成的组合。介词结构经常充当状语和补语,以表示处所、时间、方式、方向、对象等关系。如:"从山东〔来〕"、"为孩子们〔着想〕"、"〔睡〕在床上"、"〔出生〕于1938年12月"等。

介质损耗 在电场作用下引起电介质发热所损失的那一部分电能。常用介质损耗角的正切值(即tgδ)来衡量,用以判断绝缘材料的质量和状态,其数值小的较好。工业频率的介质损耗角正切一般用西林电桥测定。

介稳状态 当温度、压力和其他决定系统状态的因素稍微离开其真正平衡数值时,在某种条件下,系统仍可具有一定的稳定性的状态。例如不与冰接触的过冷(稍低于水的冰点)的水,不与纯溶质接触的"过饱和溶液",都处于介稳状态。

介入放射学 又称"手术放射学"。放射学的分支学科。研究在医学影像系统(X线电视、CT、超声等)导向下,将特殊的导管和器械插入人体病变部位,进行疾病诊断和治疗等问题。

介形类化石 古代节肢动物门,甲壳纲,介形类的硬壳保存下来的化石。壳瓣两个,微小,一般长0.26~4.0毫米,呈圆形、半圆形、纺锤形、梯形、菱形等。壳面光滑,或饰有网纹、条纹、瘤、刺、肋、叶或槽等。见于晚寒武世至第四纪的海、陆相沉积中。分布广,是划分和对比地层的重要化石。

介质高频加热 利用高频电源所产生的电场,使电介质发热的一种加热方法。需要加热的介质放在两块极板之间,极板接到频率为0.5~100兆赫高频发生器上。高频电场的部分能量,因介质损耗转化为热能,使介质发热。由于热量产生在介质内部,发热较快而均匀,因此,工业上常用来烘干木材、羊毛、橡胶、塑料,进行食品消毒和制造胶合板等。

介存斋论词杂著 书名。清周济(号介存)撰。一卷。作者为常州词派词论家,论词推崇周邦彦、辛弃疾、吴文英、王沂孙四家,主张词应具有"忠义之士"的"由衷之言",以寄托其政治上的感慨。在表现方法上,强调含蓄,要求有寄托而无寄托的痕迹,使读者"仁者见仁,智者见智"。

2 **仌** "冰㊀"的古字。

从 〔**從**〕㊀(cóng) ❶跟随。《论语·公冶长》:"道不行,乘桴浮于海,从我者其由与?"❷听从;顺从。《史记·廉颇蔺相如列传》:"臣从其计。"《荀子·子道》:"从道不从君,从义不从父。"❸追随;追逐。《诗·齐风·还》:"并驱从两肩兮。"毛传:"从,逐也。兽三岁曰肩。"❹参加;从事。如:从军;从政。❺自;由。如:从头至尾;从古到今。《孟子·离娄下》:"〔良人〕施施从外来。"❻任;听凭。杜甫《屏迹》诗:"失学从儿懒,长贫任妇愁。"❼犹从来。如:从无此理;从未谋面。《二刻拍案惊奇》卷十二:"却从不曾讲着道学。"❽采取某种处理方式或态度。如:从简;从缓;从长计议。《文心雕龙·练字》:"自晋来用字,率从简易。"❾用来指出汉字所由构成的成分。《说文·仌部》:"冬,四时尽也,从仌从夂。夂,古文'终'字。"❿随从的人。如:仆从。⓫指堂房亲属。如堂兄弟称从兄弟,堂伯叔称从伯叔。参阅赵翼《陔余丛考》卷三十七"堂兄弟"。⓬从属的;次要的。如:正从;从犯;分别首从。《魏书·官氏志》:"前世职次,皆无从品,魏氏始置之。"

㊁(zòng) 通"纵"。❶(旧读zōng)东西为横,南北为纵。《诗·齐风·南山》:"衡(横)从其亩。"❷放纵。《礼记·曲礼上》:"欲不可从。"

㊂(zōng) 通"踪"。踪迹。《史记·刺客列传》:"今乃以妾尚在之故,重自刑以绝从。"

㊃(sǒng) 通"怂"。见"从容❶"。

从女 兄弟的女儿,即侄女。《晋书·束皙传》:"璆(束璆)娶石鉴从女。"

从子 兄弟的儿子,即侄儿。《三国志·蜀志·庞统传》裴松之注引《襄阳记》:"统,德公从子也。"

从化 市名。在广东省广州市东北部、流溪河上游。市人民政府驻街口镇。明置县。1994年改设市。人口48万(城镇12万,1996年)。矿产有钨、铅、锌、萤石。工业有纺织、机械、建材、食品等。农产有稻、荔枝、柑橙、茶叶等。特产三花酒、荔枝蜜。太平场建有世界最高的北回归线标志塔。从化温泉为著名游览、疗养胜地。

从父 父亲的兄弟,即伯父、叔父。《北史·长孙道生

传》:"与从父嵩,俱为三公。"

从风 顺风。何晏《景福殿赋》:"参旗九旒,从风飘扬。"亦比喻响应或附从的迅速。《国策·秦策一》:"山东之国,从风而服。"

从龙 《易·乾·文言》:"云从龙,风从虎,圣人作而万物睹。"后谓随从帝王创立帝业为"从龙"。《清史稿·食货志一》:"〔八旗汉军〕有从龙入关者,有定鼎后投诚者。"

从史 汉吏名。无专职,常跟随官僚办事。《汉书·兒宽传》:"除为从史。"颜师古注:"从史者,但只随官僚,不主文书。"

从兄 比自己年长的伯叔之子。即堂兄。《南史·袁昂传》:"从兄提养训教,示以义方。"

从生(zòng—) 从,通"纵"。指人。人直立而行,故称。《逸周书·文传》:"故诸横生尽以养从生。"孔晁注:"横生,万物也;从生,人也。"

从犯 "主犯"的对称。在共同犯罪中起次要或辅助作用的人。其中包括直接实施犯罪行为,但情节和后果较主犯为轻的人,也包括虽有犯罪的故意,但并未直接实施犯罪行为,而以提供条件、排除障碍、窝藏包庇、消灭罪迹等方法帮助实施犯罪行为的人。我国刑法规定,对于从犯,应当从轻、减轻处罚或者免除处罚。

从母 母亲的姐妹,即姨母。《尔雅·释亲》:"母之姊妹为从母。"

从刑 即"附加刑"。

从戎 从军。如:投笔从戎。曹植《杂诗》:"类此游客子,捐躯远从戎。"

从吉 居丧毕,脱去丧服,穿上吉服。《晋书·孟陋传》:"丧母,毁瘠殆于灭性……亲族迭谓之曰:'……若使毁性,无嗣,更为不孝也。'陋感此言,然后从吉。"亦指丧服未除,因有嫁娶庆贺或吉祭之礼而暂用吉服。《书·顾命》"麻冕蚁裳"孔颖达疏:"太保、太史有所主者,则纯如祭服,暂从吉也。"旧时居丧而参与别人的庆贺之礼,多在简帖上写"从吉"二字,本此。陆以湉《冷庐杂识·从吉》:"世俗居丧,而通名以庆贺,必书'从吉',失礼甚矣。"

从众 亦称"遵从"、"顺从"。社会心理学术语。指个人在他人影响下改变自己的行为,以符合他人意见的现象。往往出现于个人意见与本群体意见不一致时。影响从众的因素有群体意见的一致程度、群体的大小、群体的权威性、个人自信心、约束力、个体差异和民族差异等。

从江 县名。在贵州省黔东南苗族侗族自治州南部、都柳江流域,邻接广西壮族自治区。县人民政府驻丙梅镇。1941年由永从、下江两县合并设置。农产有稻、甘蔗、柑橘及多种水果。畜牧业以牛、猪、羊为主。森林资源丰富,产有杉、松、竹、油茶、油桐、茶叶,土特产有香菇、木耳。矿产有煤、铜等。工业有采矿、电力、机械、水泥、酿酒等。名胜古迹有太阳山、龙王滩瀑布、增冲鼓楼、增冲花桥、岩寨洞等。

从伯 父亲的堂兄。《晋书·王羲之传》:"尤善隶书,为古今之冠,论者称其笔势,以为飘若浮云,矫若惊龙,深为从伯敦导所器重。"

从坐 犹连坐。因别人犯罪而牵连受处罚。《隋书·赵绰传》:"故陈将萧摩诃,其子世略在江南作乱,摩诃当从坐。"

从弟 比自己年幼的伯叔之子。即堂弟。《三国志·蜀志·许靖传》:"许靖,字文休,汝南平舆人。少与从弟劭俱知名。"

从良 旧称妓女嫁人为"从良"。李行道《灰阑记》第一折:"我如今弃贱从良,拜辞了这鸣珂巷。"亦指奴婢恢复自由。杨显之《酷寒亭》第三折:"谢俺那侍长见我生受多年,与了我一张从良文书。"侍长,指主人。

从祀 ❶附祭。一般指以儒之贤者配享孔子庙。《宋史·礼志八》:"议者以谓,凡配享从祀皆孔子同时之人。"❷陪祭。刘孝威《谢饷牛书》:"从祀甘泉,方无假于丞相。"

从事 ❶办事;治事。《诗·小雅·北山》:"偕偕士子,朝夕从事。"❷参加做某种事情。如:从事文艺创作。《论语·泰伯》:"昔者吾友尝从事于斯矣。"❸犹言处理,处置。《汉书·王莽传中》:"敢有趋讙犯法,辄以军法从事。"❹官名。即从事史。汉以后州刺史自辟僚属,多以从事为称,如别驾从事史、治中从事史之类,隋代将州从事改为参军。

从叔 父亲的堂弟。《晋书·王沉传》:"沉少孤,养于从叔司徒昶,事昶如父。"

从物 "主物"的对称。见"主物"。

从官 ❶古时皇帝的侍从官吏。《汉书·元帝纪》:"令从官给事宫司马中者,得为大父母、父母、兄弟通籍。"颜师古注:"从官,亲近天子常侍从者皆是也。"❷部下僚属。《史记·张耳陈馀列传》:"王姊醉,不知其将,使骑谢李良。李良素贵,起,惭其从官。"❸星名。《晋书·天文志上》:"太子北一星曰从官,侍臣也。"

从政 参与政事,做官。《论语·雍也》:"季康子问:'仲由可使从政也与?'"也指服官役。《礼记·杂记下》:"三年之丧,祥而从政。"郑玄注:"此谓庶人也。从政,从为政者教令,谓给繇役。"

从颂(—róng) 即从容。舒缓貌。容,古亦作"颂"。《史记·鲁仲连邹阳列传》:"世以鲍焦为无从颂而死者,皆非也。"司马贞索隐:"从颂,音从容,言世人见鲍焦之死,皆以为不能自宽容而取死。"

从容 ❶举止行动。《礼记·缁衣》:"长民者,衣服不贰,从容有常。"孔颖达疏:"从容,谓举动有其常度。"《楚辞·九章》:"孰知余之从容。"王逸注:"从容,举动也。"❷舒缓;不急迫。《庄子·秋水》:"儵鱼出游从容,是鱼之乐也。"❸盘桓。汤式《脱布衫过小梁州·四景》曲:"问冬来何处从容?"❹(sǒng yǒng)同"怂恿"。《史记·淮南衡山列传》:"日夜从容王密谋反事。"《汉书·衡山王传》作"纵臾"。

从衡(zòng—) 同"纵横❶"。"合纵连横"的简称。《史记·六国年表序》:"谋诈用,而从衡(横)短长之说起。"

从价税 以课税对象的价值形式为标准计征的税。如营业税、增值税等。

从合同 见"主合同"。

从军行 乐府《平调曲》名。现存歌词,以三国时王粲所作五首为最早。诗中歌颂曹操征张鲁等的军事行动。后人所作,内容多写边塞情况和战士的生活,唐李颀、王昌龄的作品,都较著名。南朝陈伏知道作《从军五更转》,是从《从军行》演化而来的组诗。

从居制 一译"婚后住所"。婚后的居住形式。一对新婚夫妇婚后可以从夫居(从父居),也可以从妻居(从母居),或两种方式兼顾。(1)从夫居,指一对配偶必须定居在夫家或其父系亲属的聚落、村庄等地域范围中,为父系制社会流行的一种婚后居住形式。是现代大多数人的居住方式。(2)从妻居,指一对配偶必须定居在妻子的父母家或妻子母系亲属的地域范围内,为母系制社会流行的一种婚后居住形

式。在中国部分少数民族还保留着短期或长期妻方居住婚的残余。(3) 两可居，一对配偶可以自由选择定居在其中一方的父母家或其附近的形式。

从量税 以课税对象的重量、件数、容积或面积等为标准，按一定单位计征的税。如我国的盐税，按盐的单位重量(吨)计征。

从一而终 中国古代指一女不事二夫，夫死妻不再嫁。《易·恒》："妇人贞吉，从一而终也。"东汉班昭《女诫·专心》："夫有再娶之义，妻无二适之文。"为中国封建礼教所提倡，是一种压迫妇女的婚姻制度。

从井救人 《论语·雍也》："仁者，虽告之曰：'井有仁(人)焉。'其从之也?"从，跟从，谓跟着下去。后因用"从井救人"比喻对别人没有好处而徒然危害自己的行为。《镜花缘》第七十一回："即使草木有灵，亦决不肯自戕其生，从井救人。"

从化温泉 在广东省从化市北流溪河畔。有温泉数处，以礁石泉、沙滩泉最著。水温一般为59℃，含钙、镁、钾等多种矿物质。附近山峦重叠、环境清幽，楼亭掩映在翠绿丛中，有百丈飞涛、香粉、飞虹三处瀑布。

从令如流 谓服从命令就像流水那样迅速顺利。《商君书·画策》："是以三军之众，从令如流。"

从价原则 一种以货物的价值作为确定其运价的基本因素的定价原则。按此原则，运价的高低取决于货物自身价值的高低，亦即高价货物的运价应高于低价货物的运价。其理论依据是同一运价在高价货物价格中的比重小于在低价货物价格中的比重，故从价理论又称"货物负担能力说"。自19世纪20年代铁路问世时即有此说，至今仍是西方国家运价形成理论中的一种重要依据。

从阳引阴 又称"阳中求阴"。中医学治则之一。原为针刺治法，后发展为内治法则。即根据阴阳互根原理，在补阴时，须适当应用补阳之品，以助阴长。明张景岳《景岳全书·补略》："善补阴者，必于阳中求阴，则阴得阳升而泉源不竭。"参见"从阴引阳"。

从阴引阳 又称"阴中求阳"。中医学治则之一。原为针刺治法，后发展为内治法则。即根据阴阳互根原理，在补阳时，须适当应用补阴之品，以助阳气生化。《素问·阴阳应象大论》："善用针者，从阴引阳，从阳引阴，以右治左，以左治右。"明张景岳受此启发，在《景岳全书·补略》中提出"善补阳者，必于阴中求阳，则阳得阴助而生化无穷。"参见"从阳引阴"。

从性性状 生物体某些受性别影响表现为显性或隐性的性状。例如，人的秃发基因，是常染色体基因，在男性中表现为显性，而在女性中表现为隐性，女性个体即使是秃发基因纯合子，秃发性状也表现得轻微些。

从轻处罚 ❶法院判刑时，在法定刑的幅度以内，与同类犯罪相比，判处较轻或最轻的刑罚。例如我国刑法规定对未成年犯、预备犯、未遂犯、从犯等适用从轻处罚。❷我国对违反治安管理的处罚也有从轻处罚，指在处罚标准之内给予较轻或最轻的处罚。适用于下列情形之一：(1) 已满14岁不满18岁的；(2) 情节特别轻微的；(3) 主动承认错误及时改正的；(4) 由于他人胁迫或者诱骗的。

从重处罚 ❶法院判刑时，在法定刑的幅度以内，与同类犯罪相比，判处较重或最重的刑罚。一般从重处罚规定在刑法总则之中，适用于各种犯罪，例如我国刑法规定对累犯等应从重处罚；特别从重处罚规定在刑法分则之中，适用于某些特定的犯罪，例如我国刑法第243条规定，国家机关工作人员犯诬告陷害罪的，从重处罚。❷我国对违反治安管理的处罚也有从重处罚，指在处罚标准之内给予较重或最重的处罚。适用于下列情形之一：(1) 有较严重后果的；(2) 胁迫、诱骗他人或者教唆不满18岁的人违反治安管理的；(3) 对检举人、证人打击报复的；(4) 屡犯不改的。

从善如流 谓乐于接受别人正确的意见。《左传·成公八年》："楚师之还也，晋侵沈，获沈子揖，初从知、范、韩也。君子曰：'从善如流，宜哉!'"杜预注："栾书从知庄子、范文子、韩献子之言，不与楚战，自是常从其谋，师出有功，故传善之。如流，喻速。"

从属关系 亦称"主从关系"、"属种关系"。概念外延间包含与被包含的关系。其中一个概念的外延包含另一个概念的全部外延。如"国家"和"社会主义国家"这两个概念就具有从属关系。前者相对于后者而言是属，后者相对于前者而言是种。前者对后者的关系称真包含关系，后者对前者的关系称真包含于关系。二者都为类与子类的关系。

从法律行为 "主法律行为"的对称。须以其他法律关系的存在为前提方可成立的民事法律行为。如担保行为。

从属关系语法 也叫"配价语法"。当代一种语言理论。形成于20世纪50年代。法国泰尼埃尔(Lucien Tesnière，1893—1954)创立，代表作为《结构句法基础》(1959)。核心概念为句子成分间的从属关系，关联的一方为支配，另一方为被支配。动词为句子的中心，支配别的成分，其结点为句子中心结点。动词结点下的名词词组形成动元，按其数目可分零价动词(无动元)、一价动词(一个动元)、二价动词(两个动元)、三价动词(三个动元)。另一核心概念是转移，指把一实词成分在句法上转移为另一实词成分，如学生⟶学生的书，名词成分"学生"加"的"转移成形容词成分。其动词中心说和配价理论有广泛影响。

从逻辑的观点看 书名。美国奎因(Willard Van Orman Quine，1908—)著。1953年出版。收论文九篇。其中《论何物存在》与《经验论的两个教条》对当代西方哲学曾产生强烈的影响。全书内容涉及本体论、认识论、语言哲学和逻辑学等方面。论题主要是两个：意义问题和关于本体论承诺的概念。基本观点是逻辑分析与实用主义的结合。反对"拒斥形而上学"的观点，认为任何学说、理论或谈话方式，都自觉或不自觉地作了某种"本体论的承诺"。反对现代经验论的两个教条：关于分析陈述与综合陈述之分，关于意义证实的还原主义。提出"整体论"的知识论和验证论。

2 **仑** ㊀〔**侖**〕(lún) 思；想。《说文》："仑，思也。"《新方言·释言》："浙江令人自反省者曰肚里仑一仑。"
㊁〔**侖、崙、崘**〕(lún) 见"昆仑"。

仑巴 古巴黑人民间舞蹈。起源于非洲。音乐用4/4拍。舞时两胯轮流撑动，上身比较自由。后发展为男女双人对舞的斗鸡形式的仑巴，进入城市后形成交际舞形式的仑巴。20世纪30—50年代传入欧美各国。

仑头 西域古国名。一作轮台。在今新疆轮台东南玉古尔地。西汉太初三年(公元前102年)被汉贰师将军李广利攻占后于其地置校尉屯田，以供应往返西域使者。

今 (jīn) ❶当前；现在；现代。如：今日；今年；古往今来；古为今用。陶潜《归去来辞》："实迷途其未远，觉今是而昨非。"❷即。《史记·伍子胥列传》："王(楚平王)不听，使人召二子(指伍奢之子尚及员)，曰：'来，吾生汝

父;不来,今杀奢也。'"❸这;此。《礼记·三年问》:"有知之属,莫不知爱其类,今是大鸟兽,则失丧其群匹,越月逾时焉,则必反巡。"

今上 封建时代臣下称当代的皇帝。《史记·魏其武安侯列传》:"孝景崩,今上初即位。"今上,指汉武帝。《史记》中的《孝武本纪》原作《今上本纪》。

今字 别于古字而言。(1)从汉隶一直到现在通行文字的统称。(2)专指隶书。也叫"今文"。隶书是汉代通行的文字,当时称为"今文"或"今字"。

今昔 ❶现在和从前。如:今昔对比。韩愈《和裴仆射假山》:"乐我盛明朝,于焉傲今昔。"❷昨夜。《史记·龟策列传》:"今昔壬子,宿在牵牛。"司马贞索隐:"今昔,犹昨夜也。以今日言之,谓昨夜为今昔。"

今雨 杜甫《秋述》:"秋,杜子卧病长安旅次,多雨……常时车马之客,旧,雨来,今,雨不来。"意谓宾客旧日雨时来,今日雨时不来。后以"今雨"指新交的朋友,本此。范成大《题清息斋六言十首》:"冷暖旧雨今雨,是非一波万波。"参见"旧雨"。

今草 *草书的一种。

今音 见"古音"。

今兹 ❶今年。《左传·僖公十六年》:"今兹鲁多大丧,明年齐有乱。"❷犹"今此"。现在。《诗·小雅·正月》:"今兹之正,胡然厉矣。"

今水经 书名。清黄宗羲撰。一卷。先列表揭示全国水道,分北水、南水两大纲。北水自河水以下凡三十一条;南水自江水以下凡五十五条。皆以入海的水为主流,各支流附于主流之后,入支流各水附于所入的支流下。全书即按表中所列次序叙述,条理清晰,简单明了。

今世说 笔记。清王晫撰。晫字丹麓,浙江杭州人。八卷。仿《世说新语》体例,记录顺治、康熙两朝士大夫的言行逸事,多为作者的亲历见闻。每事之末,又略注所记人物的简历,可供研究清初掌故者稽考。

今体诗 即"近体诗"。

今日中国(China Today) 原名《中国建设》(China Reconstructs)。中国对外发行的综合性月刊。1952年1月在北京创刊。宋庆龄创办。先出英文版,1960年起陆续增出西班牙、法、阿拉伯、俄、德、葡萄牙文版(其中俄文版1979年停刊,葡萄牙文版1994年停刊)及中文版。1990年易今名。

今文尚书 儒家经典《尚书》的一种。西汉初有二十八篇,由伏生传授,用汉时通行文字隶书抄写,故名。清孙星衍《尚书今古文注疏》是注解中较为完备的一种。参见"尚书❶"。

今文经学 经学中研究今文经籍的一个流派。今文经,指汉代学者所传述的儒家经典,用当时通行的文字(隶书)记录,大都没有先秦的古文旧本,而由战国以来学者师徒父子传授,到汉代才一一写成定本。如《书》出于伏生,《礼》出于高堂生,《春秋公羊传》出于公羊氏和胡母生。汉武帝时采纳董仲舒、公孙弘的建议,表彰儒家经典,建立经学博士,所用的都是今文经籍。由于当时政治上的需要,着重发挥经文的"大义",以巩固封建的"一统"为中心主张,因而特别重视公羊家的春秋学。西汉中叶以后,今文经学逐渐衰微。东汉初年,由于改变王莽的政治措施,曾恢复建立今文经博士,但不久即废去。自后由于马融、郑玄兼采今文学说和古文学说的影响,经学上的流派趋于混同。清代中叶,庄存与宣传《春秋》中的"微言大义",今文经学复兴。此后,因外国资本主义的侵入,社会矛盾日益尖锐,有些学者继承今文经学的传统,发挥《公羊传》学说,干预时政,主张变法,今文经学大盛(参见"常州学派")。今文经学对西汉封建制度的巩固起过作用,在清代曾成为资产阶级改良主义变法主张的重要理论根据。

今古奇观 话本选集。题姑苏抱瓮老人辑。书前又题"墨憨斋手定",故辑者可能是冯梦龙的朋友。四十篇,其中二十九篇选自"三言",十一篇选自"二拍"(参见"三言二拍")。所选作品以明代为限,不收宋元旧作。选录较精,是当时一部较好的明人话本选集。

今古奇闻 一名《古今奇闻》。话本选集。题东壁山房主人编次。光绪年间刊行。二十二篇。选自《醒世恒言》的有《十五贯戏言成巧祸》等四篇;选自《娱目醒心编》的有《士无行贪财甘居下贱》等十五篇;又《梅屿浪迹》选自《西湖佳话》;另有传奇文二篇,来历不明。

今古学考 书名。近代廖平撰。二卷。提出用礼制判别经学中今古文学的方法,以为《周礼》是古文经学家的礼制纲领,《礼记·王制》是今文经学家的礼制纲领。古学从周,是旧制;今学改制,是理想。根据这一判别,将今古文经师传注详加厘分。又认为古文经传曾经过西汉末刘歆的窜改,对康有为撰写《新学伪经考》有影响。收入《六译馆丛书》。

今乐考证 戏曲、音乐论著。清姚燮撰。作者生前未刊行,1935年北京大学据1932年在宁波发现的原稿影印。包括《缘起》、《宋剧》各一卷,《著录》十卷,共十二卷。载录从宋元到清咸丰以前的杂剧、传奇作家五百十二人和作品二千零六十六种的名称,以及一部分道光、咸丰时流行的地方戏剧目;摘录诸家对某些作品的评语;又征引各书,以考证戏曲、曲艺、舞蹈、工尺谱、乐器的来历。是研究戏曲史和音乐史的参考资料。

今是昨非 现在是对的,过去错了。含有悔悟之意。语出陶潜《归去来辞》:"实迷途其未远,觉今是而昨非。"或作"今是昔非"。王世贞《觚不觚录》:"若其今是昔非,不觚而觚者,百固不能二三也。"

今献汇(彙)言 丛书名。明万历间高鸣凤辑。现存三十九种,全否无考。因所辑为明人著作,故名"今献"。除部分理学著述外,均为记载明初至中叶史事的笔记杂录。

今愁古恨 形容忧愁、怨恨之深远。白居易《题灵岩寺》诗:"今愁古恨入丝竹,一曲《凉州》无限情。"

今颚总目(Neognathae) 亦称"突胸总目"(Carinatae)。鸟纲中最大的一个总目,包括两翼发达能飞的种类。正羽具羽小钩,构成整片羽翎。胸骨具发达的龙骨突起。肋骨具钩状突。胸骨具充气性。鸣肌和尾脂腺发达。除雁形目外,所有雄鸟都不具交接器。

今文尚书经说考 书名。清陈乔枞撰。系继其父寿祺未完之业而成。三十三卷。在段玉裁作《古文尚书撰异》之后,辑集古书中保存的有关《今文尚书》解说,使久已失传的西汉欧阳(生)、大小夏侯(胜、建)《尚书》经说,大略可考。收入《皇清经解续编》。

2 **以**〔叹、吕〕(yǐ) ❶用;将;拿。如:以身作则。《孟子·滕文公上》:"许子以釜甑爨,以铁耕乎?"❷依;按照。如:以次就座;以时启闭。《书·洪范》:"各以其序。"❸为;行事。《论语·为政》:"视其所以。"❹以为;认为。《国策·齐策一》:"皆以美于徐公。"❺在;于。《史记·

孟尝君列传》:"文以五月五日生。"❻因为。《史记·平原君虞卿列传》:"观此竖子乃欲以一笑之故杀吾美人,不亦甚乎?"❼因由;缘故。《诗·邶风·旄丘》:"何其久也?必有以也。"❽用作标准。《左传·宣公四年》:"以贤,则去疾不足;以顺,则公子坚长。"❾表示时间、方位、数量的界限。如:十年以前;长江以南;十人以上。《孟子·公孙丑上》:"自有生民以来,未有孔子也。"❿此;这些。《礼记·射义》:"凡以庶士,大小莫处。"⓫通"已"。太;甚。《公羊传·庄公元年》:"群公子之舍,则以卑矣。"⓬通"已"。已经。《汉书·张敞传》:"今两侯以出。"⓭与。《诗·召南·江有汜》:"之子归,不我以。"⓮而。《礼记·乐记》:"是故治世之音安以乐,其政和;乱世之音怨以怒,其政乖;亡国之音哀以思,其民困。"⓯及;及于。《论语·尧曰》:"朕躬有罪,无以万方。"⓰作语助。如:可以;得以;能以;足以。

以太 ❶古希腊哲学家所设想的一种媒质。17世纪时为解释光的传播,以及电磁和引力现象又重新提出。当时认为:光是一种机械弹性波,其传播媒介是某种弹性介质,即以太。它无所不在(包括真空和任何物质内),没有质量,但有极大的刚性,而又"绝对静止"。但20世纪以来所有寻找以太的实验都归于失败。❷原为物理学名词,近代康有为、谭嗣同、孙中山等借用作哲学术语。康有为把"以太"和"仁"、"不忍人之心"等同起来(见《孟子微》)。谭嗣同对"以太"规定了许多物质性的特点;但又作了精神性的解释,把"仁"、"兼爱"、"慈悲"等看做是"以太"的作用(见《仁学》)。孙中山认为"以太"是物质世界的根源,并不具有精神性质。"元始之时,太极(此用以译西名以太也)动而生电子,电子凝而成元素,元素合而成物质,物质聚而成地球。"(《孙文学说》)

以远 运输部门用语。泛指铁路、公路、航空等交通运输线上经由某一地点(车站、机场)可到达的更远地方。例如,从上海经由徐州可以往北至天津、北京,或往西至西安、兰州,则对上海而言,津、京、西安、兰州等地均称为徐州以远。

以近 运输部门用语。泛指铁路、公路、航空等交通运输线上比某一地点(车站、机场)近的地方。例如,从北京经过石家庄、郑州到武汉,则对北京而言,石家庄、郑州等地均称为武汉以近。

以太网 一种总线式局部地区网络。传输媒体为标准基带同轴电缆。因应用软件的成功开发,得到普遍应用,并成为总线式局域网的主流。

以礼河 金沙江支流。在云南省东北部。源出会泽县境,西北流到巧家县南入金沙江。长120公里,流域面积2 466平方公里。上游建有毛家村水库和水电站。

以弗所(Ephesos) 一译爱非斯。小亚细亚西岸的古希腊城市。爱奥尼亚人所建。公元前6世纪吕底亚王国占据时工商业发达。境内的阿耳忒弥斯神庙,为古代"世界七大奇观"之一。后迭经波斯、马其顿、罗马等占领。中世纪衰落,渐化为废墟。

以色列 ❶以色列(yisrā'ēl)。《圣经》中犹太人的第三代祖先。据《创世记》记载,原名雅各,因与天使角力得胜,由天使改名以色列,意为"与神较力的取胜者"。犹太人又称以色列人,本此。❷以色列(Israel)。西亚国家。在巴勒斯坦地区。西濒地中海,南临亚喀巴湾,北接黎巴嫩,东与叙利亚、约旦接壤。根据联合国1947年关于巴勒斯坦的分治决议,以色列面积为1.49万平方公里。现实际控制面积为2.8万平方公里。人口560万(1995年),其中犹太人占81.7%,阿拉伯人、德鲁兹人等占18.3%。希伯来语为国语,同阿拉伯语均为官方语言,通用英语。居民82%信犹太教,14%信伊斯兰教,余信基督教等。1948年5月成立以色列国。建国时定都特拉维夫。1950年迁都耶路撒冷,阿拉伯国家对此有争议。亚洲经济发达国家之一。主要工业部门有电子、军火、钻石加工以及化工、纺织、食品、机械、运输设备等。农业生产集约化,主要有小麦、棉花、水果、蔬菜、花卉以及奶制品、家禽等。旅游业是国家外汇收入的重要来源。出口钻石(居世界前列)、纺织品、食品、机械和电子产品、水果等,进口粗钻石、工业原料、石油和消费品等。

以字行 字,表字。只用字而不用名,称为"以字行"。《南史·谢裕传》:"裕字景仁……名与宋武帝(刘裕)讳同,故以字行。"

以远权 民用航空国际通航用语。在两国间建立民用航空线时,如一方的航线在通达对方领土后继续延伸到其他国家,自对方领土至这些其他国家的飞行权利和运输旅客、货物、邮件的权利统称为"以远权"。

以利亚('élījāhū) 《圣经》人物。据《列王纪》记载,他曾奉耶和华之命,斥责以色列王亚哈崇拜异教,虐待百姓;并施行不少神迹奇事,最后乘旋风升天。犹太教奉之为最大的*先知。

以赛亚(yěsha'yāhū) 《圣经》人物。相传他是《圣经·以赛亚书》的作者,在犹太国王乌西雅、约坦、亚哈斯、希西家四朝作*先知;并奉耶和华命,对当时犹太国的政治措施和宗教生活提出种种告诫,预言犹太国的灭亡和复国救主*弥赛亚的来临。传说他被锯成两片而亡。

以一警百 惩罚一人以警戒众人。《汉书·尹翁归传》:"其有所取也,以一警百,吏民皆服,恐惧改行自新。"

以工代赈 以赈济对象参加公益劳动为前提发放赈款的一种赈济方式。通常用于受灾地区有关公众福利方面的工程建设。如组织受灾农民修筑堤坝等水利工程,按其劳动情况和实际需要分配赈济款项或物资。20世纪80年代中期以来,中国对贫困地区进行开发式扶贫,亦逐步采用此种方式。能把眼前的生活接济同长远的生产建设结合起来,有利于从根本上解决贫困人口的温饱问题。

以耳代目 只凭耳闻而不亲自了解。田北湖《与某生论韩文书》:"起衰于八代,誉美失实,毋亦以耳代目之蔽欤?"亦作"以耳为目"。

以杀去杀 用杀戮来制止杀戮,比喻用对方的手段还击对方。《商君书·画策》:"故以战去战,虽战可也。以杀去杀,虽杀可也。以刑去刑,虽重刑可也。"亦作"以杀止杀"。刘基《拟连珠》:"盖闻以杀止杀,圣人之不得已。以暴易暴,悍夫之无所成。"

以产定工 中国农业生产合作社按照产品数量计算社员劳动工分的一种计酬形式。通常是先根据作物的计划产量和完成计划所需的劳动工分,算出每一工分应有的产品量,作为标准,然后根据此标准,按实际产量计算社员应得的劳动工分。

以汤止沸 比喻纠正错误的方法不对,不但无济于事,反而助长错误。《汉书·礼乐志》:"如以汤止沸,沸俞(愈)甚而无益。"亦作"以汤沃沸"。《淮南子·原道训》:"若以汤沃沸,乱乃逾甚。"

以汤沃雪 沃,浇。比喻立见功效。《淮南子·兵略训》:"若以水灭火,若以汤沃雪,何往而不遂,何之而不用。"

以讹传讹 把错误的东西传开去，越传越错。《红楼梦》第五十一回："古往今来，以讹传讹，好事者竟故意的弄出这古迹来以愚人。"

以进养出 指进口原料或配件，加工成成品出口的贸易。其方式主要有：(1) 进口原料，加工成成品出口；(2) 进口毛坯或配件，加工装配成成品出口；(3) 以国产原料为主，进口辅助材料，加工成成品出口；(4) 进口物资，调换国内农副产品出口；(5) 进口饲料、种子、种畜，养殖和种植农副产品出口。

以身作则 则，准则。用自己的实际行动给别人作榜样。鲁迅《华盖集·牺牲谟》："难得你老兄以身作则，给他们一个好榜样看，这于世道人心，一定大有裨益。"

以身试法 谓明知犯法，而竟去做触犯法令的事，以图侥幸。《汉书·王尊传》："明慎所职，毋以身试法。"

以邻为壑 《孟子·告子下》："禹以四海为壑，今吾子以邻国为壑。"意思是把邻国当作排泄洪水的大水坑。后比喻嫁祸于人。

以卵投石 比喻不自量力，自取灭亡。《荀子·议兵》："以桀诈尧，譬之若以卵投石，以指挠沸。"亦作"以卵击石"。

以直报怨 儒家提倡"恕道"，认为对仇怨当以正直之道对待，不作相应的报复，但也不应曲意隐忍。语出《论语·宪问》"以直报怨，以德报德"。参见"以德报怨"。

以林塔拉 一称二连塔拉。内蒙古北部高原的盆地。为瀚海盆地的一部。

以沫相濡 《庄子·大宗师》："泉涸，鱼相与处于陆，相呴以湿，相濡以沫。"谓泉水干涸，鱼吐沫以相互湿润。后以"以沫相濡"或"相濡以沫"，比喻在困难的处境中以微薄的力量互相救助。

以毒攻毒 ❶中医学名词。指运用有毒药物以攻除邪毒的方法。一般用于治疗毒疮等。元刘壎《隐居通议·造化》："劫痼攻积，虽乌喙亦所当用，何也？以毒攻毒。"❷比喻以对方所使用的同样狠毒的方法来制服对方，也比喻利用恶人来制服恶人。鲁迅《且介亭杂文二集·从"别字"说开去》："对于这些打着古文旗子的敌军，是就用古书作'法宝'，这才打退的，以毒攻毒，反而证明了反对白话者自己的不识字，不通文。"

以莛撞钟 莛，草本植物的茎。用草茎敲钟，力小没有声响。比喻才疏学浅之人向高明的人请教，得不到回答。亦比喻浅陋者做不自量力的事。东方朔《答客难》："以管窥天，以蠡测海，以莛撞钟，岂能通其条贯，考其文理，发其音声哉！"亦作"以莛叩钟"。《镜花缘》第十六回："今欲上质高贤，又恐语涉浅陋，未免以莛叩钟，自觉唐突。"

以指挠沸 用手指去搅煮沸的水。比喻不自量力。《荀子·议兵》："以桀诈尧，譬之若以卵投石，以指挠沸。"

以战去战 用战争来消灭战争。参见"以杀去杀"。

以珠弹雀(弹 tán) 用明珠弹麻雀。比喻作事不权衡轻重，得不偿失。《庄子·让王》："以隋侯之珠，弹千仞之雀，世必笑之，是何也？则其所用者重，而所要者轻也。"

以狸饵鼠 狸，猫。饵，诱。用猫来诱捕老鼠，比喻方法不对头，毫无成功的希望。《商君书·农战》："我不以货事上而求迁者，则如以狸饵鼠尔，必不冀矣。"亦作"以狸致鼠"。《吕氏春秋·功名》："以狸致鼠，以冰致蝇，虽工不能。"

以逸待劳 《孙子·军争》："以近待远，以佚待劳，以饱待饥，此治力者也。"佚，通"逸"。谓作战时采取守势，养精蓄锐，待敌人疲弱之后，乘机出击以取胜。《后汉书·冯异传》："夫攻者不足，守者有馀，今先据城，以逸待劳，非所以争也。"也指双方对立时，让对方先行动，自己坐等时机成熟后再行事。《官场现形记》第十八回："老师的事情，门生还有不竭力的吗。但是一件，我们也只可以逸待劳，以静待动，等他们来请教我们。"

以税代利 即"利改税"。

以意逆志 中国古代文论术语。最早由孟子提出。《孟子·万章上》："故说诗者，不以文害辞，不以辞害志；以意逆志，是为得之。"主张根据作品的全篇立意，来探索作者的心志。后世对于"以意逆志"中的"意"，理解各不相同。王国维《玉谿生年谱会笺序》认为"意逆"在说诗者，但说诗者在"以意逆志"时，应贯彻孟子的"知人论世"的原则，以避免主观武断。此说当较合理。

以貌取人 只凭外貌来衡量人才。《史记·仲尼弟子列传》："孔子闻之曰：'吾以言取人，失之宰予；以貌取人，失之子羽。'"

以暴易暴 以残暴势力代替残暴势力。《史记·伯夷列传》："以暴易暴兮，不知其非矣。"

以德报怨 以恩德报答仇怨。《论语·宪问》："或曰：'以德报怨，何如？'子曰：'何以报德？'"何晏集解："德，恩惠之德。"参见"以直报怨"。

以磷增氮 也称"以磷换氮"。豆科植物施用磷肥以提高产量和含氮量的措施。施用磷肥除满足植物本身生长发育需要外，还可促进有效根瘤的形成，提高固氮酶的活性，有利于共生体系固定更多的游离氮。豆科植物地上部积累的总氮量约有三分之二来源于共生根瘤菌固定空气中的游离氮。固氮过程是一个还原反应，需要电子供体和提供能量的各种高能物质(如腺苷三磷酸)，当形成氨后还要有足够的 α-酮酸作为受体，才能使固氮过程持续进行。磷的供应影响植物的光合作用和呼吸作用，从而关系到固氮过程中上述各项条件的满足。因此，对于豆科绿肥植物以磷增氮具有实际效果。

以蠡测海 蠡，盛水的瓢。用瓢来量海水。比喻见闻浅陋。东方朔《答客难》："以管窥天，以蠡测海，以莛撞钟，岂能通其条贯，考其文理，发其音声哉！"

以色列王国 巴勒斯坦北部古国。约公元前 935 年以色列-犹太王国分裂，南部为*犹太王国；北部为耶罗波安(Yārŏb'ām)统治的以色列王国，前 9 世纪定都*撒马利亚。前 721 年亚述国王萨尔贡二世灭以色列，迫大批居民迁徙境外，王国并入亚述版图。后又附属于波斯、马其顿、塞琉西、罗马诸国。有关以色列和犹太的各种传说、史事，见于《圣经·旧约》。

以眼还眼以牙还牙 语出《旧约全书·申命记》。比喻对方以什么手段来，就以什么手段予以回击。鲁迅《坟·论"费厄泼赖"应该缓行》："'犯而不校'是恕道，'以眼还眼，以牙还牙'是直道。"

以色列联合新闻通讯社 (News Agency of the Associated Israel Press—Itim) 简称"联通社"，又称"以色列新闻社"。以色列的全国性通讯社。由一些主要报社和广播电台联合组成。1948 年建立。社址在特拉维夫-雅法。

以按劳分配为主体的分配制度 指在社会主义市场经济体制下，以按劳分配为主体、多种分配方式并存的分配制度。实行按劳分配和按生产要素分配相结合，是有中国特

色社会主义经济的一个特征。我国经济体制改革的重要内容之一。作为主体的公有制经济实行按劳分配，并允许其他经济成分的投资者以资本等生产要素参与分配，获得利润或红利。在公有制经济中，职工除按劳分配收入外，还可以从事证券买卖获得股息和红利，通过储蓄获得利息等补充收入。这种分配制度体现效率优先、兼顾公平的原则，有利于调动一切积极因素，但要加强宏观调控和税收调节，防止少数人收入畸高形成两极分化。

2 **仓** 〔倉〕㊀(cāng) ❶贮藏谷物的建筑物。如：米仓；粮仓。《说文·仓部》："仓，谷藏也。"段玉裁注："谓谷所藏之处。"《吕氏春秋·仲秋》："修囷仓。"高诱注："圆曰囷，方曰仓。"亦泛指储存物资的建筑物。如：货仓；盐仓。❷通"舱"。杨万里《初二日苦热》诗："船仓周围各五尺，且道此中底宽窄。"❸通"苍"。青色。《礼记·月令》："〔孟春之月〕驾仓龙。"❹通"沧"。《汉书·扬雄传上》："东烛仓海，西耀流沙。"❺见"仓卒"、"仓皇"。❻姓。三国时魏有仓慈。

㊁(chuàng) 通"怆"。悲伤。《诗·大雅·桑柔》："不殄心忧，仓兄填兮。"朱熹集传："仓兄与怆怳同，悲悯之意也。"

仓公(约前205—?) 汉初医学家。姓淳于，名意，齐临菑(今山东淄博)人。曾任齐太仓长，故称。辨证审脉，治病多验。《史记·扁鹊仓公列传》说他从公孙光学医，并从公乘阳庆习黄帝、扁鹊脉书；后因故获罪当刑，其女缇萦上书文帝，愿以身代，得免。《史记》又载其医案二十五例，称为"诊籍"；如实记录了他诊治疾病的成败经验，是我国现存最早的病史记录。

仓头 亦作"苍头"。古代对奴仆的称谓。"仓"通"苍"。汉时奴仆常以青布包头，故称。《汉书·萧望之传》："仲翁(王仲翁)出入从仓头、卢儿，下车趋门，传呼甚宠。"颜师古注："皆官府之给贱役者也。"

仓场(—chǎng) 收纳米谷的场所。《宋史·职官志三》："若内外仓场帐籍，供申愆期，则以法究治。"

仓库 ❶亦称"堆栈"。用以贮藏和放置物资的场所或建筑物。如工业企业中的材料仓库、成品仓库等。❷具有保管设备、经营商品储存的商业企业。按业务分，有采购仓库、供应仓库、中转仓库和贮备仓库；按技术设备分，有特种仓库和普通仓库；按储存商品分，有粮食仓库、棉花仓库等。主要业务是对商品进行集中、整理、保管和分发等工作。

仓卒(—cù) 卒，同"猝"。匆忙；急遽。《汉书·王嘉传》："临事仓卒乃求，非所以明朝廷也。"

仓庚 亦作"仓鹂"、"鸨鹂"。鸟名。即黄莺、黄鹂。《诗·豳风·七月》："春日载阳，有鸣仓庚。"

仓皇 匆促；慌张。李煜《破阵子》词："最是仓皇辞庙日，教坊犹奏别离歌。"《新五代史·伶官传序》："一夫夜呼，乱者四应，仓皇东出。"亦作"仓黄"、"苍黄"。

仓部 官署名。魏尚书有仓部郎。后代沿置。唐曾改为司庾、司储，旋复旧。唐以后均为户部所属四司之一，掌全国仓储出纳之政令。至明代于户部设十三司，其职掌遂分隶各司。

仓浪(—láng) 同"沧浪"。青绿色。古乐府《东门行》："上用仓浪天故，下为黄口小儿。"

仓黄 同"仓皇"。韩愈《祭女挈女文》："仓黄分散，使汝惊忧。"

仓颉(—jié) 也作苍颉。传为黄帝史官，汉字创造者。《荀子·解蔽》："好书者众矣，而仓颉独传者壹也。"仓颉可能是古代整理文字的一个代表人物。

仓廒 亦作"仓敖"。贮藏米谷的仓库。《文献通考·市籴二》："得息米造成仓廒。"

仓鼠(*Cricetulus*) 哺乳纲，啮齿目，仓鼠科。形态上与普通鼠类的不同点是：臼齿齿峰排成两列，尾比体短，口有颊囊，用以藏纳食物。冬季穴居地下深处，贮藏大量粮食，对农业有害。种类多。常见的有大仓鼠(*C. triton*)，体长约14～18厘米，尾长7.5～9.5厘米。毛褐灰色，分布于中国东北、华北、甘肃、陕西、河南、四川和长江下游，以及蒙古和俄罗斯等国；花背仓鼠(*C. barabensis*)，体小尾短，体呈土黄色，背有一黑纹，腹和足白色，分布范围与大仓鼠大致相同。

仓廪 贮藏米谷的仓库。《礼记·月令》："〔季春之月〕命有司发仓廪，赐贫穷，振乏绝。"孔颖达疏引蔡氏曰："谷藏曰仓，米藏曰廪。"

仓亭津 古津渡名。仓，一作"苍"。在今山东阳谷北古黄河上。为东汉以后黄河南北重要渡口。建安六年(公元201年)曹操击破袁绍军于此。

仓琅根 装置于大门上的青铜铺首及铜环。仓通"苍"。《汉书·五行志中》："木门仓琅根，谓宫门铜锽，言将尊贵也。"颜师古注："铜色青，故曰仓琅。铺首衔环，故谓之根。"亦省称"仓琅"。司马光《二月中旬虑问过景灵宫门始见花卉呈君倚》诗："窈窕清宫深，仓琅朱门闭。"

仓颉篇 字书。亦作《苍颉篇》。秦朝为了统一和简化文字，改用小篆编写了三种字书：李斯作《仓颉篇》、胡母敬作《博学篇》、赵高作《爰历篇》，作为儿童识字课本。西汉时合为一本，改为隶书，统称《仓颉篇》。原书已佚，清孙星衍、任大椿及近人王国维等有辑本，王辑本较为详备。

仓式列车 矿山装载和运输矿石或矸石的列车。有两种：一种是列车底部铺设链板输送机，列车车厢分为驱动车厢、转载车厢和互相搭接的仓式车厢；驱动车厢和转载车厢位于列车两端，驱动车厢内装有输送机传动装置，转载车厢内装有转载机和输送机尾部。另一种是底卸式的，车厢间互相搭接成一列仓式列车，车底不铺设输送机。

仓场侍郎 官名。清制设总督仓场侍郎，驻通州(今属北京)，掌漕粮收贮。其所属有坐粮厅及各仓监督。

仓石武四郎(1897—1975) 日本语言学家、汉学家。曾任京都大学、东京大学教授。1928年留学中国，并于1954年、1960年来华访问。创设中国语学研究会、汉语讲习会，任会长；创办专修汉语的日中学院，任院长。对汉语音韵、文字、语法、方言等都有一定研究，并涉猎中国文学。著有《汉语的五十年》、《汉字的命运》、《中国文学讲话》等，并编纂有拉丁化拼音的《岩波中国语辞典》。

仓至仓条款 在货物运输保险中指规定保险责任起讫地点的条款。保险责任从货物离开起运地被保险人或发货人的仓库或储存处所开始，至运抵目的地的被保险人或收货人的仓库或储存处所时终止。但如货物运抵目的地后，未能进入上述处所，则保险责任的有效期，在保险货物卸离最后运输工具后，以约定的日期为限。

仓央嘉措情歌 藏族情诗集。西藏第六世达赖喇嘛仓央嘉措(1683—1706)作。共有六十余首。内容大多反映人的内心矛盾和对现实生活的理想，表现出对于坚贞爱情的赞美和追求，富有浓厚的民歌风味。1930年被首次译成汉文

和英文出版。

仓储式采煤法 短壁式采煤法的一种。采落下来的煤大部分储留在仓房(煤房)内,使能暂时维护顶板和便于工人站立,待煤房采完后再全部放出。适用于急倾斜煤层的开采。

3 **仝** ㊀"同㊀"的异体字。

㊁(tóng) 姓。明代有仝寅。见《明史·方技传》。

仙 (xiān 先) 人在山上貌。见《说文·人部》。段玉裁注:"引伸为高举貌。颜元孙引鲍明远《书势》云:'鸟仙鱼跃'。"

令 ㊀(lìng) ❶命令。如:政令;军令。《书·冏命》:"发号施令,罔有不臧。"❷出令;召。《诗·齐风·东方未明》:"倒之颠之,自公令之。"❸使。如:令人兴奋。《史记·孙子吴起列传》:"臣能令君胜。"❹时令。如:夏令;冬令。❺善;美。《诗·大雅·卷阿》:"如圭如璋,令闻令望。"《周书·萧撝传》:"幼有令誉。"❻敬词。常用于尊称对方的亲属或有关系的人。如:令亲;令郎。薛稷《饯许州宋司马赴任》诗:"令弟与名兄,高才振两京。"古人亦用称己之弟辈。谢灵运《酬从弟惠连》诗:"末路值令弟,开颜披心胸。"❼官名。战国、秦汉时,县的行政长官称令长:大县称令,小县称长。隋唐以后皆称令。宋代虽置县令,但由知县理县事。明清改称知县。又历代中央最高级机构的主官亦有称令者,如中书令、尚书令。某些中级机构中的主官亦有称令者,如汉代九卿属官中之太史令、太医令。明清仪宗人府主官尚称宗人令及宗令。❽中国古代关于国家体制和基本制度的法规。《新唐书·刑法志》:"令者,尊卑贵贱之等数,国家之制度也。"始于秦。汉时令极繁多,统治者用以对"律"作修改补充,即所谓"天子诏所增损,不在律上者为令"(《汉书·宣帝纪》文颖注)。❾唐宋杂曲的一种体制。令曲,即小令。

㊁(líng) ❶令。纸张的计量单位。一般以规定尺寸的整裁平版纸五百张为一令。❷亦称"型"。国际上以前用以表示手表机芯直径的单位。1令等于2.256毫米。如11令即表示机芯直径为2.256×11=24.82(毫米)。

㊂(líng) ❶见"令狐"。❷同"鸰"。

㊃(lián 怜) 见"令居"。

令丁 (líng—) 铃。《说文·金部》:"铃,令丁也。"王筠句读:"三字叠韵,故以令丁为铃之别名。"段玉裁注:"镯、铃一物也。古谓之丁宁,汉谓之令丁。"

令人 ❶善良的人。《诗·邶风·凯风》:"母氏圣善,我无令人。"这里的"令人"指能尽为子之道的人。❷宋代命妇的封号。宋制,内命妇有奉恩令人等封号,为正六品。外命妇之号有九等,令人居第五等,在硕人之下,恭人之上。见《宋会要辑稿·仪制十》及《续通典·职官十六》。❸指衙役。秦简夫《赵礼让肥》第四折:"令人,你与某请将马武来者。"

令子 犹言佳儿,多用于称美他人之子。李商隐《五言述德上杜仆射》诗:"过庭多令子,乞墅有名甥。"

令支 ❶古国名。又作冷支、离支、离枝、不令支、令疵。在今河北迁安市西。山戎与国。公元前664年为齐桓公所灭。❷古县名。西汉置。治今河北迁安市西。西晋永嘉年间(307—313)辽西鲜卑段辽都于此。前燕、后燕时为辽西郡治所。北魏太平真君七年(公元446年)并入阳乐县。

令仆 尚书令与仆射的合称。《世说新语·赏誉下》:"阿源(殷浩)有德有言,向使作令仆,足以仪刑百揆。"

令公 古代对中书令的尊称。《魏书·高允传》:"于是拜允为中书令……高宗重允,常不名之,恒呼为令公。"唐郭子仪为中书令,亦被称为令公。唐代末期以后,武人多加中书令,使用颇滥。

令尹 官名。春秋、战国时楚国最高官职,掌军政大权。明清亦称知县为令尹。

令正 ❶古代官名,掌管文告辞令。《左传·襄公二十六年》:"子大叔为令正。"杜预注:"主作辞令之正。"❷旧时以嫡妻为正室,因用为称对方嫡妻的敬词。《西游记》第五十九回:"今闻公主是牛大哥令正。"

令节 ❶佳节。宋之问《奉和九日幸临渭亭登高应制》诗:"令节三秋晚,重阳九日欢。"❷清白的节操。曹植《武帝诔》:"既以约终,令节不衰。"

令史 ❶汉代为郎以下掌文书的官职。有兰台令史、尚书令史。隋唐以后,为三省、六部及御史台低级事务员之称。❷秦汉时县令所属办事人员。汉代县令之下设有令史,卫宏《汉官旧仪》:"更令吏曰令史,丞吏曰丞史,尉吏曰尉史。"

令兄 称对方之兄的敬词。《通俗编·称谓》引苏籀《栾城遗言》:"贡父尝谓公所为训辞曰:'君作强于令兄。'"

令仪 美好的仪容。《诗·小雅·湛露》:"岂弟君子,莫不令仪。"朱熹集传:"令仪,言醉而不丧其威仪也。"

令名 ❶好的名声。《左传·闵公元年》:"为吴大伯(太伯),不亦可乎?犹有令名,与其及也。"及,及祸。❷好的名称。《史记·秦始皇本纪》:"阿房宫未成;成,欲更择令名名之。"

令色 和悦的脸色。《诗·大雅·烝民》:"令仪令色,小心翼翼。"郑玄笺:"令,善也。善威仪,善颜色。"

令辰 吉利的时日。《国语·楚语下》:"百姓夫妇择其令辰。"韦昭注:"辰,十二辰。"

令弟 称对方之弟的敬词。薛稷《饯许州宋司马赴任》诗:"令弟与名兄,高才振两京。"古人也用以称己之弟辈。谢灵运《酬从弟惠连》诗:"末路值令弟,开颜披心胸。"

令君 ❶魏晋间称尚书令为令君,含有褒美意。《晋书·荀勖传》:"帝尝谓曰:'魏武帝言荀文若之进善,不进不止,荀公达之退恶,不退不休,二令君之美,亦望于君也。'"后亦用以称位居显要之大臣。沈佺期《别侍御严凝》诗:"令君出使车,行迈方靡靡。"❷县令的尊称。韦居安《梅磵诗话》卷中:"梁郑公克家未第时,为潮州揭阳宰馆客,寓县治东斋。斋前有梅一株,忽于九月中盛开……邑士多赋诗,往往皆谄令君。"

令坦 称对方女婿的敬词。取王羲之闻人觅婿,坦腹东床的典故。参见"坦腹"。

令狐 (líng—) ❶古地名。春秋晋地。在今山西临猗西。公元前636年晋重耳从秦返国,渡河,围令狐;前620年晋败秦兵于令狐,皆即此。❷复姓。汉代有令狐略。

令郎 古乐府《孔雀东南飞》:"直说太守家,有此令郎君。"令郎君,犹言佳子弟。后省作"令郎",用为称对方儿子的敬词。

令居 (lián—) 古县名。西汉置。治今甘肃永登西北。晋废。前凉复置,旋废。地当自湟水流域通向河西走廊的要冲,汉武帝时,筑塞,通渠,置田官吏卒于此。两汉护羌校尉皆尝治此。

令终 ❶保持善名而死。《诗·大雅·既醉》:"昭明有

融，高朗令终。"亦谓尽天年、得善终为"令终"。❷事情圆满结束。嵇康《琴赋》："既丰赡以多姿，又善始而令终。"

令闻 犹"令名"。美好的名声。《书·微子之命》："尔惟践修厥猷，旧有令闻。"

令爱 爱，亦作"媛"。称对方女儿的敬词。《京本通俗小说·碾玉观音》："适来叫出来看郡王轿子的人，是令爱么？"

令堂 称对方母亲的敬词。郑德辉《㑇梅香》第三折："这声音九分是你令堂。"参见"北堂"。

令望 有威仪而为人景仰。《诗·大雅·卷阿》："如圭如璋，令闻令望。"郑玄笺："令，善也……人望之则有善威仪。"

令尊 称对方父亲的敬词。陈叔方《颍川语小》："世俗称谓，多失其义，惟以令尊称父，以内称妻，尚可通。"

令嗣 犹言令郎。称对方儿子的敬词。王禹偁《五哀诗》："鲤庭有令嗣，凤阁登仙署。"

令箭 旧时军中用以传令的小旗，竿头如箭镞，以铁为之，故称。清制，大将军、将军、督抚、提镇均用三角旗，驻防将军、都统、副都统均用方旗。见《清文献通考·兵十六》。

令器 犹言美材。优秀的人材。《晋书·石苞传》："俊（石苞子）字彦伦，少有名誉，议者称为令器。"

令公香 即"荀令香"。荀彧在汉曾守尚书令，称荀令君。相传曾得异香，至人家坐，三日香气不歇，故称"令公香"。后多以指高雅人士的风采。李颀《寄綦毋三诗》："风流三接令公香。"亦作"令君香"。王维《春日直门下省早朝》诗："遥闻侍中珮，暗识令君香。"

令狐绹（802—879） 唐京兆华原（今陕西耀县）人，字子直。令狐楚子。大和进士。武宗时，任湖州刺史。宣宗时，累官至宰相。宣宗欲除宦官，他密奏：宦官有罪必罚，有阙不补，自可消除。其奏为宦官所窃见，南衙北司势同水火。懿宗时，历任河中、宣武、淮南等节度使。咸通九年（公元868年），他为徐州南面招讨使，镇压庞勋起义军，全军覆败。后任凤翔节度使，不久死。

令尹子文 即"鬬穀於菟"。

令引近慢 唐宋杂曲的四种体制。令为令曲，即小令，每片四拍。"引"和"近"每片六拍，如有需要可增辅拍，辅拍通称为"艳拍"或"花拍"。慢即慢曲，每片八拍，也可用"艳拍"。"引"、"近"、"慢"的拍子，有缓有急；不论节拍缓急，一字一声，不加重叠，字数也无定规。此亦见称于词调体式，由于拍子多少不同，令词一般短小（少数令词已属长调），引、近接近中调，慢词较长。但它们之间的区别，并不在字数多少，而在于音乐上的节奏不同。

令行禁止 命令做的就立即执行，不准做的就马上停止。《管子·立政》："令则行，禁而止，宪之所及，俗之所被，如百体之从心，政之所期也。"《荀子·王制》："令行禁止，王者之事毕矣。"

令狐德棻（583—666） 唐初史学家。宜州华原（今陕西耀县）人。高祖入关，任大丞相府记室，后累迁至礼部侍郎、国子监祭酒、弘文馆崇贤馆学士。唐初书籍散亡，他建议购求，使专人补录，得以保存大批书籍。又建议修撰梁、陈、齐、周、隋等朝史记，并参预编撰《艺文类聚》、《五代史志》等书，主编《周书》、《太宗实录》、《高宗实录》。贞观十八年（公元644年）重修*《晋书》，他除制定体例外，曾撰《序例》（今佚）及诸纪传。

令箭荷花（*Nopalxochia ackermannii*） 仙人掌科。多年生草本。枝扁平，披针形，有疏锯齿。花着生在茎先端两侧，黄、粉红色，也有外面深红、内面洋红色，喉部绿黄色，筒部短，花被开张、反卷，花丝及花柱均弯曲。中国各地多于温室栽培。扦插繁殖；也用播种繁殖，做改良品种。供观赏用。

3 尒 "爾（尔）"的异体字。

4 全（quán） ❶完备；齐全。《列子·天瑞》："天地无全功，圣人无全能，万物无全用。"❷整个。如：全国；全世界；全神贯注。《国策·燕策一》："秦赵相弊，而王以全燕制其后。"❸完全；都。如：全新；全来了。王维《酌酒与裴迪》诗："草色全经细雨湿。"❹保全。《庄子·庚桑楚》："全汝形，抱汝生。"《后汉书·童恢传》："倾家赈恤，九族乡里赖全者以百数。"❺通"痊"。病愈。《周礼·天官·医师》："岁终则稽其医事以治其食，十全为上，十失一次之。"❻姓。三国时吴有全琮。

全丁 古代称能担负劳役的成年男子。《晋书·范宁传》："今以十六为全丁，则备成人之役矣；以十三为半丁，所任非复童幼之事矣。"

全人 ❶《庄子·庚桑楚》："圣人工乎天而拙乎人。夫工乎天而俍乎人者，唯全人能之。"成玄英疏："俍，善也。全人，神人也。"旧称道德纯备的人为"全人"，谓具有完美的人品。❷肢体形貌端正齐全的人。《庄子·德充符》："瓮瓮大瘿说齐桓公，桓公说（悦）之，而视全人，其脰肩肩。"瓮瓮大瘿，谓脖子粗得像瓮瓮的人。脰，脖子。肩肩，细小貌。齐桓公喜欢这位病态者，反而觉得普通人的脖子太细了。❸保全人民。《后汉书·郅恽传》："昔伊尹自鬻辅商，立功全人。"

全义 南诏劝利晟年号（817—819）。

全牛 《庄子·养生主》："始臣之解牛之时，所见无非牛者；三年之后，未尝见全牛也。"意思是说，刚剖解牛的时候，看到的都是完整的牛；几年之后，技术纯熟，看到的就只是牛的各部结构，而不是整体的牛。后因用"目无全牛"比喻技术熟练到了得心应手的境界。

全生 ❶谓保全自然赋与人的各种禀性。《庄子·养生主》："可以保身，可以全生，可以养亲，可以尽年。"❷保全生命。《管子·立政·九败解》："全生之说胜，则廉耻不立。"

全宁 府、路、卫名。元大德元年（1297年）置府，七年升为路。治全宁（今内蒙古翁牛特旗）。辖境约当今内蒙古西拉木伦河以南，赤峰市以北。明初改为卫，永乐元年（1403年）废。

全交 保全友谊。《礼记·曲礼上》："君子不尽人之欢，不竭人之忠，以全交也。"

全州 ❶州、路、府名。五代后晋天福四年（公元939年）分永州置州。治清湘（今全州西，宋移今全州治）。宋辖境相当今广西全州、灌阳、资源三县。元改为路，明初改为府，不久降为州。清不辖县。1912年改为全县。当越城岭路冲要，为湖南、广西间交通孔道，自古为军事上必争之地。1647年郝摇旗等农民军曾在此大败清军。1852年太平军由此进军湖南。❷县名。在广西壮族自治区东北端，邻接湖南省，湘江上游及湘桂铁路斜贯。县人民政府驻全州镇。秦置零陵县，汉又置洮阳县，隋改置湘源县。五代后晋天福时改清湘县，并置全州。明入全州，1912年改全县，1959年改全州县。农、林产有稻、玉米、甘薯、花生、油桐、木材、竹等。工业有化学、建材、纺织、机械等。名胜古迹有湘山、湘山寺、燕窝楼、妙明塔。❸韩国西部城市，全罗北道首府。在全州川沿岸，距黄海34公里。人口51.7万（1993年）。

城郊陡崖环绕，自古为战略要地。现为经济和交通中心，高速公路可通汉城。农产品集散地。造纸业著名，并有纺织、食品等工业。名胜古迹有庆基殿、梧木台、寒碧堂等。

全县 旧县名。在广西壮族自治区东北端。1912 年由全州改置。1959 年改全州县。

全局 在哲学上与"局部"相对，组成辩证法的一对范畴。全局指事物的整体及其发展全过程。局部指组成事物整体的各个部分、方面及其发展的各个阶段。二者是对立的统一。全局由它的一切局部组成，但高于局部、统率局部，对局部的发展变化起着主要的决定的作用。局部是全局的一部分，对全局有一定的影响，在一定的条件下，当某个局部成为影响全局的主要一环时，它对全局就起着决定的作用。全局和局部的区分是相对的，在一定场合为全局的东西，在另一场合就成了局部的东西，反之亦然。

全帖(—tiě) 旧时于隆重礼节时所用的礼帖。用红纸折成，共十面，第一面中央写"正"字或"整肃"二字，第二面署名。因为共有十面，故称"全帖"。

全乳 哺乳动物乳腺所分泌、未经提去任何成分或掺入其他物质的乳汁。其组成因动物种类、品种、泌乳期、季节、饲料等而不同，其中以乳脂变异最大，乳糖变异最小。如黑白花乳牛乳的组成：平均约含脂肪 3.5%，蛋白质 3.1%，乳糖 4.7%，矿物质 0.7%，其他为水分及少量维生素等。

全宗 一个国家机构、社会组织、个人形成的具有有机联系的文件整体。档案馆档案的第一层分类、管理单位。档案馆按全宗管理档案，源于法国 1841 年提出的尊重全宗原则，后为许多国家采用。中国于 1955 年将档案管理中使用的法文 fonds 正式定名为全宗。

全南 县名。在江西省南部、贡水支流桃江上游，邻接广东省。县人民政府驻城厢镇。清设虔南厅，1912 年改虔南县，1957 年改全南县。农、林产有稻、甘薯、大豆、棉花、花生、烟草和杉、松、樟、竹等，并产香菇、栗、玉兰片、木耳、金银花、党参等。矿产有钨。工业有采矿、机械、造纸、化学、建材等。名胜有天龙山、南径温泉、龙潭瀑布。

全食 天体视面全部被另一个天体的影子掩蔽的现象。在朔日，如果地面某一部分处在月影内，则在其*本影内的人完全看不见太阳，称为"日全食"。在望日，如果地影掩蔽整个月球，地面的人便看不见月球，称为"月全食"。日全食只能在地面一狭窄带内看见；月全食则在半个地球上同时可见。

全音 音乐术语。含有两个*半音的音程。在平均律中，任何两个相邻的全音之间的距离都相等；但在其他律制中，全音有大小之别，例如在*纯律中，C—D 为大全音 $\left(\frac{9}{8}, 204\right.$ 音分$\left.\right)$，D—E 则为小全音 $\left(\frac{10}{9}, 182\right.$ 音分$\left.\right)$。

全类 亦称"全集"。数理逻辑类演算中指某一领域("论域"、"个体域")内一切个体所组成的类。通常以符号"V"或"I"来表示。

全浊 音韵学术语。指带音(发音时声带振动)的塞音、擦音和塞擦音。如"三十六字母"中并 [b]、定 [d]、群 [g]、奉 [v]、邪 [z]、禅 [z]、从 [dz]、床 [dz] 等母。

全活 ❶使生活困难、濒于死亡的人得以继续生存。《汉书·成帝纪》："流民欲入关，辄籍内(纳)，所之郡国，谨遇以理，务有以全活之。"❷犹言寿终。《论衡·祸虚》："若此言之，颜渊不当早夭，盗跖不当全活也。"

全真 保全自然之本性。《文选·嵇康〈幽愤〉诗》："志在守朴，养素全真。"张铣注："养素全真，谓养其质以全真性。"

全损 海上保险用语。即保险标的的全部损失。包括*实际全损和*推定全损。

全豹 比喻事物的全貌、全体。《聊斋志异·司文郎》："适领一艺，未窥全豹，何忽另易一人来也?"参见"管中窥豹"。

全距 统计总体或样本各单位某一数量标志的最大数值与最小数值之差。例如，某大学的学生中年龄最大的为 26 岁，最小的为 18 岁，两者之差为 8 岁，就是该校学生年龄的全距。表示统计总体或样本中某一数量标志变动的范围。

全清 音韵学术语。指不送气不带音(发音时声带不振动)的塞音、擦音和塞擦音。如"三十六字母"中帮 [p]、端 [t]、见 [k]、非 [f]、心 [s]、审 [ɕ]、精 [ts]、照 [tɕ] 等母。

全椒 县名。在安徽省滁州市南部、滁河上游。县人民政府驻襄河镇。汉置全椒县，南朝梁改北谯县，隋复改全椒县。以全椒山得名。农产有稻、小麦、棉花、豆类、花生、甘薯及薄荷等。矿产有大理石、砂金、铜。工业有机械、化学、电子、造纸等。古迹有神山寺、吴敬梓故宅、国光楼。

全景 电影镜头的景别名称之一。摄取人像的全身或场景的全貌，使观众看到人物的整体动作及其周围部分环境。

全蝎 中药名。钳蝎科动物*蝎经加工的全体。性平、味辛、有毒，功能熄风、镇痉、止痛，主治惊风抽搐、头痛、风湿痛等。本品含蝎毒素、卵磷脂、牛磺酸、胆甾醇等成分。蝎毒素为类似神经毒的一种毒性蛋白。

全天候 指包括所有复杂天气在内的各种天气。此术语一般多用于航空飞行方面。例如，全天候飞机，指配备有现代化导航和降落设备，能保证克服各种复杂天气条件而安全起飞、飞行和降落的飞机。全天候机场，指设置有安全降落设备，能保证飞机在恶劣天气条件下安全降落的机场。实际上，目前的全天候飞机和全天候机场，只能达到飞机在起飞、飞行和降落时克服恶劣能见度和低云的影响，尚无法保证在任何强烈天气(例如，强雷暴、龙卷和强台风等)条件下的绝对安全。

全日潮 某些海区在一个太阴日(24 时 50 分)内，仅有一个周期(即仅出现一次高潮和一次低潮)的潮汐类型。常分布在半日潮潮波系统的无潮点附近(如山海关)或全日潮占优势的海区(如北海港)。

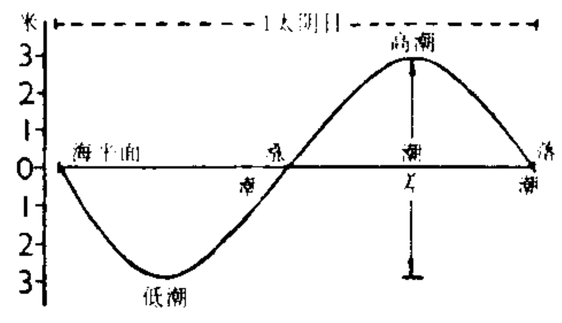

全日潮示意图

全反射 光从*光密媒质射到*光疏媒质的界面时，光能全部被反射回原媒质的现象。光从光密媒质进入光疏媒质时，要离开法线折射，如图 1 IPA，IQB 各线。但当入射角大于*临界角即 $\angle IOE$ 时，光线不能进入光疏媒质而发生全反射，如图 1 中的 $IO'D$ 线。例如当光线从空气垂直进入等边直角玻璃棱镜的 AB 边而射到 BC 边时(如图 2)，由于入射角大于临界角(42°)，全部光线在界面 BC 上全反射。全反射广泛应用于光学系统中。如在*潜望镜中，利用棱镜的全反射以改变光的传播方向；在"棱镜双目望远镜"中，用以使倒像变为正像；在光导纤维中，光

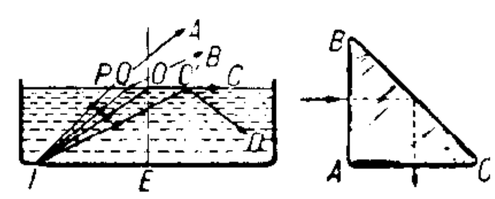

(1) (2)
全反射示意图

线靠一次次的全反射来传播。

全北区 大陆动物地理区之一。包括*古北区和*新北区。拥有北半球除热带以外的所有陆地。本区特有动物主要有刺猬、欧鼹、河狸、跳鼠、黄鼠、旱獭、鼠兔、驯鹿、驼鹿、獐、骆驼、野牛、蒙古野马、浣熊、臭鼬、松鸡、潜鸟、海雀等。

全头类 (Holocephali) 软骨鱼纲的一个类群。鳃裂四对，外被一膜质鳃盖。体侧扁，延长。无鳞。雄性腹鳍具交接器，额上具辅助交接器。背鳍具一能活动的强棘，胸鳍宽大，尾鳍歪形或细长。现存种类稀少，仅31种，代表性种类*银鲛、兔银鲛和长吻银鲛中国均有产。

全加器 一种执行二进制数加法运算功能的逻辑电路。具有三个输入端和两个输出端，三个输入端为加数、被加数及来自低位的进位数，两个输出端为和数及进位数。

全辽文 总集名。今人陈述编。初名《辽文汇》，1953年出版。1981年版增补新出土辽碑文字，改为今名。凡十三卷，略依作者时代先后排列。今存辽代诗文，收罗颇为完备。

全色片 亦称"泛色片"。黑白感光材料的一种。在感光乳剂中加入全色增感染料，能感受光谱中全部可见波段，即对红、橙、黄、绿、蓝、靛、紫七色光都能感受。广泛用于人像、风景等一般题材的拍摄。

全宋词 总集名。今人唐圭璋编。本书汇辑前人所编各类宋人词集，并从诗文总集别集、史籍方志、类书笔记、书画题跋、金石著录等书中，广泛搜集宋人词作，共录词一千三百三十余家，一万九千九百余首，残篇五百三十余首。以作者为经，以时代先后为序。各家附有小传，对词人行实和作品署名互见及误题者并进行考订；对词集底本有讹夺者，尽可能据他本订补。初版由商务印书馆排印，于1940年在长沙出版。建国后得王仲闻等协助重编、校订，由中华书局于1965年出版。1980年再版时附有《订补续记》，使本书更趋完备。是研究宋词的重要参考书。孔凡礼有《全宋词补辑》。

全环食 一种日食现象。特殊情况下，同一次日食，在某些地区看到*全食，而在另一些地区看到*环食。

全金诗 又名《全金诗增补中州集》。总集名。清郭元釪编。曾经康熙帝审订作序，故又称《御定全金诗》。就元好问《中州集》原诗十卷，增补为七十四卷，当时所存金代作家及其诗篇，收录颇备。并附各家小传，采入《归潜志》、《金史》等资料以补《中州集》原传之不足。有扬州诗局本及《四库全书》本。

全食带 月球*本影在地面扫过的区域。宽度平均160千米。只有在该带内才能看见日全食。因此，就一地而言，平均360年才能看见一次日全食。

全祖望 (1705—1755) 清史学家、文学家。字绍衣，自署鲒埼亭长，学者称谢山先生，浙江鄞县人。乾隆进士。初为翰林院庶吉士，旋受权贵排斥，辞官归家，主讲蕺山、端溪书院，读书著述终老。学术上推崇黄宗羲，并受万斯同影响，研治宋末和南明史事，并留心乡土文献。所著《鲒埼亭集》，收明清之际碑传极多，富有史料价值。又续修黄宗羲《宋元学案》，前后十年，从不间断。四十五岁起曾七校《水经注》，又三笺《困学纪闻》，对史料校订有所贡献。另著有《经史问答》、《汉书地理志稽疑》等。

全真道 亦称"全真教"、"全真派"。金王重阳开创的道教派别。元以后与正一道同为道教的两大教派。金大定七年(1167年)，王重阳在山东宁海(今烟台牟平)全真庵讲道时所创立。主张道、释、儒三教合一，以"澄心定意、抱元守一、存神固气"为"真功"，"济贫拔苦、先人后己、与物无私"为"真行"；功行俱全，故名全真。后五十余年，其徒丘处机为元太祖尊称"神仙"，号长春真人，总领道教，于是遍建道观。丘处机所居的北京白云观即为著名的"十方丛林"之一。后分为遇仙、南无、随山、龙门、崳山、华山、清静七派。此后道教即正式形成全真、正一两大教派。全真道不尚符箓，不事烧炼；道士须出家清修。

全脐螺 (*Euomphalus*) 古无脊椎动物。腹足纲，全脐螺科。螺壳大，近盘旋，螺塔平凹或略突起。螺环上侧的外侧角上有一条沟脊，下侧面圆形或角状。脐孔宽大且凹。壳面饰有生长线和细旋线。有的种有瘤粒状突起。生存于志留纪至二叠纪。在中国，主要见于石炭纪和二叠纪地层中。

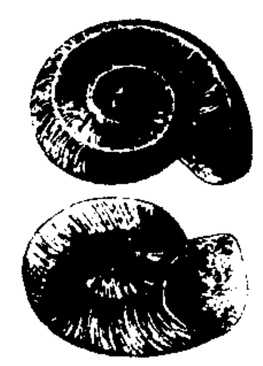
全脐螺

全唐文 总集名。清嘉庆十九年(1814年)董诰、徐松等编。一千卷。以清内府所藏旧钞《唐文》为蓝本，并自四部典籍、《永乐大典》、释典、道藏、方志、碑帖等书中采辑唐人遗文，编录而成。体例仿《全唐诗》。共收唐、五代作家三千零三十五人，文二万零二十五篇，并附有作者小传。有清嘉庆内府刻本及清末广雅书局本。同治间陆心源有《唐文拾遗》七十二卷，目录八卷，《续拾》十六卷，收入其所刻《潜园总集》中。中华书局影印内府本，将《拾遗》、《续拾》均附入。

全唐诗 ❶总集名。清彭定求等十人奉敕编。曾经康熙帝作序，故又称《钦定全唐诗》。九百卷。以清初季振宜《唐诗》为底本，参取明胡震亨《唐音统签》增订而成。共收唐、五代诗歌四万九千四百零三首，残句一千余条，作者二千八百三十七人，大致按时代前后排列，并系小传。间有校注，考订字句异同及篇章互见情况。为研究唐诗的重要参考书。有扬州诗局刻本、光绪间石印本等。建国后中华书局断句排印本附清乾隆间《知不足斋丛书》中所收日本上毛河世宁(即市河世宁)辑《全唐诗逸》三卷。今人陈尚君有《全唐诗补编》，收录王重民等补遗五种，存诗六千余首。❷亦称《唐诗》。清初季振宜编。七百十七卷。收诗四万二千九百三十一首，作者一千八百九十五人。为季氏费时十年始编成，初盛唐部分主要以吴琯《唐诗纪》为基础。又曾利用钱谦益纂辑唐诗的遗稿。多据善本，收罗广博，校订亦颇精审。后《钦定全唐诗》即以此书为底本增订而成。未刊刻，抄本今存故宫博物院。

全瑾准 见"甲午农民战争"。

全辐射 亦称"全谱辐射"。指水平表面上接受到的太阳辐射及其反射、散射的短波辐射与地面和大气辐射的长波辐射总和。大气中水平表面上下两侧同一时间接受到的向下射来的全辐射与向上射来的全辐射量不等。

全微分 *微分概念在多元函数中的推广。以二元函数 $f(x,y)$ 为例：如果

$$f(x+\Delta x, y+\Delta y)-f(x,y)$$

和 $A\Delta x+B\Delta y$ 之差关于

$$\sqrt{\Delta x^2+\Delta y^2}\to 0$$

是高阶无穷小量，其中 A、B 是与 Δx、Δy 无关的数，则称 $f(x,y)$ 在点 (x,y) 可微，称 $A\Delta x+B\Delta y$ 是 $f(x,y)$ 在 (x,y) 的全微分，记为 du。当*偏导数 f_x、f_y 都存在且在 (x,y) 连续时，则 $f(x,y)$ 在 (x,y) 可微，且

$$A=f_x(x,y), B=f_y(x,y);$$

记$\Delta x=dx$，$\Delta y=dy$，则 $du=f_x dx+f_y dy$。

全新世 第四纪的晚期。是地质年代最后一世。代表符号为"Q_H"。延续时间自1万年前至今。全部生物的面貌与现今基本相似，故名。此时形成的地层叫"全新统"。

全新统 见"全新世"。

全增嘏(1903—1984) 中国哲学家。浙江绍兴人。1923年毕业于清华留美预备学堂。后去美国斯坦福大学、哈佛大学留学。1928—1937年，先后任中国公学、大同大学、大夏大学、光华大学、暨南大学等校教授，英文《中国评论周报》编辑，《论语》主编，英文《天下月刊》编辑。1947年后任复旦大学教授。建国后，曾任上海市哲学学会副会长等。主要著作有《西洋哲学简史》、《不可知论批判》，并主编《西方哲学史》。

全元散曲(曲 qǔ) 散曲总集。今人隋树森编。收录元人小令三千八百余首，套数四百五十余套，残曲尚未计入。系从一百余种曲集、曲谱、词集、笔记等书中辑出。大致以作者时代先后排列。现存元人散曲，搜罗颇为完备，校订也较精审。书后并附《作家姓名别号索引》、《作品曲牌索引》。有中华书局1964年排印本。

全电系统 飞机上仅采用电能，不用气压与液压辅助能源的称全电系统；若机上仍保留部分液压能，构成液压作动器以控制飞机舵面或发动机的称多电系统。全电(多电)系统飞机可简化飞机辅助能源，提高可靠性，便于维修，节省燃油消耗，改善飞机气动外形，是飞机发展的一个方向。

全生育期 一般指作物自播种到成熟或工艺成熟所需的总日数(有时也指自出苗至成熟所需总日数)。生育期的长短，因作物种类、品种特性而异；同一品种的生育期亦因栽培条件不同而有变化。

全民公决 即"公民投票"。

全民抗战 进步刊物。1938年7月7日由《抗战》三日刊和《全民》周刊合并，在汉口创刊。邹韬奋等主编。最初是三日刊。同年10月迁重庆，改五日刊。1939年5月改周刊。曾先后出版战地版和通俗版。1941年皖南事变后，2月22日出至第一百五十七期被国民党政府查封。

全耳毛兔 亦称"狮头全耳毛兔"、"中系安哥拉兔"。由英法两系安哥拉兔杂交并掺入中国本兔血缘育成。被毛白色，纤细而浓密。整个耳背及耳尖均密生细长的绒毛。额毛、颊毛特别丰盛，形如狮头。毛的质量胜过英法两系。成年兔体重2.5～3.5千克。年剪毛量350～450克。

全权代表 一国派往他国的常驻外交代表或授有全权证书的临时代表。

全权证书 一国或国际组织派遣其全权代表出席国际会议或缔结条约时，为证明所派代表身份和权限而签署的文件。全权证书必须是书面的，通常由国家元首或国际组织的最高首长签署。在参加国际会议或签订条约时，全权代表须先提出或相互校阅全权证书。

全向天线 在水平平面内朝各个方向均匀辐射、方向图呈圆形的天线。

全员培训 对企业全体职工进行技术、业务培养和训练的一种教育制度。其对象包括：企业领导干部、技术人员、管理人员、生产工人、辅助工人以及各类服务人员。形式有：岗位技术操作练兵，定期技术考核，群众性技术表演赛，举办训练班、技术夜校、技工学校、业余大学，还可以组织职工到先进单位进行学习或请专家给职工讲课等。

全体主义 垄断资产阶级的一种社会观。形成于20世纪初叶垄断资本的统治确立、工人革命运动高涨时期，第二次世界大战前流传于德奥等国。倡导人奥地利*史盘。认为社会是人们精神相互作用的有机结合，构成所谓"有机全体"。社会分解为两个从属全体：一个是目的，包括宗教、哲学、政治等生活；另一个是达到这一目的的手段，称为"经济"。认为目的决定手段，而手段影响目的；因而主张发挥精神的"创造"作用，特别是加强资产阶级国家的"组织"功能，并主张按职业团体来组织国民经济。又据以提出所谓"全体主义经济学"，其任务为研究如何组织各种手段以实现社会的目的。它颠倒物质与精神的正确关系，并掩盖国家的阶级性质，是希特勒纳粹主义和墨索里尼法西斯主义的思想渊源之一。

全身麻醉 简称"全麻"。临床麻醉的一种形式。使意识和感觉暂时消失，对外在环境改变包括强烈刺激或干扰，全无知觉，也不再出现不寻常的应激反应。麻醉药物通常随吸气进入肺泡或经静脉进入血流。吸入麻醉现均经麻醉机给药并同时给氧。静脉麻醉一般经皮下静脉，分次注入，亦可连续滴注给药。

全层施肥 施用基肥的主要方法。通过耕翻整地，将肥料均匀分布于全部耕作层。可使土肥相融，加速土壤熟化过程，促进作物根系伸展，且能供给作物整个生长期中需要的养分。有机肥料和磷矿粉等难溶性肥料及以改土为目的施用石灰或石膏，最适于全层施肥。

全纯函数 即"解析函数"。

全轮驱动 所有车轮都能驱动的一种汽车驱动方式。能提高汽车的附着重量，从而增加其牵引力，并使汽车在某些车轮暂时不能驱动的情况下(如车轮陷入泥中，空转打滑时)，仍有可能利用其余车轮驱动而继续行驶。缺点是结构较复杂，制造和运行成本均较高。广泛应用于牵引汽车和越野汽车。

全国妇联 "中华全国妇女联合会"的简称。

全国纪录 某些运动项目的全国最好成绩。中国的全国纪录经国家体育工作领导机关审定并公布。不能用时间、距离、高度、重量等客观标准来确定成绩的运动项目(如体操、球类、击剑、跳水、花样滑冰、摔跤、武术等)，没有全国纪录。虽可用时间定成绩，但环境和条件不固定的运动项目(如马拉松赛跑、划船、公路自行车等)，也没有全国纪录。

全国青联 "中华全国青年联合会"的简称。

全国学联 "中华全国学生联合会"的简称。

全国政协 "中国人民政治协商会议全国委员会"的简称。

全金元词 总集名。今人唐圭璋编。前人辑录唐宋词集，往往兼及金元，未曾综合金元诸家成为专书。编者意在网罗散失，保存金元两代词篇，从诸家词集、方志笔记、释道二藏、书画题跋中，尽力搜辑词作，即使零篇断句，亦在所不遗。本书所收《道藏》中的金元道士词，对研究词乐、考订词律及词曲的演变，颇有参考价值。全书体例依照《全宋词》，共录金元两代词二百八十二家，七千二百九十三首。1979年由中华书局出版。

全面战争 国家全面动员、全力实施的战争。

全称判断 反映某一类中每个对象具有或不具有某种性质的判断。如："所有的行星都绕着自己的轴旋转"，"没有一种油脂在水中溶解"。

全息照相 亦称"全息摄影"。一种利用波的干涉记录被摄物体反射(或透射)光波中信息(振幅、相位)的照相技术。

全息照相是通过一束参考光和被摄物体上反射的光叠加在感光片上产生干涉条纹而成。为了满足产生光的干涉条件，通常要用相干性好的激光作光源，且参考光和照射物体的光是从同一束激光分离出来的(见图一)。感光片显影后成为全息图。全息图(全息照片)不仅记录被摄物体反射光波的振幅(强度)，而且还记录反射光波的相对相位。全息图并不直接显示物体的图像。用一束激光或单色光在接近于参考光的方向入射，可以在适当的角度上观察到原物的像(见图二)。这是因为激光束在全息图的干涉条纹上衍射而重现原物的光波。再现的像具有三维立体感。在摄制全息图时感光片上每一点都接收到整个物体反射的光，因此，全息图的一小部分就可再现整个物体。用感光乳胶厚度等于几个光波波长的感光片，可在乳胶内形成干涉层，制成的全息图可用白光再现。如果用红、绿和蓝三种颜色的激光分别对同一物体用厚乳胶感光片上摄制全息照片，经适当的显影处理后可得到能在白光(太阳光或灯光)下观察的有立体感和丰富色彩的彩色全息图。微波和超声波等各种波动都可按同样原理获得全息照相。全息照相在信号记录、形变计量、计算机存储、生物学和医学研究、军事技术等领域得到广泛的应用。

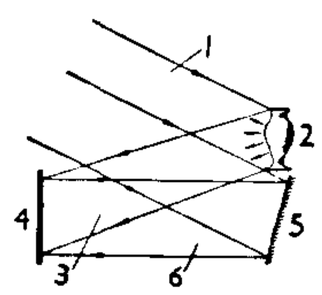

(一) 全息照相的摄制

1. 激光束 2. 物体 3. 物体的反射光束 4. 感光片 5. 反射镜 6. 参考光束

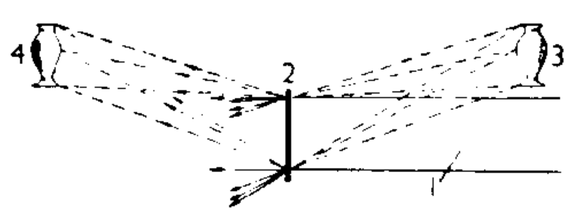

(二) 全息图的再现

1. 激光束 2. 全息图 3. 虚像 4. 共轭实像

全唐诗话 书名。六卷，或作十卷。此书旧时流传颇广，但实为抄窃计有功《唐诗纪事》而成。原序不署名，仅云"咸淳辛未重阳日遂初堂书"。宋周密谓贾似道作。明清刻本皆题尤袤作，实出附会。《四库全书总目》谓出贾似道门客廖莹中之手。清尤侗、近人丁福保疑为尤袤孙尤焴所编。清乾隆间，浙人孙涛作续编二卷，以原书载其人而遗其事者入上卷，人与事俱未载者入下卷。

全景电影 宽银幕电影的一种。由三台联接在一起的摄影机同步拍摄，得到三条35毫米的胶片，即由左、中、右三个画幅拼接成一个宽画幅。放映时使用三台同步运转的放映机，将各占画面三分之一的三条影片同时投映于银幕。这种电影放映在宽阔的弧形银幕上，并配有多路立体声还音系统，更增强了观众的临场感。由于画幅拼缝明显，影响视觉效果，后为70毫米电影所取代。

全蓄水量 也叫"饱和含水量"、"水分饱和系数"。土壤水分常数之一。土壤被重力水饱和时的含水量百分率。当土壤含水量达到全蓄水量时，所有毛管孔隙和非毛管孔隙都充满水分。

全额信贷 社会主义国家中，企业需要的定额流动资金和超定额流动资金全部由国家银行供应的一种贷款方式。定额流动资金是指用于生产和流通的经常性需要的资金；超定额流动资金是指用于季节性和临时性需要的资金。实行全额信贷，国家银行可对以上两部分流动资金实行统一供应、统一管理、统一计息。中国人民银行从1959年起曾实行过全额信贷，1961年停止。

全人教育论 日本小原国芳于20世纪20年代提出的一种教育理论。强调教育的理想的价值在于创造真、善、美、圣、健、富等六个方面，即：学问的理想在于真，道德的理想在于善，艺术的理想在于美，宗教的理想在于圣，身体的理想在于健，生活的理想在于富。主张使学生多方面和谐发展，成为具有完整人格的人；教学过程应是实现全人教育的过程，是同教育密不可分的统一过程。

全日制学校 学生在学习日上、下午都在校学习的学校。以教学为主。小学、中学和大学都有全日制与非全日制之分。

全民所有制 见"社会主义全民所有制"。

全向推进器 亦称"舵推进器"。利用斜齿轮机构传动，能在水平面内绕竖轴作360°转动的螺旋桨或导管推进器。因其轴系布置呈Z字形，故也称"Z型推进装置"。可同时起推进和操纵船舶的作用。能任意改变推力方向，可使船原地回转，进退自如，但效率较低。常用于对操纵性要求较高的船舶，如渡船等。

全进全出制 一种家畜管理技术。即在一栋畜舍内同时迁入日龄相似的幼畜，经过一段时间饲养后又同时出售，此后畜舍内有一段时间无畜，进行彻底的清洗消毒，以杀灭一切病原体。畜舍的无畜期一般为7～10天。

全身麻醉药 作用于中枢神经系统使意识和感觉暂时消失的药物。主要用于外科手术。可分两类：(1)吸入麻醉药。有高度挥发性，可用吸入法给药，如乙醚、氧化亚氮、氟烷、甲氧氟烷、恩氟烷、异氟烷等；(2)静脉麻醉药。系非挥发性的中枢神经抑制药，作用迅速而短暂，用静脉注射给药，如硫喷妥钠、氯胺酮、羟丁酸钠、依托咪酯、二异丙酚等。

全国水平社 亦称"水平社"。日本部落民为废除封建身份差别、争取人权平等而建立的社会组织。由西光万吉(1895—1970)等创建。1922年在京都成立。机关杂志《水平》。在各地设立分社，积极展开反对歧视、政治压迫和经济奴役的斗争。1942年停止活动。

全国总书目 中国书目年刊。收录各年度公开发行或限于国内发行的各种文字的初版及改版图书(不包括重印书)的书目，也收录教学用书。1949年至1955年度的书目由新华书店总店编辑，1956年度以后改由版本图书馆编辑。1966年中断，1971年复刊。1982年以后，绝大部分收录图书编有内容提要。

全国新书目 中国书目月刊。书目据呈缴本编制，始于1950年，初名《每周新书目》，1953年改为《每月新书目》，由出版总署编印。1955年5月改今名，由版本图书馆编印。1966年7月中断，1973年复刊。著录全国各出版机构公开出版或重印的图书、图片、乐谱、地图等出版物，1976年后增加了内容提要。

全荷通讯社 (Algemeen Nederlandsch Persbureau—ANP) 荷兰报业联合社。1934年创办。总社设在海牙。阿姆斯特丹设有图片社。

全热交换器 用于空气调节系统中的排风热能回收设备。空气调节系统的排风带走一定量的热(冷)量，通过全热交换器可以回收这些热(冷)量的一部分，以加热(或冷却)空气调节系统的新风，从而可使处理新风的能耗明显降低。它能同时作显热交换和潜热交换，故名。

全唐文纪事 书名。清陈鸿墀纂辑。鸿墀字範川，浙江嘉兴人。一百二十二卷。嘉庆中，下诏编辑《全唐文》，鸿墀

为总纂官，仿《唐诗纪事》例，辑录有关唐代文章的文献以成此书。采摭丰富，足资参考。在体例上，不采取《唐诗纪事》"以人系诗，以诗系事"的办法，而参照《世说新语》，按类编纂，分为八十门，属于文章故事性质。有同治刊本及今人校排本。

全能法测图 航空摄影测量中用于各类地区测图的方法。原理是摄影过程几何反转。用光学机械方法模拟摄影时的两个投影光束，实行空间交会，测绘地形图。仪器种类繁多，有多倍投影测图仪、立体测图仪等。

全球生态学 亦称"生物圈生态学"。研究全球尺度的生态学问题的生态学分支学科。生物圈为全球表面的生物总体，生物圈生命过程与岩石圈、水圈、大气圈的地质过程是一个相互作用的整体。生物进化既受地质历史的变化影响，也对地球表面生态环境产生积极的干预和控制作用。随着人类经济活动强化，出现全球 CO_2 浓度增高、温室效应、臭氧层破坏等生态危机。探究生物圈过程包括全球人口、经济、技术发展，对全球生态平衡的深远影响，及其调节控制的途径，关系到如何保护人类赖以生存的地球问题。

全球政治学 以安全、秩序、平等、公正、自由与发展等全球性政治问题为研究对象，致力于设计未来全球政治体制理想模式的政治学分支学科。形成于 20 世纪 60 年代末 70 年代初。认为政治学应注重研究全球相互依赖的成因、现状和发展趋势，以及相互依赖对各国社会、政治、经济各方面的影响。其研究课题包括军备控制、贫富差距、人口爆炸、粮食危机、资源配置、环境保护、新技术开发、全球体制和全球一体化等。

全球潮汐表 简称 SHOMAR。能在多种电子计算机上使用的潮汐预报软件。1991 年法国海军海道测量局制成的一种潮汐预报软件，能在几秒钟内预报出世界主要"港口"任何一天的潮汐而不需任何参考手册。"港口"的代码可代表沿岸、航道、锚地等需要知道潮汐的任何地方。该软件可输出 24 小时的潮汐以及在规定时间间隔的潮位和潮时、画出短于 31 天的高潮低潮曲线图、提供海图深度基准面高度和最低低潮与最高高潮高度、作出给定周期的分潮曲线等。

全额累进税 见"累进税"。

全天候飞行员 亦称"四种气象飞行员"。能在昼间、夜间、简单气象和复杂气象条件下执行任务的飞行员。

全印广播电台 (All India Radio—AIR) 印度国家广播电台。1927 年 7 月 23 日创办。原为私营印度广播公司。1930 年 3 月由政府接管。1936 年 6 月 8 日改今名。1947 年印度独立后改为国营，总部设在新德里。

全成形针织物 编织过程中利用收放针而形成具有特定形态和结构的针织物。

全国工业协会 西班牙最大的国营工业持股公司。1941 年成立。其投资方向在于促进工业现代化，改善能源供应，促进技术研究和交流，保护出口及促进地区工业化等。总管理处在马德里。

全国广播公司 (National Broadcasting Company—NBC) 美国全国性商业广播电视公司。1926 年 11 月创办。是美国无线电公司的子公司，总部设在纽约。

全国劳动大会 中国共产党领导下举行的工会全国代表大会。第一次大会 1922 年 5 月 1—6 日在广州举行，通过八小时工作制、罢工援助、全国总工会组织原则等十项决议，承认在全国总工会成立前以劳动组合书记部为全国工人组织的总通讯机关。第二次大会 1925 年 5 月 1—7 日在广州举行，通过工人阶级与政治斗争、经济斗争、工农联合等决议，确定工人阶级应当参加和领导民主革命以反对帝国主义和封建军阀，正式成立了中华全国总工会，并决定加入赤色职工国际。第三次大会 1926 年 5 月 1—12 日在广州举行，通过职工运动总策略、劳动法大纲等决议，号召全国工人积极参加和支援北伐战争。第四次大会 1927 年 6 月 19—28 日在汉口举行，号召全国工人坚决反对蒋介石的叛变，继续深入开展革命斗争。7 月 15 日，汪精卫集团叛变革命后，中华全国总工会被迫转入地下斗争。第五次大会 1929 年 11 月 7—10 日在上海举行，号召工人联合农民结成革命同盟，准备武装暴动，帮助农民实行土地革命，建立苏维埃政权。第六次大会 1948 年 8 月 1—22 日在哈尔滨举行，号召全国职工支援解放战争，迅速打倒国民党的反动统治，并决定恢复中华全国总工会，通过了《中华全国总工会章程》。第七次大会于 1953 年 5 月 2 日在北京召开，从此改称中国工会全国代表大会。

全国宪章协会 一作"全国宪章联合会"。英国*宪章运动领导组织。1840 年在曼彻斯特成立。设中央执委会，各地方分会有二百多个(1841 年)，会员约 5 万人(1842 年)。恩格斯称"这是近代第一个工人政党"。宪章运动失败后渐停止活动。

全国编遣会议 又称"军事编遣会议"。1929 年 1 月 1—25 日国民党政府在南京召开的关于裁减全国军队的会议。蒋介石主持会议。各地军事首领围绕裁留标准和军额编制展开激烈争吵。几经讨论，通过了《国军编遣委员会条例》、《国军编遣委员会进行程序大纲》等议案。确定全国设立八个编遣区，计划将国民党陆军裁编为六十五个师八十万人。会议加剧了蒋介石与冯玉祥、阎锡山及桂系军阀之间的矛盾，遭到各派的抵制。

全空泡螺旋桨 亦称"超空泡螺旋桨"。叶背为充分发展的空泡所笼罩的螺旋桨。其效率高于有部分空泡的螺旋桨，并可避免空蚀。适用于无法避免空泡现象的大功率、高航速的船舶。

全相平话五种 元至治年间 (1321—1323) 刊行的五种讲史话本：《武王伐纣平话》、《七国春秋平话》(后集)、《秦并六国平话》、《前汉书平话》(续集)、《三国志平话》。每种分上中下三卷。当时应有《七国春秋平话》前集和《前汉书平话》正集，今已不存。各书演述史事，杂以传说，内容文字，皆甚简率。

全面质量管理 简称 TQC。亦称"全面质量控制"或"综合质量管理"。20 世纪 60 年代开始采用的先进质量管理方法。指把质量管理工作扩大到设计、研制、生产准备、原材料采购、生产制造、销售、用户服务等各个环节。它的任务是：组织和协调企业各个部门及全体人员，正确贯彻执行质量标准，综合运用现代科学和管理技术成果，全面控制影响质量的各种因素，根据使用要求不断研究和改进产品质量，保证能经济地研制、生产和提供用户满意的产品和服务。

全姿态陀螺仪 一种测量飞机俯仰角、倾斜角和航向角的陀螺传感器。由垂直陀螺仪、航向陀螺仪及俯仰和倾斜随动环装置等组成。垂直陀螺仪输出飞机倾斜和俯仰信号；航向陀螺仪在飞机转弯时输出航向信号。因设置了两套随动环装置，能在各种飞行状态下正常工作。其测量信号由全姿态指示器显示。主要用于歼击机。

全称否定判断 反映某一类中每个对象都不具有某种性质的判断。如:"任何轻视实践的人都不是马克思主义者。"其形式是:"任何 S 都不是 P"。全称否定判断用 E(拉丁文 nego〔否定〕的第一个母音字母)来表示。

全称肯定判断 反映某一类中每个对象都具有某种性质的判断。如:"所有的金属都能导电。"其形式是:"所有的 S 都是 P"。全称肯定判断用 A(拉丁文 affirmo〔肯定〕的第一个母音字母)来表示。

全球环境问题 具有全球性影响的环境问题。可以是不同国家和地区具有普遍性、共同性的环境问题;也可以是某些国家和地区的环境问题,其影响和危害具有跨国界、跨地区乃至涉及全球的后果。主要有:臭氧层破坏;温室效应和全球气候变化;酸雨;越境污染;海洋污染;野生物种减少;热带雨林减少;土壤侵蚀和沙漠化等。

全球定位系统 (Global Positioning System—GPS) 提供实时、全天候、全球性定位服务的系统。由导航卫星、地面控制设备、用户设备组成。GPS 移动用户同时测量从四颗导航卫星发出的无线电波到达用户的时间,求出移动用户瞬时的三维空间坐标和时间校正系数。特点为:(1) 精度高,速度快;(2) 被动接收,隐蔽性好;(3) 用户数量不受限制;(4) 具有统一的坐标和统一的时间标准;(5) 可提供全天候、全球范围的定位和授时两种服务。

全额预算管理 "差额预算管理"的对称。我国单位预算管理的一种方法。即将单位预算的各项收支列入国家预算。其收入除另有规定外,全部上缴国家预算,支出全部由国家预算拨款。实行全额预算管理的单位,一般是没有经常性业务收入或收入不多的机关和事业单位。

全自动电子计时 体育竞赛计取成绩的一种方法。采用自动开启、自动记录到达终点时间的电子计时器计时。记录的时间一般能辨读到 1/100 秒的精确度。

全行业公私合营(行 háng) 见"公私合营"。

全员劳动生产率(率 lǜ) 反映企业劳动组织和经营管理水平的综合性指标。指企业平均每一职工在单位时间(一月、一季或一年)内生产的总产值或总产量。

全身中毒性毒剂 亦称"血液中毒性毒剂"、"含氰毒剂"。破坏组织细胞氧化功能,引起全身组织缺氧的毒剂。包括氢氰酸、氯化氰等。施放后呈蒸气态,主要通过呼吸道吸入而中毒。中毒者在几分钟内出现昏迷、痉挛以及呼吸麻痹等症状,严重时会立即死亡。

全国人大常委会 "全国人民代表大会常务委员会"的简称。

全国制造商协会 美国制造商的行业组织。1895 年成立。为洛克菲勒和摩根等大财团所控制。旨在增进制造商利益,促进贸易。为众多工业公司服务。设有各种政策委员会,向政府提出建议。总部在纽约。

全国经济研究局 美国研究财经政策的民间机构。确定美国周期性经济危机起讫的权威机构。1920 年成立。经费主要来自基金会、企业、社会团体和个人的捐助。该局与政府关系密切,许多研究人员被吸收到政府部门工作。局址在马萨诸塞州的剑桥。

全球海平面升降 引起各大陆同时海侵或海退的全球海面升降的现象。其原因主要有大陆冰盖和冰川的形成或消融而使海水量减少或增加;大地构造变形(如地壳的升降)使海盆容量增大或减少。

全德工人联合会 见"拉萨尔派"。

全日照喷雾育苗法 在喷雾条件下,充分利用日照进行光合作用,使插条发根快、成苗率高的一种育苗方法。用砖在地上砌一大小适宜的苗床,或用木箱、柳条筐等容器,里面铺上厚约 30 厘米的砻糠灰或蛭石、珍珠岩、黄沙等作为介质,床底交错平铺两层砖,以利排水。苗床上设喷雾装置。雾点大小以喷雾时不振动叶面为宜。在扦插前二三天即打开喷雾,淋刷介质。插穗选一年生新枝或二三年生的强壮枝,叶片比常规的遮荫育苗多留一些。扦插后白昼不遮荫,让其接受全日照,充分进行光合作用,并不间断地喷雾,晚间停止。阴天视气候情况而定,闷热天气喷雾照常。当插穗上部长两片新叶时,下部根须已很多,即可移植上盆。

全民健身计划纲要 中国发展群众体育的宏观规划。1995 年 6 月由国务院颁布。为更广泛地开展群众性体育活动,增强人民体质,推动我国社会主义现代化建设事业发展而制定。内容有:面临的形势,到 2010 年的奋斗目标和任务,实施的对象和重点,相应的对策和措施,实施的步骤,共五部分。对提高中华民族整体素质,建立科学、文明、健康的生活方式,推动社会主义精神文明和物质文明建设具有积极作用。

全国人民代表大会 简称"全国人大"。中华人民共和国最高国家权力机关。由省、自治区、直辖市人民代表大会和军队选出的代表组成。每届任期五年。每年举行会议一次。选出常务委员会为其常设机关。根据需要设立若干专门委员会。全国人大的职权是:修改宪法;监督宪法的实施;制定和修改刑事、民事、国家机构的和其他的基本法律;选举中华人民共和国主席、副主席;根据中华人民共和国主席的提名,决定国务院总理的人选;根据国务院总理的提名,决定国务院其他组成人员的人选;选举中央军事委员会主席;根据中央军事委员会主席的提名,决定中央军事委员会其他组成人员的人选;选举最高人民法院院长和最高人民检察院检察长;审查和批准国民经济和社会发展计划;批准省、自治区和直辖市的建置;决定战争和和平的问题,以及宪法规定由它行使的其他职权。

全国教育会联合会 旧中国的教育团体。沈恩孚、经亨颐、黄炎培等发起,1915 年成立。"以体察国内教育状况,并应世界趋势,讨论全国教育事宜,共同进行为宗旨",每年集会一次,主要介绍西方国家教育制度和教育思想,对 1922 年学制的改革影响很大。1926 年后停止活动。

全站式陀螺速测仪 由陀螺仪和全站型电子速测仪组合而成,能便捷地测定真北方向的定向仪器。陀螺仪中内藏秒表、中央处理器和存储器,加上全站型速测仪内的特殊应用软件,不需人工计算、现场注记及秒表计时,昼夜均可快速测定真北方向,并立即转换为方位角显示。定向和三维测量的数据采集、计算和存取全部自动化。

全球大气研究计划 研究对流层和平流层物理过程的全球性实验研究计划。由世界气象组织和国际科学联合会于 1965 年筹组。目的:(1) 研究支配天气变化大尺度非定常运动的基本物理过程,掌握大气环流及其动态,以提高短、中期天气预报准确率;(2) 了解大气环流各重要统计性因子,以进一步认识气候形成和变化的物理基础。

全球导航卫星系统 简称 ГЛОНАСС。苏联和俄罗斯中高轨道导航卫星系统。分两阶段建成:第一阶段由 9~12 颗卫星组成该系统的初期导航星座,卫星分布在 3 个相隔 60° 的轨道平面内,每一个轨道平面有 3~4 颗工作卫

星;第二阶段由18～21颗卫星(另配有3颗备用卫星)组成该系统的实用导航星座,卫星分布在3个轨道平面内,每一个轨道平面有6～7颗工作卫星。卫星运行在高2万公里近圆轨道上,运行周期12小时,轨道倾角65°。从1982年10月12日发射,至1996年建成。该系统采用中高度近圆轨道和双频时间测距导航体制。导航定位精度30～100米,测速精度0.15米/秒,授时精度1微秒。主要为海上舰船、空中飞机、地面用户,以及运行在近地空间的宇航器,实行全天候连续实时的三维定位和速度测定,也可用于大地测量和进行高精度卫星授时。

全球环境监测系统 (Global Environmental Monitoring System—GEMS) 联合国环境规划署下属的全球和地区环境监测的协调中心。1974年成立于肯尼亚首都内罗毕。负责协调国际监测活动,系统收集、分析和评价世界环境状况在时间和空间上经历变化的各类数据。支持世界气候、污染物远程迁移、人体健康、陆地可更新资源和海洋污染状况等方面监测。中国自1978年开始参加水质、大气污染、食品和动物等监测,并作为GEMS的一部分,建立了中国的水质和大气等监测系统。

全球海洋环流试验 全球范围内观测和了解海洋各种时间尺度变化及其对全球气候所产生的影响的全球性试验协作活动。一方面为确定全球海洋当前状况和热、水、不溶物质间的交换率,观测整个海区(从海面到海底)的流、压、温、盐、密和生物周期内的营养物,以及人类活动引起的如氚、氦-3、碳-14、氟、氯、烷烃等微量气体与化合物等在海洋内部的扩散。另一方面了解并建立各个时间尺度内的控制海水与大气交换的水-气过程模式:(1)对应于短时间尺度内的有全球能量和水周期试验;(2)对应于海洋中水平流动时间尺度的中时间尺度内的有热带海洋全球大气试验;(3)对应于海洋中铅直循环时间尺度的长时间尺度内的有21世纪气候的预测等。中国参加该项试验。

全天候自动着陆系统 一般指在着陆区风速不超过规定值及跑道无冰雪条件下,能使飞行器自动进场与安全着陆的III_B、III_C级的导引系统。国际民航组织按飞机进场着陆时的最低决断高度(由于某种原因必须中断着陆进行复飞的高度)与跑道能见度(在跑道方向上能见到跑道照明灯光的距离)的低限值,将着陆自动化系统分为Ⅰ、Ⅱ、III_A、III_B及III_C级。第Ⅰ、Ⅱ级的特征是当飞行器进场结束离地面高度15～30米时由驾驶员控制将飞机拉平,它们的决断高度低限值分别为60米及30米,跑道能见度低限值分别为800米及400米。Ⅲ级的特征是无需驾驶员控制可将飞机自动拉平,一直引导至跑道上,决断高度为零。其中III_A、III_B级接地后的目视操纵能见度分别为不小于200米及50米。III_C级可在无任何外界目视基准下,在滑行道上进行自动驾驶。

全汉三国晋南北朝诗 总集名。近人丁福保编。五十四卷,上起西汉,下迄隋代,收作者七百余人,依时代次序分为十一集。以明冯惟讷《古诗纪》为根据,取其正集中自汉至隋诗歌,并参酌清冯舒《诗纪匡谬》稍加增订而成。惟校注疏略,考核不精,亦未注明出处。今人逯钦立重新辑有《先秦汉魏晋南北朝诗》,较此书为完善。

全英草地网球锦标赛 由全英网球俱乐部和英国草地网球协会联合组织的国际性网球比赛。因在英国温布尔登(Wimbledon)举行,故又称"温布尔登草地网球锦标赛"。始于1877年。每年举行一次。设男、女单打,男、女双打和混合双打等项。

全国各界救国联合会 简称"救国会"。随着日本帝国主义对中国侵略的加紧和抗日救亡运动的高涨,上海、北平(今北京)、天津、武汉等地相继成立各界救国会。1936年5月31日各地救国会代表在上海集会,成立全国各界救国联合会,宋庆龄、沈钧儒、马相伯、邹韬奋等十五人为执行委员。6月1日发表成立宣言,通过《抗日救国初步政治纲领》,响应中国共产党"停止内战,一致抗日"的号召,要求国民党立即释放政治犯,各党派立即派代表进行谈判,以制定救国纲领,建立统一的抗战政权等。1942年参加中国民主政团同盟。抗战胜利后,改称中国人民救国会,致力于争取和平民主、反对内战的爱国运动。1949年12月18日该会宣告结束。

全国经济发展委员会 英国政府设置的国家经济政策咨询机构。1962年成立。由政府、企业界及工会三方代表组成。每月举行会议,由首相或财政大臣主持。主要职责是研讨国家经济形势,协调产业发展战略,研究资源的合理利用和提高经济效益等。委员会下设经济效益和价格两个研究机构,并按主要产业或专题建立由三方人士组成的19个专门委员会,定期向委员会提供情况报告和建议。

全面禁止核试验条约 1996年9月10日联合国大会通过。所有44个裁军谈判会议成员国交存批准书之日起第180天生效。至1996年10月底,签字国达129个。条约规定:所有缔约国承诺不进行任何核武器试验;承诺在其管辖或控制下的任何地区禁止核试验。

全军政治工作会议纪要 1989年12月17日,中国人民解放军全军政治工作会议讨论通过。全称为《关于新形势下加强和改进军队政治工作的若干问题》。是新时期军队政治工作的一个重要文件。

全国有色人种促进协会 美国反对种族歧视、争取黑人权利的组织。1909年成立。会员中绝大多数为黑人。在美国大多数州设有分支组织。总部设在纽约。出版月刊《危机》。

全国知识分子问题会议 中共中央于1956年1月14—20日在北京召开。中央各部门和各地党员负责干部千余人参加。周恩来作《关于知识分子问题的报告》,肯定了中国知识分子的绝大部分已经是工人阶级的一部分,号召全党和全国人民"向科学进军"。毛泽东在会上讲话,号召全党努力学习科学知识,同党外知识分子团结一致,为迅速赶上世界科学先进水平而奋斗。

全球联合海洋服务系统 简称IGOSS。一种以易于解释和应用于实际问题的方式,进行海洋资料收集和交换的活动。由三个主要部分构成:(1)观测系统(IOS),包括志愿观测船、调查船、大洋气象观测站、固定和漂浮的浮标、飞机平台和近海观测站等获取标准海洋资料的各种设备和设施;(2)资料处理和服务系统(IDPSS),包括国家和世界的海洋学资料中心,负责处理观测资料,并向各单位提供产品和服务,以及资料归档和交换;(3)通信协议(ITA),利用世界天气监测网(WWW)和全球通信系统(GTS)的通信、设备,迅速地收集和发送所需的观测资料和处理的信息。全球联合海洋服务系统及其资料收集和交换网络为海洋事件的实时预报奠定基础。

全上古三代秦汉三国六朝文 总集名。清严可均编。全书七百四十六卷,上起上古,下迄隋代,收作者三千四百多人,分代编次为十五集。除采录唐、宋类书和明梅鼎祚《历

代文纪》、张溥《汉魏六朝百三名家集》外，并广采多方面资料，佚文断句，都加辑录。每一作者前有小传。搜集唐以前散文较完备。但也有一些遗漏及重复。有光绪间王毓藻刻本及近人丁福保加校语影印本。建国后有断句影印本。

全球海洋通量联合研究计划 研究海洋在碳的全球通量所起控制作用对全球气候变暖影响、多学科相互渗透的全球性实验研究计划。由联合国海洋研究专门委员会主持于1988年在美国成立全球海洋通量研究委员会，并于1990年召开联合国海洋研究专门委员会和全球海洋通量研究委员会的会议通过该项计划。目的是确定和了解控制碳和海洋中相关元素随时间变化通量的全球过程，估计海洋与大气、海底与陆架间的交换量，加强对人类活动引起的、海洋生物地球化学过程的全球规模响应的预测能力，尤其是对气候变化的预测能力。计划共分10部分。中国参加该项计划。

全国人民代表大会常务委员会 简称"全国人大常委会"。中华人民共和国全国人民代表大会的常设机关。由全国人大选出委员长、副委员长若干人，秘书长、委员若干人组成。每届任期和全国人大每届任期相同。对全国人大负责并报告工作。它行使的职权是：解释宪法，监督宪法的实施；制定和修改除应当由全国人大制定的法律以外的其他法律；在全国人大闭会期间，对全国人大制定的法律进行部分补充和修改，但是不得同该法律的基本原则相抵触；解释法律；在全国人大闭会期间，审查和批准国民经济和社会发展计划、国家预算在执行过程中所必须作的部分调整方案；监督国务院、中央军事委员会、最高人民法院和最高人民检察院的工作；撤销国务院制定的不适当的行政法规、决定和命令；撤销省、自治区、直辖市国家权力机关制定的不适当的地方性法规和决议，以及宪法规定由它行使的其他职权。

4 **会**〔會〕㊀(huì) ❶合；聚合；会合。如：会诊；会师。《书·禹贡》："会于渭汭。"引申称人、物会集之地。如：都会；省会。王勃《九成宫颂序》："名都广会，闾阎万室。"❷会见；见面。如：会客；会一面。谢惠连《雪赋》："怨年岁之易暮，伤后会之无因。"❸时机；际会。如：适逢其会。《后汉书·周章传论》："将从反常之事，必资非常之会。"❹为一定目的而成立的团体或组织。如：工会；学生会。❺集会；会议。如：报告会；讨论会。❻恰巧；适逢。《史记·项羽本纪》："〔沛公〕曰：'我持白璧一双，欲献项王，玉斗一双，欲与亚父，会其怒，不敢献。'"❼在酒馆茶楼等处付帐。《儒林外史》第二十五回："彼此又吃了一回，会了帐。"❽当然；应当。古乐府《孔雀东南飞》："吾既失恩义，会不相从许。"李白《行路难》诗："长风破浪会有时，直挂云帆济沧海。"❾熟习；能。《大唐三藏取经诗话》："此中人会妖法。"《镜花缘》第二十六回："哪知并不值钱之药，倒会治病。"亦表示可能。李贽《因记往事》："我知尔这大头巾决不会如此称赞人矣。"❿领会；理解。如：心领神会。参见"会心"。⓫通"绘"。五彩的刺绣。《书·益稷》："日月星辰山龙华虫作会。"陆德明释文："会，马(马融)、郑(郑玄)作'绘'。"⓬后带"儿"，表示很短的时间。如：一会儿；等会儿。⓭盖子。《仪礼·士虞礼》："命佐食启会。"郑玄注："会，合也，谓敦盖也。"⓮姓。汉代有会栩。

㊁(kuài) 总计。见"要会"。

㊂(kuò) 见"会撮"。

会川 ❶古县名。(1)唐上元二年(公元675年)置。治今四川会理西。天宝末地入南诏。(2)金贞元元年(1153年)改乾宁县置。治今河北青县。为清州治所。明初废入清州。❷府、路、所、卫名。南诏置会川都督府，治今四川会理西，辖境东与南至今金沙江，西至雅砻江，北抵大渡河。大理时改为府，辖境缩小至今米易、宁南以南。元至元中改为路，辖今会理、会东两县。明初改为千户所，洪武二十五年(1392年)升为卫。清雍正六年(1728年)废。❸旧县名。在甘肃省东部。1944年设县。1958年撤销，划归渭源县。

会子 亦称"行在会子"、"东南会子"。南宋的主要纸币。最初由商人发行，称为"便钱会子"。性质类似"便换"(见"飞钱")。绍兴三十年(1160年)先改由临安府发行，又由户部接办。通行于两浙、两淮、湖北、京西等路。三年为一界，常延期收换。面额有一贯、五百文及三百文、二百文等数种。淳祐七年(1247年)取消分界发行办法，共发行十八界。前此，还有一种银会子，由川陕宣抚副使吴玠于绍兴七年在河池(今甘肃徽县)发行。面额有一钱和半钱两种。隆兴元年(1163年)又发行湖广会子，亦称"湖北会子"，简称"湖会"。绍熙三年(1192年)发行两淮会子。蒙古太祖二十二年(1227年)也曾发行会子。

会元 科举制度中会试是聚集各省举人到京会考之名，故通称会试第一名为会元。会试以后，还有一次殿试，殿试第一名则称状元。

会车 相向行驶的列车或车辆交错通过同一地点。在单线铁路上，两列车会车时，一般由先到站的列车停车等候，待对方驶来的列车到达或通过，然后开出。

会计(kuài—) 经济管理的重要组成部分。其基本环节称"会计核算"，但也有将会计和会计核算作为同义词的。在企业、机关、事业单位或其他经济组织中，收集、分类、综合、计量其经济业务，传输财务和成本资料，分析得失，检查利弊，以求提高经济效益的一种管理活动。也有人认为，会计是管理经济的工具，或认为会计是提供经济信息的系统。中国古时就有会计这一名词。从周代开始，设置官吏，为封建皇朝掌管财物赋税，进行月计、岁会。"零星算之为计，总合算之为会"(焦循《孟子正义》)。

会心 领悟；领会。如：会心的微笑。《世说新语·言语》："简文入华林园，顾谓左右曰：'会心处不必在远，翳然林水，便自有濠、濮间想也。'"

会办 清代后期，中央及地方临时机构中主管官的副职。参见"总办"。

会东 县名。在四川省凉山彝族自治州南部、金沙江北岸，邻接云南省。县人民政府驻会东镇。1952年由会理县和云南省巧家县部分地区析置。以在会理之东得名。农产以稻、小麦、玉米、薯类、甘蔗为主。矿产有铁、铜、铅、锌。工业有采矿、机械、建材、食品加工等。

会宁 ❶州、府名。金初定都于此，地名按出虎，置会宁州；太宗升为府。治会宁(今黑龙江阿城市南白城)。辖今松花江以南以东，牡丹江、老爷岭以西及长白山以北地。天眷元年(1138年)加号上京，贞元元年(1153年)迁都燕京，不久削除上京称号，旋又恢复。金末地入蒙古，府废。❷县名。在甘肃省白银市东南部、黄河支流祖厉河上游，邻接宁夏回族自治区。县人民政府驻会师镇。明置县。经济以农业为主，畜牧业亦盛。产小麦、黍、胡麻、棉花、药材、瓜类和毛皮。工业有机械、水泥、化学、食品加工等。1936年10月10日，标志长征结束的中国工农红军第一、二、四方面军在会宁城西门城楼(现称"会师楼")胜利会师。建有会师纪

念塔。名胜有铁木山。

会礼 伊斯兰教拜功之一。即每年开斋节和古尔邦节穆斯林分别举行的集体礼拜。参见"礼拜❷"。

会厌 舌根后方帽舌状的结构。由软骨作支架，被以粘膜。与舌根之间有一对凹窝(会厌谷)，为骨刺易于落入处。其后方是喉的入口，吞咽食物时，喉上移，会厌遮盖喉的入口，防止食物进入喉内。中医学称"吸门"。为*七冲门之一(见《难经·四十四难》)，又为"音声之户"(见《灵枢·忧恚无言》)。《类经》卷二十一明张景岳注："咽喉食息之道得以不乱者，赖其遮厌，故谓之会厌。"

会当 该当；当须。含有将然的语气。杜甫《望岳》诗："会当凌绝顶，一览众山小。"

会同 ❶联合；汇合。如：会同有关单位进行研究。《书·禹贡》："雷夏既泽，灉沮会同。"❷古代诸侯朝见天子的通称。《周礼·春官·大宗伯》："时见曰会，殷见曰同。"郑玄注："时见者，言无常期。殷，犹众也。"《论语·先进》："宗庙之事，如会同。"❸县名。在湖南省怀化市南部、沅江支流渠水流域，枝柳铁路经过境内，邻接贵州省。县人民政府驻林城镇。宋置三江县，后改会同县。农产以稻为主，次为玉米、甘薯、油菜籽等。林产有杉、松、竹、油桐、油茶、栓皮栎、樟油、五倍子等，杉木品质优良，有"广木之乡"之称。矿产有金、煤、铅、锌。工业有采矿、水泥、造纸、木材加工等。名胜古迹有金龙山、诸葛井。❹辽太宗年号(938—947)。

会州 州名。西魏废帝置。治会宁(今甘肃靖远)。北周保定二年(公元562年)废。唐武德二年(619年)改置西会州，贞观八年(634年)改为粟州，同年又改为会州。治仍在会宁。辖今甘肃靖远、景泰、会宁及宁夏海原等县地。8世纪后期、11世纪前期曾先后属吐蕃、西夏。宋元符二年(1099年)再置会州，并于崇宁三年(1104年)置敷川县(今靖远)为治所。辖今靖远、定西、会宁等县地。12世纪后期又属西夏，金乃侨置会州于会川城(今靖远西南)。元初移治西宁(今甘肃会宁东)，其后又省西宁县入州。辖今会宁县地。至正十二年(1352年)改会宁州。

会阴 ❶骨盆的下方、左右两腿之间的区域。后部有肛门，前部有外生殖器。狭义的会阴指女性肛门与阴道口之间的狭小区域，分娩时应注意保护，以防撕裂。男性会阴深处有一段尿道通过，当患病时尿路需要改道，常在此处作尿道造瘘术。中医学上称"篡"。见《素问·骨空论》。❷针灸穴位名。见《针灸甲乙经》卷三。位于会阴部正中。属任脉。主治脱肛、痔疾、阴部肿痛等。

会诊 医疗预防机构邀请机构内外有关专科的医师会同诊察研究的一种诊疗工作方式。会诊是解决疑难病症的诊断和医疗处理等问题，提高医疗服务质量的措施。

会昌 ❶县名。在江西省东南部、赣江东源贡水流域，邻接福建省。县人民政府驻湘江镇。宋置县。农、林产有稻、大豆、烟草、甘薯和茶叶、油茶、油桐、马尾松、杉木、樟木、竹等，并产金银花、黄栀子等药材。富盐、钨和稀土资源。工业有采矿、冶金、机械、电力、建材等。名胜有汉仙岩。❷唐武宗年号(841—846)。

会典 记载一代政典事例之书。其体裁出于《周官》(《周礼》)，大抵以官统事，以事隶官。如《明会典》、《清会典》。

会泽 县名。在云南省曲靖市西北部、金沙江东岸，邻接贵州省。县人民政府驻钟屏镇。元设东川路，明改东川府。清置会泽县，1913年改名东川县，1929年复改会泽县。以境内数水相会，故名会泽。农产有稻、玉米及薯类。产裘皮、羊毛等。矿产有铅、锌、锗、磷。工业有卷烟、采矿、磷化工、建材、毛皮等。名胜古迹有万寿宫、金钟山、寿佛寺。

会审 ❶中国古代指不同机关的长官共同审理疑难刑案的制度。汉代有"杂治"，唐代有"三司推事"。明清的会审有很大发展，其形式有三法司会审、九卿会审、热审、大审、*朝审、*秋审等，它适应了皇帝控制最高司法权的需要。❷近代在领事裁判权制度下，帝国主义国家侵犯别国司法主权的一种审判方式。参见"会审公廨"。

会试 明清两代每三年一次在京城举行的考试。各省的举人皆可应考。逢辰、戌、丑、未年为正科，若乡试有恩科，则次年亦举行会试，称会试恩科。考期初在二月，乾隆时改在三月，分三场。考中者称贡士。参见"乡试"、"殿试"。

会要 中国历代所修的各项经济、政治制度的汇编。创始于唐苏冕所撰九朝(自高祖至德宗)的会要。后经杨绍复续修，再经宋王溥增补，成为*《唐会要》。宋代重视会要的编辑，前后重修续修十余次，今存有*《宋会要辑稿》。元修《经世大典》，为会要的别名。*《元典章》和明清两代的会典，专重制度法令，不详叙史实，为会要的别体。这类书籍所记典章制度，远较各史书志为详，是其优点。至于后人补修的*《西汉会要》等，资料虽不出旧史范围，但经分门别类的排比整理，也便于查检。

会战 亦称"决战战役"。战争双方军队主力或战区主力之间进行的具有决战性的作战。如中国人民解放战争后期进行的辽沈战役、平津战役、淮海战役等。

会须 犹言会当，该当。李白《将进酒》诗："烹羊宰牛且为乐，会须一饮三百杯。"

会党 以孙中山为代表的中国资产阶级革命派对一切以"反清复明"为宗旨的民间秘密团体的总称。在此以前，天地会、哥老会等通称"会"，自兴中会与天地会等首领联络后，始称"会党"。革命党人曾发动会党多次举行武装起义。

会通 会合变通。《易·系辞上》："圣人有以见天下之动，而观其会通。"谓各种运动现象的相合和相通之处。后多用为融会贯通的意思。刘勰《文心雕龙·物色》："物色尽而情有馀者，晓会通也。"

会理 县名。在四川省凉山彝族自治州南部、金沙江北岸，邻接云南省。成昆铁路经过境内。县人民政府驻城关镇。汉置会无县，唐改会川县。元置会川路，明为会川卫。清置会理州，1913年改会理县。农产有稻、玉米、豆类、小麦及多种亚热带作物。矿产有铜、镍、铅、锌、铁。工业有采矿、机械、玻璃、化肥等。1935年5月中国工农红军长征途中，曾在此举行会理会议。

会票 明清对汇票的一种称谓。有些会票有支票的性质。产生于明末。明陆世仪《论钱币》："今人家多有移重资至京师者，以道路不便，委钱于京师富商之家，取票至京师取值，谓之会票。"(《皇朝经世文编》卷五二)会票可以在市场上流通，又具有纸币的性质。

会堂 ❶聚会、集会的场所。❷犹太教公共祈祷场所。犹太教原以耶路撒冷圣殿为宗教和政治活动的中心。公元前6世纪犹太人被掳往巴比伦后(参见"巴比伦囚虏")，始在各地建会堂作为公众聚会处。后犹太人被释归巴勒斯坦，重建耶路撒冷城和圣殿，但建造会堂之风依然存在，会堂成为文士译释《圣经》的场所。公元70年圣殿被罗马人拆毁，会堂便成为各地犹太人的宗教活动中心。在现代，会

堂增加了社会服务、文娱和慈善事业等活动。典型的会堂内设有收藏《律法书》的约柜，柜前燃有长明灯，另有两座烛台、长凳和诵经台。现正统派会堂仍实行男女分座，改革派和保守派则已废除这种旧习。

会衔 两个或两个以上机构或机构的主管人，共同在一件公文上签署名衔。《二十年目睹之怪现状》第五十四回："联合了山东同乡京官，会衔参了一折。"

会猎 ❶大规模的打猎。《辽史·耶律良传》："会猎秋山，良进《秋游赋》。"❷犹言会战。不明言战争，以会猎为喻。《三国志·吴志·吴主权传》"多劝权迎之"裴松之注引《江表传》载曹操《与孙权书》："今治水军八十万众，方与将军会猎于吴。"

会馆 亦称"公所"。中国旧时都市中同乡或同业的组织机构。起源很早。汉京师已有外来同郡人的邸舍。南宋杭州有外郡人为同乡谋公益的组织。名称最早见于明代。清代更盛行。一般以县、府、省为单位，也有由相邻地区合组的，如广州府和肇庆府的"广肇会馆"。在京师的多由外地官僚士绅所组织；在商业城市的多由外地工商行帮所组织。近代有纯同乡性会馆（后称同乡会）或纯同业性会馆（后改*同业公会）。一般为同乡和同业内部的利益服务，常为本组织内部有力者领导或把持。参见"行会"。

会督 中国基督教新教有些宗派（如卫理公会等）对*主教的另一译称。

会盟 古代诸侯间的集会、结盟。《史记·齐太公世家赞》："桓公之盛，修善政，以为诸侯会盟称伯，不亦宜乎！"

会意 ❶也叫"象意"。六书之一。《说文·叙》："会意者，比类合谊，以见指挠。"指利用已有的字，依据事理加以组合，表示出一个新的意义的造字法。如人言为"信"，山高为"嵩"。❷犹言会心。谓领会其含义。陶潜《五柳先生传》："每有会意，便欣然忘食。"

会撮（kuò—） 颈椎。一说髻。《庄子·人间世》："支离疏者，颐隐于脐，肩高于顶，会撮指天。"陆德明释文引崔云："会撮，项椎也。"又引司马云："会撮，髻也。古者髻在项中，脊曲头低，故髻指天也。"

会稽（kuài—） ❶山名。见"会稽山"。❷郡名。秦始皇二十五年（公元前222年）于原吴、越地置。治吴县（今苏州市）。辖今江苏长江以南，浙江仙霞岭、牛头山、天台山以北和安徽水阳江流域以东及新安江、率水流域地。西汉时扩大，相当今江苏长江以南，茅山以东，浙江大部（仅天目山、淳安以西小部地区除外）及福建全省。东汉顺帝时移治山阴（今绍兴市）。其后辖境逐渐缩小。隋开皇九年（公元589年）废。大业及唐天宝、至德时，又曾改越州为会稽郡。❸旧县名。隋开皇九年置。治今绍兴市。历为吴州、越州及会稽郡治所。唐以后至清与山阴县合为越州、绍兴府、绍兴路治所。1912年与山阴县合并为绍兴县。

会计师 ❶中国会计人员的技术职务。有高级会计师、会计师和助理会计师。助理会计师以下称会计员。主要根据所掌握的有关会计、财务等专业知识，以及专业工作能力评定。❷具有丰富的会计专业、经济法和经济管理知识等，并有较强的会计、审计工作能力，经审核合格，由政府或权威机构发给证书，可以接受当事人委托，承办有关会计、审计方面业务的会计人员。如中国的注册会计师、美国的执业会计师（*certified* public accountant）、英国的特许会计师（chartered accountant）、日本的公认会计士等。在西方国家，会计师是自由职业者。

会计法 调整会计工作管理体制、会计核算、会计监督、会计机构及会计人员等关系和活动的法律规范的总称。在西方国家，会计法规一般分两大类：一是政府会计法规，由议会或政府制定颁发；一是企业会计法规，由政府或会计师职业团体、学术团体制订。后者无法律效力，但有权威性。我国1985年1月公布会计法，并于1993年12月作了修正。

会计学 研究财务和成本资料的收集、分类、综合、分析和解释，以有效地管理经济的一门应用科学。由阐明会计制度赖以建立的会计理论，以及会计工作如何组织和进行的会计方法组成。在我国，会计学以马克思主义政治经济学为理论基础，是有效地管理社会主义经济不可缺少的知识体系。按应用部门划分，可分为工业会计学、农业会计学、商业会计学、基本建设会计学、航运会计学等。按构成内容划分，可分为财务会计学、成本会计学、管理会计学、审计学等。审计学原是从会计学中分化出来的一门学科。现代审计学的理论和方法，以及研究的任务与会计学不完全相同。狭义会计学不包括审计学。

会让站 单线铁路上主要为*会车需要而设置的车站。

会同馆 元明清时朝廷接待少数民族官员及外国使臣的机关。元至元十三年（1276年）因袭隋唐宋代四方馆而设。掌管通译、伴送、点视贡物及在馆互市等事。由礼部尚书领馆事。明弘治五年（1492年）以礼部主客司主事一员提督馆事。清乾隆十三年（1748年）*四译馆并入，更名"会同四译馆"，以礼部郎中兼鸿胪寺少卿提督馆务。其属有大使、序班、通事等官。1903年（光绪二十九年）废。

会合月 即"朔望月"。

会饮篇 古希腊柏拉图的美学著作。用对话体写成。约写于公元前385—前380年之间。认为合乎"理念"的绝对美是永恒的、不生不灭、不增不减的，是美、爱情和哲学的止境。达到这个真善美合一最高境界，主体与对象就契合无间，达到统一。

会武宴 科举制度中，武科殿试放榜后，在兵部举行的宴会。

会真记 唐传奇小说*《莺莺传》的异名。因传末录元稹《会真诗三十韵》，故有此称。唐人常以"真"称"仙"，"会真"就是"遇仙"。这里的"仙"指美女。

会通河 古运河名。北段即今山东卫河、黄河间的运河故道，中段即今黄河、昭阳湖间的运河，南段至徐州会废黄河，久已堙塞。创始于元至元二十六年（1289年），凿渠起自今山东梁山县安山西南，北抵临清市，上接*济州河引汶水北流，下达御河（今卫河），长二百五十余里，建闸三十一座以蓄节水势。河成命名会通，南来漕艘即无须远涉渤海，可经由此河直达京畿。自此下迄泰定二年（1325年），又陆续在北起今临清市南至江苏徐州市的运道上，兴建拦河、隘船诸石闸，此后遂将这一段运道包括安山以北的会通河，安山、鲁桥间的济州河，鲁桥、徐州间的泗水统称为会通河。但因水源不稳定，河道时患浅涩，不胜重载，故终元一代漕粮北运仍以海运为主；末年竟废弃不用。明初会通河已淤断约三分之一，永乐九年（1411年）命工部尚书宋礼开复。礼用汶上老人白英策，筑东平戴村坝，遏汶水南入汶上南旺湖，分流南北济运；又自汶上袁口开新河于旧河东，北至寿张沙湾接旧河；置闸三十八，东岸设水柜，西岸设陡门。河成运道畅通，遂罢海运，岁漕四百万石皆取道于此。其后南段因时遭黄河决流淤填，隆庆、万历间改开东运河于昭阳湖

东，湖西旧道渐废。清代通称北、中二段旧道及南段新道为山东运河。清末罢漕运，不久黄河以北悉归堙塞，黄河以南惟区段尚可通航。

会聚镜 即"凹镜"。参见"球面镜"。

会稽山 在今浙江中部绍兴、嵊州、诸暨、东阳等市县间。钱塘江支流浦阳江与曹娥江的分水岭。近南北走向，由流纹岩及凝灰岩组成。主峰在绍兴南与诸暨、嵊州二市交界处。相传夏禹至茅山(或作防山)大会诸侯，计功封爵，改名会稽山，即会计之意。后禹死葬此。春秋时越为吴所败，勾践退居于此。又传秦始皇登此以望南海，故又名秦望山。高峰有东白山(1 195 米)、秦望山(543 米)等。建有风力发电站。茂林修竹，风景秀丽。

会稽志 见"嘉泰会稽志"、"宝庆会稽续志"。

会计分录 即"分录"。

会计分期 会计的一种假设。指将企业持续不断的生产经营活动分割为相等的起讫期间。一般以一年为划分标准，称"会计年度"。会计分期的假设，可据以结算帐目，计算经营成果，编制会计报表，及时提供有关财务状况的信息。

会计主体 亦称"会计个体"。会计的一种假设。会计工作为其服务的特定单位或组织。明确会计主体主要是规定会计核算的范围，区分主体自身的经济活动与其他企业单位或组织的经济活动，区分企业的经济活动与企业投资者的经济活动。会计主体可以是法人、非法人；可以是整个企业、企业的一个特定部分；可以是单一企业，也可以是企业集团。

会计年度 会计工作中，为总结企业、机关、事业单位或其他经济组织的经济活动或预算执行过程及其结果所规定的起讫时间。通常为一年，故称会计年度。可用日历年度(即每年 1 月 1 日到 12 月 31 日)，也可不用日历年度(如每年 7 月 1 日到次年 6 月 30 日)。我国用日历年度为会计年度。

会计报表 企业、机关、事业单位或其他经济组织根据帐簿和有关资料编制的书面报告。用来说明该单位的财务状况和生产经营(或预算执行)情况及其结果。如资产负债表、损益表、财务状况变动表(或现金流量表)等。根据会计报表进行调查研究分析，有利于总结经验，发现存在问题，提出改进措施。基层单位上报的会计报表经逐级汇总后，能为国家编制下期计划或预算提供资料。在我国，国家对于各单位上报的会计报表的种类、格式、编制方法和报送程序等，分别订有统一规定。

会计事项 即"经济业务"。

会计制度 会计工作中应遵循的规则、方法和程序等的总称。属于会计制度的有：会计工作的基本原则，会计凭证及其处理手续，帐户及其使用说明，记帐方法和记帐程序，成本计算方法，财产清查手续，会计报表及其编制方法和报送程序，会计指标的分析利用方法，会计检查的程序，会计档案的保管处理办法等。在我国，会计制度的主要内容，由国家统一规定。

会计凭证 会计工作中作为记帐根据的一切凭证。有原始凭证、汇总凭证、记帐凭证等。会计记录必须以此为根据。

会计要素 构成企业财务报表各项目的基本分类。我国《企业会计准则》规定的会计要素有：资产，负债，所有者权益，收入，费用，利润。

会计科目 *帐户的名称。我国会计工作中，常把会计科目用作帐户的同义语。

会计核算 ❶即"会计"。❷会计的基本环节。以货币为主要计量单位，对企业、机关、事业单位或其他经济组织的经济活动或预算执行过程及其结果，连续地、系统地进行记录、计算、分类和汇总，并据以编制报表。主要包括：凭证填制和审核、帐户设置、记帐、成本计算、财产清查和会计报表编制等。

会计原则 处理会计事项和编制财务报表的一般原则。是人们在长期实践中形成的比较一致的认识，并为会计职业界广泛采用。有一贯性原则、*配比原则、营业收入*实现原则、*实际成本原则、充分揭示原则、重要性原则、稳健原则等。参见"会计准则"。

会计监督 经济监督的一种。会计工作的基本职能之一。对各单位经济活动、财务收支的合理性、合规性和合法性以及会计人员是否履行职责所进行的监督。主要内容是：(1) 原始凭证的真实性和合法性，及其记载的准确性和完整性；(2) 实物和款项与帐簿记录相一致；(3) 一切收支符合国家统一的财政和财务制度的规定；(4) 向主管单位或财政、审计、税务机关报告严重违法、损害国家和社会公众利益的财务收支。

会计准则 由习惯和实践经验形成，经会计职业团体或政府会计管理机构以法规或公告形式规定的、用以规范会计工作的标准。有利于会计工作的规范化、标准化。有*企业会计准则、政府会计准则等。一般包括会计人员工作质量准则和会计信息质量准则。会计准则在实际工作中有时也常被称为*会计原则。

会计假设 对会计学领域中某些尚未确知的事物、某些现在还无法正面加以论证的事物作出的合理的假设。如会计主体的假设、持续经营的假设、货币计量的假设、会计分期的假设等。会计假设是对会计命题作出逻辑推理的基础。是会计理论研究和会计实务工作的前提。

会计管束 亦称"会计管制"。指会计政策、法规、制度对经济活动中有关行为的限制和制约，例如不准挪用公款等；以及由于会计政策、法规、制度等规定在经济活动中必须履行的各种行为，例如必须定期提供财务报表等。

会宁会师 1936 年 10 月 10 日中国工农红军第二、第四方面军在甘肃会宁与红军第一方面军的胜利会师。红军三大主力在会宁的胜利会师，标志着长征胜利结束。

会议电视 利用电视传播设备举行会议的通信方式。与会者通过摄像机发表意见，出示文本和样品，同时通过显示器又可看到、听到不同地区与会者的形象和声音，其效果如身临会议现场。

会议电话 利用电话通信设备举行会议的通信方式。与会者所用的会议电话终端设备同"电话会议汇接设备"相接，可使任何一个与会者的发言都为其他不同地点的与会者所收听。

会合周期 太阳、地球和一颗行星或月球的相对位置循环一次的时间。对于外行星就是行星相继两次*合或*冲经历的时间；对于内行星就是行星相继两次上合或下合所经历的时间。月球的会合周期即"朔望月"。

会审公廨 亦称"会审公堂"。帝国主义国家在旧中国"租界"内强行设立的审判机关。1864 年首先在上海，其后在汉口、厦门等地的"租界"内设立。不但中国人和外国人之间的案件，即使是中国人之间的案件，也由帝国主义国家

的领事或领事所派人员与中国会审官"会同审理"，而且会审官由领事团委任，实际上审判实权操在外人手中。它根据帝国主义国家的法律处理案件，实行一审终审制。是帝国主义侵犯中国主权、压迫中国居民的殖民工具。在中国人民不断斗争下，被迫于1926年撤销，但帝国主义国家仍保有部分特权。1949年中国民主革命胜利后这些特权才彻底废除。

会话含义 又称"会话寓义"。指交谈中故意违背*会话合作原则的有关准则而产生的话语意义。由美国哲学家格赖斯(H. P. Grice)提出。如明知这一方法不行，却说："真是个好办法"，违背了合作原则中质的准则，而听话一方也能领会其含义即为"这是个馊主意"。

会话语言 随着计算机分时和终端设备的发展而提出的一种语言。通过这种语言用户能直接和机器对话，选择计算方案，编写、验证、补充和修改程序，直到计算出最终结果。目前使用的有BASIC、APL等。

会逢其适 正巧碰上那个时机。王通《中说·周公》："子谓仲长子光曰：'山林可居乎？'曰：'会逢其适也，焉知其可。'"亦作"适逢其会"。《太平广记》卷八十二引薛用弱《集异记》："子牟客游荆门，适逢其会。"

会溶温度 见"互溶"。

会聚透镜 即"凸透镜"。见"透镜"。

会计电算化 以电子计算机为主的电子技术和信息技术应用于会计实务。是用电子计算机代替人工记帐、算帐、报帐，以及对会计信息的处理、分析和判断的过程。主要有三个特点：(1)自动化程度高。计算机运算速度快、处理数据量大、准确可靠。(2)数据处理方法简便。数据一次输入、多次使用，采取内隐性文件方式，检索查询方便。(3)会计档案易于保管。

会昌一品集 又名《李卫公文集》、《李文饶文集》。别集名。唐李德裕(字文饶，封卫国公)作。德裕会昌间入相，官至正一品，故名。凡正集二十卷，别集十卷，外集(即《穷愁志》)四卷。另补遗一卷，为后人所辑。有影印明刊本。光绪间王用臣刊本据明本而略有增删。

会计师事务所 由经过审核、取得政府或其他权威机构所颁合格证书的会计师组成，受当事人委托，在社会上承办会计、审计、申报税款和经济咨询等方面业务的组织。会计师可以单独或联合成立会计师事务所，以执行业务所得的收入，抵偿开支，获得收益。我国由注册会计师组成的事务所一般承办以下业务：(1)检查会计帐目，出具查帐报告书；(2)设计会计制度，指导会计制度的执行；(3)接受会计问题的咨询，提供建议和意见；(4)办理企业的解散清算，清理债权债务；(5)受托代办事项，如所得税的申报，专利权的申请，企业设立的登记，章程、合同、协议等文件的草拟；(6)其他经济咨询等。

会话合作原则 又称"会话准则"。指交谈双方在会话中应该遵守的原则。20世纪60年代后期由美国哲学家格赖斯(H. P. Grice)提出。为了使会话顺利进行，说者与听者必须互相协同配合，遵循一定目的，信守一定原则，即遵守合作原则：(1)量的准则，提供足够而又不多余的信息；(2)质的准则，内容是真实的；(3)关联准则，体现交际的目的和意图，使交谈不背离话题而连贯进行；(4)方式准则，清楚明白、简洁和有条理。人们在不同的语境中对以上准则的运用会各有侧重，一般以关联准则为最重要。

会稽掇英总集 总集名。北宋孔延之编。二十卷。收录越州(古称会稽，治今浙江绍兴)汉代至北宋的铭志歌诗八百余篇，分类编次，凡诗十五卷，文五卷。所录多为编者亲录自碑版石刻，颇足征信，保存了不少地方文献。是地方总集中较早的一种。有清嘉庆间刻本及影印《四库全书》本。

4 **合** ㊀(hé) ❶闭上；合拢。《国策·燕策二》："蚌方出曝，而鹬啄其肉，蚌合而拑其喙。"❷投契；融洽。《儒林外史》第二十回："先生如此谈诗，若与我家苇萧相见，一定相合。"❸符合。《汉书·哀帝纪》："皆违经背古，不合时宜。"❹协同；共同。《史记·楚世家》："齐秦合谋，则楚无国矣。"❺全；满。如：合家大小。《旧唐书·陆德明传》："合朝赏叹。"❻应当。如：理合声明。白居易《与元九书》："文章合为时而著，歌诗合为事而作。"❼会集；汇聚。《商君书·赏刑》："晋文公将欲明刑以亲百姓，于是合诸侯大夫于侍千宫。"《水经注·汾水》："汾水又南与东西温溪合。"❽折算；等于。如：一米合三市尺。❾匹配。《诗·大雅·大明》："天作之合。"❿古称两军交锋一次为一合。《史记·项羽本纪》："楚挑战三合。"也称武将双方攻击、招架一次为一合。《三国演义》第七十回："两将在火光中，战到三五十合。"⓫与；和。《儿女英雄传》第八回："有话合你说。"⓬我国传统音乐工尺谱中的音名之一。亦指传统戏曲中之合唱。参见"合头"。⓭通"盒"。乐史《杨太真外传》卷上："授金钗钿合。"⓮从地球上看来，当行星与太阳*黄经相等时，称为"合"。*内行星有两种合：(1)当太阳在地球与内行星之间时称为"上合"；(2)当内行星在太阳与地球之间时称为"下合"。*外行星没有"下合"，只有上合。

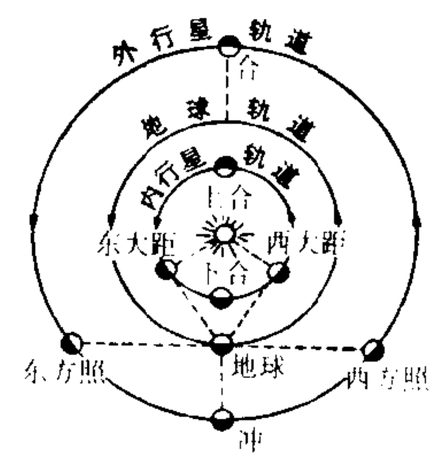

行星和地球在轨道上的相对位置

㊁(gě) 市制中的容量单位。1合=0.1〔市〕升。

㊂〔閤〕(hé) 义同㊀❺。

合十 亦称"合掌"。佛教徒普通礼节。左右合掌，十指并拢，置于胸前，表示敬意。原为古印度的一般礼节，后为佛教沿用。《法华经·譬喻品》："即从座起，整衣服，偏袒右肩，右膝著地，一心合掌，曲躬恭敬，瞻仰尊颜。"

合力 如果若干个力(或连续分布的力)同时作用于一个物体，它们对物体运动产生的效果与另外一个力单独作用时相同，则称这个力为它们的合力。例如轮船同时受到推进力和水的阻力作用，它们的合力等于两者之差。对于质点，合力(合矢量)可用*平行四边形法则求得。

合下 宋元时口语。(1)犹本来，原来。《朱子全书·大学一》："'大学之道，在明明德'，谓人合下便有此明德。"(2)当下；此时。黄庭坚《少年心》词："合下休传音问，你有我，我无你分。"

合口 ❶可口。《汉书·扬雄传下》："美味期乎合口，工声调于比耳。"❷犹口角。《水浒传》第三十七回："你又和谁合口？"

合山 市名。在广西壮族自治区中部、黔江上游红水河沿岸。湘桂铁路有支线通达境内。市人民政府驻里兰。1981年由来宾县析设市。人口14.2万(城镇6.1万，1996年)。是以煤炭工业为主的新兴工业城市，机械、建材、电力工业亦盛。名胜有八仙岩、龙王清泉、佛山石林。

合川 市名。在重庆市西北部，嘉陵江、涪江、渠江在境内汇合。襄渝铁路经过境内。市人民政府驻合阳镇。秦置

垫江县，西魏改石镜县，为合州治。宋改石照县，明入合州。1913年改合川县。1952年城区析出设市，1957年撤市复县。1992年复设市。取涪江与嘉陵江合流之意。人口150万（城镇19.2万，1996年）。矿产有煤、铁、石油、天然气。工业有采矿、电力、机械、化学、建材等。农产有稻、小麦、玉米、油菜籽、油桐、蚕茧、烟草、甘蔗、茶叶。名胜古迹有钓鱼城、古圣寺、古楼山恐龙化石遗址。

合刃 短兵相接；交锋。《汉书·晁错传》："臣又闻用兵，临战合刃之急者三。"

合子 两性配子融合后所形成的新细胞。两性配子如为卵和精子，融合后所形成的新细胞称为受精卵。

合水 县名。在甘肃省东北部、泾河支流马莲河中游，邻接陕西省。县人民政府驻西华池镇。隋置乐蟠县，唐分置蟠交县，后改合水县，五代周并入乐蟠县，宋省乐蟠复置合水县。以县内合水得名。主产小麦、杂粮、油料作物、烟草、小茴香、棉花、大麻。工业有造纸、面粉、卷烟、制毯、农机等。县北部河口发掘有完整的黄河古象化石。古迹有莲花寺石窟、塔儿湾造像塔。

合艾(Hat Yai) 泰国南部马来半岛地区最大城市，重要工商业中心。南距半岛马来西亚边界不及60公里，东北离泰国湾畔的宋卡港27公里。面积21平方公里。人口14.2万（1991年）。有国际机场，纵贯马来半岛的曼谷-吉隆坡-新加坡铁路及亚洲2号公路经此，为泰南地区重要国际交通枢纽。锡和橡胶主要集散地。设有橡胶研究所及宋卡大学分校。

合龙 堵口截流过程中最关键的阶段。修复堤坝决口段或筑围堰时最后留下的缺口称"龙口"，封口截流称"合龙"。

合生 亦作"合笙"。古代伎艺。名称始见于唐，属歌舞性质。《新唐书·武平一传》："始自王公，稍及闾巷；妖妓胡人，街童市子，或言妃主情貌，或列王公名质，咏歌蹈舞，号曰合生。"宋代又称"唱题目"，系说唱伎艺。宋洪迈《夷坚志》支乙卷六："江浙间路岐伶女有慧黠知文墨，能于席上指物题咏，应命辄成者，谓之'合生'。其滑稽含玩讽者，谓之'乔合生'。"

合乐 众乐同时合奏。《仪礼·乡饮酒礼》："乃合乐。"贾公彦疏："谓歌乐与众声俱作。"

合头 戏曲音乐名词。南曲中用作过曲的曲牌，最后几句往往由数人合唱，在南戏和传奇中写作"合"；通称"合头"。同一曲牌复用数次，最后几句往往复用头一曲的末几句，剧本中即略去唱词而写作"合前"，习惯上也称"合头"。另外，戏曲伴奏乐曲分段使用时，后段也称"合头"，如人物上场时吹奏《水龙吟》，入座时再接吹的"合头"，即为《水龙吟》的后段。

合穴 针灸穴位分类名。为*五腧穴之一。《灵枢·九针十二原》："所入为合。"意为脉气深大与汇合之处。主治脏腑疾病。十二经脉各有一个合穴，即：尺泽（手太阴）、曲池（手阳明）、足三里（足阳明）、阴陵泉（足太阴）、少海（手少阴）、小海（手太阳）、委中（足太阳）、阴谷（足少阴）、曲泽（手厥阴）、天井（手少阳）、阳陵泉（足少阳）、曲泉（足厥阴）。多位于肘（或膝）关节附近。在下肢另有合穴，称"下合穴"，即足三里（胃）、下巨虚（小肠）、上巨虚（大肠）、阳陵泉（胆）、委中（膀胱）、委阳（三焦），一般多用于治疗"六腑"病。

合尖 指造塔工程最后造好塔尖，大功告成。比喻终成其事。后唐明宗选将御契丹，李崧荐石敬瑭，敬瑭深为感激，密遣人谓崧曰："为浮屠者，必合其尖。"谓欲崧终成己事。见《新五代史·李崧传》。曾敏行《独醒杂志》卷六："时一同僚，迫于代满，望公合尖，而公不与。"

合当 应该；应当。《朱子全书·学一》："然其实只是人心之中许多合当做底道理而已。"

合同 亦称"契约"。有广狭两义。广义泛指发生一定权利义务关系的协议，如师徒合同等。狭义专指当事人之间设立、变更、终止民事关系的协议。在法学上，由于此类合同是产生债的一种最为普遍与重要的根据，故又称"债权合同"。通常在狭义上使用。"合同"一词及其制度，在中国古代即已产生。《周礼·秋官·朝士》"判书"贾公彦疏："云判，半分而合者，即质剂傅别分支合同，两家各得其一者也。"判书、质剂、傅别等都是契约的书面形式。在西方，合同制度始自罗马法，至资本主义社会提倡契约自由而日趋完备。合同是双方的法律行为，其成立须双方意思表示一致，在先的意思表示为要约，在后的意思表示为承诺。可用口头、书面或其他形式订立，法律有特殊规定（如必须用书面或公证形式）时，则须遵守规定方为有效。合法成立的合同有法律约束力，非依法律或当事人协议不得变更。任何一方无合法原因不履行或不完全履行合同义务时，对方有权请求履行或解除合同，并有权就所造成的损失请求赔偿。根据不同的标准，合同可分为：双务合同与单务合同；有偿合同与无偿合同；诺成合同与实践合同；要式合同与非要式合同；主合同与从合同；经济合同与非经济合同；为自己利益订立的合同与为第三人利益订立的合同；总合同与分合同等。

合伙 ❶几人一起干。如：合伙抢劫。❷两个或两个以上当事人按照协议，各自提供资金、实物、技术等，共同经营、劳动的民事法律行为。当事人称合伙人。双方当事人均为公民（自然人）的，称"个人合伙"。合伙的基本特征为：(1) 合伙人具有共同的目的，他们的权利与义务一致。(2) 合伙人的出资不限于货币与财物，也可以是提供技艺或劳务。(3) 合伙人对合伙事务有执行的权利与义务。(4) 合伙人对合伙财产不得任意请求分割。(5) 合伙一经成立，非经全体合伙人的同意，不允许新成员加入。(6) 合伙人对合伙债务负连带无限清偿责任。合伙事业与公司不同，通常它不是法人，各合伙人仍为权义主体。合伙人因死亡、破产、丧失行为能力等而退伙。合伙因所定存续期限届满、合伙事业完成或不能完成、主管机关的命令、法院的判决以及全体合伙人的同意等而解散。

合会 曾在中国民间盛行的一种信用互助方式。一般由发起人（称"会头"）邀请亲友若干人（称"会脚"）参加，约定每月、每季或每年举会一次。每次各缴一定数量的会款，轮流交由一人使用，借以互助。会头先收第一次会款，以后依不同方式，决定会脚收款次序。如按预先排定次序轮收的，称为"轮会"；如按摇骰方式确定的，称为"摇会"；如用投标竞争办法决定的，称为"标会"。

合并 由分散状态而结合到一起。傅毅《舞赋》："罗衣从风，长袖交横，骆驿飞散，飒沓合并。"引申为聚会。韩愈《与孟东野书》："各以事牵，不可合并。"

合州 州名。(1) 南朝梁普通四年（公元523年）分越州置。治今徐闻（广东雷州市）。辖境约当今雷州半岛。太清元年（547年）改为南合州，隋开皇九年（589年）又改为合州。大业初废。(2) 南朝梁太清元年改南豫州置。治汝阴（今合肥市）。辖境约当今安徽合肥市及肥东、肥西两县。

此后略有扩大。隋开皇初改为庐州。(3) 西魏恭帝三年(556 年)置。因涪江与嘉陵江合流于此得名。治石镜(宋初改石照,今合川市)。隋开皇初改为涪州,唐初又改合州。辖境相当今重庆合川、铜梁、大足、四川武胜等市县。南宋淳祐三年(1243 年)移治钓鱼城(今合川市东),元初复移故治。清不辖县。1913 年改为合川县。南宋开庆元年(1259 年),王坚守合州,蒙古宪宗亲攻不克,死于此。

合江 ❶县名。在四川省泸州市东部,邻接贵州省。长江及其支流赤水河在境内汇合。县人民政府驻合江镇。汉置符县,北周改合江县。以赤水河与长江在县侧合流得名。农产以稻、玉米、高粱、甘薯、茶叶、花生为主,并产棉花、甘蔗、烟草、油桐、柑橘、荔枝、佛手、樟脑。山区森林茂密,有楠竹、杉、柏、樟。矿产有天然气、盐。工业有食品、电力、缫丝、造纸、建材等。名胜古迹有笔架山、法王寺、佛宝景区。❷旧省名。在中国东北部,辖今黑龙江省东部。1945 年设置。省会佳木斯市。1949 年撤销,并入松江省。1954 年松江省撤销,并入黑龙江省。

合阳 县名。在陕西省渭南市东北部,东隔黄河邻接山西省。侯西铁路经过境内。县人民政府驻城关镇。秦置合阳县,汉改郃阳县,以在郃水之阳得名。1964 年复改合阳县。主产小麦、棉花、豆类和玉米等。富林、矿资源。有采煤、水泥、机械、食品等工业。名胜古迹有夏阳渡、梁山千佛洞石窟等。

合欢 ❶犹言欢聚,联欢。《礼记·乐记》:"故酒食者所以合欢也。"后多指男女相结合。《警世通言·玉堂春落难逢夫》:"草草合欢,也当春风一度。"也用为某些器物的名称。如:合欢扇;合欢席。❷植物名。学名 *Albizzia julibrissin*。一名"马缨花"。豆科。落叶乔木。二回偶数羽状复叶,小叶呈镰状,夜间成对相合。夏季开花,头状花序多个,呈伞房状排列,合瓣花冠。荚果条形,扁平,不裂。主产于中国中部。木材红褐色,可制家具、枕木等。树皮可提制栲胶。干燥树皮入药,性平、味甘,功能安神、解郁、活血,主治气郁胸闷、失眠、跌打损伤、肺痈等症。花称"合欢花",功用相似。又为绿化树。

合 欢

合围 ❶四面包围。《礼记·王制》:"天子不合围。"此指田猎。李陵《答苏武书》:"单于临阵,亲自合围。"此指战争。❷犹合抱。元好问《为邓人作》诗:"携盘渭水堪流涕,种柳金城已合围。"❸对敌实施四面围攻的作战行动。是进攻作战中歼灭敌人的有效战法。通常从不同方向对敌实施攻击或通过机动达成,有时在分割歼灭敌人的同时进行。

合体 汉字的结构可分为*独体和合体。合体是由两个或更多的独体合成一个字的,就是会意和形声的字,如"解"由"刀、牛、角"合成,"秧"由"禾"和"央"合成。

合作 ❶社会互动的一种方式。指个人或群体之间为达到某一确定目标,彼此通过协调作用而形成的联合行动。参与者须具有共同的目标、相近的认识、协调的互动、一定的信用,才能使合作达到预期效果。其特征:行为的共同性,目的的一致性,甚至合作本身也可能变为一种目的。人类社会越发展,合作的范围越扩大。❷市名。在甘肃省甘南藏族自治州中北部。甘南藏族自治州人民政府驻地。1981 年建镇。1996 年设市。人口 3.5 万(1996 年)。有乳品、肉类加工、五金、火柴、汽车修理等厂和民族师范学校。公路通兰州、岷县等地。特产"合作猪"。古迹有清代黑错寺。

合谷 针灸穴位名。见《灵枢·本输》。属手阳明大肠经,为原穴。位于手背虎口处,当第一、二掌骨间陷中。主治头痛、牙痛、手腕及臂部疼痛、口眼㖞斜、感冒发热、咽痛等。孕妇慎用。

合亩 旧时黎族部分地区保留原始家族公社残余的一种农业共耕组织。流行于海南省保亭、琼中、乐东三县交界区。黎语原称"纹茂",意为"家族";一般称"翁堂沃工",即"大伙做工"之意。由几家具有父系血缘关系的农户组成,但很多已包含非血缘关系的*龙仔、*工仔,个别有十至二十户。主要生产资料属私有性质,但有一定的公有因素。耕地大都为合亩所有,也有几户所有或分户所有;耕牛以分户所有为主,次为几户所有;农具则分户所有。生产资料一般由合亩统一使用,集体劳动;由长辈任亩头,主持生产和分配。有的残留互助共耕关系,产品基本上按户平均分配。一部分亩头带有轻微剥削;也有的亩头完全不参加劳动,对贫苦亩众特别是工仔、龙仔进行各种剥削。

合罕 即"可汗"。

合抱 两臂围拢。常用以形容树木的粗大。《老子》:"合抱之木,生于毫末。"

合金 由两种或更多种化学元素(其中至少一种是金属)所组成的具有金属特性的物质。由两种元素组成的合金称为"二元合金",由三种元素组成的称为"三元合金",由三种以上元素组成的通称为"多元合金"。合金的结构和性质,决定于组成合金的组分间相互作用的特性。合金的机械、物理和化学性能往往优于纯金属。

合肥 市名。在安徽省中部。淮南、合九两铁路交会于此,水路经巢湖可通长江。安徽省省会。辖东市、中市、西市、郊区四区和长丰、肥东、肥西三县。汉置合肥县,东晋改汝阴县。隋复改合肥县,为庐州治。元以后为庐州路、府治。1949 年设市。以肥水出紫蓬山,分为二支,流至此地后合而为一而得名。人口 416 万(市辖区 119 万,1996 年)。有冶金、机械、化学、电子、建材、纺织、电力等工业。有中国科技大学、安徽大学、合肥工业大学等高等学校和科研机构多所。名胜古迹有逍遥津、包公祠、教弩台、包拯墓等。

合剂 指由两种或两种以上可溶性或不溶性药物制成的液体制剂。一般以蒸馏水作溶剂,供内服。还包括药材用水或其他溶剂、采用适宜方法提取、经浓缩制成的内服液体制剂。

合闸 手动或自动通过操作机构(有机械的、电磁的、流体传动的)将断路器或开关的触头闭合以接通电路。反之,将触头分开以断开电路,称为"跳闸"。

合沓 重重叠叠,聚集在一起。谢灵运《登庐山绝顶望诸峤》诗:"峦陇有合沓,往来无踪辙。"

合卺 古代结婚仪式之一。《礼记·昏义》:"合卺而酳。"孔颖达疏:"以一瓠分为二瓢谓之卺,婿之与妇各执一片以酳,故云合卺而酳。"酳,用酒漱口。后称结婚为"合卺",本此。周煇《清波杂志》卷八:"顷岁儿女合卺之夕,婿登高座,赋诗催妆为常礼。"

合奏 器乐演奏形式之一。由多种乐器组成,通常按照乐器种类的不同而分组,各组分别担任一首乐曲中的某些声部演奏。如管弦乐合奏、管乐合奏等。在中国,若干乐器

演奏同一曲调的齐奏，常被误称为合奏。

合挥 太平天国颁发的结婚证书。"挥"系凭证之意。太平天国废除封建的买卖婚姻制度，男女结婚由婚娶官发给盖有龙凤图记的"合挥"，一式两份，双方各一份。上书双方姓名、年龄、籍贯和男方的职业等。

合点 植物*胚珠内珠心基部与珠被连合的部分。由胎座进入珠柄中的维管束由此通向胚珠内部。合点受精的植物(如桦、榆、胡桃等)，花粉管经合点进入胚囊。

合浦 ❶郡名。汉元鼎六年(公元前111年)置。治合浦(今浦北西南)。辖今广东新兴、开平市以西，广西容县、横县以南及防城港市以东地区，三国吴后逐渐缩小。隋开皇九年(589年)废。大业及唐天宝、至德时又曾分别改禄州、廉州为合浦郡。❷县名。在广西壮族自治区北海市北部、南流江下游，南临北部湾，邻接广东省。县人民政府驻廉州镇。汉置县。原属广东省，1965年划归广西壮族自治区。农产有稻、花生、甘蔗、黄麻。沿海水产业发达，特产"合浦珍珠"。工业有制糖、建材、纺织、化学、陶瓷等。名胜古迹有大士阁、东坡亭、珍珠城、海角亭、文昌塔。

合萌 (*Aeschynomene indica*) 亦称"田皂角"。豆科。半灌木状草本。偶数羽状复叶，小叶20对以上，晚间闭合；托叶膜质，披针形。夏季开花，总状花序生于叶腋，花冠蝶形，黄色带紫纹。荚果条状长椭圆形，有6～10荚节。喜生于湿润处。分布于中国东北部、中部和南部。为优良的绿肥；全草入药，有清热解毒、利尿、通乳之效。

合唱 声乐演唱形式之一。指两组以上的歌唱者，各按本组所担任的*声部，演唱同一乐曲。分同声(纯粹是男声、女声或童声)、混声(男女声混合)两类；又根据声部的多寡再分为女声二部合唱、男声三部合唱等。常见者为女高音、女低音、男高音、男低音的混声四部合唱。一般有乐器伴奏，纯粹由人声演唱者，称*无伴奏合唱。

合符 符节相合。《史记·魏公子列传》："公子即合符，而晋鄙不授公子兵。"古代以竹、木或玉作符信，分为两半，各执其一，检验相合，叫"合符"。后谓事物或意见相合为"合符"或"符合"。刘向《说苑·贵德》："陛下初即至尊，与天合符。"刘献廷《广阳杂记》卷三："〔后世〕而不知两宋之事事合符两晋也。"

合款 亦称"款"、"议款"、"合榔"或"议榔"。旧时侗、苗、水、布依等族的一种社会组织。宋代文献已有记载。集三五个至二三十个相邻村寨为一"小款"，集若干小款为一"大款"。大小"款首"，过去一般公推年高望重的人充任，以后逐渐为封建统治阶级把持。订有保护私有财产和维持社会秩序的"款约"，对违约者，轻则处以罚金，重则开除出"款"，甚至处以死刑。款内各村寨有相互支援的义务，否则依款约制裁。

合敦 即"可敦"。

合遝 (—tà) 同"合沓"。《文选·王褒〈洞箫赋〉》："趣从容其勿述兮，骛合遝以诡谲。"李善注："合遝，盛多貌。"

合数 大于1而不是*素数的整数。例如6，除了1和6以外，还能被2和3所整除，所以它是合数。任何一个合数都可以唯一地分解为若干素因数的连乘积。

合题 见"三段式❶"。

合辙 ❶车轮的广狭与辙迹相合。比喻想法或做法一致。刘克庄《赠施道州》诗："拮据自笑营巢拙，枘凿明知合辙难。"❷辙，戏曲专用的韵脚。戏曲唱词韵脚相合称为"合辙"。

合璧 ❶圆形有孔的玉叫璧，半圆形的叫半璧，两个半璧合成一个圆形叫"合璧"。比喻两种或几种事物凑合在一起，互相参照，或配置得宜。《文明小史》第六十回："管夫人的写竹，有赵松雪的题咏，柳如是的画兰，有钱蒙叟的题咏，多是夫妇合璧。"❷日月同升。参见"日月合璧"。

合口呼 音韵学上四呼之一。凡韵头或韵腹是u[u]的韵母叫合口呼。如关(guān)[kuanㄱ]、古(gǔ)[kuㄅ]中的uan[uan]、u[u]。有人把虽无韵头u[u]而韵腹是圆唇元音的韵母也归入合口呼中。

合气道 日本徒手或徒手同短刀格斗的竞技运动。由中国武术传至日本后改造、演变，20世纪20年代由植芝盛平创立。以护身术为基础，初称"合气武道"，后改今名。短刀用橡胶制成。比赛以避开对手攻击并使对方攻击失效为特点。有规定动作和一人与两人对抗的"演武竞技"、短刀与徒手的"自由竞技"两种。

合议庭 "独任庭"的对称。由几个审判员或者由审判员和陪审员组成的审判庭。在我国，人民法院审判第一审案件，除简单的民事案件、轻微的刑事案件和法律另有规定的案件外，由审判员组成合议庭或者由审判员和陪审员组成合议庭进行；上诉和抗诉案件的审理，由审判员组成合议庭进行。合议庭的成员必须是单数。合议庭由院长或者庭长指定审判员一人担任审判长。院长或者庭长参加审判的，自己担任审判长。合议庭评议案件，实行少数服从多数的原则。

合成风 某地一定厚度气层内同一时次不同高度的风，或一定时段内同一高度不同时次的风，经矢量合成后求得的平均风矢量。前者称为垂直合成风，后者称为水平合成风。常用于核爆炸放射性粒子沉降，航空兵轰炸、炮兵射击和伞降修正计算，以及军事气候研究等。

合成词 由两个以上的词素合成的词。由词根和词根合成的叫*复合词；由词根和词缀合成的叫*派生词。

合成革 以合成材料制成的类似皮革的产品。但透气、吸湿等性能一般不如皮革。常作为皮革的代用品，用于制鞋、箱、包等制品。

合成浆 用化学原料合成的纸浆。一般用烯烃类原料。具有抗水性好、孔隙度大、热封性好、极性低、介电性能优良等特点。可用于抄造印刷纸、防水纸、热封袋纸、电绝缘纸等，也可制隔音材料、绝热材料、油滤材料和贴合材料等。

合成塔 也叫"合成炉"、"合成筒"。进行高温化学合成反应的一种设备。用于氨、甲醇、高级醇等的合成以及重油加氢等过程。其结构及材料视反应物及条件而异。例如，氨合成塔(炉)为高温高压的细长圆筒形金属设备，内有催化剂筐、热交换器和电加热器等。参见"氨合成塔"。

合成醇 无色的液体混合物。主要成分为含各种不同碳原子数的醇类，并含有若干其他含氧化合物(醛、酸、酯)和少量烃类的混合物。利用一氧化碳和氢的混合气体，在加热、加压、催化条件下制成。常用作液体燃料。

合同异 与"离坚白"相对。惠施学派的名辩论题。认为一切同异皆非绝对；并以"天与地卑，山与泽平"等所谓"历物十事"的命题来进行论证。在这些论证中，他们着重指出差异之中有同一，并接触到了概念的转化问题，在古代逻辑思想发展上有一定的贡献。但夸大了概念的同一性，忽视了个体的差别性。

合众社 美国*合众国际社的简称。

合汗衫 一名《汗衫记》。全名《相国寺公孙合汗衫》，一

作《相国寺公孙汗衫记》。杂剧剧本。元张国宾作。写张孝友雪中救活陈虎，陈反设计陷害张一家，强占张妻，十八年后张孝友的儿子长大成人，阖家重聚，报了冤仇。剧本以一件汗衫为祖孙三代相会的关键，故名。

合欢扇 即团扇。班婕妤《怨歌行》："裁为合欢扇，团团似明月。"

合作社 劳动人民或居民联合组成的经济组织。19世纪初英国空想社会主义者欧文已进行合作社的思想传播和试验。1844年英国工人首创*罗虚戴尔公平先锋社。中国最早的合作社是1918年创立的北京大学消费合作社。合作社的主要形式有：生产合作社、供销合作社、消费合作社、信用合作社、劳动合作社和运输合作社等。

合取词 数理逻辑中一种命题联结词。用符号"∧"表示。如$A \wedge B$即A和B的合取式，读作"A与B"，其真假关系是：A和B都真则$A \wedge B$真，否则$A \wedge B$假。

合金钢 加有一种或几种一定量的合金元素的钢种的总称。常用的合金元素有：锰、硅、铬、镍、钨、钼、钒、钛、硼等。按成分有：铬钢、镍钢、锰钢、硼钢、铬镍钢、锰硅钢、铬镍钼钢等。按合金元素总含量可分为：低合金钢（合金元素总含量一般5%以下）、中合金钢（一般5%～10%）和高合金钢（一般10%以上）。按用途可分为：合金结构钢、合金工具钢和具有特殊性能的特种合金钢，如不锈钢、耐热钢等。

合胃蚓（*Desmogaster sinensis*） 也称"中华合胃蚓"。环节动物门，寡毛纲，链胃蚓科。体长达54厘米。体表光滑，略透明，近于白色，前端微呈淡黄。环带不显著。产于中国苏州、无锡和南京一带，是一种稀有动物。

合胞体 许多细胞以原生质突起相互连接在一起的集合体。一般尚可辨别各个细胞的轮廓。

合格率（率lǜ） 工业产品质量指标之一。指合格品量占全部加工品（包括合格品和废品）的百分比。

合恩角（Cabo de Hornos） 南美洲最南端合恩岛上的陡峭南角（南纬55°59′、西经67°16′）。海拔395米。属智利。南临德雷克海峡。气候阴冷，多雾；终年盛行强烈西风。1578年英国航海家德雷克首先到此。1616年荷兰航海家斯豪滕（Willem Cornelis Schouten, 1580—1625）以其诞生地荷兰的合恩（Hoorn）命名。

合掌消（*Cynanchum amplexicaule*） 萝藦科。多年生直立草本，有乳汁。根须状。叶对生，倒卵状长椭圆形，基部抱茎。夏秋间开花，花小，黄绿色，聚伞花序；副冠五裂，扁平。蓇葖果单生或双生；种子顶端具白绢质种毛。中国河北、陕西、山东、江苏、江西等省都有野生；也分布于朝鲜半岛和日本。全草药用，治风湿关节痛等。

合黎山 在甘肃省西部和内蒙古自治区西部边境。西北-东南走向。海拔1 500米左右。与龙首山合称走廊北山。主峰在甘肃省高台县北，海拔2 081米。

合懒路 即"曷懒路"。

合二而一 明清之际方以智用语。《东西均·三征》："交也者，合二而一也"，用以概括事物矛盾运动的规律，强调"有一必有二，二本于一"（《反因》），"两间无不交，无不二而一"（《三征》）。反映了方以智对事物矛盾运动的见解。有其局限性，但具有合理因素。

合九铁路 北起安徽省合肥，途经湖北，至江西九江。全长347公里。1991年5月动工，1995年7月全线通车。北接淮南铁路，南接京九铁路。对改善中国南北铁路交通，促进沿线经济发展起重要作用。

合不勒罕 又译葛不律寒。蒙古部贵族首领。成吉思汗曾祖父。统一蒙古部，始称"罕"（汗）。曾与金建立联系，后关系破裂，败金追讨之兵。称罕时，势力壮大，使蒙古部发展为强部之一。

合式秧田 水稻秧田的一种形式。畦宽约133～166厘米，长度随田的长短而异。两畦之间留有约27～33厘米宽的走道，四周田埂具有进水口和出水口。合式秧田因畦面宽狭适度，又留有走道，播种和管理较为便利。

合成甘油 以丙烯为原料由合成法制得的甘油。有丙烯氯化法和丙烯氧化法两种。前者由丙烯经高温氯化为3-氯丙烯，再经次氯酸化为二氯丙醇，继而脱氯化氢为环氧氯丙烷，再在氢氧化钠水溶液中水解而得；后者先由丙烯制得丙烯醇，再与过氧乙酸或过氧化氢作用并水解而制得。

合成石油 由氢和一氧化碳经化学合成而得的类似石油的产品。该合成法习称"费托合成"，因首先由德国化学家费雪（Franz Fischer, 1877—1947）和托罗普斯（Hans Tropsch）两人提出而得名。主要成分为各种直链烃。由水煤气或用天然气转化而成的氢和一氧化碳混合气为原料，在一定的温度（180～260℃）、压力（0.1～2.53兆帕）及催化剂（钴或铁）的存在下合成而得。

合成军队 ❶由诸军种或兵种组成的军队。❷专指陆军中以步兵或装甲兵为主体，与其他兵种共同编成的部队、分队，包括营以上建制单位和作战编组。

合成纤维 化学纤维两大类别之一。以合成高分子化合物为原料制成。主要有聚酯纤维、聚酰胺纤维、聚丙烯腈纤维、聚丙烯纤维，以及聚乙烯醇缩甲醛纤维、聚氯乙烯纤维等。

合成矿物 即"人工矿物"。

合成宝石 化学组成、晶体结构以及物理和化学性质等均与某种天然宝石相同的人工合成复制品。例如合成红宝石是模拟天然红宝石的化学成分、晶体结构和生长条件而由人工制成的含铬α-Al_2O_3红色晶体。合成宝石与相应的天然宝石在某些细微特征上常有一定差异，并可作为区分标志。

合成药物 与"天然药物"相对。用化学合成或生物合成等方法制成的药物。如阿司匹林、磺胺等。

合成树脂 *树脂的一类。

合成香料 人造香料中主要的一类。即由*单离香料或其他原料（如煤焦油产品、石油产品）经化学方法合成而得的单体香料。如由乙烯合成的苯乙醇、由间甲酚合成的葵子麝香。主要用以调配香精。

合成氨法 工业上固定大气中氮的主要方法。以空气、水、含碳物料（煤、天然气、炼厂气、焦炉气或重油）等为原料。先制成高纯度一比三的氮氢混合气，后在一定的压力和温度下通过装有铁催化剂的合成塔，使部分氮氢气合成氨。将氨分离，未化合的氮氢气再循环使用。

合成摄影 电影特技摄影的主要方法。借助一次曝光或多次曝光，用模型、照片、图画，代替实景或布景的一部或全部，达到以小代大、以假代真的效果。或者运用光学、化学、机械、电子等复杂手段，把在不同时间和地点摄取的景物，组合在同一画面中，创造出某些不能实际拍摄的电影场面，同时达到安全和节约的目的。常用的有*接景摄影、*背景放映合成摄影、*活动遮片摄影、*光学技巧印片等。

合成煤气 又称"原料煤气"。一般通过煤的气化而制得

的煤气。用作制造化工产品(如氨、甲醇等)或液体燃料(如合成汽油等)的原料。常用的有水煤气和半水煤气两种。

合成橡胶 由人工合成的高弹性高聚物。由单体经聚合反应而得。与天然橡胶相似,经加工成形及硫化,可制成各种橡胶制品。性能因单体和制造工艺的不同而异,某些性能(如耐油、耐热、耐磨等)甚至较天然橡胶为优。原料易得,可大规模生产,且不受地理条件限制。重要的有丁苯橡胶、异戊橡胶、顺丁橡胶、乙丙橡胶、丁腈橡胶、丁基橡胶和氯丁橡胶等。此外,尚有耐油的聚硫橡胶,耐热、耐化学腐蚀的硅橡胶和氟橡胶等。

合成鞣剂 亦称"合成单宁"。用化学方法合成的鞣料。种类很多,一般由酚类的磺化物(如苯酚磺酸)和甲醛缩聚而成。

合同场法(场 chǎng) 南宋实行的一种盐法。绍兴二年(1132年)四川总领赵开初变盐法,仿北宋末茶法,在产盐地设置合同场,收引税钱,制度比茶法更严密。每斤盐纳引钱二十五文,土产税九钱四分,过税七分,住税一钱半,提勘钱六十。后又增贴输等钱。因各处均设合同场,没有地区间的竞争倾夺,盐价反趋平稳。

合同条款 合同内容的表现形式。合同条款主要包括:标的,标的的数量、质量,价款或酬金,履行的期限、地点和方式及违约责任等。各类合同的内容、当事人的要求不尽相同,一般认为,法律规定的条款、合同性质要求的必备条款、当事人协商约定的条款,都应成为合同条款。

合同变更 依法成立的合同尚未履行或尚未完全履行时,当事人就合同内容进行的修改和补充。合同的变更要符合法律规定的条件和程序,一般不适用已经履行的部分。

合同变换 当两个图形中的一个可经过平移、旋转、反射(即"轴对称"和"平面对称",参见"对称变换")或它们的组合变为另一个时,则称这两个图形为"合同图形",这个变换为"合同变换"。

合同定购 农副产品收购的形式。商业企业根据国家收购政策,按国家收购计划或市场需要,与农业生产者签订定购合同,按合同收购农副产品。我国自1985年改革农副产品统购、派购制度以后推行。主要定购品种有粮食和经济作物等。它有利于引导农业生产者按照市场需要的品种、数量和质量进行生产。随着我国社会主义市场经济体制逐步建立和完善,合同定购已不限于农副产品。

合同战术 诸军兵种协同进行战斗的方法。各军种、兵种在统一计划下协调一致地行动,发挥整体威力,合力打击敌人,对于夺取战斗胜利具有重要意义。

合同解除 依法提前终止合同关系的行为。有法定解除和约定解除两种情况。前者指法律规定的原因出现时,合同当事人依法解除合同;后者指双方当事人约定的原因出现时解除合同。只有在合同义务未履行或尚未完全履行时才能解除合同。合同解除使一方遭受损失的,除依法、依约可以免责外,有过错的一方应当承担责任。

合伙企业 企业组织形式之一。由两个或两个以上当事人订立合伙契约,共同出资、合伙经营的企业。其财产为合伙人共有,盈利按出资多寡或契约规定分配,合伙人对企业债务负连带无限清偿责任,不受出资额的限制。出资人对企业财产和盈利有全部支配权,并对企业债务单独负无限清偿责任。

合州之战 南宋末年抗击蒙古军的战役之一。理宗开庆元年(1259年)春,攻入四川的蒙古军至合州(治今重庆合川东)城下,蒙古宪宗(蒙哥)亲临督师,四面围攻。守将王坚拒绝招降,在全城军民的奋勇支持下,凭借钓鱼山的天险地形,坚决抵抗。自二月至七月,粉碎蒙古军的多次进攻,宪宗亦死于城下。

合江垦区 在黑龙江、松花江及乌苏里江三江汇合处附近地区三江平原,包括富锦市及萝北、集贤等县。旧时该地区人烟稀少,土地荒芜。1950年建立垦区,设大型农场多处。产小麦、大豆、玉米、甜菜、亚麻等,并已种植水稻。

合作主义 一种强调合作社作用的改良主义思潮。倡导人法国*季特、英国维伯(Beatrice Potter Webb, 1858—1943)。认为人类只有生产者和消费者的区分,没有阶级差别。主张消费者联合起来,通过发展合作社,解决社会问题,使资本主义"自行灭亡","和平建立"社会主义。其纲领是在资本主义基础上先掌握商业,而后加工制造业,再是农业,以至建立"合作共和国"。

合作农场(场 chǎng) 朝鲜社会主义集体所有制的农业企业单位。由国家专设的农业领导机构进行企业式领导。1958年实现农业合作化时称农业合作社,1962年起改称现名。每个农场有数百家农户,土地、耕畜、农具等归合作农场集体所有;拖拉机、汽车等大型农业机械和水利灌溉设施归全民所有,固定给合作农场使用。农场为基本核算单位,下设作业班和分组。

合作医疗 我国农村的基本医疗保健制度。在政府领导下,按照自愿量力、受益适度的原则,用农民为主、集体扶持、国家引导的办法筹集合作医疗基金,通过互助共济、风险分担的办法,减轻患病农民的医药费负担,保障农民的基本医疗服务。具体办法因地因时制宜,要适应社会经济发展水平。

合作经济 个体生产者或消费者自愿联合起来共同从事生产经营活动的一种经济形式。在资本主义社会,合作经济受占统治地位的资本主义所有制制约,合作经济组织是"集体的资本主义机构"(《列宁选集》第4卷第772页)。在社会主义社会,合作经济是社会主义公有制经济的组成部分。在中国农村经济中,是主要的经济形式。按照合作经营的业务范围划分,有信用合作、购买合作、供销合作、运输合作、农业生产合作、手工业生产合作、工业合作和消费合作等。

合作商店 我国小商小贩根据自愿原则组成的一种合作经济形式。属于劳动群众集体所有制经济。它实行资金入股,统一经营,独立核算,共负盈亏。其盈余主要按公积金、公益金、奖励金等进行分配。

合纵连横 战国时弱国联合进攻强国,称为合纵。随从强国去进攻其他弱国,称为连横,亦称合横、连衡。战国后期,秦最强大,合纵指齐、楚、燕、赵、韩、魏等国联合抗秦,连横指这些国家中的某几国跟从秦国进攻其他国家。一说南北为纵,六国地连南北,故六国联合抗秦谓之合纵;东西为横,秦地偏西,六国居东,故六国服从秦国谓之连横。公孙衍、张仪、苏秦、庞煖即当时著名的纵横家。

合金铸铁 加有一种以上合金元素的铸铁。具有良好的机械性能和特殊的化学或物理性能。常用的合金元素有铬、镍、钼、锰、硅、铜、铝、钒、钛、稀土等。常用的合金铸铁有:在高温下具有抵抗氧化和生长(体积不可逆的增长)性能的耐热铸铁;能抵抗大气、酸、碱或盐腐蚀的耐蚀铸铁;耐磨铸铁以及非磁性铸铁等。

合法斗争 政党或团体组织在法律许可的范围内以公开

形式进行的斗争。如议会斗争、组织罢工等。

合法权益 公民依法享有并受到法律保护的权利与利益。各国规定不一。一般包括政治、经济、科学、文化、教育、宗教等方面。我国宪法与法律对公民的合法权益均有规定。

合法行为 从内容到形式都符合现行法律的规定，能发生行为人所欲获得的法律后果的行为。所有按照法律规定实施的法律行为(如缔结合同、订立遗嘱等)，都是合法行为。正当防卫与紧急避险虽造成某种损害，但这些行为都是为了使国家、公共利益、本人或他人的合法权利免受正在进行的不法侵害，免遭正在发生的危险，故各国法律都承认它们是合法行为。

合剌乞答 即"哈剌契丹"。

合剌温山 即"哈剌温山"。

合点受精 花粉管经胚珠的*合点进入胚囊而完成受精的现象。如桦、榆、胡桃等即是。

合资经营 亦称"股权式合营"。指本国企业(或个人)和外国企业(或个人)共同投资、共同经营、共担风险、共享盈利的一种合营方式。企业的权、责、利按投资比例决定，一般有合资经营期限的规定。

合资战略 利用外部资本实现业务扩展的战略。企业采取合资战略的动机，可以是为了进入某一陌生市场，或是为了获得某种资源，或是为了降低风险。合资的具体形式有前向合资、后向合资、双向合资、买入形式等。

合浦珠还 《后汉书·孟尝传》："迁合浦太守。郡不产谷实，而海出珠宝。与交阯(今越南)比境，常通商贩，贸籴粮食。先时宰守并多贪秽，诡人采求，不知纪极，珠遂渐徙于交阯郡界。于是行旅不至，人物无资，贫者饿死于道。尝到官，革易前敝，求民病利。曾未逾岁，去珠复还。"后以"合浦珠还"比喻人去而复回或物失而复得。《聊斋志异·霍女》："错囊充牣，而合浦珠还，君幸足矣，穷问何为?"

合流污水 合流沟道中的废水。城市只设一个沟道系统时称为"合流排水系统"，不但接纳生活污水，也接纳生产废水和降水径流。因合流沟道中的废水以生活污水为主，故名。它的量和质随晴、雨而变化。暴雨时，合流污水可能溢出沟道，其污染物浓度虽经雨水稀释，已大大低于晴天污水，但仍有可能严重污染环境。

合瓣花类 (Sympetalae) 即"后生花被类"(Metachlamydeae)。双子叶植物中的一类。此类植物的花冠有不同程度的连合，花冠有各种形状，如钟状、管状、漏斗状、高脚碟状、唇形等。此类中有很多重要的经济作物，如甘薯、马铃薯、向日葵、芝麻、烟草、咖啡和各种瓜类如南瓜、西瓜等。

合成地震图 在对震源模型、传播途径和局部场地条件作出一定的假定条件下，根据震源理论和波动理论并由计算机绘制的地震图。其与真正的地震记录图不同，但在主要特征上要求十分接近。主要用于解释地震现象，反演地球内部介质结构和震源的破裂特征，以及预测未来的地震动以提供工程抗震的依据。

合成纤维纸 用再生纤维或合成纤维制成的纸。也可由合成纤维与植物纤维纸浆混合抄造。耐水性、耐热性和稳定性均好，且耐化学药品腐蚀，表面平滑洁白。用作书写纸、印刷纸、包装纸、墙纸及工业用纸等。

合成洗衣粉 粉粒状洗涤用品。以表面活性剂(如十二烷基苯磺酸钠)为活性组分，配以三聚磷酸钠、硅酸钠、羧甲基纤维素钠、荧光增白剂、硫酸钠等助剂，调制成料浆后经喷雾干燥而成。具有耐硬水、去污力强、使用方便等特点。除供家庭洗涤衣物等外，还用于纺织、印染等行业。

合成洗涤剂 具有与肥皂相像的去污作用的化学合成产品。如烷基磺酸钠等。分子中兼含亲水基团和疏水基团。其去污作用不受硬水影响，有的甚至不受盐或酸的水溶液影响。大都以石油产品为原料制得。除供家庭洗涤衣物等外，还广泛用于纺织、印染、制革、选矿、金属加工等行业。

合众国际社 (United Press International—UPI) 简称"合众社"。美国通讯社。1958年5月由合众社和国际新闻社合并组成。总社设在纽约。原属斯克里普斯-霍华德报业公司和赫斯特报业公司，1982年转让给美国新闻传播公司，1986年6月由墨西哥瓦兹奎兹·拉尼亚收购。国内有一百四十多个分社，国外有七十多个分社。

合作社商业 合作社经营的商业。其财产归社员公有。利润收入除一部分以税收形式上缴国家外，其余都归合作社集体所有。在我国，合作社商业的主要形式是*供销合作社。参见"商业"、"合作社"。

合轴分枝式 亦称"假轴分枝式"。植物分枝型式的一种。主轴顶芽生长一个时期后，生长缓慢或死亡，而由其下方的一个腋芽长成新枝，继续向上生长，随后又重复上述过程，如此相叠形成的枝条，在外形上联合成植物的主轴。例如无花果、桃、苹果、槭、棉、番茄等。

合轴分枝式

合校水经注 (校 jiào) 书名。清王先谦撰。四十卷。以武英殿本和朱(谋墣)、赵(一清)两本相同的，列为正文；再用双行注列不相同的于文下。并采赵一清例，析出注中的注，以清眉目。各家的校正，如殿本的按语、朱谋墣的笺注、赵一清的刊误，以及孙星衍、卢文弨、董祐诚、丁履恒、谢钟英诸家的说法，都一一采入。据以研治《水经注》，甚为方便。

合浦珠母贝 (*Pinctada martensii*) 亦称"马氏珠母贝"。双壳纲，珍珠贝科。左右两壳不完全相等，左壳稍突起，右壳较平。壳顶偏向前方，自壳顶向前后平伸两耳状突起，前小后大，全壳略呈斜方形。壳面有覆瓦状排列的鳞形薄片，淡黄褐色。内面具强烈的珍珠光。足丝粗而韧。附着生活在水质澄清、有珊瑚礁或多砂砾的浅海底。分布于南海，日本亦产。除产珍珠外，肉可食，壳可制钮扣。广西合浦所产最为著名，现已进行人工育珠。

合浦珠母贝

合唱交响曲 (曲 qǔ)(Op.125) 德国作曲家贝多芬1793年至1823年酝酿、创作的《d小调第九交响曲》的别名。1824年在维也纳首次演出，贝多芬本人指挥。四乐章。终乐章包含用德国诗人席勒的《欢乐颂》谱成的四重唱与合唱，故名。首创在交响曲中加入人声，为西洋音乐史上重要交响乐作品。

合成天然橡胶 即"异戊橡胶"。

合成孔径雷达 一种具有很高角度分辨力的雷达。由于采用合成孔径天线，当雷达作高速运动时(如装在飞机上)，可使实际长度不大的天线达到有效长度很大的普通雷达天线所能达到的方位分辨力。

合并财务报表 企业向其他企业投资，其投资额达到被

投资企业的资本(股本)总额的一定比例或存在控股关系时,将被投资企业的财务报表与本企业财务报表合并编制的报表。有合并资产负债表和合并损益表。如被投资企业经营内容独特,单独反映的财务报表更为有用,也可不合并,而将其财务报表附在本企业报表之后。编制合并报表,本企业与被投资企业有关项目应该抵消。

合流排水系统 亦称"合流制排水系统"。城市、村镇、工厂的一种排水系统。用一个系统排除各种废水。晴天全部废水都得到处理,雨天雨量超过设计值时有部分废水将溢出管道直接排入水体,造成一定污染。

合理利己主义 近代西方资产阶级从抽象人性论出发,试图结合个人利益与社会利益的一种道德学说和道德原则。法国爱尔维修最早提出这一学说,认为趋乐避苦、自爱自保是人的本性,追求个人利益而不损害他人和社会利益,是正当合理的。德国费尔巴哈进而把利己主义分为个人的利己主义和社会的利己主义,反对前者,倡导后者,认为后者是宽厚的、自我克制的、合乎人情的利己主义。资产阶级古典经济学中把"经济人"作为逻辑起点,认为从事经济活动的主体是理性的"自利"者,他追求利润的最大化,但这种利己的动机在正常的市场机制中却并不损人,结果反而有利于社会福利。作为一种道德原则,合理利己主义并不能真正解决利己和利他的矛盾,在行动中往往导致损人利己。

合成代谢类固醇 又名"同化甾体化合物"。兴奋剂的一类。包括:(1)雄激素类,如甲睾酮(甲基睾丸素)、丙酸睾酮、十一酸睾酮等。适用于女性乳腺癌转移无法手术者的姑息性治疗,男性性腺功能低下或发育延缓患者。(2)蛋白同化类固醇,如苯丙酸南诺龙(苯丙酸诺龙)癸酸南诺龙(癸酸诺龙)、司坦唑醇(康力龙)等。适用于伴有蛋白质分解过度的消耗性疾病等。本类药品为国际奥委会严禁使用。使用此类药物,能增加肌肉群的体积和力量,提高竞技能力,但对人体危害很大,如易产生变态心理,使肝脏受损,影响心血管系统的正常功能,男性睾丸萎缩、生育能力下降,女性毛发增生、卵巢功能下降、月经失调,未发育完全青少年的长骨骨端发育受到抑制等。

合法马克思主义 亦称"司徒卢威主义"。19世纪末产生于俄国的一种打着马克思主义旗帜的资产阶级改良主义思潮。因其代表人物司徒卢威等常在合法的报刊上宣传马克思主义的个别观点而得名。列宁曾同他们结成暂时的联盟以反对民粹主义。但是他们又鼓吹资产阶级的民主自由,因而遭到以列宁为代表的俄国马克思主义者的揭露和批判。

4 **企** (qǐ) ❶踮起脚跟。如:延颈企踵。《汉书·高帝纪上》:"日夜企而望归。"引申为仰望、盼望的意思。如:企慕;企候回音。❷企及;赶上。《中论·天地》:"程元曰:'不敢企常(董常)。'"

企及 勉力达到;企望赶上。《后汉书·陈蕃传》:"圣人制礼,贤者俯就,不肖企及。"

企业 从事商品和劳务的生产经营,独立核算的经济组织。如工业企业、农业企业、商业企业等。

企望 亦作"跂望"。举踵而望;盼望。《后汉书·袁绍传》:"企望义兵,以释国难。"

企鹅(*Spheniscus demersus*) 鸟纲,企鹅科。体长约65厘米。体羽背面黑色,腹部白色并杂有一或两黑色横纹;皮下脂肪甚厚。两翼成鳍状,羽毛细小呈鳞状。大部分时间在水中生活,生殖时登陆。常在岩石上作跳跃式行走,立时昂首如企望状,故名。大群巢居于深穴,穴与穴之间有地下道互相贯通。主食鱼类。本种分布于南非西岸,故亦称"非洲企鹅"。其粪堆积成石,可作肥料。企鹅目各种类,分布范围从南非至南美洲西部岩岛及南极洲沿岸。

企踵 踮起脚跟,形容希望之殷切。《汉书·萧望之传》:"是以天下之士,延颈企踵,争愿自效,以辅高明。"

企口板 一边有凹槽,另一边有凸榫的木板。拼合后使缝紧密。常用作地板和板壁等。

企业法 确认和调整企业在国民经济管理和生产经营过程中的地位以及所发生的各种经济关系的法律规范的总称。其主要内容包括:企业的设立、变更和终止;企业的法律地位和权利、义务;企业的领导体制;国家对企业的管理,以及职工的法律地位和权利、义务等。始于18世纪的英国。尔后,瑞士、法国、日本诸国相继制定企业法规。第二次世界大战以来,许多国家为调整企业经济关系的需要制定了企业法。我国已颁布了中外合资经营企业法、外资企业法、中外合作经营企业法、全民所有制工业企业法、私营企业暂行条例、乡镇企业法、合伙企业法等等。

企喻歌 乐府《鼓角横吹曲》名。本为北朝民歌。"企喻"之义不详。内容写结伴放马时的景象。共四首,第四首或云为苻融诗。

企业文化 企业生产经营实践中形成的一种基本精神和凝聚力,以及企业全体职工共同的价值观念和行为准则。也有把企业领导人员和职工的文化素质和文化行为,及企业中有益文化建设的措施、组织、制度等包括在内。由三个层次构成:(1)表面层的物质文化,称为"企业硬文化"。包括厂容、厂貌、机器设备,产品造型、外观、质量等。(2)中间层次的制度文化。包括领导体制、人际关系以及各项规章制度和纪律等。(3)核心层的精神文化,称为"企业软文化"。包括各种行为规范、价值观念、企业的群体意识、职工素质和优良传统等,是企业文化的核心。这种企业文化被称为"企业精神"。如大庆油田的"三老四严"、"四个一样"等。

企业托管 作为企业法人的委托方,通过合同规定,在一定条件下和一定期限内,将法人财产的部分或全部让渡给受托方,由受托方从事经营管理的行为。皆在不改变产权归属的条件下,直接进行企业资产等要素的重组和流动,达到资源优化配置以及资产增值之目的。受托方以自己的名义进行经营,利益归属于委托方或指定的受益人。其实质是采用信托方式经营管理企业。

企业合并 两个或两个以上的企业合为一个企业的经济行为。有纵向合并、横向合并、混合合并三种方式。与企业兼并不同。"兼并"的结果是被兼并的企业丧失独立的法人资格;"合并"则是原来企业的独立法人地位都丧失,产生新的法人。旨在提高规模经济效益、增强竞争能力。在我国,也是调整产业结构和产品结构的手段之一。实行合并的骨干或主要企业要按审批程序向主管机关申请办理变更登记,换发营业执照,被合并企业也要申请办理歇业登记,缴销营业执照。

企业形象 企业给予社会公众的包括外表到内在经营质量的整体观感和印象。具体可分为:(1)表层形象。指厂容厂貌,技术装备,产品质量,包装,商标,广告等直观部分。(2)深层形象。指企业的精神面貌,群体意识,企业哲学,价值观念,道德风尚,人员素质,政治思想工作,技术与管理水平,企业竞争能力等非直观部分。良好的企业形象是企业

的无形财富。

企业财务 企业进行业务活动时，通过资金的筹集、分配、调度和使用而同有关方面发生的经济关系。主要内容有：发行证券或从金融市场筹集资金；因提供产品、劳务而与其他单位进行结算，其中主要是取得销售进款；因购买设备、材料、商品或使用劳务而与其他单位进行结算，其中主要是清偿采购债务；支付职工工资和各种费用；向银行或其他方面筹措借款，并到期偿还；进行投资活动；缴纳税款和支付利润分配款；企业内部各独立单位间的结算等。任务是加速资金周转，保证资金积累，监督资金使用和促进生产发展等。

企业诊断 "企业经营诊断指导"的简称。以提高企业经营管理水平和经济效益为目的，由经营管理专家按企业提出的要求而进行的咨询服务。按诊断内容，可分为综合诊断、专题诊断和专业诊断。

企业规模 指企业的综合生产能力。根据企业的规模、销售额、拥有的固定资产数额、职工人数和年产量（或年产值）等划分。一般分为特大型、大型、中型、小型等不同规模的企业。在全部企业数量中，不同规模企业在全部企业中所占的比重，构成企业规模结构。可用它来分析不同规模企业对总产出的贡献和对劳动力的吸收率。

企业法人 具有一定的组织机构和独立的财产，享有民事权利和承担民事义务，依照法律规定程序成立的经济组织。一般应具备以下条件：(1) 必须在政府有关管理部门注册备案，完成登记手续；(2) 有特定的名称、固定场所和组织条例或章程；(3) 具有一定的组织机构和独立的财产，进行独立核算；(4) 能独立对外，自主地进行生产经营活动。

企业定价 由法人企业确定的市场交易价格。在市场经济条件下，商品价格是企业按照市场供求关系的变化而自行确定的，故称。我国价格体系是以企业定价为主体，由企业定价、*国家定价与*国家指导价格组成。

企业承包 在我国，指在坚持企业所有制性质不变的情况下，以承包经营合同形式，确定投资者与企业的责权利关系，使企业做到自主经营、自负盈亏的经营方式。1988 年《全民所有制工业企业承包经营责任制暂行条例》规定，实行承包经营，必须由企业经营者代表承包方同发包方订立承包经营合同。企业经营者可以是个人、集团或企业法人。

企业标准 各企业对未发布有国家标准和专业标准的产品或工程，就其有关质量、规格和检验方法等所作出并经主管部门审批的技术规定。参见"技术标准"。

企业活力 企业生产经营活动中的主动积极性和生存发展的力量。由内在动力和外部影响共同作用所激发。包括市场适应和应变力、产品竞争力、技术开发和创新力、资本增殖力、管理人员团结进取和领导人员优胜劣汰力、职工凝聚和人才合理流动机制的建立等。1984 年 10 月《中共中央关于经济体制改革的决定》把增强企业活力，特别是国有大中型企业活力，作为我国经济体制改革的中心环节。

企业素质 一定社会生产条件下由企业内部各种因素有机结合而形成的生产经营的能力、水平和效益的综合反映。表现为：(1) 人员素质；(2) 技术素质；(3) 经营管理素质；(4) 应变素质。企业素质的优劣取决于企业现有的物质基础和经济实力，更取决于人员素质，尤其是管理层和领导者的素质。

企业租赁 在我国，指在不改变企业的所有制性质的条件下，投资者为出租方将企业有期限地交给承租方经营，承租方向出租方交付租金并依照合同规定对企业实行自主经营的经营方式。1988 年《全民所有制小型工业企业租赁经营暂行条例》规定，承租方可以采取个人承租、合伙承租、全员承租、企业承租等形式承租经营企业。承租期限每届为 3～5 年。

企业兼并 通过产权有偿转移和资本集中等途径，把别的企业并入本企业系统，使被兼并企业失去法人资格的经济行为。其形式有同一地区、同一行业企业间的兼并，也有跨地区、跨行业的兼并；有相同所有制企业间的兼并，也有不同所有制企业间的兼并。目的是扩大企业规模、提高市场占有率、降低成本和提高竞争力。

企业集团 ❶第二次世界大战以后日本的大金融资本集团。以巨大的都市银行和综合商社为核心，由许多金融、工商大企业结合而成。20 世纪 70 年代初日本公正交易委员会首先使用这一名词。主要特征是：(1) 集团各企业间存在环形的相互持股、互兼董事的关系，与战前财阀的垂直控制形式不同。(2) 成员企业的经理组成经理会，成为集团的领导核心，而不像财阀由家族控制。(3) 成员企业以集团为单位共同投资，如在新产业兴起时设立共同投资公司。最大的企业集团是三井、三菱、住友这三个由旧财阀演变而来的企业集团，还有富士、第一劝业银行和三和这三个新产生的企业集团。❷因生产经营需要，按一定的协议条件组成的企业联合组织。生产社会化的客观要求。我国经济体制改革中企业改革的重大措施之一。一般以名牌优质产品或国民经济中的重大产品为龙头，以资产为纽带，一个或多个大中型骨干企业、独立科研设计单位为主体，由在生产活动中有一定联系的相同部门或不同部门、相同地区或不同地区的企业组成。具有多层次的组织结构。有较强大的科研开发能力，兼有科研、生产、销售、信息服务等综合功能。企业集团的建立，有利于打破条块分割，调整经济结构，优化资源配置，实行专业分工，加强生产协作，促进企业组织结构合理化，发挥规模效益，提高企业在国内外市场中的竞争能力。

企业管理 企业为实现一定目的而合理地组织人力、物力、财力等各种因素，有计划地指挥、调节和监督其经济活动的各种职能的总称。内容主要包括：计划、生产（业务）、技术、设备、物资、劳动、成本、财务等方面的管理。

企业互联网 (Intranet) 企业内部符合数据传输控制协议与网际协议 (Tcp/Ip) 的交互式网络。具有因特网的所有功能，能方便、灵活地连接因特网。与传统的局域网相比，人一机界面优良、操作简便、支持多媒体、信息传输形式多样，可明显提高企业运作效率。

企业本位论 关于社会主义企业的性质及其在国民经济中的地位与作用的一种理论。中国经济学家蒋一苇于 1979 年提出。主要论点：(1) 企业是社会主义经济结构的基本单位，在国家经济体系中既有独立性又有统一性；(2) 企业必须是一个具有能动性的有机体，具有自由呼吸、吐纳、增殖的能力，独立经营和自主发展的权利；(3) 企业应具有独立的经济利益，劳动者个人利益要和企业集体对社会贡献的大小相联系；(4) 社会主义制度下国家与企业的关系，不应是行政隶属关系，而是一种经济关系，国家要运用经济手段来调节和引导企业的经济活动。

企业自主权 指我国在 1979 年经济体制改革中赋予国有企业的自主地从事生产经营活动的权力。其内容主要有：在服从国家计划和管理的前提下，企业有权选择灵活

多样的经营方式，有权安排自己的产供销活动，有权拥有和支配自留资金，有权依照规定自行任免、聘用和选举本企业的工作人员，有权自行决定用工办法和工资奖励方式，有权在国家允许的范围内确定本企业产品的价格等。

企业纯收入 社会主义经济中与剩余产品相对应的那一部分价值，表现为税金和企业的利润。等于企业产品销售收入扣除成本后的余额。参见"国有企业纯收入"。

企业性公司 "行政性公司"的对称。指实行独立经济核算，具有法人资格，采用经济办法，统一管理公司各组成单位的全部(或部分)生产经营活动业务的公司。一般有两种形式：(1)独立经济核算单位，具有法人资格，统一管理所属单位的人财物、供产销；所属单位实行内部经济核算，不具法人资格。即一般所称的企业性公司。(2)独立经济核算单位，具有法人资格，统一管理参加单位的某些业务，如统一采购、储运主要原材料，统一销售、出口产品，负责全公司的科研和发展工作等，参加单位也进行独立经济核算并具有法人资格。

企业登记法 对各类企业的开业、变更与歇业进行登记管理的法律规范的总称。对企业的登记，有的国家在商法中规定；有的国家则制定单行法规。我国于1988年6月颁布企业法人登记管理条例，同年12月3日又公布该条例的实施细则。公司法颁布后，1994年6月发布公司登记管理条例。

企业会计准则(会 kuài) 企业会计人员在会计实践中应遵循的标准。各国根据各自情况，由会计职业团体或政府会计管理机构制订。主要就会计核算的基本前提，一般原则，*会计要素的确认、计量，以及会计报告作出了规定。在基本准则基础上，通常制定各项具体准则，对具体会计业务的处理作出规定，主要包括各行业共同业务的会计准则、会计报表的具体准则、特殊行业特殊业务的会计准则等。我国的《企业会计准则》，经国务院1992年11月16日批准，财政部公布，自1993年7月1日起施行。

企业财务通则 企业财务活动必须遵循的原则和规范。我国国务院1992年11月16日批准，财政部公布，并于1993年7月1日起施行。旨在适应我国社会主义市场经济发展的需要，规范企业财务活动，有利于企业公平竞争，加强财务管理和经济核算。包括总则，资金筹集，流动资产，固定资产，无形资产、递延资产和其他资产，对外投资，成本和费用，营业收入、利润及其分配，外币业务，企业清算，财务报告与财务评价，附则等共12章46条。

企业财产保险 财产保险的一种。以企事业单位的固定资产和流动资产为保险标的的保险。保险人对被保险人所投保的财产，因火灾、爆炸、洪水、暴风、暴雨、雷击、地面突然塌陷、崖崩、雪灾、空中运行物体坠落等所造成的损失，以及用于防止上述各项灾害蔓延的费用(包括施救费用)负赔偿责任。

企业识别系统 塑造企业形象的一整套手段。将企业经营管理理念和精神文化，运用整体传递系统(特别是视觉系统)传递给社会公众，以塑造个性鲜明的企业形象，使公众对企业产生一致的评价和认同。由三个子系统构成：(1)理念识别。指企业精神和经营理念的确立，是整个企业识别系统运作的原动力。(2)行为识别。指企业对内管理和对外经营的活动，如确定制度、组织、管理和教育、营销等方面的规范。(3)视觉识别。形成规范化、系统化的统一视觉形象，突出企业独特的个性，以达到企业识别的目的。

企业经营机制 企业生产和经营活动的各个环节、各个方面相互制约、相互促进的内在功能体系。可分解为动力机制、决策机制、约束机制等。不同经济性质和在不同经济体制下运作的企业，具有不同的经营机制。市场经济条件下的资本主义企业，以追逐最大利润为动力、具有充分的自主经营权，并受完全承担亏损责任的制约。我国全民所有制企业，在过去高度集权的计划经济体制下，以完成和超额完成国家指令性指标为经营目的，其人、财、物等生产要素的获得和产、供、销等生产经营环节的运转，都由国家用行政手段加以规定，企业无自主决策权，盈亏也由国家统一负责。在由社会主义计划经济体制向社会主义市场经济体制转变过程中，为同市场经济的运作相适应，要求国有企业转换经营机制，使之成为依法自主经营、自负盈亏、自我发展、自我约束的商品生产和经营单位，成为独立享有民事权利和承担民事责任的企业法人。企业按照市场需求组织生产和经营，以提高劳动生产率和经济效益为目的，建立科学的企业领导体制和组织管理制度，调节所有者、经营者和职工之间的关系，形成激励和约束相结合的经营机制。

企业经营战略 亦称"企业发展战略"。为实现企业的经营目标，通过对外部环境和内部条件的全面分析而制定的较长时期的、总体性的谋划。是企业经营思想、经营方针、经营目标和经营重点的集中表现。分为综合战略和分战略。综合战略也叫总体战略，是企业总的行动方向，涉及到如何有效地获得和部署人力、物力、财力资源，包括扩张战略、紧缩战略、创新战略、一体化战略、多样化战略、合资战略和国际化战略等。分战略是为保证总体战略的实现在各个生产经营领域内分别采用的战略，包括产品战略、市场战略、投资战略、资源战略、科技发展战略、组织结构战略、财务战略、人事战略等。

企业法人财产权 企业作为独立的民事主体，依法享有出资人投资形成的全部财产的占有、使用、处置的权利。是法律赋予依法登记的独立承担民事责任的企业或经济组织的财产权利。它建立在出资人财产权的基础之上，并受出资人权利的约束。有限责任制度的创新，是出资人财产权同企业法人财产权分离及法人财产权独立化的关键和基础。

企业法人破产还债程序 在我国，指法院根据债权人或债务人的申请，对因严重亏损，无力清偿债务的企业法人宣告破产，进行清产还债的程序。法院裁定宣告进入破产还债程序后，应在10日内通知债务人和已知的债权人，并发出公告。债权人应在法定期间向法院申报债权，逾期未报，视为放弃债权。债权人可组成债权人会议，讨论通过破产财产的处理和分配方案或和解协议，法院可组织成立清算组织。企业法人与债权人会议达成和解协议的，经法院认可后公告中止破产程序；破产财产分配完毕，由破产清算组织提请法院裁定终结破产程序。破产程序终结后未得到清偿的债权不再清偿。

4 **众** 〔**衆、眾**〕(zhòng) ❶多数的人。如：听众；观众。《论语·卫灵公》："众恶之，必察焉；众好之，必察焉。"❷许多；多种。《史记·五帝本纪》："众功皆兴。"❸*众人的简称。

众人 简称"众"。商、西周时农业生产者的称谓。《殷虚书契续编》卷二第二十八叶第五片："王大令众人曰：𦥑田，其受年。""𦥑田"谓协力耕作。《殷虚书契前编》卷四第三十叶第二片："贞叀(惟)小臣令众黍。""黍"作动词用。《周

颂·臣工》:"命我众人,庤乃钱镈。""众人"或"众"受王或小臣之命从事农业生产。同时,也从事战争、防守和狩猎。近人或谓"众"即奴隶。

众子 古代称嫡长子以外的诸子。《仪礼·丧服》:"为众子。"郑玄注:"众子者,长子之弟及妾子。"

众生 ❶泛指人类和一切动物。《礼记·祭义》:"众生必死。"孙希旦集解:"众生,兼人物而言也。"❷指人以外的各种动物。《水浒传》第三十回:"常言道:'众生好度人难度。'原来你这厮外貌像人,倒有这等禽心兽肝。"❸即"有情"。

众庶 庶民;众民。《周礼·地官·大司徒》:"大丧,帅六乡之众庶。"

众数 统计总体各单位在某一标志上出现次数最多的变量值。例如,企业工人按工龄分组时,如工龄为10年的一组人数最多,则工龄的众数即为10年。适用于研究统计总体单位在某一标志上的集中情况。

众议院 某些资本主义国家两院制议会的下议院的名称。详"下议院"。

众赞歌 德国基督教路德会会众的合唱赞美诗。马丁·路德将天主教的拉丁文赞美诗译成德文,配以简单上口的旋律(亦有路德创作者及采自民歌者),并由德国音乐家瓦尔特(Johann Walther, 1496—1570)等编成混声四部合唱曲,称"众赞歌",由会众合唱。16世纪以后,作曲家常将众赞歌加以改编,用管风琴伴奏,其器乐序奏称"众赞歌前奏曲"。众赞歌在17、18世纪德国宗教音乐中占重要地位,作曲家如*巴赫等以它为基础,创作了很多康塔塔、清唱剧、受难曲等。

众口铄金 《国语·周语下》:"故谚曰:众心成城,众口铄金。"韦昭注:"铄,销也。众口所毁,虽金石犹可销也。"形容舆论的力量很大。亦谓众口一词,可以混淆是非。

众业公所 全名"上海众业公所"。清末外国商人在上海设立的证券交易所。公所的前身为1891年的"上海股份公所"。在此以前,1869年起已有买卖股票的掮客,故俗称"掮客总会"。1905年(光绪三十一年)上海股份公所正式改组,在香港注册,成为上海唯一的外商证券交易所市场。经营范围为中国及远东各地的洋商公司股票及公司债,南洋各地的橡皮股票,旧中国政府的金币公债。第一次世界大战发生时,曾一度停业。1937年7月中国抗日战争发生后,该所又停业,至是年12月复业。1938年下半年起,中外游资投机外股者颇多,成为该所的全盛时代。1941年太平洋战争后,该所即停闭。

众矢之的 许多箭射击的靶子。比喻被众人攻击的目标。鲁迅《朝花夕拾·琐记》:"那时为全城所笑骂的是一个开得不久的学校,叫作中西学堂,汉文之外,又教些洋文和算学。然而已经成为众矢之的了。"

众志成城 本作"众心成城"。《国语·周语下》:"故谚曰:众心成城,众口铄金。"意谓万众一心,像坚固的城堡一样不可摧毁。形容大家团结一致,力量无比强大。

众叛亲离 众人反对,亲信背离。形容处境完全孤立。《左传·隐公四年》:"阻兵无众,安忍无亲,众叛亲离,难以济矣。"

众怒难犯 《左传·襄公十年》:"众怒难犯,专欲难成。"意谓众人的愤怒难以触犯。

众喣漂山 喣,吹气。众人一齐吹口气,能使山移动。比喻积小可以成大,常指谗言屡至能诬陷人。《汉书·中山靖王胜传》:"众喣漂山,聚蚊成雷(雷)。"

众擎易举 许多人一齐用力,就容易把东西举起来。比喻大家同心合力,就容易把事情办成功。张岱《募修岳鄂王祠墓疏》:"盖众擎易举,独力难支。"

4 **伞** 〔**傘、傘、繖**〕(sǎn) ❶以柄、骨、盖组成,且能张合的挡雨、遮阳光的用具。如:雨伞;阳伞。《魏书·裴延儁传》:"〔冯宜都〕持白伞白幡。"❷伞形物。如:降落伞。

伞兵 "空降兵"的俗称。

伞菌 担子菌亚门,伞菌科和牛肝菌科等菌类的统称。一般指具有菌盖和菌柄的肉质菌类。菌盖伞状或帽状;伞菌科菌盖下面为肉质的菌褶;牛肝菌科菌盖下面为肉质的菌管;菌褶和菌管都是担子和担孢子着生的部位。子实体的大小及菌盖的颜色因种类而异。多种伞菌可供食用,如香菇、蘑菇、草菇、金针菇、牛肝菌、鸡纵、口蘑等;少数种类有毒,如毒蝇蕈、鬼笔鹅膏菌等。

伞形科(Umbelliferae) 属双子叶植物纲。大部为多年生草本,常有香气。茎常中空。叶互生,大部为多回分裂的复叶,叶柄基部扩大成鞘状。花小,通常两性,常为顶生或腋生的复伞形花序;萼片微小或缺;花瓣五枚,顶端常凹陷,具一内折的小舌片;雄蕊五枚,着生于上位花盘的周围;子房下位,两室,每室有胚珠一枚,果实为双悬果,成熟时两个心皮由合生面分离成两个悬垂的分果,各有一种子;通常具五条明显果棱,有时主棱间有次棱,在棱与棱之间和合生面有油管一至多数;油管通常明显,稀不明显甚至不存在。约有200属,2 500种,广布于北温带、亚热带或热带高山上。中国约有90属,500种,各地皆产。本科植物主要供药用(如当归、柴胡、白芷等)、食用(如胡萝卜、芹菜等)或作香料用(如芫荽、茴香等)。

伞翼机 用柔软的伞翼代替刚性机翼的飞机。伞翼为三角形或长方形。翼面用织物制成,有的可以收叠。飞行时翼面充气形成翼剖面产生升力。起飞着陆距离短,稳定性好,不易失速,且易于驾驶;但阻力大,速度小。按有无动力分为伞翼滑翔机和动力伞翼机。

伞形花序 无限花序的一种。花轴短缩,各花的花梗几近等长,集生于花轴顶端,呈放射状散开,列成圆顶或平顶。如韭、藏报春等。若花轴顶端集生若干等长的分枝,每枝顶端生一伞形花序的,称复伞形花序。如胡萝卜、茴香等。

伞房花序 无限花序的一种。花序的花轴引长,花侧生于花轴上,下部的花花梗较长,顶部的花花梗较短,因此花在花序顶端列于同一平面,使整个花序呈平顶状。例如梨、山楂、绣线菊等的花序。当花轴分枝,每一分枝为一伞房花序,则称复伞房花序,如花楸属的花。

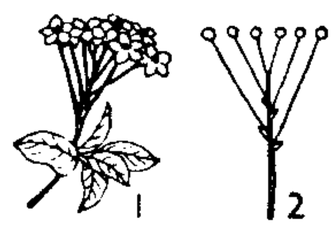

伞房花序
1 花序 2. 图解

氽 (tǔn) ❶漂浮;飘流在水上。无名氏《白兔记·访友》:"浅水滩头,氽下一个坐婆来。"❷方言。用油炸。如:油氽花生米。

汆 (cuān) 烹饪法的一种,把食物放在开水中稍煮一下。如:汆丸子;鲫鱼汆汤。

5 **佘** (shé) 姓。宋代有佘起。

佘山 在上海市松江县北部。为火成岩低丘,分东西两山。东佘山海拔74米,由流纹岩组成;西佘山海拔98米,由流纹状英安岩和正长斑岩组成。山上建有天文台、天主

教堂。东麓建有秀道者塔。茂林修竹，风景秀丽。建有森林公园、欧罗巴世界公园等。现已辟为国家级旅游度假区。

佘太君 《杨家将》中人物。也称杨令婆。北宋名将老令公杨继业之妻。精通韬略。其八子及一孙，多数殉国。在西夏侵扰时，她已百岁高龄，仍身挂帅印，率领杨家十二寡妇征西，集中地体现了杨家将的爱国精神。她以一老妇人而享有高度威望，是古典作品中少见的人物。一说：佘太君实姓折，山西保德折窝村有折太君碑，后人误折为佘。

佘山修院 中国天主教培养神职人员的院校。1982年创办，现由华东六省一市各教区联合举办。院址在上海松江县佘山南麓。

5 **余** ㊀(yú) ❶我。《左传·宣公十七年》："余将老。"❷阴历四月的别称。见"余月"。❸姓。

㊁〔**馀、餘**〕(yú) ❶剩；多余。如：不遗余力。《吕氏春秋·辨土》："无使不足，亦无使有余。"引申为遗留、遗存。杜甫《登兖州城楼》诗："孤嶂秦碑在，荒城鲁殿余。"❷表示成数后的不定零数。如：十余人；百余年。《古诗十九首》："织缣日一匹，织素五丈余。"❸以外；以后。如：业余；茶余；工作之余。胡曾《题周瑜将军庙》诗："庭际雨余春草长。"❹饱足。《国策·秦策五》："今力田疾作，不得暖衣余食。"高诱注："余，饶。"按：《说文·食部》："饶，饱也。"

㊂(xú 徐) 见"余吾水"。

余(馀)干 县名。在江西省东北部、信江下游，西滨鄱阳湖。县人民政府驻余干镇。战国楚置余干邑。汉置余汗县，以余汗水得名。南朝宋改余干县。产稻、棉花、芝麻、油菜籽、茶叶、鱼类。特产银鱼、皮蛋。矿产有煤、瓷土、石英。工业有采矿、纺织、陶瓷、机械。名胜古迹有龙池、干越亭、小石山石刻。

余(馀)子 ❶古指嫡长子以外的儿子。《吕氏春秋·报更》："张仪，魏氏余子也。"❷官名。《左传·宣公二年》："晋于是有公族、余子、公行。"杜预注："皆官名。"孔颖达疏："则知余子之官，亦治余子之政。"❸周代兵役制度规定每户以一人为正卒，余者为羡卒，即余子。《周礼·地官·小司徒》："凡国之大事，致民；大故，致余子。"❹其余的人。如：目无余子。《后汉书·祢衡传》："大儿孔文举，小儿杨德祖，余子碌碌，莫足数也。"

余(馀)夫 《孟子·滕文公上》："余夫二十五亩。"赵岐注："余夫者，一家一人受田，其余老小尚有余力者，受田二十五亩。"一说古代授田，每户以五口为准，授田百亩；超过五人者，称为"余夫"。见《公羊传·宣公十五年》何休注。

余(馀)切 *三角函数之一。

余月 夏历四月的别称。《尔雅·释天》："四月为余。"郝懿行义疏："四月万物皆生枝叶，故曰余。余，舒也。"

余(馀)风 犹"遗风"。前代留下的风气。王俭《褚渊碑文》："随武既没，赵文怀其余风。"

余丘 复姓。汉代有余丘炳。

余(馀)地 原指空余的地方。《庄子·养生主》："彼节者有间，而刀刃者无厚，以无厚入有间，恢恢乎其于游刃必有余地矣。"引申指言论或行动可供回旋的地步。如：留有余地；无商量之余地。杜甫《奉送魏六丈佑少府之交广》诗："议论有余地，公侯来未迟。"

余(馀)光 ❶落日的余晖。阮籍《咏怀》诗："灼灼西隤日，余光照我衣。"❷《史记·樗里子甘茂列传》："臣闻贫人女与富人女会绩，贫人女曰：'我无以买烛，而子之烛光幸有余，子可分我余光，无损子明而得一斯便焉。'……愿君以余光振之。"按：《国策·秦策二》作"余明"。比喻惠而不费、力所能及的对人照顾。参见"余明"、"分光"。

余(馀)年 暮年；晚年。石崇《思归叹》："高歌凌云兮乐余年。"

余(馀)庆 ❶旧指先代的遗泽。《易·坤·文言》："积善之家，必有余庆。"❷县名。在贵州省遵义市东南部。乌江支流余庆水流经境内。县人民政府驻白泥镇。元末置余庆州，明置县。因水为名。农产以稻、小麦、油菜籽、花生、烟草为主，并产黄果、银耳、生漆、油桐等。工业有机械、酿酒、卷烟、煤炭。名胜有他山、构皮滩峡谷。

余(馀)江 县名。在江西省鹰潭市西部、信江支流白塔河流域，浙赣铁路横贯。县人民政府驻邓家埠镇。南朝陈置安仁县，1914年改余江县。以余水得名。农产有稻、棉花、黄麻、杂粮、豆类等。工业有陶瓷、食品、机械、制药。名胜有香炉峰、马祖崖。

余(馀)兴 (—xìng) ❶未尽的兴致。崔知贤《宴王明府山亭诗序》："骋山公之骑，余兴方遒。"❷指宴会或会议结束后的文娱活动。

余(馀)角 两角的和等于一直角时，每一角称为另一角的"余角"。例如，直角三角形两锐角互为余角。

余(馀)沥 酒的余滴；剩酒。《史记·滑稽列传》："侍酒于前，时赐余沥。"后比喻别人所占利益的剩余。

余怀 (1616—?) 清初文学家。字澹心，别号鬘持老人，莆田(今属福建)人，寓居南京。诗文为王士禛等所推许。有《味外轩文稿》、《研山堂集》、《秋雪词》、《宫闺小名后录》及笔记《板桥杂记》等。

余玠 (1199—1253) 南宋大臣。蕲州(治今湖北蕲春南)人，字义夫。出身寒士。初投淮东制置使赵葵幕府，抗击蒙古军。淳祐元年(1241年)援安丰，升淮东制置副使。次年被理宗召见，力言不应轻视武将，愿以恢复全蜀为己任，被任为四川安抚处置使。开府重庆，整顿吏治，轻徭薄赋；设馆招贤，用冉璞、冉璞兄弟之计，筑合州(治今重庆合川)钓鱼等城，增强防务。淳祐十二年(1252年)在嘉定击退蒙古军。次年，以久握大权，为朝廷所猜疑，召赴临安，闻命暴卒，又相传系服毒自杀。

余(馀)杭 市名。在浙江省杭州市北部。京杭运河和沪杭铁路、宣杭铁路经过境内。市人民政府驻临平镇。秦置县。1958年曾撤销并入临安县，1961年又析出与杭县合并复设余杭县。1994年改设市。人口78.2万(城镇14.5万，1996年)。矿产有铜。工业有丝绸、机械、仪表、塑料等。农产有稻、油菜籽、黄麻、蚕茧、棉花、茶叶、竹，并产枇杷(以"塘栖枇杷"著名)、梅子、甘蔗、藕粉等。名胜古迹有径山、超山、大涤山和良渚文化遗址。

余(馀)明 犹余光。《国策·秦策二》："夫江上之处女，有家贫而无烛者。处女相与语，欲去之。家贫无烛者将去矣，谓处女曰：'妾以无烛故，常先至，扫室布席，何爱余明之照四壁者，幸以赐妾。'"参见"余光❷"。

余(馀)波 ❶原指江河的末流。《书·禹贡》："导弱水，至于合黎，余波入于流沙。"后指余势未尽之波浪。《文选·木华〈海赋〉》："余波独涌。"李善注："言风虽静而余波犹壮。"亦比喻前人的流风遗泽或事物遗留下的影响。《晋书·孙惠等传论》："采郭嘉之风旨，挹朱育之余波。"❷见"波浪"。

余(馀)泽 先人的遗惠。曾巩《皇妣吴氏焚告文》："获蒙余泽，备位于朝。"

余(馀)弦 *三角函数之一。

余(馀)皇 船名。《左传·昭公十七年》:"楚师继之,大败吴师,获其乘舟余皇。"《文选·郭璞〈江赋〉》李善注引作"艅艎",参见该条。

余(馀)胥 墙壁;藩篱。《说苑·贵德》:"武王克殷,召太公而问曰:'将奈其士众何?'太公对曰:'臣闻爱其人者,兼屋上之乌;憎其人者,恶其余胥。'"按:《尚书大传·大战》作"胥余",郑玄注:"胥余,里落之壁。"

余(馀)姚 市名。在浙江省宁波市西部、姚江流域。萧甬铁路经过境内。秦置县。1985年改设市。人口82.9万(城镇13.3万,1996年)。工业有纺织、机械、化纤、电子等。农产有稻、棉花等,并产干菜笋、杨梅。南部四明山区产竹、茶叶。河姆渡发现有原始社会遗址。名胜古迹有白水山、龙泉山、黄宗羲墓和中共浙东区委旧址、四明山革命烈士纪念碑。

余(馀)盐 明*灶户完纳正课额盐外所余之盐。《明史·食货志四》:"余盐者,灶户正课外所余之盐也。洪武初制,商支盐有定场,毋许越场买补;勤灶有余盐送场司,二百斤为一引,给米一石。"后准许商人直接收买余盐以补充正课,官收余盐之制遂废。

余(馀)烈 ❶先人留下的功业。贾谊《过秦论》:"及至始皇,奋六世之余烈,振长策而御宇内。"❷留下的祸患。《汉书·公孙弘传》:"弘对策曰:'若汤之旱,则桀之余烈也。'"

余(馀)热 有时称为"废热"。工业生产中排出的温度较高,可在后续过程中加以利用的废气、废液中的热量。可用于工厂的生产工艺用热和生活供热,也可通过热交换器或其他设备用以预热空气、干燥产品、制冷以及生产压力较低的水蒸气等。参见"余热锅炉"。

余(馀)烬 ❶烧剩的灰烬。王起《取榆火赋》:"余烬收之而有耀。"❷比喻残留的人或物。《左传·成公二年》:"请收合余烬,背城借一。"此指战败后的残余士卒。

余(馀)唾 比喻他人已说过的意见或言论。江藩《汉学师承记·阎若璩》:"讲经之家,岂可拾其余唾哉!"

余(馀)绪 犹余业。《颜氏家训·勉学》:"或因家世余绪,得一阶半级,便谓为足。"

余(馀)喘 垂死时仅余的喘息。犹言残生或余生。《隋书·刘炫传》:"殆及余喘,薄言胸臆。"

余(馀)氯 亦称"剩余氯"。见"加氯量"。

余(馀)割 *三角函数之一。

余(馀)裕 宽绰有余;宽裕。《孟子·公孙丑下》:"则吾进退,岂不绰绰有余裕哉!"

余(馀)照 落日的余晖。王维《木兰柴》诗:"秋山敛余照,飞鸟逐前侣。"

余靖(1000—1064) 北宋韶州曲江(治今广东韶关)人,本名希古,字安道。天圣进士。仁宗景祐三年(1036年)范仲淹被贬时,谏官御史都不敢言,他上书反对,也被贬逐,由此知名。庆历三年(1043年),为右正言,多次上书,建议严赏罚,节开支,反对多给西夏岁币。他三次使辽,通晓契丹语。以作"蕃语诗",被劾贬官。皇祐年间(1049—1053)复被起用,知桂州,后加集贤院学士,官至尚书左丞知广州。

余(馀)韵 流传后世的风韵。欧阳修《岘山亭记》:"至于流风余韵,蔼然被于江汉之间者,至今人犹思之。"

余阙(1303—1358) 元唐兀人,世居河西武威,父官庐州(治今安徽合肥),遂居庐州。字廷心,一字天心。元统进士。曾预修宋、辽、金三史。累官监察御史。至正十三年(1353年)出守安庆,任都元帅、淮南行省左丞,与红巾军各部相拒数年。十七年冬为陈友谅所围,次年城破身死。有《青阳集》。

余(馀)酲 犹"宿醉"。隔夜酒醉未醒。刘禹锡《奉和牛相公题太湖石》诗:"烦热近还散,余酲见便醒。"

余(馀)震 见"地震序列"。

余(馀)孽 孽,妖孽。指残留下来的恶人或恶势力。《桃花扇·小识》:"权奸者,魏阉之余孽也。"

余三胜(1802—1866) 清京剧演员。名开龙,字起云,湖北罗田(一说安徽怀宁)人。演老生。原系汉调演员,道光时由湖北到北京演唱,隶春台班。在徽调汉调合流形成京剧的过程中,对老生唱腔颇多创造。擅长《定军山》、《卖马》等剧。当时同程长庚、张二奎并称京剧"老生三杰"。

余上沅(1897—1970) 中国戏剧教育家、戏剧理论家。湖北沙市(今荆州)人。1922年毕业于北京大学英文系。翌年赴美国专攻戏剧。1925年回国,倡导"国剧运动",并与赵太侔创办国立北京艺术专门学校戏剧系。1926年后在南京东南大学、上海暨南大学任教。1928年回北平任中华教育文化基金会秘书、北平大学艺术学院戏剧系和北京大学教授。1935年随梅兰芳剧团赴苏联演出,并赴西欧各国考察戏剧教育。回国后在南京参加创建国立戏剧学校,任校长。建国后在复旦大学、上海戏剧学院任教。主要著译有《余上沅戏剧论文集》及《上沅剧本甲集》等。

余日章(1882—1936) 湖北蒲圻人。1905年毕业于上海圣约翰书院。1908年在美国哈佛大学攻读教育学。1910年回国。1911年任武昌文华大学附中校长。辛亥革命爆发后,组织红十字会,自任总干事,并充任黎元洪的英文秘书及其军政府外交部交涉局局长。1917年起任中华基督教青年会全国协会总干事。

余(馀)甘子(*Phyllanthus emblica*) 亦称"油柑"、"庵摩勒"。大戟科。落叶灌木或小乔木。叶互生,线状长椭圆形,在小枝上排成两列。春季开花,花小,单性,黄色,雌雄同株。果实肉质,扁球形,熟时红色。产于热带亚洲,中国南部常见。果供食用,初食酸涩,后转甘,故名。

余汉谋(1896—1981) 广东高要人,字崛奇。保定军校第六期毕业。曾任国民革命军团长,国民党政府军师长、军长,国民党第六绥靖区纵队指挥官,广东绥靖主任兼第四路军总司令,第四战区副司令长官、第七战区司令长官,衢州绥靖主任,陆军总司令,广州绥靖主任。1950年去台湾,任"总统府"战略顾问。

余吾水(余 xú) 古水名。即今蒙古国境内的土拉河。当漠南北交通冲要。

余青松(1897—1978) 中国天体物理学家。福建厦门人。早年就学清华学校(今清华大学)。1918年赴美国留学,获加利福尼亚大学哲学博士学位。1927年回国,任厦门大学教授和中央研究院天文研究所所长,创建紫金山天文台和凤凰山天文台(云南天文台前身)。曾任中国天文学会会长。1941年在桂林、重庆从事仪器研制工作。1947年再度出国,先后在加拿大和美国工作。1955年在美国胡德学院任教授兼该院威廉斯天文台台长。当选为英国皇家天文学会会员。早期对恒星光谱有研究。发表有《天鹅座CG星的光变曲线和轨道》、《恒星光谱的光度研究》等论文多篇,绘制有星图多幅。

余叔岩(1890—1943) 京剧演员。名第祺,原籍湖北罗田,生于北京。演老生。*余三胜之孙,余紫云之子。曾从

姚增禄，谭鑫培等学艺。长期在北京演出。善用唱腔表达人物的思想感情，继承了谭鑫培一派的艺术特点而有所变化，形成了自己的艺术风格，世称"余派"。以擅演《问樵闹府》、《战太平》、《定军山》、《镇潭州》等剧著名。

余洪元(1875—1937)　汉剧演员。号丹圃，湖北咸宁人。由业余爱好戏曲而加入汉剧班社。演"一末"。表演上唱做兼长，以刻画人物性格细腻著称。对汉剧艺术有所改革。擅长《乔府求计》、《四进士》、《兴汉图》等剧。

余冠英(1906—1995)　中国文学史家。江苏松江(今属上海)人。1926年考入清华大学，毕业后留校任教。抗战期间任西南联大师范学院讲师、副教授，后任文学院教授。1940—1945年主编《国文月刊》。抗日战争胜利后任清华大学教授。1952年任北京大学文学研究所研究员。1979年任中国社科院文学研究所副所长兼《文学遗产》主编。曾当选为第四届全国人大代表，第五、六届全国政协委员。著有《汉魏六朝诗论丛》等。曾参加撰写《中国文学史》。

余(馀)姚腔　戏曲声腔、剧种。因形成于浙江余姚而得名。与海盐腔、弋阳腔、昆山腔并称南戏四大声腔。明成化年间已见记载(见陆容《菽园杂记》)。嘉靖年间曾在常州、润州(今江苏镇江)、池州(今安徽贵池)、太平(今安徽当涂)、扬州、徐州等地流行。联曲体结构。演唱仅用鼓板，无管弦伴奏。有滚调。有人认为青阳腔曾受到流入池州的余姚腔的影响，或径由余姚腔演变而来。明末起日趋衰落。一般认为浙江的调腔尚保留余姚腔的遗响。

余象斗(斗 dǒu)　明通俗小说的编著者和刊行者。福建建安(今建瓯)人。字仰止，自称三台山人。经他编著和刊行的小说，有《四游记》、《列国志传》、《全汉志传》、《三国志传评林》、《东西晋演义》、《大宋中兴岳王传》等。

余瑞璜(1906—1997)　中国物理学家。江西宜黄人。中央大学毕业，英国曼彻斯特大学理学博士。1939年后任西南联合大学、清华大学、美国加利福尼亚理工学院教授。1949年后，历任清华大学教授，东北人民大学(现吉林大学)教授、物理系主任等职。中科院物理学数学化学部委员。在X射线晶体学、金属物理、固体物理理论等方面的研究与教学中取得突出成就，被国际晶体学界誉为国际上第一流晶体学家。30年代以来先后研制出中国第一台盖革计数器，创立X射线晶体结构分析新综合法，研制出中国第一台抽气式X光机、第一只医用封闭式X光管，70年代在固体与分子经验电子理论研究方面获重要成果。在培养科技人才方面作出重要贡献。发表《X射线晶体分析新综合法》、《固体与分子经验电子理论——等效价电子假定》等论文数十篇。

余嘉锡(1884—1955)　中国目录学家、古典文献学家。字季豫，湖南武陵(今常德)人。清光绪举人。1927年移居北平。曾任北京大学讲师、辅仁大学国文系主任。1950年起，任中国科学院语言研究所专门委员。毕生致力于《四库全书总目》考订，所著《四库提要辨证》考辨精赅，为学林推重。另著有《目录学发微》、《余嘉锡论学杂著》等。

余无之戎　古族名。古余无、无皋二戎的合称。分布在今山西屯留西北、壶关东南一带。殷太丁时为周人击败。

余(馀)弦定理　设三角形的三边为a、b、c，它们的对角分别为A、B、C，则称关系式

$$a^2=b^2+c^2-2bc\cos A,$$
$$b^2=c^2+a^2-2ca\cos B,$$
$$c^2=a^2+b^2-2ab\cos C$$

为"余弦定理"。

余(馀)弦曲线　余弦函数$y=\cos x$的图形。由于余弦函数是周期为2π的周期函数，所以这条曲线是由图中从0到2π这一段，重复地向左右两方无限延伸而得的。

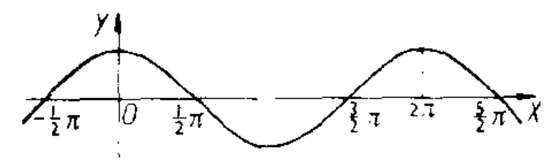

余弦曲线

余(馀)度技术　采用两套或两套以上设备完成同一控制功能的方法。现代飞行控制系统或操纵系统应用余度技术后，具备故障监控能力，在发生故障时能自动转换使用另一套完善设备，以保证系统正常工作。余度数目由可靠性要求确定。对于飞行安全性和生存能力要求高的场合，如实现飞机主动控制技术、全天候着陆、低空高速突防及空战等，应采用余度技术。

余(馀)音绕梁　《列子·汤问》："昔韩娥东之齐，匮粮，过雍门，鬻歌假食，既去而余音绕梁栌，三日不绝。"后因以"余音绕梁"形容歌乐之声优美动听，耐人回味。

余(馀)勇可贾(贾 gǔ)　《左传·成公二年》："齐高固入晋师，桀石以投人，禽之而乘其车，系桑本焉，以徇齐垒曰：'欲勇者，贾余馀勇！'"杜预注："言己勇有馀，欲卖之。"按：谓尚有余力可使。成伯璵《毛诗指说·文体》："后来英彦，各擅文章。……盖余勇可贾，逸气难收。"

余(馀)热制冷　利用工业流程或其他热力过程中排出的余热作能源，驱动压缩式或吸收式制冷机的制冷方法。

余(馀)热锅炉　俗称"废气锅炉"。利用工业炉或内燃机等排出的高温废气中的热量来产生蒸汽或热水的锅炉。一般为自然循环或强制循环的水管锅炉。工业企业使用余热锅炉，可大量回收余热以节约燃料。

余栋臣起义　清光绪年间四川人民的反洋教起义。1890年(光绪十六年)余栋臣在大足(今属重庆)起义失败后(参见"大足教案")，转入山区坚持斗争。1898年又回大足龙水镇率众起义，并派人捕捉法国教士华芳济(François Fleury，1869—1919)。进而攻打重庆、永川、内江、安岳等地，影响及于三十余州县，焚教堂二十余处。清政府派四川布政使王之春率兵镇压。次年1月余栋臣降清，起义失败。事后，清政府赔偿法国银一百一十余万两。

余(馀)热回收率(率 lǜ)　回收利用的余热与总供入热量之比。是表示企业内余热回收利用程度的指标。

5 **㑹**　"命"的异体字。

㑹〔**僉**〕(qiān)　❶众人；大家。《书·舜典》："㑹曰：'伯禹作司空。'"❷都；皆。《书·大禹谟》："询谋㑹同。"❸打谷器。《方言》第五："㑹，宋魏之间谓之橾殳。"郭璞注："今连枷，所以打谷者。"❹通"签"。如：㑹押。周密《志雅堂杂钞·图画碑帖》："凡枢密院官皆只押字，不㑹名。"❺通"㥄"。奸邪不正。见"㑹壬"。

㑹壬　同"㥄壬"。奸人；小人。魏源《书明史稿二》："从古㑹壬不修史。"

㑹事　官名。(1)宋代按察司设有㑹事，元代有都督㑹事，明代沿袭，在按察使下设㑹事，以分领各道。清初沿用，乾隆时废。(2)北洋政府时为中央官署中荐任级官员。

㑹院　宋代置签书枢密院事，位次于同知枢密院事及枢密副使，简称㑹院。元代枢密、宣政、宣徽等院都置㑹院官，位次于副使。明之㑹都御史亦通称㑹院。

㑹都御史　官名。明代都察院置左右㑹都御史，略次于

左右副都御史。

5 **谷** (jué) ❶口上卷曲处。《说文·谷部》:"谷,口上阿也。"段玉裁注:"谓口吻已上之肉,随口卷曲。"❷笑。见《广雅·释诂》。❸笑貌。见《广韵·十八药》。

含 ㊀(hán) ❶衔在嘴里。如:含着饭。《庄子·马蹄》:"含哺而熙。"❷包含;包容。如:含义;空气中含有水分。《易·坤》:"含万物而化光。"❸怀藏未露。如:含怒;含羞。杜甫《赠王二十四侍御契四十韵》:"会面嗟黧黑,含凄话苦辛。"引申为容忍。如:含垢忍辱。

㊁(hàn) 通"琀"。古代放在死者口里的珠、玉、米、贝等物。参见"含玉"。

含山 县名。在安徽省中部偏东,淮南铁路经过南境。县人民政府驻环峰镇。汉历阳县地,唐置含山县。以境内含山得名。农产有稻、小麦、甘薯、油菜籽、芝麻、花生、棉花、苎麻等。工业有水泥、陶瓷、机械、采矿(煤、铁、石灰石)。有褒禅山、龙女泉、昭关等名胜古迹。

含贝 贝,白色的海贝。口衔海贝。比喻牙齿的洁白。宋玉《登徒子好色赋》:"眉如翠羽,肌如白雪,腰如束素,齿如含贝。"

含玉 (hàn—) 含,亦作"唅"、"琀"。古代入殓时放在死者口中的玉。《周礼·天官·玉府》:"大丧共(供)含玉。"大丧,指皇帝丧。其余则有含璧、含珠、含瑁、含米、含贝等,因死者身份不同有所区别。

含生 佛教名词。泛指一切有生命者。亦称"含类"。任昉《到大司马记室笺》:"含生之伦,庇身有地。"

含光 ❶剑名。据说春秋时,卫人孔周有殷代留下来的三把宝剑:一曰含光,二曰承影,三曰宵练。含光之剑,"视之不可见,运之不知有,其所触也,泯然无际,经物而物不觉"。见《列子·汤问》。❷含蕴光泽。宋玉《登徒子好色赋》:"华色含光,体美容冶。"亦指含藏美德。蔡邕《陈寔碑》:"含光醇德,为士作程。"

含含 孕穗貌。《后汉书·梁鸿传》:"麦含含兮方秀。"

含识 佛家语。谓含有心识者,多指人。梁简文帝《谢赐钱启》:"谨长充放生,用济含识。"

含灵 指人类。谓人为万物之灵,故称。《晋书·桓玄传论》:"夫帝王者功高宇内,道济含灵。"

含齿 口中有齿。指人类。《列子·黄帝》:"有七尺之骸,手足之异,戴发含齿,倚而趣者,谓之人。"

含味 咀嚼玩味。《后汉书·郎顗传》:"被褐怀宝,含味经籍。"

含垢 包容污垢;容忍耻辱。《左传·宣公十五年》:"谚曰:'高下在心,川泽纳污,山薮藏疾,瑾瑜匿瑕,国君含垢。'"

含胡 胡,亦作"糊"。❶言语不清楚。如:含胡其辞。《新唐书·颜杲卿传》:"贼钩断其舌,曰:'复能骂否?'杲卿含胡而绝。"❷马虎;不认真。《旧唐书·陆贽传》:"朝廷每为含糊,未尝穷究曲直。"

含类 佛教名词。泛指一切有生命者。亦称"含生"、"含情"、"含灵"。唐太宗《三藏圣教序》:"微言广被,拯含类于三途。"

含桃 樱桃。《礼记·月令》:"〔仲夏之月〕羞以含桃。"羞,进献。

含殓 (hàn—) 含,古代死人入殓时口里所放的珠、玉等物。因称入殓为"含殓"。王士禛《池北偶谈·双烈》:"既视含殓毕,遂缢死。"参见"含玉"。

含章 ❶包含美质。《易·坤》:"含章可贞。"王弼注:"含美而可正者也。"❷汉代宫殿名。《文选·张衡〈西京赋〉》:"麒麟朱鸟,龙兴含章。"李善注:"龙兴、含章,皆殿名也。"

含混 ❶模糊不清。如:语言含混。❷指一种含有多层意义的语言表达方式,使人无法确定词语所表达的本义,从而引起不同的语义反应。其作用是使诗歌内涵丰富和效果强烈。英国批评家燕卜荪在《含混的七种类型》中首先使用。

含蓄 ❶含有深意,藏而不露。韩琦《观胡九龄员外画牛》诗:"采摭诸家百余状,毫端古意多含蓄。"❷不作正面说明,而用委婉隐约的话把意见表达出来。

含元殿 唐长安大明宫正殿。在长安城外东北的龙首山上。高宗时建,此后诸帝常朝皆在此。李华作有《含元殿赋》(见《新唐书·李华传》)。唐末毁废。遗址在今陕西西安市,1959年曾作发掘。残存遗址高出地面十余米。殿面阔十一间,进深三间(59.2米×16米),东西两侧还有翔鸾、栖凤两阁。

含水层 一般天然条件下允许通过并给出相当数量水的岩层,即饱含水的透水层。疏松的沉积物、裂隙岩石和喀斯特发育的岩石都可能成为含水层。其中第四纪砂、砾、卵石层和喀斯特发育的石灰岩含水一般较丰富。

含水率 (率 lǜ) 岩、土中水的质量与固体颗粒质量之比值。常用百分率表示。通过烘干法测定,即将岩、土试样在105~110℃下烘干至恒重后,称量失去的水分质量和干试样质量求得。

含沙量 单位体积水体中所含悬移质的泥沙质量。以千克/米^{3}或克/米^{3}计。须在水体中指定点采取水样进行测定。

含笑花 (*Michelia figo*) 木兰科。常绿灌木。分枝很密;芽、幼枝、花梗和叶柄均被棕色毛。叶革质、椭圆形至倒卵形。初夏开花,花单生于叶腋,花被片长1.5~2厘米,常不满开,象牙黄色,染红紫晕,有香蕉气味。产于中国南部。栽培供观赏。花可提芳香油,又可拌茶叶。

含羞草 (*Mimosa pudica*) 亦称"喝呼草"、"知羞草"。豆科。草本,有毛和刺。二回羽状复叶,富感应性,触动时小叶折合,叶柄下垂。夏秋开花,花淡红色,头状花序。荚果成熟后分节脱落。原产热带美洲;中国各地栽培,供观赏。全草入药,功能宁心安神、清热解毒,主治失眠、小儿疳积、疮疡肿毒、目赤肿痛等症。

含嘉仓 唐东都洛阳粮仓。在今河南洛阳市隋唐洛阳内皇城外东北方。原为含嘉城,筑于隋大业间(605—617)。唐初置为东都洛阳的粮仓。唐前期因三门峡险阻,东方漕粮多储藏于此。天宝八载(公元749年)储粮达五百八十余万石。为当时全国粮仓中最大者。开元年间(713—741)裴耀卿整顿漕运后,地位渐为汴口的河阴仓所替代。1969年发现粮仓遗址,仓城面积达45万余平方米。

含牙戴角 亦作"含牙带角"。有牙有角,指兽类。《淮南子·修务训》:"阴阳之所生,血气之精,含牙戴角,前爪后距。"又《兵略训》:"凡有血气之虫,含牙带角,前爪后距。"

含长结构 即"辉绿结构"。

含水系统 由隔水或相对隔水岩层圈闭的、具有统一水力联系的含水岩系。往往由若干个含水层和弱透水层组成,其中的弱透水层(相对隔水层)不影响系统内地下水呈统一水力联系。它决定了地下水资源的形成和分布。系统中某个部位接受外界水的补给,或任何一点向外排水或被人工抽水,其影响都将波及整个含水系统。故地下水资源

必须按系统进行评价、统一管理和开发。

含血喷人 捏造事实，污蔑攻击别人。晓莹《罗湖野录》卷二："〔临安南荡崇觉空禅师〕尝颂野狐，话曰：'含血潠人，先污其口；百丈野狐，失头狂走。'"潠，喷。李玉《清忠谱·叱勘》："你不怕刀临头颈，还思含血喷人。"

含米特人(Hamites) 旧译"含族"。旧非洲学对东非、北非说闪含语系含语族诸语言的非尼格罗人种诸族的泛称。分东、北两支：东支包括古代的埃及人、科普特人和库希特各族；北支主要包括柏柏尔人。犹太教、基督教《圣经》第一卷《创世记》称这两支都是挪亚次子含的后裔，故名。随着非洲学的发展，"含米特人"一词已被实际上存在的民族集团称谓所取代，如库希特人、柏柏尔人等。"含米特语族"一称也已很少使用。现分布在北非、索马里半岛及部分东非地区，人口约5 218万(1995年)。

含沙射人 亦作"含沙射影"。传说有一种叫蜮的毒虫，能喷沙害人；人被射中即发疮，人的影子被射中也会害病。见干宝《搜神记》卷十二。因用"含沙射人"比喻暗中攻击或陷害人。白居易《读史》诗："含沙射人影，虽病人不知。"参见"蜮㊀❶"、"鬼蜮"。

含英咀华 细细体味文章中的精华。韩愈《进学解》："沈浸酝郁，含英咀华。"

含饴弄孙 含着饴糖逗小孙子玩。形容老年人的优闲生活。《后汉书·明德马皇后纪》："吾但当含饴弄孙，不能复关政矣。"

含哺鼓腹 口含食，手拍腹。形容太平之世无忧无虑的生活。《庄子·马蹄》："夫赫胥氏之时，民居不知所为，行不知所之，含哺而熙，鼓腹而游。"《后汉书·岑彭传》："含哺鼓腹，焉知凶灾。"

含铅汽油 含有少量*乙基液的汽油。在普通汽油中加入少量乙基液，可以显著提高其辛烷值。有毒性，一般加入红或蓝色染料以引起使用者的注意。

含能材料 新能源材料与节能材料的统称。前者主要包括能高效率利用太阳能的光电转换材料(如非晶硅、多晶和单晶硅、砷化镓以及有机高效转换材料)、利用氢能的储氢材料等；后者主要包括用于长距离输电、储电的超导材料，用于电能转换(变压器等)的新型软磁材料，高能大功率二次蓄电池材料(例如锂/二硫化钛电池、由聚环氧乙烷等有机化合物及其复合材料作为电极的全固态锂蓄电池)，高导电率的有机高分子材料(如聚乙炔等)，提高反应效率的催化剂材料(包括生物催化剂材料)等。

含水层贮能 利用含水层内温度变化小、导热慢的特点，贮存热水或冷水以备将来使用的方法。如夏天将多余的热水利用井灌入含水层中，冬季则抽出作为锅炉用水；冬季把自然冷却后0℃左右或低于0℃的水灌入含水层，夏季取出作工业部门降温用水。是节约能源的重要措施。有时可和控制地面沉降的灌水工作结合起来。

含参变量积分 形如 $\int_a^b f(x,t)\mathrm{d}x$(其中 $-\infty \leqslant a < b \leqslant +\infty$)的积分称为含参变量 t 的积分。当该积分有意义时，它定义了自变量是 t 的函数。数学物理中许多问题的解以及不少重要的非初等函数都由含参变量积分表示。

含药宫内节育器 一种以乙烯酯酸乙烯共聚物为材料制成的"T"字形或其他形状的给药器，其纵臂呈管状，内储黄体酮或其他孕激素药物与辅料。放在子宫内能通过管壁恒速释放所需剂量达数年，以达到避孕目的。

6 **舍** ㊀(shè) ❶房屋。如：校舍；宿舍；竹篱茅舍。陆游《秋晓》诗："喔喔舍旁鸡乱鸣。"❷谦称自己的家。如：寒舍；敝舍；舍间。参见"舍下"。亦用以谦称自己的卑幼亲属。如：舍侄；舍弟。❸休息。《诗·小雅·何人斯》："尔之安行，亦不遑舍。"❹客舍。《逸周书·大聚》："二十里有舍。"❺住宿。《礼记·檀弓上》："舍于子夏氏。"❻古时行军以三十里为一舍。《左传·僖公二十三年》："其辟(避)君三舍。"❼古称一宿为舍。《左传·庄公三年》："凡师，一宿为舍，再宿为信，过信为次。"❽星次。《史记·律书》："七正二十八舍。"司马贞索隐："七正者，日月五星也……二十八舍即二十八宿之所舍也。"❾同"啥"。什么。章炳麟《新方言·释词》："《孟子·滕文公》篇：'舍皆取诸其宫中而用之。'犹言何物皆取诸其宫中而用之也。"按：赵岐注作"止"、"不肯"解，即不肯皆自取于宫宅中而用之。❿宋元时官僚子弟习惯称舍人，犹称公子，亦简作舍，常见于戏曲小说中。武汉臣《玉壶春》第二折："甚舍来了也，请家里坐。"参见"舍人❷"。

㊁〔捨〕(shě) ❶放弃。《荀子·劝学》："驽马十驾，功在不舍。"❷发；放射。《诗·小雅·车攻》："舍矢如破。"❸施舍；布施。《京本通俗小说·错斩崔宁》："将这一半家私舍入尼姑庵中。"❹通"赦"。《汉书·朱博传》："常刑不舍。"

㊂(shì) 通"释"。《周礼·春官·大胥》："春，入学，舍采，合舞。"参见"舍采"。

舍人 ❶官名。始见《周礼·地官》。战国及汉初王公贵官都有舍人。《汉书·高帝纪》颜师古注："舍人，亲近左右之通称也。"秦汉置太子舍人；汉制，皇后、公主的属官也有舍人；唐宋太子属官中沿置中舍人和舍人，均为亲近的属官。此外，三国魏于中书省中置中书通事舍人，掌传宣诏命。晋及南朝历代沿置，至梁除通事二字，直称中书舍人，任起草诏令之职，参与机密，权力日重。北魏、北齐亦设舍人省。隋唐时，中书舍人仍掌制诰(撰拟诏旨)，以有文学资望者充任。其名称常有变更，如隋和唐初称内史舍人，隋炀帝时称内书舍人，武则天时曾称凤阁舍人，简称舍人。宋仍有此官，实不任职。神宗元丰年间改官制，始仍掌其事。又唐代中叶以后，其他官职之带有舍人二字的甚多，如通事舍人，掌朝见引纳；起居舍人，掌修记言之史，或称右史。宋的阁门宣赞舍人，元的直省舍人、侍仪舍人，明的带刀散骑舍人，则均为近侍武职。明清时于内阁中的中书科，也设有中书舍人，其职责仅为缮写文书。清代另设内阁中书，兼掌撰拟、记载、翻译等事务。❷宋元以来俗称贵显子弟为舍人，犹称公子。无名氏《陈州粜米》楔子："报的相公得知，有二位舍人来了也。"舍人指刘衙内的女婿杨金吾和小衙内刘得中。明代军卫应袭子弟亦称舍人。见《万历野获编·禁卫》。

舍下 谦称自己所居之室。舍，馆舍；居室。《长生殿·弹词》："屈到舍下暂住，细细请教何如？"

舍利 梵语Śarīra音译的略称，亦译"设利罗"，意为身骨。佛教称死者火化后的残余骨烬。通常指释迦牟尼的遗骨为佛骨或佛舍利，佛发、佛牙也称佛发舍利、佛牙舍利。相传释迦牟尼火葬后，有八国国王分取舍利，建塔供奉。此后供奉舍利的风气，渐次盛行。

舍采(shì cǎi) 即"释菜"。亦作"舍菜"。谓古代学子入学，以苹蘩之类祭祀先圣先师。《周礼·春官·大胥》："春，入学，舍采，合舞。"郑玄注："舍即释也；采读为菜。始入学必释菜，礼先师也。菜，苹蘩之属。"李觏《袁州州学记》："越

明年,成,舍菜且有日。"

舍饲 家畜饲养管理方式之一。将家畜饲养于有畜舍的场地内或畜舍内。集约化程度较高的畜牧业均采取舍饲制;较粗放的畜牧经营,特别是草食家畜,多为春、夏、秋放牧,冬季舍饲。舍饲可以避免风雨、烈日、低温等不良气候因素的为害,有利于小气候环境的控制,可按照不同家畜的要求进行科学的饲养管理,便于机械化操作。但须注意通风换气,保温隔热和防潮等。

舍勒 ❶卡尔·威廉·舍勒(Karl Wilhelm Scheele, 1742—1786)。瑞典化学家。早年为药铺学徒。瑞典皇家科学院院士。发现氯,描述了锰与钡的性质,并独立地发现了氧、氨和氯化氢。他在无机酸中发现了氢氟酸、钨酸、钼酸以及砷酸等。首创的分离乳酸、草酸等有机酸类的方法,至今仍在应用。他还分离了乳糖和甘油,并对普鲁士蓝、硫化氢、砷化氢、氢氰酸、亚砷酸铜等进行过研究。银化合物的感光性也是他首先发现的。著有《空气和火的化学观察和实验》。❷马克斯·舍勒(Max Scheler, 1874—1928)。德国哲学家。耶拿大学毕业。曾在科隆大学、法兰克福大学任教。早期追随其师倭铿的"精神生活哲学"。1907年起在胡塞尔影响下转向现象学,后成为*哲学人本学的创始人之一,并倡导价值伦理学。主要著作有《伦理学中的形式主义与实质价值伦理学》、《同情的本质与形式》、《宗教的复兴》等。

舍利弗(Śāriputra) 全名舍利弗多罗,意译鹙子,从母得名。释迦牟尼十大弟子之一。古印度摩揭陀国王舍城人。相传初与目连同从六师之一删阇耶毗罗胝子出家学道,后遇马胜比丘,知有佛法,乃与目连改信佛教。因持戒多闻,敏捷智慧,善讲佛法,故称"智慧第一"。传说大藏经中的《阿毗达磨集异门足论》,为其所著。

舍希德 阿拉伯语Shahīd的音译,一译"舍西德",意为"烈士"、"殉教者"或"殉道者"。伊斯兰教对"圣战"中阵亡的穆斯林的敬称。后泛指所有为伊斯兰教而牺牲者。《古兰经》称此种人蒙安拉特恩,可直接进入天园。因什叶派伊玛目多被害,故该派尤重对殉教者及其陵墓的崇敬。

舍入误差(舍 shě) 计算过程中采用四舍五入、只舍不入等规则删去一个数某一位以下的低位数字所产生的误差。

舍己从人(舍 shě) 放弃个人的私见,听从众人的公论。《书·大禹谟》:"稽于众,舍己从人。"孔颖达疏:"考于众言,观其是非,舍己之非,从人之是。"

舍夫契克(Otakar Ševčik, 1852—1934) 捷克斯洛伐克小提琴家。捷克人。毕业于布拉格音乐学院。曾任基辅、维也纳、布拉格等地音乐学院教授。编有《小提琴技术教程》、《运弓技术》等教材传世。所编教材不采用练习曲形式,而按小提琴技术的各种可能顺序编排。

舍本逐末(舍 shě) 放弃重要的、基本的,而去追求细枝末节。比喻做事不从根本问题下手,而只在细微的事情上用力气。语出《吕氏春秋·上农》"民舍本而事末则不令。"亦作弃本逐末。《汉书·食货志下》:"铸钱采铜……弃本逐末。"

舍生取义(舍 shě) 亦作"舍生存义"。语出《孟子·告子上》"生,亦我所欲也;义,亦我所欲也。二者不可得兼,舍生而取义者也"。谓生命和义不能并有,宁可牺牲生命而取义。后泛指为了维护正义,不惜牺牲生命。

舍证从脉(舍 shě) 中医学名词。在临床脉、证不符时,识别其症状反映的假象,根据脉象所出现的真象进行治疗的方法。如四肢厥冷、下利清稀而脉沉数有力。脉反映的是真热,因热邪内伏而见假寒现象,应据脉舍证而用泄邪透热的治法。

舍脉从证(舍 shě) 中医学名词。在临床脉、证不符时,识别其脉象反映的假象,根据症状所出现的真象进行治疗的方法。如腹痛拒按、便秘、苔黄燥,而脉见迟细。症情所反映的是胃肠实热的真象;因热结于里,使脉道壅塞不通而见迟细脉的假象。应据证舍脉而用泄热通腑的治法。

舍夫茨别利(Anthony Ashley Cooper Shaftesbury, 1671—1713) 英国哲学家、美学家,自然神论者。早年从洛克学习。曾任下院议员、上院议员。认为上帝是一个"内在于自然之中"的至高存在者。主张道德与宗教并无必然的联系,人并非因为畏惧神明才成为有道德的人。强调个人利益与社会利益不相矛盾,二者的统一就是道德的基础。主张美感与道德感相一致,和谐即美;认为人天生具有审辨善恶与美丑的能力,并将这种能力称为"内在的感官"(后有人称之为"第六感官")。著作有《德性或美德研究》、《人、风俗、意见与时代的特征》等。

舍维亚科夫(Лев Дмитриевич Шевяков,1889—1963) 苏联采矿学家、教育家。毕业于第聂伯罗彼得罗夫斯克矿业学院,后任该院教授。曾任西伯利亚工艺学院、斯维尔德洛夫斯克矿业学院、莫斯科矿业学院教授。苏联科学院院士。矿井设计原理的奠基人,也是矿业中应用数学分析法学派的代表,并提出了支撑矿柱的一种计算方法。著有《矿井设计原理》、《矿井排水》、《有用矿物开采》等。

舍赫拉查德 一译《天方夜谭》。交响组曲。俄国作曲家里姆斯基-科萨科夫作于1888年。同年在圣彼得堡首次演出。取材于阿拉伯民间故事《一千零一夜》。四乐章。各乐章原无标题,后多据1889年乐谱初版时作者所作注释分别称为:(1)大海与辛巴德的船;(2)卡伦德王子的故事;(3)王子与公主;(4)巴格达的节日,大海,航船撞向有青铜骑士的岩石,终曲。乐曲富有东方色彩,配器精巧完美。

6 **侖** "仑"的繁体字。

命 〔禽〕(mìng) ❶生命;性命。《论语·先进》:"有颜回者好学,不幸短命死矣!"❷天命。《诗·周颂》有《昊天有成命》篇。《汉书·董仲舒传》:"天令之谓命。"参见"天命❶"。❸指吉凶祸福、寿夭贵贱等命运,即人对之以为无可奈何的某种必然性。《论语·颜渊》:"死生有命,富贵在天"。主张"知命"。墨子提出"非命",反对听任命运。孟子主张"立命",强调努力尽人的本份。庄子主张"安命","知其不可奈何而安之若命,德之至也"(《庄子·人间世》)。明清之际王夫之提出"造命",认为认识和遵循事物的必然性,人就可以主宰命。❹命令;任命。如:遵命;受命。《左传·僖公三十三年》:"襄公以三命命先且居将中军。"引申为使用。见"命笔"。❺辞命。《论语·宪问》:"为命,裨谌草创之。"邢昺疏:"命谓政命,盟会之辞也。"❻古代帝王以仪物爵位赐给臣子时的诏书。《易·师》:"王三锡命。"因指以赐命次数所定的等级。参见"命服"。❼命名。《左传·桓公二年》:"晋穆侯之夫人姜氏,以条之役生太子,命之曰仇。"亦即谓名。参见"亡命❶"。

命门 中医学名词。❶指右肾。《难经·三十六难》:"肾两者,非皆肾也,其左者为肾,右者为命门。"❷指两肾之间

的一个部位。《医贯·内经十二官论》:"命门在人身之中,对脐附脊骨,自上数下,则为十四椎,自下数上,则为七椎……此处两肾所寄……中间是命门所居之宫。"并认为它是人体生理功能和生命活动的根源。❸指目。《灵枢·根结》:"太阳根于至阴,结于命门。命门者,目也。"❶针灸穴位名。见《针灸甲乙经》卷三。属督脉。位于后正中线上,第二腰椎棘突下凹陷中。主治腰痛、脊强、阳痿、遗精、便泄等。

命夫 古称卿大夫与士,谓为王所命。对命妇而言。《周礼·天官·阍人》:"凡外内命夫命妇出入,则为之辟。"贾公彦疏:"内命夫,卿大夫士之在宫中者,谓若宫正所掌者也。对在朝卿大夫士为外命夫。"

命中(—zhòng) 射中目标。《汉书·李陵传》:"力扼虎,射命中。"颜师古注:"命中者,所指名处即中之也。"

命火 中医学名词。"命门之火"的简称。明张景岳《景岳全书·传忠录》:"命门有火候,即元阳之谓也,即生地之火也。"元阳即*肾阳。

命世 犹"名世"。谓闻名于世。《汉书·楚元王传赞》:"圣人不出,其间必有命世者焉。"参见"名世"。

命令 ❶上级对下级的指示。❷有些国家在宪法中规定的一种法律文件。通常由国家元首根据最高国家权力机关或立法机关的决定(或同意)发布。❸即"行政命令"。

命圭 圭,玉器名。天子授给诸侯的玉圭。《考工记·玉人》:"命圭九寸,谓之桓圭,公守之;命圭七寸,谓之信圭,侯守之;命圭七寸,谓之躬圭,伯守之。"郑玄注:"命圭者,王所命之圭也,朝觐执焉。"

命妇 古代妇女之有封号者。宫廷中妃嫔等称内命妇,宫廷外臣下之母、妻称外命妇。命妇享有各种仪节上的待遇。一般多指官员之母、妻而言。

命服 古代官员按等级所穿的礼服。《诗·小雅·采芑》:"服其命服,朱芾斯皇。"按:周代官员的品秩有一命至九命之差,官员的衣服因命数不同而各有定制,故名。

命驾 命人驾车,即动身前往之意。《晋书·嵇康传》:"东平吕安服康高致,每一相思,辄千里命驾。"

命脉 人身的血脉,为生命所系,故称"命脉"。比喻极为重要的事物。真德秀《西山题跋·史太师与通奉帖》:"护公道如命脉,惜人才如体肤。"

命根 佛教名词。指生命的本源。《成唯识论》卷一:"复如何知异色心等有实命根。"后用以比喻极为重要的人或物。《红楼梦》第二回:"独那太君还是命根子一般。"指贾宝玉。又第九十五回:"这是宝玉的命根子。"指贾宝玉口含而生的通灵玉。

命笔 使笔;用笔。指写作。《文心雕龙·养气》:"意得则舒怀以命笔。"

命途 指人生的遭遇经历。王勃《滕王阁序》:"时运不齐,命途多舛。"

命意 作书画时的构思;确定主题。《宣和画谱》卷三:"〔李昇〕心师造化,脱略旧习,命意布景,视前辈风斯在下。"

命题 通常指表达判断的句子。即有真假的语句。如"铁是金属"这个句子就是一个命题。凡不表达判断的句子都不是命题。如"什么是科学?"是疑问句,而不是命题。一说凡陈述句所表达的意义为命题,被断定了的命题为判断。如哥德巴赫猜想是一个命题,但因只是猜想,未被断定,所以不是判断。也有不区别命题和判断,把判断叫做命题的。

命门火衰 中医学名词。指肾阳衰微的病变。多由元气虚弱或肾精耗伤所致。临床可见精神委顿、腰酸、肢冷、阳痿、滑精、小便清长或黎明泄泻、水肿等下元虚冷的证候。

命令主义 违反群众自愿的原则,靠行政权力强迫行事的错误作风。主要特征是不依实际情况和群众的觉悟程度,凭个人主观愿望决定问题,并采取简单粗暴的方式,单靠行政命令,强迫群众去做他们尚未明了其意义的事情。

命令逻辑 现代逻辑的一个分支。研究有关命令的逻辑问题的学说。其内容包括:命令的逻辑特征,命令的预设,命令的真值和服从值(服从、不服从),根据命令和服从的关系进行的推理,把命令化为将来时态命题进行的推理等。

命题函项 除含有常项外还含有自由变项的逻辑公式。这里的常项指命题常项、个体常项和谓词常项。变项指命题变项、个体变项和谓词变项。命题函项无所谓真假。如以常项代入其中的变项,那末命题函项就成为真的或假的命题,如:在"x 是偶数"这个命题函项中,"x"是变项,"是偶数"是常项。如代"x"以"2"、"4"等数字,则形成真命题"2 是偶数"、"4 是偶数"等;如代"x"以"1"、"1/2"等,则形成假命题"1 是偶数"、"1/2 是偶数"等。如果命题函项加上全称量词或存在量词,则它就成为全称命题或存在命题。例如"凡 x 是偶数"是全称命题,"有 x 是偶数"是存在命题。

命题逻辑 分析复合命题所包含的命题成分,着重研究命题联结词的性质而导出有关逻辑形式和规律的逻辑理论。它不涉及命题成分内部的结构,以此和谓词逻辑相区别。命题逻辑的公理化就是命题演算。古希腊的斯多葛学派最早提出的逻辑是命题逻辑的萌芽,直到 20 世纪初数理逻辑形成一门独立的学科,命题逻辑才获得巨大的发展。

命题演算 数理逻辑的基本组成部分。在命题演算里,把简单命题当作可取得真值或假值的整体(不分析其内部结构),研究由简单命题出发经使用*命题联接词构成的复合命题的逻辑形式,以及它们之间的逻辑推理关系。在计算机科学中有广泛应用。

命运交响曲(曲 qǔ)(Op.67) 德国作曲家贝多芬 1807—1808 年间所作《e 小调第五交响曲》的别名。同年在维也纳首演,贝多芬本人指挥。四乐章。"命运"为后人据贝多芬朋友、传记作者辛德勒(Anton Felix Schindler, 1795—1864)的记述命名。乐曲充满英雄性和史诗性,集中表现了作者与命运顽强搏斗的精神。

命题联结词 由命题构成复合命题时所用的联结词。它反映复合命题和构成该复合命题的支命题之间的真假关系。最常用的命题联结词有否定词、合取词、析取词、蕴涵词、等值词等。

6 **忿**(xiè) 忽略;遗忘。《说文·心部》:"忿,忽也。《孟子》曰:'孝子之心不若是忿。'"段玉裁注:"《万章篇》文。今本'夫公明高以孝子之心,为不若是恝'。注云:'恝,无愁之貌。'按:忿、恝古今字。"

籴〔糴〕(dí) 买进粮食。杜甫《醉时歌》:"日籴太仓五升米,时赴郑老同襟期。"参见"遏籴"。

贪〔貪〕(tān) ❶爱财。《史记·伯夷列传》:"贪夫徇财。"也泛指无节制的爱好。如:贪杯;贪吃。《吕氏春秋·慎大》:"暴戾顽贪。"高诱注:"求无厌足为贪。"❷贪恋;舍不得。《汉书·文三王传》:"〔梁平王襄子立〕贪生畏死,即诈僵仆阳病,侥幸得逾于须臾。"❸通"探"。探求。《后汉书·郭躬郭镇传论》:"舍狱以贪情。"

贪叨 犹贪婪。《后汉书·岑晊传》:"父豫,为南郡太守,以贪叨诛死。"

贪污 国家工作人员利用职务上的便利，侵吞、窃取、骗取或以其他手段非法占有公共财物的行为。受国家机关、国有公司、企业、事业单位、人民团体委托管理、经营国有财产的人员，利用职务上的便利，侵吞、窃取、骗取或者以其他手段非法占有国有财物的，以贪污论。与上述人员勾结，伙同贪污的，以共犯论处。国家工作人员在国内公务活动或者对外交往中接受礼物，依照国家规定应当交公而不交公，数额较大的，依照贪污罪定罪处罚。

贪青 亦称"恋青"。大田作物在生长后期，叶色浓绿，成熟延迟的不正常生长现象。一般由于水肥管理不当，氮肥过多而引起。常使子粒瘦瘪或秕粒增多，甚至造成倒伏，影响产量。

贪冒 贪图财利。《左传·成公十二年》："诸侯贪冒，侵欲不忌。"《国语·郑语》："加之以贪冒。"

贪泉 晋吴隐之，字处默，操守清廉；为广州刺史，未至州二十里，地名石门，有水曰贪泉，相传饮此水者，即廉士亦贪。隐之至泉所，酌而饮之，因赋诗曰："古人云此水，一歃怀千金；试使夷齐饮，终当不易心。"及在州，清操愈厉。见《晋书·吴隐之传》。王勃《滕王阁序》："酌贪泉而觉爽，处涸辙以犹欢。"

贪婪 贪得无厌。《左传·昭公二十八年》："贪婪无餍。"孔颖达疏引《方言》："晋魏河内之北，谓婪为残，楚谓之贪，是婪亦贪也。"《离骚》："众皆竞进以贪婪兮，冯不厌乎求索。"王逸注："爱财曰贪，爱食曰婪。"

6 **念** ㊀(niàn) ❶思念；记念。如：惦念；怀念。《诗·大雅·文王》："王之荩臣，无念尔祖。"毛传："荩，尽也；无念，念也。"❷考虑；思考。《史记·淮阴侯列传》："韩信谢曰：'先生且休矣，吾将念之。'"❸念头；想法。如：私心杂念。陶潜《闲情赋》："惘惘不寐，众念徘徊。"❹"廿"的大写体。❺姓。西魏有念贤。

㊁〔唸〕(niàn) 诵读。如：念书。《旧唐书·韦温传》："温七岁时，日念《毛诗》一卷。"

念旧 怀念故旧。徐度《却扫编》卷中："日边人至，常闻念旧之言。"日边，指京都。

念念 ❶佛家语，谓每一极短的时刻。《维摩诘经·方便品》："是身如电，念念不住。"❷不断地想念着。《朱子全书·论语》："言其于忠信笃敬，念念不忘。"

念珠 亦称"佛珠"或"数珠"。佛教信徒念佛诵经时用以计数的用具。通常用香木车成小圆粒，贯穿成串，也有用玛瑙、玉石等制成。粒数有18颗、27颗、54颗、108颗等。

念秧 北方人称骗局。设置圈套使人上当以诈取财物的骗术。《聊斋志异·念秧》："乃又有萍水相逢，甘言如醴，其来也渐，其入也深。误认倾盖之交，遂罹丧资之祸。随机设阱，情状不一，俗以其言辞浸润，名曰念秧。"又："王故问：'念秧何说？'许曰：'君客时少，未知险诈。今有匪类，以甘言诱行旅，夤缘与同休止，因而乘机骗赚。'"

念奴娇 ❶词牌名。念奴为唐天宝中著名歌女，音调高亢，遂取为调名。宋词中以苏轼所填《赤壁怀古》最著名。又名《百字令》、《大江东去》、《酹江月》等。双调一百字，仄韵，亦有用平韵者。❷曲牌名。南北曲均有。属大石调。字句格律与词牌前半阕同。南曲用作引子，北曲用于套曲中。另北曲大石调有《百字令》，别名《念奴娇》，与词牌全阕同，用为小令。

念兹在兹 《书·大禹谟》："念兹在兹，释兹在兹。"《左传·襄公二十一年》亦引此语。杜预注："兹，此也。谓行此事，当念使可施之于此。"后用为念念不忘某件事情。陶潜《命子》诗："温恭朝夕，念兹在兹。"

念珠菌病 主要由白色念珠菌引起的疾病。由于该菌寄生于正常人的口腔、胃肠道、女阴和皮肤，而当慢性消耗性疾病患者抵抗力降低时，或长期大量应用抗生素、皮质激素或抗癌药物后，念珠菌因失去消化道内菌群的抑制作用，可大量繁殖而引起本病。可表现为甲床炎、甲沟炎、指间擦烂、念珠菌疹；口腔炎、口角炎、阴道炎或胃肠炎、肺炎、支气管炎、脑膜炎。预防在于提高人体抵抗力，注意清洁卫生，尽可能去除各种诱发因素。治疗可用制霉菌素、伊曲康唑等。

念家山破 词牌名。《念家山》原为唐大曲，内容多写久处边地，思念家国之情。《念家山破》当为大曲"入破"的一遍，南唐李煜用以作词。宋初人或因其调名而附会为南唐覆灭的预兆。今其词失传。

念青唐古拉山 在西藏自治区中东部。"念青"，藏语意为"次于"，即此山次于唐古拉山。青藏高原主要山脉之一。近东西走向，西接冈底斯山，东南延伸与横断山脉伯舒拉岭相接。全长1 400公里，平均宽80公里。海拔5 000～6 000米，主峰念青唐古拉峰在西段，高达7 111米。山岭陡峭，现代冰川发育，冰川面积7 536平方公里，为青藏高原东南部最大的冰川区。雅鲁藏布江、怒江分水岭。青藏及川藏两公路经此。

7 **俞** ㊀(yú) ❶犹言"然"。表示应允。《书·尧典》："帝曰：'俞。'"❷安。《吕氏春秋·知分》："古圣人不以感私伤神，俞然而以待耳。"❸姓。

㊁(yù) ❶通"愈"。更加。《国语·越语下》："辞俞卑，礼俞尊。"❷通"愈(瘉)"。病愈。《荀子·解蔽》："而未有俞疾之福也。"

㊂(shù) 通"腧"。见"腧穴"。

俞儿 ❶登山之神，长足善走。《管子·小问》："臣闻登山之神有俞儿者。"❷古代善辨味之人。《庄子·骈拇》："属其性于五味，虽通如俞儿，非吾所谓臧也。"一云，俞儿，黄帝时人；一云亦齐人。《淮南子·氾论训》作"臾儿"。

俞允 允诺。本指帝王的允可。语本《书·尧典》"帝曰'俞'"。《宋史·赵普传》："又有群臣当迁官，太祖素恶其人，不与，普坚以为请……立于宫门，久之不去，竟得俞允。"后书函中亦用为称对方许诺的敬词。

俞俞 从容自得貌。《庄子·天道》："无为则俞俞，俞俞者，忧患不能处，年寿长矣。"

俞琰(1258—1314) 宋元之际道教学者。字玉吾，自号全阳子、林屋山人、石涧道人，吴郡(治今江苏苏州)人。曾以词赋见称。精于《周易》和丹道。宋亡，隐居著书。著有《周易集说》、《易图纂要》、《周易参同契发挥》及《释疑》、《易外别传》、《阴符经注》、《沁园春丹词注解》等。

俞敏(1916—1995) 中国语言学家。字叔迟，天津人。先后就学北京大学、辅仁大学。曾在中国大辞典编纂处、燕京大学、北京大学从事语文教学和科研工作，后任北京师范大学教授。精研汉语音韵和语法。利用梵文、藏文与汉文的对音考证古汉语音系，颇有建树。著有《语法和作文》、《动词、名词、形容词》、《俞敏语言学论文集》等，任《中国大百科全书·语言文字》汉语音韵学分科主编。

俞樾(1821—1907) 清学者。字荫甫，号曲园。浙江德清人。道光进士。官翰林院编修、河南学政。晚年讲学杭州诂经精舍。治经、子、小学，宗法王念孙父子，大要在正句

读、审字义、通古文假借，并分析其特殊文法与修辞。撰《群经平议》、《诸子平议》、《古书疑义举例》等。能诗词，重视小说戏曲，强调其教化作用。所作笔记，搜罗甚富，包含有学术史、文学史的资料。所撰各书，总称《春在堂全书》。

俞大絪(1901—1993)　中国植物病理学家、微生物学家。字叔佳，浙江绍兴人。金陵大学毕业，美国衣阿华大学博士。回国后任金陵大学、清华大学教授，北京大学农学院院长、教授，中央研究院院士、评议员。建国后任北京农业大学教授、校长，中国农学会副理事长，中国植物病理学会和中国植物保护学会理事长，中国真菌学会名誉理事长，中国农科院学术委员会副主任，农业部植物检疫研究所顾问。中科院生物学部委员，苏联农业科学院通讯院士。在禾谷类作物抗病育种及种子消毒、作物病毒和细菌病害、水果贮藏病害、粟和蚕豆病害、真菌异核遗传研究等方面，贡献卓越。发表论文百余篇，著有《真菌遗传学》等十部，译著《植物保健》等八部。

俞大猷(1504—1580)　明抗倭名将。字志辅，福建晋江(治今泉州)人。起自百户，历参将、总兵，以功进右都督。嘉靖二十八年(1549年)镇压琼州(治今海南琼山)那燕起义。倭寇侵扰东南时，他转战江浙闽粤，多立战功，与戚继光齐名。以嘉靖三十四年王江泾(在今浙江嘉兴北)之役、四十二年福建兴化之役、四十三年广东海丰之役最为著名。著有《正气堂集》、《剑经》。

俞正燮(1775—1840)　清学者。字理初，安徽黟县人。道光举人，晚年主讲江宁惜阴书院。学问渊博，通经史百家，擅考据。曾纂修《黟县志》、《两湖通志》，并撰有《癸巳类稿》、《癸巳存稿》等。

俞平伯(1900—1990)　中国作家、学者。原名铭衡，浙江德清人。1919年毕业于北京大学，后在燕京大学、北京大学、清华大学任教。建国后历任北京大学教授、中国社会科学院文学研究所研究员。1918年开始创作白话诗，曾出版诗集《冬夜》、《西还》、《忆》等，20年代后期多写作散文，出版的散文集有《燕知草》、《杂拌儿》、《燕郊集》。所著《红楼梦研究》为"新红学派"代表作之一，在学术界有较大影响。

俞庆棠(1897—1949)　中国女教育家。字凤岐，江苏太仓人。青年时投身五四运动。留学美国。回国后，历任大夏、中央、东吴、沪江等大学教授，中国社会教育社总干事，联合国教科文组织中国委员会委员等职。曾创办江苏省立教育学院，河南洛阳、广东花县民众教育实验区和上海市立实验民众学校。1949年参加中国人民政治协商会议。建国后任教育部社会教育司司长。著有《民众教育》，与孟宪承合译杜威《思维与教育》、克伯屈《教育方法原论》等。主编《申报·农村生活丛谈》、《教育与民众》。

俞秀松(1899—1938)　浙江诸暨人，原名寿松，字柏青，化名王寿成。五四运动期间在杭州主编《浙江新潮》。1920年加入上海共产主义小组，任社会主义青年团第一任书记。次年去莫斯科，出席少共国际第二次代表大会。1922年回国，参加国民会议促成运动。1925年又去苏联，在莫斯科东方大学、中山大学和列宁学院学习并任教，曾因反对王明的宗派活动而受到打击。1935年回国，任新疆民众反帝联合会秘书长、新疆学院院长。1937年被王明、康生诬为"托派"，遭军阀盛世才逮捕，次年在苏联被害。

俞作豫(1901—1930)　广西北流人。广州燕塘讲武堂肄业。曾在桂军中任职。后任国民革命军第七军第二旅团长，曾配合叶挺独立团攻占贺胜桥。1927年加入中国共产党，同年参加广州起义。1928年任中共北流县委书记。次年任广西警备第五大队大队长、独立旅旅长。1930年率部在龙州起义，成立红军第八军，任军长。在深圳被捕，于广州红花岗就义。

俞建章(1898—1980)　中国地质学家、古生物学家。字端甫，安徽和县人。北京大学毕业，后留学英国，专攻珊瑚化石。曾任中央研究院地质研究所研究员，重庆大学、中央大学教授。建国后任长春地质学院副院长。中科院地学部委员。从事地质学和古生物学研究和教学，对珊瑚化石的研究贡献较大。1963年建立了中珊瑚目，受到国内外古生物学家的重视。著有《中国下石炭纪珊瑚化石》、《辽东震旦纪地层》和《中国下石炭统的异形珊瑚类》(合著)等。

俞剑华(1895—1979)　中国画家、画论家。名琨，以字行，另字玉愚，山东济南人。1918年毕业于北京高等师范学校图画手工科。陈师曾弟子。曾任上海美术专科学校、新华艺术专科学校、暨南大学教授。建国后，历任华东艺术专科学校、南京艺术学院教授，中央美术学院民族美术研究所研究员。擅山水，亦作花卉，长期从事美术史论研究。有《中国绘画史》、《国画研究》、《中国画论类编》、《石涛画语录解释》、《宣和画谱注释》、《中国壁画》、《立体图案法》等。

俞振飞(1902—1993)　昆剧、京剧演员，戏曲教育家。名远威，号箴非、涤盦。江苏娄县(今上海松江)人。父俞粟庐为著名昆曲唱家。6岁从父习曲，14岁从沈月泉学表演，并开始业余演出。1931年拜京剧小生程继先为师。后一度任上海暨南大学文学院讲师。1934年成为专业演员，先后与程砚秋、梅兰芳、马连良、张君秋等合作。工冠生、巾生、穷生、雉尾生。天赋佳嗓，唱曲讲究声律、韵味，并注重曲情。表演风格儒雅、秀逸，有"书卷气"。代表作有昆剧《太白醉写》、《游园惊梦》、《惊变埋玉》、《墙头马上》，京剧《群英会》、《双奇会》等。50年代以来，曾任中国文学艺术界联合会副主席、上海京剧院院长、上海昆剧团团长、上海戏曲学校校长等职。1988年获香港中文大学荣誉文学博士衔。著有《振飞曲谱》、《俞振飞艺术论集》。

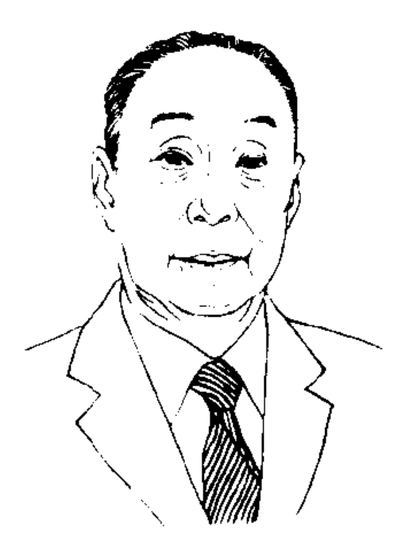
俞振飞

俞鸿钧(1898—1960)　广东新会人。上海圣约翰大学毕业。曾任上海英文《大陆晚报》记者、广东革命政府外交部秘书、上海市市长、国民党政府财政部次长兼中央信托局长、财政部长兼中央银行总裁。1949年去台湾，曾任台湾"中央银行"总裁，国民党中央财务委员会主任委员、台湾省政府主席、"行政院"院长。

俞粟庐(1847—1930)　昆曲家。名宗海，以号行。江苏娄县(今上海松江)人。光绪间署金山县守备，后改太湖水师营务处办事，乃移家苏州。通金石学，工书法，并精于书画鉴别。长期精研昆曲，深得叶堂唱法奥秘，讲究声律、韵味，人称"俞派唱法"。有《粟庐曲谱》行世。

俞德浚(1908—1986)　中国植物分类学家、园艺学家。北京人。曾任云南农林植物研究所研究员、副所长。后赴英国爱丁堡皇家植物园及邱皇家植物园进修。1932—1938年，率队赴中国西南地区考察，采得植物标本两万余号，为植物分类学的研究积累了许多珍贵的标本和资料。建国

后，任中科院植物研究所研究员、副所长，中科院北京植物园主任，当选为中国植物学会和中国园艺学会副理事长。中科院生物学部委员。《中国植物志》主编。毕生从事植物分类学和园艺学研究，尤长于蔷薇科植物和园艺植物的研究。对植物的引种驯化、栽培植物起源和品种分类也有研究。1950 年与合作者一起规划、筹建了中科院北京植物园，并任园主任。后又参加我国许多植物园的规划、设计、创办工作。主要著作有《中国豆科植物之研究》、《云南茶花及其园艺变种》、《中国果树分类学》、《中国植物志》第 36、37、38 卷等。

7 **弇** ㊀(yǎn) ❶遮蔽。《尔雅·释天》："弇日为蔽云。"❷器之口小而腹大。《考工记·凫氏》："〔钟〕弇则郁。"❸深。《吕氏春秋·孟冬》："其器宏以弇。"高诱注："宏，大；弇，深。"❹狭路。《左传·襄公二十五年》："〔闾丘婴与申鲜虞〕行及弇中。"❺相袭；相合。《荀子·赋》："法禹舜而能弇迹者邪？"杨倞注："弇，袭也。"

㊁(yān) 见"弇兹"。

弇山 古园名。明王世贞筑，在其家乡太仓州镇洋县(今江苏太仓市)隆福寺西。园广七十余亩，中叠三峰，名上弇、中弇、下弇，极园亭林木之胜。后因以弇山为太仓别称。

弇兹 (yān—) ❶古山名。《穆天子传》卷三："升于弇山。"郭璞注："弇，弇兹山，日入所也。"按：即崦嵫山，参见"崦嵫"。❷古代传说中的神名。《山海经·大荒西经》："西海陼(渚)中有神，人面鸟身，珥两青蛇，践两赤蛇，名曰弇兹。"

弇州山人四部稿 别集名。明王世贞(号弇州山人)作。一百七十四卷。凡赋部二卷，风雅类一卷，诗部五十一卷，文部八十四卷，说部三十六卷。有明万历间世经堂刻本。《续稿》二百零七卷，凡赋部一卷，诗部二十四卷，文部一百八十二卷；又《续稿附》十一卷，凡诗部一卷，文部十卷。有明末刻本。

俎 (zǔ 阻) ❶古代祭祀、设宴时用以载牲的礼器。青铜制，亦有木制漆饰的。《诗·小雅·楚茨》："为俎孔硕。"❷古代割肉所用的砧板。多木制，也有青铜铸的，长方形，两端有足。《史记·项羽本纪》："如今人方为刀俎，我为鱼肉。"

俎豆 俎和豆都是古代祭祀、设宴用的器具。《史记·孔子世家》："常陈俎豆，设礼容。"引申为祭祀、崇奉之意。《庄子·庚桑楚》："而窃窃焉欲俎豆予于贤人之间。"

俎实 俎上所盛之物。《公羊传·定公十四年》："脤者何？俎实也。"何休注："实，俎肉也。"徐彦疏："俎实，谓以肉填实于俎上。"

俎上肉 砧板上的肉。语出《史记·项羽本纪》："如今人方为刀俎，我为鱼肉。"比喻受人欺凌压迫，任人宰割。《晋书·孔坦传》："今由(犹)俎上肉，任人脍截耳。"

8 **拿** 〔**拏、挐、舒**〕(ná) ❶握持。如：拿在手里。王之道《春雪和袁望回》诗："老夫僵不扫，稚子走争拿。"引申为料事的把握。如：十拿九稳。又引申为故意装着。如：拿架子。参见"拿大"。❷取。如：拿过来；拿开去。❸擒捉；逮捕。如：拿获；拿贼。《三国演义》第六十六回："操连夜点起甲兵三千，围住伏完私宅，老幼并皆拿下。"❹用；把。如：拿话激他；别拿我开玩笑。

拿大 自大；摆架子。《红楼梦》第六回："他家的二小姐，着实爽快会待人的，倒不拿大。"

拿云(雲) 能上干云霄之意。比喻志气远大，本领高强。李贺《致酒行》："少年心事当拿云，谁念幽寒坐呜咽。"

拿法 推拿手法之一。以拇指和其他手指对合夹提一定部位，并加以压挤。如将肌肤或肌腱用力提起，又称捏法；紧捏速放，又称弹法。明周于蕃《秘传推拿妙诀·字法解》："拿者，医人以两手指或大指或各指，于病者应拿穴处或掐或捏或揉，皆谓之拿也。"有疏通经络、祛风散寒、镇痉止痛、开窍醒神等作用。

拿 法

拿骚 (Nassau) 西印度群岛巴哈马的首都和港口，美洲著名旅游城。在新普罗维登斯岛 (New Providence) 东北岸。人口连郊区 17.2 万(1990 年)。建于 1660 年。港口优良，水深 12 米，外有岛屿屏蔽。气候温和，阳光充足，海滩优美，为著名的冬季休养地。商业繁盛，国际金融中心之一。港口东端辟有"海上公园"，可乘坐底部透明的游艇，观赏海中珊瑚和各种鱼类。西郊有国际机场。

拿摩温 英文 number one 的音译，意即"第一号"。旧中国工厂中工头的别称。原只用于帝国主义在上海设立的工厂中，后上海华商工厂中也有用此名称。

拿破仑金 (napoléon) 法国旧金币名。币上铸有拿破仑头像。值 20 法郎。

拿破仑一世 (Napoléon I，1769—1821) 即拿破仑·波拿巴 (Napoléon Bonaparte)。法兰西第一帝国皇帝(1804—1814,1815)。军事家，统帅。生于科西嘉岛。法国大革命时期参加革命军，1793 年土伦战役中指挥出色，擢升准将。1795 年镇压王党叛乱有功晋升少将，任巴黎卫戍司令。次年率兵进攻意大利，打败奥地利。1798 年侵入埃及。1799 年发动*雾月十八日政变，组成执政府，自任第一执政官。1804 年加冕称帝，建法兰西第一帝国。强化中央集权，镇压波旁王朝复辟势力，并颁布《民法典》(通称《法国民法典》)，巩固资产阶级革命成果。对外不断战争，多次打败反法联军。但对英采取大陆封锁政策无成。1812 年发动对俄战争惨败，加速帝国崩溃。1814 年反法联军攻陷巴黎，被放逐于厄尔巴岛。1815 年再返巴黎，重掌政权(史称"百日王朝")。滑铁卢战役失败后，被流放于圣赫勒拿岛。终病死于该岛。有书信集、回忆录存世。

拿破仑一世

拿破仑三世 (Napoléon III,1808—1873) 即路易·波拿巴 (Charles-Louis-Napoléon Bonaparte)。法兰西第二帝国皇帝 (1852—1870)。拿破仑一世之侄。第一帝国崩溃后长期流亡国外。1848 年法国二月革命后回国，12 月当选共和国总统。1851 年 12 月发动军事政变，实行独裁。次年 12 月称帝，建立法兰西第二帝国。曾参加*克里米亚战争，并发动侵略中国、越南、叙利亚和墨西哥的战争。1870 年*普法战争期间在色当惨败被俘。随之被废黜。

拿破仑法典 ❶指《法国民法典》。法文为 Code Napoléon。❷指拿破仑执政时制定的所有大的法典。法文为 Code Napoléonies。包括《法国民法典》(1804 年)、《法国商法典》(1807 年)、《法国刑法典》(1810 年)、《法国民事诉讼法典》(1807 年)、《法国刑事诉讼法典》(1808 年) 等。

拿破仑战争 1799—1815 年拿破仑执政时期，法国与反法联盟进行的一系列战争。1789 年法国大革命爆发。

1793 年奥地利、普鲁士、俄国、英国等结成第一次反法联盟，出兵干涉。法国军民英勇抗击。1799 年 11 月，拿破仑·波拿巴执政，先后于 1801、1805、1807 和 1809 年率军粉碎第二、第三、第四、第五次反法联盟，统治欧洲大部地区，迫使奥、普等国臣服。其间于 1807 和 1808 年派兵入侵葡萄牙和西班牙，陷入长达七年的半岛战争。1812 年又集结 60 余万大军入侵俄国，几乎全军覆没。次年，第六次反法联盟军队在莱比锡击败法军，随后乘胜攻占巴黎，迫使拿破仑于 1814 年 4 月退位。1815 年 3 月，拿破仑从流放地返回巴黎，再登帝位，重组军队，6 月在滑铁卢被彻底击败。

8 **㑹** (xí) 合。《太玄·廓》："阴气㥯而㑹之，阳犹恢而廓之。"范望解："㥯犹协也，㑹犹合也。"

倉 "仓"的繁体字。

衾 (qīn 钦) ❶被子；特指大被。如：同衾共枕。李煜《浪淘沙》词："罗衾不耐五更寒。"❷覆盖或衬垫尸体的单被。《孝经·丧亲章》："为之棺椁衣衾而举之。"邢昺疏："衾谓单被，覆尸荐尸所用。"

衾屏 布制的屏障。《南史·马仙琕传》："身衣不过布帛，所居无帏幕衾屏。"

衾裯 《诗·召南·小星》："抱衾与裯。"毛传："衾，被也；裯，禅(单)被也。"后以"衾裯"连用，泛指被褥等卧具。谢灵运《伤己赋》："出衾裯而载坐。"

衾影独对 谓即使只身自处，仍谨慎不苟。语本刘昼《新论·慎独》："独立不惭形，独寝不愧衾。"《儿女英雄传》第二十七回："到了衾影独对的时候，真有此情此景。"

9 **㑹** (yù) ❶同"豫"。喜悦。嵇康《琴赋》："若和平者听之，则怡养悦㑹。"❷安宁。张衡《东京赋》："膺多福以安㑹。"

龛 〔**龕**〕(kān 堪) ❶供奉佛像或神像的石室或柜子。如：佛龛；神龛。江总《摄山栖霞寺碑》："庄严龛像。"又："龛顶发光。"❷塔下室，用以贮存僧人遗体。贯休《送人归夏口》诗："倘经三祖寺，一为礼龛坟。"❸通"戡"。平定。《法言·重黎》："刘龛南阳。"

畣 古"答"字。

盒 (hé) 盒子。一种由底盖相合而成或是抽屉式的盛器。如：果盒；火柴盒。

盒子草 (*Actinostemma fenerum*) 亦称"合子草"。葫芦科。一年生攀缘草本，具短柔毛。卷须分两叉。叶狭三角状戟形或三角状心形，有时 3～5 裂；叶柄长。秋季开花，花单性，黄绿色，雌雄同株，腋生圆锥花序。蒴果卵圆形，成熟时上半部盖裂。种子表面有不规则雕纹状突起。产于中国华北、华东各地；朝鲜半岛、日本也有分布。种子可榨油供食用或制肥皂；全草及种子供药用，治肾炎、水肿等症。

盒子式建筑 由预制盒子形结构组成的房屋建筑。在盒子制成后完成内外装修和设备安装，有的包括家具、地毯、窗帘等均已布置好，只需吊装、接通管线后即可使用。单个盒子的结构有整体式、预制板组装式和骨架条板组装式等。整幢的盒子建筑有单个盒子叠合、错开叠合、盒子与板材组合、骨架支承以及内核筒体结构悬挂盒子等形式。具有缩短工期、减少劳动强度和提高工效等优点，但预制盒子的设备、运输条件和吊装能力等要求较高。

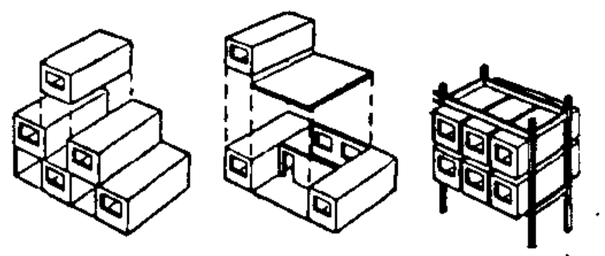
错开叠合　盒子与板材组合　骨架支承
盒子式建筑

盒式卫生间 在预制盒子内安装卫生设备和管道的卫生间。盒子一般用钢筋混凝土、钢丝网水泥或玻璃钢等材料整体制成，也可用纤维水泥板、石膏板、塑料板或饰面钢板等安装在盒子的骨架上。整体盒子还可把卫生设备与盒子下半部的墙面、地面整体成型，与上半部组成一个完整的盒式卫生间。也有把厨房设备如水盘、灶等设在盒子的背面，共同使用管道。具有生产工厂化、生产效率高等优点，并能改善施工条件。在建筑工业化住宅和旅馆中采用较广。

酓 ㊀(yǎn，又读 yàn) ❶酒味苦。见《说文·酉部》。❷通"厭"。山桑。《史记·夏本纪》："厥篚酓丝。"按：《书·禹贡》本作"厥篚厭丝"。

㊁(yǐn) 同"饮"。《正字通》："饮，本作酓，别作歙。"

貪 "贪"的繁体字。

10 **舒** (shū) ❶伸展；舒畅。如：舒腰；舒眉展眼。杜甫《五盘》诗："喜见淳朴俗，坦然心神舒。"❷迟缓。《诗·陈风·月出》："佼人僚兮，舒窈纠兮。"孔颖达疏："舒者，迟缓之言。"❸姓。

舒兰 市名。在吉林省吉林市北部，邻接黑龙江省。拉滨铁路纵贯。清宣统二年(1910 年)置县。1992 年改设市。人口 66.8 万(城镇 20.5 万，1996 年)。矿产有煤。工业有机械、建材、制药、化肥、纺织。山地森林茂密。农产有大豆、稻、高粱、谷子、玉米、烟草、麻类等，并产人参、鹿茸。古迹有完颜希尹家族墓地。

舒扬 舒展而清扬。《淮南子·说山训》："夫玉润泽而有光，其声舒扬。"

舒同 (1906—1998) 中国书法家。又名宜禄。江西东乡人。1926 年加入中国共产党。1930 年加入中国工农红军。参加过长征。建国后，历任华东军区政治部主任兼华东军政委员会文教委员会主任、华东人民革命大学校长、中共山东省委第一书记兼济南军区政委、军事科学院副院长。是中国书法事业的继承和开拓者，中国书法家协会的创始人之一。曾任中国书法家协会第一届主席、第二届名誉主席。其书采粹百家，端庄凝重，疏散飘逸，形成特有的风格，被誉为"舒体"。有《舒同字帖》。

舒州 春秋战国齐邑。即薛。在今山东滕州市南。《左传》哀公十四年(公元前 481 年)："齐陈恒弑其君壬于舒州。"《史记·齐太公世家》作徐州，《鲁周公世家》作徐州。参见"徐州❷"。

舒县 古县名。本春秋时舒国，西汉置县。治今安徽庐江西南。三国废。西晋复置，南朝梁废。两汉及南朝齐皆为庐江郡治所。

舒位 (1765—1815) 清诗人。字立人，号铁云，直隶大兴(今属北京)人。乾隆举人。家境贫穷，以馆幕为生。诗多羁旅、行役及咏史之作，少数作品对时政有所讽刺。龚自珍曾以与彭兆荪并举，赞其诗风格郁怒横逸。有《瓶水斋诗集》、《乾嘉诗坛点将录》等。又有《瓶笙馆修箫谱》，收所作杂剧四种。

舒迟 犹言舒徐。迟缓；从容不迫。《礼记·玉藻》："君子之容舒迟。"

舒佩 (Wilhelm Schuppe，1836—1913) 德国哲学家，内在论的创始人。学于波恩大学、柏林大学。曾任格赖夫斯

瓦尔德大学教授。认为感觉是科学的唯一对象，世界不能离开意识而存在，物质与意识同一，"存在就是意识"。与马赫主义者在思想上根本一致。主要著作有《认识论与逻辑学纲要》、《内在论哲学》、《唯我论》等。

舒城 县名。在安徽省中部偏南、杭埠河流域。合九铁路经过境内。县人民政府驻城关镇。汉舒县地，唐置舒城县。农产以稻、小麦、麻、茶叶等为主。盛产竹木、油茶、油桐、生漆和栗，并产五倍子、半夏等药材。特产"舒席"、"舒绿"茶。矿产有铜、铁、锡。工业有机械、纺织、制茶、化肥、建材。杭埠河上游建有龙河口水库。名胜古迹有龙眠山、七门堰、柳抱泉、李公麟墓。

舒兹 (Alfred Schütz, 1899—1959) 原籍奥地利的美国社会学家、哲学家，现象学社会学创始人。1939 年移居美国，从事商业与学术研究活动。认为知识和社会现实都是由人类自己通过交互主观性经验构造出来的，因而社会学必须研究"生活世界"及其日常生活意识。著有《社会世界的现象学》、《生活世界的结构》等。

舒徐 从容不迫。元稹《张校书元夫》诗："远处从人须谨慎，少年为事要舒徐。"

舒翁 南宋陶瓷家。吉州庐陵（今江西吉安）永和镇人。永和镇在唐宋时以产瓷器著名。他善于烧制玩具，女儿舒娇长于烧制垆瓮，产品以白色、黑色为主，在当时的永和五窑中最为有名。后世称为吉州窑。

舒曼 (Robert Alexander Schumann,1810—1856) 德国作曲家、音乐评论家。浪漫主义盛期代表人物。七岁学习钢琴，十二岁尝试作曲。早年于莱比锡大学攻读法律，十九岁师从威克(Friedrich Wieck, 1785—1873) 专修钢琴并以音乐为业。晚年精神失常，在精神病院去世。早期作品多为钢琴音乐，富于幻想，亦表现对庸俗社会的不满；中期创作涉足艺术歌曲及大型器乐曲，感情细致温存。晚期创作力衰退。其创作擅以动机贯穿变化于各章体现文学构想。30 年代起曾创办《新音乐杂志》，文笔犀利，强调音乐为感情表现和音乐的幻想因素，针砭当时艺术生活中庸俗倾向，反对创作中的粗制滥造。作有钢琴曲《蝴蝶》、《交响练习曲》、《狂欢节》、《大卫同盟舞曲》、《童年情景》、《克莱斯靳偶记》、《阿拉伯风格曲》等，声乐套曲《诗人之恋》、《妇女爱情与生活》、《春天交响曲》等交响曲四部，《曼弗雷德序曲》，《a 小调钢琴协奏曲》及一些室内乐。著有《论音乐与音乐家》。

舒 曼

舒元舆 (?—835) 唐江州（治今江西九江）人，一作婺州东阳（今属浙江）人。元和进士。曾隶裴度为掌书记，所草文檄，为世所重。后历任监察御史、刑部员外郎等。大和九年（公元 835 年），与李训同任宰相。甘露之变，与训及王涯、郑注等为宦官所杀。有集已佚。

舒尔采 (Max Johann Sigismund Schultze, 1825—1874) 德国解剖学家。曾任哈雷大学、波恩大学教授。对原生动物、感觉器官、肌肉和神经末梢均有研究。1861 年确认原生质是生命的物质基础，从而创立原生质学说，认为所有生物的细胞都由原生质构成，并含有细胞核。

舒传贤 (1899—1931) 安徽霍山人，字揖唐，又名公甫，化名夏维宁。1921 年参加组织安徽社会主义青年团，并任安徽省学生联合会会长。翌年赴日本东京高等工业学校读书。曾任青年团中朝留日学生东京特支书记，留日学生总会交际部长。1926 年回国，同年加入中国共产党。历任安徽省总工会筹备委员会委员长、全国总工会执行委员、中共安徽省临时工委书记、霍山县委书记、六安中心县委书记。1929 年参与领导六（安）霍（山）起义，任起义总指挥，组建红军第三十三师，参与开辟皖西苏区。1931 年任中共鄂豫皖中央分局组织部长。在"肃反"中被错杀，1945 年被追认为革命烈士。

舒克申 (Василий Макарович Шукшин, 1929—1974) 苏联电影剧作家、导演、演员和作家。青年时曾任司机、水手等。1960 年毕业于苏联国立电影学院导演系。后相继编、导、演《有一个小伙子》、《您的儿子和兄弟》、《红莓》等影片，触及苏联的社会问题和道德观。同时在《两个费道尔》、《阿莲卡》、《记者》、《湖畔》等影片中饰演角色。所作小说以农村题材为主。有短篇小说集《乡村居民》、《在那遥远的地方》，长篇小说《柳巴文一家》，电影小说《我给你们带来自由》等。

舒伯特 (Franz Schubert, 1797—1828) 奥地利作曲家。早期浪漫主义代表人物。生于教师家庭。早年为维也纳宫廷唱诗班歌童。曾任小学教师助手约三年。后得友人帮助，始以音乐创作为业。在生活贫困、疾病侵扰中创作大量作品，反映梅特涅执政时期知识分子苦闷压抑和渴望摆脱压迫的心情。作品以歌曲最为著名，共六百余首。其作品提高了声乐的艺术表现力，加强了钢琴伴奏的作用，旋律富于歌唱性，和声色彩注重变化。代表作有《魔王》、《野玫瑰》、《春之信念》、《流浪者》，以及声乐套曲《美丽的磨坊女》、《冬之旅》等。《死神与少女四重奏》及《鳟鱼五重奏》中的慢乐章，均以其所作歌曲为主题。所作十部交响曲（第九部已佚）中，以《b 小调交响曲》（即《未完成交响曲》）、《C 大调交响曲》最为著名。此外尚作有室内乐、管弦乐序曲、钢琴曲等。

舒 伯 特

舒张压 见"血压"。

舒哈特 (Hugo Schuchardt,1842—1927) 德国-奥地利语言学家。曾任哈雷大学、柯拉茨大学教授。*"词与物"学派的创立者。主张把语言的研究与社会和文化设施的研究联系起来，把词的研究与词所表示的物的研究联系起来。反对新语法学派提出的语音规则的绝对性，批评"谱系树"说，提出"语言混合"的观点。著有《民间拉丁语元音系统》、《罗曼语和克尔特语》、《斯拉夫德语和斯拉夫意大利语》等。

舒绣文 (1915—1969) 中国戏剧、电影女演员。安徽安庆人。1932 年参加上海集美歌舞剧社，任话剧演员。后参加左翼戏剧团体五月花剧社、春秋剧社、上海业余剧人协会，同时主演影片《保卫我们的土地》。1941 年参加中华剧艺社，演出了《棠棣之花》、《天国春秋》等许多剧目。抗战胜利后，参加拍摄影片《一江春水向东流》。建国后，先后在中央电影局、上海电影制片厂、北京人民艺术剧院工作，曾当选为中国剧协和影协常务理事，中国文联委员等，并在《骆驼祥子》、《关汉卿》、《北京人》、《伊索》等剧中扮演主要角色，表演风格以真实细腻、具有鲜明的独创性著称。

舒喘灵 即"沙丁胺醇"。

舒新城 (1893—1960) 中国出版家、辞书编纂家。湖南

溆浦人。湖南高等师范学校毕业，曾任中国公学中学部主任、成都高等师范学校教授。研究和介绍*道尔顿制。1930年任上海中华书局编辑所所长，主持《辞海》(1936年版)的编纂工作。建国后，任中华书局辞海编辑所主任、辞海编辑委员会主编，主持对《辞海》(1936年版)的修订。先后被选为全国人大代表、政协上海市委员会副主席。编著有《中华百科辞典》、《道尔顿制研究集》、《近代中国教育史料》等。

舒赫德 (1710—1777) 清满洲正白旗人，舒穆鲁氏，字伯容。雍正时由笔帖式授内阁中书。乾隆时历任御史、兵部尚书等职，官至武英殿大学士兼军机大臣加太保。曾随傅恒攻金川。后为用兵准噶尔事，以畏懦削职。乾隆三十九年(1774年)领兵镇压山东王伦起义。后病死。

舒马瓦山 (Šumava) 捷克同德国边境南段山脉。由花岗岩、片麻岩和结晶片岩构成的两列平行块状山脉。西北-东南走向，长约140公里。最高峰海拔1 456米。伏尔塔瓦河发源于此。针叶和阔叶林广布。同北面的捷克林山，德语合称为波希米亚林山。

舒库拉绸 亦称"爱得利斯绸"、"和田绸"。中国维吾尔族和中亚一带民族服饰用的丝织物。用扎染方法对束状经丝分段染色，以取得多种色彩。采用平纹、经面缎纹或斜纹组织织成，绸面几乎全为经丝覆盖。纹样以大型条块几何图案为主。制成的维吾尔族长袍在起舞时有特殊的动感。

舒茨本德 德文Schutzbund的音译，意即"保卫同盟"。全称"共和主义者保卫同盟"。奥地利社会民主党的武装组织。1923年成立。其成员曾积极参加1934年2月的反法西斯起义。

舒曼计划 见"欧洲煤钢共同体"。

舒缓激肽 见"激肽"。

10 **畲** (shē 奢) 同"畬㊀"。见"畲族"。

畲语 自称为"活聂"的畲族使用的语言，属汉藏语系苗瑶语族。分布在广东省惠东、海丰、博罗、增城等市县。声母、韵母都比较简单，从汉语客家话借词相当多。数词有基数、计位数、计月数、计日数四套。宾语、补语在谓语动词后。

畲族 中国少数民族之一。自称"山哈"(山客)，古称"峯民"或"畲民"。其族源有多说，一说为汉晋时武陵蛮，一说为古越人，一说由南蛮一支发展而来。63.5万人(1990年)。分布在福建、浙江、江西、广东、安徽五省山区，以福建、浙江两省为最多。语言属汉藏语系。多操接近于汉语客家方言的语言，广东畲族操苗瑶语族苗语支语言。无文字，通用汉文。主要从事农业。建国前，处在封建地主经济发展阶段。笃信盘瓠为始祖的传说。重祭祖。爱唱山歌。民间工艺美术丰富多采。建国后，建立了景宁畲族自治县。

畬 ㊀(yú 于) 开垦了三年的熟田。《尔雅·释地》："田，一岁曰菑，二岁曰新田，三岁曰畬。"一说，指开垦了两年的田。见《礼记·坊记》注。

㊁(shē 奢) ❶用刀耕火种的方法种田。元结《谢上表》："保守城邑，畬种山林，冀望秋后少可全活。"亦指刀耕火种的田地。刘禹锡《竹枝词》："银钏金钗来负水，长刀短笠去烧畬。"❷中国少数民族名。今作"畲"。见"畲族"。

畬田 采用刀耕火种方法耕种的田地。杜甫《戏作俳谐体遣闷二首》："瓦卜传神语，畬田费火耕。"范成大《劳畬耕》诗序："畬田，峡中刀耕火种之地也。春初斫山，众木尽蹶。至当种时，伺有雨候，则前一夕火之，借其灰以粪。明日雨作，乘热土下种，即苗盛倍收。无雨反是。"宋以后在一些地区仍流行。

畲民 畲族古称。一作"峯民"，音同。初见于南宋末年的文献。分布在今闽、粤、赣、浙四省的山区。大抵浙、闽作"畲"，赣、粤作"峯"。因从事畲耕(即刀耕火种)，故名。

畲军 南宋征调畲民所建立的乡兵。宋末元初，各地畲军在本族陈吊眼、许夫人、黄华等的率领下，配合文天祥、张世杰等进行抗元斗争，坚持达十年之久。

翕 (xī 吸) ❶敛缩。如：翕鼻。《诗·小雅·大东》："载翕其舌。"❷聚；合。《诗·小雅·常棣》："兄弟既翕。"❸统一或协调。如：舆论翕然。《论语·八佾》："始作，翕如也。"

翕习 ❶威盛貌。《后汉书·蔡邕传》："隆贵翕习，积富无崖。"《文选·左思〈蜀都赋〉》："亦以财雄，翕习边城。"吕延济注："翕习，威盛貌。"❷舒缓貌。左思《吴都赋》："翕习容裔，靡靡愔愔。"按：《骈雅·释诂上》"翕习，舒缓也"，即此义。❸急速貌。张华《鹪鹩赋》："飞不飘扬，翔不翕习。"

翕如 谓奏乐盛貌。《论语·八佾》："乐其可知也，始作，翕如也。"何晏集解："五音始奏，翕如盛……郑康成云：'变动貌。'"

翕呷 衣服张起貌。《汉书·司马相如传上》："翕呷萃蔡。"颜师古注引张揖曰："翕呷，衣张起也；萃蔡，衣声也。"按：《史记》作"噏呷"。一说，皆衣服摩擦声。见王先谦《汉书补注》。

翕忽 犹倏忽。疾速貌。《文选·左思〈吴都赋〉》："神化翕忽。"李善注："翕忽，疾貌。"按：此言变化疾速。

翕侯 古代中亚地区游牧人的官名。始见于《史记·匈奴传》："赵信者，故胡小王，降汉，汉封为翕侯。"匈奴、大月氏、乌孙、康居等政权均曾使用这一称衔；通常认为此即后世突厥的"叶护"(拉丁文转写作"Yabghu")。《汉书·西域传》谈及*大月氏西迁至阿姆河上游流域后，设有五部翕侯(*休密、*双靡、*贵霜、*肸顿、*高附)，分治各地。《后汉书·西域传》改"高附"为*"都密"，似以后者为确。

翕翕 ❶苟合貌。《尔雅·释训》："翕翕、訿訿，莫供职也。"郝懿行义疏："翕翕者，小人党与之合。"参见"瀜瀜"。《后汉书·翟酺传》："朝臣在位，莫肯正义，翕翕訿訿，更相佐附。"❷颠倒失次貌。《孙子·行军》："谆谆翕翕，徐与人言者，失众也。"❸和合貌。柯丹丘《荆钗记·闺念》："早祈归省，孜孜翕翕，举家欢庆。"

傘 "伞"的繁体字。

𠍱 "傘(伞)"的异体字。

禽 (qín) ❶鸟类的通称。《尔雅·释鸟》："二足而羽谓之禽，四足而毛谓之兽。"亦兼指鸟兽。《白虎通·田猎》："禽者何？鸟兽之总名。"《三国志·魏志·华佗传》："吾有一术，名曰五禽之戏，一曰虎，二曰鹿，三曰熊，四曰猿，五曰鸟。"❷通"擒"。《左传·哀公二十三年》："齐师败绩，知伯亲禽颜庚。"❸姓。春秋时秦有禽息。

禽言 ❶鸟语；鸟鸣声。宋之问《谒禹庙》诗："猿啸有时答，禽言常自呼。"❷诗体名。宋代诗人梅圣俞(尧臣)以鸟鸣声比附人事，作《四禽言》诗；后苏轼又仿其体作《五禽言》，序云："春夏之交，鸣鸟百族，土人多以其声之似者名之，遂用圣俞体作《五禽言》。"

禽经 我国最早的一部鸟类学著作。相传为春秋时代师

旷撰，晋张华注。宋陆佃《埤雅》最先引用，大概是托名的唐宋时代著作。一卷。记载凤凰和一般著名鸟类如乌、雉、鹂、鹤、子规、鹧鸪等数十种。以生态为主，并注意到身体构造的适应现象。如说："鹅志在水，鸳志在木。""物食长喙，穀食短咮。"此皆据观察所得，有一定科学意义。

禽荒 沉迷于田猎。《书·五子之歌》："内作色荒，外作禽荒。"蔡沈集传："禽荒，耽游畋也；荒者，迷乱之谓。"

禽兽 ❶鸟类和兽类；亦单指兽类。《礼记·曲礼上》："猩猩能言，不离禽兽。"❷骂人的话，犹言畜生。《西厢记》第四本第二折："红娘，书房里唤将那禽兽来！"

禽犊 禽和犊。古代常用作馈赠的礼物。《荀子·劝学》："小人之学也，以为禽犊。"杨倞注："禽犊，馈献之物也。"刘师培补释："《礼记·曲礼》言：'凡贽：卿，羔；大夫，雁；士，雉；庶人，鹜。'是所执之贽非兽即禽，特此文以犊代羔耳。"

禽粪 鸡、鸭、鹅、鸽等家禽的粪。一种有机肥料。氮、磷、钾等养分含量，一般比牲畜粪尿为高。新鲜禽粪的氮，主要以尿酸盐类存在。这种盐类不能被作物直接吸收利用，且对作物根系生长有害。因此，禽粪宜先积存沤制，腐熟后施用。可作基肥或追肥，也可作种肥。

禽滑釐（滑 gǔ） "滑釐"亦作"滑黎"、"骨釐"、"屈釐"、"滑氂"、"滑黧"。战国初人。初受业于子夏，后学于墨子，尽传其学，尤精研攻防城池的战术。据《墨子·公输》载，他曾奉墨子之命率三百弟子，持守圉（御）之器，在宋城上等待楚兵，作为墨子"止楚攻宋"的后盾，楚遂不攻宋。

禽霍乱 亦称"禽巴氏菌病"。禽类的一种接触性传染病。多见于鸭、鸡和鹅。病原为多杀性巴氏杆菌。病禽的粪便和尸体为主要散播来源。最急性的不显症状即死；急性的发高热，好饮水，缩头昏睡，腹泻，粪便黄绿色，呼吸困难，常张口摇头，1～3 天死亡。治疗用磺胺药、青霉素、链霉素等。禽舍保持清洁干燥，经常消毒，每年注射禽霍乱菌苗预防。

禽白血病 亦称"禽造血细胞组织增生"。由病毒感染所引起的家禽造血系统肿瘤性疾病。分为淋巴细胞性白血病，成红细胞性白血病，成髓细胞性白血病，骨髓细胞瘤病四型。在自然条件下只感染鸡。带毒母鸡长期排毒，其生殖系统有病毒繁殖，使鸡蛋和孵出的雏鸡带毒，接触健康雏鸡后扩大传播。临床发病率较低，仅个别散发。无特征性症状，只依据病理学及血液学的检查判定。无治疗方法和有效疫苗，宜培育无白血病鸡群以根除本病。

禽大肠菌病 一种原发性或继发性禽类传染病。病原为致病性大肠埃希菌。由带菌蛋传播，经消化道和呼吸道传染。出现败血症，气囊炎，肠炎，肉芽肿，滑膜炎，眼炎及产蛋鸡、鹅的蛋黄腹膜炎。可与多种疾病如沙门菌病、新城疫等并发或继发感染。注意种鸡健康，定期免疫；种蛋选自无污染鸡群；改善饲养管理等可预防流行。在饲料和饮水中投喂抗生素和诺氟沙星、恩诺沙星等也能防治。

禽巴氏菌病 即"禽霍乱"。

禽曲霉菌病 禽类的一种呼吸系真菌病。病原主要为烟曲霉（*Aspergillus fumigatus*）。由吸入垫料和饲料中该菌的大量孢子而感染。多发生于雏禽。病雏减食或废食，羽毛蓬乱，喘气或伸颈张口吸气，后期下痢。多在 2～7 天内死亡。防治措施为育雏室预先消毒，不用发霉垫料和饲料，垫料经常更换，保持干燥，注意通风和合理保温。发病后用制霉菌素、硫酸铜等有一定疗效。

禽兽葡萄镜 亦称"海兽葡萄镜"。古代铜镜。系高浮雕，纹饰以葡萄纹和各种鸟兽虫蝶为主，造型生动，装饰意味极强，是精美的古代艺术品。流行于唐代。

11 **㑹** 同"塗（涂）"。

愈 ㊀〔**瘉、瘐**〕（yù） 病好；使病好。《孟子·公孙丑下》："今病小愈。"柳宗元《愈膏肓疾赋》："非药曷以愈疾，非兵胡以定乱。"

㊁（yù） ❶较好；胜过。《墨子·节葬下》："我有是人也，与无是人也，孰愈？"《汉书·萧何传》："汉王怒，欲谋攻项羽。周勃、灌婴、樊哙皆劝之，何谏之曰：'项王汉中之恶，不犹愈于死乎？'"颜师古注："愈，胜也。"❷越，更加。如：愈走愈快。《史记·魏其武安侯列传》："夫（灌夫）愈怒，不肯谢。"

㊂（yú） 通"愉"。《荀子·君子》："势至重，形至佚，心至愈。"

愈合 ❶创伤或病变造成的组织缺损，通过局部组织再生进行修补的过程。创伤愈合可分为三种：(1) 一期愈合（直接愈合）。见于伤口清洁整齐（如手术切口），无感染，组织破坏少，伤口边缘可直接连合而愈合，形成的瘢痕少。(2) 二期愈合（间接愈合）。见于伤口大，组织破坏多，或同时伴有感染，伤口需通过肉芽组织的生长以填补缺损而愈合，常留下较大的瘢痕。(3) 痂下愈合。指伤口表面的血液、渗出液及坏死物质，干燥后形成黑色硬痂，在痂下进行愈合的过程。骨折愈合时需通过骨组织的再生形成骨痂来连接断端。愈合受年龄、营养状况、用药等因素的影响。❷染色体经射线或某些化学药物的处理而断裂后，或在断裂处重新接合，或与其他染色体相互接合的现象。愈合后常使染色体的结构改变。可用来研究遗传的机制，并有助于动植物育种的进行。

愈愈 忧惧貌。《诗·小雅·正月》："忧心愈愈。"马瑞辰通释："按：《尔雅·释训》：瘐瘐，病也。'瘐瘐'即《诗》'愈愈'之异文。"见朱熹《诗集传》。

愈伤组织 (1) 亦称"创伤组织"。植物体的局部由于受到创伤刺激，在其伤口表面新生的一种组织，主要起使伤口愈合的作用。(2) 在植物器官、组织、细胞离体培养时，在一定的条件下长出的一圈新生组织。其发生过程是：外植体的活细胞经诱导而脱分化，转变为分生细胞进行分裂，由其衍生细胞分化为薄壁细胞形成愈伤组织，由于它常仍有继续分裂能力，能不断生长，在一定条件下表现细胞潜在的全能性而被诱导发生器官或胚状体，可长成完整植株。此法已广泛应用于繁殖无性系。现已有多种诱导方法，可用于进一步探讨许多植物生理学、植物实验形态学、植物胚胎学和遗传学问题。

㑹 （yǎn 掩） 覆盖他物，使之变性。苏轼《物类相感志·果子》："生红柿欲易熟者，用水梨子㑹之，置盆内密护之，不可通气。"

㑹 "㑹"的繁体字。

會 "会"的繁体字。

12 **𠦪** 同"搦"。

𠦪棘 （bó） 古族名。亦作"僰人"。曾建有僰侯国。《史记·西南夷列传》："取其筰马、僰僮"张守节正义：

"今益州南戎州北临大江，古僰国。"春秋前后居住在以僰道（今四川宜宾）为中心的今川南及滇东一带。

僰道 古县名。汉置。因僰人所居，故名。治今四川宜宾西南安边镇。北周保定间改外江，隋大业初复旧。唐贞观中移治今宜宾市。北宋政和四年（1114年）改名宜宾。汉武帝时为犍为郡治所，南朝梁后为戎州治所。

僰僮 主要指汉代被掠卖为奴的僰人。

僰古通 即"白古通纪"。

13 鋪 "鋪（铺）㊀"的异体字。

鍇 同"酷"。

14 館 "館（馆）"的异体字。

盦 同"庵"。

20 龕 "龛"的繁体字。

糴 "籴"的繁体字。

19. 乂 部

乂 ㊀(yì) ❶"刈"的古字。割草或收割谷类植物。❷治理；安定。《书·尧典》："有能俾乂。"❸有才德的人。见"俊乂"。

㊁(ài) 惩戒。《后汉书·窦融传》："其后匈奴惩乂，稀复侵寇。"李贤注："惩，创也。《说文》云，乂亦惩也。"

乂安 亦作"艾安"。太平无事。陆倕《石阙铭》："区宇乂安，方面静息。"

1 **义** ㊀〔義〕(yì) ❶事之宜；正义。指思想行为符合一定的标准。《中庸》："义者宜也。"韩愈《原道》："行而宜之之谓义。"《孟子·告子上》："舍生而取义者也。"❷情谊；恩谊。如：有情有义；忘恩负义。曹植《赠丁仪》诗："亲交义不薄。"❸字义；文义。如：释义；疑义；望文生义。《文中子·关朗》："备闻六经之义。"❹指不取报酬的。如：义演。❺名义上的；假的。如：义父；义儿；义齿；义肢。❻语首助词，无义。《书·大诰》："义尔邦君，越尔多士、尹氏、御事，绥予曰：'无毖于恤，不可不成乃宁考图功。'"王引之《经传释词》卷五："义，助语词。言尔邦君，及尔多士、尹氏、御事，当安勉我也。"❼通"议"。议论。《国策·周策一》："秦王不听群臣父兄之义，而攻宜阳，宜阳不拔。"❽姓。

㊁〔義〕(yí) "仪"的古字。威仪。《叔向父毁铭》："共（拱）明德，秉威义。"引申为仪容状貌。《汉书·高帝纪下》："署行、义、年。"颜师古注引苏林曰："行状年纪也。"

㊂〔義〕(é) ❶通"俄"。邪曲。见"义民❶"。❷通"峨"。高大；庄严。见"义然"。

义士 谓忠义之士。《国策·赵策一》："赵襄子曰：'彼义士也，吾谨避之耳。'"亦指勇于救困扶危的豪侠之士。

义马 市名。在河南省三门峡市东部，陇海铁路横贯。1970年由渑池县析设义马矿区，1981年改设义马市。人口13.9万（城镇10.8万，1996年）。富煤炭资源，为新兴煤炭工业城市。古迹有鸿庆寺石窟、仰韶文化遗址。

义仓 隋以后为备荒而设的粮仓。《隋书·长孙平传》："奏令民间每秋家出粟麦一石已下，贫富差等，储之闾巷，以备凶年，名曰义仓。"参见"社仓"。

义乌 市名。在浙江省金华市东部。浙赣铁路经过境内。市人民政府驻稠城镇。秦置乌伤县，唐改义乌县。1988年改设市。人口64.8万（城镇8万，1996年）。工业有制糖、造纸、纺织、电器等。农产有稻、小麦、茶叶、蚕茧等，并产红糖、火腿等。名胜古迹有古月桥、大安寺塔、骆宾王墓。

义方 指行事应遵守的规矩法度。《左传·隐公三年》："石碏谏曰：'臣闻爱子教之以义方，弗纳于邪。'"后因多指家教。蔡邕《司徒袁公夫人马氏碑》："义方之训，如川之流。"

义田 旧时称为赡养族人或贫困者而置的田产。钱公辅《义田记》："〔范仲淹〕方贵显时，置负郭常稔之田千亩，号曰义田，以养济群族之人。"参见"义庄"。

义务 "权利"的对称。❶指法律上的义务，即自然人或法人依法应尽的责任。依靠国家的强制力来保证履行。按不同的性质可作多种分类，主要有：(1)按义务所反映的法律关系的性质，分为政治生活、经济生活、个人生活等方面的义务。(2)按义务相应权利人的范围，分为绝对义务与相对义务。(3)按义务行为的表现方式，分为积极义务（如纳税、抚养等）与消极义务（如不得以任何理由侵犯公民的通信自由等）。(4)同第一权利（原权）与第二权利（派生权）相对应，分为第一义务与第二义务。(5)按义务之间固有的主从关系，分为主义务与从义务。关于义务同权利的关系，详"权利❷"。❷指根据一定的社会规范从事或不从事一定行为的责任。各种社会团体的章程都规定其成员的义务，这些义务只在该社会团体内部有约束力。❸指道义上应尽的责任。根据道德规范产生，依靠舆论、习俗与人们信念的力量等来保证履行。❹谓不受酬。如：义务演出。

义宁 ❶州名。清嘉庆六年（1801年）改宁州置，治今江西修水，辖今修水县地。1912年改为县，1914年改名修水。❷旧县名。在广西壮族自治区东北部。五代后晋置县。1951年撤销，并入龙胜、灵川、临桂等县。1954年灵川县并入临桂县。1962年复设灵川县，原义宁县所辖区域仍属临桂县。❸隋恭帝杨侑年号（617—618）。

义训 训诂学术语。以通行词训释古语词或方言词的意义。别于"音训"、"形训"而言。如《尔雅·释诂》："初、哉、首、基、肇、祖、元、胎、俶、落、权舆，始也。"《尔雅·释训》："明明、斤斤，察也。"

义民 ❶(é—) 义，通"俄"。奸邪不善之民。《书·多方》："惟天不畀纯，乃惟以尔多方之义民，不克永于多享。"俞樾平议："《立政》篇：'兹乃三宅无义民。'王氏念孙曰：'义与俄同，邪也，言居贤人于官而任之，则三宅无倾邪之民也。'……此篇义字亦当读为俄，言天所以不与桀，以其惟用汝多方倾邪之民为臣，故不能长久多享国也。"❷仗义之民。

《儒林外史》第二十六回："向道台取笔在手，写道：'皇明义民鲍文卿享年五十有九之柩。'"

义师 犹言义兵。谓兵以义起者。蔡琰《悲愤诗》："海内兴义师，共欲讨不祥。"

义庄 中国历史上大家族为团结本族成员，维护本族、本乡公益而设置的田庄。一般由族内官宦乡绅倡议并出资，通过捐献或购买田地作为义庄。所得田租用于祭祀，兴办学堂，资助应举赴考，接济孤寡贫困、灾伤疾病及补助嫁娶丧葬等。以宋范仲淹在苏州所置义庄为最早，明清时遍布全国各地。

义州 州、卫名。金天德三年(1151年)改宜州置义州。治弘政(今义县)。辖境相当今辽宁义县地。明洪武初废。二十年(1387年)置义州卫，清初废。雍正时复置州，1913年改为县。

义兴 ❶郡名。晋永嘉四年(公元310年)分吴兴、丹阳二郡置。治阳羡(今宜兴市)。辖今江苏宜兴、溧阳等市地。隋开皇九年(589年)废。❷古县名。隋初改阳羡置。治今江苏宜兴市。宋太平兴国初，避太宗赵匡义讳，改名宜兴。

义阳 ❶郡、国名。三国魏文帝置郡。治安昌(今湖北枣阳市南)，不久废。西晋复置国，治新野(今河南新野)。后屡有迁移，东晋末改为郡，移治平阳(今信阳市)。南朝宋辖境相当今河南信阳、罗山等市县和桐柏县东部、湖北广水、大悟、随州三市县部分地区。南朝齐改名北义阳。梁复旧。隋开皇初郡废。隋大业及唐天宝、至德时又曾分别改义州、申州为义阳郡。地当南北交通要冲；有平靖、黄岘、武阳三关之险，为东晋、南朝北边要郡。南北朝历为司州、南司州、郢州、申州治所。❷古县名。(1) 三国魏以平氏县义阳乡置。治今河南信阳北。晋废。南朝宋复置，隋废。(2) 隋初改平阳县置。治今河南信阳市。宋改名信阳。

义县 在辽宁省锦州市北部、大凌河流域。锦承、新义两铁路在境内交会。县人民政府驻义州镇。辽置弘政县。金置义州，元入义州，1913年改义县。县以义州为名。农产有大豆、高粱、玉米、谷子、棉花。林、牧业亦盛，产梨、苹果。矿产有煤。工业有煤炭、冶金、机械、建材等。古迹有辽奉国寺、嘉福寺塔及万佛堂石窟魏碑。

义兵 ❶为正义而起的兵。《吴子·图国》："其名又有五：一曰义兵……禁暴救乱曰义。"封建统治阶级亦以镇压农民起义的地主武装为义兵。《三国志·蜀志·先主传》："灵帝末，黄巾起，州郡各举义兵。"❷宋代的一种乡兵。《宋史·兵志四》："乡兵者选自户籍，或土民应募，在所团结训练，以为防守之兵也……河北东、陕西有义勇，麟州有义兵，川峡有土丁、壮丁……"

义位 指语言中最基本的语义单位。从语义系统的角度看，一个义位常是由几个语义成素集合而成的。如汉语中"器"这个义位就是下列语义成素的集合：(1) 器具(铁器)，(2) 器官(消化器)，(3) 度量、才能(器量)，(4) 器重(器重人才)。

义役 南宋应役户互助的一种方式。乾道五年(1169年)浙江松阳民户首创。以一乡或一都为单位，由应役户出田或买田若干作助役田，所收田租充应役费用。出田多少，贫富不等。后被豪强把持。元泰定时(1324—1327)规定有田一顷以上者每顷出助役田若干，以其收入充助役之费，与义役类似。

义附 晋、南北朝时世家豪族的依附人口。另有"义徒"、"门徒"、"私附"、"徒附"、"门附"、"门生"等名称。《宋书·蔡兴宗传》："门徒、义附并三吴勇士，宅内奴僮，人有数百。"《陈书·沈众传》："侯景之乱，众表于梁武，称家代所隶故(吏)、义(附)、部曲，并在吴兴，求还召募以讨贼。梁武许之。及景围台城，众率宗族及义附五千余人入援京邑。"《晋书·祖逖传》："宾客、义徒皆暴桀勇士。"《南齐书·刘怀珍传》："怀珍北州旧姓，门附殷积，启上门生千人充宿卫。孝武大惊，召取青冀豪家私附，得数千人。"

义纵(?—前117) 西汉河东(治今山西夏县西北)人。武帝时，任长陵和长安令，执法严峻。继迁河内都尉，又族灭豪强穰氏之属。迁南阳太守，破灭豪强宁氏，孔氏、暴氏等皆相率逃亡。迁定襄太守，一日之间诛杀四百余人，郡中震栗。后为右内史，以阻挠"告缗令"(奖励告发逃避资产税、打击富商大贾的法令)，被杀。

义齿 即"假牙"。

义昌 唐方镇名。见"横海"。

义和 年号。(1) 北凉沮渠蒙逊年号(431—433)。(2) 高昌麴□年号(614—619)。

义征 唐初募兵的名称。唐初以府兵为骨干，兼行募兵。《旧唐书·刘仁轨传》："乃有不用官物，请自办衣粮，投名义征。"义征的身份比一般募兵为高。《旧唐书·职官志》："其义征者别为行伍，不入募人之营。"义征往往以博取功名为目的，高宗时勋赏不行，应募者因而日少。

义净(635—713) 唐僧人、旅行家、翻译家。本姓张，齐州(治今山东济南)人。唐高宗咸亨二年(公元671年)由海道往印度求法。历二十五年，经三十余国，携梵本佛典约四百部而归。归途中写成《南海寄归内法传》和《大唐西域求法高僧传》。回国后，一度参加实叉难陀的译场，继在东西两都(洛阳、长安)主持译事，共译出经律五十六部二百三十卷，如《金光明最胜王经》、《大孔雀咒王经》等。

义法 清桐城派提出的写作古文的准则。"义"指"言有物"，"法"指"言有序"。方苞说："《春秋》之制义法，自太史公发之，而后之深于文者亦具焉。"又谓："《易》、《诗》、《书》、《春秋》及《四书》，一字不可增减，文之极则也。"意即"义法"是孔子通过《春秋》一书而制定的，其他的儒家经书也是体现"义法"的最完美的典型。故其所谓"言有物"，乃指作品要有符合儒家传统的内容，"言有序"是要求在组织形式上根据《四书》、《五经》、《史记》及唐宋古文家的文章规范，达到"雅洁"的标准。

义学 ❶亦称"义塾"。中国旧时的一种免费启蒙教育机构。经费主要来源为地租、官款或地方公款。清代普遍设立，民国后废。❷关于佛教教义的学问。是对名相、因果等理论的研究，如般若学、法相学等。魏晋时期，因支谶、支谦介绍般若学来中国而流行于南方，对佛学的发展有较大影响。

义项 辞书学术语。按一个字头、词目的不同含义分列的注释项目。如《现代汉语词典》中"怀抱"一词分立五个义项：①抱在怀里；②胸前；③心里存有(怀抱着远大理想)；④心胸，打算；⑤方言里作婴儿时期。多义词都有不同的义项。义项的排列，或以不同含义在历史发展中的先后为序，或以不同含义之间的逻辑关系为序，或以使用频率的高低为序。

义战 《孟子·尽心下》："《春秋》无义战。"赵岐注："《春秋》所载战伐之事，无应王义者也。"后指为正义的战争。

义律(Charles Elliot, 1801—1875) 英国人。出身贵族。*懿律堂弟。十五岁入海军。1834年来中国。1836年

任英国驻华商务监督，多次破坏中国禁烟运动。英国决定发动侵华战争后，1840年2月被任命为副全权代表。6月率舰队封锁广州海面，挑起鸦片战争。11月懿律辞职后，次年1月强逼清钦差大臣琦善议和，并单方面公布清方并未同意的《穿鼻草约》。5月又率英军进攻广州城，迫使清靖逆将军奕山订立《广州和约》。后调任驻北美洲得克萨斯代办、百慕大总督等职，封爵士，授海军大将衔。

义帝 见"楚怀王❷"。

义勇 ❶见义勇为的精神。《汉书·陈汤传》："策虑愊亿，义勇奋发。"❷宋代乡兵的名称。《宋史·兵志四》："庆历二年，籍河北强壮，得二十九万五千，拣十之七为义勇。"

义绝 中国封建社会中法律规定的强制离婚。按唐律规定，义绝是指夫妻任何一方，对另一方一定范围内的亲属有殴、杀等情事，必须强制离异，违者判处徒刑一年。但义绝的条件在夫妻双方之间是不平等的。如有欲害夫的规定，却无欲害妻的规定；妻即使仅有詈、伤等情事亦构成义绝，而夫仅有詈、伤等情事不构成义绝等。

义素 ❶语素所包含的语义成素，也就是一个语素所具有的意义。如"川"这个语素就具有三个义素：一是指河流，如说"百川归海"；二是指平地，如说"一马平川"；三是指四川省，如说"川剧"。❷也叫"语义成分"。语义分析过程中，切分出来的构成一个词的意义或一个义位的基本元素。如"单身汉"的语义可切分成人、男性、成年、未婚等义素；"椅子"的语义可切分成家具、用于坐、有靠背等义素。这些义素是对词语概念意义的分析过程中假设的语义构成成分。从语用上看，词语还可以有风格义素、语体义素、情感义素等的切分。义素的切分有助于在比较和确定词语意义的时候，把握其语义的区别性特征。

义冢 收埋无主尸骸的墓地。《宋史·理宗纪三》："〔淳祐四年〕收瘗频年交兵遗骸，立为义冢。"

义理 普遍皆宜的道理或讲求经义、探究名理的学问。《礼记·礼器》："义理，礼之文也。"汉时指经义名理。《汉书·刘歆传》："及歆治《左氏》……由是章句义理备焉。"宋后称讲求儒家经义探究名理的学问为"义理之学"。

义眼 亦称"假眼"。玻璃或塑料等模拟人眼外形的制品。用于代替萎缩或被摘除的眼球，借以改善仪容。但无视觉代偿作用。

义渠 古族名。西戎之一。分布在岐山、梁山、泾水、漆水之北。春秋时，势力强大，首领自称王。有城郭。与秦时和时战。周赧王四十五年（公元前270年）为秦所并，秦因置陇西、北地、上郡。西汉时部分居河西。其遗民有用以为姓的，如汉昭帝时的义渠安国。

义然（é—） 高大庄严貌。《庄子·天道》："而容崖然，而目冲然，而颡頯然，而口阚然，而状义然，似系马而止也。"郭象注："蹔跂自持之貌。"郭庆藩集释："义，读为峨，义然，峨然也。"

义敦 旧县名。在四川省甘孜藏族自治州西部。1913年以清末三坝厅改置。1978年撤销，并入巴塘、理塘两县。

义愤 由不合理或非正义的言行所激起的愤慨。如：义愤填膺。《后汉书·逸民传序》："王莽篡位，士之蕴藉义愤甚矣。"

义疏 解经之书。其名源于六朝佛家的解释佛典。后指会通中国古书义理，加以阐释发挥；或指广搜群书，补充旧注，究明源委的书。如南朝梁皇侃《论语义疏》、清郝懿行《尔雅义疏》等。

义熙 东晋安帝年号（405—418）。

义塾 即"义学"。

义旗 义师的旗帜；也指义师。《晋书·温峤传》："沮众败事，义旗将回指于公矣。"

义儿军 唐末同罗、奚、沙陀、契丹等少数民族贵族，盛行养子（义儿、假子）制。晋王李克用选择武士如李嗣源、李嗣昭、李存孝等为养子，任为将校，组成部队，号"义儿军"。五代十国时，养子制度极为普遍。

义务论 一译"道义学"。旧译"本务论"。西方伦理学中的一种学说。主张绝对按照某种正当性去行动或履行某种既定的道德原则，而不管行为的目的和效果如何；把是否为了履行义务作为善恶评价的唯一根据。主要代表为康德和英国罗斯（William David Ross, 1877—1971）等。康德认为，人按道德律令去行动，完全出于一种义务的需要，而不是为了追求某种目的和实际的效果。罗斯持义务论的直觉主义观点，认为善就在于完成义务。

义利论 中国历史上关于道德规范和物质利益的关系及人们如何对待两者的理论。义指思想行为符合道德理想，利指利益、功利。《国语·晋语一》："义以生利"。孔子认为"君子喻于义，小人喻于利"（《论语·里仁》）。战国时孟子更提出："仁义而已矣，何必曰利。"（《孟子·梁惠王上》）而《墨子·经上》则认为："义，利也。"商鞅、韩非反对讲仁义，主张用赏罚政策把人们的求利活动引导到*农战的方向。西汉董仲舒主张"正其谊（义）不谋其利，明其道不计其功"（《汉书·董仲舒传》）。司马迁则认为"天下熙熙，皆为利来；天下攘攘，皆为利往"（《史记·货殖列传》）。北宋苏洵强调义、利结合，不能"徒义"或"徒利"（《嘉祐集·利者义之和论》）。程朱学派强调义利之辩。南宋朱熹说仁义为"天理之公"，利心为"人欲之私"。"循天理，则不求利而自无不利；殉人欲，则求利未得而害已随之。"（《四书集注·孟子·梁惠王上》）叶適批评董仲舒的反功利说教，指出："既无功利，则道义者乃无用之虚语尔。"（《习学记言序目·汉书三》）清颜元把董仲舒的话改为："正其谊以谋其利，明其道而计其功。"（《四书正误》卷一）到近代，言利又包含有主张发展资本主义的新内容。

义妖传（传 zhuàn） 长篇弹词。清陈遇乾作。五十四回，据乾隆间刻本《白蛇传》改写而成。明崇祯间已有《白蛇传》弹词抄本，但两者内容不同。

义和团 见"义和团运动"。

义和拳 见"义和团运动"。

义侠记 传奇剧本。明沈璟作。取材于小说《水浒传》中武松故事。从景阳冈打虎开始，至上梁山受招安结束，并添出武妻贾氏，写她同母亲寻访武松，路遇孙二娘等情节。昆剧及有些剧种的《武松打虎》、《挑帘裁衣》、《武松杀嫂》等即出于此。

义无反顾 反顾，向后看。在道义上只许勇往直前，不容徘徊退缩。亦作"义不反顾"。《史记·司马相如列传》："触白刃，冒流矢，义不反顾，计不旋踵。"

义务劳动 自觉自愿，不取报酬的社会劳动。是共产主义劳动态度的一种表现。列宁称十月革命胜利后在俄国工人中产生的星期六义务劳动为"伟大的创举"。自觉参加义务劳动，是劳动者超越个人利益的局限，培养集体主义观念和共产主义思想的重要途径。

义务教育 依照法律规定，适龄儿童和少年必须接受的，国家、社会、学校、家庭必须予以保证的国民教育。国外一

般称"强迫教育"。1619年德意志魏玛邦公布学校法令，规定父母应送六至十二岁男女儿童入学，否则政府强迫其履行义务，这是义务教育的开端。英、法、美等国实行义务教育大都在19世纪70年代以后。各国义务教育年限不一，有九年、十年或十年以上的。中国自清末颁布《奏定学堂章程》起，北洋政府、国民党政府都规定实施义务教育，但从未实现。中华人民共和国成立后，于1986年4月公布《中华人民共和国义务教育法》，以保障适龄儿童和少年接受义务教育的权利，年限为九年。

义务逻辑 即"规范逻辑"。

义阳三关 南北朝时义阳郡(治今河南信阳市)南平靖、黄峴、武阳三关的总称。在今豫鄂界上。三关与郡城势如首尾，为南北兵争要地。《南齐书·州郡志》：义阳"有三关之隘"。

义形于色 指仗义持正之情流露在脸上。《公羊传·桓公二年》："孔父正色而立于朝，则人莫敢过而致难于其君者，孔父可谓义形于色矣。"徐彦疏："孔父事君之正义，形见于颜色矣。"

义利之辩 关于道德与功利关系的论争。参见"义利论"。

义兵运动 朝鲜人民反对日本侵略者的爱国武装斗争。1895年10月亲日派发动宫廷政变，朝鲜人民自发组织义兵，号召"灭倭讨敌"。1905年*《日韩保护条约》签订后，义兵运动空前高涨，参加者有军人、官吏、城市贫民、农民等。1907—1910年运动遍及全国十三道，义兵到处袭击日军，惩罚卖国贼，破坏敌人的交通设施。但在日本帝国主义和国内统治者的联合镇压下，终遭失败。

义理之性 亦称"天地之性"、"天命之性"、"本然之性"。宋理学家用语。同"气质之性"相对。理学家把仁、义、礼、智看作人的本性，认为是天赋予人的义理之性，至纯至善。惟"义理之性"须寓于"气质之性"中。"气质之性"则是"以理与气杂而言之"。人之气禀有昏明清浊之异，故有智愚、贤不肖之别。理学家如程颐、朱熹等都从这种人性论出发，提倡"存天理、去人欲"的学说。

义门读书记 书名。清何焯撰。五十八卷。焯字屺瞻，号义门，江苏长洲(治今苏州)人。所记皆评校经史及诗文集之题识。殁后由其门人蒋维钧编录成书。

义务兵役制 国家关于公民在一定年龄内必须履行一定期限兵役义务的制度。包括公民服现役和服预备役。有些国家称征兵制。

义序排检法 简称"义序法"。辞书排检法之一。以词目、字头的意义特征归类编排和查检的方法。如古代辞书《尔雅》分十九个义类编排，现代的类义词典及按学科分类的百科性辞典，都用此法。

义和团运动 1900年(清光绪二十六年)以农民和破产失业的城乡居民为主体的中国人民反帝爱国运动。中日甲午战争后，帝国主义加紧向中国输出资本，掠夺路矿权益，划分势力范围，企图瓜分中国。面临民族危亡的威胁，中国人民掀起了反对帝国主义的义和团运动。义和团源自义和拳、梅花拳、大刀会等民间秘密结社，最初流行于山东、直隶(今河北)等地，以设拳厂、练拳术等方式组织群众。1896年起，山东曹州(治今菏泽)等地的大刀会，冠县一带的梅花拳以及德州一带朱红灯领导的义和拳，都进行过反对外国教会侵略势力的斗争。后义和拳改称义和团。1899年冬，山东义和团曾遭袁世凯残酷镇压，然仍逐步扩展至华北、东北各省，京津一带声势尤为浩大。1900年八国联军进攻中国，义和团在保卫京津的廊坊和紫竹林等战斗中英勇奋战。在八国联军的残酷镇压以及慈禧太后等当权者的出卖之下，义和团运动终遭失败。1901年9月清政府与帝国主义签订*《辛丑条约》，义和团余部继续斗争。义和团运动打击了帝国主义瓜分中国的阴谋，进一步暴露了清政府的腐朽和没落。

义勇军进行曲(曲 qǔ) 歌曲。田汉词，聂耳曲。原为影片《风云儿女》主题歌。作于1935年4月。同年5月，百代公司录制由袁牧之等人演唱的唱片，并广泛传唱。歌曲节奏富于动力，表现了中华民族不屈不挠的战斗精神，激励和鼓舞了中国人民争取自由解放的斗志和信心。后被定为*《中华人民共和国国歌》。

义静苏维埃运动 亦称"宜安、河静苏维埃运动"。越南人民建立工农革命政权的运动。1930年"五一"国际劳动节，越南共产党义安(宜安)省委领导工人和农民在边水举行游行示威，反对法、越反动派的压迫和剥削。运动迅速扩大到义安、河静两省。9月达到高潮，其他各县相继建立工农苏维埃，实行民主改革。翌年在法、越反动派联合镇压下失败。

义和团吕祖堂坛口遗址 在天津市红桥区。原是明清两代供奉吕洞宾的道观。明宣德八年(1433年)始建。主要建筑有前殿和后殿，西侧是五仙堂。1900年天津义和团首领之一曹福田即以此为总坛口，坛场设在五仙堂内。是天津义和团反帝运动中心之一。全国重点文物保护单位。

2 **刈** (yì) ❶割。多用于草或谷类。如：刈草；刈麦。《离骚》："愿俟时乎吾将刈。"引申为杀。《大戴礼记·用兵》："及后世贪者之用兵也，以刈百姓。"❷镰刀。《国语·齐语》："时雨既至，挟其枪、刈、耨、镈，以旦暮从事于田野。"

爻 (yáo 摇) ❶组成《周易》中卦的基本符号。有"—"和"--"两种。"—"是阳爻，爻题中用"九"表示；"--"是阴爻，爻题中用"六"表示。每卦都由阳爻和阴爻配合组成。《易·系辞上》："爻者，言乎变者也。"又《系辞下》："爻也者，效天下之动者也。"认为阴阳两爻的对立象征事物的运动和变化。❷指爻辞。详"爻辞"。

爻辰 汉代易学术语。以《易》卦的阴阳六爻配合十二时辰，故名。《易纬·乾凿度》谓乾的初爻以十一月子为"贞"(正)，"左行，阳时六"；坤的初爻以六月未为"贞"(正)，"右行，阴时六"。乾坤"交治而交错行"，称为"纳子"。东汉郑玄将它同十二律相配合，称为"纳音"。用以推验吉凶。

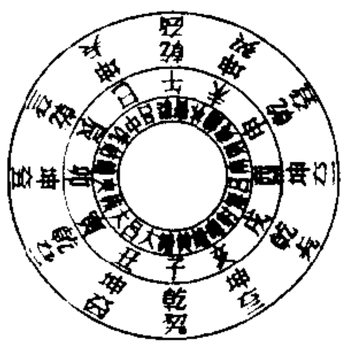

爻辰

爻象 《周易》的爻辞和象辞。《易·系辞下》："爻也者，效此者也，象也者，像此者也。爻象动乎内，吉凶见乎外。"

爻辞 说明《周易》六十四卦中各爻要义的文辞。为各卦内容的主要部分。每卦六爻，每爻有爻题和爻辞。爻题都是两个字：一个字表示爻的性质，阳爻用"九"，阴爻用"六"；另一个字表示爻的次序，自下而上，为初、二、三、四、五、上。如乾卦初爻："初九，潜龙，勿用。""初九"是爻题，"潜龙，勿用"就是爻辞。

4 **杀** 〔殺〕㊀(shā) ❶弄死；致死。《孟子·梁惠王上》："杀人以梃与刃，有以异乎？"❷打仗；相杀。

如：杀出重围。❸猎取。《礼记·王制》："天子杀，则下大绥。诸侯杀，则下小绥。大夫杀，则止佐车。佐车止，则百姓田猎。"❹肃杀。《左传·桓公五年》："始杀而尝。"杜预注："建酉之月，阴气始杀。"❺消灭；减除；败坏。如：杀痒；杀饥。参见"杀风景"。❻收束；断绝。如：杀梢；杀尾；关杀；钉杀。❼犹言"死"。形容极甚之辞。如：笑杀；痛杀。《古诗源》卷三载古歌："秋风萧萧愁杀人。"

㈡(shài) ❶衰退。《仪礼·士冠礼》："德之杀也。"❷减少；降等。《周礼·地官·廪人》："诏王杀邦用。"《礼记·文王世子》："其族食世降一等，亲亲之杀也。"❸羽毛雕落。《诗·豳风·鸱鸮》"予羽谯谯"毛传："谯谯，杀也。"郑玄笺："羽尾又杀敝。"❹剪裁。《论语·乡党》："非帷裳，必杀之。"何晏集解引王肃曰："衣必有杀缝，唯帷裳无杀也。"❺声音细小。参见"噍杀"。

㈢(sà) 颜色浅淡。《史记·扁鹊仓公列传》："望之杀然黄。"《集韵·十二曷》："杀，散貌。"

㈣(shè) 同"设❺"。如：左杀；右杀。

杀气 ❶肃杀之气；寒气。《吕氏春秋·仲秋》："杀气浸盛，阳气日衰。"❷凶恶的气氛。如：杀气腾腾。李华《吊古战场文》："凭陵杀气，以相剪屠。"杜甫《观西安兵过赴关中待命》诗："孤云随杀气，飞鸟避辕门。"❸犹出气；发泄气愤。如：拿人杀气。亦作"煞气"。

杀青 ❶《后汉书·吴祐传》："恢(祐父)欲杀青简以写经书。"李贤注："以火炙简令汗，取其青易书，复不蠹，谓之杀青。亦谓汗简。"一说古人著书，初稿书于青竹皮上，取其易于改抹，改定后再削去青皮，书于竹白，谓之"杀青"。后泛指书籍写定。陆游《读书》诗："《三苍》奇字已杀青，九译旁行方著录。"参见"汗青"。❷谓以竹、麻造纸。见宋应星《天工开物·杀青》。❸绿茶加工初制的第一道工序。将鲜叶置于锅中或滚筒中，利用高温破坏叶内氧化酶的作用，抑制茶单宁氧化，使成品茶保持固有绿色；并使叶内水分蒸发，组织变软，便于揉捻。

杀风景 谓有损景物或败人兴致。李义山《杂纂》中有"花间喝道，看花泪下"等九事，为"杀风景"。苏轼《次韵林子中春日新堤书事》："为报年来杀风景，连江梦雨不知春。"

杀虫双 化学名2-二甲胺基-1,3-双硫代硫酸钠基丙烷。杀虫剂。由氯丙烯、二甲胺、氯气、硫代硫酸钠、盐酸反应制得。纯品为白色结晶，易溶于水和热的乙醇中，吸湿性强。对热不稳定，在碱性介质中稳定，酸性介质中易分解，分解产物为沙蚕毒素。有液剂。具有触杀、胃毒和内吸作用。用于防治稻螟虫、稻纵卷叶螟、稻苞虫、菜青虫、小菜蛾、玉米螟、红蜘蛛等害虫。对人畜毒性中等，对蚕毒性高。

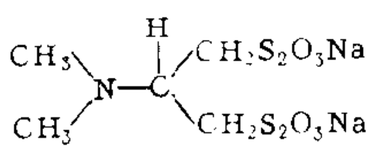

杀虫双结构式

杀虫剂 防治害虫的药剂。能毒死和扑灭危害作物、果树、林木、蔬菜、仓贮和环境卫生的昆虫以及家畜体内外的寄生虫。如甲萘威、乐果、敌百虫、四螨嗪、苏云金杆菌、杀螟杆菌等。杀死害虫通常有触杀、胃毒、内吸和熏蒸等四种作用方式。

杀虎口 即古参合陉。在山西省右玉县北部。长城要口之一。明嘉靖中筑杀虎堡城。清时有巡司。向为山西省至内蒙古自治区间的交通要冲。

杀狗记 原名《杀狗劝夫》。南戏剧本。宋元人作，姓名不详。一说元萧德祥作。明徐畅、冯梦龙等都有改编本。写孙华同弟孙荣不和，孙华妻杨氏用杀狗之计，使兄弟和好。元杂剧有《杀狗劝夫》，故事相同，现亦有存本。

杀草胺 化学名*N*-异丙基-α-氯代乙酰替邻乙基苯胺。除草剂。由邻硝基乙苯、α-溴乙烷、氯乙酸、氢氧化钠、三氯化磷、盐酸、铁粉反应制得。纯品为白色结晶，难溶于水，易溶于乙醇、丙酮、二氯乙烷、氯仿、苯、甲苯。对稀酸稳定，遇强碱易分解。有可湿性粉剂、除草醚混合剂。芽前和芽后早期使用，用于水稻、棉花、玉米、花生、大豆、甘蔗、蔬菜田中防除一年生禾本科杂草和某些阔叶杂草。对人畜毒性低，但对皮肤有刺激性。

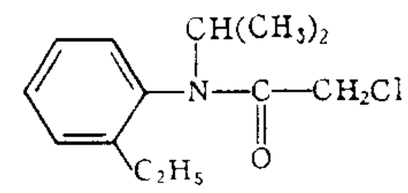

杀草胺结构式

杀菌剂 对真菌或细菌具有杀灭或抑制作用的药剂。一般分三类：(1)保护剂，覆盖于有机体能使其免受病原菌侵染，如三环唑；(2)治疗剂，能从有机体表面渗入组织制止病原菌继续危害或消除病原菌，如三唑酮、苯菌灵；(3)防腐剂，能保护有机体和物品不因真菌、细菌或其他腐生生物的侵染而腐坏或霉烂，如噻菌灵。

杀鼠灵(warfarin) 亦称"灭鼠灵"。化学名4-羟基-3-(3-氧代-1-苯基丁基)香豆素。杀鼠剂。纯品为无色无味无臭结晶，不溶于水和苯，溶于丙酮、二噁烷。烯醇式为酸性，能与金属形成盐，钠盐溶于水，不溶于有机溶剂。有粉剂和饵剂。有抗凝血性作用，对鼠类无忌避作用。用于杀灭褐家鼠、黄胸鼠、小家鼠。对人畜毒性高。

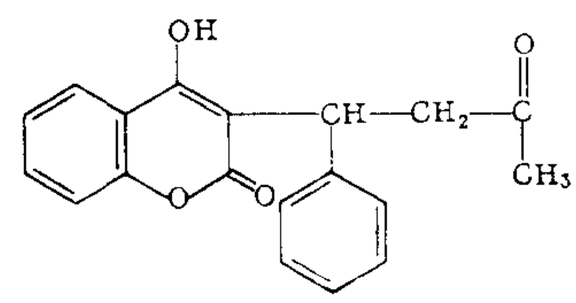

杀鼠灵结构式

杀鼠剂 适于毒杀鼠类的药剂。通常都是胃毒剂。使用时常采用毒饵方式，或撒布鼠道上经鼠爪粘沾、舐食入口而致中毒死亡。如安妥、敌鼠、杀鼠灵、溴敌隆、溴鼠隆等。

杀螨剂 防治蛛形纲中螨类的药剂。农业上，用于防治各种经济作物上的植食性螨。一般杀螨剂只能杀螨不能杀虫，如杀螨特、三氯杀螨醇、四螨嗪等。某些杀虫剂如有机磷杀虫剂、有机氮杀虫剂可兼杀螨，如乐果等。

杀螨特(aramite) 化学名2-(4-特丁基苯氧基)异丙基-2-氯乙基亚硫酸酯。杀螨剂。用氯乙醇、环氧乙烷、对特丁基苯酚、亚硫酰氯等原料制成。纯品为无色液体，工业品为深褐色液体，可与大多数有机溶剂混溶。遇强酸强碱不稳定。有粉剂、可湿性粉剂和乳油。杀螨作用迅速，用于防治危害棉花、果树、蔬菜等植物上的螨类。对人畜毒性低。

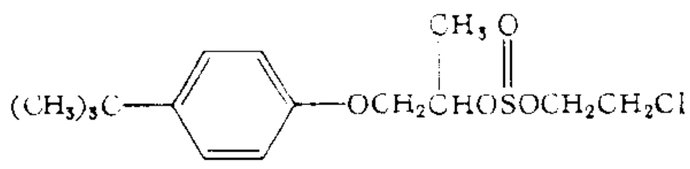

杀螨特结构式

杀螟丹(cartap) 也叫"巴丹"、"沙蚕胺"。化学名1,3-二(氨基甲酰硫)-2-二甲基氨基丙烷。拟天然产物的有机氮杀虫剂。由硝基甲烷、甲醛、硫氰化钾等原料制成。纯品为无色柱状结晶，溶于水，难溶于丙酮、苯等有机溶剂。性质稳定。具有强烈的胃毒、触杀和内吸作用。有水溶剂或粉剂。主要用于防治稻螟虫、稻纵卷叶螟、稻苞虫等害虫。对人畜毒性中等。对桑蚕敏感。

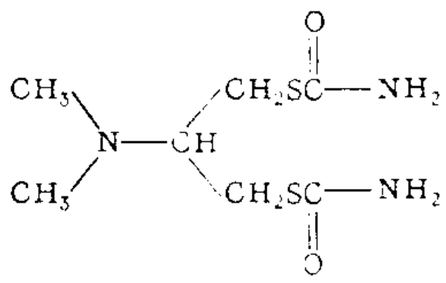

杀螟丹结构式

杀螟腈(cyanophos) 化学名*O,O*-二甲基-*O*-(对氰基

苯基)硫代磷酸酯。有机磷杀虫剂。由二甲基硫代磷酰氯、对氰基苯酚反应制得。原药为透明的琥珀色液体。不溶于水,溶于乙醇、丙酮、氯仿、苯等有机溶剂,性质稳定。有乳油和粉剂。用于防治水稻、果树、蔬菜上的鳞翅目害虫等以及蚊、蝇、蟑螂等卫生害虫。对人畜毒性低。

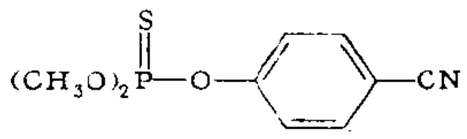

杀螟腈结构式

杀人越货 杀害人的性命,抢劫人的财物,指盗匪的行为。《书·康诰》:"杀越人于货,暋不畏死。"孔传:"杀人颠越人,于是以取货利。"孔颖达疏:"其劫窃皆有杀有伤。越人谓不死而伤,皆为之而取货利故也。"

杀伤细胞 简称"K细胞"。是一群表达有Fc受体并依赖于抗体介导细胞毒作用的杀伤细胞。特点是依赖细胞表面的Fc受体与结合了靶细胞表面的IgG型抗体的Fc段发生桥联作用而被激活,通过细胞内毒性颗粒外吐作用而杀伤靶细胞。在病毒感染、肿瘤、一些自身免疫性疾病等以及组织器官移植中发挥作用。

杀身成仁 《论语·卫灵公》:"志士仁人,无求生以害仁,有杀身以成仁。"意谓为了成全仁德,可以不顾一己。后指牺牲生命,以维护正义事业。

杀鸡取卵 比喻贪图眼前微小好处而损害长久利益。也比喻贪得无厌的人营求暴利,非尽丧其所有不止。故事出《伊索寓言》。

杀妻求将(将 jiàng) 《史记·孙子吴起列传》:"齐人攻鲁,鲁欲将吴起。吴起取齐女为妻,而鲁疑之。吴起于是欲就名,遂杀其妻以明不与齐也,鲁卒以为将。将而攻齐,大破之。"后因以"杀妻求将"比喻人为追求功名而不惜忍心害理。

杀线虫剂 能消灭植物病原线虫的药剂。根据线虫为害特点,有土壤处理剂如滴滴混剂、二溴氯丙烷、棉隆、苯胺磷等,多具有熏蒸作用,在作物播种前使用。另有能杀死种子内线虫的种子处理剂和直接用于植物的茎叶喷洒剂。

杀敌致果 《左传·宣公二年》:"杀敌为果,致果为毅。"孔颖达疏:"能杀敌人,是名为果,言能果敢以除贼;致此果敢,乃名为毅,言能强毅以立功。"后因谓勇敢杀敌以立战功为"杀敌致果"。

杀菌作用 利用某些物理、化学或生物因素使微生物失去生命活力的作用。高温、射线、超声波、化学药剂、抗生素、噬菌体或溶菌酶等都有这种作用。

杀螟杆菌 见"苏云金芽孢杆菌"。

杀螟硫磷(fenitrothion) 亦称"杀螟松"。化学名*O*,*O*-二甲基-*O*-(3-甲基-4-硝基苯基)硫代磷酸酯。有机磷杀虫剂。用三氯硫磷、甲醇、间甲酚、亚硝酸钠、硝酸和硫酸等原料制成。原药为黄褐色油状液体,有蒜臭,难溶于水,溶于多种有机溶剂。遇碱水解失效。有乳油和粉剂。有触杀和胃毒作用,残效期短。用于防治稻螟、棉红铃虫、蚜虫、大豆食心虫等。对十字花科蔬菜有时会发生药害。对人畜毒性较低。

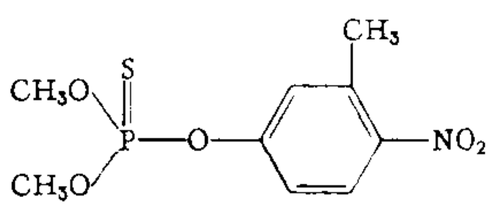

杀螟硫磷结构式

杀软体动物剂 能杀死蜗牛、蛞蝓、钉螺等有害软体动物的药剂。如贝螺杀、蜗牛敌、丁蜗锡、蜗螺杀、多聚乙醛等。

4 **忿** (yì) 惩罚。《说文·心部》:"忿,惩也。"段玉裁注:"古多用乂、艾为之,而忿废矣。"《诗·周颂·小毖》"予其惩而"郑玄笺:"惩,艾也。"陆德明释文:"艾音刈,字或作忿。"《晋书·地理志上》:"始皇初并天下,惩忿战国,削罢列侯,分天下为三十六郡。"

5 **希** (xī) ❶稀疏。《论语·先进》:"鼓瑟希。"又引申为稀少,罕见。《论语·公冶长》:"怨是用希。"《老子》:"天下希及之。"❷通"晞"。企望;仰慕。左思《咏史》:"吾希段干木,偃息藩魏君;吾慕鲁仲连,谈笑却秦军。"引申为揣摩、迎合。

希世 ❶谓逢迎世俗。《庄子·让王》:"夫希世而行,比周而友。"陆德明释文引司马(彪)云:"希,望也。所行常顾世誉而动,故曰希世而行。"❷世所稀有。欧阳玄《题紫微老人大字歌》:"家藏有此希世珍。"

希尔(Archibald Vivian Hill, 1886—1977) 英国生理学家、生物物理学家。早年在剑桥大学工作,曾任曼彻斯特维多利亚大学和伦敦大学教授。是将物理学和化学的概念及精细的测量运用于生理学问题的先驱者。对肌肉和神经活动时的放热作了细致深入的研究;对人的运动生理学研究亦有重要贡献。与德国生物化学家*迈尔霍夫共获1922年诺贝尔生理学或医学奖。

希夷 谓空虚寂静,不能感知。《老子》:"视之不见名曰夷,听之不闻名曰希。"河上公注:"无色曰夷,无声曰希。"

希迁(700—790) 唐禅宗僧人。本姓陈,端州高要(今属广东)人。先后师事慧能和行思。天宝年间(742—755),居衡山南寺,寺东有石平坦如台,乃结庵其上,世称石头和尚或石头希迁。自称其法门"不论禅定精进,达佛之知见,即心即佛;心佛众生,菩提烦恼,名异体一"。著有《参同契》、《草庵歌》等。

希洪(Gijón) 西班牙北部城市,临比斯开湾。人口25.9万(1991年)。古罗马时已建城,737—1395年为阿斯图里亚斯王国及雷翁王国首都。工业以造船和修船、炼油和石油化工为主,冶金、玻璃、陶瓷制造亦有名。有集装箱码头和油码头。渔业发达。多历史古迹、古宫等。海滩阳光充足,是夏季疗养地。

希望 ❶内心盼望达到某种目的。也指所盼达到的目的。如:希望成为一个天文学家;希望终于实现了。❷文艺半月刊。1937年3月创刊于上海。第一期徐懋庸、王淑明主编,第二期起由王淑明单独主编。第三期印出后即遭查禁。是左联解散后由左翼作家编辑的刊物之一。发表小说、诗歌、杂文和评论等。主要撰稿人有沙汀、罗烽、徐懋庸、郭沫若、周扬、东平、乔木等。❸文学月刊。1945年1月创刊于重庆。胡风主编。第一集在重庆发行,第二集在上海发行。1946年10月出至第二集第四期停刊。以创作、理论和文化批评并重,所刊诗歌、杂文每触及时事政治,尤为尖锐泼辣。所刊舒芜《论主观》、胡风《置身在为民主的斗争里面》等,曾在国统区文艺界引起争论。

希腊 ❶希腊(Hellás)。古代希腊。巴尔干半岛南部、爱琴海诸岛及小亚细亚西岸一系列城市国家(城邦)的总称。公元前3000—前2000年代的爱琴文化(克里特-迈锡尼文化),属于前希腊时期和希腊历史的黎明期。前2000年代从北方陆续迁入操印欧语的民族,即后来所称的亚加亚人、爱奥尼亚人、伊奥利亚人和多利安人,他们是古希腊人的祖先;据信,亚加亚人即迈锡尼文化的创造者。前11—前9世纪的*荷马时代,希腊氏族制度趋于解体。前8—前6世纪,贫富急剧分化,阶级社会确立,产生大批以城市为中心的小国即城邦;许多城邦从事对外殖民,在东西地中海及黑海沿岸一带兴建的殖民城市以百计。南希腊的

*斯巴达是军事寡头国家；前6世纪后半叶以斯巴达为盟主结成伯罗奔尼撒同盟。中希腊亚提加半岛上的*雅典，在平民与贵族的长期斗争中，前6世纪逐渐形成民主政治。有些城邦建立僭主的统治。前5世纪上半叶，希腊诸城邦联合抵御波斯侵略（参见"希波战争"），以雅典为盟主结成提洛同盟。该同盟后变成雅典压榨其他加盟小邦的工具。前5世纪中叶，希腊（主要在沿海地区）的奴隶制经济及政治和文化达高度发展，雅典城邦可为其代表。前5世纪后半叶发生了雅典与斯巴达争霸希腊的*伯罗奔尼撒战争，雅典失败。前4世纪上半叶，希腊各城邦普遍经历社会危机。喀罗尼亚战役（前338年）后，沦于马其顿统治之下。前4世纪后半叶亚历山大东征后，进入*希腊化时代。前3世纪初，在希腊中部和南部先后结成对抗马其顿的区域性联盟——埃托里亚联盟与亚加亚联盟。前2世纪罗马大举向东扩张，前168年征服马其顿；前146年科林斯陷落，希腊被并入罗马版图。古希腊一些较发达的城邦，在奴隶制的基础上创造了丰富多采的文化，尤其是在文学、艺术、哲学诸领域取得的成就，对古罗马和后世的欧洲有很大影响。参见"希腊文化（古代）"。❷希腊（Hellenic）。欧洲南部国家。位于巴尔干半岛南端。陆邻阿尔巴尼亚、马其顿、保加利亚、土耳其。西南濒地中海，东临爱琴海。面积13.19万平方公里，其中岛屿面积约占五分之一。人口1 050万（1995年），绝大多数是希腊人，余为土耳其人、马其顿人、保加利亚人等。希腊正教为国教。希腊语为官方语言。首都雅典。全境四分之三为山地，沿海有狭小平原、低地。最高峰奥林匹斯山（一译奥林波斯山）海拔2 917米。海岸线长（1.25万公里）而曲折，多港湾。河流短小。除高山外，属地中海式气候。年降水量东部400～700毫米，西部约900～1 200毫米。矿藏有褐煤、铝土、铁、铬、镍、铜等。富水力资源。欧洲文明古国，公元前5世纪为全盛时期。公元前146年为罗马吞并。1396年起被土耳其占领。1829年土耳其被希腊起义者战败，承认希腊为自治公国。1830年宣布独立，成立希腊王国。1941年被法西斯德国侵占，1944年10月恢复独立。1973年6月建希腊共和国。农地占土地面积30%。重要粮食作物有小麦、玉米、水稻，棉花、烟草、蔬菜、油橄榄、葡萄、柑橘等亦重要。畜牧业饲养牛、羊。工业以卷烟、服装、食品、纺织为主，还有炼铝、化学、炼油、修船和造船等。海运业发达，是国民经济重要部门。旅游业颇盛。输出工业品、矿产品、烟草、水果、皮革等，输入粮食、燃料、机器、纺织品。

希微 ❶空虚寂静。《老子》："听之不闻名曰希，搏之不得名曰微。"河上公注："无声曰希，无形曰微。"❷同"熹微"。《晋书·陶潜传》："问征夫以前路，恨晨光之希微。"

希吉来 阿拉伯语Hidjrah的音译，意为"迁徙"。指穆罕默德于公元622年9月由麦加迁徙到麦地那。穆罕默德逝世后，其信徒为纪念此事，经第二代哈里发欧麦尔确定，"希吉来"为伊斯兰教历纪元，并以迁徙的那一年阿拉伯太阴年的岁首（公元622年7月16日）为该历纪元元年元旦。

希伯维（Sībawayh, 760—793） 阿拉伯语文学家。波斯人。巴士拉语法学派的创立者。编写了第一部系统的阿拉伯语语法著作《基达波（书）》。此书是前一时期语法研究的总结，又是此后一千多年来语法著作的主要参考依据，有"语法古兰"之誉。

希沃特 简称"希"。单位符号Sv。剂量当量单位。1980年第十六届国际计量大会所规定。为纪念瑞典物理学家希沃特（Rolf M. Sievert, 1896—1966）而命名。计算公式为：$H=DQN$，式中D为吸收剂量，以*戈瑞为单位；H为剂量当量，单位是希沃特；Q则为品质因数，如X射线、γ射线、电子的$Q=1$，而α射线和快中子的$Q=10$；修正因子N取为1。

希法亭（Rudolf Hilferding, 1877—1941） 德国社会民主党和第二国际机会主义派首领之一。德籍奥地利犹太人。曾在维也纳大学学医。1923年和1928年两度任德国财政部长。1924年后任德国社会民主党机关刊物《社会》主笔。早年对帝国主义进行过一些有价值的分析，但忽视金融资本的本质。第一次世界大战后，主张通过资本主义国家的中央银行来调节货币流通，实现"有组织的资本主义"，鼓吹"经济民主"，否定对资本主义进行彻底变革的必要性。1933年纳粹党执政后逃亡国外，1940年在法国被德国纳粹秘密警察（盖世太保）逮捕，1941年在狱中自杀。主要著作有《金融资本》。

希姆莱（Heinrich Himmler, 1900—1945） 法西斯德国战犯。1923年参加*啤酒店暴动。1925年加入纳粹党。1929年成为党卫军首领。纳粹党执政后，1934年统一全国政治警察。1936年任警察总监，并领导"秘密国家警察"（*盖世太保）。1943年兼任内政部长。设置集中营虐杀反法西斯人士、犹太人和斯拉夫人。德国战败后被捕，不久自杀。

希洛人（Heilotes或Helots） 一译"黑劳士"。古斯巴达的一种农奴。源于被斯巴达征服的拉哥尼亚和美塞尼亚地区原居民（亚加亚人）。被强制固定于土地之上，为斯巴达主人耕种，交纳实物租并负担劳役。无政治权利，常遭斯巴达统治者虐杀。曾多次发动起义。

希贾兹 即"汉志"。

希施金（Иван Иванович Шишкин, 1832—1898） 俄国风景画家。求学于彼得堡美术学院，曾到德国与瑞士游学。1894—1895年在皇家美术学院任教。生平喜爱描绘俄罗斯原始森林及伏尔加河畔的景色，画风写实细腻。作品有《森林远景》、《松林里的早晨》和《麦田》等。

希恩病 见"垂体前叶功能减退症"。

希特勒（Adolf Hitler, 1889—1945） 法西斯德国元首（1934—1945），第二次世界大战头号战犯。生于奥地利。第一次世界大战中为德军士兵。1919年加入德意志工人党（次年改名为民族社会主义德意志工人党，即纳粹党）。1921年成为该党党魁。1923年*啤酒店暴动失败后一度入狱。在狱中口授《我的奋斗》一书，宣扬沙文主义、复仇主义和种族主义。1933年在垄断资本集团支持下出任总理；次年总统兴登堡死后自称"元首"，并兼任总理。实行法西斯专政，并重整军备。1937年与意、日结成政治同盟，次年吞并奥地利。1939年占领捷克斯洛伐克，同年侵入波兰，挑起第二次世界大战。1945年4月30日，苏联红军攻入柏林时自杀。

希特勒

希腊人（Graikos） ❶古希腊人，包括爱奥尼亚人、亚加亚人、伊奥利亚人和多利安人等。约于公元前12至前11世纪先后从北方移居巴尔干半岛南部、爱奥尼亚海和爱琴

海诸岛屿，以及小亚细亚西部沿海一带，并吸收了当地居民。前8至前6世纪，分别建立了许多奴隶制城邦，并在黑海和地中海沿岸许多地区建立了殖民地。语言属印欧语系希腊语族，信多神教。前5世纪中叶至前4世纪中叶，经济、文化高度发展，对后来欧洲文化的形成有巨大影响。❷希腊民族之一。由古希腊人吸收斯拉夫人、阿尔巴尼亚人、弗拉克人和土耳其人等长期结合而成。1 003万人(1995年)。语言属印欧语系希腊语族，有文字。从事农业、工业和海运业。多信希腊正教。另有约213万人分布在欧、亚、非、美各洲。塞浦路斯有52.5万希腊人。

希腊语 属印欧语系希腊语族。希腊官方语言。拥有属于公元前8至前6世纪的文献。文字采用从腓尼基字母演化出来的*希腊字母。现代希腊语通行于希腊和地中海东部。

希门尼斯 (Juan Ramón Jiménez, 1881—1958) 西班牙诗人。曾在塞维利亚大学攻读法律。后创办诗歌期刊。西班牙内战爆发后去美洲，在大学任教。早期作品受象征主义影响。后提出"纯诗论"，主张描写心灵，用自由体写诗。作品有诗集《悲哀的咏叹调》、《遥远的花园》、《春天歌谣集》、《永恒》、《一致》和散文作品《普拉特罗和我》等。还写有文学评论《三个世界的西班牙人》等。获1956年诺贝尔文学奖。

希区柯克 (Alfred Hitchcock, 1899—1980) 英国电影导演。早年曾攻读工程技术。1920年入电影界担任美工师等。1925年首次导演影片。1939年起去美国好莱坞，翌年导演的《吕贝卡》(一译《蝴蝶梦》)获奥斯卡最佳影片奖。一生拍摄影片五十余部。主要作品有《讹诈》、《三十九级台阶》、《美人计》、《后窗》、《眩晕》、《精神变态者》、《群鸟》等。其作品情节曲折、气氛紧张，结局往往出人意外，在设置和运用悬念方面有独到之处，被誉为"悬念大师"。

希瓦罗人 (Jibaros) 南美印第安人。共10万人(1995年)。住在厄瓜多尔与秘鲁接壤的山区。分三个部落。说印第安语的一种独特的语言，部分说克丘亚语；无文字。从事粗放农业。狩猎用弓箭和吹筒箭。男子织布，妇女制陶。崇拜自然神。

希尔反应 从植物体分离出来的叶绿体，在加有一些氧化剂的作用液中照光时，可使氧化剂还原并从水中放出氧，进行光合作用中有关电子传递的部分反应。为英国科学家希尔(Robert Hill, 1899—1991)首先发现，故名。一般认为在活体内进行光合作用时，氧化剂是辅酶II。

希尔伯特 (David Hilbert, 1862—1943) 德国数学家。哥尼斯堡大学哲学博士。哥尼斯堡大学、格丁根大学教授。柏林科学院院士。早期研究代数不变式论、代数数论、几何学基础，后来又研究变分法、积分方程、函数空间和数学物理方法等。1899年出版《几何基础》一书，把欧几里得几何学整理为从公理出发的纯粹演绎系统，并把注意力转移到公理系统的逻辑结构，成为20世纪初公理化思想的代表作。晚年致力于*数学基础问题，把公理系统的无矛盾性看成为数学可靠性的标准，是*形式主义学派的代表人物。1900年在国际数学家大会上提出23个数学问题，后来统称为"希尔伯特问题"，对20世纪的数学研究有很大影响。

希尔奎特 (Morris Hillquit, 1869—1933) 美国社会党领导人之一。生于拉脱维亚的里加。1886年移居美国。当过律师。1888年参加美国社会劳工党。1901年，领导该党与社会民主党合并组成社会党。后分裂，成为*德布兹的反对派。主张合法斗争，对工会运动不加领导。著有《美国社会主义史》等。

希吉来历(曆) 以*希吉来为纪元的历法。即"伊斯兰教历"。

希克梅特 (Nazim Hikmet Ran, 1902—1963) 土耳其作家、社会活动家。生于贵族家庭。1922年参加土耳其共产党。1922—1924年在莫斯科东方大学学习。早期诗作多抒发个人情怀，1929年后作品多反映土耳其人民的苦难生活，揭露法西斯主义的罪恶。1936年出版历史题材长诗《贝德莱丁教长的史诗》。1938年被判刑二十八年。狱中写成史诗《人类全景》、组诗《狱中书信》、剧本《爱情的传说》和《杰出的约瑟夫》等。1950年被提前释放出狱。翌年起侨居苏联。晚年写有剧本《土耳其的故事》、《怪人》、《有过伊凡·伊凡诺维奇其人吗?》等。还写有电影剧本多种。

希伯来人 "犹太人"的别称。

希伯来语 属闪含语系闪语族。以色列官方语言之一。犹太人的宗教、文学和世俗语言。公元200年左右希伯来语口语逐渐消失，先后为阿拉米语、阿拉伯语等所取代，19世纪又作为一种现代语言获得"复生"，形成以书面语为基础的口语，并不断发展。采用闪米特字母，系辅音文字，由右到左横写。

希罗多德 (Herodotos，约前484—约前425) 古希腊历史学家。西方史学称其为"历史之父"。生于小亚细亚哈利卡纳苏斯(Halicarnassus)。反对该城僭主，被放逐。游历埃及、巴比伦、黑海北岸等地，并长期寄居雅典和条利城(在南意大利)。有名著*《历史》(即《希腊波斯战争史》，九卷)传世。

希罗多德

希帕蒂亚 (Hypatia, 约370—约415) 古罗马女数学家、天文学家与哲学家，新柏拉图派中亚历山大派的创始人。生于亚历山大城。曾助其父注释欧几里得的《几何原本》与托勒玫的《大综合论》。是其家乡的新柏拉图学院的主持人。对柏拉图、亚里士多德等的著作加以注释，提倡对希腊哲学家的原著进行注释和研究。后为该地基督教主教西利尔(Kyril, 约376—约444)嗾使教徒杀害。

希波战争 古希腊诸城邦反抗波斯侵略的战争。公元前6世纪后半叶波斯帝国征服小亚细亚，并继续向西扩张。前500年，小亚细亚米利都人发动反波斯暴动，是为战争之始。波斯军三次大规模入侵希腊：前492年水、陆两路进军，海上遭风暴，中途撤退；前490年舰队横渡爱琴海，*马拉松战役中失败；前480年再度水、陆进攻，*德摩比利战役取胜，随后入侵亚提加，旋*萨拉米海战大败，次年陆上残军亦败。此后希腊人转入攻势，终于取得最后胜利。前449年签订*《卡里阿斯和约》，波斯舰队退出爱琴海，小亚细亚各希腊城邦重获独立。*希罗多德所著《历史》记载了这场战争的起因和主要经过。

希望工程 中国个人、社会团体和企事业单位等为普及义务教育自愿捐款、共同实施的一项社会公益事业。1989年10月由中国青少年发展基金会倡立。宗旨是救助贫困地区失学的少年儿童，使受完当地规定的义务教育，推动贫困地区教育事业发展。要求在每个贫困县建立一所能起示

范作用的"希望小学"。

希望哲学 德国布洛赫的哲学学说。详"布洛赫"。

希腊七贤 古希腊人所说的七个最有智慧的人。他们是：普林奈(小亚细亚)的拜阿斯(Bias)、斯巴达的开伦(Chilon)、林都斯(罗得岛)的克利奥布拉斯(Kleoboulos)、科林斯的拍立安得(Periandros)、密提利那(列斯保岛)的庇达卡斯(Pittakos)、雅典的梭伦和米利都的泰勒斯。

希腊内战 希腊共产党领导的人民武装同受英、美支持的政府军之间的战争。1944年希腊人民反法西斯斗争胜利后，希腊流亡政府在英军护送下回国，12月3日，在雅典屠杀群众，挑起内战。次年英国策划"停止"内战，解除人民武装。1946年民主党执政，恢复君主制，镇压国内民主力量。希共再度组织武装斗争，在解放区建立临时政府。1947年美国宣布"杜鲁门主义"，取代英国直接参与镇压希腊人民武装。1949年临时政府被颠覆。

希腊文化(古代) 古典(希腊、罗马)文化中主要的也是最有成就的部分。公元前6—前4世纪，希腊社会政治、经济发展，产生了丰富多采的文化。尤以雅典城邦为著。文学的初型为诗歌，早期有萨福、平达的抒情诗。后演进而产生戏剧。悲剧家有埃斯库罗斯、索福克勒斯和欧里庇得斯；喜剧家有阿里斯托芬。历史学以希罗多德和修昔底德的著作为有名。在艺术领域内，建筑、雕刻最为出色。许多雄伟壮丽的建筑物，以多利安式、爱奥尼亚式和科林斯式的列柱回廊为特点，并饰以精美的浮雕。雕刻家菲狄亚斯享有盛誉。哲学方面，德谟克利特与柏拉图可作为唯物论与唯心论的代表。智者(哲人)派思潮的出现，推进了人文学科的研究。亚里士多德不仅在哲学，而且在科学领域作出贡献。"希腊化时代"(前4—前1世纪)，科学特别是数学、物理学和天文学获得显著发展，欧几里得、阿基米得、阿里斯塔克等，均有重要研究成果。古希腊文化体现了多方面的、创造性的智慧，并对古罗马和后世欧洲的文化有很大影响。

希腊正教 即"正教"。因最初盛行于地中海东部沿岸希腊语地区，宗教仪式使用希腊语，故名。现多指使用拜占庭礼仪的正教，包括世界各国的正教会。有时亦单指希腊一国的正教，其教会亦称"希腊正教会"。

希腊字母 希腊文的字母。共24个。来源于腓尼基字母。起初希腊各城邦所用字母不尽相同，至公元前4世纪统一。由于希腊文化的影响，在数学和物理学中常用希腊字母作科学符号。如 π 为圆周率。

大写	小写	大写	小写	大写	小写	大写	小写
Α	α	Η	η	Ν	ν	Τ	τ
Β	β	Θ	θ	Ξ	ξ	Υ	υ
Γ	γ	Ι	ι	Ο	ο	Φ	φ
Δ	δ	Κ	κ	Π	π	Χ	χ
Ε	ε	Λ	λ	Ρ	ρ	Ψ	ψ
Ζ	ζ	Μ	μ	Σ	σ,ς	Ω	ω

希腊字母表

希腊神话 古代希腊关于神和英雄的传说和故事。希腊人以想像中的奥林匹斯山(在北希腊)上的宙斯大神及其周围的男女诸神为主要系谱，并认为诸神具有人的形体和人的性格(所谓"神人同形同性观")，从而编制了错综虚幻、丰富多采的神话，反映了他们对森罗万象的自然界和人类社会朦胧的认识。希腊神话是古希腊戏剧和艺术作品的重要题材，并对古罗马以及后世欧洲文艺的发展有相当影响。

希腊彩陶 希腊雅典城坟地里发掘出来的彩陶。体积较大，底部有洞，献给死者的酒、乳等由洞流入坟墓。彩陶上有抽象的图案，或平行的条纹，或三角形，或菱形等。亦有人体与野兽形象出现在图形之中，分为红色人物画与黑色人物画。色彩平涂，具装饰性，人体结构自然，风格接近东方。反映了古希腊绘画艺术的重要成就。

希腊悲剧 古希腊悲剧的专称。由酒神节祭祀仪式中的酒神颂歌演变而来。最初由一个演员讲述故事，伴以歌队应答演唱。后发展为可由三个演员同时登台。演员戴面具，穿高底靴，女角由男演员扮演。在依山而筑、可容万余人的半圆形露天剧场演出。舞台上有可升降的机械装置。剧本用诗体写成，有的用一个故事写成三部相联的悲剧，称三联剧或三部曲，有的则写成一部悲剧。戏剧成分和合唱队的抒情成分始终是希腊悲剧的两个重要组成部分。悲剧演出后通常加演一出*羊人剧。悲剧作者常取材于荷马史诗或神话传说，把他们不能理解的社会事物的客观规律归之于"命运"。但他们也尊重人类的自由意志，在意志与命运的冲突中建立起富有现实意义的悲剧主题，教导人们积极投入生活和斗争。完整的希腊悲剧形式，于公元前5世纪希腊奴隶主民主政治的全盛时期得以形成与发展，先后出现埃斯库罗斯、索福克勒斯和欧里庇得斯三大悲剧家。

希尔德烈斯 (Richard Hildreth, 1807—1865) 美国作家、历史学家。当过律师。1836年发表长篇小说《白奴》，描写黑人在南方种植园主残酷压迫下的苦难生活和他们的反抗，抨击种族歧视和奴隶制度。还著有《美国史》六卷、《美国的专制》和《政治理论》等。

希纳斯台拉 (Alberto Ginastera, 1916—1983) 阿根廷作曲家。1938年毕业于阿根廷国立音乐学院。1941年任该院作曲教授。1947年赴美参观学习，回国后成立国际现代音乐协会阿根廷分会。1948年任拉普拉塔布宜诺斯艾利斯省立音乐学院院长。1962年主持拉丁美洲音乐进修中心。1968年获耶鲁大学荣誉博士学位。1971年获阿根廷文化教育部艺术大奖。作有《协奏变奏曲》、小提琴协奏曲，歌剧《波玛佐》、《唐罗德里戈》等。

希波克拉底(Hippocrates，约前460—前377) 古希腊医师。西方医学奠基人。提出"四体液病理学说"。认为医师所应医治的不仅是病而且是病人，主张在治疗上注意病人的个性特征、环境因素和生活方式对患病的影响。重视卫生饮食疗法，但不忽视药物治疗，尤其注意预后。其医学观点对以后西方医学的发展有巨大影响。

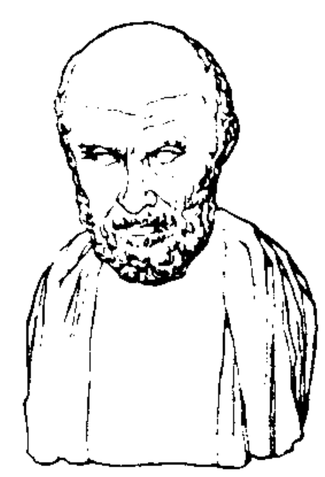

希波克拉底

希夏邦马峰 旧时亦称高僧赞峰。在西藏自治区南部聂拉木县境内。喜马拉雅山脉高峰之一。海拔8 027米。山顶常年积雪，冰川面积789.75平方公里。南坡温和湿润，多急流峡谷，在海拔3 500米以下，竹林密布，林中有长尾叶猴、喜马拉雅小熊猫和太阳鸟等珍稀动物。1964年5月2日，中国登山队首次登上峰顶。

希腊大殖民 公元前8至前6世纪希腊人大规模的海外移民运动。希腊人早已在爱琴海地区从事殖民活动。随希腊各城邦经济发展，商人渴望寻求贸易据点，破产者被迫去外地谋生，各邦常有计划地向海外移殖，范围日益扩大：西至今意大利、法国和西班牙，南临非洲北岸，东及东北达小亚细亚和黑海周围一带。新建的"子邦"对其殖民"母邦"来

说，一般皆享有独立地位。殖民运动推动了希腊各城邦社会经济的发展。

希腊化时代 又称"希腊主义"或"希腊主义时代"。通常指公元前334年马其顿亚历山大开始东征，到前30年罗马灭亡埃及之间东地中海国家的一个历史时代。主要国家有托勒玫、塞琉西、马其顿和拍加马等。在政治、经济、文化上，希腊和东方之间互相交流和影响进一步发展。政体上各国多采用以国王为中心的君主专制；经济上农业、手工业和商业均有发展；文化上，科学和艺术有很大成就。后各国均被罗马征服。

希尔伯特方案 *希尔伯特提出的解决协调性问题的方案。包括两个步骤：(1) 对每个古典数学分支，建立一个模拟它的*形式系统，形式系统的对象是无任何意义的符号，数学命题的推导关系变成符号串的变化关系。在这形式系统中可以严格地推导出相应的古典数学分支中一切定理的形式表示式。在形式推导中有相当于排中律的变形规则。(2) 用立足于有限观点(即涉及的讨论、判断或定义都必须限制在可以彻底给出的对象和可以彻底进行的过程上面)的有限方法，证明该形式系统的无矛盾性。1931年*哥德尔发表*不完全性定理，否定了该方案的某些设想。但方案所产生的有关方法对数理逻辑的发展起了很大作用。

希尔伯特空间 泛函分析研究的基本对象之一。具有完备性的*内积空间。可看作三维欧氏空间向无限维的推广。例如，满足

$$\sum_{n=1}^{\infty} x_n^2 < \infty$$

的实数序列 $\{x_n\}$ 全体引入适当的内积后就是希尔伯特空间。这也是希尔伯特在研究积分方程时首先涉及的一个具体例子。

希尔德布兰德 (Bruno Hildebrand, 1812—1878) 德国经济学家，历史学派的主要代表之一。马堡、耶拿等大学教授，国会议员。反对古典学派的观点，强调所谓国民经济的历史性、民族性和伦理性。无视生产关系，只从流通角度把国民经济的发展分为自然经济、货币经济和信用经济三个阶段。主要著作有《国民经济学的现在和未来》。

希曼诺夫斯基 (Karol Szymanowski, 1882—1937) 波兰作曲家。学于华沙音乐学院。后旅居柏林、维也纳等地。1905年曾在柏林组织创作集团"音乐中的青年波兰"，力图复兴民族音乐。1914年起侨居俄国。1920年返国，先后任华沙音乐学院教授及院长。早期创作接近肖邦和斯克里亚宾的风格；中期受德国后期浪漫派、法国印象派及现代派无调性音乐的影响；晚期以波兰民间音乐，特别是塔特腊山区民歌的音调与节奏为基础。重要作品有舞剧《哈尔那西》、《曼特拉戈拉》，钢琴曲集《马祖卡》等。

希腊独立战争 19世纪20年代希腊人民反对土耳其统治、争取民族独立的战争。1821年希腊民族主义者秘密团体"菲力克·希特里亚"(Philike Hetairia，友谊社)的首领易普息兰梯(Ypsilanti)兄弟在摩尔多瓦发动起义，希腊人民纷起响应，并获得各国广泛同情和支持，迅即解放南希腊等大片地区。1822年起义者组成国民议会，宣布独立，制定宪法。1827年选出卡波狄斯特里亚斯(Ioánnis Antónios Kapodístrias, 1776—1831)为共和国总统。同年，英、法、俄出兵进攻土耳其，在那瓦里诺(Navarino)海战中，摧毁土、埃舰队。土被迫求和，1829年签订《亚得里亚堡和约》，承认希腊独立。

希腊波斯战争史 即希罗多德所著《历史》。见"历史❷"。

希尔伯特公理体系 *希尔伯特在1899年出版《几何基础》一书，对欧几里得几何学的公理体系作了系统的整理，提出了严格的几何公理体系，后被称作"希尔伯特公理体系"。它包括以下五组公理：结合公理、顺序公理、合同公理、平行公理、连续公理。

6 **肴** 〔**餚**〕(yáo 摇) 鱼肉类熟食；荤菜。《楚辞·招魂》："肴羞未通。"王逸注："鱼肉为肴。"《礼记·学记》："虽有嘉肴，弗食，不知其旨也。"

肴肉 一种猪蹄膀的腌制熟制品。将净肉先用食盐及硝酸钠揉擦，入老卤中腌制，再用加袋装香料的盐水煮透，取出入盘，压平后冷却胶凝而成。11月至翌年4月间制成的品质最好，肉质结实，香味充足。著名的有镇江肴肉，特点是香、酥、鲜、嫩，凝胶晶莹透亮。

肴核 亦作"殽核"。泛指肉类、菜类食品和果类食品。左思《蜀都赋》："金罍中坐，肴核四陈。"苏轼《前赤壁赋》："肴核既尽，杯盘狼藉。"

肴烝 亦作"殽烝"。把肉切成大块放在俎里。《国语·周语中》："亲戚宴飨，则有肴烝。"韦昭注："肴烝，升体解节折之俎也。"

肴馔 丰盛的饭菜。曹植《七启》："此肴馔之妙也，子能从我而食之乎？"

爻 (lǐ，又读yǐ) 二爻。见《说文》部首。段玉裁注："二爻者，交之广也，以形为义。"按古读如丽，象门户疏窗形，非卦爻字义。

9 **剒** 〔**綝**〕㊀(shài 晒) ❶通"杀"。减杀；削减。《考工记·匠人》："凡为防，广与崇方，其剒参分去一。"郑玄注："崇，高也。方，犹等也。剒者，薄其上。"❷弓的角与柎相接处。《考工记·弓人》："为柎而发，必动于剒。"郑玄注："剒，接中。"戴震《考工记图》卷下："言因柎以致伤动者，其病必在角柎相接之处。"

㊁(shā) 杀死。《考工记·梓人》："凡攫剒援簪之类，必深其爪，出其目，作其鳞之而。"郑玄注："谓筍虡之兽也。"贾公彦疏："攫剒者，攫著则杀之，援揽则噬之。"

14 **剒** "剒"的繁体字。

20. 勺 部

1 **勺** ㊀(sháo，读音shuò) ❶古代从盛酒器中舀酒的器具。青铜制。形如有曲柄的小斗。《仪礼·乡射礼》："两壶斯禁，左玄酒，皆加勺。"❷"市勺"的简称。计量液体和干散颗粒的容量单位。十勺为一合，十合为一升。

㈡(zhuó) ❶通"酌"。舀取。《汉书·礼乐志》:"勺椒浆。"❷古乐器,即籥,似笛而短小,可执之以舞。《宋史·乐志七》:"礼备豆笾,乐谐箫勺。"❸古乐舞名。《礼记·内则》:"十有三年,学乐,诵诗,舞勺。"详"舞勺"。

勺鸡 (*Pucrasia macrolopha xanthospila*) 鸟纲,雉科。雄鸟体长约55厘米。头顶褐棕色,具冠羽,再后有黑色长枕冠,耳羽下有一大白斑;头部其余羽毛暗绿色。后颈和颈侧棕黄而杂以白纹。上体大部分灰色,各羽具V字形黑纹,纹的中间缀有黑点;中央尾羽和尾上覆羽并杂有栗色黑缘纵纹。下体两侧与背色同;中央栗色,向后较淡。雌鸟羽色近似雄鸟,而枕冠和尾较短。常成对活动于高山岩坡松林间,主食松子。中国勺鸡有五个亚种,均已列为国家二级保护动物。本亚种分布于山西和河北北部,辽宁西南部。为留鸟。

2 **勿** (wù) ❶不。《论语·雍也》:"犁牛之子骍且角,虽欲勿用,山川其舍诸?"❷莫;不要。《论语·学而》:"过则勿惮改。"

勿勿 ❶犹勉勉,勤勉不息貌。《礼记·礼器》:"勿勿乎其欲其飨之也。"《大戴礼记·曾子立事》:"君子终身守此勿勿也。"❷匆忙;急遽。王羲之《杂帖》:"吾顷至勿勿。"又:"比复勿勿来示。"《颜氏家训·勉学》:"世中书翰多称勿勿,相承如此,不知所由,或有妄言,此'忽忽'之残缺尔。按《说文》勿者,州里所建之旗也,……所以趣民事,故匆遽者称为勿勿。"

勿吉 见"靺鞨"。

勿药 《易·无妄》:"无妄之疾,勿药有喜。"勿药,谓病可不药自愈。后因用为病愈之典。黄庭坚《和答外舅孙莘老》:"浩然养灵根,勿药有神助。"

勿忘草 (*Myosotis sylvatica*) 紫草科。多年生草本,具匍匐根状茎。茎柔弱,分枝。叶互生,长椭圆状披针形或倒披针形,有短伏毛,几无柄。初夏开花,花浅蓝色,总状花序。小坚果卵形。原产欧洲;中国分布于东北及河北、甘肃、新疆、云南等地。可供观赏。

勿拔国 古国名。故地旧说在今阿曼北部的苏哈尔(Suḥār);据近人考证,当位于阿曼南部的米尔巴特(Mirbat)一带,为佐法尔的主要港口。古代东西方海舶所经,也可由此取陆道通大食诸国。宋赵汝适《诸蕃志》有专条记述。

勿里洞岛 (Pulau Belitung) 印度尼西亚岛屿。在苏门答腊岛和邦加岛东侧。面积约4 850平方公里。人口七万多。大部为低地,西北有花岗岩体高地。四周珊瑚礁围绕。富热带森林。锡矿著名,产量仅次于邦加岛。农产品有白胡椒和橡胶,沿海产海参。

勿斯里国 (Misr) 古国名。即今埃及。宋赵汝适《诸蕃志》有专条记述。异译亦作密徐篱、迷思耳、密昔儿、密乞儿、米昔儿和密思儿等。《明史·西域列传》载此国在15世纪前期同中国有友好关系。

勿斯离国 (al-Mawṣil) 古地名。故址在今伊拉克北部的摩苏尔。为古代从东方通今土耳其和地中海交通线所经。名见《酉阳杂俎》续集卷十。宋赵汝适《诸蕃志》有专条记述。《岛夷志略》译作麻呵斯离,亦有专条。《元史·地理志·西北地附录》译作"毛夕里"。

匀 (jū 究) 聚集。通作"鸠"。《说文·勹部》:"匀,聚也。"

匀 (yún 云) ❶匀称;均匀。杜甫《丽人行》:"肌理细腻骨肉匀。"又《暇日小园种秋菜》诗:"秋耕属地湿,山雨近甚匀。"白居易《与沈杨食敕赐樱桃》诗:"琼浆酸甜足,金丸大小匀。"❷分;使均匀。杜荀鹤《题花木障》诗:"不假东风次第吹,笔匀春色一枝枝。"现也指分让;腾出。如:匀出一间小屋来放杂物。

匀度 亦称"均匀"。评定生丝品质的主要指标之一。表示生丝纵向粗细的变化程度。评定时,通常对照标准照片,按规定评分。

匀座 保持蚕座上蚕头分布均匀的工作。给桑前用蚕筷连桑叶把蚕由密处移到稀处,三龄后可直接用手操作。

匀和层 大气成分和各成分之间比例上下保持不变的大气层。范围从地面直到85或90千米高空(包括对流层、平流层和中间层)。除二氧化碳、臭氧和水汽等少数成分有微小变化外,大气成分和各成分之间的比例不随高度而变,层内空气的平均分子量上下均约为28.966。这是由于匀和层内的风、对流、湍流混合作用很强,不断使上下空气充分均匀混合而成。

匀速直线运动 速度的大小和方向都不改变的运动。

匀速圆周运动 速度大小保持不变的圆周运动。

匀变速直线运动 加速度的大小和方向都不改变的直线运动。在恒定的外力作用下,外力与物体初速度的方向沿同一直线的运动即是。如*自由落体运动。

勾 ㈠(gōu) 本作"句"。❶弯曲。贾谊《过秦论上》:"锄耰棘矜,不敌于句戟长铩也。"《淮南子·本经训》:"句爪、居(锯)牙、戴角、出距之兽,于是鸷矣。"❷用笔画勾;涂去。如:一笔勾销。❸画出轮廓。如:临摹勾稿。❹引出。《红楼梦》第二十二回:"今儿听了戏,又勾出几天戏来。宝姑娘一定要还席的。"❺数学名词。指直角三角形直角旁的短边。❻音乐名词。工尺谱中的音名,比尺低半音。

㈡(gòu够) ❶亦作"句"。见"勾当"。❷通"够"。乔吉《金钱记》第一折:"才能勾宴琼林,饮御酒,插宫花。"《西游记》第五回:"大圣吃勾了多时,酕醄醉了。"

勾当 (gòu dàng) 亦作"句当"。❶办理;处理。《北史·叙传》:"事无大小,士彦(梁士彦)一委仲举(李仲举),推寻句当,丝发无遗。"❷主管。唐宋常用为职衔名。《新唐书·第五琦传》:"拜监察御史,句当江淮租庸使。"孙逢吉《职官分纪》卷十三有勾当公事官,云:"国朝康定元年诏三司举系通判资序朝臣二人充三司勾当公事。"南宋改为"干办公事"。❸事情。《元典章三·均赋役》引延祐三年诏:"只交当差的百姓每当呵,勾当也成就不得。"每,们。当,干事。《水浒传》第十六回:"夫人处分付的勾当,你三人自理会。"今用以指暗中策划所干坏事。

勾决 中国古代执行死刑的程序之一。各地作出的死刑判决,经复审确定后呈报皇帝核准,皇帝如将死囚姓名勾去就表示核准,称勾决。勾决的咨文下达,即可执行死刑。

勾陈 星官名。亦作"钩陈"。属紫微垣,共六星,四星在小熊座内,即小熊座α、δ、ε、ζ星;两星在仙王座内。勾陈一(小熊座α星)即"北极星"。《星经》:"钩陈六星在五帝下。"

勾卒 勾,本作"句"。中国古代作战时的一种阵形。把部队分为左右两翼,作钳形前进。《左传·哀公十七年》:"越子伐吴,吴子御之笠泽,夹水而阵。越子为左右句卒,使夜或左或右,鼓噪而进。"杜预注:"句卒,钩伍相著,别为左右屯。"

勾栏 ❶即"栏杆"。刘缓《照镜赋》:"四面回风若流水,勾栏匝匝似城门。"亦作"钩栏"。李贺《宫娃歌》:"啼蛄吊月

钩栏下。"❷一作"勾阑"、"构栏"。宋元时城市中百戏杂剧的主要演出场所。内有戏台、戏房(后台)、神楼、腰棚(看席)。宋代*瓦舍中搭有许多棚,以遮蔽风雨。棚内设若干勾栏。一说有的勾栏以"棚"为名。南宋孟元老《东京梦华录》卷二:"其中大小勾栏五十余座。内中瓦子莲花棚、牡丹棚、里瓦子夜叉棚、象棚最大,可容数千人。"明以后亦指妓院。

勾留 勾,本作"句"。稽留;耽搁。白居易《春题湖上》诗:"未能抛得杭州去,一半句留是此湖。"

勾拳 拳击运动拳法之一。有上勾拳、侧勾拳两种,并按所使用的手而有左右之分。手臂弯曲约90°,形状如勾,故名。属近距离进攻拳法。

勾践(?—前465) 一作"句践"。春秋末年越国君。又称菼执。越王允常子。公元前497—前465年在位。曾被吴王夫差击败,屈服求和,入臣于吴。回国后,卧薪尝胆,刻苦图强,任用范蠡、文种等人,十年生聚,十年教训,终于转弱为强,灭亡吴国。继在徐州(今山东滕州南)大会诸侯,成为霸主。

勾稽 考核文书簿籍。《通典·职官六》:"汉有御史主簿……大唐置一员,掌府事,勾稽省署。"

勾栏山 古岛屿名。即今加里曼丹岛西南的格兰岛(Gelam)。古为泉州至爪哇海上交通线所经。元时已有中国人侨居,见《岛夷志略》。《元史·史弼列传》译作勾阑山。《星槎胜览》和《明史·外国列传》译作交栏山。《郑和航海图》译作交阑山。

勾漏山 在广西壮族自治区北流市东北。主要由石灰岩构成。山峰矗立如林,山下勾漏洞,以勾、曲、穿、漏而得名,山亦以为名。勾漏洞长1公里,包括宝圭、玉阙、白沙、桃源四洞,洞内深幽宏敞,钟乳石千姿百态。

勾心斗角 即"钩心斗角"。

勾股定理 亦称"毕达哥拉斯定理"。直角三角形斜边上的正方形面积等于两直角边上的正方形面积之和。中国古代称两直角边为勾和股,斜边为弦,在《周髀算经》所载的商高的谈话中,曾提出"勾三股四弦五"的关系。

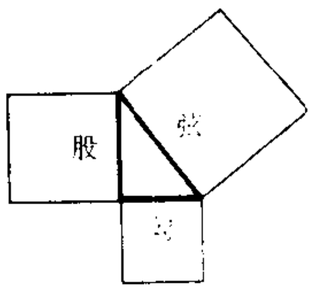

勾股定理

3 **句** ㊀(jù) 句子。《文心雕龙·章句》:"句者,局也;局言者,联字以分疆。"

㊁(gōu) ❶同"勾"。弯曲。《史记·秦始皇本纪》:"锄耰棘矜,非锬于句戟长铩也。"见"句萌"。❷姓。宋代有句中正。

㊂(qú 渠) ❶同"绚❶"。鞋头上的装饰。《周礼·天官·屦人》:"青句素屦。"❷见"句町"。

句义 句子或句群所表达的意义内容。句义不仅是句子或句群的组合成分词汇意义和语法意义的总和,而且是由文化背景、题旨情境等等因素所产生的具有现实交际效能的综合涵义。句义的研究是语义学的重要课题之一。

句子 前后都有停顿,并带有一定的句调,表示相对完整意义的语言单位。

句无(gōu—) 古地名。在今浙江诸暨市南。《国语·越语上》"句践之地,南至于句无",即此。

句号 标点符号的一种,即〔。〕。表示一句话完了之后的停顿。如:"中国是有数千年文明史的国家。"

句町(qú—) 古县名。"句"一作"钩"。古句町国地,西汉元鼎六年(公元前111年)置县。治今云南广南县境内。南朝梁废。

句法 又叫"造句法"。语法学的组成部分之一。包括词组的构成、句子的构成以及句类和句型等内容。

句绎(gōu--) 古邑名。春秋邾地。在今山东邹城市东南。《春秋》哀公二年(公元前493年):"叔孙州仇、仲孙何忌及邾子盟于句绎。"

句型 句子的结构格局。句子中语词的类别、序列、配置方式等的不同,造成不同的句型。如汉语的单句和复句、主谓句和非主谓句、兼语句、连动句等。句型研究是句法研究的重要内容之一。

句度 即"句读"。皇甫湜《答李生论文书》:"书字未识偏傍,高谈稷、契;读书未知句度,下视服(服虔)、郑(郑玄)。"

句类 从不同角度按不同标准划分的句子种类。如按表述功能或语气分,有陈述句、疑问句、祈使句、感叹句等;按表意内容即谓语性质分,有叙述句、描写句、判断句、评议句等;按句子结构即格局分,有单句与复句、主谓句与非主谓句、偏正复句与联合复句等。有些语言学家认为句型指结构不同的句子类型,句类指语气不同的句子类型。

句容 市名。在江苏省镇江市西南部,北临长江。京沪铁路横穿北部。市人民政府驻华阳镇。汉置县。1995年改设市。人口60.3万(城镇10万,1996年)。矿产有煤、铁。工业有采矿、机械、纺织、建材等。农产以稻、小麦为主,亦产茶叶、蚕茧。名胜古迹有宝华山、茅山、南朝梁萧绩墓石刻。

句读(—dòu) 也叫"句逗"。文辞语意已尽处为句,语意未尽而须停顿处为读,书面上用圈(句号)和点(读号)来标记。何休《春秋公羊经传解诂序》:"援引他经,失其句读,以无为有,甚可闵笑者,不可胜记也。"韩愈《师说》:"句读之不知,惑之不解,或师焉,或不焉。"

句萌(gōu—) 草木的芽苗,拳者称为"句",直者称为"萌",合称"句萌"。《礼记·月令》:"〔季春之月〕是月也,生气方盛,阳气发泄,句者毕出,萌者尽达,不可以内。"《聊斋志异·种梨》:"见有句萌出,渐大,俄成树,枝叶扶疏。"

句章(gōu—) 古县名。秦置。治今浙江余姚市东南。东晋隆安中刘牢之和孙恩作战,移治今宁波市南,并筑县城。唐武德八年(公元625年)废。东汉为会稽东部都尉治所,唐初为鄞州治所。

句渎(gōu dòu) 古地名。又名谷(穀)丘。春秋宋地。即今河南虞城西南谷熟集。《左传》桓公十二年(公元前700年):"公及宋公盟于句渎之丘"(《春秋》作"公会宋公、燕人盟于穀丘")。

句群 即"语段"。

句鑃(gōu—) 古代乐器。青铜制。其形似钲,有柄可执,口向上,以槌击之而鸣。用于宴享。传世有春秋时吴越的句鑃。

句曲山(句gōu) 即"茅山"。

句注山(句gōu) 又名陉岭、西陉山。与雁门山相接,故亦有雁门之称。在今山西代县西北。因山形勾转,水势流注得名。为《吕氏春秋·有始览》、《淮南子·墬形训》所称九塞之一。《史记·张仪传》"赵襄子欲并代,约与代王遇于句注之塞",即此。古为北方军事要地,唐置雁门关。

句子成分(分fèn) 句子的组成成分。在句子中,语词和语词之间有一定的关系,按照不同的关系可以分为不同的成分,因此句子成分实际上是句子中各种句法关系的关系项。主语、谓语、宾语、定语、状语、补语都是汉语的句子

成分。也有人认为主谓句的直接组成成分是主语和谓语，宾语、定语、状语、补语是句法成分，即词组成分。

句法成分(分 fèn)　语言中句法结构的组成部分。包括句子成分和词组成分。有的语法书单用于词组成分，不包括句子成分在内。

句法图解　用图形来表示句子格局，组合的层次和成分关系。常用的有：(1) 符号法，即在原句上加符号，如用"‖"表示其前边的成分是主语，其后边的成分是谓语；加～～～表示宾语，加(　)表示定语，加〔　〕表示状语，加〈　〉表示补语等。如："(三班)班长‖〔及时〕〔向老师〕说〈清楚〉了(事情的)经过。"还有是用字母、数码等表示，如常用 N 表示名词，V 表示动词，S 表示主语，P 表示谓语，O 表示宾语等。如："妹妹唱歌"，就标示成："N＋V＋N"、"S－P－O"或"S－P"。(2) 框式图，图形以框架形式标示，如：

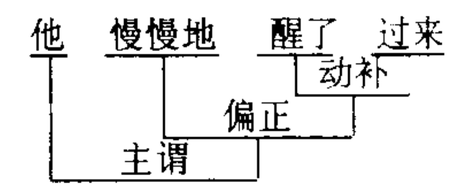

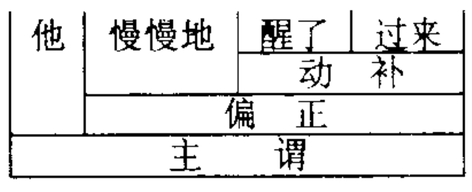

(3) 树形图，图形似树干树枝的分布，如：

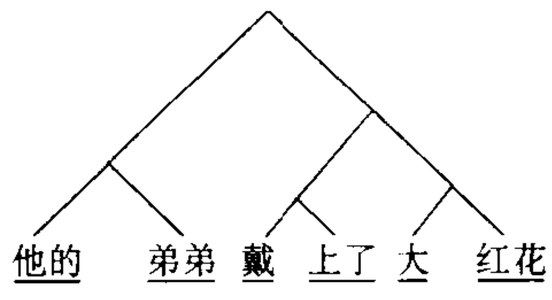

句法结构　书名。美国乔姆斯基 (Noam Chomsky, 1928—) 著。1957 年出版。提出三种句法模型：(1) 有限状态模型；(2) 短语结构规则；(3) 转换模型。本书目的在寻找一个使句法分析达到简明化公式化的办法，以便使语法学独立于语义学而成为一个公式系统。认为使短语结构和转换结构相结合就可以达到这个目的。这种语言成分的构成与转换对结构主义的成分与整体的关系提供了参考的模式，对结构主义的发展有所影响。

句本位语法　以句子为基点进行语法结构分析的一种观点和方法。它把句子分成若干组成成分，又把这些成分纳入"主语 — 谓语"的模型加以分析，规定宾语、状语、补语附属于谓语，定语附属于主语和宾语；以词作为充当句子成分的基本单位，并把词类区分同句子成分全面对当起来，规定做主语、宾语的是名词，作谓语的是动词，作定语的是形容词，作状语的是副词，等等。黎锦熙倡导用句本位研究汉语语法，以所分句子的六种成分为立足点，提出"依句辨品"(品，即词类)的理论，即汉语词类只有依据词在句中的位置或职务(即充当的句子成分)才能区分，一个词所属词类，因其充当不同的句子成分而变更；特别是比照西洋语法，把汉语中谓语位置上和其他位置上同一的动词性结构看成是两类性质不同的东西。句本位语法在中国早期语法研究和教学中有广泛影响，20 世纪 50 年代后已很少采用。

句子成分分析法　也叫"中心词分析法"。从句子出发，把句子的组成成分划分为主语、谓语、宾语、定语、状语、补语等，并将词作为充当句子成分的基本单位，以说明句子的配置关系和结构格局。如"他的弟弟已经识了许多字"，可分析为"他的(定)弟弟(主)已经(状)识了(谓)许多(定)字(宾)"这样的成分关系；其中主语"弟弟"和谓语"识了"是主要成分，其余的是连带成分。也有人把宾语也看作主要成分，把这种句子结构格局归结为"弟弟(主)识了(谓)字(宾)"三个部分。

句子的实义切分　根据交际任务对句子内容的切分。由捷克*马泰休斯提出。与传统的*句子成分分析法不同。实义切分把句子分为主位(theme，缩写成 T)和述位(rheme，缩写成 R)两个部分。主位是句子表述的出发点，述位是句子表述的内容和核心。主位一般包含已知信息，述位则有说话者传递的新信息。主位和述位的分析通常通过词序和语调表示。研究主-述位推进模式有助于阐明句际的语义联系以及语段中主题的展示方式。如"这阊门外有个十字街，街内有个仁清巷，巷内有个古庙……"(《红楼梦》)的推进模式为"T_1— R_1，T_2 / R_2，T_3 /R_3"，即第一句的述位成为第二句的主位，第二句的述位又成为第三句的主位。篇章语言学和语篇分析等学科把它用作分析话语序列的重要手段。

句法理论的若干问题　语言学著作。美国乔姆斯基 (Noam Chomsky, 1928—) 著。1965 年出版。除序言外分四章。提出转换生成语法的主旨，在于描写理想的说话人-听话人固有的语言能力。作为标准理论，对第一语言模式作了修正，把语义部分纳入转换生成语法体系。语法由句法、语义和语音三个部分组成。句法是中心，是唯一创造性的部分，其功能是生成无限多的句子，语义部分和语音部分都是解释性的。句法部分由基础部分和转换部分组成。基础部分生成句子的深层结构，转换部分把深层结构转换成表层结构。也就是说，句法部分为每个句子规定其深层结构和表层结构。深层结构输入到语义部分，通过语义规则得到句子的语义表达；表层结构输入到语音部分，通过语音规则得到句子的语音表达。为转换生成语法标准理论阶段的代表作。有中译本。

3 **匆**〔**怱、悤**〕(cōng)　急遽。如：匆遽。参见"匆匆"。

匆匆　急遽。辛弃疾《摸鱼儿》词："更能消几番风雨，匆匆春又归去。"

匆遽　匆忙；急促。《南史·齐废帝东昏侯纪》："比起就会，匆遽而罢。"

伔　"丐"的异体字。

勾　"丐"的异体字。

包　㊀(bāo)　❶裹扎；包围。《诗·召南·野有死麕》："野有死麕，白茅包之。"《汉书·匈奴传上》："善为诱兵以包敌。"颜师古注："包，裹取之。"亦指打成的包裹，或盛物的囊。《聊斋志异·小官人》："顿见一小人返入舍，携一毡包，大如拳。"❷量词。用于成包之物。如：一包衣服。❸包容；藏。如：无所不包。《后汉书·袁绍传上》："潜包祸谋。"❹保证。萧德祥《杀狗劝夫》第二折："他觉来，我自支持他，包你没事。"❺约定专用。如：包场；包一辆车。❻负责按照规定承担任务。如：包工。❼取。《汉书·叙传下》："猗与元勋，包汉举信。"颜师古注引刘德曰："包，取也。"❽通"苞"。丛生。《书·禹贡》："草木渐包。"❾姓。

㊁(páo 袍)　通"庖"。厨房。《易·姤》："包有鱼，无咎。"

包工　按照当事人双方议定的条件，一方负责完成另一

方交付的工作任务后，从对方取得一定的报偿。在农村中，包工是按作业阶段计酬的一种雇工形式。在中国实行统一经营的农村合作经济组织中，包工是一种生产责任制度。通常是由作业小组、农户或个人，向集体承包一定的作业任务，按照合同规定的作业数量、质量、期限等条件，完成任务后，取得一定的报酬。按照承包作业项目的多少和时间的长短，包工可以分为临时包工、小段包工、季节包工、常年包工等形式。常年包工亦称"大包工"。同"大包工"相对，其他为期较短的包工，则称为"小包工"。

包令 (John Bowring, 1792—1872) 英国外交官。曾为英国下院议员、驻比利时等国商务使节。1849 年任驻广州领事、驻华商务监督。1854 年继文翰任香港总督兼驻华公使，与美法联合向清政府提出"修约"要求，扩大侵略活动。1856 年支持巴夏礼借口*亚罗号事件，挑起第二次鸦片战争。1859 年回国。

包头 市名。在内蒙古自治区中部偏西，北依大青山，南临黄河。辖昆都仑、青山、东河、郊区、石拐矿区、白云矿区六区及土默特右旗、固阳县和达尔罕茂明安联合旗。1923 年设包头设治局，1926 年改包头县，1933 年析包头县城区设市。1953 年包头县、1958 年萨拉齐县先后撤销，部分地区并入。该地古时风景优美，有鹿群出没，蒙古语为"包克图"，汉译"包头"。人口 196 万(市辖区 129 万，1996 年)。附近富煤、铁等矿。为中国重要的钢铁工业基地，有煤炭、机械、水泥、制糖、皮革、纺织等工业。有著名的包头钢铁公司。为京包、包兰、包神三铁路交接处，北经包白铁路直通白云鄂博，并有黄河航路西通宁夏回族自治区。古迹有五当召、昆都仑召。

包皮 见"阴茎"。

包虫 即"棘球蚴"。细粒棘球绦虫的幼虫期。

包衣 满语。"包衣阿哈"的简称。亦作"阿哈"。"包衣"即"家的"；"阿哈"即"奴隶"。汉译为"家奴"、"奴隶"、"奴仆"或"奴才"。历史上满族社会的最低阶级。为满族贵族所占有，没有人身自由，被迫从事各种家务劳动和生产劳动。来源有战俘、罪犯、负债破产者和包衣所生的子女等。清朝在全国范围内建立统治后，包衣有因战功等而置身显贵的，但对其主子仍保留奴才身份。

包围 ❶四面围住。如：池塘被密密的灌木包围着。❷在正面部队配合下向敌翼侧或后方突击，形成围攻态势的作战行动。分为战略包围、战役包围和战术包围。有一翼包围、两翼包围、四面包围等样式。

包谷(穀) 即"玉米"。

包匭 包裹缠结。《书·禹贡》："三邦厎贡厥名，包匭菁茅。"后用以称贡物。《文选·左思〈吴都赋〉》："职贡纳其包匭，《离骚》咏其宿莽。"刘良注："包，裹也；匭，犹结也。"

包茎 包住阴茎头的包皮不能上翻的现象。因先天或因炎症、外伤引起包皮外口狭小或包皮下有粘连所致。应与包皮过长相区别，后者仍可上翻。包茎患者的包皮下积垢易引起阴茎头或包皮发炎和嵌顿包茎，并与阴茎癌的发生有密切关系，需及早治疗。为了预防发生上述情况，应作包皮环状切除术，俗称"割包皮"。

包茅 古代祭祀时滤酒用的包扎成束的菁茅草。《左传·僖公四年》载：齐桓公伐楚，责之曰："尔贡包茅不入，王祭不共，无以缩酒。"杜预注："包，裹束也；茅，菁茅也。束茅而灌之以酒，为缩酒。"缩酒，滤酒。《后汉书·孔融传》："齐兵次楚，唯责包茅。"

包荒 《易·泰》："包荒，用冯河，不遐遗。"本谓度量宽宏，对于荒秽遐远的，都能容受。后转作宽容、原谅或掩饰解。魏禧《寄儿子世侃书》："夫吾何德何能于姻族，而姻族乃折节包荒若此！"

包拯 (999—1062) 北宋庐州合肥(今属安徽)人，字希仁。天圣进士。仁宗时任监察御史，建议选将练兵，以御契丹。后任天章阁待制、龙图阁直学士。官至枢密副使。为官刚正、执法严峻，权臣贵戚为之敛手，知开封府时，有"关节不到，有阎罗包老"之语。为封建时代清官的典型。著作有《包孝肃奏议》。他的事迹长期流传民间，演为戏文，元杂剧已有《陈州粜米》等剧目，以后流传日广，形成丰富的传说。

包举 统括；全部占有。贾谊《过秦论上》："有席卷天下，包举宇内，囊括四海之意，并吞八荒之心。"

包络 一曲线在它的每一点常和一族曲线中的一条相切，则这曲线称为这族曲线的"包络"。例如，圆心在一直线上而半径相等的圆族的包络是两条平行直线。对曲面族也可类似地定义其包络面。

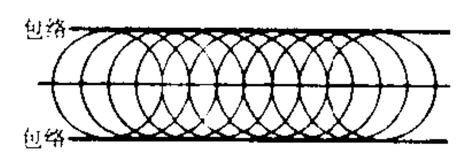

包 络

包租 ❶即"定租呆交"。见"定租"。❷亦称"包佃"。中国旧时土豪、富农将公地或大地主的土地承租后，提高租额转佃农民，从中分割部分地租的行为。包佃人名称各地不同，有二地主、二佃东、大佃、大包等。包租制下，佃农负担较一般地租为重。

包桑 同"苞桑"。比喻牢固。《后汉书·吴盖陈臧传论》："光武审《黄石》，存包桑。"李贤注："包，本也。系于桑本，言其固也。"《黄石》，兵书。《隋书·高祖纪下》："家无完堵，地罕包桑。"

包厢 剧场观众席的一种。设于楼上。每一包厢设六七个座位，以栏杆隔成，有的为若干个独立的小间。

包银 ❶元对汉民户所征赋税项目。太宗八年(1236 年)定税制，以地、户、丁为征税对象。后因军饷需要，又将一年经费向真定路汉民户派征，名包银。属*科差类。宪宗五年(1255 年)后各路陆续推行。初按户征收六两，后改四两。因户等复杂，税额参差不等。❷旧戏班中总付的工资。戏班邀约演员，如订合约一年，即发给一年包银。

包粒 亦称"包壳颗粒"。碳酸盐岩中异化颗粒类型之一。外形呈球状或椭球状，内有核心，围绕核心有同心纹状或放射状构造的包壳。包粒包括下列三种：鲕粒、豆粒和生物包壳颗粒。

包涵 ❶包含；容纳。《北史·徐则传》："包涵二仪，混成万物。"❷宽容；原谅。多用于向人请求的话中。《老残游记》第四回："请铁老爷格外包涵些。"

包袱 ❶用以包裹东西的布。也指用布包起来的包儿。❷比喻影响思想或行动的负担。如：思想包袱。❸曲艺术语。指相声、评书、山东快书等曲种中组织笑料的方法。一个笑料在酝酿、组织时称"系包袱"，迸发时称"抖包袱"。习惯上也将笑料称为"包袱"。

包销 ❶一个企业根据一定条件收购另一企业的全部或部分产品。❷我国对民族资本主义工业实行社会主义改造所采取的国家资本主义的低级形式之一。其内容是：国营商业对私营工厂在一定时期内所生产的某种产品的一部或全部，按规定规格、质量和合理价格，进行收购。包销产品一般不准私营工厂自行销售。通过这种形式，在一定程度

上限制了资本主义剥削，将生产初步纳入国家计划轨道。❸对外贸易经营方式之一。出口商将一种或一类商品在一定时期内对一定地区的出口，交给国外商人承包销售的一种经营方法。供货人在规定地区和时间内，不得再向该区的其他商号推销该项商品。

包装 ❶指盛装和保护产品的容器，即包装物，如箱、袋、瓶、盒等。按在流通中的作用可分为：内包装（也称小包装）、中包装、外包装；按用途可分为：通用包装、专用包装；按耐压程度可分为：硬包装、半硬包装和软包装；按制造材料可分为：木、纸、金属和塑料包装等。❷指包扎产品的操作活动，如装箱、打包等。

包锣 中国击乐器。铜制，面圆，中部隆起如半球状，用小木棒击奏。用于民间锣鼓乐。

包镀 金属覆盖方法之一。在外力作用下，使两种或数种不同金属发生结合面分子间的相互渗透，从而牢固地结合成一体，形成镀层。有冷压、冷轧、冷拉、热压、热轧、爆炸覆合等方法。可增加金属抗蚀性、耐用性、导电性、装饰性，并可节约贵金属。常用的有包铝、包金、包铜等。中国古代对佛像、匾额及其他一些民间艺术品的装饰处理上也采用包镀，用生漆将金箔胶合在木材或其他非金属材料上。

包裹 ❶包含；涵容。《文子·符言》："包裹天地而无表里。"❷指包扎成件的物品。在运输部门则指规定可按客运业务办理的某些需要急运的物品。在邮电部门，包裹是指按规定适于邮递的物品；能按处理信件的方法运递的，称"快递小包"。

包囊 低等植物（如分裂菌、硅藻、绿藻等）和原生动物在生活史的一定阶段或外界环境条件改变时，从生活状态转化成休眠状态，其生物体由分泌的一或几层含碳水化合物、蛋白质和脂类的壁所包围，形成一种球形或近似球形的结构，称包囊。后生动物如某些原环虫，也能形成包囊。

包干(乾)制 见"供给制"。

包气带 地面以下潜水面以上的地带。带内土和岩石的空隙中包含有空气，没有被水充满。带中水主要以气态水、吸着水、薄膜水和毛细管水的形式存在。当降水或地表水下渗时，可暂时出现重力水。包气带自上而下分为土壤水带，中间带（当地下水面过高，毛细管水带上升到达土壤水带或地表时，就不存在了）和毛细管水带。

包公案 又名《龙图公案》。公案小说。明人作。有繁简两种，繁本一百则，简本六十六则，每则写一个包拯断案故事，虽文笔拙劣，但对后来的公案小说影响颇大。另有《龙图耳录》一百二十回，系听石玉昆说《龙图公案》时的笔录本，亦即《三侠五义》的蓝本。

包玉刚 (1918—1991) 浙江宁波人。早年任职重庆中央信托局。1945 年任上海银行副总经理。1949 年赴香港从事进出口贸易。1955 年创立环球轮船有限公司，任董事会主席。1980 年后相继收购九龙仓有限公司、会德丰有限公司。后任环球航运集团公司监管董事局主席、九龙仓集团公司名誉主席，还先后兼任英国标准渣打银行集团副主席、美国大通银行国际咨询委员会董事、香港恒生银行董事、港龙航空公司主席等职。曾支援家乡建设，捐资创办宁波大学，设立包兆龙、包玉刚中国留学生奖学基金。1985 年任香港特别行政区基本法起草委员会副主任委员。

包世臣 (1775—1855) 清学者、书法家、书学理论家。字慎伯，号倦翁、小倦游阁外史，安徽泾县人。泾县古名安吴，人称包安吴。曾任江西新喻（今新余）知县。关心时政，对农政、漕运、盐政、货币、鸦片，以及鸦片战争后外国商品侵入对中国自然经济的破坏等问题，均有论述。工书，用笔以侧取势，提倡北碑，对后来书风变革，甚有影响。著有《安吴四种》，其中《艺舟双楫》下篇书法论著，为学者所重。

包打听 帝国主义国家在旧中国租界巡捕房里的密探。

包尔汉 (1894—1989) 新疆温宿人，生于俄国。维吾尔族。1929 年入德国柏林大学学习。1933 年赴苏联参加革命工作。同年回新疆。曾任新疆民众反帝联合会民众部副部长、新疆民政厅副厅长。1946 年后任新疆三区民族民主革命联合政府副主席、新疆省政府主席。1949 年参加和平解放新疆的工作，同年加入中国共产党。建国后，历任新疆省人民政府主席、中共中央新疆分局常委、新疆省政协主席、新疆省高等法院院长、新疆大学校长、中国伊斯兰教协会主任、名誉主任和名誉会长，中国科学院民族研究所所长，中国人民保卫世界和平委员会和中国亚非团结委员会副主席、全国人大常委会民委副主任委员，全国政协副主席。

包孕句 用主谓词组作句子成分的句子。如"这本书内容很好"句中的谓语"内容很好"就是主谓词组。包孕句中的主谓词组，有人叫"句子形式"或"子句"。

包虫病 即"棘球蚴病"。

包买主 亦称"包买商"。收购小生产者生产的商品，在市场上进行转卖的商人。产生于封建社会末期。由于商品生产的发展和市场的扩大，小生产者难以自行出售商品，便求助于商人包买转卖。包买主则利用小生产者的经济困难，贷给现金和原材料，压价预购产品，使小生产者在经济上不得不依赖于他们。包买主又进而直接供应原料，收取成品，使小生产者逐渐变为雇佣工人，自己成为产业资本家。

包芯纱(芯 xīn) 以长丝作芯丝，周围包缠短纤维所构成的一种纱。利用长丝和短纤维的不同特性，可以组成各种性能独特的产品。常用的有氨纶包芯纱，芯丝采用氨纶，外包棉纤维，制成的针织品具有丰富的弹性；涤棉包芯纱，芯丝为涤纶长丝，外包棉纤维，制成的织物有穿着舒适、易洗免烫的功能。如包芯纱织物再经过烂花工艺处理，使花型部分的外包棉纤维被腐蚀，剩下芯丝部分，即构成半透明的美丽图案，成烂花布。

包身工 旧中国纺织工厂中，受资本家和包工头双重剥削并失去人身自由的工人。多系农村贫苦少女，通过包身契包给"带工"的工头，由包工头付给女工家庭以低微的包身费。包身契期限一般约三年，期间，女工全部工资收入均归包工头所有，包工头仅供给女工极低的生活需要。包身工在厂内受资本家和工头的欺压，劳动繁重；在厂外的一切行动，均受包工头严密监视，绝无人身自由。

包庇犯 明知别人犯有罪行而加以窝藏、掩护的人。事前通谋的，则以*共同犯罪论处。

包背装 图书装订名称。改*蝴蝶装的书叶反折为正折，使版心外露，于书脑处以纸捻装订成册，外裹书面，用浆糊包背粘连。系从蝴蝶装演变而来。蝴蝶装容易散失，包背装改正了这个缺点。但包背装经久翻阅，背脊也易破裂，故后来发展为线装。

包乘制 铁路乘务员的一种工作制度。即每台机车固定由某几个机班组成包乘组值乘驾驶，并负责该机车的保养和维护。一般适用于"机车牵引交路"较短的区段。参见"轮乘制"。

包涵体 亦称"内含体"。病毒(狂犬病、牛痘、天花、麻疹、烟草花叶病以及昆虫病毒等)或衣原体(沙眼)感染时，在寄主细胞内形成的具有一定形态结构的反应积聚物。有的包含正在装配或装配完好的病毒颗粒，有的则是病毒与细胞物质混合体。分为胞质包涵体及胞核包涵体两类。在病毒鉴定、诊断和分类上具有一定的意义。已广泛运用于基因工程，把在原核细胞中表达外源基因，尤其是以大肠杆菌为宿主菌高效表达外源基因时，表达蛋白常在细胞质聚集，也称作包涵体。

包惠僧 (1894—1979) 湖北黄冈人，又名晦生。1920年参加武汉共产主义小组。1921年7月受陈独秀委派出席中国共产党第一次全国代表大会。后任中国劳动组合书记部武汉分部主任，中共武汉区委委员长，黄埔军校政治部主任，国民革命军第二十师党代表，高级政训班主任政治教官，武汉国民政府新闻检查委员会主席。大革命失败后，脱离共产党组织。1949年从澳门回到北京，任内务部研究员、参事、国务院参事。著有《包惠僧回忆录》。

包税制 亦称"商包制"。国家将捐税按一定数额包给私人征收的制度。欧洲在古罗马时，即已实行。中国初见于宋代，盛行于元代，称*扑买。其后，对某些收入较少的税也常实行包税制。抗日战争前，国民党政府的地方捐税如牙税、屠宰税等，也常招商承包。实行包税制时，包税人常向纳税人肆意勒索。

包装纸 包装用纸的总称。可分为普通包装纸、特种包装纸、商标包装纸、防油纸等四类。普通包装纸纸质强韧，供一般包装用，如牛皮纸。特种包装纸根据用途而命名，其性质各不相同，如遮光纸色黑而不透光；水泥袋纸坚韧而不易破裂。商标包装纸印有商标、品名等，如糖果包装纸。防油纸能防止油脂渗透，如植物羊皮纸、仿羊皮纸。

包缝机 主要的工业用缝纫机之一。工作时，由一根直针和两根弯针带引缝线构成三线包缝缝迹，在缝边的同时还进行切边。可以防止织物边缘脱散。主要供针织厂缝制汗衫、棉毛衫、羊毛衫以及其他织物拷边之用。

包缠纱 ❶以短纤维纱条作芯纱，另用一根长丝包缠在芯纱上所构成的一种纱。短纤维纱条无拈度，由包缠的长丝使纤维互相抱合而产生强力。因芯纱无拈度，故所制成的织物较松软。特别适宜于作绒头纱用。❷构成花色纱线的一股组成纱。因包缠在芯纱的周围，故名。采用不同成分的原料和变化包缠的密度或经过热定型工艺，可得到不同花色的花式线。用于织造花式织物，使织物表面呈现美丽的花色效应。

包裹体 矿物在生长过程中或形成后所捕获而包裹在本身内的外来物体。其大小不一，但一般很细小，肉眼多不能见；既可是其他矿物晶体，也可是气体、液体或非晶质体，以气体和液体共存的气液包裹体为常见。

包豪斯 德文 Bauhaus 的音译，意为"房屋之家"。原为德国德绍包豪斯设计学院的简称，后指以学院为基地而形成和发展起来的建筑学派。20世纪20年代，为首的格罗皮乌斯从建筑必须适应现代工业社会的观点出发，提出建筑家、艺术家和画家要"面向工艺"的口号，以及一套重视建筑功能、技术和经济的现代派建筑观点、创作方法和教学方法。1932年学校停办后，成员先后移居国外，学派思想随之传遍欧美。代表作有德绍的包豪斯设计学院校舍与教师住宅、格罗皮乌斯住宅和西门子住宅区等。

包干(乾)到户 中国农村中农户家庭承包集体经济组织公有土地从事自主经营的一种经营制度。通常是承包户根据其家庭和市场需要自行安排各项生产经营活动。生产所得产品除向国家交纳农业税并完成合同定购任务、向集体交纳积累和其他提留外，全部归承包者所有。

包气带水 存在于*包气带中的地下水。包括土壤水带、中间带和毛细管水带中的水，以及两种特殊类型的沼泽水和上层滞水。

包办婚姻 男女双方不能自主自愿而由父母或其他人作主决定的婚姻。盛行于奴隶社会与封建社会，并往往同买卖婚姻相联系。我国婚姻法禁止包办婚姻。

包兰铁路 从内蒙古自治区包头经宁夏回族自治区银川到甘肃省兰州。长990公里。三跨黄河，数越沙漠。1954年动工，1958年筑成。北连京包铁路，南接陇海、兰新、兰青等铁路。是内蒙古自治区和西北地区联系的交通干线。

包衣阿哈 "包衣"的全称。

包产到户 中国农村集体经济组织实行的一种以家庭为单位承包生产任务的责任制度。通常采用*三包一奖的办法，由农户向集体承包生产任务，按承包合同的规定进行分配。

包含关系 概念外延间的一种关系。通常指属种关系，即真包含关系与真包含于关系的统称。一说还包括概念外延间的全同关系，即当A概念与B概念具有全同关系时，则A概念与B概念互相具有包含关系。

包含结构 又称"嵌晶结构"。泛指岩石中大晶体包裹小晶体的结构。例如在超基性岩中，巨大的辉石晶体中常包裹有大量橄榄石颗粒，巨大的辉石称为主晶，小的被包裹矿物如橄榄石称为客晶。可能是辉石交代早期结晶的橄榄石晶粒而形成，也可能是晚期结晶的辉石将早期结晶的橄榄石包裹而成。

包罗万象 形容内容丰富复杂，无所不包。《黄帝宅经》卷上："所以包罗万象，举一千从。"

包斯威尔 (James Boswell, 1740—1795) 英国作家。与*约翰生往还密切，友谊很深。所著《约翰生传》详细记述约翰生的日常言行，并且描写约翰生周围的文艺界人物，对后世传记文学有一定影响。

包装条款 商品购销合同中关于商品包装方式、材料、费用负担和运输标志的规定。这些规定一般是根据商品的性能、特点、采用的运输方式及客户的特殊要求而定的。包装费通常包括在货价内。当客户提出特殊包装要求时，应在合同中订明由谁来支付包装费用。如包装材料由客户提供，还须在合同中订明客户送交包装或包装材料的时间。在进出口合同中，包装条款尤为重要。

包装策略 对产品包装过程所作的整体谋划。主要有：(1) 统一包装策略，企业对出厂产品，在包装外形上采取同样图案、色彩与特征，使顾客对企业产品产生联想偏好，有利于推出新品和节省包装设计成本。(2) 聚散包装策略，将数种有关联产品置于同一包装容器内出售，既便于使用，又扩大销路。(3) 等级包装策略，按性能、质量，把产品分成若干等级，高档的优质产品采用精细包装，一般的产品采用普通包装。(4) 再使用包装策略，即原包装的产品用完后，空的包装容器可重复使用或移作其他用途。(5) 附赠品包装策略，藉赠送小商品引起消费者购买和重复购买。

包膜肥料 亦称"包衣肥料"、"薄膜肥料"、"胶囊肥料"。可溶性氮肥颗粒表面涂包半透膜、多孔不透膜或固态膜的保护层而成的肥料。保护层(或称包衣)通常是一些惰性物

质，如聚乙烯、丙烯、丙酮、石蜡、树脂、塑料、硫黄、沥青、钙镁磷肥等。如硫衣尿素。由于其中的速效氮肥需经过包膜缓缓释放氮素，故肥效缓慢、持久，不易淋溶。

包藏祸心 言内怀恶意。《左传·昭公元年》："小国无罪，恃实其罪；将恃大国之安靖己，而无乃包藏祸心以图之。"

包法利夫人 长篇小说。法国作家*福楼拜作(1856年)。女主人公爱玛追求浪漫生活，因不满周围环境的平庸及丈夫包法利医生的无能，先后与一个小地主和一个律师的秘书私通。最后幻想破灭而服毒自尽。小说抨击庸俗的小市民生活，谴责资产阶级的道德堕落。

4 **旬** (xún) ❶十天。《书·尧典》："朞，三百有六旬有六日。"《庄子·逍遥游》："夫列子御风而行，泠然善也，旬有五日而后反。"❷十年。多指人寿。白居易《偶吟自慰兼呈梦得》诗："且喜同年满七旬，莫嫌衰病莫嫌贫。"❸周匝。见"旬月"、"旬岁"。❹通"徇"。巡行。《诗·大雅·江汉》："王命召虎，来旬来宣。"

旬月 ❶满一月。《三国志·魏志·凉茂传》："旬月之间，襁负而至者千余家。"❷十个月。《汉书·车千秋传》："旬月取宰相封侯，世未尝有也。"按旬训为遍，故满一月谓之"旬月"，又十日为旬，故十个月也叫"旬月"。王志坚《表异录·岁时》："扬雄疏，'近不过旬月之役，远不过二时之劳'；翟方进为丞相司直，旬岁间免两司隶：谓满月、满岁也。车千秋旬月取宰相，则又谓十阅月也。"

旬岁 犹言满一岁，即一年。《汉书·翟方进传》："方进旬岁间，免两司隶。"颜师古注："旬，遍也，满也。旬岁，犹言满岁也，若十日之一周。"

旬年 ❶一年。《后汉书·何敞传》："复以愚陋，旬年之间，历显位，备机近。"参见"旬岁"。❷十年。《三国志·魏志·刘廙传》："广农桑，事从节约，修之旬年，则国富民安矣。"参见"旬月❷"。

旬阳 县名。在陕西省东南部，邻接湖北省。汉江与旬河在境内汇合，襄渝铁路经过境内。县人民政府驻城关镇。秦设洵阳县，汉为旬阳县，西魏又改洵阳县，1964年改旬阳县。因县故城在旬水之阳得名。农产有小麦、玉米、稻等，并产桐油、苎麻、花椒、核桃、柿、龙须草及多种药材。矿产有汞、铁、铅、锌等。工业有采矿、机械、建材、化学、酿酒等。名胜古迹有南羊山、神仙洞、灵岩寺。

旬邑 县名。在陕西省咸阳市北部、泾河支流马栏河流域，邻接甘肃省。县人民政府驻城关镇。秦置栒邑县，北魏改置三水县，1914年复名栒邑县，因栒原为名。1964年改旬邑县，取"旬"与"栒"同音。盛产小麦、玉米、高粱、油菜籽、小茴香、大麻、烟草等。山地森林茂密，并产苹果、核桃、花椒等，药材有黄芩、甘草、党参、大黄等。富煤矿。工业有煤炭、制糖、机械、酿酒等。名胜古迹有石门关、泰塔。

旬河 旧称洵河。汉江上游支流。在陕西省南部。源出宁陕县北、秦岭南麓纱罗幛，南流经镇安县，到旬阳县两河关纳乾佑河，在旬阳县城入汉江。长219公里，流域面积6 308平方公里。流域内山高坡陡，水力资源丰富。

旬星 亦称"旬度星"。古埃及人在赤道附近选取的三十六组恒星，每组有星一到几颗不等。当一组星在黎明时分恰恰升到地平线上时，即为一旬(即一个十天)的开始，故称为"旬星"。

旬朔 十天或一个月。《南史·谢灵运传》："出守既不得志，遂肆意游遨，遍历诸县，动逾旬朔。"

匈 (xiōng) ❶同"胸"。《楚辞·哀时命》："惟烦懑而盈匈。"❷见"匈匈"。❸匈牙利的简称。

匈奴 古族名。亦称胡。战国时活动于燕、赵、秦以北地区。秦汉之际，*冒顿单于统一各部，势盛，统辖大漠南北广大地区。汉初，不断南下攻扰，汉朝基本上采取防御政策。武帝对其转取攻势，多次进军漠北，使其受到很大打击，势渐衰。宣帝甘露二年(公元前52年)*呼韩邪单于附汉，翌年来朝。其后六七十年间，与汉经济文化交流频繁。东汉光武建武二十四年(公元48年)分裂为二部，南下附汉的称为南匈奴，留居漠北的称为北匈奴。南匈奴屯居朔方、五原、云中(在今内蒙古自治区境内)等郡，东汉末分为五部。西晋时，曾先后建立前赵、夏、北凉等国。和帝时北匈奴被东汉和南匈奴击败，部分西迁。

匈匈 同"恟恟"。扰攘不安。《史记·项羽本纪》："项王谓汉王曰：'天下匈匈数岁者，徒以吾两人耳。'"

匈牙利 (Magyarország) 欧洲中部内陆国。周邻斯洛伐克、奥地利、斯洛文尼亚、克罗地亚、南斯拉夫、罗马尼亚和乌克兰。面积9.3万平方公里。人口1 010万(1995年)，97%是马札尔人(匈牙利人)，余为德意志人、斯洛伐克人、罗马尼亚人等。信奉天主教和基督教新教。官方语言为匈牙利语。首都布达佩斯。全境大部分为平原，主要有东部的多瑙河中游平原(匈牙利大平原)和西北部小平原(匈牙利小平原)。北部和西部为山地丘陵。多瑙河及其支流蒂萨河纵贯国土中部。温带大陆性气候，1月平均气温-2～-4℃，7月20～23℃；年降水量450～900毫米，自西向东递减。森林覆盖率17%。富藏铝土矿，还有褐煤、铁、锰、石油、天然气等矿。全境三分之二地区有地下热水蕴藏。公元896年马札尔游牧部落从乌拉尔山西麓移此定居。公元1000年建立匈牙利王国。16世纪中叶起，土耳其人占领中部和东部，西北部隶属奥地利。1699年起全境由奥地利统治。1867年同奥地利组成奥匈帝国。第一次世界大战后帝国瓦解，1918年11月成立匈牙利共和国。次年3月建匈牙利苏维埃共和国，8月，革命政权被颠覆，恢复君主立宪制。第二次世界大战中追随法西斯德国作战。1945年4月获解放。1946年2月1日废除帝制，成立匈牙利共和国。1949年改称匈牙利人民共和国。1989年10月23日改名匈牙利共和国。机械制造为主要工业部门，化学、炼铝、纺织、食品等也较发达。农业在国民经济中占重要地位，农业用地占国土面积的70%，主要作物有小麦、玉米、甜菜、马铃薯、向日葵等，以葡萄为主的果园业相当发达。畜牧业以养猪业居首，其次是养牛和养禽业。旅游业为外汇收入的重要来源。出口起重机、机车、拖拉机、铝及其制品等，进口煤、铁砂、石油、电力等。

匈雅提(Hunyadi János，约1387—1456) 匈牙利摄政(1446—1452)和统帅。早年从军，效忠匈牙利国王*西吉斯孟。1440年拥戴波兰国王弗拉第斯拉夫三世(Władysław III，1434—1444年在位)兼匈牙利国王。1441年任匈属特兰西瓦尼亚总督。屡战土耳其人，1444年匈王战死，1446年被推为匈牙利摄政(后卸职)。1456年率匈牙利、波兰、捷克和德意志联军，大败土耳其人，阻止其向欧洲扩张。

匈牙利人 ❶即"马札尔人"。❷匈牙利居民的泛称。

匈牙利语 属乌拉尔语系芬兰-乌戈尔语族乌戈尔语支。匈牙利国语。通行于匈牙利以及罗马尼亚、奥地利、捷克、斯洛伐克、南斯拉夫的某些地区。拥有属于13世纪的文献。文字以拉丁字母为基础。

匈奴帝国 公元4—5世纪匈奴人在欧洲建立的国家。公元1世纪为东汉击溃之北匈奴，辗转西迁，经中亚细亚迄4世纪到达东欧。4世纪末叶，战胜阿兰人(Alani)、东哥特人、西哥特人等，5世纪上半叶侵入中欧；大体以潘诺尼亚(Pannonia，今匈牙利西部)为中心进行军事活动。*阿提拉统治时期，势力所及大致东起里海，西至莱茵河。451年*卡塔隆尼之战失败。453年阿提拉死，帝国迅速瓦解。

匈牙利事件 1956年匈牙利发生的政治事件。苏共"二十大"后，匈牙利政局动荡。是年10月22日，*裴多菲俱乐部向劳动人民党中央提出实行工人自治、修改第二个五年计划、恢复*纳吉的职务、开除*拉科西党籍等十点要求。次日，布达佩斯的群众举行集会游行，要求改组政府。当晚，发生流血事件。24日，中央委员会宣布改组，任命纳吉为部长会议主席，并请苏军维持治安。25日，纳吉发表施政纲领，呼吁停止冲突。28日，要求苏联撤军。但武装冲突没有停止。11月4日，以*卡达尔为首的4名部长宣布退出政府，另建工农革命政府，发表告人民书，请求苏联出兵帮助制止暴乱。同日，苏军复入布达佩斯，纳吉政府主要成员及部分冲突参与者被捕。事件遂平息。

匈牙利狂想曲(曲qǔ)(S.244,R.106) 钢琴曲。匈牙利作曲家李斯特作于1846—1885年。共二十首。音乐素材均取自匈牙利民间音乐，并采用匈牙利舞曲*恰尔达什的体裁特点，富于即兴性，民族风格鲜明。其友人多普勒(Franz Doppler)曾将其中的六首改编成管弦乐曲。

匈牙利通讯社(Magyar Távirati lroda—MTI) 匈牙利国家通讯社。1880年3月3日创办于布达佩斯。原为民营，1950年收为国有。1990年5月后，仍为国有机构，除编发新闻稿外，还开展多种经营。

匈牙利苏维埃共和国 匈牙利第一个无产阶级专政的国家。在俄国十月革命影响下，匈牙利无产阶级发动革命，推翻资产阶级统治后，于1919年3月21日成立。政府设在布达佩斯。参加政府的有共产党人和社会民主党人。同年8月在外国武装干涉和国内反革命武装镇压下被颠覆。

匈牙利一八四八年革命 1848—1849年，匈牙利人民反对奥地利封建专制统治、争取民族独立的革命。在巴黎二月革命和维也纳三月革命影响下，1848年3月15日，在爱国诗人裴多菲号召下，首都佩斯(今布达佩斯一部)人民举行起义，提出民族独立和民主改革的要求。奥皇被迫同意成立以自由派贵族为领导的匈牙利民族政府。匈议会并通过在军事、财政上独立和废除农奴制的法令(未认真实行)。9月，奥皇出兵镇压革命。匈牙利成立*科苏特领导的国防委员会，开展民族解放战争。1849年1月，奥军攻陷佩斯。4月，匈军反攻获胜，宣布匈牙利独立，推选科苏特为元首。5月，首都与全国大部分获解放。奥皇向俄沙皇乞援，俄干涉军开入匈境。8月，革命失败。

5 **匊** (pēng) 见"匊訇"。

匊訇 同"砰訇"。形容大声。

甸 ㊀(diàn) ❶古时郭外称郊，郊外称甸。《周礼·天官·大宰》："三曰邦甸之赋。"贾公彦疏："郊外曰甸，百里之外、二百里之内。"❷田野的出产物，指布帛和珍品。《礼记·少仪》："纳货贝于君，则曰纳甸于有司。"❸治理。《诗·小雅·信南山》："信彼南山，维禹甸之。"❹通"淀"。如北京海淀亦作"海甸"。

㊁(tián 田) ❶通"畋"。打猎。《周礼·春官·小宗伯》："若大甸，则帅有司而馆兽于郊。"❷见"甸甸"。

㊂(shèng 剩) 通"乘"。古代划分田、里的名称。每甸出车一乘，故名。《周礼·地官·小司徒》："四丘为甸。"郑玄注："甸方八里。"

甸甸(tián tián) 车马声。古乐府《孔雀东南飞》："府吏马在前，新妇车在后；隐隐何甸甸，俱会大道口。"

甸畿 古九畿之一。《周礼·夏官·大司马》："方千里曰国畿，其外方五百里曰侯畿，又其外方五百里曰甸畿，又其外方五百里曰男畿。"郑玄注："畿，犹限也。自王城以外，方五百里为界，有分限者九。"

6 **匋** "陶"的古字。

匋 (zhōu 舟) "周"的古字。周遍。见《说文·勹部》。

匋 (gé 革) ❶周匝。《广雅·释言》："匋，匝也。"见"匋匝"。❷见"匋匋"。

匋匝 周遍；环绕。韩愈《月蚀诗效玉川子》："天罗匋匝何处逃汝形。"

匊 (jū) ❶掬的本字。《说文·勹部》："在手曰匊。"段玉裁注："《唐风》'蕃衍盈匊'，《小雅》'不盈一匊'，毛皆云：'两手曰匊。'此云'在手'，恐传写之误。"❷量名。《正字通》："匊大于升，《礼书》曰：'匊二升，二匊为豆，四升。'"

7 **匍** (pú) 见"匍匐"。

匍匐 ❶伏地而行。《孟子·滕文公上》："赤子匍匐将入井，非赤子之罪也。"❷竭力。《诗·邶风·谷风》："凡民有丧，匍匐救之。"郑玄笺："匍匐，尽力也。"

匍匐茎 沿地面向前生长的茎。基部的旁枝节间较长，每个节上可生叶、芽和不定根，与整体分离后能长成新个体，故可用于人工营养繁殖。如草莓、甘薯等茎叶蔓生于地表；又如马铃薯，其匍匐茎则生长在地下。

匍匐栽培 果树栽培方法之一。将乔木性果树的骨干枝条扣压呈平行状生长，以利冬季埋土防寒，并充分利用接近地表热量以抗御低温冻害，俾收安全越冬之效。匍匐栽培在寒冷地区被广泛采用。

匓 (fèng 凤) 方言。"勿""用"二字合音。不用。

訇 (hōng 轰) 形容大声。韩愈《华山女》诗："訇然震动如雷霆。"

訇訇 形容大声。杨炯《少室山少姨庙碑铭》："文狸赤豹，电策雷车，隐隐中道，訇訇太虚。"

訇隐 形容巨大的响声。《文选·枚乘〈七发〉》："訇隐匈磕，轧盘涌裔，原不可当。"刘良注："訇隐、匈磕，皆大声也。"亦作"隐訇"。《后汉书·马融传》："风行云转，匈磕隐訇。"

訇轹 亦作"轏轹"。巨声隆隆不绝。多形容雷声、车声。李颀《雷赋》："鼓訇轹之逸响。"韩愈《读东方朔杂事》诗："偷入雷电室，轏轹掉狂车。"

8 **匐** "匋"的繁体字。

9 **匒** (dá) 见"匒匐"。

匒匐 重叠貌。木华《海赋》："汹泊柏而迆颺，磊匒匐而相豗。"

9 **匐**(fú 扶) 见"匍匐"。

胷(bèi 倍) 人名。《晋书·石勒载记》:"石勒字世龙,初名胷。"

10 **匊**(è 饿) 见"匊彩"。

匊叶 古代妇女的发饰匊彩上的花叶。杜甫《丽人行》:"头上何所有?翠微匊叶垂鬓唇。"翠微匊叶,用翡翠作的匊彩叶。参见"匊彩"。

匊彩 古代妇女发髻上的花饰。《玉篇·勹部》:"匊彩,妇人头花髻饰也。"

13 **匏**(qióng 穷) 见"匏匏"。

匏匏 恭敬貌。《史记·鲁周公世家》:"北面就臣位,匏匏如畏然。"裴骃集解引徐广曰:"匏匏,谨敬貌也。"

21. 匕 部

匕(bǐ 比) ❶勺、匙类取食物的用具。《仪礼·士昏礼》:"举鼎。入陈于阼階南。西面北上,匕俎从设。"郑玄注:"匕,所以别出牲体也。"❷箭头。《左传·昭公二十六年》:"射之中楯瓦,繇(由)朐汏轵,匕入者三寸。"孔颖达疏:"射之中楯瓦,先言中之之处,更说矢来之状,繇车轭矢激从车辕之上,其矢之匕镞入著楯瓦者犹深三寸,言其弓力多而矢入深也。"

匕首 短剑。《史记·吴太伯世家》:"使专诸置匕首于炙鱼之中以进食,手匕首刺王僚。"司马贞索隐:"刘氏曰:'匕首,短剑也。'按《盐铁论》以为长尺八寸。《通俗文》云:'其头类匕,故曰匕首。短刃可袖者。'"

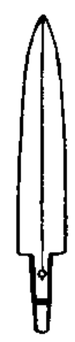
匕首

匕鬯 《易·震》:"震惊百里,不丧匕鬯。"王弼注:"匕,所以载鼎实;鬯,香酒。"二者都为古代宗庙祭祀用物,后因以指宗庙的祭祀。陈子昂《大同受命颂》:"皇帝嗣武,以主匕鬯。"后亦因《易·震》之语以"匕鬯不惊"形容法纪严明,无所惊扰。杨炯《益州温江县令任君神道碑》:"束发登朝,匕鬯不惊于百里。"

匕箸 食具,匙和筷。《三国志·蜀志·先主传》:"曹公从容谓先主曰:'今天下英雄,惟使君与操耳。本初之徒,不足数也。'先主方食,失匕箸。"韩愈《与鄂州柳中丞书》:"愚初闻时方食,不觉弃匕箸,起立。"

匕首枪 用匕首伪装外形的隐形手枪。匕首握把内装有枪管和发射机构,在近距离内用匕首刺杀,必要时可开枪射击。

2 **匞**(bǎo 保) 《说文·匞部》:"匞,相次也,从匕从十。鸨从此。"王筠句读:"此即保甲。五家为比,故从匕;二五为十,故从十。互相保任,故曰相次。"按"保"有"养"义,妓女之母称鸨母,盖亦本谓养母。一说,"匞"即"鸨"的初文。《诗·唐风·鸨羽》:"肃肃鸨行。"鸨为雁属,其飞成行,故引申之义为相次。从十,与"隼"同意。

3 **北**㊀(běi) ❶方位词。与"南"相对。曹植《白马篇》:"羽檄从北来。"亦指向北去。《墨子·贵义》:"子墨子不听,遂北。"❷败走;败逃。如:屡战屡北。《左传·桓公九年》:"以战而北。"杜预注:"北,走也。"《荀子·议兵》:"大寇则至,使之持危城则必畔,遇敌处战则必北。"杨倞注:"北,败走也。北者,乖背之名,故以败走为北也。"亦指败逃者。贾谊《过秦论上》:"追亡逐北。"

㊁(bèi) 通"背"。乖违;相背。《书·舜典》:"分北三苗。"孔颖达疏:"善留恶去,使分背也。"《国策·齐策六》:"士无反北之心。"

北口 指河北省长城诸口,以别于*西口。

北山 ❶指关中平原北面诸山。唐建中四年(公元783年)朱泚攻奉天(今陕西乾县),李怀光自蒲城引兵趣泾阳,并北山而西,败泚兵于醴泉(今礼泉县东北)。❷指天山,以在塔里木盆地北边得名。《汉书·西域传》:"自车师前王庭随北山,波(循)河西行至疏勒,为北道。"❸河西走廊北侧山地的总称。在甘肃省与内蒙古自治区间。由马鬃山、合黎山和龙首山组成。前一条又名甘肃北山。后两条合称走廊北山。海拔1 500~2 500米。❹在吉林省吉林市区西北。因在旧城郭之北,故名。主峰海拔270米。山峦起伏,林木苍翠。有东西两峰,以跨山谷的鸾辔桥相联。山上有关帝庙、药王庙、坎离宫、玉皇阁四大建筑。东峰建有揽月亭,与西峰旷观亭对峙。山下有南北两个人工湖,为夏日泛舟、冬季滑冰的佳处。❺在浙江省金华市北。金华山、赤松山等的合称,最高峰海拔1 308米。崎岖峻拔,多岩洞流泉。有朝真洞、冰壶洞、双龙洞、智者寺、鹿田书院等名胜古迹。为游览胜地。❻《诗·小雅》篇名。《诗序》说:"《北山》,大夫刺幽王也。役使不均,己劳于从事,而不得养其父母焉。"然据作者自述,其身份实为士而非大夫。诗中写他自己任事繁重劳苦,有人则清闲安逸,饮酒作乐,为此表示强烈不满。反映了当时统治集团的内部矛盾。

北川 县名。在四川省绵阳市西北部、涪江支流通口河沿岸。县人民政府驻曲山镇。北周设北川县,唐改置石泉县,1914年复改北川县。以北川水得名。农产以玉米、大豆、茶叶、药材、生漆等为主,并产桐油、核桃、当归、天麻。森林资源丰富,林区内有大熊猫、扭角羚、金丝猴。矿产有煤、铁、锰、重晶石、铅、锌。工业有采矿、机械、水泥、木材加工等。名胜有石纽山、小寨子沟。

北门 ❶指北疆边防要地。《隋书·贺娄子干传》:"自公守北门,风尘不警。"❷唐代禁卫军分南北衙,"北门",即指北衙。《新唐书·兵志》:"及贞观初,太宗择善射者百人,为二番于北门长上,曰百骑,以从田猎。""北门"之名盖由此而来。《资治通鉴·唐中宗神龙元年》:"北门南牙,同心协力。"胡三省注:"南牙谓宰相,北门谓羽林诸将。"参见"衙兵"。❸《诗·邶风》篇名。《诗序》说:"刺仕不得志也。言卫之忠臣不得其志尔。"近人或以为是破落的贵族对其困难处境的悲叹。❹复姓。春秋时有北门驷。

北元 见"元❽"。

北风 《诗·邶风》篇名。《诗序》:"《北风》,刺虐也。卫

国并为威虐，百姓不亲，莫不相携持而去焉。”朱熹注：“言北风雨雪，以比国家危乱将至，而气象愁惨也，故欲与其相好之人去而避之。”盖不满虐政、相约离避之辞。

北方 诗集。艾青著。1943年桂林南天出版社初版。收《复活的土地》、《她起来了》、《雪落在中国的土地上》、《北方》、《乞丐》、《驴子》、《手推车》、《我爱这土地》八首诗作。这些诗作大多初刊于《七月》杂志，以沉郁、苍劲的风格讴歌了在抗战烽火映照下的北国大地、天空和人民，在冷峻的氛围中透出诗人巨大的内在热情和对祖国、人民深沉的爱。是诗人早期代表作之一。

北斗（—dǒu） 左联机关刊物之一。1931年9月在上海创刊。丁玲主编。月刊。发表理论、创作以及翻译作品，开展过文艺大众化问题和创作问题的讨论。1932年7月被国民党政府查禁，共出八期。

北平 ❶古县名。(1)西汉置。治今河北满城北。有铁官。北周改名永乐。东汉建武元年(公元25年)农民起义军尤来、大枪、五幡与刘秀军大战于此。北魏孝昌中移治今顺平东北，隋末移治今顺平。五代唐改名燕平，宋初复旧。金改名永平。宋庆历中置北平军于此。(2)北魏置。治今河南方城东南。隋改名真昌。北朝时曾历为宣义郡及襄州、北南阳郡治所。❷郡名。西晋改右北平郡置。治徐无(今河北遵化市东)。辖境约当今河北兴隆、天津市蓟运河下游以东，河北遵化、丰润、唐山等市县以西地区。北魏太平真君七年(公元446年)废。其后分辽西郡复置。治新昌(今河北卢龙)。北齐辖境相当今河北长城以南、滦河流域以东地。隋初废。大业及唐天宝、至德时又曾改平州为北平郡。❸府名。明洪武元年(1368年)改元大都路置。治大兴、宛平两县(今北京市)，辖境相当今北京市长城以南、天津市武清、宁河以北和河北廊坊市以及唐山市西部。初属山东省，旋改属北平省，并为北平布政使司治所。永乐元年(1403年)建为北京，改名顺天府。❹古省名。明洪武二年(1369年)分河南、山东两行中书省置北平行中书省，治北平府。简称北平省。九年改为承宣布政使司。永乐元年(1403年)罢布政使司，以所领直隶北京行部。其后又罢行部直隶六部。见“直隶”。❺行都司名。明洪武二十年(1387年)置大宁都司，治大宁卫(今内蒙古宁城西)，二十一年更名。辖境相当今河北长城以北、内蒙古西拉木伦河以南地区。永乐元年(1403年)复名大宁都司，侨治保定府(治今河北保定市)而故地废。❻旧市名。在中国北部。1928年改北京为北平，1949年10月1日中华人民共和国成立后以此地为首都，复称北京。

北史 书名。唐李延寿撰。一百卷。记北魏到隋的历史，纪传体，无表志。作者根据其父大师所撰《北史》旧稿，删并北朝魏、齐、周、隋四书而成。本书于魏孝武帝下，即继以西魏，以此为正统。得失与所撰《南史》同。清人李清著《南北史合注》，未刊。参见《南史》。

北瓜 一般指“南瓜”，少数地区指笋瓜。

北邙 山名。亦作“北芒”，即邙山。在河南洛阳市北。东汉及北魏的王侯公卿多葬于此。东汉梁鸿《五噫歌》：“陟彼北芒兮，噫！”唐王建《北邙行》：“北邙山头少闲土，尽是洛阳人旧墓。”后亦泛指墓地。

北汉 五代时十国之一。公元951年后周灭后汉，后汉河东节度使刘旻(后汉高祖刘知远弟)在太原称帝，国号汉，史称北汉。有今山西中部和陕西、河北部分地方。979年为北宋所灭。共历四主，二十九年。

北宁 市名。在辽宁省锦州市东北部。京哈铁路经过境内。市人民政府驻广宁镇。清置广宁县，1914年改北镇县。1989年改设北镇满族自治县。1995年改设北宁市。人口53.4万(城镇10万，1996年)。为新兴的旅游城市，医巫闾山屹立西部，主峰望海山，为东北名山之一。矿产有铁、锰、磷。工业有化肥、机械、纺织、造纸等。农产有高粱、玉米、稻、大豆、花生、棉花等。盛产鸭梨。古迹有崇兴寺双塔、李成梁石坊、北镇庙。

北司 唐代*内侍省设在皇宫之北，与三省所属各官署设在宫城之南者相对而言，故称北司。因此习惯上称宦官权势所在为北司。

北戎 见“无终❶”。

北地 郡名。(1)战国秦置。治义渠(今甘肃西峰市)，西汉移治马岭(今甘肃庆阳西北)，东汉移治富平(今宁夏吴忠市西南)。辖今宁夏贺兰山、青铜峡、山水河以东及甘肃环江、马莲河流域。东汉末地入羌胡。(2)东汉末置。寄治冯翊郡界，三国魏割冯翊之祋祤为实土，相当今陕西耀县、富平。其后辖境时有伸缩，西魏改为通川郡。(3)北魏置西北地郡。治彭阳(今甘肃庆阳西南)，北周改名北地郡。隋开皇中废。(4)隋大业初改豳州置。治定安(今宁县)。辖今甘肃西峰、宁县、合水、正宁及陕西旬邑、彬县、长武等市县地。唐武德元年(公元618年)改为宁州。

北至 即“夏至”。张衡《西京赋》：“日北至而含冻，此焉清暑。”参见“南至”。

北曲（—qǔ） 金元时北方戏曲、散曲所用各种曲调的统称。同*南曲相对。大多渊源于唐宋大曲、宋词和北方民间曲调，并吸收了北方少数民族音乐。盛行于元代。用韵以《中原音韵》为准，无入声。音乐上用七声音阶，声调遒劲朴实，以弦乐器伴奏，有“弦索调”之称；一说也用笛伴奏。《九宫大成南北词宫谱》所收北曲曲牌有五百八十一个。元杂剧都用北曲，明清传奇也采用部分北曲。一般认为，昆剧的北曲曲调中，尚有若干元代北曲遗音。

北齐 朝代名。北朝之一。公元550年高欢子洋代东魏称帝，国号齐，都邺(今河北临漳西南)，史称北齐。有今河南洛阳以东的晋、冀、鲁、豫及内蒙古一部分。577年为北周所灭。共历六帝，二十八年。

北关 见“叶赫部”。

北江 ❶《书·禹贡》扬州：“三江既入”；导漾：“东为北江，入于海。”旧释皆以为北江即三江之一。《汉书·地理志》毗陵(今江苏常州市)“北江在北，东入海”；徐锴《说文系传》“江至南徐州(今江苏镇江市)为北江”：皆指长江干流的下游。《初学记》引郑玄说指长江北岸的大支流汉江。❷珠江北支。在广东省北部。西源武水出湖南省临武县西，东源浈水出江西省信丰县大石山，在广东省韶关市汇合后始称北江，南流到三水市思贤滘同西江相通。思贤滘以下经珠江三角洲水流分散，主要从横门入海。长468公里，流域面积4.67万平方公里。上游两岸红色砂岩广布，多丹霞地形；中游多峡谷，以英德市盲仔峡、清远市飞来峡为最著名。曲江县以下可通航。主要支流有连江、滃江、绥江等。水量为珠江流域之最。长湖站建有水电站。

北安 市名。在黑龙江省黑河市南部、小兴安岭西麓。齐北、绥北、北黑三铁路在境内交会。1912年设龙门镇设治局，1916年改龙门县，1917年改龙镇县。1938年改北安县。1960年改设市，1964年又改县，1982年复设市。人口45.6万(城镇21.5万，1996年)。工业有电力、机械、乳品、

制糖等。境内有大型国有农、林场，农产以大豆、小麦、马铃薯为主。

北军 汉代守卫京师的屯卫兵。初由中尉率领。以屯守长安城内北部，故称。士兵均为三辅骑士，一年更换一次。武帝时扩大北军，改北军中垒为校尉，又增置屯骑、步兵、越骑、长水、胡骑、射声、虎贲等七校尉，分屯长安城中和附近各地，并得随军出战。中尉后改称执金吾，不再统率北军。东汉时省中垒，又并胡骑入长水、虎贲入射声，置北军中候以监五营，称为北军五校。

北杏 古地名。春秋齐地。在今山东东阿境。《春秋》庄公十三年(公元前681年)："齐侯、宋人、陈人、蔡人、邾人会于北杏"，即此。春秋时以诸侯而主天下会盟之政，自此始。

北极 见"极⑫"。

北辰 ❶即"北极星"。《尔雅·释天》："北极谓之北辰。"孙诒让《周礼正义》卷八十二云："北极正中即天之中，古谓之天极，又谓之北极枢，后世谓之赤道极。然天中之极，无可识别，则就近极之星以纪之，谓之极星。沿袭既久，遂并称星为北极，又谓之北辰。然则北极者，以天体言也；北辰者，以近极之星言也。"《论语·为政》："为政以德，譬如北辰，居其所，而众星共之。"共，同"拱"。虞世南《奉和腋观星应令》诗："天文岂易述，徒知仰北辰。"❷区名。在天津市区北部，子牙河、永定河、北运河流经境内。面积482平方公里。人口33.8万(1996年)。区人民政府驻果园新村。1953年设津北郊区，1955年改北郊区。1959年撤销，1962年复置。1992年改名北辰区。西部为林果和经济作物区，东部为农牧水产区，中南部为工业区。北仓和天穆为商业区。天津商学院、中国天辰化学工业公司、天津重型机器厂设此。京哈铁路经此并设站。名胜古迹有天穆南北清真寺。

北里 ❶古舞曲名。《史记·殷本纪》："〔纣〕爱妲己，妲己之言是从，于是使师涓作新淫声、北里之舞、靡靡之乐。"曹植《七启》："扬北里之流声。"❷唐代长安平康里，因在城北，亦称"北里"。其地为妓院所在，因用为妓院的代称。唐孙棨著有《北里志》。辛文房《唐才子传》卷六"张祜"："同时崔涯亦工诗，与祜齐名，颇自放行乐，或乘兴北里，每题诗倡肆。"

北狄 见"狄❶❷"。

北角 (Nordkapp) 在挪威北部马格尔岛 (Magerøya) 北端(北纬71°11′、东经25°48′)。曾长期被误认为欧洲的最北点。实际上在其西北的克尼夫谢洛登角 (Knivskjellodden)，位置在北纬71°11′多，东经25°40′，比北角更北。北角与斯匹次卑尔根群岛之间的连线，是挪威海和巴伦支海的分界。每年有极昼(5月12日至7月20日)和极夜(11月中至次年1月23日)。

北岛 (North Island) 新西兰两大岛之一。在太平洋与塔斯曼海之间，西南以库克海峡与南岛相隔。面积11.45万平方公里。人口约262万(1995年)，约占全国人口73%。原居民毛利人大部居此。岛形曲折，多半岛和海湾，西北部奥克兰半岛 (Auckland) 多丘陵和平原。中部为火山高原，有鲁阿佩胡火山。富地热资源。最大河流怀卡托河 (Waikato) 从东南向西北流入塔斯曼海。森林茂密，多湖泊、温泉。集中全国工业和畜牧业大部分，工业产值占全国四分之三。奥克兰为最大工业中心。首都惠灵顿在岛南端。旅游业甚盛。

北闱 明代礼部会试考房，称礼闱。洪熙元年(1425年)，南人北人分房取中，名额有定，谓之南闱、北闱。宣德、正统间，又分南、北、中闱。又北京的顺天乡试贡院，亦称"北闱"；南京的应天乡试贡院，亦称"南闱"。见《明史·选举志二》。清代顺天乡试、江南乡试，也通称"北闱"、"南闱"。

北汶 古水名。见"五汶"。

北宋 朝代名。从公元960年赵匡胤称帝起至1126年金兵攻入开封止，史称北宋。共历九帝，统治167年。参见"宋❹"。

北纬 自赤道平面向北度量的纬度，叫北纬度，简称北纬。自0°(赤道)至90°(北极)。

北苑 ❶古时皇宫北面的园林。《北史·魏明元帝纪》："癸丑(永兴五年)，穿鱼池于北苑。"苏轼《次韵王晋卿奉诏押高丽燕射》："北苑传呼陛楯郎。"❷南唐都建业，有苑在北，谓之北苑。当时画家董源尝官北苑使，世称董北苑。

北欧 指欧洲北部，包括斯堪的纳维亚半岛上的挪威、瑞典、芬兰，日德兰半岛上的丹麦以及冰岛五国。全部位于北纬54°以北高纬度地区。面积132万平方公里，人口约2 370万(1995年)。

北非 指非洲北部地区。东起红海，西迄大西洋，北临地中海，南至撒哈拉沙漠中部。通常包括埃及、苏丹、利比亚、突尼斯、阿尔及利亚、摩洛哥、西撒哈拉。面积约820多万平方公里，占全洲面积四分之一强。

北昆 "北方昆曲"的简称。昆腔在北方的一个支派。流行于河北及北京。清末由流行于河北等地的昆腔发展演变而成。唱念基本用北方语音。风格较为粗犷。过去演员大都兼唱弋阳腔。

北国 古指北方之国。《诗·大雅·韩奕》："奄受北国，因以其伯。"后泛指北方之地。《北史·魏纪》："魏之先出自黄帝轩辕氏，黄帝子曰昌意，昌意之少子受封北国，有大鲜卑山，因以为号。"

北岳 "恒山❷"的古称。

北货 "南货"的对称。中国某些地区的商业中，对北方山东、河北等地所产若干种土产食品的总称。如红枣、粉丝、柿饼等。

北周 朝代名。北朝之一。公元557年宇文泰子觉代西魏称帝，国号周，建都长安(今陕西西安)，史称北周。577年灭北齐，统一中国北方。581年为隋所代。共历五帝、二十五年。

北京 ❶古都名。(1) 十六国夏昌武元年(公元418年)，赫连勃勃于长安置南台，以统万城为北京，见《晋书·赫连勃勃载记》。(2) 北魏自平城迁都洛阳后，称平城为北京，见《魏书·肃宗纪》。(3) 唐和五代唐、晋、汉三代都以它的发祥地太原府为北京，即今山西太原市西南晋源镇。参见"北都❷"。(4) 宋庆历二年(1042年)，仁宗为了抗拒辽对*关南地区的土地要求，表示准备"亲征"，把从前真宗"亲征"时曾经驻跸的大名府建为北京，故址在今河北大名东。(5) 金天眷元年(1138年)改辽上京临潢府为北京。天德二年(1150年)，撤销北京名号。故址在今内蒙古巴林左旗境内波罗城。(6) 金贞元元年(1153年)，因中京大定府在新迁都城中都大兴府(今北京市)之北，改称北京。故址即今内蒙古宁城西北大明城。(7) 明初有意定都北宋故都，洪武元年(1368年)，建开封府为北京。十一年，因漕运难以恢复而撤废。故址即今河南开封市。(8) 明永乐元年(1403年)，成祖将他做燕王时的封地北平府改为顺天府，建北京，即今北京

市；十九年，自应天（今江苏南京市）迁都顺天，改北京为京师。洪熙元年（1425年），拟还都应天，仍改京师为北京。正统六年（1441年），定北京为国都，复称京师。此后京师之称历清至辛亥革命后不改，但习惯上自明永乐以后相沿都称北京。❷古都邑别称。(1) 西晋时，江南人称洛阳为北京，见《晋书·张翰传》。(2) 南朝宋时，称丹徒（实指京口，今江苏镇江市）为北京，见《宋书·文帝纪》。❸路名。(1) 金天眷元年（1138年）改上京路置，治临潢府，辖境相当今内蒙古昭乌达盟北部（翁牛特旗以北）、哲里木盟与吉林白城市、松原市的大部分和内蒙古嫩江西岸莫力达瓦达斡尔族自治旗至扎赉特旗一带。天德二年（1150年）改名临潢府路。(2) 金贞元元年（1153年）改中京路置，治大定府（今内蒙古宁城西北大明城），辖境东至今辽宁锦州市、阜新市，北至内蒙古赤峰市、敖汉旗，西至今河北滦河流域，南至今秦皇岛市及其西北至古北口间长城一线。大定后又并有原临潢府路辖境。蒙古废。❹古省名。明永乐元年（1403年）建北京，撤销北平布政使司，以所领府州县直隶北京，即称这一辖区为北京。十九年（1421年）定都北京，改称京师，这一辖区亦即改称京师。❺市名。见"北京市"。

北兖 州名。(1) 东晋侨立兖州于京口（今江苏镇江市）。义熙六年（公元410年）刘裕灭南燕，复兖州旧地，因南方已有兖州，改旧兖州为北兖州。治滑台（今河南滑县旧滑县）。辖境相当今山东泰山以南汶、泗流域及鲁西平原，河南滑县、延津、杞县以东地区。南朝宋初复名兖州。(2) 南朝宋泰始二年（466年）侨立兖州于淮阴（今江苏淮阴市西南）。南朝齐改名北兖州。曾移治盱眙（今江苏盱眙东北），后复旧。辖境约当今江苏淮河以南，运河以西和高邮湖以北一带。北周改名淮州。

北河 ❶清雍正八年（1730年）置直隶河道水利总督，驻天津（今市），掌防治北河，即直隶（今河北省及北京、天津二市）境内的南北运河、永定、大清、子牙、滹沱等河，称为北河总督。乾隆十四年（1749年）后北河总督例由直隶总督兼理。参见"南河❶"、"东河❷"。❷清以前黄河自今内蒙古磴口以下，分为南北二支，北支约当今乌加河，时为黄河正流，对南支而言，称为北河。汉元朔初卫青取河南地为朔方郡，架桥于北河上，即此。参见"南河❷"。❸星官名。属井宿，共三星，即双子座 ρ、α、β 星。《晋书·天文志》："南河、北河各三星，夹东井。"

北学 南北朝时北朝的经学。北朝经师，《周易》、《尚书》、《毛诗》、《三礼》都用郑玄注，《左传》用服虔注，《公羊传》用何休注，墨守东汉旧说，以章句训诂为主，不愿别出新义。学风较保守，撰述亦少。代表人物有徐遵明、熊安生等。所撰经注，清马国翰《玉函山房辑佚书》有辑本。

北面 ❶古代君主南面而坐，臣子朝见君主则面北，因谓称臣于人为"北面"。《史记·田单列传》："王蠋，布衣也，义不北面于燕。"❷古代学生敬师之礼。《汉书·于定国传》："定国乃迎师学《春秋》，身执经，北面备弟子礼。"

北庭 ❶东汉时匈奴分裂为南北二单于，史称北单于庭为北庭。❷唐方镇名。先天元年（公元712年）始置，以辖境在伊州以西，故称伊西；以治北庭都护府，节度使例兼北庭都护，故通称北庭，亦称伊西北庭。统辖伊、西、庭三州及北庭都护府境内诸军、镇、守捉。开元后与碛西四镇节度使时分时合。贞元六年（790年）地入吐蕃。

北洋 ❶旧称今渤海、黄海一带为北洋。❷地区名。清末至民国时称今江苏以北的山东、河北、辽宁等沿海各省为北洋，而称其以南沿海各省为南洋。

北宫 ❶古代王后所居之宫。《周礼·天官·内宰》："宪禁令于王之北宫，而纠其守。"孙诒让正义："古者，宫必南乡（向），王路寝在前，谓之南宫……后六宫在王六寝之后，对南宫言之，谓之北宫。"❷汉宫名。在汉长安城中未央宫北，周围十里。高帝创建，武帝增修。中有前殿，广五十步，珠帘玉户如桂宫。见《三辅黄图·汉宫》。杜牧《长安杂题》诗："烟生窈窕深东第，轮撼流苏下北宫。"❸古代天区名。《史记·天官书》把中宫以南、玄武七宿为中心的天区称为"北宫"。❹复姓。战国时有北宫黝。

北珠 一称"东珠"。松花江下游及其支流所产的珍珠。颗大光润，为当地人民对外交换物品之一；也是辽金以来封建统治阶级对当地人民勒索的物品。

北都 ❶西晋末鲜卑拓跋猗卢筑*盛乐城以为北都。故址在今内蒙古和林格尔西北土城子。❷武周长寿元年（公元692年）因并州是武氏故里，建为北都；唐神龙元年（705年）罢。开元十一年（723年）又因并州为高祖发祥地，升为太原府，建北都。天宝元年（742年）改称北京，上元二年（761年）停京号；次年又称北都。❸五代唐同光元年（公元923年）四月升镇州为真定府，建号北都，十一月罢都。❶五代唐同光元年十一月，改西京太原府为北京，一称北都，沿袭至晋、汉不改。

北徐 州名。(1) 东晋义熙七年（公元411年）分徐州淮北地置。治彭城（今江苏徐州市）。辖今山东箕屋山、沂山、蒙山及江苏沛县以南，河南商丘市以东，安徽太和、蒙城、泗县及江苏淮河以北地区。南朝宋永初二年（421年）改名徐州。(2) 南朝齐改徐州置。治燕县（今安徽凤阳东北）。辖境约当今安徽淮河以南，蚌埠、定远、滁州以东（天长市除外）和江苏六合等市县地。东魏武定七年（549年）改名楚州。(3) 北魏永安二年（529年）置。治即丘（今临沂市西）。辖今山东临沂、费县、平邑、蒙阴、苍山等市县地。北周宣政元年（578年）改名沂州。

北亳 古邑名。一名蒙亳。商*"三亳"之一。见"亳❷"。

北凉 十六国之一。后凉时，凉州分裂。公元397年匈奴贵族沮渠蒙逊起兵，拥段业为建康公，建立政权。401年蒙逊杀业，都张掖，自称张掖公，强盛时曾攻占姑臧（今甘肃武威），并吞西凉，据有今甘肃西部。439年为北魏所灭。

北海 ❶所指因时而异。初为北方远僻地域泛称；春秋战国时又或指今渤海。《左传》僖公四年（公元前656年），齐侯伐楚，楚子使与师言曰："君处北海。"《孟子·梁惠王》："挟太山以超北海。"秦汉后凡塞北大泽，往往被称为北海。《史记·大宛列传》：奄蔡"临大泽无崖，盖乃北海云"，指今里海。《汉书·苏武传》："乃徙武北海无人处，"指今贝加尔湖。《通典》引《经行记》："岭北流者尽经胡境而入北海，"指今巴尔喀什湖。❷郡、国名。西汉景帝中元二年（公元前148年）分齐郡置。治营陵（今山东昌乐东南）。辖境相当今山东潍坊及安丘、昌乐、寿光、昌邑等市县。东汉改为国，移治剧县（今昌乐西）。魏、晋国郡改置不常，北齐改名高阳。隋大业及唐天宝、至德时又曾改青州为北海郡。隋末郭方预起义于此。汉末孔融任北海相，人称孔北海；唐代李邕官至北海太守，人称李北海。❸古县名。隋大业二年（公元606年）改下密县置。治今山东潍坊市。唐以后潍州治此，明洪武初废入潍州。❹市名。在广西壮族自治区南部，滨临北部湾。南防铁路有支线通此。辖海城、银海、铁山港区三区和合浦县。原为合浦县属镇。1950年由广东省划

归原广西省管辖，并改设市。1955 年复划归广东省，1959 年曾撤销。1964 年复设市，1965 年划归广西壮族自治区。人口 135 万（市辖区 48.7 万，1996 年）。水陆交通便利，为著名海港和渔港。1984 年辟为对外开放城市。工业有水产加工、贝雕工艺、电力、造船、机械、化学、轻纺等。名胜古迹有银海、涠洲岛、普渡震宫、水产博物馆。❺在北京市西城区，故宫和景山西北侧。为中国现存最完整、规模宏伟的古代帝王宫苑。全园以湖（北海）为中心，面积 72 公顷，其中水域面积 39 公顷，旧时北海水域称太液池。辽、金、元建离宫，明、清为帝王御苑。琼华岛耸立湖中，上有藏式白塔（高 35.9 米），建于清顺治八年（1651 年）。塔周围有漪澜堂、阅古楼、庆霄楼、永安寺；沿湖有濠濮涧、画舫斋、静心斋、天王殿、九龙壁、五龙亭、万佛楼、小西天等许多建筑。形成园中有园、景外有景的幽雅园林。1925 年辟为公园。为全国重点文物保护单位。❻北海 (North Sea)。大西洋东北部边缘海。在大不列颠岛、斯堪的纳维亚半岛和欧洲大陆之间。西南经多佛尔、英吉利海峡通大西洋，东经斯卡格拉克、卡特加特等海峡通波罗的海。面积 57 万平方公里。海域大部在大陆架上。平均水深 96 米，中南部多格浅滩，最浅处 14 米。海水常年不冻。盐度 31～35。秋冬多风暴，常有海啸。世界著名渔场，主产鲱、鲐、鲭、鳕等。海底富藏石油和天然气。有莱茵、易北、泰晤士等河注入。航运发达。重要港口有伦敦、安特卫普、鹿特丹、汉堡等。

北流 市名。在广西壮族自治区玉林市东部、浔江支流北流江上游，邻接广东省。市人民政府驻陵城镇。南朝齐置北流郡，梁、陈间改北流县。以北流江得名。1994 年改设市。人口 109 万（城镇 13 万，1996 年）。工业有水泥、化肥、陶瓷、机械等。农产有稻、甘薯、花生、烟草、甘蔗、龙眼、荔枝等。名胜有勾漏山。

北冥 亦作“北溟”。古人想像中的北方最远的大海。《庄子·逍遥游》：“北冥有鱼，其名为鲲。”李白《古风》：“北溟有巨鱼，身长数千里。”参见“南冥”。

北陵 即“昭陵❷”。

北票 市名。在辽宁省朝阳市东北部、大凌河中游，邻接内蒙古自治区。锦承铁路横贯。1946 年设县。1985 年改设市。以北票煤矿得名。人口 63 万（城镇 20 万，1996 年）。矿产有煤、铁、金。工业有采矿、机械、建材、化肥等。农产以高粱、玉米、谷子为主。古迹有惠宁寺。

北堂 古代士大夫家主妇常居留之处。《仪礼·士昏礼》：“妇洗在北堂。”郑玄注：“北堂，房中半以北。”贾公彦疏：“房与室相连为之，房无北壁，故得北堂之名。”按房谓东房。《诗·卫风·伯兮》：“焉得谖草，言树之背。”毛传：“谖草令人忘忧；背，北堂也。”后因以“北堂”指母亲的居室。王禹偁《寄金乡张赞善》诗：“北堂侍膳侵星起，南庙催耕冒雨归。”亦用以借称母亲或祖母。参见“萱堂”。

北假 秦汉称今内蒙古河套以北、阴山以南夹山带河地区为北假。《史记·匈奴列传》，秦始皇三十三年（公元前 214 年）蒙恬北逐匈奴，“度河据阳山（今阴山）、北假中”，即此。

北道 古代中国中原地区对西域交通的主要道路，有南、北两道。北道的路线：(1) 据《汉书·西域传》，自*玉门关和*阳关（均在今甘肃敦煌市西）以西，大体经今新疆中部天山山脉和塔里木河之间的通道西行，在疏勒（今喀什市）以西越过葱岭，通往今中亚各地。《后汉书·西域传》和《元和郡县志》卷四十所载大体与此相同。(2) 据《隋书·裴矩列传》，系自敦煌（今甘肃敦煌市西）取道伊吾（今新疆哈密市），大体经今新疆天山山脉以北和伊犁河流域的通道西行，通往今中亚和西亚。(3) 据唐道宣《释迦方志》卷上，系自伊州（治今新疆哈密市）经今天山山脉和塔里木河之间的通道西行，越过凌山（今乌什西北别迭里山口），通往今中亚各地。玄奘赴印度时，即取此道前往。

北港 ❶古地区名。亦作笨港。指今台湾北港溪下游一带。为台湾岛上汉族移民最先到达、开拓的地区之一。明代曾泛指台湾中南部乃至台湾全岛。其地渔业极盛，又为海船出入港口，与澎湖、漳、泉之间往来频繁。《读史方舆纪要》：“彭湖为漳泉之门户，而北港即彭湖之唇齿。”“北港盖在彭湖之东南，亦谓之台湾”。明清为台湾与大陆交通主要港口之一；其后因港口淤塞，海舶遂稀。今有北港镇在北港溪下游北岸。❷市镇名。在台湾省云林县西南部、北港溪右岸。台湾早期与大陆联系的主要港市。为云林县辖市。台湾重要糖业中心之一。有妈祖庙，是台湾著名的庙宇。

北碚 区名。在重庆市区西北。面积 753.42 平方公里。人口 62 万（1996 年）。以区人民政府驻北碚得名。原为巴县、江北、璧山三县辖地。1942 年设北碚管理局，属重庆市。1951 年设北碚市，1952 年为重庆市第六区，1955 年改北碚区。为重庆市工业区和文化区之一。仪表工业发达，为西南地区仪表工业基地之一。襄渝铁路纵贯区境，有渝南公路等 30 多条公路网织全区。区内有西南师范大学、西南农业大学。有缙云山、北温泉、北碚公园等名胜古迹。

北阙 古代宫殿北面的门楼，为臣子等候朝见或上书之处。《汉书·高帝纪》：“至长安，萧何治未央宫，立东阙、北阙、前殿、武库、太仓。”颜师古注：“未央殿虽南向，而上书、奏事、谒见之徒皆诣北阙。”亦用为朝廷的别称。孟浩然《岁暮归南山》诗：“北阙休上书，南山归弊庐。”

北溜 古港名。故址或以为在今马尔代夫的马累。元汪大渊《岛夷志略》有专条记述。15 世纪前期，郑和等访问西洋时，曾经此。据明马欢《瀛涯胜览》所述，此港名官瑞溜，为溜山国八大处之一。或以为其地是国都所在，故中国史籍，亦译作官屿、官屿溜等。

北燕 十六国之一。公元 407 年，汉族冯跋推翻后燕慕容熙的统治，立高雲为天王，都龙城（今辽宁朝阳市），史称北燕。两年后高雲为部下所杀。冯跋平定事变，即天王位于昌黎（今辽宁义县）。有今辽宁西南部和河北东北部。436 年为北魏所灭。

北魏 朝代名。北朝之一。公元 4 世纪初，鲜卑族拓跋部在今山西北部、内蒙古等地，建立代国，后为前秦苻坚所灭。淝水之战后，拓跋珪于 386 年重建代国，称王，旋改国号为魏，史称北魏，也叫后魏、拓跋魏、元魏。398 年建都平城（今山西大同市），旋即称帝。渐并吞后燕、夏、北燕、北凉，439 年统一北方，与南朝对峙。493 年孝文帝迁都洛阳，后改姓元。疆域北至蒙古高原，西至新疆东部，东北至辽西，南境初以黄河为界，其后逐渐扩展至秦岭、淮河，跨有淮南地。534 年分裂为东、西魏。东魏为北齐所代，西魏为北周所代。从拓跋珪建魏到 557 年初西魏亡，共历十七帝，一百七十一年。

北七真 道教全真道开派的七位祖师。即全真道创始人王重阳的七大弟子：(1)*马丹阳；(2) 谭处端 (1123—1185)，号长真子，开南无派，著有《云水集》；(3) 刘处玄 (1147—1203)，号长生子，开随山派，著有《仙乐集》等；(4)*丘处机；(5) 王处一 (1142—1217)，号玉阳，开嵛山派，著有《云光

集》;(6) 郝大通 (1140—1212),号广宁子,开华山派,著有《太古集》;(7) 孙不二 (1119—1182),马丹阳之妻,号清静散人,开清净派,著有《不二元君法语》等。元世祖至元六年(1269 年)都赠封为"真人"。

北九州 日本九州最大港市,北九州工业带核心,属福冈县。位处对马海峡同濑户内海间交通要冲。人口 101.5 万(1994 年)。1963 年设市,由原门司、小仓、若松、八幡、户畑 5 市及 2 个町合并而成。工业发达,主要分布于狭长的沿海平原和填海造陆带。以钢铁、化学工业为主。港口设备优良,是日本西部对外贸易门户。郊区有明湾沿岸为著名产粮地带。渔业也很发达。下关、门司间建有跨海大桥和海底隧道。

北大河 一称临水。黑河支流。在甘肃省西北部。上源托来河出青海省祁连山脉西段托来山与托来南山之间,北流经酒泉、金塔等绿洲,原注入黑河。后由于兴修渠道灌溉农田,已不再注入黑河。建有鸳鸯池水库。

北大荒 旧指黑龙江省嫩江流域、黑龙江谷地和三江平原广大荒芜地区。建国后已建立密山、合江、黑河等垦区,盛产小麦、大豆、甜菜等。

北山羊 (*Capra ibex*) 亦称"羱羊"、"悬羊"。哺乳纲,偶蹄目,牛科。形似家养山羊。肩高 1 米余。雌雄均有角,雄的角大,向后弯曲,角的前面有横棱。雄兽颏下有长须,雌的须很短。夏毛背部棕黄色,体侧较浅,从枕部沿背脊到尾部有一条黑色纵纹;冬毛长而色浅,黄色或白色。栖于高山地带,集群。以草本植物为食。分布于欧洲、亚洲和北非;中国产于新疆、西藏、青海、宁夏等地。为国家一级保护动物。

北五祖 道教全真道所尊的北方五位祖师。即:(1) 王玄甫(号少阳);(2) 钟离权(号正阳);(3) 吕洞宾(号纯阳);(4) 刘操(字海蟾);(5) 王重阳。为区别于南五祖,故名。

北仑港 位于浙江省宁波市东北。为宁波港组成部分。1977 年始建,1983 年建成。为天然深水良港,北有金塘山岛,东北有舟山岛等为屏障,港阔水深,风小浪平。建有现代化 20 万吨级矿石转驳码头和 25 万吨级原油泊位。

北风菌 (*Pleurotus*) 亦称"冻菌"、"侧耳"。担子菌亚门,伞菌科。子实体有扇形的菌盖和侧生的菌柄;菌盖肉质,形状、色泽多变异;菌褶向下延生,形如扇骨。多生于枹、栎、柳等木材上,是著名野生食用菌,可用上述树木的木段或木屑栽培。常见的有蚝菌 (*P. ostreatus*) 和美味北风菌 (*P. sapidus*) 等数种。

蚝 菌

北方邦 (Uttar Pradesh) 印度北部一邦。在恒河中上游平原。西北邻中国西藏,北界尼泊尔。面积 29.4 万平方公里。人口 13 911 万(1991 年)。首府勒克瑙。年降水量约 700～1 000 毫米。平原上水网稠密,灌溉便利。产稻米、小麦、玉米、甘蔗、油菜籽等。开采硅石及煤矿。以精巧手工业和美术工艺品闻名。

北方话 汉语最大的一种方言,也叫"官话"。现代汉民族共同语的基础方言。以黄河流域为中心,分布于东北和长江流域中部及西南各省。使用人数约占汉族人口的 70% 以上。语音特点是:古全浊声母读清音,如"洞"和"冻"读音相同;辅音韵尾只有-n[-n]、-ng[-ŋ] 两个;多数地区没有入声,只有阴平、阳平、上声、去声四个调类。北方话内部一致性很强,根据部分分歧,一般又分为华北方言、西北方言、西南方言、江淮方言等四个次方言。

北斗星 在北天排列成斗(或杓)形的七颗亮星。它们是:(1) 北斗一(天枢),(2) 北斗二(天璇或天璿),(3) 北斗三(天玑),(4) 北斗四(天权),(5) 北斗五(玉衡),(6) 北斗六(开阳),(7) 北斗七(摇光或瑶光)。(1) 到 (4) 叫"斗魁",又名"璇玑";(5) 到 (7) 叫"斗杓",即"斗柄"。这 7 颗星就是大熊座 α、β、γ、δ、ε、ζ 和 η 星。除北斗四是 3 等星以外,其余 6 颗星都是 2 等星。北斗二和北斗一的联线,延长约 5 倍处,可找到北极星,故此两星又名"指极星"。北斗星是指示方向和认识星座的重要标志。

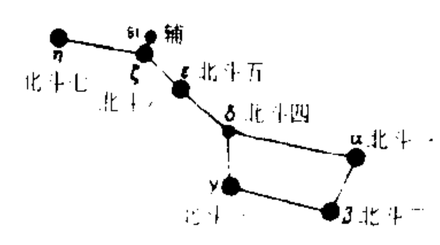

北 斗 星

北四行(行 háng) 盐业银行、金城银行、中南银行、大陆银行四家私营银行的合称。旧中国北方金融集团之一。曾共同组织"四行联合营业事务所",合办"四行准备库"和"四行储蓄会",联合发行中南银行钞票。1935 年法币改革后,四行准备库结束。1937 年 1 月 5 日成立四行信托部。1948 年四行储蓄会及四行信托部改组为"联合银行"。建国后,北四行及联合银行于 1952 年 12 月同其他行庄合并组成*公私合营银行。

北邙行 新乐府名。唐王建、张籍作。内容写人死葬北邙山,与《梁甫吟》、《泰山吟》、《蒿里行》同意。

北半球 赤道以北的半个地球。北半球的夏至日一般在 6 月 22 日(或 21 日),是全年白昼最长的日子;冬至日一般在 12 月 22 日(或 21 日),是全年白昼最短的日子。在气候统计上多以 7 月代表夏季,1 月代表冬季。北半球内,陆地占 39.3%(主要包括亚洲的绝大部分、欧洲、北美洲、南美洲北部和非洲的北半部),海洋占 60.7%。

北寺塔 原名报恩寺塔。在江苏省苏州市城北。传寺建于三国吴赤乌年间 (238—251),名通玄寺。五代末重建后改名报恩寺。因位于城北,俗称北寺。现存观音殿、藏经楼等。塔建于南朝梁时,后毁。现存建筑为南宋绍兴年间 (1131—1162) 遗物。楼阁式砖木结构,八角九层,高 76 米,底层飞檐四出,气势雄伟,被称为江南第一名塔。塔后碑亭内有张士诚记功碑,亦甚珍贵。

北向(嚮)户 古地区名。简称"北户"。当地居民往往向北开门户,故名。泛指五岭以南地区。《史记·秦始皇本纪》:二十六年(公元前 221 年),秦地"南至北向(嚮)户"。又二十八年琅邪台刻石:"皇帝之土,南尽北户。"唐段公路著有《北户录》,专记岭南风土物产。一说指汉日南郡,即今越南中部地区。《汉书·地理志·日南郡》颜师古注:"言其在日之南,所谓开北户以向日者。"晋左思《吴都赋》:"开北户以向日。"刘渊林注:"日南人北户。"

北匈奴 东汉时匈奴分裂后,汉人对留居漠北的匈奴人的称呼。光武建武二十四年(公元 48 年),匈奴内部分裂,单于蒲奴统率下的各部,继续留居漠北,控制西域诸国,与东汉和南匈奴对抗。和帝永元元年(89 年),北匈奴被汉将窦宪所破,一部分西迁,另部分约十余万落留居鄂尔浑河流域,后为鲜卑所并。

北齐书 书名。原名《齐书》,宋时加"北"字,以与萧子显的《南齐书》区别。唐李百药撰。五十卷。纪传体北齐史,无表志。成书于贞观十年(公元 636 年)。百药据其父德林旧稿,加以增补整理而成。作者多采王劭《齐志》,文笔生动,并保留当时口语。本书北宋以后,散佚很多,后人取《北

史》等书补足，因此间有前后文不联贯及详略不等之处。但原文(现存约十七篇)保存了一些《北史》所没有的史料，仍有参考价值。

北齐律 南北朝时北齐的主要法典。武成帝河清三年(公元564年)颁行，分《名例》、《禁卫》、《婚户》、《擅兴》、《违制》、《诈伪》、《斗讼》、《贼盗》、《捕断》、《毁损》、《厩牧》、《杂》等十二篇，九百四十九条。总结过去律典的经验，"法令明审，科条简要"(《隋书·刑法志》)，是较成熟的律典，成为隋、唐律的蓝本。原文在南宋时已失传。

北冰洋(Arctic Ocean) 地球上四大洋中最小的洋。大致以北极为中心，介于亚洲、欧洲和北美洲之间，大部分为陆地所环抱。面积1 310万平方公里。经白令海峡通太平洋，以冰岛-法罗海槛和威维亚·汤姆孙海岭与大西洋分界。平均深度1 205米，最大深度5 527米。大陆架宽广，达440万平方公里，约占北冰洋总面积三分之一以上，主要分布在亚洲和北美大陆一侧。有三条横亘洋底的海岭。是世界最寒冷的海洋，表层水温大多在-1.7℃左右，常年不化的冰盖占大洋面积三分之二，其余海面也多浮冰和冰山。表面盐度较低，约28～32。海洋生物有海象、海豹、鲸、白熊等。大陆架中富石油。北冰洋航行除巴伦支海南部外其他地区只限夏季，并须由破冰船导航。

北汝河 沙河支流。在河南省东南部。源出嵩县南外方山，经汝阳、汝州等县市，东南流到襄城县南入沙河。长250公里，流域面积6 080平方公里。古代曾和南汝河(汝河)合流，元代截断后始东流入沙、颍。

北运河 京杭运河的一段。自北京市通州至天津市与永定河汇合。长180公里。通州以北上源为温榆河。13世纪(元)时，利用白河下游河道修浚而成。

北苍术(术zhú)(*Atractylodes chinensis*) 别称"苍术"。菊科。多年生直立草本。根状茎肥大呈结节状。叶无柄，茎基部叶较宽，卵形或狭卵形，羽状五深裂；上部叶3～5浅裂或不裂，披针形或狭长椭圆形。头状花序顶生，卵形，花全部为管状花，白色，退化雄蕊先端圆棒状。瘦果密被银白色柔毛；冠毛长6～7毫米。分布于中国华北、西北、东部及南部地区。另有关苍术(*A. japonica*)，分布于东北；茅苍术(*A. lancea*)，也叫"茅术"，原产江苏茅山而得名，分布于华东、华中。根状茎入药，性温、味苦辛，功能燥湿健脾、明目，主治湿阻脾胃、胸腹胀满、腹泻、湿痹、足膝痿软、雀目夜盲等症。

北极狐(*Alopex lagopus*) 亦称"白狐"。哺乳纲，食肉目，犬科。体长50～75厘米，尾长25～30厘米。吻不很尖，耳短而圆，颊的后部生长毛，跖部也密生长毛，适于在冰雪地上行走。毛色冬夏不同，冬毛纯白，仅无毛的鼻尖和尾端黑色；自春至夏，逐渐转变为青灰色。主食鸟类和鸟卵，冬季常贮藏食物。分布于亚洲、欧洲、北美洲北部北极圈内外。是珍贵的毛皮兽。已进行人工饲养。

北极星 ❶亦称"勾陈一"、"北辰"。即"小熊座α星"，西名Polaris。它是双星，也是变星(星等从1.97等变到2.12等)，离它18″处还有1颗9等星，故北极星是由3颗星构成的*聚星。离地球约400光年。北极星并不在天球北极，现距极约1°。北天极每年向北极星接近约15″，到公元2095年两者角距将最小(26′30″)。由于*岁差，天极以25800年的周期绕黄极运行。公元前2750年北天极是在天龙座α星(中名"右枢")，公元10000年将是天鹅座α星(中名"天津四")，公元14000年将是天琴座α星(中名"织女一")。❷俄国十二月党人*雷列耶夫、*别斯土舍夫等在1823—1825年出版的文学年刊，宣传革命思想。共出三期，十二月党人起义失败后停刊。❸赫尔岑创办的文学、政治综合性年刊。先后在伦敦(1855—1862)和日内瓦(1868年)出版，并在俄国秘密流传。主要宣传十二月党人思想，反对沙皇专制和农奴制度。发表了许多在国内遭禁的文章。对俄国文学和社会思想的发展影响很大。

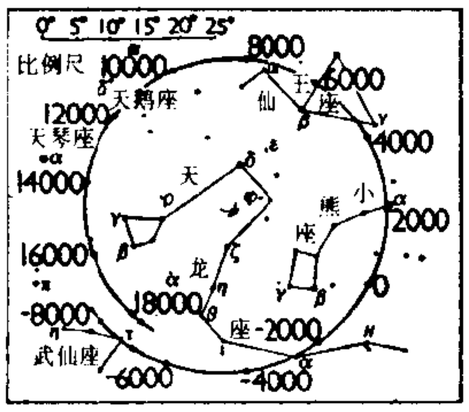

二万六千年内天球北极在恒星间的移动

北极圈 北纬66°34′的纬线。北温带与北寒带的界线。在该纬线上，每年夏至日(6月22日前后)，太阳终日照射；每年冬至日(12月22日前后)，太阳终日照射不到。

北里志 笔记。唐孙棨撰。棨字文威，僖宗时人。一卷。记载长安(今西安)城北平康里的歌妓生活，可以考见当时城市情状和士人生活面貌。

北条氏 ❶日本镰仓时代豪族。北条时政(1138—1215)曾助其婿*源赖朝举兵败平氏，并开创镰仓幕府(1192年)。北条氏以外戚世袭"执权"，操纵幕府政治，几独占六波罗探题、九州探题等要职。镰仓后期权势更炽。1333年新田义贞(1301—1338)军入镰仓，北条氏与镰仓幕府同归于尽。❷日本战国时代的关东豪族。1495年伊势长氏(即北条早云，1432—1519)攻入小田原城(在今神奈川县)，据此扩张势力；其子北条氏纲(1487—1541)始称北条氏。为与镰仓幕府的北条氏相区别，亦称后北条或小田原北条。

北陆界 大陆动物地理区三个基本区划(南陆界、新陆界、北陆界)之一。包括埃塞俄比亚区、东洋区、新北区和古北区。本界内哺乳动物几乎全是真兽类，无单孔类，仅在新北区南部有极少数的有袋类。

北直隶 简称北直。见"直隶"。

北固山 在江苏省镇江市东北江滨。有南、中、北三峰。主峰北峰三面临江，凌空而立，形势险固，故称"北固"。因传梁武帝曾登山顶，北览长江壮丽景色，又称北顾山。海拔52.5米。素有"京口(镇江)第一山"之称。古迹有甘露寺、铁塔、多景楼、凌云亭(祭江亭)、溜马涧等，多与三国故事有关。山东麓建有革命烈士纪念塔、烈士公墓和烈士事迹陈列室。

北岳庙 原名北岳安天元圣帝庙。在河北省曲阳县城西。始建于北魏。为祭祀北岳恒山神之所。现存为元代建筑，规模宏大。主殿德宁殿，面阔九间，重檐庑殿绿色琉璃瓦顶。殿内两壁绘有壁画，高6.5米，宽18米，神像生动传神，为元代绘画杰作。庙内存有怀素碑、赵孟頫碑等，均甚珍贵。为全国重点文物保护单位。

北使记 金人*乌古孙仲端赴中亚谒成吉思汗之旅行记载，附见刘祁《归潜志》卷十三。

北京人 话剧剧本。曹禺作(1941年)。写曾经煊赫一时的封建世家家长曾皓企图重振家业，但心有余而力不足。儿子文清沉溺于鸦片，与妻子感情不合，暗中与服侍老太爷的表妹愫芳相恋。儿媳思懿心毒手辣，掌管家务，一心想把老太爷的私蓄弄到手，同时暗中监视着丈夫与愫芳的来往。曾家负债累累，老太爷终于连自己漆了许多遍的棺材也保不住。这个封建世家无可挽回地败落了，只有愫芳和文清的儿媳瑞贞毅然离开了这个封建牢笼。

北京市 简称京。中华人民共和国首都，中国共产党中央委员会所在地，中央直辖市。在中国北部、华北平原北端，当东北和华北等地区联系的枢纽。辖东城、西城、宣武、崇文、朝阳、丰台、海淀、房山、石景山、门头沟、通州十一区和怀柔、密云、昌平、延庆、平谷、大兴、顺义七县。面积16 807平方公里(市辖区5 438平方公里)。人口1 083万(市辖区800万，1996年)。西山、军都山耸峙西北，东南为永定河和潮白河冲积平原。中国历史最悠久的城市和七大古都之一。古代称蓟，春秋、战国时为燕国都。秦为广阳、渔阳、上谷等郡地，汉属幽州刺史部，唐属幽州。辽时建为陪都，称燕京。金时正式建都，称中都。元为大都。明、清称京师，通称北京。民国初期亦都于此。1928年设北平特别市，1930年改北平市。1949年10月1日中华人民共和国成立，建为首都，改设北京市。自金代起，建都历史计达七百多年。1919年反帝反封建的五四运动在此发生。1920年中国早期的马克思主义小组在此成立。1935年一二九运动在此爆发。向为中国北方重镇和文化城市。建国后，工业发展迅速，现以机械、冶金、化学、轻纺、电子、仪表、建材、煤炭等工业为主，航天、微电子、生物工程、新兴材料等高新技术也迅速发展。有首都钢铁公司、燕山石油化工公司等大型企业。象牙及玉器雕刻、景泰蓝、地毯等传统手工艺品驰誉中外。全国交通中心，铁路、公路和航空运输的总枢纽。有京哈、京承、京广、京包、京沪、京九、京原、京通等铁路联系全国各大城市，市内建有地下铁道。有多条航空线连接国内各大城市。并有国际航空线通往国外。有中国科学院、中国工程院、中国社会科学院所属的研究所和其他科学研究机构数十所，北京大学、清华大学、北京师范大学、中国人民大学、中央民族大学等高等学校数十所以及规模宏大的北京图书馆(包括新馆)、故宫博物院等，为中国最大的科学文化中心，城市建筑雄伟。旧有内外两城，都是明代所筑。天安门广场是人民集会场所，广场中有毛主席纪念堂和人民英雄纪念碑，两侧分列人民大会堂和中国历史博物馆、中国革命博物馆。有故宫、景山、北海、中山公园、颐和园、天坛、十三陵、八达岭等名胜古迹。为中国历史文化名城。主产小麦、玉米、稻、棉花、谷子、蔬菜和果品等。特产"北京鸭"、"良乡板栗"、"京白梨"、"密云小枣"等。山地富产煤和大理石等。

北京时 中国通用的*标准时。即以东经120°子午线为标准的标准时。实际上不是北京的*地方时，而是北京所在的东八时区的*区时。北京时比格林尼治民用时早8个小时，例如，3月8日北京时7时，这时的格林尼治民用时为3月7日23时。平时人们习称的"北京时间"，实际上就是"北京时"。参见"时区"。

北京鸭 著名肉用鸭品种。原产中国北京。全身羽毛洁白，头大颈粗，体长背宽，腹深腿短，胸部丰满，喙、脚橘黄色。公鸭体重3～4千克，母鸭2.5～3.5千克。体质强健，适应力强，性驯良。生长快，成熟早，出壳后2个月，体重可达3千克。易肥育，肉质鲜美。年产蛋180～210个，蛋重90～100克，壳洁白。1874年输入美国，现已遍布世界。

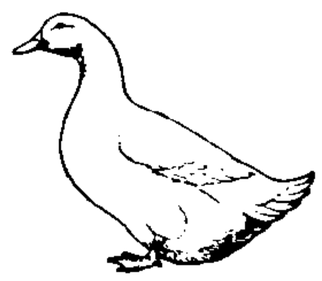
北京鸭

北府兵 东晋孝武帝时，谢玄任广陵(今江苏扬州)相，招募徐兖二州骁勇所组成的一支精锐军队。《晋书·刘牢之传》："谢玄北镇广陵，时苻坚方盛，玄多募劲勇，牢之与东海何谦……及晋陵孙无终等以骁猛应选。玄以牢之为参军，领精锐为前锋，百战百胜，号为北府兵。"淝水之战即以此军为主力。

北河二 即"双子座α星"，西名Castor。白色，星等1.58，距离46光年。位置：赤经7时31.4分，赤纬+32°0′。它是双星，两星相距约4″。而每一颗星又是一对*分光双星，故它是由4颗星组成的聚星。离北河二73″处还有1颗9等星，它到地球的距离及其运动的速度和方向都和北河二相同，可能是它的伴星，绕它们的公共质量中心旋转，周期约10万余年。这颗伴星也是分光双星，故北河二可能是一个包含6颗星的聚星系统。

北河三 即"双子座β星"，西名Pollux。橙色，星等1.14，距离35光年。位置：赤经7时42.3分，赤纬+28°9′。

北宕渠 郡名。南朝梁普通三年(公元522年)在故宕渠郡地置，以在南宕渠郡东北得名。治今渠县。辖今四川渠县、广安等县地。北周武成元年(559年)改名流江。

北草蜥 (*Takydromus septentrionalis*) 亦称"蛇舅母"。爬行纲，蜥蜴科。体长6～7厘米，尾长18～24厘米。背面棕绿色；腹面灰白色；体侧下方绿色。背部有大鳞六行；腹部有八行略呈方形的棱鳞。生活于草丛间，捕食昆虫。分布于中国福建、广东、广西、湖南、贵州、浙江、湖北、四川、重庆、甘肃、吉林、台湾等地。

北栈道 古道路名。自今陕西凤县东北草凉驿入栈，西南至凤县折东南经留坝又南至褒城旧治北鸡头关出栈。北段即古*故道，南段即古褒谷道。五代以前自褒谷北上的或趋斜谷出郿县(今陕西眉县)，或西经故道出陈仓(今宝鸡市)。宋后专用西道，修筑栈阁至二千余所，元明以来称为连云栈；为别于自汉中南下蜀中的栈道，通称北栈，一名秦栈。

北面官 辽代统治各族人民，分设两套官僚机构：建国初期，统治契丹等族的，称北面官；后又有统治汉族的，称*南面官。北面官有北枢密院主管军政，南枢密院主管民政。此外自宰相、大王、宣徽院、林牙至郎君、护卫等，亦因其机构设在皇帝牙帐的位置，而有北、南之分；但实际所管仍是"北面"的事务。官吏由契丹贵族担任。

北美洲 (North America) 全称北亚美利加洲。美洲的北半部。东滨大西洋，西临太平洋，北濒北冰洋，南临墨西哥湾和加勒比海，以巴拿马运河同南美洲分界。面积2 422.8万平方公里(包括岛屿)。人口4.48亿(1994年)，多为欧洲移民后裔，其次是黑人、印第安人、混血种人等。大陆部分从东向西分三个纵列带：东带是阿巴拉契亚高地(大西洋沿岸有海岸平原)，中带是劳伦琴低高原和中部平原，西带是科迪勒拉山系。北部和东部海岸较曲折，岛屿众多，主要有格陵兰岛、北极群岛、纽芬兰岛、西印度群岛等。全洲岛屿总面积400多万平方公里，居世界各洲之冠。主要半岛有拉布拉多、佛罗里达、尤卡坦、下加利福尼亚等。大部分属亚寒带和温带大陆性气候。北部针叶林广布，中部有辽阔的草原，南部有热带森林。重要河流有密西西比河、马更些河、圣劳伦斯河、育空河等。北中部和东北部一带湖泊星罗棋布，有世界最大的淡水湖群*五大湖。矿产资源中煤、石油、天然气、铁、铜、铅、锌、镍、钼、钒、银、铂、铀、石棉、钾盐、磷灰石、硫黄等产量或储量均占世界重要地位。沿海富渔业资源，纽芬兰岛附近海域为世界著名渔场。原为印第安人和因纽特(爱斯基摩)人居住地。15世纪末，西、法、英等国开始探测和殖民。18世纪中叶以前，主要为

英、法、俄、西四国殖民地。1776年美国独立，1867年起加拿大成为英国的自治领，并于1926年独立；南部的墨西哥和中美、西印度群岛许多国家，19世纪起亦相继独立。现全洲有23个国家。

北洛河 即陕西省的洛河。

北神堰 在今江苏淮安市北五里古*邗沟入淮处。古邗沟水高于淮水，故立堰以防其泄。五代后周显德五年（公元958年）世宗率战舰攻南唐，欲自淮入江，为北神堰所阻，另浚鹳水以通。北宋天圣（1023—1031）后废。

北胶河 即"胶莱河"。

北部湾 旧称东京湾。因位于南海北部，故名。在中国广东省雷州半岛、海南省海南岛和广西壮族自治区南部及越南之间。有南流江、红河等河注入。为中国重要热带渔场，并有珍珠、对虾等海产养殖业。湾内海底富石油资源。

北海币 中国抗日战争时期抗日根据地北海银行发行的纸币。1938年8月18日在胶东地区掖县（今山东莱州）开始发行，流通于山东地区。1948年10月5日起，按1元对冀南币1元、对晋察冀边币10元的固定比价并行流通。1948年11月15日，规定北海币与华中币等价通用。1948年12月，按100元折合旧人民币1元的比价收兑。

北海道 日本一级行政区和第二大岛。临日本海、鄂霍次克海和太平洋。北端以宗谷海峡（拉彼鲁兹海峡）同俄罗斯萨哈林岛（库页岛）相望，南端隔津轻海峡和本州为邻。连同附近所属小岛面积83 451平方公里。人口568万（1994年）。行政中心和最大城市札幌。北见、日高山脉纵贯中部，有大雪山火山群。最高峰旭岳，海拔2 290米。西部有石狩平原等。主要河川有石狩川、天盐川和十胜川等。气候冬冷夏温，年降水量800～1 200毫米。积雪期约4个月。森林面积约占总面积的70%。旧称虾夷，1869年始改今名。海洋渔业、伐木业、乳牛业、养马业及甜菜、马铃薯产量均居全国首位。矿藏有煤、石棉、汞、金等。工业以食品加工、造纸、木材加工、炼油和钢铁为主。1988年联系本州的青函隧道（长53.85公里）正式通车。

北票鲟（*Peipiaosteus*） 古鱼类。鲟类的一绝灭属。体小，呈梭形。头略低平，吻圆钝。体几裸露，仅有小的侧线鳞。尾歪型。因化石最初发现于中国辽宁北票而得名，后亦发现于河北等地。生存于侏罗纪晚期，与*狼鳍鱼组成淡水鱼群。

北冕座 星座之一。中心位置：赤经15时50分，赤纬+33°。见"星座"附图一。9颗较亮的星列成环形的冠冕（中名"贯索"），很容易辨认。有亮于4等的星5颗。

北盘江 古称牂柯江。西江上源之一。上源可渡河出云南省东北部，东流经贵州省西南部，在望谟县蔗香附近和南盘江汇合后称红水河。长444公里，流域面积2.66万平方公里。流经石灰岩地区，多地下河流。河床深切，多急流瀑布，水力资源丰富。支流打帮河上源白水河上有著名的黄果树瀑布。

北清河 见"清河❶(2)"。

北淝河 淮河支流。在安徽省北部。源出涡阳县北部，东南流经蒙城、怀远等县，在五河县沫河口入淮河。长225公里，流域面积2 866平方公里。下游河床淤浅。经多次治理，其上、中游已分段引入涡河和浍河，下游部分仍流至沫河口入淮河。

北温带 北半球在天文上的中纬地带。在北回归线和北极圈之间，即北纬23°26′至66°34′的纬度带。参见"温带"。

北温泉 在重庆市北碚缙云山麓、嘉陵江畔。是石灰质温泉，水温28～35℃。泉水自缙云山涌出。原有温泉寺，现存关圣、接引、观音、大佛四大殿。建有温泉游泳池及室内浴池，辟为北泉公园。属缙云山风景名胜区。

北游录 笔记。清谈迁撰。九卷。分纪程、纪邮、纪咏、纪闻各二卷，纪文一卷。作者为订正其另一著作《国榷》和进一步搜集资料，在顺治十年（1653年）到十三年，从家乡北上，寄居北京。本书包括他在这一期间所写诗文、日记和游历见闻，颇有史料价值。原稿三百年来向未刊行，建国后才整理出版。

北寒带 北半球在天文上的高纬地带。指北极圈以北的纬度带，即北纬66°34′以北的纬度带。参见"寒带"。

北新道 三国时中原地区对西域交通的道路名。见《三国志》卷三十裴注引《魏略·西戎传》。此道大约在高昌（今新疆吐鲁番东南）附近从*新道分出，经东且弥国、西且弥国（均在今新疆玛纳斯附近）沿今天山之北及伊犁河流域西通*乌孙、*康居等国。

北磁极 地磁的北极。其位置在不断移动。1985年在西经102°54′、北纬78°12′，即在加拿大北部巴瑟斯特岛以北。现以每天20.5米的速度向北移动。估计到公元2400年，将移到俄罗斯西伯利亚的太梅尔半岛。

北戴河 胜迹名。在河北省秦皇岛市西南，北依莲蓬山，南滨渤海。滩面平缓，沙软潮平，海水清澈，为一天然海水浴场。风景佳丽，林木茂密，春无风沙，冬无严寒，夏无酷暑，为著名游览、避暑胜地。风景区西起戴河口，东到鹰角石。长约10公里，有通天洞、韦驮像、对语石、老虎石、观音寺、鹰角亭等二十四景。建有疗养所、海滨公园多处，为全国重点风景名胜区。

北魏律 亦称"后魏律"。北魏宣武帝正始元年（公元504年）颁布的法律。共二十篇。依据汉律，参酌魏、晋律，经多次编纂而成。规定了八议、官当等，刑名分死、流、徒、鞭、杖五种。其律文唐时已佚，现仅存篇目十五篇。

北大王院 官署名。辽代置，为*北面官。设有北院大王、知北院大王事等官，分掌部族军民之政。

北上宣言 1924年11月孙中山北上前夕在广州发表的对时局的主张。同年10月孙中山决定接受冯玉祥等的邀请，入京共商国是，并于11月10日发表《北上宣言》。宣言宣布对内召开国民会议，结束军阀统治，对外要"推倒军阀所赖以生存之帝国主义"，废除不平等条约。13日，孙中山由广州北上。

北山文化 越南北部的一种石器时代文化。距今约9 000～7 000年。发现于越南谅山省的北山，故名。遗物主要发现在石灰岩山洞中，除打制石器外，已出现磨制石器和陶器。

北山起义 越南人民在北山地区发动的抗日反法武装起义。1940年9月日军侵入越南，22日进攻谅山，法军败走。27日谅山省北山人民在印度支那共产党领导下，夺取途经北山溃逃的法军武装，建立了党领导的第一支武装力量北山游击队。后改编为越南救国军，抵抗日、法军的联合进攻。

北门锁钥 朱熹《五朝名臣言行录》卷四："公（寇準）镇大名府，北使道由之，谓公曰：'相公望重，何以不在中书？'公曰：'皇上以朝廷无事，北门锁钥，非準不可。'"谓大名为南北

往来必经之地，故必须重臣坐镇之。按《左传·僖公三十二年》"郑人使我掌其北门之管"，即为寇语所本。后以北门锁钥、北门管钥、北门之管指北方的重镇或泛指军事要地。

北方大陆 即"劳亚古大陆"。

北方战争 1700—1721年俄国为夺取波罗的海出海口同瑞典进行的战争。1700年俄国开战，但屡败，其盟国波兰、萨克森和丹麦相继退出战争。1709年俄军败瑞典军于波尔塔瓦(Полтава)，从而扭转战局，波兰和丹麦重新参战。俄在海战中取胜。1720年俄军在瑞典登陆。次年签订《尼斯塔特和约》，俄国获得波罗的海东岸大片地区和出海口。瑞典丧失对波罗的海的控制权。

北平笺谱 中国诗笺图谱。木版彩色水印，鲁迅和郑振铎选辑。1933年在北平(今北京市)刊行。共六册。除搜集市上名笺外，并增刻陈师曾、齐白石、吴待秋和王梦白等画家小品。鲁迅序。

北北贸易 发达的资本主义国家之间的贸易活动。由于这些国家大多处于北半球，如西欧、北美、日本等，故称。

北加浪岸 (Pekalongan) 印度尼西亚爪哇岛北岸中段商港。临爪哇海。人口22.8万(1990年)。有制糖、制烟和纺织业，是蜡染纱笼的生产中心。输出茶叶、橡胶和糖。

北地群岛 (Северная Земля) 俄罗斯北冰洋沿岸岛群。在喀拉海同拉普捷夫海之间。由四个大岛及许多小岛组成。面积3.76万平方公里。最高点海拔965米。气候严寒，近一半地面被冰覆盖，厚达250米。居民稀少，从事渔猎业。

北回归线 地球表面北纬23°26′的纬线；太阳能够垂直照射的最北纬线；热带与北温带的界线。太阳垂直照射点于北半球的夏至日(6月22日前后)自南向北移动到此，然后转而自北向南移动。

北传佛教 流传于中国、朝鲜、韩国、日本、越南等国佛教的通称。因自印度北传而得名。佛教传入中国内地的时间，一说为西汉哀帝元寿元年(公元前2年)，一说为东汉明帝永平十年(公元67年)。传入中国的佛教以大乘佛教为主，经支谶、鸠摩罗什、玄奘等众多翻译家的传译，佛经的翻译与研究日渐发达，至隋唐产生律宗、天台、华严、唯识、禅宗、净土、密宗、三阶教等具有中国特色的众多宗派，并形成汉译《大藏经》，对朝鲜、日本、越南等国的佛教影响极大。公元7世纪佛教传入中国西藏地区后，又形成藏传佛教(喇嘛教)，并再传至蒙古族等地区。朝鲜半岛在4世纪后期由中国传入佛教，陆续形成华严、慈恩、中神、始兴和曹溪、天台、摠南等宗。15世纪后，禅宗派别曹溪宗比较流行。日本在6世纪前半叶由中国和朝鲜传入佛教，8世纪形成三论、法相、成实、俱舍、律、华严等南都六宗。9世纪又由中国传入天台、真言两宗。13世纪后，兴起净土宗、净土真宗、日莲宗等镰仓新佛教，并从中国传入禅宗。越南在2世纪由中国传入佛教，流行禅宗、净土宗等佛教宗派。

北伐战争 见"第一次国内革命战争"。

北华捷报 (North-China Herald) 上海出版的第一份近代报刊。1850年(清道光三十年)8月3日创刊。英文周刊。英国商人奚安门(Henry Shearman, ? —1856)创办与主编。后由字林洋行发行。报道时事、商情、司法和领事公报，供外国侨民阅览。1856年发刊《每日航运新闻》(Daily Shipping News)，后改名《每日航运与商业新闻》(Daily Shipping and Commercial News)，1864年6月1日扩充为*《字林西报》。1861年11月发刊上海第一份近代中文报纸《上海新报》。

北江诗话 清洪亮吉(号北江)撰。六卷。另有仅刻前四卷或后二卷者，皆非全书。内容以论诗为主，间及文、赋。强调"诗人不可无品"，持论不出"诗教"范围，对袁枚的性灵说深表不满。

北江荛花(荛yáo)(*Wikstroemia monnula*) 亦称"山棉皮"。瑞香科。落叶灌木。幼枝被灰色柔毛，老枝紫褐色，无毛。叶对生，稀互生，卵状椭圆形。夏季开花，花无花冠，萼筒呈花冠状，淡红色，总状花序顶生而缩短呈伞形花序状。果卵形，白色。分布于中国安徽、浙江、江西、福建、湖南、贵州、广东、广西。根供药用，有活血散瘀之功效。茎皮纤维为造纸和作人造棉的主要原料。

北村透谷 (1868—1894) 日本明治时代诗人、文艺评论家。原名门太郎。在东京专门学校(今早稻田大学)读书期间参加自由民权运动。1893年与岛崎藤村等人创办《文学界》杂志，提倡浪漫主义。创作深受拜伦、歌德等人影响。1889年发表的《囚徒之歌》，为日本早期的自由体长诗。其他作品有长诗《蓬莱曲》、抒情诗《萤》和文艺评论等。

北极地区 又称"北极地方"。*北极圈以北的地区。包括北冰洋绝大部分水域；亚、欧、北美三洲大陆北部沿岸和洋中岛屿，总面积约2 100万平方公里，其中陆地面积约800万平方公里。若以最热月10℃等温线为南界，则总面积约2 700多万平方公里，其中陆地面积约1 200万平方公里。陆地主要分属加拿大、美国(阿拉斯加)、丹麦(格陵兰)、挪威、俄罗斯等国。冬有极夜，夏有极昼。气候严寒，多暴风雪。陆上有冰层覆盖，永冻层深厚。植被主要为地衣、苔藓。典型动物有白熊、北极狐、旅鼠、驯鹿等。北冰洋中部常年冻结，南部夏季融化。多浮冰、冰山。

北投温泉 在台湾省台北市西北大屯火山群附近北投镇，与草山毗邻。三面环山，南为平野，景色秀丽。泉水从附近的弥勒山(海拔645米)流出，流量丰富，泉水清澈，水温40～68℃，含硫黄质，对慢性病有疗效。是台湾著名的温泉风景区。

北辛遗址 中国黄河下游新石器时代早期文化遗址。位于山东滕州东南北辛村。其年代为公元前5400—前4400年。面积为5万平方米。1978—1979年发掘。发现有窖穴、瓮棺葬和一批较有特点的陶器等遗物。瓮棺葬以深腹圜底罐与鼎为葬具。陶器以泥质红褐陶与夹砂黄褐陶为主，陶器外表饰有带状彩纹、成组或成排的堆纹与篦划纹等。典型的器类有釜形锥足鼎、敞口釜、小口双耳罐、红顶碗、钵等。长方形石铲、三角形石磨盘、蚌镰、蚌镞等也较有特点。故命名为北辛文化。它与大汶口文化有密切的关系。

北武当山 俗称真武山。在山西省方山县城东南30公里下昔乡境内。主峰海拔1 985米，四周陡壁悬崖，仅有一条崎岖小路通达顶峰。山势陡峻，古木参天，景色宜人。有九龙岩、巨蟒探头、神龙接驾、龟蛇斗智、古猿望日、天壶倾露、石羊朝圣、石象守山等天然雕饰的胜景，体态逼真，姿势优美。为山西道教圣地之一。为全国重点风景名胜区。

北欧学派 即"瑞典学派"。

北京大学 中国的综合性大学。校址在北京。前身为*京师大学堂。1912年改现名。抗日战争时期迁昆明，同清华大学、南开大学合并为西南联合大学。抗战胜利后于1946年在北平复校。李大钊、陈独秀、毛泽东、鲁迅均在该校工作过。五四运动在该校首先发动。1996年设有七个

学院、三十八个系、五十二个研究所和六十二个研究中心，并设有研究生院。

北京车站 中国首都北京的火车站之一。建于1959年。采用通过式，旅客进站经二楼高架候车厅，有自动扶梯设备。出站走地道。有十二股线路，六座站台。站屋建筑面积为46 700平方米，有宽敞的候车室十四个，并设有旅客餐厅，电视、电影厅和阅览室等。中央大厅采用35米×35米的薄壳屋顶。建筑外观具有民族风格。

北京车站

北京北堂 在北京西安门西什库。初建于三海的中海西侧蚕池口。清康熙赐地所建，并亲撰匾额"万有真原"及长联。康熙四十二年(1703年)开堂，名"救世主堂"。光绪十三年(1887年)，该地圈入禁宫，清廷拨银迁建于西什库。1900年，又修整加高一级，成为现在规模。教堂建筑为哥特式。1860—1958年为中国天主教北京教区主教座堂。

北京曲剧(曲 qǔ) 戏曲剧种。流行于北京。1950年从曲艺拆唱八角鼓、彩唱莲花落为基础发展形成。初称"曲艺剧"，1952年改今名。常用曲调有《太平年》、《云苏调》、《湖广调》、《罗江怨》、《剪靛花》、《南锣北鼓》等，多来自民间小曲，善于表现现代生活。剧目《柳树井》、《啼笑因缘》、《杨乃武与小白菜》等有一定影响。

北京条约 见"中英北京条约"、"中法北京条约"、"中俄北京条约"。

北京周报 (Beijing Review) 中国对外发行的政治时事性周报。在北京出版。1958年3月创刊英文版，1963年起陆续增出法、日、德、西班牙等文版。

北京政变 第二次直奉战争期间冯玉祥发动的政变。1924年9月第二次直奉战争爆发，10月22日夜，直系"讨逆军"第三路总司令冯玉祥回师北京，迅速控制北京城。随后，囚禁贿选总统曹锟，驱逐废帝溥仪出宫，并将所部与胡景翼、孙岳部联合改称"国民军"，联合奉系军阀张作霖，推段祺瑞为临时执政，同时电请孙中山北上共商国是。这次政变导致直系大败，使北方政局发生重大变化。

北京南堂 在北京宣武门。原名"宣武门天主堂"，东堂(在王府井)、北堂(在西什库)落成后，始称南堂，又名"圣母无原罪堂"。始建于明万历三十三年(1605年)，为利玛窦寓所之经堂。三十八年又建一小圣堂供教徒用。清顺治七年(1650年)，因汤若望修历有功，赐银建大堂。乾隆四十年(1775年)毁于大火。后清廷复赐银重建。光绪二十六年(1900年)毁于义和团运动，后以清政府巨额赔款于1902年重建。建国后多次修葺，1958年起为中国天主教北京教区主教座堂。

北京宣言 全称《关于人口与发展问题的北京宣言》。1981年10月30日在北京举行的第一届亚洲议员人口和发展会议上通过。主要内容：号召亚洲各国议会、政府、新闻界、宗教领袖、非官方组织，通过各种方式和途径，促进社会经济更快发展，进一步提高各国人民的生活水平；要求亚洲各国人民进一步关心人口和发展问题，争取在公元2000年实现1%的人口增长率；建议联合国确定"世界人口日"。

北京黑猪 中国育成的猪品种。原产北京。由当地猪与高加索、巴克夏、约克夏、新金等猪杂交育成。黑色。头宽，嘴短而直，耳前挺，背腰宽平，四肢强壮。具有生长快、饲料利用率高、耐粗饲和抗病、抗寒力强等优点。每胎产仔9～12头。成年公猪体重200千克以上，母猪约170千克。

北京猿人 (*Homo erectus pekinensis*) 亦称"北京直立人"、"北京人"，曾称"中国猿人"、"北京中国猿人"。世界著名猿人化石。1927年首次在中国北京西南房山周口店龙骨山洞穴内发现。经古地磁法测定，北京猿人的绝对年龄为距今约70万～23万年，地质时代属更新世中期。第一个头盖骨于1929年12月2日由中国古人类学家裴文中发现。至今共发现四十个以上不同性别和年龄的个体。

北京猿人

头盖骨的主要特征：头顶部低平，前额后倾，眉嵴前突且左右相连，头盖骨最宽处在两外耳门附近，骨壁厚度达9.7毫米，平均脑容量为1 088毫升，这些特征多与猿类接近。下颌骨的特征：齿槽缘前倾，颏部后缩；但舌面有棘状突起，齿列齐平，与人类较接近。四肢骨的大小、形状、比例和肌肉附着点(特别是上肢骨)基本上具有现代人的形式。北京猿人身高约156厘米；群居洞穴，以采集和狩猎为生。使用的工具是石器和骨器，但制造粗糙，用途多未分化，相当于旧石器时代初期的制作形式。在洞穴内还发现木炭、灰烬、烧石、烧骨等痕迹，证明北京猿人已会用火。伴生动物化石多为哺乳动物，主要有剑齿虎、三门马和肿骨鹿等；由此推知当时该地气候较现代为温暖湿润。1966年，一具北京猿人头盖骨再次出土，其形态特征较以往发现的北京猿人头盖骨具有更为进步的性质，说明在长期劳动实践中，北京猿人身体结构在不断地向早期智人方向演变。北京猿人的发现，对研究人类发展史具有极重大的意义。建国前发现的北京猿人化石，绝大部分于1941年在美国人手中不知去向。

北美红杉 (*Sequoia sempervirens*) 通称"红杉"。杉科。常绿大乔木，高达110米。树皮厚，红褐色，纵裂。叶两型，主枝的叶卵状矩圆形；侧枝的叶条形，先端急尖，基部扭转列成两列，无柄，下面有两条白色气孔带，中脉明显。雌雄同株。球果卵状椭圆形或卵圆形，淡红褐色，下垂；种鳞盾形，顶部有凹槽，中央有一小尖头。种子两侧有翅。原产美国加利福尼亚州海岸。中国引种栽培。材质致密，心材赤色，供建筑，制枕木、器具等用。又为绿化树。

北洋大学 中国最早的工科大学。原为*中西学堂。1896年改称北洋大学堂，1912年改称北洋大学校，1913年改称国立北洋大学。1928年改为北平大学第二工学院。1929年又改称北洋工学院。1937年抗日战争开始后与北平大学、北京师范大学等校迁西安，合组西安临时大学；次年改名西北联合大学，迁城固。1946年迁回天津，再度复校，改为北洋大学，分理、工两学院。1952年经院系调整后改为天津大学。

北洋军阀 袁世凯建立的封建军阀集团。1895年清政府命袁在天津小站编练"新建陆军"，归北洋大臣节制。1901年袁任北洋大臣，所建军队称为北洋军。1905年北洋军扩建成六镇(每镇一万二千余人)。辛亥革命后，袁任大总统，培植党羽，形成控制中央和地方政权的军事集团。1916年袁死后，北洋军在各帝国主义支持下分化为直、皖、

奉三系，主要首领先后有段祺瑞、冯国璋、王士珍、曹锟、吴佩孚、张作霖、孙传芳等。各系军阀争权夺利，不断发生混战。1926年皖系军阀段祺瑞下台，1927年直系军阀被国民革命军消灭。1928年奉系军阀政府垮台。至此历时十七年的北洋军阀统治结束。

北洋政府 *北洋军阀在北京建立的政权。

北洋航线 "北方沿海航线"的旧称。

北洋海军 清政府的主要新式海军。1874年(同治十三年)清政府筹划海防。次年李鸿章受命督办北洋海防事宜，先后向外国订购军舰，设立北洋水师学堂，修筑旅顺和威海卫军港。中法战争后，李鸿章加速购置舰船，扩充北洋海军。1885年(光绪十一年)海军衙门设立。1888年制定《北洋海军章程》，编成北洋海军，共有军舰二十五艘，官兵四千余人。派丁汝昌为提督，军事训练则由英、德教习主持。中日甲午战争中，北洋海军覆灭。以后虽逐渐购置舰船，并设北洋统领，但已不成军。至1909年(宣统元年)，南、北洋各舰改编为巡洋舰队和长江舰队，北洋海军名义取消。

北宫词纪 散曲选集。明陈所闻编。所闻字蓉卿，南京人。六卷。和*《南宫词纪》是姊妹篇，合称《南北宫词纪》。其中所收汤式、陈铎和所闻自己的散曲，有一部分为他书所未收。有明万历刻本及排印本。

北爱尔兰 (Northern Ireland) 旧名阿尔斯特(Ulster)。在爱尔兰岛东北部。属英国。面积1.35万平方公里。人口163.2万(1993年)，爱尔兰人占多数。1801年英国合并爱尔兰。1949年英国承认爱尔兰独立，但仍保留北爱尔兰。中部内伊湖(Neagh)面积396平方公里，为英国第一大湖，盛产鳟鱼和鲑鱼。除沿湖平原外，余皆为高地。首府贝尔法斯特。工业以纺织、服装和食品为主，造船业也有一定发展。乳用畜牧业发达。主要作物有燕麦、亚麻、马铃薯等。

北高加索 (Северный Кавказ) 亦称前高加索(Предкавказье)。指大高加索山脉以北、库姆-马内奇盆地(Кумо-Манычская впадина)以南地区。属俄罗斯联邦。北部主要是平原、低地，南部为山地。属温带半干旱和干旱气候，西为草原，东为半荒漠和荒漠。矿藏有天然气、石油、铅、锌、钨、钼等。为俄罗斯著名矿泉疗养区。

北海油田 世界著名海底油田。主要在北海西部和东北部的大陆架上，平均水深不足100米。20世纪60年代起，发现富藏石油和天然气。1964年，英国、挪威、丹麦、荷兰、联邦德国、比利时、法国七个北海沿岸国家缔约，按等分线原则划分北海大陆架。英国获得大陆架面积的46%，挪威次之，占25%。挪威和英国分别自1971年和1975年起开采石油，并迅速发展为世界重要产油国。1984年英国原油产量曾达1.3亿吨高峰。90年代初，挪威原油产量已逾亿吨，超过英国，并成为世界主要石油出口国之一。北海风急浪高雾浓，石油开采成本较高。

北海银行(行 háng) 中国抗日根据地银行之一。1938年8月成立。总行设山东掖县(今莱州)，分行设蓬莱、黄县(今龙口)。该行原系公私合营性质，私股占总资金二十五万元的十分之七，后陆续收回，完全公营。1940年春总行迁至山东临沂，在渤海、胶东设分行。1947年初合并华中银行。1948年12月1日以该行、西北农民银行和华北银行为基础，成立中国人民银行。

北梦琐言 笔记。五代荆南孙光宪撰。作于荆州，其地古称在云梦以北，故据以名书。三十卷。记载唐五代朝野遗闻、士大夫言行和社会风俗，其中颇多诗人轶事。今本二十卷，已有残缺。清末缪荃孙另从《太平广记》中辑出逸文四卷，刊入《云自在龛丛书》。有今人校点本。

北堂书钞 类书名。唐初虞世南辑。一百六十卷。为辑者任隋秘书郎时所作，北堂是秘书省后堂，故名。摘录群书名言隽句，供当时人作文采摭词藻之用，分类编排，凡八百五十二类。明陈禹谟刻本曾删改续补，已非原书面目；清孙星衍、严可均等据影宋本校注，始得复原。所收多后世失传之书，可供辑佚。

北婆罗洲 (North Borneo) 沙巴❶的旧称。

北落师门 即"南鱼座α星"，西名Fomalhaut。白色，星等1.16，距离22光年。位置：赤经22时54.9分，赤纬-29°53′。

北喀土穆 (Khartoum North) 苏丹城市。在青尼罗河右岸与白尼罗河汇合处。隔河与首都喀土穆及乌姆杜尔曼相望，合称"三镇"。有全国最大的纺织厂和造船厂。铁路通喀土穆、苏丹港。

北黑铁路 从黑龙江省北安市到黑河市。长303公里。原铁路线为日本侵华时于1933年修筑，1946年拆除。1986年动工复建，1993年正式通车。南与绥北、齐北两铁路相接。为黑龙江省北部的重要交通线。

北道主人 犹"东道主"。据《后汉书·邓晨传》载，王郎反，刘秀率兵讨伐，太守邓晨求随，秀未允，曰："以一身从我，不如以一郡为我北道主人。"参见"东道主"。

北路梆子 戏曲剧种。流行于山西北部、内蒙古和河北西北部。源于蒲州梆子。清嘉庆年间已有演出，咸丰至抗日战争前为鼎盛时期。板腔体结构。早期唱念用"蒲白"。板式主要有夹板、慢板、二性、垛板、流水等。以板胡为主奏乐器，注重唱功。

北溪字义 原名《字义详讲》，又称《四书字义》或《四书性理字义》。南宋陈淳著。分上、下两卷，二十六门。由陈淳学生王隽据其晚年讲学的笔录整理而成。从《四书》选取若干与理学思想体系关系密切的重要范畴，如性、命、诚、敬、道、理、太极等，以朱熹《四书章句集注》为主，荟粹周敦颐、程颢、程颐、张载的绪言成语，一一加以疏释论述。该书多次刊刻，流传甚广。至今仍为研究程朱理学的重要资料。

北疆铁路 从新疆乌鲁木齐，经昌吉、石河子、奎屯到中哈边境阿拉山口。全长479公里。1958年始建，1961年停建。1985年5月再动工，1990年9月通车。东接兰新、陇海铁路，西出国境通往哈萨克斯坦阿克斗卡，可直通荷兰鹿特丹。为*新亚欧大陆桥的组成部分。

北方狭口蛙 (*Kaloula borealis*) 亦称"气鼓子"。两栖纲，姬蛙科。头小，体肥壮，体长可达4厘米余。背面浅棕色或橄榄棕色，有黑色斑点；腹面淡紫肉色；头后有一淡红色W形宽纹。后肢粗短，除第四趾外，其余各趾间均具半蹼。雄蛙有单个咽下外声囊，胸部有大的皮肤腺。生活于房屋、水塘附近的草丛内、土石下，捕食蚂蚁、甲虫等。分布于中国黑龙江、辽宁、吉林、河北、陕西、湖北、山西、江苏、浙江等地。

北布哥维纳 (North Bukovina) 欧洲历史地区名。位于东喀尔巴阡山东麓，普鲁特河和锡雷特河上游。面积约6 000平方公里。居民主要属罗马尼亚人和乌克兰人。14世纪时属摩尔多瓦公国。16世纪时，受奥斯曼帝国统治，1777年被奥地利占领。第一次世界大战后，根据对奥和约，除最北的一小部分划给波兰外，其余并入罗马尼亚。第

二次世界大战中，连同波兰占有部分被并入苏联。现属乌克兰。

北江小三峡 在广东省韶关市、清远市间。自北而南有盲仔峡、香炉峡、飞来峡。系北江切割山地而成。峡谷曲窄，水流湍急。沿岸山青水碧，风景秀丽。

北里柴三郎 (1853—1931) 日本细菌学家、免疫学家。1897 年创办北里细菌学研究所。1890 年和德国细菌学家*贝林共同创制了破伤风抗毒素；1892 年又共同制成白喉抗毒素。1894 年与瑞士细菌学家耶尔森 (Alexandre Emil Jean Yersin, 1863—1943) 各自分离出腺鼠疫的病原体 —— 鼠疫耶尔森菌。1898 年日本细菌学家志贺洁 (1870—1957) 根据他的建议，从痢疾病人的粪便中分离出痢疾杆菌，即现称的痢疾志贺菌。

北词广正谱 北曲曲谱。明末清初李玉编。根据徐于室(一作徐子室)所辑北曲谱加以扩充。凡十八卷，内四卷有目无曲。选录北曲曲牌四百四十七个，每个曲牌列出不同格式，举例说明，分别正字衬字，注明板式。全书搜罗较详备，过去戏曲作家常用为填写曲词的依据。

北欧理事会 (Nordic Council—NC) 丹麦、冰岛、挪威、瑞典和芬兰等五个北欧国家议会和政府间的合作机构。根据 1951 年 12 月丹麦、冰岛、挪威、瑞典四国代表在瑞典斯德哥尔摩签订的《北欧理事会规章》，于 1953 年 2 月在丹麦哥本哈根正式成立。芬兰于 1955 年 10 月加入。宗旨：维持和发展北欧国家间在各方面的合作。理事会由成员国议会每年推选的八十七位成员组成，下设经济、文化、法律、社会、环境、预算等六个常设委员会；常务委员会为理事会休会期间的最高决策机构。总部设在斯德哥尔摩。

北罗得西亚 赞比亚的旧称。

北京图书馆 中国国家图书馆。前身是 1910 年开始筹建的京师图书馆，1912 年正式开馆。1928 年改名为国立北平图书馆，1929 年与北海图书馆合并。建国后改今名。至 1996 年底，馆藏达二千万册(件)，包括中外文图书、期刊、报纸，以及地图、图片、手稿、金石拓片、甲骨和缩微、声像及磁带记录资料等。建馆时，继承了南宋辑熙殿、明文渊阁、清内阁大库、文津阁及翰林院、国子监南学、学部书库等历代皇家藏书，并经建馆后的大量补充，成为国内保存中国古籍最丰富的馆藏。此外，还收藏大量革命文献和中国著名作家、学者手稿及不同载体记录的各种文献。该馆主要职能是：国家总书库；国家书目中心；搜集、整理、贮存和传播知识信息；图书馆事业自动化、网络化、标准化的中心和枢纽；根据国家签定的文化协定，执行有关图书国际交流条款，履行国际书刊资料交换及国际馆际互借。1987 年 7 月 1 日，位于北京海淀区的新馆落成，建筑面积 14 万平方米，内设目录厅、检索室、资料室、复制室、咨询室等，大型计算机 NEC-ACOS 630 于 1989 年开始运行。

北庭都护府 唐*六都护府之一。长安二年(公元 702 年)分安西都护府置。治庭州(今新疆吉木萨尔北破城子)。统辖天山北路突厥诸羁縻府州，辖境东起今阿尔泰山、巴里坤湖，西达今咸海(一说今里海)西突厥诸部族。安史乱后地入回纥葛逻禄，贞元六年(790 年)府治被吐蕃攻占。

北首岭遗址 中国黄河中游新石器时代文化遗址。位于陕西宝鸡金陵河西岸。年代为公元前 5100—前 3790 年。1958—1978 年发掘。面积约 6 万平方米。发现新石器时代早期文化遗存与仰韶文化半坡类型遗存。前者处于遗址的下层，出土的彩陶钵与鹅蛋形三足陶罐等有独自的特点，故命名为"北首岭下层遗存"。后者主要是墓地，发现墓葬四百五十一座。包括竖穴土坑墓与瓮棺墓。以单人仰身直肢葬为主，少数为两人至三人合葬墓，一般都有随葬品，以杯口尖底瓶与圜底钵等陶器较为常见。其中，饰有水鸟啄鱼纹蒜头壶和网格纹船形壶彩陶器是出土物中难得的艺术珍品。

北部湾事件 亦称"东京湾事件"。1964 年 8 月 2 日和 4 日，美国军舰两次侵入北部湾(亦称东京湾)越南民主共和国领海，与越南海军鱼雷艇冲突。美国以此为借口，从 8 月 5 日起对越南北方进行轰炸。7 日美国国会通过《北部湾决议案》，授权约翰逊总统扩大对越南的侵略。

北戴河会议 1958 年 8 月 17—30 日中共中央政治局在北戴河召开的扩大会议。会议决定 1958 年钢产量比上年翻一番，达到 1 070 万吨；粮食产量达到 6 000 亿斤至 7 000 亿斤。会议通过了《关于在农村建立人民公社问题的决议》，认为，人民公社是提前建成社会主义和过渡到共产主义的最好组织形式。会后，全国掀起了全民炼钢和农村人民公社化运动的高潮。

北大西洋公约 美国、英国、法国、荷兰、比利时、卢森堡、挪威、葡萄牙、意大利、丹麦、冰岛和加拿大于 1949 年 4 月在华盛顿签订的军事同盟条约。土耳其、希腊于 1952 年 2 月，联邦德国于 1955 年 5 月，西班牙于 1982 年 5 月正式加入。主要内容：缔约国实行"集体防御"；任何缔约国受到武装攻击时，其他缔约国必须给予援助，包括使用武力。1949 年 8 月公约生效时，成立了*北大西洋公约组织。

北大西洋海岭 (North Atlantic Ridge) 见"大西洋海岭"。

北大西洋暖流 北大西洋的西风漂流，墨西哥湾暖流的延续。墨西哥湾暖流在西经 40°附近折向东北，形成北大西洋暖流。在盛行西风吹送下，横过大西洋北部。至北纬 50°、西经 20°附近分为两支：南支向南流，称加那利寒流；北支向东北流，至北纬 60°附近，左支偏向西北成为西格陵兰暖流，右支经挪威海流入北冰洋。对西欧和北欧气候有显著的增温和湿润作用。

北山摩崖造像 在重庆市大足县西北北山上。以佛湾为中心，包括观音坡、佛耳峰、营盘山，长 500 米。始建于晚唐，盛于两宋，共 290 窟龛，造像近万躯。南段多晚唐、五代雕刻，北段多宋代雕刻，人物比例匀称，形神兼备。还有《古文孝经》石刻。为全国重点文物保护单位。

北太平洋暖流 北太平洋的西风漂流，黑潮的延续。黑潮东北流至日本以东北纬 40°附近与千岛寒流相遇，再折向东而形成北太平洋暖流。东至北美近海分为两支：一支折转向北，称阿拉斯加暖流；一支折转向南，称加利福尼亚寒流。

北方四岛问题 日本、俄罗斯关于国后、择捉、齿舞和色丹四个岛屿归属的争议。四岛位于日本北海道东北海域，东临太平洋，西濒鄂霍次克海，总面积近 5 000 平方公里。第二次世界大战前为日本领土，战后被苏联占领，设有苏联军事基地。日苏双方对该四岛的归属有争议，日本一再要求苏联归还。苏联解体后，日本又向俄罗斯提出归还北方四岛的要求。

北方交通大学 中国培养铁路专门人才的多科性综合大学。校址在北京。前身为 1909 年由清政府邮传部创办的铁路管理传习所，次年改称交通传习所。1921 年与上海工

业专门学校和唐山工业专门学校合并为交通大学，下设京、沪、唐三个分校。1929 年京校改称交通大学北平铁道管理学院。1938 年迁贵州，后迁四川，1946 年迁回北平，改称国立北平铁道管理学院。1949 年与唐山工学院、华北交通大学合并为中国交通大学，次年改现名。1952 年改称北京铁道学院，1970 年恢复原校名。1996 年设有六个学院含十五个系、二十二个研究所和研究中心，并设有成人教育学院。

北方的纳努克 美国纪录影片。弗拉哈迪导演。1922 年摄制。纪录在北极生活的因纽特人纳努克一家盖冰屋、捕海豹等生活场景。影片在表现人与自然界关系的段落将主体与客体在同一个画面中展示，较好地保持了空间的完整感和真实感。

北方沿海航线 旧称“北洋航线”。1960 年后改今称。从瓯江口温州港起，北至鸭绿江口的丹东港的沿海航线，以上海、大连为中心。自南而北沿线有宁波、上海、连云港、青岛、烟台、天津、秦皇岛、营口、大连等主要港口。

北亚美利加洲 即“北美洲”。

北欧商业银行(行 háng) 俄罗斯在国外开设的商业银行。1921 年成立。原系流亡国外的白俄创办，1925 年由苏联国家银行、苏联对外贸易银行和外贸联合公司联合出资收买。主要职能是：代表俄罗斯等国家的银行参加欧洲美元市场活动，在金融方面充当中间人。行址在巴黎。

北京大学红楼 在北京市东城区沙滩。原为北京大学校舍之一。始建于 1916 年，建成于 1918 年。为四层楼洋房，全用红砖砌筑，故名红楼。一楼是图书馆，李大钊、毛泽东曾在此工作。“五四”运动时，红楼和北面民主广场是爱国学生活动的主要场所。现为国家文物局所在地。为全国重点文物保护单位。

北京化工大学 中国的高等化工学校。校址在北京。创建于 1958 年。原名北京化工学院。1994 年改现名。1996 年设有四个学院、六个系、三个部、四个研究所、七个研究中心和二十四个研究室。

北京古观象台 原名“观象台”、“瞻象台”，亦称“古观象台”。世界现存最完整的古观象台之一。位于北京建国门附近(泡子河旁)。现存古观象台建于明正统年间 (1436—1449)。原有天文仪器十五件，其中浑仪、简仪、圭表、漏壶(两只)、小地平经纬仪和折半天体仪等七件于 1931 年迁往南京，现陈列在紫金山天文台和南京博物院；留存古观象台八件：天体仪、赤道经纬仪、黄道经纬仪、地平经仪、象限仪、纪限仪、地平经纬仪和玑衡抚辰仪。现改建为北京古代天文仪器陈列馆，属于北京天文馆。为全国重点文物保护单位。

北京地下铁道 中国第一条地下铁道。第一期工程始于 1965 年 7 月，1969 年 10 月 1 日通车。线路东起北京车站西端，西至西郊的苹果园。全长 23.6 千米，沿线设十七个车站。第二期工程始于 1971 年 3 月，1984 年 9 月通车。自北京车站东端开始，经建国门向北沿城墙旧址环行，至复兴门南端与第一期工程衔接。全长 16.1 千米。连同第一期工程东段已有的六个车站构成一条环形线。沿线设有十二个车站，其中包括六个与远期线路相交的立体交叉换乘车站。

北京师范大学 中国的高等师范大学。校址在北京。前身是 1902 年(清光绪二十八年)京师大学堂所设的师范馆。1908 年改为京师优级师范学堂。1931 年与北京女子师范大学校合并，成立“国立北平师范大学”。1937 年抗日战争开始后迁往西北，抗战胜利后，大部分迁回北平复校，称北平师范学院，1948 年底复称北平师范大学。1952 年与辅仁大学及中国人民大学、燕京大学两校的教育系科合并为北京师范大学。1996 年设有十八个系、九个学院、十一个研究中心和十五个研究所，并设有高等学校师资培训交流北京中心和研究生院。

北京医科大学 中国的医科大学。校址在北京。前身为 1912 年创办的国立北京医学专门学校。1924 年改名北京医科大学校。1927 年改名国立京师大学堂医科，次年又改国立北平大学医学院。1946 年 9 月改北京大学医学院。1952 年经全国院系调整，独立为北京医学院。1985 年改现名。1996 年设有两个系、两个教学部、四个学院和研究生院、三个综合医院、三个专科医院和中级卫生学校。

北京邮电大学 中国的邮电大学。校址在北京。1953 年由天津大学和重庆大学的通信类专业合并组成。1955 年正式成立。初名北京邮电学院。1959 年和 1960 年，北京电信学院和邮电科技大学又相继并入该院。1970 年改名北京电信工程学院，1973 年恢复原校名。1993 年改现名。1996 年设有电信工程学院、九个系、两个教学部、研究生部和两个培训中心。

北京体育大学 中国的体育大学。校址在北京。1953 年创建，初名中央体育学院，1956 年更名为北京体育学院，1993 年改现名。1996 年设有一院二部四系二校。

北京林业大学 中国的林业大学。校址在北京。原名北京林学院。创办于 1952 年，由北京农业大学森林系、河北农学院林学系合并成立。1969 年迁云南。1973 年云南昆明农林学院林学系并入，改名云南林学院。1979 年迁回原址，恢复原校名。1985 年改现名。1996 年设有七个学院、三个系、二十六个研究室和八十四个实验室。

北京科技大学 中国以冶金材料为特色，以工为主的多科性科技大学。校址在北京。1952 年由北洋大学、交通大学唐山工学院、山西大学、西北工学院和华北大学工学院的部分系科组成。原名北京钢铁学院，1988 年改现名。1996 年设有八个学院和一个国家级工程中心、研究生院、成人教育学院等。

北京特别会议 1926 年 2 月 21—24 日中共中央在北京召开。李大钊、瞿秋白、张国焘等出席会议。会议的中心议题是北伐战争问题。会议指出，党在现时最主要的任务是从各方面准备广东政府的北伐，以达到国民革命在全国的胜利。会议决定，不仅要在广东进行军事准备，而且更要在北伐必经之地开展群众工作，特别要发动农民群众支援北伐战争。会议还决定建立中央军委，加强党的军事工作。

北京理工大学 中国的综合性理工科大学。校址在北京。前身为 1939 年创办的延安自然科学院。1945 年迁张家口，易名晋察冀边区工业专门学校。1948 年与晋冀鲁豫北方大学工学院合并，成立华北大学工学院。1949 年迁北京。次年，中法大学校本部和数理化三系并入该院，1951 年改名北京工业学院，1988 年改现名。1996 年设有九个学院、十四个系、二十五个科研机构和研究生院。

北京理算规则 《中国国际贸易促进委员会共同海损理算暂行规则》的简称。供海上运输合同当事人约定采用，据以进行共同海损理算的规则。1975 年 1 月 1 日公布。内容包括：共同海损的范围，理算的原则，损失金额的计算，以及分摊等八条规定。

北美独立战争 即“美国独立战争”。

北洋通商大臣 简称"北洋大臣"。1870年(清同治九年)因通商事务扩大,改*三口通商大臣为北洋通商大臣,除管理直隶(今河北)、山东、奉天(今辽宁)三省通商、交涉事务外,并办理有关外交、海防、关税及官办军事工业各项事务,例由直隶总督兼任。

北德意志联邦 *普奥战争后,1867年以普鲁士为首美因河以北二十四个德意志邦国和三个自由市组成的联邦。设有两院制议会。普王为世袭的联邦元首和最高军事统帅;普首相为联邦政府首相,只对元首负责。*普法战争期间,与南部四邦结合,1871年进而建立德意志帝国。

北京大学图书馆 中国最早建立的大学图书馆。始建于1902年,称为京师大学堂藏书楼。1912年随京师大学堂改为北京大学,藏书楼改称图书部。1917年7月—1921年12月,李大钊任图书部主任;毛泽东于1918—1919年间在报刊阅览室任助理员数月。1930年改现名。建国后,1952年高等学校院系调整,清华大学与燕京大学文理科并入北京大学,图书馆藏书随之调整合并。1975年新馆建成。至1990年初,藏书逾四百一十万册。

北京外国语大学 中国的外语大学。校址在北京。创建于1941年。前身是延安抗大三分校的一个队,1944年改为延安外国语学校。1949年称北京外国语学校。1959年后与北京俄语学院合并,仍用原名。1994年改现名。至1996年已开授出三十一种外国语。

北美自由贸易区 美国、加拿大、墨西哥三国在共同签署《北美自由贸易协定》基础上组成的经济集团。详"北美自由贸易协定"。

北洋机器制造局 见"天津机器制造局"。

北镇满族自治县 旧县名。1990年6月15日建立。在辽宁省锦州市东北部。隶属锦州市。1995年撤县改北宁市。详"北宁"。

北大西洋公约组织 (North Atlantic Treaty Organization—NATO) 简称"北约组织"。亦称"北大西洋联盟"或"北大西洋集团"。1949年8月,美国、英国、荷兰、比利时、卢森堡、挪威、葡萄牙、意大利、丹麦、冰岛、法国和加拿大根据北大西洋公约成立的军事组织。土耳其和希腊、联邦德国及西班牙分别于1952年、1955年和1982年正式加入。宗旨:通过政治、军事、经济领域以及科学和其他方面的合作和磋商为成员国提供共同安全保障。主要机构:部长理事会,最高决策机构;防务计划委员会,负责审议防务政策和军事计划;常设理事会;国际秘书处;军事委员会,最高军事指挥机构。总部设在布鲁塞尔。此外,还有北大西洋议会,为北约成员国议会间组织。1989年,随着华沙条约组织的解散,其结构和政策进行了重大调整,宣称以全方位防御代之前沿防御;以预防冲突和处理危机战略代之灵活反应战略;大规模削减常规军事力量和核武器,建立机动、灵活、精干、高效的快速反应部队,以适应所面临的新的安全方面的挑战。

北京航空航天大学 中国以航空和航天工业为主,理工文管结合的综合性科技大学。校址在北京。创建于1952年,由清华大学、北洋大学、厦门大学、四川大学、云南大学、西北工学院、北京工业学院等校的航空系和中央工业专科学校的航空专科合组而成。原名北京航空学院,1988年改现名。1996年设有十八个院系、二十一个研究所和十六个研究中心,并设有研究生院。

北美自由贸易协定 美国、加拿大、墨西哥关于建立自由贸易区的协定。1992年12月17日三国首脑分别在各自首都签署成立,1994年1月1日生效。协定对三国间的商品贸易、劳务、投资、知识产权、政府采购、贸易纠纷协调机构和环境保护等问题均有所规定,重点在于贸易自由化,废除贸易壁垒,实现公平贸易,保护知识产权,增加各自的投资机会。

北莱茵-威斯特法伦 (Nordrhein-Westfalen) 德国中西部一州。面积34 072平方公里。人口1 767.9万(1992年),全国人口最多的州。首府杜塞尔多夫。莱茵河及其支流鲁尔河流贯,沿河工矿业集中。莱茵谷地南部以产水果、蔬菜著称,北部多饲养牛、猪。农作物有小麦、黑麦、甜菜、饲料等。工业发达。采矿、动力部门占全国总值的半数以上。煤藏占全国90%,炼焦煤尤富。电力、化学工业在全国占重要地位,还有汽车、机械、电子电气、钢铁、炼焦、煤炭、纺织等工业。石油炼制业发达,有油管通威廉港及荷兰鹿特丹港。

北欧现实主义法学派 即"斯堪的纳维亚法学派"。

北京人艺戏剧专门学校 1922年11月创建于北京。蒲伯英任校长,陈大悲任教务长。较系统地运用西欧戏剧理论和教学方法进行教学,培养话剧人才。曾演出话剧《终身大事》、《幽兰女士》、《英雄与美人》、《新闻记者》等。并试行男女合演。1924年停办。

北京隆福寺藻井天文图 中国古星图之一。1977年在北京隆福寺发现。星图用传统盖天画法绘在寺院正觉殿藻井顶部正八角形天花板上,故名。是以不晚于唐代的星图为底本绘制的。成图于明景泰四年(1453年)。图中以几个半径不等的同心圆表示内规、中规、外规和双重规,还有联接内外规和二十八宿距星的赤经线二十八条。现存一千四百二十颗星,属于*《步天歌》系统。现藏北京天文馆。

北马里亚纳群岛自由联邦 (The Commonwealth of the Northern Mariana Islands) 旧称马里亚纳群岛。位于太平洋西部。由塞班、提尼安(Tinia)、罗塔(Rota)等十六个火山岛和珊瑚岛礁组成,陆地面积457平方公里(不包括关岛)。人口5.29万(1992年)。多数是当地查莫洛人,信基督教新教和天主教。通用英语与查莫洛语。首府塞班岛。热带海洋性气候,年平均气温27℃,年降水量约2 000毫米。每年8—9月多台风。1565年被西班牙占领。1899年为德国所有。第一次世界大战中被日本占领。1947年后成为美国"太平洋岛屿托管地"一部分。1990年12月,联合国通过终止北马里亚纳托管地位决议,正式成为美国的一个自由联邦。经济以服务业为主。旅游业约占国内生产总值一半。农业以生产椰子、面包果与蔬菜为主,也有养猪、养牛业。传统的小型工业包括手工艺品、鱼产品和椰干加工。塞班、提尼安、罗塔三个岛上均有港口和机场。

4 **旨** (zhǐ) ❶味美。《诗·小雅·颍弁》:"尔酒既旨,尔殽既嘉。"引申为赞美之词。《书·说命中》:"王曰:'旨哉!'"❷意指。《易·系辞下》:"其旨远。"孔颖达疏:"其旨意深远。"❸帝王的诏谕。如:圣旨;奉旨。《汉书·孔光传》:"数使录冤狱,行风俗,振赡流民,奉使称旨。"也指上级的命令或尊长的意见。如:钧旨。《后汉书·曹褒传》:"今承旨而杀之,是逆天心,顺府意也。"

旨甘 同"甘旨"。美好的食品,多指养亲的食品。《礼记·内则》:"昧爽而朝,慈以旨甘;日出而退,各从其事;日入而夕,慈以旨甘。"慈,进奉。

旨酒 美酒。《诗·小雅·正月》:"彼有旨酒,又有嘉殽。"

旨蓄 贮藏的美食。《诗·邶风·谷风》:"我有旨蓄,亦以御冬。"郑玄笺:"蓄聚美菜者,以御冬月乏无时也。"

旨趣 亦作"指趣"。宗旨;大意。嵇康《琴赋序》:"览其旨趣,亦未达礼乐之情也。"

6 **顷** 〔頃〕㊀(qǐng) ❶土地面积的计量单位。《史记·平准书》:"田,大县数百顷,小县百余顷。"近代土地面积单位,又作"市顷",1顷=100亩。❷短时间;不久;方才。《庄子·秋水》:"夫不为顷久推移。"成玄英疏:"顷,少时也;久,多时也。"

㊁(qīng) 通"倾"。偏侧;倾斜。《汉书·王褒传》:"不单顷耳而听已聪。"颜师古注:"单,尽极也;顷,读曰倾。"

㊂(kuǐ) 通"跬"。见"顷步"。

顷步 (kuǐ—) 同"跬步"。半步。《礼记·祭义》:"故君子顷步而弗敢忘孝也。"陆德明释文:"顷,读为跬……一举足为跬,再举足为步。"范成大《与时叙现老纳凉池上》诗:"会心不在远,顷步便得之。"

顷刻 犹片刻,短时间。《三国志·吴志·诸葛恪传》:"〔恪〕还坐,顷刻乃复起。"

顷筐 (qīng—) 斜口的筐子,后高前低,容量不多。《诗·周南·卷耳》:"采采卷耳,不盈顷筐。"毛传:"顷筐,畚属,易盈之器也。"

7 **㐱** 〔㐱〕"加仑"的合文。

8 **鬯** (chàng 唱) ❶古时祭祀降神用的酒,用郁金草酿黑黍而成。《礼记·曲礼下》:"凡挚,天子鬯。"❷通"韔"。弓袋。《诗·郑风·大叔于田》:"抑鬯弓忌。"孔颖达疏:"鬯者,盛弓之器;鬯弓,谓弢弓而纳之鬯中。"❸通"畅"。《文选·扬雄〈羽猎赋〉》:"于是醇洪鬯之德,丰茂世之规。"李善注:"鬯与'畅'同。畅,通也。"见"鬯茂"。

鬯圭 也叫祼圭、珩圭。古代祭祀用的玉器。《国语·鲁语上》:"文仲以鬯圭与玉磬,如齐告籴。"韦昭注:"鬯圭,祼鬯之圭,长尺二寸,有瓒,以礼(一作'祀')庙。"《考工记·玉人》:"祼圭尺有二寸,有瓒,以祀庙。"郑玄注:"瓒如盘,其柄用圭。"孙诒让正义:"尺有二寸者,圭之长度,不兼瓒言之。"《说文·玉部》作"珩圭"。

鬯茂 茂盛。《汉书·郊祀志上》:"草木鬯茂。"颜师古注:"鬯与畅同。"

9 **頃** "顷"的繁体字。

12 **疑** ㊀(yí) ❶不相信;疑心。如:半信半疑。《穀梁传·桓公五年》:"《春秋》之义,信以传信,疑以传疑。"❷不分明;难于确定。如:存疑;疑案。《礼记·坊记》:"夫礼者,所以章(彰)疑别微,以为民坊者也。"《荀子·君道》:"其知虑足以决疑。"❸疑忌。《淮南子·氾论训》:"逮至暴乱已胜,海内大定……当此之时,有立武者,见疑。"❹古代天子辅佐之臣。《礼记·文王世子》:"虞、夏、商、周,有师保,有疑丞。"孔颖达疏引《尚书大传》:"古者天子必有四邻:前曰疑,后曰丞,左曰辅,右曰弼。"❺通"拟"。比拟。《礼记·燕义》:"不以公卿为宾,而以大夫为宾,为疑也。"郑玄注:"疑,自下上至之辞也。公卿尊矣,复以为宾,则尊与君大相近。"孔颖达疏:"疑,拟也,是在下比拟于上。"

㊁(níng) 安定;止息。《诗·大雅·桑柔》:"靡所止疑。"

疑义 疑惑不定的含义或事理。陶潜《移居》诗:"奇文共欣赏,疑义相与析。"

疑年 《左传·襄公三十年》:"绛县人或年长矣,无子,而往与于食,有与疑年,使之年。"孔颖达疏:"有与同食者,问此老之年,不告以实,疑其年也;使之年者,更使言其真年也。"后因谓寻求、推算古人的年历为"疑年"。钱大昕著有《疑年录》。

疑似 ❶谓几种事物的表面形态相近似,是非难辨。《吕氏春秋·疑似》:"疑似之迹,不可不察,察之必于其人也。"❷疑惑。《二刻拍案惊奇》第四卷:"〔汤兴哥〕忽然得一梦,梦见张贡生到来……正在疑似间,听得又扣门响。"

疑兵 虚设的兵阵。用以迷惑敌人。《史记·淮阴侯列传》:"信乃益为疑兵,陈船欲渡临晋,而伏兵从夏阳以木罂缶(缶)渡军。"

疑忌 猜疑妒忌。《三国志·魏志·刘表传》:"表虽外貌儒雅,而心多疑忌。"

疑贰 因猜疑而生异心。《三国志·吴志·张温传》:"推亮之心,必无疑贰。"亦犹疑惑不定。董解元《西厢记》卷一:"张生心下犹疑贰,道:'普天之下行来,不曾见这区宇。'"

疑狱 可疑而难以判决的案件。《礼记·王制》:"疑狱,泛与众共之;众疑,赦之。"孔颖达疏:"已若疑彼罪而不能断决,当广与众庶共论决之也。……若众人疑惑,则当放赦之。"《汉书·兒宽传》:"以古法义决疑狱。"

疑冢 假坟。用以迷惑人,使之无从找到真正埋葬的地方。《新唐书·张琇传》:"人莫不闵之……敛钱为葬北邙,尚恐仇人发之,作疑冢,使不知其处。"

疑年录 书名。清钱大昕撰。四卷。收录汉代郑玄至清代邵晋涵等三百六十三人。以后吴修、钱椒、陆心源、张鸣珂、闵尔昌陆续增补。1925年张惟骧合编为《疑年录汇编》,共收三千九百二十八人。按生年顺序排列,为检查历代人物生卒年份的工具书。钱氏所收以文人学士为限,陆心源《三续疑年录》已扩大范围,然仍以文人学士为主,很不完备,所录生卒年份颇多疏误之处。近人余嘉锡有《疑年录稽疑》匡正多条。

疑问句 用来提出问题的句子。如:"你什么时候去呢?"(询问)"你难道没有看见他吗?"(反诘)常用"吗"、"呢"、"吧"等助词。句末用问号。

疑雨集 别集名。明王彦泓作。四卷。其诗多为艳体。有光绪间(1875—1908)刻《观古堂丛书》本。另民国间扫叶山房石印本,有近人丁国钧注。

疑狱集 法医学著作。五代后晋时,和凝、和嶙父子编著。共计四卷,凝编纂二卷,嶙附续二卷;或称三卷,上一卷为凝所作,下二卷为嶙所续。今本四卷,疑为后人所分编。明代张景续编六卷,前后共计十卷。至清,金凤清又增辑疑案三十则。该书记载自汉代以来的离奇疑案,加以分析、实验,以求解决狱讼。

疑病症 神经症的一种。表现为深信自己患有某种躯体或精神疾病,因而到处求医,虽经医生检查否定有此疾病,但患者仍难于信服。治疗以精神疗法为主。

疑源类 (Acritarchs) 指亲缘关系不明,可能代表不同生物门类的单细胞有机壁微体化石。由一中央腔及包围它的壁组成,其对称性、形态、结构和纹饰多变;中央腔封闭或以各种方式(如孔、裂缝状或不规则开裂、圆形开口)与外界相通。通常单个,偶尔联合成链状,但没有紧密地连接。化

石在前寒武纪晚期及古生代海相沉积中占优势，在地层的划分和对比、古生态环境的探讨等方面有很大的价值。

疑行无成 疑，怀疑、犹豫。谓行动犹豫就不会有成就。《商君书·更法》："公孙鞅曰：'臣闻之：疑行无成，疑事无功。'"亦作"疑行无名"，见《史记·商君列传》。

疑事无功 谓作事犹豫就没有效果。参见"疑行无成"。

22. 儿　　部

儿 ㊀〔兒〕(ér) ❶小孩。如：婴儿；幼儿。《说文·儿部》："兒，孺子也。从儿，象小兒头囟未合。"❷儿子。古乐府《木兰诗》："阿爷无大儿。"❸子女对父母的自称。古乐府《孔雀东南飞》："兰芝惭阿母：'儿实无罪过。'"❹古时妇女自称。元稹《莺莺传》："玉环一枚，是儿婴年所弄。"

㊁〔兒〕(er) 作词助。如：书本儿；慢慢儿。董解元《西厢记》卷四："碧天涯几缕儿残霞。"

㊂(rén 人) "人"的古文奇字。见《说文·儿部》。

儿女 ❶子女。杜甫《赠卫八处士》诗："昔别君未婚，儿女忽成行。"❷指青年男女。王勃《送杜少府之任蜀州》诗："无为在歧路，儿女共沾巾。"

儿化 普通话和某些汉语方言中的一种语音现象，就是后缀"儿"字不自成音节，而同前一字合成一个音节，使前一字的主要元音起卷舌作用，韵母发生音变，成为卷舌韵母，也叫儿化韵。音变方式复杂，北京音里的韵母，儿化后产生二十六个儿化韵。

儿戏 小儿嬉戏。比喻作事不严肃、不认真。《史记·绛侯周勃世家》："文帝曰：'曩者霸上棘门军，若儿戏耳！其将固可袭而虏也。'"

儿茶 (*Acacia catechu*) 豆科。落叶小乔木，有刺。二回羽状复叶；叶轴基部有棘针双生，扁平状；羽片10～20对；每羽片具小叶30～50对。八九月开花，花淡黄或白色，总状花序。荚果扁而薄。分布于中国云南；印度、缅甸、非洲东部也产。木材红色、坚硬。煎汁干后得棕色块，称"儿茶"，药用，性微寒、味苦涩，功能收敛止血、敛疮生肌，主治吐血、衄血、血痢、血崩，外用治疮疡溃不收口、湿疹、口疮、外伤出血等；亦用于鞣革和染色。

儿曹 儿辈。对子侄辈的称呼。《后汉书·郭伋传》："伋问：'儿曹何自远来？'"李贤注："曹，辈也。"

儿歌 儿童文学的一种。一般与童谣合称儿童歌谣。大多反映儿童的生活、思想感情和他们对客观事物的看法，对未来美好生活的向往；特点是用辞简明，节奏明快，韵律响亮，短小活泼，适应儿童心理，能为儿童所接受、传唱。

儿化韵 见"儿化"。

儿枕痛 中医学病症名。亦称"产后腹痛"。指产后小腹有块疼痛、恶露不畅的病症。多由气滞、血瘀所致。治宜调气、活血、行瘀。

儿茶酚 即"邻苯二酚"。

儿科学 医学科学中的一门临床学科。研究小儿生长、发育、心理、营养、保健和小儿疾病的病因、发病原理、病理、症状、体征、诊断、治疗、预防等问题。基本任务是增强小儿体质和保护小儿身心健康。

儿童片 反映儿童生活，描写儿童心理，以儿童的眼光看待事物的一种影片。内容要求符合儿童的兴趣爱好和理解能力，并用浅显易懂、生动活泼和富有趣味性的故事情节，能引起儿童的广泛联想，从中得到启迪和教育。

儿童节 即"国际儿童节"。

儿童公园 供儿童娱乐、体育锻炼和进行文化、科学普及教育的绿化区。有专设的和附设在大公园内的两种。园内设置供儿童进行各项活动用的建筑物及设备，并选用无毒无刺的植物及落叶乔木进行绿化布置。

儿童文学 适合不同年龄的少年儿童阅读的各种体裁的文学作品。包括童话、故事、小说、戏剧、诗歌等。一般具有浅明易懂，适应儿童心理需求，内容和形式生动活泼，溶知识性、思想性、娱乐性、趣味性于一体的特点。是向少年儿童进行审美教育、思想品德教育和科学文化知识教育的重要手段。

儿童医院 以十四岁以下儿童为服务对象的专科医院。除对儿童疾病进行医疗预防工作外，还负责一定地区内的集体儿童保健工作，对区内儿童保健机构进行业务技术指导，开展儿童保健知识的宣传教育、儿童健康状况的调查研究，以及儿科专门人员的培养提高等工作。

儿女英雄传(传 zhuàn) 长篇小说。清文康作。原书五十三回，今存四十一回。叙述何玉凤为报父仇，改名十三妹，出没市井，偶识安骥、张金凤，由她作媒结为夫妇，后玉凤也嫁与安骥，故又名《金玉缘》。作者在书中极力宣扬名教纲常、荣华富贵和一夫多妻等思想。但作品运用流畅的北京口语，描写人物故事，颇为生动细腻；结构也较缜密，在古代白话小说中占有一定地位。因原书未完，后有人续作三十二回。

儿童心理学 研究儿童期心理和行为发展规律的学科。内容包括儿童心理发展的年龄特征和个别差异、遗传与环境对儿童心理发展的影响、教育与儿童心理发展的关系等。

儿童多动症 即"注意缺陷障碍"。

儿童社会学 研究儿童社会化特点和过程及其与社会发展相互关系的社会学分支学科。主要研究：儿童的群体特征和群体规范，儿童行为的特点和方式，家庭和社会环境对儿童成长的影响，儿童的角色学习和角色扮演，儿童与父母的关系和沟通方式，儿童权益的社会保障，儿童问题及其解决途径等。

儿童保健所 为儿童健康服务的专门保健机构。基本任务是组织并进行一定地区内的儿童保健工作，包括对儿童机构(主要是幼儿园、托儿所)进行保健业务指导；有关儿童保健知识的宣传教育；儿童常见疾病的门诊治疗和*缺点矫治；儿童健康状况的调查研究和保护儿童健康的综合措施(如系统观察儿童的发育和健康状况，卫生指导，早期发现并防治儿童传染病等)。

儿童期肥胖 儿童体内储存的脂肪含量超过正常范围的现象。以儿童的体重超过同年龄、同性别健康儿童平均体

重或同性别儿童按身高所测平均体重的20%，即可确诊。超过平均体重21%～30%者为轻度，超过31%～50%者为中度，超过51%以上者为重度。按发生原因，分：(1)原发性肥胖。因长期进食过多、体力活动过少及遗传所致，较多见。(2)继发性肥胖。是由内分泌激素异常或脑部疾病等所致，较少见。因儿童期肥胖有延至成人期倾向，又是引发心、脑血管疾病的重要因素，故宜在生命早期采取措施。控制饮食，少吃高热能的多脂肪食物和甜食；保证供给足够的蛋白质、维生素和无机盐，以促进儿童的生长发育；增加体育运动，以消耗过剩的热能，从而预防肥胖的发生和减轻其程度。

儿童少年卫生学 预防医学的分支学科。根据儿童、少年生长发育规律和解剖、生理、心理特点，从促进发育和增进健康出发，研究有关学习、劳动和生活安排，合理营养，体育锻炼，疾病防治，学校健康教育，健康促进以及学校和儿童机构的建筑设备等卫生要求和措施。按年龄和教育的特点，可分为学前卫生学和学校卫生学两部分。

4 **兜** (gǔ 古) 蒙蔽；蛊惑。经传通作"蛊"。或又讹作"兜"。参见"兜❻"。

先 (xiān) ❶次序或时间在前。与"后"相对。《左传·哀公十三年》："秋，七月，辛丑，盟，吴、晋争先。"杜预注："争歃血先后。"《左传·隐公十一年》："颍考叔取郑伯之旗蝥弧以先登。"蝥弧，旗名。登，登城。❷首要的事情。《礼记·学记》："故古之王者，建国君民，教学为先。"《吴子·治兵》："用兵之道何先？"❸祖先。《后汉书·孟尝传》："其先三世为郡吏。"❹对已去世者的尊称。如：先父；先母；革命先烈。《论衡·四讳》："死亡谓之先。"❺上古的。见"先民"、"先农"。❻先导。《汉书·英布传》："项王伐齐，身负版筑，以为士卒先。"❼先行致意。《庄子·秋水》："庄子钓于濮水，楚王使大夫二人往先焉，曰：'愿以境内累矣。'"❽先生的简称。《史记·袁盎晁错列传》："学申商刑名于轵张恢先所。"《汉书·梅福传》："夫叔孙先非不忠也。"❾姓。春秋时晋有先轸。

先人 ❶古时的人；昔贤。《国语·越语下》："先人有言曰：'伐柯者，其则不远。'"❷祖先，包括已死的父亲。《诗·小雅·小宛》："我心忧伤，念昔先人。"毛传："先人，文武也。"陈奂传疏："传释先人为文武，与《云汉》传先祖为文武同。"《史记·太史公自序》："余维先人尝掌斯事，显于唐虞。"又："先人有言：'自周公卒，五百岁而有孔子；孔子卒后，至于今五百岁。'"先人，司马迁称其父谈。

先子 称已去世的祖父或父亲。《孟子·公孙丑上》："或问乎曾西曰：'吾子与子路孰贤？'曾西蹙然曰：'吾先子之所畏也。'"先子，即曾参，曾西之祖父。王夫之《石崖先生传略》："吾先子之得兄也，年三十有七。"又古时女子亦以称丈夫的亡父。《国语·鲁语下》："吾闻之先子。"韦昭注："先子，先舅季悼子也。"

先王 ❶先代圣王。《诗·周南·关雎序》："先王以是经夫妇，成孝敬，厚人伦，美教化，移风俗。"❷去世的君主。《孝经·孝治》："昔者明王之以孝治天下也，不敢遗小国之臣……故得万国之欢心，以事其先王。"

先天 ❶中医学名词。指肾气，一般称肾为先天之本。先天与后天相对而言。凡人在胚胎时期禀赋强的称先天充足；禀赋弱的称先天不足。❷先于天时而行事。《易·乾》："先天而天弗违，后天而奉天时。"❸讲《易经》的人以伏羲所作之《易》为《先天易》。杨慎《丹铅总录》卷十六"三易"："《周礼·太卜》：'掌三《易》之法。'干令升注云：'……伏羲之《易》小成，为先天；神农之《易》中成，为中天；黄帝之《易》大成，为后天。'予按邵康节之《易》先天后天，其源出于此。"❹哲学名词。与"后天"相对。西方哲学家多把后天等同于经验的，而把先天等同于观念的或理性的。❺唐玄宗年号(712—713)。

先手 ❶围棋术语。每下一子迫使对方必应，谓之先手。有时为了争取先手，不惜付出相当代价。《棋经十三篇》："宁输数子，勿失一先。"❷象棋术语。含义有二：一指走子次序，谁先走谁为先手；二指棋局形势，谁主动谁为先手。与后手互为对应，用意相反。

先公 ❶祖先。《周礼·春官·司服》："享先王则衮冕，享先公飨射则鷩冕。"郑玄注："先公谓后稷之后，大王之前不窋至诸盩。"❷犹先父。欧阳修《泷冈阡表》："先公少孤力学。"

先正 ❶前代的贤臣。《书·说命》："昔先正保衡，作我先王。"也泛称前代的贤人，同"先哲"、"先贤"意义相近。❷前代的君长。《礼记·缁衣》引逸诗云："昔吾有先正，其言明且清。"郑玄注："先正，先君长也。"

先世 上代；祖先。《论衡·感类》："阴阳不和，灾变发起，或时先世遗咎，或时气自然。"陶潜《桃花源记》："自云先世避秦时乱，率妻子邑人来此绝境。"

先古 ❶先祖。《礼记·祭义》："以事天地、山川、社稷、先古。"❷先代；古代。《韩非子·奸劫弑臣》："谗谀多诵先古之书，以乱当世之治。"谗，多言。谀，妄语。

先生 ❶父兄。《论语·为政》："有酒食，先生馔。"何晏集解引马融曰："先生，谓父兄。"❷老师。《礼记·曲礼上》："从于先生，不越路而与人言。"郑玄注："先生，老人教学者。"《管子·弟子职》："先生既息，各就其友。"引申为对年长有德业者的敬称。《孟子·告子下》："宋牼将之楚，孟子遇于石丘，曰：'先生将何之？'"也泛用为对人的敬称。《列子·力命》："西门子曰：'先生止矣，予不敢复言。'"❸妇女称自己或别人的丈夫。《列女传·楚於陵妻》："妾恐先生之不保命也。"❹旧时指以相卜、行医、看风水等为业的人。《史记·淮阴侯列传》："韩信曰：'善。先生相寡人何如？'"❺道士。唐殷尧藩《中元日观诸道士步虚》诗："玄都开秘箓，白石礼先生。"

先务 应该最先做的事情。《孟子·尽心上》："尧舜之知(智)，而不遍物，急先务也。"

先主 古称开国君主。如陈寿《三国志》称蜀汉的刘备为先主；又五代南唐的李昪亦称先主。

先民 古时的贤人。《诗·大雅·板》："先民有言，询于刍荛。"郑玄笺："古之贤者有言，有疑事当与薪采者谋之。"也指古人。《诗·小雅·小旻》："哀哉为犹，匪先民是程。"

先考 称自己去世的父亲。《礼记·曲礼下》："生曰父，曰母，曰妻；死曰考，曰妣，曰嫔。"张九龄《追赠祭文》："谨以醢脯庶羞之奠，敢昭告于先考先妣之灵。"

先师 前辈老师。《汉书·刘歆传》："至孝武皇帝，然后邹鲁梁赵，颇有《诗》《礼》《春秋》先师。"颜师古注："前学之师也。"后亦称已故的老师。

先农 古代传说中最先教民耕种之人，祀之以为神。或谓即神农氏，或谓指后稷。《后汉书·礼仪志上》："力田种各耰讫"刘昭注引《汉旧仪》："春始东耕于藉田，官祠先农；先农即神农炎帝也。"

先导 ❶引路；开路。司马相如《大人赋》："使五帝先导

兮。"❷引导。《韩诗外传》卷七："夫为人父者……及其有识也，必严居正言以先导之。"

先君 ❶古代统治者称先代君主。《诗·邶风·燕燕》："先君之思，以勖寡人。"《孟子·滕文公上》："吾宗国鲁先君莫之行，吾先君亦莫之行也。"❷祖先。《尚书序》："先君孔子，生于周末。"❸称自己去世的父亲。苏轼《别子由三首兼别迟》诗："先君昔爱洛阳居，我今亦过嵩山麓。"

先妣 ❶称自己去世的母亲。《荀子·大略》："隆率以敬先妣之嗣。"参见"先考"。❷远祖之母。《周礼·春官·大司乐》："乃奏夷则，歌小吕，舞大濩，以享先妣。"郑玄注："先妣，姜嫄也……是周之先母也。"

先驱 ❶先导；开路。《史记·孟子荀卿列传》："〔驺子〕如燕，昭王拥篲先驱。"❷军队的先锋。《左传·襄公二十三年》："齐侯伐卫，先驱穀荣御王孙挥。"杜预注："先驱，前锋军。"御王孙挥，给王孙挥驾车。

先知 ❶对事理的认识较一般人为早的人。《孟子·万章上》："天之生此民也，使先知觉后知，使先觉觉后觉也。"❷犹太教、基督教《圣经》中所说"受上帝启示"而"传达上帝的旨意"或"预言未来"的人。据犹太教传说，早期先知如撒母耳、以利亚等，拥有封立国王的权力；后期的如以赛亚、耶利米等，都是具有一定政治影响的宗教领袖。❸译自阿拉伯语 Al-Nābi，亦称"预言者"、"知隐微之事者"。伊斯兰教相信各民族均出现过一些得到安拉恩选或启示而宣传安拉使命、导人于正道的人，谓之"先知"，亦称"安拉的使者"。明清之际中国伊斯兰教学者译为"圣人"。《古兰经》提到名字及其有关事迹的先知共二十六人，称穆罕默德为最后的"封印先知"，译为"至圣"。

先郑 东汉经学家郑玄注《周礼》，多引郑兴、郑众父子之说。郑兴、郑众是父子一家之学，后人因称郑兴、郑众为"先郑"，郑玄为"后郑"。

先河 《礼记·学记》："三王之祭川也，皆先河而后海，或源也，或委也，此之谓务本。"这里说河为海源，先祭河是重视根本。后称凡事创导于先者为"先河"。黄宗羲《宋元学案》卷首："宋世学术之盛，安定、泰山为之先河。"安定，胡瑗。泰山，孙复。

先泽 先人的恩泽。陆游《读苏叔党汝州北山杂诗次其韵》："先泽傥未衰，岂无五秉粟？汝能记吾言，并以告阿福。"

先轸（？—前627） 春秋时晋国执政。采邑在原（今河南济源西北），也称原轸。初为下军之佐，后迁中军元帅。*城濮之战，率军大破楚军。晋襄公元年（公元前627年），败秦军于崤（今河南三门峡东南）。旋与狄战，冲入敌阵战死。

先祖 ❶犹祖先。《礼记·祭统》："夫鼎有铭，铭者，自名也。自名以称扬其先祖之美，而明著之后世者也。"❷称自己去世的祖父。《儒林外史》第十三回："小弟因先君见背的早，在先祖膝下料理些家务，所以不曾致力于举业。"

先秦 指秦代以前的历史时期。从远古起，直到公元前221年秦始皇统一全中国为止。《汉书·河间献王传》："献王所得书，皆古文先秦旧书。"颜师古注："先秦犹言秦先，谓未焚书之前。"一般用以指春秋、战国时期。

先容 《文选·邹阳〈于狱中上书自明〉》："蟠木根柢，轮囷离奇，而为万乘器者，何则？以左右先为之容也。"李善注："容，谓雕饰。"本指先加修饰，引申为事先为人介绍、关说。《旧唐书·张行成传》："观古今用人，必因媒介；若行成者，朕自举之，无先容也。"

先啬 即"先农"。《礼记·郊特牲》："蜡之祭也，主先啬而祭司啬也。"郑玄注："先啬，若神农者。"

先锋 行军或作战时的先遣将领或先头部队。《三国志·蜀志·马良传》："时有宿将魏延、吴壹等，论者皆言以为宜令为先锋。"《水浒传》第五十五回："先锋队里百胜将韩滔领兵扎下寨栅。"现也用以比喻在事业中起先导作用的个人或集体。

先鞭 《晋书·刘琨传》："与范阳祖逖为友。闻逖被用，与亲故书曰：'吾枕戈待旦，志枭逆虏；常恐祖生先吾著鞭。'"后因以"先鞭"表示"先一著"或"占先著"。高適《别韦兵曹》诗："逢时当自取，有尔欲先鞭。"

先天学 北宋邵雍的学说。据《周易》和道教思想（传由道士陈抟递传而来）制定世界构造图式（"先天八卦图"），主要是关于八卦方位和六十四卦次序的排列，用以推测自然和人事变化。据说这种图式及其所根据的"象数"原理，在没有天地时即已存在，故其图称"先天图"，其学称"先天学"。这种"图"和"学"由"心"产生。《皇极经世·观物外篇》："先天之学，心法也。故图皆自中起，万化万事生乎心也。"

先成说 亦称"预成论"。胚胎发育的学说之一。认为生物从预先存在于性细胞（精子或卵）中的雏形发展而成。所谓发育只不过是这一雏形生物的机械性扩大，并没有新的东西产生出来。精源论者认为雏形存在于精子中，而卵源论者主张雏形存在于卵中。这个学说所主张的雏形缺乏科学根据，是和进化观点矛盾的。

先农坛 在北京市宣武区、永定门内天坛之西。是明清帝王祭祀先农神之所。始建于明永乐十八年（1420年），全部建筑原由内外两重围墙环绕，周长3公里。外墙于北洋政府时期拆除。现存建筑尚有先农神坛、观耕台、神仓、庆成宫、太岁殿等。先农神坛建于明嘉靖年间（1522—1566），清乾隆十九年（1754年）重修。坛为砖石砌成，高1.5米，长宽各15米。南部有天神坛、地祇坛。东南角辟为先农坛体育场。

先君子 ❶称自己去世的父亲。邵伯温《邵氏闻见录序》："伯温早以先君子之故，亲接前辈。"谓伯温父邵雍。方苞《左忠毅公逸事》："先君子尝言：'乡先辈左忠毅视学京畿。'"❷称自己或他人的去世的祖父。《礼记·檀弓上》："门人问诸子思曰：'昔者子之先君子丧出母乎？'"孔颖达疏："子之先君子，谓孔子也。"《荀子·非十二子》："案饰其辞而祇敬之，曰：'此真先君子之言也。'子思唱之，孟轲和之。"

先驱报（The Herald） ❶澳大利亚全国性英文晚报。1840年创刊，初名《菲利普港先驱报》。1849年改名《墨尔本先驱晨报》。1869年用现名，改为晚报。在墨尔本出版，属先驱报和时代周刊集团。❷津巴布韦报纸。英文日报。1891年创刊。在哈拉雷出版。

先验论 认为人的知识源于先天而不来自经验的理论。例如：孟子提出有"不学而能"的"良能"和"不虑而知"的"良知"，王守仁宣扬"万事万物之理不外于吾心"；笛卡儿提出"天赋观念"，主张先天的知识具有普遍性和必然性，是知识的可靠基础。康德也认为知识的形式是先天的，将这些形式加之于经验材料，才使知识成为可能。

先验的 ❶在经院哲学中，意为超范畴的。存在之先验的规定，表示存在之普遍的、超感觉的、在一切经验以前被

直觉地认识到的特性。❷在康德哲学中，同"经验的"相对。意为先于经验、但为构成经验所不可或缺的。康德认为客观物质世界只能给人们一堆杂乱无章的感觉材料，而知识的构成则全靠用人的头脑里固有的一些先天形式（包括感性的先天形式即空间与时间以及知性的先天形式即因果性等十二个范畴）来加工整理，因此，先天形式与后天经验是构成知识的根本要素。

先赋性 "自致性"的对称。人们获得的社会地位和对他们的评价来自本人无法控制或改变的因素，如家庭出身、性别、肤色、年龄、种族等。美国社会人类学家林顿（Ralph Linton, 1893—1953）所创用。依靠个人先天品质而获得的地位称为先赋地位。一般说来，传统社会偏重先赋性因素，现代社会则偏重自致性因素。

先锋派 借用法语军事术语"先锋"一词，指自19世纪以来，特别是从20世纪初开始出现的各种激进的和标新立异的文艺流派。先锋派一词常与"现代主义"相联系，意味着文艺作品在形式、风格和题材诸方面的激烈变化。

先零羌（零 lián） 古族名。汉时西羌的一支。分布在湟水下游以北。汉武帝时移居西海、盐池地区。以畜牧为业。常出入河、湟间，屡攻金城、陇西等郡。东汉初，被陇西太守马援征服，迁徙天水、陇西、扶风一带。安帝时由陇西反汉，深入三辅，南及益州。后渐与西北地区的汉族及其他民族融合。

先入为主 因以先听进的说法为主，不易再听取后来的不同说法。《汉书·息夫躬传》："唯陛下观览古戒，反复参考，无以先入之语为主。"参见"入主出奴"。

先天不足 ❶中医学名词。小儿体质羸弱、禀赋不足、肾气虚亏的病变。如儿童发生*五软、*五迟等，多与胎元不足、发育障碍有关。成人身体虚弱，亦可由先天肾元亏乏所致。❷形容事物原有的基础差。

先予执行（予 yǔ） 法院审理请求给付财物的案件，于判决前，因权利人难以甚至无法维持生活、工作和生产，根据当事人的申请裁定义务人先行给付一定的款项或特定物，并立即交付执行的措施。在我国，1991年民事诉讼法颁布前称为"先行给付"。裁定先予执行的，应当符合下列条件：(1) 当事人之间权利义务关系明确，如不先予执行将严重影响申请人的生活或生产经营的；(2) 被申请人有履行能力。法院可以责令申请人提供担保，申请人不提供担保的，驳回申请。可以裁定先予执行的案件是：(1) 追索赡养费、抚养费、抚育费、抚恤金、医疗费用的；(2) 追索劳动报酬的；(3) 因情况紧急需要先予执行的。如当事人不服，可以向法院申请复议一次；复议期间，不停止裁定的执行。

先发制人 先下手取得主动权，可以制服对方。《汉书·项籍传》："先发制人，后发制于人。"原谓战争中的两方先发者制人，后发者受制于人。后用作先下手为强的意思。

先行判决 法院审理民事案件时，在全案审结前对一部分事实已经清楚的争议所作的判决。我国民事诉讼法规定："人民法院审理案件，其中一部分事实已经清楚，可以就该部分先行判决。"如甲对乙、丙两人提起给付之诉，要求归还各自所欠之款。在甲与乙之间的债务关系尚未查清时，甲与丙之间的债务关系已经查清，对此即可先行判决。

先导工业 亦称"带头工业"。西方国家工业分类用语。泛指一国某一时期能起带头作用的优先发展的工业。不同时期的先导工业并不一样，如美国19世纪末是电力工业，20世纪初是汽车、钢铁等工业，20世纪70年代前后是电子、宇航等工业。

先导研究 心理学研究方法之一。一种试探性研究，在基本研究之前进行，是基本研究的简化形式。在社会心理学中往往用以明确调查问题的内容、数量和调查的时间。在测验学中用作明确基本测验的标准。是心理学实验研究设计的一个重要部分。它能保证基本研究的主要方向、组织原则和方法，确定主要假设。

先声夺人 谓用兵时先张扬自己的声威以摧折敌人的士气。语出《左传·昭公二十一年》"军志有之，先人有夺人之心"。杜预注："夺敌之战心也。"后也谓先以声威慑人。《扫迷帚》第二十一回："先声夺人，阻止设位，攘斥狐仙，力辟谬说。"又比喻做事抢先一步，争取主动。

先声后实 指作战时先以声势压倒敌人，然后交战。《史记·淮阴侯列传》："兵固有先声而后实者。"后用作先加之以声势而后继之以实力。

先岛群岛 日本琉球群岛西南部、东经126°以西的岛群。由宫古列岛和八重山列岛组成，属冲绳县。面积800多平方公里。人口约12万（1994年）。亚热带气候，多台风和热带风暴。产甘薯、甘蔗、菠萝等，水产有乌贼、金枪鱼等。石垣岛上有热带植物园。

先忧后乐（乐 lè） ❶事先能劳心焦思，则事后会得到安乐。《说苑·谈丛》："先忧事者后乐，先傲事者后忧。"《大戴礼记·曾子立事》："先忧事者后乐事，先乐事者后忧事。"❷谓忧虑在天下人之先，而安乐在天下人之后。范仲淹《岳阳楼记》："然则何时而乐耶？其必曰：先天下之忧而忧，后天下之乐而乐欤！"《宋史·范仲淹传论》："考其当朝虽不能久，然先忧后乐之志，海内固已信其有弘毅之器，足任斯责。"

先斩后奏 原指封建时代的封疆大吏先将要犯处死，然后再上报皇帝。关汉卿《窦娥冤》第四折："随处审囚刷卷，体察滥官污吏，容老夫先斩后奏。"现多借以比喻先采取行动，然后再上报。

先学前期 即"幼儿前期"。一般指一岁至三岁的年龄阶段。是入幼儿园前在家庭或托儿所受教养的时期。

先定和谐 即"前定和谐"。

先难后获 劳苦在先，收获在后。谓只问自己的努力如何，而不计较得失。《论语·雍也》："仁者先难而后获。"何晏集解引孔安国曰："先劳苦而后得功，此所以为仁。"

先验逻辑 康德的哲学和逻辑学说。康德认为普通逻辑（即形式逻辑）所研究的思维形式及其规律是和思维内容、客观世界无关的东西，它排斥一切具有经验内容的知识，而只管"先天的原理"。为此，康德认为还应有一种不是完全不管知识内容的逻辑，即先验逻辑。这种逻辑的对象是属于纯粹知性和理性的知识。它以规定这种知识的起源、范围及客观有效性为任务。"先验逻辑"是康德的《纯粹理性批判》的主要部分。

先期抽薹 亦称"未熟抽薹"。某些二年生蔬菜在未形成肥大的食用部分前即已抽薹开花的现象。如甘蓝未结球、洋葱未形成鳞茎即已抽薹等。主要由于品种选用、播种育苗时期及栽培管理不当；气候不正常，使之过早地完成了阶段发育造成。对蔬菜的产量和品质影响很大，须注意预防。

先锋树种 能在荒山、裸地自然更新生长成林的树种。一般是适应性强的喜光树种。如马尾松、山杨、白桦、木麻黄、柳树等。

先睹为快 以尽先看到为乐事。韩愈《与少室李拾遗

书》:"朝廷之士,引颈东望,若景星凤皇之始见也,争先睹之为快。"

先意承志 《礼记·祭义》:"先意承志,谕父母于道。"谓善于体会父母的心意,父母没有想到先已想到,并且能承顺父母的意志委婉地劝谏父母。后泛指揣摩人意,恭顺奉承地去办理,以博取欢心。"志"亦作"旨"。《韩非子·八奸》:"此人主未命而唯唯,未使而诺诺,先意承旨,观貌察色,以先主心者也。"又作"指"。《抱朴子·臣节》:"先意承指者,佞谄之徒也。"

先天性无肛 一种胚胎发育异常的肠道畸形。为新生儿*肠梗阻常见原因之一。无肛可为无肛管、无肛门或两者俱无。无肛新生儿如不紧急治疗就不能生存;但有时直肠和阴道,直肠和尿道或直肠和会阴之间,有细小瘘形成,液体粪便尚可借以排出,一时不致发生生命危险。治疗根据具体情况,施行紧急或择期性手术。

先天性畸形 身体某部因在胎儿期发育不全而发生的畸形。如唇裂(裂唇、兔唇)、腭裂(裂腭、狼咽)、多指(趾)、无肛、心血管畸形等。原因未明,可能与遗传、妊娠早期母亲患某些病毒感染(如风疹等)或应用某些药物有关。预防在于注意母亲妊娠期的保健。多数畸形可施行手术治疗。

先知清真寺 (Masjid al-Nabiy) 亦称"先知寺"、"麦地那清真寺"。伊斯兰教三大圣寺之一。在沙特阿拉伯麦地那城内。公元622年9月穆罕默德率众由麦加迁至麦地那后建造。该寺早期规模较小,建筑简陋,是当时宗教活动和商讨大事的中心。穆罕默德逝世后,经历代哈里发王朝和沙特王国政府相继修缮扩建。全寺总面积16万多平方米,可供25万余人作礼拜。建筑雄伟,富丽堂皇。寺内东南角有穆罕默德陵墓,为朝觐者瞻仰的圣地。

先锋派电影 20世纪初在现代主义文艺思潮影响下出现的西方电影流派。发源于德国,后传入法国,20年代进入盛期,影响遍及欧美。其理论反对电影的叙事性,提倡"非情节化"和"非戏剧化",重视电影语言的运用,强调内心冲动的节奏等。代表影片有瑞典艾格林(Viking Eggeline, 1881—1925)的《对角线交响乐》,法国莱热(Fernand Léger, 1881—1955)的《机器舞蹈》、*德吕克的《狂热》、杜拉克(Germaine Dulac, 1882—1942)的《微笑的布迭夫人》等。30年代趋于衰落。

先锋派音乐 20世纪西方现代音乐派别。出现于第二次世界大战后,在作曲技术和表现手法上刻意创新,常采用序列主义、电子音乐、具体音乐、偶然音乐等技法,并积极开辟新的音源。主要代表人物有施托克豪森(Karlheinz Stockhausen, 1928—)、伯特威斯尔(Harrison Birtwistle, 1934—)、布莱兹(Pierre Boulez, 1925—)、*凯奇等。

先天分析判断 见"分析判断"、"先天综合判断"。

先天综合判断 康德用语。指既具有普遍性与必然性,又能提供真实知识的判断,如"两点间最短之线为直线","凡事物的发生必有其原因"等。为调和唯理论与经验论而提出。康德认为,唯理论者所强调的先天分析判断(如"一切物体都有广延性")虽具有普遍性与必然性,但其宾词概念本身已包含在其主词概念之内,故不能扩充知识;经验论者所强调的后天综合判断(如"此花是红的")的主词概念并不必然地包含宾词概念在内,故虽能扩充知识,但不具有普遍性与必然性。只有先天综合判断才既能扩充知识,又具有普遍性与必然性。康德肯定数学的判断($a=a$ 之类少数先天分析判断除外)与构成自然科学基本原理的判断都是先天综合判断。恩格斯曾对此提出批判,指出数学与其他自然科学中具有普遍性与必然性的判断都不是先天的,而是来自经验并在经验中得到检验的判断。

先施百货公司 中国侨资最早经营的大百货公司。1900年(清光绪二十六年)在香港设总公司,1911年和1917年先后在广州、上海设分公司。经营百货,兼营旅馆、酒楼、游乐场。广州百货门市部在抗日战争中被毁,旅馆解放后公私合营。上海百货门市部1954年停业,旅馆1956年公私合营。1966年国营。

先验唯心主义 亦称"批判的唯心主义"。康德的唯心主义学说。他肯定"自在之物"的存在,认为"自在之物"是感觉素材的泉源,但不能为人所认识,因而不是知识的对象。知识真正的对象是由外来的感觉素材和人们主观知识的能力所提供的感性形式和知性范畴配合而成的"现象"。"现象"普遍而必然地具有时间性、空间性、因果性等,但这些都不是"自在之物"固有的性质。空间性和时间性是感性的先天形式,因果性是知性的先天范畴之一(范畴共十二个)。人主动地把这些范畴加在感觉素材上,然后构成井井有条的普遍经验,即"现象",亦即人们通常所说的"自然界"的"事物"。由于事物的时空、因果等属性都是人为的结果,人就成了"自然界"的"立法者"。康德自称其哲学体系为"先验唯心主义",以表示有别于其他各种形式的唯心主义。

先天性心血管病 由胎儿期心脏血管发育不正常所引起的心血管病。种类很多,严重的常在婴儿期死亡;较重者往往从小易疲乏,活动时气喘、心悸,发育不良,有的自幼即有发绀;轻者可无症状,经检查后才发现。大多数患者都能用手术治疗。孕妇注意卫生,避免病毒感染和接触有害的物理、化学因子以及防止营养不良,可以减少子女得此病机会。

先天性食管闭锁 婴幼儿食管的一种先天性畸形。有数种类型,最常见的是食管上段盲端位于气管隆突上方,远段食管与气管下端相通。主要症状是食物不能进入胃肠道,患儿进食时即引起呛咳或诱发吸入性肺炎,甚至发生窒息。宜尽早施行手术修补食管气管瘘及作食管对端吻合术。

先天性紫绀四联症 即"法乐四联症"。

先天性髋关节脱位 因髋臼发育不良而引起髋关节脱位的病症。多见于女性,单侧略多于双侧。患儿走路时一侧下肢跛行(单侧脱位)或左右摇摆如鸭行(双侧脱位)。应尽早就医,X线摄片可确诊。治疗有手法复位和手术复位两种,三岁以下小儿以手法复位、石膏固定为主,否则就需手术治疗。

先醒斋医学广笔记 书名。明缪希雍撰。记述缪氏临床经验及对本草研究的成就。先由丁元荐于万历四十一年(1613年)取缪氏临证经验辑集而成,名《先醒斋笔记》,后经缪氏本人增订修定。四卷,一至三卷为内科、妇科、儿科等临床心得,所载验案效方对识病用药颇有创见;卷四记载四百多种常用药物的炮制法。

先秦汉魏晋南北朝诗 总集名。今人逯钦立编。一百三十五卷,收录先秦迄隋代的诗歌及谣谚,包括零章残句,收作者约八百人,按时代次序分为十二编。以冯惟讷《古诗纪》为基础,广取群书进行校辑。各诗不但注明出处,并校出主要异文。对诗篇真伪及作者、时代等问题,也多有考订。虽仍有一些错漏,但较前人所辑显为精审详备。

先天性肥厚性幽门狭窄 一种先天性疾病。病因未明。多见于男婴。常于出生后3~6周出现症状。由于胃幽门环肌肥厚造成狭窄,乳食不易进入肠道,以致食后发生呕

吐，呈喷射状，量较多，不含胆汁。婴儿日渐消瘦、脱水、营养不良。应予及早手术治疗。

4 **兇** “凶㊀”的异体字。

兆 (zhào) ❶卜兆。古人灼龟甲以占吉凶，其裂痕谓之兆。《国策·秦策一》：“〔赵〕襄主错龟数策占兆，以视利害。”❷预兆；事物发生前的征候或迹象。如：不祥之兆。亦谓见到预兆。如：瑞雪兆丰年。《老子》：“我独泊兮其未兆。”❸祀神祭坛的界域。《周礼·春官·肆师》：“掌兆中庙中之禁令。”❹墓域。韩愈《祭十二郎文》：“吾力能改葬，当葬汝于先人之兆。”❺数目。百万为兆。旧亦以万万为亿，万亿为兆。也极言众多。参见“兆民”。

兆民 众百姓。《书·五子之歌》：“予临兆民，懔乎若朽索之驭六马。”孔传：“十万曰亿，十亿曰兆。言多。”

兆朕 朕，亦作“眹”。同“朕兆”。事物发生前的征候或迹象。《淮南子·俶真训》：“天气始下，地气始上……缤纷茏苁，欲与物接，而未成兆朕。”意谓在宇宙万物形成以前，天地二气混和变化，还没有接近于生成万物的迹象。

兆域 墓域，坟墓的界址。《周礼·春官·冢人》：“掌公墓之地，辨其兆域而为之图。”图，图画其地形及丘垄的位置。

兆惠 (1708—1764) 清满洲正黄旗人，吴雅氏，字和甫。雍正时由笔帖式在军机处行走，补内阁中书。乾隆九年(1744年)擢刑部侍郎，后调户部。参与平定准噶尔之役，授定边将军。又率军参与平定南疆大、小和卓木的叛乱。回京后任协办大学士兼刑部尚书，屡出察看河工水利等事。

兆欧计 亦称“摇表”。测量兆欧以上高电阻的直读式指示仪表。通常用以测量电气设备和线路的绝缘电阻。有磁电式、电子式、振动式等结构形式。磁电式兆欧计主要由磁电式*流比计和高压手摇直流发电机所组成，因此亦称“摇电箱”或“摇表”。其电压值较高，常用的有250、500、1 000、2 500以及5 000伏等。手摇发电机的转速宜保持稳定，一般规定为120转/分左右。

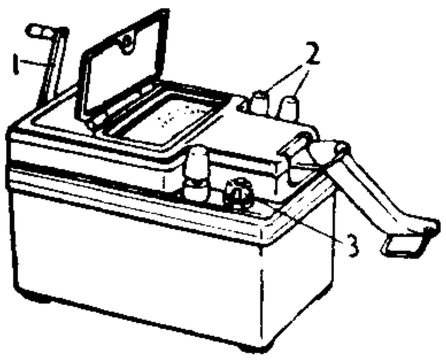

磁电式兆欧计

1. 手摇柄 2. 接线柱 3. 旋钮(变换量程用)

5 **兕** (sì寺) 古代犀牛一类的兽名。皮厚，可以制甲。《论语·季氏》：“虎兕出于柙。”《左传·宣公二年》：“犀兕尚多。”

兕中 古代举行射礼时放筹码的盛器。用木刻成伏兕形，背上有圆孔，射中一次，就纳入筹码一枚以计数。《仪礼·乡射礼》：“大夫兕中……士鹿中。”《礼记·投壶》“司射奉中”孔颖达疏：“其中之形，刻木为之，状如兕鹿而伏。背上立圆圈以盛筭。”

兕 中

兕觥 也叫“兕爵”。古时的一种兽形酒器。《诗·周南·卷耳》：“我姑酌彼兕觥。”毛传：“兕觥，角爵也。”陆德明释文：“《韩诗》云，容五升；《礼图》云，容七升。”

9 **兜** 〔**兠**〕(dōu) ❶古代战士所用的头盔，就是胄，通称“兜鍪”。朱骏声《说文通训定声·需部》：“胄所以蒙冒其首，故谓之兜。”参见“兜鍪”。❷形状像兜鍪的帽。瞿佑《归田诗话·宋故宫》：“西僧皆戴红兜帽也。”❸像倒转兜鍪的口袋；兜儿。如：网兜；裤兜儿。❹抄起衣襟来当作兜儿装东西。《西游记》第二十四回：“他却串枝分叶，敲了三个果，兜在襟中。”❺同“篼”。兜子；便轿。《宋史·占城国传》：“国人多乘象，或软布兜。”❻蒙蔽。《国语·晋语六》：“在列者献诗，使勿兜。”韦昭注：“兜，惑也。”朱骏声《说文通训定声·需部》：“蒙蔽之意，或曰兆之讹字。”❼补衲。汤显祖《牡丹亭·腐叹》：“咱头巾破了修，靴头绽了兜。”❽包围；绕。如：兜剿；兜拿；兜圈子。❾兜揽。如：兜售；兜生意。❿通“陡”。突然；立刻。见“兜的”。

兜的 兜，通“陡”。突然；立刻。纪君祥《赵氏孤儿》第一折：“可怎生到门前兜的又回身。”王实甫《西厢记》第二本第一折：“从见了那人，兜的便亲。”

兜离 ❶中国古代西部少数民族乐名。参见“僸佅兜离”。❷异域语言难辨貌。《后汉书·董祀妻传》：“言兜离兮状窈停。”亦作“侏离”。《后汉书·南蛮传》：“语言侏离。”韩愈《与孟尚书书》：“然而向无孟氏，则皆服左衽而言侏离矣。”

兜勒 古国名。东汉永元三年(公元91年)班超任西域都护后，和东汉建立交通关系。或以为即*吐火罗的异译。

兜搭 ❶拉扯闲谈。鲁迅《呐喊·阿Q正传》：“那两个也仿佛是乡下人，渐渐和他兜搭起来。”❷周折；麻烦。马致远《黄粱梦》第四折：“路兜搭，人寂寞，山势险恶峻嵯峨。”秦简夫《东堂老》第一折：“这老儿可有些兜搭难说话。”

兜揽 招揽。《红楼梦》第六十一回：“但宝玉为人，不管青红皂白，爱兜揽事情。”

兜鍪 头盔。古称“胄”，秦汉以后称“兜鍪”。见《书·费誓》孔颖达疏。《后汉书·袁绍传》：“绍脱兜鍪抵地。”亦作“兜牟”。《新五代史·李金全传》：“晏球攻王都于中山，都遣善射者登城射晏球，中兜牟。”也借指士兵。辛弃疾《南乡子·登京口北固亭有怀》词：“年少万兜鍪，坐断东南战未休。”

兜率天 译自梵语Tusita，亦译“兜率陀”、“兜术”，意译“知足”、“喜足”、“妙足”、“上足”等。佛教谓欲界第四天。一昼夜相当人间四百年。佛经称此天有内、外两院，外院为欲界六天之一，内院为弥勒寄居欲界之净土。《弥勒上生经》称，若皈依弥勒并念其名号，死后可往生此天。

10 **兠** “兜”的异体字。

23. 几(几)部

几 ㊀(jī，又读jǐ己) 矮或小的桌子，用以搁置物件。如：茶几；搁几；炕几。《孟子·公孙丑下》：“隐几而卧。”古人的几用以倚凭身体。参见“几杖”。

㊁(jī) 见“几几”。

㊂〔**幾**〕(jǐ) ❶多少。《史记·万石张叔列传》：“上问：‘车中几马？’”《孟子·离娄上》：“子来几日矣？”❷表示不定

的少数。如：画几竿竹子；添几件衣服。❸表示数量不多。如：所余无几。

㊃〔**幾**〕(jī) 将近；几乎。《史记·留侯世家》："几败而公事。"

几几 (jī jī) ❶形容鞋头装饰的美盛。《诗·豳风·狼跋》："赤舄几几。"舄，鞋子。一说，鞋头尖而上翘。详陈奂传疏。❷偕；在一起。《太玄·亲》："饮食几几。"范望注："几几，偕也。"一说，有法度。

几(幾)许 (jǐ—) 几何；多少。《古诗十九首》："河汉清且浅，相去复几许？"韩愈《桃源图》诗："当时万事皆眼见，不知几许犹流传。"

几杖 老人居则凭几，行则携杖。古时常用以表示敬老。《礼记·曲礼上》："谋于长者，必操几杖以从之。"孔颖达疏："杖可以策身，几可以扶己，俱是养尊者之物。"又《礼记·月令》："〔仲秋之月〕养衰老，授几杖。"

几(幾)何 (jǐ—) ❶犹言若干，多少。《史记·陈丞相世家》："孝文皇帝……朝而问右丞相勃曰：'天下一岁决狱几何？'"❷数学的一门分科。详"几何学"。

几(幾)希 很少；很微小。《孟子·尽心上》："舜之居深山之中，与木石居，与鹿豕游，其所以异于深山之野人者几希。"杨万里《明发白沙滩闻布谷有感》诗："借令字堪煮，识字亦几希。"

几丁虫 (Chitinozoa) 一类已绝灭的形体微小、分类位置不明的动物化石。为瓶形、管形、漏斗形或钟形的囊状体，单体或相连成链状、簇状群体。囊体具有类似于几丁质的壳壁，一般黑色，也有呈棕色半透明者。囊体一般辐射对称，一端较细窄，称为颈，颈的末端开口，有时具口盖；另一端称为体室，常呈球形、圆柱形、锥形等。囊壁单层或双层，表面多有刺、瘤或棱状纹饰。囊体大小一般为150～300微米。生活于海中。化石多见于石灰岩、页岩及硅质岩中。可能起源于震旦纪，主要生存于奥陶纪、志留纪和泥盆纪，早石炭世也有个别可疑分子发现。在划分和对比地层及恢复古地理方面都有重要的意义。

几丁质 一种含氮的多糖类化合物。某些原生动物细胞外的壳和节肢动物体表外骨骼的主要成分。柔软有弹性，不溶于水、酒精、弱酸和弱碱。与钙盐等化合而变硬，起保护作用。

几内亚 (Guinée) 国名。在西非西岸，濒大西洋，陆疆邻几内亚比绍、塞内加尔、马里、科特迪瓦、利比里亚和塞拉利昂。面积24.58万平方公里。人口670万(1995年)，主要是富尔贝人、马林凯人、苏苏人等。居民大多信伊斯兰教，余信拜物教、天主教和基督教新教。法语为官方语言。首都科纳克里。大部为高原和山地，海拔300～1 000米。中部的富塔贾隆山脉(Fouta Djallon)及其东南方的几内亚高地多陡坡峡谷，是尼日尔河、塞内加尔河等的发源地；东南端有全国最高峰宁巴山(Nimba)，海拔1 752米。东北部尼日尔河沿岸和沿海地区为平原。热带季风和热带草原气候。年降水量内陆为1 000～1 500毫米，沿海可达4 000毫米。9—15世纪曾为加纳王国和马里王国的一部分。15世纪中叶起，葡、荷、西、英、法殖民者侵入贩卖奴隶。19世纪下半叶沦为法国殖民地。1893年称法属几内亚，1895年并入法属西非洲。1958年10月2日宣告独立，称几内亚共和国。1978年11月改名几内亚人民革命共和国。1984年5月复名几内亚共和国。农业人口约占全国人口80%。粮食主产稻米、玉米、粟、木薯等；以产香蕉、咖啡、菠萝、花生、柑橘、油棕著称。开采铝土(产量居世界前列)、铁、金刚石和金。有大型氧化铝厂，还有机修、锯木和食品加工、纺织等部门。出口中矿产和氧化铝占大部分，次为咖啡、香蕉、菠萝、水果罐头等；进口纺织品、机器、车辆、粮食等。

几(幾)何学 研究空间和图形性质的一门数学分科。古代埃及为兴建尼罗河水利工程，曾进行测地工作，后逐渐发展为几何学。公元前约300年，古希腊数学家欧几里得把前人生产实践中长期积累的几何知识整理总结为演绎体系，写成《几何原本》。中国对几何学的研究也有悠久的历史。早在上古时期，中国人就已利用规矩来制作方圆。秦汉间成书的《周髀算经》和《九章算术》中，已记载有勾股定理和图形面积的计算等，刘徽、祖冲之、王孝通等对几何学都有重大贡献。17世纪欧洲工业迅速发展，以前所用的几何方法不能满足实际需要，这就使笛卡儿利用代数方法研究几何问题，建立了解析几何。在18、19世纪，由于工程、力学和大地测量等方面的需要，产生了画法几何、射影几何和微分几何。在19世纪20年代，产生了非欧几何；50年代又建立了黎曼几何。20世纪初，相对论的出现促进了黎曼几何进一步发展。20世纪中期以来，随着数学其他分支(如拓扑学、微分方程和抽象代数)的发展，*整体几何已成为现代几何学的主要内容，在理论物理中有重大的应用。

几内亚湾 (Gulf of Guinea) 西非沿岸大西洋的一部分。在利比里亚帕尔马斯角(Palmas)同加蓬洛佩斯角(Lopez)之间。几内亚海盆最深，达6 363米。有许多火山岛，如比奥科、圣多美、普林西比岛等。沿岸多浅滩、潟湖和茂密的红树林。气候湿热，水温25℃左右。盐度34～35，近岸处有尼日尔等大河注入，盐度减为30。

几(幾)何元素 构成几何图形的最基本元素点、直线、平面的总称。是人们从客观实际中，经过抽象和扩充而得到的。

几(幾)何光学 光学中以光的直线传播性质及光的反射和折射规律为基础的学科。研究光学仪器(如透镜、棱镜、显微镜、望远镜、照相机等)的成像和消除*像差的问题，以及特种光学仪器(如摄谱仪、测距仪等)的设计原理。严格说来，光是一种波动，只有在光学元件的尺度远大于所用光的波长时，几何光学才足够精确。

几(幾)何异构 见"立体异构"。

几(幾)何级数 即"等比级数"。

几(幾)何声学 用"声线"观点研究声学问题的学科。声线跟几何光学中的光线相似，是代表声能传播途径的线。

几(幾)何图案 用各种直线、曲线及圆形、三角形、方形、菱形等构成规则或不规则的几何纹样作装饰的图案。应用范围很广，建筑物的窗格、栏杆及染织、编织物等，常用此种装饰图案。

几(幾)何概型 一种概率模型。它把随机试验归为在某个区域中随机投点，并认为这个点落在区域各部分的可能性是相同的。事件的概率往往可以用某个区域的面积或体积来表示。利用这种模型，也可由计算机大量进行随机试验来估计区域的面积或其他未知量。著名的布丰(George-Louis Leclerc de Buffon, 1707—1788)投针问题就是一个几何概型问题：在平面上画有相距$2a$的许多平行线，将一根长为$2l(l<a)$的针任意投在此平面上，要求出针与直线相交的概率。可以证明这一概率为$\frac{2l}{a\pi}$，由此可以通

过试验来估计圆周率 π 的数值。

几内亚比绍 (Guiné-Bissau) 国名。在西非西部，濒大西洋，陆上邻塞内加尔和几内亚。疆域包括沿岸约六十个小岛，面积 3.61 万平方公里。人口 110 万(1995 年)。主要是巴兰特人、富拉人、曼雅科人等，大多信拜物教和伊斯兰教，余信天主教。通行克里奥尔语，葡萄牙语为官方语言。首都比绍。海岸曲折。大部地区为冲积平原，多沼泽，河流港汊分歧；东南部有丘陵和低山。热带季风和热带草原气候，北部年降水量 1 200～2 000 毫米，南部超过 2 000 毫米。多森林。有石油、铝土等矿藏。1466 年起葡萄牙殖民者入侵，并贩运奴隶。1879 年建立殖民政府，称葡属几内亚。1951 年改为葡萄牙的海外省。1973 年 9 月 24 日几内亚比绍共和国宣告成立。绝大部分居民以农业为生。稻米、玉米和木薯是主要粮食作物，还产花生、棕仁、橡胶、椰子、腰果等。捕鱼业发达。工业多属榨油、食品、锯木等农林产品加工。出口以花生及其制品为大宗，还有棕油、棕仁、腰果、鱼产品等，进口纺织品、燃料、运输设备、粮食等。

几内亚公司 英国政府特许对非洲从事殖民贸易的主要公司之一。1588 年获得特许状。享有在塞内加尔、冈比亚等地区的贸易垄断权。经营胡椒、象牙、棉织物等商品，并从事奴隶贸易。后因受*私掠活动的影响而逐渐衰落。

几(幾)何平均数 平均数的一种。n 个正数的乘积的 n 次方根。在统计中，常用来表示现象的平均发展速度。例如，某工厂五年中每年产量各为上年的 1.6 倍，2 倍，2.5 倍，1.6 倍，2.5 倍，则产量的年平均发展速度为：$\sqrt[5]{1.6\times2\times2.5\times1.6\times2.5}=2$ 或 200%，即产量平均每年增长一倍。

几(幾)何结晶学 结晶学的一个分支。研究晶体外形上各种要素(如晶面、晶棱等)间的几何关系及其规律的学科。主要内容包括：晶体测量、晶体的宏观对称性、晶体定向和结晶符号的计算、晶带、单形和聚形、晶体的规则连生等。

[1]**几** "凡"的异体字。

凡 〔几〕(fán) ❶凡是；一切。统括之词。《中庸》："凡事豫则立，不豫则废。"《韩非子·解老》："凡兵革者，所以备害也。"❷总共；总计。《史记·陈丞相世家》："〔陈平〕凡六出奇计。"❸大概；概略。《汉书·扬雄传下》："请略举凡，而客自览其切焉。"❹皆；都。《书·微子》："卿士师师非度，凡有辜罪。"《史记·宋微子世家》作"皆有罪辜"。❺平庸；寻常。如：凡器；凡才。《新唐书·孙逖传》："援笔成篇，理趣不凡。"❻指尘世。如：下凡；思凡。李逢吉《重建石壁寺甘露坛碑》："不严重何以肃凡心。"❼工尺谱中的音名之一。❽古国名。姬姓，始封之君为周公之子。在今河南辉县西南，一说在今浚县东北。

凡人 ❶指人世间的人，对"仙人"而言。《儒林外史》第一回："将相神仙也要凡人做。"❷犹言众人，一般人。《汉书·疏广传》："自有旧田庐，令子孙勤力其中，足以共衣食，与凡人齐。"

凡鸟 《世说新语·简傲》："嵇康与吕安善，每一相思，千里命驾。安后来，值康不在。喜出户延之，不入，题门上作'鳳'字而去。喜不觉，犹以为忻。故作'鳳'字，凡鸟也。"按"鳳"从鸟，凡声。拆开来就是"凡鸟"，比喻庸才，这是吕安对嵇喜的讽刺。喜，康兄。王维《春日与裴迪访吕逸人不遇》诗："到门不敢题凡鸟，看竹何须问主人？"

凡百 概括之辞。《诗·小雅·雨无正》："凡百君子，各敬尔身。"郑玄笺："凡百君子，谓众在位者。"陶潜《命子》诗："凡百有心，奚特于我？"

凡例 说明著作内容和编纂体例的文字。语出杜预《春秋左传序》："其发凡以言例，皆经国之常制，周公之垂法，史书之旧章。"今多放在书的前面，也称"例言"、"发凡"。

凡语 普遍通行的词语。《方言》第一："嫁、逝、徂、适，往也……逝，秦晋语也。徂，齐语也。适，宋鲁语也。往，凡语也。"

凡·高 (Vincent van Gogh, 1853—1890) 荷兰画家。父为牧师。当过店员、教师、矿区传教士等。初期作品用色较暗，如《吃马铃薯的人》。1886 年去巴黎，受印象画派和日本浮世绘的影响，先用点彩画法，后变为强烈而明亮的色调，以跃动的线条、凸起的色块，表达主观的感受和激动的情绪。其画风曾为野兽派及表现派所取法。后因精神病自杀。《通信集》三册反映了他的生活和艺术思想。作品有《向日葵》、《农民》、《邮递员罗兰》、《供应市场之农圃》、《囚徒放风》等。

凡庸 平凡；平庸。《史记·绛侯世家赞》："才能不过凡庸。"

凡湖 (Lake Van) 土耳其最大的内陆咸水湖。位于国境东部，阿勒山西南。面积 3 738 平方公里。湖面海拔 1 646 米，平均深约 25 米，最深处在 100 米以上。湖盆由断层陷落再经火山熔岩阻塞河谷而成。有渔业和制盐业。湖区为亚美尼亚古文化的发祥地。

凡士林 vaseline 的音译。一种白色或黄色的油脂状石油产品。由石油残油经硫酸和漂白土精制而得，也可用蜡膏和矿质润滑油调制而成。可作为润滑剂、绝缘剂、防锈剂、软膏剂和化妆品等的原料。

凡尔纳 (Jules Verne, 1828—1905) 法国小说家。早年在巴黎学法律。后从事文学创作，写有许多科学幻想小说，如《格兰特船长的儿女》、《海底两万里》、《地心游记》、《从地球到月球》、《环绕月球》、《神秘岛》、《八十天环游地球》等。故事生动，幻想有科学基础，许多预想为后来的科学发展所证实。

凡尔登 (Verdun) 法国东北部城市和要塞，在马斯河西高地上。人口约 2.4 万。铁路枢纽。有食品、皮革和金器制造业。战略要地，第一次世界大战中，法德两军在此激战。第二次世界大战中受重创，战后修复。有大教堂、巴罗克式市政厅等中世纪建筑。

凡尔赛 (Versailles) 法国城市。在巴黎西南 18 公里处的高地上。人口约 9 万。1662 年建城。巴黎卫星城与商业中心。军事要塞。旅游胜地。有*凡尔赛宫。

凡立丁 以精梳毛纱制织成的一种平纹织物。经纬纱的拈度较大，密度较稀。可利用纱线拈向不同而使织物呈隐条格花纹，也可嵌以花色纱以美化外观，织纹清晰。质地薄而挺，透气性好。常用于制夏季外衣。

凡勃伦 (Thorstein Bunde Veblen, 1857—1929) 美国经济学家，*制度学派的创始人。执教于芝加哥大学、斯坦福大学和密苏里大学。反对当时流行的资产阶级政治经济学，从庸俗进化论及行为主义出发，企图建立以研究"制度"的演进为中心的经济理论体系。批评资本主义制度的表面现象，主张把产业管理权交给由技术人员和科学家组织的"技术家会议"，实行技术家统治。认为资本主义制度的缺陷将在社会进化过程中得到解决。主要著作有《有闲阶级论》、《企业论》、《工程师与价格体系》。

凡·童根 (Kees van Dongen, 1877—1968) 荷兰画家。毕业于鹿特丹装饰艺术学校。做过图案设计师。后到巴黎,结识弗拉芒克和特朗。1905 年参加秋季沙龙,被归入野兽派行列。1908 年参加德累斯顿桥社展览。第二次世界大战期间,作许多巴黎社会的人物肖像,手法接近于表现主义,风格粗犷、洒脱。作品有《红磨坊》、《民间舞蹈》等。

凡·戴克 (Anton van Dyck, 1599—1641) 佛兰德斯画家。鲁本斯的主要助手。作品以神话、宗教等为题材,但以贵族肖像画为主;体裁和风格对英国 18 世纪肖像画有示范作用。1620 年和 1632 年两次应英王查理一世之聘,赴伦敦任宫廷画家。作品有《查理一世像》多幅,以及《G. B. 卡塔尼欧侯爵夫人像》等。

凡尔赛宫 (Palais de Versailles) 法国封建时代帝王的行宫。在巴黎市西南凡尔赛市。始建于 16 世纪。17 世纪末屡经改建扩建,至 18 世纪形成现存规模。包括宫前大花园、宫殿和放射形大道三部分。形体对称,轴线东西向。花园纵深约 3 千米,布有水池、几何形的道路网和修剪成型的花圃、树丛,并有小亭、台阶、雕像和喷泉等。宫殿南北全长 402 米,中央为王宫,其他为王子和亲王的宫室以及王权政府办公处、教堂和歌剧院等。建筑的主要设计人是孟萨(Jules Hardouin Mansart, 1646—1708);花园设计人是勒诺特 (Le Notre, 1613—1700)。其规模与风格曾被当时欧洲王宫所模仿。1919 年《凡尔赛和约》签订于此。

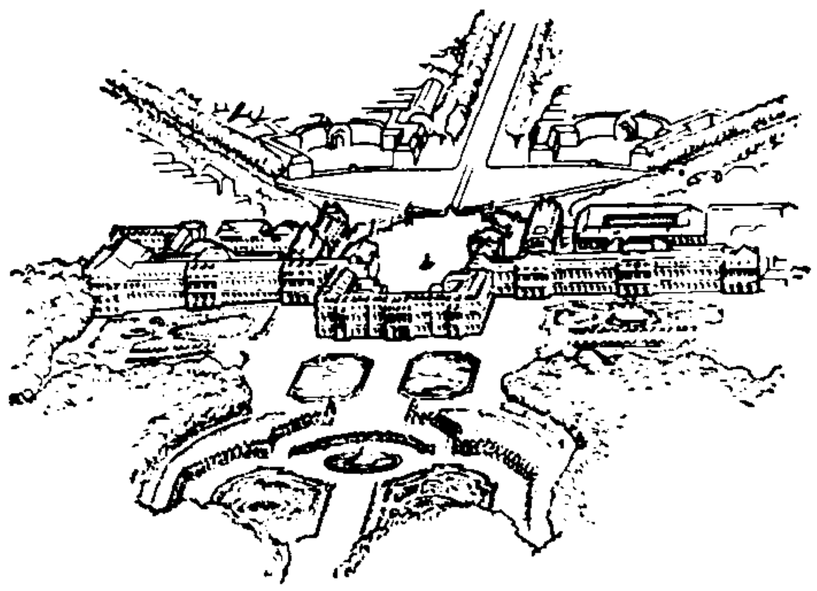

凡尔赛宫

凡恩图解 英国数学家凡恩 (John Venn,1834—1923) 用交叉圆圈来表示直言判断 A、E、I、O 中主项概念与谓项概念外延间关系的图解。

没有"S"是"P"

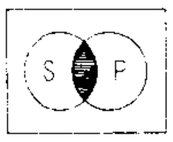

图中的横线表示既是"S"又是"P"的部分是不存在的,即没有"S"是"P"。

有些"S"是"P"

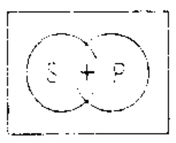

在圆圈相叠部分中的"+"号表示至少有些"S"是"P"。

一切"S"是"P"

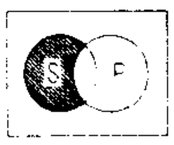

图中的斜线表示"非P"的"S"是不存在的,即一切"S"都是"P"。

有些"S"不是"P"

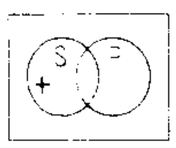

在"S"中的"+"号表示至少有些"S"不是"P"。

凡恩图解

凡尔登条约 公元 843 年法兰克王国查理大帝的三个孙子在凡尔登签订的划分领土条约。规定:长孙罗退耳 (Lothar, 840—855 年在位) 承袭帝号,领有自莱茵河下游迤南,经罗讷河流域至意大利中部地区,称中王国;查理〔秃头〕(Charles le Chauve, 843—877 年在位) 分得埃斯考河、马斯河、罗讷河以西地区,称西法兰克王国;路易〔日耳曼人〕(Ludwig der Deutsche, 843—876 年在位) 分得莱茵河以东地区,称东法兰克王国。这一划分大体上奠定了后来意、法、德三国的雏形。

凡尔登战役 第一次世界大战中带决战性的战役。1916 年 2—9 月,德军数度向凡尔登要塞猛攻,由于法军凭借纵深防御顽强抵抗,终未攻陷。10—12 月,法军进行多次反攻,将德军逐回进攻前的地区。双方伤亡约百万人。

凡尔赛体系 即"凡尔赛和约体系"。第一次世界大战后,英、法、美等国在同战败国德国签订《凡尔赛和约》后,又同德国的盟国分别订立了四个和约:即 1919 年 9 月 10 日与奥地利签订的《圣日耳曼条约》;同年 11 月 27 日与保加利亚签订的《纳依条约》;1920 年 6 月 4 日与匈牙利签订的《特里亚农条约》;同年 8 月 10 日与土耳其签订的《色佛尔条约》。《凡尔赛和约》和这些条约围绕着对战败国领土及其殖民地再分割等问题构成了一个体系,即凡尔赛体系。该体系暂时调整了战胜国之间的关系,但列强之间的均势很快就被打破,凡尔赛体系终于在第二次世界大战前夕瓦解。

凡尔赛和约 全称《协约和参战各国对德和约》。第一次世界大战结束时,以战胜国英、法、美、日、意等为一方和以战败的德国为另一方,于 1919 年 6 月 28 日在巴黎西南凡尔赛宫签订,1920 年 1 月 20 日生效。主要内容:德国将阿尔萨斯-洛林交还法国,萨尔煤矿归法国;德国的殖民地由英、法、日等国瓜分;德国向美、英、法等国支付巨额赔款;德国承认奥地利独立;限制德国军备,并规定莱茵河以东 50 公里为非军事区。美国代表虽在和约上签字,但美国会未予批准。1921 年 8 月,美国单独同德国签订了一项内容几乎相同的条约。中国是战胜国之一,但和约却规定将战前德国在山东的特权交给日本,中国政府未签字。

凡·爱克兄弟 杨·凡·爱克 (Jan van Eyck, 约 1395—1441) 与其兄胡伯特·凡·爱克 (Hubert van Eyck, 1370—1426)。尼德兰文艺复兴时期画家,油画技术革新者。曾合作《根特祭坛画》(比利时根特城,圣·巴冯教堂供礼拜用由二十张画组成的组画),1426 年胡伯特去世,大部分由其弟继续完成。内容是宗教的,但人物和风景的真实描绘,色调和质感的表现,却体现了尼德兰画派人文主义思想,曾被认为是欧洲油画史上第一件重要作品。杨·凡·爱克也是新型肖像画家,所作《阿诺非尼夫妇像》实为一幅描写婚礼的风俗画。画面人物表情和周围景物的特色,都作了细致的刻画,对后期风俗画的发展较有影响。

凡尔赛同盟条约 *七年战争中法、奥、俄等国反对普鲁士的军事同盟条约。1756 年 1 月,英普缔结《威斯敏斯特条约》;5 月,法奥签订第一次《凡尔赛同盟条约》以对抗,次年俄国入盟。1758 年 12 月法奥又签订第二次《凡尔赛同盟条约》,俄国再度加盟。

2 **凤** 〔鳳〕(fèng) ❶古代传说中的鸟名。凤凰的简称。《礼记·礼运》:"麟、凤、龟、龙,谓之四灵。"参见"凤凰"。❷旧时比喻有圣德之人。《论语·微子》:"凤兮凤兮!何德之衰!"邢昺疏:"知孔子有圣德,故比孔子于凤。"❸姓。明代有凤翕如。

凤山 ❶县名。在广西壮族自治区西北部、红水河流域。县人民政府驻凤城镇。1926 年以凤山土州改设县。以凤

山得名。森林资源丰富。农、林产有稻、玉米、小麦、大豆、甘薯、油茶、油桐、八角茴香等。矿产有硫黄、煤、铁。工业有采矿、机械、农副产品加工。名胜古迹有鸳鸯湖、双凤山、凤阳关、公母塘。❷市镇名。在台湾省高雄县南部。以凤山得名。为高雄县治及县辖市。铁路西通高雄，东通屏东。附近盛产菠萝、香蕉、甘蔗等。工业以罐头食品为主。设有热带园艺试验所。北邻为大贝湖景区。

凤子 大蛱蝶。崔豹《古今注·鱼虫》："〔蛱蝶〕其有大于蝙蝠者，或黑色，或青斑，大者曰凤子。"沈约《领边绣》诗："素丝飞凤子，结缕坐花儿。"

凤历(曆) 年号。(1) 后梁朱友珪年号(公元 913 年)。(2) 大理段智廉年号(1201—?)。

凤车 即"凤凰车"。古代帝王乘坐的车子。《汉官仪》卷下："乘舆，大驾则御凤凰车，以金根为副。"也指仙车。张籍《同严给事闻唐昌观玉蕊近有仙过》诗："九色云中紫凤车，寻仙来到洞仙家。"

凤冈 县名。在贵州省遵义市东部、乌江中游。县人民政府驻龙泉镇。元初置大保龙泉长官司，后改龙泉坪长官司，明改置龙泉县，1913 年改凤泉县，1930 年改凤冈县。以城内凤凰山得名。农产有稻、玉米、油菜籽、烟草、茶叶、生漆、木油等。工业有水泥、机械、酿酒、煤炭等。名胜古迹有白塔、太极洞、六池河景区。

凤仪 ❶凤凰的仪容。语出《书·益稷》："凤凰来仪。"潘岳《笙赋》："望凤仪以擢形。"后比喻英俊的姿容。叶適《送刘德修》诗："俄欣凤仪雅。"❷旧县名。在云南省大理白族自治州中部。1913 年以清末赵州改赵县，次年改名凤仪县。1960 年撤销，并入大理县(1983 年与下关市合设大理市)。

凤穴 即凤巢。比喻文才荟萃的地方。《北史·文苑传序》："潘陆张左，擅侈丽之才，饰羽仪于凤穴。"李商隐《拟意》诗："夫向羊车觅，男从凤穴求。"

凤台 县名。在安徽省淮南市西北部、淮河沿岸、西淝河下游。阜淮铁路经过境内。县人民政府驻城关镇。秦置下蔡县，五代周为寿州治，明入寿州。清析置凤台县。以凤凰山得名。农产有小麦、大豆、稻、玉米、高粱、甘薯、花生。特产肥旺鱼、大救架(马蹄酥)。矿产有煤、磷。工业有采矿、化肥、建材等。名胜古迹有禹王山、硖山口、寿塘关、黑龙潭。

凤庆 县名。在云南省西南部，澜沧江斜贯。县人民政府驻凤山镇。元置顺宁府及庆甸县。清置顺宁县，为顺宁府治。1954 年改凤庆县。取凤山、庆甸二名首字为名。农产有稻、玉米、小麦、蚕豆、薯类、甘蔗、茶叶，为"滇红"茶主要产区之一。富森林及煤矿。工业有制茶、电力、机械、制糖等。名胜古迹有文庙、石洞寺、红龟山及跨澜沧江的青龙桥。

凤池 "凤凰池"的简称。李白《赠江夏韦太守良宰》诗："君登凤池去，勿弃贾生才。"

凤阳 ❶府名。明洪武七年(1374 年)改中立府置。治凤阳(今属安徽)。辖今安徽天长、定远、霍邱等市县以北地区，明为皇室先世陵墓所在，因建为中都。清代辖境缩小，1912 年废。❷巡抚名。明景泰初置。驻淮安府(今江苏淮安市)，辖南直隶江北诸府大部(唯安庆一府在外)。清废。❸县名。在安徽省滁州市西北部、淮河南岸，京沪、淮南两铁路经过境内。县人民政府驻府城镇。秦置钟离县，明改临淮县，并析置凤阳县。因县城位凤凰山之南得名。农产以稻、小麦、豆类、甘薯、烟草为主。所产"凤阳烟"以品质优良著名。矿产有金、铁、白云石、石灰石。工业有采矿、机械、化肥、水泥等。古迹有明皇陵、明中都城、龙兴寺、钟离古城址等。

凤县 在陕西省宝鸡市西南部、秦岭山区，邻接甘肃省。宝成铁路经过境内。县人民政府驻双石铺镇。秦故道县地，北魏置梁泉县，元入凤州，明改凤县。以县南有凤凰山得名。农产有玉米、小麦。富山林土特产，以"凤党"、"凤椒"驰名。矿产丰富，有煤、铁、铜、磷、铅、锌等。工业有采矿、化学、电力、机械等。为陕、川、甘三省交通孔道。名胜古迹有"连云栈道"、"凤岭晴岚"、"唐沟烟柳"等八景。

凤吹 《文选·孔稚珪〈北山移文〉》："闻凤吹于洛浦，值薪歌于延濑。"李善注引《列仙传》："〔王子乔〕好吹笙，作凤鸣，游伊雒之间。"后泛称笙、箫等细乐。

凤邸 帝王即位前所居的府第。许敬宗《尉迟恭碑》："太宗俯离凤邸，亲御龙韬。"

凤条 梧桐树枝。古时传说凤凰只栖止在梧桐树上，故称。陆机《吴王郎中时从梁陈作》诗："假翼鸣凤条，濯足升龙渊。"

凤诏 皇帝的诏书。《初学记》卷三〇引《邺中记》："石季龙与皇后在观上为诏书，五色纸，著凤口中。凤既衔诏，侍人放数百丈绯绳，辘轳回转，凤凰飞下，谓之凤诏。凤凰以木作之，五色漆画，脚皆用金。"李商隐《梦令狐学士》诗："右银台路雪三尺，凤诏裁成当直归。"

凤钗 钗的一种，古代妇女的头饰。其形如凤，故名。马缟《中华古今注·钗子》："始皇以金银作凤头，以玳瑁为脚，号曰凤钗。"

凤侣 伴侣。高明《琵琶记·官邸忧思》："凤侣添愁，鱼书绝寄，空劳两处相望。"

凤城 ❶旧时京都的美称，谓帝王所居之城。杜甫《夜》诗："步蟾倚杖看牛斗，银汉遥应接凤城。"仇兆鳌注引赵次公曰："秦穆公女吹箫，凤降其城，因号丹凤城。其后言京城曰凤城。"❷市名。在辽宁省丹东市西北部。沈丹铁路斜贯。市人民政府驻凤城镇。清置凤凰直隶抚民府(即凤凰厅)，1913 年改凤凰县，因与湖南省凤凰县同名，次年改名凤城县。1985 年改建凤城满族自治县。1994 年改设凤城市。因境内凤凰山得名。人口 60.3 万(城镇 17 万，1996 年)。矿产有铁、煤、铅、锌。工业有采矿、化肥、机械、建材等。农、林业发达，产柞蚕丝、稻、烟草、玉米等。市南凤凰山上有朝阳洞、大石棚、凤凰洞、箭眼等名胜古迹。

凤皇 同"凤凰"。《书·益稷》："箫韶九成，凤皇来仪。"

凤律 即凤箫，亦名排箫。用长短不同的竹管制成，形似凤翼，故名。一说，因凤皇之鸣以制管定律。《吕氏春秋·古乐》："次制十二筒，以之阮隃之下，听凤皇之鸣，以别十二律，其雄鸣为六，雌鸣亦六，以比黄钟之宫适合。黄钟之宫皆可以生之。故曰，黄钟之宫，律吕之本。"后世以指音律。《隋书·律历志序》："女娲笙簧，仍昭凤律之首。"

凤阁 唐武则天光宅元年(公元 684 年)改中书省为凤阁。旋复旧称。

凤举 ❶《北堂书钞》卷四十引班固《功德论》："空令朱轮之使，凤举龙堆之表。"后因以比喻奉诏出使远方。陆机《演连珠》："金碧之岩，必辱凤举之使。"❷飘然高举。曹植《王仲宣诔》："翕然凤举，远窜荆蛮。"❸形容舞态。庾信《看舞》诗："鸾回不假学，凤举自相关。"

凤冠 古代贵族妇女所戴有凤饰的礼帽。汉制：太皇太

后、皇太后、皇后祭服之冠饰，上有凤凰。见《后汉书·舆服志下》。明制：皇后礼服的冠饰有九龙四凤，皇妃九翟四凤。见《明史·舆服志二》。明清时一般女子盛饰所用彩冠也叫凤冠，多用于婚礼时。

凤梨 即"菠萝"。

凤笙 《风俗通·声音》："《世本》：随作笙，长四寸，十二簧，象凤之身，正月之音也。"后来因称笙为"凤笙"。李白《凤笙篇》诗："玉京迢迢几千里，凤笙去去无穷已。"

凤凰 ❶亦作"凤皇"。古代传说中的百鸟之王。雄的叫"凤"，雌的叫"凰"，通称为"凤"或"凤凰"。常用来象征祥瑞。其形据《尔雅·释鸟》"鹳凤其雌皇"郭璞注，"鸡头，蛇颈，燕颔，龟背，鱼尾，五彩色，高六尺许"。《孟子·公孙丑上》："凤凰之于飞鸟。"《史记·日者列传》："凤凰不与燕雀为群。"❷县名。在湖南省湘西土家族苗族自治州南部、武水上游，邻接贵州省。县人民政府驻沱江镇。唐为渭阳、招谕两县地，明置五寨长官司。清置凤凰厅，1913年改凤凰县。以凤凰山得名。农、林产有稻、玉米、木材、油桐等。特产大鲵(娃娃鱼)。矿产有汞。工业有采矿、卷烟、针织等。名胜古迹有万寿宫、黄丝桥古城、奇梁洞。❸年号。(1)吴末帝年号(272—274)。(2)晋时李弘年号(公元370年)。

凤辇 皇帝所乘的车子。钱起《和李员外扈驾幸温泉宫》诗："未央月晓度疏钟，凤辇时巡出九重。"《宋史·舆服志一》："凤辇，赤质，顶轮下有二柱，绯罗轮衣，络带、门帘皆绣云凤。顶有金凤一……法驾卤簿，不设凤辇。"

凤翔 ❶府名。唐至德二载(公元757年)升凤翔郡为府。治天兴(今凤翔)。唐末辖境相当今陕西宝鸡、岐山、凤翔、麟游、扶风、眉县、周至等市县地。清代扩大，相当今麟游、扶风、眉县以西，秦岭以北地区。1913年废。唐时为长安西边重镇，曾建为西京；末年李茂贞据此称岐王；宦官韩全诲曾劫唐昭宗至此。❷路名。金大定二十七年(1187年)置。治凤翔府。辖境相当今陕西秦岭以北，麟游、扶风、周至以西，甘肃葫芦河流域以东，崇信、平凉市以西，和宁夏同心、海原以南地区。元初废。❸县名。在陕西省宝鸡市东北、关中平原和渭北黄土台原西部。县人民政府驻城关镇。秦置雍县，唐改凤翔县。《陕西通志》："取凤鸣岐山之义。"农产有小麦、高粱、玉米、棉花、豆类、辣椒、烟草等。矿产有石灰石、方解石、铁、煤等。工业有化学、机械、建材、纺织等。传统工艺有木版年画、泥塑。特产"西凤酒"、草帽辫和多种药材。有东湖公园、雍城遗址、秦穆公墓等名胜古迹。❹夏赫连勃勃年号(413—418)。

凤楼 指帝王宫内的楼阁。鲍照《代陈思王京洛篇》："凤楼十二重，四户八绮窗。"

凤雏 幼凤。王嘉《拾遗记》卷二："〔周成王〕四年，旃涂国献凤雏。"比喻俊杰少年。《三国志·蜀志·庞统传》裴松之注引《襄阳记》："庞士元为凤雏。"士元，庞统字。《晋书·陆云传》："幼时，吴尚书广陵闵鸿见而奇之，曰：'此儿若非龙驹，当是凤雏。'"

凤阙 汉代宫阙名。《太平御览》卷一七九引《阙中记》："建章宫圆阙临北道，凤在上，故号曰凤阙也。"后用为皇宫的通称。李白《感时》诗："冠剑朝凤阙。"

凤箫 应劭《风俗通·声音》："《尚书》舜作箫韶九成，凤凰来仪，其形参差，象凤之翼。"后世因称箫为凤箫，即排箫。张说《道家》诗："香随龙节下，云逐凤箫飞。"

凤蝶 昆虫纲，鳞翅目，凤蝶科。大型昆虫。翅密生各色鳞片，形成绚丽花斑，后翅臀区有尾突。幼虫第一胸节背面有一枚分叉的小囊，触动时即突然伸出，发出臭气。很多种类的幼虫以柑橘等树叶为食。常见的为花椒凤蝶(*Papilio xuthus*)，黄绿色；玉带凤蝶(*P. polytes*)，黑色。

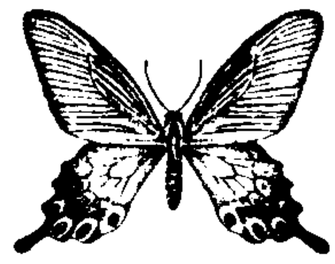

玉带凤蝶

凤德 语出《论语·微子》："楚狂接舆歌而过孔子曰：凤兮凤兮！何德之衰！"盖讥孔子有才德而不识时务。因以"凤德"指士大夫的德行名望。《晋书·周颉传》："初，颉以雅望，获海内盛名；后颇以酒失……庾亮曰：'周侯末年，所谓凤德之衰也。'"

凤藻 比喻华美的文辞。杨夔《送张相公出征》诗："援毫飞凤藻，发匣吼龙泉。"龙泉，剑名。

凤女台 古台名，也叫"凤台"。故址在今陕西宝鸡市东南。《水经注·渭水二》："阚骃曰：又有凤台、凤女祠。秦穆公时有箫史者，善吹箫，能致白鹄、孔雀。穆公女弄玉好之，公为作凤台以居之。积数十年，一旦随凤去云。雍宫世有箫管之声焉。今台倾祠毁，不复然矣。"

凤仙花(*Impatiens balsamina*) 一名"指甲花"。凤仙花科。一年生草本。夏季开花，花二三朵同生叶腋，不整齐，萼有一距，呈角状，向下弯曲，花色不一。果实椭圆形，以弹力裂开，裂片旋卷。原产中国以及印度和马来西亚。品种颇多。供观赏。花入药，有活血消肿作用，治跌打损伤、毒蛇咬伤、白带等；种子入药，称"急性子"，性温、味微苦，有小毒，功能活血行瘀，主治妇女闭经、积块及骨鲠咽喉等症。

凤求凰 乐府《琴曲》歌名。《乐府诗集》题作《琴歌》，并引《琴集》以为是司马相如求卓文君之诗，恐系附会。因诗中有"凤兮凤兮归故乡，遨游四海求其凰"句，后人乃名为《凤求凰》。

凤尾兰(*Yucca gloriosa*) 百合科。多年生常绿灌木，茎短而丛生。叶质硬，剑形而尖，通常边缘无丝状纤维。花茎高出叶丛，秋季开花，花乳白色，下垂，花被边缘或先端带紫红色。蒴果不开裂。原产北美洲；中国长江以南各地栽培，供观赏。叶纤维韧性强，供制缆绳。扦插或分株繁殖。

凤尾竹(*Bambusa multiplex* cv. Fernleaf) 亦称"观音竹"。禾本科。秆丛生，高2～3米，中空甚小。节间绿色，无条纹；每节枝条多数，具叶小枝常单生于节上，其上有叶十数枚。叶片小，披针形，易脱落，但小枝上部可陆续发生新叶。中国长江流域以南各地以及日本、印度、欧洲、美洲均有栽培。可供观赏。秆可作造纸原料。

凤尾松 即"苏铁"。

凤尾鱼 亦称"凤鲚"。见"鲚"。

凤尾蕨(*Pteris multifida*) 亦称"凤尾草"、"井口边草"。蕨类植物，凤尾蕨科。多年生草本。根状茎短。叶簇生，二回羽状。孢子囊群生叶背边缘。多生墙脚及阴湿石缝中。中国山东及长江以南均普遍生长。全草供药用，有清热利湿、凉血解毒、强筋活络等效，民间用治痢疾和止泻。

凤栖梧 词牌名。见"蝶恋花❶"。

凤凰山 ❶在陕西省延安市区西北部。最高点海拔1 172米。1937年1月至1938年11月，中共中央设在凤凰山麓。中国工农红军总参谋部亦曾设此。在这里召开过中共六届六中全会等一系列会议。有毛泽东、周恩来、朱德旧居。1938年11月中共中央迁往杨家岭。凤凰山麓革命遗址为全国重点文物保护单位。❷在辽宁省凤城市南。群

峰矗立，泉水淙淙，古树成林。有朝阳洞、大石棚、凤凰洞、箭眼等名胜。旧时山中多寺庙，现存三官庙正殿，明建清修。为全国重点风景名胜区。❸在浙江省杭州市东南。海拔178米。北近西湖，南接江滨，形若飞凤，故名。南宋时在山东麓建筑皇城。现存遗迹。

凤凰木(*Delonix regia*) 亦称"红楹"、"火树"。豆科。落叶乔木，高可达20米。树冠宽广。二回羽状复叶，羽片10～24对，每羽片有小叶20～40对，小叶长椭圆形。夏季开花，总状花序，花大，红色，有光泽。荚果木质，长可达50厘米。原产非洲；中国南方有栽培。木材细致、质轻、有弹性、耐腐，供家具、桩木等用材。为优美的庭园树、行道树。

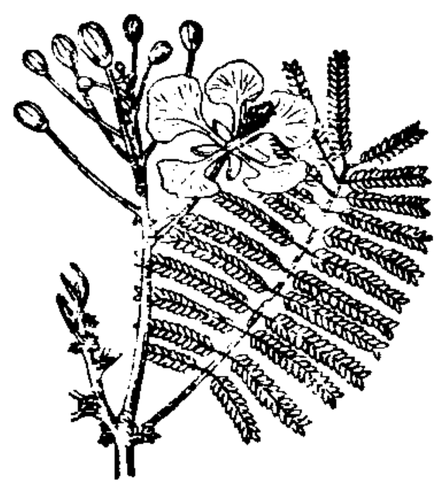
凤凰木

凤凰台 ❶古台名，故址在今南京市的南面。李白《登金陵凤凰台》诗："凤凰台上凤凰游，凤去台空江自流。"即指此。❷甘肃省成县东南的凤凰山。杜甫《凤凰台》诗："亭亭凤凰台，北对西康州。"即指此。

凤凰寺 即"真教寺"。

凤凰池 亦作"凤池"。禁苑中池沼。魏晋时中书省，设于禁苑，掌管一切机要，因接近皇帝，故称"凤凰池"。后凡中书省中机要位置，也都称为"凤凰池"。《晋书·荀勖传》："勖自中书监除尚书令，人贺之，勖曰：'夺我凤凰池，诸君贺我耶？'"

凤凰座 南天星座之一。中心位置，赤经0时40分，赤纬－48°。见星座附图三。α星是2等星，还有3等星二颗，4等星六颗。

凤毛麟角 比喻珍贵而不可多得的人或事物。《南史·谢超宗传》："超宗殊有凤毛。"《太平御览》卷六〇七引《蒋子万机论》："谚曰：学如牛毛，成如麟角。"何良俊《四友斋丛说·文》："康对山之文，天下慕向之，如凤毛麟角。"

凤阳花鼓 民间曲调名。创始于安徽凤阳。初流传于明代。后地方戏编为故事演出，名《打花鼓》。唱词多叠字，每段二十七字，前两句各三字，后三句各七字。后缀锣鼓声十三个字音。

凤鸣朝阳(朝 zhāo) 《诗·大雅·卷阿》："凤皇鸣矣，于彼高冈；梧桐生矣，于彼朝阳。"后因以"凤鸣朝阳"比喻贤才逢良时。《世说新语·赏誉》："张华见褚陶，语陆平原曰：'君兄弟龙跃云津，顾彦先凤鸣朝阳，谓东南之宝已尽，不意复见褚生。'"

凤凰于飞 凰，亦作"皇"。《诗·大雅·卷阿》："凤皇于飞，翙翙其羽。"《左传·庄公二十二年》："初，懿氏卜妻敬仲，其妻占之，曰：'吉，是谓凤皇于飞，和鸣锵锵。'"后用以比喻夫妻相亲相爱。亦用为祝人婚姻美满之辞。

凤凰来仪 ❶谓凤凰来舞而有容仪，相传以为瑞应。《书·益稷》："箫韶九成，凤皇来仪。"❷琴曲名，又名《神凤操》。《乐府诗集》卷五十七："《神凤操》一曰《凤凰来仪》。《古今乐录》曰：'周成王时，凤凰翔舞，成王作此歌。'"又见《太平御览》卷五七八引《大周正乐》。

凤翔木版年画 中国西北地区的一种民间木版年画。因产于陕西凤翔而得名。创始于明正德初年，作坊众多，销售量很大。题材广泛，体裁繁多，有窗花、灯纸、门画等。色彩强烈，构图简明，人物动作夸张，富西北地方特色。

凤城满族自治县 旧县名。1985年6月13日建立。在辽宁省东南部。1994年撤县改市。

凤凰台上忆吹箫 词牌名。取传说中萧史与弄玉吹箫引凤故事为名。又名《忆吹箫》。始见于北宋晁补之《晁氏琴趣外篇》。双调九十七字，平韵。清人亦有仄韵之作。

4 **朵**〔朵〕(duǒ) ❶花朵。白居易《画木莲花图寄元郎中》诗："花房腻似红莲朵，艳色鲜如紫牡丹。"❷花朵的计量单位。杜甫《江畔独步寻花》诗："黄四娘家花满蹊，千朵万朵压枝低。"❸动。见"朵颐"。

朵云(雲) 《新唐书·韦陟传》："常以五采笺为书记，使侍妾主之，其裁答受意而已，皆有楷法，陟唯署名，自谓所书'陟'字若五朵云。"后因以"朵云"或"云朵"为对人书信的敬称。王洋《回谢王参议启》："尚稽尺牍之驰，先拜朵云之赐。"

朵甘 中国古地区名。即"朵甘思"。

朵颐 鼓腮嚼食。《易·颐》："观我朵颐。"孔颖达疏："朵是动义，如手之捉物，谓之朵也。今动其颐，故知嚼也。"陈子昂《感遇》诗："深闺观元化，悱然争朵颐。"

朵颜 明*兀良哈三卫之一。洪武二十二年(1389年)置。牧地在今内蒙古洮儿河流域一带。永乐以后南徙至今河北东北部长城线外。16世纪中叶后依附蒙古哈喇嗔(喀喇沁)部，渐为同化。

朵甘思 一作朵甘。中国古地区名。藏语Mdo-Khams的音译。Mdo译为"朵"(即今安多)，指今甘青两省藏族地区及四川阿坝藏族羌族自治州北部地区；Khams译为"甘思"或"甘"(清译为"康"或"喀木")，指今西藏昌都地区及四川甘孜藏族自治州地区。作为总称，泛指前藏以北、以东广大藏族地区，元代分属吐蕃等处及吐蕃等路两宣慰使司都元帅府管辖，明代设朵甘都指挥使司，并置若干卫所、土司，分隶陕、川两省。

朵颜三卫 见"兀良哈"。

夙(sù 速) ❶早。《诗·卫风·氓》："夙兴夜寐，靡有朝矣。"朱熹注："夙，早。"❷旧；素常。如：夙怨。《后汉书·郭伋传》："伋知卢芳夙贼，难卒以力制。"又《刘虞传》："远近豪俊，夙僭奢者，莫不改操而归心焉。"❸肃敬。《诗·大雅·生民》："载震载夙，载生载育。"郑玄注："夙之言肃也。"孔颖达疏："夙之言肃，自肃戒也。"❹姓。明代有夙道暹。

夙昔 同"宿昔❶"。往日。陈子昂《遂州南江别乡曲故人》诗："平生亦何恨，夙昔在林丘。"陆游《冒雨登拟岘台观江涨》诗："壮游思夙昔，乘醉下三巴。"

夙夜 ❶早晚；朝夕。《书·舜典》："夙夜惟寅。"孔传："夙，早也；言早夜敬思其职。"《诗·召南·采蘩》："被之僮僮，夙夜在公。"❷古地名。本汉代的不夜县，新莽时改称夙夜县。故城在今山东省荣成市不夜村。

夙驾 早起驾车出行。《诗·鄘风·定之方中》："星言夙驾，说于桑田。"郑玄笺："星，雨止星现。"说，同"税"，止。

夙怨 同"宿怨"。旧怨。《宋史·苏辙传》："吕大防、刘挚患之，欲稍引用，以平夙怨。"

夙素 同"宿素❶"。平素的志愿。陈造《至喜铺》诗："是役固已劳，端复酬夙素。"

夙儒 同"宿儒"。饱学之士；素有声望的学者。《后汉书·张楷传》："自父党夙儒，偕造门焉。"

夙兴夜寐 起早睡迟，形容勤奋不懈。《诗·卫风·氓》："夙兴夜寐，靡有朝矣。"靡有朝，谓没有一朝懈惰。

4 **凫**〔鳧〕(fú 扶) ❶动物名。泛指野鸭。《楚辞·卜居》:"宁昂昂若千里之驹乎,将泛泛若水中之凫,与波上下,媮以全吾躯乎?"❷泅。如:凫水。

凫乙 "越凫楚乙"的省语。见该条。

凫山 ❶山名。在山东邹城市西南,因形如凫飞得名。《诗·鲁颂·閟宫》:"保有凫、绎。"相传伏羲画八卦于此,故俗亦称八卦山。❷旧县名。在山东省南部。1946年由邹县、滕县、济宁等县析置。1956年撤销,划归滕县、邹县、济宁县和微山县(滕县于1988年改设滕州市,邹县于1992年改设邹城市,济宁县于1983年并入济宁市)。

凫水 泅水。凫善游水,故称游泳为凫水。

凫臾 即"夫馀"。

凫茈(—cí) 即"荸荠"。

凫胫 见"断鹤续凫"。

凫舄 传说东汉时叶(葉)县令王乔尝化两舄(鞋子)为双凫,乘之至京师(见《后汉书·王乔传》、干宝《搜神记》)。后因用为地方官的故实。独孤及《酬常郿县见赠》诗:"谓乘凫舄朝天子,却愧猪肝累主人。"

凫鹥 《诗·大雅》篇名。写祭祀之事。《诗序》说是歌颂"大(太)平之君子能持盈守成,神祇祖考安乐之"。郑玄笺谓此处"君子"指周成王。《诗集传》谓为周王"绎而宾尸(指公尸)之乐"。于祭之明日再祭称为"绎祭","宾"是宴飨,"尸"是活人充扮所祭的神鬼,其属于天子、诸侯之家的称"公尸"。

凫藻 亦作"拊噪"、"鼓噪"。形容鼓舞欢呼。《后汉书·刘陶传》:"灵台有子来之人,武旅有凫藻之士。"

6 **咒**〔呪〕(zhòu) ❶祝告;祷告。《后汉书·王忳传》:"忳咒曰:'有何枉状,可前求理乎?'"❷咒骂。见"咒咀"。❸誓言。如:发咒;赌咒。❹僧、道、方士等自称可以驱鬼降妖的口诀。《北史·由吾道荣传》:"道家符水禁咒,阴阳历数,天文药性,无不通解。"❺佛教密宗的真言。译自梵语 Mantra(音译"漫怛攞"),意为真实不妄的言词。《大日经疏》卷一:"真言,梵曰漫怛攞,即是真语如语不妄不异之音。"

咒咀(—zǔ) 亦作"咒诅"。咒骂。《易林·噬嗑之未济》:"夫妇咒诅,太上覆颠。"

凯〔凯〕(kǎi) ❶军队得胜所奏的乐曲。刘克庄《破阵曲》:"六军张凯声如雷。"参见"凯歌"。❷和乐;欢乐。《汉书·主父偃传》:"天子大凯。"左思《吴都赋》:"汔可休而凯归。"❸和;柔和。见"凯风"。

凯(John Kay, 1704—约1764) 英国机械师、发明家。曾经营毛纺织厂,对纺织机械作了较多的改革。1730年研制成适于加工马海毛等原料的毛纺机械。1733年发明飞梭,即在筘座两端各装一个梭箱,用一根绳子控制装在筘座上的传动附件,拉动绳子就能使梭子来回飞越梭道,从而不仅提高织造效率、方便阔幅织物的生产,也为织机自动化打下了基础。此外,他还用金属筘齿代替传统织机上的竹筘齿。

凯丰 即"何克全"。

凯风 ❶和风;南风。《尔雅·释天》:"南风谓之凯风。"《诗·邶风·凯风》:"凯风自南,吹彼棘心。"❷《诗·邶风》篇名。《诗序》说是赞美"孝子"的诗。魏源《诗古微》说这是"事继母"之诗,言七子不同母,母爱不均,七子自责以感悟其母。也有人认为七子因父虐待其母,故作此诗,名为慰母,实为谏父。

凯里 ❶市名。在贵州省黔东南苗族侗族自治州西部、清水江上游,湘黔铁路经过境内。明置凯里安抚司,清为清平县凯里县丞辖地。1914年改清平县为炉山县。1958年撤销炉山县,改置凯里县。"凯里"苗语意为"开垦田地"。1983年改设市。黔东南苗族侗族自治州人民政府驻此。为黔东南交通枢纽和物资集散地。人口41万(城镇14.2万,1996年)。工业有电子、纺织、化肥、制革等。工艺品以挑花、刺绣、蜡染、织锦著名。清水江流域盛产稻,并产烟草。山区产木材、油桐、油茶。名胜有香炉山。❷亨利·查尔斯·凯里(Henry Charles Carey, 1793—1879)。美国经济学家。曾经营出版业。初主张自由贸易,后拥护保护贸易。宣扬阶级利益调和。认为价值决定于再生产费,随劳动生产率的提高,产品和资本的价值下降,因而劳动所得和资本所得同时增长,但资本所得相对减少;又把土地看成资本,地租看成利息,故地租也随劳动生产率的提高而增长;采用*三位一体公式,混淆资本和生产资料。主要著作有《政治经济学原理》、《奴隶贸易》和《社会科学原理》等。

凯利(Gene Kelly, 1912—1996) 美国电影演员、舞蹈家。毕业于匹兹堡大学。1938年在百老汇演出音乐剧。1942年首次与他人合作拍摄电影《为了我和我的姑娘》,后拍摄歌舞片《封面女郎》、《起锚》、《一个美国人在巴黎》、《雨中曲》等多部。曾获奥斯卡特别荣誉奖。

凯弟(—tì) 亦作"恺弟"、"岂弟"。和乐貌。《礼记·表记》引《诗》云:"凯弟君子,求福不回。"郑玄注:"凯,乐也;弟,易也。"陆德明释文:"凯,本亦作恺,又作岂。"《诗·大雅·泂酌》:"岂弟君子,民之父母。"

凯林(David Keilin, 1887—1963) 英国生物化学家。原籍波兰。曾任剑桥大学教授;1921年进莫尔蒂诺研究所,后任该所主任,并担任奎克(Quick)讲座教授。英国皇家学会会员。主要成就在于发现并广泛深入研究细胞色素。对血红素、血蓝素以及血赤素也作了比较观察,并提供关于植物的过氧化物酶的资料。

凯奇(John Cage, 1912—1992) 美国作曲家。偶然音乐创始者。大学未毕业即去欧洲考察美术、音乐、建筑。1931年始学作曲。1934年起曾随勋伯格研习对位法。1958年举行其作品的首次音乐会。1964年推出由八十六件乐器任意合奏的《黄道带》,引起激烈争论。1967年起历任辛辛那提大学专职作曲家、伊利诺伊大学高级中心研究员、加利福尼亚大学常驻艺术家等。1968年为美国国家艺术与文学院院士。其创作充满种种反传统的奇思异想和探索、试验。40年代所作《奏鸣曲与间奏曲》,演奏时须在钢琴琴弦中塞入铁钉、螺栓、橡皮等,以改变乐器的音色;1954年所作无声作品《4分33秒》,演奏者并不演奏出任何声音。其创作竭力扩大音乐创作和演奏中的偶然性因素,甚至依靠星相图、抛硬币、掷骰子等,同时乐曲也可由表演者任意增删或打乱次序,如所作包括八十四段的《钢琴与管弦乐队的协奏》等。

凯泽(Georg Kaiser, 1878—1945) 德国剧作家。生于商人家庭。曾去南美洲等地经商。1901年因病回国。1905年开始戏剧创作。1933年纳粹执政后,其剧作被禁演。1938年流亡瑞士。共写剧本七十余部,主要有《加来的市民》、《从清晨到午夜》、《煤气》等。大多描写盗窃、谋杀等社会现象,表现内心的情绪,对人在资本主义社会失去本质与价值感到不满,探求"人类精神的更新"。艺术上着重表现直觉和幻景,常使用象征手法和电报式的简短语句。

是表现主义戏剧代表作家之一。

凯莱 (Arthur Cayley, 1821—1895) 英国数学家。剑桥大学毕业。长期任剑桥大学教授，并曾任剑桥哲学会、伦敦数学会和皇家天文学会会长。代数不变量理论和矩阵论的奠基者之一。在 n 维解析几何、行列式理论、椭圆函数论等方面也有重要贡献。著有论文九百多篇。

凯勒 (Gottfried Keller, 1819—1890) 瑞士德语小说家。思想上受德国哲学家费尔巴哈影响。早期诗作歌颂瑞士的民主制度。代表作长篇小说《绿衣亨利》带自传性，描写一个艺术家的遭遇。短篇小说《乡村里的罗密欧和朱丽叶》描写一对农村青年男女的恋爱悲剧。其他作品有小说集《七个传说》、《苏黎世中篇小说集》等。

凯旋 军队打了胜仗，奏着胜利的乐曲回来。宋之问《军中人日登高赠房明府》诗："闻道凯旋乘骑入，看君走马见芳菲。"

凯塔 (Modibo Keita, 1915—1977) 马里总统 (1960—1968)。1946 年参加创建苏丹联盟党，次年任总书记。曾当选法国国民议会议员，并担任副议长。1959 年任马里联邦(由塞内加尔和法属苏丹组成)总理。次年马里联邦独立，改名马里共和国(塞内加尔退出)，任总统兼总理和国防、外交部长。奉行和平中立和不结盟政策，支持非洲民族独立运动。1968 年军事政变中被捕，监禁至死。

凯歌 歌唱胜利。《晋书·乐志上》："其有短箫之乐者，则所谓王师大捷，令军中凯歌者也。"亦指胜利之歌。于谦《纪梦中作》诗："来年二三月，伫听凯歌还。"

凯末尔 即"基马尔"。

凯尔逊 (Hans Kelsen, 1881—1973) 法学家，纯粹法学派的创始人。原籍奥地利。先后就读于海德堡大学、柏林大学、维也纳大学。曾任维也纳大学教授，奥地利最高宪法法院法官，德国科隆大学教授。1933 年纳粹执政后流亡国外。1940 年移居美国，历任哈佛大学、加利福尼亚大学等校教授。认为应该将法当作"纯粹"的、独立自在的规范体系进行研究，对法律作出科学的、客观的回答，而避免"主观的价值判断"，即避免对法律作任何政治、道德的评价。主张建立包括国际法与各国国内法在内的"普遍法律秩序"，即"世界国家"。主要著作有《国际法概论》、《纯粹法学》、《法与国家的一般理论》等。

凯尔德 ❶约翰·凯尔德 (John Caird, 1820—1898)。英国神学家、哲学家，新黑格尔主义者。格拉斯哥大学毕业，受长老会牧师职。曾任格拉斯哥大学神学教授、校长。试图将基督教神学与黑格尔哲学结合起来，并用黑格尔哲学的观点研究斯宾诺莎的哲学。著作有《宗教哲学入门》、《基督教的基本观念》、《斯宾诺莎》等。❷爱德华·凯尔德 (Edward Caird, 1835—1908)。英国哲学家、神学家，新黑格尔主义者。约翰·凯尔德之弟。就读于格拉斯哥大学、圣安德鲁斯大学、牛津大学等校。曾任格拉斯哥大学教授，牛津大学贝利奥尔学院院长。与格林同为新黑格尔主义在英国的主要代表。主要研究哲学史与神学，试图调和宗教与科学的矛盾，认为宗教的原则应高于科学的认识，主体与客体、有限与无限的统一存在于宗教原则中。著作有《孔德的社会哲学与宗教》、《康德的批判哲学》、《宗教的进化》等。

凯希纳 (Ernst Ludwig Kirchner, 1880—1938) 德国画家。1905 年与海格尔 (Erich Heckel,1883—1970)、施米特-鲁特勒夫等创立桥社。对建筑、版画、油画、壁画设计均有所涉猎。曾受凡·高、孟克、马蒂斯的影响，画作色彩明亮、狂放，具原始性，画肖像重心理描写。作品有《画家与模特儿》、《俄罗斯舞蹈家》、《桥社画家》等。

凯库勒 (Friedrich August Kekulé,1829—1896) 德国化学家。吉森大学哲学博士。曾任根特大学、波恩大学教授。从事有机化合物结构理论的研究，主要贡献是在 1858 年确立有机化合物中碳原子为四价的理论和碳链学说，并于 1865 年提出苯分子为环状结构的理论。这些成就对有机化学的发展起了重大的作用。著有《芳香族化合物的研究》、《碳的化学本性》等。

凯洛夫 (Иван Андреевич Каиров,1893—1978) 苏联教育家。莫斯科大学毕业，1935 年获教育科学博士学位。历任莫斯科大学教授以及俄罗斯联邦教育科学院院士、院长和教育部长多年。致力于改革苏联的国民教育和发展教育理论。重视智育在全面发展教育中的作用。主编的《教育学》(1948 年版和 1956 年版) 被译为中文，对中国 50 年代的教育有一定影响。

凯恩斯 (John Maynard Keynes, 1883—1946) 一译"凯因斯"。英国经济学家，*凯恩斯主义的创始人。长期在剑桥大学任教和主编《经济学杂志》，兼任英国财政部顾问和英格兰银行理事等职。长期以货币数量的变化解释经济现象的变动，主张实行管理通货以稳定资本主义经济。1929—1933 年世界经济危机后，提出失业和经济危机的原因是有效需求不足的理论，主张由国家全面调节经济生活，以挽救资本主义。主要著作有《货币改革论》、《货币论》、《就业、利息和货币通论》。

凯特勒 (Lambert Adolphe Jacques Quételet, 1796—1874) 一译凯特莱。比利时统计学家、数学家。数理统计社会学创始人之一。1819 年获根特大学数学博士学位。曾任比利时皇家学院终身秘书等职。以将数学运用于对社会现象的研究著称。倡导利用经验的数量资料和统计的方法来确定社会生活的规律性，描述和预测一定社会现象的变化和发展。著有《论人类及其能力之发展，或社会物理学论》、《社会体系和控制它的规律》等。

凯勒曼 (Bernhard Kellermann, 1879—1951) 德国小说家、散文家。早期小说《耶斯特和李》、《海》等，带有印象主义色彩。1913 年因发表长篇小说《隧道》而成名。长篇小说《十一月九日》描绘第一次世界大战的残酷和德意志帝国的崩溃，《死的舞蹈》揭露纳粹德国的恐怖统治。还写有游记《漫步日本》、《亚洲之行》等。

凯旋门 古罗马奴隶制统治者及以后的欧洲封建帝王为炫耀对外侵略战绩而建的一种纪念性建筑。用石砌成，形似门楼，有一个或三个拱券门洞，上刻浮雕。通常建在城市主要街道或广场上。例如，罗马第度凯旋门(建于公元 82 年)、法国巴黎建的雄狮凯旋门(又名"军队光荣凯旋门"，建于 1806—1836 年)等。

凯鲁万 (El Kairouan) 突尼斯东北部城市，凯鲁万省省会。人口 10.3 万 (1994 年)。公元 670 年建城。公元 800—909 年曾为柏柏尔人阿格拉拜王朝京城。羊毛、皮革、谷物、橄榄油等农畜产品重要集散地。以精制"摩洛哥皮革"、地毯、铜器等著名。铁路通首都和苏塞港。有宏大的清真寺。

凯拉姆学 "凯拉姆"是阿拉伯语 Kalām 的音译。亦称"信仰学"。中国穆斯林译为"教义学"或"认主学"；西方学者则称"穆斯林神学"或"经院哲学"。伊斯兰教基本学科。系运用逻辑学和理性论证方法研究伊斯兰教基本信条的一

门学科。公元8世纪由穆尔太齐赖派瓦绥勒·本·阿塔等人首创，后经艾什尔里 (al-Ash'arī, 873—935)、马图里迪 (al-Māturīdī, 约870—944)、安萨里等人发展充实，11世纪正式形成正统派神学体系。其研究对象是：宇宙起源和归宿；造物主安拉的本体及属性；安拉同宇宙及人类的关系；人类意志及行为的定命和自由；《古兰经》天启性及人类认识的来源；派遣先知的必要性及其作用；世界的终结及后世生活等问题。主要有艾什尔里和马图里迪两个学派，为逊尼派穆斯林所遵奉。

凯斯特纳 (Erich Kästner, 1899—1974) 德国诗人、儿童文学家。1925年获哲学博士学位。1933年纳粹执政后两次被捕，作品被焚毁。1946年创办青年杂志《企鹅》。长期任国际笔会联邦德国中心主席和名誉主席。主要作品有诗集《紧身衣上的心》，长篇小说《法比安》、《雪地三游客》以及儿童文学作品《埃米尔捕盗记》等。

凯鲁比尼 (Luigi Cherubini, 1760—1842) 意大利作曲家。生于乐师家庭。曾在伦敦任宫廷作曲家。1788年定居巴黎。1795年任巴黎音乐学院学监，后任院长。早期作有意大利风格的歌剧多部。后受法国大革命的影响，作歌剧《罗多伊斯卡》、《二日》(一作《运水夫》)等。内容大多具有反对专制暴政的倾向，音乐富戏剧性，为"拯救歌剧"之始("拯救歌剧"因剧情均为主人公历经磨难终于获救而得名)。作品尚有歌剧《阿那克立昂》和弥撒曲、安魂曲等。又撰有《对位法与赋格教程》一书。

凯鲁亚克 (Jack Kerouac, 1922—1969) 美国小说家、诗人。"垮掉的一代"代表作家。青年时期在美国和墨西哥各地流浪。后当过新闻记者、工人和消防队员。代表作长篇小说《在路上》，描写一群流浪青年自称"垮掉的一代"，以寻欢作乐反抗资产阶级的传统道德。还写有《大表面》、《孤独的旅行者》等，反映美国"垮掉的一代"青年的生活方式和精神状态。

凯德罗夫 (Бонифатий Михайлович Кедров,1903—1985) 苏联哲学家、化学家和科学史家。1930年毕业于莫斯科大学。曾任苏联科学院哲学研究所副所长、所长，自然科学和技术史研究所所长。主要研究唯物辩证法和自然科学的哲学问题、科学发现心理学、科学分类和综合以及化学和物理学的方法论。主张哲学和世界观以思维与存在、心理与生理、主体与客体之间的关系为主要内容，马克思主义哲学就是辩证唯物主义或唯物主义辩证法。主要著作有《辩证法、逻辑和认识论的统一》、《辩证法的叙述方法》等。

凯德起义 1450年英国的农民起义。爆发于肯特郡 (Kent) 及其邻近地区。以农民为主体，并有手工业者、商人和小贵族参加。领导者是士兵出身的杰克·凯德 (Jack Cade, ?—1450)。起义者要求减轻捐税，废止劳工法案。7月起义军进入伦敦，国王亨利六世出逃。不久官军反扑，起义遭镇压。凯德和大批起义者被杀害。

凯山·丰威汉 (Kaysone Phomvihane, 1920—1992) 老挝人民民主共和国主席 (1991—1992)、老挝人民革命党主席 (1991—1992)。1946年加入印度支那共产党。1949年组建抗法武装"拉沙翁军"。次年任抗战政府国防部长。1955年当选老挝人民党总书记。同年兼任寮国战斗部队总司令。1959年任老挝爱国战线副主席。1972年当选老挝人民革命党总书记。1975年老挝人民民主共和国成立后，任政府总理。1982年任部长会议主席。1991年当选老挝人民革命党主席和国家主席。

凯尔特语族 印欧语系的语族之一。分三个语支：(1) 高卢语支 —— 高卢语(已消亡)；(2) 布里索尼语支 —— 威尔士语、布列塔尼语、皮克特语(已消亡)、康瓦尔语(已消亡)；(3) 戈伊迪利语支 —— 爱尔兰语和苏格兰盖尔语。现一般把前一语支称大陆凯尔特语，后两语支称海岛凯尔特语。古代凯尔特语相当繁盛，流行于欧洲和小亚细亚。纪元后逐渐衰亡。现代凯尔特语仅通行于爱尔兰、苏格兰、威尔士和法国的西北部。使用人数超过200万。有公元4世纪的爱尔兰碑铭以及7—8世纪的注释文字。

凯兴斯泰纳 (Georg Kerschensteiner, 1854—1932) 德国教育家。师范学校毕业后任小学教师，并多年领导慕尼黑的国民教育工作，后任莱比锡大学教授。提倡"公民教育"和"劳作学校"，主张把国民学校从读书学校改组为劳作学校，对劳动人民子女施以劳作和公民训练，使他们成为具有一定的生产技术、绝对服从国家利益的工人和兵士。著有《德意志青年及少年的公民教育》、《劳作学校要义》、《陶冶的理论》等。

凯科斯群岛 见"特克斯和凯科斯群岛"。

凯恩斯主义 当代流行的西方经济思潮之一。1929—1933年资本主义世界经济危机后，为适应垄断资产阶级的需要而形成。创始人凯恩斯，主要代表有英国贝弗里奇 (William Henry Beveridge, 1879—1963)、哈罗德、罗宾逊和美国汉森、萨缪尔森 (Paul Anthony Samuelson, 1915—)、托宾 (James Tobin, 1918—)、克莱因 (Lawrence Robert Klein, 1920—) 等。认为失业和经济危机不是资本主义发展的必然产物，而是*有效需求不足的结果。有效需求包括消费需求和投资需求，由*消费倾向、对资本资产未来收益之预期(即*资本边际效率)和*灵活偏好与货币量所决定。认为只要国家采取适当政策，调节经济，增加有效需求，就可以消除危机，解决失业问题。主张国家必须积极干预经济生活，以增加投资，刺激消费，如实施赤字财政，举办公共工程，降低利率，实行捐税优惠，以刺激私人投资，鼓励消费，加紧对外经济扩张等。对英美等国的经济政策，对现代改良主义的理论和现代庸俗政治经济学，都有很大影响。

凯恩斯学派 指信奉*凯恩斯主义的经济学者。

凯恩斯效应 见"实际余额效应"。

凯绥·珂勒惠支 (Käthe Kollwitz, 1867—1945) 原名凯绥·施密特 (Käthe Schmidt)。德国女版画家。早年当刻铜艺徒，后习绘画。所作版画和雕塑，表现了德国工农群众的苦难生活和斗争。1927年曾访问苏联，并创作《团结就是力量》等石版画。中国左联五烈士被国民党反动派杀害时，曾和世界进步文艺家联名提出抗议。希特勒执政后，被剥夺出版和展览作品的自由。其版画，人物形象生动有力，用笔刚劲，单纯统一，富有感染力。《牺牲》等作品经鲁迅介绍，在中国有深广的影响。代表作品有连续故事铜版画《织工暴动》六幅和《农民战争》七幅及《纪念李卜克内西》等单幅作品多幅。

凯绥·珂勒惠支

凯尔盖朗群岛 (Îles de Kerguélen) 一译克尔格伦群岛。南印度洋南部的火山群岛。在南纬48°30′～49°30′、东经68°47′～70°35′之间。由主岛凯尔盖朗和约300个小岛组成，陆地总面积6 129平方公里(内主岛5 732平方

公里)。1893 年为法国领有。主岛大部为高原和山地。气候冷湿多暴风。内地有雪原,多冰川与冰川湖,近海多泥沼,沿岸多峡江。有褐煤储藏。为海鸟、企鹅的生息所,有捕鲸和捕海豹业,设有海豹油加工厂。1950 年在主岛的法朗索港 (Français) 建立永久基地和科研中心。

6 **凭**〔**憑、凴**〕(píng 平) ❶靠着。如:凭栏远眺。引申为依据,依靠。《南史·梁武帝纪上》:"凭险作守,兵食兼资。"❷证据。如:口说无凭;真凭实据。❸请;请求。杜牧《赠猎骑》诗:"凭君莫射南来雁,恐有家书寄远人。"❹任凭。《红楼梦》第三十回:"你要打要骂,凭你怎么样,千万别不理我。"❺满。《离骚》:"众皆竞进以贪婪兮,凭不厌乎求索。"王逸注:"凭,满也。楚人名满为凭。"

凭吊 对遗迹而悼念古人或感慨往事。王士禛《带经堂诗话·裁正》:"古来功臣之冤,未有如颖公之甚者。公宿州人,予尝过宿,凭吊而悲之。"颖公,傅友德。

凭依 凭借;依靠。韩愈《杂说》:"然龙弗得云,无以神其灵矣;失其所凭依,信不可欤!"

凭轼 轼,车箱前的横木。靠着横木,谓行车。左思《魏都赋》:"凭轼捶马,袖幕纷半。"

凭借(藉) 倚仗;依靠。《宋书·恩幸传论》:"举世人才升降盖寡,徒以冯(凭)借世资,用相陵驾。"《新唐书·魏谟传》:"业(李业)内恃凭借,人无敢言者。"

凭祥 市名。在广西壮族自治区西南境、湘桂铁路终点。明置凭祥镇,永乐二年(1404 年)升县,嘉靖年间 (1522—1566) 又升州。清置凭祥厅,1912 年改县,1951 年并入宁明县。1956 年析凭祥镇设市。人口 9.9 万(城镇 2.7 万,1996 年)。工业有电力、机械、水泥和木材加工等。有友谊关、平而关、白玉洞、镇南关起义旧址等名胜古迹。

凭陵 同"冯陵"。侵凌。王俭《太宰褚彦回碑文》:"嗣王荒怠于大位,强臣凭陵于荆楚。"

凭据 ❶依据。《文苑英华·颜师古〈封禅议〉》:"委巷浮说,不足凭据。"❷凭证;证据。也指作为凭证的事物。白居易《论姚文秀打杀妻状》:"况阿王已死,无以辨明,姚文秀自云相争,有何凭据?"

凭眺 登高远望。张九龄《登乐游原春望》诗:"凭眺兹为美,离居方独愁。"

凭轼结辙 《子华子·晏子问党》:"游士无所植其足,则凭轼结辙而违之。"谓驾车奔走,以至车马相接,不绝于道。参见"结辙"。

7 **鳧** "凫"的繁体字。

9 **凰** (huáng) 古代传说中的鸟名,雌的叫"凰",雄的叫"凤"。清代李渔有传奇《凰求凤》。参见"凤凰❷"。

鬼〔**魌**〕(qí,又读 jì) 亦作"魑"。鬼。《说文·鬼部》:"鬼,鬼俗也。《淮南传》曰:'吴人鬼,越人鬼。'"《集韵·七尾》:"南方之鬼曰鬼,一说吴人曰鬼,越人曰鬼。"按此实为鬼的俗称,今浙东一带仍称鬼为鬼。

10 **凯** "凯"的繁体字。

12 **鳳** "凤"的繁体字。

凴 "憑(凭)"的异体字。

24. 卞 部

2 **卞** (biàn) ❶法度。《书·顾命》:"率循大卞。"❷性急。见"卞急"。❸角力;徒手搏斗。《汉书·哀帝纪赞》:"时览卞射武戏。"颜师古注引苏林曰:"手搏为卞,角力为武戏也。"❹姓。

卞和 一作和氏。春秋时楚国人。相传他觅得玉璞,两次献给楚王,都被认为是假的,先后被砍去双脚。楚文王即位,他抱璞哭于荆山下;王使人雕琢其璞,果得宝玉,称为"和氏之璧"。

卞急 急躁。《左传·定公三年》:"庄公卞急而好洁。"杜预注:"卞,躁疾也。"

卞氏兽 (*Bienotherium*) 古爬行动物。属下孔类。牙齿已初步分化,与哺乳动物的相似。但下颌仍具爬行动物的特征,由一块以上骨头组成。一般认为是爬行动物进化到哺乳动物的一类未成功的分支,而不是哺乳动物的直系祖先。化石最早发现于中国云南禄丰三叠纪晚期或侏罗纪早期地层中。

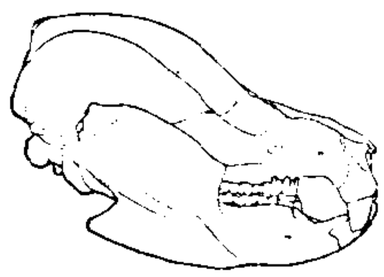

卞氏兽头骨

卞庄子 一作管庄子。春秋时鲁国卞邑大夫,以勇力驰名。战争中奔敌杀七十人(一作十人)而死。传说有刺双虎的故事。

六 ㈠(liù,旧读 lù) ❶数目。五加一所得。❷《周易》称卦中的阴爻(两短横 - -)为六。如:初六;上六。❸工尺谱中音名之一。

㈡(lù) 古国名。偃姓,皋陶之后。在今安徽六安市。公元前 622 年为楚所灭。

六义 ❶诗经学术语。《周礼·春官宗伯·大师》以风、赋、比、兴、雅、颂为六诗。《诗·大序》:"故诗有六义焉:一曰风,二曰赋,三曰比,四曰兴,五曰雅,六曰颂。"但其解说略有不同。据唐孔颖达解说:"风雅颂者,诗篇之异体;赋比兴者,诗文之异词耳。大小不同而得并为六义者,赋比兴是诗之所用,风雅颂是诗之成形。用彼三事,成此三事,是故同称为义。"这是说风雅颂是诗歌的类型,赋比兴是表现诗歌内容的方法。但也有人以为是六种诗体,如章炳麟《国故论衡·六诗说》。❷指六书。《晋书·卫恒传》:"因而遂滋,则谓之字,有六义焉:一曰指事,上下是也;二曰象形,日月是也;三曰形声,江河是也;四曰会意,武信是也;五曰转注,老考是也;六曰假借,令长是也。"

六乡 周代制度,京城之外百里以内,分为六乡,每乡有乡大夫管理政务。《周礼·地官·小司徒》:"乃颁比法于六乡之大夫,使各登其乡之众寡、六畜、车辇。"

六幺 即"绿腰"。

六艺 ❶即"六经"。《史记·滑稽列传》:"孔子曰:'六艺于治一也,《礼》以节人,《乐》以发和,《书》以道事,《诗》以达意,《易》以神化,《春秋》以道义。'"刘歆《七略》著录六经经籍,称为"六艺略",见《汉书·艺文志》。❷西周学校教育内容。起源于夏、商。包括礼(礼仪制度、道德规范)、乐(音乐、诗歌、舞蹈)、射(射箭)、御(驾车)、书(文字读写)、数(算法)。见《周礼·地官·保氏》。

六气 中医学名词。指自然界风、寒、暑、湿、燥、火六种气候。若气候反常,成为外感病的致病因素时,则称*六淫。又,春秋时秦医和称"阴、阳、风、雨、晦、明"为"六气",并指出六气变化与疾病的关系(见《左传·昭公元年》)。

六壬 中国古代术数的一种。认为五行(水、火、木、金、土)以水为首,十天干中,壬、癸皆属水,壬为阳水,癸为阴水,舍阴取阳,故名壬。六十甲子中,壬有六个(壬申、壬午、壬辰、壬寅、壬子、壬戌),故名"六壬"。六壬共有七百二十课,一般总括为六十四种课体,用以占卜吉凶祸福。其法汉代已有记载,现存有明郭载骕《六壬大全》(十二卷)和袁祥《六壬大全》(三十三卷)。

六长 中国古代画论对绘画技法所举的六种长处。北宋刘道醇《圣朝名画评》提出识画之诀,在乎明六要而审六长:"所谓六长者:粗卤求笔一也,僻涩求才二也,细巧求力三也,狂怪求理四也,无墨求染五也,平画求长六也。"

六月 《诗·小雅》篇名。诗中写玁狁侵扰甚剧,周王于六月遣师出征,讨伐玁狁,至太原而返。《诗序》说此诗是写周宣王北伐;一说是尹吉甫奉周宣王命出征玁狁,诗人美之而作此诗。六月系用周历,夏历则为四月。

六丑(醜) 词牌名。双调一百四十字,仄韵。创自周邦彦。周密《浩然斋雅谈》记邦彦以此词犯六调,皆声之美者,然颇难唱,故以高阳氏之子六人,皆才而丑者比之,故名六丑。明杨慎以其名不雅,易名《箇侬》。《词谱》另收《箇侬》,为宋廖莹中所作词,以起句"恨箇侬无赖"为名。双调一百五十九字,仄韵,与《六丑》非一调。

六书 ❶古人分析汉字的造字方法而归纳出来的六种条例,亦称"六义"。即象形、指事、会意、形声、转注、假借。今人一般认为"转注"、"假借"实为用字方法,与造字无关。❷王莽时六种字体。即古文(战国时通行于六国的文字)、奇字、篆书、左书、缪篆、鸟虫书。见《说文·叙》。

六龙 ❶指《周易》乾卦的六爻。《易·乾》:"时乘六龙以御天。"❷古代传说指驾日车的"六龙"。《太平御览》卷三引《淮南子》"爰止羲和,爰息六螭,是谓悬车"注:"六螭,即六龙也。"按今本《淮南子·天文训》作"爰止其女,爰息其马,是谓悬车"。李白《蜀道难》诗:"上有六龙回日之高标。"❸古代天子之车驾六马,马八尺称龙,因用为天子车驾的代称。杜牧《长安晴望》诗:"回识六龙巡幸处。"❹晋代温恭兄弟六人都有名,当时号为"六龙"。又卞粹兄弟六人号"卞氏六龙"。见《晋书》温羡、卞壼两传。

六甲 ❶《汉书·食货志上》:"八岁入小学,学六甲五方书计之事。"王先谦补注引顾炎武曰:"六甲者,四时六十甲子之类。"又引周寿昌曰:"犹言学数干支也。"又《小学绀珠·律历类》谓即指甲子、甲戌、甲申、甲午、甲辰、甲寅。❷神名。详"六丁六甲"。❸古星名。《晋书·天文志》:"华盖杠旁六星曰六甲,可以分阴阳而配节候。"❹古代术数的一种。《神仙传·左慈》:"乃学道,尤明六甲。"《汉书·艺文志》"五行家"有《风鼓六甲》、《文解六甲》,均已佚。❺谓妇女有孕。如:身怀六甲。《隋书·经籍志三》有《六甲贯胎书》。

六礼 ❶中国古代婚姻成立的六道手续。其名目见于《礼记·昏仪》,具体内容见于《仪礼·士昏礼》。包括:(1)纳采,即男家请媒人去女家提亲;(2)问名,即男家请媒人问女方的名字与出生年月日;(3)纳吉,即男家卜得吉兆后,备礼通知女家,决定缔结婚姻;(4)纳征,亦称"纳币",即男家以聘礼送给女家。女方一接受聘礼,婚姻即告成立;(5)请期,即男家择定婚期,备礼告女家,求其同意;(6)亲迎,即新郎亲至女家迎娶。六礼始于奴隶社会。历代封建法典,都有类似六礼的规定。后世缔结婚姻时,男方付给女方一定的财物作为"聘财",就渊源于六礼中的纳采与纳征。❷古代以冠、婚、丧、祭、乡、相见为"六礼"。见《礼记·王制》。

六出 ❶六片花瓣。花的分瓣叫出。段成式《酉阳杂俎·广动植之三》:"诸花少六出者,惟栀子花六出。"❷雪花六角,因用为雪花的别名。《宋书·符瑞志下》:"草木花多五出,花雪独六出。"《资治通鉴·宋孝武帝太明五年》:"春正月戊午朔,朝贺。雪落太宰义恭衣,有六出。"❸封建社会压迫妇女,有所谓"七出"之条,惟帝王、诸侯之妻,无子不出,称为"六出"。参见"七出"。

六戎 戎人中的六支。《礼记·王制》正义引李巡《尔雅注》说六戎是:僥夷、戎夷、老白、耆羌、鼻息、天刚。

六尘 即"六境"。

六行 ❶西周大司徒教民的六项行为标准,即孝、友、睦、姻、任、恤。见《周礼·地官司徒》。❷(—háng)古代排成六行的舞列,亦用为舞队的泛称。张籍《寄梅处士》诗:"六行班里身常下,九列符中事亦稀。"

六合 ❶指天地和东、南、西、北四方。《庄子·齐物论》:"六合之外,圣人存而不论。"成玄英疏:"六合者,谓天地四方也。"亦泛指天下。李白《古风》诗:"秦皇扫六合,虎视何雄哉!"❷古代历法用语。《淮南子·时则训》:"六合:孟春与孟秋为合,仲春与仲秋为合,季春与季秋为合,孟夏与孟冬为合,仲夏与仲冬为合,季夏与季冬为合。"❸阴阳家所指吉利日辰的说法,以子与丑合,寅与亥合,卯与戌合,辰与酉合,巳与申合,午与未合为六合。《南齐书·礼志上》:"太常丞何逵之议:'五行说,十二辰为六合,寅与亥合。'"❹(lù—)县名。在江苏省南京市北部、长江北岸,邻接安徽省。县人民政府驻六城镇。秦置堂邑县,晋改尉氏县,为秦郡治。北周为六合郡治。隋改六合县。以六合山得名。农产以稻、小麦、大豆为主。矿产有铁。工业有机电、化学、机械、纺织等。名胜古迹有灵岩山、瓜埠山、金牛山、龙池、龙津桥等。

六齐(—jì) 中国古代青铜具有代表性的六个品种。按其成分分为六类,各以其用途命名。《考工记》:"金有六齐:六分其金而锡居一,谓之钟鼎之齐;五分其金而锡居一,谓之斧斤之齐;四分其金而锡居一,谓之戈戟之齐;三分其金而锡居一,谓之大刃之齐;五分其金而锡居二,谓之削杀矢之齐;金锡半,谓之鉴燧之齐"(鉴是镜,燧是取火工具)。六齐中锡之含量:钟鼎之齐为七分之一,斧斤之齐为六分之一,戈戟之齐为五分之一,大刃之齐为四分之一,削杀矢之齐为七分之二,鉴燧之齐为二分之一。根据近代金属学知识,凡含锡20%左右的青铜最为坚韧,适合于制斧斤、戈戟;含锡30%~40%的青铜,硬度最高,适合于制大刃、削杀矢之用。六齐中锡之含量,与此基本一致,因而它是符合科学原理的。

六安(lù—) ❶郡国名。西汉元狩二年(公元前121年)分九江郡置国。治六县(今六安市北)。辖今安徽淮河以

南，霍邱、六安等市县以东和河南固始地。东汉建武十三年（公元37年）并入庐江郡。❷军、州名。北宋政和八年（1118年）置军。治六安（今市）。辖今安徽六安、霍山等市县。元改为州，清雍正初升为直隶州。1912年废，改本州为县。❸市名。在安徽省西部，淠河中游沿岸。春秋为六国。秦置六县，汉为六安国。唐为盛唐县。宋为六安县，以古六安国为名。明、清为六安州，1912年复改六安县。1978年析六安县城区设市。1992年六安县撤销并入。六安地区行署驻此。人口169万（城镇27.2万，1996年）。工业有机械、纺织、电子、化学、建材等。农产有稻、小麦、玉米、麻等，盛产茶叶，以"六安瓜片"著名，并多竹、木材、油桐、油茶等。古迹有皋陶祠墓。

六军 《周礼·夏官·序官》："凡制军，万有二千五百人为军。王六军，大国三军，次国二军，小国一军。"后以六军泛称朝廷的军队。白居易《长恨歌》："六军不发无奈何，宛转蛾眉马前死。"

六极 ❶六种极不幸的事。《书·洪范》："六极：一曰凶短折，二曰疾，三曰忧，四曰贫，五曰恶，六曰弱。"一说，"极"通"殛"，谓天所给予人的六种惩罚。见孙星衍《尚书今古文注疏》。❷指天地四方。《庄子·应帝王》："以出六极之外，而游无何有之乡。"成玄英疏："六极，犹六合。"

六技 《汉书·艺文志》小学类有《八体六技》一书，早已不传。宋王应麟《汉艺文志考证》云："六技者疑即亡新六书。"（新是王莽朝代名）参见"六书❷"。

六扰 即六畜。扰，驯服。《周礼·夏官·职方氏》："其畜宜六扰。"郑玄注："六扰，马、牛、羊、豕、犬、鸡。"

六谷（穀） 《周礼·天官·膳夫》："食用六谷。"郑玄注引郑众曰："六谷：稌、黍、稷、粱、麦、苽。"稌即稻，苽即菰米。《三字经》称稻、粱、菽、麦、黍、稷为"六谷"。

六狄 《汲冢周书·职方解》载西周有"六狄"。《周礼·夏官·职方》载有"六狄之人民"，但未列举名称。

六角 东汉时，匈奴左右日逐王、左右温禺鞮王、左右渐将王的总称。

六条 汉设刺史，以六条问事。《汉书·百官公卿表》颜师古注引《汉官典职仪》："一条，强宗豪右，田宅逾制，以强凌弱，以众暴寡。二条，二千石不奉诏书，遵承典制，倍公向私，旁诏守利，侵渔百姓，聚敛为奸。三条，二千石不恤疑狱，风厉杀人，怒则任刑，喜则淫赏，烦扰刻暴，剥截黎元，为百姓所疾，山崩石裂，妖祥讹言。四条，二千石选署不平，苟阿所爱，蔽贤宠顽。五条，二千石子弟恃怙荣势，请托所监。六条，二千石违公下比，阿附豪强，通行货赂，割损正令。"

六识 佛教对"识"所作的分类。指依随"六根"而对"六境"生起见、闻、嗅、味、触、思虑等作用的眼识、耳识、鼻识、舌识、身识、意识。前五识相当于感觉，第六识相当于综合感觉所形成的知觉和思维。参见"八识"。

六诏 唐西南夷乌蛮六部的总称。"诏"义为王或首领。即越析诏在今云南宾川；浪穹诏在今洱源；邆赕诏在今洱源东南邓川；施浪诏在今洱源东；蒙巂诏与蒙舍诏在今巍山北境。蒙舍诏因地居其他五诏之南，又名*南诏。开元中六诏为南诏所统一。

六陈 ❶中医指狼毒、麻黄、橘皮、吴茱萸、半夏、枳实六味药，因其用以陈者为良，故名。李益《宣上人病中相寻联句》："草木分千品，方书问六陈。"❷旧指米、大麦、小麦、大豆、小豆、芝麻等六种粮食，以其可久藏，故名。后因称粮食店铺为"六陈铺"或"六陈行"。《醒世恒言·卖油郎独占花魁》："〔莘善〕自己曾开过六陈铺子，卖油之事，都则在行。"

六枝 特区名。在贵州省六盘水市东部。乌江南源三岔河流贯东北境，贵昆铁路横贯。特区人民政府驻平寨镇下营盘。清设郎岱厅，1913年改郎岱县，1960年曾改设六枝市，1962年改六枝县，1966年改设六枝特区（县级）。煤炭资源丰富。工业以煤炭为主，还有电力、机械、化学、建材等。农产有稻、小麦、玉米、油菜籽、花生等。

六郁（鬱） 中医学名词。气郁、湿郁、热郁、痰郁、血郁、食郁的总称。《丹溪心法》："气血冲和，万病不生，一有怫郁，诸病生焉。"六郁各有主症，如气郁则胸胁满痛；湿郁则身重体痛、倦怠喜卧；热郁则烦闷、昏瞀、溲赤；痰郁则喘嗽、胸满；血郁则胸胁刺痛、便血；食郁则嗳酸、腹满、不能食等。六郁常相互影响，在病理上有着密切的联系，如气郁又可导致血郁等。亦有称"热郁"为"火郁"者。

六味 六种味道。谓苦、酸、甜、辛、咸、淡。梁简文帝《六根忏文》："餐禅悦之六味，服法喜之三德。"

六典 ❶谓治典、教典、礼典、政典、刑典、事典等六种典制。《周礼·天官·大宰》："大宰之职，掌建邦之六典，以佐王治邦国。"❷古女官名。《隋书·后妃传序》："开皇二年……采汉晋旧仪，置六尚、六司、六典，递相统摄，以掌宫掖之政。"

六和 六种调味品。《礼记·礼运》："五味、六和、十二食，还相为质也。"孔颖达疏："酸、苦、辛、咸，加之以滑与甘，为六和也。"后亦指多种美味。沈约《需雅八首》之二："五味九变兼六和，令芳甘旨庶且多。"

六服 ❶周代把王室周围的土地按远近距离分为六种，谓六服。即侯服、甸服、男服、采服、卫服、蛮服。《书·周官》："六服群辟，罔不承德。"❷周代天子、诸侯的六种服色，即大裘冕、衮冕、鷩冕、毳冕、希冕、玄冕。见《周礼·春官·司服》。❸周代王后的六种服色，即袆衣、揄狄、阙狄、鞠衣、展衣、缘（褖）衣。见《周礼·天官·内司服》。

六府 ❶古以水、火、金、木、土、谷为"六府"。《书·大禹谟》："水、火、金、木、土、谷，惟修；正德、利用、厚生，惟和……六府三事允治。"三事，指正德、利用、厚生。❷古代六种税官的总称。《礼记·曲礼下》："天子之六府，曰：司土、司木、司水、司草、司器、司货，典司六职。"郑玄注："府，主藏六物之税者。此亦殷时制也。"❸中医学名词。亦称"六腑"。"府"同"腑"。胆、胃、小肠、大肠、三焦、膀胱的总称。具有受纳传导化物的功能，以完成食物和水液的消化、吸收和排泄。《素问·五藏别论》："六府者，传化物而不藏，故实而不能满也。"

六法 中国古代品评人物画的六项标准。即南朝齐谢赫《古画品录》所举"六法"：气韵生动，骨法用笔，应物象形，随类赋彩，经营位置，传移模写（一作传模移写）。唐张彦远《历代名画记》则将"气韵生动"、"骨法用笔"列为首要之法。后论者益众，并逐渐应用到山水、花鸟等画科，成为中国画的代名词。而对"气韵生动"，所论每多玄虚，有失谢赫本旨。

六官 《周礼》以天官冢宰、地官司徒、春官宗伯、夏官司马、秋官司寇、冬官司空分掌邦政，称为六官或六卿。隋唐以后吏、户、礼、兵、刑、工六部尚书，大致和《周礼》的六官相当，也统称六官。

六诗 诗经学名词。《周礼·春官宗伯·大师》："教六诗：曰风，曰赋，曰比，曰兴，曰雅，曰颂。"《诗·大序》以此为诗之"六义"。据郑玄注，风是"言贤圣治道之遗化"，即风

教；赋就是铺，“直铺陈今之政教善恶”；比是“见今之失，不敢斥言，取比类以言之”；兴是“见今之美，嫌于媚谀，取善事以喻劝之”；雅是“言今之正者以为后世法”；颂即歌诵，是“诵今之德，广以美之”。后人一般认为风雅颂都是乐歌，赋比兴是写作手法。参见“六义❶”。

六经 ❶六部儒家经典。始见于《庄子·天运》篇。即在《诗》、《书》、《礼》、《易》、《春秋》五经之外，另加《乐经》。后世学者，或认为《乐经》因秦焚书而亡失；或认为儒家本来没有《乐经》，“乐”即包括在《诗》、《礼》之中。据考证，以后说较妥。也有称六经为“六艺”的，见《史记·滑稽列传》。❷中医学名词。指十二经脉中手足同名的六对经脉。即太阴经、少阴经、厥阴经、阳明经、太阳经、少阳经。参见“十二经脉”、“六经分证”。

六珈 古代贵族妇女的一种首饰。《诗·鄘风·君子偕老》：“副笄六珈。”郑玄笺：“珈之言加也。副既笄而加饰，如今步摇上饰。”按古代王后和诸侯夫人编发作假髻，叫做副；用笄把副别在头上，笄上加玉饰，叫做珈。珈数多寡不一，“六珈”为侯伯夫人所用。见《周礼·天官·追师》孙诒让正义。

六政 谓道、德、仁、圣、礼、义。《大戴礼记·盛德》：“御天地与人与事者亦有六政。”注：“六政，谓道、德、仁、圣、礼、义也。”

六要 中国古代画论对绘画创作提出的六个要求。有二说：(1) 五代梁荆浩《笔法记》：“夫画有六要：一曰气，二曰韵，三曰思，四曰景，五曰笔，六曰墨。……气者心随笔运，取象不惑；韵者隐迹立形，备仪不俗；思者删拨大要，凝想形物；景者制度时因，搜妙创真；笔者虽依法则，运转变通，不质不形，如飞如动；墨者高低晕淡，品物浅深，文彩自然，似非因笔。”(2) 北宋刘道醇《圣朝名画评》提出识画之诀，在乎明六要而审*六长：“所谓六要者：气韵兼力一也，格制俱老二也，变异合理三也，彩绘有泽四也，去来自然五也，师学舍短六也。”

六幽 指天地四方幽远之处。班固《典引》：“神灵日照，光被六幽。”

六顺 ❶旧谓六种顺应伦理规范的关系。《左传·隐公三年》：“君义、臣行、父慈、子孝、兄爱、弟敬，所谓六顺也。”❷旧县名。在云南省南部。1929年设县。1953年撤销，并入思茅县(1993年改设市)。

六度 亦作“六到彼岸”、“六波罗蜜多”、“六波罗蜜”。佛教对由生死此岸度人到达涅槃(寂灭)彼岸的各种途径的总称。是大乘佛教修习的主要内容。计有六类：布施、持戒、忍辱、精进、静虑(即禅定)、智慧(即般若)。

六亲 六种亲属。古说不一。(1) 贾谊《新书·六术》以父、昆弟、从父昆弟、从祖昆弟、曾祖昆弟、族昆弟为六亲。《汉书·礼乐志》颜师古注引如淳说同此。(2)《汉书·贾谊传》颜师古注引应劭注，以父、母、兄、弟、妻、子为六亲。(3)《老子》王弼注以父、母、兄、弟、夫、妇为六亲。(4)《左传·昭公二十五年》杜预注以为即《左传》所说父子、兄弟、姑姊、甥舅、昏媾、姻亚。(5)《史记·管晏列传》张守节正义以外祖父母、父母、姊妹、妻兄弟之子、从母之子、女之子为六亲。(6)《汉书·贾谊传》“以奉六亲”王先谦补注引王先恭说，以为据《左传》文，夫妇不属六亲；据《贾谊传》陈政事疏，父子在六亲之外，六亲是同时的亲属，不依祖、父、子、孙纵的关系而定，故确定为：诸父(父亲的兄弟)，诸舅，兄弟，姑姊(父亲的姊妹)，昏媾(妻的家属)，及姻亚(夫的家属)。按王氏误解贾谊文，与《新书》、《左传》不合，可备一说。

六宫 古代皇后的寝宫，也借指皇后。《周礼·天官·内宰》：“以阴礼教六宫。”郑玄注以为皇后寝宫有六，正寝一，燕寝五，合为六宫。这里的六宫，即指皇后。后统指皇后妃嫔或其住处。《后汉书·马皇后纪》：“后辞曰：‘此缯特宜染色，故用之耳。’六宫莫不叹息。”白居易《长恨歌》：“回眸一笑百媚生，六宫粉黛无颜色。”

六神 ❶六种神祇。《楚辞·九章·惜诵》：“令五帝以枅(析)中兮，戒六神与向服。”王逸注：“六神，谓六宗之神也。”按“六宗”一词始见于《书·舜典》，历来说法不一，有谓日、月、雷、风、山、泽者，有谓天宗日、月、星辰，地宗岱、河、海者，有谓四时、寒暑、日、月、星、水旱者。详见俞正燮《癸巳类稿·虞六宗义》。❷道教谓人的心、肺、肝、肾、脾、胆各有神灵主宰，称为六神。见《黄庭内景经·心神》。后亦泛指心神。如：六神无主。

六根 ❶指目、耳、鼻、口、心、知。《庄子·外物》：“目彻为明，耳彻为聪，鼻彻为颤，口彻为甘，心彻为知，知彻为德。”成玄英疏：“彻，通也。颤者，辛臭之事也。夫六根无壅，故彻。聪明不荡于外，故为德也。”❷亦名“六情”。佛教指人身的眼、耳、鼻、舌、身、意。根是“能生”的意思。佛教认为眼、耳、鼻、舌、身、意具有能摄取相应之六境(色、声、香、味、触、法)，产生相应之六识(眼识、耳识、鼻识、舌识、身识、意识)的六种功能，故名。

六贼 指北宋末年*蔡京、*朱勔、*王黼及宦官*李彦、*童贯、*梁师成六人。在位货赂公行，党羽满朝。徽宗宣和七年(1125年)，太学生陈东上书请诛他们六人，称之为六贼。

六赃 中国古代法律规定的六种非法占有公私财物的犯罪的合称。赃，指非法占有的财物。“六赃”之名始于唐，后代沿用，但罪名有所不同。唐律六赃指受财枉法、受财不枉法、受所监临财物、强盗、窃盗和坐赃。明律和清律没有受所监临财物和强盗，但有监守盗和常人盗。

六卿 ❶古代天子有六军，六军的主将称“六卿”。《书·甘誓》：“大战于甘，乃召六卿。”❷《周礼》把执政大臣分为*六官，亦称六卿。后世亦往往称吏、户、礼、兵、刑、工六部尚书为六卿。❸春秋后期晋国有范氏、中行氏、知氏、韩氏、赵氏、魏氏六家为卿，亦称六卿。六卿都曾改革田亩制和税制，图谋富强。其中赵氏以二百四十步为亩，采取“无税”政策，最为孙武所称许。见山东临沂银雀山汉墓出土竹简《孙子兵法·吴问》。

六部 从隋唐开始，中央行政机构中，吏、户、礼、兵、刑、工各部的总称。其职务在秦汉时本为九卿所分掌，魏晋以后，尚书分曹治事，曹渐变为部，隋唐始确定以六部为尚书省的组成部分。以吏、户(隋称民部)、礼、兵、刑、工六部比附《周礼》的六官，秦汉九卿之职务大部并入。元代六部改属中书省。明太祖废宰相，六部直接对皇帝负责，地位更加提高。清末逐渐添设新的部，六部之名遂废。参见“尚书❷”。

六畜 指马、牛、羊、猪、狗、鸡六种家畜。《左传·僖公十九年》：“古者六畜不相为用。”

六家 ❶先秦至汉初的阴阳、儒、墨、名、法、道德等六个学派的总称。西汉司马谈在《论六家之要指》中，始以此六家名称划分自先秦至汉初各种学术思想派别，并依次评述各派学说(见《史记·太史公自序》)。❷指史书体裁分别为六家，即《尚书》、《春秋》、《左传》、《国语》、《史记》、《汉书》。见《史通·六家》。

六曹 官职名。(1) 东汉尚书分六曹治事。据《续汉书·百官志三》为三公曹、吏部曹、民曹、南北两主客曹、二千石曹。《晋书·职官志》以三公曹、吏曹、民曹、客曹、二千石曹、中都官曹为六曹。魏晋以后屡有改革，隋唐才定为吏、户、礼、兵、刑、工六部。(2) 汉代以下州郡佐治之官分曹办事，唐代始分为六曹，即功曹、仓曹、户曹、兵曹、法曹、士曹，亦称六司。

六虚 ❶《周易》六十四卦每卦六爻的位置。因为爻有阴有阳，往来变动无定，所以爻位称虚。《易·系辞下》："变动不居，周流六虚。"❷指上下四方。《列子·仲尼》："用之弥满六虚，废之莫知其所。"

六欲 人的各种欲望。《吕氏春秋·贵生》："所谓全生者，六欲皆得其宜也。"高诱注以为是生、死、耳、目、口、鼻之欲。佛家以色欲、形貌欲、威仪姿态欲、言语音声欲、细滑欲、人想欲为"六欲"。见《大智度论》卷二十一。也泛指各种情欲。如：七情六欲。

六彩 中国画技法术语。清唐岱《绘事发微》："墨色之中，分为六彩。何为六彩？黑、白、干、湿、浓、淡是也。……墨有六彩，而使黑白不分，是无阴阳明暗；干湿不备，是无苍翠秀润；浓淡不辨，是无凹凸远近也。"参见"墨分五色"。

六盍 六种谷物。《周礼·春官·小宗伯》："辨六盍之名物，与其用，使六宫之人共奉之。"郑玄注："盍，读为粢。六粢谓六谷：黍、稷、稻、粱、麦、苽。"

六率 (—lǜ) 北周设左右武贲率掌武贲之士，左右旅贲率掌旅贲之士，左右射声率掌射声之士，左右骁骑率掌骁骑之士，左右羽林率掌羽林之士，左右游击率掌游击之士，由左右武伯分别统率，为宫廷的卫士。又唐有东宫六率，与十二卫分领府兵，所领军士各有名号，左右卫率府所领称超乘，左右司御率府所领称旅贲，左右清道率府所领称直荡。

六淫 中医学名词。风、寒、暑、湿、燥、火六气太过成为致病邪气的总称。是*外感疾病的主要致病因素。六淫病邪多从口鼻或肌肤侵袭人体，多先见*表证，也有病邪侵入某一经络、脏腑，初起即出现*里证。

六情 ❶指人的各种情感。《白虎通·情性》："六情者，何谓也？喜、怒、哀、乐、爱、恶谓六情。"陆机《文赋》："及其六情底滞，志往神留。"❷佛家以眼、耳、鼻、舌、身、意为"六根"，也称"六情"。《金光明经·空品》："心处六情，如鸟投网。"

六博 本作"六簙"，或作"陆博"。古代博戏。共十二棋，六黑六白，两人相博，每人六棋，故名。局分十二道，两头当中名为"水"，放"鱼"两枚。博时先投*琼，视琼采行棋，棋行到处，则入水食鱼、夺鱼。每食一鱼得二筹，每夺一鱼得三筹，最终俘获二"鱼"的一方赢棋。见《楚辞·招魂》补注引《古博经》。

六朝 历史时期名。三国的吴，东晋，南朝的宋、齐、梁、陈，都以建康(吴名建业，今江苏南京)为首都，合称六朝。

六街 唐代长安城中的六条大街。《资治通鉴·唐睿宗景云元年》："中书舍人韦元徼巡六街。"胡三省注："长安城中，左右六街，金吾街使主之；左右金吾将军掌昼夜巡警之法。"又北宋汴京也有六街。《宋史·魏丕传》："初，六街巡警皆用禁卒，至是诏左右街各募卒千人，优以廪给，使传呼备盗。"

六道 亦称"六趣"。佛教把众生世界分为天、人、阿修罗、地狱、饿鬼、畜生六类，因各自所作的善恶行为的不同，于此六道中升沉异趣，轮回相续。其中天、人、阿修罗为三善道，地狱、饿鬼、畜生为三恶道。

六遂 遂，远郊之地的行政区划。周代制度，离京城百里之外二百里之内分为六遂。每遂有遂师，管理政务。《周礼·地官·遂人》："大丧，帅六遂之役而致之，掌其政令。"

六辔 辔，缰绳。古代四马之车，每匹马各有两辔，共有八辔，但因两旁两马的内辔系在轼前，在御者之手的只有"六辔"。《诗·秦风·小戎》："四牡孔阜，六辔在手。"

六韬 兵书。旧题周吕望(姜太公)撰。经后人考证，大多认为是战国晚期至秦汉之间作品。现存六卷，即文韬、武韬、龙韬、虎韬、豹韬、犬韬，共六十篇。该书论述了政治与战争的关系，提出"全胜不斗，大兵无创"及文伐十二条方法，并记述早期参谋机构的组成和人员的职责。

六境 佛教指眼识、耳识、鼻识、舌识、身识、意识等六识所感觉的六种境界，即色、声、香、味、触、法。根据识体作用的不同而对认识对象所作的分类。如"眼识"能视"色"，色即成为"眼识"的境界，"法"作为意识的境界，范围最广，包括人的一切认识对象。此六境因被认为像尘埃一样能污染人的情识，故亦名"六尘"。《净心诫观》下："云何名尘，坋污净心，触身成垢，故名尘。"《法界次第》上之上："尘以染污为义，以能染污情识，故通名为尘也。"

六蔽 ❶六种偏弊。《论语·阳货》："子曰：'由也，女(汝)闻六言、六蔽矣乎？……好仁不好学，其蔽也愚；好知不好学，其蔽也荡；好信不好学，其蔽也贼；好直不好学，其蔽也绞；好勇不好学，其蔽也乱；好刚不好学，其蔽也狂。'"由，仲由，即子路。❷佛教所谓六种阻碍善行的意识和行为：(1) 悭贪，蔽复布施；(2) 破戒，蔽复戒行；(3) 瞋恚，蔽复忍辱；(4) 懈怠，蔽复精进；(5) 散乱，蔽复禅定；(6) 愚痴，蔽复智慧。见《大智度论》卷三十三。

六斡 (—guǎn) 王莽新朝为增加税收、垄断工商，依托周制所实行的财经政策。始建国二年(公元10年)实行。六斡是官卖盐、酒、铁以及收山泽税、铸钱和办理*五均赊贷。多由富商执行。执行者"乘传求利，交错天下。因与郡县通奸，多张空簿，府臧(藏)不实，百姓愈病。"(《汉书·食货志下》)

六舞 亦称"六乐"、"六代舞"、"六代之乐"。中国古代用于祭祀的六个乐舞。据《周礼·春官·大司乐》记载，六舞即：《云门》、《咸池》、《大韶》、《大夏》、《大濩》、《大武》。前四个属文舞，后两个属武舞。舞队人数，按周礼有严格的规定。六舞是周代礼乐制度的重要组成部分，此后直到清末都奉为*雅舞的最高典范。后人也有称六*小舞为六舞的。

六箸 古代博具。箸，亦作"著"。曹植《仙人篇》："仙人揽六著，对博太山隅。"《西京杂记》卷四："许博昌，善陆博……法用六箸，或谓之究，以竹为之，长六分。"《颜氏家训·杂艺》："古为大博则六箸，小博则二茫(即琼，骰子)，今无晓者。"参见"六博"。

六察 唐制，监察御史分察百官，共六事。《新唐书·百官志》："其一，察官人善恶；其二，察户口流散，籍帐隐没，赋役不均；其三，察农桑不勤，仓库减耗；其四，察妖猾盗贼，不事生业，为私蠹害；其五，察德行孝悌，茂才异等，藏器晦迹，应时用者；其六，察黠吏豪宗，兼并纵暴，贫弱冤苦不能自申者。"又唐以监察御史分察尚书省六部，号六察官。宋制也以监察御史分察六曹及百司之事。

六镇 北魏初为防御柔然，在京都平城(今山西大同市东)以北，阴山以南，自西而东设置沃野(今内蒙古五原北)、怀朔(今固阳西南)、武川(今武川西土城)、抚冥(今四子王

旗东南土城子)、柔玄(今兴和台基庙东北)、怀荒(今河北张北境)六个军镇,合称"六镇"。一说有御夷无沃野,不足据。六镇起义后,魏改镇为州,时六镇已尽为义军所据,乃以所改州寄治并州界。

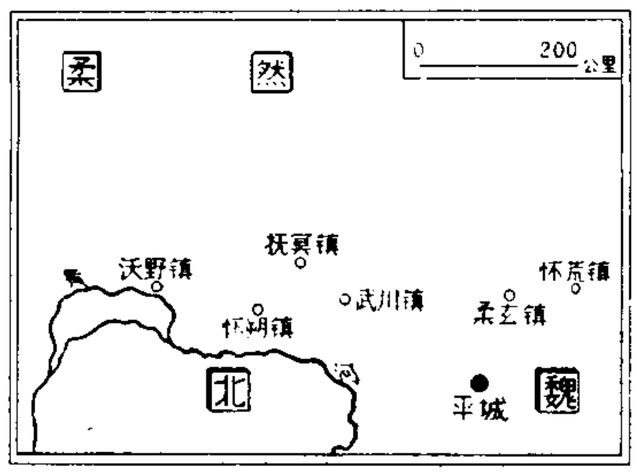

六 镇 图

六德 西周大司徒教民的六项道德标准,即知、仁、圣、义、忠、和。见《周礼·地官司徒》。

六慰 明在云南边地设置的六个较大土司,即*车里宣慰司(治景咙,即今云南景洪市)、*孟养宣慰司(治今缅甸莫宁附近一带)、*木邦宣慰司(治今缅甸新维)、缅甸宣慰司(治今缅甸阿瓦〔Ava〕)、*八百大甸宣慰司(治今泰国清迈)和老挝宣慰司(治芒龙,即今老挝琅勃拉邦)。

六駮 ❶兽名。亦单称"駮"。《尔雅·释畜》:"駮,如马,倨牙,食虎豹。"倨牙,牙齿像锯子。《北史·张华原传》:"州东北七十里甑山中,忽有六駮,食猛兽。"❷植物名。《诗·秦风·晨风》:"山有苞栎,隰有六駮。"孔颖达疏引陆玑疏:"駮马,梓榆也。其树皮青白駮荦,遥视似駮马,故谓之駮马。"崔豹《古今注·草木》:"六駮,山中有木,叶似豫章,皮多瘴驳。"

六纛 纛,军中大旗。六纛,唐代节度使军中所用。《新唐书·百官志四下》:"节度使掌总军旅……辞日,赐双旌双节,行则建节,树六纛。"《太平御览》卷三百三十九引《太白阴经》:"古者天子六军,诸侯三军;今天子十二,诸侯六军,故纛有六以主之。"白居易《送令狐相公赴太原》诗:"六纛双旌万铁衣,并汾旧路满光辉。"

六一词 词集名。见"欧阳文忠公近体乐府"。

六一散(散 sǎn) 中成药名。原名"天水散"。见金刘完素《伤寒标本心法类萃》。由滑石、甘草制成。功能清暑利湿。适用于感受暑湿、身热口干、小便短赤等。本方加朱砂,名"益元散",兼有镇心安神作用;加青黛,名"碧玉散",兼有清泄肝火作用;加薄荷,名"鸡苏散",兼有疏散表热作用。

六万户 明东部蒙古六部的统称。分左右翼。左翼三万户为察哈尔万户、喀尔喀万户和兀良哈万户;右翼三万户为鄂尔多斯万户、土默特万户和永谢布万户。分布于漠南和漠北。达延汗统一蒙古后,将六万户作为行政建制,由大汗领左翼三万户,驻帐于察哈尔万户。分封*济农领右翼三万户,驻帐于鄂尔多斯万户。后兀良哈万户反叛被分割。入清,在此基础上建立了盟旗。

六门堰 古代水利工程。一名六门陂。在今河南邓州市西。西汉元帝时南阳太守召信臣修筑;平帝时更开三门,为六石门,利用湍水溉田,达五千余顷。西晋太康时镇南将军杜预复加修治,大为民利。

六幺令 ❶唐教坊曲名,后用为词牌。一说幺是小的意思,因此调羽弦最小,节奏繁急,故名。又名《绿腰》。双调九十四字,仄韵。❷曲牌名。南曲仙吕入双调、北曲黄钟宫、仙吕宫均有同名曲牌。南曲字句格律与词牌不同,用作过曲。北曲属黄钟宫者,与词牌或南曲都不同;属仙吕宫者,与词牌相同,句读略异,都用在套曲中。

六艺论 书名。东汉郑玄撰。《隋书·经籍志》著录一卷。相传郑玄先作此书,再遍注群经。论次《易》、《书》、《诗》、《礼》、《乐》、《春秋》六经("六艺"),叙述经学传授的源流。原书已佚,清马国翰《玉函山房辑佚书》有辑本。又皮锡瑞曾撰《六艺论疏证》一卷,可参考。

六分仪 手持的轻便光学测角仪器。因其分度弧的长度约为圆周长的六分之一而得名。适于在船上观测陆上目标的水平角和天体高度的垂直角。其结构如图所示。主要用于航海和沿岸水深测量定位。

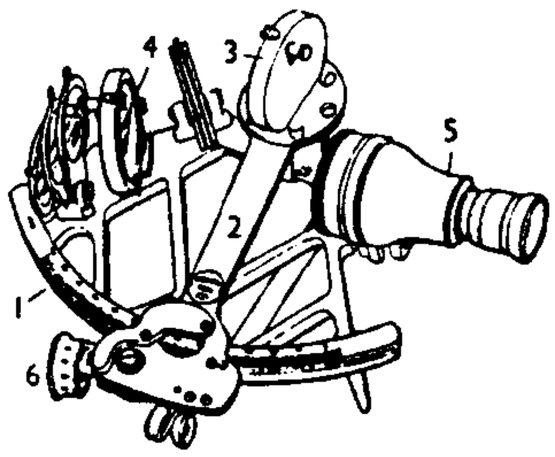

六分仪结构图
1. 分度弧 2. 指标臂 3. 动镜 4. 定镜 5. 望远镜 6. 测微轮

六月雪 中药名。茜草科植物*白马骨的茎叶。

六书故 字书。三十三卷。宋元之际戴侗撰。侗字仲达,永嘉(今属浙江)人。元延祐七年(1320年)刊。分天文、地理等九部。其中文字按六书指事、象形等分别排列。改变《说文》、《玉篇》的体例,不用部首。字体不依小篆而根据金文,不同于《说文》。虽字多杜撰,或误以俗字为金文,而解释文字亦偶有特见。

六书通 字书。十卷。清闵齐伋撰,毕宏述增订。齐伋字寓五,乌程(今浙江湖州)人。宏述字既明,海盐(今属浙江)人。此书依《洪武正韵》部次编排。首列《说文》篆文,下列古文、籀文、金文及印章文字。旧时篆刻家篆刻文字多以此为依据。

六合拳 武术拳种。六合,系喻练拳时东、西、南、北、上、下六个方位均需顾及,做到手与眼合,步与身合,智与力合。近代河北满族人佟忠义祖传此拳并在上海传授。套路有七十二式。拳法注重一打二拿三摔。架式威武挺秀、矫健敏捷。另有六合刀、六合剑、六合枪等器械套路。

六冲河 乌江北源。在贵州省西部。源出赫章县北,在黔西县化屋和三岔河汇合后称鸭池河。流经石灰岩地区,多溶洞、伏流。长273公里,流域面积1.09万平方公里。

六言诗 诗体名。全篇每句六字。相传始于西汉谷永,一说东方朔已有"六言"(见《文选·左思〈咏史〉》李善注)。其诗均不传。今所见以汉末孔融的六言诗为最早。唐以后有古体近体之分。但均不甚流行。

六应丸 中成药名。由珍珠、牛黄、蟾酥、腰黄、冰片等制成。功能解毒、消肿、止痛。适用于热疖、疮痈、口舌生疮、咽喉肿痛、无名肿毒等。

六诏山 在云南省东南部,东南段伸入广西壮族自治区内。南盘江与元江两水系分水岭。西北-东南走向。海拔1 800米左右,主峰营盘山海拔1 950米。巍峨苍翠,多石林及岩洞。开百公路经此。

六君子 ❶南宋宁宗时,右丞相赵汝愚被韩侂胄贬黜。庆元元年(1195年),太学生杨宏中、周端朝、张道、林仲麟(一作徐仲麟)、蒋傅、徐范六人上书反对,受到"送五百里外编管"的处分。当时号为六君子。❷南宋理宗时,丁大全专横用事,宝祐四年(1256年),太学生刘黻、陈宜中、黄镛、[illegible]则祖、曾唯、陈宗等上书指斥他的罪恶,上论称为六君子。❸明熹宗时,魏忠贤专权乱政。御史杨涟劾忠贤二十四大罪,魏大中等七十余人也抗章论忠贤不法。天启五年(1625年),杨涟、左光斗、魏大中、周朝瑞、袁化中、顾大章六人被忠贤诬陷,死于狱中。当时号为六君子。❹天启六年(1626

年)，魏忠贤续兴大狱，逮捕周起元、缪昌期、黄尊素、高攀龙、周顺昌、李应昇、周宗建等。攀龙投池自杀；起元等六人都下狱受酷刑而死，世称后六君子，或与攀龙合称七君子。❼清末戊戌变法运动失败时，谭嗣同、林旭、杨锐、刘光第、杨深秀、康广仁同遭杀害，世称"戊戌六君子"。

六和塔 在浙江省杭州市西南钱塘江滨月轮峰。北宋开宝三年(公元970年)，吴越王钱弘俶为镇江潮而建。今塔外部木檐为光绪二十六年(1900年)重建。但仍存宋代砖木结构塔身。八角形，外观13层，内为7层，高59.89米。每级须弥座上雕刻人物、花鸟图案。登塔可览钱塘江景色。建有古塔陈列馆。为全国重点文物保护单位。

六线鱼 硬骨鱼纲，六线鱼科。体延长，侧扁，被栉鳞或圆鳞。头上无棘和棱。第二眶下骨后延为一骨突。口前位，两颌牙细小。鼻孔每侧一个。背鳍连续，具一缺刻。侧线一至数行。例如斑头鱼(*Agrammus agrammus*)、大泷六线鱼(*Hexagrammos otakii*)。为近海底层食肉性杂鱼。主要分布于中国北部沿海以及朝鲜半岛、日本等地。

六面印 一种特殊形状的印章。像"凸"字形，上为印鼻，有孔可穿带，鼻端刻一小印，其余五面也刻有印文，故称"六面印"。流行于南北朝。明、清后，正方或长方印六面都刻有印文的也称"六面印"。

六面印

六神丸 中成药名。功能清热、解毒、消肿、止痛。适用于痈疽、疮疖、无名肿毒、咽喉肿痛等。可内服或外用调敷。孕妇忌用。

六神曲(麴) 中药名。又名"六曲"、"神曲"。用面粉、麸皮和杏仁、赤小豆、青蒿、辣蓼、苍耳等药物混和后经发酵制成。性温、味甘辛，功能消食和中，主治食积、胀满、泻痢等。其中含有淀粉酶、酵母菌、维生素B、挥发油、苷类等多种成分。另有建神曲(建曲)，系再加紫苏等四十余种中药制成。功能散风寒、消食积。主治食滞兼感冒风寒者。

六辅渠 古代关中地区六条人工灌溉渠道的总称。又名六渠、辅渠。西汉元鼎六年(公元前111年)在左内史兒宽的主持下，于*郑国渠上游南岸开凿六道小渠，以辅助灌溉郑国渠所不能达到的高地。约起自今陕西淳化西南，至泾阳西北的云阳镇北。至唐元和中尚有留存。

六笙诗 亦称"笙诗"。《诗经·小雅》中《南陔》、《白华》、《华黍》、《由庚》、《崇丘》、《由仪》六篇佚诗的合称。这六篇诗已亡佚，在《仪礼·燕礼》中都用为笙奏，故名。

六盘山 在宁夏回族自治区南部和甘肃省东部。南段又称陇山。南北走向。长约240公里。为陕北和陇中两高原界山，渭河和泾河分水岭。多地震。一般海拔2 000米，高峰有米缸山(2 942米)、六盘山(2 928米)等。旧时山路曲折盘旋，六重始达山顶，故名。1935年10月中国工农红军长征经此。有战国秦长城、老龙潭、秋千架等名胜古迹。为全国重点自然保护区。

六盘水 市名。在贵州省西部，邻接云南省。贵昆铁路经过境内。市人民政府驻钟山区。辖钟山区、水城县和六枝、盘县两特区(县级)。1970年设六盘水地区。1978年设市。人口262万(市辖区196万，1996年)。煤炭及水力资源丰富，为六盘水煤矿所在地，是以煤炭、电力、钢铁、化学、建材等工业为主的新兴工业城市。农产有玉米、稻、小麦、薯类、烟草、油菜籽等。

六塘河 在江苏省北部。清时开挖的人工河道。自骆马湖东出称总六塘河，到沭阳县钱集以下分为南六塘河和北六塘河，均东北流入灌河。长160公里。

六一事变 见"两广事变"。

六一诗话 北宋欧阳修(号六一居士)撰。一卷。多评述北宋诗人的作品，亦涉及唐诗。书前自题："居士退居汝阴，而集以资闲谈也。"系修晚年随笔所记。原书只称《诗话》，后人改称为《六一诗话》，又称《六一居士诗话》、《欧阳公诗话》等。以诗话名书，此为最早。后人多仿此体，成为论诗的一种形式。

六一居士 欧阳修的别号。修作《六一居士传》，自称曰："吾家藏书一万卷，集录三代以来金石遗文一千卷，有琴一张，有碁一局，而常置酒一壶。……以吾一翁，老于此五物之间，是岂不为'六一'乎?"

六十甲子 ❶简称"甲子"。天干和地支的配合。如甲子、乙丑、丙寅之类。其变有六十，从甲子起至癸亥止，满六十为一周，故名。一般用于年、月、日、时的纪序。❷道教信奉的六十个元辰神。即轮流值年的六十位神。或称"元辰本命神"、"太岁"。由天干和地支循环相配而成。这些神名大多是中国古代历史人物或传说人物。

六十四卦 《周易》中的八卦，两卦相重成为六十四卦。卦名是：乾、坤、屯、蒙、需、讼、师、比、小畜、履、泰、否、同人、大有、谦、豫、随、蛊、临、观、噬嗑、贲、剥、复、无妄、大畜、颐、大过、坎、离、咸、恒、遯、大壮、晋、明夷、家人、睽、蹇、解、损、益、夬、姤、萃、升、困、井、革、鼎、震、艮、渐、归妹、丰、旅、巽、兑、涣、节、中孚、小过、既济、未济。

六十种曲(曲qǔ) 也叫《汲古阁六十种曲》。戏曲剧本集。明毛晋编。选收六十个剧本，除《西厢记》为元杂剧外，余为元明南戏和传奇，如《琵琶记》、《荆钗记》、《白兔记》、《幽闺记》、《鸣凤记》及《玉茗堂四梦》等。

六丁六甲 道教神名。"六丁"和"六甲"的合称。《无上九霄雷霆玉经》："六丁玉女，六甲将军。"道教认为六丁(丁卯、丁巳、丁未、丁酉、丁亥、丁丑)是阴(女)神，六甲(甲子、甲戌、甲申、甲午、甲辰、甲寅)是阳(男)神，为天帝所役使，能行风雷，制鬼神，道士可用符箓召请之"祈禳驱鬼"。今《道藏》有《灵宝六丁秘法》、《上清六甲祈祷秘法》等。

六三运动 见"五四运动"。

六三政变 见"俄国一九〇五年革命"。

六万大山 在广西壮族自治区东南部。东北-西南走向。主要由花岗岩构成。郁江、南流江分水岭。山脉中脊海拔1 000米左右，向外围降至800米以下。主峰葵扇顶(一称六万顶，1 118米)在玉林市西南。山坡陡峻，多急滩瀑布，水力资源丰富。有六万山林场。

六子全书 又称《世德堂六子》。明嘉靖间顾春辑。六子为《老子》(汉河上公注)、《庄子》(晋郭象注)、《列子》(晋张湛注)、《荀子》(唐杨倞注)、《扬子法言》(唐李轨、宋宋咸等五人注)和《中说》(宋阮逸注)。另有佚名所辑桐荫书屋本，校刻不及顾氏精审。又佚名辑芸窗书院本和许宗鲁所辑《六子书》，均为无注的白文本。

六五战争 "第三次中东战争"的别称。见"中东战争"。

六分仪座 赤道带星座之一。中心位置：赤经10时10分，赤纬-2°。见"星座"附图一。α星为4等星，其余星都微弱。

六月飞霜 《文选·江淹〈诣建平王上书〉》："昔者贱臣叩心，飞霜击于燕地。"李善注引《淮南子》："邹衍尽忠于燕惠王，惠王信谮而系之。邹子仰天而哭，正夏而天为之降霜。"《初学记》卷二引作"夏五月，天为之下霜"。按：今本《淮南

子》无此文。张说《狱箴》:"匹夫结愤,六月飞霜。"后遂用为冤狱的典故。

六月起义 1848年6月法国巴黎无产阶级的起义。*法国二月革命后,资产阶级临时政府反对工人阶级的革命要求,并颁布封闭"国民工场"的法令,激起群众强烈不满。6月23日,巴黎几万名工人在"民主的社会的共和国"口号下,发动武装起义。奋战四天,被镇压。

六方晶系 亦称"六角晶系"。晶系之一,属中级晶族。对称型中必有且只有一个六次对称轴(L^6)或六次倒转轴(L_i^6)。结晶轴间关系的特征为:$a=b$,$\alpha=\beta=90°$,$\gamma=120°$,但c与a、b间则无限定的特殊关系。

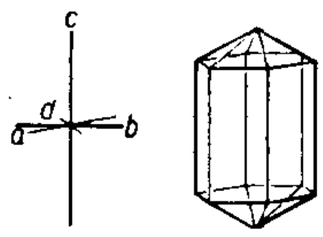

六方晶系

六尺之孤 指未成年的孤儿。《论语·泰伯》:"可以托六尺之孤。"何晏集解引孔安国曰:"六尺之孤,幼少之君。"

六出祁山 相传三国蜀汉诸葛亮曾六出祁山攻魏:(1)建兴六年(公元228年),亮攻祁山(今甘肃礼县东北),战于街亭(今甘肃张家川西北)。(2)同年冬,出散关(今陕西宝鸡西南),围陈仓(今陕西宝鸡东)。(3)七年,遣陈式拔武都(今甘肃成县西)、阴平(今甘肃文县西北),亮率军至建威(今甘肃西和北)。(4)八年秋,魏攻汉中(治今陕西汉中市),亮屯军城固(今属陕西)赤阪,魏军旋即撤退。(5)九年春,再出祁山。(6)十二年,亮由斜谷(今陕西眉县西南)出,同年,死于五丈原(在今陕西岐山南)。六役中,一次系防御战,故亮攻魏实为五次,出祁山仅两次。

六州歌头 本鼓吹曲名,后用为词牌。六州指唐西边之伊、凉、甘、石、氐、渭诸州,每州各有歌曲,统名《六州》。歌头即引歌,也就是"中序"的第一章。宋人倚其声而创调。双调一百四十三字。平仄互叶,也有只叶平韵的,如张孝祥"长淮望断"一阕。现存较早的贺铸"少年侠气"一阕,为同部韵平仄通叶。

六字真言 藏传佛教名词。指唵、嘛、呢、叭、咪、吽六字。藏传佛教信徒认为此为经典之根源,经常反复吟诵,可以积累功德。"功德完满"即可解脱。

六角车床 具有转塔式(一般是六角形)或回轮式多位刀架的车床。在刀架上可安装多种刀具。工作时,刀架顺序地将各种刀具转到加工位置,依次加工工件的各个表面。生产率较高,适用于成批生产。

六角晶系 即"六方晶系"。

六君子图 中国画。元倪瓒作。纸本立轴。水墨。全图遥岑隔水,起伏映带,近坡隆起,上植樟、柏、松、楠、槐、榆六树,冲和淡散,泱泱有君子风。土石大小层叠,遍勒遍皴,复笔积墨,几无烘染,得惜墨如金妙诀。上题黄公望诗:"远望云山隔秋水,近看古木拥坡陁,居然相对六君子,正直特立无偏颇。"藏上海博物馆。

六放海绵(Hexactinellida) 也称"硅质海绵"(Siliceospongiae)。海绵动物门的一纲。大型单体。骨骼全部由六放硅质骨针组成。均产于深海。著名的如偕老同穴(*Euplectella*)、拂子介(*Hyalonema*)等。

六法全书 亦称《六法大全》。国民党政府的主要法律法规汇编。"六法",指某些国家的六种主要法典,即宪法、民法、商法、刑法、民事诉讼法、刑事诉讼法。《六法全书》起先包括上述六种法律,后来把商法拆散,分别归入民法和行政法,而以行政法取代商法作为六法之一。《六法全书》在汇编这六种法律时,把与之有关的单行法规也包括在内,代表国民党政府的法统。1949年2月中共中央发布关于废除国民党的六法全书及确定解放区的司法原则的指示。

六经分证 中医学外感病辨证方法之一。汉张仲景《伤寒论》的六经分证,发展了《内经》理论,把外感热病在演变过程中产生的各种证候,按所侵犯的经络、脏腑,病变部位,受邪轻重,邪正盛衰,归纳为不同的证候类型,阐述为"六经病",确立了辨证施治的基本原则。掌握六经病的主要脉证、治疗方法及其相互间的传变情况,可辨别疾病阴阳、表里、寒热、虚实的性质,进行辨证施治。不仅适用于外感病,对治各种杂病均有指导意义。

六经皆史 以《易》、《书》、《诗》、《礼》、《乐》、《春秋》六经为古代历史书籍的一种主张。系统提出此说的是清章学诚,见《文史通义》中《易教》、《经解》等篇。他以为六经是夏、商、周三代盛时各守专官的掌故,是当时典章政教的历史记录,并非"圣人"为了垂教立言而故意编写出来的。他提出"六经皆史"、"六经皆器"诸命题,反驳了"离器言道"的空洞说教。此后,龚自珍《古史钩沈论二》、章炳麟《国故论衡·原经》也同主此说。

六氟化氙 化学式XeF_6。无色呈不规则的八面体晶体。熔点49.6℃。极易水解。由氙气与氟加热加压而得。用作氟化剂。

六氟化铀 化学式UF_6。淡黄色固体。在室温下蒸气压较高,正常的升华点为56.4℃。由二氧化铀(UO_2)与氟化氢在500℃时反应得四氟化铀(UF_4),后者与氟在350℃时反应即得六氟化铀。利用$^{238}UF_6$和$^{235}UF_6$蒸气扩散速率的差别可使^{238}U和^{235}U分离,以富集核燃料^{235}U。

六祖坛经 书名。全称《六祖大师法宝坛经》,略称《坛经》。一卷。禅宗六祖慧能,在广东韶州(治今广东韶关)大梵寺口述,弟子法海加以集录,后人陆续有所增订。分成十品(行由、般若、疑问、定慧、坐禅、忏悔、机缘、顿渐、宣诏、咐嘱)。根据"自性本自清净"立说,宣扬"明心见性"、"顿悟成佛"的基本思想。为禅宗重要典籍。中国佛教著作被称为"经"的,只此一部。有敦煌写本、日本兴圣寺本、曹溪原本、至元改编本等版本。

六神无主 六神,道教指主宰心、肺、肝、肾、脾、胆六脏的神。形容心慌意乱,失去主意。《醒世恒言·卢太学诗酒傲王侯》:"吓得知县已是六神无主,还有甚心肠去吃酒。"

六都护府 唐自贞观中初设安西、燕然两都护府,其后续有增改分并,至开元、天宝时,西有安西、北庭,北有安北、单于,东有安东,南有安南等都护府,合称六都护府。统辖诸羁縻府、州和各降附部族、属国。安史乱后渐废,贞元以后但存单于、安南,会昌中又改单于为安北。

六射珊瑚(Hexacoralla) 珊瑚虫纲的一亚纲。主要骨骼构造为隔壁,轮生辐射对称,序列在三列以上。始见于中三叠世。在现代海洋中常组成珊瑚礁,主要分布在南、北纬20°之间的热带浅海中。中国东海和南海诸岛沿岸、台湾省南端和澎湖列岛等地都有不少珊瑚礁和珊瑚岛。其起源至今仍有争议。

六射珊瑚

六根清净 佛教指称*六根不染*六境。佛教认为修行佛法的人达到眼、耳、鼻、舌、身、意六根于色、声、香、味、触、法六境不染着时,即为"六根清净"。《圆觉经》:"心清净故,见尘清净;见清净故,眼根清净;根清净故,眼识清净。乃至耳、鼻、舌、身、意亦复如是。"后常用以指根除欲念而无烦恼。

六家七宗 佛教般若学各派的总称。魏晋时期，般若部诸经陆续传译来华，佛教徒对此经所讲的"空"义，产生各种不同的理解，至东晋形成六家七宗。六家指道安的"本无"(诸法本性自无)，支敏度的"心无"(无心于万物)，支道林的"即色"(即色是空)，于法开的"识含"(三界如幻梦，皆起于心识)，道一的"幻化"(世法如幻化)，于道邃的"缘会"(缘会故有，缘散则无)；其中本无又分出法琛("琛"或作"深")的"本无异宗"(无在有先，从无出有)，合称七宗。从实质上加以区分，只有本无、即色和心无三派。

六朝文絜 总集名。清许梿编选。梿字叔夏，浙江海宁人。道光进士。四卷。选录晋、南北朝、隋骈文七十二篇，分为十八类。大抵篇幅短小，语言精美，颇有抒情写景的名篇，也有部分轻艳之作。有道光间许氏写刻本及清光绪间黎经诰笺注本。今有标点排印本。

六朝金粉 指六朝时金陵的靡丽繁华景象。后也比喻妇女的仪容、装饰。王实甫《西厢记》第二本第一折："香消了六朝金粉，清减了三楚精神。"亦作"六朝脂粉"。《群音类选·〈靺鞨记·赏月遇恶〉》："且乐平生，尘寰事，几变更，六朝脂粉飞灰冷。"

六棱大麦 (*Hordeum vulgare* ssp. *vulgare* conv. *hexastichum*) 大麦的一个类型。禾本科。一二年生草本。穗轴各节有小穗三个，与穗轴等距离着生，均正常发育结实。穗的断面成六角形，穗轴节间一般较短，着粒密，子实小而整齐。多用以制麦曲。

六镇起义 北魏末年北方六镇戍兵与各族人民大起义。北魏初期在北方地区设置"六镇"，后增为武川、怀朔、沃野、柔玄、怀荒、抚冥、御夷、高平、薄骨律等九镇，镇将都以贵族担任。魏孝文帝迁洛以后，镇兵受到镇将的残酷奴役和剥削，军官霸占肥沃土地，克扣士兵粮饷，加以灾旱连年，死亡相继。正光四年(公元523年)，怀荒镇(今河北张北境)士兵杀镇将于景起义。不久，沃野镇(今内蒙古五原北)士兵在破六韩拔陵领导下起义，杀镇将，建元真王，诸镇士兵及汉族与各少数民族人民纷纷响应。次年，高平镇(今宁夏固原)士兵推敕勒(高车族)首领胡琛为王，攻高平镇，东西部敕勒也相继反魏。拔陵初败魏军于五原(今内蒙古包头西北)，再败魏军于白道(今内蒙古呼和浩特西北)，六镇尽为起义军所占领。北魏为挽救其统治，转而勾结柔然阿那瓌。孝昌元年(525年)，阿那瓌率众十万进攻，拔陵被迫南移，北魏军乘机夹击，起义军主力被击破，起义失败，破六韩拔陵战死。起义士兵被移置于冀(治今河北冀州)、定(治今河北定州)、瀛(治今河北河间)三州，后又与河北各族人民结合，爆发杜洛周起义。

六二四政变 亦称"立宪革命"。暹罗(今泰国)资产阶级立宪派发动的武装政变。1932年6月24日，以披耶帕凤(Phraya Phahon Phonphayuhasena, 1887—1947)和*比里·帕依荣等为首的民党领导人，率领军队在首都曼谷发动政变。政变成功后，民党接管政府，迫使国王拉玛七世(Rama Ⅶ, 1925—1935年在位)放弃君主专制政体，实行君主立宪制。

"六·三·三"学制 小学六年、初级中学和高级中学各三年的学制。通常专指1922年制定的壬戌学制。

六味地黄丸 原名"地黄丸"。中成药名。见《小儿药证直诀》。由熟地黄、山茱萸、山药、泽泻、茯苓、牡丹皮制成。功能滋补肾阴。适用于肾虚、头晕耳鸣、腰膝酸软、消渴、遗精等症。亦可作汤剂。本方加知母、黄柏，名"知柏地黄丸"，功能补肾阴、泻相火。适用于阴虚火旺、潮热骨蒸、腰背酸软等；加枸杞子、菊花，名"杞菊地黄丸"，功能补益肝肾。适用于眼目昏糊、头目眩晕等。

六国银行团 (行 háng) 见"四国银行团"。

六波罗探题 日本镰仓幕府于京都所设地方机构的长官。1221年*承久之乱后，幕府于京都六波罗置南、北两府，监视朝廷，警卫京都，并掌管西部的军警和司法等，以取代前设的京都守护。南、北两探题由北条氏一族出任并世袭。1333年(元弘三年·正庆二年)足利尊氏攻下六波罗，此机构及官名随之取消。

六科给事中 官名。明初沿前代设给事中，洪武六年(1373年)开始分为吏、户、礼、兵、刑、工六科，各设给事中，辅助皇帝处理奏章，稽察驳正六部之违误。每科又设都给事中一人及左右给事中各一人以总司之。给事中衙署即在午门外东西朝房，章奏均必经其手，故权势尤重。与各道监察御史合称科道，同有建言及进谏之责。又合称台垣，台指御史，垣指给事中。清初沿明制，六科各设掌印给事中满、汉各一人，给事中满、汉各一人，秩为正五品。雍正元年(1723年)始并入都察院，职权范围已大为缩小。光绪三十二年(1906年)撤销六科，仍通设给事中。

六盘水煤矿 在贵州省西南部六盘水市。包括六枝、盘县、水城三个矿区。煤炭储量144亿吨。煤种齐全，煤质好、埋藏浅，易开采。设计年产原煤1 000万吨以上，为长江以南最大的煤炭基地。焦煤主要供应四川省攀枝花钢铁基地。地下尚埋藏有丰富的铁、铅、锌、铜、银及白云石等多种矿产资源。

六岁穰六岁旱 产生于春秋末的一种农业丰歉循环学说。《史记·天官书》、《史记·货殖列传》、《淮南子·天文训》、《越绝书·计倪内经》均有记载。《史记·货殖列传》："故岁在金，穰；水，毁；木，饥(应为"康")；火，旱。……六岁穰，六岁旱，十二岁一大饥。"《越绝书·计倪内经》："太阴三岁处金则穰，三岁处水则毁，三岁处木则康，三岁处火则旱。"太阴即木星，在天空的相对位置每十二年为一周期。运行至酉宫(方位)称岁在金，是"穰"，即大丰年；又六年运行至卯宫为岁在木，是"康"，即小丰年。运行至子宫是岁在水，为"毁"，即大荒年；隔六年至午宫是岁在火，又是旱年。这就形成所谓六年一穰、六年一旱或十二年一大饥的循环。

六顶山古墓群 在吉林省敦化市南六顶山坡。为唐代地方政权渤海国前期王族墓地。共有石室封土墓六十多座。1948年发掘了第三代王钦茂次女贞惠公主墓，出土玉璧、镏金铜器、陶器和墓碑、石狮等。墓碑用汉字书刻，形制与唐代相同，显示唐文化对渤海国的深刻影响。为全国重点文物保护单位。

六朝事迹编类 书名。宋张敦颐撰。二卷。记叙六朝建康古迹，内容有总叙、形势、城阙、楼台、江河、山冈、宅舍、谶记、灵异、神仙、寺院、庙宇、坟陵、碑刻等十四门。引据详核。书以六朝为名，而杂有唐、宋事迹；郡国一目，述及魏、蜀、西晋州郡，超出书名范围。

六一国际儿童节 即"国际儿童节"。

六氟化硫断路器 利用绝缘和灭弧性能优良的六氟化硫作介质的断路器。具有断流容量大、体积小的特点。一般宜将隔离开关、电流互感器和六氟化硫断路器等装成组合式高压电器。适用于市内、地下高压变电所。广泛应用于超高压电网中。

六硝基六氮杂异伍兹烷 化学式 $C_6H_6N_{12}O_{12}$。为笼状

多硝胺高能量密度化合物。在常温常压条件下存在有α、β、γ和ε四种稳定晶型，其中ε型结晶密度最大，热稳定性最好。其爆炸性能优于*奥克托今。可用于推进剂和作火炸药高能组分。

2 亢 ㊀(kàng) ❶高。《庄子·人间世》："与豚之亢鼻者。"❷高傲。如：不亢不卑。❸过甚；极度。见"亢旱"、"亢阳"。❹通"抗"、"伉"。匹敌；相当。扬雄《赵充国颂》："料敌制胜，威谋靡亢。"引申为刚强。见"亢直"。❺蔽护。见"亢宗"。❻星名，二十八宿之一。见"亢宿"。❼姓。明代有亢良玉。

㊁(gāng 冈) 通"吭"。人颈的前部；喉咙。《汉书·陈馀传》："乃仰绝亢而死。"比喻要害处。如：批亢捣虚。《汉书·娄敬传》："搤天下之亢而拊其背。"

㊂(gēng) 用于人名。见《集韵·十二庚》。参见"亢仓子"。

亢父 (gāng fǔ) ❶古邑名。战国齐地。在今山东济宁市南。《国策·齐策》："径亢父之险，车不得方轨，马不得并行。"❷古县名。秦置。治今山东济宁市南。北齐废。《史记·项羽本纪》，项梁"引兵攻亢父"，即此。

亢礼 同"抗礼"。谓以彼此平等之礼相待。《汉书·高帝纪下》："异日秦民爵公大夫以上，令丞与亢礼。"

亢阳 阳极盛。"阳"与"阴"相对。《易·乾》"上九，亢龙有悔"孔颖达疏："上九，亢阳之至，大而极盛。"也指久晴不雨，阳光炽盛。成公绥《啸赋》："济洪灾于炎旱，反亢阳于重阴。"

亢旱 大旱。《后汉书·杨赐传》："故殷汤以之自戒，终济亢旱之灾。"归有光《与嘉定诸友书》："比因亢旱，家人乏食。"

亢直 亦作"伉直"。刚直；正直不屈。《三国志·魏志·杜畿传》："论议亢直。"

亢宗 本指庇护宗族。《左传·昭公元年》："大叔曰：'吉不能亢身，焉能亢宗？'"杜预注："亢，蔽也。"旧谓光宗耀祖。如：亢宗之子。龚自珍《农宗》："本不百亩者进而仕，谓之亢宗之农。"

亢宿 (—xiù) ❶星官名。亦称"亢"。*二十八宿之一。有室女座κ、ι、φ、λ四星。❷天区名。按《步天歌》，内有亢、大角、折威、摄提、顿顽、阳门等星官。

亢仓子 (亢 gēng) ❶人名。古有亢仓子，老聃之弟子，见《列子·仲尼》。❷书名。一作《亢桑子》。旧本题周庚桑楚撰。共九篇。庚桑楚系《庄子》中寓言人物，本书亦不见《汉书·艺文志》，仅《新唐书·艺文志》载王士元《亢仓子》二卷。士元(元一作源)唐开元、天宝间襄阳处士。其书杂剽《老子》、《庄子》、《列子》、《商君书》、《吕氏春秋》和刘向《说苑》等书内容，联络贯通，间有独见，基本思想则属道家。

3 市 (shì) ❶集中做买卖的场所。如：菜市；集市。《易·系辞下》："日中为市，致天下之民，聚天下之货，交易而退，各得其所。"❷交易。如：有行无市。《晋书·祖逖传》："〔石勒〕与逖书，求通使交市。逖不报书，而听互市，收利十倍。"❸购买。《论语·乡党》："沽酒市脯，不食。"古乐府《孔雀东南飞》："杂彩三百匹，交广市鲑珍。"引申为收买，换取。见"市义"、"市恩"。❹城镇；城市。如：市区；市民。《汉书·梅福传》："〔福〕变名姓，为吴市门卒云。"❺行政区域名，为许多国家所使用。工矿、交通、贸易和文化教育事业比较发达，人口比较集中的城市。在中国，作为行政区域的市，有直辖市、地级市和县级市之分。❻属于市制的。如：市尺；市斤。

市丈 简称"丈"。市制中的长度单位。1丈=10尺=1/300千米。

市寸 简称"寸"。市制中的长度单位。1寸=1/10尺=1/30米。

市勺 简称"勺"。市制中计量液体和干散颗粒容量的单位。1勺=1/100升=1厘升。

市义 收买人心，博取义声。战国孟尝君派冯煖去薛收债，煖矫命免收债款，焚毁债券，薛人都呼万岁。冯煖对孟尝君说："臣所以为君市义也。"见《国策·齐策四》。

市井 古代指做买卖的地方。《管子·小匡》："处商必就市井。"尹知章注："立市必四方，若造井之制，故曰市井。"亦用来称商贾。《史记·平准书》："市井之子孙，亦不得仕宦为吏。"

市升 简称"升"。市制中计量液体和干散颗粒容量的单位。1(市)升=10合=1/10斗=1升。

市斤 简称"斤"。市制中的质量单位。习惯上亦用作重量单位。1斤=10两=1/2千克。

市分 简称"分"。市制中计量质量和重量的单位。1分=1/10钱=1/2克。

市斗 (—dǒu) 简称"斗"。市制中计量液体和干散颗粒容量的单位。1斗=10(市)升=1/10石=10升。

市尺 简称"尺"。市制中的长度单位。1尺=1/10丈=10寸=1/3米。

市引 简称"引"。市制中的长度单位。1引=10丈=1/30千米。

市石 简称"石"。市制中计量液体和干散颗粒容量的单位。1石=10斗=100(市)升=100升。

市布 以中等粗细的本色棉纱织成的平纹布。不经染整加工即直接供市销，故名。质地紧密厚实，坚牢耐磨。可制内衣、被单，用作夹里布等。也可加工成印花布，作衣料用。

市平 "官平"的对称。中国旧时民间授受银两所通用的衡量标准。各地不同，如北京、天津的公砝平，汉口、贵阳的估平，广东的司马平等。

市令 官名。职掌为管理市场。从战国、秦、汉至唐的城市，都有特定的商业区，由政府派官吏管理。战国时称市吏，汉以后称市令。如汉长安有东西市令。唐代京师(长安)有东西两市，东都(洛阳)有南北两市，也设有市令。州县也有设置。

市民 ❶在古罗马，指享有公民权的罗马人，以别于没有公民权的外来移民。❷指中世纪欧洲城市的居民。因商品交换的迅速发展和城市的出现而形成。包括手工业者和商人等。反对封建领主，要求改革社会经济制度。17、18世纪，随着资本主义生产方式的形成和发展，市民逐步分化为资产阶级、无产阶级、小资产阶级和*城市贫民。❸泛指住在城市的本国公民。

市场 (—chǎng) ❶商品买卖的场所。如商品交易所、市集等。❷一定地区内商品或劳务等的供给和有支付能力需求间的关系。按地区范围分，有国际市场、国内市场；按商品种类分，有棉纱、粮食、黄金等市场；此外还有技术、金融、劳务、信息等市场。市场是社会分工的产物，与商品经济密切联系。它具有交换商品、提供信息、通融资金等功能。

市合 (—gě) 简称"合"。市制中计量液体和干散颗粒容量的单位。1合=1/10(市)升=1/10升。

市两 简称"两"。市制中的质量单位。习惯上亦用作重量单位。1 两=1/10 斤=10 钱=50 克。此外,中国过去长期通行的 16 两制: 1 两=1/16 斤=31.25 克。

市里 简称"里"。市制中的长度单位。1 里=150 丈=1/2 公里=500 米。

市亩 简称"亩"。中国计算土地面积的市制单位。有关内和东北两种: 关内 1 亩=60 平方丈=666.7 平方米=6.667 公亩;东北 1 亩=90 平方丈=1 000 平方米=10 公亩。关内 3 亩=东北 2 亩。

市担 简称"担"。市制中的质量单位。习惯上亦用作重量单位。1 担=100(市)斤=50 千克(公斤)。

市顷 简称"顷"。市制中计量土地面积的单位。1 顷=100 亩。

市虎 ❶市中老虎。比喻无中生有的流言蜚语。《论衡·累害》:"夫如是市虎之讹,投杼之误不足怪。见"三人成虎"。❷旧时称在马路上伤人的汽车为"市虎"。

市制 以*公制为基础,结合中国民间习用的计量名称而制定的一种计量制度。1959 年 6 月国务院规定以公制作为中国基本计量制度,同时仍保留市制。1984 年 2 月国务院发布了*法定计量单位,并规定自 1991 年 1 月起,一般不允许再使用包括市制单位在内的非法定计量单位。市制的主要单位及其与公制的关系如下:

长度单位: 1(市)尺=1/3 米。质量、重量单位: 1(市)斤=1/2 千克(公斤)。容量单位: 1(市)升=1 升。

市侩 即"牙侩",旧时买卖的居间人。《淮南子·氾论》"段干木,晋国之大驵也。"高诱注:"一曰: 驵,市侩也。"后泛称唯利是图的商人。黄景仁《偶题斋壁》诗:"生疏字愧村翁问,富有书怜市侩藏。"

市恩 犹言讨好,以私惠取悦他人。《新唐书·裴耀卿传》:"今朕有事岱宗,而怀州刺史王丘饩牵外无它献,我知其不市恩也。"或称市惠。《聊斋志异·曾友于》:"诸兄怒市惠,登门窘辱。"

市钱 简称"钱"。市制中的质量单位。习惯上亦用作重量单位。1 钱=1/10 两=5 克。

市租 出售货物所交之税。《史记·齐悼惠王世家》:"齐临菑(今山东淄博临淄)十万户,市租千金,人众殷富,巨于长安。"司马贞《索隐》谓:"市租谓所卖之物出税,日得千金,言齐人众而且富也。"

市骏 求买骏马之骨,比喻求贤。骆宾王《与程将军书》:"燕昭为市骏之资,郭隗居礼贤之始。"参见"千金市骨"。

市曹 商肆集中的地方。《北史·常山王遵传》:"迁吏部尚书,纳货用官,皆有定价……天下号曰市曹。"

市舶 中国旧时中外互市的船舶。含义在各代不一。唐宋元时对中外互市商船统称市舶。明初只许外国使节所乘船舶("贡舶")驶来中国,并准附带商货,商船("商舶")则禁止进口,本国商船不许出海,市舶专指贡舶。正德、嘉靖年间葡、西等国商船先后来华,外国商船又渐称市舶。清则专指外国商船。

市隐 隐居闹市。《晋书·邓粲传》:"隐之为道,朝亦可隐,市亦可隐。"张养浩《久雨初霁书所寓壁》诗:"市隐静于野,客居闲似家。"参见"大隐"。

市朝 市场与朝廷。常指人众会集之处。《孟子·公孙丑上》:"思以一豪挫于人,若挞之于市朝。"《史记·孟尝君列传》:"日暮之后,过市朝者掉臂而不顾。"古时也指集市。《盐铁论·本议》:"市朝以一其求,致士民,聚万货,农商工师,各得所欲,交易而退。"

市集 中国传统的一种农村贸易组织形式。起于殷周之际。《易·系辞下》:"日中为市,致天下之民,聚天下之货,交易而退,各得其所。"在北方称"集";在南方和西南部分地区称"墟"或"场"。每隔一定时期(如三天或五天),在固定地点举行一次。举行市集的日子称"集日"、"墟日"或"场日"。到市集进行交易称"赶集"、"赶墟"或"赶场"。

市道 ❶交易之道,谓重利而忘义。《史记·廉颇蔺相如列传》:"廉颇之免长平归也,失势之时,故客尽去;乃复用为将,客又复来。廉颇曰:'客退矣。'客曰:'吁,君何见之晚也?夫天下以市道交,君有势,我则从君,君无势,则去,此固其理也,有何怨乎?'"❷指一般人。《汉书·刘辅传》:"天人之所不予,必有祸而无福,市道皆共知之。"《宋书·刘秀之传》:"时赊市百姓物,不还钱,市道嗟怨。"

市肆 市中店铺。《后汉书·王充传》:"常游洛阳市肆,阅所卖书,一见辄能诵忆。"

市撮 简称"撮"。市制中计量液体和干散颗粒容量的单位。1 撮=1/1 000 升=1 毫升。

市廛 犹市曹。店铺集中之处。谢灵运《山居赋》:"山居良有异乎市廛。"

市籍 秦汉时在市(指特定的商业区)内营业的商贾的户籍。凡在籍的商人都应向政府纳一定的市租。秦的*七科谪中,征发"贾人"和"尝有市籍"、"父母有市籍"、"大(祖)父母有市籍"的人从事重大劳役或戍边。汉高祖时规定有市籍的商人不得坐车、穿丝绸衣服以及携带武器,并加重他们的赋税负担。后又规定商贾子孙不得做官。

市民法 ❶在古代,泛指一个国家、一个民族固有的法律。❷在罗马法中,有三种涵义: (1)"万民法"的对称。指只适用于享有罗马公民权的罗马市民的法律。参见"罗马法"。(2) 是习惯法、各种议会通过的法律、元老院的决议、皇帝的敕令以及法学家的解答等的总和。(3) 指实际上运用于罗马境内的法律,包括市民法、万民法和大法官法。

市场学 亦译"市场营销学"、"销售学"、"市场经营学"等。一般指研究企业如何确定市场需求,使提供的商品或劳务满足和诱发顾客需要的学科。第一本市场学著作 1912 年在美国问世后,市场学定义,众说不一。其研究的主要内容是: 以顾客为中心探讨市场划分与选择;不同消费者购买力和消费需求;投入市场产品的数量、结构、寿命周期;价格;商品分销渠道;促销策略等。其研究目的在于根据市场发展变化掌握市场营销策略,使企业减少风险,处于有利的竞争地位。

市易司 亦称"市易务"。官署名。宋熙宁五年(1072 年)推行市易法时特设的机构。在汴京(今河南开封)设都提举市易司,边境和重要城市设市易司或市易务,由监官和提举官负责。任务是: 估定物价;平价收购滞销货物,市场缺货时卖出;借贷官钱或赊售货物给商贩,收取一定的利息;采购三司所属各司、库、务需要的物资。对于增加政府收入,打击大商人在市场上的垄断势力,有一定作用。元符三年(1100 年)改名平准务。

市易法 宋王安石新法之一。熙宁三年(1070 年),王韶在陇西古渭寨,用官钱设市易司,控制西北边境贸易。五年,王安石参照王韶所行制定市易法,先在汴京(今河南开封)试行,设都市易司,边境和重要城市设市易司(务),由监官或提举官主持。汴京都市易司吸收各行铺(入行铺户)、

牙人充行人和牙人。以内库钱百万缗及京东路八十七万缗作本。凡市上滞销的货物，由都市易司平价收购，售主也可易取官物。商贾可用财物抵借官款，定期归还，半年付息十分之一，全年加倍。官府所需货物由都市易司供应。后又推广于杭州、广州、扬州、成都等二十一城市。元丰八年(1085年)后陆续废除。以后兴废无常。南宋时废止。

市盈率(率 lǜ) 亦称"市价盈利率"、"本益比"。股票市场价格相当于每股税后净利润的倍数。计算公式为：市盈率＝每股市价÷每股税后净利润。可按上年度实现的税后净利润计算，也可按本年预计税后净利润计算。反映投资成本与收益之间的关系，是国际上通用的衡量股票投资价值的重要指标，也是确定新股发行价格的参考依据。通常认为市盈率低的股票具有投资价值。

市舶司 官署名。唐在广州设市舶使。宋于广州、泉州、明州(治今浙江宁波)、杭州、密州(治今山东胶州)等地设提举市舶司，置提举官。掌检查出入海港的船舶，征收商税，收购政府专卖品和管理外商等。元明称为市舶提举司，长官称提举。清代不设。

市辖区 中国地级以上的市在市内所划分的行政区域。

市川正一(1892—1945) 日本共产党早期领导人之一。1922年参加创立日本共产党。1926年当选日共中央委员，次年任中央常务委员、宣传部长。1928年*三一五事件后成为日共主要领导人。次年*四一六事件时被捕，判处无期徒刑。后死于狱中。他在公审法庭上的发言记录，后以《日本共产党斗争小史》书名出版。

市民文学 封建社会中，手工业和商业城市兴起以后，适应城市居民需要而产生的一种文学。内容大多描写市民社会中家庭生活和爱情生活的悲欢离合，反映市民阶层的要求和愿望。在揭露和批判封建主义的黑暗统治上有一定的进步意义，但同时带有封建的糟粕和低级趣味。欧洲的市民文学11世纪左右在意大利出现；中国从唐代传奇开始，而以宋人话本最为突出。晚期的市民文学已是近代资产阶级文学的先河。

市民社会 指社会中的财产关系和经济关系。18世纪时由资产阶级学者提出，与表示国家政治法律关系的"政治社会"相对。马克思和恩格斯早期创立唯物史观时曾借用，首先在1843年的《黑格尔法哲学批判》中出现，后被经济基础、经济结构、生产方式等科学概念所代替。马克思和恩格斯有时亦用以指称资本主义社会。

市场主体 参与市场交易活动的组织和个人。在通常情况下，包括企业、居民、政府和其他非营利性机构。企业是最重要的市场主体。我国在计划经济体制下，国有企业是各级政府机构的附属物，没有生产经营自主权，难以成为市场主体。随着计划经济体制向社会主义市场经济体制转变，国有企业改革逐步深化，以及现代企业制度的建立，企业摆脱对政府行政机关的依赖，真正成为拥有全部法人财产、独立开展经营活动的商品生产经营者，从而确立起国有企业的市场主体地位。

市场机制 市场经济体系中各种市场主体、客体要素之间的有机联系和相互作用，及其对资源配置的调节功能。一般指广义价格(包括要素价格和产品价格)的作用机制。是价值规律调节商品生产和流通的主要形式。其作用过程是：对同种商品，供过于求时，卖方竞争，价格下降，利润减少，生产缩小；供不应求时，则相反。对不同商品，供求结构变化时，相对价格变化，各种生产要素横向流动，产品、技术和地区经济结构发生变化。在社会主义市场经济中，市场机制在国家宏观调控下对资源配置起基础性作用。

市场价格 商品受市场供求关系影响而形成的价格。经常围绕价值而上下波动。参见"价格"。

市场行情(行 háng) 一定时期内市场上作为商品交易的各种资源的供求、价格、竞争等变化情况。主要包括：商品价格行情和供求行情，外汇市场行情，证券市场行情，银行利率行情等。它是企业生产投资、经营的重要依据。

市场导向 亦称"顾客导向"。市场营销的一种新观念。企业根据市场需求和顾客的意向来指导生产经营活动。这一观念在国外形成于20世纪50年代初。其特点是以消费者或用户为中心决定企业的经营目标和战略；企业的一切活动都为力求取得消费者的信任和满意；营销部门在企业中占有主导地位；企业经营的目标不只是追求销售额，而着眼于扩大利润。它改变了过去企业以我为主的旧观念，故西方称之为"市场学革命"。

市场约束 经济活动主体的行为和决策过程受市场上需求、供给、价格变动的引导和调节。是经济主体自主经营、自我决策、自负盈亏基础上的一种受市场机制强制调节的硬约束。表现为：作为市场竞争主体的企业，如果无视市场信息变化，不按市场要求改变自己的生产和经营，他将蒙受销售萎缩，亏损增加，直至破产，被挤出市场之外。

市场体系 各类市场有机结合的整体。包括商品市场、金融市场、劳动力市场、房地产市场、技术市场、信息市场等。其中，商品市场(包括生产资料市场和消费品市场)是市场体系的基础，其他各类市场是适应商品市场的发展和科学技术进步而逐步形成的。完善的市场体系具有结构完备、空间开放、运作规范有序、各种市场紧密联系等特点，是发展市场经济的基本条件。

市场规则 进入市场的主体和客体要素都必须遵循的行为准则。通常由法律、法规、制度加以规定。主要包括：(1)市场进入规则，即当一个企业具备了一定的法律、经济和技术等条件后，方被获准进入市场；(2)公平竞争规则，即市场主体机会均等地从事各种生产经营活动，取得合法利润和公平承担各种税负；(3)公平交易规则，即一切交易必须在自愿、等价、互惠的基础上进行，并且要公开。

市场定位 亦称"产品定位"、"产品市场定位"。企业营销战略的最重要方面。将市场划分为不同的消费者群，按其不同的要求和喜好，给自己产品规定一定的市场地位，创造具有一定特色的产品，树立一定的产品形象，以吸引特定的消费者群。这种目标的实现不仅需要给产品设计特有的功能，更需要调动企业整个营销手段来推动。

市场经济 市场机制成为资源配置的基本调节手段的国民经济运行方式。传统观念认为只有资本主义经济是市场经济。其实，市场经济是生产社会化和商品经济发展的产物，不是区分社会制度的标志，社会主义也可以搞市场经济。市场经济的一般特征是：(1)企业是自主经营、自负盈亏的商品生产和经营者；(2)一切经济活动都以市场为中介，生产要素的配置通过市场来实现；(3)市场竞争平等，所有的市场参与者在市场进入和买卖行为上都不具有特权，成本与效率原则是决定优胜劣汰的基本准绳；(4)政府不直接干预企业的生产经营活动，但运用金融、财政等经济手段和通过制订经济政策对宏观经济运行实施间接调控；(5)经济活动法制化，企业的微观经济行为和政府的宏观调控都受有关的法律法规制约，依法办事。1992年10月，中共十

四大提出以建立社会主义市场经济体制作为我国经济体制改革的目标。社会主义市场经济是同社会主义基本制度结合在一起的市场经济。它同公有制为主体的所有制结构和以按劳分配为主体的分配制度相联结，有利于充分调动一切积极因素，兼顾效率与公平，防止两极分化，逐步实现共同富裕。

市场客体 投入市场交易的各种买卖对象，即商品和服务。包括有形商品和无形商品。有形商品包括各类物质产品；无形商品包括商誉以及商标权、专利权、著作权等知识产权，以及各种形式的服务。

市场结构 各种商业及其商品流转额在市场中所占的比重。如批发商业、零售商业、饮食服务业及其商品流转额在市场中分别所占的比重；又如不同所有制的商业及其商品流转额在市场中所占的比重。

市场准入 一国允许外国商品或服务供应者进入本国市场的程度。关税、进口数量限制、进口许可证、开业许可等是国家控制准入程度、保护本国市场和就业者的主要手段。以世界贸易组织为主的多边自由贸易谈判，促使各国市场准入程度不断提高。

市场调节 市场价格和供求关系的自发变动调节商品生产和商品流通。是市场经济的基本特征，价值规律自发调节作用的表现形式。具有调节商品供需平衡，优化资源配置，刺激企业竞争等作用。但市场调节也存在着自发性、盲目性和滞后性的一面，需要国家运用法律、经济等手段对市场活动加以调控。传统观念认为，市场调节和计划调节是互相排斥的。我国社会主义经济的实践证明，两者是可以互相结合和互相补充的。

市场调查（调 diào） 企业运用科学方法了解商品或劳务市场发展变化的活动。通过搜集、记录、整理、分析商品或劳务从生产到消费全过程的供、需等资料，系统掌握显在市场和潜在市场的情报和数据，为市场预测和经营决策提供依据。始于1919年美国柯蒂斯出版公司。调查的内容主要有两大类：(1) 环境调查，如国家的政策法令、人口及其增长、基本建设、新技术等社会、政治、经济状况，重点在对生产者、消费者、同行企业、产品、价格、销售渠道的调查；(2) 企业本身的调查，如市场选择策略和促销策略等的调查。调查的方法有询问、观察和试验等。

市场预测 经济预测的一种。运用科学方法，通过所取得的市场情报，对未来的市场变化和发展趋势进行的推测。是企业制定生产经营决策的依据。主要包括市场需要、市场供应、市场行情等预测。市场预测的方法有非数学的方法（亦称"定性预测"）和数学的方法（亦称"定量预测"）。

市场营销 亦称"市场行销"、"市场营运"。简称"营销"。企业围绕满足消费者需求和获得最大利润开展的经营销售活动。基本内容包括：市场调查、预测与分析，目标市场选择，市场营销环境研究，消费者购买行为分析，新产品开发，价格制定，分销渠道选择，促销措施运用，售后服务以及消费者信息反馈等。其中心是销售产品，即在适当的时间、适当的地点，以适当的价格，将适当的商品销售给适当的消费者。

市场潜力 亦称"市场潜量"。未来的一定时期内，在某特定市场上购买某种商品可能达到的最大货币支付能力。可用连续比率法加以测定。其公式如下：某种商品的市场潜力＝总人口×总人口中使用该商品人数的百分比×每人可任意支配的平均收入×可支配收入中用于购买该类商品的百分比×在购买该类商品的开支中用于该种商品的百分比×该种商品在该类商品中所占的百分比。

市政工程 为城镇生产和居民生活服务的各种公用的工程建设的总称。包括供水、排水、道路、桥梁、电力、电信、燃气、热力、防洪等工程设施。

市川猿之助（1888—1963） 日本歌舞伎演员。本名喜熨斗政泰，1910年继承猿之助艺名（第二代）。以扮演歌舞伎《劝进帐》中的武藏坊弁庆和《倾城返魂香》中的浮世又平等著称。此外，还参加过自由剧场运动。1930年参与创办"春秋座"剧团。1957年起任日本俳优协会理事长。

市场占有率（率 lǜ） 某种商品在一定时期内的销售量占市场同类商品销售总量的比率。有市场绝对占有率和市场相对占有率。前者指本企业商品销售额占同行业同类商品销售总额的百分比；后者指本企业商品的市场占有率与同行业中市场占有率较高的同类企业商品市场占有率之比。市场占有率反映一定时期一定地区某种商品在市场上所处的地位。

市场细分化 按不同消费者欲望和需求将市场整体细分为许多不同类型的子市场。20世纪50年代出现的新概念。其目的是确定目标市场，是营销计划和策略的理论依据和得以实现的保证。一般按国家、地区、城市和乡村等地理因素，居民生活方式、爱好、使用商品次数等心理因素，以及年龄、收入、职业等社会因素进行细分。有利于企业发掘市场机会，取得最佳经济效益，及时适应市场变化而调整生产结构。

市场营销学 "市场学"的异译。

市场集中度 市场中供需各方的集中程度。供方的集中程度是卖主的数目和销售规模，它直接影响供给者之间竞争的强度和有效性。需方的集中程度是买主对不同商品品种、质量等的需求规模，它对供给者的市场行为及需求竞争的性质，也有一定的影响。

市场中介组织 在市场经济条件下，为市场进入者（包括法人和自然人）提供服务并起沟通、公证和监督作用的社会组织。包括会计师、审计师和律师事务所，公证和仲裁机构，计量和质量检验认证机构，信息咨询机构，资产和资信评估机构，以及行业协会、商会等。它们一方面为进入市场的各方提供各种服务，保护生产者、经营者和消费者的正当权益；另一方面，沟通社会各个层次之间的联系，协调各方面的关系，进行社会服务和自律管理。

市场拓展战略 企业开拓、占领市场的基本营销战略。分四种类型：(1) 市场渗透。通过加强促销以扩大老产品在原有市场上的销售量。(2) 市场开发。把现有的产品投入到新的市场。(3) 产品开发。把新产品投放到原有的市场以增加销售量。(4) 多角化经营。又称为多元化经营或多种经营。开发新的产品投入到新的市场。

市场营销组合 简称"营销组合"。企业可以控制的各种市场手段的综合运用。现代市场营销学的重要概念之一。本世纪60年代由美国市场营销学家提出，由于企业的市场手段纷繁复杂，为便于研究分析，必须对其进行各种分类。为各国普遍接受的分类方法是"4P"组合（即"4PS"），即产品（product）、价格（price）、销售渠道（place）和促进销售（promotion）的最佳综合运用。这几个名词的英文字头均为p，故称。

4 **交** (jiāo) ❶交叉；交错。《孟子·滕文公上》："兽蹄鸟迹之道交于中国。"❷互相；互相接触。如：交

谈；交头接耳。❸交易。《二刻拍案惊奇》卷十五："见有人来买，即便成交。"❹结交；交际；交情。如：交朋友；邦交；泛泛之交。《国策·秦策三》："王不如远交而近攻。"❺性交；交配。如：交媾；交尾。《礼记·月令》："〔仲冬之月〕虎始交。"❻接合；通气。《易·泰》："天地交而万物通也，上下交而其声同也。"❼共；俱。《书·禹贡》："四海会同，六府孔修，庶士交正，慎底财赋。"孔传："交，俱也，众士俱得其正。"《孟子·梁惠王上》："上下交征利，而国危矣。"❽授受。《礼记·坊记》："礼非祭，男女不交爵。"❾付与；缴纳。如：移交；转交；交卷；交税。引申为交代明白。如：交过排场（旧剧副末报台结束语）。❿先后交替之际。《左传·僖公五年》："其九月、十月之交乎？"也指开始进入。《红楼梦》第一回："那天已交三鼓，二人方散。"⓫通"教"。岑参《叹白发》诗："白发生偏速，交人不奈何。"⓬同"跤"。如：跌交；摔了一交。

交口 ❶齐声；众口一辞。韩愈《柳子厚墓志铭》："诸公要人……交口荐誉之。"❷县名。在山西省西部、吕梁山中段。县人民政府驻交口镇。1971年由隰县、孝义、灵石三县析置。农产有小麦、谷子、高粱、玉米。盛产山药和核桃。矿产有煤、铁、硫黄。工业有采矿、水泥等。名胜有山神峪千佛洞。有红军东征指挥部旧址。

交叉 ❶犹纵横相交。《隋书·礼仪志七》："其车轭解合交叉，即为马枪。"亦指方向各异互相穿过，或间隔穿插。如：铁轨交叉；交叉作业。❷电信架空线路的线与线间或线对与线对间互换位置的措施。为减少邻近各对导线间的相互感应及受其他附近线路（如电力架空线、有线广播网的架空线等）的感应作用所带来的串话和干扰而设。❸生殖细胞在减数分裂前期双线期，同源染色体相互联会配对，形成双价体，可以交换染色体片段。当两条同源染色体开始分离时，在非姊妹染色单体之间，出现交叉，因此交叉是染色体交换所呈现的形态结果。大多数交叉发生在常染色质区域。

交子 中国最早的纸币。宋初，四川使用*铁钱，体大值小，流通不便。商人发行一种纸币，称为"交子"。可兑现，也可流通。后由富商十六户发行。以后交子常因发行人破产等原因而不能兑现。天圣元年（1023年），改由政府发行，一交一缗。每次发行有一定限额，以铁钱为现金准备，两年（《宋史》误为三年）换发新交子，称为一界。后超额发行，遂致贬值。崇宁四年（1105年）改为*钱引。交子的流通曾扩大到四川以外地区。金天会八年（1130年）刘豫政权曾发行交子。南宋绍兴五年（1135年）在荆南、六年在江淮和东南发行交子，旋即废。后在两淮行交子，简称"淮交"。

交午 纵横交错。《穀梁传·昭公十九年》"羁贯成童"范宁注："羁贯，谓交午翦发以为饰。"段成式《柔卿解籍戏呈飞卿》诗："良人为渍木瓜粉，遮却红腮交午痕。"

交手 ❶相互携手。《楚辞·九歌·河伯》："子交手兮东行，送美人兮南浦。"王逸注："交手，古人相别，则相执手，以见不忍相远之意。"❷犹拱手。《汉书·燕刺王旦传》："诸侯交手事之八年。"❸手相搏为交手，引申指角力或比赛技艺。《水浒传》第九回："两个教师就明月地上交手，真个好看。"

交引 北宋雍熙（984—987）以后给予运粮草到京都或边塞的商人领取现款或茶、盐运销的凭证。参见"折中法"、"引法"。

交生 亦称"互生"。异种晶体彼此间以一定的结晶学取向关系交互连生或嵌生所构成的衍生现象。例如具文象结构的石英-长石连生体。体衍生常导致形成交生。

交市 即互市。意谓通商。《资治通鉴·隋炀帝大业三年》："西域诸胡多至张掖交市，帝使吏部侍郎裴矩掌之。"胡三省注："交市，为互市也。"

交加 ❶犹交错。欧阳修《丰乐亭春游》诗："绿树交加山鸟啼。"❷兼施齐下的意思。《红楼梦》第九十八回："恐贾母王夫人愁苦交加，急出病来。"❸交接；结交。《后汉书·孙程传》："既无知人之明，又未尝交加士类。"

交交 ❶《诗·小雅·桑扈》："交交桑扈，有莺其羽。"郑玄笺："交交犹佼佼，飞往来貌。"❷《诗·秦风·黄鸟》："交交黄鸟，止于棘。"马瑞辰通释："按交交，通作咬咬，谓鸟声也。"

交关 ❶交通；来往。《后汉书·西羌传》："通道玉门，隔绝羌胡，使南北不得交关。"❷串通；勾结。《三国志·魏志·夏侯尚传》："交关阉竖，授以奸计。"❸吴方言。很；很多。《朱子全书·论语四》："自有交关妙处。"

交州 东汉建安八年（公元203年）改交趾刺史部为交州。治广信（今广西梧州市），旋移番禺（治今广东广州市）。辖今广东、广西的大部和越南平治天以北诸省。三国吴分交州为交、广二州，交州治*龙编，辖境限于今越南中部、北部及广西钦州地区、广东雷州半岛。南朝宋后南界移至今义静、平治天省界，东界移至今广西南流江口。梁以后仅限于红河三角洲一带。唐代限于今越南河内附近一带。

交趾 即"交趾"。

交欢 谓相交而得其欢心。结好。《史记·郦生陆贾列传》："君何不交欢太尉，深相结？"

交床 亦称交椅。有靠背的坐具。古时胡床的别称。杜宝《大业杂记》："〔炀帝〕自幕北还至东都，改胡床为交床，胡瓜为白露黄瓜。"参见"胡床"。

交尾 雌雄动物交配的过程。有外生殖器的雄性动物，将阴茎插入雌性动物的阴道内，以便精子与卵受精，如哺乳动物。没有外生殖器的动物，以泄殖腔相接，进行交配，如爬行类和鸟类。雌雄同体的动物，如两条蚯蚓相互以雄生殖孔与受精囊孔接触而行异体交配。

交际 《孟子·万章下》："敢问交际，何心也？"朱熹注："际，接也。交际谓人以礼仪币帛相交接也。"后泛指人与人的往来应酬。

交杯 旧俗婚礼中新婚夫妇互换酒杯饮酒。王得臣《麈史·风俗》："古者婚礼合卺，今也以双杯彩丝连足，夫妇传饮，谓之交杯。"孟元老《东京梦华录·娶妇》："用两盏以彩结连之，互饮一盏，谓之交杯酒。"

交易 ❶本指物物交换。《易·系辞下》："日中为市，致天下之民，聚天下之货，交易而退，各得其所。"即指买卖。❷犹往来。《公羊传·宣公十二年》："君之不令臣，交易为言。"何休注："言君之不善臣，数往来为恶言。"

交质 质，人质。古代列国互相派人留居对方，作为守信的保证。《左传·隐公三年》："故周郑交质，王子狐为质于郑，郑公子忽为质于周。"参见"质子❶"。

交河 ❶古县名。唐贞观十四年（公元640年）灭麴氏高昌，以其交河郡改置。治今新疆吐鲁番市西北约5公里处*交河城故址。贞元六年（790年）后陷于吐蕃。❷旧县名。在河北省中部偏南、南运河和滏阳河之间。金置县。1983年撤销，并入泊头市。

交城 县名。在山西省中部、太原盆地西缘、汾河支流文

峪河上游。县人民政府驻城关镇。隋置县。农产有小麦、玉米、高粱、谷子、棉花、莜麦、马铃薯。西北部山地森林茂密。工业有煤炭、化肥、水泥等，并以产皮革制品和梅花扳手、玻璃花瓶著名。名胜古迹有玄中寺、天宁寺、三座崖。

交钞 金元的纸币。金海陵王贞元二年(1154年)，以国内铜少，仿宋*交子成法开始发行。分大小两类。大钞有一贯、二贯、三贯、五贯、十贯五种；小钞有一百文、二百文、三百文、五百文、七百文五种。以七年为限，到期纳旧换新。金世宗大定二十九年(1189年)取消七年厘革制度。因严重贬值，贞祐三年(1215年)改行贞祐宝券。蒙古太宗八年(1236年)亦曾发行交钞。世祖中统元年(1260年)发行中统元宝交钞，使用较久。元顺帝至正十年(1350年)发行"至正交钞"，发行后即贬值。

交拜 ❶相对而拜。古人见面时的一种礼节。《后汉书·马援传》："述(公孙述)盛陈陛卫，以延援入，交拜礼毕，使出就馆。"❷旧婚礼中新郎新娘对面相拜的仪式。段成式《酉阳杂俎·礼异》："北朝婚礼，青布幔为屋，在门内外，谓之青庐，于此交拜。"

交泰 ❶《易·泰》："天地交，泰。"王弼注："泰者，物大通之时也。"言天地之气融通，则万物各遂其生，故谓之泰。后因以"交泰"指时运亨通。❷南唐李璟年号(公元958年)。

交恶(—wù) 双方感情破裂，互相憎恨仇视。《左传·隐公三年》："周郑交恶。"

交换 ❶互相以自己的给对方。如：交换纪念品。❷人们相互交换活动或劳动产品的过程。是社会再生产过程中连接生产和消费的一个环节。由生产决定，同时又反作用于生产，促进或阻碍生产的发展。只要有劳动分工，人们就必须相互交换活动。在原始公社内部，最初人们只交换活动而不交换产品，因为产品是公共财产，只是分配的对象而不用来交换。产品的交换，是人们交换活动的一种形式，最初出现于原始公社之间。劳动产品一旦在不同所有者之间作为交换的对象，就转化为商品。*商品交换是随着社会分工和私有制的产生而产生和发展起来的。❸亦称"互换"。来自双亲的一对同源染色体，在性细胞成熟过程中，减数分裂的双线期时，交换相应的遗传物质。此时，染色体成交叉的图像。交换的结果，使基因产生新组合，因而这也是得到新类型的生物的途径之一。

交涉 ❶就彼此间相关涉的事进行谈判。如：办交涉。《官场现形记》第九回："毕竟是他不识外情，不谙交涉之故。"❷关连；关涉。范成大《病中闻西园新花已茂》诗："春虽与病无交涉，雨莫将花便破除。"

交流 ❶互相沟通。如：文化交流；感情交流。❷"交变电流"的简称，亦称"交流电"。大小和方向随时间作周期性变化的电流。其基本形式是正弦电流。

交通 ❶各种运输和邮电通信的总称。即人和物的转运输送，语言、文字、符号、图像等的传递播送。❷彼此相通。陶潜《桃花源记》："阡陌交通，鸡犬相闻。"❸交接；往还。《史记·魏其武安侯列传》："诸所与交通，无非豪杰大猾。"

交绥 原谓敌对双方军队刚一接触即各自撤退。《左传·文公十二年》："秦以胜归，我何以报，乃皆出战，交绥。"杜预注："秦晋志未能坚战，短兵未至，争而两退，故曰交绥。"后用为交战的意思。卢思道《为隋檄陈文》："吕梁之役，贯盈恶稔，曾未交绥，云卷雾彻。"

交接 ❶相接触。《淮南子·兵略训》："是故兵未交接而敌人恐惧。"兵未交接，谓未经交战。❷交际往来。《孟子·万章下》："其交也以道，其接也以礼，斯孔子受之矣。"《墨子·尚贤中》："外有以为皮币与四邻诸侯交接。"❸指性交。《汉书·高五王传》："或白昼使嬴伏，犬马交接。"嬴，露形体。

交趾 趾，一作"阯"。❶古地区名。泛指五岭以南。《韩非子》、《尚书大传》都说帝尧之地，南至交趾(阯)。因地在南方，故又称南交，《书·尧典》："申命羲叔，宅南交。"❷汉武帝所置十三刺史部之一。辖境相当今广东、广西的大部，和越南的北部、中部。东汉改为交州。❸郡名。公元前2世纪初，南越赵佗置。公元前111年归汉。辖境相当今越南北部。西汉治嬴陵(今河内西北)，东汉移治龙编(今河内东天德江北岸)。后辖境逐渐缩小，限于红河三角洲一带。隋平陈废。大业初又曾改交州为交趾郡。❹古县名。本汉嬴陵县地，隋开皇十年(590年)置。治今越南河内西北。西汉时交趾郡曾治于此，因以为名。唐末废。唐初曾为慈州及南慈州治所。❺古省名。明永乐五年(1407年)置。治交州府(今越南河内)。辖境相当今越南北部、中部地区。宣德二年(1427年)地入安南(今越南)。❻旧对安南、越南的别称。越南自10世纪30年代独立建国后，北宋称其国为交趾，南宋后虽先后改称为安南和越南，但以其国本古交趾地，也别称为交趾。参见"安南"。

交盖 车盖相遇，意同"倾盖"。形容朋友相遇，亲切谈话的情况。《汉书·邹阳传》"倾盖如故"颜师古注引文颖曰："倾盖，犹交盖驻车也。"黄庭坚《次韵裴仲谋同年》诗："交盖春风汝水边，客床相对卧僧毡。"

交情 朋友相处的情谊。《史记·汲郑列传赞》："一死一生，乃知交情……一贵一贱，交情乃见。"

交椅 坐具。即古代的胡床，也叫"交床"。参见"胡床"。

交集 对于集合 A 和集合 B，由既属于 A 又属于 B 的一切元素所组成的集合，称为集合 A 和 B 的"交集"，简称 A 和 B 的"交"，记作 $A\cap B$。如图中阴影部分所示。

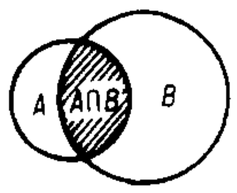

交 集

交游 结交朋友。也指朋友。《荀子·君道》："其交游也，缘义而有类。"司马迁《报任少卿书》："下之又不能积日累劳，取尊官厚禄，以为宗族交游光宠。"

交割 ❶谓工作移交。欧阳修《辞宣徽使判太原府札子》："自二月已(以)来，交割却本州公事，见(现)今在假将理。"❷商业用语。指买卖双方履行交易契约，进行银货授受的行为。通过交割后，交易即告结束。

交酯 两分子α-羟基酸相互*酯化而生成的六元环状有机化合物。水解时又变成原来的羟基酸。例如，由乳酸得丙交酯，反应式如右式。

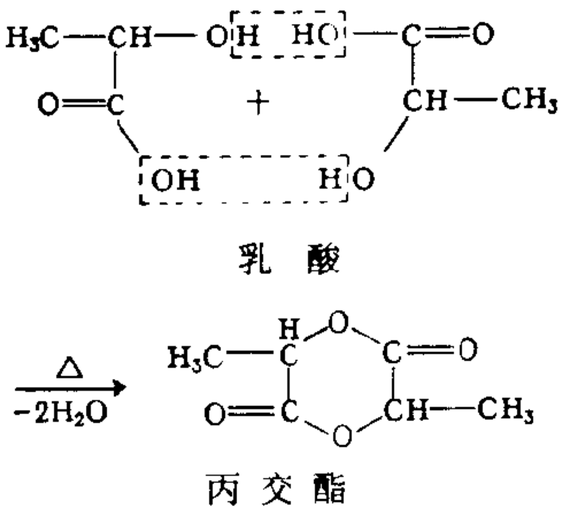

交睫 上下睫毛相交接，意即合眼而睡。《史记·袁盎晁错列传》："陛下居代时，太后尝病三年，陛下不交睫，不解衣。"

交错 交叉错杂。欧阳修《醉翁亭记》："觥筹交错。"

交谪 《诗·邶风·北门》："我入自外，室人交遍谪我。"意谓家人对我交相指责。后用为互相埋怨的意思。《聊斋

志异·王成》:"与妻卧牛衣中,交谪不堪。"

交媾 阴阳和合的意思。李白《草创大还赠柳官迪》诗:"造化合元符,交媾腾精魄。"亦指性交。语出《易·系辞下》"男女媾精,万物化生"。

交臂 ❶两臂相交,犹拱手。表示降服,恭敬。《国策·韩策一》:"今大王西面交臂而臣事秦。"❷胳膊挨着胳膊。表示接近、亲近。苏轼《夜直秘阁》诗:"共谁交臂论古今?"参见"失之交臂"。❸反缚。《庄子·天地》:"则是罪人交臂历指。"

交让木 (*Daphniphyllum macropodum*) 交让木科。常绿灌木或小乔木。叶互生,在枝端丛生,厚革质,长椭圆形,全缘,下面蓝白色。老叶常于新叶开放时全部雕落,故名"交让木"。初夏开花,雌雄异株,花小,总状花序。核果蓝黑色。分布于中国中部;亦产于朝鲜半岛、日本。可供观赏。叶和树皮的煎汁为驱虫药;木材可制箱笼和其他细工品。

交会穴 针灸穴位分类名。是十二经脉、奇经八脉经气相互交会处。能治疗交会经脉的有关疾病。关于交会穴的记载,初见于《内经》,至《针灸甲乙经》中较为具体,后世各家文献又有补充。

交会法 根据已知点测定未知点平面位置的一种方法。可用解析法或图解法进行。在两个以上的已知点上测定未知点位置的,称为"前方交会法";在未知点上根据3个以上已知点测定未知点位置的,称为"后方交会法";分别在已知点和未知点上测定未知点位置的,称为"侧方交会法"。

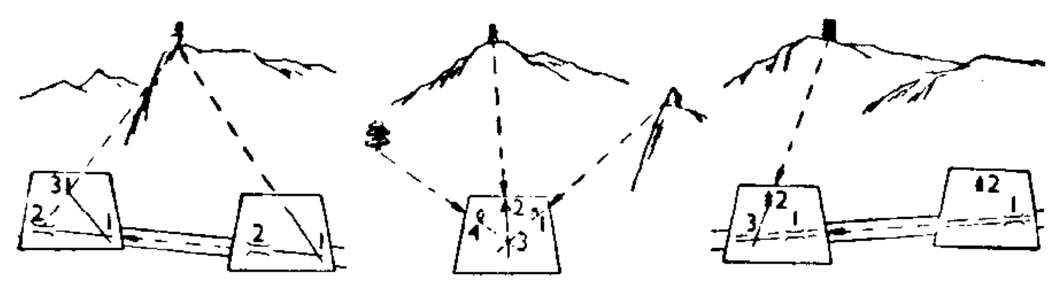

前方交会法　　后方交会法　　侧方交会法

交合伞 亦称"交合囊"。❶某些线形动物(如钩虫、结节线虫等)雄虫尾端的一种交配器官。膜状或囊状,一般分为三叶。交配时有固着雄虫于雌虫体上的作用。❷棘头虫雄虫后端体壁特化成的钟罩形交配器官。平时包于直肠囊内,交配时藉直肠囊壁肌内的收缩而翻出,用以抱住雌体而进行受精。

交合刺 多数线形动物雄虫尾端生殖孔附近的长刺。由其基部的交合刺囊分泌形成。通常一枚(如蛲虫)或一对(如蛔虫),形状、大小因种而异。有的种在刺的外面包有交合刺鞘。刺的附近有伸缩肌。交配时,交合刺插入雌虫的生殖孔,有固定雄体位置,使精液易于注入雌体的功用。

交阯洋 古海湾名。宋周去非《岭外代答》卷一"三合流"条:"海南四郡之西南,其大海曰交阯洋"。即今北部湾。卷三"航海外夷"条,作交阯洋、交洋。作"交洋"或因脱"阯"字所致。

交尾群 又称"核群"。为处女蜂王出房、婚飞交尾、产卵、育儿等临时栖息而组成的小群。通常含有一只成熟的王台、处女蜂王或刚产卵的新王,数百至数千只工蜂,少量子脾以及充足的蜜粉饲料。

交际舞 又名"交谊舞"。由民间舞蹈演变而成。多为男女对舞的舞会舞蹈形式。主要有华尔兹、狐步、探戈、仑巴等。

交轮幾 明清之际方以智用语。对事物矛盾运动一般规律的概括。交,指事物对立的交感、联系;轮,指对立双方的变化推移;幾,指事物变化的微妙契机。"交也者,合二而一也;轮也者,首尾相衔也";"幾者,微也,权之始也,变之端也"(《东西均·三征》)。

交易所 进行大宗商品和证券交易的市场。1531年首创于比利时安特卫普。以股票、公司债、公债等有价证券为交易对象的,称*证券交易所;以矿金、块金、标金等为交易对象的,称金业交易所;以米、麦、杂粮、棉花、纱、布等商品为交易对象的,称*商品交易所。其形式主要分同业会员组织和股份公司组织。前者为英美等国所采行,由同业会员出资经营,参加交易者亦限于会员;后者为旧中国和日本等国所采行,由股份有限公司出资经营,参加交易者限于特许的经纪人。在旧中国,上海、北平(今北京)、天津等地均有交易所。解放后陆续停办。随着市场经济体制的建立,1990年12月19日,上海证券交易所开业,采用会员制法人机构模式。1991年7月3日,深圳证券交易所开业。我国除证券交易所外,还有金属、粮油等商品交易所。

交河城 古城名。在今新疆吐鲁番市西北约5公里处雅尔湖村之西,处于两条小河交叉环抱的一个柳叶形小岛上。今故址犹存。自西汉至后魏,车师前王国皆都于此。公元450年后为高昌所并。麴氏高昌时,置交河郡于此。唐灭高昌后改置交河县。8世纪末地入吐蕃,9世纪中叶又属回鹘。元末并入吐鲁番,城废。

交战国 宣布彼此处于战争状态或事实上彼此已进入战争状态的国家。

交点月 月球在绕地球运行的轨道上相继两次通过*白道与*黄道的同一交点所经历的时间。等于27.212 22平太阳日。主要用于日月食推算。

交点年 太阳在天球上连续两次通过月球轨道的升交点所经历的时间。因与日月食形成有关,故亦称"食年"。长度为346.620 03平太阳日。主要用于日月食推算。

交界瘤 又称"境界瘤"。生物特性处于良性和恶性之间的一组肿瘤。部分的组织学形态属良性瘤,但有恶性倾向,如有乳头形成的甲状腺腺瘤和结肠的乳头状腺瘤等;部分的组织学形态属恶性瘤,但生长慢、不转移,如基底细胞癌等。

交响曲(曲 qǔ) 大型管弦乐套曲。早期该词并无特定含义,可泛指一切多声部乐曲,如巴赫即以此词称其所作之三部创意曲。近代规范化的交响曲体裁,由17世纪末意大利式歌剧序曲演变而来,经18世纪初德国曼海姆乐派的努力始成雏型。维也纳古典乐派时期,由海顿在其创作中最后确立其格局。贝多芬为交响曲的发展作出了巨大贡献。至19世纪末,交响曲已成为涉及重大思想内容的大型器乐套曲。通常由四个乐章组成。第一乐章多为奏鸣曲式,音乐内容偏重于戏剧矛盾冲突;第二乐章常取变奏曲式或省略展开部的奏鸣曲式等;第三乐章为小步舞曲或谐谑曲,偏重于世态风俗性描写;第四乐章为全曲乐思之总结,多以奏鸣曲式或回旋曲式写成。早期交响曲多无标题,19世纪以来,标题交响曲兴起。加用声乐的交响曲,始于贝多芬的《第九交响曲》。

交响诗 一种单乐章标题管弦乐曲。强调诗意和哲理的表现。形式不拘一格,常根据奏鸣曲式的原则自由发挥。李斯特首创这一体裁,所作十三首交响诗以诗歌、戏剧、绘画及历史事迹等为题材,广泛采用主题变形的手法,塑造出

表现特定标题内容的艺术形象。其后圣-桑、西贝柳斯等人发展了这一体裁。亦有以若干互相关连的交响诗组成"交响诗套曲"者，如斯美塔那《我的祖国》即由六首交响诗组成。音诗、交响画、交响童话、交响传奇等体裁，也属交响诗的范畴。

交换律 任意两个数 a、b 相加或相乘的结果与加数或因数的次序无关，即：$a+b=b+a$ 或 $ab=ba$，这两个运算定律分别称为数的"加法交换律"和数的"乘法交换律"。一般在某个*集中有一个*代数运算，使集中任意两个元素经过这个代数运算所得结果与次序无关时，称这个代数运算满足交换律。

交换率(率 lǜ) 同源染色体的非姊妹染色体之间的非等位基因交换的百分率。与重组频率相一致。同一连锁群的基因交换率越高，它们之间的连锁强度越弱；反之，交换率越低，连锁强度越强。在遗传学中，通常以杂种第一代和纯合双隐性亲本回交，测定杂种第一代重组型配子数占总配子数的百分率，表示交换率，以 1% 的交换率作为遗传连锁图的图距单位，称为厘摩(cM)。

交流电 即"交流❷"。

交流声 在以交流电为电源的电信设备或电子设备中出现的哼声。交流电经整流后滤波未净，电源接线或变压器的电磁和静电感应均可引起交流声。其频率等于交流电源的频率或其倍数。改善滤波器，适当安排电路接线和元件位置或加装必要的屏蔽，可以减免交流声。

交通岛 在道路上为控制车辆行驶或保障行人安全而设置的岛状设施。用混凝土或砖石围砌成略高于路面的平台，或在路面上标线划出一块地方。如交叉口中心引导行车的中心岛、路口上分隔进出车辆的方向岛、宽阔街道中央供行人避车的安全岛等。

交通系 北洋军阀统治时期的官僚政客集团。首脑为梁士诒。清末梁任邮传部铁路局长，并以交通款项设立交通银行。辛亥革命后，梁先后在袁世凯政府任总统府秘书长及交通、财政总长，把持交通、银行事业，广结党羽，形成以他为首领的"交通系"。袁死后，梁被通缉，曹汝霖继承其势力，任交通总长兼交通银行总理，称"新交通系"。1928 年随北洋政府覆灭而瓦解。

交通量 道路的交通需求指标。用单位时间内通过某段道路的车辆或行人数表示。是道路和交通的规划、设计和管理的主要依据之一，其中以年平均交通量、设计小时交通量和高峰小时交通量最为重要。

交通壕 阵地内供人员隐蔽机动、前输后送和连接工事用的壕沟。平面形状多为曲线形或折线形。按深度分为匍匐行进、屈身行进和立姿行进三种。

交接器 雄性动物交配用的外生殖器。在高等动物中通称阴茎，末端有生殖孔。爬行类泄殖腔壁的外突为交接器。板鳃鱼类以鳍脚为交接器。昆虫腹部第九节的附肢变成交接器。

交联剂 一种能在两个高分子化合物分子链之间起联接作用的化学药剂。用在织物的整理中，可稳定织物形态；用在涂料印花中，可增加粘结牢度。

交感论 亦称"心身交感论"。同二元论哲学相联系的一种心身关系的臆说。它形而上学地把心身割裂开来，认为心和身是两种性质完全不同的实体，但能相互作用、相互制约。如法国笛卡儿就提出一种猜测，认为心和身会合或交感之点是处于大脑两半球之间的松果腺。

交感素 大多数*交感神经节后纤维兴奋时在末梢释放的化学物质。其成分含去甲肾上腺素及少量的肾上腺素(高等动物中只含去甲肾上腺素)，有使心跳加强加快、小动脉收缩、小支气管舒张、胃肠道蠕动减弱、竖毛肌收缩、瞳孔扩大和血糖升高等作用。

交错点 即"关节点"。

交嘴雀 鸟纲，雀科，交嘴雀属(*Loxia*)各种的通称。如红交嘴雀(*L. curvirostra japonica*)，体长约 16 厘米。成鸟体羽大部紫红色(雄)或黄绿色(雌)，幼鸟均褐色。上下喙尖反曲交叉，故名。食松柏类植物等球果、种子，多在云杉等针叶树的多叶高枝上营巢。繁殖于中国东北和河北山地，冬季可南抵长江下游。

交叉关系 亦称"部分重合关系"。相容关系之一。外延部分重合的两个概念间的关系。如"工人"和"运动员"这两个概念就具有交叉关系，它们称为"交叉概念"。

交叉科学 由不同学科相互渗透而形成的新兴科学。科学发展的综合形式。包括：(1) 边缘科学，是在原有学科之间相互交叉、渗透而形成的科学，如物理化学、生物物理学等；(2) 横断科学，即以不同学科或领域中的某一共同特性或方面为研究对象的科学，如控制论、信息论、系统论等；(3) 综合科学，即运用多学科的理论和方法研究某一特定对象或领域的科学，如环境科学、材料科学等。主要通过移植法、杂交法、提升法、横断法、综合法等方法产生。交叉科学的兴起，反映了现代科学发展的整体化趋势。

交叉遗传 性连锁基因的特有的遗传现象。在雄性异配生物中，一个隐性突变基因纯合母体和一个野生型父本杂交中，出现雄性子代像母本，雌性子代像父本的现象。以人类的色盲为例，色盲母亲与正常父亲所生的儿子全部是色盲，女儿全部非色盲。色盲父亲和非色盲母亲所生的儿子和女儿都属非色盲。女儿与非色盲男子所生的女儿都属非色盲，但儿子中有非色盲的，也有色盲的。这就是说，男子的色盲基因不传儿子，只传女儿，女儿不表现色盲，却能生色盲的外孙。

交叉感染 医疗机构内病人间相互感染的现象。病人一旦发生两种以上病时，可根据病的潜伏期及病原体型、株来判断感染情况。

交代作用 亦称"置换作用"。早期形成的岩石或矿床在气化-热液作用下，为达到新的化学平衡而发生的一系列旧物质为新物质所代替的作用。平衡因素包括温度、压力，溶液和岩石的化学组分的性质，组分的浓度或活度等。作用的范围和强度则往往决定于围岩和热液的成分、围岩裂隙系统发育的程度、作用的时间长短等。交代作用是在固体状态下进行的，基本上受等体积定律支配，早期矿物的溶解或转变与新矿物的形成几乎同时进行。包括的范围很广，如花岗岩化、围岩蚀变以及某些交代矿床的形成等。

交代结构 在变质作用过程中，由于交代作用而形成的一种岩石结构。依其形态不同可分为：交代假象结构，如蛇纹石交代橄榄石后呈橄榄石的假象；交代蠕虫结构，如钾长石交代斜长石，由于析出过剩的 SiO_2，而形成蠕虫状石英嵌晶；交代条纹结构，是由斜长石沿一定方向交代钾长石晶体而成，斜长石个体不规则，在钾长石主晶内分布也很不均匀；交代残留结构，即被交代的矿物呈零星孤立的残留体，被包在新生矿物之中，残留体彼此在光性方面显示出原来为单一晶体，可具有相同的消光位；以及由交代成因的变斑晶组成的交代斑状结构等。

交际能力 *社会语言学用语。美国海姆斯(Dell Hathaway Hymes, 1927—)针对乔姆斯基(Noam Chomsky, 1928—)的*语言能力而提出的概念。认为人们的交际行为是社会文化行为,而交际能力指的是:(1)能分辨合乎语法的语言形式;(2)能分辨实际可接受的语言形式;(3)能分辨恰当的语言形式;(4)能分辨语言形式的常用程度。

交易成本 指达成一笔交易所要花费的成本,也指买卖过程中所花费的全部时间和货币成本。包括传播信息、广告、与市场有关的运输以及谈判、协商、签约、合约执行的监督等活动所费的成本。这概念最先由新制度经济学在传统生产成本之外引入经济分析中。

交往方式 ❶亦称"交往形式"、"交往关系"。人们在生产过程中所发生的社会关系。1845—1846年马克思和恩格斯在《德意志意识形态》中首次使用。1847年马克思在《哲学的贫困》中用"生产关系"代替。❷人与人之间各种社会交往及其形式。

交往行为 德国哈贝马斯(Jürgen Habermas, 1929—)用语。指人与人之间通过符号为媒介进行交流,以达到相互理解、承认和取得行为的一致。他认为晚期的资本主义社会中,科学技术成为控制人的力量,国家对经济的干涉也巩固了资本主义社会。认为在社会交往方面应当反对偏于金钱联系与官僚统治等不合理交往,建立一种合理的交往行为。认为应通过语言的合理使用,加强人与人之间的接触与了解,提高人的道德修养,形成人与人之间的新关系,从而改造社会。

交变应力 亦称"重复应力"或"循环应力"。随时间作周期性交替变更的应力。例如,车辆的轴、齿轮的齿等运转时的应力值是往复循环、交替变更的。在交变应力作用下的机械零部件常易发生疲劳破坏。

交浅言深 对交情不深的人,说内心深处的话。《国策·赵策四》:"客有见人于服子者,已而请其罪。服子曰:'公之客独有三罪:望我而笑,是狎也;谈语而不称师,是倍也;交浅而言深,是乱也。'客曰:'不然。夫望人而笑,是和也;言而不称师,是庸说也;交浅而言深,是忠也。'"服子,宓子贱。

交织结构 见"安山结构"。

交响乐队 通常指常规编制的管弦乐队,用以演奏交响管弦音乐。包括下列各组乐器:(1)弦乐器组,包括小提琴、中提琴、大提琴、低音提琴;(2)木管乐器组,包括短笛、长笛、双簧管、英国管、单簧管、大管等;(3)铜管乐器组,包括圆号、小号、长号、大号等;(4)击乐器组,包括定音鼓、三角铁、钹、大鼓、锣、排钟等。有时作曲家、指挥家可按创作、演出意图和具体条件,对上述乐器加以增减,如加用钢琴、竖琴、木琴、钟琴或各种民族乐器等。交响乐队按规模大小,通常分为双管、三管、四管或简称小、中、大等编制,人数自数十至百余人不等。

交配能力 鉴定种公畜繁殖力的重要指标之一。指种公畜成年后所能负担母畜的配种量。交配能力的大小,决定于家畜的种类、个体、年龄、精子的形成机能、性反射、配种方法以及其所处的生活条件。交配能力如不合理利用,会降低育种效率。

交换价值 价值的表现形式。最先表现为各种使用价值相互交换的量的比例。如五丈麻布=一件上衣,表明它们的价值量是相等的,一件上衣就是五丈麻布的交换价值。两种商品能按一定比例互相交换,是由于它们都含有人类劳动的结晶,即*价值;价值的大小,制约着商品交换的比例。价值是交换价值的内容,交换价值是价值的表现形式。

交流电机 输入电流或输出电流为交流电的电机。有同步电机、异步电机和交流换向器电动机等类型。可以是单相的或多相的。单相的多用于家用电器设备、农业机械和电力机车。多相的一般是对称的三相或两相。三相交流电机是工业生产的主要动力设备。两相交流电机多用于自动控制领域。

交流电桥 交流电源下工作的电桥。一般在音频范围内使用。与直流*单臂电桥不同之点是由电阻、电容和电感组成各桥臂(直流电桥只由电阻组成)。用以测量电感、互感、电容、品质因数、介质损耗角正切值、铁耗、频率等参数。

交通大学 前身为*南洋公学。辛亥革命后先称南洋大学,后称上海工业专门学校。1921年同唐山工业专门学校、北京邮电学校、交通传习所合并,改名交通大学。次年又改称南洋大学。1927年改称第一交通大学。1928年定名交通大学。抗日战争时期迁重庆。抗战胜利后在上海复校。旧设理、工、铁道管理三学院及电讯研究所。1952年院系调整后,成为多科性理工科大学。1956年经中央批准,交通大学迁往西安。嗣于1957年,根据内部实际情况及当时西安、上海两地的需要,分设为西安部分和上海部分。1959年,经国务院批准,又将两部分分别独立成为两个学校,西安部分称西安交通大学,上海部分称上海交通大学。台湾交通大学成立于1979年,设理、工、管理三学院。校址在新竹市。

交通仿真 对真实交通系统或规划交通系统的运行功能进行试验研究的过程。一般在交通系统模型上或采用数值方法进行。对于有危险性和不能再现特性的交通系统,都可用仿真方法来研究其内在规律和运行特征。

交通事故 在交通运输中因违反交通规则或操作规程而发生的人身伤亡或财产损失的事故。我国由公安机关根据法规,区别事故性质、危害程度、情节轻重、责任大小,对造成交通事故的人给予不同的处理,直至追究刑事责任。

交通标志 用彩色符号或文字表示的具有法定含义的标志牌。通常设置在道路两侧或悬挂在道路上方的醒目处,用以管理和指挥交通。按标志的含义分为三类:(1)指示标志,如通行方向、停车地点等;(2)警告标志,如前方有交叉口、急转弯、陡坡等;(3)警令标志,如禁止停车、禁止通行、车速限制、载重限制等。按设置方式分为:(1)固定标志,有立柱式、悬臂式、跨路门架式等多种;(2)可变标志,可根据探测设备测得路上交通状况、交通事故或气候变化等随时改变标志内容。

交通银行(行 háng) 原为旧中国四大官僚资本银行之一。初系清政府邮传部为经理铁路、电报、邮政、航运四项事业的收付而设的银行。成立于1908年(光绪三十四年),总行初设北京,全国各地设有分支机构。1928年迁总行于上海,国民党政府指定为特许的发展全国实业的银行。其所经营的业务仍为发行、存款、放款、储蓄、信托和代理国库等一般银行业务。1949年后,经人民政府接管改组,先后受中国人民银行及财政部领导。其在香港的分支机构则经营一般银行业务。1986年国务院决定重新组建,1987年4月1日总管理处由北京迁上海,同时上海分行正式开业。交通银行是全国性股份制商业银行,其业务范围包括:存款、储蓄、贷款、外汇和有价证券的买卖、信托、保险、投资、租赁、国际银团贷款等。1949年迁往台湾部分于1950年2月2日在台北市复业,1979年1月改为投资专业银行。

交通管理 国家对道路、车辆、船舶、驾驶员和行人的管理。在我国，由公安机关负责统一管理，其任务包括：交通安全宣传教育，交通指挥，维护交通秩序，处理交通事故，车辆检验，驾驶员考核与发牌发证，路障管理，交通标志、标线等安全设施的设置与管理等。

交通肇事 违反交通运输管理法规，从而发生事故，致使人身或者公私财产遭受损害的事件。我国刑法规定，致人重伤、死亡或者造成公私财产重大损失的，构成交通肇事罪。

交通噪声 一般指机动车辆在城市内交通干线上行驶时产生的噪声。主要为机动车发动机壳体的振动声、进气声、排气声、喇叭声以及轮胎与路面间的摩擦声。是一种不稳定噪声，声级随时间等因素而变化。城市交通干线噪声的等效 A 声级可达 65～75 分贝，汽车鸣笛较多的地方则在 80 分贝以上。

交接班制 在实行多班制的单位中，规定各轮班工作人员在上下班时交接的事项和方法的责任制度。

交梨火枣 道教所说的两种"仙果"。《真诰·运象二》："玉醴金浆，交梨火枣，此则腾飞之药，不比于金丹也。"

交混回响 亦称"混响"。直达声消失后，声音延续所引起的交混现象。通常以声音减弱到初始强度 100 万分之一所需的时间来衡量其延续时间，称为"混响时间"，以秒计。在室内，混响常由声音在墙面等连续多次反射所引起。如混响时间太长，则前后声音交混，听不清楚；过短则音量不够，声音干涩不动听。混响时间是评定建筑物声音质量的一个重要指标。海洋中的混响有三类：(1) 体积混响，由位于海水中的散射体(例如，各种海洋生物、海水中的悬浮微粒和汽泡)产生的，其强度与脉冲结束后的时间的平方成反比；(2) 海面混响，由位于海水表面或靠近海面层内的散射体产生的，其强度与脉冲结束后的时间的三次方成反比；(3) 海底混响，由位于海底和海底附近的散射体产生的，其强度与脉冲结束后的时间的四次方或五次方成反比。混响对于水中通信是一种严重干扰。

交感神经 自主神经系统的一部分。由脊髓胸、腰部侧角发出神经纤维到交感神经节，再由此发出纤维分布到平滑肌、心肌和腺体，调节心脏及其他内脏器官的活动。刺激交感神经，能引起腹腔内脏及皮肤末梢血管收缩、心搏加强和加速、新陈代谢亢进、瞳孔散大、疲乏的肌肉工作能力增加等反应。交感神经和*副交感神经两者在功能上有相互拮抗的作用。

交山农民军 明清之际山西西部地区农民起义军。即*吕梁山农民军。

交钥匙工程 成套设备输出方负责设计、安装、直至建成全部工程后完整地移交给引进方的技术贸易方式。有时还包括培训技术人员和工人。引进方配套设施和原料供应就绪，就可立刻投产。

交换性酸度 用中性盐(如氯化钾)将土壤胶体吸附的氢离子和各种铝离子交换出来后所表现的酸度。为土壤的潜性酸度。可作计算土壤中石灰施用量的根据。

交流伏特计 测量交流电压的仪表。读数单位、使用方法等和*伏特计相同；工作原理、结构类型等则和*交流安培计相仿。量出的是交流电压的有效值。一般的交流伏特计适用于频率为 50 赫的交流电路；在高频电路中，常采用热电式、整流式、晶体管(或电子管)式等交流电压表。

交流安培计 测量交流电流强度的仪表。其读数单位、使用方法等和*安培计相同，但它所量出的是交流电流的有效值。主要根据交流电通过线圈时产生的磁效应或热效应的原理制成。属于前一种的有电磁式和电动式交流安培计；属于后一种的有热效式和热电式交流安培计等。测量小电流时，常用较复杂的整流式交流安培计，交流电先经过整流器(如晶体二极管)整流为直流，再由磁电式直流电表测量。一般的交流安培计适用于频率为 50 赫的交流电路；在高频电路中，常采用热电式结构。

交通工程学 关于交通构成和交通运行的一般规律、理论及其应用的学科。20 世纪 30 年代由道路工程学衍生而呈萌芽状态，到 50 年代成为独立的学科。研究对象是人、车、路三者关系的交通系统，研究该系统的交通特征、交通流理论、交通的产生、交通预测、道路和交通系统规划、公共交通系统、道路和交通设施的设计、交通管理及其法规、交通控制系统、交通环境、交通能耗、交通事故的规律及其预防等。求得道路交通系统的最高交通效率、最少交通事故和最低公害程度的科学技术措施。

交通运输法 调整交通运输关系的法律规范的总称。一般包括公路运输法，铁路运输法，内河、沿海、远洋运输法，航空运输法等。在我国，关于交通运输的重要法律、法规有：1987 年的水路运输管理条例、公路管理条例，1990 年的铁路法，1995 年的民用航空法等。另有一系列运输规则，如《水路货物运输规则》(1995 年)等。

交通信号灯 道路交叉口处指挥交通的彩色(绿、红、黄)灯光信号。绿灯是通行信号；红灯是禁行信号；黄灯是红灯的预告信号，已过停车线的车辆需继续行进，未过停车线的必须停车。此外，还有转弯专用和其他特定含义的信号灯。

交替主神教 亦称"轮换主神教"。英国缪勒所创用。指主神开始出现，但主神尚未固定化的*多神教。因主神常在不同时期、不同地域或集团间有所交替轮换而得名。如在婆罗门教和印度教中，表现为梵天、湿婆、毗湿奴之间的交替轮换；在古代希腊宗教中，表现为宙斯、雅典娜、阿波罗之间的交替轮换。

交感性眼炎 一眼因穿孔性外伤发生葡萄膜炎，另眼因之发生同样炎症的现象。一般在伤后 2～8 周，另眼出现畏光、流泪、视力减退等症状。如不及时治疗，可致双目失明。预防和及时处理穿孔性眼外伤是防止本病的重要措施。参见"虹膜睫状体炎"。

交错从表婚 即"姑舅表婚"。一种婚姻旧俗。按照父系的观念，兄弟的子女与姊妹的子女互为姑舅表兄弟姊妹。姑舅表兄弟姊妹不仅可以通婚，而且有优先婚配的权利。起源于原始时代母系社会的氏族外婚，两个固定氏族成员之间互相缔结婚姻。这种规例，到了父系氏族社会，转变为姑舅表婚。此种婚俗曾流行于世界各地。

交换吸收性能 土壤胶体从土壤溶液中吸收离子，并同时将胶体表面上其他同性电荷的离子交换出来的性能。土壤胶粒多数带负电荷，故以吸收和交换阳离子为主，但也有阴离子吸收和交换作用。交换吸收性能对可溶性养分的保蓄和供应、酸碱反应的调节，以及土壤形成的特点等都有重大影响。

交流电力机车 经*接触网以单相交流供电的电力机车。交流电通过受电器引入电力机车，经牵引变压器降压后，再经整流装置将交流电变为脉动直流，供给脉流牵引电动机，驱动机车轮对；或经变流装置将单相交流电变换为调频、调压的三相交流电，供给三相交流牵引电动机，驱动机车

轮对。

交通运输计划 国家为指导交通运输业发展，以及同国民经济各部门和全国各地区协调发展而编制的计划。内容包括货运和客运两个方面：货运计划主要指标是货运量和货物周转量，客运计划主要指标是客运量和旅客周转量。

交通控制系统 一种用于指挥交通，使之安全畅通的自动控制系统。包括由中心计算机和外围设备组成的控制中心、中央与终端的数字传输机和传输线路组成的传输系统、各种车辆检测器组成的交通情报收集系统以及外场监控设施所构成的信号控制系统、可变标志系统、紧急通信系统和电视监视系统等。功能为：收集交通情报、调节终端信号机和可变标志、车辆导行和交通监视。

交收东三省条约 即《俄国撤兵条约》。1900年(清光绪二十六年)沙俄出兵侵占中国东北三省。1902年4月8日俄国驻华公使雷萨尔(Павел Михайлович Лессар，1851—1905)与清外务部大臣奕劻在北京签订撤兵条约四款，约定在十八个月内将俄军分三期全部撤回。1903年4月第二期撤兵期满，沙俄违约不撤，并向清政府提出七项新的侵略条件，激起中国人民的拒俄运动。由于沙俄在日俄战争中战败，撤兵问题遂不了了之。

交通运输地理学 亦称"交通地理学"或"运输地理学"。经济地理学的分支。研究交通运输生产布局条件、特点及其地域结构和规律的学科。主要研究内容包括自然、技术、经济等条件对运输线网与运流的影响，交通运输网的结构、类型、地域组合及演变规律，区域内重要客、货流的产生条件和变化规律，综合运输网的合理布局及与其他产业的关系和在生产力地域组合中的作用等。

交直流两用电动机 励磁绕组和电枢绕组串联的小型的换向器电动机。定子铁芯由含凸极的叠片组成，具有集中的励磁绕组。可运行于直流或单相交流系统。常用于家用电器(如缝纫机、吸尘器等)或电动工具(如电钻)中。

交流换向器电动机 转子带有换向器的交流电动机。按结构分为交直流两用电动机、单相串励电动机、推斥电动机、三相串励电动机和三相并励电动机等。转速可平滑调节，调节范围很广，且调节时功率损失较小。起动和工作特性良好，但成本较高，换向器和电刷的维护和检修较复杂。

交货共同条件议定书 两国间根据已签订的贸易协定，对相互贸易中的交货条件所达成的协议。主要内容有：货物的品质和数量、交货地点、交货期、运输方法以及付款方法等。交货共同条件议定书的签订，目的在于简化贸易合同的内容，并以此作为双方履行交货、付款等义务及处理争议、仲裁等方面的依据之一。

交-直-交流电力传动机车 一种铁路机车。车内的晶闸管整流器把交流电变为直流电，再用大功率逆变器把直流电变为频率可调节的交流电，供给交流牵引电动机，驱动机车动轮对。在电力传动内燃机车上，交流电源来自柴油机驱动的牵引发电机；在电力机车上，交流电源直接来自工频电网。这种机车的交流牵引电动机结构简单、运行可靠、价格较低，并且轮对防空转等牵引性能优越。

交-直流电力传动内燃机车 牵引发电机为交流电机、牵引电动机为直流电机的一种电力传动内燃机车。柴油机带动三相交流同步发电机，发出的三相交流电经过大功率整流装置变为直流电，供给直流牵引电动机驱动机车动轮对。功率较大、重量较轻，已得到广泛应用。

4 **凶** 同"凶"。

亥 ㊀(hài) ❶地支的第十二位。❷十二时辰之一，即二十一时至二十三时。

㊁(jiē 阶，又读 hài) 见"亥市"。

亥市 (jiē—) 隔日交易一次的市集。吴处厚《青箱杂记》卷三："蜀有痎市，而间日一集。"方以智《通雅·天文》："亥音皆，言如痎疟，间日一发也。讳痎，故曰亥市。"一说，以寅、申、巳、亥日集市，故称亥市。张籍《江南行》："江村亥日长为市。"白居易《江州赴忠州舟中》诗："亥市鱼盐聚，神林鼓笛鸣。"

亥豕 见"鲁鱼亥豕"。

亥维赛 (Oliver Heaviside, 1850—1925) 英国物理学家、电机工程师。电离层的发现者。自学成才。早年任英国大北电报公司工程师，研究电话及电报问题。后致力于数学物理的研究，特别是对英国物理学家麦克斯韦的电磁理论及其实际应用有重大发展。提出电离层学说，解释了无线电波在传播中的跨跃及天波传播等现象。在数学上也有一定成就，例如对运算微积的发展作出了重要贡献。著有《电磁理论》等。

亥姆霍兹 即"赫尔姆霍茨"。

充 (chōng) ❶塞；充塞。见"充耳"、"充栋"。❷充实；充足。《孟子·梁惠王下》："君之仓廪实，府库充。"❸充任；充当。朱彝尊《翰林院侍读乔君墓表》："充顺天乡试同考官。"❹冒充。如：充行家。❺声音洪亮。《淮南子·说山训》："钟之与磬也，近之则钟音充，远之则磬音章。"高诱注："充，大也。"❻肥胖。《仪礼·特牲馈食礼》："宗人视牲告充。"❼姓。汉代有充向、充申。

充电 ❶使电容器的两组极板分别获得等量正负电的过程。❷将电能输入蓄电池，并使之转变为化学能的过程。这过程使蓄电池化学还原，变为可以重新使用的电池。充电时电流由蓄电池的正极流入，与放电时电流从蓄电池的正极流出的情况正好相反。给蓄电池充电，必须使用直流电。

充斥 众多；充满。《左传·襄公三十一年》："敝邑以政刑之不修，寇盗充斥。"马融《广成颂》："于是营围恢廓，充斥川谷。"俞樾《古书疑义举例》卷七："充、斥并为大，故并为多；充斥，言多也。"今多含贬义。

充饥 谓饥时进食。杜甫《独坐二首》："暖老思燕玉，充饥忆楚萍。"

充耳 ❶塞耳。如：充耳不闻。参见"褎如充耳"。❷古代挂在冠冕两旁的饰物，以玉制成，下垂到耳；也叫"瑱"。《诗·卫风·淇奥》："有匪君子，充耳琇莹。"毛传："充耳谓之瑱。琇莹，美石也。天子玉瑱，诸侯以石。"

充血 局部组织或器官，因毛细血管、小动脉或小静脉扩张而充满血液的现象。可分为：(1)动脉性充血，简称"充血"。身体表面充血可呈现红、肿并感到热等征象。生理性充血见于运动、洗热水澡；病理性充血见于炎症的早期。充血是通过神经或化学物质等作用而发生的。(2)静脉性充血，即"淤血"。

充充 ❶悲戚貌。《礼记·檀弓上》："始死，充充如有穷；既殡，瞿瞿如有求而弗得。"❷形容精神饱满。柳宗元《送徐从事北游序》："读《诗》、《礼》、《春秋》莫能言说，其容貌充充然，而声名不闻传于世。"

充军 中国古代把犯人发配到边远地方军内服劳役的刑

罚。源于秦的谪戍。明代分为极边、烟瘴(均4 000里以外)、边远(3 000里)、边卫(2 500里)、沿海附近(1 000里)五等,又分为终身和永远两类,永远指罚及子孙。清制亦分五等,与明制大体相同。

充县 古县名。汉置。治今湖南桑植。附近为"充中蛮"分布之地。晋废。

充牣 充满。颜延之《赭白马赋》:"闻王会之阜昌,知函夏之充牣。"亦作"充仞"。《史记·殷本纪》:"益收狗马奇物,充仞宫室。"

充诎 得意忘形貌。《礼记·儒行》:"儒有不陨获于贫贱,不充诎于富贵。"郑玄注:"充诎,喜失节之貌。"亦作"充倔"。《楚辞·九辩》:"蹇充倔而无端兮,泊莽莽而无垠。"

充实 ❶充足,丰富。与"空虚"相对。《后汉书·邓禹传》:"赤眉新拔长安,财富充实,锋锐未可当也。"❷中国古代美学思想。指内在道德、学问充盈而形于外的美。《孟子·尽心下》:"可欲之谓善,有诸己之谓信,充实之谓美。"认为美以真、善为基础,仁义充盈于内的人方能成为美人。北宋张载进一步认为"充内形外之谓美"(《张子正蒙·中正》),美是内在充实与外在文采的统一。

充栋 言堆积之多,高达屋栋。常指书籍。陆游《冬夜读书》诗:"茆屋三四间,充栋贮经史。"参见"汗牛充栋"。

充闾 犹光大门庭。《晋书·贾充传》:"逵(贾逵)晚始生充,言后当有充闾之庆,故以为名字焉。"按贾充字公闾。后因用为贺人生子之词。如:充闾之庆;充闾之喜。苏轼《贺陈述古弟章生子》诗:"郁葱佳气夜充闾,始见徐卿第二雏。"

充盈 ❶丰满;充足。《礼记·礼运》:"肤革充盈,人之肥也。"《管子·八观》:"国虽充盈,金玉虽多,宫室必有度。"❷骄傲自满的样子。《荀子·子道》:"今女(汝)衣服既盛,颜色充盈,天下且孰肯谏女(汝)矣。"

充羡 羡,盈余。充足有余。《新唐书·陈君宾传》:"四方霜潦,独君宾所治有年,储仓充羡。"有年,丰产。

充填 地下采矿时,顶板控制的一种措施。用人工、风力(压缩空气)、水力或机械运送充填材料(砂、碎石、炉碴等),将采空区填塞以防顶板塌落。开采有自燃危险或顶板控制困难的矿床,或地面有建筑物、铁路、水体需要保护,或为了提高矿石回采率等,可用此法。

充数 用不够格的人或物来凑足数额。如:滥竽充数。《晏子春秋·谏下之二》:"其子往晏子之家,说曰:负郭之民贱妾,请有道于相国,不胜其欲,愿得充数乎下陈。"

充塞 ❶断绝;阻塞。《孟子·滕文公下》:"是邪说诬民,充塞仁义也。"杜甫《三川观水涨二十韵》:"枯查卷投树,礧磈共充塞。"❷充满。《后汉书·宋意传》:"仆马之众,充塞城郭。"

充气槽 管道输送装置的一种。在微斜的(4°~8°)料槽下部装多孔隔板,低压空气从下部经多孔隔板通入料槽,渗入放在多孔隔板上面的粉料,使之运动而呈流体形态,并沿斜槽向下流动。

充电器 供蓄电池或干电池充电用的整流装置。对蓄电池充电,常采用半控整流电路或不可控整流电路加交流调压器;对干电池充电,则多采用半波整流电路。根据不同的充电要求和充电方式,具有不同的检测电路和自动控制电路。

充脂材 用除草剂百草枯等处理松树立木,使树干充脂而得到的木材。处理溶液浓度在1%~4%之间效果较好。主要用作纸浆的原料,在生产浆粕的同时可得到浮油松香和硫酸盐松节油。

充气建筑 在玻璃丝增强塑料薄膜或尼龙布罩内部充气所形成的覆盖物。有三种形式:(1)在双层薄膜间充气密闭而成自承重拱顶;(2)用单层薄膜封闭室内空间,用气泵不断将室内气压稍稍提高,使薄膜鼓起,出入口采用双层封闭气闸;(3)以充气拱管作肋,管间以薄膜联系。主要特点是便于搬运、拆迁,建造迅速。

充分条件(分 fèn) 亦称"充足条件"。如果有甲必有乙,则甲是乙的充分条件。如物体受到摩擦必然生热;物体受到摩擦就是物体生热的充分条件。

充分就业(分 fèn) ❶现代西方经济学用来描述资本主义社会工人就业状况的概念。意指资本家按照劳动的边际生产率支付工资,愿意接受这种工资的人都已得到工作,但*自愿失业及*摩擦性失业则仍可存在。因此,尽管有大量失业存在,在他们看来仍可称为充分就业。❷有时泛指劳动力和生产设备都得到充分利用的状态。

充足条件 即"充分条件"。

充类至尽 《孟子·万章下》:"夫谓'非其有而取之者,盗也',充类至义之尽也。"充类,引申推广到同类的事理;义之尽,事理最高深之处。《孟子》原意谓"非其有而取之者,盗也"这一论断,是引申推求事理到原则最高度的说法。后来用"充类至尽",义与"充其量"相近,即推论到极点的意思。

充氧压铸 见"压力铸造"。

充填作用 成矿溶液在化学性质不甚活泼的围岩裂隙中运动时,因温度和压力等物理化学条件的变化致使其中一些组分在各种裂隙中发生沉淀的作用。由充填作用所形成的矿床称"充填矿床",主要特点是矿体与围岩界限大多清楚,矿体形态受围岩的裂隙所控制,多呈脉状和网脉状等。

充足理由律 17世纪德国哲学家莱布尼茨提出。他说:"任何一件事如果是真实的或实在的,任何一个陈述如果是真的,就必须有一个为什么这样而不那样的充足理由,虽然这些理由常常总是不能为我们所知道的。"(《单子论》)后来德国逻辑学家沃尔弗明确将"充足理由律"表述为形式逻辑的一条基本规律。但对此一直有争论。一般认为"充足理由律"不是形式逻辑的基本规律,但可视为逻辑论证的基本原则。

充填采矿法 人工支护采矿法的一种。随回采工作面的推进,利用充填材料充填采空区以防止周围岩石的塌落。有干式充填、水力充填和胶结充填采矿法等。具有适应性强,矿石回采率高,贫化率低,作业较安全,能利用工业废料,保护地表等优点;但工艺复杂,成本高,劳动生产率和矿块生产能力都较低。常用于开采围岩不够稳固的高品位、稀缺、贵重的矿床,地表需要保护或矿石容易自燃的矿床。开采煤层时称"充填采煤法"。

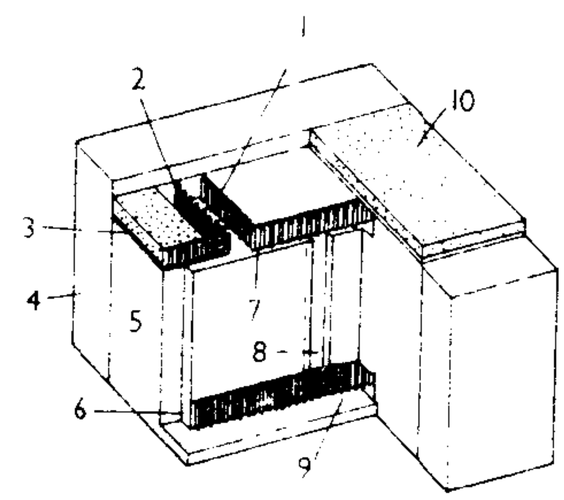

下向分层充填采矿法

1. 回采进路 2. 待充填进路 3. 胶结假顶 4. 上下盘围岩 5. 矿体 6. 充填行人天井 7. 外层巷道 8. 矿石溜井 9. 阶段运输巷道 10. 上一充填分层

充分又必要条件 简称"充要条件"。如果有甲必有乙,无甲必无乙,则甲是乙的充分又必要条件。如数 n 能为2和3整除,是它能为

6 整除的充分又必要条件。

充血性心力衰竭 即"心力衰竭"。

5 **亩**〔畝、畮、畝、畝、畝、畝〕(mǔ) ❶"市亩"的简称。❷垄,即田中高处。《庄子·让王》:"居于畎亩之中。"陆德明释文引司马彪曰:"垄上曰亩,垄中曰畎。"

亨 ㊀(hēng) 通达顺利。《易·坤》:"品物咸亨。"

㊁(xiǎng) 同"享"。飨宴。《易·大有》:"公用亨于天子。"

㊂(pēng) "烹"的本字。《诗·豳风·七月》:"七月亨葵及菽。"《周礼·天官·内饗》:"掌王及后、世子膳羞之割亨煎和之事。"

亨利 ❶简称"亨"。电感(包括自感系数和互感系数)的单位。符号 H。为纪念美国物理学家亨利(Joseph Henry,1797—1878)而命名。(1) 线圈中电流改变 1 安·秒$^{-1}$时,如果因自感而在线圈本身中引起的感生电动势为 1 伏,则这线圈的自感系数为 1 亨。(2) 相邻两线圈的任一个中电流改变 1 安·秒$^{-1}$时,如果因互感而在另一线圈中引起的感生电动势为 1 伏,则这两个线圈的互感系数为 1 亨。更常用的电感单位是毫亨(亨的千分之一)。❷亨利〔航海家〕(Henrique o Navegador, 1394—1460)。葡萄牙亲王。因奖励航海事业,得名"航海家"。赞助葡萄牙探险队沿非洲西海岸南下,航行至几内亚一带,并抵达马德拉群岛、亚速尔群岛和佛得角群岛等地。❸帕特里克·亨利(Patrick Henry, 1736—1799)。美国独立战争时期的自由主义者。反对英国殖民统治、主张十三个殖民地独立的代表人物之一。曾任第一、二届大陆会议代表、弗吉尼亚州州长。起草《权利法案》。❹罗伯特·亨利(Robert Henri, 1865—1929)。美国画家。曾在宾夕法尼亚美术学院和巴黎美术学院学习。后定居费城,结识报纸插图青年画家,1907 年与卢克斯、斯隆、格拉肯斯等组成八人画派,提倡以生活为艺术主题的新观念。翌年在纽约举办八人派画展。曾在纽约蔡斯学院和纽约艺术学生联合学院任教。创作曾以印第安人和农民为主题,后期多作肖像画和儿童画。画风受哈尔斯、季拉斯开兹和马奈的影响。作品有《大笑的儿童》、《西 57 大街》等。

亨奇 (Philip Showalter Hench, 1896—1965) 美国内科学家。1916 年毕业于拉斐德学院并获文学士学位,1920 年获该校医学博士学位。1921 年在明尼苏达大学深造,1931 年获理学硕士学位。后在梅奥诊所任内科医师及风湿病科主任,1947 年任梅奥研究生院教授。1948 年与*肯德尔合作用肾上腺皮质激素治疗风湿性关节炎患者取得显著疗效,从而揭示了肾上腺皮质激素可的松的重要生物效用,使对风湿性疾病以及各种自身免疫性疾病的认识进入了新的阶段。因此与肯德尔、赖希斯泰因(Tadeus Reichstein, 1897—1996)共获 1950 年诺贝尔生理学或医学奖。主要著作有《促肾上腺皮质激素和皮质激素对风湿性疾病的疗效》等。

亨特 ❶约翰·亨特(John Hunter, 1728—1793)。英国外科学家、解剖学家。近代实验外科学和解剖学奠基人之一。曾在伦敦任解剖学教师、圣乔治医院外科医师、军医总监等职。青年时代在他的兄长、英国妇产科学家威廉·亨特(William Hunter, 1718—1783)所设的解剖学校工作多年。其主要成就:(1) 发现侧支循环,倡用股动脉结扎法处理腘动脉瘤;(2) 创立皮下肌腱切断手术;(3) 从事比较解剖学、生物学、病理学和生理学的研究;(4) 创办医学博物馆。著有《论人类牙齿的进化》、《性病论》、《论血液、炎症和枪弹伤》。❷威廉·霍尔曼·亨特(William Holman Hunt, 1827—1910)。英国画家。主张绘画应具有宗教道德教育意义和缜密的写实态度,画法细致。作品多以《圣经》故事作象征性的描绘,如《世界之光》、《替罪羊》等。

亨通 做事通达顺利。《易·随》"元亨,利贞,无咎"。孔颖达疏:"元亨者,于相随之世,必大得亨通;若其不大亨通,则无以相随,逆于时也。"

亨廷顿 (Ellsworth Huntington, 1876—1947) 美国地理学家。曾任美国耶鲁大学教授和研究员、美国地理学会会长。一生研究气候与文明的关系,把气候视为社会发展、国家强弱、种族优劣、经济盛衰、文明高低的决定性因素,是环境决定论的主要代表。主要著作有《亚洲的脉搏》、《种族的素质》、《文明与气候》、《气候的变化、性质与原因》、《人生地理学原理》(有中译本)等。

亨德尔 (Georg Friedrich Händel, 1685—1759) 一译韩德尔。德国作曲家。巴罗克盛期代表人物。早年在哈雷学法律及音乐。17 岁起任教堂管风琴师,后在汉堡剧院乐队中任小提琴师,并从事歌剧创作。1706—1710 年间在意大利研究那不勒斯乐派歌剧、科莱里等人的器乐和卡里西米(Giacomo Carissimi,1605—1674)的清唱剧,并在罗马、威尼斯等地上演其歌剧、清唱剧。1710 年起任汉诺威选侯宫廷乐长。1712 年定居英国,致力歌剧事业,1726 年入英国籍。所作歌剧曾上演四十余部,多取材于古代神话或历史,唱词用意大利文,结构多因袭那不勒斯乐派歌剧程式。在英国上演屡遭挫败后,转而从事清唱剧的创作。所作二十余部清唱剧,多取材于《圣经》故事,1739 年后所作清唱剧,唱词全用英文。重要作品有清唱剧《以色列人在埃及》、《弥赛亚》、《参孙》、《犹大·马卡白》等,管弦乐曲《水上音乐》;以及管乐器与弦乐队的协奏曲、大协奏曲、管风琴协奏曲、奏鸣曲、歌剧等。

亨德尔

亨利一世〔捕鸟者〕(Heinrich Ⅰ, der Vogler,约 876—936) 德意志国王(919—936),*萨克森王朝创始者。公元 912 年当选萨克森公爵,相传当使者为之报信时他正在放鹰捕鸟。即位后,依靠小封建主建立骑士武装,抑制大封建主势力。933 年打败马札尔人(匈牙利人),次年又败丹麦人。

亨利二世 (Henry Ⅱ, 1133—1189) 英国国王(1154—1189)。原为法国安茹伯爵,领有阿奎丹等地。1154 年以英王亨利一世(Henry Ⅰ,1100—1135 年在位)外孙身分继承英国王位,开创金雀花王朝。属土兼跨英法两国,与法王路易七世长期作战。开征*盾牌钱,召募雇佣军;进行司法等项改革,以加强王权。图控制英国教会,未果。1171 年侵入爱尔兰。

亨利七世 (Henry Ⅶ, 1457—1509) 英国国王(1485—1509)。通称亨利·都铎(Henry Tudor)。*玫瑰战争中支持兰加斯特家族,反对约克家族。1485 年击毙约克王朝国王理查三世,夺取王位,建都铎王朝。设立星室法庭,惩治贵族豪强,加强专制统治;奖励工商业和航海事业。

亨利八世 (Henry Ⅷ, 1491—1547) 英国国王(1509—1547)。大力加强王权,抗拒罗马教廷干预其婚事,1533 年与教皇决裂。次年国会通过《至尊法案》,宣布国王为英国

教会首领，并将英格兰圣公会立为国教。处死不同意其宗教政策者（包括托马斯·莫尔）。下令封闭修道院，没收其地产；还俗土地采用资本主义方式经营。

亨利三世 ❶亨利三世（Henry III，1207—1272）。英国国王（1216—1272）。幼龄即位，由大贵族摄政。1227年亲政。1258年被迫接受*《牛津条例》，受制于贵族。1261年自行取消此条例，导致内战（1263—1267）。1264年曾为*西门·孟德福俘获，次年复位。❷亨利三世（Henri III，1551—1589）。法国国王（1574—1589）。参与其母*喀德琳·美第奇策划的*圣巴托罗缪惨案（1572年）。即位初，接近以亨利·介斯（Henri Guise，1550—1588）为首的天主教集团，反对以亨利〔那瓦尔的〕为首的胡格诺派。后担心介斯权势，1588年诱杀之。次年他本人被一多明我会修士暗杀。

亨利五世（Heinrich V，1081—1125） 德意志国王（1106—1125），神圣罗马帝国皇帝（1106—1125；1111年加冕）。同教皇帕斯卡利斯二世（Paschalis II，1099—1118年在位）争夺*主教叙任权，并进军意大利，将其制服。1122年与新教皇卡利克斯特二世（Calixtus II，1119—1124年在位）订立*《沃尔姆斯宗教协定》，至此，主教叙任权之争暂告妥协。

亨利六世（Heinrich VI，1165—1197） 德意志国王（1169—1197），神圣罗马帝国皇帝（1190—1197；1191年加冕）。1186年与西西里公主、王位继承人康斯坦丝（Konstanz，1152—1198）结婚，获意大利南部领土。因西西里贵族反叛，两次进兵意大利，终于取得西西里王位（1194年）。拘捕参加第三次十字军东征的英王理查一世〔狮心王〕，试图迫其依附于己。死于远征途中。

亨利四世 ❶亨利四世（Heinrich IV，1050—1106）。德意志国王（1056—1106），神圣罗马帝国皇帝（1056—1106；1084年加冕）。幼龄即位，母后摄政。1065年亲政后力图加强王权，压抑大封建主。与教皇格列高利七世争夺*主教叙任权，被教皇开除教籍。1077年被迫去*卡诺莎向教皇"悔罪"，得赦免。1084年举兵进占罗马，格列高利七世逃往意大利南部（次年死）。❷亨利四世（Henri IV，1553—1610）。法国国王（1589—1610）。又叫亨利〔那瓦尔的〕（Henri de Navarre）。1572年即那瓦尔王位。本*胡格诺派首领之一，*圣巴托罗缪惨案中幸免。继承法国王位后，始建波旁王朝。1593年改宗天主教。1598年颁布*《南特敕令》，采取宗教宽容政策。实行专制统治，奖励工商业。对外与英国等新教国家结盟。后被刺杀。

亨利希·曼（Heinrich Mann，1871—1950） 德国小说家、政论家。*托马斯·曼之兄。生于大商人家庭。当过书店学徒。后在柏林大学和慕尼黑大学学习。早期作品长篇小说《在懒人的乐园里》，主要暴露帝国主义时期文化和道德的堕落；《垃圾教授》抨击德意志帝国的学校教育和贵族资产阶级的道德败坏。第一次世界大战期间，发表论文《左拉论》，反对帝国主义战争。1912—1925年写成《帝国三部曲》（*《臣仆》、《穷人》和《首脑》），揭露德意志帝国的反动社会制度，讽刺沙文主义者和社会民主党人中的工人贵族。1933年纳粹执政后，被迫流亡法国，与其他德国作家组织反法西斯文化统一战线。著有政论集《憎恨》、《勇敢》等，鞭笞法西斯主义。1940年起定居美国。1949年被选为民主德国艺术科学院院长，在即将启程回国前逝世。后期主要作品有长篇小说《亨利四世》，叙述16世纪宗教战争中法国成为统一国家的过程。还写有长篇小说《呼吸》和自传《观察一个时代》等。

亨利希·曼

亨利定律 稀溶液的主要定律之一。气体溶解于液态溶剂而成稀溶液时，如气体分压力并不太大，且气体在溶液中不与溶剂起作用，或虽起作用而极少电离，则被溶解气体的质量与其分压力成正比例。由英国化学家亨利（William Henry，1775—1836）于1803年提出。

亨伯大桥 世界最大跨度的悬索桥。位于英国东部流注北海的亨伯河（Humber River）上。1973年3月兴建，1981年7月建成通车。主跨达1 410米，北岸边跨长280米，南岸边跨长530米。因河床与航道易于变迁，以及避免深水基础施工的困难，故设计较大的中孔。桥上通行公路，桥面宽28米，其中有车行道4条，共宽22米；两侧各设3米宽的人行道。加劲主梁采用流线型的钢箱梁。桥塔采用钢筋混凝土双柱门式框架结构，具有四道横梁，塔架在基础襟边以上155.5米。

5 **弃**〔棄〕（qì） ❶舍去；抛开。《孟子·尽心上》："舜视弃天下犹弃敝蹝也。"❷忘记。《左传·昭公十三年》："南蒯子仲之忧，其庸可弃乎？"杜预注："弃，犹忘也。"

弃世 ❶死的婉称，意思是离开人世。李白《自溧水道中哭王炎》诗："王公希代宝，弃世一何早！"❷摒绝世务，遗世独立。《庄子·达生》："夫欲免为形者，莫如弃世，弃世则无累。"

弃市 中国古代执行死刑的一种方式。即在闹市处死，并将尸体暴露街头。语出《礼记·王制》："刑人于市，与众弃之。"《史记·秦始皇本纪》："有敢偶语《诗》、《书》者，弃市。"从秦开始，历代执行死刑多用弃市方式。

弃妇 旧指被丈夫遗弃的妇女。顾况《弃妇词》："古人虽弃妇，弃妇有归处；今日妾辞君，辞君欲何去？"

弃养 父母去世的婉称。子女奉养父母，父母去世则不得奉养，因称。苏颋《章怀太子良娣张氏神道碑》："遘疾弃养于京延康第之寝。"

弃苏农 即"松赞干布"。

弃宗弄赞 即"松赞干布"。

6 **京**（jīng） ❶国都；首都。如：京城；京畿。《诗·大雅·文王》："裸将于京。"❷中国首都北京市的简称。❸人工筑起的高丘。《尔雅·释丘》："绝高为之京。"《三国志·魏志·公孙瓒传》："为围堑十重，于堑里筑京，皆高五六丈。"❹圆形的大谷仓。《管子·轻重丁》："有新成困京者二家。"❺大。《左传·庄公二十二年》："八世之后，莫之与京。"孔颖达疏："莫之与京，谓无与之比大。"❻数目。十兆为京。一说万万兆为京。见《数术记遗》。❼通"鲸"。扬雄《羽猎赋》："骑京鱼。"❽古邑名、县名。春秋郑邑，为共叔段所居。故址在今河南荥阳市东南。《左传》隐公元年（公元前722年）："请京，使居之，谓之京城太叔。"秦置县。公元前205年，楚、汉战荥阳南京、索间，即此。北齐废。❾古城名。故址在今江苏镇江市，因城西京岘山得名。东汉建安十四年至十六年（209—211）孙权曾自吴（治今苏州市）徙治于此。

京人 即"越人"。

京口 古城名。故址在今江苏镇江市。东汉末、三国吴

时称京城。东晋、南朝时，因城凭山临江，通称京口城。为长江下游军事重镇和东晋南朝通向北方门户，徐州、南徐州先后皆治此。南朝宋时，又称北京。《宋书·文帝纪》："朕违北京，二十余载。"

京山 县名。在湖北省荆门市东部、大洪山南麓。县人民政府驻新市镇。晋置新阳县，西魏改角陵县，又分设盘陂县。隋并两县改名京山县。县以山（京源山，简称京山）名。农产以稻、小麦、棉花为主。山区富林产及药材。工业有机械、化学、建材、纺织等。名胜古迹有子陵山、空山洞、文笔峰、屈家岭古文化遗址。

京东 路名。北宋至道十五路之一。治宋州（今河南商丘市南）。辖今山东徒骇河东南，山东东明、河南睢县、柘城以东地区和江苏的西北角。熙宁七年（1074年）分为京东东、京东西两路：泰山以北、沂水流域以东属东路；其西南属西路。东路治青州（今山东青州市）；西路治郓州（今山东东平），后移治应天府（宋景德时升宋州为府）。金分别改为山东东路、山东西路。

京白 传统京剧道白的一种。同*韵白相对。读音、咬字、归韵均以北京方言为标准，但加强其音乐性和节奏感，形成一种吟诵调，有别于日常生活语言。在脚色行当中，彩旦说京白，花旦、丑以说京白为主，花脸在少数剧目中说京白，老生、小生则偶然一用。

京西 路名。北宋至道十五路之一。治河南府（今洛阳市）。辖今河南郑州、许昌、淮阳等市县以西，崤山熊耳等山以东，沁河、卫河以南；安徽西淝河以西，淮河以北；陕西秦岭以南，子午河、大巴山以东；湖北涢水以西，京山、钟祥等市县及荆山以北地。熙宁五年（1072年）分南、北两路：北路治河南府，辖有今河南伏牛山以北、桐柏山以东地区。金改为南京路。南路治襄州（今湖北襄樊市），辖境相当于上区的西南。南宋略有减缩。元废。

京师 ❶首都的旧称，《公羊传·桓公九年》："京师者，天子之居也。京者何？大也。师者何？众也。"❷明制：京师附近地区不设布政使司，各府、州直隶于京师，这一地区即称为京师，也叫*直隶。明初建都应天府（今南京市），京师地区相当今江苏、安徽、上海两省一市。永乐十九年（1421年）迁都顺天府（今北京市），京师地区相当今北京、天津两市和河北省大部，河南、山东两省小部。

京华 犹言京师。京师为文物荟萃之地，故称。谢灵运《斋中读书》诗："昔余游京华，未尝废丘壑。"

京兆 ❶郡名。见"京兆尹"。❷府名。唐开元元年（公元713年）改雍州置。治长安、万年（今西安市）。辖今陕西秦岭以北，乾县以东，铜川市以南，渭南市以西地。其后屡有伸缩。元至元十六年（1279年）改为安西路。唐为关内道、京畿道治所；宋为陕西路、永兴军路治所；金为京兆府路治所。❸路名。金皇统二年（1142年）置京兆府路，治京兆府（今西安市），辖今陕西韩城市、铜川市、乾县以南，武功以东，首阳山、镇安县、社川河以北、以东及河南卢氏县、虢略镇、朱阳关。蒙古废。❹1914年改顺天府为京兆地方，直隶中央政府；1928年废。

京江 即长江流经江苏镇江市北的一段，因镇江古名京、京城、京口而得名。唐杜牧《杜秋娘》诗："京江水清滑，生女白如脂。"

京观（—guàn） 古代为炫耀武功，聚集敌尸，封土而成的高冢。《左传·宣公十二年》："潘党曰：'君盍筑武军，而收晋尸以为京观。'"杜预注："积尸封土其上，谓之京观。"《汉书·翟方进传》："盖闻古者伐不敬，取其鲸鲵，筑武军，封以为大戮。于是乎有京观，以惩淫慝。"颜师古注："京，高丘也；观，谓如阙形也。"

京报 ❶清代民间报房经营的报刊。登载朝廷政事、官员任免等内容，与朝廷发布的*邸报大体相同。线装书式，活字印刷，封面有"京报"字样和报房字号。主要在北京发行，外地有翻印。一说明末已有《京报》。❷民营报纸。1918年10月邵飘萍在北京创办。1919年8月22日和1926年4月24日先后两次因揭露军阀统治，支持群众斗争，被北洋政府查封。邵飘萍遭杀害。设有《京报副刊》（孙伏园主编）、《小京报》等副刊多种。1928年6月12日，邵妻汤修慧主持下复刊。1937年7月停刊。

京京 忧虑貌。《诗·小雅·正月》："念我独兮，忧心京京。"毛传："京京，忧不去也。"一说大也。见朱熹《诗集传》。

京官 古代一般称属于中央系统的官员为京官，以别于地方官及差遣出外之官。宋代则以不预常朝、职务较轻之官为京官，而以常参官预朝谒者为升朝官。见陆游《老学庵笔记》。

京房 ❶西汉人。治《易》，受学于杨何。武帝时官大中大夫、齐郡太守。传梁丘贺。❷京房（前77—前37）。西汉今文易学"京氏学"的开创者。律学家。本姓李，字君明。东郡顿丘（今河南清丰西南）人。曾学《易》于焦延寿，以"通变"说"易"，好讲灾异。元帝时立为博士。屡次上疏，以灾异推论时政得失。因劾奏石显等专权，出为魏郡太守；不久，下狱死。乐律方面，认为"竹声不可以度调"，创十三弦"准"以定律。并根据八卦原理，用"三分损益法"，将十二律扩展成六十律。著作今存《京氏易传》三卷。清马国翰《玉函山房辑佚书》另辑有《周易京氏章句》一卷，黄奭《汉学堂丛书》、孙堂《汉魏二十一家易注》也有辑录。

京城 唐天宝元年（公元742年）以前，称首都长安为京城，见《新唐书·地理志》。*《大秦景教流行中国碑》中的叙利亚文刻辞称唐代首都为Khumdan，此名亦见于公元7世纪东罗马历史家著作及9世纪阿拉伯旅行家记录，或以为即"京城"二字之转讹；亦有人认为系"长安"或"关内"之转讹。

京胡 中国拉弦乐器。胡琴的一种。琴筒竹制，直径约5厘米，一端蒙蛇皮（现亦有改蒙化学纤维织品者），二弦，按五度关系定弦。发音刚劲嘹亮。为京剧的主要伴奏乐器。

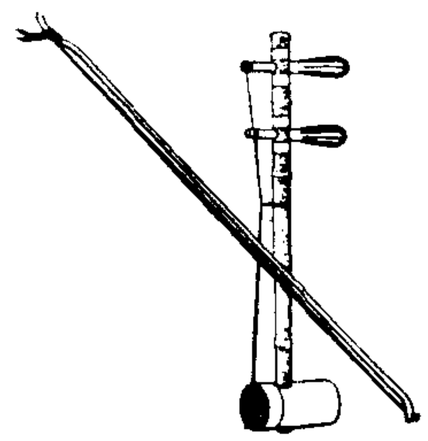
京胡

京洛 洛阳的别称。因东周、东汉均建都于此，故名。班固《东都赋》："子徒习秦阿房之造天，而不知京洛之有制也。"

京室 王室。《诗·大雅·思齐》："思媚周姜，京室之妇。"

京语 系属未定，有些人主张属南亚语系孟-高棉语族。分布在广西防城港市。国外，主要分布在越南，称越南语，使用人口6 300万（1990年）。大部分元音分长短。有六个韵尾辅音。有声调。词序和虚词为主要语法手段。有相当多的量词。量词能单独用在名词之前。名词的修饰语除数量词外，一般在名词之后。

京都 ❶国都。应璩《与从弟君苗书》："来还京都，块然独处。"❷日本故都，也称西京。京都府首府，著名的文化、

游览城市。在本州中西部，东距琵琶湖不到5公里。人口139万（1994年）。高野川、贺茂川纵贯市区。气候温和湿润。公元794—1869年为日本首都，有千年古都之称。仿中国唐代长安和洛阳模式建城。传统的丝绸织品、陶器、漆器著名。新兴的电子、电机、制药、运输机器、印刷出版亦具规模。有京都大学、京都博物馆、近代美术馆等。多寺庙（1 500余所）和神社（200余座），以故宫、平安神宫、清水寺、东本愿寺、桂离宫等最著名。西北岚山，风光秀丽，山麓龟山公园内建有周恩来诗碑。

京债 封建朝廷新任命往外省任职官员赴任前在京所借高利贷。《旧唐书·武宗纪》："又赴选官人多京债，到任填还，致其贪求，罔不由此。"清赵翼《陔余丛考》卷三三："至近代京债之例，富人挟资住京师，遇月选官之不能出京者，量其地之远近，缺之丰啬，或七八十两作百两，谓之扣头，甚至有四扣、五扣者，其取利最重。"

京剧 戏曲剧种。流行全国。清乾隆五十五年（1790年）*四大徽班陆续在北京演出，于嘉庆、道光年间同来自湖北的汉调艺人合作，相互影响，接受昆曲、秦腔的部分剧目、曲调和表演方法，并吸收一些民间曲调，逐渐融合、演变、发展而成。自咸丰、同治以来，经程长庚、谭鑫培、梅兰芳等加以改革和发展，逐步形成相当完整的艺术风格和表演体系，对各剧种影响很大。唱腔基本属于板腔体，以西皮、二黄为主要腔调。用京胡、二胡、月琴、三弦、笛、唢呐等管弦乐器和鼓、锣、铙、钹等打击乐器伴奏。表演上唱、做、念、打并重，多用虚拟性的程式动作。传统剧目在一千个以上，在舞台上广泛流传的有《霸王别姬》、《群英会》、《打渔杀家》、《三岔口》等二百多个。抗日战争时期，陕甘宁边区在中国共产党"推陈出新"方针指引下，开始对京剧从内容到形式的全面革新，编演了《逼上梁山》、《三打祝家庄》等剧目。建国以来，编写、整理了《将相和》、《野猪林》、《雁荡山》、《曹操与杨修》等历史剧和《红灯记》、《智取威虎山》等一批反映现代生活的剧目。

京绣 以北京为中心的刺绣品的总称。明清已有京绣的独立行业，以刺绣各种服饰、日用品为主，形成精细规整的特点。尤以刺绣戏衣最为出名。

京堂 明清时称各衙门长官为堂官，意为堂上之官。清代对都察院、通政司、詹事府、大理、太常、太仆、光禄、鸿胪等寺及国子监的堂官，概称京堂，在官文书中称京卿。清中叶以后，对官小任重的人，每另加三品京卿、四品京卿的名义。

京族 中国少数民族之一。旧称"越族"。主要分布在广西防城港市沿海地区。1.9万人（1990年）。其先民为古百越的一部分。约于16世纪初，从今越南涂山等地陆续迁来。有本民族语言及土俗字"字喃"，通用汉语文。主要从事渔业，兼营农业和盐业。多信道教、佛教，少数信天主教。建国后，实现了民族平等，各项事业均有发展。

京辇 皇帝坐的车子叫辇，所以京城叫"京辇"，也叫"辇下"。《后汉书·袁绍传》："子弟生长京辇。"参见"辇下"、"辇毂下"。

京腔 戏曲声腔、剧种。清初流传北京的弋阳腔同当地语言结合而成。演唱时金鼓喧阗，一唱数和，保持了弋阳腔的传统。乾隆前、中期为全盛期，当时清宫廷编演的"昆弋大戏"，其弋腔实即京腔。乾隆末期逐渐衰落。其曲谱今仅存*《十二律京腔谱》。

京察 明代考核京官的制度，规定六年举行一次，清代改为三年。按一定标准考核后，分别奖惩。翰林院所属各官京察列一等的，可任知府或道员。参见"大计"。

京畿 ❶国都和国都附近的地方。虞世基《出塞》诗："鼓吹入京畿。"❷道名。唐开元二十一年（公元733年）分关内道南部置，为十五道之一。治京城（今西安市）。辖今陕西中部关中平原。❸路名。宋皇祐五年（1053年）以开封府及分京东、京西路置。治陈留（今开封东南陈留）。至和二年（1055年）废，崇宁四年（1105年）复置。辖境屡有变迁，约有今河南原阳、长垣、兰考、太康、鄢陵、中牟等县间地。金废。

京白玉 一种白色石英岩质玉石。因最早采自北京郊区，故名。质地细腻；纯白色。用作玉雕材料。

京兆尹 官名，在汉代亦为政区名。西汉太初元年（公元前104年）改右内史置，分原右内史东半部为其辖区，职掌相当于郡太守。因地属畿辅，故不称郡。为三辅之一。治所在长安（今陕西西安），辖境约当今陕西秦岭以北、西安以东、渭河以南地。三国魏辖区改称京兆郡，官名改称太守。西魏、周、隋辖区仍称郡，改太守为尹。唐开元初改雍州为京兆府，往往以亲王领雍州牧，而改雍州长史为京兆尹，并增置少尹，以理府事。1914年改顺天府为京兆地方，改府尹为京兆尹。1928年废。

京粉翠 又称"桃花石"。一种玉石。矿物成分为蔷薇辉石。呈致密块状集合体。粉红、桃红至紫红色。用作玉雕材料。

京九铁路 在京沪、京广两大铁路干线之间。北起北京，经京、冀、鲁、豫、皖、鄂、赣、粤八省市，有河北霸州至天津、湖北麻城至武汉两条联络线。北接京广、京沪、京哈、京包、京承、京通、京原等铁路；中途与石德、邯济、陇海、漯阜、浙赣、广九等铁路相交；南至广东省深圳，连接香港九龙。全长2 397公里。是中国铁路建设史上规模最大、一次性建成线路最长的铁路大干线。跨越海河、黄河、淮河、长江、珠江五大流域。1993年动工，1995年11月16日全线贯通，1996年9月1日全线正式运营。对缓和中国南北运输紧张状况，加强与港澳地区的联系，开发沿线经济，有重大意义。

京山铁路 从北京经天津到河北省山海关。长415公里。1881年动工，1901年筑成。其中唐（山）胥（各庄）段为中国第一条标准轨距铁路。参见"京沈铁路"。

京广铁路 从北京到广东省广州，经河北、河南、湖北、湖南、广东五省。长2 324公里。北段（北京至武汉汉口）原名京汉铁路（解放前曾一度称平汉铁路），1898年动工，1906年筑成；南段（广州至武汉武昌）原名粤汉铁路，1906年动工，1936年筑成。1957年武汉长江大桥建成后，两路接轨，改称今名。全线纵贯海河、黄河、淮河、长江、珠江五大流域，并联接京哈、京承、京沪、京九、京原、京包、石太、石德、陇海、汉丹、浙赣、湘黔、湘桂、广九、广茂等铁路。是纵贯中国南北交通大动脉、全国铁路网的纵向主轴。

京氏易传（传 zhuàn） 西汉京房撰。三卷。有三国吴陆绩注。以乾、坤为根本，坎、离为性命，统摄六十四卦，用世、应、飞、伏、游魂、归魄等解说爻、卦的关系，实是术数之学。京氏另有《易》章句及讲说灾异之书，见《汉书·艺文志》和《隋书·经籍志》，与本书不同。又《搜神记》等书引京房《易传》，虽亦言灾异，文多不见此书，疑是另一书。参见"京房"。

京东大鼓 曲艺曲种。起源于北京的通县（今通州区），

河北的三河、香河和天津一带。1920年后由当地的民间小调结合地方的语言音调发展而成。只唱不说，唱词基本是七字句。演唱者左手击铜板，右手击鼓，伴奏乐器有三弦、扬琴等。传统曲目长篇有《杨家将》、《呼家将》等，另有短篇。现代题材曲目以短篇居多。

京包铁路 从北京到包头，联系河北、山西、内蒙古三省区。长817.9公里。1905年动工，1923年逐段筑成。北京-张家口段，建于1905年，为中国最早自筑铁路，称京张铁路。全线初名京绥铁路，1928年改名平绥铁路，建国后改今名。东接京哈、京广、京沪、京九、京原、京通、京承等铁路，西接包兰铁路，在大同、集宁又分别同同蒲、集二铁路相交。是华北地区的重要交通干线。

京汉铁路 *京广铁路北段的旧称。

京沪铁路 从北京经天津、济南、徐州、南京到上海。长1 462公里。是将京哈铁路的京津段和津浦铁路、沪宁铁路联接而成。对沟通华北与华东，直接联系京、沪的往来起重要作用。是中国东部沿海地区纵贯南北的交通大动脉、中国最繁忙的铁路干线之一。

京沈铁路 从北京经天津到辽宁省沈阳。长838.1公里。1881年动工，1911年逐段筑成，1912年通车。初名京奉铁路，1928年改为北宁铁路，1930年沈阳总站建成。建国后改名京沈铁路。西接京广、京九、京包、京承、京原等铁路，东接沈大、沈吉、沈丹等铁路，在天津与京沪铁路相接，在秦皇岛与京秦、大秦两铁路相接。是联系华北和东北地区的重要交通干线。北京至山海关段亦称京山铁路，沈阳至山海关段亦称沈山铁路。现为京哈铁路一段。

京杭运河 即大运河，简称运河。中国古代伟大水利工程。北起北京，南至杭州，经北京、天津两市及河北、山东、江苏、浙江四省。全长1 747公里。始凿于公元前5世纪(春秋末期吴王夫差开挖的邗沟)，后经7世纪(隋)和13世纪(元)两次大规模扩展，利用天然河道加以疏浚修凿连接而成。全程分七段：北京市区到市郊通州段称通惠河，通州至天津段称北运河，天津至临清段称南运河，临清至台儿庄段称鲁运河，台儿庄至淮阴段称中运河，淮阴至扬州段称里运河(古称邗沟)，镇江至杭州段称江南运河。向为历代漕运要道，对南北经济和文化交流曾起重大作用。19世纪(清中叶)后，因南北海运兴起，津浦铁路通车，其作用逐渐缩小。黄河迁徙后山东境内段水源不足，河道淤浅，南北断航。建国后进行整治，拓宽加深，裁弯取直，增建船闸，并建有江都、淮安等水利枢纽工程，使之成为"南水北调"主要通道之一。1988年底建成了京杭运河和钱塘江沟通工程，将长江、黄河、淮河、海河和钱塘江五大水系连接起来。

京话日报 清末白话报纸。1904年8月创刊于北京。创办人兼社长彭翼仲。1906年9月28日被清政府查封，彭被流放新疆。辛亥革命后彭返京，于1913年复刊，寻被袁世凯查禁。1916年再度复刊，1922年终刊。

京承铁路 从北京经怀柔到河北省承德。长234.87公里。南接京哈、京广、京沪、京九、京原、京包等铁路，东在上板城同锦承铁路相接，在通州与京秦铁路相接。抗日战争期间，曾筑有经古北口至承德的铁路。怀柔至承德段在解放前被毁拆除，1955年重新选线修筑，1959年通车。是北京通往河北省东北部和东北的交通干线。

京哈铁路 从北京经天津、沈阳、长春到黑龙江省哈尔滨。长1 388公里。包括京沈、沈哈两铁路。

京秦铁路 从北京经通州区和天津市蓟县、河北省丰润到秦皇岛。长290公里。1972年动工，1983年通车。东接京哈铁路，西接京承铁路。缩短了京、秦之间的交通里程。

京都大学 日本的国立大学。1897年创立于京都。原为京都帝国大学，1947年改现名。设有文、教育、法、经济、理、工、医、药学、农等学部及人文科学、原子能等研究所。

京原铁路 从北京经河北省涞源到山西省原平。蜿蜒穿行在太行山区，长419公里。1965年动工，1971年通车。东接京沪、京广、京九、京包、京哈、京承等铁路，西接同蒲铁路。

京通铁路 从北京市昌平经河北省隆化、内蒙古自治区赤峰到通辽。长804公里。1972年动工，1977年筑成。北接通让、大郑两铁路，南接京包铁路，在赤峰与叶赤铁路相交。是联系华北与东北的重要交通线之一。

京韵大鼓 也叫"京音大鼓"。曲艺曲种。清末由河北一带流行的木板大鼓经艺人改革发展形成。流行于河北和东北、华东的部分地区。演唱短篇，只唱不说。唱词基本为七字句，主要唱腔有起板、平腔、高腔、垛板等。一人演唱，自打鼓、板。伴奏乐器有三弦、四胡、琵琶等。传统曲目有《长坂坡》、《大西厢》、《闹江州》等数十个。建国后有反映现代生活的作品，如《黄继光》、《韩英见娘》等。

京师大学堂 中国近代最早的大学。1898年(清光绪二十四年)创立于北京，为戊戌变法的"新政"措施之一。初议设道学、政学、农学、工学、商学等十科，实际仅办诗、书、易、礼四堂及春秋两堂，性质仍同于旧式书院。1900年，帝国主义武装侵占北京，被迫停办。1902年复校，设预备科(政科、艺科)及速成科(仕学馆、师范馆)。次年增设进士馆、译学馆及医学实业馆。1910年发展为经、法、文、格致、农、工、商七科。1912年改北京大学。

京津同盟会 又称"京津保同盟会"，或"同盟会京津保支部"。1911年12月1日成立于天津。会员二十余人，汪精卫、李石曾为正、副会长。除设总务、军事、交通、财务、宣传等部外，又特设暗杀部，以为诛锄元凶巨憝之计。有《天津民意报》为机关刊物。1912年南北议和后，被袁世凯强行解散。

京本通俗小说 短篇话本集。今本七篇，包括《碾玉观音》、《菩萨蛮》、《西山一窟鬼》、《志诚张主管》、《拗相公》、《错斩崔宁》及《冯玉梅团圆》。系1915年缪荃孙刊印，收入《烟画东堂小品》丛书中。缪氏(署名江东老蟫)跋谓于亲戚妆奁中发现此书影元人写本，残存九篇，据以影刻其七篇，另《定山三怪》、《金主亮荒淫》两篇未刊入。以前一般认为书中所收，皆宋、元人作，是当时都市中"说话"艺人的底本，为研究宋代白话小说的重要资料。今则有不少研究者认为此书来历不明，所收七篇皆见于明末冯梦龙编《警世通言》及《醒世恒言》，疑为缪氏伪造，系于《通言》、《恒言》中抄掇数篇，窜易个别词语，故作宋人口气，并改题篇目，伪撰书名，仿元刻戏曲小说字体和样式刊印而成。

京师坊巷志稿 清地理志。分上下二卷。朱一新撰。由分纂《顺天府志·坊巷门》稿本增补而成。分区记载坊巷胡同，于官署、寺观、王公宅第、会馆、桥井皆随地附入，并征引旧籍中有关的琐闻佚事和前朝故实、诗篇，丰富详赡，可供研究北京历史地理的参考。

京津塘高速公路 西起北京市东南四环路，经河北省廊坊市，东至天津市天津新港。全长142.69公里。1988年动工，其中北京至天津市区段于1991年1月竣工投入运营，1993年9月全线建成通车。设计时速为120公里。它连

接北京、天津和河北二市一省，是中国设计标准较高、工程质量较好的高速公路之一。

京汉铁路工人大罢工 亦称"二七大罢工"。1923年2月京汉铁路工人在中国共产党领导下举行的大罢工。2月1日，各站工人代表在郑州举行京汉铁路总工会成立大会，遭到直系军阀吴佩孚的武力阻挠。总工会决定举行总罢工表示反抗，提出"为自由而战，为人权而战"的口号，并将总工会移至汉口江岸办公。2月4日总罢工开始，全线各站三万余工人一致行动，前后不到三小时，客车、货车、军车一律停驶，长达一千余公里的京汉铁路完全瘫痪。2月7日吴佩孚在英美等帝国主义支持下，命令其部萧耀南、张厚生等在郑州、江岸、长辛店等地进行血腥镇压，工人被杀五十二人，伤数百人，被捕入狱四十余人，被开除千余人，造成"二七惨案"。京汉铁路总工会江岸分会委员长、共产党员林祥谦、总工会法律顾问、共产党员施洋先后惨遭杀害。2月9日工人被迫复工。

6 **享**〔亨〕(xiǎng) ❶祭献；上供。《诗·小雅·楚茨》："以享以祀。"又引申为进献。《仪礼·聘礼》："受享束帛加璧。"郑玄注："享，献也。"❷通"飨"。《左传·定公十年》："齐侯将享公。"❸享受；享用。如：坐享其成。《晋书·傅玄传》："天下享足食之利。"

享国 享有其国。谓帝王在位。《书·无逸》："肆中宗之享国，七十有五年。"

享荐 祭祀进献。《汉书·兒宽传》："然享荐之义，不著于经，以为封禅告成，合祛于天地神祇。"颜师古注："封禅之享荐也。"

享堂 旧时供奉祖宗木主或神佛偶像的地方。

享乐主义(乐 lè) 把享受快乐作为人生最大幸福的观念。认为感官快乐、物质的肉体的享乐是人生的目的和善恶标准。用生物学和心理学的观点，把人看作自然生物，把人的多层次需求简单归结为趋乐避苦的自然本性，归结为追求自体的感官快乐。是一种腐朽的人生观念。

夜〔亶〕(yè) ❶自天黑至天亮的一段时间，与"昼"、"日"相对。如：昼夜；夜以继日。❷指夜行。苏味道《正月十五夜》诗："金吾不禁夜，玉漏莫相催。"❸通"液"。《尚书大传·洪范五行传》："时则有脂夜之妖。"妖，病。

夜叉(Yaksa) 亦译"药叉"或"夜乞叉"，意译"能啖鬼"或"捷疾鬼"等。含"勇健"或"凶暴丑恶"之意。古印度神话中一种半神的小神灵。有时则视为恶魔。佛教说它是一种吃人的恶鬼，被列为*天龙八部之一。

夜气 ❶黎明前的新鲜空气。刘孝仪《和昭明太子钟山解讲》诗："夜气清箫管，晓阵烁郊原。"❷比喻纯洁清明的心境。《孟子·告子上》："夜气不足以存，则其违禽兽不远矣。"

夜分 犹言夜半。《后汉书·清河孝王传》："每朝谒陵庙，常夜分严装衣冠待明。"《水经注·江水二》："自非停午夜分，不见曦月。"

夜台 坟墓。《文选·陆机〈挽歌〉》："送子长夜台。"李周翰注："坟墓一闭，无复见明，故云长夜台。"

夜光 ❶指月。《楚辞·天问》："夜光何德，死则又育？"洪兴祖补注引《博雅》："夜光谓之月。"❷泛指月光和星光。张乔《再题敬亭清越上人山房》诗："河汉夜光流。"❸萤的别名。潘岳《萤火赋》："翔太阴之玄昧，抱夜光以清游。"❹传说中夜里能发光的明珠。任昉《述异记》卷上："南海有明珠，即鲸鱼目瞳，鲸死而目皆无精，夜可以鉴，谓之夜光。"

夜曲(—qǔ) 原指流行于18世纪欧美上流社会中的一种器乐套曲。常在夜间露天演奏。与*小夜曲类似。近代夜曲多指钢琴小曲，通常具有宁静、沉思的抒情特色，以分解和弦为伴奏。爱尔兰作曲家菲尔德(John Field，1782—1837)，是写近代夜曲的第一人。肖邦在钢琴创作中进一步发展了这一体裁。

夜巡 原名《班宁·柯克射击手连的出发》。布面油画。363厘米×450厘米。荷兰画家伦勃朗作于1642年。受阿姆斯特丹射击手公会委托而作。描绘白天一群即将出发去巡逻的射击手们的形象。人物充满英雄气概，画面笼罩着紧张的战斗气氛。因作品未能获得所有被画者的满意，而被订件人拒收。由于在画面上涂有亮油，年久而变成黄褐色，遂被误为"夜景"(20世纪40年代洗去亮油，才发现是白天的光线)。藏阿姆斯特丹国立博物馆。

夜尿 夜间排尿次数增多，尿量达到或超过白天尿量的现象。见于肾脏病有肾浓缩功能显著减退时；在各种多尿情况(如糖尿病、尿崩症、多饮和水肿迅速消退)时也可产生。

夜店 即"底层"。

夜盲 亦名"雀盲"。在黑暗环境中失去正常人辨别周围事物能力的视力障碍。主要由缺乏维生素A引起，亦可见于某些眼底疾病。前者应多吃含有维生素A的食物，如鱼肝油、动物肝脏或鸡蛋等；后者则以治疗相应的眼病为主。

夜郎 ❶古族名、古国名。战国至汉时，主要在今贵州西部、北部，以及云南东北、四川南部与广西北部部分地区。主要从事农业。曾建立地方政权，有"夜郎自大"之说。汉初与南越、巴、蜀有贸易关系。汉武帝元鼎六年(公元前111年)于其地置牂牁郡。❷古县名。(1)汉武帝置。治今贵州关岭境。南朝梁大宝后废。东晋南朝曾为夜郎郡治所。(2)唐武德四年(公元621年)分宁夷县置。治今贵州石阡西南。贞观元年(627年)废。(3)唐贞观八年(公元634年)置。治今湖南芷江西南。天宝元年(742年)改名峨山，曾先后为舞州、鹤州及业州治所。(4)唐贞观十六年(公元642年)置。治今贵州正安西北。五代时废。北宋大观二年(1108年)复置。宣和二年(1120年)又废。唐曾先后为珍州及夜郎郡治所。❸郡名。(1)晋元帝大兴元年(公元318年)分牂牁、朱提、建宁三郡置。治夜郎(今关岭境)。辖今贵州六枝特区以西的云、贵两省境内的北盘江上游地区。南朝梁大宝后废。(2)唐天宝元年(公元742年)改珍州置。治夜郎(今正安西北)。辖今贵州正安及道真等县地。乾元元年(758年)又改珍州。

夜弧 见"昼弧"。

夜莺 鸟纲，鹟科，鸫亚科，歌鸲属(*Luscinia*)部分种的通称。体态玲珑，鸣声清婉，且多鸣于月夜，故名。有一种"欧夜莺"(*L. megarhynchos*)，大小约如麻雀。雌雄羽色近似，上体赤褐色，下体灰白而胸部较浓；尾羽带鲜明的棕色。多活动于丛薮间，食昆虫、蠕虫等。其羽色与环境调和，不易窥见姿态。主产于西欧，冬迁北非。该种有一亚种，又名"新疆歌鸲"(*L. m. hafizi*)，上体赤褐带灰色，下体淡棕色，夏季见于中国新疆天山、吐鲁番、福海，为繁殖鸟。

夜啼 小儿在夜睡中啼哭不已的现象。与日间受惊、兴奋过度或疲劳等有关。中医学认为多由心热、脾寒等引起。属心热的，见面赤、唇红、身热、烦躁、小便不利等，治宜清心泄热；属脾寒的，见面色青白、肢冷、不思乳食等，治宜温中

健脾。妥善安排小儿的饮食、起居和活动，可改善病情。

夜阑 夜将尽。蔡琰《胡笳十八拍》："更深夜阑兮，梦汝来斯。"杜甫《羌村》诗："夜阑更秉烛，相对如梦寐。"

夜禁 官府禁止夜行的规定。也叫"禁夜"。《周礼·秋官·司寤氏》："掌夜时，以星分夜，以诏夜士夜禁。"《元史·兵志四》："其夜禁之法：一更三点钟声绝，禁人行；五更三点钟声动，听人行；有公事急速及丧病产育之类，则不在此限。"参见"宵禁"。

夜蛾 昆虫纲，鳞翅目，夜蛾科。鳞翅目中种类最多的一科。有20 000种以上。蛾体粗壮，前翅狭长，常为暗色，一般有深色条纹或肾状纹。喜吸糖蜜，可用糖液诱杀。幼虫常称为"夜盗虫"或"切根虫"，一般为圆筒形，腹足2～5对，居住在泥土、茎干或果实中。大部分在夜间活动，形成大害。常见的有地老虎、棉铃虫、粘虫、金刚钻、螟夜蛾等。

夜鹰(*Caprimulgus indicus jotaka*) 亦称"蚊母鸟"。鸟纲，夜鹰科。体长约28厘米。羽色灰暗，背部有纵斑，胸部具横带。白昼多静伏山林间，黄昏时出外捕食蚊、虻等，为食虫益鸟。遍布于中国南北各地。

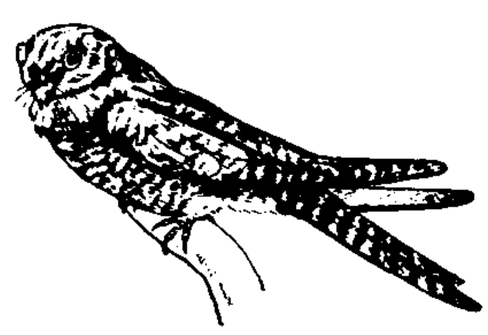
夜 鹰

夜天光 夜间除月光、极光外，来自天空的一切光的总称。包括星光、银河光、黄道光、夜*气辉，以及地球大气散射上述光源的光。

夜未央 夜已深而天未明。《诗·小雅·庭燎》："夜如何其？夜未央。"孔颖达疏："言夜未央者，谓夜未至旦……未旦，夜半是也。"曹丕《燕歌行》："星汉西流夜未央。"

夜光云(雲) 亦称"银光云"。黄昏前后出现于中层顶附近且有银白色光亮的云。离地高度约70～90公里以上，是地球上最高的一种云。大多出现在较高纬度。

夜光虫(*Noctiluca*) 原生动物门，肉鞭动物亚门，腰鞭目。体球形。腹面有一凹沟，口位于沟的中央，近口处发出两条鞭毛，一条极小，另一条粗大，也称触手，用于捕食。海产。受波涛振荡刺激时发荧光。大量繁殖和高度密集时，会引起*赤潮。

夜光杯 用美玉所造的酒杯。王翰《凉州词》："葡萄美酒夜光杯，欲饮琵琶马上催。"

夜行船 ❶词牌名。又名《雨中花》、《明月棹孤舟》。双调五十五字或五十六字，仄韵。始见于欧阳修词。❷曲牌名。南北曲均有，属双调。字句格律均与词牌半阕同。北曲多用为套曲中的第一曲。南曲用作引子。

夜交藤 中药名。即"首乌藤"。见"何首乌"。

夜来香(*Telosma cordata*) 别称"夜香花"。萝藦科。多年生缠绕藤本。叶对生，卵圆状心脏形。伞房状聚伞花序腋生，夏秋开花，花冠呈高脚碟状，黄绿色，香气浓，夜间尤盛，故名"夜来香"。分布于热带亚洲；中国华东和华南地区常栽培。供观赏。花可炒茶，也可作馔；根和花供药用，能平肝明目。另有石蒜科的*晚香玉，沪宁一带俗称"夜来香"。茄科的*夜香树，亦称"夜来香"。

夜明珠 传说中夜间能放光的宝珠。王嘉《拾遗记·夏禹》："禹乃负火而进，有兽状如豕，衔夜明之珠，其光如烛。"

夜香树(*Cestrum nocturnum*) 别称"洋素馨"、"夜来香"。茄科。直立或近攀缘状灌木。枝条长而下垂。叶互生，长圆状卵形或长圆状披针形。腋生和顶生的伞房状花序；花冠狭长管状，上部五浅裂，绿白色至黄绿色，晚间极香，故名。浆果小。原产南美洲，现广植各热带地区；中国广东、广西、福建、云南有栽培。供观赏；花可用作芳香原料。

夜深沉 京剧曲牌。由昆剧《思凡》中《风吹荷叶煞》曲牌的旋律演变而来，因其中有"夜深沉独自卧"的唱句，遂取头三字命名。以胡琴演奏，南堂鼓配合。原为《击鼓骂曹》中祢衡击鼓时的伴奏曲，后《霸王别姬》等剧舞剑时也用。

夜潮图 中国画。南宋李嵩作。绢本团扇。设色。写钱塘江潮生景象。左上方题有苏轼诗句"寄语重门休上钥，夜潮留向月中看"，点出画意。以劲健线条描绘高楼一角，透过檐甍栏柱和树木枝梢，可见潮如山立，奔腾而上，远处孤帆一叶，青山一抹，在皎洁的月光下清晰可辨，益显江天之寥阔。藏台北故宫博物院。

夜长梦多 比喻时间隔得久了，事情可能发生不利的变化。吕留良《家书》："荐举事近复纷纭，夜长梦多，恐将来有意外，奈何！"

夜雨对床 指久别相聚，亲密交谈。苏辙《再祭亡兄端明文》："昔始宦游，诵韦氏诗，夜雨对床，后勿有违。"参见"对床夜雨"。

夜郎自大 夜郎，汉代西南方的小国。《汉书·西南夷传》："滇王与汉使言：'汉孰与我大？'及夜郎侯亦然。各自一州王，不知汉广大。"后以比喻妄自尊大。《孽海花》第二十四回："饿虎思斗，夜郎自大，我国若不大张挞伐，一奋神威，靠着各国的空文劝阻，他哪里肯甘心就范呢！"

夜视器材 利用红外光或自然微光进行夜间观察、侦察和瞄准的仪器。有主动红外夜视仪、热像仪(被动红外夜视仪)、微光夜视仪等。现代某些火炮、坦克、飞机、舰艇、车辆、观察仪器和轻武器上装有夜视器材。

夜袭阳明堡 抗日战争时期，八路军在山西代县袭击日军飞机场的战斗。1937年10月19日夜，八路军第一二九师第七六九团以第一营牵制崞县(今原平)之日军，第二营为预备队，第三营在当地人民群众协助下，隐蔽地进入代县南阳明堡飞机场，突然发起攻击，经一小时激战，歼灭日军一百余人，毁伤飞机24架。

6 **卒** 〔卒〕㊀(zú) ❶旧时泛称差役。如：走卒；狱卒。❷士兵；步兵。如：一兵一卒。《左传·隐公元年》："缮甲兵，具卒乘。"乘，车乘。❸古称三十国为卒，见《礼记·王制》。又称三百家为卒，见《国语·齐语》。又称一百人为卒，见《周礼·夏官·诸子》郑玄注。❹古时军队中二十五人的指挥者。《逸周书·武顺》："卒必力……卒不力，无以承训。"孔晁注："卒，二十五人之帅，故以勇力为之也。"❺古指大夫死亡及年老寿终。见《礼记·曲礼下》。后为死亡的通称。如：生卒年月。❻终；终于。《诗·邶风·日月》："畜我不卒。"《史记·周本纪》："管仲卒受下卿之礼而还。"

㊁(cù) 同"猝"。突然。杜甫《北征》诗："潼关百万师，往者散何卒！"

㊂(cuì) 通"倅"。副职。《礼记·燕义》："庶子官职，诸侯卿大夫士之庶子之卒。"

卒业 完成未竟的功业。《荀子·仲尼》："武王诛二，周公卒业。"也指做完一件事情。司马相如《难蜀父老》："百姓力屈，恐不能卒业。"后谓在学校或学习班修业期满、成绩及格，即毕业。

卒史 官名。汉代官署中属吏之一种，秩百石。《汉书·

兒宽传》:"以射策为掌故,功次补廷尉文学卒史。"汉碑中有《百石卒史碑》。

卒岁 度过年;年终。《诗·豳风·七月》:"无衣无褐,何以卒岁?"《管子·大匡》:"卒岁,吴人伐穀。"

卒伍 周代军队编制,五人为伍,百人为卒。《周礼·地官·小司徒》:"乃会万民之卒伍而用之;五人为伍,五伍为两,四两为卒,五卒为旅,五旅为师,五师为军。"后泛指军队。《韩非子·显学》:"宰相必起于州部,猛将必发于卒伍。"

卒卒(cù cù) 匆促貌。白居易《与济法师书》:"欲面问答,恐彼此卒卒,语言不尽,故粗形于文字。"

6 **兖** (yǎn 演) 古九州之一。详"兖州"。

兖水 即*沇水。《续汉书·郡国志》:河东郡垣县,"有王屋山,兖水出"。按兖(即"兖")即沇字,故《禹贡》兖州《史记·夏本纪》作沇州。古人或将篆文立水写作横水置于允上,隶变为六成兖,后世又变兖作兖,今已废用。

兖州 ❶古九州之一。《书·禹贡》:"济、河惟兖州。"《尔雅·释地》:"济、河间曰兖州。"《周礼·职方》:"河东曰兖州。"济指黄河以南自今河南荥阳市北东北流至今山东利津南入海的古济水,河指自今河南武陟东北流至今河北沧县东北入海的古黄河。❷汉武帝所置十三刺史部之一。约当今山东西南部:北至茌平、长清、莱芜市,东至沂河流域,东南以莒县、平邑并泗水东岸为界,及河南东部:南乐、濮阳、延津、开封、尉氏以东,扶沟、淮阳、鹿邑以北地区。东汉治昌邑(治今山东金乡西北),其后屡有迁移,辖境逐渐缩小。南朝宋移治瑕丘城(隋改置县,宋改瑕县,金改嵫阳,今兖州市)。唐辖今山东济宁、泰安、莱芜、泗水、邹城、金乡等市县间地。明初改为府。❸东晋侨置。见"南兖"、"北兖"。❹府名。明洪武十八年(1385年)升兖州置。治滋阳(今山东兖州市)。清辖今山东运河以东(济宁市除外),蒙山、抱犊崮以西,大汶河以南及黄河北岸的阳谷等县地。1913年废。❺市名。在山东省济宁市东北部。京沪、兖石、兖济三铁路交会于此。秦置瑕丘县,南朝宋为兖州治。宋改瑕县,金改嵫阳县,明又改滋阳县。1958年并入曲阜县,1961年改设兖州县。以兖水得名。1992年改设市。人口58.8万(城镇19.4万,1996年)。富煤炭资源,是山东省主要煤炭基地之一。工业有煤炭、机械、化学、纺织等。农产有小麦、大豆、高粱、玉米、棉花等。古迹有兴隆塔、少陵台。

兖石铁路 从山东省兖州煤矿区的东滩,经曲阜、费县、临沂、莒南到日照市的石臼港。长308公里。1981年动工,1985年筑成。西与京沪、兖济铁路相接。是以运输煤炭为主的铁路干线。对山西及兖州煤炭外运起重要作用。

育 ㊀(yù) ❶生育。《易·渐》:"妇孕不育。"❷培植;抚养。如:育苗;育婴。《诗·小雅·蓼莪》:"长我育我。"引申为教育。如:德育;体育。❸生存。《诗·邶风·谷风》:"昔育恐育鞫。"朱熹注引张子曰:"育恐,谓生于恐惧之中;育鞫,谓生于困穷之际。"

㊁(yō) 见"杭育"。

育阴 中医学名词。培育阴液的一种治法。适用于阴液耗损、精血枯竭而见潮热、舌光干、脉细数、形体消瘦等,常用药物如熟地黄、阿胶、龟甲、鳖甲等。育阴药偏于滋腻,与滋阴药稍有不同。

育苗 农业上应用苗床或苗圃培育植物秧苗的工作。苗床育苗便于精细管理,提高出苗率和秧苗成活率,使幼苗茁壮生长,并能经济利用土地,增加复种指数,调节劳动力,提早播种和达到早熟丰产目的。有露地育苗、保护地育苗、营养钵育苗、营养土块育苗、电热线育苗、穴盘育苗和嫁接育苗等。

育种 选育家养动物、栽培植物以及微生物新品种的工作。即通过引种驯化、定向选择、人工杂交以及其他手段,改造其遗传特性,培育出在产量和产品质量上能满足生产、加工和消费要求的优良品种。

育囊 指某些动物体内或体外专门容纳卵或胚胎,用以孵化或完成发育的一种囊状结构。例如原生动物吸管虫生殖时形成的育囊,节肢动物水蚤身体背面的孵育囊,低等哺乳动物袋鼠腹下的育儿袋等。

育儿袋 针鼹及袋鼠等少数哺乳动物雌体腹部多由皮肤皱褶形成的袋,一般有*袋骨支持。袋内有乳腺的开口,以哺养发育中的幼兽。

育空河 (Yukon River) 北美洲西北部大河。上源尼苏特林河(Nisutlin)出自加拿大西部海岸山脉,流经育空地区中南部和美国阿拉斯加州中部,注入白令海。长3 185公里。流域面积85万平方公里。河口年平均流量6 367米^3/秒。6—7月为汛期。冬半年河流冰封,春末夏初易发生凌汛。富水力资源和渔产。

育雏器 用保温设备代替母禽抚育雏禽的器具。有地面育雏器和育雏笼两种。地面育雏器是在禽舍地面上抚育雏禽的装置,有烟道式、伞式等;育雏笼是抚育雏禽的禽笼,有水暖育雏笼、分层育雏笼等。

育才学校 陶行知创办的学校。1939年7月在四川合川县(今重庆合川市)草街子建校。经费向社会募集。招收在抗日战争中流离失所的难童,以"培养人才的幼苗"为教育目的。先后设文学、戏剧、音乐、绘画、舞蹈、社会科学、自然科学等组。教师中不少是进步作家和专家。教育力求联系抗日实际,提倡自由讨论、自由研究和手脑并用。在中国共产党支持下,冲破国民党的阻挠和迫害,培养出不少革命人才。抗战胜利后迁上海,一部分师生留重庆成立分校。建国后改为行知中学。

育成杂交 家畜繁育方法之一。用两个或两个以上的品种相互杂交,使彼此的优点相结合,而后通过自群繁育,以获得新的家畜品种。可分两种:凡在新品种培育过程中只有两个品种参加的,称"简单育成杂交";当有三个或三个以上品种参加时,称"复杂育成杂交"。

育成品种 也叫"改良品种"。根据育种目标,从现有种质资源或人工创造的种质群体内,选择优良变异个体,通过系统的选育过程而育成的动植物品种。如"新疆细毛羊"、"红富士苹果"、"扬麦5号小麦"等。

育婴高峰 ❶指妇女生育高峰,即育龄妇女生殖力最旺盛的时期。由于人种、地理环境等因素差异,各地区育龄妇女生育高峰的年龄标准亦有所不同,一般为25岁左右。❷指婴儿出生高峰,即一个社会、地区或群体在某一时期出现的新生婴儿大量超常增加的现象。❸特指第二次世界大战后在欧洲、北美和澳大利亚大部分地区出现的,在20世纪60年代初达到顶点的婴儿大量出生的时期。

7 **亯** "享"的异体字。

哀 (āi) ❶悲伤。《礼记·檀弓下》:"有妇人哭于墓者而哀。"❷怜悯。《诗·小雅·鸿雁》:"哀此鳏寡。"❸指居亲丧。《宋书·张敷传》:"居哀毁灭,孝道淳

至。"参见"哀子"。❶姓。见"哀家梨"。

哀子 古时居父母丧者的自称。《礼记·杂记上》:"祭称孝子孝孙,丧称哀子哀孙。"后来父在而居母丧者自称为"哀子"。

哀册 古代帝王死后,将遣葬日举行"遣奠"时所读的最后一篇祭文刻于册上,埋入陵中,称为哀册。前蜀永陵和*南唐二陵中的哀册皆作玉石策册的形状。辽庆陵的作石墓志状,刻契丹文及汉文。明定陵的哀册为木质板状,用丝绳编缀成册。

哀牢 ❶古国名。在今云南保山市怒江以西。东汉建武二十七年(公元51年)国王贤栗(一作扈栗)始和东汉交通,受汉封号,建立朝贡关系。其国土地肥沃,居民从事农耕、纺织等业,并与交阯、大秦贸易。永平中内属,以其地置哀牢、博南两县,属永昌郡。❷古县名。东汉永平十二年(公元69年)于哀牢国地置。治今云南盈江东;或谓在今保山市东,误。东晋成帝时废。

哀启 旧时附于讣告之后的书启,简述死者生平和病终情况。也有单独成文发送给亲友的。

哀诏 封建时代皇帝死后,继位新君下诏通告全国,称为"哀诏"。

哀荣 死后的荣誉。指殡葬哀悼等之隆重。白居易《祭卢虔文》:"方延宠光,邃阖幽穸。褒奖之命,虽已表于哀荣;遣奠之恩,宜再申于轸悼。"

哀郢 《楚辞·九章》篇名。战国楚人屈原作。郢为楚国首都。此篇所述,是作者离郢都,浮江东下,怀念家国的哀愤心情。现代研究者多据王夫之《楚辞通释》之说,认为篇中所写屈原离郢之事,是在顷襄王二十一年秦将白起破郢之际。

哀哀 悲伤不止。《诗·小雅·蓼莪》:"哀哀父母,生我劬劳!"《楚辞·九叹·逢纷》:"声哀哀而怀高丘兮,心愁愁而思旧邦。"

哀矜 犹怜悯。高允《酒训》:"其言也善,则三复而佩之;言之不善,则哀矜而贷之。"

哀鸿 《诗·小雅·鸿雁》:"鸿雁于飞,哀鸣嗷嗷。"嗷,同"嗷"。后用"哀鸿"比喻流离失所的难民。龚自珍《己亥杂诗》:"三更忽轸哀鸿思,九月无襦淮水湄。"

哀辞 文体名。用于对死者的哀悼。晋挚虞《文章流别论》:"哀辞者,诔之流也……率以施于童殇夭折,不以寿终者。其体以哀痛为主,缘以叹息之词。"(《太平御览》五百九十六引)其后也用于并非夭折者,仅因"以辞遣哀,故谓之哀辞"(徐师曾《文体明辨序说》),如方苞的《张彝叹哀辞》,即是对一年逾六十的老者的吊唁。

哀时命 《楚辞》篇名。汉严忌作。王逸谓:"忌哀屈原受性忠贞,不遭明君而遇暗世,斐然作辞,叹而述之,故曰'哀时命'也。"

哀牢山 在云南省南部。元江与阿墨江分水岭,云岭南延分支之一。主要由砂页岩、石灰岩及各类变质岩组成。西北—东南走向。一般海拔2 000米以上,同名主峰在新平彝族傣族自治县西,海拔3 166米。有栗、樟、茶等经济林木。富矿藏。山体上部已辟为自然保护区。

哀牢夷 中国古族名。汉代分布在今云南西部。其地农业发达,产丝、毛、木棉等。西汉曾在该地设不韦(治所在今保山市金鸡村)、嶲唐(治所在今云龙县南)两县。东汉建武二十七年(公元51年)其王贤栗(一作扈栗)受汉封为君长。永平十二年(69年)于其地设哀牢、博南两县(今云南盈江、永平)。建初元年(公元76年)其王类牢反,攻嶲唐城。次年被昆明夷首领卤承击杀。

哀家梨 亦作"哀梨"。传说汉朝秣陵人哀仲所种之梨实大而味美,时人称为"哀家梨"。何良俊《世说新语补·轻诋上》:"桓南郡(桓玄)每见人不快,辄嗔云:'君得哀家梨,当复不烝食不?'"张文桂注:"旧语,秣陵有哀仲家梨甚美,大如升,入口消释。言愚人不别味,得好梨烝食之也。"后以"如食哀家梨"比喻文辞流畅爽利。

哀江南赋 赋篇名。北周庾信作。信本仕于梁,后出使西魏,被羁留而仕北朝。文中结合身世,叙写梁末侯景之乱及西魏攻陷江陵事。对梁末政治的腐败、统治集团的倒行逆施,颇多暴露;于侯景军及西魏军的凶残,人民所受的灾难,也有所反映。而其主旨,则在悼念梁室的覆亡,感慨自身的遭遇。通篇"不无危苦之词,唯以悲哀为主"(《哀江南赋序》)。以语言精丽、善于化用典故著名。

哀兵必胜 语出《老子》"故抗兵相加,哀者胜矣"。王弼注:"抗,举也;加,当也。哀者必相惜,而不趣利避害,故必胜。"意思是兵力相当的两军对垒,受压抑且充满悲愤心情的一方必定胜利。

哀感顽艳 形容词旨凄恻动人、缠绵绮丽。繁钦《与魏文帝笺》:"咏北狄之遐征,奏胡马之长思,凄入肝脾,哀感顽艳。"

哀毁骨立 形容居父母丧,因哀痛万分以致形损,如仅以骨支撑身架。《后汉书·韦彪传》:"孝行纯至,父母卒,哀毁三年,不出庐寝。服竟,羸瘠骨立异形,医疗数年乃起。"《世说新语·德行》:"王戎虽不备礼,而哀毁骨立。"

哀的美敦书 拉丁文ultimatum的音译,即"最后通牒"。

7 **亭** (tíng) ❶一种开敞的小型建筑物。多用竹、木、石等材料建成,平面一般有圆形、方形、六角形、八角形、扇形等。常设在园林中或风景名胜等处。供游客眺望、观赏和休息。设在路旁或大道上的称"凉亭"、"长亭"。此外,尚有井亭、碑亭等。❷为业务上便利群众而设置的小型建筑物。例如,邮亭、书亭等。❸秦汉时乡以下的一种行政机构。《汉书·百官公卿表上》:"大率十里一亭,亭有长,十亭一乡。"❹公平处理。《史记·酷吏列传》:"补廷尉史,亭疑法。"裴骃集解引李奇曰:"亭,平也。"司马贞索隐:"使之平疑事也。"❺通"停"。见"亭当"。❻正;当。见"亭午"。❼养;育。见"亭毒"。❽通"渟"。停滞;水不流通。《汉书·西域传上》:"其水亭居。"

亭午 正午;中午。李白《古风》诗:"大车扬飞尘,亭午暗阡陌。"亦作"停午"。《水经注·江水二》:"重岩迭嶂,隐天蔽日,自非停午夜分,不见曦月。"

亭长 (—zhǎng) 官名。(1)战国时始在国与国之间的邻接地方设亭,置亭长,以防御敌人。西汉时在乡村每十里设一亭,亭有亭长,掌治安警卫,兼管停留旅客,治理民事。多以服兵役满期的人充任。此外设于城内和城厢的称"都亭",设于城门的称"门亭",亦设亭长,其职掌与乡村亭长同。东汉后渐废。(2)唐代尚书省各部在都事、主事下设亭长,掌门户启闭的禁令等事,为中央官署中低级事务员。

亭户 中国旧时盐户的一种。唐乾元元年(公元758年)第五琦将制盐民户编为特殊户籍,专负制盐差徭,免除其他杂役。因煮盐地方称亭场,故名。宋京东、河北、两浙、淮南、福建、广南等六路海盐产区中,向政府领本金产制正盐(额盐)归公的盐户称亭户,亦称*灶户,和产制浮盐(额外余

盐)卖给商贩的*锅户有别。元海盐产区及明两浙盐户仍称亭户。清间或使用,但通称灶户。

亭当(—dàng) 亦作"停当"。妥当;合宜。章炳麟《新方言·释言》:"今谓物之安、事之定曰亭当。"

亭毒 化育;养成。语出《老子》"长之育之,亭之毒之"。《文选·刘峻〈辨命论〉》:"生之无亭毒之心,死之岂虔刘之志。"李周翰注:"亭、毒,均养也。"

亭侯 爵位名。东汉制,列侯功大者食县,小者食乡、亭。见《续汉书·百官志五》。如关羽封汉寿亭侯。

亭亭 ❶耸立貌;高貌。曹丕《杂诗》:"西北有浮云,亭亭如车盖。"孔稚珪《北山移文》:"若其亭亭物表,皎皎霞外。"❷山名。《史记·封禅书》:"封泰山,禅亭亭。"按:在今山东泰安市南。

亭候 亦作"亭堠"。古代边境用来侦察、瞭望敌情的岗亭。《后汉书·光武帝纪》:"筑亭候,修烽燧。"

亭皋 亭,平;皋,水旁地。水边的平地。司马相如《上林赋》:"亭皋千里,靡不被筑。"

亭障 古代在边疆防守的堡垒。《国策·魏策一》:"卒戍四方,守亭障者参列,粟粮漕庾,不下十万。"

亭燧 古时边境上的烽火亭,有警则举火为号。《后汉书·西羌传》:"初开以为郡,筑五县,边海亭燧相望焉。"

亭子间 上海里弄住宅中后部的住房。位于每一楼层楼梯中间平台处。由此约半层为上层楼面。一般面积较小、朝北向或西向。

亭可马里(Trincomalee) 斯里兰卡东北部港市,亭可马里区首府。在科迪亚尔湾(Koddiyar)北岸。全国最大天然深水良港。人口4.4万(1991年)。为著名茶叶出口港,还输出椰干、烟草、木材等。也是军港和渔港。有船舶修理厂。风景秀丽,有千柱庙等胜迹,为旅游胜地。

亭林诗文集 别集名。清初顾炎武(号亭林)作。原有《亭林文集》六卷,《亭林余集》一卷,《亭林诗集》五卷,通行有康熙、光绪间刻本。顾氏诗文,刻印者因避清代忌讳,删改颇多。建国后重新整理出版,分为十六卷。凡《文集》六卷,《余集》一卷,《蒋山傭残稿》三卷,《佚文辑补》一卷,《诗集》五卷,附《集外诗补》三首。所收较为详备。另有清徐嘉撰《顾亭林诗笺注》十七卷,校补一卷,注释颇为详明,有光绪间刻本。又有今人整理《顾亭林诗集汇注》本。

7 **亮** ㊀(liàng) ❶明;明亮。嵇康《杂诗》:"皎皎亮月,丽于高隅。"❷显露。《南齐书·何昌寓传》:"昔叔向之理,恃祁大夫而获亮。"❸声音响。如:宏亮;清亮。❹诚实正直。《孟子·告子下》:"君子不亮,恶乎执!"《三国志·魏志·司马芝传》:"芝性亮直,不矜廉隅。"❺明鉴。如:亮察;亮照。《宋书·王僧达传》:"即蒙亮许,当赐矜擢。"❻辅助。《书·舜典》:"惟时亮天功。"《史记·五帝本纪》作"惟时相天事"。

㊁(liáng) 见"亮阴"。

亮节 坚贞的节操。白居易《与仕明诏》:"忠诚亮节。"

亮阴(liáng ān) 同"谅阴"。帝王居丧。《书·无逸》:"乃或亮阴,三年不言。"

亮相(—xiàng) ❶戏曲表演的一种程式动作。剧中人物第一次上场时(有时用于下场时)或一节舞蹈、武打完毕后,在一个短暂的停顿中所做的形体造型。通过亮相集中而突出地显示人物的精神状态。也有两人同时亮相或多人集体亮相的。❷比喻公开表明态度,亮出观点。

亮度 ❶表示发光(或反光)面发光强弱的物理量。发光(或反光)面在某一方向的*发光强度 I,除以发光面在该方向的视面积 $S\cos\alpha$,就是该发光面在这一方向的亮度 B_α,即:$B_\alpha=I/S\cos\alpha$(见图)。亮度一般随观测方向而变,但亦有某些光源如太阳、*黑体、粗糙的发光面和混浊的散射体等,其亮度与方向无关(朗伯定律)。这类光源称为服从朗伯定律的光源。亮度的单位为坎/米^2。

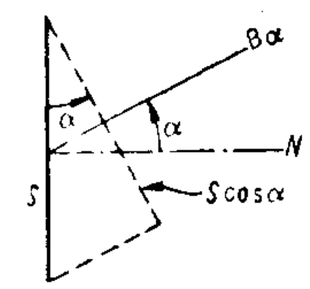

说明亮度的图示

❷在天文学中,天体的亮度指天体在观测点与视线垂直的平面上所生的照度。常用星等表示。❸亦称"光亮度"。光源或物体所反射的光的强度。即给定方向上离开、到达或穿过某一物体表面、单位立体角、单位投影面积上的光通量。与明度不同,它是物体的客观物理量,取决于刺激的强度。❹电视屏幕上单位投射面的发光强度。电视接收时根据环境的亮暗来调节亮度。正常情况下,电视机应有较大的亮度调节范围。彩色电视系统中,发射机发出亮度和色差信号,接收机收到这些信号时,将红、绿、蓝三色信号还原放大,用以调制彩色显像管上电子束强度。❺宝石学名词。宝石反光的明亮程度。主要取决于:宝石的折射率;宝石款式设计和加工合理与否;宝石表面的光洁度以及宝石颜色之深浅。一般折射率高、设计合理且加工准确、光洁度高、浅色者亮度大;反之亮度小。

亮晶 "亮晶方解石胶结物"的简称,又称"淀晶"。充填于异化颗粒之间起胶结作用的结晶方解石。是碳酸盐岩的结构组分之一。因形成环境条件的变化,而呈纤状、柱状、齿状、刃状、粒状等。其晶粒通常大于0.01毫米,晶体清洁明亮。由碳酸钙达过饱和的粒间水沉淀结晶而成。此外也存在白云石亮晶胶结物。

亮温度 根据发光面的单色亮度估计其实际温度的物理量。等于辐射同样单色亮度的黑体的温度。如果发光面的单色亮度与某一温度的黑体在同一波长的单色亮度相等,则这个黑体的温度就称为该发光面的亮温度。如果已知物体的光谱发射率,则可由亮温度求得其实际温度,亮温度一般比实际温度小。

亮室软片 可在一般室光下操作的照相软片。软片上涂布的感光剂只能感受一定波长范围的光线,而对一般室光不敏感,故无需在暗室操作。可分为非银盐型和低银盐型两类。前者感光膜多采用感光性树脂或重氮化合物等材料,后者仍含有少量卤化银。

亮度控制器 电视接收机中通过调整显像管栅极与阴极间的直流电位差来控制图像亮度的装置。

亶 "夜"的异体字。

兖 同"兖"。

帝 (dì) ❶最高的天神,古人以为宇宙万物的主宰。《书·洪范》:"帝乃震怒,不畀洪范九畴。"亦指专主一方的神。《庄子·应帝王》:"南海之帝为倏,北海之帝为忽,中央之帝为浑沌。"❷古代君主的称号;皇帝。如:三皇五帝。引申为主体,主。《庄子·徐无鬼》:"桔梗也,鸡雍(廱)也,豕零也,是时为帝者也。"王先谦集解:"药有君臣,此数者视时所宜,迭相为君。"

帝乙 商代国君。纣父。在位时国势衰落,曾与人方发生战争。

帝力(Dìli) 东帝汶首府和深水港。在帝汶岛东北部。

人口6万多。建于1769年。工业有制皂、陶器、纺织、香料和编织、雕刻手工艺等。输出棉花、稻米、咖啡、橡胶、紫檀木等。

帝弓 虹的别名。赵德麟《侯鲭录》卷四:"天弓,即虹也,又谓之帝弓。"

帝子 皇帝的儿女。《楚辞·九歌·湘夫人》:"帝子降兮北渚。"王逸注:"帝子,谓尧女也。"王勃《滕王阁序》:"阁中帝子今何在?"帝子,指唐高祖子李元婴。

帝乡 ❶指皇帝住的地方,就是京城。常建《塞下曲》:"玉帛朝回望帝乡。"也指皇帝的故乡。《陈书·吴明彻传》:"世祖谓明彻曰:'吴兴虽郡,帝乡之重,故以相授,君其勉之。'"❷神话中天帝住的地方。《庄子·天地》:"千岁厌世,去而上仙,乘彼白云,至于帝乡。"

帝丘 古邑名。在今河南濮阳市西南。相传为颛顼都城。公元前629年卫成公自楚丘迁都于此。战国时名濮阳,秦置濮阳县。

帝师 僧官名。意为"皇帝之师"。西夏后期始设。如夏仁宗时有贤觉帝师波罗显胜,任功德司正,掌管境内佛教。元代形成制度,元制:皇帝即位之初,例从蕃僧受佛戒,历朝皆设帝师。忽必烈曾从八思巴受佛戒,蒙古中统元年(1260年)封为"国师"。至元七年(1270年),升号"帝师"。此后,嗣为帝师者,皆为萨迦款氏后人或萨班、八思巴之弟子及后人,例领宣政院事。

帝君 旧时对神中位尊者的名号。如:关圣帝君。《汉武帝内传》:"先被大帝君敕,诣玄洲校定《天玄》。"

帝虎 指因形状相似而误刻或写错了的字。黄伯思《东观余论·校定〈楚辞〉序》:"此书既古,简册迭传,亥豕帝虎,舛午甚多。"详"鲁鱼帝虎"。

帝国 ❶通常指以皇帝为最高统治者的君主国。有奴隶制的,如罗马帝国;有封建制的,如大清帝国。❷指某些占有殖民地和对外侵略扩张的帝国主义国家。

帝典 即"尧典"。

帝制 ❶皇帝的仪制。《汉书·贾谊传》:"若此诸王,虽名为臣,实皆有布衣昆弟之心,虑亡(无)不帝制而天子自为者。"颜师古注:"言诸侯皆欲同皇帝之制度,而为天子之事。"❷君主专制的政体。

帝星 星官名。属紫微垣,一星,即小熊座β星。

帝祚 犹言帝位。《史记·秦楚之际月表》:"平定海内,卒践帝祚。"

帝席 星官名。属氐宿,共三星。即牧夫座d、11号、9号星。《晋书·天文志》:"(大角)北三星曰帝席"。

帝座 星官名。属天市垣,一星,即武仙座$\alpha_{1,2}$星。《宋史·天文志》座一作坐:"帝坐一星,在天市中,天皇大帝外坐也。"

帝姬 北宋政和三年(1113年)因蔡京建议,仿周代王姬称例,改公主(皇帝女)为帝姬,长公主(皇帝姊妹)为长帝姬,大长公主(皇帝姑母)为大长帝姬,另加美名作为封号。南宋建炎元年(1127年)复旧制。

帝阍 古人想像中掌管天门的人。《离骚》:"吾令帝阍开关兮,倚阊阖而望予。"王逸注:"帝,谓天帝;阍,主门者也。"亦指宫门。《旧唐书·韩思复传》:"夫帝阍九重,涂(塗)远千里。"

帝喾 喾,一作告、俈。传说中古代部族首领。号高辛氏,有四妻四子:姜嫄生弃(即后稷),是周族的祖先;简狄生契,是商族的祖先;庆都生帝尧;常仪生帝挚。

帝阙 宫门。《宋史·乐志十四》:"帝阙肃开,天阶坦履。"

帝汶岛 (Pulau Timor) 努沙登加拉群岛中最东与最大的岛屿。南隔帝汶海同澳大利亚相望。面积3.4万平方公里。人口100多万(1990年)。海岸陡峭,外绕珊瑚礁,航行不便。境内多山,最高点法塔迈洛山(Fatamailau)海拔2 960米。常年高温,年降水量约1 500毫米。有热带森林,产檀木。矿藏有金、铜、锰、铁、盐、石油等。种植稻米、玉米、椰子、咖啡、甘蔗、烟草等。有渔业,产海参、玳瑁和珍珠。畜牧业以养牛、马著名。主要城镇有古邦(Kupang)和帝力。

帝汶海 (Timor Sea) 在努沙登加拉群岛东端帝汶岛与澳大利亚之间,属印度洋。面积45万平方公里。一般深度不到200米;北边较深,东北部最深处达3 200米。大陆架为重要的油田区。

帝释天 (Indra) 一译释提桓因或因陀罗。《吠陀》经《梨俱吠陀》中的主神。印度教天神之首。佛教认为他是护法神,传说释迦牟尼降生时,曾与梵天分侍左右。

帝国主义 亦称"垄断资本主义"。资本主义发展中的一个特殊阶段。英国经济学家霍布森在其1902年出版的《帝国主义》和德国经济学家希法亭在其1910年出版的《金融资本》等著作中试图系统阐述自己关于帝国主义的观点。列宁在1917年出版的《帝国主义是资本主义的最高阶段》一书中,批判、继承和发展了他们的思想,第一次对作为资本主义特殊阶段的帝国主义开展系统的马克思主义的理论分析。列宁认为,"如果必须给帝国主义下一个尽量简短的定义,那就应当说,帝国主义是资本主义的垄断阶段。"(《列宁选集》第2卷第650页)列宁在该书中指出,资本主义从自由竞争阶段向垄断阶段的过渡是在19世纪末20世纪初最后完成的。指出当时的帝国主义有如下的经济特征:(1)在生产和资本集中高度发展的基础上形成的垄断统治,是它的基本特征;(2)银行资本和工业资本融合为一,形成金融资本,并在此基础上产生金融寡头;(3)和商品输出不同的资本输出具有特别重要意义;(4)瓜分世界的资本家国际垄断同盟业已形成;(5)最大资本主义列强已把世界领土分割完毕。列宁还从帝国主义是寄生的或腐朽的资本主义、帝国主义是过渡的或垂死的资本主义,论述了帝国主义的历史地位。参见"现代资本主义"。

帝后礼佛图 北魏时所刻的两块大浮雕,一称《皇帝礼佛图》,一称《皇后礼佛图》。原凿于龙门石窟宾阳中洞前壁的左右两旁,描绘北魏孝文帝与皇后在礼佛时的情景。构图、雕法精美,人物富于情态,是中国美术史上著名杰作。1933年、1934年分别被盗运到美国,现前者藏于纽约市艺术博物馆,后者藏于堪萨斯城纳尔逊艺术博物馆。

帝国主义论 《帝国主义是资本主义的最高阶段》的简称。

帝国州大厦(Empire State Building) 一译"帝国大厦"。世界著名高层建筑之一。位于美国纽约市曼哈顿中心区。"帝国州"是美国纽约州的别名,大厦因而得名。1931年建成。102层,连同塔楼高378米。1952年加装电视天线后,总高度达到449米,成为20世纪30—70年代世界上最高的建筑。占地长130米,宽60米。钢框架结构。大楼供办公用。

帝国特惠制 英国和英联邦其他成员国间在贸易上相互优待的制度。1932年在*渥太华帝国会议上制定。主要内容是:对成员国间的进口商品,相互降低税率或免税;对成

员国以外的进口商品，则征高额关税，以阻止美国及其他国家势力渗入英联邦市场。后改称英联邦特惠制。第二次世界大战后，因美国迫使英国放松限制，该制度适用范围及作用逐渐缩小。许多新独立的联邦成员国，均取消以前给与英国商品的优惠。1973 年英国加入欧洲经济共同体，并于 1977 年加入该集团的关税同盟以后，遂取消该制度。

帝京景物略 明地方志。八卷。刘侗、于奕正合撰。列目凡一百二十九。内容包括北京园林寺观、陵墓祠宇、名胜古迹、山川桥堤、草木虫鱼，间及人物故事。原刻于明代，又有清纪昀刻本，经纪氏删削，与原本不同。

帝国主义国家 在现代，指建立在垄断资本主义经济基础上的资本主义国家。垄断资本的发展，使资本主义社会固有的矛盾尖锐化，为了维护垄断资本的统治和追求高额垄断利润，垄断资本集团通过直接控制国家机器，强化军事官僚机构而形成。是一般资本主义国家的直接继续，也是一般资本主义国家发展的最后阶段。参见"资本主义国家"。

帝国化学工业公司 英国化学工业最大的企业。1926 年由几家大公司合并而成。第二次世界大战前，与德国的法本化学工业公司、美国的杜邦公司联合组成国际化学工业卡特尔，成为世界三大化工垄断组织之一。战后积极向金属冶炼、石油及天然气生产领域扩展。在国外有子公司。总公司在伦敦。

帝国主义殖民体系 即"殖民主义体系"。

帝国主义是资本主义的最高阶段 全称《帝国主义是资本主义的最高阶段(通俗的论述)》。简称《帝国主义论》。列宁写于 1916 年 1—6 月，发表于 1917 年 4 月。编入《列宁全集》第 2 版第 27 卷。分析了帝国主义的本质、经济特征和基本矛盾，揭示了帝国主义产生、发展和灭亡的客观规律，指明了无产阶级革命的历史任务。对考茨基的"超帝国主义"论进行了批判。根据帝国主义条件下资本主义经济和政治发展不平衡的规律对社会主义可能首先在几个或甚至在单独一个资本主义国家获得胜利的新结论作了科学论证。这部著作是对马克思主义经济理论的新发展。

帝国主义时期资本主义国家经济政治发展不平衡规律 亦称"资本主义国家发展不平衡规律"。在资本主义制度下，由于生产资料资本主义私有制和疯狂地追逐利润，加剧了各个企业、部门、国家在经济上的发展不平衡。到帝国主义时期，由于垄断统治和生产技术发展，一些老牌资本主义国家趋向停滞；而一些后起的资本主义国家有可能利用先进技术和发达国家的经验，迅速地、跳跃式地赶上并超过一些老牌的资本主义国家。资本主义国家间经济力量的对比迅速变化，必然引起政治和军事力量的相应变化，新的力量对比同原来世界领土的分割状况不相适应，从而导致资本主义国家重新瓜分世界的战争。资本主义国家间的矛盾和斗争的加剧，削弱了世界帝国主义体系，使无产阶级有可能突破帝国主义体系的薄弱环节，在一国或几国首先获得社会主义革命的胜利。列宁发现和论证了这个规律，从而创立了社会主义革命可能首先在一国或几国获得胜利的学说。十月革命和中国以及其他一些国家社会主义革命的胜利，便是列宁这一学说的伟大实践。第二次世界大战后，资本主义各国的经济、政治和军事力量的对比发生了深刻的变化，使资本主义各国发展不平衡所带来的矛盾呈现出既联合又斗争的特点。

8 **衰** "邪㊀"的异体字。

衰 ㊀(shuāi) 衰落；衰弱；衰退。如：年老力衰。《左传·襄公二十九年》："其周德之衰乎？"《楚辞·九章·涉江》："年既老而不衰。"

㊁(cuī 催) ❶依照一定的标准递减。《左传·襄公二十五年》："且昔天子之地一圻，列国一同；自是以衰。"参见"等衰"。❷通"缞"。见"斩衰"、"齐衰"。

㊂(suī) 见"衰衰❷"。

衰老 生物体或生物体的一部分趋向自然死亡的现象。有些动物如鸟类和哺乳类在衰老时期，体内物质的降解超过合成。有些动物如无脊椎动物、鱼类和爬行类并不完全停止生长，其衰老意味着随年龄增长而接近预期寿命。目前对于生物体随年龄而衰老的原理尚不了解。有两说：(1) 衰老是遗传程序；(2) 代谢废物逐渐积累到有害程度。后者包括遗传损伤如辐射作用，或在遗传基因表现过程中，包括转录和转译过程产生的废物。细胞衰老时期的变化称变性，其时渗透性下降，含水量减低，难于溶解的代谢产物不能正常排出，引起细胞容积缩小、积集色素颗粒、出现脂肪小滴等现象。

衰朽 老迈无用。韩愈《左迁至蓝关示侄孙湘》诗："欲为圣明除弊事，肯将衰朽惜残年！"

衰变 大量的原子核因*放射性而陆续发生转变，使处于原状态的核数目不断减少的过程。对个别核来说，这种转变以一定的概率发生(参见"半衰期❶")。不稳定的粒子自发转变为新粒子的过程亦称衰变。

衰飒 衰败；衰落。张九龄《登古阳云台》诗："庭树日衰飒，风霜未云已。"

衰绖 (cuī—) 丧服。古人丧服胸前当心处缀有长六寸、广四寸的麻布，名衰，因名此衣为衰；围在头上的散麻绳为首绖，缠在腰间的散麻绳为腰绖。衰、绖两者是丧服的主要部分，故以此为称。《礼记·丧记》："是故君子衰绖则有哀色。"《汉书·龚胜传》："门人衰绖治丧者百数。"

衰衰 ❶疲弊貌。《太玄·众》："兵衰衰，见其病，不见舆尸。"❷(suī suī) 下垂貌。《释名·释宫室》："或谓之榱，在檐旁下列，衰衰然垂也。"韩愈《南山有高树行赠李宗闵》："南山有高树，花叶何衰衰！"亦作"蓑蓑"。

衰减 ❶功率或能量随时间或距离逐渐减弱的现象。与增益相对。使信号衰减的设备称"衰减器"。❷在电信传输中，也可作为"衰减常数"的简称。

衰麻 (cuī—) 丧服。《礼记·曲礼上》："七十唯衰麻在身。"

衰落 ❶事物由兴盛转向没落。❷无线电通信中，电离层、对流层或大气传播特性的变化，使循不同途径到达接收点的电波，有时叠加，有时相消，接收信号时强时弱，甚至完全消逝的现象。采用分集式接收，选择适当通信频率，或在接收机中用自动增益控制方法，可减免衰落引起的影响。

衰减器 一种在指定的频率范围内，传输损耗(即衰减)为预定值的四端网络。以衰减的分贝数及其特性阻抗的欧姆数来标明。有固定和可调的两种。常用于减低电信号强度(指电压、电流或功率)至预定之值。一般采用电位器、电阻网络、同轴线或吸收电场能量的膜片作衰减器。常用于各种电信设备和电子仪器中。

衰减常数 传输常数之一。表示电磁波或电信号在传输过程中振幅或功率衰减的参数。一般用无反射情况下沿传播方向每单位长度两点上电场强度、电压或电流比值的对数来表示，以单位长度的分贝为单位。

8 畝 "亩"的繁体字。

衷 ㊀(zhōng) ❶贴肉的内衣。引申为穿在里面。《左传·襄公二十七年》:"楚人衷甲。"杜预注:"甲在衣中。"又引申为包围。《左传·隐公九年》:"衷戎师,前后击之,尽殪。"❷内心。如:言不由衷。《左传·僖公二十八年》:"今天诱其衷。"❸正中不偏。《左传·昭公六年》:"叔向曰:'楚辟我衷,若何效辟?'"杜预注:"辟,邪也;衷,正也。"❹善;福。《书·汤诰》:"惟皇上帝,降衷于下民。"❺真诚。《荀子·成相》:"欲衷对,言不从。"❻姓。南唐有衷愉。

㊁(zhòng) 通"中"。适合;恰当。《左传·僖公二十四年》:"服之不衷,身之灾也。"杜预注:"衷,犹适也。"又《昭公十六年》:"发命之不衷……侨(公孙侨)之耻也。"杜预注:"衷,当也。"

衷心 内心;心中。如:衷心感谢。《三国志·蜀志·法正传》:"孙权以妹妻先主,妹才捷刚猛,有诸兄之风,侍婢百余人,皆亲执刀侍立。先主每入,衷心常凛凛。"

衷肠 犹言衷情。内心的感情。如:倾诉衷肠。韩偓《天鉴》诗:"天鉴衷肠竟不违。"

衷情 内心的情意。杨景贤《西游记》第四本第十四出:"把衷情一一都说与您,全在仗义师兄用心!"

亳 (bó 博) 古都邑名。商汤时都城。共有三处:(1)在今河南商丘市东南,相传汤曾居于此,又名南亳。(2)在今河南商丘市北,相传诸侯拥戴汤为盟主于此,又名北亳。(3)在今河南偃师市西,相传汤攻克夏时所居,又名西亳。灭夏后还都北亳。建国后在偃师市二里头发现商代早期宫殿基址。参见"二里头遗址"。

亳州 ❶州名。北周末改南兖州置。治小黄(隋改谯县,今亳州市)。唐辖境相当今安徽亳州市、涡阳、蒙城及河南鹿邑、永城等县市地,明初以州治谯县省入,辖境缩小,清不辖县。1912年改为县。元末刘福通起义,立韩林儿为帝,曾建都于此。❷市名。在安徽省阜阳市北部、涡河上游,邻接河南省。京九铁路经过境内。秦置谯县。北周为亳州治,明入亳州,1912年改亳县(1948年曾设亳城市,1950年废)。1986年改设亳州市。人口134万(城镇14.8万,1996年)。工业有酿酒、化肥、丝织、面粉等。农产有小麦、豆类、高粱、棉花、芝麻、烟草等,并产核桃、蓖麻蚕种、白芍、牡丹等,特产有万寿绸、"古井贡酒"。有花戏楼、楚灵王墓、章华台、华佗庙、汤陵、曹操宗族墓群等古迹。为中国历史文化名城。

亳县 旧县名。在安徽省西北部。1912年由亳州改置。1986年撤销,改设亳州市。

离 ㊀〔離〕(lí) ❶分开;分别。如:离别;悲欢离合。《荀子·赋篇》:"日夜合离,以成文章。"❷分解;圈点。见"离经❶"。❸割取。《礼记·少仪》:"牛羊之肺,离而不提心。"❹相并;成排。《礼记·曲礼上》:"离坐离立,无往参焉。"❺陈列。《左传·昭公元年》:"楚公子围设服离卫。"杜预注:"设君服,二人执戈陈于前以自卫。"❻经历。《汉书·西域传上》:"离一二旬,则人畜弃捐旷野而不反。"❼八卦之一,卦形为☲,象征火。又为六十四卦之一,离下离上。《易·说卦》:"离为火、为日、为电。"❽明。《易·说卦》:"离也者,明也,万物皆相见,南方之卦也。"《大戴礼记·公符》:"陛下离显先帝之光耀。"❾通"罹"。遭受。《诗·邶风·新台》:"鱼网之设,鸿则离之。"❿通"秜"。稻谷落在地上,第二年生出来的稻。《淮南子·泰族训》:"离先稻熟,而农夫耨之,不以小利伤大获也。"⓫通"缡"。古代女子出嫁系的佩巾。《汉书·外戚传下》:"申佩离以自思。"

㊁〔離〕(lì) 通"丽"。依附。《汉书·扬雄传下》:"丁、傅、董贤用事,诸附离之者,或起家至二千石。"

㊂(chī 痴) "螭"的古字。《广雅·释天》:"山神谓之离。"

离山 旧县名。在山西省西部。1954年由离石、方山两县合并设立,1958年恢复为离石、方山两县。离石县1996年改设离石市。

离子 原子失去或获得电子后所形成的带电粒子。带电的原子团亦称"离子"。带一个或多个正电荷的称为"正离子",亦称"阳离子"。如钠离子 Na^+、铵离子 NH_4^+、铁离子 Fe^{3+}。带一个或多个负电荷的称为"负离子",亦称"阴离子"。如氯离子 Cl^-、硫酸根离子 SO_4^{2-}、碳酸根离子 CO_3^{2-}。离子所带的电荷数,代表该离子的价数。某些分子在特殊情况下,亦可形成离子,例如 O_2^{2+}。

离区 木本双子叶植物及裸子植物落叶前,叶柄或叶基部所形成的分离区域部分。是横隔于叶柄或叶基部的若干薄壁细胞层,其中与叶柄相邻接的两至数层叠生的细胞层为离层,而与茎干相接的一面有保护层。离层细胞的细胞壁发生化学变化,引起细胞相互分离;因叶片的重力和其他机械作用,在离层处断裂,造成落叶。落叶后,保护层有周皮发生,保护断裂的表面,形成叶痕。花梗或果枝上也常产生离层,造成落花、落果现象。

离 区
1. 离区 2. 保护区 3. 离层

离石 市名。在山西省西部、吕梁山西侧、黄河支流三川河流域。战国时赵离石邑。秦置离石县。唐、宋为石州治,明初入石州,隆庆年间(1567—1572)改永宁州。1912年改永宁县,1914年复改离石县。1954年与方山县合并,称离山县,1958年复名离石县。以离石山得名。1996年改设市。吕梁地区行署驻此。人口19.9万(城镇6.7万,1996年)。农产有谷子、高粱、小麦、豆类、马铃薯等。工业有煤炭、电力、化学、机械、建材等。名胜古迹有安国寺、金阁寺、白马仙洞。

离朱 ❶古代传说中的人名,古之明目者。《慎子》:"离朱之明,察秋毫之末于百步之外。"又见于《庄子》、《列子》、《韩非子》、《淮南子》等书。参见"离娄"。❷鸟名。《山海经·海外南经》:"〔狄山〕爰有熊罴、文虎、蜼、豹、离朱。"见郝懿行《山海经笺疏》。

离休 在中国,专指符合条件的老同志达到规定年龄时离职休养。中华人民共和国成立前参加中国共产党所领导的革命战争、脱产享受供给制待遇的和从事地下革命工作的老干部,或在中国人民政治协商会议第一届全体会议召开前加入各民主党派,一直坚持革命工作的,均可享受离休待遇。离休后,基本政治待遇不变,生活待遇略为从优,原工资照发,按照参加革命工作的年限,有的还可按本人离休前的标准工资每年增发两个月、一个半月、一个月的工资,作为生活补贴。

离岛 指香港地区除香港岛及其附近小岛外所有岛屿的总称。有大小岛屿二百三十多个,总面积210.76平方公里(不包括近年填海面积)。较大的岛屿有大屿山、青衣岛、南丫岛、长海岛等,其中大屿山(又称大濠岛,面积141.6平方

公里)为香港最大的岛屿。离岛居民主要从事农渔业。1898年为英国强行租借,1997年7月1日与香港其他地区一起回归中国。参见"香港特别行政区"。

离间(一jiàn) 从中挑拨,使不和睦、不团结。《三国志·蜀志·马超传》:"曹公用贾诩谋,离间超遂(韩遂),更相猜疑,军以大败。"

离析 离散;分离。《汉书·董仲舒传赞》:"仲舒遭汉承秦灭学之后,六经离析,下帷发愤,潜心大业。"谢灵运《南楼中望所迟客》诗:"路阻莫赠问,云何慰离析。"

离奇 木根盘曲貌。《汉书·邹阳传》:"蟠木根柢,轮囷离奇。"轮囷,弯曲。今多指奇特、不同寻常。如:情节离奇。李渔《风筝误·遣试》:"且喜得他天资英迈,品格离奇。"

离披 分散;散乱。《楚辞·九辩》:"白露既下百草兮,奄离披此梧楸。"元稹《大觜鸟》诗:"众鸟齐搏铄,翠羽几离披。"

离经 ❶分析经书的章节,读断文句。《礼记·学记》:"一年视离经辨志。"郑玄注:"离经,断句绝也。"❷背离经典规范。如:离经叛道。

离贰 不亲附,有异心。《北史·周太祖纪》:"悦(陈悦)果疑其左右有异志,左右不自安,众遂离贰。"

离刺 彼此不相合,互相倾轧。《三国志·吴志·诸葛瑾传》:"自古至今,安有四五人把持刑柄而不离刺转相蹄啮者也?"

离娄 ❶犹言玲珑。雕镂交错分明貌。《玉台新咏·古诗》:"雕文各异类,离娄自相联。"《文选·何晏〈景福殿赋〉》:"丹绮离娄。"李善注:"离娄,刻镂之貌。"❷古代传说中的人名。亦作"离朱"。《孟子·离娄上》:"离娄之明。"赵岐注:"离娄者,古之明目者,盖以为黄帝之时人也。黄帝亡其玄珠,使离朱索之。离朱即离娄也,能视于百步之外,见秋毫之末。"

离宫 皇帝正宫以外的临时宫室。《汉书·枚乘传》:"修治上林,杂以离宫。"

离索 "离群索居"的略语。白居易《和微之四月一日作》:"两地诚可怜,其奈久离索!"

离离 ❶繁茂貌。《诗·王风·黍离》:"彼黍离离。"❷懒散疲沓貌。《荀子·非十二子》:"劳苦事业之中,则傂傂然,离离然。"❸忧伤貌。《楚辞·九叹·思古》:"曾哀凄欷,心离离兮。"王逸注:"离离,剥裂貌。"韩愈《秋怀》诗:"离离挂空悲,惑惑抱虚警。"❹罗列的样子。李贺《长歌续短歌》:"夜峰何离离,明月落石底。"

离堆 ❶《史记·河渠书》:战国时秦蜀守李冰"凿离碓,辟沫水之害"。"碓",《汉书·沟洫志》作"崔",皆古"堆"字。《华阳国志》作"溷崖"。据《太平寰宇记》引《益州记》,在今四川乐山市境,又据同书引《郡国志》,在今汉源县境,都是古沫水即今大渡河经流处。❷在四川都江堰市西南岷江分流处,即都江堰所在。其地古名观坂,《宋史·河渠志》始称离堆。当由于都江堰亦系李冰所筑,致与冰凿离堆事相混。❸在四川南部东南。颜真卿《鲜于氏离堆记》:"有山曰离堆,斗入嘉陵江,直上数百尺,……不与众山相连属,是之谓离堆。"❹即四川苍溪东的白鹤山。《大清一统志》:"旧志以此为离堆山。"

离鸾 比喻与配偶分开的人。李贺《湘妃》诗:"离鸾别凤烟梧中。"王琦注:"舜葬苍梧,二妃死湘水,故言离鸾别凤。"

离婚 男女双方依照法律规定的条件与程序解除夫妻关系的法律行为。夫妻关系除因配偶死亡(包括宣告死亡)而自然消灭外,只能因离婚而解除。我国婚姻法及《婚姻登记管理条例》对离婚有具体规定。

离落 离散流落。《国语·吴语》:"使吾甲兵钝弊,民人离落,而日以憔悴。"

离骚 《楚辞》篇名。战国楚人屈原作。"离骚",旧解释为遭忧,也有解作离愁的;近人或解释为牢骚。全篇以自述身世、遭遇、心志为中心。前半篇反复倾诉其对楚国命运的关怀,表达了他要求革新政治的愿望,和坚持理想、虽逢灾厄也绝不与邪恶势力妥协的意志;后半篇通过神游天上、追求理想的实现和失败后欲以身殉的陈述,反映出他热爱楚国的思想感情。作品运用美人香草的比喻、大量的神话传说和丰富的想像,形成绚烂的文采和宏伟的结构,对后世文学有深远影响。

离楼 同"离娄❶"。王延寿《鲁灵光殿赋》:"嵚崟离楼。"嵚崟,高峻貌。

离辞 连缀词句,犹言属辞。《史记·老庄申韩列传》:"〔庄子〕善属书离辞。"一说,谓分析词句。

离解 一个分子可逆地解离为两个或两个以上较简单的分子、原子、原子团或离子的过程。可在气态、液态或固态中进行。有热分解和电离两种主要类型。前者由加热而引起;后者由溶剂对溶质的作用而引起。

离褷 亦作"离缛"、"离蓰"。羽毛濡湿粘合的样子。《文选·木华〈海赋〉》:"凫雏离褷,鹤子淋渗。"张铣注:"离褷淋渗,毛羽初生貌。"又嵇康《琴赋》:"慊缗离缛。"李善注:"慊缗离缛,羽毛貌。"韩愈《秋雨联句》:"毛羽皆遭冻,离蓰不能翔。"

离靡 绵延不断。司马相如《上林赋》:"延曼太原,离靡广衍。"按《史记》作"丽靡"。

离子对 在强电解质的浓溶液中,电荷相反的离子因静电引力超过热运动而形成的离子缔合体。也指有机分子在溶剂作用下,离解成的一对正碳离子和负离子。

离子阱 用特殊的电场、磁场空间分布使带电的离子束缚在很狭小的空间范围内的装置。用磁场和三维空间交叉激光束亦能囚禁中性原子、分子,称为磁光阱。离子阱用于研究数量很稀少的离子的量子特性,也可用于操纵原子、分子的行为。

离子氛 电解质溶液中正、负离子因静电相互作用而分布不均匀,使每个离子被一群电性相反的离子所包围而形成的球形对称的离子群。其排列方式类似于离子晶格,但由于离子间的距离较远且不断受到离子热运动的破坏,所以它在不断地运动与变换。其总电荷与中心离子的电荷相等,但符号相反。是离子互吸理论中用以说明离子间相互作用的重要概念。

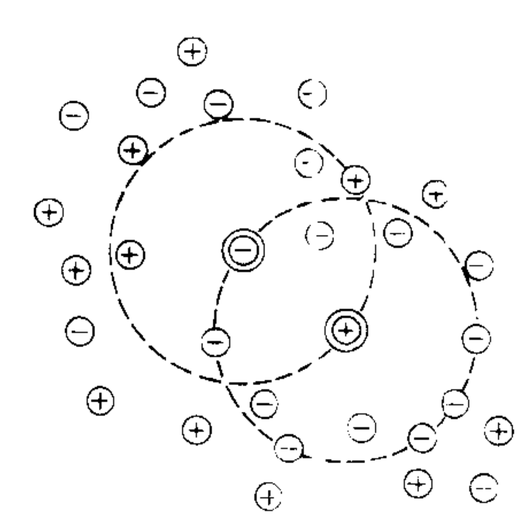

离子氛示意图

离子泵 生物膜能使离子逆着浓度梯度或电化学梯度从膜的一侧向另一侧运动。研究工作者假设生物膜上存在着执行这种功能的机构,称之为"离子泵",简称"泵"。例如,把细胞内的钠运出细胞外的机构称为"钠泵";把细胞外的钾运进细胞内的机构称为"钾泵"。有时一种离子的运进必伴以另一种离子的运出,这种

泵称为“离子交换泵”。

离子键 见“共价键”。

离子镀 金属覆盖方法之一。在高真空容器中适量充入惰性气体(如氩),并仍维持相当高的真空度,接通负电压,使金属蒸发源(阳极)与镀件(阴极)之间产生辉光放电,建立起低电压气体放电的等离子区和阴极区;通电蒸发源使金属气化,金属蒸气进入等离子区后,在高速电子的轰击下部分电离,金属离子在电场作用下获得加速,射在镀件上而沉积成膜。离子镀膜与镀件(不论导体或非导体)的结合强度特别高,且在工艺过程中不产生废液,不污染环境。

离子管 亦称“充气管”、“气体放电管”。利用气体放电原理工作的电子管。制造时先把管内抽成高度真空,再充以少量惰性气体、汞蒸气或其他气体。当管子工作时,气体分子受电子碰撞而电离,产生电子和正离子。故离子管电流比真空管大,管压降低。有闸流管、氖管、稳压管、数码管等。分别作整流、稳压、指示等用。

离心力 非惯性系中“惯性离心力”的简称。参见“惯性力”。有时把*法向力的反作用力称为“离心力”。

离心机 一般指利用离心力以分离固体(粒状或纤维状)和液体或液体和液体的机械。可起分离(通称“离心分离机”)或过滤(通称“离心过滤机”)作用,其转速愈高,分离效果愈好。工业上常用的,其主要部分为一可旋转的圆筒,叫“转鼓”。置物料于鼓内,当鼓高速旋转时,所产生的离心力将密度不同的物质分离。转鼓有两种:一种壁上开有小孔并衬有滤布,操作时液体穿过小孔,固体则被截留在转鼓内壁的滤布上,分别卸出。另一种是壁上无孔,操作时固体被甩出而附于内壁,液体则由中央导管连续排出。鼓壁无孔的离心机也用以分离液体和液体,如从牛乳中分出奶油。此外,还可用气体离心机以分离铀的同位素。超高速离心机,可用于测定高分子溶液中高分子的相对分子质量。

离心泵 利用离心力的作用增加液体压力并使之流动的一种泵。是各种泵中使用最广的一种。由泵壳、叶轮和转轴等主要机件构成。动力机带动转轴叶轮在泵壳内转动时,泵内液体被迫随叶轮转动产生的离心力,迫使液体自叶轮四周抛出经泵壳排出泵外,叶轮中心处造成低压,不断吸入新的液体,构成不断的液体输送作用。泵内只有一个叶轮的称“单级泵”,有几个叶轮而液体依次流过这些叶轮的称“多级泵”。在多级泵中,液体每流过一个叶轮,其压力即提高一级,故可产生较高的压力。与往复泵比较,结构简单,且排出的流量均匀。

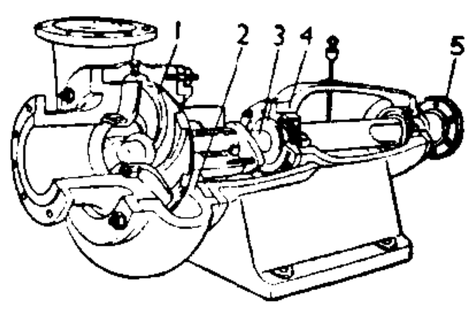

离心泵

1. 叶轮 2. 泵壳 3. 转轴 4. 托架 5. 联轴器

离心率(率 lǜ) 当动点 P 到一定点的距离和到一定直线的距离之比恒等于常数 e 时,按照 e 小于、等于和大于1,P 的轨迹分别是椭圆、抛物线和双曲线,称 e 为这些轨迹的“离心率”,定点为“焦点”,定直线为“准线”。

离心罐 粘胶纺丝机上的卷绕机构。用耐酸而坚韧的材料制成。外形似钵,壁上有许多小孔。纺丝时,经凝固浴固化的丝束由罐顶中央的导丝漏斗引入,由于离心罐高速旋转产生离心力,湿丝束成层地积聚在罐壁上,脱去大部分从凝固浴中带出的浴液,形成丝饼(复丝的一种卷装)。

离去角 汽车下坡终了时,其后部不会触及坡道的最大可能坡度角。汽车从坡度大于离去角的坡道驶向平地时,其后部将与坡道碰触。参见“轴距”附图。

离合诗 杂体诗名。有数种。普通的一种是在诗句内拆开字形,取其一半,再和另一字的一半拼成它字,先离后合。实际是文字游戏。汉魏六朝即已有,如汉末孔融有《离合作郡名姓字诗》、南朝宋谢惠连有《离合诗二首》等。谢诗第一首:“‘放’棹遵遥途,‘方’与情人别;‘啸’歌亦何言,‘肃’尔凌霜节。”放去方为攵,啸去肃为口,攵、口合为“各”字。尚有其他变格,大多无甚意义。

离合器 装在主动轴和从动轴间,用来使两者分开和平顺地接合的机构。有啮合式、摩擦式、液力式、电磁式等。在汽车和拖拉机上,一般采用摩擦式离合器,装于发动机和变速器间,以便能顺利换档和使起步平稳,并能防止传动机构的超负荷。也有装在变速器内,起换档作用。

离坚白 与“合同异”相对。公孙龙学派的名辩命题。认为人们感觉接触到的事物的各个属性,只能是绝对分离的独立体。他们用“离坚白”来论证,认为眼看不到石之坚,只能看到石之白,因此“无坚”(“视不得其所坚而得其所白者,无坚也”);手摸不着石之白,只能触及石之坚,因此“无白”(“拊不得其所白,而得其所坚,得其坚也,无白也”);由此断言“坚”和“白”是互相分离、各自独立存在的(“得其白,得其坚,见与不见离。不见离,一一不相盈,故离”)。这种论点具体分析了各种感官对于事物的感受方式的特殊性,但它夸大了这种特殊性,只见差别不见统一,因而割裂了人的认识作用的统一性。

离析法 一种用氯化剂和还原剂从难选贫氧化矿中提取金属的方法。将磨细的矿石在沸腾炉中加热至800℃,然后溢出至管式离析室,与加入的少量食盐和煤粉反应。矿粉中的铜氧化物被氯化,生成的氯化物挥发,并被还原为金属铜而析出于煤粒表面。离析产物用水急冷后,再经浮选,即得金属铜精矿。优点为可将矿石中的大部分金、银富集于铜精矿中。在工业上用于处理贫氧化铜矿。也应用于含有镍、钴、金、银、铅、铋、锡等的贫氧化矿和废料的处理。

离亭宴 词牌名。始于北宋张先,因词中有“随处是离亭别宴”句而得名。又名《离亭燕》。张词双调七十七字,仄韵。另有七十二字体,宋人多依之。

离堆山 孤立在河谷中的小丘。原为曲流凸岸的一部分,后因河流弯曲度加大,相邻两凹岸逐渐接近,最后曲流颈被水流切开,成为被废弃的曲流所环绕的孤立小丘。中国嘉陵江就有不少这种地貌。

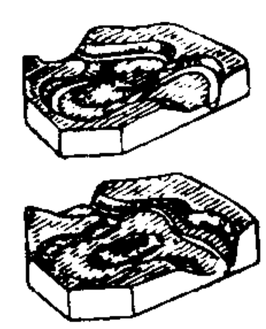
离堆山

离婚率(率 lǜ) 一定时期内(一般为年度)某地区离婚人数与总人口之比。计算公式为:

$$离婚率=\frac{年内离婚人数}{年平均总人口}\times 1000‰$$

另有已婚人口离婚率,为一定时期内(一般为年度)某地区离婚对数与已婚对数之比。计算公式为:

$$离婚率=\frac{年内离婚对数}{该年夫妇总对数}\times 1000‰$$

离散化 计算数学中的一种常用方法。很多物理、力学问题常表现成要求出一组满足某些微分方程的未知函数,而要求出这组函数的解析表达式是不易或不能办到的。因此,往往把这组函数在某些点上的值作为未知量,从原先的微分方程或物理、力学问题本身的性质,列出这些未知量应满足的方程(代数方程或有限方程),然后求解这些方程。

这种问题的转化称为"离散化"。*差分法、*有限元素法都是常用的离散化方法。离散化也为使用计算机求解微分方程创造了条件。

离子吸收 植物从外界环境吸收各种无机离子的过程。各种矿质营养元素都以离子的形式进入植物体。植物细胞对各种离子的吸收有选择性。植物细胞液泡里的几种离子如钾、氯的浓度总是高于外界溶液中的浓度，这些离子是逆着浓度梯度进入细胞的。高等植物的离子吸收主要由根来进行。它受外界溶液的离子浓度、pH 值、氧分压、温度和根内含糖量等多种因素的影响。

离子交换 ❶溶液和离子交换剂间交换离子的过程。溶液和离子交换剂接触时，其中某种离子即被吸着而从溶液中分出，与之交换的离子则进入溶液。例如，将水通过沸石颗粒层，水中的钙、镁离子即与沸石中的钠离子进行交换而使水软化。广泛应用于化学、冶金、原子能等工业。❷指土壤胶体所吸附的离子和土壤溶液中的离子相互交换的作用，主要是阳离子相互交换。这是一种可逆反应。胶体所吸附的阳离子，能重新被其他阳离子交换到溶液中去。离子交换作用对土壤中可溶性养分的保蓄和供应，有重要意义。

离子运转 离子在生物体内通过细胞膜的活动发生运转。生物体内的离子运转时常是由浓度较低的区域走向浓度较高的区域，这种逆着浓度差的离子运转通常要依赖细胞的特殊活动来实现，故称为"活性离子运转"，它与维持细胞内外离子的正常分布和生物电现象有密切关系。

离子注入 亦称"离子掺杂"。常用于半导体掺杂和 pn 结制作技术。方法是将杂质离子在真空中加速到一定能量后，打到半导体晶片上，高速的离子穿透晶体表面进入体内，经过不断与晶体的原子碰撞速度减慢，并终止在一定的深度，从而达到掺杂的目的。同制作 pn 结的杂质扩散方法相比较，离子注入具有：掺杂温度较低，可以精确控制杂质分布，获得浅结和薄的基区宽度以及有可能发展为无掩模技术等优点，在制造微波晶体管、场效应晶体管等方面应用较广。

离子拮抗 培养植物的溶液中只有一种金属离子时，常对植物起有害作用；加入含其他金属离子的盐类，即能减弱或消除这种单离子的毒害作用，如在只有钾离子的溶液中加入钙离子，这种现象称为"离子拮抗"。一价阳离子与二价阳离子之间，拮抗作用最大；但同价离子之间也有拮抗作用。一般原子价较高的离子产生拮抗作用的浓度较低。

离子浮选 从稀溶液中提取有价元素或消除废水中有害组分的选矿方法。向溶液中加入阴离子或阳离子捕收剂，捕收剂与金属离子形成不溶性化合物，可附于从溶液底部吹入的气泡上，浮至溶液表面，从而进行收集。

离子通道 细胞膜上可让离子通过的孔道。有些离子通道的开放，受控于膜电位，并有选择地只让某一种离子，如钠离子或钙离子通过；这是电刺激产生动作电位的基础。另有一些离子通道的开放，则受控于特殊的化学物质；这是化学突触的神经末梢释放递质产生突触后电位的基础。神经肌肉接头的突触后膜为乙酰胆碱所开放的离子通道，无选择地允许钠、钾和钙离子同时通过。有些离子通道，如钠离子通道和乙酰胆碱受体的离子通道已知是跨膜蛋白质，并已测定其氨基酸序列。单个通道开放时的电导可用电生理学方法来测定。

离子探针 一种将质谱测定技术和离子发射显微镜技术相结合的成分分析仪器。其原理是利用聚焦的高能一次离子束轰击试样表面，溅射出表征试样成分的二次离子，通过扇形磁场，完成质荷分离，根据二次离子的质荷比和强度来进行定性和定量分析。能对固体物质作微区、微量及深度成分分析，检测灵敏度可达十亿分之几。广泛应用于半导体、冶金、地质和生物研究等部门。

离子淌度 即"离子迁移率"。

离子晶格 以离子键性占主导而构成的晶体结构。阳离子的配位数较高。此类晶体一般表现为硬度和熔点高，透明，呈非金属光泽，中等绝缘性能，在熔体中成离子，能导电。例如氯化钠、萤石。

离中趋势 亦称"离散趋势"、"标志变动度"。指统计总体各单位标志值有离开其中心向左右两边分离的趋向。测定离中趋势的常用方法有*全距、*平均差和*均方差等。离中趋势愈小，说明平均数的代表性愈大；反之，则愈小。

离心分离 利用离心力以分离流体中悬浮的固体颗粒或液滴的方法。一般在离心机、旋风分离器或旋液分离器内进行。分离效率远胜于利用重力作用的沉降器，也可用气体离心法分离铀的同位素。

离心离德 与"同心同德"相对，谓人心各异，思想不统一，行动不一致。《书·泰誓中》："受(纣)有亿兆夷人，离心离德。"

离心铸造 将金属液浇入绕垂直轴或水平轴旋转的金属铸型内的一种铸造方法。金属液在旋转的铸型中受离心力作用而附着于型腔的内壁，经冷却凝固而成为铸件。特点是铸件组织紧密，机械性能较好，可减少气孔、缩孔、夹渣(熔渣夹杂于金属中)等缺陷；金属液直接浇入铸型，不需设置浇口、冒口，可节约金属。常用来制造各种金属的管子和空心圆筒或其他形状的铸件。

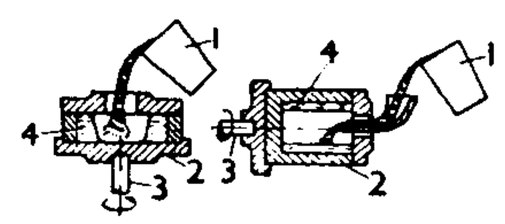

离心铸造示意图
1. 浇包 2. 铸型 3. 转轴
4. 正在形成中的铸件

离体培养 从生物体取出一部分组织或器官等，在脱离生物整体条件下进行培养的过程。例如外周血培养等。

离势系数 即"变异系数"。

离岸价格 见"船上交货"。

离散系统 输入信号和输出信号都是离散信号的系统。例如数字电子计算机。其特点是便于计算机模拟、储存和处理。

离散信号 对所研究的时间范围内，只在不连续的规定瞬间给出信号值的信号。不连续的瞬间可以是等间隔的，也可是不等间隔的。

离散数学 研究离散变量相互关系和结构的数学理论的总称。包括集合论、数论、有限群论、组合数字、图论、数理逻辑、可行计算理论等。由于电子计算机对问题的描述和处理都是非连续性的，因此离散数学已成为研究计算机科学十分有力的工具，从而得到迅速的发展。

离群索居 离开同伴而孤独地生活。《礼记·檀弓上》："吾离群而索居，亦已久矣。"郑玄注："群，谓同门朋友也；索，犹散也。"

离瓣花类 (Choripetalae) 即"原始花被类"(Archichlamydeae)。双子叶植物纲中的一类。此类植物的花被或缺，或有花萼和花冠之别，而花瓣常离生，比合瓣花冠的形态为原始。包括很多重要的经济植物，熟知的如豆、棉、

麻、桃、梅、梨、橘、柚、樟、楠、甘草、人参、当归等。

离子化合物 由带相反电荷的离子靠静电吸引而成的化合物。亦即由*离子键形成的化合物。例如，盐类以及碱金属的氧化物等。其特征是不存在独立的分子；有较高的熔点和沸点；往往能溶解在介电常数高的液体中，其溶液或熔液能导电。

离子生成热 一般指在298.15开(25℃)时，由最稳定的单质生成*活度为1的1摩尔溶液的热效应。因溶液是电中性的，不可能获得单种离子的生成热，习惯上规定氢离子的离子生成热为零，由此可得其他的离子生成热。可用以计算溶液中离子反应的热效应。

离子迁移率(率 lǜ) 亦称"离子淌度"。离子在单位电场强度下的迁移速度。单位为米^2/(秒·伏)。离子在外加电场中的迁移速度，随离子种类及电场强度而异。氢离子及氢氧基离子在水溶液中的离子迁移率远较其他离子为大。

离子迁移数 在电解过程中，通过电解池的总电量和电解溶液(或熔液)中每种正负离子分别输送的电量的比数。因各种离子在溶液中迁移的速度、存在的浓度和所带的电量不同，其迁移数也不相同。

离子色谱法 一种分析无机和有机离子的液相色谱技术。它将高效柱色谱分离与灵敏的自动检测手段相结合，适合于多组分与多元素的同时分析。其特点是灵敏度高、选择性好、样品用量少，及易实现自动化。依其原理可分为：高效离子(交换)色谱、离子对色谱和离子排斥色谱等。广泛应用于环境检测中作水质分析、大气污染分析，以及用于食品分析、临床检验等。

离子交换剂 能与溶液中的阳(或阴)离子进行交换的物质。如沸石、磷酸锆等无机离子交换剂和含有交换功能团的有机高聚物——离子交换树脂。包括含酸性基团(如磺酸基)的阳离子交换树脂和含碱性基团(如氨基)的阴离子交换树脂。一般为多孔性的粒状固体，也可制成膜片，称"离子交换膜"。不溶于酸、碱及多数溶剂。使用后经过处理，仍可恢复原有的交换性能。可用于化学性质极为相似的物质(如稀土元素、氨基酸和裂变产物等)的分离和提纯。实验室中用以制取去离子水。工业上常用于软化硬水、净化糖液、海水淡化以及抗生素的提纯或回收等。

离子交换法 依据离子交换原理，利用各种离子交换和络合能力的差异以富集、分离、提纯金属的重要方法。常用有机合成树脂作交换剂。湿法冶金中常用于铀、钍与稀土元素，锆与铪，钽与铌的分离和提纯。

离子交换膜 由含有离子交换基团的高分子材料制成的膜片。可分离水溶液中的不同离子。使用时，将膜片置溶液中，在膜片两侧插入电极，使溶液导电，某些离子透过膜片而与原溶液分离。用于咸水的淡化和稀有金属的提炼等。

离子束加工 在真空条件下将惰性气体电离，并使正离子加速、集束和聚焦后投射到工件表面而去除金属或非金属材料的加工方法。可将材料的原子一层一层地剥落下来，从而实现"纳米级加工"。

离心压缩机 也叫"涡轮压缩机"。压缩机的一种。结构和操作原理同离心鼓风机相似，为多级式，转速很高(可达10 000转/分)，因气体压缩时温度增高，故必须具有冷却装置。与往复压缩机相比，该机具有体积小、重量轻、操作简便等特点，但效率稍低，加工要求高。适用于需要大气量的场合。

离子互吸理论 亦称"德拜-休克尔理论"。研究强电解质溶液中离子间静电作用的理论。1923年由物理学家德拜(Peter Debye, 1884—1966)和德国物理学家休克尔(Erich Hückel, 1896—)提出。用以解释强电解质在溶液中的表观电离度。并对稀溶液导出了离子间静电作用对于电解质在溶液中行为所起的定量影响。其基本论点建立在*离子氛的概念上，即认为每一个离子都被具有相反总电荷的离子氛所包围，因而影响到离子的运动速度和其他性质。

离子选择电极 一种以电位法来直接测量溶液中某一特殊离子活度的指示电极。最早的pH玻璃电极即离子选择性电极的一种。其结构除传统的玻璃膜外，主要还有难溶盐(固态)膜电极、液体离子交换膜电极、中性分子载体膜电极、酶电极和气敏电极等。

离子缔合理论 关于电解质溶液中离子因相互作用而缔合成*离子对的理论。由皮耶伦(N. Bjerrum)、富斯(R. M. Fuoss)与克劳斯(C. Kraus)分别提出和发展而成。离子对的存在对电解质溶液的电导和其他性质都有重要的影响。

离子膜电解槽 食盐水溶液电解槽的一种。内有一离子交换膜，该膜由侧链上带有磺酸基或羧酸基等阴离子官能团的全氟聚合物制成。利用该膜对阴阳离子具有选择透过的特性，将单元电解槽分隔为阳极室和阴极室，使电解产品分开。根据供电方式的不同，可分为复极式与单极式两种，前者的各单元电解槽串联相接，后者的各单元电解槽并联相接。特点为能耗低，所制得的烧碱液浓度及纯度高，无水银或石棉污染，操作负荷适应能力大等。应用于氯碱工业中。

离岸金融市场(场 chǎng) 亦称"境外金融市场"。经营非居民之间的国际金融业务、不受所在国法规管制的国际金融市场。20世纪60年代形成。其特征为：(1)以非居民交易为业务主体；(2)交易货币为非所在国货币；(3)基本不受所在国法规的限制。开放此类市场的国家，其好处有：(1)存贷款金额大，一般以10万美元为单位，能吸引大量国际资金。(2)贷款期限灵活，1～20年不等，能适应客户需要。(3)利率优惠。世界上的主要离岸金融中心在伦敦、纽约、香港、新加坡等。

离岸加运费价格 见"成本加运费"。

离散型随机变量 仅取有限个值或可数个值的一类随机变量。例如，随机变量ξ仅取$x_1,x_2,\cdots,x_n$，而取这些值的概率p分别为$p_1,p_2,\cdots,p_n$，则常将上述分布列成表格(见表)，并称为ξ的分布列。它概括了离散型随机变量的全部统计规律性。常用的分布列有二项分布列、泊松分布列等。

ξ	x_1	x_2	$\cdots$	x_n
p	p_1	p_2	$\cdots$	p_n

8 **衮**(gǔn 滚) 亦作"袞"。古代帝王及上公的礼服。《周礼·春官·司服》："享先王则衮冕。"郑玄注引郑司农曰："衮，卷龙衣也。"参见"衮衣"。

衮衣 古代帝王及上公的礼服。《诗·豳风·九罭》："衮衣绣裳。"毛传："衮衣，卷龙也。"陈奂传疏："衮与卷古同声。卷者，曲也，像龙曲形曰卷龙，画龙作服曰龙卷，加衮之服曰衮衣，玄衣而加衮曰玄衮，戴冕而加衮曰衮冕。天子、上公皆有之。"

衮衮 连续不绝貌。杜甫《登高》诗:"无边落木萧萧下,不尽长江衮衮来。"此形容水流,通作"滚滚"。《晋书·王戎传》:"张华善说《史》《汉》,裴頠论前言往行,衮衮可听。"此形容说话。

衮冕 衮衣和冠冕,是古代帝王及上公的礼服和礼帽。《仪礼·觐礼》:"天子衮冕,负斧依。"后亦借指登朝入仕。《后汉书·孔僖传》:"吾有布衣之心,子有衮冕之志。"

衮衮诸公 杜甫《醉时歌》:"诸公衮衮登台省,广文先生官独冷。"衮衮,相继不绝之意。后转以"衮衮诸公"称众多的高官,含贬义。

8 **旁** ㊀(páng) ❶边;侧。如:路旁;两旁。《汉书·黄霸传》:"食于道旁。"❷汉字的偏旁。如:形旁;声旁;"木"旁。❸辅佐。《楚辞·九章·惜诵》:"曰有志极而无旁。"王逸注:"但有劳极心志,终无辅佐。"❹邪;偏。如:旁门左道。《荀子·议兵》:"旁辟私曲之属为之化而公。"❺别的;本身之外的。如:旁枝;旁证。鲍照《代别鹤操》:"旁人那得知。"❻广。《书·说命下》:"旁招俊乂。"❼妄;乱。《礼记·少仪》:"不旁狎。"孔颖达疏:"不得妄与人狎习。"

㊁(bàng) 同"傍㊀❶"。依傍;沿。《汉书·赵充国传》:"南旁塞,至符奚庐山。"

旁午 (bàng—) 交错;纷繁。《汉书·霍光传》:"受玺以来二十七日,使者旁午。"皮日休《桃花赋》:"或幽柔而旁午,或扯冶而倒披。"

旁心 三角形旁切圆(与三角形的一边和其他两边的延长线相切的圆)的圆心。它是三角形一个内角的平分线与另两个角的外角平分线的交点。

旁白 戏剧名词。剧中角色在一旁评价对手言行或表述本人内心活动的台词。假设为同台其他角色未曾听见,或作为直接同观众的交谈。戏曲中称"打背供"。

旁行 ❶普遍运行;周行。《易·系辞上》:"旁行而不流。"《汉书·地理志序》:"昔在黄帝,作舟车以济不通,旁行天下。"颜师古注:"旁行,谓四出而行之。"❷见"旁行书"。

旁多 旧宗名。在西藏自治区拉萨市北。原西藏地方政府设置。1962年与林周宗合并改设林周县。

旁观 置身局外,从旁观察。如:旁观者清;袖手旁观。《颜氏家训·勉学》:"有识旁观,代其入地。"亦作"傍观"。《新唐书·元行冲传》:"当局称迷,傍观必审。"

旁坐 犹连坐。一人获罪而株连亲族。《新唐书·蒋乂传》:"故罪止锜(李锜)及子息,无旁坐者。"

旁转 音韵学术语。古音中主元音相近的*阴声和阴声、*阳声和阳声或入声和入声之间的相互转变。如"洪水",《孟子》作"洚水",东部字"洪",异文为冬部字"洚",这是东部[oŋ]和冬部[uŋ]的旁转。又如有的古音学家将从幽部"求"声之"裘"归入之部,这是之部[əŋ]和幽部[uŋ]的旁转。清代音韵学家多以入声韵归阴声类,音韵学上阴声与阴声的旁转,亦包括入声韵的变化在内。

旁罗 犹遍及。普遍分布。《史记·五帝本纪》:"旁罗日月星辰,水波,土石金玉。"

旁皇 同"彷徨"。《庄子·天运》"有上彷徨"陆德明释文:"司马本作旁皇。"

旁蚀 即"侧蚀"。

旁旁 同"彭彭"。强壮貌。《诗·郑风·清人》:"清人在彭,驷介旁旁。"

旁通 犹言广通,博通。《易·乾·文言》:"六爻发挥,旁通情也。"嵇康《与山巨源绝交书》:"足下旁通,多可而少怪。"亦用为融会贯通之意。如:触类旁通。

旁路 滤去不需要的交流或高频分量的通路。当电路或元件中同时有交流和直流分量或同时有高频和低频电流分量流过时,可使不需要的交流或高频分量岔流而不耦合到下一级电路或负载中去。如电子设备中,常用并联电容器使交流分量或高频分量岔流掉。这种电容器称为"旁路电容器"。

旁魄 (—bó) 即"旁薄"。

旁薄 亦作"旁礴"、"旁魄"、"磅礴"。❶广被。《汉书·扬雄传下》:"陶冶大炉,旁薄群生。"❷混同。《庄子·逍遥游》:"将旁礴万物以为一,世蕲乎乱。"❸广博。《荀子·性恶》:"杂能旁魄而无用。"王先谦集解引郝懿行曰:"'旁魄'即'旁薄',皆谓大也。"❹广大无边貌。《宋史·乐志八》:"块圠无垠,磅礴罔测。"

旁礴 即"旁薄"。

旁生魄 旁,广大。魄,亦作"霸",月光。谓月亮大部分有光。《逸周书·世俘》:"维一月丙午,旁生魄。"孔晁注:"旁,广大,月大时也。"古时常用作夏历每月初十日的代称,或指初十日至十五六日这一段期间。详王国维《观堂集林·生霸死霸考》。

旁死魄 谓月亮大部分无光,古时常用作夏历每月二十五日的代称,或指二十五日至三十日这一段期间。《书·武成》:"惟一月壬辰,旁死魄。"

旁行书 谓横行的文字。《史记·大宛列传》:"〔安息〕画革旁行,以为书记。"《新唐书·陆羽传》:"幼时,其师教以旁行书。"

旁行斜上 《梁书·刘杳传》:"桓谭《新论》云,太史《三代世表》,旁行邪(斜)上,并效周谱。"按指《史记·三代世表》。因谓谱、表之体为"旁行斜上"。江藩《国朝汉学师承记·贾田祖》:"墓志云'旁行斜上'者,岂田祖为《春秋》之表学欤?"后多指不按格式行款书写文字。

旁系血亲 直系血亲以外的血亲。即非直系血亲而在血缘上与自己同出一源的亲属。如兄弟姊妹、堂兄弟姊妹、表兄弟姊妹、伯叔、姑母、舅父、姨母等。我国婚姻法规定,三代以内旁系血亲禁止结婚。

旁若无人 不把在旁的人放在眼里,形容态度从容或高傲。《史记·刺客列传》:"高渐离击筑,荆轲和而歌于市中,相乐也,已而相泣,旁若无人者。"

旁敲侧击 对问题不直接表明意见而隐晦曲折地表达出来。《二十年目睹之怪现状》第二十回:"只不过不应该这样旁敲侧击,应该要明亮亮的叫破了他。"

旁遮普人 (Punjabis) 南亚民族之一。分布在巴基斯坦旁遮普省及印度哈里亚纳邦和旁遮普邦。巴境内有5 801.9万人(1995年),信伊斯兰教。印境内有2 140.4万人(1995年),其中1 861万人信锡克教,称锡克人;其余信印度教。都说旁遮普语(属印欧语系印度-伊朗语族印度语支)。从事农业;山区有牧业。1947年印巴分立后,印度教徒和锡克教徒归印,伊斯兰教徒归巴。

旁遮普邦 (Punjab State) 印度西北部一邦。西邻巴基斯坦。面积50 362平方公里。人口2 028.2万(1991年),多锡克人。首府昌迪加尔(Chandīgarh)。印度河支流萨特莱杰河等流过,灌溉发达。盛产小麦、稻米、甘蔗、棉花等,为印度主要商品粮基地和优质棉产地。地毯、刺绣、金属细工等手工艺品著名。

旁遮普省 (Punjab Province) 巴基斯坦东北部一省。

东界印度。面积20.53万平方公里。人口504.6万，大部分为旁遮普人。首府拉合尔。全国主要农业区。耕地占全国65%，四分之三可灌溉，主产小麦、棉花、水稻等。

旁遮普语 属印欧语系印度-伊朗语族印度语支。通行于巴基斯坦和印度部分地区。内部方言差别很大。使用人数约8 000万。拥有16世纪的文献。文字在巴采用旁遮普字母，亦称古尔穆基文；在印则为师说体。

9

高 同"高"。

毫 (háo) ❶细毛。《孟子·梁惠王上》："明足以察秋毫之末。"李群玉《七月十五日夜看月》诗："下射长鲸眼，遥分玉兔毫。"❷毛笔。如：挥毫。陆机《文赋》："或含毫而邈然。"❸旧计量单位。(1)重量单位。十丝为一毫，十毫为一厘。(2)长度单位。十毫为一厘。❹国际单位制中用于构成分数单位的一种词头名称。常用符号m表示。1毫表示10^{-3}。如1毫米$=10^{-3}$米。❺丝毫，极言其细微。如：毫不利己；毫无影响。❻秤或戥子上的提绳。如：头毫；二毫。❼两广方言，银元一角叫一毫。❽姓。汉代有毫康。

毫末 谓极细微。《老子》："合抱之木，生于毫末。"

毫芒 亦作"豪芒"。犹毫末，谓极微细。《后汉书·郭玉传》："针石之间，毫芒即乖。"

毫米 一种长度单位。符号mm。等于1米的千分之一。

毫针 针灸用具。古代*九针之一。用金、银、铜、铁(现多用不锈钢)等制成。长度和直径有多种规格，是临床最常用的针刺工具。

毫洋 旧时中国广东、广西等省通行的银角。一切公私款项的收付和契约的订立，均以毫洋计算，有"毫洋本位"之称。有双毫(二角银币)和单毫(一角银币)，前者居多。十毫为毫洋一元。以毫洋元为单位的纸币称"毫洋券"。广东的毫洋券称为"粤币"，广西的毫洋券称为"桂币"。广西自1937年12月1日起通用法币，按毫洋券2元合法币1元的法定比价流通。广东自1938年1月1日起通用法币，按毫洋券1.44元合法币1元的法定比价流通。

毫素 笔和纸。谓著作。《文选·陆机〈文赋〉》："唯毫素之所拟。"李善注："毫，笔也……书缣曰素。"亦作"豪素"。

毫秒爆破 曾称"微差爆破"。在采掘工程中利用毫秒雷管，使一次爆破中各组炸药爆炸的时间只相隔几十毫秒的一种爆破方法。前一组炸药的爆破能为后一组增加自由面，并充分利用前一组的爆炸能，提高爆破效果，降低爆破时的地震强度和减少片帮、冒顶等事故。

毫微粒制剂 由高分子材料包裹、包埋或吸附药物而成的毫微分散体系。其粒径一般小于250微米。包括毫微囊、毫微球粒、毫微脂粒和微乳。可供注射途径用。如抗肿瘤药柔红霉素毫微球粒具较高内吞能力，并选择性作用于癌细胞，降低不良反应。

烹 (pēng) ❶烧煮食物。《左传·昭公二十年》："以烹鱼肉。"❷古代以鼎镬煮杀人的酷刑。《国策·齐策一》："臣请三言而已矣；益一言，臣请烹。"

烹饪 烧煮食物。烹，本作"亨"。《易·鼎》："以木巽火，亨(烹)饪也。"孙逖《唐济州刺史裴公德政颂》："蔬食以同其烹饪，野次以同其燥湿。"

烹鲜 比喻治国之道，也比喻政治才能。语出《老子》："治大国若烹小鲜。"王弼注："不扰也。"河上公注："鲜，鱼。烹小鱼，不去肠，不去鳞，不敢挠，恐其糜也。"李颀《赠别穆元林》诗："彼乡有令弟，小邑试烹鲜。"

表 "帙"的异体字。

衮 同"衮"。

裒 (bāo) 同"抱"。《说文·衣部》："裒，褒也。"褒，经典多借作"怀"。段玉裁注："《论语》'子生三年，然后免于父母之怀。'马融释以怀抱，即褒裒也。今字抱行而裒废矣。"

商 (shāng) ❶贩卖货物。如：经商。也指从事商业的人。如：小商小贩。参见"商贾"。❷商量。如：有事面商。《后汉书·宦者传论》："成败之来，无史商之久矣。"李贤注："商谓商略也。"❸五音之一。《礼记·月令》："〔孟秋之月〕其音商。"参见"五音❶"。❹漏刻。古代漏壶中箭上所刻的度数。《仪礼·士昏礼》贾公彦疏："郑目录云：'日入三商为昏。'……商，谓商量，是漏刻之名。"❺古星名，即"心宿"。《左传·昭公元年》："故辰为商星。"❻古部落名。子姓。始祖名契，居于商(今河南商丘市南)，商乃由此得名。传到孙相土时，势力达到今渤海一带。相土三世孙冥，善于治水。冥子王亥，从事畜牧业。传到汤，灭夏桀，建立商朝。从契到汤，共十四代。❼朝代名。公元前16世纪商汤灭夏后建立的奴隶制国家。建都亳(今山东曹县南)，曾多次迁移。后盘庚迁都殷(今河南安阳小屯村)，因而商也被称为殷。农业比较发达，已用多种谷类酿酒，手工业已能铸造精美青铜器和烧制白陶，交换也较前扩大，出现规模较大的早期城市，为当时世界上的文明大国。传至纣，被周武王攻灭。共传十七代，三十一王。约当公元前16世纪到前11世纪。❽古地名。在今河南商丘市南。商始祖契所居。由地名成为国族名。商自盘庚迁都于殷(今河南安阳市小屯村)后，周人改称商为殷，而商人自称则仍为商，故殷都亦称中商。❾数学名词。一数除以不为零的数的结果称为"商"。见"除法"。❿姓。

商于(於) 古地区名。又名于(於)中。在今河南淅川西南。公元前313年秦国遣张仪诱使楚怀王与齐国绝交，诈以割让商于(於)之地六百里，即此。或以为商于(於)系指商(今陕西商州市东南)、于(於)(今河南西峡地)两邑及两邑间的地区，即今丹江中、下游一带。

商上 清代文献对西藏地方管理库藏及财赋收支机构的总称。设主管官员2至4人，称"商卓特巴"，由四品僧俗官员充任。也泛指西藏地方行政总机构。

商山 又名商阪、地肺山、楚山。在陕西商州市东南。地形险阻，景色幽胜。秦末、汉初东园公等四老人隐居于此，号"商山四皓"。

商屯 亦称"盐屯"。明盐商为便于在边境纳粮换盐引而办的屯垦。洪武三年(1370年)，实行*开中法，令盐商在边防军驻地纳粮给盐引，凭引支盐运销。盐商乃在边境募农民开荒耕种，取得粮草。弘治五年(1492年)，改为盐商径向盐运使司纳银领引，商屯渐废。

商风 秋风；西风。《楚辞·七谏·沈江》："商风肃而害生兮。"王逸注："商风，西风。"参见"商秋"。

商书 《尚书》组成部分之一。相传是记载商代史事之书。今本有《汤誓》、《仲虺之诰》、《汤诰》、《伊训》、《太甲》、《咸有一德》、《盘庚》、《说命》、《高宗肜日》、《西伯戡黎》、《微子》等篇。其中除《汤誓》、《盘庚》、《高宗肜日》、《西伯戡

黎》、《微子》五篇外，都是伪《古文尚书》。参见"尚书❶"。

商水 县名。在河南省东部、颍河沿岸。漯阜铁路经过境内。县人民政府驻城关镇。汉置汝阳县。隋分置溵水县，宋改商水县。以商水得名。贾鲁、颍、沙等河在境内汇合，灌溉发达。农产有小麦、杂粮、棉花、芝麻及瓜果。工业有电机、化肥、纺织、酿酒。古迹有寿圣寺塔、章华台遗址。

商业 亦称"贸易"。从事商品流通的国民经济部门。分对外贸易和国内商业。国内商业又分批发商业和零售商业。是联结工业同农业、城市同乡村、生产同消费的桥梁和纽带；其主要职能是进行商品的收购、销售、调运和储存；任务是为生产、为消费服务。参见"国有商业"、"合作社商业"、"农村集市贸易"。

商丘 ❶古邑名。商始祖契居商，在今河南商丘市南。汤自此迁亳。周初封微子于此，国号宋，都邑号商丘。《左传》昭公元年(公元前541年)："迁阏伯于商丘。"❷市名。在河南省东部，邻接安徽、山东两省。京九、陇海两铁路交会境内。辖梁园、睢阳二区及永城市和虞城、民权、夏邑、柘城、睢县、宁陵六县。商时为商丘邑，春秋为宋国都。秦置睢阳县，隋改宋城县，金复改睢阳县，明改商丘县，为归德府治。1913年废府存县。1948年析设朱集市，1950年又析商丘市。1951年两市合并，市治迁朱集，仍称商丘市。1997年商丘县撤销并入商丘市。人口777万(市辖区140万，1996年)。是豫、鲁、皖三省物资重要集散地。工业有机械、化学、纺织、电机、酿酒、造纸等。农产有小麦、棉花、豆类、高粱、油菜籽、薯类等。特产"林河大曲"酒。名胜古迹有文雅台、三陵台、八关斋、阏伯台、壮悔堂、明伦堂、微子墓等。为中国历史文化名城。

商会 资本主义社会和旧中国工商业资本家为维护其利益而组织的社会团体。世界上第一个商会是法国马赛商会，建立于1599年，1650年获书面特许。中国商会创始于清末。陆续设于全国各县、市及较大乡镇，并有全省和全国的组织。一般由同业公会会员或商号会员组成，常为大资本家及地方士绅操纵。有的还有称商团的武装。

商羊 传说中的鸟名。《孔子家语·辩政》："齐有一足之鸟，飞集于宫朝下，止于殿前，舒翅而跳。齐侯大怪之，使使聘鲁问孔子。孔子曰：'此鸟名曰商羊，水祥也。昔童儿有屈其一脚，振讯两眉而跳。且谣曰：天将大雨，商羊鼓舞。'"《论衡·变动》："商羊者，知雨之物也；天且雨，屈其一足起舞矣。"

商州 ❶州名。北周宣政元年(公元578年)改洛州置，因古为商于(於)之地，故名。治上洛(今商州市)。唐辖境相当今陕西秦岭以南、柞水、镇安二县以东，商南以西和湖北郧西上津镇地。其后渐小。明洪武时降为县。成化时复升为州。辖境复唐之旧。清雍正初升为直隶州。1913年废，改本州为商县。❷市名。在陕西省东南部、汉江支流丹江上源。汉设上洛县，北周为商州治。元入商州，1913年改商县。相传因商亡后部分族人迁于此得名。1988年改设商州市。商洛地区行署驻此。人口52.9万(城镇6.8万，1996年)。境内秦岭横亘，林、矿及水力资源丰富。矿产有煤、铁、锑等。工业有采矿、机械、化学、建材、造纸等。农产以小麦、玉米、稻为主，并产大麻、杜仲、核桃。附近山货、药材等多在此集散。名胜古迹有仙娥峰、四皓墓、莲湖公园。

商报 (El Comercio) 秘鲁报纸。1839年创刊。在利马出版。

商县 旧县名。在陕西省东南部。1913年由商州改置。1988年改设商州市。

商兑 商酌。《易·兑》："商兑未宁。"朱熹注："不能决而商度所说，未能有定。"宁，定。

商陆 (*Phytolacca acinosa*) 商陆科。多年生粗壮草本。根肉质，圆锥形。叶卵圆形，全缘。夏秋开花，花两性，白色，总状花序。浆果扁球形，紫黑色。果序直立。产于中国以及日本、朝鲜半岛和印度。根入药，俗称"章柳根"，性寒、味苦，有毒，功能逐水，主治肿胀、腹水等症；也可作农药。

商凭 或称"执照"、"卡凭"、"店凭"。太平天国后期颁发的营业许可证。在太平天国设立乡官地区，清查城镇商业，允许商人报明资本和营业性质，发给凭证。规定商店必须公平交易，并交纳商业税等。

商店 在一定的建筑物内从事商品买卖的经营单位。按商品流转环节分，有批发商店和零售商店；按经营形态分，有综合商店、专业商店和百货商店；按服务方式分，有售货员服务商店和自我服务商店等。

商法 亦称"商事法"。调整商事活动的法律规范的总称。通常包括公司法、票据法、保险法、海商法等。最早的单行商事法规，是法国《商事敕令》(1673年)与《海事敕令》(1681年)。1807年的《法国商法典》是近代第一部资本主义商法法典。1896年起美国陆续公布单行商事法规，至1952年又发布《统一商法典》。在资本主义法的体系中，商法是与民法并列并互为补充的部门法。我国在建立社会主义市场经济体制过程中，借鉴西方商事法中的有益内容，建立自己的适应市场要求的民商法体系。

商河 县名。在山东省济南市北部。徒骇河流经南境。县人民政府驻商河镇。隋置滴河县，宋改商河县。以商河得名。农产有小麦、玉米、大豆、谷子、高粱、棉花、花生等。矿产有石油。工业有机械、电力、化肥、水泥等。古迹有梁王冢、韩庙、汉墓群、东信遗址。

商城 县名。在河南省东南端、大别山北麓、灌河上游，邻接湖北、安徽两省。县人民政府驻城关镇。汉置雩娄县，隋改殷城县，宋改商城县。相传县北有商王墓，县以此得名。农产以稻为主，并产油桐、山漆和茯苓等药材。矿产有煤、铁、铜。工业有化肥、机械、电力、酿酒等。名胜古迹有鲇鱼山水库、汤泉池、崇福塔、商城宫殿遗址。

商南 县名。在陕西省东南部、秦岭以南、汉江支流丹江中上游，邻接河南、湖北两省。县人民政府驻城关镇。北魏设南商县，后废。明置商南县，以在商州之南得名。主产杂粮、小麦和稻、豆类，并产芝麻、花生、麻类等。药材有麝香、天麻、党参。森林资源丰富，并有生漆、油茶、花椒。矿产有石棉、云母等。工业有机电、水泥、化学、酿酒等。特产龙须草地毯、桂花葡萄酒、中华猕猴桃酒。古迹有层峰驿、生龙寨。

商标 企业、事业单位和个体工商业者对其生产、制造、加工、拣选或经销的商品所使用的标志。一般用文字、图形或其组合，注明在商品、商品包装、招牌、广告上面。商标经国家商标管理部门核准注册，称为注册商标，注册人取得专用权，受到法律保护。商标的作用在于促进商品质量的提高，便于消费者选购，维护商标注册人的信誉和权益。

商战 ❶又称"商业战争"。指15—18世纪间葡萄牙、西班牙、尼德兰、英国和法国五个殖民国家，为了争夺殖民地和市场，以取得军事上和商业上的霸权地位，在世界各地先

后发生的规模不同的战争。英国最后取得了胜利，为本国工业资本主义的发展提供有利条件。❸商业竞争的形象性比喻。近代西方商品进入中国市场，压迫了中国的民族工商业，中国人亦以商战称之。郑观应提出以兵战对兵战，以商战对商战，认为"习兵战，不如习商战"(《盛世危言·商战》)，兵战治标，商战固本。汪康年也作《商战论》(《皇朝经世文三编》卷三〇)，认为"既通商之后，则合一国之商以与他国之商相战"。

商品 为交换而生产的劳动产品。具有使用价值和价值二因素。供自己消费而生产的劳动产品不是商品。为他人生产，但不经过交换的劳动产品，如农民向地主交纳地租的那一部分产品，也不是商品。商品是在一定经济条件下存在的历史范畴，它的出现是社会分工和产品属于不同所有者的结果。畜牧业从农业中分离出来后，农业部落和畜牧部落之间交换的产品，是最初的商品。它在不同的社会里体现不同的生产关系。

商秋 旧以商为五音中的金音，声凄厉，与肃杀的秋气相应，故称秋天为"商秋"。《文选·何晏〈景福殿赋〉》："结实商秋，敷华青春。"李善注引《礼记》："〔孟秋之月〕其音商。"

商都 县名。在内蒙古自治区乌兰察布盟东南部，邻接河北省。集通铁路经过境内。县人民政府驻城关镇。1918年设县。1962年由河北省划归内蒙古自治区。农产以小麦、莜麦、马铃薯、胡麻等为主。畜牧业亦盛。工业有机械、皮革、针织、织毯等。

商贾 商人的统称。《周礼·天官·太宰》："六曰商贾，阜通货贿。"郑玄注："行曰商，处曰贾。"

商辂(1414—1486) 明浙江淳安人，字弘载，号素庵。正统进士。正统十四年(1449年)*土木之变后，反对南迁，主张抵抗瓦剌。由侍读入内阁。官至兵部左侍郎。英宗复辟后革职。宪宗时复用，进兵、户、吏部尚书，在内阁十年，以宦官汪直专权，辞官居家十年而死。著有《商文毅疏稿略》、《商文毅公集》等。

商蚷 虫名，即马陆，也叫马蚿。《庄子·秋水》："是犹使蚊负山，商蚷驰河也，必不胜任矣。"陆德明释文引司马彪曰："商蚷，虫名，北燕谓之马蚿。"

商颂 《诗经》中《颂》的一部分。五篇。内容多为对殷代先公先王的赞颂。《国语·鲁语下》："昔正考父校商之名'颂'十二篇于周太师，以《那》为首。"《毛诗》说宋戴公时正考父得之于周太史。此后，古文经学派认为是商代的作品；今文经学派则认为是宋国正考父所作。近代学者多信从后说，以为作品约产生在公元前8至前7世纪间。据《毛诗》说，这五篇皆用于祭祀；现代学者或以为《长发》、《殷武》两篇叙述殷的起源和宋国伐楚的史事，并无祭祀意味，疑是祝颂之诗。

商旅 ❶行商；流动的商人。《考工记·总序》："通四方之珍异以资之，谓之商旅。"郑玄注："商旅，贩卖之客也。"❷商人和旅客。范仲淹《岳阳楼记》："商旅不行，樯倾楫摧。"

商流 "物流"的对称。商品流通过程中，随商品所有权转移而发生的商品价值运动的经济活动。如商品的买卖方式、方法、洽谈、议价、结算、收付款等。

商容 商代贵族。传为商之贤者，被纣王废黜。周武王灭商后，曾在其闾里加以表彰。

商埠 帝国主义国家胁迫他国开放的通商地区。一般有根据不平等条约开放的"约开商埠"，经帝国主义国家示意开放的"自开商埠"和未经条约规定、由帝国主义国家强迫开放的"特别商埠"。鸦片战争后，旧中国对帝国主义国家开放的约开商埠，多设有租界或外人居留地，其行政、警察等权均操于外人，严重地损害了国家主权。到1936年止，全国有约开商埠80处，自开商埠32处和特别商埠16处。新中国成立后，随着帝国主义在华特权的取消，已不复存在。

商略 ❶商量讨论。《晋书·阮籍传》："籍尝于苏门山遇孙登，与商略终古及栖神导气之术。"❷估计。陆游《枕上》诗："商略明朝当少霁，南檐风佩已锵然。"❸犹脱略，放纵不受拘束。《三国志·蜀志·杨戏传评》："杨戏商略，意在不群，然智度有短，殆罹世难云。"

商馆 19世纪外商在广州所设贸易和居住的场所。共十三所。清政府为防止外国人同中国人往来，在商馆四周筑墙，和居民隔绝。并规定外商须受行商管理，不得携带军器等。但外商对此视同具文，商馆实际上成为殖民主义者进行侵略活动的据点。1857年(咸丰七年)英军侵犯广州时，被中国人民烧毁。

商谜 用猜谜斗智以吸引听众的伎艺。宋代颇流行。灌圃耐得翁《都城纪胜》："商谜：旧用鼓板吹《贺圣朝》，聚人猜诗谜、字谜、戾谜、社谜，本是隐语。"猜谜方式有道谜、正猜、下套贴套等。原注有"来客索猜"、"许旁人猜"等语，可知不仅由表演人互相猜答，且亦可与听众互猜。

商税 中国历代政府对商人征收的税。汉高祖对商人"重租税以困辱之"(《史记·平准书》)。武帝时先算商人车船，又*算缗钱。王莽对商人按其利润征十分之一。以后历代都有征自商人的税。唐实行*两税法，商人征税三十分之一。北宋始有商税之名。建隆元年(公元960年)在州、县及有些关、镇置务征税，"诏榜《商税则例》于务门，无得擅改更、增损及创收"(《文献通考·征榷一》)。

商港 供商船往来停泊，办理客货运输业务的港口。具有停靠船舶、上下客货、供应燃料物料和修理船舶等所需要的各种设备和条件。商港是水陆运输的枢纽和货物的集散地，其规模通常以*吞吐量表示。

商路 商人进行远距离贩运贸易所行经的路线，特指中世纪以前的陆上通商道路而言。其中最著名且重要者即古代横贯亚洲大陆的"丝绸之路"。此外在亚洲内部特别是蒙古、中南半岛、印度半岛和阿拉伯半岛等地，非洲的东部、北部和中部，以及欧洲各地，也都有商路纵横分布。近代交通运输发展后，旧有商路的作用逐渐减低。

商誉 无形资产的一种。一家企业由于信誉卓著，获得了顾客的信任；或由于历史悠久；积累了丰富的从事本行业的经验；或由于技术先进，掌握了生产诀窍；或由于其他原因，营业特别兴旺发达而形成的无形价值。这种无形价值表现为一家企业的获利能力超过一般企业的水平。商誉不可能离开企业而单独存在。商誉可由企业自己建立，也可向外界购入。

商鞅(约前390—前338) 战国时政治家。卫国人。公孙氏，名鞅，亦称卫鞅。初为魏相公叔痤家臣，后入秦说服秦孝公变法图强。孝公六年(公元前356年，一说在三年)任左庶长，实行变法。旋升大良造。孝公十二年进一步变法(参见"商鞅变法")。后十年(前340年)因战功封於(今河南内乡东)、商(今陕西商州市东南)十五邑，号商君，因称商鞅。认为追求名利是人的本性，采取"利出于地"、"名出于战"的"利出一空(途径)"原则，推动人们积极投身于农

战。以农为"本"，以奢侈品生产为"末"，主张"事本而禁末"。孝公死后，被贵族诬害，车裂而死。《汉书·艺文志》有《商君》二十九篇，今存二十四篇；又有《公孙鞅》二十七篇，今佚。遗物有*商鞅量。

商榷 斟酌；商讨。《北史·崔孝芬传》："商榷古今，间以嘲谑，听者忘疲。"左思《吴都赋》："剖判庶士，商榷万俗。"

商横 即"上章"，十干中"庚"的别称。《史记·历书》："商横涒滩三年。"司马贞索隐："商横，庚也……涒滩，申也。"按即庚申三年。参见"上章❸"。

商震(1886—1978) 浙江绍兴人，字启予。早年加入同盟会。参加辛亥革命。曾任山西暂编第一师师长、国民革命军北方军第一军军长。1928年后任国民党第三集团军总指挥，河北省、山西省和河南省政府主席，第六战区司令长官，军事委员会办公厅主任，驻美军事考察团团长。抗日战争胜利后，曾任蒋介石侍从室第一处主任，国民党政府参军长，驻日本代表团团长。1949年弃政从商，留居日本。

商飙 亦作"商猋"。秋风。李白《登单父半月台》诗："置酒望白云，商飙起寒梧。"参见"商秋"。

商瞿(前522—?) 春秋末鲁国人，字子木。孔子学生。相传孔子传《易》于他，他又传楚人馯臂子弓(弘)。事见《史记·仲尼弟子列传》。

商业网 一国或一个地区从事商品流转、具有固定组织及一定人员编制的商业经营机构所形成的网络。按在商品流转过程中的职能分，有零售、工业品批发、农产品收购等商业网；按服务形式分，有固定、流动和邮购等商业网；按经营业务分，有商品经营和饮食服务等商业网；按经营的商品分，有经营生产资料、经营生活资料、综合经营多种商品和专门经营某类商品的商业网。

商包制 即"包税制"。

商行为 亦称"商事行为"。商人在商业活动中的法律行为的总称。在大陆法系国家的商法典里，商行为是一个重要的法律概念，通常在总则(总论)中加以阐述，其范围大致包括：(1)以货物转换为目的的商品买卖行为；(2)附属于买卖活动的一些辅助行为，如包装、分类、清洗、调配、混合、改装、加标签、修补及其他商业加工的业务和行为；(3)商品流转过程中的其他必要环节，如仓储、货栈、运输、承揽、银行、保险、担保、信托、证券、行纪、居间、代办、广告等各项业务和行为；(4)直接以生产为目的的各项经营活动，如制造业、加工业、矿业、渔业、林业、建筑业等；(5)其他以营利为目的的经营活动，如饮食、娱乐、旅馆等服务行业、印刷业务和行为。

商君书 书名。亦称《商君》或《商子》。战国时商鞅及其后学的著作的合编。《汉书·艺文志》著录二十九篇，现存二十四篇。书中叙述商鞅变法主张，提出信赏必罚的法治要求，主张从法律上保护土地私有权，而把统治权力集中于君主一人，以建立中央集权的君主专制国家。此外，对于法的起源、本质、作用等，也有所论列。

商承祚(1902—1992) 中国古文字学家，书法家。字锡永，号契斋、驽刚、蠖公，广东番禺人。幼承家学，后从罗振玉研习古文字，1923年入北京大学国学门读研究生。历任北平女子师范大学、金陵大学、齐鲁大学、东吴大学、沪江大学、重庆大学、中山大学等校教授。毕生致力于甲骨文、金文、碑刻文的搜集、整理和考释，为中国古文字研究的开拓者之一。书法以篆隶见长，独树一帜。著有《殷墟文字类编》、《殷契佚存》、《十二家吉金图录》、《浑源彝器图》、《石刻篆文编》、《说文中之古文考》及《商承祚篆隶册》等。

商标法 有关商标的注册、管理与保护等法律规范的总称。大多数国家都制定有单行法规，有的把商标与专利合并规定在一个法规中，如墨西哥的《发明与商标法》。1857年法国最早颁行商标法。英国于1862年、美国于1870年亦相继颁布。在中国，1904年(清光绪三十年)曾颁布《商标注册试办章程》，后为北洋政府与国民党政府所承袭。新中国成立后，先后颁行过《商标注册暂行条例》(1950年)、《商标管理条例》(1963年)与商标法(1982年，1993年修正)。关于商标权的国际保护公约，重要的有《保护工业产权巴黎公约》、《商标国际注册马德里协定》、《商标注册条约》等。

商品房 行业用语。为出售而兴建的房屋。产生于中国住房制度改革中，主要区别于以福利形式进行分配的住房。

商品率(率lǜ) 工农业产品的商品值占总产值的百分率。商品率的大小取决于生产社会化和专业化程度高低等条件。

商品粮 农业生产者投入流通领域用来进行商品交换的粮食。在中国，商品粮主要指国营农场、农村合作经济组织、联产承包农户向国家交售和在市场上自行出售的粮食。

商博良 (Jean François Champollion,1790—1832) 法国埃及学家和语言学家。1822年主要依据*罗塞达碑译解埃及象形文字成功，从而奠定了*埃及学的基础。后主持罗浮宫埃及部。法兰西学院(巴黎)曾为其创设埃及学讲座。著有《古埃及语语法》、《古埃及语字典》等。

商鞅量 也叫"商鞅方升"。战国时秦国量器。青铜制。秦孝公十八年(公元前344年)商鞅变法时所造标准量器，是商鞅统一量制的重要物证。器侧刻铭文三十二字，容积为202.15毫升。底部有秦始皇二十六年(公元前221年)加刻的统一度量衡诏书。现藏上海博物馆。

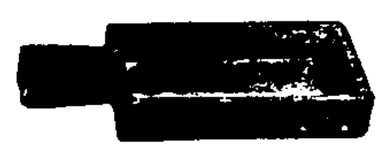
商鞅量

商榷系 即"宪政商榷会"。民国初年的政派。1916年袁世凯死后旧国会恢复活动中，由原属国民党稳健派的"客庐系"、急进派的"丙辰俱乐部"及原进步党的"韬园系"联合组成。代表人物有张继、林森、吴景濂、孙洪伊、谷钟秀等。与拥护段祺瑞的研究系对抗，在制宪问题上，主张以临时约法为宪法基础，以谋保持西南各省势力。后分化为政学会、益友社、民友社和政余俱乐部。

商羯罗(Śaṅkara，约788—820) 古代印度哲学家，吠檀多派的主要代表。曾在印度创设四个大修道院。在哲学上，发展了《奥义书》和《吠檀多经》中关于"梵"(宇宙精神)和"我"(个人精神)的神秘主义思想，提出吠檀多派中影响最大的"不二论"学说。主张"梵"与"我"是同一"不二"的真实存在，而现实世界则只是"幻"，不是真实。在宗教上，吸收佛教与耆那教的部分教义，对婆罗门教进行改革，改革后的婆罗门教称为"印度教"或"新婆罗门教"。主要著作有《梵经注》、《薄伽梵歌注》和十一部《奥义书》的注等。

商籁体 即"十四行诗"。

商人行会(行 háng) 中国旧称"商帮"。商人所组成的*行会。

商人银行(行 háng) 英国主要从事承兑业务的批发性银行。由18世纪中叶一些从事国际贸易并兼营金融业务的商行发展而成。主要设在伦敦。原以承兑为主，第二次世界大战以后业务逐步多样化。现已广泛涉及公司金融、

投资管理、存款、保险经纪、金银交易和证券买卖等业务。

商业文化 商品流通领域中所表现的具有商业特性的文化现象的总和。商业文化属文化范畴，是以职业为特征的群体亚文化。包括商业伦理文化、商品文化、营销文化、商业环境文化、消费文化，以及商业行业文化和商业企业文化等。其结构可归纳为物质文化、组织制度文化和精神文化三部分，形成统一的有机整体。其功能有：满足功能、管理功能、增殖功能、交流功能、教化功能。

商业利润 从事商品买卖所获得的利润。前资本主义社会里的商业资本常通过贱买贵卖，进行不等价交换，其利润主要来自小生产者所创造的剩余产品甚至部分必要产品，还通过和奴隶主、封建主进行商品买卖，从这些剥削者手里瓜分到一部分剩余产品。资本主义的商业利润是商业资本家为产业资本家销售商品而瓜分到的一部分剩余价值。在商业资本家和产业资本家之间的竞争中，商业利润一般不低于平均利润。社会主义商业企业的纯收入，通常也称作商业利润。

商业周刊 (Business Weekly) 美国财经专业刊物。1930 年创刊。由财经科技新闻出版集团"麦格劳-希尔公司"发行。在纽约出版。

商业周期 亦译"商业循环"。西方学者对*经济周期的称呼。

商业革命 指 16 世纪起欧洲商业的突然扩大和新的世界市场的兴起。随着新航路的发现，欧洲人的经商范围由地中海一带扩展到大西洋及世界各地，贸易额和商品种类都大有增加。当时欧洲资本主义工场手工业正在发展，要求市场扩大，所以商业革命是工业发展所引起的，也促进了工业的发展。

商业信用 以延期付款方式出售商品提供的一种短期信用。在商品交易中，当买方缺乏现实货币不能及时支付，而卖方资金比较充裕，并对买方信誉了解和信任时，为加速商品流通，即允许买方延期付款。商业信用主要利用*商业票据来实现。商业信用是现代信用的基础。

商业美术 运用不同的形式与方法，介绍商品的性能、特点、用途，以向消费者推荐为目的的一种设计美术。包括各种商品的造型、装潢、广告，橱窗陈列，及其他有关宣传品的设计制作等项目。

商业统计 运用统计理论和方法研究商业领域中大量现象数量方面的一门专业统计。即关于商品的购进、销售、储存等商业活动的统计。主要内容有商品流转、商品价格、商业劳动、商业网、流通费用和商业财务等统计。

商业秘密 不为公众所知悉、能为权利人带来经济利益、具有实用性并经权利人采取保密措施的技术信息和经营信息。通过不正当手段获取、泄露或使用他人商业秘密的，是侵权行为，为许多国家的法律所禁止。我国反不正当竞争法规定，侵犯他人商业秘密的行为属于不正当竞争行为，责任者要依法承担法律责任。

商业资本 在流通领域内发生作用的职能资本。有两种形式。(1) 专门从事商品买卖的商品经营资本。奴隶社会初期，随商品生产的发展和第三次社会大分工而产生。在前资本主义社会，它以贱买贵卖掠夺小生产者的剩余产品为特点，促进了商品生产的发展和各地区间的经济联系，促使小生产者分化和货币资本的积聚。在资本主义社会，它是商品资本的独立化形态，其职能是为产业资本的流通服务。它不生产价值和剩余价值，但有助于产业资本家缩短商品的流通时间，扩大市场范围，加速资本周转，节省流通资本，增加生产资本以扩大剥削范围，从而瓜分到产业工人所创造的一部分剩余价值。(2) 专门担任货币的收付、兑换、登记、保管等机能的货币经营资本。最初的货币经营资本是由国际商业发生的。商人在外国购货时须将本国货币换成当地货币，产生了货币兑换业。这是现代货币经营资本自然发生的基础。以后发展为兑换银行。在资本主义制度下，随着商品经济和分工的发展，货币机能所发生的各种技术性工作成为某些资本家的专门职能，垫支在这各种机能上的资本就独立化为货币经营资本。其利润是产业工人所创造的剩余价值的一部分。

商业票据 "融通票据"的对称。因商品交易而发生、在商业信用基础上签发的表明债权债务关系的票据。包括期票、支票、汇票、商业承兑汇票、银行承兑汇票等。通常，狭义的商业票据专指*期票。

商业银行(行 háng) ❶以经营工商业贷款为主要业务的银行。商业银行以吸收往来存款为其主要的资金来源。其资金运用，有票据贴现、商品抵押放款、向工商企业提供短期贷款、发放中长期贷款。有的还兼营信托、外汇、储蓄等业务。旧中国遗留下来的许多商业银行，在 1952 年 12 月，与钱庄、信托公司一起实行全行业公私合营，组成*公私合营银行。若干商业银行在香港地区的分行，则继续营业。中国改革开放后，重建和新建了一批商业银行。❷德国一家大商业银行的行名。1870 年在汉堡成立，原名"商业贴现银行"。第二次世界大战后被分散为九家区域性银行。1952 年合并成三家，1958 年合成一家，改称现名。70 年代初，与里昂信贷银行、罗马银行建立欧洲银行集团。在国外设有分支机构。总行分设在杜塞尔多夫、美因河畔法兰克福和汉堡。

商业道德 职业道德之一。从事商业活动的人员在商业活动中的道德规范和应具备的道德品质。是一定社会价值和社会公德在商业活动中的具体化，体现该社会生产关系和商品经济的客观要求。一般的规范是：履行合同，公平交易，诚实无欺，热情周到，礼貌待客，讲究信誉等。

商务参赞 使馆中负责经济事务并有参赞衔的外交官。通常由一国经济主管机关向驻在国派遣。职责是向本国主管机关报告有关驻在国的经济情况，准备贸易协定的签订工作并监督其执行，签订或协助签订重要的贸易合同。享有外交特权与豁免。

商事关系 受商法调整的因商业交易而产生的财产关系。与一般的民事关系不同，其特点是：(1) 主体是商人(包括商自然人和商法人)，而不是一般的人；(2) 客体是商行为，而不是一般的民事法律行为；(3) 内容(即当事人的权利义务关系)主要由商法典和其他商事法规确定。各国立法在确定商事关系的方法上有所差异。法国等国商法采用客观标准，即以是否包含商行为来确定商事关系；德国则采用主观标准，即以法律关系的当事人是否是商人来确定商事关系；日本等国采用混合标准，在票据、海商等特定领域中以商行为来确定商事关系，而在其他的领域中以商人来确定商事关系。

商卓特巴 ❶清代西藏地方职官名。*商上系统重要官员，管理西藏地方的财赋收支，由四品僧俗官员充任。❷达赖、班禅等大活佛属下以及寺院、贵族所设管家之称。今译"强佐"。

商阜铁路 从河南省商丘经安徽亳州到阜阳。全长 174

公里。1986年动工，1988年建成，1991年通车。北接陇海铁路，南接阜淮铁路、濉阜铁路。它的建成对沟通豫皖两省的经济起重要作用。现为京九铁路的一段。

商周铜器 中国考古学上的铜器，主要指商代和两周时期制造的青铜器。其类型有工具、兵器、烹饪器、食器、酒器、水器、乐器、车马器等，形制多样，纹饰精丽，其铭文尤为研究古代史的重要资料。商代晚期和西周前期的形制，端庄厚重，精细华丽，装饰图案多为饕餮纹、夔龙纹和各种动物纹及几何形图案，铭文的字数一般较少。从西周中期到春秋中期，风格趋向简朴，装饰图案多为粗线条的几何形图案，但长篇铭文较前增多。春秋后期至战国时代，制作轻薄精巧，纹饰多活泼的动物纹与细密复杂的几何纹，有用细线雕刻狩猎、战争、宴会等图像的，更有用金银、纯铜、玉石等镶嵌成图案或图像的。

商品比价 在同一时间、同一市场上不同商品价格之间的比例关系。主要有工农业商品比价、农产品比价、工业品比价等。

商品目录 商业企业为保持经营商品种类的广泛性与稳定性而编制的商品品种单。包括经营商品目录和必备商品目录，前者是企业制定经营的全部商品种类目录；后者是企业制定经常必备的最低限度商品种类目录。

商品生产 不是为生产者自己消费而是为交换而进行的产品生产。在原始社会瓦解时期私有制出现和手工业从农业中分离出来的条件下产生，是社会分工和生产力发展的结果。历史上有*简单商品生产、*资本主义商品生产和*社会主义商品生产等主要形式。简单商品生产以生产资料的个体所有制和个人劳动为基础，生产目的是为交换其他产品以满足自己需要。资本主义商品生产是以资本家占有生产资料和剥削雇佣劳动为基础，生产目的是为榨取剩余价值。社会主义商品生产是以生产资料公有制为基础并排除了剥削的商品生产。未来共产主义高级阶段商品生产将完全消亡。

商品市场(场 chǎng) 广义指商品买卖关系的总和。狭义指商品交易场所。市场体系的基本组成部分。包括生产资料市场和消费品市场。二者又可细分为许多专业市场，前者如钢铁市场，后者如服装市场。在市场经济条件下，各种商品都要进入市场接受消费者的检验，商品生产经营者只有提高产品质量，降低成本，改善服务，才能适应市场需要。

商品交换 商品的相互让渡或买卖。它的出现，以社会分工和劳动产品属于不同的所有者为前提。最初出现于原始公社之间，以物物交换为特点，带有偶然性。随私有制的产生和手工业从农业中分离出来，出现了商品生产，商品交换才成为经常现象。商品生产和商品交换的发展，导致货币的产生，交换即以货币为媒介。商品交换的性质取决于生产的性质。参见"商品流通"。

商品构成 在同一时间、同一空间各种商品结构状况和数量之间的比例关系。是反映社会生产力水平、结构以及市场繁荣程度的一项重要标志。

商品定额 "商品储备定额"的简称。商业企业在正常情况下所应保持的商品合理库存量。主要根据商品特点、市场购买力、货源供应情况和商品周转天数，并参考历史资料来确定。

商品经济 "自然经济"的对称。生产、分配、交换、消费等活动都必须借助于商品货币关系来进行的经济形式。人类社会迄今有三种不同类型的商品经济，即简单商品经济、资本主义商品经济和社会主义商品经济。简单商品经济存在于奴隶社会和封建社会，在当时的整个社会经济中只处于从属地位，它以生产资料个体所有制和个体劳动为基础，以通过商品交换满足生产者自己的需要为目的，特点是为买而卖。资本主义商品经济以资本家占有生产资料和雇佣劳动为基础，以榨取剩余价值为目的，特点是为卖而买，不仅劳动产品成为商品，劳动力也成了商品。它在资本主义社会经济生活中占统治地位。社会主义商品经济以生产资料公有制为基础，以满足人民日益增长的物质文化生活需要为根本目的。对于那些原来经济比较落后，自给半自给经济在社会经济中还广泛存在的社会主义国家，商品经济的充分发展，是不可逾越的阶段，对于促进生产专业化、技术现代化和人民生活富裕化，具有重大的意义，是社会主义现代化建设的必要条件。

商品差价 同种商品在不同流转环节、地区、季节或品质之间的价格差异。在物价工作中通常用百分率即差率掌握。商品差价按商品流转环节分，有购销差价和批零差价；按不同地区、时间或不同的花色、规格、质量分，有地区差价、季节差价和品质差价。

商品倒流(倒 dào) 商品从销地向产地流动。一种不合理的商品运动。主要由于商品的产地价格高于销地价格或不合理的商品运输等原因而引起。

商品资本 以商品形式存在的资本。产业资本在其循环中所采取的一种形式。资本家把购买的生产资料和劳动力投入生产过程，监督工人生产出包含剩余价值的商品，生产资本变形为商品资本。通过出售商品，资本家收回预付资本并实现剩余价值。商品资本的独立形态是*商业资本。

商品流向 在一定条件的作用下，商品的流动方向。商品的合理流向是：近产近销；从生产地流向消费地；从价格较低的地方流向价格较高的地方。

商品流通 亦称"商品流转"。以货币为媒介的商品交换。与直接的物物交换不同，商品所有者须先把商品出卖换成货币，然后用货币购买其他商品。公式是：商品——货币——商品。商品的出卖(商品——货币)和商品的购买(货币——商品)在时间上和空间上分为两种独立行为。买卖行为的分离，使整个社会的商品流通形成一个相互交错的复杂的网络。流通的任何一环受到阻碍，整个流通链条就有中断的可能。商品流通是商品经济运转的重要环节。我国经济体制改革，要求将多层次、少渠道、低效率的传统的商品流通体制，转变为多渠道、少层次、高效率的商品流通体制，以加速资金周转，提高资金利用率，密切生产与消费的联系。

商品堆垛 亦称"商品堆码"、"商品堆桩"。堆置商品的方式和办法。适用于有包装的商品或没有包装的大件商品。有立方垛、金字塔垛、散堆垛等形式。立方垛和金字塔垛适于用木箱、纸箱、麻袋、布袋或纸袋包装的商品。散堆垛较适于没有包装的大件商品或篓装、筐装等商品。在同一仓库中，同类商品的堆垛形式和每垛的数量应该一致。

商品检验 国家设立的专门机构或职业检验机构，为确定或证明进出口商品的品质、规格、包装、重量、数量、卫生情况等是否符合规定标准或交易条件所进行的检验。分"法定检验"和"公证鉴定"。前者是对国家规定必须经过检验才准予进出口的商品的检验，后者是根据买卖双方中一方的申请所进行的检验。在我国，由国家进出口商品检验

局统一办理进出口商品检验。

商品储备 亦称"商品储存"或"商品库存"。生产部门或商业部门储存的待销商品。因商品进入消费领域以前，需要在流通领域停留一段时间而形成。其他如常年生产季节消费，或季节生产常年消费的商品，也都须有一定的储备。合理的商品储备是商品正常流通的必要因素。按停留的环节分，有生产部门的商品储备、商业部门的商品储备和在途商品储备。按用途分，有经常性的商品储备、季节性的商品储备和专用性的商品储备。

商品装潢 商业美术的一种。以商品包装与商品造型、商品色彩的设计为内容的总称。其中，主要指各种商品的包装设计。

商品编配 批发商业对购进的商品进行挑选、分类、搭配成套等业务活动的总称。目的是为了适应零售商业进货时要求品种多、花色齐、数量少的特点。

商鞅变法 战国时商鞅在秦国进行的政治改革。秦孝公六年(公元前356年，一说在三年)，任用商鞅实行变法：重农抑商，奖励耕织与垦荒，生产多的可免徭役；废除贵族世袭特权，制定按军功大小给予爵位等级的制度(参见"二十等爵")；采用李悝《法经》作为法律，推行连坐法。十二年，迁都咸阳(今陕西咸阳东北)，进一步变法：合并乡邑为三十一县(一说四十一县)；废除井田制，准许土地买卖；创立按丁男征赋办法，规定一户有两丁男者必须分居，否则加倍征赋；颁布法定的度量衡器，统一度量衡制。商鞅先后两次变法，奠定了秦国富强的基础。

商羯罗主 (Śaṅkarasvāmin，约6世纪) 亦译"天主"。古代印度哲学家。曾任那烂陀寺住持。是新因明的创始人陈那的及门弟子，对陈那的学说颇多补充。著作有《因明入正理论》。

商业分时网 一种具有广泛商业用途的分时服务计算机网络。不仅为计算机用户提供对中心计算机的成批处理或会话使用，还提供具有广泛商业用途的各种应用程序，包括结构分析、电气工程、数据库管理、财政计划、管理分析及图像处理等。

商业心理学 研究商业活动中人(消费者、经营者、管理者)的心理事实、结构、特点和规律的学科。20世纪初产生于美国。研究内容主要有：(1)消费心理；(2)商品心理；(3)广告心理；(4)销售心理；(5)商业管理心理。

商业地理学 经济地理学的分支。研究商业活动地域特点和规律的学科。主要研究内容包括各类商品生产的地理条件，商品集散范围形成和变动，商业中心布局及其与腹地的经济联系，商业活动季节变化的规律等。商业地理学是经济地理学的前身。20世纪30年代初期，由于经济地理学的发展而逐渐衰落。60年代后，为适应在大城市郊区规划商业中心等需要而重新发展。

商业性保险 亦称"经营性保险"。"政策性保险"的对称。按商品等价交换原则，以营利为目的的保险。其基本特征是权利与义务对等，一般采取自愿投保原则，由当事人双方签订保险合同，保险企业自主经营、自负盈亏、依法纳税，政府对其不承担责任，也不予以经济上的扶持。

商业经济学 部门经济学之一。研究商业部门中的经济关系和经济活动规律的学科。其内容一般包括：商业在国民经济中的地位和作用；商业的发生与发展；商品流通中的诸经济规律；市场与商品供需，商品价格；商品购、销、调、存；商业劳动；商业现代化；商业经济效果等。

商业信用证 信用证的一种。国际贸易中银行用以保证本国进口商有支付能力的凭证。进口商请银行开发商业信用证，有时须预缴货款作保证金。出证银行通过出口地点的联行或代理行，或直接把信用证寄给国外的出口商，允许出口商在一定期间、一定金额的限度内，向进口商开发汇票，由出证银行保证其承兑、付款，或径向出证银行(或其联行、代理行)开发汇票，由银行自己承兑、付款。

商业增加值 亦称"商业附加值"。在一定时期内以货币表现的商业所创造的新增加价值。它是商业总产值中扣除物质消耗所剩余的价值。计算公式为：

商业增加值＝商业总产值－物质消耗＋固定资产折旧
－对非物质生产部门支付的劳务费用

商务代表处(处chù) 有时也称"商务办事处"。一国派往另一国进行贸易事务联系的机关。两国在正式建立外交关系前，有时先互设商务代表处以发展两国贸易，促进两国关系。对商务代表、副代表和商务代表处其他人员享受外交特权和豁免待遇的问题，一般均按照双方有关协议规定办理。在许多国家，商务代表处已成为使馆的组成部分。

商务印书馆 中国现代出版事业中历史最久的出版机构。1897年(光绪二十三年)夏瑞芳等创办于上海。初以印刷为主，后兼营出版；1902年张元济加入，创建编译所，开始编纂学校用书和翻译出版外国著作。还出版各类辞书和期刊，并逐步出版学术著作和影印善本古籍，至1948年，共出版一万五千余种。曾附设*东方图书馆。1932年一二八淞沪战役中该馆被日军炸毁。抗日战争时期总馆迁重庆。抗战胜利后迁回上海。1954年迁北京。现主要出版中外语文辞书、读物和翻译出版外国学术名著等。另外，香港、台北、新加坡也有商务印书馆。

商品二因素 亦称"商品二重性"。商品所固有的使用价值和价值的两种属性。由劳动二重性决定：具体劳动创造使用价值，抽象劳动形成价值。作为商品，必须具有使用价值，即能用以满足人们的某种需要，同时，又有人的劳动凝结在其中，形成价值。使用价值是价值的物质承担者，有使用价值的劳动产品，才能成为交换对象，凝结在其中的社会劳动，也才能形成为价值。这是使用价值和价值相统一的一面。但二者也有矛盾，商品不适合消费者需要或供过于求，卖不出去的商品虽有使用价值，但不能实现其价值，生产这种商品的劳动就成为无效劳动。在资本主义私有制条件下，由于竞争和生产的无政府状态，这一矛盾在资本主义经济危机中表现得最为明显。在社会主义商品生产中，使用价值与价值的矛盾仍然存在。它可以通过市场机制和计划机制的调节不断地得到克服。

商品交易所 亦称"物品交易所"。买卖大宗商品的一种特殊形式的交易市场。始于1571年英国伦敦皇家交易所。按样品进行交易。有经营一种商品的，如棉花交易所等；有经营几种商品的，如花纱布交易所等。分现货交易和期货交易两种。中国也沿用这种形式。参见"交易所"。

商品陈列所 亦称"国货陈列所"。中国旧时展览各种国产商品的场所。1905年(光绪三十一年)清政府在北京设"劝工陈列所"。后各地相继设立。1909年(宣统元年)、1921年在武汉武昌和南京举办的临时性商品陈列所，称物品展览会。

商品拜物教 商品交换过程中物与物的关系掩蔽商品生产者间的社会关系而产生的把商品神秘化的一种社会现象。马克思第一次揭露了商品拜物教的秘密。在以私有制

为基础的商品经济中，商品生产者彼此为对方、为市场而生产，相互间存在着紧密的联系。但他们间的联系只是在物（商品）的交换过程中才表现出来。商品生产者间的生产关系，为这种物的交换关系的假象所掩盖。在自发的交换中，商品生产者的命运决定于他们所创造的物（商品）能否卖出去和卖价的高低。这就造成了商品生产者对商品的崇拜，好像商品天然具有支配人们命运的魔力，马克思称此现象为"商品拜物教"。

商品流通费 商业企业在商品流转过程中所发生的各种费用。主要包括运费、保管费、挑选整理费、包装费、利息、工资、商品损耗、固定资产折旧、经营管理费等。

商品流通税 中国对二十二种应课税商品按其流转额所征收的税。开征于1953年。为简化纳税手续，保证国家税收，1952年公布《商品流通税试行办法》，选择国家大量生产和由国家统购统销或大量收购的二十二种商品（卷烟、麦粉、钢材等）为课税对象，将原来对这些商品征收的货物税、批发和零售营业税、营业税附加和印花税，合并为商品流通税，在出厂销售或采购环节一次征收。采用有差别的比例税率、从价计征（个别税目从量计征）。已税商品，行销全国，不再征收附加和其他各税。商品流通税于1958年9月废止，改征*工商统一税。

商都镶黄旗 旧旗名。在内蒙古自治区锡林郭勒盟西南部。1950年由察哈尔左翼镶黄旗与商都旗合并为商都镶黄联合旗，1956年改名商都镶黄旗，1960年又改设镶黄旗。

商业承兑汇票 商业汇票的一种。交易中售货人对购货人签发汇票，经购货人在票上签章，办过承兑手续，承认到期付款的汇票。

商品价格指数 即"物价指数"。

商品供求规律 商品供求同市场价格互为影响的规律。商品价格决定于价值，同时又受商品供给和需求的影响。供给超过需求时，市场价格下跌。需求超过供给时，市场价格上涨。市场价格也影响供求。市场价格上涨时，供给会增加而需求将减少。市场价格下跌时，则需求增加而供给减少。这是价值规律强制贯彻其作用的必然形式。

商品信贷公司 美国联邦政府所属农业信贷机构。1933年建立。主要任务是稳定价格和保护农业收入，维持农产品的适当供应，调节农产品的分配。1954年根据《农业贸易发展和援助法》接受政府指派的业务，出口农产品。公司在华盛顿。

商品信息反馈 商品销售后，将消费者对于销售商品的种类、规格、花色、质量、数量、价格以及新产品等方面意见和要求的信息输回到流通部门或生产部门，从而调整流通和生产的整个过程。它是控制论中反馈原理在经济管理方面的运用，使消费、流通、生产建立紧密的联系；同时，使商品流通与生产和消费处于动态的统一之中，构成社会再生产新陈代谢运动。

商品消费构成 亦称"商品需求构成"。各类商品消费额在商品消费总额中所占比重的构成情况。商品消费构成的变动情况可以反映人民生活水平的状况，是编制社会零售商品分类计划的依据。

商品流转次数 反映商业企业组织商品流转工作质量好坏的指标。指报告期商品销售额对报告期平均商品储存额之比。商品流转次数增加，说明商品流转速度加快，即商业企业用较少或同量的商品储存，做了更多的销售业务。

商品流转构成 各类商品销售额在商品销售总额中所占比重的构成情况。有批发商品流转构成和零售商品流转构成。前者如生产资料和消费资料销售额在批发销售总额中所占的比重；后者如食品、衣着、用具和燃料等销售额在零售总额中所占的比重。商品流转构成的变动情况，可作为编制商品分类计划、研究市场变化和居民需要的依据。

商品流通体制 国家对商品流通进行组织、调节、管理和监督的机构、职权和制度的总称。其内容一般包括商品流通的组织系统，企业的所有制形式及其结构，各种机构的职权划分，以及商品的计划、价格、购销形式和管理制度等。目的是使商品流通机制协调运转，最大限度发挥效率。

商品流通渠道 商品从生产领域到达消费领域通过的经营环节、组织机构的体系。按所有制形式分，有国有商业、集体商业和个体商业等渠道；按商品流通形式分，有生产者与消费者之间直接交换的渠道（如集市贸易）和通过中间商业环节的间接渠道。选择合理的商品流通渠道，主要依据商品的特点、市场的状况、商业企业的条件，以及仓储、运输条件和国家关于商品管理政策等。

商品综合方案 发展中国家为稳定初级产品的市场价格不受发达国家的操纵而提出的一项综合性计划。内容为：建立共同基金，对香蕉、可可等18种初级产品实行国际贮存（又称缓冲贮存），使其价格稳定在合理水平。方案列入第六次特别联大会议所通过的《建立国际经济新秩序宣言》和《行动纲领》的决议中。1976年5月联合国贸发会议第四届会议时又通过了关于商品综合方案的第93号决议，并决定举行共同基金谈判。

商务印书馆活动影戏部 中国最早的私营电影制片机构。1918年成立于上海。曾拍摄新闻短片和风光短片《西湖风景》、《济南风景》，时事新闻片《欧战祝胜游行》、《东方六大学运动会》，文化教育片《盲童教育》、《驱灭蚊蝇》，戏曲片《春香闹学》、《天女散花》，故事片《猛回头》、《清虚梦》等。1926年改组为国光影片公司，1927年停办。

9

袤 （mào 冒） 纵长。《文选·张衡〈西京赋〉》："于是量径轮，考广袤。"李善注引《说文》："南北曰袤。"也指横长、周长。《史记·蒙恬列传》："〔长城〕起临洮，至辽东，延袤万余里。"此指东西横长。扬雄《羽猎赋序》："周袤数百里。"此指周长。

率 ㊀（shuài） ❶捕鸟网，亦谓用网捕鸟兽。《文选·张衡〈东京赋〉》："悉率百禽。"薛综注："率，敛也。"❷带领。如：统率；率领。《左传·宣公十二年》："率师以来，惟敌是求。"❸通"帅"。主将；首领。《荀子·富国》："将率不能则兵弱。"❹遵循；顺服。如：率教；率礼。《书·大禹谟》："惟时有苗弗率。"❺循。《诗·大雅·绵》："率西水浒，至于岐下。"❻直爽。如：直率；坦率。❼潦草；粗疏。如：轻率；草率。见"率尔"。❽大率；通常。《史记·老子韩非列传》："故其著书十余万言，大抵率寓言也。"张守节正义："率，犹类也。"引申为一概，都。韩愈《进学解》："占小善者率以录，名一艺者无不庸。"❾姓。明代有率庆。

㊁（lǜ 律） ❶一定的标准和比率。如：效率；生产率。❷通"绻"。缉边。《礼记·玉藻》："士练带，率下辟。"孔颖达疏："士用孰（熟）帛练为带，其带用单帛，两边绻而已。绻，谓缠缉也。"❸通"锊"。古重量名。《史记·周本纪》："其罚百率。"裴骃集解："徐广曰：'率即锾也。'孔安国曰：'六两曰锾。'"按"锾"与"锊"古为一字。❹中国古代指数量之间的一定关系。刘徽《九章算术·方田》经分术注云："凡数相与者谓之率。"分数的分母与分子、圆的周长与直径

等，以至线性方程组的行，都是率关系。刘徽视之为“算之纲纪”。

率土 谓境域之内。《诗·小雅·北山》：“率土之滨，莫非王臣。”率，循。率土之滨，犹言四海之内。“率土”为“率土之滨”的省语。《魏书·尔朱荣传》：“道格普天，仁沾率土。”

率山 又名大彰山、张公山。在今江西婺源西北。系黟山支脉，由南而北，西界景德镇市，东北界安徽休宁，西北界邓门，重冈复岭，周围百余里。为鄱阳湖水系和钱塘江水系的分水岭。有以为自此山东至回岭、觉岭，南至望仙岩，实为一山，皆古*三天子都之地。

率尔 贸然：轻率貌。《论语·先进》：“子路率尔而对。”

率直 坦率爽直。如：心地率直；言语率直。《北齐书·魏收传》：“悛（崔悛）为帝登祚赦，云：‘朕托体孝文。’收嗤其率直。”

率性 ❶儒家的伦理思想。《中庸》：“天命之谓性，率性之谓道。”郑玄引《孝经说》：“性者生之质。”故注：“率，循也；循性行之是谓道。”朱熹认为“性即理也”，故注：“人物各循其性之自然，则其日用事物之间，莫不各有当行之路，是则所谓道也。”❷平素的性情。《北史·辛庆之传》：“庆之位遇虽隆，而率性俭素，车马衣服，亦不尚华侈。”

率宾 府、路名。渤海国置府，以境内率宾水（今绥芬河）得名。治今俄罗斯乌苏里斯克（双城子）。辖境约当今绥芬河流域及其附近一带。金为恤品路。蒲鲜万奴建东夏国时（1215—1233）仍称率宾路。东夏国亡，废。

率然 ❶飘逸貌；轻捷貌。《汉书·东方朔传》：“今先生率然高举，远集吴地。”颜师古注：“率然犹飒然。”❷犹率尔。不加思考；不慎重。《后汉书·贾复传》：“复率然对曰：‘臣请击郾。’”❸古代传说中的一种蛇。《神异经·西荒经》：“西方山中有蛇，头尾差大，有色五彩。人物触之者，中头则尾至，中尾则头至，中腰则头尾并至，名曰率然。”张华注：“会稽常山最多此蛇，《孙子兵法》‘三军势如率然’者是也。”

率兽食人 形容暴君虐害人民。《孟子·梁惠王上》：“庖有肥肉，厩有肥马，民有饥色，野有饿莩，此率兽而食人也。”

9 **牵** “牵”的繁体字。

10 **亵** 〔褻〕（xiè 谢） ❶内衣。见“亵衣”。❷亲近；狎近。《礼记·檀弓下》：“调（李调）也君之亵臣也。”郑玄注：“亵，嬖也。”❸犹常见面。《论语·乡党》：“见冕者与瞽者，虽亵必以貌。”邢昺疏：“言孔子见大夫与盲者，虽数相见，必当以貌礼之。”❹犹言秽。如：亵器。❺不严肃；不庄重。见“亵渎”。

亵衣 内衣。《礼记·檀弓下》：“季康子之母死，陈亵衣。敬姜曰：‘妇人不饰，不敢见舅姑。将有四方之宾来，亵衣何为陈于斯？’命彻之。”

亵服 古人家居时穿的便服。《论语·乡党》：“红、紫不以为亵服。”

亵狎 举止不严肃；行为放荡。《北史·韩麒麟传》：“诸宿卫内直者，宜令武官习弓矢，文官讽书传，无令缮其蒲博之具，以成亵狎之容。”直，同“值”，值班。

亵渎 轻慢；不恭敬。《易·蒙》“再三渎”孔颖达疏：“师若迟疑不定，或再或三，是亵渎。”亦作“亵黷”。《南史·巴陵哀王休若传》：“沉（谢沉）居母丧被起，声乐酣饮，不异吉人……休若坐与沉亵黷，降号镇西将军。”

高 （qǐng 请） 同“廎（廎）”。小厅堂。

就 （jiù） ❶成。如：造就；急就。《史记·礼书》：“招致儒术之士，令其定仪，十余年不就。”❷卒；终。见“就世”。❸归；趋；从。如：就学；就业；他就；高就；迁就；俯就。《国语·齐语》：“处工就官府，处商就市井，处农就田野。”《孟子·告子上》：“犹水之就下也。”❹因；随。如：就近；就手；就事论事；就地取材。❺随即；即便。如：我就来；一学就会。❻正；即。如：就是他；就要这个。❼即使。如：你就不说，我也明白。《三国志·魏志·荀彧传》：“就能破之，尚不可有也。”❽只。如：就这一次，下不为例。❾偏偏。如：不叫我去，我就要去。

就义 ❶为正义而死。《宋史·尹穀传》：“于烈焰中遥见穀正冠端笏危坐，阖门少长皆死焉。苇闻之，命酒酹穀曰：‘尹务实，男子也，先我就义矣。’务实，穀号也。”❷归附正义方面。《后汉书·隗嚣传》：“夷吾束缚而相齐，黥布杖剑以归汉，去愚就义，功名并著。”

就木 犹言入棺，谓死亡。《左传·僖公二十三年》：“〔重耳〕将适齐，谓季隗曰：‘待我二十五年，不来而后嫁。’对曰：‘我二十五年矣，又如是而嫁，则就木焉。’”

就正 请求指正。如：就正方家。语出《论语·学而》“就有道而正焉”。《聊斋志异·郭生》：“少嗜读，但山村无所就正，年二十余，字画多讹。”

就世 犹言逝世。《国语·越语下》：“先人就世，不穀即位。”也指顺从世俗。陆游《寒夜》诗：“低头就世吾所讳，千载伯鸾安在哉！”伯鸾，汉隐士梁鸿字。

就业 亦称“劳动就业”。具有劳动能力和求职愿望的人，从事某种社会劳动，并取得相应报酬或经营收入的行为。在我国，其特征是：(1) 符合国家求职的有关规定，如一般应年满16周岁，完成规定的义务教育；(2) 所从事的劳动是有偿的，公益性的没有报酬的劳动不能称为就业。

就位 举行某种仪式时进入一定的位置。《晋书·礼志上》：“皇后还便坐，公主以下乃就位。”

就养 侍养父母。颜延之《陶徵士诔序》：“母老子幼，就养勤匮。”《旧唐书·李光弼传》：“〔光弼〕曰：‘吾久在军中，不得就养，既为不孝子，夫复何言！’”亦谓父母至子弟任所受其供养。

就教 从人受教；向人请教。李庾《西都赋》：“左立大学，前惇广文，膳丰中厨，就教九年。”

就逮 被逮捕。班固《咏史》：“太仓令有罪，就逮长安城。”

就绪 《诗·大雅·常武》：“不留不处，三事就绪。”郑玄笺：“绪，业也。谓三农之事皆就其业。”后称事情安排妥当为就绪。归有光《跋唐道虔答友人问疾书》：“事已就绪，谢政东归。”

就业率（率 lǜ） 指一国（或地区）的从业人数在从业人数和失业人数中所占的比重。用百分率表示。计算公式为：

$$\text{就业率}=\frac{\text{从业人数}}{\text{从业人数}+\text{失业人数}}\times 100\%$$

就巢性 母禽赖菢的特性。由垂体催乳激素分泌显著增加引起。就巢时，利用腹、翼下所形成的合适温度，使种蛋胚胎发育成雏。大多发生于春末。就巢影响产蛋量，可注射丙酸睾酮等制止。一般鸭和蛋用品种鸡就巢性退化。

就地取给 军队在作战地区内筹措地方物资进行补给。是军队物资来源和供应的方式之一。

就地灌注混凝土桩 简称“灌注桩”。桩的一种。把下端

装有活瓣桩尖或具有尖端的钢管打入土中，形成桩孔；在管中灌注混凝土，再把钢管拔起，同时振捣使混凝土密实而成。粘性土和砂土中均可使用。

就业、利息和货币通论 书名。英国凯恩斯的代表作，现代西方宏观经济学的奠基作。1936年出版。共分六篇。提出决定国民收入和就业量的涉及人们心理状态的三个因素（*消费倾向、*资本边际效率和*灵活偏好），运用静态均衡分析法来考察国民收入和就业的决定。把失业和经济危机的原因归于*有效需求的不足，认为由国家全面地调节经济生活，可以解决资本主义存在的问题。该书提出的就业的一般理论及政策观点，与传统的经济理论针锋相对，被西方一些经济学者称为"经济学的革命"。

10 **裒** (póu 抔) ❶聚集。如：裒集；裒辑。《诗·小雅·常棣》："原隰裒矣。"郑玄笺："原也，隰也，以相与聚居之故，故能定高下之名。"引申为众多。《诗·周颂·般》："敷天之下，裒时之对。"郑玄笺："裒，众；对，配也。遍天之下，众山川之神皆如是配而祭之。"❷刨除；减少。见"裒多益寡"。

裒敛 犹聚敛，谓搜括财物。《陈书·侯安都传》："推毂所镇，裒敛无厌。"

裒辑 搜集编辑。陈傅良《跋御制圣政序记》："爰命史臣，裒辑圣政。"

裒多益寡 裒，减少；益，增补。谓移多余以补不足。《易·谦》："君子以裒多益寡，称物平施。"朱熹注："裒多益寡，所以称物之宜而平其施，损高增卑以趋于平，亦谦之意也。"

㚔 "乘"的异体字。

啻 (chì 翅) 但；仅；止。《书·秦誓》："其心好之，不啻若自其口出。"孔颖达疏："其心爱之，又甚于口，言其爱之至也。"《文选·左思〈三都赋序〉》："若斯之类，匪啻于兹。"李善注："不啻于此。"

棄 "弃"的异体字。

11 **裏** "里㊀"的繁体字。

裛 (yì 意) ❶书帙，即包书的布套。《广雅·释器》："裛谓之帙。"❷缠裹。班固《西都赋》："裛以藻绣。"❸通"浥"。沾湿。陶潜《饮酒》诗："裛露掇其英。"❹香气侵袭。钱起《中书遇雨》诗："色翻池上藻，香裛鼎前杯。"

裛裛 香气盛貌。李商隐《十一月中旬至扶风界见梅花》诗："匝路亭亭艳，非时裛裛香。"

禀 〔稟〕㊀(bǐng，旧读 bǐn) ❶领受；承受。如：禀性；禀承。陶潜《饮酒》诗："禀气寡所谐。"❷对上报告。如：禀告；禀陈。《儒林外史》第五回："汤知县把这情由细细写个禀帖，禀知按察司。"

㊁(lǐn) 通"廪"。给予粮食。《汉书·文帝纪》："今闻吏禀当受鬻者，或以陈粟。"颜师古注："禀，给也。"

禀命 ❶旧谓受之于天的命运或体气。《论衡·气寿》："凡人禀命有二品：一曰所当触值之命，二曰强弱寿夭之命。所当触值，谓兵烧压溺也；强寿弱夭，谓禀气渥薄也。"❷犹言承命，请命。命，指命令。《左传·闵公二年》："师在制命而已，禀命则不威。"制命，谓立命、发命。

禀受 承受。指受于自然的体性或气质。《论衡·气寿》："非天有长短之命，而人各有禀受也。"

禀赋 犹天赋。指人所禀受的天资或体质。如：禀赋优异。陈造《戏作》诗："书生禀赋纸样薄，平日扶衰惟粥药。"

亶 ㊀(dǎn 胆) ❶诚然；信然。《诗·小雅·常棣》："亶其然乎！"《仪礼·士冠礼》："嘉荐亶时。"❷姓。东汉有亶诵。

㊁(dàn 旦) ❶通"瘅"。疲惫。《荀子·议兵》："路亶者也。"王先谦集解引王念孙曰："路为羸惫也。瘅，病也；瘅，病也；瘅瘅亶并通。"❷通"但"。仅；只。《汉书·贾谊传》："非亶倒县(悬)而已。"颜师古注："亶，读曰但。"

稟 "禀"的异体字。

賅 (gāi) 同"赅(該)"。见"奇賅"。

雍 〔雝〕(yōng) ❶和谐。《书·无逸》："言乃雍。"❷古代撤膳时所奏的音乐。《淮南子·主术训》："鼓而食，奏雍而彻。"❸通"饔"。《国语·周语下》："佐雍者尝焉。"韦昭注："雍，烹煎之官也。"❹通"壅"。遮蔽；壅塞。《诗·小雅·无将大车》："维尘雍兮。"《穀梁传·僖公九年》："毋雍泉。"范宁注："雍，塞也。"❺水被壅塞而成的池沼。《诗·周颂·振鹭》："振鹭于飞，于彼西雍。"毛传："雍，泽也。"❻通"擁(拥)"。拥有。《国策·秦策五》："〔始皇〕雍天下之国。"❼见"雍渠"。❽《诗·周颂》篇名。是祭周文王的诗，用为祭祀时撤馔的乐歌。其写作时代，或说武王时，或说成王时。后来天子食毕亦歌此诗。孔子反对"三家者以《雍》彻"（见《论语·八佾》），就是因"三家"以鲁贵族而使用天子之乐。❾古九州之一。详"雍州"。❿姓。汉代有雍齿。

雍水 ❶即"灉水"。❷源出陕西凤翔西北，东南流经县南至岐山南，俗名漩河，又东会沣水，自下通称沣水，又东经扶风南至武功南会武亭水注入渭水。

雍正 清世宗年号(1723—1735)。

雍丘 古县名。春秋宋邑，战国属魏，秦置县。治今河南杞县。五代晋改名杞县，汉复旧名。金正隆后又改名杞县。秦末刘邦、项羽曾大破秦军于此。为北魏阳夏郡、隋杞州治所。

雍宁 西夏崇宗年号(1114—1118)。

雍奴 ❶古泽薮名。《太平寰宇记》引《郡国志》："四面有水曰雍，澄而不流曰奴。"一作邕奴。古时甚大。《水经·鲍丘水注》："自是水之南，南极滹沱，西至泉州、雍奴，东极于海。谓之雍奴薮。"后名三角淀。明时周围仍二百余里，在今天津市武清一带。清时渐趋淤废。❷古县名。西汉置。治今天津市武清西北；北魏移治今武清西北旧县，为渔阳郡治所。唐天宝初改名武清。

雍州 州名。(1)古九州之一。《书·禹贡》："黑水西河惟雍州。"《尔雅·释地》："河西曰雍州。"《周礼·职方》："正西曰雍州。"黑水所指，自来说法不一，有张掖河、党河（在今甘肃）、大通河（在今青海）等说。西河或河指今山西、陕西间的黄河。(2)东汉兴平元年（公元194年）分凉州河西四郡置。建安十八年（213年）复"禹贡九州"，省凉州及司隶，秦岭以北弘农以西诸郡悉属雍州。三国魏复置凉州，弘农还属司隶，雍州治长安（今西安市西北）。辖境相当今陕西中部、甘肃东南部、宁夏南部及青海黄河以南的一部。其后逐渐减缩，唐辖有今陕西秦岭以北，乾县以东，铜川市以南，渭南市以西地。为关内道治所。开元元年（713年）改为京兆府。(3)东晋太元中在襄阳（今湖北襄樊市襄阳旧城）侨

置，南朝宋元嘉二十六年(449年)割荆州北部为境，治襄阳，辖境相当今湖北丹江口市、南漳以东，钟祥市北境以北，大洪山、枣阳市以西和河南淅川、内乡、方城以南、泌阳以西地区。梁以后缩小。西魏恭帝元年(554年)改为襄州。南朝时控扼南北，为汉水上游重镇。

雍县 古县名。本春秋雍邑，秦德公元年(公元前677年)迁都于此，至灵公都泾阳。后置县，治今陕西凤翔南。唐至德二载(757年)，改名凤翔。北魏后历为平秦郡、岐州、岐山郡、扶风郡、凤翔郡治所。

雍录 南宋地理著作。程大昌撰。十卷。杂记关中周秦汉隋唐五代城苑宫殿、山水、郡县、庙陵、苑囿、事物、寺观等类，以及汉唐用兵攻取守备要地和职官、军制的变迁。附有地图，并作说明，颇足参考。因关中为《禹贡》雍州之地，故名。其时关中已为金土，作者虽隔在江表，盖体孝宗锐意恢复之志，乃参校《三辅黄图》、《唐六典》、宋敏求《长安志》、吕大防《长安图记》及绍兴秘书省诸图书，著成此书。考证颇称详密，惟体例稍嫌芜杂。

雍容 形容态度大方，从容不迫。《史记·司马相如列传》："从车骑，雍容闲雅甚都。"

雍渠 亦作"庸渠"、"鹈鹕"等。鸟名，所指不一。或谓水鸟，似鸭而鸡足。详《史记》、《汉书》、《文选》中所引司马相如《上林赋》诸家注释。或谓即鹳鸽。朱骏声《说文通训定声·丰部》："此鸟喜飞鸣作声，其音邕邕而和。"按雍渠，亦象其鸣声。详《诗·小雅·常棣》毛传、《尔雅·释鸟》郭璞注、《玉篇·鸟部》。

雍雍 鸟和鸣声。《诗·邶风·匏有苦叶》："雍雍鸣雁。"也形容铃声的谐和。《礼记·少仪》："鸾和之美，肃肃雍雍。"

雍蔽 同"壅蔽"。隔绝；蒙蔽。《荀子·致士》："隐忌雍蔽之人，君子不近。"

雍熙 宋太宗年号(984—987)。

雍穆 和睦。《南史·顾觊之传》："家门雍穆。"

雍和宫 中国藏传佛教寺院。在北京市安定门内。建于清康熙三十三年(1694年)，原为雍正帝即位前的府第。雍正三年(1725年)改现名。乾隆九年(1744年)改为藏传佛教寺院。主要建筑有天王殿、雍和宫大殿、法轮殿、万福阁。内有宗喀巴铜像和木雕弥勒菩萨像(高26米，地面上为18米)。为全国重点文物保护单位。

雍容尔雅 从容大方，举止文雅。《儒林外史》第十二回："当下牛布衣吟诗，张铁臂击剑，陈和甫打哄说笑，伴着两公子的雍容尔雅，蘧公孙的俊俏风流，杨执中古貌古心，权勿用怪模怪样：真乃一时胜会。"

雍熙乐府 散曲戏曲选集。原书未题编者姓名，实为明郭勋选辑。二十卷(另本题"海西广氏编"，仅十三卷)。选录较为丰富，保存了许多金、元、明人的作品。体裁亦颇广泛，除南北散曲外，兼收南戏、杂剧曲文以及时调小曲。有影印明嘉靖刻本。

雍籍牙王朝 缅甸最后一个王朝(1752—1885)。缅人雍籍牙(Aungzeya,1714—1760)所建。初定都贡版(Konbaung，一译贡榜；今瑞波〔Shwebo〕，一译瑞保)，又称贡版王朝或瑞波王朝。雍籍牙先征服上缅甸，后率军南下，攻克卑谬和大光(后称仰光)；1757年又灭下缅甸的孟人国家，统一全国。孟陨(Bodawpaya，一译孟云，1782—1819年在位)时代，国势强盛。经三次*英缅战争，王朝灭亡。

12 **裹** (guǒ) ❶包扎。如：裹腿；裹伤口。《诗·大雅·公刘》："乃裹糇粮。"❷指包裹的物品。王维《酬黎居士浙川作》诗："松龛藏药裹。"❸花房。宋玉《高唐赋》："绿叶紫裹，丹茎白蒂。"❹草的果实。郭璞《江赋》："濯颖散裹。"

裹头 堤防决口未及堵合以前防止扩大的救急措施。一般用填梢或埽工做成。目的在于保护堤头，以防决口被水流继续冲宽，等待洪水退落以后再进行堵口工程。

裹足 ❶停步不进。如：裹足不前。李斯《谏逐客书》："使天下之士，退而不敢西向，裹足不入秦。"❷盘费。《张协状元》戏文："些少裹足，路途里欲得支费，望周全。"

裹胁 胁迫别人，使其跟从做坏事。

豪 (háo) ❶豪猪身上的刺。《山海经·西山经》："〔竹山〕有兽焉，其状如豚而白，毛大如笄而黑端，名曰豪彘。"❷豪猪刺长而刚，旧以喻有才德、威望或有权势的人。《鹖冠子·博选》："德千人者谓之豪。"陆佃解："此以兽之豪制名也。"《史记·韩长孺列传》："雁门马邑豪聂翁壹。"裴骃集解引张晏曰："豪犹帅也。"❸气魄大，不拘束。如：豪放；豪迈；豪言壮语。杜甫《壮游》诗："性豪业嗜酒，嫉恶怀刚肠。"亦特指豪奢。《梁书·贺琛传》："今之燕喜，相竞夸豪。"❹强横。如：巧取豪夺。亦指强横霸道的人。如：土豪劣绅。❺通"毫"。见"豪厘千里"。❻姓。宋代有豪彦。

豪门 巨富权贵之家。《晋书·阎缵传》："其侍臣以下文武将吏，且勿复取盛戚豪门子弟。"

豪夫 (Wilhelm Hauff, 1802—1827) 德国作家。作品揭露德国社会的丑恶，嘲讽愚昧无知的市民阶层和昏庸腐朽的政府官吏。著有童话《冷酷的心》、《小矮子穆克》以及长篇小说《利希滕施泰因》、中篇小说《艺术桥畔的女丐》等。

豪毛 即"毫毛"。比喻细微的事物。《史记·越王勾践世家》："吾不贵其用智之如目，见豪毛而不见其睫也。"

豪末 同"毫末"。喻微小。《荀子·王霸》："政令制度所以接下之人百姓，有不理者为豪末，则虽孤独鳏寡，必不加焉。"杨倞注："不以豪末不理加于孤独鳏寡也。"人百姓，犹云民众。《庄子·秋水》："河伯曰：'然则吾大天地而小豪末，可乎？'"

豪右 豪门大族。《后汉书·明帝纪》："滨渠下田，赋与贫人，无令豪右得固其利。"元好问《宿菊潭》诗："汝乡之单贫，宁为豪右欺。"参见"右姓"、"右族"。

豪芒 同"毫芒"。谓极微细。《汉书·叙传上》："锐思于豪芒之内。"

豪迈 豪放不羁；气魄大。《宋史·李侗传》："姿禀劲特，气节豪迈。"

豪华 ❶奢侈阔绰。陆游《春晚怀山南》诗："壮岁从戎不忆家，梁州裘马斗豪华。"❷指显贵的地位。《旧唐书·韦安石传》："陟(韦陟)门地豪华，早践清列。"

豪杰 ❶亦作"豪桀"。才能出众的人。《孟子·尽心上》："若夫豪杰之士，虽无文王犹兴。"《吕氏春秋·功名》："人主贤则豪桀归之。"高诱注："才过百人曰豪，千人曰桀。"❷倚仗权势横行一方的人。《汉书·地理志下》："世家则好礼文，富人则商贾为利，豪杰则游侠通奸。"

豪拉 (Howrah) 印度西孟加拉邦(West Bengal)城市。在胡格利河(Hooghly)西岸，与对岸加尔各答有大桥相通。加尔各答卫星城。人口95万(1991年)。以黄麻纺

织业著名，并有机器制造、钢铁、化学等工业。有1786年建的植物园。

豪举 《史记·魏公子列传》："平原君之游，徒豪举耳，不求士也。"《文选·班固〈西都赋〉》："乡曲豪举，游侠之雄。"吕延济注："豪举，谓豪侠之人自相称举以夸矜。"现多用以指气魄浩大的举动。

豪客 ❶旧称侠客勇士。陆游《大雪歌》："虬髯豪客狐白裘，夜来醉眠宝钗楼。"❷唐李涉遇盗首索诗，遂赋《井栏砂遇夜客》诗，有"绿林豪客夜知闻"句，后因称盗首为"豪客"。事见宋纪有功《唐诗纪事》卷四十六。❸豪华奢侈的人。宋无《废宅》诗："珠履卖钱豪客散。"

豪眉 亦称"寿眉"。老人眉上长出长毫。《诗·豳风·七月》"以介眉寿"毛传："眉寿，豪眉也。"孔颖达疏："人年老者，必有豪毛秀出者，故知眉谓豪眉也。"

豪素 同"毫素"。笔和纸。借指诗文著作。颜延之《五君咏》"向秀甘淡薄，深心托豪素。"

豪格(1609—1648) 清太宗(皇太极)长子。爱新觉罗氏。初封贝勒，数从攻明。崇德元年(1636年)封和硕肃亲王，称"虎口王"，掌户部，主正蓝旗。六年率军围松山(今辽宁锦州市南)，次年破城，俘洪承畴等。八年，皇太极死，他谋嗣位，遭多尔衮反对未果。顺治元年(1644年)以图谋不轨削籍。旋复原封。三年任靖远大将军，进攻陕西、四川，杀害张献忠。五年，为摄政王多尔衮构陷削爵下狱，死于狱中。世祖亲政后复爵。

豪猪(*Hystrix hodgsoni*) 亦称"箭猪"、"刺猪"。哺乳纲，啮齿目，豪猪科。体长60～70厘米。全身黑色或褐色。肩部至尾密布长刺。尾短。穴居在山脚或山坡中，夜间活动。以植物为食，常盗食农作物。遇敌时刺竖起，并转身以臀部相向，倒退撞敌。年产一胎，每胎2～4仔。分布于中国华南、西南、陕西、湖南、湖北、安徽、江苏；也见于印度、非洲东部等地。刺可作饰物。

豪猪

豪猾 强横狡猾而不守法纪的人。《三国志·魏志·赵俨传》："县多豪猾，无所畏忌。"

豪富 巨富。《史记·秦始皇本纪》："徙天下豪富于咸阳十二万户。"

豪强 指依仗权势横行不法的人。《汉书·田延年传》："诛锄豪强，奸邪不敢发。"

豪萨人(Hausa) ❶西非地区跨界民族之一。主要分布在尼日利亚北部(2 226万)和尼日尔中南部(478万)，另有400余万分散在喀麦隆、乍得、加纳、布基纳法索、利比亚、多哥和中非共和国等地。共约3 110万人(1995年)。说豪萨语。多信伊斯兰教，部分持原始信仰。主要从事农牧业。纺织品和皮革制品从中世纪起即远销欧亚。❷西非说豪萨语的人的统称。

豪萨语 属闪含语系含语族乍得语支。主要分布在尼日利亚和尼日尔、贝宁、加纳、喀麦隆等国，还作为商业上的共同交际语流行于赤道以北的西非各地。非洲通用的语言之一。使用人数在3 000万以上。有多种方言，以卡诺方言为标准语。11世纪起有文献。原采用以阿拉伯字母为基础的阿札米文字，现改用拉丁字母。

豪斯曼(Alfred Edward Housman, 1859—1936) 英国诗人、古典文学研究者。牛津大学肄业。长期在剑桥大学任教。代表作诗集《什罗普郡一少年》，反映诗人对生活的悲观绝望以及对死亡的向往，带有浓厚的宿命色彩。还有诗作《最后的诗》等。

豪门贵族 ❶巨富权贵之家。❷一称"新贵族"。古罗马共和国时期的统治阶层。形成于公元前4至前3世纪间。系早期平民和贵族斗争中，一部分富裕平民和原来的氏族贵族合流的结果。拥有大量财产和奴隶，世代把持元老院，充任高级官职。共和国后期与骑士阶层共为罗马的统治集团。帝国时期权势渐衰。

豪厘千里 语出《史记·太史公自序》"失之豪厘，差以千里"。豪，通"毫"。比喻因细小的错失而终铸成大错。王守仁《传习录》卷上："此则非有学问思辩之功，将不免于毫厘千里之缪。"

豪萨城邦 西非豪萨人所建城市国家的统称。在今尼日利亚北部和尼日尔南部。最早出现于公元7世纪。初有七个城邦(称"七豪萨"，正统城邦)，即卡诺(Kano)、腊诺(Rano)、道腊(Daura)、卡契纳(Katsina)、戈比尔(Gobir)、扎里亚(Zaria)和比腊姆(Biram)。后又建立七个城邦(称"七班扎"，非正统城邦)。各邦筑有护城墙，为其国王统治的中心。手工业和商业亦发达，并使用奴隶劳动。14世纪伊斯兰教传入。19世纪初，被奥斯曼·登·福迪奥领导的起义推翻。

豪斯多夫(Felix Hausdorff,1868—1942) 德国数学家。莱比锡大学毕业。曾任莱比锡大学和波恩大学教授。对集合论、拓扑学、连续群论、实函数论、数论等学科都有重要贡献。发展了一般度量空间和拓扑空间中的集合论，并建立了公理体系，提出豪斯多夫空间的概念。主要著作《集论》，对有关数学分支的发展有重大影响。

豪斯霍弗尔(Karl Haushofer, 1869—1946) 德国地缘政治学家。第一次世界大战中任德国少将、慕尼黑大学地理学和军事学教授。希特勒执政后任地缘政治学研究所所长和德国科学院院长。创办并主编《地缘政治学》杂志，宣传拉采尔、契伦(Rudolf Kjellén,1864—1922)的国家有机体思想，认为德国需要"生存空间"，附和所谓欧亚大陆心脏是统治世界的锁钥的论调，提出"大空间经济"的理论：德国起工业"工场"的作用，其他国家则为"大日耳曼"农业原料的生产地。其地缘政治思想成为法西斯德国思想体系的组成部分。著有《太平洋的地缘政治学》、《地缘政治学原理、实质与目的》等。

13 **亯** (yōng) 吃用。《说文·亯部》："亯，用也。"段玉裁注："自，鼻也。鼻闻所食之香而食之，是曰亯。今俗谓吃为用是也。"按亯、庸为古今字。见《玉篇·亯部》、《广韵·三钟》。

褎 ㈠(xiù 袖) 同"袖"。《汉书·佞幸传·董贤》："尝昼寝，偏藉上褎。"颜师古注："褎，古袖字。"

㈡(yòu 又) 见"褎褎"。

褎褎(yòu yòu) 服饰盛美的样子。《汉书·叙传下》："乐安(乐安侯匡衡)褎褎，古之文学。"颜师古注："褎褎，盛貌也。"

褎 ㈠(xiù 袖) 同"袖"。《诗·唐风·羔裘》："羔裘豹褎。"

㈡(yòu 又) ❶盛服。见"褎如充耳"。❷禾苗渐长貌。《诗·大雅·生民》："实种实褎。"引申为出众，见"褎然举首"。

褒如充耳(褒 yòu) 《诗·邶风·旄丘》:"叔兮伯兮,褒如充耳。"毛传:"褒,盛服也;充耳,盛饰也。大夫褒然有尊盛之服而不能称也。"郑玄笺:"充耳,塞耳也。言卫之诸臣颜色褒然,如见塞耳,无闻知也。"按毛传谓不称职。朱熹注从郑笺,后人多从之,用作塞耳不闻的意思。

褒然举首(褒 yòu) 《汉书·董仲舒传》:"今子大夫褒然为举首。"颜师古注引张晏曰:"褒,进也,为举贤良之首也。"贤良,汉代乡举名。王先谦补注引王念孙曰:"褒然者,出众之貌,故曰褒然为举首。"后以指人的才能超出同辈。

13 **褒**〔**褒**〕(bāo 包) ❶嘉奖;称赞。与"贬"相对。《汉书·王成传》:"宣帝最先褒之。"❷衣襟宽大。见"褒衣博带"。❸古国名。亦称有褒,姒姓,在今陕西勉县东。周幽王后褒姒,即其国之女。

褒扬 赞美;表扬。应劭《风俗通·正失》:"世俗褒扬,言其德比成王,治几太平也。"

褒姒 周幽王的宠妃。褒国(今陕西勉县东)人,姒姓。为幽王所宠,被立为后,其子伯服(一作伯盘)也被立为太子。申侯联合曾、犬戎进攻,幽王被杀,她被俘。

褒贬 ❶赞美和贬低。如:褒贬是非。杜预《春秋序》:"推变例以正褒贬。"❷指责;批评。如:不落褒贬。

褒河 一称褒水。汉江上游支流。在陕西省西南部。源出秦岭太白山西南坡,南流到勉县东和玉带河汇合后称汉江。长198公里,流域面积3 940平方公里。下游建有石门水库和褒惠渠灌溉工程。

褒城 旧县名。在陕西省西南部。隋由褒中县改置。1958年撤销,并入沔县(1964年改勉县)。

褒曼 (Ingrid Bergman, 1915—1983) 瑞典电影、戏剧女演员。曾就学于瑞典皇家戏剧学院。1934年首次在电影中担任角色,1939年赴好莱坞拍摄影片。50年代前期曾移居意大利等地拍摄影片。一生共拍摄五十余部影片和电视剧,并演出过十余部舞台剧。在《插曲》、《卡萨布兰卡》、《煤气灯下》、《战地钟声》、《真假公主》、《秋天奏鸣曲》等影片中以其热情、自然的表演塑造了众多鲜明的艺术形象。曾三次获奥斯卡最佳女演员奖。

褒义词 表示赞许意义的词。如"成果"指好的结果,"团结"指出于好的目的而结合等。

褒斜道(斜 yé) 古道路名。因取道褒水、斜水两河谷得名。两水同出秦岭太白山:褒水南注汉水,谷口在旧褒城县北十里;斜水北注渭水,谷口在眉县西南三十里。汉武帝时曾发数万人治褒斜水道,欲使通漕运,未成;其陆道则自汉以后长期间为往来秦岭南北重要通道之一。《史记·货殖列传》:关中南则巴蜀,"栈道千里,无所不通,唯褒斜绾毂其口"。时或堙塞,屡经开复。自汉末至五代,南北兵争,双方军行往往取道于此。其后斜谷道废,自褒谷北上者皆由故道出散关。遗迹至今犹存,留有汉以来的石刻多处。参见"北栈道"。

褒衣博带 古代儒生的装束。犹言宽袍大带。《汉书·隽不疑传》:"褒衣博带,盛服至门上谒。"颜师古注:"褒,大裾也。言著褒大之衣,广博之带也。"

褢 (huái) 古"怀"字。《汉书·外戚传下》:"褢诚秉忠,唯义是从。"颜师古注:"褢,古怀字。"

14 **褱** ㊀"褢(袋)"的异体字。
㊁(niǎo 鸟) 见"褱蹄"。

褱蹄 古代铸成马蹄形的黄金。《汉书·武帝纪》:"今更黄金为麟趾褱蹄,以协瑞焉。"颜师古注:"武帝欲表祥瑞,故普改铸为麟足马蹄之形,以易旧法耳。今人往往于地中得马蹄金,金甚精好,而形制巧妙。"

褢 (huái) 包藏。《说文·衣部》:"褢,俠也。"段玉裁注:"俠当作夹。亦部曰:'夹,盗窃褢物也,从亦,有所持。'亦(腋)有所持,褢藏之义也。在衣曰褢,在手曰握。今人用懷(怀)挟字,古作褢夹。"《汉书·地理志》:"褢山襄陵。"颜师古注:"褢字与懷(怀)同。怀,包也。"

壅 (yōng 雍,旧读 yǒng 勇) ❶阻塞。《左传·宣公十二年》:"川壅为泽。"❷蒙蔽。《韩非子·主道》:"臣闭其主曰壅,臣制财利曰壅,臣擅行令曰壅,臣得行义曰壅,臣得树人曰壅。"❸用泥土或肥料培育植物的根部。如:壅肥。曹冏《六代论》:"虽壅之以黑坟,暖之以春日,犹不救于枯槁。"又指用土封固剥蚀的堤岸。

壅门 亦作"瓮门"。大城门外的小城。《旧唐书·张仁愿传》:"其后常元楷为朔方军总管,始筑壅门以备寇。"《资治通鉴·唐中宗景龙二年》:"仁愿建三城,不置壅门及备守之具。"胡三省注:"壅门,即古之悬门也。或曰:门外筑垣以遮壅城门,今之瓮城是也。"参见"瓮城"。

壅水 水流受阻而产生的水位抬高。例如在河流中建造闸、坝或桥墩,或有冰凌阻塞时,均能引起壅水。

壅蔽 亦作"雍蔽"、"拥蔽"。隔绝;蒙蔽。《楚辞·九辩》:"何泛滥之浮云兮,猋壅蔽此明月。"

15 **褻** "褻"的繁体字。

褻 (dié 迭) 重衣。《汉书·叙传上》:"思有短褐之褻。"

襄 (xiāng) ❶相助而成。《左传·定公十五年》:"葬定公,雨,不克襄事。"杜预注:"襄,成也。"亦谓助理,佐治。如:襄理;襄赞。❷冲上。见"襄陵"。❸上举。《汉书·邹阳传》:"臣闻交龙襄首奋翼。"❹高。张衡《西京赋》:"襄岸夷涂。"❺通"攘"。扫除。《诗·鄘风·墙有茨》:"墙有茨,不可襄也。"❻指驾车的马。《诗·郑风·大叔于田》:"两服上襄。"郑玄笺:"两服,中央夹辕者。襄,驾也。上驾者,言为众马之最良也。"❼更移。见"七襄"。❽姓。汉代有襄楷。

襄平 古县名。战国燕地,筑长城自造阳至此。秦置县。治今辽宁辽阳市。东晋元兴三年(公元404年)地入高句骊,为辽东城。唐贞观中克辽东城置辽州,武则天时曾一度移安东都护府于此。历为辽东郡、辽东国治所,三国魏、晋兼为平州及东夷校尉治所。

襄羊 同"徜徉"。自由自在地往来行走。司马相如《上林赋》:"消摇乎襄羊,降集乎北纮。"

襄州 州名。(1) 北魏孝昌中置。治北平(今方城东南)。辖今河南方城、舞阳及泌阳北部、叶县南部地。北齐移治叶县(今县南)。北周废。(2) 西魏恭帝改雍州置。治襄阳(今襄樊市襄阳旧城)。唐辖今湖北襄樊、襄阳、谷城、光化、丹江口、南漳、宜城等市县地。北宋宣和元年(1119年)升襄阳府。唐为山南东道、宋为京西南路治所。

襄阳 ❶郡名。东汉建安十三年(公元208年)分南郡、南阳两郡置。治襄阳(今襄樊市襄阳旧城)。辖境相当今湖北襄樊、襄阳、南漳、宜城、当阳、远安等市县地,其后缩小。隋开皇初废。大业及唐天宝、至德时又曾改襄州为襄阳郡。❷府、路名。宋宣和元年(1119年)升襄州置府。治襄阳(今襄樊市襄阳旧城)。辖境相当今湖北襄樊、襄阳、谷城、光化、南漳、宜城等市县地。元至元时改为路,辖境扩大。

明初复为府，辖境又略小。清辖境相当今湖北丹江口市以东，枣阳市以西和蛮河以北地。1912年废。宋时曾为京西南路治所。清嘉庆时白莲教徒刘之协、姚之富、王聪儿等起义于此。●县名。在湖北省襄樊市郊，邻接河南省。汉江中游与唐、白河在境内交汇，汉丹、焦枝、襄渝三铁路经过境内。县人民政府驻张湾镇。汉置县。以在襄水之阳得名。农产有小麦、稻、棉花、芝麻等。工业有机械、化学、建材、纺织等。名胜古迹有广德寺、鹿门山、多佛塔。

襄邑 古县名。秦置。治今河南睢县。北齐废。隋开皇十六年(公元596年)复置，明初废入睢州。汉有服官，为著名丝织品产地。

襄汾 县名。在山西省西南部、汾河下游。同蒲铁路纵贯。县人民政府驻城关镇。1954年由襄陵、汾城两县合并设置。农产有小麦、玉米、高粱、谷子、豆类和棉花。矿产有煤、铁、石膏。工业有采矿、造纸等。有普净寺、丁村民居、丁村古文化遗址等古迹。

襄国 古县名。公元前206年，项羽改信都县置，以赵襄子谥为名。治今河北邢台市西南。楚、汉之际赵歇为赵王，张耳为常山王，十六国后赵初期并建都于此。隋开皇九年(公元589年)改名龙冈。

襄河 汉江❶在襄樊市以下的别称。

襄垣 县名。在山西省长治市北部、潞安盆地北部、浊漳河中游。太焦铁路经过境内。县人民政府驻城关镇。汉置县。因襄垣城系春秋时赵襄子所筑，遂以为名。农产有谷子、小麦、高粱、玉米、大豆等。矿产有煤。工业有煤炭、冶金、电力、水泥等。名胜古迹有仙堂山、后湾水库、铜鞮宫、韩王陵墓。

襄城 ❶郡名。晋泰始二年(公元266年)置。治襄城(今县)。辖今河南襄城、郏县、舞阳、叶县、宝丰、平顶山等市县地。隋初废。大业时又曾改汝州为襄城郡。❷县名。在河南省平顶山市东北部。北汝河流贯，京广铁路支线经过境内。县人民政府驻城关镇。战国魏襄城邑。秦置县。农产有小麦、甘薯等，所产烟草气味芬芳，为高级卷烟原料。工业有卷烟、纺织、造纸、机械等。古迹有文庙、紫云书院、琉璃影壁、乾明寺。

襄陵 ❶大水漫过丘陵。谓洪水泛滥。《书·尧典》："荡荡怀山襄陵，浩浩滔天。"孔传："怀，包；襄，上也；包山上陵。"❷古地名。春秋宋地，在今河南睢县。宋襄公葬于此，故名。❸旧县名。在山西省西南部。汉置县。1954年与汾城县合并为襄汾县。

襄樊 市名。在湖北省西北部、汉江中游。汉丹、焦枝、襄渝三铁路交会境内。辖襄城、樊城二区及老河口、枣阳、宜城三市和襄阳、南漳、保康、谷城四县。东汉为襄阳郡治，宋以后为襄阳府、路治。1949年设市，寻省。1950年复以襄阳县襄阳、樊城两镇合并设市。取两镇首字为名。人口558万(市辖区66.4万，1996年)。地处"南襄隘道"门户，向为鄂北及豫、陕两省南部的交通重镇和经济中心。有机电、纺织、化学、电子、皮革等工业。名胜古迹有米公祠、襄阳城、夫人城、习家池、绿影壁、古隆中。为中国历史文化名城。

襄阳乐 乐府《西曲歌》名。南朝宋随王(即竟陵王)刘诞作。《乐府诗集》引《古今乐录》："诞始为襄阳郡，元嘉二十六年，仍为雍州刺史(南朝侨置雍州于襄阳)，夜闻诸女歌谣，因而作之。"又有《大堤曲》，亦出此。刘宋时另有歌颂襄阳太守刘道产的乐歌，亦名《襄阳乐》，与此不同。

襄渝铁路 从湖北省襄樊经陕西省安康到重庆市。长897公里。1968年动工，1973年筑成，1978年6月通车。穿越武当、大巴、华蓥三山，三越汉江，横跨嘉陵江。沿线地势险峻，工程艰巨，桥梁、隧道占线路总长41%。东接汉丹、焦枝铁路，在安康与阳安铁路相交，西接成渝、渝黔铁路。是中国东西向重要交通干线之一，对沟通中南、西北、西南三地区之间的联系，具有重要作用。

襄樊之战 南宋末年抗击蒙古军的战役之一。宋度宗咸淳三年(1267年，蒙古至元四年)，元世祖采纳南宋降将刘整建议，派阿朮率军进攻南宋重镇襄阳，继又进围樊城。咸淳五年宋将张世杰援樊城失败，夏贵、范文虎往援又败，襄樊军民奋勇坚守。次年宋任李庭芝为京湖制置大使。咸淳八年李庭芝派张顺、张贵率水师突破封锁往援，顺战死，贵入城后又突围应接援军，被俘遇害。次年元军断襄樊通路，攻破樊城，守将牛富力战死，襄阳守将吕文焕投降。此战相持五年有余，为宋元间最激烈的战役。

15 **褱** "褒"的异体字。

甕 "瓮"的异体字。

17 **罋** "瓮"的异体字。

18 **嚲** 同"躌(躲)"。

20 **亹** ㈠(wěi 伟) ❶勤勉。见"亹亹❶"。❷美。孙绰《游天台山赋》："彤云斐亹以翼檽。"

㈡(mén 门) 峡中两岸对峙如门的地方。如钱塘江有鳖子亹，潮水由此出入。《诗·大雅·凫鹥》："凫鹥在亹。"郑玄笺："亹之言门也。"

亹源 (mén--) 旧县名。在青海省海北藏族自治州东部。1931年由大通县析置。1953年改设亹源回族自治区，1955年改自治县，1959年改为门源回族自治县。

亹亹 ❶勤勉貌；不倦貌。《诗·大雅·文王》："亹亹文王，令闻不已。"闻，名声。令闻，犹美名。《汉书·张敞传》："亹亹不舍昼夜。"❷行进貌。左思《吴都赋》："清流亹亹。"陆机《赴洛道中》诗："亹亹孤兽骋。"

亹源回族自治县 旧县名。见"门源回族自治县"。

饔 (yōng) ❶烹调菜肴。《周礼·天官·序官》"内饔"郑玄注："饔，割、亨(烹)、煎、和之称。"❷熟食，亦专指早餐。张衡《西京赋》："酒车酌礼，方驾授饔。"参见"饔飧"。

饔饩 古代诸侯行聘礼时接待宾客的大礼，对"飧"而言。别国使者到宾馆后，主国按该国国君爵位的高下派宰夫送去粮食、肉类和柴草。这种礼节和所送的食物叫"飧"。正式行聘礼时，再派卿送去数量较多的粮食、肉类和柴草，另加活的牲口。这种礼节和所送的肉类、牲口叫"饔饩"。《仪礼·聘礼》："君使卿韦弁归(馈)饔饩五牢。"郑玄注："牲杀曰饔，生曰饩。"胡培翚正义："五牢者，饪一，腥二，皆饔也；生二，饩也。"韦弁，皮革做的礼帽，表示礼节隆重。

饔飧 早餐和晚餐。《孟子·滕文公上》："贤者与民并耕而食，饔飧而治。"赵岐注："饔飧，熟食也，朝曰饔，夕曰飧。"

25. 冫 部

3 **冯**〔馮〕㊀(féng) 姓。

㊁(píng) ❶马行疾，引申为盛怒貌或盛貌。见“冯怒”。❷愤懑。《楚辞·哀时命》：“愿舒志而抽冯兮。”❸欺陵。《左传·襄公十三年》：“小人伐其技以冯君子。”杜预注：“冯，亦陵也。”❹辅助。汉代有左冯翊郡，为三辅之一。见《汉书·地理志上》。❺通“凭”。凭借；依靠。《左传·哀公七年》：“冯恃其众。”❻通“溯”。见“冯河”。

冯冯 (píng—) ❶捶打声。《诗·大雅·绵》：“筑之登登，削屡冯冯。”毛传：“登登，用力也。削墙锻屡之声冯冯然。”陈奂传疏：“屡当作娄。锻娄者，捶打空窍坳突处；冯冯，坚实声也。”❷众盛貌。《太玄·廓》：“百辟冯冯。”李轨注：“冯冯，盛多貌。”

冯戎 (píng—) 丰盛。扬雄《蜀都赋》：“五谷冯戎，瓜瓠饶多。”

冯夷 ❶古代神话中的水神名。曹植《洛神赋》：“冯夷鸣鼓，女娲清歌。”亦作“冰夷”、“无夷”。《山海经·海内北经》：“从极之渊，深三百仞，维冰夷恒都焉。”《穆天子传》卷一：“天子西征，骛行，至于阳纡之山，河伯无夷之所都居。”郭璞注：“无夷，冯夷也。”❷古代神话中的天神名。《淮南子·原道训》：“昔者冯夷、大丙之御也，乘云车，入云蜺。”

冯至 (1905—1993) 中国诗人、学者。原名承植，字君培，直隶涿州(今属河北)人。早年就学于北京大学。1925年参与创办沉钟社。1927年起，先后在哈尔滨、北平(今北京)任教。1930年参与创办《骆驼草》杂志，同年赴德国留学。1935年获海德堡大学博士学位。回国后先后在同济大学、西南联大和北京大学任教授。中科院哲学社会科学部委员。1956年加入中国共产党。1964年任中科院外国文学研究所所长。1979年被选为中国作协副主席。诗作前期受唐诗、宋词及德国浪漫派影响，轻柔婉约；后期深受里尔克等西方现代诗人影响，艺术上更为纯熟。在德国文学的翻译研究方面亦有成就。著有诗集《昨日之歌》、《北游及其他》、《十四行集》，散文集《山水》，论著《论歌德》、《德国文学简史》、《杜甫传》等。

冯异 (?—34) 东汉初颍川父城(今河南宝丰东)人，字公孙。新莽末，任郡掾。后归刘秀，从其安定河北，为偏将军，封应侯。性谦让，不伐己功。诸将并坐论功，他常退避树下，军中誉为“大树将军”。刘秀即位后，他被封为阳夏侯，任征西大将军，在崤底战败赤眉起义军。后率军进攻隗嚣等，病卒于军中。

冯如 (1883—1912) 中国第一个飞机设计师、制造者和飞行家。广东恩平人。12岁赴美国，当童工。工余勤于钻研技术。在旅美华侨支持下，曾在旧金山创办广东飞行器公司。1909年设计并制成飞机，亲自驾驶，试飞成功。1911年带两架自制的飞机返回广州，被孙中山任命为广东革命军陆军飞行队长。1912年8月25日在广州作飞行表演时失事牺牲。

冯妇 人名。《孟子·尽心下》：“晋人有冯妇者，善搏虎，卒为善士；则之野，有众逐虎，虎负嵎，莫之敢撄；望见冯妇，趋而迎之，冯妇攘臂下车，众皆悦之，其为士者笑之。”赵岐注：“其士之党笑其不知止也。”后称重操旧业的人为“冯妇”。《镜花缘》第五十一回：“愚姐久已心灰，何必又做冯妇？”

冯牧 (1919—1995) 中国作家。原名先植，北京人。抗战初期在延安抗日军政大学和鲁迅艺术学院文学系学习。1941年开始在鲁艺文艺理论教研室工作。1944年任延安《解放日报》副刊部文艺编辑。1946年后任前线记者，军文化部长、昆明军区文化部副部长。1957年后历任《新观察》主编、《文艺报》副主编、文化部政策研究室负责人、中国文联筹备小组副组长兼秘书长、中国作协负责人、文化部艺术研究院副院长、中国作协党组副书记、《文艺报》主编、《中国作家》主编。著有论文集《繁花与小草》、《激流小集》、《耕耘集》、《新时期文学的主流》、《文学十年风雨路》、《但求无愧无悔》和散文集《滇云揽胜记》等。

冯京 (1021—1094) 北宋大臣。字当世，鄂州江夏(治今湖北武汉)人。皇祐元年(1049年)进士第一。历官翰林学士，知开封府。神宗时进参知政事，屡与王安石争议新法。出知亳州、成都府等地，后复被召入朝。哲宗时以太子少师致仕。

冯河 (píng—) 涉水过河。《尔雅·释训》：“冯河，徒涉也。”参见“暴虎冯河”。

冯定 (1902—1983) 中国哲学家、教育家。浙江宁波人。1926年加入中国共产党。30年代即致力于马克思主义基本理论的传播。抗日战争和解放战争时期，任中共中央华中分局宣传部副部长、华东局宣传部副部长等。建国后任北京大学教授、党委副书记、副校长、顾问，第二、三、四届全国政协委员和第五届全国政协常委，全国马克思主义研究会顾问，全国辩证唯物主义研究会顾问等。对马克思主义哲学的传播、宣传和普及作出了贡献。著作有《平凡的真理》、《人生漫谈》等。

冯契 (1915—1995) 中国哲学家、哲学史家。原名宝麐。浙江诸暨人。1941年毕业于清华大学哲学系，后就读于清华大学研究院。1944年起，先后任教于云南大学、同济大学、复旦大学、华东师范大学。历任华东师范大学教授、政教系主任、哲学系名誉主任、哲学研究所名誉所长，上海市社会科学院副院长，上海社会科学学会联合会副主席，中国哲学史学会副会长，《辞海》编委兼分科主编。1956年加入中国共产党。长期从事哲学与逻辑的研究和教学，尤精于中国哲学。主要著作有《怎样认识世界》、《中国古代哲学的逻辑发展》、《中国近代哲学的革命进程》、《智慧的探索》等，编为《冯契文集》；并主编《哲学大辞典》等。

冯衍 东汉辞赋家。字敬通，京兆杜陵(今陕西西安东南)人。从刘玄起兵，玄死，从光武帝，未受重用，仅为曲阳令，后迁司隶从事，复因交通外戚免官。永平中潦倒老死。其《显志赋》抒写自己不得志的感慨，旧时颇有名。原有集，

已散佚，明人辑有《冯曲阳集》。

冯怒 (píng—) 大怒。《左传·昭公五年》："今君奋焉震电冯怒，虐执使臣，将以衅鼓，则吴知所备矣。"

冯班 (1602—1671) 清初诗人。字定远，号钝吟老人，常熟(今属江苏)人。明诸生。明亡，佯狂避世。论诗反对江西派，也不满严羽诗说，仍以儒家"诗教"为其立论依据。有《冯氏小集》、《钝吟集》、*《钝吟杂录》、《钝吟书要》等。

冯特 (Wilhelm Wundt, 1832—1920) 德国生理学家、心理学家。构造心理学派创始人之一。1879年在莱比锡大学创立第一个心理实验室，对感觉、知觉、注意、反应时间、情绪等心理现象进行了广泛的研究，并培养了大批心理学家。对心理学的确立和发展起了重要作用。他的心理学体系包括实验心理学和民族心理学两个主要部门。前者运用内省法来分析构成意识的元素及其合成规律，否认独立存在于意识之外的物质世界；后者从语言、神话和风俗中寻找所谓普遍的心理定律，用以解释社会现象。他自称主张心身平行论。主要著作有《生理心理学原理》、《心理学大纲》、《民族心理学》等。

冯唐 西汉安陵(今陕西咸阳东北)人。文帝时，为郎中署长，年已老。曾在文帝前为云中守魏尚辩解，指出"赏轻罚重"之失。文帝乃复以魏尚为云中守，并任他为车骑都尉。景帝时，任楚相，旋免。

冯陵 (píng—) 亦作"冯凌"。进逼；侵陵。《左传·襄公八年》："焚我郊保，冯陵我城郭。"杜预注："冯，迫也。"

冯铨 (1595—1672) 明清之际顺天涿州(治今河北涿州市)人，字振鹭。万历进士。官至户部尚书、武英殿大学士，与魏忠贤相勾结，参与杀害杨涟、熊廷弼等。曾充《三朝要典》总裁官。崇祯时以阉党废黜。清初被征用，累任弘文院大学士等职。著有《独鹿山房诗集》。

冯康 (1920—1993) 中国数学家。浙江绍兴人，生于江苏南京。中央大学物理系毕业。1951年入中科院数学研究所，并去苏联进修。1957年参与组建中科院计算技术研究所。1958年任中科院计算中心主任、研究员。1980年当选为中科院物理学数学部委员。主要研究计算数学，独立地提出而被广泛应用的"有限元方法"和相应的理论，又创建辛几何算法。他还解决了国民经济中的许多重大计算问题。

冯翊 (píng—) ❶郡名。三国魏以左冯翊改名。治临晋(今大荔)，辖境相当今陕西韩城市、黄龙以南，白水、蒲城以东和渭河以北地区。北魏移治高陆(今高陵)，辖境缩小。北周废。隋大业及唐天宝、至德时又曾改同州为冯翊郡。❷古县名。隋大业初改武乡县置。治今陕西大荔。元废。隋为冯翊郡治所，唐以后为同州治所。

冯绲 (?—168) 东汉巴郡宕渠(今四川渠县东北)人，字皇卿(一作鸿卿)。曾任广汉属国都尉。顺帝时，任御史中丞，曾督使徐扬二州，镇压徐凤、马勉、张婴等起义。历任陇西、辽东太守等。桓帝时，以车骑将军率兵十余万镇压武陵蛮起义。后为廷尉，卒。

冯跋 (?—430) 十六国时期北燕国君。公元409—430年在位。字文起，长乐信都(今河北冀州)人，迁居和龙(今辽宁朝阳)。受鲜卑风俗影响，小字乞直伐。曾任后燕中卫将军。后燕主慕容熙暴虐，民心怨恨；他乘机杀熙，推高雲为主，据有辽东西一带。后雲为部下杀害，他平定事变，称天王，史称北燕。

冯铿 (1907—1931) 中国女作家。一名岭梅，广东潮州人。1925年初，开始发表文学作品。1929年加入中国共产党，1930年加入左联。1931年2月7日被国民党反动派杀害于上海龙华。作品有中篇小说《最后的出路》、《重新起来》，短篇小说《乐园的幻灭》、《突变》、《红的日记》等。

冯道 (882—954) 五代瀛州景城(今河北沧州西)人，字可道，自号长乐老。后唐、后晋时，历任宰相；契丹灭后晋，又附契丹，任太傅；后汉时，任太师；后周时，又任太师、中书令。曾作《长乐老自叙》。后世因其历事五姓，每加非议。后唐长兴三年(公元932年)，倡议由田敏等人在国子监内校定《九经》文字，雕版印刷，至后周完成，后世称为"五代监本"，官府大规模刻书自此始。

冯煦 (1843—1927) 近代词人。字梦华，号蒿盦，江苏金坛人。光绪进士，官至安徽巡抚。辛亥革命后自称蒿隐公，以遗老自居。其词多感伤情绪。也能骈文和诗。著有《蒿盦类稿》、《蒿盦随笔》等，编有《宋六十家词选》。

冯魁 见"双渐"。

冯煖 即"冯驩"。

冯翼 (píng—) ❶依附。《诗·大雅·卷阿》："有冯有翼。"毛传："有冯有翼，道可以冯依以为辅翼也。"❷浑沌貌。《楚辞·天问》："冯翼惟象，何以识之？"《淮南子·天文训》："天墬(地)未形，冯冯翼翼，洞洞濁濁。"高诱注："冯翼，无形之貌。"王念孙以"冯翼"为"愊臆"之转，愊臆，气满。见《广雅疏证·释诂》。

冯驩 一作冯煖。战国齐国游士。家贫，为孟尝君门下食客。曾为孟尝君到封邑薛(今山东滕州南)收债息，得钱十万，并焚未能还息的债券，使孟尝君获称誉。传孟尝君一度失齐国相位，他又游说秦王、齐王，使复位。

冯乃超 (1901—1983) 中国作家。又名子韬，广东南海人。早年留学日本。1927年回国，成为后期创造社主要成员。1928年加入中国共产党；曾任《创造》月刊、《文化批判》编辑。先后在上海艺术大学、中华艺术大学等校任教，并与郑伯奇等人组织中国艺术剧社。1930年与鲁迅等筹组左联，任中共左联和文总党团书记，《红旗报》编辑。抗日战争爆发后，曾任国民政府军事委员会政治部第三厅内的中共特支书记以及中共中央南方局文委委员、重庆国共谈判中共代表团顾问等职。建国后任政务院文化教育委员会副秘书长，人事部副部长，中山大学党委第一书记。著有诗集《红纱灯》，小说集《傀儡美人》、《抚恤》等，有《冯乃超文集》行世。

冯小青 文学故事人物。相传家住扬州，能诗善画。十六岁时嫁杭州冯姓子为妾，遭大妇妒恨，被软禁在孤山佛舍，由尼姑看管，精神痛苦，郁郁而死。明吴炳传奇剧本《疗妒羹》，即以此事为题材。

冯子材 (1818—1903) 清末将领。字南干，号萃亭，一作翠亭。广东钦州(今属广西)人。行伍出身。早年曾参与镇压太平军。1862年(同治元年)擢广西提督。曾三次应越南政府约请出关抗法。1875年(光绪元年)授贵州提督；1882年退职。1884年法国侵略军进犯滇桂边境时，以广东高雷钦廉四府团练督办参加抗战。次年2月任广西关外军务帮办时，已年近七十，在当地人民支持下，率军在镇南关(今友谊关)、谅山大败法军。1901年复任贵州提督。

冯子和 (1888—1942) 京剧演员。原名旭，字旭初，号春航。江苏吴县人。幼习青衣、花旦。十二岁正式登台演出。曾加入南社，举办"春航义务学校"。以演时装悲剧《恨海》、《血泪碑》中的女学生著名。又曾主演《冯小青》、《花田错》、

《孟姜女》等剧。晚年从事编剧，作有剧本《姊妹花》、《温如玉》等。

冯子振（约1257—约1314） 元散曲家。字海粟，号怪怪道人，攸州（今湖南攸县）人。曾任承事郎、集贤待制。所作散曲，多写个人闲适生活。并善行草书。

冯云(雲)山（约1815—1852） 太平天国领导人之一。又名乙龙，广东花县（今花都）人。塾师出身。1843年（清道光二十三年）与洪秀全创立拜上帝会。后入广西桂平紫荆山当雇工、塾师，吸收杨秀清、萧朝贵等贫苦农民二三千人入会。1847年与洪秀全制订各种仪式和"十款天条"。次年初被捕入狱，经营救出狱。1851年金田起义时，领后军主将，旋任前导副军师。12月在永安（今蒙山）封为南王。创制《太平天历》，订立《太平军目》、《太平礼制》。次年在全州中炮受伤，死于蓑衣渡。

冯太后（442—490） 北魏文成帝皇后。长乐信都（今河北冀州）人。献文帝时，杀专权大臣乙浑，临朝听政。孝文帝时，继续执政。曾改革吏治，颁行俸禄制度，推行三长制，发布均田令，以巩固统治，增加国家收入。临朝二十五年，死后谥文明太皇太后。

冯友兰（1895—1990） 中国哲学家、哲学史家。字芝生。河南唐河人。1915年入北京大学文科中国哲学门，1919年赴美留学，获哲学博士学位，回国后历任中州大学、中山大学、燕京大学、清华大学哲学教授。抗战期间，任西南联大哲学系教授兼文学院院长。1947年任清华大学校务会议主席。1952年起任北京大学哲学系教授，中科院哲学社会科学部委员，第二至四届全国政协委员，第六、七届全国政协常委。30年代初出版两卷本《中国哲学史》，把中国哲学史分为"子学时代"和"经学时代"，肯定了传统儒学的价值。40年代写《新理学》、《新事论》、《新世训》、《新原人》、《新原道》、《新知言》，以程朱理学结合新实在论，构建其"新理学"体系。建国后著有《中国哲学史新编》等，论著编为《三松堂全集》。

冯文炳（1901—1967） 中国作家。字蕴仲，笔名废名，湖北黄梅人。1922年考入北京大学，并开始文学创作。毕业后长期从事教育工作，曾任北京大学讲师、副教授、教授。建国后曾任东北人民大学（后改名吉林大学）教授。1963年起任吉林省文联副主席。小说多描写故乡的农村生活，讲究文体，追求意境，有散文化倾向，风格冲淡恬静、简练朴讷。著有短篇小说集《竹林的故事》、《桃园》、《枣》，长篇小说《桥》、《莫须有先生传》等。

冯文潜（1896—1963） 中国哲学家。字柳漪。生于直隶涿州（今属河北）。曾就读于天津南开中学和大学预备班，1917—1928年入美国格林奈尔学院学习，后转入德国柏林大学研究美学六年。回国后，历任中央大学、南开大学、西南联合大学教授，并任南开大学文学院院长等职。长期讲授西方哲学史、美学、逻辑学等。论著有《美学讲演录》、《中西建筑漫谈》等。

冯双礼 明清之际农民起义军将领。一作双鲤。原属张献忠部，任后军都督。献忠死后，与诸将联明抗清。永历六年（1652年），从李定国出兵，克复桂林、衡州（治今湖南衡阳），进至长沙，旋撤兵。十一年孙可望谋叛，进兵云南，留他守贵州。遂与李定国联络，平定叛乱。次年扼守盘江东岸的鸡公背（今贵阳附近），为清军所败，退入云南。李定国西撤时守昆明，后渡金沙江走建昌，为部将执以降清。

冯玉祥（1882—1948） 中国国民党爱国将领。字焕章，安徽巢县（今巢湖市）人。行伍出身。曾任北洋陆军检阅使。1924年发动北京政变，将所部改组为国民军，电邀孙中山北上，并将清废帝溥仪逐出紫禁城。后为直奉联军所败，赴苏考察。1926年9月在五原誓师，宣布脱离北洋军阀，响应北伐。1927年5月任国民革命军第二集团军总司令，一度附和蒋介石"清党"反共。1928年任国民党政府行政院副院长兼军政部长。因与蒋介石发生利害冲突，先后爆发蒋冯战争和中原大战。九一八事变后赞成抗日，反对蒋介石的不抵抗政策和独裁统治。1933年5月与共产党合作，在张家口组织察哈尔民众抗日同盟军，旋为蒋介石破坏。1937年2月同宋庆龄、何香凝等十三人向国民党五届三中全会提出《恢复孙中山先生手订联俄联共扶助农工三大政策案》。抗日战争爆发后，任第三、第六战区司令长官，后被蒋撤职。1946年出国考察水利，在美国组织"旅美中国和平民主同盟"，反对美国援蒋内战。1948年初参加中国国民党革命委员会，被选为中央政治委员会主席。同年7月底启程回国准备参加新政治协商会议筹备工作，9月1日因轮船在黑海失火遇难。

冯玉祥

冯·卡门（Theodor von Kármán, 1881—1963） 力学家和航空工程学家。原籍匈牙利。布达佩斯皇家理工综合大学毕业，格丁根大学哲学博士。1930年赴美，1936年入美国籍。曾任美国加利福尼亚大学古根海姆航空研究所所长。创建了美国航空科学院、北大西洋条约国家航空研究和发展咨询部、冯·卡门流体动力学研究学院。以研究"卡门涡街"而著名，对附面层、薄壳结构、跨音速和超音速空气动力学及火箭喷气推进技术均有较大建树。著有《空气动力学的发展》等论著。

冯白驹（1903—1973） 广东琼山（今属海南）人，又名布文。1926年加入中国共产党。曾任中共琼山县委书记、县苏维埃政府主席，琼崖工农讨逆军中路指挥部第六路军党代表，中共琼崖特委书记，参与创建琼崖苏区。后任琼崖民众抗日自卫团独立纵队司令员兼政委、琼崖东北区人民政府主席、中共琼崖区委书记、琼崖人民政府主席、琼崖纵队司令员兼政委。建国后，历任中共海南区委书记、海南军区司令员兼政委、海南军政委员会主任、中共中央华南分局统战部长、广东省委书记、广东和浙江省副省长，国防委员会委员。是中共第八届候补中央委员。

冯兰洲（1903—1972） 中国寄生虫学家。山东临朐人。曾任协和医学院、北京大学医学院教授。建国后，任中国协和医学院、中国医科大学教授，中国医科院寄生虫病研究所所长。中科院生物学部委员。毕生从事医学寄生虫学的研究和教学工作。对马来丝虫和班氏丝虫微丝蚴的比较形态研究有很大成就，首先确定中国丝虫病和疟疾的主要蚊虫媒介，并对中国蚊虫区系分布的调查加以系统整理。又对中华白蛉在传播黑热病方面的作用进行了深入研究。主要著作有《中国血丝虫病之分布及其传染法》、《我国浙江省马来微丝蚴的中间宿主》、《中华按蚊传染马来丝虫的进一步研究》、《中国蚊虫名录》等。

冯汉骥（1899—1977） 中国考古学家。字伯良，湖北宜昌人。1923年毕业于武昌文华图书馆专科学校。1924年任厦门大学图书馆主任。1931—1936年留学美国，先在哈佛大学人类学系学习，后转入宾夕法尼亚大学，获博士学

位。1937年归国，任四川大学历史系教授。建国后，曾任西南博物院副院长、四川省博物馆馆长、四川大学历史系考古教研室主任等职。在中国西南地区的民族学与考古学方面有较深的研究。著有《前蜀王建墓发掘报告》和《冯汉骥考古学论文集》等。

冯延巳(903—960) 五代南唐词人。一名延嗣，字正中，广陵(今江苏扬州)人。南唐中主(李璟)时，官至同平章事。所作词留存百余首，均为小令，多写男女间的离情别恨，语言清丽，善于以景见情。对北宋晏殊、欧阳修等颇有影响。有《阳春集》，但其中杂有他人之作。

冯沅君(1900—1974) 中国女作家、古典文学研究家。原名淑兰，字德馥，河南唐河人。1925年毕业于北京大学国学研究所。早年从事文学创作，用淦女士笔名出版过《卷葹》等小说集。1932年留学法国巴黎大学，获文学博士学位。回国后先后执教于燕京大学、中山大学、东北大学、山东大学。建国后任山东大学教授、副校长。主要著作有《中国诗史》、《中国文学史简编》(以上与陆侃如合著)、《冯沅君创作译文集》、《古剧说汇》、《南戏拾遗》、《古优解》等。

冯奉世(?—前39) 西汉上党潞县(今山西潞城西南)人，字子明。宣帝时，以卫侯使持节赴大宛(今中亚费尔干纳盆地)。时莎车(今新疆莎车一带)杀汉官员，破坏汉朝在西域的统治，他率兵击破莎车。后为左将军，封关内侯。岁余病卒。

冯国用(1324—1359) 明开国时将领。定远(今属安徽)人。元末与弟冯胜组织地主武装，继投朱元璋，渡江后，典亲兵，攻占集庆(今江苏南京)、镇江、丹阳、宁国等地，累建军功。后从征金华、绍兴。擢升至亲军都指挥使。不久死于军中。

冯国璋(1859—1919) 直系军阀首领。字华甫，直隶河间(今属河北)人。天津北洋武备学堂第一期毕业。清末协助袁世凯创办北洋军，与王士珍、段祺瑞并称"北洋三杰"。辛亥革命后，被清政府任为第一军总统，率北洋军至湖北镇压革命。后任袁世凯总统府军事处长、直隶都督兼民政长、江苏都督。袁死后，被选为副总统。1917年代理大总统，1918年被皖系军阀段祺瑞胁迫下台。

冯秉正(Joseph de Moyriac De Mailla, 1669—1748) 清初来中国的耶稣会会士。字端友。法国人。康熙四十一年(1702年)抵澳门，继至广州学习华文，后又赴北京，供职内廷。曾参加*《皇舆全图》的一部分绘制工作，并以六年时间将《通鉴纲目》译成法文，1777—1783年在巴黎出版。

冯秉铨(1910—1980) 中国电子学家、教育家。河北安新人。清华大学毕业，后获美国哈佛大学博士学位。历任岭南大学教授、教务长，华南工学院教务长、副院长，并当选为中国无线电电子学会和中国声学学会副理事长。从事无线电电子学的研究，对无线电振荡理论、电声学、水声工程学均有贡献，曾提出"相角补偿原理"，并研制成脉宽调制式调幅广播发射机和射频消波式语言加工器。著有《电声学基础》、《无线电发送设备》等。

冯泽芳(1899—1959) 中国农学家。字馥堂，浙江义乌人。东南大学毕业，美国康奈尔大学博士。曾任南通棉作试验场场长，中央棉产改进所副所长，中央农业实验所技正兼棉作系主任，中国棉产改进处副处长，中央大学教授兼农学院院长。建国后任南京大学、南京农学院教授，中国农科院棉花研究所研究员兼所长。中科院生物学部委员。对亚洲棉的形态、分类、遗传，以及对亚洲棉与美洲棉杂种遗传学和细胞学均有较深入研究；并积极提倡在黄河流域、长江流域棉区种植斯字棉和德字棉品种，为发展中国植棉事业作出了贡献。所提出的在中国划分五大棉区的意见，至今仍在沿用。著有《中国的棉花》、《合于中国栽种的洋棉》等，主要研究论文汇编成《冯泽芳先生棉业论文选集》。

冯承钧(1887—1946) 中国史学家。湖北夏口(今武汉汉口)人。幼年出国，先后留学比利时、法国，1911年毕业于巴黎大学法学院。回国后曾在北京大学等校任教。生平著译甚多，对中西交通史及元史研究等，提供不少重要资料。主要译述有《西突厥史料》、《多桑蒙古史》、《马可波罗行纪》等，并著有《中国南洋交通史》等。

冯桂芬(1809—1874) 清末江苏吴县人。字林一，号景亭。晚号邓尉山人。道光进士。授翰林院编修。1853年在苏州办团练，升右中允。1860年太平军攻克苏州时逃到上海。参加组织由江浙官绅与英法美等国领事组成的会防局，并于1862年以后协助李鸿章镇压太平天国革命。曾先后主讲金陵、上海、苏州诸书院。研习过数学、天文学。提出"采西学、制洋器、筹国用、改科举"等建议，主张"以中国之伦常名教为原本，辅以诸国富强之术"，强调学习西方科学技术，兴办军事工业。他的思想对洋务派有很大影响，后被资产阶级改良派奉为先导。著作有《校邠庐抗议》、《显志堂集》、《说文解字段注考证》。

冯家昇(1904—1970) 中国民族史学家。字伯平，山西孝义人。燕京大学硕士。先后在燕京大学、北京大学、东北大学等校任教。曾与顾颉刚合编《禹贡》。1937年赴美国工作和进修。1947年回国，任北平研究院史学研究所研究员。建国后，历任中科院考古研究所研究员、中央民族学院教授、中科院民族研究所研究员。1964年当选为第三届全国人大代表。论著有《辽代源流与辽史初校》、《中国火药的发明和西传》等。

冯梦龙(1574—1646) 明文学家、戏曲家。字犹龙，别署龙子犹、顾曲散人、墨憨斋主人等，长洲(今江苏吴县)人。曾任寿宁知县。清兵渡江时，参加过抗清活动，后死于故乡。其思想受市民意识的影响。一生主要从事小说、戏曲和其他通俗文学的研究、整理与创作。编选的作品中，有许多体现了与传统不同的道德观念。辑有话本集《喻世明言》、《警世通言》、《醒世恒言》，世称"三言"。此外还编有时调集《挂枝儿》、《山歌》，散曲集《太霞新奏》，笔记《古今谈概》等，并改写小说《平妖传》、《新列国志》。戏曲创作有传奇剧本《双雄记》，并修改汤显祖、李玉、袁于令诸人作品多种，合称《墨憨斋定本传奇》。

冯雪峰(1903—1976) 中国诗人、文学评论家。原名福春，笔名画室，浙江义乌人。青年时代在杭州参加文学团体晨光社；又与应修人、汪静之、潘漠华等结成湖畔诗社。1927年参加中国共产党。1928年结识鲁迅，并成为挚友。翌年与鲁迅共同编辑《科学的艺术论丛书》，翻译介绍苏联等国的文艺理论。1930年参加左联，曾任中共左联党团书记、中共上海中央局文委书记、江苏省委宣传部长等职。1934年参加中国工农红军长征。建国后历任《文艺报》主编、人民文学出版社社长兼总编辑、中国作协副主席，曾被选为第一届全国人大代表。早期诗作明快清新；30年代后在革命文学理论建设和鲁迅研究等方面均有成绩。著有诗集《湖畔》、《春的歌集》(与潘漠华等合集)、《灵山歌》，文艺论集《鲁迅论及其他》、《论民主革命的文艺运动》、《中国文学从古典现实主义到社会主义现实主义发展

的一个轮廓》、《论阿Q正传》，杂文集《乡风与市风》、《雪峰寓言三百篇》等。有《雪峰文集》行世。

冯惟敏 (1511—约1580) 明散曲家。字汝行，号海浮，山东临朐人。嘉靖举人，官至保定府通判。与兄惟健、弟惟讷都能诗文。其散曲风格爽朗，题材亦较广泛。部分作品反映了当时的民生疾苦，对封建官僚的贪婪横暴，有所讽刺。有散曲集《海浮山堂词稿》、《山堂辑稿》。

冯维史 (Leopold von Wiese, 1876—1969) 德国社会学家，形式社会学创始人之一。毕业于柏林大学。曾任科隆大学教授、德国社会学会会长等职。持社会学心理学派观点，认为社会学是从人类交互行为研究社会关系的一门科学。曾提出"关系学"、"社会构成论"等观点。著有《作为人类关系学和人类关系形象学的普通社会学》等。

冯维辛 (Денис Иванович Фонвизин, 1745—1792) 俄国剧作家。做过外交官。早期创作中即显露出讽刺才能。1769年写出喜剧《旅长》，嘲笑贵族阶级盲目崇拜外国的倾向。代表作*《纨袴少年》，揭露农奴主的专横和愚昧，对俄国讽刺喜剧的发展有较大影响。还写有政论《问题》，因对女皇叶卡特琳娜二世的种种措施提出怀疑，其作品曾被禁止出版。

冯塔纳(Theodor Fontane, 1819—1898) 德国小说家、诗人。德国现实主义文学的代表人物之一。当过多年报纸编辑，曾参加1848年德国资产阶级革命。作有小说二十余部，主要有《沙赫·封·武特诺夫》、《施蒂娜》、《艾菲·布里斯特》、《施泰希林》等，反对封建贵族的传统观念，揭露资产阶级的虚伪道德。所作《叙事诗集》，风格朴素。还写有散文《勃兰登堡漫游记》、剧评和回忆录等。

冯景兰(1898—1976) 中国地质学家、矿床学家。河南唐河人。早年留学美国。曾任北洋大学、清华大学、西南联合大学教授，云南大学工学院院长。建国后任清华大学、北京地质学院教授，全国地质工作计划指导委员会委员等职。中科院地学部委员。在两广地质调查中提出"丹霞地形"的命名，为国际上所采用。参加黄河、长江、黑龙江的综合考察和江西、河南的地质矿产调查及开展地质找矿工作。著有《两广地质矿业概要》、《陕北地质概要》、《关于成矿控制及成矿规律的几个重要问题的初步探讨》等。

冯锡範 明清之际福建泉州人，*郑成功的部将。郑经继延平郡王位时，任侍卫，参预掌管台湾诸事。后随征福建。郑经死，以计罢陈永华兵权，拥立*郑克塽，独揽朝政。康熙二十二年(1683年)清军攻台湾，挟克塽降清，授伯爵。

冯德培 (1907—1995) 中国生理学家、神经生物学家。中国近代神经生物学创始人之一。浙江临海人。复旦大学毕业。美国芝加哥大学硕士。英国伦敦大学博士。曾任协和医学院副教授，上海医学院教授，中科院生理生化研究所所长，中科院生理研究所所长、名誉所长，中科院副院长兼生物学部主任。中国、美国、印度等国科学院院士。中国生理科学会理事长、名誉理事长。《辞海》编委会副主编。20世纪30年代在英国研究肌肉和神经产热，所发现的肌肉拉长时产热增加，被称为冯氏效应。30年代后期在国内系统地研究了神经肌肉接头的生理学，在当时国际上"电传递"和"化学传递"的争论中，为化学传递提供了重要证据。60年代曾进行有关神经肌肉间营养性关系的研究。80年代后期至90年代，从事神经突触可塑性的研究。著有《神经产热》、《神经决定的骨骼肌性质》、《蛋白激酶和突触可塑性》等，发表有有关神经肌肉接头论文26篇。

冯·诺伊曼 (John von Neumann, 1903—1957) 数学家。原籍匈牙利。布达佩斯大学哲学博士。先后执教于柏林大学和汉堡大学。1930年去美，后入美国籍。历任普林斯顿大学、普林斯顿高级研究所教授，美国原子能委员会委员。美国全国科学院院士。早期以算子理论、量子理论、集合论等方面的研究闻名。第二次世界大战期间为第一颗原子弹的研制作出了贡献。为研制电子数字计算机提供了基础性的方案。1944年与摩根斯特恩 (Oskar Morgenstern) 合著《博弈论与经济行为》，是博弈论学科的奠基性著作。另著《量子力学的数学基础》、《计算机与人脑》、《连续几何》等。

④**冱** 同"沍"。

冲 ㊀(chōng) 本作"沖"。❶用水或酒浇注。如：冲茶；冲服。也指水力冲击。如：冲刷。❷直上。《史记·滑稽列传》："此鸟不飞则已，一飞冲天。"❸空虚。《老子》："大盈若冲，其用不穷。"❹谦和；淡泊。见"冲淡❶"。❺幼小。如：冲龄。参见"冲人"。❻旧时术数家谓相忌相克。如：子午相冲。又谓破解不祥。参见"冲喜"。❼指山间的平地。如：韶山冲。❽通"充"。冒充。如：冲毛呢。❾姓。明代有冲敬。

㊁〔衝〕(chōng) ❶交通要道。如：要冲。《左传·昭公元年》："及冲，击之以戈。"❷古时用以冲击敌城的战车。《诗·大雅·皇矣》："与尔临冲，以伐崇墉。"毛传："冲，冲车也。"❸冲击；碰撞。如：横冲直撞；怒发冲冠。计有功《唐诗纪事》卷四十："岛(贾岛)赴举至京，骑驴赋诗……未决，不觉冲大尹韩愈。"❹天文学名词。从地球上看来，太阳与*外行星*黄经相差180°，那时行星在子夜中天，叫做"冲"。行星的冲发生在最接近地球的位置时叫做"大冲"。内行星没有冲。参见"合"附图。

㊂〔衝〕(chòng) ❶向着；朝着。《山海经·海外北经》："有一蛇，虎色，首冲南方。"❷猛烈。如：冲劲儿。亦形容气味浓烈刺鼻。闻一多《一个白日梦》："这究竟是一种什么气味？怎么那样冲人？"

冲人 古时帝王年幼在位者自称的谦辞，犹云小子。《书·金縢》："昔公勤劳王家，惟予冲人弗及知。"

冲(衝)击 ❶冲撞碰击。苏辙《御风辞》："冲击隙穴，震荡宇宙。"比喻巨大触动。如精神冲击。❷旧称"冲锋"。步兵、坦克兵等快速冲向并攻击目标的战斗行动。通常以火力、格斗和装甲战斗车辆碾压、冲撞等手段消灭敌人。有徒步冲击和乘车冲击。是歼灭敌人、夺占阵地的决定性手段。

冲(衝)动 一种缺乏明确目的性的动作。其特点是主体对动作的目的、意义和后果缺乏清醒的认识，不能受到理智的控制，但持续时间短暂。在儿童身上较多发生。成人在激情暴发时，也可能伴随着这种冲动性动作。往往是意志力薄弱的一种表现。

冲(衝)压 (chòng—) 亦称"板料冲压"。利用冲模借助压力机的作用，对放在凹模和凸模间的板料进行冲裁或成形、弯曲、拉深等以获得所需工件的金属塑性加工方法。一般在常温下进行，所以亦称"冷冲压"。生产率高，产品尺寸一致。广泛用于各工业部门的薄板制品及日常用品的生产。

冲冲 ❶凿冰声。《诗·豳风·七月》："二之日凿冰冲冲。"❷忧虑不安貌。范仲淹《依韵酬池州钱绮翁》："天涯彼此勿冲冲，内乐何须位更崇。"❸感情激动貌。如：兴冲冲。

董解元《西厢记》卷四:“你寻思,甚做处,不知就里,直恁冲冲怒?”❶(衝衝)形容心神不定。《易林·咸之坤》:“心恶来怪,冲冲何惧。”

冲克(衝剋) 旧时占卜星相术有所谓冲克的说法,认为日辰、五行、生肖等相抵触者为冲,相克制者为克。如子午相冲、酉卯相冲;金克木、木克土之类。

冲(衝)床 (chòng—) 压力较小、冲程较短的主要用于板料冲压的压力机。参见“曲柄压力机”。

冲沟 间歇性线状水流侵蚀作用所形成的一种沟谷地形。易形成于植物稀少、地表物质疏松、有一定坡度的地方,如中国黄土高原地区。其发展可使地面遭受强烈切割,引起水土流失,破坏耕地、道路等。种草、造林和修筑谷坊等可防止其产生和发展。

冲剂 药材的煎汁或提取液经浓缩成稠膏后,加糖粉、糊精等辅料制成颗粒状或块状制剂。分为可溶性和混悬性冲剂。服用时以开水冲饮,以解决临时煎药和饮服大量汤药的不便。如感冒退热冲剂等。

冲刷 ❶洗除附着的脏物。如:冲刷污渍。❷挟沙水流运动过程中,当水流挟沙能力大于实际来沙量时,河槽泥沙被水流冲起和输移的现象。使河槽降低、水深和过水面积增大,同时引起河岸的坍塌。此外,凡水流、波浪等外力作用引起的河渠、海岸、湖岸、库岸等处土壤被剥蚀的现象也称为冲刷。

冲(衝)要 军事或交通上的重要地方。《后汉书·南匈奴传》:“连年出塞,讨击鲜卑,还复各令屯列冲要。”

冲(衝)脉 中医学名词。又称“血海”。*奇经八脉之一。为经络之海、十二经之海。循行路线:起自胞中,内上循脊里,外自气冲穴起,与足少阴肾经相并,夹脐旁上行,脉气到胸中而散(见《素问·骨空论》)。一说自气冲起上行,直到咽喉口唇(见《灵枢·五音五味》)。

冲(衝)狭 汉百戏节目。东汉张衡《西京赋》“冲狭燕濯”薛综注:“卷簟席,以矛插其中,伎儿以身投从中过。”与现代杂技中的*钻圈相似。

冲(衝)突 ❶急奔猛闯。刘敬叔《异苑》卷四:“灶正炽火,有鸡遥从口入,良久乃冲突而出。”❷争执;争斗。❸几种动机同时存在并相互斗争的心理状态。勒温把冲突分为三种基本类型:(1)向往-向往型,即两样事都想做,或两样东西都想要,但只能做或要一样;(2)回避-回避型,即两样都不想做,但必须做一样;(3)向往-回避型,即对同一目标既想争取,又想回避。❹文艺作品中所刻画的不同性格、不同情势、对立力量或人物内心各种思想感情的矛盾及其激化。构成小说、戏剧和电影等虚构作品的情节基础,成为展示作品人物性格的手段。在叙事性作品中冲突多表现为:与自然力量的冲突;与不同性格的人物的冲突;与社会的冲突;人物自身两种性格力量的冲突。在文学作品中通常多为数种矛盾冲突交织在一起。矛盾冲突的深刻与否,取决于作家、艺术家的世界观和对社会冲突的熟悉、理解程度,及其艺术转化能力。

冲挹 谦虚自抑。《晋书·恭帝纪》:“雅尚冲挹,四门弗辟。”

冲积 岩石风化、剥蚀的碎屑由河流或其他地表径流的搬运而堆积在陆地上的沉积物。组成物质随离碎屑物源供给区远近,有巨砾、砾石、砂砾、砂、粉砂及粘土等,是冲积平原、冲积扇和三角洲地区的主要组成物质。

冲虚 淡泊虚静。夏侯湛《抵疑》:“玄白冲虚,仡尔养真。”

冲淡 ❶谓胸怀冲和淡泊。《晋书·杜夷传》:“夷清虚冲淡,与俗异轨。”❷即“稀释”。❸使某种情况的紧张程度或严重性减弱。

冲喜 旧时迷信,在人病重时办喜事,想借喜事冲破不祥,叫做“冲喜”。《醒世恒言·乔太守乱点鸳鸯谱》:“我的儿,今日娶你媳妇来家冲喜,你须挣扎精神则个。”

冲(衝)裁 亦称“落料”。冲压工艺的一种。利用凸模与凹模上的锋利刃口,借压力机的加压,使处于凹凸模间的材料分离出来,从而得到所需形状和尺寸的工件。

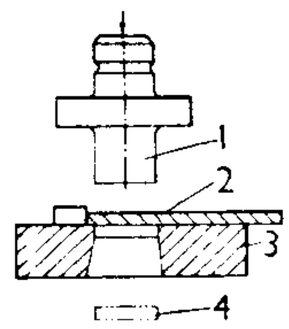

冲裁模示意图
1. 凸模 2. 板料 3. 凹模 4. 工件(坯料)

冲(衝)量 作用在物体上的力与作用时间的乘积。它的作用使物体的*动量发生变化,而且物体所受的冲量就等于其动量的改变。它是一个矢量,其方向与力的方向相同。

冲销 会计上的习惯用语,泛指将有关帐户内原记数额全部或部分减除。

冲龄 谓年龄幼小。多用于帝王。《明史·神宗纪赞》:“神宗冲龄践阼,江陵秉政。”江陵,指张居正。

冲(衝)模 (chòng—) 冲压用的模具。主要部分由凸模与凹模组成。工作时凸模将放在凹模上的板料压入凹模,使部分材料切断或变形。按工作性质分为冲裁模(落料模、冲孔模、修边模等)和成形模(弯曲模、拉深模、卷边模等)。按模具结构和工序数分为单工序模和多工序模(连续模、复合模等)。

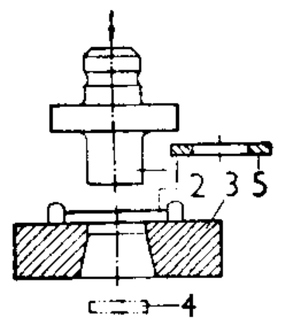

冲孔模示意图
1. 凸模 2. 毛坯 3. 凹模 4. 料头 5. 工件

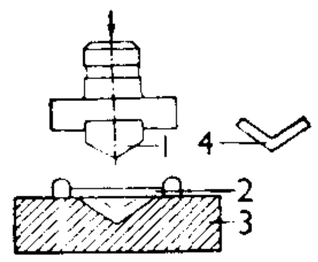

弯曲模示意图
1. 凸模 2. 毛坯 3. 凹模 4. 工件

冲(衝)撞 ❶猛烈撞击或碰撞。萨都剌《宣化江阻风》诗:“渡口无人上野航,白头巨浪自冲撞。”❷冒犯。《水浒传》第二回:“因见大郎在此乘凉,不敢过来冲撞。”

冲融 广布弥满貌。杜甫《往在》诗:“端拱纳谏诤,和气日冲融。”韩愈《游青龙寺赠崔大补闕》诗:“魂翻眼倒忘处所,赤气冲融无间断。”

冲默 淡泊寡言。陶潜《孟府君嘉传》:“冲默有远量。”韦应物《沣上精舍答赵氏外生伉》诗:“隐拙在冲默。”

冲天炉 一种竖式圆筒形化铁炉。用于铸铁件生产和配合转炉炼钢。在冶金工业中一般称为“化铁炉”。种类很多,例如有:采用小风口、曲线炉膛和热风装置的(见附图);采用两排风口大排距的;采用中央送风的;装有水冷装置的;采用碱性炉衬的;采用重油、天然气、煤

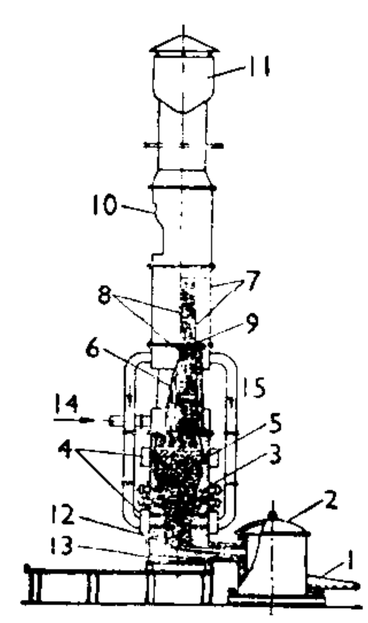

1. 出铁槽
2. 前炉
3. 风口
4. 风带
5. 底焦
6. 筋片式热风炉胆
7. 铁料
8. 层焦
9. 熔剂
10. 装料口
11. 火花罩
12. 耐火材料
13. 外壳
14. 冷风
15. 热风

冲天炉

粉等作燃料的各种冲天炉。

冲(衝)击机 "强击机"的旧称。

冲(衝)击波 又称"激震波"、"骇波"。在介质中由于物体的高速运动或爆炸，引起介质强烈压缩，使局部介质的密度和压强迅速增加并以超声速传播的波。一般带有较大的能量，具有破坏性。

冲沙闸 设于水利枢纽或渠首，借水力清除淤沙的水闸。常与拦河坝、进水闸等联合运行。开启冲沙闸时，使沉积在闸前的泥沙，借水流冲刷作用，经闸孔泄入下游河道。如在渠道上设沉沙池，则在其末端建冲沙闸，以便定期冲洗。

冲泻质 亦称"非造床泥沙"。水流挟带的泥沙颗粒中粒径较细，在床沙组成中很少或基本不存在的部分。通常将占床沙组成5%的粒径作为分界粒径，运动泥沙中粒径小于此粒径的颗粒为冲泻质。主要来自流域的土壤侵蚀，当水流挟带的冲泻质数量小于水流挟沙能力时不能从床面得到补充，因此经常处于不饱和状态，其含量变幅很大，与水流水力条件的关系不密切，决定于流域侵蚀特性。冲泻质输沙率需用水文测验或流域侵蚀产沙计算的方法来估算，在一般河床冲淤演变分析时可不予考虑，但在分析水库和引水渠泥沙淤积时必须将它们包括在内。

冲(衝)突论 西方社会学理论。产生于20世纪50年代。代表人物有德国社会学家达伦多夫(Ralf Dahrendorf, 1929—)和美国社会学家科瑟尔(Lewis Alfred Coser, 1913—)等。强调社会过程是群体之间的冲突过程。认为人类社会不是均衡和谐的有机体，而是充满着不平等现象，并由此引起不同的利益冲突，如财富分配、政治权力、文化冲突等，进而导致统治者与被统治者、占有者和被占有者之间的严重对抗。这些冲突和对抗会引起社会体制的变迁和重组；如不加控制，社会就可能解体。

冲(衝)突法 亦称"法律冲突法"、"法律抵触法"。发生法律冲突的某一涉外民事法律关系应适用何国实体法的准则的总和。调整涉外民事法律关系的统一实体法规范由国际私法中分裂出去，纳入国际经济法的研究范围后，冲突法与*国际私法同义。

冲积土 由江河携带的泥沙沉积形成的土壤。一般所处地势平坦，成土时间短，土层中常有砂土、壤土、粘土相间。多半是由河流冲刷下来的表土，养分较多，土壤肥力较高。中国黄河、长江、珠江等各大河流下游都有大面积分布，是种植粮、棉等作物的主要用地。

冲积岛 也称"堆积岛"。大河河口地区或河流、湖泊中泥沙堆积而成的岛屿。地势低平，一般由砂和粘土等碎屑物质组成。可以开发成为良好的农田。如中国的崇明岛等。

冲积扇 河流自山地流至山麓在沟谷出口处形成的扇状堆积地貌。因该处流速剧减，河床摆荡、分叉，所携碎屑物不断堆积而成。外形似张开折扇，自扇顶向扇缘，地面逐渐降低，堆积物由粗到细。范围较小、坡度较大的称冲积锥。

冲积扇

冲积锥 见"冲积扇"。

冲绳岛 日本冲绳诸岛的主岛。长约105公里，最宽处31公里，面积1 185平方公里。人口115万(1995年)。最大港市那霸，为行政中心。山地占全岛面积三分之二。最高峰那霸岳，海拔498米。农业主产甘蔗、菠萝、稻米。渔业颇盛。工业以水果罐头、制糖、纺织为主。

冲(衝)量矩 作用在物体上的外力矩和作用时间的乘积。它的作用使物体转动状态发生变化，而且物体所受的冲量矩就等于其*角动量的改变。可用矢量表示，方向与力矩相同。

冲(衝)锋队 亦称"挺进队"。因队员着褐色制服，又叫"褐衫队"。1921年德国纳粹党建立的半军事组织。专事破坏工人运动，制造白色恐怖。1933年纳粹执政后，钢盔团并入该组织。成员最多时达250万人。头目为罗姆(Ernst Röhm, 1887—1934)。1934年被希特勒清洗后，为*党卫军所取代。

冲(衝)锋舟 供步兵分队强渡江河用的轻便制式舟。也可用于水上侦察、通信、巡逻、救生等。舟体多用玻璃纤维增强塑料、胶合板、橡胶布、铝合金制作。用橡胶布制作的充气式冲锋舟又称"橡皮舟"。水上航行主要靠操舟机驱动，航速较高。

冲(衝)锋枪 通常指双手握持发射手枪弹的全自动枪械。比步枪短小轻便，便于突然开火，火力猛烈，在200米内有良好的杀伤威力，适于在近战中使用。战斗射速多为100～120发/分。

冲锋枪

冲(衝)击地压 地下采矿工程中发生的一种突发性地层压力现象。发生时，岩体突然破坏，瞬时释放大量弹性能，并伴有巨大声响和震动，有时喷出大量的岩石或矿石，对安全生产威胁很大。主要原因是：随着地下采掘工作的进展，岩体和矿体中的应力状态不断发生变化，在矿柱和采空区边缘矿体内及其周围的岩体内，都将产生集中应力(采矿工程中称为"支承压力")。当这种应力达到极限状态时，如果岩体或矿体的变形性质与应力的变化速度不相适应，就会突然发生脆性破坏。开采深度愈大，支承压力也愈大，发生冲击地压的可能性也就愈大。在有冲击地压危险的矿井中，预先开采无冲击地压危险的邻近矿层、往矿体或岩体内注水等措施可以预防冲击地压的发生。

冲(衝)击韧性 简称"韧性"。材料抵抗冲击荷载的能力。材料的机械性能之一。通常以冲断一定尺寸的标准试件所耗的功除以试件断口处的最小截面积所得的值来表示。一般塑性较高的材料，韧性亦好。

冲(衝)击波弹 亦称"弱剩余辐射弹"。一种增强冲击波、减少剩余辐射效应的特殊性能氢弹。

冲(衝)任失调 中医学名词。冲任二脉功能失调的病变。冲脉、任脉有总领诸经气血和调养全身阴脉的作用，与妇女的月经、妊娠都有关系，故称"冲为血海，任主胞胎"。多由受寒饮冷、早婚多产、湿痰蕴阻、肝气郁结、气逆火动等因素影响冲任的通调；或因肝肾两脏对冲任脉有密切联系，故肝肾的病变每易导致冲任失调。表现为月经失调、崩漏、带下、下腹疼痛、不孕、流产、早产等。

冲洗定额 为使计划深度内的土壤含盐量降至作物正常生长允许的数量，单位面积上需要的冲洗水量。通过田间试验确定。如冲洗定额较大，需分次冲洗，才能收到良好效果。

冲(衝)突规范 亦称"抵触规则"、"适用规则"。指明某种涉外民事法律关系适用何国实体法的规范。如"物权依物之所在地法"。由*范围和*系属两部分构成。

冲积平原 河流夹带的泥沙因流速减缓堆积而成的平原。地势平坦，呈带状或片状分布，多见于河流中下游。如长江中下游平原。

冲浪运动 滑水运动项目之一。运动员站立在冲浪板上借助海浪进行的运动。冲浪板用泡沫塑料制成，长 1.5～2.7 米、宽 0.60 米、厚 0.07～0.1 米、重 11～26 公斤，板面涂有蜡质外膜。运动员俯卧或跪在冲浪板上，用手划至适宜的海浪区，当海浪推动冲浪板滑动时，在浪峰前面乘势站起身，随海浪快速滑行。比赛按在规定时间内，运动员完成的冲浪数和质量，用 20 分制评分决定名次。

冲绳诸岛 日本琉球群岛最大岛群。由主岛冲绳及伊平屋、粟国、伊江、久米等约 70 余小岛组成（其中 40 余岛有居民）。面积 1 400 平方公里。最大港市那霸。气候湿热，月降水量 100 毫米以上。常有台风暴雨袭击。富森林。农业主产甘蔗、菠萝。工业以制糖等食品加工为主，建有石油化工和水泥等企业。第二次世界大战后为美国占领，1972 年归还日本。

冲(衝)锋手枪 一种可连发射击的自动手枪。火力较猛，有效射程较远，战斗射速可达 110 发 / 分。通常以单手发射，必要时可加装肩托抵肩射击。

冲水式采苗 紫菜采苗法之一。在采紫菜壳孢子池中，用水泵冲动海水，使壳孢子随水流冲动得以放散附着，进行人工采苗。多用于采条斑紫菜壳孢子。

冲(衝)击电流计 一种测量瞬时电流电量和脉冲电动势的仪器。构造和工作原理与*墙式电流计相仿。当有瞬时电流通过计内线圈时，线圈就受到瞬时磁力的冲量而发生偏转。若线圈从平衡位置转动到最大偏度 (θ) 的时间远大于电流通过的时间，则 θ 与所通过的电量成正比；经校正，就可由此直接读出电量（或产生瞬时电流的脉冲电动势）的数值。冲击电流计的线圈往往面积大，而所用悬丝则很细。

冲绳岛战役 太平洋战争末期美军攻占冲绳岛的战役。1945 年 4 月，美军在冲绳岛西岸登陆，将岛上日军切割为南、北两部。日军据险顽抗，是月，美军攻占冲绳岛北部，6 月日军南部防线崩溃，10 余万守岛日军被歼，7 月 2 日战役结束。

冲(衝)击式水轮机 水轮机的两大类型之一。由喷嘴、转轮、机壳三大部分组成。从压力水管来的高压水流通过喷嘴变成高速自由射流，在大气压力下冲向转轮叶片，使转轮旋转，带动发电机发电。分为斗叶式、双击式及斜击式三种。

冲(衝)击电压发生器 产生幅值很高、时间很短（以微秒计）的电压，来模拟大气过电压或系统中的操作过电压，用以试验电器或绝缘材料承受过电压的性能的设备。主要由变压器、硅二极管、电容器、电阻和球隙（两金属球间的间隙）等组成。使用时，先将电容器组经高电阻并联，用直流电源充电，待球隙击穿后，全部电容器转变成串联状态，对被试电器放电，以获得几万伏至几百万伏的冲击电压。

冲(衝)击电流发生器 产生幅值很大、时间很短（以微秒计）的电流，以试验电器通过巨大冲击电流时的性能的设备。其结构与*冲击电压发生器相似。使用时，将容量很大的电容器组先用直流电源充电，待球隙（两金属球间的间隙）击穿后，对阻抗很小的回路（包括被试电器）放电，以获得几千安至几十万安的冲击电流。

冲(衝)压式喷气发动机 空气喷气发动机的一种。主要由进气道、燃烧室和尾喷管三部分组成。利用飞行中高速气流在进气道内滞止提高压力（速度冲压），进入燃烧室，同时喷油燃烧，高温高压的燃气以高速从尾喷管喷出，产生飞行所必需的推力。构造简单、自重轻、推力大，当以高超音速飞行时，发动机效率高、经济性好；静止不动时，发动机不能启动工作，在亚音速与跨音速飞行时，经济性较差。

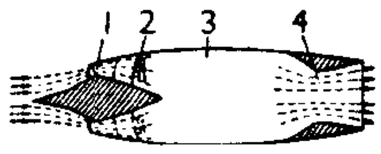

冲压式喷气发动机原理图
1. 进气道 2. 喷油嘴
3. 燃烧室 4. 尾喷管

4 **冲** 〔**凔**〕(cāng，又读 chuàng) 冷。《荀子·正名》："疾养（痒）、冲热……以形体异。"《汉书·枚乘传》："欲汤之冲，一人炊之，百人扬之，无益也，不如绝薪止火而已。"

次 ㊀(cì) ❶等第；次第。如：等次；位次；依次。❷第二；下一。如：次子；次日。引申为随从，犹言"步"。如：次前韵。❸质量较差。如：次品；次货。❹回数。如：三番五次。❺按次序排比、编列。《吕氏春秋·季冬》："乃命太史次诸侯之列。"高诱注："太史乃次其列位。"《汉书·楚元王传》："元王亦次之诗传。"❻停留。指在旅行或行军途中。《书·泰誓中》："王次于河朔。"也指行军在一处停留三宿以上。《左传·庄公三年》："凡师一宿为舍，再宿为信，过信为次。"又指停留之处。如：旅次；舟次；军次。❼时候。陆龟蒙《江南二首》："村边紫豆花垂次，岸上红梨叶战初。"❽中间。如：胸次；言次。孔稚圭《北山移文》："尔乃眉轩席次，袂耸筵上。"❾接连。刘禹锡《贾客词》："高楼次旗亭。"❿至；及。见"次骨"。

㊁(zī 资) 见"次且"。

次比 ❶并列。司马迁《报任少卿书》："而世俗又不能与死节者次比。"❷排列的次序。欧阳修《诗谱补亡后序》："其正变之风，十有四国，而其次比，莫详其义。"

次长 (—zhǎng) 某些国家的政府各部部长的副职。辅助部长处理部务。有政务次长和常务次长之分。

次且 (zī jū) 同"趑趄"。且前且却，犹豫不进。《易·夬》："其行次且。"

次声 频率低于 20 赫，不能引起人耳听觉的声波。在风暴、地震等自然现象中都有次声发生，次声在传播过程中衰减较小，可用以预测风暴，探测地震中心，探矿等。

次骨 犹言入骨。形容程度极深。《史记·酷吏列传》："外宽，内深次骨。"谓用心深刻入骨。《文心雕龙·奏启》："世人为文，竞于诋呵，吹毛取瑕，次骨为戾。"

次浊 音韵学术语。指带音（发音时声带振动）的鼻音、边音和半元音。如"三十六字母"中明 (m)[m]、泥 (n)[n]、疑 (ng)[ŋ]、来 (l)[l]、喻 (y)[j] 等字母。

次室 ❶妾。《金史·海陵王纪》："己丑，命庶官许求次室二人，百姓亦许置妾。"❷古地名。春秋时鲁邑，在今山东枣庄市峄城区东南。一作"漆室"。

次清 音韵学术语。指送气不带音（发音时声带不振动）的塞音、塞擦音。如"三十六字母"中滂 (p)[p']、透 (t)[t']、溪 (k)[k']、清 (c)[ts']、穿 (q)[tɕ'] 等字母。

次雌 (zī—) 同"趑趄"。《玉篇·隹部》："雌，次雌，行难也。"一作"次且"。《文心雕龙·附会》："此《周易》所谓'臀无肤，其行次且'也。"

次韵 作旧体诗方式之一，亦称步韵。即依照所和诗中的韵及其用韵的先后次序写诗。清吴乔《答万季野诗问》："步韵最困人，如相殴而自絷手足也。盖心思为韵所束，于命意布局，最难照顾。"参见"和韵❷"。

次数 统计用语。即"频数❶"。

次大陆 指大陆上一个面积很大、在地质或地理上具有显著独特性，或政治上具有某种程度独立性的区域。通常专指南亚次大陆。有时也把格陵兰岛称作次大陆。

次生林 原有森林经采伐或破坏后又自然恢复起来的森林。

次生晕 见"分散晕"。

次成谷 *纵谷的一种。沿地质构造较软弱的地带(如松软岩层、断层线等)发育的河谷。因其产生后于顺向河谷，故名。

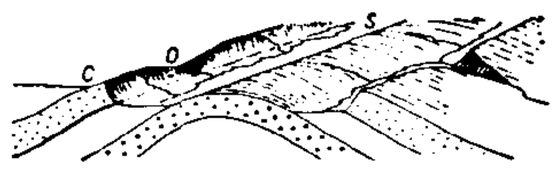

次成谷
C. 顺向谷 O. 逆向谷 S. 次成谷

次声学 研究次声的发生、传播、接收和作用以及应用的学科。利用次声可研究大气气象，探测核爆炸，研究地震及勘探矿床等。次声对人体的作用亦是次声学研究的重要课题之一。

次社区 与所在*社区有一定差异的地区。主要产生于城市社区发展中的过渡地带。这种社区的成员具有相同的思想感情、价值取向和行为方式，并有强烈的"我群"和"他群"感。社会约制的力量较为松弛。*亚文化或*反文化的特征较为明显。

次氯酸 氯的含氧酸。其中氯为正一价。化学式HClO。仅存在于水溶液中，是一种弱酸。极不稳定，遇光易分解成氢氯酸和氧气。是强氧化剂，具有漂白和消毒作用。漂白粉的主要成分即为次氯酸的钙盐。

次缢痕 有些染色体在端部通过染色质轴丝连上一个*随体，中间出现一个缢痕，称为"次缢痕"。次缢痕在染色体上的位置是固定的。在细胞分裂即将结束时，核仁总是出现在有次缢痕处，这些部位称为核仁形成区。

次磷酸 正一价磷的含氧酸。化学式H_3PO_2。以硫酸处理次磷酸钡$Ba(H_2PO_2)_2 \cdot H_2O$可得无色的次磷酸溶液，浓缩后可得它的片状晶体。是还原能力很强的一元次强酸。它的盐类$M^{I}H_2PO_2$或$M^{II}(H_2PO_2)_2$(M^{I}、M^{II}分别代表一价、二价正离子)都溶于水。其钠盐、锰盐、铁盐等通常用作滋补药物。

次火山岩 由岩浆在非常接近地表但没有喷出地表的部位超浅成侵入所形成的一种火山岩。与熔岩外貌非常相似，但不同于一般浅成岩和熔岩。其产状不一，多呈岩颈、岩筒、岩脉或其他小型岩体。多数人认为次火山岩与所在地区的火山岩常是同一岩浆源的近于同时形成的产物，与火山热液成矿作用关系非常密切。

次生生长(长 zhǎng) 植物根和茎内的维管形成层和次生的木栓形成层分别增生细胞和分化形成具有次生结构的植物体的过程。其中维管形成层向外增生次生韧皮部，向内增生次生木质部；同时，茎的皮层和根的中柱鞘分别产生木栓形成层，向外增生细胞分化木栓层，向内增生细胞分化栓内层，如此形成周皮保护在根和茎的外表。由于维管形成层和木栓形成层的活动而使植物逐年加粗。

次生环境 因人类生活和生产活动使结构和功能发生重大变化的自然环境。如耕地、果林、牧场、工业区、城镇等。其发展和演变仍受自然规律制约。如果在生活和生产过程中不重视环境中物质和能量的平衡，将导致次生环境质量下降，最终给人类带来危害。

次生矿物 原生矿物遭受化学变化后形成的矿物。化学成分与原生矿物间有一定的继承关系。有人将热液蚀变形成的矿物专门称为"蚀变矿物"，以区别于原生矿物在外生作用条件下经风化分解所形成的次生矿物。

次生物质 植物成分中除蛋白质、碳水化合物、脂肪等主要物质以外的一些生理意义尚不很明了的物质。种类繁多，数量一般不大。包括鞣质、香精油、橡胶、树脂、生物碱等。次生物质在工业及医学上有很大价值。

次级绕组 亦称"二次绕组"、"副绕组"。变压器和异步电动机中通过电磁感应获得电能的绕组。

次声武器 利用频率低于20赫的次声波杀伤人体的武器。次声波与人体发生共振，使共振的器官或部位发生位移和形变，对人造成精神和肌体的损伤。尚处于探索阶段。

次氯酸盐 次氯酸(HClO)的盐类。强氧化剂。次氯酸盐溶液如次氯酸钠、次氯酸钙等被广泛地用以漂白纺织品及纸浆。此外，还可用作消毒剂。

次属群体 亦称"间接群体"、"次级群体"。人们基于功利的目的而组织起来的群体。其特征为：成员人数较多；互动频率较低；彼此间不是以感情来维系；以社会规范作为群体控制的手段。如政党、教会、工会以及各种专门职业学术机构等。

次数分配 即"分配数列"。

次生石英岩 中酸性火山岩、次火山岩经气成热液变质作用而形成的硅化变质岩。在火山口附近的火山岩中特别发育。灰至深灰色，性致密，隐晶质至细粒变晶结构，有贝壳状断口。石英占70%～75%，并含绢云母、明矾石、红柱石、水铝石、高岭石等。相关矿产有铜、金、银、明矾石、叶蜡石等。

次生林改造 改造低价值次生林为高价值森林的措施。如荒地经封山育林而形成的次生林，一般价值低，可通过抚育采伐、局部造林和其他措施，加以改造，并充分利用其现有产品。

次协调逻辑 亦称"弗协调逻辑"。指任何限制、改造矛盾律的系统的逻辑。非标准逻辑的一种。否定矛盾律的普遍有效性，承认有价值有意义的矛盾命题的地位，并保证从中只能推出一定的命题而非全部的命题。20世纪40年代末，波兰逻辑学家雅斯可夫斯基(Stanisław Jaśkowski)构造了第一个次协调逻辑的命题演算系统。巴西逻辑学家达科斯塔(da Costa)在60年代建立了一个较为完善的次协调逻辑系统。它能满足三个基本要求：(1)矛盾律$\neg(A \wedge \neg A)$不再是普遍有效的；(2)从两个相互矛盾的前提A与$\neg A$出发，不能一般地推演出任意命题B，即矛盾不会任意扩散；(3)在以上两个前提下尽可能多地保留标准逻辑的推理规律和定理。

次柳氏旧闻 又名《明皇十七事》、《桯史》。笔记。唐李德裕撰。所记源于柳芳述高力士语，故名。一卷。共十七条，皆记唐玄宗时君臣轶事，间杂有怪异之说。

次生环境问题 亦称"第二环境问题"。由人类活动对生态系统产生的不良影响。可分为两类：(1)不合理地开发利用自然资源，使自然环境遭受破坏；(2)城市化和工农业高速发展而引起的环境污染。

次生富集作用 原生矿床形成后，在后来成矿作用的影响下，使成矿元素发生第二次富集的作用。一般是指某些原生金属硫化物矿床(如铜矿床等)露出地表以后，潜水面以上的部分受到表生作用影响，变成硫酸盐溶于地下水中向下淋滤，当其流到潜水面以下时，又与原生的硫化矿物发生化学反应还原成次生硫化物沉淀下来，使原来较贫的矿

石变成富矿石，从而提高该矿床的工业价值，或使原来没有经济价值的矿化岩石变成具有经济价值的矿石。

次区域经济合作 在一个较小区域内若干国家的*经济一体化。在欧洲、美洲和亚太三大经济区区域一体化过程中，某些国家首先结成较小范围内的地区经济贸易技术合作组织。如东盟自由贸易区、东北亚经济合作区等。20世纪90年代以来，次区域经济合作发展迅速，形式多样，分布广泛。

4 **决** 〔决〕㊀(jué) ❶开通水道；导引水流。《书·益稷》："予决九川，距四海。"《孟子·告子上》："决诸东方则东流，决诸西方则西流。"❷冲破堤岸。《史记·河渠书》："孝文时，河决酸枣，东溃金堤。"❸啮断。《礼记·曲礼上》："干肉不齿决。"❹判决。《淮南子·时则训》："审决狱。"❺杀戮囚犯。如：斩决；枪决。❻决定。《三国志·蜀志·诸葛亮传》："吾计决矣。"❼通"抉"。古代射箭时套在右手大拇指上的象骨套子，作为钩弦时保护手指之用，俗称扳指。参见"决拾"。❽通"诀"。分别。《史记·外戚世家》："姊去我西时，与我决于传舍中。"❾通"诀"。诀窍。《列子·说符》："卫人有善数者，以决喻其子。"

㊁(xuè) 急起貌。《庄子·逍遥游》："我决起而飞，枪榆枋。"

㊂(quē) 通"缺"。《史记·李斯列传》："譬犹骋六骥过决隙也。"

决口 堤岸溃决、河(海、湖)水外注的现象。是严重的洪水灾害。使农田、城镇淹没，有时甚至夺流改道。因堤高不足、漫溢冲决、堤身单薄、填筑不密实、有洞穴隐患、渗流管涌，或波浪冲击等所致。

决分 "决算分配"的简称，亦称"年终分配"。中国农村合作经济组织在年度终了时所进行的总结性收入分配。

决心 坚定不移的意志。

决议 ❶裁决议论。常衮《授崔圆左仆射制》："尝决议于庙堂。"❷通常指会议所通过并用书面形式表示会议共同意见，要求贯彻执行的结论。会议通过决议，必须达到法定多数(过半数或三分之二以上等)，有的甚至必须全体一致同意。我国国务院办公厅1987年2月发布的《国家行政机关公文处理办法》规定：经会议讨论通过并要求贯彻执行的事项，用"决议"。国家机关作出的决议，分规范性决议与非规范性决议。规范性决议是法规的一种，具有法律效力。与决定有同有异。由会议通过的决定，亦可称为决议。但"决定"一词含义较广，它还包括会议以外作出的结论。

决决 流水声。韦应物《县斋》诗："决决水泉动，忻忻众鸟鸣。"卢纶《山店》诗："登登山路行时尽，决决溪泉到处闻。"

决明 (*Cassia obtusifolia*) 豆科。一年生半灌木状草本，被短柔毛。茎基部木质化。羽状复叶互生，小叶2～4对，倒卵形至倒卵状长圆形，顶端圆，有小突尖，在下面两小叶之间的叶轴上有长形腺体。夏秋开花，黄色。荚果长线形，微弯。种子菱状方形，淡褐色，有光泽。中国各地栽培。种子称"决明子"，代茶；亦入药，性平、味甘苦咸，功能清肝明目、润肠通便，主治目赤肿痛、头痛眩晕、目暗不明、大便秘结等症。另种小决明 (*C. tora*)，形态相似，但下面两对小叶间各有一个腺体；小花梗、果实及果柄均较短；种子较小。亦供药用。

决定 ❶通常指就某一或某些问题作出处理意见。口头或书面均可。也指所定的事项。国家机关通过会议作出的决定，与"决议"同义，亦分规范性决定与非规范性决定两种。规范性决定是法规的一种，具有法律效力。我国国务院办公厅1987年2月发布的《国家行政机关公文处理办法》规定：对重要事项或重大行动做出安排，用"决定"。参见"决议"。❷生物学名词。胚胎的某一区域或一群细胞只能向某一特定方向分化的发育状态。虽然此时借一般形态学方法尚不能觉察它的特点，但其未来的命运已经确定，故有人称之为化学分化。这种决定状态可用离体培养(外植)或异位移植，使某一胚胎区域脱离原来的环境来测定。例如，将两栖类*神经胚时期的神经板移植到另一胚胎的腹部，移植块仍可发育为神经组织，因此可判断在神经胚时期，神经组织的发育已经决定。

决拾 同"抉拾"。古代射箭用具。决，即扳指，套在右手大拇指上，用以钩弦；拾，臂衣，著左臂上，用以护臂。《诗·小雅·车攻》："决拾既佽，弓矢既调。"

决战 敌对双方使用主力进行的决定胜负的作战。有战略决战和战役决战。决战的基本原则是：实行有利决战，避免不利决战。

决裂 ❶破裂。《朱子全书·论语九》："问克伐怨欲不行……曰：'须是克己，涵养以敬，于其方萌即绝之。若但欲不行，只是遏不住，一旦决裂大可忧。'"❷分割。《国策·秦策三》："穰侯使者操王之重，决裂诸侯，剖符于天下，征敌伐国，莫敢不听。"

决策 决策科学的基本概念。指人们在改造世界过程中，寻求并决定某种最优化目标和行动方案。以对事物发展规律及主客观条件的认识为依据。按决策性质，可分为规范性决策和非规范性决策；按决策范围，可分为宏观决策和微观决策；按决策主体，可分为集体决策和个人决策；按决策过程，可分为突破性决策和追踪性决策；按决策目标，可分为单目标决策和多目标决策。

决遂 即"决拾"。《仪礼·乡射礼》："袒决遂。"郑玄注："决，犹闿也。以象骨为之，著右大擘指，以钩弦闿体也。遂，射韝也。以韦为之，所以遂弦者也。"

决算 政府、机关、团体和事业单位的年度会计报告。根据年度预算执行结果，按法定程序编制、审核和批准。企业在年度终了后编制的会计报表，通常亦称决算。

决撒 犹言败露。《水浒传》第二十六回："隔壁王婆听得，生怕决撒，即便走过来帮他支吾。"

决骤 (xuè—) 急速奔跑。《庄子·齐物论》："鱼见之深入，鸟见之高飞，麋鹿见之决骤。"

决口扇 河漫滩平原上的一种扇状堆积地貌。洪水期河水冲破天然或人工堤，在决口处由河流泥沙堆积而成。顶端接近河床，外缘作扇状展开。地势略高于外围河漫滩，组成物质一般以粉砂为主。如河南省境内，黄河大堤内侧由于黄河决口形成的许多决口扇。决口扇也见于三角洲分叉河道的两侧。

决事比 汉代用以比照断案的判例汇编。当时凡判案无法律明文规定的，可以比附近似的条文，上报皇帝定案。这种判例，汇编后再奏请皇帝批准，称为"决事比"，具有法律效力，可作为以后判案的根据。汉武帝时《死罪决事比》曾多至一万三千四百七十二条，事例繁复，"奸吏因缘为市，所欲活则傅生议，所欲陷则予死比，议者咸冤伤之"(《汉书·刑法志》)。

决定论 与"非决定论"相对。决定论是承认一切事物具有规律性、必然性和因果制约性的哲学学说，一般是唯物主

义者的主张。非决定论强调"意志自由",否认任何规律;有的非决定论虽也承认因果性,但将其归属精神的性质,都是唯心主义的哲学观点。机械决定论(即形而上学决定论)主张自然界有客观规律,但简单地将其归结为单值动力学联系,否认偶然性和人的主观能动性,否认社会领域的规律性。辩证唯物主义科学地说明了必然和偶然、必然和自由、客观规律性和人的主观能动性之间的关系,是辩证的决定论。

决策论 研究科学决策的理论。主要研究科学的决策活动,应用决策科学的理论与方法,从两个以上可行方案或策略中选择最佳方案,以便达到预期目标。20 世纪 50 年代由美国管理学家西蒙 (Herbert Alexander Simon, 1916—)提出。主张决策是管理的中心,管理就是以"令人满意"准则来代替传统决策理论的"最优化准则"。一个完整的决策过程可分为确定目标、拟定方案、选择方案、实施方案和追踪方案等几个步骤。参见"决策科学"。

决不待时 即"立决"。

决策分析 决策过程(从若干可能的方案中按一定标准选择其中之一)的定量分析方法。如,某石油开发公司拥有一小岛,预计年产油 1~10 万吨,有三个开发方案可供选择:(1) 自行开采,需成本 1 000 万元;(2) 出租,每年可收租金 450 万元;(3) 有条件出租,当产油量超过 4 万吨后,每吨油收取 250 元。选哪个方案对公司最有利,需对地质资料、市场与风险、各种实施后果进行各种定量分析,直至提出最优的或满意的一个方案为止。一个好的决策分析,常要经过多次反复才能完成。

决策体制 决策的整体格局。通常由信息系统、智囊系统和决策系统三部分组成。信息系统提供决策所需要的各种信息。智囊系统为决策者提供各种方案。决策系统通常由若干决策者组成。依据信息系统提供的信息,对智囊系统提供的各种方案进行比较、权衡、选择,然后作出决策。

决策树法 现代经营管理中常用而有效的一种风险型决策方法。决策者根据酷似树形的图示,系统地对决策过程中不同方案进行比较分析,以取得良好的决策结果。树形图(又称决策图)由决策结点、方案枝、客观状态结点、概率枝、损益值几个部分组成(如图)。决策树法就是通过树形图把一系列具有风险性的抉择环节联系成一个统一的整体,统观全局、取优舍劣。图中由结点引出的直线表示不同的方案,当决策中舍弃一个方案时,就剪去该方案枝。这种决策方法形象直观,易于掌握,既适用于单阶段风险型决策,也适用于多阶段风险型决策。

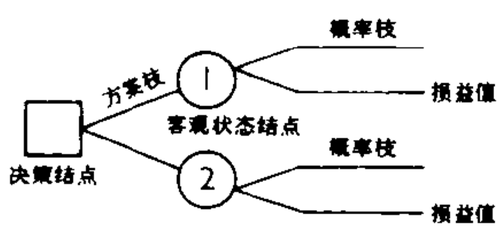

决 策 树

决策科学 研究科学决策的理论和方法的综合性科学。兴起于 20 世纪 50 年代,为适应现代复杂多变的生产、经济、科学、政治和军事活动的决策要求而产生。主要研究:决策的基本理论;决策的基础条件;决策的种类、特点;决策程序;决策的具体方法;决策活动中心理学和社会心理学应用;组织决策和决策组织;决策能力的开发;各种具体决策的特殊规律等。

决策理论 西方国际关系学理论之一。1954 年由美国学者辛德 (Richard Sinder)、布鲁克 (H. W. Bruck) 和塞本 (Burton Sapin) 在《决策理论》一书中提出,故亦称"辛德-布鲁克-塞本决策模式"。国际关系学中的主要决策理论有:权力决策论、决策程序论、有效决策论、决策模式论等,其中影响最大的是"决策模式论"(包括合理角色、组织程序和政府政治三个决策模式)。

决策程序 进行决策的步骤。大体上可分为提出问题、确定目标、收集信息、设计方案、分析评价、选定方案、实施方案、执行反馈等阶段。各阶段都有特定的任务和作用。严格的决策程序是科学地进行决策的保证。

4 **冰** ㊀〔氷〕(bīng) ❶水在零摄氏度或零度以下凝结成的固体。❷使人感到寒冷。如:井水有点冰手。❸用冰镇物使冷。如:把西瓜冰上。❹通"掤"。箭筒的盖。《左传·昭公二十五年》:"公徒释甲执冰而踞。"

㊁(níng) "凝"的本字。《新唐书·韦思谦传》:"涕泗冰须(鬚)。"

冰人 《晋书·索统传》:"孝廉令狐策梦立冰上,与冰下人语。统曰:'冰上为阳,冰下为阴,阴阳事也;士如归妻,迨冰未泮,婚姻事也。君在冰上,与冰下人语,为阳语阴,媒介事也。君当为人作媒,冰泮而婚成。'"按:"士如归妻,迨冰未泮",见《诗·邶风·匏有苦叶》。后即称媒人为"冰人"。周文质《蝶恋花·悟迷》曲:"细寻冰人颇可,好前程等闲差错。"

冰山 ❶漂浮在海中的巨大冰块。极地大陆冰川或山谷冰川末端,因海水浮力和波浪冲击,发生崩裂,滑落海中而成。大部沉于水下,露出水面部分仅占总体积的七分之一至五分之一。随海流向低纬方向漂流,沿途不断融解碎裂,危害航海安全。❷比喻不可长久依傍的权势。《资治通鉴·唐玄宗天宝十一载》:"或劝陕郡进士张彖诣杨国忠,曰:'见之富贵立可图。'彖曰:'君辈倚杨右相若泰山,吾以为冰山耳。若皎日既出,君辈得无失所恃乎?'"

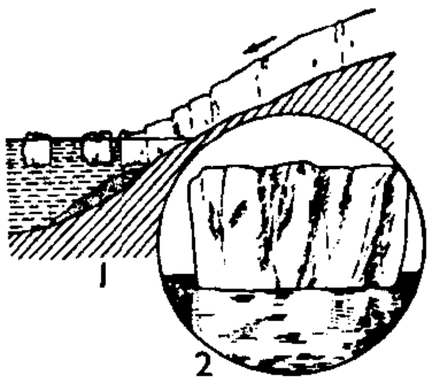

冰 山
1. 冰山的形成
2. 浮在海上的冰山

冰川 极地或高山地区沿地面运动的巨大冰体。由降落在雪线以上的大量积雪在重力和巨大压力下形成。雪线以上是冰川积累区,以下是冰川消融区。现代冰川覆盖总面积约为 1 620 多万平方公里,占地球陆地总面积 11%,占地球淡水总量的 69%。冰川移动速度一般每年为几米到几十米。按其形态和规模主要分为*大陆冰川和*山岳冰川。

冰云(雲) 纯由冰晶组成的云。凡卷云、卷层云和卷积云,均属冰云。

冰片 天然的*龙脑树分泌的香料,主要成分为右旋龙脑。亦称"梅片"。中国以艾纳香的叶制得左旋龙脑,称"艾片"。人工合成的右旋龙脑,称"机制冰片"。中医学上多用"梅片",性温、味辛、气芳香走窜,功能开窍、散郁火,内服治中风口噤、惊痫痰迷、窍闭神昏等;外用治咽喉肿痛、口疮、痈疡、目赤翳膜等。一般以微量入丸散应用。

冰斗 (—dǒu) 山地冰川上源积聚冰雪的围椅状凹地。三面岩壁陡削,底部比较平缓。因寒冻风化和冰川掘蚀、刨蚀作用而成。冰川消失后,往往潴水成湖,称冰斗湖。

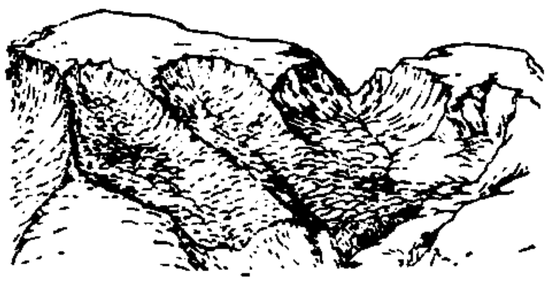
冰 斗

冰玉 ❶比喻清润。苏轼《别子由》诗:"又闻

缑山好泉眼，傍市穿林泻冰玉。”谓泉水清如冰玉。❷岳父和女婿的美称。详“冰清玉润❷”。

冰丘 多年冻土区的一种隆起土丘。因地下水冻结，体积膨胀，使地表隆起而成。高数十厘米至十余米，体积可因地下水的冻结和消融而增大、缩小或消失。冰丘的发育，能破坏道路和建筑物。

冰夷 即“冯夷❶”。

冰舌 冰川前端呈舌状的部分。其位置因冰雪补给量和消融量比值大小而有进退现象。

冰纨 洁白透明的细绢。《后汉书·章帝纪》：“癸巳，诏齐相省冰纨、方空縠、吹纶絮。”李贤注：“纨，素也；冰，言色鲜洁如冰。”

冰坝 漂浮的流冰壅塞在河湾、浅滩、心滩或河道狭窄处所造成的水流阻塞现象。特别是流向高纬地区的河段，因其下游封冻早、解冻迟，在初冬或春季流冰阶段，往往形成冰坝。可堵塞水流，易使上游泛滥成灾。

冰针 飘浮近地层大气中微小的片状或针状的冰晶。在阳光照射下闪烁可辨。系空中水汽在严寒时直接凝华所致。多出现在高纬度和高原地区的严冬季节。每降自无云、少风或降雪前后的天气状况中，但亦可降自云中。

冰岛 (Ísland) 欧洲西北大西洋上岛国，近北极圈。面积 10.3 万平方公里。人口 26.97 万 (1996 年)，冰岛人占 99%。冰岛语为官方语言。97% 居民信基督教路德宗教派。首都雷克雅未克。全国四分之三土地是高原，沿海有狭小平原。多火山，还多温泉和瀑布。约 13% 土地为冰雪覆盖。北部属寒带苔原气候；南部属温带海洋性气候，南部沿海一带受北大西洋暖流影响，气候较同纬度其他地区温和。年降水量南岸达 2 000 毫米，北岸约 450 毫米。秋、冬季常有极光出现。地热和水力资源丰富。有硫黄、褐煤、铝土等矿藏。公元 8 世纪末，爱尔兰人和挪威人移居冰岛。930 年成立冰岛联邦。1262 年隶属挪威，1380 年起属丹麦。1918 年独立，1944 年 6 月 17 日成立冰岛共和国。国民经济以渔业为主，鱼产品占出口总值的 80%，有鳕鱼、鳕鱼肝油和鲱鱼等。工业主要是鱼产品加工、电力、炼铝、食品和造船等。农业以畜牧业为主，耕地不到总面积的 1%，主要种植牧草和饲料。无铁路，运输依靠海运及公路。燃料、机器、谷物、木材、船舶等为输入大宗。

冰林 冰川面上的林立冰柱。见于冰川裂隙发达处。因冰面及冰下水流沿裂隙侵蚀或裂隙处冰面逐渐融化而成。

冰轮 指月亮。陆游《月下作》诗：“玉钩定谁挂，冰轮了无辙。”

冰草 (*Agropyron cristatum*) 别称“大麦草”、“麦穗草”。禾本科。多年生草本，秆成疏丛。叶线形，较粗糙，边缘常内卷。夏季抽穗状花序，小穗紧密，两列，整齐，呈篦齿状。多野生于干燥草原。产于中国甘肃、青海、新疆、华北、东北等地；俄罗斯西伯利亚、中亚细亚以至欧洲均有分布。为优良的牧草和水土保持植物。

冰点 水的*凝固点。即水和冰可以平衡共存的温度。冰点与压强的大小有关，压强增大，冰点相应降低。在 101.325 千帕下，冰点为零摄氏度(0℃)。

冰炭 比喻二者不能相容。《韩非子·显学》：“夫冰炭不同器而久，寒暑不兼时而至，杂反之学不两立而治。”

冰蚀 冰川及其所携带的岩石碎块对地面进行的掘蚀和磨削作用。可造成冰斗、角峰、冰川槽谷、羊背石等地貌。

冰核 使大气中水汽凝华、水滴冻结并出现冰晶的核。按其作用可分为凝华核(使水汽凝华为冰晶)、浸润冻结核(此核在水滴中，当温度降到某一负温时，水滴即以此核为中心而冻结)、接触冻结核(此核在过冷水滴之外，当它与过冷水滴相接触时，水滴即从接触处以此核为出发点发生冻结)。这些冰核均在温度低于 0℃时才起作用，不同的冰核起作用的负温值不同。冰核分自然冰核和人工冰核两类。前者有许多是矿物、尘粒等；后者最常用的是碘化银。有些有机物(如介乙醛等)也被作为人工冰核。人工冰核常作为人工影响天气作业中的导变剂播送入云。

冰翁 对他人岳父的敬称。取义于《晋书·卫玠传》“妇公冰清，女婿玉润”。张世南《游宦纪闻》卷六：“又二里，有亭曰辅龙，乃先兄之冰翁董讳煜字季兴所创。”参见“冰清玉润❷”。

冰雪 ❶比喻纯净清彻。江总《入摄山楼寺》诗：“净心抱冰雪，暮齿逼桑榆。”杜甫《送樊二十三侍御赴汉中判官》诗：“冰雪净聪明，雷霆走精锐。”❷(ning—) 脂膏。《尔雅·释器》：“冰，脂也。”郭璞注：“《庄子》云：‘肌肤若冰雪。’冰雪，脂膏也。”后用以形容肌肤洁白滑润。《云笈七籤》卷六十四：“〔王屋真人〕夫妇之颜，俱若冰雪。”

冰铜 见“锍”。

冰袋 医疗用具之一。将碎冰或冰水放在塑料袋或橡皮制成的口袋中，作为冷敷用具。用于颈部的冰袋呈长条形，用于头部周围的多为帽子式样的冰帽，用于其他部位者多为扁圆形的冰袋。

冰粒 气象上专指云中下降的坚硬而透明的小冰球颗粒。直径平均约 1～3 毫米，一般由雨滴下降过程中冻结，或雪花在空中融而复冻所致。着硬地常反跳。有时冰粒内部还有未结冰的水，其冰壳较薄时，着硬地会破碎。常见于寒冷时节。

冰情 江、河、湖、水库等水体在寒冷季节出现的一系列冰凌现象。如淌凌、冻结、封冻、冰厚增长、解冻、冰坝及冰塞等。

冰蛋 蛋液的冰冻制品。将经过选择的新鲜鸡蛋、鸭蛋等洗净、消毒后去壳，搅匀，装入盛器，放入－28℃的速冻库内冻结而成。须在－18～－20℃的冷藏库内保藏。可分别制成冰全蛋、冰蛋黄和冰蛋白。主要用于制作糕点、糖果等。

冰期 地质历史中气候寒冷、出现大规模冰川的时期。是根据地层中发育的冰碛层而确定的。广义的指地质时期中的几次大冰期，当时冰盖或山岳冰川发育广泛，如震旦纪冰期、石炭-二叠纪冰期和第四纪冰期。狭义的指这些大冰期中次一级的、与*间冰期相对的冰期。如阿尔卑斯山的第四纪冰期包括了恭兹、明德、里斯和玉木冰期。

冰帽 亦称“台地冰川”。发育于台地或平缓峰顶的冰川，如帽上覆，故名。斯堪的纳维亚半岛和冰岛有这种冰川发育。

冰释 像冰的融化一样，比喻涣散或离散，亦比喻疑点或隔阂完全消除。《老子》：“涣兮若冰之将释。”杜预《春秋左氏传序》：“涣然冰释，怡然理顺。”

冰隙 冰川中的裂缝。因冰川各部分运动速度不均而产生。冰川中部运动速度比边缘快，两侧产生斜向冰隙，称侧冰隙；从狭处流出时，冰川向两侧展开，因破裂所产生的纵向冰隙，称纵冰隙；冰川流过不平谷底和陡坎所产生的横向冰隙，称横冰隙。

冰楔 多年冻土地区由冻融作用形成的一种地表裂隙。

上宽下狭，尖端朝下，状如“楔”，故名。由地表水渗入多年冻土层裂缝中，经多次重复冻结，不断挤压侧壁使之扩大而成。一般宽数十到十余厘米，深不到1米，大者亦有宽数米、深数十米者。冰楔内的冰融化后，可被沙土充填，形成沙楔、土楔。

冰碛 冰川所搬运和堆积的岩块、砾石和砂、泥等碎屑物质的总称。分选极差，碎屑大小混杂，没有层理。岩块、砾石的棱角未受充分磨损，表面可见冰川擦痕。就其所处部位不同，分*侧碛、*中碛、*底碛和*终碛。

冰雾 由冰晶构成的雾。主要由于近地气层温度降到远低于0℃，使其中水汽凝华所致。常见于严寒地区的冬季。

冰鉴 ❶古代盛冰器，用以冷藏食物。《周礼·天官·凌人》：“祭祀共(供)冰鉴。”❷鉴，镜子。言镜洁如冰，比喻明察。江淹《谢开府辟召表》：“臣谬赞国机，职宜冰鉴。”❸指月。元稹《月》诗：“绛河冰鉴朗，黄道玉轮巍。”

冰塞 河流封冻时，冰盖下的结晶冰体(水内冰)及破碎冰块，堵塞河流过水截面，成为冰塞。通常发生于封冻初期，使水流阻断，上游水位迅速抬高，造成河水泛滥。

冰镜 指明月。孔平仲《玩月》诗：“团团冰镜吐清辉。”

冰糖 冰块状的结晶态蔗糖。晶体粗大，相互附生，坚硬透明。一般用白砂糖为原料，溶成浓糖浆，倒入结晶容器，容器中吊有平行或交叉麻线，以诱导起晶，在保温室中静置7～8天，逐步形成大晶块，倒出分蜜、干燥而成。现常以晶形较好的大粒白砂糖为晶种，放入过饱和的糖溶液中进行“养晶”，待糖晶体达到一定规格时分离而得，称为“单晶冰糖”。烹饪中制拔丝苹果之类菜肴，易于成丝。制冰糖葫芦则外观透明、坚脆。中医学上常用以配制补膏，认为有补中益气、和胃润肺作用。

冰藏 也叫“冰藏保鲜”。一种广泛用于保藏鱼、虾、蟹等鲜水产品的方法。在渔船、运输车船或加工厂中，用天然冰或人造冰使鱼体冷却接近0℃的温度进行保藏或运输。保藏期一般不超过10～14天。

冰霜 ❶比喻坚贞清白。《宋书·临川烈武王道规传》：“处士南郡师觉，才学明敏，操介清修，业均井渫，志固冰霜。”❷比喻神色严冷。如：凛若冰霜。苏轼《临江仙·赠送》词：“欢颜为我解冰霜。”

冰蘖 蘖，亦作“蘖”。即黄蘖，味苦。比喻寒苦艰辛的生活或处境。苏轼《次韵王定国南迁回见寄》：“十年冰蘖战膏粱。”参见“饮冰茹蘖”。

冰川学 研究冰川的成因、分布、理化性质、消融、补给和运动的规律以及开发利用等的学科。

冰川湖 即“冰成湖”。冰川(古代冰川或现代冰川)作用产生的洼地积水而成的湖泊。形状多样，湖岸曲折。主要分为*冰蚀湖和*冰碛湖。中国冰川湖主要分布在青藏高原。

冰后期 指第四纪最后一次冰期结束至现在这一时期。其开始时间说法不一，较多的认为约始于一万年前，世界气候转暖，冰川大量融化，亚欧和北美大陆冰盖退出。研究这一时期的气候变迁、海面变动以及植被、土壤、地貌等自然要素的发展演变，对于认识现代自然环境的形成过程与发展趋势具有重要意义。

冰岛人 (Íslendingar) 冰岛的民族。主要是公元9、10世纪由北欧迁来的诺曼人的后裔，也融合了克尔特人成分。26.7万人(1995年)。讲冰岛语(古挪威语，属印欧语系日耳曼语族)，有文字。多信基督教新教，属路德宗。从事渔业、畜牧业和鱼品加工业。另4万人在加拿大和美国等地。

冰蚀湖 冰川湖的一种。冰川侵蚀作用所产生的洼地积水而成的湖泊。如中国藏北高原的一些湖泊，是山谷冰川侵蚀形成的冰蚀湖；俄罗斯科拉半岛和芬兰境内及加拿大东部的大多数湖泊，是大陆冰川形成的冰蚀湖。

冰洲石 无色透明的*方解石。具有显著的双折射现象，常用来制作偏光棱镜，用于各种偏光器和光度计中，是一种重要的光学材料。

冰壶洞 在浙江省金华市北山。为北山三洞之一。系石灰岩洞。洞口小、肚大、身长，形似冰壶，故名。洞深约50余米，有“百鸟朝凤”、“荷花宝塔”、“大佛手”等石景。由洞底仰眺，天光映射，悬瀑如飞珠溅玉，成为奇观。

冰淇淋 英文ice cream的音意合译。以稀奶油为主要原料，加入牛乳、食糖、蛋品、香精及稳定剂等冷冻而成的食品。品种众多，有奶油冰淇淋、巧克力冰淇淋、雪糕、冰砖、蛋卷冰淇淋等。奶香味浓、细腻滑爽，并具较高营养价值。但因含脂、含糖量均较高，不宜长期大量食用。

冰裂纹 又称“开片”。瓷器釉层中起装饰作用的裂纹。裂纹发生的原因是由于胎和釉的膨胀系数有差别，也与烧成时的温度有关。按其裂纹的疏密和形状，分别称为冰裂纹、鱼子纹、蟹爪纹等。本来是制瓷工艺中的一种缺陷，但古代工匠却用以装饰瓷器，并成为某些瓷窑产品的主要纹饰和特征。如宋代的*哥窑、郊坛下官窑等，都以有裂纹而著称。

冰碛湖 冰川湖的一种。冰碛物间的洼地积水而成的湖泊。多分布于古代大陆冰川作用的外缘地区。如波兰东北部的希尼亚尔德维湖(Śniardwy)等。冰川碎屑物阻塞河床，也可成为冰碛湖。

冰硼散(散 sǎn) 中成药名。见《外科正宗》。由冰片、硼砂、朱砂、玄明粉制成。功能清火止痛。吹喉或搽患处以治咽喉肿痛、口舌生疮等。

冰醋酸 纯净的乙酸。温度在其熔点(16.7℃)以下时，能结成冰状晶体，故名。参见“乙酸”。

冰蘑菇 顶覆石块的孤立冰柱，形如蘑菇，故名。冰体在消融过程中，局部冰体因冰面为石块所覆，遮蔽阳光，以致消融较慢，乃残留成为冰柱。

冰下捕捞 在封冻水域进行的捕捞。主要有冰下地拉网捕捞，即根据水域形状，在冰面上沿似腰鼓形边缘等距离钻凿一定数量的冰孔，其两端各有一个较大的放网和起网用的长方形冰孔。网具和其曳纲自放网冰孔放入冰下，两曳纲通过两侧每一冰孔用拨杆拨动冰下导杆，带动曳纲引纲向前滑动至起网冰孔，收拉两曳纲将网具拖至冰上取鱼。是中国内蒙古、吉林和黑龙江等地冬季主要捕捞方式。此外，尚有冰下钓捕，即在冰面上凿一冰孔，放下钓线钓钩进行钓捕。

冰上运动 冬季运动的一类。借助专用冰刀或其他器材在天然或人工冰场上进行。有速度滑冰、花样滑冰、冰球运动等项目。中国宋代已有关于“冰嬉”的记载，元明清三代更为盛行。现代冰上运动始于19世纪下半叶。

冰上激战 1242年春俄罗斯反抗德意志*立窝尼亚骑士团的战役。发生于普斯科夫城(Псков)附近楚德湖(Чудское оз.)坚冰上。*亚历山大·涅夫斯基领导诺夫哥罗德和苏兹达尔(Суздаль)的军队获胜，从而阻止了德意志封建主的东侵。

冰川地貌 冰川侵蚀和堆积作用形成的地貌。前者有冰

斗、角峰、冰川槽谷、羊背石等;后者有终碛垄、鼓丘等。分布于现代冰川活动地区,也见于古代(第四纪)冰川作用地区。

冰川沉积 冰川携带的各种不同大小的岩石碎屑在冰川运动中和消融时因搬运能力减弱而产生的堆积作用。

冰川槽谷 冰川流动时刨蚀作用所形成的谷地。两壁陡立,谷底开宽,形如"U"字,故又称为U形谷。

冰川擦痕 保存在冰碛石表面和冰川槽谷两侧与底部的冰川摩擦痕迹。多呈"钉子"形。由冰川所夹带的块石在运动时相互间或与冰川槽谷基岩摩擦而成。

冰斗冰川 山岳冰川的一种。冰斗内长期积雪而成。冰川规模大的可达数平方公里,小的不及1平方公里。后壁陡峭,前端仅达冰斗出口处附近。多分布于雪线附近。

冰水平原 冰川融化水流所夹带的泥沙、砾石堆积而成的平原。地面往往有小型洼地。主要分布于冰川前缘的外围地区。

冰水沉积 冰川融解的水流所沉积的碎屑物质。分布于冰川前端的外围或冰川底部的水道中。前者因距离冰川渐远,颗粒逐渐变细。有一定的层次。

冰染染料 一类在冰冷却下于织物上生成不溶于水的偶氮染料。染色时先将织物用偶合组分(色酚)溶液打底,再通过冰冷却的重氮组分(色基)溶液,在织物上直接发生偶合反应而显色。色泽鲜艳、色谱齐全,水洗及日晒坚牢度均较好。主要用于棉织物染色和印花,也可用于制备有机颜料。根据同样原理,该类染料又发展形成了使用更方便的快色素、快磺素、快胺素、快中素等。

冰消瓦解 比喻完全消释或崩溃。隋炀帝《手诏劳杨素》:"公以深谋,出其不意,雾廓云除,冰消瓦解。"亦作"冰散瓦解"。《三国志·魏书·傅嘏传》裴松之注引司马彪《战略》:"由不虞之道,以间其不戒;比及三年,左提右挈,虏必冰散瓦解,安受其弊,可坐算而得也。"

冰球运动 亦称"冰上曲棍球"。冰上运动项目之一。运动员穿冰球刀鞋在冰球场上进行。场地最大长61米,宽30米;球门高1.22米,宽1.83米。球一般用硬橡胶制成,厚0.025 4米,直径0.076 2米,重156~170克。比赛时每队六人,持冰杆,穿戴护具。比赛每场60分钟,分三局进行。以将球击入对方球门多者为胜。

冰雪植物 生长在极地和高山冰雪中的植物。主要是单细胞藻类(绿藻、硅藻、蓝藻)及少数菌类。能忍受严寒。大量生存时,可使雪面呈红、绿、黄、褐等色彩,如红雪的颜色是由*雪衣藻的大量存在形成的。

冰清玉洁 像冰一样清明,玉一样纯洁。比喻人的操行清白。《初学记》卷十二引《晋中兴书》:"循(贺循)冰清玉洁,行为俗表。"

冰清玉润 ❶形容人的品性行为如冰之清、如玉之润。高濂《玉簪记·琴挑》:"果然是冰清玉润。"❷《晋书·卫玠传》:"玠妻父乐广有海内重名,议者以为妇公冰清,女婿玉润。"后美称翁婿为"冰玉",本此。

冰缘地貌 原指冰川边缘地区由冻融作用所形成的各种地貌,因与一般冻土区地貌的形成因素、发育机制和基本类型相同,现泛指所有冻土区由冻融作用形成的各种地貌,即与*冻土地貌同义。

冰解冻释 比喻障碍和困难像冰冻融解那样消释。《庄子·庚桑楚》:"是乃所谓冰解冻释者能乎?"亦作"冻解冰释"、"冰消冻解"。《朱子全书·中庸一》:"复取程氏书虚心平气而徐读之,未及数行,冻解冰释。"李贽《焚书·与曾中野书》:"昨见公,令我两个月心事顿然冰消冻解也。"

冰川地质学 又称"古冰川学"。研究古冰川发育规律的特征、冰期和间冰期的气候变迁的学科。第四纪冰川遗迹较多,保存较好,是冰川地质学的主要研究对象。

5 **泼** (fū) 见"泮泼"。

冻 〔凍〕(dòng) ❶水遇冷凝结成冰。《礼记·月令》:"〔孟冬之月〕水始冰,地始冻。"❷汤汁凝成的胶体。如:鱼冻;肉冻。❸受冷或感到冷。如:防冻;冻僵。《孟子·尽心上》:"不暖不饱,谓之冻馁。"❹形容珠和石头晶莹润泽。如:冻珠;青田冻石。冻石亦简称冻。如:鸡血冻(浙江昌化石)。❺姓。明代有冻泰。

冻土 温度低于0℃导致所含水分冻结的土壤或疏松岩石。按冻结持续时间分为:(1)暂时性冻土。指受天气变化影响,冻结不久即融化的土壤或疏松岩石。(2)季节性冻土。指冬季冻结、春季融化的土壤或疏松岩石。深度由气候、地理、地形、土壤物理特性等因素决定,中国长江以北黄河以南一般为20~40厘米;黄河以北为40~120厘米;内蒙古自治区、东北北部可达2.5~3米;江南一带一般没有季节性冻土。(3)多年冻土。也叫"永久冻土"。指多年连续保持冻结,即使在盛夏,融化深度也不大的土壤或疏松岩石,其面积约占全球陆地总面积20%~25%,主要成带出现于极地区域。中国东北部分地区和青藏高原高山地区也有多年冻土。

冻云(雲) 将要下雪时积聚的阴云。方干《冬日》诗:"冻云愁暮色,寒日淡斜晖。"

冻石 简称"冻"。晶莹纯净而状如冻、质似玉的优质印章石之统称。福建寿山所产的"水晶冻"和浙江青田所产的"灯光冻"为冻石珍品,其主要成分分别为迪开石和叶蜡石。

冻拔 亦称"根拔"。作物或苗木因土壤冻结及解冻而露根受害或致死的现象。如越冬麦苗的分蘖节或根群,由于土壤夜冻昼消,随表土层上下移动,而被抬出土外遭受冻害;在土壤较湿的造林地或苗圃地上,冬季土壤冻结膨胀,致将表土连同苗木抬起,解冻后,土壤下沉,苗木根部留露地面而致枯死。

冻垡 冬闲田的一种耕作措施。在冬季土壤冻结前进行较深的耕翻,耕后不耙,保持垡条,利用冬季低温,土壤冻融交替,使板结土壤松散,促进风化,形成较多的团粒结构。可增加土壤中的速效养分,积蓄冬季雨雪,冻死越冬病菌害虫,为来年春播作物创造有利的土壤条件。

冻疮 身体表面受低温损害后局部血液循环发生障碍而产生的病变。多发生于手、足、耳郭等部位。初起局部皮肤呈苍白漫肿、麻木冷感,解冻复温后呈青紫色、斑块、水疱、肿胀等,并伴有灼痛、瘙痒,重者可出现皮肤溃烂。轻度冻疮愈合后不留痕迹,重度冻疮将有瘢痕形成。预防以保暖为主,避免衣着潮湿、过紧,坚持运动锻炼。治疗用温水浸泡使局部复温、正确处理创面,防止感染。

冻结 ❶液体遇冷凝结。❷比喻阻止人员、资金等流动或变动。❸专指法院依法不许当事人动用他在银行等处的存款的强制措施。我国民事诉讼中,通常在财产保全或强制执行时采取这一措施。冻结时要保留被冻结存款人及其所供养的家属的生活必需费用,并向银行等有关单位发出协助执行通知书,有关单位有协助执行的义务。冻结的原因消失后,应即解除。

冻胶 见"凝胶❶"。

冻粉 即"琼胶"。

冻害 越冬作物或春作物在冬季或早春因受低温影响而发生的各种损害的总称。如霜害、寒害、冻拔、凌截等。

冻绿 (*Rhamnus utilis*) 鼠李科。落叶灌木。小枝红褐色,顶端针刺状。叶互生,椭圆形或狭长椭圆形,有细锯齿。春季开花,花小,黄绿色,生于叶腋,成伞形。核果近球形,黑色。产于中国中部至西南部。叶煮汁作绿色染料。

冻黎 黎,黑色。形容老人面部的皮色。《说文·老部》:"耇,老人面冻黎若垢。"段玉裁注引孙炎曰:"耇,面冻黎色,如浮垢,老人寿征也。"亦作"冻梨"。《释名·释长幼》:"九十……或曰冻梨,皮有斑黑如冻梨色也。"

冻僵 体温过度下降而致全身性严重损伤的病症。多因长期在严寒条件下工作,或因意外事故突然遭受寒流侵袭所致。表现为全身关节肌肉僵硬、神志昏迷,以至死亡。风雪中迷路、疲劳、饥饿、酒醉或野外值勤等情况下也可发生。

冻土器 测定土壤冻结深度的仪器。一般外壳为空心胶管,内放一储满水的橡皮管,垂直埋于地中,管内结冰深度即为冻土深度。

冻结核 能使云雾中*过冷水滴冻结的*冰核。分浸润冻结核和接触冻结核(简称"接触核")两类。接触冻结核的冻结阈温常高于浸润冻结核的冻结阈温。

冻藏法 也叫"冷冻法"。冷藏法的一种。一般将生鲜或经过加工处理的食品在冻结装置中使水分大部分冻结,然后在-18℃或更低的温度下进行保藏。可有效地抑制微生物、酶类等对食品的腐败分解作用,使食品在数月以至一年以上时间内保持良好的鲜度和品质。广泛用于长时间保藏鱼类、肉类等易腐败变质的食品。

冻土地貌 在寒冷气候下,由于冻融作用所形成的地貌,如石河、石海、冰丘、构造土等。分布于高纬和高山高原的冻土地区,如中国东北北部山区、青藏高原等。

冻结装置 在-23~-30℃或者更低的温度下使食品冻结的装置。主要有吹风式、接触式、沉浸式和喷雾式等。

冻胶纺丝 亦称"凝胶纺丝"。超高分子量柔性链聚合物纺制高强度高模量纤维的纺丝方法。在一定温度下,聚合物以大量溶剂配成纺丝液,用干湿纺方法冷却成形为冻胶体丝条,随后丝条经萃取和超倍拉伸使溶剂和聚合物分离而制得成品纤维。其特点是大量溶剂的存在解除了大分子的相互缠结,有利于在超倍拉伸中形成伸直链串晶结构,故具有高强度、高模量的性能。产品可用于生产防弹服,纤维增强复合材料和高强力绳索等。

冻解冰释 同"冰解冻释"。

冻凝纺丝 亦称"半熔体纺丝"。介于干纺法和熔纺法之间的纺丝方法。以高浓度的聚合物溶液或塑化冻胶体为纺丝液,经喷丝孔喷入气体介质中冷却(或伴随着溶剂挥发)成形,初生纤维直接绕上筒管而不粘结,随后经脱溶剂及拉伸等后处理制得成品纤维。纺丝液的胶凝温度应远高于室温而低于挤出温度。适用于熔点高于分解温度的某些成纤聚合物(聚乙烯醇、丙烯腈和氯乙烯共聚物等)的纺丝。

冻结层下水 埋藏在多年冻土层以下的地下水。水温高于0℃,始终呈液态,常具一定的水头压力。动态稳定,水质良好,是多年冻结地区主要的供水水源。

冻结层上水 埋藏在多年冻土层以上融冻层内的水。一般冬季冻结夏季融化。有时其中部分水整年保持液态而不冻结。全部呈液态时,具有*潜水的性质;当冬季上部的水冻结时,其下面未冻结的水则具有承压水的性质。易受污染且水量一般较小,只能作为小型供水或季节性建筑工地供水。

冻结层间水 埋藏在多年冻土层内的地下水。可以是固态或液态;液态的水只有在不断运动的条件下才能存在。由冻结层上水或冻结层下水通过融区补给,其性质因补给来源不同而异。

冻结凿井法 特殊凿井法的一种。在不稳定含水土层(如流砂层、淤泥层等)或涌水量很大的岩层中,预先在即将开凿的井筒周围,钻一圈安放冻结管的钻孔,用人工制冷使低温介质(常用氯化钙溶液)在冻结管内循环流动吸收周围岩、土层的热量,逐渐形成不透水的封闭冻结壁,再在其保护下凿井。

5 **况** 〔況〕(kuàng) ❶情形;情况。如:近况;景况。高启《送丁孝廉之钱塘》诗:"若见故人询旅况,知君解说不烦书。"❷比拟;比方。《汉书·高惠高后孝文功臣表序》:"以往况今。"❸更加。《国语·晋语一》:"以众故,不敢爱亲,众况厚之。"韦昭注:"言以众故杀君除民害,众益以为厚。"❹表示推进一层的意思。况且;何况。《左传·僖公十五年》:"一夫不可狃,况国乎?"❺通"贶"。赐予。《礼记·聘义》:"北面拜况。"引申为惠顾、光临。《史记·司马相如列传》:"足下不远千里,来况齐国。"《文选·司马相如〈子虚赋〉》作"贶"。❻姓。明代有况钟。

况味 境况和情味。耶律楚材《和抟霄韵代水陆疏文》:"中隐冷官闲况味。"

况施 赐与。《汉书·武帝纪》:"遭天地况施,著见景象。"

况钟 (1383—1443) 明江西靖安人,字伯律。出身小吏。永乐时历任礼部主事、郎中。宣德五年(1430年)出任苏州知府,严惩贪吏,与巡抚周忱奏请减免江南重赋。创"纲运簿",设置"济农仓"。连任苏州知府十三年。卒于任上。

况周颐 (1859—1926) 中国词人。原名周仪,字夔笙,号蕙风,广西临桂人。光绪举人,官内阁中书。有《蕙风词》。其词论于常州词派的主张有所发展,有*《蕙风词话》。

冷 (lěng) ❶寒冷。❷冷落;闲散。李中《赠杜翱少府》诗:"爱静不嫌官况冷。"❸不热情。意含讥诮。如:冷言冷语;冷嘲热讽。引申为冷酷、严峻。见"冷面"。❹冷僻;少见的。如:冷字眼;冷门货。❺姓。明代有冷谦。

冷口 古名青陉。在河北省迁安市北部。长城要口之一。因关外有冷泉而得名。明初三卫贡道由此入,有关城。解放战争时中国人民解放军第四野战军由此入关。迁安至青龙公路经此。

冷云(雲) 云体温度部分或全部低于0℃的云。多由冰晶或(和)过冷水滴组成。有时云的下部还伴有高于0℃的云滴。

冷节 即寒食节。韩偓《寒食日沙县雨中看蔷薇》诗:"何处遇蔷薇,殊乡冷节时。"参见"寒食"。

冷布 织得稀疏的布。《红楼梦》第六十七回:"叫他多多做些小冷布口袋儿,……又透风,又不遭蹋。"

冷轧 (—zhá) 金属轧制工艺的一种。通常是指在室温下(确切地说在开始再结晶温度以下)对金属或合金所进行的轧制过程(参见"冷加工")。同热轧比较,冷轧可得到尺寸准确和表面粗糙度较低与强度较高的产品。与热处理配合可提高产品的其他性能,如韧性、磁性等。

冷光 见"发光"。

冷杉 松科,冷杉属(*Abies*)树种。常绿乔木。小枝平滑,有圆形叶痕。叶线形,扁平,上面中脉凹下。球果单生叶腋,形大,直立,多为圆柱状卵形或圆柱形,种鳞木质,熟时脱落。耐阴性强,耐寒,喜凉润气候,多为产地造林树种。约有50种;中国有19种3个变种,引入栽培1种,分布于东北、华北、西北、西南及台湾的高山(近年在浙江南部亦有发现),常组成大面积单纯林。木材较轻软、较脆、易翘,可供建筑、电杆、造纸、火柴杆等用材。又为观赏树。

冷作 利用手工工具或机械(如弯板机、校平机等)对金属板料、型材和管件等进行划线、落料、切割、成形(弯曲、卷边、滚槽等)、连接(铆接、钎焊)等,以制成各种制品(如油池、通风罩、通风管等)的加工过程。

冷肠 与"热肠"相对。谓冷漠无情的心肠。《颜氏家训·省事》:"墨翟之徒,世谓热腹;杨朱之侣,世谓冷肠。"

冷床 ❶在冶金工业中轧制加工后,用于冷却和校直轧件的设备。❷中国北方称"阳畦"。避风、保温、向阳而不进行人工加温的苗床。一般用砖、土或水泥筑成床框,四周培土,上盖玻璃窗或塑料薄膜等透光材料而成。主要用于冬、春季提早育苗,中国北方常于冬、春季用以栽培蔬菜。

冷官 指职务不重要、事务不忙的官。张籍《早春闲游》诗:"年长身多病,独宜作冷官。"也专指教官。杜甫《醉时歌》:"广文先生官独冷。"王颜辅注:"赠广文馆博士郑虔。"后世因以"冷官"称教官。

冷面 形容态度严峻。《明史·周新传》:"改监察御史,敢言,多所弹劾;贵戚震惧,目为冷面寒铁。"

冷战 第二次世界大战后,西方国家对社会主义国家推行的除战争以外的一切敌对活动的总称。1947年,美国总统顾问巴鲁克(Bernard Baruch,1870—1965)首先提出。同年英国前首相丘吉尔发表的富尔敦演说和次年美国总统杜鲁门提出的国情咨文,标志着战后某些国家,特别是美国执行"冷战"政策的开始。

冷觉 "温度觉"的一种。

冷峭 形容寒气刺骨。白居易《招客》诗:"日午微风旦暮寒,春风冷峭雪干残。"

冷铁 铸造时,为加快铸件局部的凝固冷却,在铸型型腔的某些部位所安放的导热系数较高的材料。熔合在铸件内部的称"内冷铁",和铸件表面接触的称"外冷铁",落砂后即被除去。

冷笑 含有轻蔑或讥诮之意的笑。李白《上李邕》诗:"世人见我恒殊调,闻余大言皆冷笑。"

冷脆 某些金属或合金(特别是体心立方结构的金属)在温度下降时(一般是指+100～-100℃之间)所表现的韧性剧烈下降的现象。有时也指含磷量较高的钢在冷加工过程中所表现的脆性现象,这种钢不能进行冷加工。

冷涡 中心温度低于同高度四周的低涡。是一种深厚的冷性低压系统。因在中国东北地区最为盛行,故又称"东北冷涡"。多由高空西风槽不断加深,最后槽的南部为暖空气切断所致。全年均有出现,以5、6月间最为常见。冷涡的内气层很不稳定,冬季可降较大阵雪;春季易产生冰雹等强对流天气;夏秋季则多雷阵雨。移速较慢,一般持续3～4天,有时可维持6～7天。除影响东北地区外,华北和山东一带也可波及。

冷眼 冷静或冷淡的神情。洪昇《长生殿·献发》:"冷眼静看真好笑。"

冷焊 亦称"冷压焊"。在常温下利用压力造成很大的塑性变形,使两金属件连接处的原子或分子相结合,从而达到牢固连接的焊接法。主要用于焊接塑性良好的金属(如铝、铜等)。

冷淘 凉面一类的食品。《唐六典·光禄寺》:"夏月加冷淘、粉粥。"王禹偁有《甘菊冷淘》诗。潘荣陛《帝京岁时纪胜·夏至》:"京师于是日家家俱食冷淘面,即俗说过水面是也。"

冷淡 ❶幽寂;不热闹。李中《徐司徒池亭》诗:"扶疏皆竹柏,冷淡似潇湘。"❷不热情。如:态度冷淡。❸不秾艳。白居易《白牡丹》诗:"白花冷淡无人爱,亦占芳名道牡丹。"

冷落 ❶冷冷清清;不热闹。白居易《琵琶行》:"门前冷落鞍马稀,老大嫁作商人妇。"❷对人情意淡薄。《二刻拍案惊奇》卷十四:"你向来有了心上人,把我冷落了多时。"

冷链 亦称"冷藏链"。冷藏、冷冻水产品和食品从生产到消费全过程中,各个贮藏和运销环节均保持在低温下流通以防止其品质下降的冷藏体系。系统中主要应用冷藏车船、冷库、冷柜、冰箱等装备。按食品的种类、性质,在冷链中规定的流通温度范围有三种:新鲜水果、蔬菜为10～2℃;鲜水产品和肉、蛋、奶的短期保藏为2～-2℃;冷冻水产品、肉类、蔬菜以及生熟冷冻食品的长期保藏为-18℃以下。

冷锋 冷气团向暖气团区移动时两者的分界面或其与地面的交线。因移速不同,有慢移和快移两型。前者经过本地时,常依次出现雨层云、高层云、卷层云、卷云等云系,同时伴有连续性雨或雪和大风;后者临近本地时,有浓积云、积雨云等云系,常伴有较短时的强烈阵雨、雷暴、大风等天气。冷锋过境后,风随之减小,气温下降。

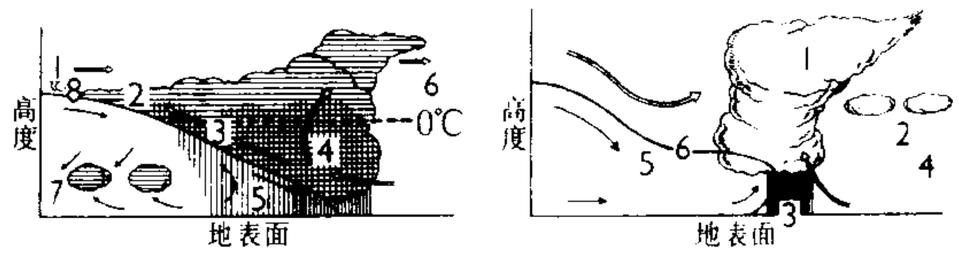

慢移型冷锋

1. 卷云 2. 卷层云
3. 高层云 4. 雨层云
5. 降水 6. 暖空气
7. 冷空气 8. 冷锋面

快移型冷锋

1. 积雨云 2. 高积云
3. 降水 4. 暖空气
5. 冷空气 6. 冷锋面

冷湖 镇名。在青海省海西蒙古族藏族自治州西北部、阿尔金山南麓的戈壁滩上。1959年设冷湖市临时工作委员会,1960年改市,1964年又撤市改镇。由海西蒙古族藏族自治州直接领导。是新兴的石油工业城镇,并建有电力、机修、汽车修配、制氧等工业。公路通大柴旦、茫崖及敦煌等地。

冷隔 铸件缺陷之一。在铸件上出现穿透或不穿透缝隙的现象。其边缘呈圆角,较多出现在远离浇口的大平面上薄壁处和金属液流汇合处或局部激冷部位。系在充型过程中,由于金属液流股中断或金属液氧化而未能完全融合所形成。

冷锻 冷模锻、冷挤压、冷镦等塑性加工的统称。是在回复温度以下进行的锻造。生产中习惯把不加热毛坯进行的锻造称为冷锻。冷锻件材料大都是室温下变形抗力较小、塑性较好的铝及其部分合金、铜及其部分合金、低碳钢、中碳钢、低合金结构钢。冷锻件表面质量好,尺寸精度高,能

代替一些切削加工。冷锻能使金属强化，提高零件的强度。

冷箭 ❶暗中放出的箭。比喻暗中加害于人的行为。参见"暗箭"。❷比喻刺骨的寒风。孟郊《寒地百姓吟》："冷箭何处来，棘针风骚骚。"

冷镦 利用模具在常温下对金属棒料镦粗（常为局部镦粗）成形的锻造方法。通常用来制造螺钉、螺栓、铆钉等的头部。可以减少或代替切削加工。

冷气团 较移经地区为冷的气团。详"气团"。

冷水江 市名。在湖南省中部、资水中游、湘黔铁路线上。1960 年设冷水江市，1961 年改冷江市，1962 年撤销，建立冷江特别区。1969 年复置冷水江市。1983 年曾一度撤销，旋即恢复。人口 34 万（城镇 17 万，1996 年）。工业有采矿（煤、锑）、冶金、化学、水泥、机械、耐火材料等，锡矿山的锑矿尤著称全国。名胜有波月洞。

冷水滩 旧市名。在湖南省南部。1961 年由零陵县析置。1995 年并入永州市，设立冷水滩区。

冷平流 冷空气沿水平方向向广大较暖区域流动的现象。常致该地区温度降低，是大规模天气变化原因之一。

冷处理 在金属热处理中，将工件冷却到 0℃以下的处理。例如，钢淬火后进行冷处理，可使残余奥氏体转变成马氏体。目的是增加硬度及稳定工件尺寸。对于铝合金，冷处理可延缓硬铝铆钉的时效硬化过程。

冷加工 ❶在低于再结晶温度使金属材料产生塑性变形的加工方法，如冷轧、冷压、冷拉、冷挤压等。冷加工不仅使材料获得所要求的形状，并可使材料强化。❷即"金属切削加工"的俗称。

冷阴极 电子管中不用加热方式而发射电子的阴极。一般利用光电发射、场致发射或*二次发射来供给电子。光电管、稳压管、氖管等的阴极都是冷阴极。习惯上只把场致发射的阴极称为冷阴极。

冷却塔 泛指冷却各种液体、气体和蒸汽的专门建筑物。常作成塔形。使热水冷却的冷却塔亦称"凉水塔"，由木料或混凝土等构成。热水由塔顶经过塔内各层结构，散成细滴落下，水滴在下落过程中与空气接触而散热。

冷却器 一种用以冷却流体的换热器。通常用水或空气为冷却剂以除去热量。

冷杉胶 从冷杉属植物树皮的皮囊中采集的树脂，经有机溶剂溶解、净化、蒸馏等工序而制得的浅黄色、清晰、透明产品。具有不结晶、与玻璃相似的折射指数和迅速硬化等特性。主要用作光学玻璃的粘合剂。

冷兵器 泛指不带有火炸药或其他燃烧爆炸物质的兵器。如戈、矛、戟、剑、刀、锤、锏、棍、弓箭、抛石机及刺刀、匕首等。在古代，冷兵器还包括甲、胄、盾等防护装具。

冷冻机 即"制冷机"。

冷冻板 又称"蓄冷板"。内部灌装有蓄冷剂（或低共熔溶液）的金属板状结构。板内设蒸发盘管，由制冷设备给予充冷，使板内溶液冻结成低熔冰。低熔冰熔化时，吸收大量熔化热，使冷冻板周围介质温度降低，产生制冷效果。因冰熔化时，其温度不变，故是一个恒温的冷源，具有较好的恒温特性。选择不同熔点的蓄冷剂，可获得不同的冷藏温度。结构简单，制冷效果好，已用于铁路冷藏车。

冷陉山 古山名。一说即今内蒙古巴林右旗西北高原上的坝后；一说即今内蒙古扎鲁特旗南的奎屯山（"奎屯"：蒙语"冷"的意思）。唐时为契丹、奚、霫三部族的界山。其地高凉，盛夏时，可避暑于此。

冷板凳 魏良辅《曲律》："清唱，俗语谓'冷板凳'，不比戏场借锣鼓之势。"清唱无锣鼓，则场面冷落。旧时讥笑乡村私塾先生的清冷职位为"坐冷板凳"。也比喻冷遇。

冷拖杆 中兽医病名。马、骡后肢强直如杆、不能屈曲、行动困难的疾患。多因久卧湿地、乘热渡河、严寒涉水或带汗卸鞍等，风寒乘虚侵入肾经、传至筋骨而成。治宜补肾阳，逐寒湿，温经通脉，并加强护理。

冷脓肿 亦称"寒性脓肿"。一种局部无红、热、痛等急性炎症症状的脓肿。常由结核杆菌感染引起。大多为骨、关节、淋巴结结核的并发症。治疗以全身用抗结核药物为主；一般不宜切开引流，以免造成混合感染；可行穿刺，将脓吸出，必要时可切开清除脓液、干酪样坏死组织和结核性肉芽组织，再予缝合。

冷浸田 长期受冷泉水浸渍的一种低产水田土壤。分布于江西、福建、广东、广西、湖南、湖北、云南、贵州、四川、浙江等地区的山区与丘陵谷地。土温、水温低，有的产生铁锈水；有效养分缺乏，水稻返青不易，发稞迟，分蘖少，稻叶经常枯黄或发红。改良措施：搞好水利工程，截断冷水来源，防止山洪为害；注意灌溉方法和灌水技术的改革；适当施用石灰、石膏等特种肥料。

冷暖色 冷色与暖色的合称。指不同性质的色相造成冷或暖的不同色觉。色相的物理现象与人的生理现象有关。光度和色度强的色相，如红、黄、橙给人的感觉强，有扩张及迫近视线的现象，于是产生温暖的感觉，称为"暖色"或"热色"。反之，如青、绿、紫等有寒冷的感觉，称为"冷色"或"寒色"。冷暖关系均是相比较而言的。

冷缩说 解释地壳运动的一种假说。认为地球是由炽热状态逐渐冷却而成。由于冷却，地球体积和面积都逐渐缩小，使地壳产生水平方向的挤压力，造成地层的褶皱、断裂和地壳的升降运动。在阐明有关地球起源和某些地质构造现象（如地球表面尚存在着由正断层表现的张性区域）以及地壳中同位素衰变放热可导致地球热胀的现象等方面尚存在难以克服的困难。

冷敷法 用冰袋或冷湿毛巾敷在病变部位皮肤上的一种治疗方法。目的是促使局部血管收缩，控制小血管的出血和减轻张力较大肿块的疼痛。发高热的病人，头额和颈后应用冷敷可降低体温和改善不适感。

冷凝管 利用热交换原理使冷凝性的气态物质冷却凝结为液体的一种器具。实验室用的一般由玻璃制成，工业上往往用金属制造。常见的有球形冷凝管、蛇形冷凝管和直形冷凝管，夹套中通冷水，被冷凝的蒸气由内管上部通入，凝结为液体后从管的下端流出。此外，尚有蛇形回流冷凝管等。如图。

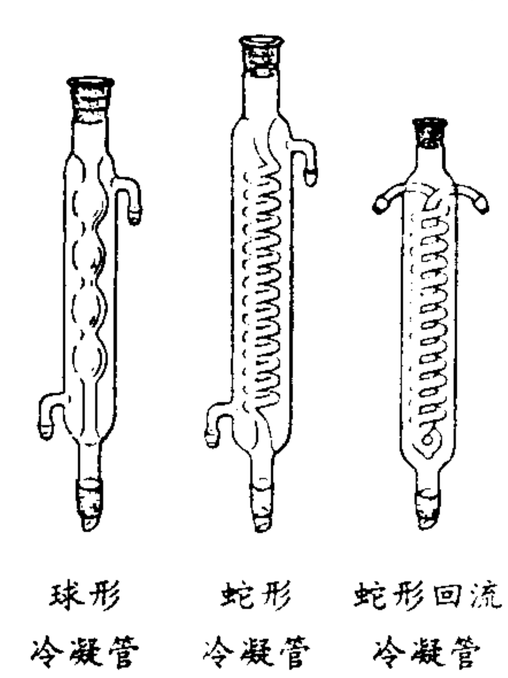

冷凝器 将连续流进的蒸汽加以冷却，使之凝结成液态的换热器。广泛用于化学工业和动力工程。在蒸汽动力装置中将*乏汽冷凝成水，造成较低的背压，以提高装置的热效率所用的冷凝器称为"凝汽器"。

冷藏车 即"保温车"。

冷藏法 使用低温贮藏食品方法的总称。按不同低温下贮藏食品的水分结冰与否，可分为非冻结贮藏、冻结贮藏和

部分冻结贮藏三类。前者一般简称冷藏法，即狭义的冷藏法，如冰藏、冷却海水保鲜等；后两者分别称为冻藏法和微冻法。使用低温，可抑制微生物和酶类对食品所引起的腐败分解作用，以及植物性食品的呼吸作用。其作用的大小因食品贮藏时间的长短、贮藏温度的高低而异。广泛用于水产品、畜产品、水果蔬菜等食品的贮藏运输。

冷藏船 在低温状态下，装运易腐货物（如水果、蔬菜、肉类、鱼类等）的船。利用制冷装置，使隔热货舱内的货物保持所需的低温。航速较一般货船为高。

冷藏链 即"冷链"。

冷轧丝杆 一种少切削或无切削的压力加工方法。被加工的丝杆在一对（或三个）旋转着的成型轧辊的压力作用下产生塑性变形而得到所需要的螺纹。具有生产率高、节约金属材料、制品强度高、表面粗糙度低等优点。适用于一般精度丝杆的大批量生产。

冷轧钢筋 在常温下用机械轧成凹凸表面的钢筋。经冷轧后钢筋强度提高，钢筋与混凝土的粘结力增强。

冷却定律 比周围温度较高的物体逐渐冷却时所遵循的规律。当物体表面与周围存在温度差时，单位时间内从单位面积上散失的热量与这温度差成正比。定律由牛顿首先用实验确定，在温度差不太大时才近似正确。

冷芯盒法 铸造生产中用液态树脂和液态催化剂分别与铸造用砂混合，然后两种混合料再迅速混合，并立即射入芯盒内达到常温下瞬时硬化的制芯（壳型）方法。

冷冻干（乾）燥 亦称"冻干"。使易于破坏的生物制品或微生物在冻结的温度和减压下除去水分，以便保藏或长期保存活力的方法。广泛应用于食品、抗生素工业及菌种保藏等。

冷冻工程 将低温物质中的热量转移到高温物质以达到低温（通常指低于常温）的工程技术。参见"制冷"。

冷冻治疗 用低温（－40℃以下）使组织变性坏死的一种治疗方法。可用于治疗痔疮和某些肿瘤。

冷冻铸型 一种无公害铸造工艺。利用水作为砂型（芯）中唯一的粘结剂，在冰点下可使砂型（芯）获得足够的强度。造型时粉尘少，浇注时不产生有害气体，型砂（芯）溃散后可全部回用，没有废砂。随着冷冻温度的加深，明显缩短铸件凝固时间，缩小了铸造合金的固、液两相区，使补缩通道畅通，细化晶粒，提高铸件的致密度，改善力学性能。铸件表层急冷凝固，能防止粘砂，提高铸件表面质量。

冷冻精液 简称"冻精"。超低温长期保存的人或种畜的精液。目的是使精子停止代谢活动，以延长寿命。采精后精液经过检查、稀释和降温后，分装于安瓿、塑料细管或滴成0.1毫升的颗粒，利用－78℃干冰（固态二氧化碳）或－100℃液态氮冷冻，冷冻后再贮于－196℃的液氮罐中，可作长年的保存和远距离的输送。用时先升温到40℃左右解冻。经冷冻后有部分精子死亡。

冷庐医话 书名。清陆以湉著。五卷。成于咸丰九年（1859年）。记述有关医药卫生的掌故见闻，包括医学史料、诊法、药物作用、病症及治验医案等。

冷拔钢筋 在常温下通过模孔拔细的钢筋。经冷拔后强度提高。

冷拉钢筋 在常温下经张拉超过屈服极限的钢筋。经冷拉后强度提高。

冷弯型钢 将钢板、带钢冷弯成一定形状的一种金属塑性加工工艺。通常包括辊弯、拉拔或冲压。可生产各种特薄、特宽和形状复杂的型钢。

冷斋夜话 书名。北宋僧惠洪撰。惠洪字觉范，新昌（今江西宜丰）人。能诗，与当时文人颇多交往，时有唱和。十卷。记述文坛情况、作者轶事及评论诗文谈片；并在论诗中提倡"奇趣"，对欧阳修、苏轼、黄庭坚皆甚推崇。有《稗海》、《津逮秘书》等丛书刻本。

冷硬铸造 能使铁铸件某一部分表面层快速冷却、增加硬度、提高耐磨性的铸造方法。用于铸造车轮、轧辊等。如铸造轧辊时，辊身表面须有高的硬度，故铸型中这部分的型腔须用金属（钢铁）制成；辊颈表面的硬度不宜高，故这部分的型腔仍用型砂做成。将适当化学成分的铁水浇入这种特制铸型中，与金属型腔接触的铁水冷却较快，成为有白口铁组织的表面层，该层底下的铁液以及与砂型接触的铁液（指辊颈部分）冷却较慢，保持正常的灰铸铁组织，而获得冷硬铸件。

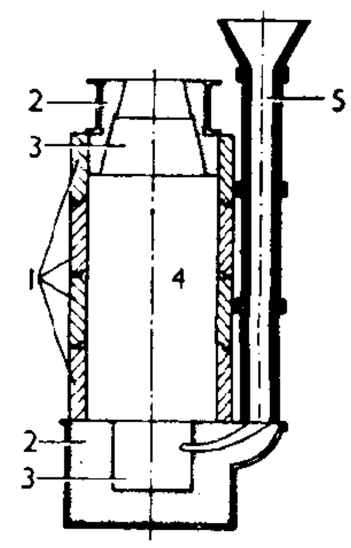

铸造轧辊的铸型
1. 金属制的型壁部分 2. 型砂制的型壁部分 3. 辊颈型腔 4. 辊身型腔 5. 浇口

冷暖自知 佛教禅宗认为自己证悟的境界，犹如水的冷暖，惟饮者自知。《景德传灯录》卷四："〔袁州蒙山道明禅师曰〕今蒙指授入处，如人饮水，冷暖自知。"

冷嘲热讽 尖锐、辛辣的嘲笑和讽刺。《后汉通俗演义》第二十回："郭皇后暗中窥透，当然怀疑，因此对着帝前，往往冷嘲热讽，语带蹊跷。"

冷轧堆练漂 纺织纤维及其制品的一种前处理方法。织物在室温下用烧碱、过氧化氢和适当助剂配制的溶液浸轧后打卷，外包塑料薄膜，以防外层织物水分蒸发。布卷在缓慢转动下堆置一定时间，一并完成退浆、精练和漂白的要求。具有加工路线短、设备投资少、节能节水、加工质量好等特点。特别适合多品种、小批量产品的加工。

冷轧堆染色 纺织纤维及其制品的一种染色方法。在室温下浸轧染液后打卷，外包塑料薄膜，以防表面水分蒸发或空气中酸性气体影响固色。布卷在缓慢转动下堆置一定时间，然后经水洗完成染色。主要用于活性染料染棉织物。具有加工路线短、设备投资少、节能节水、颜色鲜艳、染料利用率高等特点。特别适合多品种、小批量产品的加工。

冷（却）海水保鲜 一种保藏鲜水产品的方法。主要用于鱼类等的海上保鲜。在捕捞或运输船的隔热舱中，用冰或制冷装置使海水冷却至接近－1℃的温度以保藏鱼类。与冰藏比较，冷却效果较好，操作简便。适于船上及时迅速处理大量渔获物。

冷弯薄壁型钢 由钢板经冷轧、冷弯或冷拔等方法加工成型的钢材。比一般型钢薄。用这种型钢建造的房屋结构，能节约钢材。

冷冻干燥保藏法 菌种保藏方法之一。把所要保藏的微生物细胞悬浮在保护剂（如脱脂牛奶、马血清或10%蔗糖加1%谷氨酸等）中，装入安瓿内，于－35～－40℃迅速冷冻（常用干冰和酒精的混合物作冷冻剂）一小时——预冷，再在－20℃左右温度下抽气，至真空度为13.332 2～6.666 1帕（0.1～0.05毫米汞柱），并保持该真空度至样品干燥，然后密封。这样的菌种可在室温或低温中保藏几年至十几年。

5 泯 "泯"的异体字。

5 **泽**〔澤〕(duó 铎) 见"洛泽"。

冶(yě 也) ❶熔炼金属。如：冶金；冶铁。❷铸造金属器物的工人。《礼记·学记》："良冶之子，必学为裘。"❸艳丽。谢惠连《雪赋》："纨袖惭冶，玉颜掩姱。"❹妖艳。见"冶容❶"。❺通"野"。见"冶葛"、"冶游"。

冶山 ❶在今福建福州市旧城内东北隅。山西北有欧冶池，相传春秋时欧冶子铸剑于此。❷在今江苏六合东北，产铜、铁及磁石。相传西汉吴王濞铸钱于此，故名。

冶县 古县名。秦置。别称东冶。治今福建福州市冶山之麓。东汉改名东侯官。秦为闽中郡治所；汉初闽越国都于此，武帝平东越后为会稽东部都尉治所。

冶金 金属制取、加工的技术、方法和过程。根据原料和被制取的金属的不同，采用化学方法制取称为"化学冶金"，采用物理方法制取称为"物理冶金"。

冶城 古城名。相传春秋时吴王夫差(一说三国吴)冶铸于此，故名。故址在今江苏南京市朝天宫一带。南朝梁绍泰元年(公元555年)徐嗣徽袭建康，据石头，陈霸先遣军在此置栅抗拒，嗣徽来攻，霸先出西明门击破之。隋开皇中移江宁县治此。

冶炼 化学冶金工艺的总称。

冶艳 艳丽之至。郑还古《赠柳氏妓》诗："冶艳出神仙，歌声胜管弦。"亦作"艳冶"。柳永《一寸金》词："轻裘俊，靓妆艳冶。"

冶容 ❶妖艳的打扮。《易·系辞上》："冶容诲淫。"❷艳丽的容貌。古乐府《子夜歌》："冶容多姿鬓，芳香已盈路。"

冶葛 即野葛。嵇含《南方草木状》卷上："冶葛，毒草也。蔓生，叶如罗勒，光而厚。一名胡蔓草。"《政和证类本草》谓野葛或作冶葛；又引王充《论衡》"冶，地名也。在东南"。按冶葛是有毒植物，传为毒草，故或借以喻人之狠毒。《北史·诸葛颖传》："炀帝即位，迁著作郎，甚见亲幸……颖因间隙，多所谮毁，是以时人谓之冶葛。"

冶游 同"游冶"。野游，春天或节日里男女出外游玩。古乐府《子夜四时歌》："冶游步春露，艳觅同心郎。"李商隐《无题》诗："见我佯羞频照影，不知身属冶游郎。"后专指狎妓。

冶金学 研究冶金过程的理论、工艺、设备、经济等问题的技术科学。基本内容包括：冶金过程的物理化学；传热和传质理论；金属组织和机械、物理与化学性能的理论基础；原料的准备和处理；金属的冶炼、加工、热处理和质量控制；设备的设计和维护；综合利用以及安全防护等。

冶叶倡条 犹言"野草闲花"。李商隐《燕台·春》诗："蜜房羽客类芳心，冶叶倡条遍相识。"后或借指妓女。周邦彦《尉迟杯·离恨》词："因念旧客京华，长偎傍、疏林小槛欢聚。冶叶倡条俱相识，仍惯见、珠歌翠舞。"

冶金工业 开采和处理(选矿、烧结)金属矿石以及冶炼、加工成材的工业部门。生产铁(有时也包括铬和锰)及其合金的工业，称黑色冶金工业；生产非铁金属及其合金的工业，称有色冶金工业。

6 **冽**(liè 列) 寒冷。《诗·曹风·下泉》："冽彼下泉。"

冽冽 寒冷貌。左思《杂诗》："秋风何冽冽，白露为朝霜。"

泮〔澤〕(bì) 见"泮波"。

泮波 风寒。《说文·仌部》："泮波，风寒也。"段玉裁注："《豳风·七月》'一之日觱发'传曰：'觱发，风寒也。'按觱发皆叚借字，泮波乃本字。"

洗(xiǎn 显) 姓。本作"洗"。

洗夫人(约512或525—约602或604) 一作洗夫人。南朝、隋初岭南俚族女首领。名阿莫，高凉(今广东阳江西)人。世为首领，有部落十余万家。多智谋，善用兵。嫁梁高凉太守冯宝。宝死后，她助陈统一岭南。永定二年(公元558年)，遣其子冯仆朝见陈武帝。后以击败反陈的广州刺史欧阳纥，封石龙太夫人。开皇九年(589年)，迎隋将韦洸入广州，不久，又遣孙冯盎击平王仲宣叛乱，为隋文帝封为谯国夫人。

冼星海(1905—1945) 中国作曲家。曾名黄训、孔宇，广东番禺人，生于澳门海员家庭。先后在岭南大学预科、北京艺术专门学校音乐系、上海国立音乐院及法国巴黎音乐学院学习音乐。1935年归国参加抗日救亡活动。1938年赴延安，翌年任鲁迅艺术学院音乐系主任，同年加入中国共产党。1940年赴苏联为在延安拍摄的影片《延安与八路军》配乐。1945年病逝于莫斯科。作品有《黄河大合唱》、《生产大合唱》等四部，歌曲《救国军歌》、《到敌人后方去》、《游击军歌》、《在太行山上》等五百首左右(现存二百五十余首)，歌剧一部，交响曲《民族解放》和《神圣之战》，交响组曲《满江红》等四部，管弦乐《中国狂想曲》，以及独唱曲、独奏曲等数十首。他继聂耳之后，以更广泛的题材、体裁和更丰富的艺术手法表现中国人民的解放斗争，对全国抗日军民起了鼓舞作用，其代表作*《黄河大合唱》影响尤为广泛。

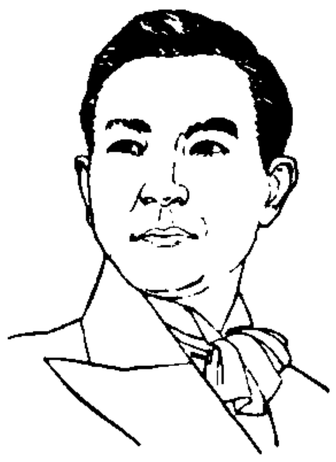
冼星海

洛(luò) 见"洛泽"。

洛泽 同"洛泽"。

净〔淨〕(jìng) ❶干净；洁净。谢朓《晚登三山还望京邑》诗："澄江净如练。"❷净尽；无余。如：一口喝净；细收净打。佛教特指情欲的洗除净尽。如：六根未净。梁武帝《净业赋》："患累已除，障碍亦净。"❸纯。如：净重；净利。❹只管；全都。如：天净下雨；屋里净是书。❺俗称"花脸"、"花面"。传统戏曲脚色行当。一般认为是从宋杂剧*副净发展而来。大都扮演性格粗犷豪放或阴险奸诈以及相貌特异的男性人物，如张飞、李逵、曹操、严嵩等。面部化妆用*脸谱，唱用宽音或假音，动作幅度大，以突出性格、气度和声势。又根据所扮人物性格、身份的不同而分为若干专行，如京剧的正净、副净、武净等。

净土 佛教谓无五浊(劫浊、见浊、烦恼浊、众生浊、命浊)垢染的清净世界。与世俗众生居住的世间相对。认为佛有无数，净土亦无数，如西方极乐世界的阿弥陀佛净土。《摄大乘论》："所居之土，无于五浊，如彼玻璃珂等，名清净土。"

净化 对水或空气进行的洁净处理。可采用物理的或化学的方法进行。目的是使其质量达到卫生标准和使用要求。例如，饮用水净化、水的净化。

净价 指不包括折扣、回扣、佣金在内的商品价格。

净州 州、路名。金大定十八年(1178年)置州，治天山(今内蒙古四子王旗西北城卜子村)。辖今四子王旗附近一

带。元改为路。"净"，又作"静"或"靖"。明初废。金时为交通要镇，常接待蒙古使者于此。

净吨 亦称"净吨位"。一种衡量船舶营运能力的数值。详"登记吨"。

净身 旧指男子受阉割而丧失生殖机能。

净油 一种较纯净的香花精油。通常由香花的*浸膏经乙醇浸提、过滤后浓缩而得。也可由*香脂按上述方法加工制得。为天然香料中的上品。广泛用于调配香精。

净重 "毛重"的对称。商品的毛重除去包装材料后的实际重量。在商品交易中，一般都按净重计价。但也有以毛重作为计价重量，通常称为"毛重作净重"。

净度 宝石学名词。宝石(尤指钻石)洁净透明的程度。以在10倍放大镜下观察为准。在很大程度上取决于宝石中所含*瑕疵的多少。是评价宝石质量的主要指标之一。

净能 评定饲料营养价值重要依据之一。自饲料的总能内减去粪中、消化道产生的气体中和尿中未被利用的能及因利用该饲料所消耗的能而得的能量。可供维持健康、劳役和形成畜产品(乳、肉、蛋、毛等)的需要。同一种饲料或养分的净能含量可因动物种类、利用目的(如维持和生产)等而不同。反刍动物的能量需要一般用净能表示。

净土宗 中国佛教宗派之一。以东晋慧远为初祖，因慧远于庐山东林寺创建白莲社，倡导"弥陀净土法门"，故亦称"莲宗"。实际创宗者为唐善导。依据《无量寿经》、《阿弥陀经》和《往生论》，专念"阿弥陀佛"名号，以期"往生"西方"净土"("极乐世界")，故名。由于修行方法简便易行，中唐以后，曾广泛流行。后与禅宗融合。公元9世纪间，日天台宗僧圆仁(794—864)曾来华学"念佛"法门回国传播，后日僧法然(1133—1212)依善导《观无量寿经疏》，确立净土教义，遂开日本净土宗。

净毛率(率 lǜ) 羊毛去杂后的洗净毛对原毛的重量百分率。细毛含脂、汗、杂质多，净毛率低；粗毛则较高。一般在35%～70%之间。

净月潭 在吉林省长春市区东南部。潭面广阔，风景优美。分为"潭北山色"、"潭南林海"、"潭东村舍"和"月潭水光"四个景区。占地8 000万平方米，园内广植各种树木，还放养梅花鹿等动物，山村中有金代古墓两处。已辟为森林公园。与长春市内伪满洲国皇宫合辟为八大部-净月潭风景名胜区，是全国重点风景名胜区。

净水器 使不符合使用要求的水达到符合使用要求的装置。常选用沉淀、吸附、过滤、消毒、电渗析、离子交换、反渗透等一种或几种方法，除去水中的有害杂质。如用活性炭吸附水中对人体有害的杂质，经过滤后供饮用。

净产值 总产值的一个组成部分。用货币表现的生产单位、生产部门或整个国民经济在一定时期内投入生产的活劳动所新创造的价值。反映生产活动的净成果。整个国民经济的净产值就是国民收入。计算方法有：(1)按生产法计算，净产值等于总产值减去生产中的物质消耗(如原材料、种子、肥料、燃料等的消耗，生产用固定资产的折旧，生产单位对外支付的运输费、加工费等)后的余额；(2)按分配法计算，净产值等于生产领域中劳动者的劳动报酬加生产单位的利润(或积累)及其所支付的税金、利息、保险费等的总和。净产值一般可按现行价格计算，但为便于不同时期的对比，则须按不变价格计算，以消除价格变动的影响。

净饭王 (Śuddhodana) 音译首图驮那。释迦牟尼之父。释迦族人。相传为公元前6—前5世纪时古印度北部迦毗罗卫国(今尼泊尔境内)国王。

净明道 亦称"净明忠孝道"。道教派别之一。南宋绍兴(1131—1162)年间，江西南昌西山玉隆万寿宫道士何真公托言许真君(逊)降授"飞仙度人经、净明忠孝大法"，"忠孝大法"始行于世。元初，道士刘玉清清整"忠孝大法"之教理教法，造作《净明忠孝全书》，正式形成净明道。奉许逊为祖师。行教侧重以符箓禁咒驱邪降妖，以守一斋醮修仙度人。传播于江南，元、明间影响较大，后渐衰微。

净觉寺 中国伊斯兰教清真寺。在江苏南京市三山街。原名"三山街清真寺"。明洪武年间(1368—1398)，太祖为优遇定居中国的鲁密(Rūm)人可马鲁丁等而敕建。宣德五年(1430年)郑和奏请重建，规模宏大。明世宗赐名"净觉寺"。现存建筑为晚清重修。

净琉璃 日本传统曲艺的一种。以16世纪室町时代流行的《净琉璃姬物语》(写牛若丸与净琉璃姬的爱情故事)得名。江户时代得到很大发展。其曲调初为木偶戏所采用，称为"人形净琉璃"，后被歌舞伎吸收作主要腔调之一。在长期发展中出现许多流派，其中以竹本义太夫所创立的"义太夫节"一派较著名。净琉璃的说唱内容一般为忠孝节义、复仇、爱情和宗教传奇等，由一人说唱，以三味线伴奏。

净辐射 亦称"辐射差额"。在一定时段内，物体吸收的辐射能量与放出的辐射能量的差额。吸收多于放出，辐射差额为正，故为正净辐射；吸收少于放出，辐射差额为负，故为负净辐射；吸收与放出平衡，则辐射差额为零，即无净辐射。

净土真宗 简称"真宗"。日本佛教宗派之一。教祖亲鸾原为日本净土宗创立者源空的弟子。以《无量寿经》、《观无量寿经》、《阿弥陀经》(合称"净土三经")为根本经典。称《无量寿经》中阿弥陀佛所说的四十八愿为"本愿"，尤为重视"念佛往生"的第十八愿，认为只要称名念佛，即可往生西方，即使犯有五逆之罪，死后仍然可达西方极乐净土，以倡"恶人正机"说。戒律允许僧侣蓄发娶妻食肉。有本愿寺派(西本愿寺派)、东本愿寺派(大谷派)等十派。

净化作用 亦称"陶冶"。译自希腊语katharsis，音译"卡塔西斯"。古希腊亚里士多德在《诗学》一书中对悲剧的作用所提出的一种观点。认为悲剧可以"唤起悲悯与畏惧之情并使这类情感得以净化"。此后净化这一术语在美学中曾引起争论。一般认为主要应从艺术的伦理功能、审美功能及其统一的角度来理解，指的是提高或升华。即悲剧等艺术可以陶冶人的性情，净化人的感情，使之得到健康的正常的发展。

净同化率(率 lǜ) 植物群体一昼夜间干物质净增的克数除以群体的总叶面积。一般情况下，净同化率为5～12克/(米^2·天)。

净现值法 通过净现值的计算评估投资效果，从而选出最佳方案的一种投资决策方法。净现值指投资方案中未来现金流入量的现值与原始投资额之间的差额。净现值大于零，该方案为可行方案。如有多个方案可供选择，则应取净现值最高的方案。如果投资方案所需金额不同时，净现值法就难以产生正确的结果。

净辐射表 亦称"辐射差额表"。测量一个水平面的上下两面各来自2π立体角的辐射总量差额的仪器。感应部分主要由向上和向下两个涂黑的平板构成。根据平板中间的热电堆所测得的上、下涂黑面的温差电动势，即可获得净辐射量。为消除风的影响，有防风膜式(上涂黑面都用半球形

聚乙烯薄膜包裹)和强迫通风式(用电动机在上下表面进行水平地人工通风)两类。如将其中一个感应面用内表面涂黑的半球形金属罩罩住,则根据金属罩的温度和温差电动势,也可推算出向下或向上的短波和长波辐射之和。

净再生产率(率 lǜ) 亦称"净繁殖率"。用于表示按目前的生育水平,若考虑死亡因素,出生的每名女婴在一代以后将平均生育的子女数。其计算公式为:

$$NRR=\delta\sum_{x=15}^{49} f_x \cdot L_x^w$$

式中,NRR 代表净再生产率;δ 表示女婴出生比率,f_x 表示各年龄 x 的生育率,L_x^w 表示女性存活率。净再生产率颇接近于*更替指数,有时可用以表示该指数。

净资产利润率(率 lǜ) 企业税后利润对净资产平均余额的比率。即所有者(股东)权益利润率。净资产指资产总额减去负债总额后的净值,即所有者权益。由于所有者权益在不断变化,全年平均余额可以每月末余额或每季末余额平均计算。净资产利润率是一种实际的投资报酬率,所有者可据以判断企业运用净资产的效益好坏。

7 **凈** 同"浄"。

8 **清** (qīng) 凉。见"温清"。

凌 (líng) ❶积冰。孟郊《寒江吟》:"涉江莫涉凌。"❷通"陵"。侵犯;欺凌。《楚辞·九歌·国殇》:"凌余阵兮躐余行。"《吕氏春秋·不侵》:"立千乘之义而不可凌。"引申为相犯、交错、迫近。见"凌乱"、"凌晨"。❸通"凌"。渡;逾越。《吕氏春秋·论威》:"虽有江河之险则凌之。"❹升。张衡《东京赋》:"凌天池。"❺地球上所看到的内行星的圆面投影到日面或卫星的圆面投影到其母行星表面而呈现小黑点的现象。❻姓。

凌山 古山名。或以为即今新疆乌什西北的别迭里山口,高约 4 284 米。唐代称为凌山,亦称拔达岭,为当时通往西域的要道所经,玄奘赴古印度时即取此路西行,见《大慈恩寺三藏法师传》卷二。

凌云(雲) ❶直上云霄。形容升向空中,离地面很远。何晏《景福殿赋》:"尔乃建凌云之层盘。"也比喻志趣高迈或意气昂扬。如:壮志凌云。杜甫《戏为六绝句》:"凌云健笔意纵横。"❷县名。在广西壮族自治区西北部。县人民政府驻泗城镇。清置县,为泗城府治。1951 年曾与乐业县合并为凌乐县,1962 年恢复置县。以凌云山得名。农产有稻、玉米等,并产油桐、油茶、茶叶、八角茴香、三七等。特产"凌云白毫茶"。富水晶矿。工业有电力、机械、建材等。名胜有水源洞、纳灵洞、石钟山。

凌厉 意气昂扬,奋起直前的样子。《三国志·魏志·贾诩传》裴松之注:"实由疾疫大兴,以损凌厉之锋。"亦作"陵厉"。《南史·沈庆之传》:"据鞍陵厉,不异少壮。"

凌乐 (—lè) 旧县名。在广西壮族自治区西北部。1951 年由凌云、乐业两县合并设置,1962 年撤销,恢复凌云、乐业两县。

凌汛 在开冻时期或其他有冰情的时期,河流上某个河段因解冻迟于上游,或某种动力和热力原因,造成冰凌堵塞、水流不畅,引起上游水位猛涨的现象。

凌阴 藏冰的地窖。《诗·豳风·七月》:"二之日凿冰冲冲,三之日纳于凌阴。"毛传:"凌阴,冰室也。"

凌乱 杂乱无条理。鲍照《舞鹤赋》:"轻迹凌乱,浮影交横。"元稹《五弦弹》诗:"风入春松正凌乱。"

凌迟 亦作"陵迟"。俗称"剐"。中国古代执行死刑最残酷的一种方式。即零刀碎割,使犯人受尽痛苦而死。具体方法历代不尽相同。《宋史·刑法志》:"凌迟者,先断其支(肢)体,乃抉其吭,当时之极法也。"抉,割断;吭,咽喉。沈家本《刑律分考》卷二引王明德《读律佩觿》:"其法乃寸而磔之,必至体无余脔,然后为之割其势,女则幽其闭,出其脏腑,以毕其命,支分节解,葅其骨而后已。"始于五代,辽、元、明、清将凌迟列入正条,常用以处置犯"大逆"及"逆伦"等罪的人。

凌空 腾空。形容物体离地很远。张锡《奉和九月九日登慈恩寺浮图应制》:"仙游光御路,瑞塔回凌空。"

凌驾 同"陵驾"。

凌轹 亦作"陵轹"、"辏轹"。倾轧;欺压。《史记·魏其武安侯列传》:"凌轹宗室,侵犯骨肉。"《北史·宇文化及传》:"处公卿间,言辞不逊,多所凌轹。"

凌室 古代藏冰之室。《汉书·惠帝纪》:"秋七月乙亥,未央宫凌室灾。"参见"凌阴"。

凌海 市名。在辽宁省锦州市东部、大凌河流域。京哈铁路横贯。市人民政府驻大凌河镇。辽置永乐县,清改锦县。县以锦州得名。1993 年改设凌海市。人口 61.8 万(城镇 9.4 万,1996 年)。工业有化学、轻工、机械、建材等。沿海渔、盐业亦盛。农产有玉米、高粱、大豆、稻、棉花。名胜古迹有大笔架山、翠岩山、驿马坊张作霖墓园。

凌虚 高入天空。曹植《节游赋》:"建三台于前处,飘飞陛以凌虚。"

凌晨 天快亮的时候。白居易《宿西林寺早赴东林满上人之会》诗:"薄暮萧条投寺宿,凌晨清净与僧期。"

凌源 市名。在辽宁省朝阳市西南部、大凌河上游,邻接河北省及内蒙古自治区。锦承铁路斜贯。清置建昌县,1914 年 1 月改塔沟县,同年 8 月改凌源县。1991 年改设市。以地处大凌河之源得名。人口 63 万(城镇 13.6 万,1996 年)。矿产有煤、铁、金。工业有采矿、冶金、电力、化学、机械等。农产以高粱、玉米、谷子为主,并产大麻等。

凌截 越冬幼苗的根部由于冬季土壤发生冻融或骤然冰冻,在土壤冻结层与非冻结层交界处被截断的现象。

凌霄 犹"凌云"。《文选·陆机〈演连珠〉》:"穷愈达,故凌霄之节厉。"李善注:"厉,高也。"张景源《奉和九月九日登慈恩寺浮图应制》诗:"飞塔凌霄起,宸游一届焉。"

凌曙 (1775—1829) 清江苏江都人,字晓楼,一字子昇。初为香作佣役,旋充塾师,曾受业于包世臣。后入京为阮元校辑《经郛》,得见群书。以为《春秋》之义存于《公羊》,而《公羊》之学传自董仲舒《春秋繁露》,乃搜集旧说并吸取清代学者研究成果,撰成《春秋公羊礼疏》、《春秋繁露注》。

凌廷堪(约 1755—1809) 清经学家、音韵学家。字次仲。安徽歙县人。乾隆进士。任宁国(治今安徽宣州)府学教授。慕江永、戴震之学,长于考辨。对中国古代礼制、乐律、历算、疆域沿革等有所研究,撰《礼经释例》十三卷,分为饮食、宾客、祭例、器服等八类,寻例释辞,便于稽考。又有《燕乐考原》、《校礼堂文集》等。

凌纯声 (1902—1981) 中国民族学家。江苏武进人。早年就学于中央大学,后留学法国,获巴黎大学博士学位。回国后,先后在南京任中央研究院历史语言研究所研究员、民族学组主任,国立边疆教育馆馆长,教育部边疆教育司司长,中央大学教授、系主任。后任台湾大学教授、台湾"中央

研究院"评议员、院士、民族学研究所所长等职。著有《松花江下游的赫哲族》、《中国边疆民族与环太平洋文化》等。

凌波曲(曲 qǔ) 唐代乐舞。据《明皇杂录》载：唐明皇夜梦凌波池龙女，自称护宫卫驾有功，求赐一曲；明皇弹胡琴即兴奏曲，醒来默记梦中乐曲，即成《凌波曲》。经排练后，在凌波池畔演奏。天宝年间新丰女伶谢阿蛮曾以此曲编舞。技艺精湛，颇得明皇及杨贵妃姊妹厚赐。

凌烟阁 封建王朝为表彰功臣而建筑的高阁。阁内绘有功臣图像。建于北周。唐太宗贞观十七年(公元643年)图画开国功臣长孙无忌、杜如晦、魏徵、尉迟敬德等二十四人于凌烟阁。阁在长安。太宗作赞，褚遂良题阁，阎立本画。见刘肃《大唐新语·褒锡》。

凌鸿勋(1894—1981) 中国铁路工程专家、教育家。字竹铭，广东番禺人。1915年毕业于上海工业专门学校(交通大学前身)土木科。同年赴美国桥梁公司实习，并在哥伦比亚大学进修。1924—1927年任南洋大学(后改名交通大学)校长；1929年后历任陇海、粤汉、天成、宝天等铁路工程局局长，国民党政府交通部常务次长、政务次长。1950年后任台湾"总统府"国策顾问、"中国石油公司"董事长。1948年当选为中央研究院院士。主持修建的铁路有：陇海线灵宝—西安段、粤汉线株洲—韶关段、湘桂线桂林—镇南关(今友谊关)段和宝鸡—天水线，尤其是粤汉线株韶段是继詹天佑之后全部由中国工程师自行设计施工的重要铁路线。中国工程师学会为此于1936年授予他首次创设的金质奖章。著有《铁路工程学》、《中国铁路志》等，主编《现代工程》。

凌霄花(*Campsis grandiflora*) 亦称"紫葳"。紫葳科。落叶木质藤本，茎上生攀缘的气生根。叶对生，羽状复叶，小叶7～9枚。花序圆锥状，顶生，夏秋开花；花冠钟状，大而鲜艳，橙红色，上端展开五枚略歪斜的裂片。蒴果狭长形，革质，熟时开裂。种子有翅。多用根或茎扦插繁殖。原产中国长江流域及华北等地。常栽培庭园中，攀缘于棚架或篱墙上供观赏；花供药用，功能破血去瘀。

凌濛初(1580—1644) 明小说家。字玄房，号初成，别号即空观主人，浙江乌程(今湖州)人。副贡生。崇祯初年，授上海县丞，官至徐州通判。后为李自成所部农民军围困，呕血而死。他所编著的短篇小说集初刻、二刻*《拍案惊奇》，后人称为"二拍"。又编有《南音三籁》。作有《国门集》及杂剧《虬髯翁》、《北红拂》等。

凌加卫岛(Pulau Langkawi) 又称浮罗交怡。马来西亚凌加卫群岛主岛。位于半岛马来西亚西北岸外马六甲海峡中，离大陆22～27公里，属吉打州。面积526平方公里，人口2万多。岛上石灰岩地形发育，海蚀强烈，拥有高峰、深湖、危岩、峭壁、洞穴、温泉、瀑布与海滩。并有大片茂林修竹，出产鱼虾和香白米。有狼牙修古国与暹罗王行宫遗址。为旅游胜地。辟为国家公园。20世纪90年代建设自由港、休闲城、国际机场，发展航空制造和商贸中心。

8 **凇** (sōng，又读 sòng) 也作"淞"。见"淞㊀"。

凍 "冻"的繁体字。

凄 ㊀〔**凄**〕(qī) 寒冷。向秀《思旧赋序》："寒冰凄然。"

㊁〔**凄、悽**〕(qī) 凄凉；悲伤。祢衡《鹦鹉赋》："音声凄以激昂。"卢照邻《秋霖赋》："莫不埋轮据鞍，衔凄茹叹。"

凄切(—qiè) 凄凉悲切。孟郊《古别曲》："荒郊烟莽苍，旷野风凄切。"

凄风 西南风。《吕氏春秋·有始》："西南曰凄风。"高诱注："坤气所生，一曰凉风。"参见"八风❶"。

凄厉 寒凉；凄惨尖厉。苏轼《初秋寄子由》诗："西风忽凄厉，落叶穿户牖。"

凄怆 ❶亦作"凄沧"。寒冷；寒气。《素问·五常政大论》："凄沧数至，木伐草萎。"❷(悽怆)伤感；悲痛。《楚辞·九辩》："中憯恻之凄怆兮，长太息而增欷。"《后汉书·桥玄传》："〔曹操〕及后经过玄墓，辄凄怆致祭。"

凄戾 寒凉；悲凉。钟嵘《诗品》卷中："晋太尉刘琨，晋中郎卢谌诗，其源出于王粲，善为凄戾之词，自有清拔之气。"亦作"凄淚"、"凄唳"。

凄迷 ❶景物模糊。善住《送中上人归故里》诗："野花秋寂历，江草晚凄迷。"❷迷惘。郝经《营独山谷》诗："中夜几回还自惜，缺壶歌罢意凄迷。"

凄(悽)恻 哀伤。江淹《别赋》："是以行子肠断，百感凄恻。"

凄紧 寒意强烈逼人。柳永《八声甘州》词："渐霜风凄紧，关河冷落，残照当楼。"

凄凄 ❶寒凉貌。《诗·郑风·风雨》："风雨凄凄。"❷(悽悽)悲伤貌。《关尹子·三极》："人之善瑟者，有悲心则声凄凄然。"❸同"萋萋"。盛貌。《诗·小雅·大田》："有渰萋萋。"《说文》引作"凄凄"。

凄凉 ❶寂寞冷落。李贺《长歌续短歌》："凄凉四月阑，千里一时绿。"❷悲伤。李白《留别曹南群官之江南》诗："怀归路绵邈，览古情凄凉。"

凄清 寒凉貌。潘岳《秋兴赋》："月朧胧以含光兮，露凄清以凝冷。"

凄(悽)惘 感伤怅惘，若有所失。《世说新语·言语》："袁彦伯为谢安南司马，都下诸人送至濑乡，将别，既自凄惘，叹曰：'江山辽落，居然有万里之势。'"

凄(悽)惶 悲伤不安貌。关汉卿《拜月亭》第一折："一点雨间一行凄惶泪。"

凄(悽)楚 凄凉悲哀。李子卿《听秋虫赋》："心羁者多感激，志苦者易凄楚。"

凄凉犯 词牌名。一作《凄凉调》，又名《瑞鹤仙影》。姜夔自制曲。自序谓居合肥时，秋风夕起，时闻马嘶，出城四顾，荒烟野草，不胜凄黯，因琴曲有《凄凉调》，乃借以为名。《花庵词选》注："仙吕调犯商调。"双调九十三字，仄韵。

凄风苦雨 形容天气恶劣。语出《左传·昭公四年》"春无凄风，秋无苦雨"。后也用以比喻处境的悲惨凄凉。《隋唐演义》第六十二回："何苦在这里，受这些凄风苦雨。"

准 ㊀(zhǔn) ❶允许。如：准如所请。❷依据；按照。见"准此"。❸比照；作某类事物看待。如：准尉；准平原。

㊁〔**準**〕(zhǔn) ❶水平。如：水准。亦指水准器。《汉书·律历志上》："准者，所以揆平取正也。"❷标准；准则。《汉书·东方朔传》："以仁义为准。"《文心雕龙·熔裁》："草创鸿笔，先标三准。"❸射箭的标的。唐庚《受代有日呈谈勉翁》诗："得句欢呼同破准。"❹准确。如：放之四海而皆准。❺定；一定。如：准于今日起实行；我准来。❻观望；窥测。《淮南子·览冥训》："群臣准上意而怀当。"高诱注："准，望；怀，思；当，合也。"❼抵算；折价。韩愈《赠崔立之评事》诗："钱帛纵空衣可准。"❽鼻子。《汉书·高帝纪》："高祖为人，隆准而龙颜。"

准(準)式 犹准则。萧统《文选序》:"孝敬之准式,人伦之师友。"张铣注:"言可为孝敬之法式。"

准此 ❶犹言照此。如:其余各项的处理办法准此。❷旧时平行公文用语,犹言据此。常用于引述来文的结尾处。如:等由准此。

准(準)则 法式;标准。《南齐书·张绪传》:"晋氏衰政,不可以为准则。"

准(準)备 ❶预先安排或筹划。《宋史·职官志》:"准备衣服,以待颁赐诸王宗室文武近臣禁军将校时服。"❷官名。同守备。方以智《通雅·武职》:"古有准备,今称守备,皆偏裨也。"

准(準)线 见"离心率"。

准(準)星 枪械简易机械瞄准装置的前方照准器。瞄准装置的一部分。常安装在枪口部上方位置,有圆柱形、圆台形、圆锥形、刀口形和板形。有固定式和可调整式。

准将 (—jiàng) 有的国家将官军衔的最低一级。

准尉 军衔的一等或一级。有的国家为军衔的一等,区分为若干级。如俄罗斯设高级准尉和准尉二级。有的国家如法国、韩国等,为尉官军衔的最低一级。有的国家如印度尼西亚,为士官军衔的级别。

准(準)绳 测定物体平直的器具。《孟子·离娄上》:"圣人既竭目力焉,继之以规矩准绳,以为方员平直,不可胜用也。"引申为标准或准则。《旧唐书·经籍志序》:"先王陈迹,后王准绳。"

准平原 隆起地面经长期侵蚀而成的平原。地表起伏和缓,地表疏松沉积层极薄,常有坚硬岩石组成的孤立残丘。经构造运动抬升后,其残迹亦可见于高山峰顶或高地顶部。

准地槽 地槽的一种类型。最早由美国地质学家舒克特(Charles Schuchert, 1858—1942)提出。目前准地槽有三个含义:(1)指位于稳定地带之内的地槽;(2)指地槽延伸到地台上的狭长形沉降带;(3)指地槽中未经局部回返的地向斜部分。特点是强烈沉降和巨厚沉积,但缺乏正地槽所特有的强烈的岩浆活动及沉积建造序列。在褶皱及断裂变动方面,亦不及正地槽强烈。

准(準)则学 译自希腊语 kanonika,源于希腊语 kanon,意为"规范"。古希腊原子论派用语。相传由德谟克里特提出。伊壁鸠鲁将哲学分为准则学、物理学与伦理学三个部分,认为准则学即逻辑学,是关于认识的规范与真理的标准的学说。

准金属 一类外表呈现金属特性,但却表现金属和非金属两种化学性质的元素。它们的一些氧化物既溶于酸也溶于碱。例如,锗、砷、锑、碲等。

准战争 通常指国家之间非战争的武装冲突。和战争的区别主要在于:发生准战争的国家,一般并不断绝外交关系,也不废除或中断条约关系;准战争的规模较战争为小。广义的准战争,还包括国家之间的经济战、宣传战、心理战等。

准据法 国际私法术语。经冲突规范援用的,据以确定涉外民事法律关系中双方当事人权利义务的特定国家的实体法。如按"不动产法律关系依不动产所在地法"这一冲突规范来确定当事人的权利义务时,不动产所在地的法律就是准据法。

准晶体 一种新的凝聚态物体。由熔体在快速冷却的条件下形成。其结构中原子在三维空间的分布没有长程平移有序性,不形成空间格子,但具有长程取向有序性,并具有为晶体所不能有的五次以至高于六次的对称轴。相应的物态称为"准晶态"。准晶体的概念是在1984年建立的,是凝聚态物体研究中的一个新领域。

准晶态 见"准晶体"。

准(準)噶尔 清卫拉特蒙古四部之一。因该部首领以"绰罗斯"为姓,故又名"绰罗斯部"。原游牧于天山北路塔尔巴哈台东和博克河、萨里山一带,后以伊犁为中心,兼并卫拉特其余三部,势力达到天山南路。该部上层贵族噶尔丹等,勾结沙俄,攻掠喀尔喀蒙古,侵袭青海、西藏,袭击哈萨克、布鲁特(柯尔克孜)等部,不断破坏统一。清朝为平息准噶尔叛乱,自康熙二十九年(1690年)至乾隆二十二年(1757年)多次用兵,始将其平定,在其地实行盟旗制度。参见"卫拉特"。

准分裂句 语法描写上指一种类似于*分裂句的结构。如汉语把一个句子的主语和谓语加以颠倒,并在中间插加"的是",以强调"是"后边的词语是句义的焦点。如"小明会英语"可产生准分裂句"会英语的是小明"。有时"的是"也可加插在动词与宾语之间,如"小明会的是英语"。准分裂句与分裂句的不同是:"的"和"是"要连在一起,而且出现于主语和谓语、动词和宾语之间。

准(準)备活动 进行较剧烈的体育锻炼或运动训练之前所做的一系列身体练习。目的是使身体各器官系统预先得到适当活动,提高机体机能能力,为逐步提高运动强度和做各种运动动作作好准备,预防伤害事故。

准性生殖 真菌的一种特殊有性生殖过程。整个过程包括菌丝的融合、核的转移和基因重组。准性生殖首先在子囊菌的构巢曲霉中发现。主要过程是:含有不同质的核的菌丝通过有性融合(质配)形成异质、单倍的双核菌丝体;然后通过单倍体核的融合(核配),再经核的有丝分裂而产生二倍体核。此过程也是染色体基因发生重组的过程。在构巢曲霉核的分裂中,有五十分之一是反常的有丝分裂,其结果使一些核具有一个外来的染色体,而另一些核丧失了一个染色体。由于连续和逐渐地丧失染色体,使一部分核逐渐恢复到稳定的单倍体状态,这一过程称为单倍化。单倍化的意义与减数分裂类似,因为染色体数已由二倍减少到单倍。在准性生殖时,由于适量的基因重组,必然会发生变异,所以是一种遗传性状重新组合的机制。准性生殖也可能导致真菌有性现象的演化。

准(準)格尔旗 在内蒙古自治区伊克昭盟东部、黄河西岸,邻接陕西、山西两省。旗人民政府驻薛家湾镇。清顺治六年(1649年)设旗。经济以农业为主,产黍、谷子、大豆、胡麻等。畜牧业亦盛,以山羊为多。矿产有煤、铁、硫黄等,煤藏尤为丰富。工业有采矿、化肥、化学、制毯、酿酒。古迹有十二连城、准格尔召。

准静止锋 即"静止锋"。

准同生作用 发生在沉积物沉积后不久、已基本上与上覆水体脱离、但仍未脱离其沉积环境时的一种早期成岩作用。

准(準)时生产制 又称"及时生产系统"。每道作业所加工的物料在需用时能准确及时地被送达工作地,从而将在制品存货量降至最低的生产制度。适合于大批量制造的生产系统组织方式。要求生产系统中每道作业与下道作业能有节奏地同步进行,实现"准量及时"。其前提是:(1)工作负荷均匀;(2)运用群组技术;(3)灵活的劳动力;(4)生产设置时间很短;(5)机器故障率低;(6)产出损失和返工率低。

准(準)低环节石 (*Viriatellina*) 古无脊椎动物。软体动物门,竹节石纲,塔节石科的一属。壳体呈圆锥形,一般长约1毫米~10毫米左右。初房滴珠状,与壳体分界明显或不明显。壳壁薄,壳表饰有宽缓的呈波状起伏的横环和与横环垂直相交的纵肋。分布于世界各地的海相泥盆纪地层中,为泥盆纪的标志化石。

准低环节石

准宗教现象 幻想依靠特定的主观行动来影响或支配客观事物的现象。如法术、巫术,佩戴玉石以图延年益寿,佩戴特定图形物以求免遭厄运等。其特征:既不以客体为崇拜对象,又不依靠神力行事,而是认为按固定程式作出动作,便能对客体加以控制或产生影响。产生于原始宗教形成之前,为迄今所知人类意识活动的最早形态之一。它在一定程度上已具有宗教因素,但尚无明确的精神体观念。宗教和神灵观念出现后,法术、巫术等仍继续存在而成为各种宗教的附属行动,但就其本身而言,仍保持准宗教现象的特征。

准(準)格尔煤田 在内蒙古自治区伊克昭盟准格尔旗东部,东濒黄河,西接黄河支流皇甫川,北依库布齐沙漠,南与山西省河曲县隔黄河相望。面积1 365平方公里。探明储量762亿吨,年产原煤千余万吨。

准高速铁路 旅客列车行驶速度接近于高速铁路的铁路线。1964年日本东海道新干线建成通车,首创时速160公里的纪录。提高车速逐渐成为当代铁路发展趋势。一般以其时速达到或超过200公里为高速铁路;而时速达到160公里则称准高速铁路,作为向高速发展的过渡形式。中国1991年兴建的广(州)深(圳)准高速铁路,即属此类。

准禁治产人 *有些国家指因生理缺陷等难以独立保障自己权益的成年人。如日本民法规定,对于盲人、聋哑人、精神耗弱人、挥霍无度的浪费人等可经法院宣告为准禁治产人,准禁治产人的行为能力受到限制。

准静态过程 亦称"平衡过程"。物质系统在变化中随时保持接近于*热动平衡状态的过程。在无摩擦的条件下,进行得非常缓慢的实际过程与准静态过程相当接近。准静态过程的研究有助于了解和把握实际过程的基本特征和基本规律。

准(準)噶尔翼龙 (*Dsungaripterus*) 古爬行动物。属翼龙类。身体结构适于飞行。骨骼中空,头骨上很多骨片已愈合。眼发育。头顶有发育的中棱。牙齿数目退化。两翼展开时长达2米余,尾短小。生活于湖边,以鱼类为食。生存于白垩纪早期。化石发现于中国新疆克拉玛依乌尔禾地区。

外形　　头骨

准噶尔翼龙

准(準)噶尔盆地 中国四大盆地之一。在新疆维吾尔自治区北部,天山、阿尔泰山及西部诸山间。呈不等边三角形,东西长700公里,南北最宽处约450公里,面积约38万平方公里(沙漠占30%)。海拔500~1 000米(艾比湖湖面海拔仅190米),东高西低。盆地边缘为山麓绿洲,中部为广阔草原和古尔班通古特沙漠。除额尔齐斯河注入北冰洋外,玛纳斯、乌伦古等内陆河多流注盆地,潴为湖泊(如玛纳斯湖、乌伦古湖等)。牧场广阔。山麓绿洲带盛产棉、麦。富石油、煤等矿藏。

准分子激光器 一种气体分子激光器。工作物质为准分子气体。一些气体或蒸气的原子,在高气压及快速脉冲放电的条件下被激发而同其他原子结合成不稳定分子,即准分子。处于激发态的准分子在很短时间内即向基态跃迁并产生光辐射。跃迁到基态的分子又立即解离成原子。所以准分子的下能级经常是没有粒子数的。准分子激光器具有很高的增益。以同种原子制成的准分子激光器工作物质有Xe_2、Kr_2、Ar_2等。用不同种类原子制成的准分子激光器工作物质最常见的是惰性气体的卤化物体系,例如,XeF、XeCl、KrF等。具有功率高、能量大等特点,输出波长大多处于紫外光区域,可以在小区间内作波长连续调谐。广泛应用在激光光谱学、激光化学、非线性光学、激光生物学等领域。

8 **㳄** (gàn 绀) 化学名词。见"醇❶"。

凋 (diāo) ❶萎谢;零落。张衡《思玄赋》:"卉既凋而已育。"❷衰败;损伤。《论衡·寒温》:"故寒温渥盛,凋物伤人。"

凋年 ❶谓残年岁暮。鲍照《舞鹤赋》:"穷阴杀节,急景凋年。"❷人的晚年。杨万里《再辞免札子》:"伏念某才疏用世,景迫凋年。"

凋敝 困苦,衰败。《汉书·张敞传》:"梁国大都,吏民凋敝。"

凋谢 花木萎落,比喻人死亡。韩愈《寄崔二十六立之》诗:"朋交日凋谢,存者逐利移。"

凋零 草木凋谢零落。徐幹《中论·考伪》:"物者,春也吐华,夏也布叶,秋也凋零,冬也成实。"引申指人死亡。白居易《代梦得吟》:"后来变化三分贵,同辈凋零太半无。"

凋萎湿度 也叫"萎蔫系数"。使植物开始呈现永久凋萎状态时的土壤所含水量占烘干土重的百分率。其值决定于土壤的质地、结构和有机质含量等,例如,粘土的凋萎湿度较壤土为高,壤土又较砂土为高。凋萎湿度的水分包括全部吸湿水和部分膜状水。当土壤湿度达凋萎湿度值时,因土壤吸水力大于植物吸水力,故土壤所含水分一般对植物无效。

凉〔涼〕㊀(liáng) ❶微寒;不热。如:天气转凉;冬暖夏凉。韩偓《已凉》诗:"已凉天气未寒时。"❷薄。见"凉德"。❸古代六饮之一。《周礼·天官·浆人》:"掌共(供)王之六饮:水、浆、醴、凉、医、酏。"郑玄注:"郑司农云:凉,以水和酒也。玄谓凉,今寒粥,若糗饭杂水也。"❹十六国时期国名。详"前凉"、"后凉"、"南凉"、"西凉"、"北凉"。❺姓。三国时魏有凉茂。

㊁(liàng 亮) ❶使凉。如:把稀饭放在窗口凉一凉。❷辅佐。《诗·大雅·大明》:"凉彼武王。"❸通"谅"。信。《左传·昭公四年》:"君子作法于凉,其弊犹贪。"朱骏声《说文通训定声·壮部》:"按:信也。杜预注'薄也',失之。"

凉风 ❶微寒的风。❷指西南风。《礼记·月令》:"〔孟秋之月〕凉风至。"《淮南子·墬形训》:"西南曰凉风。"❸指北风。《尔雅·释天》:"北风谓之凉风。"参见"八节风"。

凉血 中医学名词。治疗血热的一种方法。适用于血热炽盛而出现吐血、衄血、妇女崩漏、内热烦躁、舌质红绛者;

温邪热入血分而兼见壮热、谵语、发狂、斑疹等。前者可用生地黄、玄参、牡丹皮、赤芍等药，后者加用清热解毒药。

凉州 州、卫、府名。西汉武帝置凉州，为*十三刺史部之一。东汉时治陇县(今甘肃张家川)。辖境约当今甘肃、宁夏，青海湟水流域，陕西定边、吴旗、凤县、略阳和内蒙古额济纳旗一带。三国魏移治姑臧(今甘肃武威市)。魏、晋以后辖境缩小，只限于今甘肃黄河以西大部。十六国时前凉、后凉、北凉皆在此建国。唐时辖境仅及今甘肃永昌以东、天祝以西一带。公元8世纪后期至9世纪中叶曾属吐蕃。五代及西夏时又置西凉府，元降为西凉州，明洪武初改为凉州卫。清雍正二年(1724年)改为府。治武威(今市)。辖境相当今甘肃武威、金昌、永昌、民勤、天祝、古浪、永登等市县地。1913年废。

凉阴 (liàng ān) 丧庐。《汉书·五行志中之下》:"〔高宗〕尽凉阴之哀。"颜师古注:"凉，信也;阴，默也。言居丧信默，三年不言也。凉，读曰谅。一说，凉阴谓居丧之庐也，谓三年处于庐中不言。凉，音力羊反。"按据《尚书大传》及历来用例，则一说是。参见"谅阴"。

凉城 县名。在内蒙古自治区乌兰察布盟南部、长城以北，邻接山西省。县人民政府驻城关镇。北魏置参合县，明改宣德卫，清改宁远厅，1912年改宁远县，1914年改凉城县。以北魏时为凉城郡地得名。经济以农业为主，产小麦、莜麦、谷子、高粱、玉米、马铃薯、胡麻等。畜产以绵羊最多。工业有机械、化学、酿酒、建材等。名胜有岱海、蛮汉山。

凉凉 ❶自甘寂寞的样子。《孟子·尽心下》:"行何为踽踽凉凉?"朱熹注:"凉凉，薄也，不见亲厚于人也。"❷微寒。《列子·汤问》:"日初出，沧沧凉凉。"

凉德 薄德。犹言不义。《左传·庄公三十二年》:"虢多凉德，其何土之能得!"

凉薄 才德微薄。吕惠卿《贻王安石书》:"内省凉薄，尚无细故之嫌。"

凉州词 一名《凉州歌》。乐府《近代曲》名。原是凉州(今甘肃武威)一带的歌曲。唐代诗人多用此调作歌词，描写西北边地的塞上风光和战争情景。其中以王翰和王之涣所作较为著名。

凉爽呢 俗称"毛的确良"。精纺呢绒的一种。以涤纶和羊毛混纺的特数小(高支)的纱作经纬，采用平纹组织织成。织成后经定形处理。质地轻薄，具有坚牢耐穿、免烫、滑、挺、爽等优点。适宜制男女服装。

凉山彝族自治州 1952年10月1日建立自治区，1955年4月改自治州。1978年底与西昌地区合并。在四川省西南部。自治州人民政府驻西昌市。辖西昌市和会理、昭觉、普格、甘洛等十五县及木里藏族自治县。汉属越巂郡。唐属南诏会川都督，宋隶大理国建昌府、会川府及黎州羁縻之地。元属罗罗斯宣慰司(辖建昌、德昌、会川三路)及马湖路。明属建昌、宁番、越巂、会川、盐井卫军民指挥使司及马湖府等。清属宁远府(辖三县一厅一州)及雷波厅。民国至建国初期除雷波县外曾属原西康省。人口382万(1996年)。居民有彝、汉、藏、苗、回、纳西、傈僳、普米等族。境内大部分为高原山地，大凉山和小相岭纵贯东西，海拔达3 000米左右。雅砻江流贯西部，金沙江、大渡河流贯南北边境，富水力及森林资源。农产有玉米、稻、荞麦、马铃薯等。畜产以羊、马为主，"建昌马"、"建昌鸭"驰名省内外。矿产有铁、煤、铜等。特产虫草、天麻、贝母、党参、麝香、白蜡和熊猫等。工业有机械、电力、化肥、水泥、煤、铁及食品加工等。公路四通八达。成昆铁路贯境。有邛海、泸山等名胜。

9

凑 〔**湊**〕(còu) ❶聚合;会合。如:凑合;凑齐。《逸周书·作雒解》:"乃作大邑成周于土中……以为天下之大凑。"孔晁注:"凑，会也。"❷碰;趁;奔赴。如:凑巧;凑热闹儿。《国策·燕策一》:"士争凑燕。"❸通"腠"。《文心雕龙·养气》:"凑理无滞。"

减 〔**減**〕(jiǎn) ❶从一定的数量中去掉一部分。如:三减二得一。❷减轻;减少。如:减刑;减色。袁枚《祭妹文》:"前年予病，汝终宵刺探，减一分则喜，增一分则忧。"❸姓。汉代有减宣。

减刑 对执行中的刑罚予以减轻的措施。不同于量刑中的*减轻处罚。我国刑法规定，被判处管制、拘役、有期徒刑、无期徒刑的罪犯，在执行期间，如果认真遵守监规，接受教育改造，确有悔改表现的，或者有立功表现的，可以减刑;有重大立功表现的，应当减刑。但是减刑以后实际执行的刑期，判处管制、拘役、有期徒刑的，不能少于原判刑期的二分之一;判处无期徒刑的，不能少于十年。减刑必须经过法律规定的程序。

减字 唐宋曲子词术语。词的句度和声韵，都须按谱填写，不能变换。但当时音乐家在声腔方面，仍可自由伸缩，因旧曲为新声。如《木兰花》原为七言八句，后将第一、三、五、七句各减去三字，称为《减字木兰花》，押韵也有改变。也有题为减字词而字并不减少的，如贺铸《减字浣溪沙》，盖所减在声而不在字。

减员 亦称"总减员"。军队成员因不同原因以致数量减少的现象。包括:(1)战斗减员。因作战伤亡、失踪、被俘等所致。(2)非战斗减员。因平时外伤、患病、意外死亡等所致。

减灶 战国时，魏将庞涓攻韩，齐将田忌、孙膑率师攻魏救韩。孙膑以魏军一向恃勇轻敌，进军时，故意逐日减少宿营地的灶数，表示士卒逃亡，军无斗志，引诱魏军来追，而于马陵道设伏以待。魏军果中计，追至马陵道遇伏，大败，庞涓阵亡。见《史记·孙子吴起列传》。参见"增灶"。

减法 数学中基本运算之一。最简单的是数的减法，减法是加法的*逆运算，如2加3等于5，3是5减2的"差"。假如c是a减b的差，记为$a-b=c$，a称为"被减数"，b称为"减数"，"$-$"称为"减号"。在近代数学中，如向量、矩阵等也各有减法运算。

减河 为分泄河流洪水，用人工开挖的河道。目的在减杀水势，防止洪水漫溢或决口。减河可以入海、入湖或在下游再汇入干河。在减河口，一般建有溢流坝或泄水闸。中国古时亦称"减水河"。

减音 发音过程中减少音素的现象。如汉语方言厦门话"中 [ˌtiɔŋ]"、"国 [kɔkˌ]"连读作 [ˌtiɔŋ ɔkˌ]，失了其中的[k]。

减薄 减低摄影底片上银密度的化学加工方法。包括:(1)等量减薄，整个银影减去相等的密度，反差系数不变，适用于曝光和显影均过度的底片;(2)比例减薄，根据银影密度厚薄，按比例减薄，适用于曝光正常、显影过度的底片;(3)超比例减薄，对银影密度厚处减薄特别多，密度薄处不减薄，可减低反差系数，适用于曝光不足、显影过度的底片。

减膳 即吃素或减少肴品。古代皇帝在发生天灾或天象变异时，往往用避殿、素服、撤乐、减膳等形式表示"引咎自责"。《宋史·徽宗本纪》:"建中靖国元年，以日当食，避殿

减膳。”亦作“损膳”。《汉书·元帝纪》:“以民疾疫,令太官损膳,减乐府员。”

减水剂 一种水泥混凝土的外加剂。以少量(一般为水泥重量的0.2%～1%)掺入混凝土混合料中,能明显地减少拌和用水量,而保持混凝土原有的工作性能。减水剂都为有机表面活性剂,能使水泥颗粒易于润湿;并改善混凝土的抗渗性、抗冻性和抗裂性。常用的有木质素磺酸盐(起缓凝作用)、次甲基α甲基萘磺酸钠、亚甲基二萘磺酸钠、羟基羧酸盐及其衍生物等。

减压井 设置在堤、坝下游土基内的排水设备。通常先在堤、坝下游坡脚外按需要的深度打出井孔,再在井内装滤管,并在滤管与井壁间填入砂砾料反滤层,以导渗入井,并避免水流带出细砂,堵塞管壁。用以减小堤坝地基内的渗透水压力,防止土壤渗透变形及增强地基稳定性。主要用于土基为表层透水性弱而下层透水性强的双层结构情况。

减压阀 用以降低流体压力的阀。较高压力的流体通过减压阀时被降低至规定的压力。常用以降低蒸汽、压缩空气和液压油等的压力。

减压病 又称“潜涵病”或“潜水员病”。在高气压条件下骤然进入低气压环境时所引起的病症。多发生于潜涵或潜水工人突然回到地面或水面时。有肌肉关节酸痛、皮肤发痒、皮下有气泡、皮内溢血、瘫痪、减压性骨坏死等症状。预防要严格遵守潜水工作的操作规程。如潜水员从深水过快地上升到水面,则须送入高压舱内迅速重新加压至略高于工作气压,然后徐徐减低,以预防减压病的发生;已发病者,可采用同样方法治疗。

减字谱 琴曲专用的指法谱。唐以前的琴谱为文字谱,采用指法名称与弦、徽位次相结合的记谱法,*《碣石调幽兰》为现存唯一实例。唐曹柔将指法名称改为简笔字,形成减字谱,南宋时渐趋完善。这种谱法所用的减字很多,指示弹奏方法相当精确,但不标明节奏,例如㹠,左上角的“中”表示左手中指;右上角的“七”指第七徽;中间的“卜”是绰字的简体,表示左手指于下半位按弦,向上滑至本位;勹是勾字的简体,表示右手中指向内拨弦;勹中间的“六”指第六弦。㹠的弹法是:左手中指在七徽下半位处按第六弦,向上滑至七徽处,同时右手中指向内拨第六弦。

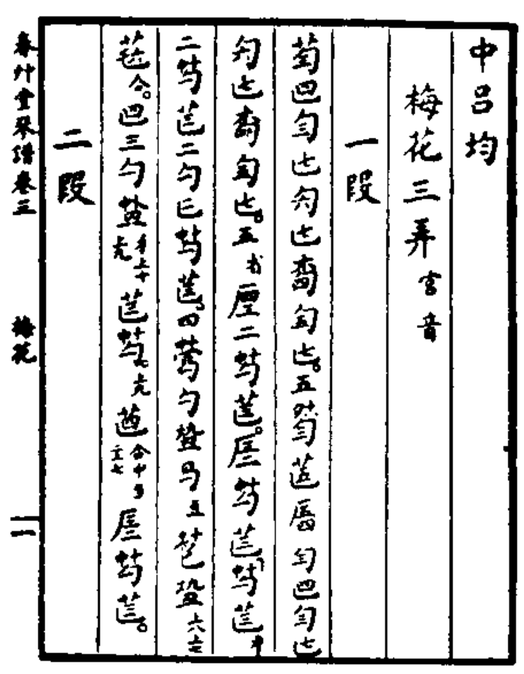

减 字 谱

减员率(率 lǜ) 军队在战争过程中减员(战斗减员)人数占参战总人数的比率。通常以百分率或千分率表示:

$$(战斗)减员率=\frac{(战斗)减员人数}{(军队)参战总人数}\times 100\%(或\ 1000‰)。$$

减速伞 亦称“阻力伞”。用以减小飞机着陆滑跑速度的伞状工具。装在飞机尾部,使用时打开伞舱门,拉出伞衣,伞衣张开增大空气阻力,使飞机减速。

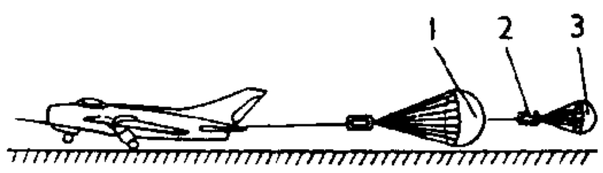

减 速 伞

1. 主伞 2. 伞袋 3. 引导伞

减速器 亦称“减速箱”。一种成为一个独立部件的封闭在箱体内的齿轮传动或蜗杆传动减速装置。一般装在原动机和工作机之间。可降低转速、增加扭矩,并具有不易污损、润滑良好、便于维修等特点,应用很广。

减振器 亦称“减震器”。车辆悬挂装置或飞机起落架上的一个部件。使车辆在道路上行驶或飞机在跑道上降落时引起的振动迅速衰减,以提高舒适性,减少各零件的疲劳,延长使用寿命。通常分为摩擦式和液力式两种。前者利用固体间摩擦减弱振动;后者利用液体流动产生的阻力减弱振动。

减压反射 当动脉血压升高时,位于颈动脉窦和主动脉弓等部位的压力感受器,发出神经冲动,传入中枢,使心血管活动减弱,血压下降。这种反射称为减压反射。

减压蒸馏(馏 liú) 即“真空蒸馏”。

减色混合 颜料及染料呈现色彩的物理现象。颜料或染料所以显色,在于能反射或透射一定的色光,并吸收(减去)与其成补色的色光。它们按不同比例混合后可呈现各种色彩,因亮度递减,故称为“减色混合”。在白光下,颜料或染料作用如下:

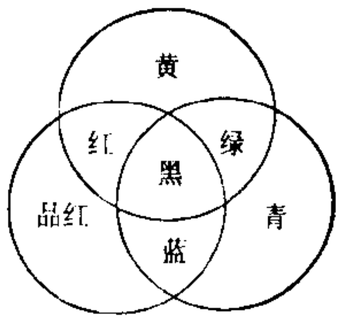

减色混合图

颜料或染料	吸收的色光	反射的色光
品红	绿	红+蓝=品红
黄	蓝	红+绿=黄
青	红	绿+蓝=青
品红+黄	绿、蓝	红
品红+青	绿、红	蓝
黄+青	蓝、红	绿
品红+黄+青	绿、蓝、红(全部)	无(黑色)

减肥体操 简称“减肥操”。体操的一种。在健身的基础上,供肥胖者减去体内多余脂肪的身体操练。一般由热身练习、针对性练习、放松练习三部分组成。可徒手或持轻器械进行。每次练习时间约30分钟,根据练习者不同情况可重复进行。

减轻处罚 法院在法定的最低刑以下判处刑罚。只限于主刑。例如我国刑法规定对未成年犯、预备犯、未遂犯、中止犯、从犯等适用减轻处罚。我国刑法第63条第2款规定:“犯罪分子虽然不具有本法规定的减轻处罚情节,但是根据案件的特殊情况,经最高人民法院核准,也可以在法定刑以下判处刑罚。”

减租减息 简称“双减”。中国共产党在抗日战争时期实行的土地政策。当时为团结各阶层人民一致抗日、减轻农民的地租负担和所受高利贷的剥削,由土地革命时期没收地主土地、实行耕者有其田的政策,改为减租减息的政策。地租,一般以实行*二五减租为原则;利息,一般减到不超过社会经济借贷关系所许可的程度(一般为分半利息)。在解放战争时期,新解放区在土地改革以前也曾实行这一政策。

减粘裂化 石油的化学加工过程之一。利用渣油生产燃料油的一种重要方法。重质高粘度油料(常压重油、减压渣油等)在温度为400～450℃、压力为1兆帕左右的条件下经轻度热裂化,粘度下降,得到低粘度、低倾点燃料油,同时生产出气体、汽油、柴油和蜡油。依过程的不同,通常有带反应塔的减粘裂化和管式减粘裂化两种。

减摇装置 使船产生稳定力矩以减轻摇摆的装置。一般用以减轻横摇。常见的有以下几种：(1) 舭龙骨，固定于舭部外侧的纵向减摇构件，使用最广；(2) 消摇鳍，可伸出船身两侧的短翼形物，利用水对鳍的作用反抗船的摇摆；(3) 消摇水舱，设在船两侧互相通连的水舱，借舱中水的移动产生反抗摇摆的力矩，分主动式和被动式。

减数分裂 有性繁殖的动植物，其生殖细胞在成熟时发生减数分裂，故亦称"成熟分裂"。在减数分裂时，经过一次复制的染色体连续分裂两次，形成四个细胞，但其染色体数目只有原来的一半，致使从受精卵发育而成的个体仍保持亲代原有的染色体数目。这两次分裂类似有丝分裂，均可分为四期，但染色体的行为比较复杂。特别第一次分裂的前期又可分为五个时相：细线期，染色质浓缩为细线；偶线期，同源染色体配对成双价体；粗线期，染色体分成两个染色单体；双线期，非姊妹染色单体间发生交换；终变期，交换处出现交叉。在第一次分裂时，两个同源染色体的着丝粒分别排列在赤道板两侧等距之处，然后各移向两极形成两个子核。第二次分裂两核同步进行，每核的两套染色单体分别移向两极，结果共成四个细胞。减数分裂发生于动物的配子形成时，高等植物产生花粉粒和胚囊时，世代交替植物形成孢子时。减数分裂有两种功能：(1) 由二倍体到单倍体，染色体数目减少一半；(2) 遗传物质的交换使后代发生个体差异。

减字木兰花 ❶词牌名。简称《减兰》。双调四十四字，即就《木兰花》词的一、三、五、七句各减三字。上下阕各二句仄韵转二句平韵。又有《偷声木兰花》，即就宋词《木兰花》的第三、第七句各减三字，平仄转韵和《减字木兰花》同。❷曲牌名。属北曲双调。字句格律与词牌不同。用在套曲中。

减债基金法 亦称"偿债基金法"。国家设置专用基金，用以偿还公债的一种方法。1716 年英国首先采用。当时，英国政府用征收税收的办法筹集基金。1786 年英国政府根据普莱斯 (Richard Price, 1723—1791) 倡议，改用复利积累办法筹集基金。主要内容是：政府每年在预算中支出一定金额作为减债基金，收买公债。对已收回的公债仍计利息。此项利息连同次年新拨基金继续收买公债，企图通过复利积累，使债务提前偿清。这种减债基金法在 18 世纪末叶也流行于其他国家。现采用此法时，已大都简化，仅从预算中每年提出一定数额的基金作为偿债之用，对已买回的公债不再支付利息。

9 **飡** ㊀同"餐"。㊁同"飧"。

10 **馮** "冯"的繁体字。

溧 "栗㊁"的异体字。

滭 "泮"的繁体字。

凿 同"皑"。

凔 "沧"的繁体字。

11 **凗** (cuī) 见"凗凿"。

凗凿 霜雪白状。《广雅·释训》："凗凿，霜雪也。"王念孙疏证："《广韵》：'皩，霜雪白状也。'皩，与凗同。《说文》：'皑，霜雪之白也。'皑，与凿同。合言之则曰凗凿。"按《楚辞·九思·悯上》作"霜雪兮凗凿"。王逸注："积聚貌。"与《广雅》不同。

12 **澌** (sī) 解冻时随水流动的冰。《楚辞·九歌·河伯》："流澌纷兮将来下。"

13 **澤** "泽"的繁体字。

凛 (lǐn) ❶冷。梅尧臣《中伏日永叔遗冰》诗："莹澈肖水玉，凛气侵人肌。"❷严冷可畏貌。如：凛若冰霜。❸通"懔"。懔栗；敬畏。苏轼《后赤壁赋》："予亦悄然而悲，肃然而恐，凛乎其不可留也。"

凛冽 刺骨的寒冷。如：北风凛冽。李白《大猎赋》："严冬惨切，寒气凛冽。"

凛然 严厉貌；形容令人敬畏的神态。如：凛然不可犯。《宋史·李芾传》："强力过人，自旦治事，至暮无倦色……望之凛然犹神明。"

凛凛 ❶寒冷貌。郝经《秋思》诗："静听风雨急，透骨寒凛凛。"❷可敬畏貌。如：威风凛凛。《宋史·辛弃疾传》："熹(朱熹)殁，弃疾为文哭曰：'……孰谓公死，凛凛犹生。'"❸戒惧貌。《三国志·蜀志·法正传》："〔孙权妹〕侍婢百余人，皆亲执刀侍立，先主每入，衷心常凛凛。"

14 **凝** (níng) ❶水遇冷而固结。后泛指液体结成固体。张协《七命》："天凝地闭。"又："霜锷水凝。"引申为形成。《中庸》："苟不至德，至道不凝焉。"❷坚定；巩固。《荀子·议兵》："兼并易能也，唯坚凝之难焉。"❸专注；凝聚。鲍照《芜城赋》："凝思寂听。"张泌《浣溪沙》词："马上凝情忆旧游。"

凝华 气态物质不经过液态阶段而直接凝结为固态的过程。如空气中水蒸气直接凝结于物体表面成为霜。是放热过程。

凝伫 有所思虑、期待而立着不动。柳永《鹊桥仙》词："但黯然凝伫，暮烟寒雨，望秦楼何处？"

凝妆 盛妆。王昌龄《闺怨》诗："闺中少妇不知愁，春日凝妆上翠楼。"

凝雨 雪。古人以为雪是雨凝成，故称。沈约《雪赞》诗："独有凝雨姿，贞晚而无殉。"

凝固 物质从液态转变为固态的过程。在一定的压强(如 101.325 千帕)下，晶体物质冷却到一定温度(凝固点)时开始凝固，在凝固过程中放出热量(称为"凝固热"，数值上等于熔解热)，但温度保持不变。非晶体物质(如玻璃、火漆、石蜡等)在凝固过程中随温度降低而逐渐失去流动性，最后变为固体，故无凝固点可言。

凝重 庄重；不轻佻。徐陵《报德寺刹下铭》："幼怀凝重。"《朱子全书·学一》："出入步趋，务要凝重。"

凝神 聚精会神；精神凝定不浮散。如：凝神思索。颜延之《五君咏·嵇中散》："吐论知凝神。"

凝结 蒸气转变为液态的过程。凝结时放出热量(汽化热)。降低蒸气的温度或增加其压强(到饱和蒸气压)，可使其凝结。如蒸气中已有液体存在，凝结常在其表面发生；没有液体时，则常以凝结核为中心凝聚成液滴。

凝脂 凝冻的脂膏，比喻皮肤洁白柔滑。《诗·卫风·硕人》："肤如凝脂。"引申指洁白柔滑的皮肤。白居易《长恨歌》："温泉水滑洗凝脂。"

凝胶 ❶由胶体溶液起胶凝作用而成的物质。缺乏流动

性。可分为干凝胶与软胶(又称"冻胶")两种。前者含水量小于固体量,后者含水量可达95%以上。根据凝胶的机械性质又可分为"脆性凝胶"(如硅胶)、"弹性凝胶"(如明胶)与"触变凝胶"(如氢氧化铁凝胶)三类。❷胶体溶液起凝结作用而成的沉淀性物质。也称"凝胶"。

凝眸 眼神集中不流动;注视。李商隐《闻歌》诗:"敛笑凝眸意欲歌,高云不动碧嵯峨。"李清照《凤凰台上忆吹箫》词:"惟有楼前流水,应念我终日凝眸。"

凝寂 寂静无声。《晋书·孝武帝纪赞》:"简皇凝寂,不贻伊害;孝武登朝,奸雄自消。"

凝睇 注视。柳永《诉衷情近》词:"故人千里,竟日空凝睇。"

凝滞 ❶受阻而停留不进。江淹《别赋》:"舟凝滞于水滨。"按《楚辞·涉江》作"疑滞"。❷粘著;拘牵。《楚辞·渔父》:"圣人不凝滞于物,而能与世推移。"

凝血酶 一种蛋白水解酶。能使血纤维蛋白原水解成为血纤维蛋白,是血液凝固的重要因素。以*酶原形式存在于动物的血液中。

凝汽器 见"冷凝器"。

凝固点 晶体物质凝固时的温度。即该物质的液态和固态可以平衡共存的温度。凝固点决定于晶体的种类和所受的压强。在一定压强下,任何晶体的凝固点和其熔点相同,对于非晶体来说,无凝固点可言。

凝固浴 亦称"纺丝浴"。湿纺时使由喷丝头压出的纺丝溶液细流凝固或凝固并分解而成纤维的一种溶液。例如,以硫氰酸钠为溶剂的聚丙烯腈纤维湿纺时,可用稀硫氰酸钠溶液为凝固浴;粘胶纤维生产中则用硫酸和硫酸钠等的水溶液为凝固浴,硫酸钠起凝固作用,硫酸起分解作用。

凝乳酶 存在于幼年动物胃中的蛋白水解酶。当有钙离子存在时能使乳凝固。应用于制造乳酪。

凝结水 大气中的水蒸气进入地下土或岩石中凝结而形成的水。大气中的水蒸气张力与土或岩石孔隙中的水蒸气张力不同,水蒸气由张力大处向张力小处移动。当大气温度高于地表附近土或岩石的温度时,大气中的水蒸气张力较大,因而水蒸气不断向地下移动,使土或岩石的孔隙为水蒸气所饱和并凝结成地下水。在沙漠地区凝结水有重要的实际意义。

凝结核 能使水汽凝结的微粒。半径在0.001~10微米间。一般分非吸湿性和吸湿性两种。前者需*相对湿度较大时才能促使水汽凝结,例如,尘埃等;后者在相对湿度稍低时也能引起水汽凝结,例如,氯化钠等。空中如无凝结核存在,水汽含量虽已达过饱和,仍不易凝为液滴。

凝脂翳 中医学病名。一种由风热壅盛、肝胆火炽,侵犯黑睛所致的眼病。见头额剧痛、目痛羞明、流泪、黑睛溃破、色带黄绿等症。因状如凝脂,故名。本病变化甚速,如不及时治疗,累及瞳神可致失明。治疗多用泻火解毒法。

凝集素 一类能与糖结合的非酶、非抗体的蛋白质。因最早发现其能诱导血细胞凝集而得名。广泛分布于动植物中,种类很多。不同的种类可特异性地与细胞糖脂、糖蛋白等糖复合物的特定糖基专一结合,成为研究糖复合物结构与功能的重要物质。血型物质属糖复合物,故可用凝集素进行血型分类。凝集素尚能诱导肿瘤细胞凝集、淋巴细胞丝裂,影响受精、吞噬及细胞增殖等。常用的有伴刀豆球蛋白、麦芽凝集素等。

凝聚态 物质固态与液态的总称。在物质的凝聚态下,其原子、分子等的间距具有原子、分子等本身线度的量级。构成凝聚态物质的粒子之间存在着较强作用,它使凝聚态具有许多不同于气态的特点。例如,凝聚态物质都有很小的*压缩系数。

凝聚剂 能使胶体凝聚的物质。种类很多,应用很广。例如净化水用的明矾;制豆腐时,凝聚豆浆用的石膏及从牛乳中沉淀酪蛋白用的醋酸等。

凝聚法 在胶体化学中,使溶液中同种分子、原子或离子自相结合而制备疏液溶胶的方法。可分两种:(1)化学凝聚法。利用化学反应所生成的不溶性分子在适当条件下逐步凝聚为*胶粒。如金的溶胶可用甲醛还原氯金酸溶液制得。(2)物理凝聚法。主要是利用物质在不同分散介质中溶解度的显著差别以制备溶胶。例如,钠蒸气在苯中冷凝为钠的苯溶胶等。

凝灰质岩 一种含火山碎屑物的正常沉积岩。按碎屑颗粒大小可分凝灰质角砾岩、凝灰质砂岩、凝灰质粉砂岩和凝灰质泥岩等。其特征是火山碎屑物质的含量小于50%,其余为正常沉积物,层理清晰,可含生物化石。

凝灰熔岩 见"火山凝灰岩"。

凝血因子 血浆中各种参与血液凝固的物质。已知的有纤维蛋白原(因子Ⅰ)、凝血酶原(因子Ⅱ)、组织凝血激酶(因子Ⅲ,来自损伤的组织)、钙离子(因子Ⅳ),以及血浆中的因子Ⅴ、Ⅶ、Ⅷ、Ⅸ、Ⅹ、Ⅺ、Ⅻ、XIII等共同协作,导致血液凝块的形成。

凝血酶原 见"凝血因子"。

凝析气田 在地层温度和压力超过临界值的条件下,以气态存在,随着温度和压力下降反转凝析而产生较多凝析油的特殊气田。

凝固汽油 凝胶状的可燃物。用环烷酸和脂肪酸铝盐的混合物(或其他化合物)与汽油胶凝而得。

凝结作用 即"聚沉作用"。

凝结尾迹 亦称"飞机拉烟"。飞机飞行时在其路径上出现的凝结现象。主要由飞机排出含一定水汽的较热废气在机尾后部因抬升或与周围冷空气混合冷却所造成;气流通过机翼、螺旋桨而分流时,其中水汽膨胀冷却亦能形成。凝结尾迹对飞行没有影响,但易暴露飞机的行踪。

凝结换热 蒸汽在温度较低的壁面上凝结时,蒸汽与壁面之间的对流换热。这时,蒸汽从气相转化成为液相并向壁面放出汽化热。

凝结高度 空气中水汽达到饱和凝结处的高度。一般分为三类:(1)层结凝结高度,空中气温降低或水汽增多时,有凝结现象发生处距地的高度;(2)抬升凝结高度,空气动力上升膨胀冷却,所含水汽开始凝结处的距地高度;(3)对流凝结高度,空气热力上升膨胀冷却,所含水汽开始凝结处的距地高度。

凝集反应 一种血清学反应。当颗粒性*抗原(如细菌、红细胞等)和相应*抗体结合后,在电解质存在的条件下出现的凝集现象。可辅助诊断疾病(如诊断伤寒的*肥达反应),或鉴定微生物和血型等。

凝聚系统 只包含液相和固相(即气相不存在)的系统。有时气相虽存在,但可不予考虑。例如合金系统等。

凝血维生素 即"维生素K"。

凝血时间测定 血液从血管流出到完全凝结所需时间的测定。凝血时间的长短决定于血中各种凝血因子的正常与否。正常值为5~12分钟(试管法)。在血友病、新生儿出

血病、严重肝疾患、维生素 K 缺乏症和应用肝素等抗血凝药时，凝血时间延长。

凝聚态物理学 物理学的一个重要分支。研究物质凝聚态（主要是液态和固态）的宏观性质和微观本质的学科。量子理论应用于固体晶态的基本结构及其热学、电磁学和光学性质的研究，得到很大发展，形成了固体物理学的基础。20 世纪下半叶，晶态物理学的研究内容和研究方法有了极大的扩展，从而衍生出凝聚态物理学。其分支学科除晶态物理外，还有非晶态物理、高分子（如导电塑料）物理、液晶物理、界面（固-固或固-液）和表面物理、低维系统物理、半导体物理、磁学、超流、超导和低温物理，以及量子阱、超晶格物理等。这个部门的物理研究应用性极强，已成为物理学科的一个发展重点。

15 **瀆** 同"瀆(渎)"。

26. 冖 部

2 **冗** 〔宂〕(rǒng) ❶繁杂；多余。《新唐书·百官志一》："其事愈繁而官益冗。"参见"冗杂"、"冗长"。❷忙。刘宰《走笔谢王去非》诗："知君束装冗，不敢折简致。"❸逃散。《后汉书·光武帝纪上》："妻子裸袒，流冗道路。"

冗长 芜杂而累赘，多指言语或文章。陆机《文赋》："要辞达而理举，故无取乎冗长。"按"长"原读 zhàng，多余的意思，后读为长短之长。

冗杂 繁多杂乱。夏文彦《图绘宝鉴》卷四："〔僧慧舟〕作小丛竹，或二三竿，或百十成林，不见其重复冗杂。"

冗员 古称无专职而备临时使令的官员。《正字通·宀部》冗："古设官分职，人有常守，转移执事，不可无人，故有冗员备使令。"后指无事可干的闲散人员。《白孔六帖》卷四十一："捐不急，罢冗员。"

冗食 ❶古代官吏因值朝班而由公家供膳。《周礼·地官·槁人》："槁人掌共(供)外内朝冗食者之食。"孙诒让正义："冗，散也。外内朝上直诸吏，谓之冗吏，亦曰散吏，以上直不归家食，槁人供之，因名冗食者。"亦泛指由公家给食。《汉书·成帝纪》："避水他郡国，在所冗食之。"颜师古注引文颖曰："散廪食使生活。"❷犹坐食；吃闲饭。《资治通鉴·汉桓帝延熹八年》："又嬖女充积，冗食空宫，伤生费国。"

尤 ㊀(yín 淫) 行进。《汉书·扬雄传上》："三军芒然，穷尤阸与。"颜师古注引孟康曰："尤，行也。阸，止也。言三军之盛，穷阸禽兽，使不得逸漏也。"

㊁(yóu 由) 见"尤豫"。

尤豫 (yóu—) 同"犹豫"。迟疑不决。《后汉书·马援传》："计尤豫未决。"

3 **写** 〔寫〕㊀(xiě) ❶写字或作画。❷抄写；誊录。《抱朴子·遐览》："书三写，鱼成鲁，虚成虎。"❸描摹；摹拟。如：写生；写真。《史记·秦始皇本纪》："秦每破诸侯，写放其宫室，作之咸阳北阪上。"《文心雕龙·物色》："写气图貌，既随物以宛转。"❹移置。杜甫《野人送朱樱》诗："数回细写愁仍破，万颗匀圆讶许同。"

㊁(xiè) ❶通"卸"。把驾车的马卸下。《石鼓文》："宫车其写。"又："四马其写。"❷宣泄。通作"泻"。《诗·小雅·蓼萧》："既见君子，我心写兮。"《周礼·地官·稻人》："以浍写水。"

写本 也称"抄本"，即抄写而成的书本。古代书籍都出于抄写，唐以后刻本渐行，遂称手写的本子为抄本或写本。李清照《金石录后序》："独馀少轻小卷轴书帖，写本李、杜、韩、柳集、《世说》、《盐铁论》。"

写生 ❶绘画术语。直接以实物为对象进行描绘的作画方式。也是初学者及画家锻炼绘画表现技法和搜集创作素材的重要手段。❷中国画中描绘花果、草木、禽兽等的绘画，也称"写生"。

写白 ❶写明；昭雪。《后汉书·张奂传》："恩诏分明，前以写白，而州期切促，郡县惶惧。"❷誊写。朱熹《答蔡季通书》："《中庸章句》比略修定，不知可旋开否？如欲之，烦二哥带写白人来。"

写忧 (xiè—) 宣泄忧愁。《诗·邶风·泉水》："驾言出游，以写我忧。"傅亮《登龙冈赋》："静潜处以永念，聊驾言以写忧。"

写实 按照事物在现实生活中的实际形态描绘事物，注重再现的客观性和逼真感。

写真 ❶中国肖像画的传统名称。绘写人像要求形神肖似，故名。杜甫《丹青引·赠曹将军霸》诗："将军善画盖有神，偶逢佳士亦写真。"亦称"传神"、"写照"。❷日本称摄影为"写真"。

写照 画像。《晋书·顾恺之传》："传神写照，正在阿堵中。"引申为真实的描写。

写意 ❶(xiè—) 披露心意。李白《扶风豪士歌》："原、尝、春、陵六国时，开心写意君所知。"原、尝、春、陵，谓平原君、孟尝君、春申君、信陵君。❷(xiè—) 吴方言，舒畅愉快的意思。❸俗称"粗笔"。中国画中属纵放一类的画法，与"工笔"对称。要求通过简练笔墨，写出物象的形神，来表达作者的意向，故名。

写实主义 "现实主义"的旧译。

写生珍禽图 中国画。五代后蜀黄筌作。绢本横卷。淡设色。图左下角有"付子居宝习"小楷，是为其次子居宝临摹用画稿。不作整体构思，只用双钩填彩法，错错落落地画了禽鸟昆虫二十四只，或爬行，或飞鸣，或觅食，或凝视，或伫立，皆神态逼真，生动有趣。为工笔重彩的写生珍品。藏北京故宫博物院。

写生蛱蝶图 中国画。传北宋赵昌作。纸本长卷。设色。画面上明润柔美的花卉四周，三只蛱蝶蹁跹飞舞，形神兼备，多姿多彩，花与蝶相映生辉。那只欲飞落花蕊上的蛱蝶，翅翼透明，须毛毕现，富有质感，神态诱人。花丛中隐伏一只蚱蜢，伸出前肢，在伺机扑食。用笔精细、轻快，傅色鲜润淡雅，整卷构图显示一种纯净、秀丽、平和的意境。藏北京故宫博物院。

4 **军**〔軍〕(jūn) ❶军队。如红军、八路军、解放军。❷军种。如陆军、海军、空军。❸军事。如军情、军政、军令。❹由若干个师、旅编成的军队一级组织。通常隶属于军区(方面军)或军种、兵种。设有领导指挥机关,编有战斗或勤务保障部队。是基本战役兵团。❺驻扎。《史记·项羽本纪》:"军彭城东。"❻中国古代军队最大的编制单位。春秋各大国多设有上、中、下三军,后晋吴等国曾扩至五军、六军。齐国以五人为伍,十伍为小戎,四小戎为卒,十卒为一旅,五旅为一军,一军一万人,见《国语·齐语》。历代沿用其名,人数多少不一。❼唐于设兵戍守之地,设置"军"、"守捉"、"镇"、"戍"。大的称"军",小的称"守捉"、"镇"、"戍"。安史之乱后,内地也设"军",如汴州(今河南开封)设宣武军。"军"与"守捉"的将领称使;"镇"与"戍"的将领称镇将、戍主。❽明初实行*卫所制度,其士兵正式名称为"军"。后来招募的兵才叫做"兵"。❾宋地方行政区划名。始于五代。有两种:一与府、州同级,隶属于路;一与县同级,隶属于府、州。

军士 士兵军衔的一等。通常分为三至七级。中国人民解放军军士军衔分上士、中士、下士三级。

军门 ❶军营的门。《左传·哀公十年》:"吴子三日哭于军门之外。"❷明代有称总督、巡抚为军门者,清代则为提督或总兵加提督衔者之尊称。❸星名。《晋书·天文志上》:"土司空北二星曰军门。"

军区 根据战略需要划分的军事区域及与其相应的军队一级组织。中国人民解放军的军区由中央军事委员会直接领导。设有领导指挥机关。下辖一定数量的战斗和勤务保障部队、省军区、军事院校,有的还辖卫戍区或警备区、守备区等。为诸军、兵种合成的战略战役军团。统一领导和协调辖区内的军事工作、政治工作和后勤保障等,领导本区民兵工作、兵役工作、动员工作、人民防空和战场建设等。

军屯 见"屯田"。

军户 东晋、南北朝时,士兵及其家属的户籍属于军府,称为军户。在民户之外,子弟世代为兵,社会地位低下,非经放免,不得脱军籍。《宋书·孝武帝纪》大明二年(公元458年)诏:"吏民可赐爵一级,军户免为平民。"北魏的军户,有以俘虏充当的。其北方六镇戍防兵士,又称"府户",本出鲜卑高门子弟,数传之后,"役同厮养",也转化为地位卑下的阶层,低于一般农户。明代卫所军士,其子孙亦均入军户,世袭为兵。清代屯卫兵丁和充配为军的,亦称军户。

军队 国家或政治集团为准备和实施战争而建立的正规武装组织。是执行政治任务的武装集团。是国家政权的主要成分,是夺取和巩固政权、对外实施或抵抗侵略的主要暴力工具。国家或政治集团的阶级性质,决定其军队的阶级属性和使命。现代军队一般分为若干军种,编有领导指挥机关、作战部队、技术保障和后勤保障系统、院校和科研机构等,由军官、士兵和文职人员组成。通常采取统一的组织编制,编配制式的武器装备,实行军衔等级制度,穿着统一的服装,使用专用的标志和符号。中国人民解放军是巩固国防,抵抗侵略,保卫祖国,保卫人民的和平劳动,参加国家建设事业,努力为人民服务的人民军队。

军号 军队简易信号通信用的一种形似喇叭的通信工具。分单圈管号和双圈管号。以规定的号音表示一定的信息内容。用于传达简短命令、报告,识别敌我和发放警报等。

军市 ❶古代军中的市场。《商君书·垦令》:"轻惰之民,不游军市。"《三国志·吴志·潘璋传》:"征伐止顿,便立军市,他军所无。"❷星官名。属井宿,共十三星,其中四星今属大犬座,三星属天兔座;军市一即大犬座β星。《晋书·天文志》:"军市十三星在参东南,天军贸易之市。"

军司 同"军师"。晋时避景帝讳,改师为司,司监军事。《晋书·谯王承传》:"请承以为军司,以军期上道。"

军台 清代设在新疆、蒙古一带的邮驿,专管西北两路军报和文书的递送。《清会典事例·邮政》:"张家口外阿尔泰军台正站二十九处。"

军师 ❶古代官名,掌监察军务。东汉、三国、晋皆设置。如三国时魏以荀攸为军师,吴以朱然为右军师,蜀以诸葛亮为军师将军。❷戏曲和旧小说中称在军中帮助主将出谋划策的人。

军团 ❶方面军和集团军的统称。❷第二次国内革命战争时期,中国工农红军的一级组织。由若干个军(师)及战斗、勤务保障部(分)队编成,隶属于方面军或中央军委。❸公元前8世纪,在古罗马,军团曾是军队的统称。后成为军队的基本建制单位。16世纪以后,某些国家以军团作为军队的高级建制单位。

军兴 ❶军事行动开始或战争开始。如:抗战军兴。引申指战时的法令制度。《汉书·隽不疑传》:"暴胜之为直指使者……以军兴诛不从命者。"颜师古注:"有所追捕及行诛罚,皆依兴军之制。"❷古代征集财物以供军用。《商君书·垦令》:"令人自给甲兵,使视军兴。"

军纪 "军队纪律"的简称。部队和军人必须遵守的行为准则。通常由条令、条例等规范性文件予以规定。中国人民解放军的纪律,包括政治纪律、军事纪律、群众纪律和各项工作纪律等,是建立在高度自觉基础上的严明的纪律。是维护军队高度集中统一,巩固提高战斗力,完成各项任务的重要保证。

军坊 西魏至隋初府兵及其家属集中居住的城坊。当时称一般居民集中居住的城坊为坊。由于军户与民户有别,军府各领军坊,每坊置坊主一人、佐二人,以校比户口,督促农业生产。大业三年(公元607年),军户编入民籍后,军户与民户既无区别,军坊之制也随之消失。

军医 军队中担任医疗保健、卫生防疫工作人员的通称。按职务分为:住院军医、主治军医、副主任军医、主任军医;按专业分为:临床军医、放射军医、检验军医、卫生学军医、航空军医、航海军医、潜水军医等。由经过系统医学和军事医学训练并具有一定的军事学和后勤学知识者担任。

军邮 军队中的邮政工作。负责寄送军队内外函件、报刊、图书资料以及办理包裹、汇兑等业务工作。战时设立军邮机构,和平时期不设军邮机构,其业务通过国家邮政部门和军内各级收发室实施。

军事 一切与战争和军队相关的事项的统称。主要包括国防与军队建设、战争准备与战争实施等。

军帖(—tiě) 军中文告。古乐府《木兰诗》:"昨夜见军帖,可汗大点兵。"

军制 "军事制度"的简称。国家或政治集团组织、管理、维持、储备和发展军事力量的制度。主要包括:军事领导体制,武装力量体制,军队组织体制编制,军队的教育训练、政治工作、人事管理、行政管理、技术保障、后勤保障等制度,后备力量建设、兵役、战争动员、国防经济和国防科研管理、国防教育、民防等方面的体制和制度。一般由国家或政治集团及其军队制定,以法律、法令、条令、条例、规则、章程

等规范性文件予以规定和颁行。军制一词，首见于中国战国时期。《荀子·议兵》："请问王者之军制"；《吕氏春秋·节丧》："以军制立之，然后可。"

军服 亦称"军装"。军人穿着的制式服装。有统一规定的式样、颜色、用料和穿着方式。主要包括军上衣、军裤、大衣、衬衣、军帽、军鞋、标志符号等。一般分为军礼服、军常服、作训服和工作服四类。

军备 国家或政治集团拥有的常备军和武器装备的统称。

军府 ❶储藏军器处。《左传·成公七年》："晋人以钟仪归，囚诸军府。"❷将帅的府署。柳宗元《兴州江运记》："乃出军府之币，以备器用。"亦用为将帅的代称。张籍《送李骑曹灵州归觐》诗："军府知归庆，应教数骑迎。"

军实 ❶军用器械。《左传·襄公二十四年》："齐社，搜军实。"杜预注："祭社因阅数军器。"❷军事物资。《三国志·蜀志·先主传》："曹公以江陵有军实，恐先主据之，乃释辎重，轻车到襄阳。"❸指作战中的俘获。《周礼·天官·兽人》贾公彦疏："至于斩首折馘，亦是军实。"《左传·僖公三十三年》："先轸朝，问秦囚。公曰：'夫人请之，吾舍之矣。'先轸怒曰：'武夫力而拘诸原，妇人暂而免诸国，堕军实而长寇仇，亡无日矣！'"杜预注："堕，毁也。"❹战事，关于战争的事。《国语·楚语上》："故先王之为台榭也，榭不过讲军实。"韦昭注："讲，习也；军实，戎事也。"

军官 "军职官员"的简称。通常指授予少尉以上军衔的军人。按职责和业务性质分为指挥军官、行政军官、后勤军官、技术军官，有的国家还有政治军官；按军衔等级分为尉级军官、校级军官、将级军官，有的国家还设有元帅级军官；按服兵役状况分为现役军官、预备役军官和退役军官。

军种 军队内按主要作战领域、使命和武器装备划分的基本类别。通常分为陆军、海军、空军，有的国家还有防空军、战略火箭军，有的国家只有两个军种或不分军种。

军阀 ❶军功。《新唐书·郭虔瓘传》："开元初，录军阀，迁累右骁卫将军。"❷拥兵割据一方，自成派系的军人或军人集团。

军语 "军事术语"的简称。表述军事概念的语词。是军队在作战、训练及其他工作中必须统一使用的规范化的军事用语。

军费 国家直接用于军队建设和作战的专项经费。是国防费的主体部分，是军队的基本财力。主要包括军队人员生活费、装备购置和维修费、公务事业费、教育训练与科学研究费和基本建设费等。

军校 ❶官名。任辅助之职的军官。《晋书·职官志》："武帝甚重兵官，故军校多选朝廷清望之士居之。"清八旗兵有步军校、亲军校、护军校、委署步军校、副护军校等武职。❷清末军衔的一等。次等军官(尉官)称军校。❸军事院校的简称，如：黄埔军官学校，简称黄埔军校。

军候 古代军中负责侦察敌情的军官。《后汉书·百官志一》："大将军营五部……部下有曲，曲有军候一人。"

军舰 见"舰艇"。

军旅 军队；军事活动。《论语·宪问》："仲叔圉治宾客，祝鮀治宗庙，王孙贾治军旅。"《三国志·魏志·刘劭传》："时外兴军旅，内营宫室，劭作二赋，皆讽谏焉。"

军容 ❶本指军队的武器、装备。左思《吴都赋》："军容蓄用，器械兼储。"后常用来指军队的气象威仪和军人的仪表。如：军容整肃。❷官名。唐代对掌权宦官的尊称。亦为监视出征将帅的宦官之称。

军械 用以毁伤目标或完成某些直接保障毁伤目标任务的军用器械。包括武器、弹药和随武器配套的仪器器材等。

军衔 区别军人等级、表明军人身份的称号及标志。是国家给予军人的荣誉。通常由将官、校官、尉官、准尉、士官、士兵构成其等级体系，有的国家还设有元帅、大元帅。中国人民解放军现行军官军衔，设将官、校官、尉官三等共十级；士兵军衔，设士官、军士、兵三等共九级。按性质分为正式军衔、临时军衔和荣誉军衔；按兵役状况分为现役军衔、预备役军衔和退役军衔。

军婚 全称"现役军人婚姻"。在我国，指夫妻一方是现役军人的婚姻。现役军人指正在中国人民解放军或中国人民武装警察部队中服役，具有军籍的人员。我国婚姻法规定，现役军人的配偶要求离婚，须得军人同意。军人提出离婚或双方都是现役军人，不适用保护军婚的规定，按一般离婚案件处理。

军赋 亦称"兵赋"。中国历史上向臣属征发的军役和军用品。《汉书·刑法志》："因井田而制军赋。……有税有赋，税以足食，赋以足兵。"春秋后期，各国军赋如*丘甲、*丘赋等都从田亩征发，赋和税渐混合。汉所征*更赋、*口赋、*算赋及后世*户调、庸税、丁税都源于军赋。

军港 军用舰船的专用港口。其港区由便于舰艇隐蔽、机动的水域和陆域构成。建有舰船停泊、补给、修理、导航、通信、人员生活等设施和对海、对陆、对空防御配系。

军渡 镇名。在山西省柳林县西南境，西隔黄河与陕西省吴堡遥望。为黄河重要渡口，晋、陕交通孔道之一，建有黄河公路大桥。公路东通太原市。

军属 军人家属的简称。在我国，指中国人民解放军和人民武装警察部队现役军人的直系血亲、配偶及依靠军人生活的16周岁以下的弟妹，或将军人抚养长大现在必须依靠军人生活的其他亲属。

军龄 公民取得军人身份后在军队服役的年数。

军需 ❶特指军队所需的给养、被服、装具等。❷泛指军队作战、训练和生活所需的物资。❸军队旧职务名，办理军需业务的人员。

军旗 象征军队或建制部队的旗帜。一般由旗幅、旗杆和旗顶组成。中国人民解放军军旗旗幅为红地，长方形，靠旗杆上方缀金黄色五角星和"八一"两字，简称"八一军旗"。表示中国人民解放军自1927年8月1日南昌起义诞生以来，经过长期奋斗，以其灿烂的星光普照全国。"八一军旗"是中国人民解放军荣誉、勇敢与光荣的象征，是鼓舞全军指战员团结战斗的旗帜。

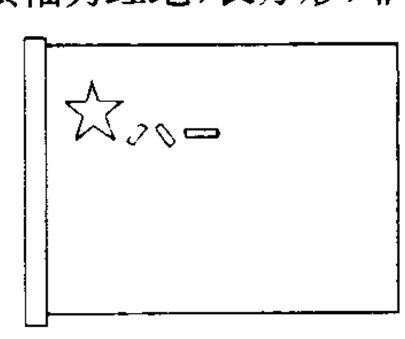

中国人民解放军军旗

军徽 象征军队的标志。中国人民解放军军徽为镶有金黄色边的五角红星，中嵌金黄色"八一"两字，简称"八一军徽"。红星象征中国人民获得解放；"八一"表示1927年8月1日南昌起义，从此人民解放军诞生。

中国人民解放军军徽

军籍 ❶公民入伍后取得的军人身份。❷登记军人姓名、年龄、籍贯等的簿册。

军士长(长zhǎng) ❶军衔的一级。一些国家设立，作为军士军衔的最高级别。有的将军士长又区分为若干级。中国人民解放军的军士长分为

四级。❷军队职务名。如海军舰艇编有军士长。

军分区 在省军区范围内划分的军事区域所设立的军队一级组织。中国人民解放军的军分区隶属于省军区。也是中国共产党地区(地级市、自治州)委员会的军事工作部门和地区行政公署(地级市、自治州政府)的兵役工作机构,受省军区和中共地区(地级市、自治州)委员会、行政公署(地级市、自治州政府)的双重领导。设有领导机关。领导县(区)人民武装部,有的还辖有一定数量的部队、分队。主要负责所在地区(地级市、自治州)的民兵、兵役和动员工作,有的还担负边防守备任务和所驻城市的警备勤务等。

军令状 将士于接受军令后所立的保证文书,写明如不完成任务,愿受军法处分。《三国演义》第四十九回:"云长曰:'愿依军法。'孔明曰:'如此,立下文书。'云长便与了军令状。"

军用票 ❶交战国一方在占领对方国家的地区内发行的一种强制使用的纸币。其发行无任何保证,只能在其占领区内流通。是占领国把战争负担转嫁到被占领国人民身上的一种手段。中国抗日战争时,日本帝国主义曾在占领区发行大量军用票,就地搜购物资,掠夺中国人民。❷中国旧时以军用名义发行的纸币。辛亥革命及民国时期多有发行。发行者有南京临时政府和地方军阀等。

军务院 1916年*护国军反对袁世凯称帝,于5月8日在广东肇庆成立"中华民国军务院",代行国务院职权,为独立各省对内对外总机构。推唐继尧为抚军长,岑春煊为副抚军长,梁启超、陆荣廷、蔡锷、李烈钧、刘显世、陈炳焜等为抚军,梁启超兼政务委员长,遥尊黎元洪为大总统。同年6月袁世凯死后,南北妥协。7月军务院宣告撤销。

军乐队 用于军队中的*铜管乐队。

军乐团 由木管、铜管、打击等乐器演奏员组成的军乐团体。中国人民解放军军乐团于1962年4月成立。团址北京。隶属中国人民解放军总政治部。

军机处(处chù) 官署名。清代辅佐皇帝的政务机构。雍正七年(1729年)以用兵西北,设军机房,十年始正式改称办理军机处,简称军机处。在军机处任职者无定员,最多时达六七人,由亲王、大学士、尚书、侍郎或京堂充任,称为军机大臣,通称大军机。但任命时亦按各人资历分别称为军机处行走、大臣上行走、大臣上学习行走等。其僚属称为军机章京,通称小军机,掌缮写谕旨,记载档案,查核奏议。乾隆时定为满、汉两班,各八人,后增四班三十二人。每班有领班、帮领班各一人,满语称为"达拉密"。军机处职掌为每日晋见皇帝,商承处理军国要务,用面奉谕旨的名义对各部门各地方负责官员发布指示。宣统三年(1911年)内阁成立后撤销。

军事法 用于调整军事领域活动的法律规范的总称。主要包括国家立法机关及其授权机关制定和颁布的关于国防和武装力量建设,战争准备与实施等方面的法律、法规,以及国家签署或认可的由国际条约和惯例形成的战争法。

军制学 以军事制度为研究对象的理论体系。是军事科学的重要学科。基本任务是揭示军事制度的本质和发展规律,阐明军事制度的原理、原则,为军事制度的制定与实施提供理论依据。

军政府 ❶1911年(清宣统三年)10月武昌起义胜利后,依据同盟会的《革命方略》,成立湖北军政府。设都督一人,下设司令(亦称军令)、军务、参谋、政事四部。司令部设总长一人(由都督兼任)、司令官若干人、收掌员二人、书记员四人、传达员四人;军务部设部长一人、副长一人及总务、军事、人事、军需、经理、执行、医务等七科;参谋部设参谋长一人、副长二人、参谋官若干人;政事部设部长一人、副长一人及外务、内务、财政、司法、交通、文书、编制等七局。以后取消政事部,军政府改设军令、参谋、军务、内务、外交、理财、交通、司法、编制九部,并设总监察部及秘书、顾问、稽查等处。南北议和期间又增设实业部和教育部。此后,湖南、云南及上海等省市的军政府组织略同。❷1917年孙中山在广东组织的*护法军政府。

军宣队 "解放军毛泽东思想宣传队"的简称。我国"文化大革命"期间进驻学校及其他上层建筑单位实施领导的解放军组织。1967年后,全国地方党政机关和公安、法院等机关陷于瘫痪,武斗成风。1968年7月下旬,毛泽东派解放军进驻清华大学制止武斗。8月,中共中央、国务院、中央军委、中央文革小组发出通知,要求各地照此办理。此后,有二百八十万名指战员组成军宣队陆续进驻大、中学校和一些科研、文化机构,实行支左、支工、支农、军管、军训等"三支两军"任务,并与工宣队一起在进驻单位成立革命委员会和恢复党组织生活,担任主要领导工作。1972年后陆续撤出。

军统局 "国民政府军事委员会调查统计局"的简称。国民党政府最大的特务组织之一。1938年成立。贺耀祖任局长,戴笠任副局长。前身为"复兴社"核心组织"力行社"的特务处。在各地广泛设立特工组织,并渗透到国民党的军队、警察、行政机关和交通运输等部门。1946年7月改组,公开武装特务部分划归国防部二厅,秘密核心部分组成国防部保密局(简称保密局)。1949年迁往台湾。

军都山 在北京市西北部。属燕山山脉。东北-西南走向。断块山地,海拔1 000~1 500米。居庸关位其西翼,古北口控其东陲,军事和交通地位重要。高峰有黑驼山(1 534米)、云蒙山(1 414米)、八达岭(1 015米)等。长城蛇行于山脊沟壑,八达岭、慕田峪等地段,为世界驰名胜迹。

军都陉 一称关沟。在北京市昌平县军都山中。为自南口越八达岭通桑干盆地和内蒙古高原的天然孔道。两侧山峦屏列,一水中流,景色佳丽,有"关沟七十二景"之称。属八达岭风景名胜区。

军舰鸟 鸟纲,军舰鸟科各种类的通称。大型海鸟。例如小军舰鸟(*Fregata minor minor*),体长约0.7米,体羽主要为黑色而带蓝绿色光泽。雌鸟羽色较少光泽,颈基部有一棕色环带。白天在海面飞翔,夜宿岸边林带。主食鱼类,也吃软体动物和水母。在海岛上营巢。分布于中国沿海至印度洋东部。可驯养为通信鸟。白腹军舰鸟(*F. andrewsi*)为国家一类保护动物。

小军舰鸟

军谘府 官署名。清末设,为最高军事参谋机构。

军器监(监jiàn) 官署名。北周始置,唐代时有废置。北宋王安石变法,以军械不精,特设军器监,掌监督缮治兵器什物。监官以文臣充任。南宋并归工部。金又置,元代改为武备监。

军人礼节 军人表示敬意的形式。由军队最高军事领导机关或最高统帅颁布的条令、条例、命令等统一规定。是军

队礼仪的组成部分。通常包括举手礼、注目礼和举枪礼等。

军人优抚 国家和社会给予军人及其家属的优待和抚恤制度。在中国，军人优抚，依据国家法律规定，主要是对中国人民解放军和人民武装警察部队的现役军人(含文职干部)、革命伤残军人、复员退伍军人、革命烈士家属、因公牺牲军人家属、病故军人家属和现役军人家属，给予物质优待和精神安慰。

军人道德 调节军人与国家、军人与民众、军人与社会以及军队内部相互关系的行为规范。中国人民解放军的军人道德以政治坚定和全心全意为人民服务的献身精神为本质特征，以党的利益、国家利益和人民利益为最高追求。

军区空军 空军中由军、师和独立旅、团等组成的一级组织。是空军的战役军团。其使命是协同陆军、海军作战或独立遂行战役、战略任务。中国人民解放军军区空军始建于1950年，隶属于空军，受空军和所在军区双重领导。

军队内务 军队内部日常生活的一切事务。主要包括军人的基本职责、军队的内部关系、日常管理工作和各项勤务等。

军队礼仪 军队在日常活动、节日、庆典及其他场合，为示敬意或隆重而实行的礼节和举行的仪式。包括敬礼、升旗、鸣礼炮、阅兵等。

军队后方 简称"后方"，同"前方"或"前线"相对。指军队作战地区之后，配置有关部队和展开后方工作的地域。是军队作战的依托。分战略后方、战役后方和战术后方。战略后方是军队作战的稳固基地，并与国家后方相连接；战役后方是连接战略后方和战术后方的中间地带，它相对稳定；战术后方随战线变化而变化。在现代战争中，由于远程武器的广泛应用，前后方已逐渐无明显界线。

军队后勤 筹划和运用人力、物力、财力保障军队建设和作战需要的各项专业勤务的统称。按历史进程可分为古代后勤、近代后勤和现代后勤；按任务规模可分为战略后勤、战役后勤和战术后勤。中国人民解放军的后勤工作，包括财务、卫生、军需、军事交通、物资、油料、基建营房等，并分别通过有关业务部门组织实施。根本职能是把国家所提供的经济力转化为军队的战斗力，保障军队的需要。

军队标号 军队标图使用的队标和队号的总称。队标是标示军兵种部队、指挥机关、武器装备、军事设施和军队活动的各种图形；队号是注明队标的番号、数量、时间和序号的代字和数字。

军用卫星 用于军事目的的人造地球卫星。包括侦察卫星、军用通信卫星、军用气象卫星、军用导航卫星、军用测地卫星、截击卫星和军事技术试验卫星等。

军用飞机 用以直接参加战斗，保障战斗行动和进行军事训练的各种飞机的统称。主要包括歼击机、轰炸机、歼击轰炸机、强击机、反潜巡逻机、侦察机、预警机、电子对抗飞机、炮兵侦察校射飞机、军用运输机、空中加油机和教练机等，还有武装直升机和其他用途的直升机。用于直接参加战斗的飞机装有武器、火控系统和电子对抗系统等。

军用地图 为国防建设和军队作战、训练需要而测制的各种地图的统称。主要指军事地理图、军用地形图、海图、航空图和军事专题图。为保障战时特殊需要，有防水地图、夜光地图、影像地图、缩微地图、数字地图等多种形式。它是指挥员研究地理形势、准备与实施作战行动及武器装备使用的重要依据。

军用炸药 用于军事国防的炸药。要求与矿山炸药不同。例如，对于猛性炸药，一般要求具有较低的敏感度，但有更强大的爆炸威力。最常用的有梯恩梯、特屈儿、黑索今、奥克托今和太恩等。可单独使用或制成混合炸药以满足各种军用要求。

军民一致 见"三大原则"。

军民共建 "军民共建社会主义精神文明"的简称。中国人民解放军各部队同驻地人民群众共同开展的社会主义思想建设和文化建设活动。1982年初，为河北省保定地区驻军同当地群众所首创。

军事工程 用于军事目的的各种工程建筑和保障军队作战行动而采取的其他工程技术措施的统称。工程建筑包括军事工程建筑物和构筑物，建筑过程中的工程侦察、勘测、设计、施工、维护等技术活动；其他工程技术措施，包括布雷、排雷、破坏作业、克服障碍物、漕渡、工程伪装以及野战给水中非建筑性工程技术措施等。

军事五项 国际军事体育理事会确定的军事体育竞赛项目。有陆军、海军、空军各五项。陆军五项设射击、通过障碍、游泳、投弹、越野；海军五项设通过障碍、救生、航海技术、实用游泳、两栖越野；空军五项设射击、击剑、游泳、篮球、脱离(通过障碍和识图越野)。

军事训练 军事理论教育和作战技能教练活动的总称。包括部队训练、军队院校教育和预备役训练。是提高官兵军事素质和部队战斗力的主要途径，和平时期军队的中心任务，在国家武装力量建设和战备工作中具有战略地位。在现代高技术战争条件下，强调通过军事训练提高部队的整体作战能力、快速反应能力、电子对抗能力、野战生存能力和后勤保障能力。

军事民主 见"三大民主"。

军事地理 对国防建设与军事活动有直接和重要影响，并能在战时为敌对双方运用的地理条件。主要是指影响军事活动和战争胜负的自然地理和人文地理要素。20世纪下半叶以来，军事地理已扩展到与国防建设和军事活动有关的陆地、海洋，以及地球表层一定深度的地下或水下和一定高度的外层空间环境。

军事危机 国家或政治集团之间的关系处于可能爆发战争或军事冲突的危险状态。

军事冲突 亦称"武装冲突"。敌对双方的武装力量之间发生的低强度的军事对抗。在国家关系上尚未构成战争状态。但在一定条件下，也可能发展成为战争。

军事交通 用于军事目的的陆地、水域和空中交通的统称。以民用交通为基础。主要包括交通设施、运输工具、管理机构，以及国防交通建设和军事运输的组织管理。

军事运输 组织各种运输工具从事军队人员和军用物资的输送。包括铁路、水路、航空、公路、管线、人力、畜力运输等。

军事医学 研究军人保健和伤病员救治的理论与实践的科学。中国人民解放军建立的军事医学学科有：卫生勤务学、野战外科学、军队卫生学、军队流行病学、核武器防护医学、化学武器防护医学、生物武器防护医学、军事毒理学、军事航海医学、军事航空医学、军事航天医学、军事劳动生理学及潜水医学等。

军事技术 ❶直接运用于军事领域的技术科学和应用技术的统称。包括武器装备的研制、生产、操作、使用和维修保养所涉及的科学技术，以及军事工程和指挥控制技术等。❷操纵、使用武器装备的技能。如射击技术、驾驶技术、电

子设备操作技术等。是构成军队战斗力的重要因素。

军事条约 国家或国家(集团)之间缔结的有关军事方面相互权利和义务的各种书面协议的统称。主要形式有条约、公约、专约、协定、和约、宣言、换文和议定书等。有时专指以条约为名的协议。如"军事同盟条约"、"互不侵犯条约"等。其内容通常包括：建立维护缔约各方的战略利益和安全的军事联盟或军事同盟，提供军事援助，建立和使用军事基地，结束战争状态或武装冲突，裁军和限制军备，编纂战争法规、惯例等。

军事法制 国家关于军事法律、军事法规、军事规章的制定与实施的制度。包括军事立法、军事司法以及军事法的监督检查、咨询服务、宣传教育等制度。

军事法院 国家在军队中设立的审判机关。

军事学术 关于战争指导和武装力量建设的各学科的统称。包括战略学、战役学、战术学、军队指挥学、军制学、军事训练学、军队政治工作学、军事后勤学、军事运筹学等学科。其中，战略学、战役学和战术学是军事学术的主导部分。军事学术的发展，是推动军事思想和军事技术进步的重要因素。

军事经济 从物质、劳务等方面保障军事需要的经济。是国民经济的特殊部分。主要包括：用在军事上的经费和人力资源；军事工业；为军队和军事工业提供原材料、燃料动力、机器设备和有关消费品的工业和农业；直接或间接为军事需要提供服务的交通运输、邮电通信、财贸、科研、文化教育、卫生等。军事经济的核心是军事工业。军事经济有平时和战时之分。

军事封锁 一国或数国以武力切断某一国家或地区的对外联系的措施。分战时封锁和平时封锁。

军事要地 对国防建设和军事行动有重要影响的地点或地区。包括对战争全局有重大影响的战略要地、对军事行动进程产生影响的军事目标、为保障军事行动和军事设施安全而划定的军事禁区等。例如国家或一定地区的政治、经济、军事中心，重要海峡、岛屿和交通枢纽、军事基地等。

军事思想 关于战争和军队问题的理性认识。通常主要指国防与军队建设、战争准备与实施的指导理论和基本原则。是军事科学的重要组成部分，属于社会意识形态，受世界观与方法论的制约，具有鲜明的政治性。

军事科学 亦称"军事学"。反映战争规律和战争指导规律，用以指导战争准备与战争实施的知识体系。包括军事思想、军事学术、军事技术、军事历史、军事地理等学科门类。军事科学可为国家制定军事战略，规划国防与军队建设，发展武器技术装备，指导战争的准备与实施等提供理论依据。

军事测绘 获取、处理和提供军用大地测量成果、图像资料、军用地图和其他军事地理信息与资料的专业技术勤务。包括：(1) 军事测绘成果的生产、存储和供应。主要通过天文大地测量，物理大地测量，卫星大地测量，航天摄影测量，航空摄影测量，地形测量，海洋测量，军事工程测量，军用地图的编制、印刷和数字地图的生产、存储，军事地理资料编纂等技术过程，完成符合规范要求并经专门验收、存储，按规定供应部队的军事测绘基础产品。(2) 为军队指挥，军种、兵种、战区军事活动，国防科学研究，武器装备运用，部队行动等提供军事测绘信息和成果，进行野战快速测绘和军事地形学的训练等。

军事宣传 围绕军事活动进行的舆论工作。旨在争取国内外人民群众对军队和军事活动的理解、同情和支持，激励部队士气，夺取军事斗争的胜利。军事宣传是中国共产党及各级人民政府、军队政治机关的共同任务。

军事哲学 关于军事方面的世界观和方法论的学说。主要是用哲学的基本原理认识与考察军事问题，并揭示军事领域内各种运动形式的主客观因素相互联系及其转化的一般规律。

军事航天 人类借助航天器在太空进行的军事活动。主要包括：航天侦察、导弹预警、卫星海洋监视、军事卫星通信、军事卫星气象观测、军事卫星导航、军事卫星测地与测绘、航天防御与攻击、航天勤务保障等。

军事消耗 用于军事的一切物质和劳务耗费。是军事经济活动的最终环节。主要包括生活品的消耗，武器、装备和器材的消耗，工程设施的消耗和劳务的消耗等。

军事通信 军队为实施指挥，运用通信工具或其他方法进行的信息传递。是保障军队指挥的基本手段。主要任务是建立和保持顺畅的军队作战指挥、协同动作、后方勤务、警报和情报报知及技术保障通信。按通信保障任务和范围，分战略、战役、战术通信；按通信手段，分无线电、有线电、光、运动、简易信号通信；按通信业务，分电话、电报、数据、图像等通信。对军事通信的要求是迅速、准确、保密、不间断。

军事教育 对现役和预备役官兵进行军事理论、军事知识和军事技术的教育和训练，也包括对大、中学生的军事训练。中国军事教育的根本目的和任务是，全面提高现役和预备役军人素质，包括政治素质、思想素质、道德素质、军事知识技术素质、身体素质和心理素质等。

军事基地 作为军事上进攻、防守，驻扎军队，储备武器、弹药和给养的根据地。如空军基地等。

军事谋略 在军事斗争中，为达成一定目的而构想并加以运用的计谋与策略。

军事禁区 根据军事需要划定的禁止无关人员进入或限制进入人员的活动的特定区域。其边界通常设有醒目的标志。

军事模拟 按照已知的或事先设定的条件和数据，借助电子计算机等手段，对军事工作或军事活动所进行的模仿。通过数据计算、图形显示和演练动作等，形象地揭示军事工作或军事活动的演变过程及结果，为军事决策提供一定的依据。

军事管制 在战争或其他非常情况下，军队对指定的地区、行业系统或单位实施的强制性管理与控制。

军事演习 在想定情况诱导下进行的作战指挥和行动的演练。是在学习军事理论，完成技术、战术训练的基础上实施的近似实战的综合性训练，部队训练的高级阶段。目的是提高指挥员、机关的组织指挥能力和部队的整体作战能力，或检验武器装备和条令、教材，探讨新作战方法。

军事潜力 在一定时期内或经过动员后，可转化为军事实力的人力、物力和财力等各种潜在力量。

军国主义 把国家完全置于军事控制之下，一切为了侵略扩张的黩武思想和行动。18 世纪的普鲁士曾流行军国主义。第二次世界大战时的德国和日本是军国主义国家。对内竭力增加军费，畸形发展军事工业，向人民灌输侵略思想，强迫人民服兵役，加强镇压人民革命斗争，实行军事独裁；对外掠夺，干涉、破坏他国主权，进行颠覆活动，发动侵略战争。

军备竞赛 敌对国家或集团为使自己在战争或对峙状态中处于优势地位而竞相扩充军备的行为。主要特征为，军费开支，制造、更新、储存的军事装备远远超过自身防御的需要。冷战时期，美苏以军备的均衡是保持世界和平的基础为借口，不断掀起军备竞赛，企图以此争夺世界霸权。

军备控制 对军事力量的规模，武器装备的试验、制造、部署或使用的限制。目的在承认国家军事机构存在的前提下，减少因军备失控而造成的战争危险；一旦战争发生时，又可增加交战国执行克制性政策的可能性。一般通过双边或多边协议作出规定，并可互派人员实施监督和检查。联合国已将此概念纳入裁军范畴。

军政时期 孙中山提出的建立"民国"程序的第一阶段。他把建立"民国"的程序分为军政、训政、宪政三个时期。主张在军政时期施行军法，实行军事统治，既以兵力统一全国，又训练人民接受三民主义。待一省之内秩序完全安定后，就可停止军政，开始训政时期。

军种战役 军种单独组织实施的战役。如陆军战役、海军战役、空军战役和战略导弹部队（中国称第二炮兵）战役等。

军突弄山 古岛屿名。即今越南南部湄公河口外的昆仑岛。唐代译作军突弄山或军徒弄山，见《新唐书·地理志》附"广州通海夷道"和《南蛮列传》，为中古时代海舶往来东西洋必经要地。南宋时始称昆仑，见吴自牧《梦粱录》卷十二。参见"昆仑山❷"。

军垦农场（场 chǎng） 中国人民解放军为开荒生产而建立的农场。解放战争胜利后，一部分人民解放军参加生产建设，在边疆、沿海等地区开垦荒地，建立农场，除生产自给外，还为国家提供大量商品粮食和工业原料。

军容风纪 亦称"军风纪"。军人仪表、姿态、风貌的统称。体现于军人的着装、礼节、举止等。是军队素质和战斗力的一种表现。严整的军容风纪是中国人民解放军的优良传统。

军械勤务 组织实施军械物资供应、管理和军械技术保障的专业工作。主要内容是：拟制军械保障方案；筹措、储备、补给军械物资；保养、检查、测试、修理军械装备；制定军械工作规章制度和有关标准；组织实施军械业务管理；验收军械产品；培训军械专业人员；开展军械勤务理论研究和技术研究。

军鸽通信 军队利用信鸽传递信息的通信方式。基本方法是单程通信和往返通信。通常用于交通不便的部队、分队驻地之间以及巡逻、侦察、伏击等行动中。

军需勤务 组织实施军需物资保障与部队伙食管理的专业工作。主要内容是：实施给养、给养器材、被服、装具、日用品等物资的筹措、储备、供应和管理，指导部队的伙食管理和农副业生产，组织军需人员的专业训练和装备的科学研究。

军人优抚法 国家有关优待和抚恤军人及其家属的法律、法规、规章的总称。世界许多国家有军人优抚法，内容不尽相同。中华人民共和国成立后，陆续发布了一些优待和抚恤军人及其家属的法规。1980 年发布的《革命烈士褒扬条例》、1987 年发布的《退伍义务兵安置条例》、1988 年公布的《军人抚恤优待条例》等，对革命烈士和军人及其家属的优待、抚恤、褒扬、安置等分别作了规定。

军人委员会 中国人民解放军连队保障军人行使民主权利，开展各项群众性活动的组织。曾称"士兵委员会"。由连队军人大会选举产生。

军人服务社 军队设立的为军人、职工、家属生活服务的经营机构。主要经营日用生活必需品和部分粮油、副食品、燃料及办公、文化用品等。

军队现代化 军队建设与运用达到现代先进水平的过程和目标。其内容主要包括：武器装备、体制编制、战略战术、人员素质、指挥控制、供应保障等方面的现代化。军队现代化随着科学技术的进步和经济实力的增强而发展。

军队供应站 简称"军供站"。军队后勤部门建立的主要实施物资供应的机构。通常建立在部队驻地附近或交通运输线上。如油料供应站、饮食供应站等。

军队指挥学 研究军队组织指挥的理论及其实施方法的学科。主要研究内容为军队组织指挥的基本理论、原则、形式、方法等。是军事学术的组成部分，同战略学、战役学和战术学有密切的联系。

军队党组织 无产阶级政党在军队中的组织机构。中国人民解放军团级以上单位设立中国共产党的委员会和党的纪律检查委员会，其所属机关分别设立党的委员会、党的直属委员会或党的总支部委员会。营和相当于营的单位设立党的基层委员会。连和相当于连的基层单位建立党的支部委员会。

军用控制点 以国家三角点、导线点和全球定位系统控制点为基础，扩展、加密供炮兵使用的测量控制点。

军事工程学 研究军事工程及其勘察、设计、施工、维护管理，以及工程装备的结构、性能、特点、运用等技术的综合性学科。其分支学科包括筑城学、地雷障碍物学、军事工程装备学、军事爆破工程学、军用道路工程学、军用桥梁工程学、军队渡河保障工程学、工程伪装学、野战给水工程学等。有些国家把作战工程保障、工程兵的组织编制和战斗运用等，也列为军事工程学的研究内容。

军事历史学 研究建军和作战活动的发生、发展过程及其规律的学科。是军事学术中产生较早的学科，也是历史学的一个分支。主要包括战争史、军事史、军事科学史、军事思想史、军事学术史、武装力量史、军事技术史以及军事文献学、军事历史编纂学。它对总结、研究战争与军事活动实践经验，揭示其发展规律，进而推动军事科学发展有着重要作用。

军事气候志 记述某一地区气候状况及其与军事活动关系的志书。通常以文字、图、表等形式表述。是军队拟制作战、训练计划，进行战场准备、国防科研试验和工程建设等的重要参考依据。

军事气象学 应用气象学的分支。研究气象条件对军事行动、武器和技术装备使用的影响以及在作战和训练中如何实施气象保障的学科。有陆军和装甲兵气象学、海军气象学、空军气象学、军事化学气象学等分科。现代化遥控和各兵种联合作战指挥等方式的发展，对气象有更高的要求，进一步促进军事气象学的发展。

军事心理学 研究人在军事活动中的心理规律的学科。包括研究新兵的征选、分类和训练；军事活动对人心理活动的影响；军人个性心理特征在军事活动中的作用；军人集体心理学；军用器械的设计如何适合人的生理心理特点，便于操作，从而发挥更大效能等问题。

军事训练学 研究军事训练活动及其规律、理论的学科。军事学术的组成部分。主要研究军事训练的产生与发展规律、训练方针原则与指导思想、训练管理与体制、训练法规

与制度、训练内容体系、训练组织实施方法与手段、训练保障、训练心理，及与其他学科的关系等。

军事民主制 美国民族学家*摩尔根首用此术语，指古希腊*荷马时代(英雄时代)部落及其联合(联盟)的组织机构。包括：议事会，由氏族长老组成；人民大会，由氏族成年男子组成，具有一定民主性质。其军事首长称"巴赛勒斯"(常译为"王")，并不享有阶级社会中国王的权力。古罗马人、日耳曼人、西徐亚人等，一般均曾存在此制。历史学上有时也用以指原始社会向阶级社会过渡的一个阶段。

军事地形学 研究军事上识别和利用地形规律的学科。军事训练的共同科目之一。主要研究地形分类及其对作战行动的影响规律，军用地图识别与应用原理，现地判定方位与简易测图的方法，航空、航天像片的判读与运用，调制要图和制作沙盘的技术与方法等。

军事地理图 着重反映与战略、战役活动有关的地理环境或地理要素的一种军用地图。主要供指挥机关研究战略、战役及遂行作战任务时使用。制图范围和内容视战略、战役活动需要而定，地图比例尺一般较小。

军事地理学 研究军事与地理关系的学科。主要探索地理环境对国防建设与军事活动的影响和军事上运用地理条件的规律。按研究对象和范围可分为三类：(1) 普通军事地理学，主要从整体上研究军事与地理环境关系的一般规律。(2) 部门或专题军事地理学，主要研究军种、兵种或军事职能部门的军事活动与地理环境或某一地理要素的关系。如陆军地理学、海军地理学、空军地理学。(3) 区域军事地理学，主要研究某一地区武装力量建设及军事活动与地理的关系。如国家军事地理学、战区军事地理学。

军事网络法 亦称"军事统筹法"。对军事活动进行科学计划、统筹安排和组织指挥的一种方法。基本形式是军事网络图(军事统筹图)。该图可简明直观地反映计划过程的逻辑关系，揭示过程中的主要矛盾。采用军事网络法能寻求最佳的行动方案，提高组织指挥效率。

军事后勤学 研究军事后勤工作的理论与实践的学科。中国人民解放军建立的军事后勤学分支有：战略后勤学、战役后勤学、战术后勤学、后勤指挥学、财务勤务学、军事交通学、运输勤务学、卫生勤务学、军需勤务学、物资勤务学、油料勤务学和营房勤务学等。

军事交通图 着重表示与军事活动有关的陆上、水上和空中交通网络及其运输能力的地图。是准备和实施部队及军用物资运输的重要图件。图上突出显示交通枢纽及交通线路附近的地形特征，道路状况、附属设施，交通线路分布状况及通达各地区的距离等。

军事运筹学 研究军事问题的定量分析及决策优化的理论与方法的学科。主要是通过运用数学模型、电子计算机技术等，揭示各种军事系统的结构、功能及其运行规律，为科学地进行军事活动、合理地利用资源，提供一定的依据。

军事社会学 研究军队的构成、作用、变迁，军事系统内部和外部的社会关系机制的社会学分支学科。形成于20世纪40年代，60年代后获得较大发展。主要研究：军队构成和社会构成的相互关系；军队内部的组织网络；军事系统和其他社会系统的相互关系；军队在和平时期和战争时期的社会作用；军人士气和生活方式；军人的角色期望和行为规范；军人的职业声望和社会地位等。

军事经济学 研究战争的经济准备和经济保障规律的学科。运用军事学和经济学的基本原理，揭示军事经济的形成、作用、发展趋势及与其他经济规律的相互关系。

军事测绘学 军事研究目标空间位置测定、图像处理、军用地图制作的理论、技术和方法的学科。包括军事大地测量学、军事摄影测量学、军事地图制图学、军事海洋测绘学和军事工程测量学等。目的是为国防建设、武器装备研制和使用、军队作战和训练所需军事测绘成果生产和军事测绘保障等提供科学依据。

军事统筹法 即"军事网络法"。

军事海洋学 研究和利用海洋的自然规律，为海上军事行动提供科学依据和实施海洋保障的学科。研究内容包括海洋调查研究、海洋工程技术和海洋环境保障。研究重点有海洋声学、深海环境和工程技术、深潜技术，以及反潜战环境预报等。是海洋科学与军事科学相结合发展起来，而又与气象学、水文学、地理学、测量学、地图制图学等学科有密切关系，并需应用电子技术、遥感技术、电子计算机技术和人造卫星等科学技术的研究领域。

军事通信网 由军用通信线路连接若干通信台站、通信枢纽而构成的通信网络体系。按通信保障的任务和范围，分为战略、战役、战术通信网；按通信业务，分为电话、电报、数据、图像和综合业务数字网。通常有按指挥系统组网和按地域组网两种形式。对其基本要求是：能覆盖整个作战地域，便于高速机动部队的通信联络，具有抗毁性、安全性、可靠性、机动性及各种网络之间的互通性。

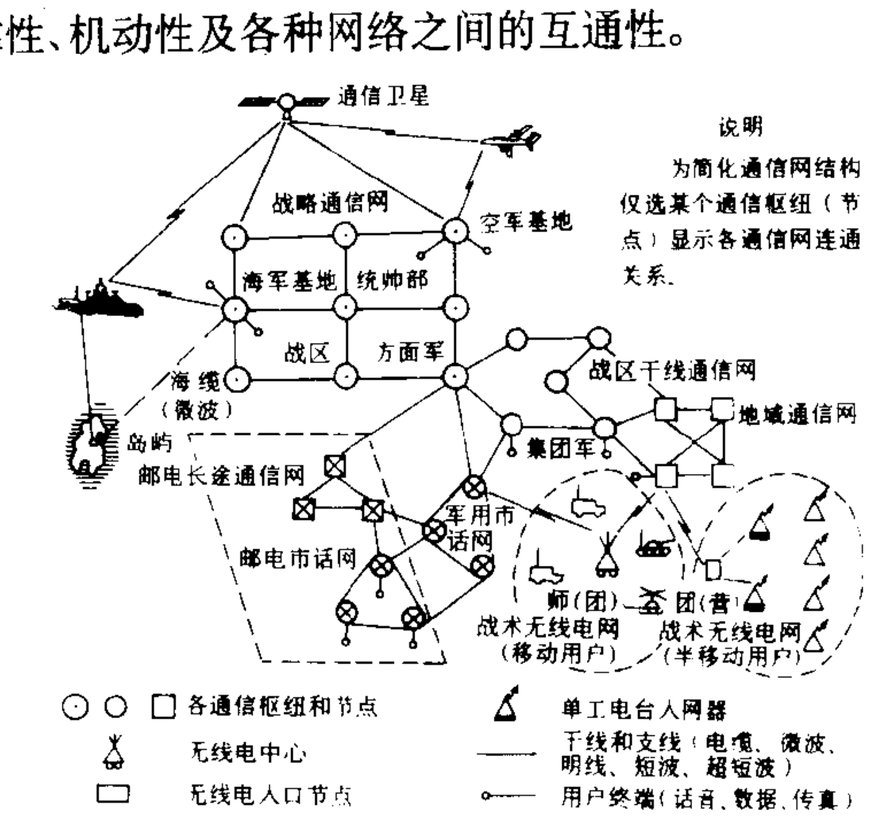

军事通信网

军事预测学 研究军事现象的发展趋势及其前景的学科。主要揭示军事活动的内在矛盾运动的基本规律，探讨军事预测的原理、原则、方法等。

军事检察院 国家在军队中设立的法律监督机关。

军事辩证法 关于军事问题的辩证唯物主义的认识论与方法论的学说。主要揭示构成战争运动的敌对双方各种因素的相互对立、依存、渗透和转化的一般规律。可为认识和实践战争提供哲学上的指导。

军政府宣言 即"同盟会宣言"。

军人代表会议 中国人民解放军开展军内民主生活，保障军人正确行使民主权利和参与部队管理的一项民主制度。由旅、团级单位每年召开一次。军人代表会议的代表，由基层单位在党组织领导下，召开军人大会，采取无记名投票方式差额选举产生。

军队乙种测验 见"军队团体测验"。

军队甲种测验 见"军队团体测验"。

军队团体测验 1917年美国国防部在美国心理学会协

助下设计并使用的团体智力测验。分军队甲种测验和军队乙种测验。甲种测验用于有文化的人，乙种测验用于无文化的人或不讲英语的人。主要用来选拔军事人员。第二次世界大战中和战后又设计出一些新的测验，如军队一般分类测验，军事人员资格测验等。

军队政治干部(干 gàn) 我国军队中管理中国共产党的工作，从事政治工作的专业干部。中国人民解放军政治干部职务主要有：政治委员、政治部(处)主任、政治协理员、政治教导员、政治指导员及政治工作各业务部门部、局、处、科、股长，干事等。

军队政治工作 军队中的思想工作和组织工作。中国共产党在中国人民解放军中的政治工作，是实现党对军队的绝对领导，巩固和提高部队战斗力的根本保证，是解放军的生命线。它以马克思列宁主义、毛泽东思想和邓小平理论为指针，其任务根据党的纲领、路线和各个时期的总目标、总任务及由此规定的军队基本任务和当前任务确定。中共中央、中央军委通过解放军总政治部及军队中党的各级委员会领导全军政治工作。

军队政治机关 军队中从事政治工作的机构。中国人民解放军的政治机关是中国共产党在军队中管理党的工作，组织进行政治工作的领导机关。团一级政治机关称政治处，旅以上政治机关称政治部。军队最高政治机关是总政治部。军队政治机关通常设组织、干部、宣传、保卫、文化、群众、联络等业务部门或相应的工作人员。

军队政治教育 军队为提高官兵政治觉悟和认识能力进行的政治理论灌输和思想启迪活动。中国人民解放军的政治教育是人民解放军政治工作的重要内容。主要有马克思列宁主义、毛泽东思想、邓小平理论教育，中国共产党的路线方针政策教育，法制和纪律教育，优良传统教育，革命理想和军人道德教育，爱国主义和国际主义教育，形势战备教育等。

军队院校教育 军队院校培训各级各类军官和专业技术人才的教育活动。是军事训练重要组成部分，培训指挥和专业技术人才的主要途径，军队建设的重点。通常分指挥院校教育、专业技术院校教育和士官学校教育。院校实行以培训为主，培训与轮训相结合的制度，并开展函授教育。

军队群众组织 军队中建立的群众性团体。在中国人民解放军中，主要指共产主义青年团和军人委员会。共青团组织在本单位党的委员会、政治机关的领导和同级首长的指导下进行所属单位团的工作和青年工作。军人委员会在连队党支部的领导和连长、指导员的指导下，组织官兵实行三大民主，开展其他群众性活动。

军地两用人才 中国人民解放军中同时具有保卫祖国和建设祖国的本领，适应军队和地方双重需要的人才。培养军地两用人才，是人民解放军在社会主义现代化建设新时期教育训练的一项重要内容。

军事大地测量(量 liáng) 为获取军事上精密定位数据进行的地面点位，地球重力场和地球形状、大小的测量。包括三角测量、三边测量、精密导线测量、水准测量、三角高程测量、天文测量、重力测量、卫星大地测量、惯性大地测量、甚长基线干涉测量、大地测量计算和数据处理等。主要任务是为军用地图测制、军事工程测量和数字地形模型建立等提供大地点平面和高程控制；为远程武器和空间科学技术提供精确的地面点坐标、地球重力场数据和地球椭球参数；为炮兵阵地联测提供起算数据；为部队机动提供实时定位的动态信息。

军事气候区划 以气候类型为基础，按一定的军事气象条件对某一地区的气候所作的逐级区域划分。通常以图、表和文字相结合的形式表述。根据用途，可编制综合军事气候区划、军兵种气候区划或专业军事气候区划等。

军事气象条件 指有利或不利于军事活动的天气条件和气候条件。一般根据任务性质、武器装备性能和部队训练水平等因素提出。按军事活动的不同，有作战气象条件、行军气象条件、飞行气象条件、训练气象条件和试验气象条件等。

军事气象保障 为军队遂行作战和其他任务提供气象情报和相应措施的专业活动。作战保障的组成部分。主要包括：合成军队气象保障，海军水文气象保障，空军气象保障，战略导弹部队气象保障，炮兵气象保障，防空兵气象保障，核、化学、生物武器防护气象保障，国防科研试验气象保障和军事航天气象保障等。基本任务是：提供战区和有关地区的气候分析报告和气候预测，气象观测和气象侦察报告，天气预报，天气警报，气象通报，以及正确利用气象条件的建议和防范不利天气危害的措施等。

军事气象通信 收集、传输、交换和分发军事气象情报的专业通信。主要任务是收集、传输、交换和分发气象保障所需的大气探测资料及其加工产品，如天气实况，天气分析和预报，天气警报，气象通报及其他气象情报、资料等。特殊情况下，实行保密通信。

军事气象情报 保障军事活动所需各种气象信息的统称。主要包括：气象观测报告、天气分析和预报、天气警报、气象通报、气候分析和气候预测，以及其他气象报告和资料。

军事气象勤务 遂行军事气象保障所开展的各项专业技术工作的统称。包括：气象情报获取、传输、加工，气象预报，气象装备保障和其他气象勤务保障，以及气象勤务管理等。

军事地图制图 军事测绘的组成部分。为国防建设、军队作战和武器运用而进行军用地图设计、制作和复制的统称。军用地图生产的主要环节包括显示特定信息和表现形式的各种军用地图的设计、编绘、复制等。

军事地理保障 为在国防建设和军事活动中有效认识和运用地理条件而采取的措施。主要任务是获取、分析和提供军事地理信息、进行区域军事地理研究、组织和指导军事地理教育和改进军事地理研究的技术设备。

军事共产主义 即“战时共产主义”。

军事系统工程 运用系统科学的理论和方法，对军事领域的特定目标进行定量分析与定性分析，实施合理的规划、研究、设计和管理，以实现最优化的系统目标的工程技术。广泛应用于作战、训练、武器装备研制和后勤保障等方面。作为一种择优决策工具，在国防现代化建设中具有广阔的应用前景。

军事测绘保障 为遂行作战及其他任务，获取、提供军事测绘产品与实施战时测绘的措施和行动。主要任务是：收集、储备和供应部队所需测绘信息和成果，分析军事行动区的地理、地形特征及其对遂行任务的影响；实施野战快速测绘，指导和组织测绘专业技能及军事地形学训练等。有军种、兵种测绘保障，国防科技测绘保障，合成军队测绘保障等。目的在于保障指战员对军事行动区地理、地形的正确认识和运用，保障武器装备的准确定位和充分发挥其使用

效能。

军事领导体制 亦称"国防领导体制"。国家或政治集团领导军事(国防)建设,指挥和管理武装力量的组织系统与工作制度。包括最高统帅和军事决策、军事行政、军事指挥、军事协调、军事法制、军事咨询、军事监察等机构以及各级地方军事机构的设置、职权区分和调节相互关系的制度等。基本功能是保障国家统治阶级或政治集团高度集中地控制军权,对军事建设、军事活动实施统一领导和指挥。

军国民教育会 清末中国留日学生组织的革命团体。1903年(光绪二十九年)*拒俄义勇队被清政府勾结日本政府勒令解散后,中国留日学生秦毓鎏、叶澜等在东京组成。会员约二百人。以"养成尚武精神,实行民族主义"为宗旨,主张以鼓吹、起义、暗杀三种方式进行革命活动。是年上海*爱国学社亦组织军国民教育会。

军械库展览会 原名"国际现代艺术展"。1913年2月17日—3月15日展出。因地点在美国纽约第26街的69兵团军械库,故名。以推进欧洲现代主义美术运动在美国的传播为宗旨,曾在社会上引起激烈争论,影响较大。主持人库恩(Kuhn)认为展览是"艺术新精神的起点"。展品中著名的有迪尚的《下楼梯的女人》及塞尚、康定斯基、马蒂斯、布朗库西、毕加索等的作品。

军队文艺工作团 军队的专业艺术表演团体。中国人民解放军文艺工作团包括总政治部和各军区、军种、兵种政治部所属的各类艺术团体。主要任务是:通过戏剧、音乐、舞蹈、曲艺、杂技的创作和演出,对部队和人民群众宣传爱国主义、革命英雄主义和共产主义精神,丰富文化生活,为部队建设服务。

军队政治工作学 研究军队政治工作及其规律的科学。中国人民解放军的政治工作学的内容包括:军队政治工作发展史、军队政治工作基本原理、军队政治工作业务知识等。

军兵种专业符号 表示军人所属军种、兵种和专业勤务的识别标志。通常与肩章、领章、袖章、领花等配合使用。

军事工程测量学(量 liáng) 研究军事工程建设各阶段进行测量的理论、技术和方法的学科。目的是为军事工程建设的勘测设计、施工和使用管理等提供精确的测量数据和图件。

军事测绘数据库 应用计算机数据库技术对军用大地测量成果、军事航天与航空摄影图像和各种军用地图的数字信息进行科学组织、管理和应用的系统。由军事测绘数据、数据库管理系统和计算机硬件与软件组成。可为军队指挥自动化、武器运用和军事测绘工作自动化等提供基础测绘数据和信息。

军事调处执行部 简称"军调部"。1945年12月,美国总统特使马歇尔受命来中国"调解国共军事冲突"。1946年1月10日国民党政府代表和中国共产党代表签订了停战协定,成立了由张治中、周恩来、马歇尔组成的三人军事小组,和由国民党代表郑介民、共产党代表叶剑英、美方代表劳伯逊(Walter Spencer Robertson, 1893—)组成的军事调处执行部,在北平(今北京)负责停战协定的实施。下设若干执行小组,分赴各军事冲突地点进行调处。军调部成立后,美国仍积极协助国民党军队进攻解放区。同年6月蒋介石发动全面内战。1947年1月29日美国正式宣布退出"调处",撤走军调部的美方人员,公开援助蒋介石打内战。2月21日中共驻北平军调部全部人员被迫返回延安。军事调处执行部随之结束。

军事管制委员会 中国人民解放军在战争或其他非常情况下,根据中国共产党和国家的规定,对局部地区或特定系统的单位实行军事管制而设立的临时机构。主要任务是保证战争的胜利进行,维护社会秩序、生产秩序和其他工作的秩序。

军队政治工作传统 军队在长期政治工作的实践中形成的具有一定特色的理论、思想、制度、作风和方法。中国人民解放军政治工作传统主要是:坚持中国共产党对军队绝对领导的原则;坚持人民军队的宗旨;坚持以马克思列宁主义、毛泽东思想、邓小平理论和党的路线、方针、政策教育部队;坚持理论联系实际,密切联系群众,开展批评和自我批评;实行官兵一致、军民一致、瓦解敌军的原则;实行政治民主、经济民主、军事民主的制度;执行三大纪律八项注意;弘扬爱国主义、集体主义和革命英雄主义精神;按照任人唯贤、德才兼备的原则选拔任用干部;加强党组织建设,发挥党委的核心领导作用、党支部的战斗堡垒作用和共产党员的先锋模范作用;发挥政治干部严于律己、以身作则的模范作用。

军队政治工作制度 军队政治工作所遵守的程序和规定。中国人民解放军政治工作制度包括组织领导制度和工作制度。党委制度、政治委员制度和政治机关制度是军队政治工作的根本制度,也是最基本的组织领导制度。工作制度主要有:调查研究制度、请示报告制度、民主生活制度等。

军队基层建设纲要 中国人民解放军基层建设的基本准则和依据。总参谋部、总政治部、总后勤部制定。1995年4月17日正式颁发全军实行。核心内容是按政治合格、军事过硬、作风优良、纪律严明、保障有力的总要求全面建设部队。规定了基层建设的标准,基层经常性的主要工作,基层建设的检查、评比和表彰,领导机关抓基层建设的主要职责和要求。

军用大地测量成果(量 liáng) 简称"大地成果"。军事大地测量所获取的各种数据。主要包括:地面点的坐标和高程,点与点间的方位角和距离,垂线偏差和高程异常,重力加速度和重力异常,以及地球形状和大小的参数等。主要用途有:为测制军用地图和进行军事工程测量提供控制基础;为加密炮兵控制网,联测炮兵战斗队形、雷达及导弹阵地提供大地基础数据;为修正中、远程导弹飞行轨道提供有关点位数据和重力场模型;为卫星跟踪测量系统提供精密大地基准和标校基准数据等。

军用设备气候极值 供军用设备设计所使用的气候要素的极端值。军用设备设计标准之一。分为工作极值和承受极值。工作极值是在一定的风险率下,保证军用设备正常工作的气候要素极值;承受极值是按一定风险率保证军用设备能够承受(不发生不可逆损坏)的气候要素极值。

军事训练政治工作 军队为保证完成军事训练任务而开展的思想工作和组织工作。中国人民解放军军事训练中政治工作的基本任务是:贯彻中央军委军事战略方针和军事训练的指导思想,结合训练任务,加强思想教育和宣传鼓动,激发练兵热情,坚持以提高战斗力为根本标准,从难、从严、从实战需要出发训练部队。

军事航天摄影测量(量 liáng) 利用航天遥感获取的地球、月球或其他星球表面的图像信息进行目标定位和地形的测量。包括航天摄影、航天图像控制加密测量和航天像

片测图等。具有超越国界和地理条件的限制、进行全球范围的目标定位和对月球或其他星球进行表面测绘等优点。

军事航空摄影测量(量 liáng) 利用航空遥感获取的图像信息进行军事目标和地物、地貌的测量。是测绘军用地形图的主要方法。包括野外的像片控制测量和像片调绘，室内的控制点加密和测图等。

军队自动化指挥系统 在军队指挥系统中，综合运用以电子计算机为核心的各种技术设备，实现军事信息收集、传递、处理自动化，保障对军队和武器实施指挥与控制的人-机系统。西方国家称为"指挥、控制、通信、情报系统"，简称"C^3I系统"。

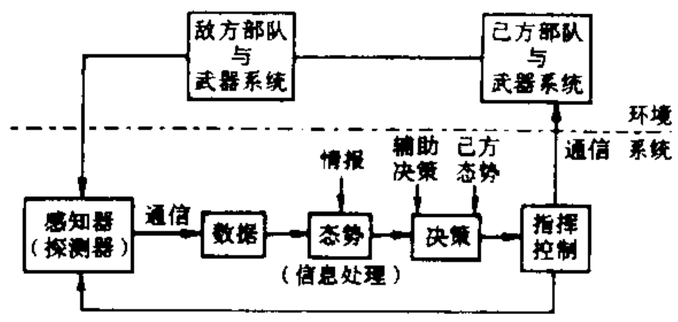

军队自动化指挥系统

军队经常性思想工作要则 中国人民解放军进行经常性思想工作的准则。共12条。解放军总政治部制订。1991年9月2日全军政治工作座谈会讨论形成，同年10月7日中央军委颁发全军。规范了军队经常性思想工作的内容、形式和方法等。

4 **肓** "肯"的异体字。

农〔**農、辳**〕(nóng) ❶农业。《商君书·垦令》："民不贱农，则国安不殆。"《汉书·食货志上》："辟土殖谷曰农。"❷农民。如：贫农；棉农。《论语·子路》："吾不如老农。"❸古代的田官。《礼记·郊特牲》："飨农。"郑玄注："农，田畯也。"❹勤勉。《管子·大匡》："耕者出入不应于父兄，用力不农，不事贤，行此三者，有罪无赦。"

农艺 农业生产的原理和技术。主要内容为大田作物的栽培、育种、土壤管理、施肥、病虫害防治、农机具应用、农田灌溉和排水、农产品的初加工和贮藏以及农业生产的经营管理等。中国的传统农艺是以经验和手工劳动为基础，以精耕细作为主要特点。直至19世纪，随着自然科学的发展，才逐渐形成农学(农艺学)。20世纪以来，综合性的农艺学，已形成许多相对独立的学科，如土壤、肥料、农田水利、耕作栽培、作物育种、植物保护、农业气象、农业机械、农业经济等。

农历(曆) 指中国现行的*夏历。属阴阳历。以其与农业生产有关而得名。其实，与农业生产有关的只是夏历中的二十四节气，而节气是以太阳在黄道上的位置而决定的，属于阳历部分，与月相盈亏的阴历部分并无直接联系。况且这种历法并不仅仅服务于农业。故将中国传统历法的阴阳历称为"农历"具有片面性。

农业 利用植物和动物的生活机能，通过人工培育以取得农产品的社会生产部门。通常分为种植业和饲养业两大部门。在中国农村中，习惯上分为农(农作物栽培)、林、牧、副、渔五业。农业是国民经济的基础。它为人们提供粮食、副食品和工业原料。农业的特点有：土地是基本生产资料，其劳动对象是有生命的植物和动物，受自然条件的影响很大，生产周期长，具有明显的季节性和地区性。

农民 直接从事农业生产的劳动者(不包括农奴和农业工人)。在封建社会，遭受地主的残酷剥削，对地主有程度不同的人身依附关系，但不像农奴那样可被买卖、抵押或转让。在资本主义社会，大多数破产成了工业无产者和农业工人。在半封建、半殖民地社会，主要指贫农和中农。参见"农民阶级"。

农奴 封建社会中对农奴主有人身依附关系的农业生产者。可以有自己的劳动工具，有自己的经济和家庭，农奴主不能随意加以杀害。但不能有自己的土地，只能从农奴主那里领得一小块份地，世代被束缚在份地上耕作，向农奴主缴纳地租，并承担无偿劳役。农奴主直接用超经济的强制方法来剥削农奴的剩余劳动，可以把农奴连同土地买卖、抵押或转让。随着农奴不断反抗和封建社会后期商品、货币关系的发展，农奴对农奴主的人身依附关系逐渐解除。

农安 县名。在吉林省长春市北部。伊通河流贯，长白铁路经过境内。县人民政府驻农安镇。清置县。1947年与长春县合设长安县，1949年分开复设农安县。农产有玉米、高粱、大豆、谷子、甜菜等。牧业亦盛。工业有石油、化学、机械、建材等。县城农安镇(旧名龙湾)，为古黄龙府旧址，西街有古塔。

农时 适合耕地、播种、收获等农事活动的时节。《孟子·梁惠王上》："不违农时，谷不可胜食也。"中国农民根据长期生产实践的经验，一向按照二十四节气安排生产，如清明下种、谷雨栽秧等。

农具 农业生产中的结构简单，由人工操作或畜力驱动的工具的总称。如锄头、镰刀、步犁等。也泛指农业机械中的各种作业机械。

农学 见"农艺"。

农药 广义指农业上使用的药剂。除杀虫剂、杀菌剂、除草剂等外，还包括农业上使用的其他化学品。狭义指防治危害植物及农林产品的昆虫、病菌、杂草、蜱、螨、鼠等的药剂以及能调节植物生长的药剂和使这些药剂效力增加的辅助剂、增效剂等。

农战 亦称"耕战"。中国历史上重视农业和战争并主张两者结合的经济、军事思想。《商君书·农战》："国之所以兴者，农战也。"商鞅认为只有纯朴的农民，才能成为勇敢作战的好兵。主张尊重农战之士，打击妨害农战的"奸民"，做到"入使民属于农，出使民壹于战"(《商君书·算地》)。韩非也指出："富国以农，距敌恃卒。"(《韩非子·五蠹》)主张奖励耕战，打击不利于耕战的五种社会势力，称之为五蠹。

农畜 与农业生产有密切关系的家畜。通常指生产肉、乳、蛋、毛皮或提供劳役用的猪、牛、羊、马和家禽等。一般不包括犬和猫。常与"家畜"一词通用。

农家 战国时注重农业生产的学术派别。《汉书·艺文志》列为"九流"之一，并著录其代表人物和著作如《神农》二十篇、《氾胜之》十八篇等，但多不传(清马国翰、洪颐煊有部分辑佚)。《孟子·滕文公上》载有许行其人，认为贤者(贤明的统治者)应该"与民并耕而食，饔飧而治"，反映了古代社会中农民的一种理想。农家还总结了农业生产的技术经验。《管子》中《地员》等篇，《吕氏春秋》中《上农》、《任地》、《辩土》、《审时》等篇，都是研究先秦农家的重要资料。

农谚 有关农业生产经验的谚语。是农民在长期生产和生活实践中所得经验的概括。一般为通俗的韵语形式，便于记忆，对于传播生产经验和农业气象等方面的知识具有良好作用。中国各地农谚非常丰富。如华北黄河流域一带关于播种和收获的农谚有："清明早，小满迟，谷雨种棉正当时。""麦到芒种谷到秋，寒露才把豆子收。"

农螨 危害农作物和农产品的螨类总称。广义的还包括畜产品的害螨、捕食害螨的益螨和捕食昆虫的螨类等。

农工党 “中国农工民主党”的简称。

农本局 国民党政府控制粮、棉、纱、布的机构。1936年成立，隶实业部。1938年改隶经济部。控制粮食、棉花、棉纱和棉布的收购运销。所属农产调整处管粮食，福生庄管花、纱、布。1939年经济部设平价购销处，接管棉布销售业务。1940年行政院设全国粮食管理局，接管粮食收购运销业务。1942年经济部设物资局，统辖物资管制机构，农本局改隶物资局。同年底该局随物资局撤销，花、纱、布收购运销业务由*花纱布管制局接管。

农业社 中国“农业生产合作社”的简称。

农业法 调整农业生产与经营经济关系的法律规范的总称。中国于1993年7月颁布农业法，规定了有关事项。

农业税 对从事农业生产、有农业收入的单位或个人，根据其农业收入所征收的税。在中国习称*公粮。按常年产量计征，实行比例税制，并有减税、免税的规定。1985年起，中国农业税以征收实物为主改为折征代金。

农乐舞(乐 lè) 朝鲜族民间舞蹈形式之一。流行于吉林朝鲜族地区。形式较自由，舞者人数不限，有的持小手鼓而舞，有的男舞者头戴“象帽”，帽顶上系一“象尾”(细长的纸条)，舞时用力甩动头部，使“象尾”绕身体旋转。舞蹈风格健壮、活跃，节奏由慢转快，形成高潮。伴奏乐器有小锣、大锣、法鼓、长鼓、喇叭、胡笛等。也有边唱边舞的歌舞形式。

农民肺 因吸入霉变的枯草、甘蔗渣、谷物等植物粉尘而引起的过敏性肺炎。属职业性变态反应性肺泡炎。属中国1988年公布实施的《职业病范围和职业病处理办法的规定》中的其他职业病之一。病原体主要为某些嗜热性放线菌，如干草小多孢菌、普通高温放线菌等。潮湿的枯草等堆放储存时容易霉变，堆内温度升高，使病原体生长繁殖。敏感的人反复吸入这些微生物的孢子可发生变态性反应而患本病。患者常于接触霉变植物粉尘后4～8小时产生畏寒、发热、气促、咳嗽等症状。应停止接触霉变植物，并及时治疗，病情严重时可使用肾上腺皮质激素。枯草等应充分晒干后堆放，工作时戴防尘口罩，以及建立必要的卫生监护制度可预防本病。

农奴主 占有土地，统治和剥削农奴的地主。是封建社会的统治阶级，享有各种封建特权。分给农奴份地，把农奴世世代代束缚在份地上劳动，榨取高额地租，并迫使其提供无偿劳役。对农奴一般不能任意屠杀，但可残酷惩罚，可把农奴连同土地买卖、抵押或转让。参见“地主阶级”。

农奴制 以封建土地所有制和农民对封建主的依附关系为基础而形成的剥削制度。其基本特点是：封建领主占有土地，并以奴役性条件把土地作为份地分给农民世代耕种，农民被束缚在土地上，对封建主和封建国家处于人身依附地位，成为农奴。封建主迫使农奴提供劳役或缴纳实物或货币地租，并可以惩罚、出卖农奴，或没收其财产。封建国家还强迫农奴提供徭役、缴纳贡税，农奴毫无政治权利。中世纪时，农奴制在欧洲各国占主要地位。15世纪时，西欧多数国家基本上废除了农奴制；在中欧和东欧许多国家，到19世纪中叶才废除。中国西藏地区，于1959年实行民主改革时，彻底消灭了农奴制。

农机站 全称“农业机器拖拉机站”，亦称“农业机械站”。以拖拉机和农业机器为农业服务的企业。农机站有的由国家经营，按照同农民签订的生产合同，进行机械作业和其他生产服务。有的由农民集体经营。在中国，也指农村中的农机管理站。

农都尉 官名。汉武帝时为发展与少数游牧民族邻接地区的农业生产，置农都尉，掌屯田殖谷。东汉沿置。

农业工人 现代农场、种植园中从事农业生产的工人。在资本主义社会，不占有生产资料，出卖劳动力，受农业资本家和土地所有者的剥削。在社会主义社会，农业工人一般指国有农场中的劳动者。

农业飞机 用于农业生产的飞机。由飞机和机载专用设备构成。分为由其他飞机改装而成的兼用型和专为农业而设计的专用型两种。常用于草原、林区、大面积水田播种，病虫害防治和施肥，动植物资源、鱼汛、虫情调查，促雨、消雹、护林、灭火等作业。

农业飞行 使用飞机或其他飞行器直接为农业生产服务的飞行活动。如播种，追施肥料，脱叶催熟，防治病虫害，消灭杂草，撒布烟雾以预防霜冻等。

农业区划 根据农业生产地域分异规律，划分不同类型、不同等级的农业区域。旨在科学地揭示农业生产的条件、特点、发展方向和增产途径的地区共同性和区间差异性，是因地制宜指导农业生产的重要科学手段。广义的农业区划，包括农业自然条件区划、农业部门区划、农业技术改革区划、综合农业区划等。它以分区评价为基础，拟定各分区的农业发展战略计划，合理利用自然条件和自然资源，有计划地实行农业生产地区专门化及农业技术改革等。

农业中学 中国半农半读的中等专业学校。1958年首创于江苏。任务是为农村培养有社会主义觉悟的有一定文化和现代科学技术的农民以及初级的农业技术和管理人才。曾盛行一时，后大部分停办或改制。

农业化学 研究植物营养、土壤养分和肥料合理施用的学科。主要研究植物、土壤和肥料三者相互关系以及这一体系与环境因素(如气候、耕作管理)之间关系，植物营养(包括植物营养遗传特性)与需肥规律，肥料性质及施用技术，以提高肥料利用率和土壤肥力，达到作物持续高产、优质，维护生态环境的目的。广义指研究农业生产中各种化学现象、化学制剂和化学措施在农业领域中应用的科学。例如，肥料、农药、农产品加工化学、生长调节剂、除莠剂等均属此范围。

农业公社 苏联农业集体化运动初期劳动农民生产结合的一种形式。在农业公社中，一切生产资料都归公有，社员没有个人经营的宅旁园地和家庭副业。社员共同劳动，收入平均分配。这种组织形式存在时间甚短，后改为农业劳动组合。参见“集体农庄”。

农业用地 直接、间接用于农业生产的土地。包括耕地、园地、牧地、林地、池塘、沟渠、田间道路及其他生产性建筑物所占土地等。

农业机械 用于农业生产的动力机械和作业机械的总称。动力机械包括内燃机、电动机、风力机、水轮机、拖拉机、汽车和飞机等；作业机械包括种植业机械、林业机械、农副产品加工机械、畜牧机械和渔业机械等。

农业合作 农民在生产经营过程中，为某一共同目标自愿进行的联合。按其经营内容的不同，可分为以下几类：共同筹集资金、相互进行调剂的信用合作；共同购买生产资料或生活消费品的购买合作或消费合作；共同运销农产品的运输合作或销售合作；供销相结合的供销合作；共同进行农业生产或产品加工的农业生产合作或手工业生产合作等。

农业危机 资本主义国家农业生产过剩的危机。主要表

现在农产品大量积压、价格跌落、播种面积缩小、农业工人失业、中小农场主纷纷破产等方面。产生的根源是资本主义基本矛盾。和工业危机不同，农业危机具有持久性。19世纪70年代前半期开始的、席卷西欧各国以后又波及美国的农业危机，一直延续到19世纪90年代中期。1920年欧洲爆发的农业危机，严重地波及欧洲以外的国家（美国、加拿大、阿根廷、澳大利亚等），至1928年底还未恢复，而在加拿大、美国等国家又出现了新的农业危机，并和工业危机交织在一起，一直延续到第二次世界大战开始。第二次世界大战后，美国农业生产过剩危机也较工业危机严重而持久。

农业防治 结合或适当调整农业栽培技术措施，加强或创造有利于作物生长发育，不利于病、虫、杂草等生长蔓延的环境条件，从而避免或抑制病虫危害的基本方法。如选育抗病虫品种，通过轮作、深耕、冬耕、中耕、清洁田园、合理施肥、整枝、排灌、调整播种期和播种方式等，使作物生长健壮，增强抵抗力，同时改善田间环境，以抑制或消灭病虫害的发生和蔓延。

农业社会 西方学者根据社会的产业技术形态划分的社会发展阶段之一。指通过原始社会第一次社会大分工，从原始的渔猎采集方式中产生的以农耕为主的自给自足社会。

农业附庸 指在经济上从属于帝国主义国家并成为其粮食和原料产地的殖民地和半殖民地。殖民主义体系瓦解后，垄断资本常以"国际分工"和生产专业化为名，通过向农业部门输出资本，企图继续使发展中国家处于农业附庸的地位。

农业昆虫 指对农业生产有益和有害的昆虫以及并不属于昆虫纲的螨与蜘蛛。益虫如吃蚜虫的七星瓢虫、寄生棉红铃虫的黑青小蜂和捕食性的德氏钝绥螨；害虫如蝗虫、稻螟虫、棉铃虫、菜青虫和棉花红蜘蛛等。

农业革命 一般指农业中资本主义生产方式创立基础的过程。以英国的*圈地运动为典型。通过圈地运动，封建所有地和氏族所有地转化为近代私有财产，消灭了小农制，使农民沦为雇佣劳动者；并使土地合并于资本，为资本主义农业经营开创活动领域，在农村中出现新的阶级关系。农业中生产关系的变革，引起农业技术的改进和农业机器的使用，从而为工业资本创造出国内市场。也有把19世纪科学技术在农业方面运用后所引起的变化叫做农业革命的。

农业保护 指国家为维护农民利益、促进农业发展，以行政法律等手段对农业施加影响。所采取的主要政策和措施有：价格保障、税收减免、财政支持、贷款优惠、贸易保护，以及有利于保护农业的行政、立法、组织、管理等措施。亦指国际贸易中对农产品进出口的保护。

农业保险 养殖业、种植业保险的总称。如：以耕牛、奶牛、生猪、马、驴、羊、鸡、鸭等为标的的畜禽保险；以小麦、水稻、棉花、葡萄、甘蔗、西瓜等为标的的农作物收获保险。

农业统计 运用统计理论和方法研究农业领域中大量现象数量方面的一门专业统计。主要内容有：农业用地、农作物生产、牲畜、造林、副业生产、水生动植物的养殖和捕捞、农业现代化、农业劳动和农业成本等统计。

农业配置 即"农业生产布局"。

农业资源 影响农业生产的自然环境和社会经济状况诸因素的总称。一般区分为农业自然资源和农业经济资源。农业自然资源包括土地资源、水资源、气候资源及生物资源。农业经济资源包括农业人口和劳动力的数量、质量及其构成情况，农业机械、水利设施、农村能源、种子、肥料、农药、交通运输、信息、贸易、金融、教育、卫生等。农业资源诸因素之间具有相互联系、相互制约的关系。

农业部落 以耕作为生的一种社会经济组织形式。原始社会后期，以栽种植物为主的氏族形成农业部落。农业部落实行定居生活，集体耕作土地，并以剩余产品同以畜牧为主的部落进行交换。随着耕作技术的进步和私有制的产生，农业部落逐渐转化为村社。

农业基金 即"欧洲农业指导和保证基金"。

农业推广 通过宣传教育和示范的方式使先进的生产技术和管理方法广泛应用于农业生产。通常指农业技术措施的推广。广义的农业推广还包括农业经营和企业管理方法的应用，以及科学卫生知识的传播。农业推广的方法有：通过设立的推广机构，举办农业展览、组织参观学习、开展技术培训、发行图片书刊、播放广播电视、放映科教影片，或由农业大专院校和农业科学研究机构结合农业教育和科学研究开展咨询服务和推广工作。

农业普查 指一国或一地区在特定时间专门组织的一次性农业全面调查。它是了解国情国力的重大调查，可取得完整、系统、全面反映农业生产和农村经济发展的基础资料，为制定农业发展规划、决定政策、采取措施等提供科学的依据。农业普查应明确普查的范围、对象和调查单位；规定统一的标准时点和普查期限；确定统一的调查项目和指标，力求历次普查资料具有可比性。中国于1997年7月进行第一次全国农业普查，并规定每十年举行一次。

农田水利 为发展和提高农业生产的水利事业。基本任务是通过各项工程技术措施，改造对农业生产不利的自然条件。主要做法有：(1) 调节农田水分状况，即通过灌溉、排水措施，改善土壤的水、肥、气、热状况，改良土壤，提高土壤肥力；(2) 改变和调节地区水情，即通过蓄水、引水、调水等措施，改变水量在时间上和地区上分布不均匀的状况。主要内容有：农田防洪、灌溉、除涝、防渍、水土保持、农牧业供水、乡镇供水、围垦、通过水利措施改良盐碱地和改造沙漠等。

农民日报 中国以农民和农村工作干部为主要读者对象的综合性报纸。1980年4月6日在北京创刊。中共中央农村政策研究室和国务院农村发展研究中心主办。初名《中国农民报》，1985年1月1日改今名。

农民协会 简称"农协"或"农会"。中国共产党领导下的农民自愿结合的群众组织。以贫雇农中的积极分子为领导核心，以雇农、贫农、中农及农村中的手工业工人及贫苦知识分子为成员。1921年9月27日创始于浙江萧山衙前村。北伐战争时期，中国共产党在广东、湖南、湖北、江西等地组织农民协会，领导农民进行反帝、反封建斗争，农会成为农村中革命专政的权力机关。1927年3月，在武昌成立了中华全国农民协会临时执委会。在以后各个革命时期，革命根据地都成立农会组织。抗日战争时期曾改称农民救国会，发动农民进行抗日斗争，实行减租减息，发展农业生产。1950年7月中央人民政府政务院公布了《农民协会组织通则》，全国绝大多数地区普遍成立了农民协会。

农民阶级 直接从事农业生产劳动的阶级（不包括农业工人）。在封建社会中，没有或只有少量土地和工具，遭受地主阶级的经济剥削和政治压迫。农民不断进行的反抗爆发为农民起义和农民战争。进入资本主义社会后，随着生产的社会化，农民阶级趋于分化解体，少数上升为农业资本

家，大多数破产成了农业工人或转入工业无产阶级，但仍有少数个体农民。新中国成立前，在商品经济的影响下，农民阶级分化为富农、中农、贫农、雇农。农民阶级主要指贫农和中农，是无产阶级可靠的同盟军。中华人民共和国成立后，在完成土地改革的基础上，广大农民成为社会主义的新型农民。

农民革命 见"农民战争"。

农民战争 农民阶级反对地主阶级统治的革命战争。在封建制度下，地主阶级拥有绝大部分土地，广大农民只有很少土地或没有土地，遭受残酷的剥削和奴役，没有任何政治权利，被迫拿起武器进行反抗。如1524—1525年的德国农民战争，全国约有三分之二的农民投入。中国历史上的农民战争，从秦朝的陈胜、吴广起，直到清朝的太平天国，总计大小数百次。它打击了当时的封建统治，推动了社会生产力的发展。但由于当时没有新的生产力和新的生产关系，没有新的阶级力量，没有先进政党的领导，农民战争总是陷于失败，或是被镇压下去，或是被地主和贵族利用为改朝换代的工具。

农民起义 农民阶级为反抗地主阶级的政治压迫和经济剥削而爆发的武装斗争。往往发展成为农民战争。如1851年1月11日洪秀全等领导的金田起义，后发展成为全国规模的太平天国革命。

农奴工场(场 chǎng) 俄国准许商人利用农奴劳动开设的手工工场。最早为1632年俄籍荷兰商人经沙皇特许建立的土拉水力炼铁场。彼得一世(1682—1725)在位时，通过一系列改革，使这种工场有很大发展。工场大部分工人是注册农奴和私人农奴，雇工很少。工场主可向贵族购买全村的农奴，使他们参加工业生产。这些农奴只准永久在工场做工，不许分开使用、出卖或出让。他们还直接或间接与土地保持联系，参加农业生产。19世纪70年代农奴工场被资本主义手工工场取代。

农地改革 第二次世界大战后日本政府改变地主土地所有制的措施。日本军国主义势力崩溃后，日本农民迫切要求土地。美国占领军当局在农民运动压力下，指令日本政府改革农地所有制。币原喜重郎内阁于1946年2月提出调整方案，引起农民不满。同年10月吉田茂内阁提出第二次方案。根据后一方案，政府收购离村地主全部出租地和在村地主1町步(0.992公顷)以上出租地，用分期付款办法售给佃农。自1947年3月实施，至1950年8月，自耕地已占总耕地的百分之九十。日本的封建地主制基本消灭。

农产运销 在商品经济条件下，农产品从生产者手中到消费者手中所经的全部经济活动。包括农产品的收集、检验、分级、加工、包装、运输、储藏、买卖、保险以及市场预测、信息沟通、资金调节、信托抵押等业务。农产品运销是农业生产过程在流通领域的继续，通过转换地点、延缓时间、改变产品形态，以及转移所有权等方式，以实现或增加产品的价值。它是整个农业再生产过程的组成部分。由于农产品具有鲜嫩易腐、体积大、运费高、需求弹性小等特点，农产运销具有明显的季节性和地区性。

农村公社 即"村社❶"。

农村金融 组织和调剂农村资金的活动。主要包括农业贷款、农村储蓄、农村信用合作。中国的农村金融工作由中国农业银行、中国农业发展银行和农村信用合作社负责办理。主要任务是：支持农村商品经济的发展，加速农村经济专业化、商品化、现代化进程，促进农村经济全面协调地发展。

农村经济 农村中各项经济活动及由此产生的经济关系。在封闭式的自然经济条件下，农村经济的主要内容是种植业、家畜饲养业及家庭副业。随着商品经济的发展和城市的兴起，农村经济相对于城市经济而言，有了新内容。它包括农业、农村工业和手工业、交通运输业、商业、信贷、生产和生活服务等部门经济。农村经济的特点是，农村中的各部门经济活动同农业大都有直接或间接的关系。

农村能源 农村中可开发以供农业生产和农民生活需要的能源。如薪柴、作物秸秆、人畜粪便、沼气、小水电、太阳能、风能、地热等。主要用于耕作、运输、产品加工等生产所需的动力能源和举炊、取暖、照明等生活所需的能源。随着商品经济的发展，除上列能源外，煤炭、石油、电力、核能等商品性能源陆续进入农村，农村能源结构不断发生变化。

农村副业 农民于主业以外从事的辅助性生产活动。与主业相对而言。在一定条件下，副业可以转变为主业，而原来的主业则降到副业的地位。在中国农村中通常指经营大田作物生产以外的零星生产项目。同农、林、牧、渔并称的副业，则是指种植、饲养、水产养殖以外的生产项目。

农政全书 书名。明*徐光启撰。光启逝世后六年，由陈子龙等整理编定，于崇祯十二年(1639年)刊行。全书六十卷，七十多万字。分为农本，田制，农事，水利，农器，树艺，蚕桑，蚕桑广类，种植，牧养，制造，荒政等十二门，其中水利及荒政占篇幅较多。书中辑录大量前代和当时的文献，也提出作者的心得与见解。是明代重要的农业科学巨著。

农药中毒(中 zhòng) 由农业杀虫剂、杀菌剂、除草剂和生长调节物质等引起中毒的统称。以有机磷杀虫剂中毒最为常见。症状有头昏、疲乏、出汗、腹痛、恶心、呕吐和肌肉跳动等，严重者可发生昏迷、肺水肿和循环衰竭，瞳孔缩小很常见。发病机制为血中胆碱酯酶活力减低。用阿托品、氯解磷定、碘解磷定和双解磷进行急救。避免接触、加强药品管理和劳动防护可预防中毒。

农药污染 指因施用农药对生物和环境产生的污染。可直接损害人类的健康，也可破坏人类赖以生存的生态环境，如空气、水(地表水、地下水)、土壤等，从而最终影响人类的生产活动和降低人类的生活质量。农药污染程度及其危害性主要取决于农药及其代谢物和降解物对生物的毒性及其在环境中的迁移性和持久性。

农药毒性 农药对高等动物的毒害性质。需进行急性毒性、亚慢性毒性、慢性毒性，以及致癌、致畸、致突变等试验才能确定。通过口、皮肤接触或呼吸道进入体内，对生理功能或器官的正常活动产生不良影响，使人或动物中毒以至死亡。依农药急性毒性程度，可划分为高毒、中毒和低毒三类。

农药残毒 药剂施用于作物或农产品等后的残留毒性。在毒力未完全消失以前经人畜食用，对人畜有可能引起急性或慢性的毒害。各种药剂的毒性和稳定性不同，使用后，在一定期间内的残留量和毒害，都有显著差别。一般通过限制药剂的应用对象和使用时期，以及制订食品中残留的极限量等措施，来保障人畜的安全。

农候杂占 书名。清同治年间梁章鉅撰。主要根据南方农事活动情况，自夏历正月至十二月，从天文、地理、人事、时令乃至草、木、虫、鱼等，凡涉及预测天气、解释天气现象或反映气候变化者，均旁证引述，分部备列。

农家肥料 农家自行收集、积制(或栽种)和施用的肥料。

如人粪尿、厩肥、堆肥、绿肥、泥肥、草木灰等。能提供植物多种养分和改良土壤性质。以作基肥施用为主。

农桑辑要 书名。元大司农司编纂。成书于至元十年(1273年)。参加编写或修订补充的有孟祺、畅师文、苗好谦等。元代曾数次刊印,颁发全国。内容大多辑自《氾胜之书》、《四民月令》、《齐民要术》,以及北宋末元初的多种农书,不少已佚农书中的宝贵资料因而得以留传。全书七卷,分别论述各种作物的栽培及家畜、家禽、鱼、蚕、蜂的饲养。其中栽桑、养蚕各一卷,约占全书篇幅三分之一。对棉花和苎麻尤其提倡,认为应当积极创造条件栽培,不受风土说限制。

农业专业化 在商品经济条件下,农业生产的配置、农业企业经营的作物品种和作业项目由分散转变为集中。它是社会分工加深和经济联系加强的结果。通常有三种表现方式:(1)农业地区专业化或农业生产区域化。即地区间的生产分工。按因地制宜的原则,一个地区生产一种主要农产品,以发挥地区优势,充分利用不同地区的自然经济条件。(2)农业企业专业化或农场专业化。即企业间的生产分工。一个农业企业或农场专门生产某种最适宜的产品,以利于提高企业经济效益。(3)农业作业专业化或农艺过程专业化。即作业项目的分工。农业生产过程中的各项作业分别由专业服务机构来完成,以便提高作业的机械化水平和劳动者的技术熟练程度。农业专业化是生产力发展的必然趋势。

农业区位论 市场经济条件下农业布局的理论。最早并具代表性的农业区位论学说由德国农业经济学家屠能首创。他根据在德国北部经营农场的经验,于1826年发表《孤立国对农业及国民经济之关系》一书,提出农业生产分布决定于市场距离即运输费用大小的理论。假想一个与外界无联系的"孤立国"(城市)周围,农业生产类型将因距城市中心远近而异,呈有规律的同心圆状分布,并论证其不同的经济效益。这一学说建立至今,农业生产和交通运输条件都有很大变化,许多学者发展、完善了农业区位理论,由屠能的静态、单因子、孤立化分析,发展为现代的动态、多因子、综合分析,力求为农业决策提供科学依据。

农业气候学 气候学的分支。研究农业上气候问题的学科。内容包括:探讨农业生产对气候因子的具体要求、分析不同气候条件对农业生产的关系、合理进行农业气候区划等。旨在充分利用农业气候资源、克服不利气候因子的危害,为农业高产、稳产服务。

农业气象学 应用气象学的分支。研究与农业生产有关的气象问题的学科。凡农作物生长发育的气象条件、农业技术措施的气象效应、农业上气象灾害及其防御、农业气象仪器和观测方法、改善气象条件以促进农业生产、农业气象预报情报以及有关理论问题等都属研究范围。

农业地理学 经济地理学的分支。研究农业生产地域分异及其规律的学科。主要内容有:评价自然、技术、经济条件对农业生产发展、布局的作用,研究农业各部门和作物的布局规律、农业生产地域类型和农业区划,土地资源的合理利用等。

农业机械化 运用机电设备与装置进行农业生产的技术改造和经济发展的过程。是农业现代化的重要组成部分。包括种植业和林、牧、副、渔各业生产过程以及产前生产资料准备和产后农副产品贮运、初加工等作业的机械化。实现农业机械化,可减轻劳动强度,提高劳动生产率、资源利用率和农副产品商品率。

农业再生产 农业生产周而复始,不断更新,连续进行的过程。农业的劳动对象为有生命的动植物,其生长发育直接受自然条件的影响。农业的经济再生产和自然再生产相互交织在一起,并相互制约。农业各部门再生产的周期不尽相同,短的数十天,长的可达数十年。农业生产的发展取决于农业再生产的速度和规模。加速和扩大农业再生产的途径有:增加生产要素投入的数量,提高其质量和利用率,改进生产技术,改变自然条件,改善经营管理和生产组织状况。

农业合作化 亦称"农业集体化"。在无产阶级专政条件下,通过各种互助合作的形式,把小农经济改造成为社会主义集体经济的过程。参见"农业社会主义改造"。

农业多用船 亦称"农业船"。一种直接为农业服务的船。能兼运输、排灌、拖带、发电、碾米、挖泥和榨油等多种作业,利用率较高。

农业污染源 人为污染源的一种类型。指在农业生产过程中对环境造成有害影响的农田和农业设施。如施有农家肥料、化肥和农药的农田,能产生大量有机废物的牧场、养殖场和农副产品加工厂等。降水形成的径流和渗流可把土壤中的氮、磷和农药以及牧场、养殖场、农副产品加工厂的有机废物带入水体,使水质恶化,危及生态环境和人体健康。

农业昆虫学 研究对农业生产有益或有害的昆虫及螨类的学科。包括研究农业昆虫的形态、分类、生态、行为、发生规律、预测预报、植物抗虫性和防治方法等。

农业净产值 以货币表现的农业生产单位、农业部门或整个农业在一定时期内新创造的价值。它反映农业生产活动的净成果。农业净产值等于农业总产值减去农业生产中的物质消耗(如种子、肥料、饲料、农药、燃料、材料等的消耗,生产用固定资产的折旧,农业机械的经常维修费用等)后的余额。农业净产值是国民收入的重要组成部分。它是研究农业发展水平和速度以及工、农业比例关系的依据。

农业经济学 研究农业部门中的经济关系和经济活动规律的科学。部门经济学之一。内容一般包括:农业经营方式和经营规模;农业生产部门经济和生产结构;农业配置、农业专业化和农业现代化;农业劳动力、土地、生产工具等生产资源的组合和利用;农业中的商品交换,农产品的价格、成本和利润;农业中的积累和消费;农业信贷和农业保险;农业经济体制,以及一定经济体制下的调节制度等问题。

农业指导法 法国一项重要农业立法。1960年8月制订。后由1962年8月的"补充法"和1964年12月的"实施法令"加以补充和发展。旨在提高农业的地位,提高农业劳动生产率;消除造成农民与非农民之间收入差别的原因;"鼓励和促进家庭型的农场结构"。此外,还规定建立土地整治和农村安置公司,以便通过这个公司收购或转卖土地,扩大某些农场的面积。

农业总产值 以货币表现的农业生产单位、农业部门或整个农业在一定时期内生产的农业总产品的价值。反映农业生产活动的总成果,是研究农业生产发展水平和速度、国民经济各部门的比例关系和计算国民收入、劳动生产率等指标的依据。包括农业所生产的全部主产品和副产品价值,不扣除本单位内部消耗的自产农产品(如种子、饲料等)的价值。

农业资本家 经营农业、剥削雇佣劳动以获取剩余价值的资本家。其经营的土地分自有和租入两种。向土地所有者租入土地经营的农业资本家即租佃资本家，获得平均利润，而将剩余价值中超过平均利润的剩余利润以地租形式交给土地所有者。

农业调整法 美国总统富兰克林·罗斯福*新政的主要法令之一，1933 年经国会通过后颁布实施。旨在通过政府对农业生产的管理以挽救当时农产品价格低落和生产过剩的危机。主要措施是：缩减某些农产品的播种面积，由政府通过征收农产品加工税来补偿农场主的损失。1936 年该法停止施行。1938 年美国国会又通过新法继续施行，内容有所修改和补充。

农业集约化 见"集约经营"。

农业集体化 即"农业合作化"。

农业增加值 亦称"农业附加值"。在一定时期内以货币表现的农业生产所创造的最终成果。包括新创造的价值和固定资产折旧。主要有两种计算方法：(1) 生产法。计算公式为：

农业增加值＝农业总产出－农业中间投入

(2) 收入法，又称要素分配法。根据生产要素在农业生产过程中应得到的收入份额相加计算。计算公式为：

农业增加值＝固定资产折旧＋劳动者报酬
＋生产税净额＋营业盈余

农田小气候 也叫"田间气候"。农田贴地气层、土层与作物群体之间相互作用形成的*小气候。主要决定于大范围气候条件和农田的农作物状况、耕作层土壤、水分条件以及某些栽培措施。

农田水利法 宋王安石新法之一。宋因水利失修，荒淤田地很多。熙宁二年 (1069 年) 行农田水利法。派出各路常平官使管农田水利。凡吏民能提出土地种植办法，以及指出堤堰沟洫等利弊，行之有效的，按功利大小给奖；鼓励人民兴修农田水利，耕种荒废田地。熙宁三年至九年，各地兴修水利田共 10 793 处，合田 361 178 顷以上。

农田防护林 亦称"护田林"、"护田林带"、"护田林网"。营造在农业地区的防护林带。可减轻各种风害，调节水分和气温，预防土壤冲刷或飞失，保障农业丰收。用主、副两种林带作网状配置。主林带一般垂直于主要害风方向，可起最大的防护作用，带间距离一般是树高的 15～20 倍。副林带与主林带直交，用以防御其他方向的风，带间距离较大，依机械耕作的要求而定。

农用拖拉机 用于农业生产的拖拉机。按功能可分：通用型，主要用于大田作业；中耕型，用于作物行间中耕；园艺型，用于庭园、果园、苗圃等；水田型，用于水稻田作业；坡地型，用于山坡地作业；集材型，用于林区集材和运输作业。

农民自卫军 亦称"农民自卫队"。第一次国内革命战争时期，中国共产党领导的农民自卫武装。担负镇压土豪劣绅、不法地主及一切反革命分子，消灭地主武装，肃清土匪，巩固地方治安等任务。曾有力地配合国民革命军北伐。1927 年蒋介石、汪精卫叛变革命后，湘赣鄂等省部分地区的农民自卫军同工人、革命士兵一起，举行秋收起义。

农奴制改革 即"俄国一八六一年改革"。

农奴解放令 亦称"十月敕令"。1807 年 10 月普鲁士王国实行农奴制改革时所颁布的"关于放宽土地占有的条件限制和自由使用地产以及农村居民的人身关系"的敕令。由首相*斯坦因制订。主要内容是废除农民对领主的人身依附关系，允许农民和市民购买贵族的农庄；但并未取消农民缴纳贡税、承担徭役等封建义务。1811 年 9 月哈登堡 (Karl August von Hardenberg, 1750—1822) 任首相时又颁布"关于调整地主和农民之间的关系"的敕令，准许农民通过赎免方式，解除十月敕令所保留的各种封建义务，条件是向地主缴付相当常年地租 25 倍的赎金，或将原来占用土地的三分之一割归领主，史称斯坦因-哈登堡改革。敕令遭到*容克的对抗而未彻底实施。

农场专业化 见"农业专业化"。

农产品比价 在同一时间、同一市场上各种农产品收购价格之间的比例关系。主要是指粮食同重要经济作物之间的比价，如棉粮等比价。

农产品协议 世界贸易组织协议之一。促使长期成为"例外"的农产品贸易回归到关贸总协定公正和以市场导向为目标的自由贸易规范作出的决定性协议。1994 年签署，1995 年 1 月 1 日生效。其内容包括：(1) 关于产品本身的协议；(2) 各成员方在市场准入，降低农产品补贴方面承担的义务；(3) 关于卫生和植物检疫措施的协议；(4) 对发展中国家的特殊和优惠待遇。并决定设立一个专门委员会来监督对所有承诺的执行。还规定：各成员方对主要的直接出口补贴的产品产值按 1986—1990 年的基础水平降低 36%，在协议生效后的 6～10 年内分阶段实行。

农村广播网 面向农村基层的有线广播网。中国农村以县广播站为中心，乡广播站为中继，村放大站为基础，以专线传输到农户家中。它既是中央和省、市、自治区广播电台的转播网，又是县、乡有关部门宣传政策、指导生产、提高农村科学文化知识水平、传递各种信息的重要渠道。

农村社会学 亦称"乡村社会学"。以农村社区的社会现象为研究对象的社会学分支学科。形成于 20 世纪初。主要研究：农村人口、农副业、交通运输、居民生活、文教卫生等情况；农村社会结构、城乡关系存在的问题及发展趋势等。随着中国农村经济文化的发展，小城镇、城市化和生活方式的变革等，已成为研究的重要课题。

农药辅助剂 农药制剂中对主要成分起辅助作用的物质。用以改善农药理化性质，充分发挥和提高其效能。可节省药剂的用量，减低对植物发生药害的危险，扩大农药应用范围。有稀释剂、湿润剂、乳化剂、助溶剂、增效剂、分散剂、展着剂、稳定剂及粘着剂等。

农工商一体化 农业及其相关联的工商业结为一体。其实现途径有二：一种是以农场或若干农户为生产基地，其产品的生产、加工和运销，以及生产资料的供应等环节，通过经济合同，建立紧密的产、供、销关系，使各项经营活动联结成为一体。其中贸易或加工企业居于主导地位的，称为"贸工农一体化"。另一种是办*农工商联合企业。实现农工商一体化，可减少中转环节，降低生产消耗，充分利用资源，改进生产技术，提高经济效益，增强竞争实力，有利于加速实现农业现代化。

农业比较利益 等量资金投入农业与投入非农产业所得收益的差异。通常以农业和非农产业投入与产出的比值大小，或农业劳动者和非农产业劳动者收入的差额来表示。若前者低于后者，表明农业的比较利益低；反之则高。

农业气候区划 农业气候条件的区域性划分。运用气候学、农学、数理统计和系统工程等方法，分析农业气候条件的时间和空间的变化，找出各地农业气候条件特征，将其相似的地区归并，不同的地区分开。区划范围大至全球性，小

至基层生产单位。它是农业区划的重要依据。

农业气候资源 有利于农作物生长、发育、成熟、收获等需要的气候条件。包括太阳辐射、温度、湿度、降水、风等。一地的气候条件是否构成农业气候资源，需视其时空、强度配置和该地农业生产性质而定。

农业气象观测 对气象条件，作物生长、发育的动态和农业生态环境进行同时、平行的观测。一般包括农作物生长、发育，病虫害、天气灾害等情况，当时的农业技术措施，以及温度、湿度、降水、蒸发、风和其他气象要素的观测。农业气象观测记录是农业气象预报、情报、农业气候分析等工作的基本资料。

农业气象灾害 因气象条件反常使农业生产遭受灾害的现象。一般分为：(1) 温度异常，可造成农作物的冻害、冷害、热害等；(2) 降水量异常，可造成农业上的旱灾、涝灾、渍害、雪害等；(3) 强风和冰雹，可使作物受到机械损害；(4) 有利于病虫发生和传播的温湿度，可导致作物病虫害等。选择抗灾能力强的品种，改变播种期使易受灾的生长发育期与不利天气频繁出现的季节错开，注意灌溉排涝、施肥和改善农田小气候效应等，可避免或减轻农业气象灾害。

农业气象预报 为农业生产编发的专业气象预报。一般有农作物播种期和收获期预报、病虫害气象预报、农业气象灾害预报、土壤水分预报和产量预报等。预报时，常采用数理统计学方法、天气学方法、气候学方法、物候学方法和遥感方法等。

农业气象情报 报道过去和当时农业气象条件及其对农作物生育和生产过程影响程度分析评定的材料。有：(1) 定期的农业气象旬报、月报、墒情报等；(2) 不定期的雨情报、灾害性天气危害情报等；(3) 专题性分析报道，如灾情调查、农作物生育期及产量的农业气象条件分析报告等。

农业双层经营 中国农村中实行的集体统一经营与农户分散经营相结合的农业经营方式。1978 年以后农村经济体制改革中逐步形成。即一方面各个农户独立经营向集体承包的土地；另一方面，农户无力单独完成或不宜分散经营的项目，则由集体统一安排和经营。如农田水利建设和灌溉排水作业，大型农业机械的购买、使用、维修和管理，以及其他生产服务项目等。农户和集体双方履行合同规定的权利、责任和义务。实行农业双层经营，可使集体统一进行大规模经营的优越性同农户分别自主经营的积极性相结合，以适应农业生产力发展的客观要求。

农业生产布局 亦称"农业配置"。农业生产各部门在地区间的分工和部门中的产品在地区内的组合。在自然条件和社会经济政策、制度变革等因素的影响下形成。

农业生产周期 在农业再生产过程中，从开始投入生产到最终获得农产品的时间。农业的劳动对象是有生命的动植物，农业生产周期的长短主要决定于动植物生长发育所需的时间。人类运用科学技术可以影响动植物的生长发育，以缩短或延长生产周期。农业生产周期一般比工业生产周期长。如农作物的生产，从整地播种到成熟收获，常需数月或一年的时间。

农业生态系统 介于自然生态系统（草地、森林等）和人工生态系统（城市等）之间用于农业目的的生态系统。是人类利用生态系统原理，建立合理的生态结构和高效的生态机能，进行物质生产的综合体系。为建立高效能的系统结构和发挥最优功能，大致采取下列农业技术控制，即生物控制（育种、利用天敌和病原微生物等）、化学控制（应用化肥、农药和激素制剂等）、物理控制（营造护田林、修渠排灌、改土和调节小气候等）、经营控制（采取经济有效的耕作和合理轮作、建立综合经济体系等）。

农业发展基金 中国政府为保证农业持续发展具有稳定的资金来源而设立的专项资金。1989 年起设立，由中央和地方政府分别筹集，统筹使用。主要用于各种生产建设项目，以增强农业的物质技术基础。按生产建设项目的经济效益、社会效益和生态效益状况，分别依据有偿使用、部分有偿使用和无偿使用的原则，安排使用。有偿使用部分回收的资金仍作为农业发展基金继续周转使用。

农业机器系统 由完成设定的农业生产目的所需的各种动力机械和作业机械有机组合而成的综合体。可按农业生产部门、产品生产过程、适用地区分为不同类别的系统。系统内的机械在结构参数、运用参数及作业工序衔接间具有良好的协调配套关系。

农业协同组合 简称"农协"。日本农民的互助合作组织。根据 1947 年《农业协同组合法》成立。农民基本上都参加。其基层组织分综合农协和专业农协两种：前者从事农业的综合事业，包括使用、保险、采购、销售、仓储、农产品加工等，其重点在流通领域；后者从事农业的特定事业或经营特定农产品，如养蚕、畜牧、乳品生产、园艺、土地开垦或某种农产品加工等。

农业劳动卫生 根据农业劳动的特点，用于保护劳动者健康及预防和控制*职业危害因素的各种措施。包括防暑、防寒、防伤、预防农药中毒及职业性传染病等。合理的作息制度及妇女青少年的劳动保护制度，可提高农业劳动者的健康水平。

农业劳动组合 见"集体农庄"。

农业技术改造 采用先进的科学技术和生产设备，使农业从落后状态转到现代化技术基础上的变革。主要内容包括实行农业机械化和电气化，进行农田基本建设，改进农业生产条件和耕作制度，合理施肥、灌溉和防治病虫害，采用良种，以及其他先进技术措施等。是实现农业现代化的重要途径。

农业社会主义 ❶19 世纪中期在俄国流行的一种代表小资产阶级农民利益的思潮。由赫尔岑提出。认为当时的农民村社土地制度是社会主义的胚胎，把村社土地分给农民就可直接进入社会主义。❷产生于 19 世纪的一种土地社会主义思想。主要倡导人有英国斯宾斯 (Thomas Spence, 1750—1814)、美国乔治 (Henry George, 1839—1897) 等。认为占有土地是每个人的自然权利；土地为少数人所垄断，是贫穷和罪恶的主要根源。主张在资本主义制度下，废除土地私有，实行土地国有；或由国家征课单一土地税。❸中国新民主主义革命时期土地改革中农民中出现的一种平均主义思想。要求均分地主、工商业者、新富农、中农等的土地和财产。是一种破坏工商业的思想。

农业经济结构 农业的各个组成部分在总体中所占的比重及其相互结合的状况。从不同角度可将农业经济结构区分为：农业生产资料所有制结构，农业经营组织结构，农业内部各部门的生产结构，农业技术结构，农产品流通结构、市场结构、消费结构等。良好的农业经济结构，有利于合理利用经济资源和自然资源，提高农业劳动生产率和土地利用率，保持生态平衡，促进农村经济全面发展。

农业科学哲学 研究农业和农业科学技术发展中的哲学问题的学科。古代已有许多农业哲学思想，20 世纪开始形

成系统的科学。主要研究内容有：农业系统的内在矛盾运动及其与生态、经济、技术、社会的关系；农业的地位及其变化的一般规律，农业发展战略的指导思想等；农业生产和农业科学技术的辩证关系，包括农业科学技术的特点、内在联系、发展规律和发展战略等；农业科学研究的认识论和方法论。

农业基本建设 为促进农业发展，保证不断扩大再生产而进行的各项生产建设。主要包括兴建各种农田基本建设工程和配备农、林、牧、副、渔各业生产、储运、加工过程中的机器设备、建筑物及其他生产资料。如兴修水利，修整田块，建设牧场，挖塘筑路，兴建畜舍、温室、仓库，安装发电输电设备，添置生产、运输、储藏及加工设备，培育林木，繁殖种畜、役畜等。

农业综合开发 为全面开发利用农业资源，发展地区农村经济而进行的综合性生产建设。通常根据长期发展规划，从多种途径对某一地区的农业资源进行合理的开发利用，达到社会经济效益和生态效益同时提高的要求。主要内容包括：开垦荒地、平整土地、兴修水利、改良土壤、植树造林、装备机器、改进生产技术、发展多种经营、加强组织管理等。因分区实施，故亦称区域开发。

农田基本建设 为改变自然条件、发展农业生产，在农用地上所采取的综合治理措施。包括平整土地、改良土壤、改造坡耕地、修筑水渠、植树造林、修整道路等。

农田排水系统 消除农田涝渍的整套工程设施。包括田间沟网、输水沟网、容泄区及排水建筑物如排水闸、站等。根据地形条件，还可包括截流沟、临时滞蓄涝水的湖荡。按排水系统的结构，可分为明沟排水系统、暗管排水系统、明暗结合排水系统、竖井排水系统，以及竖井排水与明沟排水结合的系统。

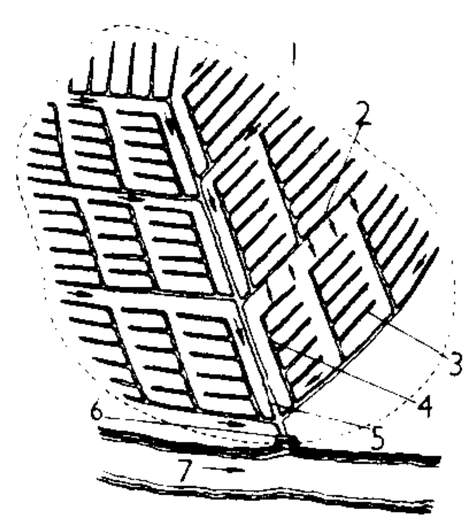

农田排水系统

1. 排水区域 2. 支沟 3. 农沟 4. 斗沟 5. 干沟 6. 排水闸或泵站 7. 容泄区

农村人民公社 即“人民公社”。

农村无产阶级 即“雇农”。

农村初级市场(场 chǎng) 农村集镇中，商业企业或小商贩等与农民以及农民之间直接进行交易的市场。如中国的骡马大会、集、场、墟、农村集市贸易等形式。

农村经济计划 国家为指导农村经济发展，以及同国民经济其他部门相协调发展而编制的计划。内容包括农业生产的总规模，主要农副产品的产量和播种面积的要求，乡镇企业的发展状况等。

农村集市贸易 新中国成立后在农村原有市集基础上发展和建立起来的一种贸易形式。它便于农村商业单位和农业生产者以及居民进行商品交换，互通有无或调剂余缺。上市商品主要是国家允许的农副产品和工业品；地点由工商行政部门指定；商品成交价格由买卖双方议定。

农桑衣食撮要 书名。简称《农桑撮要》，亦名《养民月宜》。编撰人元鲁明善，维吾尔族人。延祐元年(1314年)任寿阳(今安徽寿县)郡监时撰述此书。书中按月列举应做的农事，包括农作物、蔬果、竹木的栽培，家畜、家禽、蚕、蜂的饲养，以及农产品的加工、储藏和酿造等，是农家历性质的农书。

农工商联合企业 以农业生产为基础，把农业与农产品的加工、储运、销售以及农业生产资料的供应联合起来实行综合经营的组织形式。其性质、规模、经营范围和结合方式，各国不尽相同。农工商联合企业是经济实体，对外具有法人地位，对内实行统一领导、统一计划、统一经营、统一核算或分级核算。

农艺过程专业化 见“农业专业化”。

农业气象试验站 根据农业生产需要而设立的地区性专业气象试验机构。主要任务是进行地面气象观测和农业气象观测，针对当地农业生产的气象问题作试验研究，并探讨解决这些问题的农业气象对策，开展农业气象的情报、预报、区划、气候分析、灾害预防，以及农田小气候的利用、改善等工作。它是根据农业区划和自然地理区划建立的，为农业稳产丰收、优质、低耗提供农业气象依据。有时也担负上级农业气象部门安排的部分农业气象试验研究任务。

农业生产专业区 中国台湾省的一种亦农亦商、产销联合的组织。20世纪70年代起大力推行。旨在不变更小私有产权的前提下，扩大经营规模，以达到农业经营企业化、现代化，作业机械化。在经营区内，配有公共设施和农业机械，根据自然条件，有计划地进行特定农产品的共同生产、病虫害的防治、优良品种和新栽培技术的统一推广以及产品的共同运销等。大体分为杂粮专业区、特用作物专业区、畜牧专业区和林业专业区四类。

农业生产区域化 见“农业专业化”。

农业生产互助组 亦称“劳动互助组”，简称“互助组”。中国劳动农民在个体经济基础上建立的劳动互助组织。是农村原有的一种互助组织，土地改革后广泛发展，成为农业合作化的组织形式之一。通常可分为临时互助组和常年互助组两种。一般由几户或十几户农民按照自愿互利、等价交换的原则组织起来，共同劳动，进行换工互助，解决缺乏劳动力、耕畜和农具的困难。组员的土地、耕畜、农具等生产资料及收获的产品属于私有。有的互助组实行农业和副业的互助相结合，具有一定程度的生产计划性和技术分工，并积累有少量的公有财产。在农业合作化运动中，进一步发展成为初级农业生产合作社。

农业生产合作社 劳动农民为共同发展农业生产自愿联合组成的合作经济组织。中国的农业生产合作社简称“农业社”。一般是在20世纪50年代农业合作化运动中以农业生产互助组为基础建立起来的。按照生产资料公有化程度的不同，分为两种形式：(1)初级农业生产合作社。社员以私有的土地作股入社，实行统一经营。耕畜、大农具等主要生产资料入社统一使用，由社付给报酬，或采取作价入社办法，转为合作社所有。社员参加集体劳动。合作社收入中的社员所得部分，按社员参加集体劳动和入股土地多少分配。(2)高级农业生产合作社。社员的土地无偿转为合作社集体所有。合作社收入中社员所得部分按其参加集体劳动多少进行分配。

农业机械化区划 按与农业机械化相关条件和客观规律划分不同类型、等级的机械化区域。为制订农业机械化规划和指导农业机械化工作提供依据，是农业区划的重要组成部分。按研究范围分全国级、省级和县级区划；按内容和作用分条件、专题和综合区划；按性质分区域性和类型性区划；按等级层次分一级、二级等区划。

农业机械化程度 反映农业生产过程中利用农业机械进行作业达到何种水平的指标。一般用机械作业代替手工操

作完成的工作量占全部作业总工作量的百分率表示。可区分为单项作业机械化程度和综合作业机械化程度，用来反映某一地区、某一生产单位的农业机械化水平。

农业技术推广站 中国农村建立的综合性基层农业技术指导和推广机构。主要任务是：总结先进生产经验，普及农业科学知识，进行科学试验和示范推广，组织人员培训，促进农业生产的发展。业务范围包括：选育和繁殖作物优良品种，改进耕作和栽培技术，指导农民使用新式农具、农业机械、农药、化肥，介绍积肥、施肥、灌溉、排涝、水土保持、作物病虫害防治经验，繁殖和改良牲畜，改进牲畜饲养管理，加强兽疫防治等。20 世纪 50 年代在县辖区内陆续建立，以后分别改为农业科学技术指导站、种子站、植物保护站、畜牧兽医站、配种站、农机站等机构。

农业学大寨运动 山西省昔阳县大寨生产大队是中国农业战线上自力更生，艰苦奋斗建设山区的先进典型。1964 年 5 月，毛泽东发出"农业学大寨"的号召。此后，运动在全国农村展开。"文化大革命"中，林彪、江青反革命集团利用大寨这面旗帜，推行"左"倾农村政策，给中国农业发展造成严重危机和后果。80 年代初，农村经济体制改革，停止了学大寨运动。

农业资本主义化 资本主义生产关系在农业中发展为占统治地位的过程。主要通过两种方式实现：(1)*普鲁士式道路；(2)*美国式道路。它瓦解农村自然经济关系，促进农业生产力发展，导致农民两极分化。

农业集体承包制 苏联在农业生产中实行的一种经营责任制。旨在使农业劳动者的报酬同其生产的最终成果紧密结合，以提高其责任心。基本做法是：以熟练的农机手为核心组成承包作业队(组)，承包一定的农活和产量；农庄、农场对其提供必要的物质资源，并按事先规定的估价发放预付工资，收获后再进行结算。承包的产量一般按过去五年实际平均产量确定。如超产，可得附加报酬。

农产品生产基地 亦称"农产品商品基地"。某种商品性农产品集中生产的地区。如粮食生产基地、棉花生产基地、糖料生产基地、果品生产基地等。基地生产的商品性农产品在全国商品性农产品总量中占有重要地位。基地一般具有优越的自然条件和社会经济条件，如土壤肥沃、气候适宜、交通便利、经济基础好、技术水平高、有传统的生产经验和固定的销售市场等。建立农产品生产基地，有利于合理利用各地生产资源，充分发挥地区优势，实行专业化生产。

农村信用合作社 简称"信用社"。中国农民在土地改革后，根据自愿原则建立起来的集体经济组织。其股金、积累等财产，归信用社社员集体所有。主要业务是组织农村集体存款和社员个人储蓄，发放集体贷款和社员个人贷款，并办理国家银行委托的业务。

农作物收获保险 农业保险的一种。以农作物(水稻、小麦、棉花等)的收获量为保险标的的保险。即因各种自然灾害和病虫害等致使农作物收获量遭受损失时，其不足双方事先商定的收获量部分，由保险人负责赔偿。

农副产品收购站 专门从事收购农副产品的商业机构。在中国一般于农副产品的集中产区设专业收购站，于分散产区设综合收购站。其主要业务是组织农副产品的收购，进行短期保管以及初步加工、分级和调运等。

农业生产服务体系 为农业生产提供劳务、资金、信息及技术服务的各种专业性组织构成的社会化服务系统。如种子、种苗、种畜的培育，化肥、农药、饲料的供应，动植物病虫灾害的防治，农业机械的维修和耕作劳务的提供，农畜产品的加工、储藏、运输和销售，生产资金的融通，以及经营咨询、信息服务等。经营这些业务项目的组织形成以农业生产为中心的社会化生产服务网，从而改变小而全的封闭式农业经营状况，解放了农业生产力，生产成本得以降低，劳动生产率和经济效益均显著提高。农业生产服务体系的形成是农业生产商品化、专业化、社会化的客观要求。

农业生产综合发展 指地区内农业各部门的比例关系和协调状况。地区内专门化生产部门与自给性生产部门有机结合，形成一个重点发展与全面安排相结合的多部门农业经济，以期合理利用自然条件的多样性，持续地发掘自然生产潜力，平衡农业劳动的季节性，并使农副产品得到合理利用，农业各部门互相支援，获得最大的经济效果。

农业地域分异规律 "农业生产地域分异规律"的简称。地区之间因生产条件的不同形成农业生产互有差异的规律。以中国为例，各地自然条件和社会经济条件互不相同，影响农业生产的因素错综复杂，但农业生产的地区分布却有一定的规律。如自然条件表现为：(1) 因南北热量不同而产生纬度地带性差异；(2) 因距离海洋远近不一，降水多少不同，产生经度地带性差异；(3) 因海拔高度不同，热量和水分有别，产生垂直地带性差异。社会经济条件表现为：(1) 耕地分布及农业集约化程度的差异；(2) 工业和交通运输发达程度的差异；(3) 人口密度和劳动力数量上的差异；(4) 文化教育普及程度和科学技术发展水平的差异；(5) 开发时间长短和各民族生活习惯上的差异等。根据各地生产条件的差异程度和相似程度，加以分类归纳，可按经济发展的要求，把全国或某一行政区划分为不同等级的农业生产区域。

农业共同经营组合 法国农村两个或两个以上家庭农场联合组成的生产合作组织。根据 1962 年农业共同经营组合法、农业指导法和 1964 年的实施法令建立。第一批于 1965 年出现。目的是实施农业指导法确定的政策来调整农业结构，提高农业生产力。一般由二三个家庭农场联合组成，以父子农场、兄弟农场的形式为主，最多不超过十个农场，经营面积不超过单个农场面积的十倍。绝大部分不雇工，或很少雇工。土地和农场建筑物归"组合"成员所有。

农业社会主义改造 在无产阶级专政条件下，通过合作化道路，把小农经济逐步改造成为社会主义集体经济。是经济领域社会主义革命的内容之一。把小农经济改造成为社会主义大农业，有利于更好地支援社会主义工业化，把农民引上共同富裕的道路，并在生产资料公有制的基础上进一步巩固工农联盟。农业合作化是我国实行农业社会主义改造的道路。中国共产党在完成土地改革以后，按照自愿、互利的原则，采取典型示范、逐步推广的方法进行农业合作化。在农业合作化过程中，中国共产党的阶级政策是：依靠贫农和下中农，巩固地团结其他中农。中国的农业合作化采取三个互相衔接的步骤和形式，首先组织带有社会主义萌芽性质的互助组，接着发展以土地入股、统一经营为特点的半社会主义性质的初级农业生产合作社，然后再进一步建立土地和主要生产资料集体化的、完全社会主义性质的高级农业生产合作社。到 1956 年，我国在所有制方面基本上完成了对农业的社会主义改造，参加农业生产合作社的农户达 1.2 亿户，占总农户的 96.3%。1955 年夏季以后，农业合作化要求过急，工作过粗，改变过快，形式也过于简单划一，以致在长期间遗留了一些问题。

农业综合生产能力 投入农业的生产诸要素共同作用的综合表现。通常以产出水平来反映。决定其大小的主要因素有：投入生产要素的种类、数量、质量及其构成。受农业生产的自然环境和社会、经济、技术条件的制约。其衡量指标是农业总产值或农产品总产量。

农业生产地区专门化 指一地区着重发展一种或少数几种农产品的商品性生产的农业经营方式。实行这种方式，便于把一定的农业部门和作物尽可能集中配置在自然经济条件最有利的地区，便于充分发挥机械化效率，大大提高劳动生产率和农产品商品率，发展农业商品经济。是农业生产社会化、农业地域分工高度发展的结果。

《农村调查》的序言和跋（调 diào） 毛泽东写于1941年三、四月间。编入《毛泽东选集》第三卷。《农村调查》是毛泽东在第二次国内革命战争时期调查农村情况的记录。为了克服党内脱离实际、脱离群众的唯心主义和形而上学，毛泽东决定出版《农村调查》，并写了序言和跋。序言指出了"没有调查就没有发言权"，阐述了进行社会调查应有的正确态度和方法。跋指出党的策略路线在不同的时期有原则的区别，必须把界限分清；片面地简单地看问题是无法指导革命走向胜利的。

农作物病虫害预测预报 预测农作物病虫害未来发生发展状况并发布情报的工作。即根据病虫发生规律，结合气象因素等有关情况，预测其发生期、数量消长、分布地区和可能流行为害的程度等，并及时发出预报。以便做好准备，适期防治，控制病害发生。

5 **罕** (hǎn) ❶旌旗的代称。《文选·张衡〈东京赋〉》："云罕九斿。"薛综注："云罕，旌旗之别名也。"❷捕鸟用的长柄小网。扬雄《羽猎赋》："罕车飞扬。"❸罕网稀疏，故引申为稀少，难得。如：罕见；罕闻。《公羊传·桓公六年》："何以书？盖以罕书也。"❹姓。晋代有罕夷。

罕东 卫名。明洪武三十年（1397年）置。治所确地不详：一说在今甘肃敦煌市，一说在今酒泉市西南，一说在今青海西宁市西北；近人又说在今新疆于田。正德中土鲁番侵肃州（今酒泉市）时徙废。又成化中于沙州（今敦煌市）置罕东左卫，正德十一年（1516年）为土鲁番所迫徙废。

罕开 ❶古地名。即*枹罕。以境西有罕开谷得名。《宋书·吐谷浑传》："浑既上陇，出罕开、西零。"❷古县名。西汉置，在今甘肃天水市东南，因迁罕开之羌居此得名。东汉废。

罕伯舞 亦称"哈库麦"、"鲁日格勒"、"阿罕伯"。达斡尔族民间舞蹈形式之一。流行于黑龙江、内蒙古等达斡尔族地区。各地风格不同。一般开始以歌为主，舞者双手按节奏不停地颤动，脚步随之徐徐移动，边歌边舞。歌罢速度转快，舞者左手叉腰，右手握拳，边舞边喊"罕伯"，并相互追逐，情绪热烈，带有竞赛性质。舞时没有乐器伴奏，歌词内容多表现爱情和狩猎生活等。鄂伦春、鄂温克等族也有此种舞蹈形式，舞法各具特点。

罕百里学派 伊斯兰教教法学派之一。与哈乃斐、马立克、沙斐仪并称为逊尼派四大教法学派。为巴格达人艾哈迈德·伊本·罕百里（Aḥmad ibn Ḥanbal, 780—855）所创。该派在制定教法时，严格遵守《古兰经》的字面意思，广泛引用圣训而少用类比，甚少使用"公议"，以坚持经典传统著称。盛行于沙特阿拉伯。

6 **宋** ㊀(shēn 深) "深"的古字。《说文·穴部》作"窌"，段玉裁注："隶变作宋、深。"

㊁(mí 迷) ❶"采"的误字。见"采"。❷通"弥"。愈；益。《文献通考·舆地考序》："晋时分州为十九，自晋以后，所分宋多，所统宋狭。"

采 (mí 迷) 亦作"宋"。冒进之意。《诗·商颂·殷武》："奋伐荆楚，采入其阻。"郑玄笺："采，冒也。"按与毛传异。陆德明释文引《说文》作"采"。按今本《说文·网部》作"罘"，又作"宋"。

7 **冠** ㊀(guān) ❶帽子。如：衣冠整洁。《急就篇》卷三："冠帻簪簧结发纽。"颜师古注："冠者，冕之总名。"❷形状像帽子覆盖的东西。如：花冠；鸡冠。

㊁(guàn) ❶戴帽子。《孟子·滕文公上》："许子冠乎？"古亦用为男子年二十而加冠之称。参见"冠礼"。❷加在前面。如：编次既定，冠以题辞。❸位居第一。《汉书·魏相丙吉传赞》："萧曹为冠。"❹覆盖。张衡《东京赋》："结云阁，冠南山。"

冠巾 帽子和头巾，泛指服饰。苏轼《病后述古邀往城外寻春》诗："试呼稚子整冠巾。"

冠毛 菊科植物的花和果实（瘦果）上，由萼片变态形成的毛状构造。冠毛有适应风力传布果实的作用，如蒲公英、莴苣等的果实有之。

冠玉 装饰在帽子上的美玉。《史记·陈丞相世家》："平虽美丈夫，如冠玉耳，其中未必有也。"谓徒有其表。后来多用以形容男子的美貌。《聊斋志异·颜氏》："生叔兄尚在，见两弟如冠玉，甚喜。"

冠礼（guàn—） 古代男子成年时（二十岁）加冠的礼节。《礼记·冠义》："古者冠礼，筮日筮宾，所以敬冠事。"筮日，选择吉日；筮宾，选择为冠者举行冠礼的大宾。

冠军（guàn—） ❶犹言诸军之冠。《史记·项羽本纪》："诸别将皆属宋义，号为卿子冠军。"今多用来称比赛的第一名。❷古时将军的名号。魏晋以至南北朝皆设冠军将军，唐代设冠军大将军，为武散官。❸清代官名，亦有以之为号者。清銮仪卫及旗手卫，俱以冠军使领之。见《清通志·职官略》。❹古县名。汉元朔六年（公元前123年）置。因霍去病功冠诸军，封冠军侯于此，故名。治今河南邓州市西北。隋末朱粲曾据此称楚帝。唐贞观初废。

冠芽 着生于果实顶端的一种芽状体。常见于菠萝果实。冠芽长至一定长度时可摘下栽插，用于繁殖。

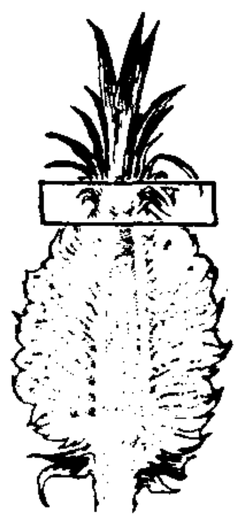

菠萝果实纵面（长方格中为冠芽）

冠县（guàn—） 在山东省聊城市西部、卫河东岸，邻接河北省。县人民政府驻冠城镇。春秋晋冠氏邑。汉馆陶县地，隋析置冠氏县。元升冠州，明改冠县。以古冠氏邑得名。农产有棉花、小麦、谷子、玉米、花生等。工业有机械、纺织、建材、化学、酿酒等。名胜古迹有肖城、武训纪念堂。

冠词（guàn—） 某些语言（如英语、德语、法语等）中特有的一种虚词。出现在名词的前面，作为名词的标志。一般区别有定与不定，有的还区别性、数、格等。如英语的 the、a，法语的 le、la、les、un、une、des，德语的 der、die、das、ein、eine，阿拉伯语的 al 等。

冠带 ❶帽子和腰带。《礼记·内则》："冠带垢，和灰请漱。"亦指戴帽束带。《国策·楚策一》："秦王闻而走之，冠带不相及。"❷官吏或士大夫的代称。《文选·张衡〈西京赋〉》："冠带交错。"李善注："冠带，犹缙绅，谓吏人也。"

冠绝 (guàn—) 远远超过。《晋书·刘琨传》:"冠绝时辈。"《十六国春秋·前赵录·刘聪》:"膂力骁捷,冠绝一时。"

冠冕 ❶仕宦的代称。《北史·寇洛等传论》:"冠冕之盛,当时莫与比焉。"❷比喻首位、第一。《三国志·蜀志·庞统传》:"徽(司马徽)甚异之,称统当为南州士之冠冕。"钟嵘《诗品序》:"此皆五言之冠冕。"❸体面。"冠冕堂皇"的省语。《醒世恒言·卖油郎独占花魁》:"何不倾成锭儿,还觉冠冕。"

冠族 谓冠盖之族,即仕宦之家。《晋书·张方传》:"参军毕垣,河间冠族。"

冠盖 指仕宦的冠服和车盖,亦用作仕宦的代称。《史记·平准书》:"使者分部护之,冠盖相望。"杜甫《梦李白》诗:"冠盖满京华,斯人独憔悴。"

冠醚 分子结构类似皇冠的"大环多醚"。最常用的有18-冠-6(*a*)、二环己基-18-冠-6(*b*)及二苯基-18-冠-6(*c*)等。对K^+、Na^+及其他阳离子有很强的选择性络合能力,能形成溶于非极性有机溶剂的络合物。在有机合成中常用作相转移反应的催化剂。

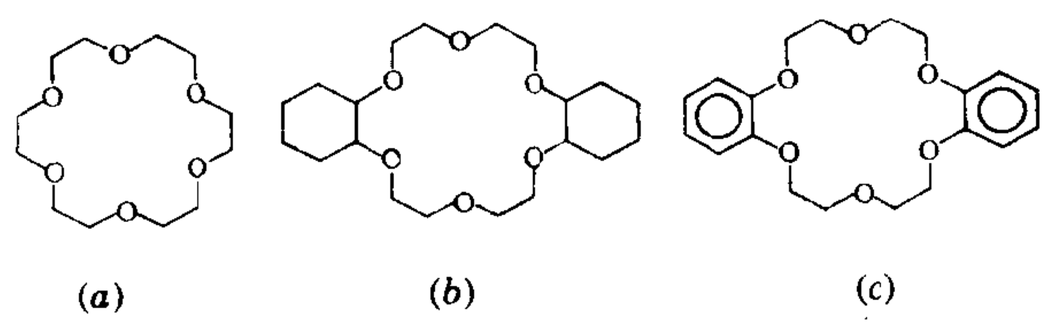

冠 醚

冠螺 (*Cassis cornuta*) 亦称"唐冠螺"。腹足纲,冠螺科。壳大,极坚厚,高30厘米,宽22厘米,全壳呈帽状。螺旋部极低,体螺层近三角形,极膨大,几占壳的全部。壳面网纹状,螺层肩部具发达的结节突起。壳灰白色,具红褐色斑纹。腹面两唇扩张形成楯面,极光滑,似瓷器;壳口狭长,外唇内侧有齿状突起,内唇有褶襞,内面橘红色。暖海产,广布于印度洋、太平洋沿岸及诸岛;中国台湾及南海诸岛均产。肉可食;壳供观赏;也是贝雕工艺的良好材料。

冠 螺

冠心病 "冠状动脉性心脏病"的简称。

冠豸山 旧称东田石,又称莲花山。在福建省连城县城东1.5公里处。此山平地兀立,柱石林立,险峻而奇幽。山腰有一巨石,高壁端正,状如獬豸冠,上刻"冠廌"二大字,字径数尺,为清代当地名儒芡公甫摹颜鲁公笔意而题。廌、豸谐音,因之俗称冠豸山。有半云亭、滴珠岩、桃花源、金字泉、一线天、五老峰、灵芝峰、莲花峰、石门湖、小丰山等名胜古迹。为全国重点风景名胜区。

冠周炎 牙冠周围组织的炎症。常见于下颌第三磨牙,称为智牙冠周炎;亦可见于未完全萌出的牙齿。局部除红、肿、疼痛等症状外,可有张口困难和咀嚼不便。治疗方法:注意口腔清洁,控制感染,在炎症消退后拔除位置不正的牙齿。

冠瘿病 亦称"细菌根癌病"。苹果等多种植物的病害。病原菌是根癌土壤杆菌(*Agrobacterium tumefaciens*)。典型症状是在根颈部或侧根上发生大小和形状不同的肿瘤,初淡红色,表面粗糙,柔软或略呈海绵状,后色变深,内部组织木质化。植物地上部也可受害,但少见。病原菌在病株残体或土壤中长期存活,从伤口侵入寄主。染病果树易引起冻害。防治法:选用无病地或经三年以上轮作地作苗圃;防治地下害虫,避免根颈和根部受伤;病圃土壤进行消毒;轻病树可切除病疣,用杀菌剂涂抹防治;生物防治可利用有拮抗作用的放射形土壤杆菌。

冠县教案 1887年(清光绪十三年)法国教士在山东冠县梨园屯(今属河北威县)唆使教民拆毁玉皇庙改建天主堂,激起民愤。村民在阎书勤、高元祥领导下坚持斗争,并取得直隶威县(今属河北)义和拳首领赵三多的声援,迫使教会势力有所收敛。1896年山东巡抚李秉衡判决天主教会不应侵占公产,允许重建玉皇庙。1898年继任巡抚张汝梅拆庙复建天主堂。10月,赵三多率各路拳民在冠县蒋家庄(今属河北威县)马场祭旗起事,提出"助清灭洋"口号,攻打教堂。后被清军镇压。

冠状动脉 供应心脏血液的动脉。左右冠状动脉都起于主动脉的起始部分。管腔如因病理变化而缩小或阻塞,可导致血液供应减少、心肌缺氧,产生*冠心病。

冠尾线虫病 即"猪肾虫病"。

冠状动脉造影 一种诊断冠状动脉疾病的方法。经皮肤穿刺股动脉,插入心导管,在X线透视下将导管送至主动脉根部,在冠状动脉开口处注入造影剂并摄片。根据冠状动脉腔内造影剂充盈的状况,可了解冠状动脉是否有狭窄,狭窄的部位与程度。也可用以估价治疗冠状动脉疾病的疗效。

冠状动脉性心脏病 简称"冠心病"。常见的心脏病。由冠状动脉血液供应不足引起。病因主要是冠状动脉粥样硬化。可产生*心绞痛、*心肌梗死、*心律失常、*心力衰竭或猝死等。由于最常见的冠状动脉病变为动脉粥样硬化,故冠状动脉性心脏病通常指由冠状动脉粥样硬化所致的心脏病。预防在于防治动脉粥样硬化。治疗重点是改善冠状动脉的血液供应和减少心肌耗氧量,包括用活血化瘀的中草药,抗心绞痛药、冠状动脉内介入治疗和外科手术等,以及对症处理。

冠状动脉血流重建术(重 chóng) 治疗冠状动脉阻塞性病变的手术。常用的有:(1)升主动脉-冠状动脉搭桥(旁路)术;(2)胸廓内动脉-冠状动脉吻合术;(3)冠状动脉内膜剥除术;(4)冠状动脉扩张成形术。

7 **冠** "寇"的异体字。

冠 "军"的繁体字。

冥 "冥"的异体字。

8 **冣** (jù 据) 同"聚"。积聚;积累。《隶释·高长蔡湛颂》:"三载勋冣。"按此字后来形讹为"最"。见"最❸、❹"。

冢 ㊀〔塚〕(zhǒng 肿) 隆起的坟墓。如:荒冢;丛冢。《周礼·春官·序官》"冢人"郑玄注:"冢,封土为丘垄,象冢而为之。"贾公彦疏:"按《尔雅》,山顶曰冢,故云象冢而为之。"

㊁(zhǒng) ❶山顶。《诗·小雅·十月》:"山冢崒崩。"毛传:"山顶曰冢。"❷大。《诗·大雅·绵》:"乃立冢土。"毛传:"冢,大;冢土,大社也。"引申为嫡长、首长之意。见"冢子"。

冢子 嫡长子。《礼记·内则》:"父没母存,冢子御食。"郑玄注:"御,侍也,谓长子侍母食也。"

冢妇 嫡长子之妻。《礼记·内则》:"冢妇所祭祀宾客,

每事必请于姑。"

冢宰 官名。在《周礼》为辅佐天子之官。郑玄注:"变冢言大,进退异名也。百官总焉则谓之冢,列职于王则称大。"后世因以冢宰称宰相。

冢中枯骨 犹言行尸走肉。《三国志·蜀志·先主传》:"先主曰:'袁公路近在寿春,此君四世五公,海内所归。'……孔融谓先主曰:'袁公路岂忧国忘家者邪? 冢中枯骨,何足介意?'"比喻没有作为,与冢中枯骨一样。

8 **冥**〔**溟、冥**〕(míng) ❶昏暗。《汉书·五行志下之上》:"其庙独冥。"❷愚昧。见"冥顽"。❸高远;远离。王令《闻太学议》诗:"篱禽不天飞,讵识云汉冥。"陶潜《赴假还江陵夜行涂口》诗:"闲居三十载,遂与尘事冥。"❹幽深。傅咸《鹦鹉赋》:"言无往而不复,似探幽而测冥。"❺夜。《诗·小雅·斯干》:"哕哕其冥。"❻迷信者称人死后所居之处。如:冥土;冥间;冥府。❼暗合;默契。高允《征士颂》:"神与理冥。"❽神名。《楚辞·大招》:"冥凌浹行。"王逸注:"冥,玄冥,北方之神也;凌,犹驰也;浹,遍也。"❾通"溟"。《庄子·逍遥游》:"北冥有鱼。"陆德明释文:"冥,本亦作溟,北海也。"❿通"瞑"。睡眠。《庄子·列御寇》:"甘冥乎无何有之乡。"陆德明释文:"冥,本亦作瞑,又音眠。"⓫姓。汉代有冥都。

冥山 古山名。亦称冥阨、石城山,在今河南信阳市东南。战国为韩、楚两国分界。山甚高峻,是九塞之一。产利剑,据说韩所用剑戟多出于此。晋于此山置义阳郡,筑有郡城,后废。

冥会 自然吻合;默契。郭璞《山海经图赞·磁石》:"磁石吸铁,琼瑁取芥,气有潜感,数亦冥会。"《南史·陶弘景传》:"弘景为人,员(圆)通谦谨,出处冥会,心如明镜,遇物便了。"

冥阨 古隘道名。冥一作黽、渑、鄳。阨一称塞,一称隘。即今河南信阳西南平靖关。《吕氏春秋·有始览》与《淮南子·墬形训》皆列为九塞之一。与附近*大隧、*直辕二隘并为淮汉间兵争要害。《左传》定公四年(公元前506年):吴伐楚,楚左司马戌请塞大隧、直辕、冥阨,然后自后击之。

冥伯 《庄子》寓言中的山名。《庄子·至乐》:"观于冥伯之丘。"陆德明释文引李颐曰:"丘名,喻杳冥也。"一说指已死之人。

冥穷 穷,通"躬"。隐退其身。《荀子·正名》:"说行则天下正,说不行则白道而冥穷。"

冥灵 神话传说中的树木名。《庄子·逍遥游》:"楚之南有冥灵者,以五百岁为春,五百岁为秋。"

冥契 口不言而暗相投合。《晋书·慕容垂载记》:"宠逾宗旧,任齐懿藩,自古君臣冥契之重,岂甚此邪!"

冥顽 愚钝无知。韩愈《祭鳄鱼文》:"不然,则是鳄鱼冥顽不灵,刺史虽有言,不闻不知也。"

冥海 传说中的大海。"冥"亦作"溟"。《庄子·逍遥游》:"穷发之北,有冥海者,天池也。"《海内十洲记》:"圆海,水正黑,而谓之冥海也。无风,洪波百丈。"

冥冥 ❶亦作"溟溟"。昏暗。《楚辞·九章·涉江》:"深林杳以冥冥兮,乃猿狖之所居。"❷指渺远。《法言·问明》:"鸿飞冥冥,弋人何篡焉?"❸专默精诚。《荀子·劝学》:"无冥冥之志者,无昭昭之明。"❹糊里糊涂。《史记·苏秦列传》:"是故明主外料其敌之强弱,内度其士卒贤不肖;不待两军相当,而胜败存亡之机固已形于胸中矣,岂掩于众人之言而以冥冥决事哉!"

冥鸿 高飞的鸿雁。语出《法言·问明》"鸿飞冥冥"。后多用来比喻避世之士。陆龟蒙《寄题罗浮轩辕先生所居》诗:"却思丹徼伴冥鸿。"丹徼,犹言朱方,即南方,指罗浮。也用以比喻高才之士。李贺《高轩过》诗:"我今垂翅附冥鸿,他日不羞蛇作龙。"

冥婚 旧时迷信,指替已死男女举行的婚礼。《旧唐书·萧至忠传》:"韦庶人(中宗韦皇后)又为亡弟赠汝南王洵与至忠亡女为冥婚合葬。"

冥蒙 同"溟蒙"。模糊不清,指薄雾或暮霭。苏轼《欧阳少师令赋所蓄石屏》诗:"孤烟落日相溟蒙。"

冥想 深沉的思索和想像。如:苦思冥想。支遁《咏怀》:"道会贵冥想,罔象掇玄珠。"

冥器 同"明器❶"。古代殉葬的器物。吴兢《贞观政要·论俭约》:"衣衾棺椁,极雕刻之华;灵辆冥器,穷金玉之饰。"后多指焚化给死者的纸制器物。孟元老《东京梦华录·中元节》:"七月十五日中元节。先数日,市井卖冥器靴鞋、幞头帽子、金犀假带、五彩衣服。"

冥王卫 冥王星的天然卫星。有1颗。1978年由美国天文学家克利斯提(James Walter Christy, 1938—)发现。与冥王星平均距离约1.96万千米。绕冥王星公转时的轨道近似圆形,公转周期6天9时,即与冥王星自转周期相等。平均密度为水的2.1倍,反照率为0.375。直径约1 200千米,为冥王星的二分之一。

冥王星 太阳系九大行星之一。按距太阳由近及远的次序为第九颗。1930年美国董波(Clyde William Tombaugh, 1906—)根据洛韦耳的计算用照相方法发现。与太阳平均距离39.44天文单位。赤道直径约为2 284千米,质量上限约为地球的0.002 4倍,平均密度为水的2.1倍。表面重力约为地球重力的0.06。公转周期247.69年,自转周期6天9时。有卫星1颗。

冥报记 小说集。唐唐临撰。临字本德,京兆长安(今陕西西安)人。高宗时官吏部尚书。三卷(一说十卷)。内容多记南北朝至唐初之幽明冥报故事,以证佛教因果报应之说。文词简古,叙事委曲,为六朝志怪向唐传奇过渡时期的重要著作。日本存唐钞本三卷,但已经删略,《法苑珠林》、《太平广记》等书中尚颇存逸文。今人校点本收录较备。唐郎餘令有《冥报拾遗》,为续临书之作。

冥外天体 指轨道远于冥王星的太阳系内天体。已发现并证实的有2颗,由美国天文学家朱伊特(D. C. Jewitt)等人合作,于20世纪90年代初期发现。编号为1992QB1和1993FW,定名为"斯迈莱"和"喀拉"。当时的星等为23等。轨道近圆形。与太阳的平均距离分别为44和46天文单位。绕太阳的公转周期各为292年和312年。轨道对黄道面的倾角为2.2°和7.7°。直径估计为200~250千米。此后,新发现的冥外天体不断增多。这些发现,对美国天文学家*柯伊伯提出的"冥外彗星带假说"是有力支持,对太阳系演化的研究也有重要意义。

冥行擿埴 语出《法言·修身》"擿埴索涂,冥行而已矣"。冥行,夜间走路;擿,点;埴,地。擿埴,如盲人行路,以杖点地。后因以"冥行擿埴"比喻研求学问不识门路,暗中摸索。阮元《周礼汉读考序》:"先生之言出,学者凡读汉儒经子汉书之注,如梦得觉,如醉得醒,不至如冥行擿埴。"参见"擿埴索涂"。

冤〔**寃、寃**〕(yuān) ❶冤枉;冤屈。如:鸣冤;伸冤;含冤负屈。《论衡·讕时》:"无过而受罪,世谓之

冤。"也比喻上当，吃亏。如：花冤钱。❷冤仇。如：结冤。韩愈《谢自然诗》："孤魂抱深冤。"

冤句(—qú)　古县名。一作宛朐或宛句。秦置。治今山东曹县西北。宋元祐元年(1086年)改名宛亭。金时因城为黄河冲毁，县废。唐乾符二年(公元875年)王仙芝起义军攻克曹州，县人黄巢起而响应，爆发了全国性的农民起义，即在此。

冤家　❶仇人；死对头。张鷟《朝野佥载》卷六："梁简文王(萧纲)之生，志公谓武帝(萧衍)曰：'此子与冤家同年生。'"按冤家指侯景。❷对所爱的人的昵称。为爱极的反语。黄庭坚《昼夜乐》词："其奈冤家无定据，约云朝又还雨暮。"

冤禽　即"精卫"。

9 冨 同"富"。

10 冪〔幂〕(mì 密)　❶覆盖；罩。《周礼·天官·冪人》："祭祀，以疏布巾冪八尊，以画布巾冪六彝。"晁补之《洞仙歌》词："青烟冪处，碧海飞金镜。"❷巾。《仪礼·公食大夫礼》："簠有盖冪。"❸数学名词。n 个 a 相乘的积称为"a 的 n 次冪"或"a 的 n 次乘方"，记作 a^n，a 称为冪的底数，n 称为冪的指数。在扩充的意义下，指数 n 可以是分数、负数，也可以是任意实数或复数。

冪级数　当 $a_0, a_1, \cdots, a_n, \cdots$ 和 x_0 为常数时，则 $a_0+a_1(x-x_0)+\cdots+a_n(x-x_0)^n+\cdots$ 称为 $(x-x_0)$ 的冪级数。任何冪级数必存在非负数 r，使得级数当 $|x-x_0|<r$ 时为收敛，而当 $|x-x_0|>r$ 时为发散，称 r 为这冪级数的收敛半径。冪级数在 (x_0-r, x_0+r) 内是连续的，并且可以逐项微分和逐项积分。多元冪级数和复变数的冪级数也可类似地定义。

12 鼏 (mì 密)　❶鼎盖。《仪礼·士昏礼》："设扃鼏。"❷同"冪"。古时盖酒尊的粗布。引申为用巾覆盖。《礼记·礼器》："牺尊疏布鼏。"孔颖达疏："疏，粗也；鼏，覆也。"

13 冪 "冪"的异体字。

27. 讠(言)部

言 ㊀(yán)　❶话，言论。如：有言在先；言行相顾。《左传·襄公二十五年》："言之无文，行而不远。"《论语·公冶长》："听其言而观其行。"也指一句话。如：三言两语。《左传·定公四年》："夫子语我九言。"《论语·为政》："《诗》三百，一言以蔽之，曰思无邪。"❷讲；说；发言。如：言之有理；知无不言，言无不尽。《论语·先进》："夫人不言，言必有中。"❸议，约。《离骚》："初既与余成言兮，后悔遁而有他。"王逸注："言，犹议也。"参见"成言❷"。❹字。如：五言诗；万言书。萧统《文选序》："又少则三字，多则九言，各体互兴，分镳并驱。"❺作语助。《诗·周南·葛覃》："言告师氏，言告言归。"《左传·僖公九年》："既盟之后，言归于好。"❻大箫。《尔雅·释乐》："大箫谓之言。"❼古地名。《诗·邶风·泉水》："饮饯于言。"❽姓。春秋时吴有言偃。

㊁(yín)　见"言言❷"。

言论　言谈；谈论。《三国志·蜀志·蒋琬传》："琬与言论，时不应答。"也指发表的议论或意见。《后汉书·符融传》："〔李膺〕每见融，辄绝它宾客，听其言论。"

言言　❶高大貌。《诗·大雅·皇矣》："临冲闲闲，崇墉言言。"❷(yín yín)恭敬和悦貌。《礼记·玉藻》："受一爵而色洒如也，二爵而言言斯。"

言责　指臣下对君主进谏的责任。《孟子·公孙丑下》："有言责者，不得其言则去。"

言官　谏官，如补阙、拾遗、司谏等。《明史·李应升传》："广微(魏广微)父允贞为言官，得罪辅臣以去。"

言重　谓出言慎重。杜荀鹤《辞九江李郎中入关》诗："愿开言重口，荐与分深人。"今谓言之过甚曰"言重"。

言语　❶指人们的语言实践，即个人运用语言的过程或产物。*索绪尔首创语言与言语相区别的学说，认为言语(法 parole)是人类言语活动(法 langage)的个人部分，是心理物理现象，它区别于作为社会心理现象的语言(法 langue)，即言语活动的社会部分。在社会语言学和跨文化交际学兴起后，学者们普遍认为，言语或语言的运用要受到社会文化因素的制约和影响。❷指文书写作。班固《两都赋序》："故言语侍从之臣，若司马相如，虞丘寿王、东方朔、枚皋、王褒、刘向之属，朝夕论思，日月献纳。"❸即"语言"。

言教　以言语教育人。《后汉书·第五伦传》："故曰：'其身不正，虽令不从。'以身教者从，以言教者讼。"

言偃　即"子游"。

言筌　《庄子·外物》："荃者所以在鱼，得鱼而忘荃……言者所以在意，得意而忘言。""荃"，通"筌"，一本亦作"筌"。捕鱼的竹器。后因谓在言词上留下的迹象为"言筌"。严羽《沧浪诗话·诗辨》："不涉理路，不落言筌者，上也。"又作"言诠"。《花月痕》第十五回："采秋说道：'人之相知，贵相知心，落了言诠，已非上乘。'"

言路　进言之路。如：广开言路。《后汉书·袁绍传上》："操(曹操)欲迷夺时明，杜绝言路。"《宋史·司马光传》："太皇太后临政，遣使问所当先。光谓开言路。诏榜朝堂。"也指谏官之职。如：身居言路；退避言路。

言心哲(1898—1984)　中国社会学家。湖南湘潭人。1920年赴美国攻读社会学和经济学，获文学硕士学位。归国后在燕京大学任教。1929年至建国初，先后任中央大学等校教授，复旦大学社会学系主任。1935年当选中国社会学社理事，中国统计学社理事。晚年任中国社会学会顾问及上海社会科学院社会学研究所特约研究员。毕生致力于社会调查及社会工作的研究。著有《社会调查大纲》、《现代社会事业》等。

言行录　记载一个人或许多人的言论和行为的书。如：宋代朱熹编有《名臣言行录》前、后集；清代叶清臣编有《王曾言行录》。

言论报(Дума)　保加利亚社会党机关报。前身是1927年3月5日创刊的保加利亚工人党机关报《工人事业报》(Работническо Дело)。1948年成为保加利亚共产党机

关报。1990年4月4日改今名，为社会党机关报。在索非亚出版。

言菊朋(1890—1942) 京剧演员。名锡，北京人，蒙古族。民国初年在蒙藏院供职，由业余爱好转为专业演员。演老生。师承谭鑫培而有所发展。注意音律和四声调值，形成一种宛转跌宕的唱腔，世称"言派"。擅演剧目有《让徐州》、《卧龙吊孝》、《定军山》等。

言之成理 讲得头头是道，能自圆其说。《荀子·非十二子》："然而其持之有故，其言之成理，足以欺惑愚众，是它嚣、魏牟也。"

言不及义 说话一点也不涉及正经的道理。《论语·卫灵公》："群居终日，言不及义，好行小慧，难矣哉！"

言不由衷 言语不由内心发出。形容心口不一。龚自珍《对策》："进身之始，言不由衷。"

言不尽意 ❶本谓语言不可能表达思想的全部内容。《易·系辞上》："书不尽言，言不尽意；然则圣人之意，其不可见乎？"后多用于书信结尾，表示意有未尽。贾仲名《萧淑兰》第三折："不才妾萧淑兰，病中作词一阕，词寄《菩萨蛮》，奉上文郎云杰翰座，谨望挽回春色，词不尽言，言不尽意。"❷魏晋玄学命题。与"言尽意"相对。语言不能够完整准确地表达思想。《易·系辞上》："书不尽言，言不尽意。"后魏晋玄学家发挥了这一思想。详"言意之辩"。

言为心声 《法言·问神》："故言，心声也；书，心画也。声画形，君子小人见矣。"谓言语是表示心意的声音；闻其言，即知其用心之所在。《官场现形记》第五十九回："〔沈中堂〕拿他俩的诗颠来倒去，看了两三遍，拍案道：'言为心声这句话是一点不差的。'"

言归于好 重新和好。《左传·僖公九年》："凡我同盟之人，既盟之后，言归于好。"言，语助。

言归正传(传 zhuàn) 旧小说、话本中常用的套语。犹言把话头转到正题上来。《歧路灯》第一百〇六回："一笔扫尽，言归正传。"

言而有信 说话可靠，有信用。《论语·学而》："与朋友交，言而有信；虽曰未学，吾必谓之学矣。"

言过其实 言语浮夸，超过实际才能。《三国志·蜀志·马良传》："马谡言过其实，不可大用。"今多指说话夸张失实。《儿女英雄传》第四回："说书的这话有些言过其实。"

言尽意论 西晋欧阳建著。承认语言概念(言)能表达事物真相(意)，反对荀粲、张韩等"言不尽意"的说法。存于《艺文类聚》和清严可均辑《全晋文》中。

言听计从 形容十分信任。《魏书·崔浩传》："属太宗为政之秋，值世祖经营之日，言听计从，宁廓区夏，遇既隆也，勤亦茂哉！"

言近指远 语言浅近而涵义深远。《孟子·尽心下》："言近而指远者，善言也。"指，本旨。亦作"言近旨远"。《镜花缘》第十八回："其书阐孔孟大旨，殚尽心力，折中奋解，言近旨远，文简意明。"

言犹在耳 讲的话还在耳边。犹言记忆犹新。《左传·文公七年》："今君虽终，言犹在耳。"《三国志·蜀志·诸葛亮传》："至今梁、益之民，咨述亮者，言犹在耳。"

言词证据 "实物证据"的对称。以口语形式提供的证据。因这种证据都是特定人所作的陈述，所以亦称"人证"。如证人证言，被害人的陈述，犯罪嫌疑人、被告人的供述和辩解，民事当事人的陈述等。收集言词证据，主要采取讯问、询问的方法，应单独进行。判断言词证据，要考虑提供言词证据的人的各种因素。

言词原则 法庭审理以言词即口头的形式进行的原则。贯彻这一原则，是贯彻*直接原则、*辩论原则的必要条件。我国法庭审理中的讯问、询问、发问、陈述、辩护、答辩、辩论、发言等都是按照言词原则进行的，此外还包括当庭宣读未到庭的证人的证言笔录、鉴定人的鉴定结论、勘验笔录和其他作为证据的文书等，并且听取意见。

言语合成 用人工合成方法，模拟人的语言。其装置一般分为两大类：(1)用机械或电路系统模拟人的语言器官，使其发音；(2)根据语言分析所得的声学参数，如音色、音高、音强、音长等数据，设计出电子合成仪器，发出仿真的语言。此类方法已与电子计算机的作用结合，应用于电话线路、机器翻译和人工智能等方面。

言语事件 社会语言学和语用学研究的一个基本单位。指包含一个或一个以上话语(utterance)的言语交际活动，涉及多项因素。美国的海姆斯(Dell Hymes)把它们归成八组：(1)背景(setting)和场景(scene)；(2)参加者(participants)；(3)目的(ends)；(4)行为序列(act sequence)；(5)风格(key)；(6)媒介手段(instrumentalities)；(7)规范和规约(norms)；(8)言语体裁(genres)。(各组名称起首字母恰好拼成SPEAKING一词，即说话。)

言语知觉 人们在交往中通过对言语的感知而获得信息的过程。主要指对口头言语的语音知觉。可分为三个阶段(或水平)：听觉阶段，听觉器官接受声学信号，并对其进行初步的分析；语音阶段，把一些声学特征结合起来，以辨认语音并确定各个音的次序；音位阶段，把各个音转化为音素，并运用语音规则于连续的声音，从而认识这些音是某一种语言的有意义的语音。言语知觉不仅受语音的物理特性的制约，还受交谈时的情境(包括言词的上下文)的影响。

言语活动 又称"言语机制"、"语言活动"。指人们总的语言行为。首创语言与言语学说的*索绪尔认为语言活动包括语言和言语两部分，它同时跨着物理、生理和心理几个领域；它还属于个人的领域和社会的领域。参见"语言"、"言语"。

言简意赅 言辞简明而意思完备。华伟生《开国奇冤·被擒》："你看此稿如何？言简意赅，洵不愧为老斫轮手。"

言意之辩 魏晋时关于言与意关系的争论。言，语言；意，思想。有"言不尽意"和"言尽意"两种意见。三国魏荀粲主"言不尽意"，说："理之微者，非物象之所举也，今称立象以尽意，此非通于意外者也，系辞焉以尽言，此非言乎系表者也。"(《三国志·魏书·荀彧传》注引何邵《荀粲传》)认为"象外之意"是不能用语言表达的。王弼亦认为言不能表达本体世界，只有"无言"才能明"本"，强调"得意在忘象，得象在忘言"(《周易略例·明象》)，得出"尽意在忘言"的结论。西晋欧阳建则主"言尽意"，认为"诚以理得于心，非言不畅，物定于彼，非名不辩"(《言尽意论》)。名称、概念用以区分事物，语言用以表达思想，名称、概念随事物而变化，语言随思想而变化，两者为形影关系，语言能够充分表达思想。

言语交际学 一门以对言语交际过程的认识和对言语交际模式的设计等特点而区别于其他研究语言使用的学科。形成于20世纪70年代。研究处于交际中的语言动态形式及其使用规律。其过程观是把事物和关系看作动态的、持续进行的、不断变化的连续体。其模式是对客观世界进行抽象、简化和理想化描述的方式。学者们曾设计过不少言

语交际模式，如美国伯洛(D. K. Berlo)设计的SMCR模式(S代表source，发话人；M代表message，信息；C代表channel，信道；R代表receiver，受话人)：

发话人	信息	信道	受话人
编码技巧	成分	视觉	解码技巧
态　度	结构	听觉	态　度
知　识	内容	触觉	知　识
社会系统	处理	嗅觉	社会系统
文　化	语码	味觉	文　化

每一系统中变项的变化有可能关系到交际的成败。如发话人编码技巧的优劣会影响受话人对他发言的态度(信赖程度)。

言语矫治学　矫治言语功能障碍的一门医学专业。主要研究言语滞迟、言语困难、口吃的病因、病理机制及其矫治方法等。

言语行为理论　英国哲学家奥斯丁提出的话语分析理论。认为人类交际的基本单位不是句子或语段，而是一定的行为；言语本身是一种行为，言语是见之于行动的，有言则有行。区分了"有所述之言"(以言述事)和"有所为之言"(以言行事)。后又划分出三种言语行为：(1)言之发。如对一个人说"你不要做这件事。"(2)示言外之力。如劝说或警告对方别作此事。(3)收言后之果。如听话人在劝说或警告下没有作此事。人们说话就同时完成这三种行为。美国哲学家塞尔(John Searle, 1932—)更论证了使用语言是一种受规则制约的有意图的行为，并对言外行为进一步作出分析。一般把言语行为理论看作是语用学的核心理论。

言者无罪，闻者足戒　《诗·大序》："上以风化下，下以风刺上，主文而谲谏，言之者无罪，闻之者足以戒。"后以"言者无罪，闻者足戒"谓提意见者没有罪过；听取意见者足以引为警戒。白居易《与元九书》："言者无罪，闻者足戒。言者闻者，莫不两尽其心焉。"

2 **计**〔**計**〕(jì)　❶结算；算清。如：不计其数。亦谓算法。《汉书·东方朔传》："教书计相马御射。"颜师古注："计，谓用算也。"《后汉书·冯勤传》："八岁善计。"李贤注："计，算术也。"❷计簿。《汉书·武帝纪》："春还，受计于甘泉。"颜师古注："受郡国所上计簿也。若今之诸州计帐。"亦指送计簿。《左传·昭公二十五年》："计于季氏。"杜预注："送计簿于季氏。"亦指送计簿的人。《汉书·武帝纪》："令与计偕。"颜师古注："计者，上计簿使也。"参见"计簿"。❸计议；商量。《史记·滑稽列传》："优孟曰：'请归与妇计之。'"❹计谋；策略。《汉书·高帝纪上》："汉王从其计。"❺姓。东汉有计子勋。

计臣　谋臣。《孔丛子·对魏王》："子高谓魏王曰：'臣入魏国，见君之二计臣焉；张叔谋有余，范威智不逮。'"

计成(1579—？)　明造园家。字无否，吴江(今属江苏)人。少年时即以绘画闻名，最喜爱五代关仝和荆浩的山水画笔意。后漫游燕京(今北京)及湖北、湖南等地，中年定居镇江。曾在銮江(今江苏仪征)主持建造"寤园"，另在江都城南建"影园"等。参与施工和指挥，在实践的基础上，系统总结了建园理论，撰有*《园冶》。

计划　人们为了达到一定目的，对未来时期的活动所作的部署和安排。可分为各种类别，如经济计划、军事计划、社会发展计划等。经济计划按制订的范围分，有国家计划、各部门计划、地方计划和企业计划；按内容分，有工业计划、农业计划、基本建设计划等；按时间分，有长期计划、五年左右的中期计划和一年以内的短期计划；按执行要求分，有指令性计划和指导性计划等。在市场经济条件下，国家计划注重市场对资源配置的基础作用，突出宏观性、战略性和政策性。

计会(—kuài)　❶计算。零星计算为计，总合计算为会。亦作"会计"。《国策·齐策四》："孟尝君出记，问门下诸客，谁习计会，能为文收责(债)于薛者乎？"❷思虑；谋划。《韩非子·解老》："人有欲则计会乱，计会乱而有欲甚。"

计学　清末经济学的中译名之一。见"富国策"。

计相(—xiàng)　❶主持全国财政的官。《汉书·张苍传》："迁为计相。"颜师古注："专主计籍，故号计相。"❷北宋称三司使为计相。通管盐铁、度支、户部。见《宋史·职官志二》。

计都　印度天文学将黄道和白道的降交点称*罗睺，升交点称计都。印度占星术认为罗睺、计都能支配人间的祸福吉凶。

计校(—jiào)　即"计较"。

计较　亦作"计校"。❶较量；争辩。如：斤斤计较。《汉书·贾谊传》"反唇而相稽"颜师古注引应劭曰："稽，计也，相与计校也。"《颜氏家训·治家》："计较锱铢，责多还少。"❷商量；谋划。《三国志·吴志·孙坚传》："夜驰见术(袁术)，画地计校。"❸打算；办法。《水浒传》第二回："王进道：'母亲说得是。儿子寻思，也是这般计较。'"

计掾　地方掌管计簿的官吏。《三国志·蜀志·姜维传》："仕郡上计掾，州辟为从事。"

计最　古指地方官吏每年或每三年送呈京师的考绩账册。最，概要。《汉书·严助传》："陛下不忍加诛，愿奉三年计最。"颜师古注引晋灼曰："最，凡要也。"常用指考核。《旧唐书·玄宗纪下》："朝集而计最，校吏能也。"

计量　用一个规定的标准已知量作单位，和同类型的未知量相比较而加以检定的过程。通常利用一种计量器具来测量未知量的大小，用数值和单位表示出来。如日常应用的度、量、衡等工作和科学技术上各种测量工作的过程。根据测量检验的原理和内容，有长度计量、电工计量等。

计策　计谋。《史记·秦始皇本纪》："秦王觉，固止以为秦国尉，卒用其计策。"

计然　春秋战国之际人，名研。一说葵丘濮上人，姓辛字文子。曾南游于越，范蠡师事之。计然在《吴越春秋》作计砚，《越绝书》作计倪。一说"计然"是范蠡所著书篇名。《史记·货殖列传》："计然之策七，越用其五而得意。""计然之策"主要指农业丰歉循环论(参见"六岁穰六岁旱")、*平籴论、*积著之理等。

计数　计策；策略。《三国志·吴志·张温传》："诸葛亮达见计数，必知神虑屈申之宜。"

计簿　也叫"计籍"。会计所用的簿册；古时也包括人事登记。《汉书·宣帝纪》："上计簿，具文而已，务为欺谩，以避其课。"

计籍　即计簿。《史记·张丞相列传》："张苍乃自秦时为柱下史，明习天下图书计籍。"

计有功　南宋文学家。字敏夫，号灌园居士，临邛(今四川邛崃)人。宣和进士。绍兴中历知简、眉、嘉等州。曾搜

集唐代文献及口耳相传之诗歌轶事，汇成《唐诗纪事》。

计量法 调整计量关系的法律规范的总称。它以法定的形式统一国家的计量单位制度，要求在生产活动、商品交换、科学文化等一切领域严格实施国家法定计量单位，必要时实行强制管理。在国际上，有关计量法制方面的工作，由国际法制计量组织的常设机构国际法制计量局进行；1975年颁布的《计量法》，是该局批准的第一个国际性文件。在中国，计量立法在先秦时代就已开始。1985年9月我国公布计量法，1987年2月发布该法实施细则。

计量泵 也称"定量泵"、"比例泵"。可按工艺要求进行计量和调节控制流量的一种容积式泵。结构与往复泵类似，分为柱塞式和隔膜式两大类，都借调节柱塞的冲程或往复结构的转速以控制流量。其中柱塞计量泵又可按泵缸数分为单缸和多缸两种，后者可用于两种以上液体按比例输送和混合。隔膜计量泵与柱塞泵的差别在于泵缸部分用一隔膜把被输送液体和柱塞隔离，提高了泵的密封性能，使更适用于易燃、易爆、强腐蚀性、剧毒甚至放射性的液体以及悬浮液等，但精度较低、结构较复杂，维护也较困难。

计程仪 在航海中用来指示船舶航速和航程的仪器。常见的有：(1) 拖曳式计程仪，根据水中拖曳物的转数与船的航速成正比的关系，直接读出航程；(2) 水压式计程仪，应用船舶航行时水对船体的动压力与船速成正比的原理制成；(3) 电磁计程仪，利用电磁感应原理来测量船的瞬时航速并累计航程；(4) 多普勒声呐计程仪，利用在水中声波传播的多普勒效应来测量船舶相对岸壁或海底的运动速度并累计航程。其中以拖曳式计程仪最为简单。

计温学 利用物质的各种热效应研究测温技术的学科。包括对温度分度法和各个温度标准点的选定，对适用于不同温度范围的各种温度计的设计，制定各种测量温度的标准方法，提高温度测量的精密度，测定实用温标与*热力学温标间的差值等。

计数机 连续记数用的一种工具。附装于各种机器(如冲床、印刷机、纺织机等)上以统计数量。有多种类型，如：机动计数机，适用于机床机械拉动计数；电磁计数机，以脉冲信号控制记数，适用于机床、电子仪器仪表及远距离记数，分直流、交流两种；手揿计数机，每揿一次，记数一号，适用于交通运输业、仓库、科研单位等统计数字；转数表，适用于转动计数，如供绕线机用等。按数制可分为十进制、二进制等。

计数管 一种常用的核辐射探测器。常见的"盖革-米勒计数管"(Geiger-Müller 或 G-M 计数管)是在一玻璃管内，装一个金属圆筒作为阴极，在其轴线上有一细钨丝作为阳极，管内充以气体，并在两极间加上适当电压。若有带电粒子或 γ 光子射入管内使气体分子电离，所产生的电子就向阳极运动，同时在强电场的加速下，与更多的气体分子碰撞，并使它们电离而产生大量电子。这些电子由阳极收集后在外部电路中形成一个脉冲电压，记录这种脉冲发生的次数，便可获知射入管内的粒子数。另一种计数管产生的脉冲电压与入射粒子的能量近似成正比，称之为"正比计数管"。

计数器 能记录事件发生次数的器件和逻辑元件。如计算机中的寄存器或存储器的某一指定部分。

计算机 ❶数字运算工具之一。原为机械结构，用以作加、减、乘、除、开平方、开立方等运算，按传动结构分类，可分手摇、半自动和自动三种；按用途分类，又有各种专用计算机，如自动加法机、柜式收银机等，目前已淘汰。随着电子技术的发展，出现了电子计算器和电子计算机，结构轻巧，运算速度快，功能多，参见"电子计算器"、"电子计算机"。❷即"电子计算机"。

计日程功 计，计算；程，估量；功，成效。形容进展快，谓事业的成功指日可待。

计划亏损 指列入企业生产财务计划并经国家批准的国有企业的亏损。其中，根据国家政策，生产经营某些亏本产品而发生的计划亏损，称为"政策性亏损"。计划亏损由国家拨款弥补。

计划生育 指有计划地生育子女。根据中国宪法，除在人口稀少的少数民族地区和其他地区以外，提倡晚婚和节制生育，采用科学方法，有计划地安排生育。实行计划生育，有利于社会主义建设，有利于保护母亲和对儿童的教养，有利于增进人民健康、促进民族繁荣。

计划成本 根据计划期的工时定额，材料、燃料、动力等消耗定额和当期的费用预算，以及其他有关资料等预先计算的成本。如产品的计划成本、材料的计划采购成本等。计划成本是计划期内应达到的成本水平。以实际成本与计划成本相比，可以反映产品成本计划的完成情况或材料采购成本的节约或超支。

计划价格 国家有计划规定的价格。价格体系的组成部分之一。它是国家按有关政策、法令，根据商品的价值，并考虑商品供求关系的长期趋势等因素而制定的。

计划合同 "普通合同"的对称。社会主义制度下直接根据国民经济计划签订的合同。有关合同的内容、变更或解除均须遵循计划，违反计划的合同无效，有过失的一方并须赔偿对方因此而蒙受的损失。

计划体系 国民经济各项计划有机结合的统一整体。由反映社会再生产各环节、各方面活动的计划所组成。各项计划在体系中处于不同地位，既相互联系又互相制约。按照时间序列分为长期计划、中期计划和年度计划；按照社会再生产过程的序列分为生产计划、流通计划、分配计划、消费计划；按照分级管理的序列分为国家计划、地方计划。

计划免疫 有计划地开展免疫接种，使婴幼儿及时获得对若干疾病抵抗力的措施。新生儿初生时尚有来自母体的胎传免疫，随后逐渐消失。根据胎传免疫的消失规律以及幼儿感染某些疾病的可能性，结合国家拟定期消灭及控制的病种，安排婴幼儿的预防接种程序，使幼儿在最合理的时间内获得最大限度的抗病能力，以控制及降低某些疾病的发病率。可人工免疫接种的疫苗或菌苗的种类颇多，列入计划免疫的有五苗：卡介苗、麻疹疫苗、脊髓灰质炎疫苗、乙型病毒性肝炎疫苗和百日咳-白喉-破伤风三联疫苗。

计划经济 由国家统一计划调节国民经济运行的经济体制。传统观念把计划经济视作社会主义经济的基本特征，并认为用行政手段来强制贯彻的指令性计划是实现计划经济的主要手段。我国建国初期，传统计划经济在集中全国人力、物力、财力推进国家工业化方面发挥过积极作用。但是，在高度集中的计划经济体制下，国家对企业统得过多，管得过死，限制了企业的自主精神和活力，阻碍了生产力的发展。中共十一届三中全会后，我国根据计划和市场都只是手段，计划经济和市场经济可以结合的新认识，开始对传统计划经济体制进行改革，逐步缩小指令性计划，逐步扩大指导性计划和市场调节的作用范围。1992年10月，中共十四大确立以社会主义市场经济体制作为改革的目标

模式。

计划指标 为编制和执行国民经济与社会发展计划而采用的指标。由指标名称和指标数值两部分组成。指标数值可以是绝对数，也可以是相对数，并且会因情况的变化而增减。分为实物指标和价值指标；指令性指标和指导性指标；数量指标和质量指标；核算指标和考核指标；单项指标和综合指标等。由一系列相互联系的指标所构成的有机整体，称作计划指标体系。企事业单位也有各自的计划指标。

计划总署 法国政府制定中期计划的规划机构。法国计划机构中的核心组织。1946 年 1 月建立。由政府总理或经济和财政部长直接领导。负责人为计划总专员，由政府委任。主要职能：分析经济和社会形势，研究和组织计划的制定，提出计划制定的初步方针和草案；监督计划实施，并在必要时对计划作出修改；充当政府的常任顾问。

计划调节 通过国家计划调节社会总劳动在各个生产部门之间的分配。具体形式有指令性计划和指导性计划。前者运用行政手段，通过层层计划机构进行调节，具有强制性；后者主要依靠运用价格、税金、信贷、利率等经济手段，通过市场机制来调节，计划的实现不依靠行政强制，而依靠物质利益的诱导。在传统的计划经济体制下，计划调节是实现资源配置的基本手段。在社会主义市场经济体制下，计划与市场两种手段同时起作用。市场在社会主义国家宏观调控下对资源配置起基础性作用。计划则是国家宏观调控的重要手段之一。国家计划工作的主要任务是：合理确定国民经济和社会发展的战略目标，搞好经济发展预测、总量调控、重大结构与生产力布局规划，集中必要的财力物力进行重点建设，综合运用经济杠杆，促进经济更好更快地发展。

计划管理 对经济活动进行事先安排和付诸实施的管理过程。包括计划的编制、执行、监督、检查和调整等主要环节。在企业管理中，是企业实现管理科学化和提高工作效率的手段，其管理的内容主要包括：战略计划管理、营销计划管理、研究开发计划管理、生产计划管理、物资供应计划管理、财务计划管理等。

计件工资 按工人完成的合格产品数量（或工作量）和规定的*计件单价来计算工资的一种工资形式。分直接无限计件工资、累进计件工资、计件奖励工资、间接计件工资等。上述各种计件工资，既可按工人的个人劳动成果计算，亦可按全组（队）工人的集体劳动成果计算。前者称个人计件工资，后者称集体计件工资。

计件单价 工人完成一件产品或一项工作的工资额。它是计件工资的基础。计件单价的一般计算方法为：某一等级工作的日（小时）工资标准，除以规定的日（小时）产量定额，或乘以规定的单位产品的工时定额。采用累进计件工资则工人超额部分的计件单价，随超额程度而递增，称“累进计件单价”。实行集体计件工资时，其所用的单价，称“集体计件单价”。它由全组工人的日（小时）工资标准总数，除以规定的全组产量定额，或乘以规定的全组产品的工时定额来确定。

计时工资 按照工人的工作时间和熟练程度来计算工资的一种工资形式。分简单计时工资和计时奖励工资。前者直接根据工人的工资等级以及与该等级相适应的工资标准和实际工作时间计算；后者是在简单计时工资基础上，再按生产、工作的成绩支付一定的奖金。

计里画方 中国古代一种按比例尺绘制地图的方法。在图上绘画方格以控制地图内容的位置。方格的边长代表实地里数，与现代图上的方里网格相仿。*《禹迹图》是中国现存第一幅用计里画方法绘制的地图。此法沿用 1 500 多年，在中国和世界制图学史上具有重要意义。

计费里程 亦称“运价里程”。运输部门据以计算运费的运输距离。一般与实际距离常有某些差异。各运输部门分别有不同规定。如铁路一般按发站至到站间的最短径路计算，水运一般按起讫港间的核定途径计算。

计费重量 运输部门据以计算货物（包裹、行李）运费的重量。一般以实际重量为依据。但因托运种类和运送条件的不同，按计费规则须换算或进整，故又有某些差异。

计量管理 国家运用法律建立统一的计量制度并加以监督管理的一系列工作的总称。主要包括：制定计量法或在宪法中对计量工作加以规定；以法定形式统一计量单位制；建立计量基准器具、计量标准器具，进行计量检定，对制造、修理、销售、使用计量器具进行监督管理等。中国计量法规定，国务院计量行政部门对全国计量工作实施统一监督管理。

计税价格 计算课税对象应课税的价值时，规定使用的价格。如根据中国进出口关税条例规定，进口货物应当以海关审查确定的正常成交价格为基础的到岸价格作为计税价格。

计算几何（几 jǐ） 应用数学的一门分科。主要研究如何通过电子计算机表示像飞机、汽车和船舶那样的复杂外壳形状，并输出工程设计所需的数据和图纸。其方法是：先把整张复杂曲面分割成若干小块曲面，然后用几何进行分析与综合，使得它们可以光滑地拼装起来。例如，用几十片简单曲面，经过几何的处理，就可近似地表示一架飞机适用的外形。

计算力学 力学的一门分支学科。随着电子计算机的发展而逐步形成。通过计算机对各种力学问题的基本方程和边值条件进行数值求解来解决力学问题。

计算方法 亦称“数值数学”。研究代数、微分方程、泛函分析、统计数学等各类问题的数值解法的一门学科。常用的方法有直接法、迭代法、差分法、有限元素法、随机模拟方法等。计算方法还包括简化计算的理论，如函数逼近论、数值微分、数值积分和误差分析等。好的计算方法的标准是：误差小、算法复杂度低。电子计算机出现后，寻找适当的计算方法以适应各种类型电子计算机的特点，已成为这门学科的一个重要研究部分。

计算技术 计算设备（如电子计算机等）的研制和运用技术。

计算坡度 即“限制坡度”。

计算数学 数学的一门分科。内容大致分为*计算方法和*数学软件两个方面。主要研究有关的数学和逻辑问题怎样由数字自动计算机加以有效解决。由于生产实践和科学实验中提出的计算问题愈来愈复杂，以及电子计算机的发展日新月异，大大推动了计算数学的进展。

计划生育率（率 lǜ） 反映一定时期内出生人数中按计划生育的频度指标。指某地某年每百个出生人数中按计划生育的出生人数。计算公式为：

$$\text{计划生育率}=\frac{\text{按计划生育的出生人数}}{\text{同年出生人数}}\times 100\%$$

计划评审法 亦称“计划协调技术”。把网络理论用于工程项目的计划和控制等方面，以便根据各工序所需时间的

估算，找出关键工序，据以合理安排一切可动用的人力、物力、财力等资源，谋求以最短时间来完成计划的一种计划评价、审核方法。采用这一方法时，先把一个工程项目分成许多工作，又把工作分成若干工序；再根据这些工序的先后次序绘制网络图(即*箭头图)；然后估计完成各个工序所需时间，并算出完成整个计划所需时间；确定影响完成计划日程的关键路线和关键工序，据以编制初步的日程计划；然后以关键路线和关键工序为管理重点，把非关键路线上可以调整的人力、物力、财力等资源转移到关键路线上去，以保证用最短时间完成该项计划任务。

计划单列市 对在全国经济中具有重要地位的若干大城市进行单列管理的一种行政体制。其经济和社会发展的各项指标全部从所属省的规划中分离出去，单列户头，直接纳入全国计划综合平衡，统筹安排。中央政府赋予计划单列市在制订、执行和审批经济计划方面相当于省一级的权限。

计划经济学 以社会主义国民经济有计划发展为研究对象的经济学科。不同学派在不同时期有不同的侧重点。以波兰的*兰格和捷克的锡克(Ota Sik)为代表的东欧学派，从理论经济学的角度研究社会主义计划经济问题，重点探讨计划与市场的兼容性问题。苏联的经济学家，则把计划经济学当作应用经济学来对待，侧重阐述生产、流通、基本建设等计划的实务。中国在由传统计划经济向社会主义市场经济转变过程中，有些经济学家开始从国民经济宏观管理的角度来研究计划经济学。

计量地理学 亦称"数量地理学"。地理学的方法论学科。用数学方法和计算机技术，分析自然地理和人文地理各要素数据，以获得有关地理研究的科学结论。20世纪20年代出现于德国、瑞典和芬兰，60年代起发展迅速。初期主要用一般统计方法，以后运用电子计算机搜集和处理统计资料，进行回归分析、网格分析、判别分析等应用系统理论，并与数据库和信息系统技术相结合。使传统地理学从定性描述转向定量分析，促进了地理科学的现代化。

计量经济学 即"经济计量学"。

计算水力学 计算流体力学的一个分支。以电子计算机为基本工具，运用有限差分法、有限单元法、边界单元法和有限分析法等研究水力学问题的学科。是20世纪中期出现的，处在理论和实验流体力学、计算数学等学科交汇点上的边缘学科。根据流体力学的基本规律和问题的条件，对各种水力学问题建立物理上合理、数学上适定、计算上方便有效的相应的数值模型，以离散的有限数值信息系统取代连续介质流体运动的无限信息系统，通过流动的计算机数值模拟和数值试验，对工程设计方案进行优化并对实际工程问题进行预测和验证。

计算机分代 计算机发展的各个阶段。第一代指从20世纪40年代中期到50年代末期的计算机，使用电子管元件，程序系统使用机器语言，后期出现汇编语言；第二代指从50年代末期至60年代中期的计算机，使用晶体管，程序系统用高级语言，宏汇编程序，并具有管理程序和监督程序；第三代从60年代中期开始，使用中小规模集成电路，软件已达系统化，使用了操作系统，有多种高级语言和多道程序设计等；第四代从70年代开始，使用大规模或超大规模集成电路，出现了微处理机和计算机多机系统；第五代计算机从80年代初开始研制，除使用超大规模集成电路外，还具有智能和逻辑推理功能，第五代计算机与前四代相比，设计思想和结构截然不同。

计算机网络 用通信线路把多个分散在各处的计算机联接起来的网络。目的是使用户共享网络中的所有硬件、软件和数据资源，分散计算机负荷，提高可靠性，最大限度地提高资源使用率，使用户突破地理条件的限制，方便地使用远地计算机。常用的计算机网络有以太网和环状网等。

计算机仿真 科学研究的重要手段。针对一个复杂真实系统或拟设计研制的系统，用计算机方法建立系统抽象的数学模型，然后通过计算机程序实现这个模型，置于输入和边界条件，对其进行各类操作和仿真试验，研究该系统的特征和运行情况。

计算机系列 指计算机的产品系列。同一系列的产品具有统一的结构，软件可以兼容，按功能不同分为各种类型。其优点是：在更新机器时可以继续使用原来软件，有利于计算机部件的标准化和结构的模块化，也有利于组成计算机网络和多机系统以及扩大产量，降低产品成本。

计算机系统 由计算机的硬件和软件两大部分组成的系统。

计算机图学 研究运用电子计算机控制的自动绘图机绘制各种图样的学科。近年来在绘图机的功能及程序的编制方面都有较大的发展。在工业发达的国家，不论是飞机、船舶、汽车、机床等各种产品的设计和生产，以及科学研究和经济管理需用的图样和图表的绘制，都广泛应用计算机自动绘图技术。

计算机科学 通过对信息采集、存储及处理过程的研究，着重对计算理论、软件、计算机体系结构及特殊应用(如人工智能)等方面进行探索性和理论性研究的一门学科。区别于计算机工程的主要特征是在理论上抽象并进行创新。

计算机病毒 一种隐藏在计算机系统所存取的信息资源中，能利用系统信息资源进行繁殖并生存，影响计算机系统正常运行，通过系统信息共享的途径进行传染的可执行的编码集合。一般是人蓄意设计的一种破坏性程序。

计算机排版 通过电子计算机进行图文排版的技术。一般可在微型计算机上使用相应的软件完成文字输入、图像处理和拼版组合。全部数据可记录保存在计算机存储器中或通过照相排字机输出胶片。现已发展出可将图文直接扫描在印版上的印版图文扫描仪。

计算机翻译 亦称"机器翻译"。用计算机将一种自然语言(源语言)自动翻译成另一种自然语言(目标语言)的过程。主要有三种方式：(1)直译式。把源语言的词或句子直接替换成目标语言的词或句子，必要时对词序进行适当调整；(2)转换式。在源语言和目标语言之间设定中间表达式，句法转换一般以树形图作为句法结构的中间表达式，语义转换一般采用语义网络作为中间表达式；(3)枢轴式。把源语言的文句变为枢轴中的普遍意义，再由普遍意义生成目标语言，适用于多种语言互译。

计算语言学 使用计算机对自然语言进行处理的一门边缘学科。包括语言频率统计以及需要进行计算机处理的其他领域，诸如编制语词索引、机器翻译、言语识别、言语合成、设计人机对话系统以及文献与情报检索等。也有人把利用计算机编词典、作语法分析、进行机助语言教学等包括在计算语言学领域之内。

计划体制改革 指中国对计划管理的形式、作用范围和计划管理职能的改革。中共十一届三中全会后逐步展开。改革的总趋势是：计划管理的领域逐步缩小，主要限于宏观经济运行领域；计划管理的形式由借助于行政手段强制

贯彻的指令性计划转变为主要借助于以金融、财政等手段调控的指导性计划。在社会主义市场经济体制下，计划是国家宏观调控体系的重要组成部分之一。具有宏观性、战略性、政策性的特点。计划提出国民经济和社会发展目标、任务以及需要配套实施的经济政策。计划工作重点放在中长期计划上。国家通过建立计划、金融、财政之间相互配合和制约的机制，形成健全的宏观调控体系，以保持经济总量的基本平衡，促进经济结构的优化，引导国民经济持续、快速、健康发展，推动社会全面进步。

计算机地图制图 亦称"机助地图制图"、"自动化地图制图"。地图制图学的一个新领域。研究使用电子计算机自动编绘地图的原理和方法。主要内容有：地图数据采集、地图数据处理、地图图形输出和计算机地图制图系统的建立。计算机地图制图对缩短成图周期，增加地图品种，提高地图质量有重要作用。

计算机多机系统 由两台以上计算机组成的计算机系统。可由相同类型或不同类型的计算机组成。目的是提高系统的可靠性和运算速度及性能。

计算机继电保护 利用计算机数字和逻辑运算功能构成的继电保护。输入信息为电力系统的电流、电压等，输入电路将其变换到后续电路允许接受的量值，并屏蔽外部干扰信号。由模拟式低通滤波器滤去输入信息中的高频分量。经采样保持电路对连续的输入信息每隔一采样周期取其一短脉冲转化为离散量，再由模数转换器转换为数字量进入计算机。计算机按保护程序进行数字和逻辑运算，确定是否需要发出跳闸命令和报警信号，最后通过输出电路去控制断路器操作电路和报警信号电路。其特点是灵活性强，整定，维护方便，保护性能好，能满足各类输电线路和电力设备对继电保护的要求。

计算机辅助工程 一种计算机软件。用以模拟或预测工程设计、制造过程的结果。其结果供计算机辅助设计和计算机辅助制造使用。是数学分析同制图功能的一个界面。

计算机辅助设计 简称 CAD。用计算机替代和帮助设计人员进行各种工程设计的一门技术。在飞机、船舶、建筑、大规模集成电路设计，计算机设计自动化等方面应用广泛。对提高工作效率和保证设计质量有重要作用。

计算机辅助制版 用计算机替代和帮助设计人员进行制版的一门技术。利用制版语言写出集成电路版图，经计算机处理产生图形发生器(或电子束曝光机)所需的纸带(或磁带)，再用图形发生器制作初缩版(或由电子束曝光机直接制作精缩版)。优点是：只需读入版图的数据；对重复部分只要画出一个样图，无需画出各个重复部分的细节；修改版图时，只需重读修改部分的局部数据。对于大规模和超大规模集成电路是十分必要的。

计算机辅助制造 简称 CAM。使用计算机进行生产过程的管理、控制和操作的方法。在产品制造过程中，用计算机控制机器运行，处理产品制造中所需的数据，控制和处理材料流动及对产品进行测试和检验等。能提高产品质量，降低成本，缩短生产周期，改善制造人员工作条件等。

计算机辅助测试 简称 CAT。使用计算机进行的测试。主要为解决大规模或超大规模集成电路的设计和成品检查而发展起来，后推广到其他设备的测试。集成电路复杂，且在一小块半导体芯片上，设计中每个环节都需复核、检查，成品制成后需要测试很多参数，人工测试速度慢且不准确。利用计算机辅助测试，可对集成电路自动测试，得到各种参数，并进行逻辑关系的验证、产品的分类和筛选。

计算机辅助教学 简称 CAI。通过计算机与学生之间的通信实现教学功能。教师先将所教课程编成供计算机使用的课程软件(课件)，输入计算机后，学生操作计算机运行课件就能学习。教学中常用的方式有：练习、个别教学、游戏模拟、问题求解等。它能同时向众多学生进行个别教学，用来帮助学习困难学生成效尤佳，是教学方式发展的新方向。

计算机情报检索 利用计算机对大量文献、情报、资料进行分类、存储和查找的过程。

计算机管理教学 简称 CMI。利用计算机协助管理和指导教学过程。任务包括：有关学生学习情况信息的收集和分析；协助教师安排学生的学习活动，监督其学习进度，记录学生的学习情况和生活情况，供教师参考；有关作业的生成和批阅，按照教师的要求打印、分发和机阅作业等。

计算机软件著作权 公民或法人因创作出计算机程序和解释、指导程序使用的文档而依法享有的著作权。对计算机软件采用著作权形式保护，有作为文字作品保护(如美国)和作为特殊作品保护(如日本)两种方式。中国取后一种保护方式，颁有《计算机软件保护条例》。计算机软件的著作权属于指导并组织开发工作、提供物质条件、承担责任的开发者，包括法人、非法人单位和公民。其复制品的合法持有人有权将软件装入计算机使用。可为存档目的制作多份复制品、可对软件进行必要的修改。修改后的文本未经权利人许可，不得提供给他人使用。其保护期为自计算机软件首次发表之日起二十五年，期满前，可申请续展二十五年，但保护期最长不得超过五十年。

计算机地图制图系统 又称"自动地图制图系统"。由电子计算机、图形数字化设备、数控绘图设备、人-机对话编辑设备以及相应的软件等构成的地图制图技术系统。一般包括数据输入、编辑处理和图形输出三部分。计算机地图制图过程的实质是将地图图形(或遥感图像)转换成数字，经过处理，再将数字转换成新的图形。由于计算机具有高速运算、巨大存储和智能模拟的功能，许多常规制图的中间环节能自动完成，从而代替大量的人力劳动，加快成图速度，缩短成图周期。

计算机集成焊接技术 在以焊接、切割为主要加工工艺的制造业中，通过计算机集成处理各种信息，包括生产过程的 CAD、CAM(电弧焊和电阻焊机器人及数控切割机起到主要的作用)，客户要求反馈，销售服务等各个环节，以获得优质、高的性能价格比和高速度的产品开发技术。

计算机辅助三维交互应用系统 简称 CATIA。一种计算机辅助设计-工程-制造系统，由法国达索飞机公司和美国 IBM 公司联合开发。由三维几何设计、绘图、数控加工、导管成形安装、结构设计、接口、有限元分析等模块组成。广泛用于航空、航天、汽车、机械等工业部门。

2 **订** 〔訂〕(dìng) ❶约定。如：订交。❷制定。如：订规章；订计划。❸改定；核定。见"订正"。❹评议。《论衡·案书》："两刃相割，利钝乃知。二论相订，是非乃见。"章炳麟《訄书》中有《订孔》篇。

订正 考核正定。《晋书·荀崧传》："其书文清义约，诸所发明，或是《左氏》、《公羊》所不载，亦足有所订正。"

订货 ❶政府或企业按照协议条件向国内外企业订购货物。❷建国初期中国对民族资本主义工业实行社会主义改

造所采取的国家资本主义的低级形式之一。其内容是：国营企业通过合同按合理价格向私营工厂订购产品；私营工厂根据规定的产品标准（规格、质量等）、数量进行生产，并按期交货，取得货价。货价包括产品的合理成本、税金和一定的利润。国营企业在必要时，可预付部分货价作为定金或配售部分原料。通过这种形式，可以在一定程度上限制资本主义剥削，将生产初步纳入国家计划轨道。

订婚 结婚前预订婚约的行为。在古代各国，订婚是结婚前的必经程序，订立婚约之权往往属于男女双方的家长，而不属于本人。中国婚姻法没有婚约的规定。男女双方自愿订立的婚约，没有法律上的约束力。

订书机 ❶将书页装订成册的机械。种类很多，常用的有铁丝骑马订、平订、锁线和缝纫等订书机。现往往与其他装订机械组成联动机或流水线。参见"装订联动机"。❷一种小型、简单的装订工具。用于将单页纸张装订成册或包装袋封口。

订货点法 物资库存量下降到某一点时，需要立即组织订购，以便及时补充的一种方法。订货点通过到达订货时的物资储备量来表示，其计算公式为：

订货点(量)＝保险储备量＋(每日平均需要量×订货周期)

示意图如右。

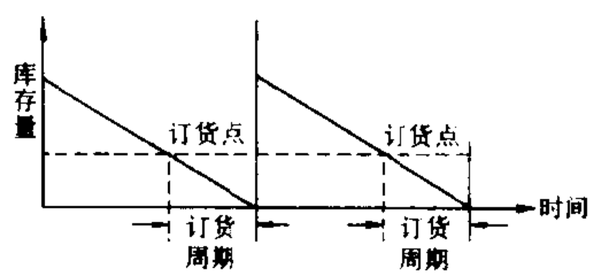

订货点示意图

订购确认书 对外贸易中，买卖双方通过洽商成交后，由买方向卖方确认按洽妥条件订购货物的书面通知。它是贸易合同的简化形式，具有法律约束力。

订租威海卫专条 英国强迫清政府订立的关于租借威海卫（今山东威海市）的条约。1898年（光绪二十四年）7月1日清总理衙门大臣奕劻与英驻华公使窦纳乐（Claude Maxwell MacDonald，1852—1915）在北京签订。主要内容：威海卫及附近海面租给英国，租期二十五年，经双方同意可延长。1930年为《中英交收威海卫专约》明文取消。

2 **讣** 〔訃〕(fù 付) 报丧。《礼记·杂记上》："凡讣于其君，曰：'君之臣某死。'"

讣告 报丧的书面通知。本作"赴告"，取奔赴告知之意。也叫"讣闻"。

认 〔認〕(rèn) ❶认识；辨明。如：认字；认清是非。米芾《山光寺》诗："迟迟绕壁认题名。"❷认为；当作。刘克庄《答妇兄林公遇》诗："梦回残月在，错认是天明。"❸承认。《三国演义》第四十五回："操虽心知中计，却不肯认错。"

认同 在社会学中泛指个人与他人有共同的想法。人们在交往过程中，为他人的感情和经验所同化，或者自己的感情和经验足以同化他人，彼此间产生内心的默契。分有意的和无意的两种。

认识 ❶认得，相识。鲁迅《朝花夕拾·范爱农》："认识的人告诉我说：他叫范爱农。"❷人脑在实践基础上对外部现实的能动反映，包括感性认识和理性认识。世界的客观性和可知性是认识的前提。社会实践是认识发生和发展的基础，是检验认识正确与否的唯一标准，也是认识的目的。认识是一种社会历史的反映活动，是从生动的直观到抽象的思维，并从抽象的思维到实践的辩证发展过程。唯心主义者否认认识是对客观世界的反映，形而上学唯物主义者不懂得认识对实践的依赖关系及其发展过程。

认知 译自英文 cognition，即认识，在现代心理学中通常译作认知。指人类认识客观事物，获得知识的活动。包括知觉、记忆、学习、言语、思维和问题解决等过程。按照认知心理学的观点，人的认知活动是人对外界信息进行积极加工的过程。

认识论 关于人类认识的对象和来源、认识的本质、认识的能力、认识的结构、认识的过程和规律以及认识的检验的哲学理论。哲学体系的重要组成部分。唯心主义认识论坚持从意识到物质的认识路线，有的把认识看做对某种神秘的理念的回忆（柏拉图），有的把认识看做是绝对观念的自我意识（黑格尔），有的把认识看做是主观自生的经验感觉（如贝克莱和马赫等）。不可知论者则否认人们有正确认识客观世界的可能性（如休谟和康德等）。唯物主义认识论的基本原理是反映论，它坚持从物质到意识的认识路线，认为人的认识是物质世界的映象，世界是可以认识的。但是，旧唯物主义不了解认识对于社会实践的依赖关系和认识过程的辩证性质，把认识看作是一种直观的、消极的反映。只有辩证唯物主义的认识论在坚持反映论的基础上，把实践提到第一的地位，把辩证法应用于认识论，从而创立了能动的革命的反映论，科学地解决了认识论的根本问题。参见"认识运动"。

认识型 亦称"知识型"。法国福科用语。指在一定时期中一种认识范围的无意识结构。它是同时性的、静止的、彼此孤立没有内在联系的结构。认识型是先天的，表示词与物之间的关系，即用怎样的词去表示物。他认为文艺复兴时期（14—16世纪）以相似范畴表示物；古典时期（17、18世纪）以分析分类表示物；19世纪以后则以有机结构或以因素之间的内在关系表示物。

认证制度 证明某种产品达到某种质量标准的合格评定程序。由国家质量监督机关或某一得到过质量标准管理组织授权的质量评定机构对产品质量或质量控制体系进行验证，给予生产该产品的厂商以质量达标证书或允许其使用某种质量标准体系的标志。分合格认证和安全认证。这种证书或标志通常是进入特定市场的必备资格。不同的标准体系产生不同的认证制度，往往构成贸易的技术壁垒。建立国际化质量标准和统一的质量认证制度，是克服贸易技术壁垒的重要措施，也是世界贸易组织有关贸易技术壁垒协议的根本宗旨。1970年国际标准化组织成立认证委员会来协调统一各国的质量认证制度。1991年中国发布《产品质量认证管理条例》。

认识运动 认识的发展过程。辩证唯物主义认为，人的认识是基于实践的对客观事物的能动的反映过程。它不是一成不变的，是从不知到知，从不完全的不确切的知到比较完全比较确切的知的辩证过程。感性认识只有上升为理性认识，才能反映事物的本质和规律性，其正确与否要在实践中检验。一个正确的认识往往需要经过由实践到认识，又由认识到实践这样多次反复才能完成。人的认识是由发展中的无数相对真理不断接近绝对真理的过程。在认识发展中充满真理与错误的对立和统一。认识真理过程又表现为从特殊到一般、又由一般到特殊的循环往复的过程。客观世界的运动变化永远不会完结，人们对客观世界的认识也永远没有完结。

认知科学 ❶采用信息加工观点探讨人类认识问题的一门综合性科学。主要包括心理学、计算机科学、语言学等。出现于20世纪70年代末。❷即"认知心理学"。

认识论逻辑 亦称"认知逻辑"。现代逻辑的一个分支。研究知道、相信、断定、问题这样一些认识论方面的逻辑问题。包括知道逻辑、信念逻辑、断定逻辑、问题逻辑等。柏拉图和康德对此都作过研究。辛提卡(Jaakko Hintikka, 1929—)于1962年发表《知识与信念》,霍丘特(Max Hocutt)于1972年发表《认知逻辑可能吗?》,都对认识论逻辑的研究作出过贡献。

认知人类学 文化人类学分支学科。通过分析语言、文化和认知诸因素间的关系来研究各民族的知识体系。是在认知心理学和结构语言学影响下发展起来的。一般把文化调查限定在语言所体现的该社会的知识体系方面,强调研究者要详尽调查各种语言因素,并进行分类,进而建立该社会的知识体系。

认知心理学 亦称"认知科学"。广义指研究人的认知过程的心理学研究方向。20世纪60年代兴起。狭义指"信息加工心理学"。把人看作是一个主动的信息加工者。采用严格控制的实验室研究与被试的主观报告相结合的方法,研究人的内部心理,即人对外界信息的内部加工。包括注意、记忆、语言、思维、问题解决和决策等高级认知过程。认知心理学的出现替代了行为主义,被认为是心理学发展历史中的一次变革。

认知失调论 美国社会心理学家费斯廷格提出的理论。其基本点是:当主体对一个客体同时具有两个矛盾的观念时,便会产生一种消极状态,即认知失调状态;这种状态既是心理上的失调,又是认知上的失调。认为人总是倾向于维持认知因素之间的一致和协调,力求通过改变其中的一种观念或引进一个新因素的办法加以摆脱。

2 **讥**〔譏〕(jī) ❶讥刺;谴责。《左传·隐公元年》:"称郑伯,讥失教也。"《公羊传·隐公二年》:"外逆女不书,此何以书?讥。"何休注:"讥,犹谴也。"❷查问。《孟子·公孙丑上》:"关讥而不征。"❸进谏;规劝。《楚辞·天问》:"殷有惑妇何所讥?"王逸注:"惑妇,谓妲己也。讥,谏也。"

讥诮 讽刺;讥笑。郎瑛《七修类稿·辩证类·诗非蹈袭》:"附会讥诮,殊为可厌。"

讥弹(—tán) 指责缺点或错误。曹植《与杨德祖书》:"仆尝好人讥弹其文。"

訄(qiú 求) 迫。见《说文·言部》。承培元《广说文答问疏证》:"訄,以言相迫也。"

訄书 书名。章炳麟著。1899年(清光绪二十五年)刊行,共五十篇,另补佚两篇。1902年增订,删去若干主张改良的文章,增入反清革命的内容,共六十三篇,另"前录"两篇。在当时起了宣传革命的积极作用。1914年又作修订删削,改题《检论》,收入作者自己编定的《章氏丛书》。

讹〔訛〕(jiào) ❶同"叫"。《说文·言部》:"讹,大呼也。"段玉裁注:"与《品部》嘂,《口部》叫,音义皆同。"❷妄言。见《玉篇·言部》。

3 **讦**〔訐〕(jié 结) 攻击别人的短处或揭发别人的隐私。《论语·阳货》:"恶讦以为直者。"《汉书·赵广汉传》:"吏民相告讦。"颜师古注:"相斥曰讦。"

讦〔訏〕㊀(xū 虚) 大。《诗·郑风·溱洧》:"洧之外,洵讦且乐。"

㊁(xǔ 许) 见"讦讦"。

讦讦(xǔ xǔ) 广大貌。《诗·大雅·韩奕》:"川泽讦讦,鲂鲤甫甫。"

讦谟 大计;宏谋。《诗·大雅·抑》:"讦谟定命。"

讧〔訌〕(hòng) 争吵;溃败。《诗·大雅·召旻》:"蟊贼内讧。"《新唐书·郭子仪传赞》:"外阻内讧。"

讨〔討〕(tǎo) ❶征伐;诛戮。《书·皋陶谟》:"天讨有罪。"《左传·定公十四年》:"讨于赵氏。"❷索取;乞求。如:讨债;讨饶。❸娶。如:讨老婆。❹招惹;招引。如:自讨苦吃。❺探索;研究。如:探讨。李白《江上望皖公山》诗:"但爱兹岭高,何由讨灵异。"《隋书·王劭传》:"尝论古事,有所遗忘,讨阅不能得。"参见"讨论"。❻治。《左传·宣公十二年》:"其君无日不讨国人而训之。"

讨白 伊斯兰教名词。意为"忏悔"。伊斯兰教信徒为了祈求安拉恕罪,表示忏悔的行为。中国穆斯林一般在病危时请阿訇或其他教职人员带领念忏悔词,称"念讨白"。对某些违反教规的行为,表示不再重犯时,称"作讨白"。

讨伐 征伐。《史记·十二诸侯年表》:"然挟王室之义,以讨伐为会盟主。"

讨论 探讨寻究,议论得失。《论语·宪问》:"为命,裨谌草创之,世叔讨论之。"

让〔讓〕(ràng) ❶责备。《左传·僖公五年》:"公使让之。"《史记·项羽本纪》:"二世使人让章邯。"❷退让;谦让;辞让。《贾子·道术》:"厚人自薄谓之让。"《楚辞·九章·怀沙》:"知死不可让,愿勿爱兮。"❸容许;叫。如:让我试试;让高山低头。❹犹"被"。如:让雨淋了。❺逊色;不及。《宋史·太祖纪赞》:"宋于汉、唐,盖无让焉。"❻通"攘"。《管子·君臣下》:"治斧钺者,不敢让刑;治轩冕者,不敢让赏。"俞樾《诸子平议》卷三:"两让字并当读为攘窃之攘,言不敢攘窃刑赏之权也。"

让与 当事人一方(让与人)将自己的财物或权利移转给他方(受让人)所有或享受的民事法律行为。如所有权或债权的让与。可以是有偿的,也可以是无偿的,无偿的让与通称赠与。与人身不可分离的权利不得让与。物权的让与如为不动产,应订立书面合同并依法登记;如为动产,一般应将该动产交付受让人占有。

让内(Pierre Janet, 1859—1947) 法国心理学家。巴黎大学哲学博士。1890年任巴黎萨尔柏屈里哀精神病院心理实验室主任。他把神经症划分为癔症和精神衰弱,认为前者是心理张力的减低,后者则是人格自我的分离。对精神障碍的治疗注重节流,防止耗损。被认为是精神分析疗法及行为疗法的先行者。主要著作有《歇斯底里的心理状态》等。

让畔 畔,田岸。让畔,推让共有的田岸。《史记·五帝本纪》:"舜耕历山,历山之人皆让畔。"《汉书·黄霸传》:"田者让畔,道不拾遗。"

让子棋 亦称"饶子"。棋类术语。棋艺水平有差距者采用的对局形式之一。为使双方水平相对平衡,围棋为下手(黑方)先在盘上指定处置若干枚棋子,再由上手(白方)投子。此时白方称为"授子",黑方称为"受子"。终局计算输赢,黑方须还给白方被让子数的一半。象棋对局前,由高手拿去一子或二子(一般为车、马、炮),然后入局。

让达利 阿尔及利亚民间的群众性集体歌舞。流行于君士坦丁地区。舞时男女分别围成两个圆圈,随着乐队演奏的曲子边唱边反复交错。有时也可由女子独舞。用北非的安达鲁斯乐队伴奏,以鼓为主。

让·保尔(Jean Paul, 1763—1825) 德国作家。作品多反映人民的贫穷、社会的不平、妇女的地位等问题,常

以幽默笔调嘲讽当时德国社会。语言优美，风格上稍带感伤。主要作品长篇小说《齐本克思》，被视为18世纪德国小城市市民生活的风俗画。另有长篇小说《年少气盛的岁月》、《巨神提坦》等，论著《美学入门》和《莱法纳或教育原理》等。

让枣推梨 《南史·王泰传》："年数岁时，祖母集诸孙侄散枣栗于床。群儿竞之，泰独不取。问其故，对曰：'不取，自当得赐。'由是中表异之。"《后汉书·孔融传》"融幼有异才"李贤注引融家传："年四岁时，每与诸兄共食梨，融辄引小者。大人问其故，答曰：'我小儿，法当取小者。'由是宗族奇之。"后因合用"让枣推梨"为兄弟友爱的典故。《南史·梁武陵王传》："兄肥弟瘦，无复相代之期；让枣推梨，长罢欢愉之日。"

让蒂尔港(Port-Gentil) 加蓬港市。濒大西洋，在奥果韦河(Ogooué)河口一个岛上。人口12.4万(1985年)。重要工商业中心。附近有全国最大油田，有大型炼油厂和胶合板厂，还有化工、建材、鱼类加工等工业。港口以洛佩斯角(Lopez)屏障。为驳运港，也是渔港。有国际航空站。沿奥果韦河至兰巴雷内(Lambaréné)，全年通航。

3

讪〔訕〕(shàn) ❶毁谤；讥笑。《论语·阳货》："恶居下流而讪上者。"《荀子·大略》："有谏而无讪。"参见"讪笑❶"。❷羞惭貌。如：讪脸。参见"讪讪"。

讪讪 不好意思，难为情的样子。《红楼梦》第三十六回："自己便讪讪的红了脸。"

讪笑 ❶讥笑。《新唐书·韩愈传赞》："虽蒙讪笑，跲而复奋。"参见"姗笑"。❷勉强装笑。《红楼梦》第十六回："贾琏此时不好意思，只是讪笑。"

讪谤 诽谤。《北史·贾彝传》："父为苻坚钜鹿太守，坐讪谤系狱。"

讫〔訖〕(qì) ❶终了；完毕。如：收讫；验讫。《汉书·赵广汉传》："坐语未讫。"❷通"迄"。到；至。如：起讫。《书·禹贡》："声教讫于四海。"《汉书·成帝纪》："讫今不改。"❸竟；终。《汉书·西域传上》："而康居骄黠，讫不肯拜使者。"颜师古注："讫，竟也。"

託 "托㊀"的异体字。

训〔訓〕(xùn) ❶教诲；开导。《书·伊训》："伊尹乃明言烈祖之成德以训于王。"❷典式；法则。如：不足为训。《诗·大雅·烝民》："古训是式。"❸解释。阮元《经传释词序》："经传中实字易训，虚词难释。"❹通"顺"。《书·洪范》："于帝其训。"孔传："天且其顺，而况于人乎。"

训令 上级机关对下级机关发布的要求切实执行的命令。在西方，是行政法规的一种。

训导 教诲开导之意。《唐六典》卷一"三师"："三师(太师、太傅、太保)，训导之官也。"后即以训导为学官名。明清府、州、县学皆置，掌协助同级学官教育所属生员。旧中国国民党政府为控制学生思想而设的机构和人员，有训导处、训导长及训导员。

训诂 也叫"训故"、"诂训"、"故训"。解释古书中词语的意义。用通俗的话来解释词义的叫"训"。如《尔雅·释水》："大波为澜，小波为沦。"用当代的话来解释古代词语、或用普遍通行的话来解释方言的叫"诂"。如《尔雅·释诂》："乔、嵩、崇，高也。"《方言》第一："党、晓、哲，知也。楚谓之党，或曰晓，齐宋之间谓之哲。"

训迪 教诲开导。《书·周官》："仰惟前代时若，训迪厥官。立太师、太傅、太保，兹惟三公，论道经邦，燮理阴阳。"

训诫 ❶亦作"训戒"。教诫。❷公安、司法机关对特定的违法犯罪分子所作的批评教育。内容是指出其行为的违法犯罪性质，责令切实改正，不得再犯。在中国，法院对犯罪情节轻微而免予刑事处分的人可予以训诫，对民事案件中应当承担民事责任的人和妨害民事诉讼的诉讼参与人或其他人也可予以训诫；公安机关对不满十四岁的人违反治安管理的，免予处罚，但是可以予以训诫，并责令其监护人严加管教。有的国家把训诫作为刑罚的一种，或作为行政处罚的一种。

训诲 教诲。《旧唐书·王友贞传》："训诲子弟如严君焉。"

训读 日文借用汉字写日语原有的词，用日语读汉字，叫"训读"。如"人"读ひと[çito]。训读只借汉字的形和义，不借汉字的音。

训蒙 《书·伊训》："具训于蒙士。"孔颖达疏："蒙，谓蒙稚，卑小之称。"后因以教幼童为"训蒙"。

训解 解释。何晏《论语集解序》："《古论》唯博士孔安国为之训解。"

训诂学 中国传统的研究词义的学科。偏重研究古代的词义，特别是以研究汉魏以前古书中的词义为主。也综合分析古书中的语法、修辞等语文现象。其著作大体上有两类。一类是专为解释某部著作而写的，如《毛诗注疏》、《春秋左氏经传集解》、《论语注疏》等。一类是搜集词语，分类编次，解释其意义的，如《尔雅》、《方言》、《释名》等。参见"训诂"。

训练舰 亦称"练习舰"。供海军院校学员和舰艇人员海上实习的勤务舰船。满载排水量1 000～10 000吨。最大航速18～25节。有供教学、实习用的武器装备、技术器材和专用舱室。

训纂篇 字书。西汉扬雄撰。断六十字为一章，凡三十四章，二千零四十字(据清段玉裁《说文解字叙注》)。原书不传。参见"三仓"。

训练周期 安排全年运动训练的一种方式。由准备期、竞赛期、休整期三个相互紧密衔接的时期组成。各个时期有各自的任务要求、内容、组织方法和措施。它以竞技状态的形成和发展规律为依据。安排全年训练，根据项目和对象特点、重大比赛的次数和时间，以及竞赛的季节气候等条件，可采用单周期、双周期或多周期(即一年安排一个周期、两个周期或多个周期)的办法。科学地安排全年训练周期，对提高训练水平，保持良好的竞技状态，有重要意义。

训练保障 为军事训练提供物质、技术条件的措施。通常包括经费保障、教材保障、器材保障、物资保障、场地保障、电化教学保障和勤务、技术保障等。

训练程度 亦称"训练水平"。运动员经过系统训练，身体形态结构和生理机能发生适应性变化的程度。表现为机能潜力的增长，运动能力、技术和运动成绩的提高。影响训练程度高低的因素很多，如运动项目的特点，专门的教学训练过程，比赛任务及运动员的个体差异等。

训政时期 孙中山提出的建立"民国"程序的第二阶段。他把建立"民国"的程序分为军政、训政、宪政三个时期。主张在训政时期施行约法，由政府派出经过训练、考试合格的人员，到各县筹备地方自治，并对人民进行运用民权和承担义务的训练。一省之内全部的县已实行自治时，就可结束训政，开始宪政时期。

3 **议**〔議〕(yì) ❶商量；讨论。如：议定；自报公议。《书·周官》："议事以制，政乃不迷。"❷评论是非。多指非议。如：恐招物议。《孟子·滕文公下》："处士横议。"❸意见；言论。如：提议；无异议。《史记·李斯列传》："始皇下其议丞相。"❹文体的一种，用以论事说理或陈述意见。如：奏议；驳议。韩愈有《改葬服议》、《禘祫议》。

议长(—zhǎng) 议会的主持人。通常经议员选举产生，也有的由国家元首任命或由一定的政府高级官员兼任(如美国副总统兼任参议院议长)。一般的职权是对外代表议会，对内担任会议主席，掌握会议程序，主管议会行政事务等。有的在总统因故不能视事或死亡时，代行其职权。

议处 清制对有过失的官吏，交吏部拟定处罚办法，名为"议处"。如吏部本身官员有过失，则交都察院议处。如情节轻微，则称"察议"。

议价 买卖双方通过商议决定的价格。通常由买卖双方或行业机构依据有关政策、法规和商品供求状况协商议定。有议购价格和议销价格。

议会 ❶亦称"国会"。实行三权分立原则的资本主义国家的最高立法机关。源于英国，由等级会议演变而来，在资产阶级革命过程中，逐步成为代表资产阶级利益的拥有广泛权力的代议机关，后为各资本主义国家所仿效。一般都由上、下两院组成，也有的只设一院。议会的职权各国不尽相同，通常有立法权、财政监督权、行政监督权等。在议会制(内阁制)国家，议会是国家政治生活的中心，有决定内阁人选、监督内阁施政、决定内阁去留等权力。❷曾有社会主义国家最高国家权力机关也用此名。

议决 《汉书·田延年传》："昭帝崩，昌邑王嗣位，淫乱。霍将军忧惧，与公卿议废之，莫敢发言。延年按剑，廷叱群臣，即日议决。"谓朝议决定。现在开会时，讨论议案作出决定，也叫"议决"。

议员 议会的成员。在资本主义国家，上议院议员(通常叫参议员)一般由间接选举产生，或由国家元首指定或任命，有的是终身职或世袭职。下议院议员(通常叫众议员)一般由直接选举产生。

议郎 官名。西汉置，掌顾问应对，隶光禄勋。为郎官之一，不入直宿卫，官秩比中郎、侍郎、郎中等略高。东汉时地位更高，得参预朝政。

议叙 清制于考核官吏以后，对成绩优良者给以议叙，以示奖励。方法有二，一加级，二纪录。又由保举而任用之官亦称为议叙，如议叙知县之类。

议租 中国旧时地主决定租额的一种方法。庄稼将成熟时，地主或其管事下田查看年成丰歉，议定当年收租成色和折价。苏州、南通等地的地主还勾结官府组织*田业公会、评租委员会、租佃委员会等，自行议租，不许佃户参与，强迫佃户按所定租额交纳。

议案 国家代表机关或一定组织开会时列入议程、交付讨论的提案。

议会制 亦称"国会制"。以议会为核心建立起来的政权组织形式。广义的亦称"代议制"。指由选举产生议员组成议会，按三权分立的原则，由议会执行立法职能，并在不同程度上对政府实行监督的制度。最早产生于英国，后许多国家广泛推行。狭义的与总统制对称。指以议会为最高权力机关，政府(内阁)由议会的多数党或政党联盟组成，并对议会负责，议会有权监督政府施政、决定政府去留的政治制度。在这个意义上，有的国家虽设有议会，但政府由国家元首直接掌握，并不对议会负责，就不属议会制，而是总统制或二元制的君主立宪制。

议定书 国际法主体间缔结的辅助性的法律文件。可分为独立的议定书和附属的议定书。前者本身就是一个独立的条约，如1952年《关于禁止毒气或类似毒品及细菌方法作战的日内瓦议定书》。后者则是条约的附属文件，用以补充、说明、解释或改变主条约的规定，如《欧洲联盟条约》附加了十七份议定书。

议行合一 立法和行政的权力由最高国家权力机关统一行使的制度。1871年由巴黎公社首创。公社废除官僚制，代之以一切公务人员由人民选举并随时可撤换的制度；公社通过法令，决定重大问题，并直接指挥执行。马克思在总结巴黎公社经验时指出："公社是一个实干的而不是议会式的机构，它既是行政机关，同时也是立法机关。"(《马克思恩格斯选集》第3卷第55页)

议会斗争 议会中各政党、派别之间的斗争。在一定程度上反映各阶级、阶层或集团的力量对比。各政党、派别在议会发表各自的政见，就政府的政策、法令、国家预算等进行辩论和表决，以扩大自己的政治影响，维护自己所代表的阶级、阶层或集团的利益。议会斗争的形式及其在国家政治生活中的作用和对政府的影响，因各国政治制度的不同、各种政治力量对比的不同而不同。一般在实行议会制的国家，其影响大于实行总统制的国家。无产阶级政党在一定条件下也利用议会进行合法的斗争，例如利用议会作为讲坛，宣传自己的政治主张，揭露资产阶级的政策，以争取人民的支持。但是议会斗争只能是整个无产阶级革命斗争的一种形式、一个部分。

议会走廊 资本主义国家议会会场外的走廊或休息室。在美国称为"罗比"(lobby)。议会开会期间进行政治活动的场所之一。参见"院外集团"。

议会党团 一些国家议会中属同一个或结成联盟的几个政党中政治倾向相同的议员所组成的团体，代表本阶级、阶层或集团的利益，在议会中采取统一步调。

议会道路 见"和平过渡"。

讯〔訊〕(xùn 训) ❶问。《诗·小雅·正月》："召彼故老，讯之占梦。"❷审问。《汉书·邹阳传》："卒从吏讯，为世所疑。"颜师古注："讯，谓鞫问也。"❸音信；消息。储光羲《田家即事答崔二东皋作》诗："有客山中至，言传故人讯。"❹告；陈诉。《诗·陈风·墓门》："夫也不良，歌以讯之。"毛传："讯，告也。"郑玄笺："歌，谓作此诗也，既作，又使工歌之，是谓之告。"❺通"迅"。迅速。《汉书·扬雄传上》："猋骇云讯。"❻西周时对俘虏的称谓。《诗·大雅·皇矣》："执讯连连。"执讯，捉到俘虏。"讯"字西周金文作"𠟭"。《兮甲盘》："折首执𠟭。"吴大澂《说文古籀补》："古'讯'字，从糸从口，执敌而讯之也。"

记〔記〕(jì) ❶思念；不忘。如：惦记；牵记；记得；记取。❷记录；记载。《汉书·艺文志》："左史记言，右史记事。"❸记载事物的书籍或文章。如：《史记》；《醉翁亭记》。《庄子·天地》："记曰：通于一而万事毕。"❹古时的一种公文。如：奏记；笺记。《汉书·张敞传》："受记考事。"又《何武传》："出记，问垦田顷亩。"颜师古注："记，谓教命之书。"❺印章。如：图记；戳记。❻标志；记号。如：表记；记认。❼通"其"。作语助。《礼记·表记》："彼记之子，不称其服。"《诗·曹风·候人》作"彼其之子"。

记忆 人脑对经验过的事物的识记、保持、再现或再认。

识记即识别和记住事物特点及其间的联系，它的生理基础为大脑皮层形成了相应的暂时神经联系；保持即暂时联系以痕迹的形式留存于脑中；再现或再认则为暂时联系的再活跃。通过识记和保持可积累知识经验。通过再现或再认可恢复过去的知识经验。各人记忆的快慢和准确、牢固、灵活的程度，可能随其记忆的目的和任务、对记忆所采取的态度和方法而异；各人记忆的内容则随其观点、兴趣、生活经验为转移，对同一事物的记忆，各人所牢记的广度和深度也往往不同。

记传（—zhuàn） ❶特指记述、注释儒家经籍的著作。《后汉书·卢植传》："（植）与谏议大夫马日磾、议郎蔡邕、杨彪、韩说等，并在东观，校中书《五经》、记传，补续《汉记》。"❷历史传记。僧佑《释迦谱序》："义炳经典，事盈记传。"

记问 《礼记·学记》："记问之学，不足以为人师，必也其听语乎！"郑玄注："记问，谓预诵杂难杂说，至讲时为学者论之。"后谓仅记诵书本以资谈助或应答问难。欧阳修《蔡君山墓志铭》："学者以记问应对为事，非古取士意也。"

记别 译自梵语 Vyākaraṇa，一译"授记"，音译"和伽罗那"。佛经十二部（即十二种不同的分类形式）之一。内容是佛为弟子预记死后生处，特别是预记未来成佛的劫数、国土、佛名、寿命等事。《妙法莲华经·授记品》："我此弟子摩诃迦叶……于最后身，得成为佛，名曰光明如来。"

记者 ❶即新闻记者。特指新闻机构中从事采访报道的专业人员。中国的新闻机构最初是采编合一的，19 世纪 70 年代始设专职的采访记者。起初称"访员"、"访事"、"报事人"，19 世纪 90 年代始采用"记者"称谓。❷泛指新闻从业人员，包括编辑、采访、评论人员等。

记府 谓收藏文书史策的地方。《史记·蒙恬列传》："及成王有病甚殆，公旦自揃其爪以沈于河曰：'王未有识，是旦执事，有罪殃，旦受其不祥。'乃书而藏之记府。"

记室 古代官名。《后汉书·百官志一》："记室令史，主上表章，报书记。"按东汉官制，太尉属官有记室令史，太守、都尉属官有记室史。后世诸王、三公及大将军幕府也设置记室参军，元以后废除。旧时也用作秘书的代称。

记诵 默记背诵。《宋史·选举志一》："自唐以来，所谓明经，不过帖书、墨义，观其记诵而已。"

记分法 以分数形式记录学生成绩的方法。有绝对分数制和相对分数制两种基本类型。绝对分数制如百分制、150 分制等。相对分数制主要有等级制和标准分数制。等级制有多种形式，例如："及格"、"不及格"两级制；"上"、"中"、"下"三级制；"优"、"良"、"及格"、"不及格"四级制；"优"、"良"、"中"、"及格"、"差"和"5"、"4"、"3"、"2"、"1"五级制等。

记忆术 促进记忆效果的方法或技巧。大体上可分为两类。第一类是通过语言组织的记忆术：主要是指利用言语的音韵和节律来帮助记忆的方法，如乘法口诀和珠算口诀等。第二类是通过视觉表象的记忆术：利用环境中事物的视觉形象与待记事物结合起来的记忆方法。如把要记的那些无关联的项目，与自己熟悉的环境中的各种位置或情景联系起来的"地点法"。研究记忆术的目的是促使学习者对材料进行主动、积极的组织加工，达到较好的记忆效果。

记事珠 古代传说，唐张说任宰相，有人送给他一颗珠子，名曰"记事珠"。"或有阙忘之事，则以手持弄此珠，便觉心神开悟，事无巨细，涣然明晓，一无所忘"。见王仁裕《开元天宝遗事·记事珠》。

记录纸 专用于记录的纸张。特指工业技术记录用纸。一般用化学浆抄造而成。以往多印有专门坐标格线，供仪表的舌笔画线记录用。现代记录纸一般分复写和电子印刷两种，有热敏、静电、铝盐、放电、通电热敏、电解、电子摄影等记录方法。具有强度高、耐拉、耐折等特点。

记叙文 或作"叙记文"。泛指叙事、记人、写景、状物一类的文章，也可以包括日记、谱表一类文字。如姚鼐《古文辞类纂》内"杂记类"一门所收记述楼台亭阁、祠庙寺观、官署学校、山水风土以及琐事轶闻等的作品，皆属于记叙文。

记施国（Qeys） 古国名。故地在今波斯湾盖斯岛。北部有一港口，12—14 世纪初为波斯湾贸易中心，东西方商舶麕集。宋赵汝适《诸蕃志》有专条记述。《元史·地理志·西北地附录》译作怯失。

记帐凭证 亦称"记帐凭单"或"传票"。会计工作中，用来记载经济业务的简要内容，确定会计分录，据以登记帐簿的一种*会计凭证。根据原始凭证逐笔或汇总编制。按收款、付款和转帐事项而使用不同格式的，分别称为"收款凭证"、"付款凭证"和"转帐凭证"；有时分别称为"现金收入传票"、"现金付出传票"和"转帐传票"。

记帐贸易 亦称"清算贸易"。根据两国政府间的贸易协定或贸易支付协定，按照记帐结算方法进行结算的贸易。其特点是协定双方的进出口贸易不是用现汇逐笔结算，而是通过指定的银行帐户相互冲销。通过记帐贸易获得的外汇称作记帐外汇。记帐外汇一般仅用于协定国之间的收付，不能用于同第三国的结算。协定国家双方均须按照协定规定的货币折算方法折成记帐货币记入帐户。期末出现的差额，用双方同意的可兑换货币支付或转入下一年度的清算帐户内。

记录广播 一种供人们收抄的广播形式。播音速度较慢，便于人们准确收抄。如气象预报、新华通讯社为地方报纸播发的记录新闻等。

记忆示波器 亦称"存储示波器"。一种具有记忆功能的示波器。除具有一般示波器的功能外，还能将单次过程、非周期现象、低重复频率信号或慢速信号长时间保留在示波管屏幕上或存储于电路中，供分析、比较之用。可采用记忆示波管来存储和显示，也可将信号存储于半导体存储器中，观察时将经过处理的信号显示在普通示波管上。

记忆的永恒 布面油画。24.1 厘米×33 厘米。西班牙画家达利作于 1931 年。作品展现的是在一片空旷的海滩上，有用眼睫毛、鼻子和舌头组成的形状似马的怪物，有从平台上长出的枯树，还有几只如软瘫的蜡一样的钟表披挂在树枝、平台和怪物的背上。以写实手法和精细的刻画，企图表现一种"由弗洛伊德所揭示的个人梦境与幻觉"。为超现实主义代表作之一。藏纽约现代艺术博物馆。

记者招待会 各种机构、企业或个人向新闻界发布新闻或介绍情况的一种方式。通常由举办者邀请有关新闻机构的记者参加，分发书面材料，口头介绍有关情况，回答记者提出的有关问题。

3 **讹**〔**訛**〕㊀（dàn 旦） 通"诞"。欺骗。《国策·燕策一》："寡人甚不喜讹者言也。"

㊁（yí 夷） 见"讹讹"。

讹讹（yí yí） 自满的样子。《孟子·告子下》："夫苟不好善，则人将曰：'讹讹，予既已知之矣。'讹讹之声音颜色，拒人于千里之外。"赵岐注："讹讹者，自足其智，不嗜善言之貌。"

讹谩 欺诈。《楚辞·九章·惜往日》:"或忠信而死节兮,或讹谩而不疑。"

3**讪**〔謗〕(yáng 阳) 声誉;欢乐。见《玉篇·言部》。

讥〔訒〕(rèn 认) 出言难貌。《论语·颜渊》:"仁者,其言也讥。"

4**讲**〔講〕(jiǎng) ❶说。如:讲话。❷讲说;讲解。如:讲学;讲书。❸讲论;商议。如:讲条件;讲价钱。❹谋划。《左传·襄公五年》:"讲事不令。"杜预注:"讲,谋也。言谋事不善。"❺和解。《国策·西周策》:"而秦未与魏讲也。"❻讲求;讲习。如:讲卫生。《论语·述而》:"德之不修,学之不讲,闻义不能徙,不善不能改,是吾忧也。"《左传·庄公三十二年》:"雩,讲于梁氏。"❼通"颉"。《汉书·曹参传》:"萧何为法,讲若画一。"颜师古注:"讲,和也;画一,言整齐也。"按"讲",《史记·曹相国世家》作"颉"。

讲习 互相讨论学习。《越绝书·外传本事》:"养徒三千,讲习学问。"

讲史 亦称"平话"。宋元说唱艺术之一。*说话的一种。只说不唱,讲述历代兴废和战争故事,据史传加以敷衍。同后世之评书、评话关系密切。其话本多用浅近文言,是中国小说史上最早具有长篇规模的作品。后发展为演义。

讲师 高等学校或中等专业学校教师学衔或职务名称之一。详"学衔"。

讲究 ❶研究。《宋史·食货志上二》:"神宗讲究方田利害,作法而推行之。"❷力求精美完善。如:讲究卫生。引申为精美完善。《官场现形记》第六回:"其实他的上房里另外有个小厨房,饮食极其讲究。"

讲武 讲习武事。《礼记·月令》:"〔孟冬之月〕天子乃命将帅讲武,习射御,角力。"《三国志·蜀志·诸葛亮传》:"乃治戎讲武,以俟大举。"

讲席 亦作"讲座"。学者讲学或高僧讲经的座位。孟浩然《题融公兰若》诗:"芰荷薰讲席。"也用作对师长或对学者的尊称。

讲座 ❶同"讲席"。❷某种专门学科或某一专题的讲授。如:科学讲座;专题讲座。

讲谈 日本民间曲艺的一种。17世纪初叶始盛行于江户(今东京),并流行于横滨、京都、大阪等地。一人表演,只说不唱;用扇子作道具,以醒木拍桌子来加强气氛。擅长表现历史故事、英雄人物。传统节目都是长篇。著名演员有神田伯山、一龙斋贞山、小金井芦州,被称为"讲谈界三杰"。

讲堂 ❶讲学的厅堂。《后汉书·明帝纪》:"亲御讲堂。"后用以称学校教室。❷佛教讲经说法的殿堂。《无量寿经》卷一:"无量寿佛为诸声闻菩萨天人颁宣法时,都悉集会七宝讲堂,广宣道教,演畅妙法。"《洛阳伽蓝记·建中寺》:"以前厅为佛殿,后堂为讲堂。"

讲筵 犹讲席。《陈书·张正见传》:"简文雅尚学业,每自升座说经,正见尝预讲筵,请决疑义。"

讲肆 ❶讲舍。《隋书·牛弘传》:"肃宗亲临讲肆,和帝数幸书林。"❷讲习。《晋书·范汪传》:"汪屏居吴都,从容讲肆,不言枉直。"

讲武堂 清末军事学校。1906年(光绪三十二年)直隶总督兼北洋大臣袁世凯奏请清政府批准,仿照陆军学堂章制在天津设立,轮训新军军官,每期三个月。学员分上下两级,自统领至管带为上级学员,自督队官至司务长为下级学员,学成后分派各营任用。为清末建立讲武堂之始,后南洋(于南京)、江西、云南、东三省(于辽宁)、湖南、广东等陆军讲武堂次第设立,作为"现带兵者研究武学之所"。教官多为留学日本军校的同盟会员和具有革命思想者,讲武堂实际变为培养革命人才之场所。

讲信修睦 《礼记·礼运》:"选贤与能,讲信修睦。"讲信,讲求信用;修睦,修习和睦相处之道。原指诸侯国间的关系。后亦泛指人际交往之道。

讲坛社会主义 德国新历史学派教授在大学讲坛上所宣扬的资产阶级改良主义。以"社会主义"相标榜。主要代表有阿道尔夫·瓦格纳、施穆勒、布伦坦诺(Lujo Brentano,1844—1931)等。鼓吹国家是超阶级的组织,能调和敌对阶级关系,在不触动资本家利益之下,可以逐步实行"社会主义"。19世纪70年代开始流行。1872年讲坛社会主义者创立"社会政策学会",主张实施"社会政策",如举办社会保险、缩短劳动日、改良劳动条件等,借此实现社会平等和阶级和平。

讳〔諱〕(huì) ❶隐瞒;避忌。《公羊传·闵公元年》:"《春秋》为尊者讳,为亲者讳,为贤者讳。"❷指所隐讳的事物。《礼记·曲礼上》:"入境而问禁,入国而问俗,入门而问讳。"《楚辞·七谏·谬谏》:"恐犯忌而干讳。"王逸注:"所畏为忌,所隐为讳。"❸对帝王将相或尊长不敢直称其名,谓之避讳。因亦以指所避讳的名字。《三国志·魏志·武帝纪》:"太祖武皇帝,沛国谯人也,姓曹,讳操。"韩愈《讳辩》:"汉讳武帝名'彻'为'通'。"

讳言 ❶忌讳别人谈论自己的过错。《后汉书·刘陶传》:"臣敢吐不时之义于讳言之朝。"李贤注:"讳言,拒谏也。"❷隐讳;不敢说或不愿意明说。如:无可讳言。《宋史·理宗纪五》:"似道(贾似道)自诡有再造之功,讳言岁币及讲和之事。"

讳莫如深 《穀梁传·庄公三十二年》:"讳莫如深,深则隐。"深,深重;隐,伤痛。鲁公子庆父谋杀太子般而出奔齐国,《春秋》不明记其事,认为事件重大,提起来伤臣子之心,所以讳而不言。后称把事情瞒得很紧为"讳莫如深"。

讳疾忌医 隐瞒疾病,不愿医治。比喻怕人批评而掩饰自己的缺点和错误。亦作"护疾忌医"。周敦颐《周子通书·过》:"今人有过,不喜人规,如护疾而忌医,宁灭其身而无悟也,噫!"

讫〔讖〕(yì 艺) 同"呓"。梦中说话。关汉卿《谢天香》第三折:"待道是颠狂睡讫,兀的不青天这白日!"

讴〔謳〕(ōu) ❶歌唱。《汉书·高帝纪上》:"诸将及士卒皆歌讴。"❷歌曲。《汉书·礼乐志》:"乃立乐府,采诗夜诵,有赵、代、秦、楚之讴。"❸姓。春秋时有讴阳。

讴吟 讴歌吟咏。《管子·侈靡》:"安乡乐宅享祭,而讴吟称号者皆诛,所以留民俗也。"尹知章注:"皆令安乐乡宅,享祭先祖,其有讴吟思于他所者,则诛之;或有称举号咏于他乡者,皆诛之。"《汉书·叙传上》:"今民皆讴吟思汉,乡仰刘氏,已可知矣。"

讴歌 歌颂;赞美。《孟子·万章上》:"讴歌者不讴歌尧之子而讴歌舜。"

讹〔訛〕(yóu) 同"尤"。过失;罪过。《诗·邶风·绿衣》:"我思古人,俾无讹兮。"

4 **讵**〔詎〕(jù) ❶岂。李白《行路难》诗:"华亭鹤唳讵可闻!"❷苟;如果。《国语·晋语六》:"讵非圣人,必偏而后可。"❸曾。潘岳《悼亡》诗:"尔祭讵几时。"

诘〔詘〕㊀(zhùn) 见"诘诘"。

㊁(zhūn) ❶乱言之貌。见《广韵·十八谆》。❷心乱貌。见《集韵·十八谆》。

诘诘 烦乱。《尔雅·释训》:"诘诘,乱也。"郝懿行义疏:"诘者,谆谆或体也。《尔雅》释文:'诘或作谆。'《说文》云:'谆,告晓之孰也。'与烦乱义近。"

讶〔訝〕(yà 亚) ❶惊奇;诧异。李复言《续幽怪录·杨恭政》:"及明,讶其起迟,开门视之。"❷同"迓"。迎接。《仪礼·聘礼》:"厥明,讶宾于馆。"

讶鼓 宋元明民间舞蹈。相传宋神宗熙宁六年(1073年)为反击西夏的侵扰,王安石派王韶率兵出塞,挺进河湟。王韶于讲武之暇,教军士习讶鼓,在与敌人对阵时,以讶鼓鼓舞士气(见宋彭乘《续墨客挥犀》)。《雍熙乐府·灯词》:"鼓乐如雷,弦管声齐,一壁厢踏着高跷,一壁厢踏着迓(讶)鼓,一壁厢舞着白旗。"明朱有燉《黄钟醉花阴》散套:"放烟火,烘烘接太微,舞讶鼓,欢声恰似雷。"

沙〔訬〕㊀(chāo) ❶"吵"的本字。吵闹。《说文·言部》:"沙,扰也。"今音作上声。❷轻捷。《淮南子·脩务训》:"越人有重迟者,而人谓之沙。"

㊁(miǎo) ❶高貌。张衡《西京赋》:"通天沙以竦峙。"❷见"沙婧"。

沙婧(miǎo—) 腰细貌。《文选·张衡〈思玄赋〉》:"舒沙婧之纤腰兮。"李善注:"沙,音眇;《说文》曰:婧,妍婧也。"

讷〔訥〕(nè,旧读 nà) 出言迟钝。《论语·里仁》:"君子欲讷于言而敏于行。"《晋书·左思传》:"貌寝口讷,而辞藻壮丽。"

讷河 市名。在黑龙江省齐齐哈尔市东北部、嫩江东岸、讷谟尔河中下游,邻接内蒙古自治区。富嫩铁路纵贯。清宣统二年(1910年)设讷河直隶厅,1913年改讷河县。1992年改设市。以讷谟尔河得名。人口70万(城镇12.5万,1996年)。工业有机械、化肥、水泥、制糖、造纸等。农产有大豆、小麦、玉米、马铃薯、甜菜等。

讷尔经额(1784—1857) 清末满洲正白旗人,费莫氏,字近堂。嘉庆繙译进士,官至文渊阁大学士。1853年(咸丰三年)7月以直隶总督授钦差大臣,领军堵截太平天国北伐军。9月北伐军陷直隶临洺关(今河北永年县治),他败退广平府(治今永年镇),降职帮办直隶军务。10月北伐军逼近京畿,以贻误军机被逮下狱。1855年遣戍军台,次年释回,命守慕陵。

讷谟尔河 嫩江支流。在黑龙江省西部。源出小兴安岭南段,西流到讷河市西入嫩江。长569公里,流域面积14 060平方公里。

许〔許〕㊀(xǔ) ❶许可;应许。《左传·闵公二年》:"及密,使公子鱼请,不许。"《史记·刺客列传》:"老母在,政(聂政)身未敢以许人也。"❷赞许;心服。杜甫《戏赠阆乡秦少翁短歌》:"同心不减骨肉亲,每语见许文章伯。"无名氏《博望烧屯》第二折:"你若是得胜还营,你将我来自然许。"❸认可;相信。《孟子·梁惠王上》:"明足以察秋毫之末,而不见舆薪,则王许之乎!"❹期望。《孟子·公孙丑上》:"夫子当路于齐,管仲、晏子之功,可复许乎?"朱熹注:"许犹期也。"陆游《书愤》诗:"塞上长城空自许,镜中衰鬓已先斑。"❺处所。陶潜《五柳先生传》:"先生,不知何许人也。"❻这样;如此。杜荀鹤《自江西归九华》诗:"许大乾坤吟未了,挥鞭回首出陵阳。"苏轼《答文与可》诗:"世间那有千寻竹,月落庭空影许长。"❼约计的数量。如:少许;几许。《后汉书·皇甫嵩传》:"赴河死者五万许人。"柳宗元《至小丘西小石潭记》:"潭中鱼可百许头。"❽许配。《红楼梦》第六十四回:"把我二姨儿许给皇粮庄头张家,指腹为婚。"❾作语助。古乐府《读曲歌》:"奈何许,石阙生口中,衔碑不得语。"❿古国名。亦作鄦。公元前11世纪周分封的诸侯国。姜姓。开国君主文叔。在今河南许昌东。春秋时为郑楚等国所逼,前576年迁叶(今河南叶县西南),前533年迁城父(今安徽亳州东南),前529年复迁叶,前524年迁白羽(今河南西峡),前506年迁容城(今河南鲁山东南)。战国初期为楚所灭,一说灭于魏。⓫姓。

㊁(hǔ 虎) 见"许许"、"邪许"。

许由 一作许繇。相传尧拟让与君位,他逃至箕山下,农耕而食。尧又请其为九州长官,他到颍水边洗耳,表示不愿听闻。

许行 战国时农家。楚国人。有学生数十人,穿粗布衣,以打草鞋、织席子维持生活。晚年曾到滕国游说。主张"贤者与民并耕而食,饔飧(自理炊事)而治",即人人必须劳动,虽国君也不例外。反映了古代社会中农民的一种理想。见《孟子·滕文公上》。

许州 州名。北周大定元年(公元581年)改郑州置。治长社(隋改名颍川,唐复旧,今许昌市)。唐辖境相当今河南长葛、鄢陵、扶沟、临颍、舞阳等市县,宋以后屡有改变。元丰中升为颍昌府。金复为许州。清为直隶州。1913年废,改本州为许昌县。

许许(hǔ hǔ) 亦作"所所"、"浒浒"。劳动时共同出力的呼声。一说伐木声。《诗·小雅·伐木》:"伐木许许。"《说文·斤部》引作"伐木所所"。《后汉书·朱穆传》李贤注引作"伐木浒浒"。

许远(709—757) 唐杭州盐官(今浙江海宁西南)人,字令威。安禄山叛乱时,被玄宗任为睢阳太守。至德二载(公元757年),遭安禄山部将尹子奇围攻,与真源令张巡协力守睢阳(今河南商丘),坚持数月,阻止叛军南下,兵粮俱尽后城陷,被执送洛阳。在安庆绪兵败时被杀。

许杨 东汉汝南平舆(今属河南)人,字伟君。少喜术数,通水利之学。西汉末任酒泉都尉,王莽称帝后,他隐姓名为巫医。光武帝建武十八年(公元42年),汝南太守邓晨因其精通水利,任为都水掾,负责修复鸿郤陂。他根据地势高下,在四百多里的地区内,修建大量陂塘,灌溉农田数千顷,民得其利。以修陂损害豪强利益,被诬入狱,获释后病死。

许县 古县名。春秋许国,秦置县。治所在今河南许昌东。东汉建安元年(公元196年)曹操迎献帝都此。三国魏黄初二年(221年)改名许昌。

许劭(150—195) 东汉汝南平舆(今属河南)人,字子将。少有重名,善知人,与郭泰并称"许郭"。又与从兄许靖评论人物,每月更换,被称为"月旦评"。曾评曹操为"清平之奸贼,乱世之英雄"(一作"治世之能臣,乱世之奸雄")。后依扬州刺史刘繇,孙策平吴时,与繇南奔豫章而卒。

许杰(1901—1989) 中国地质学家、古生物学家。字兴吾,安徽广德人。北京大学毕业。曾任中央研究院地质研究所研究员,云南大学教授。建国后历任安徽大学教授,地质部副部长,中国地质科学院院长等。中科院地学部委员。

在笔石地层、笔石形态、分类、演化和起源等研究中颇多建树。著有《长江下游之笔石化石》、《柴达木下奥陶系一个新的笔石群》、《中国笔石科的演化和分类》(合著)等。

许昌 ❶古县名。三国魏黄初二年(公元221年)改许县置。为*五都之一。治今河南许昌东。魏、晋并为颍川郡治所。东魏移治今许昌东北,为许昌郡治所。五代唐改名许田,宋熙宁四年(1071年)并入长社。❷市名。在河南省中部、京广铁路线上。辖魏都区及长葛、禹州二市和许昌、鄢陵、襄城三县。1947年以许昌县城区设市。人口350万(市辖区33.5万,1996年)。为附近地区烟草集散地。工业有卷烟、机械、化学、纺织等。名胜古迹有灞陵桥、春秋楼、文峰塔、小西湖等。❸县名。在河南省许昌市郊,京广铁路纵贯。县人民政府驻许昌市。西周和春秋为许国地。秦置许县,东汉末献帝迁都于此。三国魏改许昌县,五代唐改许田县,宋入长社县。明入许州,1913年复改许昌县。农产以小麦、玉米、高粱、大豆、芝麻、烟草为主。工业有机械、化学、铸造、印刷等。古迹有许昌古城、天宝宫、华佗墓。

许茨(Heinrich Schütz,1585—1672) 德国作曲家。幼时在卡塞尔宫廷小圣堂充歌童,后在马堡大学攻法律,又在威尼斯受学于意大利作曲家加勃利埃里(Giovanni Gabrieli, 1557—1612)。归国后,先后任卡塞尔宫廷管风琴师及萨克森选帝侯宫廷乐长。三十年战争期间侨居哥本哈根。创作上受到德国传统复调合唱风格和意大利北部新兴主调音乐的影响,所作宗教乐曲具有戏剧性因素。作品有《神圣合唱曲》、《神圣交响曲》、《十字架上的七言》、《复活》,及根据四福音书作的《受难曲》等。

许胡 三国时优伶表演节目。蜀汉博士许慈同胡潜常争吵、互殴,蜀帝刘备因令优伶摹仿他们吵闹、殴打的情状,在百官面前演出,以为嘲讽。见《三国志·蜀志·许慈传》。

许浑 唐诗人。字用晦,一作仲晦,润州丹阳(今属江苏)人。大和进士,官虞部员外郎,睦、郢二州刺史。自少苦学多病,喜爱林泉。其诗长于律体,多登高怀古之作。《咸阳城东楼》一诗中"山雨欲来风满楼"之句,较有名。有《丁卯集》。

许逊(239—374) 东晋道士。字敬之,汝南(今属河南)人。学道于吴猛,后举孝廉,曾为旌阳(今湖北枝江北)县令。感晋室纷乱,弃官东归,周游江湖。传说宁康二年(公元374年)在南昌西山,举家四十二口拔宅飞升。宋代封为神功妙济真君。世称许真君或许旌阳。

许诺 应允。《左传·襄公十八年》:"献子许诺。"《韩非子·十过》:"因为由余请期,戎王许诺。"请期,请延迟其返国之期。

许谦(1270—1337) 宋元之际学者。字益之。学者称白云先生。婺州金华(今属浙江)人。受业于金履祥。不仕于元。潜心研经著书,教授弟子。通贯经传,对天文地理、典章制度、食货、刑法、文字、音韵等,都有研究,旁及释、老之言。讲学"以五性人伦为本,以开明心术、变化气质为立身之要,以分辨义利为处事之制"为主。提倡程朱的圣人"心传"说,强调"圣人之心,具在四书,而四书之义,备于朱子"。著有《读书丛说》、《治忽幾微》、《白云文集》等。

许楣(1797—1870) 清浙江海宁人,字金门,号辛木。道光进士。曾官户部主事。晚年在江苏通州(治今南通)敦善书院讲学。反对复古倒退,指出"生今思复古,利一弊已千"。1846年(道光二十六年)作*《钞币论》,逐条批驳王鎏的《钱币刍言》,用*金属主义观点解释货币。著作还有《真意斋诗存》。

许筠(1569—1618) 朝鲜李朝思想家、小说家、诗人。原名阳川,字端甫,号蛟山。出身两班。官至刑曹判书、参赞。曾随访问使节到过中国。壬辰卫国战争胜利后,对当时政治腐败不满,参与组织秘密团体,计划推翻朝廷,失败后被处死。著有《识小录》、《惺叟诗话》、《闲情录》、《屠门大嚼》等。长篇小说《洪吉童传》,描写农民起义军的斗争,流传较广。诗歌大多失传。

许慎(约58—约147) 东汉经学家、文字学家。字叔重,汝南召陵(今河南郾城)人。师事贾逵。曾任太尉南阁祭酒、洨长。博通经籍,有"五经无双许叔重"之评。著有*《说文解字》十四卷并叙目共十五卷,集古文经学训诂之大成,为后代研究文字及编辑字书最重要的根据。又著有《五经异义》十卷,专主古文经学,后郑玄撰《驳五经异义》一书加以驳难。两书均佚。清陈寿祺辑有《五经异义疏证》,辑注较备。

许 慎

许褚 三国沛国谯县(今安徽亳州)人,字仲康。东汉末,聚宗族数千家,筑坞壁自守。后归曹操,为宿卫,从攻张绣、袁绍、马超等,力战有功,任武卫中郎将。曹丕时,为武卫将军。以勇力知名,军中称为"虎痴"。

许衡(1209—1281) 宋元之际学者。字仲平,号鲁斋。河内(今河南沁阳)人。与姚枢、窦默等讲程朱理学。忽必烈(即元世祖)为亲王时,任京兆提学,于关中大兴学校。世祖即位后,与刘秉忠等定朝仪官制。为元统治者策划"立国规模"。主持元初国学,以儒家六艺为国学内容,对汉、蒙文化融合和交流,起过一定作用。官至集贤大学士兼国子祭酒。认为"天即理也",但又说"心与天地一般",心与理"一以贯之",都可"宰万物,统万事"。主张"存养",使"气服于理",即"存天理";"省察","反身而诚",即"去人欲"。其学对程朱理学的传播和朱陆合流有一定影响。著作有《鲁斋遗书》等。

许乃济(1777—1839) 清末浙江仁和(治今杭州)人,字叔舟,号青士。嘉庆进士。曾任广东按察使。道光十六年(1836年)清政府议禁鸦片时,任太常寺少卿,上疏主张弛禁,使鸦片贸易合法化,并许内地栽种罂粟。遭内阁学士朱嶟等驳斥,旋被革职。

许广平(1898—1968) 广东番禺人,笔名景宋。鲁迅夫人。1926年毕业于北京女子师范大学。后协助鲁迅工作。在上海参加抗日救亡和爱国民主运动,曾任《民主》周刊编辑。1948年赴东北解放区。1949年出席全国政协第一届全体会议,后任中央人民政府政务院副秘书长、全国人大和全国政协常委、全国妇联副主席、全国文联主席团委员、民进中央副主席。1960年加入中国共产党。著有《欣慰的纪念》。

许世友(1906—1985) 中国无产阶级革命家。湖北麻城许家洼(今属河南新县)人。1927年加入中国共产党。同年参加黄麻起义。历任红军第四方面军第十二师团长、第九军副军长兼第二十五师师长、第四军军长、第四方面军骑兵司令。参加过长征。后任八路军第三八六旅副旅长,山东纵队第三旅旅长、山东纵队参谋长,胶东军区、华东野战军第九纵队、山东兵团、山东军区司令员,中共中央山东分局委员。建国后,历任中国人民志愿军第三兵团司令员、华

东军区第二副司令员、中国人民解放军副总参谋长、国防部副部长、南京军区司令员、中共中央华东局书记处书记、江苏省委第一书记、广州军区司令员、中央军委常委、国防委员会委员。1955 年被授予上将军衔。是中共第八届中央委员、第九至十一届中央政治局委员、中央顾问委员会副主任。

许地山 (1893—1941)　中国作家。名赞堃，笔名落华生，原籍台湾台南，寄籍福建龙溪(今龙海)。文学研究会发起人之一。1922 年毕业于燕京大学，获神学士学位。后曾留学美国、英国，并赴印度研究佛学。回国后先后任燕京大学、北京大学、清华大学等校教授。抗日战争前后在香港大学任教，并从事进步文化活动。小说创作表现出爱国主义和民主主义倾向，并带有宗教意识和浪漫色彩；后期作品趋于写实。作品有《空山灵雨》、《缀网劳蛛》、《危巢坠简》、《玉官》等；译有《二十夜问》、《太阳底下降》；编著《印度文学》、《大藏经索引》及《中国道教史》(上)等。

许有壬 (1287—1364)　元汤阴(今属河南)人，字可用。延祐进士。至治中以江南行台监察御史行部广东，劾治不法官僚豪家。顺帝时任中书参知政事。前后历官七朝，四十余年。官至集贤殿大学士。至正十七年(1357 年)致仕。工文辞，有《至正集》，别编名《圭塘小稿》。

许尧佐　唐文学家。贞元中，举进士、宏词等科，曾官西川判官、太子校书郎、谏议大夫。有传奇小说《柳氏传》。《全唐文》录其文六篇。

许光达 (1908—1969)　中国无产阶级革命家、军事家。原名德华，湖南长沙人。1925 年加入中国共产党。1926 年入黄埔军校学习。次年参加南昌起义。后任红军团、师长，第六军参谋长。1932 年入莫斯科列宁学院、东方大学汽车训练班学习。抗日战争全面爆发后回国，历任抗大训练部长、教育长、第三分校校长，中央军委参谋部长，八路军第一二〇师独立第二旅旅长兼晋绥军区第二军分区司令员，晋绥野战军第三纵队司令员，西北野战军第三军军长，第一野战军第二兵团司令员。建国后，任解放军装甲兵司令员兼装甲兵学院院长、国防部副部长。1955 年被授予大将军衔。是中共第八届中央委员。著有《战术发展的基本因素》、《论新战术》等。

许光达

许自昌 (1578—1623)　明戏曲作家。字玄祐，号霖寰，别署梅花墅。苏州(今属江苏)人。曾任文华殿中书舍人。著有《樗斋诗钞》等。所作传奇今知有九种，其中一部分是改订旁人作品，现存*《水浒记》、《橘浦记》、《灵犀佩》、《节侠记》、《种玉记》五种。另存散曲若干。

许克祥 (1890—1967)　湖南湘乡人。湖南讲武堂毕业。早年加入同盟会。曾任国民革命军第三十五军第三十三团团长。1927 年 5 月在长沙发动"马日事变"，屠杀共产党人和革命群众。后任国民党军独立第二师师长、第三十七军副军长兼第二十四师师长、国民政府军事参议院参议。1949 年避居澳门，1953 年去台湾。

许叔微　宋医学家。字知可，真州(治今江苏仪征)人。绍兴二年(1132 年)进士，故后人亦称许学士。著《伤寒发微论》、《伤寒百证歌》、《伤寒九十论》，对汉张仲景《伤寒论》有所发挥。另著有*《普济本事方》，记录医案及经验方。

许宝騄 (1910—1970)　中国数学家。浙江杭州人。清华大学毕业，后留学英国，伦敦大学理学博士。北京大学教授。1955 年当选为中科院数学物理学化学部委员。全国政协委员。对数理统计与概率论，特别是其中的*多元分析、统计推断、极限分布论等方面做了若干奠基性的工作。在矩阵论方面也作出了有意义的工作。

许振英 (1907—1993)　中国畜牧学家、动物营养学家。山东武城人。清华学校毕业后赴美留学，获理学硕士学位。回国后历任河南大学、中央大学、北京大学、清华大学教授。1949 年后任东北农学院教授。当选为中国畜牧兽医学会名誉理事长、中国动物营养研究会名誉会长。毕生从事畜牧教育和科学研究工作，创办了中国第一个家畜营养研究室。对中国猪种进行过长期系统研究，主持育成了"三江白猪"新品种。主编《中国地方猪种种质特性》，著有《家畜饲养学》、《动物营养进展》等。

许涤新 (1906—1988)　中国经济学家。广东揭阳人。1925 年加入中国共产主义青年团。先后在厦门大学、上海劳动大学求学。1933 年参加中国共产党。历任社会科学家联盟宣传部长、文化工作委员会委员、左翼文化总同盟组织部长、中共上海工作委员会经济会书记、中共香港工作委员会财委书记等。上海解放后，任上海市军管会接管委员会第一副主任、华东财委副主任、中共上海市委统战部部长、上海市财委副主任、市工商局长、市人民政府秘书长等职。1952 年底起历任中共中央统战部副部长、中央工商行政管理局局长、全国工商联副主任、中国社科院副院长兼经济研究所所长等。是第一、三届全国人大代表，第五、六届全国人大常委会委员，中科院哲学社会科学部委员。著有《广义政治经济学》、《中国过渡时期国民经济的分析》、《论社会主义的生产、流通与分配》等，并主编《政治经济学辞典》、《中国大百科全书·经济学》。

许继慎 (1901—1931)　中国无产阶级革命家、军事家。原名绍周，字谨生，安徽六安人。1920 年入安徽省立第一师范学校读书。1924 年加入中国共产党。黄埔军校第一期毕业。留校任教导第二团排长，参加讨伐陈炯明的两次东征。1926 年起任国民革命军第四军叶挺独立团第二营营长、第二十五师团参谋长、第二十四师团长，北伐时屡建战功。大革命失败后，任红军第一军军长、第四军第十一师师长、中共鄂豫皖军委会皖西分会主席兼第十二师师长。在"肃反"中被错杀，1945 年被追认为革命烈士。

许雪秋 (1875—1911)　中国民主革命者。名梅，广东海阳(今潮安)人。新加坡华侨。1905 年(清光绪三十一年)拟在潮州起义，事泄未成。次年在新加坡参加同盟会，受孙中山委任为中华国民军东江都督。1907 年发动*潮州黄冈起义，事败走香港、新加坡。后又参加光复会。1911 年(宣统三年)武昌起义后，回广东组织民军，攻克潮汕。旋为清降将吴祥达杀害。

许崇清 (1888—1969)　中国教育家。广东番禺人。早年参加同盟会和辛亥革命，并参加起草《中国国民党第一次全国代表大会宣言》的"教育"部分。后留学日本。回国后，任广州市教育局局长，广东省教育厅厅长，中山大学教授、校长。曾主办《新建设》、《教育新时代》杂志。建国后，任广东省副省长，中山大学校长，全国政协常委，民盟中央常委，民进中央常委。发表《杜威社会改造思想批判》、《人类底实践与教育的由来》、《人的全面发展的教育任务》等论著，认为教育是促进人类发展的一种社会实践的形态。有《许崇清

教育论文集》。

许崇智(1887—1965) 广东番禺人,字汝为。早年入福州船政学堂,后保送日本陆军士官学校。毕业回国后,任福建武备学堂总教习、新军第十镇第二十协协统等职。1911年(清宣统三年)11月参加福建光复。南京临时政府成立后任师长和福建北伐军总司令,"二次革命"中通电讨伐袁世凯,被推为福建讨袁军总司令,失败后走日本。1914年加入中华革命党,任军务部长。1917年参加护法运动,任孙中山大元帅府参军长、粤军第二军军长。后参加驱逐桂系军阀、讨伐陈炯明诸役,擢建国粤军总司令。后历任国民革命军总司令部军事部长、国民党中央监察委员、广东省政府主席等。1935年任国民党政府监察院副院长。抗战胜利后寓居香港。后被蒋介石聘为"总统府资政"。

许敬宗(592—672) 唐大臣。字延族,杭州新城(治今浙江富阳西南)人。隋大业中举秀才。曾在李密军中任记室。旋为秦王府十八学士之一。太宗时官至中书侍郎。高宗时任礼部尚书,与李义府等助高宗立武昭仪为后,转升侍中。又助武后逐褚遂良,逼杀长孙无忌、上官仪等。显庆三年(公元658年)任中书令,与李义府同掌朝政。曾主编《文馆词林》,今存残卷。

许景澄(1845—1900) 清末外交官。字竹篙,浙江嘉兴人。同治进士。1884年(光绪十年)任出使法德意奥荷五国大臣,兼摄比国使务。1890年任出使俄德奥荷四国大臣。1892年沙俄侵占中国帕米尔地区两万平方公里领土,任清政府谈判代表,据理斥责俄国侵略行径。1898年任总理衙门大臣兼工部左侍郎。1900年力主镇压义和团,反对围攻使馆,忤慈禧太后等,被处死。有《许文肃公遗稿》、《许竹篙先生出使函稿》等。

许道宁 北宋画家。长安(今陕西西安)人,一作河间(今属河北)人。工画山水,学李成。初在汴京(今河南开封)端门外卖药,随药送画,逐渐得名。擅写林木、平远、野水三种景色。老年所作,峰峦峭拔,林木劲硬,笔墨简快,为当时称赏。张士逊赠诗有"李成谢世范宽死,惟有长安许道宁"之句。存世作品有《渔父图》。

许德珩(1890—1990) 中国政治活动家、社会学家。字楚生。江西德化(今九江)人。1919年毕业于北京大学,1920年赴法国勤工俭学,专攻社会学,1926年回国。历任中山大学、北京大学等校教授。早年参加辛亥革命。五四运动中起草《五四宣言》,为学生领袖之一。曾任黄埔军校政治教官,国民革命军总政治部代主任、秘书长。1944年在重庆发起创建九三学社,任该社第二至七届中央主席、名誉主席。是第一至三届全国政协常委,第四、五届全国政协副主席,第四、五、六届全国人大常委会副委员长。1979年加入中国共产党。是用马克思主义观点研究社会学的先驱。著有《社会学讲话》等。

许夫试剂 即"品红试剂"。

许用应力 亦称"容许应力"或"资用应力"。工程设计中,构件、零件或其连接件等所用材料在工作或运转时容许承受的最大应力值。许用应力值通常应小于构件材料破坏时的极限应力值(如塑性材料在静载荷下的屈服点、交变载荷下的持久极限和脆性材料在静载荷下的强度极限等),以保证其强度有足够的储备。在理论上,材料的极限应力值除以所选定的安全系数即得许用应力值。在实际应用上,许用应力值一般由国家工程主管部门根据安全和经济的原则,按材料的强度、受载情况、施工质量、计算的精确程度和结构物的性质等加以规定。

许国石坊 在安徽省歙县城内。明万历十二年(1584年)进士、太子太保、武英殿大学士许国(1527—1596)衣锦还乡时建。坊上镌刻有"恩荣"、"上台元老"、"大学士"、"少保兼太子太保礼部尚书武英殿大学士许国"等字样。石坊四面八柱,南北长11.54米,东西宽6.77米,高11.4米,占地78.13平方米。通体由青石构成,柱、坊等部位均雕有造型古朴优美图案,神态逼真,尤以六对石狮威猛传神。为全国重点文物保护单位。

许家窑人 中国早期智人化石。1976—1977年在山西阳高许家窑村发现,故名。有顶骨、枕骨、下颌骨残片和牙齿等,代表十余个男女老幼的个体。地质时代属更新世晚期。头骨形态特征:骨壁甚厚,达1厘米以上,头骨最大宽位置较高,枕骨较宽;牙齿粗大,咬合面沟纹与北京猿人的相似。同时发现大量旧石器时代中期的石器及动物化石。

许穆夫人 春秋时卫宣公之女,戴公之妹,嫁于许,为许穆公夫人。《诗序》谓其作*《载驰》。刘向《列女传》载其作《载驰》之本事。

许可证贸易 技术贸易的一种方式。技术输出方将其技术使用权通过许可证协议,出售给技术输入方使用的一种贸易。内容包括专利、商标、专有技术和使用权的转让等。

4 **讹**〔訛、譌〕(é 俄) ❶错误。袁裒《题〈书学纂要〉后》:"致使学者讹以承讹,谬以袭谬。"❷借端敲诈。如:讹诈;讹索。《红楼梦》第四十八回:"讹他拖欠官银,拿他到了衙门里去。"❸感化;变化。《诗·小雅·节南山》:"式讹尔心。"《宋书·恩幸传论》:"岁月迁讹。"❹谣言。《宋史·张咏传》:"止讹之术,在乎识断。"❺通"吪"。动。《诗·小雅·无羊》:"或寝或讹。"

讹言 诈伪的话;谣言。《诗·小雅·沔水》:"民之讹言,宁莫之惩。"《三国演义》第七十六回:"此敌人讹言,以乱我军心耳。"

讹诈 借故向他人强行索取财物。《红楼梦》第六十八回:"银子到手,三天五天,一光了,他又来找事讹诈。"

听〔訢〕㊀"欣"的异体字。
㊁(xī) 通"熹"。见"听合"。
㊂(yín 寅) 通"誾"。见"听听"。

听合(xī—) 融洽。《礼记·乐记》:"天地听合,阴阳相得。"白居易《为人上宰相书》:"当其冥同听合之际,但吻然而已矣。"

听听(yín yín) 同"誾誾"。敬谨貌。《汉书·石奋传》:"僮仆听听如也。"一说"听"即"欣"字。听听,声和貌。见《史记·万石张叔列传》裴骃集解。

诉〔訴〕(bàn) 见"诉谚"。

诉谚 自矜。见《集韵·二十九换》。

论〔論〕㊀(lùn) ❶议论;讲述。如:一概而论。《史记·封禅书》:"其后百有余年,而孔子论述六艺,传略言易姓而王。"❷学说;主张。如:唯物论。《公孙龙子·迹府》:"疾名实之散乱,因资材之所长,为守白之论。"❸文体的一种,属议论文。如:社论;政论。陆机《文赋》:"颂优游以彬蔚,论精微而朗畅。"❹辩论;评论。《吕氏春秋·应言》:"入与不入之时,不可不熟论也。"高诱注:"论,辩也。"《史记·萧相国世家》:"论功行封。"❺定罪。《后汉书·鲁丕传》:"坐事下狱,司寇论。"❻藏语译音。一作"论逋"。唐时吐蕃大臣称号。以职权不同,有大、小、内、外之分,分司

军政事务，例由贵族充任。

㈡(lún) ❶通"伦"。《诗·大雅·灵台》："于论鼓钟。"朱熹注："论，伦也，言得其伦理也。"❷通"抡"。选择。《荀子·王霸》："君者，论一相，陈一法，明一指，以兼覆之，兼照之，以观其盛者也。"杨倞注："论，选择也。"盛，读为"成"，成功之意。

论文 专门讨论或研究某种问题的文章。

论列 议论；陈述。《汉书·司马迁传》："乃欲卬(仰)首信(伸)眉，论列是非。"

论证 即"证明❷"。

论语(lún—) ❶儒家经典之一。孔子弟子及其再传弟子关于孔子言行的记录。西汉时有今文本的《鲁论》和《齐论》及古文本的《古论》三种，西汉末年安昌侯张禹据《鲁论》参考《齐论》编出定本，号《张侯论》，今本《论语》系东汉郑玄混合《张侯论》和《古论》而成。共二十篇。内容有孔子谈话、答弟子问及弟子间相与谈论。为研究孔子思想的主要资料。东汉列为七经之一。宋代把它与《大学》、《中庸》、《孟子》合为"四书"。注释有三国魏何晏《论语集解》、南朝梁皇侃《论语义疏》、宋邢昺《论语正义》、朱熹《论语集注》、清刘宝楠《论语正义》等。❷文艺刊物。1932年9月在上海创刊。林语堂、陶亢德、郁达夫、邵洵美等先后主编。半月刊。1937年8月出至第一百十七期后，因抗日战争爆发而停刊。1946年12月复刊，至1949年5月停刊。先后共出一百七十七期。提倡"幽默"及"语录体"文学，发表抒写"性灵"的小品文、掌故丛谈等。现代文学史上，一般把在该刊及在《人间世》(1934—1935)、《宇宙风》(1935—1947)等同类刊物上发表小品文的主要作家称为"论语派"。

论难(—nàn) 辩论诘难。《后汉书·桓荣传》："车驾幸太学，会诸博士，论难于前。"

论域 一定场合(语境)中思考和议论所涉及的对象的范围。亦即某一范围里被论及对象的全部所构成的集合。既可以是现实世界中的，也可以是*可能世界中的。现实世界中的论域，则无论古今中外、宏观微观，均在其列。通常一个概念及其负概念的外延的总和构成该概念的论域，因此，确定论域，对负概念特别重要；脱离了论域，对负概念就不能正确理解。例如"非金属"，它的论域是元素，它反映金属以外的一切元素，不能脱离这个论域，以为它反映金属以外的一切事物。

论著 ❶议论性的著作。❷讨论和制作。《汉书·叔孙通传》："汉诸仪法，皆通所论著也。"

论据 在证明和反驳中用来作为根据的判断。论据可以是关于事实的判断，也可以是表述客观规律的判断。一个正确的证明，要求论据必须是真实的，而且其真实性是已经得到证明的。同时，论据的真实性也不能依赖于论题的真实性。

论道 书名。金岳霖著。八章。主要论述作者对宇宙总过程的看法。肯定现实世界是一个川流不息的运动变化的无穷历程。认为"道"是现实世界的总历程和总规律，也是现实世界中万事万物变动生灭的历程和规律。提出"道是式一能"的观点，认为"道"是"无极而太极"的历程，达到太极，便是"至真至善至美至如"。强调"精深的分析也就是哲学"，试图把逻辑分析用于哲学研究。1940年商务印书馆出版。

论题 通常指证明中需要确定其真实性的判断。论题可以是科学上已经证明的判断，也可以是科学上尚待证明的判断。一个正确的证明对论题的基本要求是：论题必须明确，并在证明过程中必须保持同一，不得中途偷换。

论赞 附在史传后面的评语。司马迁《史记》称"太史公曰"，班固《汉书》、范晔《后汉书》皆称"赞"，陈寿《三国志》称"评"，荀悦《汉纪》称"论"，谢承《后汉书》称"诠"，其他或称"序"，或称"议"，或称"述"，名称不一。刘知幾《史通》总称为"论赞"。

论衡 东汉王充著。三十卷，八十五篇，现缺《招致》一篇。撰写历时三十多年。自称"伤伪书俗文多不实诚，故作《论衡》之书"(《自纪》)。发挥古代哲学中"元气自然论"的宇宙观和认识论，认为"天地合气，万物自生"，还论述了人与自然，精神与肉体的关系；提出"夫天道自然也，无为"，批判了"天人感应"说与谶纬迷信；提出"知物由学"，"须任耳目以定情实"；还批判了儒家的一些传统观点。曾被统治阶级斥为"异端邪说"。

论辩 论议辩驳。《论衡·订鬼》："天地之性，本有此化，非道术之家所能论辩。"

论权威 恩格斯写于1872年10月—1873年3月。编入《马克思恩格斯全集》第1版第18卷。本文驳斥了无政府主义者反对任何权威、任何服从的谬论，阐明了在社会生产和社会活动中权威的必要性。分析了权威和自治的辩证关系，指出：权威和自治是相对的东西，它们的应用范围随着社会发展阶段的不同而改变。批判了无政府主义关于社会革命应立即废除政治国家的谬论，指出革命是天下最有权威的东西，是一部分人用非常权威的手段强迫另一部分人接受自己的意志。

论自由 书名。英国穆勒著。完成于1859年。严复在1903年将此书译成中文，定名为《群己权界论》。共五章。以公民自由为中心，对自由问题进行了广泛的阐述。强调人类应当自由形成意见，自由发表意见，否则便是人类理性与德性的毁灭。个性的自由发展是人类幸福的首要因素，应当容许不同的人过不同的生活，反对社会习俗的专制。此书集中反映了西方的自由主义思想。

论坛报 ❶论坛报(Trybuna)。原名《人民论坛报》(Trybuna Ludu)，1948年12月创刊，为波兰统一工人党中央机关报。1990年2月改今名，为波兰社会民主党中央机关报。在华沙出版。❷论坛报(To Vima)。希腊报纸。1921年创刊，原名《自由论坛》。在雅典出版。

论国家 列宁1919年7月11日在斯维尔德洛夫大学的讲演。编入《列宁全集》第2版第37卷。列宁用历史唯物主义观点阐明了马克思主义的国家学说，论述了国家的起源、实质、类型和无产阶级对待国家问题的态度。指出：尽管国家的历史类型和组织形式不同，但都是专门从事管理的强制机关，是一个阶级压迫另一个阶级的机器；它是阶级社会的特殊产物，随着阶级的产生而产生；只有到世界上再也没有阶级的时候，国家才会消亡。

论语派 见"论语❷"。

论说文 议论说明一类文章的总称。中国很早就有以"论"名篇的文章。梁萧统《文选》，专列"论"为一门，所收作品，始于西汉贾谊《过秦论》、东方朔《非有先生论》。其后以"说"名篇的也日益增多，著名者如唐代柳宗元《天说》、韩愈《师说》等。刘勰《文心雕龙·论说》以为前者偏重学术，后者更讲究技巧，其实并无大异，故后来统称说理辨析之文为论说文。

论理学 "逻辑学"的旧称。原是日文借用汉字对英文

logic 的意译。1902 年田吴炤翻译日本十时弥《论理学纲要》，始援用此名。

论文偶记 书名。清刘大櫆撰。一卷。大櫆为桐城派作家。此书着重探讨了文章的神气、音节、字句诸方面的问题，对姚鼐的文论颇有影响。

论合作社 列宁于 1923 年 1 月 4 日和 6 日口授而成。编入《列宁全集》第 2 版第 43 卷。文章阐明了合作社对社会主义的意义，指出：旧日合作社工作者希望通过合作社来推行社会主义，是幻想；在社会主义革命胜利后，国家支配着最主要的生产资料，无产阶级掌握着政权，无产阶级对农民的领导有了保证，在这种情况下，俄国的合作化有巨大的意义；合作社是使农民感到简便易行和容易接受的向新制度过渡的方法；在这里发现了私人利益即私人买卖的利益同国家对这种利益的检查监督相结合的合适程度，发现了私人利益服从共同利益的合适程度；合作社的发展也就是社会主义的发展；国家要在政策上切实支持确实有真正的居民群众参加的合作社的流转。

论证方式 从论据到论题的推演过程所使用的推理形式。一个论证过程可以只包含一个推理，也可以包含一系列的推理。为此，论证必须遵守相应的推理规则。如有违反，即使论据是已被确认为真的判断，论题也得不到证明。

论持久战 毛泽东 1938 年 5 月 26 日至 6 月 3 日在延安抗日战争研究会的讲演。编入《毛泽东选集》第 2 卷。讲演驳斥了"亡国论"和"速胜论"等有害论调，全面分析了敌我双方矛盾的特点，指出：中日双方互相矛盾的基本特点决定了日本必败，中国必胜，又决定了中国不能速胜，而必须进行持久战。毛泽东科学地预见到抗日战争将经过战略防御、战略相持和战略反攻三个阶段，具体地规定了抗日战争中的政治工作和战略战术等一系列原则，强调了在客观条件许可的限度以内充分发挥主观能动性的重要性，阐发了"兵民是胜利之本"的人民战争思想。

论贵粟疏 又名《重农贵粟疏》。西汉晁错作。是给汉文帝的奏疏。大略谓当时农民生活困苦，至于破产流亡，商贾则富贵奢侈，兼并农人，长此以往，必将危及汉王朝的统治，因而要求制定法令：凡献粮食与政府者，得以拜爵、除罪。作者认为此即贵粟重农之道。文中对当时社会经济情况有较具体的反映。

论语义疏 书名。全称《论语集解义疏》。南朝梁皇侃（一作皇偘）撰。十卷。以三国魏何晏《论语集解》为主，兼采老庄玄学，阐发经义，是南学的主要经注之一。南宋时曾亡佚，清乾隆年间由日本觅回。收入《古经解汇函》。

论语正义 书名。清刘宝楠撰。二十四卷。以三国魏何晏《论语集解》为主，详采各家之说，并把清代对《论语》的考释加以汇编。全书未完而卒，由其子恭冕续成。

论语集解 书名。三国魏何晏编。二十卷。系采汉魏孔安国、马融、包咸、周氏、郑玄、陈群、王肃、周生烈等家之注，并加己意而成。唐朝定为《论语》的标注解。收入《十三经注疏》。

论粮食税 全称《论粮食税（新政策的意义及其条件）》。列宁写于 1921 年 4 月。编入《列宁全集》第 2 版第 41 卷。1921 年 3 月俄共（布）第十次代表大会决定废除"战时共产主义"政策，改行"新经济政策"，对农民征收粮食税，以代替余粮收集制。本文是从理论上说明新经济政策的重要著作。列宁从俄国当时的实际情况出发，对向社会主义过渡的具体形式、方法和手段进行了探索，论述了由粮食税的实行而引起的贸易自由问题。列宁说明国家资本主义的意义，把租让、合作社、代购代销、租借（租赁）视为当时国家资本主义的几种形式。还强调了同官僚主义作斗争的重要性。

论十大关系 毛泽东 1956 年 4 月 25 日在中共中央政治局扩大会议上的讲话。编入《毛泽东著作选读》下册。讲话以苏联的经验为鉴戒，总结了我国的经验，提出了调动一切积极因素为社会主义事业服务的基本方针，论述了重工业和轻工业、农业，沿海工业和内地工业，经济建设和国防建设，国家、生产单位和生产者个人，中央和地方，汉族和少数民族，党和非党，革命和反革命，是非，中国和外国十大关系。对适合我国情况的社会主义建设道路进行了初步的探索。

论戏剧艺术 戏剧论著。法国狄德罗作（1758 年）。原为给德国文学评论家格里姆（Friedrich Melchior Grimm, 1723—1807）的信，附在剧本《一家之主》后面。内容涉及戏剧的体裁、创作、表演和批评等方面，提出"严肃的喜剧"这一体裁，主张戏剧应逼真而自然地表现现实生活，反对拘守清规戒律；要求用符合新兴资产阶级愿望的市民剧取代古典主义戏剧。

论我国革命 全称《论我国革命（评尼·苏汉诺夫的札记）》。列宁于 1923 年 1 月 16 日和 17 日口授而成。编入《列宁全集》第 2 版第 43 卷。列宁总结了俄国社会主义革命和建设的经验，驳斥了孟什维克和第二国际代表人物关于俄国的生产力水平还不足以实现社会主义的论断，指出：世界历史发展的一般规律丝毫不排斥个别发展阶段在发展的形式或顺序上表现出特殊性，这种特殊性也符合世界历史发展的总的路线；俄国由于自身的历史条件，政治变革和社会变革先于经济进步和文化进步；建设社会主义确实需要有一定的经济、文化发展水平，但可以先用革命手段取得达到这个一定水平的前提，然后在工农政权和苏维埃制度的基础上提高生产力和文化水平。

论住宅问题 恩格斯写于 1872 年 5 月—1873 年 1 月。编入《马克思恩格斯全集》第 1 版第 18 卷。作者批判了德国蒲鲁东主义者米尔柏格（Arthur Mülberger, 1847—1907）和奥地利资产阶级慈善家萨克斯（Emil Sax, 1845—1927）在住宅问题上的错误观点，指出只有在无产阶级夺取政权、消灭资本主义制度后，住宅问题才能解决。批评了小资产阶级社会主义不懂得工人阶级的历史使命和经济技术进步的意义，指出只有现代大工业才创造出共产主义的物质前提。同时探讨了消灭城乡对立的途径和社会主义改造的方法。

论法的精神 书名。法国孟德斯鸠著。1748 年发表。以法为中心，论述社会政治现象的规律，政治制度改变的原因，强调地理环境条件是决定政治制度和社会生活的基本因素。以统治者人数的多寡和所谓政府的性质，把政体分为共和政体、君主政体和专制政体三种。反对封建专制制度，宣扬君主立宪制度，提倡立法、行政、司法三权分立和制衡学说。该书在当时被称为"理性和自由法典"，对资产阶级革命和资本主义各国的宪法都有影响。严复译出部分内容，译名为《法意》。

论联合政府 毛泽东 1945 年 4 月 24 日在中国共产党第七次全国代表大会上的政治报告。编入《毛泽东选集》第 3 卷。从当时国际和国内的形势出发，认为中国人民急需成立民主的联合政府，动员和统一抗日力量，夺取抗日战争的

胜利，领导全国人民建设独立、自由、民主、统一和富强的新国家。报告详细说明了中国共产党为实现这一目标而制定的一般纲领和具体纲领。论述了党的理论和实践相结合的作风、和人民群众紧密地联系在一起的作风以及批评与自我批评的作风，号召全党团结起来，为实现党的任务而斗争。

论傣族诗歌 傣族哲学和文艺理论著作。作者不详，现以傣族佛教中的职称"祜巴勐"署名。著于傣历976年(明万历四十二年，1614年)。正文共九章。据古书《巴塔麻夏捧尚罗》而认为，地球是气体、烟雾和大风三者凝结、变化而成的圆球体。人类由神用泥土造成。思想是语言的基础，来之眼见和感觉，人类的活动是感觉和思想的前提，也是人类语言的前提，而语言则是诗歌的基础，诗歌亦源于人类的活动。1981年出版汉译本。

论六家之要指 西汉司马谈著。文中第一次提出了先秦汉初学术上的六个主要派别，即阴阳、儒、墨、名、法、道德六家，并分别论述各家思想特征和优缺点。对各家褒贬不一，尤崇道家。认为道家"因阴阳之大顺，采儒墨之善，撮名法之要"，故推崇备至；而于儒家则颇多微词。见《史记·太史公自序》。

论人民民主专政 毛泽东1949年6月30日为纪念中国共产党成立二十八周年而写的论文。编入《毛泽东选集》第4卷。毛泽东运用无产阶级世界观作为观察国家命运的工具，总结了中国革命一百多年来正反两个方面的经验，规定了人民共和国的政权性质和对内对外的基本政策。指出："总结我们的经验，集中到一点，就是工人阶级(经过共产党)领导的以工农联盟为基础的人民民主专政。"文章号召全党为了更好地进行社会主义革命和社会主义建设，尤其要"向一切内行的人们(不管什么人)学经济工作"。该论文奠定了我国人民民主专政的理论基础和政策基础。

论列宁主义基础 斯大林在斯维尔德洛夫大学的讲演。发表于1924年4月和5月。编入《斯大林全集》第6卷。讲演从历史根源、方法、理论、无产阶级专政、农民问题、民族问题、战略和策略、党、工作作风等方面论述了列宁主义。概括了列宁在新的历史时代对马克思主义宝库的新贡献，给列宁主义下定义说："列宁主义是帝国主义和无产阶级革命时代的马克思主义。确切些说，列宁主义是无产阶级革命的理论和策略，特别是无产阶级专政的理论和策略。"

论欧洲联邦口号 列宁写于1915年8月。编入《列宁全集》第2版第26卷。文章第一次提出了关于社会主义可能首先在一国或几国胜利的思想。指出："经济和政治发展的不平衡是资本主义的绝对规律。由此就应得出结论：社会主义可能首先在少数或者甚至在单独一个资本主义国家内获得胜利。"这一原理丰富并发展了马克思主义，为俄国人民争取十月革命胜利提供了理论指导。

论原因、本原和一 书名。意大利布鲁诺的哲学对话。1584年出版。书中反映了作者关于"对立物的一致"以及自然界是物质与精神、质料与形式的统一体的思想。指出自然界具有内在的创造力，是万物的本原与原因，而宗教家所谓的超自然、超物质的神则是不存在的。

论梵语动词变位系统 全名《论梵语动词变位系统，与希腊语、拉丁语、波斯语和日耳曼语相比较》。语言学著作。德国葆朴著。1816年出版。通过系统比较，推求这些语言的语法形式的来源。认为希腊语、拉丁语及其他欧洲语言并非由梵语演变而来，梵语也并非由这些语言演变而来。它们都源出于一种共同的原始语，梵语只不过保留了较多的原始形式。因此在所作比较研究中，先分析梵语的动词变位系统，然后把它跟各种语言的动词变位系统作比较，从而发现其共同点和不同点。比较未涉及语音和句法部分。

论一元论历史观之发展 书名。俄国普列汉诺夫的早期著作。1895年以别尔托夫的笔名出版。书中分析了马克思以前的社会理论，阐明了马克思主义的唯物主义历史观在以前先进社会思想基础上形成的历史过程，并着重论述了唯物主义历史观的基本原理及其同唯物主义自然观的不可分割的联系。

论人的理智能力和教育 书名。一译《论人及其智力和教育》。法国爱尔维修著。1773年出版，共十篇，另有引论和提要。全面地论述了他的社会、伦理、政治、教育思想。认为人们在智力和道德上的差异都是后天形成的，人的观念、概念等均从感觉和经验得来。提出"人是环境的产物"的论断。还主张"教育万能"，认为法律的不完善是由人们的愚昧无知造成的，只要改良教育，就能建立起"合理"的社会制度。

论列宁主义的几个问题(几jǐ) 斯大林写于1926年1月。编入《斯大林全集》第8卷。针对联共(布)党内有关列宁主义的争论进一步阐述了列宁主义的定义和内容，指出列宁主义具有国际意义，其基本问题是无产阶级专政问题。论述了无产阶级革命同资产阶级革命的区别和无产阶级专政的基本方面；强调没有无产阶级政党的领导，就不可能有巩固的无产阶级专政。

论战斗唯物主义的意义 列宁写于1922年3月。编入《列宁全集》第2版第43卷。文章确定了党在哲学战线上的工作方向和任务：要积极宣传无神论；不仅要同没有加入共产党的彻底唯物主义者结成联盟，还要同现代自然科学家结成联盟；要重视哲学遗产的学习和研究。强调马克思主义者必须有步骤地去完成这些任务，向唯心主义和资产阶级世界观作斗争，以保证社会主义革命和建设事业的顺利发展。

论人类不平等的起源和基础 书名。法国卢梭著。1775年出版。书中叙述了产生社会不平等的原因及其克服方法。认为私有制的出现与发展是产生不平等的原因，要求消灭社会上贫富不均的现象，并辩证地认为不平等的出现既是进步的，又是退步的。作者在关于不平等的起源与发展的分析中，猜测到了矛盾斗争向对立面转化的思想。

论个人在历史上的作用问题 书名。俄国普列汉诺夫著。发表于1898年。为驳斥民粹派的历史唯心主义观点而写。本书坚持历史唯物主义的基本原理，阐明社会历史的进程归根到底是取决于社会物质生产的发展；不是英雄创造历史，而是人民群众创造英雄并推进历史。杰出人物，只有当他能正确反映社会发展条件，了解如何改进这些条件的时候，才能在社会生活中起重大的作用。同时，本书也驳斥了排斥个人作用的宿命论观点。

论崇高与美两种观念的根源 书名。英国伯克著。1756年出版。分五个部分：(1)论崇高与美所涉及的快感与痛感以及人类的两种基本情欲；(2)论崇高；(3)论美；(4)论崇高与美的成因；(5)论文学的作用与诗的效果。再版时加入《论审美趣味》，作为全书的导论。书中对事物崇高与美的不同客观性质，崇高感与美感的生理心理基础，诗与画的区别，审美趣味的性质与标准等作了分析，认为物体本身具有成为相应的美学激情之泉源的客观条件，爱与快乐是美感

在情绪上的根源，而痛感与恐怖感则是崇高感在情绪上的根源。

论无产阶级在这次革命中的任务 简称《四月提纲》。列宁于1917年4月发表的一个提纲。编入《列宁全集》第2版第29卷。给布尔什维克党和俄国工人阶级制定了从资产阶级民主革命过渡到社会主义革命的方针和计划，提出了过渡到社会主义的经济步骤。还提出无产阶级政党应抛弃"社会民主党"这个名称，改称共产党；并倡议建立第三国际。

论辩证唯物主义和历史唯物主义 斯大林于1938年为《联共(布)党史简明教程》第4章写的一节，后印成单行本。编入《斯大林选集》下卷。以简明通俗的形式系统地论述了马克思主义辩证方法和马克思主义哲学唯物主义的基本特征以及历史唯物主义的基本内容，阐明了辩证唯物主义和历史唯物主义与无产阶级政党实践活动的密切关系，指出它是无产阶级认识世界和改造世界的理论武器。全面说明了社会物质生活条件的构成因素及其在社会发展中的作用，指出了物质资料的生产方式是社会发展的决定因素，社会发展史首先是生产的发展史，是物质资料生产者的历史，劳动群众的历史。还论述了生产关系一定要适合生产力性质的规律的作用，指出生产力是生产中最活跃、最革命的因素，对社会发展起着最终决定作用。在对某些原理的论述上存在着简单化和片面性。

论黄金在目前和在社会主义完全胜利后的作用 列宁写于1921年11月。编入《列宁全集》第2版第42卷。列宁论述了革命方法和改良方法的关系，指出：对于革命者来说，最大的危险是夸大革命方法的作用，忘记恰当地和有效地运用革命方法的限度和条件。新经济政策采取的是改良的方法，它的实质是无产阶级和农民的经济联盟，而商业是千百万小农与大工业之间唯一可能的经济联系；苏维埃政权只有紧紧抓住商业这一环节，才能掌握整个历史事变的链条，否则就建不成社会主义社会经济关系的基础。

论人类语言结构的差异及其对人类精神发展的影响 语言学著作。德国洪堡著。1836年出版。为三卷本巨著《论爪哇岛上的卡维语》一书的长篇绪论。共二十五章。从宏观方面探讨了语言的本质和存在形式、语言与民族、语言与文化、语言与思维、语言的类型分类等问题，深入考察语言的普遍特性。其中关于语言是一种创造活动，是有限手段的无限运用等观点，对现代语言学有很大影响。

4 **讼**〔**訟**〕(xiōng) ❶争辩。《诗·鲁颂·泮水》："不告于讼，在泮献功。"朱熹集传："师克而和，不争功也。"❷祸乱；昏乱。《诗·小雅·节南山》："昊天不佣，降此鞠讼。"朱熹集传："言昊天不均，而降此穷极之乱。"又《节南山》："家父作诵，以究王讼。"

讼讼 亦作"謷謷"、"訟訟"。❶喧扰不安貌。《盐铁论·利议》："辩讼公门之下，讼讼不可胜听。"❷气势猛烈貌；凶悍貌。《聊斋志异·珊瑚》："又见其意气讼讼，惭沮大哭而返。"今通作"汹汹"。

讼〔**訟**〕㊀(sòng) ❶诉讼。《论语·颜渊》："听讼，吾犹人也，必也使无讼乎。"王安石《度支郎中葛公墓志铭》："令始至，大猾吏辄诱民数百讼庭下。"❷为人辩冤。《汉书·陈汤传》："大中大夫谷永上疏讼汤。"❸争论是非。如：争讼；聚讼。❹责备。《论语·公冶长》："吾未见能见其过而内自讼者也。"❺六十四卦之一，坎下乾上。《易·讼》："象曰：天与水违行，讼。"❻通"颂"。《汉书·王莽传上》："贤良周护、宋崇等对策，深讼莽功德。"徐锴《说文解字系传》卷五："古本《毛诗》，'雅颂'字多作'讼'。"

㊁(róng) 通"容"。相容。《史记·吴王濞列传》："佗(他)郡国吏欲来捕亡人者，讼共禁弗予。"张守节正义："讼音容，言其相容禁止不与也。"

㊂(gōng) 通"公"。《淮南子·兵略训》："夫有形埒者，天下讼见之。"

讽〔**諷**〕(fěng，旧读 fèng) ❶用委婉的语言暗示、劝告或指责。《文心雕龙·杂文》："夫讽一劝百，势不自反。"❷背诵。《汉书·艺文志》："太史试学童，能讽书九千字以上，乃得为史。"

讽刺 ❶以反语或含蓄的语言讥刺人。《文心雕龙·书记》："诗人讽刺……事叙相达，若针之通结矣。"❷文艺创作的一种表现手法。用讥刺和嘲讽来揭露挖苦丑陋的落后事物和荒谬行为。是喜剧的重要构成因素之一，具有惩戒丑恶的力量。讽刺的生命是真实。作家、艺术家应用这种表现手法抨击生活中消极落后以至腐朽反动的事物，突出它的矛盾所在或荒唐之处，使其无可隐蔽。

讽谏 不直指其事，而用委婉曲折的言语进谏。《史记·滑稽列传》："常以谈笑讽谏。"

讽谕 亦作"讽喻"。讽谏。《文选·班固〈两都赋序〉》："或以抒下情而通讽谕。"李善注："《毛诗序》曰：吟咏情性，以讽其上。"张铣注："通讽谏之道。"

讽喻 ❶同"讽谕"。❷修辞学上辞格之一。通常在本意不便明说或为求说得形象、明白的情况下，借用故事来寄托作者讽刺教导的意思。如《韩非子·五蠹》所记"守株待兔"、《列子·汤问》所记"愚公移山"等寓言故事。

讽刺文学 指用夸张手法和嘲讽态度创作的文学作品。这类作品中的人物及事件，往往是作者否定、批评的对象，对丑恶的人与事，否定主要通过揭露对象的可恶、可鄙、可笑来体现，而对值得同情的人物身上的缺点，其讽刺往往包含善意的批评。如吴敬梓的《儒林外史》、鲁迅的《阿Q正传》、莫里哀的《伪君子》、马克·吐温的《竞选州长》等，都是讽刺文学的优秀之作。

𠮷 "謠(谣)"的古体字。

设〔**設**〕(shè) ❶陈设；设置。《国策·秦策一》："张乐设饮，郊迎三十里。"杜甫《剑门》诗："惟天有设险，剑门天下壮。"亦指所摆置的东西。如：小摆设。引申为肴馔。《世说新语·雅量》："羊曼拜丹阳尹，客来蚤者，并得佳设，日晏渐罄，不复及精。"❷筹划。《书·禹贡》"禹敷土"孔颖达疏："禹必身行九州，规谋设法。"❸完备。《史记·刺客列传》："宗族盛多，居处兵卫甚设。"❹假如；设使。《法言·重黎》："设秦得人，如何？"❺突厥、回纥典兵官衔。《旧唐书·突厥传上》："别部领兵者皆谓之设。"又译"察"或"杀"。如突厥的"左厢察"、"右厢察"，回纥的"左杀"、"右杀"。

设计 根据一定的目的要求，预先制定方案、图样等。如：服装设计；厂房设计。

设伏 设置伏兵。《汉书·艺文志》："自春秋至战国，出奇设伏，诈变之兵并作。"

设色 着色。虞集《题村田乐图》诗："尺素自是高唐物，莹如秋水宜设色。"

设帐 开馆执教。尹会一《与博陵馆师赵孝廉书》："兹闻诸亲已迓文旌设帐。"《聊斋志异·褚生》："盖都中设帐者多

以月计，月终束金完，任其留止。”

设备 ❶犹设防。《左传·僖公二十二年》：“公卑邾，不设备而御之。”❷生产或生活上所需要的各种器械用品。如：设备完善。

设弧 《礼记·内则》：“子生，男子设弧于门左。”郑玄注：“弧者，示有事于武也。”弧，弓。后因称男子的生日为“设弧”。参见“悬弧”、“设帨”。

设施 ❶布置安排；行事。《三国演义》第一百〇二回：“懿（司马懿）唤诸将议曰：‘孔明如此设施，其中有计。’”黄宗羲《外舅六桐叶公墓志铭》：“故其设施，因任自然。”❷措施；设备。如：工程设施。

设帨 《礼记·内则》：“子生……女子设帨于门右。”帨，巾。后因称女子的生日为“设帨”。参见“设弧”。

设醴 《汉书·楚元王传》：“初，元王敬礼申公等，穆生不耆（嗜）酒，元王每置酒，常为穆生设醴。”醴，甜酒。后用以指礼遇贤士。

设拉子 (Shīrāz) 伊朗西南部古城，法尔斯省 (Fars) 省会。在扎格罗斯山南部山间盆地中，海拔 1 486 米。人口 96.5 万（1991 年）。自古为波斯南部交通和文化中心。公元前 6 世纪居鲁士以此为中心创建波斯帝国。全国主要石油化工基地，并有炼油、纺织、酿酒等工业，地毯织造中心之一。东北 60 公里处有波斯帝国都城波斯波利斯遗迹。还有故宫、庙宇、居鲁士陵墓等古迹。

设营队 预先派往宿营地域进行宿营准备的临时性组织。通常由单独组织实施行军的部队派出。

设计水位 在设计水工建筑物或桥梁等工程时，为达到安全和经济要求，须确定相应于某一设计标准的水位。应根据工程规模大小及社会经济等条件来确定。

设计洪水 在设计水工建筑物或桥涵等工程时，为达到安全和经济要求，须按工程规模及性质，根据洪水资料，通过分析计算，采用的符合某一频率的洪水。

设计强度 工程结构设计时对某批材料所采用的强度值。是在一定保证率下这批材料强度的最高值。例如，某种材料的最高强度为 2.4×10^8 帕时的保证率为 97.73%，意即这批材料中实际强度高于这一数值的可能性有 97.73%。设计时就取 2.4×10^8 帕为这批材料的设计强度。根据不同的生产条件和材料类别，由国家有关技术部门制定各种的保证率。

设计暴雨 设计水工建筑物、桥涵以及城镇、农田排水等工程时，为达到安全和经济要求，按工程规模和性质，通过对暴雨资料的分析计算，选用的暴雨标准。

设备成套 亦称“设备配套”。根据建设项目、生产过程和机器结构的需要，把机器设备配备成套。一般分为三类：(1) 项目成套，一个建设项目所需各项机器设备的配备成套；(2) 机组成套，一套机器设备的主机、辅机、控制设备以及其他部件的配备成套；(3) 单机成套，一台机器中的各种零件和部件的配备成套。单机成套是机组成套的基础，机组成套是项目成套的前提。

设施农业 人工控制环境，克服不利气候条件进行作物栽培和禽畜水产养殖的农业技术。如设施园艺业、设施养殖业等通过构建工程设施，实现人工控制环境因素来满足动植物最佳的生长条件，从而获取最大的经济效益。

设菲尔德 (Sheffield) 英国中部工业城市。人口 53.2 万（1993 年）。铁路枢纽。位于产煤区中心。全国最大钢铁工业基地之一，以产优质钢及其制品著名。还有食品、造纸、光学仪器等工业。刃具、工具、餐具等传统工业及首饰业著名。有建于 1891 年的市政厅及设菲尔德大学（1905 年建）。

设计任务书 又称“计划任务书”、“设计计划任务书”。是确定基建项目和重大更新改造措施项目、编制设计文件的主要依据。大中型工业基建项目的设计任务书内容一般包括：建设的目的和依据；建设规模，产品纲领，生产工艺；矿产资源、水文、地质、原材料、燃料、动力、供水、运输等协作配套条件；资源综合利用、环境保护、三废污染治理等的要求；建设地点的选择及占用土地的估算；防空、抗震等的要求；建设工期；投资控制数；劳动定员控制数；要求达到的经济效益。已批准的建设项目设计任务书如有变动，则再报原批准机关审查同意。

设计教学法 美国的一种教学制度。为克伯屈等人所创。主张由学生自发地决定学习目的和内容；在学生自己设计、自己负责实行的单元活动中获得有关的知识和解决实际问题的能力。它废除班级授课制，打破学科界限，摒弃教科书。强调教师的任务在于利用环境以引起学生的学习动机，帮助学生选择活动所需要的教材等。设计活动由于目的不同，分创作、欣赏、问题研究、技能练习等类。一般程序为：决定目的（包括引起动机），订立计划，实行，评价。曾在旧中国一些小学中流行。

设备利用率（率 lǜ） 亦称“设备利用系数”。表明设备在数量、时间和生产能力等方面利用状况的指标。主要可分：(1) 实有设备利用率，是实用设备数量对实有设备数量之比。实有设备即已列入企业固定资产清册中的设备。通常包括企业自有或租用的已安装设备、未安装设备和修理中设备，而不包括报废、出租设备和尚未运达企业的设备。(2) 实用设备利用率，一般采用三个指标来表示：设备时间利用率，是设备的实际工作小时数与设备的最大可能工作小时数之比；设备能力利用率，是设备在单位时间内平均的实际产量与设备在单位时间内最大可能产量之比；设备综合利用率，是设备的实际生产总量与设备的最大可能产量之比。设备综合利用率等于设备时间利用率与设备能力利用率的乘积。

设德兰群岛 (Shetland Islands 或 Zetland Islands) 在不列颠群岛最北部，由 100 多个岩岛组成。约 80% 为无人岛。属英国。面积 1 430 平方公里。人口 2.28 万（1993 年）。主要港口勒威克 (Lerwick)。有鲱鱼捕捞业、畜牧业。设德兰马颇有名。梅恩兰岛 (Mainland) 的赛隆，是油港和输油管终点站。

设备自然寿命 亦称“设备物质寿命”。设备从投入使用起到因物质磨损而报废止所经历的时间。

设备技术寿命 亦称“设备有效寿命”。设备从投入使用到因技术落后而被淘汰所经历的时间。

设备经济寿命 设备从投入使用到因继续使用不经济而提前更新所经历的时间。在设备的自然寿命后期，由于设备的老化，而必须支出高额的维修费用、能源消耗等来维持设备的寿命。这种依据设备的维持费用来决定设备的最佳更新周期称为经济寿命。超过了经济寿命而勉强继续使用，在经济上往往不合理，这个阶段为恶性使用阶段。

设备综合管理学 亦称“设备综合工程学”。以设备整个寿命周期为研究对象，以提高设备效率、讲究经济效果为目标的一门综合性学科。

4 **访**〔訪〕(fǎng) ❶访问；咨询。《书·洪范》："王访于箕子。"孔颖达疏："武王访问于箕子，即陈其问辞。"❷探望。韩翃《送丹阳刘太真》诗："相访不辞千里远。"❸寻求。《晋书·儒林传序》："博访遗书。"❹通"方"。始。《汉书·高五王传》："访以吕氏故，几乱天下。"

访逮 访求；询问。《后汉书·樊宏传》："公朝访逮，不敢众对。"《新唐书·甄权传》："太宗幸其舍，视饮食，访逮其术，擢朝散大夫。"

访落 《诗·周颂》篇名。《诗序》："《访落》，嗣王谋于庙也。"孔颖达《毛诗正义》："谓成王既朝庙，而与群臣谋事，诗人述之而为此歌焉。"朱熹《诗集传》则谓："成王既朝于庙，因作此诗，以道延访群臣之意。"

访戴 《世说新语·任诞》："王子猷居山阴，夜大雪……忽忆戴安道。时戴在剡，即便夜乘小船就之。"后因称访友为"访戴"。钱起《寄袁州李嘉祐员外》诗："雁有归乡羽，人无访戴船。"

访问法 亦称"访谈法"。社会学调查方法之一。调查者通过与被访者交谈，进行调查和收集资料。分结构性访问和非结构性访问。前者用高度结构化或标准化的调查提纲进行访谈；后者不使用或用简单的调查提纲，只提出一些笼统的、开放性的问题。调查者在引导、发问、追询、记录及使用访谈工具时，都要尊重对方，且忠实于所研究的问题，才能获得准确完整的资料。

讼〔訟〕(chén) 诚信。《方言》第一："讼，信也。齐鲁之间曰允，燕、代、东齐曰讼。"按徐锴《说文解字系传》："讼，言可信也。"与谌、忱音义并同。

诀〔訣〕(jué 决) ❶决绝；长别。《史记·孙子吴起列传》："〔吴起〕东出卫郭门，与其母诀。"《旧唐书·李勣传》："生死永诀。"❷窍门；方法。如：口诀；秘诀。❸通"决"。《资治通鉴·陈宣帝太建十二年》："赐后死，逼令引诀。"参见"引决"。

5 **谡**〔謖〕(jiàn 箭) 见"谡谡"。

谡谡 亦作"戋戋"。巧言貌；能言善辩。《楚辞·九叹·愍命》："谗人谡谡，孰可愬兮！"《汉书·李寻传》："昔秦穆公说(悦)谡谡之言，任仡仡之勇。"

詈 (biàn 辩) 同"辩"。《资治通鉴·隋炀帝大业三年》："秘书监柳詈。"胡三省注："詈，与辩同。"

证〔證〕(zhèng) ❶证据。如：人证；物证。《晋书·范宁传》："宁据经传奏上，皆有典证。"❷证实。《论语·子路》："叶公语孔子曰：'吾党有直躬者，其父攘羊，而子证之。'"❸证验。《楚辞·九章·惜诵》："故相臣莫若君兮，所以证之不远。"❹谏正。《国策·齐策一》："士尉以证靖郭君，靖郭君不听。"❺症候。通"症"。陈师道《赠二苏公》诗："如大医王治膏肓，外证已解中尚强。"

证人 知道案件情况并且到案作证的人。我国法律规定，凡是知道案件情况的人都有作证的义务；但是，生理上、精神上有缺陷或者年幼，不能辨别是非、不能正确表达意志的人，不能作证人。此外，被告人不能作本案其他被告人的证人，辩护人、诉讼代理人也不能作本案的证人。侦查、检察、审判人员不能作经办案件的证人。证人应尽可能出庭作证，确有困难不能出庭的，经人民法院许可，可以提交书面证言。证人应如实地提供证言，如有意作伪证或者隐匿罪证，要负法律责任。

证左 谓在场亲见其事而可以证明实际情形的人，即证人。《汉书·王莽传中》："召会吏民，逮捕证左。"

证圣 周武则天年号(公元695年)。

证明 ❶据实以明真伪。《汉书·孟喜传》："同门梁丘贺疏通证明之。"今亦指证明书。❷亦称"论证"。根据已知真实的判断来确定某一判断的真实性的思维过程。只有进行证明，才能使一个真判断的真实性得到确定。由论题、论据、论证方式组成。有直接证明和间接证明、演绎证明和归纳证明等。

证物 作为证据使用的物。不同于物证：证物的着重点在"物"(指一种物)，而物证的着重点在"证"(指一种证据)。

证券 以证明或设定权利为目的所作成的凭证。有表示商品所有权的证券，如提单等；有表示财产所有权、收益请求权或债权的证券，如股票、无限股东出资证、公债券等。

证候 ❶中医学名词。指患病时出现的互有联系的一组症状。见陶弘景《肘后百一方·序》。可反映疾病的原因和病理变化，了解疾病的部位(如表证、里证)、正气和病邪的盛衰(如虚证、实证)、疾病的性质(如寒证、热证)、病机的变化(如闭证、脱证)等。辨别不同证候，是诊断疾病的重要方面。❷指可以验证的天象。《晋书·天文志上》："度历象昏明之证候。"

证据 ❶据实证明；据史考证。《后汉书·缪彤传》："时县令被章见考，吏皆畏惧自诬，而彤独证据其事。"韩愈《柳子厚墓志铭》："议论证据今古，出入经史百子。"❷用以证明的凭据。《宋书·礼志》荀崧疏："郑玄于礼特明，皆有证据。"❸司法机关在办案中搜集的，能够证明案情真相的事实或材料。是分析和确定案情、辨明是非、区分真伪的根据。法定证据包括物证，书证，视听资料，证人证言，当事人的陈述，被害人的陈述，犯罪嫌疑人、刑事被告人的供述和辩解，鉴定结论，勘验、检查笔录。理论上对证据可以作不同的分类，如原始证据和传来证据，直接证据和间接证据，言词证据和实物证据，控诉证据和辩护证据。证据必须是客观存在的事物，必须与案件有关，必须经过办案人员依法定程序搜集和查证属实。

证明论 研究数学系统的逻辑结构和证明规律的学科。其目的是为了证明数学系统的公理的*协调性。由*希尔伯特首先提出。内容主要包括系统的协调性(亦称"无矛盾性")、完全性和判定问题等。证明论经过哥德尔和根岑(Gerhard Gentzen, 1909—1945)等人的研究而得到发展，成为数理逻辑和数学基础的重要分支。

证券纸 印刷纸的一种。用漂白化学浆制成。有的还进行表面施胶，带有水印。纸质强韧，耐磨耐折，洁白细致。用于印刷纸币、证券、证件及特种书刊等。

证券法 调整证券募集、发行、交易、服务及对证券市场进行管理监督等活动中所发生的经济关系的法律规范的总称。美国于1933年制定《证券法》，又于1934年制定《证券交易法》。在中国，北洋政府于1914年颁布《证券交易所法》，国民党政府于1929年颁布《交易所法》。自改革开放以来，证券市场逐步形成和发展，国家先后颁布了一系列证券法规，主要有国库券条例(1992年)、股票发行与交易管理暂行条例(1993年)、企业债券管理条例(1993年)等。

证人证言 证人就自己知道的案件情况所作的陈述。其内容既可以是自己耳闻目睹的第一手材料，也可以是他人转告的第二手、第三手材料。一般应在法庭上口头陈述，但如证人确有困难不能出庭，经人民法院许可，可以提交书面

证言。证人证言须在法庭上经控、辩双方讯问、质证，听取各方证人的证言并经查实后，才能作为定案根据。

证伪原则 批判理性主义的基本学说。1934年波普尔在《科学探索的逻辑》一书中针对逻辑实证主义的*证实原则而提出。主张科学的理论或命题不可能被经验证实，而只能被经验证伪，可被证伪的理论或命题才是科学的，否则是非科学的。所谓"证伪"，即"用任何想像得到的事件来反驳掉"。证伪的方法是"猜测与反驳法"(亦称"试探-排错法")。他认为非科学包括逻辑、数学以及被他称为"伪科学"的形而上学体系、心理分析学说、宗教、神话、占星术、骨相学和马克思主义的历史理论等。他强调了证伪性是区别科学和非科学的划界标准，而不是意义标准或真理性标准。

证明责任 亦称"举证责任"。提出证据的责任。这个责任由谁来承担，在刑事诉讼、民事诉讼和行政诉讼中有所不同，在公诉案件与自诉案件中有所不同，在不同的国家中也有区别。我国刑事诉讼法规定："审判人员、检察人员、侦查人员必须依照法定程序，收集能够证实犯罪嫌疑人、被告人有罪或者无罪、犯罪情节轻重的各种证据。"这表明他们负有证明责任。在自诉案件中，原则上由自诉人承担证明责任；如果被告人反诉，原则上也由反诉人承担证明责任。我国民事诉讼法规定，当事人对自己提出的主张，有责任提供证据；当事人及其诉讼代理人因客观原因不能自行收集的证据，或者人民法院认为审理案件需要的证据，人民法院应当调查收集；人民法院应当按照法定程序，全面地、客观地审查核实证据。我国行政诉讼法规定由被告对作出的具体行政行为负有举证责任；人民法院有权向有关行政机关以及其他组织、公民调取证据。

证券行市(行 háng) 在证券市场上买卖有价证券的价格。有价证券本身没有价值，能进行交易并有价格，是因为它是资产所有权或债权的证书，代表着资产的价值，能给持有者带来股息等收益。决定证券行市一般规律的是现值理论，即将证券的预期收益按当前市场利率和证券有效期限折算成现值就是证券的价格。用公式表示：

$$证券价格=\frac{证券收益}{市场利率}$$

此外，证券行市还受供求关系影响。

证治准绳 书名。亦称《六科准绳》。明王肯堂编著。四十四卷。作于万历三十年至三十六年(1602—1608)。分"证治"、"类方"、"伤寒"、"疡医"、"幼科"和"女科"六种。内容丰富，论病着重脉证互参，辨证用药，兼备各法，其中《疡医准绳》首载气管缝合术。后世对本书有"博而不杂，详而有要"的评论。

证实原则 逻辑实证主义的基本学说。1932年由施利克提出。认为一个命题有无意义，是否科学，取决于能否证实。如果一个命题能用逻辑分析的方法加以证明，它就具有逻辑意义；如果一个命题能用经验观察的方法加以证实，它就具有经验意义；如果一个命题既不能用逻辑分析的方法加以证明，又不能用经验观察的方法加以证实，它就是无意义的命题，必须加以拒斥。逻辑实证主义认为科学的理论是由有意义的命题组成的，形而上学的理论是由无意义的命题组成的。制定有关命题的意义标准和证实原则是区别科学和形而上学的关键。通过区别，才能达到"捍卫科学和拒斥形而上学"的目的。

证类本草 书名。《经史证类备急本草》的简称。宋唐慎微撰。三十二卷。成于元丰六年(1083年)。系据宋初《嘉祐补注神农本草》和《图经本草》两书汇集增益而成。收载药物一千五百五十八种，多附图，并记述药物的采集、炮制等法，兼录方剂三千多首。大观二年(1108年)艾晟等重刊，改称《经史证类大观本草》。政和六年(1116年)经宋曹孝忠重加校订，更名为《政和新修经史证类备用本草》，成三十卷。是研究宋以前中药学的重要文献。

证据保全 由司法机关依法收取和固定证据以保持其真实性和证明力的措施。目的是使证据不致因时过境迁或其他原因而灭失、失真或难以取得，以便于在诉讼过程中充分发挥证据的作用。我国民事诉讼法和行政诉讼法规定，在证据可能灭失或者以后难以取得的情况下，诉讼参加人可以向人民法院申请诉讼保全，人民法院也可以主动采取保全措施。在刑事诉讼中，主要由司法机关主动采取证据保全措施。保全的方法有笔录证人证言，复制文书、物品等。

证券交易所 买卖股票、公司债、公债等有价证券的市场。最早的证券交易所是1613年设立的荷兰阿姆斯特丹交易所。中国于1918年成立北京证券交易所，1920年成立上海证券物品交易所。现代的证券交易所以纽约和伦敦的证券交易所的规模为最大。证券交易所的产生为证券买卖创造了一个常设市场，并成为货币资本借以实现长期投资的机构，因而通称它为"长期金融市场"。由于证券可以在交易所随市买卖，又变成短期金融市场，所以它具有长、短期金融市场的特点。建国后，1990年12月上海证券交易所开业，1991年7月深圳证券交易所开业。参见"交易所"。

证券交易税 政府对有价证券转让征收的税。以进行有价证券转让的人为纳税义务人，将有价证券交易额作为课税对象，通常采取比例税率形式。征收证券交易税的有价证券指：公债券、公司债券、股票及其他受益证券。

证券经纪商 接受客户委托进行证券买卖，从中收取手续费的证券中介机构。证券交易所采取经纪制，规定只有具备席位资格的证券商才能入场交易，投资者只能通过证券经纪商买卖上市证券。按其业务范围不同，分为专营经纪业务的证券商和兼营经纪业务和自营业务的证券商；按其在证券交易所内的职责不同，又可分为佣金经纪商、中介经纪商和专业经纪商等。

证券发行市场(场 chǎng) 亦称"一级市场"、"初级市场"。证券发行者按一定的法律规定和发行程序将新证券出售给投资者的市场。无固定的交易场所和统一的交易时间，是一种无形的非组织化的市场。由证券发行者、投资者和专门从事发行中介业务的金融机构组成。发行方式可分为由发行者直接向投资者出售证券的直接发行和通过中介机构的间接发行两种，公开发行的证券通常采用间接发行。

证券流通市场(场 chǎng) 亦称"次级市场"、"二级市场"。已发证券转手买卖的市场。由证券交易所和场外交易市场组成。前者是证券买卖双方公开交易的场所，是一个有组织、有固定地点、集中进行证券交易的有形市场，是整个证券市场的核心；后者是在证券交易所以外的各证券公司柜台上进行证券买卖的市场，是分散的无形市场，是证券交易所的必要补充。

5 **讼** 〔**詘**〕(qū 取) 《集韵·八语》："讼，声也。"《白虎通·号》："卧之讼讼，起之吁吁。"谓卧时的鼻息声。

谊 〔**詍**〕(yì 意) 多言貌。《荀子·解蔽》："辩利非以言是，则谓之谊。"杨倞注："谊，多言也。"

5 **诂**〔詁〕(gǔ) ❶古言古义。如：释诂；解诂。《汉书·扬雄传上》："雄少而好学，不为章句，训诂通而已，博览无所不见。"颜师古注："诂，谓指义也。"❷以今言解释古言。如：诂经。《尔雅·释诂》"释诂第一"邢昺疏："诂，古也；古今异言，解之使人知也。"参见"训诂"。

诂经精舍 原址在杭州西湖孤山。清嘉庆间，阮元任浙江学政，构屋聚士，编纂《经籍纂诂》。旋升巡抚，因辟为书院。崇汉学，轻理学，祀许慎、郑玄，不祀程、朱，不以习八股、应科举为目的。元及王昶、孙星衍、俞樾等先后为主讲，开一时风气。曾选印学生研习成果，曰《诂经精舍集》。清光绪三十年(1904年)停办。遗迹犹存。同治间，上海亦曾设诂经精舍。

诋〔詆〕(xù) ❶诱。《汉书·韩安国传》："今大王列在诸侯，诋邪臣浮说。"颜师古注："诋，诱也，音戍。"❷恫吓；慑服。《宋史·岳飞传》："淮西之役，俊以前途粮乏诋飞，飞不为止。"王士禛《渔洋诗话》卷上："世人诋于盛名，不敢议耳。"

诃〔訶〕㊀"呵㊀"的异体字。
㊁(hē 喝) 用于人名、地名等。如：唐有李诃内；五代时成都有摩诃池。

诃子 ❶植物名。学名 *Terminalia chebula*。亦称"诃黎勒"。使君子科。乔木。叶互生或近对生，卵形或椭圆形，叶柄有时近顶处有两腺体。夏季开花，花小，两性，无花瓣，萼黄白色，常由穗状花序合成顶生圆锥花序。核果卵形或椭圆形，形如橄榄，熟时黑色，通常有五或六钝棱。分布于中国云南西部，广东南部有栽培；印度、缅甸、马来西亚等亦产。木材供建筑或制车辆、农具等。果实入药，性温、味苦酸涩，功能敛肺涩肠，主治咽喉肿痛、久咳、久泻、久痢、崩漏带下等症。其未成熟的果实亦入药，称"藏青果"，功能利咽、开音，主治咽喉肿痛、声音嘶哑等症。❷妇女所用抹胸之类。见高承《事物纪原》。

诃伦 (Hārūn al-Rashīd, 763—809) 阿拉伯帝国哈里发(786—809)。传曾与法兰克查理大帝结好，共谋抵抗东罗马帝国。公元805—806年率军远征东罗马，迫其臣服纳贡。与中国(唐朝)建立联系，有穆斯林商人经"大丝路"东来贸易。提倡文化学术，首都巴格达成为当时伊斯兰世界的科学和艺术中心。

诃陵 旧说以为即阇婆国。见《新唐书·南蛮列传》。近人考证在加里曼丹岛西部。或以为诃陵是梵语 Kalinga 的音译，或说源自爪哇中部 Walaing 王国这一名称。

诃利鸡罗国 (Harikela) 古国名。故地有数说，或以为在今印度东部奥里萨邦沿岸，或以为在今孟加拉国沿海的巴卡尔甘杰 (Bākarganj) 和诺阿卡利 (Noākhāli) 地区，或以为在今梅克纳河 (Meghnā) 西岸，或以为在今吉大港附近。见唐义净《大唐西域求法高僧传》卷下。约在公元7世纪后期，中国僧人曾到此。

评〔評〕(píng) 议论是非高下。如：评理；评比；社评；诗评。《后汉书·许邵传》："好共核论乡党人物，每月辄更其品题，故汝南俗有'月旦评'焉。"

评书 曲艺曲种。相传形成于清初，流行于北方各地。说者一人，只说不唱。表演中注意制造悬念的"扣子"，并以醒木作道具加助气氛。曲目多为长篇。

评议 评论。《后汉书·东夷传》："〔高句骊〕无牢狱，有罪，诸加评议便杀之，没入妻子为奴婢。"《魏书·程骏传》："今宜依旧诏百寮评议。"

评价 评论货物的价格；还价。《宋史·戚同文传》："市物不评价，市人知而不欺。"今亦泛指衡量人物或事物的价值。

评论 ❶批评与议论。《后汉书·范滂传》："评论朝廷，虚构无端。"《隋书·杨异传》："评论得失，规讽疑阙。"❷就新近发生的事件、社会现象、思想倾向、公众普遍关注的问题等发表议论的文章。❸特指新闻评论，有社论、评论员文章、短评、述评、编后、编者按等形式，具有新闻性和政论性，代表编辑部的观点。

评事 官名。汉代始置廷尉平，与廷尉正、廷尉监同掌决断疑狱。南北朝改平为评，隋以后改称评事，明清分设左右评事，均隶大理寺。清末废。北洋政府时期设平政院以理行政案件，其中亦设有评事。

评话 ❶一称*平话。因"说话人"讲历史故事时常夹有评议，故称。❷曲艺的一个类别。大致渊源于唐宋以来的*说话、*讲史等。包括北方的评书、四川评书、湖北评书、扬州评话、苏州评话等。共同特点是只说不唱，说者多为一人，表演时多以醒木、折扇作道具加助气氛。传统曲目以长篇为主，内容以历史、侠义、神怪题材为主。

评剧 戏曲剧种。流行于北京、天津和华北、东北各省。清末以莲花落、蹦蹦为基础，先后吸收河北梆子、京剧等音乐和表演艺术发展演变而成。早期称"平腔梆子戏"、"唐山落子"、"奉天落子"。板腔体结构，有慢板、二六板、尖板、流水板等。伴奏以板胡为主，打击乐器与京剧相同。擅长表现现代生活，建国后编演了《小女婿》、《刘巧儿》等一批剧目。

评弹 (—tán) 苏州评话、苏州弹词两种曲艺的合称。

评工记分 中国的劳动互助组、生产合作社和农村人民公社评定组员或社员劳动成绩、计算劳动工分的一种方法。通常根据组员或社员每天劳动的实际情况，按照一定标准，进行民主评议，确定各人应得的劳动工分，作为计算劳动报酬的依据。评工记分有死分死记、死分活评、按件记分等方式。

评分鉴定 家畜外形鉴定方法之一。按畜体外形各部位重要性的不同，给予不同的分数，拟定记分表(合计为100分)。根据记分表逐项评分，所得总分数的多少，作为评定家畜品质优劣的依据之一。但同时须注意家畜机体的完整性。此外，对于工农业产品亦常以评分方法鉴定其品质。

评估公司 接受委托、对事物进行评价估值的具有法人资格的公证性中介组织。其业务主要是：接受政府、企事业单位的委托或个人的申请，按客观、公正、科学、真实的原则，对资产、项目或信用等进行定性、定量的评估和咨询，并作出报告。在我国，应具备的条件是：具有符合评估业务规范的组织；经政府主管部门批准，工商行政部门注册；其执业人员持有评估资格证书，丰富的评估经验，以及一定数量的其他有关技术和专业人员。

评皇券牒 见"过山榜"。

评论法学派 即后期注释法学派。见"注释法学派"。

诂〔詁〕㊀(zhān 占) 多言。见"诂諵"。
㊁(chè 彻) 同"呫"。见"诂谮"。

诂谮 (chè—) 同"呫嗫"。低声细语。《旧唐书·徐彦伯传》："用诂谮为全计。"

诂諵 多言貌。元稹《送崔侍御之岭南二十韵》："鹊报语诂諵。"

5 **诅**〔詛〕(zǔ 祖) ❶诅咒；咒骂。《诗·小雅·何人斯》："以诅尔斯。"参见"诅祝"。❷盟誓。《左传·宣公二年》："初，丽姬之乱，诅无畜群公子。自是晋无公族。"杜预注："诅，盟誓。"

诅祝(—zhòu) 祈求鬼神加祸于敌对的人。《书·无逸》："否则厥口诅祝。"孔颖达疏："诅祝，谓告神明令加殃咎也；以言告神谓之祝，请神加殃谓之诅。"

诅盟 誓约。《书·吕刑》："罔中于信，以覆诅盟。"孔颖达疏："虽有要约，皆违背之。"《庄子·齐物论》："其留如诅盟，其守胜之谓也。"

诅楚文 秦国刻石。内容为秦王祈求天神制克楚兵，复其边城，故后世称为"诅楚文"。据考证，约为秦惠文王和楚怀王时事。已发现三石，皆以所祀神名名之。一为"巫咸"，一为"大沈厥湫"，一为"亚驼"。当时或沉在水或埋于土。宋时先后在不同地方出土。苏轼、欧阳修都曾记载。原石和拓本久已不存，只有后来拼凑的翻刻本。其中以《绛帖》、《汝帖》两刻较为流行。后发现元至正中吴刊本，三石俱全，各自成文。有三百十八字。

诀〔訣〕(yǎng) ❶智慧。《说文·言部》："诀，早知也。"桂馥义证："早知也者，《广韵》：'诀，智也。'"按见《广韵·四十一漾》。❷问，告请。《广雅·释诂》："诀，问也，告也。"❸央求。章炳麟《新方言·释言》："《方言》：'鞅，侍强也。'今谓人所不愿而强请之为诀求，诀之言鞅也。"按今作"央"。

识〔識〕㊀(shí) ❶知道；认识。《礼记·乐记》："识礼乐之文者能述。"《史记·刺客列传》："〔豫让〕行乞于市，其妻不识也。"❷知识；见识。如：常识；卓识。张衡《东京赋》："鄙夫寡识。"❸心性；意识。《文选·颜延年〈五君咏·阮步兵〉》："阮公虽沦迹，识密鉴亦洞。"李善注："识，心之别名。"❹通"适"。刚才。《左传·成公十六年》："识见不穀而趋。"阮元校勘记引惠栋曰："识当为适。"

㊁(zhì) ❶通"誌(志)"。记住。《论语·述而》："默而识之。"❷通"帜"。标志；记号。《汉书·王莽传下》："讫无文号旌旗表识。"

识记 识别和记住事物的特点及其联系的过程。按预定目的并经主观努力而产生的识记叫"有意识记"，没有预定目的而由深刻印象产生的识记叫"无意识记"。无意识记只能积累零碎的知识经验，系统化的科学知识必须通过有意识记才能掌握。根据被识记的材料有无意义或学习者是否了解其意义，又分为意义识记和机械识记。

识别 ❶辨别；鉴别。❷亦称"定性"。国际私法术语。指依一定的法律观念，对有关事实或法律问题进行归类，以及对有关冲突规范的法律概念进行解释，从而决定援引某一适当的冲突规范和找出适当的准据法以处理有关案件的过程。识别过程中依据的法律观念即识别标准，实践中，许多国家一般以法院地法为主要的识别标准，但不排除在特殊的情形下采用其他识别标准，如对于某物究应识别为动产还是不动产，国际私法的实践都是依物之所在地法进行识别。

识荆 李白《与韩荆州书》："白闻天下谈士相聚而言曰：'生不用封万户侯，但愿一识韩荆州。'何令人之景慕一至于此耶！"韩荆州，谓韩朝宗，当时为荆州长史。后因以"识荆"为初次识面的敬辞。《水浒全传》第七十二回："识荆之初，何故以厚礼见赐？"

识别反应(受精的) 植物开花授粉期，花粉与柱头接触时，由于花粉在绒毡层细胞中根据育性基因产生的信使核糖核酸所转译的专一性蛋白质已运至外壁，以及花粉发育过程中，它所形成的专一性蛋白贮存在花粉内壁；同时花柱柱头突起细胞内的微体中育性基因产生的信使核糖核酸所转译的专一性蛋白质亦已运至柱头细胞表膜。花粉的壁蛋白与柱头细胞表膜上的蛋白质接触后能起识别反应，根据这两种专一性蛋白质的结构和性质，花柱柱头拒绝或接受花粉管的生长，亦即产生不能受精或能够受精结实的后果，这个过程称为受精的识别反应。在一些十字花科植物中，从花粉接触柱头开始，这个过程可在3分钟内完成；在一些禾本科植物中，可在90秒钟内完成。

识别信号 为判明敌我而规定的秘密信号。通常以电信号、灯光、旗语、音响、标志物和口令等表示。

识图用图 识别和使用军用地图的统称。识图，主要是了解军用地图上各种图形符号和文字注记的含义。包括地图投影、比例尺、坐标系统、地貌和地物表示法、地图分幅编号等。用图，主要是掌握军用地图的使用要领和具体方法。包括方位判定，按地图行进，确定目标点坐标，量算地面相应物体的长度、高度、坡度、面积、体积等。

讷〔訥〕(nán) 见"讷讷"。

讷讷 亦作"喃喃"、"諵諵"。语多不尽。《元包经·睽》："妇眎瞪瞪，妾言讷讷。"李江注："讷音髯，多言也。"

讻〔訩〕(xiòng 兄去) 侦察；刺探。《汉书·淮南王安传》："多予金钱，为中讻长安。"颜师古注："讻，有所候伺也。"《宋史·张崇贵传》："崇贵屡讻契丹事，传递以闻。"

诌〔詄〕(dié 迭) ❶遗忘。见《说文·言部》。❷见"诌荡荡"。

诌荡荡 《汉书·礼乐志》："天门开，诌荡荡。"颜师古注引如淳曰："诌荡荡，天体坚清之状也。"按，谓开阔清朗。杜甫《乐游园歌》："阊阖晴开诌荡荡，曲江翠幕排银牓。"

诈〔詐〕(zhà) ❶欺骗。《左传·宣公十五年》："我无尔诈，尔无我虞。"❷假装。《三国演义》第十二回："曹洪诈败而走。"❸漂亮；俊俏。《西厢记》第三本第三折："打扮的身子儿诈。"❹通"乍"。仓猝；突然。《公羊传·僖公三十三年》："诈战不日。"何休注："诈，卒也。"陈立义疏："诈盖乍之借，不结日而战，亦近于诈期。"

诈故 欺诈巧伪。《荀子·王制》："进退贵贱则举幽险诈故。"

诈欺 故意制造假象或歪曲事实，或者故意隐瞒事实真相，而使他人作出错误判断或意思表示的行为。有积极和消极两种表现方式，前者如贩卖自己制作的假香烟，后者如明知所卖物品有瑕疵，而故意隐瞒或对瑕疵保持沉默。当事人受诈欺而作出的民事行为，大多数国家民法规定为可撤销的民事行为，我国民法通则规定为无效的民事行为。

诈骗 以虚构事实或隐瞒真相等手段，骗取公私财物占为己有或者其他招摇撞骗的行为。我国刑法规定，诈骗公私财物数额较大的，构成诈骗罪；并规定，犯诈骗罪，为窝藏赃物、抗拒抓捕或者毁灭罪证而当场使用暴力或者以暴力相威胁的，按抢劫罪定罪处罚。

诈谲 诈欺虚伪。刘向《战国策序》："至秦孝公，捐礼让而贵战争，弃仁义而用诈谲，苟以取强而已矣！"

讹〔訛〕(hé 禾) 通"和"。见《正字通·言部》。

5 **诡**〔詭〕(yí) 亦作"诡"。见"诡诡"。

诡诡 自得貌。《孟子·告子》:"夫苟不好善,则将曰诡诡。"赵岐注:"诡诡,自足其智,不嗜善言之貌。"朱熹注:"诡音移。"按《孟子注疏》本作"诡诡",赵注、朱注均作"诡诡"。

诉〔訴、愬〕(sù) ❶告诉;诉说。《诗·邶风·柏舟》:"薄言往诉,逢彼之怒。"❷控告。如:起诉;上诉。《旧唐书·张镒传》:"自此奴婢复顺,狱诉稍息。"❸进谗言;毁谤。《左传·成公十六年》:"诉公于晋侯。"《论语·宪问》:"公伯寮诉子路于季孙。"❹辞酒不饮。韦庄有《离筵诉酒》诗。陆游《蝶恋花》词:"鹦鹉杯深君莫诉,他时相遇知何处!"❺民事权利主体因其权益受到侵犯或发生争执而请求法院审判以维护其权利的行为。有三个要素:(1)当事人;(2)诉讼标的,如关于损害赔偿、返还侵占物的请求;(3)诉讼理由。依其内容的不同,分为给付之诉、确认之诉和变更之诉。诉的提起,以有诉权为前提;诉权之有无,依是否确系该案的权利主体而定。

诉权 广义指提起诉讼或诉愿的权利,包括民事诉讼上的、刑事诉讼上的和行政诉讼上的。狭义指民事上提起*诉的权利。原告的诉权包括提起诉讼的权利和获得胜诉的权利;被告的诉权是应诉的权利和对原告的请求进行答辩的权利。诉的提起,以有诉权为前提;诉权的有无,依当事人是否为该案的民事权利主体而定。如请求偿还借款,必须是债权人;请求离婚,必须是配偶。诉权由有诉讼能力的原告人或其代理人行使;没有诉讼能力的,由其法定代理人行使。在特定情况下,按法律规定诉权不得行使。如我国婚姻法规定,女方在怀孕期间和分娩后一年内,男方不得提出离婚。

诉讼 司法机关在当事人和其他诉讼参与人参加下,依法定程序,为处理案件而进行的活动。司法机关在诉讼中居于主导地位,代表国家行使司法权。诉讼有刑事诉讼、民事诉讼和行政诉讼。以起诉、审判、执行为基本阶段,刑事诉讼中还包括侦查(就公诉案件而言)。

诉状 即"起诉状"。

诉追 即"追诉"。

诉讼法 关于诉讼程序的法律的总称。作为程序法,其任务是从诉讼程序方面保证实体法的正确实施。古代实体法和程序法不分,16世纪才有专门的诉讼法,最早的是德意志的《诉讼通则》。法国1806年颁布民事诉讼法典,1808年颁布刑事诉讼法典,开刑事诉讼法和民事诉讼法分立之先河。最早的行政诉讼法典是20世纪40年代美国的《联邦行政诉讼程序法》。我国有刑事诉讼法、民事诉讼法和行政诉讼法。诉讼法一般规定诉讼活动的基本原则和制度,诉讼的法定程序和活动步骤及方式,司法机关和诉讼参与人在诉讼中的权利和义务及他们之间的关系,诉讼行为的法律后果。

诉衷情 ❶唐教坊曲名,后用为词牌。分单调、双调两体。单调三十三字,平韵、仄韵互用。双调有四十一字(又名《桃花水》)、四十四字(又名《渔父家风》)、四十五字三体,平韵。陆游"当年万里觅封侯"一阕,较为著名。另有《诉衷情近》,双调七十五字,仄韵。❷曲牌名。属南曲商调。一说属小石调。字句格律与词牌双调体全阕同,亦有仅用前半阕者。用作引子。

诉讼义务 诉讼主体及其他诉讼参与人在诉讼中必须履行的义务。如我国民事诉讼中,当事人的诉讼义务主要有:遵守诉讼秩序,按照开庭的通知到庭,如实陈述案件事实,交纳诉讼费用,自觉履行发生法律效力的判决、裁定和调解,等等。

诉讼中止 亦称"中止诉讼"。因某种特殊情况暂时中断正在进行的诉讼程序。我国民事诉讼法规定,有下列情形之一者,中止诉讼:(1)一方当事人死亡,需要等待继承人表明是否参加诉讼;(2)一方当事人丧失诉讼行为能力,尚未确定法定代理人;(3)作为一方当事人的法人或者其他组织终止,尚未确定权利义务承受人;(4)一方当事人因不可抗拒的事由,不能参加诉讼;(5)本案必须以另一案的审理结果为依据,而另一案尚未审结;(6)其他应当中止诉讼的情形。中止诉讼的原因消除后,恢复诉讼。不同于*延期审理:延期审理仅就审理而言,诉讼中止则就整个诉讼程序而言;延期审理一般可以确定何时继续审理,诉讼中止则难以确定何时恢复诉讼程序,而且有可能无法恢复。

诉讼文书 为进行诉讼而制作的文书。如起诉书、起诉状、各种笔录、判决书、裁定书、调解书等。法律规定某种诉讼行为须以书面进行时,这种诉讼文书就是诉讼行为有效的条件之一。该文书须按法定格式制作,否则无效。应予送达的诉讼文书,须经送达才能产生法律效果。

诉讼主体 诉讼活动中代表国家行使侦查权、检察权、审判权的机关和当事人。在我国,刑事诉讼中的诉讼主体是公安机关、人民检察院、人民法院,被害人、自诉人、犯罪嫌疑人、被告人、附带民事诉讼的原告人和被告人;民事诉讼、行政诉讼中的诉讼主体是人民法院,原告和被告。

诉讼权利 诉讼主体及其他诉讼参与人在诉讼中依法享有的权利。在我国,这项权利十分广泛,并且受到法律的保障。如民事案件当事人的诉讼权利有:起诉,应诉,委托他人代理诉讼,申请回避,收集、提供证据,进行辩论,查阅材料,请求调解,自行和解,原告放弃或变更诉讼请求,被告承认或反驳原告的诉讼请求,提起反诉,提起上诉,申请执行等。

诉讼行为 诉讼主体所实施的、能发生诉讼效果的行为。法律行为的一种。它除应具备一般法律行为所需条件外,还须具备下列条件:(1)司法机关所实施的行为,应在本机关职权范围之内;(2)当事人应具有诉讼能力;(3)案件未经裁判或裁判尚未发生法律效力(如裁判已发生法律效力,只能提出申诉);(4)按照法律规定的程序进行。诉讼行为分为作为与不作为两种。当事人起诉、撤诉、上诉等为作为;当事人在诉讼时效内不起诉、不上诉等为不作为。

诉讼时效 民法规定的使在法定期间内不行使权利的权利人在诉讼中丧失胜诉权的法律制度。其意义在于督促权利人及时行使权利,对于不及时行使权利的人进行制裁,保证权利义务关系的确定,也利于法院及时正确地处理民事纠纷。在我国,一般的诉讼时效期间为二年,从权利人知道或应该知道自己的权利被侵害时起计算。民法通则还规定了一些特殊时效,如身体受到伤害要求赔偿的,出售质量不合格商品未声明的,延付或拒付租金的,寄存财物被丢失或者损毁的诉讼时效期间为一年。至于其他的法律、法规中还有一些更长或更短的时效规定。通常情况下,有特别规定时效的,特别时效优于普通时效。但无论何种情况,权利被侵害之日起超过二十年的,人民法院不再保护。

诉讼终结 亦称"终结诉讼"。因某种特殊情况使诉讼不可能或无必要继续进行下去而结束诉讼程序。我国民事诉讼法规定,有下列情形之一的,终结诉讼:(1)原告死亡,没

有继承人，或者继承人放弃诉讼权利；(2) 被告死亡，没有遗产，也没有应当承担义务的人；(3) 离婚案件一方当事人死亡；(4) 追索赡养费、扶养费、抚育费以及解除收养关系案件的一方当事人死亡。

诉讼标的 民事诉讼的原告请求法院通过审判加以确认和保护的法律关系或权益。德国 1877 年的民事诉讼法最先使用这个名词。一切民事案件都有诉讼标的，由于诉的种类不同，诉讼标的的性质也就不同。和诉讼中的标的物既有联系又有区别，后者指诉讼标的所涉及的实物。如分割财产的争议是诉讼标的，这一争议所涉及的实物（房屋、存款等）就是标的物。有些民事案件只有诉讼标的而没有标的物，如确认收养关系的诉讼就没有标的物。

诉讼保全 见“财产保全”。

诉讼客体 诉讼活动所要解决的事项。民事诉讼中亦称“诉讼标的”，即原告请求法院通过审判加以保护的法律关系或权益。刑事诉讼中则指被告人是否犯罪，如果犯罪则所犯何罪，要不要处刑，如要处刑则如何处刑等问题。

诉讼费用 按照法律规定应由民事诉讼和行政诉讼当事人负担的为进行诉讼而支付的费用。民事诉讼当事人交纳诉讼费用，是世界各国的通例。我国民事诉讼法规定：“当事人进行民事诉讼，应当按照规定交纳案件受理费。财产案件除交纳案件受理费外，并按照规定交纳其他诉讼费用。”案件受理费，非财产案件按件计征，财产案件按诉讼标的的价额计征。其他诉讼费用，指诉讼参与人实际支出的费用，如鉴定费、勘验费、翻译费、诉讼资料副本制作费等。案件受理费在起诉时由原告人预交。判决后，诉讼费用原则上由败诉人负担；当事人部分胜诉、部分败诉的，诉讼费用由双方按比例负担；因不正当的诉讼行为支付的费用由行为人负担；诉讼资料副本制作费由申请人负担。我国行政诉讼法规定：“人民法院审理行政案件，应当收取诉讼费用。”

诉讼能力 亦称“诉讼行为能力”。独立地行使诉讼权利、履行诉讼义务的能力。在民事诉讼上，与行为能力基本上相适应；有行为能力人就有诉讼能力，无行为能力人就无诉讼能力，限制行为能力人也无诉讼能力。在刑事诉讼上，是否有诉讼能力，依是否有责任能力而定。诉讼能力不同于当事人能力。有当事人能力的人未必都有诉讼能力。

诉讼程序 司法机关和诉讼参与人为解决案件而活动的过程和顺序。一般分为起诉、审判、执行三个基本阶段，刑事公诉案件起诉前还要经过侦查、预审阶段。各阶段依次进行，前后连贯，不可缺漏，不得颠倒。诉讼程序由诉讼法明文规定。

诉讼代理人 以当事人的名义，在一定授权范围内，代当事人进行诉讼活动的人。有三种：(1) 法定代理人。即根据法律的规定，代没有诉讼能力的人进行诉讼活动的人，包括被代理人的父母、养父母、监护人和负有保护责任的机关、团体的代表。(2) 指定代理人。即由法院指定，代没有诉讼能力的人进行诉讼活动的人。(3) 委托代理人。即根据当事人、法定代表人或法定代理人的委托代为诉讼的人。当事人的近亲属、律师、社会团体和当事人所在单位推荐的人，以及经法院许可的其他公民，都可做委托代理人。诉讼代理人在授权范围内进行的诉讼活动，和被代理人自己进行的诉讼活动具有同等效力。

诉讼参与人（与 yù） 侦查、检察、审判人员和书记员、执行员、司法警察以外参与诉讼活动的人。在刑事案件中，指当事人、法定代理人、诉讼代理人、辩护人、证人、鉴定人和翻译人员；在民事案件和行政案件中，指当事人、第三人、诉讼代理人、证人、鉴定人和翻译人员。诉讼参与人在诉讼中所处的地位不同，享有的诉讼权利和承担的诉讼义务也不同。

诉讼权利能力 即“当事人能力”。

诉讼行为能力 即“诉讼能力”。

5 **评**〔評〕(hū) 召呼。《说文·言部》：“评，召也。”段玉裁注：“《口部》曰：‘召，评也。’后人以呼代之，呼行而评废矣。”按呼本为呼吸的呼。

诊〔診〕(zhěn) ❶看病。如：诊断；诊脉。《列子·力命》：“诊其所疾。”❷察看；断定；参详。《楚辞·九怀·陶壅》：“乃自诊兮在兹。”《庄子·人间世》：“匠石觉而诊其梦。”诊其梦，一说是告其梦。见王念孙《读书杂志》。

诊法 诊察疾病的方法。见《素问·脉要精微论》。主要是运用*四诊搜集患者各种临床表现，调查研究其发病过程，结合时令、地区、环境和病人体质、情绪、起居、饮食等条件，根据辨证纲要，进行综合分析，作出诊断。

诊断 医生诊病后所作的结论。须根据对病情的了解和各种医学检查的结果，判断病人所患疾病及其病因、部位、性质和功能损害程度等。其步骤和方法有：采用视诊、叩诊、扪诊、听诊、切脉等方法检查病人身体结构或功能上表现的病理变化（称“体格检查”）；采用化学、生物化学、微生物学等方法检查病人的血、尿、粪、痰、脑脊髓液等有无异常情况（称“实验诊断”）。有时还须采用组织切片（如病理切片）、病理检查、动物试验、代谢试验，或心电图、超声波、同位素影像诊断等特殊检查来辅助诊断。

诊断层 用于识别土壤单元，在性质上有一系列定量说明的土层。存在于特定土壤的表层、亚表层和心土层。在土壤分类中往往参照此层出现与否及其典型性来判断某土壤在分类中的地位和归属，如潜育层就是潜育性水稻土必具有的层次。

诊断程序 计算机系统程序的一种。其主要职能是检查程序的错误和计算机的故障，并指示出错点等。

诊断性评价 对教学活动中学生的特殊需要和背景的评价。目的在于设计可排除学习障碍的教学方案。诊断包括对学生各种优点与才能的认识；不限于辨认学习中的不足与问题。确定学生原有知识和技能的掌握水平、进一步学习的能力，根据有关的特征把学生分类，以及确定学习困难的潜在原因。

诒〔詒〕(líng 零) 叫卖。周密《齐东野语·莫氏别室子》：“其夫以鬻粉羹为业，子稍长，诒羹于市。”

诒痴符 古代方言，指没有才学而好夸耀的人。《颜氏家训·文章》：“吾见世人，至无才思，自谓清华，流布丑拙，亦以众矣，江南号为‘诒痴符’。”

诋〔詆〕(dǐ 底) ❶毁谤；诬蔑。《汉书·刘向传》：“巧言丑诋。”又：“非议诋欺。”亦谓辱骂。文天祥《指南录后叙》：“诋大酋。”❷通“柢”。根底；要素。《淮南子·兵略训》：“兵有三诋。”高诱注：“诋，要事也。”

诋呵 指摘；批评。曹植《与杨德祖书》：“刘季绪才不逮于作者，而好诋呵文章。”

诋娸 亦作“诋谼”。毁谤；污蔑。《汉书·枚乘传》：“故其赋有诋娸东方朔。”

诋訾 犹诋毁。《汉书·扬雄传下》：“大氐诋訾圣人。”颜

师古注:"大氐,大归也。诋訾,毁也。"

诋毁 攻击毁谤。《后汉书·钟离意传》:"帝性褊察,好以耳目隐发为明,故公卿大臣数被诋毁。"

诋谰 抵赖;不承认。《资治通鉴·隋文帝开皇十八年》:"上责万岁(史万岁),万岁诋谰。"

5 **诟**〔詬〕(gòu) 同"诟"。❶耻辱。《左传·昭公二十年》:"余不忍其诟。"杜预注:"诟,耻也。"❷骂。《左传·襄公十七年》:"〔孙蒯〕饮马于重丘,毁其瓶。重丘人闭门而诟之。"杜预注:"诟,骂也。"

诌〔謅〕(zhōu) 信口编造。如:胡诌乱扯。《红楼梦》第十九回:"〔宝玉〕顺口诌道:'扬州有一座黛山,山上有个林子洞。'"

註 "注㊀"的异体字。

訸 (zhǔ) 智慧。见《玉篇·言部》。常用于人名。

诧〔詫〕(tuō) 欺骗。《说文·言部》:"沇州谓欺曰诧。"章炳麟《新方言·释言》:"吴扬之间谓以虚语欺人曰跳驼子,其虚巧甚者谓之飞驼,皆诧字也。"

詠 "咏"的异体字。

词〔詞、詞〕(cí) ❶语言结构中的基本单位,能独立运用,具有声音、意义和语法功能。❷旧指语助辞、虚词。清王引之有《经传释词》。❸通"辞"。如:致词;歌词;欢迎词;发刊词。❹文体名,诗歌的一种。古代的词,都合乐歌唱,故唐、五代时多称为"曲"、"杂曲"或"曲子词"。词体萌芽于隋唐之际,与燕乐的盛兴有关(一说萌芽于南朝),形成于唐代,盛行于宋代。句子长短不一,故也称长短句。另有诗馀、乐府、琴趣、乐章等别称。参见"词牌"。

词人 ❶词的作者。如:辛弃疾是南宋的大词人。❷同"辞人"。工于文辞的人。温庭筠《蔡中郎坟》诗:"今日爱才非昔日,莫抛心力作词人。"

词义 语言中词所表示的意义,也就是说话的人和听话的人所共同了解的词所反映的事物、现象或关系。词的意义是客观事物或现象在人们意识中的概括的反映,是由应用这种语言的集体在使用过程中约定俗成的。人们对词义的相互了解是体现语言交际功能的重要条件。

词文 唐五代说唱艺术之一。敦煌写本有《季布骂阵词文》一卷,通篇六百四十四句七言唱词,一韵到底。结尾有"具说《汉书》修制了,莫道词人唱不真"语,说明当时已有称为"词人"的词文艺人。一般认为,词文对后世之*词话有直接影响。

词目 亦称"词头"。词典中的注释对象。主要是词,也包括固定词组以至定型的短句。在语文词典中还包括*词素。

词汇 也叫"语汇"。一种语言里所有的词和固定词组的总汇。有时也指语言词汇中某一特定的部分,如科技词汇、术语词汇等。

词场 指文坛。王勃《益州夫子庙碑》:"践词场之阃阈,观质文之否泰。"

词臣 旧指文学侍从之臣,掌管朝廷制诰诏令撰述的官员,如学士、翰林之类。洪迈《容斋随笔》卷三:"蔡君谟一帖云,曩昔之为谏臣,与今之为词臣,一也。"

词讼 诉讼。《三国演义》第八十五回:"凡一应朝廷选法、钱粮、词讼等事皆听诸葛丞相裁处。"

词伯 同"词宗"。文章的大家。杜甫《壮游》诗:"许与必词伯,赏游实贤王。"

词位 指语言中词汇的基本单位。从词汇系统的角度看,词作为词汇的基本单位就称为词位。语言交际中使用着的词,即是其词位的具体体现。

词条 即词典中的*条目。

词库 应用计算机技术储存词语的总汇。详"语料库"。

词序 即"语序"。

词林 ❶指汇集在一处的文词;也指文人之群。萧统《答晋安王书》:"殷核文史,渔猎词林。"杜甫《八哀诗·赠秘书监江夏李公邕》:"忆昔李公存,词林有根柢。"❷翰林院的别称。明洪武时建翰林院,额曰"词林",故名。廖道南有《殿阁词林记》。

词典 又作"辞典"。汇集语言里的词语,按一定方式编排,逐条加以释义或提供有关信息的辞书。有多种类型。按性质,有汇集通用词语的语文词典、汇集某一门类学科词语的专科词典及综合语文词典和专科词典双重特点的综合性词典等;按语种,有单语词典和不同语言之间的双语或多语对译对照词典;按规模,有大型词典、中型词典、小型词典及微型(袖珍)词典等;按作用,有规范词典和描写词典等。还可进一步分类,如专科词典可分出人名词典、地名词典等,语文词典可分出正音词典、成语词典、方言词典、外来语词典、同义词词典、词源词典等。

词法 语法学的组成部分之一。包括词的构造、词的变化、词的分类等内容。

词学 研究中国韵文中"词"的学科。包括词乐、词调、词谱、词韵、词作、词集、词人、词史等方面的资料整理和理论批评。词学研究滥觞于晚唐五代,两宋时达到繁盛顶点,主要成就,一是词集编纂的普遍,二是理论探讨的深入。元、明两代,词作中衰,词学稍有进展。清代为词的复兴期,理论探究度越前人,以陈维崧为首的阳羡派、朱彝尊为代表的浙西词派、张惠言肇端的常州词派,各有理论体系。至王国维《人间词话》熔中国古典诗学与西方美学于一炉,成为近代词学先驱。"五四"以后,在新思潮推动下,词学研究出现新局面,多方面开拓了研究的领域。

词宗 文学词章为众所宗仰的人。《梁书·任昉传》:"昉雅善属文……沈约一代词宗,深所推挹。"王勃《滕王阁序》:"腾蛟起凤,孟学士之词宗。"

词话 ❶评论词作、词人、词派以及有关词的本事和考订的著述。始于宋杨湜《古今词话》(已佚,近人赵万里有辑本)。宋元以来,作者颇众。汇集较多的,如今人所辑《词话丛编》,自宋王灼《碧鸡漫志》至近代潘飞声(兰史)《粤词雅》,凡六十余种。❷元明说唱艺术之一。有说有唱。长篇有明诸圣邻《大唐秦王词话》等。也有短篇,如《清平山堂话本》中《快嘴李翠莲记》等。1967年在上海嘉定出土的明成化间词话刻本十六种,是至今所见最早的词话刻本。有人认为词话即鼓词或鼓词的前身。❸明人创作小说于章回中夹有诗词的,也称词话。如《金瓶梅词话》等。

词诠 训诂书。十卷。杨树达撰。取古书中常用的介词、连词、助词、叹词及一部分代词、动词、副词的用法,加以说明。首别其词类,次释其义训,后举例说明。

词组 按照一定的语法规则组合起来的一组词。根据词和词之间不同的结构关系,词组有以下主要类型:联合词组(多快好省、物理和化学),偏正词组(革命歌曲、新的任务),动宾词组(写文章、学习马克思主义),后补词组(洗干

净、好得很)，主谓词组(天亮了、大家学习)等。

词垣 泛指词臣的官署，如翰林院之类。蔡肇《明州谢到任表》："臣昨由省户擢置词垣。"虞集《寄陈众仲助教上都作》诗："学省足清昼，词垣惊早秋。"

词项 概念和语词的统一体。既是具有语词形式的概念，又是代表概念的语词。包括形、音、义三个因素，任何一个因素不同，就是不同的词项。等义词意义相同，表达同一个概念，但是形、音不同，所以是不同的词项，如"父亲"和"爸爸"。同音同形词表达不同的概念，也是不同的词项。词项可以是单词，也可以是词组。在传统逻辑中，通常指直言判断的主项和谓项，有时也指它们的量项和联项。

词品 ❶旧题元涵虚子撰，实为明朱权《太和正音谱》中曲家品评之语的辑录。明陶珽《重校说郛》收有此本，标名《词品》，题"元涵虚子著"。该本仅录原书上卷"古今群英乐府格势"一章对元代北曲作家的评论，书中还划分上、中、下三个等次，每等系以作者若干，末附数语，均为原书所无，或出陶珽之手。《四库提要》"集部词曲类存目"著录清曹溶《学海类编》本，系据陶本翻刻。今两本俱在。并有《涵芬楼秘笈》本、《啸余谱》本等多种，唯多有删改，并非足本。❷明杨慎撰。六卷(亦有五卷本)，后附"拾遗"与"补"若干。认为词与诗同工异曲，共源而分派，故所论列始自六朝。又推尊婉约，崇尚轻丽，对情感之于作词之重要性多所强调。有明嘉靖刻本，世鲜传。今以《词话丛编》本与校点本较为通行。

词选 书名。清张惠言编。二卷。选录唐、宋四十四家词一百十六首。编者为常州词派倡导人，论词要求通过寄托、比兴来贯彻"温柔敦厚"的"诗教"，此选本即体现了这一主张，对前人作品的评解，推求"微言大义"，时或流于牵强附会。其门人郑善长又选当时作家十二人，词六十三首为附录。惠言外孙董毅续选唐、五代、宋词一百二十二首为《续词选》。有道光间刻本。

词律 词谱名。清万树编著。二十卷。收唐、宋、金、元词六百六十调，一千一百八十余体。校订平仄音韵、句法异同，确定规格，纠正过去流传词谱的错误不少。后有徐本立《词律拾遗》八卷，杜文澜《词律补遗》一卷和《词律校勘记》二卷，以及徐棨《词律笺榷》，对万书均有所补正。

词类 词的语法分类。划分词类的标准，有意义(语法意义)标准、形态标准和句法功能标准。根据语言的不同特点，划分词类的标准可以有所侧重。如俄语比较侧重形态标准，汉语比较侧重句法功能标准。区分词类的目的在于说明语言的结构，指明词的用法。汉语的词类系统，一般分为实词和虚词两大类，再细分为名词、代词、动词、形容词、数词、量词、副词、介词、连词、助词、叹词等类。

词素 构成词的成分，在意义上不能再分析的构词单位。有些词只包含一个词素，如"天"、"蜘蛛"、"葡萄"；有些词包含两个或更多的词素，如"明天"、"绿化"、"录音机"。词素分*词根、*词缀两大类。

词根 体现基本意义的词素。如"桌子"里的"桌"，"老虎"里的"虎"，"学习"里的"学"和"习"。

词章 同"辞章"。诗文的总称。韩愈《柳子厚墓志铭》："居闲益自刻苦，务记览，为词章。"

词族 ❶由音同义近或音近义通的同源词形成的一群词。如小犬为"狗"，小熊、小虎为"貉"，小马为"驹"，小羊为"羔"，这四个词属于同一词族。❷由同一词根产生的词群。如汉语的"陶器"、"铜器"、"玉器"、"瓷器"、"铁器"、"木器"、"漆器"、"电器"等，为同一词族。在不同词族里包含词的数目多少不等。同族词在词义上有一定联系。

词综 词总集名。清朱彝尊编选，其门人汪森增定。三十卷，补遗六卷。选录唐、宋、元六百五十九家词，共二千二百余首。朱氏论词提倡"雅正"，推崇姜夔等的格律派词，本书虽也反映出这一倾向，但选录面较广，收入了许多具有代表性的作家作品，内容比较丰富。有康熙间刻本和今人校排本。后王昶续辑《补遗》二卷，又辑《明词综》十二卷、《国朝词综》四十八卷、《国朝词综二集》八卷。合《词综》成《历朝词综》。其后黄燮清辑《国朝词综续编》二十四卷，丁绍仪辑《国朝词综续编》五十八卷、续补八卷。

词缀 加在词根上边表示附加意义的词素。加在词根前面的，叫前缀，如"老师"中的"老"、"阿姨"中的"阿"。加在词根后面的，叫后缀，如"桌子"中的"子"，"木头"中的"头"。加在两个词根中间的，叫中缀，如"糊里糊涂"的"里"。

词锋 议论锐利如有锋铓，形容流畅的口才。徐陵《与杨仆射书》："足下素挺词锋，兼长理窟。"

词牌 填词用的曲调名。最初的词，都是配合音乐来歌唱，有的按词制调，有的依调填词，曲调的名称即词牌，一般根据词的内容而定。后来主要是依调填词，曲调名和词的内容不一定有联系，而且大多数词都已不再配乐歌唱，所以各个调名只作为文字、音韵结构的定式。有些词牌，正名之外另标异名，也有同名异调、一名数体的。

词窝 散曲集。明刘效祖作。一卷。收套数一套，小令一百十二首。有清康熙刊本及近人刊本。

词韵 填词所用之韵。词韵比诗韵宽。唐宋人"倚声填词"，用韵并无严格限制。南宋朱敦儒作《应制词韵》，今不传。旧传南宋刊《词林要韵》，实为元人伪托，一说实是曲韵而非词韵。清道光间戈载编《词林正韵》，较为精密，为近代填词者所遵用。

词源 书名。南宋张炎撰。二卷。上卷详述音律兼及唱曲方法，末附《讴曲旨要》一篇，类似歌诀。清郑文焯有《词源斠律》二卷，即为解释此卷而作。下卷论作词原则，提倡"雅正"，强调协律、清空，推崇姜夔，对辛弃疾一派的豪迈词篇指为"非雅词"。对晦涩柔媚的词风也表示不满。明人将下卷从全书分出，称《乐府指迷》。近人蔡桢有《词源疏证》二卷。

词谱 ❶集合词调各种体式，经过分类编排，给填词者作依据的书。内容主要介绍填词的各种规则(如字句定格、声韵安排)及词调来源等。宋代已有"词谱"之称，但多指曲谱或声律谱而言。现传最早的词谱为明张綖《诗余图谱》。较完备的有清万树《词律》、康熙时《钦定词谱》等。❷书名。即《钦定词谱》的通称。清康熙时陈廷敬、王奕清等奉敕编。四十卷。收唐、宋、元词八百二十六调，二千三百零六体，按词调字数多少为次。对平仄声韵、句读、来源，考订颇详。间收北曲小令。此书编成在万树《词律》之后，体裁、内容皆胜于《词律》。有原刻本及丁氏医学书局、中国书店影印本。

词翰 词章。《辽史·刘伸传》："伸少颖悟，长以词翰闻。"

词藻 同"辞藻"。诗文中的藻饰，即用作修辞的典故或指华丽词语。《北史·文苑传序》："然时俗词藻，犹多淫丽。"

词与物 书名。法国福科著。1966年出版。英译本名为《事物的秩序》。论述作者关于"认识型"的理论，说明词

与物是如何联系起来的。认为词是内在的结构，物是外在的现象，这两者联系的不同就形成了认识形式的不同，即认识型的不同。认识型的历史就是认识的发展史。该书是从结构主义阐明认识发展过程的著作。

词义学 "语义学"的一个分支。研究词语意义的学科。包括声音和意义的关系，词义构成的因素，词义演变的规律以及同音词、同义词、反义词、多义词等问题。

词汇学 语言学的一个部门，以语言的词汇为研究对象。研究词汇的起源和发展的历史的，叫"历史词汇学"；研究某个时期的词汇系统的，叫"描写词汇学"；研究语言词汇的一般理论的，叫"普通词汇学"。狭义的词汇学，只研究词的构造和词汇的发展、构成及其规范；广义的词汇学，还包括词源学、词义学、辞书学等。

词根语 也叫"孤立语"、"无形态语"。*语言的类型分类中以词的语法形态为主要标准而划分出来的语言类型之一。特点是词内没有专门表示语法意义的附加成分，缺少形态变化，词同词的语法关系主要依靠词序和虚词来表示。如汉语、缅甸语。

词源学 语言学的一个学科。研究各个词的历史来源，音义演变，也研究词汇中的*同源词。

词义扩大 词义演变的一种现象。有些词的意义起初范围小，后来范围大。如"江"原指长江，"河"原指黄河，后来成为一切江河的通称。

词义转移 词义演变的一种现象。有些词的旧意义被新意义所代替。如"消息"本义指生长、消灭或兴盛、衰落，现在指新闻、音信；"兵"原指兵器（如"坚甲利兵"），现在指士兵。词义转移，新义和旧义应有所关连，否则就是不同的词。如作多少讲的"几何"和一门数学的"几何"是两个同音词，不是词义转移，也不是一词多义。

词义缩小 词义演变的一种现象。有些词的意义起初范围大，后来范围小。如"金"原为一切金属的通称，现专指黄金；"瓦"原为"土器已烧之总称"（见《说文》），现专指屋上的瓦。

词苑丛谈 词话。清徐釚撰。十二卷。专辑词家故实，分体制、音韵、品藻、纪事、辨正、谐谑和外编七门，采录较富。但不标出处，文词未经校勘，颇多脱误。冯金伯（字冶堂）以此书为蓝本，辑录《词苑萃编》二十四卷，增旨趣、指摘两门，改外编为馀编，各标出处，补正了徐书体例上的缺点。有康熙蛾术斋原刊本与今人校注本。

词林一枝 全称《青阳时调词林一枝》。戏曲散曲时调选集。明黄文华选辑。四卷。每页分三栏。上下栏选录明万历（1573—1619）年间流行的青阳腔折子戏，颇多为现在不经见的作品。中栏选录楚歌《罗江怨》五十余首。此外还选有散曲和杂曲。有明万历刻本。

词林正韵 词韵。清戈载撰。载字顺卿，道光时吴县（今江苏吴县市）人。三卷。本书根据《广韵》二百零六部，以平声统摄上声、去声，归纳为十四部；又立入声韵五部，共十九部。作者自矜考订精密，但仍有不少错误。有《四印斋所刻词》本及影印本。

词林纪事 词话集。清张宗楠（字泳川）撰。二十二卷。搜集唐、宋、金、元的词坛故事，必有事始录其词。有关所录词的考证、评论等，附于词后。共收词家四百二十二人。征引颇富。末附张炎《乐府指迷》（即《词源》下卷）、陆行直（辅之）《词旨》和许昂霄《词韵考略》三种。

词林逸响 散曲戏曲选集。明许宇选辑。全书分风、花、雪、月四集，各一卷。所收戏曲，多采自《琵琶》、《西厢》以至《荆钗》、《白兔》、《幽闺》、《浣纱》等作。又以套曲为主，附有点板，无宾白，专供清唱用。有明刊本。

词林摘艳 散曲戏曲选集。明张禄选辑。十集。系根据《盛世新声》加以增删补订而成。所收元明戏曲，尤称丰富。书中并收有一些时调小曲，为研究当时民间小曲的资料。有明刊本及影印本。

词学全书 词学丛书。清查培继辑。共五种。十七卷。收有清毛先舒《填词名解》四卷，王又华《古今词论》一卷，赖以邠《填词图谱》六卷、续集一卷，仲恒《词韵》二卷。附柴绍炳《古韵通略》一卷。

词话丛编 词话丛书。唐圭璋编。收录宋、元、明、清及近代词话和词论著作六十种。大抵以言本事、评艺文为主。始于宋王灼《碧鸡漫志》，迄于近人潘兰史《粤词雅》。采录善本，校勘精审，为词学研究者所重视。

"词与物"学派 语言学流派之一。形成于20世纪初。创立者是德国－奥地利的舒哈特。因1909年梅林格（Rudolf Meringer）创办《词与物》杂志而得名。把语言看作反映人们活动的工具，与社会和文化设施有紧密联系；词的历史与它所表示的物的历史紧密联系。区分标志和意义，认为标志与词一致，意义与物一致；强调语言词义结构发展的规律性，对专名学的建立和发展起积极作用。批评*新语法学派把语言看作自足的机制；否定亲属语言的概念，提出以地理连续性的理论来取代语言的谱系分类；认为语言的混合和融合是构成所有语群的基础，率先提出*克里奥尔语的问题。

词汇统计学 又叫"词汇计量学"。用统计学方法对词汇的各种特性作定量的分析研究。是词汇学和数学、统计学、计算机科学相结合的一门学科。常用于比较不同时代、不同风格和不同作家的用词特点；也对两种或两种以上语言的基本词汇作统计分析，以测定它们之间的相互关系。又常用于为语言教学工作制定基础词汇表。

词组本位语法 以词组为基点来描写汉语句法的语法观点和方法。由朱德熙根据汉语里句子和词组在构造原则上基本一致的特点提出。认为句子不过是独立的词组，词组与句子不是部分和整体的组成关系，而是由抽象结构变成具体话语的实现关系。把各类词组的结构和功能讲清楚了，也就实际上把句子的结构讲清楚了，而主、谓、宾、定、状、补语等也就只是词组成分（称句法成分）而非句子成分。对这种观点，语法学界尚有不同看法。

5 **詞** "詞（词）"的异体字。

诎 〔詘〕（qū 屈） ❶通"屈"。屈曲；折叠。《荀子·劝学》："诎五指而顿之。"《礼记·丧服大记》："凡陈衣不诎。"❷屈服；败退。《荀子·议兵》："敌国不待试而诎。"❸言语钝拙。《史记·李斯列传》："辩于心而诎于口。"❹冤屈。《吕氏春秋·雍塞》："宋王因怒而诎杀之。"❺穷。《管子·国蓄》："〔利〕出二孔者，其兵不诎。"❻短缩。《周髀算经》卷下："往者诎也。"赵君卿注："从夏至南往，日益短，故曰诎。"❼戛然而止貌。《礼记·聘义》："叩之，其声清越以长，其终诎然。"❽姓。汉代有诎强。

诎体 屈身，谓在人前低三下四。司马迁《报任少卿书》："其次诎体受辱。"《汉书·张汤传》："〔朱买臣〕已而失官守长史，诎体于汤。"

诎指 ❶同"屈指"。谓用手指计数。《汉书·陈汤传》：

"诎指计其日。"❷曲意顺从。《国策·燕策一》:"诎指而事之,北面而受学。"

诎信 即屈伸。《荀子·乐论》:"然而治俯仰诎信,进退迟速,莫不廉制,尽筋骨之力。"《史记·乐书》:"诎信俯仰,级兆舒疾,乐之文也。"按:《礼记·乐记》级作缀。

诎辱 即屈辱。《楚辞·九思·伤时》:"览往昔兮俊彦,亦诎辱兮系累。"

5 **讴** 〔謳〕(nǎo 挠) 同"呶"。叫嚣。《旧唐书·徐彦伯传》:"以号讴为令德。"

诏 〔詔〕(zhào) ❶告。多用于上告下。《周礼·春官·大宗伯》:"诏相王之大礼。"《庄子·盗跖》:"夫为人父者,必能诏其子。"《吕氏春秋·审分》:"多其教诏。"亦泛指告语。《离骚》:"诏西皇使涉予。"❷特指皇帝颁发的命令文告;诏书。《史记·秦始皇本纪》:"命为制,令为诏。"《汉书·董仲舒传》:"陛下发德音,下明诏。"❸召见。《后汉书·冯衍传下》:"诏伊尹于亳郊兮。"

诏书 帝王布告臣民之书。《后汉书·光武帝纪上》:"辛未,诏曰:'更始破败,弃城逃走'。"李贤注引《汉制度》:"帝之下书有四,三曰诏书。诏书者,诏告也。其文曰告某官云。"

诏令 文体名。古代帝王、皇太后所发命令、文告的总称。包括册文、制、敕、诏、诰、策令、玺书、教、谕等。皇后在皇帝死后也可以发令,如《文选》即载有任昉作《宣德皇后令》一首。

诏记 皇帝的手诏;诏令。《汉书·外戚传下》:"中黄门田客持诏记。"

诏安 县名。在福建省漳州市西南部沿海,邻接广东省。县人民政府驻南诏镇。明置县。农产有稻、甘薯、花生、甘蔗及荔枝、柑橘、柿、菠萝,并种植橡胶。工业有制糖、炼胶、酿酒、塑料等。名胜古迹有九侯山、祥麟塔、七贤庵、斗头岩。

诏狱 奉皇帝诏令拘禁犯人的监狱。《汉书·文帝纪》:"绛侯周勃有罪,逮诣廷尉诏狱。"也指奉诏审讯的案件。《后汉书·百官志二》:"左平一人,六百石。本注曰:掌平决诏狱。"

诖 〔誖〕(bì 币) 偏颇;邪僻。《论衡·自然》:"心险而行诖,则犯约而负数。"

译 〔譯〕(yì) ❶把一种语言文字翻成另一种语言文字。如:音译;意译。古时解释经义也叫译。王符《潜夫论·考绩》:"夫圣人为天口,贤者为圣译。是故圣人之言,天之心也;贤者之所说,圣人之意也。"❷古代称翻译北方民族语言的官。《礼记·王制》:"五方之民,言语不通,嗜欲不同。达其志,通其欲,东方曰寄,南方曰象,西方曰狄鞮,北方曰译。"

译长(—zhǎng) 官名。(1)汉时黄门所属主持传译与奉使的职官称为译长,见《汉书·地理志》。(2)汉时在西域各属国中亦设有译长,见《汉书·西域传》。

译文 ❶从别种语言翻译过来的文字。❷刊物名。1934年9月在上海创刊。前三期由鲁迅主编,后由黄源主编。月刊。它通过翻译介绍苏联文学及其他国家的进步文学作品,突破了国民党政府在文艺战线上的封锁,传播进步文学思想,对推动当时革命文学运动起了一定作用。1935年9月出至第十三期停刊。1936年3月复刊,为新一卷第一期。1937年6月出至新第三卷四期停刊。前后共出刊二十九期。

译场(—chǎng) 中国古时翻译佛教经籍的组织。自晋代以后渐趋完备。有由私人和团体组织者,有以国家之力设立者。分工甚为细密,有译主、笔受(亦称缀文)、度语(亦称传语)、证梵、润文、证义、校勘、监护等项。详见《宋高僧传》卷三。

译使 古代称出使外国或外国来中国负责传译的使者。见《汉书·地理志》和《三国志·魏志·田畴列传》。

译书院 1897年(清光绪二十三年)由盛宣怀创办,附设于上海南洋公学。初仅编辑教科书,后翻译各国有关政治、历史、科技方面的书籍。1903年(光绪二十九年)停办。

译码器 将已编码的信息恢复为原来信息表示法的装置。在数字电路中指能将二进制数码或二—十进制数码变换为十进制数字显示或操作电平的组合逻辑电路,它有 n 个输入端和 m 个输出端 ($2^n \geq m$)。译码器的种类很多,常用的有二—十进制编码的七段译码器和二进制译码器。

译书公会 清末维新派的翻译出版机构。1897年(光绪二十三年)成立于上海。由董康、赵元益主持。其章程声明"以采译泰西东切用书籍为宗旨"。曾向伦敦、巴黎引进关于政治、学校、律例、天文、舆地、光化、电气诸学及矿务、商务、农学、军制等书,每周将译成之书汇订成《译书公会报》发行。又摘译英、法、德报纸五种附书籍之后,以备留心时务者浏览。

译书汇(彙)编 杂志名。1900年(清光绪二十六年)12月在日本东京创刊。月刊。江苏留日学生创办,胡英敏等编辑。以译载外国社会政治学说为主,卢梭《民约论》和孟德斯鸠《万法公理》(今译《论法的精神》)等早年中译文均见此刊。后改以发表政法论著为主。是中国留日学生早期创办的进步刊物。共出二十一期。1903年4月改名《政法学报》。

译制影片 又称"翻译片"。把有声影片的对白或解说,从一种语言译成另一种语言,重新配音复制的影片。制作时,先将原版影片的对白译成所需要的语言,再由演员按照原版片画面中人物的思想感情、语调、口型配音,录成一条翻译的对白声带,然后和原片的音乐、音响效果声带混录在一起,成为一条完整的译制声带,用以印制供放映用的拷贝。

迥 〔誙〕(kēng 坑) 见"迥迥"。

迥迥 奔竞貌。《庄子·至乐》:"吾观夫俗之所乐举群趣者,迥迥然如将不得已。"

诒 〔詒〕㊀(yí 夷) 通"贻"。遗留;送给。《诗·大雅·文王有声》:"诒厥孙谋,以燕翼子。"《孔子家语·正论》引作"贻厥孙谋"。《左传·昭公六年》:"叔向使诒子产书。"杜预注:"诒,遗也。"

㊁(dài 殆) 通"绐"。欺骗。《中论·考伪》:"骨肉相诒,朋友相诈,此大乱之道也。"

6 **诓** 〔誆〕(kuāng) 骗。如:你不要诓我。《史记·郑世家》:"乃求壮士得霍人解扬,字子虎,诓楚,令宋毋降。"

诔 〔誄〕(lěi 耒) 古代用以表彰死者德行并致哀悼的文辞,亦即为谥法所本。仅能用于上对下。《礼记·曾子问》:"贱不诔贵,幼不诔长,礼也。"《左传·哀公十六年》:"孔丘卒,公诔之。"后来成为哀祭文体的一种。陆机《文赋》:"诔缠绵而凄怆。"

试 〔試〕(shì) ❶尝试;试用。《易·无妄》:"无妄之药不可试也。"黄庭坚《送舅氏野夫之宣城》诗:"平生

割鸡手，聊试发硎刀。"❷考试；检验。如：乡试；会试。《周礼·夏官·槁人》："试其弓弩。"❸用。《礼记·乐记》："兵革不试，五刑不用。"❹任用；出仕。《诗·小雅·大东》："私人之子，百僚是试。"《汉书·王温舒传》："已而试县亭长。"

试儿 一种预测小孩性情和志趣的迷信习俗，即"抓周"。《颜氏家训·风操》："江南风俗，儿生一期为制新衣，盥浴装饰，男则用弓矢纸笔，女则用刀尺针缕，并加饮食之物及珍宝服玩，置之儿前，观其发意所取，以验贪廉愚智，名之为试儿。"一期，一周岁。参见"晬盘"。

试井 通过改变油井工作制度，研究油井生产情况和油层情况的工作。分稳定试井和不稳定试井两类。前者是系统地、逐步地改变油井工作制度，待产量相对稳定后，测量每个产量相应的井底压力、气油比等参数，用于制定合理的油井工作制度，或计算油层渗透率及油层有效厚度等。后者主要是关闭正常生产的油气井，测量井底压力随时间变化的规律，用于研究油井和油层的有关问题。

试车 机器的试运转。包括：(1) 机电工业中，对于设计、试制成的样品机器，在投入成批生产前，为消除其缺陷和改进工作指标所进行的试运转。(2) 对于安装或修理完毕的机器，在投入生产前，为保证正式运行时的可靠性、准确性及工作指标所进行的试运转。(3) 对于设备的日常检验或试用，习惯上也通称为"试车"。

试件 亦称"试样"。试验材料的机械和物理性质以及金相组织用的样品。不同类型(如拉伸、压缩、弯曲、金相等)的试验，分别有不同形状和尺寸的试件。一般试件均按规定的标准尺寸规格制成，称为"标准试件"。

试纸 浸有*指示剂或试剂的干纸条。用以检验溶液的酸碱性和某种化合物或离子的存在。例如石蕊试纸、广范pH试纸、碘化钾淀粉试纸、姜黄试纸等。

试帖(—tiě) 帖为唐代考明经科所用的一种试卷，卷上抄录一段经文，另用他纸覆在上面，中开一行，显露字句，考试者即据以补上下文。"试帖"即指这种考试。《新唐书·选举志一》："乃诏自今明经试帖，粗十得六以上，进士试杂文二篇，通文律者，然后试策。"

试剂 一般指为实现某一化学反应而使用的纯粹物质。根据纯度分为：(1) 保证试剂，又称"优级纯试剂"(一级试剂)，符号G.R.，商标颜色为绿色，纯度较高，常用于精密分析和科学研究中；(2) 分析纯试剂(二级试剂)，符号A.R.，商标颜色为红色，纯度稍差于一级试剂，常用于化学分析和研究工作中；(3) 化学纯试剂(三级试剂)，符号C.P.，商标颜色为蓝色，可用于一般化学分析，也常用作实验室制备其他化学物质的原料，其中杂质含量比二级试剂要高；(4) 实验试剂，符号L.R.，是试剂中规格最低的一种。此外，尚有用于化学分析作基准物质的基准试剂、纯度特别高的超纯试剂、纯度及含量符合色谱分析要求的色谱纯试剂和用于发射光谱定性和定量分析的光谱纯试剂等。

试油 钻井过程中或结束后，为了解有希望含油、气地层的情况而进行的工作。在可能含油、气层的探井中，直接测试井底压力、油气水产量和油气水物理性质等，用以认识和鉴别油气层，计算储量，确定开采价值及选择采油方法。

试录 明代乡、会试的试卷，由考官选定后，编刻成书，称为程文，也称试录。清代沿之，别称*闱墨。

试样 一般指冶金工业中熔炼金属时和化学工业中检验原材料、半制品及成品时所采取的样品。有时也作试件的别称。

试射 为排除或缩小火炮射击开始诸元的误差，求得较精确的效力射诸元，用少量炮弹对目标或试射点进行的射击。

试航 亦称"航行试验"。舰船在建造、修理或较大改装竣工并经系泊试验、倾斜试验合格后，按规定海况和航行状态所进行的实船航行试验。目的是验证其各种性能，武器、设备是否达到规范或设计书的要求。

试管 一种柱形圆底或圆锥形底的玻璃管。大小不一。用于进行化学反应或借离心机分离沉淀。亦可用石英或其他材料制成。

试电笔 测试电器和线路是否带电的电工工具。主要由金属笔尖、指示氖管、限流电阻、塑料笔杆和金属笔尾组成。使用时，笔尖触及被测部位，手握金属笔尾(手不能碰到笔尖)，若被测部位有电，则试电笔的小窗口可看到氖管发光。根据发光程度，也可粗略估计电压的高低。

试帖诗 诗体名。也称"赋得体"。源于唐代，由"帖经"、"试帖"影响而产生，为科举考试所采用。故又称"应试诗"。多为五言六韵或八韵的排律，以古人诗句或成语为题，冠以"赋得"二字，并限韵脚。清代"试帖诗"限制尤严。旧时文人平时也有用此体来做诗的。

试金石 ❶用以简单测试金的纯度的黑色致密坚硬的硅质岩石。如黑色燧石、黑色硅质板岩。根据金在其上摩擦时所留条痕色的深浅来目估金的成色高低。❷比喻可靠的检验方法。

试错法 英国波普尔提出的科学研究方法。认为科学通过提出猜想，经过试验，证明其错误，又提出新的猜想，再经过试验而前进。这种方法必须有足够多种的理论，各种理论又必须有足够丰富的内容，并需经过足够的试验。

试算表 会计工作中，列示各总分类帐户期末余额或同时列示其本期借、贷(或增、减，或收、付)合计数，用以验算总分类帐户的登记有无错误的一种计算表。通常在月末根据总分类帐填列。只列有各帐户期末余额的，称为"余额试算表"或"总分类帐户余额表"；除期末余额外，同时列有各帐户本期借、贷(或增、减，或收、付)的合计数的，称为"余额合计试算表"。余额合计试算表中本期借贷合计数因反映的是本期发生额，故亦称"本期发生额对照表"。

试镜头 故事影片筹备阶段的工作之一。指让影片中某一角色的待选演员表演剧中片断并拍摄下来，以观察其内在和外在条件是否符合角色要求，与其他演员能否相互配合等。是导演挑选和确定演员人选的有效方式。摄影、美术等部门的创作人员也以此进行胶片性能、化妆、服装等方面的试验，以共同探索塑造未来银幕形象的途径。

试点研究 即"预试验"。

试验设计 为了减少随机误差对试验数据的影响，减少试验次数，并对数据进行有效的分析，而对试验进行的总体设计。其基本思想是英国统计学家费歇尔(Ronald Aylmer Fisher, 1890—1962)在进行农业田间试验时提出的。他发现在田间试验中，环境条件难以严格控制，随机误差不可忽视，故提出对试验方案必须作合理的安排，以减轻随机误差的影响，提高试验结论的可靠度。常用的试验设计有正交设计法和回归设计法。在工农业、科学实验中有广泛的应用。

试验规范 检验原材料或成品时所应遵守的技术文件。通常规定试验条件(如温度、湿度等)、试验方法(包括样品准备、操作程序和结果处理)和试验用仪器、试剂等。根据

规范进行试验，所得结果与原定标准相互比较，可以评定试件的质量或性能。

试管受精 分动物试管受精与植物试管受精。前者是从动物输卵管中取得成熟的卵，在试管中与精子相遇而受精；后者是胚珠试管受精。在无菌条件下，把母本裸露而带有胎座的未受精的胚珠，接种于含有营养成分的培养基上，再将父本的成熟花粉撒在胚珠表面进行受精。卵细胞受精后，胚珠即在培养基上发育为种子。由种子培养出子一代植株。已在烟草属、石竹属、女娄菜属、矮牵牛属等一些植物获得成功。可用来克服杂交的不亲和性、自交的不亲和性及诱导孤雌生殖。

试管婴儿 由体外受精后移植到同步化子宫内膜发育成长而分娩的婴儿。要求体外受精成功并能在试管中培育受精卵，于适合胚胎生长的培养液中加入母血清，然后移植到相当于受精卵成熟天数的同步化子宫内膜中，即能发育长大。

试管植物 在无菌条件下，通过植物器官、胚胎、组织、细胞等的培养而获得的再生植物。分为：器官培养（叶原基、根尖、茎尖、花器各部分的原基及未成熟的果实），胚培养，愈伤组织培养（来源于植物的各种组织的外植体），细胞悬浮培养以及单细胞培养（包括原生质体培养和花粉培养）。植株再生的途径有器官发生、胚状体、原球茎和微型扦插。

6 **诖**〔註〕(guà 挂) 欺骗；贻误。《汉书·王莽传上》："即有所间非，则臣莽当被诖上误朝之罪。"

诖误 贻误；连累。《史记·文帝纪》："济北王背德反上，诖误吏民，为大逆。"引申为撤职、去官。章炳麟《新方言·释言》："今人谓失官为诖误，盖谓己本无罪，被人所诖误耳。"亦作"挂（罣）误"、"绂误"。

诗〔詩〕(shī) ❶文学的一种体裁，文学的重要样式之一。详"诗歌"。❷《诗经》的古称。《论语·为政》："《诗》三百，一言以蔽之，曰思无邪。"❸文学月刊。1922年1月创刊于上海。刘延陵、叶圣陶主编。自第一卷第五期起被列为文学研究会定期刊物。是中国新文学史上第一个诗歌刊物。刊载的大多是自由体白话诗，同时发表了许多诗歌理论文章，强调诗歌要"为人生"和"写实"。主要作者有俞平伯、周作人、刘延陵、王统照、徐玉诺、刘梦苇、汪静之、潘漠华、冯雪峰、废名等。1923年出至第二卷第二期后终刊。共出七期。❶文学月刊。1939年5月创刊于桂南，原为油印，1940年2月在桂林改为铅印，刊期自新一卷重标。由诗社编辑。所刊作品密切配合抗战，歌颂前线将士的英雄事迹，表现后方人民的艰辛生活。是抗战中期大后方影响较大的刊物。主要作者有艾青、胡风、周扬等。1943年2月出至第三卷第六期后终刊。前后共出二十期。

诗人 ❶写诗的作家。白居易《与元九书》："唐兴二百年，其间诗人不可胜数。"❷专指《诗》三百篇的作者，以别于辞赋的作者。《法言·吾子》："诗人之赋丽以则，辞人之赋丽以淫。"

诗艺 古罗马贺拉斯用诗体写成的诗学理论。是给古罗马贵族庇梭(Piso)父子的信。书名为后人所加。全书分三部分：第一部分论诗的题材、布局、风格、语音、音律、技巧等问题；第二部分论诗的种类，特别是悲剧问题；第三部分论天才与刻苦、创作与批评等问题。认为艺术有教益与娱乐双重功用，主张寓教于乐，并主张写诗以古希腊诗歌为典范，讲求规律，合乎情理，还提出"类型说"。这些理论后来成为欧洲古典主义的典范。

诗书 ❶《诗经》和《尚书》。《荀子·劝学》："《诗》、《书》故而不切。"❷泛指书籍。杜甫《闻官军收河南河北》诗："却看妻子愁何在，漫卷诗书喜欲狂。"

诗刊 文学期刊。1957年1月创刊于北京。中国作家协会主办。初为月刊，1961年1月改为双月刊，1963年7月恢复为月刊。1965年出至第八十期停刊。1976年1月复刊。臧克家、李季、张志民等曾任主编。除刊载创作，还刊发评论。

诗史 指能反映某一历史时期现实情况的诗歌。《新唐书·杜甫传赞》："甫又善陈时事，律切精深，至千言不少衰，世号诗史。"

诗囚 指苦吟的诗人。谓耽于作诗，仿佛为诗所拘囚。元好问《放言》诗："长沙一湘累，郊岛两诗囚。"郊，孟郊；岛，贾岛。

诗仙 ❶指才情高超、气韵飘逸的诗人。牛僧孺《李苏州遗太湖石因题》诗："诗仙有刘（刘禹锡）白（白居易），为汝数逢迎。"❷指唐代诗人李白。李白诗风雄奇豪放，贺知章曾称李白为谪仙，故后人称李白为"诗仙"。

诗圣 造诣极高的诗人。明清文人推崇杜甫，称为"诗圣"。叶燮《原诗》："诗圣推杜甫。"

诗式 诗论。唐僧皎然撰。五卷。又有一卷本，不全。本书论诗崇尚自然，主张学习传统与变化创新相结合，对诗歌风格的分类也较为细密。强调高远，追慕玄妙，轻视诗歌的思想内容和社会作用，开以禅理论诗的先声，对后来司空图、严羽的诗论有一定影响。

诗坛 诗会；诗歌界。欧阳修《答梅圣俞》诗："文会忝予盟，诗坛推子将。"

诗伯 犹言大诗人。杜甫《石砚》诗："平公今诗伯，秀发吾所羡。"

诗序 《毛诗序》的简称。现存《诗序》有大序、小序之分。列在各诗之前，解释各篇主题的为"小序"；在首篇《关雎》的"小序"之后，有大段文字概论全经的，为"大序"（据孔颖达《毛诗正义》说明，应从"风，风也"句开始）。东汉郑玄《诗谱》以"大序"为子夏作，"小序"为子夏、毛公作。宋代以来学者或据《后汉书·儒林传》中卫宏作《诗序》之语，认为是卫宏之作。

诗社 诗人定期会集做诗的组织。如元初的"月泉吟社"。《红楼梦》第三十七回："黛玉笑道：'既然定要起诗社，咱们就是诗翁了。'"

诗虎 即"诗谜"。以虎难以射中，喻谜之难猜。

诗学 古希腊亚里士多德著，是欧洲最早一部文艺理论著作。后来欧洲历史上相沿成习，将一切阐述文艺理论的著作统称诗学。现在有些国家有时专称研究诗歌原理的著作为诗学，以区别于一般阐述文艺理论的著作。

诗宗 本谓汉代传《诗》各派的宗师。《汉书·儒林传》："博士江公世为《鲁诗》宗。"颜师古注："为《鲁诗》者所宗师也。"后指众所共仰的诗人。如：一代诗宗。

诗话 ❶评论诗歌、诗人、诗派以及记录诗人议论、行事的著述。写作诗话之风，始于宋欧阳修，盛于宋代，自司马光、张戒、杨万里、严羽以降，存世者不下数十家。明清两代作者尤多。辑集诗话的丛书，有《历代诗话》、《历代诗话续篇》、《清诗话》、《清诗话续编》等。❷古代说唱艺术的一种。宋元间刊印的《大唐三藏取经诗话》，是现存最早的诗话作品。其体制为韵文、散文并用，韵文大都为通俗的七言诗赞。

诗经 中国最早的诗歌总集。本只称《诗》，儒家列为经典之一，故称《诗经》。编成于春秋时代，共三百零五篇。分为"风"、"雅"、"颂"三大类：《风》有十五国风，《雅》有《大雅》、《小雅》，《颂》有《周颂》、《鲁颂》、《商颂》。大抵是周初至春秋中叶的作品，产生于今陕西、山西、河南、山东及湖北等地。据《史记》等记载，系孔子删定，近人多疑其说。其中民间诗歌部分，相传由周王室派专人（古称"行人"或"道人"）搜集而得，称为"采风"。有"男女相悦"之词，也有不少篇章揭露了当时政治的黑暗和混乱，反映了人民遭受的压迫和痛苦；部分西周上层统治者祀神祭祖、赞美业绩的作品，提供了关于周的兴起、周初经济制度和生产情况的重要资料。诗篇形式以四言为主，运用赋、比、兴的手法。其优秀篇章，描写生动，语言朴素优美，声调自然和谐，富有艺术感染力。汉代传《诗》者有鲁、齐、韩、毛四家。鲁、齐、韩三家为今文诗学，西汉时立有博士，魏晋以后逐渐衰亡。清王先谦《诗三家义集疏》辑注较备。《毛诗》为古文诗学，盛行于东汉以后。魏晋后通行的《诗经》就是《毛诗》，有东汉郑玄《毛诗笺》、唐孔颖达《毛诗正义》、清陈奂《诗毛氏传疏》等。宋朱熹《诗集传》则杂采《毛传》、《郑笺》，间有三家诗义。《诗经》对中国二千多年来的文学发展有深广的影响，而且是很珍贵的古代史料。

诗思（—sī） 诗兴；做诗的念头和情思。贾岛《酬慈恩寺文郁上人》诗："闻说又寻南岳去，无端诗思忽然生。"

诗品 诗论。(1) 南朝梁钟嵘撰。原名《诗评》，后《诗品》成为定名。三卷。各卷原有序，后人合并，通称《诗品序》或《总论》。此书专论五言诗，选择自汉至梁一百二十多个诗人，别其等第，分为上、中、下三品，再论其作品的优劣和前后作家间的继承关系。书中提倡"风力"与"丹采"的结合，要求有"滋味"，强调语言和音调的自然，反对用典和人为的声律。对理过其辞、淡乎寡味的晋代玄言诗风也加以否定。但在评述中机械地把《国风》、《小雅》和《楚辞》作为汉代以后所有诗人和诗作直接或间接的渊源；对作家的评价也有失当，如把陆机、潘岳列为上品，而列陶渊明为中品、曹操为下品，前人已言其误。(2) 题唐司空图作。见"二十四诗品"。

诗钟 文字游戏。任取意义绝不相同的两词，或分咏，如以"尺"、"蜂"为题："灯下量衣催五夜（尺），房中酿蜜正三春（蜂）。"或嵌字，如以"女"、"花"为题："商女不知亡国恨，落花犹似坠楼人。"（集杜牧句）要求凑合自然，对仗工整。清徐兆丰《风月谈馀录》："构思时以寸香系缕上，缀以钱，下承盂，火焚缕断，钱落盂响，虽佳卷亦不录，故名曰诗钟云。"

诗律 诗的格律。《新唐书·宋之问传》："魏建安后迄江左，诗律屡变。"杜甫《遣闷戏呈路十九曹长》诗："晚节渐于诗律细。"

诗格 ❶作诗的法则。《颜氏家训·文章》："挽歌辞者……皆为生者悼往告哀之意，陆平原多为死人自叹之言，诗格既无此例，又乖制作本意。"❷诗的风格。苏轼《次韵滕元发许仲途秦少游》："二公诗格老弥新，醉后狂吟许野人。"❸题唐王昌龄撰。《新唐书·艺文志》录为二卷，不见载于唐籍。宋陈振孙《直斋书录解题》载为《诗格》、《诗中密旨》各一卷，断为伪书。然遍照金刚《文镜秘府论》已引及此书，并指为"王氏论文云"，陈应行《吟窗杂录》、胡文焕《诗法统宗》等书复予收录，故今人多以为王氏原作。该书论述诗歌构思、取境及风格等问题，谓"作诗之体，意是格；声是律"，有生思、感思、取思"三格"，物境、情境、意境"三境"，皆已触及艺术思维和具体的创作规律，具有较高的理论价值。除《文镜秘府论》载有一部分外，另有《诗学指南》本。

诗馀 词的别名。宋人已有此称，并有以名词集者。后人对此所作解释颇有分歧。一般认为这是把词作为诗的馀绪。一说，词在诗歌中有其独特的地位，称词为"诗馀"，只在说明诗歌在形式上的演变。

诗剧 用诗体对话写成的剧本。欧洲19世纪以前的剧本，大多属此。有的虽具有戏剧的形式，但往往只供阅读，不适合剧场演出，此类诗剧亦称"剧诗"。

诗教 中国古代文学理论术语。《礼记·经解》："孔子曰：入其国，其教可知也。其为人也，温柔敦厚，《诗》教也。"据唐孔颖达《礼记正义》的解释，《诗经》中作品虽对王室政治有所讽刺，但并不作直接、尖锐的揭露，故教人以温柔敦厚。这种说法同《诗经》的实际内容并不完全相符。但由于儒家竭力提倡，在封建社会中影响很大。

诗眼 ❶诗人的艺术鉴别力。范成大《次韵乐先生除夜三绝》："道眼已空诗眼在。"❷即"句中眼"，指一句诗或一首诗中最精炼传神的一个字。见魏庆之《诗人玉屑》卷六。也指一篇诗的眼目，即全诗主意所在。李商隐《少年》诗纪昀评："末句是一篇之诗眼。"

诗谜 ❶也叫"诗虎"。以诗句为谜面的谜语。明杨慎《升庵诗话》："杜牧之《咏鹭鸶》诗：'霜衣雪发青玉嘴，群捕鱼儿溪影中，惊飞远映碧山去，一树梨花落晚风。'分明鹭鸶谜也。"❷也叫"敲诗"或"打诗宝"。文字游戏。写生僻古诗一句于长纸条上，藏去一字或二字，将藏去之一、二字另配以四字或八字，同写于句旁，猜中原字者胜。

诗筏 诗话。清贺贻孙撰。一卷。论诗本司空图"韵味"说与严羽"妙悟"说，推崇苏（武）、李（陵）以下清远平淡一派诗风；又极力为明公安、竟陵两派回护，反对七子专尚气格而不及性灵。有《清诗话续编》本。

诗韵 ❶诗的声韵。白居易《继之尚书寄遗非一以此篇用伸酬谢》诗："交情郑重金相似，诗韵清锵玉不如。"❷旧体诗词用韵所依据的韵书，元以来通用"平水韵"。

诗歌 文学的一大样式。中国古代称不合乐的为诗，合乐的为歌，现在一般统称为诗歌。是最早产生的一种文学体裁。它按照一定的音节、声调和韵律的要求，用凝练的语言、充沛的情感、丰富的想像，高度集中地表现社会生活和人的精神世界。中国诗歌有悠久的历史和丰富的遗产，如《诗经》、《楚辞》、汉乐府以及历代诗人的作品。西欧的诗歌，由古希腊的荷马、萨福、平达和古罗马的卡图鲁斯、维尔吉、贺拉斯等诗人开始，创作有史诗、颂诗、讽刺诗等。一般分行排列。按有无比较完整的故事情节，可分为叙事诗和抒情诗；按语言有无格律，可分为格律诗、自由诗和歌谣诗；按是否押韵，又可分为有韵诗和无韵诗。

诗豪 诗人中的英豪。《新唐书·刘禹锡传》："居易（白居易）以诗自名者，尝推为诗豪。"

诗谱 ❶书名。东汉郑玄撰。三卷，一作二卷。根据《史记》年表和《春秋》中有关史实，分别排比《诗经》十五国风、二雅、三颂的谱系，旨在显示《诗经》各部分与其时代政治、风土的关系。唐孔颖达撰《毛诗正义》，将它分列在书中各部分之首，原单行本逐渐失传。宋欧阳修，清戴震、丁晏、胡元仪等，都曾从事于《诗谱》的考订和辑补工作。❷书名。元陈绎曾撰。绎曾字伯敷，处州（治今浙江丽水）人，至顺中，官国子监助教。一卷。本书按体类及作者，分别进行评论，偶引原诗，以为说明。虽偏重古意，但主情真事核，并不

以泥古为高。有《历代诗话续编》本。

诗薮 诗话。明胡应麟撰。二十卷。内编六卷，分论古今体诗；外编六卷，论自周至元诗，以时为序；杂编六卷，分遗逸、闰馀各三卷；续编二卷，论当代之作，亦以时为序。其诗论本于王世贞《艺苑卮言》，所论范围颇广，征引资料亦多，对于诗歌的某些艺术分析也有可采之处。有清刻本和今人校点本。

诗魔 ❶指酷爱做诗的人好像着了魔一般；也指做诗的癖好、兴会。白居易《与元九书》："知我者以为诗仙，不知我者以为诗魔。何则？劳心灵，役声气，连朝接夕，不自知其苦，非魔而何？"《红楼梦》第三十八回："无赖诗魔昏晓侵，绕篱欹石自沉音。"❷犹言诗中魔道。指诗的格调流于怪僻。魏庆之《诗人玉屑》卷一："〔学诗者〕立志须高，以汉、魏、盛唐为师，不作开元、天宝以下人物，若自生退屈，即有下劣诗魔入其肺腑之间。"

诗古微 书名。清魏源撰。十七卷。斥《毛传》和《毛诗》的"大序"、"小序"，排黜古文经学派，专主齐、鲁、韩三家诗说，是清代今文经学派重要著作之一。收入《皇清经解续编》。

诗言志 中国古代文学批评重要范畴之一。是对诗歌表达作者思想感情这一本质特征的最早理论概括。语出今文《尚书·尧典》，也屡见于其他先秦典籍。"志"指内心所蓄积的思想情感及感觉、记忆、想像各方面。儒家言"志"，强调必须受制于一定的礼法。孔子以"思无邪"统论《诗经》主旨，汉儒更明确要求"发乎情，止乎礼义"（《毛诗大序》）。"诗言志"一直是儒家诗论的核心，后世儒家有突出教化内容而忽视个体正常思想情感的倾向，但并未形成主流。20世纪30年代，周作人《中国新文学的源流》将"言志"说的范围扩大，认为它是"五四"新文学直接的源头，赋予其一定的现代性涵义。

诗经学 对《诗经》及其研究史作阐释和研究的学科。孔子诗教和孟子的论《诗》观点为封建时代学者研究《诗经》的理论基础，历代研究大体包含以下内容：《诗经》的体制与性质，产生地域与时间，最初的编订、流传与应用，孔子删诗说，"诗序"及其作者，诗与音乐的关系，总体内容与艺术特征及其分类，各篇旨意，史料考订，文字、音韵、训诂、名物等的考证，流派研究，以及校勘、辑佚等。研究内容分属经学、史学与文学三大范围。《诗经》研究大致分为四个阶段：汉至唐的汉学时期，宋至明的宋学时期，清代的新汉学时期和"五四"以后的新时期。"五四"以后，一些学者总结前人研究成果，适当采用文字、声韵、训诂、考证等方法，结合出土文物以及甲骨、金文、石鼓等古文字材料，以探求《诗经》的本来面目及其文学意义，取得了较好的成绩。

诗集传（传 zhuàn） 书名。南宋朱熹撰。二十卷，后人并为八卷。其书杂采《毛传》、《郑笺》，间用三家诗义，而以己意为取舍，意在探求《诗经》本义。所说与《诗序》颇多不同，对破除盲目崇信《诗序》的观念有一定作用。但有些论点流于主观臆断。甚至把涉及爱情的都说成是"男女淫佚之诗"，表现了封建的道学观点。

诗辩坻 诗话。清毛先舒撰。四卷。前三卷为总论和历朝诗评，末卷论作诗法则、明竟陵派得失和词曲创作及批评。其要以"格"与"法"作标准，衡裁一切创作，无取任气使才；且坚守七子门户，不及宋元。然于具体诗人诗作每多的评。有《清诗话续编》本。

诗髓脑 唐元兢撰。兢字思敬。总章中为协律郎，预修《芳林要览》，又编成《古今诗人秀句》二卷。本书历代书目未有著录，《日本国见在书目》录为一卷。《宋秘书省四库阙书目》录有《沈约诗格》，考为此书别名。本书借佛典语，指称作诗之秘诀和关键。由其所论换头、护腰、相承等调声方法，正对、异对等对属类别，还有十六种文病，语颇琐碎，但可证古体向律诗过渡之踪迹。有今人辑本。

诗人之恋（OP.48） 声乐套曲。德国作曲家舒曼作于1840年。以海涅自传性诗集《抒情间奏曲》中的十六首诗为歌词，各曲均以每首诗的首句为名：(1) 灿烂鲜艳的五月里；(2) 从我的眼泪里面；(3) 小玫瑰，小百合；(4) 当我凝视着你的眼睛；(5) 我愿把我灵魂陶醉；(6) 莱茵河，圣洁的河流；(7) 我不怨你；(8) 那小巧的花儿如果知道；(9) 笛子和小提琴；(10) 当我听见那首歌；(11) 一个青年；(12) 一个明朗的夏天早晨；(13) 我曾在梦中哭泣；(14) 我每夜在梦里；(15) 古老传说；(16) 古老邪恶的歌谣。

诗人玉屑 诗话集。南宋魏庆之撰。庆之字醇甫，号菊庄，建安（今福建建瓯）人。二十卷，又有二十一卷本。书中多记南宋人论诗之语，较重理论、作法与诗人品藻，采集较富，可与胡仔《苕溪渔隐丛话》相参证，以见宋人诗学理论之一斑。

诗无达诂 中国古代文论术语。汉董仲舒《春秋繁露·精华》："《诗》无达诂，《易》无达占，《春秋》无达辞。"《诗》指《诗经》，"达诂"指确切的训诂或解释。董仲舒提出诗无达诂的意图，在于为汉儒解释《诗经》的合理性提供依据。从文学欣赏和文学批评的特性看，由于各人思想修养、阅历和文化程度不同，对同一作品往往有不同的解释，所以"诗无达诂"可用来表述解释的相对性和审美的差异性。

诗比兴笺（兴 xìng） 总集名。清陈沆编选。四卷。选录汉魏乐府古诗及自汉迄唐文人五七言古诗四百余首，加以笺释，着重推测作者意旨所在。虽不无可供参考之处，但常牵强附会地把一些作品说成是"忠义"观念的表现，歪曲题旨；亦有因疏于考证而造成的笺释错误。或谓此书系魏源寓居陈沆家中时所作，用沆名义刊行。有清咸丰间刻本。

诗中有画 《东坡题跋·书摩诘〈蓝关烟雨图〉》："味摩诘之诗，诗中有画；观摩诘之画，画中有诗。"摩诘，王维字。谓王维工于描写景物，读其诗如置身画图之中。后亦形容诗境幽美。

诗礼之家 指世代读书的人家。郎瑛《七修类稿》卷十六"荒亲"："因仍苟且，多为惜财之小而忘大义，奈何诗礼之家亦如是耶！"

诗体小说 叙事诗的一种。用诗的形式写成的小说。具备小说的一般特点，有人物、情节、环境等要素，但倾注了更多的情感内容。著名的诗体小说有英国拜伦的《唐璜》、俄国普希金的《叶甫盖尼·奥涅金》等。

诗林广记 全名《精选古今名贤丛话诗林广记》。宋末元初人蔡正孙编。正孙字粹然，谢枋得门人，宋亡后不仕。前后集各十卷。前集录晋、唐作者三十人诗，后集录北宋二十九人诗，在作者和诗篇之后各附录有关诗话共百七十余种，各诗后又间附唱和、摹仿之作，颇便阅读比照。有明刻本和今人校点本。

诗法家数 元杨载撰。一卷。内容多从诗歌字句、体式着眼，论创作之宜忌，以为初学门径。受严羽《沧浪诗话》影响，在按诗体、题材分述写作要领时，有宗唐抑宋之倾向。所论时中肯綮，但不免繁杂。

诗话总龟 诗话集。北宋阮阅编。阅字闳休，又名美成，

舒城(今属安徽)人。原名《诗总》,分为四十九门。共十卷。书成于宣和五年(1123年)。经南宋人增改,题作《诗话总龟》,分为七十卷。以上二种今皆不传。后又经明宗室月窗道人改编,称《百家诗话总龟》或《增修诗话总龟》,分为前后集各五十卷(通行本前集仅四十八卷)。此书采集诗话和笔记小说近二百种,分门别类,注明出处,保存史料颇为丰富。

诗经原始 书名。清方玉润撰。十八卷,另卷首分上、下卷。于《诗》三百篇"循文按义","推原诗人始意",故名。对汉唐以至宋儒的《诗》说有所抉择,不为《诗序》、《毛传》所拘,敢于提出己见。虽或武断,亦有恰当处。收入《云南丛书》。

诗酒馀音 散曲集。元曾瑞作。瑞字瑞卿,号褐夫,大兴(今属北京市)人。近人辑本一卷。收小令十首,套数十六套。又《补遗》套数二套。

诗韵合璧 韵书。清汤文潞编。五卷。系根据《诗韵珠玑》、《渔古轩诗韵》二书统辑而成,故称《诗韵合璧》。还参酌了《诗韵集成》、《诗韵音义注》、《诗韵异同辨》诸书。又将《词林典腋》、《诗腋》两书,分为两栏,刊于诗韵正文之上,以便于初学检韵及寻探典故。后人又增入其他类书,名为《增广诗韵合璧》。

诗韵集成 韵书。清余春亭编。六卷。为旧时初学作诗者检韵之简易工具书。此书依清代官韵《佩文诗韵》之一百零六韵,分类排列韵字,每字下辑集该韵字之常用诗歌语汇,并有简要注释。

诗人主客图 书名。唐张为撰。一卷。以白居易、孟云卿、李益、孟郊、鲍溶、武元衡六人为主,分附入室、升堂、及门等客,每人下并摘句举例,开宋人诗派之说。其于中晚唐诗歌流派的划分和诗人的评价,与实际情况和一般见解颇有不同。原书已佚,《唐诗纪事》保留佚文较多,清人有辑本。

诗毛氏传疏(传 zhuàn) 书名。清陈奂撰。三十卷。阐发《毛传》本义,辨证《郑笺》不同于《毛传》的各种解释和论点。对恢复《诗》古文学派的本来面目颇有贡献。训诂和名物疏证也较精确。收入《皇清经解续编》。

诗三家义集疏 书名。清王先谦撰。二十八卷。辑集西汉时齐、鲁、韩三家今文《诗》说,兼取后人疏解,加以考核说明,使久已失传的今文诗学得以稽考。

诗词曲语辞汇释(曲 qǔ) 训诂书。张相(1877—1945)著。相字献之,浙江杭州人。此书汇集唐宋金元明人诗词曲中习用之特殊语辞,以诗证诗、词证词、曲证曲,或彼此互证,详征博引,溯其流变而释其意义与用法。综计自单字以至短语,标目五百三十七,附目六百有余,分条八百有余。其中所收语辞大抵出于原作者当时通俗之口语。

6 **诘**〔**詰**〕(jié 结) ❶问;责问。《新五代史·裴迪传》:"乃屏人密诘之,具得其事。"❷查究;究办。《左传·襄公二十一年》:"子盍诘盗?"聂夷中《公子行》:"走马踏杀人,街吏不敢诘。"❸曲折。见"诘屈"。❹犹"翌"。见"诘朝"。

诘诎 ❶同"诘屈"。曲折;弯曲。许慎《说文解字叙》:"象形者,画成其物,随体诘诎。"❷郁塞;艰涩。《楚辞·九思·遭厄》:"思哽噫兮诘诎,涕流瀾兮如雨。"噫,通"咽"。

诘屈 曲折;弯曲。曹操《苦寒行》:"羊肠坂诘屈,车轮为之摧。"亦作"诘诎"。

诘难(—nàn) 诘问盘驳。《史记·司马相如传》:"乃著书,籍以蜀父老为辞,而已诘难之,以风天子。"

诘朝(—zhāo) 早晨。《左传·僖公二十八年》:"诘朝相见。"杜预注:"诘朝,平旦。"储光羲《樵父词》:"诘朝斫斧寻,视暮行歌归。"也指明晨,明日。崔述《漳南侠士传》:"紫庄李越寻,非畏死者也,如能相报,诘朝当待汝。"

誇 "夸㊀"的繁体字。

诙〔**詼**〕(huī) 戏谑;嘲笑。梅尧臣《依韵和永叔澄心堂纸答刘原甫》:"怪其有纸不寄我,如此出语亦善诙。"参见"诙谐"。

诙谐 ❶谈话富于风趣。《汉书·东方朔传》:"其言专商鞅、韩非之语也,指意放荡,颇复诙谐。"❷喜剧性的表现形式之一。通常指轻松、含蓄、机智、风趣的笑语。不如讽刺辛辣,是轻度的幽默。

诙谐曲(曲 qǔ) 一作"谐谑曲"。一种三拍子的器乐曲。主要特点是节奏活跃、速度较快、常以突发的强弱对比体现诙谐生趣。贝多芬最早在交响曲、奏鸣曲、弦乐四重奏等套曲中用之以取代宫廷风格的*小步舞曲,作为第三乐章,形式结构系在小步舞曲基础上发展演变而成。自19世纪肖邦的四首钢琴诙谐曲起,也作为独立器乐曲,其篇幅、结构更为庞大,段落间的对比也更为强烈。

诚〔**誠**〕(chéng) ❶真心实意。如:开诚布公。《后汉书·马援传》:"开心见诚,无所隐伏。"❷真是;的确。《三国志·蜀志·诸葛亮传》:"今天下三分,益州疲弊,此诚危急存亡之秋也。"❸果真;如果。《史记·张耳陈馀列传》:"诚听臣之计,可不攻而降城。"❹中国古代哲学术语。《中庸》认为"诚"这一精神实体起着化生万物的作用:"诚者,自成也,而道自道也。诚者,物之终始,不诚无物。"唐李翱将"诚"视为"圣人之性",是至静至灵寂然不动的"心"(精神)。北宋周敦颐用以为至高无上的宇宙本体:"诚者,圣人之本。大哉乾元,万物资始,诚之源也。"(《通书》)明清之际王夫之提出"诚,以言其实有尔"(《张子正蒙注·天道篇》),"诚者,天之道也,阴阳有实之谓诚"(《太和篇》),用以指客观的"实有",并作为宇宙的一般规律。❺姓。

诚明 中国古代哲学术语。诚,指诚实无欺或真实无妄;明,指光明或明白。《中庸》:"自诚明,谓之性,自明诚,谓之教。诚则明矣,明则诚矣。"认为人本具有诚实无欺、明白识物的本性,通过教育可使人明白事理,真实无妄而恢复原有本性。北宋周敦颐提出"诚精故明",把"明"作为对宇宙本体"诚"的精深体会。明清之际王夫之以"诚"为宇宙的一般规律,把"明"释为对客观规律的认识和把握,以知行关系阐述诚与明的关系,认为"明诚合一,则其知焉者即行矣,行焉者咸知矣"(《读四书大全说》卷四),强调诚明(知行)的统一。

诚实 ❶言行与内心一致,不虚假。《旧唐书·韩思复传》:"持此诚实,以答休咎。"❷确实。《后汉书·郭太传》:"贾子厚诚实凶德,然洗心向善。"

诚壹 心志专一。《史记·货殖列传》:"卖浆,小业也,而张氏千万;洒削,薄技也,而郅氏鼎食……此皆诚壹之所致。"洒削,洒水磨刀。

诚斋集 别集名。南宋杨万里(号诚斋)作,其子长孺编。一百三十三卷。凡诗四十二卷,辞赋三卷,文八十七卷,附录历官告词一卷。有影印宋钞本。另有《杨文节公诗集》四十二卷,清乾隆间杨云彩据明本校刻。又有《诚斋诗集》十六卷,清嘉庆间徐达源校刻。

诚静怡(1881—1939) 北京人。满族。1900年毕业于

养正书院。1903年去伦敦从事圣经翻译，后入苏格兰神学院。回国后，被按立为牧师。1910年去爱丁堡出席第一届世界宗教大会。1914年任中华续行委办会(推行上述大会决定事项之机构)干事。1916年反对袁世凯拟尊孔教为国教，发起信教自由运动。1922年去纽约协和神学院进修。1924年任中华基督教协进会会长，推行"中华归主"运动。1927年中华基督教会全国总会成立，被推为会长。

诚信原则 民法的基本原则之一。当事人进行民事活动时，应以诚实、善意的心态行使权利、履行义务，保证各方当事人都能得到自己应得的利益，不损人利己；当法律无法包容所有难以预料的诸情况时，法官则应依诚实、信用的观念，公平合理地去解决各类纠纷，以维持当事人之间利益的平衡、当事人利益与社会利益的平衡，保持社会的稳定与和谐的发展。

诚斋诗话 书名。南宋杨万里(号诚斋)撰。一卷。万里诗初学江西派，后来诗风转变。此书虽成于晚年，但所论多以"夺胎换骨"和用事炼字为主，未能摆脱江西派诗论的影响。书中论文之处颇多，对句法、修辞等技巧也有所论述。

诚惶诚恐 惶惧不安。封建时代奏章中的套语。韩愈《潮州刺史谢上表》："臣某诚惶诚恐，顿首顿首。"

诚意伯文集 别集名。明刘基(封诚意伯)作。二十卷。凡御书、诰诏等一卷，《郁离子》二卷，文四卷，赋、骚一卷，古乐府二卷，诗八卷，《春秋明经》二卷。明隆庆间括苍刻本较为完备。今有影印本。

6 **读**〔**䜣**〕(jiá 颊) 见"谮读"。

谯〔**譊**〕(náo 挠) 见"谯谯"。

谯谯 争辩声，引申为喧闹嘈杂。《三国志·蜀志·孟光传》："好公羊《春秋》而讥呵左氏，每与来敏争此二义，光常谯谯讙(喧)咋。"古乐府《孤儿行》："里中一何谯谯。"

訾 ㊀(zǐ 紫) ❶亦作"訿"、"呰"。毁谤非议。《礼记·曲礼上》："不苟訾。"《元史·李德辉传》："况复军政不一，相訾纷纷。"❷厌恶。《管子·形势》："訾食者不肥体。"

㊁(zī) ❶通"貲"。钱财。《汉书·司马相如传上》："更名相如，以訾为郎。"❷估量；限度。《商君书·垦令》："訾粟而税。"《列子·说符》："钱帛无量，财货无訾。"参见"不訾"。❸希求。《礼记·少仪》："不訾重器。"❹通"咨"。嗟叹声。《国策·齐策三》："一人曰：'訾！天下之王有侵君者，臣请以血湔其衽。'"❺通"恣"。恣纵；狂放。《淮南子·氾论训》："小谨者无成功，訾行者不容于众。"❻古地名。春秋周地，在今河南巩义市西南。《左传·昭公二十三年》："单子取訾。"❼姓。汉代有訾顺。

㊂(cǐ) 通"疵"。缺点；疾病。《礼记·檀弓下》："故子之所刺于礼者，亦非礼之訾也。"参见"訾厉"。

訾厉(cǐ—) 同"疵厉"。疾病。《管子·入国》："岁凶，庸人訾厉，多死丧。"尹知章注："訾，疾也；厉，病也。"

訾訾 诋毁。《荀子·非十二子》："礼节之中，则疾疾然，訾訾然。"杨倞注："谓憎疾毁訾也。"参见"訿訿"。

訾算(zī—) ❶訾，通"貲"；算，亦作"筭"。汉代朝廷规定的买官钱数。《汉书·景帝纪》："今訾筭十以上乃得官。"颜师古注引应劭曰："限訾十筭，乃得为吏。十筭，十万也。"❷以钱计算。《晋书·范宁传》："一宴之馔，费过十金，丽服之美，不可訾算。"

訾警 诋毁。韩愈《蓝田县丞厅壁记》："〔县丞〕官虽尊，力势反出主簿、尉下，谚数慢必曰丞，至以相訾警。"

訿(zǐ) 同"訾㊀❶"。毁谤。见"訿訿"。

訿訿 诋毁；诽谤。《诗·小雅·小旻》："潝潝訿訿，亦孔之哀。"又《大雅·召旻》："皋皋訿訿，曾不知其玷。"参见"潝潝"、"皋皋"。

调〔**調**〕(tóng，又读 dòng) ❶共。《礼记·祭统》"铺筵，设同几"郑玄注："同之言调也。"孔颖达疏："同之言调也者；若单作同字，是齐同之同，非调共之调；若调共之调，则言旁作同。汉、魏之时，字义如此，今则总为一字云。"❷见"谳调"。

诛〔**誅**〕(zhū) ❶杀戮。《史记·齐悼惠王世家》："吕氏作乱，齐王发兵欲西诛之。"❷剪除。《楚辞·卜居》："宁诛锄草茅以力耕乎？"❸惩罚；讨伐。《周礼·夏官·大司马》："大役，与虑事，属其植，受其要，以待考而赏诛。"《韩非子·难三》："今有功者必赏……有罪者必诛。"❹责备。《周礼·天官·大宰》："诛，以驭其过。"贾公彦疏："诛，责也，则以言语责让之。"❺责求。《左传·庄公八年》："公惧，队(坠)于车，伤足，丧屦。反，诛屦于徒人费。"

诛求 责求；需索。《左传·襄公三十一年》："以敝邑褊小，介于大国，诛求无时。"杜预注："诛，责也。"

诛愚 愚昧无知。《商君书·垦令》："诛愚、乱农之民欲农，则草必垦矣。"一作"朱愚"。《庄子·庚桑楚》："不知乎，人谓我朱愚。知乎，反愁我躯。"成玄英疏："朱愚，犹专愚，无知之貌也。"

诛意 指不问实际行动而单推究其居心蓄意以论定罪状。《后汉书·霍谞传》："《春秋》之义，原情定过，赦事诛意，故许止虽弑君而不罪，赵盾以纵贼而见书。"李贤注："晋史书赵盾弑其君，赵盾曰：'天乎无辜！吾不弑君。'太史曰：'尔为仁为义，人杀尔君，而不讨贼，此非弑君如何？'此赦事诛意也。"

诛心之论 犹诛意。谓指责人行为动机的论断。《镜花缘》第九十回："那时他虽满嘴只说未将剪子带来，其实只想以手代剪。这个'撕'字乃诛心之论，如何不切！"

诜〔**詵**〕(shēn 身) 见"诜诜"。

诜诜 同"莘莘"。众多貌。《诗·周南·螽斯》："螽斯羽，诜诜兮。"

话〔**話、譮**〕(huà) ❶话语。如：土话；普通话。张协《七命》："虽在不敏，敬听嘉话。"❷告喻。《书·盘庚中》："盘庚作，惟涉河，以民迁，乃话民之弗率。"❸指讲史或小说的故事。元稹《酬翰林白学士代书一百韵》："光阴听话移。"自注："又尝于新昌宅说《一枝花》话，自寅至巳，犹未毕词也。"❹说；谈论。孟浩然《过故人庄》诗："开轩面场圃，把酒话桑麻。"

话本 宋元间说话人说唱故事所用的底本。流传下来的作品，一般可分为小说、讲史两大类。前者多半为白话短篇，如《清平山堂话本》等；后者则多用浅近文言，初具长篇规模，如《新编五代史平话》、《三国志平话》等。

话头 ❶佛教禅宗所参究的现成语句。往往拈取一句成语或古话加以参究。如"狗子无佛性"这句话，即名"话头"。陆游《送绰侄》诗："不用殷勤举话头。"参见"看话禅"。❷话语。《红楼梦》第二回："这两句文虽甚浅，其意则深，也曾游过些名山大刹，倒不曾见过这话头。"

话雨 李商隐《夜雨寄北》诗:"何当共剪西窗烛,却话巴山夜雨时。"后因以朋友会晤话旧谓"话雨"。

话柄 被他人当作谈话资料的言论或行为。鲁迅《朝花夕拾·琐记》:"这名文便即传遍了全城,人人当作有趣的话柄。"

话语 指运用中的语言。其构造单位相当于句子或大于句子的言语作品。现代语言学中的篇章语言学和语篇分析等学科,主要研究从对话片断到完整的长篇小说的超句语言结构。

话说 话本和章回小说每一回开头处常用之辞。话,指说话人所说的故事。《红楼梦》第十七回:"话说秦钟既死,宝玉痛哭不止。"

话剧 中国对以说白(包括对白、独白等)和动作为主要表现手段的一种戏剧的称谓。即西方所称的戏剧(英文drama)。中国原只有以歌舞道白为主表演故事情节的戏曲。至19世纪末,在戏曲改良运动中开始出现摆脱歌舞的"时事新戏"和"时装新戏"。同时在西方戏剧影响下,上海等口岸城市出现具有话剧基本形态的学生演剧。1907年,在日本新派剧的影响下产生*新剧(又称文明戏),并出现一些职业化剧团。辛亥革命后,新剧逐渐衰落。五四运动后,中国现代话剧兴起,当时称爱美剧、真新剧或白话剧。1928年由洪深提议定名为话剧。

话筒 "传声器"的俗称。

话频 声频频段中用作电话传输的频率范围。一般为300~3 400赫。须兼顾通话音质和技术经济两方面而确定。

话题 ❶谈话的主题。如:换个话题。❷语言学的话语分析上把一个句子中所讲述的题目称为话题(topic)。话题有时同语法上主语重合,如"朋友看我来了",其中"朋友"是话题,也是主语。有时话题并非语法上的主语,如"天文学,他懂得很多",其中"天文学"是话题,但并非主语。

话语分析 即"语篇分析❶"。

话语语言学 即"篇章语言学"。

6 **讹**〔譌〕(jiǎo 矫) 取。《荀子·富国》:"则必有贪利纠讹之名,而且有空虚穷乏之实矣。"王先谦集解引王念孙曰:"纠,收也;讹,取也。"

诞〔誕〕(dàn) ❶本义为大言,引申为大,广阔。《书·汤诰》:"王归自克夏,至于亳,诞告万方。"孔传:"诞,大也。"《诗·邶风·旄丘》:"旄丘之葛兮,何诞之节兮。"❷生育;出生。《后汉书·襄楷传》:"昔文王一妻诞致十子。"也指生日。如:寿诞。❸虚妄。《国语·楚语上》:"是言诞也。"韦昭注:"诞,虚也。"《说苑·尊贤》:"口锐者多诞而寡信,后恐不验也。"❹欺骗。《列子·黄帝》:"吾不知子之有道而诞子。"❺放荡。《左传·昭公元年》:"伯州犁曰:'子姑优子皙之欲背诞也。'"杜预注:"背命放诞。"❻作语助,无义。《诗·大雅·生民》:"诞我祀如何?"《书·大诰》:"肆朕诞以尔东征。"

诞马 亦作"但马"。古时王室或贵官出行,随从卤簿中不施鞍驾车的散马。《宋书·江夏王义恭传》:"平乘诞马不得过二匹。"《新唐书·仪卫志下》载一品卤簿有诞马六,二品三品有诞马四,四品五品有诞马二,多少随官阶而定。参见"但马"。

诞谩 亦作"儃僈"。❶荒诞。《史记·龟策列传》:"人或忠信而不如诞谩。"苏洵《管仲论》:"其书诞谩,不足信也。"❷放纵。《淮南子·修务训》:"彼并身而立节,我诞谩而悠忽。"

诞漫 广大貌。柳宗元《贺进士王参元失火书》:"斯道辽阔诞漫,虽圣人不能以是必信。"

诟〔詬〕(gòu 够) ❶耻辱。《左传·哀公二年》:"除诟耻。"❷骂。《左传·哀公八年》:"曹人诟之。"

诟厉 犹诟病。《庄子·人间世》:"彼亦直寄焉,以为不知己者诟厉也。"

诟病 犹耻辱。《礼记·儒行》:"常以儒相诟病。"引申为嘲骂或指斥。干宝《晋纪·总论》:"若夫文王日昃不暇食,仲山甫夙夜匪懈者,盖共嗤点以为灰尘,而相诟病矣。"

诟詈 辱骂。《魏书·赵修传》:"或与宾客奸掠妇女,倮观,从者噂喈喧哗,诟詈无节,莫不畏而恶之。"

诠〔詮〕(quán 全) ❶详细解释;阐明事理。元稹《解秋十首》:"我怀有时极,此意何由诠?"❷真理。《淮南子·兵略训》:"发必中诠,言必合数。"

诠次 选择和编次;次第。钟嵘《诗品》卷中:"一品之中,略以世代为先后,不以优劣为诠次。"韩愈《进顺宗皇帝实录表状》:"史官沈传师等采事得于传闻,诠次不精,致有差误。"

诒〔詒〕(hé,又读 gē) 和协。《说文·言部》:"诒,谐也。"徐锴系传:"按诒,放肆说妄多合之言。"段玉裁注:"诒之言合也。"朱骏声《通训定声》:"凡和协字,经传皆以合以诒为之。"

诏〔誂〕㊀(tiǎo 挑上) ❶逗引;诱惑。《国策·秦策一》:"楚人有两妻者,人诏其长者,长者詈之;诏其少者,少者许之。"《史记·吴王濞列传》:"于是乃使中大夫应高诏胶西王。"❷通"佻"。轻佻;浮滑。《吕氏春秋·音初》:"流辟诏越慆滥之音出,则滔荡之气邪慢之心感矣。"

㊁(diào 吊) 仓猝之间。《淮南子·兵略训》:"虽诏合刃于天下,谁敢在于上者。"高诱注:"诏音吊,卒(猝)也。虽卒然合,与天下争,人谁敢在其上者。"

謊 同"謊(谎)"。

诡〔詭〕(guǐ) ❶欺诈;虚伪。如:诡计;诡辩。《管子·法禁》:"行辟而坚,言诡而辩。"❷怪异。班固《西都赋》:"殊形诡制,每各异观。"❸违反。《吕氏春秋·淫辞》:"言行相诡,不祥莫大焉。"❹责成。《汉书·京房传》:"今臣得出守郡,自诡效功。"

诡秘 隐秘难测。刘克庄《和实之读邸报之一》:"鬼谷从(纵)横舌,终南诡秘踪。"

诡寄 亦称"铁(贴)脚诡寄"。明粮户诡称田地属于别人,以逃避赋役的方法。仕宦和绅衿可免杂役,后扩大到所有徭役概可优免。无优免权的田多粮户就将田地寄在乡宦、举监、生员、吏丞、坊长、里长等名下,名"诡寄";将田产零星分附于亲邻佃仆等户名下,名"花分";请托缙绅冒认田产,名"投献"。豪绅势宦常利用优免权包揽、受献,乘机侵吞官府赋役,剥削和奴役投靠人户。隆庆元年(1567年)查出苏、松、常、镇四府投献、诡寄田1 995 470亩,花分田3 315 560亩。清摊丁入地后,始少见。

诡随 谲诈善变。也指谲诈善变的人。《诗·大雅·民劳》:"无纵诡随,以谨无良。"王引之《经义述闻》卷七:"诡随,谓谲诈谩欺之人也。"《宋史·李南公传》:"南公为吏六十年,干局明锐,然反覆诡随,无特操,识者非之。"

诡遇 《孟子·滕文公下》:"吾为之范我驰驱,终日不获一;为之诡遇,一朝而获十。"谓打猎时不按规矩,纵横驰骋

以追逐禽兽。后亦指不循正道以追求功名富贵。白居易《适意》诗:"直道速我尤,诡遇非吾志。"

诡雷 装有诡计装置或利用诱惑物制作和设置的地雷。分为制式诡雷和应用诡雷两类。通常设置在有计划撤离的地区内,也可设在地雷场中。使敌遭到意外杀伤,产生恐惧心理,起到扰乱、迟滞敌方行动的作用。

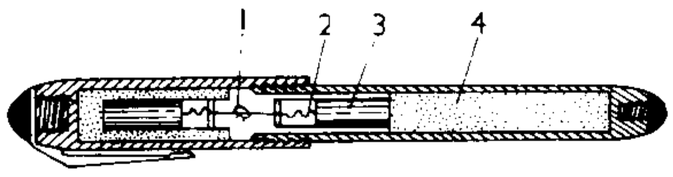

诡 雷

1. 拉火丝 2. 摩擦发火装置 3. 雷管 4. 装药

诡辞 ❶用假话搪塞应付。《穀梁传·文公十年》:"故士造辟而言,诡辞而出。"范宁注:"诡辞而出,不以实告人。"《后汉书·赵岐传》:"贼欲胁以为帅,岐诡辞得免。"❷犹诡辩。颠倒黑白、混淆是非的言论。《汉书·扬雄传下》:"大氐诋訾圣人,即为怪迂,析辩诡辞,以挠世事。"

诡谲 怪异;变化多端。张协《玄武馆赋》:"崇墉四匝,丰厦诡谲,烂若丹霞,皎如素雪。"

诡辩 ❶颠倒黑白、混淆是非的议论。《史记·屈原贾生列传》:"〔靳尚〕设诡辩于怀王之宠姬郑袖。"《汉书·赵王彭祖传》:"心刻深,好法律,持诡辩以中人。"❷逻辑学名词。故意违反逻辑规律的要求和逻辑规则的似是而非的谬论。语出《淮南子·齐俗训》:"诋文者处烦扰以为慧,争为惋(通诡)辩,久稽而不决,无益于治。"在思想方法上往往是由主观出发,任意抓住事物的一面加以夸大,不及其余,或以事物的表面相似为根据,抹煞其不同的本质;在逻辑上则多采取混淆概念、偷换论题、虚构论据等手法。

诡辩派 即"智者❷"。

6 **诣**〔詣〕(yì 意) ❶前往;到达。《史记·孝文本纪》:"乘传诣长安。"《汉书·杨王孙传》:"未得诣前。"颜师古注:"诣,至也。"❷学业的进境。见"造诣❶"。

询〔詢〕(xún) ❶询问;请教。《书·舜典》:"询于四岳。"《诗·大雅·板》:"先民有言,询于刍荛。"引申为查考。见"询事考言"。❷通"洵"。信。《尔雅·释诂》:"询,信也。"《诗·邶风·静女》:"洵美且异。"陆德明释文:"洵,本亦作询。"❸通"均"。调协。《尚书大传·虞夏传》:"四时推六律、六吕,询十有二变,而道宏广。"郑玄注"询,均也。"

询价 ❶买方需购商品时直接或通过中间商向卖方探询价格等的行为。询价的函件或电报中,一般列明商品名称、规格、包装等项目,以便卖方据以*报价。❷贸易商向银行、船公司、保险公司等查询费率的行为。

询察 查访。《元史·耶律楚材传》:"燕多剧贼,楚材询察,得其姓名,皆留后亲属,及势家子,尽捕下狱。"

询事考言 考核所做的事、所说的话。《书·舜典》:"询事考言,乃言厎可绩。"

詡 (xiōng) 同"詾(讻)"。见"詡詡"。

詡詡 喧扰不安貌。《新五代史·四夷附录二》:"延寿左右曰:'契丹大人聚而谋者詡詡,必有变,宜备之。'"

诺〔諾〕(è) ❶见"诺诺"。❷通"挌"。《庄子·人间世》"若唯无诏"陆德明释文:"诏,告也,言也。崔本作诺,音额,云逆击曰诺。"

诺诺 ❶同"谔谔"。❷严肃;庄重。《礼记·玉藻》:"戎容暨暨,言容诺诺,色容厉肃。"郑玄注:"诺诺,教令严也。"

诒〔詒〕(yí 移,又读 chí 池、chǐ 齿) 同"哆"。本义为张口,引申为离开。《尔雅·释言》:"诒,离也。"字亦作"谞"。

詹 "察"的异体字。

诤〔諍〕(zhèng,又读 zhēng) ❶直言规谏。《说苑·臣术》:"有能尽言于君,用则留之,不用则去之,谓之谏;用则可生,不用则死,谓之诤。"《新唐书·崔玄亮传》:"玄亮率谏官叩延英苦诤,反复数百言。"❷通"争"。《后汉书·刘玄传》:"新市人王匡、王凤为平理诤讼。"❸见"诤人"。

诤人 古代传说中的小人,即"靖人"。《列子·汤问》:"东北极有人名曰诤人,长九尺。"按"九尺"当作"九寸"。参见"靖人"。

诤友 同"争友"。

诤言 率直的规劝。如:良友的诤言。

诨〔諘〕(xiāo,又读 jiào) ❶夸大的话。《广韵·五肴》:"诨,夸语也。"❷叫呼。《集韵·五爻》:"吴人谓叫呼为诨。"

詡 (xiōng) 同"詾(讻)"。见"詡詡"。

詡詡 喧扰不安貌。《三国志·蜀志·赵云传》裴松之注引《赵云别传》:"天下詡詡,未知孰是。"

该〔該〕(gāi) ❶应当。如:应该;该当。《西游记》第二十一回:"如来照见了他,不该死罪。"❷欠。如:该帐。《红楼梦》第一百回:"人家该咱们的,咱们该人家的……算一算,看看还有几个钱没有。"❸包括一切;尽备。《管子·小问》:"四言者该焉,何为其寡也?"《孔子家语·正论解》:"夫孔子者,圣无不该。"❹指上文说过的人或事物,多用于公文。如:该员;该件。

该贯 博通。《金史·梁襄传》:"襄长于《春秋左氏传》,至于地理、氏族,无不该贯。"

该览 广博涉猎。《三国志·吴志·陆绩传》:"绩容貌雄壮,博学多识,星历算数,无不该览。"

该隐 (qayin) 一译加音。《圣经》中人类始祖亚当的长子。据《创世记》记载,他因嫉妒而将弟亚伯杀死。西方文学常用为骨肉相残的比喻。

该博 学问或见闻广博。李德裕《〈次柳氏旧闻〉序》:"愧史迁(司马迁)之该博,惟次旧闻。"

该富 完备丰富。《文心雕龙·史传》:"观司马迁之辞,思实过半,其十志该富,赞序弘丽,儒雅彬彬,信有遗味。"

详〔詳〕㊀(xiáng) ❶详细;周遍。《荀子·非相》:"略则举大,详则举小。"《汉书·武帝纪》:"故详延天下方闻之士,咸荐诸朝。"❷细说;知悉。《诗·鄘风·墙有茨》:"中冓之言,不可详也。"陶潜《五柳先生传》:"亦不详其姓字。"❸审慎。《书·蔡仲之命》:"详乃视听。"参见"详平"、"详刑"。❹公平。《汉书·食货志下》:"刑戮将甚不详。"❺旧时公文的一种,用于向上级陈报请示。戚继光《练兵实记·将官到任宝鉴》:"应该自行者,不敢迟怠。应该请详者,请详遵奉。"❻通"祥"。吉祥。《易·大壮》:"不能退,不能遂,不详也。"

㊁(yáng) 通"佯"。假装。《史记·吴太伯世家》:"公子光详为足疾。"

详平 审慎公平。《汉书·丙吉传》:"廷尉于定国执宪详平。"

详刑 亦作“祥刑”。慎刑;决狱审慎。《后汉书·明帝纪》:“详刑慎罚,明察单辞。”单辞,犹偏辞。

详图 在土木建筑制图中,当图样中某部分由于比例过小而不能清楚表达时,特将该部分以较大比例予以绘出的图样。有时亦称“大样图”。

详细找矿 介于初步找矿与勘探之间的找矿工作。根据初步找矿的资料,对于有远景的成矿地段或初步找到的矿体,通过较大比例尺(一般为1:25 000~1:1 000)的地质填图,配合采用数量不多的浅井、探槽和浅钻等勘探手段获得进一步的地质资料,同时还要配合稀疏的系统取样分析,最后比较正确地对矿床规模与质量等作出评价,为进一步的勘探工作提供可靠的资料依据。

6 **詶** ㊀“酬”的异体字。㊁(zhòu) 通“咒”。诅咒。《说文·言部》:“詶,诅也。”

誉 〔譽〕(yù) ❶称扬;赞美。《论语·卫灵公》:“谁毁谁誉。”❷声誉;声名。《孟子·告子上》:“令闻广誉施于身。”❸通“豫”。欢乐。《吕氏春秋·孝行》:“人主孝,则名章荣,下服听,天下誉。”高诱注:“誉,乐也。”

诧 〔詫〕(chà) ❶惊讶;诧异。如:诧为奇事。杨万里《过乌沙望大塘石峰》诗:“山神自贺复自诧,古来此地无车马。”❷夸耀。《史记·司马相如列传》:“子虚过诧乌有先生。”裴骃集解引郭璞曰:“诧,夸也。”❸告。《庄子·达生》:“有孙休者,踵门而诧子扁庆子。”成玄英疏:“诧,告也。”❹诳;诈。《新唐书·史思明传》:“〔思明〕诧曰:‘朝义怯,不能成我事。’”

诨 〔諢〕(hùn 混) 诙谐逗趣的话。如:打诨。亦指打诨逗趣的人。《新唐书·史思明传》:“思明爱优诨,寝食常在侧。”

诨名 犹混号。外号。《水浒传》第二十九回:“那厮姓蒋名忠,有九尺来长身材,因此江湖上起他一个诨名,叫做蒋门神。”

浓 〔濃〕(nóng 农) 见“浓浓”。

浓浓 同“哝哝”。《楚辞·九思·怨上》:“群司兮浓浓。”洪兴祖补注:“浓浓,多言也。”

很 〔誏〕(hěn) ❶很戾。见《说文·言部》。❷难语貌。见《玉篇·言部》。

诩 〔詡〕(xǔ 许) ❶说大话;夸耀。如:自诩。《新唐书·杨贵妃传》:“见它第有胜者,辄坏复造,务以瑰侈相夸诩。”❷出言敏捷而气壮。《礼记·少仪》:“会同主诩。”郑玄注:“诩谓敏而有勇。”❸普及;遍及。《礼记·礼器》:“德发扬,诩万物。”郑玄注:“犹普也,遍也。”

诩诩 融洽地集合在一起的样子。《易林·离之中孚》:“鲂鲂诩诩,利来无忧。”庾信《周祀宗庙歌·皇夏》:“清室桂冯冯,齐(齋)房芝诩诩。”

7 **诹** 〔諏〕(zhōu 州) ❶见“诹张”。❷通“筹”。忖度。《后汉书·虞诩传》:“以诩诹之,知其无能为也。”

诹张 欺诳。《书·无逸》:“民无或胥诹张为幻。”孔传:“诹张,诳也。”韩愈《上宰相书》:“妖淫谀佞诹张之说,无所出于其中。”

诫 〔誡〕(jiè) ❶警戒。如:引以为诫。《易·系辞下》:“小惩而大诫。”《汉书·贾谊传》:“前车覆,后车诫。”❷文告。《荀子·强国》:“发诫布令而敌退,是主威也。”引申为嘱告。《史记·项羽本纪》:“梁(项梁)乃出,诫籍持剑居外待。”❸文体名。任昉《文章缘起》:“后汉杜笃作《女诫》。诫,警也,慎也。”

诫敕 汉代皇帝诏书的一种。《后汉书·光武帝纪上》“辛未,诏曰”李贤注:“《汉制度》曰,帝之下书有四,一曰策书,二曰制书,三曰诏书,四曰诫敕……诫敕者,谓敕刺史、太守,其文曰:‘有诏敕某官。’”

誌 “志㊀”的异体字。

评 〔讚〕(zhān 詹) 因病而说梦话。《集韵·二十四盐》:“评,疾而寐语也。”

诬 〔誣〕(wū 乌,旧读 wú 无) ❶诬蔑;以无为有。《易·系辞下》:“诬善之人其辞游。”《三国演义》第一百零五回:“费祎曰:‘此人必先捏奏天子,诬吾等造反,故烧绝栈道,阻遏归路。’”❷欺骗。《孟子·滕文公下》:“是邪说诬民。”❸冤屈。《国语·周语上》:“其刑矫诬,百姓携贰。”韦昭注:“加诛无罪曰诬。”

诬告 故意捏造足以构成犯罪的事实,向执法机关或有关单位控告,意图使他人受到刑事追究的行为。诬告和错告所告的都不符合事实,但诬告出于故意陷害,错告则出于认识上的错误。在中国,情节严重的诬告行为构成诬告陷害罪,应当负刑事责任。国家机关工作人员犯诬告陷害罪的,从重处罚。

诬罔 虚构事实以诬蔑人或欺骗人。《后汉书·马援传》:“海内不知其过,众庶未闻其毁,卒遇三夫之言,横被诬罔之谗。”

诬陷 捏造罪状陷害人。《宋史·秦桧传》:“一时忠臣良将,诛锄略尽;其顽钝无耻者,率为桧用,争以诬陷善类为功。”

诬惑 妄言欺惑。《后汉书·刘根传》:“汝有何术而诬惑百姓?若果有神,可显一验事。不尔,立死矣。”

诬蔑 捏造事实来毁坏对方的名誉。《新唐书·桓彦范传》:“恐为仇家诬蔑。”

誖 “悖”的异体字。

诬 〔誧〕(bū 逋) ❶大。见《说文·言部》。按《玉篇·言部》作“大言也”。❷谋;谏。见《广雅·释诂》。❸人相助。见《集韵·十一模》。

语 〔語〕㊀(yǔ) ❶话;言语。如:出言吐语;语重心长。亦指文句。杜甫《江上值水如海势聊短述》诗:“为人性僻耽佳句,语不惊人死不休!”❷谈话。《论语·乡党》:“食不语,寝不言。”朱熹注:“答述曰语,自言曰言。”又指鸟虫啼鸣。皇甫冉《春思》诗:“莺啼燕语报新年。”陆游《月中归驿舍》诗:“草深闲院虫相语。”❸成语、谚语或古书中的话。《穀梁传·僖公二年》:“语曰:‘脣亡则齿寒。’”❹指用以示意的动作或信号。如:手语;旗语。

㊁(yù) ❶相告。《左传·隐公元年》:“公(庄公)语之故。”❷告诫。《国语·鲁语下》:“主亦有以语肥(季孙肥)也。”

语儿 古地名。即“御儿”。

语义 ❶语言所表达的意思,即语言所包含的意义内容。语言学上通常将其分为三大类:词汇意义、*语法意义和语用意义。词汇意义,指词语所具有的概念意义,如“学者”即是“在文化学术上有一定成就的人”。语法意义,指词语、句子因语法关系而具有的意义。语用意义,指词语句子在交际中适应情境和上下文所具有的意义,如反语的运用所产

生的意义。语义是语言的内容，由一定的形式，即语言的音响、结构方式表现出来。语言研究的任务之一，就是要分析和揭示语言形式与语义之间的对应关系。❷*形式系统中的符号、公式、公理、定理等的解释或意义。例如，一个公式在某个模型中解释为真或假就是语义性质。

语支 依*语言的谱系分类分出的比语族小的语言系属。详"语系"。

语气 即"式❶"。

语石 书名。近人叶昌炽撰。十卷。叙述碑刻制度、书法演变、文字内容、摹拓技术、收藏源流和其他有关石刻的遗闻逸事，共四百八十四条。研究对象从传统的碑志扩大到桥柱、井栏、石人、石狮上的题字。为中国首部通论古代石刻的专著。后柯昌泗著《语石异同评》，对此书多所补正。

语汇 即"词汇"。

语丝 刊物名。1924年11月在北京创刊。周刊。语丝社编辑。主要编辑者为孙伏园、周作人。所刊以杂文、散文为多，对北洋军阀统治和封建思想文化颇多抨击。鲁迅曾在此发表杂文多篇和小说、散文诗(后来结集为《野草》)。1927年10月被北洋政府查禁。同年12月起改在上海出版。先后由鲁迅、柔石主编。1929年9月自第五卷第二十七期起，改由北新书局编辑。次年3月出至第五卷第五十二期终刊，共出二百六十期。

语助 ❶训诂学术语。语言中没有实在意义的虚词。《诗·邶风·柏舟》："日居月诸。"唐孔颖达《毛诗正义》："居、诸，语助也。"❷书名。元卢以纬撰。以纬字允武，永嘉(今属浙江)人。搜集语助辞百余，阐释其意义，分析其用法，为中国研究虚词用法最早的专书。

语体 语言的社会功能变体。指适应不同的社会活动领域的交际需要所形成的具有一定功能风格特点的语文表达体式，是语言交际历史发展的产物。有各种不同的分类。一般先划分口头语体与书面语体，然后又分为文艺语体、政论语体、科技语体、公文事务语体等类型。语体也有人称为"文体"。参见"语言风格"。

语系 依*语言的谱系分类分出的最大的语言系属。由具有共同历史来源的语言组成，如汉藏语系、印欧语系、闪-含语系、阿尔泰语系、达罗毗荼语系等。同一语系内，按各语言之间亲属关系的远近，可分为若干语族；同一语族可再按关系亲疏分为若干语支。如印欧语系分印度-伊朗、日耳曼、罗曼、斯拉夫等语族。斯拉夫语族又分东斯拉夫、西斯拉夫、南斯拉夫等三个语支。由于世界语言十分复杂，语系的划分在语言学家的著作中不尽一致，名称也不尽相同。

语言 人类最重要的交际工具。它同思维有密切的联系，是人类形成和表达思想的手段，也是人类社会最基本的信息载体。人们借助语言保存和传递人类文明的成果。语言是人区别于其他动物的本质特征之一。共同的语言又常是民族的特征。语言就本身的机制来说，是社会约定俗成的音义结合的符号系统。语言是一种特殊的社会现象，它随着社会的产生而产生、发展而发展。语言没有阶级性，一视同仁地为社会各个成员服务。但社会各阶级、阶层或社会群体会影响到语言，而造成语言在使用上的不同特点或差异。

语序 也叫"词序"。指语言单位按照一定规则组成的线性序列。汉语语序的一般规律是：主语在谓语之前，宾语在动词之后，定语、状语在其所修饰的语词之前，补语在其所补充的语词之后等。在一定条件下这种语序也可有所变动。

语词 ❶泛指语言中的词和词组。❷旧时语法学名词，即谓语。《马氏文通·正名》："凡以言起词所有之动静者，曰语词。"按起词即主语。❸文言虚字。王引之《经义述闻》卷三十二："经典之文，字各有义；而字之为语词者，则无义之可言，但以足句耳。语词而以实义解之，则扞格难通。"

语林 古小说集。东晋裴启作。启一名荣，字荣期，河东郡(治今山西夏县西北)人。十卷。记汉魏两晋上层社会人士的轶事和言谈，文辞简洁，后来《世说新语》多取材于此书。已佚，鲁迅《古小说钩沈》中有辑本。

语法 ❶文理，语脉。《左传·昭公二十年》"尔其勉之，相从为愈"孔颖达疏："语法两人交互乃得称'相'，独使员从己，语不得为相从也。"陈叔方《颍川语小》："此八用且字，而上下呼应，则用两乎字，语法尤紧。"❷(1)也叫"文法"。语言的结构法则。包括*词法和*句法。一种语言的语法具有一定的民族特点和相当的稳定性。(2)泛指语言系统及其结构法则。❸亦称"句法"。对于*形式系统的描述和研究，如果不经过对系统中的符号、公式、公理、定理等的解释，而仅涉及公式的形式结构和定理的形式证明的部分，称为语法。❹描述程序设计语言的一组规则。规定构造正确的语句和表达式所需的各种规则。

语录 ❶文体名。记录传教、讲学、论政及交际等的问答口语，不重文字修饰，故名。起始用于禅宗僧徒记录其禅师的言谈。后来理学家门人也用来记录其师论学之语。如宋时程颢、程颐门人把二程有关哲学、政治等言谈编为"语录"，又由朱熹辑入《二程遗书》。又，古代凡奉使、伴使，例进语录于朝，如宋倪思即有《重明节馆伴语录》一卷。❷今多指某人言论的记录或摘录。

语段 也叫"句群"、"句组"。句子与句子组合而成的与上下文相关联而又相对独立的一段话，或一个片断。它与文章段落不同，是介于句子和段落之间的一个语言单位。有时语段与段落在形式上相重合；有时一个段落往往包含不止一个语段。如："义理和考据，是属于文章内容方面的问题。在我们说来，讲究义理就是要求观点正确，论据充分；讲究考据就是要求材料准确。‖辞章是属于文章形式方面的问题。在我们说来，讲究辞章是要求适合于内容的完美的形式。"这一段落可切分为两个语段(‖为切分标记)。

语音 语言的声音。是语言的物质外壳，语言必须借助声音才能表达。语音是同意义紧密结合着的。每种语言的语音成分及其结构方式，都有系统性和一定的特点。

语素 最小的语音语义结合体。如"葡萄丰收的季节"这个语言片段可以逐次切分出"葡萄"、"丰"、"收"、"的"、"季"、"节"六个语素。语素可以是一个词，如"葡萄"、"的"；也可以是一个构词成分，如"丰"、"收"、"季"、"节"。

语病 指言语或文章中表达不妥的地方。黄庭坚《题李伯时憩寂图》："或言子瞻不当目伯时为前身画师，流俗人不领，便是语病。"

语料 又称"语言材料"。指作为语言研究的事实依据而收集的语音、词汇、语法素材及话语。通常以录音和书面文字集存，也可应用计算机储存。生成语言学指用以分析语言使用者对本族语作出判断的原始语言材料。心理语言学则指双亲或周围人对儿童输入的语言为初始语言材料。

语调(—diào) 句子里声音的高低变化和快慢轻重。句子都有一定的语调，表示一定的语气和情感。如陈述句多用下降调，疑问句多用上升调等。

语域 指随具体情景而变化的语言变体。语言学家有不同的解释。韩礼德(M. A. K. Halliday)提出语言变体可按不同使用情况划分语域。把制约语言特征的情景因素归纳为三个变项:(1)语场,指言语活动发生的环境(包括话题、说话者和其他参与者的整个活动);(2)语旨,指参与者间的关系(包括参与者的社会地位和他们间的角色关系);(3)语式,指言语交际的渠道或媒介,如口语还是书面语,即兴发言还是有准备的发言等。有的学者把这一术语用于指特定范围的用语,如医学用语、体育用语、法律用语、集邮用语等;或指某一群体的惯用语体,如女性语域。

语符 ❶即语言符号。由音、义结合的标记构成的系统。语音和语义分别为语符标记的能记和所记。具有发音的线条性和音义之间的约定性。❷描写语言结构的一种形式符号。如S→NP+VP(句子→名词短语+动词短语)。❸指记录语言的符号——文字。

语族 依*语言的谱系分类分出的比语系小比语支大的语言系属。详"语系"。

语塞 谓说话被阻止,不再称说。《史记·袁盎晁错列传》:"梁王欲求为嗣,袁盎进说,其后语塞。"司马贞索隐:"以盎言不宜立弟之义,其后立梁王之语塞绝也。"后以谓理屈词穷,无言以对。

语境 即"语言环境"。❶说话的现实情境,即运用语言进行交际的具体场合,一般包括社会环境、自然环境、时间地点、听读对象、作(或说)者心境、词句的上下文等项因素。广义的语境还包括文化背景。为人们理解和解释话语意义的依据。❷专指某个语言成素(主要是句子)出现的"上下文"。

语义场(场 chǎng) 语言学上指具有相关语义的词群所出现的特定范围。如德语的weise(明智的)、klug(聪明的)、gerissen(敏捷的)、schlau(机灵的)、gewitzigt(伶俐的)等,同属一个语义场。词在语义场中的位置,表明相关词义的所指。汉语"哥哥"或"弟弟"同英语brother的所指的差别,即它们所处语义场的位置不一样。不同语言有不同的语义场系统。

语义学 ❶研究语言的意义的一门学科。现代语言学把语义学作为重要课题,提出了种种关于语义的理论:或者认为语义是语词所指对象的概念意义;或者认为语义要从符号(名称)与所指对象(物体或概念)与听说者大脑里所引起的形象这三种因素的关系中去作解释;或者运用语义场来解释语义;或者用切分*义素的方法来解释语义的构成;或者认为要从上下文的语境解释语义;或者如生成语义学致力于研究语义的逻辑底层,等等。同时,还有从非语言学角度对语义的研究,如逻辑语义学研究形式化语言中的指示、真实和可满足等问题;语义哲学认为语义分析是哲学研究主要的乃至唯一的任务;普通语义学研究环境对神经语义的反映,等等。❷语言学著作。两卷。英国莱昂斯(John Lyons)著。1977年出版。上卷从符号学的角度探讨语义,介绍了基本概念和术语;联系通讯和信息理论,讨论了语言符号和非语言符号、有声语言和辅助语言、口语和书面语等问题;还阐述了逻辑语义、语义场理论和语义关系。下卷从语言学的角度探讨语义,论述了语义学和句法学的关系,介绍了生成语法的基本原则以及生成语义学和解释语义学的论争;讨论了词类的语义、句子的语义和词内部的语义研究等问题;论证了语义学和语用学的关系,提出有必要区分从抽象结构中产生的"系统句"(system-sentence)和在实际语境中出现的"话语句"(text-sentence)。本书综述各家观点,并对争论的问题提出了自己的看法。

语气词 用在句子里边表示一定语气的虚词。汉语的语气词一般出现在句末,如"的"、"了"、"吗"、"呢"、"吧"、"啊"等。有的语法学家把出现在句首或句中的"偏偏"、"究竟"、"难道"等也看作语气词。也有人把它作为助词的一个小类,称为语气助词。

语文学 偏重从文献角度研究语言文字的学科的总称。西方一般认为语言学作为一门现代科学建立于19世纪初,而把在这以前缺乏系统的语言文字研究称为语文学,亦有用它统称历史语言学和比较语言学的。在我国也有人称文字学、音韵学、训诂学、校勘学为语文学。现在一般将语文学作为语言学发展的一个阶段。广义的语文学有时包括文学和文化研究。

语用学 ❶研究语言使用及其规律的学科。由美国哲学家莫里斯(Charles William Morris, 1901—1979)提出,他把符号学分成三个组成部分:研究符号间的关系,叫语法学或语形学;研究符号与所指事物间的关系,叫语义学;研究符号与使用者间的关系,叫语用学。语用学把说话人和听话人的语言交际视为受各种社会规约制导的社会行为,言语行为的意义即话语的意义要通过语境才能解释和确定。其基本问题是:语言怎样被用以进行交际。重要的语用学课题有:*言语行为理论、*会话合作原则、*礼貌原则、*指示和*预设等;而其重心则是研究话语在语境中的意义。❷语言学著作。英国莱文森(Stephen C. Levinson)著。1983年出版。除序言外分七章。概述了语用学研究的历史和现状,认为各家所作语用学定义都不够周全,语用学的研究范围也不确定。着重讨论了指示、会话含意、预设、言语行为和会话结构等问题。是西方第一本语用学教科书,对语用学教学起了积极作用。

语形学 亦称"句法学"、"符号关系学"。符号学的一个部分,研究语言符号或表达式之间形式的关系,不涉及它们的含义与使用。

语言论 ❶语言学著作。美国*布龙菲尔德著。1933年出版。二十八章。论述语言学的一般理论;共时语言学,涉及语音、语法和词汇等方面的问题;历时语言学,涉及方言地理学、比较法、语音演变、类比等方面的问题。以行为主义心理学为基础,把语言看作说话者发出一系列刺激和听话者作出一系列反应的行为。认为语言形式是有意义的语音形式,区分自由形式和粘着形式;提出直接成分分析的概念,用二分法切分复杂形式;把语法定义为各种形式的有意义的配置;把句型、结构和替换列为语法形式的三大类别,又把结构分为向心结构和离心结构。为美国描写语言学的奠基性著作。有中译本。❷理论语言学著作。中国高名凯著。1963年出版。分三部分,共十六章。第一部分论述语言的社会性、职能、交际功能及其与思维的关系、与言语的区别等。第二部分论述语言的符号性、系统性,语言的语音、语义、词汇和语法的系统及其结构。第三部分论述语言的起源、发展、分化、统一及其发展前景。此书按语言符号的"两极"分为语音和语义,按语言符号的"两个层级"分为词汇和语法,全面贯彻"位"与"素"的划分,有比较完整的语言理论体系。

语言岛 由于人口集体迁移而形成的某种语言处于其他语言包围之中的语言现象。如清初满族入关后在北京皇城内所使用的满语,它的使用范围狭小,并处于汉语的包围之

中，后来，这一语言岛逐渐为汉语同化。也有长期保持其基本特点，不为包围它的语言所同化的情况，如在易北河和奥得河之间处于德语包围之中的卢萨语(Lusatian)。

语言学 研究语言的科学。作为一门现代科学建立于19世纪上半叶。此前的语言研究，在中国称"小学"，在欧洲称"语文学"。从史的角度看，这些研究应列入语言学。分普通语言学和具体语言学，前者研究语言的共性现象和一般规律；后者研究某种或某些具体语言，如汉语语言学、日耳曼语言学。分微观语言学和宏观语言学，前者只包括研究语言系统本身的各门学科，如语音学、音系学、词汇学、语义学、语法学；后者还包括研究语言使用的学科，如修辞学、语用学、言语交际学等，以及语言学与其他科学结合而形成的学科，如人类语言学、社会语言学、心理语言学、数理语言学等。分共时语言学和历时语言学，前者研究语言某一时期的状态，后者研究语言的古今演变。与各门理论语言学相对，还有研究各个领域语言应用实际问题的应用语言学。

语言美 人的言辞的美。表现在谈话的内容、方式(语气、语调、措辞、态度)等方面。是心灵美在言语上的表现。

语法学 语言学的分支学科。研究语言的结构法则及其发展规律。可分历史语法学、比较语法学、描写语法学。研究某一语言语法结构的发展演变的叫历史语法学，研究亲属语言语法结构之间的关系的叫比较语法学，研究某一语言在发展中一定时期的语法结构的叫描写语法学。因研究方法的不同，又可分传统语法学、结构主义语法学、转换-生成语法学、系统功能语法学等。就语法研究的内容来说，包括结构的分析和用法的说明两个方面。

语音学 ❶研究语音的科学，语言学的一个部门。分为：(1) 普通语音学，研究人类语言中各种声音的构成，音与音的结合和相互之间所发生的变化，以及声调、语调、轻重音等现象；(2) 历史语音学，研究某种语言各个历史时期的语音演变及其发展的规律；(3) 描写语音学，研究某种语言在一定时期的语音系统及其特殊的现象；(4) 实验语音学，利用实验仪器，分析研究语音的物理现象和生理现象；(5) 应用语音学，研究语音的实际应用。国外学者也有将语音学分为发音生理学、声学语音学、听觉语音学等分支学科，而把历史语音学等内容归属于*音系学范围的。❷研究语言发音的一门医学专业。对语言成音要素、发音部位、发音方式等作理论性的阐明，同时对病理性语音提供防治方法。病理性语音可用声波照相术、光电声门图描记诊断，并以矫治训练、发声外科手术等方法治疗。

语料库 应用计算机技术储存语言材料的总汇。语料范围可以是综合的，也可以是专项的。如中国已行的有现代汉语语料库、汉语外来概念词词库等。功能广泛灵活，容量大小和编制体例可根据需要设计，内容也可及时更新补充。查阅便捷，是语言研究和教学的新型资料储存。

语义三角 奥格登(C. K. Ogden)和理查兹(I. A. Richards)提出语义可以解释为如下三个因素之间的关系：(1) 符号(或名称)；(2) 所指示的对象(物体或概念)；(3) 思想，即说者或听者大脑里所引起的对于符号所指对象的了解。这三个因素用下面的图形来表示，就构成为语义三角：

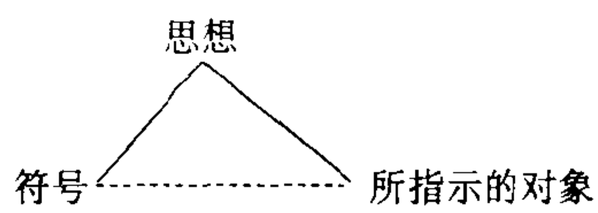

语义信息 用命题逻辑和谓词逻辑形象直观地描述事物运动状态和方式的信息。包括物体的状态、位置、结构性质及它们的变化。在模式识别中用它作影像的解译和分类。

语义哲学 亦称"哲学语义学"。西方分析哲学和语言哲学中的一种哲学学说和流派。运用语义分析方法研究符号及其所指之间的关系。19世纪末20世纪初弗雷格和罗素首创现代语义学研究，20世纪30年代起盛行于欧美。包括文学语义学、普通语义学和逻辑语义学等流派。其中以卡尔纳普、塔尔斯基、莫里斯(Charles William Morris, 1901—1979)等为代表的"逻辑语义学"，把符号之所指限制于感觉经验，把符号及其所指之间的关系限制于形式关系，片面夸大人造符号的语义构造系统的作用。

语文词典 词典的一种。收列普通词语，给出语词性释义。有的也酌量兼收专门词语。有单语词典、双语词典、多语词典之分，也有普通语文词典和特种语文词典之别。

语文修养 指运用语言文字表达思想感情所具有的水平或所达到的境界，也包括对语言文字的理解和鉴赏的能力。由语文知识、修辞技巧、表达才能以及对于语言美的创造与感受能力等多种因素融合而成，并具体地表现在写说听读诸方面。语文修养既是文化思想修养的组成部分，又是文化思想修养直接而鲜明的体现。

语言化石 在语言同化过程中，被同化语言残留在同化语言中的遗迹。如汉语吴方言和闽方言的"藻"(浮萍)，即为古越语(现代壮侗语族语言的母语)遗留在汉语中的"化石"。中国浙闽一带，在汉代以前曾是古越族的居留地，古越语后为汉语同化。

语言风格 语言表达上形成的作风和气派，具体体现为由词汇、句式、音律、辞格、章法等各种语言手段和表达方式综合运用所造成的具有一定系统性的语言特点。它是民族共同语的各种变体，如由于交际的目的要求、任务需要不同而形成科技体、文艺体、政论体、公文体等功能变体，就是语体风格；由于写说者的思想性格、语文素养等不同而形成个人变体，就是个人风格；由于语言锤炼、表现手法等不同而形成的刚健、柔婉、谨严、疏放、绚烂、平淡之类的表现变体，就是表现风格。语言的风格特征是构成文学风格的基本要素，同时还具有民族的和时代的特色。

语言计划 亦称"语言规划"。有语言文字本体要素的规范和更新的本体计划，包括标准语审音、新词语选择、教学语法制订、正字法改进、新创文字研制，以及人工辅助语言设计等。还有确立某种语言文字在社会中特定地位的地位计划。包括民族标准语言文字、国家通用语言、官方语言、正式语文之类的确定，以及书面用语更替、历史语言复活等。语言计划通常由国家机构或社会团体制定，并经制订语言政策贯彻实施。

语言共性 亦称"语言的普遍现象"。语言的一种类型模式，指在各种语言里普遍存在的共有特征。阐释语言的共性在17世纪的*普遍唯理语法中已现端倪，20世纪中叶再度兴起并形成热点，为当代各种语言理论共同追求的目标。可分出三组对立的类型：(1) 实质共性和形式共性。前者指各种语言共有的成分、结构和规则，后者指对语法规则的种种限制和对规则形式的说明。(2) 蕴含共性和非蕴含共性。前者把某种语言特征的出现与其他特征的出现联系起来，后者不用参照其他特征即能判断某些特征的存在。(3) 绝对共性和倾向共性。前者指没有例外的共性，后者指作为倾向性存在但有例外的共性。

语言声学 研究语言的声学性质和语言的发生、识别等问题的学科。

语言体系 即"语言系统"。

语言系统 又称"语言体系"。指构成语言的各层次单位及其互相对立、互相区别、互相联系、互相制约的关系网络。语言单位处于特定的语言系统之中才具有自身的价值。如发音特点相似的某些音素，在甲语言中属同一音位，在乙语言中则可能不属同一音位。构成音节的元音、辅音、声调、轻重音等因素在不同语言中其作用和价值也不尽相同。不同的语言有不同的语言系统。语言系统可分为语音系统、语义系统和语法系统。

语言疗法 *康复医学的疗法之一。对由各种原因引起的语言障碍，特别由脑卒中引起失语的患者，进行有针对性的发声、构音及说、读、听、写等训练，可改善他们的语言理解和表达能力。

语言社团 在一定时期使用同一语言或同一语言变体的社会群体。同一母语的民族共同体成员，通常就是一个语言社团。操同一语言的不同民族成员也可成为族际语言社团。按地域方言或社会方言划分的语言社团为次语言社团。因性别、年龄、阶层、种族差异形成的语言社会变体，是社会语言学划分语言社团的依据。如美国黑人和白人所操英语有别，则分属不同的次语言社团。

语言层次 指语言系统的构造层级，也即语言系统的分支系统。可根据不同标准划分出不同的语言层次。如法国马丁内 (André Martinet) 提出"双层分节"说，划分出语素和音位两个层次；美国兰姆 (S. M. Lamb) 在*层次语法中划分出语言的四个基本层次：义位层、词位层、形位(语素)层和音位层。不少语言学家划分音位、语素、词(包括熟语)和句子四个层次。高一层次的语言单位大都由低一层次的语言单位按照一定的规则组合而成。

语言规范 根据在语言实践中得到巩固并为人们普遍接受的语言标准和典范，对语言应用中的非规范化倾向进行纠正，以利语言交际。如汉语应用须注重推广普通话，纠正滥用方言、古语、外来语及生造词语的偏向。语言应用规范化，并不禁锢语言个体要素的新生、更替和语言风格的演化。既定的语言标准，会遵从社会发展的需要及时调整补充。

语言单位 即语言系统各结构层次的单位。可根据不同的标准划分出不同的单位。如法国的马丁内 (André Martinet) 划分语素和音位两类语言单位。法国的班维尼斯特 (E. Benveniste) 划分区别特征、音位、语素、词位、句子五类语言单位。*索绪尔把语素、词、熟语(固定词组)称作语言单位，而把自由词组和句子划归言语单位。有人区分语音单位和语法单位，前者包括音素、音位、音节等，后者包括语素、词、词组(短语)、小句、句子等。也有人把词和熟语称为词汇单位，把义素和义位称为语义单位。

语言能力 *转换生成语法用语。美国乔姆斯基 (Noam Chomsky, 1928—) 认为要区分语言能力和语言运用，前者指说话人-听话人所具有的语言知识，后者指具体环境中对语言的实际使用。语言能力是对语言运用的抽象，是排除了实际使用中记忆限度、精神涣散、注意力和兴趣转移等一切非语言因素的理想化产物。它与语言运用的不同在于前者是长久的，后者是瞬时的；前者是内在的，后者是外显的；前者与人脑中相应的子系统——语法有关，同一语言社团成员的语言能力几乎是相同的，后者与语言内外众多因素交织，因人因时因地而异。转换生成语法是描写理想的说话人-听话人的语言能力的理论。

语言教学 通过系统教学的形式掌握某种语言的过程，即关于教授本族语和外族语的理论和实践。不同于儿童学习本族语由模拟进而活用语言的过程。语言教学要求学员自觉地掌握语言系统，并在运用中不断提高语言能力。传统的语言教学主要通过阅读文学作品进行，现代语言教学注重语言系统的分析和理解，并注重语言的运用能力和技巧的训练。在外语教学中，要培养和提高受教育者的*交际能力，即除听、说、读、写能力外，还包括社会文化知识。

语言逻辑 即"自然语言逻辑"。

语言联盟 指一种特殊类型的地域-历史语言联合体。因在一定地域内长期共存、频繁接触、相互影响而具有共同的结构特征。典型者如巴尔干半岛上的语言联盟，这一联盟包括现代希腊语、阿尔巴尼亚语、保加利亚语和罗马尼亚语，都属于印欧语系，但分隶不同的语族。这些语言具有近二十个结构上的相似之处，主要有：(1) 属格形式和与格形式合而为一；(2) 除希腊语外，产生了后置定冠词；(3) 不定式大量消失，由定式从属小句取代；(4) 用表示"希望"意义的助动词构成将来时形式等。除巴尔干语言联盟外，还有伏尔加-卡玛语言联盟、中亚语言联盟等。参见"地域语言学"。

语言禁忌 在交际活动中故意避免使用禁忌词语而另择代称的语言文字应用现象。通常使用涉及死亡、性、生育、排泄等的词语，被认为粗俗或不雅，往往须禁忌。又如旧时直称尊长之名被认为不敬，故避讳。又如为图吉利，撑船的忌说"沉"，上山的忌说"蛇"，甚至连同其谐声词语也在禁忌之列。现代的"服务忌语"，则是出于礼貌原则。语言禁忌导致禁忌语和委婉语的形成。

语言翻译 将一种计算机语言翻译成另一种等价语言的过程。

语词定义 亦称"名义定义"。对语词意义的说明或规定。如："月蚀是月球失光的现象。"和*实质定义不同，其任务不是通过揭示概念的内涵给概念所反映的对象下定义，而仅仅是说明或规定某个语词本身的意义。可分为说明的语词定义和规定的语词定义。

语码转换 指人们在言语交际中因某种需要，时而使用一种语码，时而使用另一种语码的现象。语码可以是不同的语言，也可以是同一语言的不同变体，如标准语、方言等。

语法功能 词在语言结构中的活动能力，具体表现为词与词相组合的能力(结合功能)和词在句子里担任一定职务的能力(句法功能)。比如可以说"开水"、"水开"，便是"开"在语言结构中有组合在"水"前后的功能；不能说"吗开"、"吗水"，便是"吗"没有组合在"开"、"水"两词前面的功能。又如"很"，有在句中充当状语、补语的能力，而没有充当其他成分的能力。词的语法功能总是在结构中表现出来的，是其结构关系的总和。也有人用语法功能单指词的结合功能，或单指词的句法功能。

语法形式 语法意义的表现形式。语言结构的语法形式是多样的，如词的构形变化，构词变化，重音、声调的变换，重叠，虚词，语序，语调，句法关系等，都由一定的语音形式构成并作为语法意义的外部标志而存在。如汉语"干净"和"干干净净"(表示程度的加强)不同的语法意义是通过重叠表示出来的。又如"他来了"和"他来吗"的不同意义，是通过虚词和语调表示出来的。

语法范畴 对同类型语法现象包含的共同语法意义所作的抽象概括和归类。有狭义和广义两种解释。狭义的解释，指各词类内部各类型语法现象所包含的共同语法意义的概括归类，如印欧语名词的“性”、“数”、“格”，动词的“时”、“体”、“式”等范畴。语法范畴和具体语法意义是一般和个别、共性和个性的关系，如名词“性”的范畴，就是对名词“阳性”、“阴性”、“中性”等语法意义的概括，并非指其中某一性的个别意义。广义的解释，把词类也看作不同的语法范畴，如名词范畴、动词范畴等；更广义的解释，则把各种句法关系也包括在内。语法范畴具有鲜明的民族特点。

语法歧义 语句的语法结构所引起的对同一语句存在不同语义解释的现象。如：“他，连我都不认识。”这个句子可以有两种语义解释：一是“他”不认识“我”，即理解为将宾词（我）提到动词（不认识）前面；一是“我”不认识“他”，即理解为将宾词（他）提到主词（我）前面。

语法哲学 语言学著作。丹麦叶斯柏森著。1924 年出版。除序言外分二十五章。从人类社会的实际出发研究人类的语言活动，阐述语言学的基本原理。又从概念出发，根据话语中词语间的关系把语句中的词和结构分为首品、次品、末品。主张语法研究首先要从语言形式到意义，这部分称作形态学；其次从意义到语言形式，这部分称作句法学。把否定作为一个独立的题目加以论述，并分章讨论了主语、谓语、宾语以及态、格、数、人称、性、时、语气等问题。认为心理学、逻辑学和历史学是语法研究的基础，在语言研究中起着重要的作用。有中译本。

语法意义 语言结构中语法成分和结构关系所具有所表示的意义。如英语 workers（工人们，复数），其中词尾-s 这个语法成分所具有的表示名词复数的意义，就是-s 的语法意义。又如汉语“人民的军队”中语法成分“的”所具有的表示领属关系的意义，就是“的”的语法意义。再如“花儿红”这一结构用语序先后表示的主谓关系的意义，就是语法意义。语法意义总是通过一定的语法形式表现出来的，它是同一类词或同一类结构所共有的。

语重心长 言辞恳切，情意深长。《海国英雄记·回唐》：“叹别离苦况，转忘了母亲的语重心长。”

语音合成 用电子设备模拟人的发音器官功能，合成和人声相同语言的方法。主要用于自动语言翻译、查询自动化、机器人等。

语音识别 用电子系统把语音变换成可以书写的信息的方法。具体的变换方法要随说话人、说话时的情况及其内容而变化。例如，用人声控制打字机，用计算机实现语言通信等。是实现机器智能化的重要方面。

语音歧义 亦称“语调歧义”。运用语音语调对句子中的语词或短语给以不同强调（即重音不同）而造成的歧义。如有人邀请主张“致良知”的哲学家王阳明讲学，在信中说：“除了‘良知’之外，还有什么可讲的？”王阳明回信则重复了这一句话。但由于各人强调的重点不同，以致意义完全不同。邀请人的意思是，希望他除了“良知”之外，还讲些别的内容；王阳明的意思则是除此之外，没有别的好讲。

语音修辞 修辞上对于各种语音形式手段的运用，讲究语言表达上词音、句调、语气、节奏、协韵、格律、音响等的选择和调配，以求音调抑扬顿挫、达到声情并茂的境界。艺术语言中的诗词曲文和表演发声对语音修辞特别注重。

语音信箱 亦称“话音信箱”。利用电信网和计算机处理系统，提供能存储、传递和提取语音信号的一种非实时语音通信业务。是电话网增值业务和电子信函业务的一种。用户按信箱方式向电信部门登记，并配以密码，使用普通电话机可与语音信箱交互存取电话留言，进行不需即时的语音通信业务。不受时间、空间限制，安全保密。

语素文字 对汉字性质的一种认识和说解。从记录汉语的方法看，认为汉字是表义兼表音的，可以说是意音文字。从汉字所记录的汉语的单位看，不外乎是：(1) 独立成词的语素，如“人”、“笑”、“美”；(2) 不成词的语素，如“们”（我们）、“者”（记者）；(3) 只是一个音节，如“葡”、“萄”、“琵”、“琶”。所以，汉字又可称为语素-音节文字（就绝大多数汉字言），简称为语素文字。

语焉不详 韩愈《原道》：“荀与扬也，择焉而不精，语焉而不详。”后因以谓说话简略而不详细。

语符学派 即“哥本哈根学派❶”。

语境定义 通过一定语言环境以揭示概念在相对关系下的意义的定义。有些概念，在脱离语境的孤立情况下是没有意义的（如虚词、关系词所表达的概念），必须用语境定义。如“如果……那么……”要以“如果 p，那么 q”的命题形式来下定义。原因与结果要在相对关系中下定义：A 是原因，B 是结果，当且仅当 A 必然引起 B。“∨”“∧”等是数理逻辑中的基本概念，也要在语境里，成为“p ∨ q”“p ∧ q”之类的合式公式时才能下定义。

语篇分析 ❶亦称“话语分析”。一门新兴的交叉性语言学学科。形成于 20 世纪 70 年代。研究语言的组织特征和使用特征。广义的语篇指大于句子的言语片段，包括口语和书面语，与篇章相同；狭义则专指对话这一言语行为。语篇分析不同于语法分析：(1) 语料取自实际使用的自然素材；(2) 密切结合语境；(3) 以定量分析为基础，关注实例的多少；(4) 着重动态描写。与语用学有不少交叉和重叠之处；广义语篇分析的研究对象更与*篇章语言学几乎重合。大抵欧洲大陆多使用篇章语言学这一术语，美国多使用语篇分析这一术语；前者着重书面语研究，后者着重口语研究。狭义语篇分析从事对话结构、特点及其规律的研究。❷语言学著作。英国布朗 (Gillian Brown) 和美国尤尔 (George Yule) 合著。1983 年出版。除序言外分七章。语篇指语言的实际运用过程，从语用的角度加以研究，试图描写传递信息和实现意图的语言表达形式的规律。论述了语言的形式和功能，语境对解释的作用；话题和语篇内容的表达以及信息编排和语篇结构的表达；篇章和语篇中指称的性质；内在接应在语篇解释中的应用等问题。

语义冗余度 亦称“语义多余度”、“语义羡余度”。指语义信息在传递过程中，由于干扰等而失真，到达目标后根据已失真的语言材料恢复其所表达原义的可能性。这种可能性大，即冗余度大；可能性小，则冗余度小。表达一个意思所用的语义信息，有一个最小的需要量，其余超过这个最小需要量的语义信息是冗余的。计算这种冗余的信息量占实际所用语义信息量的百分率，即得冗余度。如一个失真的语言片段“经○体○改○”，可以恢复原状“经济体制改革”，则其冗余度为 50%。为了话语的精密和保证理解，语言表达必须有一定的冗余度。一般认为，各种发达语言的冗余度都明显地超过 50%。

语言人类学 人类学与语言学的边缘学科。研究语言材料与民族及其文化行为的相互关系。它与研究语言存在与发展规律的语言学相比，更注意把语言置于文化背景中来

考察它的起源、结构、演变过程，考察它与社会环境、思维方式、民族心理、宗教信仰等文化要素的关系。

语言与文化 文化语言学著作。罗常培著。1950年出版。共八章。内容包括：从语词的语源和演变看过去文化的遗迹，从造词心理看民族的文化程度，从借字看文化的接触，从地名看民族迁徙的踪迹，从姓氏和别号看民族来源和宗教信仰，从亲属称谓看婚姻制度。是从语词的涵义探讨语言与文化关系的第一部中国文化语言学专著。

语言史原理 语言学著作。德国保罗著。1880年出版。除绪论外，分二十三章。论述语言学理论的许多基本问题。强调历史主义原则，提出语言学是一门历史科学。从心理主义的角度解释一切语言现象及其发展，认为语言是个人心理活动的结果，世上有多少人，便有多少种个别的语言；共同语不过是一种抽象物，一种理想化的范式。对语音变化、词义变化和语法变化作了充分的论述。提出一些形态演变新类型，如简化和再分化；除屈折变化外，承认还有其他表达语法意义的手段，如词序、辅助词、重音、语调等。强调语音变化的规律性和类比的作用。为新语法学派理论观点的代表作。

语言民俗学 语言学与民俗学的交叉学科。运用语言学和民俗学的理论及方法，研究社会民俗与语言现象的相互关联，如古代民俗与文字源起、字形结构的内在联系；民间风土人情、风俗习惯、信仰禁忌与方言、俗语、俚语、熟语、谚语、歇后语、祭祀语、祈祷语、咒语等传统民俗用语的相互影响；形成不同区域民俗差异的语言学因素，从民风变异审视语言文字的历史变迁及民俗在不同民族地区民族语言中的变异等。20世纪20年代北京大学成立的方言调查会及所作研究，开创了中国语言民俗学的先河。

语言民族学 民族学的分支学科。通过语言研究民族特点及其发展过程的学科。不同的语言反映民族在生产与生活方式、风俗习惯、婚姻制度、宗教信仰等方面的不同特点；语言是随着社会的发展而发展的，研究现存语言的特征，可了解民族的过去。从语言角度研究民族，其主要方法有：(1) 分析法，即从语言特点的分析中观察民族特点；(2) 比较法，即通过语言材料的相互比较，揭示其内在联系与矛盾，从中观察民族特征及其发展规律；(3) 考证法，即通过对某种语言现象来源的考证，说明民族学上某个问题。

语言社会学 研究语言与社会相互关系和相互作用的社会学分支学科。由*索绪尔在20世纪初创立。主要研究：语言结构、功能和过程与社会结构、功能和过程的关系，语言特征和语言使用在宗教、种族团体、社会阶级、职业社团等特定的社会网络中的影响作用，语言在社会交往、社会认同、社会化以及文化传播中的作用等。

语言实验室 指装备有各种电化教学设施、运用现代音像电教手段进行语言教学，特别是外语教学的专用教室。实验室有供学生使用的隔音座位、录音机和耳机等，有供教师使用的控制台。学生可独立并充分地按照录音机录下的练习题或编好的教学程序进行听说练习，教师则通过耳机监听学生的练习情况并给予指导。实验室还有电影放映设备，学生可在其中上视听说课。

语言相关说 即"萨丕尔-沃尔夫假说"。

语言清晰度 又称"语言可懂度"。反映传声系统(指房间和电话等)传送声音准确率的指标。通常由一个或几个人试说若干基本语句，以试听者能听对的语句单位的百分率表示。若听说的是以单字为单位的，则称"音节清晰度"。

语义成分分析 一种语义描写方法，指把词的意义或义项分解成若干语义成分或义素，所以也称"义素分析"。方法是通过词义对比，提取对立的语义成分，然后用一组语义成分来描写某个词的意义或义项。例如：

男人：[人]、[男性]、[成年]
女人：[人]、[女性]、[成年]
男孩：[人]、[男性]、[未成年]
女孩：[人]、[女性]、[未成年]

这一方法形成于20世纪60年代初。语义学家从音位学研究中得到启示，他们所提取的语义成分或特征，大致相当于音位的区别性特征。通过语义成分分析，能对词际和词内的语义关系作形式化的描写。如"男人"、"女人"、"男孩"、"女孩"的语义差异，可用[±男性]、[±成年]分别加以表示。又如"女人"有两个义项，(1) 女子，(2) 妻子；在描写后一义项时，可增加一个语义成分，即[+配偶]。

语言理论导论 语言学著作。丹麦叶尔姆斯列夫著。1943年出版。共二十三章，分三部分。论述语言理论的一般原则、语言学理论的特点、语言和非语言交际工具的关系。提出一种包括语言学、符号学和一般科学理论在内的学科——语符学。语言学的对象应该是语言内部结构要素的整体。整体不是由实体而是由形式关系组成，对语言实体的描写取决于对形式关系的描写。区分出语言中的三种关系：互依关系、偏依关系和并列关系。这些关系表现在话语中就是组合关系，表现在结构系统中就是聚合关系。为语符学派的代表作。

语词-逻辑记忆 以语词所概括的逻辑思维结果为内容的记忆。亦即对反映事物的本质及其内在联系的概念、定理、公式和推理等的记忆。这种记忆按照逻辑思维的过程，用语词的形式加以识记、保持和再现。具有高度的逻辑性和概括性。

语音对应规律 又称"语音对应律"。指由于语音历史演变的结果，存在于有共同来源的亲属语言或方言之间的有规律的语音差异。如中古汉语向近现代汉语发展过程中，浊音声母清化，这一音变规律使中古汉语同普通话及方言之间清浊辅音有规律地对应：中古全浊声母在今普通话和许多方言里一律变为清音，读塞音和塞擦音的，平声送气，仄声不送气，例如[b](並母)>[p](病)、[p'](平)，[d](定母)>[t](淀)、[t'](停)，[g](群母)>[k](共)、[k'](狂)，[dz](从母)>[tɕ](静)、[tɕ'](晴)等。语音对应规律有助于语音的比较研究和教学工作。

语言分析伦理学 亦称"分析伦理学"。现代西方伦理学学说和流派之一。20世纪上半叶产生。主要代表有诺维尔-斯密斯(Patrick Horace Nowell-Smith, 1914—)、图尔明(Stephen Toulmin, 1922—)、黑尔(Richard Mervyn Hare, 1919—)等。把分析日常道德语言当作伦理学的基本任务，但反对用人工语言(逻辑语言)代表日常道德语言。重视日常道德用语的实际用法，试图揭示价值词的特性及用法，澄清道德用语的混乱，解决现实中的道德冲突，克服道德意识与道德哲学分离的问题。

语言的功能分类 根据语言交际功能的特点对自然语言所作的分类。按交际功能的辐射范围可分出民族语言、族际语言、区域性语言和世界性语言。按交际功能的性质可分出国语或官方语言、宗教语言、科学语言、教学语言。同一语言在不同领域使用，可体现不同交际功能。如法语在

法国为国语，在瑞士为四种官方语言之一，在西班牙为教学语言，在联合国为正式语言和工作语言之一。

语言的类型分类 根据语言结构的共同性将世界语言分为若干类型。如以词的形态结构为主要标准，将人类语言分为词根语、粘着语、屈折语和多式综合语等；并按语法结构的主要表达方式分成分析语、综合语等。也可按语音、语义和句法特征区分语言类型。参见"类型语言学"。

语言的普遍现象 即"语言共性"。

语言的谱系分类 根据来源的共同性对自然语言所作的分类。运用*历史比较法，把世界上的语言按其亲属关系分为若干语系，又按其亲属关系的远近，分为语族及语支。如按谱系分类，汉语属汉藏语系汉语族，英语属印欧语系日耳曼语族西日耳曼语支。这种分类有助于人们了解亲属语言的起源及其发展过程。

语言、真理与逻辑 书名。英国艾耶尔著。1936 年初版；1946 年再版时修改。本书阐述逻辑实证主义的早期观点，把哲学的任务归结为对知识进行逻辑分析，特别是对科学语言进行逻辑分析。坚持分析命题与综合命题的区别，认为不属于这两种命题的形而上学命题是没有意义的伪命题，应通过语言的逻辑分析清除这些形而上学。提出区分实际的可证实性和原则的可证实性、可证实性的强意义（确实可证实）和弱意义（经验使这个命题成为或然的），以降低意义的经验标准，克服这个理论所遇到的困难。提出以物理主义解决身心间关系问题，并提出对伦理、宗教、美等的逻辑实证主义观点。

语言论·言语研究导论 语言学著作。美国萨丕尔著。1921 年出版。分十一章。除一般理论外，还讨论了语言与种族和文化、语言与文学的关系等。对词、句子和词类都提出了独特的看法。区分语法概念的四种类型：基本概念、派生概念、具体关系概念和抽象关系概念，并在此基础上建立语言结构的类型。认为语言按照预先决定的流向发展，对语言发展的最基本的心理因素尚未探明。

语音演变的经济原则 语言学著作。法国马丁内（André Martinet）著。1955 年出版。认为人们交际和表达的需要与其生理（体力）上和精神（智力）上的自然惰性之间的基本冲突，构成从内部促使语言发展的力量。经济原则是支配人们言语活动的规律。它不仅指节省力量消耗，而且指在保证语言完成交际功能的前提下，人们自觉或不自觉地对言语活动中力量的消耗作出合乎经济要求的安排。书中讨论了经济原则对音位系统演变的作用和在词汇、语法领域的作用。

语言论·历史的语言学导论 语言学著作。法国房德里耶斯著。1921 年出版。除绪论和结论外，共十八章，分五编。论述语言的一般性质和语音、词汇、语法、文字问题，还涉及表情语言和语法语言、方言和"特殊语言"（宗教语言、隐语）等。认为语言是社会事实，是符号系统。这种符号系统非常复杂，具有生理性质、心理性质、社会性质和历史性质。每个句子含有"义位"和"形位"，前者表示概念，后者表示概念间的关系，包括词形变化、重音、声调、零形式、词序、辅助词等。为社会学语言学派的代表作。中译本译作《语言》。

7 **逗**〔**誼**〕(dòu) 见"逗谲"。

逗谲 不能言。韩愈《南山诗》："或如贲育伦，赌胜勇前购。先强势已出，后钝嗔逗谲。"

诊〔**誫**〕(zhèn) 动。《列子·黄帝》："罪乎不诊不止。"张湛注："罪，或作萌。向秀曰：'萌然不动，亦不自止，与枯木同。'"

談 "谈"的繁体字。

读〔**誺**〕㊀(chī) 不知。《方言》第十："沅、澧之间，凡相问而不知，答曰读。"

㊁(lài) 误。见《广雅·释诂》。

谏〔**譧**〕(lián 连) 见"谏语"、"谏谡"。

谏语 亦作"连语"。也叫联绵字、联绵词。联绵不可分割的双音节词，很多是双声或叠韵的。如"参差"、"窈窕"。

谏谡 言语支离烦琐的样子。《楚辞·九思·疾世》："嗟此国兮无良，媒女诎兮谏谡。"洪兴祖补注："谏谡，语乱也。"

誓 (shì) ❶古代告诫将士的言辞。《周礼·秋官·士师》："〔五戒〕一曰誓，用之于军旅。"《书·甘誓序》："启与有扈战于甘之野，作《甘誓》。"❷盟约；诺言。如：起誓；发誓。《左传·成公十三年》："昔逮我献公及穆公相好，戮力同心，申之以盟誓，重之以婚姻。"庾信《功臣不死王事请袭封表》："汉以山河为誓。"❸接受爵命。《周礼·春官·典命》："凡诸侯之適（嫡）子，誓于天子，摄其君，则下其君之礼一等。"郑玄注："誓，犹命也。言誓者，明天子既命以为之嗣。"❹谨慎。《礼记·文王世子》："曲艺皆誓之，以待又语。"郑玄注："曲艺为小技能也；誓，谨也。皆使谨习其事。"

誓师 军队将出征时，主帅向全军战士宣布作战意义，表示决心。《北史·隋本纪下》："况乎甘野誓师，夏启承大禹之业。"今也泛指为完成某项重要任务集体表示决心。如：誓师大会。

誓墓 《晋书·王羲之传》："时骠骑将军王述，少有名誉，与羲之齐名，而羲之甚轻之……述后检察会稽郡，辩其刑政，主者疲于简对，羲之深耻之，遂称病去郡，于父母墓前自誓。"后因称辞官归隐，誓不再出为"誓墓"。陆游《上书乞祠》诗："誓墓那因一怀祖，人间处处是危机。"王述，字怀祖。

證 "证"的繁体字。

诮〔**誚**〕(qiào 俏) ❶责问。《书·金縢》："王亦未敢诮公。"❷讥嘲。孔稚珪《北山移文》："列壑争讥，攒峰耸诮。"❸完全；简直。多用于词曲中。杨无咎《于中好》词："欲知占尽春明媚，诮无意，看桃李。"石孝友《蓦山溪》词："一似楚云归，诮没个鳞书羽信。"

诮让 谴责。《史记·黥布列传》："〔项王〕数使使者诮让召布。"

误〔**誤**〕(wù) ❶错误。《三国志·吴志·周瑜传》："曲有误，周郎顾。"❷耽误；妨害。《隋书·宣华夫人陈氏传》："上恚曰：'畜生何足付大事，独孤诚误我！'"《三国演义》第五十八回："曹仁谏曰：'洪（曹洪）性躁，诚恐误事。'"❸受惑。《荀子·正论》："是特奸人之误于乱说，以欺愚者。"

误差 在实际观测和近似计算中，往往不能得到准确值，而只能得到近似值，其间的差称为"误差"，又称"绝对误差"。绝对误差与精确值之比称为"相对误差"。相对误差能确切地表示近似值的近似程度。误差按其来源可分为测量误差、*截断误差和*舍入误差等。

误码率（率 lǜ） 码元被错误接收的概率。通常用错误接

收码元数在传输码元总数中所占的比例来表示。

7 **诰**〔誥〕(gào) ❶告，用于上告下。《书·大诰》："猷大诰尔多邦，越尔御事。"❷警诫；诫勉。《国语·楚语上》："近臣谏，远臣谤，舆人诵，以自诰也。"❸古代一种训诫勉励的文告。如《尚书》有《康诰》、《酒诰》。隋唐以后，帝王授官、封赠的命令亦称诰。见"诰命"。

诰命 ❶皇帝赐爵或授官的诏令。明清制度，一品至五品以诰命授予。参见"诰封"。❷指受有封号的贵妇。《红楼梦》第十三回："〔尤氏〕惟恐各诰命来往，亏了礼数，怕人笑话。"

诰封 明清对官员及其先代和妻室授予封典的制度。五品以上用皇帝的诰命授予，称为诰封。五品以下用敕命授予，称为敕封。一般都在有庆典时颁给。参见"封典"。

谗〔讒〕(chán 蝉) 言利而美。见《广韵·二十四盐》。

诱〔誘〕(yòu) ❶诱导；教导。《论语·子罕》："夫子循循然善诱人。"❷引诱；诱惑。如：诱敌深入。《史记·越王勾践世家》："夫吴太宰嚭贪，可诱以利。"❸称美之词。《淮南子·缪称训》："善生乎君子，诱然与日月争光。"高诱注："诱，美称也。"

诱因 与个体需要有关的，推动个体去行动的刺激物。作为诱因的刺激物，既可能是物质的，也可以是精神的。能满足个体需要的、具有吸引力的、使个体所趋向的刺激物，称为正诱因；而妨碍个体需要的满足、使个体拒而避之的刺激物，则称为负诱因。

诱导 劝诱，引导。《三国志·吴志·士燮传》："诱导益州豪姓雍闿等，率郡人民，使遥东附。"

诱供(—gòng) 侦查、审判人员用不正当的方法诱使侦查、审判的对象按照自己的意图、设想或推断供述。用诱供获得的供词，不能作为证据使用。

诱掖 引导扶持。《诗·陈风·衡门序》："衡门，诱僖公也。愿而无立志，故作是诗以诱掖其君也。"孔颖达疏："诱，谓在前导之；掖，谓在傍扶之。"后多用于前辈对后辈。

诱惑 引诱，迷惑。《淮南子·要略》："使人不妄没于势利，不诱惑于事态。"

诱变剂 能引起生物产生高于自发突变频率的突变的外界因素。诱变剂只提高基因突变频率，但不影响突变的种类，任何诱发突变都可以自发出现。一般分为物理因素(如紫外线、放射线等)、化学因素(如亚硝基胍，吖啶橙、秋水仙碱等)、生物因素(噬菌体 Mu 等)。诱变剂被广泛地应用于动植物和微生物的育种工作以及突变机制的探讨中。

诱饵弹 能释放干扰物形成假目标，以干扰和欺骗导弹制导系统及其他探测器的炮弹。干扰物包括箔条及产生红外辐射的物质等。是一种有效的反侦察、反导弹防卫武器。

诱发电位 在中枢神经系统中任何部位所记录到的，由于刺激任何其他部位所引起的电位变化，通常是许多神经元的电活动的总和。例如，闪光可在大脑皮质视区引起持续数十至数百毫秒的多时相的诱发电位，短声则可在大脑皮质听区引起类似的诱发电位。在生理学研究中，常利用诱发电位研究神经系统的功能定位。

诱发突变 通过诱变剂的处理而发生的突变。任何基因能被诱发突变，也能自发突变，所以诱发的突变细胞中包括自发突变的细胞。应用适当的诱变剂可以使两者的频率至少相差一百倍，甚至一万倍以上。因此在通过诱发得来的突变型细胞中，可以大胆地排除自发突变的可能性。

诱导极化 亦称"变形极化"。*电子极化与*原子极化的统称。

诱导作用 动物胚胎发育过程中，某一部分能影响另一部分，使其朝一定方向分化的作用。这种能起诱导作用的胚胎的某一部分，称为"诱导物"。诱导作用又分为：初级诱导，例如蛙胚的脊索中胚层能刺激外胚层，使它形成神经系统；次级诱导，例如眼杯能刺激表皮形成水晶体等。

诱导系统 经诱导产生分解代谢途径中的酶的基因调控系统。在细菌中，编码有关的酶的基因往往紧密连锁，连同操纵基因构成一个操纵子，再加上另外一个不一定紧密连锁的调节基因构成一个调控系统。诱导物作为效应物通过调控系统而影响酶的产生。在真核生物中，编码有关的酶的基因往往并不紧密连锁，它们的诱导酶的产生往往通过不同的调控系统。

诱导效应 在有机化合物分子中，由于受电负性不同的取代基团(原子及原子团)的影响，使整个分子中成键的电子云密度依取代基团的电负性所决定的方向而偏移的效应。这种影响的特征是沿着原子链传递并随链的增长而迅速减弱或消失。如醋酸是一种弱酸，离解常数为 1.74×10^{-5}(25℃)。

$$CH_3\overset{O}{\overset{\|}{C}}-O-H \rightleftharpoons CH_3\overset{O}{\overset{\|}{C}}-O^- + H^+$$

如在醋酸的 α-碳原子上引入一个电负性比氢强的氯原子，就诱导了电子对沿着分子中原子链向着氯原子偏移(其方向如下式箭头所指)，结果增进了羟基(—OH)中氢原子离解成质子的倾向。一氯醋酸成为较强的酸，其离解常数比醋酸约大八十多倍(155×10^{-5}，25℃)。

$$Cl\leftarrow\overset{H}{\underset{H}{C}}\leftarrow\overset{O}{\overset{\|}{C}}\leftarrow O\leftarrow H \rightleftharpoons Cl-CH_2-\overset{O}{\overset{\|}{C}}-O^- + H^+$$

如果在碳链较长的正戊酸分子的末端上也引入一个氯原子，则对羟基的诱导效应显得很微弱，生成的 δ-氯戊酸

$$Cl-\overset{\delta}{C}H_2-\overset{\gamma}{C}H_2-\overset{\beta}{C}H_2-\overset{\alpha}{C}H_2-COOH$$

的离解常数几乎没有增加。

诱变育种 亦称"突变育种"。利用物理、化学等诱变因素诱导生物体发生突变，并从中选择有用的突变体，直接或间接地育成新类型或新品种的一种育种方法。物理诱变中常用 X 射线和 γ 射线，化学诱变剂有硫酸二乙酯、甲基磺酸乙酯等。

诱敌深入 有计划地将进攻之敌诱至己方一定纵深的预定地域，以便包围歼灭的作战方法。

诱发电位测听术 听力检查的一种方法。即记录和分析声音所产生听觉系统的诱发电位。诱发电位为客观测听的反应指标。按外周听器、脑干及听皮质中枢等部位，又分别称为耳蜗电图、脑干测听术和皮质测听术。用于研究听觉系统的感受器、神经通路和中枢的功能，协助诊断耳聋的病变部位及其病因。

诲〔誨〕(huì) ❶教导；训诲。《诗·大雅·抑》："诲尔谆谆。"《论语·述而》："学而不厌，诲人不倦。"❷教导的话。《书·说命上》："朝夕纳诲。"

诲盗诲淫 亦作"诲淫诲盗"。《易·系辞上》："慢藏诲盗，冶容诲淫。"意谓自己保管财物不慎，无异于教导人来偷

窃;女子打扮得过分艳丽,无异于引诱人来调戏自己。原有祸由自招的意思。后常指引诱人去干盗窃淫荡等坏事。

7 **語** "話(话)"的异体字。

誑 〔誑〕(kuáng,旧读 kuàng) 欺骗;迷惑。《史记·高祖本纪》:"将军纪信乃乘王驾,诈为汉王,诳楚。"

諳 (jìng) 争言。《说文》部首:"諳,竞言也。"饶炯《说文解字部首订》:"諳犹二人直持其说,各不相让,盖争言也。但争者以手,其意有恶无美;諳者以言,其意有恶有美。"

说 〔說〕㊀(shuō) ❶出言;讲。如:说话;说书。❷责备;批评。如:说了他一顿。❸说合;介绍。如:把双方说到一块儿。❹解说。《礼记·檀弓下》:"而天下其孰能说之?"郑玄注:"说,犹解也。"❺说法;主张;学说。如:著书立说。《国策·秦策二》:"王不闻夫管与之说乎?"《史记·樗里子甘茂列传》:"学百家之说。"❻告诉。《国语·吴语》:"夫差将死,使人说于子胥。"韦昭注:"说,告也。"❼文体的一种,亦称杂说。如韩愈的《师说》、柳宗元的《天说》。❽亦称"辩说"。中国古代逻辑术语。指把立论的理由(根据)表述出来的推理。《墨子·经上》:"说,所以明也。"又《小取》:"以说出故。"认为"说"可以用来弄清一种事物形成的原因或一种主张所持的理由。荀子进一步提出:"辩说也者,不异实名(指推理中的名辞,其所指的对象,在逻辑上必须一致),以喻动静之道(即别同异,明是非)也。"(《荀子·正名》)

㊁(shuì 税) ❶用话劝说别人使听从自己的意见。如:游说。《孟子·尽心下》:"说大人,则藐之。"《史记·淮阴侯列传》:"广武君李左车说成安君。"❷通"税"。休憩;止息。《诗·召南·甘棠》:"蔽芾甘棠,勿剪勿拜,召伯所说。"孔颖达疏:"说,本或作税。舍也。"

㊂(yuè) 通"悦"。《左传·僖公三十年》:"秦伯说,与郑人盟。"《论语·学而》:"学而时习之,不亦说乎?"

㊃(tuō) 通"脱"。解脱。《易·蒙》:"用说桎梏。"

说书 曲艺名词。一般指专门说唱故事的曲艺形式,如评话、弹词、鼓书、乌利格儿等。我国北方也曾专指只说不唱的曲种,如评书等。

说白 戏曲中的道白。

说表 曲艺术语。演员以第三者口吻叙述情节和描绘人物、景象的说白。

说卦 《易传》(即《十翼》)篇名。解释八卦性质和象征。孔颖达疏:"说卦者陈说八卦之德业变化,及法象所为也。"提出"立天之道曰阴与阳,立地之道曰柔与刚,立人之道曰仁与义"的命题。把事物的运动、变化和刚健等性质看成阳性势力(乾、天、君、父、夫等)的体现,把静止、安定、柔顺等性质看做阴性势力(坤、地、臣、母、妇)的体现。论证了"圣人作易"的宗旨在于"穷理尽性以至于命",为后来理学家高谈道德性命的理论基础。

说苑 书名。西汉刘向撰。原二十卷,后仅存五卷,经宋曾巩搜辑,复为二十卷。内分君道、臣术、建本、立节等二十门,分类纂辑先秦至汉代史事和传说,杂以议论,借以阐明儒家的政治思想和伦理观念。向又编有*《新序》一书,性质与此相类。今人有《说苑疏证》。

说帖 (—tiě) ❶犹建议书、意见书。帖指简帖。❷清代称外交上的照会为说帖。林则徐《会谕义律分别准驳事宜》:"本大臣、本部堂查阅此次说帖,尚不及前次之明白。"

说知 后期墨家指由逻辑推理得来的知识。《墨子·经说上》:"方(界域)不摩(不能障隔),说也。"

说服 ❶用充分的理由开导对方,使之心服。❷(yuè—)"说"通"悦"。心悦诚服。《汉书·王尊传》:"奸邪销释,吏民说服。"

说话 唐宋说唱艺术之一。"话"意即故事。唐元稹《元氏长庆集》卷十:"又尝于新昌宅说《一枝花话》,自寅至巳犹未毕词也。"敦煌卷子写本有唐五代的说话话本《庐山远公话》等。宋代有"说话四家"之说。南宋吴自牧《梦粱录》:"说话者谓之舌辩,虽有四家数,各有门庭。"灌圃耐得翁《都城纪胜》、罗烨《醉翁谈录》等都有关于说话分类的记载。但由于各书文词含混,近人断句标准不一,因此对"四家"的划分不尽相同,大致包括"小说"("银字儿")、"谈经"("说经")、"讲史"("演史")、"说诨话"、"合生"、"商谜"等形式。

说经 宋代"说话人"家数之一。为演述佛经故事的伎艺。亦称谈经。《都城纪胜》叙说话四家云:"说经,谓演说佛书。说参请,谓宾主参禅悟道等事。"《梦粱录》谓"又有说诨经者"。《武林旧事》列"说经诨经"为一目,可知说经一家,其中项目尚多。

说项 唐代项斯为杨敬之所器重,敬之赠诗有"平生不解藏人善,到处逢人说项斯"之句,后谓替人说好话或讲情为"说项"。

说郛 笔记丛书。元末陶宗仪编。一百卷。系选辑汉魏至宋元的各种笔记汇编而成。于经史诸子及诗话、文论等,也有收入。采用之书达六百余种,其中少数作品世无传本。原本已佚,近人张宗祥据明抄本配齐,有涵芬楼排印本。又有一百二十卷本,为清陶珽所增订,收书达一千多种,但错误较多。珽复采摘明人说部诸书,编为《说郛续》四十六卷。后两种均有清顺治间宛委山堂刊本。

说客 (shuì—) 游说之士;善于用言语说动对方的人。《史记·郦生陆贾列传》:"郦生常为说客,驰使诸侯。"

说铃 ❶《法言·吾子》:"好说而不要诸仲尼,说铃也。"李轨注:"铃,以喻小声。犹小说不合大雅。"谓虽善于讲话而不合孔子之道,也不能算是正道。❷笔记。清汪琬撰。一卷。所记多当时士大夫轶事。❸笔记总集。清吴震方编。震方字青坛,石门(今浙江桐乡石门镇)人。共前、后、续三集。汇集清初诸家笔记六十二种编次而成,并收入自著的《岭南杂记》及《读书质疑》。

说唐 全称《说唐演义全传》。讲史小说。清人作。六十八回。因曾与《说唐后传》合刻,又改名《说唐前传》。起于隋文帝平陈,终于唐太宗统一。重点写隋末英雄汇聚瓦岗寨造反的故事。曾出现于《隋唐演义》中的秦琼、单雄信、程咬金、罗成等人物形象,在此书中变得更为丰满。但其所述,信史的成分较少而传奇的意味更浓。在思想上则强调"气数"与"真命天子"。

说骖 (tuō—) 说,通"脱"。古代四匹马拉的车子,中间的两匹叫服马,两旁的马叫骖。说骖,解下骖马。《礼记·檀弓上》:"孔子之卫,遇旧馆人之丧,入而哭之,哀;出,使子贡说骖而赙之。"后以"说骖"为以钱财帮助人办理丧事。

说辐 (tuō—) 说,通"脱";辐,同"輹",钩连车轴与车厢的零件。《易·小畜》:"九三,舆说辐,夫妻反目。"輹脱落了,车就不能行驶。比喻夫妻不和。后称夫妻离异为说辐,亦作"脱辐"。

说话人 唐宋以来对说书人的称谓。"话"是故事。说话人有分科。南宋灌圃耐得翁《都城纪胜》分说话人为四家,

后吴自牧《梦粱录》沿其说而略有增益。因两书所述文词含混，后人对具体科目的分析，不尽相同。大致包括小说、说经、讲史书等类。

说文义证 全称《说文解字义证》。文字学书。五十卷。清桂馥撰。此书多征引古书以推寻《说文》说解的根源，前后各说，相互补正，排比有条理，资料丰富。但泛及词藻，体例不甚谨严。

说文句读 文字学书。三十卷。清王筠撰。采掇段玉裁《说文注》、桂馥《说文义证》及其他诸家研究《说文》的书，删繁举要，便于初学。

说文释例 文字学书。二十卷。清王筠撰。前十四卷说明"六书"及《说文》的条例、体制；后六卷列出对《说文》的一些疑问。各卷后附有"补正"，常用金石古文补正《说文》的形体和说解。

说文解字 简称《说文》。文字学书。东汉许慎撰。本文十四卷，又叙目一卷。今存宋初徐铉校定本，每卷分上下，共三十卷。收字九千三百五十三，重文一千一百六十三。按文字形体及偏旁构造，分列五百四十部，首创部首排检法。字体以小篆为主，有*古文、*籀文等异体，则列为重文。每字下的解释，大抵先说字义，再说形体构造及读音，依据*六书解说文字。书成于东汉安帝建光元年(公元121年)，是中国第一部系统的分析字形和考究字源的字书，也是世界最古的字书之一。

说岳全传(传 zhuàn) 全称《精忠演义说本岳王全传》。讲史小说。清钱彩作。彩字锦文，仁和(治今浙江杭州)人。八十回。内容以岳飞及其将士的抗金故事为中心，并揭露张邦昌、秦桧等与金贵族勾结的罪行，曾为清廷所查禁。演述岳飞故事的小说，以熊大木的《大宋中兴通俗演义》为最早，以后陆续有人改编，此书为其中之一，流传较广。

说学逗唱 曲艺术语。相声的四种基本艺术手段。"说"是叙说笑话和绕口令等；"学"是模仿各种叫卖声、唱腔和各种人物的风貌、语言等；"逗"是抓哏逗笑；"唱"是编一些滑稽可笑的词用各种曲调演唱，或将戏曲、歌曲等唱词、曲调夸张演唱以引人发笑。

说诗晬语 诗话。清沈德潜撰。二卷。也有作一卷的。论诗上自先秦，下讫明代，对于诗之流变以及作家作品，俱有述评。沈氏诗论受叶燮影响甚深，主张诗要反映理、事、情，然主旨在提倡*格调说，强调温柔敦厚。《青照堂丛书》本有李元春评语，《诗法萃编》本有许印芳评语，日本《萤雪轩丛书》本有近藤元粹评语。

说噱弹唱(弹 tán) 曲艺术语。苏州评弹的四种基本艺术手段。"说"是说白，包括故事的介绍、演员的评议以及人物的道白；"噱"是笑料；"弹"是乐器伴奏；"唱"是唱腔。

说文古籀补 文字学书。十四卷，又补遗及附录一卷。清吴大澂撰。收录钟鼎、石鼓、陶器、玺印、货币文字三千五百余，后又增补一千二百余，依据《说文》部次排列。认为《说文》所录古籀未备，据金石文以补之。有疑者，列入附录。是根据古文字以订正《说文》的创始著作。参照该书体例续补者，近人丁佛言有《说文古籀补补》，强运开有《说文古籀三补》。

说文解字注 简称《说文注》。文字学书。清段玉裁撰。为清代研究《说文》重要著作之一。段氏首先根据《说文》体例和宋以前群书所引《说文》辞句，以校正其讹脱；再用古书上所用字义，以阐明《说文》的说解和一字多义的由来。创通条例，联系音韵和训诂，对汉字研究有贡献。但改动原文，增删篆文，不免有武断之处。后附《六书音均表》五篇。根据《诗经》用韵和谐声，分古韵为六类十七部，为古音学重要著作。《说文注》中每篆下所注古韵部，大体以此为据。

说文通训定声 文字学书。十八卷，又柬韵一卷。清朱骏声撰。根据《说文》九千多字，又增附七千多字，从中分析形声声符一千一百三十七。再依古韵归并为十八部。变更《说文》体例，按古韵及形声声符排比。先就字形构造考明本义，次以古书中通用之义，分列为"转注"、"假借"、"别义"等项，兼载"声训"、"古韵"。认为转注即属字义引申，与《说文》解释不同。以声音、训诂相通之理阐明《说文》，甚为详密。

说文解字诂林 文字训诂书。丁福保编。共六十六册，分前、后、补、附四编和通检。1928年刊行。将以往研究《说文》的诸家著作和其他著述中论及《说文》的材料汇集为一书。以大徐(即*徐铉)本《说文》为第一类，小徐(即*徐锴)本次之，段玉裁、桂馥、王筠等有关《说文》的论著又次之。又以甲骨文、金文附列每字之下，并加以考订。书前有《引用书目表》、《引用诸书姓氏表》等，便于研究者检查。1932年又搜集近代有关《说文》研究的著述刊《补遗》十六册，共八十二册，为《说文》注释的总汇。

7 **记**〔**誌**〕(jì 记) 告诫。《淮南子·缪称训》："目之精者，可以消泽而不可以昭记。"高诱注："昭，道；记，诫也。不可以教导戒人。"

認 "认"的繁体字。

诵〔**誦**〕(sòng) ❶朗读。《礼记·文王世子》："春诵，夏弦，大师诏之。"《论语·子路》："诵《诗》三百。"❷陈述。《孟子·公孙丑下》："知其罪者，惟孔距心，为王诵之。"韩愈《答陈生书》："聊为足下诵其所闻。"❸诗篇。《诗·小雅·节南山》："家父作诵，以究王讻。"❹通"讼"。公开。《汉书·高后纪》："平阳侯驰语太尉勃，勃尚恐不胜，未敢诵言诛之。"颜师古注引邓展曰："诵言，公言也。"钱大昕《二十二史考异》卷六："《史记》诵作讼。韦昭曰：'讼，犹公也。'"

诶〔**誒**〕㊀(xī 希) ❶作语助，犹"兮"。《汉书·韦贤传》："在予小子，勤诶厥生。"颜师古注："诶，叹声。"❷《楚辞·大招》："长爪踞牙，诶笑狂只。"洪兴祖补注："诶，音僖，强笑也。"❸见"诶诒"。

㊁(ēi) 招呼声。如：诶，你过来。

㊂(éi) 诧异声。如：诶，到底怎么回事啊！

㊃(ěi) 表示不以为然。如：诶，话不是那么说的。

㊄(èi) 表示同意。如：诶，就这么办。

诶诒 疲惫委顿。《庄子·达生》："公返，诶诒为病，数日不出。"

8 **请**〔**請**〕㊀(qǐng) ❶请求。《左传·隐公元年》："〔姜氏〕爱共叔段，欲立之，亟请于武公，公弗许。"❷敬词。《论语·颜渊》："请问其目。"❸犹言愿。《孟子·梁惠王上》："王好战，请以战喻。"《史记·吕不韦列传》："子楚乃顿首曰：'必如君策，请得分秦国与君共之。'"❹谒见。《汉书·张汤传》："造请诸公，不避寒暑。"颜师古注："请，谒问也。"❺邀请；宴请。《汉书·孝宣许皇后传》："乃置酒请之。"❻问。《仪礼·士昏礼》："摈者出请事。"郑玄注："请，犹问也。"❼告诉。《仪礼·乡射礼》："主人答再拜，乃请。"郑玄注："请，告也，告宾以射事。"

㊁(qìng) 朝会名。《史记·吴王濞列传》："使人为秋

请。"裴骃集解引孟康曰:"春曰朝,秋曰请,如古诸侯朝聘也。"

㊂(qǐng) 通"情"。《荀子·成相》:"听之经,明其请。"

㊃(qīng) 通"清"。见"请室"。

请业 向人请教学业中不懂的问题。《礼记·曲礼上》:"请业则起,请益则起。"

请老 古代官吏请求退休养老。《左传·襄公二十七年》:"成(崔成)请老于崔(邑名),崔子许之。"

请托(託) 以私事相托;走门路,通关节。《汉书·何武传》:"欲除吏,先为科例,以防请托。"

请安 ❶问好。用于下对上或平辈。❷古代宴会时留客之辞。《仪礼·乡饮酒礼》:"主人曰:'请安于宾。'"胡培翚正义:"请安,蔡氏德晋云:'留宾安坐也。'"❸自请安息。《左传·昭公二十七年》:"使宰献而请安。"孔颖达疏:"谓齐侯请自安于别室,不在坐也。"

请命 ❶请求保全生命或解除疾苦。《三国志·吴志·吕蒙传》:"蒙疾,权(孙权)自临视,命道士于星辰之下为之请命。"《汉书·蒯通传》:"西乡(向)为百姓请命。"❷犹言请示。《仪礼·聘礼》:"几筵既设,摈者出请命。"摈者,即司仪。❸请求任命官职。《新五代史·卢光稠传》:"全播(谭全播)乃起,遣使请命于梁,拜防御使。"

请急 犹言请假,告假。《南史·谢灵运传》:"出郭游行或一百六七十里,经旬不归,既无表闻,又不请急。"

请室(qīng—) 汉代囚禁官吏有罪者的牢狱。《汉书·贾谊传》:"盘水加剑,造请室而请辠(罪)耳。"颜师古注:"应劭曰:'请室,请罪之室。'苏林曰:'音絜清。胡公《汉官》:车驾出,有请室令在前先驱,此官有别狱也。'"后以称刑部狱。高兆《与周减斋先生》书:"请室风雪,夜更多寒。"

请益 受教后仍不明了,再去请教。《礼记·曲礼上》:"请益则起。"郑玄注:"益谓受说不了,欲师更明说之。"后泛称向人请教。

请谒 请托求见。《管子·立政》:"请谒任举之说胜,则绳墨不正。"《商君书·错法》:"故人君者先便请谒而后功力,则爵行而兵弱矣。"

请期 古代婚礼"六礼"之一。男家纳徵之后,择定婚期,备礼告女家,求其同意。《仪礼·士昏礼》:"请期,用雁。主人辞,宾许告期。如纳徵礼。"郑玄注:"夫家必先卜之,得吉日,乃使使者往辞,即告之。"

请罪 ❶自认有罪,请求惩处。《汉书·元后传》:"车骑将军音(王音)藉槁请罪。"颜师古注:"自坐槁上,言就刑戮也。"❷请求免罪。《资治通鉴·汉桓帝延熹二年》:"吏民赍货求官请罪者,道路相望。"❸问罪。《左传·僖公二年》:"敢请假道,以请罪于虢。"

请缨 《汉书·终军传》:"〔汉武帝〕乃遣军使南越,说其王,欲令入朝,比内诸侯。军自请,愿受长缨,必羁南越王而致之阙下。"南越,亦称南粤,在今两广等地。缨,绳子。后因用"请缨"指投军报国。薛能《相国陇西公南征能以留务独宿府城作》诗:"吾君贤相事南征,独宿军厨负请缨。"

请求权 法律关系的一方当事人请求对方为或不为一定行为的权利。权利人不能对权利标的直接进行排他性支配,只能请求义务人配合。债权为典型的请求权。

请自隗始 《史记·燕召公世家》:"〔燕昭王〕谓郭隗曰:'齐因孤之国乱,而袭破燕,孤极知燕小力少,不足以报,然诚得贤士以共国,以雪先王之耻,孤之愿也。先生视可者,得身事之。'郭隗曰:'王必欲致士,先从隗始;况贤于隗者,岂远千里哉!'"原意是请拿自己作一个榜样,来吸引一班贤者,后亦用作自愿带头的意思。韩愈《与于襄阳书》:"阁下将求之而未得欤?古人有言:请自隗始。"

请君入瓮 《资治通鉴·唐则天皇后天授二年》:"或告文昌右丞周兴与丘神勣通谋,太后命来俊臣鞫之。俊臣与兴方推事对食,谓兴曰:'囚多不承,当为何法?'兴曰:'此甚易耳!取大瓮,以炭四周炙之,令囚入中,何事不承?'俊臣乃索大瓮,火围如兴法,因起谓兴曰:'有内状推兄,请兄入此瓮。'兴惶恐叩头伏罪。"后因以"请君入瓮"比喻即以其人之道,还治其人之身。《聊斋志异·席方平》:"当掬西江之水,为尔湔肠;即烧东壁之床,请君入瓮。"

请缨日记 书名。清唐景崧著。唐自号"请缨客",寓从军报国之意,故名。十卷。1893年(光绪十九年)刊行。自1882年8月起至1886年10月止,逐日记述作者在越南策动黑旗军和清军的抗法活动,并收录有关谕旨、电报及往来函件。原稿1884年部分在抗法战火中遗失,现在行世的本子系作者于1886年追忆而成。为研究黑旗军抗法和中法战争的重要资料。

8 **诸**〔**諸**〕(zhū) ❶众;凡。如:诸位;诸如此类。《孟子·梁惠王下》:"诸大夫皆曰贤。"❷犹"之"。《左传·文公元年》:"能事诸乎?"❸犹"于"。《礼记·祭义》:"孝弟发诸朝廷,行乎道路。"❹"之于"的合音。《论语·卫灵公》:"君子求诸己。"❺"之乎"的合音。《论语·颜渊》:"虽有粟,吾得而食诸?"❻作语助。《诗·邶风·日月》:"日居月诸,照临下土。"《论语·学而》:"夫子之求之也,其诸异乎人之求之与!"❼古邑名。春秋鲁邑。在今山东诸城市西南。《春秋》庄公二十九年(前665年)"城诸及防",即此。❽姓。

诸子 ❶指先秦至汉初的各派学者或其著作。《汉书·艺文志》:"诸子十家,其可观者,九家而已。"❷官名。《周礼·夏官·诸子》:"诸子掌国子之倅,掌其戒令与其教治,辨其等,正其位。"国子,诸侯、卿、大夫、士之子。倅,读作萃,聚集。

诸毛 指毛笔。韩愈《寄崔二十六立之》诗:"又论诸毛功,劈水看蛟螭。"

诸父 ❶伯父、叔父的统称。韩愈《祭十二郎文》:"念诸父与诸兄,皆康强而早世。"❷古代天子对同姓诸侯、诸侯对同姓大夫,皆尊称为"父",多数就称为"诸父"。《诗·小雅·伐木》:"既有肥羜,以速诸父。"羜,羔羊;速,召请。

诸申 ❶女真的另译。明作朱先,后金记载作诸申。后金天聪九年(1635年)皇太极采用"满洲"为族称后,被废弃。❷明女真内部一个阶层。介于贝勒(贵族)和阿哈(奴仆)之间的自由民。

诸生 ❶谓许多儒生。《汉书·叔孙通传》:"臣愿征鲁诸生,与臣弟子共起朝仪。"也泛指在学的弟子。韩愈《进学解》:"晨入太学,招诸生立馆下。"❷明清两代称已入学的生员。顾炎武《书吴潘二子事》:"当国变后,年皆二十以上,并弃其诸生,以诗文自豪。"

诸母 ❶庶母。《礼记·曲礼上》:"诸母不漱裳。"孔颖达疏:"诸母,谓父之诸妾有子者。"漱,洗濯。❷泛指中年以上的妇女。《汉书·蒯通传》:"臣之里妇,与里之诸母相善也。"

诸罗 古县名。清康熙二十三年(1684年)置。治佳里兴堡,即今台湾台南西南佳里镇。四十三年移治今嘉义市。

乾隆五十三年(1788年)改名嘉义。

诸城 市名。在山东省潍坊市东南部、潍河上游。汉置东武县,隋改诸城县。1987年改设市。人口103万(城镇15万,1996年)。工业有机械、电子、化学、纺织等。农产有小麦、甘薯、大豆、高粱、玉米、谷子、花生、棉花、黄烟等。名胜古迹有白龙山、恐龙化石遗址。

诸柘 甘蔗。《文选·司马相如〈子虚赋〉》:"诸柘巴苴。"李善注引张揖曰:"诸柘,甘柘也。"《史记·司马相如列传》作"诸蔗"。

诸侯 西周、春秋时分封的各国国君。规定要服从王命,定期朝贡述职。同时有出军赋与服役的义务。按礼其所属上卿应由天子任命。但他们世袭占有封地及其居民,在其封疆内,世代掌握统治大权。《国语·周语上》:"诸侯春秋受职于王,以临其民。"

诸夏 周代王室所分封的诸国。《左传·闵公元年》:"诸夏亲昵,不可弃也。"亦指中原地区,常与偏远地区相对而言。《国语·吴语》:"昔楚灵王不君,……逾诸夏而图东国。"韦昭注:"诸夏,陈蔡;东国,徐夷吴越。"

诸葛 复姓。三国蜀有诸葛亮。

诸舅 ❶母亲的弟兄们。《南史·袁湛传》:"陈郡谢重,王胡之外孙也,于诸舅敬礼多阙。"❷古代天子对异姓诸侯,诸侯对异姓大夫,皆尊称为"舅",多数就称为"诸舅"。《诗·小雅·伐木》:"既有肥牡,以速诸舅。"参见"诸父❷"。

诸暨 市名。在浙江省绍兴市西南部。浦阳江及浙赣铁路纵贯。秦置县。1989年改设市。人口105万(城镇10.6万,1996年)。工业有机械、纺织、冶金、建材等。农产有稻、小麦、茶叶、蚕茧等,并产栗、生猪、乌桕、油桐、生漆。特产"枫桥香榧"。名胜古迹有五泄瀑布、枫桥小天竺、西施浣纱石、东化成寺塔、边村祠堂。

诸薄 古地名。见《太平御览》卷七百八十七引康泰《扶南土俗》。或以为诸薄与社薄、杜薄、阇婆均为梵语Yavadvipa的音译,原义"粟岛"。故地当在今印度尼西亚爪哇岛或苏门答腊岛。

诸广山 在湖南、江西两省南部边境。属罗霄山脉南段。南接南岭,北连万洋山。东北-西南走向。主要由花岗岩等构成。海拔1 000~2 000米。主峰齐云峰(2 061米),在江西崇义与湖南桂东之间。多林木和钨、锡等矿。

诸子学 亦称"诸子百家学",简称"子学"。西汉刘歆辑《七略》,将先秦至汉初各派著作辑为《诸子略》,后人遂有诸子学之称。一指先秦至汉初诸子百家学术的总称。一指研究诸子思想的学问,包括历代学者对诸子及其著作的研究。

诸匠营 太平天国组织工匠从事生产的机构。性质和*百工衙相同。金田起义后在军队施行,建都天京(今南京)后扩大范围。按手工技艺分业组成,现知有瓦匠营(一作土营)、木营(建筑与制木器)、金匠营(铸印和打造金银器皿)、织营(织绸缎布匹)、金靴营(制鞋)、绣锦营(刺绣、绘画)、镌刻营(刻字)等七种。按军队编制,设在天京。

诸宫调(调diào) 宋金元说唱艺术。取同一宫调的若干曲牌联成短套,首尾一韵;再用不同宫调的许多短套联成数万言的长篇,间杂说白,以说唱长篇故事。早期用鼓、板伴奏,后多用弦乐。起源于北宋,元代渐趋衰落。据宋王灼《碧鸡漫志》载,为神宗时艺人孔三传首创。现存作品有金人(佚名)作《刘知远》的残篇、董解元作《西厢记》,以及元王伯成作《天宝遗事》的残篇辑本。诸宫调体制宏大,曲调丰富,对元杂剧的形成颇有影响。

诸葛巾 冠名。古代一种头巾。因诸葛亮曾经戴过,故名。王圻《三才图会·衣服一》:"诸葛巾,一名纶巾。诸葛武侯(亮)尝服纶巾,执羽扇,指挥军事。"参见"纶巾"。

诸葛亮(181—234) 三国蜀汉政治家、军事家。字孔明,琅邪阳都(今山东沂南南)人。东汉末,隐居邓县隆中(今湖北襄阳西),留心世事,被称为"卧龙"。建安十二年(公元207年),刘备三顾草庐,他向刘备提出占据荆(今湖南、湖北)、益(今四川、重庆)两州,谋取西南各族统治者的支持,联合孙权,对抗曹操,统一全国的建议,即所谓"隆中对"。从此成为刘备的主要谋士。后刘备根据其策略,联孙攻曹,取得*赤壁之战的胜利,并占领荆益,建立了蜀汉政权。曹丕代汉,他说刘备称帝,任丞相。建兴元年(223年),刘禅继位,他被封为武乡侯,领益州牧,政事无论大小,都由他决定。当政期间,励精图治,赏罚严明,推行屯田政策,并改善和西南各族的关系,有利于当地经济、文化的发展。曾五次出兵攻魏,争夺中原。建兴十二年,与魏司马懿在渭南相拒,病死于五丈原军中,葬定军山(今陕西勉县西南)。谥忠武侯。传曾革新连弩,能同时发射十箭,又制造"木牛流马",利于山地运输。著有《诸葛亮集》。

诸葛亮

诸葛恪(203—253) 三国琅邪阳都(今山东沂南南)人,字元逊。诸葛瑾子。吴嘉禾三年(公元234年),任吴国抚越将军、丹阳太守,率兵攻山越,迁山越一部分人民于平原,收其丁壮为兵。孙权死,辅立孙亮,任大将军,专国政。他力主攻魏,建兴二年(253年),攻新城不克,士卒多伤病,因退兵。不久为皇族孙峻所杀。

诸葛菜 即"蔓菜"。

诸葛瑾(174—241) 三国琅邪阳都(今山东沂南南)人,字子瑜。诸葛亮兄。东汉末移居江南,受到孙权优礼,任长史。后以绥南将军代吕蒙为南郡太守,率军驻公安(今属湖北)。孙权称帝后,官至大将军。

诸葛瞻(227—263) 三国琅邪阳都(今山东沂南南)人,字思远。诸葛亮子。蜀汉后主时,历任骑都尉、行都护卫将军平尚书事。炎兴元年(公元263年),魏将邓艾攻蜀,他与魏军战于绵竹(今四川绵竹东南),兵败而死。

诸福棠(1899—1994) 中国医学家。江苏无锡人。北京协和医学院毕业,美国纽约州立大学医学博士。1933年回国。曾创建北平私立儿童医院并任院长。历任北京大学医学院教授,北京第二儿童医院院长,北京儿童医院院长、名誉院长,中国医学科学院儿科研究所所长。中科院院士。第一至六届全国人大代表。1955年加入中国共产党。30年代初成功地提取胎盘球蛋白并用于防治,降低了麻疹病儿死亡率;1960年与其他学者协作研究成功麻疹减毒活疫苗并广泛应用,使麻疹发病率与死亡率显著降低。主编有《实用儿科学》、《儿科学进展》等,发表论文数十篇。

诸蕃志 南宋地理著作。赵汝适著,宝庆元年(1225年)成书。二卷。原著已佚,今本从《永乐大典》辑出。系作者任福建路市舶提举时采访所得,记载东自日本,西至北非摩洛哥,有关各国风土物产和贸易情况。为研究宋代海上交通重要文献。1912年出版的英译本曾加注释;近人冯承钧有《诸蕃志校注》。

诸子百家 先秦至汉初各个学派的总称。诸子指各派的代表人物，如儒家的孔子、孟子，墨家的墨子，道家的老子等，亦指他们的代表作。百家指各学派。《汉书·艺文志》根据西汉刘歆的《七略》，把儒家经典列入《六艺略》中，另在《诸子略》中把先秦至汉初各学派分为儒、道、阴阳、法、名、墨、纵横、杂、农、小说等十家，又著录各家著作"凡诸子百八十九家，四千三百二十四篇"。后据此概括为"诸子百家"。

诸桥辙次 (1883—1982) 日本汉学家。号止轩。东京高等师范学校毕业。曾以文部省研究员身份在中国留学两年，回国后在大学执教，并负责编辑出版《静嘉堂文库》。1928年开始编纂《汉和辞典》，历时三十余年，于1960年出版了《大汉和辞典》十三卷。主要著作还有《诗经研究》、《经史八论》等。

诸葛亮集 别集名。三国蜀诸葛亮(曾官丞相，谥忠武侯)作。初，陈寿进《诸葛亮集》，凡二十四篇，其集久佚。今传本为明清人所辑。有明刻《诸葛忠武侯集》二十一卷本，张溥刻《诸葛丞相集》一卷本等。清嘉庆道光间张澍刻《诸葛忠武侯文集》十一卷，凡文集四卷，附录二卷，《诸葛故事》五卷。建国后，据张澍本整理校点，名《诸葛亮集》，并附入《诸葛亮著作考》。

诸病源候论 书名。隋大业六年(公元610年)官纂医书，巢元方等撰。五十卷。分各科疾病为六十七门，列证候一千七百二十论；专论各种疾病的病源、病机、症状。附有导引法。此书为历代多种医籍引用。宋太医局曾规定为学医必读书。对研究古代病名、病源、证候等，颇有参考价值。

8

谇 〔誶〕(hèng) 怨恨的话。《广雅·释诂四》："谇，言也。"王念孙疏证："谇之言悻悻也。《玉篇》：'谇，瞋语也。'"

谋 〔諆〕(qī 欺，又读 jī 基) ❶亦作"娸"、"欺"。诋毁。徐锴《说文解字系传·言部》："谋，谩言也。《汉书》枚皋有'诋谋东方朔'，又有'自诋谋'。"按今本《汉书·枚皋传》并作"诋娸"，《哀帝纪》及《东方朔传》则作"诋欺"。参见"诋娸"。❷谋划。《后汉书·张衡传》："回志朅来从玄谋。"李贤注："朅，去也；谋，或作谋，谋亦谋也。"按《文选·张衡〈思玄赋〉》作"谋"。

碁 (jì) 忌。《说文·言部》："碁，忌也。《周书》曰：'上不碁于凶德。'"按今《书·多方》碁作忌。刘昼《新论·伤谗》："妒才智之在己前，碁富贵之在己上。"

诹 〔諏〕(zōu 邹) 咨询；询问。《诗·小雅·皇皇者华》："载驰载驱，周爰咨诹。"毛传："咨事为诹。"

诺 〔諾〕(nuò) ❶答应声；应诺。《论语·阳货》："诺，吾将仕矣。"《礼记·玉藻》："父命呼，唯而不诺。"孔颖达疏："应之以唯而不称诺，唯恭于诺也。"❷答应；允许。《老子》："夫轻诺必寡信。"❸古时批字于公文之尾，表示许可，相当于后世的画行。参见"画诺"。

诺亚 挪亚的另译。

诺延 即"那颜"。

诺苏 四川、贵州、广西和云南部分地区彝族的自称。

诺姆 古希腊语 nomos 的音译，意为"州"。古希腊人对古埃及各区域的称呼。在埃及象形文字中以大地之上河川纵横为象征。初为若干村社的联合组织。公元前3500年左右，埃及约有四十个诺姆。各诺姆有自己的名称、标志、神祇和管理机构。随着埃及统一国家的形成，成为地方行政单位，统治者称诺玛克 (nomarches)，即"州长"。

诺特 (Amalie Emmy Noether, 1882—1935) 德国女数学家。就学于埃尔兰根大学、格丁根大学。1922年起任格丁根大学教授，1933年因纳粹迫害迁居美国。对微分不变量理论、模及模表示理论都有重要贡献，特别为一般理想理论奠定了理论基础，从而促进了近世代数的发展。她关于变分问题的守恒律定理在理论物理中作用很大。著有《结合代数系统及其表示》、《非交换代数》等。

诺诺 连声答应，表示顺从。《韩非子·八奸》："人主未命而唯唯，未使而诺诺，先意承旨，观貌察色，以先主心者也。"古乐府《孔雀东南飞》："媒人下床去，诺诺复尔尔。"

诺丁汉 (Nottingham) 英国英格兰工业城市。在英格兰中部特伦特河 (Trent) 畔。人口28.3万(1993年)。始建于公元868年。花边织造和针织业著名，还有机械制造、化学、医药和通信设备等工业。有诺曼人城堡、建于15世纪的教堂。

诺瓦拉 (Novara) 意大利西北城市。位于阿尔卑斯山南麓、阿戈尼亚河畔。人口10.3万(1993年)。有纺织、面粉、化学、印刷等工业。重要的大米贸易市场，附近为欧洲重要的稻米产区。有大教堂、城堡等古迹。

诺贝尔 (Alfred Bernhard Nobel,1833—1896) 瑞典化学家、工程师。幼年随父侨居俄国，从家庭教师学习。十五岁起先在意大利、英国、法国，再去美国求学，后回到其父在俄国圣彼得堡所办的工厂工作，并从事科学研究和机械设计。回瑞典后，转移志趣开始研究炸药。他在研究如何控制硝化甘油的爆炸时，发明了雷管的引爆，还利用硅藻土为掺和剂以保证硝化甘油的安全运输和使用，后又用火药棉与硝化甘油混合，制成更安全而威力更大的炸药。在此基础上他又发明了无烟火药。根据他的遗嘱，以其遗产的大部分作为基金，设置了*诺贝尔奖金。

诺尔德 (Emil Nolde, 1867—1956) 德国画家。原名埃米尔·汉森 (Emil Hansen)。1898—1900年在慕尼黑和巴黎朱利昂美术学院进修。1901年移居柏林。曾参加桥社。作品色彩绚丽强烈，表现出一种近乎魔力般的感应，在德国前卫艺术中受到很高评价。1952年获威尼斯双年展的版画艺术奖。代表作有《圣灵降临节》、《基督与罪人》、《幼马》、《学者与少女》等。

诺伊曼 (Stanislav Kostka Neumann, 1875—1947) 捷克斯洛伐克诗人、政论家。早年参加反对奥匈帝国的斗争，曾被捕入狱。90年代起接近工人运动。1921年加入捷克斯洛伐克共产党。当过报刊编辑，同伏契克一起倡导反法西斯主义文学，与当时文学中的颓废倾向作斗争。主要作品有诗集《森林、河流、山坡》、《新歌集》、《红色的歌》和《心和乌云》等。

诺克斯 (John Knox，约1515—1572) 苏格兰宗教改革运动领袖，苏格兰长老会创始人。因宣传宗教改革和主张联英抗法，被迫流亡欧洲大陆。1554年到日内瓦受到加尔文的影响。1559年回到苏格兰，参加并领导了新教贵族和新兴资产阶级反对王族和天主教会亲法政策、谋求民族独立和建立新教的斗争。取得英国援助，迫使法国撤军，并推翻天主教在苏格兰的统治，加强国会对王权的约束力。根据加尔文的教义制订教会组织条例和信仰条文。召开苏格兰长老会第一届全国会议。1567年支持詹姆士六世即苏格兰王位(1603年兼英格兰王时，改称詹姆士一世)，并促使国会定长老会为国教。著有《苏格兰宗教改革史》。

诺里奇 (Norwich) 一译瑙威治。英国城市，诺福克郡 (Norfolk) 首府。在英格兰东部。人口12.1万(1991

年)。1784 年建市。工业有纺织、服装、造纸、皮革、金属加工、造船等部门。有古老大教堂和宫殿等古迹。

诺里斯 (Frank Norris, 1870—1902) 美国小说家。毕业于加利福尼亚大学。曾赴南非及古巴任战地记者。早期作品带有自然主义色彩。代表作《小麦史诗》三部曲,反映美国资本主义发展的特征,第一部《章鱼》描写加利福尼亚州农场主和铁路托拉斯之间的斗争,第二部《深渊》反映金融寡头在小麦市场上的罪恶活动。第三部《狼》还未动笔,即去世。还著有论文集《小说家的责任及其他》。

诺迪埃 (Charles Nodier, 1780—1844) 法国作家。曾受卢梭影响。1823 年领导过第一个浪漫主义文社,反对古典主义,积极介绍英国、德国文学。1833 年当选为法兰西语文学院院士。主要作品有小说《萨尔茨堡的画家》、《让·斯波加尔》等。还写有语言学著作等。

诺曷钵 (? —688) 又作诺贺钵。吐谷浑王。唐封为河源郡王,娶弘化公主。乾封初改封青海王。咸亨三年(公元 672 年)后率众迁灵州(治今宁夏灵武境),唐于其地置安乐州,任为刺史。

诺萨斯 (Knossos 或 Cnosus) 克里特岛北部古城。见"米诺斯王宫"。

诺曼人 (Norsemen 或 Northmen) 亦称"维琴人"。北欧的古代民族。今丹麦人、挪威人、瑞典人的先民。系公元 8—11 世纪间,自朱特兰半岛(即今日德兰半岛)和斯堪的纳维亚半岛等原居地,向欧洲大陆各国进行掠夺性远征的日耳曼人。分为东、西两支。西支从 8 世纪后半期到 10 世纪频繁侵扰欧洲大陆的北海、大西洋、地中海沿岸及内地,向西移居冰岛和格陵兰。在不列颠群岛、西欧、南欧等地定居的旋即同化于当地居民。其中在法国西北塞纳河口建立公国的诺曼人 (Normans),接受了法语、基督教和当时法国的政治制度,1066 年渡海进入英格兰,建立诺曼底王朝,同世纪又在意大利南部建立西西里王国。东支在公元 9—10 世纪期间侵扰波罗的海东岸并进入东欧,经罗斯的河道远征,到达里海、黑海沿岸,古代罗斯和东罗马帝国称之为"瓦兰吉安人"。

诺曼底 (Normandie) 法国西北部旧省名。北临英吉利海峡。包括芒什 (Manche)、卡尔瓦多斯 (Calvados)、厄尔 (Eure)、滨海塞纳 (Seine-Maritime)、奥恩 (Orne) 诸省。面积约 3 万平方公里。人口 312.8 万(1990 年)。沿海及北部多平原,南部丘陵起伏;海岸线平直,多沙岸。气候温和湿润。种植谷物、蔬菜。畜牧业发达,盛产乳肉。果园业也很重要。工业有冶金、机械、炼油、石油化工、纺织、乳品加工等。塞纳河由此入海。有勒阿弗尔、鲁昂、瑟堡等港口。突出于英吉利海峡的诺曼底半岛,是第二次世界大战期间同盟国军登陆处。

诺敏河 嫩江支流。在内蒙古自治区东北部。源出大兴安岭龙头嘴山西南麓,东南流到黑龙江省甘南县辉龙图附近入嫩江。长 466 公里,流域面积 2.6 万平方公里。下游河面宽阔,两岸农业发达。

诺维尔 (Jean Georges Noverre, 1727—1810) 法国舞蹈理论家、舞剧编导。自幼学舞,十六岁初次登台,后在巴黎、伦敦、维也纳、斯图加特等城市表演并任编导。1760 年开始发表舞蹈论文,后辑成《舞蹈书信集》一书。他注重戏剧结构和人物形象的刻画,强调舞剧的故事性,提倡"情节舞蹈",采用哑剧表现手段,并初步改革了服装。其理论和实践,对芭蕾发展为一门独立的艺术,以及后世舞剧创作和评论等均有深远影响。

诺福克 (Norfolk) 美国东岸重要海港。扼切萨皮克湾 (Chesapeake) 口。市区面积 139.3 平方公里,人口 25.4 万(1992 年);大市区人口 149.6 万(1992 年)。1845 年设市。港宽水深,年吞吐量居美国前列;铁路通连阿巴拉契亚煤区,附近汉普顿港 (Hampton) 为世界最大煤港。工业以造船、军舰制造、肉类加工为主。海洋渔业亦盛。美国最大的海军基地。东南郊有弗吉尼亚海滩游览胜地。

诺模图 亦称"算图"。"诺模"是希腊文 νομο 的音译,意为"规律"。见"图算法"。

诺瓦利斯 (Novalis, 1772—1801) 德国作家。耶拿浪漫派文学的代表人物之一。原名弗里德里希·冯·哈登堡 (Friedrich von Hardenberg)。曾就读于莱比锡大学。主张恢复中世纪封建制度和天主教会的统治。代表作《夜的颂歌》为悼念死去的未婚妻而作,力求将黑夜和死亡浪漫化、永恒化。在未完成的长篇小说《亨利希·冯·奥夫特丁根》里,描写主人公终生追求一朵神秘的蓝花,探讨以蓝花为象征的浪漫派诗歌的价值和特点。

诺尔雪平 (Norrköping) 瑞典东南部城市和港口。临近布罗湾 (Bråviken),东北距斯德哥尔摩 129 公里。人口 12.3 万(1994 年)。铁路和公路枢纽。工业以机械制造为主,还有纺织、制糖、造纸、电工器材、造船等。

诺成合同 "实践合同"的对称。当事人双方意思表示一致即告成立的合同。如买卖合同。

诺沃提尼 (Antonín Novotný, 1904—1975) 捷克斯洛伐克共产党中央第一书记 (1953—1968),总统 (1957—1968)。1921 年加入共产党。德国占领期间(1941—1945)被关押。第二次世界大战后历任捷共中央书记、中央主席团委员、副总理等职。1953 年出任捷共中央第一书记。1957 年当选总统。1959 年兼任民族阵线主席。1968 年被解职,并停止党籍。

诺罗尼亚 (Rui de Noronha, 1909—1943) 莫桑比克诗人。一生过着颠沛流离的生活。代表作《起来,行动吧!》揭露殖民主义者的残暴统治,号召非洲人民起来斗争。《十四行诗集》描写莫桑比克人民在殖民统治下的灾难与不幸。所作抒情诗风格清新,形式优美。

诺氟沙星 (Norfloxacin) 亦称"氟哌酸"。合成喹诺酮类广谱抗菌药。可用于治疗由革兰氏阴性菌和部分革兰氏阳性菌,如大肠、痢疾、变形、绿脓等杆菌和葡萄球菌、肺炎双球菌等所致的泌尿道、呼吸道、肠道、女性生殖道及软组织感染等。儿童、孕妇、哺乳期妇女不宜使用。偶见肾功能及血象异常等不良反应。曾有胃肠道、皮肤反应的报道。见"喹诺酮类"。

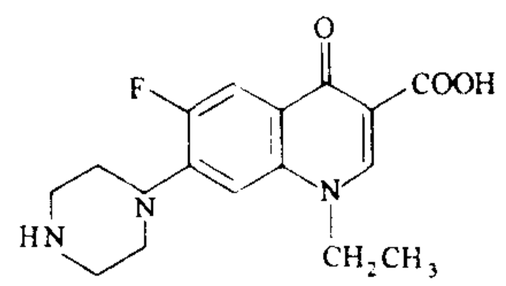

诺氟沙星结构式

诺维萨德 (Novi Sad) 南斯拉夫北部城市,塞尔维亚伏伊伏丁那自治省首府和经济、文化中心。在多瑙河和巴奇卡运河 (Bačka) 交汇处。人口 17.9 万(1991 年)。建于 1690 年。水陆交通枢纽。农产品集散地。20 世纪 60 年代随近郊石油和天然气开采后,经济迅速发展。工业有机械制造、化学、炼油、纺织、食品加工等。设有大学、农业研究所。

诺斯替教 (Gnosticism) 亦译"灵智派"、"神知派"。罗马帝国时期在地中海东部沿岸各地流行的一种秘传宗

教。起源于公元1世纪，比基督教的形成略早，盛行于2—3世纪，至6世纪消亡。主要由东方宗教与古希腊罗马哲学中的唯心主义成分杂糅而成。认为物质和肉体都是罪恶的，只有领悟神秘的"诺斯"(希腊语gnosis，意为"真知")，才能使灵魂得救。掌握这种真知的人叫做"诺斯替葛"(希腊语gnostikoi，意为"真知者")。该教有些派别曾吸收某些基督教观念而形成"基督教诺斯替教派"，后被基督教正统派斥为"异端"。

诺鲁孜节 中国哈萨克、柯尔克孜、塔吉克和维吾尔等民族传统节日。自每年公历3月21日起，为期3～15天不等。因正值春分时节，亦称"春节"。于时做节日饭，相互拜访祝贺，相聚举行刁羊、赛马、歌舞等娱乐活动。

诺福克岛 (Norfolk Island) 南太平洋火山岛。在南纬29°02′、东经167°57′；距澳大利亚悉尼1 480公里。面积34.6平方公里。人口2 285(1991年)。首府金斯敦。平均海拔130米。1788—1855年间为英国流放罪犯的殖民地；1913年为澳大利亚接管。产蔬菜、柑橘和香蕉等。旅游业是收入主要来源。

诺夫哥罗德 (Новгород) 俄罗斯历史名城，诺夫哥罗德州首府。位于国土西北部，跨沃尔霍夫河(Волхов)两岸。人口24万(1992年)。公元859年见于史籍。12—15世纪为诺夫哥罗德共和国都城。水陆交通要站。工业主要有仪表制造、化肥、木材和食品加工等。有11—15世纪建筑古迹，辟为历史建筑古迹保护区。旅游胜地。

诺贝尔奖金 以瑞典化学家*诺贝尔的遗产设立的奖金。根据他的遗嘱规定，将其遗产一部分共920万美元作为基金，以其利息分设物理学、化学、生理学或医学、文学、和平五种奖金。1968年起增设经济学奖金。1901年起，每年在诺贝尔逝世日12月10日颁发。每一种奖金可发给一个人，也可由二三人分得。如当年无适当人选也可不发。除和平奖金由挪威议会五人委员会评定外，其他各项奖金均由瑞典有关科研机构评定。

诺思克利夫 (Alfred Charles Northcliffe, 1865—1922) 英国 新闻事业家。原名威廉·哈姆斯沃思(William Harmsworth)。1905年被封为"诺思克利夫男爵"(旧译北岩爵士)。1887年在伦敦办小型报纸《答问》，1896年首创英国第一家大众化报纸《每日邮报》，发行量创全国纪录。1903年创办《每日镜报》，1908年获《泰晤士报》控制权，成为英国最大报业主。1922年曾来华访问，对当时中国新闻界颇有影响。

诺曼底大桥 世界最大跨度的斜张桥。位于法国巴黎地区塞纳河口。1990年9月开工，1995年1月建成通车。主跨达856米，河中不设墩；边跨由北岸16孔、南岸12孔的预应力混凝土梁桥组成，全长2 141米。为公路桥，桥面宽21.2米，设4车道，中央车道行驶一般车辆，两侧车道供重车通行。主梁由中部624米各向异性板的钢箱梁和两边各长116米的预应力混凝土箱梁组成。桥塔采用倒Y型，由基础襟边至塔顶高202.74米。拉索连接在塔顶部的桥轴线位置处，可提高全桥的抗扭刚度。

诺曼底公国 中世纪诺曼人建立的公国。公元911年，西法兰克王国国王查理三世〔昏庸者〕(Charles III, le Simple, 893—923年在位)将塞纳河下游至诺曼底半岛一带地方封给诺曼人首领罗伦(Rollo the Ganger, 约860—约931)，是为该公国之始。1066年诺曼底公爵威廉征服英国，自立为英王，称威廉一世〔征服者〕。1204年诺曼底并入法王领地。

诺曼底登陆 第二次世界大战后期美、英军队在法国西北部诺曼底地区进攻德军的登陆战役。战役(代号为"海王")从1944年6月6日登陆开始到7月24日推进至卡昂(Caen)、科蒙(Caumont)、圣洛(Saint-Lô)一线建立战略登陆场结束。

诺成法律行为 "实践法律行为"的对称。双方当事人以意思表示达成协议即告成立的民事法律行为。达成协议后，约定的权利义务随之产生。如订立买卖或租赁合同等。

诺夫哥罗德共和国 以罗斯西北部城市诺夫哥罗德为中心的国家。公元10—12世纪初隶属*基辅罗斯。1136年独立建国。大贵族所控制的*维切为最高权力机构，其公爵权力受到限制。13世纪中叶臣属钦察汗国。因地处罗斯与欧陆贸易要冲，有利于经济发展，14世纪达于全盛。14—15世纪曾抵御德意志和瑞典封建主的侵略。1456年后受制于*莫斯科大公国，1478年为其所并。

8 **谂** 〔**諗**〕(chěn 沉阴) 善言。见《集韵·二十一侵》。

读 〔**讀**〕㊀(dú) ❶照文字念诵。如：朗读；宣读。❷阅看；默读。如：读画；读小说。❸宣；外扬。《诗·鄘风·墙有茨》："中冓之言，不可读也。"

㊁(dòu 逗) 诵读文章时较为短暂的停顿。参见"句读"。

读曰 即"读为"。

读为 古代注音兼释义用语，就是用本字、本义来注释古书中的假借字。如《礼记·大学》"举而不能先命也"郑玄注："命读为慢。"也作"读曰"。如《礼记·曲礼》"以箕自乡而扱之"郑玄注："扱读曰吸。"

读礼 《礼记·曲礼下》："居丧未葬，读丧礼；既葬，读祭礼。"谓守丧在家，读有关丧祭的礼书，因称居丧为"读礼"。谢晋《送朱孝廉起复》诗："读礼已终三载后，辞家又向五云边。"

读如 即"读若"。

读若 古代注音用语。用同音字或近音字注被注字。如《说文》"珣读若宣"，"匀读若鸠"。也作"读如"。如《吕氏春秋·季夏》"修法饬刑"高诱注："饬读如敕。"

读画 欣赏画意。张遗《读画录序》："得先生之意，以读画，当不堕作家云雾中。"

读破 ❶即"破字"。❷改变一个字原来的读音以表示意义的转变。通常以改变声调居多。如"好不好"的"好"(hǎo)[xau ˨˩˦]，读上声，而"好学"的"好"(hào)[xau ˧˥]，改读去声。

读鞫 中国古代指向犯人及其家属宣读判决的制度。《周礼·秋官·小司寇》："读书则用法。"郑玄注引郑司农云"如今时读鞫已乃论之"，可见读鞫在汉代已成定制。以后历代都有类似的规定。

读曲歌(曲 qǔ) 乐府《吴声歌曲》名。亦作《独曲》，意即徒歌，歌唱时不配伴奏音乐。现存南朝无名氏作歌词八十九首，内容多写女子思念情人，并多用谐音双关隐语，与《子夜歌》类似。

读书三到 朱熹《训学斋规》："余尝谓读书有三到：谓心到，眼到，口到……三到之中，心到最急。"

读书生活 刊物名。文化知识性杂志。1934年11月10日在上海创刊。李公朴主编。半月刊。1936年11月25日出至第五卷第二期被国民党政府查封。

读书杂志 校勘和训诂书。八十二卷。清王念孙撰。所校古书有《逸周书》、《战国策》、《史记》、《汉书》、《管子》、《晏子春秋》、《墨子》、《荀子》、《淮南内篇》九种，又附《汉隶拾遗》一种。余编二卷，念孙子引之据遗稿编定。此书对文字谬讹，句读错乱，音训异同，一一加以考辨。

读礼通考 书名。清徐乾学编。一百二十卷。纂集中国历代丧葬制度加以说明，分丧期、丧服、丧仪节、葬考、丧具、变礼、丧制、庙制等八类。他本想再修吉、军、宾、嘉四礼，方事排纂而卒；后出秦蕙田《五礼通考》，即因其体例而成。是研究中国古代丧礼较备之书。

读者文摘 (Reader's Digest) 美国发行的文摘性月刊。1922 年华莱士 (Dewitt Wallace) 与其妻共同创办。现有英、西、葡、德、法、意、日等十七种文字、四十种版本。还发行灌音唱片版。总部设在纽约。

读卖新闻 日本报纸。1874 年 11 月 2 日创刊于东京。创办人子安峻。1924 年以后成为全国性大报。设有东京、大阪、西部本社，北海道、北陆支社，东北和名古屋总局。在国外设欧洲总局(伦敦)和亚洲总局(新加坡)以及约三十个支局。还出版周刊《读卖》等十多种杂志。

读律佩觿 书名。清王明德撰。觿是骨制的锥，可用以解结。"读律佩觿"，意为学习法律必备的工具。八卷。主要内容是阐释律文中常用的词语，并提出研究和运用法律必须注意的八点要求(扼要、提纲、寻源、互参、知别、衡心、集义、无我)，称为"读律八法"。在清代流传甚广。

读通鉴论 书名。明清之际王夫之撰。三十卷，末附叙论四篇。成书于康熙二十六年(1687 年)。根据《资治通鉴》所载史事，阐释历代法制沿革，主张因时制宜，反对"泥古过高而非薄方今"，评论各代政治上的利弊得失，反对用"刑名威力之术"，认为应推行宽简之政。又以反清立场，强调"华夷"之辨。对后来思想界颇有影响。

读画斋丛书 丛书名。清嘉庆间顾修辑。八集，四十六种。所辑为经史考据、书画、诗话、笔记等书，其中《文选》研究著作四种，较有特色，并经同时人徐鲲点勘。

读碑窠石图 中国画。北宋李成作(王晓补人物)。绢本立轴。水墨淡设色。有"李成树石"、"王晓人物"侧款。一说系宋摹本。图中萧索荒寒的旷野上，怪石嶙峋，奇树枝干盘屈如蟹爪。树下矗一古碑，碑前一骑骡戴笠老者凝神观读，或谓所画为蔡邕观《曹娥碑》。旁有一随从持杖侍立，注目老者。笔墨劲健圆重，意境苍凉沉郁，甚有沧桑之感。藏日本大阪市立美术馆。

读史方舆纪要 中国古代地理著作。顾祖禹编著。一百三十卷。约在清康熙三十一年(1692 年)前成书。作者经历明亡变故，隐居不仕，历时三十余年，参考二十一史和一百多种地方志编纂而成。首叙历代州域形势，再以明末清初政区直隶和江南等十四省，叙述府、州、县疆域、沿革、名山、大川、关隘、古迹等。着重考订古今郡、县变迁及山川险要战守利害。末有《川渎异同》六卷和《分野》一卷。是研究中国军事史及历史地理的重要参考文献。

读四书大全说 明清之际王夫之著。收入《船山遗书》。共十卷。《四书大全》是明永乐间儒者奉命编注的一部书，王夫之借用其中某些命题阐述自己的哲学思想，实为批判宋明理学而作。如论证"致知、格物亦有行"，批判理学家"知先于行"的说法；强调"人欲之各得，即天理之大同"，驳斥宋儒"存天理，灭人欲"的说教；认为"言心，言性，言理，俱必在气上说"，反对程朱的理能生气的唯心观点等。但某些观点尚未摆脱理学的影响。

8 **谏** "谏"的繁体字。

诼 〔**諑**〕(zhuó 浊) 谗谤。韩愈《纳凉联句》："拙谋伤巧诼。"参见"谣诼"。

谡 "谡"的繁体字。

诽 〔**誹**〕㊀(fěi 匪) 毁谤。《说文·言部》："诽，谤也。"段玉裁注："诽之言非也，言非其实。"邵博《邵氏闻见后录》卷四："我未见得诽而喜，闻誉而惧者。"

㊁(pái) 见"诽谐"。

诽谐 (pái—) 诽，通"俳"。滑稽。"诽谐"犹"诙谐"。《北史·柳晉传》："性嗜酒，言杂诽谐，由是弥为太子所亲狎。"

诽谤 ❶议论是非，指责过失。《淮南子·主术训》："尧置敢谏之鼓，舜立诽谤之木。"《汉书·贾山传》："退诽谤之人，杀直谏之士。"❷故意捏造事实并加以散布，损害他人人格、破坏他人名誉的行为。诽谤和侮辱同为损害他人人格，破坏他人名誉，但采取的手段不同。情节严重的诽谤，构成诽谤罪。我国刑法规定，犯本罪的，告诉才处理，但是严重危害社会秩序和国家利益的除外。

诽谤木 见"谤木"。

诹 〔**諏**〕(chù 触) 见"诹诡"。

诹诡 奇异。《庄子·德充符》："彼且蘄以诹诡幻怪之名闻。"

谯 同"唬㊀"。

课 〔**課**〕(kè) ❶试验；考核。《管子·七法》："成器不课不用，不试不藏。"《汉书·京房传》："房奏考功课吏法。"❷国家规定数额征收赋税。如：课税。又指赋税。如：国课。《旧唐书·职官志二》："凡赋人之制有四……四曰课。"❸按照规定的内容和分量教授或学习。如：课读；课徒。白居易《与元九书》："苦节读书，二十已来，昼课赋，夜课书，间又课诗。"❹在规定单位时间内，教师以限定分量的教材，以班级为单位展开的教学活动。如上课中的"课"。❺指一门或一类课程。如语文课和数学课、基础课和专业课。也指教材组成的数量单位。如一学期的语文教材分为若干课。❻占卜的一种。如：起课；金钱课。❼旧时机关中分设的办事部门。如：出纳课；秘书课。

课口 亦名"课丁"。唐至元纳税服役丁口的名称。唐武德七年(公元 624 年)规定：男女始生者为黄，四岁为小，十六为中，二十一为丁，六十为老。天宝三载(744 年)以十八岁以上为中，男二十三以上成丁。凡民成丁，必须担负课役，称为课口。《新唐书·食货志一》："凡主户内有课口者为课户。若老及男废疾、笃疾、寡妻妾、部曲、客女、奴婢及视九品以上官，不课。"天宝十四载不课户占三分之一，乾元三年(760 年)几占三分之二，负担都落在少数课户身上。金元亦有课丁、课户。《续通典·食货七》："金制以民户内有物力者为课役户，无者为不课役户。"元课税仍依据丁口，而以户为单位。蒙古太宗八年(1236 年)规定：民户成丁即课税，每丁岁科粟一石，驱丁(见"驱户")五升。元至元十七年(1280 年)规定：全科户丁税每丁粟三石，驱丁粟一石。

课户 见"课口"。

课时 亦称"学时"。教学的时间单位。指一节课的时间，因国家、学校和课的类型、学生的年龄不同而有差异。如国内中学多为45分钟，小学多为40分钟。

课程 ❶功课的进程。《朱子全书·学六》："宽著期限，紧著课程。"❷广义指为实现各级各类学校的培养目标而确定的教育内容的范围、结构和进程安排。狭义指教学计划中设置的一门学科。❸元代若干商税的总称。《元史·世祖纪》："尚书省臣言：诸路课程，岁银五万锭，恐疲民力，宜减十分之一。"清代农村市集中若干杂税称课程。《清律·户律·课税》注："课者，税物之钱；程者，课物有贵贱，课有多寡，如地利之有程限也。"

课田制 西晋太康间(280—289)定*占田制的同时所定征田赋的办法。《晋书·食货志》："丁男课田五十亩，丁女二十亩，次丁男半之；女则不课。男女年十六已上至六十为正丁，十五已下至十三、六十一已上至六十五为次丁，十二已下六十六已上为老小，不事。远夷不课田者输义米，户三斛，远者五斗，极远者输算钱，人二十八文。"东晋时北方燕国还行课田制，后北魏又有课田及课田户。

课程论 关于学校课程的理论。教育学的分支学科。研究范围包括学校教育的目标、课程内容的选择和组织、课程实施、课程评价等。产生于20世纪初，以1918年美国博比特(F. Bobbitt)的《课程》为形成标志。中国对作为专门领域课程的研究始于20世纪30年代，但只研究小学课程，建国后中止，80年代以后开始学科化研究。

课外活动 学校在各门教学科目的教学大纲范围外组织学生参加的各类教育活动。组织形式多样，一般由教师协同学校共青团、少先队、学生会和家长及校外机构分工辅导。

课的类型 上课形式的种类。按教学任务，分为*单一课和*综合课。按一节课主要采用的教学方法，分为观察课、讲授课、问答课、讨论课、实验课、参观课、见习课、实习课、辅导课、练习课、复习课等。

课的结构 单节课的组成部分及各部分之间的联系、进行顺序、师生活动方式和时间分配等因素的组合状况。随课的教学任务与类型、学科性质、教材内容、学生特点、技术条件、教学时间条件、教师自身条件等的不同而变化。

课堂讨论 在教师的指导下，学生就教学中有关问题进行共同探讨、辩论的一种教学形式和方法。有全班性的讨论与小组讨论。

课程计划 课程的总体规划。国家教育行政部门根据教育目的和各学校的培养目标制定的各学校的教学和教育工作的指导性文件。主要规定：各级各类学校课程设置的门类及各学科的教学顺序和教学时数；课外活动、社会实践活动的总体性安排。中国旧称"课程规条"、"教育计划"、"课程规程"等，20世纪50—80年代称"教学计划"，1992年起改称"课程计划"。

课程设计 ❶编制课程计划、分科教学大纲和教材的过程。❷高等学校工程技术等专业的教学环节之一。通常按照教学要求订出设计任务书，组织每个学生完成设计任务。旨在培养学生运用有关学科的理论和技术解决本专业的实际问题，提高计算、制图和使用资料的能力。

课程设置 指各级各类学校根据一定的教育目的和培养目标，开设的学科及其结构、顺序和课时分配。亦指相关的研究过程。

课程评价 课程编制的步骤之一。研究课程价值，判断课程在促进学生发展方面的作用。旨在判定课程的设计和实施中完成教育目标的程度，检验课程编制的效果，据此作出改进课程的决策。

课程实施 课程编制的步骤之一。课程计划付诸教育实践的过程。是达到预期的课程目标的基本途径。

课程标准 关于各级各类学校的培养目标、课程门类、各门类的水准和基本内容的规定。在中国，1912年南京临时政府教育部颁布的《普通教育暂行课程标准》，最早使用"课程标准"一词。课程标准包括总纲和分科课程标准两部分：前者规定学校教育总目标、学科设置、各年级各学科每周教学时数表和教学原则等；后者规定各科教学目标、教材纲要、教学时间分配、教学设备和教学法基本要求等。1952年后，称前者为"教学计划"(1992年后改称"课程计划")，后者为"教学大纲"。

课程编制 或称"课程研制"。课程的开发和制作。主要包括确定课程目标、选择和组织课程内容、课程实施、课程评价四个步骤。有三个层次：教学层次，由任课教师进行；学校层次，由学校的全体人员进行；社会层次，在国家或地方教育行政部门和其他社会机构的组织下进行。

课税主体 即"纳税义务人"。

课税对象 亦称"课税客体"。课征税收的依据。按课税对象的性质划分，税收大体上可分为按流转额课税、按所得额课税、按财产课税和按特定行为课税四类。例如中国的流转税、所得税、房产税和屠宰税，即分别属于以上四类不同课税对象的税收。

8 **調** (wǎng) 同"罔"。欺罔。柳宗元《登蒲州石矶》诗："高歌返故室，自調非所欣。"

诹 〔**諈**〕(chuí) 见"诹诿"。

诹诿 ❶嘱托。《尔雅·释言》："诹诿，累也。"郭璞注："以事相属累为诹诿。"郝懿行义疏："《释文》引孙炎云：'楚人曰诹，秦人曰诿。'是诹诿叠韵，二字义同。《玉篇》：'诹，托也。'《汉书·贾谊传》注引蔡谟曰：'诿者，托也。'是诹诿并训托，属托与属累义亦同。"❷钝滞。《列子·力命》："眠娗、诹诿、勇敢、怯疑四人相与游于世。"殷敬顺释文："诹诿，钝滞也。"

诿 〔**諉**〕(wěi) 推委；推辞。《汉书·胡建传》："执事不诿上。"归有光《常熟县赵段圩堤记》："未尝施晷刻之功，而徒诿曰不可复，予疑其说久矣。"

谀 〔**諛**〕(yú 于) 奉承；谄媚。《史记·刘敬叔孙通列传》："先生何言之谀也！"

谀墓 《新唐书·刘叉传》："〔刘叉〕因持愈金数斤去，曰：'此谀墓中人得耳，不若与刘君为寿。'"愈，韩愈。后因谓替人作墓志而揄扬过实为"谀墓"。陆游《题斋壁》诗："作碑谀墓已绝笔，绀史藏山犹苦心。"

说 〔**說**〕(nà) 用话刺探。《说文·言部》："说，言相说司也。"徐锴系传："司，伺也，谓以言伺人之意旨也。"段玉裁注："说司犹刺探。说之言惹也，司之言伺也。"

詈 "恣"的异体字。

谁 〔**誰**〕(shéi，又读 shuí) ❶什么人。如：你找谁？《论语·微子》："长沮曰：'夫执舆者为谁？'"也泛指为任何人。如：谁都知道。《诗·大雅·桑柔》："谁能执热，逝不以濯。"❷犹"何"。什么。李清照《声声慢》词："满地黄花堆积，憔悴损，如今有谁堪摘？"程垓《玉漏迟》词："门

外星星柳眼，看谁似当时风月。"❸作语助。见"谁昔"。

谁何 ❶谁；什么；哪个。《庄子·应帝王》："吾与之虚而委蛇，不知其谁何。"❷诘问；呵叱。《六韬·虎韬·金鼓》："三军以戒为固，以怠为败，令我垒上，谁何不绝。"❸犹过问；干预。徐士俊《汪十四传》："商贾尽得数倍利，而白梃之徒日益贫困，心忮之而莫可谁何也。"

谁昔 谁，作语助。犹言畴昔。《诗·陈风·墓门》："谁昔然矣。"

谁在俄罗斯能过好日子 一译《在俄罗斯谁能快乐而自由》。长诗。俄国诗人*涅克拉索夫作(1866—1877)。通过七个农民寻找自由幸福的故事，反映农奴制改革前后俄国农民的困苦境况，揭露沙皇、农奴主的残酷压迫，歌颂农民的斗争精神，号召人们起来反对这种制度。长诗中还塑造了平民知识分子革命家的形象。风格上有民歌色彩。

8 **論** "论"的繁体字。

谂 〔諗〕(shěn 审) ❶亦作"讅"。义同"审"。知悉。如：谂悉；谂知。❷规谏。《左传·闵公二年》："昔辛伯谂周桓公。"《桓公十八年》记此事作"辛伯谏"。❸思念。《诗·小雅·四牡》："岂不怀归，是用作歌，将母来谂。"毛传："谂，念也。"❹通"淰"。鱼惊骇貌。《孔子家语·礼运》："故龙以为畜，而鱼鲔不谂。"《礼记·礼运》作"淰"。

调 〔調〕㊀(tiáo 条) ❶协调；调和。如：饮食失调。《荀子·富国》："其耕者乐田，其战士安难，其百吏好法，其朝廷隆礼，其卿相调议，是治国已。"❷嘲弄。《世说新语·排调》："康僧渊目深而鼻高，王丞相每调之。"

㊁(diào 吊) ❶调动；迁调。如：调职；调兵遣将。《汉书·宣帝纪》："大发兴调关东轻车锐卒。"又《爰盎传》："盎亦以数直谏不得久居中，调为陇西都尉。"❷征调。《三国志·蜀志·诸葛亮传》："调其赋税，以充军实。"❸计算。《汉书·晁错传》："调立城邑，毋下千家。"颜师古注："调，谓算度之也。总计城邑之中令有千家以上也。"❹古代赋税的一种。汉末、魏、晋有"户调"，唐代有"租庸调"。❺曲调。如二黄调、四平调、民间小调。❻调式。如商调、大调、小工调。❼指声调，即字音高低升降的音调。❽人的才情风格。如：才调；雅调。秦韬玉《贫女》诗："谁爱风流高格调。"❾腔调。如：南腔北调。

㊂(zhōu 州) 通"朝"。见"调饥"。

调人 《周礼》所载官名。《周礼·地官·调人》："调人掌司万民之难而谐和之。"难，仇怨。后称调解纠纷的人为"调人"。

调车 (diào—) "调车作业"的简称。铁路车站上为达到一定目的而调动车辆的作业。包括编组、解体、摘车、挂车以及向专用线或货物装卸线取送车辆等作业。

调气 针灸学名词。指针刺治疗具有调整*经气的作用。《灵枢·刺节真邪》："用针之类，在于调气。"通过调气可以增强人体的抗病能力，纠正体内组织、脏器的病理状态，从而达到防治疾病的目的。

调号 (diào—) "声调符号"的简称。详"声调符号"。

调饥 (zhōu—) 调，通"朝"。形容渴慕的心情。《诗·周南·汝坟》："未见君子，惄如调饥。"郑玄笺："惄，思也；未见君子之时，如朝饥之思食。"

调压 使电力系统中输电电压和负荷电压的变化不超过规定范围，以保证系统的稳定、安全与经济运行的措施。

调式 (diào—) 音乐术语。若干高低各不相同的乐音，以其中最具稳定性者为中心，按一定的倾向关系所组建的音体系。通常中心音也即主音为该调式之起讫，其余各音依序排列成音阶。例如最常见之大调式与小调式音阶。传统调式系人类长期音乐实践中自然形成的乐音结构形式，是传统音乐思维的基础，因而不同的历史、地区、人文环境可产生不同结构的音阶、调式，现代音乐中则有作曲家按主观愿望设计的调式，谓之"人工调式"。

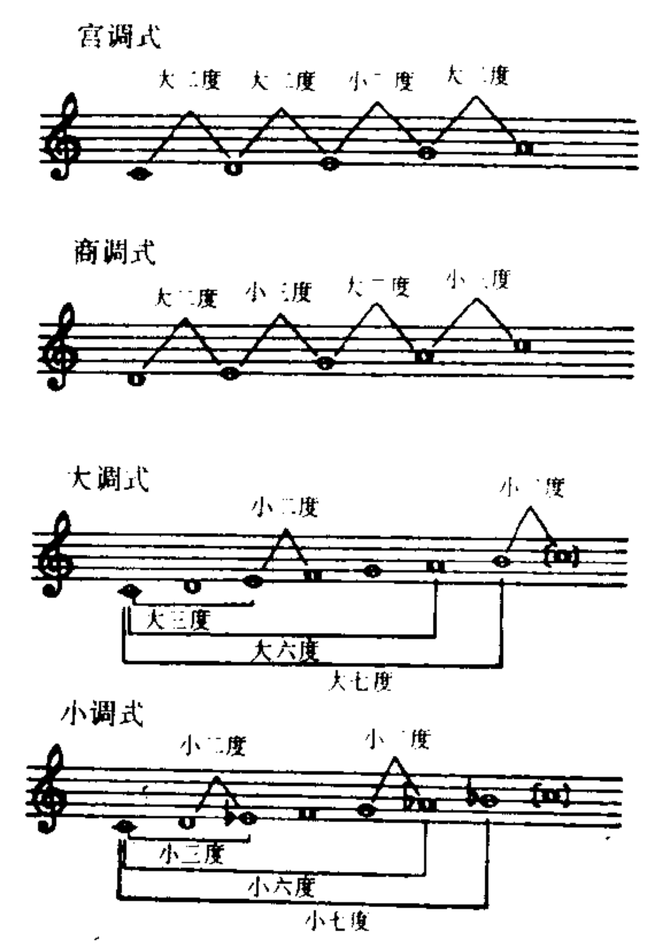

调 式

调戏 戏弄嘲谑。《晋书·熊远传》："〔群臣〕每有会同，务在调戏酒食而已。"后多指戏侮妇女。《水浒传》第七回："〔林冲〕喝道：'调戏良人妻子，当得何罪！'"

调弄 ❶戏弄；玩弄。《宣和书谱·正书三》："彩鸾(吴彩鸾)在歌场中作调弄语以戏萧(文萧)。"《红楼梦》第二十六回："〔宝玉〕在回廊上调弄了一回雀儿。"❷抚弄乐器。方干《听段处士弹琴》诗："几年调弄七条丝，元化分功十指知。"

调护 ❶营救，保护。《史记·留侯世家》："烦公幸卒调护太子。"裴骃集解引如淳曰："调护，犹营护也。"❷调养摄护。王实甫《西厢记》第四本第三折："鞍马秋风里，最难调护，最要扶持。"

调位 (diào—) 亦称"调素"。声调语言中用以区分两个或两个以上语素的声调单位。如普通话有四种不同的声调(阴平、阳平、上声、去声)，就是四个不同的调位。

调制 使一信号(如光、电振荡等)的某些参数(如振幅、频率等)按照另一信号(调制信号，如声信号、电视信号等)的变化规律而变化的措施。电信方面常用调制信号去改变等幅振荡或脉冲串的振幅、频率、相位或持续时间等。已调制后的振荡或脉冲串(称"已调波")载有调制信号所包含的信息。分连续波调制和脉冲调制两大类。是一种常用的无线电技术。

调和 ❶和谐。如：色彩调和。贾谊《新书·六术》："是故五声宫、商、角、徵、羽，唱和相应而调和。"❷和合；融洽。《墨子·节葬下》："凡大国之所以不攻小国者，积委多，城郭修，上下调和，是故大国不耆攻之。"又引申为折中，中和。❸烹调；调味。《吕氏春秋·去私》："庖人调和而食之。"《水浒传》第十回："安排的好菜蔬，调和的好汁水，来吃的人都喝采。"也指烹调用的作料，油盐酱醋之类。《西游记》第六十八回："沙僧，好生煮饭，等我们去买调和来。"

调侃 用言语相戏弄；嘲弄。沈君庸《鞭歌妓》："调侃咱，夹被儿当奋发；嫌鄙咱，绣帘下不撑达。"

调质 将钢铁制件先淬火，然后高温回火的一种热处理工艺。通常用于调质钢，特别是合金调质钢。目的是使制件获得强度与韧性良好配合的综合机械性能。对于球墨铸铁，则用以提高其强度、硬度和耐磨性。

调剂 ❶调整使之合宜。亦作"调齐"。《荀子·富国》："时其事，轻其任，以调齐之。"❷药物制剂的配制。

调性(diào—) 音乐术语。指音乐作品中所体现出的调式特性。即调式中各音对主音的倾向性和各音间的相互关系所造成的一种性质。各音、各和弦间无调性中心、无功能联系的创作手法称"无调性"。

调经 中医学名词。❶治疗妇女月经周期紊乱和数量失常的方法。可辨证应用益气、活血、疏肝、健脾、补肾等法。❷调理经脉气血以治疾病的方法。《素问·调经论》清高世栻注:"经,经脉也。十二经脉内通五藏六府,外络三百六十五节,相并为实,相失为虚。寒热阴阳,血气虚实,随其病之所在而调之。"

调相(—xiàng) ❶调整交流系统中电压与电流之间的相位角。为了进行调相,一般在用电负荷的中心安装适当容量的同期调相机或电力电容器,它们能供给用电负荷所需要的无功功率(同期调相机还可以像用电负荷那样吸收电力系统中的无功功率)。对电力系统进行合理的调相,可降低网损,改善电压水平,减少电压波动,提高系统运行的稳定性。❷"相角调制"的简称。使载波的相角按传送信号的变化规律而变化,但保持振幅不变的调制方法。实现调相的装置称为"调相器"。载波经调相后成为"调相波"。在改变载波相角的同时,其瞬时频率也发生变化,所以也可通过调相达到调频的目的。

调适 亦称"社会调适"。由*斯宾塞所创用。指人类在交往过程中产生的一种调整和适应社会环境的能动作用。引起调适的原因有:(1)冲突;(2)社会变迁;(3)文化交流。

调度(diào—) ❶征敛赋税。《后汉书·桓帝纪》:"其令大司农绝今岁调度征求。"❷安排;指挥调遣。《三国演义》第三十九回:"张飞谓云长曰:'且听令去,看他如何调度。'"❸对生产活动实行集中而适度的控制与调节。旨在使生产的各个环节协调一致,有条不紊。如生产调度、行车调度。

调类(diào—) 一种语言或方言的声调的分类。如普通话有四个调类:阴平、阳平、上声、去声。在普通话和方言之间,调类相同,调值未必相同。比如"和、平"同是阳平,普通话是高升调,汉口话是降升调。

调盐 喻指宰相的职务。王安石《送郓州知府宋谏议》诗:"治装行入觐,金鼎重调盐。"参见"调鼎"。

调笑 戏谑,取乐。辛延年《羽林郎》:"依倚将军势,调笑酒家胡。"

调值(diào—) 语言里各种声调的实际读音,指五度制调型计算法的具体数值。如普通话里高平调、高升调、降升调、高降调的调值为$\urcorner_{55}$、$\llcorner_{35}$、$\lor_{214}$、$\searrow_{51}$。

调息 气功锻炼时调炼呼吸的一种方法。一般是使呼吸达到深长细匀、绵绵若存。宋赵佶《圣济经》:"吹嘘呼吸,吐故纳新,熊经鸟伸,导引按蹻,所以调其息也。"宋朱熹《朱文公集》有《调息箴》。

调理 ❶调和。徐陵《陈公九锡文》:"调理阴阳,燮谐风雅。"❷调护治疗。《牡丹亭·拾画》:"小生卧病梅花观中,喜得陈友知医,调理痊可。"❸犹料理。《红楼梦》第四十六回:"凤姐道:'谁叫老太太会调理人,调理的水葱儿似的!'"

调教 ❶教养训练。如:精心调教。❷给家畜(主要是幼畜)以正确的训练。目的在使其听人指挥,并形成习惯,以便于使役和饲养管理,及提高役用能力。调教运动还可增强种公畜的体质和提高精液品质。开始调教的年龄因家畜种类而异,如犬是6月龄,马1~1.5岁。

调梅 喻指宰相的职务。李乂《奉和幸望春宫送朔方军大总管张仁亶》诗:"上宰调梅寄,元戎细柳威。"参见"调鼎"。

调停 ❶居间调解,平息争端。《续资治通鉴》卷八十一:"自元祐初,一新庶政,至是五年,人心已定。唯元丰四党,分布中外,多起邪说,以撼在位。吕大防、刘挚患之,欲稍引用,以平宿怨,谓之调停。"《红楼梦》第四回:"只用将薛家族人及奴仆人等拿几个来拷问,小的在暗中调停,令他们报个'暴病身亡'。"❷照料;安排。《红楼梦》第九回:"宝玉道:'你放心,到外头我自己都会调停的。'"❸和平解决国际争端的政治方法之一。第三国以中间人的身份推动争端当事国和平解决争端的行为。包括提出建议作为谈判的基础,直接参加谈判,促成争端当事国达成妥协。

调谐 调整电路元件值,使电路频率与外加信号频率相等以获得谐振的过程。在无线电设备中,常调整电感或电容,或同时调整两者,使电路在外加电动势(或电流)的频率下发生谐振。

调鼎 傅说相商王武丁,武丁告之曰:"尔惟训于朕志。若作酒醴,尔惟曲蘖。若作和羹,尔惟盐梅。"见《书·说命下》。后以"调鼎"为宰相职责之喻。《旧唐书·裴度传》:"果闻勿药之喜,更俟调鼎之功。"

调幅 "振幅调制"的简称。使载波的振幅按传送信号的变化规律而变化的调制方法。实现调幅的装置称"调幅器"。载波调幅后成为"调幅波"。调幅波的最大振幅与最小振幅之差的一半同平均振幅之百分率,称为"调幅度"。有线或无线通信和广播中应用甚广。

调摄 犹调护。《水浒全传》第九十一回:"张清禀道:'小将两日感冒风寒,欲于高平暂住,调摄痊可,赴营听用。'"

调频 ❶交流发电机或电力系统的负荷变动时引起频率变动,用手动或自动方法调整原动机的功率输出,使频率变化维持在规定范围内的措施。可保证发电设备和用电设备工作正常。❷"频率调制"的简称。使载波的瞬时频率按传送信号的变化规律而变化,但保持振幅不变的调制方法。实现调频的装置称为"调频器"。载波经调频后成为"调频波"。用调频波传送信号可减弱幅度干扰的影响而提高通信质量,所以调频在通信、广播和电视中得到广泛应用。

调解 ❶通过说服教育和劝导协商,在查明事实、分清是非和双方自愿的基础上达成协议,解决纠纷。在我国,是处理民事案件、行政侵权赔偿案件和刑事自诉案件的一种重要方法。分为:(1)法院调解,是在法院主持下成立的调解。调解成立,调解书送达后,即具有法律效力。人民法院审理民事案件,应当根据自愿和合法的原则进行调解,调解无效的,应当及时判决。(2)群众调解,是在人民调解委员会主持下进行的调解。这种调解不具有法律效力,靠当事人自觉履行;如当事人翻悔,可向人民法院起诉。(3)行政调解,是国家行政机关所作的调解。如工商行政管理机关对企业事业单位发生合同纠纷时所作的调解。无论何种调解,达成的协议都不得违反法律和政策。❷国际法名词。亦称"和解"。和平解决国际争端的政治方法之一。争端当事国通过条约或其他形式商定,将它们之间的争端提交一个由若干人组成的委员会,该委员会在对争端事实进行调查和评价的基础上提出和解建议和条件,供争端当事国考虑和采纳,以此解决争端的行为。调解可以规定是否接受的最后期限。现代国际实践中,调解在某些情况下具有一定的强制性。

调整 重新调配或安排,使适合于新的情况和要求。如:调整价格;调整作息时间。

调羹 汤匙，舀汤的小勺儿。《说文·匕部》"匙"段玉裁注："今江苏所谓搽匙、汤匙也，亦谓之调羹。"亦喻指宰相的职务。蒲道源《郭某席间赋》："调羹事业无劳说，深谢诸公愧不能。"

调露 唐高宗年号(679—680)。

调风月 全名《诈妮子调风月》。杂剧剧本。元关汉卿作。仅存曲词和少数科白。写婢女燕燕奉命服侍小千户，被其污辱；小千户同另一名门女子结婚时，燕燕当众揭露了他的罪恶，最后以小千户收燕燕做妾为结束。

调节阀 用来调节流体流量和压力的阀。按生产过程的要求，借人力或自动设备操纵。如汽轮机的蒸汽调节阀由调速器操纵，当载荷有增减时可自动调节汽轮机的进汽量。

调节器 自动调节系统的主要组成部分之一。有电动、气动和液动等类型。用来使系统中的调节作用按一定规律变化，以达到要求的调节质量。按调节规律的不同，有比例、积分和微分(PID)调节器等。

调压室 在较长的有压引水建筑物末段的合适地点，所修建的调整压力波动的建筑物。用以削减水锤压力，稳定水流，改进水轮机的运行条件。全部或大部位于地面以下的称"调压井"，位于地面以上的称"调压塔"。有时在水电站的尾水隧洞上也设置调压室，称"尾水调压室"。

调色法 通过特殊的化学处理，使已成的黑白照片由黑白色改变为另一种单色的方法。常用的有硫调色法和铁盐调色法。前者是将照片用铁氰化钾漂白，再用硫化钠处理，使黑色的银粒变成棕褐色的硫化银；后者是将照片以铁氰化钾和柠檬酸铁铵的酸性溶液处理，使黑色银粒转变成蓝色物质。此外，还可用其他化学方法，使黑白色转变为红、绿等不同的单色色调。

调色漆 一种涂料配套材料。由颜料和干性油配合研磨而成。为细腻色浆，不能直接涂刷物面。用于白色或浅色漆的调色，也可用于绘制油画、广告画等。

调味料 即"辛香料"。

调和漆 也叫"调合漆"。人造漆的一种。由干性油和颜料组成的，称"油性调和漆"；由树脂、干性油和颜料组成的，称"磁性调和漆"。用于涂刷木材、金属等表面。

调质钢 结构钢的一类。为具有中等含碳量的碳素钢和合金钢。制件经调质处理(即淬火和高温回火)后可获得强度和韧性都好的综合机械性能。

调查表(调 diào) 调查研究工作中，用以对调查对象进行调查登记，并列有一系列调查项目的表格。在统计工作中，有"单一表"和"一览表"两种。前者是在一张调查表上只登记一个调查单位的情况；后者是在一张调查表上登记若干个调查单位的情况。调查表一般附有"填表说明书"，说明调查项目的内容、填写要求、有关指标的计算方法及填表应注意的事项等。调查表根据提问的方式，可分为问卷和访问表两种。前者是书面提问，书面回答。后者由调查员口头提问、记录并填写答案。

调音台 "调声控制台"的简称。电声系统中，混音和美化音色的设备。其功能为：作总前置放大器及将多路输入信号按一定比例进行混合，产生一路或多路输出，并对音频信号进行各种频率补偿，以达到对音色的美化修饰作用。按输入路数，分为6、8、12、26、32、48路；按输出，分为多轨调音台和少轨调音台。

调速机 自动控制水轮机导水机构开度的机械。按结构与工作原理，分为机械液压式与电子液压式两大类。用以保证水力发电机组的转速在出力变化时仍接近于额定值，以使水电站所发出的电力保持比较稳定的频率和电压。

调速阀 能够调节通入执行元件(液压缸或液压马达)或由执行元件排出的液体流量，由此调节执行元件的运动速度，并使之不受负载变化影响的一种控制阀。由带有压力补偿装置的节流阀组成。压力补偿装置能在液流压力变化时(即执行元件的负载变化时)使节流阀的前后压力差保持接近恒值，由此使通过阀的流量保持接近恒值。

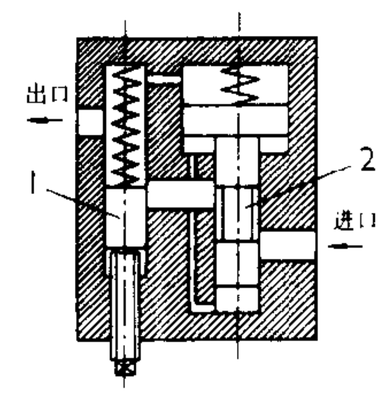

调速阀
1. 节流阀芯
2. 减压阀芯
(压力补偿装置)

调速器 在一些机械中，用以自动调整、稳定转速的设备。一般发动机都有调速器。有机械式和液压式调速器之分，后者具有较大的操纵力和较好的调速性能。应用微电子技术可制成电子调速器。

调笑令 ❶词牌名。出于唐人酒筵小曲。又名《宫中调笑》、《转应曲》等。单调。分两体：一体为三十二字，平仄韵换叶。起句二字重叠，如韦应物"胡马，胡马"一首；又一体仄韵三十八字，词之前用七言古诗八句，并以诗的末句二字，为词的首句二字，用于北宋"转踏"中。❷曲牌名。属北曲越调。字句格律与词牌三十八字体相近，用在套曲中。

调幅犁 可调节工作幅宽的铧式犁。调幅机构能在保证犁体方向线不变，各犁体耕幅一致前提下，改变整台犁的工作幅宽。机械式调幅机构采用销钉定位，为有级调节；液压式利用拖拉机液压系统进行无级调节。调幅犁耕地机组在不同耕深、不同土壤上作业时，均能保持在良好的速度范围内运行，可提高作业质量和机组效率，并提高犁与一定功率区段内不同型号拖拉机间的配套性。

调整剂 浮游选矿时调整矿浆酸碱度，或消除矿浆中的细泥及有害离子的影响，使之有利于矿粒表面与其他药剂作用的药剂。如硫酸、苏打等。

调整法 普鲁士政府1850年颁布的关于调整地主和农民关系的法令。规定在封建土地所有制的基础上，无偿取消农民一些次要的封建义务，而对与土地有关的贡赋及其他主要封建义务，农民必须以缴纳相当于几十年地租额的赎金或以土地来抵偿。农民因此丧失大部分土地，付出大量赎金，陷入高利贷剥削网，成为农业雇工。地主却获得大量土地和赎金，以进行资本主义大农业经营。参见"普鲁士式道路"。

调车机车 用于站场列车编组、解体和车辆取送等的机车。要求转弯、倒车灵活，固定轴距小，起动快，牵引力大。

调节基因 控制有关*操纵子活动的一类基因。在诱导系统中，调节基因的产物阻遏蛋白能与操纵基因结合，从而阻止它所控制的结构基因的转录。当阻遏蛋白和外源的小分子效应物结合后，阻遏蛋白的构型发生改变，从而减弱它和操纵基因的结合，这时操纵子上的结构基因就能进行转录。在阻遏系统中，当代谢最终产物不足时，调节基因的产物阻遏蛋白不会和操纵基因结合，此时结构基因能够正常地转录。只有当细胞内存在足量的相应的代谢最终产物时，阻遏蛋白才和过量的代谢最终产物(作为效应物)结合而使构型发生变化，这种构型发生变化的阻遏蛋白能与相应的操纵基因结合，从而阻止有关的结构基因的转录。

调压开关 电力机车上用来调节交流电压，以调节机车运行速度的一种开关。接在牵引变压器高压侧的称为"高

压调压开关”，低压侧的称为“低压调压开关”。在司机操纵下，调压开关分级动作，使牵引变压器的输出电压逐级改变，经大功率整流装置整流后，可在牵引电动机端得到不同的电压值，从而改变牵引电动机转速和机车的运行速度。

调虎离山(调 diào) 比喻用计谋调动对方离开原来的有利地位。《西游记》第五十三回：“我是个调虎离山计，哄你出来争战，却着我师弟取水去了。”

调和中项 如果 $\frac{1}{a},\frac{1}{b},\frac{1}{c}$ 成等差数列，则 b 称为 a、c 的“调和中项”。即

$$\frac{1}{b}=\frac{1}{2}\left(\frac{1}{a}+\frac{1}{c}\right),\ b=\frac{2ac}{a+c}。$$

调和分析 数学的一门分科。主要研究函数展开成傅立叶级数或傅立叶积分，以及有关这种级数和积分的性质和应用。起源于物理学中将一个周期振荡分解为简谐振荡的叠加的问题，已有广泛应用。

调和函数 在某区域上具有连续的二阶偏导数的函数 $u(x, y)$，当它满足*拉普拉斯方程 $\frac{\partial^2 u}{\partial x^2}+\frac{\partial^2 u}{\partial y^2}=0$ 时，称为在此区域上的“调和函数”。这个概念可以推广到高维空间。调和函数在流体力学、弹性力学、电磁学等方面都有应用。

调和点列 设 Q_1、Q_2 分别是线段 P_1P_2 的内分点和外分点，当四个有向线段 P_1Q_1、Q_1P_2、P_1Q_2、Q_2P_2 有关系

$$\frac{P_1Q_1}{Q_1P_2}:\frac{P_1Q_2}{Q_2P_2}=-1$$

时，P_1、P_2、Q_1、Q_2 称为“调和点列”。Q_1、Q_2 称为关于点 P_1、P_2 的“调和共轭点”，或称 Q_1、Q_2 调和分割 P_1P_2。

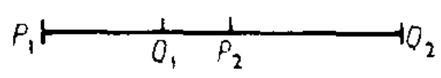

调和点列

调查单位(调 diào) 统计调查中作为调查对象的单位。如人口调查以每个人为调查单位，工业调查以每个工业企业为调查单位，工业设备调查以每台设备为调查单位等。

调查研究(调 diào) 人们在实践中对客观实际情况的调查了解和分析研究。是辩证唯物主义认识论在实际工作中的具体运用。中国共产党的优良传统。通过调查获得丰富的第一手材料，然后经过头脑的加工制作，从感性认识上升到理性认识，就能得出规律性的认识，以指导实践活动。

调度电话 在企业内部用以指挥调度生产、业务活动的专用电话设备。如铁路上指挥调度列车运行、货物运输、站内调车等工作的调度电话；大型工矿企业内指挥调度生产、物料供应、厂内运输等工作的调度电话等。

调度集中 铁路上用以管理行车的一种远程集中控制设备。在采用调度集中的区段内，各中间站的道岔和信号机，都按管理上的需要纳入遥控系统，在主控点实行集中控制，由调度员直接监督、操纵，指挥列车运行。

调峰电站 电力系统中主要担任峰荷任务的发电站。其出力随电力系统负荷的昼夜剧烈变化而升降，以保证其他发电站出力少变或基本不变，从而提高效率和能源利用率。日调节、周调节、年调节、多年调节水电站以及抽水蓄能电站均可充当调峰电站。

调幅广播 采用调幅方式进行的无线电广播。用于长波、中波和短波广播。占用频带较窄，一般不大于 20 千赫，故在较窄的中波、短波等广播频段内，能容纳较多的广播电台。收听调幅广播的收音机结构比较简单，价格低廉，故使用广泛。

调幅度表 一种测量调幅波调幅度的仪表。由线性检波器、直流微安计和电压表组成。电压表及微安计分别示出调制信号和载波的振幅，两者比值的百分率即调幅度。测量时调节输入振幅使微安计示出规定的示数，电压表的示数即直接表示调幅度，一般用百分率刻度。

调频广播 采用调频方式进行的无线电广播。所占用的频带较宽(中国广播标准规定为 200 千赫，约为一般调幅广播的 10 倍)，常工作于超短波频段。音质好，不易受干扰。

调整阴阳 中医学名词。根据人体阴阳盛衰的情况，促使阴阳恢复平衡的治疗原则。中医学阐述疾病的发生是由于阴阳的相对平衡遭到破坏，即阴阳的偏盛偏衰所致。通过调整阴阳，可使病体康复。

调整勤务 为保证行军纵队按规定的路线、序列和速度行进而进行的交通指挥活动。由调整指挥所或调整哨组织实施。

调压变压器 输出电压可以调节的变压器。按调节方式分为分级式和连续式两种，前者由带抽头的主变压器和附加的电抗器等构成，用以在负载波动时保持用电网络电压稳定，或用以控制电炉、整流等设备的工作电压；后者分移轭变压器(铁轭可移动)、移圈变压器(线圈可移动)和自耦式调压器等，常用于要求电压连续调节的场合。

调制解调器 计算机通信中模拟与数字信号的转换设备。远距离计算机通信大量使用电话线路，电话信道适合传输连续模拟信号，而计算机通信传输的是数字信号。调制解调器可把数字信号经过调制器转变成适合电话信道传输的模拟信号，传输后经过解调器还原为原数字信号。

调和平均数 亦称“倒数平均数”。平均数的一种。在统计中，因缺少总体单位数的资料而不能直接计算算术平均数时，可用调和平均数以取得同算术平均数一样的计算结果。计算公式为：

$$\bar{x}=\frac{1}{\frac{\sum\left(\frac{1}{x}w\right)}{\sum w}}=\frac{\sum w}{\sum\left(\frac{1}{x}w\right)}$$

式中 $\bar{x}$ 为调和平均数，Σ 为总计的符号，x 为变量，w 为权数。例如，某商店出售三批商品，第一批单价为 10 元，销售额为 1 000 元；第二批单价为 8 元，销售额为 800 元；第三批单价为 6 元，销售额为 1 800 元。由于缺少商品销售量的资料，这三批商品的平均价格可按调和平均数计算如下：

$$\bar{x}=\frac{1\,000+800+1\,800}{\frac{1\,000}{10}+\frac{800}{8}+\frac{1\,800}{6}}=\frac{3\,600}{500}=7.2(\text{元})$$

调谐指示管 俗称“电眼”。一种指示电路调谐的小型电子管。由三极管和荧光屏组成。当栅极电压变动时，能改变荧光屏上发光部分的角度或形状。用于无线电接收机中的调谐指示或电子仪器中的电路平衡指示。

调谐指示器 在接收机内用来指示接收机是否正确调谐在某一频率上的指示器。收音机通常用自动增益控制电压来控制调谐指示管指示调谐。常用的有电眼管、电表及发光二极管等。

调频收音机 接收调频广播信号的收音机。用频率检波器检出音频信号。在鉴频器前有一级限幅器，以除去寄生调幅，有较强抗幅度干扰的性能，音质优于调幅收音机。调频信号的带宽较宽，相应的调频收音机通带也较宽。

调制传递函数 亦称"模量传递函数"。以景物调制度(最大亮度与最小亮度之差比最大亮度与最小亮度之和)为自变量 $M_{物}(\gamma)$,相应的影像调制度为因变量 $M_{像}(\gamma)$ 的函数。调制传递函数

$$T(\gamma)=M_{像}(\gamma)/M_{物}(\gamma)$$

随空间频率 (γ) 变化,是衡量感光材料或整个摄影系统成像质量的一个重要标志。还可应用于改善影像信息的传递质量。

调查标准时点(调 diào) 进行统计调查时规定资料所属的特定*时点。如我国第三次人口普查的标准时点为1982年7月1日零时。即在零时以前出生和以后死亡的人都应登记,在这时点以前死亡和以后出生的人,则不应登记,以避免调查过程中发生重复或遗漏现象。

调幅度测试仪 能测量调幅信号调幅度的专用测试仪器。常用于通信、广播、遥测遥控等设备中。

调和平均数指数 用调和平均数计算的指数。以物价指数为例,在掌握个体物价指数和报告期商品销售额的资料时,就可用调和平均数指数的公式来计算。

$$物价指数=\frac{\sum p_1q_1}{\sum \frac{1}{\frac{p_1}{p_0}}p_1q_1}\times 100\%$$

式中Σ为总计的符号,p_1 为报告期的商品价格,p_0 为基期的商品价格,p_1q_1 为报告期的商品销售额。用上式计算的物价指数的结果和经济内容与综合指数一致。

调频立体声系统 发射和接收调频立体声的系统。立体声分双声道、四声道和八声道等,中国广播采用双声道立体声。双声道立体声由左、右两个相同的传声器同时拾取声音,分别称"左声道信号"和"右声道信号"。电台把左、右声道的信号处理后,变成无线电波发射出去。在调频立体声收音机里,由于设置了一个特殊的电路,可把接收的立体声复合信号进行分离,还原出左、右声道信号,再由两套相同的电路放大,具有立体声效果的节目,就从扬声器中放出。无线电台让调频立体声广播和普通调频广播兼容,即普通调频收音机能收听立体声广播,但无立体声效果。调频立体声收音机也能收听普通的单声道调频广播。

8 **谄**〔諂〕(chǎn 产) 巴结奉承;谄媚。《公羊传·隐公四年》:"公子翬谄乎隐公。"

谄笑 装着笑脸巴结人。《孟子·滕文公下》:"胁肩谄笑。"赵岐注:"谄笑,强笑也。"

谄谀 逢迎拍马。《左传·昭公六年》:"左右谄谀。"《史记·平准书》:"公卿大夫,多谄谀取容矣。"

谅〔諒〕㊀(liàng) ❶信实。《论语·季氏》:"友直,友谅,友多闻,益矣。"《汉书·杜邺传》:"可谓谅不足而谈有余者。"颜师古注:"谅,信也。"❷料想。如:谅必;谅可。《京本通俗小说·冯玉梅团圆》:"承信到临安,自谅前事年远,无人推剥。"❸原谅;谅解。欧阳修《与刁景纯学士书》:"然虽胥公,亦未必谅某此心也。"❹固执;坚持成见。《论语·卫灵公》:"君子贞而不谅。"刘宝楠正义:"谅者,信而不通之谓。"❺姓。东汉有谅辅。

㊁(liáng) 见"谅阴"。

谅山 越南东北部边境城镇,谅山省省会。距中国友谊关19.5公里。人口5.3万。越北山区的交通枢纽,自河内有铁路经此通达中国。有铝土矿开采业,产八角、烟叶。

谅阴(liáng ān) 亦作"谅闇"、"梁闇"、"亮阴"。指帝王居丧。《论语·宪问》:"高宗谅阴,三年不言。"朱熹注:"谅阴,天子居丧之名,未详其义。"也以指高级官吏居丧。一说"谅阴"是凶庐,即守丧之处。见刘宝楠《论语正义》引郑玄注。

谅闇(liáng ān) 同"谅阴"。《晋书·山涛传》:"山太常(山涛)虽尚居谅闇,情在难夺。"

谆〔諄〕㊀(zhūn) ❶见"谆谆❶"。❷亲厚;佐助。《国语·晋语九》:"曾孙蒯聵以谆赵鞅之故,敢昭告于皇祖文王。"韦昭注:"谆,佐也。"

㊁(zhùn) 见"谆谆❸"。

谆谆 ❶教诲不倦貌。《诗·大雅·抑》:"诲尔谆谆。"❷(zhùn zhùn)迟钝貌。《左传·襄公三十一年》:"且年未盈五十,而谆谆焉如八九十者。"❸忠诚,谨慎。《后汉书·卓茂传》:"劳心谆谆,视人如子。"李贤注:"谆谆,忠谨之貌。"

谇〔誶〕(suì 岁) ❶责骂。《列子·力命》:"凌谇。"殷敬顺释文:"谓好陵辱责骂人也。"❷诘问。《庄子·山木》:"虞人逐而谇之。"❸谏诤。《离骚》:"謇朝谇而夕替。"王逸注:"谇,谏也。"❹告知。《汉书·叙传上》:"既谇尔以吉象兮,又申之以炯戒。"

谈〔談〕(tán) ❶彼此对话;讲论。如:交谈;座谈;高谈阔论。《诗·小雅·节南山》:"忧心如惔,不敢戏谈。"❷言论。如:奇谈;无稽之谈。❸姓。

谈天 ❶战国时齐人邹衍善于论辩宇宙之事,齐人称为"谈天衍"。《史记·孟子荀卿列传》:"故齐人颂曰:'谈天衍,雕龙奭,炙毂过髡。'"裴骃集解引刘向《别录》:"邹衍之所言,五德终始,天地广大,尽言天事,故曰谈天。"❷谈论天文。《晋书·天文志上》:"自虞喜、虞耽、姚信,皆好奇徇异之说,非极数谈天者也。"❸闲谈。见"谈天说地"。

谈吐 出言吐语;谈论。如:谈吐风趣。《南史·梁宗室传》:"暎弟晔,字通明,美姿容,善谈吐。"

谈迁(1594—1657) 明清之际史学家。原名以训,字仲木,号射父。明亡后改名迁,字孺木,号观若。浙江海宁枣林人。明诸生。终身不仕,有志于编次明代史事。天启元年(1621年)著*《国榷》,至天启六年完成初稿,以后仍陆续修订。清顺治二年(1645年),又续订崇祯、弘光两朝史事。两年后,全稿被窃,发愤重写。顺治十年北上,居京两年半,访问降臣、皇亲、宦官和明公侯门客,搜集遗闻,订正《国榷》。著作尚有《枣林杂俎》、《北游录》、《枣林集》等。

谈次 言谈之际。犹言次、语次。梅尧臣《留守相公新创双桂楼》诗:"晚云谈次改,高鸟坐中还。"

谈助 谈论的资料。《后汉书·王充传》"著《论衡》八十五篇"李贤注引袁山松《后汉书》:"充所作《论衡》,中土未有传者,蔡邕入吴始得之,恒秘玩以为谈助。"

谈柄 ❶古人清谈时,多执拂尘,僧人讲法或执如意,故有谈柄之名。后泛指谈话的内容。庾信《送灵法师葬》诗:"玉匣摧谈柄,悬河落辩锋。"参见"麈尾"。❷谈论的口实,犹话柄。白居易《论严绶状》:"天下之人以为谈柄。"

谈客 ❶说客。《三国志·蜀志·简雍传》:"常为谈客,往来使命。"❷清谈之客。《世说新语·文学》:"何晏为吏部尚书,有位望,时谈客盈坐。"

谈屑 《晋书·胡毋辅之传》:"彦国(辅之字)吐佳言如锯木屑,霏霏不绝。"后因以"谈屑"称滔滔不绝的言谈。王恽《琉璃肺》诗:"四筵谈屑霏余烈,一缕冰浆濯素襟。"

谈锋 谓言谈锐利,如有锋芒。也指言谈的劲头。如:谈锋甚健。苏轼《刁景纯席上和谢生》诗:"绮罗胜事齐三

阁，宾主谈锋敌两都。”

谈龙录 诗文评。清赵执信撰。一卷。为批评王士禛而作。主张“诗以言志”，“必使后世因其诗以知其人，而兼可以论其世”，故对王士禛标举的“神韵”深致不满。于士禛之诗亦加以抨击。

谈话法 为收集资料、心理诊断、评价人格特征等而进行面对面交谈的方法。在教育、医学和工业心理中被广泛采用。

谈天说地 谓漫无边际地谈说。《醒世恒言·钱秀才错占凤凰俦》：“钱青见那先生学问平常，故意谈天说地，讲古论今，惊得先生一字俱无。”

谈何容易 原谓臣下向君主进言很不容易。《汉书·东方朔传》：“吴王曰：‘可以谈矣，寡人将竦意而览焉。’先生曰：‘于戏！可乎哉！可乎哉！谈何容易？’”王先谦补注：“贾生有言曰：‘恳言则辞浅而不入，深言则逆耳而失指。’故曰谈何容易。”后谓事情作起来并不像嘴上所说的那么简单。《镜花缘》第二十五回：“伯伯！谈何容易！他这令旗素藏内室，非紧急大事，不肯轻发。”

谈言微中（中 zhòng） 言语隐约曲折，但切中事理。《史记·滑稽列传》：“谈言微中，亦可以解纷。”

谈虎色变 《二程全书·遗书二上》：“真知与常知异。常（尝）见一田夫曾被虎伤，有人说虎伤人，众莫不惊，独田夫色动异于众。若虎能伤人，虽三尺童子莫不知之，然未尝真知，真知须如田夫乃是。”意谓被虎咬过的人才真知虎的厉害。后以“谈虎色变”比喻一提到可怕的事情，情绪就非常紧张。归有光《论三区赋役水利书》：“有光生长穷乡，谈虎色变，安能默然而已。”

谈笑风生 形容谈话热烈而生动有趣。辛弃疾《念奴娇·赠夏成玉》词：“遐想后日蛾眉，两山横黛，谈笑风生颊。”

谈笑封侯 杜甫《复愁》诗：“闾阎听小子，谈笑觅封侯。”后以形容博取功名很容易。

谈谈辩证法问题 列宁写于1915年。编入《哲学笔记》（《列宁全集》第2版第55卷）。这篇短文是列宁研究辩证法的总结。它阐明了对立统一规律是辩证法的实质，揭示了对立统一规律的客观性和普遍性，论述了辩证发展观与形而上学发展观的根本区别，指出发展是对立面的斗争，对立面的统一是有条件的、暂时的、相对的，而相互排斥的对立面的斗争则是绝对的。文章还分析了绝对和相对、抽象和具体、个别和一般等重要哲学范畴，阐明了认识过程的螺旋式发展，揭示了唯心主义的认识论根源和阶级根源。

8 **谊**〔誼〕(yí) ❶交情。如：友谊；深情厚谊。江淹《伤友人赋》：“余结谊兮梁门。”❷字义；文义。《说文解字叙》：“四曰会意。会意者，比类合谊，以见指挠，‘武’、‘信’是也。”《汉书·严彭祖传》：“质问疑谊。”❸通“义”。《说文·言部》：“谊，人所宜也。”段玉裁注：“谊、义，古今字，周时作谊，汉时作义，皆今之仁义字也。”❹通“议”。议论。《汉书·董仲舒传》：“故举贤良方正之士，论谊考问。”

诎〔詘〕(qū 屈) ❶通“屈”。弯曲。《淮南子·氾论训》：“诎寸而伸尺，圣人为之。”❷见“诎诡”。

诎诡 犹言谲诡。诡异。左思《吴都赋》：“倜傥之极异，诎诡之殊事。”

诐〔詖〕(chuò 辍) 多言不止。见《集韵·十七薛》。

诸〔諸〕(tà) 见“诸诸”。

诸诸 同“沓沓❶”。语多貌。《荀子·正名》：“故愚者之言，芴（忽）然而粗，嘖然而不类，诸诸然而沸。”杨倞注：“诸诸，多言也。谓愚者言浅则疎略，深则无统类，又诸诸然沸腾也。”

9 **謑**（xǐ 喜） 同“谿”。见“謑诟”。

謑诟 同“谿诟”。《荀子·非十二子》：“无廉耻而忍謑诟。”杨倞注：“謑诟，詈辱也。”

谋〔謀〕(móu) ❶计策；计谋。《书·大禹谟》：“弗询之谋勿庸。”《三国演义》第三回：“某与吕布同乡，知其勇而无谋。”❷计议；商量。《诗·卫风·氓》：“来即我谋。”❸咨询。《诗·小雅·皇皇者华》：“周爰咨谋。”毛传：“咨事之难易为谋。”❹图谋；营求。《左传·宣公十四年》：“贪必谋人，谋人，人亦谋己。”杜甫《同诸公登慈恩寺塔》诗：“君看随阳雁，各有稻粱谋。”❺姓。

谋夫 出谋划策的人。《诗·小雅·小旻》：“谋夫孔多，是用不集。”孔，甚。是用，因此。

谋主 出主意、定计划的人。《左传·襄公二十六年》：“析公奔晋，晋人置诸戎车之殿，以为谋主。”苏轼《范增论》：“义帝之立，增为谋主矣。”

谋克 见“猛安谋克”。

谋府 谓谋议所从出的地方。《庄子·应帝王》：“无为名尸，无为谋府。”

谋面 《书·立政》：“谋面用丕训德。”孔传：“谋所面见之事，无所疑惑，用大顺明德。”后谓见面。如：素未谋面。

谋统 郡、府、千户名。公元9世纪南诏蒙氏于样共置郡。大理段氏改为府。为八府之一。治今鹤庆，辖境约当今云南鹤庆、兰坪、剑川、福贡等县地。蒙古宪宗三年（1253年）改为鹤州，不久又改为谋统千户所。元至元十一年（1274年）仍改为鹤州，二十三年升为鹤庆府。

谋略 计谋策略。《三国志·吴志·陆逊传评》：“予既奇逊之谋略，又叹权之识才。”

谌〔諶〕(chén 沉) ❶相信。《书·咸有一德》：“天难谌，命靡常。”❷诚然。《楚辞·九章·哀郢》：“谌荏弱而难持。”❸姓。东汉有谌仲。

谌离国 古国名。一作湛离。故地当在今缅甸伊洛瓦底江口的西边，古名台马拉港（Temala），或以为在今泰国西部的佛统或巴蜀（Prachuap Khiri Khan）。为古代东西方交通线所经的重要地区。其名见于《汉书·地理志》。

谍〔諜〕(dié 蝶) ❶刺探敌情。《左传·桓公十二年》：“罗人欲伐之，使伯嘉谍之。”❷间谍；侦探。《左传·宣公八年》：“晋人获秦谍。”❸通“牒”。谱录。《史记·三代世表》：“余读谍记，黄帝以来皆有年数。”❹通“喋”。见“谍谍”。

谍报 ❶将侦察到的敌情报告上级。《宋史·理宗纪》：“数遣蜡书，谍报边事。”也指侦察到的情报。❷“谍报侦察”的简称。向侦察对象内部秘密派遣人员或在其内部就地发展人员，以获取机密情报的侦察。

谍谍 同“喋喋”。《史记·张释之冯唐列传》：“岂教此啬夫谍谍利口捷给哉！”教，通“效”。

谎〔謊〕(huǎng) 假话；骗人的话。如：撒谎；说谎。

⁹**諵** (nán) 同"喃"。见"諵諵"。

諵諵 多言貌，也指低语声。韩愈《酬卢云夫望秋作》诗："论诗说赋相諵諵。"

谨〔謹〕(yīn 因) 恭敬。《尔雅·释诂》："谨，敬也。"

谏〔諫〕(jiàn 见) ❶直言规劝，使改正错误。一般用于下对上。如：进谏。《周礼·地官·保氏》："保氏掌谏王恶。"❷止；挽救。《论语·微子》："往者不可谏，来者犹可追。"❸姓。汉代有谏忠。

谏书 臣子向君主进谏的奏章。《汉书·王式传》："臣以三百五篇谏，是以无谏书。"

谏果 橄榄的别名。《本草纲目·果部三》引王祯曰："其味苦涩，久之方回甘味。王元之作诗比之忠言逆耳，乱乃思之，故人名为谏果。"

谏院 官署名。宋初由门下省析置，以分隶门下、中书的左右谏议大夫、司谏、正言为谏官。掌规谏朝政缺失，得对大臣及百官的任用、政府各部门的措施提出意见，和主管弹劾官吏的御史台并称"台谏"。元以后不设。

谏鼓 相传尧时曾设鼓于庭，使民击之以进谏。《淮南子·主术训》："故尧置敢谏之鼓。"苏舜钦《蜀士》诗："献册叩谏鼓，其言蔚可观。"参见"登闻鼓"。

谏义里国 亦译谏义利国、葛的里国。印度尼西亚东爪哇的王国。约建于1049年。都谏义里(Kediri 或 Kadiri)。查耶巴耶(Djajabaja, 1135—1157年在位)时，与苏门答腊的*室利佛逝国对峙，其领土包括爪哇东部和中部，巴厘、龙目、松巴哇及加里曼丹南部等地区。拥有强大舰队，与阿拉伯各国的贸易兴盛。文化繁荣，著名史诗《婆罗多战争》即产生于此时。1222年为*新柯沙里国所取代。

谏议大夫 官名。西汉置谏大夫，掌议论，属光禄勋。东汉改称谏议大夫。隋唐隶门下省，掌侍从规谏。宋置谏院，以左右谏议大夫为谏院之长。辽金沿置。明初亦曾置谏议大夫，不久废。

谏逐客书 散文篇名。秦李斯作。秦王政十年(公元前237年)，秦王因发觉为其兴修灌溉渠的韩人郑国系受韩派遣而来，意在通过修渠消耗秦的国力，遂下令逐客。斯本楚人，时为秦国客卿，乃上此书，列举由余、商鞅、张仪、范雎等外来人物对秦国的重大贡献，指出对"客"一概排斥将不利于秦。秦王为之收回成命。其文多用譬喻，颇有文采。

诚〔誠〕(xián 咸) 和；和洽。《书·大禹谟》："至诚感神。"孔传："诚，和也。"又《召诰》："其丕能诚于小民。"

谐〔諧〕(xié) ❶调和。《书·舜典》："八音克谐，无相夺伦。"❷合。《书·尧典》："克谐以孝。"《后汉书·宋弘传》："帝顾谓主曰：'事不谐矣。'"❸诙谐。如：亦庄亦谐。《汉书·东方朔传》："上以朔口谐辞给，好作问之。"

谐波 见"基波"。

谐音 声学名词。发音体的振动一般都是复合振动，如在周期性的振动中，除频率为 f 的振动外，同时还有频率为 f 整数倍如 $2f$、$3f$、…等的振动，则这每个振动产生的一个音，称为谐音。故听觉上似乎是一个音，实际却由听觉不易一一分辨的若干谐音组成，其中频率为 f 的称第一谐音，$2f$ 的称第二谐音，等等。第一谐音也称*基音，其余为*泛音。

谐振 振荡电路在某种频率的外加电动势(或电流)的作用下，其中电感性与电容性电抗(或电纳)相消，因而呈现纯电阻性的现象。这频率称为"谐振频率"，大致等于电路的固有频率。电感与电容串联的电路发生谐振时，电抗相消，电路内电流振幅最大，这种现象称为"串联谐振"(或"电压谐振")。电感与电容并联的电路发生谐振时，电纳相消，并联电路的总阻抗一般为最大，这种现象称为"并联谐振"(或"电流谐振")。

谐谑 诙谐戏谑。《晋书·顾恺之传》："恺之好谐谑，人多爱狎之。"

谐振子 亦称"简谐振子"。能进行一维线性*简谐运动的物质体系。如力学中作微小振动的弹簧振子、单摆、复摆；电学中由电感和电容组成的、电阻近似为零的振荡电路，以及量子力学中位于与位移平方成正比的一维势垒中运动的微观粒子等。若振动体系要用两个或三个参量来描述，且每个参量都作简谐运动，则称这种体系为二维或三维谐振子。物理学中有关周期运动的许多问题，不少可精确或近似地作为线性谐振子模型处理。

谐振动 亦称"简谐振动"、"简谐运动"。物理量随时间按正弦或余弦规律变化的过程。一般可用

$$\begin{aligned} A &= A_0\sin(2\pi t/T+\theta) \\ &= A_0\sin(2\pi f t+\theta) \\ &= A_0\sin(\omega t+\theta) \end{aligned}$$

表示。式中 A_0 是物理量 A 可能达到的最大值，即振幅，T 是周期，t 是时间，$f=1/T$ 表示频率，$2\pi f$ 或 $2\pi/T$ 即*角频率 ω，θ 为初相。在谐振动中，当经过的时间为周期的整数倍时，该物理量又恢复原值。悬挂在弹簧下端的物体的上下运动就是一种谐振动，这时 A 表示物体离开平衡位置的位移，A_0 为最大位移，任何复杂振动都可由许多不同频率和振幅的谐振动合成(参见"频谱")，谐振动是最简单、最基本的振动。

谐振腔 微波技术中作谐振回路的金属空腔。是磁控管和速调管等微波电子管的主要组成部分。有空心金属腔及同轴腔两种。前者有矩形、圆柱形、环形等；后者由一端或两端用金属片封闭的一段同轴线制成。品质因数很高，可以达到几千或几万。可用于测量微波波长。

谐波传动 一种带有柔性构件的齿轮传动。由刚轮(切有轮齿的刚性零件)、柔轮(切有轮齿的弹性圆环，加载后能变形)及波发生器三个基本元件组成(图一)，其中任一个都可作为主动件或从动件。其原理是：波发生器连续旋转时强迫柔轮产生对称和谐的波动变形，使齿间发生相对位移而达到传动目的(图二)。由于体积小，传动比较其他机械传动大得多，又能实现全封闭传动，因此应用较广。

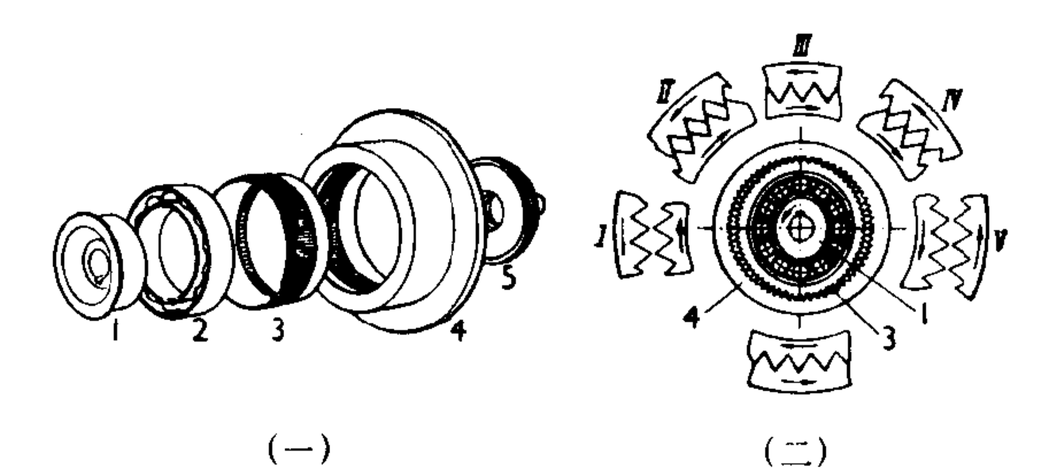

谐波传动

1. 波发生器 2. 薄壁球轴承 3. 柔轮 4. 刚轮 5. 输出构件

I. 脱离 II. 啮入 III. 啮合 IV. 啮出 V. 脱离

谐波保护 反应电气设备和输电线路中谐波电流的继电保护。电气设备的电气绝缘损坏时，故障处的电弧和绝缘

材料发生化学反应所形成的物质，具有非线性电阻的特性，因此电源电势虽是基波，但故障电流却包含有谐波分量。在输电线路发生接地故障时，短路电流经过大地，大地也具有非线性电阻，因此接地故障电流也包含有谐波分量。谐波保护反应故障比较灵敏，但不能检出故障发生的部位，因此谐波保护一般动作于信号而不动作于断路器跳闸。

9 **谑**〔**謔**〕(xuè) 开玩笑。《诗·卫风·淇奥》："善戏谑兮，不为虐兮。"

谑浪 戏言放荡。《诗·邶风·终风》："谑浪笑敖。"毛传："言戏谑不敬。"李白《寻鲁城北范居士失道落苍耳中见范置酒摘苍耳作》诗："风流自簸荡，谑浪偏相宜。"

谊〔**誼**〕(shì 是) ❶是；此。《广雅·释言》："谊，是也。"王念孙疏证："是、谊，声义并同。"❷订正。见"谊正"。

谊正 同"是正"。犹订正，指审查谬误，加以校正。《陈书·姚察传》："尤好研核古今，谊正文字。"

謒 "讽"的繁体字。

谒〔**謁**〕(yè) ❶请见；进见。一般用于下对上、幼对长，或用作谦辞。《史记·范雎蔡泽列传》："唯雎亦得谒，雎请为君见于张君。"❷说明；陈述。《国策·秦策一》："臣请谒其故。"高诱注："谒，白。"《列子·天瑞》："弟子敢有所谒，先生将何以教？"❸请。《后汉书·廉范传》："邓融备礼谒范为功曹。"❹名帖。《史记·郦生陆贾列传》："使者惧而失谒。"❺姓。汉代有谒焕。

谒告 告假。《宋史·常楙传》："与庙堂议事不合，以疾谒告。"

谒者 官名。(1)始置于春秋、战国时，为国君掌管传达。秦汉沿置。汉制，郎中令属官有谒者，少府属官有中书谒者令(后改称中谒者令)。谒者掌宾(傧)赞受事，其长官称谒者仆射。中书谒者令掌出入奏事。南北朝亦曾沿置谒者，掌引见臣下，传达使命。隋置通事谒者，唐改为通事舍人。其以宦官充任者，东汉称中宫谒者，属大长秋。后魏、北齐有中谒者仆射，隋唐称内谒者，宋以后废。(2)"使者"之别称，东汉时改都水使者为河堤谒者。(3)古时亦用以泛指传达、通报的奴仆。

谒舍 客舍。《汉书·食货志下》："方技商贩贾人，坐肆列里区谒舍。"颜师古注引如淳曰："谒舍，今之客舍也。"

谒金门 ❶唐教坊曲名，后用为词牌。又名《空相忆》、《花自落》等。双调四十五字，仄韵。南唐冯延巳"风乍起，吹皱一池春水"一阕，较为著名。❷曲牌名。属南曲双调。字句格律与词牌同。用作引子。北曲《朝天子》亦名《谒金门》，与此不同。

谓〔**謂**〕(wèi) ❶告语。《论语·公冶长》："子谓子贡曰：'女与回也孰愈？'"❷说；以为。《诗·小雅·正月》："谓天盖高，不敢不局。"《左传·僖公二十四年》："臣谓君之入也，其知之矣。"❸称为；叫做。《孟子·滕文公下》："富贵不能淫，贫贱不能移，威武不能屈，此之谓大丈夫。"❹通"为"。因为；以。《列子·力命》："亦不以众人之观易其情貌，亦不谓众人之不观不易其情貌。"《盐铁论·忧边》："有一人不得其所，则谓之不乐。"❺犹"与"。《史记·郑世家》："晋于是欲得叔詹为僇，郑文公恐，不敢谓叔詹言。"

谓词 ❶或称"用词"。实词的一大门类。与"体词"相对。一般把主要功能是充当谓语和能同副词结合的动词、形容词等词类概括为谓词。❷即"谓项"。

谓项 亦称"谓词"或"宾词"。性质判断中反映判断的对象所具有或不具有的性质的概念。如"工人阶级是我国的领导阶级"中的"我国的领导阶级"。在形式逻辑中用P(拉丁文praedicatum一词的第一个字母)来表示。通常也把关系判断中反映判断对象之间关系的概念即关系项称为谓项，如"3大于2"中的"大于"。

谓语 对主语加以陈述的部分。在汉语中，谓语一般在主语之后，说明主语"怎么样"或者"是什么"。经常用作谓语的是动词和形容词。如在"太阳红，太阳亮"中，"红"、"亮"是谓语，"太阳"是主语。

谓词逻辑 将命题分解为主词、谓词和量词，研究其形式结构，导出有关的逻辑形式和规律的逻辑理论。因其基本推理规则是关于量词的引入和消去的规则，故亦称"量词逻辑"。谓词逻辑的公理化就是谓词演算。弗雷格于19世纪末20世纪初建立了第一个初步自足的公理化的谓词逻辑系统。

谓词演算 数理逻辑的基本组成部分。在谓词演算里，分析简单命题的内部结构(主语和谓语、全体和部分)，研究由命题和命题形式经使用*命题联接词、*量词构成的命题的逻辑形式，以及它们之间的逻辑推理关系。谓词演算在计算机科学中有广泛应用。

谓〔**謂**〕(xì 徙) 见"谓谓"。

谓谓 亦作"鳃鳃"。恐惧貌。《荀子·议兵》："谓谓然常恐天下之一合而轧己也。"

谔〔**諤**〕(è 饿) 正直的话。郑侠《示潮州吴宅三甥》诗："心虽在规益，世谁受忠谔？"

谔谔 直言争辩貌。《楚辞·惜誓》："或推移而苟容兮，或直言之谔谔。"亦作"咢咢"、"鄂鄂"。

谡〔**謏**〕(xiǎo 小) 小。见"谡才"、"谡闻"。

谡才 犹言小才。柳宗元《为樊左丞让官表》："臣实谡才，谬登清贯。"清贯，指皇帝的侍从之官。

谡闻 小有声名。《礼记·学记》："发虑宪，求善良，足以谡闻，不足以动众。"

谕〔**諭**〕(yù) ❶上告下的通称。如：面谕；谕示。《周礼·秋官·讶士》："讶士掌四方之狱讼，谕罪刑于邦国。"也特指皇帝的诏令。如：圣谕；谕旨。❷知道；理解。白居易《买花》诗："低头独长叹，此叹无人谕。"❸使理解。司马相如《喻巴蜀檄》："故遣信使晓谕百姓以发卒之事。"❹比喻。《汉书·贾谊传》："谊追伤之，因以自谕。"

谕旨 皇帝对臣下的命令、文告。《清文献通考·职役四》："谕旨以城垣多有残缺，令各督抚督率有司留心整饬。"

謚 "谥(谧)"的异体字。

谖〔**諼**〕(xuān 宣) ❶欺诈。《汉书·息夫躬传》："虚造诈谖之策。"❷忘记。《诗·卫风·考槃》："永矢弗谖。"

谖草 亦作"萱草"。古人传说，一种使人忘忧的草。《诗·卫风·伯兮》："焉得谖草，言树之背？"朱熹注："背，北堂也。"

谗〔**讒**〕(chán) 说别人的坏话。如：谗言。《离骚》："荃不察余之中情兮，反信谗而齌怒。"

諷 "讽"的繁体字。

9 **谘**〔諮〕(zī 兹) 同"咨"。询问;商量。《左传·桓公六年》:"夏,会于成,纪来谘谋齐难也。"《后汉书·赵典传》:"朝廷每有灾异疑议,辄谘问之。"参见"畴咨"。

谘询 询问。《三国志·蜀志·后主太子璿传》:"谘询典礼,敬友师傅。"

谘议局 清政府在*预备立宪期间设立的地方谘议机关。1907年(光绪三十三年)筹办,1909年(宣统元年)在各省设立。设议长一人,副议长二人;选派一批官绅和资产阶级上层分子当议员,任期三年。规定有讨论本省行政兴革和公债、税收等权,其建议仅供督抚采纳,不能监督地方行政。1911年武昌起义,许多省的谘议局曾策动督抚宣布独立。

谙〔諳〕(ān 庵) 熟记;熟悉。《后汉书·虞延传》:"陵树株蘖,皆谙其数。"王建《新嫁娘》诗:"未谙姑食性,先遣小姑尝。"

谙达 ❶蒙古语、满语中均有此名称。亦作"安答"或"安达",意为"好朋友"或"义兄弟"。古代中国北方一些民族中,当甲乙两人因交换信物而结成朋友时,即互称为"安答"。清代在嫩江地区设布特哈总管衙门,所属官员有"谙达",其职务是向鄂伦春人征收貂皮并供应所需物资。清末外地商人借用"安达"名称和鄂伦春人进行不等价交换,由"安达"供给猎户生活资料,而猎户狩猎所得除其生活必需的外全归"安达"所有。❷清学官名。教授皇子满、蒙语文和骑射。清昭槤《啸亭续录》卷二《谙达》:"皇子六龄入学时,遴选八旗武员弓马国语娴熟者数人,更番入卫,教授皇子骑射,名曰'谙达',体制稍杀于师傅。"

谙究 熟悉。《晋书·王隐传》:"博学多闻,受父遗业,西都旧事,多所谙究。"

谙班 即"昂邦"。

谚〔諺〕(yàn) ❶谚语。《左传·僖公五年》:"谚所谓辅车相依,唇亡齿寒者,其虞、虢之谓也。"❷通"唁"。慰问死者家属。《文心雕龙·书记》:"谚者,直语也。丧言亦不及文,故吊亦称谚。"❸通"喭"。粗野;不恭。《书·无逸》:"厥子乃不知稼穑之艰难,乃逸乃谚,既诞。"孔颖达疏:"谚,欺诞不恭之貌。"

谚语 熟语的一种。流传于民间的简练通俗而富有意义的语句,大多反映人民生活和斗争的经验。如"人多力齐推山倒,众人拾柴火焰高"等。

谛〔諦〕㊀(dì) ❶注意;仔细。如:谛视;谛听。《关尹子·九药》:"谛毫末者,不见天地之大。"❷佛教名词。梵语Satya的意译。谓真实无谬的道理。《大毗婆沙论》第七十七:"实义是谛义,真义、如义、不颠倒义、无虚诳义是谛义。"主要有*四谛、*二谛等说。

㊁(tí) 通"啼"。《荀子·礼论》:"哭泣谛号。"

谜〔謎〕㊀(mí) ❶谜语。如:灯谜;猜谜。❷比喻还没弄明白或难以理解的事物。如:这件事情直到现在还是一个谜。《文心雕龙·谐隐》:"谜也者,回互其辞,使昏迷也。"

㊁(mì) 见"一迷"。

㊂(mèi) 用于"猜谜儿"。

谜语 古称"廋辞"、"隐语"。一种游戏。以某一事物或某一诗句、成语、俗语或文字为谜底,用隐喻、形似、暗示或描写其特征的方法作出谜面,供人猜射。《文心雕龙·谐隐》:"自魏代以来,颇非俳优,而君子嘲隐,化为谜语。"源于民间口头文学,后也成为文人游戏。今多称猜射事物者为事物谜,以文义作谜底者为文义谜。前者多为民间谜语,后者专指*灯谜。

谡〔謖〕㊀(lóu 楼) 见"谡谡"。

㊁(lǚ 旅) 见"觋谡"。

譌 "訛(讹)"的异体字。

諠 ㊀"喧"的异体字。

㊁(xuān) 通"谖"。忘记。《礼记·大学》引《诗》:"有斐君子,终不可諠兮。"《诗·卫风·淇奥》作"谖"。

諢 "诨"的繁体字。

谝〔諞〕㊀(pián 骈) 花言巧语。《书·秦誓》:"惟截截善谝言。"孔传:"惟察察便巧,善为辨佞之言。"

㊁(piǎn 偏上) 夸耀;显示。如:谝能。

諱 "讳"的繁体字。

谓〔謂〕(xù 许) ❶才智。陆机《辩亡论上》:"谋无遗谓,举不失策。"❷机谋。《淮南子·本经训》:"设诈谓,怀机械巧故之心,而性失矣。"

10 **謷** ㊀(áo) ❶诋毁。《吕氏春秋·怀宠》:"謷醜先王,排訾旧典。"❷高大貌。《庄子·德充符》:"謷乎大哉,独成其天。"

㊁(ào) 亦作"謷"。❶戏谑。《荀子·礼论》:"歌谣謷笑。"❷通"傲"。《新唐书·周墀传》:"宿将暴謷不循令者,墀命鞭其背。"

謷謷 同"嗷嗷"。❶众人悲叹声。《汉书·食货志上》:"吏缘为奸,天下謷謷然,陷刑者众。"❷(áo áo)傲慢妄言貌。《楚辞·九思·怨上》:"令尹兮謷謷,群司兮谔谔。"王逸注:"謷謷,不听话言而妄语也。"

謷 同"謷㊀"。

講 "讲"的繁体字。

谮〔譖〕(zhé 辄) 见"谮读"、"诂谮"。

谮读 多言貌。《韩非子·奸劫弑臣》:"谮读多诵先古之书,以乱当世之治。"

譁 "嘩(哗)㊁"的异体字。

谟〔謨、謀〕(mó) ❶计谋;谋略。《书·皋陶谟序》:"皋陶矢厥谟。"《周书·文帝纪》:"窃观宇文夏州,英姿不世,雄谟冠时。"❷通"无"。马令《南唐书·党与传·查文徽》:"越人谟信,未可速进。"注:"谟信,无信也,闽人语音。"

謰 "谰"的繁体字。

謌 "歌"的异体字。

源〔謜〕㊀(yuàn 愿) 徐徐而语。见《说文·言部》。

㊁(quán 全) 言语和悦。见《广韵·二仙》。

谠〔讜〕(dǎng 党) 正直。傅咸《赠崔伏二郎》诗:"古人辞谠,岂不尔用。"参见"谠言"。

谠言 正直的言论。《汉书·叙传上》:"吾久不见班生,今日复闻谠言。"颜师古注:"谠言,善言也。"

10 **谡** 〔謖〕(sù 速) ❶起立。《礼记·祭统》:"是故尸谡。"陆德明释文:"谓起也。"尸,古代代表死者受祭的活人。❷整饬貌。《后汉书·蔡邕传》:"公子谡尔敛袂而兴曰:'胡为其然也?'"李贤注:"谡尔,翕敛之貌。"

谡谡 劲挺有力貌。《世说新语·赏誉》:"世目李元礼谡谡如劲松下风。"

谢 〔謝〕(xiè) ❶感谢。《汉书·张安世传》:"安世尝有所荐,其人来谢。"❷认错;道歉。如:谢罪。《史记·绛侯周勃世家》:"条侯(周亚夫)免冠谢。"❸辞去;辞别。如:闭门谢客。李白《留别金陵崔侍御》诗:"因之出寥廓,挥手谢公卿。"❹推辞。《史记·晋世家》:"〔里克〕欲立重耳,重耳畏杀,因固谢,不敢入。"❺告;问。《汉书·周勃传》:"使人称谢:'皇帝敬劳将军。'"颜师古注:"谢,告也。"《汉书·李广传》:"立政曰:'咄,少卿良苦!霍子孟、上官少叔谢女。'"颜师古注:"谢,以辞相问也。"❻雕落;衰退;过去。杜牧《留赠》诗:"蔷薇花谢即归来。"《宋书·顾觊之传》:"以其筋力衰谢,非复军旅之日。"黄宗羲《雁来红赋》:"溽暑初谢,秋声在树。"❼逊;不如。李白《上皇西巡南京歌》:"锦江何谢曲江池?"❽通"榭"。《荀子·王霸》:"台谢甚高。"❾古邑名,在今河南唐河西北。周申伯迁于此。《诗·大雅·崧高》:"亹亹申伯,王缵之事,于邑于谢,南国是式。"❿贵霜副王名。公元90年(东汉永元二年)时,贵霜王国势力盛大,谢曾率兵七万人过葱岭进攻班超,为超所破,后与东汉建立友好关系。见《后汉书·班超传》。⓫姓。

谢石 (327—389) 东晋陈郡阳夏(今河南太康)人,字石奴。谢安弟。太元八年(公元383年)任都督,统兵御前秦,赖侄玄与刘牢之率北府兵力战,取得*淝水之战的胜利。聚敛无厌,为时人所讥。

谢玄 (343—388) 东晋名将。字幼度,陈郡阳夏(今河南太康)人。谢安侄。安为宰相,任他为建武将军、兖州刺史、领广陵(今江苏扬州)相,组织北府兵,以御前秦。太元八年(公元383年),在淝水大捷,并率军收复徐、兖、青、豫等州,进至黎阳,司马道子忌谢氏势盛,使还镇淮阴。病还京口(今江苏镇江),改授会稽(今浙江绍兴)内史。

谢迁 (1449—1531) 明大臣。浙江余姚人,字于乔。成化进士。累迁至左庶子充东宫讲官,与刘健同受知于孝宗。弘治八年(1495年)由少詹事兼侍读学士,入内阁参政。十一年加太子太保、兵部尚书兼东阁大学士。与刘健、李东阳同心辅佐,共理阁事。武宗即位后,刘瑾等"八虎"擅权。因与刘健等密谋铲除刘瑾。事败,辞职去。嘉靖六年(1527年)再起入阁,旋求归,病死于家。

谢庄 (421—466) 南朝宋文学家。陈郡阳夏(今河南太康)人。字希逸。曾任吏部尚书,明帝时官金紫光禄大夫。要求收复北方,反对与北魏议和;又主张不限门阀,广泛任用人材。能文章,善诗赋。所作《怀园引》,抒写其怀念中原地区、欲归不得的悲愁,寄寓着对于元嘉北伐失败的哀痛。《月赋》亦有名。原有集,已散佚,明人辑有《谢光禄集》。

谢安 (320—385) 东晋陈郡阳夏(今河南太康)人,字安石。年四十余始出仕,孝武帝时,位至宰相。时前秦强盛,攻破梁、益、樊、邓等地,他使弟石与侄玄为将领,加强防御。太元八年(公元383年),前秦军南下,江东大震,他又使石、玄等力拒,获得*淝水之战的胜利,并乘机北伐收复洛阳及青、兖、徐、豫等州。会稽王司马道子执政,排挤谢氏,他出镇广陵(今江苏扬州),不久回京病死。

谢观 (1880—1950) 中国医家。字利恒,晚号澄斋老人,江苏武进人。幼承家学,1901年肄业于东吴大学。曾任职于上海商务印书馆。博览医书,精通医理。后任上海中医专门学校校长及神州医学总会所设中医大学校长。曾主持上海市国医公会。主编*《中国医学大辞典》。另著《中国医学源流论》、《澄斋医案》等。

谢林 ❶弗里德里希·威廉·约瑟夫·冯·谢林(Friedrich Wilhelm Joseph von Schelling, 1775—1854)。德国哲学家,德国古典唯心主义的主要代表之一。杜宾根大学毕业。历任耶拿大学、符兹堡大学、慕尼黑大学、柏林大学教授。晚年任普鲁士王国枢密顾问官、柏林科学院院士。其哲学发展过程主要有自然哲学、先验唯心主义、同一哲学、天启哲学等阶段。他的哲学是唯心主义的,但其中也含有辩证法因素,如把自然界看作一个辩证发展的过程等。重视艺术理论,认为在艺术作品中,精神与自然、主体与客体、有限与无限互相融合为一。主要著作有《世界灵魂》、《自然哲学体系初稿》、《先验唯心论体系》、《艺术哲学》、《我的哲学的论述》以及死后由其子整理出版的《神话与天启哲学》等。❷阿诺德·谢林(Arnold Schering, 1877—1941)。德国音乐学家。学于柏林音乐学院。后在莱比锡师从克莱奇玛尔。1915年在莱比锡任音乐学教授。1920年后在哈雷和柏林任教。在音乐史学和音乐释义学方面均有新的建树。撰有《器乐协奏曲史》、《音乐史年表》、《音乐史谱例》等论著。又编有《音乐中的象征》和《关于音乐艺术作品》等论文集。1904年起主编《巴赫年刊》。

谢胡 (Mehmet Shehu, 1913—1981) 阿尔巴尼亚部长会议主席(1954—1981)。1942年加入阿尔巴尼亚共产党(1948年改名阿尔巴尼亚劳动党)。先后任民族解放军师长、人民军总参谋长,参加领导反法西斯抵抗运动。1948年起当选政治局委员,并任部长会议副主席兼内务部长。1954年起任部长会议主席,1974—1980年兼任国防部长。

谢持 (1876—1939) 四川富顺人,字慧生。清末秀才。早年参加同盟会。曾任国民党中央监察委员兼总统府秘书长。1925年孙中山逝世后,与邹鲁等人发起西山会议,反对联俄、联共、扶助农工三大政策。1930年参加为反对蒋介石而在北平(今北京)召开的中国国民党中央党部扩大会议。后任国民党政府委员和西南政务委员会委员。

谢朓 (464—499) 南朝齐诗人。字玄晖。陈郡阳夏(今河南太康)人。曾任宣城太守、尚书吏部郎。后被萧遥光诬陷,下狱死。在*永明体作家中成就最高。诗多描写自然景色,善于熔裁,时出警句,风格清俊。颇为李白所推许。后世与谢灵运对举,亦称小谢。有《谢宣城集》。

谢病 托病谢绝宾客或因病自请退职。《史记·春申君列传》:"楚太子因变衣服为楚使者御以出关。而黄歇守舍,常为谢病。"《国策·秦策三》:"应侯(范雎)因谢病,请归相印。"

谢混 (? —412) 东晋文学家。字叔源,小字益寿,阳夏(今河南太康)人。谢安之孙,娶孝武帝女晋陵公主。官至尚书左仆射。因与刘毅交密,毅败,被杀。《宋书·谢灵运传论》谓殷仲文的诗开始改变东晋玄言诗的风尚,至谢混而大变。《世说新语·文学》注引《续晋阳秋》,亦谓玄言诗的风尚"至义熙中,谢混始改"。原有集五卷,已佚,今存诗三首。

谢赫 译自阿拉伯语 al-shaikh,亦译"舍赫"、"筛海",原义为"老人"、"老者"。阿拉伯国家对男性长者或长辈的

尊称。部落首领和酋长也称"谢赫"。伊斯兰教兴起后，穆斯林群众用以尊称有较高宗教学识造诣及德高望重者。此外，苏非派传引人亦被称为"谢赫"。

谢榛(1495—1575) 明文学家。字茂秦，号四溟山人，山东临清人。"后七子"之一。初与李攀龙、王世贞等结诗社，以榛为首，倡导为诗摹拟盛唐，主张"选李、杜十四家之最者，熟读之以夺神气，歌咏之以求声调，玩味之以裒精华"(见《列朝诗集小传》)。后为攀龙等排斥。客游诸藩王间。其诗以律、绝见长。有《四溟集》、《四溟诗话》。

谢翱(1249—1295) 南宋诗人。字皋羽，号晞髮子，福安(今属福建)人。后迁居浦城(今属福建)。元兵南下时，曾参加文天祥抗战部队，任谘议参军。入元不仕。其诗多寄寓对宋室沦亡的悲痛。风格沉郁。散文《登西台恸哭记》较有名。作有《晞髮集》，编有《天地间集》等。

谢瞻(约383—421) 南朝宋诗人。字宣远，一名檐，字通远，陈郡阳夏(今河南太康)人。谢晦兄。东晋时曾任桓伟安西参军等职，入宋，官至豫章太守。《宋书》本传称其"善于文章，辞采之美，与族叔混、族弟灵运相抗"。原有集，已散佚，《文选》收其诗五首。

谢上蔡 即"谢良佐"。

谢子长(1897—1935) 中国无产阶级革命家。陕西安定(今子长)人。原名世元，又名德元，号浩如，1925年加入中国共产党。在陕西地方部队中进行革命活动。任安定县民团团总等职。大革命失败后，参与领导清涧起义和渭华起义。历任西北工农革命军军委委员兼第三大队大队长、中共陕北特委军委委员、陕北行动委员会军事指挥部总指挥、西北反帝同盟军和红军陕甘游击队总指挥、第二十六军第四十二师政委、中共西北革命军事委员会主席，领导开辟陕北苏区。1934年8月在青涧河口战斗中负伤，次年2月21日逝世。

谢子长

谢太后(1210—1283) 南宋理宗皇后。名道清，天台(今属浙江)人。度宗时尊为皇太后；咸淳十年(1274年)恭帝即位后又尊为太皇太后，主国政。德祐二年(1276年)元军进入临安，她投递降表，并下诏令坚守扬州的李庭芝降元，被庭芝拒绝。不久，被迁至燕，降封寿春郡夫人。

谢瓦莱(Claude Chevalley, 1909—1984) 法国数学家。*布尔巴基学派的创始人之一。巴黎高等师范学校毕业。1938年赴美国，在普林斯顿大学和哥伦比亚大学任教授。1955年回到巴黎大学执教。主要研究领域为代数群论、类域论和代数几何学。在类域论算术化、有限单群的完全分类、局部环的理想理论、李群、李代数上同调论、半单代数群等方面有突出贡献。著有《李群论》等。

谢少文(1903—1995) 中国微生物学家、免疫学家。浙江绍兴人。苏州东吴大学毕业，长沙湘雅医学院医学博士。1932年赴美国哈佛大学医学院进修。1934年回国后，历任中国协和医学院教授、主任。建国后任北京军事医学研究所研究员、所长，中国医学科学院基础医学研究所教授等职。中科院院士。1934年在国际上首次用鸡胚培养斑疹伤寒立克次体成功。50年代以来对免疫学新方法与新技术的研究、推广和标准化等方面取得重要成果。发表论文200余篇，有专著10余种。

谢公屐 南朝宋诗人谢灵运游山时常穿的一种有齿木屐。上山时去掉前齿，下山时去掉后齿。见《南史·谢灵运传》。李白《梦游天姥吟留别》："脚著谢公屐，身登青云梯。"

谢尔巴(Лев Владимирович Щерба, 1880—1944) 苏联语言学家。曾任列宁格勒大学、别斯图热夫女子学院教授，苏联科学院院士。对语言理论、语音学、词典学、语法学都有深入研究，发展了*博杜恩·德·库尔特内的音位学说，把音位看作能区分词和词形式的音型；提出建立积极句法学和消极句法学的设想。著有《论语言现象的三个方面和语言学中的实验》、《法语语音学》、《论俄语词类》、《词典学一般理论探讨》等。

谢立丹(Richard Brinsley Sheridan, 1751—1816) 英国戏剧家。生于都柏林。做过剧院老板和下院议员。共写剧本七部，多为喜剧。代表作有《情敌》、*《造谣学校》等，作者以启蒙主义的批判精神揭露英国上流社会的伪善、荒淫等腐败现象。语言洗练生动，剧情妙趣横生。任下院议员时曾公开抨击英国掠夺殖民地的行为，并同情法国大革命。

谢尼埃(André Marie de Chénier,1762—1794) 法国诗人、政论家。自幼受希腊文学影响。法国大革命初期，同情革命，但主张君主立宪，革命形势发展后，转变立场，反对雅各宾派，为杀害马拉的凶手辩护，最后被送上断头台。大部分诗歌死后才结集出版，有田园诗、悲歌、牧歌等。

谢肉节 即"狂欢节"。

谢志光(1899—1967) 中国临床放射学家。中国放射学科创始人之一。广东东莞人。毕业于湘雅医学院，后赴美留学，获密歇根大学医学硕士学位。曾任岭南大学医学院院长，中华放射学会名誉会长，全国肿瘤学会副主任委员，中山医学院附属肿瘤医院院长、放射学教授。第三届全国人大代表。最早提出中国人肠结核、长骨结核的X线表现的系统全面的报告；首先提出髋关节后脱位的特殊投照位置(称"谢氏位")。

谢扶民(1910—1974) 广西田东人。壮族。1929年加入中国工农红军第七军。1931年加入中国共产党。曾参加长征、抗日战争和解放战争。历任团、旅、师政委，军政治部主任。建国后，任中共广西省委副书记兼组织部部长，是第一至三届全国人大常委兼民族委员会副主任委员、主任委员，中央民委副主任等职。著有《韦拔群》、《转战千里》等。

谢里曼(Heinrich Schliemann, 1822—1890) 德国考古学家。迈锡尼文化的发现者。相信荷马史诗的真实性。1871—1882年间三度发掘特洛伊古城(今土耳其之希沙立克〔Hissarlik〕)，获大批古物珍品。此外又发掘希腊本土的迈锡尼、太林斯等古代遗址。著有《迈锡尼》、《特洛伊》、《太林斯》等。

谢应芳 元明之际学者。字子兰。曾筑室"龟巢"，故自号龟巢。武进(今属江苏)人。明洪武中归隐横山以终。尊奉程朱派理学。曾致力于破除鬼神、禁忌、禄命等迷信，用事实说明生死为自然之理。反对道教、佛教。斥老、庄、仙、佛之说为异端，认为"邪说害正，人人得而攻之"。著作有《辨惑编》、《龟巢稿》、《思贤录》等。

谢良佐(1050—1103) 北宋学者。字显道。上蔡(今属河南)人。学者称上蔡先生。与游酢、杨时、吕大临并称程(颢、颐)门四大弟子。元丰进士。建中靖国初，官京师，召对忤旨，坐口语系狱，废为民。提出心为天之理，"心与天地同流"，实开陆九渊心学先声。为学主敬，说"敬是常惺惺

(即时时警觉之意)法”,强调“穷理”、“居敬”为入“圣德”之门,为朱熹所称。著作有《论语说》、《上蔡语录》。

谢灵运 (385—433) 南朝宋诗人。陈郡阳夏(今河南太康)人,移籍会稽(今浙江绍兴)。幼时寄养于外,族人因名为客儿,世称谢客。谢玄之孙。晋时袭封康乐公,故称谢康乐。入宋,曾任永嘉太守、侍中、临川内史等职。后被杀。其诗大都描写会稽、永嘉、庐山等地的山水名胜,善以精丽之语刻画自然景物,开文学史上的山水诗一派。但有“玄言”余习,又“颇以繁芜为累”(《诗品》语)。原有集,已散佚,明人辑有《谢康乐集》。

谢灵顿 (Charles Scott Sherrington, 1857—1952) 英国生理学家。曾任伦敦大学、利物浦大学和牛津大学教授。在中枢神经系统生理学方面有重要贡献。曾详细研究姿势和行走的反射基础,给中枢神经系统的整合功能作了具体生动的描绘。对脊髓反射机制进行深入分析,所提出关于神经元和*突触活动的基本概念,对以后神经生理学的发展影响很大。与*阿德里安共获1932年诺贝尔生理学或医学奖。所著《神经系统的整合作用》,是一部生理学的经典著作。

谢阿蛮 唐代舞伎。原为民间艺人,后入宫廷。擅演《凌波舞》,表现龙女在波浪起伏的水面上翩翩起舞。

谢枋得 (1226—1289) 南宋诗人。字君直,号叠山,信州弋阳(今属江西)人。宝祐四年(1256年)与文天祥同科中进士。曾为考官,出题以贾似道政事为问,遂被罢斥。德祐元年(1275年)起用为江东提刑,江西招谕使,知信州,率兵抗元。城陷后,流亡建阳,以卖卜教书度日。后元朝迫其出仕,地方官强制送往大都,乃绝食死。门人私谥文节。其诗伤时感旧,沉痛苍凉。编有《文章轨范》。原有集,已散佚,后人辑有《叠山集》。

谢罗夫 ❶亚历山大·尼古拉耶维奇·谢罗夫 (Александр Николаевич Серов,1820—1871)。俄国音乐评论家、作曲家。毕业于彼得堡法律学校。一度在司法部供职。自学作曲,并钻研文史、哲学。1851年开始音乐评论活动。1867年创办《音乐与戏剧》杂志,发表论文,推崇格林卡、达尔戈梅斯基、贝多芬等人,宣扬瓦格纳的乐剧主张,批评汉斯力克的美学论点。60年代,在歌剧创作、民歌运用等问题上,同以发扬民族音乐为宗旨的*强力集团意见分歧,曾与斯塔索夫论争。作有歌剧《犹滴》、《罗格涅达》、《魔力》等。❷瓦伦丁·亚历山德罗维奇·谢罗夫 (Валентин Александрович Серов, 1865—1911)。俄国画家。音乐家亚·尼·谢罗夫之子。曾受业于列宾,后成为巡回展览画派成员之一。作品色彩绚丽,用笔简练,自成一格。一生画有许多进步文化活动家和妇女、儿童的肖像,如《高尔基肖像》、《拿桃子的姑娘》和《阳光照耀下的少女》等。也作历史画、风俗画和书籍插图。

谢侠逊 (1888—1987) 象棋手。浙江平阳人。自小精通棋艺,擅长车轮战,下子神速,着法稳健有力。曾在上海《时事新报》开辟象棋专栏,并搜集古今棋谱,悉心校订,多次组织埠际比赛,并应邀弈游东南亚等地。也致力于提倡国际象棋。建国后任上海文史馆馆员、中国象棋协会副主席。1985年获国家体委颁发的“体育运动荣誉奖章”。编著有《象棋谱大全》、《象棋心得》等。

谢觉哉 (1884—1971) 中国无产阶级革命家。原名维鋆,字焕南,别号觉斋,湖南宁乡人。1921年参加新民学会。1925年加入中国共产党。1928年到上海,负责编辑中共中央机关刊物《红旗》和《上海日报》。后任中共湘鄂西省委政治秘书、《工农日报》主编兼文化部副部长。1933年到中央苏区,任毛泽东秘书,后任中华苏维埃共和国临时中央政府秘书长、内务部长、司法部长、代理最高法院院长。参加了长征。抗日战争时期,任八路军驻兰州办事处代表,中央党校副校长,陕甘宁边区政府秘书长、边区参议会副议长。解放战争时期,任中央法制委员会主任委员,华北人民政府司法部长兼政法大学校长。建国后,任内务部长、最高人民法院院长、全国政协副主席。是中共第八届候补中央委员。有《谢觉哉文集》等。

谢觉哉

谢宣城 即谢朓。朓曾任宣城太守,故称。

谢晋元 (1905—1941) 中国国民党爱国将领。广东蕉岭人,字中民。黄埔军校第四期毕业。曾参加北伐战争。1937年任国民党第八十八师第二六二旅参谋主任,驻防上海。八一三事变后任该旅第五二四团团附,率一个营坚守四行仓库,孤军奋战,击退日军六次围攻,完成掩护任务。后退入租界。1941年4月被日伪收买的叛兵杀害。

谢家泽 (1911—1993) 中国水文学家。湖南新化人。1934年毕业于清华大学。1938年获德国柏林工科大学凭证工程师学位。1939年回国,曾任中央大学、交通大学教授。建国后,历任南京大学教授,水利部水文局局长,水利电力部水利水电科学研究院副院长兼水文研究所所长,中华人民共和国“人与生物圈”国家委员会委员,国际水文组织中国委员会理事长,中国水利学会副理事长等职。1950年起主持建立健全全国水文领导机构,组织制订全国主要水文站网规划,编制水文测站规范,编纂水文年鉴和水文图集。论文有《1950年淮河洪水的分析》、《松花江水文特征分析》、《关于合理解决洪水频率计算方法问题》等。

谢家荣 (1898—1966) 中国地质学家、矿床学家。字季骅,上海人。1916年农商部地质研究所毕业,后赴美学习。曾任农商部地质调查所技正,清华大学、北京大学教授,中国地质学会会长。建国后,任全国地质工作计划指导委员会副主任,地质部地矿司总工程师,全国地质普查委员会常委等。中科院地学部委员。曾先后发现安徽凤台磷矿、淮南八公山煤田、南京栖霞山有色金属矿及甘肃白银厂铜矿等,对大庆等油田的发现也作出了重要贡献。对石油、天然气、煤、金属、非金属矿产的成矿规律、找矿方向及成矿理论等都有论述。著有《中国中生代末第三纪初之造山运动、火成岩活跃及其与矿产造成的关系》和《北平西山地质构造史》等。

谢通门 县名。在西藏自治区中南部、雅鲁藏布江北岸。县人民政府驻恰嘎。原西藏地方政府设谢通门谿,1960年与达那仁青孜等谿合并改设谢通门县。“谢通门”,藏语意为“令人羡慕的地方”。相传印度莲花生大师进藏传教,至此非常满意,故以为名。农、牧业并重,产小麦、青稞、豌豆、油菜籽及绵羊、山羊、牦牛等。手工业有编织卡垫、制陶、打制藏刀等。

谢雪红 (1901—1970) 台湾彰化人。女。1925年入上海大学读书,同年赴莫斯科东方大学学习。1928年在上海参与建立台湾共产党,任候补中央委员,同年回台湾从事革命活动。1947年台湾人民二二八起义时,参与领导中部地区人民武装斗争。失败后转赴香港,发起组织台湾民主自

治同盟，任主席。1949年出席全国政协第一届全体会议。建国后，任政务院政法委员会委员、华东军政委员会委员、台盟总部理事会主席，是第一届全国政协委员。

谢康乐(乐 lè)　即谢灵运。灵运曾袭封康乐公，故称。

谢清高(1765—1821)　清嘉应州(治今广东梅州)金盘堡人。十八岁随外商海舶出洋，遍历各国，习其语言，记其岛屿、城寨、风俗和物产等。航海十四年返国。后以双目失明，不能复治生产，流寓澳门，为通译以自给。今传世的*《海录》一书，即由他以所阅历和传闻的海外诸国事口述而成。

谢维俊(1907—1935)　湖南耒阳人，又名唯俊，字蔚青。1926年加入中国共产党。1928年参加湘南起义，后随部队上井冈山。曾任中国工农红军第四军第一纵队政治部主任、中共赣东特委书记、第一方面军总前委秘书、中共永丰、乐安中心县委书记、江西省军区政治部主任、红军独立第五师师长。1933年初，受"左"倾教条主义者打击，被诬为"罗明路线在江西的创造者"，撤销职务。1934年参加长征，到陕北后任中共三边(靖边、安边、定边)特委书记。后在定边与国民党军作战时牺牲。

谢惠连(397—433)　南朝宋文学家。陈郡阳夏(今河南太康)人。幼年能文。因在为父守丧期间作诗赠人，长期不得官职。后为彭城王刘义康法曹参军。其诗文辞雅丽，部分篇章表现了不得志的郁闷。所作《雪赋》较有名。与族兄灵运并称"大小谢"。原有集，已散佚，明人辑有《谢法曹集》。

谢道韫　东晋诗人。陈郡阳夏(今河南太康)人。谢安侄女，王凝之妻。聪慧有才辩。尝在家遇雪，谢安曰："何所似也?"安侄朗曰："撒盐空中差可拟。"道韫曰："未若柳絮因风起。"安大悦。世称"咏絮才"。作品留存很少。原有集，已失传。

谢富治(1909—1972)　湖北黄安(今红安)人。1930年参加红军。翌年加入中国共产党。历任红军团、师、军政治部主任，第四方面军政治部组织部长，八路军旅政委，太岳军区副司令员，第二野战军纵队政委、司令员和兵团政委。建国后，任中共云南省委第一书记，川东军区、云南军区、昆明军区、人民武装警察部队司令员兼政委。1955年被授予上将军衔。曾任国务院副总理兼公安部长，北京市党政军主要负责人。"文化大革命"中，参与林彪、江青反革命集团篡夺党和国家最高领导权的阴谋活动。病死于北京。1980年中共中央决定开除其党籍。1981年中华人民共和国最高人民法院特别法庭确认他是林彪、江青反革命集团的主犯之一。

谢稚柳(1910—1997)　中国书画家、书画鉴定家。名稚，以字行，晚号壮暮生，江苏武进人。幼即习画。1942年与张大千同赴敦煌研究石窟艺术。1943年任中央大学艺术系教授。建国后，历任上海市文物管理委员会编纂、副主席，上海博物馆顾问，中国美术家协会理事，上海美术家协会副主席，上海书法家协会副主席，国家文物局古代书画鉴定组组长。擅画山水、花鸟、人物、走兽，画风端丽典雅，初师陈洪绶，后径法宋元，晚年喜用落墨法。书法由陈洪绶上追怀素、张旭，间及"二王"。有《谢稚柳画集》、《敦煌石室记》、《水墨画》、《鉴余杂稿》、《鱼饮诗稿》等，编有《唐五代宋元名迹》。

谢肇淛(1567—?)　明文学家。字在杭，福建长乐人。万历进士，官广西右布政使。熟悉河流水利，曾作《北河记略》。能诗。笔记《五杂俎》多记掌故风物。并撰有《文海披沙》等。

谢木斯丁(1882—1936)　亦作舍姆斯丁。中国伊斯兰教学者。维吾尔族。新疆阿图什人。通晓阿拉伯语、波斯语，谙熟伊斯兰教经籍及历史，从事古兰经注学研究。1929年赴麦加朝觐期间，受当地瓦哈比派思想影响。回国后，积极倡导宗教改革。主张"尊经革俗"，反对宗教异化。曾用维吾尔文译注《古兰经》，著有《泰剑立·萨依布传记》等。

谢切诺夫(Иван Михайлович Сеченов，1829—1905)　俄国生理学家。曾任圣彼得堡大学、敖德萨大学、莫斯科大学教授。1863年发表《关于蛙脑中对脊髓反射活动的抑制的生理学研究》、《脑的反射》，对心理现象作了唯物主义的解释。他的关于大脑反射的理论成为*巴甫洛夫创立"高级神经活动学说"的基础。

谢尔曼法　全名《保护贸易和商业不受非法限制与垄断危害的法案》。美国国会于1890年通过的第一个反托拉斯法律，也是世界上第一部具有现代意义的反垄断法。因参议员谢尔曼(John Sherman, 1823—1900)向国会提出而得名。共八条。规定凡以托拉斯或其他形式订立合同、实行企业合并或阴谋限制州际或对外商业和贸易活动者均为非法；任何垄断者，或企图垄断者，或与任何其他人联合或共谋，借以垄断州际或对外国的贸易或商业的任何一部分者，均为刑事犯罪。

谢甫琴科(Тарас Григорьевич Шевченко，1814—1861)　乌克兰诗人、画家。农奴出身。十七岁在彼得堡装饰画作坊学画。1838年在诗人茹科夫斯基、画家勃留洛夫(Карл Павлович Брюллов，1799—1852)等人帮助下赎得自由，进彼得堡美术学院习画，并开始写诗。早期诗集《科布查歌手》反映乌克兰劳动人民的生活。长诗《海达马克》描写1768年乌克兰农民起义。讽刺长诗《梦》和诗篇《高加索》、《遗嘱》等抨击沙皇专制制度。1847年因参加秘密团体被捕服兵役，后被流放。这一时期写有长诗《公爵女儿》、《流刑犯》、《沙皇》，中篇小说《画家》、《音乐家》等。1857年流放归来，结识车尔尼雪夫斯基、杜勃罗留波夫等人，写了许多反对专制制度和农奴制的诗歌。1859年回乌克兰，继续在农民中宣传革命民主主义思想，后再度被迫离开乌克兰。晚年主要作品有长诗《新门徒》、《玛利亚》等。所作绘画大多表现乌克兰人民的生活。

谢宣城集　别集名。南朝齐谢朓(曾官宣城太守)作。原集十二卷，宋代所存为十卷本，其间或有散佚。南宋楼炤取其前五卷赋、乐府、诗刻之，名《谢宣城诗集》。今有影印明依宋钞本。又有明薛应旂、汪士贤刻本及张溥刻一卷本等。别有明正德间刘绍刻本，名《谢朓集》。清嘉庆间吴骞辑《拜经楼丛书》本《谢宣城诗集》五卷，校勘较精。今有《谢宣城集校注》。

谢康乐集　别集名。南朝宋谢灵运(曾袭封康乐公)作。原集二十卷，已佚。南宋嘉泰年间宣城刻《三谢诗》，所录限于《文选》所载。明焦竑所刊明人辑本，四卷。凡赋二卷，乐府、诗一卷，文一卷。别有明薛应旂刻一卷本，沈启原及汪士贤刻四卷本，张溥刻二卷本等。近人丁福保辑本五卷，较完善。近人黄节撰《谢康乐诗注》四卷，有排印本。

谢斯起义　1786—1787年美国马萨诸塞州的农民起义。领导者为农民出身、参加过独立战争的军人谢斯(Daniel Shays, 约1747—1825)。起义者要求分配土地，取消一切公私债务，关闭惩罚穷人的法庭。后为政府军镇压。

谢里姆一世 (Selim Ⅰ, 1467—1520) 土耳其苏丹(1512—1520)。在位期间,1514年击败波斯萨非王朝,夺取"两河流域"北部。1516年侵占叙利亚和巴勒斯坦。次年灭马穆鲁克王朝,将埃及纳入奥斯曼帝国。

谢里姆三世 (Selim Ⅲ, 1761—1808) 土耳其苏丹(1789—1807)。在位时,为巩固帝国的统治,对行政机构和军事制度进行改革。遭僧俗大封建主和近卫军(*耶尼切里)的反对。1798年因拿破仑侵占埃及,乃对法宣战,并参加反法同盟。1806年对俄宣战。次年被近卫军推翻。

谢基诺经验 指苏联图拉市谢基诺化学工业联合企业1967年8月实行的"加强工作人员对增加产量的关心,提高劳动生产率和减少工作人员数量的经济试验"。主要是通过兼职、合并工种、扩大服务范围、实行科学劳动组织等办法,以提高生产效率,裁减人员。规定企业工资基金总额几年不变,因减少人员而节余的工资基金留归企业自己支配。"谢基诺经验"是苏联工业、交通运输业和国营农场推行新经济体制的重要方法。

谢拉皮翁兄弟 ❶短篇小说集。德国作家霍夫曼作(1819—1821年)。收小说二十八篇,通过四个爱好艺术的年轻朋友聚会谈论艺术和朗读故事的形式串连而成。这些年轻人脱离现实,超然于社会之外,自称为谢拉皮翁兄弟。其中最著名的《斯居德丽小姐》,结构严谨,情节曲折。其他还有《可怕的来客》、《谢拉皮翁的故事》等。❷1921年出现在彼得格勒的文学团体。以德国作家*霍夫曼的同名短篇小说集命名。反对简单、粗俗、"标语口号"式的创作倾向,但主张作家不问政治,否定文学的社会意义。1924年解散。

谢夫隆石油公司 美国综合性大石油公司。1926年成立,原名加利福尼亚美孚石油公司。是美国最早开采中东石油的大公司,占有阿美石油公司和巴林石油公司的大量股份。1936年让出50%中东石油股权同得克萨斯石油公司联合成立加尔得克斯石油公司。后在非洲、印度尼西亚生产原油,并获得北海尼宁油田的开采权。1984年兼并海湾石油公司,改称现名。公司在圣弗朗西斯科。

谢尔盖圣三一修道院 俄罗斯正教最大的男修道院。位于莫斯科北71公里。14世纪前半期由修道士谢尔盖·拉多涅日斯基(Сергий Радонежский,约1321—1391)创建。后不断扩建。院内有许多在时代和风格上都不同的建筑物。包括圣三一大堂、圣灵大堂和博物馆等。现为莫斯科和全俄牧首公署所在地,也是俄罗斯正教徒朝圣之地。

10 **謕** (tí) 同"啼"。《汉书·严助传》:"孤子謕号。"颜师古注:"謕,古啼字。"

谣 〔謠〕(yáo) ❶不用乐器伴奏的歌唱。《诗·魏风·园有桃》:"我歌且谣。"毛传:"曲合乐曰歌,徒歌曰谣。"❷民间流行的歌谣。如:童谣;民谣。《南史·梁武帝纪上》:"诏分遣内侍,周省四方,观政听谣。"❸没有根据的传闻或凭空捏造的话。如:谣传;造谣。

谣曲 (—qǔ) 简称"谣"。日本能乐的脚本。采用剧诗形式。文词典雅优美,具有一定的韵律。结构有固定层次,一般分为序、破、急三个段落。现存剧目二百四十部。

谣言 ❶民间流行的歌谣或谚语。《后汉书·杜诗传赞》:"诗守南楚,民作谣言。"又《刘焉传》:"在政烦扰,谣言远闻。"❷没有事实根据的传闻;捏造的消息。

谣俗 犹言风俗习惯。由于民间歌谣中反映出社会风习,因称。《史记·货殖列传》:"人民谣俗,山东食海盐,山西食盐卤。"

谣诼 造谣毁谤。《离骚》:"众女嫉余之蛾眉兮,谣诼谓余以善淫。"

谣谚 歌谣和谚语的合称。二者都是口头创作,短小精炼,便于流传。其中颇多直接反映人民思想感情之作。谣多有韵,可歌唱。谚也有不少是韵语。清杜文澜辑有《古谣谚》一百卷。

谣 〔謟〕(tāo 滔) 疑惑。《左传·昭公二十六年》:"齐有彗星,齐侯使禳之。晏子曰:'无益也,只取诬焉。天道不谣,不贰其命,若之何禳之!'"

溪 〔謑〕(xǐ 喜) 见"谿诟"。

谿诟 亦作"謑诟"。受辱;诟辱。《楚辞·九思·遭厄》:"违群小兮谿诟。"

谿 〔謋〕(huò 霍) 骨和肉分离的声音。《庄子·养生主》:"动刀甚微,谿然已解。"

謅 "诌"的繁体字。

谯 〔譊〕(xiào 效) 像箭在空中飞行的声音。《庄子·齐物论》"激者谯者"王先谦集解引宣颖注:"激,如水激声;谯,如箭去声。"

谤 〔謗〕(bàng) ❶指责。《国语·周语上》:"厉王虐,国人谤王。"❷说别人的坏话。如:诽谤;毁谤。《楚辞·七谏·沈江》:"正臣端其操行兮,反离谤而见攘。"

谤木 即"诽谤木",也叫"华表木"。相传尧舜时于交通要道竖立木牌,让人在上面写谏言。《淮南子·主术训》:"尧置敢谏之鼓,舜立诽谤之木。"《后汉书·杨震传》:"臣闻尧舜之时,谏鼓谤木,立之于朝。"

谤铄 比喻强烈的毁谤。铄,烈火销金。《旧唐书·魏元忠传》:"卿累负谤铄,何也?"

谥 〔謚、諡〕(shì 试) ❶封建时代在人死后按其生前事迹评定褒贬给予的称号。《周礼·春官·大史》:"小丧赐谥。"参见"谥法"。❷称;号。司马相如《喻巴蜀檄》:"身死无名,谥为至愚。"王褒《洞箫赋》:"幸得谥为洞箫兮。"

谥法 古时贵族死后依照其生前事迹,评定一个称号,叫"谥法"。始于西周中叶。周文王、武王至懿王,王号皆自称,孝王后才有谥法。帝王之谥,由礼官议上;臣下之谥,由朝廷赐予。《逸周书·谥法解》:"谥者,行之迹也;号者,功之表也;车服者,位之章也。是以大行受大名,细行受细名,行出于己,名生于人。"此外又有私谥,始于东汉。夏恭卒,诸儒私谥曰宣明君;陈寔卒,海内赴吊者三万余人,共谥为文范先生。宋代犹盛行。

谥宝 古代帝王陵墓中刻有帝后谥号的玺印。始自唐武则天时。已发现的帝王谥宝,有前蜀王建永陵谥宝、明神宗定陵谥宝等。

谦 〔謙〕㊀(qiān) ❶谦虚。《书·大禹谟》:"满招损,谦受益。"❷六十四卦之一,艮下坤上。《易·谦》:"象曰:地中有山,谦,君子以裒多益寡,称物平施。"

㊁(qiàn 欠) 通"慊"。心安理得之意。《礼记·大学》:"所谓诚其意者,毋自欺也。如恶恶臭,如好好色,此之谓自谦。"郑玄注:"谦读为慊。"

谦光 《易·谦》:"谦尊而光。"孔颖达疏:"尊者有谦而更光明盛大。"后因用"谦光"指谦退或谦退的风度。陆云《赠顾尚书》诗:"谦光自抑,厥辉愈扬。"

谦州 州名。谦或译作欠、俭，突厥语意为"河"。一作谦谦州。元置，在今俄罗斯叶尼塞河上游唐努山北麓。*谦河出其境，因河为名。有居民数千家，悉为蒙古、回纥和汉人。汉人多工匠。

谦河 古水名。亦作剑水。元代为"断事官"辖地。即今俄罗斯叶尼塞河会安加拉河处以上河段。

谦逊 谦让。《汉书·韦玄成传》："少好学，修父业，尤谦逊下士。"

谦虚 虚心；不自满。《晋书·周访传》："智勇过人，为中兴名将；性谦虚，未尝论功伐。"

谦谦 谦逊貌。《易·谦》："谦谦君子，卑以自牧也。"

谦辞 与"敬辞"相对。表示谦恭的用语。如自称为"愚"、"不才"等。

10 **谝**〔諞〕(shàn) 以言惑人。见《集韵·三十三线》。

谧〔謐〕(mì 密) 安宁；平静。班固《汉武帝内传》："内外寂谧，以候云驾。"《南史·贺琛传》："今诚愿责其公平之效，黜其残愚之心，则下安上谧，无侥幸之患矣。"

謘 同"謘(谑)"。

11 **謦**(qǐng 庆上) 咳嗽声。参见"謦咳"。

謦咳(—kài) 咳嗽。《列子·黄帝》："康王蹀足謦咳疾言。"引申为言笑。如：亲承謦咳。《庄子·徐无鬼》："又况乎昆弟亲戚之謦咳其侧者乎？"

谨〔謹〕(jǐn) 慎重小心。《论语·学而》："谨而信。"也表示郑重和恭敬。如：谨启；谨赠。《史记·扁鹊仓公列传》："舍客长桑君过，扁鹊独奇之，常谨遇之。"

谨严 ❶态度严肃，不苟且。如：治学谨严。韩愈《进学解》："《春秋》谨严，《左氏》浮夸。"❷严密。如：结构谨严。《三国演义》第九十七回："陈仓口已筑起一城，内有大将郝昭守把，深沟高垒，遍排鹿角，十分谨严。"

谨饬 亦作"谨敕"。谨慎，能约束自己的言行。《南史·程文季传》："临事谨饬，御下严整。"

谨敕 犹谨慎。《汉书·佞幸传》："(张)彭祖以旧恩封阳都侯，出常参乘，号为爱幸。其人谨敕，无所亏损。"

谨慎 小心慎重。《汉书·成帝纪》："元帝即位，帝为太子，壮好经书，宽博谨慎。"

谨小慎微 本作"敬小慎微"。《淮南子·人间训》："圣人敬小慎微，动不失时。"谓用谨慎的态度对待细小的问题，以防造成较大的错误或损失。后多指对于细小的事情过分谨慎，以致流于畏缩。

譜 同"嘈"。

謳 "讴"的繁体字。

謦(yī) 应辞。《方言》第十："欸，譬，然也。南楚凡言然者曰欸，或曰譬。"

谵〔譫〕(zhā) 见"谵拏"。

谵拏 羞涩辞穷。《说文·言部》："谵拏，羞穷也。"段玉裁注："羞穷者，谓羞涩辞穷而支离牵引，是曰谵拏。"

谽〔謣〕(yú 于) 虚夸。《法言·问明》："谽言败俗，谽好败则。"李轨注："谽，妄言也。"按今本多误作"謣"。

謯(zǔ) 同"诅"。诅咒。《汉书·孝成许皇后传》："〔后姊等〕为媚道祝謯后宫有身者王美人及凤等。"颜师古注："謯，古诅字。"

謼 "呼㊀"的异体字。

謻 "谬"的繁体字。

谩〔謾〕㊀(mán) 欺骗；蒙蔽。《汉书·匈奴传上》："是面谩也。"颜师古注："谩，欺诳也。"

㊁(màn) ❶通"慢"。怠慢；轻视。《汉书·翟方进传》："轻谩宰相。"❷空泛。通"漫"。《庄子·天道》："孔子……于是繙十二经以说，老聃中其说，曰：'大谩，愿闻其要。'"王先谦集解："按繁则近谩，恐多无实之词。"

谩骂(màn--) 同"嫚骂"。

谢〔謝〕(yí 移，又读 chí 池) 同"诹"。见"谢台"。

谢台 古代宫中别馆。徐锴《说文解字系传》："谢，犹言别馆。"《汉书·诸侯王表序》"有逃责(债)之台"颜师古注："服虔曰：'周赧王负责，无以归之，主迫责急，乃逃于此台，后人因以名之。'刘德曰：'洛阳南宫谢台是也。'"亦作"诹台"。《说文·言部》："周景王作洛阳诹台。"

谮〔謥〕(còng) 见"谮讟"。

谮讟 说话急遽。《后汉书·和熹邓皇后纪》："每览前代外戚宾客，假借威权，轻薄谮讟。"李贤注："言匆遽也。"

谪〔謫、讁〕(zhé) ❶谴责；责备。《诗·邶风·北门》："室人交遍谪我。"《左传·桓公十八年》："公谪之。"❷古代官吏因罪而被降职或流放。如：贬谪。范仲淹《岳阳楼记》："滕子京谪守巴陵郡。"也指被流徙戍边的罪人。《史记·秦始皇本纪》："筑亭障以逐戎人，徙谪，实之初县。"❸变异。《左传·昭公三十一年》："庚午之日，日始有谪。"杜预注："谪，变气也。"

谪仙 称誉才学优异的人，谓如谪降人世的神仙。李白《玉壶吟》："世人不识东方朔，大隐金门是谪仙。"《新唐书·李白传》："往见贺知章，知章见其文，叹曰：'子，谪仙人也！'"后因用以专指李白。胡仔《苕溪渔隐丛话后集》卷四引《复斋漫录》："故李谪仙《吹笛》诗：黄鹤楼中吹玉笛，江城五月落梅花。"

谪戍 戍，防守。封建时代官吏或人民有罪被遣戍远方叫"谪戍"。贾谊《过秦论上》："谪戍之众，非抗于九国之师也。"

谫〔譾〕(jiǎn) 浅薄。如：谫陋。《史记·李斯列传》："能薄而材谫。"

谩〔譎〕(hàn) ❶夸诞。《说文·言部》："谩，诞也。"徐锴系传："诞，大言也。"❷欺调。《广雅·释诂》："谩，调也。"王念孙疏证："谩者，相欺调也。卷二云：'调，欺也。'谓相欺诞也。"按即调弄、调侃义。

谶〔讖〕(yǐn 隐) 隐语；谜语。《文心雕龙·谐谶》："谶者，隐也，遁辞以隐意，谲譬以指事也。"

谮〔譖〕(xí) 以言辞惧人。《庄子·庚桑楚》："夫复谮不餽而忘人。"郭庆藩集释："复谮谓人语言慑伏以下我，而我报之。"

谬〔謬〕(miù) ❶错误；差错。如：谬见；谬论。《汉书·司马迁传》："差以豪(毫)釐(厘)，谬以千里。"❷姓。汉代有谬忌。

谬误 ❶错误，差错。《三国志·蜀志·向朗传》："年逾

八十，犹手自校书，刊定谬误。"❷同"真理"相对。与客观现实不相一致的认识。在逻辑上一般指违反形式逻辑规律的要求和逻辑规则而产生的错误。

谬悠 亦作"悠谬"。荒诞无稽。《庄子·天下》："以谬悠之说，荒唐之言，无端崖之辞，时恣纵而不傥。"无端崖，广大无边；不傥，不拘守于一隅。曾巩《和贡甫送元考不至》诗："学问本闳博，言谈非谬悠。"

谬种流传 谬，亦作"缪"。谓把荒谬错误的东西流传下去。《宋史·选举志二》："所取之士既不精，数年之后，复俾之主文，是非颠倒逾甚，时谓之缪种流传。"

12 **譊** "谯"的繁体字。

譆 "嘻"的异体字。

警 (jǐng) ❶戒备。《左传·宣公十二年》："军卫不彻，警也。"❷告戒。如：惩一警百。《周礼·天官·宰夫》："正岁则以法警戒群吏。"❸敏悟。如：机警。《南史·江蒨传》："幼聪警，读书过口便诵。"❹警报。如：火警；边警。《后汉书·窦融传》："明烽燧之警。"❺警察的简称。如：民警；交通警。

警犬 用以追踪、搜索、鉴别、捕扑等的犬。利用警犬高度灵敏的嗅、视、听觉以及凶猛性等本能，帮助人们侦查破案、治安防范、巡逻警戒、安检搜捕、缉私搜毒、灾害救护及反暴力斗争。须用特定品种的犬，由训练员加以专门训练。

警句 诗文中语意新颖、警策动人的句子。叶梦得《石林诗话》卷上："蔡天启云：尝与张文潜论韩柳五言警句，文潜举退之'暖风抽宿麦，清雨卷归旗'，子厚'壁空残月曙，门掩候虫秋'，皆为集中第一。"

警戒 防敌袭击和侦察的警卫措施。按空间，分为地面警戒、空中警戒和海上警戒；按性质，分为战斗警戒、行军警戒和宿营警戒等。目的是保障被警戒部队的安全，顺利遂行作战任务或实施机动。

警告 ❶告戒。❷行政处罚中最轻的一种。如《中华人民共和国治安管理处罚条例》规定，对违反治安管理的行为的处罚，最轻为警告。❸行政处分中最轻的一种。如我国《国家公务员暂行条例》中的行政处分，最轻为警告。❹非行政性的纪律处分中最轻的一种。如《中国共产党章程》规定的党的纪律处分中最轻为警告。

警钟 ❶报告意外事故的钟。用敲钟的次数或快慢作为不同的信号。常用于防空、防火、防盗等。❷比喻引起人们警惕的事件。

警觉 ❶警醒觉悟。真德秀《跋杨和父印施普门品》："一念清净，烈焰成池；一念警觉，舡到彼岸。"❷对可能发生的事变或危险有敏锐的感觉。如：要警觉敌人的一举一动，切不可麻痹大意。

警衔 区分警察等级、表明警察身份的称号、标志。在我国，人民警察警衔分五等十三级：(1) 总警监、副总警监；(2) 警监：一级、二级、三级；(3) 警督：一级、二级、三级；(4) 警司：一级、二级、三级；(5) 警员：一级、二级。担任专业技术职务的人民警察的警衔，在警衔前冠以"专业技术"。1992 年 7 月 1 日起施行的我国警衔条例，对警衔的设置、首次授予、晋级、保留、降级、取消有专门规定。

警惕 提高警觉，小心戒备。《红楼梦》第八十二回："先将'可畏'二字激发后生的志气，后把'不足畏'三字警惕后生的将来。"

警策 ❶挥鞭赶马。曹植《应诏》诗："仆夫警策，平路是由。"❷精炼扼要而含意深切动人的文句。陆机《文赋》："立片言而居要，乃一篇之警策。"❸也叫"警句"。修辞学辞格之一。由语简言奇、含意深切而精警动人的语句构成。如："尺有所短，寸有所长。"(《史记·白起王翦传赞》)又如："皎皎者易缺，皦皦者易污。"(李固《与黄琼书》)

警察 武装性质的维护社会秩序的国家公职人员。按其任务不同，分为治安、交通、刑事、司法、边防、消防、户籍等警种。

警世钟 书名。清末陈天华著。写于 1903 年(光绪二十九年)。初刊于日本东京。作者以通俗的文字，指出当时中国在帝国主义的残暴侵略和清政府的卖国政策下，已处于被瓜分的危境，呼吁各阶层各种职业的人们警醒起来，共同担负起救国的责任。此书在当时产生很大的影响。

警戒色 某些有恶臭和毒刺的动物所具有的鲜艳色彩和斑纹。是动物在进化过程中形成的。用以使敌害易于识别，不致遭到攻击。例如毒蛾的幼虫，多有鲜艳的色彩和花纹，若被鸟类吞食，其毒毛会刺伤鸟的口腔粘膜，于是毒蛾幼虫的这种色彩即成为鸟的警戒。

警报器 发放警报信号用的器具。通常在遭敌袭击或严重自然灾害等紧急情况下使用。手摇的或电动的警报器，以发出长短不同的音响表示警报内容；在无线电、有线电通信机上附设的警报器，以发出音响或显示数字、字母、图像等表示警报内容。

警备区 ❶在重要城市和战略要地设立的军队一级组织。中国人民解放军的警备区隶属于军区或省军区。城市警备区，也是中国共产党各该市委员会的军事工作部门和该市政府的兵役工作机构，受军区和中共市委、市政府的双重领导。设有领导机关，下辖警备、守备部队。领导区、县人民武装部。负责所驻城市和战略要地的警卫、守备及民兵、兵役、动员工作，维护军容风纪，协助地方维持治安等。❷在重要城市和战略要地划分的军事区域。

警世通言 话本集。明末冯梦龙纂辑。"三言"之一。四十篇。刊于天启四年(1624 年)。有些是宋元旧作，也有明人拟作，文字可能经过纂辑者的加工。书中优秀之作，描写了当时的市民生活，反映了封建势力和封建礼教对人们的迫害。其中《白娘子永镇雷峰塔》、《杜十娘怒沉百宝箱》等篇较有名。

警戒水位 洪水时期，江、河、湖泊中水面上涨到某一高程，须开始警戒并准备防汛工作的水位。

警备条令 规定军队警备勤务的组织实施的条令。是组织实施警备勤务工作的依据，也是军人必须遵守的行为准则。

警钟日报 初名《俄事警闻》。1903 年(清光绪二十九年)12 月 15 日在上海创刊。蔡元培任主笔。1904 年 2 月 25 日第七十三期后停刊，同月 26 日改名《警钟日报》继续发行。初以揭露沙俄侵占中国东北的罪行作"警钟"，后对英、法、德等帝国主义侵凌中国主权也时加抨击。尤重视对清政府外交及日俄战后情况的报道，并附插图。是继《苏报》而起的重要革命报刊。1905 年 3 月被封禁。

警察国家 绝对专制国家的别称。指不受法律约束，直接凭借警察力量维持政治统治的国家。它蔑视法制，否认民主，肆意践踏公民权利。17—18 世纪的普鲁士和奥地利是典型的警察国家。后泛指置法律于不顾，专门依靠暴力实行专横统治的国家，如第二次世界大战时的德国、意大

利等。

12 **譈** (jǐng) 同"警"。《鹖冠子·度万》:"法者,使去私就公,同知壹譈,有同由者也。"

譙 同"嘲"。

谳 〔讞〕(huì 惠) 顺服。《汉书·司马相如传下》:"义征不谳。"颜师古注引文颖曰:"谳,顺也。"《史记》作"憓"。

谭 〔譚〕(tán 谈) ❶光大。《大戴礼记·子张问入官》:"修业居久而谭。"孔广森补注:"谭,大也。" ❷延及。《管子·侈靡》:"而祀谭次祖,犯诅渝盟伤言。"尹知章注:"谭,延也。" ❸同"谈"。《三国志·魏志·管辂传》:"此老生之常谭。" ❹古国名。在今山东章丘市西城子崖。《春秋》庄公十年(公元前684年):"齐师灭谭",即此。❺姓。

谭纶 (1520—1577) 明江西宜黄人,字子理。嘉靖进士。初任台州(治今浙江临海)知府,练兵御倭。嘉靖四十二年(1563年)巡抚福建,率刘显、戚继光、俞大猷等,平定境内倭寇。隆庆元年(1567年)总督蓟辽,与戚继光训练军队,加强北方防务。官至兵部尚书,卒于任上。主持兵事三十年,与戚继光共事齐名,号称"谭戚"。有《谭襄敏遗集》。

谭政 (1906—1988) 中国无产阶级革命家、军事家。原名世名,号举安。湖南湘乡人。1927年参加湘赣边界秋收起义,同年加入中国共产党。历任红军第四军第三十一团秘书,第四军军委秘书长,军政治部训练部长,第十二、二十二军政治部主任,第一军团师政委、军团政治部组织部长。参加中央苏区历次反"围剿"和长征。抗日战争全面爆发后,任中央军委总政治部副主任,陕甘宁晋绥联防军副政委,1944年,受中共中央委托在中共中央西北局高级干部会议上作《关于军队政治工作问题》的报告。解放战争时,任东北民主联军政治部主任,第四野战军第三政委。建国后,任中南军区暨第四野战军第三政委,解放军总政治部主任,国防部副部长、中央军委常委。1955年被授予大将军衔。因受林彪陷害曾被撤销领导职务,1979年平反。是中共第七届候补中央委员,第八届中央委员,中央书记处书记,中央军委顾问。

谭 政

谭思 同"覃思"。深思。《三国志·魏志·中山恭王衮传》:"每兄弟游娱,衮独谭思经典。"

谭峭 五代道教学者。字景升。泉州(今属福建)人。雅好黄老诸子及道书,历游名山,后居嵩山、衡山,从事辟谷养气炼丹之术。认为世界起源于"虚","虚化神,神化气,气化形",于是生成万物,而最后又复归于"虚"。对统治者有所不满,指出人民的劳动成果都被王、卿士、兵吏、商贾等侵夺,提出要"均其食",幻想"无亲、无疏、无爱、无恶"的"太和"社会。著作有《化书》六卷。相传书为南唐大臣宋齐丘盗为己作,故又名《齐丘子》。

谭献 (1830—1901) 清词人。原名廷献,字仲修,号复堂,浙江仁和(治今杭州)人。同治举人,官安徽歙县等地知县。晚年告归,张之洞延主湖北经心书院。治经倾向今文学派。其词多感伤情绪。论词依据常州词派的理论而加以发挥。也能诗及骈文。有《复堂类稿》。又选清人词为《箧中词》。

谭人凤 (1860—1920) 中国民主革命者。字有甫,号石屏,湖南新化人。1906年(清光绪三十二年)在日本加入同盟会。返国后参与镇南关(今友谊关)起义、云南河口起义和黄花岗之役。1911年(宣统三年)7月与宋教仁等在上海组织同盟会中部总会,联络长江流域各省革命力量,准备大举。武昌起义爆发,一度担任武昌军事指挥工作,后以湖南代表参加各省代表会议。1913年"二次革命"时回湖南策动讨袁,失败后流亡日本。1916年回国,寄居上海。有《谭人凤集》。

谭小麟 (1911—1948) 中国作曲家。原名肇光,字小麟,广东开平人,生于上海。1929年入沪江大学音乐系,并参加沪江国乐社的活动。1932年入国立音乐专科学校,从朱英主修琵琶,并随黄自学作曲。1939年赴美国,入欧柏林大学音乐学院专攻作曲,后又在耶鲁大学音乐学院从欣特米特深造。1946年回国,任国立音乐专科学校教授。作有民乐合奏曲《子夜吟》、《湖上春光》,弦乐二重奏与三重奏各一部,小提琴与竖琴重奏《浪漫曲》,以及一些据古诗、新诗谱写或以民歌编配的独唱曲、重唱曲、合唱曲。

谭元春 (1586—1637) 明文学家。字友夏,湖广竟陵(今湖北天门)人。天启间(1621—1627)乡试第一。与钟惺同为"竟陵派"创始者。论文重视性灵,反对摹古,提倡幽深孤峭的风格,均同于钟惺。所作亦流于僻奥冷涩。有《谭友夏合集》。

谭平山 (1886—1956) 中国革命家。广东高明人。早年加入同盟会。参加五四运动。1920年毕业于北京大学。1921年春参加组织广州共产主义小组。曾任中共中央广东区执行委员会书记,国民党中央执行委员、常务委员兼组织部长、武汉国民政府委员兼农政部长。是中共第三、四届中央执行委员,第五届中央政治局委员。1927年大革命失败后,参加南昌起义,被推选为革命委员会主席团成员。同年11月在中共临时中央政治局扩大会议上被不适当地开除党籍。后参加组织中华革命党和中国国民党临时行动委员会(中国农工民主党前身)。抗日战争时期,反对蒋介石的卖国独裁政策。1945年参与筹组三民主义同志联合会。1948年参与成立中国国民党革命委员会。1949年9月出席全国政协第一届全体会议。建国后,任中央人民政府委员、政务院监察委员会主任、全国人大常委、全国政协委员和民革中央副主席。有《谭平山文集》。

谭廷襄 (?—1870) 清末浙江山阴(今绍兴)人,字竹厓。道光进士。第二次鸦片战争中,于1858年(咸丰八年)任直隶总督。英法联军北犯大沽时,力主和议,不为战守,致大沽炮台失陷,革职遣戍。次年署陕西巡抚。1861年在山东巡抚任内镇压宋景诗、幅军、长枪会等起义军。1862年(同治元年)暂署河东河道总督。1866年署湖广总督。次年任刑部尚书,兼署吏部。

谭延闿 (1880—1930) 湖南茶陵人,字组庵,又字组安,号畏三。清光绪进士。1907年(光绪三十三年)组织湖南宪政公会,主张君主立宪。1909年(宣统元年)被推为湖南谘议局议长。1911年与汤化龙等发起成立宪友会。辛亥革命时,杀害湖南正副都督焦达峰、陈作新,任都督。1912年加入国民党,任湖南支部长。"二次革命"时,阻挠湖南反袁,后任湖南省长兼署督军。1924年任国民党中央政治委员会主席。1926年任国民革命军第二军军长。1927年后依附蒋介石,曾任南京国民政府主席、行政院院长等职。

谭戒甫(1887—1974) 中国学者。湖南湘乡人。1911年肄业于上海高等实业学堂(南洋公学的前身)。1928年起任武汉大学、西北大学、贵州大学、之江大学等校教授,并曾兼任西北大学、贵州大学中文系主任。1946年任湖南大学教授、文学院院长兼中文系主任。1953年调任武汉大学历史系教授。长期从事社会科学研究和教学工作。运用自然科学知识于古籍研究。一生专治先秦诸子,旁及西周金文和《楚辞》,尤精《墨经》。主要著作有《墨辩发微》、《公孙龙子形名发微》、《墨经分类译注》、《庄子天下篇校释》、《屈赋新编》等。

谭其骧(1911—1992) 中国历史学家、历史地理学家。字季龙,笔名禾子、谭禾子。浙江嘉兴人。先后就读于暨南大学、燕京大学。曾任北平图书馆馆员、辅仁大学讲师。1934年与顾颉刚等创办《禹贡》杂志。后在北京大学、燕京大学、辅仁大学、浙江大学执教。1950年任复旦大学教授。1955年在北京参与改编、修订杨守敬《历代舆地图》。1957年起,历任复旦大学历史系主任、历史地理研究所所长。主持编纂《中国历史地图集》,并致力于黄河水系的研究。历任国务院学位委员会第一届学科评议组成员、国务院古籍整理出版规划小组成员。当选为中国科学院地学部委员。是第三、四、五届全国人大代表。1983年加入中国共产党。曾任《辞海》编委兼分科主编,主持《中国历史大辞典》的编纂工作。著有《长水集》等。

谭绍光(1835—1863) 太平天国将领。广西桂平(一说象州或平南)人。壮族。1851年1月(清道光三十年底)参加金田起义。后隶李秀成部。1858年(咸丰八年)参与摧毁江北大营。1860年在击破江南大营和攻克苏州等地时建有战功。1862年(同治元年)封慕王,领军围攻上海。1863年率所部坚守苏州,奋勇作战,后被叛徒刺死。

谭富英(1906—1977) 京剧演员。湖北江夏(治今武汉)人,生于北京。*谭鑫培之孙,谭小培之子。幼年在富连成科班学艺。演老生,继承"谭派"风格。文武兼能,尤长于靠把戏。擅演《空城计》、《定军山》、《战太平》、《击鼓骂曹》、《四郎探母》等。1959年加入中国共产党。

谭嗣同(1865—1898) 中国维新派政治家、思想家。字复生,号壮飞,湖南浏阳人。清巡抚谭继洵之子。早年入新疆巡抚刘锦棠幕。中日甲午战争后,愤中国积弱不振,在浏阳倡立学社。遍历北京、上海、南京,吸收新学知识。1896年(光绪二十二年)入资为候补知府,在南京候缺,著《仁学》成稿。1897年,协助湖南巡抚陈宝箴、按察使黄遵宪等设立时务学堂,筹办内河轮船、开矿、修铁路等新政。次年又倡设南学会,办《湘报》,宣传变法。8月以徐致靖荐,被征入京,任四品卿衔军机章京,参与戊戌变法。9月政变发生,被捕下狱,与林旭、杨锐、刘光第、杨深秀、康广仁等同时遇害,史称戊戌六君子。他从"日新"变化思想出发,抨击封建专制及其纲常名教,提出"革去故,鼎取新",认为"上权太重,民权尽失",具有冲决封建网罗的斗争精神。他继承王夫之"道不离器"的观点,认为"道必依于器而后有实用"。并借用当时物理学名词"以太"表示世界本原,认为世界上各种现象的关联、变化和结合,都是"以太"的作用。但又把以太的"用"称作"仁",说"仁为天地万物之源,故唯心,故唯识",把佛教思想奉为真理,还主张"吾贵知,不贵行"、"贵中和"等。能诗,所作富于爱国精神,风格雄健。著作编入《谭嗣同全集》。

谭嗣同

谭锡畴(1892—1952) 中国地质学家。字寿田,河北吴桥人。1916年毕业于农商部地质研究所,后赴美国留学。回国后曾任农商部地质调查所技正,北京大学、西南联合大学等校教授,建国后任全国地质工作计划指导委员会委员、矿产勘探局局长等职。早年曾在山东蒙阴发现大量保存完善的恐龙、鱼类等化石,并纠正了*李希霍芬对当地地层时代认识的错误。曾编制了中国学者自编的第一幅大面积地质图《北京-济南幅地质图(1:100万)》。主要著作有《山东淄川博山煤田地质》、《四川和西康地质概要》和《四川峨眉山地质》等。

谭震林(1902—1983) 中国无产阶级革命家。湖南攸县人。1926年加入中国共产党。历任茶陵县苏维埃政府主席、中共县委书记,湘赣边特委书记,红军第四军纵队、第十二军政委。1932年任福建军区司令员。红军主力长征后,任闽西南军政委员会军事部长、副主席,坚持游击战争。抗日战争时期,任新四军第三支队副司令员、政委,江南抗日救国军东路指挥部司令员兼政委,新四军第六师师长兼政委,第一师政委,新四军政治部主任,第二师政委兼中共淮南区委书记,参与开辟苏南、淮南抗日根据地。解放战争时期,历任中共中央华中分局副书记、华中野战军政委、华东野战军副政委兼山东兵团政委、第三野战军第一副政委兼第七兵团政委。建国后,历任中共浙江省委书记、省人民政府主席、军区政委,中共江苏省委书记、省人民政府主席,中共中央华东局第三书记,华东行政委员会副主席,中共中央副秘书长兼中央书记处第二办公室主任,中央书记处书记,国务院副总理兼农林办公室主任,全国人大常委会副委员长。是第一届中华苏维埃共和国中央执行委员,中共第七、八、十、十一届中央委员,第八届中央政治局委员,中顾委副主任。

谭震林

谭鑫培(1847—1917) 京剧演员。名金福,湖北江夏(治今武汉)人。父名志道,演老旦,有"叫天子"之称,故他艺名小叫天。先演武生和武丑,中年后专演老生。长期在北京演出。对京剧老生的表演艺术有所革新,以唱、做、念、打相互结合见长,并创造了一种悠扬宛转而略带感伤的唱腔,形成自己的艺术风格,世称"谭派"。对后来老生表演艺术影响较大,以《空城计》、《定军山》、《卖马》等剧著名。

谭友夏合集 别集名。明谭元春(字友夏)作。二十三卷。元春原有诗集《嶽归堂集》十卷,此集为明崇祯间张泽汇合其诗文合刻而成。凡《嶽归堂新诗》五卷,《鹄湾文草》九卷,《嶽归堂已刻诗选》九卷。每篇各有批语,亦仿元春笔调写成。有民国间排印本。

12 **谮** 〔譖〕㊀(zèn) 进谗言;说人的坏话。《公羊传·庄公元年》:"夫人谮公于齐侯。"

㊁(jiàn) 通"僭"。不亲不信。《诗·大雅·桑柔》:"朋友已谮。"郑玄笺:"谮,不信也。"

譑 "谯"的繁体字。

谯 〔譙〕㊀(qiáo 樵) ❶望楼;高楼。见"谯楼"、"丽谯"。❷见"谯谯"。❸姓。三国时有谯周。

㊁(qiào 俏) 同"诮"。见"谯让"。

谯让(qiào—) 犹诮让。谴责。《汉书·樊哙传》:"是日微樊哙奔入营谯让项羽,沛公几殆。"

谯县 古县名。春秋陈焦邑,秦置县。治今安徽亳州市。东晋改名小黄,隋复旧。明初废入亳州。东汉以后历为豫州、谯郡、陈留郡、南兖州、亳州治所。三国魏以皇室本贯在谯县,因建为陪都,为*五都之一。

谯纵(?—413) 十六国时期蜀地割据者。巴西南充(今属四川)人。初任东晋安西府参军。义熙元年(公元405年),蜀地士兵不愿东去,拥其据蜀,称成都王。次年,向后秦姚兴称臣。九年,为东晋朱龄石击灭。

谯周(约201—270) 三国巴西西充(今四川阆中西南)人,字允南。通经学,善书札。诸葛亮领益州牧,任为劝学从事,后任中散大夫、光禄大夫。炎兴元年(公元263年),劝蜀主刘禅降魏,受魏封为阳城亭侯。入晋,任骑都尉。著有《古史考》等,今佚,有辑本。

谯郡 郡名。东汉建安末分沛郡置。治谯县(今安徽亳州市)。三国魏辖境相当今安徽、河南两省灵璧、蒙城、萧县、五河、鹿邑、永城间地,其后缩小。隋初废。大业及唐天宝、至德时又曾改亳州为谯郡。

谯楼 古时城门上筑以瞭望的楼。周祈《名义考》卷三:"门上为高楼以望曰谯……古者为楼以望敌阵,兵列于其间,下为门,上为楼,或曰谯门,或曰谯楼也。"曹昭《格古要论》卷五:"世之鼓楼曰谯楼。"陈孚《彰德道中》诗:"偶逐征鸿过邺城,谯楼鼓角晚连营。"

谯谯 羽毛残敝的样子。《诗·豳风·鸱鸮》:"予羽谯谯。"

12 **谺**〔**謞**〕(hào号) 相欺。亦作"皋"。参见"皋皋"。

譈(duì对) 同"憝"。憎恶;怨恨。《孟子·万章下》:"《康诰》曰:'杀越人于货,闵不畏死,凡民罔不譈。'"按今本《尚书·康诰》作"罔弗憝"。

識 "识"的繁体字。

谰〔**讕**〕(lán) ❶诬妄。董仲舒《春秋繁露·深察名号》:"诘其名实,观其离合,则是非之情不可以相谰已!"王道焜注:"谰,诬言相加。"❷抵赖。《新唐书·张亮传》:"亮谰辞曰:'囚等畏死,见诬耳。'"参见"谰言"。

谰言 ❶诬妄之言。如:无耻谰言。❷指无关重要的旧闻逸事。《文心雕龙·诸子》:"迄至魏晋,作者间出。谰言兼存,璅(琐)语必录。"

谱〔**譜**〕(pǔ) ❶按照事物类别或系统编成的表册。如:年谱。亦谓编列成谱。《史记·三代世表》:"自殷以前,诸侯不可得而谱。"张守节正义:"谱,布也,列其事也。"❷作示范或供寻检的图书、样本。如:棋谱;画谱;脸谱。❸曲谱;乐谱。如:简谱;五线谱;工尺谱。❹按歌词作曲。如:谱曲。❺大致的依据;打算。如:他做事有谱儿;心里没个谱。❻犹言左右,表示约数。如:三十元之谱。

谱号 音乐名词。见"谱表"。

谱录 中国古代图书分类中的一个类目。专收图谱之书。创始于南宋尤袤的《遂初堂书目》,为后来的目录学家所沿用。《四库全书》列于子部杂家之前,下分器物、食谱、草木鸟兽虫鱼三门。

谱表 音乐术语。记载音符的表式。由五条平行横线组成,共五线四间,九个位置,自下而上,依次定名。位置愈上,声音愈高;更高或更低的音可临时在上方或下方增加短线,称"加线"。在谱表的左端用谱号以确定音位。标以𝄞谱号者,为"高音谱表",故又称"G谱表"。标以𝄢谱号者为"低音谱表",又称"F谱表"。标以𝄡谱号者为"中音谱表",又称"C谱表"。

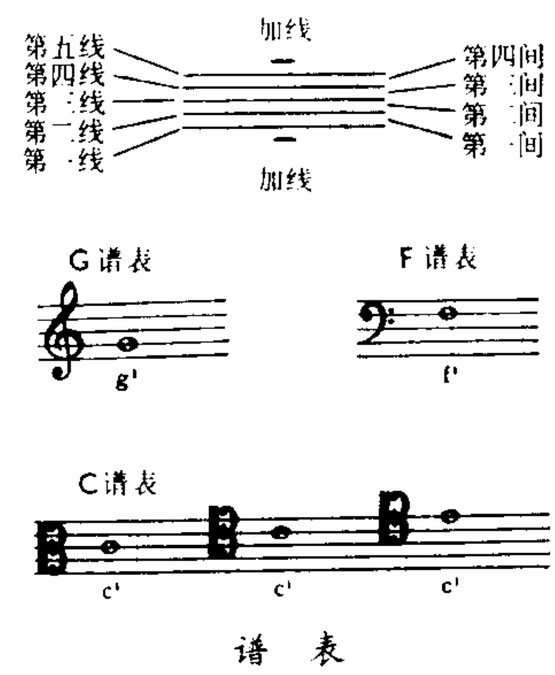

谱 表

谱线 复杂振动用*频谱表示时,代表各分振动的频率和振幅的一系列直线。谱线数反映了该复杂振动所包含的谐振动的个数,各谱线的长短表示各分振动的相对强弱。

谱斑 亦称"亮谱斑"。用色球谱线处的单色光观测到的太阳上的明亮区域。也观测到一些暗区域,称暗谱斑。它位于*光斑上的*色球内。温度比周围高。大小从几千千米到几十万千米。与太阳黑子关系密切,其寿命长的可持续几个月。

谱牒 古代记述氏族世系的书籍。《史记·太史公自序》:"维三代尚矣,年纪不可考,盖取之谱牒旧闻。"即专记帝王诸侯世系的史籍。魏、晋、南北朝时特重门第,有司选举必稽谱牒,谱学成为地主官僚保持门阀的工具。晋太元中,贾弼撰《姓氏簿状》,子孙相传,号为贾氏谱学。南朝梁王僧孺因贾弼旧本,改撰《十八州谱》等书,号为王氏谱学。北魏太和中,诏诸郡中正各立本土姓族,次第为举选,名"方司格"。唐时路敬淳、柳冲、韦述等都讲明谱学。太宗、武后皆曾修订《氏族志》。五代以后,谱学渐衰。南宋郑樵《通志》著录谱系六种、一百七十部;至元马端临撰《文献通考》时,所存者不过数家。明清地方宗族仍多编修族谱。

譋(lán) 同"谰"。《说文·言部》:"谰,抵谰也。譋,谰或从閒。"

谔〔**諲**〕(chí迟) 《说文》作"諲"。见"谔谔"。

谔谔 犹"谆谆"。教诲不倦貌。《荀子·乐论》:"〔舞者〕尽筋骨之力以要钟鼓俯会之节而靡有悖逆者,众积意谔谔乎!"王先谦集解引郝懿行曰:"此论舞意与众音繁会而应节,如人告语之熟,谔谔然也。"

譔 "撰㊀"的异体字。

證 "证"的繁体字。

谲〔**譎**〕(jué决) ❶诡诈;欺诳。《论语·宪问》:"晋文公谲而不正,齐桓公正而不谲。"《新唐书·裴延龄传》:"是时陆贽为宰相,帝素所信重,极论其谲妄不可任。"❷怪异;变化。参见"谲诡"。

谲诡 怪异;变化多端。《史记·司马相如列传》:"奇物谲诡,俶傥穷变。"《旧唐书·郑畋传》:"逞谲诡于笔端。"

谲谏 谏劝时不直言过失,隐约其词,使之自悟。《诗·周南·关雎序》:"主文而谲谏,言之者无罪,闻之者足以戒。"

譏 "讥"的繁体字。

13 **護** "护"的繁体字。

13 **谳**〔讞〕(yàn 厌) 审判定案。如：定谳。《汉书·景帝纪》："诸狱疑，若虽文致于法而于人心不厌者，辄谳之。"颜师古注："厌，服也……谳，平议也。"

谴〔譴〕(qiǎn) ❶责备；责罚。如：谴责。《诗·小雅·小明》："畏此谴怒。"官吏贬官谪戍也叫谴。王昌龄《寄穆侍御出幽州》诗："一从恩谴度潇湘。"❷罪责；罪过。《汉书·贾谊传》："故其在大谴大何(呵)之域者，闻谴何则白冠氂缨，盘水加剑，造请室而请罪耳。"

谴告 西汉董仲舒用语。认为上天对统治者经常通过自然灾异进行谴责、警告，使其改正错误。"国家将有失道之败，而天乃先出灾害以谴告之。"(《汉书·董仲舒传》)谴告说是董仲舒"天人感应"论的中心论点。

谴责小说 中国旧小说的一种。名称始见于鲁迅《中国小说史略》。清末戊戌变法失败，出现大量以抨击官场腐败、暴露现实黑暗为主要内容的小说。艺术上多用讽刺手法，但有时夸张过度，使讽刺变成了对现实的直接谴责。作品大多反映资产阶级改良主义的政治要求。代表作有李宝嘉(伯元)的《官场现形记》、吴沃尧(趼人)《二十年目睹之怪现状》。进入民国后，不少文人往往借谴责之名，以泄私愤，用小说进行人身攻击，使谴责小说堕为谤书和黑幕小说。

譨 "浓"的繁体字。

譟 "噪"的异体字。

譯 "译"的繁体字。

谖〔諠〕(xuān 喧) 聪慧。见《说文·言部》。

譽 "誉"的繁体字。

譭 "毁㊀"的异体字。

譥 (jiào 叫) ❶同"噭"。❷攻人短处，揭人阴私。《汉书·艺文志》："及譥者为之，则苟钩锱析乱而已。"颜师古注引晋灼曰："譥，讦也。"锱，破。

谵〔譫〕(zhān 占) 多言。引申为胡言乱语。《本草纲目·序例上》："谵妄烦乱，啼笑骂詈。"

谵妄 见"意识障碍"。

谵语 中医学病症名。一作"谶语"。指病人神志不清时妄言乱语的症状。多见于急性热病。

谭〔譚〕(tán) 见"谭谩"。

谭谩 欺弄。《方言》第十："茭媞、谭谩，憎怕，皆欺谩之语也。楚郢以南东扬之郊通语也。"郭璞注："亦中国相轻易蚩弄之言也。"

譆 (yī) 同"噫"。《玉篇·言部》："譆，不平之声也，恨辞也，作噫同。"

議 "议"的繁体字。

谴〔譴〕(jiǎn) 亦作"謇"。口吃。《方言》第十："谴极，吃也，楚语也。"郭璞注："亦北方通语也。"戴震疏证："案谴亦通用蹇。谓语急而吃。《说文》云：'吃，言谴难也。'"按即口吃。

譬 (pì) ❶比喻；比方。《诗·大雅·抑》："取譬不远。"❷晓谕。《后汉书·第五伦传》："又譬诸外戚。"李贤注："譬，晓谕也。"❸通晓。《后汉书·鲍永传论》："言之者虽诚，而闻之未譬。"李贤注："譬，犹晓也。"

譬喻 比喻。《淮南子·要略》："假象取耦，以相譬喻。"《论衡·正说》："诸家以为譬喻。"

14 **譸** "诸"的繁体字。

譔 (zhěn) 同"诊"。《鹖冠子·天则》："未见不得其譔而能除其疾也。"

譊〔譊〕(nòu) 见"逗譊"。

譻 同"嚶(嘤)"。

讂〔讂〕(xuàn) ❶流言。《说文·言部》："讂，流言也。"❷通"覃"，营求。《广雅·释诂》："讂，求也。"王念孙疏证："《说文》：'覃，营求也。'覃与讂同义。"❸远。《管子·宙合》："讂充，言心也，心欲忠。"尹知章注："远也。"

言 (tà) 语多不止。《说文·言部》："言，疾言也。"

言言《文选·左思〈吴都赋〉》："涩言槃獠。"李善注："《苍颉篇》曰：'言，(言)不止也。'槃獠，众相交错之貌。"吕向注："涩言，言语不止貌。"

譹 (háo) 同"嚎"。哭声。《庄子·齐物论》："叫者，譹者。"陆德明释文引司马云："譹，哭声。"

讁 "謫(谪)"的异体字。

谽〔譻〕(níng) 见"菁"。

谡〔譅〕(sè 啬) 言语艰难。《楚辞·七谏·初放》："言语讷谡兮，又无彊辅。"

15 **譿** (huì) ❶同"谏"。辨察。《国语·晋语五》："今阳子之情譿矣。"韦昭注："譿，辨察也。"❷才智。《玉篇·言部》："譿，材智也。"

讀 "读"的繁体字。

谑〔讟〕(dú 毒) 诽谤；怨言。《左传·昭公元年》："民无谤谑。"孔颖达疏："谤、谑、诽，其义同，皆是非毁人。"参见"怨谑"。

讋 (wèi 卫) 称誉坏人。《管子·形势》："毁訾贤者之谓訾，推誉不肖之谓讋。"

譾 同"譾(谫)"。

讅 (shěn) 同"审"、"谂"。多用于书翰之中。如：讅知；讅悉。

16 **讌** "宴㊀"的异体字。

讐 ㊀"仇㊀"的异体字。㊁同"雠"。

讕 (chǎn) 同"谄"。谄媚。《礼记·少仪》："颂而无讕。"

讔 "谜"的繁体字。

17 **讙** ㊀(huān 欢，又读 xuān) ❶亦作"嚾"。通"喧"。喧哗。《史记·陈丞相世家》："是日，乃拜平为都尉，使为参乘，典护军，诸将尽讙。"司马贞索隐："讙，诈也。"❷古地名。春秋鲁地，故城在今山东肥城市南。《春秋·桓

公三年》:"齐侯送姜氏于讙。"

㈡"歡(欢)"的异体字。

讙哗 同"喧哗"。大声说笑或喊叫。《史记·刘敬叔孙通列传》:"竟朝置酒,无敢讙哗失礼者。"

17 **讖** 〔**讖**〕(chèn 衬) 预言;预兆。如:符讖。《后汉书·光武帝纪上》:"宛人李通等以图讖说光武。"参见"讖语"。

讖书 即"图讖"。

讖纬 汉代流行的迷信。"讖"是巫师或方士制作的一种隐语或预言,作为吉凶的符验或征兆,又名"符讖"、"符命",有的有图有字,名"图讖"。"纬"对"经"而言,是方士化的儒生编集起来附会儒家经典的各种著作。讖纬起源很早。据《史记》记载,秦始皇时已出现"亡秦者,胡也"等讖言。汉初京房易学、齐诗、公羊传中已有后世纬书的成分。讖纬大体以古代河图、洛书的神话传说和西汉董仲舒的天人感应说为理论根据,把自然界某些偶然现象神秘化,看作社会安危的决定原因,为封建统治说教。西汉后期盛行。王莽和光武帝就分别利用图讖或"符命"作为"改制"和"中兴"的合法根据。东汉时达到极盛。东汉章帝召集博士儒生在白虎观讨论五经同异,写成《白虎通义》,进一步把讖纬和今文经学混合在一起,使儒学神学化。东汉末期渐衰,但直至隋炀帝正式禁毁以前,仍断续流行。讖纬大部分失传。在《玉函山房辑佚书》中保留有纬书的一些片断。除去其中迷信部分,在天文、历数、地理知识等方面,也包含着某些科学史的资料。参见"七纬❷"。

讖语 迷信观念称将来会应验的话。王明清《挥麈馀话》卷二:"张步溪中有石,里人号曰团石,有讖语云:'团石圆,出状元;团石仰,出宰相。'"洪昇《长生殿·疑讖》:"我闻得有个术士李遐周,必定就是他了,多则是就里难言藏讖语。"

讒 "谗"的繁体字。

讓 "让"的繁体字。

讒 同"譖(谮)"。

讙 "谰"的繁体字。

18 **讘** "谑"的繁体字。

讘 "谔"的繁体字。

19 **讞** "评"的繁体字。

讚 "赞(贊㈡)"的异体字。

20 **讞** "谳"的繁体字。

讜 "谠"的繁体字。

22 **讜** "谠"的繁体字。

28. 凵 部

凵 同"笑"。

2 **凶** ㈠〔**兇**〕(xiōng) ❶凶恶。如:凶焰;凶徒。❷杀伤人的行为。如:行凶。亦指行凶的人。如:正凶。徐陵《与章司空昭达书》:"天下廓清,所余残凶,唯有欧纥。"❸通"讼"。争讼;吵闹。《史记·五帝本纪》:"顽凶不用。"张守节正义:"凶,讼也。"

㈡(xiōng) ❶不吉;不幸。如:凶事;凶信。❷谷物不收;年成坏。如:凶年。《礼记·曲礼下》:"岁凶,年谷不登。"❸恐惧。《国语·晋语一》:"敌入而凶,救败不暇,谁能退敌?"韦昭注:"凶犹凶凶,恐惧也。"

凶手 原指杀人者之手。《新唐书·张琇传》:"父死凶手,历二十年不克报。"后指杀人者或行凶者。

凶凶 ❶气势猛烈凌厉貌。《后汉书·李固传》:"冀(梁冀)然其言,明日重会公卿,冀意气凶凶,而言辞激切。"❷喧扰貌。《后汉书·蔡邕传》:"争讼怨恨,凶凶道路。"参见"讼讼❶"。❸恐惧。参见"凶㈡❸"。

凶邪 犹奸恶。韩愈《进学解》:"方今圣贤相逢,治具毕张,拔去凶邪,登崇畯良。"畯,亦作"俊"。

凶年 荒年。《孟子·梁惠王下》:"凶年饥岁。"

凶身 凶手。《水浒传》第六十二回:"著落大名府缉捕观察,限了日期,要捉凶身。"

凶事 ❶丧事。《周礼·春官·司服》:"凡凶事,服弁服。"郑玄注:"服弁,丧冠也。"❷泛指造成灾害之事,如兵灾、火灾等。

凶服 ❶丧服;孝衣。《论语·乡党》:"凶服者式之。"何晏集解引孔安国曰:"凶服者,送死之衣物。"柳宗元《唐故衡州刺史东平吕君诔》:"僮无凶服,葬非旧陌。"❷《汉书·尹赏传》:"杂举长安中轻薄少年恶子,无市籍商贩作务,而鲜衣凶服,被铠扞、持刀兵者,悉籍记之。"王先谦补注引周寿昌曰:"凶服,盖凶徒作乱之服。"

凶残 凶恶残暴。亦指凶恶残暴的人。《书·泰誓中》:"取彼凶残,我伐用张。"凶残,指纣。

凶悍 凶恶强悍。《后汉书·卢植传》:"植知卓(董卓)凶悍难制,必生后患。"

凶慝 犹凶恶。《史记·五帝本纪》:"掩义隐贼,好行凶慝。"

凶器 ❶古指兵器。《史记·平津侯主父列传》:"兵者,凶器也。"今指凶手行凶时所用之器械。❷古时泛指丧葬用的器物。《周礼·天官·阍人》:"丧服凶器不入宫。"

3 **击** 〔**擊**〕(jī) ❶敲;打。如:旁敲侧击。《论语·宪问》:"子击磬于卫。"《孟子·万章下》:"抱关击柝。"❷击刺;攻打。《汉书·高帝纪上》:"急击之勿失。"参见"击剑"。❸杀;斩。《仪礼·少牢馈食礼》:"司马刲羊,司士击

豕。"❶接触;相碰。如:目击。《国策·齐策一》:"辖击摩车而相过。"鲍彪注:"路狭车密,故相击相摩。"❺铁刃。《淮南子·氾论训》:"槽矛无击,脩戟无刺。"高诱注:"无击,无铁刃也。"

击节 节,一种乐器。击节,所以调节乐曲。左思《蜀都赋》:"巴姬弹弦,汉女击节。"后也用其他器物或拍掌来替代,即点拍。并以形容对别人诗文或艺术等的赞赏。《桃花扇·侦戏》:"点头听,击节赏,停杯看。"

击刺 ❶用戈矛作战。《书·牧誓》"不愆于四伐五伐"孔传:"伐谓击刺。"孔颖达疏:"戈,谓击兵;矛,谓刺兵。"❷指击剑;剑术。《晋书·刘聪载记》:"〔聪〕十五习击刺。"

击戾 抵触;冲撞。《荀子·修身》:"行而俯项,非击戾也。"王念孙《读书杂志·荀子一》:"击戾者,谓有所抵触也;行而俯项非击戾也者,谓非惧其有所抵触而俯项以避之也。"

击剑 ❶以剑相击刺。《汉书·司马相如传》:"少时好读书,学击剑。"❷体育运动的一类。两人穿戴护具,一手持钢剑相互击刺。比赛在规定场地和时间内进行,以刺中(或劈中)规则规定可刺击的身体部位(有效部位)为"击中"。比赛男子有花剑、重剑、佩剑,女子有花剑、重剑。有个人赛和团体赛;团体采用每队四人的队际循环赛,个人采用淘汰赛或循环赛、或淘汰循环结合进行比赛。循环赛中采用6分钟内先被击中五剑者为败(被击中一剑算失1分)。淘汰赛中男子采用12分钟内先失10分者为败;女子在10分钟内先失8分者为败。

击穿 电介质在电场作用下丧失原有绝缘性的现象。是电工设备中引起事故的重要原因。发生击穿的电压,其数值与材料的种类、厚度及使用时的温度、压力等因素有关。

击赏 犹"激赏"。击节称赏。《旧唐书·封伦传》:"素(杨素)负贵恃才,多所凌侮,唯击赏伦。"

击鼓 《诗·邶风》篇名。诗中叙述士兵从入伍、出征以至思归逃散的经过,反映他们对被迫参与的战事的憎厌。《诗序》:"《击鼓》,怨州吁也。卫州吁用兵暴乱,使公孙文仲将而平陈与宋,国人怨其勇而无礼也。"盖以为此诗是写鲁隐公四年(公元前719年)卫国统治者与陈、宋等国伐郑的战争。一说,此诗是写鲁宣公十二年(公元前597年)宋伐陈时卫穆公出兵救陈的战争。

击楫 敲打船桨。《晋书·祖逖传》:"仍将本流徙部曲百余家渡江,中流击楫而誓曰:'祖逖不能清中原而复济者,有如大江!'"后因以"击楫"形容志节慷慨。

击鞠 亦称"打毬"、"击毬"、"波箩球"。中国古代马球运动。曹植《名都篇》有"连翩击鞠壤,巧捷惟万端"句;西晋陆机《鞠歌行》序有"连骑击壤"语,一般认为魏晋时已有马球运动。盛行于唐宋元三代。参加者骑马或驴、骡,用杖击毬进毬门。除男子外,还有女子击鞠。女子骑驴进行,称驴鞠。

击壤 晋皇甫谧《帝王世纪》:"〔帝尧之世〕,天下太和,百姓无事,有八九十老人击壤于道。"后用"击壤"为歌颂太平盛世之典。谢灵运《初去郡》诗:"即是羲唐化,获我击壤声。"又用作古代一种投掷游戏之名。邯郸淳《艺经》:"壤以木为之,前广后锐,长尺四,阔三寸,其形如履。将戏,先侧一壤于地,遥于三四十步,以手中壤敲之,中者为上。"明王圻《三才图会》有同样记载。

击乐器 又称"打击乐器"。乐器分类名称之一。分两类:(1)"体鸣乐器",以一定形状的发声物质为声源体,在自由状态下受击发声,如锣、钹、拍板、三角铁等;(2)"膜鸣乐器",以张紧的皮膜(或其他材料制成的膜)为声源体,通过敲击使之振动发声,如堂鼓、板鼓、渔鼓、定音鼓等。

击壤歌 古歌名。相传唐尧时有老人击壤而唱此歌,词云:"吾日出而作,日入而息。凿井而饮,耕田而食。帝力何有于我哉?"见《群书治要》卷十一引《帝王世纪》。此歌早见于《论衡·艺增》,文字略有不同。又孔颖达《礼记正义》引《尚书大传》,仅有后三句。

击穿电压 当pn结的反向电压超过某额定值时,反向电流骤然大增时的电压。

击穿强度 电介质的重要性能之一。使单位厚度的电介质*击穿的电压值。一般以千伏/毫米表示。电介质耐电压性能愈好,这个数值就愈大,愈不容易击穿。

3 **凵** (kuài) "塊(块)"的本字。《墨子·节葬下》:"寝苫枕凵。"孙诒让间诂:"按凵本字,塊或体。"

4 **凼** 同"氽"。

6 **画** 〔畫〕(huà) ❶绘;作出图形。如:画山水;画像。也指画出的图像。如:年画;水墨画。❷签押;署名。如:画行;画押。❸汉字一笔叫一画。如:"人"字是两画。亦专指汉字的横笔。❹划分。《左传·襄公四年》:"芒芒禹迹,画为九州。"❺划断;停止。《论语·雍也》:"力不足者中道而废,今女画。"何晏集解引孔安国曰:"画,止也。力不足者当中道而废,今女自止耳,非力极。"❻谋划;筹划。《史记·留侯世家》:"为我画计。"❼姓。明代有画芳。

画一 同"划一"。

画工 亦称"丹青师傅"。指以绘画为终身职业的艺术工人。以社会地位来分有:民间画工,宫廷画工;以工种来分有:壁画工,漆画工,瓷画工,年画工,雕刻画工等。中国的画工画是民族绘画传统的重要组成部分。

画史 ❶画家。王安石《纯甫出僧惠崇画要予作诗》:"画史纷纷何足数,惠崇晚出吾最许。"❷绘画的历史。如唐裴孝源有《贞观公私画史》、宋米芾有《米氏画史》等。❸一名《米海岳画史》。中国画鉴评著作。北宋米芾著。一卷。举其平生所见(间有未见者)晋以来名画,评论优劣,鉴别真伪,考订谬误,标出特点,以及装裱、收藏和有关轶事等。

画卯 旧时官署例于卯时(晨五时至七时)开始办公,吏役都须按时到衙门签到,叫"画卯"。《水浒传》第二十四回:"武松每日自去县里画卯,承应差使。"参见"应卯"、"点卯"。

画皮 《聊斋志异》中的一则故事。谓有一恶鬼,用彩笔在人皮上画眉目手足,披上后即变成美女去迷惑人。现用以比喻掩饰狰狞面目和凶残本质的美丽外表。

画行 旧时公文在缮发前,须送请主管长官核判,如同意照办,便在文稿上判一"行"字,叫做"画行"。按原判一"依"字,到宋孝宗时才代以"行"字。见沈涛《铜熨斗斋随笔》卷八"案牍书行之始"。参见"画诺"。

画旨 中国画论著。明董其昌著。一卷。原载《容台别集》卷四(部分条目,亦载旧题莫是龙所撰的《画说》)。中多题跋自画和古画之语,对画法、品评、鉴赏等,有所论说。文中评述"文人画",强调"士气",分山水画为"南北两宗"。并提出"不行万里路,不读万卷书,欲作画祖,其可得乎?"的见解。另有《画眼》、《画禅室随笔》,增论书、论诗文等。

画角 古管乐器。出自西羌。形如竹筒，本细末大。以竹木或皮革制成，因外加彩绘，故名。发声哀厉高亢。古时军中多用之，以警昏晓。杜甫《奉送王信州崟北归》诗："壤歌唯海甸，画角自山楼。"

画押 旧时在文书或契约上画花押，作为本人负责或承认的凭据。参见"花押"。

画学 宋代培养绘画人才的学校。徽宗崇宁三年(1104年)始设。大观四年(1110年)并入内侍省翰林图画局(一称翰林图画院)。废置无常。学生分士流与杂流，依三舍法补试。专业科目分佛道、人物、山水、鸟兽、花竹、屋木，并习《说文》、《尔雅》、《方言》、《释名》。士流另习一大经或一小经，杂流习一小经或读律。考画以不蹈袭前人而情态形色俱若自然为工。

画省 指尚书省。汉代尚书省中皆以胡粉涂壁，上画古烈士像，故称。见孙星衍辑《汉官典职仪式选用》。杜甫《秋兴》诗："画省香炉违伏枕，山楼粉堞隐悲笳。"

画室 ❶汉代近臣入朝时暂驻之室，壁有雕刻绘画。《汉书·霍光传》："明旦，光闻之，止画室中，不入。"颜师古注："如淳曰：'近臣所止计画之室也，或曰，雕画之室。'师古曰：'雕画是也。'"❷汉代官署名。《汉官仪》卷上："黄门有画室署、玉堂署，各有长一人。"❸指画家的工作室。

画眉 ❶以黛饰眉。《汉书·张敞传》："又为妇画眉。长安中传张京兆眉怃。有司以奏敞。上问之，对曰：'臣闻闺房之内，夫妇之私，有过于画眉者。'"后因用"画眉"形容夫妻相爱。韩偓《以庭前海棠梨花一枝寄李十九员外》诗："不如寄与星郎去，想得朝回正画眉。"❷动物名。学名 *Garrulax canorus*。鸟纲，鹟科，画眉亚科。体长约24厘米。背羽绿褐色，下体黄褐色，腹部中央灰色，头色较深而有黑斑。眼圈白色，向后延伸呈蛾眉状。常活动于低密树林中，食昆虫和种子。善鸣喜斗，鸣声婉转，民间每笼养作观赏。中国画眉有三个亚种。其中指名亚种 (*G. c. canorus*) 分布最广。自甘肃南部、陕西南部、河南南部、湖北、安徽、江苏以南，以及四川峨眉山、宝兴，云南西部以东的大陆地区，为留鸟。另种土画眉 (*G. perspicillatus*)，亦称"黑脸噪鹛"。形近似而稍大，眼圈黑色。群居灌木林中，其分布自陕西秦岭、山西南部、河南北部、安徽滁州以南的华南大陆，西达四川西部雅安、贵州、云南东南部。为常见的留鸟。

画 眉

画荻 《宋史·欧阳修传》："〔修〕四岁而孤。母郑守节自誓，亲诲之学。家贫，至以荻画地学书。"后为称赞母教的典故。刘克庄《挽刘母王宜人》诗："分灯照邻女，画荻训贤郎。"

画舫 装饰华丽的游船。白居易《寄献北都留守裴令公》诗："春池八九曲，画舫两三艘。"

画诺 犹"画行"。主管者在文书上签字，表示同意照办。《后汉书·党锢列传序》："后汝南太守宗资任功曹范滂……〔郡人〕又为谣曰：'汝南太守范孟博(范滂字)，南阳宗资主画诺。'"意谓宗资信任范滂，一切都由他去处理，自己只在文书上签签字而已。参见"画行"。

画继 中国画史著作。南宋邓椿著。十卷。椿字公寿，双流(今属四川)人。继《图画见闻志》，载北宋熙宁七年(1074年)至南宋乾道三年(1167年)间画家二百十余人的小传，并录私家所藏画目，以及评画之语和遗闻轶事，搜辑颇广。其论推重士流而抑工技。元庄肃(字幼恭，号蓼塘，上海人)有《画继补遗》二卷，辑录南宋绍兴元年(1131年)至德祐元年(1275年)间画家八十余人的小传。成书于元大德二年(1298年)，为南宋画史的较早资料，但多脱漏错误。对画院新兴画风颇多非难，如扬赵伯驹而抑马远、夏圭等。

画堂 ❶汉代宫中的殿堂。《汉书·元后传》："生成帝于甲馆(观)画堂。"《三辅黄图·汉宫》："未央宫有……画堂、甲观，非常室。"❷华丽的堂舍。崔颢《王家少妇》诗："十五嫁王昌，盈盈入画堂。"

画戟 古兵器。有彩画的戟。王维《燕支行》："画戟雕戈白日寒，连旗大旆黄尘没。"

画筌 中国画论著。清初笪重光著。王翚、恽寿平合评。一卷。重光(1623—1692)字在辛，号江上外史，江苏句容人，康熙进士，官御史，工书能画，为"四王"画论的发言人。此书用骈文撰写，所论多为山水画法。后汤贻汾删节与山水画无关部分，编为《画筌析览》一卷，分作论山、论水等十篇。

画鉴 一名《古今画鉴》。中国画鉴评著作。元汤垕(厚)著。一卷。垕字君载，号采真子，山阳(今江苏淮安)人，寓居镇江(今属江苏)。其论述分吴画、晋画、六朝画、唐画、五代画、宋画、金画、元画等，元画仅列龚开、陈琳二家。评论各家画迹，列举笔墨特点，辨别真伪，大体类米芾《画史》。附《杂论》(一作《画论》)一卷，略述鉴赏收藏等问题。

画谱 中国画的图录或画法图解。北宋宣和中有《宣和画谱》，为徽宗内廷所藏历代名画的著录，不载图画。而后代画谱之名本此。南宋宋伯仁《梅花喜神谱》，写由蓓蕾到凋落的梅花图录。元李衎《竹谱详录》，有图有文，主要介绍竹的画法。明清以来的木刻画谱大都不出以上两类。如图录有《历代名公画谱》、《唐诗画谱》、《诗余画谱》、《十竹斋画谱》等，画法图解有《图绘宗彝》、《高松竹谱》、《雪湖梅谱》、《芥子园画传》等。此外，亦有画学论著而名画谱者，如托名为明唐寅所撰《唐六如画谱》、清康熙间所编《佩文斋书画谱》、原济(石涛)所著《画谱》等。

画鹢 船的别称。古代船首上画鹢鸟像，故称船为"画鹢"。皮日休《初入太湖》诗："悠然啸傲去，天上摇画鹢。"参见"鹢❷"、"鹢首"。

画外音 电影制作过程中处理声音的一种方法。某些镜头所表现的声音，其声源(人、物体)不在画面内，而来自画面以外。画外音的成功运用，在于发挥声音的创造作用，构成各种声画蒙太奇效果。

画眉草 (*Eragrostis pilosa*) 禾本科。一年生直立草本。秆丛生。叶片狭线形。五六月抽塔形较开展的圆锥花序，花序分枝，腋间有柔毛，小穗成熟后暗绿色或带紫色。广布于世界温暖地区，中国各地均产。为家畜的良好饲料。

画廊派 即"斯多葛派"。

画像石 古代祠堂、墓室等的石刻装饰画。始于西汉，盛行于东汉。内容有历史人物、神仙故事、社会生产和日常生活等画面。表现形式为阳刻块面、阴刻线、阳刻线等。构图富于变化，造型和线条质朴生动，是中国一项丰富的艺术遗产。著名的有武梁祠画像、孝堂山画像、沂南画像石墓等。

画像砖 古代祠堂、墓室之装饰画砖。有空心与实心之分。空心画砖始于战国晚期，实心画砖则盛行于东汉。四川、山东、河南等地发现较多。表现形式为阳刻线条、阳刻平面、浅浮雕等相结合；用模型印制，或直接刻在砖上，有的

施加色彩。内容有割禾、制盐、采莲、射弋及宴饮、歌舞、杂技、车马出巡、神仙故事等。构图富于变化，造型简练生动。后代园林建筑等也用画像砖，大都浮雕、圆雕结合，俗称"花砖"。

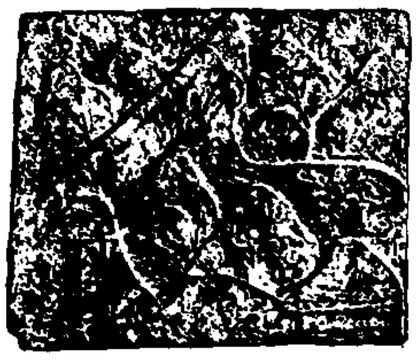
画像砖

画中有诗 画里富有诗意。详"诗中有画"。

画龙点睛 张彦远《历代名画记》卷七："武帝(梁武帝)崇饰佛寺，多命僧繇(张僧繇)画之……金陵安乐寺四白龙不点眼睛，每云：'点睛即飞去。'人以为妄诞，固请点之。须臾，雷电破壁，两龙乘云腾去上天，二龙未点眼者见在。"后常以"画龙点睛"比喻作文或讲话时，于关键处用一二警句点明要旨，使内容更为精辟有力。张岱《博浪椎传奇序》："子房得此数语，真如画龙点睛，从此飞腾变化，莫可测识者矣。"

画史会要 中国画史传著作。明末朱谋垔编著。五卷。成书于崇祯四年(1631 年)。谋垔字隐之，宗室。体例仿陶宗仪《书史会要》。前四卷载录自古至明画家小传。明以前，多采《历代名画记》、《图画见闻志》、《图绘宝鉴》等资料，增补很少；至明代，俱自行搜辑，多为后来考录所据；宋、金、元、明姓名不显著的画家，可从此书查到。第五卷录前人论画之作，较为芜杂。全书未注出处，是其缺点。

画地为牢 在地上画一圆圈当作牢狱。司马迁《报任少卿书》："故士有画地为牢，势不可入，削木为吏，议不可对，定计于鲜也。"后常比喻限制在狭小范围内活动。岳伯川《铁拐李》第一折："他每都指山卖磨，将百姓画地为牢。"

画沙印泥 书法家比喻用笔的方法。唐褚遂良《论书》："用笔当如锥画沙，如印印泥。"宋黄庭坚云："如锥画沙，如印印泥，盖言锋藏笔中，意在笔前。"锥锋划进沙里，沙形两边突起，而中间凹成一线，以形容书法"中锋"、"藏锋"之妙；印章印在泥上，不会走失模样，此言下笔既稳且准，能写出意中构成的字迹。

画虎类狗 《后汉书·马援传》："效季良(杜季良)不得，陷为天下轻薄子，所谓画虎不成反类狗者也。"后以"画虎类狗"比喻好高骛远，一无所成，反贻笑柄。李渔《闲情偶寄·变调》："但须点铁成金，勿令画虎类狗。"参见"刻鹄类鹜"。

画法几何(几 jǐ) 旧称"投影几何"。几何学的一个分支。用投影的方法研究在平面上图示、图解空间形体的规律和方法的学科。是工程制图的理论基础。

画饼充饥 《三国志·魏志·卢毓传》："选举莫取有名，名如画地作饼，不可啖也。"比喻虚名无补于实用。后亦比喻聊以空想自慰。李清照《打马赋》："说梅止渴，稍苏奔竞之心；画饼充饥，少谢腾骧之志。"

画蛇添足 《国策·齐策二》："楚有祠者，赐其舍人卮酒。舍人相谓曰：'数人饮之不足，一人饮之有余；请画地为蛇，先成者饮酒。'一人蛇先成，引酒且饮之；乃左手持卮，右手画蛇，曰：'吾能为之足。'未成，一人之蛇成，夺其卮曰：'蛇固无足，子安能为之足！'遂饮其酒。"后因以"画蛇添足"比喻做事节外生枝，不但无益，反而害事。《三国演义》第一百十回："将军功绩已成，威声大震，可以止矣；今若前进，倘不如意，正如画蛇添足也。"

画到无声图 中国画。清原济(石涛)作。纸本册页。设色。构图新颖，笔势苍劲沉稳，墨彩淋漓洒脱。远山干笔勾勒再敷以淡墨彩，层峦叠现，气象浑宏，最远之峰，略施花青，益显一片空灵；近山则以焦墨披皴，浑然一体，愈见葱翠而富有生气。石涛曾云："山水真趣，须是入野看山时，见他或真或幻，皆是我笔头灵气。"此图有此笔墨。藏广州市美术馆。

6 **函** 〔圅〕㊀(hán) ❶包含；包容。《汉书·叙传上》："函之如海。"张衡《南都赋》："巨蟒函珠。"❷匣子。如：镜函。❸护身的铠甲。《考工记·总序》："燕无函。"郑玄注："函，铠也。"❹封套。如：书函。❺信件。如：来函；公函。❻见"函胡"。❼姓。汉代有函熙。

㊁(hàn) 通"颔"。下颌内肉。《诗·大雅·行苇》"醢醢以荐"孔颖达疏引服虔《通俗文》："口上曰臄，口下曰函。"

函丈 《礼记·曲礼上》："若非饮食之客，则布席，席间函丈。"郑玄注："谓讲问之客也。函，犹容也，讲问宜相对容丈，足以指画也。"旧时在书函中常用作对师或前辈长者的敬称，犹言讲席。黄宗羲《与陈乾初论学书》："自丙午奉教函丈以来，不相闻问，盖十有一年矣。"

函矢 《孟子·公孙丑上》："矢人唯恐不伤人，函人唯恐伤人。"后因以"函矢"比喻互相抵牾。刘禹锡《上门下武相公启》："言涉猜嫌，动碍关束。城社之势，函矢纷然。"

函弘 亦作"函宏"。广大。左思《吴都赋》："伊兹都之函弘，倾神州而韫椟。"

函列 行列；排列。左思《蜀都赋》："榹桃函列，梅李罗生。"

函胡 模糊不清。苏轼《石钟山记》："南声函胡，北音清越。"今通作"含糊"。

函海 丛书名。清乾隆间李调元辑。初刻于乾隆四十六年(1781 年)，二十集一百四十六种，后经增续并翻刻。所收以四川人著作为主：首列自晋代至明代未刻蜀人著述，次为明杨慎著作，又次为各家已刻而流传不广之书，最后为辑者自著之书。其中有关音韵、金石、民歌、俗谚方面的著作较多。

函授 通过通信方式进行的一种远距离教育形式。以学员自学教材为主，教师面授为辅。举办单位为函授学校、全日制院校或经批准的其他机构。由函授辅导站协助实施。国外函授教育始于 19 世纪初的英国。中国最早的函授教育机构是 1914 年商务印书馆创设的函授学社。

函馆 日本北海道西南港市。在渡岛半岛南岸函馆湾内，临津轻海峡。人口 29.8 万(1995 年)。为北海道冬季较温和的良港。1450 年始建。1854 年辟为对外开放港口。1922 年设市。渔业基地。工业以水产加工、造船、化学为主。1988 年建成青函(函馆-青森)海底隧道。

函普 传说中的女真完颜部首领。相传原居高丽，年六十余至完颜部。因调解了完颜部与"它族"杀人之怨，止息了互相仇杀，被推为首领。金天会十四年(1136 年)被追尊为金始祖。

函数 设有两个变量 x 和 y，当 x 取其变化范围中的每个特定的值时，相应地有唯一的 y 与它对应，则称 y 是 x 的函数。记为 $y=f(x)$ 等，其中 x 称为自变量，y 称为因变量。x 的变化范围称为函数的"定义域"。与 x 相对应的 y 的值称为函数值，其全体称为函数的"值域"。例如，圆的周长 y 是半径 x 的函数。近代数学把函数看作变换或映射。设 X 和 Y 是两个集合，如对 X 中每个元素 x 通过某种关系，在 Y 内有唯一的 y 与此 x 对应，则称这一关系是从 X 到 Y 的函数，记作 f: $X\to Y, x\mapsto y$。

函牛鼎 指大鼎。《淮南子·诠言训》："夫函牛之鼎沸，

而蝇蚋弗敢入。"高诱注:"函牛,受一牛之鼎也。"梅尧臣《依韵自和送诗寄潘歙州》:"源流本慷慨,吐论皆经邦。量犹函牛鼎,吾徒愧罂缸。"

函谷关 ❶古函谷关在今河南灵宝市东北王垛村。战国秦置。因关在谷中,深险如函得名。东自崤山,西至潼津,通名函谷,号称天险。公元前241年,楚、赵、魏、韩、卫合纵攻秦,至此败还。前206年,刘邦西入咸阳,遣兵守此以拒诸侯军。汉置关都尉戍守。西汉元鼎三年(前114年)徙关于新安县后,改置弘农县于此。现仅存关门。❷新函谷关在今河南新安东。元鼎三年移此,去故关三百里,故名新关。东汉中平元年(公元184年),因镇压黄巾起义军,置*八关,此即八关之首。三国魏正始元年(240年)废。今遗址尚存。

函数论 *实函数论和*复变函数论的总称。

函数图像 设 y 是 x 的函数: $y=f(x)$。在给定坐标系下,满足这个函数关系的点 (x,y) 的全体称为这个函数的图像。例如 $y=x^2$ 的图像是抛物线。

函数发生器 亦称"函数变换器"。模拟计算机的一个组成部件。用来实现某种函数关系。如果在函数发生器的输入端送入一个与函数的变量 x 成比例的物理量,则在输出端能获得同 y 成比例的另一个物理量。函数的变量可不限于一个。在自动控制系统中常见应用。

29. 卩 部

1 **卫**〔衛〕(wèi) ❶保卫;卫护。如:保家卫国。《公羊传·定公四年》:"朋友相卫。"❷古代九畿之一。详"九畿"。❸明代军队编制名。防地可以包括几府,一般驻地在某地即称某卫,如建州卫、天津卫等。后相沿成为地名。参见"卫所"。❹箭尾的羽毛。《释名·释兵》:"鸟须羽而飞,矢须羽而前也,齐人曰卫,所以导卫矢也。"《论衡·儒增》:"楚熊渠子出,见寝石,以为伏虎,将弓射之,矢没其卫。"❺驴的别名。罗愿《尔雅翼·释兽》:"〔驴〕一名为'卫'。或曰,晋卫玠好乘之,故以为名。"《聊斋志异·婴宁》:"家中人捉双卫来寻生。"❻古国名。姬姓。始封之君为周武王弟康叔。公元前11世纪周公平定武庚反叛后,把原来商都周围地区和殷民七族分封给他,建都朝歌(今河南淇县)。公元前660年被翟击败,靠齐的帮助,迁到楚丘(今河南滑县),从此成为小国。前629年,又迁都帝丘(今河南濮阳市)。战国时,国势更弱。前254年为魏所灭,成为魏的附庸,后来秦把它迁到野王(今河南沁阳市),作为秦的附庸。前209年为秦所灭。❼旧时西藏四部之一。在诸藏之中,故一名中藏;又与康合称前藏。东邻康(一作喀木)境,西接藏界,约当今西藏自治区的拉萨市西部、那曲地区中部和山南地区。❽姓。

卫士 守卫的士卒。《史记·李斯传》:"赵高诈诏卫士。"汉代指守卫皇宫的兵士。在京师守卫皇宫陵寝的卫士由三辅征发,诸侯王国的则在其国内征发。又隋唐行府兵制,府兵轮番担任宿卫。隋炀帝大业三年(公元607年),规定称军人为卫士,唐朝沿用。天宝十一载(752年)卫士上番宿卫之制既废,乃改称武士。

卫气 中医学名词。由人体中饮食水谷所化生的慓悍之气。属阳,主气,行于脉外,有温养皮肤、腠理、肌肉、司汗孔开阖与卫护肌表等作用。《灵枢·卫气》:"其浮气不循经者为卫气。"

卫生 ❶犹言养生。《庄子·庚桑楚》:"趎愿闻卫生之经而已矣。"趎,南荣趎。❷社会和个人为增进人体健康,预防疾病,创造合乎生理要求的生产环境、生活条件所采取的措施。

卫矛 (*Euonymus alatus*) 一名"鬼箭羽"。卫矛科。落叶灌木。叶对生,椭圆形。初夏开花,花小,聚伞花序。果实分成四个分果,但仅一二个分果发育。种子有橙红色假种皮。分布于中国各地;亦产于朝鲜半岛和日本。可供观赏。木材供细木工、雕刻等用;带翅的枝入药,性寒、味苦,功能破血通经、祛风止痛,主治跌打损伤、经行腹痛、风湿痹痛等症。

卫朴 北宋天文学家和数学家。楚州(今江苏淮安)人。平民出身。自幼双目失明,经过刻苦钻研,锻炼出一套熟练的筹算能力。熙宁五年(1072年)由*沈括推荐入司天监主持修订《奉元历》。于八年成历并颁行,施行19年。历法以365.243 585 00日为一回归年,比先前的宋历更接近实际。

卫协 西晋画家。师法三国吴曹不兴,擅绘神仙、佛像和人物故事画,曾作大小《列女》,以及《上林苑》、《北风诗》等图。描法细如蛛丝,尤工人物点睛,顾恺之受其影响,并赞卫协的作品"伟而有情势","巧密于情思"。南朝齐谢赫在《古画品录》中评云:"古画皆略,至协始精。'六法'之中,迨为兼善。虽不该备形似,颇得壮气。"

卫戍 《宋书·路淑媛传》:"先臣故怀安令道庆,赋命乖辰,自违明世,敢缘卫戍请名之典,特乞云雨,微垂洒润。"卫戍,这里指从事武职。后用为以军队保卫戍守的意思。

卫州 州名。北周宣政元年(公元578年)分相州汲郡置。治朝歌(隋改卫县,今河南淇县),唐贞观初移治汲县(今卫辉市)。唐辖境相当今河南新乡、卫辉、辉县、浚县及淇县等市县地。金大定间曾移治共城(今辉县市),贞祐间移治胙城(今延津北),蒙古时还治汲县。中统元年(1260年)升为卫辉路。

卫报 (The Guardian) 英国报纸。1821年创刊。原名《曼彻斯特卫报》(The Manchester Guardian)。周刊。1855年改为日报。1959年8月24日改今名。属斯科特托拉斯(Scott Trust)报业集团。在伦敦和曼彻斯特两地同时出版。

卫宏 东汉东海(治今山东郯城西北)人,字敬仲。先随九江谢曼卿学《毛诗》,作《毛诗序》;后随大司空杜林学《古文尚书》,作《训旨》。光武帝时,任议郎,官至给事中。曾集西汉杂事,为《汉旧仪》四篇,今有清人孙星衍校辑本。

卫青 (?—前106) 西汉名将。字仲卿,河东平阳(今山西临汾西南)人。卫皇后弟。本平阳公主家奴。以皇后弟为汉武帝重用,官至大将军,封长平侯。西汉初年起,匈奴

不断攻扰北方诸郡。元朔二年(公元前127年),率军大败匈奴,控制了河套地区。元狩四年(前119年),又与霍去病分兵打败匈奴主力。前后七次出击,解除了匈奴对汉王朝的威胁。

卫贤 五代南唐画家。长安(今陕西西安)人。后主时为内供奉。初师唐末宫室画名家尹继昭,后学吴道子,以擅绘楼观、殿宇、人物,及山村的盘车、水磨,见称于时。今存《高士图》宋徽宗题为贤作。

卫所 明初在京师和各要害地方皆设卫所,屯驻军队。数府划为一个防区设卫,下设千户所和百户所。大抵五千六百人称卫,一千一百二十人称千户所,一百十二人称百户所;百户所设总旗二(每总旗辖五十人),小旗十(每小旗辖十人)。军士有军籍,世袭为军,以大部分屯田,小部分驻防。军饷的大部分由屯田收入支给。其军官,卫称指挥使,所称千户、百户。各卫所分属于各省的都指挥使司(都司),统由中央的五军都督府分别管辖。至明代中叶,屯田多被军官吞蚀,军士破产散亡,所存无几,又无战斗训练,仅供地主、官僚役使,不能担任防卫,遂改用募兵代替。

卫河 海河水系五大河之一。在河北省南部和河南省北部。上源丹河出山西省高平市朱丹岭,南流至河南省境分成两支,南支注入沁河,东支转向东北流,即为卫河。流经河南北部和山东(临清以下称南运河)、河北两省,到天津市入海河。全长900余公里。支流有漳河、淇河等。在新乡市同黄河之间修有人民胜利渠引黄灌溉工程,并开浚马厂、捷地、漳卫等减河,分泄汛期洪水,以减轻海河负担。

卫星 围绕行星运动的天然天体。本身不发光。太阳系除水星、金星尚未发现有卫星外,其他行星已发现的卫星共有66颗,已证实的:地球1、火星2、木星16、土星23、天王星15、海王星8、冥王星1。

卫恒 (?—291) 西晋书法家。字巨山,河东安邑(今山西夏县西北)人。家传书学,书法宗尚东汉张芝,善作草、章草、隶、散隶四种书体。官至黄门侍郎,为贾后所杀。著有《四体书势》。父瓘,弟宣、庭,子璪、玠,皆以书法著名。

卫尉 官名。始于战国,汉时九卿之一。掌宫门警卫,主*南军。西汉景帝时曾改称中大夫令。旋复旧名。魏、晋、南北朝多沿置。唐为卫尉卿,仅掌仪仗帐幕等。明清废。

卫辉 ❶路、府名。蒙古中统元年(1260年)升卫州置路,治汲县(今卫辉市)。辖境相当今河南新乡、卫辉、获嘉、辉县及延津等县市。至元后并辖今淇县地。明洪武元年(1368年)改为府,清辖境渐扩大至今封丘、滑县、浚县、兰考北部一带。1913年废。❷市名。在河南省新乡市东北部。京广铁路与卫河斜贯。战国魏汲邑,汉置汲县。唐贞观元年(公元627年)卫州移治于此。元为卫辉路治,明清为卫辉府治。1988年由汲县改设卫辉市。以古卫辉路、府得名。人口46.8万(城镇9.3万,1996年)。富煤、重晶石、水泥灰岩等矿。工业有煤炭、电机、造纸、轻纺、化肥。农产以小麦、棉花、玉米为主。名胜古迹有比干墓、孔子击磬处、望京楼、香泉寺、镇国塔。

卫藏 (—zàng) 地区名。西藏旧分阿里、藏(后藏)、卫(前藏)和康(一作喀木)四部,藏人用卫藏指前后藏,元明译为*乌思藏,清译为卫藏。清人著作中有时也用卫藏概称西藏四部。

卫瓘 (220—291) 西晋河东安邑(今山西夏县西北)人,字伯玉。魏末任廷尉卿,监邓艾、钟会军灭蜀。钟会在蜀反叛,他纠集诸将平定,并杀邓艾。晋武帝时,曾出任乌桓校尉,北方暂宁。官至司空。惠帝初,为贾后所杀。工草书,出于张芝而参酌父觊之法,与索靖并称"二妙",在书法史上颇有影响。

卫三畏 (Samuel Wells Williams, 1812—1884) 一译卫廉士。美国基督教新教传教士兼外交官。1833年来中国传教。1833—1851年在广州参加编辑《中国丛报》。1855—1876年先后任美国驻华公使馆秘书、代办和代理公使。参与策划《中美天津条约》。在中国活动达四十年之久。1877年任耶鲁大学中文教授。著有《中国总论》。

卫夫人 (272—349) 东晋女书法家。姓卫,名铄,字茂漪,河东安邑(今山西夏县西北)人。汝阴太守李矩妻,人称卫夫人。工书法,师钟繇,正书妙传其法。王羲之少时,曾从她学书。传著有《笔阵图》。

卫文公 (?—前635) 春秋时卫国君。名辟彊,后改名燬。戴公申之弟。公元前659—前635年在位。初因内乱出奔齐。卫懿公九年(公元前660年),卫被狄攻灭,齐桓公来救,筑楚丘(今河南滑县东),立以为君。《诗·鄘风·定之方中》即歌诵他迁到楚丘重建卫国的诗。在位时力图恢复,初年仅有革车三十乘,晚年增至三百乘。

卫生伐 亦称"卫生采伐"。林业上为除去森林中枯立木和不健康树木而进行的采伐。伐除枯立木、濒死木、病腐木、虫害木和遭受风害、雪害的树木,以保持森林的健康状况。

卫生学 预防医学的分支学科。主要研究环境因素与人体相互关系的规律,利用有利于健康的因素,防止和消除有害因素的措施和方法,建立合乎卫生要求的劳动和生活条件。可分为环境卫生学、劳动卫生学、营养及食品卫生学、儿童少年卫生学等。有些国家把研究有关个人和集体卫生的理论与实际问题的学科统称为"公共卫生学"。

卫生站 一种群众性基层卫生机构。其性质和任务与*保健站基本相同,但规模较小。一般由不脱产的卫生员担任工作。

卫立煌 (1897—1960) 安徽合肥人,又名辉珊,字俊如。1926年参加北伐战争,曾任国民革命军师长。1931年起任国民党第十四军军长、第二战区副司令长官、第一战区司令长官兼河南省政府主席、冀察战区总司令。1943年任中国远征军司令长官,完成了打通中印公路的战略任务,又任中国战区陆军副总司令。1948年任东北行辕代主任兼东北"剿总"总司令。1948年11月沈阳解放后,被蒋介石撤职、软禁。1949年去香港。1955年回到北京。旋任全国政协常委、国防委员会副主席、民革中央常委。

卫戍区 担负首都警卫和守备任务的军队一级组织。中国人民解放军设北京卫戍区,隶属于北京军区。北京卫戍区也是中国共产党北京市委员会的军事工作部门和北京市政府的兵役工作机构,受北京军区和北京市党委、政府的双重领导。设有领导机关,下辖卫戍部队。领导各区、县的人民武装部。负责北京地区的军事警卫和守备任务,开展民兵、兵役和动员工作,维护军容风纪,协助地方维护社会治安等。

卫庄公 春秋时卫国君。先后有两人:(1)(?—前735)名扬,卫武公子。公元前757—前735年在位。娶陈女戴妫,生子完,立为太子。后宠妾又生子州吁,因而在他死后引起内乱。(2)(?—前478)名蒯聩,卫灵公子。前480—前478年在位。虐待工匠,后贵族石圃引导工匠暴动,他逃到戎所属的戎州,被己氏杀死。

卫拉特 清代对西部蒙古各部的总称。或称"额鲁特"、"厄鲁特"。元译"斡亦剌"，明译"瓦剌"。初分布于叶尼塞河上游，从事狩猎，后归附成吉思汗，分为四千户。元末，南迁至匝盆河流域和准噶尔盆地，经营牧业并有部分农业。明初，封其首领马哈木为顺宁王、太平为贤义王、把秃孛罗为安乐王。15 世纪中叶，首领也先曾短期统一蒙古各部。清朝分四部：杜尔伯特、准噶尔、土尔扈特、和硕特。土尔扈特西迁后，辉特列为四部之一。

卫皇后 (?—前 91) 即卫子夫。河东平阳(今山西临汾西南)人。汉武帝皇后。初为平阳公主家歌女，后为武帝所悦，入宫。元朔元年(公元前 128 年)，生刘據(即戾太子)，被立为皇后。其弟青官至大司马大将军，姊子霍去病亦官至大司马骠骑将军，皆封侯。*巫蛊之祸起，刘據举兵诛江充，兵败自杀，她为武帝所废，亦自杀。

卫斯理 ❶约翰·卫斯理 (John Wesley, 1703—1791)。基督教新教卫斯理宗创始人之一。英国人。原为圣公会牧师。1735 年到北美佐治亚传教。1738 年回国后，与弟查理·卫斯理在伦敦创立卫斯理宗，初为圣公会内的一派，后逐渐独立。以后主要在英国伦敦、布里斯托尔等工商业大城市和一些工矿地区专对工人和其他劳动人民传教。宣称能求得"内心的平安喜乐"就是幸福。其宗教思想为卫斯理宗各教会的依据。著有《卫斯理日记》等。❷查理·卫斯理 (Charles Wesley, 1707—1788)。基督教新教卫斯理宗创始人之一。基督教圣诗作家。约翰·卫斯理之弟。1738 年协助其兄创立卫斯理宗。曾随兄积极传教并撰写圣诗，他的许多圣诗迄今仍十分流行。

卫生飞机 战时运送伤病员的专用飞机。机上有固定的医疗设备、卫生人员和通信工具，运送中可以对伤病员进行急救性治疗。

卫生化学 采用化学原理和方法，研究空气、水、土壤、食物、废弃物、生理代谢物中直接或间接与人体健康有关的成分的含量、变化、检验方法及其净化等卫生学问题的学科。

卫生公约 我国城乡群众为维护经常卫生而制订的共同遵守的制度。主要内容包括个人和公众应共同遵守的清洁卫生制度，害虫防治等具体措施和要求。

卫生列车 战时运送伤病员的专用列车。车上有固定的医疗设备和医护工作人员。在长途运送中，便于对伤病员进行护理、治疗和施行紧急手术。

卫生设备 建筑物内供应自来水、热水以及排除污水、污物等设备的统称。通常指装有龙头并与排水管道联接的洗脸盆、浴缸、抽水马桶等。

卫生防护 为预防核武器、化学战剂、生物战剂对人员的伤害以及对受沾染和污染人员而采取的各种卫生措施。

卫生防疫 卫生事业的组成部分。任务是调查研究自然和社会因素同人民健康的关系，传染病、寄生虫病、职业病的发生和发展规律，并据以制订各种卫生预防措施，防治传染病、寄生虫病、职业病，开展劳动卫生、环境卫生、饮食卫生、儿童少年卫生、卫生监督、健康教育等。目的在于不断改善生活和劳动的卫生条件，保护并增进人民健康。

卫生汽车 军队中运送伤病员的专用汽车。车上有急救用的设备(包括卫生担架)与药品。按装载量多少分为大、中、小三种类型。小型用于战术地域内，大、中型用于战役后方。

卫生侦察 在军队行动、作战地区内所进行的有关卫生勤务方面的调查。如对水源、水质、居民疫病和对特种武器的污染和沾染等卫生情况的调查，以及对伤病员后送道路、救护所位置的勘察等。

卫生宝鉴 书名。元罗天益撰。二十四卷，补遗一卷。成于至元十八年 (1281 年)。全书分"药误永鉴"、"名方类集"、"药类法象"、"医验记述"四部分。补遗系后人所增。作者继承*李东垣的医学理论，并集诸家之说，结合自己的临床经验，分类收集方剂七百余首，汇编成书。

卫生标准 由政府公布的一种关于卫生要求的文件。其标准以保护人民健康、发展生产以及卫生学允许的限度来确定，如生活环境中化学的、物理的及生物的有害因素的确定等。中国卫生标准分国家标准、部标准或专业标准和地方标准三级。

卫生统计 应用统计学的一般原理和方法研究社会卫生事业和居民健康状况的工作。内容包括居民健康统计(出生、死亡、疾病、儿童青少年发育等)，卫生事业统计，卫生服务统计等。目的是为编制卫生发展规划、加强卫生管理、开展科学研究等提供资料。

卫生监督 为保护人民健康，保证生产和生活条件合乎卫生要求，卫生监督机构对有关单位或个人执行和遵守国家或地方卫生法规和卫生标准的情况所进行的督促检查。对城镇规划和基本建设的设计施工等是否符合卫生要求所进行的监督称"预防性卫生监督"；对现有工矿企业、公共福利设施、学校和饮食、旅馆、浴室、游泳池等服务性行业及个人等是否遵守卫生法规和要求而实施的监督称"经常性卫生监督"。

卫生船舶 战时在水上抢救或运送伤病员的专用船只。有固定的医疗设备和医护工作人员。

卫生减员 由军队卫生部门组织医疗后送而导致的减员。主要因战时外伤、平时外伤、疾病等引起。

卫生勤务 组织实施军人保健和伤病防治的专业工作。主要内容是：卫生防疫，医疗保健，卫生防护，伤病员医疗后送，药材物资供应和管理，卫生专业训练及军事医学研究。

卫生整理 提高织物抗拒各种细菌、真菌等微生物侵蚀的整理过程。常用灭菌作用强而对人体无害的整理剂施加到织物上。经整理后的织物对致病菌有抑制或杀灭功能，达到保健、防臭等效果。

卫尔兹力 (Richard Colley Wellesley, 1760—1842) 一译威尔斯利。英国殖民者。1798—1805 年任孟加拉总督，发动殖民战争，征服迈索尔，割取马拉塔大片土地。迫使印度各土邦签订《辅助金条约》，加强武力控制，确立英国统治印度的基础。后任英外交大臣、爱尔兰总督等职。

卫所屯田 元明清政府使用兵士垦地耕种的屯田。蒙古中统三年 (1262 年) 始立左、右卫屯田，隶枢密院，其后陆续增立。各卫所军或七分屯种，三分防守；或八分屯种，二分防守。有的卫所全军屯种。按丁配田，征收定额地租。屯田禁止买卖，军兵不得脱籍。明代卫所遍设全国各地。中叶以后军屯渐被破坏，各处屯地渐转为民田。清初承明制，后因裁撤卫所，卫所屯军逐渐淘汰。

卫星广播 利用地球同步卫星转发广播电视信号，供公众远距离接收的广播电视业务。覆盖面积大，可远距离发送、接收。

卫星云(雲)图 地面接受到的来自气象卫星的云况图片。按气象卫星飞行的轨道，可分为极地轨道气象卫星云图和对地静止轨道气象卫星云图两种。前者连续的图片是

不同地点上的云况;后者连续的图片代表卫星星下点上空同一范围云的连续情况。按气象卫星取得云况的仪器不同,可分为可见光卫星云图和红外卫星云图。前者云的亮度表示云顶对阳光的反照率,反照率愈大,云图显示的亮度愈大;后者以白亮程度表示云顶的寒冷程度,云顶愈亮,温度愈低,或云顶高度愈高。从红外卫星云图上的亮度可分析出云顶的具体温度,并由此分析出上升运动情况。这种红外卫星云图也能显示夜间云况,而采用彩色显示和活动显示或数字显示等技术后还能使云图提供定量的且动态的信息。卫星云图是分析宏观、微观天气的良好工具,也广泛用于农作物生长、产量预报、水灾、森林火灾、水面污染的监测。

卫星导航 利用卫星导航定位的方法。主要用于判定潜艇、舰船、飞机等位置,以及推算航向航速、测定陆地固定点的位置、大地测量等。特点是能实现全球范围的连续导航和定位精度高。有无源式和有源式两种。前者用户不必发射信号即可定位,用户数量不受限制,又不会暴露自身目标,供军用与民用。后者用户在导航时需发射信号,经卫星转发至地面站,据此计算出用户位置后再经卫星通知用户,用于交通管理。无源式导航原理中有两种可供实际应用:测距离变化率和测距。前者如美国海军导航卫星系统,1964 年已付应用,到 20 世纪 80 年代初共发射 30 多颗。后者如美国*导航星全球定位系统(由 24 颗卫星组成业务导航卫星网)和苏联和俄罗斯的*全球导航卫星系统。

卫星侦察 使用装有侦察设备的人造地球卫星进行的侦察。航天侦察的重要手段之一。包括卫星成像侦察、卫星电子侦察、卫星导弹预警、卫星海洋监视等。

卫星城镇 在大城市外围建设的城镇。以分散城市的工业和人口,避免城市发展过大。它与中心城市的生产、生活等方面既有联系,又有一定的独立性。

卫星星历 表示卫星在空间的位置和运动速度的一组参数或数据。可采用不同的形式,例如,以开普勒轨道根数和摄动参数的形式给出。按其性质可分为广播星历和精密星历。前者是由卫星实时播发给用户的一种预报星历,一般用于导航和低精度定位;后者是供事后处理用的一种实测星历,一般用于高精度定位。

卫星测高 亦称"卫星雷达测高"。用星载雷达测高仪测定卫星至其海面星下点距离的技术。首先将测得的这一距离进行多项改正(主要是海面风浪、海洋潮汐和大气延迟改正等),然后根据已知的卫星轨道推求卫星相对某一参考椭球面的大地高,进而确定一定时间尺度平均意义上的海面相对于该参考椭球面的高度,在消除海面地形影响后,这一高度就是海洋大地水准面高程。

卫星病毒 一类绝对缺陷病毒。它们的复制依赖于辅助病毒的存在,因为后者能提供卫星病毒复制所必需的某些因子。卫星病毒与一般缺陷病毒粒子不同,它与辅助病毒的基因组没有同源性,但卫星病毒也能干扰辅助病毒的复制。例如烟草坏死病毒的卫星病毒和腺伴随病毒。

卫星通信 利用人造地球卫星作为中继站的无线电通信。一般使用厘米波波段。特点是容量大、距离远、质量稳定,并在卫星通信系统中可作专向或多向通信。

卫星救援 利用人造卫星发现、搜索失事飞机和船舶、营救遇险人员的工作。所用的卫星运行在近千公里的近似圆形极地轨道上,卫星装载有转发器。星下点服务区为 5 000 公里直径圆,轨道周期约 100 分钟,每天以 10 多条轨道扫描覆盖全球。遇险者呼救信标机自动开机,发射卫星救援专用 406 兆赫信号,含其特征信息。信号由卫星实时或储存后延时转发给地面站。后者通知出事地区救援组织营救。定位精度约 2 公里。121.5 和 243 兆赫两个常规呼救信号仅实时转发给出事地区地面接收站,定位精度约 20 公里。已组成国际卫星救援系统。静止轨道上的海事卫星兼有救援航海船舶的功能。

卫理公会 (Methodist Church) 基督教新教卫斯理宗教会之一。美国独立后,美国卫斯理宗教徒脱离圣公会而组成独立的教会,该会后陆续分成美以美会、监理公会、美普会、循道公会等。1939 年前三派又合并为卫理公会。

卫斯理宗 (Wesleyans) 亦称"卫斯理派"、"循道宗"。基督教新教主要宗派之一。以卫斯理的宗教思想为依据的各教会(如卫理公会、循道公会等)的统称。18 世纪产生于英国,不久即传入美洲的英国殖民地。原为圣公会内的一派,后逐渐成为独立的宗派。主张社会改良,并着重在下层群众中传教。现为英美基督教新教大宗派之一。主要分布于英美等国。鸦片战争后传入中国。

卫斯理派 即"卫斯理宗"。

卫藏通志 书名。撰者不详,一说为清松筠(1754—1835)撰。成书约在清嘉庆二年(1797 年)。光绪二十一年(1895 年)始有刊本。共十六卷,卷首一卷。详记西藏地理、交通、边防、民族、宗教情况及康熙、雍正、乾隆三朝西藏重大史实,尤其对于乾隆五十六年到六十年(1791—1795)间清军击败廓尔喀侵入后藏军的用兵过程、事后清廷对西藏地方行政体制进行改革的种种规定,驻藏大臣办理蠲免赋役的经过,都有较详记载,保存了大量档案资料。

卫世师迦派 "胜论派"的另一译名。

卫生防疫站 组织并实施卫生防疫工作的卫生专业机构。

卫生疗养林 疗养地周围的防护林。可防御风沙烟尘,洁净空气,减少噪声,调节气温,绿化风景。宜培育成多样化而又相协调的林相。

卫生检疫所(站) 实施国境卫生检疫工作的专门机构。参见"检疫"。

卫生减员率 (率 lǜ) 参战军队成员中卫生减员(战伤伤员、非战斗外伤伤员、各类病员)的人数占参战总人数的比率。通常以百分率或千分率表示:

$$卫生减员率=\frac{卫生减员总数}{参战总人数}\times 100\%(或\ 1000‰)。$$

卫生勤务学 军事医学的分支学科之一。研究:(1) 平、战时军队卫生勤务的基本原则和军队卫生勤务机构的体制与任务;(2) 军队卫生具体工作的组织、实施和管理以及规律和特点。具体工作包括:卫生防疫、医疗保健、医院、卫生人员的培训、军事作业时的卫生保障、平时转入战时、作战部队卫生减员统计、战时伤病员医疗后送(救治与运送)、反生物战、军队卫生防护、医药器材供应、各种样式作战时及各军、兵种的卫生勤务保障、科学研究等。

卫拉特法典 即《蒙古卫拉特法典》。

卫星气象学 大气科学的分支。研究利用气象卫星探测大气物理状态、现象、变化过程以及资料的整理、转换、应用等问题的学科。

"卫星"号卫星 苏联早期发射的人造卫星系列。共 10 颗,并依次编号。1957 年 10 月 4 日发射的"卫星-1"号为第一颗人造卫星。重 83.6 千克,直径 0.58 米。铝质球体,

装有四根 2.4 或 2.9 米的天线。卫星内充以氮气，并安装 20 兆赫和 40 兆赫发报机各一台，用脉宽调制方式传送卫星温度参数。运行 3 个月后陨落。1957 年 11 月发射"卫星-2"号，重 508 千克，载狗一只，首次将动物送入轨道，并生活 7 天，以研究长时间失重状态下动物的机能。1958 年 5 月发射"卫星-3"号，重 1 327 千克，载有科学仪器，以探测大气组成、太阳辐射、地球磁场和电子浓度等，证实了地球辐射带的存在。1961 年 1 月发射"卫星-8"号，重 6 500 千克，并从轨道上再发射"金星-1"号探测器，对金星探测。"卫星-4"号、"卫星-5"号、"卫星-6"号、"卫星-9"号和"卫星-10"号为"东方"号宇宙飞船的无人试验卫星。

卫星通信网 由通信卫星和地球站组成的远距离通信网络。可以传送多路电报、电话、电视和数据等。按卫星的运动情况，可分为同步卫星网络和非同步卫星网络。

卫气营血辨证 中医学温病辨证方法之一。清叶天士《温热论》："卫之后方言气，营之后方言血。"根据卫、气、营、血的病理变化和症状表现，区分病邪的浅深、轻重，作为诊断和治疗的依据。凡温病初起，邪在卫分，见发热微恶寒、头痛、口渴、脉浮数、舌苔薄白等症；邪在气分，见发热不恶寒、汗多、烦渴、溲赤、舌苔黄等症；邪在营分，见舌绛、脉数、心烦、谵语、夜不成寐或斑疹隐隐等症；邪在血分，见舌深绛、神昏谵语、发斑，甚则吐血、衄血、便血、痉厥动风等症。

卫生微生物学 医学微生物学的分支学科。从卫生学观点研究水、食物、空气和土壤中微生物的种类、性质和活动规律，以及它们对人类生活和健康的影响。

卫星直播电视 用通信卫星传送和转播电视广播节目的系统。原始电视节目通过地球站发向卫星，经卫星转发，供各地球站接收，并送到电视转播台转播。用卫星转播电视节目转发环节少、质量好、覆盖面积大、稳定性好、总投资成本低、维护人力少，且不受地形限制，易于对全国或国际传送电视节目。

卫星重力测量(量 liáng) 亦称"空间重力测量"。由人造地球卫星测定重力或与其有关各量(如重力梯度等)的方法。

卫星接收天线 接收卫星向地面发射的无线电信号的天线。通信卫星转发的无线电信号和数据很弱，对接收设备要求很高，常用大口径如直径为 30 米的双反射面天线。电视广播卫星转发的信号较强，只需用小口径如直径为 1 米的抛物面天线。对于卫星转发的分米波波段的信号，可采用螺旋天线、有源天线等。

卫星激光测距 利用激光脉冲观测测站与人造卫星距离的方法。其过程为：由卫星激光测距仪的激光器产生一个脉宽极窄的激光脉冲，通过望远镜将光束射向人造卫星，再反射回地面，由望远镜接收，用计数器记录发射脉冲与返回脉冲的时间间隔，即得测站与人造卫星间的距离。测距精度达到厘米级。主要用于天文学、大地测量等方面。

卫星大地测量学(量 liáng) 研究人造地球卫星的运动规律、观测方法和成果处理以解决大地测量问题的学科。包括卫星大地测量几何法和卫星大地测量动力法。前者曾用以建立全球卫星大地网，统一世界大地坐标系；后者用以推求固定的和随时间变化的引力场参数，以确定地球形状大小、大地水准面差距、重力异常、垂线偏差和地心坐标等。

卫星式宇宙飞船 简称"宇宙飞船"。一种载人宇宙飞行器。用运载火箭把飞船送入地球卫星轨道，在轨道上运行，然后再入大气层重返地面。飞船上具有一般人造卫星基本系统设备，还设有生命维持系统、重返地球用的再入系统、应急逃逸系统、回收登陆系统等。苏联"东方-1"号飞船是世界上第一艘宇宙飞船，1961 年 4 月 12 日发射，载宇航员一名。

卫星多普勒定位 利用卫星信号的多普勒频移，求定地面观测站位置的方法。在地面观测站上，用接收机接收卫星的发射信号，并在一定时间段内，精确记录多普勒效应的频率，据以计算测站至卫星轨道上两点的距离差，用后方交会原理确定测站的地心坐标。

卫星地面控制中心 地球资源卫星的地面指挥部。用电子计算机指挥和监视卫星运转、安排卫星作业时间表。如飞经某地上空时有云，指令关闭成像系统；飞经某一地面接收站时，指令卫星向地面接收站发送数据。

卫星组合定位系统 亦称"卫星组合导航系统"。以子午卫星为主，综合其他定位设备形成的一种全天候、全球覆盖的定位系统。若干个定位设备输出的信息，经电子计算机统一处理可互相弥补不足，获得连续船位，有时还可提高定位精度和可靠性。

卫星激光测距系统 利用激光脉冲，测定地面接收站至人造地球卫星距离的设备。由激光发射系统、激光接收系统、距离和时间显示系统、跟踪随动系统四部分组成。地面接收站有固定式(安装在固定的测站上)和移动式(安装在移动的车辆上)两种。激光测距用的人造地球卫星上装有光学反射器，以便将发射到卫星上的激光反射回地面接收站。激光接收系统接收返回的激光信号，并准确记录往返时间，据以推算地面接收站至人造地球卫星的距离。

卫星大地测量几何法(量 liáng，几 jǐ) 把卫星作为空中观测目标，在几个地面站对其进行同步观测，并按三维三角测量方法求定地面站间相对位置的方法。此方法的基本观测是地面站对卫星的照相观测或激光测距，由此测定地面站至卫星的方向或距离，构成几何空间网，用以推求地面站位置。

卫星大地测量动力法(量 liáng) 把人造卫星作为地球引力场中运动的物体，根据近地卫星的运动理论，应用卫星观测数据，以确定地球引力场参数和地面点地心坐标等的方法。

2 **印** ㊀(áng 昂) ❶我。《诗·邶风·匏有苦叶》："人涉卬否。"❷通"昂"。激励。司马相如《长门赋》："意慷慨而自卬。"❸通"昂"。《汉书·食货志下》："万物卬贵。"意谓物价上涨。

㊁(yǎng) 通"仰"。❶举首向上。《汉书·灌夫传》："卬视天，俯画地。"❷仰望；希望。《国语·晋语四》："重耳之卬君也，若黍苗之卬阴雨也。"

卬卬 同"昂昂"。气概轩昂貌。《诗·大雅·卷阿》："颙颙卬卬，如圭如璋。"郑玄笺："志气则卬卬然高朗，如玉之圭璋也。"

3 **印** (yìn) ❶图章；印章。如：用印；盖印。❷痕迹。如：指印；脚印。❸印刷。如：印书；排印。❹彼此符合。如：印证；心心相印。❺姓。春秋时郑有印段。

印本 图书的印刷本，与"抄本"相对而言。朱熹《韩文考异序》："韩文印本初未必误，多为校雠者妄改。"

印可 承认；许可。《维摩诘经·弟子品》："若能如是坐者，佛所印可。"苏轼《入寺》诗："来从佛印可，稍觉魔忙奔。"

印光 (1861—1940) 中国僧人。本姓赵，名绍伊，法名圣量，别号常惭愧僧，陕西郃阳(今合阳)人。二十一岁从终南

山莲花洞寺道纯出家，专修净土宗。后住普陀山法雨寺，钻研佛教三十年。1923 年在南京与人合作创办放生念佛道场，开办佛教慈幼院。1930 年在苏州灵岩寺建立专修净土道场，又在上海创办弘化社，流通佛教经典。著有《净土决疑论》、《印光法师文钞》正续编等。

印色 即"印泥"。

印次 版本记录项目之一。表示图书印刷的次数。从第一版第一次印刷起，每印一次，即在版本记录上累计表明。同一本书的印次，即使*版次变更，仍应累计。如第一版已印刷二次，改版重印即为第二版第三次印刷。

印花 用染料或颜料在纺织物上印出具有一定染色牢度的花纹图案的加工过程。将色浆印在纺织物上，烘干后根据色浆中染料或颜料的性质进行蒸化、显色等各种后处理，使染料或颜料染着或固着于纤维上，最后进行皂洗、水洗，以除去浮色及色浆中的糊料、化学药剂等。大规模生产中常用的印花方法有滚筒印花和筛网印花。常用的工艺有直接印花、防染印花和拔染印花。

印床 镌刻印章的工具。用坚木一段，中凿巨孔，锯去其上部中间三分之一，使呈"凹"形，"凹"处配置厚薄不等的木片，用时以木片在凹孔内把印章轧住，不使动摇，利于镌刻。也有用其他材料和式样制作的。

印张 计算印刷型出版物篇幅的单位。每一印张为双面印刷的全张平版纸(如 787×1 092 毫米)的二分之一。

印规 钤印定位工具。一般用厚约 0.5 厘米坚硬小木片，锯成曲尺形，磨光髹漆而成。使用时以印规定位，印章紧贴曲尺形内侧二边钤下，可使钤出之印，正确而不斜欹。

印刻 心理学名词。一种特殊的学习过程。出现在有机体生命早期的关键期或敏感期。如鸭子在出生后 11～18 小时内，出现跟随一只成年母鸭(通常是"母亲")的反应。如在这段时间内没有母亲出现，鸭子也会自动跟随它首先遇到的人、其他动物或物体。

印泥 亦称"印色"。供图章盖印用的涂料。色泽深红。由艾绒、蓖麻油及红色颜料等制成。一般以甲苯胺红颜料为色基，旧制印泥多以银朱或朱砂等为主要色质。精制的八宝印泥用珊瑚和红宝石等研成细末后调制而成，色泽美观，历久不变。古人封缄用泥，打上印章，犹如现在的火漆，亦称"印泥"。

印相(—xiàng) 使光线透过底片，在感光材料上曝光，经过显影、定影等化学处理后制成 1:1 的照片。

印钮 也称"印鼻"。古代鈐印上端都有钮，穿孔可以佩带。先秦古鈐有鼻钮、台钮等。汉代以螭、龟、驼、马等印钮，分别帝王百官。私印钮式，更趋多样。

印信 旧时官府所用各种图章的总称。包括印、关防、钤记等。元稹《酬乐天东南行》诗："敛缗偷印信，传箭作符繻。"

印度(India) 南亚国家。北同中国、缅甸、孟加拉国、不丹、锡金、尼泊尔、巴基斯坦接壤。东濒孟加拉湾，西临阿拉伯海，西南与马尔代夫、东南同斯里兰卡隔海相望。面积约 297.47 万平方公里。人口 9.38 亿(1995 年)，居世界第二位。居民有印欧语系的印度斯坦人、马拉地人、孟加拉人、奥里亚人、阿萨姆人；达罗毗荼语系的泰卢固人、泰米尔人、坎纳达人等。约 83% 信印度教，11% 信伊斯兰教，余信锡克教、基督教、佛教或耆那教。全国语言有 400 种以上，印地语为国语，通用英语。首都新德里。北部山地属喜马拉雅山系，平均海拔在 4 000 米以上；中部属印度河-恒河平原，是人口最稠密地区；南为德干高原，平均海拔约 600 米，东、西高止山分列两侧。重要河流有恒河、戈达瓦里河、克里希纳河等。大部属热带季风气候，一年分热季(3—5 月)、雨季(6—9 月)和凉季(10 月—次年 2 月)。北部属山地气候，西南部为热带雨林气候，西北为亚热带沙漠气候。年降水量 500～1 500 毫米；东北部阿萨姆邦是世界降水量最多地区之一，达 4 000 毫米以上(其中乞拉朋齐年降水量达 1 万毫米以上)；西北部塔尔沙漠不足 100 毫米。林地占全国总面积 23%。矿藏有煤、铁、锰、云母、铬、金、铝土、钛等。是有五千余年历史的古国。16 世纪起，葡、法、英等国相继侵入。1600 年英国殖民者成立东印度公司，逐步在沿海建立殖民点；1849 年占领全境。第二次世界大战后民族运动高涨，1947 年英国公布《蒙巴顿方案》，实行印度和巴基斯坦分治。同年 8 月 15 日印度自治领成立，1950 年 1 月 26 日成立印度共和国。世界农业大国。农业人口约占全国人口 70% 以上。种植稻、小麦、高粱及花生、棉花、黄麻、茶叶、甘蔗、芝麻、油菜、烟草、胡椒、橡胶、豆蔻等经济作物，产量均居世界前列。畜牧业以养牛、羊为主，是世界养牛最多的国家。渔业亦重要。已初步建立较完整的工业体系，主要有采矿、机械、钢铁、化学、电子、纺织、食品等。旅游业发达。输出茶叶、棉织品、黄麻制品、锰砂、铁砂等，输入机器、钢铁及其制品、谷物、石油等。

印铁 "铁皮印刷"的简称。

印玺 印章。秦汉以后多称帝王之印为玺。《管子·君臣上》："符节、印玺、典法、策籍。"尹知章注："符节、印玺，所以示其信也。"《汉书·食货志上》："宣帝始赐单于印玺，与天子同。"

印堂 针灸穴位名。见元王国瑞《扁鹊神应针灸玉龙经·一百二十穴玉龙歌》。为经外奇穴。位于额区两眉头之间。主治头痛、头晕、目眩、鼻渊、鼻塞及小儿惊风等。

印象 ❶感觉过的事物在人的头脑里所留下的迹象，属感性认识阶段。❷英国休谟用语。他将感觉经验统称为知觉，又将知觉分为印象与观念。印象指现时发生的各种内外感觉，包括色、声、嗅、味等感觉与快乐、痛苦等情感。观念指记忆起来的印象或想像到的印象，休谟称之为对印象的"摹仿"或"摹拟"。他认为人的知识不能超出印象与观念的范围；现实是印象的流，而印象的源即印象的原因是不可知的。

印章 也称"图章"。古称"鈐"或"坋"，后作"璽(玺)"。秦统一六国，皇帝的印信称"玺"，官、私所用均改称"印"。至汉代，官印中始有"章"和"印章"之称。唐以后，皇帝所用印或称"宝"，官、私所用印别有"记"、"朱记"、"关防"、"图章"、"花押"等名称。文字形制随时代而变化，风格各有特点。先秦及秦、汉的印章多用作封发物件、简牍之用，把印盖于*封泥之上，以防私拆，并作信验。而官印又是权力的象征。后简牍易为纸帛，封泥之用渐废，印章改用朱色钤盖；除日常应用外，又多用于书画题识，遂成为中国特有的一种艺术品。古代多用铜、银、金、玉、琉璃等为印章，后有牙、角、水晶等；元以后石章盛行。

印绶 印和系印的丝带。指官吏的印章。《汉书·朱买臣传》："拜为太守，买臣衣故衣，怀其印绶，步归郡邸。"

印蜕 亦称"印花"、"印模"。指印章刻成后所钤盖的印样。先以刷子除净粉屑，然后在印面上蘸匀印泥，盖在纸上。钤盖印样时，下面垫纸厚薄宜适当，以免失真。

印窠 ❶印盒；印囊。梅尧臣《送襄邑知县杜君懿太傅》

诗："赤帻驱亭长，丹砂挈印窠。"❷古人刻印，为使其匀整，先作界格，称擘窠，亦称印窠。柳贯《观赵使君书画古器物》诗："印窠惨澹悦生字，岂曾籍入宫中帑？"

印谱 辑集鈐印篆刻的书籍通称。始于宋徽宗《宣和印谱》，后有晁克一《集古印格》、姜夔《集古印谱》等，均佚。明顾从德以家藏铜、玉印近二千方辑为《集古印谱》，为世所重。晚明以来，随着篆刻的发展，辑集印谱的风气益盛，有汇集古代鈐印为谱的，有辑录个人或各家刻印为谱的，有以诗词、格言篆刻成谱的，有称"印存"、"印集"、"印式"、"印举"等。著名者有清汪启淑《飞鸿堂印谱》、陈介祺《十钟山房印举》，以及近人丁辅之《西泠八家印选》等。

印人传(传 zhuàn) 篆刻家传记。清周亮工撰。三卷。记录作者鉴藏的宋、明旧印；对明文彭至清初篆刻家中的五十九人作了传记。清乾隆时汪启淑有《续印人传》八卷，撰载周书未录的篆刻家一百二十九人，附有名无传者六十一人。近人叶为铭汇辑以上两书，增编为《广印人传》，十六卷，补遗一卷，共录篆刻家一千八百余人。

印子金 即"爰金"。

印子钱 亦称"折(摺)子钱"。旧中国的一种高利贷。放债人以高利放出贷款，限借债人分期偿还，每次还款，都在预立的折子上加盖一印，故名。印子钱在清初已流行于全国各地，办法各不相同。如抗日战争前的上海，借印子钱十元，放债人先扣鞋袜费一元，实借九元。分六十天还清。连利息在内，每天拔还两角。

印支期 见"海西期"。

印加人(Incas) 一译"印卡人"。南美印第安人。原为今秘鲁的的喀喀湖区附近的一个部落。语言属印第安语系的克丘亚语族。12 世纪起，开始向外扩张，于 1438 年建立奴隶制国家 —— 印加帝国。全盛时总人口达 1 000 万，主要为克丘亚人和艾马拉人。因帝国统治者称"印加"(太阳之子)，居民遂统称印加人。盛行以太阳神和月亮神为主的多神信仰。艾尤(Ayllu，氏族)为社会基层单位。1533 年为西班牙殖民者所征服。后裔成为安第斯山区各国居民的一部分。现大多恢复本族称谓，以印加人为族名的，在秘鲁，现有数千人。参见"印加帝国"。

印地语 属印欧语系印度-伊朗语族印度语支。印度国语。通行于印度中部和西北部。还分布在特立尼达、圭亚那、苏里南、毛里求斯、斐济等地。使用人数超过 2 亿。用天城体文字。

印多尔(Indore) 印度中央邦西部大城市。人口 109.2 万(1991 年)。始建于 1715 年。棉、麦、植物油等农产品集散地。全国棉纺织业中心之一，并有车辆、电机、化工、面粉等工业。

印花税 以商事、产权等行为所书立或使用的凭证为课税对象而征收的税。产权行为包括产权的创立、转移、变更和消灭等。采用在凭证上贴印花税票的办法征税，故名。1624 年创行于荷兰，以后各国广泛推行。旧中国于 1913 年正式开征此税。建国后，废止旧的印花税制度。1950 年公布《印花税暂行条例》，规定此税由凭证书立人、领受人或使用人交纳。视应课税凭证的性质，按金额比例贴花或按件定额贴花。该税于 1958 年 9 月与商品流通税、货物税、营业税合并简化为工商统一税。1988 年 10 月 1 日起恢复征收印花税。

印纳马 回纥用来和唐交换绢、茶等物而烙有印记的马。

印刷术 按文字或图画原稿制成印刷品的技术。最早发明于中国。早期的印刷方法是把图文刻在木板上用水墨印刷，现在的木版水印画仍用此法，统称"刻版印刷术"。其前身是公元前流行的印章捺印和 5 世纪出现的碑石拓印等。造纸和制墨出现后，刻版印刷术应运而生，在中国唐代已盛行，并先后传至朝鲜、日本、越南、菲律宾、伊朗等国，影响到非洲和欧洲。11 世纪以后，印刷术出现了许多重大改革和发明。宋庆历年间(1041—1048)，*毕昇首创泥活字版。后又陆续出现用木活字及锡、铜和铅等金属活字排版印制书籍，因金属活字不易附着水墨，未能推广。1450 年左右，*谷登堡用铅合金制成活字版，用油墨印刷，为现代金属活字印刷术奠定了基础。1798 年*逊纳菲尔德利用水油相拒原理，发明石版印刷法，后人据以发明了各种平版印刷术。19 世纪中叶以来，随着新科学技术的不断发展和应用，印刷术有很大的演变。手工操作转变到机械化、自动化，制版和印刷方法也多种多样，主要有凸版印刷、平版印刷、凹版印刷、丝网印刷、柔性版印刷、干胶印、直接平版印刷、无水平版胶印、热压凹凸印刷以及无压力印刷(喷墨印刷、静电印刷)和誊写版印刷等。除在纸张上印刷外，还可在纺织品、金属、塑料、皮革、木板、玻璃、陶瓷等的表面印刷。20 世纪 60 年代兴起的电子计算机技术高潮，更加速了印刷术的改造。排版的数字化处理和激光扫描，使编辑、出版、印刷更密切配合并与社会信息沟通；图版制作特别是彩色图版制作，发展到整页拼版、图文混排；还可通过通信卫星实现远程传输，在相距遥远的地方同时印刷出版。

印刷机 将文字、图画、照片等制版后施墨、加压印于载体(主要是纸张)上的机械。一般由进纸机构、输墨机构、压印(包括装版)机构、收纸(包括折叠)机构等组成。按版面形式分，有凸版印刷机、平版印刷机、凹版印刷机、孔版印刷机等；按压印形式分，有平压式印刷机、圆压式印刷机、轮转式印刷机等。此外，还有不施加压力和无印版的印刷设备，如静电复印机、喷墨印字机等。20 世纪中叶以来，胶印已成为印刷的主流，胶印机也具有多样化的功能，有单面双面，单色多色，且采用电子计算机控制操作和水墨输给，使印刷品前后一致、符合样张，其数据可存储，备再版时使用。

印刷纸 印刷用纸的总称。按用途分为新闻纸、书刊用纸、封面纸、证券纸等；按印刷要求分为凸版印刷纸、凹版印刷纸、胶版印刷纸等。要求有良好的印刷性能，如平滑、洁净、组织均匀、富于弹性、不透明性及适度的吸墨性。

印相机 亦称"晒相箱"、"晒箱"。以接触印相法制作照片的器具。通常为由木板或金属板制成的长方形不透光箱子。箱内底部装有奶白灯泡、红色安全灯泡，灯泡顶部插有奶白或磨砂玻璃片；箱面开口处平镶透明玻璃并设有活盖。印相时将底片和印相纸互相对好，合上活盖压紧，箱内红灯熄灭，白灯开亮，曝光完毕启开活盖，白灯熄灭，红灯又亮；然后取出印相纸，经过显影、定影、水洗等处理，即成照片。

印度记 书名。(1) 古希腊作家麦加斯梯尼在公元前 300 年左右奉塞琉西国王之命出使印度时期写成。四卷。记述印度孔雀王朝的经济、社会和政治状况；原书已佚，今仅存片断。(2) 古希腊作家阿利安著。主要叙述前 4 世纪后期，马其顿亚历山大的部将尼阿库斯(Nearchos)由印度河口经水路向西撤军的历程。通常作为《亚历山大远征记》的续篇。

印度河(Indus River) 南亚大河。发源于中国西藏冈底斯山，上游为狮泉河和噶尔河。流经克什米尔、巴基斯坦，注入阿拉伯海。全长 3 180 公里。流域面积约 96 万平

方公里。海得拉巴(在巴基斯坦)以下可通小汽船。主要支流有萨特莱杰河、杰赫勒姆河(Jhelum)、杰纳布河。在巴基斯坦东北部流域形成肥沃平原。海得拉巴以南,分13支入阿拉伯海,并在河口附近形成面积约8 000平方公里的三角洲,是巴基斯坦重要农业区。

印度洋(Indian Ocean) 地球上四大洋之一。位于亚洲、南极洲、非洲与澳大利亚大陆之间。西南以通过非洲南端厄加勒斯角的经线(东经20°)与大西洋为界,东南以通过澳大利亚塔斯马尼亚岛东南角的经线(东经146°51′)与太平洋为界。面积7 492万平方公里,约占海洋总面积的21.1%。平均深3 897米,最深处在爪哇海沟中,达7 729米。印度洋中央海岭呈"入"字形展布;东印度洋海岭(东经90°海岭)南北纵贯。海岭之间为一系列深海盆地。大陆架面积较小,主要分布在波斯湾、澳大利亚西北部和中南半岛西部沿海。最大岛屿马达加斯加岛,次为斯里兰卡岛。大部位于热带,冬夏水温20~26℃。平均盐度34.8,红海高达42,是世界上盐度最高的海域。南部海流较稳定,形成反时针方向环流,由南赤道暖流、莫桑比克暖流、马达加斯加暖流、西风漂流、西澳寒流组成。北部海流因季风影响,冬季反时针方向,夏季顺时针方向。海洋资源以石油最重要,波斯湾是世界海底石油最大产区。南部有捕鲸业和捕海豹业。是世界各大洋中最早的海运中心。

印度教(Hinduism) 亦称"新婆罗门教"。公元八九世纪后流行于印度的宗教。是婆罗门教经商羯罗等改革,吸收佛教和耆那教的某些教义而改称。印度教的主要教义,仍是婆罗门教的善恶有因果、人生有轮回之说。印度教分成一些教派,最流行的有三派:(1)崇拜毁灭之神湿婆的湿婆教;(2)崇拜保护之神毗湿奴的毗湿奴教;(3)崇拜湿婆之妻乌玛(降魔时化身叫迦利和难近母)的性力派。19世纪后,随着印度教徒大量外移,在亚洲、非洲及其他地区也有传播。参见"婆罗门教"。

印度鳄(*Gavialis gangeticus*) 亦称"恒河鳄"、"食鱼鳄"、"长吻鳄"。爬行纲,鳄科。长可达6米余。背面暗橄榄褐色,腹面色淡。吻细长。上颌每侧有齿27~29枚,下颌每侧25~26枚,齿大小相似。体表覆被鳞甲,各片之间连有柔软皮肤,便于屈伸。背正中鳞片具棱,而延达尾端。趾间具全蹼。嗜食鱼类。产于印度和缅甸。皮可制革。

印章石 质地细腻的隐晶质致密块状叶蜡石或迪开石。因我国传统上主要用于雕刻印章,故名。包括青田石、寿山石、昌化石、巴林石等。其中的珍贵品种灯光冻、田黄和鸡血石并称"印石三宝"。也用于工艺美术雕塑。

印章学 考古学的一个部门。以古代印章及其制度为研究对象。除研究篆刻的艺术外,对研究古代文书制度、官制和地名的变迁,以及鉴别历史文件的真伪,都有一定的帮助。中国现存最早的印章学专著是宋王厚之的《汉晋印章图谱》。

印巴分治 指1947年英国政府根据"蒙巴顿方案"按居民宗教信仰把英属印度分为印度联邦和巴基斯坦两个自治领。是英国殖民者在印度民族独立运动空前高涨下推行"分而治之"政策的产物。同年7月英国议会通过《印度独立法》。8月14、15两日巴、印分别宣告独立,成为英联邦的自治领,正式实行分治。其后印、巴又于1950年和1956年先后宣布为共和国。

印巴战争 指1947年印度和巴基斯坦分治后两国间爆发的三次战争。(1)1947年10月,印度和巴基斯坦为克什米尔归属问题,在克什米尔地区发生军事冲突。战争延续十五个月。1949年双方停火,划定停火线。(2)1965年9月,印因克什米尔问题,再次和巴发生军事冲突。是月,联合国安理会通过决议,使印、巴宣布停火。(3)1971年11月印度向东巴基斯坦发动进攻,战争扩展到西巴基斯坦。12月联大通过决议,要求双方停火撤军。同月双方全线停火。1972年6月印、巴签署双边关系协定。战后,东巴基斯坦成立孟加拉国。

印古什人(Ингуши) 俄罗斯北高加索的民族。当地古代居民的后裔。共23.7万人(1995年)。主要分布在车臣共和国,部分在大高加索山脉中部山区。语言属高加索语系达格斯坦语族,有文字。信伊斯兰教,属逊尼派。主要从事农业;山区居民从事畜牧业和园艺业。

印卡帝国 即"印加帝国"。

印加帝国 一译印卡帝国。南美洲西南部的印第安人古国。约自12世纪末起,秘鲁库斯科谷地的印加人逐渐兼并周围地区,至15世纪中叶形成强大国家。16世纪最盛时,疆域北起今哥伦比亚边境,南至智利中部,西濒太平洋岸,东至亚马孙丛林和阿根廷北部,人口约1 000万。首都库斯科。农业发达,种植玉米、薯类,有灌溉系统,驯养羊驼。擅长铜、金、银的冶炼和加工。建有完善的道路系统和雄伟建筑。采用结绳记事法。一般称之为"印加文明"。1533年被*皮萨罗所率西班牙殖民者灭亡。

印欧语系 依*语言的谱系分类分出的语系之一。包括印度-伊朗语族、日耳曼语族、罗曼语族、斯拉夫语族、凯尔特语族、波罗的语族、希腊语族、阿尔巴尼亚语族和亚美尼亚语族。中国新疆发现的焉耆-龟兹语(已消亡)也属这一语系。分布于欧洲、亚洲、美洲和非洲等广大地区。使用人数超过20亿。

印刷电路 将电阻、电容等元件一同印刷在电路板上的电路。使用印刷电路,可以减轻电子设备的重量、减小体积、提高可靠性和简化生产工艺。

印刷字体 用于印刷的字体。我国汉字习用宋体、仿宋体、楷体、黑体(方体)等和各种美术体。字形有长、扁、粗笔、细笔之分。

宋体 印刷字体
仿宋体 印刷字体
楷体 印刷字体
黑体(方体) 印刷字体
美术体 印刷字体

印刷字体

印刷原图 亦称"出版原图"、"清绘原图"。经清绘作业后可交付制版的图件。根据图式和规范用清绘或刻绘方法制成。主要有:(1)裱版清绘原图;(2)透明材料清绘原图;(3)刻绘原图。要求内容完备,尺寸准确,线划光洁实在。

印经织物 在经纱上预先印花,然后织入纬纱的一类织物。表面呈现若隐若现的花纹。大都作衣料、装饰用。

印度之行 长篇小说。英国作家福斯特作(1924年)。莫尔夫人的儿子罗尼在印度一小城当法官。莫尔夫人偕罗尼的女友奎斯蒂来到印度,结识印度医生埃席士。一日,埃席士邀英国客人游马拉巴山洞。进入山洞后,奎斯蒂听见埃席士的呼唤,竟以为医生欲强施非礼,仓皇惊呼。埃席士因此被捕入狱。事后,奎斯蒂撤销起诉,但埃席士从此离开故土,去他乡谋生。小说设色浓烈,充满神秘象征气息。

印度支那 通常指中南半岛的越南、老挝和柬埔寨三国。

印度半岛 (India Peninsula) 亚洲南部三大半岛之一。东临孟加拉湾，西滨阿拉伯海，北界阿拉瓦利岭 (Arāvalli) 和焦达讷格布尔高原一线。以德干高原为主体，西高东低，平均海拔约 600 米。东、西高止山分峙高原两侧。面积 209 万平方公里。典型的大陆性热带季风气候，一年分凉季、热季和雨季。大部地区年降水量 1 000～2 000 毫米。盛产棉花、水稻和甘蔗等。富煤、铁、锰等矿藏。广义的印度半岛包括印度河-恒河平原。

印度时报 (The Times of India) 印度最早的英文日报。1838 年创办于孟买。原名《孟买时报》，每星期三、六出版，1850 年改日报，1861 年改现名。1990 年已出六个城市版。为印度时报系的主要报纸。

印度快报 (Indian Express) 印度报纸。英文日报。1953 年在新德里创刊。后陆续出孟买、马杜赖、维杰亚瓦达、班加罗尔、马德拉斯、艾哈迈达巴德、科钦 (Cochin) 等版。为印度快报系的主要报纸。

印度法系 印度古代法律以及仿效这种法律制定的各国法律的总称。古代印度法律起源于婆罗门教法。婆罗门教奉《吠陀》为经典，其中的《法经》起着法典的作用。以后出现各种法律汇编，流传最广、最具有代表性的是《摩奴法典》。前 3 世纪孔雀王朝阿育王定佛教为国教后，佛教法取代婆罗门教法。佛教以"三藏"(经藏、律藏、论藏)为经典，它们(特别是律藏)都具有法律的性质。阿育王还依照佛教教义颁布敕令，由此构成"达摩"(意即"道法")体系的佛教法典。公元 8—9 世纪间，婆罗门教改称印度教，婆罗门教法吸收佛教法而形成印度教法。古代缅甸、锡兰(今斯里兰卡)、暹罗(今泰国)、菲律宾等国亦曾仿效印度古代法制定法律。现在这些国家(包括印度)均已不再采用印度古代法，印度法系已成为历史名称。

印累绶若 《汉书·石显传》："显与中书仆射牢梁、少府五鹿充宗结为党友；诸附倚者，皆得宠位。民歌之曰：'牢邪石邪，五鹿客邪！印何累累，绶若若邪！'言其兼官据势也。"颜师古注："累累，重积也；若若，长貌。"后因以"印累绶若"形容官吏身兼数职，声势显赫。

印第安人 (American Indians) 美洲(北极地区除外)土著居民。因美洲发现后被欧洲人误以为是印度而得名。"印度人"，"印第安人"之称是汉译时的区别。早自 3 万年前从亚洲经白令海峡陆续迁入。分布遍及南北美洲(北极部分除外)。现有约 4 000 万人(1995 年)。包括五百多个支系。语言属印第安语系，分十几个语族。原信万物有灵，盛行萨满教等，现多信基督教新教或天主教。各地区社会经济发展不平衡，有采集、狩猎，也有灌溉农业。在世界上最先种植玉米、马铃薯、向日葵、棉花、番茄、金鸡纳树等作物。有氏族公社、部落、部落联盟，也有少数像玛雅人和*印加人等的早期奴隶制国家；有些已有自己的文字。16 世纪起遭欧洲殖民者的摧残，发展中断。由于战争、屠杀、迫迁、流移、疫疠以及被同化等原因，人口下降，在加勒比海诸岛的已灭绝。至 18 世纪末，从原有的大约 4 000 万～6 000 万人降到 800 多万人。19 世纪起人口开始回升。现分布于 24 个美洲国家和地区，其中墨西哥约 1 200 万，其次是秘鲁(1 000 万)、玻利维亚(400 万)、厄瓜多尔(400 万)、美国 (250 万)。主要从事农业。美国和加拿大的印第安人大多生活在政府划定的保留地内。中、南美洲的印第安人大多生活在农村和深山密林之中。在所在国家中均为较贫困的居民。

印第安座 南天星座之一。中心位置：赤经 21 时 20 分，赤纬－57°。见*星座附图三。α 星 3 等星，β 星 4 等星，余星都微弱。

印象主义 19 世纪后半期和 20 世纪初期在欧洲(最早在法国)唯美主义与自然主义基础上形成的文艺思潮和艺术流派。主要表现在绘画上，反对学院派的保守，主张到大自然中去写生，直接获取光与色的无穷变化以作艺术表现，在绘画技巧与用色的革新上有所贡献。但他们以"不关心主题思想"去反抗学院派陈腐的主题思想，强调瞬间印象，并把光与色作为追求的目的，使创作题材和内容受到很大限制。印象主义绘画派别，以莫奈、毕沙罗、西斯莱和雷诺阿的作品为主要代表。在某些文学流派创作中也有不同程度的表现，如法国自然主义作家龚古尔兄弟、德国的霍普特曼等，在对琐碎细小事物、犯罪凶杀的描写中着重瞬间印象或感受的渲染，美化颓废阴暗的心理情绪，都有印象主义倾向。

印象画派 19 世纪下半叶在法国兴起的一个画派。这一名称是由 1874 年该派成员在巴黎纳达尔 (Nadar) 照相馆举办画展时，批评家对莫奈所作《日出印象》一画出以嘲笑而来。该派反对当时学院派的保守思想和表现手法，采取在户外阳光下直接描绘景物，追求光色变化中表现对象的整体感和氛围气的创作方法，主张根据太阳光谱所呈现的赤橙黄绿青蓝紫七种色相去反映自然界的瞬间印象，一反过去宗教神话等主题内容和陈陈相因的灰褐色调，使欧洲绘画出现发挥光色原理加强表现力的新方法，对绘画技法的革新有很大影响。代表画家有莫奈、毕沙罗、西斯莱、雷诺阿等。

印缅分治 1885 年缅甸被英国占领后被划为英属印度的一个省。英国为加强对缅甸的统治，1937 年 4 月 1 日，又将其划出，成为直辖殖民地，史称"印缅分治"。

印纹陶文化 中国东南地区的一种古代文化的旧称。主要分布于广东、台湾、福建、湖南、湖北、江西、浙江、江苏等地。以表面拍印几何形花纹的陶器为主要特征，故名。它起源于新石器时代晚期，主要流行于商周时期，延续时间较长，而且各地区文化的面貌也不相同。

印度尼西亚 (Indonesia) 东南亚最大国家，世界最大群岛国。国土分布在亚洲与大洋洲的 13 667 个岛屿上，其中 992 个岛上有居民。包括大巽他、努沙登加拉、马鲁古等群岛及新几内亚岛西部，南北两端距离 1 888 公里，东西绵延 5 110 公里，面积 190.44 万平方公里。人口 1.91 亿(1996 年)。62% 住在爪哇与马都拉。有 100 多个民族，爪哇人占 39.4%，巽他人占 15.8%，马来人占 12.1%，马都拉人占 4.3%，还有米南加保人、亚齐人、华人等。居民 87% 信伊斯兰教，余信基督教新教、天主教、印度教等。印度尼西亚语为国语。首都雅加达。各岛地形以山地和丘陵为主，伊里安查亚的查亚峰 (Jaya)，海拔 5 030 米，为全国最高峰。共有 400 多座火山(活火山 77 座)，是世界火山活动最多地区之一，地震频繁。大部属热带雨林气候，常年炎热多雨；平原各月平均气温 25～27℃，年降水量约 2 000～3 000 毫米；爪哇东部和努沙登加拉群岛年降水量在 2 000 毫米以下。森林覆盖率 60.3%，产铁木、檀木、乌木、柚木等贵重木材。矿藏以石油、天然气、锡、镍、煤为主，并有铀、铜、锰、铬、铝土等。公元 7 世纪苏门答腊建立了室利佛逝王国，同中国、印度和阿拉伯等国建立了经济、文化联系。13 世纪末麻喏巴歇王国成立。16 世纪起，葡、西、荷、英相继入侵。1602 年荷兰成立"荷属东印度公司"，1800 年正式设立殖民政府，称荷属东印度。1942 年被日军占领，1945 年日本投

降，8 月 17 日宣布独立。其后，荷兰发动两次殖民战争，企图重占，遭到印度尼西亚人民抗击。1949 年与荷兰签订《圆桌会议协定》，成立印度尼西亚联邦共和国。1950 年取消联邦制，成立统一的印度尼西亚共和国。1963 年收回被荷兰侵占的西伊里安。经济以热带农业及矿业为主。粮食作物有稻、玉米、木薯等。木棉、胡椒、金鸡纳霜产量居世界首位，橡胶、棕仁、棕油、椰干、椰油的产量亦居世界前列，还产甘蔗、咖啡、茶叶等。鱼产量居东南亚第二位，木材产量居东南亚首位。工业有采矿、农产品加工、纺织、轮胎、水泥、炼锡、石油化工、汽车、飞机制造、船舶、钢铁等部门。石油产量居东南亚首位。出口以石油、天然气居首位，还有橡胶、木材、锡、咖啡、棕油、茶叶等。进口纺织品、化学品、机器及运输设备、钢铁制品等。

印度斯坦人 (Hindustanis) ❶一译"兴都斯坦人"。印度人数最多的民族。共约 43 086.8 万人(1995 年)。主要分布在印度北半部及全国各大城市。语言属印欧语系印度语族。有种姓制度。主要从事农业；向以棉毛纺织、刺绣、金属等精巧手工艺品著名。另有 61 万人住在尼泊尔、巴基斯坦和新加坡等。❷指印度居民中说印地语的人。

印装联动机 书刊印刷和装订联动的机械。可免去印刷过程中半成品的周转和堆积，从而节省场地，提高生产效率。有数种机型。一种是在一台机器上换用数种周长不同的印刷滚筒，以适应不同开本和页数的书籍，开机后，卷筒纸经正反两面凸版先后压印，按印张裁切折帖，然后订合加封面成书。另一种是用感光性版材按书页大小制成凸印版，粘贴于张紧在两只滚筒间的塑料环带上，滚筒间距可调节，以使塑料带的长度适应不同开本不同页数的书籍，开机后，卷筒纸由两台同样的印刷机分别印刷正反面，纸带经剖、折、按页码顺序叠合、切断即成单本书芯，进而可进行平装或精装。还有既可凸印又可平印的印装联动机。

印度支那半岛 即中南半岛。亦称中印半岛。位于中国和南亚次大陆之间，因半岛各国皆与中国和印度具有密切的历史与文化关系而得名。

印度支那战争 即"越老柬抗法战争"。

印度支那联邦 法国对越南、柬埔寨和老挝实行殖民统治的机构。1887 年建立。法国总督为联邦首脑，驻河内。初由直属殖民地交趾支那(南圻)、"保护领"安南(中圻)、"半保护领"东京(北圻)和柬埔寨(1863 年成为法"保护国")组成。1893 年老挝并入联邦，为"保护领"。1898 年法国强租中国广州湾(今广东湛江)，亦由联邦管辖。1941 年日本侵入法属印度支那，1945 年日本完全排除法国势力，另立傀儡政府，联邦已瓦解。第二次世界大战后法国企图恢复联邦，未成。

印度尼西亚语 属南岛语系印度尼西亚语族。印度尼西亚国语。使用人数一亿以上。文字采用拉丁字母。与马来语为同一种语言，只在拼写上有些不同。

印度-伊朗语族 印欧语系的语族之一。分两个语支：(1) 印度语支，包括吠陀语(已消亡)、梵语(已消亡)、巴利语(已消亡)、印地语、孟加拉语、旁遮普语、马拉蒂语、比哈尔语、古吉拉特语、乌尔都语、奥里亚语、拉贾斯坦语、僧伽罗语、阿萨姆语、尼泊尔语、信德语、吉普赛语等。分布于广大南亚地区。拥有公元前约 15 世纪的《梨俱吠陀》、公元前 3 世纪的阿育王碑铭和公元 12 世纪的近代印度语文献。(2) 伊朗语支，包括安息语(已消亡)、粟特语(已消亡)、和阗语(已消亡)、波斯语、普什图语、塔吉克语、库尔德语、俾路支语等。分布于中亚地区。拥有公元前 5 世纪的阿契美尼德王朝大流士碑铭，近世波斯语自 9 世纪起有书面文献。

印度国家银行 (行 háng) 印度最大的商业银行。印度储备银行的代理机构。前身为英资控制的印度帝国银行，1955 年 7 月被收归国有后改称现名。在没有储备银行的地区代行储备银行职能。经办的银行业务约占印度全国商业银行业务总额的 31%。在世界各金融中心设有分支机构。总行在孟买。

印度洋和平区 由印度洋地区国家提出并经联合国大会讨论通过的无核地区。1964 年，锡兰(今斯里兰卡)在不结盟国家会议上提出把非洲无核区的决议扩大到其他地区和大洋。1971 年联大第二十六届会议通过了锡兰等十三国提出的《关于印度洋和平区的宣言》，要求大国在印度洋地区停止军事扩张，撤除军事基地和核武器等，还规定不得在印度洋对周围国家的主权、领土完整和独立进行威胁和使用武力。1972 年，由中国、斯里兰卡等十五国(后扩大为十八国)组成的联合国印度洋和平区特别委员会宣告成立。1979 年 12 月联合国大会又通过两项决议，要求大国实施第二十六届联大通过的关于建立印度洋和平区的宣言。

印度斯坦时报 (Hindustan Times) 印度报纸。英文日报。1924 年在新德里创刊。印地文版为《印度斯坦报》(Hindustan)。属比尔拉家族。1986 年 8 月 25 日起，增出巴特那(比哈尔邦首府)版。

印度储备银行 (行 háng) 印度的中央银行。1935 年建立。股本总额中绝大部分为私股。印度独立后，开始收购私股，至 1949 年 1 月全部股本均为政府掌握。该行为印度唯一的发行银行，并负责保持货币储备和稳定币值。该行还对印度中央政府、各邦政府和商业银行提供信贷；制订和执行国家货币政策；代表政府参加国际货币基金组织。总行在孟买。

印第安诸语言 美洲印第安人的语言。语种无法确计，约上千种，分属十几个到上百个语系，各家说法不一。分布于美洲广大地区。使用人数约 3 000 万。绝大多数语言没有文字，而阿兹特卡语、玛雅语等拥有古老的象形文字。

印制绕组电动机 采用印制线路的制造工艺，把覆铜箔的绝缘板腐蚀加工成圆板形电枢的直流电动机。也有用机械方法将铜箔冲制成形再叠装胶合成电枢的。具有转动惯量小、起动转矩大、换向性能好、低速运行平稳和轴向尺寸小等特点，适用于要求快速起动和正反转的场合，如计算机外围设备、录音机和录像机等。

印度尼西亚日报 (Harian Indonesia) 印度尼西亚的印尼文、华文合刊报纸。1968 年创刊。由印尼陆军情报部所属印度尼西亚出版委员会管辖。在雅加达出版。系《两项人民命令报》、《星报》、《火炬报》、《商业金融报》合并组成。

印度民族大起义 1857—1859 年印度人民反对英国殖民统治、争取民族独立的起义。1857 年 5 月密拉特 (Meerut，在今北方邦)印度士兵(西帕依)首先发难，旋攻占首都德里。不久起义波及印度中部、北部广大地区。农民、手工业者和城市贫民纷起响应，一些封建王公也纷纷参加。在战斗中，印度教徒和伊斯兰教徒联合对敌。9 月，英军经三个月围攻，占领德里。1858 年 3—4 月起义中心勒克瑙和章西 (Jhānsi，一译占西)先后失陷，起义军转入游击战，屡创英军。1859 年底，起义完全被镇压。

印度报业托拉斯 (Press Trust of India—PTI) 简称"印

报托"。印度最大的通讯社。1947年印度独立后开始筹建,1949年2月1日正式发稿。属私营,政府也给予财政补助。总社设在孟买,编辑部在新德里。

印第安纳波利斯 (Indianapolis) 美国印第安纳州(Indiana)首府。居该州中央,跨怀特河(White)两岸。市区面积936.8平方公里,人口74.7万(1992年);大市区人口142.4万(1992年)。1847年设市。19世纪末工业兴起,城市迅速发展。主要工业部门有面粉、肉类加工、汽车零部件、飞机发动机、电子、电器、纺织等。重要谷物和牲畜贸易市场。公路和铁路枢纽。

印裔毛里求斯人 (Indo-Mauritians) 简称"毛里求斯人"。毛里求斯的民族。约72万人(1995年)。主要分布在毛里求斯岛平原部分。系印度和巴基斯坦移民的后裔,多操比哈尔语、印地语和乌尔都语,属印欧语系印度语族,部分人操泰米尔语,属达罗毗荼语系,多数人会讲克里奥尔语。多信印度教,少数人信伊斯兰教。主要从事农业,轻工业较发达。

印度支那停战协定 指1954年7月签订的《日内瓦协议》中的《关于在越南停止敌对行动的协定》、《关于在柬埔寨停止敌对行动的协定》和《关于在老挝停止敌对行动的协定》。

印巴印度河用水条约 印度和巴基斯坦关于分配印度河河水的条约。1960年9月由印、巴和世界银行在巴基斯坦卡拉奇签订。主要以世界银行1954年的建议为基础。根据该条约,印获全部水量的20%,巴获80%。

印度尼西亚八月革命 印度尼西亚的资产阶级民族民主革命。1945年8月印度尼西亚宣告独立,成立共和国。1947年、1948年荷兰在美、英支持下,两次对印度尼西亚发动殖民战争,并于1948年12月占领其首都,俘总统苏加诺等政府首脑。但印度尼西亚人民坚持抗荷游击战争。次年11月荷兰和印度尼西亚在海牙签订《圆桌会议协定》,规定成立印度尼西亚联邦共和国,荷兰向它移交全部主权(西伊里安除外);联邦共和国参加荷印联邦。

印江土家族苗族自治县 1987年11月20日建立。在贵州省东北部、乌江中游。自治县人民政府驻印江镇。唐置思邛县,宋为邛水县,明改置印江县。居民有土家、苗、汉等族。农产以稻、棉花、油菜籽为主,并产桐油、木油、天麻、白皮纸等。工业有水泥、酿酒、造纸。公路通铜仁、玉屏等地。

印度尼西亚民族大起义 1926—1927年印度尼西亚人民反抗荷兰殖民统治的武装起义。1926年11月在爪哇西部首先爆发,后遍及爪哇各地,持续一个月之久。1927年初苏门答腊西部也发生起义。后在殖民当局镇压下失败。

印度尼西亚伊斯兰教联盟 印度尼西亚政治组织。1912年成立,创始人佐克罗阿米诺托(Umar Said Tjokroaminoto, 1882—1935)。前身为"伊斯兰商业联合会"。最初宗旨为奖励民族企业,促进经济互助,振兴伊斯兰教。第一次世界大战前夕,发展为反对殖民统治的群众性组织。1921年分裂。1930年改组为印度尼西亚伊斯兰教联盟党。

印度尼西亚国营石油公司 又称"印度尼西亚国民石油公司"。印度尼西亚政府经营的石油垄断企业。1968年8月由负责石油生产的北明纳和负责石油销售的北塔明两家国营公司合并而成。1975年起归矿业部管辖。以工作合同制与产品分享制方式与外资石油公司合作。是向外资石油公司出售石油开发许可证的独家代理人。总公司在雅加达。

印度日耳曼语言比较语法纲要 语言学著作。德国施莱歇尔著。1861—1862年出版。从语音和形态方面对印欧系诸语言作了比较。重视语音演变的规律性,开创了重建(构拟)印欧语母语的工作。认为梵语最接近于印欧语母语,但二者并不等同。现存印欧系诸语言都源出于一种原始印欧母语。

3 **卯**〔卯、卯〕(mǎo) ❶地支的第四位。❷十二时辰之一。早晨五时至七时。旧时官署开始办公的时间。见"点卯"、"画卯"。❸期限。清代催征钱粮,分期追比,叫比卯;筹饷捐案,分期奏报,第几期就叫第几卯。❹器物上安榫头的孔眼,也叫卯眼。如:卯榫。

卯酒 早晨卯时喝的酒。白居易《醉吟》诗:"耳底斋钟初过后,心头卯酒未消时。"

卯酉圈 亦称"东西圈"。天球上经过某地的天顶与子午圈成正交的大圆。卯酉圈与地平圈相交的两点,即为该地的东点和西点。

5 **即** (jí) ❶就;往就。如:即位;即席。《诗·卫风·氓》:"来即我谋。"❷靠近;接近。如:若即若离;可望而不可即。❸即是;就是。《左传·襄公八年》:"非其父兄,即其子弟。"❹便;立刻;马上。如:黎明即起。《史记·高祖本纪》:"高祖即自疑,亡匿。"❺当;当前。如:即晨;即日,成功在即。❻倘若。《公羊传·庄公三十二年》:"寡人即不起此病,吾将焉致乎鲁国?"❼通"则"。《史记·陈涉世家》:"且壮士不死即已,死即举大名耳。"

即日 ❶当日。《史记·项羽本纪》:"项王即日因留沛公与饮。"❷不日;日内。陆游《遣舟迎子遹因寄古风十四韵》:"知汝即日归,明当遣舟迎。"

即世 ❶去世。《左传·成公十三年》:"无禄,献公即世。"❷今世;现在。乔梦符《两世姻缘》第四折:"这个即世婆婆,莫不是前世的妳妳?"

即东 旧县名。在山东省东部。1945年由即墨县析置。1956年撤销,复并入即墨县(1989年改设市)。

即目 ❶眼前所见的事物。江总《入摄山栖霞寺诗序》:"率制此篇,以记即目。"钟嵘《诗品》:"思君如流水,既是即目;高台多悲风,亦惟所见。"❷目前。《水浒全传》第一百十七回:"即目宋江兵马,退在桐庐县驻扎。"

即戎 作战。《易·夬》:"不利即戎。"《论语·子路》:"善人教民七年,亦可以即戎矣。"

即吉 古人居丧期间不能参与吉礼,故称除去丧服为"即吉"。《南史·荀匠传》:"匠虽即吉,而毁悴逾甚。"

即兴 (—xìng) 根据眼前的感受而发的,叫"即兴"。如:即兴诗;即兴之作。

即位 ❶帝王登位。《左传·桓公元年》:"春王正月,公即位。"❷就位而坐。《仪礼·士冠礼》:"主人玄冠朝服,缁带素韠,即位于门东西面。"

即事 ❶就事。犹言去工作。《列子·周穆王》:"昼则呻呼而即事,夜则昏惫而熟寐。"❷当前的事物。沈约《游钟山诗应西阳王教》:"即事既多美,临眺殊复奇。"后因称以当前事物为题材的诗为"即事诗"。

即真 《汉书·王莽传上》:"莽既灭翟义,自谓威德日盛,获天人助,遂谋即真之事矣……御王冠,即真天子位。"按王莽篡汉,先称"摄皇帝"、"假皇帝",至是正式即皇帝位。监国即皇帝位,也叫"即真"。宋徽宗密敕康王(赵构):"便可即真,来救父母。"见徐梦莘《三朝北盟会编·靖康中帙七十

三》。又古代官职由代理而为实授也叫"即真"。《新唐书·戴叔伦传》:"皋讨李希烈,留叔伦领府事,试守抚州刺史。……俄即真。"

即席 ❶就座入席。《礼记·曲礼上》:"将即席,容毋怍。"❷当座;当场。如:即席赋诗。《南史·萧介传》:"初,武帝招延后进二十余人,置酒赋诗。臧盾以诗不成,罚酒一斗。盾饮尽,颜色不变,言笑自若;介染翰便成,文无加点。帝两美之曰:'臧盾之饮,萧介之文,皆即席之美也。'"

即景 眼前的景物。钱起《初黄绶赴蓝田县作》诗:"居人散山水,即景真桃源。"后因称以眼前景物为题材的诗为"即景诗"。

即墨 ❶古邑、古县名。在今山东平度市东南。战国齐邑,秦置县,北齐废。公元前284年,燕将乐毅攻齐,连拔七十余城。唯即墨与莒不下。前206年项羽徙齐王田市为胶东王,都此。西汉为胶东国治所。❷市名。在山东省青岛市东北部,东临黄海。胶济铁路和蓝烟铁路在西境的蓝村交会。汉为不其、壮武、皋虞等县地,隋置即墨县。因县城临墨水得名。1989年改设市。人口105万(城镇17.1万,1996年)。工业有机械、轻纺、化学、酿酒。特产即墨老酒、花边。农产以小麦、玉米、大豆、花生、谷子、甘薯为主。盛产苹果。沿海产鱼、盐。名胜古迹有鹤山、田横岛。❸复姓。汉代有即墨成。

即兴表演 戏剧术语。指演员不依据剧本或未经事先排练而进行的表演。

即兴喜剧 一译"假面喜剧"或"职业喜剧"。17、18世纪流行于意大利民间的一种喜剧。产生于16世纪中叶。由职业的旅行剧团演出。特点是:演员根据情节大纲,在舞台上自编台词即兴表演;剧中人物都是定型的,各有固定的名字;角色除青年男女主人公外,都戴面具出场。剧中多穿插舞蹈、音乐、滑稽、哑剧表演。后经*哥尔多尼改革,废除假面,固定台词,写成文学剧本,即兴表演方式逐渐被摈弃。

即时印刷 一种适合于小批量快速印刷的数字式彩色印刷技术。组版后的图文信息记录于计算机存储器内,随时可通过与计算机联接的数字式印刷机按需求的量印刷,并可在印刷过程中加入或变换邮递地址等信息。

即时系统 亦称"非记忆系统"。输出信号只取决于某时刻的输入信号,而与该时刻以前的输入信号无关的系统。其数学模型为代数方程。电阻电路是典型的即时系统。

即身成佛 佛教密宗修行理论。"即身",意为现实生身,即父母所生之肉身。认为无须累世修行,现世生身即可成佛。

即鹿无虞 《易·屯》:"即鹿无虞,惟入于林中;君子幾,不如舍,往吝。"孔颖达疏:"即,就也;虞,谓虞官。如人之田猎,欲从就于鹿,当有虞官助己,商度形势可否,乃始得鹿;若无虞官,即虚入于林木之中。"因以"即鹿无虞"比喻作事如果条件不具备而草率从事,就必然徒劳无功。

即期外汇 见"外汇"。

5 **邵** (shào) 高尚;美好。《法言·孝至》:"年弥高而德弥邵。"按,"邵"应作"邵"。

6 **却** "却"的异体字。

7 **卸** (xiè) 解除;除下;脱下。如:卸责;卸货;卸妆。《正字通·卩部》:"今人临事却退,舟次出载,军将免胄,行者释儋(担),皆曰卸。"

卸头 妇女卸下头上的装饰。韩偓《闺情》诗:"宿酒犹酣懒卸头。"

卸肩 卸去肩上的负担。比喻卸掉责任。

卸敖国 古地名。故址旧说以为在今加里曼丹岛西部卡普阿斯河南岸的塞卡道(Sekadau)一带。其对音未合。应以在此河北岸的桑高(Sanggau)一带为是,其地亦称上侯。名见清谢清高《海录》,有专条记述。

8 **卿** (qīng) ❶古代高级长官或爵位的称谓。西周、春秋时天子、诸侯所属高级长官称卿。战国时为爵位的称谓,有上卿、亚卿等。秦汉三公以下有九卿。历代相沿,如大理寺、太常寺等各置卿,北魏以后,并各置少卿。清代往往以三品至五品卿为官僚虚衔。❷古代君对臣、长辈对晚辈的称谓,朋友、夫妇也以"卿"为爱称。参见"卿卿"。❸通"庆"。见"卿云"。❹姓。汉代有卿仲辽。

卿士 官名。一作"卿事"、"卿史"。商末、西周、春秋时王朝执政官。参见"卿事寮"。

卿子 即公子。《史记·项羽本纪》:"诸别将皆属宋义,号为卿子冠军。"裴骃集解:"卿子,时人相褒尊之辞,犹言公子也。"

卿云(雲) ❶同"景云"。卿,通"庆"。一种彩云,古以为祥瑞之气。《竹书纪年·帝舜有虞氏》:"十四年卿云见,命禹代虞事。"《史记·天官书》:"若烟非烟,若云非云,郁郁纷纷,萧索轮囷,是谓卿云。"❷古歌名。即*卿云歌。

卿老 上卿。《礼记·曲礼下》:"国君不名卿老、世妇。"郑玄注:"卿老,上卿也。"

卿卿 《世说新语·惑溺》:"王安丰妇常卿安丰,安丰曰:'妇人卿婿,于礼为不敬,后勿复尔。'妇曰:'亲卿爱卿,是以卿卿;我不卿卿,谁当卿卿?'遂恒听之。"按"卿卿",下"卿"字指安丰,后将两"卿"字连用,为夫妻间的爱称。韩偓《偶见》诗:"小叠红笺书恨字,与奴方便寄卿卿。"亦用为对人亲昵的称呼。有时含有戏谑、嘲弄之意。《红楼梦》第五回:"机关算尽太聪明,反算了卿卿性命!"

卿家 ❶你家之尊称。《三国志·吴志·鲁肃传》:"肃因责数羽曰:'国家区区,本以土地借卿家者,卿家军败远来,无以为资故也。'"❷戏曲小说中帝后对臣下的称呼。

卿大夫 西周、春秋时国王及诸侯分封的臣属。规定要服从君命,担任重要官职,辅助国君统治,对国君有纳贡赋与服役的义务。但在其"家"内,为一"家"之主,世代掌握所属都邑的军政大权。《国语·鲁语下》:"卿大夫朝考其职,昼讲其庶政,夕序其业,夜庀其家事,而后即安。"一般情况下,其地位较大夫为高,田邑亦较大夫为多,并掌握国政和统兵之权。

卿云歌 古歌名。相传舜将禅位给禹,和臣僚在一起唱歌,歌云:"卿云烂兮,纠缦缦兮,日月光华,旦复旦兮!"见《尚书大传》。卿云就是庆云,古谓祥瑞之气。

卿事寮 官署名。商末、西周始置。其长官称卿事,亦作卿士,掌国家政事。甲骨卜辞作"卿史",如说:"其令卿史"(《殷虚书契前编》卷二第二十三叶第一片,《殷虚书契后编》卷上第十二叶第一片)。西周、春秋时卿事有左右之分。一说卿事寮包括六大官职,即"三左三右",三左为大史、大祝、大卜;三右为大宰、大宗、大士。

11 **𨸏** "膝"的异体字。

30. 阝（左）部

2 **队**〔隊〕㊀(duì) ❶行列。如：站队；排队。❷集体的编制单位。如：连队；舰队；生产队。《左传·襄公十年》："以成一队。"杜预注："百人为队。"

㊁(zhuì) 同"坠"。坠落；丧失。《左传·庄公八年》："公(齐襄公)惧，队于车。"又《僖公二十八年》："明神殛之，俾队其师。"

㊂(suì) 通"隧"。隧道。《穆天子传》卷一："于是得绝钘山之队。"郭璞注："队，谓谷中险阻道也。"

队伍 ❶军队。古时军队以五人为伍，故称军士队列为队伍。《宋书·何承天传》："兵强而敌不戒，国富而民不劳，比于优复队伍，坐食廪粮者，不可同年而校矣。"也泛指有组织的行列。如：游行队伍。❷谓统率部队。《宋史·礼志》："泾原经略蔡挺肄习诸将军马，点阅周悉，队伍有法，入为枢密副使。"

队商 中世纪前商人和朝觐宗教"圣地"兼经商者，常在亚、非、欧等洲各地循陆路结队同行，携带武器，互保安全，故称队商。队商活动的主要路线，或从中国西北经中亚细亚以达地中海沿岸或印度半岛；或从阿拉伯半岛东通印度半岛，西通东非和北非。对促进东西方贸易发展和文化传播曾起一定作用。近代铁路及公路交通发展后，队商活动逐渐减少。

队舞 唐宋宫廷歌舞形式之一。唐代有《菩萨蛮队舞》、《叹百年队舞》(见唐苏鹗《杜阳杂编》)。宋代队舞有小儿队和女弟子队。小儿队包括柘枝队、剑器队、婆罗门队、醉胡腾队、诨臣万岁乐队、儿童感圣乐队、玉兔浑脱队、异域朝天队、儿童解红队、射雕回鹘队等十队。女弟子队包括菩萨蛮队、感化乐队、抛球乐队、佳人剪牡丹队、拂霓裳队、采莲队、凤迎乐队、菩萨献香花队、彩云仙队、打球乐队等十队(《宋史·乐志》)。队舞的节目，有的即大曲，有的与大曲结构相似，分"散序"、"中序"、"入破"、"彻"等几部分。

队列条令 规定军队的队列动作、队列队形和队列指挥的条令。是军队队列训练和队列生活的依据。

队列教练 亦称"制式教练"。按队列条令规定进行制式动作的教练。目的在于培养良好的军人姿态、严整的军容、协调一致的动作。

队属炮兵 陆军的集团军、师、旅、团、营建制内的炮兵。

阞(lè) ❶地的脉理。《考工记·匠人》："凡沟，逆地阞，谓之不行。"郑玄注："沟，谓造沟；阞，谓脉理。不行，谓决溢也。"❷通"仂"。零数。《考工记·轮人》："以其围之阞捎其藪。"郑玄注："捎，除也；阞，三分之一也。藪者，众辐之所趋也。"

3 **阢**(wù 误) 见"阢隉"。

阢隉 同"兀臬"。动摇不安貌。《书·秦誓》："邦之杌隉。"《说文·阜部》"隉"字下引作"阢隉"。

阡(qiān) ❶田间的小路。也泛指田野。陆游《花时遍游诸家园》诗："看花南陌复东阡，晓露初干日正妍。"参见"阡陌"。❷墓道；坟墓。欧阳修《泷冈阡表》："始克表于其阡。"❸通"芊"。见"阡眠"、"阡阡"。❹姓。唐代有阡能。

阡阡 阡，通"芊"。茂盛貌。谢朓《游东田》诗："远树曖阡阡，生烟纷漠漠。"

阡表 墓碑。欧阳修葬父母于江西永丰泷冈，作《泷冈阡表》。

阡陌 田界；田间纵横交错的小路。《史记·商君列传》："为田开阡陌封疆，而赋税平。"按《史记·秦本纪》"为田开阡陌"，司马贞索隐引《风俗通》："南北曰阡，东西曰陌；河东以东西为阡，南北为陌。"陶潜《桃花源记》："阡陌交通，鸡犬相闻。"亦作"仟伯"。《汉书·食货志上》："富者田连仟伯，贫者无立锥之地。"

阡眠 同"芊绵"。草木蔓衍丛生貌。谢朓《和王著作融八公山》诗："阡眠起杂树，檀栾荫修竹。"

阡能起义 唐末蜀中农民起义。阡能或作千能、玕能，安仁(今四川大邑东南)人，原任邛州(治今四川邛崃)衙吏，中和二年(公元882年)率众起义，一月中众至万人。传檄各地，转战于邛州、雅州(治今四川雅安)间，连克城邑。唐西川节度使陈敬瑄遣将杨行迁等前往镇压，屡为所败。罗浑擎、句胡僧先后率众数千人响应，与杨行迁战于乾谿(今大邑东)。行迁讳败为胜，杀农民取首级报功，激起群众更大愤怒。罗夫子、韩求又率众数千人响应。陈敬瑄改派高仁厚率军镇压，起义军分别建寨抵抗。罗浑擎建五寨于双流(今属四川)西，句胡僧建十一寨于新穿口，韩求建十三寨于新津，罗夫子建九寨于延贡，与阡能所建寨连成一线，各距四五十里。后被唐军各个击破，阡能等被俘牺牲。

阠(xìn) 陵名。《尔雅·释地》："东陵，阠。"郝懿行义疏："东陵者，《汉志》庐江郡(治今安徽庐江西南)金兰西北有东陵乡。又《元和郡县志》东陵山在章丘县(今山东章丘市)南二十八里。……但东陵虽有二处，阠字遂不见所出。"

陁㊀(zhì) ❶山坡。《考工记·辀人》："及其登陁，不伏其辕。"郑玄注："陁，阪也。"❷塌下；崩颓。《国语·周语下》："是故聚不陁崩，而物有所归。"韦昭注："大曰崩，小曰陁。"

㊁(tuó) 同"陀"。山冈。如：陂陁(即"陂陀")。

㊂(yǐ) 见"陁靡"。

陁靡(yǐ—) 山势绵延貌。《汉书·司马相如传上》："登降陁靡。"《文选·子虚赋》作"陁靡"。

4 **阱**〔穽〕(jǐng 井) 为防御或猎取野兽而设的陷坑。《后汉书·赵壹传》："毕网在上，机阱在下。"

阮㊀(ruǎn) ❶古国名。偃姓，在今甘肃泾川。为唐文王所灭。《诗·大雅·皇矣》："侵阮徂共。"❷阮籍与侄阮咸并有盛名，世称"大小阮"。后用作侄的代称。如：贤阮。❸中国拨弦乐器。亦称"阮咸"，古琵琶之一种，因晋人阮咸善弹此乐器而得名。琴头呈"如意"形，直柄，圆

形音箱，四弦，十二品位。现经改革，品位增至二十四个。用拨子或假指甲弹奏，可独奏，也可与其他乐器合奏。今有小阮、中阮、大阮、低阮四种。《水浒全传》第八十一回："李师师取过阮来，拨个小小的曲儿，教燕青听。"❶姓。

㈡(juàn 绢) 见"五阮关"。

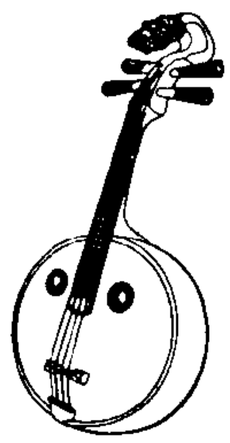
阮(乐器)

阮元 (1764—1849) 清学者。字伯元，号芸台，江苏仪征人。乾隆进士，官湖广、两广、云贵总督，体仁阁大学士。曾在杭州创立诂经精舍，在广州创立学海堂，提倡朴学。罗致学者从事编书刊印工作，主编*《经籍纂诂》，校刻《十三经注疏》，汇刻《皇清经解》等。又由经籍训诂，求证于古代吉金、石刻，并扩大到天文、历算、地理。所著《畴人传》、《积古斋钟鼎彝器款识》，是研究中国历代天文学家、数学家生平和古文字学的重要参考资料。论文重文笔之辨，以用韵对偶者为文，无韵散行者为笔，提倡骈偶，对桐城派"古文"的形式有所不满。有《揅经室集》。

阮攸 (1765—1820) 越南诗人。字素如，号清轩。生于官僚家庭。曾出使中国。著有《众生十类祭文》、《帽坊青年托辞》、《活祭布坊少女文》等，代表作为越文长诗《金云翘传》。现存汉文作品《清轩前后集》、《南中杂吟》、《北行杂录》等，多残缺不全。作品吸取越南民歌中的讽刺和抒情成分，暴露社会黑暗，对被压迫者表示同情。

阮咸 ❶西晋陈留尉氏(今属河南)人，字仲容。"竹林七贤"之一。阮籍之侄，与籍并称为"大小阮"。旷放不拘礼法。善弹琵琶。历官散骑侍郎，补始平太守。❷中国拨弦乐器。见"阮❶"。

阮瑀 (约165—212) 汉末文学家。字元瑜，陈留尉氏(今属河南)人。为曹操司空军谋祭酒，管记室。后为仓曹掾属。善作书檄。又能诗。为"建安七子"之一。作品留存很少。《驾出北郭门行》较有名。原有集，已散佚，明人辑有《阮元瑜集》。

阮廌 (1380—1442) 越南政治家、作家。号抑斋。曾参加黎利起义军。黎利称帝后，被封为冠服侯。因不满朝廷政治，一度归隐，终被杀害。有越文诗集《抑斋遗集》、《国音诗集》，汉文《抑斋诗集》。所著《舆地志》，记叙越南地理概况。

阮潢 (1524—1613) 越南南北朝时期南朝(后黎朝)权臣。父阮淦(?—1545)拥立南朝有功，死后，潢受掌权的郑氏排挤。出镇顺化、广南，不断扩张势力。*郑松统一南北后，初滞留于北部。1600年逃往南方与郑氏对峙，为广南国奠立基础。

阮籍 (210—263) 三国魏文学家、思想家。字嗣宗，陈留尉氏(今属河南)人。阮瑀之子。曾为步兵校尉，世称阮步兵。与嵇康齐名，为"竹林七贤"之一。与当权的司马氏集团若即若离。蔑视礼教，每以"白眼"看待"礼俗之士"；然于政事则至为谨慎，"口不臧否人物"，常用醉酒的办法在当时复杂的政治斗争中保全自己。在哲学上，认为"天地生于自然，万物生于天地"(《达庄论》)；又说："道者，法自然而为化；侯王能守之，万物将自化。《易》谓之太极，《春秋》谓之元，《老子》谓之道。"(《通老论》)主张把"自然"和封建等级制度相结合，做到"在上而不凌乎下，处卑而不犯乎贵"。其诗长于五言，《咏怀》八十余首(另有四言十余首)，多表现人生的孤独与苦闷，情调郁暗而富于哲理性，对社会现实亦多有讥刺，然辞语隐约。又工文。《大人先生传》、《达庄论》以老庄思想批判"礼法"。原有集，已散佚，后人辑有《阮嗣宗集》。

阮囊 ❶《韵府群玉·阳韵》"一钱囊"："阮孚持一皂囊，游会稽。客问：'囊中何物？'曰：'但有一钱看囊，恐其羞涩。'"阮孚，晋时人。后人因自称匮乏为"阮囊羞涩"。❷一种绳床。《宋史·勃泥国传》："王坐绳床。若出，即大布单坐其上，众舁之，名曰阮囊。"

阮大铖 (约1587—约1646) 明末怀宁(治今安徽安庆)人，字集之，号圆海。万历进士。天启时依附魏忠贤，崇祯时废斥，匿居南京；力求起用，受阻于东林党和复社。弘光时马士英执政，得任兵部尚书，对东林、复社诸人立意报复。后降清，从攻仙霞岭而死；一说为清军所杀。所作传奇今知有九种，现存《燕子笺》、《春灯谜》、《牟尼合》、《双金榜》四种。

阮公欢 (1903—1977) 越南作家。主要作品有短篇小说集《男角四卞》、《两个可怜虫》，长篇小说《最后的道路》、《天亮前后》等。作者"为人生"的艺术主张和强烈的讽刺倾向对后来的越南文学有相当的影响。

阮文惠 (1753—1792) 又名阮惠。越南*西山起义领袖之一。1771年与其兄阮文岳、弟阮文侣共同领导起义。在打败南、北封建割据集团和暹罗(今泰国)军事干涉中，曾起重要作用。1787年被文岳封为"北平王"。次年在富春(今顺化)称帝，年号光中，故又称阮光中或光中皇帝。向中国清朝请封，高宗准封为"安南国王"。病卒，子阮光缵继位。

阮孝绪 (479—536) 南朝梁陈留尉氏(今属河南)人，字士宗。隐居不仕，亲友呼为"居士"。普通中，博采宋齐以来公私图书记录，集为《七录》一书，以总结前人目录学的成就，今佚，仅存序文，见《广弘明集》卷三。死后门徒谥为文贞处士。

阮郎归 ❶词牌名。词名用刘晨、阮肇故事(参见"刘阮")。唐教坊曲有《阮郎迷》，疑为其初名。又名《醉桃源》等。双调四十七字，平韵。❷曲牌名。有二，均属南曲南吕宫。其一字句格律与词牌同，但多仅用其前半阕或后半阕，用作引子；其一与词牌不同，用作过曲。

阮玲玉 (1910—1935) 中国女电影演员。原名玉英，广东香山(今中山)人。幼年家境贫寒。1926年入明星影片公司。1927年在影片《挂名的夫妻》中饰演主角。1929年后主演《故都春梦》、《野草闲花》、《恋爱与义务》、《桃花泣血记》等影片。1932年后受左翼文艺运动影响，相继主演《三个摩登女性》、《小玩意》、《香雪海》、《神女》、《新女性》等影片。一生共拍摄影片近三十部，塑造了旧中国不同社会阶层的妇女形象，表演质朴细腻，善于揭示人物的内心世界。因遭受诽谤，遗言"人言可畏"而自杀。

阮庭炤 (1822—1888) 越南诗人、作家。青年时双目失明，但坚持写作。所作诗文《祭张定文》、《哭潘松诗十首》、《祭南圻六省烈士》等，反对法国殖民主义者的侵略。还写有长篇叙事诗《蓼云仙》、《杨慈和何茂》、《渔樵问答录》等。

阮啸仙 (1897—1935) 广东河源人，名熙朝，字瑞宗。1921年加入广州共产主义小组。后任中共广东区委农委书记、第三届广州农民运动讲习所主任、广东省农民协会常委。大革命失败后，任中共广东省委组织部长、北方局组织部长、中华苏维埃共和国中央执行委员兼审计委员会主席。中央红军主力长征后，留在赣南坚持斗争，任中共赣南省委书记兼赣南军区政委。是中共第五届中央委员、第六届中

央审查委员。后在突围时牺牲。

阮福映(1762—1819) 又名阮映。越南阮氏王朝建立者。庙号世祖。广南阮氏家族后裔。先后求援于暹罗(今泰国)和法国,镇压*西山起义。1802年即皇帝位,建元嘉隆(亦称嘉隆帝),定都顺化。翌年改国号为越南。中国清朝册封其为"越南国王"。在位时,强化大土地所有制,给法国传教自由等特权,出兵侵略柬埔寨。

阮嘉玿(1741—1798) 越南诗人。生于贵族官僚家庭。官至总兵,封温如侯。黎朝灭亡后,曾被西山起义军逮捕。著有汉文作品《温如诗集》。代表作长诗《宫怨吟曲》描写封建统治者的荒淫无耻和宫女生活的悲惨屈辱,在越南文学中占有重要地位。还著有《西湖诗集》、《前后诗集》等。

阮冈纳赞 (Shiyali Ramamrita Ranganathan, 1892—1972) 印度图书馆学家。所著《图书馆学五法则》,被认为是对图书馆学理论的重要贡献。1933年出版《冒号目录法》,提出对图书分类号码采用分段标记法,只用冒号"："作为分段符号,因此定名为"冒号分类法"。此法后又有较大的修订和发展,为图书馆和文献工作者所重视。

阮氏王朝 简称阮朝。越南最后一个王朝(1802—1945)。*阮福映镇压西山起义后建立,都顺化。统治期间,强化专制统治,侵略老挝、柬埔寨。1858年法国入侵后,一再出卖国土和主权,沦越南为法国殖民地。第二次世界大战末期,又转为日本控制。1945年*越南八月革命中被推翻。

阮嗣宗集 别集名。三国魏阮籍(字嗣宗,曾官步兵校尉)作。原集久佚,今流传各本,皆后人所辑。有明嘉靖间范钦、陈德文刻二卷本,薛应旂刻三卷本,万历天启间汪士贤刻二卷本等。别有明张燮刻五卷本并附录一卷,张溥刻一卷本,均名《阮步兵集》。近人黄节撰《阮步兵咏怀诗注》一卷,有排印本。1978年上海古籍出版社有校点排印本《阮籍集》。

4 **阠** (pēi,又读 péi 陪) 墙。《庄子·庚桑楚》:"正昼为盗,日中穴阠。"

阹〔隅〕(qū 区) 见"阹阹"。

阨 ㊀(ài) 通"隘"。狭隘;险要。《左传·昭公元年》:"彼徒我车,所遇又阨。"陆德明释文:"阨,本又作隘。"左思《吴都赋》:"邦有湫阨而踡跼。"

㊁"厄"的异体字。

阨塞(—sài) 险要的地方。《史记·萧相国世家》:"汉王所以具知天下阨塞,户口多少,强弱之处,民所疾苦者,以何具得秦图书也。""阨"同"阨"。

阵〔陣〕(zhèn) ❶本作"陈"。交战时的战斗队列。《史记·廉颇蔺相如列传》:"秦人不意赵师至此,其来气盛,将军必厚集其阵以待之。"也谓列阵。《宋史·岳飞传》:"阵而后战,兵法之常,运用之妙,存乎一心。"❷阵地;战场。杜甫《高都护骢马行》:"此马临阵久无敌。"❸指事情或动作经过的段落。如:一阵风;一阵痛;一阵掌声。

阵云(雲) ❶为时短暂之云。何逊《学古三首》:"阵云横塞起,赤日下城圆。"❷战地烟云。高適《塞下曲》:"青海阵云匝,黑山兵气冲。"

阵风 短时内风速剧烈变化的风。由空气乱流所致。强烈的阵风能造成破坏性事故。

阵式 亦称"阵形"。球类运动术语。指为充分发挥队员特长和组织好全队战斗力,根据本队战术的需要,将队员在场地上按一定位置进行的排列与分工。不同项目均有各自不同的阵式。如在足球比赛中,各队常用"4—3—3"、"4—4—2"、"1—3—3—3"等阵式。排球比赛则有"四二配备"、"五一配备"、"三三配备"等阵容配备。

阵地 军事上指为进行战斗,兵力兵器所占领或准备占领的位置。通常构筑各种工事,作为部队作战的依托。如进攻出发阵地、防御阵地、导弹发射阵地等。

阵纪 兵书。明何良臣撰。四卷六十六篇。引述古代兵法,总结历代用兵得失,并结合明代现实,所论多"切实近理"。

阵雨 雨时短促、开始和终止突然、降水强度变化很大的雨。多降自积雨云或浓积云中,以夏季最为常见。

阵势 军队排的阵容。苏轼《司竹监烧苇园……会猎园下》诗:"雄心欲搏南涧虎,阵势颇学常山蛇。"

阵雪 降雪时间短促、开始和终止都较突然、强度变化很大的雪。大多降自积雨云或浓积云中。冬春季冷空气前锋南下时,常伴有阵雨或阵雪天气。

阵地战 军队依托坚固阵地或野战阵地进行防御,或对据守坚固阵地或野战阵地之敌实施进攻的作战形式。其特点是:战线相对固定,准备较为充分,各种保障较为有力。

阵列天线 亦称"天线阵"。以各种形状(直线、圆、矩形等)排列的多个天线组合。组成阵列天线的各天线称"天线单元"(也称"天线元")。适当选择阵列天线的形状、各天线单元上电流的振幅和相位以及天线单元之间的距离,可达到所要求的方向图特性。

阵列计算机 把多个处理机排成阵列形式,并通过并行操作来实现高速运算的一种计算机。可进行阵列计算,并由几个独立的处理机同时解决不同的问题,或同一问题的不同部分。每个处理机还可与其邻近的处理机交换数据,因此能达到非常高的运算速度(几亿至几十亿次每秒)。

阰 (pí 皮) 山名。《离骚》:"朝搴阰之木兰兮。"洪兴祖补注:"山在楚南。"

阯 ㊀"址"的异体字。

㊁(zhǐ) 通"沚"。小渚。张衡《西京赋》:"黑水玄阯。"

阳〔陽〕(yáng) ❶与"阴"相对。中国古代哲学家认为通贯于一切事物的两个对立面之一。参见"阴阳"。❷太阳。《诗·小雅·湛露》:"湛湛露斯,匪阳不晞。"毛传:"阳,日也。"❸凸出的;外露的。如:阳文;阳沟。❹山的南面或水的北面。《诗·大雅·皇矣》:"度其鲜原,居岐之阳。"又《大明》:"在洽之阳。"《穀梁传·僖公二十八年》:"水北为阳,山南为阳。"❺指活人和人世。如:阳间;阳寿。❻鲜明。《诗·豳风·七月》:"我朱孔阳。"❼温和。《诗·豳风·七月》:"春日载阳。"❽男性生殖器。❾通"佯"。《汉书·田儋传》:"儋阳为缚其奴。"❿古邑名。春秋燕地。在今河北唐县东北。《春秋》昭公十二年(公元前530年)"齐高偃帅师纳北燕伯于阳",即此。⓫姓。汉代有阳雍伯。

阳人 古聚名、城名。在今河南汝州市西。《水经·汝水注》:"〔鲁公水〕上承阳人城东鲁公陂。城,古梁之阳人聚也,秦灭东周,徙其君于此。"

阳九 古代术数家的说法,四千六百一十七岁为一元,初入元一百零六岁中,旱灾之岁有九,称为阳九;次三百七十四岁中,水灾之岁有九,称为阴九;再次四百八十岁中,旱灾之岁又有九,亦称阳九;其余尚有阳七、阴七、阳三、阴三等。

见《汉书·律历志上》。因以指灾难之年或厄运。《汉书·食货志上》:"予遭阳九之阨(厄),百六之会,枯旱霜蝗,饥馑荐臻。"文天祥《正气歌》:"嗟余遭阳九。"

阳山 ❶秦、汉时称阴山最西的一段为阳山,即今内蒙古狼山。因位于当时黄河正流(今乌加河)之北,故名。《史记·蒙恬传》"渡河,据阳山",即此。❷县名。在广东省清远市西北部、北江支流连江中游,邻接湖南省。县人民政府驻阳城镇。西汉置阳山、阴山二县,东汉废阳山入阴山,三国吴复设阳山县。以阳岩山得名。农产有稻、花生、玉米、甘薯等,山区产木材、板栗、药材、"洞冠梨"等。矿产有煤、铁、铜、铅、锌。工业有采冶、化肥、造纸、制糖等。古迹有北山寺、韩文公钓台、贤令山摩崖石刻。

阳天 东南方的天空。《吕氏春秋·有始》:"东南曰阳天。"高诱注:"东南,木之季也,将即太阳,纯乾用事,故曰阳天。"

阳历(曆) 历法的一种。特征是:年的长短依据天象,平均长度约等于*回归年;月的长短是人为规定,与月相盈亏无关。一年分为若干个月也是人为规定。公历、儒略历、彝历中的十月历,以及回回阳历等均属于此。

阳气 中医学名词。见《素问·生气通天论》。人体正气的重要组成部分。有温养全身组织脏器、维持生理功能和固卫体表等作用。阳气充于周身,因散布部位不同,其作用和名称亦各有异,如*卫气(卫阳)、*肾阳。

阳月 阴历十月的别称。《尔雅·释天》:"十月为阳。"郭璞注:"纯阴用事,嫌于无阳,故以名云。"《后汉书·马融传》:"至于阳月,阴慝害作,百草毕落。"

阳乌 ❶太阳。古代传说日中有三足乌,故名。张协《七命》:"阳乌为之顿羽,夸父为之投策。"❷古人想像中鹏鸟之类的大鸟。阮籍《大人先生传》:"阳乌游于尘外,而鹪鹩戏于蓬芰,小大固不相及。"❸鸟名。《本草纲目·禽部一》:"阳乌出建州,似鹳而殊小,身黑,颈长而白。"

阳文 指镌刻成凸状的印文。用阳文印章钤出的印文为朱色,故也称"朱文"。

阳平 ❶汉语的一种调类。调值各地不一。普通话阳平念高升调,如"学"、"习"、"人"、"民"等字的调子。参见"四声"。❷古县名。西汉置。治今山东莘县。北齐改名乐平。隋开皇初复旧名,不久改名清邑。❸郡名。三国魏黄初二年(公元221年)分魏郡置。治馆陶(今县)。西晋辖今河北馆陶、大名东部,山东冠、莘及旧堂邑(今聊城市堂邑镇)等县地。隋开皇初废。

阳东 县名。在广东省阳江市东部,滨临南海。县人民政府驻东城镇。1988年由阳江县(今市)东部地区析置阳东区,1991年改设阳东县。地处漠阳江下游。农产以稻为主,亦产甘蔗、花生、甘薯等。沿海养殖业发达,闸坡、东平为著名渔港,盛产虾、蟹、马鲛、白鲳等。工业有机械、建材、五金、水产品加工。名胜古迹有张世杰祠墓、大角湾-马尾岛景区及东平海滩。

阳生 即"杨朱"。

阳鸟 ❶雁类候鸟。《书·禹贡》:"彭蠡既猪,阳鸟攸居。"郑玄注:"阳鸟,鸿雁之属,随阳气南北。"❷指鹤。浮丘公《相鹤经》:"鹤者,阳鸟也,而游于阴。"

阳台 ❶传说中的台名。宋玉《高唐赋序》:"昔者先王尝游高唐,怠而昼寝。梦见一妇人,曰:'妾巫山之女也,为高唐之客。闻君游高唐,愿荐枕席。'王因幸之。去而辞曰:'妾在巫山之阳,高丘之阻,旦为朝云,暮为行雨,朝朝暮暮,阳台之下。'"后因称男女合欢的处所为"阳台"。❷新式楼房房间外面的平台。

阳西 县名。在广东省阳江市西部,滨临南海。县人民政府驻织篢镇。1988年由阳江县(今市)西部地区析置。经济以农业为主,主种稻,兼种甘蔗、红麻、花生。矿产有独居石、锆石、钛铁矿等。工业有电力、化学、制糖、五金等。沿海富鱼、盐。上洋、沙扒、溪头为重要渔港。阳江盐场设于沙扒,为省内重要盐场之一。

阳邪 中医学名词。指病邪之属于阳性者,如风邪、暑邪、火邪等。

阳曲 县名。在山西省太原市北部。同蒲铁路纵贯。因当汾曲(今汾河)之阳,故名。县人民政府驻黄寨镇。西汉为盂、汾阳、狼孟三县地,东汉移置阳曲县(故址在今定襄县,西汉置)。农产有谷子、高粱、玉米、薯类、豆类。林、牧业亦盛。矿产有煤、铝土、石灰石等。工业有采矿、机械、水泥、化肥。古迹有大王庙、不二寺。

阳华 ❶古山名。又名华阳。在今陕西洛南东北。《山海经·中山经》:"阳华之山,其阳多金玉,其阴多青雄黄。"《水经·河水注》:"门水又东北历华阳之山。"❷古泽薮名。即*杨陓。《吕氏春秋·有始览》谓秦之阳华乃天下*九薮之一。

阳关 ❶古邑名。春秋鲁地,后入齐。在今山东泰安市南汶水东岸。《左传》定公七年(公元前503年)"齐人归郓、阳关",八年"阳虎入于讙、阳关以叛"。❷古关名。(1)相传为战国时巴国三关之一,与扞关、江关并称。故址即今重庆市东石洞关。三国蜀汉刘备又置关,延熙中邓芝以江州都督治此。(2)西汉置。故址在今甘肃敦煌市西南古董滩附近。因在玉门关之南故名。和玉门关同为当时对西域交通的门户。宋以后因和西方的陆路交通逐渐衰落,关遂废圮。

阳江 市名。在广东省西南部、漠阳江下游。市人民政府驻江城镇。辖江城区及阳春市和阳东、阳西二县。东汉末孙权置安宁县,隋改阳江县,清改直隶厅,1912年复改县。据《太平寰宇记》:阳江县"因邑界阳江为名"。1988年改设市。人口243万(市辖区51万,1996年)。矿产有铜、铁、钨。沿海产鱼、盐。工业有机械、电力、化学、制糖。市郊农产有稻、甘蔗、薯类。古迹有北山石塔。

阳宅 堪舆家称墓地为阴宅,住房为阳宅。《易纬稽览图》:"阴宅以日奇,阳宅以月偶。"

阳安 ❶郡名。(1)东汉建安三年(公元198年)分汝南郡置。治朗陵(今河南确山西南)。不久废。东魏复置。治阳安(今确山北),辖今确山北部。北齐废。(2)唐天宝元年(742年)改简州置。治阳安(今简阳市西北)。辖今四川简阳市地。乾元元年(758年)改为简州。❷古县名。(1)西汉置,治今河南确山北。东魏为阳安郡治所。北齐废。(2)西魏恭帝二年(555年)改牛鞞县置。治今四川简阳市西北。为武康郡治所;唐宋为简州治所。元至元二十年(1283年)废入简州。

阳阳 ❶安舒自得貌。《诗·王风·君子阳阳》:"君子阳阳,左执簧,右招我由房,其乐只且。"韩愈《张中丞传后叙》:"巡就戮时,颜色不乱,阳阳如平常。"❷和暖貌。王褒《九怀·尊嘉》:"季春兮阳阳,列草兮成行。"❸有文采貌。《诗·周颂·载见》:"龙旂阳阳。"毛传:"龙旂阳阳,言有文章也。"

阳纡 古泽薮名。又作杨纡、阳盱、杨汙。即*杨陓。《周礼·职方》"冀州薮曰杨纡",《淮南子·墬形训》"秦之阳

纡”，《淮南子·修务训》“禹之为水，以身解于阳盱之河”，皆指此。

阳声 音韵学术语。也叫“附声韵”。同“阴声”相对。凡韵母以鼻音 m[m]、n[n]、ng[ŋ] 为韵尾的，音韵学上称为阳声，如坚 (jiān)[tɕian˥]、光 (guāng)[kuaŋ˥] 中的 ian[ian]、uang[uaŋ]，广州音南 (nām)[nam˥] 中的 am[am]。

阳极 ❶亦称“板极”、“屏极”。一般指电子管中收集阴极所发射的电子的电极。在某些电子器件(如阴极射线管等)中，还可能有多个阳极，根据阳极的位置先后不同，顺次称为第一阳极、第二阳极和第三阳极等。在习惯上指将电子束加速和聚焦的电极。半导体二极管的正极，亦称“阳极”。❷在电解池或原电池中阴离子趋向的电极。在电解池中，它是与外接直流电源的正极(电位较高)相连接的一极；而在原电池中，它是向负载输送电子的一极。无论在电解池或原电池的阳极上发生的电极反应总是起氧化作用，阳极从反应物得到电子。

阳谷 县名。在山东省聊城市西南部，东滨京杭运河，邻接河南省。京九铁路经过境内。县人民政府驻阳谷镇。春秋时齐阳谷邑。秦为东阿县，隋析置阳谷县。《太平寰宇记》：阳谷县“取其界故阳谷亭为名”。农产以小麦、大豆、谷子、高粱、玉米、棉花为主。工业有纺织、机械、建材、制胶、酿酒。境内阿城为“阿胶”原产地。名胜古迹有景阳岗、古阿井、孙膑阁、皇姑冢。还建有刘邓大军强渡黄河纪念馆。

阳证 中医学名词。一般多指实热证候。如身热喜凉，狂躁不安，心烦多言，语声壮厉，呼吸气粗，口渴引饮，口唇燥裂，腹痛拒按，大便燥结，小便短赤，舌苔黄、黑干裂，脉浮大、滑数、洪实有力等。外疡红、肿、热、痛明显或脓液稠厚者，亦称“阳证”。

阳灵 ❶指太阳。吴筠《游仙》诗：“阳灵赫重晖，四达何皎皎。”❷《文选·扬雄〈甘泉赋〉》：“相与齐乎阳灵之宫。”李善注：“祭天之所，故曰阳灵。”李周翰注：“阳灵，宫名。”

阳阿 (—ē) ❶古歌曲名。亦作“扬荷”。宋玉《对楚王问》：“其为《阳阿》、《薤露》，国中属而和者数百人。”《楚辞·招魂》：“涉江采菱，发《扬荷》些。”❷古县名。汉置。在今山西阳城西北。晋废。西燕复置，北魏太平真君中废，和平中又置，移治今山西晋城市西北，北齐废入高都。西燕、北魏为建兴郡治所。

阳虎 一作阳货，或说字货。春秋后期季孙氏家臣。挟持季桓子，据阳关(今山东泰安东南)，掌握国政。鲁定公八年(公元前 502 年)，他谋废除*三桓势力，被击败，出奔阳关。次年到齐。后又经宋奔晋，为赵鞅谋臣。

阳春 ❶温暖的春天。李白《春夜宴从弟桃花园序》：“阳春召我以烟景。”俗亦称阴历十月为“小阳春”。❷比喻盛世惠政。李白《梁甫吟》：“长啸《梁甫吟》，何时见阳春？”参见“有脚阳春”。❸琴曲名。参见“阳春白雪❸”。亦指高妙的文学作品。岑参《奉和中书舍人贾至早朝大明宫》诗：“独有凤皇池上客，阳春一曲和皆难。”❹市名。在广东省阳江市北部、漠阳江中上游。广茂铁路经过境内。市人民政府驻春城镇。晋置莫阳县，南朝梁改阳春县。1994 年改设市。人口 98.7 万(城镇 20 万，1996 年)。富林、矿资源。矿产有铜、铁、煤、锡、金。工业有采冶、机械、电力、制糖、建材。农产有稻、赤小豆、花生、甘蔗、薯类。特产阳春砂、“马水甜橘”。名胜有崆峒岩、凌霄岩、龙宫岩、玉溪洞。

阳城 ❶古县名。(1) 相传为夏禹都邑。春秋郑邑，秦置县。治今河南登封市东南告成镇。武周改名告成，唐天祐中又改名阳邑，五代唐复改名阳城，周显德中并入登封。(2) 战国楚邑，秦置。治今河南方城东。西汉改名堵阳，新莽复故名，东汉复改名堵阳。《史记·曹相国世家》：秦末“从南攻犨，与南阳守齮战阳城郭东”，即此。(3) 西汉置。治今河南商水西北。东汉并入汝阳。(4)《明一统志·中都·古迹》：“阳城，在宿州南。秦县，陈胜生于此。”宿州今属安徽。但唐、宋以前古籍所载秦、汉旧县，皆无此县。❷县名。在山西省晋城市西部、黄河支流沁河中游，邻接河南省。侯月铁路经过境内。县人民政府驻城关镇。汉置濩泽县，唐改阳城县。农产以小麦、谷子、玉米、棉花等为主，并产蚕茧、丝绸。富硫黄、煤、铁等矿产。工业有采冶、机械、电力、化学、建材。名胜古迹有海会寺、砥洎城。

阳秋 《晋书·孙盛传》：“著《晋阳秋》，词直而理正，咸称良史焉。”阳秋，即春秋，指史书。晋简文帝生母郑后小名阿春，因讳“春”作“阳”。袁桷《次韵伯生》：“至道县(悬)日月，无言炳阳秋。”

阳信 县名。在山东省北部、徒骇河与马颊河之间。县人民政府驻阳信镇。汉置县。以在信水之阳得名。农产有小麦、大豆、谷子、棉花、高粱、蚕茧、枣。工业有机械、纺织、酿酒、化肥。古迹有黄巾冢、黄巾寨、牛王堂唐代古墓等。

阳泉 市名。在山西省东部、石太铁路线上。辖城区、郊区、矿区三区和平定、盂县二县。原属平定县，1947 年设市。人口 121 万(市辖区 60.2 万，1996 年)。附近富产煤、铝土、硫黄、铁、石灰石等矿产。工业有煤炭、炼铁、机械。是全国最大的无烟煤生产基地。手工业发达，特产砂货、铁器等。古迹有关帝庙。建有百团大战纪念碑。

阳侯 古代传说中的波涛之神。《国策·韩策二》：“舟漏而弗塞，则舟沉矣；塞漏舟，而轻阳侯之波，则舟覆矣。”《淮南子·览冥训》：“武王伐纣，渡于孟津，阳侯之波，逆流而击。”高诱注：“阳侯，陵阳国侯也。其国近水，溺水而死。其神能为大波，有所伤害，因谓之阳侯之波。”

阳络 中医学名词。(1) 指手、足三阳经的络脉。《素问·调经论》清张志聪注：“阳络者，六阳经之络。”(2) 指上行或部位较浅的络脉。《灵枢·百病始生》：“阳络伤则血外溢，血外溢则衄血。”

阳桃 (*Averrhoa carambola*) 又称“杨桃”、“五敛子”、“羊桃”。酢浆草科。常绿或半常绿乔木。羽状复叶，小叶 5～11 枚，卵形至椭圆形，顶有短尖头。聚伞状圆锥花序，花小，钟形，白色或紫红色。浆果椭圆形，有五棱，间或 3～6 棱，熟时黄色。一年内开花数次，自夏至秋相继不绝，秋冬果熟。用播种、嫁接等法繁殖。分布于热带亚洲；中国华南地区有栽培。果供生食或制成多种加工品；果和叶入药。

阳夏 (—jiǎ) 古县名。秦置。治今河南太康。隋开皇七年(公元 587 年)改名太康。秦末农民起义军领袖吴广即本县人。

阳原 县名。在河北省张家口市西南部、桑干河流域，邻接山西省。大秦铁路经过境内。县人民政府驻西城镇。汉置阳原县，清改西宁县，1914 年复改阳原县。农产有谷子、玉米、高粱、马铃薯。畜产以驴、骡著名。矿产有煤、磷。工业有采矿、机械、化学、皮革。名胜古迹有澡洗塘温泉、珍珠泉、鹫峰寺。

阳眠 犹“佯眠”。《南史·颜延之传》：“尚之(何尚之)为侍中，在直，延之以醉诣焉。尚之望见，便阳眠。”

阳高 县名。在山西省大同市东部、桑干河支流南洋河

上游，邻接河北省和内蒙古自治区。京包铁路斜贯。县人民政府驻城关镇。汉置高柳县，北齐废。辽置长青县，金改白登县。明置阳和卫，清初改阳高卫，后改阳高县。农产有玉米、马铃薯、谷子、高粱、小麦、黍、甜菜，罗文皂元白菜驰名中外。畜牧业亦盛。工业有机械、化学、制药、建材。古迹有云林寺。

阳朔 ❶县名。在广西壮族自治区桂林市东南部，桂江上游漓江流贯。县人民政府驻阳朔镇。汉始安县地，三国吴置尚安县，晋改名熙平县，隋改阳朔县。以阳朔山得名。农、林产有稻、玉米、苎麻、甘蔗、花生、栗、金橘、柿、柚、油桐、油茶、笋及木材。工业有采矿（铅、锌）、机械、罐头、酿造。漓江两岸风景绝佳，有碧莲峰、阳朔公园、画山、月亮山、榕荫古渡等胜迹，素有"阳朔山水甲桂林"之称。❷西汉成帝年号（前24—前21）。

阳调（—diào） 同"阴调"相对。阳平、阳上、阳去、阳入的总称。发音一般较阴调稍低。参见"阴调"。

阳陵 古县名。西汉*五陵之一。本弋阳县，汉景帝五年（公元前152年）在此筑阳陵，并改县名。治今陕西咸阳市东北。三国魏废。

阳虚 中医学名词。指阳气虚衰的病变。阳气有温暖肢体、脏腑的作用，如阳虚则出现虚寒的征象。常见的有卫阳虚、脾阳虚、肾阳虚等。表现为畏寒肢冷、面色㿠白、大便溏薄、小便清长、脉沉微无力等。

阳渠 古渠道名。本环绕汉、魏雒阳城（今河南洛阳市白马寺东）四周，相传系周公所开。东汉初王梁、张纯又自今洛阳市附近引谷、洛水东流，过汉、魏雒阳城，东至今偃师市东南入雒水（今洛河），以便漕运。其自汉、魏雒阳城以东的一段，亦名阳渠。后屡经修治，北魏后废，隋时乃另修*通济渠以代之。

阳羡 古县名。秦置。治今江苏宜兴市南。六朝时移治今宜兴市。隋改义兴县。东晋、南朝曾为义兴郡治所。

阳遂 ❶即"阳燧"。古代向日取火的用器。《周礼·秋官·司烜氏》："掌以夫遂取明火于日。"郑玄注："夫遂，阳遂也。"❷谓声音清晰，悠扬动听。《文选·王褒〈洞箫赋〉》："被淋洒其靡靡兮，时横溃以阳遂。"李善注："横溃，旁决貌；阳遂，清通貌。言其声或盛壮而细密，时复横溃而清通也。"

阳湖 旧县名。清雍正二年（1724年）分武进县置。以县东阳湖得名。与武进同治常州府城（今江苏常州市）内，辖府治东偏。1912年并入武进县。

阳痿 成年男子阴茎不能勃起或勃起不坚而不能性交的现象。绝大多数由精神和心理因素引起，少数患者可因生殖器官发育不全、疾病、神经系统病变或某些全身性疾病所致。前者应对病人进行解释，正确对待性生活和解除顾虑；后者应针对病因进行治疗。还可进行体育疗法等。中医学上又称"阴痿"。认为多由精气亏耗、肾阳虚衰所致，治宜补肾、益精、壮阳。如因思虑惊恐过度、损伤心脾和肾气者，多兼心悸易惊、心烦失眠等症，治宜调养心脾、补益肾气。

阳新 县名。在湖北省黄石市东南部、长江南岸，富水横贯，邻接江西省。大沙铁路经过境内。县人民政府驻兴国镇。汉置下雉县，三国吴析置阳新县，隋改永兴县。明入兴国州，1912年改兴国县，1914年复改阳新县。农产以稻、小麦、甘薯、苎麻、豆类、棉花、芝麻为主。富产木材、竹、茶叶及鱼类。矿产有铜、铝土。工业有机械、冶金、纺织、电力。名胜有龙港、半壁山。

阳嘉 东汉顺帝年号（132—135）。

阳精 太阳。《后汉书·丁鸿传》："日者阳精，守实不亏。"

阳翟（—zhái） ❶古邑名。在今河南禹州市。相传夏禹都此。春秋为郑栎邑，战国属韩，改名阳翟。韩景侯自平阳迁都于此。❷古县名。秦置。治今河南禹州市。秦、汉为颍川郡治所；东魏为阳翟郡治所。明初并入钧州。

阳樊 古邑名。一名樊。东周畿内地，后赐晋。在今河南济源市西南。《左传》僖公二十五年（公元前635年）："晋侯辞秦师而下，次于阳樊。"

阳曜 即太阳。刘禹锡《谢门下武相公启》："回阳曜于肃杀之辰，沃天波于蹭蹬之际。"

阳山关 秦置。在今广东阳山西北，当骑田岭路。《史记·南越列传》，秦末南海尉赵佗移檄告阳山关曰，"急绝道，聚兵自守"，即此。

阳友鹤（1913—1984） 川剧演员。艺名筱桐凤，四川彭县（今彭州）人。八岁入金兰科社学戏，工旦角。久在成都、重庆演出。戏路宽广、文武兼长，所演《刁窗》、《金山寺》、《铁笼山》等剧，均具独创特色。曾任成都市川剧院副院长、中国戏剧家协会四川分会名誉主席。著有《川剧旦角表演艺术》。

阳平关 (1) 又名阳安关。故址在今陕西勉县西白马河入汉水处。为汉中盆地西边门户。当川、陕交通要冲。东汉建安二十年（公元215年）曹操攻汉中，张鲁使其弟卫拒守于此；二十三年刘备取汉中，驻军于此。(2) 三国蜀汉时本名*关城，北宋改名阳平关。在今陕西宁强西北。南倚鸡公山，北傍嘉陵江，形势险要。自古为汉中循南栈道进入四川的交通咽喉。旧说为阳安关。

阳电子 即"正电子"。

阳关聚 古地名。在今河南禹州市西北。有东、西二土城，隔颍水相对。公元23年王莽派王邑率大军至颍川，刘秀以数千兵阻击于此。

阳安关 即"阳平关"。

阳玛诺（Emmanuel Diaz, 1574—1659） 明末来中国的天主教耶稣会传教士。葡萄牙人。17世纪初来中国。曾在韶州、南雄、北京、南京、上海、杭州、福州等地进行传教活动。著有《圣经直解》、《天问略》、《景教碑铨》等。

阳极泥 电解精炼时沉于电解槽底的固体细粒物质。主要由阳极粗金属中不溶解的杂质和待精炼的金属组成。可从中回收该金属并提取杂质中有价值的金属。如从电解精炼铜的阳极泥回收铜，并提取金、银、硒、碲等。

阳明山 ❶在湖南省南部永州、新田两市县间。花岗岩山体。近东西走向。同名主峰（1 530米）在永州市东南。舂陵水、湘江分水岭。有阳和山、祖师岩、好汉岭、歇马庵、仙塔等名胜古迹。❷旧称草山。在台湾省台北市北郊大屯火山群南侧。有硫黄泉，水温71℃。有湖沼亭榭，丛林瀑布，繁花似锦，景色宜人。有中山楼、阳明山庄、前山公园、阳明公园等名胜。与北投、士林、大屯火山群构成台湾北部最著名的风景游览地。

阳明学 日本新儒学主要派别之一。因以中国王阳明的学说为宗，故名。主要代表有中江藤树等。

阳明经 中医学名词。手足六经之一。包括手阳明大肠经和足阳明胃经。《素问·阴阳类论》唐王冰注："两阳合明，故曰二阳者阳明也。"

阳明洞 在贵州省修文县北龙岗山。明学者王守仁（世称阳明先生）于正德二年（1507年）贬为贵州龙场驿丞时曾

在此讲学。洞周围有其手植柏树、红梅，居室何陋轩、君子亭、宾阳堂及明嘉靖年间(1522—1566)所建的阳明书院等古迹。在浙江会稽山和广西隆安县也有阳明洞。

阳明病 中医学*六经分证之一。有经证、腑证之分：热邪亢盛，见壮热、汗多、烦渴、脉洪大或洪数等症，称阳明经证；燥屎热结，见潮热、谵语、腹满痛、便秘、脉沉实等症，称阳明腑证。

阳和汤 方剂名。见《外科全生集》。由熟地黄、肉桂、麻黄、鹿角胶、白芥子、炮姜炭、甘草组成。功能温阳和营、散寒除痰。适用于流注、鹤膝风、附骨疽、阴疽等。

阳宗海 在云南省昆明市东呈贡、宜良、澄江等县边境。为断层湖。面积31.7平方公里，海拔1 770米，最深约30米，贮水量6亿立方米。富水产，特产鳡鲦鱼。湖水湛蓝凝碧，誉为"明湖澄碧"。

阳春曲(曲qǔ) 又名《阳春古曲》、《阳春白雪》，简称《阳春》。琵琶曲。清末李芳园根据1860年《闲叙幽音》琵琶曲抄本中所载的《十样景》、《满地锦》等十首小曲发展组合而成，改各段标题为《春景阳和》、《锦园小憩》等，并殿以尾声，成十一段，总名之为《阳春古曲》。见《南北派十三套大曲琵琶新谱》。

阳春集 词集名。❶原名《阳春录》。五代南唐冯延巳作。一卷。为北宋嘉祐间陈世修辑录，间有他人词误入。有明吴讷《百家词》本和清王鹏运《四印斋所刻词》本，后者附有补遗一卷。❷南宋初米友仁作。一卷。有《知不足斋丛书》本。收入《彊村丛书》者题《阳春词》。

阳城山 俗名车岭山，又名马岭山。在今河南登封市东北，为嵩山东支。公元317年十六国汉将刘雅生攻赵固于洛阳，赵固奔阳城山，即此。

阳起石 矿物名。闪石族中的一种。化学成分为$Ca_2(Mg,Fe)_5[Si_8O_{22}](OH)_2$。单斜晶系。不同程度的绿色，随铁含量的增高而加深。呈隐晶质致密块状者称*软玉。主要产于接触变质灰岩、蚀变基性火成岩及区域变质的结晶片岩中。其他特性见"闪石"。

阳陵泉 针灸穴位名。见《灵枢·邪气藏府病形》。属足少阳胆经，为合穴，八会穴中的筋会。位于小腿外侧区腓骨头前下方凹陷中。主治半身不遂、腿膝痹痛、筋挛、胸胁胀痛、黄疸及急性胆囊炎、胆绞痛等。

阳维脉 中医学名词。*奇经八脉之一。阳维主表，有维系联络诸阳经的作用。循行路线：起于诸阳经之交会处，沿膝外侧，上行髀部，经过少腹侧部，沿胁肋斜行，至肘上，行过肩前，进入肩后，上沿耳后，下到额部，再行于耳上方(见明李时珍《奇经八脉考》)。

阳遂足(*Amphiura*) 蛇尾纲，阳遂足科。中央体盘呈圆盘状，背面灰白色或灰褐色，有暗紫色或淡褐色斑纹。腕五枚，细而长。全身被有石灰质的鳞状小板。腹面中央有口，无肛门。多栖息浅海岩礁间。中国产于黄海和东海。

阳湖派 清代散文流派。恽敬、张惠言等所开创。恽为江苏阳湖(今武进)人，后继者亦多同县人，故名。源于桐城派，但对桐城派古文的清规戒律有所不满；作文虽取法儒家经典，而又参以诸子百家之书，故文风较为恣肆。

阳澄湖 一称阳城湖。在江苏省吴县、昆山和常熟三市间。面积119平方公里，湖面海拔2.89米，最深9.5米，贮水量1.67亿立方米。有带状圩地两条，将湖分为东、西、中三部。其中东湖最大，西湖最小。沿湖河流众多，主要经浏河、七浦塘、杨林塘注入长江。水产资源丰富，富灌溉、养殖之利。以产河蟹著名。沿湖辟有游泳场，建有沙家浜革命传统教育馆。

阳翰笙(1902—1993) 中国电影剧作家、作家、戏剧家。原名欧阳本义，四川高县人。1924年就读上海大学社会学系。1925年加入中国共产党。曾任黄埔军校政治教官、政治部秘书。1927年参加南昌起义，同年至上海，加入创造社。20年代末参与发起成立左联，先后担任左联党团书记，中共中央文委书记和中国左翼文化总同盟党团书记。1933年为明星影片公司编写电影剧本《铁板红泪录》。翌年与田汉共同主持艺华影业公司编剧委员会，并创作《中国海的怒潮》、《逃亡》等电影剧本。1935年被捕入狱，后遭软禁，其间创作《生死同心》、《夜奔》等电影剧本。抗战爆发后曾任国民政府军事委员会政治部第三厅主任秘书、文化工作委员会副主任委员。先后创作和改编《八百壮士》、《青年中国》、《塞上风云》和《日本间谍》等电影剧本，及《李秀成之死》等话剧剧本。抗战胜利后参与组建联华影艺社和昆仑影业公司，同时创作《万家灯火》、《三毛流浪记》等电影剧本。建国后任中华全国电影工作者协会主席、全国文联副主席。为第一、二届全国人大代表，第三届全国政协委员和第五、六届常委。

阳蹻脉 中医学名词。*奇经八脉之一。有分司外侧阳经经脉，使肢体矫健的作用。循行路线：起于足跟，沿足外踝而上行，经目，直达项后的风池穴(见《难经·二十八难》)。

阳生植物 亦称"阳地植物"。要求充分的直射阳光才能生长或生长良好的植物。例如马尾松、白桦、刺槐、稻、麦等。阳生植物往往具有短的节间，叶小，叶面往往与光线平行，叶质厚，表面具蜡质或绒毛。

阳光电池 即"太阳能电池"。

阳刚之美 "阴柔之美"的对称。清姚鼐提出的美学概念。阳刚，有豪放、雄奇等含义；阴柔，有婉约、清绮等含义。他主张阳刚之美与阴柔之美应"会而弗偏"，并主张以阳刚、阴柔来分析文章的风格，认为"苟有得于阴阳刚柔之情，皆可以为文章之美"(《海愚诗钞序》)。

阳关三叠 又名《阳关曲》。琴曲。今存琴歌谱。最早见于《浙音释字琴谱》(1491年前)。各派琴谱均以唐王维《送元二使安西》诗为主要歌词，并引申诗意，增添词句，抒写离情别绪。因全曲分三段，原诗反复三次，故称"三叠"。《琴学入门》(1864年)的传谱最为流行。

阳关大道 亦作"阳关道"。阳关，古关名，在今甘肃敦煌市西南。原指经过阳关通往西域的大道。王维《送刘司直赴安西》诗："绝域阳关道，胡沙与塞尘。"后泛指交通大道。关汉卿《哭存孝》第四折："存孝也，则你这一灵儿休忘了阳关大道。"

阳安铁路 从陕西省阳平关经汉中到安康。长357公里。1969年动工，1972年通车。是中国第二条电气化铁路。西接宝成铁路，东接襄渝铁路。为横贯陕南地区的交通干线。

阳极保护 将被保护的金属作阳极，在一定条件下进行阳极极化，使金属表面由活性状态转为*钝化状态，以防止金属腐蚀的方法。

阳极氧化 利用电解作用使金属制件的表面形成氧化物薄膜的过程。这层薄膜具有绝缘性能，可防止金属的腐蚀，并可用作金属着色的基底。飞机、精密仪器、无线电器材等方面的铝、镁、铜、钢等制件，常用此法进行加工。除金属

外，其他物质在阳极上所起的氧化过程，也称"阳极氧化"。

阳奉阴违 表面上遵从，暗地里违背。《官场现形记》第三十三回："倘若阳奉阴违，定行参办不贷。"

阳苴咩城 即"羊苴咩城"。

阳明全书 亦称《王文成公全书》。明王守仁（阳明）著。共三十八卷。首三卷为语录，载《传习录》，附以《朱子晚年定论》，门人徐爱等辑；次二十八卷为文录、别录、外集和续编，包括奏疏、杂著、序记等各项诗文，守仁死后门人钱德洪所辑；末七卷为《年谱》和《世德纪》，钱德洪与王畿等所纂集。为研究王守仁思想的主要资料。

阳明学派 亦称"姚江学派"。明王守仁创立的学派。因守仁世称阳明先生，故名。以"致良知"和"知行合一"为主旨。门人继承其学者，有钱德洪、王畿、王艮、邹守益、罗洪先等。在明中叶以后影响很大，并分出好几个支派，最著名的有以王艮为代表的泰州学派。明末清初，阳明学传播到日本，发展成为明治维新前后的一个重要学派。

阳性树种 即"喜光树种"。

阳春白雪 ❶古代楚国的歌曲名。属于较高级的音乐。宋玉《对楚王问》："客有歌于郢中者，其始曰《下里》、《巴人》，国中属而和者数千人，……其为《阳春》、《白雪》，国中属而和者不过数十人。"后用以比喻高深的文学艺术作品。参见"下里巴人"。❷书名。(1) 词总集名。南宋赵闻礼编。宋时著录为五卷，今传本为八卷，外集一卷。编录《草堂诗馀》所遗，以及同时人所作，凡六百七十余首，并保存了一些宋词作家资料。通行有《词学丛书》本、《粤雅堂丛书》本、商务印书馆影印《宛委别藏》本及今人校点本。(2) 散曲总集。全称《乐府新编阳春白雪》，元杨朝英选辑。十卷。选录元人散曲六十余家。第一卷收有燕南芝庵《唱论》一篇，和宋、金人所作词（大乐）十段。全书搜罗较富，为研究散曲者所重视。有《随庵徐氏丛书》本。另有九卷本一种。凡前集四卷，后集五卷，所收散曲有不少为十卷本所无。有今人校订本。❸琴曲。传为春秋时晋国音乐家师旷所作，一说齐国刘涓子所作。古时每以"阳春白雪"连称，故常被认为一曲，后世琴谱则均分为两曲。最早见于《神奇秘谱》。其《阳春》解题称唐高宗时曾由吕才加以修订；《白雪》解题称："《阳春》取万物知春、和风澹荡之意；《白雪》取凛然清洁、雪竹琳琅之音。"

阳泉煤矿 在山西省东部阳泉市。宋、元时即已开采。是全国唯一无烟煤年产量超过1 000万吨的特大型煤矿。煤产品含硫低，发热量高，是优质民用煤和制造合成氨的原料。

阳损及阴 中医学名词。指阳气虚衰影响阴液化生的病变。如患者初现面目或腿足浮肿、腰部酸冷、小便清长等阳虚症状；又因阴阳两者相互依存，阳气久虚，可兼见咽干、喉痛、手足心热等阴虚症状。

阳畦栽培 蔬菜保护地栽培方法之一。即利用阳畦（冷床）栽培蔬菜。阳畦设于向阳之处，四周有土框，北侧或周围设立用高粱秆或芦苇编成的风障，其外加一层用荻草或稻草等编成的披风，风障基部培土。夜间畦上用蒲席或玻璃窗覆盖保温。中国北方冬、春季常用以栽培蔬菜。

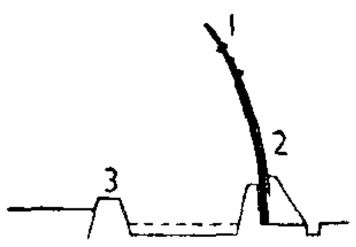

阳 畦

1. 风障 2. 披风 3. 土框

阳盛格阴 中医学名词。指阳热太盛，反见假寒的病变。如在烦躁、口渴、便秘、溲赤、脉数有力等阳证中，见身寒、肢冷等。《医宗金鉴·伤寒心法要诀》："阳气太盛，阴气不得相营也，不相营者，不相入也，既不相入，则格阴于外，故曰阳盛格阴也。"

阳极性镀层 由电极电位较低的金属镀于电极电位较高的金属工件上所形成的镀层。具有电化学防腐蚀性能。如铁制件上镀锌，在大气腐蚀的电化学过程中，锌因电极电位较低，成为阳极先被腐蚀，而起到保护铁的作用。

阳性预测值 以诊断方法应用于人群普查时，在所查得的阳性者中真正患者所占的比例。人群中患病率高及试验敏感度高时，阳性预测值就高。

阳离子染料 在水溶液中离解后带正电荷的染料，其中包括碱性染料。色泽极鲜艳。主要用于腈纶纤维及其织物的染色和印花。

阳极溶出伏安法 溶出伏安法的一种。一种仪器分析方法。常用一悬汞、涂汞或玻璃碳电极作为阴极，与一参比电极组成电极对放入被测溶液中，在两极间加一选定的电压，在搅拌的情况下，进行一定时间的电解，使金属离子形成汞齐等而富集，然后再将电压逐渐下降，此时已析出的金属立即重新溶出，得一溶出极谱曲线。测量电流峰值即可对被测离子进行定量分析。

阳离子交换树脂 分子中含有酸性基团（如磺酸基）的离子交换树脂。参见"离子交换剂"。

阳离子型表面活性剂 表面活性剂的一类。在水中能生成疏水性的阳离子，如季铵离子。主要有季铵化合物（如十二烷基苄基二甲基铵氯化物）等。通常用作杀菌剂、柔软剂、抗静电剂和防水剂等。在水溶液中与阴离子型表面活性剂合用，即生成沉淀而失去表面活性。

4 **阪** (bǎn) 亦作"坂"。山坡。《诗·秦风·车邻》："阪有桑，隰有杨。"苏轼《后赤壁赋》："二客从予，过黄泥之阪。"

阪阻 崎岖险阻。《韩非子·奸劫弑臣》："托于犀车良马之上，则可以陆犯阪阻之患。"

阪泉 古地名。相传黄帝与炎帝战于阪泉之野，其今地有数说。一说在今河北涿鹿东南，《晋太康地志》："涿鹿城东一里有阪泉，上有黄帝祠。"一说在今山西运城市解池附近，《梦溪笔谈·辩证一》："解州盐泽方一百二十里。久雨，四山之水悉注其中，未尝溢；大旱未尝涸。卤色正赤，在阪泉之下，俚俗谓之蚩尤血。"

阪上走丸 《汉书·蒯通传》："边城皆将相告曰'范阳令先下而身富贵'，必相率而降，犹如阪上走丸也。"谓事势发展之速如斜坡上滚弹丸一样。

阶〔**階、堦**〕(jiē) ❶台阶。《书·大禹谟》："舞干羽于两阶。"引申为梯子。《礼记·丧大记》："复有林麓则虞人设阶。"郑玄注："复，招魂复魄也；阶，所乘以升屋者。"❷旧时官的品级。《旧唐书·职官志一》："流内九品三十阶。"❸因由。《诗·小雅·巧言》："无拳无勇，职为乱阶。"郑玄笺："言乱由之来也。"❹凭借。《汉书·异姓诸侯王表》："汉无尺土之阶，繇一剑之任，五载而成帝业。"❺地质学名词。见"期㊀❼"。

阶地 沿河流两岸、湖滨和海滨伸展的阶梯状地貌。因地壳间歇性运动、气候变迁、侵蚀基准面的变化等形成。其中河流阶地一般又分为：侵蚀阶地、堆积阶地、基座阶地、埋藏阶地、气候阶地等。

阶州 州名。唐景福元年（公元892年）改武州置。治皋兰镇（今武都东）。辖今甘肃武都、康县等地。其后治所曾

有迁移。明洪武初降为县，并移治今武都。不久复为州。清雍正六年（1728年）升直隶州，辖今甘肃文县、武都、康县、成县等地。1913年废，改本州为武都县。

阶级 ❶台阶。陆龟蒙《野庙碑》："升阶级，坐堂筵，耳弦匏，口粱肉，载车马，拥徒隶者，皆是也。"❷旧指官位俸给的等级。《新书·阶级》："故古者圣王制为列等，内有公卿大夫士，外有公侯伯子男……等级分明。"《三国志·吴志·顾谭传》："臣闻有国有家者，必明嫡庶之端，异尊卑之礼，使高下有差，阶级逾邈。"逾邈，遥远。❸由于人们在一定的社会经济结构中所处的地位不同，与生产资料的关系不同，分配社会财富的多寡不同而形成的社会集团。经济上居统治地位的阶级，借助国家政权，在政治上也占统治地位。阶级是生产资料私有制出现后的产物，是一个历史范畴。在原始公社制度下，生产力十分低下，人们共同劳动，平均分配，没有阶级区分。随着生产力的提高，社会分工的发展，有了剩余产品，少数人占有大多数人的劳动成果，产生了私有制及剥削和被剥削的关系，于是社会就分裂为对立的阶级。在各个阶级社会里，都有两个基本的对抗性的阶级：奴隶社会里是奴隶主阶级和奴隶阶级，封建社会里是地主阶级和农民阶级，资本主义社会里是资产阶级和无产阶级。经济地位不同的阶级有着不同的政治立场和意识形态。阶级的对立必然引起激烈的阶级斗争。以生产资料公有制为基础的社会主义社会，是由阶级社会向无阶级社会过渡的社会，在相当长的时期内还存在着阶级，并在一定范围内存在着阶级斗争。阶级的消灭是一个长期的历史过程。只有生产力得到高度发展，才能逐步消灭工农之间、城乡之间、体力劳动和脑力劳动之间的差别，从而消灭一切阶级和阶级差别，使人类进入无阶级社会——共产主义社会。

阶层 通常指在同一阶级中，因财产状况、社会地位或谋生方式不同而区分的社会层次。如农民阶级分为雇农、贫农、中农等。

阶段 ❶事物发展进程中划分的段落。❷开采倾斜矿体时，为了便于依次开采，按一定高度将井田沿走向线全长划分的开采矿段。上以回风巷道，下以运输巷道为界，两端以井田境界为界。每一个阶段又可划分为若干分段和采区。在金属矿山常称"中段"。

阶除 阶沿；楼阶。王粲《登楼赋》："循阶除而下降兮，气交愤于胸臆。"

阶乘 n 个自然数 $1,2,\cdots,n$ 的乘积称为 n 的"阶乘"，记作 $n!$。例如，$3!=1\times2\times3=6$。零的阶乘规定为1。

阶梯 ❶台阶。何逊《七召》："百丈杳冥以飞跨，九层郁律以阶梯。"❷比喻登进之路。韩愈《南内朝贺归呈同官》诗："将举汝愆尤，以为己阶梯。"

阶渐 阶，升阶；渐，渐进。犹言次序。《朱子全书·学一》："为学虽有阶渐。然合下立志，亦须略见义理大概规模。"

阶级性 阶级本质的表现。由各阶级的社会经济地位和物质生活条件所决定。各阶级的人们由于处在不同的阶级地位，有各自的利益和要求，因而养成了各自的心理、思想、习惯和气质等，这就形成了不同阶级的特性，即阶级性。在有阶级的社会里，人性离不开阶级性，政治、法律观点和哲学、文学、艺术等，都贯穿着阶级性。

阶级分化 某些阶级或阶层的分子因其经济地位发生变化而成批转入其他阶级或阶层的现象。在社会经济、政治变动的一定条件下发生。以中间阶级或阶层的变化最为显著。如随着资本主义的发展，小资产阶级的极少数人上升为资产阶级；大多数人贫困破产，补充到无产阶级队伍中。

阶级分析 用阶级和阶级斗争的观点，观察和研究阶级社会中重大社会现象的马克思主义方法。在阶级社会中，社会生活充满着各种矛盾和矛盾的意向，对立阶级之间彼此进行着斗争，其主要根源在于社会各阶级的经济状况和生活条件不同，利害关系不同。因此，对错综复杂的社会现象，只有站在无产阶级立场，运用阶级分析的方法，研究各个阶级的经济地位和政治态度，以及它们之间的关系，才能透过现象，认清本质，理出矛盾的主导线索，找出规律性，对各种形势和问题作出正确的判断；才能辨别是非，明确政治方向，制定正确的路线、政策和策略。阶级分析是观察、研究一切带有阶级斗争性质和影响的社会矛盾和社会现象的一种科学方法。

阶级斗争 对立阶级之间的斗争。阶级利益不可调和的表现。是社会分裂为阶级后的产物，是阶级社会中推动社会发展的直接动力。有经济斗争、政治斗争和思想斗争三种基本形式，其中政治斗争是主要形式。在以生产资料私有制为基础的阶级社会中，当旧生产关系严重阻碍生产力的发展时，阶级斗争就发展为推翻旧制度的革命，通过变革生产关系，解放生产力，把社会推向前进。资本主义社会中的阶级斗争必然导致无产阶级专政。无产阶级取得政权后，在社会主义社会相当长的时期中，阶级斗争以新的形式在不同程度上继续存在。在我国现阶段，社会存在的矛盾大多不具有阶级斗争的性质，阶级斗争已不是主要矛盾。但由于国内的因素和国际的影响，阶级斗争还将在一定范围内长期存在，在某种条件下还有可能激化。我国现阶段的阶级斗争，主要表现为人民同从经济上、政治上、思想文化上、社会生活上进行蓄意破坏和推翻社会主义制度的活动的极少数敌对分子的斗争。

阶级本质 阶级本身所固有的特性。为其社会经济地位和物质生活条件所决定。参见"阶级性"。

阶级立场（场 chǎng） 简称"立场"。指立足于一定阶级，以这个阶级的利益和要求为根本的出发点。一个人的阶级立场与其社会经济地位和世界观密切相关。不同的阶级立场决定人们不同的基本观点、思想方法、政治态度和阶级感情。同时，观点、方法、感情等对阶级立场的形成和变化也起着重要的作用。

阶级矛盾 社会经济地位不同的阶级之间，因利益和要求不同而产生的矛盾。可分三种类型：(1) 剥削阶级和劳动阶级之间因根本利害冲突而产生的矛盾，如地主阶级和农民阶级、资产阶级和工人阶级的矛盾。这类矛盾常常表现为激烈的阶级斗争，是对抗性的矛盾；在特殊条件下，也可转化为非对抗性的矛盾，如我国工人阶级和民族资产阶级的矛盾。(2) 处于上升时期的剥削阶级和处于没落时期的剥削阶级之间的矛盾，如由封建社会向资本主义社会转变时期资产阶级和封建主阶级的矛盾。这类矛盾在一定条件下，如资产阶级革命时期，也可表现为你死我活的斗争，但在资产阶级取得政权以后，往往与封建主阶级达成妥协，把它们之间的矛盾降到次要地位，联合起来对付劳动人民。(3) 不同的劳动阶级之间因阶级差别而产生的矛盾，如工人阶级和农民阶级的矛盾。这类矛盾是在根本利益一致的基础上的矛盾，是非对抗性的矛盾。

阶级观点 通常指马克思主义关于阶级和阶级斗争的观点。参见"阶级分析"。

阶级社会 以阶级对立为基础的社会。是人类社会发展的特定历史阶段。原始社会是无阶级的社会。随着生产力的提高，社会分工和交换的发展，一部分人占有另一部分人的剩余劳动成为可能，逐步出现了生产资料私有制，产生了剥削，形成了两个基本的对抗性的阶级——奴隶主阶级和奴隶阶级，人类社会便进入阶级社会。阶级社会中曾相继出现三种基本社会形态：奴隶社会、封建社会和资本主义社会。以生产资料公有制为基础的社会主义社会，是由阶级社会向无阶级社会——共产主义社会过渡的社会。

阶级觉悟 亦称"政治觉悟"。通常指人们对无产阶级的阶级地位、根本利益和历史使命的认识，和为无产阶级的解放事业而奋斗的自觉性。阶级觉悟不是自发产生的，而是在学习马克思主义和斗争实践的过程中逐步提高的。

阶级结构 有阶级的社会中不同阶级的组成和这些阶级的相互关系。由社会生产方式所决定，并随着生产方式的变化而变化。在剥削阶级占统治地位的社会中，都有和它的生产资料私有制形式相适应的两个基本的对抗的阶级，它们之间存在着根本利益的对立。又由于这些社会里存在着旧生产方式的残余和新生产方式的萌芽，以及社会经济的多样性，除基本阶级以外，还有一些非基本的阶级或阶层。如在封建社会中，除地主和农民两个基本阶级外，还有手工业者和商人等。社会主义社会是由资本主义向共产主义过渡的社会，阶级结构随着这个历史发展过程而发生变化。无产阶级夺取政权以后，工人阶级成为领导阶级，知识分子在总体上已成为工人阶级的一部分。工人、农民和知识分子是社会主义社会的主要成分。在相当长的时期内还存在着的阶级，随着生产力的高度发展，最后将归于消灭，进入共产主义社会。

阶级联盟 不同的阶级在一定时期内为了达到共同斗争目的而结成的联合关系。如法国资产阶级革命时期同属第三等级的资产阶级、城市平民和农民的联盟。

阶级路线 通常指无产阶级政党在领导革命的各个阶段，依革命的性质和任务，分析社会各阶级的经济地位及其对革命的态度，区分敌、友、我，从而规定的依靠谁、团结谁、打击谁的基本路线。是无产阶级政党组织革命队伍，团结一切可以团结的力量，克敌制胜，实现党在各个时期的总路线的重要保证。随着形势和任务的发展，各阶级状况和相互关系的变动，阶级路线也要相应地进行调整。

阶级意识 反映一定阶级的利益和要求的思想情绪。不同阶级的人们，处于不同的经济和政治地位，往往自觉或不自觉地根据本阶级的利益和要求来观察事物，考虑问题，因而形成不同的阶级意识。

阶段抽样 亦称"逐级抽样"。先从总体中抽取大的群体，再从抽中的大群体中抽取较低一级的群体，依此逐级抽取，直至抽出调查单位的抽样方法。如我国调查职工家庭收支情况时，先抽取城市，从抽中的城市中，按各种企、事业部门抽取基层单位，再从抽中的基层单位中抽取调查户，共分三个阶段抽样。因其至少经过两个或更多的阶段逐级抽取样本，也称为多阶段抽样。阶段抽样便于抽取样本单位，代表性较高。

阶梯治疗 即"分级救治"。

阶跃光纤 横截面上折射率分布呈阶跃状的光纤。芯区与包层的折射率不同，两者交界处折射率发生阶跃变化。单模光纤是阶跃光纤。

阶级调和论 在阶级对抗社会中，掩盖对立阶级之间的矛盾、取消阶级斗争的思想。19世纪以来，为孔德、狄骥、伯恩施坦等所宣扬。如"劳资合作论"。

阶段分工制 在铸造生产中，按照工艺阶段的顺序，各工种工人实行先后交叉上下班的一种劳动组织形式。如：第一班进行造型、合箱和一部分熔化工作；第二班进行熔化、浇注和一部分清理工作；第三班进行清理和造型准备工作。

阶段肥育法 俗称"吊架子"。肉猪的饲养方式之一。根据猪的生长发育规律，把肉猪的饲养分为小猪、架子和催肥三个阶段。在前后阶段中多喂精料；中间阶段少喂精料，多喂青粗饲料，促使骨骼和消化器官充分发育，拉大架子，为催肥打好基础。可节省精料消耗，但饲养期较长，胴体的瘦肉率亦较低。

阶段发育理论 一种植物发育理论。其内容为：种子植物的个体发育是由一系列有顺序性和质上不同的阶段所组成，在各个阶段上，植物要求通过一定的条件，达到生长点细胞内质变的过程；并且植物所完成的阶段性质变是不可逆的；完成这些阶段才能开花结实。如冬小麦的个体发育，认为至少有两个阶段：第一个阶段是"春化阶段"，完成此阶段除要求一般生活条件外，一定时间的低温是主要关键。第二阶段是"光照阶段"，完成此阶段要求每日有一定时间的光照或黑暗。

4 **阴**〔**陰、陰**〕㊀(yīn) ❶与"阳"相对。中国古代哲学家认为贯通于一切事物的两个对立面之一。参见"阴阳"。❷凹进的；不显露的。如：阴文；阴沟。❸山的北面或水的南面。如：华阴；江阴；淮阴。《史记·货殖列传》："泰山之阳则鲁，其阴则齐。"《列子·汤问》："自此，冀之南、汉之阴，无陇断焉。"❹死后；冥间。如：阴宅；阴司。❺气象用语：(1)生活上以天空云层密布，阳光少见或天色阴暗者为"阴"。(2)中国气象上规定：凡中、低云云量占天空面积8/10及以上者，称为"阴"。❻云翳。《诗·邶风·终风》："曀曀其阴。"❼阴暗；阴冷。项斯《晚春花》诗："阴洞日光薄，花开不及时。"❽奸诈；隐秘。如：阴谋。《国策·秦策二》："齐、秦之交阴合。"❾背面。如：碑阴。❿日影。引申为时光。《淮南子·原道》："故圣人不贵尺之璧而重寸之阴，时难得而易失也。"⓫生殖器。也特指女性外生殖器。⓬姓。周代有阴不佞。

㊁(yìn) 通"荫"。覆蔽；庇护。《诗·大雅·桑柔》："既之阴女，反予来赫。"陆德明释文："阴，郑(郑玄)音荫，覆荫也。"

㊂(ān 庵) 见"谅阴"。

阴山 在内蒙古自治区中部及河北省北部。东西走向。属古老断块山，由变质岩和花岗岩组成。西起狼山、乌拉山，中为大青山、灰腾梁山，南为凉城山、桦山，东为大马群山。最高峰呼和巴什格山(2 364米)在狼山西部。长约1 200公里。海拔1 500～2 000米。南侧断崖陡峭，北坡较平缓。山间垭口(吴公坝、昆都仑沟等)自古为南北交通孔道。富煤、铁等矿。山南为农业区，山北为牧业区，山区则为农牧林交错地区。

阴历(曆) 历法的一种。特征是：月的长短依据天象，平均长度大致等于*朔望月，大月30日，小月29日；年的长短只是月的整倍数，与*回归年无关，因此，月也与四季寒暑无关。伊斯兰教历就是一种阴历。

阴文 指镌刻成凹状的印文。用阴文印章钤出的印文是红地白字，故也称"白文"。

阴功 犹阴德。暗中积下的功德。罗隐《寄大理徐郎中》

诗:"事难忘显报,理合有阴功。"

阴平 ❶汉语的一种调类。调值各地不一。普通话阴平念高平调,如"春"、"天"、"花"、"开"等字的调子。参见"四声"。❷古县名。(1)西汉置,名阴平道,治今甘肃文县西北。为广汉郡北部都尉治所。东汉为广汉属国都尉治所。三国时去"道"字,为阴平郡治所。东晋末废。(2)东晋侨置。治今四川江油市东北。西魏改名龙安,北周仍改阴平。宋末废。东晋、南朝曾为北阴平郡治所。(3)东晋时侨置于苌阳县(今四川德阳市西北)。为南阴平郡治所。北周废。❸郡名。东汉建安末曹操置。治阴平(今甘肃文县西北)。辖境相当今文县、武都及四川平武等县地。后属蜀汉。隋开皇初废。义宁末及唐天宝、至德时又曾改文州为阴平郡,治今文县西南。❹古道路名。自今甘肃文县穿越岷山山脉,经由四川平武、江油等县市,绕出剑阁之西,直趋成都。路虽险阻,但最径捷。三国魏将邓艾即由此道进兵灭蜀。

阴司 迷信者所说阴间的官府。《红楼梦》第十五回:"你是素日知道我的,从来不信什么阴司地狱报应的。"

阴刑 即"腐刑"。《汉书·晁错传》:"废退奸邪,除去阴刑,害民者诛。"颜师古注引张晏曰:"阴刑,宫刑也。"

阴戎 即"陆浑之戎"。

阴地 ❶阳光照不到的地方。王建《春日五门西望》诗:"唯有教坊南草绿,古苔阴地冷凄凄。"❷古地区名。春秋晋地。今陕西商州市至河南嵩县东北,凡黄河以南、熊耳山脉以北一带皆是。《左传》宣公二年(公元前607年)赵盾自阴地与诸侯之师侵郑。今河南卢氏东北古有阴地城,为当时屯戍之所。

阴邪 中医学名词。指病邪之属于阴性者,如寒邪、燥邪、湿邪等。燥邪致病,多发于秋凉季节,故称。但秋季气候有温凉的不同,故有温燥与凉燥之分,温燥则属于"阳邪"范围。

阴虫 ❶蛤蟆。孙绰《刻漏铭》:"灵虬吐注,阴虫承泻。"❷指蟋蟀。颜延之《夏夜呈从兄散骑车长沙》诗:"夜蝉当夏急,阴虫先秋闻。"

阴伏 犹言阴私、阴事,谓隐秘不为人知的事。《汉书·杨恽传》:"又性刻害,好发人阴伏。"

阴血 在内为阴,血在脉管内,故云阴血。《左传·僖公十五年》:"乱气狡愤,阴血周作,张脉偾兴,外强中干。"

阴合 犹私合。《国策·秦策二》:"张仪反秦,使人使齐,齐、秦之交阴合。"高诱注:"阴,私也。"

阴阳 最初指日光的向背,向日为阳,背日为阴。后来引申为气候的寒暖。中国古代思想家看到一切现象都有正反两方面,就用阴阳这个概念来解释自然界两种对立和相互消长的气或物质势力。如西周末年伯阳父认为"阳伏而不能出,阴迫而不能蒸,于是有地震"(《国语·周语上》)。《老子·四十二章》:"万物负阴而抱阳。"肯定阴阳的矛盾势力是事物本身所固有的。《易传》作者进一步提出"一阴一阳之谓道"的学说,把阴阳交替看做宇宙的根本规律,并用阴阳来比附社会现象,引申为上下、君民、君臣、夫妻等关系。战国末期,以邹衍为代表的"阴阳家","乃深观阴阳消息,而作怪迂之变"(《史记·孟子荀卿列传》),则把"阴阳"变成了和"天人感应"说结合的神秘概念。后西汉董仲舒又进一步提出"阳尊阴卑"说。

阴阴 幽暗貌;阴湿貌。王维《积雨辋川庄作》诗:"漠漠水田飞白鹭,阴阴夏木啭黄鹂。"《聊斋志异·天宫》:"〔郭生〕以手扪壁,壁皆石,阴阴有土气。"

阴声 音韵学术语。也叫"不附声韵"。同"阳声"相对。凡韵尾是元音或没有韵尾的韵母,叫做阴声。如培(péi)[p'ei↑]、路(lù)[luˇ]中的ei[ei]、u[u]。清代音韵学家多以收塞音韵尾-g[-k]、-d[-t]、-b[-p]的古入声韵归阴声类。

阴极 ❶电子管中发射电子的电极。根据阴极发射电子的机理不同,可分为*热阴极和*冷阴极两大类。半导体二极管的负极亦称"阴极"。❷在电解池或原电池中阳离子趋向的电极。在电解池中,它是与外接直流电源的负极(电位较低)相连接的一极;而在原电池中,它是从负载接受电子的一极。无论在电解池或原电池的阴极上发生的电极反应总是起还原作用,阴极向反应物输出电子。

阴吹 中医学病症名。见《金匮要略·妇人杂病脉证并治》。指从阴道排出气体有声的症状。本症可见于直肠阴道瘘。

阴私 心中秘密。《汉书·江充传》:"太子疑齐以己阴私告王,与齐忤,使吏逐捕齐不得。"齐,江充本名。

阴何 指南朝梁诗人何逊和陈诗人阴铿。杜甫《解闷》诗:"颇学阴何苦用心。"两人作诗擅长写景,善于炼句修辞,风格相近。

阴沟 ❶地下的排水沟。❷古水名。《水经·阴沟水》:"阴沟水出河南阳武县(今并入原阳县)蒗荡渠。"

阴证 中医学名词。一般多指虚寒证候。如身寒喜温、面色苍白、卧时蜷缩、倦怠乏力、静默少言、语声低微、不烦不渴、腹痛喜按、大便溏薄、小便清长、舌苔滑润,以及脉沉微、细涩、迟弱无力等。外疡不红不热或脓液清稀者,亦称"阴证"。

阴灵 月之别称。《文选·谢庄〈月赋〉》:"日以阳德,月以阴灵。"李善注引《春秋感精符》云:"月者,阴之精。"

阴茎 人和哺乳动物兼有排尿功能的雄性外生殖器官。人体的阴茎为柱状,主要由两条阴茎海绵体和一条尿道海绵体组成。尿道贯通于尿道海绵体,并开口于阴茎头。海绵体的外面为纤维膜所包裹,内有很多容纳血液的腔隙,当海绵体充血时,阴茎膨胀而上举,称为"勃起"或"竖阳"。阴茎的皮肤很薄且有很大的移动性,包裹着阴茎头的皮肤称"包皮",如包皮过长过紧,不能上翻完全显露阴茎头时形成包茎。

阴事 ❶隐秘的事情。《史记·魏公子列传》:"臣之客有能深(一作探)得赵王阴事者。"❷《周礼·天官·内小臣》:"掌王之阴事、阴令。"郑玄注:"阴事,群妃御见之事。"

阴服 犹"微服"。《南史·豫章王综传》:"常阴服微行,著乌丝布帽,夜出,无有期度。"

阴兔 指月亮。庾信《佛龛铭》:"阴兔假道,阳乌回翼。"

阴官 ❶古代主管皇后事务的官。《宋书·百官志》:"韦曜曰:'长秋者,以皇后阴官。秋者,阴之始,取其终而长,欲其久也。'"❷谓司雨的神。韩愈《郴州祈雨》诗:"旱气期销荡,阴官想骏奔。"迷信者亦以指阴曹地府的神。孙光宪《北梦琐言》卷二十:"又言我为阴官云云,即记前生不诬也。"

阴荚 油菜的无效角果。角果萎缩而无种子。原因复杂,主要是开花时日照不良、气温降低或遭受冻害,使胚珠受精后不能正常发育;缺少传粉媒介或开花时遇大风雨,影响授粉受精等原因造成。

阴挺 中医学病症名。指子宫脱出于阴道口外的现象。常见于多产妇女。因分娩时用力太过或产后过早劳累,以致气虚下陷、络脉松弛而成。治宜补中益气,并可配合针灸疗法。本症与子宫脱垂相似。

阴络 中医学名词。(1) 指手、足三阴经的络脉。《素问·调经论》清张志聪注:"盖阴络者,六阴经之络。"(2) 指下行或部位较深的络脉。《灵枢·百病始生》:"阴络伤则血内溢,血内溢则后血。""后血"即便血。

阴贼 阴险狠毒。《史记·游侠列传》:"〔郭解〕少时阴贼,慨不快意,身所杀甚众。"《汉书·王尊传》:"〔杨辅〕故为尊书佐,素行阴贼,恶口不信,好以刀笔陷人于法。"

阴调 (—diào) 同"阳调"相对。阴平、阴上、阴去、阴入的总称。古代的四声,因受声母清浊不同的影响,到后来分化为阴阳两类。清声母的字为阴调,浊声母的字为阳调。在现代方言中,分化的情况各有不同:北京话平声分阴阳。绍兴话平、上、去、入各分阴阳。广州话除平、上、去、入各分阴阳外,阴入又分上阴入、中阴入两种。阴调的字,发音一般较阳调稍高,如绍兴话的诗(阴平$\vee_{51}$),时(阳平$\nearrow_{231}$),使(阴上$\dashv_{335}$),是(阳上$\lrcorner_{113}$),试(阴去$\dashv_{33}$),事(阳去$\lrcorner_{11}$),识(阴入$\dashv_{45}$),食(阳入$\lrcorner_{12}$)。

阴虚 中医学名词。指精血或津液亏损的病变。多由劳损久病或热病之后导致阴液内耗。由于阴虚不能制火,火炽则灼伤阴液而阴更虚,两者常互相影响。表现为五心烦热或午后潮热、盗汗、颧红、消瘦、舌红少苔、脉细数等。

阴痒 中医学病症名。亦称"阴蠕"。指妇女阴道内或外阴部瘙痒疼痛的症状。伴有阴道流出淡黄色、质稠、腥臭的粘液,多因湿热下注或病虫侵入阴道所致,治宜化湿、清热、杀虫,配合熏洗外治。多见于滴虫性阴道炎、霉菌性阴道炎、外阴白斑等病症。

阴谋 暗中计议;诡秘的计谋。《史记·齐太公世家》:"周西伯昌之脱羑里归,与吕尚阴谋修德以倾商政。"又《史记·陈丞相世家》:"我多阴谋,是道家之所禁。"后多指暗中策划作坏事。

阴森 幽暗貌。岑参《登嘉州凌云寺作》诗:"迥旷烟景豁,阴森棕楠稠。"

阴铿 南朝陈文学家。字子坚,武威姑臧(今甘肃武威)人。梁时官湘东王法曹行参军。入陈,官至晋陵太守、员外散骑常侍。诗以描写自然景物见长,善于炼字造句。刻苦为诗,与何逊相似,故杜甫有"颇学阴何苦用心"之句。原有集,已失传。

阴道 雌性生殖管道的一部分。人的阴道连接子宫与外生殖器,前壁与尿道和膀胱相贴,后壁与直肠毗邻。子宫颈伸入阴道顶部,环绕子宫颈的阴道顶部称"阴道穹"。因后穹最深,又隔阴道壁与盆部腹膜腔相邻,故临床可作为盆腔穿刺部位。参见"子宫"。

阴骘 《书·洪范》:"惟天阴骘下民。"意谓天默默地安定下民。骘,定。后称阴德为"阴骘",而谓暗中做害人的事为"伤阴骘"。

阴影 物体受光线照射,其表面上向光的部分,称为"阳面";背光的部分称为"阴面"。由于其他物体或物体本身的其他部分遮住了光线而在阳面上产生的阴暗部分,称为"影子"(有时也包括地面上的影子)。阴面和影子合称"阴影"。立体图上加绘阴影能使图形美观,且更富立体感。

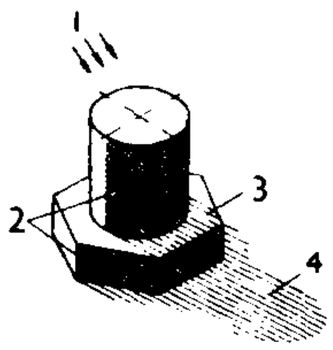

阴 影

1. 光线 2. 阴面
3. 物体表面上的影子
4. 地上的影子

阴德 暗中有德于人的行为。《汉书·丙吉传》:"臣闻有阴德者,必飨其乐,以及子孙。"

阴黠 阴险狡猾。《新唐书·鱼朝恩传》:"天宝末,以品宦给黄门,内阴黠,善宣纳诏令。"

阴囊 人和哺乳动物雄性外阴部下垂的皮肤囊。内含睾丸、附睾和精索等结构。在人体,皮肤薄,皱褶多,皮下组织内有平滑肌纤维,暖时松弛,受冷收缩,以调节阴囊内的温度。皮肤与深层组织连接很松,易发生浮肿。阴囊肿大多由腹股沟疝和鞘膜积液所致。

阴行草 (*Siphonostegia chinensis*) 别称"鬼麻油"、"北刘寄奴"。玄参科。一年生草本,全株被柔毛。茎上部多分枝,稍具棱角。叶对生,上部渐互生,三或四对羽状分裂,裂片线形。花对生于茎枝上部,成疏总状花序;秋季开花,花鲜黄色,唇形。蒴果狭长椭圆形,包于宿萼内。产于中国北部和东部各省;朝鲜半岛、日本也有分布。全草入药,用于经闭癥瘕、跌打损伤等症。民间用于治黄疸。

阴阳历(曆) 历法的一种。特征是:既重视*月相盈亏,又照顾寒暑节气,年、月长度都依据天象而定。月平均值约等于*朔望月,年平均值约等于*回归年。大月 30 日,小月 29 日,每月以月相为起讫;平年 12 个月,全年 354 或 355 日,比回归年平均约少 10 日 21 时,需加置闰,置闰年全年 384 或 385 日。平年与闰年的日数相差太大。中国辛亥革命前,除*天历和*十二气历属阳历外,其余的历法都属于阴阳历。

阴阳生 亦称"阴阳家"、"阴阳"或"阴阳先生"。旧时指以"择日"、"星相"、"占卜"、"风水"等为职业的人。并特指以办理丧葬中"风水"、"择日"等活动为业的人,俗称"风水先生"。

阴阳学 元明两代地方设立的天文、占卜学校。元至元二十八年(1291 年)始设于诸路,后推及各府、州。教学内容为天文与术数。明始设于洪武十七年(1384 年),学官府曰正术,州曰典术,县曰训术。

阴阳家 ❶战国时提倡阴阳五行说的一个学派。《汉书·艺文志》列为"九流"之一,认为它最早出于古代传说中唐尧时执掌天文、历数和机祥的官吏。代表人物有邹衍等。阴阳说和五行说本来是具有朴素的唯物主义因素的两种流行思想。以邹衍为首的阴阳家,则认为人类社会的发展也受木、火、土、金、水五种势力的支配,提出"五德终始"、"五德转移"学说,论证社会历史的变革和王朝的更替,为新兴的封建统一政权提供理论根据。其说对后世有一定影响。❷指"阴阳生"。

阴丽华 (5—64) 汉光武帝皇后。南阳新野(今河南新野南)人。以美丽著称。光武帝年轻时在长安见执金吾车骑甚盛,因叹曰:"仕宦当作执金吾,娶妻当得阴丽华。"后为光武帝所纳,封贵人,生明帝。建武十七年(公元 41 年)皇后郭氏废,她被立为后。明帝即位,尊为皇太后。

阴沉木 木材因地层变动而久埋于土中者,称为"阴沉木",也叫"阴桫"。一般多为杉木,质坚耐久,旧时以为制棺木的贵重木料。

阴茎骨 少数哺乳动物阴茎中特有的骨骼,交配时可使阴茎直挺。见于翼手类、须鲸类、食肉类和原猴类等动物。

阴茎癌 阴茎上皮细胞的恶性肿瘤。绝大多数患者因有包茎或包皮过长,故癌瘤长期隐匿在包皮下而未被发现。局部病灶多为乳头状或菜花样,有的形成结节或为不易愈合的溃疡,表面一般均有恶臭的炎性渗出物。应采取手术治疗。对有包茎者施行包皮环切术,可预防本病发生。

阴陵泉 针灸穴位名。见《灵枢·本输》。属足太阴脾

经，为合穴。位于小腿部膝下内侧胫骨内髁下凹陷处。主治水肿、小便不利、腹胀、泄泻、膝痛等。

阴符经 书名。全称《黄帝阴符经》。旧题黄帝撰。一说为唐李筌所伪托。分上、中、下三篇。合为一卷。有太公、范蠡、鬼谷子、张良、诸葛亮、李筌等六家注。内容多谈道家政治哲学思想，亦涉及纵横、兵家言和修养、丹术；提出"阴阳相胜之术"，并提出"心生于物，死于物"，"圣人知自然之道不可违，因而制之"等命题。宋朱熹有《阴符经考异》一卷。历代史志以此书入道家。明唐顺志把它归为兵家，编入《兵垣四篇》。除六家注外，还有杜光庭、夏元鼎、陆长庚、吕坤、李光地等四十余家注疏本。

阴维脉 中医学名词。*奇经八脉之一。阴维主里，有维系联络诸阴经的作用。循行路线：起于诸阴经之交会处，上沿腿内侧，抵小腹部，沿胁肋，上贯胸膈，于咽部的两旁会合，上行头面，至顶前的头额部（见明李时珍《奇经八脉考》）。

阴道环 放置于阴道内的避孕工具。国产的硅橡胶阴道环，每环含甲地孕酮 200 毫克，每日经硅橡胶微孔释放 120～150 微克，放置于阴道内三周，取出一周使月经来潮。每环可用数月至一年。避孕率较高，按妇女年计算达 98.5%。

阴道炎 阴道粘膜的炎性病症。多由滴虫、真菌或淋菌等感染引起。通过性交、公用浴盆、便桶或浴巾等途径传染。老年妇女因卵巢功能减退，阴道粘膜萎缩，也易发生老年性阴道炎。主要症状为白带增多和外阴部刺痒或灼痛感。加强个人卫生和公共卫生措施可预防此病。

阴蹻脉 中医学名词。*奇经八脉之一。有分司内侧阴经经脉，使肢体矫健的作用。循行路线：从足少阴经别出，起始于然骨的后方，沿内踝向上，直至大腿内侧，入阴部，上沿胸部内，走缺盆，再出人迎穴的前方，经颧部，入属内眦（见《灵枢·脉度》）。

阴山岩画 中国北方游牧民作于岩上的画。主要分布于内蒙古阴山山脉狼山的悬崖峭壁上。其年代上限或可至新石器时代，下限则延续至近代。1976—1980 年调查了阿拉善盟的阿拉善左旗六处、巴彦淖尔盟的磴口县三十九处，乌拉特后旗二处、乌拉特中旗三十二处。共发现岩画万余幅。对其中保存较好且有代表性的岩画一百四十五幅进行了实地描绘。内容有人物、动物、狩猎、车骑、舞蹈画与突厥文、回鹘文、西夏文、蒙文等。这批岩画是探索古代北方游牧民的社会、经济、生活习俗、宗教信仰等方面的宝贵资料。

阴生植物 亦称"阴地植物"。适宜生长于蔽荫环境中的植物。例如胡椒、酢浆草、春兰等。叶多大而薄，叶面往往与光线垂直，小枝上叶的排列多呈平面的镶嵌。

阴阳学说 中医学基础理论之一。阴阳这一概念早在春秋战国时期即已运用于医学领域。由于所代表的内容不同，各有其特殊含义。如：(1) 表示脏腑、组织、部位等的属性。以脏为阴，腑为阳；气为阳，血为阴；背为阳，腹为阴等。(2) 阐明生理和病理的变化。生理方面，如阴血主要濡润和滋养组织，阳气主要温养和固卫肢体；肾阴与肾阳有相互依存关系等，称"阴阳互根"或"阴阳资生"。病理方面，如阴邪内盛或阳气虚衰都可表现寒证，阳邪盛实或阴液耗伤都可表现热证；寒证与热证在一定条件下可以转变，称"阴阳转化"。(3) 指导诊断和治疗。如在表、里、寒、热、虚、实证候中区别阴证和阳证。用补阴的方法以制阳热，用温阳的方法以消阴寒，称"阴阳制约"等。(4) 区分药物的性能。如把温性热性药或有辛甘发散作用的称为"阳"，凉性寒性药或有酸苦涌（催吐）泄（泻下）作用的称为"阴"等。中医学中的阴阳用以说明脏腑、经络的生理、病理等内容，具有朴素的唯物论和自发的辩证法思想，对中医临床有重要指导意义。

阴极保护 将被保护的金属变成阴极以防止金属腐蚀的方法。通常利用外加电压使受保护金属成为阴极，同时用废铁作为牺牲性阳极，因阴极上总是进行还原反应，所以可防止金属的腐蚀。

阴极射线 在抽空的气体放电管或电子管中，由阴极发出的电子在电场加速下所形成的电子束流。在放电管中，阴极由于受到管内剩余气体中正离子的撞击而发射电子。在电子管中则由于受到电流加热而发射电子。阴极射线应用很广。能使被照射的某些物质发出荧光，在外加电磁场中又能迅速随着场的变化而发生偏折，电子示波器中的示波管和电视机中的显像管，均依此原理制造；在适当的电磁场中它能发散或聚焦，故又可应用于电子显微镜中；高速阴极射线照射金属板时，能产生 X 射线；利用电子的波动性质，阴极射线还可用以研究物质的结晶构造。

阴极溅射 金属覆盖方法之一。在高真空容器内，装有一对电极，镀件置于阴极附近，当施加以 1 000～3 000 伏高压电时，两极间产生辉光放电，真空容器中残余的气体分子离解为正离子和电子，正离子疾趋阴极，轰击阴极金属表面，使金属以微粒状态向周围溅射而沉积在镀件上。主要用于非导体表面被覆金属薄膜。

阴私案件 即"隐私案件"。

阴性树种 即"耐阴树种"。

阴差阳错 亦作"阴错阳差"。本旧时阴阳家术语。后用以比喻各种偶然的因素凑在一起，而造成的错误或祸害。

阴柔之美 见"阳刚之美"。

阴损及阳 中医学名词。指阴精亏损日久而致阳气衰微的病变。如患者初现盗汗、咯血、潮热、咽干等阴虚症状；因阴阳两者有相互依存关系，故阴精久损，可兼见形寒、肢冷、大便溏泄等阳虚症状。

阴盛格阳 中医学名词。指阴寒内盛，格拒阳气于外的病变。如在四肢逆冷、大便溏泄、脉息微弱等阴证中，见面赤、烦躁或身热等。《医宗金鉴·伤寒心法要诀》："阴气太盛，阳气不得相营也，不相营者，不相入也，既不相入，则格阳于外，故曰阴盛格阳也。"

阴道检查 妇产科的体格检查方法。在分娩过程中，可进一步了解骨盆情况、宫颈扩张程度及*胎位，分娩前如有阴道流血，也需做阴道检查，以明原因。阴道检查应在无菌情况下进行，且不宜多做，以免引起感染。一般*妇科检查也包括阴道检查。

阴阳五行说 *阴阳和*五行两说的合流。以"术数"为基础而发展起来。始于春秋战国时的齐燕方士。《管子》将阴阳和五行、五方、四时相配，解释季节更迭和天象变化。战国末阴阳家邹衍等提出"五德终始"的学说，把朝代更迭和阴阳消息、五行生克、五德终始进行牵强比附，以阴阳五行言人类历史，发展成唯心主义的历史循环论。《吕氏春秋》则用阴阳五行说的基本观点讲音律和历数，进而推测天体运行、万物生长和历史演变。西汉董仲舒以阴阳五行解释天地起源和万物生成，并赋予阴阳五行以道德的属性，进而提出"人副天数"，以天道运行、四时次序附会社会秩序，构成"天人感应"的神学目的论。此说对后世哲学的发展产生很大影响，特别是在天文学、化学和医学等方面，都曾依据

阴阳五行的理论进行某些实际观察和经验总结，对科学的发展起了一定作用。

阴极性镀层 由电极电位较高的金属镀于电极电位较低的金属工件上所形成的镀层。不具有电化学防腐蚀性能，仅起机械隔离作用。如铁制件上镀镍，在大气腐蚀过程中，镍为阴极，不起电化学保护作用。故镍镀层必须达到20微米以上的厚度，形成有效的隔离层，铁才能免于锈蚀。

阴极射线管 将电信号转变成光学图像的电子束管。由电子枪、偏转系统及荧光屏组成。通过电子束在荧光屏上聚焦并改变电子束的强度和位置而产生图像。常见的有示波管、电视显像管等。

阴极输出器 见"射极输出器"。

阴性预测值 以诊断方法应用于人群普查时，在所查得的阴性者中真正阴性者所占的比例。人群中患病率低及试验特异度高时，阴性预测值就高。

阴离子染料 在水溶液中离解后带负电荷的染料。例如，直接染料、酸性染料等。

阴康氏之乐 传为远古阴康氏创制的舞蹈。《吕氏春秋·古乐》："昔阴康氏之始，阴多、滞伏而湛积，水道壅塞，不行其原，民气郁阏而滞著，筋骨瑟缩不达，故作为舞以宣导之"。有健身功能。

阴阳五行学派 即"阴阳家"。

阴道涂片检查 检查阴道粘膜、子宫颈和子宫内膜表层脱落细胞的一种方法。从阴道上三分之一或顶部取阴道排出物，涂于玻片上，经固定及特种染色后，在显微镜下观察。可协助诊断肿瘤或炎症，了解卵巢的功能。

阴极射线示波器 简称"示波器"。显示随时间变化的电信号波形的电子仪器。由示波管、放大器、锯齿波发生器等组成。各种非电物理量(如压力、温度等)的变动，在转换为相应的电信号后，也可用这种示波器观察。此外，还可用于测量频率、相位，研究电子管和晶体管的特性曲线以及其他专门用途，应用非常广泛。

阴极溶出伏安法 "溶出伏安法"的一种。一种仪器分析方法。常用一悬汞或涂汞电极作为阳极，与一参比电极组成电极对放入被测溶液中，在两电极间加一选定的电压，利用在正电位下电极本身的溶解产生金属离子，与溶液中存在的微量阴离子形成溶解度很小的盐，包在电极上，然后使电位由正向负扫描，得一极谱曲线。测量电流峰值可计算出溶液中这些阴离子的含量。

阴离子交换树脂 分子中含碱性基团(如氨基)的离子交换树脂。参见"离子交换剂"。

阴离子型表面活性剂 表面活性剂的一类。在水中能生成疏水性的阴离子。如肥皂、烷基磺酸钠、烷基苯磺酸钠、烷基硫酸钠、仲烷基硫酸钠等。常用作洗涤剂、润湿剂、分散剂和乳化剂。在水溶液中与阳离子型表面活性剂合用，即生成沉淀而失去表面活性。

4 **阬** ㊀"坑"的异体字。

㊁(gāng 冈) 大土山。《汉书·扬雄传上》："陈众车于东阬兮。"颜师古注："阬，大阜也。读与'冈'同。"

防 (fáng) ❶堤岸。《周礼·地官·稻人》："以防止水。"❷防备；防范。如：预防；防涝；以防万一。《后汉书·桓谭传》："盖善政者，视俗而施教，察失而立防。"❸防守；守御。如：国防；边防。《易·既济》："君子以思患而豫防之。"❹比；当。《诗·秦风·黄鸟》："唯此仲行，百夫之防。"郑玄笺："言此一人当百夫。"❺古邑名。(1)春秋陈地，在今河南淮阳北。《诗·陈风》："防有鹊巢。"(2)一名东防。春秋鲁地，世为臧氏食邑。在今山东费县东北。《春秋》隐公九年(公元前714年)："公会齐侯于防。"(3)一名西防，春秋宋地，后属鲁。在今山东金乡西。《春秋》隐公十年(前713年)："公败宋师于菅，……辛巳取防。"❻姓。东汉时有防广。

防己 植物名，不止一种。药材中防己科植物粉防己(*Stephania tetrandra*，药材名"汉防己")、木防己(*Cocculus trilobus*)、蝙蝠葛(*Menispermum dauricum*)、防己(*Sinomenium acutum*)等和马兜铃科植物广防己(*Aristolochia fangchi*，药材名"木防己")、汉中防己(*A. heterophylla*)的根，均称"防己"。入药，性寒、味苦辛，功能祛风湿、利水消肿、止痛，主治水肿、脚气、风湿痹痛等症。据研究，粉防己尚有消炎、抗过敏、解热、扩张血管、松弛肌肉和降血压等作用；广防己以祛风湿、止痛的作用较强。

防风(*Saposhnikovia divaricata*) 伞形科。多年生草本，茎分枝呈双叉式。基生叶三回羽状分裂，最终裂片狭窄。夏秋开花，花白色，复伞形花序。双悬果上有瘤点。主要产于中国东北部和北部。根入药，性微温、味辛甘，功能发表、祛风、胜湿，主治外感风寒、发热、头痛、骨节疼痛等症。此外，短片蒿本(*Ligusticum brachylobum*)和竹叶防风(*Seseli mairei*)的根，亦供药用。

防汛 汛期防止洪水或冰凌成灾的工作。包括汛前加强修缮原有工程，提高防护效能；汛期内培高及加固堤防，加强巡视各种水工建筑物，发生险象时，采取必要措施迅速抢修等。

防军 清代在八旗兵、绿营兵外另行招募成营的军队。其士兵称"勇"，以示与原有的"兵"有别。乾隆、嘉庆时镇压农民和少数民族起义时，暂募勇营，事后随即撤销。太平天国运动失败后，清政府在各地以勇营驻防，始有防军的名称，其饷银较绿营为高。同治年间，在额兵内挑选士兵，提高饷银，改用新式武器，加以训练，叫做练军，实际上也就是防军。光绪中叶后，防军、练军改称巡防队。

防护 为避免或减少敌方打击对己方的损害而采取的各种措施。如对火力打击的防护，对核、化学、生物、燃烧武器袭击的防护，对电子进攻的防护等。

防表 标准。《荀子·儒效》："君子言有坛宇，行有防表。"杨倞注："防，堤防。表，标也。行有防表，谓有标准也。"坛宇，界限。

防空 对来自空中的敌方飞行器进行斗争的行动和措施。包括建立各种防空体系，进行反轰炸、反袭扰和反空中侦察作战，实施对空隐蔽、伪装、防护以及消除空袭后果等。按任务和组织的不同，分为国土防空、野战防空和人民防空。国土防空主要是保卫国家领空不受侵犯，保卫重要目标安全；野战防空主要是掩护己方军队的作战行动；人民防空主要是动员、组织人民群众，做好各项防护准备，抗击敌人空中袭击以及消除空袭后果等。

防御 ❶抗击敌人进攻的作战行动。作战的基本类型之一。按范围，分为战略防御、战役防御和战术防御。目的是为了保存自己，辅助进攻或准备转入进攻。还可分为积极防御和消极防御，通常强调积极防御。❷宋时以称"军医"或泛指"医生"。见宋孟元老《东京梦华录》卷三。两宋戎马倥偬，军医或医生寄名军旅者甚多，故有此称号。翰林医学外的医生，如为皇家医疗有验者，亦常授予此衔。如宋张杲《医说·治痰嗽》："绶带李防御，京师人，初，为入内医官。"

防腐 抑制或阻止微生物在有机物质中生长繁殖，避免变质的措施。一般常用的有物理的(如干燥、盐渍、冰冻)或化学的(如某些化学药品、抗生素)方法。

防己科(Menispermaceae) 属双子叶植物纲。多为攀缘或缠绕木质藤本。叶互生，无托叶，单叶，有时掌状分裂。花单性，雌雄异株，常排成聚伞花序或圆锥花序；萼片分离，通常6枚，2～4轮；花瓣6枚，分离或合生；雄花的萼片常大于花瓣；雄蕊2枚以上；雌花通常有分离的心皮3～6枚；假雄蕊存在或缺，子房一室。果实为核果或核果状。约有65属，350种，分布于热带和亚热带。中国约有18属，60种，主产于西南部和南部。本科有些种类的根(如粉防己、千金藤等)供药用，有些种类的藤(如木防己、蝙蝠葛等)供编织用。

防卫厅 日本最高军事首脑机关。其长官为内阁成员。前身是1952年8月成立的保安厅，1954年7月改用现名。通过陆、海、空三军参谋长统率全军。

防化兵 亦称"防化学兵"。担负防化保障与喷火、发烟任务的专业兵种。也可兼负对生物、燃烧武器防护的部分任务。由防化(观测、侦察、洗消)、喷火、发烟等部队、分队组成。基本任务是：进行核观测、化学观察；进行化学、辐射侦察，沾染检查和剂量监督；消毒和消除沾染；实施喷火、纵火；组织烟幕施放；指导军队、地方部门和人民群众对核、化学、生物及燃烧武器的防护等。中国人民解放军防化兵创建于1950年，1955年建立兵种领导机关。有些国家军队称化学兵，除担负核、化学、生物武器防护任务外，还负有使用化学武器的任务。

防火门 建筑物中阻止火灾蔓延的门。用非燃烧体或难燃烧体做成。常设置在厂房、实验室、仓库和民用等房屋的防火墙上。着火时能自动关闭的称"自动防火门"。

防火线 在森林中用以防止火灾蔓延的地面设施。在一定面积森林的周围，连接于天然障碍物(河流、小溪、道路、区划线等)，将森林作线状伐开，使起隔离作用。线的宽度至少为树高的一半，对于幼林，一般应为2～4米。根据需要还在防火线中设置生土带。

防火带 建筑物中用非燃烧材料建造的一段或一区。将大面积的建筑物分隔为若干部分，以阻止火灾蔓延。常用于厂房中。

防火墙 用非燃烧材料砌筑的墙。设在建筑物的两端或在建筑物内将建筑物分隔成区段，以防止火灾蔓延。墙身上一般不设门窗，如需要时可设防火门窗。高出屋面的防火墙又称"风火墙"或"封火墙"。

防火漆 一种不易燃烧或能延缓燃烧的涂料。一般含有能阻止或延缓燃烧的物质，如氧化锑、氯化石蜡等卤化物及硼酸盐、磷酸盐、氰胺化合物等，涂层遇热即分解，放出不燃性的气体或使涂膜产生气泡，可起隔离作用，阻止或延缓燃烧。用于涂刷仓库、船舱、木屋等。

防老剂 也叫"抗老剂"。用以防止或延缓高分子化合物*老化的物质。例如酚类、胺类、羟胺类等化合物。

防尘林 亦称"防烟林"。为减少烟尘危害而设置的林带或块状林。可降低风速，吸附、滞留或过滤烟尘，以净化空气。

防冲槽 在泄水建筑物中，为保护海漫末端不致因河床冲刷遭到破坏而设置的沟槽。槽内抛块石，抛石量要求在河床冲刷后，石块能自动坍落，覆盖于冲坑的上游边坡上，以防止冲刷坑的扩大，危及海漫的安全。

防污林 以防治污染为主要目的的林带或块状林。如防尘林、净化空气林、净化污水林、消声林等。通常配置在污染区与非污染区之间。按污染源的不同，由不同树种组成。

防污漆 一种专用的船舶漆。其中含有能微溶于海水的毒剂，如氧化亚铜、有机金属(含有锡、铅、砷等)、氧化汞等，涂刷在船壳的水线以下部分，能防止甲壳类、海藻等海洋附着生物附着在船壳上繁殖。参见"船底漆"。

防声器 预防生产性噪声损害工人听觉功能的个人防护器。分两类：(1)耳罩。用声阻抗性能好的材料制成，罩在耳壳外，隔绝声音向内耳传播，如防声头盔；(2)耳塞。用软橡皮或泡沫塑料等制成，塞于外耳道内。在噪声很大而无适当的隔声或消声措施的工作场所使用，有一定的防护作用。

防护林 以防护为主要目的的森林、林木和灌木丛。包括水源涵养林，水土保持林，防风固沙林，农田、牧场防护林，护岸林，护路林等。

防护墙 指围绕核辐射强烈的区域(如原子核反应堆、加速器等的周围)使人体免受过量的γ射线或中子辐照的屏蔽物。一般用厚实的混凝土墙来减弱γ射线辐照，用水层或含硼物质来减弱中子辐照。

防冻剂 添注于发动机冷却水中的一种附加剂。能降低水的冰点，避免发动机和散热器(水箱)在严寒季节时因冷却水结冰而胀裂。常用的成分为乙二醇、甘油、酒精等。

防波堤 为防御波浪、泥沙、冰凌入侵，形成掩蔽水域所需要的水工建筑物或其他设施。是海港工程的一个重要组成部分。常由一二道与岸连接的突堤或不连接的岛堤组成，或由突堤和岛堤共同组成。有斜坡堤、直墙堤、混成堤三种传统的结构型式。斜坡堤常为抛石梯形断面，用大块石或人工块体护面。直墙堤用混凝土巨块或钢筋混凝土沉箱筑成，墙下铺抛一层不厚的碎石基床。基床突起较高时为混成堤。根据波能集中于水体表层的特点还在研究发展透空堤、浮堤、喷气堤和射水堤等轻型防波堤。

防治所 为防治某些危害健康和影响生产的疾病而设立的一种专科性质的卫生机构。如结核病防治所、血吸虫病防治所、职业病防治所等。主要任务是研究疾病的发生发展规律和防治方法，并据以拟订和组织综合防治措施。

防空军 遂行防空作战任务的军种。通常由歼击航空兵、地空导弹兵、高射炮兵、雷达兵和其他专业兵组成。其使命是消灭敌空袭兵器，保障国家政治经济中心、军队集团和其他重要目标的安全。能独立或在其他军兵种协同下组织防空战役，实施防空作战。

防空兵 以地空导弹、高射炮、高射机枪等为基本装备，遂行地面防空作战任务的战斗兵种。由地空导弹、高射炮、雷达、电子对抗等部队和分队组成。作战装备自动化程度较高，反应速度较快，有较强的火力和较高的射击精度，能集中、突然、连续地对空中目标射击。可与其他军种、兵种协同作战，也可独立遂行防空作战任务。必要时，还可对地面、水面目标射击。20世纪50年代前称"高射炮兵"。50年代以来，在其编成中出现了地空导弹部队，遂改称"防空兵"。

防空雷 布设在空中或地面，用于对付低空和超低空飞行目标的地雷。分为空抛雷和空飘雷两类。空抛雷用人工设置于地面。空飘雷分为有系留和无系留两种，前者由人工设置，后者可以由人工、火箭布雷车、火箭、火炮或飞机撒布于空中，构成防空雷场、雷群或雷区。

防空群 由数个防空兵部队、分队及指挥机构编成的临时作战组织。目的是统一组织指挥建制内及配属防空兵的作战行动，提高对空掩护效能。掩护战术兵团作战，可编组防空群；掩护战役军团作战，视情况可编组区域掩护防空群、目标掩护防空群和机动掩护防空群；掩护要地，可编组防空群也可编组防空总群，总群下编若干分群。

防毒衣 亦称"防毒服"。防止毒剂、生物战剂、放射性灰尘等通过皮肤引起伤害的个人防护器材。通常与防毒面具、防毒手套和防毒靴套配套使用。分为隔绝式和透气式两类。前者由不透气的丁基胶布或高分子薄膜及其复合物等材料组成，可减慢液态毒剂的渗透和蒸气态毒剂的扩散，并可阻挡生物战剂和放射性物质的渗入。后者用含活性炭或浸有化学活性剂的布制作，能阻止毒剂渗透，并能使人体产生的热量与水汽向外散发。

防城港 ❶市名。在广西壮族自治区西南部，南临北部湾。南防铁路通此。辖港口、防城二区和东兴市、上思县。清设防城县。1957年析置十万山壮族瑶族自治县。1958年改名东兴各族自治县，1959年防城县撤销并入。1978年改防城各族自治县。1993年改设防城港市。人口74.8万（市辖区45.6万，1996年）。为新兴港口城市。防城港为中国海岸最西的天然良港，可泊万吨轮。北部湾沿岸产鱼、盐。制糖、制盐、陶瓷、罐头工业亦盛。郊区农产有稻、甘薯、花生、甘蔗，并产热带经济作物。十万大山有原始森林。特产桂皮、砂仁、八角茴香、珍珠。名胜古迹有京族三岛、白龙古炮台、伯龙公园。❷港口名。在广西壮族自治区防城港市南、防城河口，南临北部湾。为中国海岸最西的天然良港。港湾水深、回淤少。港区岸线长，可泊万吨轮，南防铁路通此，广西、贵州、云南等地物资在此转运，1985年辟为全国水陆联运港口。

防海塘 ❶据《水经注》引《钱唐记》，防海大塘在钱唐县（今杭州市西灵隐山麓）东一里许，东汉时华信所议立。这是中国历史文献上关于建筑海塘的最早记载。❷今杭州湾南岸绍兴一带海塘的前身。始筑年代无考。唐开元、大历、太和中屡次增修，长百余里，东抵曹娥江。

防浪墙 防波堤、海堤或大坝顶上在迎水侧为防止波浪越顶而修筑的矮墙。一般用石料或混凝土在现场浇筑而成。海堤顶用作道路，堤内侧布设码头时常需修筑防浪墙。防浪墙的设置可适当降低堤顶设计高程，减少一定的工程量。

防蛀剂 能防止织物、书籍、皮革等被蛀蚀的化学物质。中国古代早已采用熏衣香料作为防蛀剂，近代广泛使用精萘（俗称"樟脑丸"）、对二氯苯和合成樟脑。但精萘对人体有致癌作用，已被禁用；对二氯苯的防蛀力虽强，但有强烈的气味和对人体有蓄积毒性及潜在致癌作用，而合成樟脑虽无毒，但仅有驱虫和微弱的防蛀效果。故已采用高效、低毒的拟除虫菊酯配制新一代的防蛀剂。

防渗墙 设于土石坝下深覆盖层中防止坝基渗透的混凝土墙。横亘全部河床，上与坝体防渗体相接。沿坝的防渗体下部用冲击钻分段进行造孔，孔成后浇注混凝土，各孔之间须重叠搭接。最后将各段连成一道防渗墙。适用于有深层沙、卵石地基的土石坝。

防锈漆 保护金属表面免受大气、海水等侵蚀的涂料。主要由防锈颜料（如氧化锌、锌铬黄、铅酸钙、铝粉、云母、氧化铁、铅丹等）、干性油、树脂或沥青等经调制研磨而成。用于涂刷桥梁、船舶、钢铁结构等金属表面。

防御使 官名。唐武则天时始设于夏州（治今陕西横山西），安史之乱时分设于中原军事要地，掌本区军事，以刺史兼任，常与团练使互兼。至宋代为武将兼衔，官阶高于团练使，低于观察使。辽南面官有防御使。清代各省驻防军中设防御，是五品武官。

防滑链 用铁链制成的链网。汽车通过泥泞或冰雪地区时，套装在驱动轮上，可防止车轮打滑以提高通过能力。

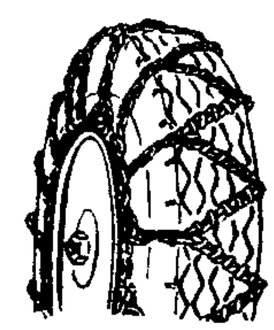
防滑链

防腐剂 抑制微生物繁殖以预防食品腐败变质的一类食品添加剂。常用的有苯甲酸钠、山梨酸钾、对羟苯甲酸酯类、丙酸盐等。在允许使用范围和最大允许用量范围内，对人体无害。

防霉漆 一类能阻止霉菌生长的漆。由在漆中加少量毒剂（如含汞或锡的有机化合物、铜盐等）而成。涂施于物面后，可不受霉菌侵蚀，防止漆面发生污黑斑点及漆膜破坏或脱落。用于涂饰热带及亚热带地区的工业产品，如电机、机床等表面。

防潮纸 一种加工纸。以强韧耐拉的原纸涂布石蜡或于两层原纸之间涂布柏油而成。具有防水防潮性能。常见的有蜡纸、柏油纸、嵌线柏油纸等。

防爆片 也叫"防爆膜"。装在压力容器上防止容器爆炸的安全装置。为一金属薄片。当器内压力超过一定限度时，膜片先被冲破，因而压力降低，避免容器爆炸。

防干（乾）纸育 桑蚕小蚕饲养形式之一。在蚕座上下盖垫防干纸（涂石蜡的牛皮纸）或聚乙烯薄膜使之密闭，以保持叶质新鲜，减少给叶次数。可使蚕充分饱食，节省用叶和劳力。

防卫大学 日本培养军官候补生的主要军校。1952年8月创建于横须贺。原名保安大学，1954年改用现名。学制四年。毕业生在各军种军官学校学习半年至一年后授予少尉军衔。

防卫过当（当 dàng） *正当防卫明显超过必要限度造成重大损害的行为。我国刑法规定，防卫过当应负刑事责任，但是应当减轻或者免除处罚。并规定，对正在进行行凶、杀人、抢劫、强奸、绑架以及其他严重危及人身安全的暴力犯罪，采取防卫行为，造成不法侵害人伤亡的，不属于防卫过当，不负刑事责任。

防卫挑拨 故意激怒对方，引诱对方侵害自己，然后以"正当防卫"为借口，予以猛烈反击并致人重伤或者死亡的行为。这种行为既不是*正当防卫，也不是*防卫过当，应按故意犯罪论处。

防不及防 谓想到防已来不及防备。《野叟曝言》六十七回："可见小人之伺君子，每于所忽，有防不及防者也。"

防化保障 为使军队免受或减轻敌核武器、化学武器的伤害，由防化兵组织和实施的各种措施。包括组织指导部队开展群众性防护工作；实施各种专业保障，如开展核观测，化学观察，化学、辐射侦察，沾染检查，剂量监督，消毒与消除沾染；进行个人与集体防护；组织防毒面具、防护服等防化器材的供应与技术保障。

防火林带 在林区或居民区用以防止火灾蔓延的林带。用耐火力较强、不易着火燃烧、火灾后能够萌芽的树种（如珊瑚树、交让木、木荷、苦槠等常绿树种或栓皮栎、麻栎、黄檗、楝、杨、柳、梓、槭等落叶树种）造成。这些树种称为"防火树种"，特点是有较厚的栓皮，茂密的枝叶，体内所含水分

较多，生长较为迅速。

防水卷材 一种成卷的防水材料。常用厚纸、织物等材料经沥青浸渍后制成。常用的有油毡(油毛毡)和油纸(柏油纸)两种。主要用作屋面、地下室及基础的防水、防潮层。

防水整理 使织物不易被水透湿的整理过程。常用的有两类。一类是在织物表面涂覆一层橡胶、聚胺酯、聚丙烯酸酯之类的物质，使织物既不透水也不透气，常用于防水要求较高的篷布、雨衣布等的加工。另一类是以具有碳氢长链的有机化合物或有机硅聚合物等处理织物，形成拒水性表面，使水在织物表面呈珠状而不沾湿织物，也称为“拒水整理”，这种整理不改变织物外观形态和透湿透气性。按拒水整理剂在织物上固着的方式，可分为不耐洗的沉积型和耐洗的反应型两种。

防有鹊巢 《诗·陈风》篇名。《诗序》:“《防有鹊巢》，忧谗贼也。宣公多信谗，君子忧惧焉。”朱熹《诗集传》则说是男女有私，忧惧被人谗间之词。后来研究者或以为是“贤人”忧谗之作，但未必为宣公时诗。至《诗集传》之说，多以为不足据。

防尘口罩 防止粉尘侵入呼吸道的口罩。用纱布、羊毛毡、泡沫塑料或超细纤维滤膜等作为滤尘材料。一般要求轻便、滤尘效率高而对呼吸的阻力小。纱布口罩是最简单的一种，但只能防止纤维状(棉花、木质等)和大颗粒的粉尘；如用双层纱布口罩，在双层中夹一块浸水纱布，可供临时防尘用。

防伪印刷 各种防范伪造印刷品的技术的总称。常用特种纸张、特种油墨、特种印刷字符和底纹，特种印版和专用印刷机械，使印刷品带有可以识别而又难以仿制的标志和暗记。多用于证券、纸币和商标的印制。

防芽遏萌 遏：阻止、抑止。谓在错误或坏事刚露头的时候，就加以防范和抑止。《三国志·吴书·孙奋传》:“大行皇帝览古戒今，防芽遏萌，虑于千载。”

防护林学 研究在各类环境里营造各种森林或林带，以保持水土，培养肥力，防治风沙，改善自然条件，防止环境污染等理论和方法的学科。

防护玻璃 能阻止放射线透过以防护人身等的玻璃。要求透明度较高和不因放射线照射而变色。防护X射线和γ射线的玻璃含氧化铅要高，防护中子流的玻璃要含一定量的镉、硼等氧化物。广泛应用于X射线等仪器设备、原子能反应堆及航天飞行等方面。

防坦克壕 为阻滞敌坦克行动而构筑的沟壕式土工障碍物。通常构筑在平坦地形上或小于15°的缓坡上。分为梯形、三角形和齿轮形三种。一般口宽4.5～5米，深2～2.5米。积土堆积于壕的两侧或己方一侧。

防治效果 生物防治、物理防治和化学防治植物病虫害后的效果。通过调查处理区和未处理区植物病虫害发生情况，进行比较和了解，常用的计算方法有：

1. 处理时田间未发病：

$$\text{防治效果}=\frac{\text{对照区病情指数}-\text{处理区病情指数}}{\text{对照区病情指数}}\times 100\%;$$

2. 处理时田间已经发病：

$$\text{防治效果}=\frac{\text{对照区病情指数增长率}-\text{处理区病情指数增长率}}{\text{对照区病情指数增长率}}\times 100\%;$$

3. 以保苗效果评价防治效果：

$$\text{枯心率(或白穗率)}=\frac{\text{被害枯心(或白穗)数}}{\text{调查总苗数(或穗数)}}\times 100\%;$$

$$\text{保苗效果}=\frac{\text{对照区枯心率}-\text{处理区枯心率}}{\text{对照区枯心率}}\times 100\%;$$

4. 以虫口减退程度作为防治效果指标：

$$\text{虫口减退率}=\frac{\text{防治前活虫数}-\text{防治后活虫数}}{\text{防治前活虫数}}\times 100\%。$$

防空导弹 从地面、舰艇或水下潜艇发射，攻击空中目标的导弹。按发射点分为地空导弹、舰空导弹和潜空导弹；按目标性质分为反飞机和反导弹导弹。

防空武器 抗击来自空中的空袭兵器的武器。主要包括歼击机、地空导弹、高射炮、高射机枪等。

防空战役 空军或防空军战役军团或战役战术兵团，在其他防空力量协同下，抗击空袭的战役。通常是大规模合同战役的组成部分，有时也独立实施。分为要地防空战役、战区防空战役和多战区防空战役。

防毒口罩 用多层纱布(或羊毛毡、泡沫塑料)和炭纱布制成的口罩。可在短时间内保护人员呼吸系统，减轻毒剂、生物战剂的伤害和防止放射性物质的侵入。

防毒面具 保护人员呼吸器官、眼睛和面部免受毒剂、生物战剂和放射性灰尘等伤害的个人防护器材。按防护原理分为过滤式防毒面具和隔绝式防毒面具两类。过滤式面具将受染空气经滤毒罐净化后供人员呼吸；隔绝式面具为人员提供呼吸所需的空气(或氧气)，与外界受染空气完全隔绝，可在缺氧环境中使用。

防咸蓄淡 滨海垦区为防御海水和拦蓄淡水而采用的工程措施的总称。防咸措施有：修建挡潮堤、闸，以抗御台风暴潮的威胁，防止咸水入侵；开挖排水沟，排除垦区内部的咸水。蓄淡措施有：在河口处修建挡潮堤、闸进行河槽蓄淡，海湾堵港蓄淡，圈围海滩地或利用垦区内部港叉洼地蓄淡，以解决洗盐、灌溉和饮用水。

防疫措施 预防、控制和消灭传染病所采取的各种措施的统称。包括：(1) 对传染源的措施：早期发现、诊断、隔离、治疗患者和病原体携带者，对接触者进行检疫，隔离、治疗或杀灭已感染的动物。(2) 对传播途径的措施：给水消毒，污水处理，废弃物处理，改善居住条件，注意饮食卫生，杀灭病媒昆虫，提倡个人卫生和进行消毒。(3) 对易感者的措施：使用主动或被动免疫，提高抵抗力和利用药物预防等。

防洪工程 为防止洪水泛滥，免除或减轻洪水灾害而兴建的水利工程。包括建筑拦河坝，造成蓄洪或滞洪水库；沿河建造堤防，阻止洪水漫溢和冲毁堤岸；利用湖泊、洼地或开辟分洪区，分潴洪水；整治河道及开挖减河，加大泄洪能力等。

防洪库容 水库在汛期为满足上下游防护区的防洪要求需腾空的库容。可用以对入流洪水进行调蓄，使出库的流量削减至水库及下游河道可承受的数量。其大小应根据水库的设计洪水及其调节性能决定。

防染印花 织物印花常用工艺之一。在织物上按花纹图案要求先印以能防止上染或显色的色浆，然后染色或显色而在地色上印得花纹。若防染浆中不含染料，织物上获得白色花纹，称为“防白”；在防染浆中加有可同时上染的染料时，则可获得彩色花纹，称为“色防”。

防皱整理 通过提高织物的变形回复性能，使织物在服用中不易皱褶的整理过程。通常用某些合成树脂的初缩体

或交联剂处理织物而获得防皱效果。能使织物洗涤后仍保持平整状态而不需熨烫的防皱整理称"免烫整理"；能使织物经成衣压烫后较久地保持其褶裥和平挺状态的防皱整理称"耐久压烫整理"。主要用于棉、麻、粘胶等纤维素纤维的纯纺或混纺织物，也用于蚕丝及羊毛织物。经防皱整理的织物兼有防缩效果。

防烟楼梯 高层建筑中为防止烟气进入的防火疏散楼梯。楼梯的排烟措施有自然排烟和人工排烟两种。前者利用具有强大抽风能力的垂直排烟道或向室外开口的凹廊、阳台进行自然排风；后者通过送风系统向楼梯间及其前室输送空气，使之成为正压区，以避免烟气侵入。其中垂直排烟道效果较好，但利用开口部分向外排烟，有时会受到室外自然风的影响，效果不够稳定。人工送风排烟，需用电力，停电时将失去作用，可与垂直排烟道联合使用。

防蛀整理 用某种能杀灭蛀虫的化学药剂处理毛制品，使之在贮存过程中不被蛀蚀的整理过程。防蛀药剂应对人体无害，并具有一定的耐洗性。

防患未然 未然：没有这样。防止祸患于发生之前。《易·既济》："君子以思患而豫防之。"《汉书·孝成赵皇后传》："事不当时固争，防祸于未然。"后以"防患未然"谓防止祸患于发生以前。《明史·于谦传》："乞敕内外守备及各巡抚加意整饬，防患未然。"

防暑降温 在高温条件下，降低工作场所或居室的气温和辐射热强度，以及其他预防中暑的措施。方法有：隔绝热源、加强通风、安排休息和足够的睡眠、供给含盐清凉饮料、做好膳食供应等。

防御机制 精神分析学派用语。个人降低或避开消极状态（如冲突、挫折、焦虑、紧张等）所使用的心理机制。最早由弗洛伊德提出。通常在无意识的情况下使用，用来避开或降低消极情绪状态。如压抑、压制、否认、投射、转移、文饰、解除、自居、补偿作用以及理智化等。

防御战斗 抗击敌人进攻的战斗。战斗的基本类型之一。目的是大量杀伤、消耗敌人，扼守阵地，争取时间，为转入进攻或保障其他方向的进攻创造条件。

防御战役 抗击敌人进攻的战役。战役的基本类型之一。目的是杀伤和消耗敌人，挫败敌人的进攻，或保卫要地（目标），争取时间，为反攻或进攻创造条件。

防御战略 筹划和指导防御性战争全局的方略。通常分为积极防御战略和消极防御战略。

防滑涂料 具有较好防滑性能的涂料。涂施于物体表面能使摩擦系数增加至安全的等级，达到防滑效果。一般有无色透明的及有色的两种。前者涂于砖、石等表面；后者由树脂、颜料、金刚砂等组成，涂于船舶、码头及其海洋设施的人行甲板上或其他机械物件的摩擦部位。

防滑装置 高速铁路机车车辆上，防止制动时车轮发生滑行的一种装置。由感控部分和执行部分组成。制动时，感控部分在车轮出现滑行的瞬间，立即将控制信号传送至执行部分。执行部分根据控制信号，迅速排掉制动缸中的压力空气，使原来会进入滑行的车轮立刻缓解，重新恢复滚动，防止滑行。当车轮恢复滚动，感控部分又即发出控制信号，执行部分便迅速使制动缸压力重新上升。

防微杜渐 在错误或坏事刚刚发生或还未显著时就加以防止，不让它发展。《元史·张桢传》："有不尽者，亦宜防微杜渐而禁于未然。"

防意如城 意，欲念。谓严格遏止自己的私欲，有如守城防敌一样。宋周密《癸辛杂识别集下·守口如瓶》："富郑公（富弼）有'守口如瓶、防意如城'之语。"朱熹《敬斋箴》："守口如瓶，防意如城。洞洞属属，罔敢或轻。"

防缩整理 减少或消除织物在服用中因应力松弛、纤维溶胀而发生的收缩的整理过程。分机械防缩整理和化学防缩整理两种。前者又称"预缩"，利用机械方法将具有潜在收缩性的织物预先收缩，从而使产品尺寸稳定、缩率减小。后者通常用某些合成树脂的初缩体或交联剂处理织物而达到防缩目的，一般兼有防皱效果。

防化兵战术 防化兵遂行战斗任务的原则和方法。包括防化兵运用的基本原则，战斗行动的方式方法，组织指挥和物质、技术保障等。按专业分队的行动分为观测分队战术、侦察分队战术、洗消分队战术、喷火分队战术与发烟分队战术。

防化侦察车 用于执行辐射、化学侦察任务的技术车辆。装有车用辐射级仪、毒剂报警器、侦毒器、标志器材和通信设备。分为汽车和装甲车两种类型。

防风通圣散（散 sǎn） 中成药名。见金刘完素《宣明论方》。由防风、荆芥、连翘、麻黄、薄荷、川芎、当归、白芍、白术、栀子、大黄、芒硝、石膏、黄芩、桔梗、甘草、滑石制成。功能散风解表、清热通便。适用于风热壅盛、表里俱实、恶寒发热、烦躁、头痛、便秘尿赤以及疮疡肿毒等。本方亦可作汤剂。

防石击涂料 一种具有耐砂石冲击和密封保护作用的厚浆状涂料。由聚氯乙烯或聚氨酯等树脂为主体，加入增塑剂、颜料、填料、助剂等组分配制而成。用于汽车车身底部、挡泥板等部位以防止汽车在行驶过程中因受碎石、泥沙等的撞击而发生车身损伤。还用于汽车车身金属件的焊缝等连接处，起密封防侵蚀作用。

防空兵战术 防空兵进行战斗的原则和方法。包括防空兵战斗基本原则、兵力部署、掩护方法、战斗指挥、火力运用、协同动作和各种保障措施等。

防毡缩整理 防止或减少羊毛织物在水中洗涤时发生毡状收缩的整理过程。羊毛具有鳞片结构，且在湿的状态下有较大的延伸性和回弹力，羊毛织物经反复揉搓，纤维相互缠结，发生毡缩。一般用化学药剂侵蚀羊毛鳞片边缘，或在羊毛表面施以柔软的高分子聚合物，通过改变羊毛的表面性质，防止纤维缠结，而达到整理的目的。

防突然袭击 简称"防突袭"。军事上对敌之突然袭击的防范与抗击。主要措施有：加强侦察预警，做好战备工作，增强边防、海防和空防力量，建立应急机动作战部队，对敌空袭进行抗击与反击等。

防险救生船 用于援救、打捞失事舰艇、飞机、落水人员和进行其他潜水作业的勤务舰船的统称。包括打捞救生船、潜水工作船、救助工作船、救助拖船、快速救生艇和消防船等。

防眩目前灯 在夜间行驶交会车时能使对方来车的驾驶员减少眩目的前灯。最早出现的为左右对称的双灯丝灯，分为远光和近光，近光的光照较弱。现代采用的是非对称的光照分布，即右侧的照射距离远而左侧的照射距离近，从而在靠右行驶时对方来车不致产生严重的眩目。

防静电织物 具有防止电荷积聚的织物。在织物中混纺入金属纤维或碳纤维，或以混有导电材料的物质作涂层，或在织物表面镀上金属层，使织物具有良好的导电性能。可在易产生静电的场合，对静电起屏蔽与消除作用。常用于

制易爆矿井内用的工作服和仪表外罩等。

防霉腐整理 使纺织制品不易发生霉腐的整理过程。用能杀灭微生物或阻止微生物生长的化学药剂处理纺织制品，以获得防霉腐的效果。用于处理衣着织物的防霉腐剂必须对人体无害，且耐水洗。

防射线混凝土 又名"防辐射混凝土"。能吸收和防止放射线穿透的混凝土。密度大(容重大于4 000千克/米^3)。胶凝材料采用普通水泥或高铝水泥、钡水泥、镁氧水泥等，骨料采用重晶石、磁铁矿、褐铁矿和废铁块等。常作昂贵的防射线材料(如铅、钢等)的代用品。

防止核扩散条约 即"不扩散核武器条约"。

防城各族自治县 旧县名，在广西壮族自治区南部。1978年12月25日由防城县与东兴各族自治县合并建立。原属广东省，1965年7月划归广西壮族自治区。1993年改为*防城港市。

防洪非工程措施 减少洪水灾害损失的法令、政策、经济等不属于水利工程的技术措施。通过调度可能受灾的人、物和资金，以减轻洪灾损失和提高抗灾能力。一般包括建立洪水预报和警报系统，制订应急转移计划；推行洪水保险，成立救灾组织和筹集救灾款项、物资；利用增减税收和贷款等经济手段实行洪泛区管理，如搬迁、建筑物耐淹处理及土地利用控制；制定法规条例，进行河道管理等。

防洪决策支持系统 具备提供雨情、水情和工程情况的实时信息及历史资料，仿真模拟雨洪及灾害的演变过程，分析研究防洪体系的调度运用方案等多种功能的计算机系统。是决策科学化和现代化的必要手段。但防洪决策是一个十分复杂的过程，存在众多不确定性因素，故决策必须根据实际情况且需要通过多层次反复会商逐步形成。

防止和惩治恐怖主义公约 阿尔巴尼亚、英国、古巴、法国、挪威、苏联等24国于1937年11月16日在日内瓦签订。主要内容：(1)公约所指的"恐怖行为"是指直接反对一个国家，而其目的和性质是在个别人士、个人团体或公众中制造恐怖行为。(2)缔约各方应在各自的刑法中规定下列反对其他一方的恐怖行为为犯罪：危害国家元首或其继承人、他们的配偶及其他担任公职的人士的人身安全和自由；故意损毁属于或在另一缔约国管辖下的公共财产；故意制造事端危害生命的行为；通过制造或供给武器、军火或毒品造成上述犯罪行为以及对上述行为的共谋和提供援助。(3)对在本国境内发现的在外国犯有上述罪行的本国人或外国人，应予以追诉、惩罚或引渡。

防止及惩治灭绝种族罪公约 联合国大会于1948年12月9日通过。1951年1月12日生效。共19条。主要内容：确认灭绝种族行为不论发生于何时，都是国际法上的一种罪行，应予防止并加以惩治；被控犯有灭绝种族罪行的应交由本国的主管法院，或缔约国接受其管辖权的国际刑事法庭审判；在运用引渡办法时，灭绝种族罪不得视为政治犯罪。中国于1983年加入该公约，但对公约第九条予以保留。

防止倾倒废物及其他物质污染海洋公约 为防止因倾倒废弃物及其他物质而导致海洋污染的全球性国际公约。1972年12月29日在伦敦、墨西哥城、莫斯科和华盛顿通过，并向各国开放签字。1978年10月12日修正。中国于1985年9月6日加入。该公约将倾倒废弃物及其他物质分为三类，I类禁止倾倒，II、III类须分别取得特别许可证和普通许可证才能倾倒。

4 **阧** (dǒu 抖) 同"陡"。峻立。见《广韵·四十五厚》。

5 **陆**〔**陸**〕㊀(lù) ❶陆地。如：大陆；登陆。❷大土山。《楚辞·九叹·忧苦》："巡陆夷之曲衍兮。"王逸注："大阜曰陆。"❸陆路。王粲《登楼赋》："背坟衍之广陆兮，临皋隰之沃流。"❹跳跃。《庄子·马蹄》："齕草饮水，翘足而陆，此马之真性也。"❺姓。

㊁(liù，读音lù) 数目字"六"的大写。

陆口 古地名。又名蒲圻口、蒲矶口、刀环口，俗名陆溪口。在今湖北嘉鱼西南，陆水入长江处。三国时为吴军事重镇。孙权及其大将鲁肃、吕蒙皆曾屯兵于此。

陆广 元画家。字季弘，号天游生，吴县(今属江苏)人。擅画山水，取法黄公望、王蒙，风格幽淡，后人以为在曹知白、徐贲之间。能诗，工小楷。存世作品有《仙山楼观图》等。

陆川 县名。在广西壮族自治区玉林市东南部，邻接广东省，黎湛铁路纵贯。县人民政府驻陆城镇。南朝梁置县。以陆川河得名。农产有稻、甘薯、甘蔗等，并种植橡胶、剑麻、荔枝、龙眼、香茅等热带经济作物。特产陆川猪及橘红、淮山等药材。工业有水泥、陶瓷、制糖、酿酒等。名胜古迹有陆川温泉、龙岩、谢鲁山庄。

陆丰(豐) 市名。在广东省汕尾市东北部，螺河纵贯。市人民政府驻东海镇。清置县。1995年改设市。人口121万(城镇25.5万，1996年)。工业有化肥、水泥、机械、电机。工艺品有绣衣、金木雕、贝雕。农产品有稻、甘薯、花生、甘蔗、大豆、菠萝等。沿海产鱼、盐，有甲子、碣石等渔港。古迹有元山寺、水月宫、甲秀楼。

陆云(雲)(262—303) 西晋文学家。字士龙，吴郡吴县华亭(今上海松江)人。曾任清河内史转大将军右司马等职。后兄机为成都王司马颖所杀，云同时遇害。以文才与机齐名，时称"二陆"。其诗颇重藻饰。《与兄平原书》论文，亦有一些好见解。有《陆士龙集》。

陆友 元文学家。字友仁，号砚北生，平江(治今江苏苏州)人。工书法，精鉴赏。柯九思、虞集曾荐于元文宗，未及用而南归。曾作《题宋江三十六人画赞》七言古诗，可作研究《水浒》故事演变的资料。传世有《墨史》、《研北杂志》。

陆机(261—303) 西晋文学家。字士衡，吴郡吴县华亭(今上海松江)人。祖逊，父抗，皆三国吴名将。少时任吴牙门将。吴亡，家居勤学。太康末，与弟云同至洛阳，文才倾动一时，时称"二陆"。曾官平原内史，世称陆平原。及成都王司马颖讨长沙王司马乂，任机为后将军、河北大都督，兵败被谗，为颖所杀。诗以华美深密见称，其重排偶的倾向对后人影响颇大。有较多拟古之作。也善骈文，《辨亡论》、《吊魏武帝文》等较有名。所作*《文赋》为古代重要的文学论文。原有集，已散佚，后人辑有《陆士衡集》。另著有《晋纪》、《洛阳记》等，均不传。

陆地 地球表面未被海水浸没的部分。总面积约14 900万平方公里，约占地球总面积的29.2%。其中面积广大的叫大陆，小块的叫岛屿。澳大利亚为最小的大陆，格陵兰为最大的岛屿。

陆军 陆地上作战的军种。现代陆军主要由步兵、装甲兵、炮兵、航空兵、工程兵、通信兵、防化兵等兵种和专业部队组成。通常按集团军(军)、师(旅)、团、营、连、排、班的序列编制。既能独立作战，又能与海、空军联合作战。

陆羽(733—约804) 唐学者。字鸿渐，自称桑苧翁，又

号东冈子，复州竟陵（今湖北天门）人。性诙谐，闭门著书，不愿为官。一度曾为伶工。与女诗人李季兰、僧皎然颇友好。以嗜茶著名，并对茶道有精深研究，撰有《茶经》，旧时被视为"茶神"。又能诗，但传世者仅数首。

陆抗（226—274） 三国吴名将。字幼节，吴郡吴县华亭（今上海松江）人。陆逊子。年二十为建武校尉，领其父众五千人。孙皓为帝时，任镇军大将军，都督西陵、信陵、夷道、乐乡、公安诸军事，驻乐乡（今湖北松滋东北）。凤凰元年（公元272年），击退晋将羊祜的进攻，攻杀叛将西陵督步阐。后任大司马、荆州牧。

陆沉 亦作"陆沈"。❶陆地无水而沉。比喻隐于市朝中。《庄子·则阳》："方且与世违，而心不屑与之俱，是陆沈者也。"也比喻不为人知，有埋没之意。黄庭坚《答张沙河》诗："丈夫身在要勉力，岂有吾子终陆沉。"❷比喻国土沉沦，非由于洪水，而是由于祸乱。《晋书·桓温传》："与诸僚属登平乘楼，眺瞩中原，慨然曰：'遂使神州陆沈，百年丘墟，士夷甫诸人不得不任其责！'"❸谓泥古而不合时宜。《论衡·谢短》："夫知古不知今，谓之陆沉，然则儒生所谓陆沉者也。"

陆良 县名。在云南省曲靖市西南部、南盘江上游。县人民政府驻中枢镇。元置陆凉州，1913年改陆良县。居民有汉、回、彝、白等族。产稻、玉米、薯类、烟草、蚕茧及板鸭、蜜香梨等。矿产有煤、铜、铁。工业有电力、机械、建材、皮革等。名胜古迹有千佛塔、爨龙颜碑、彩色砂林。

陆陆 同"碌碌"。随从附和貌。《后汉书·马援传》："季孟（隗嚣字）尝折愧子阳（公孙述字），而不受其爵，今更共陆陆，欲往附之，将难为颜乎？"

陆坡 即"大陆坡"。

陆英（*Sambucus chinensis*） 亦称"蒴藋"、"接骨草"。忍冬科。灌木状草本。茎有棱，髓心白色。叶对生，羽状复叶，小叶5～9枚，长椭圆状披针形，边缘有锯齿。大型复伞房花序顶生，夏季开花，花白色，花间有黄色杯状腺体。浆果球形，红色。生于山地。中国各地普遍分布。全草供药用，治疗诸疮及跌打损伤。

陆采（1497—1537） 明戏曲作家。原名灼，字子玄，号天池、清痴叟，长洲（治今江苏苏州）人。太学生。作有传奇五种，今存*《明珠记》、*《南西厢记》、《怀香记》三种。

陆河 县名。在广东省汕尾市北部、螺河上游。县人民政府驻河田镇。1988年由陆丰县析置。因由陆丰县分出，县治河田镇，故名陆河。经济以农、林业为主，农产有稻、甘薯、小麦、甘蔗、花生等，林产有杉、马尾松、毛竹等。为广东省菠萝主产地。特产上护菠萝、水唇柿饼、柏树草席。矿产有锡、铅、铝。工业有电力、采矿。名胜有上护温泉、燕子岩、水唇观天嶂。

陆治（1496—1576） 明画家。字叔平，号包山子，吴县（今属江苏）人。曾从祝允明、文徵明学诗文、书画。擅花鸟，工笔写意俱有生趣，也工山水，用焦墨皴擦，风骨峻削，但少渲染，失之刻露。

陆轴 即碌碡。平地面、碾场所用的石磙。《齐民要术·水稻》："四月上旬为中时，中旬为下时，先放水，十日后曳陆轴十遍。"

陆钞 从陆路包抄；劫略。《三国志·魏志·齐王芳传》"冬十二月"裴松之注引《汉晋春秋》："司马宣王（司马懿）谓曹爽曰：'设令贼二万人断沔水，三万人与沔南诸军相持，万人陆钞柤中，君将何以救之？'"

陆炳（1510—1560） 明浙江平湖人。世宗乳娘之子。嘉靖八年（1529年）任锦衣副千户。得世宗宠信，官至都指挥同知，掌锦衣卫。使爪牙侦人阴私，借端逮捕抄家，积财数百万，庄园遍四方。曾助严嵩陷害夏言。官至太保兼少傅。

陆浑 古县名。本春秋陆浑戎地，汉置县。治今河南嵩县东北。东魏改置北陆浑县，又在故城南置南陆浑县。隋开皇初并省北陆浑县，改南陆浑县为伏流县，大业初复改名陆浑。五代并入伊阳。

陆费 复姓。清代有陆费墀。

陆架 即"大陆架"。

陆逊（183—245） 三国吴名将。本名议，字伯言，吴郡吴县华亭（今上海松江）人。孙策婿。善谋略，曾与吕蒙定袭破蜀将关羽、夺取荆州之计。章武元年（公元221年），刘备攻吴，他任大都督，坚守不战。次年，待蜀军疲惫，利用顺风纵火，取得夷陵之战的胜利。黄武七年（228年），又破魏扬州牧曹休于石亭（在今安徽潜山东北）。后任荆州牧，久镇武昌（今湖北鄂州），官至丞相。

陆贾（一jiǎ） 汉初政论家、辞赋家。楚人。从汉高祖定天下，官至太中大夫。向高祖提出："居马上得之，宁可以马上治之乎？"（《史记》本传）意即武力可以夺取政权，却不能单靠它来维持政权。力主提倡儒学，"行仁义，法先圣"，并辅以黄老的"无为而治"思想。他说："夫道莫大于无为"，"故无为也，乃无不为也"（《新语·无为》）。对汉初政治曾发生影响。著作有《新语》。又有赋三篇，已佚。

陆贽（754—805） 唐苏州嘉兴（今属浙江）人，字敬舆。大历进士。德宗即位，任为翰林学士，参与机谋。建中四年（公元783年），德宗避朱泚之乱于奉天，诏书多出其手。贞元八年（792年），为中书侍郎、同平章事，指陈弊政，揭露两税法各种积弊，提出补救之法，皆未能推行。因被裴延龄所谗，十年冬罢相，次年贬为忠州别驾，在州十年。顺宗即位，下诏召回，未至已卒。所作奏议，多用排偶，条理精密，文笔流畅。遗著有《陆宣公翰苑集》（或称《陆宣公奏议》）。

陆离 ❶形容色彩繁杂，变化多端。《离骚》："纷总总其离合兮，斑陆离其上下。"扬雄《甘泉赋》："声骈隐以陆离兮。"❷分散貌。左思《蜀都赋》："毛群陆离，羽族纷泊。"❸长貌。《楚辞·九章·涉江》："带长铗之陆离兮，冠切云之崔嵬。"❹美玉。《楚辞·九叹·逢纷》："薜荔饰而陆离荐兮，鱼鳞衣而白霓裳。"

陆海 物产富饶的高原地区。《汉书·地理志下》："〔秦地〕有鄠、杜竹林，南山檀柘，号称陆海，为九州膏腴。"颜师古注："言其地高陆而饶物产，如海之无所不出，故云陆海。"

陆掠 掳掠。《后汉书·应劭传》："制御小缓，则陆掠残害。"

陆淳（?—806） 唐经学家。字伯冲，后改名质。吴郡（治今江苏苏州）人。任左拾遗、左司郎中、国子博士，历信、台二州刺史。师事啖助、赵匡，传其春秋学。以为《左传》长于叙事，但宣扬《春秋》"大义"，则不如《公羊传》和《穀梁传》。综合啖助、赵匡之说，撰《春秋集传纂例》、《春秋微旨》、《春秋集传辨疑》等，开宋儒怀疑经传的风气。书今存，收入《古经解汇函》。

陆梁 ❶跳走貌。扬雄《甘泉赋》："飞蒙茸而走陆梁。"引申为嚣张，跋扈。胡铨《上高宗封事》："顷者丑虏陆梁。"❷一作"陆量"。秦时称五岭以南为陆梁地。《史记·秦始皇本纪》："略取陆梁地为桂林、象郡、南海。"司马贞索隐："谓南方之人，其性陆梁，故曰陆梁。"张守节正义："岭南之人，

多处山陆，其性强梁，故曰陆梁。”

陆绩 (187—219)　三国吴郡吴县(今江苏苏州)人，字公纪。仕吴，官至郁林太守。通天文、历算，作《浑天图》，注《易》，撰《太玄经注》。

陆续　先后相续不断。袁桷《装马曲》：“驼峰熊掌翠釜珍，碧实冰盘行陆续。”

陆游 (1125—1210)　南宋诗人。字务观，号放翁，越州山阴(今浙江绍兴)人。生当北宋灭亡之际，少年时即深受家庭中爱国思想的熏陶。绍兴中应礼部试，为秦桧所黜。孝宗时，赐进士出身，曾任镇江、隆兴通判。乾道六年(1170年)入蜀，任夔州通判。八年，入四川宣抚使王炎幕府，投身军旅生活。后官至宝章阁待制。主张坚决抗战，充实军备，要求“赋敛之事宜先富室，征税之事宜核大商”，一直受到统治集团的压制。晚年退居家乡，但收复中原的信念始终不渝。一生创作诗歌很多，今存九千多首，内容极为丰富。抒发政治抱负，反映人民疾苦，批判当时统治集团的屈辱投降，风格雄浑豪放，表现出渴望恢复国家统一的强烈爱国热情。《关山月》、《书愤》、《农家叹》、《示儿》等篇均为世所传诵。抒写日常生活，也多清新之作。亦工词，杨慎谓其纤丽处似秦观，雄慨处似苏轼。他初婚唐氏，在母亲压迫下离异，其痛苦之情倾吐在部分诗词中，如《沈园》、《钗头凤》等，都真挚动人。有《剑南诗稿》、《渭南文集》、《南唐书》、《老学庵笔记》等。

陆　游

陆楫 (1515—1552)　明上海人，字思豫。国子监生。文名颇著，曾主持纂辑*《古今说海》。反对禁奢，认为“大抵其地奢则其民必易为生，其地俭则民必不易为生”；富人的奢可以增加穷人的收入，“彼有所损，则此有所益”，能起“均天下而富之”的作用。但过分强调消费对经济发展的意义。著作有《蒹葭堂稿》，其中部分内容辑为《蒹葭堂杂著摘抄》。

陆稻　亦称“旱稻”、“旱禾”、“畲禾”。栽培稻的一个类型。较水稻耐旱，可在旱地直播栽培。叶繁茂、秆粗壮，少分蘖。产量低于水稻。籼稻和粳稻两亚种中都有陆稻类型。适宜夏季雨水稳定的山地或春旱而夏秋易涝的低洼地区栽种。

陆九渊 (1139—1193)　南宋哲学家、教育家。字子静，自号存斋。抚州金溪(今属江西)人。曾结茅讲学于象山(在今江西贵溪西南)，学者称象山先生。乾道进士，任靖安县、崇安县主簿，国子正，官至奉议郎知荆门军。其学与兄九韶、九龄并称“三陆子之学”。“心学”创始人。提出“心即理”说，断言天理、人理、物理只在吾心之中，心是唯一的实在，“宇宙便是吾心，吾心即是宇宙。”认为“心”和“理”是永久不变的：“千万世之前有圣人出焉，同此心，同此理也；千万世之后有圣人出焉，同此心，同此理也；东南西北海有圣人出焉，同此心，同此理也。”(《杂说》)试图证明一切封建的道德教条都是人心所固有，永不变化。治学方法是“立大”，“知本”，“发明本心”。认为只要悟得本心，不必多读书，“学苟知本，六经皆我注脚”。在“太极”、“无极”问题和治学方法上，和朱熹进行长期的辩论。他的学说后由明王守仁继承发展，形成陆王学派。著作编为《象山先生全集》。

陆九龄 (1132—1180)　南宋学者。字子寿，学者称復斋先生。抚州金溪(今属江西)人。乾道进士。曾任兴国军教授。通晓阴阳、星历、五行、卜筮之说。其学与兄九韶、弟九渊并称“三陆子之学”。主张：“尽废讲学而专务践履，于践履中，要人提撕省察，悟得本心。”所谓“践履”，主要指封建伦理的实践。反对“弃日用而论心，遗伦理而语道”。著作有《復斋文集》。

陆九韶　南宋学者。字子美。抚州金溪(今属江西)人。隐居不仕。讲学梭山，因号梭山居士。其学与弟九龄、九渊并称“三陆子之学”。为学以“切于日用”(主要指封建伦理实践)为主。和朱熹辩论，反对在宇宙本原的“太极”上还有一个更高本原的“无极”之说，认定《太极图说》非周敦颐作。著作有《梭山日记》、《梭山文集》。

陆心源 (1834—1894)　清末藏书家。字刚甫，号存斋，晚号潜园老人，浙江吴兴(今湖州)人。咸丰举人，光绪时官至福建盐运使。其藏书处有三：一名皕宋楼，藏宋元刻本；一名十万卷楼，藏明清刻本及名人抄校本；一名守先阁，藏普通书。著有《潜园总集》。

陆世仪 (1611—1672)　明清之际学者。字道威，号刚斋，又号桴亭。太仓(今属江苏)人。明亡，隐居讲学，历主东林、毗陵、太仓诸书院。与陆陇其并称“二陆”。曾从刘宗周问学，其学恪守程(颢、颐)朱(熹)，以“居敬穷理”为主，着重内心的修养。提出“论性善离不得气质”的观点。亦强调实学，认为除六艺外，天文、地理、河渠、兵法之类，皆切实用。著作有《思辨录》、《复社纪略》等。

陆半球　陆地最集中的半个地球。陆半球的极点在西班牙东北沿海，略当经度0°、北纬38°。包括亚洲、欧洲、非洲、北美洲及南美洲的绝大部分，占全球陆地面积的81%。但在陆半球内，海洋面积(占53%)仍大于陆地面积(占47%)。

陆地水　陆地上水体的总称。一般指河流、湖泊、沼泽、地下水、高山积雪及冰川等。约占全球总水量的3.5%。

陆地棉 (*Gossypium hirsutum*)　亦称“高原棉”。锦葵科。灌木状，在中国作一年生草本栽培。株型大，嫩枝和叶均被茸毛。叶掌状，裂片呈宽三角形或柳叶形。苞叶心脏形，有锯齿；花大，乳白色，通常无红斑。蒴果(铃)大，卵形或卵圆形，表面平滑，油腺不明显，毛籽，极少光籽，纤维细长，可纺细纱。为世界上栽培最广的棉种。

陆地棉

陆华柏 (1914—1994)　中国作曲家、音乐教育家。笔名花白、芦花白，江苏武进人，生于湖北荆门。1931年入武昌艺术专科学校学音乐、美术，毕业后留校任教。1941年任广西艺术馆音乐部主任。1943年起，先后任教于福建、湖南音乐专科学校。1949年一度到香港从事电影音乐工作。1950年起，先后任教于中央戏剧学院、华中师范学院、湖北艺术学院。1979年后任广西艺术学院音乐系主任。有歌曲《故乡》、《勇士骨》、《保卫大西南》，清唱剧与大合唱《汨罗江边》、《大禹治水》，钢琴曲《浔阳古调》、《东兰铜鼓舞》，管弦乐《康藏组曲》等。译有柏顿绍《和声与对位》、该丘斯《应用对位法》，著有《广西多声部民歌论文集》。

陆次云(雲)　清文学家。字云士，钱塘(今浙江杭州)人。康熙间举博学鸿词，官江阴知县。所作《圆圆传》颇有名。亦

能诗。有《湖壖杂记》、《北墅绪言》、《澄江集》、《玉山词》等。

陆均松 (*Dacrydium pierrei*) 亦称"泪杉"、"泪柏"。罗汉松科。常绿乔木，高可达30米。大树叶鳞形，排列密，长3～5毫米；小树叶镰状针形，排列疏，长1.5～2厘米。雌雄异株。种子卵圆形，横生于杯状假种皮中。为中国海南岛高山天然林中主要树种。越南亦有分布。木材优良，供建筑、桥梁、家具等用材。又为观赏树。

陆志韦 (1894—1970) 中国语言学家、心理学家。浙江吴兴(今湖州)人。留学美国，获芝加哥大学哲学博士学位。历任南京高等师范学校、东南大学等校教授，燕京大学校长。建国后任中科院语言研究所研究员、文改会委员等职。中科院哲学社会科学部委员。一生从事心理学和汉语音韵、语法的研究。著有《遗忘的条件》、《中国儿童的无限制联想》、《古音说略》、《诗韵谱》、《北京话单音词词汇》、《汉语的构词法》等。

陆连岛 见"连岛沙洲"。

陆秀夫 (1236—1279) 南宋大臣。字君实，楚州盐城(今属江苏)人。宝祐四年(1256年)与文天祥同中进士。初为李庭芝幕僚。德祐二年(1276年)，临安(今浙江杭州)陷落，时任礼部侍郎，和将领苏刘义等退温州，后在福州拥赵昰为帝，继续抗元。赵昰死，他又和张世杰等立赵昺为帝，任左丞相，在厓山(在今广东新会南)坚持抵抗。厓山被攻破时，背负赵昺投海死。有《陆忠烈集》。

陆龟蒙 (?—约881) 唐文学家。字鲁望，姑苏(今江苏苏州)人。曾任湖苏二州从事，后隐居甫里，自号江湖散人、甫里先生，又号天随子。与皮日休齐名，世称"皮陆"。所作散文《野庙碑》等，对当时的社会矛盾和统治者腐朽，作了讽刺和揭露。诗多写景咏物之作。有《笠泽丛书》、《甫里集》。

陆陇其 (1630—1692) 清初学者。初名龙其，字稼书。平湖(今属浙江)人。康熙进士。历任知县和行取御史。与陆世仪并称"二陆"。学宗程朱，以"居敬穷理"为主，反对王守仁"致良知"说。认为王学之弊，"至于荡轶礼法，蔑视伦常"，"以禅之实而托于儒，其流害固不可胜言矣"(《学术辨》)。主张"由学问思辨以归于笃行"。强调"论太极"目的，"不在乎明天地之太极(理)，而在乎明人身之太极"(《太极论》)。从朱熹"人人各有一太极"的命题出发，把维护封建伦理道德(即所谓"太极"或"天理")提到重要地位。著作有《困勉录》、《三鱼堂文集》等。后人编有《陆子全书》。

陆侃如 (1903—1978) 中国古典文学研究家。原名侃，字衍庐，江苏海门人。毕业于清华国学研究院。1932年留学法国巴黎大学，获文学博士学位。曾先后执教于暨南大学、中国公学、复旦大学、燕京大学、中山大学、东北大学。建国后任山东大学教授、副校长。著有《中国诗史》、《中国文学史简编》(以上与冯沅君合著)、《中古文学系年》、《刘勰与〈文心雕龙〉》等。

陆法言 (562—?) 隋音韵学家。名词(一说名慈)，以字行，临漳(今属河北)人。官承奉郎。与刘臻、萧该、颜之推等讨论音韵，评议古今是非、南北通塞，编成*《切韵》。自《切韵》出，六朝诸家韵书渐亡，唐宋韵书多以此为蓝本。

陆学善 (1905—1981) 中国物理学家。字禹言，浙江归安(今湖州)人。中央大学毕业后，入清华大学为研究生，毕业后赴英国曼彻斯特维多利亚大学进修，获理学博士学位。曾任北平研究院物理研究所和镭学研究所研究员、晶体研究室主任，上海暨南大学物理系教授、系主任。建国后，任中科院物理研究所研究员、副所长、代所长、学术顾问，当选为中国物理学会常务理事兼秘书长。中科院数学物理学化学部委员。长期从事固体物理学(特别是X射线晶体学)的研究工作，如粉末法点阵常数的精确测定和晶体结构分析等，在培养人才和促进物理学的发展等方面作出了积极贡献。

陆宗达 (1905—1988) 中国语言学家。字颖民(一作颖明)，浙江慈溪人。1926年起师从黄侃，攻文字音韵训诂之学。1928年毕业于北京大学。曾执教于暨南大学、北京大学预科、辅仁大学、中国大学、东北大学。历任民国大学、北京师范大学教授，中国科学院语言研究所学术委员会委员，中国训诂学研究会会长、名誉会长。早年着重研究音韵学，证实王念孙晚年所分古韵二十二部。后致力于文字学、训诂学和现代汉语语法学的研究，提出训诂学不能局限于字义词义的研究，注重训诂学在现代的实用价值；对现代汉语的形态变化和重叠形式等问题的研究，受到语法学界重视。著作有《慧琳一切经音义索引》、《训诂简论》、《训诂方法论》、《说文解字通论》、《现代汉语语法》上册(与人合作)等。

陆宗舆 (1876—1941) 浙江海宁人，字闰生。日本早稻田大学毕业。曾任清政府奉天洋务局总办、印铸局局长。1912年起任北洋政府财政部次长、驻日公使。在袁世凯、段祺瑞指使下，出卖国家主权，多次向日本借款。1919年五四运动爆发后，被免职。后曾任汪伪政府行政院顾问。

陆定一 (1906—1996) 中国无产阶级革命家。江苏无锡人。1925年加入中国共产党。1926年毕业于上海交通大学。1927年起任共青团中央宣传部长、共青团驻少共国际代表。长征途中任红军总政治部宣传部长。后任八路军野战政治部副主任、宣传部长，《解放日报》总编辑。1945年起任中共中央宣传部长。1946年出席政治协商会议。1949年后任中央人民政府文教委员会副主任、中央书记处书记、国务院副总理兼文化部长。"文化大革命"中遭受林彪、江青反革命集团的诬陷迫害。1979年后任全国政协副主席。是中共第七届中央委员、第八届中央政治局候补委员、第十一届中央委员、第十二、十三届中顾委常委。

陆建瀛 (1792—1853) 清末湖北沔阳(今仙桃)人，字立夫。道光进士。历任云南、江苏巡抚，后擢两江总督。曾主张苏州、松江、太仓白粮改由海运北上，提议清理淮南盐务以增加收入。1853年初(咸丰二年底)授钦差大臣，防守苏、皖，旋率军赴九江堵截太平军，败退南京，太平军攻克南京时，被杀。

陆荣廷 (1859—1928) 桂系军阀。本名陆亚宋，字幹卿，广西武鸣人。壮族。贫民出身。原为绿林头目。1893年(清光绪十九年)受广西提督苏元春招抚，任管带。1907年镇压孙中山领导的镇南关起义。1911年(宣统三年)任广西提督。辛亥革命后为广西都督，残杀革命党人。继被袁世凯收买，反对孙中山起兵讨袁。1916年护国运动期间，乘机攻占广东，任广东督军。1917年任两广巡阅使，成为桂系军阀首领。同年参加*护法军政府，孙中山任大元帅，他与唐继尧任元帅，勾结政学系改组军政府，排挤孙。1920年被粤军击败，退回广西，次年被粤军逐出广西。1923年受直系吴佩孚指使回广西活动，次年又被驱逐。后在苏州病死。

陆俨少 (1909—1993) 中国书画家、美术教育家。原名同祖、砥，字宛若，别署骫骳道人，江苏嘉定(今属上海市)人。1927年从冯超然习山水画。抗日战争时至四川，抗战

胜利后乘木筏东归，亲历三峡险水，熟观洄洑激荡之状甚详，遂画云画水而成独步。作画出自"四王"，上接宋元，创有"留白"、"墨块"、"钩云"、"画水"和"勾点泼融合"等技法，笔沉墨酣，自开新风。精书法，得力于杨凝式和龙门二十品。曾任中国美术家协会理事、浙江画院院长、浙江美术学院教授等。有《山水画刍议》、《陆俨少画集》、《中国名山胜景图》等。

陆修静 (406—477)　南朝宋道士。字元德，吴兴(今浙江湖州)人。早年弃家修道，好游历。元嘉末(公元453年)，在建康(今南京)卖药，宋文帝命左仆射徐湛请他入内讲道，固辞而去(或说他应召入宫，太后王氏执弟子礼)。后居庐山修道。宋明帝泰始三年(467年)奉召至建康，在崇虚馆广集道经，加以整理，鉴定其中经戒、方药、符图等一千二百二十八卷，分为三洞，奠定《道藏》初步基础，并促使南方各派汇归一派，世称"南天师道"。所撰《三洞经书目录》，为最早的一部道藏书目。又编著斋戒仪范，道教仪式因而初备。卒谥简寂先生。

陆浑关　汉置。故址在今河南嵩县东北。公元24年赤眉起义军西攻长安，分兵两路，其一即取道于此。

陆费逵 (1886—1941)　中国出版家、辞书编纂家。复姓陆费，字伯鸿，又字少沧，浙江桐乡人。早年曾参加日知会活动，兼任《楚报》主笔。1906年后任文明书局和商务印书馆编辑。1912年创办中华书局，任局长、总经理，主持业务近三十年。曾发起编纂和主持出版《辞海》，又与欧阳溥存主编《中华大字典》。著有《教育文存》、《青年修养杂谈》、《妇女问题杂谈》等。

陆真腊　古国名。后期都文单(今老挝万象)，一称文单国。故地在今老挝巴色。据《旧唐书·南蛮列传》和《新唐书·南蛮列传》所述，*真腊约在公元707年后分为两国：北为陆真腊，南为*水真腊。此两国并见《新唐书·地理志》附"安南通天竺道"。陆真腊于公元8世纪时同中国有友好关系，王室中人曾来华访问。九世纪初，为水真腊兼并。

陆润庠 (1841—1915)　清末江苏元和(今吴县)人，字凤石。同治状元。曾任国子监祭酒。1896年(光绪二十二年)总办苏州商务，集资在苏州创办苏纶纱厂，旋又开设苏经丝厂，次年开工，不久即出租与商人经营。1899年迁内阁学士。后历官工部尚书、吏部尚书、协办大学士、体仁阁大学士、东阁大学士。1911年(宣统三年)5月皇族内阁成立，授弼德院院长。辛亥革命后，仍留在清宫为溥仪师傅。

陆探微 (?—约485)　南朝宋画家。吴(治今江苏苏州)人。擅画肖像、人物，学东晋顾恺之；兼工蝉雀、马匹，写山水草木，因处初创时期，未臻成熟。明帝时，常在侍从，多为宫廷贵族写照，推为最工。后人论述其作品笔迹周密，劲利如锥刀，对其人物造型有"秀骨清像"之评；又因笔势连绵不断，称做"一笔画"；把他和顾恺之并称"顾陆"，号为"密体"，以区别于南朝梁张僧繇，唐吴道子的"疏体"。

陆象山　即"陆九渊"。

陆渊雷 (1894—1955)　中国医家。上海川沙(今浦东新区)人。初研文学，后习中医，问业于恽铁樵。曾与章次公等在上海合办中国医学院。建国后，曾任第一届全国人大代表、上海市中医学会主任委员等。长期从事临诊实践和中医教学工作。学术上重视经方，并主张融会新知。主要著作有《伤寒论今释》、《金匮要略今释》、《陆氏论医集》等。

陆皓东 (1867—1895)　中国民主革命者。原名中桂，字献香，广东香山(今中山)人。1894年(清光绪二十年)随孙中山赴天津，上书李鸿章，未达。次年与孙中山共同组织香港兴中会机关，谋在广州发动武装起义，绘制青天白日旗为军旗，事败被捕，与邱四、朱贵全等同遭杀害。

陆德明 (约550—630)　唐经学家、训诂学家。名元朗，以字行。苏州吴县(今属江苏)人。隋炀帝时擢秘书学士，迁国子助教。入唐，任国子博士。陈至德初(公元583年)，采集汉、魏、六朝音切，凡二百三十余家；又兼采诸儒训诂，考证各本异同，撰《经典释文》，是研究中国文字、音韵及经籍版本、经学源流等的重要参考书。

陆徵祥 (1871—1949)　江苏上海(今属上海市)人。原名增祥，字子兴，一字子欣。北京同文馆毕业。清末曾任驻荷兰公使和驻俄公使。1912年任袁世凯政府国务总理和外交总长，后多次任北洋政府外交总长。1915年与曹汝霖奉袁命与日本谈判接受《二十一条》。1919年以外交总长出任巴黎和会中国首席代表。在国内人民和旅法侨民的压力下，拒签对德和约。1920年辞外长。1922年任驻瑞士公使。曾以北京政府代表身份多次出席国际劳工大会。1927年入比利时布鲁日本笃会圣安德修道院。1946年任圣彼伯铎禄修道院荣誉院长。后病死布鲁日。

陆镜若 (1885—1915)　中国早期话剧(新剧)活动家、剧作家、演员。名辅，字扶轩，江苏武进人。早年留学日本，学习并演出日本新派剧。后参加春柳社。回国后与徐半梅组织文艺新剧场，演出新剧《奴隶》。1912年与欧阳予倩、马绛士、吴我尊等合作成立新剧同志会、春柳剧场，开始以新剧为职业。创作态度严肃，反对新剧的商业化倾向。擅演小生。剧作有《家庭恩怨记》等。

陆懋修 (1818—1886)　清医家。字九芝、勉旃，江苏元和(今吴县)人。咸丰间徙居上海，对《伤寒论》及运气学说颇有研究，主张温病属于阳明病范畴。著有《世补斋医书》。

陆士龙集　别集名。西晋陆云(字士龙，曾官清河内史)作。史称云传世作品有三百四十九篇，原集在流传中有散乱亡佚。南宋庆元间徐民瞻将云与其兄机所作诗文汇刻为《晋二俊文集》，士龙集十卷，凡赋一卷，诗三卷，文六卷。明正德间陆元大据以翻刻。又有明汪士贤刻本。别有明薛应旂刻四卷本，张溥刻《陆清河集》二卷本等。

陆士衡集　别集名。西晋陆机(字士衡，曾官平原内史)作。原集久佚。南宋庆元间徐民瞻将机与其弟云所作诗文汇刻为《晋二俊文集》，士衡集十卷，凡赋四卷，诗、乐府三卷，杂著一卷，文二卷。杂著中有《演连珠》五十首。明正德间陆元大据以翻刻。又有明汪士贤刻本。别有明薛应旂刻七卷本，张溥刻《陆平原集》二卷本等。清钱培名辑《小万卷楼丛书》本附有札记一卷。

陆王学派　南宋陆九渊和明王守仁两学派的合称。亦称"陆王心学"或"心学"。陆主"心即理也"，为学以"发明本心"为主；王倡"致良知"和"知行合一"说。两派思想上一脉相承，和程朱学派相对立。参见"象山学派"、"阳明学派"。

陆地卫星　美国地球资源卫星系列之一。曾称"地球资源技术卫星"(ERTS)。美国1972年7月23日发射该系列中的第一颗。其后，因它主要应用于对陆地的观测和研究而更名为陆地卫星(英landsat)。至1984年共发射五颗。卫星轨道基本上为圆形，高度约900公里，卫星运转与太阳同步，每天绕地球运行14圈，每16～18天覆盖全球一次后开始重复成像。卫星上安置有反束光导管电视摄像机、多光谱扫描仪、专题制图仪、宽频磁带机、数据收集装置等传感器，但每颗卫星所选类型不尽相同。获得的地面图像数

量多，信息丰富。广泛用于农业、林业、地质、地理、国土整治与开发、环境监测等方面。

陆军战役 陆军战役军团单独组织实施的战役。

陆相沉积(相 xiàng) 在陆地上沉积的物质。包括冲积、坡积、洪积、残积、湖泊沉积、沼泽沉积、冰川沉积、沙漠沉积等。由于风化物质搬运的动力复杂，搬运距离不远，所以岩性较复杂，颗粒大小也不一，横向变化较大。

陆浑之戎 古族名。古戎人的一支。亦称允姓之戎。东迁后，因居阴地(今河南卢氏)，又称阴戎。原住瓜州(今陕西秦岭西端及陇山一带)的陆浑，春秋时，被秦晋诱迫，迁到伊川(今河南伊河流域)，仍以陆浑为名。营农业及畜牧。隶属于晋。周景王二十年(公元前525年)为晋所并。

陆桥运输 指以*大陆桥连接两端海运的集装箱运输。因运输全程中经过大陆的一段，犹如水上架起的桥梁，故称。具有运程短、时间快、费用省等优点。

陆海潘江 亦作"潘江陆海"。钟嵘《诗品》卷上："谢混云：'潘(潘岳)诗烂若舒锦，无处不佳；陆(陆机)文如披沙简金，往往见宝。'……余常言：'陆才如海，潘才如江。'"后因以"陆海潘江"比喻文才渊博。梅尧臣《谢永叔答述旧之作和禹玉》诗："天下才名罕有双，今逢陆海与潘江。"

陆基导弹 亦称"陆射导弹"。泛指从陆地发射的各种导弹。按飞行弹道分为陆基弹道导弹和巡航导弹；按目标位置分为地地、地空、岸舰导弹；按机动性能分为固定式和机动式陆基导弹等。

陆奥宗光(1843—1897) 日本外交官。和歌山县人。藩士出身。早年参加推翻幕府运动。明治维新后，在外国事务局任职，后历任兵库县、神奈川县知事、外务大丞等职。1888年任驻美公使。1892年任外务大臣。1894年参与策划发动侵略朝鲜和中国的战争。次年与日本首相伊藤博文参加马关(即下关)谈判，强迫清政府签订《马关条约》。著有《蹇蹇录》。

陆源矿物 又称"继承矿物"、"陆源碎屑矿物"。由母岩经机械风化产生的矿物被搬运到沉积场所沉积而成。是碎屑岩中的主要组分。常见的陆源矿物有石英、长石等。

陆军大学校 民国时期北洋政府和国民党政府培养中、高级军官的最高军事学校。1911年清政府将设立在保定的北洋军官学校更名为陆军预备大学堂。民国成立后迁至北京，定名为陆军大学校。1928年后由国民党政府接办，迁至南京。抗日战争时期一度迁湖南、贵州、四川等地。设有正规班、特别班、将官班、战术教官研究班等，学制一月至三年不等。至1948年共毕业学生六千余人。

陆军防空兵 陆军中以地空导弹、高射炮武器系统为基本装备，遂行防空作战任务的兵种。通常由地空导弹兵、高射炮兵和弹炮混成部队、分队及雷达部队、分队组成。

陆军航空兵 陆军中装备直升机和轻型飞机，直接支援地面部队作战的航空兵。主要任务是进行航空火力支援(特别是反坦克作战)、实施航空侦察、校正炮兵射击、运送人员和物资等。

陆相生油说(相 xiàng) 在陆相沉积环境中也可以生成大量石油的一种成油理论。由*黄汲清于20世纪40年代首先提出。认为沉积岩中无论是水生的或陆源的动植物有机物质，都能作为生油母质；且其数量和有机质转化为烃的条件，陆相沉积环境均不逊于海相沉积环境，都可生成大量石油。这一理论由于中国大庆、大港、胜利等油田的发现而得到普遍公认，并纠正了曾长期据于主导地位的只有海相地层才有大油田的观点。

陆军船艇勤务 组织实施陆军船艇筹措、管理、使用、技术保障和基地保障的专业工作。主要包括对船艇的筹划和补给，按照技术要求正确使用、保养、检查和修理船艇，组织器材供应和管理港湾码头等。

陆宣公翰苑集 别集名。唐陆贽(曾官翰林学士，谥宣)作。原集十卷，皆为制诰。宋人将他另一著作《议论表疏集》十二卷并入，统名为《翰苑集》，故今本为二十二卷，凡制诰十卷，奏草、中书奏议各六卷，有影宋刊本。清张佩芳有《陆宣公翰苑集注》，另附年谱一卷。有乾隆间刻本。另有宋郎晔注《经进新注唐陆宣公奏议》十五卷。贽原有诗文别集十五卷，已不传。

5 **际**〔際〕(jì) ❶交界或靠边的地方。如：分际；林际；一望无际。李白《黄鹤楼送孟浩然之广陵》诗："孤帆远影碧空尽，唯见长江天际流。"❷彼此之间。如：国际；厂际；校际。❸中间；里边。如：脑际；胸际。❹指先后交接或局势形成的时候。《论语·泰伯》："唐虞之际。"《资治通鉴·汉献帝建安十七年》："程昱曰：'此乃扰攘之际，权时之宜。'"❺当；适逢其时。如：际此盛会。❻到；接近。《淮南子·原道训》："高不可际。"王守仁《瘗旅文》："连峰际天兮，飞鸟不通。"❼交会；会合。《易·坎》："刚柔际也。"

际会 ❶遇合。如：际会风云。《论衡·偶会》："良辅超拔于际会。"❷古代宗法制度下婚姻交接会合之事。《礼记·大传》："异姓主名治际会。"异姓，嫁到家里来的女子。主名，根据所嫁对象而定其名，嫁给父一辈的称母，嫁给子一辈的称妇，使伦理不乱。治，明确，正定。一说，际会"谓于吉凶之事，相交际而会合也"。见孙希旦《礼记集解》。

际畔 界限。《列子·汤问》："滨北海之北，不知距齐州几千万里。其国名曰终北，不知际畔之所齐限。"

际涯 同"涯际"。边际。范仲淹《岳阳楼记》："浩浩汤汤，横无际涯。"

际遇 犹遭遇。多指得到好的机遇。《宋史·何执中传》："昔张士逊亦以旧学际遇，用太傅致仕。"

阹(qū 区) 猎者利用天然地形围猎禽兽，亦指围猎之圈。《文选·左思〈吴都赋〉》："阹以九疑。"张铣注："阹，阑也。九疑，山名。"扬雄《长杨赋》："以网为周阹。"

阿 ㊀(ā) ❶作词助，用在称呼的前头。如：阿张；阿大；阿毛；阿哥。❷通"啊"。《儒林外史》第一回："儿阿，不是我有心要耽误你。"

㊁(ǎ) 惊讶声。如：阿！竟有这种事情？

㊂(à) ❶"㊀❶"的旧读。❷吴方言中作语助，表示询问，相当于北方话的"可"。如：阿是？阿好？

㊃(ē) ❶大的丘陵。《诗·小雅·菁菁者莪》："菁菁者莪，在彼中阿。"❷曲隅。《文选·班固〈西都赋〉》："珊瑚碧树，周阿而生。"李善注："阿，庭之曲也。"❸曲从；迎合。《孟子·公孙丑上》："污，不至阿其所好。"《吕氏春秋·长见》："阿郑君之心。"❹偏袒；庇护。《离骚》："皇天无私阿兮，览民德焉错辅。"也指保育。见"阿保"。❺通"婀"。柔美貌。《诗·小雅·隰桑》："隰桑有阿，其叶有难。"参见"阿那"。❻屋栋。《仪礼·士昏礼》："宾升西阶，当阿，东面致命。"❼古代一种轻细的丝织物名。《史记·司马相如列传》："被阿锡。"裴骃集解："阿，细缯也；锡，布也。"❽姓。唐代有阿光进。

㊄(hē) 通"呵"。斥责。《老子》："唯之与阿，相去几何。"按马王堆汉墓帛书《老子》甲本作"訶"，乙本作"呵"。

阿力 (?—1478) 吐鲁番的速檀(王)。1469—1478年在位。明成化九年(1473年),攻占哈密。垄断西域贡路和贸易之利。

阿井 (ē—) 在山东阳谷东北阿城镇。井水洌甘美,用以煮胶,称为"阿胶"。《水经·河水注》有记载。

阿片 (Opium) 亦称"鸦片"。由罂粟果内乳汁经干燥而成。主要成分为吗啡。作用基本同吗啡,有镇痛、止泻、止咳等效用。易于成瘾,不宜长期应用。常用制剂为阿片酊,复方樟脑酊中也含小量阿片。

阿公 ❶古代对父亲的俗称。《南史·颜延之传》载:何偃呼延之曰颜公。延之曰:"身非三公之公,又非田舍之公,又非君家阿公,何以见呼为公?"今方言也有称祖父为阿公的。❷女子称丈夫的父亲。❸对老年人的尊称。《水浒传》第二十一回:"宋江道:'阿公,你不知道,我还有一件物事做一处放着,以此要去取。'"

阿斗 (—dǒu) 三国蜀后主刘禅的小名。刘禅为人庸碌无能,虽有诸葛亮等人全力扶助,也不能振兴蜀汉。后因称懦弱无能、不思振作的人为"阿斗"或"扶不起的阿斗"。

阿朮 (1227—1280) 元大将。蒙古兀良合氏。速不台孙,兀良合台子。宪宗时从父灭大理,世祖时率兵攻南宋,破襄樊。至元十一年(1274年),进荆湖行省平章政事,与伯颜东下。诸军进取临安,他驻兵瓜州,绝宋两淮援军。十三年,破扬州、泰州等地,杀宋将李庭芝、姜才。官至行尚书省左丞相。后受命北伐叛王,又受命西巡,卒于途中。

阿们 译自希伯来语 āmēn,亦译"阿门"、"亚孟",意为"真诚"。基督教在祷告仪式结束时的常用语,表示"诚心所愿"。由古代犹太教的经文沿用而来。

阿兰 ❶见"奄蔡"。❷阿兰 (Alain, 1868—1951)。原名爱弥尔·奥古斯特·夏提埃 (Émile Auguste Chartier)。法国哲学家、教育学家。曾在巴黎高等师范学校学习,后任巴黎亨利第四国立中学哲学教师。提倡古典主义教育。认为对所有儿童应授与一种共同的课程,教育的基本任务在于磨练学生坚强的意志和克服困难的能力,最终目的是培养"可信赖的公民"。著有《阿兰语录》、《文学论丛》、《政治论丛》等。

阿奶 ❶祖母。《通俗编·称谓》:"今吴俗称祖母曰阿奶。"现仍有不少地方称祖母为"奶奶"或"阿奶"。❷母亲。袁枚《祭妹文》:"阿奶问,望兄归否?"亦作"阿嬭"。李商隐《李贺小传》:"阿嬭老且病,贺不愿去。"❸乳母。赵翼《陔馀丛考》卷三十八:"俗称乳母为阿奶,亦曰奶婆。"

阿奴 东晋南朝时,尊长对卑幼的昵称。有时平辈之间也以称对方,表示亲昵。《晋书·周颉传》:"颉性宽裕而友爱过人。弟嵩尝因酒瞋目谓颉曰:'君才不及弟,乃横得重名!'以所燃蜡烛投之。颉神色无忤,徐曰:'阿奴火攻,固出下策耳。'"《南史·郁林王何妃传》:"帝谓皇后为阿奴,曰:'阿奴暂去。'"

阿加 彝语"阿图阿加"的简称,意为"主子门里门外的人"。旧时川滇大小凉山等地彝族奴隶制度下被统治者中的一个等级。地位低于*曲诺。约占当地彝族总人口33%。有非彝族血统和彝族血统的区别,前者人身完全被*黑彝或少数富裕曲诺等占有,后者人身只被黑彝完全占有。一般住在主子宅旁,被主子随意驱使,无迁徙自由,主子可任意买卖以至虐杀。子女的一部或全部要由主子配婚或被抽去当*呷西。半数劳动时间为主子服无偿劳役,并受各种沉重的剥削,生活极其贫困。少数有少量土地和其他生产资料,个别富裕的占有少数阿加、呷西。其成员等级只有具备相当条件才可以上升为曲诺。

阿戎 堂弟。《资治通鉴·齐明帝建武四年》:"〔王晏〕谓思远兄思徵曰:'隆昌之末,阿戎(指王思远)劝吾自裁。'"胡三省注:"晋宋间人,多谓从弟为阿戎,至唐犹然。"杜甫《杜位宅守岁》诗:"守岁阿戎家,椒盘已颂花。"

阿西 又作"阿细"。云南弥勒等地部分彝族的自称。

阿达 (1934—1987) 中国美术电影导演、漫画家。本名徐景达,江苏昆山人。1951年入苏州美术专科学校动画班学习,翌年转入北京电影学校动画班。1953年后在上海电影制片厂美术片组任绘景、设计和导演。1957年入上海美术电影制片厂,先后导演动画片《哪吒闹海》(与人合作)、《三个和尚》、《三十六个字》等。1985年当选为国际动画协会理事。

阿廷 (Emil Artin, 1898—1962) 德国数学家。莱比锡大学哲学博士。曾任汉堡大学和美国印第安纳大学、普林斯顿大学教授。在代数数论、代数拓扑和Γ-函数理论等方面取得一系列成果,是近世抽象代数学的奠基者之一。著有《几何代数学》、《类域论》等。

阿佤 云南西盟、孟连及澜沧中南部佤族的自称。

阿那 (ē nuó) 同"婀娜"。柔弱貌。张衡《南都赋》:"阿那蓊茸,风靡云披。"陆机《拟青青河畔草》诗:"皎皎彼姝女,阿那当轩织。"

阿坝 县名。在四川省阿坝藏族羌族自治州西北部,邻接青海、甘肃两省,成阿公路通此。县人民政府驻阿坝镇。1951年由松潘县析置阿坝地区,1953年改阿坝县。阿坝,藏语称"阿里瓦",后简称"阿瓦",阿坝即阿瓦的异译。畜牧业发达,牲畜以羊、牛、马为主,并产贝母、虫草、鹿茸、麝香等药材。工业有机械、五金、建筑、食品加工。县城为川西北贸易中心。名胜古迹有龙克曲可尔温泉、阿加曲吉尔温泉、格尔登贡巴(寺院)、夺登寺。

阿连 南朝宋谢灵运族弟惠连有才悟,灵运甚爱之,称为阿连。见《宋书·谢灵运传》。后因称弟为阿连。白居易《将归渭村先寄舍弟》诗:"为报阿连寒食下,与吾酿酒扫柴扉。"

阿里 ('Ali ibn Abī Tālib, 约600—661) 伊斯兰教历史上的第四任*哈里发,什叶派所宗奉的第一代伊玛目。穆罕默德的堂弟,伊斯兰教最早信奉者之一。曾积极参加穆罕默德传布伊斯兰教的活动和战争,后与穆罕默德之女法蒂玛结婚。*奥斯曼被害后继任哈里发。在位期间(656—661),伊斯兰教内部争夺权势的斗争激化,分裂加深。曾将首都迁往库法。后被*哈瓦利吉派信徒所杀。

阿邑 (ē—) 犹"阿谄"、"媕婀"。迎合;曲从。《汉书·酷吏传赞》:"张汤以智阿邑人主,与俱上下。"颜师古注:"此言阿谀,观人主颜色而上下也。"

阿私 (ē—) 偏私。《庄子·天地》:"吾谓鲁君曰:'必服恭俭,拔出公忠之属,而无阿私,民孰敢不辑?'"

阿佐 (Azo 或 Azzo 或 Azolinus Porcius, 约1150—约1230) 意大利法学家。前期注释法学派的主要代表之一。博洛尼亚大学毕业后任该校民法教授。所著《法典注释》和《学说汇纂注释》被当时司法界视为解释罗马法的权威。

阿附 (ē—) 附和迎合。《汉书·王尊传》:"中书谒者令石显贵幸,专权为奸邪;丞相匡衡、御史大夫张谭皆阿附畏事显,不敢言。"

阿垅 (1907—1967) 中国文艺理论家、诗人。原名陈守

梅，又名陈亦门，浙江杭州人。早年就读于上海工业专科大学，为国民党中央军校第十期毕业生。参加过淞沪抗战，写有《闸北打了起来》等报告文学。1939年到延安，在抗日军政大学学习。后在重庆国民党陆军大学学习，毕业后任战术教官。其间，做过不少有益于革命的工作。1946年在成都主编《呼吸》。次年曾遭国民党当局通缉。建国后任天津市文协编辑部主任。1955年因胡风案被捕，1980年获平反。著有长篇小说《南京》，诗集《无弦琴》，文艺论集《人和诗》、《诗与现实》、《作家的性格和人物的创造》等。

阿英(1900—1977)　中国作家、文学史家。原名钱杏邨，笔名魏如晦，安徽芜湖人。1926年加入中国共产党。次年冬与蒋光慈等组织太阳社，编辑《太阳月刊》、《海风周报》等，宣传革命文学。1930年参加左联，被选为常委，后又任文总常委。抗日战争爆发后，参加编辑《救亡日报》及主编《文献》，创作宣传抗日救亡的南明史剧多种。1941年起在新四军工作，主编《江淮文化》、《新知识》等。解放战争时期任华中文协常委、中共中央华东局文委书记。建国后历任华北文联主席、全国文联副秘书长等职。生平著述丰富，对中国近代文学资料的整理与研究尤为卓著。著有小说集《义冢》，散文集《夜航集》，剧本《碧血花》、《李闯王》等，史论《晚清小说史》，辑录成书的有《鸦片战争文学集》、《晚清文学丛钞》等。

阿匼(ē ǎn)　犹"媕婀"、"阿邑"。无所可否，一味迎合貌。《新唐书·杨再思传》："居宰相十余年，阿匼取容，无所荐达。"又《萧复传》："杞(卢杞)对上或谄谀阿匼。"

阿肯　哈萨克族民间歌手的通称。一般能随编随唱，即兴而歌；并收集、提炼民间诗歌，为群众演唱。演唱时手弹*冬不拉伴奏。

阿国　日本江户时代女艺人。出生于出云地方。女歌舞伎的主要创始人。17世纪初，其表演轰动京都，人称"阿国歌舞伎"。此后，歌舞伎很快流传各地。

阿侬　❶古代吴人的自称；我。《洛阳伽蓝记·景宁寺》："吴人之鬼，住居建康。小作冠帽，短制衣裳。自呼阿侬，语则阿旁。"❷称对方。《南史·茹法珍传》："何世天子无要人，但阿侬货主恶耳。"

阿泽(ē—)　古泽名。一作"河泽"、"柯泽"。在今山东阳谷东北。《左传》襄公十四年(公元前559年)："〔卫献〕公出奔齐，孙氏追之，败公徒于阿泽。"

阿姑　妇称夫之母。《颜氏家训·治家》："女之行留，皆得罪于其家者，母实为之。至有谚云：'落索阿姑餐。'此其相报也。"

阿城　市名。在黑龙江省哈尔滨市东南郊。滨绥铁路通过境内。1909年(清宣统元年)设阿城县，1987年改设市。人口64万(城镇22.8万，1996年)。农、林、矿产资源丰富。矿产有铁、铅、锌、铜。工业有食品、建材、机电、冶金、石油化工。产大豆、甜菜、亚麻、大蒜。市南白城是金故都上京会宁府遗址。

阿咸　晋阮籍侄阮咸，有才名，后因称侄为"阿咸"。苏轼《和子由除夜元日省宿致斋》诗："朝回两袖天香满，头上银幡笑阿咸。"谓侄儿们笑自己头上戴的银幡。

阿哈　满语音译。全称"包衣阿哈"。见"包衣"。

阿保(ē—)　❶保护养育。《汉书·丙吉传》："是时，掖庭宫婢则令民夫上书，自陈尝有阿保之功。"❷古代教育抚养贵族子女的妇女。《史记·范雎蔡泽列传》："居深宫之中，不离阿保之手。"

阿匐　波斯语 ākhūnd 的音译，亦译"阿洪"、"阿衡"，原意为"有知识者"、"教师"。通用波斯语的穆斯林对伊斯兰教学者和教师的尊称。中国伊斯兰教多用以称呼主持清真寺教务和为学员教授经文的教职人员。有时与"教长"同义。

阿姨　❶姨母。元好问《姨母陇西君讳日作三首》："竹马青衫小小郎，阿姨怀袖阿娘香。"❷称妻子的姊妹。乐史《杨太真外传》卷上："〔秦国夫人〕对曰：'岂有大唐天子阿姨无钱用耶?'"❸称庶母。《南史·齐晋安王子懋传》："若使阿姨因此和胜，愿诸佛令华(花)竟斋不萎。"按：这里是南朝齐晋安王萧子懋称其庶母阮淑媛。

阿桂(1717—1797)　清满洲正白旗人，章佳氏，字广廷，一字云(雲)岩。乾隆举人。历任伊犁将军、兵部尚书、吏部尚书，累官至武英殿大学士兼军机大臣。为高宗所倚任，曾参与平定准噶尔部和天山南路小和卓木的叛乱。后屡任统帅，用兵大小金川，镇压西北回民起义。又多次察看黄河决口、江浙海塘工程。

阿哥　❶对哥哥或青年男子表示亲热的称呼。《水浒传》第三回："鲁提辖道：'阿哥，你莫不是史家村什么九纹龙史大郎?'"满俗，彼此称呼亦曰"阿哥"。见吴振臣《宁古塔纪略》。❷清代皇子的通称。清代不立太子，只按排行，称几阿哥。到成丁时，才授以爵号。

阿党(ē—)　阿私；偏袒一方。《礼记·月令》："〔孟冬之月〕是察阿党，则罪无有掩蔽。"郑玄注："阿党谓治狱吏以私恩曲挠相为也。"

阿爹　❶父亲。韩愈《祭女挈女文》："维年月日阿爹阿八……祭于第四小娘子挈子之灵。"❷对长者的敬称。王明清《摭青杂记》："女常呼项(项四郎)为阿爹，因谓项曰：'儿受阿爹厚恩，死无以报。'"翟灏《通俗编·称谓》："今农贾之家，称尊老者曰阿爹。"

阿翁　❶祖父。《世说新语·排调下》："张苍梧是张凭之祖，尝语凭父曰：'我不如汝。'凭父未解所以。苍梧曰：'汝有佳儿。'凭时年数岁，敛手曰：'阿翁讵宜以子戏父?'"❷丈夫的父亲。参见"阿家阿翁"。

阿胶(ē—)　中药名。亦称"驴皮胶"。系驴皮去毛后用清水熬制而成的黑色胶质块。古时用山东东阿县的阿井(今在阳谷阿城镇)水与驴皮煎熬成胶，故名。性平、味甘，功能滋阴润燥、养血止血，主治虚劳咳嗽、肺痿吐血、便血、妇女崩漏及阴虚心烦、失眠等。本品含动物胶、蛋白质、多种氨基酸及硫、钙等。能增强细胞免疫，对淋巴细胞和花环形成细胞都有促进作用，也能促进钙的吸收和储存，使钙在体内趋于平衡。

阿谀(ē—)　曲意逢迎。《汉书·匡衡传》："阿谀曲从，附下罔上，无大臣辅政之义。"

阿谁　犹言谁。何人。古乐府《十五从军征》："家中有阿谁?"《三国志·蜀志·庞统传》："向者之论，阿谁为失?"

阿难(Ānanda)　全名阿难陀，意译欢喜、庆喜。释迦牟尼十大弟子之一。古印度迦毗罗卫国(今尼泊尔境内)人。释迦牟尼的堂弟。出家后，随侍释迦二十余年。因长于记忆，故称"多闻第一"。传说释迦涅槃后，佛教第一次结集"三藏"时，为会诵的主诵人。汉译佛经开卷首语"如是我闻"，即阿难所说。中国禅宗又说是传承佛法的第二代祖师。

阿堵　六朝人口语，犹言这，这个。《世说新语·规箴》："王夷甫雅尚玄远，常嫉其妇贪浊，口未尝言钱字。妇欲试

之，令婢以钱绕床不得行。夷甫晨起，见钱阂行，呼婢曰：'举却阿堵物。'"阿堵物，指钱。又《巧艺》："顾长康画人，或数年不点目睛。人问其故。顾曰：'……传神写照，正在阿堵中。'"

阿曼 ❶阿曼(Oman)。西亚国家。位于阿拉伯半岛东南部，滨临阿曼湾和阿拉伯海。陆疆邻阿拉伯联合酋长国、沙特阿拉伯和也门。另有飞地在穆桑代姆半岛(Musandam)北端，扼霍尔木兹海峡。面积31.2万平方公里。人口220万(1995年)，大部分为阿拉伯人。信伊斯兰教。阿拉伯语为官方语言，通用英语。首都马斯喀特。全境大部为高原，沿海有狭长平原，东北及西南山地耸峙。热带沙漠气候，炎热干燥，最热月绝对高温可达50～55℃。荒漠面积广大。石油储量丰富，还有硫黄、铜等矿藏。公元7世纪属阿拉伯帝国版图。1508年葡萄牙人侵占马斯喀特一带。17世纪中阿拉伯人建立王朝。1737年波斯人侵入，1741年阿拉伯人复建王朝。18世纪末成立马斯喀特苏丹国。苏丹兼任教长统治全境。1789年英国侵入，19世纪强迫苏丹接受不平等条约。1913年山区部落起义，成立阿曼伊斯兰教长国。1920年英国和马斯喀特苏丹承认阿曼教长国在内部独立，阿曼就由阿曼伊斯兰教长国和马斯喀特苏丹国组成。1955年马斯喀特苏丹国军队攻入阿曼教长国。1970年改国名为阿曼苏丹国。农业人工灌溉重要，种植椰枣、乳香、棉花、玫瑰、柠檬等；粮食作物以小麦为主。佐法尔地区养牛业发达，阿拉伯纯种马与阿曼骆驼闻名于世。石油生产为国民收入主要来源，还有建筑材料、电力、海水淡化和面粉等工业。首饰、陶器、铜器等传统手工业著称。石油约占出口总值的90%，其次有椰枣、水果、干鱼和乳香等，进口主要为大米、糖、棉布、车辆等。❷特奥多尔·阿曼(Theodor Aman, 1831—1891)。罗马尼亚画家。罗马尼亚第一所美术学校的创办人。曾在布加勒斯特和巴黎求学。以历史画和风俗画著名，如《罗马尼亚人和土耳其人在圣格奥尔基岛上的战斗》，也作风景画和肖像画，《轮舞》和《农民》等作品，生动地反映了罗马尼亚农民的生活。

阿第(Ady Endre, 1877—1919) 匈牙利诗人。当过新闻记者。政治上反对匈牙利的封建专制，接近工人和激进的青年学生，要求实现资产阶级民主革命。曾几次去法国，写有《巴黎通信》，揭露资本主义文明的虚伪。还写有诗集《新诗集》和《血与黄金》。著名的诗篇有《在恰克·马特土地上》、《奔向革命》、《迎接三月阳光》等。

阿敏(1586—1640) 清太祖(努尔哈赤)侄。爱新觉罗氏。天命元年(1616年)封和硕贝勒，在四大贝勒中依序称二贝勒。四年，从太祖在萨尔浒大破明军。又参与统一叶赫部等。天聪三年(1629年)冬，从皇太极击明。次年，主力撤退，他奉命以五千人守关内滦州、永平等四城，在明军猛攻下，众寡不敌，被迫放弃。遂以弃城等罪，削籍幽禁。

阿婆 ❶祖母。古乐府《折杨柳枝歌》："阿婆不嫁女，那得孙儿抱？"俗亦称丈夫的母亲为"阿婆"。❷对老年妇人的敬称。南齐郁林王(萧昭业)称豫章王妃庾氏为阿婆。庾氏是他的叔祖母。见《南齐书·郁林王纪》。

阿隆(Raymond Aron, 1905—1983) 一译阿龙。法国社会学家、哲学家。毕业于巴黎高等师范学校，获哲学博士学位。曾任法兰西学院社会学教授、《费加罗报》编委会主席等职。长期从事社会制度模式的比较研究。倡导专家治国和技术统治论。著有《当代德国社会学》、《工业社会十八讲》、《社会学主要思潮》等。

阿斯(As) 一译"亚斯"、"阿司"。古罗马铜币名。初铸于公元前338年前后。重约罗马一磅(约327克)。*布匿战争时(前264—前241)减为六分之一磅，第三次布匿战争时(前149—前146)减为十二分之一磅，公元前130年前后，减为二十四分之一磅。以后不再减重。

阿联 全称阿拉伯联合共和国。1958年2月埃及同叙利亚合并组成。1961年9月叙利亚脱离后，单指埃及，1971年9月改名为阿拉伯埃及共和国。

阿蒙(Amon) 古埃及的神祇。原为底比斯守护神。约公元前2000年代初，与太阳神*赖神被视为一体(阿蒙·赖神)。前16世纪(十八王朝)起，成为埃及主神，法老自称"阿蒙之子"。底比斯的阿蒙神庙，为古埃及最大的神庙。参见"卡纳克神庙"。

阿瞒 ❶曹操的小字。《三国志·魏志·武帝纪》"太祖武皇帝"裴松之注："太祖一名吉利，小字阿瞒。"❷唐玄宗在家族中常自称阿瞒。南卓《羯鼓录》："汝南王璡，宁王长子也，姿容妍美，秀出藩邸。玄宗特钟爱焉……上笑曰：'大哥不必过虑，阿瞒自是相师。'"自注云："上于诸亲，常自称此号。"

阿霍(Juhani Aho, 1861—1921) 芬兰作家。原姓勃罗费尔德(Brofeldt)。在小说《铁路》、《孤独》和《牧师之妻》中，作者站在宗法制农民立场，暴露资产阶级文明的虚伪。还写有《埃利的青年时代》、《埃利的婚姻》和《春寒》等。

阿衡(ē—) 一作"保衡"。《诗·商颂·长发》："实维阿衡，实左右商王。"孔颖达疏："伊尹名挚，汤以为阿衡，至太甲改曰保衡。"旧说伊尹名阿衡，见《史记·殷本纪》。一说阿、保乃伊尹所任官名，即保护教养之官；衡乃伊尹之字，见俞樾《群经平议》。一说保衡乃太甲复位后的辅佐，非即伊尹，见崔述《商考信录》。

阿魏(*Ferula asafoetida*) 伞形科。多年生多汁草本。三出复叶。花小，黄色，复伞形花序。双悬果侧棱有膜质宽翅。主产于伊朗、阿富汗和印度。切断根和根状茎，即有乳状汁流出，此汁干后，称"阿魏"。入药，性温、味辛，有毒，功能消积、杀虫，主治肉积、痞块、久疟、疳劳等症。

阿干镇 在甘肃省兰州市南。兰新铁路通达。煤藏丰富，为煤矿区。并以产陶器及耐火材料著名。

阿马托 德文Amatol的音译。一种混合的烈性炸药。由硝酸铵和梯恩梯以各种比例混合而成。对摩擦的敏感不及梯恩梯，但对撞击的敏感度则较大。吸湿性大。广泛应用于石矿和铁矿的开采，军事上可代替梯恩梯作为爆破药。

阿尤恩(El Aaiun) 西撒哈拉最大城市。在西北部，距大西洋岸约30公里。人口13万(1988年)。始建于1934年。曾为西班牙殖民统治据点。附近有布克拉(Bucraa)磷灰石矿。山羊、绵羊等牲畜与畜产品贸易甚盛。有航空站。

阿比让(Abidjan) 科特迪瓦最大城市和海港。在几内亚湾潟湖沿岸，包括阿比让半岛和潟湖中的小巴萨姆岛(Petit-Bassam)等，有铁路桥联系。人口连郊区约200万(1987年)。1903年作为铁路起点而兴建。1960年国家独立后定为首都。1983年决定迁都亚穆苏克罗。但至90年代中期政府机构及外交使团仍留此处。拥有全国工商业的大部分，有"经济首都"之称。阿比让半岛为市中心区，小巴萨姆岛是工业区。石油提炼、纺织、锯木、汽车装配、食品加工是主要工业部门。港口有运河沟通几内亚湾，马里和布基纳法索的部分进出口商品亦经此转运。有阿比让大学。

有国际航空站。渴湖沿岸风景优美，旅游业颇盛。

阿瓦士 (Ahvāz) 伊朗西南部城市，胡齐斯坦省省会。在卡仑河 (Kārūn) 中游河畔。人口 72.5 万(1991 年)。12—13 世纪是阿拉伯人著名集市。古城大多废毁，19 世纪末随石油开发和铁路修筑而重建。左岸为旧城，汽轮泊此；右岸为新城，包括行政机构及火车站。市西北有阿瓦士油田。有炼油与石油化工联合企业及纺织、炼钢、食品等工业。伊朗纵贯铁路线上要站。

阿瓦提 县名。在新疆维吾尔自治区塔里木盆地西北部，和田河、叶尔羌河、阿克苏河汇流地区。县人民政府驻阿瓦提镇。1930 年由阿克苏县析置。"阿瓦提"，突厥语意为"繁荣"。灌溉发达，农产有小麦、稻、玉米和棉花，并多罗布麻和甘草。畜产以羊为主。工业有煤炭、建材、食品加工、皮革、制毯。古迹有艾合坦木布足尕(墓)、阿瓦提大清真寺。

阿贝尔 (Niels Henrik Abel, 1802—1829) 挪威数学家。克里斯丁亚那大学毕业，后在该校任教。1829 年被聘为柏林大学教授，未到任即病逝。他证明五次代数方程一般不能用根式求解，由此引出可交换群(即"阿贝尔群")的概念。研究二项级数的性质、阿贝尔积分和阿贝尔函数，并和德国数学家雅可比共同奠定了椭圆函数论的基础。

阿丹国 (Aden) 古国名。故地在今亚丁湾西北岸一带。地当海、陆交通要道，向为阿拉伯半岛重要经济活动地区，古时并为西亚宝石珍珠集散中心。15 世纪前期同中国有友好关系，互遣使节，并通贸易。《瀛涯胜览》、《星槎胜览》和《明史·外国列传》等均有专条记述。

阿乌尔 哈萨克语音译，意为"游牧聚落"。哈萨克族过去在氏族、部落的社会结构下，由经济关系和血缘关系形成的聚居形式和生产组织。为适应游牧生产和生活方式的需要，由三五户至十多户自然结合组成。富裕牧户常利用这种形式剥削贫苦牧民。蒙古、柯尔克孜族也有类似组织，称"阿寅勒"。

阿巴丹 (Abādān) 伊朗最大港口。在西南端阿巴丹岛北岸，傍阿拉伯河，距波斯湾 53 公里。人口 29.4 万。1909 年起建炼油厂，炼油能力年达 3 000 万吨，居世界前列。以许多输油管输入原油。还有大型石油化工厂、阿巴丹石油技术学院。

阿古柏(约 1821—1877) 中亚浩罕汗国安集延人。曾任浩罕汗国高级官吏。1865 年(清同治四年)随张格尔之子布素鲁克和卓侵入中国喀什，占领南疆。1867 年(同治六年)建立"哲德沙尔"("七城"之意)汗国，自称为汗。受英国和沙俄殖民主义者在政治、军事、经济等各方面的积极支持，使其侵占区沦入英国殖民势力范围，并强化宗教封建奴役。1877 年(光绪三年)在维吾尔族人民反抗和清军打击下，兵败库尔勒，被部下击毙。

阿本斯 (Jacobo Arbenz Guzmán, 1913—1971) 危地马拉总统 (1951—1954)。1944 年参加领导推翻独裁政权的起义。1945 年任国防部长。总统任内，颁布土地改革法，并征收美资联合果品公司和本国大庄园主部分土地分配给农民，发展民族经济，推行独立外交。1954 年美国指使卡斯蒂略·阿马斯 (Carlos Castillo Armas, 1914—1957) 率雇佣军自洪都拉斯入侵，夺取政权。遂流亡国外。死于墨西哥。

阿布贾 (Abuja) 尼日利亚首都。位于中部、尼日尔河支流古拉拉河 (Gurara) 左岸。人口 39 万(1994 年)。原为锡矿开采地，中部公路网中心和农林产品集散地。1976 年决定迁都于此，并划定联邦首都区，面积约 8 000 平方公里。市区面积 500 平方公里。1991 年 12 月首都自拉各斯正式迁此。城市为新月形，市中心为国家政府机关和商业区，其南为居住区，最南部为工业区。有机场和通往各州首府的高速公路。

阿史那 古突厥姓氏。突厥有十姓，所生子皆以母族为姓，阿史那是其中之一。突厥可汗常出于此姓。后归附隋唐者，有的改姓史。

阿尔山 市名。在内蒙古自治区兴安盟西北部、洮儿河上游。白阿铁路通此。1996 年由科尔沁右翼前旗析设市。人口 4.9 万(城镇 0.4 万，1996 年)。有著名的阿尔山温泉。"阿尔山"，蒙古语意为"神泉"、"圣水"。为一新兴的旅游城市，建有矿泉疗养院。富森林资源。

阿尔发 (Fernando Álvarez de Toledo, Duque de Alba, 1507—1582) 西班牙将领。公爵。多次出战。对内镇压新教徒。1567 年受腓力二世之命任尼德兰总督。设立特别法庭，残杀数千人，并强征重税，激起尼德兰人民的反抗。1580 年率军兼并葡萄牙。

阿尔托 ❶安托南·阿尔托 (Antonin Artaud, 1896—1948)。法国戏剧理论家、演员和剧作家。法国先锋戏剧的主要代表人物。1921 年开始演员生涯，曾是超现实主义戏剧的积极倡导者。1926 年间与达达主义者维特拉克 (Roger Vitrac, 1899—1952) 一起创办阿尔弗雷德·扎利剧团，演出《血喷》等剧，从事超现实主义戏剧的实验。30 年代在东方戏剧的影响与启发下，提出残酷戏剧的理论，发表《残酷戏剧宣言》(1932)，认为戏剧应把台词降至次要地位，创造一种以象征的姿势、动作、声响、节奏、灯光、舞蹈、服装、道具等组成的新的直观的舞台语言，将意识和下意识、现实和梦境混合在一起，表现人类心灵深处的真正现实，使观众经受尖锐而深刻的经历。1935 年创建残酷剧团，在《钦契一家》的演出中实践这一理论。其戏剧主张主要集中在 1938 年出版的论文集《戏剧及其替身》中，对第二次世界大战后西方荒诞派戏剧的发展有重要影响。❷阿尔瓦·阿尔托(Alvar Aalto, 1898—1976)。芬兰建筑师，现代派建筑倡导者之一，"建筑人情化"的提倡者。20 世纪 40 年代初提出将现代建筑经验结合芬兰实际情况，使建筑风格既现代化又具有地方和人情的特色。设计中善于利用地形，结合自然和运用地方材料；造型上采用曲线等形式。实例有维普里图书馆、帕米欧结核病疗养院、珊纳特赛罗镇中心、乌尔夫斯贝格文化中心和玛利别墅等。

阿尔泽 (Arzew) 阿尔及利亚西北部港市。在地中海阿尔泽湾西岸。人口 4.1 万(1983 年)。20 世纪 60 年代起成为新兴工业中心，有炼油、天然气液化、石油化工、化肥、机器装配等厂。为重要石油输出港和世界大型天然气输出港。

阿尔泰 ❶旧政区名。清光绪末设阿尔泰办事大臣，驻承化寺(今新疆阿勒泰市)，辖*阿尔泰乌梁海、新土尔扈特、新和硕特三部地。辛亥革命后改设办事长官，直隶中央。辖今新疆阿勒泰地区。1919 年改为阿山道，归并新疆省。❷旧县名。在新疆维吾尔自治区伊犁哈萨克自治州北部。1921 年置承化县，1953 年改名阿尔泰县，1954 年又改名阿勒泰县(1984 年改设市)。

阿尔特 (Rudolf von Alt, 1812—1905) 奥地利画家。生于维也纳，父兄都是城市风光画家。毕生致力于用素描、

水彩、油画描绘维也纳景色，画风细致。作品有《因斯布鲁克的贵族俱乐部》等。

阿尔诺 (Antoine Arnauld, 1612—1694) 法国神学家、逻辑学家、哲学家，习称"大阿尔诺"(Le Grand Arnauld)。巴黎大学博士。曾在巴黎大学神学院任教，宣传天主教詹森派教会的神学主张，抨击耶稣会，因而被逐出神学院，一度隐居在波尔-罗雅尔修道院。与尼科尔合著《逻辑学，或思维艺术》(通称《波尔-罗雅尔的逻辑》)，对形式逻辑的普及有相当贡献。著作还有《为圣父的辩护书》、《笛卡儿哲学精义》等。

阿尔琴 (Alcuin, 约 735—804) 英国神学家和学者。约公元 781 年应查理大帝之聘，赴法兰克宫廷传授文法修辞、数学、天文及神学等，对加洛林王朝"文艺复兴"有所贡献。796 年出任图尔的圣马丁修道院院长；开办学校和图书馆，并编写教科书。

阿尔普 (Jean Arp, 1887—1966) 法国雕塑家、画家、诗人。生于德国斯特拉斯堡。1908 年入巴黎朱利昂美术学院学习。1916 年在苏黎世参与达达主义活动。1926 年定居巴黎，参加超现实主义运动。作品以抽象的形式出现，具有生动的曲线和光滑的表面。雕塑作品有《体态》、《躯干·肚脐》、《云中牧羊人》等。著作有《艺术的各种主义论文集》、《我的道路》、《梦想与设计》。

阿兰尼 (Arany János, 1817—1882) 匈牙利诗人。早年加入流浪剧团，当过乡村公证人和教师。曾参加匈牙利一八四八年革命。诗作大多取材于民间创作，具有民主思想和革命热情，形式多样，有歌谣、长诗、讽刺诗等。代表作叙事诗《多尔第》歌颂 14 世纪匈牙利人民英雄多尔第的伟大业绩。其他作品有讽刺长诗《失去的宪法》和叙事诗《布达王之死》等。

阿兰若 译自梵语 Āranya，亦称"阿练若"，略称"兰若"。原意为"森林"，意译为"寂静处"或"空闲处"。原为比丘习静修行的处所，后泛称一般佛寺。

阿尼人 (Any) 西非民族之一。系阿肯人一支。约 213 万人(1995 年)。分布在加纳西南沿海地区(56 万)和科特迪瓦阿比让以东地区(157 万)。语言属尼日尔-科尔多凡语系尼日尔-刚果语族。持万物有灵信仰，部分信基督教新教。从事热带农业，也事渔业。

阿尼哥 即"阿尔尼格"。

阿皮亚 (Apia) 太平洋南部萨摩亚首都和港口。在乌波卢岛(Upolu)北岸。人口 3.4 万(1991 年)。全国政治、经济、交通中心。有建筑、食品和木材加工等工业。游览业甚盛。有定期海、空航线联系美、澳、新诸国。港口 1—3 月间常遭飓风侵袭。城西北有天文台。

阿圭略 (Santiago Argüello, 1872—1942) 尼加拉瓜诗人、作家。曾任大学教授、最高法院院长等职。创作受*达里奥影响。主要诗作有《眼睛与灵魂》、《第一阵飓风》、《来自炎热的地方》等。还写有剧本《日落》和文学评论、历史著作等。

阿吉雷 (Nataniel Aguirre, 1842—1888) 玻利维亚作家。曾任议员、外交部长等职。代表作历史小说《胡安·德·拉·罗萨》反映玻利维亚为摆脱西班牙殖民统治而进行的斗争。诗剧《幻想家和烈士》、《英雄复仇记》分别以秘鲁和墨西哥的独立为题材。还写有诗歌《致古巴》等。

阿达玛 (Jacques Salomon Hadamard, 1865—1963) 法国数学家。巴黎高等师范学校毕业，1892 年获理学博士学位。历任法兰西学院、巴黎综合工科学校和中央高等工艺制造学校教授。法兰西科学院院士。对素数理论、复变函数论和偏微分方程中一些基本理论的建立有重要贡献，对微分几何、整数论等方面也有贡献。著有《变分学教程》、《泰勒级数及其解析延拓》等。

阿达纳 (Adana) 土耳其南部城市。在塞伊汉河 (Syehan) 畔，距地中海 40 公里。人口 91.6 万(包括郊区，1990 年)。历史古城。铁路通叙利亚和伊拉克。南部灌溉农业区中心，附近有塞伊汉河大水闸。重要的棉纺织业中心，还有面粉、屠宰、烟草、榨油和农业机械等工业。

阿达拉 中篇小说。法国作家夏多勃里昂作 (1801 年)。酋长的女儿阿达拉爱上了在战争中被俘的印第安青年沙克达斯，曾两次冒着生命危险解救他，并与他一起出逃。但阿达拉因幼时体弱，母亲曾发誓女儿若能成活，则将女儿奉献神灵。阿达拉不愿违背母亲的誓言而服毒自杀。遵照阿达拉的遗愿，沙克达斯皈依基督教。为法国早期浪漫主义的代表作。

阿列什 (Mikoláš Aleš, 1852—1913) 捷克画家。曾在布拉格美术学院学习，并深受*马奈斯的影响。创作多以历史故事和民间传说为题材，富有捷克民间艺术的装饰意趣。为国家剧院所作壁画稿《祖国》，表现了捷克的民族历史。作品还有《会见》、《自然力》，以及许多书籍的插图。

阿列维 (Jacques François Halévy, 1799—1862) 法国作曲家。曾在巴黎音乐学院从凯鲁比尼学作曲，1819 年获罗马大奖。后至意大利游学。归国后从事歌剧创作，并执教于音乐学院。作有歌剧、舞剧、康塔塔等，以揭露中世纪宗教裁判所的歌剧《犹太女》为其代表作，其旋律具有法国抒情独唱歌曲的特色，是 19 世纪欧洲*大歌剧代表作之一。

阿托品 (Atropine) 抗胆碱药。从茄科植物颠茄、曼陀罗等所提制的消旋莨菪碱。硫酸阿托品能抑制腺体分泌、扩大瞳孔、解除胃肠和支气管等平滑肌痉挛。主要用于治疗腹绞痛、消化性溃疡，检查和治疗眼科疾病，以及有机磷杀虫剂中毒。副作用有口干、脸红、心跳增快等。

阿伊莎 ('Ā'ishah bint Abī Bakr, 614—678) 穆罕默德之妻，艾卜·伯克尔之女。穆罕默德逝世后，以"信士之母"孀居家中。公元 656 年，参加反对第四任哈里发阿里的政治斗争和战争，失败被俘。曾传述先知圣训 2 200 余段。为传述圣训最多的门弟子之一。

阿合马 (? —1282) 元世祖时权臣。花剌子模细浑河(今锡尔河)畔费纳克忒城人。中统三年(1262 年)任诸路都转运使，专领财赋。至元元年(1264 年)升任中书平章政事，后兼制国用使、平章尚书省事等。时值灭宋，费用浩繁，他以兴铁冶、铸农具官卖、增盐课、括户口、推行钞法、籍括药材等措施，使财用无缺，得世祖信用。因排斥异己，贪赃不法，为朝野痛恨，终被千户王著刺杀。

阿合奇 县名。在新疆维吾尔自治区克孜勒苏柯尔克孜自治州北部、托什干河上游。县人民政府驻阿合奇镇。1938 年置阿合奇设治局，1940 年设县。"阿合奇"，柯尔克孜语"白色的芨芨草"之意。因当地多芨芨草得名。地处天山南坡，草原广阔，经济以畜牧业为主，产马、牛、绵羊等。工业有建材、电力、粮油加工、皮革等。

阿多诺 (Theodor Wiesengrund Adorno, 1903—1969) 德国哲学家、音乐学家，法兰克福学派的主要代表之一。法兰克福大学哲学博士，并在维也纳大学攻读音乐学。后在

法兰克福大学社会研究所工作。1928—1931 年在维也纳任音乐刊物《破晓》编辑。1933 年纳粹执政后流亡国外，先在英国，后在美国任教。1950 年回国。1953 年继霍克海默尔任法兰克福大学社会研究所所长。倡导"否定辩证法"，提出"社会学批判理论"，并从哲学和社会学的角度研究音乐学。主要著作有《新音乐的哲学》、《音乐社会学导论》、《否定的辩证法》、《社会批判论集》、《启蒙的辩证法》(与霍克海默尔合著)等。

阿那曲 (ē nuó qǔ) 本为七言绝句，唐人以入乐府。"阿那"即"婀娜"。裴铏《传奇》载杨贵妃赠张云容诗，本系仄韵绝句。后人题作《阿那曲》，宋人名《鸡叫子》。此调《词谱》未收，见于《词律》。

阿那度 (Anadol) 亦称"安依痛"。化学式 $C_2H_5COO(C_6H_5)\cdot C_5H_7N\cdot(CH_3)_2$。合成镇痛药。化学结构及镇痛作用均与*哌替啶相似，但作用迅速而短促。适用于仅需短时镇痛的情况，如骨科、小手术、器械检查等。久用亦能成瘾。

阿那瓌(阿 ē)(?—552) 柔然可汗。北魏正光元年(公元520 年)因内争入洛。二年遣还，赠以各种器物、马、驼、牛、羊并粟 20 万石。三年又赠田种万石。北魏孝昌元年(525年)，自号"敕连头兵豆伐可汗"。曾仿北魏制度建官号，拟比内地帝王。后为突厥所破，自杀。

阿玛蒂 意大利克雷莫纳 (Cremona) 制造提琴的家族。以创业者安得列亚·阿玛蒂 (Andrea Amati, 约 1535—1612) 及其孙尼科罗·阿玛蒂 (Niccolo Amati, 1596—1684) 最为著名。后者所制提琴工艺与油漆均称精美，音响清澈柔和，适于演奏室内乐之用。

阿克巴 (Akbar, 1542—1605) 一译亚格伯。印度莫卧儿帝国统治者 (1556—1605)。在位期间，统一印度半岛北部后，征服德干高原地区。实行郡县制和军事等级制(曼沙达尔制)，加强中央集权。任用印度教封建主，杂糅各种宗教教义，创立新教，缓和民族和宗教矛盾。改革司法、税收和货币制度；实行货币地租。对文学、艺术亦多提倡。有莫卧儿"大帝"之称。

阿克苏 市名。在新疆维吾尔自治区塔里木盆地西北部、天山南麓、阿克苏河和托什干河平原上。汉为温宿、姑墨两国地，清光绪十年(1884 年)设温宿直隶州，光绪二十八年升温宿府。1913 年改阿克苏县，以阿克苏河得名，1983 年改设市。阿克苏地区行署驻此。人口 46.4 万(城镇 20.9 万，1996 年)。有纺织、建材、化学等工业。农产有稻、小麦、玉米和棉花。特产薄壳核桃。

阿克拉 (Accra) 加纳首都和港口。在东南部，濒几内亚湾，世界最靠近 0°经线和 0°纬线的大城市(北纬 5°33′和西经 0°15′)。人口约 130 万(1995 年)。16—19 世纪葡、荷、英、丹殖民者长期在此贩运奴隶。1876 年为英属黄金海岸首府。现为全国政治、经济、文化中心。有炼钢、炼铝、炼油、纺织、水泥、可可加工等工厂。重要的可可豆、金刚石市场。因拍岸浪大，货物装卸主要在东 27 公里的外港特马 (Tema)。也是重要渔港。有国际航空站。铁路通塔科拉迪港和库马西。有科学院、博物馆、植物园等。是旅游胜地。

阿克莱 (Richard Arkwright, 1732—1792) 英国产业革命时期企业家。生于兰开夏。原是理发师。1769 年因制成自称是他发明的水力纺纱机，获得专利权。水力纺纱机实际是木匠海斯 (Highs) 发明的。它不使用人力，而直接利用自然力为动力。纺出的纱较为坚韧，可用作经线，使英国有可能开始制造纯棉织品。由于水力纺纱机体积较大，必须利用水源，不适于家内作业，因此，阿克莱于 1769 年和 1771 年分别在诺丁汉及克罗姆福德 (Cromford) 建立了工厂，是英国最早使用机械的工厂。

阿克顿 (John Emerich Edward Dalberg Acton, 1834—1902) 英国历史学家。自由党人。下院议员。早年在德国学习，多受兰克学派影响。1895 年起任剑桥大学教授。主编《剑桥近代史》，首卷将出版时逝世。还著有《自由的历史》、《近代史讲稿》等。

阿克陶 县名。在新疆维吾尔自治区克孜勒苏柯尔克孜自治州西南部。县人民政府驻阿克陶镇。1955 年由塔什库尔干塔吉克自治县、英吉沙县、疏附县和乌恰县析置。"阿克陶"，突厥语意为"白山"。北部灌溉发达，农产以小麦、稻、玉米和棉花为主。南部属昆仑山西部高山区，谷地草原广阔，畜牧业发达。特产杏脯、大尾羊。工业有煤炭、粮油和果品加工、棉花加工。名胜有慕士塔格山、公格尔九别峰。

阿苏山 世界著名火山群之一，在日本九州中部。以破火山口的复式火山著称。旧火山口呈长方形，南北直径约 24 公里，东西约 18 公里，面积 250 余平方公里。山口中央有主要火山锥 5 座，通称"阿苏五岳"，最高峰高岳海拔 1 592 米；余为根子岳(1 408 米)、乌帽子岳(1 337 米)、杵岛岳(1 321 米)和中岳(1 323 米)。内中岳仍有活动，经常喷烟。旧火山口外侧广阔地区平均海拔约 500 米，北部多水田；南部多旱地、牧场和温泉，设有火山研究所。1934 年设立阿苏国立公园。

阿连德 (Salvador Allende Gossens,1908—1973) 智利总统 (1970—1973)。1933 年参加创建智利社会党。曾任人民阵线政府卫生部长 (1939—1942)、参议院议长 (1965—1969)。1970 年大选中获胜，组成人民联盟政府。任内采取一系列维护国家主权和民族利益的措施。1973 年 9 月在军人发动的政变中殉职。

阿里山 纵贯台湾本岛西部，在玉山以西。近南北走向。北起鼻头角，南到高雄附近。海拔 1 000～2 500 米。为年青褶皱山。以谷深林茂、山势雄伟著称。主峰大塔山(2 663 米)附近是著名风景区，森林茂密，盛产红桧、扁柏等巨木，存有三千年以上的古红桧树，号称"神木"。是台湾主要林区之一。为避暑胜地。

阿里卡 (Arica) 智利北端港市。滨太平洋岸，北距秘鲁边境 20 公里。人口 17.7 万(1990 年)。在阿塔卡马沙漠北缘，几乎终年无雨，城市用水由安第斯山经 240 公里管道引入。建于 1556 年。有铁路通玻利维亚的拉巴斯、秘鲁的塔克纳(Tacna)。工业以鱼粉、食品、汽车装配为主。国际自由港，转运玻利维亚对外贸易的半数。1868 年和 1877 年曾遭地震、海啸破坏。

阿利安 (Arrianos, 约 95—175) 古希腊历史学家和地理学家。生于小亚细亚的尼科美底亚 (Nicomedia)。*爱比克泰德的弟子。罗马皇帝哈德良在位时，获帝国公民权；约 131—137 年任卡帕多细亚(小亚细亚)总督。著有*《远征记》、*《印度记》、《黑海周航记》和《爱比克泰德语录》等。

阿伯丁 (Aberdeen) 英国苏格兰东海岸港市和渔业中心。临北海。人口 21.8 万(1993 年)。始建于公元 8 世纪。船舶修造中心，还有机械、造纸、化学等工业。花岗石开采和加工重要。20 世纪 70 年代起，迅速发展为北海油田的

最大基地。交通枢纽。渔港。旅游业亦盛。有阿伯丁大学(1860年建)。

阿含经 书名。一称"阿笈摩",意为"教法"或"传",即辗转传说之教法。早期佛教基本经典的汇集。相传释迦牟尼逝世后,最初结集的法藏,即《阿含经》。主要论述四谛、八正道、十二因缘、五蕴、四禅以及善恶因果报应、生死轮回等小乘佛教的基本教义。各部派所传《阿含经》不尽相同。北传佛教依文字长短及内容特点,分为四部:(1)《长阿含经》,经文较长;(2)《中阿含经》,经文适中;(3)《杂阿含经》,经文最短,门类夹杂;(4)《增一阿含经》,经文均带法数,由一至十一相次编纂。此四部合称四阿含,均有汉文译本。南传巴利文经藏有《长部》、《中部》、《相应部》、《增支部》和《小部》五部;其前四部在内容上与北传佛教四部《阿含经》大体相应。

阿庇安 (Appianus, 约95—约165) 古罗马历史学家。希腊人,生于埃及亚历山大城。在罗马获公民权并任官职。以希腊文著《罗马史》二十四卷,叙述自*王政时代至图拉真时代的史事,所记"内战"期间罗马的社会斗争尤有价值。今存约十一卷及其他残篇。

阿努伊 (Jean Marie Lucien Pierre Anouilh, 1910—1987) 法国剧作家。创作剧本四十余部,自分为"玫瑰"、"黑色"、"闪光"、"刺耳"、"古装"五类戏剧。代表作《安提戈涅》。以鲜明的人物个性和朴实真挚的语言见长。

阿纳姆 (Arnhem) 旧译安亨。荷兰东部城市,莱茵河下游河港。人口13.3万(1993年)。铁路枢纽。中世纪时即为繁荣的贸易中心。有世界规模的炼锡厂。飞机、汽车、电机、电子、食品、纺织等工业也较发达。有占地约50公顷的露天博物馆。

阿拉比 (Ahmed Arābi, 1840—1911) 通作奥拉比(Urābī)。埃及军官。曾在军队中组织"青年埃及协会"。1879年组成*祖国党。1881年举行"兵谏",力图摆脱英、法控制。次年任陆军大臣。7月英军炮轰亚历山大港,领导抗英斗争。9月战败,流放锡兰(今斯里兰卡)。后被释回国。

阿拉贡 (Louis Aragon, 1897—1982) 法国诗人、作家。年轻时学医。第一次世界大战中在陆军医院服役。1927年加入法国共产党。第二次世界大战期间参加地下抵抗运动。战后主编《法兰西文学报》。主要作品有长篇小说《共产党人》、《巴莱的钟声》、《受难周》、《高等住宅区》,诗集《断肠集》、《埃尔萨的眼睛》、《蜡人馆》等。

阿拉明 即"间羟胺"。

阿拉特 蒙古语音译,广义为"劳动者"。旧指受蒙古封建贵族压迫的农牧民。清代汉语译作"平人"。

阿披亚 (Adolphe Appia, 1862—1928) 瑞士舞台美术家。图案化立体布景的倡导者之一。致力于研究瓦格纳歌剧的舞台美术设计。重视舞台美术的造型作用,强调舞台灯光的艺术表现能力;主张根据演员活动的需要考虑灯光、音乐、布景与表演的有机结合;要求废除平面绘景而代之以立体布景。其理论对后世现代戏剧家有较大影响。著有《瓦格纳乐剧的演出》、《音乐与舞台》、《有生命力的艺术品》等。

阿肯人 (Akan) 西非民族集团。约1 249万人(1995年)。分布在加纳中部和南部(910万)、科特迪瓦东南部(329万)和多哥西南部(10万)。包括阿散蒂人,芳蒂人,阿尼人,阿基姆人,巴乌列人,古昂人,布隆人等。语言属尼日尔-科尔多凡语系尼日尔-刚果语族。多持传统信仰,祭祀祖先,崇拜自然力,部分人信基督教或天主教。主要从事农业。

阿昌族 中国少数民族之一。自称有"蒙撒"、"衬撒"、"汉撒"或"阿昌"。源于古氐羌人,由唐代"寻传"部落的一部分发展而来,元明以后称为"峨昌"或"阿昌"。2.8万人(1990年)。主要分布在云南陇川、梁河等县。语言属汉藏语系藏缅语族,无文字。主要从事农业;手工业较发达,善制长短刀和铁质农具。建国前,已进入封建社会,土地多为傣族领主或汉族地主所有。多信小乘佛教,亦信多神和祖先。清乾隆五十八年(1793年),曾群起杀死腊撒土司。建国后,实现了民族平等,各项事业均有发展。

阿昌语 属汉藏语系藏缅语族缅语支。分布在云南德宏傣族景颇族自治州。分陇川、梁河、潞西三个方言。鼻音和边音分送气与不送气两套。有7个辅音韵尾。动词的语法范畴一般用助词表示,少数动词的自动态和使动态用辅音送气和不送气表示。

阿罗本 景教教士。公元635年(唐贞观九年)携带经籍,至长安传教,后建寺并翻译经籍,被唐高宗封为"镇国大法主"。见"大秦景教流行中国碑"。

阿罗汉 译自梵语Arhan,亦译"阿罗诃",简称"罗汉",意译"应供",即当受众生供养。❶释迦牟尼的十种称号之一。❷小乘佛教修行四果位之最高果位。谓通过修行已尽断三界见、修二惑,达到了杀贼(断除贪、瞋、痴等一切烦恼)、应供(应受人天供奉)、不生(永远进入涅槃,不再生死轮回)的修学顶端。

阿罗诃 ❶佛教名词。即"阿罗汉"。❷唐代*景教用来称其所信奉的神,译自叙利亚语Alaha,意为上帝。见于《大秦景教流行中国碑》、《大秦景教三威蒙度赞》。

阿图什 市名。在新疆维吾尔自治区克孜勒苏柯尔克孜自治州中部。1938年设阿图什设治局,1943年改县。"阿图什",柯尔克孜语意为"两山之间"。1986年改设市。克孜勒苏柯尔克孜自治州人民政府驻此。人口18.4万(城镇4.5万,1996年)。农产有小麦、玉米、高粱、胡麻、稻等,特产无花果。畜产以绵羊较多。工业有制盐、轧棉等。古迹有苏勒坦麻扎(墓)、萨图克·布格拉汗麻扎(墓)、喀拉汗王朝王庭遗址。

阿图岛 (Attu Island) 美国阿留申群岛西端火山岛,北太平洋上重要海空军基地。面积917平方公里。地面崎岖,最高点海拔953米。人口稀少。当地居民从事渔业与毛皮业。

阿侬语 怒族使用的语言之一,属汉藏语系藏缅语族景颇语支。分布在云南省福贡县。有55个声母,其中10个为复辅音声母;有鼻音韵尾和塞音韵尾;有少量的二合元音和三合元音。动词有人称、数、体、态、式等语法范畴,用前后缀和屈折形态表示。基本语序是:主语—宾语—谓语。

阿底峡 (Atiśa, 982—1054) 古印度僧人。原名月藏,法名燃灯吉祥智。"阿底峡"意为"殊胜",是中国西藏地区阿里王绛曲沃(菩提光)对他的尊称。扎护罗国(今孟加拉国达卡地区)人,系扎护罗国王迦尔耶那师利(善祥)的次子。二十九岁从戒护出家,遍学三藏,通达各派持戒行法。后依金洲(今苏门答腊)法护学法十二年,历任那烂陀寺和超岩寺等著名学府首座。1038年应阿里王意希沃(智光)之聘到西藏传播佛学和医学等,并从事佛经翻译,为西藏佛

教后弘期的先导者。著有《菩提道灯论》、《医头术》等佛教、医学著作。其学说经弟子仲敦巴弘传，发展成为*噶当派。

阿育王 (Aśoka, ? — 前 232)　亦译阿输迦，意译无忧王、天爱喜见王。古印度摩揭陀国孔雀王朝国王(前 268—前 232)。在位期间统一除半岛南端以外的印度全境。设"大法官"主持各宗教事务，立佛教为国教，并广建寺塔。颁布敕令、教谕，镌刻于摩崖、石柱上。又亲自巡礼佛迹，立柱纪念。传说即位第十七年在华氏城(今印度巴特那)举行过佛教第三次结集，并派传道僧到古印度各地和国外布教，远及波斯、希腊诸国，对发展佛教有重要影响。

阿波罗 (Apollon)　希腊神话中的太阳神。主神宙斯之子。与*阿耳忒弥斯为孪生兄妹。主管光明、青春、医药、畜牧、音乐、诗歌，并代表宙斯宣告神旨。一说是希腊文化的守护神。有关他的神话十分丰富。祭祀他的神祠很多，在特尔斐者最有名。古希腊、罗马时期，信徒常往祈祷、请求预示祸福或消除罪孽。

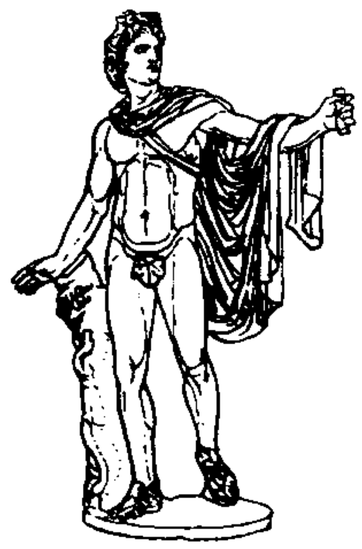
阿 波 罗

阿诗玛　彝族支系撒尼人的民间叙事长诗。流行于云南路南圭山地区。内容叙述勤劳勇敢的姑娘阿诗玛，为追求自由幸福的生活，反对强迫婚姻，同她哥哥阿黑一起不畏强暴，向封建统治者进行不屈不挠的斗争。故事表现了彝族人民热爱劳动、机智勇敢的品质和反抗强暴、追求美好生活的热情。有汉译本及俄、英、法文等译本，并拍摄成电影。

阿房宫(阿 ē，房 páng)　见"阿房宫遗址"。

阿姆河 (Amu-Darya 或 Амударья)　中亚内流河。主源瓦罕河 (Wākhān) 出自兴都库什山脉东端海拔 5 000 米处。西流汇合源出帕米尔高原的帕米尔河，称喷赤河 (Пяндж 或 Pyandzh)，再曲折西流，汇合瓦赫什河 (Вахш) 后称阿姆河。上、中游一部分为塔吉克斯坦、乌兹别克斯坦、土库曼斯坦同阿富汗界河，下游流经沙漠地区，注入咸海。阿姆河长 1 415 公里；从主源起算，全长 2 540 公里。流域面积约 46.5 万平方公里。靠高山冰川和融雪补给，每年有春、夏两次汛期。河水含沙量多，水力资源丰富，有灌溉之利，建有多处水电站和水库。从河口到查尔朱可通航。

阿荣旗　在内蒙古自治区呼伦贝尔盟东部、大兴安岭东南麓，邻接黑龙江省。旗人民政府驻那吉镇。1934 年设旗。"阿荣"，达斡尔语意为"干净"。以阿荣河水清澈而得名。农、林、牧业并盛。农产有大豆、小麦、谷子、玉米和马铃薯等。大兴安岭林区盛产木材及多种珍禽野兽和黄芪、赤芍、防风等药材。畜产有牛、马、羊、猪。工业以食品加工为主，还有水泥、缫丝。南部有金、元古壕和复兴水库、向阳峪水库。

阿荔散 (Alasanda)　古港名。故址在今埃及亚历山大。据东晋时译《那先比丘经》卷下所述，大秦国亦称阿荔散，即以此港名为名。

阿是穴　针灸穴位分类名。见《千金要方》卷二十九。又称"不定穴"、"天应穴"。指没有固定位置，可随病变部位或压痛点而选定的*穴位。

阿思里　古地名。故址或以为在今印度半岛西部沙漠地区，或以为在今非洲北部。14 世纪中期同中国有贸易关系。元汪大渊《岛夷志略》有专条记述。

阿哈出　明女真首领。参见"建州卫"。

阿骨打　即"金太祖"。

阿修罗　即"修罗"。

阿保机　即"辽太祖"。

阿济格 (1605—1651)　清太祖(努尔哈赤)第十二子。爱新觉罗氏。天命十一年(1626 年)封贝勒，后主管一旗，地位仅次于*四大贝勒。顺治元年(1644 年)累封和硕英亲王，以靖远大将军入陕西，镇压李自成部起义军，乘胜南下，杀刘宗敏，俘宋献策；至九江，招降明军左梦庚部。自恃功大位高，求封叔王，被同母弟摄政王多尔衮拒绝。多尔衮死，图谋摄政，被削爵赐死。

阿宫腔(阿 ē)　简称"阿宫"。一作"遏宫"。皮影戏剧种。流行于陕西礼泉、富平一带，清末已流行。影人用牛皮制成。唱腔曲牌有四百多种，多用闭口的鼻音和喉音。以月琴、二弦为主奏乐器。1960 年在皮影戏的基础上，吸收秦腔、京剧的表演艺术，发展为由人扮演的舞台剧，仍叫阿宫腔，与皮影戏同时流行。

阿莱曼 (Mateo Alemán, 1547— 约 1614)　西班牙作家。早年学医。曾任国库会计，因负债三次被捕入狱。后到过意大利、葡萄牙、印度。1608 年移居墨西哥。所著流浪汉小说《古斯曼·德·阿尔法拉契》两部，抨击当时西班牙社会现实，流传很广。还写有小说《圣安东尼奥·德·帕杜亚传》、传记《加西亚·格拉教士的事迹》等。

阿莫林 (Enrique Amorim, 1900—1960)　乌拉圭作家。长期侨居阿根廷。作品大多以农村生活为题材。主要有长篇小说《马车》、《农民阿基拉尔》、《马和它的影子》、《水做的月亮》、《胜利来之不易》、《什么都可以发生》、《敞开的畜栏》，诗集《二十年》等。还写有政论。

阿格乃　撒拉语音译，意为"兄弟"、"本家子"。旧时撒拉族在父系血缘关系基础上形成的近亲组织。由兄弟分居、经济独立的若干小家庭组成。各小家庭起初都多少拥有自己的土地。在生产上有互助习惯。各家如出卖土地时，本"阿格乃"有优先购买权。

阿格农 (Samuel Josef Agnon, 1888—1970)　以色列作家。原名恰奇克斯 (Samuel Josef Czaczkes)。生于奥地利，后移居耶路撒冷。最早用意第绪语写作，后改用希伯来文。1907—1913 年在巴勒斯坦一带从事文学活动。所作长篇小说《出嫁》描写奥匈帝国加利西亚犹太人的生活。后去柏林、莱比锡等地从事写作兼做出版工作。作品大多表现欧洲犹太人的生活，如小说集《新婚的华盖》、《海洋深处》、《夜间来客》。后期写以色列人的生活，强调犹太民族传统，如《昨天和前天》等。获 1966 年诺贝尔文学奖。

阿格拉 (Agra)　旧译亚格拉。印度北方邦西南部城市。在亚穆纳河南岸。人口 89.2 万(1991 年)。是印度北部内陆交通中心，谷物、棉花的集散地。有棉毛纺织、榨油、玻璃、橡胶制品等工业。地毯、金银细工、雕刻等工艺品著名。1566—1569 年，1601—1658 年曾两度为莫卧儿帝国都城。有著名的泰姬·玛哈尔陵、阿格拉红堡、珍珠宫等，旅游业发达。有阿格拉大学。

阿根廷 (Argentina)　南美洲东南部国家。东濒大西洋，西同智利，北同玻利维亚、巴拉圭，东北同巴西、乌拉圭接壤。面积 277.69 万平方公里。人口 3 460 万(1995 年)，白人占 97%，余为亚非移民后裔及印第安人等。是南美各国中白人比率最高的国家。官方语言为西班牙语，多信天主教。首都布宜诺斯艾利斯。北部主要是格兰查科平原，

南部为巴塔哥尼亚高原，西部安第斯山脉纵贯，东部有潘帕斯草原。地跨亚热带和温带，东北部较湿润，年降水量可达1 500毫米；西北和南部不足250毫米。矿藏有石油、硫、银、锡、铁、煤、铜、金、锑等。东南海区富渔业资源。16世纪中叶沦为西班牙殖民地。1816年7月9日独立。1866年定名阿根廷共和国。农业和乳肉用畜牧业发达，绵羊和牛的头数以及肉类、羊毛、玉米、小麦、大豆产量和出口量，都居世界前列。工业在南美洲国家中较发达，以肉类加工、面粉、纺织、机械制造、石油采炼、汽车、钢铁等为主，还有飞机、化学、电子、造船等。农牧产品占出口总值的四分之三以上，以谷物、牛肉、皮革、羊毛等为主；进口化肥、石油产品、铁矿砂、煤炭等。旅游业发达。

阿诺德 (Matthew Arnold, 1822—1888)　英国诗人、评论家。毕业于牛津大学，后任该校教授。重要诗篇有《吉卜赛学者》、《色希斯》、《索拉普与鲁斯通》等。后转向文学评论和社会评论，著有《评论一集》、《评论二集》、《评荷马史诗译本》和《文化与无政府状态》等。

阿勒山 (Ararat Mountain)　一译亚拉腊山。在土耳其南托罗斯山脉的东北端。接近亚美尼亚和伊朗边境。死火山锥，直径约40公里。峰顶终年积雪。内分两峰：大阿勒山海拔5 165米，是全国最高峰；小阿勒山海拔3 925米。两峰之间有长约13公里的山脊相连。1 500～3 500米的山坡有牧场。为西亚许多神话、传说中的圣山。

阿勒泰　市名。在新疆维吾尔自治区伊犁哈萨克自治州北部、额尔齐斯河上游北岸。有航空线达乌鲁木齐。1921年设承化县，1953年改名阿尔泰县，以阿尔泰山得名。次年改阿勒泰县，1984年改设市。阿勒泰地区行署驻此。人口19.9万(城镇10万，1996年)。北部为阿尔泰山地，南部为额尔齐斯河支流克兰河流域平原。农、牧业发达，产小麦、玉米和羊毛、皮革等。富有色金属及云母等矿产。有乳品加工、建材、采矿、工艺品加工等工业。名胜古迹有哈纳斯湖、克尔木齐石人及墓葬。

阿勒颇 (Halab)　叙利亚西北部大城，阿勒颇省首府。西距地中海113公里。人口154.2万(1994年)。有近四千年历史。自古为地中海东通小亚细亚、阿拉伯半岛、波斯等地交通要站。16世纪为东西贸易要地，重要纺织工业中心。19世纪中叶苏伊士运河开凿后渐衰，但仍为从土耳其经叙利亚到黎巴嫩、巴勒斯坦的铁路枢纽。全国主要工业中心，有棉丝纺织、冶金、水泥和多种农产品加工工业。市中心山冈建有古城堡。多名胜古迹和清真寺。有阿勒颇大学。

阿曼人 (Omanis)　又称"阿曼阿拉伯人"。阿曼的民族。约186万人(1995年)。通用阿拉伯语文，属闪含语系闪语族。信伊斯兰教，属易巴德派或逊尼派，少数信基督教新教。以农业为主，兼营畜牧业。

阿曼湾 (Gulf of Oman)　阿拉伯海北部海湾。北为伊朗，南界阿曼，西北经霍尔木兹海峡通波斯湾。东西长约560公里，最深处3 694米，湾口宽约360公里。为重要的国际石油运输通道。

阿阇世(阇 shé)(Ajātaśatru 或 Kūnika)　古印度摩揭陀国国王(约前493—前462)。弑父后即位。都王舍城。打败憍萨罗，合并邻近各邦，称雄于北印度(今比哈尔邦一带)。传初反对佛教，后皈依佛门；在王舍城举行佛教第一次结集。

阿阇梨　译自梵语 Ācārya，意为"轨范师"。佛教对教授弟子、纠正弟子行为的导师的称呼。原为印度婆罗门教授《吠陀经》时弟子对师之称。有出家、受戒、教授、授经、依止五种阿阇梨。

阿寅勒　见"阿乌尔"。

阿斯旺 (Aswān)　埃及城市和河港。在东南部，尼罗河第一瀑布下的东岸。人口22万(1992年)。古代曾为驿站和兵营。对苏丹、埃塞俄比亚等国的贸易要站。有纺织、制糖、钢铁、化学、制革等工业。多古迹，有博物馆、植物园等，为冬季游览胜地。市南有1970年建成的阿斯旺高坝。高111米，长3 830米。坝上游形成库容量达1 640亿立方米的纳赛尔水库，年可发电100亿千瓦小时，是兼灌溉、防洪、发电、渔业和航运的大型综合水利工程。

阿斯顿 (Francis William Aston, 1877—1945)　英国物理学家、化学家。梅森学院毕业。曾在剑桥大学卡文迪许实验室任约瑟夫·约翰·汤姆生助手，第一次世界大战后重进该实验室工作。英国皇家学会会员。从事同位素和质谱的研究。首次制成聚焦性能较高的质谱仪，并用以对多种元素的同位素质量及丰度比进行测量，从而肯定了同位素的普遍存在。为此，获1922年诺贝尔化学奖。著有《同位素》、《质谱与同位素》。

阿提卡　即"亚提加"。

阿提拉 (Attila, 约406—453)　*匈奴帝国国王(433—453)。在位时一再攻打东罗马帝国，迫其纳贡求和。为匈奴帝国最盛时期。公元451年在*卡塔隆尼之战中被西罗马帝国击败，退至莱茵河以东。翌年侵入意大利，西罗马帝国乞和；经教皇斡旋撤军。卒于行军途中。匈奴帝国迅即瓦解。

阿鲁巴 (Aruba)　西印度群岛岛屿。在小安的列斯群岛西南部，南距委内瑞拉北岸28公里。面积193平方公里。人口7万(1994年)，主要是印第安人与欧洲人的混血后裔。荷兰语为官方语言。地势低平。热带草原气候，年平均气温28℃，年降水量440毫米。曾为荷属安的列斯一部分，1986年1月1日成为一个单独的政治实体。炼油业和旅游业为经济支柱。建有大型海水淡化厂。另有大型炼油厂和石油化工厂，提炼委内瑞拉进口的原油。石油产品多运往美国。食品需进口。首府奥拉涅斯塔德 (Oranjestad)，是自由港。有国际机场。

阿鲁台 (? —1434)　明东部蒙古首领。永乐元年至宣德九年(1403—1434)间，先后拥立鬼力赤、本雅失里、阿台为可汗，自称太师，专权擅政。永乐十一年(1413年)受明封为"和宁王"，与瓦剌对立。宣德九年(1434年)为瓦剌部脱懽太师所杀。

阿鲁沙 (Arusha)　坦桑尼亚城市。在东北部，梅鲁山(Meru)南麓，海拔1 409米。人口9.6万(1984年)。阿鲁沙区首府和经济中心。咖啡、剑麻、油菊、牲畜等的贸易中心。有肉类加工、面粉、纺织、轮胎、电器等工厂。特产海泡石烟斗。交通枢纽。有国内最大的乞力马扎罗国际机场。附近有火山和野生动物园。旅游业兴盛。

阿蛮国　古国名。见《后汉书·西域传》。或以为当时安息国中部*埃克巴坦那城(即今伊朗哈马丹)，古名 Hagmatâna，阿蛮即其音译。或云即今*亚美尼亚。

阿富汗 (Afghanistan)　亚洲西南部内陆国。位于伊朗高原东北部，同中国、塔吉克斯坦、乌兹别克斯坦、土库曼斯坦、伊朗、巴基斯坦为邻。面积65.23万平方公里。人口2 010万(1995年)，阿富汗人(普什图人)占40%，塔吉克人

占30%，余为乌兹别克、哈扎拉、土库曼人等。居民多信伊斯兰教。普什图语和波斯语为官方语言。首都喀布尔。山地和高原约占全国面积五分之四。绝大部分地区海拔在600米以上，其中有一半超过1 800米。兴都库什山及其支脉自东北斜贯西南，多山口。西南部有大片沙漠。大部地区属大陆性气候，冬夏和昼夜温差很大，年降水量一般在350毫米以下。主要河流有阿姆河、喀布尔河等。18世纪中叶建成独立王国。1838—1919年间英国侵入，发动三次侵略战争。阿富汗人民坚决抵抗，终于1919年恢复独立。1973年7月王朝被推翻，成立阿富汗共和国。1978年改称阿富汗民主共和国。1987年称阿富汗共和国，1992年4月改国名为阿富汗伊斯兰国。经济以农牧业为主，畜牧业在国民经济中占重要地位。农产有小麦、玉米、稻米、棉花、甜菜等，多水果(苹果、梨、桃子等)。饲养羊、牛、马、骆驼等，所产紫羔皮著名于世。开采天然气、煤、盐、大理石、青金石等。纺织(棉、毛)和食品加工是两大工业部门，还有化肥、制革、塑料等企业。主要出口干鲜果品、紫羔皮、地毯、原棉、羊毛、天然气，进口石油、纺织品、食品、机器及装备等。

阿登纳 (Konrad Adenauer, 1876—1967) 联邦德国总理(1949—1963)，基督教民主联盟主席(1949—1966)。曾任科隆市市长。纳粹党执政时期数度入狱。第二次世界大战后，复任科隆市市长。并参与创建基督教民主联盟。德意志联邦共和国成立后出任总理。任内，主张与美国合作，加强西欧联合，发展经济。

阿登纳

阿瑞斯 (Arēs) 一译亚力司。希腊神话中的战神。罗马神话中称为马尔斯。凶暴蛮横，但在战斗中常遭挫败。

阿蒙森 (Roald Amundsen, 1872—1928) 挪威极地探险家。1903—1906年首次以单桅帆船完成了从大西洋西北经北冰洋到达太平洋的航行，并发现北磁极。在获悉彼利探测北极成功后，积极准备探测南极。1911年乘"前进号"船至南极大陆北岸罗斯陆缘冰附近小港湾，由此登陆，再乘雪橇南行，同年12月14日首次到达南极。1926年又从斯瓦尔巴群岛乘飞艇"挪威号"第一次飞越北极上空，最后到达阿拉斯加西岸着陆。著有《南极》、《北极飞行记》、《我作为探险家的一生》等。

阿输迦 即"阿育王"。

阿廖欣 (Александр Александрович Алёхин, 1892—1946) 国际象棋名手。原籍俄国，1921年移居法国。1927年得国际象棋世界冠军，1935年冠军称号一度失去，1937年重又夺回，并保持到逝世。他是力争主动弈法的首倡者，技术全面。曾参加过八十七次锦标赛，取得六十二个第一。著述甚多，最负盛名的是《我的最佳对局三百局》。

阿噶德 (ʿAbbās Maḥmūd al-ʿAqqād, 1889—1964) 埃及作家。当过公务员、教师、报刊编辑和上议院议员。30年代因撰文抨击埃及首相废止宪法、解散议会，被监禁九个月。写有反映狱中生活的《监狱和镣铐的世界》。主要作品有诗集四卷、长篇小说《萨拉》、传记《希丹库的天才》、随笔《零工故事》和《精力充沛者的聚会》。还写有文学评论和哲学论文。

阿德勒 ❶维克托·阿德勒 (Viktor Adler, 1852—1918)。奥地利社会民主党领袖。生于布拉格。所谓"奥地利马克思主义"的宣传者。1885年加入奥地利社会民主党，翌年创办《平等报》。1889年参加第二国际。1905年当选国会议员。1918年短期出任外交部长。❷吉多·阿德勒 (Guido Adler, 1855—1941)。奥地利音乐学家。1868年起在维也纳音乐学院从布鲁克纳学作曲，后在维也纳大学从汉斯力克攻音乐学。1884年起参加《音乐学季刊》编辑工作，次年在布拉格任音乐史教授。1894—1938年任《奥地利音乐艺术文献》总编辑。1898—1927年任维也纳大学教授，并创建音乐学研究所。曾参与筹建国际音乐学协会，并被选为名誉主席。强调音乐风格的研究以及系统的音乐史学研究，所著《音乐中的风格》以及主编的《音乐史手册》，为音乐学的经典著作。❸阿尔弗雷德·阿德勒 (Alfred Adler, 1870—1937)。奥地利精神病学家。个体心理学创始人。维也纳医学院医学博士。曾建立"自由精神分析学会"。认为当一个人觉得不如别人时，就会产生自卑感。还认为，人具有寻求优越的动机，使自卑得到补偿。强调自卑感是决定人格结构的因素。后在美国把这一观点应用于教育和社会工作。主要著作有《个体心理学的实践与理论》、《神经症问题》等。

阿力麻里 (Almalik) 一作阿力马力、阿里麻里或阿里马，意即"苹果城"。古城名。故址在今新疆霍城水定镇西北。元世祖曾置行省于此。其后地属察合台汗国，常为诸汗驻地。当天山北路东西交通要冲。相传在16世纪初期以前被毁。1958年曾对遗址进行勘查，发现若干石刻和古钱。

阿门角石 (*Armenoceras*) 古无脊椎动物。头足纲，鹦鹉螺亚纲，珠角石超目的一属。壳直，体管大，偏腹部，呈串珠状，内体管发育。常见于中国北部奥陶纪地层中。

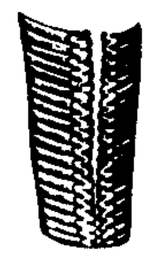
阿门角石

阿尤布·汗 (Mohammad Ayub Khan, 1907—1974) 巴基斯坦总统(1958—1969)。1951年任陆军总司令，后又兼任国防部长。1958年10月发动军事政变，出任总统兼国防部长、武装部队最高统帅，全巴军法管制首席执行官。1960年任"第一任被选举的总统"。1965年再次当选。1969年被迫辞职。

阿戈西劳 (Agesilaos, 约前444—前360) 一译阿偈西老。古斯巴达国王(约前399—前360)。转战小亚细亚，反对波斯染指希腊城邦事务。参加*科林斯战争，公元前394年曾打败雅典、底比斯等联军。前371年和前362年，斯巴达军在*留克特拉战役和曼提尼亚战役中连遭失败。后率雇佣兵入埃及，死于返国途中。

阿瓦尔人 (Аварцы) 俄罗斯和阿塞拜疆的民族之一。由当地的古代居民与外来的突厥部落长期结合而成。60.1万人(1995年)。分布在俄罗斯达吉斯坦共和国以及阿塞拜疆。语言属高加索语系达吉斯坦语族，有文字。信伊斯兰教，属逊尼派。山区的从事畜牧业，平原的从事农业和园艺。

阿贝赛报 (ABC) 西班牙发行量最大的日报。1903年创刊。在马德里出版。原为周刊，1905年6月1日起改为日报。属西班牙报业公司。

阿片中毒 旧称"鸦片中毒"。吞服、吸入或注射多量阿片、吗啡或其衍生物如海洛因等引起的中毒。急性中毒的病人先有短暂舒适感、渐现眩晕、嗜睡、瞳孔缩小、呼吸缓慢，严重者进入昏迷状态，甚至发生呼吸困难而死亡，应立即以中枢神经兴奋剂(如*N*-丙烯新吗啡、尼可刹米、洛贝林等)抢救。经常应用阿片或吗啡易于成瘾而发生慢性中

毒，有性格变化、精神委靡和营养不良等征象。癔发时呵欠流涕、坐立不安。

阿月浑子 (*Pistacia vera*) 一名"胡榛子"、"无名子"。漆树科。落叶小乔木。叶互生，奇数羽状复叶，小叶卵形，全缘，革质。雌雄异株，腋生总状或圆锥花序，花褐绿色。核果卵形或长椭圆形，淡黄色或淡红色，有皱纹。种子淡绿色或乳黄色。春季开花，夏秋间果熟。以播种繁殖为主。原产于地中海地区和亚洲西部；中国新疆有栽培。种子供食用，味佳；也作榨油和食品工业原料。

阿巴索夫 (1921—1949) 全名阿不都克里木·阿巴索夫。维吾尔族。新疆乌什人。1944—1949 年新疆*三区革命的领导人之一，忠诚的爱国主义者。曾任三区革命政府实业部部长、新疆联合政府副秘书长等职。还积极宣传马克思主义，翻译马克思主义的著作。1949 年 8 月，在前往北平(今北京市)出席中国人民政治协商会议途中，因飞机失事遇难。

阿巴斯港 (Bandar ʿAbbās) 伊朗南部港市，霍尔木兹甘省 (Hormozgān) 省会。位于霍尔木兹湾北岸，扼波斯湾出口。人口 24.9 万(1991 年)。1623 年波斯国王阿巴斯(即阿拔斯一世)时所建。曾为波斯湾重要港口，后泥沙淤积，航运渐衰。市西另建新港。有棉纺织和鱼罐头厂。

阿巴嘎旗 在内蒙古自治区锡林郭勒盟北部。旗人民政府驻新浩特镇。明蒙古族塔尔尼库同率部在此驻牧，称其部为阿巴嘎。清初分设西阿巴嘎、西阿巴哈纳尔、东阿巴嘎、东阿巴哈纳尔四旗。1950 年西阿巴嘎、西阿巴哈纳尔两旗合并为西阿巴嘎西阿巴哈纳尔联合旗，东阿巴嘎、东阿巴哈纳尔和西浩济特旗合并为东阿巴嘎东阿巴哈纳尔西浩济特联合旗。1952 年两联合旗并为西部联合旗，1956 年改阿巴嘎旗。草原广阔。经济以畜牧业为主，产牛、马、绵羊、山羊等。矿产有铁、锰等。工业有采矿、建筑、缝纫、食品加工。名胜古迹有宝格都山、海日罕山、杨都庙。

阿布扎比 (Abū Dhabi) ❶阿拉伯联合酋长国组成部分。在阿拉伯半岛东岸，临波斯湾。面积约 6.7 万平方公里，居各酋长国之首。人口 79.8 万(1991 年)。沿岸多盐沼，沿海多岛屿。1958 年发现石油，1962 年开始出口。石油、天然气储、产量居全国首位。有石油化工、液化天然气、塑料、海水淡化等工厂。❷阿拉伯联合酋长国首都，阿布扎比酋长国首府。在波斯湾阿布扎比岛上，筑有桥梁与大陆相通。人口约 60 万(1994 年)。全国最大城市和经济中心。建有现代化油港。有建筑、炼油、炼铝、海水淡化等工业。

阿布泽德 (abu-Zayd al-Ḥasan ibn al-Yazīd) 公元 9 世纪末至 10 世纪初大食东部撒那威(Sīrāf)人。撒那威为当时波斯湾东岸重要航海港口，阿布泽德搜集该地商人和航海者之所述，撰有关于印度及中国的地理及一般记载，并曾述及中国黄巢起义史事。其书撰成于公元 916 年之前，今汉文译本收载在《中国印度见闻录》(中华书局，1983)卷二内，可供研究中西交通史参考之用。

阿布德斯 波斯语 ābdast 的音译。即"小净"。

阿卡亚人 即"亚加亚人"。

阿卡狄亚 (Arkadie 或 Arcadia) 古希腊伯罗奔尼撒半岛中部一高原地区。居民主要从事游猎和畜牧。公元前 3 世纪左右，境内的曼丁尼亚 (Mantinea) 和迈加洛波利斯 (Megalópolis) 有名。前 2 世纪并入罗马版图。后世西方某些文艺作品中，常以"阿卡狄亚"一词形容田园牧歌式的生活。今属希腊。

阿尔及尔 (Alger) 阿尔及利亚首都和最大城市，全国政治、经济和文化中心。在地中海阿尔及尔湾西岸。市区人口 148.3 万，连郊区 260 万(1987 年)。公元 10 世纪时建为商港。1962 年阿尔及利亚独立，定为首都。有炼油、石油化工、机械、纺织、水泥、酿酒、制革等工业。港口设备现代化。铁路东通突尼斯，西通摩洛哥。有国际航空站。有 1879 年创办的阿尔及尔大学、巴尔多史前人类博物馆、穆斯林艺术博物馆以及多座教堂和清真寺。附近还多古罗马时代遗迹。旅游业兴盛。

阿尔比派 (Albigenses) 中世纪西欧基督教的异端派别。因其活动中心在法国阿尔比 (Albi) 而得名。相信善恶二元论，灵魂和肉体对立，基督不是神而是最优越的受造者，其肉身不具有实体等。反对天主教会的仪式和组织，抨击教会的腐败。自认为是真正的教会。施礼时，以向受礼者按手方式，表示圣灵已进入其身，可因而得救。11—12 世纪盛行于法国南部和意大利北部。13 世纪初，教皇英诺森三世组织十字军讨伐，后又有异端裁判所连续镇压，14 世纪末绝迹。

阿尔尼姆 (Achim von Arnim, 1781—1831) 德国作家。早年在哈雷大学、格丁根大学攻读物理学。曾与布伦塔诺等人创办浪漫派刊物《隐士报》，并与布伦塔诺共同编纂民歌集《儿童神奇的号角》。后参加反拿破仑的民族解放战争，任普鲁士后备军上尉。1813 年任《普鲁士新闻报》主编。所作中篇小说《埃及的伊莎贝拉》，描写查理五世年轻时与吉卜赛姑娘的恋爱故事；《拉托诺要塞疯狂的伤兵》，情节荒诞，批判当时的社会道德观念。

阿尔尼格 (1245—1306) 原称阿尼哥。尼波罗国(今尼泊尔)建筑师、雕塑家、工艺家。1260 年应蒙古世祖忽必烈之请到西藏参加营造黄金塔工作。后入京，官光禄大夫、大司徒等。主持建造了大批佛寺、佛塔、道宫。擅画塑及铸金造像。在大都(今北京市)和上都(治开平府，在今内蒙古正蓝旗闪电河北岸)各寺观塑造了不少佛像和天尊像。造型独创风格，人称"梵式"，对后来的佛教雕塑有一定影响。此外，他还参与天文仪器等的修造工作。

阿尔玛杜 (Raphael Ernest Grail Armattoe, 1913—1953) 加纳诗人、历史学家。曾在德、法、英等国大学学习。写有诗集《在森林和大海间》、《黑人的内心思想》，谴责傀儡国王、酋长对殖民者的屈从，对非洲民族解放运动怀有信心。还著有《西非文化的黄金时代》一书。

阿尔芬波 又称"磁流体动力波"。磁化等离子体内沿磁场方向传播的特殊低频电磁波。因瑞典物理学家阿尔芬首先提出而得名。存在于晶体、地球大气层及宇宙空间的等离子体内，对于许多等离子体现象有重要作用。

阿尔伯特 (Albertus Magnus, 约 1200—1280) 中世纪德意志经院哲学家、神学家，多明我会修士，托马斯·阿奎那之师。学于意大利帕多瓦大学。曾在巴黎、科隆等地从事教学活动，因学识渊博被称为大阿尔伯特(大，"博学"之意)。提倡实在论，并以亚里士多德的学说为神学作注脚。认为科学是信仰的准备与先驱，将宗教分为自然宗教与信仰宗教。著作很多，代表作为《亚里士多德哲学注疏》。

阿尔图塞 (Louis Althusser, 1918—1990) 法国哲学家，结构主义主要代表之一。生于阿尔及利亚。就学于巴黎高等师范学校，毕业后留校任教。为法国共产党的理论代表之一。反对对马克思主义作人道主义解释，认为马克

思主义是对社会形态的内在规律或内在结构之间关系的研究，一种社会形态的性质应从经济、政治法律、意识形态等构成的整体加以解释，并提出多元决定论为其论证。区分意识形态与科学，认为前者与实践有关系，而后者则是一种理论。认为马克思1840年至1845年的思想为人道主义所支配，从1845年开始与人道主义决裂，建立科学体系。著有《保卫马克思》、《读〈资本论〉》等。

阿尔金山 蒙古语意为"有柏树的山"。在新疆维吾尔自治区东南部，绵延至青、甘两省边境，柴达木和塔里木两盆地间。古老变质岩系发育，为断块山。东北-西南走向。西段称龙苏巴勒山，与昆仑山相接；东段称安极尔山，东延到当金山口接祁连山。全长720公里。海拔3 500～4 000米，最高峰龙苏巴勒塔格(6 161米)在新疆东南部。产有玉石等矿。木里恰河谷发现千幅岩画。已辟为全国重点自然保护区。

阿尔恰托 (Andrea Alciato, 1492—1550) 意大利法学家，人文主义法学派的创始人。博洛尼亚大学毕业。曾在米兰任律师，后去法国任阿维尼翁大学、布尔日大学教授，晚年又回意大利。最早倡议将罗马法作为历史现象而不是作为现行法规来进行研究。著有《评查士丁尼法典后三卷》等。

阿尔泰山 蒙古语意为"金山"。在中国新疆维吾尔自治区北部和蒙古国西部，西北延伸到哈萨克斯坦和俄罗斯境内。古老褶皱断块山。西北-东南走向。长约2 000公里，其中中国境内阿尔泰山，长约500余公里。海拔1 500～3 500米。高峰有友谊峰(4 374米)、奎屯山(4 082米)等。有现代冰川千余条，面积800平方公里。额尔齐斯河与乌伦古河发育于南坡。山地植被、土壤垂直分布显著，富森林和矿藏，以产金矿著名，并产珍贵宝石。

阿尔萨斯 (Alsace) 法国东北部地区及旧省名。隔莱茵河与德国相望。包括今上莱茵(Haut-Rhin)、下莱茵(Bas-Rhin)两省。面积8 280平方公里。人口162.4万(1990年)。1870—1871年普法战争后同洛林一起割让给德国。第一次世界大战后重归法国。山地丘陵为主。平原分布在莱茵河谷地。工业有化学、机械、棉纺部门。重要的钾盐产地。水力丰富，建有多座水电站。产谷物、葡萄、蔬菜、蛇麻和烟草。重要城市有斯特拉斯堡等。

阿尔梅达 (José Américo de Almeida, 1887—1980) 巴西小说家。曾任律师、州长、议员。巴西文学院院士。作品大多反映巴西东北部人民的生活以及经济与社会问题。代表作长篇小说《蔗渣堆》，描写人们的痛苦生活和斗争，被称为"巴西暴露小说的先驱"。还写有小说《河口》和《守林人》等。

阿尔登马 著名重挽型马品种。原产比利时、卢森堡、法国交界的阿尔登高原(今译阿登高原)。是重挽马中体格最小的。平均体高146～148厘米，体重500～600千克。肌肉发达，动作轻快，繁殖力强。

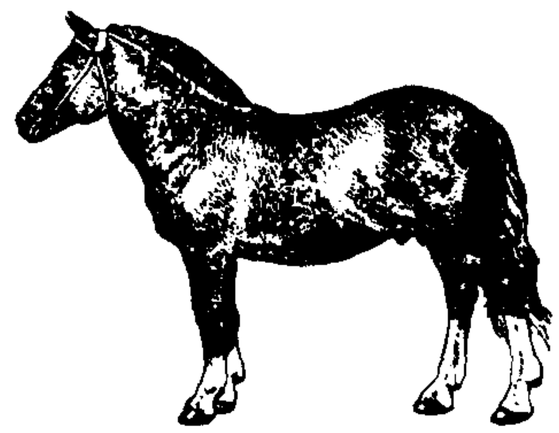
阿尔登马

阿兰达人 (Arandas) 澳大利亚中部艾尔湖(Eyre)和芬克河(Finke)一带的土著人。讲澳大利亚中部的一种语言。从事采集和狩猎。保留氏族公社，崇拜图腾。原为澳大利亚人数最多的部落之一，18世纪英国殖民者侵入后，惨遭迫害和屠杀，人口锐减，19世纪末尚有2 000余人，至1928年仅存约300人。20世纪末有稳定迹象，甚至有所增长。

阿司匹林 (Aspirin) 亦称"乙酰水杨酸"、"醋柳酸"。化学式$C_6H_4(OCOCH_3)COOH$。解热镇痛药。用于治疗感冒、发热、头痛、牙痛、关节痛和风湿病。且能抑制血小板聚集，预防手术后血栓形成、心肌梗死等。副作用少，偶有皮疹、哮喘等过敏反应。同非那西丁、咖啡因制成*复方阿司匹林片。

阿尼林黑 即"苯胺黑"。见"氧化染料"。

阿奴律陀 即"阿罗隆多"。

阿亚图拉 阿拉伯语Ayatullah的音译，意为"安拉的迹象"或"安拉的征兆"。伊斯兰教什叶派高级宗教学术职衔。什叶派现行教职制度规定，教士必须在纳杰夫(al-Najaf)、大不里士、库姆(Qom)、马什哈德的宗教学校受过长期教育，精通经、训及教义教法后才能获乌莱玛(宗教学者)称号；能据经训推论、演绎教法并在教徒中赢得声望者，可取得"穆智台希德"(教法创制家)称号。其中特别有权威和受尊敬者，称"阿亚图拉"；最著名最有声望的称"大阿亚图拉"，有权对宗教问题作最终法律裁决。

阿达莫夫 (Arthur Adamov, 1908—1970) 法国剧作家。原籍亚美尼亚，生于富豪之家。十月革命后随家流亡西欧，1924年定居巴黎。1941年被维希政府关入集中营。1945年主办《新时代》杂志。1947年在阿尔托"残酷戏剧"理论及斯特林堡剧作的影响下开始戏剧创作。早期剧作表现人的孤独和分离感，带有悲观绝望情绪，具有荒诞派戏剧的特征，如《滑稽模仿》、《大小演习》、《塔拉纳教授》等。50年代后期受布莱希特戏剧启发，剧作以反映社会现实为主，如《弹子球机器》、《巴尔罗·巴尔利》等。后期则试图以精神分析和荒诞手法反映现实生活，以表现人在社会生活中的失落与痛苦，如剧作《倘若夏天再至》等。

阿列拉莫 (Sibilla Aleramo, 1876—1960) 意大利女作家。原名利娜·法契奥(Rina Faccio)。曾从事农村教育工作。1906年写成自传体小说《一个女人》，提出妇女自由与解放的问题。其他作品有诗集《时刻》、《前进和等待》、《在大地上》、《我要呼唤》、《夜晚的光》等。

阿乔利人 (Acholi) 乌干达西北部的民族。尼洛特人一支。中世纪自白尼罗河中上游南迁而来。约102万人(1995年)。语言属尼罗-撒哈拉语系沙里-尼罗语族。多持万物有灵信仰。从事农牧混合经济，兼事渔业。

阿伦卡尔 (José Martiniano de Alencar, 1829—1877) 巴西作家。曾在圣保罗大学攻读法律。历任律师、记者、议员和司法部长。写有长篇小说《伊拉塞玛》，反映殖民主义者入侵初期印第安人的生活；《腹地人》，描写巴西荒原的牧人生活。还写有长篇历史小说《瓜拉尼》、《乌比拉雅拉》和描写奴隶生活的剧本《母亲》等。

阿伦斯基 (Антон Степанович Аренский, 1861—1906) 俄国作曲家。曾在彼得堡音乐学院从里姆斯基-科萨科夫学作曲。毕业后执教于莫斯科音乐学院。创作受柴可夫斯基影响，富于抒情特色，但有时失之纤弱且欠深度。作有《d小调钢琴三重奏》、小提琴与钢琴《G大调小夜曲》、两架钢琴的组曲、弦乐《柴可夫斯基主题变奏曲》，以及歌剧、舞剧、歌曲、钢琴小品等。又著有和声学及曲式学教本。

阿伊努人 日本的少数民族。日本学术界通常认为其祖

先即古代的虾夷。原住本州诸岛，平安中期后移北海道，少数远移库页岛及千岛群岛等地。约2万人(1983年)。说阿伊努语，通用日本语文。信仰多神，行熊崇拜，部分从事渔猎，部分从事农业。

阿多尼斯 (Adonis) 希腊神话中的美少年。爱神*阿佛洛狄忒的情人。狩猎时受伤而死，爱神异常悲痛。诸神深受感动，特准他每年复活六个月，与爱神团聚。此时，大地回春，草木繁茂。

阿米巴病 由溶组织内阿米巴(痢疾内变形虫)引起的寄生虫病。通过污染的食物或饮水而传染。原虫主要侵入肠壁引起阿米巴痢疾，也可侵入肝、肺、脑等处引起脓肿。治疗采用甲硝唑、氯喹、依米丁等，必要时作肝穿刺或切开(有继发性感染者)排脓。

阿米替林 见"抗精神失常药"。

阿那毕隆 (Anaukpetlun, 1577—1628) 缅甸东吁王朝统治者(1605—1628)。*莽应龙之孙。在位时击败侵占沙廉(Syriam)的葡萄牙殖民者勃利多(Philip de Brito)。压服地方势力，统一下缅甸。由阿瓦迁都勃固。后为其子所弑。

阿贡火山 (Gunung Agung) 印度尼西亚巴厘岛的最高峰，当地人奉为圣山。位于该岛东部，海拔3 142米。活火山，喷发周期约50年。1963年猛烈爆发，喷出的火山灰高达4 000米，使1 500人死亡。火口湖为天然水库。火山北坡陡，南坡缓，大部为熔岩风化的沃土，种植稻米、玉米、椰子、咖啡、烟叶、水果等。南坡海拔900米处有普拉·毕沙基(Phra Besakih)古庙，规模宏大，供奉印度教诸神。

阿劳干人 (Araucanos) 南美印第安人。共90万人(1995年)。主要分布在智利中、南部，少数在阿根廷，语言属印第安语系阿劳干语族。信多神，崇拜祖先，现部分信天主教。原从事农业和驯养骆马，沿海的兼事渔业。制陶、编织等手工业发达。长期反抗西班牙殖民者入侵。17世纪初曾将殖民者逐出，保持民族独立达200年。1883年失败后，土地陆续遭掠夺，大多数人被集中到保留地，部分人转入工矿和种植场做工。

阿克苏河 塔里木河上游水量最大的源流。在新疆维吾尔自治区塔里木盆地西部。有托什干河和昆马力克河两源，均出天山西段，汇合后始称阿克苏河。南流到阿瓦提县肖夹克附近和叶尔羌河及和田河汇合为塔里木河。长660公里，流域面积4.86万平方公里。水量较为丰富，下游有冲积三角洲。建有胜利渠。

阿克梅派 俄国文学流派。1912—1913年间形成，存在到1922年。代表人物有古米廖夫(Николай Степанович Гумилёв, 1886—1921)等，宣扬个人主义，主张"为艺术而艺术"、"为美而美"，认为他们的创作是艺术真理的最高表现。"阿克梅"是希腊语akmē的音译，有"登峰造极"之意。

阿克赖特 (Richard Arkwright, 1732—1792) 英国纺织企业家和发明家。1769年发明翼锭式罗拉牵伸纺纱机，纺制的细纱强度比珍尼纺纱机纺制的细纱高，可用作经纱。在他与人合作的纱厂中，从梳棉到纺纱的各道工序，均用机器完成。首先把回转式蒸汽机引进纺织工业。1773年织造成全棉卡立考布，代替亚麻经纱与棉纬纱的交织方法。

阿克赛钦 地区名。维吾尔语意即"中国的白石滩"。在新疆维吾尔自治区和田县南部、喀喇昆仑山和昆仑山间。为新疆的柯尔克孜族和维吾尔族牧民牧地。新藏公路经过境内。

阿苏埃拉 (Mariano Azuela, 1873—1952) 墨西哥小说家。当过医生。墨西哥一九一〇至一九一七年革命时期，曾参加农民运动，担任军医。一度流亡美国。作品大多反映墨西哥资产阶级革命以及革命前后人民的生活，部分作品受欧洲形式主义流派影响。代表作长篇小说《在底层的人们》描写农民为土地和自由而作的斗争。其他作品有小说《财阀》、《起义者佩德罗·莫雷诺》、《潘多哈同志》、《失去的道路》，文学评论《墨西哥小说一百年》等。

阿里不哥 (? —1266) 元世祖(忽必烈)之弟，*拖雷幼子。蒙哥汗八年(1258年)，蒙哥亲率大军南下攻宋，他留守和林(今蒙古国鄂尔浑河上游东岸哈尔和林)。次年，蒙哥死于合州，忽必烈先在开平(今内蒙古正蓝旗东闪电河北岸)即位，他继之自立，为忽必烈军所败，奔吉里吉斯。中统二年(1261年)，双方大战于昔木土脑儿之地。三年，引兵西征察合台后王阿鲁忽。至元元年(1264年)，以兵财俱缺，途穷至上都，被迫向忽必烈投降。两年后病死。

阿里贝伊 ('Ali Bey, 1728—1773) 埃及统治者(1763—1772)。生于高加索，童年被卖到埃及。后成为*贝伊。1769年宣布埃及脱离奥斯曼帝国独立。占领叙利亚和阿拉伯半岛汉志地区。1772年被推翻。次年被俘，不久死。

阿伯拉尔 (Petrus Abaelardus, 1079—1142) 中世纪法兰西经院哲学家。曾在巴黎等地办校讲授哲学。反对安瑟伦等人的实在论观点，认为"共相"不是独立存在的实体；也不赞同洛色林那样的极端唯名论观点，而主张"共相"仅仅存在于人们的心中，是人们用来表示许多事物的相似性与共同性的概念，他的观点被称为"概念论"。针对安瑟伦的"信仰而后理解"，在《神学导论》中提出一个相反的论点："理解而后信仰"。强调动机的好坏决定行为的善恶。还著有《是与否》、《自知》等。

阿伽门农 (Agamemnon) 一译亚加米农。希腊神话中的迈锡尼王。因弟媳海伦被特洛伊王子帕里斯劫走，发动特洛伊战争，并被选为希腊联军统帅。出征期间，其妻克吕泰墨斯特拉与人私通。他战胜归来，即遭妻杀害。其子*俄瑞斯忒斯杀母为父报仇。古希腊悲剧作家*埃斯库罗斯据此写有悲剧《阿伽门农》(《俄瑞斯忒斯》三联剧第一部)。

阿纳姆地 (Arnhem Land) 澳大利亚北部半岛。在卡奔塔利亚湾、阿拉弗拉海与帝汶海之间。面积9.7万平方公里。大部为低高原，平均海拔150米。中部多山丘和沼泽，阿拉弗拉海沿岸多小岛和红树林。为原居民保留地。富铝土矿与铀矿。

阿拉山口 在新疆维吾尔自治区西部边境，与哈萨克斯坦接邻。为天山山脉北支阿拉套山东侧的山口。北疆铁路自乌鲁木齐通此，同哈萨克斯坦的铁路线在此接轨，西至阿克斗卡和中亚通莫斯科的铁路相连接。

阿拉木图 (Алма-Ата) 哈萨克斯坦经济、文化、交通中心。在外伊犁阿拉套山脉(Заилийский Алатау)北麓。人口117.6万(1993年)。1921年前曾名维尔内(Верный)，因附近盛产苹果而改称阿拉木图，哈萨克语即"苹果城"之意。1929年哈萨克苏维埃社会主义自治共和国首都迁此后，城市发展迅速。1991年哈萨克斯坦共和国独立后，仍为首都。1997年12月哈萨克斯坦首都正式迁往阿斯塔纳。全国最大工业中心。食品工业占突出地位，主要为肉类、面粉、乳制品、果品罐头、酿酒等部门；还有纺织、毛皮、机器制造、建材等工业。有10余所高等院校和哈萨克

斯坦科学院。城市布局整齐，多公园和果园。是旅游、疗养胜地。

阿拉尔孔 (Pedro Antonio de Alarcón, 1833—1891) 西班牙小说家。早年学神学和法律，做过新闻工作。曾编辑讽刺刊物《鞭子》，抨击君主制度和教会的腐败。晚年转为天主教保守派，一度在宫廷任职。1875 年被选为西班牙皇家学院院士。创作兼有浪漫主义和现实主义风格。作品有中篇小说《三角帽》。回忆录《非洲战争目睹者日记》、长篇小说《丑闻》、短篇集《民族轶事》和游记等。

阿拉米人 (Arameans) 一译"阿拉美亚人"。塞姆(闪)人的一支。公元前 2000 年末期在叙利亚南部及幼发拉底河中上游一带建立若干国家，主要的是*大马士革王国。阿拉米语曾为公元前 7 世纪至公元 7 世纪西亚的通用语言(其字母以腓尼基字母为基础)。7 世纪阿拉伯人兴起，阿拉米人渐与之融合。今叙利亚、伊拉克等地，尚有其后裔。

阿拉伯人 (Arabs 或 Āl-Arab) 泛指说闪含语系闪语族阿拉伯语的人。主要分布在西亚和北非，约 23 000 万人(1995 年)。多信伊斯兰教，教派很多。部分信基督教。原住阿拉伯半岛，公元 7 世纪伊斯兰教兴起后，建立了横跨亚、非、欧三洲的阿拉伯帝国(中国史称大食)，大力传布伊斯兰教和阿拉伯语文。8 世纪中叶起，分黑衣大食(首都巴格达)、白衣大食(首都科尔多瓦〔在西班牙〕)和绿衣大食(首都开罗)，形成以巴格达、科尔多瓦、开罗为中心的阿拉伯文化，在医学、数学、历法、建筑等方面都有重大成就，对亚、非、欧某些地区中世纪科学文化的发展影响巨大；同时与中国进行经济联系、文化交流，并有一些阿拉伯人留居中国。1055 年塞尔柱突厥人占领巴格达，黑衣大食灭亡；1171 年和 1236 年，绿衣大食和白衣大食也先后覆灭。黑衣大食和绿衣大食境内的阿拉伯人，长期受奥斯曼帝国统治。19 世纪起又遭受英法殖民主义的侵略和压迫。在 20 世纪中，特别是第二次世界大战后，分别建立了独立国家。

阿拉伯马 著名骑乘型马品种。原产阿拉伯半岛，历史悠久。体形优美，体格中等，结构匀称，头较短，颈长鬐甲高而丰实，背腰短而有力，尻长，尾高扬。四肢肌腱发达。平均体高 148～152 厘米，体重 400 千克左右。气质活泼，强悍，步样轻快而持久。对世界上许多优良乘、挽型马品种的育成，均起重大作用。

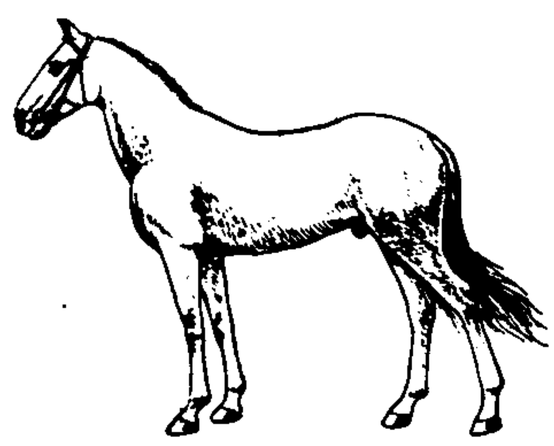

阿拉伯马

阿拉伯河 (Shatt al Arab) 在西亚美索不达米亚平原东南部。是底格里斯河同幼发拉底河在伊拉克古尔奈 (Al Qurnah) 汇合后的干流，到法奥 (Al Fāw) 附近注入波斯湾。长 193 公里。沿岸多沼泽。涨潮时海轮可通至巴士拉。胡宁沙赫尔附近，有支流卡伦河 (Kārūn) 注入。

阿拉伯语 属闪含语系闪语族。埃及、苏丹、利比亚、吉布提、阿尔及利亚、毛里塔尼亚、沙特阿拉伯、也门、科威特、阿曼、以色列、巴林、卡塔尔、伊拉克、叙利亚、约旦、摩洛哥、突尼斯、阿拉伯联合酋长国、黎巴嫩等国家和地区的国语或官方语言。联合国工作语文之一。伊斯兰教的宗教语言。分八大方言，以埃及方言影响最大。使用人数超过 2 亿。文字采用阿拉伯字母。拥有丰富悠久的文献。

阿拉伯海 (Arabian Sea) 印度洋西北部边缘海。在亚洲南部阿拉伯半岛同印度半岛之间。向北延伸成为阿曼湾和波斯湾，向西经亚丁湾通红海。面积 386 万平方公里。平均深 2 734 米，最深 5 203 米。海底为平坦宽广的海盆。表层水温 24～30℃，盐度在 35 以上。是联系亚、非、欧三洲海上交通的重要水域。

阿拉善盟 在内蒙古自治区西部，邻接甘肃、宁夏两省区。盟行政公署驻巴彦浩特镇。辖阿拉善左、阿拉善右、额济纳三旗。1979 年设盟。"阿拉善"为"贺兰山"之音转。该盟在贺兰山之西。人口 17 万(1996 年)。沙漠广布，气候干燥。弱水(额济纳河)纵贯西部，流注嘎顺诺尔和苏古诺尔，沿岸水草丰美，为良好牧场。经济以畜牧业为主，是全国骆驼集中产区，素称"骆驼之乡"。还产羊、牛、马、驴。农产有小麦、黍等，并产鹿茸、麝香、苁蓉等名贵药材。矿产有煤、芒硝、盐，吉兰泰盐池以产盐著名。工业有煤炭、皮革、地毯等。

阿拉善旗 旧旗名。在内蒙古自治区阿拉善盟东部。原系套西厄鲁特游牧地，清康熙三十六年(1697 年)编为阿拉善旗。1949 年成立阿拉善自治旗，属宁夏省。1954 年改阿拉善旗，划归甘肃省。1956 年与额济纳旗合并，划归内蒙古自治区。1961 年分左、右旗建制。

阿拨把丹 古国名。故地或以为在今印度西南沿海的坎纳诺尔 (Cannanore) 附近，或以为在今坎贝湾以北的艾哈迈达巴德，以后说较为恰当。15 世纪前期同中国有友好关系，为郑和访问西洋时经历国家之一，见《明史·郑和传》。

阿迪杰河 (Adige) 意大利第二大河流。源出北部阿尔卑斯山地意、奥边境的里西亚隘口 (Resia)。先向东后折向南流，经特伦托 (Trento)、维罗纳等城市，注入亚得里亚海的威尼斯湾，全长 410 公里。流域面积 1.22 万平方公里，下游年平均流量 225 米^3/秒。从河口上溯可通航 270 公里左右。上游建有大型水电站。下游有灌溉之利。

阿罗隆多 (Anawrahta, 1002—1077) 一译阿奴律陀。缅甸蒲甘王朝建立者。在位时 (1044—1077) 征服孟人(得楞人)的直通国及阿拉干国北部，统一缅甸大部。都城蒲甘。兴修水利，发展农业；广建寺院佛塔，使小乘佛教盛行于缅甸。

阿罗蒙人 (Aromanians) 欧洲巴尔干半岛的民族。古代伊利里亚-色雷斯部落的后裔。约 27 万人(1995 年)。主要分布在南斯拉夫 (16.8 万)、希腊 (6.7 万)、罗马尼亚及阿尔巴尼亚等国。讲与罗马尼亚语近似的阿罗蒙方言，属印欧语系罗曼语族，无文字。信正教。主要从事农业。

阿佩莱斯 (Apellēs，约公元前 4 世纪后半期) 古希腊画家。生于小亚细亚的爱奥尼亚。擅长肖像画，曾做过亚历山大的宫廷画家。作品有亚历山大、菲力蒲、马其顿王族等肖像，以及神或英雄的画像等。据传，所作《维纳斯》把女神画成从海上出现，可透过海水看到半淹在海浪下面的身体。无作品传世。

阿育王山 在浙江鄞县东。上有阿育王寺。

阿育王寺 中国佛教寺院。在浙江省宁波市东鄞县宝幢镇。相传西晋太康三年(公元 282 年)，沙门慧达(本名刘萨诃)于此得一舍利塔，内藏释迦牟尼遗骨，认为系阿育王所造八万四千塔之一，遂于其地建立精舍，是为阿育王舍利殿之起源。东晋义熙元年(公元 405 年)敕建塔、亭和禅室。梁武帝时赐额阿育王寺。主要建筑有舍利殿、大雄宝殿等。

阿法协议 即"埃维昂协议"。

阿注婚姻 旧时云南宁蒗彝族自治县永宁镇纳西族的婚姻形态之一。四川盐源、木里等部分纳西族中也有。特点是：男女双方各居母家，分属两个家庭，通常是男子夜间去女家，自愿结合，双方在或长或短的时期内结成偶居关系。配偶双方互称"阿注"或"主若主咪"，意为"朋友"或"最亲密的朋友"。这种婚姻容易离散，具有早期对偶婚的特点。当地部分普米族亦有这种婚姻形态。

阿波火山 (Apo Mount) 菲律宾最高峰。在棉兰老岛东南部、达沃市西南30公里处。海拔2 954米。至今仍在冒烟，但近百年来未喷发。有硫黄矿。覆盖热带硬木林。主峰及周围地区建有阿波国家公园(面积80 864公顷)，有瀑布、温泉及食猴鹰等珍稀动物，为著名游览地。

阿郎娘子 古代对父母的一种称谓。司马光《书仪》："古人谓父为阿郎，母为娘子，故刘岳上父母书称阿郎娘子。其后奴婢尊其主如父母，故亦谓之阿郎娘子。"

阿房宫赋 赋篇名。唐杜牧作。首叙秦建阿房宫的穷极壮丽及其宫廷生活的荒淫奢靡，进而写其搜刮财富，不遗锱铢，尽情挥霍，视同泥沙，致天下人"不敢言而敢怒"，终以灭亡。牧《上知己文章启》述此篇写作缘起说："宝历(唐敬宗年号)大起宫室，广声色，故作《阿房宫赋》。"

阿弥陀佛 梵语 Amitābha Buddha(阿弥陀婆佛陀)、Amitāyus Buddha(阿弥陀庾斯佛陀)音译的简称，又简称弥陀，意译无量光佛、无量寿佛。大乘佛教佛名。为西方"极乐世界"教主，净土宗主要信仰对象。佛经说此佛于过去世为菩萨时，名法藏，曾发四十八愿，长期修行，成为佛陀。《阿弥陀经》说：念此佛名号，深信无疑，即能往生其净土。后世所谓"念佛"，多指念阿弥陀佛名号。在寺院佛殿中，塑像常与释迦、药师两佛并坐，称三尊。

阿弥陀经 书名。亦称《小无量寿经》，简称《小经》。后秦鸠摩罗什译，一卷。同本异译的另有唐玄奘译本一卷。鸠摩罗什的译本较通行。经文描写阿弥陀佛所在西方极乐净土的景象，劝人专念阿弥陀佛名字，死后即往生净土。因法门简便，在佛教中有很大影响。为净土宗所依主要经典之一。

阿姆利则 (Amritsar) 印度西北边境城市。与巴基斯坦拉合尔市东西相对。人口连郊区70.9万(1991年)。始建于1577年。工商业中心，铁路东接德里、西达拉合尔。是农牧产品集散地。有棉毛纺织工业和披肩、丝织、地毯、象牙雕刻等手工业。锡克教圣地，有建于16世纪的宏大金庙。

阿细跳月 亦称"跳乐"。彝族民间舞蹈形式之一。流行于云南弥勒和路南等彝族支系撒尼、阿细人地区。是青年男女的社交舞蹈，多在夜晚进行。舞时男舞者弹大三弦、吹笛子，同女舞者对舞。主要动作有三步一踹脚、拍掌、跳转等。节奏鲜明，情绪欢快。

阿契彭科 (Alexander Archipenko, 1887—1964) 美国雕塑家。生于乌克兰基辅。曾在基辅艺术学校和莫斯科学习。1908年去巴黎，此后至30年代多次在巴黎、柏林、纽约等地开办艺术学校，并在华盛顿大学等处任教。将立体主义绘画观念运用于雕塑，力求将雕塑与绘画结合起来创造凹面体积和穿孔技法，使雕塑具有建筑性，对现代派雕塑发展有明显影响。作品有《妊娠》、《镜前妇女》、《所罗门国王》等。

阿威罗伊 (Averroës) 伊本·路西德的拉丁名。

阿奎纳多 (Emilio Aguinaldo, 1869—1964) 菲律宾总统(1899—1901)。1896年参加反西班牙的起义。次年篡夺*卡的普南领导权，杀害*滂尼发秀，并与西班牙人妥协，签订*《破石洞条约》，后流亡国外。1898年美西战争爆发后回国，参加反西战争。6月宣布菲律宾独立。次年1月菲律宾共和国成立，当选总统。美菲战争后，一度退出政界。第二次世界大战期间与日本占领当局合作。战后以通敌罪被捕入狱，后获释。

阿保维扬 (Хачатур Абовян, 1805—1848) 亚美尼亚作家、教育家、启蒙运动者。代表作《亚美尼亚的创伤》反映1826—1828年罗斯和波斯的战争，是亚美尼亚第一部长篇小说。还写有科学小说《发现美洲》、《故事集》和诗歌、戏剧、寓言等。在哲学上认为客观世界是认识的泉源，主张研究自然，认识自然的规律，把教育看作社会发展的动力。

阿美士德 (William Pitt Amherst, 1773—1857) 英国外交官、殖民主义者。嘉庆二十一年(1816年)出使中国，企图扩大经济侵略，后为清政府所逐。1823—1828年任印度总督。在第一次英缅战争(1824—1826)中迫使缅甸订立《延达波条约》，侵占阿拉干、丹那沙林等地，封伯爵。

阿美斯语 自称"阿美斯"的高山族(人口约15万〔1988年〕)使用的语言。属南岛语系印度尼西亚语族。分布于台湾东部纵谷平原及滨海地区。重音在最后音节。人称代词的领属性定语有独立式和连接式之分。动词有及物和不及物、体、态、式的范畴。领属性定语在中心词之后。

阿洪多夫 (Мирза Фатали Ахундов, 1812—1878) 阿塞拜疆作家、哲学家。作品主要反映阿塞拜疆封建宗法制度的崩溃和专制君主的暴虐。写有《植物学家穆西耶·若尔丹和托钵僧马斯达利沙赫》、《守财奴的奇遇》等六部喜剧，中篇讽刺小说《受骗的星》，哲学论文《印度王子凯马尔-乌德-多弗列给波斯王子杰拉尔-乌德-多弗列的三封信和后者的回信》等。在哲学上，认为感觉是认识的泉源，世界及其规律完全可以认识。在文艺理论上，反对"纯艺术"论，认为艺术的使命在于为社会服务。

阿埃塔人 (Aeta) 菲律宾少数民族之一。约有4万人(1995年)。分布在吕宋岛北部山区、比科尔半岛(Bicol)和米沙鄢群岛偏僻地带。尼格利陀人的一部分，其祖先于二三万年前从亚洲大陆迁来，肤黑体小(身高1.4米)，被称为"矮黑人"或"原始马来人"。讲马来语。持万物有灵信仰。大部分从事采集、狩猎。部分已改营刀耕火种的农业。南宋赵汝适《诸蕃志》称之为"海胆"人。

阿格达斯 ❶阿尔西德斯·阿格达斯 (Alcides Arguedas, 1879—1946)。玻利维亚小说家、历史学家。当过律师、议员、外交官。曾为维护玻利维亚出海的权利进行斗争。主要长篇小说《青铜的种族》，描写玻利维亚农村中印第安人的悲惨生活和反抗地主阶级压迫的斗争；论文集《病态的民族》提出印第安人遭受剥削阶级残酷压迫的问题。还写有小说《瓦达·瓦拉》、《克里奥约生活》、历史著作《玻利维亚通史》等。❷何塞·马利亚·阿格达斯 (José María Arguedas, 1911—1969)。秘鲁小说家。长期从事奇楚亚语、奇楚亚文学和人种学研究。早期翻译和出版《奇楚亚诗歌集》。写有小说《水》、《血的节日》、《深沉的河流》、《所有的血》、《山上和山下的狐狸》，大多描写印第安人的痛苦生活。

阿根廷人 (Argentinos) 阿根廷居民。主要为西班牙人后裔，19世纪起吸收大量意大利和德国移民，另包括少量印第安人。约3 460万人(1995年)。半数以上分布在大

西洋沿岸的潘帕斯地区。通用西班牙语。多信天主教。农业和畜牧业发达。

阿根廷港 (Puerto Argentino) 又称斯坦利港。南大西洋马尔维纳斯群岛的首府和唯一城镇。在索莱达岛(Soledad, 即东福克兰岛)东岸。人口 2 050(1992 年)。1842 年成为群岛首府。居民多从事养羊业,种植蔬菜和马铃薯等。捕鲸业基地。设有欧洲太空研究组织的卫星追踪站和南极观察站。有机场。

阿特拉斯 (Atlas) 希腊神话中提坦神之一。因反抗主神宙斯失败,受到惩罚,在世界极西处用头和手顶住天。欧洲人常以他的画像装饰地图封里,至今称地图集为"阿特拉斯"。

阿留申人 (Aleuts) 北美西北部阿留申群岛的民族。在白人殖民者来到前,人口约 2.5 万。语言属古亚细亚语系因纽特-阿留申语族。主要从事海洋渔猎。与邻近大陆的印第安人接触频繁,生活、文化相似。18 世纪中叶在沙俄皮货商人的威胁下,四出捕猎海獭,遭受残酷剥削。1867 年阿留申群岛并入美国后,又遭受美国统治者的奴役和剥削。第二次世界大战期间,被迫迁居阿拉斯加东南部。约有 6 500 人(1995 年)。另有 500 多人在俄罗斯。

阿部次郎 (1883—1959) 日本哲学家、美学家。东京帝国大学毕业。曾任东北帝国大学美学教授,阿部日本文化研究所所长。在哲学上,是人格主义在日本的代表。在美学上,受里普斯的影响,主张移情说,并认为美的内容就是善,日本的美学应追求独自的民族因素。主要著作有《人格主义》、《美学》、《德川时代的艺术与社会》等。

阿家阿翁(家 gū) 翁姑。赵璘《因话录》卷一:"不痴不聋,不作阿家阿翁。"按《北史·长孙平传》引谚云:"不痴不聋,不作大家翁";《南史·庾仲文传》作"不痴不聋,不成姑公"。参见"家翁"。

阿基米得 (Archimedes, 前 287— 前 212) 古希腊学者。生于叙拉古。曾在亚历山大城学习。发现*杠杆定律和*阿基米得定律,引入重心的概念,并提出精确确定物体重心的方法。确定许多物体的表面积和体积的计算方法,并设计了多种机械和建筑物。罗马进犯叙拉古时,他应用机械技术来帮助防御,城破时被害。著有《论球体和圆柱体》和《圆的测量》。

阿勒巴图 蒙古语。"阿勒巴"意为"赋役","阿勒巴图"即"承担赋役的人"。承担赋役基于隶属关系,故又称为"属民"。清代译作"所属之人"或"所属旗人"。

阿勒曼德 法文 allemande 的音译,意为"日耳曼的"。16 世纪后半叶起源于德国的一种舞曲。18 世纪上半叶,在巴赫等人的创作中,发展成为纯器乐曲。其特点为:中速、四拍子,多以十六分音符弱起;旋律流畅,伴奏简单,常由两段组成,各重复一遍。在古代舞蹈*组曲中,它是固定的四首舞曲的第一首。

阿勒楚喀 旧城名。故址在今黑龙江阿城市,以城东阿勒楚喀河得名。清雍正四年(1726 年)设协领驻防于城南金上京会宁府故城,即以阿勒楚喀为名。七年移建此城。乾隆二十一年(1756 年)设副都统,宣统元年(1909 年)改置阿城。

阿萨姆人 (Assamese) 印度民族之一。说掸语的阿霍姆人(Ahoms)和当地居民混血的后裔;"阿萨姆"一词即自阿霍姆讹变而来。约 1 210 万人(1995 年)。主要分布在东北部阿萨姆邦。现说阿萨姆语(属印欧语系印度语族),采用孟加拉文字母。多信印度教和伊斯兰教。主要从事农业。另约 18 万在不丹。

阿萨姆邦 (Assam State) 印度东北部一邦,同中国、缅甸、孟加拉国、不丹等为邻。面积 7.84 万平方公里。人口 2 241.4 万(1991 年)。首府迪斯布尔(Dispur)。东北和西部多丘陵和山地;中部为布拉马普特拉河冲积平原。热带季风气候,6—9 月雨水极丰,年降水量 2 000～2 750 毫米。产稻米、水果、黄麻等,是著名茶区。养蚕业及丝、棉手工纺织业重要。石油和煤产量均占全国重要地位。

阿萨福舞 加纳民间舞蹈。常在狩猎丰收或反侵略斗争获胜时表演。富于即兴色彩,有腾空跳跃,翻筋斗等动作。用非洲鼓伴奏。舞至高潮时往往吹起军号,并伴以枪声。

阿维菌素 (abametin) 抗生素杀虫、杀螨剂。由*齐墩螨素经用溶剂萃取、色谱分离而得。有效成分为 $AVMB_1$。纯品为白色至浅黄色结晶粉末,难溶于水,易溶于丙酮、甲苯。一般条件下稳定。有乳油。具触杀和胃毒作用。农业上用于防治多种螨虫、植物线虫及小菜蛾、棉铃象甲等害虫。

阿维森纳 (Avicenna) 伊本·西拿的拉丁名。

阿替洛尔 (Atenolol) 亦称"氨酰心安"。β_1 受体阻滞药。对心脏的作用与*普萘洛尔相仿,对支气管及糖代谢等方面的 β_2 受体阻滞作用较弱,故增加呼吸道阻力作用较轻,但哮喘病人仍需慎用。用于治疗高血压、心绞痛、心律失常。作用维持时间长,可每日服药一次。心功能不全、重度房室传导阻滞患者禁用,肝肾功能不良者慎用。

阿斯马拉 (Asmara) 厄立特里亚首都。位于国境中部厄立特里亚高原,海拔 2 350 米。人口 42.5 万(1993 年)。1885 年建城。1993 年厄立特里亚独立后成为首都。全国工商业中心。制革业重要,还有纺织、食品、卷烟、化工、水泥、机器制造等企业。农牧产品贸易较盛。城东南有国际机场。有皇宫、教堂、清真寺等及阿斯马拉大学。

阿斯柯利 (Graziadio Isaia Ascoli, 1829—1907) 意大利语言学家。米兰大学教授。致力于历史比较语言学的研究,重视方言调查。为意大利亚利安-闪米特语言理论的创立者。著有《语言学书简》、《东方学和语言学研究》、《语言学批判研究》、《梵语、希腊语、拉丁语比较语音学》等。

阿斯奎斯 (Anthony Asquith, 1902—1970) 英国电影导演。其父曾任英国首相。1925 年任电影导演助理。1927 年起独立执导。一生拍摄影片三十余部。代表作有《皮格马利翁》(一译《卖花女》)、《煤气灯下的范妮》、《贵在真诚》等。其作品被认为富有英国民族特色。

阿斯塔纳 (Астана) 哈萨克斯坦首都,切利诺格勒州(Целиноград) 首府。位于国土中北部腹地,伊希姆河(Ишим) 上游流经。人口约 30 万 (1996 年)。1824 年始建。原称阿克莫林斯克 (Акмолинск)。1939 年起成为州首府。1961 年易名切利诺格勒,意为"垦荒城"。1992 年改称阿克莫拉 (Акмола),1998 年称今名。1994 年 7 月议会通过将首都从阿拉木图迁此的决议,1997 年 12 月起正式成为首都。铁路枢纽,哈萨克纵贯铁路和南西伯利亚铁路在此交会。地处北部工矿区中心,有农业机械、食品等工业。文化教育事业较发达。

阿散索尔 (Asansol) 印度东北部西孟加拉邦 (West Bengal) 城市。在达莫德尔河 (Dāmodar) 畔。以阿散索尔为核心的城市集聚区,人口 76.4 万(1991 年)。邻近拉尼甘杰 (Raniganj) 优质煤田,并有铁路通辛格布姆

(Singhbum) 大铁矿。工业发展迅速，有冶金、汽车、机械、制药等工厂。与杜尔加布尔、拉尼甘杰组成大工业区。

阿散蒂人 (Ashanti) 西非加纳中部的居民。约 429 万人(1995 年)。语言属尼日尔-科尔多凡语系尼日尔-刚果语族。17 世纪建立奴隶制国家。贸易发达，金饰、木刻精致；民间口头创作丰富。多信传统宗教，部分人信基督教。主要从事农业。

阿蒂加斯 (José Gervasio Artigas, 1764—1850) 乌拉圭民族英雄，独立运动领袖。1811 年领导东岸(今乌拉圭)反对西班牙殖民统治的斗争，同年在拉斯彼德拉斯 (Las Piedras) 战役中大败殖民军。1813 年召开东岸人民代表大会，被推选为军政首脑。主张联邦制，1815 年东岸省与阿根廷北部诸省结成"联邦同盟"，任"护国主"。1816—1820 年间抗击葡军入侵。战败，长期流亡巴拉圭。

阿森松岛 (Ascension Island) 南大西洋中的火山岛。孤悬海中，东南距圣赫勒拿岛 1 131 公里。面积 88 平方公里。人口 1 099(1991 年)。首府乔治敦。地表多裸岩，植物稀少。最高点海拔 859 米。气候炎热，年降水量约 500 毫米。海滨以产各种黑海燕和海龟著名，近海富鱼类。1501 年葡萄牙人到此，始称今名。1815 年沦为英国属地。1922 年并入英属圣赫勒拿岛殖民地。1965 年建为卫星和导弹追踪站。通过卫星和电缆向欧洲、美洲、南非等提供电讯服务。

阿喀琉斯 (Achilleus) 一译阿基里斯。希腊神话中的英雄。出生时被母亲海洋女神忒提斯握住脚踵倒浸在冥河水中，因此除未浸水的踵部外，任何武器都不能伤害他。据荷马史诗*《伊利昂纪》，他在特洛伊战争中击毙特洛伊主将赫克托耳，使希腊联军转败为胜。后被特洛伊王子帕里斯的暗箭射中脚踵而死。"阿喀琉斯的脚踵"后被用来表示致命弱点或薄弱环节。

阿舒拉日 一称"阿术拉日"。伊斯兰教纪念日。即阿拉伯太阴历 1 月 10 日。相传此日是古代几位先知脱险之日，穆罕默德迁麦地那后，逢此日便斋戒，以示纪念。伊斯兰教历纪元 61 年(公元 680 年)1 月 10 日，什叶派第三代伊玛目侯赛因在卡尔巴拉 (Karbalā') 被倭马亚王朝杀害，故此日亦被什叶派定为哀悼日，每年举行隆重哀悼仪式和游行祈祷活动。

阿鲁群岛 (Kepulauan Aru) 印度尼西亚东部岛群。位于新几内亚岛西南，阿拉弗拉海北面。属马鲁古省。由百余岛屿组成，陆地面积 8 400 平方公里。人口 3 万多。各岛地势低平，森林密布，南部特朗岸岛 (Trangan) 有草场。万迈岛 (Wammer) 上的多波镇 (Dobo) 是群岛行政中心，也是重要的港口，有机场。

阿富汗人 (Afghans) ❶阿富汗居民的泛称。❷指住在阿富汗境内的普什图人。

阿富汗尼 即"加马路丁·阿富汗尼"。

阿登高原 (Ardenne) 在比利时东南、卢森堡北部和法国东北部。面积约 1 万平方公里。以茂密的森林著称，并多泥炭地、荒地和沼泽。最高点博特朗日山 (Botrange) 海拔 694 米。重要的煤、铁产区。中欧战略要地。

阿瑜陀耶 "大城❷"的音译。

阿蒙森海 (Amundsen Sea) 南极洲边缘海，南太平洋的一部分。从瑟斯顿岛 (Thurston; 南纬 71°21′，西经 98°) 到达特角 (Dart; 南纬 73°06′，西经 126°20′) 之间。水深 585 米。终年结冰，盐度 33.5。

阿赖耶识 见"八识"。

阿雷基帕 (Arequipa) 秘鲁南部城市。在米斯蒂火山 (Misti) 山麓，海拔 2 378 米。峰峦环抱，气候温和，风景美丽。人口 62 万(1993 年)。建于 1540 年。为秘鲁南部物资集散中心。运输枢纽。有铁路同港口莫延多 (Mollendo) 相通。有毛纺织、食品、制革、钢铁、化学等工业。多地震，1868 年大地震，破坏甚重。有大学、博物馆、古老教堂。附近有温泉及印加文化遗迹。旅游胜地。

阿雷蒂诺 (Pietro Aretino, 1492—1556) 意大利作家。曾为教皇服务。后以讽刺笔调描写罗马教廷和贵族阶级的虚伪和堕落。作品有悲剧《奥拉齐亚》，喜剧《宫廷生活》、《伪君子》、《哲学家》等。还有书信集六卷。

阿塞拜疆 (Азербайджан) 亚洲西部、外高加索东南部国家。北、西、南分别同俄罗斯、格鲁吉亚、亚美尼亚、伊朗接界，东临里海。面积 8.66 万平方公里。人口 779 万(1995 年)，阿塞拜疆人约占 83%，余为亚美尼亚人、俄罗斯人等。阿塞拜疆语为国语，居民多信伊斯兰教。首都巴库。全境一半为山地：东北部是大高加索山脉，西南部属小高加索山脉，东南有塔雷什山。中部为库拉河 (Kypa)-阿拉克斯河 (Аракс) 河谷平原及低地。大陆性干旱与半干旱气候。平原和低地年降水量 200～300 毫米，山区在 600 毫米以上。石油、天然气、铁、明矾石等矿及水力资源丰富。公元 11—13 世纪阿塞拜疆民族形成。历史上屡遭外族入侵和瓜分。16—18 世纪受伊朗萨非王朝统治。19 世纪初并入帝俄。1920 年建立苏维埃政权。1922 年同格鲁吉亚、亚美尼亚组成外高加索苏维埃社会主义联邦共和国，同年 12 月加入苏联。1936 年成立阿塞拜疆苏维埃社会主义共和国，成为苏联加盟共和国之一。1991 年 8 月 30 日宣布独立，名阿塞拜疆共和国。同年 12 月 21 日加入"独联体"。19 世纪中叶石油工业兴起，20 世纪 50 年代以前巴库油田曾是苏联最大油田。现趋向里海海底石油勘采。石油、天然气开采及炼油、石油化工、采油设备制造等是国民经济支柱。还有冶金、纺织、食品等工业。农业以种植业为主，85% 以上耕地靠灌溉，主要农作物有棉花、小麦、大麦、烟叶、水果、茶叶等。有养羊和养牛业。

阿塞维多 (Aluísio Azevedo, 1857—1913) 巴西小说家。早年在里约热内卢皇家艺术学院学习。曾任外交官，参与创办巴西文学院。受左拉影响。作品描写巴西贫民窟生活和巴西人民的风俗习惯，有较多关于政治和社会问题的议论。代表作长篇小说《姆拉托》，反映种族压迫。还写有小说《寄宿舍》、《经济公寓》、《男人》和剧本《疯人院》等。

阿赫马杜 (Aḥmaduibn Omar Tall, 约 1833—1898) 图库勒尔国苏丹 (1864—1893)。西非抗法斗争领袖。*奥马尔之子。继位后领导人民抗击法国侵略者。1887 年在法胁迫下签订"保护"条约。1890 年法军侵占塞古，又领导人民反击。1893 年马西纳 (Macina) 陷落，率军至东部地区抵抗。后病死。

阿鼻地狱 译自梵语 Avicinaraka，指八大地狱中的第八狱。意为永受痛苦无有间断的地狱。佛教认为人在生前做了坏事，死后要堕入地狱，其中造"十不善业"重罪者，要在阿鼻地狱永受苦难。

阿德里安 (Edgar Douglas Adrian, 1889—1977) 英国生理学家。曾任剑桥大学教授，当选为英国皇家学会会长。运用单纤维记录技术，在传入神经纤维上证明感觉刺激的强度是以冲动发放频率来编码的；后又证明中枢通过运动

神经纤维对肌肉传送信息，也用同样的编码原则。脑电波发现以后，他对脑电图和大脑皮层诱发电位作了大量研究。与*谢灵顿共获1932年诺贝尔生理学或医学奖。主要著作有《感觉的基础》、《神经作用的机制》和《知觉的物理背景》。

阿德莱德 (Adelaide)　澳大利亚南澳大利亚州首府和港口。在托伦斯河 (Torrens) 畔，港口在市西北12公里，濒圣文森特湾 (St. Vincent)。人口107万(1993年)。始建于1836年。纵贯大陆铁路的南端。工业以汽车零件制造、农业机械、纺织、塑料、电子器具为主。也是周围地区奶制品加工中心。有阿德莱德大学。博物馆富藏澳洲人种学资料。冬季游览地。

阿滕内人 (Atemne)　亦称"廷内人"。西非塞拉利昂的民族。约144万人(1995年)，系该国第二大民族。聚居在弗里敦以东地区。语言属尼日尔-科尔多凡语系尼日尔-刚果语族。多持万物有灵信仰，少数人信伊斯兰教。以农为生，兼事少量狩猎和捕鱼。

阿赞德人 (Azande)　非洲民族之一。约364万人(1995年)。主要分布在刚果(金)北部(约265万)，部分在苏丹南部(76万)，少数在中非共和国(23万)。语言属尼日尔-科尔多凡语系尼日尔-刚果语族。行崇拜祖先。主要从事农业。

阿穆古郎　镇名。在内蒙古自治区呼伦贝尔盟呼伦湖东南。新巴尔虎左旗人民政府驻地。解放前仅有数座土房，现已发展成为呼伦贝尔草原上的繁盛集镇。公路东北通海拉尔，西北达满洲里，东南达伊尔施、阿尔山。有机修、乳品等厂。

阿Q正传(传 zhuàn)　中篇小说。鲁迅著。1921年12月4日至1922年2月12日，用巴人笔名陆续发表于北京《晨报副刊》。后收入《呐喊》。作品以辛亥革命前后的中国农村为背景，塑造了阿Q这一艺术典型，表达了作者对阿Q"哀其不幸，怒其不争"的态度和力图唤醒农民的觉悟、促使他们起来革命的愿望。小说后半部分写了辛亥革命以后阿Q从反对革命到向往革命的心理发展，以及被诬杀害的悲惨结局，揭示出中国农民阶级中所蕴藏的革命因素和消极因素，总结了辛亥革命不彻底的沉痛教训。

阿卜达尔人 (Abdalis)　亦作"阿布达利人"。"杜兰尼人"的旧称。

阿比西尼亚 (Abysinia)　源出阿拉伯语。原为古希腊对埃及以南地区的通称。13世纪时，今埃塞俄比亚地区曾建国，名阿比西尼亚。

阿瓦涅索夫 (Рубен Иванович Аванесов, 1902—1982)　苏联语言学家。曾任莫斯科大学教授，苏联科学院俄语研究所俄语史和方言学研究室主任。苏联科学院通讯院士。莫斯科音位学派创立者之一。著有《俄语方言学概要》、《现代俄语标准语语音学》、《俄语标准发音》、《现代俄语标准语语法学概要》等。

阿什哈巴德 (Ашхабад)　土库曼斯坦首都和经济、文化中心。在科佩特山脉 (Копет) 北麓的阿哈尔绿洲，南距伊朗边境30余公里。人口51.7万(1993年)。1881年建为要塞。1885—1899年通往里海和塔什干的铁路建成，发展迅速，成为帝俄与伊朗贸易的中心。1924年成为土库曼苏维埃社会主义共和国首都。屡遭地震，1948年受大地震破坏，后重建。工业以纺织、机械制造、食品等为主。城郊农业较发达。有土库曼大学等高等院校和科学院、沙漠研究所等。

阿乌阿希舞　摩洛哥深山谷区柏柏尔人民间舞蹈。多在节日晚会上表演。舞时，一队鼓手围坐篝火旁，敲"邦迪尔"皮鼓；一人领唱，其他人合唱，穿漂亮服饰的女子挽臂围成圆圈起舞，开始时步伐缓慢，随着鼓声逐渐转急，舞者的动作逐渐变得快而激烈。至高潮时，边舞边呼喊"勒塔兹加特"以助兴。

阿布尔·菲达 (abū al-Fidā', 1273—1331)　阿拉伯王子，历史学者、地理学者。生于大马士革，曾在埃及马穆鲁克朝苏丹纳昔儿 (al-Malik al-Nāsir) 部下服役。所撰《世界史》及《地理书》，多自前人著作转录，有英文、法文译本。其《地理书》中有关于中国诸重要城市之记载。

阿布·努瓦斯 (Abū Nuwās, 约756—813)　阿拉伯诗人。曾在巴格达求学。擅长抒情诗和讽刺诗，以爱情和饮酒为主要题材，反映巴格达上层社会的生活，有反宗教倾向。

阿布哈兹人 (Абхазы)　格鲁吉亚的民族之一。高加索西部黑海沿岸的古代居民的后裔。约10.5万人(1995年)。分布在阿布哈兹共和国以及阿扎尔共和国等地。语言属高加索语系阿布哈兹-阿迪盖语族，有文字。多信俄罗斯正教，部分信伊斯兰教，属逊尼派。主要从事农业和园艺业，兼事畜牧业、疗养业和旅游业。

阿卡得王国　两河流域塞姆(闪)人古国。萨尔贡一世 (Sargon I，约前2371—前2316年在位) 所建，首都阿卡得 (Akkad)。征服苏美尔各城邦，使两河流域南部首次获得统一。那拉姆-辛 (Naram-Sin, 约前2291—前2255年在位) 时国势强盛；领土东达埃兰，西及叙利亚和小亚细亚。约公元前2230年为古丁人 (Gudians，一译库提人) 所灭。

阿卡普尔科 (Acapulco)　墨西哥南部太平洋岸港口和旅游中心。人口51.5万(1990年)。始建于1550年。天然良港，港湾呈马蹄形，长6公里，宽3公里，航道水深31米。与东方贸易的出口港，出口椰干、咖啡、芝麻、棉花、热带水果等。工业以农产品和鱼类加工为主。城市环湾而筑，风景秀丽，海滩遍布金黄色细沙，冬春气候温和舒适(1月均温26℃)，为著名的冬季休憩胜地。

阿史那社尔 (604—655)　唐初大将。东突厥处罗可汗次子。曾乘西突厥内讧，袭取其地之半，自号都布可汗。后为薛延陀所败，又惧西突厥的袭击，于贞观九年(公元635年)率众归唐，任左骁卫大将军。曾率军击败高昌、龟兹，历任交河道行军总管、昆丘道行军总管等职。

阿尔山温泉　在内蒙古自治区东部兴安盟阿尔山市。其地群山叠翠，山泉四溢成池，大小温泉四十二处。各泉相距很近，所含化学成分各不相同，水温差别明显，最高45℃，低仅1℃。对慢性病有一定疗效。建有疗养院。

阿尔及利亚 (Algérie)　国名。在北非西部，北临地中海，陆疆接突尼斯、利比亚、尼日尔、马里、毛里塔尼亚、西撒哈拉和摩洛哥。面积238.17万平方公里。人口2 790万(1995年)。大部分是阿拉伯人，柏柏尔人约占20%。伊斯兰教为国教。阿拉伯语为国语，通用法语。首都阿尔及尔。北部是阿特拉斯山脉及其山间高原和盆地，沿海有局部平原。中部、南部属撒哈拉沙漠，有高大死火山和绿洲，最高点塔哈特山 (Tahat) 海拔2 918米。境内由北到南从地中海式气候渐变为热带沙漠气候。公元前3世纪柏柏尔人建立王国。公元6世纪被东罗马帝国占领。7世纪阿拉伯人迁入。16世纪起沦为奥斯曼帝国的一个省。1830年法国

侵占阿尔及尔，并于1905年占领全境。1958年9月成立阿尔及利亚共和国临时政府。1962年7月3日正式独立，名阿尔及利亚民主人民共和国。石油和天然气工业是首要经济部门，两者合占出口总值80%以上，还开采铁矿石和磷灰石。工业有电力、冶金、汽车、农机制造、食品、纺织、烟草等。主要经济作物有葡萄、柑橘、椰枣等，阿尔法草产量居世界前列。粮食作物以小麦、大麦为主。牲畜多绵羊、山羊。出口以石油、天然气和润滑油为主，还有葡萄酒、柑橘、橄榄油、阿尔法草等传统产品，进口机器设备、电子产品、粮食、糖等。

阿尔比鲁尼 即"比鲁尼"。

阿尔贝尼斯 (Isaac Albéniz, 1860—1909) 西班牙作曲家、钢琴家。曾从彼得雷尔学作曲，并在巴黎、莱比锡、布鲁塞尔等地学钢琴，又在西班牙各地及美洲旅行演出。1880年起以钢琴演奏著称于欧洲各国。1893年定居巴黎。创作风格受丹第、杜卡斯、福雷和德彪西等人影响。作品多以乡土风物为题材，采用西班牙民间舞曲体裁，并吸收、融合安达卢西亚民间歌舞的节奏与音调特点。主要作品有钢琴曲《西班牙组曲》、《伊贝利亚组曲》等。

阿尔冈昆人 (Algonquins 或 Algonkins) 又译"阿尔衮琴人"。❶美洲说印第安语系的阿尔冈昆语族诸语言的印第安人。29.5万人(1983年)。包括奥季布瓦人、西克西卡人、特拉瓦人等。分布很广，东起加拿大东南与美国东北部，西至落基山脉。在与欧洲殖民者接触前，使用骨、石、木器，有简陋陶器。多结为氏族部落公社，部分地区有部落联盟。有些部落创制了初步的图画文字。崇拜自然，信护身信物，称为"图腾"。在北美大陆最早遭受殖民侵略，进行长期抵抗，不断被屠杀，土地亦被掠夺。现大部分被迫住在加拿大和美国的保留地内。❷阿尔冈昆人的一支。18万人(1995年)。分布在美国东北部。

阿尔巴尼亚 (Shqipëria) 欧洲南部国家。位于巴尔干半岛西南部，西濒亚得里亚海和奥特朗托海峡，陆邻南斯拉夫、马其顿和希腊。面积2.87万平方公里。人口340万(1995年)，97%是阿尔巴尼亚人，余为希腊人等。通用阿尔巴尼亚语。首都地拉那。全境四分之三地区是山地和丘陵，地势东高西低。东部边境的科拉比山(Korab)海拔2 764米，是全国最高峰。西部沿海平原宽仅20～30公里。大部属地中海式气候，东部山区属大陆性气候。河流短小，有德林河、塞曼河(Seman)等，富水力。森林覆盖率45%。蕴藏铬、铜、镍铁、石油、煤、天然沥青等矿。公元前2世纪成为罗马帝国的一部分。公元4世纪末起先后被东罗马帝国和斯拉夫人占领。1415年起受奥斯曼帝国统治达450年。1912年11月28日宣告独立。第一次世界大战中被奥匈、意、法军占领。第二次世界大战中先后被意、德法西斯侵占。1944年获解放。1946年1月11日成立阿尔巴尼亚人民共和国。1976年12月改称阿尔巴尼亚社会主义人民共和国。1991年4月26日改为阿尔巴尼亚共和国。工业主要有采矿、电力、炼油、有色冶金、机械制造、纺织等。农业以种植业为主，产小麦、玉米、甜菜、烟草等，沿海地区盛产油橄榄和柑橘。出口石油产品、沥青、铬矿石、烟草、水果等，进口以工业原料、设备、农业机械、部分日用消费品等为主。

阿尔布佐夫 (Алексей Николаевич Арбузов, 1908—1986) 苏联剧作家。毕业于列宁格勒戏剧学校。曾在莫斯科剧院工作。1935年因剧作《六个可爱的人》而知名。1938年创作的《塔尼娅》获得成功，并在国内外上演。后曾两次创办戏剧创作社，培养新人。1980年因剧作《残酷的游戏》获国家奖金。其剧作多反映俄罗斯年青一代的生活思想状况，以细腻的心理分析见长。重要剧作还有《伊尔库茨克的故事》、《老式喜剧》、《女强人》等。

阿尔弗尔人 (Alfurs) 一作"阿尔弗罗人"(Alfurus)。印度尼西亚民族之一。约27万人(1995年)。分布在印度尼西亚马鲁古群岛、苏拉威西岛部分森林地区以及小巽他群岛某些部分。多为马来人和巴布亚人混血的后裔。语言属南岛语系。有原始信仰，部分信伊斯兰教，少数信基督教新教。有渔猎、游牧和锄耕农业。

阿尔卑斯期 "阿尔卑斯构造阶段"的通称。泛指在中生代和新生代发生构造变形、沉积作用、岩浆活动、变质作用等的一个地质历史时期。阿尔卑斯期的早期，以中生代为主，在中国称"燕山期"；发生在新生代的是狭义的阿尔卑斯期，在亚洲称"喜马拉雅期"。三叠纪以后，泛大陆逐渐解体：大西洋和印度洋不断开启；太平洋周围向大陆俯冲；特提斯海区受压缩小，最后导致北方的欧亚大陆和南方的非洲和印度的碰撞，形成阿尔卑斯山系和喜马拉雅山系。

阿尔泰语系 依*语言的谱系分类分出的语系之一。包括突厥、蒙古、满-通古斯三个语族。对这三个语族是否有亲缘关系有不同意见，也有主张把日本语和朝鲜语划归这一语系的。主要分布在中国、土耳其、蒙古国、俄罗斯、哈萨克斯坦、乌兹别克斯坦、吉尔吉斯斯坦、土库曼斯坦、阿塞拜疆、伊朗、阿富汗。其主要特点有：(1)有元音和谐现象。(2)后加成分为词的派生和词形变化的主要手段，粘合多个附加成分以表示多重语法意义。(3)名词和代词有数、格和动词有态、时、式等语法范畴。(4)动词在宾语之后，定语在中心词之前。拥有较早的文献，如突厥语族有7—8世纪突厥文的碑文，满-通古斯语族有12世纪女真文的碑文，蒙古语族有13世纪蒙古文的碑文。

阿尔菲爱里 (Vittorio Alfièri, 1749—1803) 意大利剧作家、诗人。出身贵族。剧作多取材罗马和中世纪历史，有《克娄巴特拉》、《索尔》、《腓力二世》、《安提戈涅》、《布鲁图斯》等。早期作品受法国启蒙思想影响，表现对国家统一和民族自由的渴望。后期作品多描写爱情和家庭生活。还写有《自传》、《文学原理》及讽刺诗集《米索格罗》等。

阿尔萨斯人 (Alsaciens) 法国民族之一。由公元初住在当地的克尔特人，以及4世纪时南来的阿列曼人、法兰克人长期结合而成。约150万人(1995年)。分布在阿尔萨斯地区。说德语的阿列曼方言，兼用法语。多信天主教；部分信基督教新教，属路德宗。从事工农业。

阿尼玛卿山 即积石山。藏语意为"祖父大玛神之山"。在青海省东南部，延伸至甘肃省南部边境。为昆仑山脉东段中支。西北-东南走向。有海拔5 000米以上高峰18座，发育现代冰川30条。黄河绕流东南侧。长约200公里，宽60公里。海拔4 000～5 000米。主峰玛卿岗日海拔6 282米，终年积雪，多冰川。富珍贵野生动物和矿藏。

阿亚拉财团 菲律宾历史最悠久的财团。19世纪30年代开始形成。以阿亚拉公司为核心控股公司。主要经营金融、保险、不动产、建筑、石油制品、制糖、煤矿、染料等。控制的主要企业有菲律宾群岛银行等。

阿伏伽德罗 (Amedeo Avogadro, 1776—1856) 意大利物理学家、化学家。早年学习哲学和法学，1796年获博士学位。1808年起转攻自然科学。曾任都灵大学、韦尔切

利学院教授，并当选为都灵科学院院士。1811 年发表"阿伏伽德罗假说"(后也称"阿伏伽德罗定律")，并提出分子概念及原子、分子区别等重要化学问题。由于他的论点不易理解，以致这假说在当时未被大家接受，后来经*坎尼札罗用实验加以论证，到 1860 年才获得普遍公认。著有《可称物质的物理学》等。

阿耳戈英雄 (Argonautae) 一译"亚尔古英雄"。希腊神话中的一群英雄。由伊阿宋率领，同乘快艇阿耳戈号，历尽艰险到海外觅取*金羊毛。其中有著名英雄*赫拉克勒斯、*珀尔修斯、*忒修斯和歌手*俄耳甫斯等。

阿耳忒弥斯 (Artemis) 希腊神话中的狩猎女神。罗马神话中称为狄安娜。与*阿波罗为孪生兄妹。掌管狩猎，照顾妇女分娩，保护少年男女。她以贞洁著称。一说即月神*塞勒涅。

阿耳忒弥斯

阿伦尼乌斯 (Svante August Arrhenius, 1859—1927) 瑞典物理化学家。就读于斯德哥尔摩大学，乌普萨拉大学博士。曾任斯德哥尔摩大学教授、校长。主要贡献为 1887 年提出的关于电解质在水溶液中会部分离解成完全自由的离子的阿伦尼乌斯电离学说。该理论是物理化学发展初期的重要发现，为此获 1903 年诺贝尔化学奖。他的另一贡献在化学动力学方面，他研究了温度对反应速度的影响，得到的公式(阿伦尼乌斯公式)适用于均相或多相体系。由此求得的活化能有重大的理论和实际意义。晚年还致力于宇宙物理的探讨。著有《溶液理论》、《宇宙物理学教程》等。

阿合买提江 (1914—1949) 全名阿合买提江·哈斯木。维吾尔族。新疆伊犁人。1944—1949 年新疆*三区革命的主要组织者和领导者。1946 年 6 月至 1947 年 2 月任新疆省联合政府副主席。1949 年 8 月在前往北平(今北京市)出席中国人民政治协商会议途中，因飞机失事遇难。著有《阿合买提江文集》。

阿齐尔文化 欧洲中石器时代前期文化。年代约为公元前 8000—前 6000 年。最初发现于法国的阿齐尔洞穴 (Le Mas d'Azil)，故名。主要分布于西欧南部及南欧地区。石器较小，有比较粗糙的骨器和彩绘的砾石。在年代序列上前继*马格德林文化，后接*塔登努阿文化，是首次发现的中石器时代文化。

阿米巴痢疾 由溶组织内阿米巴(痢疾内变形虫)侵入肠壁引起的寄生虫病。症状有腹泻，粪便腥臭呈酱红色，右下腹疼痛，偶有发热，粪便内可查到阿米巴滋养体或包囊。用甲硝唑、依米丁、卤化喹啉类或中药白头翁、鸦胆子等治疗。参见"细菌性痢疾"。

阿那克里翁 (Anacreon, 约前 6— 前 5 世纪) 古希腊诗人。常出入宫廷。诗作多迎合宫廷享乐生活的需要，歌颂醇酒和爱情，传世的只有一些片段。后世欧洲文学中模仿其诗体歌颂爱情、青春和享乐的抒情短诗，通称为"阿那克里翁诗体"。

阿芬那留斯 (Richard Avenarius, 1843—1896) 德国哲学家，经验批判主义的创始人之一。莱比锡大学毕业，1877 年起任瑞士苏黎世大学教授。提出*思维经济原则，主张彻底清洗经验中的客观物质成分。提出原则同格论，即客观世界离开意识的主体就不可能存在。并说唯物主义反映论是硬把外部世界"嵌入"或塞进大脑中去的。主要著作有《哲学是按费力最小的原则对世界的思维》、《纯粹经验批判》、《人的世界概念》等。

阿克萨科夫 ❶谢尔盖·季莫菲耶维奇·阿克萨科夫 (Сергей Тимофеевич Аксаков, 1791—1859)。俄国作家。出身贵族。当过书刊检查官、校长。前期写戏剧评论，推崇现实主义的演剧艺术。所作回忆录《家庭纪事》、《孙子巴格罗夫的童年》反映宗法制度下俄国地主的生活。《学生时代》反映 19 世纪初期俄国知识分子的面貌。❷康斯坦丁·谢尔盖耶维奇·阿克萨科夫 (Константин Сергеевич Аксаков, 1817—1860)。俄国作家。*斯拉夫派的代表人物。谢·季·阿克萨科夫之子。在农奴解放问题上，曾提出维护地主利益的改革方案，反对采用革命手段。著有《略论果戈理的长诗〈死魂灵〉》、《俄国文学和语言中的罗蒙诺索夫》等。

阿里山脊蛇 (*Achalinus niger*) 爬行纲，游蛇科。一种无毒蛇。体细长，全长 0.5～0.6 米。头小，与颈区分不明显。无眼前鳞和眼后鳞。背鳞披针形，略具闪光，背鳞中段 25 行；肛鳞完整，尾下鳞全为单行。体背面黑色，外侧鳞片中央灰色；唇缘、腹鳞及尾下鳞黄白色而具黑色边缘。穴居地下，以蚯蚓等为食。仅分布于中国台湾阿里山。还有台湾脊蛇 (*A. formosanus*)，产于台湾；海南脊蛇 (*A. hainanus*)，产于海南；美姑脊蛇 (*A. meiguensis*)，产于四川。均为中国特产动物。

阿里斯托芬 (Aristophanēs，约前 446— 前 385) 古希腊早期喜剧代表作家。属雅典公民，拥有少量土地。相传写过四十四部喜剧，现存*《骑士》、《和平》、《蛙》、《财神》等十一部。作者从维护因战争而破产的自耕农的利益出发，反对伯罗奔尼撒战争及主战的激进民主派；抨击雅典奴隶主民主政治衰退时期的各种不合理的社会现象，并指名讥讽当时权贵，因此其喜剧具有明显的政治性，如《阿卡奈人》描写雅典农民对战争的厌恶，嘲笑主战分子的愚蠢。所作喜剧形式自由奔放，语言机智锋利，并使喜剧同抒情诗相结合，对后世喜剧作家影响很大，被称为"喜剧之父"。

阿里斯托芬

阿里斯塔克 (Aristarchos o Sámos, 前 3 世纪) 古希腊天文学家。生于萨摩斯岛 (Sámos，在爱琴海)。就学于雅典学园。曾提出地球绕太阳运行，这是古代朴素的*日心说。但是，遭到宗教势力的反对。首先测定太阳和月球对地球距离的近似比值，估算出地球和太阳的直径。恩格斯指出他"早在公元前 270 年就已经提出哥白尼的地球和太阳的理论了"(《马克思恩格斯全集》第 20 卷第 529—530 页)。著有《关于太阳和月球的大小与距离》。

阿里奥斯托 (Ludovico Ariòsto, 1474—1533) 意大利诗人。初学法律，后在宫廷供职。主要作品传奇叙事诗《疯狂的罗兰》，以查理大帝及其骑士与伊斯兰教徒的战争为背景，叙述骑士罗兰寻找恋人，走遍天涯，后发现她另有新欢因而发疯的故事。作品歌颂自然景色和现世生活，反对宗教偏见和禁欲主义。还写有喜剧《列娜》、《巫术师》等。

阿伯斯投影 又名"正轴等积割圆锥投影"、"双标准纬线等积圆锥投影"。*圆锥投影的一种。为阿伯斯 (Albers) 拟定，故名。纬线为同心圆弧，经线为圆的半径，经线夹角

与相应的经差成正比。两条割纬线投影后无任何变形。投影区域面积保持与实地相等。

阿佛洛狄忒 (Aphroditē) 一译阿芙罗狄蒂。希腊神话中爱与美的女神。罗马神话中称维纳斯。掌管人类爱情、婚姻和生育以至一切动植物的生长繁殖。生于海中，以美丽著称。有关她的恋爱传说很多，欧洲文艺作品常采为题材。伯拉克西特列斯所作雕像和米洛斯岛 (Melos) 发现的雕像尤其著名。

阿希克·帕夏 ('Āshiq Pasha, 1271—1332) 土耳其诗人。受波斯文学和伊斯兰教神秘主义派别影响，代表作长篇训世诗《异乡流浪者的故事》被称为伊斯兰教神秘主义派别的百科全书。

阿奇木伯克 原为南疆维吾尔族城乡最高官员的称呼，世袭。清统一新疆后，改革伯克制，废除世袭，削弱其权力，给予一定数目的田地、农奴等。南疆设此官的共三十一城。1884 年(光绪十年)新疆建省后裁撤。

阿拔斯一世 ('Abbās I, 约 1571—1629) 波斯国王 (1587—1629)。实行改革，加强王权，整顿军备，发展经济，鼓励对外贸易。1598 年迁都伊斯法罕。打败乌兹别克人，夺回呼罗珊；与奥斯曼帝国作战，收复伊拉克大部、阿塞拜疆、亚美尼亚、格鲁吉亚、库尔德斯坦等地。在都城建造宫殿和清真寺。萨非王朝进入全盛时期。

阿拔斯王朝 阿拉伯帝国王朝 (750—1258)。中国史籍称作黑衣大食。阿布尔·阿拔斯 (Abu al-'Abbās, 750—754 年在位)推翻倭马亚王朝后创立，因属麦加古莱什部落哈希姆家族阿拔斯的后裔，故名。首都巴格达。公元 8 世纪中叶至 9 世纪中叶为王朝鼎盛期，农业、工商业发达，文化科学繁荣。终因人民不断起义，封建割据严重，导致帝国分裂。10 世纪中叶后，王朝领地仅限于巴格达及其近畿一带。1055 年塞尔柱突厥人占领巴格达，解除哈里发的世俗权。1258 年蒙古人攻占巴格达，王朝灭亡。

阿拉瓦克人 (Arawaks) 说印第安语系阿拉瓦克语族诸语言的印第安人的总称。约 40 万人(1995 年)。原有很多部落，主要散布在加勒比海的大安的列斯群岛和亚马孙河以北的广大地区，南到巴拉圭及巴西南部。崇拜偶像。从事刀耕火种农业，兼营渔猎，使用敷有毒药的吹筒箭。能制陶、织布、加工金饰。15 世纪末起受欧洲殖民者的奴役和屠杀，人口大量减少。在大陆的，大都说葡萄牙语。留存在奥里诺科河流域的，部分被集中到保留地，部分被迫在农场或矿井做工。

阿拉弗拉海 (Arafura Sea) 太平洋边缘海。在澳大利亚同印度尼西亚之间。西接帝汶海，东通托雷斯海峡。长约 1 280 公里，宽约 560 公里，面积 103.7 万平方公里。大部水深在 180 米以下，东部仅深 8 米，西北部阿鲁海槽 (Aru) 最深处达 3 660 米。海水温度高(海面平均 25～28℃)，盐度 34～35。潮高 2.5～7.6 米。近岸有大量珊瑚礁。富贝类和其他海产。

阿拉伯半岛 (Arabian Peninsula) 世界最大的半岛。在亚洲西南部，大致以北纬 30°为北界，东临波斯湾和阿曼湾，南临阿拉伯海，西隔红海与非洲大陆相望。面积 322 万平方公里。人口约 3 910 万。西部、南部和东南边缘有山脉，并以陡峭断崖临海，其余大部是高原，地势由西南向东北倾斜，海拔 300～2 000 米。气候干热，大部地区年降水在 100 毫米以下。山地边缘有森林、草原，中南部内陆沙漠广布。包括附近岛屿有沙特阿拉伯、科威特、卡塔尔、阿拉伯联合酋长国、阿曼、也门和巴林等国。产椰枣、咖啡、羊毛、皮革等。富藏并盛产石油。

阿拉伯字母 阿拉伯文的字母。在伊斯兰教的影响下流传很广，亚洲、非洲有多种语言的文字采用阿拉伯字母。字母共 28 个，都是辅音。元音用附加符号来表示。书写自右向左横行。字母形体因独用或写在词首、词中、词末而有所不同。

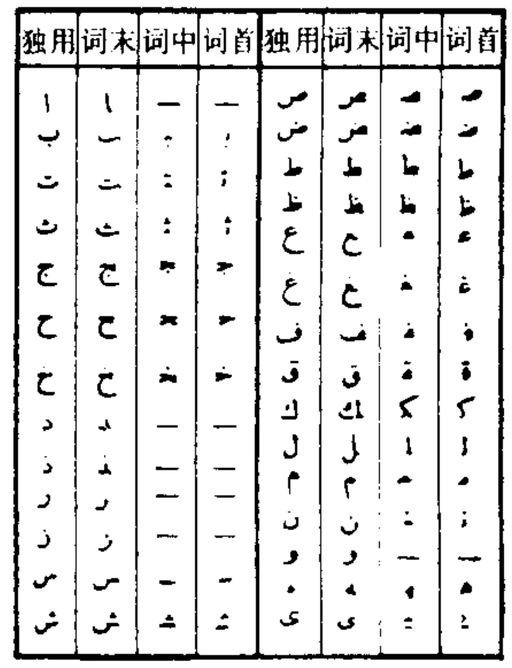

阿拉伯字母表

阿拉伯军团 英国为加强对中东地区的控制，于 1921 年在其委任统治下的外约旦建立的军队。军官多为英人，训练与装备皆由英国负责。1939 年起由英人格拉布 (John Bagot Glubb, 1897—1986) 任军团司令。1946 年外约旦王国独立(1949 年改称约旦哈希姆王国)，由于人民反帝斗争高涨，1956 年军团中英国军官被解职，军团亦并入约旦军队。

阿拉伯沙漠 (Arabian Desert) 北非撒哈拉沙漠的东缘部分。在埃及东部，尼罗河同红海、苏伊士湾之间。大部为海拔 300～1 000 米的砾漠及裸露的岩丘。富石油和磷灰石。

阿拉伯非洲 泛指撒哈拉沙漠中部以北的非洲。居民主要是阿拉伯人和柏柏尔人，通用阿拉伯语，信伊斯兰教。其历史文化发展同以南的黑种人不同。世界文明发祥地之一。

阿拉伯国家 一般指居民以阿拉伯民族为主的国家。主要分布在亚洲西部和非洲北部地区。包括埃及、叙利亚、黎巴嫩、伊拉克、约旦、沙特阿拉伯、也门共和国、苏丹、利比亚、突尼斯、摩洛哥、阿尔及利亚、科威特、巴林、阿曼、阿拉伯联合酋长国、卡塔尔、吉布提、索马里、毛里塔尼亚等国家。

阿拉伯法系 亦称"伊斯兰法系"。中世纪信奉伊斯兰教的阿拉伯国家与其他穆斯林国家的法律的总称。亦即*伊斯兰教教法所构成的法系。因主要形成于阿拉伯哈里发国家，故称。公元 7 世纪初伊斯兰教产生后逐渐形成，8 世纪初随阿拉伯帝国的扩张而日趋完备。以《古兰经》与"圣训"(穆罕默德言行汇录)为基本渊源。从 9 世纪起，各教法学派开始编纂本派法典，作为法官判决的主要依据。随着阿拉伯帝国的崩溃以及穆斯林国家中资本主义的发展，世俗法律已在大多数穆斯林国家中取代伊斯兰法，但伊斯兰法对穆斯林的行为仍具有不同程度的约束力。

阿拉伯帝国 又叫萨拉森帝国，中国史籍称作大食。阿拉伯人建立的伊斯兰教封建军事帝国。伊斯兰教创始人穆罕默德晚年统一阿拉伯半岛大部。第一任哈里发*艾卜·伯克尔统治时期 (632—634) 整个半岛归于统一，随即阿拉伯人开始向外扩张。阿拉伯贵族打着与异教徒进行"圣战"的旗号，迄 8 世纪中叶，征服了西亚、中亚、印度河流域、北非及西班牙等地，形成横跨亚、非、欧三洲的大帝国。伊斯兰教也随之广泛传布。帝国政治、宗教中心原在麦加-麦地那，*倭马亚王朝时移到大马士革，*阿拔斯王朝时又移至巴格达。帝国最高统治者为哈里发，集政教大权于一身，由*维齐尔辅佐。8 世纪中叶至 9 世纪中叶，为帝国鼎盛时

期，经济发达，文化昌明，对东西方文化交流有重要贡献。后阶级矛盾和民族矛盾日益尖锐，地方势力割据称雄，甚至自立朝廷。10 世纪中叶后，哈里发的领地只限于巴格达及其近畿一带。1055 年塞尔柱突厥人占领巴格达，解除哈里发的世俗权，仅保留其伊斯兰教领袖地位。1258 年蒙古人攻陷巴格达，帝国灭亡。

阿拉伯胶木 (*Acacia senegal*) 豆科。常绿乔木，有刺。二回羽状复叶，羽片 3～5 对，小叶 8～12 对。花白色，芳香，穗状花序。荚果长矩圆形。分布于非洲北部。树皮渗出的树脂称"阿拉伯胶"，供药用和工业用。

阿拉伯联盟 "阿拉伯国家联盟"的简称。

阿拉伯数字 又称"印度-阿拉伯数字"。最初印度人用梵文的字头表示数字，几经演变传至阿拉伯帝国，12 世纪初又传到欧洲，故被称为阿拉伯数字。但直至 16 世纪，其写法才和现在的写法基本上一致。用阿拉伯数字记数时，按照*十进位制，从最高位起顺次写出各数位上的数，例如二万四千零七十六，记作 24 076。

阿拉哈巴德 安拉哈巴德的旧译。

阿拉曼战役 第二次世界大战期间英军在埃及阿拉曼(El 'Alamein，一译阿莱曼)地区对德、意军队进行的战役。1942 年 10 月 23 日英国第八集团军在*蒙哥马利指挥下对*隆美尔统率的德、意联军("非洲军团")发起攻击，经激战，11 月 4 日英军获胜。从此，北非战场的主动权转入英军之手。

阿拉斯加州 (Alaska) 美国最大的州。在北美洲西北部，介于北冰洋与太平洋之间，东邻加拿大，西隔白令海峡与俄罗斯相望。面积 159.34 万平方公里。人口 60.6 万(1994 年)。原居民为印第安人和因纽特(爱斯基摩)人。首府朱诺。1867 年美国购自俄国。1959 年加入联邦。阿拉斯加山脉和普鲁克斯山脉 (Brooks) 分列南北，中为育空高原和低地。向西南延伸的阿拉斯加半岛和阿留申群岛，火山、地震活动频繁。麦金利山海拔 6 193 米，为北美洲最高峰。三分之一面积位于北极圈内，大部属极地长寒气候，苔原广布，地下有永冻层。林地约占 35%，主要为针叶林。经济以采矿和渔业为主。南部沿海为鲑鱼、鲭鱼与大比目鱼著名渔场，西南岸外的普里比洛夫群岛是海豹繁殖场。重要矿藏有石油、天然气、金、银、铝、锌等。北部的普拉德霍湾 (Prudhoe) 是美国最大油田，有输油管通南部不冻港瓦尔迪兹 (Valdez)。主要城市有安克雷奇等。

阿拉斯同盟 1579 年尼德兰南方几省的贵族在阿拉斯城 (Arras，今属法国) 结成的同盟。规定在保持南方各省的特权和任命地方贵族担任官职等条件下，效忠西班牙国王并共同镇压革命。参见"尼德兰革命"。

阿拉善左旗 在内蒙古自治区阿拉善盟东部，邻接甘肃省和宁夏回族自治区。旗人民政府驻巴彦浩特镇。1961 年由*阿拉善旗析置。经济以畜牧业为主，产牛、马、羊和骆驼。农产有小麦、黍等。特产绒毛、皮张和药材。吉兰泰盐池以产盐著名。工业有煤炭、采盐、机械、化学等。古迹有延福寺、广宗寺、福因寺。

阿拉善右旗 在内蒙古自治区阿拉善盟中部，邻接甘肃省。旗人民政府驻额肯呼都格镇。1961 年由*阿拉善旗析置。南有龙首山，北有巴丹吉林沙漠。经济以牧业为主，牲畜有羊、骆驼等，是"三北羊"产区之一。产有绒毛、皮张和药材。芒硝、盐藏丰富。工业有采矿、化学、牧机修造、农畜产品加工。古迹有曼德拉山岩画。

阿拉善沙漠 在内蒙古自治区西部，为贺兰山以西，甘肃省河西走廊以北，中蒙边境以南，弱水以东沙漠的总称。为小戈壁的东部。多古老变质岩剥蚀而成的低山、丘陵、砂砾盆地和流沙。可分巴丹吉林、腾格里和乌兰布和等沙漠。

阿拉善高原 在内蒙古自治区阿拉善盟境内。西起马鬃山，东抵贺兰山，南界北山(即合黎山、龙首山)，北抵蒙古。为内蒙古高原的西部。大部海拔 1 300 米左右，北部降到 900 米左右。为荒漠高原，流沙、戈壁广泛分布。弱水中、下游纵贯，流注嘎顺诺尔和苏古诺尔，沿岸一带水草丰美，有良好牧场。

阿非利加洲 即"非洲"。

阿非利坎人 (Afrikaners) 非洲南部荷兰移民的后裔。旧称"布尔人"。约 394 万人(1995 年)。主要分布在南非(约 387 万人)，部分在纳米比亚(约 7 万)、津巴布韦和赞比亚等国。语言属印欧语系日耳曼语族。主要从事农牧业和工矿业。多信基督教新教。

阿帕克和卓 (1625—1695) 明末清初新疆伊斯兰教白山派领袖。原名希达叶图拉，亦称伊达耶图拉，维吾尔族。生于库木勒(今哈密)。早年协助其父领导白山派。父殁，承父职。1670—1680 年流亡于中亚、天山北路准噶尔地区，后赴甘肃、青海等地传教，是虎非耶门宦主传人之一。清康熙二十一年(1682 年)在天山南路阿克苏、喀什噶尔、叶尔羌、和田等地建立和卓家族统治，传布苏非派神秘主义。后在黑山派穆斯林暴动中被杀，葬于喀什。

阿舍利文化 欧洲旧石器时代初期继*阿布维利文化之后的一种文化。最初发现于法国北部的圣阿舍利 (St. Acheul)，故名。延续的时间很长。共生动物有古象、赤鹿和两种犀牛。典型遗物手斧系直接导源于阿布维利文化，但打制技术较进步。

阿波利内尔 (Guillaume Apollinaire，1880—1918) 法国诗人。主张"革新"诗歌，打破诗歌形式和句法结构。主要作品有《酒精集》和《加利格朗姆》。对法国超现实主义作家有一定影响。

阿波罗计划 美国阿波罗载人登月飞行计划。1961 年开始实施，1972 年底结束。共发射 17 艘飞船，后 7 艘为载人登月飞行，其中 6 艘成功。宇航员在月面上步行或乘坐月球车，对月球进行十多项科学实验和地质探测，在月面上设置核动力科学实验站、月震仪和激光反射器等。在整个登月飞行过程中，月球、地球、指令舱之间保持通信联系，地面可通过彩色电视看到船内和月面上所摄景像。宇航员带回月球岩石与土壤样品、实验记录磁带和照相底片等。

阿空加瓜山 (Cerro Aconcagua) 在阿根廷中西部边境，邻近智利。海拔 6 964 米，是安第斯山和西半球第二高峰。峰顶较为平缓，东、南侧雪线 4 500 米，冰雪厚约 90 米，发育有现代冰川。西侧无终年积雪，山麓多温泉，附近有自然奇观印加桥。1897 年首次被登上峰顶。

阿房宫遗址 秦代重要宫殿建筑遗址。在今陕西西安市西阿房村(俗名郿邬岭)。宫的前殿筑于始皇三十五年(公元前 212 年)，全部工程至秦亡时犹未完成，故未正式命名，时人因其前殿所在的地名为阿房，即称之为阿房宫。规模极为宏大，"东西五里，南北千步"(《汉书·贾山传》)；前殿"东西五百步，南北五十丈，上可以坐万人，下可以建五丈旗"(《史记·始皇本纪》)。秦亡，为项羽所焚毁。现尚存高大的夯土台基，高约 7 米，东西广约 1 000 余米。全国重点文物保护单位之一。

阿弥陀三尊 即"西方三圣"。

阿姆哈拉人 (Amhara) 又译"安哈拉人"。埃塞俄比亚中部和北部的民族。约 2 128 万人(1995 年)。语言属闪含语系闪语族,为埃塞俄比亚国语,有文字。多信基督教,属科普特派。主要从事农业和畜牧业;纺织、木雕等手工业发达。

阿姆斯特丹 (Amsterdam) 荷兰首都(政府所在地海牙)、最大城市和第二大港。须德海西南岸港口,有运河通北海和莱茵河。人口 71.9 万(1993 年)。1296 年建市。荷兰经济、文化中心。高速公路和铁路枢纽。城市由一百多个小岛组成,多水道和桥梁。有造船、化学、飞机制造、电子等工业。金刚石加工著名。金融银行业居欧洲前列。世界重要的贸易中心。重要的货物转运港,1995 年货物转运量达 5 000 万吨。欧洲著名文化艺术城,主要旅游中心之一。有阿姆斯特丹大学、博物馆、图书馆等。国家博物馆内藏有历代名画。城西南有现代化国际机场。

阿姆斯特朗 ❶埃德温·霍华德·阿姆斯特朗 (Edwin Howard Armstrong, 1890—1954)。美国无线电工程师,电子电路理论的先驱者,超外差式接收机的发明者。哥伦比亚大学毕业,后任该校教授。1916 年发明超外差式接收机。1922 年提出再生和反馈回路,1936 年又提出频率调制系统。此外,还研究了调屏调栅振荡器、调相和检波。❷路易斯·阿姆斯特朗 (Louis Armstrong,1900—1971)。美国爵士乐小号演奏家、爵士乐歌手。童年时常在露天场所演出重唱并随地方铜管乐队走街串巷。十三岁时因故被送入教养所。教养期间他学会吹奏多种乐器。1922 年,走红当时的奥立弗 (Joseph Oliver, 1885—1938) 邀请他前往芝加哥参加克里奥尔爵士乐队,从此声名日盛。1925 年组成自任领班的热爵士五人、七人乐队。乐队演奏突破陈规,并推出一种富有摇摆感的节奏处理方法。亦擅长于歌唱及娱乐表演。著有《摇摆那音乐》、《一幅自画像》等。

阿细的先基 亦名《阿细的先鸡》、《阿细人的歌》。彝族民间史诗。口头流传于云南弥勒西山自称"阿西"(又作"阿细")的彝族地区。"先基"意为"歌",也是一种曲调名。全诗为五言韵诗。分"最古的时候"、"男女说合成一家"两大部分。第一部分叙述天地万物的来源、人类早期生活的习俗,表现原始社会时期人们征服自然的进取精神。第二部分记叙阿细人在婚姻上的独特风习,反映了阿细人纯真的爱情和对现实生活的各种见解。建国前后曾出版过多种版本的汉译本。

阿施凯尔茨 (Anton Aškerc,1856—1912) 斯洛文尼亚诗人。生于农民家庭。做过神父,后脱离教会。主要作品有《新诗集》,反对支持奥匈帝国的教派;组诗《古老的真理》,描写斯洛文尼亚和克罗地亚的农民起义;长诗《英雄们》和《普里莫什·特罗巴尔》,采用历史题材,歌颂斯洛文尼亚人民为自由而斗争的英勇事迹。

阿兹特克人 (Azteca) 一译"阿兹特卡人"。墨西哥印第安人,也称"墨西加人",包括不同部落,因以古代特诺切人为主在现今墨西哥城建立阿兹特克帝国而得名。16 世纪初被西班牙殖民者征服后,各部落联系中断,现各有称谓。其中主要的一支发展成现今的纳瓦人,约 400 万人(1995 年)。农业经验丰富,很早就种玉米、烟草、番茄等。有炼铜、造纸等手工业。历法精确;有象形文字;建筑规模巨大,包括金字塔、城堡、饮水渠、公路等。

阿莱克西斯 (Jacques Stephen Alexis,1922—1961) 海地作家。早年在巴黎学医和行医,并参加民族解放运动。1961 年回海地准备发动武装起义,被捕后在狱中遭杀害。主要作品有长篇小说《太阳老爷》,揭露帝国主义的侵略和统治者的独裁。还写有小说《音乐树》、《星星的歌谣》和剧本《美元》等。

阿莱格里亚 (Ciro Alegría,1909—1967) 秘鲁小说家。自幼生活在农村,熟悉印第安人的生活和习俗。因反对政府,曾两次被捕。出狱后,长期流亡智利、美国等地,从事文学创作和教育工作。代表作长篇小说《广漠的世界》描写庄园主对印第安人的残酷迫害和印第安人为保卫土地、自由而进行的斗争。中篇小说《金蛇》写印第安人与大自然的斗争;《饿狗》反映下层印第安人的悲惨生活。还写有《革命诗歌集》和短篇小说。

阿格雷加多 西班牙文 agregado 的音译,意为"寄居者"。❶阿根廷指没有任何法律保障而占据土地的人,或指在庄园中劳动以换取衣食而得不到工资与其他报酬的人。❷巴西、哥伦比亚指向庄园主提供各种形式无偿或极微薄报酬的劳役以换取一小块土地和农舍的人。

阿特伍德机 英国数学家、物理学家阿特伍德 (George Atwood, 1746—1807) 于 1784 年所制的一种测定重力加速度及阐明运动定律的器械。其基本结构为在跨过定滑轮的轻绳两端悬挂两个质量相等的物块,当在一物块上附加另一小物块时,该物块即由静止开始加速下落,经一段距离后附加物块自动脱离,系统作匀速运动,测得此运动速度即可求得重力加速度。此仪器主要用于教学。

阿特拉托河 (Río Atrato) 哥伦比亚西北部河流。源出西科迪勒拉山脉 (Cordillera Occidental) 西坡,北流入加勒比海乌拉瓦湾 (Urabá)。长 670 公里。河口流量 4 800 米^3/秒。海轮自河口可上溯 55 公里至基布多 (Quibdó)。

阿特拉猿人 (*Homo erectus mauritanicus* 〔*Atlanthropus mauritanicus*〕) 也称"毛里塔猿人"。猿人化石。1954 年由法国古生物学家阿伦堡 (Camille Arambourg) 在非洲阿尔及利亚特尔尼芬 (Ternifine) 发现。发现的化石有下颌骨三个、右侧顶骨一块和牙齿九枚。结构粗壮,颏部后缩,下颌支低而宽,与爪哇猿人和北京猿人的相类似。

阿倍仲麻吕 (约 698—770) 一作阿部仲麿(麿 mí)。日本奈良时代遣唐留学生。公元 717 年(日本养老元年,唐开元五年)与*吉备真备、玄昉 (?—746) 等同来中国。仕于唐。753 年(日本天平胜宝五年,唐天宝十二载)东归,遇暴风,漂至安南;重返长安,任左散骑常侍、镇南都护。殁于中国。在唐初称朝臣仲满,玄宗赐名朝(晁)衡。工诗文,与王维、李白等友善,王、李有赠诗。

阿留申群岛 (Aleutian Islands) 北美洲阿拉斯加西南的火山岛弧。从阿拉斯加半岛西端向西断续延伸约 1 770 公里。寒流和暖流在此相遇,常年处于海雾笼罩之中。包括 14 个大岛和许多小岛,面积约 1.77 万平方公里。人口约 1 万(1994 年)。原属俄国。1867 年同阿拉斯加一起归属美国。当地居民从事渔业和毛皮兽的驯养。美国空军和海军基地。

阿旃陀石窟 (Ajanta Caves) 阿旃陀在印度马哈拉施特拉邦北部阿旃陀山地,是古代佛教徒作为佛殿、僧房而开凿的。共二十九洞,约动工于公元前 2 世纪,完成于公元 7 世纪。有石雕佛像、藻井图案和壁画等。现存最多的是壁画。主要表现佛的生平故事和印度古代宫廷生活的景象。

阿勒楚喀河 《金史·地理志》作按出虎河、阿术浒。即今黑龙江哈尔滨市东南的阿什河。

阿萨兰回鹘 亦作"阿厮兰回鹘",意为"狮子"。高昌回鹘的另称。高昌回鹘可汗号称"阿萨兰汗",意为"狮子王",因以称高昌回鹘。参见"高昌❶"。

阿萨菲耶夫 (Борис Владимирович Асафьев,1884—1949) 苏联音乐学家、作曲家。笔名伊戈尔·格列波夫(Игорь Глебов)。1908 及 1910 年先后毕业于彼得堡大学文史系与彼得堡音乐学院作曲系。最初在马林斯基剧院舞剧团任音乐指导,后在苏联科学院艺术史研究所和列宁格勒音乐学院等处从事学术研究及教学工作。1948 年当选为苏联作曲家协会主席。早期研究形式主义美学,20 年代后期推崇欧洲现代派音乐,30 年代中期以后,主要研究俄罗斯古典、民间音乐。著有《十九世纪以来的俄罗斯音乐》、《作为过程的音乐形式》、《格林卡》等。作有舞剧《巴黎的火焰》、《巴赫契萨拉依的喷泉》等二十七部、歌剧十部、交响曲三部等。

阿敏·雷哈尼 (Amin al-Rayhāni,1876—1940) 黎巴嫩作家。初用英语写作,后用阿拉伯语写作。主要作品有《阿拉伯诸王》、《黎巴嫩的心脏》、《苦难》和《穷困》等,反映阶级社会的罪恶,反对帝国主义和殖民主义的压迫。还写有哲学和历史著作。

阿塔纳索夫 (Георги Атанасов,1881—1931) 保加利亚作曲家。保加利亚民族歌剧创始者。少时在布加勒斯特学音乐。后赴意大利,从马斯卡尼学习。归国后,在普罗夫迪夫及索非亚从事创作、指挥活动。作有歌剧《鲍里斯拉夫》、《盖尔干纳》等,以及轻歌剧、儿童歌剧。

阿斯巴鲁赫 (Аспарух, 约 646—701) 也叫伊斯佩里赫(Исперих)。保加尔人首领。公元 7 世纪中叶率保加尔人迁至多瑙河下游南岸。679(一说 681)年率保加尔人和当地斯拉夫人共同打败东罗马帝国,迫其承认保加利亚独立,为*第一保加利亚王国之始。

阿斯旺水库 亦名"纳赛尔水库"。位于埃及尼罗河上(阿斯旺市附近)。1967 年开始蓄水,1970 年全部建成。兼有防洪、发电、灌溉等综合利用效益。总库容达 1 689 亿立方米。水电站装机容量为 210 万千瓦。拦河坝为土石坝,最大坝高 111 米。坝体工程量 4 260 万立方米。

阿斯特拉罕 (Астрахань) 俄罗斯阿斯特拉罕州首府。位于伏尔加河三角洲,东南距里海约 100 公里。人口 51.22 万(1992 年)。建于 13 世纪。1460—1556 年为阿斯特拉罕汗国都城。铁路枢纽。农矿产品转运港。里海渔业重要基地。工业有鱼类加工、船舶修造、木材加工、造纸、化学等。设有海洋地理研究所。有 16—17 世纪内城、教堂等古迹。

阿-斯综合征 又称"急性心源性脑缺氧综合征"。由爱尔兰医师阿当斯 (Robert Adams,1791—1875) 和斯托克斯 (William Stokes, 1804—1878) 首先描述,故名。因心跳暂时停止或短暂严重心律失常,突然发生血液循环障碍,引起的严重脑缺氧病症。多发生于心肌严重病变(如冠心病),电解质紊乱(如血钾过高、过低)或药物(如锑剂)中毒时。病人出现面色苍白、神志不清、抽搐、呼吸暂停、发绀、脉搏微弱或消失等现象,几秒或几分钟后恢复,可反复发作,严重时有立即死亡的危险,应紧急抢救。

阿鲁沙协定 欧洲经济共同体同肯尼亚、坦桑尼亚、乌干达于 1968 年 7 月在坦桑尼亚的阿鲁沙签订的贸易和经济协定。协定规定三国在一定的条件下,接受共同体的经济援助,享有特惠关税的待遇。但协定未获批准。1969 年 9 月重订,于 1971 年 1 月生效。1975 年该协定到期后为*《洛美协定》所代替。

阿鲁沙纲领 全称《争取集体自力更生和关于谈判纲要的阿鲁沙纲领》。1979 年 2 月 16 日在"七十七国集团"第四次部长会议上通过。主要内容:重申建立以独立国家之间主权平等、互不干涉内政、互相尊重为原则基础的新的国际经济秩序和国际经济关系;发展中国家应平等地参与全球性问题的决定和世界经济的管理;发展中国家在经济方面进行更紧密的合作,以实现集体自力更生。纲领还号召发展中国家反对殖民主义、种族主义以及一切形式的外国统治和剥削,以便立即消除发展的主要障碍。

阿普列尤斯 (Lucius Apuleius,约 123— 约 180) 古罗马作家、哲学家。信奉柏拉图的唯心主义哲学。主要作品小说*《变形记》(一名《金驴记》)描写并讽刺罗马帝国的社会生活,流传甚广。哲学著作有《论世界》和《论柏拉图的哲学》等。

阿雷格里港 (Pôrto Alegre) 巴西南部重要港口和经济中心。在大西洋岸帕图斯潟湖 (Patos) 北口,5 条可航河道的交点。人口 126.2 万,大阿雷格里港人口 301.6 万(1991 年)。建于 1742 年。1822 年设市。附近为富饶农牧业区。全国贸易和工业中心之一。工业以食品、纺织、冶金、化学、石油化工、造船、机器制造和皮革为主。南部最大的陆空交通枢纽。港口设施优良,辟有 8 条人工航道,可泊 7 000 吨级海轮。市内多现代化建筑,近郊景色优美。

阿睦尔撒纳 (1723—1757) 卫拉特蒙古辉特部的*台吉。先拥立达瓦齐为汗,乾隆十九年(1754 年)降清。翌年,引清兵灭达瓦齐。因求为卫拉特四部总台吉未遂,又勾结沙俄,举兵反清。失败后逃入俄罗斯境内,乾隆二十二年病死。

阿塞拜疆人(Azerbaijanis 或 Азербайджанцы) 旧译"阿捷尔拜疆人"。阿塞拜疆民族。约 646 万人(1995 年)。公元前后(延续时间长达千余年)由南高加索东部的当地居民与外来的金梅利亚人、斯基泰人、可萨人等结合而成。另分布在伊朗西北部,约 1 349 万人(1995 年)。语言属阿尔泰语系突厥语族,有文字。信伊斯兰教,属什叶派。主要从事农业和畜牧业,园艺业和织毯业发达。另有少数人在伊拉克和土耳其。

阿赫马托娃 (Анна Андреевна Ахматова,1889—1966) 苏联女诗人。早年属阿克梅派。诗风纤丽,文辞典雅。多表现个人的寂寞和感伤。卫国战争时期的作品表达了爱国感情。1946 年在联共(布)中央关于《星》和《列宁格勒》杂志的决议中受到批判。50 年代后期恢复名誉,重新发表作品,主要的有《黄昏集》、《白云集》、《柳叶集》以及文学评论、译诗多种。

阿德莱德岛 (Adelaide Island) 在南极洲帕默半岛(Palmer) 附近(南纬 67°15′、西经 68°40′),位于别林斯高晋海中。岛形狭长,长 112 公里,宽 32 公里,面积 1 040 平方公里。气候寒冷,雨量稀少。

阿默达巴德 艾哈迈达巴德的旧译。

阿卜杜·卡迪尔 ('Abd al-Kādir,1808—1883) 阿尔及利亚反法斗争领袖。1832 年领导阿尔及利亚西部人民起义,被推为*埃米尔。后两度击败法军,迫法缔约承认其政权。曾改组行政,建立正规军,开办工场。1839 年谴责法撕毁条约,战争再起。1843 年受挫,退入摩洛哥。1845 年

回国继续斗争。1847 年为法军诱俘;1852 年被释。

阿卜杜·克里姆 (Abd al-Krim, 1882—1963) 摩洛哥*里夫共和国领袖。1920 年继其父为部落首领。次年领导里夫人民抵抗西班牙殖民军,建立里夫共和国,被推为埃米尔。1926 年在法国和西班牙联合镇压下败降,流放留尼汪岛。1947 年到开罗。1948—1956 年领导马格里布阿拉伯人解放委员会,继续进行争取独立的斗争。

阿马尔那文书 古埃及新王国时代的外交文书。19 世纪末在埃及古都阿克塔顿 (Akhetaton),即今泰勒阿马尔奈 (Tell el Amârna) 附近发现。计有楔形文泥版近四百块,系第十八王朝法老阿蒙霍特普三世、*阿蒙霍特普四世与巴比伦、米坦尼、亚述等国国王的交往文书,是研究古埃及与西亚各国外交关系的重要材料。

阿巴哈纳尔旗 旧旗名。在内蒙古自治区锡林郭勒盟东部。1963 年由阿巴嘎旗和西乌珠穆沁旗各一部分设置。1983 年撤销,并入锡林浩特市。

阿布维利文化 欧洲旧石器时代初期较早阶段的文化。最初发现于法国北部的阿布维利城 (Abbeville,一译阿布维尔),故名。过去曾被称为舍利文化。后来知道舍利遗址的遗物并不属于这个文化,所以改称今名。典型遗物是一种打制的粗陋手斧,长 10~20 厘米。共生的动物群有古象、梅氏犀、河马和剑齿虎等。

阿尔及尔协议 伊朗和伊拉克就解决两国边界争端达成的协议。1975 年 3 月在阿尔及尔达成。双方决定,通过协商和合作,恢复传统的睦邻友好联系。同年 3 月 17 日在德黑兰签订关于解决边界争端的议定书,6 月 13 日在巴格达签订伊朗-伊拉克边界和睦邻条约,同时还签署两国之间关于重划陆地边界议定书、关于划分水域边界议定书和关于边境安全议定书以及附属的备忘录。但 1979 年以来两国又不断发生边界冲突。1980 年 9 月 17 日,伊拉克总统萨达姆 (Saddam Hussein, 1937—) 正式宣布废除《阿尔及尔协议》。此后,两伊战争爆发。

阿尔及利亚人 (Algerian) 阿尔及利亚的主体民族。亦称"阿尔及利亚阿拉伯人"。约 2 328 万人(1995 年)。主要由 7 世纪开始来到的阿拉伯人和当地柏柏尔人混合形成。11 世纪起通用阿拉伯语。多信伊斯兰教。主要从事农业;在山区和沙漠地带的从事畜牧业。另有部分人在法国(87 万)、突尼斯(4 万)和摩洛哥(2 万)。

阿尔丰沙一世 (Alfonso I,约 1110—1185) 葡萄牙王国创建者。原为伯爵,领有葡萄牙北部。1139 年在欧里基城 (Ourique) 击败阿拉伯人,称王。1147 年占领里斯本,建都于此。

阿尔丹布拉克 (Алтанбулаг) 旧称买卖城。蒙古北部边境城镇,同俄罗斯恰克图相对。历史名城。居民以布里亚特人为主,并有汉人。18 世纪即成商埠。1946 年曾为色楞格省省会,后省会迁往苏赫巴托尔。有畜产品加工、皮革和食品工业等。

阿尔巴尼亚人 (Shqiptarë) ❶巴尔干半岛上最古老的民族之一。在阿尔巴尼亚有 337.5 万人(1995 年),约占全国人口的 97%。语言属印欧语系阿尔巴尼亚语族,有文字。信伊斯兰教和正教。按语言和文化特点,北部的称盖格人,多住山区,主要从事畜牧业;南部的称托斯克人,多住沿海一带务农。另约 200 多万人在欧美各国。其中南斯拉夫有 180 万人,马其顿有 50 万人。❷阿尔巴尼亚居民的泛称。

阿尔巴尼亚语 属印欧语系阿尔巴尼亚语族。阿尔巴尼亚官方语言。有北部和南部两种方言,差别不大。通行于阿尔巴尼亚和南斯拉夫、意大利、希腊的部分地区。使用人数约 480 万。15 世纪起有文献。文字以拉丁字母为基础。

阿尔汗布拉宫 (Alhambra) 意译"红宫"。中世纪摩尔人统治者在西班牙格拉纳达建立的格拉纳达王国的宫殿。建于 1238—1358 年。宫殿位于地势险要的山上,由许多院落组成。其中狮子院以其轻巧的券廊(用券支撑的廊)和雕有十二只狮子簇拥着的喷泉著称。室内布满色彩鲜艳的石膏几何形纹饰和阿拉伯文字图案。

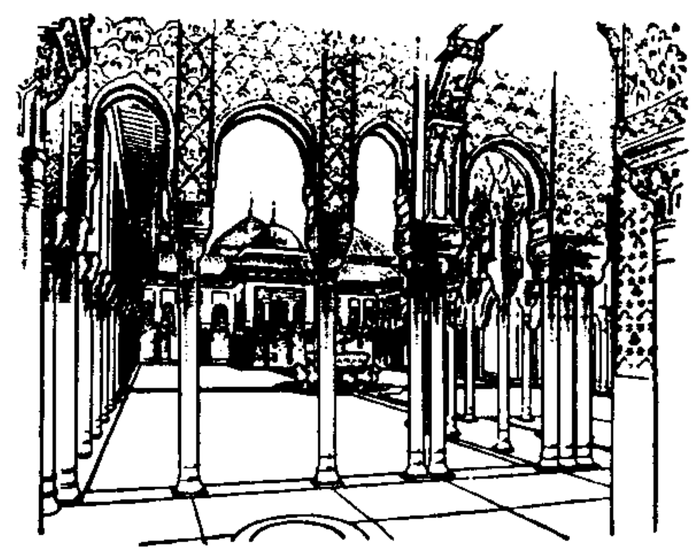
阿尔汗布拉宫狮子院

阿尔志跋绥夫 (Михаил Петрович Арцыбашев,1878—1927) 俄国作家。早期作品主要写精神堕落者的生活。革命高涨年代,一度以自由主义者立场反映沙皇统治的专横。1905 年革命失败后,成为颓废文学的代表。十月革命后流亡国外。主要作品有长篇小说《沙宁》。

阿尔明尼亚人 即"亚美尼亚人"。

阿尔卑斯山脉 (Alps Mountains) 欧洲最高大的山脉。西起法国东南部地中海岸,经意大利北部、瑞士和德国南部,东至奥地利维也纳盆地。呈弧形东西延伸,长 1 200 公里,宽 120~200 公里。山势雄伟,平均海拔 3 000 米左右,最高的勃朗峰海拔 4 807 米。山脉主干东伸为喀尔巴阡山脉,东南为迪纳拉山脉,南为亚平宁山脉,西南为比利牛斯山脉。莱茵河、多瑙河、罗讷河、波河等许多河流发源于此。多冰川作用形成的湖泊,如莱芒湖、博登湖等。山坡森林密布,高处为草地,许多高峰终年积雪,山谷冰川发育。辛普朗、圣伯纳德、布伦纳、圣哥达等山口为南北交通孔道,1871 年以来已建成多条铁路和公路隧道。

阿尔刻斯忒斯 (Alcestis) 希腊神话中弗里国王阿德米都斯之妻。因阿德米都斯患不治之症,*阿波罗求命运女神准许由别人替死,阿尔刻斯忒斯自愿牺牲。古希腊悲剧作家*欧里庇得斯曾以此为题材写成悲剧《阿尔刻斯忒斯》。

阿尔茨海默病 亦称"阿尔茨海默氏痴呆"。老年期最常见的精神病。德国医生阿尔茨海默 (Alois Alzheimer, 1864—1915) 最早描述,故名。65 岁以上者患病率约 5%,年龄越大发病率越高。病因未明,一般认为与遗传因素有关。主要表现为逐渐加重的*痴呆,在确诊后一般存活 2~8 年左右。尚无特效治疗手段。发生于 65 岁以前(50~65 岁)者称早发型,旧称"老年前期痴呆"或"早老性痴呆",病情进展较快;发生于 65 岁以后者称晚发型,旧称"老年性痴呆"。

阿尔泰乌梁海 清代乌梁海三部之一。以牧地在阿尔泰山区,故名。设有副都统、总管等员,属科布多参赞大臣管辖,光绪末割属阿尔泰办事大臣管辖。今新疆阿尔泰山区的蒙古族即其后裔。

阿尔塔米拉诺 (Ignacio Manuel Altamirano, 1834—1893) 墨西哥诗人、小说家。印第安人。曾参加反对法国

入侵的斗争，并创办《复活》杂志。后为国会议员并任驻外使节。长篇小说《克莱蒙西亚》以法国军队入侵墨西哥为背景，描写少女克莱蒙西亚的爱情悲剧；《萨科》叙述丛林中一支游击队的斗争。两部作品都带有浓重的感伤情绪。还写有短篇小说集《山区的圣诞节》和诗集等。

阿亚库乔战役 拉丁美洲独立战争中最后一次重大战役。发生在秘鲁中南部阿亚库乔(Ayacucho)附近的平原。1824年12月9日，西班牙军主力9 000人被*苏克雷所率大哥伦比亚和秘鲁等地约6 000士兵击溃，秘鲁总督及多名西军将军被俘。秘鲁全境解放。

阿亚·德拉托雷 (Victor Raul Haya de la Torre，1895—1979) 秘鲁人民党领导人。1924年在墨西哥创建美洲人民革命联盟(西班牙文缩写为APRA，音译为阿普拉)。1931年组成秘鲁阿普拉党。1945年阿普拉党改名人民党后，仍为该党领袖。1948年人民党遭军政府镇压，此后长期流亡国外。1962年竞选总统，得票第一，但被军方宣布"无效"。1978年当选制宪大会主席。著述主要有《争取拉丁美洲的解放》、《阿普拉主义三十年》等，其思想被称为"阿亚主义"、"阿普拉主义"。

阿列克山德里 (Vasile Alecsandri, 1821—1890) 罗马尼亚诗人、剧作家。以搜集和研究民间创作著称，编有《罗马尼亚民歌集》。所作组诗《多依纳》、《我们的战士》、《粉画》等，带有民歌风味；喜剧《罗萨尔基》、《西兹雅纳和彼彼略》，历史剧《暴君》、《奥维其》等，对统治阶级的腐朽生活有所批判。

阿列克谢耶夫 (Василий Михайлович Алексеев，1881—1951) 苏联汉学家。1902年毕业于彼得堡大学东方系。1918年起任彼得格勒大学教授，1929年当选为苏联科学院院士。翻译过许多中国古典文学作品，其中有《聊斋志异》、《中国古典散文》等。

阿那克西米尼 (Anaximenēs，约前588—约前525) 古希腊哲学家，米利都派的主要代表之一。传说是阿那克西曼德的弟子。认为万物的本原是气。用气的稀薄化和凝聚化来说明气可以形成万物，万物亦可转化为气。著作有《论自然》，现仅存残篇两条。

阿那克西曼德 (Anaximandros，约前610—前546) 古希腊哲学家，米利都派主要代表之一。传为泰勒斯弟子。认为宇宙的本原是物质的，他将这种本原称作*无规定者。无规定者在永恒的运动中分离出有固定形态或固定性质的对立物(冷与热、干与湿等)。对立物分离出来后形成旋涡式的运动，宇宙万物由此产生。著有《论自然》，已佚。

阿那克萨哥拉 (Anaxagoras，约前500—约前428) 古希腊哲学家。生于克拉佐美尼(今土耳其伊兹密尔市附近)。相传于公元前460年左右前往雅典，在该地居住约三十年，因受到不敬神灵的控告，被迫离开雅典。提出关于*种子与*努斯的学说。著有《论自然》，现仅存若干断片。

阿克苏姆王国 埃塞俄比亚古国。约公元1世纪前后建国，都城阿克苏姆(Axum或Aksum)。4世纪埃扎纳(Ezana)在位时，灭麦罗埃王国，征服阿拉伯半岛也门地区；定基督教一性论派为国教。5—6世纪国势兴盛，与埃及、东罗马及印度诸国贸易频繁。7世纪阿拉伯帝国控制红海后，渐衰。

阿克萨清真寺 (Masjid al-Aqsā) 亦称"远寺"。伊斯兰教第三大圣寺。在巴勒斯坦耶路撒冷城内。建于倭马亚王朝哈里发瓦立德·本·阿卜杜勒·马立克(al-Walīd B. 'Abud al-Malik, 705—715年在位)时期。相传穆罕默德在此登霄，故伊斯兰教初期曾作为穆斯林礼拜的朝向。建筑雄伟，大部分为阿拔斯王朝时期修缮。礼拜大殿面积约3 000余平方米，内耸立大理石圆柱53根、方柱49根。1969年8月，该寺主要建筑被纵火烧毁，造成"阿克萨清真寺事件"。

阿克雪里罗德 (Павел Борисович Аксельрод，1850—1928) 俄国孟什维克首领之一。早年参加民粹派运动。1883年参加创立劳动解放社。后任《火星报》编辑。赞成*马尔托夫路线，反对列宁的建党原则。提出"工人代表大会"的思想，主张把无产阶级政党溶化于小资产阶级群众之中，为*取消派首领之一。二月革命后支持临时政府。十月革命后在国外从事反苏维埃政权的活动。

阿甫夏洛穆夫 (Аарон Авшаломов，1894—1965) 俄国作曲家。生于尼古拉耶夫斯克。自幼对中国音乐和京剧武打发生兴趣。1914年从苏黎世音乐学院毕业后到中国，在北京和天津任洋行职员。30年代初作交响素描《北平胡同》。后入上海百代唱片公司任乐队指挥，创作了《古刹惊梦》、《杨贵妃》、《孟姜女》、《凤凰涅槃》等音乐-戏剧作品，以及《G大调钢琴协奏曲》等。30年代中期去美国演出中国舞剧，入美国籍；回上海后任公共租界工部局图书馆馆长，继续创作中国舞剧。1948年因歌剧《孟姜女》的访美演出未能实现而滞居美国。作品尚有交响曲四部，小提琴、长笛协奏曲各一部，歌剧《观音》，舞剧《琴心波光》，以及管弦乐小品、弦乐四重奏、歌曲等。

阿库尔西乌士 (Franciscus Accursius，约1182—1260) 意大利法学家，前期注释法学派的主要代表之一。博洛尼亚大学毕业。长期任该校教授。曾将对罗马法的大量注释汇编成书，被认为是前期注释法学派的集大成者。著有《法令注释》等。

阿拉木图宣言 由原苏联成员国签署的苏联解体并成立独联体的政治宣言。1991年12月21日，阿塞拜疆、亚美尼亚、白俄罗斯、哈萨克斯坦、吉尔吉斯斯坦、摩尔多瓦、俄罗斯、塔吉克斯坦、土库曼斯坦、乌克兰、乌兹别克斯坦11个独立国家在哈萨克斯坦阿拉木图签署。正式宣告建立独立国家联合体，苏维埃社会主义共和国联盟停止存在。强调：互相承认和尊重国家主权、平等和不干涉内部事务，不使用武力和以武力相威胁，不施加经济或其他方式的压力，和平解决争端，尊重人权与人的自由，认真履行国际法义务及其他公认的原则和国际法准则，互相承认并尊重领土完整及现有边界的不可侵犯。并规定，独联体参加国将通过协调机构进行平等协作；保留对军事战略力量的统一指挥和对核武器的统一监督；承认前苏联签订的条约和协议。

阿拉伯大沙漠 即"鲁卜哈利沙漠"。

阿拉斯加山脉 (Alaska Range) 美国阿拉斯加州南部山脉。呈向北突出的弧状分布，向西延伸为阿留申山脉和阿留申群岛。大部分终年为冰雪覆盖，并发育有高山冰川。多火山。主峰麦金利山海拔6 193米，为北美洲最高峰。

阿拉斯加油管 (Alaska Pipeline) 纵贯美国阿拉斯加州的输油管道。北起普拉德霍湾油田(Prudhoe Bay)，南达瓦尔迪兹港(Valdez)，全长1 285公里。管径1.22米，设计年输油能力1亿吨。油管于1977年开始运行。普拉德霍湾油田是美国最大的油田，也是世界特大油田之一。

"阿波罗"号飞船 美国阿波罗计划中的宇宙飞船。总高

25 米，总质量约 50 吨。由四部分组成：(1) 登月舱，多面体，最大高度约 7 米，宽 4.3 米，质量 14.5～16 吨。又分：上升段，有载宇航员两名的密封加压舱、仪器设备和上升发动机等；下降段，有月球车、仪器设备和下降发动机等。(2) 指令舱，圆锥体，高 3.2 米，底部直径 4 米，质量 6 吨。载宇航员三名。(3) 辅助舱，圆柱体，高 6.7 米，直径 4 米，质量 24～29 吨。装有飞船的主发动机、氢气与氧气、水与推进剂等。(4) 发射逃逸装置，高 10 米，由小火箭和塔架组成，连接在指令舱顶部，一旦飞船起飞时运载火箭发生故障，即可启动小火箭将飞船拉离运载工具逃生。1966—1972 年共发射 17 艘。

阿姆利则惨案 英国殖民者屠杀印度人民的事件。1919 年 4 月 13 日旁遮普邦阿姆利则市群众，为抗议*《罗拉特法》，在咖莲华拉广场举行集会，遭驻军惨杀。死 379 人，伤 1 200 余人。案发后，消息曾被封锁达四个月之久。被披露后，激起更大规模反英浪潮。

阿迦·穆罕默德 (Āghā Moḥammad Khān，1742—1797) 伊朗国王 (1796—1797)，*卡扎尔王朝创立者。原为卡扎尔部落首领。乘桑德王室内讧举兵，1785 年占领德黑兰。1794 年灭桑德王朝，1795 年出征格鲁吉亚。1796 年加冕。后征服呼罗珊，统一全国。不久被刺死。

阿哈默底耶派(Aḥmadiyyah) 一译"阿赫默底亚派"。近代伊斯兰教派别。印度旁遮普邦卡迪延 (Qādiyan) 人古拉姆·阿哈默德 (Mirzā Ghulām Ahmad，1839—1908) 所创立。宣传一种以伊斯兰基本教义为基础，混合有基督教、印度教思想因素的教义。承认安拉独一，穆罕默德是安拉的使者，但认为穆罕默德不是最后的先知；阿哈默德也是先知，是"主许的迈喜合"，即"被期待的马赫迪"。印巴分治前总部设卡迪延，后分裂为拉合尔和卡迪延两派，前者渐同正统派靠拢，成立阿哈默底耶伊斯兰传教会，总部设拉合尔。后者于印巴分治后，将总部迁巴基斯坦拉布瓦 (Rabuvah)。1974 年巴政府宣布其为"非穆斯林组织"，只许以少数民族名义参加议会，其总部迁伦敦。

阿兹特克帝国 墨西哥的印第安人古国。1325 年阿兹特克人经长期迁徙后，建立特诺奇蒂特兰城 (Tenochtitlán，今墨西哥城)。15 世纪中期对外扩张，至 16 世纪初势力已伸展到太平洋沿岸和墨西哥湾一带，南方达特万特佩克地峡。人口约 300 万。有相当发达的农业及手工业。在建筑、艺术、天文、历法等方面均有成就，一般称之为"阿兹特克文明"。蒙特祖马二世 (Montezuma II，1503—1520 年在位)时，西班牙殖民者*科尔特斯率兵入侵，占据特诺奇蒂特兰城(1519 年)。阿兹特克人奋起抵抗，1521 年失败，帝国灭亡。

阿莫霍斯托斯 (Ammochostos) 旧称法马古斯塔。塞浦路斯东海岸深水港市。土耳其人居住区行政中心。人口约 4 万余。铁路通尼科西亚。有服装、冶金、制鞋等工业。输出水果和葡萄酒等。城始建于公元前 3 世纪，12—13 世纪时最繁盛。现保存有威尼斯人建筑的城墙、14 世纪建造的天主堂等古建筑。

阿特纳哥拉斯 (Athenagoras，1886—1972) 希腊正教会君士坦丁堡普世牧首 (1948—1972)。希腊人。曾任科孚岛 (Corfu) 都主教、南北美洲希腊正教会大主教。在位时曾尽力阻止俄罗斯正教会牧首在正教中占据首席地位，并与罗马天主教会改善关系，倡议加强正教会各自主教会间的密切合作。1961 年发起召开"全正教会议"。1964 年与教皇保罗六世在耶路撒冷会晤。

阿特拉斯山脉 (Atlas Mountains) 阿尔卑斯山系的一部分。在北非突尼斯、阿尔及利亚、摩洛哥三国境内。由一系列平行山脉组成，长约 1 800 公里。西段高峻复杂，向东山势降低。大部海拔 1 500～2 500 米。主脉大阿特拉斯(摩洛哥境内)大部分海拔 3 000 米以上，最高峰图卜卡勒山 (Toubkal) 海拔 4 165 米。富磷灰石、铁等矿藏。山间高原多盐湖，盛产阿尔法草。北坡特产栓皮栎，多森林和果园。

阿基米得定律 物理学中重要定律之一。漂浮在流体表面或浸没在流体中的物体受到向上的*浮力作用，其大小等于物体所排开的流体所受的重力。由古希腊学者*阿基米得发现，故名。

阿基米得螺线 又称"等速螺线"。见"螺线"。

阿萨巴斯卡人 (Athapascans 或 Athabascans) ❶即"提纳人"。❷提纳人的一支。3.5 万人(1995 年)。分布在美国阿拉斯加和加拿大中西部广大地区。语言属印第安语言提纳语族。从事渔猎和采集。

阿得莱德财团 澳大利亚大企业集团之一。以巴尔-史密斯家族为首，以阿得莱德银行、埃得尔·史密斯公司、阿得莱德轮船公司为中心。主要经营羊毛、牲畜、牧场、土地、零售、海运、航空、旅游、保险等业务。

阿维尼翁教皇 一译"亚威农教皇"。1309—1377 年以阿维尼翁 (Avignon，在今法国南部)为驻地的七任教皇的统称。1303 年罗马教皇卜尼法八世与法王腓力四世〔美男子〕争权失败后死去，1305 年，受法王支持的法籍主教贝尔脱朗·特哥 (Bertrand de Got，1264—1314) 继任教皇，称克雷芒五世 (Clement V)。后因惧怕罗马贵族反对，于 1309 年将教皇驻地自罗马迁到阿维尼翁。自克雷芒五世起的七任教皇都是法国人，并受法王控制。直到 1377 年格列高利十一世 (Gregorius XI，1331—1378) 才将教廷迁回罗马。参见"天主教会大分裂"。

阿塔卡马沙漠 (Atacama Desierto) 南美洲智利北部的沙漠。介于南纬 18°～28°之间。沿太平洋岸伸展，长约 1 100 公里，平均宽 145 公里。气候极端干燥，年降水量一般在 50 毫米以下，北部仅 10 毫米左右。常连续几年无雨。多盐沼。硝石蕴藏丰富。有世界最大的丘基卡马塔 (Chuquicamata) 露天铜矿。

阿斯图里亚斯 ❶阿斯图里亚斯 (Asturias)。西班牙历史地理区。在西北部，北临比斯开湾，今奥维耶多省 (Oviedo) 内。面积 10 565 平方公里。公元 718—910 年曾为伊比利亚半岛上的独立基督教王国。先建都于奥尼斯 (Onis)，780 年起迁普拉维亚 (Pravia)，9 世纪迁至奥维耶多市。多中世纪西哥特式教堂、城堡等古迹遗址。❷米格尔·安赫尔·阿斯图里亚斯 (Miguel Angel Asturias，1899—1974)。危地马拉作家。早年曾在印第安人中生活，当过律师。侨居巴黎期间研究马亚-基切文化。回国后创办大学。先后任驻萨尔瓦多和法国大使。1930 年出版第一部作品《危地马拉传说》。主要作品长篇小说《总统先生》用超现实主义手法描写独裁统治下危地马拉人民的生活；《玉米人》反映印第安人的遭遇；《香蕉三部曲》(《强风》、《绿色教皇》、《被埋葬者的眼睛》)揭露外国香蕉公司的剥削，抨击殖民主义。还有短篇小说集《危地马拉的周末》，小说《珠光宝气的人》、《这样的混血女人》、《多洛雷斯的星期五》，诗集《十四行诗集》等。获 1967 年诺贝尔文学奖。

阿斯曼干湿表 有机械或电动通风装置的*通风干湿表。德国阿斯曼(Richard Assmann,1845—1918)所创,故名。顶部装有风扇,球部各有双重辐射防护管保护。使用时润湿湿球纱布,开动风扇,使空气定速流过球部以测定干、湿球温度。转而查算空气湿度。

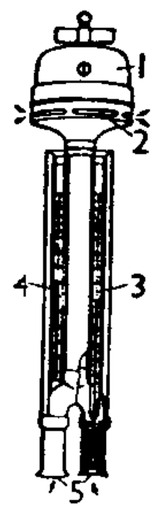

1. 风扇外罩
2. 出气孔
3. 湿球温度表
4. 干球温度表
5. 进气孔

阿斯曼干湿表

阿斯塔乌罗夫(Борис Львович Астауров,1904—1974) 苏联遗传学家。莫斯科大学博士。曾任全苏列宁农业科学院中亚细亚蚕业科学研究所遗传育种部主任,苏联科学院发育生物学研究所所长等。苏联科学院院士。主要研究果蝇和桑蚕的遗传与发育,首创热水法获得全部雌蚕的孤雌生殖蚕和多倍体蚕,保持无性繁殖系11代。又获得桑蚕和野桑蚕(*Bombyx mandasima*)的异源多倍体。发现中国上海和中苏边界乌苏里江一带野桑蚕的染色体数和桑蚕相同,都是28对。发表论文二百余篇,并从中自选编成《遗传与发生》一书。

阿斯塔那墓群 西晋至唐代高昌城居民的公共墓地。位于新疆吐鲁番阿斯塔那及哈拉和卓附近,南邻高昌故城。1959年起发掘,共清理古墓近四百座,墓主人大都是居于此地的汉人,也有汉化的少数民族。出土随葬品有丝织品、文书和其他贵重文物数以千计。丝织物有锦、绮、绫、绢、罗、纱等,印染品有绞缬和夹缬。据出土文书记载,高昌在5世纪中已有织锦业,并已植棉。出土有当地生产的棉布和从内地运去的麻布等。清理出晋至唐代的汉文文书有契约、籍帐、官府文书、私人信札和经籍写本等,其内容涉及政治、经济、军事、思想、文化等各个方面。出土文物中还有大量精美的雕塑和绘画。这些随葬品对研究高昌国历史、经济、文化及其与中原的关系具有重要价值。为全国重点文物保护单位。

阿鲁科尔沁旗 在内蒙古自治区赤峰市东北部。集通铁路经过境内。旗人民政府驻天山镇。明初为阿鲁科尔沁部,清初设旗。经济以农、牧业为主,产谷子、玉米、高粱、黍及牛、马、羊等。矿产有铜、锡、煤。工业有采矿、水泥、电力、机械、酿酒。古迹有罕苏木白城子古城。

阿瑜陀耶王朝 即"大城王朝"。

阿卜杜尔·哈米特(Abdul-Hamīd, 1660—1732) 阿富汗诗人。擅长写抒情诗,带有悲观色彩,如《我多么厌倦这空虚的生活啊》、《她的眼睛烧毁了整个世界》等。还译有伊朗文学作品。

阿卜杜尔·穆伊斯(Abd al-Muis,1890—1959) 印度尼西亚作家。毕业于雅加达医学院。曾从事新闻工作。所著长篇小说《错误的教育》揭露西方文明对印度尼西亚青年的毒害;《苏拉巴蒂》以历史题材反映印度尼西亚人民要求民族独立和统一的愿望。还写有《情侣的会见》、《苏拉巴蒂之子罗波特》等十余部小说。

阿卜杜·拉曼三世('Abd al-Rahmān III, 891—961) 科尔多瓦哈里发国家统治者。公元912年即位为埃米尔,929年改称哈里发。平定封建贵族叛乱。遏制北方基督教国家的*收复失地运动,称雄西地中海。提倡和保护学术文化,首都科尔多瓦成为当时伊斯兰世界文化中心之一。

阿巴里灵阿环礁(Abariringa Atoll) 旧名坎顿岛。中太平洋菲尼克斯群岛的主岛。面积9平方公里。原为英国殖民地;1939年起同东南部的恩德伯里岛(Enderbury)同为英美两国共管地。现为基里巴斯属岛。是珊瑚环礁。系火奴鲁鲁至斐济群岛的交通中途站。

阿巴拉契亚高地(Appalachian Highland) 北美洲东部高地。为注入大西洋与墨西哥湾水系的分水岭。从东北向西南延伸,大致同海岸平行。自纽芬兰岛西部经加拿大东南沿海至美国东南部,长2 600公里。最高点米切尔山(Mitchell)海拔2 037米。从北向南,宽度渐增。美国境内西南段多平行山脊和相间谷地,一般高度为1 000米左右,余为久经侵蚀、高约600米左右的高地。美国主要煤产区,并有石棉、铁、铝、锌等矿。

阿尔巴尼亚联盟 1444年阿尔巴尼亚诸公爵在莱什城(Lesh)建立的政治、军事联盟。旨在反抗土耳其的统治。建有统一的军队,任命*斯坎德培为统帅。联盟设有金库,基金由各加盟者交纳。

阿尔汉格尔斯克(Архангельск) 俄罗斯北冰洋沿岸重要港市,阿尔汉格尔斯克州首府。在北德维纳河三角洲上,北距白海50公里。人口41.36万(1992年)。建于1584年。为俄国最早与海外通商港口。俄罗斯北冰洋航线起点之一。港口结冰期半年。木材加工和输出中心。机械制造工业较发达。海藻加工著名。设有北方林木建筑博物馆。

阿尔汉格尔斯基(Андрей Дмитриевич Архангельский,1879—1940) 苏联地质学家。莫斯科大学博士。曾任莫斯科大学教授,苏联地质研究所所长。苏联科学院院士。领导库尔斯克地磁异常的研究和许多规模较大的综合性勘探工作;创立比较岩石学方法,运用现代沉积作用解释古代沉积岩的成因;提出铝土矿成因的新观点。著有《苏联地质学》和《铝土矿成因探讨》等。

阿尔弗烈德大王(Alfred the Great,849—899) 英格兰西撒克斯国王(871—899)。与入侵不列颠岛的丹麦人作战,公元878年迫其签订《威摩尔和约》,规定西撒克斯统治英格兰西南部,丹麦人占据英格兰东北部。整饬军队,扩充海军。改宗基督教,奖励学术,下令编纂法典和*《盎格鲁-撒克逊编年史》。

阿尔姆克维斯特(Carl Jonas Love Almquist,1793—1866) 瑞典作家。出身贵族。作品主要收在《野蔷薇集》中,著名的有长篇小说《阿莫丽娜》、《奥尔穆斯和阿里马》,中篇小说《舍尔努拉的磨坊》等。反对传统的婚姻习俗,主张男女平等。还写有剧本、政论等。

阿尔摩哈德王朝 即"穆瓦希德王朝"。

阿发那西·尼吉丁(Афанасий Никитин,?—1472) 俄国旅行家。1466年自特维尔出发,沿伏尔加河入里海,抵波斯。后出波斯湾,东渡阿拉伯海到印度,旅居三年。1472年西渡至东非,再转入波斯湾,北上达黑海,终抵卡法(Кафа,在克里米亚半岛)返国。所著《三海纪行》,叙述所经各地见闻,其中关于印度的记载最详。

阿伏伽德罗定律 在同一温度、同一压强下,体积相同的任何气体所含的分子数都相等。意大利化学家*阿伏伽德罗在1811年首先提出,故名。1摩尔的任何气体含有相同数目的分子,所以它又可表述为:在温度相等、压强相等的情况下,1摩尔任何气体所占的体积都相等。例如在温度为0℃、压强为101.325千帕时,1摩尔任何气体的体积均为22.4升。

阿伏伽德罗常数 物理学和化学中重要常数之一。即1摩尔任何物质所含分子数。为纪念意大利化学家*阿伏伽

德罗而命名。它等于 $6.022\,04\times10^{23}$ 摩$^{-1}$。

阿米尔·哈姆萨赫 (Tengku Amir Hamzah,1911—1946) 印度尼西亚诗人。出身朗格特王室。曾学习法律。1933 年参加创办《新作家》杂志。所作韵律诗具有民族风格。重要作品有《抒情诗歌》、《高高的东方》、《恋慕之忱》等。

阿坝藏族自治州(藏 zàng) 旧州名。详"阿坝藏族羌族自治州"。

阿利斯斯普林斯 艾利斯斯普林斯的旧译。

阿纳多卢通讯社 (Anadolu Ajansi) 土耳其的通讯社。1920 年 4 月 6 日创办。1925 年成立政府控股的有限公司。总部设在安卡拉。

阿拉伯议会联盟 (Arab Inter-Parliamentary Union—AIPU) 阿拉伯国家议会的区域性联合组织。1974 年 6 月在大马士革成立,至 1990 年有成员国 17 个。宗旨:加强阿拉伯各国议会间的合作,协调它们在国际上及其他方面的活动,促进阿拉伯民族事业。组织机构:大会、理事会、总秘书处。总秘书处设在大马士革。

阿拉伯共同市场(场 chǎng)(Arab Common Market) 阿拉伯国家间的经济合作组织。根据阿拉伯经济统一委员会 1964 年 8 月会议决议,于 1965 年 1 月成立。创始国有埃及、伊拉克、叙利亚和约旦,其后利比亚、苏丹、毛里塔尼亚和索马里等相继加入,成员国增为 10 个。共同市场在阿拉伯经济统一理事会的监督下进行工作,不另设机构。

阿拉伯社会主义 在一些阿拉伯国家流行的一种政治主张。叙利亚人阿弗拉克和比塔尔于 1944 年在《阿拉伯民族主义对共产主义的态度》一书中首先提出。认为社会主义是平等和公正的同义词,"伊斯兰教是第一个包含有社会主义的宗教";把国有化视为社会主义的主要措施。其社会基础是中产阶级,即民族资产阶级和上层小资产阶级。

阿拉伯-拉美银行(行 háng)(Arab-Latin American Bank-ARLABANK) 阿拉伯国家和拉美国家主要金融机构联合组成的多国银行。1978 年 3 月开业。成员国有利比亚、科威特、阿根廷、巴西等 18 个国家和 27 家金融机构。宗旨是促进阿拉伯与拉美地区之间的双边贸易发展,巩固阿拉伯国家与拉美国家经济合作。银行资本中阿拉伯国家占 60% 的股份,拉美国家占 40%。总行在秘鲁首都利马。

阿拉伯国家联盟 (League of Arab States) 简称"阿拉伯联盟"。叙利亚、约旦、伊拉克、沙特阿拉伯、黎巴嫩、埃及、也门七国代表于 1945 年 3 月 22 日在开罗签订《阿拉伯国家联盟公约》后正式成立。旨在加强成员国间的关系,协调彼此间的政策,以求紧密合作和捍卫阿拉伯国家的独立和主权。到 1994 年,有成员 22 个国家和地区。组织机构:首脑会议为最高权力机构,1964 年起,联盟不定期举行首脑会议;理事会,由全体成员国代表组成,下设 16 个委员会及机构;秘书处,负责执行理事会决议。总部设在开罗。

阿帕克和卓麻札 亦称"赫孜来提麻札"(意为尊者之墓)。新疆伊斯兰教白山派首领阿帕克和卓等人的陵园。在新疆喀什市东北郊。因传清乾隆帝的妃子容妃死后葬此,故又称"香妃墓"。始建于康熙九年(1670 年),原为阿帕克和卓家族之墓,后被焚。三十三年,阿帕克和卓耗巨资重建。翌年他被杀后亦葬此,故名。包括陵墓拱北、礼拜殿、教经堂、门楼、水房、宗教人员住房等建筑。鼎盛时期拥有房屋 500 余间,以及店铺、水磨、果园等财产。

阿波罗月球探测 美国阿波罗计划中对月球探测的活动。从 1969 年 7 月发射"阿波罗-11"号至 1972 年 12 月发射"阿波罗-17"号,共七次("阿波罗-13"号运行中发生故障,被迫取消登月探测),十二名宇航员(每次两名)登月实地探测。各次登月,宇航员直接进行观测、摄影和采样等活动,并在月面安装月震仪、激光反射器、太阳风收集器、宇宙线探测器、磁强计、太阳风能谱仪和离子探测器等;还从"阿波罗-15"号和"阿波罗-16"号飞船的服务舱分别发射"月球子卫星-1"号和"月球子卫星-2"号;"阿波罗-17"号宇航员在月面钻了三口放置仪器的井(深 2.5~3.0 米)。它是人类首次登月探测活动。通过探测获得大量的月球新资料,较详细地揭示月球表面结构特征,月面物质的化学成分、光学和热力学物理特性,月球重力、磁场和月震等。

阿姆斯特丹银行(行 háng) 欧洲最早设立的银行之一。1609 年由荷兰阿姆斯特丹市政府设立。当时该地是国际贸易的中心,该行对阿姆斯特丹市政府及东印度公司贷款,并经营国外汇兑业务。对荷兰的对外贸易及国际贸易起过促进作用。1820 年倒闭。

阿契美尼德王朝 又称阿黑门尼德王朝。*波斯帝国的王朝。公元前 558 年居鲁士所建。因其祖先阿契美尼斯(Achaemenes) 得名。马其顿亚历山大东征中,前 330 年末代国王大流士三世战败被杀,王朝遂亡。

阿威罗伊主义者 13—16 世纪西欧以伊本·路西德(阿威罗伊)的哲学学说来反对托马斯·阿奎那某些哲学论点的学派。活动中心为法国的巴黎大学与意大利的帕多瓦大学。主要代表是西格尔。他发展了阿威罗伊的唯物主义观点,认为宇宙是永恒的,个人的灵魂不是不朽的;主张*双重真理,反对知识服从信仰,哲学服从神学;并说神学所认为是错误的说法,可能就是哲学的真理。

阿斯克勒庇俄斯 (Asclēpios) 希腊神话中的医药神。有起死回生术。后因主神宙斯怕人类长生不死,与神匹敌,用雷电将他击毙。

阿斯特拉罕汗国(汗 hán) 约 1460 年鞑靼人建立的汗国。位于里海北岸。原*钦察汗国属地,首都阿斯特拉罕。1556 年为俄国吞并。

阿黑门尼德王朝 即"阿契美尼德王朝"。

阿蒙霍特普四世 (Amenhotep IV) 古埃及第十八王朝法老(约前 1379—前 1362)。实行打击阿蒙僧侣、加强中央集权的宗教改革。强制推行对独一太阳神阿顿 (Aton) 的崇拜,取消传统的宗教信仰;改名埃赫那顿 (Ikhnaton,"阿顿的奉事者"),建新都称阿克塔顿 (Akhetaton,"阿顿的地平线",在今泰勒阿马尔奈);为阿顿建庙,编《阿顿颂诗》。遭旧势力反对,死后不久改革被废止。参见"阿马尔那文书"。

阿塞维多·迪亚斯 (Eduardo Acevedo Díaz,1851—1921) 乌拉圭作家。因参加政治斗争,几次被迫流亡。历任议员和乌拉圭驻美国、古巴等国公使。曾创办并编辑多种报刊。作品富有爱国热情和民族色彩。在乌拉圭文学中最早描写高卓人的生活。主要作品有历史小说三部曲《血的颂歌》(《伊斯迈尔》、《土生女人》和《光荣的呼声》),反映乌拉圭民族独立战争。还写有以高卓牧民为主人公的小说《孤独》等。

阿赫韦南马群岛 (Ahvenanmaa) 也叫奥兰群岛。芬兰属岛。在波罗的海波的尼亚湾入口处。由 6 500 多个岛屿和岩礁组成,面积 1 481 平方公里。奥兰岛最大,面积

640 平方公里。人口 2.5 万(1992 年)。首府玛丽港 (Mariehamn)。经济以农业(乳用畜牧业和种菜)、渔业和航运业为主。据 1947 年同盟国对芬和约规定,此群岛为不设防地区。

阿卜杜尔·卡窦尔汗 (Abdul-Kadīr Khan,1651—1704) 阿富汗诗人。诗作受*胡什哈尔·哈塔克的影响,内容多描写爱情,如《她长得美丽又端庄》、《黄昏的微风给我送来了女友卷发的芳香》等。还翻译过萨迪等诗人的作品。

阿巴拉契亚的春天 美国舞剧。格雷厄姆编导。科普兰作曲。1944 年 10 月首演于纽约。以 19 世纪美国阿巴拉契亚山区为背景,描写一对青年拓荒者在春暖花开的季节里举行婚礼的喜悦心情和他们对未来的憧憬。

阿尔及利亚新闻社 (Algérie Presse Service—APS) 阿尔及利亚国家通讯社。1961 年 12 月创办于突尼斯。1962 年独立后,总社设在阿尔及尔。

阿尔贝德钢铁公司 卢森堡的钢铁大企业。1911 年由三家钢铁企业合并组成。1965 年又与卢森堡第二大钢铁公司合并,成为欧洲共同体内最大的钢铁企业之一。总公司在首都卢森堡。

阿尔巴尼亚通讯社 (Agjencia Telegrafike Shqiptare—ATA) 阿尔巴尼亚国家通讯社。1944 年 12 月 29 日创办。总社设在地拉那。

阿尔泰诺尔乌梁海 清乌梁海三部之一,以境内有阿尔泰诺尔(一作阿勒坦淖尔,即今捷列茨科耶湖),故名。设总管等员,属科布多参赞大臣管辖。牧地约当今俄罗斯戈尔诺-阿尔泰共和国。1864 年(同治三年)沙俄强迫清政府订立不平等的《中俄勘分西北界约记》,其地遂被沙俄割占。

阿尔摩拉维德王朝 即"穆拉比特王朝"。

阿芙乐尔号巡洋舰 俄国波罗的海舰队的巡洋舰。1917 年 11 月 7 日(俄历 10 月 25 日)21 时 45 分,投入革命阵营的该舰官兵按照列宁的起义计划,用炮声发出攻击临时政府所在地冬宫的信号,为*十月革命的胜利立下功勋。作为革命纪念物,现停泊在圣彼得堡市内的涅瓦河畔。

"阿里安"号运载火箭 欧洲空间局研制的运载火箭。1973 年开始研制,1982 年起商业性应用。有"阿里安-1"号、"阿里安-2"号、"阿里安-3"号、"阿里安-4"号四种。"阿里安-1"号为三级液体火箭,运载能力:对地静止卫星的过渡轨道,1.7 吨;低轨道,4.5 吨。1983 年 6 月 6 日发射"欧洲通信卫星-1"号。"阿里安-2"号为改进型,对地静止轨道运载能力 2.2 吨。"阿里安-3"号是在"阿里安-2"号的第一级旁捆绑两枚固体助推器,对地静止轨道运载能力 2.6 吨。1984 年 8 月 4 日首次发射,一箭双星发射法国"电信-A"号和"欧洲通信卫星-2"号。"阿里安-4"号在"阿里安-3"号基础上将固体助推器增为 4 枚,有 6 种型号,对地静止轨道运载能力为 1.2~4.2 吨,为承揽国际上卫星发射业务的重要运载火箭。

阿拉伯也门共和国 (Yemen Arab Republic) 旧国名。现为也门共和国的组成部分。

阿拉伯联合酋长国(长 zhǎng)(The United Arab Emirates) 旧名麦什哈特阿曼。西亚国家。在阿拉伯半岛东部、波斯湾南岸。邻卡塔尔、沙特阿拉伯和阿曼。面积 8.36 万平方公里。人口 190 万(1995 年),外籍人约占三分之二,当地阿拉伯人占三分之一。多信伊斯兰教。官方语言是阿拉伯语,通用英语。首都阿布扎比。地势低平,除东北部有山地外,多为海拔 200 米以下的荒漠。沿海地带有绿洲。热带荒漠气候,炎热干燥,年降水量仅 75 毫米左右。石油和天然气资源丰富,石油探明储量居世界前列。公元 7 世纪为阿拉伯帝国一部分,16 世纪起,葡萄牙、荷兰、法国等相继侵入。1820 年被英国占领,1853 年和 1892 年英国强迫各酋长国签订不平等条约,酋长国间关系和对外关系均由英国管理。1971 年 12 月 2 日,原阿布扎比、迪拜、沙迦、阿治曼 ('Ajmān)、富查伊拉 (Fujayrah)、乌姆盖万 (Umm al Qaywayn) 六个酋长国组成阿拉伯联合酋长国,宣告独立。1972 年哈伊马角 (Rās al Khaimah) 酋长国加入。世界主要石油生产国和输出国之一。石油出口约占出口总值 90%。有炼油、石油化工、天然气液化及炼铝、化肥等工业。绿洲产水果、椰枣、蔬菜等。养殖羊和骆驼。沿海有渔业。

阿非罗-亚细亚语系 即"闪含语系"。

阿莱克桑德雷·梅洛 (Vicente Aleixandre Merlo, 1898—1984) 西班牙诗人。曾在马德里法学院攻读法律,同时学习商业。曾与聂鲁达合办《诗歌的绿马》杂志。1949 年被选为西班牙皇家学院院士。所写诗歌大多不受格律束缚,近似散文。早年作品抒情性较强,多用超现实主义手法。晚年作品倾向于哲理化。获 1977 年诺贝尔文学奖。主要作品有诗集《最后的诞生》、《心的历史》、《在一个辽阔的领域里》、《带名字的肖像》、《终极的诗》、《知识对话》和文集《会见》等。

阿博茨霍尔姆学校 欧洲第一所新学校。英国教育家雷迪创建于 1889 年。设在乡村的自然环境中,招收十一至十八岁男生。提供一种完全现代的和富有理性特征的全面教育。课程包括体育活动和手工劳动、艺术、文学和智力、社会教育、道德和宗教等五个方面。

阿斯图里亚斯王国 中世纪伊比利亚半岛西北部阿斯图里亚斯 (Asturias) 地区的国家。西哥特人所建。公元 718 年打败阿拉伯人,取得独立;都于奥维耶多 (Oviedo)。为西班牙*收复失地运动的策源地之一。924 年与雷翁王国合并,称雷翁王国,都雷翁城 (León,今译莱昂)。1230 年并入*卡斯提尔王国。

阿德默勒尔蒂群岛 (Admiralty Islands) 太平洋西南岛群,俾斯麦群岛的一部分。位于新几内亚东北海洋中。包括主岛马努斯岛 (Manus) 和其他 23 个火山岛、珊瑚岛。陆地面积 2 072 平方公里。人口约 2.8 万。行政中心为主岛的洛伦高 (Lorengau)。大部为密林所覆盖,最高点海拔 914 米。主岛多椰子种植园。居民主要从事渔业和农业,并采集海参和珍珠。输出椰干。

阿卜杜尔·哈米德二世 (Abdül Hamit II, 1842—1918) 土耳其苏丹 (1876—1909)。即位后,在*新奥斯曼协会压力下,颁布宪法。但不久恢复专制统治,强制推行泛伊斯兰主义,镇压亚美尼亚人及克里特岛希腊人的解放运动。1881 年同意成立"奥斯曼国债管理处",由欧洲列强监督帝国财政;土耳其实际沦为半殖民地。奉行亲德政策。1908 年*青年土耳其革命后,被迫恢复宪法。次年被废黜。后被流放,死于囚禁中。

阿尔塔米拉洞窟壁画 19 世纪 70 年代发现的约在旧石器时代晚期(距今至少一万年以前)的原始绘画艺术遗迹。位于西班牙北部阿尔塔米拉 (Altamira) 洞窟内。石窟壁上画有野牛、驯鹿及猛犸等动物,形态生动,技法简练,说明当时的人类已经开始使用色彩鲜明的矿物颜料作画。

阿伦尼乌斯电离理论 弱电解质在溶液中部分电离的理

论。1887年由瑞典物理化学家*阿伦尼乌斯首先提出。认为电解质在水溶液中部分分子会离解为离子，溶液愈稀，离解部分（"电离度"）就愈大。这理论对溶液性质的解释曾起过重大作用。但自离子化合物的观念建立以后，此理论已不再适用于强电解质，而只适用于弱电解质。详"离子互吸理论"。

阿坝藏族羌族自治州（藏 zàng） 1953年1月1日建立四川省藏族自治区，1955年11月28日改阿坝藏族自治州。1987年7月24日改今名。在四川省西北部。自治州人民政府驻马尔康县。辖九寨沟、汶川、壤塘等十三县。汉属汶山郡，唐属剑南道，元属成都路，明、清隶四川省。1935年中国工农红军长征过境时曾建立工农民主政权。人口80万（1996年）。居民有藏、汉、羌、回等族。地处川西高原东北部，地势北高南低，岷山、邛崃山绵延，海拔4 000米以上，山地的西北侧有广阔的草地，山地的南侧为岷江及大、小金川发源地。农产有青稞、小麦、玉米、荞麦、马铃薯、豌豆、胡豆等，并产麝香、鹿茸、虫草、贝母等药材。北部草原辽阔，畜牧业发达，产有牦牛、绵羊、唐克马等。森林资源丰富，盛产云杉、冷杉，并有珍贵动物大熊猫、金丝猴等。沼泽地区泥炭资源丰富。工业有水利电力、皮革、食品加工、建材、造纸等。成阿公路贯境，支干线三十多条。有五色泉、迭溪海子、降扎温泉、姜维城和九寨沟等名胜。

阿克索人造纤维公司 荷兰化学工业大企业。1969年阿库公司和奥尔加制盐公司合并组成的持股公司。设在安亨（Arnhem）。

阿拉伯马格里布联盟（Union of the Arab Maghreb） 马格里布国家的区域性合作组织。1989年2月17日在摩洛哥马拉喀什成立。成员有阿尔及利亚、利比亚、毛里塔尼亚、摩洛哥、突尼斯。宗旨：在尊重各成员国社会制度的前提下，大力开展经济合作，优先实现经济一体化，并在外交和国防领域协调立场，加强合作。组织机构：首脑会议、外长理事会、常设秘书处等。

阿拉伯国家首脑会议 阿拉伯国家联盟的最高级会议。1964年起举行，商讨地区性重大问题。1978年第九次首脑会议决定，应成员国要求可召开特别首脑会议或紧急首脑会议。至1995年，先后举行过十二次首脑会议、六次特别首脑会议。其中较重要的首脑会议有：第四次会议通过了对以色列的"不承认、不谈判、不和解"原则；第七次会议强调巴解组织是巴勒斯坦人民的唯一合法代表；第九次会议强调不允许阿拉伯任何一方或几方单独谋求解决阿以冲突，谴责戴维营协议，决定一旦埃及和以色列签订和约，将对埃及实行政治和经济制裁。

阿拉伯货币基金组织（Arab Monetary Fund） 阿拉伯国家政府间的经济合作组织。1977年4月在阿拉伯联合酋长国阿布扎比正式成立。主要目的是向阿拉伯联盟中有国际收支困难或财政赤字的成员国提供优惠贷款等援助，以便促使所有成员国的经济获得均衡发展，推动阿拉伯国家经济的一体化。成员国即*阿拉伯国家联盟的成员国。

阿波罗载人登月飞行 *阿波罗计划中载人登月飞行的过程。阿波罗飞船装载在"土星-5"号三级运载火箭的顶部。总高110米，起飞总质量3 200吨，第一、二级火箭直径10米。飞行过程分六个阶段：(1) 把飞船送入高度约180千米的地球停泊轨道；(2) 变轨飞入月球停泊轨道：运行1.5～2圈后，第三级火箭点火，使飞船达到第二宇宙速度，飞向月球，进入离月面约110千米的月球轨道；(3) 登月：两名登月人员从指令舱转入登月舱，登月舱与指令舱分离后下降，在月面软着陆，指令舱-辅助舱继续在轨道飞行；(4) 月面活动：两名登月人员进行各项月面活动；(5) 飞回月球停泊轨道：两名登月人员乘登月舱的上升段（约3.6吨）返至月球轨道与指令舱对接，登月人员回至指令舱后，登月舱分离掉；(6) 返回地面：指令舱-辅助舱飞向地球，接近大气层时，辅助舱分离掉，指令舱入大气层，张开降落伞在南太平洋溅落。

阿姆斯特丹工会国际 正式名称是"国际工会联合会"。受右翼工会领袖操纵的改良主义的国际性工会组织。1919年7月在荷兰阿姆斯特丹成立，故名。第二次世界大战爆发后陷于瓦解，1945年12月宣布解散。

阿耨多罗三藐三菩提 译自梵语 Anuttarā Samyaksambodhih，亦称"无上正等正觉"、"无上正遍知"。谓能觉知佛教一切"真理"，并能"如实"了解一切事物，从而达到无所不知境地的智慧。佛教认为得到这种无上的、正确的、普遍的觉智，唯佛一人而已。《大智度论》卷八十五："唯佛一人智慧为阿耨多罗三藐三菩提。"

阿尔及利亚广播电视台（Radiodiffusion Télévision Algérienne—RTA） 阿尔及利亚官方广播电视台。1962年10月成立。设在阿尔及尔。

阿克塞哈萨克族自治县 1954年4月27日建立自治区，1955年10月改自治县。在甘肃省西部。自治县人民政府驻红柳湾镇。居民有哈萨克、汉、回等族。境内有祁连山、阿尔金山。以牧业为主，产马、羊、牛、骆驼。矿产有石棉、石灰石、煤。工业有电力、采矿、农机等。公路通敦煌和格尔木。

阿拉伯石油输出国组织（Organization of Arab Petroleum Exporting Countries—OAPEC） 阿拉伯石油生产国为反对国际石油垄断资本的控制和剥削，维护民族权益而成立的组织。1968年1月由沙特阿拉伯、科威特、利比亚创建，以后阿拉伯联合酋长国、阿尔及利亚、卡塔尔、巴林、伊拉克、叙利亚、埃及、突尼斯等国陆续参加。成员国之间互相协调石油政策，铺设共同的石油管道，并先后成立阿拉伯石油海运公司、阿拉伯造船和修理公司、阿拉伯石油投资公司、阿拉伯石油服务公司等组织。总部在科威特首都科威特。

阿拉伯亚里士多德学派 公元8—12世纪盛行于阿拉伯哈里发国家中的哲学学派。主要代表有铿迭、法拉比、伊本·西拿、伊本·路西德等。他们主要是在亚里士多德哲学中的唯物主义因素的基础上创立了自己的哲学学说。他们所翻译与注释的亚里士多德著作以及自己的哲学论著，在12世纪传入西欧，推动了当时文化与科学的发展，其中尤以伊本·路西德的著作对西欧哲学影响最大。

阿布尔·法拉治·伊斯法哈尼（Abū al-Faraj al-Isbahānī，约897—967） 阿拉伯学者。生于伊斯法罕。出身贵族。曾在巴格达求学，以研究阿拉伯古代文物著名，广泛收集自古以来的阿拉伯歌曲和本事、有关诗人和作曲家的轶事，编成《歌曲集成》二十卷（后人又作补遗一卷，索引一卷）。这部总集内容丰富，是研究阿拉伯古代文化史的宝贵资料。

阿尔及利亚民族解放战争 阿尔及利亚人民反对法国殖民统治争取民族独立的战争。1954年"团结与行动革命委员会"（后改称"民族解放阵线"）成立，并在奥雷斯山区首先发动起义，游击战争迅猛发展，并建立民族解放军。1958

年9月成立阿尔及利亚共和国临时政府。1962年3月阿、法签订《埃维昂协议》，法承认阿尔及利亚独立。7月3日阿尔及利亚正式宣告独立。

阿尔卡泰尔-阿尔斯通公司 法国大工业企业。1898年创建，称通用电气公司。原为私营。1982年2月被国有化。1987年5月重新实行私有化。1990年改现名。主要经营范围：电气机械，电信和信息设备，建筑与公共工程，电池和蓄电池，电缆和电线，家用电器设备以及绝缘材料和设备等。总公司在巴黎。

阿卜杜拉·本·阿卜杜尔·卡迪尔(Munshi Abdullah bin Abdul Kadir，1796—1854) 印度尼西亚作家。著有自传《门希·阿卜杜拉·本·阿卜杜尔·卡迪尔》、散文《吉兰丹游记》。还曾把泰米尔文作品《班查丹特拉》译成马来文。

5 **陇**〔**隴**〕(lǒng 拢) ❶通"垄"。田埂。《史记·项羽本纪》："〔项羽〕乘势起陇亩之中。"❷甘肃省的简称。因古为陇西郡地而得名。❸旺盛。《灵枢经·营卫生会》："日中而阳陇，日西而阳衰。"

陇山 六盘山南段别称。古称陇坂。在陕西省陇县西南，延伸于陕、甘边境。近南北走向，延绵约100公里。主要由大理岩、片麻岩、凝灰岩构成。海拔2 000米左右。山势陡峻。为渭河平原与陇西高原的分界。

陇川 ❶土司名。明正统十一年(1446年)置陇川宣抚司于麓川平缅军民宣慰使司故地。治陇把(今云南陇川)，辖今云南陇川、瑞丽、畹町等市县地，与干崖、南甸两宣抚司合称"三宣"。辛亥革命后为陇川行政区，1935年改置设治局。❷县名。在云南省德宏傣族景颇族自治州西南部、龙川江流域。县人民政府驻城子镇。明置陇川宣抚司。1935年置陇川设治局，1952年改陇川县。以龙川江(即陇川江)得名。农产有稻、甘蔗、茶叶、烟草等。森林资源丰富，特产紫胶。工业有制糖、机械、电力、采煤、造纸等，手工业制品以刀、镰著名。名胜古迹有景罕广姆(佛塔)、皇阁寺。

陇右 ❶古地区名。泛指陇山以西地区。古代以西为右，故名。约当今甘肃六盘山以西，黄河以东一带。❷道名。唐贞观(627—649)十道、开元十五道之一。开元后治鄯州(今青海乐都)。辖今甘肃六盘山以西，青海省青海湖以东及新疆东部。❸唐方镇名。唐开元元年(公元713年)置。治鄯州(今青海乐都)。辖今甘肃东南部及青海省青海湖以东地区。安史乱后地入吐蕃。

陇西 ❶郡名。战国秦昭襄王二十八年(公元前279年)置，因在陇山之西得名。治狄道(今甘肃临洮南)。西汉辖今甘肃东乡以东洮河中游、武山以西渭河上游、礼县以北西汉水上游及天水市东部地区。东汉后屡有增、缩。三国魏移治襄武(今甘肃陇西南)。北魏时辖今陇西一带。隋开皇初废。大业及唐天宝、至德时又改渭州为陇西郡。❷县名。在甘肃省东部、渭河上游。陇海铁路经过境内。县人民政府驻城关镇。汉置襄武县，三国魏为陇西郡治。唐为渭州治。宋改置陇西县。以在陇山之西得名。农、牧业发达，产小麦、玉米、马铃薯、大麻，并产当归、生地、党参等药材。工业有农机、地毯、建材、造纸、粮油加工等。古迹有威远楼。

陇州 州名。西魏废帝三年(公元554年)改东秦州置，以陇山得名。治汧阴(今陕西陇县东南)，北周移治今陇县，后废。唐武德初改陇东郡复置，辖今陕西千水流域及甘肃华亭地。后缩小。金移治汧阳(今陕西千阳西北)。元初移治汧源(今陇县)，明、清不领县。1913年改为县。

陇县 ❶古县名。西汉置。治今甘肃张家川。东汉为凉州治所。西晋废。公元323年陈安保陇城，刘曜攻拔之，即故县城。❷在陕西省宝鸡市西北部、渭河支流千河上游，邻接甘肃省。宝中铁路经过境内。县人民政府驻城关镇。因境内陇山得名。秦置汧县，北魏改汧阴县，隋改汧源县，元入陇州，1913年改陇县。农产有小麦、玉米、高粱、油菜籽、大麻、辣椒等。森林茂密，产有核桃、生漆和药材。矿产有煤、大理石、白云石、石英、铁、铜等。工业有机械、电力、化学、建材、食品、纺织、造纸。手工业以竹、木器和编织为主。

陇城 ❶古城名。见"陇县❶"。❷古县名。北魏置。治今甘肃秦安东北陇城镇。唐安史乱后地入吐蕃。五代唐长兴中复置，治今甘肃天水市南。元初废。

陇种 同"龙钟"。摧毁溃败貌。《荀子·议兵》："案角鹿埵陇种东笼而退耳。"案，语词。角，衍文。鹿埵、陇种、东笼，杨倞注云："盖皆摧败披靡之貌。"又引或说："陇种即龙钟。"《新唐书·窦轨传》："我陇种车骑，尚不足给公。"

陇客 《文选·祢衡〈鹦鹉赋〉》："惟西域之灵鸟兮。"李善注："西域，谓陇坻，出此鸟也。"古代鹦鹉出于陇坻(在今甘肃东部)，因称鹦鹉为"陇客"。梅尧臣《和刘原甫白鹦鹉》诗："雪衣应不妒，陇客幸相饶。"

陇剧 戏曲剧种。流行于甘肃。源于皮影"陇东道情"。1959年发展为舞台剧。板腔体结构。唱腔分伤音、花音两大类。板式有慢板、弹板、飞板、二六、紧板等。编演的剧目有《枫洛池》等。

陇断 断而高的冈垄。《列子·汤问》："自此，冀之南，汉之阴，无陇断焉。"亦作"龙断"。参见"垄断❶"。

陇中高原 一称陇西高原。在甘肃省中部和宁夏回族自治区南部。东起六盘山，西至乌鞘岭，北达长城，南抵秦岭。为黄土高原的西部。海拔1 200～2 500米。黄河斜贯境内，地形破碎，多梁、峁、沟谷、垄坂地形。黄河沿岸盆地为主要农耕地带。北部长城一带多风沙，已营建防沙林带。

陇海铁路 从江苏省连云港到甘肃省兰州。长1 735公里。横贯江苏、安徽、河南、陕西、甘肃五省，经徐州、开封、郑州、洛阳、西安、宝鸡、天水等城市。始筑于1905年。宝鸡至天水段于1945年筑成，工程质量低劣。建国后进行整修，并于1950—1952年间筑成天水至兰州段，全线始告完成。同京沪、京广、焦枝、宝成、包兰、兰新、兰青等铁路相接。为*新亚欧大陆桥的重要组成部分。是中国东西交通的大动脉、全国铁路网的横向主轴。

陇头流水歌 乐府《鼓角横吹曲》名。南朝梁所收北朝民歌，共三首。写征人行经曲折高峻的陇坂，征途辛苦，发为悲歌。又有《陇头歌》三首，主题相同。

陈〔**陳**〕㊀(chén) ❶陈列；布置。《楚辞·九歌·东皇太一》："陈竽瑟兮浩倡。"《三国演义》第一百十回："吾今陈兵于项岭，然后进兵击之。"❷陈述。《离骚》："跪敷衽以陈辞兮。"❸宣扬。《礼记·表记》："事君欲谏不欲陈。"❹堂下至院门的通道。《诗·小雅·何人斯》："彼何人斯，胡逝我陈？"毛传："陈，堂涂也。"❺陈旧。《诗·小雅·甫田》："我取其陈，食我农人。"陈，指陈谷。参见"陈陈相因"。❻古国名。妫姓。开国君主胡公(名满)，相传是舜的后代，周武王灭商后所封。建都宛丘(今河南淮阳)，有今河南东部和安徽一部分。公元前534年，为楚所灭，改建为县。后五年，得复国。前479年复为楚所灭。❼朝代名。南朝之一。公元557年陈霸先代梁称帝，国号陈，建都建康(今江苏南京)。有今长江下游和珠江流域各省，是南朝版

图最小的王朝。曾攻占淮南北，旋复失去。589年为隋所灭。共历五帝，三十三年。❺姓。

㊁(zhèn) "阵"的古字。战阵。《论语·卫灵公》："卫灵公问陈于孔子。"

陈力 贡献才力。《论语·季氏》："陈力就列，不能者止。"班彪《王命论》："英雄陈力，群策毕举。"

陈义(1900—1974) 中国动物学家。号宜丞，浙江新登(今富阳)人。曾任中央大学师范学院博物系主任和生物学系教授。建国后，任南京大学生物学系教授等职。毕生致力于环节动物形态和分类的研究，对我国环节动物，特别是对寡毛类研究工作的倡导和发展作出了重要贡献。主要著作有《动物学》、《无脊椎动物学》、《脊椎动物学》、《我国沿海桥虫类调查志略》及有关寡毛类的论文。晚年主持《中国动物志》(环节动物门寡毛纲)的编纂工作。

陈开(1822—1861) 清末广东天地会首领。广东南海人。店员出身。1854年(咸丰四年)7月在广东南海佛山镇(今市)领导红巾军起义，会合李文茂、陈显良等十数万人围攻广州，与外国侵略者支持的清军作斗争。次年偕李文茂、梁培友等从肇庆出发进军广西，攻克浔州(治今桂平)，建立*大成国，改元洪德，自称镇南王，寻改称平浔王。1861年8月清军攻陷浔州，被俘遇害。

陈云(霖)(1905—1995) 中国无产阶级革命家、政治家，中国共产党和中华人民共和国的领导人。原名廖陈云，江苏青浦(今属上海市)人。1919年在上海商务印书馆当学徒、店员。1925年参加五卅运动，同年加入中国共产党。1927年大革命失败后，回家乡从事农民运动。1929年任中共江苏省委农委书记；后任上海闸北区委、法南区委书记，从事工人运动。1930年在中共六届三中全会上当选为候补中央委员。1931年在中共六届四中全会上当选为中央委员。后任中共临时中央领导成员，全国总工会党团书记。1933年到中央苏区。1934年在中共六届五中全会上当选为中央政治局委员，并任中共中央白区工作部部长。同年参加长征。1935年1月在遵义会议上支持毛泽东的正确主张。同年9月赴莫斯科参加中共驻第三国际代表团工作。1937年回国后，任中共中央组织部部长、西北财经办事处副主任。1945年在中共七届一中全会上当选为中央政治局委员，并任中央书记处候补书记。后任东北局副书记、东北民主联军副政委、东北财经委员会主任、中华全国总工会主席。建国后，任政务院副总理兼财经委员会主任、中共中央书记处书记、国务院副总理、中央财经领导小组组长，长期主持全国的财政经济工作。60年代初，为克服国民经济遭到的严重困难，调整和发展国民经济作了卓有成效的努力。"文化大革命"中，同林彪、江青反革命集团进行了坚决的斗争。1975年后，任全国人大常委会副委员长、中纪委第一书记，国务院副总理。参与制订和组织实施新时期党的路线、方针和政策。是中共第八、第十一届中央政治局常委、中央副主席，第九、第十届中央委员，第十二届中央政治局常委，第十三届中顾委主任。主要著作编为《陈云文选》。

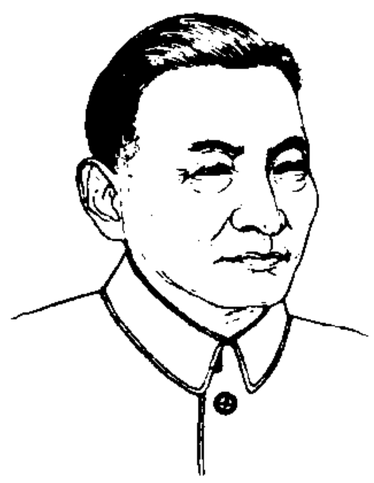
陈 云

陈仓 古县名。秦置，因山得名。治今陕西宝鸡市东。当关中、汉中间的交通要冲，历来为战争要地。公元前206年，刘邦败章邯于此，遂定三秦。三国时魏、蜀常在此交战。晋末废。西魏大统中苑川县治移此，复名陈仓。隋大业中移治今宝鸡市。唐至德二载(公元757年)改名宝鸡。参见"故道❶"。

陈书 书名。唐姚思廉撰。三十六卷。纪传体南朝陈代史。成书于贞观十年(公元636年)。思廉父姚察在隋时撰有部分旧稿，思廉奉命修史后续成。本书《本纪》和《皇后传》皆有监修官魏徵作的论赞。全书无表志，与所撰《梁书》相同。

陈平(?—前178) 汉初阳武(今河南原阳东南)人。少时家贫，好黄、老之术。陈胜起义，他投魏王咎，为太仆。后从项羽入关，任都尉。旋归刘邦，任护军中尉，建议用反间计使项羽去谋士范增，并以爵位笼络大将韩信，为刘邦采纳。汉朝建立，封曲逆侯。传曾为刘邦六出奇计。惠帝、吕后时任丞相，以吕氏专权，不治事。吕后死，他与周勃定计，诛杀吕产、吕禄等，迎立文帝，任丞相。

陈东 ❶陈东(1086—1127)。北宋末年润州丹阳(今属江苏)人，字少阳。徽宗时入太学。宣和七年(1125年)上书请诛蔡京等*六贼，以谢天下。次年金兵迫开封，又屡次上书。钦宗罢李纲，对金求和，他率太学生伏阙上书，军民从者十余万，要求坚持抵抗。高宗即位后，被召往南京(今河南商丘)，又三次上书，力言黄潜善、汪伯彦不可用，李纲不可罢，请亲征迎归徽、钦二帝，为帝所杀。著有《少阳集》、《靖炎两朝见闻录》。❷陈东(?—1556)。明世宗时人。初在日本萨摩岛主的兄弟部下为书记，后从*王直为大头目。屡导倭骚扰沿海各地。嘉靖三十四年(1555年)勾结肥前、筑后等地倭寇大举入侵，攻掠南汇、金山、崇明、上海等地。次年合徐海屯柘林(今上海奉贤南)，分掠淮扬、常州、镇江、松江及浙东等地。总督胡宗宪设计分化徐海、陈东，他为徐海缚献，旋被杀。

陈仪(1883—1950) 浙江绍兴人，字公侠。日本陆军士官学校第五期毕业。辛亥革命后，曾任浙江省临时政府都督府总参议、军政司长，浙江省长，国民革命军第十九路军军长。1927年后任国民党政府军政部总务次长、政务次长，福建省政府主席，行政院秘书长。抗战胜利后，任台湾省行政长官兼警备司令。1947年台湾二二八起义后，引咎辞职。后调任浙江省政府主席。1949年初曾规劝汤恩伯向解放军投诚，不久被免职并遭杀害。

陈立(1809—1869) 清经学家。字卓人，又字默斋。江苏句容人。道光进士。任翰林院庶吉士、刑部主事等职。从凌曙、刘文淇学，于《春秋公羊传》用力最深，搜集唐代以前阐释《公羊传》的旧说，并采清代孔广森、刘逢禄等书，成《公羊义疏》。另有《白虎通疏证》、《尔雅旧注》等。

陈皮 中药名。见"橘皮"。

陈达(1892—1975) 中国社会学家。字通夫。浙江余杭人。1916年清华学校毕业后留学美国，获博士学位。回国后，历任清华大学教授、社会学系主任，中央研究院院士，西南联合大学教授、社会学系主任，清华大学国情普查研究所所长。建国后历任清华等大学教授，全国政协委员等职。提出生存竞争和成绩竞争理论，主张控制中国人口，提高人口质量，宣传节制生育。著有《人口问题》、《解放区的工人生活状况》等。

陈列 ❶列队。《汉书·朱买臣传》："坐中惊骇，白守丞，相推排陈列中庭拜谒。"❷把物品摆出来供人看。如：商店陈列着新产品。

陈光(1907—1954) 湖南宜章人。1927年加入中国共产党。参加湘南起义后到井冈山。历任红军第四军营、团、师长,少共国际师师长,第一军团第二、四师师长、代理军团长,参加长征。抗日战争全面爆发后,任八路军第一一五师第三四三旅旅长、代师长,后任东满军区副司令员,东北民主联军第六纵队、松江军区司令员,第四野战军副参谋长。建国后,任广东军区副司令员兼广州警备区司令员。

陈伤 又称"宿伤"、"老伤"。指损伤未愈、残留后遗、时有发作的疾病。多因气血瘀阻经络所致。一般表现为酸痛、活动不利等。可用针灸、推拿、药物内服与外敷,以及功能锻炼等法治疗。

陈旭(1898—1985) 中国古生物学家、地质学家。字旦初,浙江乐清人。北京大学毕业,后留学美国。曾任中央研究院地质研究所研究员,中央大学教授。建国后任南京大学教授,中国微体古生物学会理事长等职。对中国南方蠖类化石做了大量研究。著有《广西黄龙及马平灰岩中的蠖科》、《中国南部的蠖科》等。

陈州 州、府名。北周武帝改信州置州。治项县(今淮阳)。唐辖今河南太康、西华、项城、商水、淮阳、沈丘等市县地。后略有改变。宋宣和初升为淮宁府。金复为陈州。清雍正时升为陈州府,治淮宁(今淮阳)。1913年废。

陈汤 西汉山阳瑕丘(今山东兖州东北)人,字子公。元帝时,为西域副校尉。匈奴郅支单于奴役康居,攻略乌孙、大宛等,威胁西域。他与西域都护甘延寿发兵至康居,攻杀郅支单于。封关内侯。后屡遭免官,废为庶人,并徙敦煌、安定。后归长安,卒于成帝、哀帝之间。

陈安(?—323) 十六国时前赵陇城(今甘肃张家川)人。刘曜攻占长安后,他在陇右组织武装,据守上邽(今甘肃天水),自称秦州刺史,反抗前赵。光初五年(公元322年),众至十余万,称凉王。次年,曜亲率各军围攻,他战败被杀。陇右流传《壮士之歌》,称他为"陇上壮士"。

陈设 陈列;摆设。《后汉书·阳球传》:"权门闻之,莫不屏气,诸奢饰之物,皆各缄滕,不敢陈设。"亦指陈列、摆设的东西。《明史·礼志一》:"十年定合祀之典,各坛陈设如旧。"

陈那(Diṅnāga,约440—520) 又译大域龙、童授。古代印度哲学家。初习小乘,后改学大乘,为世亲弟子,属瑜伽宗。在唯心主义基础上大大发展了因明(逻辑)和瑜伽宗的认识论,其学说称为"新因明"。主要著作有《集量论》(有藏译)、《因明正理门论》(有汉译)、《因轮决择论》(有藏译)、《观所缘缘论》(有汉、藏译本)等。

陈寿(233—297) 西晋史学家。字承祚,安汉(今四川南充北)人。少好学,师事谯周,在蜀汉为观阁令史,因不愿屈事宦官黄皓,屡遭谴黜。入晋,历任著作郎、治书侍御史。晋灭吴后,他搜集三国时官私著作,著成《三国志》。书以三国并列,亦属创例。另撰有《古国志》、《益部耆旧传》,编有《蜀相诸葛亮集》等。

陈抟(?—989) 五代宋初道士。字图南,自号扶摇子,亳州真源(今河南鹿邑东)人;一说普州崇龛(今重庆潼南西境)人。生于唐末。后唐长兴中,举进士不第,隐居武当山,服气辟谷二十余年(或说仅三、五年)。后移居华山。宋太宗赐号希夷先生。著有《无极图》(刻于华山石壁)和《先天图》;认为万物一体,只有超绝万有的"一大理法"存在。其学说后经周敦颐、邵雍加以推演,成为宋代理学的组成部分。此外还著有《指玄篇》,言导养和还丹之事。

陈县 古县名。春秋陈国,秦置县,治今河南淮阳。汉至南朝宋,历为淮阳国、陈国、陈郡治所。北魏并入项县。秦末农民起义领袖陈胜建都于此。

陈虬(1851—1903) 清末浙江乐清人。原名国珍,字志三,晚号蛰庐。光绪举人。曾在瑞安组织"求志社"。1892年(光绪十八年)撰《治平通议》八卷。主张变法以求自强,提出设议院、兴制造、奖工商、开铁路、变官制。1898年赴京会试,与康有为、梁启超等筹组保国会,充军机处章京上行走。旋回浙江,与蔡元培等准备成立保浙会。戊戌政变时遭通缉,避居温州一带,后即一意行医。与宋恕、陈黻宸有"浙东三杰"之称。另著有《报国录》、《蛰庐文集》、《蛰庐医案》等。

陈奂(1786—1863) 清经学家。字倬云,号硕甫,晚号南园。江苏长洲(今吴县)人。咸丰时举孝廉方正。受学于段玉裁,后在京获交王念孙、王引之父子和郝懿行、胡培翚等,学乃大进。治《毛诗》,撰《诗毛氏传疏》、《毛诗说》、《毛诗音》。另有《诗语助义》等。

陈言 ❶陈述言词。《礼记·儒行》:"陈言而伏。"❷陈旧的言词。韩愈《答李翊书》:"惟陈言之务去,戛戛乎其难哉!"

陈沆(1785—1825) 清文学家。原名学濂,字太初,号秋舫,湖北蕲水(今浠水)人。嘉庆进士。官四川道监察御史。能诗。有《近思录补注》、《简学斋诗存》、《诗比兴笺》等。

陈忱(约1613—?) 明末清初小说家。字遐心,号雁宕山樵,浙江乌程(今湖州)人。明亡后,绝意仕进,以卖卜自给。寄希望于南明的"中兴"。与顾炎武、归庄等组织惊隐诗社,所作诗感慨时事,表现出对满洲贵族统治的不满和对明室的眷念。又撰有小说*《水浒后传》。

陈完 即田敬仲。春秋时齐国大夫。陈厉公之子。陈宣公二十一年(公元前672年)陈国内乱,他出奔至齐,被齐桓公任为卿,官为工正。后代逐渐强大,传至田和,终于夺取齐国政权。

陈诉 陈述诉说。《南史·沈炯传》:"其夜梦有宫禁之所,兵卫甚严,炯便以情事陈诉。"

陈述(1911—1992) 中国历史学家。河北乐亭人,字玉书。1935年北平师范大学毕业后,入中央研究院历史语言研究所,1939年任研究员。1940年起,先后任东北大学、复旦大学、暨南大学、国立北平研究院、中法大学、燕京大学、北京师范大学教授或研究员。1952年调中央民族学院研究部任教授,并兼任院图书馆馆长。1957年后任中国科学院民族研究所研究员。1982年倡导成立中国辽金暨契丹女真史研究会,并任会长。著作有:《契丹史论证稿》、《契丹社会经济史稿》、《契丹政治史稿》、《金史拾补五种》等。

陈郁(1901—1974) 广东宝安(今深圳)人,原名旭贵。1925年加入中国共产党。先后参加香港海员大罢工和省港大罢工。曾任中华海员工业联合总会副主席,中华全国海员工会主席、党团书记。1927年参加领导广州起义,任广州苏维埃政府人民司法委员。后任中共香港市委书记、广东省委组织部长、全国总工会常委、中华苏维埃共和国中央执行委员。1931年去莫斯科列宁学院学习。1940年回国,曾任中共辽西省委副书记、东北人民政府工业部长。建国后,任国务院燃料工业部、煤炭工业部长,中共中央中南局第三书记,广东省委书记、省长。是中共第六届中央政治局委员,第七届候补中央委员,第八、十届中央委员。

陈宠(?—106) 东汉司法官。沛国洨(今安徽固镇东)人,字昭公。世代传习法律,也熟悉儒家经籍。先在鲍昱的司徒府任主管狱讼的属官,章帝初为尚书,曾奏请改变前代"烦苛之法",主张在"严明"之后,"济之以宽"。和帝时继郭躬任廷尉,又奏请删简律例。他代鲍昱撰有解释律令的法律性著作《辞讼比》七卷、《决事都目》八卷,曾颁布施行,现已失传。

陈诚 ❶陈诚。明人。永乐十二年(1414年)以吏部员外郎同中官李达、户部主事李暹等出使*哈烈,次年东还。十四年再使其国,建立友好关系。撰有《西域行程记》和《西域番国志》,记述西使行程及经历各国情形。❷陈诚(1898—1965)。浙江青田人,字辞修。保定军校第八期毕业。曾任黄埔军校上尉特别官佐,国民革命军第二十一师师长、第十八军军长。1933年第四次"围剿"时,任国民党中路军总指挥。后任庐山军官训练团副主任。抗日战争时期,任第三战区前敌总指挥,第九战区司令长官,武汉卫戍总司令,军事委员会政治部长,曾指挥所部参加淞沪、武汉、宜昌诸战役。解放战争时期,任国民党政府军政部长、东北行辕主任、国防部参谋总长。1948年起任台湾省政府主席、"行政院长"、"副总统"、国民党副总裁等职。

陈建(1497—1567) 明学者。字廷肇,号清澜。东莞(今属广东)人。任教谕、知县等。值王守仁"良知"说风靡一时,他从理学卫道者的立场提出反对,指摘王学剽窃禅宗思想,"乱道误人",明确朱(熹)陆(九渊)异同,极力为朱熹辩护。著作有《学蔀通辨》。

陈垣(1880—1971) 中国历史学家。字援庵,广东新会人。早年在广州参加反清斗争,后从事历史研究和教育工作。曾任北京大学、北平师范大学、辅仁大学、燕京大学等校教授和辅仁大学校长。建国后,任北京师范大学校长、中科院历史研究所第二所所长。1959年加入中国共产党。治学精勤刻苦,对火祆、摩尼、佛、道、天主等宗教史,及元史、年代学、校勘、辑佚、史讳等,均有开创性的成就。抗日战争期间,在北平著《通鉴胡注表微》,坚持民族气节,表现了热爱祖国的精神。著有《二十史朔闰表》、《中西回史日历》、《史讳举例》、《元典章校补》、《元西域人华化考》、《中国佛教史籍概论》、《明季滇黔佛教考》等书。

陈衍(1856—1937) 中国文学家。字叔伊,号石遗老人,福建侯官(治今福州)人。光绪举人,任学部主事。曾为张之洞幕客。辛亥革命后所作《石遗室诗话》为*同光体诗派的主要评论著作。另有《石遗室诗集、文集》。辑有《近代诗钞》、《辽诗纪事》、《金诗纪事》、《元诗纪事》等。

陈胜(?—前208) 秦末农民起义领袖。字涉,阳城(今河南登封东南)人。雇农出身。秦末赋役繁重,刑政苛暴。秦二世元年(公元前209年),他被征屯戍渔阳(治今北京密云西南),同吴广在蕲县大泽乡(今安徽宿州东南刘村集)发动同行戍卒九百人起义。起义军迅速发展到数万人,并在陈县(今河南淮阳)建立张楚政权,他被推为王。旋即派兵攻取赵魏之地,又派周文率主力军进攻关中。后周文战败自杀,秦将章邯围攻陈县。他率起义军英勇奋战,失利后退至下城父(今安徽涡阳东南),为其御者庄贾杀害。

陈亮 ❶陈亮(1143—1194)。南宋思想家、文学家。字同甫,学者称龙川先生。婺州永康(今属浙江)人。绍熙进士。孝宗时作《中兴五论》,力主抗金。遭当权者嫉恨,屡次被捕入狱。光宗时授签书建康府判官,未赴任卒。为人才气超迈,喜谈兵。赞成变法,但反对不利于富民商贾的青苗、均输之法。提倡注重事业功利有补国计民生的"事功之学"。提出"盈宇宙者无非物,日用之间无非事"的命题。认为道为"常行于事物之间者",须在具体事物中识道。强调"行"对识"道"的作用。指出物欲是人的自然本性,"天理人欲可以并行",但欲须由礼节制。批评理学家只讲主观动机而空谈"道德性命"。和朱熹进行多次"王霸义利之辩",反对朱认为三代以下天地人心日益退化的观点。所作政论气势纵横,笔锋犀利;词作也感情激越,风格豪放,表现出他的政治抱负,《念奴娇·登多景楼》等皆著名。著作有《龙川文集》、《龙川词》。❷陈亮。明诗人。字景明。长乐(今属福建)人。"闽中十子"之一。

陈迹 已往的事迹。《庄子·天道》:"夫六经,先王之陈迹也。"王羲之《兰亭集序》:"向之所欣,俯仰之间,已为陈迹。"

陈炽(1855—1900) 清末江西瑞金人,字次亮,号瑶林馆主。光绪举人。历任户部郎中、刑部章京、军机处章京。遍历沿海各地,积极钻研西学。1893年(光绪十九年)撰成《庸书》内外百篇。1895年与康有为在北京组织强学会。次年刊行《续富国策》。主张仿行西法,设立议院,兴办学校,开设报馆。认为"泰西之所以长者政,中国之所以长者教,道与器别,体与用殊,互相观摩,互相补救"。又提出以商业为中心的各部门经济关系的理论,对洋务派的"摧折华商"进行了尖锐的批评,提出成立商部、制定商律、保护关税、取消厘金、设立公司、实行专利等保商措施。1898年维新变法失败,后在北京病死。

陈郡 郡、国名。东汉章和二年(公元88年)改淮阳国为陈国(一说秦置陈郡,西汉改为淮阳国)。治陈县(今淮阳)。辖今河南淮阳、太康、西华、鹿邑、柘城等县地。献帝改为陈郡。魏晋或为国,或为郡,晋后为郡,隋开皇初废。

陈骈 即"田骈"。

陈桢(1894—1957) 中国生物学家。字席山,别号协三,江西铅山人。历任东南大学、中央大学、清华大学、北京大学等校教授,当选为中国动物学会会长。建国后,任中科院动物研究所所长并当选为中科院生物学部委员。毕生以中国特产的金鱼为材料,研究有关遗传、变异和品种形成等诸多生物学基本问题。此外,对动物的社会行为和生物学史也均有研究。主要著作有《金鱼的家化与变异》、《金鱼家化史与品种形成的因素》、《蚂蚁社会对它们筑巢活动的影响》等。

陈铎(1469以前—1507) 明散曲家。字大声,号秋碧,邳州(今江苏睢宁西北)人。家居南京。官指挥使。能诗词,善画,散曲尤有名,当时南京教坊中人称为"乐王"。所作《秋碧乐府》、《梨云寄傲》,多写闲情逸致和男女风情。《滑稽余韵》则是以城市居民生活为题材的作品。

陈留 ❶旧县名。秦置县,治今河南开封东南陈留。晋废入小黄。隋开皇中复置。1957年并入开封。汉魏时为陈留郡、陈留国治所。❷郡、国名。西汉元狩元年(公元前122年)置郡。治陈留(今开封东南)。辖今河南东至民权、宁陵,西至开封、尉氏,北至延津、长垣,南至杞县、睢县地。西晋改为国,移治小黄(今开封东北)。南朝宋复为郡。北魏移治浚仪(今开封市),仅辖今开封、封丘等市县地。隋开皇初废。唐天宝、至德时又曾改汴州为陈留郡。

陈馀(?—前204) 秦末大梁(今河南开封)人。与张耳为刎颈交。陈胜起义后,他与张耳共立武臣为赵王,自任大

将军。武臣被杀后，他又与张耳立旧贵族赵歇为王。后与张耳交恶。项羽封张耳为常山王，改封赵歇为代王，他击走张耳，仍奉赵歇为赵王，并自为代王。在*韩信破赵之战中兵败被杀。

陈宦 (1870—1943)　湖北安陆人，字二庵。日本陆军士官学校毕业。曾随锡良在四川、云南办讲武堂。锡良任东三省总督时，他任奉天督练公所总参议、新军第二十镇统制。1912 年任北洋政府参谋部次长。1915 年奉袁命率北洋军三混成旅入四川，督理四川军务。次年蔡锷率护国军由滇入川，他派兵在泸、叙一带消极抵抗。因南方各省先后讨袁，被迫宣布独立。旋为川军驱逐出境，至天津租界闲居。

陈陶　唐诗人。字嵩伯，自称三教布衣。大中时，游学长安。后隐居南昌西山。工乐府，《陇西行》写征戍之苦，为世传诵。有诗集十卷，已散佚，后人辑有《陈嵩伯诗集》一卷。另南唐尚有一陈陶，能诗而好道教，旧时多将二人事迹及作品相混。

陈第 (1541—1617)　明音韵学家。字季立，号一斋，福建连江人。万历秀才。研究古音。认为"时有古今，地有南北，字有更革，音有转移"，论证了古今音的不同，对后世的音韵研究颇有影响。著有《毛诗古音考》、《读诗拙言》、《屈宋古音义》等。

陈康 (1902—1992)　中国哲学家。又名忠寰。生于江苏扬州。1929 年毕业于东南大学哲学系，后留学英国与德国，1940 年获柏林大学哲学博士学位。回国后历任西南联合大学、中央大学、北京大学、同济大学、台湾大学教授，1958 年从台湾去美国，任埃默里大学、蒙大拿州立大学、得克萨斯大学、南佛罗里达大学教授，退休后留居美国。对柏拉图与亚里士多德哲学颇有研究。主要著作有《智慧——亚里士多德寻求的学问》等。

陈鸿　唐文学家。字大亮。贞元末进士。元和末任太常博士、虞部员外郎，曾出使回鹘。大和中任主客郎中。长于史学。曾以七年之力，修《大统纪》三十卷，已佚。所作传奇《长恨歌传》、《东城老父传》反映了唐玄宗时代的一些历史情况。因《东城老父传》后段，叙述颍川陈鸿祖访贾昌事，今人或疑陈鸿、陈鸿祖实为二人，而此传乃为陈鸿祖所作。一说《开元升平源》亦为鸿所作。

陈淳 (1159—1217)　南宋哲学家。字安卿，龙溪（今福建龙海）人。朱熹晚年弟子。著《北溪字义》，对性、命、诚、敬等重要范畴，用朱熹、周敦颐、二程、张载等人的思想进行疏解。以"太极"或"理"为宇宙的本体。认定"太极"即派生天地万物之理的总称，与"圣人"之心相合。指出"道"与"理"的区别，"万古通行者，道也；万古不易者，理也"（《北溪语录》）。理气关系上，承认理气相依，但主张理为主宰，"盖二气流行，万古生生不息，不成只是空个气，必有主宰者，曰理是也"（同上）。著作编为《北溪文集》。

陈情　诉说自己的情况或衷情。《楚辞·九章·惜往日》："愿陈情以白行兮，得罪过之不意。"《文选》有晋李密《陈情表》。

陈琳 (?—217)　汉末文学家。字孔璋，广陵射阳（今江苏宝应东北）人。"建安七子"之一。初从袁绍，后归曹操，为司空军谋祭酒，管记室。所草书檄甚多，文辞工丽，多骈偶成分。诗歌仅存四篇，《饮马长城窟行》写人民徭役之苦，真实生动。原有集，已散佚，明人辑有《陈记室集》。

陈确 (1604—1677)　明清之际思想家。初名道永，字非玄，后改名确，字乾初。浙江海宁人。与黄宗羲同受学于刘宗周。明亡后，隐居著述。晚岁得拘挛疾，病困十余年而卒。一生激烈批判宋明理学和佛教。揭露《大学》非圣贤之书。批判了《大学》中"知止于至善"的观点，认为没有绝对不变的所谓"至善"标准。反对朱熹所谓"一旦豁然贯通"的观点。肯定人的善恶取决于后天积习，主张"气"、"才"、"性"三者不能分立。否定宋儒关于"天地之性"（或"义理之性"）和"气质之性"对立、"天理"和"人欲"对立的说教。反对禁欲思想，指出佛教所谓"度尽众生"的实质，不过是要"灭绝众生"。著作有《大学辨》、《葬书》、《瞽言》和诗文集等。

陈掾　经营。《史记·货殖列传》："故杨、平阳陈掾其间，得所欲。"司马贞索隐："陈掾，犹经营驰逐也。"

陈煚 (1218—1277)　即陈日煚。越南陈朝皇帝 (1225—1258)。庙号太宗。李朝女皇李昭皇之夫。1225 年权臣陈守度迫昭皇让位于陈侄煚，李朝遂为陈朝取代。幼龄即位，实权握于守度之手。发展农业，奖励手工业和对外贸易。提倡儒学，开科取士。1258 年让位于子晃（圣宗），称太上皇。

陈嵘 (1888—1971)　中国林学家、林业教育家、树木分类学家。字宗一，浙江安吉人。毕业于日本北海道帝国大学。后赴美国和德国学习、研究树木学。在浙江、江苏首创省立农业学校和林场。发起和组织中华农学会，任首任会长。曾任金陵大学教授、系主任。建国后任南京林学院筹备委员会主任，中国林科院林业科学研究所研究员、所长，中国林学会副理事长、代理事长，第三届全国政协委员，九三学社科技文教委员会委员。毕生致力于树木分类学、造林学、林业史的教学与研究，著有《中国树木分类学》、《造林学概要》、《造林学各论》、《造林学特论》、《中国森林植物地理学》、《中国森林史料》等。

陈赓 (1903—1961)　中国无产阶级革命家、军事家。原名庶康，湖南湘乡人。1922 年加入中国共产党。黄埔军校第一期毕业。曾参加平定广州商团叛乱和东征战役。1926 年赴苏联学习，次年回国，参加南昌起义。1928 年在上海中共中央特科工作。1931 年任红军第四方面军师长。1932 年负伤到上海就医。翌年被捕，拒绝蒋介石的诱降，经中共和宋庆龄等营救脱险后到中央苏区，任彭杨步兵学校校长。长征中任军委干部团团长。抗日战争全面爆发后，历任八路军第三八六旅旅长，太岳军区、太岳纵队、中原野战军第四纵队司令员，第二野战军第四兵团司令员兼政委。建国后，任西南军区副司令员兼云南军区司令员和云南省人民政府主席。抗美援朝战争中任志愿军副司令员、代司令员、代政委。1952 年起任解放军军事工程学院院长兼政委、解放军副总参谋长、国防部副部长。1955 年被授予大将军衔。是中共第七届候补中央委员、第八届中央委员。

陈　赓

陈湜 (1832—1896)　清末湘军将领。字舫仙，湖南湘乡人。1856 年（咸丰六年）应曾国荃招，赴江西参加镇压太平军。1861 年攻陷安庆，始独领一军。1864 年（同治三年）参加攻破天京（今南京）。次年授陕西按察使，调山西镇压捻军。后以疏防褫职，遣戍新疆，不久免。随左宗棠镇压西北

回民起义，1873年辞归。1882年(光绪八年)由曾国荃奏调统水陆诸军兼治海防，驻吴淞。1886年统南洋水师，授江苏按察使。1894年中日甲午战争爆发，率部驻防山海关一带。《马关条约》订立后，任江西布政使。

陈富(1904—1931)　越南革命家。印度支那共产党领导人。当过教员。曾去苏联学习。1928年出席第三国际第六次代表大会。1930年任越南共产党临时中央书记。同年越南共产党改名印度支那共产党，当选党的第一任总书记。曾起草《资产阶级民权革命纲领》。1931年被捕入狱，被折磨致死。

陈寔(104—186或187)　东汉颍川许县(今河南许昌东)人，字仲弓(一作仲躬)。初为县吏，曾入太学受业。后任太丘长。党锢之祸起，被连，余人多逃亡，他说："吾不就狱，众无所恃。"自请囚禁。党禁解，大将军何进、司徒袁隗召辟，皆辞不就。年八十余卒于家，赴吊者达三万余人。

陈登　东汉末下邳(今江苏睢宁西北)人，字元龙。举孝廉。陶谦为徐州牧，任为典农校尉。后从吕布，与父珪合谋离间布与袁术关系，并由珪建议吕布派他至许昌见曹操，因陈吕布之短，劝曹操速加攻灭。曹操任为广陵太守，令聚众以图吕布。吕布被诛，以功加伏波将军。卒年三十九。

陈编　前人的著作。韩愈《进学解》："踵常途之役役，窥陈编以盗窃。"

陈稜(?—619)　隋庐江襄安(今安徽巢湖市)人，字长威。大业三年(公元607年)，任虎贲郎将。五年，与张镇周率万余人，由义安(今广东潮州)入流求(今台湾)。六年二月，返回洛阳，曾陈述航海经过。十三年，任右御卫将军，统军进攻杜伏威，大败。武德二年(619年)，降唐，任扬州总管，又为李子通所攻，投奔杜伏威，被杀。

陈群(?—236)　三国颍川许昌(今河南许昌东)人，字长文。初为刘备别驾，后归曹操，任司空掾。延康元年(公元220年)，曹丕任为尚书，建议选任官吏，实行*九品中正制，又曾议复肉刑。魏明帝时，任司空，与曹真、司马懿共同辅政。著有《论语义疏》。

陈腐　指粮食因时久而腐败。《宋史·食货志上之三》："今京师有七年之储，而府库无钱更籴军人之米，使积久陈腐。"后泛称事物或思想的陈旧腐朽。

陈潢(1637—1688)　清水利家。字天一，号省斋，浙江嘉兴人，一说钱塘(今杭州)人。顺治十六年至康熙十六年间(1659—1677)，苏北地区黄河、淮河、运河连年溃决，水灾严重。他辅助河道总督靳辅治水，成就显著。康熙二十七年(1688年)靳辅遭诬陷革职，他亦被捕下狱，旋忧愤病死。其著作《河防摘要》与《河防述言》，附载在靳辅《治河方略》中。

陈蕃(?—168)　东汉大臣。字仲举，汝南平舆(今属河南)人。历任乐安、豫章太守，尚书令，光禄勋等。桓帝时，任太尉，与李膺等反对宦官专权，为太学生所敬重，被称为"不畏强御陈仲举"，被诬免官。灵帝立，他为太傅，与大将军窦武谋诛宦官，事泄，率官属及太学生八十余人，攻入宫门，兵败入狱被害，年七十余。

陈毅(1901—1972)　中国无产阶级革命家、军事家，中国人民解放军的创建人和领导人。字仲弘，四川乐至人。1919年赴法勤工俭学，1921年参加留法学生爱国运动，被驱逐回国。1923年加入中国共产党。1926年在川军中进行革命活动。1927年任中央军事政治学校武汉分校中共委员会书记，后参加南昌起义部队。1928年参与领导湘南起义，和朱德一起率部上井冈山。曾任工农革命军第四军政治部主任兼第十二师师长、中共第四军军委书记。1929年协助毛泽东召开古田会议。历任红军第四军前敌委员会书记、第六军政委、第二十二军军长、中共赣西南特委书记、江西军区司令员兼政委、中华苏维埃共和国中央执行委员。中央红军主力长征后，留在当地，任中共中央苏区分局委员、中华苏维埃共和国中央政府办事处主任，坚持艰苦卓绝的游击战争。抗日战争全面爆发后，历任中央军委新四军分会副书记、新四军第一支队司令员、代军长、军长。解放战争时，历任山东、华东、第三野战军司令员兼政委，中原军区、中原野战军副司令员，中共中央中原局第二书记，领导解放华东地区的作战。建国后，历任华东军区司令员、上海市市长、中共中央华东局第二书记兼上海市委第一书记、中央军委副主席、国务院副总理兼外交部长、人民革命军事委员会副主席、国防委员会副主席、全国政协副主席。1955年被授予中华人民共和国元帅军衔。是中共第七至九届中央委员、第八届中央政治局委员。在"文化大革命"中，同林彪、江青反革命集团进行了坚决斗争，遭到严重迫害。1972年1月6日在北京逝世。遗著编为《陈毅诗稿》、《陈毅诗词选集》、《陈毅军事文选》。

陈　毅

陈遵　西汉杜陵(今陕西西安东南)人，字孟公。曾任郁夷令。王莽当政时，为校尉，以镇压赵明、霍鸿等起义，封嘉威侯。后为河南太守、九江及河内都尉。更始时，任大司马护军，奉命出使匈奴。后在朔方为人所杀。

陈澧(1810—1882)　清学者、文学家。字兰甫，号东塾，广东番禺人。道光举人，曾任河源县训导。为广州学海堂长数十年，晚年又主讲菊坡精舍，从学者甚众。治经不为汉宋门户所限。广涉天文、地理、乐律、音韵、算术等学。也能诗词及骈散文。著有《东塾读书记》、《声律通考》、《切韵考》、《汉书水道图说》、《东塾集》、《忆江南馆词》等。

陈人杰(约1218—1243)　南宋词人。一名经国，号龟峰，福建长乐人。应试不第，后漫游各地，卒时仅二十五六岁。词仅存《沁园春》三十一首，多抒写忧时报国之情，笔力豪纵，言辞慷慨，与辛弃疾词风相近。有《龟峰词》。

陈三立(1853—1937)　中国诗人。字伯严，江西义宁(今修水)人。光绪进士，官吏部主事。曾参加戊戌变法。辛亥革命后，以遗老自居。所作诗也表现出他这种政治态度。在艺术形式上好用僻词拗句，流于艰涩，为同光体主要作家。有《散原精舍诗、续集、别集》及《散原精舍文集》。

陈士榘(榘jǔ)(1909—1995)　原籍湖北钟祥，生于武昌(治今武汉)。1927年参加湘赣边界秋收起义，并加入中国共产党。历任红军第四军排长、副连长、副营长，第十二军师参谋长，第一军团作战科长，第三十军参谋长、代军长，参加中央苏区历次反"围剿"和长征。后任八路军第三四三旅参谋长、晋西支队司令员、第一一五师参谋长、山东滨海军区司令员。解放战争时，任新四军兼山东军区、华东野战军参谋长，参与指挥沙土集、洛阳、开封等战役。1949年任第八兵团司令员兼南京警备区司令员。建国后，任华东军政大学副校长，军事学院教育长，工程兵司令员。1955年被授予上将军衔。是中共第九、十届中央委员，国防委员会委员，中央军委顾问。

陈大齐(1886—1983)　中国心理学家。字百年，浙江海盐人。曾留学日本。回国后任北京大学教授、哲学系主任、心理系主任、教务长和代理校长。1930年后任国民党政府考试院秘书长、考试院考选委员会委员长。1948年去台湾，任台湾大学教授。1917年在北京大学创建中国第一个心理实验室，1918年写成中国最早的心理学著作之一——《心理学大纲》，是中国现代心理学的先驱者。著作还有《现代心理学》、《迷信与心理》等。

陈大悲(1887—1944)　中国剧作家。又名听奕，浙江杭县(治今杭州)人。1911年就读于苏州东吴大学时加入进化团为演员。1918年去日本学习戏剧，翌年回国。1921年在上海参与组织*民众戏剧社。后去北京组织实验剧社，开展爱美的戏剧运动。1922年与蒲伯英共同创建北京人艺戏剧专门学校。1928年后曾在国民党政府任职。1935年任上海剧院乐剧研究所副所长。1940年在汪伪国民政府任职。写有话剧剧本《英雄与美人》、《幽兰女士》，电影剧本《到上海去》，礼拜六体小说《红花瓶》等。论著有《爱美的戏剧》等。

陈与义(1090—1139)　南宋诗人。字去非，号简斋，洛阳(今属河南)人。政和上舍及第。官至参知政事。于诗尊杜甫，也推重苏轼、黄庭坚和陈师道，被元方回尊为江西诗派"三宗"之一。宋室南渡时，经历了战乱生活，颇多感怀时事的作品，诗风大变。又能词。有《简斋集》、《无住词》。

陈与郊(1544—1611)　明戏曲作家。字广野，号禺阳、玉阳仙史，或署高漫卿、任诞轩，浙江海宁人。万历二年(1574年)进士。曾任太常寺少卿。作有传奇《灵宝刀》(即李开先*《宝剑记》改本)、《麒麟罽》、《鹦鹉洲》、《樱桃梦》四种，合称《诒痴符》，均存。杂剧作品今知有五种，现存*《昭君出塞》、《文姬入塞》、《袁氏义犬》三种。另著有诗文集《隅园集》，并辑有《古名家杂剧》、《古今乐考》等十余种。

陈之佛(1896—1962)　中国画家、美术教育家。号雪翁，浙江慈溪人。日本东京美术学校图案科毕业。1923年回国，从事装潢图案设计。曾任上海艺术大学、上海美术专科学校及中央大学教授，国立艺术专科学校校长。建国后，任南京师范学院美术系主任、南京艺术学院副院长。花鸟画宗宋、元人，创制双钩细染之花鸟画，笔致精细，敷色浓丽。兼及艺术理论。有《陈之佛画选》、《图案构成法》、《西洋美术概论》、《艺用人体解剖学》、《中国陶瓷器图案概观》等。

陈子龙(1608—1647)　南明抗清将领，文学家。字卧子，号大樽，松江华亭(今上海松江)人。崇祯进士。曾与夏允彝等组织"幾社"。南明弘光帝时任兵科给事中，见朝政腐败，辞职归乡。清军破南京后，在松江起兵，称监军。事败，避匿山中，结太湖兵抗清。组织松江第二次起义失败，在苏州被捕，乘隙投水死。其文学主张继承后七子传统，有复古倾向。清兵南下后所作诗歌，感时伤事，悲愤苍凉，风格一变。前人誉为明诗殿军。也能词。有《陈忠裕公全集》，另编有《皇明经世文编》。

陈子庄(1913—1976)　中国画家。号石壶，重庆人。青年时曾画纸扇谋生。抗日战争前学习中国画，起步"四王"，继法朱耷，私淑吴昌硕、齐白石，晚年画风趋近黄宾虹；册页小品，尤见其阔略中具精微。曾任四川省文史馆研究员。有《陈子庄作品选》、《陈子庄画集》、《石壶书画篆刻集》等。

陈子昂(659—700)　唐文学家。字伯玉，梓州射洪(今属四川)人。少任侠。开耀进士。以上书论政，为武则天所赞赏，拜麟台正字，转右拾遗。敢于陈述时弊。曾随武攸宜击契丹。后解职回乡，为县令段简所诬，入狱，忧愤而死。于诗标举汉魏风骨，强调兴寄，反对柔靡之风。所作《感遇》等诗，指斥时弊，抒写情怀，风格高昂清峻。是唐代诗歌革新的先驱，对唐诗发展颇有影响。于文也反对浮艳，重视散体。有《陈伯玉集》。

陈子展(1898—1990)　中国文学史家、杂文家。原名炳堃，以字行，湖南长沙人。曾在东南大学教育系进修，结业后回湖南从事教育工作。1927年"马日事变"后遭通缉，避居上海。1932年主编《读书生活》。1933年起任复旦大学等校教授。30年代曾发表大量杂文、诗歌和文艺评论，后长期从事《诗经》、《楚辞》研究。著有《中国近代文学之变迁》、《最近三十年中国文学》、《诗经直解》、《楚辞直解》等。

陈天华(1875—1905)　中国民主革命者。字星台，号思黄，湖南新化人。1903年(清光绪二十九年)留学日本，参与组织拒俄义勇队(后改为军国民教育会)，与黄兴等从事反清革命活动。以通俗的说唱体著《猛回头》、《警世钟》等，宣传革命思想，影响甚大。次年回国参与组织华兴会，准备在长沙起义未成，逃亡日本。1905年参加发起同盟会，担任书记部工作和《民报》编辑。同年11月日本政府颁布《清国留学生取缔规则》，他于12月8日在横滨海湾愤而投海自杀，留下绝命书，鼓励同志誓死救国。有《陈天华集》。

陈无咎(1883—1948)　中国医家。原名易简，字茂弘，浙江义乌人。青年时加入同盟会。后精研医学，又善诗词、书法。曾任上海中医专科学校校长。著有《藏府通诠》、《伤寒论蜕》、《医轨》、《内经辨惑提纲》等。

陈友仁(1878—1944)　广东香山(今中山)人，生于特立尼达岛。曾在当地作律师。1912年回国，任北京英文《京报》主笔，曾被段祺瑞逮捕。1919年作为南方政府代表团成员出席巴黎和会。1924年任孙中山英文秘书。孙逝世后，在北京编辑英文《民报》。1926年任国民党中央执行委员、国民政府外交部长，先后主持收回汉口和九江的英租界。七一五反革命政变后，赴欧游历。1931年任国民党政府外交部长，因主张抗日，被迫去职。1933年参加李济深等在福州成立的"中华共和国人民革命政府"，任外交部长。1938年后闲居香港。日军侵占香港后，被拘捕，强迫移居上海，后病逝。

陈友谅(1320—1363)　元末沔阳(今湖北仙桃)人。出身渔家，曾为县吏。参加徐寿辉红巾军，隶倪文俊为簿书掾，渐升至元帅。至正十七年(1357年)，文俊谋杀寿辉不成，他杀文俊，兼有其众，任平章，连克江西、福建诸地。两年后迎寿辉迁都江州(治今江西九江)，自称汉王。二十年夏，杀害寿辉，称帝，建都江州，国号汉，年号大义。次年朱元璋攻下江州，他退都武昌，寿辉旧部纷纷散去，又屡为朱元璋所败，疆土日促。二十三年大败于鄱阳湖，在九江口中箭死。其子陈理继位，次年即向朱元璋投降。

陈巨来(1905—1984)　中国篆刻家。以字行，号墙斋，浙江平湖人。刻印初从陶惕若，旋师赵时栱，亦仿黄牧甫，后融汇程穆倩、汪尹子、巴慰祖诸家；白文专摹汉铸印，攻元朱文。一生治印不下三万方，所作不以纤丽取胜，体貌端妍而神完气足。建国后任上海中国画院画师。友人曾集其印章，刊成《盍斋藏印》。出版有《安持精舍印存》、《安持精舍印最》。著有《安持精舍印话》二卷，辑有《古印举式》两集。

陈少白(1869—1934)　中国民主革命者。原名闻韶，号

夔石，广东新会人。广州格致书院肄业，后与孙中山结交。1895年（清光绪二十一年）参加兴中会，组织广州起义未成，流亡日本。1897年到台湾，设兴中会分会。1900年初在香港主编《中国日报》，与保皇会《商报》论战。1905年任香港同盟会长。1911年（宣统三年）广州光复，任广东都督府外交司长，旋辞职，组织粤航公司。1921年任孙中山总统府顾问。著有《兴中会革命史要》、《兴中会革命史别录》。

陈少敏（1902—1977） 山东寿光人，原名孙进修。女。早年在青岛日商纱厂做工。1928年加入中国共产党。后任中共天津市委秘书长、妇女部长、唐山市委宣传部长、冀鲁豫特委副书记、中共江西省委妇女部长、洛阳特委书记、河南省委组织部长、鄂中区委书记兼新四军鄂豫挺进支队政委、鄂豫边区党委书记、新四军第五师副政委、中共中央中原局组织部长。建国后，任中国纺织工会主席、全国总工会副主席、全国人大常委、全国政协常委。是中共第七届候补中央委员、第八届中央委员。

陈中凡（1888—1982） 中国古典文学学者。原名钟凡，字斠玄，号觉元，江苏建湖人。1917年毕业于北京大学。历任北京大学国史编纂处纂辑员，北京女子高等师范学校、东南大学、暨南大学、金陵女子文理学院、南京大学教授。最早研究古代文学批评史。主要著作有《中国文学批评史》、《经学通论》、《中国韵文通论》、《两宋思想述评》等。

陈化成（1776—1842） 清末福建同安（今属厦门）人，字莲峰。行伍出身。历任总兵、提督。1840年（道光二十年）鸦片战争爆发后，由福建水师提督调任江南提督。在两江总督裕谦支持下在吴淞积极设防。1842年6月英舰进犯吴淞口时，反对两江总督牛鉴畏敌求和。16日拂晓英舰来攻，督部猛烈发炮，击伤英舰多艘。牛鉴溃逃后，英军从后路抄袭西炮台。他率孤军奋战，与所属官兵英勇战死。

陈介祺（1813—1884） 清末金石学家。字寿卿，号簠斋，山东潍县（今潍坊）人。道光进士。曾任翰林院编修。好收藏古物，又长于墨拓。著有《传古别录》、《十钟山房印举》等。近人邓实集录其所藏彝器拓本为《簠斋吉金录》八卷。

陈公博（1892—1946） 汉奸。广东南海人。北京大学毕业。1921年初参加广州共产主义小组，同年参加中国共产党第一次全国代表大会。1922年退出中国共产党。1925年加入国民党，曾任国民党中央农民部长、劳工部长，国民革命军总司令部政治部主任。为国民党改组派首领之一。1932年任国民党政府实业部长。抗日战争爆发后随汪精卫投敌，任汪伪国民政府立法院长、政府主席兼行政院长。1945年后潜逃日本，后被解回伏法。

陈仓道 即"故道❸"。

陈凤桐（1897—1980） 中国农学家。河南内乡人。毕业于保定农业专科学校，后留学日本。早年参加抗日同盟军。1936年加入中国共产党。曾任雁北抗日游击支队政委、晋察冀边区农林牧殖局长、察哈尔省人民政府农林厅长、晋察冀边区行政委员会农林处技术室主任等职。北平（今北京）解放后，历任北平市军事管制委员会农林水利处处长，华北农业科学研究所所长，中国农科院党组书记、副院长，中国科协副主席、中科院生物学地学部委员、副主任等。长期从事组织领导农业科学技术工作。倡导并开展了消灭牛瘟、控制蝗虫危害、华北麦棉品种区域化等科研项目，取得成果，为我国农业科学事业的发展作出了贡献。

陈六使（1897—1972） 福建同安（今属厦门）人。1916年南渡马来亚，在其堂叔陈嘉庚的橡胶公司工作。后自创益和树胶公司，并投资银行业，渐成巨富。曾积极支持陈嘉庚创办厦门大学、集美学校。七七事变后，参加"南侨总会"工作，大力支持祖国抗战。1953年捐款创建新加坡南洋大学。曾任新加坡中华总商会会长，福建会馆主席等职。

陈文述（1771—1843） 清诗人。原名文杰，字退盦，号云伯，浙江钱塘（今杭州）人。嘉庆举人。官繁昌知县等，曾开伊娄河故道。有《碧城仙馆诗钞》、《颐道堂集》、《西泠怀古集》。

陈文贵（1902—1974） 中国微生物学家、细菌学家。四川永川（今属重庆）人。1927年参加八一南昌起义。1929年毕业于华西大学。曾任国际联盟卫生部鼠疫考察员、军政部第一防疫大队长、贵阳图云关战时卫生人员训练所检验兼疫苗血清制造室主任、中国红十字会总队部检验学指导员、宽仁医院副院长。建国后，任西南军政委员会卫生部副部长、卫生部卫生防疫司司长、中国医科院流行病学研究所所长、四川医学院副院长等职。中科院生物学部委员。

陈心陶（1904—1977） 中国寄生虫学家。福建古田人。曾任岭南大学教授，江西省卫生实验所所长。建国后，任华南医学院和中山医学院教授，广东省寄生虫病防治研究所和广东省热带病研究所所长。1958年加入中国共产党。对吸虫类尤其是对我国并殖吸虫的发现和种别鉴定，以及消灭血吸虫病和恙螨的研究，作出了贡献。著有《医学寄生虫学》、《怡乐村并殖吸虫》、《从并殖吸虫研究的发展评论并殖科吸虫的种类问题》等。晚年主编《中国动物志吸虫分册》。

陈书舫（1924—1996） 川剧女演员。河北束鹿（今辛集）人。出身京剧世家。幼年随父母所在京班入川。后改习川剧，演旦角，以唱腔优美柔婉、善于刻画人物复杂情感见长。代表剧目有《玉簪记》、《柳荫记》、《陈三五娘》、《画梅花》等。兼擅《下游庵》、《梳妆夺戟》、《赏夏》等小生戏。建国后曾任中国戏曲学院名誉教授、四川省戏剧家协会名誉主席、四川省川剧院院长、川剧学校校长等。

陈玉成（1837—1862） 太平天国将领。原名丕成，广西藤县人，原籍桂平。贫苦农民出身。十四岁参加金田起义。1854年（清咸丰四年）随军破武昌，升殿右三十检点。次年随秦日纲再取武昌，又在庐州（今合肥）、芜湖作战，所向皆捷，升冬官正丞相。1856年随秦日纲破江北大营、江南大营。次年在桐城大破清军，与捻军会师，封成天豫，任又正掌率。1858年为前军主将。与李秀成再破江北大营，并取得*三河大捷。1859年封英王，率军收复浦口。次年援救天京（今南京），配合各军大破江南大营，并向浙江进军。1861年西征至黄州（今黄冈），与李秀成会师武昌未成，回救安庆失利，退守庐州。1862年（同治元年）春派陈得才等领军远征西北。5月从庐州突围，往寿州（今安徽寿县），被苗沛霖出卖，6月在河南延津就义。

陈去病（1874—1933） 中国诗人。字佩忍，号巢南，原名庆林，江苏吴江人。早年要求变法维新，后参加同盟会。为南社创始人之一。其诗颇多悲愤国事之作。辛亥革命后，曾任江苏革命博物馆馆长。后任东南大学教授等职，政治思想日趋消极。有《浩歌堂诗钞》。又曾创办《二十世纪大舞台》杂志，提倡戏剧改革。

陈世骧（1905—1988） 中国昆虫学家。浙江嘉兴人。复旦大学毕业，法国巴黎大学博士。1934年回国后，历任中

央研究院自然历史博物馆及动物研究所研究员，中科院昆虫研究所、动物研究所所长。中国昆虫学会理事长、中国农学会副理事长。中科院生物学部委员。第三至六届全国人大代表，第二、三届全国政协委员。1979 年加入中国共产党。提出"又变又不变"的辩证物种观念。将鞘翅目叶甲总科的三科分类改进为六科系统，为国际同行采用。发表 700 多个昆虫新种、60 多个新属。首次将物种概念、进化原理及特征分析综合为进化分类学的一个理论体系，为分类学提供了新的理论概念和特征分析方法。著有《进化论与分类学》等，发表《物种概念与分类原理》等论文 180 余篇。

陈丕显 (1916—1995)　福建上杭人。1931 年加入中国共产党。1929 年起任共青团中央儿童局书记、共青团赣南省委书记。抗日战争时期任中共苏中区委书记、苏中军区政委。解放战争时期任华中野战军第七纵队政委、苏北军区政委。建国后，任中共苏南区委书记、苏南军区政委、中共上海市委书记、上海警备区政委、中共中央华东局书记。1977 年起任中共云南省委书记、湖北省委第一书记、武汉军区政委、中共中央书记处书记、中央政法委员会书记、全国人大常委会副委员长。是中共第八届候补中央委员，第十一、十二届中央委员，中顾委常委。

陈布雷 (1890—1948)　浙江慈溪人。原名训恩，字彦及，号畏垒。浙江高等学堂毕业。曾任上海《天铎报》、《商报》、《时事新报》主笔。1912 年加入同盟会。1927 年后任浙江省教育厅长、蒋介石侍从室第二处主任、国民党政府教育部次长兼国民党中央宣传部副部长、国防最高委员会副秘书长、中央政治委员会代理秘书长。长期为蒋介石代笔撰文。1948 年 11 月在南京自杀。

陈龙川　即"陈亮❶"。

陈田鹤 (1911—1955)　中国作曲家、音乐教育家。原名启东，浙江永嘉人。1929 年入上海美术专科学校音乐组学习。翌年入上海国立音乐专科学校，从黄自学习理论、作曲。因家贫三度辍学，先后在上海、武昌、济南等地任教。抗日战争爆发后，在上海参加抗日救亡工作。1940 年起任重庆国立音乐院教授兼教务主任。1949 年任国立福建音乐专科学校教授。建国后在北京人民艺术剧院、中央实验歌剧院从事音乐创作。作有歌曲《哀挽一位民族解放战士》、《巷战歌》、《牧歌》、《山中》，清唱剧《河梁话别》，钢琴曲《序曲》、《控诉》等。又作有歌剧《荆轲》(未完成)、《桃花源》及歌舞《采茶灯》、《荷花舞》等配乐。

陈白尘 (1908—1994)　中国剧作家、戏剧教育家。原名增鸿、征鸿，江苏淮阴人。1927 年入上海艺术大学文学科，后转入南国艺术学院。1932 年参加反帝大同盟，并加入中国共产主义青年团，任淮阴特委秘书长。同年被国民党逮捕，1935 年出狱。抗日战争爆发后投身抗日救亡戏剧运动，并先后在国立戏剧专科学校、四川省立戏剧音乐实验学校和中央大学任教。抗日战争胜利后曾担任《新民报晚刊》副刊主编。1946 年任昆仑影业公司编导委员会副主任、上海市立实验戏剧学校教授。建国后任上海戏剧电影工作者协会主席、上海市文联秘书长、中国作家协会秘书长、《人民文学》副主编、作协书记处书记、中国戏剧家协会副主席、第五和第六届全国政协委员。1978 年任南京大学教授兼中文系主任。一生创作剧本五十余部。主要有喜剧《结婚进行曲》、《升官图》、《阿 Q 正传》等，历史剧《大渡河》、《大风歌》，电影剧本《乌鸦与麻雀》等。另有小说集《曼陀罗集》、《小魏的江山》等，长篇散文《云梦断忆》、《寂寞的童年》等。还曾主持《中国现代戏剧史稿》的编写。

陈白沙　即"陈献章"。

陈外欧 (1910—1984)　中国测绘学家。中国测绘事业创始人之一。原名外苟。湖南茶陵人。1929 年参加革命，历任营、团长、师参谋长、副旅长、军参谋长。建国后，历任西北军区军官学校教育长、第一通信兵学校校长，中央军委测绘局局长兼中国人民解放军测绘学院院长。1955 年授少将军衔，1956 年任国家测绘总局首任局长，1980 年任总参谋部测绘局顾问。第五届全国政协委员。中国测绘学会首届理事长。对新中国测绘事业的创建、布局、发展规划制定和组织实施作出重要的贡献。

陈玄礼　唐将领。初任果毅都尉，从李隆基(即玄宗)起兵除韦后。玄宗在位期间，宿卫宫禁。安禄山叛乱，他随玄宗入蜀，在马嵬驿(今陕西兴平西)与士兵杀杨国忠，逼玄宗缢死杨贵妃。后封蔡国公。上元元年(公元 760 年)，因系上皇(玄宗)旧人，被迫致仕。

陈永华 (?—1680)　明清之际福建同安(今属厦门)人，字复甫。明亡时刚中秀才，后参加郑成功军，为成功谋士。收复台湾后，任总制，留守厦门。郑经嗣位，官至东宁总制使，尽力辅佐。在台湾建立屯田制度，提倡种蔗制糖，设置学校。后为冯锡範、刘国轩所忌，遂自请解除兵权，忧悒而死。

陈永贵 (1914—1986)　山西昔阳人。自幼务农。1948 年加入中国共产党。曾任昔阳县大寨农业合作社主任，大队党支部书记。带领干部、群众艰苦创业，为山区农业生产建设作出了贡献，为全国劳动模范。1967 年后任山西省革委会副主任、中共山西省委书记。1975 年任国务院副总理。1983 年起任北京市东郊农场顾问。是中共第九届中央委员，第十、十一届中央政治局委员。

陈永康 (1907—1985)　中国农学家。江苏松江(今属上海市)人。自幼务农。建国后，曾任中国农科院特约研究员，江苏省农科院副院长，农业部学术委员，中国农学会副理事长等。1954 年加入中国共产党。首创"一穗传"选育方法，选育出"老来青"晚粳良种。曾创单季晚粳亩产 500 千克以上；提出水稻"三黑三黄"看苗诊断理论；并与多学科专家协作，建立起综合性水稻栽培技术体系。研究双季稻、三熟制和杂交稻的高产规律和栽培技术，长期在农村传授技术，搞水稻高产样板田，对提高大面积水稻实现高产稳产起了积极作用。著有《陈永康水稻高产栽培技术》等。

陈永福 (?—1644)　明末人。行伍出身。崇祯五年(1632 年)在昌平(今属北京市)为裨将。以后常在河南与农民军作战，从都司升至副将。十四年(1641 年)起守开封，升总兵。城淹后退屯黄河以北。十六年从孙传庭攻李自成，兵败，退入关中。李自成折箭与誓，乃降，封文水伯。大顺永昌元年(1644 年)，从李自成入北京。大顺军西撤时，受命留守太原，升权将军。清军破太原时战死。一说不知所终。

陈邦贤 (1889—1976)　中国医史学家。字冶愚，江苏镇江人。早年从丁福保学医，精研医史。1924 年以《中国脚气病史》论文赴日本参加"远东热带医学会"会议。建国后，任卫生部中医研究院医史研究室副主任，当选为第四届全国政协委员、中国农工民主党中央委员等。著有《中国医学史》、《中国医学人名志》、《医学史纲要》、《二十六史医学史料汇编》等。

陈邦傑 (1907—1970)　中国苔藓植物学家。江苏镇江

人。曾任乡村建设学院、中央大学教授。建国后，任南京大学、南京师范学院教授，中科院植物研究所兼任研究员。毕生从事植物学教学和苔藓植物分类学及生态学的研究工作。对我国苔藓植物学的建立和发展作出了贡献。主要著作有《东亚丛藓科》、《中国苔藓植物生态群落和地理分布的初步报告》、《中国藓类植物属志》等。

陈邦瞻 (?—1623)　明史学家。字德远，高安(今属江西)人。万历进士。任河南右布政使，后巡抚陕西、广东，官至兵部右侍郎、工部左侍郎。他取冯琦的原稿，编定《宋史纪事本末》，又有《元史纪事本末》、《莲花山房集》。

陈再道 (1909—1993)　湖北麻城人。1927 年参加黄麻起义，次年加入中国共产党。历任红军第四军连、营长。1932 年起任红军第十一师团、师长，第四军副军长、军长。参加鄂豫皖苏区历次反"围剿"和川陕苏区反"围攻"及长征。后任八路军第三八六旅副旅长，东进纵队、冀南军区司令员。解放战争时，任晋冀鲁豫野战军第二纵队、河南军区司令员。曾率部参加进军大别山和淮海战役。建国后，任中南军区副司令员，武装力量监察部副部长，武汉军区、铁道兵司令员，中央军委顾问。1955 年被授予上将军衔。是中共第十一届中央委员，第六届全国政协副主席。

陈西禾 (1912—1983)　中国电影导演、理论家。福建福州人。1933 年毕业于上海大夏大学。曾任上海震旦女子文理学院文学教授。1938 年任上海剧艺社编导，创作话剧剧本《沉渊》。1948 年为香港永华影片公司编写电影剧本《火葬》，后任文华影片公司编导。1950 年编导影片《姐姐妹妹站起来》。后任上海电影制片厂导演，1956 年根据巴金同名小说改编并导演了《家》。著有论文集《电影的画面与声音》。

陈西滢 (1896—1970)　中国作家。原名源，字通伯，江苏无锡人。早年留学英国。回国后任北京大学教授，参与创办《现代评论》周刊，并为"闲话"专栏执笔。是现代评论派的重要成员。1929 年任武汉大学文学院院长。1946 年任国民党政府常驻巴黎联合国教科文组织的首席代表。著有《西滢闲话》、《西滢后话》等。

陈死人　死亡已久的人。《古诗十九首》："下有陈死人，杳杳即长暮。"

陈贞慧 (1604—1656)　清初散文家。字定生，宜兴(今属江苏)人。明末诸生。东林党人陈于廷之子，为复社重要成员。曾与吴应箕起草《留都防乱檄》，声讨阮大铖。明亡后隐居家乡。其表彰抗清人物的散文，感情深沉悲痛。后人辑刻其遗著为《陈处士遗书》。

陈师道 (1053—1102)　北宋诗人。字履常、无己，号后山居士，徐州彭城(今江苏徐州)人。元祐时因苏轼等推荐，为徐州教授。后任太学博士、秘书省正字等职。家境困窘。爱苦吟，有"闭门觅句陈无己"之称。常与苏轼、黄庭坚等唱和。诗多写其生活琐事，风格奇峭清新。是江西诗派的代表作家之一。为文师法曾巩。有《后山居士文集》。

陈光启 (1241—1294)　越南作家。陈太宗第三子，圣宗时官至太尉。著有《乐道集》，已失传，仅存几首汉文诗，有五绝《从驾还京师》，七律《福兴园》、《刘家渡》等。

陈吊眼 (?—1282)　元初福建汉族、畲族人民起义首领。即陈大举，一作陈钓眼。漳州人。宋末元初，从叔父(一说是父)陈桂龙率众起义，分据山寨。曾助宋将张世杰攻泉州，讨伐降元的宋臣蒲寿庚。至元十七年(1280 年)元将完者都、高兴率军攻漳州的高安砦，陈桂龙兵败被杀(一说脱走，两年后降元)。他率众继续抵抗，次年退到千壁岭被高兴诱执，十九年春在漳州就义。

陈乔年 (1902—1928)　安徽怀宁十里铺(今属安庆)人。陈独秀次子。1919 年赴法勤工俭学。1922 年加入法国共产党，并转入中国共产党。1923 年去莫斯科东方大学学习。1925 年回国，任中共北方区委组织部长。曾参加领导北京三一八群众示威游行。1927 年起任中共中央组织部副部长、中共湖北省委书记、江苏省委组织部长。是中共第五届中央委员。后在上海被国民党反动派逮捕杀害。

陈乔枞 (1809—1869)　清经学家。字朴园，福建闽县(今闽侯)人。寿祺子。道光举人。任江西临江、抚州知府。传其父辑佚之学，续成《今文尚书经说考》、《齐鲁韩三家诗遗说考》等。辑撰各书，收入《小琅嬛馆丛书》，名《左海续集》。

陈延年 (1898—1927)　中国无产阶级革命家。又名遐延，安徽怀宁十里铺(今属安庆)人。陈独秀长子。上海震旦大学肄业。1920 年赴法勤工俭学。1922 年参加发起旅欧中国少年共产党，任宣传部长，编辑《少年》月刊。同年加入法国共产党，并转入中国共产党，是中共旅欧支部负责人之一。1923 年去莫斯科东方大学学习。1924 年回国后，先后任中共广东区委组织部长、区委书记，参加领导省港大罢工。1927 年 4 月赴上海，任中共江浙区委书记、江苏省委书记。是中共第五届中央政治局候补委员。同年因叛徒出卖被国民党反动派逮捕杀害。

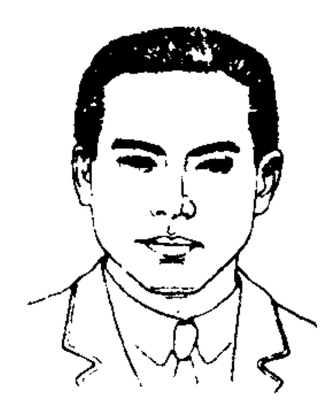
陈延年

陈自明　宋医学家。字良甫，抚州临川(今属江西)人。三世业医，曾任建康府明道书院医谕。遍行东南各地，访求医学文献，采集各家学说之长，附以家传经验，辑成*《妇人大全良方》。另著有《外科精要》等。

陈后(後)主 (553—604)　即陈叔宝。南朝陈皇帝。公元 582—589 年在位。字元秀，小字黄奴。在位时大建宫室，生活奢侈，日与妃嫔、文臣游宴，制作艳词，如《玉树后庭花》、《临春乐》等。隋兵南下时，恃长江天险，不以为意。祯明三年(公元 589 年)，隋兵入建康(今江苏南京)，被俘。后在洛阳病死，追封长城县公。明人辑有《陈后主集》。

陈名夏 (1601—1654)　明清之际江南溧阳(今属江苏)人，字百史。明崇祯进士。李自成攻克北京后，他投降大顺朝。顺治二年(1645 年)降清，历任吏部尚书、弘文院大学士等职。后因党附多尔衮、谭泰(吏部满尚书)，被参劾、申诫。十一年*宁完我劾奏他倡言"留发复衣冠，天下即太平"及结党舞弊等事，被议罪处死。著有《石云居士文集》。

陈庆之 (484—539)　南朝梁将领。字子云(雲)，义兴国山(今江苏宜兴西南)人。幼从梁武帝，得信任。大通二年(公元 528 年)，魏北海王元颢降梁，武帝使他率七千人送颢北还。次年入洛阳，凡取三十二城，四十七战无不胜利。旋以兵少受挫，元颢被俘，败归。仍以功封永兴侯。后历任北兖州刺史和南北司二州刺史等职。

陈寿祺 (1771—1834)　清经学家。字恭甫，号左海。福建闽县(今闽侯)人。嘉庆进士。任翰林院编修，历典广东、河南乡试，后在浙江诂经精舍讲学。初治宋明理学，后专治汉学。以为两汉经师，莫先于伏生，莫备于许慎、郑玄，乃搜集汉儒旧说，辑有《尚书大传定本》。所撰《今文尚书经说考》、《齐鲁韩三家诗遗说考》都未终稿，由其子乔枞续成。

另有《五经异义疏证》、《左海经辨》、《左海文集》等。

陈连陞 (1775 或 1778—1841)　清末湖北鹤峰人。行伍出身。历官参将。1839 年(道光十九年)擢福建三江口副将,调守广东沙角炮台。1841 年 1 月 7 日,英军一千四百多人向沙角、大角炮台发起进攻。率子陈长鹏及官兵六百人奋勇抵抗。因钦差大臣琦善不发援兵,致众寡悬殊,力战阵亡。长鹏亦投江殉难。

陈体强 (1917—1983)　中国国际法学家。福建闽侯人。清华大学政治学系毕业。在英国牛津大学获国际法学博士学位。1948 年回国后历任清华大学、外交学院、北京大学教授,国际法研究所、国际问题研究所研究员,外交部法律顾问,全国政协委员,中国人民外交学会常务理事,中国政法学会常务理事兼副秘书长,中国国际法学会副会长,并被选为世界性的国际法学会联系会员。毕生致力于国际法的教学和研究工作,为维护我国的外交政策作出了贡献。所著《关于承认的国际法》被列为当代国际法必读书之一。还著有《国际法论文集》。

陈作新 (1875—1911)　中国民主革命烈士。字振民,湖南浏阳人。1903 年(清光绪二十九年)入湖南弁目学堂学习,1905 年加入同盟会。毕业后任新军二十五混成协排长。1910 年(宣统二年)长沙发生抢米风潮,拟乘机起义,被革职,潜留长沙,在新军中进行革命工作。武昌起义后,在焦达峰谋划下,召集新军中革命骨干开会,准备与浏阳的洪江会同时起义,10 月 22 日新军攻占长沙,次日成立湖南军政府,被推为副都督。31 日立宪派谭延闿策动新军管带梅馨发动兵变,与焦达峰同时被害。

陈伯之　南朝齐、梁时济阴睢陵(今安徽明光东北)人。少有武力,稍长为盗。后随乡人车骑将军王广之。以战功累迁冠军将军。齐末,守江州,降萧衍。梁天监元年(公元 502 年),叛降北魏,为平南将军。五年,梁临川王萧宏督师北伐,命记室丘迟修书劝降。他得书感动,复率八千兵众归降于寿阳。梁任为通直散骑常侍。卒于官。

陈伯达 (1904—1989)　福建惠安人,原名健相,字尚友。1927 年加入中国共产党。同年赴莫斯科中山大学学习。1930 年回国,曾任中共福建省委宣传部秘书、北平市委委员。1937 年到延安,任中共中央党校中国问题研究室主任、马列学院编译部主任、毛泽东秘书。曾撰写《中国四大家族》、《人民公敌蒋介石》、《窃国大盗袁世凯》等论著。建国后,任中宣部副部长、中科院副院长、中共中央农村工作部副部长、《红旗》杂志总编辑。是中共第七届候补中央委员,第八届中央政治局候补委员。1966 年"文化大革命"开始后,任中央文化革命小组组长。提出"横扫一切牛鬼蛇神"等反动口号,煽动对广大干部和群众的迫害。为第九届中央政治局常委。因积极参与林彪反党集团的阴谋活动,1973 年中共中央决定永远开除其党籍,撤销党内外一切职务。1981 年被最高人民法院特别法庭确定为林彪、江青反革命集团案主犯,依法判处有期徒刑十八年,剥夺政治权利五年。

陈伯吹 (1906—1997)　中国儿童文学作家。江苏宝山(今属上海市)人。曾任《小学生》半月刊主编、儿童书局编辑部主任。建国后曾任华东师范大学、北京师范大学教授,中华书局、人民教育出版社编审,少年儿童出版社副社长。1924 年开始儿童文学创作。作品有《学校生活记》、《阿丽思小姐》、《波洛乔少爷》、《一只想飞的猫》等,另有译作多种。

陈伯钧 (1910—1974)　四川达县人。1926 年入中央军事政治学校武汉分校学习。1927 年加入中国共产党。同年参加湘赣边界秋收起义。曾任红军第一军第三团连长、赣西游击纵队参谋长、第五军团第十三师师长、第十五军军长、第五军团参谋长、第四方面军第九军参谋长、第二方面军第六军军长。参加过中央苏区历次反"围剿"和长征。后任八路军第三五九旅旅长,抗日军政大学训练部长、第二分校校长,军事学院副教育长,陕甘宁边区保安司令部副司令员,陕甘宁晋绥联防军副参谋长,东北军政大学教育长,解放军第十二兵团副司令员兼第四十五军军长。建国后,任湖南军区副司令员,高等军事学院院长。1955 年被授予上将军衔。

陈宏谋 (1696—1771)　清广西临桂人,字汝咨,号榕门。雍正进士。乾隆时历任陕、湘、苏等省巡抚,湖广总督。任职期间注意兴修农田水利,疏浚河流航道,在陕提倡植树、养蚕、种山薯,均有成效。官至东阁大学士兼工部尚书。后以年老辞官卒。著有《培远堂全集》。

陈启沅 (约 1825— 约 1905)　清末资本家。一作启源。字芷馨,广东南海(治今广州)人。早年放弃科举,以农桑为业,后又弃农从商。1854 年(咸丰四年)去安南(今越南)西贡,经商致富。十余年间遍历各埠,考求机器之学;又见暹罗(今泰国)的丝厂采用法国机器缫丝,产品精良,遂于 1872 年(同治十一年)回国,次年即在南海简村创办继昌隆缫丝厂,采用自己设计制造的蒸汽缫丝机缫丝,俗称"丝偈",是中国第一家民族资本经营的机器缫丝厂。著有《蚕桑谱》等。

陈阿林　即陈亚林。清末上海小刀会首领。福建同安(今属厦门)人。初在上海为外国人当马伕。1853 年(咸丰三年)9 月与刘丽川在上海领导小刀会起义,称"大明国统理政教招讨左元帅",后改称"太平天国统理政教招讨左元帅"。1855 年 2 月从上海突围后流亡香港、新加坡等地。

陈纳德 (Claire Lee Chennault, 1890—1958)　美国空军将领。第一次世界大战时,参加美国陆军空翼部队。1937 年来华任国民党政府航空委员会顾问,组织美国志愿航空队(称"飞虎队"),帮助中国抗日。后改编为美国第十四航空队,任少将队长。1946 年在华组织中国民用航空公司,旋改称行政院善后救济总署空运大队,包运美国"救济物资"。新中国成立后,曾去台湾活动。

陈武帝 (503—559)　即陈霸先。南朝陈的建立者。公元 557—559 年在位。字兴国,小字法生,吴兴长城(今浙江长兴)人。小吏出身。梁太清三年(公元 549 年),在始兴(今广东韶关西南)起兵,受湘东王绎节制,与*王僧辩会合,讨灭侯景,任征虏将军。西魏破江陵,梁元帝被杀,他与王僧辩在建康(今江苏南京)奉萧方智为梁王、太宰。天成元年(555 年),王僧辩纳北齐扶植的萧渊明为帝,他又袭杀王僧辩,立方智为帝(梁敬帝),改元绍泰。同年击败北齐的进攻,受封陈王。萧方智太平二年(557 年),代梁自立,改元永定。

陈坤书 (?—1864)　太平天国将领。浑号陈斜眼。广西桂平人。早年参加太平军。1854 年(清咸丰四年)为殿前功曹副侍卫,驻安徽巢县(今巢湖市)。后转战皖、苏。1858 年参与摧毁江北大营。1860 年随军占安徽广德,破江南大营,守苏州。次年攻宝山等地,升副掌率、后军主将。1862 年(同治元年)因扰民畏罪走常州,贿封护王。进攻浦口、六合、扬州。次年战于江阴、无锡等地。后守常州,大败"常胜

军"与淮军。1864年城陷,被俘遇害。

陈其尤(1892—1970) 广东海丰人。早年加入同盟会。日本东京中央大学毕业。曾任陈炯明粤军总司令部机要秘书、蒋介石私人驻港代表。1947年5月参与改组中国致公党,任致公党副主席。1949年出席全国政协第一届全体会议。建国后,曾任全国人大、全国政协常委,致公党中央主席。

陈其美(1878—1916) 中国民主革命者。字英士,浙江吴兴(今湖州)人。早年习典当业和丝业。1906年(清光绪三十二年)到日本,入警监学校,参加同盟会。1908年回上海,联络党人,并加入青帮。1911年(宣统三年)参加谭人凤、宋教仁等在上海成立的同盟会中部总会。武昌起义后,参与筹划并领导上海起义。上海光复后被推举为沪军都督。1912年初为派系倾轧,派人设计暗杀光复会领袖陶成章。"二次革命"时,任上海讨袁军总司令,进攻江南制造局,失败后逃往日本。1914年参加中华革命党,任总务部长。1916年被袁世凯派人刺死于上海。

陈英士 即"陈其美"。

陈述句 用来说明事实的句子。如:"京九铁路已经通车了。"句末用句号。

陈奇涵(1897—1981) 江西兴国人。1925年入黄埔军校,同年加入中国共产党。曾任军校学生队队长、连长、政治大队长,参加平定刘震寰、杨希闵叛乱。1927年任国民革命军第三军军官教育团参谋长、中共赣南特委军事部长。大革命失败后,参与创建赣南苏区。历任红军第三、四军和第一军团参谋长。长征中任陕甘支队随营学校校长。后任第十五军团参谋长,绥德警备司令,中央军委参谋部长兼延安卫戍司令,冀热辽军区、东满军区副司令员,辽东军区司令员,东北军区参谋长,江西军区司令员。建国后,任解放军军事法院院长、最高人民法院副院长。1955年被授予上将军衔。是中共第八届候补中央委员、第九至十一届中央委员。

陈抱一(1893—1945) 中国画家。广东新会人。自幼喜爱西洋画,1915年参与发起组织最早研究西洋画的东方画会。曾两次东渡日本,先后就读于白马会洋画研究所、东京川端绘画学校,受欧洲后期印象派与新现实主义影响。1921年于东京上野美术学校毕业回国,发起创办晨光美术会。1925年与蔡元培等创办中华艺术大学,与丁衍庸负责西画科。曾先后任上海图画美术院、立达学园美术科、神州女子学校艺术科、新华艺术专科学校等西画教授,上海艺术专科学校西洋画系主任;与徐悲鸿、颜文梁、朱屺瞻等组织默社。

陈叔宝 即"陈后主"。

陈叔通(1876—1966) 中国爱国民主人士。浙江杭州人,名敬第,以字行。清末进士,翰林院编修。留学日本。辛亥革命后任众议员。曾任上海商务印书馆董事、浙江兴业银行董事。抗战胜利后,参加筹组上海市各界人民团体联合会,从事爱国民主活动。1949年参加筹备并出席全国政协第一届全体会议,后任中央人民政府委员、全国人大常委会副委员长、全国政协副主席、全国工商联主任委员。著有《政治学》、《政法通论》等。

陈果夫(1892—1951) 浙江吴兴(今湖州)人,原名祖焘。1911年入同盟会。早年和蒋介石在沪经营交易所。1926年起任国民党中央常委兼组织部代部长、国民政府监察院副院长、江苏省政府主席、中央政治学校代理教育长、军委会委员长侍从室第三处主任、国民党中央财务委员会主席、中国农民银行董事长、中央合作金库理事长。与其弟陈立夫组织中央俱乐部(即CC),控制国民党中央执行委员会调查统计局(即中统),是国民党CC系首领之一。1948年12月去台湾。

陈国峻(约1213—1300) 越南陈朝将领,军事家。受封"上国公","兴道大王"。1257、1284—1285、1287—1288年间三次战胜蒙古军和元军的进攻。曾以汉文著《兵家妙理要略书》(《兵书要略》)和《万劫宗秘传书》等。

陈昌浩(1906—1967) 湖北汉阳(今属武汉)人。曾入莫斯科中山大学学习。1930年回国,同年加入中国共产党。历任中共鄂豫皖中央分局委员兼共青团中央分局书记,红军第四军、第四方面军政委,西北革命军事委员会副主席,西北军区政治部主任。参加过长征,后任西路军军政委员会主席。1937年西路军失败后转赴延安,在中共中央宣传部工作。是中共第六届候补中央委员、中华苏维埃共和国中央执行委员、中央军委委员。1939年去苏联养病,编译《俄华辞典》。1952年回国,后任中央马列学院副教育长、中央马恩列斯著作编译局副局长。

陈明仁(1903—1974) 湖南醴陵人。黄埔军校第一期毕业。1925年参加讨伐陈炯明的两次东征。曾任国民党军师、军长,华中军政长官公署副长官兼第一兵团司令。抗日战争时期,在中缅边界率部对日军作战。1949年8月与程潜等率部在湖南起义,加入解放军。建国后,历任湖南军区副司令员、兵团司令员、军长,湖南省临时人民政府主席,中南军政委员会委员,国防委员会委员,全国政协常委。1955年被授予上将军衔。

陈明遇(?—1645) 遇一作选。南明抗清义军首领。浙江上虞人。弘光元年(1645年)任江阴(今属江苏)典史。清兵南下,受当地人民推举领导抗清。与前典史*阎应元共同率众守城八十一日。城破,持刀巷战而死。

陈明智 清昆曲演员。江苏苏州人。演净。原在乡村戏班,康熙时入名昆曲班寒香部,以擅演《千金记》中项羽著名。后被选入北京充内廷教习二十年,以年老告归。见焦循《剧说》引《菊庄新话》。

陈岱孙(1900—1997) 中国经济学家、教育家。福建闽侯人。1920年毕业于清华学校,赴美留学。1926年获哈佛大学哲学博士学位。1927年回国,任清华大学经济系教授、主任,法学院院长。抗战时期任西南联合大学教授,经济系和商学系主任。1952年任中央财政金融学院第一副院长,代理院长。1953年以后任北京大学教授、经济系主任,1984年起任校务委员会副主任委员。历任第二至八届全国政协委员,第六、七届全国政协常委。并任中国外国经济学说研究会会长、《经济科学》名誉主编、《中国大百科全书·经济学》编辑委员会副主任等。著有《从古典经济学派到马克思》,主编《政治经济学史》等。

陈波儿(1910—1951) 中国女戏剧、电影演员。广东汕头人。抗日战争前在上海从事左翼戏剧电影活动,曾主演舞台剧《梁上君子》、《街头人》和影片《桃李劫》、《生死同心》等。1937年加入中国共产党,并组织上海妇女儿童慰劳团赴绥远抗日前线,演出街头剧《放下你的鞭子》等。1938年组织华北妇女儿童考察团。1940年返延安,参加编导舞台剧《同志,你走错了路》等,并创作电影剧本《边区劳动英雄》。1946年参加东北电影制片厂的创建及领导工作,主持拍摄新闻纪录片《民主东北》十七辑,并编导中国第一部

木偶片《皇帝梦》。建国后曾任中央电影事业管理局副局长。

陈治策 (1894—1954) 中国戏剧教育家、导演。河南荥阳人。1920年毕业于北京大学。1924年赴美国留学，专攻戏剧。1927年回国，后在北平大学艺术学院戏剧系任教。1932年任中华平民教育促进会戏剧研究会干事。1935年参与筹建南京国立戏剧学校，并担任专任导师、教务主任。1945年任四川大学教授。建国后任西南人民艺术学院戏剧系主任。导演过话剧《伪君子》、《哑妻》等。著有剧本《鸟国》、《女房东》等，论著有《戏剧的种类》等。

陈宝泉 (1874—1937) 中国教育家。字筱庄，天津人。曾留学日本。1905年主持编辑《直隶教育杂志》和《国民必读》、《民教相安》等教科书。同年冬入学部，参与编修教科书、修改中小学章程等工作。1910年任学部实业司司长。1912—1920年任北京师范学校校长。任内设预科、本科两级，增设附中、附小、教育研究所和各种师范班，倡设各种学术、文体组织，奠定我国高等师范学校的规模。1917年和1919年分别考察日本、菲律宾、香港和美国教育。1920年起先后任教育部普通司长、天津特别市政府参事、教育部名誉编审。1931年任河北省教育厅长。著有《九年欧美教育考察团教育报告》、《近代学制变迁史》、《退思斋诗文存》等。

陈宝琛 (1848—1935) 福建闽县(治今福州)人，字伯潜，号弢庵。清同治进士。曾任翰林院侍讲学士、江西学政，授内阁学士兼礼部侍郎衔，为晚清清流派主要人物之一，以直言敢谏知名。1879年(光绪五年)沙俄侵占伊犁九城，他力主出兵收复。中法战争期间，疏请举义兵援越抗法，旋受命钦差会办南洋大臣。1891年被黜，回原籍创设新式学堂，倡办漳厦铁路。1909年(宣统元年)始起用。1911年在毓庆宫行走，为宣统帝授读。继任汉军副都统、弼德院顾问大臣。清帝逊位后，仍以"帝傅"身份留在清宫，并纂修《德宗本纪》、《德宗实录》。1917年张勋复辟，曾任"内阁议政大臣"。1931年底溥仪在日本策划下潜赴东北，建立傀儡政权，他拒受伪职。后卒于北平(今北京)。有《陈文忠公奏议》、《沧趣楼文存》、《沧趣楼诗集》等。

陈宝箴 (1831—1900) 清末维新派。字右铭，江西义宁(今修水)人。咸丰举人。历任浙江、湖北按察使。1894年(光绪二十年)任直隶布政使。1895—1898年，在湖南巡抚任内与按察使黄遵宪、学政江标等倡办新政，开办时务学堂，设矿务、轮船、电报及制造公司，刊《湘学报》。并奏荐杨锐、刘光第、谭嗣同、林旭佐新政。受到守旧派王先谦、叶德辉的攻讦。戊戌政变时被革职。

陈宗基 (1922—1991) 福建安溪人，生于印度尼西亚。先后在印尼和荷兰的大学就读。1954年获荷兰技术科学博士学位后回国。曾任中科院地球物理研究所所长、国际岩石力学学会副主席等职。主编《地震研究》等学术刊物。中科院技术科学部委员，比利时皇家科学、文学与艺术院外籍院士。曾当选为全国人大常委会委员，全国人大华侨委员会副主任，中国侨联副主席。

陈宜中 南宋末年永嘉(今属浙江)人，字与权。在太学时，和黄镛等上书弹劾丁大全，号称六君子。景定进士，出仕后依附贾似道，无所作为。元将伯颜迫临安时，他任右丞相，乞和无效，潜逃回乡。后与文天祥、陆秀夫、张世杰等在福建拥立赵昰为帝，任左丞相。端宗景炎二年(1277年)冬见形势危急，逃往占城(今越南南部)，至元十九年(1282年)元兵攻占城，迁居暹罗(今泰国)而死。

陈实功 (1555—1636) 明外科医学家。字毓仁，号若虚，东海通州(今江苏南通)人。少年学医，从事外科四十余年，积累了丰富的临诊经验，又继承了明以前外科学方面的部分成就，于万历四十五年(1617年)撰成*《外科正宗》。对外科学的发展有较大贡献。

陈建功 (1893—1971) 中国数学家。浙江绍兴人。早年三次留学日本，东北帝国大学理学博士。回国后任浙江大学教授兼数学系主任。提倡国语讲课，编写中文数学教材。建国后，历任复旦大学教授、杭州大学副校长等职。1955年当选为中科院数学物理学化学部委员。对函数论，特别是直交函数级数论、三角级数论、单叶函数论和函数逼近论等方面作出了贡献。主要著作有《三角级数论》、《直交函数级数的和》和《实函数论》等。

陈居中 南宋画家。嘉泰间画院待诏。专工人物和马，也擅写牧放、出猎等景。注重写实，其画"俊俏明媚"，饶有生趣。存世作品有《文姬归汉》、《四羊》等图。

陈承泽 (1885—1922) 中国语法学家。字慎侯，福建闽侯人。早年曾中乡举，后留学日本。回国后曾任商务印书馆译员及《民主报》、《时事新报》、《东方杂志》、《学艺杂志》等多种报刊编辑。致力于汉语语法研究和字典编纂工作。代表作《国文法草创》，为用文言写就的古汉语语法学专著，主张"独立"研究，颇具创见。

陈绍禹 即"王明"。

陈绍宽 (1889—1969) 福建闽县(治今福州)人，字厚甫。福州马尾水师学堂毕业。中国旧海军界耆宿。1916年任驻伦敦公使馆武官。1919年为中国出席巴黎和会的海军代表。曾任国民政府海军部长、海军总司令，国民党中央执行委员会委员。1945年代表中国海军在密苏里战舰接受日军投降，为出席联合国第一次大会中国代表团成员。福州解放前夕，拒绝蒋介石电召，通电拥护中国共产党。建国后，任华东军政委员会委员，国防委员会委员，福建省副省长、省政协副主席，民革中央副主席。

陈荒煤 (1913—1996) 中国作家、电影评论家。湖北襄阳人。1932年加入中国共产党，并参加左翼戏剧家联盟。1938年到延安，任教于鲁迅艺术学院，后从事部队文化工作。建国后历任中央电影局局长、文化部副部长、中国社科院文学研究所所长等职。著有《荒煤短篇小说选》、《解放集》，以及电影论文集《攀登集》等。

陈树人 (1884—1948) 中国画家。又名澍人、树仁、韶、哲，号葭外渔子、二山山樵、得安老人，别署猛进、切生，广东番禺(治今广州)人。早年曾从居廉学画。1907年东渡日本，次年入京都市立美术工艺学校学习美术。1917年受孙中山之命任中华革命党(后改名中国国民党)美洲加拿大总支部部长。回国后，曾任广东省政务厅长、民政厅长。工诗善画，山水、花鸟俱精。为岭南画派主要代表。有《寒绿吟草》、《自然美讴歌集》、《战尘集》、《专爱集》、《春光堂诗集》、《陈树人中国画选集》。

陈思王 即曹植，陈为封地，思为谥。

陈修园 (1753—约1823) 清医学家。名念祖，又字良有，号慎修，福建长乐人。著有《灵素集注节要》、《伤寒论浅注》、《金匮要略浅注》、《时方妙用》、*《医学三字经》、《伤寒医诀串解》等多种，简明易懂，对医学普及工作有所贡献。

陈叙一 (1918—1992) 中国电影译制片翻译、导演。浙江定海(今舟山)人。上海沪江大学肄业。1943年参加苦干剧团，曾导演话剧《埋头苦干》等。抗战胜利后赴晋察冀

解放区，参加广播电台工作。1949年入上海电影制片厂，任翻译片组组长。1957年后任上海电影译制厂副厂长、厂长。曾翻译影片《偷自行车的人》、《罗密欧与朱丽叶》、《孤星血泪》等；导演译制片《战争与人》、《巴黎圣母院》、《简爱》、《音乐之声》等。

陈独秀(1879—1942)　中国共产党的创始人和早期领导人。字仲甫，号实庵，安徽怀宁十里铺(今属安庆)人。早年留学日本。1904年创办《安徽俗话报》。1915年起主编《新青年》(第一卷名《青年杂志》)，1917年任北京大学文科学长，1918年和李大钊创办《每周评论》。积极提倡民主与科学，提倡文学革命，反对封建的旧思想、旧文化、旧礼教，是五四新文化运动的主要领导人之一。五四运动后，接受和宣传马克思主义。1920年8月在上海成立第一个共产主义小组，并发起成立中国共产党。1921年7月在中共第一次全国代表大会上，被选为中央局书记。后被选为中共第二、第三届中央执行委员会委员长，第四、第五届中央委员会总书记。大革命后期，中共党内以他为代表的右倾思想发展成为右倾投降主义，致使革命在国民党右派的突然袭击下遭到惨重失败。1927年7月离开中央领导岗位。后对革命前途悲观失望，变成取消主义者，接受托派观点，在党内成立小组织，进行反党活动，1929年11月被开除党籍。同年12月发表由八十一人署名的作为托陈取消派纲领的《我们的政治意见书》。1931年5月曾被推选为中国托派组织的总书记。1932年被国民党政府逮捕，1937年8月出狱。1942年病故于四川江津(今属重庆市)。主要著作收入《独秀文存》。

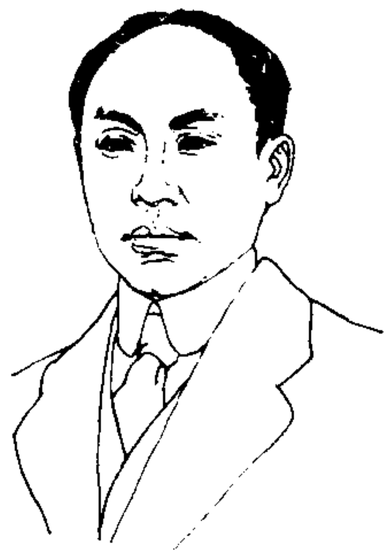
陈独秀

陈彦衡(1868—1933)　中国戏曲音乐家。字新铨，四川宜宾人。清光绪时在北京从梅雨田学胡琴，对京剧老生、特别是谭鑫培的唱腔颇有研究。*余叔岩、*言菊朋等都曾受其教益。曾记录谭所演剧目十一种的工尺谱，编为《说谭》、《戏选》、《燕台菊萃》等书，后合刊为《谭鑫培唱腔集》(十种)。又作有《旧剧丛谈》，论述谭及其同时期演员的表演艺术等。

陈炯明(1878—1933)　广东海丰人，字竞存。早年参加同盟会。1911年参加辛亥革命，被推为广东副都督，后任都督。1913年国民党讨袁失败时下台。1917年起任援闽粤军总司令、广东省长兼粤军总司令。1922年6月，在广州发动武装叛乱，企图谋害孙中山。1923年被孙中山组织的讨贼军击败，退守东江。1925年所部被以黄埔军校学生为骨干的革命军消灭。后逃居香港。曾自任致公党总理。

陈济昌(1870—1907)　越南诗人。常以讽刺笔法抨击法国殖民主义者，揭露封建主的奴才性格和统治阶级的种种罪恶。作品收入《渭城佳句》诗集。

陈济棠(1890—1954)　广东防城(今广西防城港)人，字伯南。1908年加入同盟会。广东陆军速成学校毕业。曾任粤军旅长，国民革命军第四军军长，讨逆军第八路军总指挥，第一集团军总司令。1936年曾参与发动两广事变，失败后赴欧洲考察。1937年回国，后任国民政府农林部长，国防最高委员会委员，两广宣慰使，海南行政长官兼警备总司令。1950年去台湾。晚年致力于教育事业。

陈洪绶(1598—1652)　明末画家。字章侯，号老莲，诸暨(今属浙江)人。监生。初从蓝瑛学画；及长，从学刘宗周。一度在宫廷作画，后南返。清兵入浙东，于绍兴云门寺为僧一年余；后自号悔迟，亦称老迟。擅人物，取法李公麟，所作躯干伟岸，衣纹细劲清圆；晚年作品，造型夸张，突破陈规。也工花鸟、草虫，钩勒精细，色彩清丽；兼能山水，有装饰味。绘有《水浒叶子》、《博古叶子》及《九歌》、《西厢记》等绣像插图；均由名工镌刻，为明清间复制版画的精品。与崔子忠齐名，有"南陈北崔"之称。亦善书法，能诗文，有《宝纶堂集》。

陈洪绶

陈恭尹(1631—1700)　清初诗人。字元孝，号半峰，晚号独漉，广东顺德人。幼时父邦彦因抗清牺牲，他以避匿得免。以父荫，明桂王授为锦衣卫指挥佥事。桂王败后，避迹隐居。其诗多有颂扬抗清人物之作。与屈大均、梁佩兰并称"岭南三家"。也工书法。有《独漉堂集》。

陈桥驿　在今河南封丘东南，以驿北的陈桥得名。五代、北宋时为汴京至河北大名的第一个驿站。公元960年，赵匡胤在此发动兵变，建立宋朝。后设班荆馆，以接待辽使。

陈振孙　南宋藏书家。字伯玉，号直斋，浙江安吉人。端平间为浙西提举，历官至宝章阁待制。通判兴化军(今福建莆田)时，曾传抄夹漈郑氏、方氏、林氏和吴氏的藏书，得五万一千多卷，仿晁公武《郡斋读书志》编成《直斋书录解题》，是宋代有名的提要目录。原本久佚，后人从《永乐大典》辑为二十二卷。

陈圆圆(1624—?)　明清之际常州武进(今属江苏)人，本姓邢，名沅，字畹芬。为苏州名妓，善歌舞。吴三桂纳为妾。三桂出镇山海关，李自成农民起义军攻克北京，曾被俘。三桂降清，清军攻陷北京，仍归三桂，从至云南。晚年为女道士，改名寂静，字玉庵。

陈继儒(1558—1639)　明文学家、书画家。字仲醇，号眉公、麋公，华亭(今上海松江)人。自命隐士，居住小昆山，而又周旋官绅间，时人颇有讥评。在当时号称善于鉴别书画，然颇多舛误。有《陈眉公全集》。所辑《宝颜堂秘笈》，保存了若干小说和掌故资料。又辑《国朝名公诗选》，上自高启、王冕，下迄李贽、屠隆等，各附有小传。

陈梦家(1911—1966)　中国考古学家和古文字学家。浙江上虞人。早年是新月派后期颇有影响的诗人，后转治古文字和古史。历任西南联合大学、清华大学教授，曾去美国芝加哥大学讲学，并收集流散欧美的中国古代铜器。1952年后任中科院考古研究所研究员。著有《殷墟卜辞综述》、《西周铜器断代》、《汉简缀述》及《尚书通论》等，编有《新月诗选》。

陈硕真(?—653)　唐时浙江农民起义女首领。睦州(治今浙江建德)人。自言成仙，民间传其有神灵。永徽四年(公元653年)与妹夫章叔胤在睦州起义。参加者数以万计。自称文佳皇帝，以叔胤为仆射。叔胤率军攻克桐庐(今属浙江)，她率军二千人连克睦州、於潜，直逼歙州(今安徽歙县)城下。另派童文宝率军四千人攻婺州(今浙江金华)。后起义军在婺州刺史崔义玄和扬州刺史房仁裕军的夹击下失败，被俘杀害。

陈铭枢(1888—1965)　广东合浦(今属广西)人，字真如。保定军校第二期肄业。早年加入同盟会。参加过辛亥革

命。北伐战争时，任国民革命军第十一军军长兼武汉卫戍司令。1927年后任国民革命军总政治部副主任、广东省政府主席。1930年所部改编为国民党第十九路军。九一八事变后任京沪卫戍司令，支持一二八淞沪抗战。后代理国民政府行政院长。1933年与李济深等在福州成立抗日反蒋的中华共和国人民革命政府，任文化委员会主席。1935年参加组织中华民族革命同盟，赞同中国共产党的团结抗日主张。1945年参与组织三民主义同志联合会。1948年任中国国民党革命委员会中央常委。1949年出席全国政协第一届全体会议，后任中央人民政府委员、中南行政委员会副主席、全国人大常委、全国政协常委。

陈得才(?—1864) 太平天国将领。广西浔州(治今桂平)人。陈玉成部将。1860年(清咸丰十年)进援定远捻军。次年封为扶王。1862年初受陈玉成委派，与赖文光远征陕西，旋回师河南，救陈玉成未果，入湖北，又奉洪秀全令，到西北扩大军队，准备回援天京(今南京)。1864年(同治三年)率大军自陕西至河南、湖北、安徽。时天京陷落，在安徽霍山被清军包围，宁死不屈，服毒自尽。

陈望道(1891—1977) 中国教育家、语言学家。浙江义乌人，原名参一，又名融，字任重。日本中央大学法科毕业。1920年翻译出版《共产党宣言》，与陈独秀等发起组织上海共产主义小组。曾任《新青年》编辑、中共上海地委第一任书记。1923年退党。后在上海大学、复旦大学等校任教。1934年参加发起"大众语"运动，并创办《太白》半月刊。1940年去重庆，任复旦大学中文系教授、新闻系主任，支持进步学生的爱国活动。抗战胜利后，在上海任华东地区高校教授联合会主任。建国后，任华东军政委员会文教委员会副主任兼文化部长、复旦大学校长、华东行政委员会高教局长、中科院哲学社会科学部委员、《辞海》编委会主编、全国人大和全国政协常委、民盟中央副主席兼上海市主任委员。1957年重新加入中国共产党。著作有《修辞学发凡》、《陈望道文集》等。

陈焕镛(1890—1971) 中国植物学家。字文农，广东新会人。曾任金陵大学、东南大学、中山大学教授，中山大学农林植物研究所所长，广西大学经济植物研究所所长等职。1954年起，任中科院华南植物研究所所长，并当选为中科院生物学部委员、中国植物学会副理事长。毕生从事植物分类学教学和研究工作。1928年创建中山大学农林植物研究所，对中国华南地区的植物曾进行调查、采集和研究。1930年创办植物学专门刊物《中山专刊》。晚年与钱崇澍主持《中国植物志》的编纂工作。主要著作有《中国经济树木》、《银杉——我国特产的松柏类植物》、《中国木兰科新属新种》等。

陈鸿寿(1768—1822) 清篆刻家。字子恭，号曼生，浙江钱塘(今杭州)人。篆刻取法秦、汉，旁及丁敬、黄易，擅于切刀，刀法纵肆爽利，对后来取法浙派者影响颇大。为"西泠八家"之一。善书法，能画山水、花卉、兰竹。官溧阳县时，制陶家杨彭年为制茶具，经其作铭，风行于时，称"曼生壶"。有《种榆仙馆印谱》、《桑连理馆集》等。

陈情表 散文篇名。西晋李密作。密一名虔，字令伯，武阳(今四川彭山)人，曾仕蜀为尚书郎。蜀亡，晋武帝一再征召。他以祖母年老，无人供养，上表婉辞。词情恳切凄恻，颇有感染力。

陈寅恪(1890—1969) 中国历史学家。江西义宁(今修水)人。陈三立子。早年赴日本求学，后入上海吴淞复旦公学，1910年起负笈欧美，先后在德国柏林大学、瑞士苏黎士大学、法国巴黎高等政治学校和美国哈佛大学学习，先后达十余年。1925年起，任清华大学、西南联合大学、岭南大学等校教授。建国后，任中山大学教授、中央文史馆副馆长。对魏晋南北朝史、隋唐史、蒙古史，以及梵文、突厥文、西夏文等古文字和佛教经典，均有精湛研究，为国内外学者所推崇。著有《隋唐制度渊源略论稿》、《唐代政治史述论稿》、《元白诗笺证稿》、《柳如是别传》等专著，并有《金明馆丛稿》论文数十篇。

陈维崧(1625—1682) 清文学家。字其年，号迦陵，宜兴(今属江苏)人。陈贞慧之子。早岁能文，补诸生。晚年举博学鸿词科，授检讨。所填词多至一千六百余首。风格以豪放为主，多抒写身世和感旧怀古之情，也有少数反映民间疾苦的作品。又能诗与骈文。有《陈迦陵集》、《湖海楼诗集》、《迦陵词》等。

陈维稷(1902—1984) 中国纺织教育家。安徽青阳人。早年留学英国。1930年回国。历任暨南大学等校教授、中国纺织建设公司总工程师，1939年加入中国共产党。建国后，任纺织工业部副部长，当选为中国纺织工程学会理事长，第二至四届全国政协委员和第五、六届全国政协常委。主持全国纺织教育事业。还曾主持全国纺织厂节约用棉运动，领导国产棉纺织印染成套设备的研制工作和静电纺纱等重大科研项目，均取得显著成果。曾主编《中国纺织科学技术史(古代部分)》、《中国大百科全书·纺织》等。

陈彭年(961—1017) 宋抚州南城(今属江西)人，字永年。雍熙进士，官至兵部侍郎。真宗大中祥符元年(1008年)，与丘雍等奉诏修订《切韵》，改名《大宋重修广韵》(参见"广韵")，为研究中古语音的重要根据。

陈景润(1933—1996) 中国数学家。福建福州人。厦门大学数学系毕业。短期任中学教师后调回厦门大学任资料员，同时研究数论。1956年调入中国科学院数学研究所。1980年当选中科院物理学数学部委员。主要研究解析数论，1966年发表《表大偶数为一个素数及一个不超过两个素数的乘积之和》(简称"1+2")，成为哥德巴赫猜想研究上的里程碑。著有《初等数论》等。

陈傅良(1137—1203) 南宋学者。字君举，号止斋。温州瑞安(今属浙江)人。乾道进士。历任吏部员外郎、中书舍人，官至宝谟阁待制。师事薛季宣。以文名当世。为学重"经世致用"，反对性理空谈，对古井田、王制、兵法等有研究。把陈亮的功利思想归结为"功到成处便是有德，事到济处便是有理"(《致陈同甫书》)，对后世影响很大。和薛季宣同开永嘉学派先声。著作有《春秋后传》、《止斋文集》等。

陈道复(1483—1544) 明画家。初名淳，字道复，后以字行，改字复甫，号白阳山人，长洲(今江苏吴县)人。曾从文徵明学书画，后不拘师法。书工行草。山水学米友仁而笔迹放纵。擅写意花卉，淡墨浅色，风格疏爽，后人把他与徐渭并称"青藤白阳"，为明代中期水墨写意花卉画创出新格调的代表人物。子括，字子正，号沱江，画花卉有父风。

陈献章(1428—1500) 明哲学家、教育家。字公甫，新会(今属广东)白沙里人。世称白沙先生。受学于吴与弼。正统举人。曾应召，授翰林院检讨而归，自后屡荐不起。一生唯重心性之学，主静坐"澄心"，开明代心学之先声。继承陆九渊"心即理也"的观点，认为宇宙只是一理的表现，这理便是心。他说："此理干涉至大，无内外，无终始，无一处不到，无一息不运。会此则天地我立，万化我出，而宇宙在我矣。"

(《与林缉熙》)著作有《白沙集》。

陈楚楠 (1884—1971)　福建厦门人,生于新加坡。原名连才,别号思明州之少年。早年经营橡胶园。1901 年(清光绪二十七年)参与组织小桃园俱乐部,聚谈反清革命。1903 年上海"苏报案"发生后,集资翻印邹容《革命军》在南洋各地散发。1904 年创办《图南日报》,任经理。1906 年新加坡同盟分会成立,被推为会长。次年创办《中兴日报》,与保皇派论战,并多次为武装起义筹捐巨款。1917 年归国,任广州孙中山大元帅府参议。1928 年任福建省政府委员,并一度任实业厅长。1933 年回新加坡。抗日战争期间,拒任伪职。后在新加坡病逝。著有《晚晴园与革命史略》。

陈新民 (1912—1992)　中国冶金过程物理化学家。安徽望江人。清华大学毕业,美国马萨诸塞理工学院博士。1946 年回国后,历任北洋大学、清华大学教授,中南矿冶学院(现中南工业大学)教授及院长、名誉校长。第五至七届全国政协委员。中科院技术科学部委员。专长冶金过程物理化学、特别是热力学和动力学方面的研究与教学工作,对中国冶金过程物理化学的发展作出了重要贡献。1945 年在美国从事钢中氢含量的影响因素研究并考察其工厂技术管理情况。著有《冶金化学热力学》、《火法冶金物理化学》等,发表《熔铁中铬氧平衡》、《金属中气体分析的热力学基础》等论文数十篇。

陈碧娘　碧一作璧。南宋末年云霄(今属福建)人。宋都统张达之妻。达曾在广西抗元,又参加厓山之战,夜袭元张弘範水军。她两弟陈格、陈植也从军厓山,格战死,植败后隐居不出。她所作《平元曲》,辞气慷慨。相传张达从帝昺自南澳岛(今属广东)钱澳到甲子门时,她送夫至钱澳,因此有辞郎洲的地名。及达战死,她亲掩其尸,并称:"吾夫能死忠,吾不能死节乎!"闭门不食而死。

陈嘉庚 (1874—1961)　爱国华侨领袖。福建同安(今属厦门)人。长期侨居新加坡,从事橡胶业,热心兴办文化教育公益事业。1910 年在新加坡参加同盟会。1911 年任福建保安会会长。曾募款资助孙中山从事革命活动。1913—1920 年,先后在集美创办中小学和师范、水产、航海、农林、商科等学校。1919 年在新加坡创办南洋华侨中学。1921 年在厦门创办厦门大学。1938 年在新加坡倡立"南侨总会",领导南洋华侨支持祖国的抗日战争。1940 年组织南洋华侨回国慰劳视察团,回国慰问抗战军民。先到重庆,又到延安,拥护中国共产党领导的抗日民族统一战线。太平洋战争爆发后,避居印尼。日本投降后,创办《南侨日报》,从事爱国民主运动。1949 年出席全国政协第一届全体会议。历任中央人民政府委员、全国政协副主席、全国人大常委会委员、国家侨委委员、中国侨联主席等职。

陈撄宁 (1880—1969)　中国道教学者。号圆顿子,安徽怀宁人。少时攻读古籍、医书,后钻研老庄道家之学。二十九岁起历游九华、武当、崂山等名山胜迹,求师访友,习养生益寿之术。三十八岁后常居上海,任仙学院教授,主编《仙学月刊》、《扬善半月刊》等仙学杂志,曾研读道藏,写出部分道藏目录、索引及道书多种,对中医理论也有研究和著述。建国后,任中国道教协会副会长、会长等职,主持道教研究工作,并主编《道协会刊》。著有《黄庭经讲义》、《孙不二女丹诗注》、《静功疗养法》等。

陈端生 (1751— 约 1796)　清女文学家。字云贞,浙江钱塘(今杭州)人。祖父句山,颇有文名。丈夫范菼,因科场案被谪戍。所撰弹词《再生缘》,文笔较为细腻。书二十卷,写至十七卷,未成而卒。后三卷由女作家梁楚生(名德绳)续补,最后由女作家侯芝修改为八十回本印行。另有《绘影阁诗集》,已失传。

陈瑾昆 (1887—1959)　中国法学家。湖南常德人。毕业于日本东京帝国大学(今东京大学)。回国后曾任北洋政府和国民党政府司法官,同时在北京大学、朝阳大学等校任教。1946 年去延安,同年加入中国共产党。历任华北人民法院院长、中央法制委员会副主任委员、最高人民法院顾问等职。是全国政协第一至三届委员。参加了一些重要法律的制订工作。著作有《刑事诉讼法通义》、《民法通义总则》、《民法通义债编总论》、《民法通义债编各论》、《刑法总则讲义》等。

陈墨香 (1884—1942)　京剧作家。一名敬余,湖北安陆人。熟谙戏曲表演艺术。曾任南京戏曲音乐院北平分院研究员和中华戏曲专科学校戏曲改良委员会主任。作有京剧《钗头凤》、《孔雀东南飞》、《红楼二尤》等,并整理了全本《玉堂春》等,共百余种。多以封建社会女性受迫害为题材。另著有《墨香剧话》、《梨园岁时记》等。

陈遵妫 (1901—1991)　中国天文学家。字志元,福建福州人。1926 年毕业于东京高等师范学校数学系,同年回国。曾任中央研究院天文研究所研究员、《宇宙》杂志总编辑,主持《天文年历》编算工作。任中国天文学会总秘书、理事长。建国后,任中科院紫金山天文台研究员兼上海徐家汇观象台负责人,1955 年筹建北京天文馆,并任馆长。著有《流星论》、《大众天文学》、《中国古代天文学简史》和《中国天文学史》(四卷)等。

陈潭秋 (1896—1943)　中国无产阶级革命家、中国共产党的创始人。原名澄,字云先,湖北黄冈人。武昌高等师范学校毕业。1920 年参加组织武汉共产主义小组。1921 年 7 月出席中国共产党第一次全国代表大会。负责武汉党的组织工作。1923 年后任中共武汉地委书记、湖北区委组织部长,曾参加国民党湖北省党部的筹建工作。大革命失败后,曾任中共江西省委书记、满洲省委书记、福建省委书记、中华苏维埃共和国中央执行委员兼粮食部长。中央红军主力长征后,留在苏区坚持游击战争,任中央苏区分局委员兼组织部长。1935 年赴莫斯科列宁学院研究班学习,并参加中共驻第三国际代表团工作。1939 年回国,化名徐杰,任中共驻新疆代表和八路军驻新疆办事处主任。是中共第五、六届候补中央委员。1942 年 9 月,被军阀盛世才逮捕,在狱中坚持斗争。次年 9 月 27 日,在迪化(今乌鲁木齐)被秘密杀害。因消息隔绝,1945 年在中共"七大"上仍当选为中央委员。

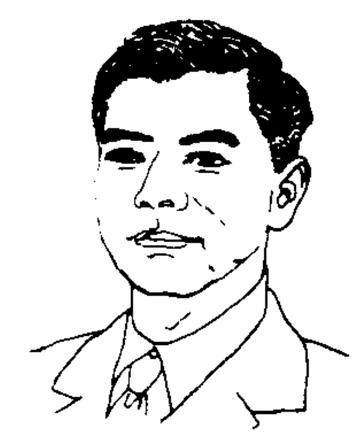
陈潭秋

陈鹤琴 (1892—1982)　中国教育家。浙江上虞人。清华学校毕业,留学美国。回国后历任南京高等师范学校教授,东南大学教授、教务主任,南京晓庄试验乡村师范学校指导员及第二院(幼稚师范院)院长,上海工部局华人教育处处长等职;并创办南京鼓楼幼稚园、江西省立实验幼稚师范学校、上海市立幼稚师范学校和国立幼稚师范专科学校。曾发起组织幼稚教育研究会、中华儿童教育社,并主编《幼稚教育》、《儿童教育》、《小学教师》、《活教育》等刊物和《幼稚教育丛书》、《幼稚教育论文集》。建国后,任南京大学师范学院院长,南京师范学院院长,全国政协委员和江苏省政协

副主席，江苏省人大常委会副主任，九三学社中央常务委员会委员兼南京分社主任委员，中国文字改革委员会委员，中国人民保卫儿童全国委员会委员。毕生从事儿童心理、家庭教育、幼儿教育、小学教育、师范教育的研究和文字改革工作。著作编为《陈鹤琴教育文集》。

陈豫鍾(1762—1806) 清篆刻家。字浚仪，号秋堂，浙江钱塘(今杭州)人。篆刻早年师法文彭、何震，后学丁敬，工整秀致，边款尤见秀丽。为"西泠八家"之一。与陈鸿寿齐名，世称"二陈"。亦能书画。

陈翰伯(1914—1988) 中国出版家、新闻工作者。祖籍江苏苏州，生于天津。早年毕业于燕京大学。历任《西京民报》、《西北文化日报》、《新民报》编辑，《新民晚报》副总编辑，《联合晚报》总编辑。1936年加入中国共产党。1949年起任新华通讯社总社编委兼国际新闻部主任、商务印书馆总经理兼总编辑、文化部出版局局长、国家出版事业管理局代局长、《中国大百科全书》总编辑委员会副主任等职。当选为中国出版工作者协会主席、名誉主席。是第五、六、七届全国政协委员。著有《国会与政府》、《论美苏关系》等。

陈衡恪(1876—1923) 中国画家。字师曾，号槐堂、朽道人，江西义宁(今修水)人。陈三立子。曾留学日本，归国后从事美术教育。善诗文、书法；尤长绘画、篆刻，曾得吴昌硕指授，笔简意饶。山水参合沈周、石涛笔法，喜作园林小景；写意花果取法陈道复、徐渭，结合写生；偶亦作风俗人物画。和齐白石交谊甚深，艺术上相互影响。有《中国绘画史》、《中国文人画之研究》(系译作和本人专论之合成)、《染苍室印存》等。

陈霸先 即"陈武帝"。

陈三五娘 梨园戏、潮剧传统剧目。写官宦子弟陈三爱慕富家女黄五娘，乔装磨镜匠入黄家，同五娘相偕出奔。情节同现存明传奇《荔枝记》、小说《奇逢集》较接近。另有明代传奇《荔镜记》，题材亦同。

陈云文选 陈云的重要著作选辑。由中共中央文献编辑委员会编辑，人民出版社出版。共3卷。第1卷(1984年初版时称为1926—1949年卷)共收著作55篇。内容涉及党的建设、干部队伍建设、革命根据地建设、党在白区工作等各个方面。第2卷(1984年初版时称为1949—1956年卷)共收著作52篇。反映了新中国成立后，中国共产党在经济战线上，领导全国人民取得胜利的历史进程和成功经验，以及在基本完成社会主义改造以后对于改革经济管理体制方面的若干设想。第3卷(1986年初版时称为1956—1985年卷)共收著作83篇。所收著作时间的下限由初版时的1985年延至1994年。其中大量是关于社会主义经济建设、经济体制改革和执政党的思想、作风、组织建设的论著。本书所有文稿，都经作者校阅、审定。

陈庄战斗 抗日战争时期，八路军在河北灵寿陈庄地区伏击日军的战斗。1939年9月25日，日军独立混成第八旅团及伪军共一千五百余人，以奇袭手段自灵寿向晋察冀边区腹地进犯，企图围歼边区领导机关。27日晨，其主力一千一百余人袭占陈庄。八路军第一二〇师五个团在晋察冀军区部队的配合下，以少数兵力袭扰侵占陈庄之日伪军，主力设伏于陈庄东南的破门口、冯沟里地区。28日晨日军焚烧陈庄后，沿慈河大道东撤，于10时进入伏击圈。预伏部队当即猛烈攻击，歼其一部。灵寿、慈峪日军八百余人增援，被八路军一部阻击。日军待援无望，当夜施放毒气掩护突围，行至鲁柏山西侧鞍部时，被八路军包围全歼。此战，共歼日伪军一千二百余人。

陈州粜米 全名《包待制陈州粜米》。杂剧剧本。元人作，作者不详。写宋代陈州荒旱，刘衙内的子、婿趁开仓粜米机会大事搜刮，农民张懒古与之辩理，竟被打死；张子小懒古上告，经包拯到陈州私访，探明真相，处决了贪官。

陈陈相因 《史记·平准书》："太仓之粟，陈陈相因，充溢露积于外，至腐败不可食。"这是说太仓里的粮食，逐年增加，陈粮加陈粮，以至腐败不可食。后以因袭旧套、没有革新和创造为"陈陈相因"。杨万里《眉山任公小醜集序》："诗文孤峭而有风棱，雄健而有英骨，忠慨而有毅气……非近世陈陈相因、累累随行之作也。"

陈迦陵集 别集名。清陈维崧作。五十四卷。凡文集六卷，俪体文集十卷，《湖海楼诗集》八卷，《迦陵词全集》三十卷。刻于康熙间。有民国间影印本。又乾隆间刻本，卷次略有不同。另有程师恭注《陈检讨集》二十卷。有康熙间刻本。

陈桥兵变 赵匡胤夺取后周政权的政变。后周显德六年(公元959年)，周世宗病死，子柴宗训年幼即位，符太后摄政。次年掌握兵权的殿前都点检赵匡胤，乘主少国疑之机，在赵普、石守信等的策划下，借口北汉和辽会师南下，率军从大梁(今河南开封)出发，北上防御，行至陈桥驿(今开封东北)，授意将士给他穿上黄袍，拥立为帝，改国号为宋。

陈家祠堂 在广东省广州市中山七路。建于清光绪十六年至二十年(1890—1894)。广州著名宗祠建筑。共三进五间，九堂六院，面积1万平方米。布局严谨，装饰精巧，既体现中国的传统形式，又富有广东地方的工艺装饰特点。建筑物上下内外都有精美雕塑，特别在屋顶琉璃瓦脊的塑造上，广罗古典故事题材，博采地方风物。中轴三进，高旷宽大，气宇轩昂。是广东现存祠宇中最完整、最雄伟精美的建筑物。为全国重点文物保护单位。

陈旉农书 书名。宋陈旉撰。成书于绍兴十九年(1149年)。陈旉，江苏人。总结农民耕作经验，结合自己种药治圃的心得体会，写成《农书》三卷。上卷为农业经营与作物栽培总论，内容以水稻为主；中卷讲养牛；下卷讲蚕桑。是现存最早的谈论南方农业的书。书中明确指出任何土壤只要治得其宜，都可用以栽培作物，并可经常保持肥沃。

陈巴尔虎旗 在内蒙古自治区呼伦贝尔盟西部、海拉尔河下游。滨洲铁路经过南境。旗人民政府驻巴彦库仁镇。清设旗。畜牧业发达，为优良品种"三河马"和"三河牛"的产地之一。农产有小麦、油菜籽、甜菜等。工业有煤炭、建材、乳品、化学等。名胜古迹有呼和诺尔和莫日格勒河景区、辽代城堡遗址。

陈伯玉文集 别集名。唐陈子昂(字伯玉)作。十卷。唐卢藏用编。凡赋、诗二卷，文八卷。有影印明弘治间杨澄刊本。别有明朱警刊《陈伯玉集》，明张逊业、许自昌等刊本《陈子昂集》，均为二卷；明杨一统刊《陈子昂集》一卷，皆有诗无文。另有清道光间杨国桢刻《陈伯玉文集》三卷、《诗集》二卷。敦煌写本有《故陈子昂遗集》，存二卷余。今人有点校本《陈子昂集》，系据杨澄刊本校补印行。

陈炯明叛乱 1922年陈炯明在广州背叛孙中山的事件。1921年孙中山在广州就任中华民国非常大总统，发起第二次护法运动，并积极准备北伐。但握有广东实权的陈炯明却反对北伐，并与直系军阀吴佩孚暗中勾结。次年4月孙中山从韶关前线返回广州，将陈炯明免职。陈炯明竟于6月发动武装叛乱，派兵围攻广州总统府，炮击观音山粤秀楼

孙中山的住所，使孙中山的北伐计划受挫。

陈忠裕公全集 别集名。明陈子龙（谥忠裕）作。三十卷。凡赋、骚二卷，诗十七卷，词、曲一卷，文十卷。并卷首一卷（录有《明史》本传等），年谱三卷，卷末一卷（录有诸家评论等），清嘉庆间王昶辑刻。另有《湘真阁稿》六卷，非足本。今有校点本《陈子龙诗集》、影印本《陈子龙文集》。

陈独秀右倾投降主义 大革命时期，中国共产党内以陈独秀为代表的右倾错误。1923年陈独秀提出"二次革命论"。认为中国民主革命只能由资产阶级领导，革命胜利后只能建设资产阶级共和国，待资本主义发展后，无产阶级再发动第二次革命，从资产阶级手中夺权，建设社会主义。从这个理论出发，在统一战线中放弃无产阶级领导权，主张一切联合，否认斗争，对国民党右派的进攻一再妥协退让；对农民运动采取阻挠和压制的政策；不主张共产党人掌握政权，建立独立领导的革命武装。1926年12月中共中央在汉口召开的特别会议，是陈独秀右倾投降主义形成并开始在党中央占统治地位的标志。因此，当蒋介石、汪精卫发动反革命政变时，中国共产党不能领导广大人民组织有效的抵抗，大革命遭到惨重失败。1927年8月7日中共中央在汉口召开紧急会议，在第三国际代表参与下，纠正和结束了陈独秀右倾投降主义的错误领导。

5 **阽** (diàn 店，旧读 yán 沿) 临近。一般指险境而言。《离骚》："阽余身而危死兮。"王逸注："阽，犹危也；或云，阽，近也，言己尽忠近于危殆。"参见"阽危"。

阽危 危险。"阽"为近边欲坠之意，故谓危险为"阽危"。《汉书·食货志上》："安有为天下阽危者若是而上不惊者！"王融《永明十一年策秀才文》："故能出入于阽危之域，跻俗于仁寿之地。"

阻 (zǔ) ❶险要之地。《诗·商颂·殷武》："罙（深）入其阻。"❷艰阻；难行。《诗·秦风·蒹葭》："溯洄从之，道阻且长。"❸阻止。如：劝阻。《吕氏春秋·知士》："〔静郭君〕能自知人，故非之，弗为阻。"❹疑惑。《左传·闵公二年》："是服也，狂夫阻之。"杜预注："阻，疑也。言虽狂夫，犹知有疑。"❺倚仗。《左传·隐公四年》："夫州吁阻兵而安忍。"

阻卜 亦作"阻鞟"。《辽史》、《金史》中对鞑靼的称呼。元人讳言鞑靼，在纂修辽、金史时，均以此称代替鞑靼。

阻击 以兵力、火力阻止或迟滞敌人前进的作战行动。目的是大量杀伤、消耗或钳制敌人，阻敌增援、断敌退路或掩护主力部队的行动。

阻抗 描述当电压和电流按正弦规律变化时，具有电阻、电感、电容的电路对交流电所起的阻碍和抵抗作用的物理量。它等于电路两端电压的有效值与输入电流有效值的比值。单位为欧〔姆〕。如果电压和电流用复数表示，它们的比值也是复数，称"复数阻抗"。复数阻抗的实数部分称"电阻"，虚数部分称"电抗"。复数阻抗是复数导纳的倒数。

阻限 影响或限制动植物迁移或散布的因素。分为非生物阻限和生物阻限。前者如山脉对于平原动植物，海洋、河流对于陆生动植物，咸水对于淡水动植物等；后者如天敌、食物的缺少和寄生虫宿主的缺乏等。

阻带 网络阻止传输（衰减大于规定值）的频率范围。

阻险 犹险阻。《列子·杨朱》："及其游也，虽山川阻险，涂径修远，无不必之。"

阻鞟 即"阻卜"。

阻生牙 不能正常萌出到位，部分或全部埋藏在颌骨内的牙齿。最常见的有下颌第三磨牙（智牙）、尖牙等。有时可压迫神经导致疼痛，诱发炎症或牙源性肿瘤，应予拔除。

阻遏物 亦称"阻遏蛋白"。一类由调节基因合成的蛋白质。在一个操纵子上，阻遏物可特异地与操纵基因结合，从而阻止结构基因转录生成信使核糖核酸，蛋白质（酶）的合成即被终止。阻遏物与效应物或诱导物结合即失去阻遏活性；辅阻遏物（能改变阻遏物的构型的小分子物质）与阻遏物结合能促进后者与操纵基因结合。

阻止本领 物质阻止带电粒子穿越其中的能力。在数值上等于带电粒子（电子、原子核等）在穿越物质时在单位路程上所损失的能量。常记为$-\frac{dE}{dx}$。

阻尼因数 阻尼振动中描述阻尼程度的物理量。阻尼振动的*振幅随时间衰减的规律可用下式表示：$A=A_0e^{-\beta t}$，式中t是时间，e是自然对数的底，A_0表示初始时刻的振幅，β就称为"阻尼因数"。β越小，振幅衰减越慢。

阻尼绕组 在电机中用以产生阻尼转矩的绕组。可使机电转换暂态过程中产生的振荡迅速衰减。装在同步电动机中的阻尼绕组，兼作电动机起动之用。

阻尼振动 振动（振荡）系统受到阻力作用，造成能量损失而使振动逐渐减小以至消失的振动（振荡）。例如，单摆因受空气阻力，振荡电流因电阻及电磁辐射而使振幅逐渐衰减的振动（振荡）。由于振动系统所受阻力大小不同，振幅衰减的方式也不同。当外界阻力较小时，振动逐渐减弱，最后停在平衡位置的这种状态称为"欠阻尼"。在外界阻力逐渐增大的过程中，振动物体开始作非周期性振动而又迅速回到平衡位置的这种状态称为"临界阻尼"；当外界阻力大于临界阻尼状态所受的外力时，振动物体离开平衡位置后缓慢地回到平衡位置的这种振动状态称为"过阻尼"。

阻尼涂料 一种能减弱振动、降低噪声和具有一定密封性的特种涂料。由聚氯乙烯、聚醋酸乙烯酯、醇酸、环氧、丙烯酸酯等树脂，加入填料、助剂等组成。主要是利用高分子材料具有很明显的粘弹性，能吸收部分振动能，而以"热"的形式释放，即发生所谓力学损耗而具一定阻尼性。用于汽车、飞机、机床、发电机、织机、船舶、汽轮机等的隔音部件上。其涂层需达一定厚度，才能较好发挥作用。

阻抗匹配 使负载阻抗从网络、传输线或其他设备获得最大能量传输的措施。匹配的负载阻抗分别为：(1) 供电电路中电源内阻抗的共轭值；(2) 电子电路中电子器件最佳工作状态的负载值；(3) 传输线中传输线的特性阻抗。

阻遏作用 生物的一种自我调节作用。当某一代谢最终产物已大量存在而不需要再合成时，它便和*调节基因产物阻遏蛋白发生相互作用，使直接有关的酶停止合成，从而减少代谢产物的合成。通过调节基因的突变，可使这种自我调节作用失效。在微生物中，这些突变菌株的细胞在已有大量最终产物的情况下能继续合成这一产物，因而可用来生产某些发酵产品如氨基酸。

阻塞高压 在西风带上发展形成的缓慢移动或呈准静止状态的闭合高压。高空最为明显。因能阻挡上游系统的东移，故名。在其建立、崩溃、后退时常伴有一次大范围天气剧变。常见于乌拉尔山和鄂霍次克海等地。

阻塞效应 由于核反应或核衰变从晶格原子位置上发射出的正带电粒子，若其发射方向与晶轴或晶面方向趋于一致，便会受到晶格原子阻挡的现象。这时晶体对出射粒子的透射率与出射方向的关系呈现出一个极小值。该效应可

用于测量 10^{-15}～10^{-18} 秒量级的原子核能级寿命。

阻燃纤维 亦称"难燃纤维"、"耐燃纤维"。极限氧指数大于 26 的一类化学纤维。制作方法有：(1) 在聚合过程添加有阻燃作用的共聚单体；(2) 在纺丝中添加能共混纺丝的阻燃剂；(3) 对纤维进行阻燃后处理等。阻燃剂有含氮、磷、锑、硼和卤素等有机或无机化合物。除广泛用作装饰物如窗帘、沙发布、地毯等外，亦用作儿童和老人的睡衣、服装、箱包、帐篷、车辆罩布等。

阻燃整理 以某些化学试剂处理织物，从而延缓纺织材料的燃烧速度并使之具有自灭性的整理过程。纤维性质不同的织物，所用阻燃剂也不一样。某些含有磷、氮的化合物对纤维素纤维纺织物有很好的阻燃作用；某些含溴的有机化合物对涤纶纺织物有阻燃效果。根据阻燃剂和纤维的结合状态，整理效果有不耐久、半耐久和耐久三种，可按织物的使用要求加以选择。

阻化剂防火 喷洒阻化剂水溶液在煤表面，抑制煤炭自燃的方法。阻化剂是一些吸水性很强的盐类（如 $CaCl_2$、$MgCl_2$ 等），能使煤体长期处于含水潮湿状态。它们附着在煤表面，吸收空气中的水分，形成含水的液膜，阻止煤氧接触，起隔氧阻化作用，以达到防火目的。保持一定的水分是阻化剂防火的必要条件。

阻抗继电器 按电压与电流的比值（即反映继电保护装设地点到故障点的阻抗）而动作的继电器。当线路发生故障时，电压下降，电流增大。如两者的比值（阻抗）小于继电器整定值（即故障发生在保护范围以内）时，继电器动作。

阻塞性黄疸 即"梗阻性黄疸"。

5 **阼** (zuò 做) ❶东阶。见"阼阶"。❷帝王嗣位或祭祀时所升之阶。《礼记·文王世子》："成王幼，不能莅阼。"❸通"胙"。祭肉。《仪礼·特牲馈食礼》："佐食彻阼俎。"

阼阶 堂前东阶。古代宾主相见，宾升自西阶，主人立于东阶。《仪礼·士冠礼》："主人玄端爵弁，立于阼阶下。"郑玄注："阼犹酢也，东阶所以答酢宾客也。"

陁 同"陁"。

陁靡 (yǐ—) 同"陁靡"。

陁盘地国（陁 tuó） 古地名。故址或以为在今埃及塞得港西杜姆亚特 (Dumyāṭ) 附近。见《岭外代答》卷三和《诸蕃志》卷上"木兰皮国"条。其地有一老港，名迪木亚特 (Dimyāṭ)，十二三世纪时同亚历山大港并为埃及最大港口。

附 〔坿〕㊀(fù) ❶随带；附带。如：附件；附录。❷捎带；寄递。杜甫《石壕吏》诗："一男附书至。"❸依附。《史记·孔子世家》："鲁小弱，附于楚则晋怒，附于晋则楚来伐。"❹靠近。见"附耳❶"。❺归附。《淮南子·主术训》："所任者得其人，则国家治，上下和，群臣亲，百姓附。"❻增益。《孟子·尽心上》："附之以韩魏之家，如其自视欿然，则过人远矣。"❼施刑。《礼记·王制》："附从轻，赦从重。"孔颖达疏："施刑之时，此人所犯之罪在轻重之间，可轻可重，则当求可轻之刑而附之。"

㊁(pǒu 剖) 见"附娄"。

附子 中药名。毛茛科植物*乌头块根的干燥侧根。有毒，经盐渍、水漂、煮熟等炮制后，毒性减低，称为"制附子"、"熟附块"等。性大热、味辛，功能回阳救逆、补火助阳、祛寒湿，主治亡阳虚脱、四肢厥冷、阳痿、尿频、心腹冷痛、寒湿痹痛、水肿等。如用生附子，必须久煎。含乌头碱等多种生物碱。对特异性、非特异性的细胞免疫和体液免疫有促进作用。

附化 犹归化。《三国志·魏志·曹仁传》："使将军高迁等徙汉南附化民于汉北。"

附生 科举制度中生员名目之一。明正统时，于府、县学外有取附学生员之制，清代相沿，生员亦称附生。

附耳 ❶贴耳低语。《淮南子·说林训》："附耳之言，闻于千里也。"❷星名。《史记·天官书》："毕曰罕车，为边兵，主弋猎。其大星旁小星为附耳。"

附会 亦作"傅会"。❶使协调和同。《汉书·郦食其等传赞》："陆贾……从容平勃之间，附会将相。"❷指文章组织、布局、命意、修辞的经营缔造，包括草创、讨论、修饰、润色等过程。《文心雕龙·附会》："何谓附会？谓总文理，统首尾，定与夺，合涯际，弥纶一篇，使杂而不越者也。"❸把不相联系的事物说成有联系；把没有某种意义的事物说成有某种意义。如：牵强附会。刘献廷《广阳杂记》卷三："其说不袭陈言，发自胸臆，虽不免附会穿凿，然不可谓无见者，亦奇书也。"

附合 两个或两个以上不同所有人的物结合在一起，虽能辨认原物，但已不可分离，或强行分离代价过高的法律事实。分两种：(1) 动产附合，指动产之间的结合，此种附合物称为合成物，为各所有人按自己的动产在附合时的价值所共有；如一方动产的价值显然高于他方的动产，或物能区别主从时，也可由价值高的一方或主物的所有人取得合成物的所有权，并向他方支付偿金。当各方原物的价值不相上下时，则发生共有。(2) 不动产附合，指动产附合于不动产而成为不动产的组成部分，不动产所有人取得该动产的所有权，并支付偿金。附合与混合的区别是：(1) 附合既发生于动产，也发生于不动产，混合只发生于动产。(2) 在附合物中，原物尚可辨认；在混合物中，原物已不能识别。

附丽 亦作"附离"。附着；依附。左思《魏都赋》："而子大夫之贤，尚弗曾庶翼等威，附丽皇极。"《旧五代史·敬翔传》："权贵皆相附丽，宠信言事，不下于翔。"

附国 古部落名。隋唐时位于今四川西部和西藏昌都地区。居民约两万户，从事农牧业，垒石为碉房，以皮船渡河。隋大业四年（公元 608 年）其王遣使朝贡。唐初为吐蕃所并。

附和 (—hè) 自己不出主张，只应和随顺别人。如：随声附和。黄宗羲《与陈乾初论学书》："其心之所不安者，亦不敢苟为附和也。"

附肢 着生在动物躯干上有运动或其他功能的器官。如高等动物的胸鳍、腹鳍与前肢、后肢，节肢动物的口器、触角、胸足、腹足，以及多毛类环节动物的疣足等。

附录 附于图书或诗文后面的有关资料。有文章、文件、图表、书目、索引、大事记、译名对照表等，便于读者查考，或有助于读者理解正文。

附城 犹"附庸"。《汉书·翟义传》："〔莽〕乃遣大夫桓谭等班行谕告当反位孺子之意。还封谭为明告里附城。"颜师古注："附城，云如古附庸也。"

附点 音乐术语。五线谱中用以表示音符或休止符时值增长的记号。记写在音符或休止符的右旁。有一个附点者，其时值增长一半，如♩.=♩+♪，𝄽.=𝄽+𝄾 等；有两个附点者，其时值增长四分之三，如♩..=♩+♪+𝅘𝅥𝅯，𝄽..=𝄽+𝄾+𝄿 等。简谱中也用附点，表示方法同五线谱，但较四分音符时值为长的音符和较八分音符时值为长的休止符，均不用

附点而改用其他方式表示。

附娄 (pǒu—) 同"培塿"。

附租 俗称"小租"。中国旧时佃户在正租之外必须交纳的钱物。包括正租本身的附加,如斛面、脚费等;年节时令纳礼及地主向佃户强行索取的土特产品、副产品。

附离 同"附丽"。《庄子·骈拇》:"附离不以胶漆,约束不以缰索。"《汉书·扬雄传下》:"哀帝时,丁(丁明)、傅(傅晏)、董贤用事,诸附离之者或起家至二千石。"颜师古注:"离,著也,音丽。"

附益 ❶增益。《论语·先进》:"季氏富于周公,而求(冉求)也为之聚敛而附益之。"《汉书·萧望之传》:"又使卖买,私所附益凡十万三千。"颜师古注:"使其史为望之家有所卖买,而史以其私钱增益之,用润望之也。"❷汉代法律名。《汉书·诸侯王表》:"作左官之律,设附益之法,诸侯惟得衣食税租,不与政事。"颜师古注引张晏曰:"律郑氏说,封诸侯过限曰附益。"

附庸 ❶西周、春秋时分封的小国国君。《礼记·王制》:"附于诸侯曰附庸。"郑玄注:"小城曰附庸。"原意为小城,引申为次于诸侯的小国封君。例如秦的祖先非子,被周孝王封"为附庸,邑之秦";后秦襄公因护送周平王东迁有功,才被封为诸侯。❷指附属的事物。《文心雕龙·诠赋》:"六义附庸,蔚成大国。"按谓赋本古诗六义之一,后来发展为一种独立的文体。❸依傍;假托。如:附庸风雅。

附路 星官名。属奎宿,一星,即仙后座ζ星。《晋书·天文志》附作傅:"傅路一星,在阁道南,旁别道也。"

附蝉 亦称"夜眼"。马属动物四肢的皮肤角质块。位于前肢前膊部的内侧下方和后肢飞节的内侧下方;驴后肢没有附蝉。见"髻甲"附图。

附睾 人和哺乳动物雄性排精管道的组成部分。人体的附睾是极度盘曲的细长小管,完全伸直时长可达6米,位于阴囊内,附贴在睾丸的后缘,故名。一端与睾丸内的小管相连,另一端与*输精管相连。有储藏和协助排出精子的功能。一旦发生病变(常见的为附睾结核)能影响精子的活力,或造成管道闭塞。双侧病变的患者可丧失生育能力。

附骥 即"附骥尾"。比喻依附贤者或先人以成名。《史记·伯夷列传》:"颜渊虽笃学,附骥尾而行益显。"司马贞索隐:"苍蝇附骥尾而致千里,以喻颜回因孔子而名彰。"后来一般用为谦词。

附加刑 亦称"从刑"。"主刑"的对称。法院对犯罪分子处刑时,与主刑相结合附加适用的刑罚。其特点是:依附于主刑而适用,在法律有明文规定时,亦可以独立适用,对一种犯罪,即可以适用一种附加刑,也可以适用数种。我国刑法规定的附加刑有罚金、剥夺政治权利、没收财产。对于犯罪的外国人,可以附加适用驱逐出境。

附加体 亦称"游离体"。存在于细菌等微生物中的一类质粒。它可以独立于宿主染色体进行复制,又可以依赖其与宿主染色体的同源结构可逆地整合进染色体,而成为染色体的一个部分。细胞丧失附加体时,一般只带来某些遗传性状的改变,而不影响它在正常条件下的生存。附加体常能通过细菌细胞的接触而转移,有时还可以带动宿主染色体的某些基因一起实现这种转移。

附加语 语词组合的结构型式中有的是以一个成分为主体或中心,另外的成分从属或依附于它;这从属或依附的成分叫做附加语。附加语对中心语可以有修饰、限制、领属、说明等关系,如"红花"、"我们的老师"、"非常热情"、"好极了"、"刻苦地学习"中的"红"、"我们"、"非常"、"极"、"刻苦"。也有把附加语称为修饰语的。汉语的附加语包括定语、状语和补语。

附加险 投保人在投保基本险时,为保障基本险范围以外可能发生的某些危险所附加的保险。一般不能单独投保。如战争险、偷窃险、油污险、渗漏险等。

附加税 "正税"的对称。随某种主要税收加征的税。

附地菜 (*Trigonotis peduncularis*) 紫草科。一年生草本。茎纤弱,常自基部分枝。叶小,互生,匙形或椭圆形,两面均有平伏粗毛。春夏间开淡蓝色小花,常排列于总状花序的一侧,花序顶端呈旋卷状。小坚果四枚,呈四面体形。中国各地都有野生;欧亚两洲均有分布。贵州民间用全草治手脚麻木、胸肋骨痛等症。

附声韵 汉语里韵尾是辅音的韵母。也就是*闭音节里的韵母。参见"阳声"、"入声"。

附面层 亦称"边界层"。雷诺数很大时,粘性小的流体(如空气或水)沿固体壁面流动(或固体在流体中运动),壁面附近受粘性影响显著的薄流层。层内的流动为层流时称"层流附面层",为湍流时称"湍流附面层",兼有层流和湍流的称"混合附面层"。湍流附面层的表面摩擦应力比层流附面层的大得多。由层流转变为湍流称"转捩"。因压强沿流动方向增高,层内流体从壁面离开的现象称"附面层分离"。对附面层的分离和转捩进行控制称"附面层控制"。

附骨疽 中医学病名。无头疽的一种。因其附骨成脓,故名。多由湿热内蕴、留于筋骨,或跌打损伤、感受毒邪、瘀血化热所致。初起寒战高热,患肢疼痛彻骨、不能转动,皮肤不红不热,日久色红胖肿,骨胀明显,身热持续不退,继而破溃出脓,脓水初稠后薄、淋漓不尽、不易收口,而成瘘。必待死骨脱出,才能愈合。内治宜清化湿热、化瘀通络,外用提脓去腐剂。本病与急、慢性化脓性骨髓炎相似。参见"痈疽"。

附庸国 见"附属国"。

附庸美 即"依存美"。

附着力 两种不同物质接触部分的相互吸引力。是*分子力的一种表现,只有在这两种物质的分子十分接近时(小于10^{-6}厘米)才显示出来。固体表面从微观角度来看总是"粗糙"的,所以两固体接触时不能显示附着力的作用。液体与固体则能密切接触,它们之间就能显示附着力的作用。

附属国 名义上保有一定主权,实际上在内政、外交和经济等方面一定程度上从属并受制于他国的国家。历史上有两种形式,即附庸国和被保护国。前者指在外交上完全或大部分由另一个国家代表,但在国家内部事务上仍然享有独立地位的国家,如在19世纪中期,保加利亚、埃及、罗马尼亚、塞尔维亚等,均为土耳其帝国的附庸国。后者指通过签约把自己交由另一个强国保护的国家,如安道尔曾受西班牙和法国的保护。

附生植物 附着于其他植物体表面的植物。一般彼此间无营养上的联系。例如,悬垂在松枝上的松萝,附着在树干上的石斛、巢蕨和附着在叶面上的地衣、苔藓等。

附着系数 地面对汽车(拖拉机)车轮的水平反作用力和垂直反作用力的最大比值。此值愈大,汽车(拖拉机)所能获得的牵引力愈大,制动距离愈小,抗侧滑的稳定性愈好。随路面情况、载荷、轮胎、运动速度和所传递扭矩的不同而变。在铁路机车上称*粘着系数。

附属学校 附属于其他学校的中学、小学和幼儿园。包括附属于高等师范院校或其他大学和学院的中小学；附属于中等师范学校和师范专科学校的小学；附属于幼儿师范学校和幼儿师范专科学校的幼儿园。旨在便于师范生的观摩和实践活动。有些附属学校兼有实验的性质。

附赘悬疣 比喻多余无用之物。《庄子·大宗师》："彼以生为附赘县(悬)疣。"疣，亦作"肬"。《文心雕龙·熔裁》："附赘悬肬，实侈于形。"

附睾结核 男性生殖系统最常见的结核病。结核杆菌经尿道或血液循环到达附睾，使其逐渐肿大呈结节状，或形成脓肿而自行溃破，经久不愈而产生窦。少数患者同时可有炎症的全身症状。治疗应用抗结核药物，注意营养和休息，有时需切除患侧附睾。

附带民事诉讼 "刑事诉讼中附带民事诉讼"的简称。指在刑事诉讼活动中追究被告人刑事责任的同时，附带提起的解决由犯罪行为所直接造成的民事上的损害赔偿责任的诉讼。由于具有可以利用刑事诉讼中查证过的材料、可以简化诉讼程序和避免刑事与民事裁判相抵触等优点，各国大都采用。我国刑事诉讼法规定，被害人由于被告人的犯罪行为而遭受物质损失的，在刑事诉讼过程中，有权提起附带民事诉讼；如果是国家财产、集体财产遭受损失的，人民检察院在提起公诉时可提起附带民事诉讼。司法实践中，附带民事诉讼一般在第一审法院作出裁判前提起为宜。附带民事诉讼应同刑事案件一并审判，只有为了防止刑事案件审判的过分迟延，才可在刑事案件审判后，由同一审判组织继续审理附带民事诉讼。

附条件参数平差 又称"附条件间接平差"。测量平差的一种基本方法。将误差方程式连同所选参数之间存在的条件方程式一起按最小二乘法原理求解的平差方法。

附参数条件平差 测量平差的一种基本方法。将含有参数的条件方程式按最小二乘法原理求解的平差方法。可消去参数按条件平差计算，也可直接解算。

5 **阺** (dǐ 底) ❶同"坻"。山的倾斜面。如：陇阺。❷指山旁突出的部分。《汉书·扬雄传下》："功若泰山，嚮(响)若阺隤。"颜师古注："巴蜀人名山旁堆欲堕落曰阺。"

陀 ㊀(tuó) 山冈。袁桷《次韵伯宗同行至上都》："藉草各小憩，侧身复登陀。"

㊁(duò) 通"堕"。崩塌。《淮南子·缪称训》："岸崝者必陀。"高诱注："崝，峭也；陀，落也。"

陀历道 古代中国陆路通印度的道路。见唐道宣《释迦方志》卷下。陀历国故地在今印度河上游达迪斯坦(Dardistan)一带，为南北交通重要山道所经。东晋末僧人昙猛取此道从印度归国，法显亦由此前往印度。该道有些地段需悬绳攀缘而过，古名悬度道。《大唐西域记》卷三记为达丽罗川。

陀罗尼 梵语 Dhāranī 的音译，意为"总持"。佛教表示对所闻之法，能总摄忆持，不会忘失。佛教密宗认为其咒语能包含众多经义，称之为"陀罗尼"。

陀螺仪 简称"陀螺"，亦称"回旋仪"。测量运动物体相对惯性空间角运动(角位移或角速度)的装置。输出相应测量信号的常称"陀螺传感器"。主要用于飞机、舰船、导弹、航天飞行器及地面车辆的控制、导航与制导；还用于石油钻井、矿山开采、机器人等的定向与定位。典型的陀螺仪由高速旋转的转子和支承转子的框架组成，其自转轴具有一个或两个转动自由度，分别称为"单自由度陀螺仪"和"二自由度陀螺仪"。二自由度陀螺仪的主要特性为：(1) 定轴性，当转子高速旋转时，自转轴相对惯性空间具有方向稳定性；(2) 旋进性，在某一框架轴上施加外力矩时，陀螺仪绕正交的框架轴相对惯性空间产生一定角速度的旋转运动。对陀螺仪施加修正力矩，可使自转轴旋进以跟踪空间某一变动的方位(如当地垂线或子午面)。但干扰力矩(如支承摩擦力矩)也引起旋进，称为"漂移"，它影响陀螺仪精度和灵敏度。

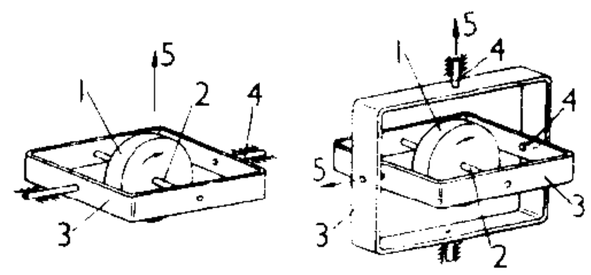

单自由度陀螺仪　二自由度陀螺仪

1. 转子　2. 转子轴　3. 框架　4. 框架支承轴　5. 测量轴方向

陀拔斯单 (Tabaristān) 古地区名。亦作陀拔萨惮。故地在今里海南岸。本属波斯萨桑王朝，公元 651 年萨桑王朝亡于大食，此区仍保持独立，并于 744—754 年间(唐天宝三至十三载)与中国维持友好交通关系。约 765 年亡于大食。

陀螺罗经 亦称"回转罗经"、"电罗经"。指示方位的一种仪器。主要组成部分是*陀螺仪。其转子主轴能自动保持在地理子午线平面内，不受地磁和装载此仪器的物体运动的影响。常在船舶和飞机上作导航用。

陀螺地平仪 指示飞机倾斜角和俯仰角的飞行仪表。供驾驶员判读飞机姿态用。有直读式和远读式两种：直接通过表内指示判读飞机姿态的地平仪，称"直读地平仪"；通过表内传感器输出飞机姿态信号，再由远距传输系统送到指示器进行显示的地平仪，称"远读地平仪"，供歼击机使用。

陀螺传感器 飞行器控制系统或导航系统中，作为测量元件的各种陀螺仪的总称。用于测量角度和角速度并输出相应测量信号。如垂直陀螺仪、速率陀螺仪和积分陀螺仪等。另有各种构造的陀螺传感器，如液浮陀螺仪、气浮陀螺仪、挠性陀螺仪和压电陀螺仪、激光陀螺仪等。

陀螺经纬仪 陀螺仪和经纬仪通过连接机构结合一体以测定真方位角的仪器。按陀螺仪安置在经纬仪的上下，有上架式和下架式两种类型。在陀螺仪内悬挂着具有三自由度的旋转的陀螺，当陀螺高速旋转时，旋转轴(陀螺轴)保持恒定的方向；由于受地球自转的影响，旋转轴向着测站子午面两侧作往复摆动，通过对摆动的观测，可以确定真北方向。再用所附经纬仪测定水平方向值，即可确定某边的真方位角。常用于矿山和隧道等定向测量工作中。

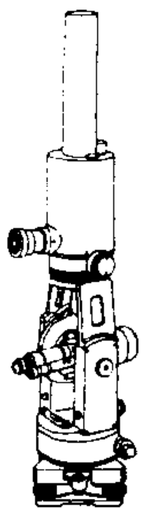
陀螺经纬仪

陀螺测斜仪 一种根据陀螺原理和非电量电测原理测量钻孔偏斜的仪器。由井下仪器、地面测量仪、稳压器和变频器等组成。井下仪器利用陀螺仪来定方向，钻孔的顶角(钻孔中心线与铅垂线之间的夹角)由测角传感器输出的信号经电缆传送到地面测量仪上进行测量，读出井下仪器所处位置的顶角在 x 轴和 y 轴上的分量，即可求得钻孔在测点处的顶角和方位角的大小，以及测点偏离钻孔中心的距离。根据孔口到孔底按一定的间距逐点连续测量的值，可绘制出钻孔轴心线在各测点处的偏距和偏斜方向的平面图。陀螺测斜仪具有精度高、可靠性大、操作方便、能远距离操作、在泥浆中也能使用等特点。

陀螺稳定器 亦称"回转稳定器"。由陀螺仪构成的一种稳定装置。当其偏离平衡位置时，利用陀螺仪的旋进作用，能自动回到原来位置。用来消除船舶摇摆，或在船舶和飞机上稳定平台的水平位置，故亦称"陀螺稳定平台"。

陀思妥耶夫斯基 (Фёдор Михайлович Достоевский, 1821—1881) 俄国作家。军事工程学校毕业。当过制图员。1845年发表中篇小说《穷人》，反映小公务员的悲惨生活。后又写出《两重人格》、《白夜》、《涅朵奇卡·涅兹瓦诺娃》等中篇小说，带有悲观色彩。1849年因参加革命团体，被判死刑，后改流放西伯利亚。流放期间对革命失去信心，想从宗教中找寻出路。流放归来发表长篇小说《被侮辱与被损害的》和《死屋手记》。后出版长篇小说*《罪与罚》、《白痴》。前者反映俄国社会极端的贫困和无出路状态；后者塑造了一个具有自我牺牲精神而被人们视作白痴的人物。1880年完成长篇小说*《卡拉马佐夫兄弟》，描写贵族资产阶级社会的腐化。其作品中心理和意识描写的独特性被文学理论家巴赫金概括为"复调小说"结构。其作品对西方文学影响很大。

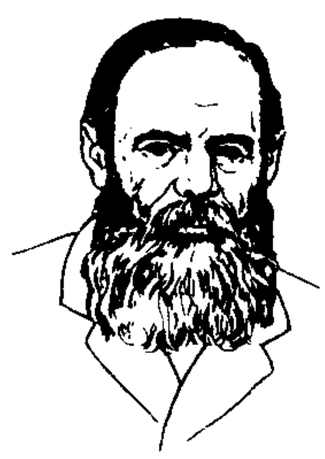
陀思妥耶夫斯基

陀螺经纬仪定向测量(量 liáng) 简称"陀螺定向"。用陀螺经纬仪测定待定边的真北方位角的测量工作。采用跟踪法、中天法等方法测出北方向在经纬仪度盘上的读数，再观测待定边方向的方位值，即可确定该方向的方位角。常用于地面与地下测量工作的联系测量和地下导线测量。

5 **阣** 同"厄"。

陂 ㊀(bēi) ❶山坡。岑参《首春渭西郊行》诗："秦女峰头雪未尽，胡公陂上日初低。"❷圩岸；池。《诗·陈风·泽陂》："彼泽之陂，有蒲与荷。"《世说新语·德行》："叔度汪汪如千顷之陂。"❸边际；旁边。《国语·越语下》："滨于东海之陂。"《汉书·礼乐志》："腾雨师，洒路陂。"❹壅塞。《国语·吴语》："乃筑台于章华之上，阙为石郭陂汉，以象帝舜。"韦昭注："阙，穿也；陂，壅也。舜葬九疑，其山体水旋其丘，故壅汉水使旋石郭以象之也。"❺倾斜。左思《魏都赋》："比冈隒而无陂。"

㊁(bì) 不正；邪佞。《书·洪范》："无偏无陂，遵王之义。"《荀子·成相》："谗人罔极，险陂倾侧此之疑。"杨倞注："陂与诐同。"

㊂(pō) 见"陂陀"。

㊃(pí) 见"黄陂"。

陂池 ❶池沼。《礼记·月令》："〔仲春之月〕毋漉陂池。"❷(pō tuó) 同"陂陀"。

陂陀(pō—) 亦作"陂陁"、"陂陁"、"陂池"、"岥岮"。❶倾斜不平貌。《史记·司马相如列传》："登陂陁之长阪兮。"李华《含元殿赋》："靡迤秦山，陂陀汉陵。"《后汉书·光武帝纪下》："无为山陵，陂池裁令流水而已。"意谓不起高大的山陵，只把泥土堆成斜面，让水能流掉。潘岳《西征赋》："裁岥岮以隐嶙。"❷倾斜而下貌。司马相如《子虚赋》："其山……罢池陂陀，下属江河。"《汉书·司马相如传上》作"罢池陂陁"。"罢池"与"陂陀"、"陂陁"均同义。

陂塘柳 即《摸鱼儿》。词牌名。因晁补之词有"买陂塘，旋栽杨柳"句，故名。

陘〔陘〕㊀(xíng 形) ❶山脉中断的地方。《史记·赵世家》："与之陘。"裴骃集解："陘者，山绝之名，常山有井陘，中山有苦陘。"❷灶边突出部分。《礼记·月令》"其祀灶"郑玄注："设主于灶陘。"孔颖达疏："灶陘，谓灶边承器之物，以土为之。"

㊁(jìng) 同"径"。《左传·襄公十六年》："速遂塞海陘而还。"杜预注："海陘，鲁隘道。"

陘岭 即"句注山"。

6 **陋** (lòu 漏) ❶狭小；简陋。如：陋巷；陋室。❷见闻不广；浅陋。《荀子·修身》："少见曰陋。"《礼记·学记》："独学而无友，则孤陋而寡闻。"❸粗鄙；不合理。如：陋俗；陋规。《新书·道术》："辞令就得谓之雅，反雅为陋。"❹丑陋；粗劣。《旧唐书·卢杞传》："杞形陋而心险。"《宋书·孔觊传》："衣裘器服，皆择其陋者。"❺鄙视；轻视。杜甫《甘林》诗："勿矜朱门是，陋此白屋非。"

陋规 ❶相沿成习的不合理规定。如：铲除陋规。❷见"规礼"。

陋巷 狭陋的街巷。《论语·雍也》："贤哉回也！一箪食，一瓢饮，在陋巷，人不堪其忧，回也不改其乐。"戴叔伦《送张南史》诗："陋巷无车辙，烟萝总是春。"一说：古人称巷有二义，里中道谓之巷，人所居亦谓之巷；《论语》的"陋巷"，是指居室，而非街巷之巷。见刘宝楠《论语正义》引王念孙说。

陋室 简陋狭小的屋子。《韩诗外传》卷五："彼大儒者，虽隐居穷巷陋室，无置锥之地，而王公不能与之争名矣。"刘禹锡《陋室铭》："斯是陋室，惟吾德馨。"

陋轩诗 别集名。清吴嘉纪作。六卷。续集二卷。嘉纪诗最初曾由周亮工为之刊行，不全。全本六卷，有康熙时方鸿逵刻本及嘉庆、道光间王相刻本。续诗上下卷，嘉庆、道光间夏荃所辑。又有泰州重刻本，析六卷为十二卷。今有杨程祖合刻正续集八卷本及今人笺校排印本。

陌 (mò) ❶田间的小路。见"阡陌"。❷街道。《后汉书·袁绍传》："士无贵贱，与之抗礼，辎轿柴毂，填接街陌。"❸通"帕"。见"陌头❶"。❹钱一百文。《旧五代史·王章传》："官库出纳缗钱，皆以八十为陌。"

陌头 ❶同"帕头"。束发的头巾。《释名·释首饰》："〔绡头〕或曰陌头，言其从后横陌而前也。"❷陌上，路旁。王昌龄《闺怨》诗："忽见陌头杨柳色，悔教夫婿觅封侯。"

陌上花 词牌名。五代时吴越王钱镠于春日致其妃书云："陌上花开，可缓缓归矣。"妃乃归临安。吴人用其语为歌，含思婉转(见苏轼《陌上花三首引》)。调名即取此。双调九十八字，仄韵。

陌上桑 一名《艳歌罗敷行》。汉乐府《相和曲》名。崔豹《古今注》述其本事说：邯郸有秦氏女名罗敷，夫王仁为赵王家令。罗敷出采桑，赵王见而欲强夺之，罗敷作《陌上桑》以自明。事与今存《陌上桑》内容不合。或以为此系另一作品而其辞已不传。今存魏晋所奏古辞内容，系写一太守在路上调戏采桑女子罗敷、遭到拒绝的故事。诗中穿插对话，形象鲜明，描写也很生动，是著名的汉代民间叙事诗。

陌路人 犹言路人，谓素不相识的人。萧德祥《杀狗劝夫》第一折："可怎生把亲兄弟如同陌路人。"亦简作"陌路"。《红楼梦》第七十九回："古人异姓陌路，尚然肥马轻裘，敝之无憾，何况咱们！"

陌生化效果 即间离效果。*布莱希特戏剧理论的一个重要概念。其意义包括：(1)剥去对事件和人物习以为常

的认识，显示其未被人认识的本质，因而使人对其产生新奇之感；(2) 演员与角色应保持一定距离，不应合二而一，从而使观众不致移情于角色而保持独立的批判的立场。

6 **隋** (duò 舵) 《史记·货殖列传》："果隋蠃蛤，不待贾而足。"《汉书·地理志下》作"果蓏蠃蛤"。司马贞索隐："隋，音徒火反；蓏，音郎果反。"按读徒火反，则当为"隋(堕)"之省变，盖本谓果实下垂，因即以为百果的统称。

陑 (ér 儿) 山名。《书·汤誓序》："伊尹相汤伐桀，升自陑。"孔传："陑在河曲之南。"孔颖达疏："盖今潼关左右。"《太平寰宇记》谓即雷首山，在今山西永济市南。

陓 (wū 乌) 湖泽。《尔雅·释地》："秦有杨陓。"

陕 〔陕〕(shǎn) ❶古地名。《公羊传》隐公五年(公元前718年)："自陕而东者，周公主之；自陕而西者，召公主之。"一说即战国陕陌，汉以后陕县，今河南陕县西南。一说"陕"当作"郏"，指王城所在的*郏鄏而言。❷陕西省的简称。旧因位陕原(今河南陕县一带)以西得名。

陕东 古地区名。周成王时周、召二公分陕而治，后人一般认为陕指陕陌(今河南陕县西南)，因称陕陌以东地区为陕东，以西为陕西，与山东关东含义略同。参见"陕❶"。

陕西 ❶古地区名。指陕陌以西。见"陕东"。❷路名。宋至道十五路之一。治京兆府(今陕西西安市)。辖今陕西和宁夏长城以南、秦岭以北及山西西南部、河南西北部、甘肃东南部地区。熙宁五年(1072年)分为永兴军、秦凤二路，元丰元年(1078年)又并为陕西路。八年又分为永兴军、秦凤二路。但习惯上仍称此二路为陕西路。❸省名。见"陕西省"。

陕州 州名。北魏太和十一年(公元487年)置。治陕县(今县西南)。辖今河南三门峡、陕县、洛宁、渑池、灵宝等市县及山西平陆、芮城、运城等市县东北地区。其后辖境缩小。清雍正初升为直隶州，包有今三门峡、陕县、灵宝、卢氏等市县地。1913年废，改本州为县。隋唐时，江淮漕米北运长安，此为水陆转运站。唐刺史李齐物在此开辟挽路；后韦坚亦以本州刺史兼水陆发运使。

陕坝 镇名。在内蒙古自治区巴彦淖尔盟西部、后套平原上。杭锦后旗人民政府驻地。1943年设市，1949年改为镇。曾为原陕坝专员公署及原河套行政区人民委员会驻地。公路和水道东通包头，南达银川，为附近地区物资集散中心。

陕县 在河南省三门峡市郊、黄河南岸。陇海铁路横贯，邻接山西省。县人民政府驻三门峡市。秦置陕县，明入陕州，1913年复改陕县。以陕原得名。农产以棉花、小麦、玉米为主。有煤、铝土等矿。工业有采矿、机械、化学等。古迹有温塘摩崖造像、宝轮寺舍利塔。

陕津 即*茅津，古黄河津渡，以南岸在古陕县(今河南陕县西南)城西北，故名。东汉建安十年(公元205年)河东郡掾卫固等反，遣兵绝陕津，即此。

陕原 古地名。即陕陌。在今河南陕县西南。周成王时周、召二公分界之地。《括地志》："分陕从原为界。"或谓"陕"当作"郏"，参见"陕❶"。

陕西省 简称陕或秦。在中国西北部、黄河中游。旧因位于陕原(今河南陕县一带)以西得名。省人民政府驻西安市。春秋、战国时为秦地，秦为内史及上、汉中等郡，部分属北地郡，汉属司隶部及益州、朔方诸部，唐属关内、山南等道，宋初置陕西路，后分属永兴军、秦凤等路，元设陕西行中书省，明置陕西布政使司，清为陕西省。土地革命战争时期，在陕北建有革命根据地。1937—1947年延安为中共中央所在地。面积20.56万平方公里，人口3 458万(1996年)。自然环境南北差异显著：南部秦岭、巴山间为汉江谷地，气候温暖湿润，年降水量800～1 200毫米左右，山地多针阔叶混交林；中部渭河平原土壤肥沃，灌溉事业自古著名；北部为陕北高原，黄土广布，气候干燥，年降水量300～600毫米左右，已接近草原地带。旧时，陕北高原水土流失和沙害严重。建国后，进行水土保持和治沙等工作。农业发达，秦岭以南产稻、小麦为主，盛产木材、核桃、油桐和生漆，并有大熊猫、金丝猴、朱鹮等珍贵动物。秦岭以北产小麦、玉米、谷子、高粱、棉花，渭河平原为中国重要产棉区。陕北一带畜牧业以牧羊业为主，是省内皮毛生产基地。矿产有煤、铁、石油等。旧时，工业落后，基本上没有重工业。建国后，工业发展迅速，现已建成以机械、煤炭、电力、石油、天然气、电子、纺织、食品等工业为主的工业体系，并已成为中国工业基地之一。铁路有陇海、宝成、阳安、襄渝、宝中、西延、侯西等线。汉江自汉中以下可通航。西安是全省交通枢纽。主要城市有西安、延安、宝鸡、咸阳、铜川、渭南、汉中、榆林、商州、安康等。

陕甘苏区 土地革命战争时期中国共产党领导的革命根据地之一。位于陕西北部和陕西、甘肃边界地区，包括陕甘和陕北两区。1927年10月和1928年4—5月，唐澍、刘志丹、谢子长等领导清涧和渭南、华县一带农民、士兵起义。1931年10月阎红彦、杨仲远领导的陕北支队同刘志丹等领导的南梁游击队会合，合编为西北抗日反帝同盟军。1932—1934年间，在刘志丹、谢子长等领导下，先后开辟了陕甘边和陕北苏区。1933年8月成立陕甘边红军临时总指挥部，年底成立红二十六军四十二师。1934年7月8日成立陕北游击队总指挥部，年底成立红二十七军八十四师。同年11月陕甘边苏维埃政府成立。1935年1月陕北省苏维埃政府成立。同年2月成立了中共西北工作委员会，同时成立西北革命军事委员会，统一对陕甘边和陕北苏区的领导。7月粉碎了国民党军"围剿"后，根据地联成一片，红军和游击队发展到万余人。9月红二十五军到达陕北，与红二十六、二十七军会合，组成红十五军团。根据地发展到三十多个县的地区，人口七十多万，成为中央红军和各路红军长征的落脚点。1937年5月改名为陕甘宁边区。

陕北公学 简称"陕公"。抗日战争初期中国共产党领导下培养干部的学校。1937年9月成立于延安。招收来自全国各地的进步青年，施以短期的革命教育。1939年一部分并入华北联合大学；一部分仍留延安，1941年8月并入延安大学。

陕北苏区 见"陕甘苏区"。

陕北说书 曲艺曲种。流行于陕西北部。一人坐唱。有说有唱。演唱者手弹三弦或琵琶，左膝系甩板，手系"蚂蚱板"等按节拍。曲调大都为当地民间小调。传统曲目有《花柳记》、《摇钱记》等。陕北成为革命根据地后，出现许多新书。著名作品有《刘巧团圆》、《翻身记》等。

陕北高原 一称陕北盆地。在陕西省北部及甘肃省东部和宁夏回族自治区东南部。东临黄河中游峡谷，西抵六盘山，北达长城，南至渭北山地。为黄土高原的中部。地势西北高东南低。海拔800～1 200米。地形破碎，沟壑纵横。北部长城一带多风沙，已营建防沙林带。富藏煤炭、石油、天然气。

陕西三边 总督名。全衔为"总督陕西三边军务"。明弘治十年(1497年)置。后或置或罢,嘉靖四年(1525年)始定置。初称提督军务,后改称总制,十五年始改称总督。驻固原州(今宁夏固原),秋防驻花马池(今宁夏盐池)。辖陕西、延绥、宁夏、甘肃四巡抚,及延绥(榆林)、宁夏、甘肃三边镇,故称"陕西三边"。清顺治十年(1653年)兼督四川,改称川陕总督。

陕甘宁边区 抗日战争时期中国共产党领导全国抗战的中心根据地。原为陕甘苏区。1935年10月,中共中央和红一方面军到达陕北后,陕甘苏区得到巩固与发展。1937年5月根据国共两党关于国共合作的协议,中国共产党将陕甘苏区改名为陕甘宁边区,并于9月6日成立边区政府,林伯渠任主席,张国焘任副主席。包括陕西、甘肃、宁夏三省交界的广大地区,首府延安,下辖延安、绥德、关中、三边四个分区(1941年又增设陇东分区),共二十三个县,人口约一百五十万。抗日战争时期,陕甘宁边区及其首府延安,是中共中央和中央军委所在地,是八路军、新四军和其他人民抗日武装的总后方,是全国各抗日根据地和全国各族人民革命斗争的政治指导中心。1946年国民党政府发动全面内战,毛泽东、周恩来、任弼时等率党中央留在陕北指挥全国的解放战争,并粉碎了国民党胡宗南军队对边区发动的重点进攻,推动了全国解放战争的胜利发展。1949年6月陕甘宁边区政府由延安迁至西安。1950年1月19日陕甘宁边区政府撤销。

陕甘宁边币 中国抗日战争时期抗日根据地陕甘宁边区银行发行的纸币。1938年6月,陕甘宁边区银行以延安光华商店名义发行代价券;1941年正式发行边币,流通于陕甘宁边区。1944年7月发行*陕甘宁贸易流通券,按流通券1元折合陕甘宁边币20元的比价并行流通,并逐渐收回边币。

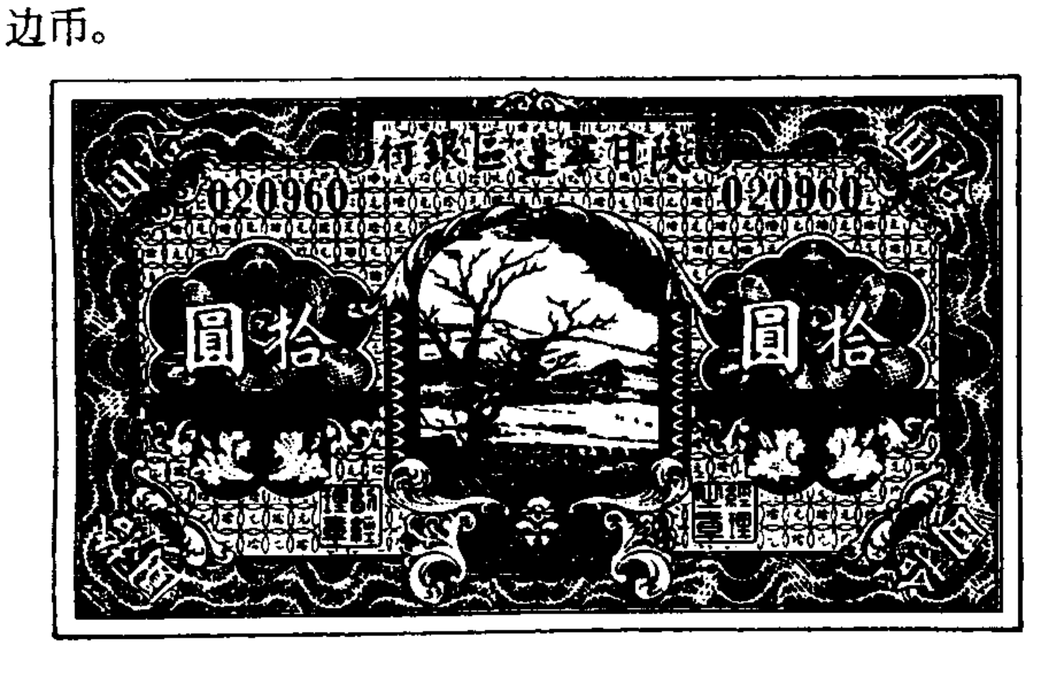

陕甘宁边币

陕甘宁边区银行(行 háng) 中国抗日根据地银行之一。1937年10月1日由原中华苏维埃共和国国家银行西北分行改组成立,总行设延安。下设绥德、关中、三边、陇东四个分行以及支行、办事处等分支机构。1948年1月陕甘宁边区同晋绥边区统一为西北解放区后,同晋绥边区的西北农民银行合并为西北农民银行。

陕甘苏区反"围剿" 土地革命战争时期,红军在陕甘地区挫败国民党军连续三次"围剿"的作战。1934年春,国民党军分别对陕甘边和陕北苏区发动第一次"围剿"。红军第二十六军第四十二师转战庆阳、栒邑(今旬邑)、保安(今志丹)之间地区,至6月,作战三十余次,歼国民党军及民团三千余人,初步取得反"围剿"的胜利。7月,红军一个团北上陕北苏区与游击队协同作战,至8月挫败国民党军的"围剿"。随后,陕甘边苏维埃政府和陕北省苏维埃政府相继成立,并在陕北苏区组成红军第二十七军第八十四师。10月,蒋介石调集陕甘宁晋四省部队四万余人,以陕北苏区为重点发动第二次"围剿",红军集中主力在陕北苏区寻机歼敌,至1935年7月,共歼国民党军及民团约五千人,占领县城六座,挫败第二次"围剿",使陕甘边和陕北苏区连成一片。此间,蒋介石调集东北军和陕甘宁晋绥五省部队共十万余人,开始第三次"围剿"。8月,红军和陕北游击队,在吴堡慕家塬、定仙墕地区首战告捷,歼晋军一个多团。9月,第二十六、二十七军同第二十五军合编为第十五军团。10月,第十五军团在劳山、榆林桥地区歼国民党军一个师大部及四个营,俘其两千余人。11月初,第十五军团编入第一方面军。下旬,第一方面军取得直罗镇战役的胜利,粉碎了国民党军第三次"围剿"。

陕甘宁贸易流通券 "陕甘宁边区贸易公司商业流通券"的简称。1944年7月由西北财政经济办事处发行,规定按陕甘宁贸易流通券1元对陕甘宁边币20元的比价同时流通。1948年1月停止发行,按2 000元折合旧人民币1元的比价收兑。

陕甘宁边区施政纲领 1941年5月1日中国共产党边区中央局提出,经中共中央政治局批准,同年11月陕甘宁边区第二届参议会讨论通过。共21条。纲领宣布团结边区内部各社会阶级、各抗日党派,发挥一切人力、物力、财力、智力,为保卫边区、保卫西北、保卫中国、驱逐日本帝国主义而战,坚持与边区境外友党友军及全体人民的团结,反对投降、分裂、倒退的行为。纲领还对*三三制的抗日统一战线政权、一切抗日人民的民主权利以及各方面的基本政策作了具体规定。

陕甘宁边区宪法原则 1946年4月23日陕甘宁边区第三届参议会第一次大会通过。分为政权组织、人民权利、司法、经济、文化等五部分,共25条。在政权组织方面,规定边区、县、乡人民代表会议(参议会)为人民管理政权机关;人民普遍直接平等无记名选举各级代表,各级代表会议选举政府人员;各级政府对各级代表会议负责,各级代表对选举人负责;人民对各级政权有检查、告发及随时建议之权。其他方面,也规定了基本制度。

陕甘宁边区回民抗日骑兵团 1939年*海固事变后,二百多位参加暴动的回民群众,冲破国民党军队重围,进入陕甘宁边区,接受中国共产党的领导,成立回民抗日骑兵团,归八路军留守处统辖,驻陇东分区。曾多次与侵犯边区的国民党军队作战,保卫边区安全,开展西北地区回民工作。

6 **陧** (yí 夷) 见"隰陧"。

陪 〔隑〕㊀(gài 盖) 梯子。《方言》第十三:"陪,陭也。"郭璞注:"江南人呼梯为陪,所以陪物而登者也。"

㊁(qí) 同"碕"。曲岸。《史记·司马相如列传》:"临曲江之陪州兮,望南山之参差。"司马贞索隐:"陪,即碕字,谓曲岸头也。"

陁 同"垝"。

降 ㊀(jiàng) ❶落下;降下。如:降雨。《诗·小雅·节南山》:"昊天不惠,降此大戾。"❷贬抑。《论语·微子》:"不降其志,不辱其身。"《北史·拓拔子孝传》:"日夜纵酒,后例降为公。"❸降生。《楚辞·离骚》:"摄提贞

于孟陬兮，惟庚寅吾以降。"龚自珍《己亥杂诗》："我劝天公重抖擞，不拘一格降人才。"❶谓公主下嫁。《书·尧典》："釐降二女于妫汭，嫔于虞。"孔颖达疏："舜为匹夫，帝女下嫁。"❺通"洚"。《书·大禹谟》："帝曰：来禹！降水儆予。"孔颖达疏："降水，洪水也。"

㈡(xiáng) ❶降伏。见"降龙伏虎"。❷投降。如：降敌。《左传·庄公八年》："郕降于齐师。"❸和同。《左传·哀公二十六年》："六卿三族降听政。"❹欢悦；悦服。《诗·召南·草虫》："亦既觏止，我心则降。"

㈢(xiàng) 星次名。见《集韵·四降》。参见"降娄"。

降气 中医学名词。平降逆气的一种治法。适用于肺失肃降、气逆不平所致的咳喘痰多，或胃气上逆的呕吐呃逆等。常用方剂：降肺气如苏子降气汤，降胃气如旋覆代赭汤等。

降火 中医学名词。治疗热盛火升的一种方法。可分：(1)滋阴降火。适用于阴虚火升的咽痛、咯血、颜面升火、虚烦易怒、眩晕失眠、舌红口燥、脉细数等"虚火"，常用药物如玄参、生地、牡丹皮等。(2)清泄降火。适用于肝火上升的目赤、头痛或胃火炽盛的牙痛、便秘等"实火"，常用药物如龙胆草、黄芩、大黄、生石膏等。

降水 ❶古水名。《书·禹贡》："北过降水，至于大陆。"后世说法不一：《汉书·地理志》谓即*绛水；东汉郑玄注作*淇水；南宋程大昌谓即枯绛(洚水)；清胡渭以为是古漳、绛二水的通称。绛水乃浊漳水上游，源出今山西屯留，东流入漳水注入古黄河。今屯留、襄垣、黎城，河南林州市、安阳，河北涉县、成安、肥乡、曲周等县，都是古降水所经。后人多从其说。降水入河处，当在今肥乡、曲周间。❷"降水过程"或"降水物"的简称。

降尘 又称"落尘"。指空气动力学当量直径大于10微米的固体颗粒物。它反映颗粒物的自然沉降量，用每月沉降于单位面积上颗粒物的重量表示〔吨/(公里^2·月)〕。在空气中沉降较快，故不易吸入呼吸道。其自然沉降能力主要取决于自重和粒径大小。是反映大气尘粒污染的主要指标之一。

降服 ❶解衣自贬谢罪。《左传·僖公二十三年》："公子惧，降服而囚。"杜预注："去上服，自拘囚以谢之。"❷旧谓丧服降低一等。如子为父母应服三年之丧；其已出嗣的，则为本生父母降三年之服为一年之服，称"降服子"。❸素服。《左传·文公四年》："楚人灭江，秦伯为之降服，出次，不举，过数。"杜预注："降服，素服也。"❹(xiáng—)投降顺服。《汉书·宣帝纪》："夏五月，羌虏降服。"

降香 ❶中药名。即"降真香"。❷进香；烧香。《西游记》第三十六回："你岂不知我是僧官，但只有城上来的士夫降香，我方出来迎接。"

降娄(xiàng—) 十二次之一。配十二辰为戌，配二十八宿为奎、娄两宿。《尔雅》所载标志星同。按《汉书·律历志》，日至其初为惊蛰，日至其中为春分。明末后译黄道十二宫的*白羊宫为降娄宫。

降格 ❶格，至。降临。《书·多士》："有夏不適逸，则惟帝降格，向于时夏。"❷降低标准、程式。如：降格以求。

降调(—diào) 声调的一种类型。由高到低，可分高降调、中降调、低降调等。如普通话去声字的念法即为高降调，声调符号标为$\backslash_{51}$。

降职 降低国家工作人员职务级别的行政处分。由有关国家机关依法定程序实施。在我国，根据1996年1月发布的《国家公务员职务升降暂行规定》，凡在年度考核中被确定为不称职的，或者不胜任现职又不宜转任同级其他职务的科员以上的国家公务员，均应予以降职。降职时，一般每次只降低一级职务。

降解 高分子化合物受到日晒或酸、碱侵蚀后，引起高分子主链断裂、分子量降低的现象。纺织纤维降解后，强力下降，物理性能变差。

降黜 犹贬黜。《书·泰誓中》："天乃佑命成汤，降黜夏命。"

降升调(调 diào) 声调的一种类型。由半低降到低，再升到半高，先降后升。如普通话上声字的念法即为降升调，声调符号标为$\nearrow_{214}$。

降水物 简称"降水"。指从云、雾中下降的雨、雪、霰、雹等。

降水量 一定时段内，降落到平地上(假定无渗漏、蒸发、流失等)的*降水所积成的水层深度(如为固态水需折合成液态水计算)。以毫米数表示。

降交点 见"升交点"。

降钙素 甲状腺中滤泡旁细胞所分泌的一种多肽类激素。血钙升高时分泌加强。有抑制骨质溶解的作用，能降低血中钙、磷浓度。

降香檀(*Dalbergia odorifera*) 豆科。乔木。羽状复叶，小叶9～13枚，卵形或椭圆形。春夏开花，花小，极多，成腋生圆锥花序；花冠淡黄色或乳白色。荚果舌状长椭圆形，果皮革质，具网纹，有种子一粒。产于中国海南岛。木材坚重致密，红褐色，可制优质家具。根部心材入药，称"降真香"或"降香"。

降真香 中药名。亦称"降香"。通常为豆科植物*降香檀的干木(即根部的心材部分)。性温、味辛，功能行气、活血、止痛，主治胃痛、心胸疼痛、跌打损伤、瘀血肿痛等。过去多从国外进口，主要为南洋一带产的小花黄檀(*Dalbergia parviflora*)；亦有以芸香科的山油柑(*Acronychia pedunculata*)充作降真香的。

降落伞 俗称"保险伞"。利用空气阻力使人或物体从空中安全降落到地面的工具。由引导伞、伞衣套、伞衣、伞绳、背带系统、伞包和开伞设备等组成。广泛应用于飞行人员救生，空降兵训练、作战，跳伞运动，空投物资，回收飞行器或探空仪器等。按用途分人用伞和物用伞。

降糖灵 即"苯乙福明"。

降心相从 《左传·隐公十一年》："唯我郑国之有请谒焉，如旧昏(婚)媾，其能降以相从也。"杜预注："降，降心也。"后谓屈己从人为"降心相从"。《三国演义》第三十三回："若冀州不弟，当降心相从。"

降水日数 一定时期内降水的总日数。我国气象观测中规定：以日降水量为0.1毫米(不足0.1毫米，则四舍五入)或以上的日数作为降水日数。一般按旬、月或年进行统计。

降水强度 单位时间内的降水量。常取10分钟或1、12、24小时等为时间单位，毫米为降水量单位。有强风暴天气(台风、气旋、飑线和雷暴等)时，降水强度常很大，严重时可造成灾害。最大降水强度是水利、交通和建筑工程等的设计依据之一。

降龙伏虎(降 xiáng) 佛教故事，谓用法力制服龙虎。《梁高僧传》卷十："〔涉公〕能以秘咒咒下神龙。"《续高僧传》

卷十六:"〔僧稠〕闻两虎交斗,咆哮震岩,乃以锡杖中解,各散而去。"后以"降龙伏虎"比喻战胜重大困难或恶势力。《封神演义》第八十三回:"降龙伏虎似平常,斩将封为斗木豸。"

降血脂药 能使血中过高的脂肪和类脂质,特别是甘油三酯和胆固醇降低的药物。用以防治血脂增高症、动脉粥样硬化等。如消胆胺,能促进胆固醇分解,使血浆低密度脂蛋白(其中胆固醇占50%)含量降低,适用于II型(低密度脂蛋白增多)高脂蛋白血症;氯贝特,可影响甘油三酯的代谢及极低密度脂蛋白的合成,使血浆极低密度脂蛋白(其中甘油三酯含量占60%)含量降低,适用于IV型(极低密度脂蛋白增多)者;非诺贝特,用于治疗II、III、IV型高脂蛋白血症;吉非贝齐,用于严重的IV、V或II_b型,或其他药物治疗无效者;大量*烟酸对胆固醇及甘油三酯的合成均有影响,适用于II、III、IV、V型高脂蛋白血症。

降解塑料 可以被微生物或在自然环境条件下分解的塑料总称。主要是可被微生物代谢的某些聚酯、天然高分子淀粉、纤维素等的改性产品以及它们与不能自然降解塑料(如聚乙烯、聚苯乙烯等)的混合物。

降海性鱼类 在淡水中生长,至繁殖期洄游到海洋中繁殖的鱼类。如鳗鲡、松江鲈等。

降低水位凿井法 亦称"井点降水凿井法"。特殊凿井法的一种。在不稳定的含水土层(如流沙层)或涌水量过大的岩层中,由井筒周围或工作面上预先钻好的钻孔(或小井)中将水排出,以降低工作面的地下水位,减少凿井时地下水的涌出量和增强岩、土的稳定性。常与沉井凿井法等联合使用。

6 **陊** (duò 剁) ❶坠落;破败。皮日休《吴中苦雨》诗:"一苞势欲陊,将撑乏寸木。"元好问《二十五日鹤》诗:"可怜陊殿荒墟里,无复当年丁令威。"❷落入。《宋书·朱龄石传》:"如此必以重兵守涪城,以备内道。若向黄虎,正陊其计。"

陭 〔隮〕(jī 鸡) ❶登上;升上。《书·顾命》:"太史秉书,由宾阶陭。"❷虹。《周礼·春官·眡祲》:"九曰陭。"郑玄注:"郑司农云:'陭者,升气也。'玄谓:'陭,虹也。'"《诗·鄘风·蝃蝀》:"朝陭于西,崇朝其雨。"❸坠落。《书·微子》:"王子弗出,我乃颠陭。"

陔 (gāi 该) ❶层。台阶的层次。《汉书·郊祀志上》:"泰一坛三陔。"颜师古注:"三陔,三重坛也。"❷田埂。束皙《补亡诗》:"循彼南陔,言采其兰。"

陔余(馀)丛考 笔记。清赵翼撰。四十三卷。分经义、史学、掌故、艺文等十四类,内容颇为广泛。作者长于文史,其考订时有精到之见。另一著作《廿二史札记》,即在本书论史基础上扩充而成。

限 (xiàn) ❶门槛。孟郊《征妇怨》诗:"渔阳千里道,近如中门限。"❷阻隔;界限。《国策·秦策一》:"南有巫山、黔中之限。"《三国志·吴志·陆逊传》:"夷陵要害,国之关限。"❸指定的范围;限度。如:期限;权限。《晋书·傅玄传》:"六年之限,日月浅近。"❹限定;限制。如:限期完成。杜甫《别赞上人》诗:"是身如浮云,安可限南北。"

限田 中国古代国家限制私人占有土地的措施。西汉武帝时董仲舒提出:"古井田法虽难卒(猝)行,宜少近古,限民名田。"(《汉书·食货志上》)未被采纳。绥和二年(公元前7年),哀帝接受大司空师丹和丞相孔光等建议,下诏限田。规定贵族、官吏和一般地主占田不得过三十顷,占有奴婢限二百人、百人、三十人。因贵幸、权臣反对,未能实行。后世在土地兼并严重、阶级矛盾尖锐时,往往下诏限田,但都不能贯彻。

限价 ❶国家在物价管理上对某些商品价格加以限制的一种措施。在国内市场上,由政府主管部门对某些商品,规定一定的价格水平或变动的幅度。在对外贸易中,由贸易管理机构对进出口商品规定最高或最低价格,作为审查商品可否进出口的条件之一。❷对外贸易契约中规定的价格限度。如一国进出口商在委托国外代理商销售或购买商品时所规定的最低或最高价格。❸资本主义国家中,生产同类商品的垄断联合组织为了垄断市场,获取高额垄断利润,对其成员出售商品所限定的价格上下限。

限幅器 亦称"削波器"。电子电路中,利用二极管、晶体管或氖管的饱和作用使输出电压不随输入电压的增加而增加的装置。例如,调频接收机中鉴频器前加用的限幅器。三极管作限幅器时,同时起放大和限幅作用,称"限幅放大器"。脉冲技术中,限幅器可用来将正弦波转换成矩形脉冲。

限制坡度 亦称"计算坡度"。铁路区段内在规定的行车速度下对机车牵引重量起限制作用的坡度。一般指区段内既陡又长的上坡道的坡度。限制坡度过大时会降低铁路的运输能力,过小时会增加建筑费用,故须合理选定。

限制铸造 "自由铸造"的对称。在金属本位制下的一种货币铸造制度。对不足值的辅币,由法律规定只许国家铸造。目的在限制辅币的数量,以维持其名义价值;把不足值货币的铸币利益,归国家所有。

限性性状 性状的表达受生物体的性别制约,只在一个性别中表现,不管决定该性状的基因是性连锁基因还是常染色体基因。例如,影响鸡产卵量的基因,只在雌鸡中表现。

限性品种 具有性别标志性状的蚕品种。用染色体工程学方法,把其他染色体上载有斑纹、卵色、茧色或蚁蚕体色等基因的染色体片段易位在W染色体上,作成限制遗传系统,在此基础上,再导入优良经济性状而育成。可分别按斑纹、卵色、茧色、蚁蚕体色区分雌雄。斑纹、茧色限性种生产杂交蚕种时,可节省雌雄鉴别劳力。卵色限性种可用于专养雄蚕,提高出丝率。

限额出口 国家限制本国商品出口的一种措施。在一定时期内,国家对某种商品的出口规定最高的数量或金额限额,以减少某种商品在国外市场上的销售,从而维持较高价格,避免因出口过多冲击别国市场而引起贸易冲突,或缓和国内市场上的供求矛盾。

限制因子律 在各种外界因子中,与植物的生理需要相比处于最低水平的因子,即限制因子,首先决定该生理过程的速率或强度的定律。这种处于最低水平的因子,限制了其他因子的影响。是英国植物生理学家布莱克曼(Frederick Frost Blackman, 1866—1947)于1905年在研究环境因子对光合作用的影响时提出的。例如,只有在充分的光照强度和充分的二氧化碳浓度之下,温度对光合作用的影响才会最明显地表现出来。在自然条件下,很少能保证充足的二氧化碳浓度。这样,温度的影响就由于受低的二氧化碳浓度的限制而不能明显地表现出来。

限制氨基酸 饲粮中所含不能满足动物营养需要的必需氨基酸。其含量不足会限制其他氨基酸的利用,从而降低

整个饲粮的营养价值。按饲粮中缺乏数量的多少，分别称为第一、第二、第三限制氨基酸等。比较饲粮中各种必需氨基酸的含量与动物对这些氨基酸的需要量，能预估哪些是限制氨基酸。如果补充这些氨基酸，就可提高该饲粮的营养价值。赖氨酸、蛋氨酸和色氨酸常是植物性饲料中的限制氨基酸。

限制流通物 民事流转中依法受到限制的物。在我国，主要指国家专有财产（如矿藏、水流等重要资源）与关系国民经济命脉的资产设备（如铁路、航空、邮电、广播通讯等企事业与工程）等。

限流断路器 能将交流短路电流限制在还未上升到最大值之前已将故障电流切断的断路器。具有一个触头斥力机构和一套强力灭弧装置，利用短路电流强迫触头迅速分断。

限制行为能力 自然人行为能力三种情况之一。指某种情况下的自然人只有部分的行为能力。各国法律一般规定已满一定年龄而又未达法定成年年龄的人为限制行为能力人；有的国家还包括*准禁治产人。我国法律规定十周岁以上未满十八周岁的人、不能完全辨认自己行为的精神病人为限制行为能力人，前者可以进行与他的年龄、智力相适应的民事活动，后者可以进行与他的精神健康状况相适应的民事活动；其他民事活动由他的法定代理人代理，或者征得他的法定代理人的同意。

限制性内切酶 在有些细菌中发现的一类脱氧核糖核酸的内切酶。它们各自选择脱氧核糖核酸分子长链上的特定位点，将其切断。切点的核苷酸顺序常具有*回文结构的特征。有些酶还会切出单链末端，互补的单链末端可以重新粘合，故称"粘性末端"。限制性内切酶是研究基因结构、顺序和进行基因工程的重要工具酶。在细菌中，它可能是一种防御系统，能破坏进入细胞的外源脱氧核糖核酸。

限制性三体问题 *三体问题中一个天体与其他两个天体相比，其质量小到可忽略的特殊情形。例如，研究小行星或彗星在太阳和某个大行星的引力作用下的运动时，由于小行星或彗星的质量比太阳和大行星的质量小得很多，几乎可以忽略这类小天体对太阳和大行星的引力作用，便形成一个限制性三体问题。

限制性贸易惯例 亦称"限制性商业惯例"。买方和卖方之间，特别是发达国家的垄断企业之间为取得最大限度的垄断利益，对其他企业参加竞争所采取的各种限制性办法。主要包括：(1) 串通投标；(2) 协议共同订价，包括共同制定进出口价格；(3) 定额分配销售和生产；(4) 安排分配市场和顾客；(5) 联合抵制外来竞争的各种其他安排。这些手段限制了市场竞争，并成为国家间自由贸易的重大障碍。为此，许多国家有关于反对和控制限制性贸易惯例的法律。联合国贸易和发展会议于1980年通过了一套"控制限制性贸易惯例的公平原则和规则"，通过在国际上采取共同行动，管制这类不公平贸易行为。

限制刑事责任能力 依照刑法规定，行为人因年龄、精神或健康状况等原因，辨别或控制自己行为的能力有所减弱的情况。限制刑事责任能力的人，对自己的危害行为虽然应负刑事责任，但是可以从轻、减轻或者免除处罚。我国刑法规定，已满十四周岁不满十八周岁的人犯罪，应当从轻或者减轻处罚；又聋又哑的人或者盲人犯罪，可以从轻、减轻或者免除处罚；尚未完全丧失辨认或者控制自己行为能力的精神病人犯罪的，应当负刑事责任，但是可以从轻或者减轻处罚。

限制异党活动办法 抗日战争时期国民党于1939年春秘密颁布的一个反共文件。办法规定严密限制共产党和一切进步分子的思想、言论和行动，设法破坏一切抗日的团体和组织。在"异党活动最烈区域"，实行"联保连坐法"，并在保甲组织中建立"通讯网"，即特务组织，随时监视和限制人民的活动。

7

陡 (dǒu) ❶山势峻峭。如：陡壁；陡峭。龚自珍《满江红·代家大人题苏刑部塞山》词："壁立起，塞山青陡。"❷突然。汪莘《忆秦娥》词："夜来陡觉霜风急。"

陡槽 陡坡急流水槽。明渠泄水、输水建筑物通过陡峻的地面时，为避免冲刷，顺坡开挖、衬砌而成的水槽，槽底纵坡常大于临界坡，过水流态常为急流。例如溢洪道的泄水段。

陣 "阵"的繁体字。

陜 "狭(狭)"的古字。

陝 "陕"的繁体字。

陛 (bì 币) 帝王宫殿的台阶。《国策·燕策三》："秦武阳奉地图匣，以次进至陛下。"蔡邕《独断》卷上："陛，阶也，所由升堂也。天子必有近臣，执兵陈于陛侧，以戒不虞。"

陛下 对帝王的尊称。《史记·秦始皇本纪》："今陛下兴义兵，诛残贼，平定天下，海内为郡县，法令由一统，自上古以来未尝有，五帝所不及。"蔡邕《独断》卷上："谓之陛下者，群臣与天子言，不敢指斥天子，故呼在陛下者而告之，因卑达尊之意也。"

陛见 臣下进见皇帝。《后汉书·戴封传》："公车征，陛见，对策第一。"

陛戟 戟，古代兵器的一种。古代卫士持戟立于殿阶下两侧叫"陛戟"。《汉书·霍光传》："期门武士陛戟，陈列殿下。"

陘 "陉"的繁体字。

陟 (zhì 至) ❶升；登。《诗·周南·卷耳》："陟彼高冈，我马玄黄。"引申为登遐，指帝王之死。《竹书纪年》卷上："〔黄帝轩辕氏〕一百年，地裂，帝陟。"❷进用。《三国志·蜀志·诸葛亮传》："陟罚臧否，不宜异同。"参见"黜陟"。❸犹重峦叠嶂。《尔雅·释山》："山三袭，陟。"邢昺疏："山之形若三山重累者名陟。"

陟岵 《诗·魏风》篇名。写行役在外者登高思念父母兄长。《诗序》："《陟岵》，孝子行役，思念父母也。国迫而数侵削，役乎大国，父母兄弟离散，而作是诗也。"现代研究者或认为诗中反映了当时人民在奴隶主阶级统治下的痛苦生活。

陟厘 ❶一种蕨类植物。生阴湿岩石上，一名石发(髮)。见《本草纲目·草部十》。❷纸名。用水苔做成，即苔纸，亦称侧理纸。《本草纲目》以"侧理"为"陟厘"的音讹。

陻 "峭"的异体字。

陻 (niè) 见"杌陻"。

陨 〔隕〕㊀(yǔn 允) ❶坠落。《春秋·庄公七年》："夜中星陨如雨。"❷毁坏。《淮南子·览冥训》："景

公台陨。"❸通"殒"。死亡。《左传·襄公三十一年》:"巢陨诸樊。"按谓襄公二十五年吴子诸樊伐楚,于攻巢门时殒命。

㈡(yuán) 通"员"。"幅陨"即"幅员"。

陨队(—zhuì) 队,通"坠"。陨落。比喻丧亡。《左传·哀公十五年》:"无禄使人逢天之慼,大命陨队,绝世于良。"

陨节 犹死节。《晋书·忠义传序》:"是知陨节苟合其宜,义夫岂吝其没;捐躯若得其所,烈士不爱其存。"亦作"殒节"。颜延之《阳给事诔》:"贲父殒节,鲁人是志。"

陨冰 从行星际空间陨落地面的冰块。到达地面不久便溶化成水。一般认为,陨冰母体比陨石母体大几十倍,甚至上百倍。它是一种罕见的天象,迄今证认的记录有多次,如1955年8月30日陨落美国威斯康星州卡什顿城附近,重约3千克;1963年8月27日陨落苏联莫斯科附近,重约5千克;1983年4月11日陨落中国江苏无锡市区,直径50~60厘米,重约5~9千克;1995年3月23日陨落浙江余姚,有3块。

陨命 丧命。《左传·成公十三年》:"成王陨命。"

陨星 大质量流星体在地球大气圈中未被完全烧毁而落到地面的残骸。有碎片和整块。按化学成分分为三大类:石陨星(陨石)、铁陨星(陨铁)和石铁陨星,在陨星总数中分别约占92%、6%和2%。石陨星在下落时比较容易崩裂,一般比铁陨星小。研究陨星,对于研究太阳系的形成和演化、生命的起源、空间科学技术等,具有重要科学价值。我国是记载陨星最早的国家,夏商周时代就有雨金("陨铁雨"的别称)和雨石("陨石雨"的别称)多次记录。春秋时已知道陨石是天上的星陨落地面而成。目前世界上最大的陨星是陨落在纳米比亚的陨铁,体积为3.1米×2.7米×0.9米,重约60吨。

陨获(穫) 处境困苦而灰心丧志。《礼记·儒行》:"儒有不陨获于贫贱。"郑玄注:"陨获,困迫失志之貌。"孙希旦集解:"陨获者,困于贫贱,若草之损落斩艾,而失其生意也。"任昉《求为刘瓛立馆启》:"贫不陨获其心,穷不二三其操。"

陨越 颠坠。《左传·僖公九年》:"小白(齐桓公)余敢贪天子之命,无下拜,恐陨越于下,以遗天子羞。"后以比喻失败、失职。如:幸免陨越。

陨石雨 古称"雨石"。石陨星崩裂而造成大量碎块,散落地面的现象。因散落时如雨样,故名。从古至今均有记载。据广东《德庆州志》载:明武宗正德八年五月(1513年)"日中雨石,其日倏然天变,南方一条青烟之气,自下腾空,震动有声,天略阴曀,顷间落石城内外,大如拳,小如卵,其色赤而黑,人皆拾之。"1976年*吉林陨石雨也是典型事例。

陨石学 研究流星和陨石的学科。主要研究其成分、分类和年龄。对陨石的研究可直接而准确地了解宇宙物质状况,也可间接探测地球内部的物质成分和演化历史等。

陨星坑 高速冲击地面的陨星爆炸后形成的坑穴。呈圆形。世界上已发现并证实的约300个,其中最大的是南极洲威尔克斯地陨星坑,直径240千米。中国已发现两个:一在广东始兴龙斗峰,1982年发现;一在吉林九台上河湾,直径达30千米,1984年发现。

7 **陞** "升㈡"的异体字。

除 ㈠(chú) ❶去掉。如:除恶务尽。《史记·秦始皇本纪》:"诛乱除害,兴利致福。"❷修治。《易·萃》:"君子以除戎器,戒不虞。"❸拜官授职。白居易《除苏州刺史》诗:"老除吴郡守,春别洛阳城。"❹宫殿的台阶。张衡《东京赋》:"登自东除。"也为台阶的通称。杜甫《送孔巢父病归》诗:"清夜置酒临前除。"又指门与屏风之间。《汉书·苏武传》:"扶辇下除。"❺算术计算法之一。见"除法"。

㈡(zhù 注) ❶施予。《诗·小雅·天保》:"何福不除。"毛传:"除,开也。"郑玄笺:"皆开出以予之。"❷光阴过去。《诗·唐风·蟋蟀》:"日月其除。"

除夕 一年最后一天的晚上,也指一年的最后一天。《风土记》:"至除夕,达旦不眠,谓之守岁。"

除书 任命书。《汉书·王莽传中》:"是时争为符命封侯,其不为者相戏曰:'独无天帝除书乎?'"

除目 除授官职的文书。犹今之任免名单。《新五代史·刘延朗传》:"帝欲罢晋高祖总督,徙镇郓州(治今山东东平西北),乃令文遇(薛文遇)手书除目,夜半下学士院草制。"

除伐 林业上在幼林完全郁闭后(即幼龄林的后半期)所进行的抚育采伐。伐去压抑主要树种的次要树种和主要树种中因过密而生长不良的树木。可调整各组成树种间的比例和林木的生长空间。

除名 除去名籍,取消其原有的身份、资格。《事物纪原》卷十:"何法盛《晋中兴书》曰:'胡毋崇为永康令,多受货赂,除名为民。'此事不他见,疑始于晋。"杜甫《敬寄族弟唐十八使君》诗:"除名配清江。"配,流配。

除身 犹"告身"。古时授官的凭信。《宋书·颜延之传》:"晋恭思皇后葬,应须百官,湛之取义熙元年除身,以延之兼侍中。"

除沙 为保持蚕座清洁干燥,清除蚕座内蠕沙的工作。分:(1)起除。蚕眠起饷食、给桑两次后进行的除沙;(2)眠除。蚕就眠前进行的除沙;(3)中除。起除和眠除之间,因蠕沙堆积过多时进行的除沙。参见"加网"。

除阻 发辅音过程的最后阶段。即发音中阻碍作用的消除,发音器官从某种阻碍状态转到原来静止或其他状态的一种过程。如发b[p]时,嘴唇由闭而开;发d[t]时,舌尖离开齿背。参见"成阻"、"持阻"。

除丧 也叫"除服"。守孝期满,除去丧服。《礼记·檀弓上》:"子夏既除丧而见。"

除夜 ❶即"除夕"。杜审言《守岁侍宴应制》诗:"季冬除夜接新年。"❷冬至前一日。陆游《老学庵笔记》卷八:"予读《太平广记》三百四十卷,有《卢顼传》云'是夕冬至除夜',乃知唐人冬至前一日,亦谓之除夜。"

除法 数学中基本运算之一。最简单的是数的除法,除法是乘法的*逆运算,如2乘3等于6,3称为6除以2的"商",或称为2除6的"商"。假如$b\neq0$,a除以b的商为c,记为$a\div b=c$或$\frac{a}{b}=c$,a称为"被除数",b称为"除数","÷"称为"除号"。规定零不能做除数。

除油 电镀前基本处理工序之一。主要方法有化学除油和电化学除油。前者是在碱性溶液中借皂化或乳化作用清除金属制件表面油污;后者俗称"电解去油",是在碱性溶液中以金属制件为阳极或阴极,在电流作用下清除制件表面油污。

除官 拜官。《汉书·景帝纪》:"列侯薨,及诸侯太傅初除之官,大行奏谥诔策。"颜师古注引如淳曰:"凡言除者,除故官就新官也。"《资治通鉴·唐穆宗长庆二年》:"其诸道大

将久次及有功者，悉奏闻，与除官。”

除拜 即拜官。《后汉书·杨秉传》：“诏书多所除拜，秉复上疏谏。”

除盐 亦称“脱盐”。去除水中盐类的过程。海水、苦咸水含盐量高，不能饮用；其他天然水含盐量虽较低，但在某些工业的工艺或产品生产中仍然不能使用。可选用蒸馏、离子交换和电渗析等方法除盐。所得除盐水有淡化水、脱盐水、纯水和高纯水之分。蒸馏法制得的水称“蒸馏水”，蒸馏两次的称“双重蒸馏水”。脱盐水的纯度相当于蒸馏水。

除授 授予官职。李商隐《行次西郊作一百韵》：“除授非至尊，或出倖臣辈。”《宋书·倭国传》：“可赐除授。”

除野 也叫“清野”。清除捕自江河天然鱼苗中的野杂鱼苗的一种技术操作方法。主要有挤鱼法和筛鱼法等。

除籍 除去名籍，犹言除名。《宋史·黄夷简传》：“夷简被病，告满二百日，御史台言当除籍。”

除尘器 清除气体中粉尘的设备。用以过滤空气和烟气，以及净化工业生产中的有害气体或回收原料。按其作用原理，可分重力、离心力、水力、电力和过滤等方式，如常用的旋风除尘器使含尘空气急速旋转，尘粒受到离心力作用后即与气流分离。

除虫菊 (*Pyrethrum cinerariifolium*) 亦称“白花除虫菊”。菊科。多年生草本，全株灰白淡绿色。基生叶丛生，二或三回羽状全裂，裂片线形，有腺点。夏初开花，头状花序，外围为一轮舌状花，白色(带红色的为红花除虫菊〔*P. coccineum*〕)，中央为管状花，黄色。原产克罗地亚达尔马提亚群岛，中国各地都有栽培。分根、插条或种子繁殖。花磨成粉和制剂，能驱杀蚊、虱、臭虫和农业害虫等。

除虫菊

除虫脲 (diflubenzuron) 也叫“伏虫脲”、“氟脲杀”。化学名1-(4-氯苯基)-3-(2,6-二氟苯甲酰基)脲。昆虫激素。由2,6-二氟苯甲酰氨、4-氯苯基异氰酸酯反应制得。白色结晶，不溶于水，溶于乙醇、乙酸乙酯、二氯甲烷，易溶于乙腈。对光、热较稳定，遇碱易分解。有悬浮剂、可湿性粉剂、颗粒剂。干扰昆虫几丁质合成，阻止昆虫发育而致死。为一种胃毒剂，幼虫期施用。用于防治棉花、大豆、果树上的鳞翅目害虫以及蚊、蝇等。对人畜毒性低。

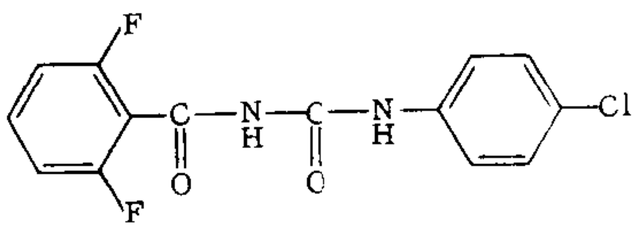

除虫脲结构式

除陌钱 唐时征的一种杂税。何时开始不详。凡公私支付和买卖，每千钱征二十钱。建中四年(公元780年)加为五十钱。如物物交换，则折钱计税。由官给牙商印纸，登记收税；不经牙商的交易，据商人私簿报税或自行报缴。偷逃税款一百钱的没收缗钱，二千钱的还要杖六十。检举者给赏。后泾原变兵号召废除苛杂，才得以停征。

除草剂 亦称“除莠剂”。用以消除杂草的药剂。根据作用方式分为两类：一类为灭生性除草剂，能灭除一切绿色植物，如五氯酚钠等；另一类为选择性除草剂，这种选择性可表现为单子叶植物和双子叶植物之间的选择。但有时灭生性除草剂只要使用得法，利用“位差”和“时差”也可作选择性除草剂使用。同样，选择性除草剂如对双子叶植物具毒性的2,4-D类除草剂使用不当，也会对单子叶作物发生药害。使用除草剂时要注意防止环境污染。

除草醚 (nitrofen) 化学名2,4-二氯苯基-4′-硝基苯基醚。醚类除草剂。用2,4-二氯苯酚、对硝基氯苯等原料制成。纯品为淡黄色针状结晶，工业品为黄棕色固体，难溶于水，易溶于多种有机溶剂。有可湿性粉剂和乳粉。有触杀作用。在芽前或芽后早期使用。用于水稻、棉花、蔬菜等多种作物田间防除阔叶和禾本科杂草。对人畜毒性低，对鱼类为中等毒性。

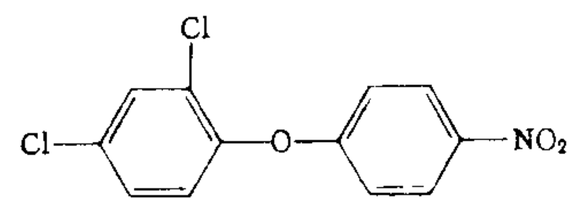

除草醚结构式

除翅机 亦称“去翅机”。去除有翅林木种子翅页的机械。其旋转装置大多利用摩擦原理制成。最简单的除翅机用旋转的刷子将种子挤压到除翅筒壁上进行摩擦而除翅。用于多数针叶树种子加工，以利选种和机械播种。

除雪机 装置在车辆或机车头部的专用机械。用以清除铁路线上的深度积雪，便于列车安全前进。

除霜器 在汽车上，指装在前风窗玻璃下面的热风装置。当汽车的前风窗玻璃上结有霜冻时，开动除霜器，可把热空气吹向风窗玻璃，使霜冻化去，以保证视线良好。

除旧布新 清除旧的，安排新的。《左传·昭公十七年》：“彗所以除旧布新也。”

除虫菊酯 除虫菊的有效成分。为六种类似的除虫菊酯混合物，尤以除虫菊酯I和II为最重要，可以通式表示：

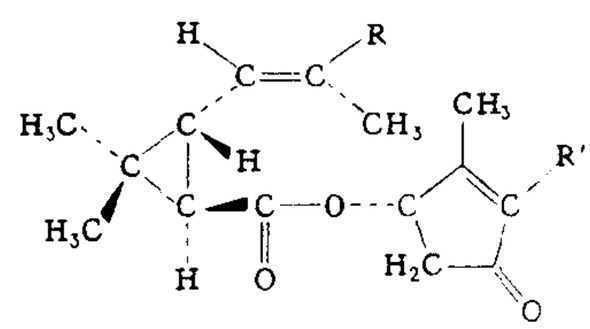

除虫菊酯I　$R=-CH_3$
　　$R'=-CH_2-CH=CH-CH=CH_2$
除虫菊酯II　$R=-COOCH_3$
　　$R'=-CH_2-CH=CH-CH=CH_2$

天然除虫菊酯的主要缺点在于不耐光、热和水，不适用于农业生产。20世纪50年代合成了第一种拟除虫菊酯——烯丙菊酯，主要用作室内杀虫剂。1973年以来已合成了氯菊酯、氰溴菊酯及非三碳环的杀灭菊酯等，药效及光稳定性都超过天然物及有机磷、有机氯及氨基甲酸酯三类常用合成杀虫剂。合成拟除虫菊酯的应用已从室内卫生发展到农业害虫防治的领域。

除涝标准 (涝 lào) 除涝工程的设计标准。即在一定频率的设计暴雨下，除涝工程措施应能保证治理地区不发生涝灾。例如，某地的除涝标准为10年一遇3日暴雨250毫米不成涝。除涝标准愈高，农业生产不受涝的保证程度愈高，但工程投资、占地面积也愈大，应通过技术经济论证确定。

除草剂一号 化学名3,3-二甲基-1-(4-氯苯基)硫脲。取代脲类除草剂。用对氯苯胺、二甲胺、二硫化碳等原料制

成。溶于乙醇、丙酮。化学性质较稳定。有可湿性粉剂。多用于旱地防除一年生杂草。对人畜毒性低。

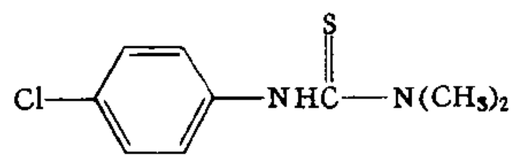

除草剂一号结构式

7 **险**〔險〕㊀(xiǎn) ❶危险。如：脱险。王安石《与王子醇书》之三："上固欲公毋涉难冒险，以百全取胜。"❷险阻；险要。如：长江天险。《南史·梁武帝纪上》："凭险作守，兵食兼资。"❸险恶；狠毒。如：阴险；险诈。❹险些；几乎。如：险遭不测；险遭毒手。

㊁(yán) 通"巖(岩)"。《史记·殷本纪》："得说(傅说)于傅险中。"

险工 河流主溜经常逼近的堤岸。险工地段应加强护岸工程，防止大溜顶冲河岸或淘刷岸脚。

险阨 地势险要。《汉书·晁错传》："长戟二不当一，曲道相伏，险阨相薄，此剑楯之地也。"

险戏 亦作"险巇"。见该条。

险诐 邪恶不正。《诗·周南·卷耳序》："内有进贤之志，而无险诐私谒之心。"亦作"险陂"。《荀子·成相》："谗人罔极，险陂倾侧此之疑。"

险阻 ❶谓山川艰险梗塞之地。《左传·成公十三年》："逾越险阻。"❷谓辛苦困厄之境。《左传·僖公二十八年》："晋侯在外十九年矣，而果得晋国，险阻艰难，备尝之矣。"

险易 ❶险阻与平坦。《鬼谷子·揣》："辨地形之险易，孰利孰害。"❷犹善恶。《易·系辞上》："是故卦有小大，辞有险易。"陆德明释文引京房曰："险，恶也；易，善也。"❸犹言治乱。《后汉书·班固传》："勋兼乎在昔，事勤乎三五，岂特……蹈一圣之险易云尔哉！"三五，三皇五帝。按文意谓东汉光武帝功业之盛可以包括前代帝王，不是一个圣王的治乱所能比拟。

险要 地势险峻而为交通必经的要地。如：险要之地。《三国志·魏志·徐晃传》："此阁道，汉中之险要咽喉也。"

险语 惊人之语。王若虚《山谷于诗每与东坡相抗戏作四绝》："莫将险语夸勍敌，公自无劳与若争。"

险峻 形容山势高而险。宋玉《高唐赋》："磐石险峻，倾崎崖隤；岩岖参差，从横相追。"

险谒 古时指宫中妇女不正当的请托。《后汉书·皇后纪序》："闺房肃雍，险谒不行也。"李贤注："谒，请也……《诗序》曰……'无险诐私谒之心。'"《晋书·庾亮传论》："靡不凭借宠私，阶缘险谒。"

险韵 亦称"僻韵"。作旧体诗术语。指诗句用艰僻字押韵，人觉其险而能化艰僻为平妥，无凑韵之弊。旧时诗人中有故意为之以炫奇的。唐韩愈即喜用险韵。宋苏轼曾用*"尖叉"二字为韵咏雪，为险韵中的名作。

险滩 河流中，礁石密布，水流湍急，或石滩壅堵，航道狭窄曲折，航行困难的地方。可用爆破清除，但炸滩后，可能因上游水面降低而出现新险滩，应慎重进行勘测设计。

险塞 艰险阻塞。《后汉书·谢该传》："道路险塞，无由自致。"

险巇 亦作"险戏"、"崄巇"。险阻崎岖。常用来比喻处世艰难。《楚辞·七谏·怨世》："何周道之平易兮，然芜秽而险戏。"刘峻《广绝交论》："世路险巇，一至于此。"参见"崄巇"。

院 (yuàn) ❶房屋围墙以内的空地。司马光《西江月》词："深院月明人静。"有时兼指房屋及周围相连的空地。如：四合院；大杂院。❷旧时官署的名称。如唐代御史台所属的台院、殿院、察院，清代的都察院、理藩院。今亦用作某些机关、学校和公共场所的名称。如：国务院；科学院；工学院；电影院。

院子 ❶院落。❷旧小说戏曲中称仆人为"院子"。高明《琵琶记·牛氏规奴》："小子不是别人，却是牛太师府里一个院子。"

院本 戏曲名词。金元时行院演剧所用的脚本。元陶宗仪《南村辍耕录》："院本、杂剧，其实一也。"是北方的宋杂剧向元杂剧过渡的一种形式。演时用五人，又称"五花爨弄"。作品都已失传，仅《南村辍耕录》载有院本名目七百余种。元以后亦称宋杂剧为院本，以别于元杂剧；或泛指短剧、杂剧、传奇等。参见"宋杂剧"。

院君 旧小说中称有封号的妇人为"院君"。俞樾《茶香室丛抄》卷五："宋周密《武林旧事》官本杂剧段数有《醉院君瀛府》。知不足斋本有注云：'陈刻，院作县。'按今世小说家有员外、院君之称，不知院君为何义。今观此，乃知是县君之误。盖古妇人有郡君、县君之封，称县君犹今称孺人也。"参见"县君"。

院试 清代由各省学政主持的考试。已经府试录取的童生可参加院试。以学政称提督学院，故名院试，又以旧制称提学道，故亦沿称道试。报名等手续与府县试略同。学政于驻在地考试就近的府、县；其余各府，则以次分期案临考试。正场一场，复试一场，揭晓名为出案。录取者即为生员，送入府、县学宫，称入学，受教官的月课与考校。

院政 日本平安后期退位天皇掌握政权的一种政治制度。天皇退位后称上皇(皈依佛教的又称法皇)，其居处称院。一般分前、后两期。1086年(应德三年)白河上皇开始设立"院厅"，擢用平氏武士，抑制摄政、关白势力，至1129年(大治四年)，为其前期。1129年后，鸟羽上皇、后白河上皇继理院政，因源平争霸，院政权势渐衰，为其后期。1192年(建久三年)后白河上皇死，同年*源赖朝建镰仓幕府。幕府时代虽断续出现院政，但无实权。

院落 四周有墙垣围绕，自成一统的房屋和院子。白居易《宴散》诗："笙歌归院落，灯火下楼台。"

院体画 简称"院体"、"院画"。一般指宋代翰林图画院及其后宫廷画家的绘画。亦有专指南宋画院作品，或泛指非宫廷画家而效法南宋画院风格之作。这类作品，为迎合帝王宫廷需要，多以花鸟、山水或宗教内容为题材，大都讲究法度，风格华丽。但因时代好尚和画家擅长有异，故画风不尽相同而各具特点。

院外集团 亦称"第三院"、"院外活动集团"。美国对为一定利益集团从事议院外游说活动的群体的通称。一般在议会走廊或休息室内活动。其目的主要是对议会立法和法令实施施加影响。这种活动往往能起相当大的作用，因而常被比作议会两院以外的第三院。1946年8月起实施的《联邦院外活动法规》规定，从事院外活动人员必须登记注册，并注明雇主的姓名、地址、本人薪金、津贴数额，定期报告院外活动的收支状况和出版物名称。参见"利益集团"。

院系调整 指中国政府从1952年起对全国原有高等学校的院系进行的全面调整。包括院系合并、院校增设、专业调整等，并由中央统一调配师资、校舍和设备等。

院外活动集团 即"院外集团"。

院外援华集团 1940年由美国国会外一批亲中国国民党政府的人组成。1949年8月美国发表《对华关系白皮

书》后到整个50年代，活动最为频繁。他们联络国会中某些议员，进行支持台湾当局的活动。

7 **陖** (jùn) 同"峻"。山高而陡。《史记·司马相如列传》："径陖赴险。"

8 **陻** (zhǔ 主) 同"渚"。水中小洲。《汉书·司马相如传上》："且齐东陻巨海，南有琅邪。"颜师古注："东陻巨海，东有大海之陻，字与'渚'同也。"

陸 "陆"的繁体字。

陵 (líng 灵) ❶大土山。《诗·小雅·天保》："如冈如陵。"❷帝王的陵墓。如：十三陵；明孝陵。参见"山陵❸"。❸衰颓。《后汉书·儒林传赞》："斯文未陵，亦各有承。"参见"陵夷"。❹磨砺。《荀子·君道》："兵刃不待陵而劲。"❺严峻；苛刻。《荀子·致仕》："凡节奏欲陵，而生民欲宽。"杨倞注："节奏，谓礼节奏；陵，峻也。"❻经过；超越。《礼记·学记》："不陵节而施之谓孙(逊)。"孔颖达疏："不越其节分而教之。"《史记·秦始皇本纪》："陵水经地。"❼欺侮。《礼记·中庸》："在上位，不陵下。"❽登；上升。张衡《西京赋》："陵重巘。"

陵山 古岬角名。一般以为在今越南归仁附近，是古代中西海上交通要冲。名见《新唐书·地理志》附"广州通海夷道"。

陵川 县名。在山西省晋城市东北部、太行山南端，邻接河南省。县人民政府驻城关镇。隋置县。《山西历史地名录》："以县有陵阳水，故名陵川。"农产有玉米、谷子、小麦、马铃薯、线麻等，并产党参、核桃、连翘。矿产有煤、铁、大理石。工业有采矿、冶炼、化学、建材等。名胜古迹有佛子山、南北吉祥寺、龙岩寺、崔府君庙、三圣瑞现塔等。

陵云(雲) 同"凌云❶"。《汉书·扬雄传》："往时武帝好神仙，相如(司马相如)上《大人赋》，欲以风，帝反缥缥有陵云之志。"《后汉书·冯衍传》："不求苟得，常有陵云之志。"

陵夷 同"陵迟❶"。迤逦渐平。引申为衰颓。《汉书·成帝纪》："帝王之道，日以陵夷。"《宋史·胡铨传》："国势陵夷，不可复振。"

陵折 欺压人，折辱人。《史记·外戚世家》："修成子仲骄恣陵折，吏民皆患苦之。"《后汉书·贾復传》："官属以復后来，而好陵折等辈，调补鄗尉。"

陵县 在山东省德州市东南部、马颊河中游。县人民政府驻陵城镇。汉为安德县，隋置将陵县。元为陵州，明改陵县。1952年称德县，1958年曾撤销，1961年复置陵县。农产有小麦、玉米、高粱、大豆、花生、甘薯、棉花、枣等，并以产西瓜、驴著名。工业有机械、纺织、化学、建材等。古迹有东方朔墓、颜碑亭、平原君墓。

陵园 本指帝王或诸侯的墓地。《晋书·琅邪悼王焕传》："营起陵园，功役甚众。"现泛指以陵墓为主的园林。如：烈士陵园。

陵谷 《诗·小雅·十月之交》："高岸为谷，深谷为陵。"本用以比喻君子处在下位，小人反居上位。《后汉书·杨赐传》："〔郄俭、梁鹄〕各受丰爵不次之宠，而令搢绅之徒委伏畎亩……冠履倒易，陵谷代处。"后用以比喻世事变迁，高下易位。骆宾王《叙寄员半千》诗："坐历山川险，吁嗟陵谷迁。"元好问《学东坡移居》诗："一从陵谷变，归顾无复望。"

陵诋 欺侮辱骂。《南史·丘仲孚传》："为于湖令，有能名。太守吕文显当世倖臣，陵诋属县，仲孚独不为屈。"

陵迟 ❶斜平，迤逦渐平；引申为衰颓。《荀子·宥坐》："三尺之岸，而虚车不能登也；百仞之山，任负车登焉。何则？陵迟故也……今夫世之陵迟亦久矣，而能使民勿逾乎？"《诗·王风·大车序》："礼义陵迟。"❷即"凌迟"。

陵雨 暴雨。《法言·吾子》："震风陵雨，然后知夏屋之为帡幪也。"

陵鱼 古代神话传说中的人鱼。《山海经·海内北经》："陵鱼，人面手足鱼身，在海中。"

陵波 亦作"凌波"。形容女子步履轻盈。曹植《洛神赋》："陵波微步，罗袜生尘。"

陵驾 亦作"凌驾"。超越；高出其上。《宋书·恩幸传序》："举世人才，升降盖寡，徒以冯(凭)借世资，用相陵驾。"

陵轹 同"凌轹"。欺压。《史记·文帝本纪》："陵轹边吏，入盗，甚敖无道。"

陵衍 平广的丘陵地带。《穆天子传》卷三："爰有陵衍平陆。"

陵辱 欺陵侮辱。石崇《王明君辞》："父子见陵辱，对之惭且惊。"

陵虚 高空。曹植《节游赋》："建三台于前处，飘飞陛以陵虚。"亦作"凌虚"。杜甫《寄李十四员外布十二韵》："黄牛平驾浪，画鹢上凌虚。"

陵替 ❶谓纲纪不能维持，上下不思振作。《左传·昭公十八年》："于是乎下陵上替，能无乱乎？"《梁书·武帝纪中》天监十年诏曰："晋氏陵替，虚诞为风。"❷衰落。杜甫《赠秘书监江夏李公邕》诗："长啸宇宙间，高才日陵替。"亦作"零替"。汪中《自序》："余衰宗零替，顾影(影)无俦。"

陵寝 帝王的陵墓寝庙。《后汉书·祭祀志下》："以窦后配食章帝，恭怀皇后别就陵寝祭之。"参见"寝庙"。

陵霄 亦作"凌霄"。直上云霄，高举之意。陆机《赴洛》诗："仰瞻陵霄鸟，羡尔归飞翼。"又《遂志赋》："陈(陈平)倾覆于楚魏，亦陵霄以自濯。"

陵藉 欺压。《魏书·崔休传》："内有自得之心，外则陵藉同列。"

陵川集 别集名。元郝经(谥文忠，泽州陵川〔今属山西〕人)作。三十九卷，附录一卷。有《四库全书》本。别有清道光间姚莹等辑刻《乾坤正气集》本，名《郝文忠公集》，凡二十五卷。

陵井监 见"仙井监"。

陵水黎族自治县 1987年12月30日建立。在海南省海南岛东部。自治县人民政府驻陵城镇。隋唐置县。清属崖州。居民有黎、回、汉等族。产甘蔗及油棕、椰子、芭蕉、橡胶、槟榔等热带经济作物。沿海产鱼、盐，有新村等渔港。工业有机械、建材、造船、陶瓷等。公路通三亚等地。名胜有南湾猴岛。

陬 (zōu 邹) ❶隅；角落。《史记·绛侯世家》："后吴奔壁东南陬。"❷山脚。束皙《补亡诗》："在陵之陬。"❸正月。见"陬月"。❹古邑名，即鄹。春秋鲁地，在今山东曲阜市东南。《史记·孔子世家》："孔子生鲁昌平乡陬邑。"

陬见 一隅之见。江藩《汉学师承记·朱筠》："后学小生，区闻陬见，不得而妄议已。"

陬月 夏历正月的别称。《尔雅·释天》："正月为陬。"郝懿行义疏："陬者，虞喜以为陬訾是也。按陬訾，星名，即营室东壁，正月日在营室，日月会于陬訾，故以孟陬为名。"

陳 "陈"的繁体字。

8 **隋** ㊀(qí) 见"隋阹"。
㊁(yì) 见"隋氏"。

隋氏 (yì—) 古县名。西汉置。治今山西安泽东南。西晋废。十六国汉刘聪复置,曾为冀州治所。北魏废。

隋阹 同"崎岖"。路不平貌。《史记·司马相如列传》:"民人登降移徙,隋阹而不安。"

陫 (fěi 匪) 见"陫侧"。

陫侧 同"悱恻"。忧伤貌。《楚辞·九歌·湘君》:"横流涕兮潺湲,隐思君兮陫侧。"

陲 (chuí 垂) ❶边疆。《左传·成公十三年》:"芟夷我农功,虔刘我边陲。"❷山脚下。王维《送别》诗:"下马饮君酒,问君何所之。君言不得意,归卧南山陲。"

陴 (pí 皮) 城墙上的矮墙。《左传·宣公十二年》:"守陴者皆哭。"张巡《守睢阳》诗:"裹疮犹出阵,饮血更登陴。"参见"女墙"、"埤堄"。

陰 "阴"的繁体字。

陶 ㊀(táo) ❶瓦器。如:彩陶;白陶。《礼记·郊特牲》:"器用陶匏。"❷烧制瓦器。《孟子·告子下》:"万室之国,一人陶,则可乎?"❸比喻造就,培养。《宋书·礼志一》:"化之所陶者广,而德之所被者大。"❹喜;快乐。谢灵运《酬从弟惠连》诗:"傥若果归言,共陶暮春时。"❺畅茂;旺盛。《文选·枚乘〈七发〉》:"陶阳气,荡春心。"李善注引薛君《韩诗章句》:"陶,畅也。"❻古邑名。在今山东定陶西北。相传尧初居此,故称陶唐。周为曹国都,春秋末属宋,战国属齐。经济、交通中心,为春秋、战国时著名的商业城市。《史记·货殖列传》:"陶天下之中。"春秋末范蠡居此贸易,三致千金,号陶朱公。秦置定陶县于此。❼姓。

㊁(yáo 摇) ❶通"窑"。窑灶。《诗·大雅·绵》:"陶复陶穴,未有家室。"郑玄笺:"复者,复于土上;凿地曰穴。皆如陶然。"❷用于"皋陶"。

㊂(dào 到) 见"陶陶❶"。

陶土 作制造陶器原料的粘土岩和粘土的统称。矿物成分复杂,主要由高岭石、伊利石、蒙脱石、石英和长石组成。颗粒大小不一,常混有砂粒、粉砂等。加水后有可塑性,干燥和烧结性能较好。颜色多样,往往带有黄、灰等色。

陶兀 沉湎于酒,放纵傲慢的意思。《晋书·刘伶传》:"伶虽陶兀昏放,而机应不差。"亦作"陶陶兀兀"。黄庭坚《醉落魄》词:"陶陶兀兀,尊前是我华胥国。"

陶文 战国时代陶器上的文字。一般只有几个字,大都是印文。内容为人名、官名、地名、工名、吉祥语和制造年月等,与甲骨文、金文同为研究中国古代文字的资料。

陶丘 ❶重叠的山丘。《尔雅·释丘》:"丘,一成为敦丘,再成为陶丘。"郝懿行义疏:"陶从匋,匋是瓦器,丘形重累似之。"❷古地名。一名釜丘。在今山东定陶西南。《书·禹贡》"〔济〕入于河,溢为荥,东出于陶丘北",即此。❸复姓。春秋时齐有陶丘德。

陶令 即陶渊明。因曾任彭泽令,故称。李白《口号赠卢征君鸿》诗:"陶令辞彭泽,梁鸿入会稽。"

陶乐 (—lè) 县名。在宁夏回族自治区石嘴山市东南部、黄河东岸,邻接内蒙古自治区。县人民政府驻城关镇。1929年设陶乐设治局,1941年改陶乐县。经济为半农半牧区,农产有小麦、黍、豆类等。工业有煤炭、制毯、建材、纺织等。特产锁阳、麻黄、甘草、滩羊皮等。古迹有泉子湾新石器遗址、冰沟、黄土梁汉墓群。

陶写 娱情养性,排除忧闷。《晋书·王羲之传》:"年在桑榆,自然至此,须正赖丝竹陶写。"

陶冶 ❶陶工和铸工。《孟子·滕文公上》:"以粟易械器者,不为厉陶冶;陶冶亦以其械器易粟者,岂为厉农夫哉?"厉,损害。❷犹言陶铸。《荀子·王制》:"农夫不斫削,不陶冶而足械用。"引申为养育造就的意思。《文子·下德》:"老子曰:阴阳陶冶万物。"也谓娱情养性。杜甫《解闷》诗:"陶冶性灵存底物。"

陶范(範) 铸造青铜器的陶制模范。中国古代铸造青铜器多用陶范。一般分为内模和外范,雕镂有花纹或铭文。外范多是合范,一件器物常由多块范拼合铸成,各范用"子母口"(即凹凸连接体)拼起,接合面都很平整,系加工修整所致。

陶林 旧县名。在内蒙古自治区乌兰察布盟东部。1912年由清末陶林厅改县。1954年撤销,划归察哈尔右翼后旗和察哈尔右翼中旗。

陶侃 (259—334) 东晋庐江浔阳(今湖北黄梅西南)人,字士行(或作士衡)。初为县吏,渐至郡守。西晋永嘉五年(公元311年),任武昌太守,率军讨杜弢。建兴元年(313年),任荆州刺史。三年,讨平杜弢,为王敦所忌,调任广州刺史,朝夕运甓以习劳。敦败,仍还荆州。东晋太宁三年(325年),加征西大将军。苏峻、祖约作乱,庾亮、温峤赖其兵力收复建康(今江苏南京)。后任荆江二州刺史,都督八州诸军事。精勤吏职,常勉人惜分阴,为人所称。

陶金 (1916—1986) 中国电影导演、演员。原名秉钧,江苏苏州人。曾就读于北平(今北京)京华美术专科学校。1934年入中国旅行剧团任演员。1936年入天一影片公司,主演《黄浦江边》等影片。抗战爆发后参加抗日救亡演剧队。1942年在重庆中国电影制片厂主演《青年中国》、《胜利进行曲》、《还我故乡》等影片。抗战胜利后回沪,在昆仑影业公司主演《八千里路云和月》和《一江春水向东流》。1948年去香港,先后主演《山河泪》、《火葬》、《海誓》和《血海仇》等,并自编自导自演《诗礼传家》。1951年后曾任上海电影制片厂演员、导演,主演《斩断魔爪》、《宋景诗》等影片。曾执导《护士日记》和戏曲片《十五贯》等。1962年起任珠江电影制片厂导演。

陶诞 陶,通"谣"。虚妄夸诞。《荀子·荣辱》:"陶诞突盗,恢悍憍暴。"王先谦集解:"郝懿行曰:陶,古读如谣。……陶诞即谣诞,谓好毁谤夸诞也。"又《强国》:"陶诞比周以争与。"与,与国。一说,陶,通"谄",荒谬。见王念孙《读书杂志·荀子一》。

陶钧 制陶器所用的转轮。比喻造就、创建。《史记·鲁仲连邹阳列传》:"是以圣王制世御俗,独化于陶钧之上。"裴骃集解引《汉书音义》:"陶家名模下圆转者为钧。"司马贞索隐引张晏曰:"陶,冶;钧,范也。作器下所转者名钧。"杜甫《瞿唐怀古》诗:"疏凿功虽美,陶钧力大哉!"

陶染 熏陶感化。《颜氏家训·慕贤》:"人在少年,神情未定,所与款狎,熏渍陶染,言笑举动,无心于学,潜移暗化,自然似之。"

陶说 书名。清朱琰撰。六卷。叙述当时景德镇官窑所制各式瓷器及其制造程序,并考证历代瓷窑和瓷器。为清代研究中国古代瓷器较重要的著作。

陶勇 (1912—1967) 安徽霍丘(今霍邱)人,原名张道庸。1931年加入中国共产党。1935年任红军第四军第十师团

长。参加过长征。后历任新四军苏皖支队司令员兼政委、新四军第一师第三旅旅长、苏浙军区第三纵队司令员，曾参加黄桥战役。1945年起任华中野战军第八纵队司令员、华东野战军第四纵队司令员、第三野战军第二十三军军长。建国后，任中国人民志愿军第九兵团代司令员兼政委、华东军区海军司令员、南京军区副司令员、海军副司令员兼东海舰队司令员。1955年被授予中将军衔。

陶真 古代说唱艺术之一。南宋时已有关于其记载。见《西湖老人繁胜录》。明田汝成《西湖游览志余》："杭州男女瞽者，多学琵琶，唱古今小说、平话，以觅衣食，谓之陶真。大抵说宋时事，盖汴京遗俗也。"清中叶尚有陶真在杭州、南京演出的记载。

陶瓷 由粘土及长石、石英等天然原料经混合、成形、干燥、烧制而成的耐水、耐火、坚硬的材料和制品的总称。包括陶器、瓷器、炻器、砖瓦等。由于近代科学技术的发展，现定义已扩展为：所有由天然或人工合成的无机非金属材料经加工制造而成的固体材料和制品。它不仅包括瓷器、陶器、耐火材料、磨料、搪瓷、水泥和玻璃等传统材料，而且包括具有高强度、高硬度、耐腐蚀、特殊光、电、磁、生物医学性能的无机非金属材料和制品（亦称精细陶瓷、特种陶瓷、高性能陶瓷或高技术陶瓷等）。应用范围也已从日用建材等部门扩大到与金属、有机高分子鼎立的地位。广泛用于信息、能源、生物医学、环境、国防、空间技术等部门的高新技术领域中。当用于科学技术中，或学术组织、书刊名称、专业划分等场合时，"陶瓷"一词有时还指其制造、性能和应用的技术和科学。

陶陶 ❶和乐貌。《诗·王风·君子阳阳》："君子陶陶……其乐只且。"❷(yáo yáo) 漫长貌。《楚辞·九思·哀岁》："冬夜兮陶陶，雨雪兮冥冥。"❸和暖貌。《史记·屈原贾生列传》："乃作《怀沙》之赋。其辞曰：'陶陶孟夏兮，草木莽莽。'"《楚辞·九章·怀沙》作"滔滔"。❹(dào dào)《诗·郑风·清人》："清人在轴，驷介陶陶。"毛传："陶陶，驱驰之貌。"❺(yáo yáo) 思念貌。详"遂遂"。

陶猗 指古代富人陶朱公（范蠡）和猗顿。陶朱公以治产致富，猗顿以制盐起家。见《史记·货殖列传》。后泛指富人。《抱朴子·擢才》："结绿玄黎，非陶猗不能市也。"结绿、玄黎，皆宝玉名。

陶粒 轻质多孔的陶质粒料。由易熔粘土或粉煤灰（俗称"烟灰"）等烧制而成。内部多孔，外壳坚密。用作轻质混凝土的骨料，或绝热的填充材料。

陶铸 ❶烧制陶器，铸造金属器物。《墨子·耕柱》："昔者夏后开使蜚廉折金于山川，而陶铸之于昆吾。"比喻造就人才。《庄子·逍遥游》："是其尘垢秕糠，将犹陶铸尧舜者也，孰肯以物为本！"❷陶铸(1908—1969)。中国无产阶级革命家。湖南祁阳人。1926年入黄埔军校第五期学习，同年加入中国共产党。1927年参加南昌起义和广州起义。1929年起历任中共福建省委秘书长、闽南特委书记、福州中心市委书记、湖北省委宣传部长、新四军鄂豫挺进支队代理政委、中央军委秘书长、总政治部秘书长、辽宁省委书记兼军区政委、东北民主联军第七纵队政委、第四野战军政治部副主任。建国后，历任中南军区政治部主任、中共广西省委代理书记、中共中央华南分局代理书记、广东省省长、广东省委第一书记、中共中央中南局第一书记兼广州军区政委、国务院副总理、中央书记处书记。全国政协委员。中共八届十一中全会后任中央政治局常委。

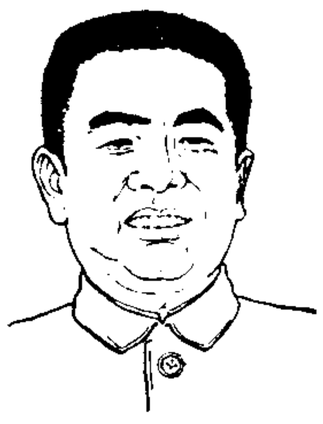
陶铸

陶然 快乐貌。陶潜《时运》诗："挥兹一觞，陶然自乐。"

陶遂 旺盛地生长。《后汉书·杜笃传》："渐泽成川，粳稻陶遂。"李贤注："薛君注《韩诗》曰：'陶，畅也。'《尔雅》曰：'遂，生也。'"

陶谢 指晋末宋初诗人陶渊明、谢灵运。杜甫《江上值水如海势聊短述》诗："焉得思如陶谢手，令渠述作与同游。"两人皆长于描绘自然景物，故以并称。但陶诗语言素朴自然，而谢诗语言典丽，风格并不相同。

陶谦(132—194) 东汉末丹阳（今安徽当涂东北）人，字恭祖。初为徐州刺史，曾镇压徐州黄巾军。后任徐州牧，据有今山东南部和江苏北部。初平四年（公元193年）为曹操所败。不久病死。

陶遨 心无牵挂。《楚辞·九思·守志》："摅羽翮兮超俗，游陶遨兮养神。"王逸注："陶遨，心无所系。"

陶蒸 犹陶冶、陶铸。《文选·张华〈鹪鹩赋〉》："阴阳陶蒸，万品一区。"李善注："《文子》、《老子》曰：阴阳陶冶万物。蒸，气出貌。"

陶甄 犹言陶铸。比喻造就、培育。《文选·张华〈女史箴〉》："散气流形，既陶既甄。"李善注引如淳曰："陶人作瓦器谓之甄。"《晋书·乐志上》："弘济区夏，陶甄万方。"温庭筠《感旧陈情》诗："万灵思鼓铸，群品待陶甄。"

陶醉 酣畅地醉饮。崔曙《九日登望仙台》诗："且欲近寻彭泽宰，陶然共醉菊花杯。"引申为热中和沉醉于某种事物或境界里面。

陶潜 即"陶渊明"。

陶澍(1779—1839) 清湖南安化人，字子霖，号雲汀。嘉庆进士。嘉庆时由翰林院编修升御史，历任户科、吏科给事中。道光三年（1823年）任安徽巡抚，筹划荒政，劝民修堤束水。五年，调江苏，督办海运，疏浚吴淞江、浏河以宣泄太湖诸水。十年，授两江总督，革弊端，删浮费，整理两淮盐务。著有《印心石屋诗文集、奏议》、《蜀輶日记》等。

陶器 质地较粗且不透明的粘土制品。由粘土（或加石英等）经成形、干燥烧制而成，可上釉或不上釉。烧成温度一般较瓷器为低。按粘土所含杂质及成分的不同和烧制温度的差别，坯体呈灰、褐、棕等颜色。有日用、艺术和建筑陶器等。新石器时代开始大量出现，成为当时人类的主要生活用具之一。在考古学上常根据其形制、花纹等特征，区别文化类型，进行断代研究。

陶元庆(1893—1929) 中国画家。字璇卿，浙江绍兴人。上海师范专科学校毕业。曾任浙江省立第六中学、上海立达学园教员及国立艺术专门学校教授。在小学时就能作国画。后习水彩画、油画，吸收西洋方法。并擅制图案，从《苦闷的象征》起，为鲁迅著作设计了许多封面画，代表作有《彷徨》、《朝花夕拾》等。中国新文艺书籍用图案作封面画由此始。鲁迅称赞其绘画没有桎梏，内外两面都和时代的思潮合流，又有中国的民族性。

陶云(雲)逵(1904—1944) 中国民族学家、人类学家。江苏武进人。1924年就学于南开大学。1927年赴德国，先后在柏林大学、汉堡大学攻读人类学、遗传学和民族学，获博士学位。回国后，先在南京中央研究院历史语言研究所任职，后入滇作民族学调查，历时两年余。抗日战争期间，先后任云南大学社会学系主任、西南联合大学教授，《边疆

人文》杂志主编。论著有《西南部族之鸡骨卜》等。

陶弘景(456—536) 南朝齐梁时道教思想家、医学家。字通明,自号华阳隐居,丹阳秣陵(今江苏南京)人。仕齐拜左卫殿中将军。从陆修静弟子孙游岳学道,后隐居茅山,搜集整理道经,创立*茅山派。入梁,武帝礼聘不出,但朝廷大事辄就咨询,时称"山中宰相"。其思想脱胎于老庄哲学和葛洪的神仙道教,并杂有儒家和佛教观点,主张儒、释、道三教合流。工草隶,行书尤妙。对历算、地理、医药等都有较深研究。曾整理古代的《神农本草经》,并增收魏晋间名医所用新药,成《本草经集注》七卷,共载药物七百三十种。首创以玉石、草木、虫、兽、果、菜、米实分类,对本草药的发展有一定影响(原书已佚,现在敦煌发现残本)。另著有《真诰》、《真灵位业图》、《陶氏效验方》、《补阙肘后百一方》、《药总诀》等。

陶成章(1878—1912) 中国民主革命者。字希道,号焕卿,浙江绍兴人。早年为塾师。1902年(清光绪二十八年)留学日本,不久返国,在浙江联络会党。1904年冬在上海加入光复会。次年与徐锡麟在绍兴办大通学堂,召集会党,训练干部。1907年在日本参加同盟会。后赴南洋活动。1910年(宣统二年)又在东京成立光复会总会,推章炳麟为会长,自任副会长。1911年回上海组织锐进学社,准备起义。11月杭州光复,被举为浙江军政府总参谋。参与江浙联军攻宁之役。次年1月,因派系之争,被陈其美派蒋介石设计暗杀于上海。有《陶成章集》。

陶朱公 春秋时越国大夫*范蠡的别号。后世用以称富商。

陶行知(1891—1946) 中国教育家。原名文濬,后改知行,又改行知。安徽歙县人。1914年毕业于金陵大学。后留学美国哥伦比亚大学。回国后,任南京高等师范学校教授、教务主任,东南大学教育科主任。1920年任中华教育改进社总干事,推动平民教育运动。1926年起草发表《中华教育改进社改造全国乡村教育宣言》。次年创办试验乡村师范学校(即晓庄学校)。认为"教育与政治是不能分离的,二者能同时并进,同时革新,国民革命才有基础和成功的希望"。批判地改造杜威实用主义教育学说,提出"生活即教育"、"社会即学校"、"教学做合一"等口号,形成"生活教育"思想体系。九一八事变后,组织国难教育社,创办"山海工学团",主张采用"小先生制",实行"即知即传"。发起组织生活教育社,1934年出版《生活教育》半月刊。一二九运动后,积极参加抗日民主运动,与沈钧儒等联名发表《团结御侮》宣言,提出教育必须为民族革命和民主革命服务。先后创办育才学校和社会大学。1945年加入中国民主同盟,任中央常委兼教育委员会主任委员。著有《陶行知全集》(六卷)、《普及教育》(三集)等。

陶希圣(1899—1988) 湖北黄冈人,原名汇曾。1922年毕业于北京大学法律系。1925年参加五卅运动。曾任武汉中央军事政治学校分校政治教官、政治部宣传处处长。1928年加入汪精卫领导的国民党改组同志会。后任中央大学、北京大学教授。抗战爆发后,任国民参政会参政员。一度任汪伪国民党中央宣传部长。1942年后任蒋介石侍从室第五组组长、《中央日报》总主笔、国民党中央宣传部副部长、蒋介石私人秘书。曾为蒋介石执笔撰写《中国之命运》。1949年去台湾,任国民党中央改造委员会设计委员会主任、《中央日报》董事长。著有《中国政治思想史》、《论国家》等。

陶希晋(1908—1992) 中国法学家。江苏溧阳人。1929年中央大学法学院肄业。1935年加入中国共产党。曾任中共石家庄市委书记,中共晋中特委、晋冀地委和晋东地委书记,华北人民政府秘书长。建国后,历任政务院副秘书长、政法委员会秘书长,中央人民政府法制工作委员会副主任委员,国务院副秘书长兼法制局局长,全国人大常委会法制委员会副主任,第六届全国人大法律委员会顾问,中国法学会顾问等职。主要致力于民法研究,为我国的法制建设作出了贡献。著作有《民法文集》、《民法简论》、《新中国的法制建设》等。

陶宗仪(1316—?) 元末明初文学家。字九成,号南村,黄岩(今属浙江台州)人。元末举进士不第,明洪武中曾任教官。勤于记述典章制度。编有*《南村辍耕录》三十卷。又节录前人的小说史志为《说郛》。亦能诗,有《南村诗集》。

陶显庭(1870—1939) 北昆演员。新安(今河北安新)人,幼入恩庆科班,演生兼红净。表演风格淳朴,以唱功著名。擅长《弹词》、《单刀会》等剧。常在北京、天津等地演出。1939年天津水灾,困处灾区而死。

陶峙岳(1892—1988) 湖南宁乡人。别名岷毓。早年参加辛亥革命和北伐战争。历任国民革命军团长、师长。1937年率部参加淞沪抗战,后任第一军军长,集团军副总司令、总司令,河西警备司令部、新疆警备总司令部总司令,西北军政长官公署副长官。1949年率部起义,后任新疆军区副司令员兼第二十二兵团司令员、新疆军区副司令员兼新疆生产建设兵团司令员、国防委员会委员。1955年被授予上将军衔。1982年加入中国共产党。是第六届全国政协副主席。

陶唐氏 古部落名。见"唐❼"。

陶渊明(365或372或376—427) 东晋诗人。一名潜,字元亮,私谥靖节,浔阳柴桑(治今江西九江)人。《晋书》、《宋书》均谓其系陶侃曾孙,后人亦有疑其说者。曾任江州祭酒、镇军参军、彭泽令等,后去职归隐,绝意仕途。长于诗文辞赋。诗多描绘田园风光及其在农村生活的情景,其中往往隐寓着他对污浊官场的厌恶和不愿同流合污的精神,以及对太平社会的向往;也每写及对人生短暂的焦虑和顺应自然、乐天安命的人生观念,有较多哲理成分。至如《咏荆轲》、《读山海经·精卫衔微木》等篇,则寄寓抱负,颇多悲愤慷慨之音。其艺术特色兼有平淡与爽朗之胜;语言质朴自然,而又颇为精练,具有独特风格。散文《桃花源记》,辞赋《归去来兮辞》、《闲情赋》都很有名。有《陶渊明集》。

陶渊明

陶然亭 在北京宣武区、右安门内东北。清康熙三十四年(1695年)建,取唐诗人白居易诗句"更待菊黄家酿熟,共君一醉一陶然"之意,名陶然亭。解放前渐趋荒芜。建国后疏浚池塘为东、西两湖,湖间小岛上有元代古刹慈悲庵,西南有江南风格的绘云楼和清音阁。已辟为陶然亭公园,并建为以亭为主景的百亭园。

陶赖昭 镇名。在吉林省松原市东南端、京哈铁路线上,有支线通榆树市。1964年设镇。有机械、机电等厂。

陶尔斐斯(Engelbert Dollfuss, 1892—1934) 奥地利

总理(1932—1934)。基督教社会党首领。1932年起任总理兼外交部长。任内解散国会，实行法西斯统治；镇压奥地利工人起义。后因反对德奥合并，被奥地利纳粹分子刺死。

陶寺遗址 中国新石器时代遗址，属龙山文化陶寺类型。位于山西襄汾陶寺村南，面积约300万平方米。1978年开始发掘。据碳-14法测定(树轮校正)，遗址年代为公元前2500—前1900年。文化堆积分早、中、晚三期。居住址中有小型房基、窖穴、水井、陶窑和石灰窑等。陶器以釜灶、直领肥足鬲、扁壶、篮纹镂孔圈足罐等为代表。墓葬区在居住址东南，面积约3万平方米。小型墓占大多数，一般都没有木棺和随葬品；大、中型墓有随葬品，从数件至一二百件不等。早期大型墓中出土的彩绘蟠龙纹陶盘、鼍鼓、特磬等礼器和成组的彩绘陶器、彩绘木器，以及个别晚期墓中出土的铃形铜器，在考古学上都是很重要的遗物。

陶里亚蒂 (Palmiro Togliatti, 1893—1964) 意大利共产党总书记(1944—1964)。1914年加入社会党。1921年参加建立意大利共产党。1924年起历任第三国际执委会委员、主席团委员、书记。1926年起在国外活动。1944年回国，任意共总书记。后在联合政府中任不管大臣、司法大臣和副首相等职。1948年在议会中任意共党团主席。著有《意大利通向共产主义的道路》等。

陶庐杂录 书名。清法式善撰。六卷。为读书笔记。作者辑录见闻及读书所得资料，不分门类，对清代前期人口、财赋、户部库藏银两、铸钱数字，元、明、清学官姓氏，历代户口、财政、纸币、西北水利，以及所见丛书、别集等，均有记载。可供研究明清典章制度及社会经济状况的参考。

陶瓷成形 陶瓷和耐火材料的制造工序之一。将配料做成规定尺寸和形状并具有一定机械强度的生坯。有干压成形法、半干压成形法、注浆成形法、可塑成形法、等静压成形法和注塑成形法等。

陶瓷纤维 亦称"硅酸盐纤维"。无机纤维主要品种之一。将含有氧化铝和氧化硅的原料(如白陶土)熔融后用压缩空气吹制而成。耐高温，耐腐蚀，强度高，绝缘性好。可制毡、绳、线等；在工业上用作过滤腐蚀性的气体或液体的材料或作绝热、电绝缘和隔音材料等。陶瓷粉末与粘合剂等一起浸涂于织物，或混入纺丝液制成纤维，织成织物，亦具有陶瓷纤维的功能，并能吸收阳光中的红外线，辐射给人体，具有保暖作用。

陶瓷彩料 涂在陶瓷半制品上的一种粉末状或浆状的着色物料。经焙烧后，呈鲜艳的色彩。由能显色的金属氧化物、硅酸盐和铝酸盐等与其他辅助原料调制而成。用于陶瓷制品上各种花纹图案的彩绘。

陶庵梦忆 笔记。明清之际张岱作。八卷。作者为明朝遗民，通过忆旧，寄托了追怀前朝、眷恋乡土的心情。书中还记录了一些市民生活和民间曲艺的资料。

陶渊明集 别集名。东晋陶渊明(私谥靖节)作。萧统所编陶集原仅八卷，北齐阳休之增《五孝传》及《四八目》(即《圣贤群辅录》)为十卷。今有影印宋李公焕笺注本十卷，凡诗四卷，赋一卷，文三卷，《圣贤群辅录》二卷。别有宋汤汉撰《陶靖节诗注》四卷，补注一卷(注者失名)；附录一卷，元吴师道撰。有清嘉庆间吴骞刻本。又有清陶澍集注本，名《靖节先生集》，十卷，所附首一卷，末一卷，辑有各家序录、版本异同、历代各家评论及年谱考异等，较详备，有道光间刻本。今人逯钦立有新校注本。

陶情乐府 散曲集。明杨慎作。四卷。收套数四套，重头一百十六首，小令二十六首。另有《陶情乐府拾遗》一卷。又《玲珑唱和》一卷，是作者被贬云南后与友人唱和之作。有明刊本及近人刊本。

陶片放逐法 一作"贝壳放逐法"。古雅典民众大会中的一种特殊投票法。约创于公元前6世纪末克利斯梯尼当政期间。每年初召开民众大会，公民将其认为可能危害民主政治的人的名字记于陶片(ostrakon)上；某人票逾半数(通常认为是六千票)，则被放逐国外十年。期满可回国，或提前召之回国，归还其财产并恢复其公民权。后常被政治派别用为互相争斗的一种手段。古希腊其他城邦也有施行此项制度者。

陶瓷发动机 应用陶瓷材料制造主要高温零部件的一种新型柴油机。陶瓷材料耐高温、隔热性好，用于缸盖、气缸套、活塞等高温区域零部件，可减少发动机的散热损失，使发动机冷却系统的容量、体积缩小，甚至有可能做到无需冷却，适合于缺水的沙漠地区应用，并适于制成中、大功率运输式发动机，尤其适合于高温、高冲击、高磨损条件下工作的场合，对节能具有重要意义。

陶瓷型铸造 精密铸造的一种。用耐火材料、粘结剂和催化剂等配制的陶瓷质耐火材料形成表层的铸型进行铸造。特点是铸件尺寸精确、表面光洁，可达到少无切削目的，可缩短生产周期，节约金属材料，降低成本。适于铸造较重的厚壁大中型精密铸件或模具(如压铸模、冲压模等)。

陶瓷滤波器 用压电陶瓷振子制成的滤波器。利用压电陶瓷振子的谐振特性，可构成单振子、复合振子以及多节组合型陶瓷滤波器；也可用压电陶瓷振子跟其他材料元件配合，组成复合型陶瓷滤波器。工作频率几百赫至一二百兆赫。用在无线电通信及其他测量设备中。

陶粒混凝土 一种轻质混凝土。用陶粒作为骨料制成。强度与普通混凝土相当，但质轻、导热系数小，保温性能好。适用于浇筑多层和高层建筑的隔墙和楼板等。

陶德曼调停 抗日战争初期日本政府通过德国对中国政府的诱降活动。为早日结束侵华战争，日本在军事进攻的同时，阴谋用外交手段诱迫中国政府投降。1937年10月日本希望德国政府劝告中国主动向日本"求和"。11月德国驻华大使陶德曼(Oskar P. Trautmann, 1877—1950)向中国政府转达了日本提出的议和条件，但中国政府表示，日本必须首先恢复七七事变前的状态，否则中国不能与日本议和。12月13日南京沦陷后，日方借机提出更为苛刻的条件，并限期答复。中国政府迫于全国人民压力采取拖延办法，日本十分不满，于1938年1月16日发表"不以国民政府为对手"的声明，并决定放弃德国的调停。

陶菲格·哈基姆 (Tawfīg al-Hakīm, 1899—1987) 埃及小说家、剧作家。曾任埃及国家图书馆馆长、埃及作家协会主席、埃及驻联合国教科文组织代表等。长篇自传体小说《灵魂归来》被视为埃及现实主义小说代表作。主要作品还有长篇小说《乡村检察官手记》、《来自东方的小鸟》，剧作《交易》、《柔软的手》、《瞬息之间》等。

陶瓷基复合材料 以陶瓷材料为基体，以无机颗粒定向凝固共晶复合增强或以无机纤维增强的复合材料。耐热、耐腐蚀、耐烧蚀、比强度高、比模量高。广泛应用于航天、化工、机械等领域。

8 **陷** (xiàn) ❶陷阱。《齐丘子·无为》:"鱼可使之吞钩,虎可使之入陷。"❷陷入;陷落。《新唐书·杨再思传》:"再思入朝,有车陷于泞,叱牛不前。"❸深入;攻破;沦陷。《史记·魏其武安侯列传》:"〔灌孟〕战常陷坚。"吕温《凌烟阁勋臣颂·秦胡公叔宝》:"崩围陷阵,火迸冰裂。"韩愈《张中丞传后叙》:"及城陷,贼缚巡(张巡)等数十人坐。"❹陷害。《史记·酷吏列传》:"三长史皆害汤(张汤),欲陷之。"❺过失。《国语·鲁语下》:"陷而入于恭。"韦昭注:"陷,犹过失也。如有过失,宁近于恭也。"❻少;不足。《淮南子·缪称训》:"满如陷,实如虚。"高诱注:"陷,少。"❼刺入。《韩非子·难一》:"吾楯之坚,物莫能陷也。"

陷阱 捕捉野兽的地坑。比喻陷害人的圈套。《礼记·中庸》:"人皆曰予知,驱而纳诸罟擭陷阱之中,而莫之知辟也。"《新书·铜布》:"故不禁铸钱,则钱常乱,黥罪日积,是陷阱也。"

陷溺 ❶淹没。《后汉书·明帝纪》:"宜任水埶(势)所之,使人随高而处,公家息壅塞之费,百姓无陷溺之患。"❷虐害。《孟子·梁惠王上》:"彼陷溺其民,王往而征之,夫谁与王敌?"❸腐蚀;使沉迷。《孟子·告子上》:"富岁子弟多赖,凶岁子弟多暴,非天之降才尔殊也,其所以陷溺其心者然也。"

陷波器 一种在某个频带内衰减很大,而在其他频带范围内衰减很小的滤波器。用来滤除某个干扰频率,或用来保证电路的频率响应具有某特定形状。按干扰频率,分为低频陷波器、中频陷波器等。通信设备、电视和雷达中常采用。

陪 (péi) ❶重叠。见"陪臣"。又引申为增加。《左传·昭公五年》:"飧有陪鼎。"❷伴随。苏轼《上清辞》:"群仙迎兮塞云汉,俨前导兮纷后陪。"❸辅佐。《汉书·文帝纪》:"〔吴王、淮南王〕皆秉德以陪朕。"❹通"赔"。苏轼《重游终南》诗:"懒不作诗君错料,旧逋应许过时陪。"

陪门 犹陪嫁。唐代称嫁女的装奁。《新唐书·高俭传》:"三品以上,纳币不得过三百匹;四品、五品二百;六品、七品百;悉为归装,夫氏禁受陪门财。"

陪仆 奴仆。《后汉书·陈元传》:"夺公辅之任,损宰相之威,以刺举为明,微讦为直,至乃陪仆告其君长,子弟变其兄父。"

陪台 台,中国古代最低等的一种奴隶或差役的称谓,春秋时列入"人有十等"中的第十等。陪台,谓役于仆隶之人。《左传·昭公七年》:"若从有司,是无所执逃臣也;逃而舍之,是无陪台也。"洪亮吉《春秋左传诂》卷十六引韦昭《国语》注:"臣之臣为陪。"参见"台㊀❼"。后用以比喻低一等的。姚鼐《今体诗钞·序目》:"钞玉谿(李商隐)诗一卷,附温(温庭筠)诗数首,然于玉谿为陪台,非可与并立也。"

陪臣 古代诸侯的大夫,对天子自称陪臣。《礼记·曲礼下》:"列国之大夫入天子之国曰某士,自称曰陪臣某。"郑玄注:"陪,重也。"孔颖达疏:"其君已为王臣,己今又为己君之臣,故自称对王曰重臣。"也指大夫的家臣。《论语·季氏》:"陪臣执国命,三世希不失矣!"何晏集解:"马曰:陪,重也。谓家臣,阳虎为季氏家臣。"

陪尾 古山名。《书·禹贡》:"熊耳、外方、桐柏至于陪尾。"《史记·夏本纪》作负尾;《汉书·地理志》作倍尾、横尾。一说在今湖北安陆市北,《汉书·地理志》:"安陆(今湖北云梦),横尾山在东北,古文以为倍尾山。"其后郑玄《尚书》注、《水经》、《括地志》、《元和郡县志》、《太平寰宇记》等,都从此说;一说即今山东泗水县东泗水源地陪尾山,晋张华《博物志》:"泗出陪尾。"其后《隋书·地理志》、《唐书·地理志》、胡渭《禹贡锥指》及近代学者多从此说。

陪京 犹陪都。《文选·张衡〈南都赋〉》:"陪京之南,居汉之阳。"李善注:"京谓洛阳也。"

陪隶 犹"陪台"。《后汉书·袁绍传》:"臣以负薪之资,拔于陪隶之中。"李贤注:"陪,重也。陪隶犹陪台。"

陪音 即"泛音"。

陪都 在首都以外另立的都城。如周代的洛邑(今河南洛阳),宋代的建康(今江苏南京)等。

陪乘 (—shèng) ❶《周礼·夏官·齐右》:"行则陪乘。"郑玄注:"陪乘,参乘,谓车右也。"即站在车子的右边。参见"骖乘"。❷随从的车子。《国语·鲁语下》:"士有陪乘,告奔走也。"韦昭注:"陪,犹重也。奔走,使令也。"

陪鳃 同"毰毸"。鸟羽奋张貌。《文选·潘岳〈射雉赋〉》:"摛朱冠之赩赫,敷藻翰之陪鳃。"徐爰注:"陪鳃,奋怒之貌也。"

陪拉格病 意大利文 pellagra 的音译,即"烟酸缺乏症"。

陪审制度 非职业审判人员与职业审判人员一起审判案件的制度。这种非职业审判人员称为陪审官或陪审员,我国称为人民陪审员。陪审制度早在古代的希腊和罗马共和国时期即已产生,11 世纪末 12 世纪初盛行于英国,设立陪审团,以后陪审团分为大、小两种。欧洲资产阶级革命胜利后,在法律上确立了陪审制度。有些国家至今仍有大、小陪审团。大陪审团的职能是审查起诉;小陪审团的职能是参与案件审理,对被告人是否有罪作出裁断。在我国,人民法院审判第一审案件,除简单的民事案件、轻微的刑事案件和法律另有规定的案件可以由审判员一人独任审判外,有的由审判员组成合议庭进行,有的由审判员和人民陪审员组成合议庭进行。

9 **陿** "狹(狭)"的异体字。

隤 〔**隤**〕(fén) 同"墳(坟)"。高地。《管子·地员》:"若在陵,在山,在隤,在衍。"

隰 同"塭"。

陲 "埵"的异体字。

隋 ㊀(suí) ❶朝代名。公元 581 年杨坚(即隋文帝)代北周称帝,国号隋,开皇三年(公元 583 年)都大兴(今陕西西安)。九年灭陈,统一全国。疆域东、南到海,西到今新疆东部,西南至云南、广西和越南北部,北到大漠,东北迤至辽河。炀帝大业七年(611 年)起,各地农民相继起义,隋朝土崩瓦解。十四年炀帝被杀死于江都(今江苏扬州),隋亡。共历二帝,三十八年。❷姓。元代有隋世昌。

㊁(duò) ❶残余的祭品。《周礼·春官·守祧》:"既祭,则藏其隋。"❷通"堕"。《史记·天官书》:"廷藩西有隋星五。"司马贞索隐:"隋,谓下垂也。"

㊂(tuǒ 妥) 通"椭"。椭圆形。《诗·豳风·破斧》"既破我斧"毛传:"隋銎曰斧。"陆德明释文:"孔形狭而长也。"

隋书 书名。唐魏徵等撰。八十五卷。纪传体隋代史。

纪传为魏徵、颜师古、孔颖达等撰，成于贞观十年(公元636年)；十志(三十卷)为于志宁、李淳风等撰，成于显庆元年(656年)。十志原为梁、陈、齐、周、隋五代史而作，称《五代史志》，后各史单行，遂并入《隋书》。内容历叙梁陈齐周的典章制度，详于隋代。其中《经籍志》创立经、史、子、集四部分类法，成为旧目录书籍分类的标准。又作者多以隋亡为鉴，故纪、传详载隋统治者贪残荒淫及农民反抗史事；十志如《食货》、《地理》、《天文》、《经籍》等，综合五代，也有一定的史料价值。

隋苑 也叫"上林苑"、"西苑"。隋炀帝时建造的花园。故址在今江苏扬州市西北。

隋和 亦作"随和"。隋侯珠与和氏璧的合称。《史记·李斯列传》："今陛下致昆山之玉，有随和之宝。"后常用以称宝器，也用以比喻人的美好的才德。《法言·问明》："久幽而不改其操，虽隋和何以加诸！"

隋律 隋代法律的总称。制定于隋文帝开皇和隋炀帝大业两个时期。《隋书·经籍志》："隋则律令格式并行。""律"有《开皇律》、《大业律》，前者开皇元年(公元581年)颁行，十二篇五百条；后者大业三年(607年)颁行，十八篇五百条。"令"有《开皇令》和《大业令》，各三十卷，另有"格"、"式"。开皇律令格式纠正北周严刑峻法之失，以轻代重，比较开明，也较完备，对唐律影响很大。

隋珠 古代传说中的明珠。《淮南子·览冥训》："譬如隋侯之珠，和氏之璧，得之者富，失之者贫。"高诱注："隋侯，汉东之国，姬姓诸侯也。隋侯见大蛇伤断，以药傅之。后蛇于江中衔大珠以报之，因曰隋侯之珠，盖明月珠也。"亦作"随珠"。张衡《西京赋》："流悬黎之夜光，缀随珠以为烛。"参见"随珠弹雀"。

隋堤 隋炀帝大业元年(公元605年)开通济渠，自西苑引穀水、洛水入黄河；自板渚引黄河入汴水，经泗水达淮河；又开邗沟，自山阳至扬子入长江。渠广四十步，旁筑御道，并植杨柳，后人谓之隋堤。白居易《隋堤柳》诗："隋堤柳，岁久年深尽衰朽，风飘飘兮雨萧萧，三株两株汴河口……大业年中炀天子，种柳成行夹流水，西自黄河东至淮，绿影一千三百里。"

隋文帝(541—604) 即杨坚。隋朝建立者。公元581—604年在位。小名那罗延，弘农华阴(今属陕西)人。北周时袭父忠爵为隋国公。女为宣帝皇后。静帝年幼即位，他任丞相，总揽朝政，封隋王。大定元年(公元581年)废静帝自立，建立隋朝，改元开皇。开皇七年(587年)灭后梁，九年灭陈，结束南北朝分立局面，统一全国。在位期间，继行均田制，扩大垦田面积，搜查隐漏农户，使国家管辖的人丁数大增，以削弱豪强势力，保证国家财政收入。在政制上，确立三省制，改州、郡、县三级的地方政区为州、县二级制，废除九品官人法，规定九品以上地方官吏均由中央任免。仁寿四年(604年)，被太子广(炀帝)杀死。

隋炀帝(569—618) 即杨广。隋代皇帝。公元604—618年在位。又名英，小字阿麽。初封晋王。开皇二十年(公元600年)，以阴谋代兄勇为太子。仁寿四年(604年)，杀父(文帝)即位。在位期间，营建东都洛阳，开掘运河，修筑长城，开辟驰道，均役使数十万至数百万人。并发动进攻高丽的战争，兵役繁重，人民受到深重灾难。大业七年(611年)起，各地农民起义，豪族也乘机起兵。后在江都(今江苏扬州)为禁军将领宇文化及等缢杀。

隋恭帝 隋代皇帝。(1)(605—619)即杨侑。炀帝孙，元德太子昭子。封代王，以父早卒，炀帝出外，常令居京师总留事。大业十三年(公元617年)，被李渊立为帝，改元义宁。次年，被迫禅位。唐谥为恭皇帝。(2)(?—619)即杨侗。亦称皇泰帝。字仁谨。炀帝孙，元德太子昭子。封越王。炀帝出外，常留守东都。大业十四年(618年)，炀帝被宇文化及杀死后，为东都隋臣立为帝，年号皇泰。次年，为王世充所杀。世充谥为恭皇帝。

隋遗录 原名《南部烟花录》，又名《大业拾遗记》。传奇篇名。旧题唐颜师古撰，后人多以为宋人作。二卷。记隋炀帝游江都时纵恣淫乐的故事。叙述颇为零乱。

隋唐嘉话 原名《国朝传记》，又名《国史异纂》。笔记。唐刘餗撰。餗字鼎卿，彭城(今江苏徐州)人，知幾子。三卷。录平生所闻南北朝至唐代开元时期的朝野遗事和艺文佳话，曾为司马光修《通鉴》时取资。有《顾氏文房小说》本及今人校点本。

隋唐演义 讲史小说。清初褚人穫作。人穫字石农，长洲(今江苏吴县)人。二十卷一百回。据《隋唐志传》、《隋炀帝艳史》、《隋史遗文》等改写，并加入唐、宋人传奇与笔记、民间传说中的有关材料。全书自隋文帝灭陈起，到安史之乱后唐玄宗回长安结束，内容侧重描写宫闱生活的荒淫糜烂和隋末英雄造反跟随李世民打天下的故事。取材驳杂，思想倾向也不甚明确。但其中写隋末英雄的部分，秦琼、单雄信、程咬金、罗成等人物形象，都有比较鲜明的个性。许多情节生动有趣。具有一定的吸引力。

隋末农民战争 公元7世纪初年推翻隋王朝的农民大起义。隋炀帝时，剥削残酷，兵役徭役繁重，使田地荒芜，农民家破人亡。大业七年(公元611年)，在长白山(在今山东邹平南)首先爆发了王薄起义。同时在今山东、河北有孙安祖、张金称、高士达、窦建德起义。两年后更有发展，在今山东有孟海公、孟让、郭方预、郝孝德、孙宣雅，在今河北有格谦等，在今河南有翟让，在今陕西有向海明，在今宁夏有白瑜娑，在今广东有梁慧尚，在江淮地区有杜伏威、辅公祏和苗海潮等起义。此后江南等地也有义军起义，形成了全国规模的起义高潮。大业十二年以后，逐渐形成三大支起义军，即河南的瓦岗军、河北的窦建德军、江淮的杜伏威、辅公祏军。起义军镇压地主官吏，歼灭了隋军主力，使隋朝统治土崩瓦解。豪族官僚梁师都、刘武周、李渊等，也乘机割据一方。大业十四年炀帝死，李渊利用时机在长安(今陕西西安)称帝，建立唐朝。这次大起义遍及全国各地，最后摧毁了隋王朝的统治。

隋唐洛阳故城 隋唐的东都遗址。全国重点文物保护单位之一。故址范围包括今河南洛阳市城区和近郊。建于隋炀帝大业元年(公元605年)，唐代增筑。城垣周围长约二万七千余米，城的平面略呈正方形。城门及下水道等建筑尚有遗迹可寻。城垣为版筑土墙。皇城、宫城在全城的西北角，南对伊阙。据记载，城内有三市，一百零三坊，由于保存情况不好，难以全部复原。近年还发掘了皇城的城门和含嘉仓等遗址。

隋唐长安城遗址 隋唐的都城遗址。中古时代世界规模最大的城市之一。故址包括今陕西西安市城区和近郊。隋开皇二年(公元582年)兴建，次年完成，称大兴城。唐代改名长安。全城周围约三万六千余米。城垣为版筑土墙。皇城在北部中央，内有宫城。全城有一百零八坊，另有东、西两市，规划整齐，犹如棋盘。城内的中央干道为朱雀大街，直通此街的南面正中城门明德门有五个门洞，每个宽6.5

米，极为宏伟。近年考古勘察和发掘有很多重要收获。

9 **隗**(wēi 威) 见"隗陧"。

隗陧 险阻。《广雅·释丘》："隗陧，险也。"王念孙疏证："《尔雅》：'西陵威夷。'盖亦取险阻之义。隗陧、威夷，并字异而义同。"

随〔隨〕(suí) ❶跟从。《仪礼·聘礼》："使者入，及众介随入。"❷沿着。《书·禹贡》："随山刊木。"❸听任；顺从。如：随你便；随他去。《史记·魏世家》："听使者之恶之，随安陵氏而亡之。"❹足趾。《易·艮》："艮其腓，不拯其随。"孔颖达疏："腓动，则足随之，故谓足为随。"❺随即；马上。《史记·穰侯列传》："宋、中山数伐割地，而国随以亡。"❻六十四卦之一，震下兑上。《易·随》："象曰：泽中有雷，随。"❼古国名。西周初分封的诸侯国。姬姓。在今湖北随州市。春秋后期成为楚的附庸。❽古邑名。春秋晋地。在今山西介休市东。《左传》隐公五年(公元前718年)："翼侯奔随。"

随手 ❶犹言随即。《史记·淮阴侯列传》："吾今日死，公亦随手亡矣。"❷顺手；信手。如：随手关门。杜甫《北征》诗："学母无不为，晓妆随手抹。"

随分(—fèn) ❶犹随遇。陆游《蓦山溪·游三荣龙洞》词："啸台龙岫，随分有云山。"❷犹随便。宋自逊《蓦山溪·自述》词："客来便请，随分家常饭。"❸照例；照样。郭应祥《好事近·丁卯元夕》词："今岁度元宵，随分点些灯火。"

随州 市名。在湖北省中北部、桐柏山与大洪山间、涢水上游，邻接河南省。汉丹铁路经过境内。春秋随国地，汉置随县。西魏置随州，明入随州。1912年复改随县。以古随国得名。1979年城区析出设市。1983年随县撤销并入。人口160万(城镇32万，1996年)。工业有电力、机械、纺织、化学、建材等。农产有稻、棉花、小麦、芝麻等，并产蜜枣、茶叶、柞蚕丝。名胜古迹有大洪山、神农纪念馆、文峰塔、擂鼓墩战国墓葬(即曾侯墓)。为中国历史文化名城。

随访 医疗预防机构对某些病人的健康状况或病情发展情况所进行的定期访问。有家庭访视、通信采访或预约门诊随访等方式。可了解疾病的*预后，总结医疗经验，有助于医疗质量的提高。

随县 旧县名。在湖北省北部、涢水上游。汉置县，明改州，1912年改县。1983年撤销，并入随州市。

随园 袁枚的别号。枚居金陵织造隋氏之园，改其名曰随园，因自号随园老人。

随员 使馆中最低一级的外交职员。受使馆馆长之命工作。享有外交特权与豁免。

随体 通过染色质轴丝与染色体的主体部分相联的远端染色体小段。不是每一条染色体都有随体。例如，在人体的二十三对染色体中，只有五对染色体有随体。

随何 汉初人。曾任谒者。楚汉战争中，奉刘邦命赴淮南，说淮南王英布归汉。后为护军中尉。

随坐 犹连坐。因别人犯法而被牵连获罪。《史记·廉颇蔺相如列传》："赵王因以括(赵括)为将，代廉颇……括母因曰：'王终遣之，即有如不称，妾得无随坐乎?'"不称，不称职。

随和 ❶(—hè)随声附和；曲从。《汉书·梅福传》："及山阳亡徒苏令之群，蹈藉名都大郡，求党与，索随和，而亡逃慝之意。"刘克庄《跋方蒙仲诗》："方蒙仲诗趣味清深，态度高雅；谓有未然，虽浮名虚誉，一世所宗，不肯随和。"❷随顺众意，不固执己见。《红楼梦》第三回："今黛玉见了这里许多规矩，不似家中，也只得随和些。"❸同"隋和"。

随宜 因事之所宜而采取措施。《宋书·庾悦传》："属县雕散，亦有所存；而役调送迎不得休止，亦谓应随宜并减，以简众费。"

随俗 随从世俗。《史记·扁鹊仓公列传》："扁鹊名闻天下，过邯郸，闻贵妇人，即为带下医；过洛阳，闻周人爱老人，即为耳目痹医；来入咸阳，闻秦人爱小儿，即为小儿医，随俗为变。"

随宦 谓父兄在外做官，子弟随之任所。《礼记·丧服小记》"生不及祖父母诸父昆弟"孔颖达疏："或随宦出游，居于他国。"

随珠 见"隋珠"。

随笔 散文的一种。随手写来，不拘一格。中国宋代以后，杂记见闻，也用此名。"五四"以来，随笔十分流行，形式多样、短小活泼。优秀的随笔以借事抒情、夹叙夹议、语言洗练、意味隽永为其特色。

随倡 即随唱。夫唱妇随。形容夫妇相爱。洪昇《长生殿·哭像》："想当时联镳游赏，怎到头来刚做了恁般随倡。"

随喜 ❶佛教用语。谓见人作善事而心中欢喜。《胜鬘经》："尔时世尊于胜鬘所说摄受正法大精进力，起随喜心。"❷佛教用语。游览寺院。杜甫《望兜率寺》诗："时应清盥罢，随喜给孤园。"

随阔 见"绥可"。

随缘 佛教用语。❶佛教说外物作用于身心叫缘，应缘而有动作叫随缘，佛是应众生之缘而传教。《最胜王经·莲华喻赞品第七》："随缘所在觉群迷。"❷谓听候机缘安排。《北齐书·陆法和传》："法和所得奴婢，尽免之，曰：'各随缘去。'"

随銮 銮，銮驾，皇帝的车乘。谓臣下随从皇帝出行。李贺《马诗二十三首》："汗血到王家，随銮撼玉珂。"

随踵 接踵。《韩非子·难势》："且夫尧、舜、桀、纣千世而一出，是比肩随踵而生也，世之治者不绝于中。"

随车雨 《后汉书·郑弘传》李贤注："谢承书曰：'弘消息繇赋，政不烦苛。行春天旱，随车致雨。'"后以"随车雨"比喻加惠人民的好事或良吏。庾肩吾《从驾喜雨》诗："复此随车雨，民天知可安。"

随机数 若一列数中的每一个都可认为是独立地取自某一分布的样本，则称这一列数为该分布的"随机数"。均匀分布的随机数是最基本的随机数，其余分布的随机数都可由它产生。电子计算机上有专门程序可产生大量近似于均匀分布的随机数(称为"伪随机数")。各种分布的随机数是实现*随机模拟法的基础，在数理统计中有广泛的应用。

随葬品 随同死者葬入墓中的物品。因时代、地区和社会身份的不同，随葬品的种类和形制也有所差异。据此可以考见当时的社会生活习俗。

随缘乐 清光绪年间曲艺艺人。原名司瑞轩，满族。初为*八角鼓票友，曾据《聊斋志异》、《水浒》编写了许多曲目。后挂牌一人演唱"单弦八角鼓"，吸收当时流行的多种曲牌，自弹自唱，遂形成单弦这一曲种。

随想曲(曲 qǔ) 西洋17、18世纪时用模仿对位写成的键盘乐曲。类似结构较自由的*赋格与*幻想曲。19世纪以来常指一种富于幻想的即兴性器乐曲，如门德尔松、勃拉姆斯的钢琴随想曲。某些随想曲(如柴可夫斯基《意大利随想曲》)与幻想曲无严格区别。

随想录 散文集。巴金著。1978年12月17日至1986年9月28日陆续发表于香港《大公报》。结集时分为《随想录》、《探索集》、《真话集》、《病中集》、《无题集》五集，分别于1979年12月至1986年12月由香港三联书店初版，合订本于1987年8月由北京三联书店出版。主要叙写作者在"文化大革命"中的经历、感想和对各种社会现象的反思，既有对极左路线的批判，也有严格的自我解剖。一些怀念亲人和友人的篇什，写得感人至深。

随乡入乡 亦作"入乡随乡"。原意为到什么地方就遵从那个地方的风俗。后比喻随遇而安。范成大《秋雨快晴静胜堂席上》诗："天涯节物遮愁眼，且复随乡便入乡。"

随风转舵 亦作"顺风转舵"、"随风使舵"。比喻没有明确的方向或主张，只是顺着情势转变，以求适应。《水浒全传》第九十八回："眼见得城池不济事了，各人自思随风转舵。"后多比喻察人脸色行事。含贬义。

随动系统 亦称"跟踪系统"、"电轴"。用来精确地跟随或复演某种过程的自动调节系统。广泛用于工业生产和军用装置中，如仿形机床、平台、炮塔自动控制和雷达定位系统等。

随机分析 对随机过程进行微积分等分析运算的总称。最为常用的是以伊藤随机积分为基础发展起来的伊藤随机分析，包括伊藤微分规则、测度变换公式、随机微分方程等内容。随机分析已成为随机过程和随机控制理论研究的重要工具之一，还与无限维空间上的分析计算有密切的联系。

随机过程 概率论的基本概念之一。是依赖于参数的一族*随机变量的全体，这个参数一般是时间。例如，某电话总站在从时刻 t_0 到时刻 t 这段时间内接到用户的呼唤次数，就是依赖时间 t 的一族随机变量，所以是随机过程。常见的有马尔可夫随机过程和平稳随机过程等。随机过程理论是概率论的一个分支，它在理论物理、无线电技术、自动控制、公用事业中都有广泛的应用。

随机应变 跟着事机的变化灵活应付。《三国演义》第五十七回："〔孙权〕乃问曰：'公平生所学，以何为主？'统（庞统）曰：'不必拘执，随机应变。'"

随机现象 在一定条件下，并不总是出现相同结果的现象。例如，银行一天的存款额、射手打靶、抽检一个产品等都是随机现象。它们的共同特点是其可能发生的结果都不止一个，至于哪一个发生，事先都不能确知。对于随机现象，通常关心的是在试验或观察中某个结果是否出现，这些结果称为"随机事件"，简称"事件"。例如，电视机的寿命长短是一种随机现象，而"电视机的工作寿命不少于五千小时"则是一个随机事件。

随机规划 *规划论的一个分支。约束条件与目标函数中的系数具有随机性的线性规划问题，称为随机规划。研究具有不确定性的决策问题中，往往要用到随机规划。例如，研究某些生产活动时，产品的未来需要量应作为随机变量，过多或过少的产量都会有某种"偿付"，如何安排这些生产活动，而使这时的收益在扣除"偿付"后达到最大，便是一个随机规划问题。

随机事件 概率论的基本概念。见"随机现象"。

随机抽样 亦称"纯随机抽样"、"简单随机抽样"。按随机原则，从总体单位中抽取部分单位作为样本进行调查，以其结果推断总体有关指标的一种抽样方法。随机原则是在抽取被调查单位时，每个单位都有同等被抽到的机会。被抽中的单位完全是偶然性的，一般利用编好的随机数字表，抽取调查单位。

随机变量 概率论的基本概念。是描述随机现象某一侧面的数量。例如，单位时间内电话总机收到的呼唤次数、测量的误差等都是随机变量。随机变量与一般变量的主要差别表现在：(1) 取值的随机性，即随机变量取哪个值事先不能肯定；(2) 取值的统计规律性，即随机变量取某个值或在某一区间内取值的概率是完全确定的。

随机信号 事先无法预知某时刻参量值，但具有一定统计特性的电信号。如半导体内载流子随机运动形成的噪声信号。通信是将甲地的信息传输到乙地，传输过程中，乙地无法预知甲地待传送的信息是什么，故携带信息的电信号也是一种随机信号。

随机误差 亦称"偶然误差"。见"测量误差"。

随机积分 对随机过程规定的某些特定积分的统称。是普通微积分中定积分在随机过程上的拓广，也是随机过程的微积分学的基础。其中较为常用的一种是由日本数学家伊藤清(1915—)首先引入而得名的伊藤积分，由此出发还可引入相应的全微分规则和随机微分方程等。随机积分已成为研究随机过程的重要工具之一。

随机逼近 在有随机误差干扰的情况下，用逐步逼近的方式估计某一待定量的数理统计方法。例如，x 为施药量，y 为该药量反应的某生理指标，它可表示为 $y=h(x)+\varepsilon$，其中 $h(x)$ 是一未知函数，ε 为随机误差。要找出恰当的施药量 x^*，使该生理指标控制于适当的值 A，即要找的 x^* 满足 $h(x^*)=A$。随机逼近就是在解决这类问题中发展起来的。20世纪50年代后有很大的进展，不仅讨论了量测误差不独立和带约束条件的情形，也考虑了时间连续时的算法，并对算法的渐近性质作了深入研究。在优化问题、适应控制及跟踪系统等方面都有应用。

随行干扰 电子干扰飞机与作战飞机混合编队，在编队内实施电子干扰以掩护攻击机群作战的战术。干扰强度大，掩护效果好，但干扰飞机易遭攻击。

随军银行(行 háng) 战时由国家银行派驻军队并随军行动的金融管理机构。主要任务是：实施部队经费的划拨和结算；管理现金和代理部队出纳；办理个人储蓄及汇兑业务；代管金银、外币及贵重物品。

随园诗话 书名。清袁枚(号随园)撰。十六卷，补遗十卷。袁氏论诗提倡*性灵说，在一定程度上要求摆脱儒家"诗教"的束缚，反对泥古不化。该书也表现了这一倾向，采录和肯定了一些不满封建礼教与程朱理学的诗篇。但书中所录"非达官，即闺媛，大意在标榜风流"(清梁章钜《退庵随笔》卷二十)，且所称誉，以抒发闲情逸致之作为多。

随园食单 书名。清袁枚撰。成书于乾隆五十七年(1792年)。详细记述中国元明年间流行的三百二十六种菜肴、饭点、名酒。被视为烹调"圣本"。

随伴炮兵 在步兵分队战斗编成内跟随步兵行动，以火力直接支援其战斗的炮兵。通常由团营属炮兵和配属的轻便火炮分队担任。

随枣会战 抗日战争时期中国军队在湖北随县(今随州)、枣阳地区抗击日军进攻的战役。1939年4月，日军第十一集团军司令官冈村宁次率军约十万人进攻随县、枣阳地区。4月30日—5月9日，日军攻陷随县、枣阳、新野、唐河等地，企图对桐柏山、大洪山之中国军队实施包围。中国第五战区司令长官李宗仁令汤恩伯第三十一集团军会同第一战区孙连仲第二集团军，从豫西南下出击，于5月14

日克复新野、唐河，15日发起总攻，激战至18日，日军开始总退却。19日起中国军队收复枣阳、桐柏等地。这次会战共毙伤日军一万三千余人。

随波逐流 《抱朴子·审举》："俗之随风而动，逐波而流者，安能复身于德行，苦思于学问哉。"后因以"随波逐流"比喻没有主见而随大流。《镜花缘》第十八回："学问从实地上用功，议论自然确有根据；若浮光掠影，中无成见，自然随波逐流，无所适从。"

随珠弹雀（弹 tán） 亦作"明珠弹雀"。比喻做事不知衡量轻重，因而得不偿失。《庄子·让王》："今且有人于此，以随侯之珠，弹千仞之雀，世必笑之。是何也？则其所用者重，而所要者轻也。""随珠"亦作"隋珠"。

随遇平衡 处于平衡状态的物体在受到微小扰动后，能在任意位置继续保持平衡的现象。如均质圆球在平面上的平衡状态。处于随遇平衡的物体，在运动中势能不变。

随遇而安 亦作"随寓而安"。谓处在任何环境中都能安然自得，感到满足。吕颐浩《与姚廷辉书》："衣食之分，各有厚薄，随所遇而安可也。"《儿女英雄传》二十四回："吾生有限，浩劫无涯，倒莫如随遇而安，不贪利，不图名，不为非，不作孽，不失自来的性情，领些现在的机缘，倒也是个神仙境界。"

随意注意 亦称"有意注意"。自觉的、有预定目的并经过意志努力而产生和保持的注意。在个体发展过程中，随着言语的发展，儿童能自觉地控制自己的行动时，形成随意注意。

随机模拟法 又称"蒙特卡洛法"、"统计试验法"。一种解决数学和物理问题的近似方法。先将求解的问题置于一定的概率模型之下，然后用电子计算机产生的伪随机数来大量地重复模拟这个概率模型所描述的随机现象，最后统计必要的数据，就可获得某个问题的近似解。模拟次数愈多，此解的近似程度愈好。例如，要求一片树叶的面积，可先把此树叶放在一个正方形内，然后向正方形内随机投点（这可由电子计算机来实现）。假如有30%的点落在树叶上，则该正方形面积的3/10就是此树叶面积的一个近似解。在数理统计中，随机模拟法还是建立统计模型和解决数学难以处理问题的得力助手。

随州曾侯墓 战国早期墓葬。在湖北随州市西北5公里擂鼓墩。1978年发掘。不规则多边形的墓坑凿成于红砂岩的山冈上，面积约220平方米，坑内用方木构筑四个仅有小洞相通的椁室。东西两室置棺二十三具，除一具葬男性中年墓主外，其余都是殉葬的女性青少年。七千多件随葬品中，保存完好的成套乐器最为难得，是中国古代音乐史上的空前发现。曲尺形铜木结构的三层钟架，高挂六十四件编钟和一件大镈，三十二件石磬悬挂在两层的磬架上，另外还有鼓、琴、瑟、笙、排箫等。编钟和编磬都有关于乐律的铭文，共计三千余字。铭文表明，镈是公元前433年楚惠王赠给曾侯乙的。二百四十多支竹简，总计六千多字，是迄今发现的年代最早、字数最多的一批竹简。一些制作精巧的铜器、玉器和漆器，许多完整无损的兵器和仪仗，也是前所未有的发现。

随意后注意 亦称"有意后注意"。自觉的、有目的的，但不需意志努力而产生的注意。出现于随意注意向不随意注意转化的过程中。例如，一个人在刚开始做某项工作时，往往需要一定的努力才能把自己的注意保持在该项工作上；但当他对此项工作产生兴趣或熟练后，不需意志努力即可保持。

随控布局飞机 采用自动控制技术，使操纵面随飞行状态变化自动偏转，以满足飞机气动布局要求的飞机。机上装有传感器、计算机、自动控制系统。在飞行过程中，计算机根据飞行员意图、飞机的姿态、气流条件，及时、主动地控制各种操纵面、发动机、火控系统等，使作用在飞机上的气动力、有关机构的工作状态按需要变化，更好地发挥操纵系统的潜力，改善飞机的气动性能，减轻飞机结构重量，简化驾驶技术，提高战术技术性能。

随机存取存储器 简称RAM。一种可读写的存储器。根据需要可随时写入新信息或读出其中已存有的信息，即可随时存储或取出程序和数据。

9 **陾**（réng 仍） 见"陾陾"。

陾陾 众多貌。《诗·大雅·绵》："捄之陾陾，度之薨薨。"

階 "阶"的繁体字。

隄 "堤㊀"的异体字。

陽 "阳"的繁体字。

隅（yú 于） ❶角落。如：屋隅。《诗·邶风·静女》："静女其姝，俟我于城隅。"❷边远的地方。杜甫《送蔡希鲁都尉还陇右》诗："咫尺雪山路，归飞西海隅。"

隅中 将近午时。《淮南子·天文训》："〔日〕至于衡阳，是谓隅中；至于昆吾，是谓正中。"衡阳、昆吾两地皆在南方，太阳到衡阳的时候，还未到正中，所以叫"隅中"。

隅反 犹言类推。语本《论语·述而》"举一隅不以三隅反，则不复也"。参见"举一反三"。

隅目 《文选·张衡〈西京赋〉》："隅目高眶，威慑兕虎，莫之敢伉。"薛综注："隅目，角眼视也。高眶，深瞳子也，皆谓猛兽作怒可畏者。"角眼视，斜着眼睛看。

隅谷 古代传说中的日入处。《列子·汤问》："〔夸父〕欲追日影，逐之于隅谷之际。"

隅积 局部和整体。《荀子·荣辱》："安知礼义？安知辞让？安知廉耻、隅积？"

隅隈 边侧；角落。《楚辞·天问》："隅隈多有，谁知其数？"王逸注："言天地广大，隅角众多，宁有知其数乎？"

隈（wēi 威） ❶弯曲的地方。《管子·形势》："大山之隈。"《淮南子·览冥训》："田者不侵畔，渔者不争隈。"高诱注："隈，曲深处，鱼所聚也。"❷角；角落。左思《魏都赋》："考之四隈。"❸弓柎两边的弯曲处。《仪礼·大射》："大射正执弓，以袂顺左右隈。"

隈隩 曲折幽深。王维《桃源行》："山口潜行始隈隩。"

隤〔隤〕（tuí 颓） ❶坠落。杜甫《早起》诗："帖石防隤岸，开林出远山。"引申为丧败。《汉书·苏武传》："士众灭兮名已隤。"❷降下。《汉书·扬雄传上》："发祥隤祉。"颜师古注："隤，降也。"❸犹蹶，绊倒。《淮南子·原道训》："先者隤陷，则后者以谋。"❹柔貌。《易·系辞下》："夫坤，隤然示人简矣。"

隍 同"隍"。

隍（huáng 皇） 没有水的护城壕。《易·泰》："城复于隍。"《梁书·陆襄传》："襄先已帅民吏修城隍为

备御。"

9 **隗** (wěi 委，又读 kuí 葵、guī 归) ❶古国名。故址在今湖北秭归东。公元前 634 年灭于楚。《公羊传·僖公二十六年》："楚人灭隗，以隗子归。"按《左传》、《穀梁传》皆作"夔"，《史记·楚世家》作"归"。❷姓。古代为狄族的姓。东汉有隗嚣。

隗嚣 (? —33) 东汉初天水成纪(今甘肃静宁西南)人，字季孟。新莽末，被当地豪强拥立，据有天水、武都、金城(均在今甘肃)等郡。后归附更始。不久，自称西州上将军。后归汉，仍图谋割据，并称臣于公孙述。以屡为汉军所败，忧愤而死。其子隗纯降汉。

隃 ㊀(yú 于) 逾越。《汉书·匡衡传》："卑不隃尊。" ㊁(yáo) 通"遥"。远。《汉书·黥布传》："上恶之，与布相望见，隃谓布：'何苦而反?'"颜师古注："隃读曰遥。"

隃麋 古县名。汉置。因隃麋泽得名。治今陕西千阳东。东汉曾为侯国，晋并入汧县。以产墨著名，后世因以为墨的代称。明于慎行《程君房寄墨道中为税使所榷志感》诗："隃麋原不化黄金。"

隃麋泽 古泽名。在今陕西千阳东。汉以此名县。附近宜种秔稻。今已湮废。

陰 "陰(阴)"的异体字。

隆 (lóng) ❶高起。《尔雅·释山》："宛中，隆。"《后汉书·张衡传》："造候风地动仪，以精铜铸成，圆径八尺，合盖隆起，形似酒尊。"亦作增高解。《国策·齐策一》："虽隆薛之城到于天，犹之无益也。"❷盛；多。《国策·秦策一》："当秦之隆，黄金万溢为用。"《淮南子·缪称训》："礼不隆而德有馀。"❸深厚；程度深。如：隆冬；高谊隆情。❹尊重。《荀子·儒效》："上则能大其所隆，下则能开道不己若者。"❺成长。《汉书·王莽传上》："臣莽夙夜养育，隆就孺子。"颜师古注："隆，长也，成就之使其长大也。"

隆山 旧县名。在广西壮族自治区中部偏西。1915 年设县。1951 年与那马县合并为马山县。

隆子 县名。在西藏自治区南部。县人民政府驻新巴。原西藏地方政府设隆子宗，1960 年改隆子县。"隆子"，藏语意为"须弥山顶"。农产以青稞、小麦、豌豆、荞麦、油菜籽为主。手工业有氆氇、地毯、银铜器、竹木器等。建有电站。牧业发达，产羊和牦牛。森林以松、柏为主。

隆化 ❶县名。在河北省承德市西北部，邻接内蒙古自治区。滦河支流伊马吐河及伊逊河在境内汇合，京通铁路斜贯。县人民政府驻隆化镇。清宣统二年(1910 年)置县。富林、矿资源。农产以谷子、大豆、玉米为主。矿产有煤、金、磷、铜。工业有机械、采矿、酿酒、造纸等。有董存瑞烈士陵园。名胜古迹有中关和张三营风景区、土城子遗址。❷北齐后主高纬年号(公元 576 年)。

隆平 旧县名。在河北省南部。宋置县。1947 年与尧山县合并为隆尧县。

隆冬 严冬。《晋书·王献之传赞》："观其字势，疏瘦如隆冬枯树。"

隆尧 县名。在河北省邢台市北部、滏阳河中游。县人民政府驻隆尧镇。1947 年由隆平、尧山两县合并设置。取两县首字为名。农产以小麦、谷子、高粱、棉花为主。矿产有石膏。工业有化肥、机械、建材、酿酒等。古迹有唐陵、北魏杨翠碑、汉柏人城、隆尧碑刻馆等。

隆师 尊师。《荀子·修身》："故非我而当者，吾师也；是我而当者，吾友也；谄谀我者，吾贼也。故君子隆师而亲友，以致恶其贼。"

隆回 县名。在湖南省邵阳市西南部、资水上游。县人民政府驻桃洪镇。1947 年由邵阳县析置。农、林产有稻、甘薯、玉米、烟草、辣椒、百合、生姜、竹和木材等。矿产有金、煤、铅、锌、锰。工业有机械、水泥、卷烟、造纸等。以产"滩头纸"著名。名胜有高洲温泉、罗洪瀑布。

隆杀 (—shài) 隆重和简省。《荀子·乐论》："贵贱明，隆杀辨，和乐而不流。"

隆庆 明穆宗年号(1567—1572)。

隆污 《礼记·檀弓上》："道隆则从而隆，道污则从而污。"隆，犹高；污，犹降。意谓丧礼的厚薄决定于道的盛衰。后以"隆污"称世道盛衰或政治兴替。亦作"隆窳"。《三国志·蜀志·郤正传》："道有隆窳，物有兴废。"

隆兴 ❶兴盛发达。韦昭《博弈论》："且以西伯之圣，姬公之才，犹有日昃待旦之劳。故能隆兴周道，垂名亿载。"❷府、路名。南宋隆兴元年(1163 年)升洪州为隆兴府。治南昌、新建(今南昌市)。辖境相当今江西奉新、丰城、进贤等市县以北的赣江、修水两流域以西，修水、奉新以东，修水流域以南，丰城市、进贤以北(永修、安义除外)。元改为路，至元二十一年(1284 年)改名龙兴。南宋时为江南西路、元为江西行中书省治所。❸宋孝宗年号(1163—1164)。

隆安 ❶县名。在广西壮族自治区西南部，右江斜贯。南昆铁路经过境内。县人民政府驻城厢镇。明置县。《郡县释名》：隆安"取隆昌安宁之义"。产有稻、玉米、甘薯、豆类、甘蔗、花生、烟草及栗、荔枝、龙眼等。"豉油王"驰名国内外。工业有制糖、化肥、机械、建材等。名胜古迹有榜山文塔、白鹤岩和龙虎山公园。❷东晋安帝年号(397—401)。

隆极 指最高的地位或职位。《晋书·刘琨传》："庶以克复圣主，扫荡仇耻，岂可猥当隆极?"

隆武 南明唐王朱聿键年号(1645—1646)。

隆昌 ❶县名。在四川省内江市南部。成渝铁路经过境内。县人民政府驻金鹅镇。明置县。《读史方舆纪要》："县址故属荣昌，而为隆桥驿之地，故以隆昌为名。"农产有稻、小麦、薯类，并产甘蔗、油菜籽、花生、蚕茧。矿产有煤、天然气。工业有采矿、化学、机械、建材等。特产有白猪鬃及夏布。名胜古迹有鹅洞飞泉、明清牌坊群、洞坎瀑布。❷南朝齐郁林王萧昭业年号(公元 494 年)。

隆和 晋哀帝年号(362—363)。

隆穹 ❶高大而中央穹起。《后汉书·马融传》："金山石林……隆穹槃回。"参见"穹隆❶"。❷车篷。《汉书·季布传》"置广柳车中"颜师古注："李奇曰：'广柳，大隆穹也。'师古曰：'隆穹，所谓车牽者耳。'"牽，车上篷。

隆贵 显贵。《史记·张汤列传》："汤尝病，天子至自视病，其隆贵如此。"

隆起 ❶高于四周的。❷地槽或地台中的正性构造。形态上为巨大的突起，如地背斜、台背斜等。

隆哥 (Luigi Longo, 1900—1980) 意大利共产党主席(1972—1980)。1921 年参与创建意大利共产党。先后任意共政治局委员、第三国际政治委员会委员。参加反对墨索里尼法西斯统治的斗争。曾率国际纵队意大利旅参加西班牙内战，并任国际纵队总监察长。1943 年，任意大利北部游击队司令，参与领导意大利抵抗运动。1964 年任意共

总书记。1972年当选意共主席。

隆虑 古县名。西汉置。在今河南林州市，因县西隆虑山得名。产铁，有铁官。东汉因避殇帝刘隆讳，改名林虑。

隆准(準) 高鼻梁。《史记·高祖本纪》："高祖为人，隆准而龙颜。"

隆盛 兴隆昌盛。《汉书·翼奉传》："窃闻汉德隆盛，在于孝文皇帝躬行节俭，外省繇役。"

隆隆 ❶盛貌。扬雄《解嘲》："炎炎者灭，隆隆者绝。"❷象声，形容剧烈震动的声音。李贺《高轩过》诗："马蹄隐耳声隆隆。"

隆绪 北魏时萧宝寅年号(527—528)。

隆替 兴废；盛衰。潘岳《西征赋》："人之升降，与政隆替。"《晋书·王羲之传》："悠悠者以足下出处，足观政之隆替。"

隆暑 即酷暑。陆机《从军行》："隆暑固已惨，凉风严且苛。"

隆熙 李氏朝鲜皇帝李拓年号(1907—1910)。

隆德 县名。在宁夏回族自治区南部、六盘山区，邻接甘肃省。县人民政府驻城关镇。宋设隆德寨，金改隆德县。产小麦、莜麦、马铃薯、谷子、豆类及药材。工业有造纸、建材、农机等。六盘山纵贯境内。名胜古迹有北联池、大风山石窟。

隆中山 在湖北省襄樊市西南，临汉江。东汉末诸葛亮曾隐居于此。群山环抱，风景优美。有武侯祠、三顾堂、抱膝亭和古隆中牌坊等古迹。为全国重点风景名胜区。

隆中对 东汉末诸葛亮隐居隆中(今湖北襄阳西)，建安十二年(公元207年)，刘备三次往访。诸葛亮提出占据荆、益两州，安抚西南各族，联合孙权，整顿内政，俟机从荆、益两路北伐曹操的策略，以图统一中国，恢复刘家帝业，史称"隆中对"。后刘备大体根据这个计划，建立蜀汉政权。刘备死后，诸葛亮加强与孙吴的联合，改善对西南各族的关系，进行过五次北伐(参见"六出祁山")。

隆头鱼 硬骨鱼纲，隆头鱼科。一群生活于热带及亚热带珊瑚礁和岩礁间的美丽中小型鱼类。体侧扁，稍高。长达20厘米。口小，端位；牙单行，前部及口角常具犬牙。体被圆鳞。背鳍一般连续；尾鳍圆形、截形或浅凹。常见的有新月锦鱼(*Thalassoma lunare*)、云斑海猪鱼(*Halichoeres nigrescens*)和绿丝隆头鱼(*Cirrhilabrus solorensis*)等。中国主产于南海和东海南部。

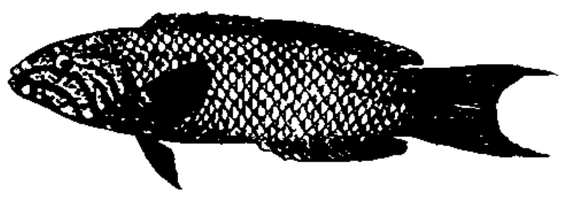

隆头鱼

隆兴寺 在河北省正定县城内。寺以铜铸大佛像著名，故俗称正定大佛寺。始建于隋开皇六年(公元586年)，原名龙藏寺。宋重建后改龙兴寺，清改隆兴寺。主体建筑大悲阁高33米，外观三层，阁中有高24米的铜制千手千眼观音像，铸于宋开宝四年(971年)，为中国现存最大的古铜佛。寺内保存的隋代龙藏寺碑，为书法艺术珍品。为全国重点文物保护单位。

隆武帝(1602—1646) 即朱聿键。南明皇帝。1645—1646年在位。崇祯五年(1632年)继承唐王封爵。南明弘光元年(1645年)南京失陷后，受郑鸿逵、黄道周等拥戴，在福州监国，旋即帝位，年号隆武。次年，清兵入福建，因郑芝龙降清，逃至汀州被俘，死于福州。

隆迪人(Rundi) 亦称"巴隆迪人"。分布在非洲布隆迪、刚果(金)、坦桑尼亚、卢旺达和乌干达等地的民族。约951万人(1995年)。其中布隆迪有614万人，占全国人口96%以上。系主体民族，本身分胡图(占全族人口85%)和图西(占全族人口14%)两大部族。操隆迪语，属尼日尔-科尔多凡语系尼日尔-刚果语族。部分信基督教新教，大多行祖先崇拜。从事农业和畜牧业。

隆科多(？—1728) 清满洲镶黄旗人，佟佳氏。圣祖孝懿仁皇后弟。圣祖临终时，他担任理藩院尚书兼步军统领，掌握京师警卫武力，在宫中侍疾。传位世宗的遗命，即由他宣布。世宗即位，立被任为总理事务的四大臣之一，官至吏部尚书、加太保。因曾参与世宗夺位阴谋，自恃拥戴之功，骄恣揽权，遭世宗猜忌，于雍正五年(1727年)被处永远禁锢，次年死于禁所。

隆美尔(Erwin Rommel, 1891—1944) 德国陆军将领。参加过第一次世界大战。战后加入纳粹党。1940年进攻法国时任第七坦克师师长。次年组织"非洲军团"，指挥北非的德意联军。1942年升元帅，年底败于英军。1944年指挥法国北部德军作战。同年因受*七月二十日事件牵连被迫自杀。

隆格尔 县名。在西藏自治区西南部。县人民政府驻隆格尔。1983年由仲巴县析置。"隆格尔"，藏语意为"白沟"或"白色之地"。经济以牧业为主。公路通措勤、仲巴等地。

隆虑山 古山名。在今河南林州市西。产铁。东汉因避殇帝刘隆讳，改名林虑山。公元24年尤来起义军大败谢躬于此。

隆德鱼(*Longdeichthys*) 古鱼类。原始真骨鱼类，薄鳞鱼科的一绝灭属。体呈纺锤形，长一般在16厘米左右。口缘无牙齿，齿骨冠状突显著高拱，椎体骨化，脊索穿孔大。尾椎大部分保留有双椎型结构。尾神经骨数目多。化石发现于中国陕甘宁盆地晚侏罗世地层中。

隆兴和议 南宋与金订立的和约。宋孝宗即位，锐意恢复，但自符离之战后，汤思退为宰相，力主和议，边备尽弛。金军乘机渡淮南下，宋被迫再次议和。隆兴二年(1164年)孝宗派魏杞赴金议和，议定宋金为侄叔之国，改"岁贡"为"岁币"，银绢比绍兴年间旧约各减五万。次年(孝宗乾道元年)，和议正式成立，故宋人又称"乾道之盟"。

隆裕太后(1868—1913) 清光绪帝后。满族。叶赫那拉氏。慈禧太后侄女。1908年(光绪三十四年)光绪帝与慈禧太后相继死去，因醇亲王载沣的三岁幼儿溥仪立为皇帝，被尊为太后，垂帘听政，并以载沣为摄政王。1911年(宣统三年)10月武昌起义爆发，各省响应，袁世凯乘机要挟她交出政权。1912年2月12日被迫宣布清帝退位。

隆哥瓦西多(Ronggowarsito, 1801—1873) 印度尼西亚梭罗王朝宫廷文人。一生写有四十余部作品，大多为宫廷文学，但也有一些作品表示对现实不满，具有反殖民主义倾向，如《札卡·罗当》、《荣华岁月》、《时世》等。

隆林各族自治县 1953年1月1日建立隆林各族联合自治区，1955年9月改隆林各族自治县。在广西壮族自治区西北部、南盘江南岸。自治县人民政府驻新州镇。1951年由西隆和西林两县合并为隆林县(1963年西林县划出)。居民有壮、苗、汉、彝、瑶、仡佬等族。农业以稻、玉米、豆类为主，并产甘蔗、栗、核桃、柑、橙、油桐等。畜产以牛、马为主。境内有原始森林。矿产有煤、铁等。公路通百色等地。名胜有冷水屯瀑布。

9 **隐**〔隱〕㊀(yǐn) ❶隐蔽；隐藏。《荀子·王制》："故近者不隐其能，远者不疾其劳。"引申为隐伏；归隐。《晋书·王嘉传》："隐于东阳谷，凿崖穴居。"参见"隐士❶"、"隐逸"。❷隐讳。《左传·宣公二年》："董狐，古之良史也，书法不隐。"❸精微。《易·系辞上》："探赜索隐，钩深致远。"❹隐语，谜语。《史记·滑稽列传》："齐威王之时喜隐。"司马贞索隐："喜隐谓好隐语。"参见"隐士❷"、"隐语❶"。❺穷困。《左传·昭公二十五年》："隐民多取食焉。"❻伤痛。《穀梁传·庄公四年》："故隐而葬之。"范宁注："隐，痛也。"❼矮墙。《左传·襄公二十三年》："逾隐而待之。"❽古琴上的装饰。枚乘《七发》："孤子之钩以为隐。"❾威重貌。见"隐若敌国"。❿怜悯。《孟子·梁惠王上》："王若隐其无罪而就死地，则牛羊何择焉。"⓫审度。《管子·禁藏》："下观不及者，以自隐也。"尹知章注："隐，度也。"

㊁(yǐn 印) 凭倚。参见"隐几"。

隐几(yǐn—) 几，亦作机。凭着几案。《孟子·公孙丑下》："隐几而卧。"《庄子·齐物论》："南郭子綦隐机而坐。"

隐士 ❶隐居不仕的人。《荀子·正论》："天下无隐士，无遗善。"❷善说隐语的人。刘向《说苑·正谏》："昝犯对曰：'臣不能为乐，臣善隐。'平公(晋平公)召隐士十二人。"

隐元(1592—1673) 明末僧人，日本佛教黄檗宗创始人。本姓林，名隆琦，福建福清人。曾在黄檗山(福清西)学禅，后升住持。南明永历八年(1654年，即清顺治十一年)应日本长崎华侨寺院中国僧人之请赴日，在京都宇治创建万福寺，开黄檗宗。日本太上法皇曾授以大光普照国师称号。著有《普照国师语录》、《普照国师法语》、《弘戒法仪》等。

隐户 即"荫户"。

隐约 ❶依稀；不清楚；不明显。范成大《三湘怨》诗："风云忽飘荡，隐约闻箫鼓。"❷穷困。《盐铁论·盐铁取下》："故馀粱肉者，难为言隐约；处佚乐者，难为言勤苦。"❸犹言潜藏。《庄子·山木》："〔狐、豹〕虽饥渴隐约，犹且(当作"且")胥疏于江湖之上而求食焉。"胥，须；疏，远。❹谓义深言简。《史记·太史公自序》："夫《诗》《书》隐约者，欲遂其志之思也。"司马贞索隐："谓其意隐微而言约也。"

隐听 窃听。《资治通鉴·宋文帝元嘉十六年》："帝隐听，闻之。"胡三省注："隐听者，隐屏而听。"

隐秀 ❶指地方幽静。颜延之《家传铭》："青州隐秀，爰始贞居。"❷谓文义深远，言词卓绝。《文心雕龙·隐秀》："是以文之英蕤，有秀、有隐。隐也者，文外之重旨者也；秀也者，篇中之独拔者也。"

隐沦 ❶犹言埋没沉沦。鲍照《行乐至城东桥》诗："尊贤永照灼，孤贱长隐沦。"❷指隐士。祖咏《清明宴司勋刘郎中别业》诗："何必桃源里，深居作隐沦。"

隐忧 同"殷忧"。深忧。《诗·邶风·柏舟》："耿耿不寐，如有隐忧。"毛传："隐，痛也。"孔颖达疏："如人有痛疾之忧，言忧之甚也。"按"隐"为"殷"之假借。《楚辞·哀时命》："夜炯炯而不寐兮，怀隐忧而历兹。"王逸注："如遭大忧。"

隐忍 克制忍耐，不露真情。《史记·伍子胥列传赞》："方子胥窘于江上，道乞食，志岂尝须臾忘郢邪，故隐忍就功名，非烈丈夫孰能致此哉！"

隐学 ❶隐居之学者。《晋书·任旭传》："司空王导启立学校，选天下明经之士，旭与会稽虞喜，俱以隐学被召。"❷人罕知的知识。《新唐书·选举志》："大率十人竞一官，(馀)多委积不可遣。有司患之，谋为黜落之计，以僻书隐学为判目，无复求人之意。"

隐居 退居乡野，不出来作官。《论语·季氏》："隐居以求其志。"《史记·货殖列传》："隐居岩穴之士设为名高者安归乎？"

隐括 同"檃栝"。

隐轸 见"隐赈"。

隐恻 痛苦忧伤。《楚辞·九叹·惜贤》："欲卑身而下体兮，心隐恻而不置。"王逸注："心中恻然而痛，不能置中正而行佞谀也。"

隐宫 古代一种酷刑，即宫刑。《史记·秦始皇本纪》："隐宫徒刑者七十余万人。"张守节正义："宫刑，一百日隐于荫室，养之乃可，故曰隐宫。"

隐语 ❶也叫"隐"或"廋辞"。"谜语"的古称。《汉书·东方朔传》："臣(郭舍人)愿复问朔隐语。"❷私语。《韩非子·外储说右上》："〔樗里疾〕凿穴于王之所，常(听)隐语者。"❸也叫"黑话"。社会习惯语的一种。有些社会集团为避免局外人的了解而制造使用的秘密词语。如盗匪称被绑架来的人为"肉票"，加以杀害叫"撕票"。❹修辞手法之一。以隐伏奇谲的手法来表达所要说的话，重在斗趣或暗示。如不直说"绝妙好辞"，而以"黄绢幼妇外孙齑臼"八个字来表示。黄绢为色丝，于字为"绝"；幼妇为少女，于字为"妙"；外孙为女子，于字为"好"；齑臼为受辛，于字为"辞(辞)"。

隐疾 《礼记·曲礼上》："名子者不以国，不以日月，不以隐疾，不以山川。"郑玄注："隐疾，衣中之疾也，谓若黑臀、黑肱矣。"后用"隐疾"指不便告人的疾病，如性病、天阉之类。

隐赈 繁盛；富饶。亦作"隐轸"、"殷轸"、"殷赈"。左思《蜀都赋》："邑居隐赈，夹江傍山，栋宇相望，桑梓接连。"谢灵运《入东道路》诗："隐轸邑里密，缅邈江海辽。"参见"殷轸"。

隐逸 隐居的人。《后汉书·岑彭传》："招聘隐逸，与参政事。"

隐隐 ❶隐约；不分明。张旭《桃花溪》诗："隐隐飞桥隔野烟，石矶西畔问渔船。"欧阳修《王彦章画像记》："岁久磨灭，隐隐可见。"❷同"辚辚"。象车声。古乐府《孔雀东南飞》："府吏马在前，新妇车在后，隐隐何甸甸，俱会大道口。"❸忧戚貌。《荀子·儒效》："隐隐兮其恐人之不当也。"❹盛貌。司马相如《上林赋》："沈沈隐隐。"班固《西都赋》："粲乎隐隐，各得其所。"参见"殷殷❸"。

隐喻 比喻的一种。本体和喻体的关系，比之明喻更为紧切。明喻在形式上只是相类的关系，隐喻在形式上却是相合的关系。本体和喻体两个成分之间一般要用"是"、"也"等比喻词。如："儿童是祖国的花朵。"本体和喻体两个成分常可构成偏正关系。如："在四化建设的舞台上，每个人都可大显身手。"即以"舞台"喻"四化建设"。

隐遁 隐居避世。《后汉书·宣秉传》："哀平际，见王氏据权专政，侵削宗室，有逆乱萌，遂隐遁深山。州郡连召，常称疾不仕。"

隐辟(—bì) ❶屏退在一边。《仪礼·士相见礼》："退，坐取屦，隐辟而后屦。"郑玄注："隐辟，俯而逡巡。"胡培翚正义："隐辟即谓屏于侧也。逡巡即释辟字。"❷偏僻。《荀子·王霸》："所闻所见，诚以齐矣，则虽幽闲隐辟，百姓莫敢不敬分安制，以礼化其上。"

隐慝 人家不知道的罪恶。《左传·僖公十五年》："展氏有隐慝焉。"孔颖达疏："慝训恶也，隐辟之恶不见于外，非法令所得绳也。"

隐蔽 ❶遮掩;隐藏。何蓮《春渚纪闻·苏刘互谑》:"独颜子拘谨,不能遽为阔步,顾市中石塔似可隐蔽,即屏伏其旁,以俟夫子之过。"❷隐瞒;掩饰。《汉书·翟方进传》:"怀奸朋党,相为隐蔽。"❸军事术语。把目标隐藏或遮蔽起来以防敌方侦察的行动。也指地形或物体具有的可供隐藏或遮蔽的价值。

隐睾 睾丸不在阴囊内的一种先天性畸形。单侧性多于双侧性。隐在腹腔内的睾丸较易发生肿瘤,停留在腹股沟管内者易遭受外伤。绝大多数的隐睾发育不全,双侧患者成年后一般都不能生育。治疗:幼年可注射促性腺激素使睾丸发育而下降,手术宜在五岁前施行,将睾丸固定于阴囊内。

隐嶙 高峻貌。《文选·潘岳〈西征赋〉》:"觅陛殿之馀基,裁岥岮以隐嶙。"李善注:"隐嶙,绝起貌。"苏舜钦《舟中感怀寄馆中诸君》诗:"峻阁郁前起,隐嶙天中央。"

隐翳 隐蔽不出。《潜夫论·交际》:"世主不察朋交之所生,而苟信贵臣之言,此洁士所以独隐翳,而奸雄所以党飞扬也。"

隐耀 隐藏光彩。比喻不露才华。《后汉书·郑玄传》:"南山四皓,有园公、夏黄公,潜光隐耀,世加其高,皆悉称公。"亦作"隐曜"。范仲淹《岳阳楼记》:"日星隐曜,山岳潜形。"

隐囊(yǐn—) 坐榻上供人倚凭的软囊。《颜氏家训·勉学》:"梁朝全盛之时,贵游子弟……跟高齿屐,坐棋子方褥,凭斑丝隐囊。"赵曦明注:"隐囊,如今之靠枕。"

隐生宇 见"隐生宙"。

隐生宙 地质年代单位名称。原相对于"显生宙"。指寒武纪以前(即"前寒武纪")的时期,原分为太古代和元古代。在其早期生物尚未出现,后期才有菌类和一些低等藻类等。隐生宙时期形成的地层,称"隐生宇"。现国际使用的地质年代表中已舍弃隐生宙(宇)一名,代之以早期为太古宙(宇),晚期为元古宙(宇)。

隐形枪 亦称"间谍枪"。以日常用品形状伪装外形的枪械。可随身携带而不易被察觉,常在近距离内秘密使用。隐形手枪种类繁多,有钢笔手枪、手套手枪、手杖手枪和雨伞手枪等。隐形枪也有向大型化发展的,如伪装于手提箱中的冲锋枪等。

隐私权 公民依法享有的不公开与其私人生活有关的事实和秘密的权利。公民的隐私权受法律保护。以书面或者口头形式宣扬他人隐私,造成一定影响的,是侵害公民隐私权的行为,受害者有权请求法律保护,如请求停止侵害,赔礼道歉,赔偿损失。

隐君子 隐士。《史记·老子韩非列传》:"老子,隐君子也。""隐"与"瘾"谐音,常借以嘲讽有鸦片烟瘾的人。

隐函数 设变量 x、y 满足方程

$$F(x,y)=0,$$

如果由该方程可以确定 y 是 x 的函数,则称它是"隐函数",例如,开普勒方程

$$y-x-\varepsilon\sin y=0 \quad (0<\varepsilon<1)$$

确定了 y 是 x 的函数,但写不出明显的表达式,它是隐函数。

隐修院 亦称"修道院"。天主教、正教出家人隐居修道聚居之所。有男隐修院和女隐修院。公元2—3世纪,常有教徒避居旷野,独自修行,后逐渐发展成聚居的隐修院。6世纪时,意大利人本笃(Benedictus,约480—约550)订立制度,其隐修士当发"绝财"、"绝色"、"绝意"三愿。隐修要务是:潜心敬主、修行读经、劳动自养。中世纪在欧洲盛行。建筑除有宏伟的大教堂外,还有供修士独自祈祷的小房,以及各种其他设施。有些还开垦荒地,兼营商业,开办学校,收藏图书,在文化和宗教上有一定作用。20世纪末期,《天主教法典》规定,须有教皇或主教批准成立,隐修士应严格从世俗隐退,以慎独的缄默,勤行祈祷与补赎,遵守三福音劝谕,度献身生活。

隐颈龟(Cryptodira) 亦称"曲颈龟"。龟鳖目中最成功的一个亚目。头骨和甲壳构造进步,颈项可垂直弯曲缩回壳中。种类繁多,分布广,适应性强,生活于淡水、咸水甚至陆地。始见于侏罗纪,一直延续到现代。

隐头花序 无限花序的一种。花序托肥厚肉质化,中部向下凹陷,周缘则向上包呈囊状,花单性,集生于其内壁,故从外表上不能见到花序而呈果实的形态。例如无花果、榕的花序。

隐形眼镜 即"角膜接触镜"。

隐秀轩集 别集名。明钟惺作。不分卷,按天地玄黄等字号编次,凡三十三集。有明天启间刻本。另民国间排印本《隐秀轩诗文集》三十二卷。又有今人校点本。

隐私案件 亦称"阴私案件"。涉及男女私生活、奸情或其他淫秽内容的案件。为避免产生不良影响,并保护有关人员的名誉,我国法律规定,这类案件不公开审理,但宣告判决则一律公开进行。

隐身飞机 采取各种技术措施使电磁波探测设备不易发现的飞机。"隐身"仅是一种借喻,并不是完全看不见。主要措施是使机身和机翼之间圆滑过渡,采用非金属材料和吸收电磁波的涂料,加装二元喷管和红外挡板等,以减弱雷达反射波和红外辐射。

隐身导弹 采用隐身技术的导弹。多为反雷达隐身,主要用于巡航导弹。即通过外形设计、吸波材料的运用等,减少雷达散射截面,从而大幅度地降低目标本身对雷达信号的反射能力,使雷达难以发现。

隐身材料 亦称"吸波材料"。在较宽的电磁波谱范围内表现极强吸波性能的材料。主要用于军事目的,例如,在现代战争中的战略轰炸机、导弹等攻击型飞行器,为能有效地吸收对方防空雷达射来的电磁波而使之几乎不反射,成为所谓的"隐身飞机",需在外壳上包覆某种隐身材料。纳米固体材料是良好的隐身材料。

隐身技术 降低飞机、舰艇等目标的可探测特性,使其不易被各种探测设备发现的综合性技术。主要包括雷达隐身技术、红外隐身技术、可见光隐身技术和声波隐身技术。

隐身舰艇 利用隐身技术以降低被传感器探测和发现概率的舰艇。

隐若敌国 《后汉书·吴汉传》:"汉性强力,每从征伐,帝未安,恒侧足而立。诸将见战陈(阵)不利,或多惶惧,失其常度,汉意气自若,方整厉器械,激扬士吏。帝时遣人观大司马何为,还言方修战攻之具。乃叹曰:'吴公差强人意,隐若一敌国矣。'"李贤注:"隐,威重之貌。言其威重若敌国。"因以"隐若敌国"称赏人为国家栋梁。《颜氏家训·慕贤》:"张延雋之为晋州行台左丞,匡维主将,镇抚疆埸,储积器用,爱活黎民,隐若敌国矣。"

隐性性状 具有相对性状的二倍体生物,在杂合状态中没有得到表现的某个亲本性状。这种性状只有在纯合状态时才表现出来。例如,豌豆的纯质红花亲本和白花亲本杂

交所得的子一代，不出现白花。子一代相互杂交，在子二代中又出现白花，这个白花性状称为“隐性性状”。

隐性感染 没有出现明显临床症状的感染。常用血清学试验或其他实验室方法检查。如对从未患过白喉、也未注射过白喉类毒素者，可根据*锡克试验结果，判定其是否有过白喉的隐性感染史。

隐恶扬善 隐，隐讳；扬，表扬。谓隐讳别人的坏处，而只表扬别人的好处。《中庸》：“舜好问而好察迩言，隐恶而扬善。”

隐蔽工程 工程项目竣工后不便检查的工程。例如，地下的基础、基础下的桩、钢筋混凝土中的钢筋等。为确保工程质量，隐蔽工程施工时，须及时检验工程质量。

隐蔽课程 亦称“潜在课程”。与“正规课程”相对。指正规课程以外，学生在学校中受到的一切影响。1968年由美国教育学家杰克逊(Philip Wesley Jackson, 1928—)首先提出。

隐德来希 希腊语 entelecheia 的音译，意为“完成”。古希腊亚里士多德用语。指每一事物所要达到的目的，亦即*潜能的实现。因此，他常以“隐德来希”作为“现实”的同义语。后莱布尼茨认为单子即隐德来希，它是灵魂，而物质则是灵魂的异在。20世纪初，德国杜里舒在其新活力论中用此词指一种非物质的、神秘的、超自然的“整体原则”，并认为它是生命现象的基础。

隐鞭虫病 鱼类原虫病之一。病原为隐鞭虫(*Cryptobia* spp.)。寄生在草鱼、青鱼、鲮、鳙、鲢、鲤、鲫等鳃及皮肤引起。主要危害夏花草鱼及鲮、鲤鱼的鱼苗。病鱼体色暗黑、消瘦，食欲减退，严重感染时常引起大批死亡。可用生石灰清塘、加强饲养管理及用硫酸铜和硫酸亚铁合剂防治。

隐晶质结构 火成岩结构之一。矿物晶体颗粒细小(小于0.1毫米)，肉眼无法分辨，只能在显微镜下看出，最细的颗粒连显微镜也不能分辨，而只有光性反应。具有隐晶质结构的岩石称“隐晶岩”。一般熔岩常具有这种结构。

隐性语法关系 与“显性语法关系”相对。语法分析上指隐含在显性语法关系后边的潜在的语法关系。如“出口商品”，假如作为名词性结构，“出口”与“商品”之间是修饰与被修饰关系，这是显性关系；但在这种关系背后还存在着动作(“出口”)和受事(“商品”)的关系，便是隐性关系。假如把“出口商品”作为动词性结构，“出口”和“商品”之间是动词和宾语的关系，这是显性关系；而两者之间动作和受事的关系仍为隐性关系。

9 **隊** “队”的繁体字。

10 **隞** (áo 熬) 亦作嚣或敖。古邑名。在今河南荥阳市北敖山南。商王中丁、外壬建都于此。《史记·殷本纪》：“帝中丁迁于隞。”秦、汉和三国魏在此设仓，称为*敖仓。

隔 (gé) ❶阻拦；障隔。韩愈《感春》诗：“东西南北皆欲往，千江隔兮万山阻。”王安石《泊船瓜洲》诗：“京口瓜洲一水间，钟山只隔数重山。”❷离开；间隔。李白《江行寄远》诗：“疾风吹片帆，日暮千里隔。”又《赠宣城宇文太守》诗：“何言一水浅，似隔九重天。”❸不相合。《南史·张充传》：“情涂狷隔。”❹窗格。李贺《荣华乐》诗：“瑶姬凝醉卧芳席，海素笼窗空下隔。”❺通“膈”。《管子·水地》：“脾生隔，肺生骨。”戴望校正：“宋本隔作膈。”❻通“击”，敲击。《汉书·扬雄传下》：“拮隔鸣球。”颜师古注：“拮隔，击考也；鸣球，玉磬也。”一说“拮隔”同“戛击”，古代的一种打击乐器。

隔丝 散生于孢子囊或配子囊间的不育性丝状体。如某些藻类的有性器官内，子囊菌和担子菌的*子实层中，以及苔藓植物(如葫芦藓)的精子器或颈卵器间均有隔丝。

隔声 用构件(例如，墙、门窗、楼板和屏障等)减少声音的传递效应的措施。主要为减少声波、振动、撞击等对构件引起的振动以及减弱构件中的声波传播和向外辐射。

隔阂 ❶阻隔；隔绝。《世说新语·言语》：“刘琨虽隔阂寇戎，志存本朝。”《金史·食货志三》：“如江南用铜钱，江北淮南用铁钱，盖以隔阂铜钱不令过界尔。”❷彼此情意不通。曹植《求通亲亲表》：“隔阂之异，殊于胡越。”

隔振 利用弹性支撑体来减弱振动沿固体传播的一种措施。声学测试实验室、精密仪器设备等往往要采取隔振措施，振动强烈的机械设备与固定结构(如水泥地板)之间经过隔振常常可以降低噪声。

隔离 ❶隔断。杜牧《阿房宫赋》：“覆压三百余里，隔离天日。”❷自然界中，生物不能自由交配或交配后通常不能产生可育性后代的现象。因所处地理环境不同而造成的，称为“地理隔离”，例如同一种陆生螺类，生活于几个山谷，相互间为高山所阻隔，不能自由交配。因生物学特性差异所造成的，称为“生物学隔离”，例如马与驴杂交，通常不能产生可育的杂种。隔离的类群继续累积变异，经自然选择的作用，可逐渐分化形成新种。❸防止传染病传播的一项重要措施。将传染病患者、可疑患者同健康者分隔开来，互不接触。方式有住院隔离(传染病院、普通医院的隔离病房)、设立临时隔离室、家庭隔离或集体隔离等。患者用过和接触过的物品、排泄物和分泌物等均须进行消毒处理。医务人员对病人进行医疗护理时应穿戴隔离衣、鞋、帽和口罩等。隔离时间根据各种传染病的传染期而定。隔离措施，也用于牲畜的传染病管理。

隔距 两机件间按工艺要求合理校正后的距离。为纺织工艺的重要参数之一。例如，盖板和锡林工作面之间的距离、两对罗拉钳口之间的距离等。隔距适当与否直接影响产品质量。

隔越 ❶隔绝；阻断。蔡琰《胡笳十八拍》：“子母分离兮意难任，同天隔越兮如商参。”《朱子全书·大学三》：“问以类而推之说，曰：‘是从已理会得处推将去，如此便不隔越。’”这里“隔越”是说道理窒碍难通。❷越过界限。《北史·任城王云传附拓跋澄》：“三长禁奸，不得隔越相领。”

隔膜 犹言隔阂。彼此互不了解。章学诚《丙辰札记》：“余每叹文人见解不可与言著述，今观《抱朴》所言，则有道之士犹于此事且隔膜也。”

隔壁 指邻居。《颜氏家训·兄弟》：“沛国刘珊常与兄瓛连栋隔壁。”

隔水层 指透水性很低的岩层。如粘土本身含有水，但在一般天然条件下不具有通过一定量水的能力。从实用观点看就是*不透水层。含水层、隔水层、透水层的概念具有相对性，取决于运用它们的具体条件。

隔离衣 接触传染病人时所穿的外衣。用以预防传染病的传播。

隔离器 一种两端口的微波铁氧体器件。电磁波沿其一个方向传播时的衰减比相反方向传播时的衰减大得多。按工作原理，分为谐振式隔离器、场移式隔离器和集中参数隔离器等。主要用于雷达发送设备、微波测试系统和微波多

路通信中继站等电路中。

隔振器 使系统尽可能避免和减轻共振作用，或减小不需要的振动影响的装置。一般由重基座、阻尼器和倔强系数很小的弹性体组成。系统或振源（如机器）固定在重基座上后，就和弹性体、阻尼器等构成一个阻尼弹簧振子。通过加大隔振器质量、减小倔强系数，使这阻尼弹簧振子的固有频率远低于外界强迫力的频率，或远低于振源本身产生的振动频率谱中最低频率分量，以避免共振；再通过增加阻尼，使共振振幅减小。

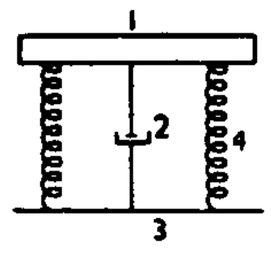

隔振器示意图
1. 重基座 2. 阻尼器 3. 振动底板 4. 弹性体

隔辙雨 指地方性热阵雨。欧阳修《喜雨诗》："大雨虽滂沛，隔辙分晴阴。"意思说，这种雨虽强度很大，但相隔不远的地方，却往往天晴无雨。

隔壁戏 ❶口技表演的一种。参见"口技"。❷听隔室的人说话，俗谓听隔壁戏。

隔声系数 声波经过墙或间壁的透射声能与入射声能之比。是声波入射角的函数，还与入射声波的频率有关。工程上还常用隔声量来反映墙或间壁的隔声状况，隔声量等于隔声系数的常用对数乘以－10。

隔岸观火 比喻对别人的困难漠不关心，而在一边看热闹。鲁迅《且介亭杂文·答〈戏〉周刊编者信》："假如写一篇暴露小说，指定事情是出在某处的罢，那么，某处人恨得不共戴天，非某处人却无异隔岸观火，彼此都不反省。"

隔音符号 书面上分隔音节的符号。汉语拼音方案规定：a、o、e开头的音节连接在其他音节后面的时候，如果音节的界限发生混淆，就用（'）加以分隔。如pi'ao（皮袄），别于piao（漂）；ji'e（饥饿），别于jie（借）。

隔热涂料 亦称"绝热涂料"。一种能起隔热作用的涂料。由各种树脂及隔热作用的各类填充物组成。涂层厚度可达几毫米。用于保护火箭、导弹、卫星等飞行器的壳体、燃室、仪器舱等，以隔绝高温或气流冲刷所产生的高热。薄层型的隔热涂料厚度仅为几百微米，为节能型涂料，隔热效果良好，用于涂饰石油化工贮罐、化工原料贮罐等。

隔热装置 装配在热源（炉灶、反应锅等）外围，用以隔绝热源或减少热散发，或用以吸收或反射辐射热的设备。是防暑降温的重要措施。常用的有吸热的水幕、水帘、水冷炉门，反射辐射热的铝箔，用石棉板、草灰泥或青砖等隔热材料筑成的隔热墙，以及用石棉混合耐火泥或草灰泥等涂抹发热源表面。对太阳辐射热可用屋顶喷水、玻璃刷白、搭凉棚等措施。

隔离开关 一种高压开关电器。用来使电力设备同电源隔离，并造成可见断开点，以保证检修工作安全；也可用来改变电路连接方式。它不能接通、切断负荷电流，而仅能接通和断开电压互感器、空载电流小的线路及变压器。

隔离分布 亦称"间断分布"。一个物种或类群间断的分布状态。其分布区是由两个或两个以上相距很远的地区或水域所组成，在中间地区里没有该物种或类群的存在。例如，貘科有三种分布在中美和南美，另一种分布在苏门答腊和马来西亚。

隔靴搔痒 比喻说话、作文不贴切，没有抓住要点。《五灯会元》卷八："〔康山契稳禅师〕曰：'恁么则识性无根去也？'师曰：'隔靴搔痒。'"严羽《沧浪诗话·诗法》："意贵透澈，不可隔靴搔痒。"亦比喻做事不切实际，徒劳无功。

隔墙有耳 《管子·君臣下》："古者有二言，墙有耳，伏寇在侧。墙有耳者，微谋外泄之谓也。"后用"隔墙有耳"指机密很易外泄，须加意防范。《水浒传》第十六回："吴用道：休得再提。常言道：'隔墙须有耳，窗外岂无人。'只可你知我知。"

隔八相生法 即"三分损益法"。"隔八"指相隔八律，如黄钟一林钟。

隔档式褶皱 亦称"梳状褶皱"。压缩很紧的背斜与宽缓平坦的向斜相间组成的褶皱。若向斜压缩很紧而背斜宽缓平坦者，则称"隔槽式褶皱"。均属于背斜褶皱与向斜褶皱不等发育的一种褶皱类型。

隔离放大器 亦称"缓冲放大器"、"中间隔离放大器"。主要能消除后接放大级对前级影响的放大器。射极输出放大器和共基极放大器常被用作隔离放大器。

隔膜电解槽 食盐水溶液电解槽的一种。在阴阳两极之间用多孔隔板（隔膜）隔开，以阻止两极溶液互混，但不妨碍离子的运动和电流的通过。多以石墨为阳极，铁为阴极，石棉绒制成隔膜。根据隔膜网的安装位置，可分为卧式和立式两种，立式又可分为长方形和圆形两种。应用最广的是长方形立式电解槽，操作简单，槽电压较低，但制得的碱液浓度较低。

隔槽式褶皱 见"隔档式褶皱"。

10 **隳**（huī） ❶倾坏。《方言》第十三："隳，坏也。"戴震疏证："按潘岳《西征赋》：'岂斯宇之独隳。'李善注引《方言》：'隳，坏也。'隳即隳。"❷崩落。《说文·阜部》："败城阜曰隳。"段玉裁注："隳隶变作堕，俗作隳。用堕为崩落之义，用隳为倾坏之义。引申为凡陁坏之称。"

隙（xì细） ❶缝隙；裂缝。如：墙隙；门隙。《商君书·修权》："隙大而墙坏。"❷空；闲。如：衣隙。《左传·哀公十二年》："宋、郑之间，有隙地焉。"《国语·楚语上》："四时之隙，于是乎成之。"❸漏洞；机会。如：无隙可乘。唐德宗《西平王李晟东渭桥纪功碑》："觊隙乘便。"❹感情上的裂痕。《国语·周语中》："若承命不违，守业不懈，宽于死而远于忧，则可以上下无隙矣。"❺际，接近。《汉书·地理志下》："北隙乌丸、夫馀。"

隙驷 比喻时间过得很快。《礼记·三年问》："三年之丧；二十五月而毕，若驷之过隙。"孔颖达疏："驷谓驷马，隙谓空隙，驷马峻疾，空隙狭小，以峻疾而过狭小，言急速之甚。"刘峻《重答刘秣陵沼书》："虽隙驷不留，尺波电谢。"参见"白驹过隙"。

隙驹 犹隙驷。比喻光阴易逝。《史记·留侯世家》："人生一世间，如白驹过隙。"朱熹《示四弟》诗："务学修身要及时，竟辰须念隙驹驰。"参见"白驹过隙"。

隙大墙坏 裂缝大了墙壁就要倒塌。比喻漏洞大了，会造成祸害。《商君书·修权》："谚曰：'蠹众而木折，隙大而墙坏。'故大臣争于私而不顾其民，则下离上。"

隕 "陨"的繁体字。

隑 "陧"的繁体字。

隖 "塢（坞）"的异体字。

隘 ㊀（ài爱） ❶狭窄；狭小。《诗·大雅·生民》："诞置之隘巷。"引申为指人气量褊狭，心胸不宽。《孟子·公孙丑上》："伯夷隘，柳下惠不恭，隘与不恭，君子

不由也。"❷险要之处。左思《蜀都赋》："一人守隘，万夫莫向。"❸穷困；窘迫。《荀子·王霸》："生民则致贫隘。"

㈡(è) 通"阨(厄)"。❶阻止。《国策·楚策二》："太子辞于齐王而归，齐王隘之。"❷隔绝。《国策·东周策》："三国隘秦。"

隘害 险隘要害。张衡《东京赋》："守位以仁，不恃隘害。"

隘路 狭窄而险要的通道。两侧有天然或人工障碍物，不易绕过，通行受限制。军事上利于扼守和伏击。

隘薄 谓心胸狭小。《南史·宋庐陵孝献王义真传》："义真曰：'灵运(谢灵运)空疏，延之(颜延之)隘薄。'魏文云：'鲜能以名节自立者。'"

10 **隒** (yǎn 眼) 层叠的山崖。《尔雅·释山》："重甗，隒。"郭璞注："谓山形如累两甗。"也泛指山边。张衡《西京赋》："设切厓隒。"

11 **隔** ㈠(yàn 厌) 即"堰"，挡住水流的土堤。《后汉书·董卓传》："于所渡水中伪立隔，以为捕鱼，而潜从隔下过军。"

㈡同"鄢"。

隘 "阨"的繁体字。

隙 同"隙"。

隝 (dǎo) 水中的山。《汉书·司马相如传》："阜陵别隝。"《史记》作"岛"。

際 "际"的繁体字。

障 (zhàng) ❶阻塞；遮隔。《吕氏春秋·贵直》："欲闻枉而恶直言，是障其源而欲其水也。"❷秦、汉边塞上险要处作防御用的城堡。《史记·蒙恬列传》："太史公曰：吾适北边，……行观蒙恬所为秦筑长城亭障。"《资治通鉴·汉武帝元狩四年》："居一障间。"胡三省注："师古曰：'障，谓塞上要险之处别筑为城，因置吏士而为蔽障，以御寇也。'……又汉制：每塞要处别筑为城，置人镇守，谓之候城，此即障也。"❸用来遮隔视线的布帷或屏风。《晋书·石崇传》："恺(王恺)作紫丝布步障四十里，崇作锦步障五十里以敌之。"❹通"幛"。画轴。杜甫《题李尊师松树障子歌》："手提新画青松障。"❺通"瘴"。瘴气。《后汉书·杨终传》："且南方暑湿，障毒互生。"

障泥 马鞯。因垫在马鞍下，垂于马背两旁以挡泥土，故称。《世说新语·术解》："王武子善解马性。尝乘一马，箸连钱障泥。"

障扇 亦作"掌扇"。汉代模仿雉尾扇而制成的长柄扇。见崔豹《古今注》卷上。程大昌《演繁露》卷十五："今人呼乘舆所用扇为掌扇，殊无义，盖障扇之讹也。"

障碍物 在军事上，能迟滞或阻止军队行动的地形和爆炸物、构筑物、破坏物、堵塞物及受染区的统称。分为天然障碍物和人工障碍物两大类。前者指江河、湖泊、沼泽、海峡、陡坡、峭壁、沟壑、密林等。后者按作用性质分为爆炸性障碍物(如地雷、水雷、空飘雷)和非爆炸性障碍物(如筑城障碍物、电障碍物、火障碍物、化学障碍物、沾染区等)。按用途分为防空降、防登陆和防飞机障碍物等。

障碍赛跑 径赛项目之一。在不分道赛跑中，依次跨过按规定距离设置的一定数量栏架和水池等障碍物的赛跑。比赛距离为3 000米，全程需三十五次越过高0.911～0.917米、宽3.96米、重80～100千克的栏架。其中有七次需跨越或脚蹬栏顶跳过长宽各3.66米的水池。另有青年2 000米障碍赛跑，需越过栏架二十三次，其中五次有水池。

障碍物探测 测定礁石、沉船和浅滩等航行障碍物的位置、最浅深度、性质和延伸范围的工作。方法有水深加密测量、扫海测量和水下摄影测量等。必要时需由潜水员探摸。

隙 同"隙"。

12 **隤** "隤"的繁体字。

隞 ㈠同"陳(陈)"。㈡同"陣(阵)"。

隨 "随"的繁体字。

隤 "隤"的繁体字。

隩 (yù 遇，又读 ào 奥) ❶水涯深曲处。《尔雅·释丘》："厓内为隩，外为隈。"❷同"奥"。室中西南隅。《孔子家语·问玉》："室而无隩阼，则乱于堂室也。"❸通"奥"。深。《国语·郑语》："申、吕方强，其隩爱太子，亦必可知也。"《庄子·天下》："弱于德，强于物，其涂隩矣。"❹通"墺"。四方可居的土地。《书·禹贡》："九州攸同，四隩既宅。"孔传："四方之宅已可居。"❺通"燠"。暖，热。《书·尧典》："厥民隩，鸟兽氄毛。"按《史记·五帝本纪》作"燠"。

隣 "鄰(邻)"的异体字。

隧 ㈠(suì 岁) ❶隧道；地道。通常指穿凿在山岭、河流及地面以下的通道。《左传·隐公元年》："阙(掘)地及泉，隧而相见。"有时也指墓道。❷道路。《左传·襄公二十五年》："陈侯会楚子伐郑，当陈隧者，井堙木刊。"特指门内当中的路。《礼记·曲礼上》："出入不当门隧。"❸旋转。《庄子·天下》："若飘风之还，若羽之旋，若磨石之隧。"❹通"遂"。郊外的地方。《史记·鲁周公世家》："鲁人三郊三隧。"裴骃集解引王肃曰："邑外曰郊，郊外曰隧。"《书·费誓》作"三遂"。参见"六遂"。❺通"燧"。古代边塞用以守望并放烽火报告军情的亭子。班彪《北征赋》："登障隧而遥望兮。"❻钟上受敲击的地方。《考工记·凫氏》："于上之攠谓之隧。"

㈡(zhuì) 通"坠"。《荀子·儒效》："至共头而山隧。"杨倞注："隧，谓山石崩摧也，隧读为坠。"

隧道 建造在山岭、河道、海峡和城市地面以下的地下工程结构物。亦为地下建筑中常用的一种主体工程。其平面布置、埋置深度以及横断面形状和尺寸均按使用要求确定，并与地质、水文情况和施工方法等有关。具有穿越障碍、缩短路线、防空和利用地下空间等优点。供车辆、行人、水流、管线等通过，或供采掘矿藏、军事工程等使用。

隧道窑 硅酸盐工业的一种连续式的烧成窑炉。窑身像隧道。一般划分为预热带、烧成带和冷却带。半制品装在窑车或金属网带等传动设备上，通过窑身煅烧成制品。用固体、气体或液体燃料，小型的有时采用电加热。优点是烧成过程可以自动化、连续化，能较精确地调节窑内温度，热效率较高。冶金、木材干馏等工业亦有采用。

隧道衬砌 为防止隧道周边的土石风化和坍塌并防堵地下水流侵入隧道所建造的结构物。常用石料、混凝土和钢

筋混凝土就地砌筑，或将混凝土、钢筋混凝土、铸铁和钢材做成的预制构件拼装而成。衬砌横断面的形状有圆形、直墙拱形、马蹄形和矩形等。

隧道测量（量 liáng） 隧道工程勘测设计、施工和管理阶段所进行的测量工作。勘测设计阶段主要测绘大比例尺地形图；施工阶段要建立施工控制网、进行地下导线和地下水准测量、联系测量、施工放样和竣工测量；管理阶段主要进行变形观测。

隧洞掘进机 一种在地层中开挖隧洞的机械。由旋转刀盘、出碴系统、液压支撑机构、液压推进机构、动力传动机构等组成。掘进时，刀具切割、剥落开挖面上的岩石，由铲斗铲起并卸在输送带上运出。特点是破岩和出碴联合作业，全断面连续推进。掘进速度高、洞壁匀整、超挖量小、操作安全。一般用于水工、铁路、矿山等隧道和巷道的开挖。

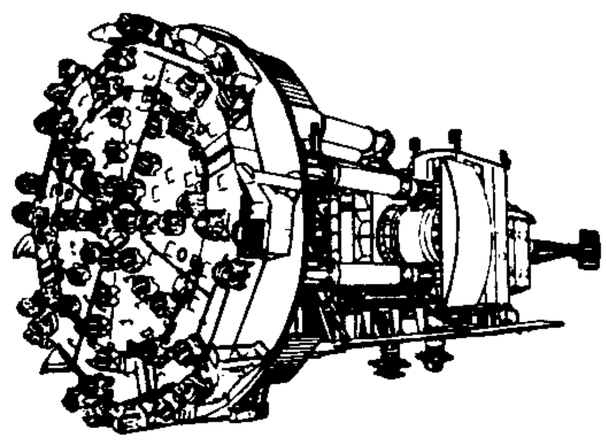

隧洞掘进机

12 **隥**（dèng 凳） 同“墱”、“磴”。石级。《穆天子传》卷四：“天子南还，升于长松之隥。”

隥道 同“墱道”。阁道。班固《西都赋》：“凌隥道而超西墉。”

13 **險** “险”的繁体字。

14 **隰**（xí 席） ❶低下的湿地。《诗·邶风·简兮》：“山有榛，隰有苓。”❷新开垦的田。《诗·周颂·载芟》：“千耦其耘，徂隰徂畛。”

隰州 州名。隋开皇五年（公元585年）改西汾州置。治隰川（今山西隰县）。辖境相当今山西石楼、隰县、永和、蒲县、大宁和孝义市西南部地区。清雍正二年（1724年）升为直隶州，1912年废，改本州为县。

隰县 在山西省西部、吕梁山南段、黄河支流昕水上游。县人民政府驻城关镇。汉为蒲子县，北周置长寿县。隋改隰川县，为隰州治。明入隰州，1912年改隰县。农产有小麦、谷子、玉米、薯类、棉花、豆类，并产党参、甘草、川芎等药材和梨。工业有酿酒、电力、水泥、汽车修配等。名胜古迹有小西天（千佛庵）、千佛洞。

隰桑 《诗·小雅》篇名。《诗序》说是刺周幽王时“小人在位，君子在野”的现象，表现作者“思见君子，尽心以事之”的愿望。朱熹注则说：“此喜见君子之诗”，“然所谓君子，则不知其何所指矣。”

隰有苌楚 《诗·桧风》篇名。苌楚，植物名，即猕猴桃。诗中屡言“乐子（指苌楚）之无知”，“乐子之无家”，“乐子之无室”，悲叹自己生活痛苦，还不如山野间的草木。现代研究者多认为是没落贵族表现悲观厌世思想之作。《诗序》谓“国人疾其君之淫恣，而思无情欲者也”，当出于附会。

隱 “隐”的繁体字。

隮 “阶”的繁体字。

15 **隳**（huī 灰） 毁坏。《老子》：“或挫或隳。”《吕氏春秋·顺说》：“隳人之城郭。”

隳突 冲撞毁坏。陈琳《为袁绍檄豫州文》：“所过隳突，无骸不露。”

隳颠 秃顶。《墨子·修身》：“华发隳颠”。孙诒让间诂：“毕（毕沅）云，隳字当为堕。诒让案：《说文·髟部》：‘髓，发堕也；《页部》，颠，顶也。’堕与髓通，堕颠即秃顶。”

16 **隴** “陇”的繁体字。

31. 阝（右）部

3 **邘**（yú 于） 古国名。亦作“于”，在今河南沁阳市西北邘台镇。殷纣时鄂侯所居，周武王封子邘叔于此。《左传》僖公二十四年（公元前636年）：“邘、晋、应、韩，武之穆也。”一说即盂。“盂鼎”出土于今陕西眉县礼村，即其地。

4 **邦**（bāng） ❶古代诸侯封国之称。《书·尧典》：“协和万邦。”后泛指国家。如：邻邦；友邦。❷分封。《书·蔡仲之命》：“乃命诸王邦之蔡。”柳宗元《封建论》：“周有天下，裂土田而瓜分之，设五等，邦群后。”❸姓。宋代有邦彦篯。

邦本 国家的根本。《书·五子之歌》：“民惟邦本，本固邦宁。”后因以指人民。杜甫《入衡州》诗：“凋弊惜邦本，哀矜存事常。”

邦老 元代戏曲里盗匪、凶徒等的俗称。一般由净扮演。如杂剧《硃砂担》的白正是“净扮邦老”。

邦交 古代诸侯国之间的相互往来关系。《周礼·秋官·大行人》：“凡诸侯之邦交，岁相问也，殷相聘也，世相朝也。”后泛指国与国之间的外交关系。如：建立邦交。

邦伯 古代以称州牧，诸国之长。《书·召诰》：“命庶殷，侯甸男邦伯。”孔传：“邦伯，方伯，即州牧也。”又《盘庚下》：“邦伯师长。”孔颖达疏引《礼记》郑玄注云：“殷之州长曰伯，虞、夏及周皆曰牧。”后因称州刺史为邦伯。杜甫《同元使君舂陵行序》：“今盗贼未息，知民疾苦，得结（元结）辈十数公，落落然参错天下为邦伯，万物吐气，天下小安可待矣！”

邦彦 《诗·郑风·羔裘》：“彼其之子，邦之彦兮。”毛传：“彦，士之美称。”后以“邦彦”称国中的美士。陆机《吴趋行》：“邦彦应运兴，粲若春林葩。”葩，开花。

邦堆 旧谿名。在西藏自治区拉萨市东。原为噶丹寺的直属谿，1960年与达孜宗、拉木谿、德庆宗合并改设达孜县。

邦联 两个或两个以上国家为了达到军事、贸易或其他共同目的而组成的一种国家联合。产生于资本主义发展早期，如1776—1787年的美国、1815—1848年的瑞士、1815—1866年的德意志等。成员国各自保持内政和外交上的独立。无全邦联的最高立法、行政机关，无统一的军队、赋税、预算、国籍等。主要机关是邦联的议会或成员国首脑会

议，活动限于特定的方面，其决议须经有关成员国批准才能生效。随着国家经济、政治的进一步集中和统一，美国、瑞士、德意志先后改组成为联邦。现代的欧洲联盟等，实际上也是邦联的一种形式。

邦畿 古代指直属于天子的疆域。《诗·商颂·玄鸟》："邦畿千里，维民所止。"千里，谓方千里之地。亦作"邦圻"。《春秋繁露·爵国》："天子邦圻千里。"

邦巴因 (Bang Pa In) 泰国旅游胜地。位于昭披耶河畔，大城以南25公里。19、20世纪间泰王拉玛五世及拉玛六世在此建造宫殿与林苑。包括意大利文艺复兴及英国维多利亚时代建筑形式，俄罗斯、阿拉伯、泰国及中国式建筑，高棉式古塔、希腊女神雕像等。四周花木扶疏，环境清幽。

邦加岛 (Pulau Bangka) 印度尼西亚岛屿。在苏门答腊岛与勿里洞岛之间。面积11 330平方公里。人口约40万。沿岸平坦，多沼泽，内陆为山地。气候终年湿热，年降水量3 000毫米。遍布热带森林。锡产量占全国一半以上，并有铅、铜、钨、金等矿。产旱稻、西谷、白胡椒、安息香等。

邦维勒 (Théodore de Banville,1823—1891) 法国诗人、剧作家、文学评论家。创作初期受雨果影响，1848年革命后拥护"纯艺术论"，成为*巴那斯派的先驱。著有《女像石柱集》、《钟乳石集》、《流放集》、《奇诗集》等诗集。所著《法国诗概论》是象征派美学的重要理论著作。

邦达尔丘克 (Сергей Фёдорович Бондарчук, 1920—1995) 苏联电影演员、导演。曾就学于罗斯托夫戏剧学校和国立电影大学导演系。导演并主演《一个人的遭遇》、《他们为祖国而战》、《战争与和平》、《草原》等影片。主演的影片有《未完成的故事》、《乌克兰诗人谢甫琴科》、《奥赛罗》、《谢辽沙》、《万尼亚舅舅》、《谢尔盖神父》等。在银幕上塑造了一系列人物形象，代表了苏联50年代以后电影艺术取得的成就。曾任苏联国立电影学院表演系教授，与妻子一起领导一个工作室，培养了不少优秀演员。

4 **邢** ㊀(xíng) ❶古国名。公元前11世纪周分封的诸侯国。姬姓。始封之君为周公之子(名失传)。在今河北邢台市。公元前662年翟攻邢，后齐桓公联合宋、曹救邢，把它迁到夷仪(今山东聊城市西南)。前635年为卫所灭。❷姓。

㊁(gěng) 古地名。亦作"耿"。《史记·殷本纪》："祖乙迁于邢。"在今河南温县东；一说在今山西河津市。

邢丘 古邑名。春秋属晋，战国属魏。在今河南温县东。公元前603年赤狄伐晋，围怀及邢丘，即此。汉置平皋县。

邢台 ❶市名。在河北省西南部、京广铁路线上。辖桥东、桥西二区及沙河、南宫二市和邢台、柏乡、任县、清河、宁晋、威县、隆尧、临城、广宗、临西、内丘、平乡、巨鹿、新河、南和十五县。1945年析邢台县城区设市，1949年降为镇。1953年复设市。人口634万(市辖区46.8万，1996年)。有钢铁、煤炭、机械、纺织、化学等工业。为河北省重要的煤炭基地。名胜古迹有百泉公园(内有郭守敬纪念馆)、开元寺、清风楼。❷县名。在河北省邢台市郊、太行山东侧，邻接山西省。京广铁路经过境内。县人民政府驻邢台市。商为邢都，周为邢侯国。秦置信都县，汉为襄国县，隋改龙冈县，宋改邢台县。农产有小麦、玉米、棉花，并产栗、柿、酸枣、核桃等果品。矿产有煤、铁、石灰石。工业有机械、化学、煤炭、水泥等。古迹有张角寨、蔡仲墓、郭守敬墓及川口峡石壁的北魏浮雕佛像和碑刻。

邢州 州名。隋开皇十六年(公元596年)置。治龙冈(北宋末改名邢台，今河北邢台市)。唐辖境相当今河北巨鹿、广宗以西，泜河以南，沙河以北地。北宋宣和初升为信德府。金复为邢州。蒙古中统三年(1262年)升为顺德府。唐时烧造瓷器，号称"邢窑"。白瓷尤为佳品，陆羽《茶经》比之银、雪，与"越窑"齐名。

邢邵 (496—?) "邵"一作"劭"。北朝魏齐时无神论者，文学家。字子才。河间鄚(今河北任丘北)人。仕北魏、北齐两朝。北齐官中书监，摄国子祭酒，授特进。坚持"神之在人，犹光之在烛，烛尽则光穷，人死则神灭"的见解。与温子昇齐名，时称"温邢"，又与魏收并称"邢魏"。原有集，已散佚，明人辑有《邢特进集》。

邢杲 (?—529) 北魏河间(今属河北)人。曾任幽州平北府主簿。时河北百姓流亡青州(今属山东)一带，深受当地官僚地主欺凌。建义元年(公元528年)，在北海(治今山东潍坊西南)起兵反魏，自称汉王，建元天统，流民响应，人数迅速超过十万余户。曾攻占光州(治今山东莱州)等地。次年，在济南为魏上党王元天穆与尔朱兆的军队击败。投降后，被杀于洛阳。

邢侗 (1551—1612) 明书法家。字子愿，临邑(今属山东)人。官至行太仆寺少卿。善书法，学王羲之。兼画兰竹窠石。刻有《来禽馆帖》，其中《十七帖》尤著名。与董其昌、米万钟、张瑞图并称"明末四大书家"。有《来禽馆集》。

邢昺 (932—1010) 北宋经学家。字叔明。曹州济阴(今山东曹县西北)人。擢九经及第，后官至礼部尚书。所撰《论语正义》，讨论心性命理，为后来理学家所采纳。另有《尔雅疏》和《孝经正义》，均收入《十三经注疏》中。

邢窑 唐代著名瓷窑之一。据文献记载，窑器胎质细洁，釉色白润。窑址传在今河北内丘(当时属邢州)，近年在河北临城县发现白瓷窑址，有人认为是唐代的邢窑。

邢云(雲)路 明天文学家。字士登，安肃(今河北徐水)人。曾任河南佥事、陕西按察司副使，后至京师参预历事。万历三十六年(1608年)，在兰州建造6丈(20米)高表观测日影，并写成《戊申立春考证》(一卷)。书中提出一回归年长度为365.242 190天，误差仅2.3秒，是中国古代测得回归年长度值的最佳成果，在当时属世界先进水平。另著有《七政真数》和《古今律历考》(七十二卷)。前者叙述推算历法的方法；后者叙述历代历法得失。

邱 (yuán 元) 古邑名。一作"刓"。春秋秦地。在今陕西澄城境。《左传》文公四年(公元前623年)："晋侯伐秦，围刓、新城。"

邩 〔鄦〕(xǔ) 古国名。许的古称，见于金文如"邩子钟"、"邩子妝簠"及《史记·郑世家》、《说文·邑部》等。

邔 同"郥❶"。

郈 〔鄟〕(zhuān) 古国名。一说邾国邑名。在今山东郯城东北。《春秋·成公六年》："〔鲁〕取郈。"《穀梁传》以为国名，《公羊传》以为邾国之邑。

邨 "村"的异体字。

郍 (nuó) ❶古国名。见《说文·邑部》。❷"那"的古字。

邠 (bīn 宾) ❶同"豳"。❷通"彬"。有文彩。《太玄·文》："斐如邠如，虎豹文如。"

邠宁 唐方镇名。乾元二年(公元759年)置。治邠州(今陕西彬县)。辖境屡有变动,较长期领有邠、宁、庆三州,相当今甘肃东部的环江、马连河流域以东及陕西彬县、永寿、旬邑、长武等县地。大历时曾一度罢并朔方。光启元年(885年)号静难军。其后为王行瑜、李继徽等所割据。五代梁贞明元年(915年)为梁所并。

邠州 州名。唐开元十三年(公元725年)改豳州为邠州。治新平(今彬县),辖今陕西彬县、长武、旬邑、永寿四县地。明废新平县入州。清雍正三年(1725年)升直隶州。辖今彬县、旬邑、淳化、永寿四县地。1913年降为邠县,1964年改名彬县。

邠县 旧县名。在陕西省西部。1913年由邠州改置。1964年改名彬县。

4 **邬**〔鄔〕(wū) ❶古邑名。春秋郑地,后入周。在今河南偃师市西南。《左传》隐公十一年(公元前712年):周桓王"取邬之田于郑",即此。❷姓。

邬县 古县名。公元前514年晋分祁氏采邑置七县,邬居其一。治今山西介休市东北。晋末废,北魏太和中复置,北齐废。

邟(káng 扛) 见"邟乡"。

邟乡 古地名。在今河南汝州市东。东汉时,黄琼、袁绍曾封为邟乡侯。

郿〔鄅〕(wéi) 古地名。一作隗,春秋郑地。确址不详。或以为在今河南鲁山境。《春秋》襄公七年(公元前566年):"公会晋侯、宋公、陈侯、卫侯、曹伯、莒子、邾子于郿。"

郈(shěn 审) 见"郈垂"。

郈垂 古地名。春秋周地,在今河南洛阳市南。《左传》文公十七年(前610年)周大夫甘歜败戎人于郈垂,即此。

那 ㊀(nà) ❶远指之词。与"这"相对。如:那边;那个;那人。❷那么。如:那好吧;那我就走了。

㊁(nèi) "那一"的合音。如"那边"即"那一边"。

㊂(nǎ) 同"哪㊀"。

㊃(něi) "哪一"的合音。

㊄(nuó) ❶多。《诗·小雅·桑扈》:"受福不那。"毛传:"那,多也。"马瑞辰通释:"'不'为语词。'受福不那'犹云受福孔多。"❷美好。《国语·楚语上》:"使富都那竖赞焉。"韦昭注:"富,富于容貌。都,闲也。那,美也。竖,未冠者也。"❸安闲貌。《诗·小雅·鱼藻》:"有那其居。"❹"奈何"的合音。怎样。《左传·宣公二年》:"弃甲则那。"李白《长干行》:"那作商人妇,愁水复愁风!"❺对于。《国语·越语下》:"吴人之那不穀,亦又甚焉。"韦昭注:"那,于也。"❻通"挪"。移动。《清平山堂话本·快嘴李翠莲记》:"新人那步过高堂。"❼《诗·商颂》篇名。旧说为祭祀成汤的乐歌。陈述音乐舞蹈之盛,以纪念其先祖。为《商颂》第一篇。❽姓。明代有那鉴。

㊅(nuò) ❶作语助,表反诘。《后汉书·韩康传》:"公是韩伯休那,乃不二价乎?"李贤注:"那,语余声。"❷犹"奈"。王维《酬郭给事》诗:"强欲从君无那老。"无那,无奈。

㊆(né,又读nuó) 见"那吒❷"。

㊇(nā) 见"那桐"。

那大 旧县名。在海南省西北部。1957年由儋县、临高县析置。1959年撤销,并入儋县(1993年改儋州市)。

那马 旧县名。在广西壮族自治区中部偏西。1912年由那马厅改置。1951年与隆山县合并为马山县。

那吉 镇名。在内蒙古自治区呼伦贝尔盟东部。阿荣旗人民政府驻地。公路四达,交通便利。有木材加工等厂。是旗内农、林、牧业的集散地和重要农贸市场。

那曲 县名。在西藏自治区中部偏北、怒江上游。青藏公路经过境内。县人民政府驻那曲镇。原西藏地方政府设那曲宗,1960年改设黑河县,1965年改那曲县。"那曲",藏语意为"黑河"。以黑河(那曲)流经境内得名。县城为那曲地区行署驻地。经济以畜牧业为主。畜产品丰富,并有藏羚、野羊、狐狸、旱獭等兽类及麝香、贝母、虫草等药材。古迹有孝登寺。

那吒 ❶那吒(—zhā)。梵语Nalakūvara或Nalakūbara音译的略称,全名那吒俱伐罗。佛教护法神。相传为毗沙门天王第三子,称那吒太子或那拏天。其形象,一说为三头六臂。❷那吒。那(né),一作哪(nuó),亦作哪吒。《西游记》、《封神演义》中的人物。《西游记》说他是玉帝部下托塔天王李靖第三子,年少却神通广大,曾参与讨伐孙悟空。《封神演义》说他出生不久,便打死龙王太子敖丙,四海龙王奏准玉帝,欲擒拿其父母,他为了表示自己所为与父母无涉,毅然剖腹、剜肠、剔骨血,归还双亲而死。死后,魂魄借莲花为躯体,得以复活。后助姜子牙兴周灭纣。这一人物当由佛教经籍中的故事演化而成。

那坡 县名。在广西壮族自治区西部,邻接云南省。县人民政府驻城厢镇。清末置镇边县,1953年改睦边县,1965年改那坡县。农、林产有稻、玉米、甘薯、木材、桐油、油茶、八角茴香及三七等多种药材。特产香糯。工业有机械、建材、酿酒、制茶等。名胜古迹有感驮岩、弄平炮台。

那桐(1856—1925) 清末满洲镶黄旗人,叶赫那拉氏,字琴轩。举人出身。1899年(光绪二十五年)任鸿胪寺卿、内阁学士。1900年任总理衙门大臣。八国联军侵犯北京,慈禧太后西逃,充留京办事大臣,随奕劻、李鸿章与联军议和。迁户部右侍郎。《辛丑条约》签订后,被派为专使赴日本道歉。1903年任外务部会办大臣。1906年授体仁阁大学士。1909年(宣统元年)升军机大臣。1911年任皇族内阁协理大臣。清帝退位后,迁居天津。

那颜 一译"诺延"。蒙古语官人之义,后为蒙古汗国和元朝时贵族领主及官员的通称。

那霸 日本琉球群岛最大城市,冲绳县首府。滨东海那霸湾。人口30.2万(1995年)。1921年设市。航空要站,航线通夏威夷群岛、马尼拉和本州等地。港口可停泊远洋巨轮。全县三分之一以上工业企业集中于此,以食品加工(制糖、菠萝罐头等)为主。有珊瑚、皮革制品和漆器等特产。有金枪鱼捕捞业。

那可儿 蒙古语伙伴之意。指蒙古汗国和元朝时投充贵族领主门下的侍从者。常参与镇压牧民,夺取牧场、牲畜和奴隶的战争。

那加人(Nagas) 印度少数民族之一。约83万人(1995年)。主要居住在那加兰邦那加丘陵。语言接近汉藏语系藏缅语族。信万物有灵。从事农业,部分刀耕火种,部分筑梯田、种水稻,亦事渔猎。大部分地区还保存氏族组织。另有10万余人住在与那加兰邦接壤的缅甸境内。

那纳克(Nānak,1469—1539) 锡克教创始人。印度人。属刹帝利种姓。曾经商,并在拉合尔苏丹政府任职。后周游全国,到过麦加和巴格达。晚年定居旁遮普邦卡塔普尔

城，从事传教活动。在印度教虔诚派运动的基础上，吸收伊斯兰教苏非派的某些主张，提出新教义。著有诗集《贾卜吉》，为锡克教经典之一。

那旺国 古国名。故地或以为在今孟加拉湾东南部的尼科巴群岛，或以为在今苏门答腊岛西岸外的尼亚斯岛(Nias)。元至元十九年(1282年)曾遣使至其地。见《元史·外国列传》"马八儿等国"条。

那彦成(1764—1833) 清满洲正白旗人，章佳氏，字韶九，一字东甫，号绎堂。大学士阿桂孙。乾隆进士。嘉庆三年(1798年)以内阁学士兼军机大臣，次年以钦差大臣赴陕西督明亮军，镇压白莲教起义，后以畏怯无能，被召回降职。嘉庆十四年，补陕甘总督，十八年任钦差大臣，镇压河南李文成起义军。新疆张格尔平定后，受命前往办理善后，旋革职。有《那文毅公奏议》。

那烂陀(Nālandā) 意为"施无厌"。古印度摩揭陀国王舍城的寺院。在今印度比哈尔邦伯拉冈(Barāgaon)地方。公元5—6世纪初笈多王朝历代国王相继建造，规模宏大。有八大院，僧徒主客常至万人，学习大乘、小乘并吠陀、因明、声明、医方等，为古印度佛教的最高学府。唐玄奘、义净等曾在此留学多年。公元12世纪末以后被毁，近世以来才发掘出部分遗迹。

那不勒斯(Naples) 又称那波利(Napoli)。意大利西岸那不勒斯湾畔港市。人口106.2万(1993年)。公元前600年希腊人创建。公元前326年被罗马征服后建新城。12世纪为西西里王国一部分。13世纪末意大利南部与西西里分离称那不勒斯王国。1860年并入意大利。南部工业中心。主要有造船、钢铁、炼油、化学、纺织、食品等部门。全国第二大港，天然良港，能泊远洋巨轮。多古迹，国立博物馆内藏有古希腊雕塑与庞贝等古城的出土文物。绘画陈列馆著名。是游览名城。

那加丘陵(Naga Hills) 印度东北部和缅甸西北部之间的山区。东北-西南走向。海拔1 000～2 000米。主峰萨拉马蒂峰(Saramati)在缅甸境内，海拔3 840米。冬季山顶积雪。山中有山口，为东西交通及古代民族迁徙通道。迎风坡多雨，森林茂密，盛产柚木。蕴藏煤、铁等。

那托尔卜(Paul Natorp,1854—1924) 德国哲学家，新康德主义马堡学派代表之一，柯亨的后继者。毕业于马堡大学，并任该校教授。认为人们周围以及给予思维的东西，无一不是由思维创造的。宣称良好的社会秩序只能通过教育方法来建立。主张以社会和谐的理想来代替个人主义和理智主义。主要著作有《康德和马堡学派》、《精密科学的逻辑基础》、《哲学和心理学》、《社会教育学》等。

那空沙旺(Nakhon Sawan) 也叫北榄坡(Paknampho)。泰国中西部城市，北榄坡府首府。在宾河(Ping)、永河(Yom)与难河(Nan)汇入昭披耶河处。人口10.9万(1991年)。附近有全国最大的母拉碧湖。铁路、公路与水运连接点，重要河港，木材浮运繁忙。柚木、大米、棉花、玉米、黄麻等农林产品的集散地。有碾米、锯木、造纸、制糖、橡胶、机修等工厂。商业繁荣。

那格浦尔(Nāgpur) 印度马哈拉施特拉邦(Mahārāshtra)东北部城市。在韦恩根格河(Wainganga)西岸。人口连郊区162.5万(1991年)。曾为马拉特人所建王朝的都城。今城建于18世纪初，是德里-马德拉斯和加尔各答-孟买两铁路的交会点。商业较盛，农产品集散中心。工业以冶金、运输设备、棉毛纺织和水果罐头为主。有那格浦尔大学。

那陵提婆(Narendradeva, ?—683) 泥婆罗(今尼泊尔)李查维王朝国王(643—683)。早年避难吐蕃，得松赞干布之助夺回王位。公元647年、651年曾两度遣使入唐，随带波棱、酢菜、浑提葱等礼物。7世纪中期，唐使者李义表和王玄策经泥婆罗赴天竺，曾受其款待和帮助。

那喀索斯(Narcissos) 希腊神话中的美少年。只爱自己，不爱任何人。后因拒绝仙女厄科(意为回声)求爱，受*阿佛洛狄忒惩罚，对水中自己的倒影发生爱情，憔悴而死。死后化为水仙花。

那瓦尔王国 中世纪伊比利亚半岛北部的国家。都潘普洛纳(Pamplona)。公元8世纪为那瓦尔(Navarra)伯爵领地。9世纪中叶，在与阿拉伯人和法兰克人作斗争中取得独立，905年始称王国。桑柯三世(Sancho III,1000—1035年在位)时，合并半岛上亚拉冈、雷翁(León)和卡斯提尔三王国，国势强盛。旋所占领土丧失，转衰。1076—1134年臣属于亚拉冈。1234年王位归于法国王室。1512年南那瓦尔被亚拉冈国王*斐迪南二世兼并。北那瓦尔继续保持独立，迄1589年并入法国。

那达慕大会 蒙古族传统的群众性集会。"那达慕"，蒙古语音译，意为"娱乐"或"游戏"。流行于内蒙古、甘肃、青海。已有七百多年历史。多在夏秋季节祭*敖包时举行，一般一年一次。内容有摔跤、赛马、射箭、歌舞及贸易活动。建国后进行了改革，增加了马上射击、文艺体育表演、图片展览、电影放映、文教卫生宣传，以及庆丰收、交流生产经验、选举模范和物资交流等活动内容，真正成为蒙古族人民欢乐的节日盛会。

那伽钵亶那 古港名。即今印度马德拉斯邦东南部的纳格伯蒂讷姆(Nāgappattinam)。为古代南印度重要港口。公元7世纪后期，唐僧人无行禅师曾由此泛海到师子洲(今斯里兰卡)。见《大唐西域求法高僧传》卷下。

那波勃来萨(Nabopolassar) 新巴比伦王国(迦勒底王国)国王(前626—前605)。公元前626年据巴比伦城建国。前612年与米堤亚联合攻陷亚述都城尼尼微。前605年灭亚述帝国。其子*尼布甲尼撒二世继承王位。

那不勒斯王国 见"两西西里王国"。

那不勒斯乐派 西欧歌剧乐派。17世纪末形成于意大利那不勒斯。18世纪20年代后，其歌剧风格传遍德、奥、英、法等国宫廷。奠基人为普罗文察莱(Francesco Provenzale,1627—1704)。早期的那不勒斯歌剧都为*正歌剧，题材采用神话或历史故事，音乐侧重抒情，戏剧表演与乐队伴奏等均居于从属地位，剧中不用合唱及芭蕾场面，独唱技术高度发展，形成*美声唱法。代表作曲家为亚·斯卡拉蒂，脚本作家为麦塔斯塔西奥，歌唱家为法里奈里(Farinelli, 1705—1782)等。18世纪20年代后，宫廷正歌剧日益僵化，内容空洞，唱词庸俗，因而出现以市民生活为题材的*喜歌剧，与正歌剧并存。喜歌剧剧情诙谐、音乐质朴，具有较强的民间气息。代表作曲家为佩戈莱西及其后的契玛罗萨、帕伊西埃洛等。

那空是贪玛叻(Nakhon Si Thammarat) 通称洛坤或六坤。泰国古老港市，那空是贪玛叻府首府。在马来半岛东岸，濒泰国湾。人口11.2万(1990年)。建城已达一千四百多年。稻米、橡胶、椰子、水产和锡、钨矿砂的集散地。手工制作乌银装饰品全国著名。有金塔、洗剑池、抗日阵亡将士纪念碑等历史胜迹。

5 **邴**(bǐng 饼) ❶古地名。春秋郑邑，在今山东费县东。《穀梁传》隐公八年(公元前715年)："郑伯使宛来归邴。"《左传》作"祊"。❷见"邴邴"。❸姓。春秋时齐有邴师。

邴邴 喜悦貌。《庄子·大宗师》："邴邴乎其似喜乎！"

邳(pī，又读 péi) ❶古地名。商诸侯国，春秋薛地。在今山东微山西北。相传夏代奚仲始迁于此，为薛侯之祖。❷姓。汉有邳彤。

邳州 ❶州名。北周置。治下邳(今江苏睢宁北)。隋大业初废。唐武德间复置，贞观初又废。金贞祐间又置。辖今江苏宿迁市以北运河流域和山东枣庄市地。元辖境缩小，清康熙间移治今邳州市西北旧邳县，不辖县，1912年改为县。❷市名。在江苏省徐州市东部，邻接山东省。市人民政府驻运河镇。古为邳国地。秦置下邳县。北周置邳州，明入邳州。清康熙年间(1662—1722)移治今市北旧邳县。1912年改邳县，以古邳国得名。1956年移治运河镇。1992年改设邳州市。人口150万(城镇14.3万，1996年)。京杭运河纵贯，与陇海铁路和徐连公路相交，为江苏省北部交通中心之一。矿产有大理石、软石膏。工业有机电、纺织、缫丝、造船、水泥等。农业较发达，农产有小麦、稻、大豆、玉米、棉花、甘薯等。古迹有大墩子和刘林子新石器文化遗址。张楼有王杰墓。

邳县 旧县名。在江苏省北部。1912年由邳州改置。1992年撤销，改设邳州市。

邳睢 旧县名。在江苏省北部。1948年由邳县、睢宁两县析置。1953年撤销，仍划归邳县、睢宁两县。邳县1992年改设邳州市。

邶(bèi) 古国名。周武王封殷纣之子武庚于此。一说武王使其弟管叔、蔡叔、霍叔为三监，霍叔居邶。《说文·邑部》："邶，故商邑，自河内朝歌以北是也。"郑玄《诗谱·邶鄘卫谱》："自纣城而北谓之邶。"在今河南汤阴东南邶城镇；又今安阳东和卫辉市东北并有邶城。一说在今河北境内。

邶殿 古邑名。春秋齐地。在今山东昌邑市西。《左传》襄公二十八年(公元前545年)："与晏子邶殿，其鄙六十。"杜预注："邶殿，齐别都。"

郏 同"郱"。

邱 ㊀"丘㊀"的异体字。
㊁(qiū 丘) 姓。

邱县 在河北省邯郸市东北部。县人民政府驻新马头镇。西汉为平恩侯国，东汉置平恩县。元改置邱县。以平邱山得名。1949年由山东省划归河北省。农产有棉花、小麦、玉米、谷子等。工业有建材、造纸、化肥、纺织、机械等。

邱椿(1897—1966) 中国教育家。号大年，江西宁都人。清华学校毕业。曾留学德国、美国，获美国哥伦比亚大学哲学博士学位。回国后历任清华大学、厦门大学、北京女子师范大学、西南联大、北京大学教授。建国后任北京师范大学教授。对欧美现代教育理论和中国古代教育思想均有研究。著有《中国教育行政制度之研究》、《马克思恩格斯列宁斯大林的教育思想》、《教育哲学》及《古代教育思想论丛》(上、中、下)等。

邱濬(1421—1495) 明广东琼山(今属海南)人，字仲深。景泰进士。成化、弘治时与修《英宗实录》、《宪宗实录》，历官至礼部尚书、文渊阁大学士，掌内阁四年。熟悉当代掌故。著《大学衍义补》，内容涉及政治、经济、文化、教育、司法、军事等各方面，博采前人议论，加按语抒发己见。其中有关政法的内容，开创中国古代比较法律制度研究的先例。又作传奇《五伦全备》、《投笔记》、《举鼎记》、《罗囊记》等。有《邱文庄集》。

邱少云(雲)(1931—1952) 四川铜梁(今属重庆市)人。1949年参加中国人民解放军。1951年参加抗美援朝。次年10月11日在朝鲜三九一高地反击战前夜，随部队潜伏在敌山脚下草丛中，以待次日傍晚配合大部队进攻。12日中午埋伏点山草被敌燃烧弹击中起火，为不暴露部队埋伏点，忍受烈火烧身，卧地不动，直至牺牲。部队党委追认他为中国共产党党员。中国人民志愿军总部为他追记特等功，授予"一级战斗英雄"称号。并获"朝鲜民主主义人民共和国英雄"称号及金星奖章、一级国旗勋章。

邱处机 即"丘处机"。

邱岳峰(1922—1980) 中国译制片配音演员。福建福州人。曾就读于福建高级工业职业学校和北平外国语专科学校。1942年后相继在天津、上海的大亚剧团、影人剧团任演员。1950年任上海电影制片厂翻译片组配音演员，先后为《伟大的公民》、《安娜·卡列尼娜》、《警察与小偷》、《大独裁者》、《红菱艳》、《简爱》等二百余部外国影片配音。

邻〔**鄰、隣**〕(lín) ❶邻居；邻国。如：左邻右舍。《书·蔡仲之命》："睦乃四邻。"❷接近。《左传·襄公二十九年》："邻于善，民之望也。"❸古称君主的近臣。《书·益稷》："钦四邻。"孔传："四近，前后左右之臣。"❹周代制度以五家为邻。《周礼·地官·遂人》："五家为邻，五邻为里。"

邻水 县名。在四川省东部。县人民政府驻鼎屏镇。南朝梁置县。以邻水得名。农产以稻、玉米、甘薯、小麦、苎麻为主，并产桐油、榨菜和造纸竹料。矿产有煤、铁。工业有机械、煤炭、化肥等。名胜古迹有御临河小三峡、华蓥山石林、九龙洞。

邻曲 邻居；邻人。陶潜《游斜川诗序》："与二三邻曲，同游斜川。"

邻伍 古制，五家为邻，又以五家为伍，故称邻居为"邻伍"。陈造《泊慈湖北岸》诗："渔翁家苇间，蜗舍无邻伍。"

邻里 ❶指家庭所在的乡里。❷在社会学中指在同一*社区内彼此相邻的住户自然形成的初级群体。其成员以地缘相毗连，具有互动频率高、共同隶属感强的特点，构成了人与人之间的一种血缘与地缘交错的社会关系。随着社会的发展，城市住宅结构的变化，以及人们生产和生活方式的改变，现代意义上的邻里关系已有很大变化。

邻位 化学名词。在苯环的六个碳原子中，以一个带有取代基的碳原子为标准，与它相邻的碳原子的位置称为"邻位"；相间隔或相对的碳原子的位置，分别称为"间位"或"对位"。例如，在甲苯结构式中 C_2、C_6 均为 CH_3(甲基)所连的 C_1 的邻位；C_3、C_5 为间位；C_4 为对位。

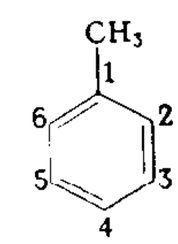

甲苯中碳原子的位次

邻邻 ❶同"辚辚"。车行声。《诗·秦风·车邻》："有车邻邻。"❷众多貌。《楚辞·九歌·河伯》："鱼邻邻兮媵予。"

邻角 如果平面上两角有公共顶点和一公共边，且其他二边分别在公共边的两旁，则称每一角为另一角的"邻角"。

邻社 即"村社"。

邻域 直线上包含一点的任一开*区间是这点的一个邻域。平面上的点也有邻域，例如，开球 $(x-x_0)^2+(y-y_0)^2<r^2$ 就是点 (x_0,y_0) 的一个邻域。在拓扑空间中，包含点 x 的任一开集是 x 的一个邻域。当讨论函数在一点近旁的性质时，常用到邻域概念。

邻笛 邻家的笛声。向秀《思旧赋序》："余与嵇康、吕安居止接近；其人并有不羁之才，然嵇志远而疏，吕心旷而放。其后各以事见法……余逝将西迈，经其旧庐，于时日薄虞渊，寒冰凄然，邻人有吹笛者，发声寥亮，追思曩昔游宴之好，感音而叹，故作赋云。"后因用"邻笛"为伤逝怀旧之意。卢藏用《答宋鸣皋兼贻平昔游旧》诗："无复平原赋，空余邻笛声。"平原，指陆机。陆机有《叹逝赋》，与《思旧赋》情致略同。

邻近色 指色相的性质近似的颜色。如红与橙、橙与黄、黄与绿、绿与青、青与紫、紫与红等。

邻接权 通常指作品传播者的权利。是独立于著作权之外而又与著作权邻近的专有权利。一般包括表演者对其表演享有的权利，录音录像制作者对其制作的录音录像制品享有的权利和广播电台、电视台对其制作的广播、电视节目享有的权利。如表演者对其表演享有下列权利：(1) 表明表演者身份；(2) 保护表演形象不受歪曲；(3) 许可他人从现场直播；(4) 许可他人为营利目的录音录像，并获得报酬。我国著作权法将出版者对其出版的图书和报刊享有的权利也列为邻接权的一种。

邻里单位 美英等国家于 20 世纪初在城市规划中采用的居住区规划单位。其规划思想是：以一块由城市道路划分的居住地段作为组织居住区的单位，外部交通不穿越内部；地段内设有小学，并以小学的规模决定该地段的居民数，使儿童上学不穿越城市道路。至今，邻里单位涵义已有发展，成为一个综合解决学校、商业服务设施、道路系统、公共绿地和住宅等规划布置的生活居住单位。

邻近取穴 针灸取穴方法之一。即在靠近病变部位处选取穴位作针灸治疗。如膝痛取阳陵泉，腕痛取外关，眼病取太阳等。与*远道刺相对，晋陈延之《小品方》："是以病其处即灸其穴，故言有病者可灸，此为近道法也。"

邻近效应 当两根或两根以上导线通过交流电时，每一导线由于受到邻近导线所产生的交变磁场的影响，引起电流在导体截面上分布不均匀的现象。此效应使导线的*有效电阻增加。频率愈高，邻近效应愈显著。

邻苯二酚 亦称"儿茶酚"、"焦儿茶酚"。无色晶体。熔点 105℃。溶于水、乙醇中。遇三氯化铁水溶液呈绿色。极易被氧化，能还原硝酸银的氨溶液（参见"多伦试剂"）使金属银析出。用作防腐剂、还原剂及制药（愈创木酚）等工业原料。参见"苯二酚"。

邻苯二甲酸 最重要的二元芳香酸。白色晶体。加热至 200～230℃时失去水分子生成邻苯二甲酸酐。由邻苯二甲酸酐水解制得。是合成树脂、纤维、药物等的原料。

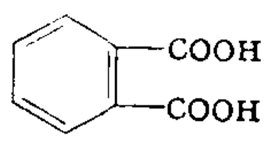

邻苯二甲酸结构式

邻苯二甲酸酐 简称"苯酐"。无色针状晶体，熔点 131.6℃。易升华。溶于乙醇、乙醚。工业上以萘或邻二甲苯为原料，空气为氧化剂在钒催化剂存在下经气相氧化制得。为合成染料、树脂、药物的中间体，也是制酚酞的原料。

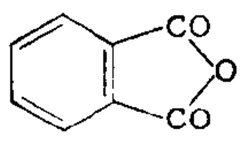

邻苯二甲酸酐结构式

邻苯二甲酸二甲酯 简称 DMP。油状微香液体。沸点 283.7℃，折射率 1.516 8，相对密度 1.196 (15.6/15.6)。几乎不溶于水及烷烃，能与乙醇、乙醚、氯仿混溶。通常以邻苯二甲酸酐和甲醇在酸催化条件下酯化制备：

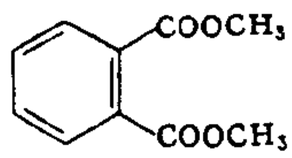

邻苯二甲酸二甲酯结构式

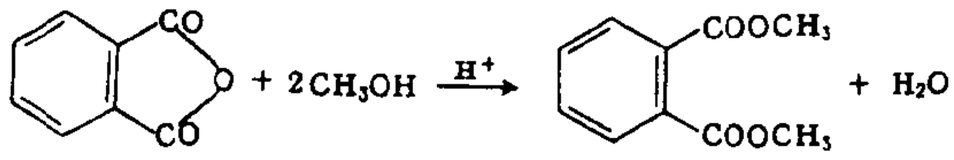

可用作纤维素、树脂和橡胶等的增塑剂，也是驱蚊剂的有效成分，对皮肤有刺激性。

5 **邸**（dǐ 底） ❶古时朝觐京师者在京的住所。《汉书·文帝纪》："代王乃进至渭桥……太尉勃乃跪上天子玺。代王谢曰：'至邸而议之。'"后亦泛指高级官员办事或居住的处所。如：官邸；府邸。❷旅舍。《宋史·黄幹传》："幹因留客邸。"❸停。《楚辞·九章·涉江》："步余马兮山皋，邸余车兮方林。"❹屏风。《周礼·天官·掌次》："设皇邸。"贾公彦疏："邸谓以版为屏风，又以凤皇羽饰之，此谓王坐所置也。"❺通"抵"。到。《史记·河渠书》："自中山西邸瓠口为渠。"❻通"抵"。触。宋玉《风赋》："邸华叶而振气。"❼通"柢"。物的基部。《周礼·春官·典瑞》："四圭有邸。"《尔雅·释器》："邸谓之柢。"郭璞注："根柢，皆物之邸。邸即底，通语也。"❽姓。北齐有邸珍。

邸抄 即"邸报"。《儒林外史》第一回："危老爹自己问了罪，发在和州去了，我带了一本邸抄来与你看。"

邸报 也称"邸抄"。中国古代报纸的通称。是朝廷传知朝政和臣僚了解朝廷政情的工具。主要登载皇帝谕旨、臣僚奏章和朝廷动态等方面的内容。唐代有"报状"、"进奏院状报"等称谓，由藩镇驻京进奏院各自抄传。宋代始称"邸报"，继续通行于元明两代，由中央政府统一发行。明崇祯年间始有活字印本。清代在抄传"邸报"的同时，有印刷的*《京报》，由报房商人经营。

邸舍 ❶府宅；官舍。《宋书·蔡兴宗传》："王公妃主，邸舍相望。"《南齐书·豫章文献王嶷传》："府州郡邸舍，非臣私有。"❷即"邸店"。《宋史·黄庠传》："比引试崇政殿，以疾不得入。天子遣内侍即邸舍抚问，赐以药剂。"

邸店 亦称"邸舍"、"邸阁"。中国历史上城市中供客商堆货、寓居、进行交易的行栈。东晋南朝时已有，隋唐更多。唐长安（今陕西西安）等大都邑，市场四面都设有邸店，少则百余处，多达三四百处，为客商说合买卖，兼营旅馆、堆栈，供客商寓居并堆放货物。宋都市中除邸店外，还有专供堆货的*堆垛场和*塌房。

邸阁 即"邸店"。《三国志·蜀志·后主传》："亮使诸军运米集于斜谷口，治斜谷邸阁。"

邸第 古代高官府第。《史记·荆燕世家》："臣观诸侯王邸第百余，皆高祖一切功臣。"

邸肆 商店。《新唐书·薛登传》："僧慧范怙太平公主势，夺民邸肆，官不能直，登将治之。"

邹〔**鄒**〕(zōu) ❶古国名。本作邾，一作鼄，亦称邾娄。传为颛顼后裔挟所建立，曹姓，有今山东费县、邹城、滕州、济宁、金乡等市县地。建都于邾（今山东曲阜市东南南陬村）。公元前 614 年邾文公迁都于绎（今山东邹城市东南纪王城）。战国时为楚所灭。❷姓。

邹平 县名。在山东省中部偏北、小清河流域。县人民政

府驻邹平镇。汉置县。农产有小麦、玉米、甘薯、大豆、花生、棉花、瓜果等。工业有纺织、酿酒、建材、机械等。名胜古迹有鹤伴山自然保护区、伏生墓、雕窝峪及范仲淹读书处。

邹阳 西汉文学家。齐(今山东东部)人。初从吴王刘濞,有《上吴王书》,劝濞勿起兵叛汉,濞不听。后去为梁孝王客,被谗下狱,有《狱中上梁王书》,申诉冤屈。释放后,为梁王上客。所作散文,尚有战国游士纵横善辩之风。

邹县 旧县名。在山东省西南部。秦置县。1992 年撤销,改设邹城市。

邹忌 一作驺忌。战国时人。以讽喻善谏见称。曾以鼓琴游说齐威王,被任为相国。后封于下邳(今江苏睢宁西北),称成侯。劝说威王奖励群臣吏民进谏,主张修订法律,监督官吏,并选荐得力大臣坚守四境。后与*田忌不和,迫使奔楚。

邹城 市名。在山东省济宁市东部。京沪铁路纵贯。市人民政府驻邹城镇。春秋邾国地,战国时改邹国。秦置邹县。以邹山得名。1992 年改设邹城市。人口 108 万(城镇 33 万,1996 年)。煤藏丰富。工业有煤炭、机械、电力、建材、造纸等。农产以小麦、高粱、玉米、大豆、花生、甘薯为主。特产山楂、枣等。名胜古迹有峄山、孟庙、孟林、孟府、邾国故城遗址和钢山、铁山的北朝石刻。为中国历史文化名城。

邹衍 即"驺衍"。

邹容 (1885—1905) 中国民主革命家。原名绍陶,字蔚丹,四川巴县(今重庆巴南)人。1902 年(清光绪二十八年)留学日本,参加留日学生爱国运动。次年夏回国,在上海爱国学社撰成《革命军》,宣传革命是"天演之公例",号召推翻清朝统治,建立中华共和国。由章炳麟作序发表,并在《苏报》刊文介绍,影响甚大。*苏报案发生后,被判徒刑二年。1905 年瘐死狱中。有《邹容文集》。

邹搜 状貌丑陋。董斯张《吹景集·俗语有所祖》:"貌不扬曰邹搜。大慧禅师自赞其像云:'邹搜敛似天蒸枣。'"亦作"皱瘦"。罗大经《鹤林玉露》乙编卷四:"子文(安子文)尽室出蜀,尝自赞云:'面目皱瘦,行步蠃苴。'"

邹鲁 ❶孟子生于邹国,孔子生于鲁国。旧因用"邹鲁"为文教兴盛之地的代称。庾信《哀江南赋》:"里为冠盖,门成邹鲁。"❷邹鲁(1885—1954)。广东大埔人,原名澄生,字海滨。早年加入同盟会。辛亥革命后任广东银钱局总办。1913 年留学日本。1917 年起任护法军政府财政部次长、两广盐运使、广东省财政厅长、国民党中央青年部长。1925 年与林森、谢持等组成西山会议派。1930 年一度与冯玉祥、阎锡山等联合反蒋。后任中山大学校长、国民党中央执委会常委、国防最高委员会常委。1949 年去台湾,后任"总统府"资政。著有《中国国民党史稿》等。

邹一桂 (1686—1772) 清江苏无锡人,字原褒,号小山,一号二知,又号让卿。雍正进士。授编修,后任云南道监察御史、大理寺卿等职,曾上疏反对司狱法外用刑。官至礼部侍郎。擅长绘画,尤工花卉,间作山水。著有《小山画谱》、《小山诗钞》等。

邹元标 (1551—1624) 明江西吉水人,字尔瞻。万历进士。初以得罪张居正,谪戍都匀卫六年,潜心钻研理学。张死,再起,任吏科给事中,以敢言著称。母死后,家居讲学近三十年,为东林党首领之一。与赵南星、顾宪成号为"三君"。天启元年(1621 年)还朝,任吏部左侍郎,拜左都御史。时朋党方盛,力主无偏无党。为魏忠贤所忌,嗾使言官攻击。次年辞官。著有《愿学集》。

邹元爔 (1915—1987) 中国冶金和材料科学家。浙江平湖人。1937 年毕业于浙江大学,1942 年赴美国留学,曾获美国匹兹堡大学博士学位。1947 年回国,任浙江大学教授。建国后,历任中科院冶金陶瓷研究所研究员、副所长,上海冶金研究所研究员、所长、名誉所长,并当选为第三届全国人大代表,第五、六届全国政协委员。中科院技术科学部委员。1980 年加入中国共产党。曾进行球墨铸铁、包头铁矿、攀枝花钒钛磁铁矿、半导体材料等研究,著有学术论文百余篇。

邹守益 (1491—1562) 明学者。字谦之,号东廓,安福(今属江西)人。正德进士。曾任太常少卿兼侍读学士,官至南京国子祭酒。先宗程朱,后师事王守仁,并笃守王学传统。强调"慎独"(独居谨慎,不存邪念)、"戒惧"(小心、警惕)为"致良知"的主要修养方法。著作有《东廓集》。

邹伯奇 (1819—1869) 清科学家。字一鹗,又字特夫,广东南海(治今广州)人。精光学、天文、历算。把数学应用于实际,总结国内有关几何光学方面的经验,写成比较完整的几何光学著作《格术补》,在《墨经》和《梦溪笔谈》中有关光学论述的基础上,进一步用数学方法,表述了关于反射镜、透镜、透镜组等成像规律以及关于眼镜、望远镜、显微镜等光学仪器的基本原理。另著有《甲寅恒星表》、《赤道星图黄道星图》、《补小尔雅释度量衡》等,均收入《邹徵君遗书》。

邹应龙 明陕西长安(今西安)人,字云卿。嘉靖进士。由行人官至御史。时严嵩、严世蕃父子专权用事,朝臣攻之者多被贬谪、处死。嘉靖四十一年(1562 年),他上疏揭发严世蕃交通贿赂诸不法行为,指斥严嵩"植党蔽贤,溺爱恶子",嵩因此被罢休,世蕃下狱。擢通政使参议。隆庆时以副都御史总理江西、江南盐屯,改云南巡抚。万历初因得罪东厂太监冯保,被劾罢去,病死。

邹峄山 即"峄山"。

邹树文 (1884—1980) 中国昆虫学家。江苏吴县人。京师大学堂毕业,授内阁中书五品衔。后留学美国康奈尔大学和伊利诺伊大学。历任金陵大学、北京高等农业专门学校教授,东南大学教授兼江苏省昆虫局代理局长,浙江省昆虫局局长,中央大学教授兼农学院院长,农林部专门委员,贸易委员会蚕丝研究所所长,西北农学院教授、院长,建国后任中山陵园管理委员会委员,江苏省文史研究馆馆员等。长期从事农业教育和昆虫学的研究,主要著作有《中国昆虫学史》等。

邹钟琳 (1891—1983) 中国农业昆虫学家。江苏无锡人。南京高等师范学校农科毕业,在东南大学任教,兼任江苏省昆虫局技士。后留学美国明尼苏达大学和康奈尔大学。回国后任中央大学教授兼江苏省昆虫局技术部主任,陕西农学院教授、代理院长,中央大学教授兼二部主任、新生院主任、农学院院长。建国后任南京农学院教授、农牧渔业部学术委员等。毕生从事高等农业教育和科学研究工作。著有《普通昆虫学》、《经济昆虫学》、《昆虫生态学》和《果树害虫》等。

邹韬奋 (1895—1944) 中国新闻记者、政论家、出版家。名恩润,祖籍江西余江,生于福建永安。1921 年毕业于上海圣约翰大学。自 1926 年在上海主编《生活》周刊起,毕生从事新闻出版工作。九一八事变后,反对国民党政府的不抵抗政策。1932 年创办生活书店。1933 年初参加中国民权保障大同盟。同年 7 月被迫流亡海外,周游欧美,并至苏联参观。1935 年 8 月回国,参加抗日救亡运动。先后在上

海、香港主编《大众生活》周刊、《生活日报》、《生活星期刊》，并担任上海文化界救国会和全国各界救亡联合会的领导工作。次年与沈钧儒、李公朴等七人被国民党政府逮捕。抗日战争开始后获释。先后在上海、汉口、重庆主编《抗战》、《全民抗战》等刊物，积极宣传团结抗战，反对妥协投降。1938 年被遴选为国民参政会参政员。皖南事变后被迫流亡香港，复刊《大众生活》。日军陷香港后辗转赴广东东江游击区，于1942 年到苏中、苏北抗日民主根据地。次年秘密赴上海治癌症。1944 年 7 月 24 日病逝。中共中央接受其遗书中的申请，追认为中共正式党员。著作编有《韬奋全集》、《韬奋文集》等。

邹韬奋

邹缨齐紫 比喻上行下效。《南史·儒林传论》："语云：'上好之，下必有甚焉者。'是以邹缨齐紫，且以移俗。"按《韩非子·外储说左上》："齐桓公好服紫，一国尽服紫。当是时也，五素不得一紫。桓公患之……管仲曰：'君欲止之，何不试勿衣紫也？谓左右曰："吾甚恶紫之臭。"于是左右适有衣紫而进者，公必曰："少却，吾恶紫臭。"'公曰：'诺。'于是日，郎中莫衣紫，其明日，国中莫衣紫，三日，境内莫衣紫也。"又："邹君好服长缨，左右皆服长缨，缨甚贵。邹君患之，问左右。左右曰：'君好服，百姓亦多服，是以贵。'君因先自断其缨而出，国中皆不服长缨。"为《南史》此语所本。

5 **邲**（bì 币） 古地名。春秋郑地。在今河南荥阳市北。《春秋》宣公十二年（公元前 597 年）："晋荀林父帅师及楚子战于邲，晋师败绩。"即此。

邲之战 春秋时楚庄王建立霸权的战役。楚庄王十七年（公元前 597 年），楚军攻郑，晋兵往救，渡过黄河，驻在敖鄗两山之间。晋军将领意见不合，主战主和不一。楚军在邲（今河南荥阳北）突然进兵，晋军措手不及，中军、下军争船渡河退走，溃不成军，因而大败。

邵（shào） ❶古地名。见"郫邵"。❷姓。

邵东 县名。在湖南省邵阳市东部、资水支流邵水流域。湘黔铁路支线娄邵铁路经过境内。县人民政府驻两市镇。1952 年由邵阳县析置。农产以稻、甘薯、小麦、黄花菜为主。矿产有煤、铅、锌。工业有机械、化肥、采矿、水泥等。手工业品以"三刀"（剪刀、菜刀、剃刀）著名。古迹有汉昭阳侯城遗址、贺金声墓。

邵州 州名。唐贞观十年（公元 636 年）改南梁州置。治邵阳（今市）。辖境相当今湖南新化以南的资水流域。五代楚改为敏州，复改邵州。北宋崇宁（1102—1106）后辖境缩小。南宋宝庆元年（1225 年）升为宝庆府。

邵兴（1095—1145） 南宋抗金义军首领。字晋卿，解州安邑（今山西运城）人。人呼邵大伯。南宋初年率众抗金，在解州神稷山结寨，屡败金军。金人执其弟翼，迫使他投降，他继续死战，击败金军。李彦仙守陕州，曾接受彦仙领导。陕州失陷，突围南下，改名邵隆，保卫商州（今属陕西）十年。宋金议和后，常派兵化装出境袭击，后为秦桧毒死。

邵阳 ❶市名。在湖南省中部、资水同邵水汇合处，湘黔铁路有支线娄邵铁路通此。辖双清、大祥、北塔三区及武冈市和邵东、新邵、邵阳、隆回、洞口、绥宁、新宁七县和城步苗族自治县。三国吴为昭陵郡治，唐为邵州治。宋以后为宝庆府、路治。1950 年由邵阳县析设市。人口 710 万（市辖区 55.8 万，1996 年）。为湘中物资集散中心。工业有机械、汽车制造、化肥、纺织、食品等。工艺品以竹雕著名。郊区盛产黄花菜、百合、无核蜜橘。名胜古迹有双清亭、六亭岭、桃花洞、东塔、北塔、水府庙等。❷县名。在湖南省邵阳市南部、资水上游。县人民政府驻塘渡口镇。汉置昭陵县，晋改邵陵县，隋改邵阳县，1913 年改名宝庆县，1926 年复称邵阳县。农产有稻、甘薯、小麦、玉米、大豆、油菜籽、辣椒、茶叶等，并以盛产柑橘著名。工业有煤炭、化肥、水泥、造纸等。名胜古迹有响水洞、济公岩、江东桥。

邵伯 镇名。古称邵伯埭。在江苏省江都市西部，当京杭运河东岸，扼邵伯湖出口。古名步邱，晋名新城，别名甘棠。宋时称邵伯。水陆交通要冲。有电子元件、机械、毛纺等厂。

邵武 ❶军、路、府名。宋太平兴国五年（公元 980 年）分建州置军。治邵武（今市）。辖境相当今福建邵武、光泽、泰宁、建宁四市县地。元改为路，明初改为府。1913 年废。地当福建西北门户，形势险要，古有"铁邵武"之称。有铜、铁等矿，历代时有开采。元初高日新等起义于此。❷市名。在福建省南平市西北部、武夷山东南侧、富屯溪上游，邻接江西省。鹰厦铁路斜贯。三国吴置昭武县，晋改邵武县。明清为邵武府治。1983 年改设市。人口 29.8 万（城镇 9.8 万，1996 年）。富森林等资源。矿产有煤、萤石。工业有化学、电力、采矿、机械、冶金等。农产以稻为主，并产香菇、笋干、药材。名胜古迹有熙春山、李纲祠堂、沧浪阁、宝严寺大殿。

邵弥（约 1592—1642） 明末画家。字僧弥，号瓜畴、芬陀居士，长洲（治今江苏苏州）人。能诗和书法。擅山水，取法元人，略参南宋笔意，笔墨简练。也作翎毛。

邵基（Ahmad Shawqī, 1868—1932） 埃及诗人、剧作家。曾留学法国，回国后任宫廷要职。1914 年英国宣布埃及为"保护国"后流亡西班牙。早期诗歌大多为宫廷歌功颂德，后期作品着重反映阿拉伯的社会生活和作者的爱国感情。主要作品有《邵基诗集》四卷和小说《伟大的阿里·贝伊》，剧本《克娄巴特拉之死》、《莱拉的痴情人》，散文集《黄金市场》等。其诗作对埃及诗歌的发展影响较大。

邵雍（1011—1077） 北宋哲学家。字尧夫，谥康节。其先范阳人，幼随父迁共城（今河南辉县市）。隐居苏门山百源之上，后人称为百源先生。屡授官不赴。后居洛阳，与司马光、吕公著等从游甚密。理学象数学派的创立者。根据《易传》关于八卦形成的解释，参杂道教思想，虚构一宇宙构造图式和学说体系，以推衍解说自然和人事变化，形成他的*象数之学（也叫"先天学"）。认为宇宙的本原是"太极"，亦即"道"、"心"。他说："太极不动，性也；发则神，神则数，数则象，象则器，器则变，复归于神也。"（《皇极经世·观物外篇》）。太极永恒不变，而天地万物则皆有消长、有终始，按照他所说的"先天图"循环变化。以为人类社会已盛极而衰，从中国古代有关三皇五帝等传说和某些历史现象出发，提出了"皇、帝、王、霸"四个时期的历史退化论。著作有《皇极经世》、《伊川击壤集》等。

邵力子（1882—1967） 浙江绍兴人，原名闻泰，字仲辉。清末举人。早年留学日本，加入同盟会。1920 年在上海参加共产主义小组。曾任上海《民国日报》主笔兼《觉悟》副刊主编、上海大学代理校长，并与柳亚子发起组织新南社。1924 年参加国民党改组工作。次年任黄埔军校秘书长。

1926年退出共产党。后任国民革命军总司令部秘书长、中国公学校长、陕西省政府主席、国民党中央宣传部部长、驻苏联大使、国民参政会秘书长。1949年为国民党政府和平谈判代表团成员。同年出席全国政协第一届全体会议，后任全国人大和全国政协常委、民革中央常委。

邵长蘅(1637—1704) 清诗人。一名衡，字子湘，别号青门山人，武进(今属江苏)人。诸生。能诗文。客于江苏巡抚宋荦幕，选王士禛及宋荦诗，编为《二家诗钞》。有《青门簏稿、旅稿、剩稿》等。

邵元冲(1888—1936) 浙江绍兴人，字翼如。浙江高等学堂毕业。早年加入同盟会。辛亥革命后，任上海《民国新闻》总编辑。1913年参加湖口反袁起义。后曾任孙中山大元帅府秘书。1924年任国民党中央执委会常委、兼粤军总司令部秘书长，黄埔军校政治教官。同年冬随孙中山北上。1925年参加西山会议。后任国民党中央执委会青年部长，上海《建国》周刊社社长，考试院考选委员会委员长，立法院副院长、代理院长。1936年应蒋介石电召入陕，西安事变中受枪伤，死于医院。

邵式平(1898—1965) 江西弋阳人。1925年入北京师范大学学习，同年加入中国共产党。1928年同方志敏等组织弋横农民起义，创建赣东北苏区。历任中国工农红军第十军政委，闽浙赣省军委主席，闽赣苏维埃政府主席。1934年参加长征，任纵队参谋长。1937年后任陕北公学教育长、抗日军政大学第二分校副校长、中共辽吉省委副书记兼军区副政委、东北财经委员会副主任。建国后任江西省人民政府主席，中共江西省委第二书记、江西省省长。是中共第八届候补中央委员。

邵齐焘(1718—1769) 清文学家。字荀慈，号叔宀，江苏昭文(今常熟)人。乾隆进士，官编修。后主讲常州龙城书院，黄景仁、洪亮吉曾一度从之受学。能骈文，吴鼐选其文，与洪亮吉、孔广森、孙星衍、袁枚、刘星炜、吴锡麒、曾燠等所作，为《八家四六》。有《玉芝堂文集、诗集》。

邵伯湖 在江苏省邗江县北部、里运河以西，北接高邮湖。面积77平方公里，湖面海拔4.32米，最深1.43米，贮水量0.847亿立方米。有节制闸和船闸。富灌溉、养殖之利。

邵荃麟(1906—1971) 中国作家、文艺评论家。原名骏运，浙江慈溪人。早年就读于复旦大学，1926年参加中国共产党，在上海、杭州等地从事革命活动，担任江苏、浙江等省共青团常委、书记等职。1934年任上海反帝、反战大同盟宣传部长。抗日战争爆发后，先后在浙江、福建、桂林、重庆等地担任党的文化方面的领导工作。1946年后到香港从事进步文化活动。建国后曾任政务院文教委员会副秘书长，中国作协副主席、党组书记。著有短篇小说集《英雄》、《宿店》，戏曲《麒麟寨》，及《邵荃麟评论文集》等。

邵晋涵(1743—1796) 清史学家、经学家。字与桐，又字二云，号南江，浙江余姚人。乾隆进士。入四库全书馆，授编修，擢侍讲学士。参加纂修《续三通》、《八旗通志》等书。曾从《永乐大典》中辑出《旧五代史》，又博采《册府元龟》等书，按照原目，考证补阙，编排成书。并有志重修宋史，叙南宋史事，辑《南都事略》。为毕沅审定《续资治通鉴》，但刻书时未及据以改正。长于经学，以郭璞《尔雅注》为宗，兼采汉人旧注，撰《尔雅正义》，为研究训诂学的重要著作。另有《孟子述义》、《南江诗文钞》等。

邵捷春(?—1641) 明福建侯官(治今福州)人，字肇复。万历进士。崇祯初任浙江按察使、四川副使等职。崇祯十年(1637年)镇压攻入四川的农民起义军。十二年升任巡抚，受杨嗣昌指挥，围攻张献忠起义军。次年，献忠全军入蜀，他连战连败，被杨嗣昌革职下狱，自杀于狱中。

邵康节 即"邵雍"。

邵循正(1909—1973) 中国历史学家。字心恒，福建侯官(治今福州)人。1933年获清华大学研究院史学硕士学位。次年留学法国和德国，研究蒙古史。1936年回国，被聘为清华大学历史系讲师。抗日战争爆发后，任昆明西南联合大学教授。1946年后，历任清华大学教授、历史系主任，北京大学教授，中科院近代史研究所研究员，北京市历史学会副会长，第二、三届全国政协委员。通晓英、法、德、意、俄语，学过古波斯文、蒙古文，对蒙古史、中国近代对外关系史、中国资产阶级诸问题深有研究。著有《中法越南关系始末》、《邵循正历史论文集》等。合著有《中国历史概要》、《中国史纲要》。

邵飘萍(1886—1926) 中国新闻记者、新闻学者。名镜清、振青，浙江东阳人。1911年辛亥革命后，在杭州主编《汉民日报》。因反对袁世凯，三次被捕入狱。1914年赴日本留学。1915年底回国。1916年任《申报》驻北京特派员，同年在北京创办新闻编译社。1918年创办《京报》并任社长，同时参与创办北京大学新闻学研究会。1919年8月《京报》被军阀查封，被迫再度赴日本。1920年秋回国，复刊《京报》。兼任平民大学、法政大学教授。1925年秘密加入中国共产党。次年4月26日被奉系军阀杀害。著有《实际应用新闻学》、《新闻学总论》、《综合研究各国社会思潮》、《新俄国之研究》等。所撰新闻通讯和评论编为《邵飘萍选集》。

邵醉翁(1898—1979) 中国电影事业家、导演。原名仁杰，浙江宁波人。上海神州大学法科毕业。曾任上海地方法院及会审公廨律师、中法振业银行经理。1922年集股经营"笑舞台"。1925年创办天一影片公司，任总经理兼导演。1934年在香港建立天一分厂。建国后退出电影界，定居上海。

邵懿辰(1810—1861) 清经学家，目录学家。字位西，浙江仁和(治今杭州)人。道光举人。授内阁中书，擢刑部员外郎。撰《礼经通论》，以为《仪礼》十七篇并无残缺；乐本无经，乐即包括在《诗》、《礼》之中。所编《四库简明目录标注》，是研究中国目录版本学的参考书。另有《尚书传授同异考》等。

邵氏闻见录 全称《河南邵氏闻见录》。笔记。宋邵伯温撰。伯温字子文，洛阳(今属河南)人。二十卷。书成于南宋初年，主要记载北宋政事，对王安石变法及党争所记尤详。作者反对新法，支持旧党，因而记述有关事件多具倾向性。末三卷记其父邵雍的生平和言行，间有编造事实、故作神奇之处。有今人校点本。

邵氏闻见后录 笔记。南宋邵博撰。博字公济，河南洛阳人。此书系续其父伯温《闻见录》，故以《后录》为名。三十卷。记北宋遗事较详，与前录体例相似。但另有较多篇幅涉及经史子集的考订评论，引证详博，时有新见，颇可资参考。有今人校点本。

邵氏兄弟(香港)有限公司 香港电影制片企业。1957年由在新加坡、马来亚开办邵氏兄弟有限公司的邵逸夫、邵仁枚创办。摄制影片以古装武侠片、宫闱稗史片和功夫片为主。1985年后经营方向逐渐转变，改拍电视剧和出租摄

影棚。

5 **邰**(tái 台) ❶一作釐。古邑名。在今陕西武功西。相传周族始祖自后稷至公刘定居于此。《诗·大雅·生民》:"即有邰家室。"❷姓。明代有邰茂质。

6 **邽**(guī 龟) ❶在今甘肃天水市。本邽戎地,公元前688年秦武公取其地置邽县,后改为上邽县。❷姓。春秋时有邽巽。

郯(shī 诗) ❶古国名。妘姓。春秋时为鲁所灭。在今山东济宁市东南。❷山名。在今山东平阴西。《左传·襄公十八年》:"魏绛栾盈以下军克郯。"即此。

郁 ㊀(yù) ❶通"彧"。文饰、文采明盛貌。见"郁郁❶"。❷通"燠"。温暖。刘峻《广绝交论》:"叙温郁则寒谷成暄。"❸姓。

㊁〔鬱〕(yù) ❶繁盛貌。《诗·秦风·晨风》:"郁彼北林。"❷忧郁。《吕氏春秋·侈乐》:"故乐愈侈而民愈郁,国愈乱。"❸闭塞;蕴结。《淮南子·氾论训》:"譬犹不知音者之歌也,浊之则郁而无转。"❹腐臭。《荀子·正名》:"香臭芬郁……以鼻异。"❺果木名。即"郁李"。《诗·豳风·七月》:"六月食郁及薁。"潘岳《闲居赋》:"梅、杏、郁、棣之属。"

郁(鬱)水 汉、魏、南北朝时期的郁水,首受温水及夜郎豚水,至今广州市入海,凡今广西的右江、郁江、浔江及广东的西江皆称郁水。豚水即今北盘江,温水即今南盘江,二江与右江本不相通,古人不明了郁水源流,致有此误。南朝以后,郁水下游兼称西江。唐、宋、元时,常以左江为上源,明、清时,上源为左江、右江,合流后称郁江,也作大江;今广西东部桂平市以下一段称为浔江。故今广西境内的郁江,只相当古郁水的一段。

郁(鬱)伊 抑郁;忧闷。《后汉书·崔寔传》:"是以王纲纵弛于上,智士郁伊于下。"《文心雕龙·辨骚》:"故其叙情怨,则郁伊而易感。"

郁(鬱)江 西江最大支流。在广西壮族自治区南部。北源右江出云南省东南部广南县,南源左江出越南,由水口关进入中国,在邕宁县西部合江村汇合为郁江(南宁市及邕宁县境内一段亦称邕江)。长1 152公里,流域面积9.22万平方公里(中国境内8.68万平方公里)。东流到桂平汇黔江后称浔江。上游穿流于高山峡谷之中,百色以下江面宽阔,可通航。建有西津水库和水电站。

郁(鬱)纡 ❶心情郁结。曹植《赠白马王彪》诗:"郁纡将何念,亲爱在离居。"❷盛貌。杜甫《天池》诗:"郁纡腾秀气,萧瑟浸寒空。"❸曲折。高适《真定即事奉赠韦使君二十八韵》:"旷野何弥漫,长亭复郁纡。"

郁李 (*Prunus japonica*) 蔷薇科。落叶小灌木。叶卵形至披针状卵形,有尖锐细重锯齿,背面仅中脉上有短柔毛。春季开花,花两或三朵簇生,粉红色或近白色,稍先于叶或与叶同时开放。核果近球形,暗红色。产于中国。供观赏。果可食:种子名"郁李仁",入药。

郁(鬱)抑 忧闷不舒展。《北史·文苑传序》:"道辖轲而未遇,志郁抑而不申。"亦作"郁噎"。元稹《故万州刺史刘君墓志铭》:"气成郁噎,必为风云。"

郁证 中医学病名。指七情所伤、气机郁结所致的疾病总称。有虚实之分。实证,如精神忧郁、胸闷胁痛、腹胀嗳气、不思饮食、苔薄腻、脉弦者,属肝气郁结、横逆犯胃,治宜疏肝理气;如情绪急躁、头痛目赤、胸闷胁胀、口苦舌干、舌红苔黄、脉弦数者,属气郁化火、肝火上逆,治宜清肝泻火;如咽中有梗阻感、咯之不出、咽之不下者,属痰气郁结,亦称"梅核气",治宜利气化痰。虚证,如精神恍惚、悲伤疑虑,甚至发生抽掣、不能自主、脉弦细者,多因情志抑郁、心神受伤,治宜养心安神;若见眩晕、心悸、失眠、舌红脉细数者,属阴虚火旺,治宜养阴清热、养血柔肝为主。

郁(鬱)林 ❶郡名。西汉元鼎六年(公元前111年)置。治布山(今桂平市西故城)。辖今广西除桂林、梧州两市及一部分玉林市以外的广大地区。三国以后逐渐缩小,南朝陈约有以今桂平市为中心、六万大山和大瑶山之间的郁江流域。隋开皇九年(公元589年)废。大业及唐天宝、至德时又曾分别改郁州、郁林州为郁林郡。❷州名。唐乾封元年(公元666年)改郁州置。治石南(今玉林市西北)。辖今广西玉林市西北贵港市东南间地。其后治所屡有迁移,辖境也逐渐扩大。宋至道时移治南流(今玉林市),明洪武初省南流县入州。清雍正时升为直隶州,辖今广西玉林、北流、博白、陆川四市县地。1912年升为府,次年废。❸旧县名。在广西壮族自治区东南部。1913年由郁林州改置。1956年改名玉林县(1983年改设玉林市)。

郁郁 ❶犹"彧彧"。多文采貌。《论语·八佾》:"郁郁乎文哉。"❷(鬱鬱)繁盛貌。《古诗十九首》:"郁郁园中柳。"❸(鬱鬱)忧伤、沉闷貌。《楚辞·九章·抽思》:"心郁郁之忧思兮,独永叹乎增伤。"❹(鬱郁)香气盛多貌。刘峻《广绝交论》:"且心同琴瑟,言郁郁于兰茝。"兰、茝,香草。

郁(鬱)茀 同"茀郁"。形容山气暗昧不明。何逊《七召》:"疑昆阆之郁茀,侔沧溟之汸濒。"亦作"郁茀"。张说《游龙山静胜寺》诗:"郁茀吐冈岭,微蒙在烟雾。"

郁(鬱)金 (*Curcuma aromatica*) 姜科。多年生草本,有肥大根状茎及纺锤状块根,有香气。叶互生,两列,叶柄呈鞘状,叶片长圆形。穗状花序圆柱形,具多数苞片,夏季开花,花粉白色。中国南部和西南部都有分布。也有栽培。块根入药,性寒、味苦辛,功能活血散瘀、行气解郁、清心,主治胸胁脘腹疼痛、痛经、热病神昏、癫痫发狂等症。

郁金

郁(鬱)泱(—yǎng) ❶亦作"郁鞅"。广大貌。《后汉书·马融传》:"寥豁郁泱。"❷云气盛聚貌。《后汉书·李固传》:"比无雨润,而沈阴郁泱。"比,近来。

郁(鬱)南 县名。在广东省云浮市西北部、西江南岸,邻接广西壮族自治区。县人民政府驻都城镇。明置西宁县,1914年改郁南县。以县在郁江之南得名。产木材、稻、薯类、黄麻、蜜枣、栗、松香等。矿产有铁、高岭土、白云石、煤。工业有机械、塑料、建材、陶瓷、制药、针织。名胜有虎岩洞。

郁(鬱)勃 茂盛;旺盛。应玚《杨柳赋》:"摅丰节而广布,纷郁勃以敷阳。"

郁(鬱)律 ❶深貌。司马相如《大人赋》:"径入霝(雷)室之砰磷郁律兮。"❷声音被闭而不宏畅。扬雄《甘泉赋》:"雷郁律于岩窦兮。"❸烟气升涌貌。郭璞《江赋》:"察之无象,寻之无边,气滃渤以雾杳,时郁律其如烟。"❹雄奇有力貌。苏轼《石鼓》诗:"文字郁律蛟蛇走。"❺高貌。何逊《七召》:"百丈杳冥以飞跨,九层郁律以阶梯。"

郁(鬱)洲 古洲名。洲一作州。相传秦末田横居此,故又名田横岛。在今江苏连云港市东云台山一带。古时在海中,周围数百里。清时因海岸扩张,始和大陆相连。东汉

末，邴原将家入海，住郁洲山中，即此。东晋隆安五年(公元401年)，孙恩攻建康不克，浮海北上至此。南朝宋泰始中失青、冀两州，以洲在海中，形势险固，且有田畴鱼盐之利，遂侨置青、冀两州于此。为南朝东北边防要地。自隋至宋，置东海县；唐时又曾置环州。

郁(鬱)结 ❶思虑烦冤不得发舒。《楚辞·远游》："遭沉浊而污秽兮，独郁结其谁语。"白居易《与杨虞卿书》："郁结之志，旷然未舒，思欲一陈左右者久矣。"❷高貌。《文选·枚乘〈七发〉》："龙门之桐高百尺而无枝，中郁结之轮菌，根扶疏以分离。"李善注："郁结，隆高之貌也。"

郁烈 香气浓烈。曹植《洛神赋》："践椒涂之郁烈，步蘅薄而流芳。"

郁(鬱)鬯 酒名。用黑黍酿酒，再捣煮郁金香草搀和而成。古代用于祭祀或敬客。《礼记·礼器》："诸侯相朝，灌用郁鬯。"郑玄注："灌，献也。"

郁(鬱)悒 苦闷；忧愁。司马迁《报任少卿书》："顾自以为身残处秽，动而见尤，欲益反损，是以独郁悒而谁与语！""悒"亦作"邑"。《楚辞·九章·惜诵》："心郁邑余侘傺兮。"

郁(鬱)陶 ❶思念貌；忧思郁积貌。《孟子·万章上》："象曰：'郁陶思君尔。'"按王念孙《广雅疏证·释诂下》云："郁陶乃思之意。"《楚辞·九辩》："岂不郁陶而思君兮，君之门以九重。"王逸注："愤念蓄积盈胸臆也。"❷喜而未畅的意思。《礼记·檀弓下》"人喜则思陶"郑玄注："陶，郁陶也。"孔颖达疏："郁陶者，心初悦而未畅之意也。"❸暑气蒸郁。夏侯湛《大暑赋》："何太阳之赫曦，乃郁陶以兴热。"

郁(鬱)湮 阻滞不通。《左传·昭公二十九年》："物乃坻伏，郁湮不育。"《文心雕龙·附会》："若首唱荣华，而媵句憔悴，则遗势郁湮，余风不畅。"

郁(鬱)渥 形容香气浓盛。《楚辞·九叹·惜贤》："扬精华以眩耀兮，芳郁渥而纯美。"

郁(鬱)蓊 ❶草木茂盛貌。《文选·张衡〈西京赋〉》："郁蓊菱苻。"薛综注："皆草木盛貌也。"❷云气浓密貌。潘岳《西征赋》："纳归云之郁蓊。"

郁(鬱)蒸 闷热。《玉台新咏·近代吴歌》："郁蒸仲暑月，长啸北湖边。"魏徵《九成宫醴泉碑铭序》："炎景流金，无郁蒸之气。"

郁穆 和美。刘琨《答卢谌》诗："郁穆旧姻，嫣婉新婚。"

郁馥 香气浓郁。王僧孺《初夜文》："名香郁馥，出重檐而轻转。"

郁达夫 (1896—1945) 中国作家、诗人。名文，浙江富阳人。早年留学日本。1921年出版小说集《沉沦》，与郭沫若等发起组织创造社。回国后从事新文学创作，主编《创造季刊》、《洪水》等文学刊物，并先后在北京大学、武昌大学、中山大学等校任教。1928年与鲁迅合编《奔流》杂志，致力于外国文学的翻译介绍。1930年参加左联。抗日战争时期在新加坡主编《星洲日报·文艺副刊》，积极从事抗日宣传工作。新加坡陷落后流亡到苏门答腊，1945年8月29日被日本宪兵队杀害。1952年被中央人民政府追认为烈士。早期小说大都表现"五四"青年的爱国情绪、社会遭遇和内心忧郁，对封建道德礼教作大胆挑战，情调感伤激愤。30年代后转以散文、游记创作为主，文风趋于清隽洒脱；所作旧体诗词成就也很高。著有《达夫全集》七卷、《忏余集》、《达夫散文集》、《达夫日记集》等。有《郁达夫文集》行世。

郁(鬱)闭度 森林中乔木树冠彼此相接，遮蔽地面的程度。以完全覆盖地面的程度为1，不完全覆盖则依次为0.9，0.8，0.7，…，0.1等。

郁李仁 中药名。蔷薇科植物*郁李的种子。性平、味辛甘苦，功能润燥滑肠、下气行水，主治大便燥结、腹水肿胀等。本品含有黄酮苷、皂苷、氰苷及蛋白质等多种成分。另有同属植物欧李(*Prunus humilis*)的成熟种子亦作郁李仁入药，功效相同。

郁(鬱)林石 《新唐书·陆龟蒙传》："陆氏在姑苏，其门有巨石。远祖绩尝事吴为郁林太守。罢归无装，舟轻不可越海，取石为重。人称其廉，号'郁林石'。世保其居云。"后用为居官清廉的典故。

郁(鬱)金香 (*Tulipa gesneriana*) 百合科。多年生草本，具卵形鳞茎。叶基出，3～4枚，广披针形，带粉白色，基部抱茎。春初抽花葶，顶开一花，杯状，大而美丽，有黄、白、红或紫红等色，有时具条纹和斑点，或为重瓣。鳞茎繁殖。原产小亚细亚；中国各地栽培。供观赏。

郁(鬱)孤台 古台名。在今江西赣州市旧赣州府城西南隅贺兰山顶。因郁然孤起，故名。唐虔州刺史李勉登临北望，因改名望阙。宋曾慥增筑二台，南为郁孤，北为望阙。后被夷为平地。

郁离子 书名。明刘基作。二卷，一作一卷。凡十八篇，一九五条，为元末基弃官归青田所作。后收入《诚意伯文集》。此为单行本。文章短小，多为寓言。有明刻本及清光绪间《子书百家》本。

郁(鬱)垒神荼(垒lǜ，神shén，荼shū) 见"神荼郁垒"。

郁特里罗 (Maurice Utrillo，1883—1955) 法国风景画家。瓦拉东子。初患神经机能失常，在其母诱导下从事绘画，后成为职业画家。多画巴黎近郊古老的冷街僻巷景物。有的作品构图色彩阴冷，带有忧郁的情调。1909—1914年间，其作品以白色色调为主，有"白色时期"之称，后色彩较有变化。作品有《旧巴黎蒙马特区》、《雷诺阿的花园》等。

郁(鬱)督军山 古山名。或作于(於)都斤山、乌德鞬山，一称天山。即今蒙古国杭爱山。公元6世纪中至9世纪中先后为突厥、薛延陀、回纥诸族的根据地。

郁(鬱)金香瘿螨 (*Aceria tulipae*) 麦类害虫。蛛形纲，真螨目，瘿螨科。体蠕虫形，圆筒状，淡黄色，足二对。主要为害叶片，也为害叶鞘，还传播小麦线条花叶病等病害。造成植株扭曲或矮化不能抽穗等症状。世界性分布；中国分布在青海、西藏、新疆等地。防治法：清除杂草，喷洒药剂。

6 **郕**(chéng 成) ❶古国名。亦作"成"。姬姓，始封之君为周文王子叔武。故址在今山东宁阳北，《春秋》隐公五年(公元前718年)"卫师入郕"，即此。❷古邑名。鲁孟氏邑，在今山东泗水北。公元前408年齐宣公取鲁郕邑，即此。当鲁之北境与齐接壤处。

郏〔郟〕(jiá 夹) ❶周王城。《左传·襄公二十四年》："齐人城郏。"杜预注："郏，王城也。"参见"郏鄏"。❷山名。《水经·穀水注》引京相璠曰："郏，山名。"即北邙山，参见"北邙"。❸古邑名。春秋郑地，后属楚。在今河南郏县。《左传·昭公元年》："楚公子围使公子黑肱、伯州犁城犨、栎、郏，郑人惧。"❹姓。春秋时郑有郏张。

郏县 在河南省平顶山市西北部、北汝河上游。县人民政府驻城关镇。春秋为郑郏邑。秦置县。以古郏邑得名。农产有小麦、玉米、薯类、烟草、大豆、高粱、棉花等。工业有煤炭、机械、水泥、陶瓷等。古迹有三苏(苏洵、苏轼、苏辙)坟、山陕会馆、文庙大成殿。

郏室 同"夹室"。《大戴礼记·诸侯衅庙》："雍人割鸡屋

下，当门郏室，受鸡于室中。”

郏鄏 古地名。即周都王城所在，成王时周公所筑。在今河南洛阳市王城公园一带。《左传》宣公三年（公元前606年），王孙满曰“成王定鼎于郏鄏”，即此。

郏亶（1038—1103） 北宋苏州昆山（今属江苏）人，字正夫。嘉祐进士。熙宁三年（1070年），以广东安抚司机宜文字上书条陈苏州水利，批评前人“六失”（指开河排水未按地形高低，筑堤无“卫民田，去水害”实效等），提出“六得”（指“辨地形高下之殊，求古人蓄泄之迹”等）。后又提出《治田利害大概》七条。五年，任司农寺丞，提举兴修两浙水利。旋被攻击去职。他在家乡大泗瀼试行所拟方案，开辟圩岸、沟浍、场圃，获得丰收。因图状以献，复任司农寺丞，升江东转运判官，后于知温州时病死。著有《吴门水利书》。

6

郘（lǚ 吕） 古邑名。一作“吕”。在今山西霍州市南。春秋时属晋，为吕甥封邑，因以为氏。其后地属魏氏，魏相亦称吕相。春秋时铜器有“郘钟”。王国维《观堂集林》卷十八有《郘钟跋》。

邾（zhū） ❶古国名。即邹。❷古邑名。战国楚地，楚宣王灭邾国，迁其君于此，故名。在今湖北黄冈市西北。❸姓。古代邾国贵族以国为氏。后为楚灭，改为朱。

邾峄山 即“峄山”。

郔（yán 延） 古地名。(1) 春秋郑地，《左传》宣公三年（公元前606年）：“晋侯伐郑，及郔。”即此。一说在今河南郑州市南；一说在今河南延津北。(2) 春秋楚地，在今河南项城市境。《左传·宣公十一年》“楚左尹子重侵宋，王待诸郔”，即此。

郈（hòu 后） ❶古邑名。春秋鲁叔孙氏邑。在今山东东平东南。《春秋·定公十二年》“叔孙州仇帅师堕郈”，即此。❷姓。春秋时鲁有郈昭伯。

郐〔**鄶**〕（kuài 快） ❶古国名。亦作桧、会、侩。西周分封的诸侯国。妘姓。相传为祝融之后。在今河南新密东南。公元前769年为郑所灭。❷姓。宋代有郐士隆。

郃（hé 合） 见“郃阳”。

郃阳 ❶古地名。《汉书·地理志上》左冯翊有郃阳县。亦作“合阳”。王先谦《汉书补注》：“战国魏地，文侯筑合阳，见《魏世家》。”在今陕西合阳东南。❷旧县名。在陕西省中部。秦置合阳县，汉改郃阳县。1964年复名合阳县。

郄（xì 戏） ❶同“郤❷”。空隙。《史记·张释之冯唐列传》：“使其中有可欲者，虽锢南山犹有郄。”又为嫌隙。《国策·燕策二》：“将军过听，以与寡人有郄，遂捐燕而归赵。”❷姓。汉代有郄虑。

郄门 针灸穴位名。见《针灸甲乙经》卷三。属手厥阴心包经，为郄穴。位于前臂前区正中腕横纹后五寸。主治心悸、心痛、胸闷等。

郄穴 针灸穴位分类名。见《针灸甲乙经》卷三。“郄”有空隙之意。指各经的经气所深集的部位。十二经脉在四肢部各有一个郄穴，奇经八脉中的阴维、阳维、阴蹻、阳蹻四脉也各有一个郄穴，总称“十六郄穴”。即：孔最（手太阴）、温溜（手阳明）、梁丘（足阳明）、地机（足太阴）、阴郄（手少阴）、养老（手太阳）、金门（足太阳）、水泉（足少阴）、郄门（手厥阴）、会宗（手少阳）、外丘（足少阳）、中都（足厥阴）、筑宾（阴维脉）、阳交（阳维脉）、交信（阴蹻脉）、跗阳（阳蹻脉）。常用于治疗急性病证。

郇 ㊀（xún 旬） 古国名。姬姓，文王之子封于此，在今山西临猗。春秋时为晋地。

㊁（xún，又读 huán） 姓。汉代有郇（xún）越；唐代有郇（huán）谟。

郇厨 唐代韦陟袭封郇国公，精治饮食，时称“郇厨”。何良俊《世说新语补·汰侈》：“韦陟厨中饮食，香味错杂，人入其中，多饱饫而归。时人为之语曰：‘人欲不饭筋骨舒，夤缘须入郇公厨。’”后来书函中谢人筵宴云“饱饫郇厨”，本此。

郊（jiāo） ❶邑外为郊。周制，离都城五十里为近郊，百里为远郊。后泛指城外、野外。《汉书·司马相如传上》：“悉为农郊。”欧阳修《秋郊晓行》诗：“寒郊桑柘稀，秋色晓依依。”❷古地名。春秋时晋地。在今山西运城市境。《左传·文公三年》：“秦伯伐晋，济河焚舟，取王官及郊。”❸祭天。见“郊社”、“郊祀”。

郊圻 ❶指封邑的疆界。《书·毕命》：“申画郊圻，慎固封守。”孔颖达疏：“郊圻，谓邑之境界。”按邑外谓之郊，圻与畿同；画，划分。❷郊野。王安石《次韵再游城西李园》诗：“我亦悠悠无事者，约君联骑访郊圻。”

郊劳 到郊外迎接、慰劳。《国语·周语上》：“襄王使太宰文公及内史兴赐晋文公命，上卿逆于境，晋侯郊劳。”

郊甸 王城外二百里之内的地区。《左传·昭公九年》：“使逼我诸姬入我郊甸，则戎焉取之。”杜预注：“邑外为郊，郊外为甸。言戎取周郊甸之地。”亦指一般城郊。潘岳《在怀县作》诗之二：“登城望郊甸，游目历朝寺。”

郊迎 到郊外迎接，以表敬重。《汉书·司马相如传》：“至蜀，太守以下郊迎。”颜师古注：“迎于郊界之上也。”

郊社 祭天地。周代于冬至日祭天于南郊称为“郊”，夏至日祭地于北郊称为“社”，合称“郊社”。《礼记·中庸》：“郊社之礼，所以事上帝也。”

郊祀 古代祭礼，在郊外祭天或祭地。《诗·周颂·昊天有成命序》：“昊天有成命，郊祀天地也。”陈奂传疏：“序言天地，即所谓祀天圜（圆）丘，祀地方丘也。”

郊原 郊野平原。邵偃《赋得春风扇微和》诗：“始见郊原绿，旋过御苑春。”

郊遂 古代都城以外为“郊”，郊外为“遂”，泛指城外的地方。张衡《西京赋》：“便旋闾阎，周观郊遂。”

郊禖 禖，古代帝王为求子所祭的神。因其祠在郊外，故称“郊禖”。《诗·大雅·生民》“以弗无子”毛传：“弗，去也；去无子求有子，古者必立郊禖焉；玄鸟至之日，以大牢祠于郊禖。”参见“高禖”。

郊区化 亦称“逆城市化”。城市范围向郊区扩展，城市人口迁往郊区的过程。随着城市的不断发展，城市中的人口、交通、住宅及环境污染等问题日益突出。为改善生存空间，提高生活质量，第二次世界大战后，某些发达国家的人们曾纷纷迁居市郊，形成了一股逆城市化的“迁郊热”。

郊祀歌 乐府歌曲名。共十九种二十篇（其中《天马》为两篇），汉武帝时作，李延年为之配乐。其中也有司马相如的作品。古代称帝王祭天地为郊祀。《郊祀歌》是专用于郊祀仪式中的歌曲。内容除赞美天地神祇外，还歌咏其他神灵和祥瑞。汉以后历代王朝都沿袭作郊祀歌以供祭祀天地之用。

郊庙歌 乐府歌曲名。古代帝王祭祀天地神祇和祖先所用的乐章。《乐府诗集·郊庙歌辞》中收辑自汉至唐的作品不少，大抵为赞美祝颂之语。汉代郊庙歌今存者，有《郊祀

歌》、《安世房中歌》。

郊寒岛瘦 苏轼《祭柳子玉文》:"元轻白俗,郊寒岛瘦。"苏轼以为孟郊、贾岛诗的意境简啬孤峭,不够开朗发扬。后用以表示诗文中类似的意境风格。

6 **邢** (píng) 古邑名。春秋纪地,后入齐。在今山东临朐东南。《春秋·庄公元年》:"齐师迁纪、郱、鄑、郚。"

郑〔**鄭**〕(zhèng) ❶古国名。姬姓。开国君主为周宣王弟郑桓公(名友)。公元前806年分封于郑(今陕西华县东)。周幽王时,桓公见西周将亡,将财产、部族、家属连同商人迁移到东虢和郐之间。郑武公即位,先后攻灭郐和东虢,建立郑国,都新郑(今属河南)。郑武公、庄公相继为周平王的卿士。曾是春秋初年的强国,后渐衰弱,前375年为韩所灭。❷犹言重。《广雅·释诂四》:"郑,重也。"参见"郑重"。❸姓。

郑玉(约1298—1357) 元学者。字子美。徽州歙县(今属安徽)人。讲学于师山学院,人称师山先生。未仕于元。明军攻入徽州时,自缢而死。为学继吴澄之后,调和朱、陆之学,但以朱熹为道学正统,以陆九渊"简易"之学为补充。主张心与理一,认为理即太极,心即太极,强调"居敬穷理",亦强调天地之理即在吾心,"近取诸身",即可尽天地之理,并公开提出不要读书。著作有《师山文集》等。

郑可(1906—1987) 中国工艺美术家、教育家。广东广州人。1927—1934年在法国国立美术学院、巴黎工艺美术学院学习雕塑、陶瓷、染织、室内装饰、金属工艺等,后在新加坡、香港开设工厂。1951年应廖承志邀请带机床设备回国。中央工艺美术学院成立后任教授,设郑可工作室。1957年研究成功电脉冲雕刻钢模先进工艺。有大量雕刻、金属工艺品传世。

郑旦 春秋末越国苎罗(今浙江诸暨南)人。相传与西施同时被越王勾践献于吴王夫差为妃。

郑玄(127—200) 东汉经学家。字康成。北海高密(今属山东)人。世称"后郑",以别于郑兴、郑众父子。入太学学今文《易》和公羊学,又从张恭祖学《古文尚书》、《周礼》、《左传》等,最后从马融学古文经。游学归里后,聚徒讲学,弟子众至数百千人。因党锢事被禁,潜心著述,以古文经说为主,兼采今文经说,遍注群经,成为汉代经学的集大成者,称郑学。在整理古代历史文献上颇有贡献。但喜综合,以《周官》为真周制,凡不合者皆归入殷制;以《礼》注《诗》,造成许多附会。今通行本《十三经注疏》中《毛诗》、"三礼"注,即采用郑注。另注《周易》、《论语》、《尚书》和纬书;又作《发墨守》、《箴膏肓》、《起废疾》,以反驳何休。并撰《六艺论》、《驳五经异义》等,均佚,清袁钧《郑氏佚书》、马国翰《玉函山房辑佚书》有辑本。孔广林《通德遗书所见录》、黄奭《高密遗书》也有辑载。

郑 玄

郑吉(?—前49) 西汉会稽(治今江苏苏州)人。多次随从出使西域。宣帝时,任侍郎,屯田渠犁(今新疆库尔勒和尉犁西),攻破车师,为卫司马。神爵二年(公元前60年),率兵迎匈奴西部日逐王归汉。次年,任西域都护,封安远侯,治乌垒城(今新疆轮台东北)。汉设置西域都护自此始。

郑回 唐南诏清平官。汉族。原为唐西泸(今四川西昌境内)县令。为南诏王阁罗凤俘虏,以汉文教授王室子弟。相传撰*南诏德化碑文。至异牟寻时,任清平官。唐昭宗天复二年(公元902年)其裔孙郑买嗣灭南诏,建大长和国。

郑众 ❶郑众(?—83)。东汉经学家。字仲师。河南开封(今属河南)人。曾任给事中,因官至大司农,旧称"郑司农",以别于宦官郑众。传其父郑兴《左传》之学,兼通《易》、《诗》,明三统历。世称郑兴父子为"先郑",称郑玄为"后郑"。受诏作《春秋删》。著作已佚。清马国翰《玉函山房辑佚书》辑有《周礼郑司农(众)解诂》六卷、《郑众春秋牒例章句》一卷。❷郑众(?—114)。东汉宦官。字季产,南阳犨县(今河南鲁山东南)人。章帝时,为中常侍。和帝初,他与谋诛灭外戚窦宪等,任大长秋,封鄛乡侯。和帝常与他议论政事,成为东汉宦官干政的开端。

郑州 ❶州名。隋开皇元年(公元581年)改荥州置。治成皋(今河南荥阳市汜水镇),唐贞观时移治管城(今郑州市)。辖今河南郑州、荥阳、新郑、中牟等市县及原阳西南部地。其后辖境屡有变迁,清雍正初及光绪末曾升直隶州,1913年废,改本州为县。❷市名。在河南省中部偏北,京广、陇海两铁路在此交会。河南省省会。辖中原、二七、金水、上街、邙山、管城回族区六区及荥阳、巩义、新郑、新密、登封五市和中牟县。周为管国,后为郑国。隋置管城县,后为郑州治。明入郑州,1913年改郑县。1928年设市,1931年撤销,1948年复置。以古郑国为名。人口589万(市辖区195万,1996年)。有纺织、冶金、机械、化学、电力、汽车、卷烟等工业。是全国重要的棉纺织工业中心之一。特产"黄河鲤鱼"。有郑州大学等高等学校和科研机构多所。1923年京汉铁路工人"二七"大罢工在此发起。建有"二七"纪念堂、"二七"广场和"二七"纪念塔。市西烈士陵园有吉鸿昌墓。名胜古迹有黄河游览区、花园口和商代古城遗址、二里岗遗址等。为中国历史文化名城。

郑兴 东汉经学家。字少赣。河南开封(今属河南)人。任太中大夫。初治《公羊传》;曾师事刘歆,兼治《左传》及《周礼》。长于历数,不信谶纬。著作已佚,清马国翰《玉函山房辑佚书》辑有《周礼郑大夫(兴)解诂》一卷。

郑志 书名。三国魏郑小同编。原书已佚,《古经解汇函》中有辑本。辑存三卷,补遗一卷。小同是郑玄之孙,此书记载郑玄与其门人赵商、张逸等问答之词,以有关经传疑义的阐释较多。它和郑玄弟子所编《郑记》,都可供研究郑玄思想和郑学之用。清皮锡瑞撰《郑志疏证》八卷、《郑记考证》一卷,可参考。

郑声 ❶亦称"郑卫之音"。原指春秋战国时郑、卫等地(今河南新郑、滑县一带)的俗乐。因与*雅乐相背,故受儒家贬斥。后泛指民间音乐。❷中医学病症名。病人语言重叠,声音低弱,若断若续的一种症状。《伤寒论·辨阳明病脉证并治》:"实则谵语,虚则郑声。郑声者,重语也。"多见于重病患者。

郑谷 唐诗人。字守愚,宜春(今属江西)人。光启进士,官都官郎中,人称郑都官。又以《鹧鸪诗》得名,人称郑鹧鸪。约卒于梁初。其诗多写景咏物之作,表现士人的闲情逸致。风格清新通俗,但流于浅切。曾与许棠、张乔等唱和往还,号"咸通十哲"。有《云台编》三卷,影宋蜀刻本题作《郑守愚文集》。

郑译(540—591) 隋荥阳开封(今属河南)人,字正义。北周时历任内史上大夫等职。大象二年(公元580年),与

刘昉等支持杨坚总朝政。曾任柱国、相府长史，参预机密，言无不从。入隋，以赃货狼藉，为文帝（杨坚）所疏，出为隆州、岐州刺史等职。

郑松（?—1623） 越南*南北朝时期南朝（后黎朝）将领。1570年父检死后掌握军权。1583年起进攻北朝（莫朝）；1592年占领北朝都城升龙（今河内），统一全国。自此郑氏世袭为王，长期当权，史称"黎氏为皇、郑氏执政"时期。

郑国 战国末水利家。秦王政十年（公元前237年），受韩命赴秦，游说秦国兴修水利，企图消耗秦国力，以阻止并延缓对韩国等国的兼并战争。秦王政采纳建议，征发大量民工，由他主持开凿西引泾水、东注洛河的灌溉渠，长达三百余里，灌田四万余顷。工程进行中，秦王察其意图，拟加诛戮，他说开渠对秦是万世之利，得以继续施工。渠成后，在盐碱性土地上引灌肥效丰富的泾水，史称"于是关中为沃野，无凶年，秦以富强，卒并诸侯，因命（名）曰'郑国渠'"。

郑昕（1905—1974） 中国哲学家。原名秉璧，别名汝珍。安徽庐江人。南开大学肄业，后去德国，在柏林大学、耶拿大学专攻康德哲学。1932年回国，任教于北京大学、西南联合大学等校，讲授与研究康德哲学。在认识论问题上，认为只有在纯客观思维或效准关系里，实在的才能成为实在，具有实在性。建国后，力图用辩证唯物主义与历史唯物主义对康德哲学进行重新分析。主要论著有《真理与实在》、《康德学述》、《康德哲学批判》等。

郑和（1371或1375—1433或1435） 明宦官、航海家。本姓马，原名文和，小字三保。回族，云南昆阳州（治今晋宁）人。祖与父都到过伊斯兰教圣地麦加，幼时就对外洋情况有所了解。明初入宫做宦官，从燕王起兵，赐姓郑，任内官监太监。永乐三年（1405年）率舰队通使西洋，两年而返。以后又屡次航海，总计二十八年间，七次出国，遍访三十多个国家和地区，最远曾达非洲东岸和红海海口，为中外航海史上的壮举。促进了中国和亚非各国的经济、文化交流。第六次航海回国后，曾任守备南京太监。死于最后一次航海归国途中，归葬南京牛首山麓。一说宣德十年（1435年）病死于南京。参见"三保太监下西洋"。

郑 和

郑侠（1041—1119） 北宋福州福清（今属福建）人，字介夫，号一拂居士。治平进士。少时以苦学为王安石所重。后监安上门，反对新法，借旱灾的机会，绘流民图献给神宗，把灾民疾苦，归咎新法。吕惠卿执政时，贬逐英州。哲宗初年为泉州教授，后再贬英州。徽宗时得归，家居而卒。有《西塘集》。

郑注（?—835） 唐大臣。绛州翼城（今属山西）人。出身寒微，本姓鱼，冒姓郑氏。以善医为宦官王守澄所荐，得文宗信用。大和九年（公元835年），与李训建议诛灭宦官，收复吐蕃占据的河湟地区，以及清除割据河北的藩镇势力。不久，任翰林学士、工部尚书，支持文宗杀宦官王守澄；继出为凤翔节度使，企图内外合力一举消灭宦官。*甘露之变时，带兵入京，中途闻李训已败，乃退兵，为监军使张仲清所杀。

郑学 经学中的东汉郑玄学派。郑玄在古文经学的基础上，吸收今文经学，破除家法传统，广采众说，遍注群经，汇集汉代经学的大成，基本上结束了今文、古文之争。这种融汇今文、古文的经学，号称"郑学"。代表人物还有孙炎等。从魏晋至隋唐，流传很广。清代乾嘉学派提倡汉学，对郑学颇多发挥。

郑经（1643—1681） 明清之际福建南安人。一名锦，字玄之。郑成功子。1662年嗣位，用陈永华主政，刘国轩主军，据守台湾。曾乘三藩之乱的机会，进兵福建、广东。清康熙十九年（1680年）退回台湾，次年病死。

郑珍（1806—1864） 清诗人。字子尹，晚号柴翁，贵州遵义人。道光举人，曾任荔波县训导。治经学、小学。为晚清宋诗派作家。少数作品能暴露时政。风格奇崛，时伤艰涩。有《仪礼私笺》、《说文逸字》、《说文新附考》、《巢经巢集》等。

郑昭（1734—1782） 原名郑信。广东澄海人。生于暹罗（今泰国）。曾入王宫任御前侍卫。1767年，缅军入侵，灭阿瑜陀耶王朝。同年，他率众进行复国斗争，被拥为暹王，建立吞武里王朝。后统一暹罗。今泰国建有郑王纪念碑，泰国政府定每年的12月28日为"郑王节"。

郑畋（825—883） 唐荥阳（今属河南）人，字台文。会昌进士。历任中书舍人、兵部侍郎、吏部侍郎同平章事等。黄巢起义军占领长安时，他为凤翔节度使，旋充京西诸道行营都统，纠合各藩镇兵力包围长安。后以病解职，赴成都行在为相。不久病死。

郑重 反复切至之意。《汉书·王莽传中》："然非皇天所以郑重降符命之意。"颜师古注："郑重，犹言频烦也。"《三国志·魏志·高堂隆传》："殷勤郑重，欲必觉寤陛下。"今用为认真严肃的意思。如：郑重声明；郑重其事。

郑虔 唐画家。字弱齐，郑州荥阳（今属河南）人。开元二十五年（公元737年）官广文馆博士。爱弹琴，与李白、杜甫为诗酒朋友。擅书画，当时有"郑虔（诗、书、画）三绝"之誉。工山水，画山多用墨色，树枝老硬；亦作鱼水及人物。安禄山陷长安，曾授官职，事平，贬台州司户参军。未几卒。

郑袖 一作郑褒。战国时楚怀王夫人。甚得宠信。张仪为秦使楚，因欺骗楚王，将被杀。经靳尚游说，她日夜言于怀王，张仪得释。一说即南后，《国策·楚策三》："南后郑褒贵于楚。"

郑笺 东汉郑玄所作《毛诗传笺》的简称。"笺"亦作"牋"。郑玄以《毛传》为主，兼采今文三家诗说，加以疏通识别。书出后，《毛诗》日盛，三家诗渐废。清马瑞辰作《毛诗传笺通释》，以疏通毛、郑为标的；清陈奂作《郑氏笺考证》，考证《郑笺》的来源，都可供参考。

郑骞（1906—1991） 中国词曲研究家。字因百，一字颖白。原籍辽宁铁岭，生于四川灌县（今都江堰市）。燕京大学毕业。历任燕京大学、东北大学、上海暨南大学教席。1948年后任台湾大学教授。治学以诗词、散曲、戏曲为主。著有《辛稼轩年谱》、《北曲新谱》、《校订元刊杂剧三十种》、《北曲套式汇录详解》、《景午丛编》等。所作诗词结集为《清画堂诗集》。

郑鄯（1676—1759） 朝鲜画家。字元伯，号谦斋。图画署画员。擅画山水，重视对大自然的观察，努力表现客观对象的基本特征，以描绘朝鲜美丽河山的"真景山水"而著名。风格多样，富有独创性，对朝鲜现实主义山水画的发展影响很大。传世代表作有《金刚山图》、《立岩图》、《万瀑洞》等。

郑澈（1537—1594） 朝鲜李朝诗人。字季涵，号松江。出身两班。历任大司宪、左议政、右议政等官职，后因卷入党争，被流放。壬辰卫国战争期间抗击日本侵略者，并曾出使中国。诗作多描写朝鲜人民的生活和自然景色，并提倡

用朝鲜文写作歌词体诗歌，对朝鲜诗歌的发展影响很大。著有《松江集》和《松江歌词》。前者收集所著汉文诗词和散文；后者是用朝鲜文写成的歌词和时调集，其中《关东别曲》、《思美人曲》和《续美人曲》等，流传很广。

郑履 《汉书·郑崇传》："哀帝擢为尚书仆射。数求见谏争，上初纳用之。每见曳革履，上笑曰：'我识郑尚书履声。'"后因以"郑履"为官吏朝见奏事之典实。何逊《早朝车中听望》诗："蓬车响北闕，郑履入南宫。"

郑樵(1104—1162) 南宋史学家。字渔仲，自号溪西逸民，学者称夹漈先生，兴化军莆田(今属福建)人。不应科举，居夹漈山上，刻苦力学三十年，访书十年。学识渊博，广涉礼乐、文字、天文、地理、草木、虫鱼之学。不满空谈心性、讲求辞章的风气。于史学主张广博会通，故尊通史而抑断代，褒司马迁而贬班固。生平著作丰富，有《氏族志》、《动植志》等八十余种。晚年编撰*《通志》，网罗各代历史，合为一书，其中的二十略，颇具创见。所著多已亡失，存者除《通志》外，仅有《尔雅注》、《夹漈遗稿》等。

郑燮(1693—1765) 清书画家、文学家。字克柔，号板桥，江苏兴化人。早年家贫，应科举为雍正举人、乾隆进士，曾任山东范县、潍县知县，后以助农民胜讼及办理赈济，得罪豪绅而罢官。作官前后均居扬州卖画。擅写兰竹，以草书中竖长撇法运笔，体貌疏朗，风格劲峭。工书法，用隶体参入行楷，非古非今，非隶非楷，自称"六分半书"。为"扬州八怪"之一。工诗词，描写民间疾苦颇为深切。所写《家书》、《道情》，自然坦率，为世称道。有《板桥全集》。

郑 燮

郑簠(1622—1693) 清书法家。字汝器，号谷口，江苏上元(今南京)人。善隶书，学《曹全碑》，略参草书笔意，以洒脱见长。

郑万钧(1904—1983) 中国林学家、树木分类学家、林业教育家。字伯衡，江苏徐州人。毕业于江苏第一农业学校，获法国图卢兹大学科学博士学位。曾任云南大学教授兼云南植物研究所研究员，中央大学、南京大学教授，南京林学院教授、院长，中国农林科学院研究员、院长，中国林科院研究员、院长。当选为中科院生物学部委员、中国林学会理事长，九三学社中央委员，第三届全国人大代表，第四、五届全国政协委员。1956年加入中国共产党。毕生从事林学、树木学的教学与研究，尤长于裸子植物分类。曾倡导实验森林地理学和实验树木学，发现和命名了约一百个树木新种和三个新属，其中有与植物学家胡先骕联名命名发表的水杉。发表论文和专著六十余篇(部)，主编《中国植物志》第七卷(裸子植物门)、《中国树木志》、《中国主要树种造林技术》等。

郑士良(1863—1901) 中国民主革命者。原名振华，字安医，号弼臣，广东归善(治今惠州)人。曾求学于广州博济医学校，与孙中山结交。1895年(清光绪二十一年)参加兴中会，负责联络会党。1900年领导*惠州三洲田起义，屡败清军。因弹药不济，起义军被迫解散。次年在香港为清吏毒死(一说中风而死)。

郑天挺(1899—1981) 中国历史学家、教育家。字毅生，福建长乐人。1920年毕业于北京大学，曾参加五四运动。历任北京大学讲师、教授、秘书长、文科研究所副所长等职。一二九运动中，以北大负责人身份，要求无条件地保释被捕师生出狱。抗日战争时，任西南联合大学教授、总务长。抗战胜利后，仍执教于北京大学。建国后，先后任南开大学教授、历史系主任、明清史研究室主任、副校长，并当选为第三、五届全国人大代表。1980年参加中国共产党。生平从事中国古代史研究，尤擅长明清史。著有《清史探微》、《探微集》、《清史简述》等，并主编《明清史资料》、《明末农民起义史料》、《宋景诗起义史料》，以及主持标点、校勘《明史》等。

郑公风 指一种山谷风。郑樵《通志》："郑弘常采薪白鹤山……患若耶溪载薪为难，愿旦南风、暮北风。后果然。今若耶溪风人呼为郑公风。"

郑文焯(1856—1918) 中国词人。字俊臣，号小坡、叔问、大鹤山人，奉天铁岭(今属辽宁)人，属汉军正黄旗。自言原籍山东高密。光绪举人，官内阁中书。辛亥革命后，以遗老自居。能词，兼长于金石、书画、医学。有《大鹤山房全集》。

郑正秋(1888—1935) 中国电影编剧、导演，早期话剧(新剧)活动家。原名芳泽，号伯常，别署药风，广东潮阳人。1913年从事电影工作，参与编导的《难夫难妻》，是中国第一部故事影片。后在上海、武汉等地从事新剧活动。曾参与发起组织新民、民鸣、大中华等剧社，编演过一些有爱国思想和社会改革意义的戏剧。1922年起参与创办明星影片公司，次年编写电影剧本《孤儿救祖记》。编剧或编导的影片近三十部，著名的有《姊妹花》等。

郑芝龙(1604—1661) 明清之际福建南安人，字飞皇，小字一官。商船主。初在海上起兵，后受明招抚，累官总兵。1645年拥唐王在福州建立南明隆武政权，封平国公。次年清兵入闽，不听其子成功劝告，不战而降，被迁往北方。后为清廷所杀。

郑成功(1624—1662) 明清之际收复台湾的名将。本名森，字大木，福建南安人。郑芝龙子。弘光时监生。隆武帝赐姓朱，号"国姓爷"。永历帝封为延平郡王。隆武二年(1646年)，阻父降清不成，起兵抗清，移师南澳(今属广东)。后以金门、厦门为根据地，连年出击粤江浙等地。永历十三年(1659年)与张煌言合兵，进入长江围攻南京，兵败退守厦门。永历十五年(1661年)，率领将士数万人，自厦门出发，经澎湖，于台湾禾寮港(在今台南境)登陆，围攻荷兰总督所在地赤嵌城(今台南市西安平)，经过八个月的战斗，康熙元年(1662年)二月一日，荷兰总督揆一投降，台湾重回祖国怀抱。他在台湾建立行政机构，推行屯田，促进了台湾社会经济的发展。五个月后病死，子郑经嗣位。

郑成功

郑光祖 元戏曲作家。字德辉，平阳襄陵(今山西襄汾)人。曾任杭州路吏。卒于杭州，葬于西湖灵芝寺。所作杂剧今知有十八种，现存《倩女离魂》、《㑇梅香》、《王粲登楼》、《周公摄政》、《三战吕布》五种，前三种较著名。《月夜闻筝》仅存曲词残篇。另《老君堂》、《伊尹耕莘》、《智勇定齐》三种，一说亦郑所作。另存散曲若干。是元代后期作品较多的作家之一。

郑廷玉 元戏曲作家。彰德(今河南安阳)人。生平事迹

不详。所作杂剧今知有二十三种，现存《看钱奴》、《后庭花》、《楚昭公》、《忍字记》、《金凤钗》五种。一说《崔府君断冤家债主》亦郑所作。作品对当时社会的黑暗腐败现象有所揭露和讽刺，流露了万事前定的消极思想。

郑传鉴(1910—1996)　昆剧演员、戏曲教师。原名荣寿，江苏苏州人。1921年入昆剧传习所，习老生。擅演剧目有《渔家乐》、《千忠戮》、《连环记》等。1942年起任雪声越剧团技导，对当时的越剧改革作出了贡献。后在上海戏剧学校、上海戏曲学校任教数十年，培养了大批京、昆剧演员。

郑观应(1842—1921)　广东香山(今中山)人。原名官应，字正翔，号陶斋，别号杞忧生、慕雍山人等。1858年(清咸丰八年)至上海习商，随英国传教士傅兰雅习英文，曾充英商宝顺洋行、太古轮船公司买办；又自营贸易，投资轮船公司。1880年(光绪六年)后，历任上海机器织布局、轮船招商局、上海电报局、汉阳铁厂、粤汉铁路公司等企业的总办或会办。关心时务、热心西学。主张改变专制，设立议院。提出以"商战为主，兵战为末"。要求发展机器制造工业，实行护商政策，并提出采取保护关税、海关不用洋人、裁撤厘金、允许商人自由投资等护商措施。从90年代起，思想趋于保守。辛亥革命后，寓居上海。有《易言》、《盛世危言》等，今编有《郑观应集》。

郑庄公(前757—前701)　春秋时郑国君。名寤生。郑武公之子。公元前743—前701年在位。初平定其弟共叔段叛乱。继武公为周平王的左卿士。后周桓王免其职位，他从此不朝。桓王伐郑，他击败周师，射伤王肩。

郑孝胥(1860—1938)　汉奸。字苏戡，又字太夷，号海藏，福建闽县(治今福州)人。清光绪举人，曾任清政府驻神户、大阪总领事，湖南布政使等职。辛亥革命后，积极为清室复辟出谋献策。九一八事变后，唆使溥仪当伪满洲国"皇帝"。1932年任伪满洲国国务总理兼军政部总长、文教部总长，同日本签订了出卖中国东北主权的"日满议定书"。1935年下台。

郑志声(1904—1941)　中国指挥家、作曲家。原名厚湖，广东香山(今中山)人。1927年赴法国学音乐。先后毕业于里昂音乐学院和巴黎音乐学院，获作曲、指挥两专业金质奖。留法期间与冼星海等组成中国留法音乐学会。归国后任教于云南中山大学。1940年任重庆国立实验剧院(后更名国立歌剧学校)训练部主任，兼实验乐团指挥。1941年兼任中华交响乐团指挥。作有歌剧《郑成功》(未完成)、管弦乐伴奏大合唱《满江红》和歌曲《泣女》等。

郑克塽(1670—?)　清初福建南安人。郑成功之孙、*郑经之子。康熙二十年(1681年)为冯锡範等所拥立，嗣延平郡王位，年仅十二。二十二年清军攻台湾，降清，隶汉军正红旗，封公爵。后病死。

郑伯奇(1895—1979)　中国作家。原名隆谨，陕西长安人。曾参加同盟会和辛亥革命。1917年赴日留学，并开始写作。1921年参加创造社。1926年毕业回国，任中山大学教授、黄埔军校政治教官。1927年后到上海从事创作。1928年发表具有反帝意识的独幕剧《抗争》。其间，曾任上海艺术大学教授、中国艺术剧社社长。1930年参加左联。主编《文艺生活》。1938年在西安编《救亡》周刊。1944年起，任陕西师范专科学校教授。建国后，任西北大学教授、西北文联副主席。著有戏剧集《轨道》，短篇小说集《打火机》和《参差集》等。

郑位三(1902—1975)　湖北黄安(今红安)人。1925年加入中国共产党。曾任中共黄安县委书记，领导黄安农民暴动，参与创建鄂豫边苏区。后任鄂豫皖特区苏维埃政府财经委员会主席、中华苏维埃共和国中央执行委员、中共鄂东北道委书记、红军第二十五军政治部主任。长征进入陕南后，任中共鄂豫陕特委书记、鄂豫皖区委书记。抗日战争全面爆发后，任新四军第四支队和第二、五师政委，豫鄂边区党委书记，中共中央中原局代理书记，中原军区政委。是中共第七、八届中央委员，第四届全国政协常委。

郑君里(1911—1969)　中国电影导演。曾名重、千里，广东香山(今中山)人。毕业于南国艺术学院戏剧科。30年代初参加左翼戏剧电影活动，因在《怪客人》中饰演南医生而知名。后在《大路》、《新女性》、《迷途的羔羊》等影片中饰演主要角色。抗日战争时期从事抗日救亡活动，曾任上海救亡演剧三队队长，并拍摄了激励各民族团结抗日的大型纪录片《民族万岁》。1947年与蔡楚生合作编导影片《一江春水向东流》。1949年导演影片《乌鸦与麻雀》。建国后导演了《林则徐》、《聂耳》、《枯木逢春》等影片。论著有《角色的诞生》和《画外音》。

郑国鸿(1777—1841)　清湖南凤凰人，字雪堂。世袭云骑尉出身。1840年(道光二十年)任浙江处州镇总兵。鸦片战争中，于1841年春率兵一千二百人增援定海。9月与葛云飞、王锡朋二总兵协力抗击英军，扼守竹山门，激战六昼夜，10月1日英勇战死。

郑国渠　古代关中平原的人工灌溉渠道。秦王政十年(公元前237年)，采纳韩国水利家郑国建议开凿。自中山西瓠口(谷口，今陕西泾阳西北)引泾水东流，至今三原北会合浊水，利用浊水及石川河水道，再引流东经今富平、蒲城之南，注入洛水。渠长三百多里，"溉泽卤之地，四万余顷"(灌溉面积约等于现在二百八十万亩)，亩收一钟(六斛四斗)，关中成为沃野。汉、魏时为泾水流域主要灌溉系统。唐代郑、白二渠趋于混合，主要发展白渠，郑国渠遂渐堙废。

郑建业(1919—1991)　安徽芜湖人。先后就读于上海东吴大学和圣约翰大学，1944年进上海基督教青年会工作。1946年被按立为圣公会会长(牧师)，1948年赴加拿大多伦多大学攻读神学。1949年底回国，任《天风周刊》主编，主张中国教会应独立自办，参与发起中国基督教三自爱国运动。1952年被封立为中华圣公会副主教，次年任中华圣公会中央议会常务委员会总干事。1980年被选为中国基督教协会副会长兼总干事。1979年被选为中国宗教学会常务理事。曾任《宗教词典》副主编、《辞海》编委和《中国大百科全书》宗教卷编委会副主任。

郑思肖(1241—1318)　南宋诗人、画家。字忆翁，福州连江(今属福建)人。曾以太学生应博学鸿词试。宋亡，隐居苏州。扁其室曰本穴世界，以"本"字之"十"置"穴"中，即大宋。坐卧必南向，自号所南，以示不忘宋室。又号三外野人。善墨兰，多花叶萧疏，不画土、根，寓赵宋沦亡之意。兼工墨竹，多写苍烟半抹、斜月数竿之景。诗也表现出怀念宋室的感情。有《一百二十图诗集》、《郑所南先生文集》等。又有《心史》，或疑为后人伪托。存世画迹有《国香图卷》、《竹卷》等。

郑复光(1780—?)　清物理学家。字元甫，号浣香，又作浣芗、澣香，安徽歙县人。他把当时认为奇怪的自然界和日常生活中的各种现象，归纳成两百余条，用物性、热学、光学等原理加以解释，于1842年著成《费隐与知录》一书。1846年又著《镜镜诒痴》，集西方和我国已有光学知识大成，加以

系统化，详细说明望远镜、放大镜和各种透镜的制造及应用原理，是当时一部比较完整的光学著作。

郑律成 (1918—1976)　中国作曲家。原名郑富恩，原籍朝鲜，生于贫苦农家。1933年来中国，在南京、上海等地从事抗日救亡活动。1937年赴延安，任抗日军政大学音乐指导及鲁迅艺术学院声乐教员。1939年加入中国共产党。1942年在太行山区任朝鲜华北军政革命学校教务长并在抗日前线参加武装斗争。抗战胜利后回朝鲜工作。1950年定居中国，从事音乐创作。作有《八路军大合唱》等大型作品十余部及歌剧《望夫云》，歌曲《延水谣》、《中国人民志愿军进行曲》、《毛泽东颂》等近三百首。代表作《延安颂》、《八路军军歌》、《八路军进行曲》等歌曲流传甚广。其中《八路军进行曲》于解放战争期间更名为《中国人民解放军进行曲》，后被定为中国人民解放军军歌。

郑洞国 (1903—1991)　湖南石门人，字桂廷。黄埔军校第一期毕业。曾任国民革命军师长。抗日战争初期，任国民党政府军师长，参加台儿庄战斗。后任第五军副军长兼荣誉第一师师长，第八军军长，中国远征军驻印度军新一军军长、副总指挥，第三方面军副司令官，东北保安司令部副长官，东北行营副主任，东北"剿总"副总司令兼第一兵团司令，吉林省政府主席。1948年10月在长春投诚。建国后，任水利部参事、国防委员会委员、民革中央副主席、黄埔同学会副会长、全国政协常委。

郑桓公(?—前771)　春秋时郑国的建立者。名友。周宣王弟。公元前806—前771年在位。初封于郑(今陕西华县东)，幽王时任司徒。周幽王三年(前779年)，见王室多故，将财产、部族、家属以及商人，东迁于郐、东虢两国间十个邑，成为后来建立郑国的基础。申侯联合缯、犬戎攻灭西周，他与幽王同被杀。

郑振铎 (1898—1958)　中国作家、文学史家。笔名西谛、郭源新，福建长乐人。"五四"时期曾与瞿秋白等合编《新社会》。1921年与沈雁冰、王统照等组织文学研究会。同年到商务印书馆从事编辑工作。1923年后主编《小说月报》。1931年起历任燕京大学、暨南大学等校教授，致力学术研究，主编《文学季刊》、《世界文库》。抗日战争期间留居上海，坚持进步文化工作。1945年后参与主编《文艺复兴》、《民主》周刊等。建国后，历任第一、二届全国政协委员、文化部副部长、国家文物局局长等职。1958年出访途中因飞机失事遇难。著有短篇小说集《取火者的逮捕》以及《插图本中国文学史》、《中国俗文学史》等；编有《中国版画史图录》、《中国古本戏曲丛刊》等。

郑家屯　镇名。在吉林省西南部。1956年设镇。双辽市人民政府驻地。平齐、大郑两铁路在此交会。有玻璃、造纸、化学、机械等厂。附近为重要硅酸盐产区，设有硅酸盐研究所。

郑梦周 (1337—1392)　朝鲜王氏高丽末期大臣。儒学家。字达可，号圃隐。历任礼曹佐郎、右司义大夫、都评议使司等职。曾出使中国明朝和日本。建义仓，设水站；提倡理学，维护封建等级制。反对*李成桂建立新王朝，被杀。著有《圃隐集》。

郑道传(约1337—1398)　朝鲜哲学家、诗人。字宗之，号三峰。李朝开国功臣之一，所著《朝鲜经国典》是李朝法典《经国大典》的基础。反对佛教的轮回说，主张万物"生生无穷"、"运行不已"。尊崇朱熹理学。主张"理先于气"，把"理"看作天地万物的始源。所作诗歌多歌颂李氏王朝。著作还有《三峰集》、《学者指南图》、《佛氏杂辨》等。

郑道昭 (?—516)　北魏书法家。字僖伯，自称中岳先生，开封(今属河南)人。官至秘书监。《魏书》称其"好为诗赋"，未言其工书法。清中叶，在山东云峰山等处崖壁上发现许多题名、题诗及*郑文公碑，结字宽博，笔力雄强，兼有隶意。清包世臣以为出自郑道昭手笔。

郑肇经 (1894—1989)　中国水利学家。字权伯，江苏泰兴人。1921年毕业于同济大学，1924年获德国萨克森工业大学市政工程研究所国试工程师学位。回国后任河海工科大学、中央大学教授，上海工务局、青岛港务局局长兼总工程师，全国经济委员会水利处长、司长。1934年创办中国第一所现代水工及土工试验研究机构——中央水工试验所(后改名中央水利实验处)，并先后担任所长、处长。建国后任同济大学、华东水利学院(今河海大学)教授。著有《河工学》、《渠工学》、《海港工程学》、《中国水利史》、《中国之水利》等。

郑觐文 (1872—1935)　中国民族音乐家。字光裕，江苏江阴人。清诸生，能弹琴和琵琶。曾任家乡祭孔庙乐助教。1920年在上海创立大同乐会以提倡国乐，从事教习音乐、整理曲谱、研制乐器和展演出版等活动。编有《箫笛新谱》，录存不少民间曲调。著有《中国音乐史》。

郑人争年　《韩非子·外储说左上》："郑人有相与争年者，一人曰：'吾与尧同年。'其一人曰：'我与黄帝之兄同年。'讼此而不决，以后息者为胜耳。"后以"郑人争年"比喻争论的事情既没有根据，又毫无意义。

郑人买履　《韩非子·外储说左上》："郑人有且置履者，先自度其足而置之其坐，至之市而忘操之，已得履，乃曰：'吾忘持度。'反归取之，及反，市罢，遂不得履。人曰：'何不试之以足？'曰：'宁信度，无自信也。'"后以"郑人买履"讥讽刻板而不知随实际状况变化的人。

郑卫之音　❶春秋战国时郑、卫两国的民间音乐。《礼记·乐记》："魏文侯问于子夏曰：'吾端冕而听古乐，则唯恐卧；听郑卫之音，则不知倦。敢问古乐之如彼，何也？新乐之如此，何也？'"又："郑卫之音，乱世之音也。"本指郑卫地方之民间乐曲。因《诗经》的《郑风》、《卫风》为"刺淫"之作，遂以郑卫之音与之附会，而有"郑声淫"之说。故后也用作淫靡之乐的代称。❷指靡丽的文风。《颜氏家训·文章》："吾家世文章，甚为典正，不从流俗。梁孝元在藩邸时，撰《西府新文史》讫，无一篇见录者，亦以不偶于世，无郑卫之音故也。"

郑文公碑　北魏摩崖刻石。正书。永平四年(公元511年)刻。有上下二碑，上碑在山东平度天柱山，下碑碑额题《荥阳郑文公之碑》，在莱州云峰山。宋赵明诚《金石录》曾予著录，后久无人知。至清中叶重新在青州境内先后发现郑道昭题诗题名凡三十余种，结字大小不一，雄强茂密，包世臣《艺舟双楫》断为同出郑道昭书。叶昌炽《语石》称："不独北朝书第一，自有真书以来，一人而已。"

郑文公碑

郑成功墓　在福建省南安市覆船山麓。郑成功于清康熙元年(1662年)病逝，原葬台湾。三十八年敕赐迁葬今地郑氏祖茔内。其子郑经灵柩亦随同迁葬。墓为三合土构筑，墓碑阴刻"明石井乐斋公淑慎郑氏桥梓五世孙六世孙七世孙茔域"。墓前竖石烛、华表各一对。近年加以修葺，新建凉亭、台阶。为全国重点文物保护单位。

郑州会议 ❶1958年11月2—10日中共中央在郑州召集的有部分中央和地方领导人参加的会议。会议讨论了人民公社化运动中出现的问题。毛泽东批评了急于想使人民公社由集体所有制过渡到全民所有制，由社会主义过渡到共产主义的错误，批驳了陈伯达等人提出的废除商品生产、实行产品调拨等错误主张。❷1959年2月27日—3月5日中共中央在郑州召开的政治局扩大会议。会议的中心是解决人民公社的所有制和纠正"共产风"问题。毛泽东批评了公社内部平均主义和过分集中的倾向。会议规定了整顿和建设人民公社的方针：实行权力下放，三级管理，三级核算，队为基础的体制；在公社内部实行按劳分配、等价交换的原则。会议起草了《关于人民公社管理体制的若干规定》(草案)。

郑和群礁 南海中中国南沙群岛的岛群之一。属海南省。包括太平、鸿庥等岛及许多礁滩，以太平岛为最大(面积0.43平方公里)。富热带植物和水产。

郑韩故城 春秋战国时期郑国和韩国的都城遗址。全国重点文物保护单位之一。在今河南新郑市区的周围。城墙用夯土筑成，宫城和外廓城东西相联，城的平面略呈不规则的曲尺形，大部城垣保存完整，东西最长5 000米，南北最宽4 500米。在城内发现有建筑遗址，以及铸铜、铸铁等手工业作坊遗址。还发现大批青铜兵器，上面刻有韩国纪年的铭文。

郑开阳杂著 明地理著作。十一卷。郑若曾(号开阳)著。内容包括《万里海防图论》、《江防图考》、《日本图纂》、《朝鲜图说》、《安南图说》、《琉球图说》、《海防一览图》、《海运全图》、《黄河图议》、《苏松浮粮议》等十种著述。清康熙中由其后裔删汰重编合为一帙。当时倭寇骚扰沿海各地，作者正在胡宗宪幕中襄赞平倭军事，故论述海防江防和日本诸事，皆耳闻目击，较翔实可信。所绘各图，尤为细致。

郑和航海图 古地图名。原名《自宝船厂开船从龙江关出水直抵外国诸番图》，载于明茅元仪《武备志》卷二百四十。包括航海图二十叶(相当现代书籍四十页)和"过洋牵星图"两叶。全图绘示郑和出使西洋各国的航程和经历的地名方位。以南京为起点，遍及今南海及印度洋沿岸诸地，远达非洲东岸。所收地名较为详备，并附有航线和针路。为研究16世纪以前中西交通史的重要资料。1961年中华书局出版有向达整理注释的单行本，1988年人民交通出版社出版朱鉴秋、李万权主编《新编郑和航海图集》。

郑州黄河大桥 在河南省郑州市北，京广铁路跨越黄河的大桥。有新旧两座，旧桥为单线便桥，建于1905年，工程质量低。新桥为复线大型桥梁，长2 900米。1958年5月动工，1960年4月建成通车。另在花园口新建有郑州黄河公路大桥，1984年7月动工，1986年10月1日正式通车。桥长5 549米，宽18.5米。是全国著名公路大桥之一。

郑州商代遗址 商代的重要遗址。全国重点文物保护单位之一。在今河南郑州市旧城内及附近四郊。东起凤凰台，西至西陈庄，南自南关外、二里岗，北达紫荆山以北，范围约12.5平方公里。1952年开始发掘。周长6 960米的城垣，东、南两垣长均约1 700米，西垣长1 870米，北垣长1 690米，城的平面呈方形。城内曾发现大型建筑遗址的残迹，城外分布有铸铜、制陶、制骨等手工业作坊遗址，以及贵族和平民的墓地。根据二里岗等地的地层关系，可分作洛达庙、二里岗下层、二里岗上层和人民公园等期。其中洛达庙层，其年代相当商代早期或更早，最晚的人民公园层年代大致与安阳小屯殷墟相同。参见"二里岗遗址"。

6 **郊** (ān 安) 古时当阳里名。见《玉篇·邑部》。

郎 (láng) ❶帝王侍从官的通称。郎即古廊字，指宫殿的廊。郎官的职责原为护卫陪从，随时建议，备顾问及差遣。始于战国，秦汉沿置，有议郎、中郎、侍郎、郎中等名。秦汉时，初属郎中令(后改光禄勋)，无定员，出身或由任子、赀选，或由文学、技艺。至东汉，以尚书台为政务中枢，其分曹任事者为尚书郎，职责范围与过去的郎官不同。后世遂以侍郎、郎中、员外郎为各部要职。❷旧时奴仆对主人的称呼。白行简《李娃传》："有老竖，即生乳母婿也，见生之举措辞气，将认之而未敢，乃泫然流涕。生父惊而诘之，因告曰：'歌者之貌，酷似郎之亡子。'"❸旧时妇女对丈夫或所爱的男子之称。王建《镜听词》："出门愿不闻悲哀，郎在任郎回未回。"古乐府《子夜歌》："天不夺人愿，故使侬见郎。"❹犹言官人，对一般男子的尊称。李白《横江词》："郎今欲渡缘何事？如此风波不可行。"❺指青少年男子。杜甫《少年行》："马上谁家白面郎？"❻称人家的儿子。如：令郎。苏轼《和王斿》诗："气吞馀子无全目，诗到诸郎尚绝伦。"❼指从事某些职业的人。如货郎；牛郎。《牡丹亭·肃苑》："预唤花郎，扫清花径。"❽宋明间对出身卑贱者的称呼。与当时对官僚贵族子弟和有财势者称呼为秀正相反。参见"秀❺"。❾古邑名。春秋鲁地。在今山东鱼台东北。《左传·隐公元年》"费伯帅师城郎"，即此。一说鲁近郊别有郎，在今山东曲阜市附近。《春秋·隐公九年》"城郎"，即此。❿姓。

郎中 ❶官名。始于战国。汉代沿置，属郎中令(后改光禄勋)，管理车、骑、门户，并内充侍卫，外从作战。初分车郎、户郎、骑郎三类，长官有车户骑三将，其后类别逐渐泯除。晋至南北朝，为尚书曹司的长官。自隋唐至清，各部皆沿置郎中，分掌各司事务，为尚书、侍郎、丞以下高级部员。❷南方方言，称医生为郎中。始于宋代，如周密《武林旧事·诸色伎艺人·说药》有杨郎中、徐郎中。

郎当 ❶衣服宽大，不称身材的样子。金苑中《赠韶山退堂聪明和尚》诗："郎当舞袖少年场。"❷潦倒；颓唐。张邦伸《云栈纪程》卷六："二十里至上亭铺，古名郎当驿。明皇入蜀，雨中于此闻铃声，问黄旛绰：'铃语云何？'对曰：'似谓三郎郎当！'"按当时宫中称明皇为三郎。《朱子全书·论语七》："如人饮酒，饮得一杯好，只管饮去，不觉醉郎当了。"❸放浪。《水浒全传》第一百二回："郎当怪物！却终日在外面，不顾家里。"

郎伯 古时妇人对丈夫的一种称谓。郎、伯，都是男子的美称。杜甫《元日寄韦氏妹》诗："郎伯殊方镇，京华旧国移。"

郎君 ❶称府主之子。《三国志·蜀志·张嶷传》载：诸葛亮的故吏张嶷致书于亮之子瞻曰："自非郎君进忠言于太傅(指诸葛恪)，谁复有尽言者也。"《世说新语·排调》："别驾唤恪咄咄郎君。"这是豫州别驾称呼豫州牧诸葛瑾的儿子诸葛恪。亦通称贵家子弟。古乐府《孔雀东南飞》："先嫁得府吏，后嫁得郎君。"这是兰芝的哥哥称太守的儿子。❷对年轻人的尊称。段成式《酉阳杂俎·盗侠》："建初中，土人韦生移家汝州，中路逢一僧……僧指路谓曰：'此数里是贫道兰若，郎君岂不能左顾乎？'"❸妇女称夫或所爱恋的人。古乐府《子夜四时歌·夏歌》："郎君未可前，待我整容仪。"❹唐时称新进士为新郎君。

郎坦(1634—1695) 一作郎谈。清满洲正白旗人,瓜尔佳氏。康熙时历任护军参领、副都统等职。康熙二十一年(1682年),与彭春率军视察被沙俄侵占的中国雅克萨一带形势。二十四年从彭春攻克雅克萨。次年,以俄军于清军撤退后重占雅克萨,与将军萨布素再次进攻,击杀俄将托尔布津。后以中俄决定议和,遂撤兵。二十八年,从索额图参加订立《中俄尼布楚条约》。后领内大臣,列议政大臣。

郎岱 旧县名。在贵州省西部。1913年由清末郎岱厅改置。1960年撤销,改设六枝市,1962年改为六枝县。1966年改设六枝特区。

郎罢(—bǎi) 闽人呼父为郎罢。吴处厚《青箱杂记》卷六:"闽人谓子为囝,谓父为郎罢。故顾况有《哀囝》一篇曰:'……囝别郎罢,心摧血下,隔地绝天,及至黄泉,不得在郎罢前。'"

郎窑 清康熙四十四年到五十一年(1705—1712),江西巡抚郎廷极在景德镇督造的官窑瓷器。釉色以宝石红为最著。

郎瑛(1487—1566) 明文学家。字仁宝,仁和(治今浙江杭州)人。读书广博,撰有笔记《七修类稿》。另有《萃忠录》、《青史衮钺》,已不传。

郎署 ❶郎官的办事机构。《后汉书·马融传》:"安帝亲政,召还郎署,复在讲部。"❷《文选·李密〈陈情表〉》:"且臣少仕伪朝,历职郎署。"张铣注:"郎署,谓尚书郎。"

郎溪 县名。在安徽省东南部,北邻江苏省。县人民政府驻城关镇。宋置建平县,1914年改郎溪县。以郎溪得名。农产以稻、小麦、甘薯、豆类、茶叶、棉花、麻、油菜籽等为主。林产有竹、木、油桐,特产有蜜枣,并产桔梗、党参、茯苓等药材。矿产有煤、铁、萤石等。工业有机械、纺织、造纸、酿酒等。有麋鹿(四不像)、扬子鳄等珍贵动物。

郎潜 郎,郎署,官署名。谓久处于郎署。喻为官久不升迁。《文选·张衡〈思玄赋〉》:"尉龙眉而郎潜兮,逮三叶而遘武。"李善注引《汉武故事》:"颜驷,不知何许人,汉文帝时为郎,至武帝辇过郎署,见驷龙眉皓发,上问曰:'叟何时为郎?何其老也!'答曰:'臣文帝时为郎,文帝好文,而臣好武;至景帝好美,而臣貌丑;陛下即位好少,而臣已老;是以三世不遇,故老于郎署。'上遂感其言,擢拜会稽都尉。"苏轼《留题董储郎中故居》诗:"白发郎潜旧使君,至今人道最能文。"

郎士元 唐诗人。字君胄,中山(治今河北定州)人。天宝进士,官至郢州刺史。大历间与钱起齐名,并称"钱郎"。诗多酬赠送别之作,诗风清丽闲雅,以五律见长。有《郎士元诗集》一卷。

郎之万(Paul Langevin,1872—1946) 法国物理学家。毕业于巴黎高等师范学校,巴黎大学哲学博士。法兰西学院教授,法兰西科学院院士。研究气体电导率,建立顺磁性及抗磁性的电子理论。奠定超声波传播定律的基础,用压电石英制成强力超声波辐射器,并将其用于海底通讯及金属结构研究等方面。

郎中令 官名。始于秦,汉初沿置。九卿之一,所属有大夫、郎、谒者及*期门、*羽林宿卫官。主要掌守卫宫殿门户。《汉书·百官公卿表》注:"臣瓒曰:'主郎内诸官,故曰郎中令。'"汉武帝时改称*光禄勋。

郎世宁(Giuseppe Castiglione,1688—1766) 天主教耶稣会修士、画家兼建筑家。意大利人,出生米兰。1715年(清康熙五十四年)来中国北京传教,旋任清朝宫廷画家,曾参与增修圆明园建筑工事。擅肖像、花鸟、走兽,尤工画马。所作参酌中西画法,注意透视和明暗,刻画细致,注重写实。焦秉贞等受其影响。

郎君子(*Lunella coronata*) 即"冠小月螺",俗称"醋鳖"。腹足纲,蝾螺科。螺塔低,外表粗糙,有许多螺旋排列的颗粒。壳口圆,淡灰色,厣似假眼。中国常见的是粒冠小月螺(*L. c. granulatus*),壳坚厚,螺层有五级,顶钝,常被剥蚀;体螺层膨大,壳高达23毫米。中国北部沿海都产。肉供食用。

郎静山(1892—1995) 中国摄影家。浙江兰溪人。毕业于南洋学院。1911年进《申报》馆工作,发起成立中华摄影社。1928年任《上海时报》摄影记者。1939年创造"集锦摄影法"。1949年去台湾,任摄影学会会长以及中国文化大学等校教授。为中国最早的摄影记者和摄影团体创办人之一,并率先开设摄影课程。是英国皇家摄影学会、美国摄影学会高级会士,一生获奖甚多。

郎潜纪闻 笔记。清陈康祺撰。康祺字钧堂,浙江鄞县人。四十二卷。内初笔十四卷,二笔(又名《燕下乡脞录》)十六卷,三笔(又名《壬癸藏札记》)十二卷。内容大都记载清代典章制度和政治、文学情况。

6 **郓**〔鄆〕(yùn 运) 古邑名。春秋时鲁国有二郓邑:一在今山东沂水北。公元前616年,季孙行父率军所筑。鲁、莒屡次争夺,后属莒,称东郓。一在今山东郓城东。前588年鲁成公所筑,称西郓。

郓州 州名。隋开皇十年(公元590年)置。治万安(今郓城东,后改郓城)。唐贞观中移治须昌(今东平西北)。辖境相当今山东菏泽地区东北部。宋移治须城(今东平),辖境缩小。宣和元年(1119年)升为东平府。

郓城 县名。在山东省西南部,北临黄河,邻接河南省。京九铁路经过境内。县人民政府驻郓城镇。春秋时鲁郓邑。北周置清泽县,隋改万安县,后又改郓城县。农产有小麦、大豆、玉米、谷子、花生、棉花、高粱,并产半夏等药材。畜产有羊、牛等,是"鲁西牛"的主要产地。工业有机械、化肥、五金、纺织等。古迹有苏庄汉墓群、唐塔。

郇〔鄩〕(xún) 古邑名。在今河南巩义市西南。《左传·昭公二十三年》:二师围郊,"郊郇溃"。

7 **郙**(fǔ 府) 见"郙阁"。

郙阁 汉阁道名。在今陕西略阳西嘉陵江边。其地名析里,溪源漂疾,横注于道,临江有高崖,水溢时交通受阻。东汉建宁时,太守李翕凿石架木,建阁以便行旅,时人撰有《郙阁颂》。

郾(gěng 梗) 古邑名。春秋莒地,后属鲁。在今山东沂水界。《左传·昭公十年》:"平子伐莒,取郾。"

郚(wú 吾) 古邑名。(1)春秋纪地,后属齐。在今山东安丘市西南。《春秋·庄公元年》:"齐师迁纪、郱、鄑、郚"。(2)春秋鲁地。在今山东泗水东南。《春秋·文公七年》:"遂城郚"。

郦〔酈〕㊀(lì 丽) 姓。
㊁(zhì) 见"郦县"。

郦县(zhì—) 古县名。秦置。在今河南南阳市西北。北魏析置南郦与北郦,北周合为一。隋开皇初改名菊潭。

郦炎(150—178) 东汉诗人。字文胜,范阳(今河北定兴南固城镇)人。解音律,有文才。灵帝时,州郡召用,皆不就。后得精神病,因母死,病大发。妻在生产中,见此惊死。

妻家告官，炎被囚，以病不能理对，死于狱中。诗文存世者不多。

郦琼(1104—1153) 宋相州临漳(今河北临漳南)人，字国宝。初为州学生，后弃文习武。宋金战争初起时，集众数百人从宗泽。南渡后为*刘光世部统制。绍兴七年(1137年)，刘光世解兵柄，兵部尚书吕祉代之，祉密奏罢琼兵权，为琼所闻，遂杀吕祉，率所部四万人叛降伪齐。伪齐废，为金将。绍兴十至十一年，从兀朮攻宋，屡为宋军所败。后为金守亳州六年，官至归德尹。

郦食其(食 yì，其 jī)(?—前203) 秦汉之际陈留高阳乡(今河南杞县)人。本为里监门。刘邦起义军至高阳时，自称"高阳酒徒"往见，献计克陈留，封广野君。楚汉战争中，说齐王田广归汉，韩信袭齐，齐王以为被出卖，将其烹死。

郦道元(约470—527) 北魏地理学家、散文家。字善长，范阳涿县(今河北涿州市)人。官御史中尉，执法严峻，后为关右大使，被雍州刺史萧宝寅杀害。好学博览，文笔深峭，在各地"访渎搜渠"，留心考索水道变迁和城邑兴废等地理现象，撰*《水经注》，为有文学价值之地理巨著。

7

郊 "郑"的繁体字。

郏〔郲〕(lái 来) 古地名。春秋郑地。今河南荥阳市东厘城故址即其地。《左传·隐公十一年》："会郑伯于郏。"《春秋》作"时来"。《公羊传》作"祁黎"。

郘 同"稍㊀❻"。

郢(yǐng 影) 古都邑名。(1)在今湖北荆州市江陵区西北。春秋楚文王定都于此。昭王时曾迁都鄀，惠王初又曾迁都鄢，不久皆迁回。公元前278年为秦将白起攻破，地入秦。地在纪山之南，自昭王、惠王后鄀、鄢等地亦称郢，故称此为纪郢；又因地居楚国南境，亦称南郢。遗址称为纪南城，今列为全国重点文物保护单位之一。(2)楚昭王十年(公元前506年)吴师入郢，二年后昭王迁都鄀；惠王即位(前488年)之初曾迁都鄢；顷襄王二十一年(前278年)纪郢失陷后迁都陈；考烈王十年(前253年)曾迁都*巨(鉅)阳；二十二年又迁都*寿春：凡迁都所至当时都被称为郢。(3)春秋战国时楚别邑。在今湖北荆州市江陵区东北，纪南城东南。(4)即程、毕郢。在今陕西咸阳市东。

郢人 ❶指歌人。沈括《梦溪笔谈》卷五："世称善歌者皆曰郢人。郢州至今有白雪楼，此乃因宋玉《问》曰：'客有歌于郢中者……'遂谓郢人善歌。"参见"郢曲"。❷比喻知己的人。《世说新语·伤逝》："支道林(支遁)丧法虔(祝法虔)之后……常谓人曰：'昔匠石废斤于郢人，牙生辍弦于钟子。'"废斤，谓匠石于郢人死后不再用斧。参见"郢匠"。

郢匠 楚国郢都的巧匠。《庄子·徐无鬼》："郢人垩漫其鼻端，若蝇翼，使匠石斫之。匠石运斤成风，听而斫之，尽垩而鼻不伤，郢人立不失容。"垩，白粉；漫，涂抹；运斤，挥动斧头。后因用"郢匠"称文章老手。杜甫《奉赠鲜于京兆》诗："脱略磻溪钓，操持郢匠斤。"旧时亦指衡文取士的考官。皇甫冉《上礼部杨侍郎》诗："郢匠抡材日，辕轮必尽呈。"

郢曲(一qǔ) 宋玉《对楚王问》："客有歌于郢中者，其始曰《下里》、《巴人》，国中属而和者数千人。其为《阳阿》、《薤露》，国中属而和者数百人。其为《阳春》、《白雪》，国中属而和者不过数十人。引商刻羽，杂以流徵，国中属而和者不过数人而已。是其曲弥高，其和弥寡。"后因以"郢曲"指优美的乐曲。鲍照《玩月城西门廨中》诗："蜀琴抽《白雪》，郢曲发《阳春》。"

郢州 州名。(1)南朝宋孝建元年(公元454年)分荆、湘、江、豫四州置。治汝南(治夏口城，今武汉市武昌)。辖今湖北钟祥市以下的汉江流域，监利、阳新间的长江流域和湖南沅江流域以北地区。其后逐渐缩小。隋开皇九年(589年)改名鄂州。(2)西魏大统十七年(551年)置。治长寿(今钟祥市)。唐辖今湖北钟祥、京山两市县。元至元十五年(1278年)升为安陆府。

郢县 古县名。秦置。治今湖北荆州市江陵区东北，即故楚郢邑。东汉废。

郢政 郢，指郢匠；政，正。请人修改诗文的客气话。谓对方动笔删改，有如巧匠运斤，能使原稿生色。参见"削政"、"郢匠"。

郢爰 见"爰金"。

郢书燕说(燕 yān，说 yuè) 《韩非子·外储说左上》："郢人有遗燕相国书者，夜书，火不明，因谓持烛者曰：'举烛'，而误书'举烛'。举烛，非书意也。燕相受书而说(悦)之，曰：'举烛者，尚明也；尚明也者，举贤而任之。'燕相白王，王大悦。国以治。治则治矣，非书意也。今世学者多似此类。"后因用"郢书燕说"比喻穿凿附会，曲解原意。杨慎《升庵诗话·东山李白》："子美诗句(汝与东山李白好)，正因其自号而称之耳，流俗不知而妄改。近世作《大明一统志》，遂以李白入山东人物类，而引杜诗为证，近于郢书燕说矣。"

郧〔鄖〕(yún 云) ❶亦作"邳"。古国名。在今湖北安陆市，一说在湖北郧县。春秋时为楚所灭。《左传·桓公十一年》："郧人军于蒲骚。"❷古邑名。春秋卫地。确址无考。《左传·哀公十一年》：卫大叔疾"殡于郧"。❸古地名。春秋吴地。在今江苏如皋市东。《春秋·哀公十二年》："公会卫侯、宋皇瑗于郧。"

郧西 县名。在湖北省十堰市西北部、汉江北岸，邻接陕西省。县人民政府驻城关镇。汉置长利县，后废。明分郧县等地置郧西县。以在郧县之西得名。富林、矿资源。农产以稻、玉米、薯类、棉花、芝麻为主，并产药材、木耳、油桐、龙须草。工业有化学、机械、建材、电力等。古迹有上津古城、白龙洞猿人化石遗址。

郧阳 ❶府名。明成化十二年(1476年)分襄阳府置。治郧县(今县)。辖今湖北郧县、保康以西地区。1912年废。❷旧县名。见"郧县"。

郧县 在湖北省十堰市北部，邻接河南、陕西两省。汉江横贯，襄渝铁路经过境内。县人民政府驻城关镇。汉为长利县地，晋置郧乡县，元改郧县。1949年曾改名郧阳县，1950年复名郧县。农产有小麦、稻、玉米、甘薯、棉花、芝麻、马铃薯、豆类，并产龙须草、油桐、木耳、木梓和多种药材。矿藏丰富，有煤、铁、硫黄。工业有化学、造纸、建材、机械等。名胜古迹有鱼藏岩、梅铺猿人遗址。

郧县猿人 晚期猿人化石。1975年在湖北郧县梅铺杜家沟龙骨洞中发现，故名。所发现的化石为左侧牙齿四枚，即左上中门齿、左下侧门齿、左上第二前臼齿和左上第一臼齿。郧县猿人这四枚牙齿与北京猿人和爪哇猿人的同类牙齿很相似。同时还发现一件石核和二十多种共生的哺乳动物化石。根据动物化石推断，郧县猿人的时代可能比北京猿人要早。

7 **郜** (gào 告) ❶古国名。始封之君为周文王之子，故都在今山东成武东南。春秋时为宋所灭。❷古城名。有二：一为北郜城，见《水经·泗水注》，即古郜国，在今山东成武东南；一为南郜城，春秋时宋邑，故址在北郜城南二里，《左传·隐公十年》"郑师入郜"，即此。❸姓。晋代有郜玖。

郐 (tú 涂) 古地名。邾下邑，鲁东有郐城。见《说文·邑部》。

郗 (xī 希，旧读 chī 痴) 姓。如：郗超。

郗超 (336—378) 东晋高平金乡(今山东金乡北)人，字景兴(或作敬舆)，一字嘉宾。曾任桓温参军，深获信任。桓温专政，他任中书侍郎等职，参预废立密谋，朝廷大臣均畏其权势。桓温死后去职。

郗鉴 (269—339) 东晋高平金乡(今山东金乡北)人，字道徽。惠帝时，曾任中书侍郎。永嘉之乱中，宗族乡人共推为主，举千余家避居峄山(在今山东邹城)，三年间，众至数万。东晋初，受命镇邹山(即峄山)，为兖州刺史。明帝时，与谋平定王敦之乱。迁车骑将军，都督徐、兖、青三州军事，镇守广陵(治今江苏扬州)。明帝死，与王导、庾亮等并受遗诏辅成帝。平定苏峻、祖约之乱后，进位太尉。病危时，荐蔡谟及侄迈继统其军。

郛 (fú 孚) 即"郭"。外城。《左传·隐公五年》："伐宋，入其郛。"杜预注："郛，郭也。"

郛郭 ❶外城。《韩非子·难二》："赵简子围卫之郛郭。"❷犹言屏障。扬雄《法言·吾子》："虐政虐世，然后知圣人之为郛郭也。"李轨注："郛郭，限内外，御奸宄。"

郡 (jùn) 春秋至隋唐时的地方行政区域名。详"县㊀❶"、"郡县制"。

郡马 旧俗称郡主的丈夫为"郡马"。欧阳修《归田录》卷二："皇女为公主，其夫必拜驸马都尉，故谓之驸马。宗室女封郡主者，谓其夫为郡马。县主者为县马，不知何义也。"参见"驸马"。

郡王 爵位名。其名始于西晋。唐宋以后，郡王皆为次于亲王一等的爵号。除皇室外，臣下亦得封郡王。清代宗室封爵第三级称为多罗郡王，简称郡王。

郡主 唐宋太子诸王之女称郡主。明清均以亲王之女为郡主。

郡守 官名。始置于战国时，初为武职，防守边郡。后逐渐成为地方长官。秦统一全国后，以郡为最高的地方行政区域，每郡置守，掌治其郡。汉景帝时改称*太守。

郡君 唐代四品官之妻封郡君，母封郡太君。宋徽宗改命妇封号，改郡君为淑人、硕人、令人、恭人四等。明以宗室郡王之孙女称郡君，清惟贝勒之女及亲王侧福晋之女称郡君。

郡国 汉初，郡和王国同为地方高级行政区域。郡直隶中央，王国由分封的诸王统治。吴楚七国之乱后，王国权力削弱，上、中级官员均由中央政府任免，王国名存实亡。南北朝仍沿郡国并置之制，郡之长官为太守，国之长官为国相或内史，其实已无区别。至隋始废国存郡。

郡望 魏晋至隋唐时每郡显贵的世族，称为郡望，意即世居某郡为当地所仰望，如清河崔氏、太原王氏等。

郡尉 官名。秦始置，辅佐郡守，并掌全郡军事。西汉景帝时改称*都尉。当时的郡有不置太守而单置都尉的，故其权位颇重。东汉以后废。

郡王旗 旧旗名。在内蒙古自治区伊克昭盟东部。1950年由鄂尔多斯左翼中旗改称。1958年与扎萨克旗合并为伊金霍洛旗。

郡县制 由春秋、战国到秦代逐渐形成的地方政权组织。春秋时，秦、晋、楚等国初在边地设县，后渐在内地推行。春秋末年以后，各国开始在边地设郡，面积较县为大。战国时在边郡设县，渐形成县统于郡的两级制。秦统一中国，分全国为三十六郡，后增加到四十多郡，下设县。郡、县长官均由中央政府任免，成为专制主义中央集权政权组织的一部分。

郡法院 英美等国按行政区域设立的地方法院。英文称county court，通常将英国的译为"郡法院"，美国的译为"县法院"。英国的郡法院是基层民事法院，按照1846年《郡法院法》设立，主要审理比较轻微的民事案件，通常由法官独任审判；不服判决可向上诉法院民事庭上诉。美国县法院的设置与管辖范围很不一致，设有县法院的只有二十个州，其中多数只受理法律规定的某些范围内的案件。

郡斋读书志 全称《昭德先生郡斋读书志》。书目名。南宋晁公武撰。传世有两种宋刊本，内容互有不同。四卷本初刻于袁州，通称袁本；二十卷本初刻于衢州，通称衢本。清末王先谦合校袁、衢两本为一本。是中国现存最早的附有提要的私家书目。其收录的书多已失传，仅赖此目得以考见大概。

8 **都** ㊀(dū) ❶京都，中央政府所在地。《史记·货殖列传》："江陵故郢都。"班固《西都赋》："汉之西都，在于雍州，实曰长安。"❷周代"都"的广义为人众所聚的城，狭义为有宗庙的城。《左传·隐公元年》："都，城过百雉，国之害也。先王之制：大都不过参(三)国之一；中，五之一；小九之一。"即西周时大都的城不过一里余，中都的城不过一里，小都的城不到一里。又庄公二十八年(公元前666年)："邑有宗庙先君之主曰都，无曰邑。邑曰筑，都曰城。"❸相传上古地方行政区划名。(1)周制，四县为都。《周礼·地官·小司徒》："九夫为井，四井为邑，四邑为丘，四丘为甸，四甸为县，四县为都。"(2)夏制，十邑为都。《广雅·释地》："八家为邻，三邻为明，三明为里，五里为邑，十邑为都，十都为师，州有十二师焉。"清王念孙《广雅疏证》认为此"盖虞夏之数"。❹唐末五代的军队编制。唐僖宗时，神策军分为五十四都，每都千人，由都指挥使统领。方镇亲军亦多称"都"。《新唐书·田颖传》："自料死士数百，号爪牙都。"《新五代史·吴世家》："行密收儒(孙儒)余兵数千，以皂衣蒙甲，号黑云都，常以为亲军。"❺旧时区划地方的单位名称。如一都二图。❻头目；首领。梁同书《直语补证》："俗语：'官到尚书吏到都。'吏之呼都，犹今人言张头儿、李头儿也。"明、清对总督、巡抚也省称都。❼汇聚。《水经注·文水》："水泽所聚谓之都，亦曰潴。"黄庭坚《题落星寺》诗："岩岩正俗先生庐，其下宫亭水所都。"❽总共。如：都数；都计。曹丕《与吴质书》："顷撰其遗文，都为一集。"❾任职。《汉书·东方朔传》："都卿相之位。"❿美盛；漂亮。《诗·郑风·有女同车》："彼美孟姜，洵美且都。"《汉书·司马相如传上》："雍容闲雅，甚都。"⓫于。《史记·司马相如列传》："揆厥所元，终都攸卒。"裴骃集解引《汉书音义》曰："都，于也；卒，终也。"⓬叹辞，表赞美。参见"都俞吁咈"。⓭姓。明代有都穆。

㊁(dōu 兜) 全。杜甫《喜雨》诗："农事都已休。"《儒林外史》第一回："远远的一面大塘，塘边都栽满了榆树、桑树。"

都凡 犹言大凡。韩维《孔先生以仙长老山水略录见约同游》诗:"书之远寄龙山下,云此仅止存都凡。"

都匀 市名。在贵州省黔南布依族苗族自治州东部、沅江上游清水江流域,黔桂铁路纵贯。元置都云县,明置都云安抚司,后改置都匀卫,又置都匀府于此。清省都匀卫,置都匀县,为府治。1913年废府为县。1958年由都匀县改设市,1962年撤市改县。1966年析都匀县城区复设市,1983年都匀县撤销并入。黔南布依族苗族自治州人民政府驻此。人口44万(城镇14.8万,1996年)。为黔南交通和物资集散中心。工业有机械、电力、化学、建材、纺织等。农产有稻、玉米、小麦、豆类、苎麻、烟草、茶叶、油菜籽等。名胜古迹有都匀洞、文峰塔、百子桥、张翀摩崖。

都布 粗布。《后汉书·马援传》:"交拜礼毕,使出就馆,更为援制都布单衣。"李贤注:"《东观记》'都'作'答'。"按《汉书·货殖传》"答布皮革千石"颜师古注:"孟康曰:'答布,白叠也。'师古曰:'粗厚之布也,其价贱。'"

都卢 ❶古代杂技名。《汉书·西域传赞》:"作巴俞、都卢、海中、砀极、漫衍、鱼龙、角抵之戏。"颜师古注:"晋灼曰:'都卢,国名也。'李奇曰:'都卢,体轻善缘者也。'"张衡《西京赋》:"乌获扛鼎,都卢寻橦。"❷统统;总是。白居易《赠邻里往还》诗:"骨肉都卢无十口,粮储依约有三年。"❸古国名。见"夫甘都卢国"。

都目 犹要则。《后汉书》载应劭撰《司徒都目》;《东观汉记》载鲍昱有《决事都目》八卷。

都市 大城市。《汉书·食货志上》:"商贾大者积贮倍息,小者坐列贩卖,操其奇赢,日游都市。"

都兰 县名。在青海省海西蒙古族藏族自治州东南部、布尔汗布达山东北麓,柴达木河流贯。县人民政府驻察汗乌苏镇。原为蒙古族牧地,1917年设都兰理事。1931年设县,1952年改都兰自治区,1954年改设都兰蒙古族自治区,1955年复改都兰县。"都兰",蒙古语意为"暖和"。境内水草肥美,农牧业发达。工业有电力、煤炭、皮革、建材等。名胜古迹有热水乡唐代吐蕃墓葬群、霍布逊湖风景区。

都头 军职名。《资治通鉴·唐僖宗中和元年》"令孜宴土客都头"胡三省注:"唐之中世,以诸军总帅为都头。至其后也,一部之军谓之一都,其部帅呼为都头。"宋代的都编制缩小,都头、副都头降为指挥使之下的军官。又州县的捕快头目也称都头。

都司 官名。(1)唐宋的*尚书省亦称尚书都省,其左右司为尚书省各司的总汇,因称为都司。(2)明代*都指挥使司为一省掌兵的最高机构,简称都司。(3)清代绿营军官。职位次于*游击,分领营兵。

都场(—chǎng) 聚会的场所。《文选·张衡〈东京赋〉》:"其西则有平乐都场,示远之观。"薛综注:"都,谓聚会也。"

都会 都市;人众及货物汇集之地。《史记·货殖列传》:"然邯郸亦漳、河之间一都会也。"

都庄 都城的大路。《文选·颜延之〈皇太子释奠会作〉诗》:"都庄云动,野馗风驰。"张铣注:"庄、馗,皆道也。"

都讲 ❶古时主持学舍的人。《后汉书·侯霸传》:"笃志好学,师事九江太守房元,治《穀梁春秋》,为元都讲。"徐陵《在北齐与宗室书》:"都讲开黉,诗生负帙。"❷古代军事大演习亦称"都讲"。《晋书·礼志下》:"古四时讲武,皆于农隙。汉西京承秦制,三时不讲,惟十月都讲。"讲,演习。❸魏晋以后和尚开讲佛经时,一人唱经,一人解释;解释的叫"法师",唱经的叫"都讲"。《敦煌变文集·佛说阿弥陀经讲经文》:"都讲阇黎道德高,音律清泠能宛转。"

都来 ❶统统;完全。罗隐《晚眺》诗:"天如镜面都来净。"❷总共。欧阳修《青玉案》词:"一年春事都来几?早过了,三之二。"❸算来。范仲淹《御街行·秋日怀旧》词:"都来此事,眉间心上,无计相回避。"❹不过。张榘《水龙吟》词:"算莺花世界,都来十亩,规模好,何须大。"

都护 官名。都护意即总监。汉宣帝时设*西域都护,为驻西域地区最高长官。其后废置不常。东汉、魏、晋时又有都护、都护将军,为统率诸将之官。唐代自太宗至武则天时,先后设置安西、安北、单于、北庭等六大都护府。每府有大都护、副大都护(或副都护),管理辖境的边防、行政和各族事务。元代都护府设有大都护、同知、副都护,为主管畏吾儿(维吾尔)族和汉族之间诉讼事件的司法长官。

都灶 大灶。《汉书·五行志中之下》:"燕王宫永巷中豕出圈,坏都灶。"颜师古注:"圈者,养豕之牢也。都灶,烝炊之大灶也。"

都灵(Torino或Turin) 一译托里诺。意大利西北部城市,在波河上游。人口94.6万(1989年)。是通往大圣伯纳德隧道和德国的交通枢纽。始建于罗马帝国时期。文艺复兴时期是城市国家。1720年为撒丁王国都城。1861—1865年曾为意大利王国首都。全国最大的汽车制造业中心,菲亚特汽车公司总部及其主要企业设此,其产量居全国之首。机车、轮船、飞机制造、电子、化学、精密仪器等工业较发达。设有都灵大学(1404年创办)、图书馆和汽车博物馆等。多文艺复兴时期建筑古迹,旅游业甚盛。

都阿 阿拉伯语du'ā'的音译,一译"都阿义"。意为祈祷或祈祷词。中国穆斯林常用语。

都事 官名。西晋、南北朝时设尚书都令史,处理尚书省日常事务。隋代改称尚书都事,分隶各部。唐代各部都事负责收发文书、稽察缺失、监印等事务。宋代有尚书左右司都事。元代中书省设左右司都事,其他主要官署设都事。明代中央及地方主要官署亦设都事。清代专设于都察院,掌文书。

都厕 大厕所。《三国志·魏志·司马芝传》:"有盗官练置都厕上者,吏疑女工,收以付狱。"《神仙传·刘安》:"坐起不恭,语声高亮,或误称'寡人',于是仙伯主者奏安云不敬,应斥遣去。八公为之谢过,乃见赦。谪守都厕三年。"王安石《八公山》诗:"身与仙人守都厕,可能鸡犬得长生。"

都转 清代简称都转盐运使司盐运使为*盐运使,因以都转为对盐运使的称呼。

都昌 县名。在江西省九江市东南部,滨临鄱阳湖。县人民政府驻都昌镇。唐置县。农产有稻、棉花、苎麻、大豆、油菜籽、烟草等。特产银鱼及蔓荆子等药材。工业有采矿、机械、电力、纺织等。名胜有南山、大矶山、左蠡山。

都亭 古代城郭附近的亭舍。《史记·司马相如列传》:"于是相如往,舍都亭。"司马贞索隐:"临邛郭下之亭也。"

都养 古代对厨工的一种称谓。《汉书·兒宽传》:"贫无资用,尝为弟子都养。"颜师古注:"都,凡众也;养,主给烹炊者也。"

都统 ❶官名。前秦建元十九年(公元383年)进攻东晋时设少年都统,为带领青年兵的将官。唐代后期讨伐藩镇和镇压农民起义,设诸道行营都统,为各道出征兵的统帅;以后因都统过多,又在其上设都都统。辽金亦有都统、副都统之名。❷地区长官名号。前秦末年有河西鲜卑大都

统，是地区少数民族统治者的官号。❸清代八旗组织中每旗的最高长官。八旗制度：每旗置"固山额真"一人，左、右"梅勒额真"（后改为"梅勒章京"）各一人。顺治十七年(1660年)定"固山额真"汉名为"都统"，定"梅勒章京"汉名为副都统，职掌一旗的户口、生产、教养和训练等。又清在各省建置驻防八旗，设*将军或都统为长官。一般将军与都统不并置，凡设将军处，其下置副都统。在若干地区，都统即为该地区最高行政长官，如热河都统、察哈尔都统。❹北洋政府在所谓特别区，如热河、察哈尔、绥远，设置都统为地方军政长官。

都监 官名。(1) 唐中叶命将出兵，以宦官为监军，称都监、都都监。(2) 宋代兵马都监的简称。路分都监掌本路禁军的屯戍、训练和边防事；州府都监掌本城军队的屯戍、训练、器甲、差使等事。资历浅的武官担任时称监押。(3) 辽代*糺军中设都监，掌部署约束营伍，职位次于详稳（官名）。四帐都详稳司和北面边防官诸司，也有都监。金代都元帅府有左、右都监，是辅助元帅的高级将领。(4) 金代宣徽院所辖仪鸾、尚食、内侍等局，御药院、杂物库等都设都监，下有同监。

都堂 ❶尚书省总办公处的称呼。唐代尚书省的总办公处居中，东有吏、户、礼三部办公处，西有兵、刑、工三部办公处，尚书省的左右仆射、左右丞、左右司郎中、员外郎等官总辖各部，称为都省，故总办公处称为都堂。宋金尚书省的办公处也沿用此称。❷明代称各衙署长官为堂官；都察院长官都御史、副都御史、佥都御史，以及被派遣到外省带有这些兼衔的总督、巡抚，均通称都堂。

都密 大月氏占据大夏后所置五部翕侯之一。《汉书·西域传》以为五部中有*高附，《后汉书·西域传》则以为其中有都密而无高附。或以为都密故地当在今阿富汗喀布尔附近。

都尉 官名。(1) 战国时始置，比将军略低的武官。(2) 西汉景帝时改郡尉为都尉，辅佐郡守并掌全郡军事。武帝时又置关都尉、农都尉、属国都尉于各要地。又中央官职中亦有称都尉者，如水衡都尉。东汉光武帝时废，但有事或临时设置；与少数民族邻接的郡亦间有设置。(3) 临时执行某种职务者之官名，如汉武帝时所设搜粟都尉、协律都尉等。此外，唐宋勋官有轻车都尉、骑都尉等称号。清代则三四品武职之阶官亦以都尉为称号。

都辇 谓国都。《文选·左思〈吴都赋〉》："都辇殷而四奥来暨。"李周翰注："都辇，天子所居之处。"《资治通鉴·魏明帝太和四年》："未可以治民，且试都辇小职。"胡三省注："国都在辇毂下，故曰都辇。"

都雅 美丽文雅。《三国志·吴志·孙韶传》："身长八尺，仪貌都雅。"

都督 官名。(1) 军事长官或领兵将帅。汉末始有此称。魏、晋、南北朝称都督中外诸军事或大都督者，即全国最高军事统帅。南宋时亦偶用都督、同都督，督视各路兵马等，为执政官出任临时统帅之称。元代大都督府之大都督则专领钦察亲军。(2) 地方军政长官。魏晋以后，都督诸州军事往往兼任所驻在之州刺史，总揽本区军民政。北周及隋，改为总管，遂成正式官名。唐代又恢复都督名称，于各州按等级分别置大、中、下都督府，各设都督。惟中期以后，以节度使、观察使为地方最高长官，都督遂名存实亡。(3) 西魏、北周和隋文帝时，府兵制的各军府中，以大都督、帅都督、都督为团、旅、队的官长。隋炀帝变更军府官名，分别改称校尉、旅帅、队正。(4) 明代置五军都督府，为最高军政机关。中军、左军、右军、前军、后军五府各有左右都督，及都督同知、都督佥事。原为统辖京卫及外卫之兵而设，后各卫仅存空名，都督遂成虚衔。清初犹沿袭，后废。(5) 辛亥革命时，各省多置都督为地方最高军政长官，袁世凯统治期间改称某某将军督理某省军务。1916年袁死后改称督军，1922年又改称督理。

都魁 大头目；土豪。《抱朴子·刺骄》："闻之汉末诸无行，自相品藻次第，群骄慢傲，不入道检者，为都魁雄伯。"

都肄 《汉书·霍光传》："诈令人为燕王上书，言光出都肄郎羽林，道上称跸。"颜师古注："孟康曰：'都，试也；肄，习也。'师古曰：'谓总阅试习武备也。'"

都蔗 即甘蔗。刘向《杖铭》："都蔗虽甘，殆不可杖；佞人悦己，亦不可相。"

都德 (Alphonse Daudet, 1840—1897) 法国小说家。做过教师。1857年开始文学创作。主要作品《磨坊书简》，描写法国南方的自然风光和生活习俗。长篇小说《小东西》，反映法国的学校生活。长篇小说《小弗罗芒和大里斯勒》和《富豪》，描写商业资本家和投机家的生活。在三部曲《达拉斯贡城的达达兰》、《阿尔卑斯山上的达达兰》、《达拉斯贡港》中，通过好夸口的达达兰的行为嘲讽个人英雄主义。还有长篇小说《雅克》、《努马·卢梅斯当》、《不朽者》，短篇小说集《星期一故事集》（其中包括名篇《最后一课》和《柏林之围》），剧本《阿莱城的姑娘》等。

都廛 都市中的民房。江淹《杂体诗·袁淑》："辩诗测京国，履籍鉴都廛。"徐陵《与王僧辩书》："长安五陵之族，鄠杜六迁之民，襁负而归，都廛斯满。"

都人士 《诗·小雅》篇名。《诗序》："《都人士》，周人刺衣服无常也。古者长民，衣服不贰，从容有常，以齐其民，则民德归壹，伤今不复见古人也。"朱熹注则说："乱离之后，人不复见昔日都邑之盛、人物仪容之美，而作此诗以叹惜之也。"盖以为东周人士缅怀旧都人物之盛，不胜今昔之感。二说虽异，而实相通。

都人子 ❶美丽的士女。《文选·陆云〈为顾彦先赠妇诗〉》："京室多妖冶，粲粲都人子。"吕延济注："都，亦美也；人子，士女也。"❷宫人之子。《明史·孝定李太后传》："光宗之未册立也，……太后问故，帝曰：'彼都人子也。'太后大怒曰：'尔亦都人子！'帝惶恐，伏地不敢起。盖内廷呼宫人曰'都人'，太后亦由宫人进，故云。"

都元国 古国名。故地一般以为在今印度尼西亚苏门答腊岛东北部，或以为在今马来西亚西岸，也有人以为在今泰国南部北大年附近或马来半岛西部的瓜拉龙运 (Kuala Dungun)。汉武帝时中国访问西南海诸国的使节，启航后首先到达此国，见《汉书·地理志》。《通典》卷一百八十八"边斗"条译作"都昆"和"都军"。

都水监 官署名。汉制，太常、少府、水衡都尉均有都水长丞。西晋始专设都水台，掌舟船及水运事务。隋唐至元改称都水监，掌河渠、津梁、堤堰等事务，明初并入工部。长官称都水监或都水使者。清废。

都江堰 ❶在四川都江堰市西北岷江中游。古时曾在都安县境内，称为都安堰。宋元以后称都江堰。为中国古代著名水利工程之一。发源于岷山之南羊膊岭的岷江，水源旺盛，自山区转入成都平原，流速陡降，易淤易决，在水利工程兴建以前，水灾严重。战国初期，蜀相开明决玉垒山，分引岷江水以排除水患，郫县、成都一带，"民得陆处"（《蜀王

本纪》)。到秦昭王时,蜀郡守李冰父子访察水脉,因地制宜,因势利导,基本上完成了都江堰的排灌水利工程,于是成都平原"沃野千里,号为陆海"(《华阳国志》)。后代屡有扩建,主要设施是在岷江江心以竹笼装卵石,堆砌成鱼嘴状的分水工程,下接金刚堤,使岷江在此分为外江、内江两股。外江原系岷江正流,在下游辟有许多灌溉渠道,兼具排洪作用;内江在灌县城(今都江堰市)西南凿玉垒山成宝瓶口,由此向下辟为走马河、蒲阳河、柏条河等,穿入成都平原,成为灌溉兼通航运的渠道。在都江堰附近,还兴建了排水入外江的飞沙堰等工程,使进入内江过多的洪水漫过而进入外江,以确保内江灌溉区的安全。都江堰附近的河底易被沙砾卵石充填淤高,每年必需在外江、内江轮流用杩槎断流,以便淘挖。后人制定了"深淘滩,低作堰"的岁修原则,以及"遇弯截角,逢正抽心"的八字治水方针。都江堰以下内江、外江灌溉总面积曾达三百余万亩,因长期失修,灌溉面积逐渐缩减至二百余万亩。建国后经大力整治扩建,灌溉面积已扩大到八百多万亩。❷市名。在四川省成都市西北缘。成阿公路、成文铁路通达境内。市人民政府驻灌口镇。三国蜀汉置都安县,北周改汶山县,元设灌州,明设灌县。1988年改设都江堰市。以都江堰得名。人口57.7万(城镇14.8万,1996年)。矿产有煤、铁。工业有冶金、电力、机械、化学、建材、纺织、造纸。农产以稻、玉米、小麦、油菜籽、茶叶、大麻、生漆为主,盛产川芎、泽泻等药材。名胜古迹有青城山、二王庙、伏龙观、安澜桥等。建有著名的都江堰水利工程。为中国历史文化名城。

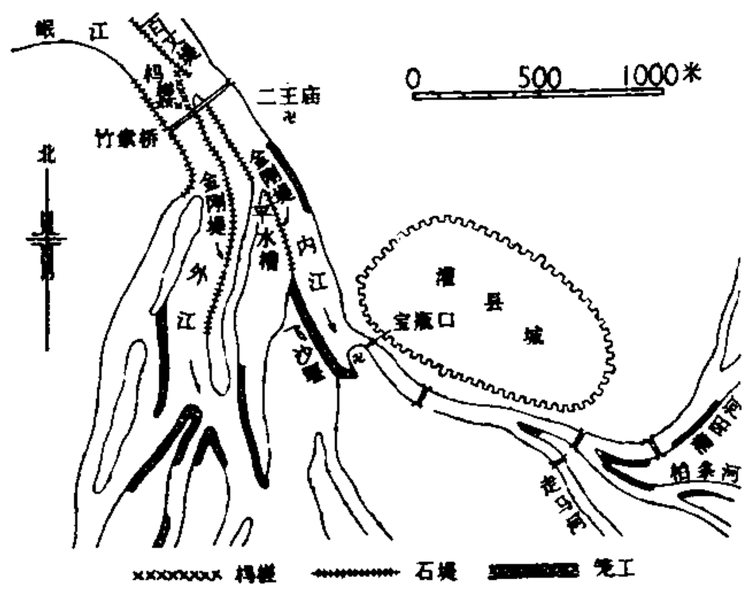

都江堰附近形势图

都阳山 在广西壮族自治区西北部。由花岗岩、石灰岩构成。西北-东南走向,长约130公里,宽约35公里。海拔1 000米左右。红水河、右江分水岭。多悬崖、瀑布及峰丛地貌。富林、矿资源。与大明山构成广西弧形山脉的西翼。

都拉斯 (Durrësi) 阿尔巴尼亚最大海港,都拉斯区首府。在亚得里亚海都拉斯湾北岸,东距地拉那30余公里。人口8.5万(1990年)。公元前7世纪建城。1914—1920年间曾为首都。1927年建港。铁路和公路枢纽。有造船、金属加工、皮革、卷烟、橡胶、食品等工业。海洋渔业基地。全国80%以上的对外贸易经此。设海洋鱼类研究所。有古王宫、古城遗迹博物馆、罗马斗技场等古迹。是旅游胜地。

都庞岭 *五岭之一。亦称永明岭、揭阳岭。在湖南和广西交界处。花岗岩断块山。最高峰韭菜岭(2 009米),在湖南江永西北。

都柏林 (Dublin) 爱尔兰语名巴利阿克利。爱尔兰首都和经济、文化中心。在东部,跨利菲伊河(Leffey)两岸,临爱尔兰海。人口52.5万,连郊区91.6万(1991年)。1922年起成为首都。全国最大城市及金融中心。重要港口,全国40%出口货物经此。有麻纺织、酿酒、造船、化学、机器制造、汽车等工业。设有都柏林大学、科学院、美术馆、图书馆等文教机构。多古堡、教堂等古建筑。有萧伯纳故居。菲尼克斯公园是世界最大城市公园之一。旅游业甚盛。

都柳江 一称都江。柳江上源。在贵州省东南部。源出独山县南部,东南流经榕江县,入广西壮族自治区境后称融江,到柳城以下称柳江。长310公里,流域面积1.13万平方公里。支流众多,水量丰富。

都点检 官名。五代后唐时,每逢皇帝巡行和出征,临时设置大内都点检之官。周世宗设置殿前司,以都点检、副都点检为正副长官,位在都指挥使之上,为禁军统帅。宋初点检为正副长官,位在都指挥使之上,为禁军统帅。宋初废。辽(南面)、金也设殿前都点检、副都点检,掌管亲军。

都统制 官名。北宋宣和年间,在作战时于将官中选拔一人,给以都统制名义,使节制兵马。南宋建炎元年(1127年),置御营司都统制,始成为禁军将领的常设官名。以后凡出兵作战或派兵驻屯各地时,往往设置此官。如绍兴时收大将兵权后所置"某州驻劄御前诸军都统制",意为统率驻于某州的"御前"兵马的总指挥官,并非地方军事长官,习惯上亦可简称为某州都统制。

都部署 官名。五代后唐时设立,原为战时指挥一部分军队的总指挥官。宋初沿置。稍后设于邻接辽夏的地方,掌管屯戍、守卫事务,为地方军事长官。英宗时改称都总管。

都料匠 大木匠,管理木工并计划工程材料的人。柳宗元《梓人传》:"梓人,盖古之审曲面势者,今谓之都料匠云。"审曲面势,谓审察各种材料的曲直、方面、形势之宜。

都梁香 兰草的别名。亦名泽兰。《本草纲目》卷十四:"都梁有山,下有水清浅,其中生兰草,因名都梁香。"

都督岸 古港名。故址或以为在今加里曼丹岛西北岸的达都角(Tanjong Datu)。元汪大渊《岛夷志略》有专条记述。

都察院 官署名。汉以后历代都有御史台,明初改设都察院。长官为左、右都御史,下设副都御史、佥都御史。又分十三道,设置监察御史,巡按州县,考察官吏。清代改以左都御史、左副都御史为主官,右都御史及右副都御史则专作总督、巡抚的加衔;裁撤佥都御史。雍正元年(1723年)以*六科给事中并入,合称科道,成为最高的监察、弹劾及建议机关。

都畿道 唐开元二十一年(公元733年)分河南道东都附近地置,因以为名。为十五道之一。治洛阳(今市东)。辖境相当今河南获嘉、原阳、中牟、叶县以西,崤山熊耳山以东,伏牛山以北,和山西中条山以南地区。

都元帅府 官署名。辽代北面官设都元帅府,总兵马之事,其长官有兵马都元帅、副元帅、同知元帅府事。金太宗为进攻北宋置都元帅府,设都元帅、左右副元帅等官。后改枢密院。元代专设于边境,有北庭、察逊塔拉、蒙古军等名,其官有都元帅、副元帅。

都水使者 官名。秦有都水长丞,主"陂池灌溉,保守河渠"。《汉书·百官公卿表》王先谦补注:"都,总也,谓总治水之工,故曰都水。"西汉太常、少府、水衡都尉和三辅,皆设此官。汉武帝以都水官多,置左、右都水使者为统率。东汉至南北朝废置不常。隋、唐、宋都水监亦以使者为长官。

都市病态 西方社会学、应用人类学用语。指城市中由于城市生活而引起的各种心理混乱和社会反常状态。包括民族与种族歧视、帮派、阶级与等级、贫与富等社会不平等现象;杀人放火、偷盗斗殴、吸毒贩毒等犯罪行为;偏见与疏

远、焦躁与压抑等心理混乱与精神反常现象等等。

都市银行(行 háng) 又称"城市银行"。"地方银行"的对称。日本以大城市为基地的全国性商业银行。总行均设在东京、大阪、名古屋等大城市,营业范围涉及全国。日本著名的都市银行有东京三菱、第一劝业、富士、住友、三和、琦玉、北海道拓殖等。贷款对象偏重于大企业。

都城纪胜 笔记。灌圃(一作灌园)耐得翁撰。作者事迹无可考,只知其姓赵,南宋端平间在世。一卷,分十四类。记载当时都城临安(今浙江杭州)的街坊店铺、园林建筑等,于杂技和说唱活动记载较详,有关"说话有四家"的叙述,尤为研究文艺者所重视。《说郛》所收为节本,题作《古杭梦游录》。

都指挥使 官名。五代始用作统兵将领之称,《资治通鉴·后梁均王乾化四年》"吴都指挥使柴再用、米志诚帅诸将讨之"胡三省注:"此都指挥使尽统诸将,非一都之指挥使。"宋代相沿,殿前司、侍卫亲军马步军司和各军均设都指挥使。元置都指挥使司,设都指挥使、副都指挥使等官。明沿其称,于各省置都指挥使司,简称都司,设都指挥使一人,为地方最高军事长官,隶属京师的五军都督府。此外,京卫及外卫均置指挥使司,设指挥使以下各官。

都思兔河 黄河上游支流。在内蒙古自治区西南部鄂尔多斯高原。西流到宁夏回族自治区陶乐县北部入黄河。长129公里,流域面积8 321平方公里。

都俞吁咈 《书·益稷》:"禹曰:'都,帝,慎乃在位。'帝曰:'俞。'"又《尧典》:"帝曰:'吁,咈哉。'"都、俞、吁、咈都是叹词。都,赞美;俞,同意;吁,不同意;咈,反对。旧时因用"都俞吁咈"形容君臣和洽讨论。亦作"吁咈都俞"。昭槤《啸亭杂录》卷九:"公(赵泰安)亦以古大臣自期,一时吁咈都俞,朝野传为盛事。"

都铎王朝 英国王朝(1485—1603)。1485年兰加斯特家族远亲亨利·都铎(Henry Tudor)夺得王位,称亨利七世,是为都铎王朝之始,玫瑰战争随之结束。王朝厉行专制主义,同时实行某些有利于资产阶级的政策。女王伊丽莎白一世死后王统中绝,为*斯图亚特王朝所取代。

都市人类学 文化人类学分支学科。以人类学常用的调查、比较、统计、分析等研究方法来探讨都市与都市社区的类型、结构、生产与生活方式、都市病态及其解决方法等。第二次世界大战后,许多人类学家从对部落生活的研究转入对都市的研究,从而形成这个学科。

都市民俗学 亦称"城市民俗学"。民俗学的分支学科。与传统的研究乡村民俗为主的民俗学相对应,主要侧重都市社会的民俗研究。包括城乡民俗的交替、变迁。随着社会现代化的发展,发达国家乡村都市化倾向和都市民俗的不断涌现,出现了提倡都市民俗学的活动。1976年日本大冢民俗学会学术讨论会上,与会学者正式提出了都市民俗学概念。在我国两汉、魏晋南北朝、隋唐笔记史料中均有不少城市风俗的描述,宋代出现了《东京梦华录》、《武林旧事》、《都城纪胜》等都市风俗的专著。

都市社会学 即"城市社会学"。

都安瑶族自治县 1955年12月15日建立。在广西壮族自治区中部、红水河流域。自治县人民政府驻安阳镇。1911年置屏山县,1915年设都安县。居民有瑶、壮、汉、苗、仫佬、毛南、回等族。境内多石山。以农业为主,农产有玉米、薯类等,并产沙纸、油桐和黄精(药材)等。公路通河池、南宁等地。

都兰蒙古族自治区 旧县名。1954年1月11日建立。在今青海省海西蒙古族藏族自治州东南部。1954年1月25日建立海西蒙藏哈萨克族自治区(1955年6月7日改自治州)后,于1955年10月31日撤销,恢复都兰县。

都会人寿保险公司 美国大保险公司。1868年建立。和大通曼哈顿银行及公平人寿保险公司构成洛克菲勒财团的金融中心。以经营人寿保险所获巨额保险费向大企业提供资金,取得对这些企业的控制权。总公司设在纽约。

8 **都** (ruò 若) 古国名。允姓。有上都、下都之分。上都,一作"若",在今湖北宜城市东南,后灭于楚,春秋后期为楚都。下都,金文作"蠚"或"蠚",在今河南内乡、陕西商州市间,后灭于晋,为晋邑。详见郭沫若《两周金文辞大系考释》。

都县 古县名。秦置若县,东汉以后"若"作"都"。治今湖北宜城市东南。南朝宋、齐、梁于此侨置冯翊郡,北周废。

郁 (yǎn) 古国名。在今山东曲阜市东。古亦通作"奄"。

郪 "郫"的繁体字。

郪 ㊀(qī 妻) 见"郪丘"。
㊁(cī) 见"郪县"。

郪丘 古地名。春秋齐地。在今山东东阿境。《春秋·文公十六年》:"公子遂及齐侯盟于郪丘。"

郪县(cī—) 古县名。(1)西汉置,因郪江得名。治今四川中江东南。南朝梁废。东汉建安二十三年(公元218年),马秦、高胜等数万人起义于此。(2)隋大业三年(607年)改昌城县置。治今四川三台。明洪武九年(1376年)废入潼川州。历为新城郡、梓州、潼川府治所。

郍 (dǎng) 同"党㊁❷"。乡党。《隶释·玄儒先生娄寿碑》:"乡郍州邻。"

郵 "邮"的繁体字。

郲 (ní 尼) 古国名。亦作"倪"。亦称小邾、小邾娄。曹姓。开国君主是邾文公之子友(一说名肥),在今山东滕州市东。一说在今山东枣庄市西北。战国时灭于楚。

郫 (pí 皮) 地名、水名。四川省有郫县、郫江。

郫县 在四川省成都市西北成都平原中部。县人民政府驻郫筒镇。秦置县。古为郫邑,因名。盛产稻、小麦、油菜籽、大麻、烟草、川芎。工业有机械、水泥、化肥、食品等。特产"郫县豆瓣"。名胜古迹有子云亭、杜鹃城遗址、扬雄墓、望丛祠。

郫邵 古邑名。又名郫、邵亭。在今河南济源市西,春秋时属晋。《左传·襄公二十三年》称齐侯伐晋,"戍郫邵",即此。

郫筒 酒名。杜甫《将赴成都草堂途中有作先寄严郑公》诗:"酒忆郫筒不用酤。"仇兆鳌注引《华阳风俗录》:"郫县有郫筒池,池旁有大竹,郫人刳其节,倾春酿于筒,苞以藕丝,蔽以蕉叶,信宿香达于林外,然后断之以献,俗号郫筒酒。"

郊 〔郊〕(qiāo 敲) ❶见"郊县"。❷姓。春秋时有郊单。

郊阳 古县名。汉高帝六年(公元前201年)置。治今江西都昌东南鄱阳湖中。南朝宋永初二年(421年)废。

郊县 古县名。东汉改郪县为郊县。治今河北辛集市东

南。北齐改名安国。公元24年铜马农民起义军与刘秀战于此。

8 **郭** (guō) ❶一作"廓"，又称为"郛"。外城，古代在城的外围加筑的一道城墙。《孟子·公孙丑下》："三里之城，七里之郭。"❷物体的外框或外壳。《汉书·食货志下》"公卿请令京师铸官赤仄"颜师古注引如淳曰："以赤铜为其郭也。"《广雅·释器》："郭，剑削也。"剑削，即剑鞘。❸通"鞹"。皮。《素问·汤液醪醴论》："津液充郭。"王冰注："郭，皮也。"❹通"虢"。《穀梁传·昭公元年》会于"郭"，《左传》作"虢"。❺姓。

郭巨 晋隆虑(今河南林州)人，一作河内温县(今河南温县西南)人。事母至孝。传说其妻生一男，他恐分母食，欲加活埋，凿地时，得黄金一釜，中有丹书："孝子郭巨，黄金一釜，以用赐汝。"后世列入"二十四孝"，用以宣扬封建孝道。

郭公 旧时为杜鹃科部分种类的通称，现指*大杜鹃。

郭伋(前39—后47) 东汉初扶风茂陵(今陕西兴平东北)人，字细侯。初为渔阳都尉，王莽时，任上谷大尹(太守)、并州牧。更始政权建立，任左冯翊。东汉建武五年(公元29年)，为渔阳太守，在职五年，户口增加一倍。建武十一年任并州牧，时卢芳割据朔方等地，匈奴也不断进攻，他严加防守，并分化卢芳部将随昱。后随昱等胁迫卢芳投降，卢芳逃亡匈奴，北方遂安。

郭秃 傀儡戏中的木偶。《颜氏家训·书证》："或问：'俗名傀儡子为郭秃，有故实乎？'答曰：'《风俗通》云：诸郭皆讳秃。当是前代人有姓郭而病秃者，滑稽戏调，故后人为其像，呼为郭秃。'"按郭秃或即傀儡的音转。亦称"郭郎"。苑中《赠韶山退堂聪和尚》诗："线索机关似郭郎。"

郭沔 南宋琴家。浙派创始者。字楚望，永嘉(今浙江温州)人。景定、咸淳间，以其琴艺被毛逊(字敏仲)、杨缵、徐宇等人奉为宗师。收集整理不少流传于民间的琴曲。曾为韩侂胄亲信张岩门下清客，后因韩抗金兵败，张岩被免，移居潇湘。常泛舟江上，作《潇湘水云》，以抒写其故国之痛与身世之感。又作有《泛沧浪》、《飞鸣吟》等曲，均流传于世。

郭纵 战国时大商人。赵国邯郸(今属河北)人。以冶铁成巨富。

郭讷(1456—约1529) 明画家。字仁弘，号清狂道人，泰和(今属江西)人。少时应科举，稍试即弃去，专攻诗画，多游名山，曾谓"岂必谱也，画在是矣"。弘治中征入京师，予以锦衣官，固辞不就。曾往依王守仁。擅写意人物，笔势飞动；兼工点簇花卉、草虫，亦写山水。

郭威(904—954) 即后周太祖。五代周朝建立者。公元951—954年在位。邢州尧山(今河北隆尧)人。后汉时，为邺都留守。乾祐四年(951年)，代后汉称帝，建都汴(今河南开封)，国号周，建元广顺，史称后周。在位期间，倡导节俭，无主荒地任农民占为永业，北方社会逐渐得以安定。

郭亮(1901—1928) 湖南长沙铜官镇(今属望城)人，号靖茄。1920年入湖南省立第一师范学校求学。1921年加入中国共产党。1922年领导粤汉铁路工人大罢工，曾任中共湘区委员会委员、粤汉铁路总工会主席、湖南全省工团联合会总干事、湖南省总工会委员长、中共湖南省委代理书记。大革命失败后，参加南昌起义。历任中共湖北省委书记、湘鄂赣边特委书记。中共第五届中央委员。后在岳阳被国民党反动派逮捕，杀害于长沙。

郭泰(128—169) 一作"郭太"，系《后汉书》作者范晔避其父讳改。东汉太原介休(今属山西)人，字林宗。东汉末为太学生首领，与李膺等人友善。不就官府征召，后归乡里。*党锢之祸起，遂闭门教授，生徒以千数。卒于家，四方人士前来会葬者多达千余人。

郭索 躁动貌；一说多足貌。《太玄·锐》："蟹之郭索，后蚓黄泉。测曰：蟹之郭索，心不一也。"后多以形容蟹爬行或蟹爬行的声音。

郭躬(前1—后94) 东汉颍川阳翟(今河南禹州)人，字仲孙。少时从父弘习法律，后传授法律，徒众常数百人。历任廷尉正等职，章帝元和三年(公元86年)升至廷尉。主张定刑从宽从轻，曾奏请减轻四十一种罪的刑罚，获准后施行。

郭琇(1638—1715) 清山东即墨人，字华野，一字瑞甫。康熙进士。历任吴江知县、佥都御史、左都御史等职。曾参劾大学士明珠、余国柱等贪污受贿、结党营私，明珠等因此被降黜。不久，受权贵打击，解职回乡。后又被圣祖起用为湖广总督。任职数年，又被排挤罢官。著作有《华野疏稿》。

郭象(?—312) 西晋哲学家。字子玄。河南(今河南洛阳)人。官至黄门侍郎、太傅主簿。好老庄，善清谈。对向秀所注《庄子》，述而广之，作《庄子注》。阐扬老庄思想。提出"独化于玄冥之境"的观点，认为"无既无矣，则不能生有"，万物"块然而自生"，反对以"无"或"道"为宇宙本体和万物本原的学说。但又认为天地万物的生成、变化都各自独立，互不相关，"掘然自得而独化"，不需要任何条件，并由此主张"自足其性"。认为"名教"即"自然"，肯定儒家的名教之治和道家的自然无为思想，合儒道为一。著作除《庄子注》外，均佚，残文散见于皇侃《论语义疏》及《道藏》中。

郭隗 战国时燕国人。燕昭王欲报齐仇，拟招徕人才，向他问计。他说："请先自隗始。"昭王即为其筑宫而敬以为师，于是乐毅等相继而至。

郭解 西汉河内轵县(今河南济源南)人，字翁伯。以任侠闻名，少时藏匿亡命，私铸钱币。后被武帝徙往关中，仍与豪杰结交。因其客杀人，被指为叛逆，族诛。

郭嘉(170—207) 三国时曹操谋士。字奉孝，颍川阳翟(今河南禹州)人。初投袁绍，认为绍好谋无决，难于成事。后由荀彧推荐，归曹操，任司空军师祭酒，多谋善断，得到重视。官渡之战前，曾分析绍有十败，操有十胜，断定曹操必胜。从征十一年，运筹策划，对统一北方有所贡献。

郭熙 北宋画家。字淳夫，河阳温县(今属河南)人。熙宁间为图画院艺学，后任翰林待诏直长。工山水，取法李成，山石用状如卷云的皴笔，画树枝如蟹爪下垂，笔势雄健，水墨明洁，早年风格较工巧，晚年转为雄壮，常于巨嶂高壁，作长松乔木，回溪断崖，峰峦秀拔，云烟变幻之景。与李成并称"李郭"。存世作品有《早春》、《关山春雪》、《窠石平远》、《幽谷》等。有画论，子郭思增以己作，纂集为《林泉高致》。

郭震(656—713) 唐魏州贵乡(今河北大名东北)人，字元振。咸亨进士。大足元年(公元701年)任凉州都督、陇右诸军州大使，筑垒屯田，在职五年，军粮充足。神龙中迁安西大都护。先天元年(712年)任朔方军大总管。次年玄宗讲武骊山，他坐军容不整流新州，旋起为饶州司马，病死途中。工诗能文，所作《宝剑篇》(一作《古剑篇》)，为初唐七古名作。有集，今佚。

郭璞(276—324) 东晋文学家、训诂学家。字景纯，河东闻喜(今属山西)人。博学，好古文奇字，又喜阴阳卜筮之

术。东晋初为著作佐郎，后王敦任为记室参军。敦欲谋反，命其卜筮，璞谓其必败，为敦所杀。王敦平，追赠弘农太守。擅长诗赋。所作《游仙诗》，通过对神仙境界的追求，表现忧生避祸的心情。《江赋》也较有名。所著《尔雅注》、《尔雅音》、《尔雅图》、《尔雅图赞》，集《尔雅》学的大成。今存《尔雅注》三卷，刊入《十三经注疏》中。又有《方言注》，以晋代语词解释古语，可考见汉晋语言的流变。另有《山海经注》、《穆天子传注》，原集已佚。今传《郭弘农集》，系明人所辑。

郭一岑 (1894—1977)　中国心理学家。江西万载人。留学德国，获哲学博士学位。回国后历任中央大学、暨南大学、蓝田师范学院、中山大学教授。建国后任中山大学、北京师范大学教授。专长知觉心理学和心理学史。著译有《苏俄新兴心理学》、《现代心理学概观》。

郭士立 (Karl Friedrich August Gützlaff, 1803—1851)　一译郭实腊。德籍基督教新教传教士。1831 年来华，受英国东印度公司派遣，在上海等处贩卖鸦片并进行侦探活动。次年乘"阿美士德"号船在中国沿海航行，收集军事、政治、经济情报。1833 年在广州创办《东西洋考每月统记传》，介绍西学，后迁新加坡。次年任英国驻华商务监督处翻译。鸦片战争期间，充英国侵略军在舟山的"行政长官"。1842 年 8 月参与签订《南京条约》。后任香港英国当局中文秘书。

郭大力 (1905—1976)　中国经济学家。江西南康人。1928 年起与王亚南合译《资本论》。1940 年起翻译《剩余价值学说史》。毕生研究和宣传马克思主义政治经济学。建国后任中共中央党校政治经济学教研室主任。是第四届全国人大代表，全国政协第二、三、四届委员。中科院哲学社会科学部委员。1957 年加入中国共产党。著有《西洋经济思想》、《关于马克思的〈资本论〉》等。

郭小川 (1919—1976)　中国诗人。原名恩大，河北丰宁人。1937 年参加八路军，同年加入中国共产党。1941 年到延安。1948 年任中共热辽分局机关报《群众日报》副总编辑，兼《大众日报》负责人。1949 年初随军南下，先后在天津日报社、中共中央中南局宣传部、中共中央宣传部等单位从事党的宣传工作和文艺工作。1955 年后相继担任中国作家协会书记处书记、秘书长及《诗刊》编委等职。诗作富于革命激情，吸收了民歌、古典诗歌和新诗的优点，具有豪放、清新的风格。著有《将军三部曲》、《雨都颂》、《雪与山谷》、《团泊洼的秋天》、《致青年公民》等。

郭子仪 (697—781)　唐大将。华州郑县(今陕西华县)人。以武举累官至天德军使兼九原太守。安禄山叛乱时，任朔方节度使，在河北击败史思明。肃宗即位，任关内河东副元帅，配合回纥兵收复长安、洛阳。因功迁中书令。后又进封汾阳郡王。代宗时仆固怀恩叛变，纠合回纥、吐蕃攻唐，他说服回纥统治者与唐联兵，共破吐蕃。德宗即位，尊为尚父，罢兵权。

郭子兴 (?—1355)　元末江淮地区红巾军首领。定远(今属安徽)人。地主出身。入白莲教，散财结客。至正十一年(1351 年)与农民孙德崖等四人率众起义，次年克濠州(今安徽凤阳)。秋间彭大、赵均用等因徐州失守，率军来会。他后与彭赵等不和，依靠朱元璋的支持，移驻滁州。十五年春在历阳(今安徽和县)病死。明初追封滁阳王。

郭子和　即李子和。隋同州蒲城(今属陕西)人。炀帝时，任左翊卫，因罪徙榆林(今内蒙古准格尔旗东北)。大业十三年(公元 617 年)，在当地起兵，杀郡丞，称永乐王，年号丑平(一作正平)。曾与梁师都联合，依附突厥。武德元年(618 年)降唐。后赐姓李，封夷国公。死于高宗时。

郭天民 (1905—1970)　湖北黄安(今红安)人。1926 年入黄埔军校学习。1927 年加入中国共产党，同年参加广州起义。曾任红军教导队大队长、师长，江西军区、第九军团、第四方面军第三十军参谋长，中央军委第一局局长，晋察冀军区副参谋长，第二军分区、冀察军区司令员，晋察冀野战军第二纵队司令员兼政委，晋冀鲁豫野战军副参谋长，鄂豫军区、第四兵团副司令员。建国后，任云南军区副司令员，中国人民解放军训练总监部副部长。1955 年被授予上将军衔。

郭永怀 (1909—1968)　中国力学家、应用数学家。山东荣成人。燕京大学毕业。美国加利福尼亚理工学院博士，康奈尔大学教授。1956 年回国后，历任中科院力学研究所研究员、副所长，中国科学技术大学化学物理系主任、教授。中国力学学会副理事长。中科院数学物理学化学部委员。1961 年加入中国共产党。在跨声速流领域和奇异摄动理论方面有较大贡献，提出"上临界马赫数"概念和"庞加莱-莱特希尔-郭永怀方法"。我国近代力学的奠基人之一，领导超声速流、爆炸力学、电磁流体力学等领域的研究工作，并为我国空间技术和核武器研制作出了重要贡献。著有《可压缩流体二维无旋亚声速和超声速混合型流动和上临界马赫数》、《在中等雷诺数下绕平板的不可压缩粘性流动》、《边界层理论讲义》等。

郭廷以 (1903—1975)　中国历史学家。字量宇，河南舞阳人。1926 年东南大学历史系毕业。曾在清华大学、河南大学、中央政治学校任教，并任中央大学教授兼历史系主任。致力于中国近代史研究，先后撰成《太平天国历法考订》、《太平天国史事日志》、《近代中国史事日志》等。1949 年去台湾，历任台湾大学教授、台湾师范大学教授兼文学院院长、台湾"中央研究院"近代史研究所所长、"中央研究院"院士。另著有《近代中国史》、《中华民族发展史》、《俄帝侵略中国简史》、《台湾史事概说》等，主持编辑了几部大型近代史资料丛刊。

郭仲衡 (1933—1993)　中国应用数学与力学家。广东广州人。曾在清华大学学习，波兰华沙工业大学硕士，1963 年获波兰科学院基础技术问题研究所"最高表扬"的博士学位。北京大学教授。中科院数学物理学部委员。波兰科学院外籍院士。主要从事基础力学、应用力学、张量分析和数学力学等方面的研究。首创两点张量抽象记法；在连续介质力学中率先使用李 (Lie) 导数；得到非线性弹性动力学现存三个精确解的两个；解决了三个本构基本量的正确定义及内蕴表达，所给出的伸缩张量率被称为"郭氏速率定理"；建立了开闭口薄壁杆件的统一理论；提出了对场问题普适可用的"主轴内蕴法"，简称"π-方法"。著有《非线性弹性理论》、《张量(理论和应用)》等，并发表论文百余篇。

郭任远 (1898—1970)　中国心理学家。广东汕头人。就学于复旦大学，留学美国。回国后任复旦大学教授、副校长，创办心理学系。1933 年任浙江大学校长。1936 年赴美讲学。1946 年定居香港，直至逝世。长期从事比较心理学的实验研究。反对本能论，认为一切行为皆由学习得来；主张用实验观察的方法分析人和动物所发生行为的"反应单位"，建设一个实验的发生心理学。主要著作有《人类的行为》、《行为主义》、《郭任远心理学论丛》、《心理学与遗传》等。

郭守敬(1231—1316) 元天文学家、水利学家、数学家。字若思,顺德邢台(今属河北)人。曾任都水监、太史令、兼提调通惠河漕运事、昭文馆大学士知太史院事等。修治许多河渠。与*王恂、许衡等编制*《授时历》。创造和改进了简仪、仰仪、高表、候极仪、景符和窥几等十余件观测天象的仪器,以及玲珑仪、灵台水浑等表演天象的仪器。在全国设立二十七个观测站进行大地测量,重新观测二十八宿以及一些恒星位置,测定的黄赤交角达到较高精确度。著有《推步》、《立成》、《历议拟稿》、《仪象法式》等十四种,共一百零五卷。

郭怀一(?—1652) 明清之际福建人。台湾反荷兰殖民主义领袖。原为*郑芝龙部下。南明永历六年(1652年)领导台湾人民发动武装起义,反抗荷兰殖民统治。群众响应者达一万六千人。他率众进攻荷兰总督所在地赤嵌城,中弹牺牲。起义时间,一说为永历四年,一说为永历十一年。

郭松林(1834—1880) 清末将领。字子美,湖南湘潭人。行伍出身。初入湘军。1856年(咸丰六年)随曾国荃赴江西镇压太平军,累升至参将。后投淮军。1862年(同治元年)随李鸿章往上海,在苏浙对抗太平军。统松字营,授总兵。1865年至闽镇压太平军,旋赴湖北与捻军作战。1867年统带武毅军赴山东,合刘铭传部击灭东捻军。次年同潘鼎新、刘铭传部击灭西捻军。后授湖北提督,调直隶。

郭忠恕(?—977) 五代宋初画家、文字学家。字恕先,又字国宝,洛阳(今属河南)人。后周广顺中召为宗正丞兼国子书学博士,入宋官国子监主簿。后获罪流配,旋卒。擅山水,尤精界画。所绘重楼复阁,颇合营造规范,却仍具有"行笔天放,设色古雅"的艺术水平。存世的《雪霁江行图》,传为其所作。兼精文字学,善写篆、隶书。著《佩觿》三卷,阐述文字变迁,考证传写错误,对辨别一般形音义相近的字有参考价值。又汇编古文字为*《汗简》。

郭秉宽(1904—1991) 中国眼科学家。福建龙岩人。1934年获奥地利维也纳大学医学院医学博士学位,并从事眼科临床工作。1936年回国后历任同济医学院、桂林省立医院、重庆陆军医院、贵阳医学院、上海国防医学院眼科学教授。1945—1947年赴美国哥伦比亚大学医学院和纽约曼哈顿医院研究角膜移植。建国后,任华东医院眼科主任,上海第一医学院眼科学教授、眼科研究所所长,眼耳鼻喉科医院副院长,中国眼科学会副主任委员,卫生部医学科学委员会委员。美国眼科学会会员。九三学社中央委员。主要从事角膜移植及角膜保存液实验研究,并主持沙眼病源学研究工作。主编《眼科学》、《中级眼科学》、《军阵外科学眼科分册》、《中国医学百科全书·眼科学》。与美国眼科专家阿尔伯特(Daniel Myron Albert, 1936—)合编《国际眼科临床》,发表论文八十余篇。

郭沫若(1892—1978) 中国作家、诗人、历史学家、考古学家、古文字学家、社会活动家。原名郭开贞,笔名郭鼎堂等。四川乐山人。1914年初抵日本留学,原学医,后从事文艺运动。1918年开始新诗创作。1921年,与郁达夫、成仿吾、张资平等组织创造社,并出版第一部诗集《女神》。1924年后接触马克思主义理论,开始倡导革命文学。1926年参加北伐战争,任国民革命军总政治部副主任。1927年"四一二"反革命政变前夕,写了《请看今日之蒋介石》,产生重大政治影响。同年参加南昌起义,8月加入中国共产党。1928年起旅居日本,从事中国古代史和甲骨文、金文的研究,所著《中国古代社会研究》,运用马克思主义观点研究中国古代社会。《甲骨文字研究》、《卜辞通纂》等综合研究甲骨文,《两周金文辞大系考释》等探索青铜器铭文和纹饰,对文字、史实、年代的考订,贡献很大。旅日期间,积极支持中国留日青年和国内文艺界革命文化运动。抗日战争爆发后秘密回国,任国民政府军事委员会政治部第三厅厅长,组织和团结国民党统治区的进步文化人士,积极从事抗日救亡运动。这一时期所著的《屈原》、《虎符》、《棠棣之花》等历史剧及大量诗文,都具有强烈的现实性和战斗性。1944年发表《甲申三百年祭》,总结李自成领导的明末农民起义失败的历史经验。所著《青铜时代》、《十批判书》,对考证先秦社会历史和评价各派思想家,颇多创见。抗战胜利后,对国民党政府所发动的内战,进行了坚决的斗争。1949年北平解放后,被选为全国文联主席。建国后,继续进行文艺创作,发表了《蔡文姬》等历史剧作。所著《奴隶制时代》等书,提出中国奴隶制和封建制的分期在春秋、战国之交的见解,为史学界所重视。历任中央人民政府委员、政务院副总理兼文化教育委员会主任、中国科学院院长兼哲学社会科学部主任、中国人民保卫世界和平委员会主席、中日友好协会名誉会长等职。在中国共产党第九、十、十一次代表大会上,当选为中央委员。在第一届至第五届全国人民代表大会上,均被选为常务委员会副委员长;并任政协第一届全国委员会副主席、四届常务委员,二、三、五届副主席。对发展新中国科学文化教育事业作出了重大的贡献。有《郭沫若全集》行世。

郭沫若

郭宝臣(1856—1918) 山西梆子、河北梆子演员。艺名元元红,山西临猗人。幼年从张世喜(老元儿红)学艺,演老生。1876年(清光绪二年)起,先后搭北京源顺和、义顺和班演唱。唱腔高亢激昂,擅演《浔阳楼》、《空城计》、《摘星楼》等。

郭宝钧(1893—1971) 中国考古学家。字子衡,河南南阳人。1922年毕业于北京师范大学国文系。1928年参加河南安阳殷墟的首次发掘,后任中央研究院历史语言研究所研究员。建国后,任中科院考古研究所研究员。1964年被选为全国政协委员。毕生从事商周时代的考古发掘与研究。先后参加或主持过安阳殷墟、山东章丘城子崖、河南浚县辛村、汲县(今卫辉)山彪镇和辉县市琉璃阁等遗址或墓地的发掘。对商周时期的埋葬制度、青铜器群与玉器等颇有研究。著有《山彪镇与琉璃阁》、《浚县辛村》、《中国青铜器时代》、《商周铜器群综合研究》等。

郭承基(1917—1997) 中国地球化学与矿物学家。山西清徐人。北京大学毕业,后赴日本京都大学学习与研究。1952年回国后,曾任中科院地质研究所、地球化学研究所研究员。中科院院士。对稀土和稀有元素矿物,地球化学理论研究造诣颇深,为中国稀有元素矿产资源的普查、勘探、开发与综合利用作出突出贡献。研究提出了矿物化学鉴定法(磷酸溶矿法的应用)。建立和拟定了稀有元素矿物化学全分析系统。领导"白云鄂博矿床物质成分、地球化学及成矿规律的研究"等项目并获重要成果。所提出的用云母类矿物划分花岗岩及花岗伟晶岩类型等多方面理论获地质及地球化学界广泛重视。著有《稀有元素矿物化学》、《稀土矿物化学》、《稀有元素分析法》、《稀土地球化学演化》等。

郭绍虞(1893—1984) 中国文学家、语言学家、书法家。

原名希汾，以字行。江苏苏州人。少时刻苦自学，“五四”时加入新潮社，为文学研究会发起人之一。历任燕京大学、大夏大学、之江大学、光华大学、同济大学教授。解放前夕在上海参加大学教授联谊会，任同济大学分会主席。建国后，任同济大学文法学院院长，复旦大学中文系主任、图书馆馆长、中国语言文学研究所名誉所长。致力于中国文学批评史、中国古典文学、汉语语法修辞的研究。著有《中国文学批评史》、《宋诗话辑佚》、《语文通论》、《沧浪诗话校释》、《汉语语法修辞新探》等，并主编《中国历代文论选》、《中国古典文学理论批评专著选辑》等。著作收入《郭绍虞文集》。

郭药师 辽渤海铁州（今辽宁营口东南）人。辽天祚帝时为“怨军”统帅。保大二年（1122年），以涿、易二州降宋。与宋将刘延庆攻辽燕京，兵败。次年，助守燕山府，击败辽将萧幹进攻，升太尉。金天会三年（1125年），在白河败于金斡离不军，遂降。次年，任燕京留守，赐姓完颜。从斡离不攻宋，因知宋虚实，直抵汴京，获大胜。

郭崇韬（?—926） 五代代州雁门（今山西代县）人，字安时。隶李存勗，任中门使。存勗称帝（即后唐庄宗），迁枢密使，策划攻灭后梁。庄宗至汴，他权行中书事，位兼将相，假托高门，自称郭子仪后人。提倡甄别流品，多所沙汰，为选人所怨，嬖幸勋旧也恨其约束限制。同光三年（公元925年），任招讨使，从魏王继岌攻蜀。凡七十日灭前蜀。不久，因宦官陷害被杀。

郭隆真（1894—1931） 直隶大名（今属河北）人，原名淑善。回族。女。五四运动时，参加发起天津女界爱国同志会和觉悟社。1920年赴法勤工俭学，1923年加入中国共产党。1924年赴莫斯科东方大学学习。1925年回国，在北京创办缦云女校，主办《妇女之友》。1929年起任中共满洲省委工委书记、青岛市委宣传部长。1930年被国民党反动派逮捕，次年在济南就义。

郭棣活（1904—1986） 广东香山（今中山）人，生于澳大利亚悉尼。1923年毕业于广州岭南大学，后留学美国马萨诸塞州纽必弗纺织学院。1927年回国，任上海永安纺织公司工程师、副经理、副总经理。建国后，参与创办全国第一个公私合营的纺织厂，并捐巨款支援抗美援朝和国家建设。曾任上海市侨联主任、广东省副省长、全国政协常委兼广东省政协副主席、广东省人大常委会副主任、香港特别行政区基本法起草委员会委员、广东国际信托投资公司董事长、中国民主建国会中央副主席兼广东省委主任委员、全国侨联副主席兼广东省侨联名誉主席、全国工商联常委兼广东省工商联主任委员。

郭瑞人（1905—1995） 福建厦门人。1925—1951年在印尼、新加坡经商，并积极参加华侨爱国运动。1951年回国后，投身社会主义建设事业，曾任福建省华侨投资公司总经理、福建省副省长、省人大常委会副主任、中国侨联副主席等职。

郭嵩焘（1818—1891） 清末外交官。字伯琛，号筠仙。湖南湘阴人。道光进士。1853年初（咸丰二年底）随曾国藩办团练，曾向江忠源建议办水师抗拒太平军。1863年（同治二年）升署广东巡抚，与两广总督瑞麟不合，被黜。1875年（光绪元年）授福建按察使，又任总理衙门大臣。次年首任出使英国大臣。1878年兼驻法国大臣，次年以病辞归。主张学习西方科学技术，兴办铁路，开采矿产，整顿内务，以立富强之基，并注意西方的巴力门（议会）制度。遭到顽固派的猛烈攻击。有《养知书屋遗集》等。今有《郭嵩焘奏稿》及《郭嵩焘诗文集》、*《郭嵩焘日记》。

郭沫人（1907—1936） 福建龙岩人，原名尚实。1926年入广州农民运动讲习所学习，同年加入中国共产党。1928年参与领导龙岩后田起义，曾任中共龙岩县委书记、县苏维埃政府主席、闽西特委书记，红军第十二军第一团政委，福建军区独立第八师政委，闽粤赣边特委宣传部长，国家政治保卫局福建分局局长，福建省委组织部长。长征到陕北后，任中共陕北省委宣传部长、中央局组织部干部科长。病逝于陕西保安（今志丹）。

郭燮贤（1925—1998） 中国物理化学家。浙江杭州人。1946年毕业于重庆兵工大学。建国后历任中科院大连化学物理研究所研究员、副所长，催化基础国家重点实验室主任、学术委员会主任。中科院化学部委员。长期从事催化科学研究，曾研制了合成油碳七馏分脱氢环化制甲苯催化剂，协助领导研制了合成氨新流程三种催化剂，后者使我国合成氨工艺达到当时国际先进水平。完成铂重整及多金属重整，促进我国石油工业发展。还先后提出烷烃芳构化半氢根机理、烃类异构和氢解的三元环机理、高分散金属与载体相互作用机理，首次提出一氧化碳活化吸附方面的“易位吸附”和“协同机理”等新概念。曾获中科院科技奖、国家自然科学奖三等奖等。发表论文近300篇。

郭沫若全集 郭沫若作品的汇集。郭沫若著作编辑出版委员会编。分文学编、历史编、考古编三种。文学编由人民文学出版社出版，共二十卷，1982—1992年出版，收入郭沫若一生创作的绝大部分文学作品。按文体分类编年。其中有诗歌五卷，戏剧三卷，小说散文二卷，自传四卷，文艺论著三卷，杂文三卷。历史编由人民出版社出版，共八卷，1982—1992年出版。考古编由科学出版社出版，共十卷，1982—1992年出版。

郭嵩焘日记 书名。清*郭嵩焘著。四册。1981—1983年湖南人民出版社出版。日记起自1855年（咸丰五年），止于1891年（光绪十七年）郭去世前一日，中间缺三段，约三十九个月，首尾三十七年。记载当时内政外交、社会状况和学术艺文等，对研究中国近代史有重要价值。

郭尔罗斯后旗 旧旗名。在黑龙江省南部。清设旗。1956年改设肇源县。

郭尔罗斯前旗 旧旗名。在吉林省西北部。清末设旗。1956年改设前郭尔罗斯蒙古族自治县。

郭松龄倒戈事件 1925年奉军将领郭松龄倒戈反奉事件。因受全国反奉运动影响和对奉系军阀张作霖不满，驻守河北滦州（今滦县）一带的奉系第三军副军长兼第六师师长郭松龄决定联合冯玉祥的国民军共同反奉驱张。11月23日郭松龄通电全国，正式宣布倒戈。后将所部改称东北国民军，并回师东北攻占山海关、锦州、新民等地，直逼沈阳。张作霖在日本帝国主义支持下全力反扑。12月24日郭松龄兵败被杀。

8 **部** ㊀(bù) ❶部位；部分。如：上部；中部；内部；外部。❷部门。常用为机关或组织单位的名称。如：外交部；宣传部。❸旧时按察区域名，亦即谓分部按察。《汉书·尹翁归传》：“河东二十八县，分为两部。闳孺部汾北，翁归部汾南。”❹门类。如：经、史、子、集四部。参见“部居”。❺队伍。指军队。《文选·扬雄〈羽猎赋〉》：“浸淫蹴部。”李善注：“部，军之部伍也。”❻安排布置。见“部署”。❼统率；统辖。如：所部。《史记·项羽本纪》：“春，汉王部五诸侯兵，凡五十六万人，东伐楚。”❽书籍、影片等

计数单位。如：一部二十四史；一部纪录片。有些方言也用于车辆、机器等的计数。

㈡(pǒu) 通"培"。小阜。《风俗通义·山泽》："部者，阜之类也，今齐鲁之间田中少高印，名之为部矣。"参见"部娄"。

部门 ❶国民经济中因社会分工而形成的同类职能的企业、事业单位的总和。如工业部门、农业部门、文教部门等。每个部门内部，又可按各种标志分为若干部门，如工业内部可分为煤炭工业、机械工业等部门；农业内部可分为种植业、畜牧业等部门。❷机关、企业或事业单位内部担负一定职能的各个部分，有时也称部门。

部分(—fèn) ❶作为哲学术语，与"整体"相对。见"整体"。❷部署；约束。《晋书·陶回传》："时峻(苏峻)夜行，甚无部分。"❸部属，指军队。萧颖士《为邵翼作上张兵部书》："指麾部分，为天子干城。"

部队 ❶军队的别称。❷在中国人民解放军中，团或相当于团以上建制单位的统称。❸特指军队的一部分。如海军部队、潜艇部队、北京部队、51116部队等。

部办 清代各部书办的简称，类似古代的胥吏，不在官制以内。其职务为承司官命令办理例行的文书事务。往往因久于其职，甚至由其子弟或门徒承袭，熟悉例案，营私舞弊。清末新设各部本无书办，此制遂被革除。

部汇 分类汇编。《新唐书·褚无量传》："初，内府旧书，自高宗时藏宫中，甲乙丛倒，无量建请缮录补第，以广秘籍。天子诏于东都乾元殿东厢部汇整比。"

部民 日本*大化改新前的社会生产组织"部"的所属成员。在皇室或豪族支配下世代从事农业或手工业的半自由民。来源有当地居民、外来移民及受奴役的氏族等。直属皇室的部民主要分属于田部和品部：前者耕种皇室屯田；后者用朝廷原料和工具从事手工业，按其专职和技能分为土师部(制陶器)、弓削部(造弓)、锻冶部、锦织部等，由官员"伴造"统率。属于豪族的部民称为部曲。公元7世纪*大化改新时基本废止，改行公民制。

部发 分布流散。《荀子·王霸》："如是，则夫名声之部发于天地之间也，岂不如日月雷霆然矣哉！"杨倞注："部当为剖，谓开发也。"一说，部当作"陪"，通"冯(píng)"。

部曲 ❶古代军队编制单位。《续汉书·百官志一》："将军……其领军皆有部曲。大将军营五部；部，校尉一人，……部下有曲，曲有军候一人，……曲下有屯，屯长一人。"引申为军队的组织或行列。《汉书·李广传》："广行无部曲行阵。"后也作军队或士兵之代称。❷三国、两晋、南北朝时代地方豪强和将领的私人军队。《三国志·魏志·卫觊传》："诸将各竞招怀，以为部曲。郡县贫弱，不能与争，兵家遂强。"又《邓艾传》："吴名宗大族，皆有部曲，阻兵仗势。"❸指家仆。《唐律疏议》卷十七："奴婢、部曲身系于主。"又卷二十："部曲、奴婢，是为家仆。"部曲经主人放免，即成平民。唐以后无此称。❹见"部民"。

部伍 兵士的队伍。《史记·李将军列传》："广行无部伍行阵。"杜甫《后出塞》诗："平沙列万幕，部伍各见招。"

部件 机器中的一个独立组成部分。由若干零件装配而成。如汽车的变速箱、发电机的转子等。

部位 ❶在整体中所处的位置。如：部位不正。❷行列。阎随侯《西岳望幸赋》："正卒伍，骈部位。"

部阵(—zhèn) 即部队。《后汉书·光武帝纪上》："敕令各归营勒兵，乃自乘轻骑按行部阵。"亦作"部阵"。《晋书·苻坚载记下》："坚与苻融登城而望王师，见部阵齐整，将士精锐。"

部帙 ❶书籍；卷册。《颜氏家训·杂艺》："晋宋以来，多能书者，故其时俗，递相染尚，所有部帙，楷正可观。"❷指书籍的部次、篇卷。《北史·牛弘传》："今御出单本合一万五千余卷，部帙之间，仍有残缺。"

部居 按部归类。许慎《说文解字叙》："分别部居，不相杂厕。"

部将(—jiàng) 部下的将领。《后汉书·寇恂传》："执金吾贾复在汝南，部将杀人于颍川。"李贤注："部将，谓军部之下小将也。"

部娄(pǒu—) 同"培塿"。小山丘。《左传·襄公二十四年》："部娄无松柏。"杜预注："部娄，小阜。"

部首 给同一偏旁的汉字所立的类目。有两种性质不同的部首：一种是文字学原则的部首，它严格依照六书体系，只有同一意符的字才可隶属同一部首。另一种是检字法原则的部首，它按字形结构，取其相同部位，作为查字依据，分部排列，其相同部位称部首。如"甥"、"舅"二字，《说文解字》根据六书体系，都归男部；《康熙字典》则依检字法原则，以"甥"入生部，"舅"入臼部。

部院 清代各省*巡抚多兼兵部侍郎和都察院右副都御史衔，故称"部院"。

部党 徒党。《后汉书·党锢传序》："交结诸郡生徒，更相驱驰，共为部党，诽讪朝廷，疑乱风俗。"

部秩 同"部帙"。书籍的篇次、卷页。《颜氏家训·治家》："借人典籍，皆须爱护……或有狼籍几案，分散部秩，多为童幼婢妾之所点污，风雨犬(一作"虫")鼠之所毁伤，实为累德。"

部勒 部署约束。《史记·项羽本纪》："每吴中有大徭役及丧，项梁常为主办，阴以兵法部勒宾客及子弟。"

部曹 明清时各部司官的通称。源于汉代尚书分曹治事，魏晋以后，逐渐改曹为部，故后来六部的各司还有称为曹的，到明清，部曹就成为各部司官的通称。

部堂 清代称中央各部院衙门长官为堂官，各省*总督因例兼兵部尚书衔，故亦称"部堂"。

部族 ❶中国历史上指聚居的部落、氏族。最初指一个族体，如《旧五代史》和《新五代史》上的契丹、氐、羌等族。后指一个族体内部的各部分。如《辽史·营卫志》："部落曰部，氏族曰族，契丹故俗，分地而居，合族而处。"部族在此处是部落和氏族的合称。❷对氏族、部落之后，资本主义以前的人们共同体的译称。源于俄文 народность 一词，以及德文中与此相对应的词。

部落 原始社会的一种社会组织。由若干血缘相近的胞族或氏族构成。通常有自己的地域、名称、方言和宗教习俗，以及管理公共事务的机构。*摩尔根《古代社会》曾记载处于母权制阶段的印第安人中易洛魁人各部落的情况。古希腊荷马时代(英雄时代)的各部落处于父权制阶段。原始社会后期，有些地区又由若干部落结成*部落联盟。部落及其联盟组织随原始社会的解体而趋于解体，渐为部族或民族所代替。有些地方(如古罗马)，部落组织曾长期存于阶级社会中。

部属 部下；部下各主管部门。《汉书·王商传》："其郡有灾害十四已上，商部属按问。"颜师古注引如淳曰："部属，犹差次，差次其属令治之。"王先谦补注引沈钦韩曰："如说非也……郡国皆东曹所部；属者，其掾属也。"按"十"通

"什",十四,即十分之四;已,同以。

部署 ❶安排;布置。《史记·淮阴侯列传》:"欲发以袭吕后、太子,部署已定。"❷军事上指按照任务或行动性质对部队进行的任务区分、兵力编组和配置。如战略部署、战役部署、战斗部署以及行军部署、宿营部署等。

部门法 调整同一种类的社会关系并采用同一调整方法的一国现行法律规范的总和。与"法律部门"一词通用。我国的部门法主要有宪法、行政法、刑法、民法、经济法、劳动法、婚姻法、刑事诉讼法、民事诉讼法、行政诉讼法、组织法等。

部标准 由国家主管部或与有关部联合制订发布的技术标准。例如,由我国机械工业部所制订发布并在其所辖范围内施行的标准,简称"机标",代号为JB;冶金工业部所制订发布并在其所辖范围内施行的标准,简称"冶标",代号为YB。我国自1994年起已不再颁发部标准。原有的部标准陆续转化成"行业标准"。

部落民 日本中世纪"贱民"的后裔。原被加以"秽多"、"非人"等辱称,明治维新后改称"新平民"或简称"平民"。现泛称"部落民",意指"特殊部落"的"公民",居社会最低阶层。约200万人(1975年),分布全国各地,多集中居住在近畿、四国等地方。在城市从事屠宰、制革、竹木手工艺以及街道清扫、土木建筑、搬运等所谓"贱业";在农村则务农、捕鱼。历史上备受压迫和歧视,曾进行长期斗争。1918年积极参加"米骚动"。第二次世界大战后,掀起群众性部落解放运动,并成立"部落解放同盟"。

部落神 部落宗教所信奉的神。常与部落起源的神话传说密切相关,有的还被视为部落的共同始祖。

部门计划 由中央和地方政府各部门制定的计划。包括对本部门直属企业事业单位、本系统地方所属企业事业单位以及由本部门归口管理产品的发展计划。主要任务是做好全行业的规划,正确制定行业的经济和技术政策,促进本部门生产建设事业的迅速发展,同其他部门、地区协调关系,提高社会经济效益。

部门法学 分别研究各部门法的学科。如宪法学、行政法学、刑法学、民法学等。

部门管辖 即"职能管辖"。

部长会议(长 zhǎng) 政府的一种名称。

部分分式 把x的一个实数系数的真分式分解成几个分式的和,使各分式具有

$$\frac{a}{(x+A)^k} \text{ 或 } \frac{ax+b}{(x^2+Ax+B)^k}$$

的形式,其中x^2+Ax+B是实数范围内的不可约多项式,而且k是正整数。这时,称各分式为原分式的"部分分式"。例如,

$$\frac{x^4-8x^3+5x^2+6x+2}{x^5-2x^3+2x^2-3x+2}$$
$$=\frac{2}{x+2}+\frac{1}{(x-1)^2}-\frac{2}{x-1}+\frac{x-3}{x^2+1}。$$

部分质变 总的量变过程中某一阶段或某一局部的性质的变化。由事物矛盾运动的复杂性和不平衡性造成。是质变和量变互相渗透的一种特殊表现,既不同于量变,又与根本质变相区别。有两种情形:阶段性的部分质变;局部性的部分质变。比较复杂的事物通过不断的量变,又通过量变过程中的部分质变,而后才实现根本的质变。

部队训练 部队进行军事理论教育和作战技能教练的活动。是军事训练的重要组成部分,提高指挥员的组织指挥和部队整体作战能力的主要途径。主要包括:军种、兵种和专业部队的训练。按训练内容分共同科目、技术、战术、战役训练。按训练对象分士兵、军官、单位训练。

部落宗教 部落成员共同信奉的宗教。原始宗教早期形态之一。最初从氏族中自发产生,宗教尚处于初期萌发状态;直到各近亲氏族逐渐结成氏族同盟,后更联成部落,宗教形态才逐渐确定化。其特征为:未形成明确的教义和神学体系,但已有内容较丰富的神话传说(特别是关于本部落来源的神话),以及要求部落成员共同遵守的仪式、节日和禁忌;有些进入较高发展阶段的部落,还有关于天地来源的神话。

部落联盟 原始社会后期形成的部落联合组织。通常由若干近亲或近邻部落结成,主要在于共同从事军事行动。古希腊荷马时代(英雄时代)部落及其联合(联盟)的管理机构为议事会、人民大会和军事首长(称"巴赛勒斯")(参见"军事民主制")。古罗马王政时代也有部落联盟组织。印第安人中易洛魁人有五个部落的联盟。联盟加强了各部落间的联系,并为国家和*部族或民族的形成准备了条件。

部门内竞争 同种商品的生产者为取得更多的经济利益而进行的角逐。生产同种商品的各个生产者的生产规模、技术水平和经营管理水平不同,商品的个别价值也不同,但商品都按同一社会价值出售,生产、经营条件较优的企业就能获得超额利润,相反,就处于不利地位甚至亏损。各商品生产者为了追求更多的经济利益,竞相采用新技术,改进经营,以降低成本,扩大其商品市场。竞争结果是优胜劣汰,并促使生产技术和经营管理水平提高。参见"竞争❷"。

部门计算法 以工业部门为单位计算工业总产值的方法。即根据工业部门全部工业生产活动的最后成果来确定工业总产值,但不包括本部门甲企业生产而又消费于本部门乙企业生产过程的那部分产品价值,以免重复计算。

部门间竞争 不同生产部门的商品生产者为更有利的投资而进行的竞争。这种竞争导致资本不断向利润率高的部门转移,使各部门不同的利润率平均化,形成平均利润率和平均利润。这种竞争是社会资源在不同部门均衡分配的主要手段。

部门经济学 研究国民经济中各部门、各领域的经济关系和经济活动规律的科学的通称。阐明一般经济规律在各部门(领域)中的具体表现形式以及各部门(领域)经济活动的特有规律性。同社会经济实践关系较直接,应用性强。如工业经济学、农业经济学、商业经济学、运输经济学、劳动经济学等。在我国,部门经济学以马克思主义政治经济学为理论基础,研究各部门(领域)的历史经验、现状和发展趋势,探索各部门(领域)在社会主义现代化过程中正确处理重大问题的基本原则,为制订经济政策提供理论依据。

部首排检法 又称"部首查字法"。汉字的形序排检法之一。按部首和笔画来编排和查检,先分析汉字结构中的偏旁,把偏旁相同的字归于一个部首之下,再按笔画来排列。部首查字法创自《说文解字》,字体以小篆为准,分五百四十部。《字汇》、《康熙字典》等适应楷体,归并为二百十四部,部首虽已减少,但查字时仍有不便,因此后来有的又有所改革,如原"氵"旁字属"水"部,改为另立"氵"部。

部门自然区划 见"自然区划"。

部分重合关系(重 chóng) 即"交叉关系"。

部门自然地理学 见"自然地理学"。

部分禁止核试验条约 全称《禁止在大气层、外层空间和水下进行核武器试验条约》。美、英、苏三国于1963年8月5日在莫斯科正式签订，同年10月10日生效。主要内容是：禁止在大气层、外层空间或水下进行任何核武器试验爆炸或任何其他核爆炸。但不禁止地下核试验。

部分预应力混凝土结构 一种预应力度较小的预应力混凝土结构。可减小全预应力混凝土结构中的预拱度。常用预应力钢筋极限拉力与全部钢筋极限拉力的比值（K）衡量。钢筋混凝土 $K=0$，全预应力混凝土 $K=1$，不将预应力加足到 $K=1$ 便成为部分预应力混凝土，其 K 值常为0.5～0.8，随抗裂性要求和恒活载比例大小而定。当部分预应力混凝土结构的极限承载力不足时可用普通钢筋补足强度，既能控制裂缝，又具有延性，且可节约高强钢丝。在露天结构中常取 $K\geqslant0.8$，室内结构则取 K 较小。在腐蚀性环境中不宜采用部分预应力混凝土结构。

8 **郸**〔鄲〕(dān 单) 见"郸城"。

郸城 县名。在河南省东部、茨河上游，邻接安徽省。京广铁路自许昌有支线通此。县人民政府驻城关镇。汉置郸县，三国魏废。隋复置，唐又废。1952年由鹿邑、淮阳、沈丘三县析置。农产有小麦、棉花、大豆、高粱、甘薯、烟草等。工业有化肥、卷烟、纺织、酿酒。古迹有汲冢、段寨古文化遗址。

郯 (tán 谈) ❶古国名。相传为少皞的后裔，在今山东郯城北。战国初年灭于越。❷姓。元代有郯韶。

郯县 古县名。(1) 秦置。治今山东郯城北。唐初废入下邳县。历为东海郡、郯郡治所。秦末秦嘉、朱鸡石等起义，围东海太守于此。(2) 东晋永和中侨置。治今江苏镇江市。隋开皇九年(公元589年)废。东晋南朝先后为徐州及东海郡、南徐州及南东海郡、兰陵郡治所。

郯城 县名。在山东省临沂市南部、沂河中游，邻接江苏省。县人民政府驻郯城镇。春秋时为郯国地。秦置郯县。唐改郯城县，后省入临沂县。元复置郯城县。以古郯国得名。农产以小麦、玉米、大豆、稻、薯类为主，并产白果、栗、凉席、柳编、"琅邪草帽"和香附等药材。工业有机械、化肥、化学、造纸、酿酒等。古迹有郯国故城遗址。

9 **郾** (yǎn 眼) 古国名。燕国自称为"郾"，亦作"匽"。

郾城 县名。在河南省漯河市西北部、沙河流域。京广铁路纵贯。县人民政府驻城关镇。古为郾子国地。汉置郾县，隋改郾城县。以古郾子国得名。农产有小麦、高粱、甘薯、烟草、瓜类。工业有机械、造纸、酿酒、化肥等。古迹有召陵故城、文庙、许慎墓、彼岸寺石幢。

郾城之战 南宋初年抗金战役之一。绍兴十年(1140年)金军四路进攻，战线东至淮河，西至陕西。岳飞派遣部队深入河南地区，并和河北忠义民兵取得联系，袭扰金军；分兵收复颍昌(今河南许昌)、郑州、洛阳。以主力驻颍昌，自率轻骑至郾城(今属河南)。金将兀朮率领韩常、龙虎大王、盖天大王等部精兵一万五千余骑，到达郾城北面，以重铠严装的"铁塔兵"列在正面，拐子马布列两侧。岳飞令将士各持刀斧，上砍敌人，下斩马足，大败金军。岳飞正拟恢复河朔，以高宗、秦桧主张议和，未能实现。

鄄 (juàn 绢) 春秋卫邑。在今山东鄄城北旧城。《春秋·庄公十四年》："单伯会齐侯、宋公、卫侯、郑伯于鄄。"

鄄城 ❶古县名。春秋卫鄄邑，秦置县。治今山东鄄城北旧城。明洪武二年(1369年)废入濮州。东汉末曹操曾迁兖州治于此。❷县名。在山东省西南部，北临黄河，邻接河南省。县人民政府驻鄄城镇。汉置鄄城县，明废。1931年复设。农产有小麦、大豆、花生、甘薯等。畜产以大黄牛、山羊、绵羊著名。工业有机械、酿酒、印刷、化肥。古迹有城濮故址。

郧 (jú 局) 见"郧阳"。

郧氏 古地名。即垂葭。春秋卫地，当在今山东巨野西南。《左传·定公十三年》："齐侯卫侯次于垂葭，实郧氏"，即此。

郧阳 古邑名。春秋蔡地。在今河南新蔡境。《左传·昭公十九年》："楚子之在蔡也，郧阳封人之女奔之。"

鄂 (è) ❶古国名。(1) 即商代的"邘"。金文作噩。在今河南沁阳西北。《史记·殷本纪》："以西伯昌、九侯、鄂侯为三公。"裴骃集解引徐广曰"一作邘，音于。野王县有邘城。"(2) 西周的诸侯国。姞姓。在今河南南阳北。(3) 西周时楚别封之国。周夷王时，楚王熊渠攻扬越到鄂(今湖北鄂州)，封其中子红为鄂王。(4) 战国时楚国封君的封邑，在今湖北鄂州。遗物有楚怀王时的"鄂君启节"。❷古邑名。春秋晋邑。在今山西乡宁。《左传》隐公六年(公元前717年)：晋大夫嘉父"逆晋侯于随，纳诸鄂，晋人谓之鄂侯。"❸湖北省的简称。因清代省会武昌是隋以后鄂州的治所而得名。❹通"愕"。惊愕。《汉书·霍光传》："群臣皆惊鄂失色。"❺通"谔"。直言貌。见"鄂鄂"。❻通"萼"。花托。《诗·小雅·常棣》："常棣之华，鄂不韡韡。"❼边际。扬雄《甘泉赋》："纷被丽而亡鄂。"❽姓。汉代有鄂千秋。

鄂州 ❶州、路名。隋开皇九年(公元589年)改郢州为鄂州。治所在江夏(今武汉市武昌)。唐辖境相当今湖北武汉市长江以南部分、黄石市和咸宁地区。宋以后逐渐缩小。元至元十四年(1277年)改为路。辖境相当今蒲圻市、通城以东，长江以南，鄂州市、崇阳以西地。大德五年(1301年)改为武昌路。唐、宋、元先后为武昌军节度使、荆湖北路治所、湖广省省会。1259年忽必烈进兵围攻，宋都统张胜坚守不屈，战死于此。❷市名。在湖北省东南部、长江南岸、武大铁路线上。辖鄂城、华容、梁子湖三区。秦置鄂县。三国吴孙权迁都于此，改武昌县。1913年改寿昌县，1914年改鄂城县。1960年改设鄂城市，1961年曾撤销，1979年复设市。1983年鄂城市县均撤销，与黄冈县黄州镇合置鄂州市。1987年黄州镇复划归黄冈县(今市)。人口99.3万(城镇28.3万，1996年)。矿产有煤、铁。工业有钢铁、建材、采矿、机械、轻纺等。农产以稻、小麦、棉花、油菜籽、甘薯为主。西部梁子湖盛产鱼类、莲等，特产武昌鱼。名胜有西山、三国吴王避暑宫、龙蟠矶、南门塔。

鄂县 古县名。(1) 秦置。治今湖北鄂州市。公元221年孙权自公安迁都于此，改名武昌。(2) 西晋太康元年(公元280年)分武昌置。治今湖北鄂州市西南。隋开皇九年(589年)并入武昌。产铁。晋置铁官于此。

鄂城 旧市、县名。见"鄂州"。

鄂鄂 同"谔谔"。直言争辩貌。《史记·赵世家》："诸大夫朝，徒闻唯唯，不闻周舍之鄂鄂。"

鄂渚 《楚辞·九章·涉江》："乘鄂渚而反顾兮。"相传在今武汉市黄鹄山旁三百步长江中。隋改郢州(治今武汉市武昌)为鄂州，即因渚得名。世称鄂州为鄂渚。

鄂本笃 (Benoît de Goës, 1562—1607)　明末来中国的耶稣会会士、旅行家。葡萄牙人。约于1594年至印度，因欲探寻经亚洲中部通往北京的陆道，于1602年(明万历三十年)自印度阿格拉启程，经中央亚细亚，越帕米尔高原，于1605年到达肃州，后即病死于此。其残存之行记曾由利玛窦整理转述，为研究中西交通史的重要参考资料。

鄂尔泰 (1680—1745)　清满洲镶蓝旗人，西林觉罗氏，字毅庵。举人出身。康熙末与田文镜、李卫并为雍亲王(即世宗)的心腹。雍正时任云贵总督，兼辖广西，在滇实行*改土归流，在西南各族地区设置州县，改土司为流官，以加强统治。曾镇压苗民起义。雍正十年(1732年)任保和殿大学士兼兵部尚书、军机大臣。世宗死，受遗命与张廷玉等辅政，乾隆初命总理事务，加至太保。乾隆十年(1745年)以病解职。著有《西林遗稿》。

鄂托克　明代蒙古的一种社会和经济单位。范围相当于元代蒙古的千户。由地域接近又有近亲关系的家族组成，属民和牧地都归一定的领主，属民向领主交纳贡赋并服兵役、差役。每个蒙古人都必须加入一定的鄂托克，不许逃亡。由其壮丁组成的军队称"和硕"(旗)，由若干鄂托克构成兀鲁思(万户)。

鄂毕河 (Обь)　俄罗斯大河之一。由源出阿尔泰山的比亚(Бия)与卡通(Катунь)两河汇合而成。东南-西北流贯西西伯利亚平原，注入喀拉海的鄂毕湾。汇合点以下长3 650公里(以最大支流额尔齐斯河河源算起，长5 410公里)。流域面积约299万平方公里。主要支流有额尔齐斯河、瓦休甘河(Васюган)等。河口年平均流量为1.27万米^3/秒。水力资源丰富，干、支流上游建有水电站。绝大部分河段通航，结冰期5～7个月。重要河港有巴尔瑙尔、新西伯利亚等。

鄂多里　即"斡朵怜"。

鄂陵湖　藏语，意为"青蓝色长湖"。青海省黄河上源的大淡水湖。在玛多县西部、扎陵湖以东。面积610平方公里，湖面海拔4 268.7米，最深达30.7米，贮水量107.6亿立方米。湖水澄清。黄河上源自西面分九股注入，从北面流出。湖中水产资源丰富。湖心小岛鸟类聚集。湖滨为重要牧场，景色优美。

鄂木斯克 (Омск)　俄罗斯西伯利亚城市，鄂木斯克州首府。在额尔齐斯河及支流鄂木河(Омь)汇流处。人口116.86万(1992年)。1716年建为要塞。1804年设市。1895年西伯利亚大铁路通此后成为农、畜产品集散地。铁路枢纽，河港。有多条输油管道通达。为重要炼油和石油化工中心，机械制造、食品和轻工业亦较发达。有多所高等学校和西伯利亚农业科学研究所。

鄂托克旗　在内蒙古自治区伊克昭盟西南部，邻接陕西省和宁夏回族自治区。旗人民政府驻乌兰镇。清顺治六年(1649年)设旗。境内草原广阔，畜牧业发达，产山羊、绵羊等。碱池密布，盛产天然碱。工业有化学(制碱)、煤炭、水泥、炼焦。名胜古迹有百眼窑石窟寺、桌子山、乌那嘎布尔都湖。

鄂伦春语　属阿尔泰语系满-通古斯语族通古斯语支。分布在内蒙古鄂伦春自治旗，黑龙江塔河、呼玛、逊克等地。元音分长短，元音和谐律严整。辅音有大量的逆同化、顺同化现象。名词有人称和反身领属范畴。动词有人称范畴。

鄂伦春族　中国少数民族之一。史称"俄乐春"、"俄罗春"、"使鹿部"、"俄伦春"等。旧称"栖林"。其族源有多说，一说可追溯至室韦。0.7万人(1990年)。主要分布在内蒙古呼伦贝尔盟和黑龙江。语言属阿尔泰语系满-通古斯语族通古斯语支。无文字，使用汉文。清康熙年间，被分为"摩凌阿鄂伦春"(骑马的鄂伦春人)和"雅发罕鄂伦春"(步行的鄂伦春人)。建国前主要从事游猎，部分从事农业。私有制已经确立，但还保留着一些原始公社制残余。多信萨满教。建国后逐步实现定居，并建立了鄂伦春自治旗。

鄂多立克 (Odorico da Pordenone, 1286—1331)　亦译和德理。意大利人。方济各会会士。约于1316年赴东方旅行，从事传教活动。到过亚洲西部及印度、锡兰(今斯里兰卡)等地，更由海道经苏门答腊诸地，至广州登陆，由中国东部北上入汗八里(今北京市)，居留三年(约1325—1328)，取道陆路西归，于1330年返抵意大利。其行记为研究当时东西交通的史料，有中译本《鄂多立克东游录》。

鄂多亚克 (Odoacer或Odovacar, 434—493)　西罗马帝国的日耳曼雇佣军首领。驻今拉韦纳，充近卫军统领。公元476年废西罗马皇帝罗慕路斯·奥古斯都鲁(Romulus Augustulus)，夺得意大利地区的统治权；西罗马帝国遂亡。后遭东哥特王狄奥多理克进攻，败降，被暗杀。

鄂君启节　战国楚怀王时发给鄂君启的水陆通行符节。1957年和1960年出土于安徽寿县。青铜制。有两组，每组原为五枚，合成竹筒状，上有错金铭文。甲组现存两枚，是舟节(水路通行证)；乙组现存三枚，是车节(陆路通行证)。为研究中国古代商业、交通和符节制度的重要史料。

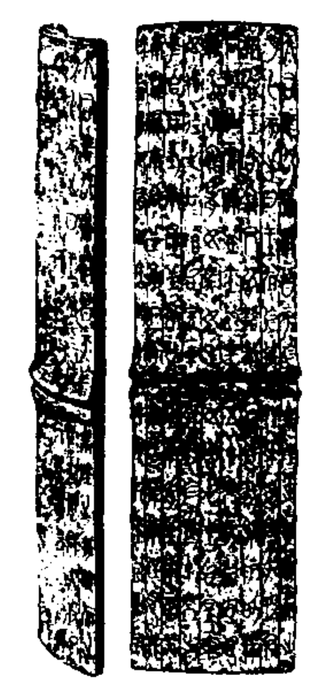
鄂君启节

鄂图一世 (Otto I, der Groβe, 912—973)　即鄂图大帝。德意志国王(936—973)，神圣罗马帝国皇帝(962—973)。利用教会势力抑制世俗大封建主，加强王权。三次侵入意大利，并获意大利国王称号。公元950年臣服波希米亚(捷克)。955年*奥格斯堡之战中打败马札尔人(匈牙利人)，阻止其向西发展。962年由教皇加冕，称"罗马皇帝"，是为神圣罗马帝国之始。

鄂图四世 (Otto IV, 约1174—1218)　德意志国王(1198—1215)，神圣罗马帝国皇帝(1198—1215；1209年加冕)。为与教皇争夺西西里岛，1211年，被*英诺森三世开除教籍。后又参加英王约翰〔无地王〕反对法王腓力二世的战争，1214年在布汶战役中败北。次年退位。

鄂图特权　神圣罗马帝国皇帝*鄂图一世授予基督教会的特权。鄂图一世于公元962年进军罗马并由教皇为他加冕称帝后，与教皇缔结"鄂图特权协定"。确定教皇和教会封建主拥有加洛林王朝所赐予的领地主权及其他特权，教皇和帝国臣民以及各地教会必须宣誓效忠皇帝，皇帝可干预教皇选举。鄂图特权原是为了扩大教皇世俗权力和加强皇帝控制教会，结果却造成德意志政治上的进一步分裂。

鄂温克语　属阿尔泰语系满-通古斯语族通古斯语支。分布在内蒙古鄂温克族自治旗、莫力达瓦达斡尔族自治旗、鄂伦春自治旗、陈巴尔虎旗、阿荣旗、扎兰屯市、根河市。分海拉尔、陈巴尔虎、额尔古纳三种方言。元音分长短，元音和谐律严整。辅音有大量同化现象，词中常出现长辅音。宾格和方位格有确定和泛指的区别。名词有领属形式，动词有人称形式。

鄂温克族 中国少数民族之一。曾分别被称为"索伦"、"通古斯"、"雅库特"等。1957年恢复"鄂温克"的自称。其族源多认为源于室韦。2.6万人(1990年)。主要分布在内蒙古呼伦贝尔盟和黑龙江讷河市等地。语言属阿尔泰语系满-通古斯语族通古斯语支。无文字。牧区兼用蒙古语文,农区兼用汉语文和达斡尔语。主要从事畜牧业和农业,少数从事狩猎业。建国前已进入封建社会,在大兴安岭北部游猎区的,还保留着某些原始公社制残余。多信萨满教。建国后逐步实现定居,并建立了鄂温克族自治旗。

鄂尔多斯部 蒙古旧部名。明时亦作"袄儿都司"。名称源于"斡耳朵"(宫帐),因该部担任守卫成吉思汗的"斡耳朵"等而得名。牧地约在今内蒙古伊克昭盟全境。明天顺六年(1462年),蒙古首领毛里孩等部始入其地。约正德五年(1510年)达延汗分封其三子巴尔斯博罗特为济农领该部,统帅右翼三万户。崇祯元年(1628年)察哈尔林丹汗西进,该部服属之。崇祯七年林丹汗失败后,归附后金。所属被编为六旗,乾隆初增一旗,共七旗,会盟于伊克昭。

鄂托克前旗 在内蒙古自治区伊克昭盟西南部,邻接陕西省和宁夏回族自治区。旗人民政府驻敖勒召其镇。1980年由鄂托克旗析置。以地处鄂托克旗前部而得名。境内碱池密布,盛产天然碱。畜牧业发达,产山羊、绵羊等。工业有煤炭、制盐、皮革、制毯。

鄂图卡二世 (Ottokar II, 约1230—1278) 亦称普舍美斯二世(Přemysl II)。捷克国王(1253—1278)。实行中央集权,统一度量衡。兼并奥地利及迤南广大地区,使捷克成为中欧大国。又参加德意志条顿骑士团对普鲁士人的征战。后与*鲁道尔夫一世争夺神圣罗马帝国帝位,战败身死。

鄂豫皖苏区 土地革命战争时期中国共产党领导的革命根据地之一。位于湖北、河南、安徽三省边界地区。1927年11月潘忠汝、吴光浩、戴克敏等领导湖北黄(安)麻(城)地区的农民起义,开辟鄂豫边苏区;1929年5月徐子清、萧方、周维炯、徐其虚等领导河南商(城)南地区的农民、士兵起义,开辟豫东南苏区;1929年11月舒传贤、周狷之、余道江等领导安徽六(安)霍(山)地区的农民、士兵起义,开辟皖西苏区。并分别建立中国工农红军第十一军第三十一、第三十二、第三十三师。1930年4月成立中共鄂豫皖边特委,同时红十一军改编为红一军,6月成立鄂豫皖苏维埃政府,鄂豫皖苏区正式形成。1931年1月红一军与红十五军合编为红四军,邝继勋任军长,余笃山任政委。5月中共鄂豫皖苏区中央分局成立(在安徽颍上县新集镇),张国焘任书记兼军委书记。11月成立红四方面军,徐向前任总指挥,陈昌浩任政委。1932年1月成立中共鄂豫皖省委,沈泽民任书记。至6月,鄂豫皖苏区发展到二十余县,拥有约三百五十万人口,红军达四万五千余人。由于张国焘推行王明"左"倾冒险主义的政策,红四方面军未能粉碎国民党军第四次"围剿",主力于同年10月撤出苏区,向西转移,开辟川陕苏区。留下的红军重组红二十五军,在吴焕先、徐海东、王平章等领导下继续坚持斗争。1934年11月红二十五军转移北上后,留下的部分武装组建为红二十八军,在高敬亭等领导下,坚持游击战争。

鄂霍次克海 (Okhotsk Sea) 太平洋西北部边缘海。在千岛群岛与亚洲大陆之间。经宗谷海峡(拉彼鲁兹海峡〔Лаперуз〕)通日本海,经千岛群岛各海峡连接太平洋。面积约158.3万平方公里。平均深777米,北浅南深,最深3 521米。盐度25~33。大部海面10月至次年6月结冰。多浓雾。东部堪察加附近有世界最大捕蟹场。还产鲑、鳕、大马哈鱼等。

鄂尔多斯高原 在内蒙古自治区南部伊克昭盟境内。黄河三面环绕,南界长城。为内蒙古高原的南部。面积13万平方公里。海拔1 000~1 500米。地表呈波状起伏。中部高,四周低,多沙丘。河流稀少,盐、碱湖广布。东部多草原,西、北、南部多沙漠。富藏煤矿。

鄂伦春自治旗 1951年10月1日建立鄂伦春旗,1952年改今名。在内蒙古自治区呼伦贝尔盟东北部,甘河、额敏等河上游。自治旗人民政府驻阿里河镇。居民有鄂伦春、汉、达斡尔、鄂温克、朝鲜、满、蒙古等族。境内多山,以林业为主,养猎业亦较发达。产木材、毛皮和黄芪、苦参、赤白芍、桔梗等药材。公路通邻旗(县)市,伊加、嫩西两铁路贯境。

鄂州临时约法 即《中华民国鄂州约法》。1911年(清宣统三年)11月9日湖北军政府公布。由宋教仁起草。分总纲、人民、都督、政务委员、议会、法司、补则七章,共六十条。规定人民一律平等,享有言论、集会等自由和选举权与被选举权,并确认"主权在民"和"三权分立"等原则。是后来*《中华民国临时约法》的蓝本。

鄂尔多斯式铜器 中国内蒙古境内以匈奴族为主的古代文化遗物。最初发现于原鄂尔多斯部(今伊克昭盟)一带,故名。以青铜制的弧背小刀和各种动物饰牌为主要特征。

鄂温克族自治旗 1958年8月1日建立。在内蒙古呼伦贝尔盟中部,伊敏河流域。自治旗人民政府驻巴彦托海镇。1932年置索伦旗。居民有鄂温克、蒙古、达斡尔、汉等族。地处呼伦贝尔高原伊敏河、辉河两岸,全境多森林及天然牧场。以畜牧业为主,兼营农、林、猎业。产毛皮和药材、芦苇等。公路通海拉尔等地。

鄂西土家族苗族自治州 旧州名。见"恩施土家族苗族自治州"。

鄂豫皖苏区第一次反"围剿" 土地革命战争时期,鄂豫皖苏区军民粉碎国民党军"围剿"的作战。1930年12月上旬,蒋介石调集近十万人的兵力,采取"先围后剿"的战略,围攻鄂豫皖苏区。其第四十四师进占湖北黄安(今红安)县城和河口镇。此时,红军第一军主力远在皖西。中共鄂豫皖临时特委和临时军委组织地方武装约两万人,开展游击战争。中旬,进至湖北黄(安)麻(城)地区的红军第十五军一举攻入河口镇,歼守军一部;接着,将国民党军两个师阻于黄安七里坪地区。同时,第一军在皖西进攻国民党军,一度包围六安,威逼霍山。30日,在东、西香火岭迎击第四十六师,歼灭、击溃其各三个团。1931年1月3日,第一军回师西进,在河南商城四顾墩歼国民党军第三十师一个团。至此,粉碎了"围剿",共歼敌五千余人,缴枪三千五百余支。

鄂豫皖苏区第二次反"围剿" 土地革命战争时期,鄂豫皖苏区红军第四军粉碎国民党军"围剿"的作战。1931年4月上旬,国民党军集中十二三万人的兵力,采取"追堵兼施"的战术,进攻苏区。中旬,以七个团进占皖西麻埠等地。红军主力东进皖西。25日,红军一个师在麻埠外围打援,四个团猛攻独山,全歼守军一个团。麻埠等地守军退回霍山。同时,留置鄂豫边的红军和地方武装对"追剿"军不断阻击袭扰,迫其撤走。尔后,国民党军将"围剿"重心东移,企图在鄂豫边建立"堵击"线。红军主力迅速西进,在新集以北浒湾重创国民党军三个团。5月下旬,又在湖北黄安(今红安)桃花镇地区,歼守军一部,并在十里铺伏击,歼援军近两

个团。至此，红军取得反“围剿”的胜利。

鄂豫皖苏区第三次反“围剿” 土地革命战争时期，红军第四方面军挫败国民党军“围剿”鄂豫皖苏区计划的作战。蒋介石在第二次“围剿”失败后，又调集十五个师准备新的“围剿”。红军趁其准备尚未就绪，连续发起四次进攻战役：(1)1931年11月10日至12月22日，发起黄安战役，击溃国民党援军三个师，全歼守军第六十九师及援军约一万五千人，俘其师长赵冠英；(2)1932年1月19日至2月2日，发起商(城)潢(川)战役，击溃援军三个师又一个旅，歼其五千余人；(3)1932年3月21日至5月2日，发起苏家埠战役，歼国民党军三万余人；(4)1932年6月中旬，发起潢(川)光(山)战役，歼国民党军近万人。四次战役共歼国民党军六万余人，打破国民党军第三次“围剿”计划。

鄂豫皖苏区第四次反“围剿” 土地革命战争时期，鄂豫皖苏区红军第四方面军反对国民党军第四次“围剿”的作战。1932年6月，蒋介石亲任豫鄂皖三省“剿匪”总司令，调集二十四个师又六个旅共三十万人的兵力，对鄂豫皖苏区实施第四次“围剿”。中共鄂豫皖中央分局书记兼革命军事委员会主席张国焘坚持不停顿的进攻，相继令红军向平汉路出击及夺取湖北麻城。8月上旬，国民党军迫近苏区腹地，红军被迫撤围麻城，仓促迎战。8月11—17日，红军在冯寿二、七里坪地区与国民党军激战，歼其五千余人，但部队伤亡严重，撤至檀树岗地区待机。22日，国民党军进攻苏区政治中心新集(今新县城关镇)。红军北上豫南于扶山寨至金兰山一线阻击，歼两千余人。国民党军从北南两面向红军侧后进逼，红军再战不利，于9月6日向皖西转移。9月底，返回黄安(今红安)、麻城地区。10月上旬，国民党军对红军形成合围之势。10日，鄂豫皖中央分局决定红军主力转到外线。尔后，第四方面军主力越过平汉路，撤离苏区，第四次反“围剿”失败。

9 **鄋** (sōu 搜) 见“鄋瞒”。

鄋瞒 单称“鄋”。春秋时长狄的一支。曾袭击齐、宋、鲁等国，周顷王三年(公元前616年)败于鲁，周匡王六年(前607年)为齐所灭。在今山东济南北，一说在高苑县(今山东高青)。

鄅 (yǔ 雨) 古国名。妘姓，建国于启阳，在今山东临沂市北。春秋末年地入于鲁。

鄃 (shū 舒) 见“鄃县”。

鄃县 古县名。(1)西汉置。治今山东平原西南。两汉曾为侯国，吕陀、栾布、田蚡、马武等相继封于此。北齐废。(2)隋开皇十六年(公元596年)置。治今山东夏津。唐武德四年(621年)刘黑闼起义于漳南，曾攻下此地。天宝元年(742年)改名夏津。

鄚 〔**鄚**〕(mào 冒) 见“鄚山”、“鄚县”。

鄚山 在今浙江鄞县东。《方舆胜览》引《四蕃志》：“以海人持货贸易于此，故以名山。”

鄚县 古县名。(1)秦置。治今浙江鄞县东鄚山之北，因山得名。隋废。(2)唐武德八年(公元625年)置于今宁波市南句章故城，大历六年(771年)移治今宁波市。五代吴越时改鄞县。唐曾为明州治所。

鄀 “郑”的繁体字。

鄪 “郫”的繁体字。

鄨 〔**鄨**〕(bì 币) 古邑名。亦作“费”、“肸”。春秋鲁地。在今山东费县西北。《史记·鲁周公世家》釐公元年(公元前659年)，“以汶阳、鄨封季友”。

郿 (méi) 见“郿县”。

郿坞 古城堡名。在今陕西眉县东北渭水北岸。东汉初平三年(公元192年)董卓筑。墙高丈余，周一里余。广聚金银珍宝，屯积粮谷，号万岁坞。卓败后，坞毁。

郿县 旧县名。在陕西省中部偏西。秦置县。1964年改眉县。

鄉 “乡”的繁体字。

10 **鄚** (mò) 见“鄚县”。

鄚县 古县名。战国赵邑，汉置县。治今河北任丘市北鄚州镇。唐开元时改“鄚”为“莫”，宋熙宁六年(1073年)废入任丘。

鄑 (zī 资) ❶古邑名。春秋纪邑。在今山东昌邑市西北。《春秋·庄公元年》：“齐师迁纪、郱、鄑、郚。”❷古地名。春秋鲁地。约在今山东汶上以南一带。《春秋·庄公十一年》：“公败宋师于鄑。”即此。

鄏 (rǔ 辱) 古地名。其地在今河南洛阳市境内。《左传·宣公三年》：“成王定鼎于郏鄏。”

鄖 “郧”的繁体字。

鄎 (xī) 古国名。见“息❽”。

鄔 “邬”的繁体字。

鄒 “邹”的繁体字。

鄌 (táng 唐) 古国名。见《玉篇·邑部》。

鄙 (chù) 古地名。春秋晋邑。确址不详。《左传·昭公十四年》：“晋邢侯与雍子争鄙田。”

鄝 (míng) 古邑名。春秋虞地，在今山西平陆北。《左传·僖公二年》：“冀为不道，入自颠轸，伐鄝三门。”

11 **鄢** (yān 焉) ❶古国名、邑名。西周封国。妘姓，在今河南鄢陵西北。春秋初被郑武公灭后为郑邑。《春秋·隐公元年》“郑伯克段于鄢”，即此。后改称鄢陵。❷姓。

鄢水 古水名。“鄢”一作“潕”。即今湖北中部汉水支流蛮河。《左传·桓公十三年》：楚屈瑕伐罗，“及鄢，乱次以济”。

鄢陵 ❶古地名。西周鄢国，春秋初被郑武公灭后为郑邑，后改为鄢陵。在今河南鄢陵西北。公元前575年晋军大败楚军于此，史称“鄢陵之战”。参见“鄢”。❷县名。在河南省许昌市东部。京广铁路自许昌有支线通此。县人民政府驻安陵镇。周为鄢国地。春秋时为鄢陵。汉置县。以古鄢国得名。农产以小麦、大豆、甘薯、棉花、烟草等为主，并产花卉，有“花县”之称。工业有机械、化肥、水泥、酿酒等。名胜古迹有鄢陵塔、马栏塔、古鄢城及议台等。

11 **鄞** (yín 银) 地名。春秋时属越，即今浙江宁波市。《国语·越语上》："句践之地，东至于鄞。"

鄞县 在浙江省宁波市市郊，东临东海。甬江上源奉化江流贯。县人民政府驻宁波市。秦置鄮县，五代吴越改置鄞县。以赤堇山得名。农产有稻、棉花、小麦，并产竹、茶叶、贝母、草席、蚕茧等，东钱湖盛产淡水鱼。工业有机械、塑料、纺织、化学、丝绸等。名胜古迹有小白岭、天童寺、阿育王寺等。建有四明山烈士纪念塔及墓。

鄟 "郖"的繁体字。

鄠 (hù 户) 古邑名。即夏代的扈，秦改名。在今陕西户县北。汉置鄠县。

鄠县 旧县名。在陕西省中部。汉置县。1964 年改名户县。

鄜 (cuó) 古地名。《说文·邑部》："鄜，沛国县，今鄮县。"段玉裁注："谓本为鄜县，今为鄮县。班固《泗水亭长碑》曰：'文昌四友，汉有萧何，序功第一，受封于鄜。'正作鄜。"

鄙 (bǐ 比) ❶周代地方组织单位之一。五百家为鄙。《周礼·地官·遂人》："五家为邻，五邻为里，四里为酇，五酇为鄙。"❷小邑。《周礼·天官·大宰》："以八则治都鄙。"郑玄注："都之所居曰鄙。都鄙，公卿大夫之采邑，王子弟所食邑。"❸郊野之处；边邑。《左传·隐公元年》："既而大叔命西鄙、北鄙贰于己。"《文选·张衡〈东京赋〉》："撞洪钟，伐灵鼓，旁震八鄙。"薛综注："八鄙，四方与四角也。"❹质朴。《庄子·胠箧》："焚符破玺，而民朴鄙。"❺庸俗；鄙陋。《左传·庄公十年》："肉食者鄙，未能远谋。"❻轻视。《左传·昭公十六年》："我皆有礼，夫犹鄙我。"杜预注："鄙，贱也。"❼自谦之词。《国策·齐策一》："鄙臣不敢以死为戏。"

鄙人 ❶指居住在郊野的人。《荀子·非相》："楚之孙叔敖，期思之鄙人也。"杨倞注："鄙人，郊野之人也。"❷鄙俗的人。《庄子·应帝王》："〔天根〕请问为天下。无名人曰：'去！汝鄙人也，何问之不豫也！'"❸自称的谦词。《南史·蒯恩传》："恩益自谦损，与人语，常呼位官，自称鄙人。"

鄙夫 ❶庸俗鄙陋的人。《晋书·董京传》："鱼悬兽槛，鄙夫知之。"❷自称的谦词。张衡《东京赋》："鄙夫寡识。"

鄙夷 鄙薄，轻视。宋濂《燕书》："先生不鄙夷敝邑，不远千里，将康我楚邦。"康，安。

鄙近 庸俗浅近。钟嵘《诗品》卷上："晋步兵阮籍诗，其源出于《小雅》，无雕虫之功，而咏怀之作，可以陶性灵，发幽思。言在耳目之内，情寄八荒之表，洋洋乎会于《风》、《雅》，使人忘其鄙近，自致远大。"

鄙言 ❶浅俗的言辞。《南史·鲍照传》："上好为文章，自谓人莫能及。照悟其旨，为文章多鄙言累句。咸谓照才尽，实不然也。"❷自谦之辞。《后汉书·马援传》："勉思鄙言。"

鄙吝 庸俗，贪吝。《晋书·周札传》："其鄙吝如此，故士卒莫为之用。"

鄙事 卑贱之事。《论语·子罕》："吾少也贱，故多能鄙事。"欧阳修《留题齐州舜泉》诗："耕田浚井虽鄙事，至今遗迹存依然。"

鄙陋 ❶庸俗浅薄。《汉书·杨恽传》："言鄙陋之愚心，若逆指而文过。"❷丑陋。《吴越春秋·勾践阴谋外传》："不以鄙陋寝容，愿纳以供箕箒之用。"

鄙俚 粗俗。《文心雕龙·书记》："夫文辞鄙俚，莫过于谚"。

鄙语 俗语。《大戴礼记·保傅》："鄙语曰：'不习为吏，如视已事。'"卢辩注："观前成事也。古谚云：'前事之不忘，后事之师也。'鄙，犹今言俗语然也。"

鄙倍 浅陋，背理。《论语·泰伯》："出辞气，斯远鄙倍矣。"朱熹注："鄙，凡陋也；倍与背同，谓背理也。"

鄙谚 俗谚。《韩非子·说林下》："以管仲之圣，而待鲍叔之助，此鄙谚所谓'虏自卖裘而不售，士自誉辩而不信'者也。"

鄙薄 ❶浅陋，微薄。多用作自称的谦词。元稹《会真记》："鄙薄之志，无以奉酬。"❷轻视；嫌恶。钟嵘《诗品》卷下："希古胜文，鄙薄俗制。"

鄙儒 不通达时变的儒生。《汉书·叔孙通传》："通笑曰：'若真鄙儒，不知时变。'"颜师古注："若，汝也。鄙，言不通。"

鄙夷说 亦称"个人优越说"。喜剧理论之一。认为笑是以个人的优越感去衡量旁人的缺陷或自己过去的弱点，从而唤起自豪的美感享受。对旁人的缺陷鄙夷，对自己的优越感到荣耀，故称。英国霍布斯、德国谷鲁司等都主此说。

鄤 (màn 慢) 古地名。春秋郑国地。确址不详。《左传·成公三年》：郑公子偃"使东鄙覆诸鄤"。

鄰 "郖"的繁体字。

鄝 (zhài 债) 古国名。见"祭㈡❶"。

鄘 (yōng，旧读 yóng) ❶古国名。一作庸。周武王灭商后，使其弟管叔、蔡叔、霍叔为三监，蔡叔居鄘。一说管叔居鄘。《史记·周本纪》张守节《正义》引《帝王世纪》："殷都以西为鄘。"在今河南新乡西南。❷通"墉"。城。《左传·昭公二十一年》："宋城旧鄘。"杜预注："旧鄘，故城也。"陆德明释文："鄘，本或作墉。"

鄣 ㈠(zhāng 章) ❶古国名。一作"章"，任姓，一说姜姓。在今山东东平东，公元前 664 年降于齐。《春秋·庄公三十年》："齐人降鄣。"❷古县名。见"鄣县"。

㈡(zhàng) 同"障"。阻塞。《礼记·祭法》："鲧鄣鸿水而殛死。"

鄣县 古县名。"鄣"或作"彰"、"障"。东汉置。治今甘肃漳县西南。晋永嘉后废。北魏复置。唐天授初改名武阳，神龙初复故。广德后地入吐蕃。北魏为广宁郡治所；西魏为广安郡治所。

鄣郡 郡名。楚汉之际置，一说秦置。治故鄣（今浙江安吉西北）。辖境相当今江苏长江以南，安徽水阳江流域以东，江苏茅山、浙江天目山以西和安徽、浙江两省的新安江流域地。汉元狩二年（公元前 121 年）改为丹阳郡。

鄣蔽 (zhàng—) 遮蔽。《汉书·严助传》："臣安（淮南王刘安）幸得为陛下守藩，以身为鄣蔽，人臣之任也。"

鄝 (liǎo) 亦作"蓼"。古国名。(1) 在今河南唐河。《左传·桓公十一年》："郧人军于蒲骚，将与随、绞、州、蓼伐楚师。"陆德明释文："蓼，本或作鄝。"(2) 在今河南固始。《左传·文公五年》："臧文仲闻六与蓼灭，曰：皋陶、庭坚不祀，忽诸。"罗泌《路史·后纪》卷八注："《地理志》云：'安，姬姓国'，而《世本》蓼亦姬姓，则皆庭坚后也。"

鄛 (cháo 巢) 见"鄛乡"。

鄛乡 古地名。《后汉书·郑众传》："帝念众功美，封为鄛乡侯。"李贤注引《说文》："南阳棘阳有鄛乡。"按棘阳故城

在今河南南阳市南。

12 鄲 “郸”的繁体字。

鄦 “邧”的繁体字。

鄱 (pó 婆) 见“鄱江”。

鄱江 古称番水。鄱阳湖水系主要河流之一。又称饶河。在江西省东北部。南源乐安江出婺源县，水流较平稳；北源昌江出安徽省祁门县，水急滩多；二源西流到波阳县汇合后称鄱江，入鄱阳湖。长279公里，流域面积8 989平方公里。

鄱阳 ❶郡名。东汉建安十五年(公元210年)孙权分豫章郡置。治鄱阳(今波阳)。辖境相当今江西鄱阳湖东岸、进贤以东及信江、乐安江流域(婺源除外)。晋移治广晋(今波阳北)，南朝齐复治鄱阳。隋开皇九年(589年)废。大业及唐天宝、至德时又曾改饶州为鄱阳郡。❷旧县名。秦番县，西汉改名番阳，东汉始作鄱阳。治今江西波阳东。三国吴移今波阳。南朝齐、梁、陈为鄱阳郡治所；梁、陈并为吴州治所。隋唐以后又先后为饶州、鄱阳郡、饶州路、饶州府治所。1957年改名波阳。❸镇名。在江西省东北部。波阳县人民政府驻地。为鄱江流域及鄱阳湖沿岸的物资集散与交通中心。有电机、机械、造船、建材等厂。名胜古迹有芝山、永福塔。土地革命时期，为中共赣东北特委所在地。

鄱阳湖 古称彭蠡、彭泽、彭湖。在江西省北部，为赣江、修水、鄱江、信江、抚河等河的总汇。为构造湖。分南北两湖，湖水北经湖口注入长江。面积2 933平方公里(湖口最高水位21.71米时面积可达3 283.4平方公里)，湖面海拔21.69米，最深达25.1米，贮水量295亿立方米。为中国最大的淡水湖。对鄱阳湖水系有蓄洪、滞洪作用，并富灌溉、航运之利。盛产银鱼、鳜鱼等，是中国淡水渔业主要基地之一。多白鹤、灰鹤等鹤类和天鹅等珍贵鸟类，素有“珍禽王国”之称。1983年辟为候鸟保护区，1988年辟为国家级自然保护区。湖滨有著名的*庐山。

鄱阳平原 一称豫章平原，又称鄱阳盆地。在江西省北部及安徽省西南隅。为长江中下游平原的一部。系长江和赣、抚、信、修、鄱等水冲积而成的湖滨平原。面积约2万平方公里。大部海拔50米以下。水网密布，土地肥沃，农业及淡水渔业发达，向称“鱼米之乡”。

鄱阳湖自然保护区 以保护越冬鹤类、雁鸭类为主的自然保护区。位于江西省南昌市东北50公里，鄱阳湖西北角，占地22 400公顷。保护区内已记录到150多种鸟，包括20种列入中国濒危种类的鸟。以大群鹤类越冬而出名，尤其是白鹤；同时也是雁鸭类极其重要的越冬地。已被列入“国际重要湿地名录”。

鄮 “鄞”的繁体字。

鄯 (shàn 善) 见“鄯州”、“鄯善”。

鄯州 州名。北魏孝昌二年(公元526年)置，治西都(隋改名湟水，今青海乐都)。辖境相当今青海西宁市、湟中、乐都等地。唐为陇右道采访使及陇右节度使治所。安、史乱后地属吐蕃。北宋元符二年(1099年)以青唐城(今西宁市)复置鄯州，崇宁三年(1104年)改为西宁州。

鄯阐 即“善阐”。

鄯善 ❶古西域国名。本名楼兰。王居扜泥城(在今新疆若羌县治卡克里克)。在西域南道上。产驴、马、骆驼等。居民游牧，能制兵器。西汉元封三年(公元前108年)内附。又阴附匈奴。元凤四年(前77年)，汉立尉屠耆为王，改楼兰为鄯善。东汉时其王几次遣子入侍。三国时属魏。西晋封其王为“归义侯”。东晋时，先属前凉，后其王朝前秦，受加封。南北朝时屡朝献于北魏。太平真君九年(448年)北魏任韩拔为“西戎校尉、鄯善王”镇守其地，比之郡县。隋大业五年(609年)设鄯善郡。❷县名。在新疆维吾尔自治区吐鲁番盆地东部。兰新铁路经过境内。县人民政府驻鄯善镇。古为鄯善国地。唐置蒲昌县，后废。清光绪二十八年(1902年)置鄯善县。以古鄯善国得名。是新疆重要产棉区，并产小麦、高粱、大麻、无核白葡萄等。著名的哈密瓜以本县所产最佳。特产骆驼刺糖。工业有采煤、盐业、酿酒、建材等。名胜古迹有土峪沟千佛洞、鲁克沁王爷台、耶特克孜古墓群、库木塔格公园。

鄰 “邻”的繁体字。

鄭 “郑”的繁体字。

鄫 (zēng，又读 céng 层) ❶古国名。见“曾㊀❶”。❷古地名。春秋郑地。在今河南柘城北。《春秋·襄公元年》：“仲孙蔑会齐崔杼、曹人、邾人、杞人，次于鄫。”

鄩 “郇”的繁体字。

鄲 “鄲”的繁体字。

鄧 “邓”的繁体字。

13 鄸 (méng，又读 mèng) 古地名。春秋曹邑。《春秋·昭公二十年》：“曹公孙会，自鄸出奔宋。”按在今山东省定陶县西北。

鄬 同“斟”。

鄴 “邺”的繁体字。

鄴 (cào) 古地名。一作操。春秋郑地。确址不详。当在今河南境内。一说在今山西吉县一带，似迂远。《春秋·襄公七年》：郑伯髡顽“卒于鄴”。

鄶 “郐”的繁体字。

14 鄹 (zōu 邹) 古邑名。亦作“聊”、“陬”。春秋鲁国地，孔子的家乡。在今山东曲阜市东南。

鄺 “邝”的繁体字。

15 鄾 (yōu 优) 古地名。在今湖北襄樊市北。《左传·桓公九年》：“楚使鬥廉帅师及巴师围鄾。”即此。

鄾 同“廛”。

16 鄼 〔鄼〕㊀(zàn 赞，又读 zuǎn) ❶周代地方组织单位之一，一百家为鄼。《周礼·地官·遂人》：“五家为邻，五邻为里，四里为鄼。”❷古县名。见“鄼县(2)”。

㊁(cuó 嵯) ❶古县名。见“鄼县(1)”。❷通“醝”。白酒。《周礼·天官·酒正》“盎齐”郑玄注：“盎犹翁也，成而翁翁然葱白色，如今鄼白矣。”陆德明释文：“宜作醝。作鄼，假借也。”

鄰县 古县名。(1)(cuó一) 秦置。治今河南永城市西鄰县乡。元至元八年(1271年)废。秦二世元年(公元前209年)陈胜、吴广起义军攻鄰下之,即此。(2) 秦置。治湖北光化(今老河口市)西北。西魏废。西晋时,先后为南乡郡及顺阳郡治所;南朝梁为鄰城郡治所。

17 **鄮** (líng 灵) ❶汉代县名。其地在今湖南衡阳县。❷湖名。在湖南衡阳县东。

鄮县 旧县名。在湖南省东南部。宋置县。1994年改名炎陵县。

鄮渌 酒名。《晋书·简文帝纪》:"初荐鄮渌酒于太庙。"亦作"醽醁"。见该条。

18 **酆** (fēng) ❶亦作"豐(丰)"。见"丰京"。❷姓。春秋时有酆舒。

酆都 ❶旧时迷信传说以为冥司所在。范成大《吴船录》卷下:"去县三里,有平都山……碑牒所传,前汉王方平、后汉阴长生,皆在此山得道仙去。有阴君丹炉及两君祠堂皆存……道家以冥狱为酆都宫,羽流云:'此地或是。'"方象瑛《使蜀日记》:"酆都县城倚平都山,道书七十二福地之一……不知何时创森罗殿,因傅会为阎君洞,以为即地狱之酆都,远近祷祀求符录。盖道流惑世,失其实耳。"❷旧县名。在重庆市东部、长江沿岸。隋置丰都县,明改酆都县,1958年夏改丰都县。

酆家店 又名酆家铺。在安徽宿松东北。明崇祯十年(1637年),张献忠领导的农民起义军大破官军于此。

酅 (xī 希) ❶古邑名。春秋纪国地。在今山东青州市西北。《春秋·庄公三年》:"纪季以酅入于齐。"即此。❷古地名。亦作"嵩"。春秋齐国地。在今山东东阿南。《春秋·僖公二十六年》:"公追齐师至酅。"即此。

19 **鄜** "鄜"的繁体字。

鄲 "鄲"的繁体字。

32. 刀(刂)部

刀 (dāo) ❶兵器名;也泛指斩切用的工具。如:腰刀;菜刀;镰刀。❷古代钱币。参见"刀币"。❸通"舠"。小船。《诗·卫风·河广》:"谁谓河广?曾不容刀。"❹纸张的计量单位。一般以各种规定大小的纸100张为一刀。❺姓。汉代有刀閒。

刀币 中国古铜币。由生产工具的刀演变而成。流通于春秋战国时期的齐、燕、赵等国。种类很多,有齐刀、即墨刀、安阳刀、针首刀、尖首刀、圆首刀、明刀等。上面铸有文字。秦始皇统一六国后,废贝、刀、布等币。其后,王莽曾铸造*金错刀和*契刀。

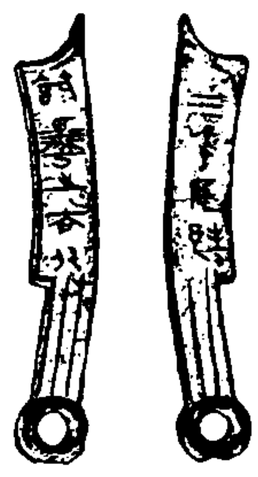
刀币(即墨刀)

刀术 以刀为器械的武术练法。有单刀、双刀、长柄刀之分。刀法有缠头裹脑、劈、斩、撩、挂、扎、刺、扫、架、腕花、背花、云、抹、错、带等。

刀圭 古时量取药末的用具。形状像刀头的圭角,端尖锐,中低洼。一刀圭为方寸匕(匕,即匙;匕正方一寸)的十分之一。见《本草经集注》、董穀《碧里杂存》卷上。庾信《至老子庙应诏》诗:"盛丹须竹节,量药用刀圭。"后亦指药物医术。韩愈《寄随州周员外》诗:"金丹别后知传得,乞取刀圭救病身。"

刀州 益州的别称。《晋书·王濬传》:"濬夜梦悬三刀于卧屋梁上,须臾又益一刀。濬惊觉,意甚恶之。主簿李毅再拜贺曰:'三刀为州字,又益一者,明府其临益州乎?'……果迁濬为益州刺史。"后因称益州为刀州。李远《送人入蜀》诗:"不知烟雨夜,何处梦刀州。"

刀豆 (*Canavalia gladiata*) 俗称"大刀豆",又名"中国刀豆"。豆科。一年生草本。茎蔓生。自叶腋抽生花轴,其上开较大的蝶形花数朵,花白或紫红色。荚果长25~30厘米,宽约3.5厘米。种子大,肾脏形,白、红或褐色,种脐与种子等长。另有矮刀豆(*C. ensiformis*),亦称"立刀豆"、"洋刀豆"。矮生或半蔓生。花白色,荚果较刀豆小,种子白色,脐长为种子长度之半。原产印度。刀豆与矮刀豆均性喜温暖,不耐寒。春播秋收。中国有栽培。嫩荚作蔬菜。中医学上以成熟种子或壳入药,性温、味甘,功能温中下气,主治虚寒呃逆等症。

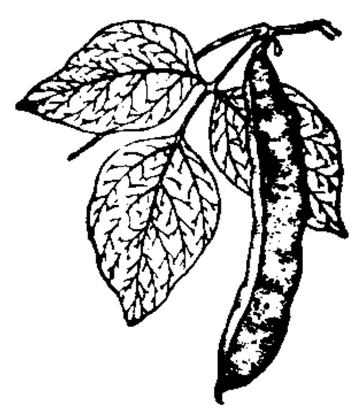
刀豆

刀兵 武器。《史记·刺客列传》:"执问涂厕之刑人,则豫让,内持刀兵,曰:'欲为智伯报仇。'"引申指战争。马致远《汉宫秋》第二折:"索要昭君娘娘和番,以息刀兵。"

刀具 亦称"切削刀具"、"刃具"。通过手动或机动对工件进行切削使之获得所要求的形状、尺寸和表面质量的工具。有金属切削刀具、木工刀具以及切削橡皮、塑料等材料用的刀具。广义的刀具还包括屠宰牲畜、切割食物和医疗手术等所用的刀具。

刀鱼 ❶即"刀鲚"。见"鲚"。❷中国北方称带鱼为刀鱼。

刀法 镌刻印章时用刀的技法。是提高篆刻作品艺术性的一个重要方面。由于各人的体会和刻刀大小、厚薄、利钝以及运刀的方向、角度、快慢不一,前人有用刀十三法之说,但刻印刀法主要为切刀与冲刀两类。

刀俎 刀和砧板,本为宰割用具,比喻宰割者。《史记·项羽本纪》:"如今人方为刀俎,我为鱼肉。"

刀笔 ❶写字的工具。古代用笔在竹简上写字,有误,则用刀刮去重写,所以"刀笔"连称。《史记·酷吏列传》:"临江王欲得刀笔,为书谢上。"❷"刀笔吏"的简称。《国策·秦策五》:"司空马曰:'臣少为秦刀笔。'"参见"刀笔吏"。❸旧时公牍称"刀笔"。宋杨亿著有《内外制刀笔》,《文献通考·经籍六十一》题为"杨文公刀笔十卷"。刘筠《中山刀笔集》三卷,《直斋书录解题·别集中》云:"皆四六应用之文。"按指奏议制诰之文。故亦将诉讼状文称为

"刀笔"。

刀敕 刀，捉刀，代草文稿之人；敕，应敕，使役之人。应敕捉刀之徒的简称。《南史·茹法珍传》："及左右应敕捉刀之徒，并专国命，人间谓之刀敕，权夺人主。都下为之语曰：'欲求贵职依刀敕。'"

刀锋 长篇小说。英国作家毛姆作(1944年)。第一次世界大战期间，美国青年飞行员达雷尔因战友为救他而阵亡，从此对人生感到迷惘。战后整天琢磨着人生的终极意义。最后来到印度，潜心研究*吠陀。后回国当了一名出租车司机，从此隐身茫茫人海。小说富于哲理，对西方人的实利观念与精神探索的矛盾有较深的揭示与思考。

刀锯 古代的刑具。《汉书·刑法志》："中刑用刀锯。"颜师古注引韦昭曰："刀，割刑；锯，刖刑也。"苏轼《拟进士对御试策》："古者刀锯在前，鼎镬在后，而士犹犯之。"亦指刑罚。《汉书·司马迁传》："如今朝虽乏人，奈何令刀锯之余荐天下豪隽哉！"

刀墨 指古黥刑。《国语·周语上》："有斧钺刀墨之民。"韦昭注："刀墨，谓以刀刻其额而墨涅之。"参见"黥❶"。

刀马旦 京剧脚色行当。"旦"行的一支。扮演擅长武艺的青壮年妇女。多扎*靠，武打大都表现马战，不用*打出手，表演上兼重唱做和舞蹈，如《战金山》的梁红玉。

刀开关 亦称"闸刀开关"。带有刀形动触头，在闭合位置与底座上的静触头相楔合的开关。一般为手动操作，广泛应用于配电设备和供电线路，不频繁地接通和分断容量不大的低压供电线路，以及作为电源隔离开关。

刀笔吏 文书小吏。《史记·萧相国世家赞》："萧相国何于秦时为刀笔吏，录录未有奇节。"后世称讼师为"刀笔吏"，言其笔如利刀，能杀伤人。

刀耕火种(种 zhòng) 即"刀耕火耨"。亦称"火耕农业"。原始农耕方法，其特点是用刀、斧砍伐山林并就地焚烧后，以灰烬作肥料进行作物的播种。一般五年后必须丢荒休耕另辟新地。此种耕作方法易造成大批森林毁坏，从而使生态环境失衡。铁锄、铁犁出现后，刀耕火种农业渐为锄耕农业和犁耕农业所代替。

刀耕火耨 亦作"刀耕火种"、"火耕"、"火耕水耨"。见各条。

刀具耐用度 俗称"刀具寿命"。在切削加工中，刀刃从锋利状态钝化到一定程度(钝化标准)而须加以重磨的总切削时间。刀具耐用度决定于工件材料、刀具材料、切削用量和切削条件等。

刀具几何参数(几 jǐ) 刀具切削部分各个表面的倾斜角度和刀尖部分形状的总称。以车刀为例，有前角、后角、楔角、主偏角、副偏角、刃倾角和刀尖圆弧半径等几何形状参数。对于切削加工有很大影响，选择恰当则能提高生产率、加工质量和刀具耐用度。

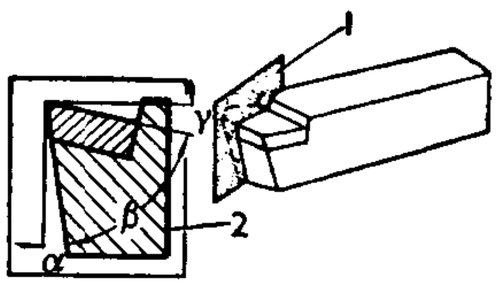

刀具几何形状
1. 剖面位置 2. 剖面放大
α. 后角 β. 楔角 γ. 前角

1 **刃** (rèn) ❶刀口；刀锋。《庄子·养生主》："今臣之刀十九年矣，所解数千牛矣，而刀刃若新发于硎。"❷指有锋刃的兵器，刀剑之属。《孟子·梁惠王上》："杀人以梃与刃，有以异乎？"《淮南子·氾论训》："铸金锻铁以为兵刃。"❸杀。《史记·鲁仲连邹阳列传》："与人刃我，宁自刃。"

刃 同"刃"。

2 **切** ㊀(qiē) ❶割；截。如：切瓜；切菜。《礼记·内则》："切葱若薤，实诸醯以柔之。"❷电影中转换时间和空间的形式之一。指将前后两个场景不同的画面不用技巧地直接衔接起来，使前一个场景的画面刚一结束，后一个场景的画面迅即出现，以此收到对比强烈、节奏紧凑的效果。其中，保持时间顺序和动作连贯性的称直接切换；打断时间顺序的称跳切。影片中同一场景不同镜头之间的衔接，一般也称为"切"。

㊁(qiè) ❶两物相磨。引申为贴近，接近。如：切己。赵师秀《徐孺子宅》诗："今识高眠处，沧浪觉切邻。"❷切合。如：不切题；不切实际。《汉书·刘辅传》："此其言必有卓诡切至当圣心者。"❸迫切。孟郊《烛蛾》诗："灯前双舞蛾，厌生何太切？"❹极力。《汉书·东方朔传》："直言切谏。"❺严厉。《汉书·霍光传》："光闻之，切让王莽。"颜师古注："切，深也。"❻切要。《汉书·扬雄传下》："请略举凡，而客自览其切焉。"❼责备。《后汉书·陈忠传》："时三府任轻，机事专委尚书，而灾眚变咎，辄切免公台。"李贤注："切，责也。"❽按脉诊病。如：望闻问切。《史记·扁鹊仓公列传》："切其脉，大而实。"❾"反切"的简称。如：东，德红切。

㊂(qì) 通"砌"。阶石。《文选·张衡〈西京赋〉》："设切厓隒。"李善注："切与砌古字通。"

切工 宝石学名词。宝石的加工工艺。包括设计、切割、磨光、抛光等工序。其优劣影响宝石的闪亮程度；火彩的出现与否；色彩和一些光学现象的显示等，故是评价宝石必须考虑的因素。

切口 (qiè—) ❶也叫"反切语"。用*反切造成的词语。如过去北京话中有一种把"一"说作"也基"、"有"说作"爷九"的；吴语中有一种把"一"说作"郁结"、"二"说作"虐基"的。❷指旧时秘密会党、帮派或某些行业用的隐语。

切云(雲)(qiè—) 《楚辞·九章·涉江》："冠切云之崔嵬。"王逸注："戴崔嵬之冠，其高切青云也。"一说，切云，高冠名。后也用来形容高。李商隐《昭肃皇帝挽歌辞》："玉律朝惊露，金茎夜切云。"

切切 (qiè qiè) ❶形容恳挚或迫切。《论语·子路》："朋友切切偲偲。"《盐铁论·国疾》："夫辩国家之政事，论执政之得失，何不徐徐道理相喻，何至切切如此乎？"❷忧思貌。江淹《伤爱子赋》："心切切而内圮。"张九龄《西江夜行》诗："悠悠天宇旷，切切故乡情。"❸形容声音的凄厉或细小低微。谢朓《宣城郡内登望》诗："切切阴风暮，桑柘起寒烟。"白居易《琵琶行》："小弦切切如私语。"❹告诫之辞。官府告示或命令结尾处多用之。

切边 切除模锻件上飞边的工艺过程。模锻件放在切边凹模上，借压力机的加压作用，使切边凸模推压锻件通过凹模孔，飞边即与锻件分离。

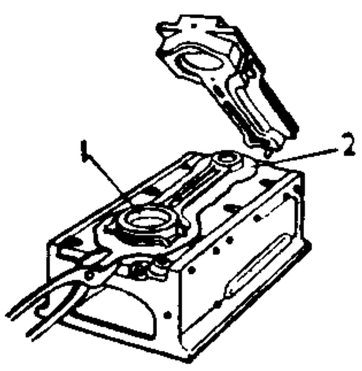

切边模
1. 锻件 2. 飞边

切片 显微和超显微制片技术步骤之一。将动植物组织块切成一定厚度的薄片，以供光学显微镜或电子显微镜观察。因要求不同，可用刀片徒手切片，也可将组织块包埋于熔化的石蜡中，使石蜡透入组织间隙并包裹材料，待其冷却凝固或包埋于火棉胶中，或

以低温冰冻，用切片机切片。切成5～10微米薄片，供光学显微镜观察。用环氧树脂或甲基丙烯酸包埋组织块，用超薄切片机切制的超薄切片，其厚度在20～50纳米，专供电子显微镜观察用。

切花 从植株上剪下的花枝或叶枝。通常用作插花，或制花束、花篮、花圈等。

切诊(qiè—) 诊察疾病的方法之一。包括脉诊和按诊。主要是诊按病人的脉象和触摸肌肤、胸腹、胁肋等部位有无异常情况。参见"按诊"。

切线 过曲线C上的点P及另一点Q的割线l，当点Q沿曲线无限地趋近于点P时，如果直线l趋于一条定直线t，则称此定直线t为曲线C在点P的"切线"，称点P为"切点"。通过曲面上的一点，作曲面上的曲线，此曲线在这一点如有切线，则称此切线是曲面在这一点的一条切线。

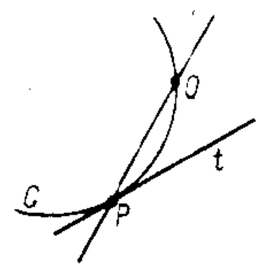

切 线

切肤(qiè—) 犹切身。如：切肤之痛。虞集《淮阳献武王庙堂之碑》："邃深蔽亏，群谗切肤。"

切骨(qiè—) 犹彻骨。萧统《黄钟十一月启》："酌醇酒而据切骨之寒。"也用来形容仇恨很深。如：切骨仇恨。

切接 植物枝接方法之一。切接时先将砧木上部剪去，选其断面平滑的一边，沿皮部并略带木质部垂直切下，使成一切缝。接穗顶芽下端的对侧斜削，于削面对侧则略长于砧木切口平削。然后将接穗上较长的平削面与砧木内侧切面形成层接合，及时扎缚，最好用接蜡封口，以利愈合。

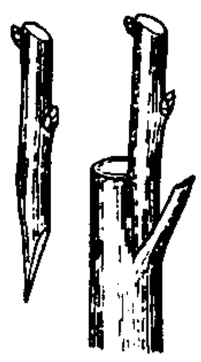
切 接

切谏(qiè—) 直言极谏。《史记·平津侯主父列传》："臣闻明主不恶切谏以博观，忠臣不敢避重诛以直谏。"

切斯(Stuart Chase, 1888—1985) 美国哲学家，普通语义学代表。就学于哈佛大学等校。把普通语义学理论运用于社会、政治，认为一切社会冲突均来自语词的抽象，如祖国、民族、法西斯主义、共产主义这些抽象语词均被认为是实有事物，从而展开人与人的纷争。提出"等等"以表示语词没有说完全；"指码"以表示语词的具体所指；"日期"表示所指时间；"连号"表示两个语词所指有联系；"引号"表示语词有具体所指等，认为这样可以澄清语词意义，解救社会灾难。主要著作有《词的暴政》等。

切割 ❶切断；截断。《颜氏家训·风操》："虽姜菜有切割，皆不忍食。"❷采矿时，在完成矿块采准工程后，为回采矿石所开凿的自由空间。如拉底空间、垂直切割槽等。❸利用电弧、气体火焰、电子束、激光或机械能将金属、非金属材料切断或割成所需形状的加工方法。有气割、电弧切割、等离子切割、激光切割、高压水切割等方法。

切韵(qiè—) 韵书。❶五卷。隋陆法言撰。原书久佚。近几十年，发现几种唐写本韵书，从而考定《切韵》分一百九十三韵：平声五十四，上声五十一，去声五十六，入声三十二。部目次序不及《广韵》整齐，字数较少，注亦较略。此书以当时洛阳音为主，酌收古音及其他方音。为唐宋韵书之祖，音韵学重要著作。❷唐*李舟撰。书已不传。

切滩 漫滩水流将边滩切离河岸，成为江心滩的现象。常发生在堤线比较顺直，两岸有边滩交错排列的冲积河道上，或过度弯曲的河湾处。

切磋(qiè—) 本义是把骨角玉石加工制成器物，引申为学问上的商讨研究。《诗·卫风·淇奥》："有匪君子，如切如磋，如琢如磨。"毛传："治骨曰切，象曰磋，玉曰琢，石曰磨。"《聊斋志异·娇娜》："公子谓生曰：'切磋之惠，无日可以忘之。'"

切片机 显微制片技术中所用的一种精密仪器。能将动植物组织或器官切成数微米厚的薄片，以便在光学显微镜下观察其精细结构。主要由切片刀、推进器、调节切片厚薄的指针以及这些结构的机械支架等组成。种类和形式不一，主要有滑行切片机和轮转切片机。根据包埋所用材料，又可分石蜡切片机、火棉胶切片机、冰冻切片机等。供制电子显微镜观察用的切片的切片机称超薄切片机。

切分法 音乐术语。人为改变重音在节拍中地位的处理方法，所构成的重音称"切分音"，如♩♩ ♩♩♩ 或♩♩♩♩ 等。若强拍上为休止符或弱拍上标以重音记号，则弱拍上的音也能产生切分音的效果，如𝄽♩𝄽♩ 或♩ ♩ ♩ ♩ 等。

切分音 见"切分法"。

切平面 当曲面上经过一点的切线的全体构成一个平面时，称这个平面为曲面在这一点的"切平面"。

切尖法 海带养殖的一种增产技术措施。海带是一种中间生长的海藻，新生长部分不断从片叶基部增生，尖端部分不断衰老脱落。海水温度升高到一定程度后会加快脱落腐烂，同时随个体增长彼此遮光挡流严重，藻体生长速度日趋下降，叶片开始病烂，此时从离海带尖端三分之一或四分之一处进行切割，留存部分将继续生长，而使海带增产。

切向力 运动物体在其轨道*切线方向上所受到的力。它使物体获得切向加速度。

切利尼(Benvenuto Cellini,1500—1571) 意大利雕塑家、金饰匠、作家。生于佛罗伦萨，曾到罗马、威尼斯等城市和法国工作过。除各种类型雕塑外，也从事金币、珍宝、奖牌的制作及装饰、建筑的设计。代表作《泊尔修斯》技巧纯熟，但有风格主义倾向。作品还有为法王弗兰西斯一世(François Ⅰ, 1515—1547年在位)制作的金盐罐、基督像，并著有《自传》。

切纸机 纸张裁切机械的总称。可分为卷筒纸分切机、平板纸切纸机和书刊装订切书机三类，用于纸张加工或使用之前按规格尺寸之裁切。基本组成为：工作台、定位器、压纸器、裁切刀、传动机构和安全防护装置。

切变线 因流向、流速差异，使流体发生切变(互相贴切两支气流的界线发生变化)的线状区。在风场中，则指两侧的风向、风速有明显差异的分界线。如北半球，区北的偏东风与区南的偏西风之间的分界线。中国江淮流域的切变线常伴有阴雨天气。

切削液 也称"冷却润滑液"。金属切削加工时能冷却并润滑刀具和工件的液体。用以减少切削时工件与刀具间的摩擦，降低切削温度，且具有清洗和防锈作用，从而改善切削条件，提高加工精度和表面质量，延长刀具的使用寿命。常用的切削液有水溶液、乳化液、金属切削油等。

切绵机 绢纺工程中制绵所用的机器。将开茧机制成的绵球或圆型梳绵机滚筒上剥下的落绵平铺喂入，通过喂绵针筒和锡林上针排作用，使纤维被扯松并绕挂在针排上，然后沿针排将绵层剪切成一定长度，用藤杆卷成杆绵，以便在圆型梳绵机上进一步加工。

切韵考 书名。六卷，又《外篇》三卷。清陈澧撰。根据《广韵》反切用字，系联其同用、互用、递用者为一类。用反切联系考证声类、韵类的方法始于此书。卷六叙说音韵源

流。《外篇》以所考得《切韵》的声类、韵类与等韵对比。为研究《切韵》音系的重要著作。

切开引流 排除脓液的手术。适应于脓肿成熟出现波动穿刺抽得脓液时。切开后要保持脓液畅流以加速愈合。

切比雪夫 (Пафнутий Львович Чебышев,1821—1894) 一译车比雪夫。俄国数学家。莫斯科大学毕业。圣彼得堡大学博士,长期任该校教授。圣彼得堡科学院院士。在数论、概率论、机械理论等方面都有贡献。从研究机械理论出发,利用多项式来迫近*连续函数,创立函数逼近论。所谓切比雪夫多项式即由此产生。

切分轧制(轧 zhá) 先将钢锭或钢坯轧成板坯或扁坯,然后利用轧辊孔型切分成两根或数根断面较小的坯料或钢材的轧制方法。可提高轧机生产率,并大大降低能量消耗。

切文古尔 长篇小说。苏联作家普拉东诺夫作(1929年)。三部曲的第一部(另两部为《地槽》、《初生海》)。切文古尔是俄罗斯一个草原小城,当地革命委员会主席切普尔内依智商甚低,却刚愎自用,决定要在他统辖的范围内实现"共产主义"。办法是枪杀全部"资产阶级",以完成"布尔什维克化",同时招募流浪汉,以充实"无产阶级队伍"。为消灭"压迫",必须消灭个人财产;为免财富再生,人须不事劳动等。作品对极端主义、乌托邦式的空想和官僚主义的专横有犀利的剖析。1988年才得以出版。

切枝杂交 采用切枝水培的方法在室内进行授粉,以取得杂交子代的树木育种方法。适用于种子小、成熟期短的树种(如杨、柳、榆等)。室内水培主要靠枝条本身积蓄的养分,故要选择粗壮的花枝,每枝上留3~5朵花序,长50~70厘米为宜。换水要勤。花枝基部的切口要经常冲洗和切削,以免被分泌的树液堵塞,影响吸水。

切齿腐心(切 qiè) 形容愤恨到极点。《史记·刺客列传》:"樊於期偏袒搤腕而进曰:'此臣之日夜切齿腐心也。'"司马贞索隐:"切齿,齿相磨切也……腐,亦烂也,犹今人事不可忍云腐烂,然皆奋怒之意。"按"腐心"亦作"拊心"。《国策·燕策三》作"此臣日夜切齿拊心也"。

切罗基人 (Cherokees) 美国印第安人。原居南阿巴拉契亚高地两旁。语言属印第安语系易洛魁语族。从事锄耕农业,种玉米、南瓜等;兼营畜牧,用弓箭和吹筒箭狩猎。有制陶、编篮、织布等手工业。能炼铜。崇拜图腾。1838—1839年间,被迫迁居到今俄克拉何马州,沿途死亡达三分之一。有七万人(1995年);因抗拒西迁而逃散在东方的,后被集中到北卡罗来纳州,约三千余人。

切削用量 切削加工时所用的切削速度、切削深度和进给量三个要素的总称。切削工具的切削刃对加工表面在切削运动方向上的相对速度称为"切削速度"。如车削光轴时的工件外圆表面的圆周速度。切削工具每次切入材料的深度,即每次待加工表面和加工后表面间的距离称为"切削深度"。刀具和工件在一定时间内沿进给方向的相对移动量称为"进给量"。根据工况的不同,其度量单位有毫米/转、毫米/分、毫米/双行程和毫米/齿等多种。切削用量对生产率、工件精度及表面质量有很大影响。

切削加工 一般指"金属切削加工"。

切削性能 对材料使用某种切削加工方法以获得合格品的可能性或难易程度。

切断低压 在高空发生、发展,且能阻挡西风波活动的较稳定的冷低压。系西风带中长波槽发展时,等高线为暖空气切断所致。我国东北地区春末夏初常有出现。常造成持续数天的降水过程。

切斯纳特 (Charles Waddell Chesnutt, 1858—1932) 美国黑人作家。长期从事教育工作,并当过律师。作品主要写南北战争后黑人在南方种植园主和北方资本家压迫下的苦难生活,以此抗议种族歧视。作品有短篇小说集《可怜的山迪》、《警长的女儿》、《巫婆》,长篇小说《一脉相承》、《上校的梦想》,传记《弗烈德里克·道格拉斯传》等。

切斯特顿 (Gilbert Keith Chesterton, 1874—1936) 英国作家、散文家。散文风格多样,文笔轻捷。文学批评颇获称誉。论著《文学中的维多利亚时代》及有关勃朗宁、狄更斯、萨克雷、乔叟的研究著作见解精当。小说有《诺廷山上的拿破仑》及以布朗神父为主人公的侦探小说四部。诗歌有《飞行的小客栈》等。

切割爆破 控制爆破的一种。用于拆除废弃的设备基础或建筑物的部分构件,以及开采建筑用石材。实施时按严格设计的炮眼布置线和合理的爆破参数,将需要拆除的部分爆破下来,而保留的部分又不受破坏,并控制、消除爆破震动对邻近设备和建筑物的影响;或将岩体切割成所需要的石材。

切韵求蒙 书名。一卷。清梁僧宝撰。梁氏本名思问,字伯乞,号寒白退士。广东顺德人。书刊于光绪十六年(1890年)。与《四声韵谱》相辅而行。大致和《韵镜》、《七音略》一类等韵书相同。纵分四格,表四等;横分二十三行,统括三十六字母。《广韵》系统里,止、蟹、果、假、遇、流、效七摄,止有平上去三声,无入声,此书注出的这一类入声字,大部分是和去声有关的。一根据谐声,如"废"去声,从"发"得声,"发"是入声。二根据又音,如"塞"去声,又音"苏则切",入声。三根据字形分化,如"债"去声,古亦作"责"(侧革切)入声。四根据通假,如"霸"去声,古通"伯"(博陌切)入声。可供研究上古音的参考。

切韵指南 全称《经史正音切韵指南》。书名。元刘鑑撰。鑑字士明,关中(今属陕西)人。书成于至元二年(1336年)。列十六摄二十四图,较*《四声等子》多四图,盖以《四声等子》为蓝本而加以变革。又纵列二十三行,以统括"三十六字母",与《韵镜》同。是研究宋元间语音变化的重要资料。

切尔克斯人 (Cherkesses 或 Circassians) 土耳其东北部的民族。约16万人(1995年)。语言属伊比利亚高加索语系阿迪盖-阿布哈兹语族。自称阿迪盖人(Adighe)。原住高加索西部,《元史》称"撒剌克思"。1864年居地被帝俄并吞,大批迁往土耳其等地;1877年俄土战争后,部分又流入叙利亚北部和外约旦。从事农牧业,养马、织毡。信伊斯兰教,属逊尼派。另约5万人在俄罗斯联邦卡拉恰伊-切尔克斯共和国。

切列米斯人 (Черемисы) 即"马里人"。

切向加速度 质点作曲线运动时所具有的沿轨道切线方向的加速度。凡是速度大小发生变化的质点都有切向加速度。

切韵指掌图 书名。二卷。旧传北宋司马光作,非。或谓杨中修作,亦不确。当为南宋人所作。分列二十图,不立"韵摄"之名。分各图为"独"、"开"、"合"三类。每图横分四层,表四声;每层横分四行,表四等。惟以"兹"、"雌"、"慈"、"思"、"词"等字列于一等,已近于近代官话音。为研究等韵和宋代语音的重要资料。

切连科夫辐射 带电粒子在介质中的速度超过光在该介质中的*相速时所发出的电磁辐射。是一种包括可见光在

内的连续谱，而且集中在一定方向射出。类似于船的航行速度超过水面波传播速度时，在船首附近形成的 V 形波。由苏联物理学家切连科夫 (Павел Алексеевич Черенков, 1904—) 等于 1934 年首先发现。据此原理制成的"切连科夫计数器"，可用来探测高能(即高速度)带电粒子。1955 年用这种仪器发现了反质子。

切尔诺贝利核电站事故 1986 年 4 月 26 日苏联乌克兰基辅地区切尔诺贝利 (Чернобыль) 核电站因反应堆爆炸而引起放射性物质严重外泄的事故，造成严重的放射性污染。据官方公布，有 31 人死亡，233 人受到严重的放射性损伤，附近 13 万居民紧急疏散，放射性污染影响远及 2 000 公里，损失约为 35 亿美元，事故造成的间接损失及潜在危害还难以计算。

3 **召** ㊀(zhào) ❶呼唤使来。《诗·齐风·东方未明》："自公召之。"《左传·僖公三十二年》："召孟明、西乞、白乙，使出师于东门之外。"❷招。如：召开会议。参见"召募"。❸招致；导致。如：感召；召祸。《左传·襄公二十三年》："祸福无门，唯人所召。"

㊁(shào) ❶古邑名。周初召公奭采邑。在今陕西岐山西南。周东迁后，别受采邑，在今河南济源市西邵源。❷姓。汉有召信臣。

召见 上级命下级来见。《国策·秦策》："秦昭王召见，与语，大说之，拜为客卿。"

召公 (shào—) 一作邵公、召康公。周代燕国始祖。姬姓，名奭。采邑在召(今陕西岐山西南)。曾佐武王灭商，被封于燕。成王时任太保，与周公旦分陕而治，陕以西由其治理。他巡行乡邑，能得民和。言论见于《书·召诰》。

召庄 又名"鲁兰道叭"。傣语音译，意为"官家的子孙"。旧时云南西双版纳傣族封建贵族的旁系后裔，被分出去建立村寨，受领一份土地，自食其力，除为封建领主充任卫士的义务外，别无其他封建负担，对所占有的土地一般可以自由支配。是介于领主贵族与农奴之间的一个等级。约占农户总数的 5%。

召旻 (shào—) 《诗·大雅》篇名。刺周幽王任非其人，蟊贼内讧，国势衰弱，将遭灭亡之祸。从内容看，似作于西周覆亡之前。《诗序》说是凡伯所作，并释"召旻"之义云："旻，闵也，闵天下无如召公之臣也。"召公，指召康公，一说指召穆公。

召南 (shào—) 《诗经·国风》之一。包括《鹊巢》、《采蘩》、《草虫》、《采蘋》、《甘棠》、《行露》、《羔羊》、《殷其靁》、《摽有梅》、《小星》、《江有汜》、《野有死麕》、《何彼襛矣》、《驺虞》，共十四篇。汉儒以为大抵系今河南、湖北之间的作品；后来学者也有对此持异议的。作品产生的时代，《诗序》说是在周初，现代研究者或以为是在东周，也有人以为西周、东周的作品都有。参见"二南"。

召陵 (shào—) 古邑名、县名。春秋楚邑。在今河南郾城东。《春秋》僖公四年(公元前 656 年)："楚屈完来盟于师，盟于召陵。"战国时属秦。西汉置县。东汉末，黄巾起义军大败汝南太守赵谦军于此。西晋改邵陵县。

召勐 傣语音译，意为"一片地方之主"。旧时云南西双版纳傣族地区封建领主制度下的一级行政区划单位勐的首领，即土司。多由全区最高封建领主召片领委派其宗室亲信充任，世袭。领有辖境内土地和控制辖境内实权，对所属农奴及各族人民进行统治和剥削。在政治上隶属于召片领，并承担各种军事、政治及经济义务。

召盘 亦称"招盘"。商业中，商人因故不愿或不能继续营业，把自己商店的全部财产(如设备、用具、货物等)，定价招人承买，称召盘。

召募 即招募。募集新兵。《三国志·吴志·孙策传》："因缘召募，得数百人。"

召棠 (shào—) 周代召伯巡行南方时，曾在甘棠树下休息，人们因相戒不要伤害这树，并称之为"召棠"，以示怀念。见《诗·召南·甘棠》。旧时常借以称颂官吏有善政博得人民好感者。刘孝绰《栖隐寺碑》："召棠且思，羊碑犹泣。"参见"甘棠❷"。

召片领 傣语音译，意为"广大土地之主"。旧时云南西双版纳地区的最高封建领主(傣族)，元明以来受封为世袭"彻(车)里路军民总管"或"车里宣慰使"。通过其权力机关"议事庭"发布命令，分派负担，对所属农奴及境内各族人民进行统治和剥削。

召伯虎(召 shào) 即召穆公。周厉王时大臣。名虎。召公奭的后裔。厉王暴虐，"国人"围攻王宫，太子靖藏匿其家，他以己子替死。厉王死后，拥立靖继位，即周宣王。曾率军战胜淮夷，见《诗·大雅·江汉》。遗物有"召伯虎簋"。

召树屯 傣族民间叙事长诗。口头流传于云南西双版纳地区，也有傣文记录。主要描写勐板加王子召树屯与孔雀王国勐董板第七个公主嫡玛诺拉的爱情故事。与此近似的故事也流传于泰、老挝诸国。建国后有汉文译本，并拍成电影《孔雀公主》。

召信臣(召 shào) 西汉九江寿春(今安徽寿县)人，字翁卿。元帝时，任南阳太守。曾利用水泉，开通沟渎，并筑堤闸数十处，其中以钳卢陂最著名。溉田三万多顷，并订立了灌溉用水制度。郡以殷富，户口倍增，当时称之为"召父"。后迁河南太守，入为少府，年老卒官。

召父杜母(召 shào) 西汉召信臣和东汉杜诗，先后为南阳太守，都有惠政，民间常称道他们，说："前有召父，后有杜母。"见《后汉书·杜诗传》。旧时称颂有惠政的地方官为"召父杜母"，本此。

刍 〔芻〕(chú 锄) ❶割草。《孟子·梁惠王下》："刍荛者往焉。"❷喂牲口的草。韩愈《驽骥》诗："渴饮一斗水，饥食一束刍。"亦指用草喂牲口。《周礼·地官·充人》："刍之三月。"郑玄注："养牛羊曰刍。"又指吃草的牲口。参见"刍豢"。❸草把。《礼记·祭统》："士执刍。"郑玄注："刍谓藁也，杀牲时用荐之。"

刍议 犹刍言，刍荛者之言。张说《谏避暑三阳宫疏》："臣自度刍议，十不一从。"参见"刍荛"。

刍言 草野之人的言论。常用为自己的言论的谦辞。《旧唐书·李绛传》："陛下不废刍言，则端士贤臣，必当自效。"参见"刍荛"。

刍灵 古代送葬用的茅草扎的人马。《礼记·檀弓下》："涂车刍灵，自古有之，明器之道也。"郑玄注："刍灵，束茅为人马；谓之灵者，神之类。"孙希旦集解："涂车刍灵，皆送葬之物也。"

刍狗 草和狗。《老子》："天地不仁，以万物为刍狗；圣人不仁，以百姓为刍狗。"河上公注："天地生万物，人为最贵，天地视之，如刍草狗畜；圣人视百姓，如刍草狗畜。"一说，古代祭祀所用茅草扎成的狗，祭后则弃去。《庄子·天运》："夫刍狗之未陈也，盛以篋衍，巾以文绣，尸祝齐(斋)戒以将之；及其已陈也，行者践其首脊，苏者取而爨之而已。"陆德

明释文:"刍狗,李(李颐)云,结草为狗。"两说不同,皆以喻轻贱无用的东西。

刍荛 割草打柴的人。《诗·大雅·板》:"先民有言,询于刍荛。"后多用以指草野鄙陋的人。陆游《送七兄赴扬州帅幕》诗:"诸公谁听刍荛策,我辈空怀畎亩忧。"

刍秣 饲养牛马的草料。《周礼·天官·大宰》:"刍秣之式。"郑玄注:"刍秣,养牛马禾谷也。"

刍豢 《孟子·告子上》:"故理义之悦我心,犹刍豢之悦我口。"朱熹注:"草食曰刍,牛羊是也;谷食曰豢,犬豕是也。"此泛指家畜。也用以指祭祀用的牺牲。《礼记·月令》:"〔季冬之月〕其寝庙之刍豢。"郑玄注:"刍豢,犹牺牲。"

4 **危** ㊀(wēi,旧读 wéi) ❶危险;危急。如:转危为安;危如累卵。《庄子·则阳》:"安危相易,祸福相生。"❷忧惧。如:栗栗危惧。《国策·西周策》:"窃为君危之。"❸危害。《左传·闵公二年》:"与其危身以速罪也。"❹高耸貌。如:危楼;危峰。《庄子·田子方》:"尝与汝登高山,履危石。"引申为端正、正直。见"危坐"。❺屋脊。《史记·魏世家》:"痤(范痤)因上屋骑危。"裴骃集解:"危,栋上也。"❻星名,二十八宿之一。❼姓。唐代有危全讽。

㊁(guì) 通"跪"。指足。《韩非子·外储说左下》:"齐有狗盗之子与刖危子戏而相夸。"又《内储说下》:"门者跀跪请曰。""刖危"即"跀跪"。

危心 心怀戒惧。《后汉书·明帝纪赞》:"危心恭德,政察奸胜。"李贤注:"危心,言常危惧。"

危坐 犹端坐。古人坐与跪相似,坐时臀着蹠(脚掌),而腰身端正,为"危坐"。见赵翼《陔馀丛考》卷三十一。《管子·弟子职》:"危坐乡(向)师。"《史记·日者列传》:"猎缨正襟危坐。"后亦谓坐时敬谨端直为"危坐"。司马光《礼部尚书张公墓志铭》:"自始仕至终老凡与宾友相接,常垂足危坐。"

危城 高峻的城墙。也指为敌军所围困,随时可被攻破的城市。《荀子·议兵》:"大寇则至,使之持危城则必畔。"潘岳《关中》诗:"重围克解,危城载色。"

危语 以危险事情为资料的戏言。《世说新语·排调》:"桓南郡(玄)与殷荆州(仲堪)语次,因共作了语……次复作危语。桓曰:'矛头淅米剑头炊。'殷曰:'百岁老翁攀枯枝。'顾(恺之)曰:'井上辘轳卧婴儿。'殷有一参军在坐云:'盲人骑瞎马,夜半临深池。'"

危素 (1303—1372) 明初文学家。字太朴,金溪(今属江西)人。曾仕于元。入明为翰林侍讲学士,晚年谪居和州。能诗文,亦善书法。有《说学斋稿》四卷、《云林集》二卷。

危宿 (—xiù) ❶星官名。亦称"危"。*二十八宿之一。有宝瓶座 α、飞马座 θ 和 ε 三星。❷天区名。按《步天歌》,内有:危、人星、杵、臼、车府、天钩、造父、坟墓、虚梁、天钱、盖屋等星官。

危亦林 (1277—1347) 元医学家。字达斋,江西南丰人。世业医。著有*《世医得效方》十九卷。其书依当时医学十三科分类,多选载前代医学文献及其家传验方,尤其在整骨术等证治方面载述较详,对中医伤科的发展有重要作用。

危险品 容易引起爆炸、燃烧、中毒、腐蚀或有放射性的物品的总称。我国规定,分为爆炸品、氧化剂、压缩气体和液化气体、自燃物品、遇水燃烧物品、易燃液体、易燃固体、毒害品、腐蚀物品、放射性物品十类。

危地马拉 ❶危地马拉 (Guatemala)。国名。位于中美洲西北部。南濒太平洋,东临洪都拉斯湾;陆疆邻墨西哥、萨尔瓦多、洪都拉斯和伯利兹。面积 10.89 万平方公里。人口 1 060 万(1995 年),主要有印欧混血种人和印第安人。多信天主教。西班牙语为官方语言。首都危地马拉。五分之三地区属山地和高原;西南部塔胡穆尔科火山(Tajumulco)为中美洲最高峰(海拔 4 210 米);多火山,地震频繁。北部和南岸有平原。热带气候,分干湿两季。西南岸一带年降水量 500～1 000 毫米,东北部 2 000～3 000 毫米。森林约占全国面积 38%。矿藏有铅、锌、镍、石油、金等。古代玛雅文化中心之一。1524 年沦为西班牙殖民地。1821 年 9 月 15 日宣布独立。1823—1838 年参加中美洲联邦,1839 年成立危地马拉共和国。农业主产咖啡、棉花、甘蔗、蔬菜、水果、玉米等。小豆蔻产量和出口量居世界前列。畜牧业较发达。工业以纺织、食品为主,还有轮胎、钢铁、化学、电子、造纸、采矿、水泥、石油等。旅游业较发达。主要出口咖啡、棉花和糖,还有镍、蔬菜、水果、肉类、木材、麻等;进口粮食、机器、石油和日用工业品。❷危地马拉 (Ciudad Guatemala)。城名。危地马拉共和国首都和经济中心。在南部高原上,海拔 1 493 米。南邻火山带,多地震。气候温和。人口 200 万(1992 年),为中美洲最大城市。建于 1524 年。1917—1918 年地震,全城被毁殆尽,后逐渐重建。1976 年又遭地震破坏。农产品集散地。工业产值占全国 70%,主要有纺织、食品、水泥、木材加工、烟草、制鞋、化学、电子等。设有大学、科学院、历史和美术博物馆等。铁路通巴里奥斯港和圣何塞港。城南有国际机场。

危机输出 资本主义国家将经济危机后果转嫁给其他国家。长期以来,主要措施是对外实行经济扩张,扩大商品输出和资本输出,加强对殖民地、附属国及发展中国家的剥削和掠夺,提高关税,限制输入等。危机输出严重阻碍其他国家的经济发展,并加深这些国家和危机输出国家间的矛盾。

危如累卵 谓危险得像累叠的卵。形容情势极其危险。《国策·秦策四》:"当是时,卫危如累卵。"《史记·范雎蔡泽列传》:"秦王之国危于累卵,乃臣则安。"

危言危行 谓言行正直。《论语·宪问》:"邦有道,危言危行。"

危险天气 危及军事活动和军队人员、设施、武器装备安全的天气。主要包括达到规定标准的恶劣能见度、低云、大风、积雨云、雷暴、冰雹、龙卷、沙暴、雪暴、雨凇、强寒潮、强降水等。危险天气标准通常由军兵种司令部具体规定。

危险单位 保险标的在一次灾害事故中可能遭受损失的最大范围。保险人据以确定其最高赔偿责任的计算基础。例如船舶保险的一个危险单位为一艘船舶。一家工厂如其各个车间或建筑物确为各自独立,一旦发生火灾互不波及,企业财产保险中则可划分为几个不同的危险单位。

危微精一 伪《古文尚书·大禹谟》中"人心惟危,道心惟微,惟精惟一,允执厥中"的省称。详"十六字心传"。

危地马拉人 (Guatemaltecos) 危地马拉居民。以各族印第安人为主(约占 60%),余为西班牙人后裔及其与印第安人的混血人。1 060 万人(1995 年)。以西班牙语为国语,多数仍说印第安语。多信天主教,部分保持万物有灵信仰。危地马拉是古代玛雅文化中心之一。文化方面有浓厚的印第安色彩,保存了玛雅文化的许多特点。主要从事农业,种植玉米、咖啡、香蕉、西红柿、棉花、小豆蔻等。

危险度评定 指环境危害因素对人群潜在损害的综合评价。要求通过对人群流行病学调查、临床观察以及整体动

物和体外实验等方法，识别该有害因素的特征，估算人群接触水平-反应关系。并从公共卫生、经济、社会和政治效益等方面权衡利弊，为制订对策、制定管理办法提供科学依据。

危险废物管理 对具有毒性、易燃性、腐蚀性、反应性、放射性和传染性的固体废物或液态废物（废水除外）的产生、贮存、暂存、收集、运输、处理与处置进行的一系列管理活动的总称。由政府环境保护行政主管部门依据相应的国家和地方政府颁发的法规或管理办法实施。1989年3月22日通过了第一个全球性关于危险废物管理的国际公约——*《巴塞尔公约》。

危害民国紧急治罪法 国民党政府为加紧"剿共"和强化统治而制订的法规。1931年1月31日颁布，1937年9月4日修正颁布。此法用"危害民国"的罪名，迫害中国共产党党员及爱国、要求民主的人士。

4 **负** 〔負〕(fù 付) ❶倚恃。如：自负；负险固守。《史记·魏其武安侯列传》："武安（田蚡）负贵而好权。"❷抱持；享有。如：抱负；素负盛名。赵嘏《虎丘寺赠渔处士》诗："早负江湖志，今如鬓发何！"❸以背载物。《论语·子路》："则四方之民，襁负其子而至矣。"引申为担负。魏收《枕中篇》："能刚能柔，重可负也。"又引申为责任，忧虑。《后汉书·章帝纪》："自牛疫已来，谷食连少，良由吏教未至，刺史二千石不以为负。"李贤注："负犹忧也。"❹背倚。《荀子·正论》："居则设张容负依而坐。"参见"负扆"、"负郭"。❺遭受。如：负伤；负屈含冤。❻背弃；违背。如：忘恩负义。李陵《答苏武书》："陵虽孤恩，汉亦负德。"❼与"正"相对。如：负数；负电。❽亏欠；拖欠。《汉书·邓通传》："通家尚负责（债）数巨万。"❾赔偿。《韩非子·说林下》："宋之富贾有监止子者，与人争买百金之璞玉，因佯失而毁之，负其百金。"❿失败。如：胜负未分。⓫通"妇"。《汉书·高帝纪上》："常从王媪武负贳酒。"

负气 谓恃其意气，不肯屈居人下。《颜氏家训·文章》："颜延年负气摧黜。"后亦指跟人赌气。《儒林外史》第四十一回："却怕是负气斗狠，逃了出来的。"

负手 反手于背。《礼记·檀弓上》："孔子蚤（早）作，负手曳杖，消摇于门。"蚤作，早起；"消摇"同"逍遥"。《红楼梦》第七十六回："湘云道：'这一句怎么叶韵？让我想想。'因起身负手想了一想。"

负片 摄影使用的能获得负性记录的感光材料。经曝光和冲洗，即得被摄体负像的底片，用以印放正像（照片或影片拷贝）。黑白底片上的影像，明暗与被摄体相反。彩色底片上的影像，色彩与被摄体互为补色。

负负 谓非常惭愧。《后汉书·张步传》："步曰：'负负无可言者。'"李贤注："负，愧也，再言之者，愧之甚。"王先谦集解："惠栋引王幼学云：'负负，犹言负罪负罪。'"

负米 背米。《孔子家语·致思》："子路见于孔子曰：'由也，事二亲之时，常食藜藿之实，为亲负米百里之外。'"后用作孝养父母的故实。《宋史·张昭传》："躬耕负米以养亲。"

负极 直流电源上电势（电位）较低的接头，或负载和仪表接在直流电路中电势（电位）较低的接头。电源供电时，电流由负极流入。负载（如被充电时的蓄电池等）和仪表的负极须与电路中电势（电位）较低之点相接，使电流由负极流出。负极常用"－"标明，以免接错而损坏设备或仪表。

负版 ❶《论语·乡党》："式负版者。"何晏集解引孔安国曰："负版者，持邦国之图籍。"刘宝楠正义："负本义置之于背，而图籍非可负之物，故解为手持，亦引申之义。"❷虫名。《尔雅·释虫》："傅，负版。"详"蝜蝂"。

负弩 ❶身背弩矢，表示尊敬。《史记·司马相如列传》："拜相如为中郎将，建节往使……至蜀，蜀太守以下郊迎，县令负弩矢先驱。"徐陵《与王僧辩书》："郡将州司，郊迎负弩。"❷古代亭长的别称。《后汉书·百官志五》"亭有亭长以禁盗贼"刘昭注引《风俗通》："亭吏旧名负弩，改为〔亭〕长，或谓亭父。"亭，据严可均《全后汉文》卷三十七补。

负荆 《史记·廉颇蔺相如列传》载：廉颇屡建战功，不服蔺相如以口舌之劳而居上位，欲加凌辱，相如以国为重，忍辱避让，"廉颇闻之，肉袒负荆，因宾客至蔺相如门谢罪"。荆是荆条，可以作杖；负荆，背着荆条，是请罪受罚的意思。后即用"负荆"表示向人认错赔礼。《三国演义》第八回："布（吕布）曰：'司徒少罪。布一时错见，来日自当负荆。'"

负笈 笈，书箱。背负书箱。《晋书·王裒传》："北海邴春，少立志操，寒苦自居，负笈游学。"

负俗 受到世俗的讥刺和批评。《越绝书·越绝外传记范伯》："有高世之材，必有负俗之累。"《汉书·武帝纪》："士或有负俗之累而立功名。"颜师古注引晋灼曰："负俗，谓被世讥论也。"

负剑 ❶提抱小儿的形状。《礼记·曲礼上》："负剑辟咡诏之。"郑玄注："负谓置之于背，剑谓挟之于旁。"孔颖达疏引张逸云："儿在怀中亦称负，谓儿负之；故《内则》云：'三日始负子。'注云：'负之谓抱之。'"❷把剑推在背后。《史记·刺客列传》："左右乃曰：'王负剑。'负剑，遂拔以击荆轲，断其左股。"司马贞索隐引王劭曰："古者带剑，上长，拔之不出室，欲王推之于背，令前短易拔。"

负载 ❶携带结盟文书。《左传·哀公八年》："景伯负载造于莱门。"杜预注："以言不见从，故负载书，将欲出盟。"❷背负装载。《晏子春秋·杂上五》："晏子归，负载使人辞于公。"❸即"负荷❸"。

负荷 (—hè) ❶背负肩荷。《左传·昭公七年》："其父析薪，其子弗克负荷。"引申作继承。《三国志·吴志·张昭传》："夫为人后者，贵能负荷先轨，克昌堂构，以成勋业也。"❷担任。《后汉书·公孙瓒传》："蒙被朝恩，负荷重任。"❸亦称"负载"。电力设备或动力设备在运行时所产生、消耗的功率。例如发电机在运行时的负荷即指当时所发出的千瓦数。电力用户的负荷是指该用户向电网取用的功率。设备实际运行负荷与额定负荷相等时称"满负荷"。电力设备所产生、消耗的功率称"电力负荷"。负荷中的有功功率和无功功率分别称为"有功负荷"和"无功负荷"。

负夏 古邑名。又作负瑕，在今山东兖州市北。《史记·五帝本纪》："舜就时于负夏。"

负乘 (—shèng) 谓小人窃据君子的位置。《易·解》："六三，负且乘，致寇至。"又《系辞上》："负也者，小人之事也；乘也者，君子之器也。小人而思君子之器，盗思夺之矣。"后以称德才不称其位。张华《答何劭》诗："负乘为我戒，夕惕坐自惊。"

负债 "资产"的对称。会计要素之一。指特定个体因已经发生的交易或事项，将来要向其他个体交付资产或提供劳务的现有责任。

负郭 负，背倚。郭，外城。谓靠近城郭。《史记·苏秦列传》："使吾有洛阳负郭田二顷，吾岂能佩六国相印乎！"

负扆 扆，户牖之间的屏风。天子见诸侯时，背扆而坐。

《淮南子·齐俗训》:"〔周公〕摄天子之位,负扆而朝诸侯。"沈约《奏弹王源》:"陛下所以负扆兴言,思清敝俗者也。"

负累(—lèi) ❶无罪而蒙受恶名。《史记·鲁仲连邹阳列传》:"邹阳客游,以谗见禽(擒)。恐死而负累,乃从狱中上书。"张守节正义:"诸不以罪为累。"❷牵累。《水浒传》第二回:"只恐高太尉追捕到来,负累了你,不当稳便,以此两难。"

负嵎 亦作"负隅"。嵎,山弯。负,凭依。《孟子·尽心下》:"有众逐虎,虎负嵎,莫之敢撄。"赵岐注:"虎依陬而怒,无敢迫近者也。"马融《广成颂》:"负隅依阻,莫敢婴御。"后多指残敌凭险顽抗。

负黍 古地名。又名黄城。在今河南登封市西南。春秋时属周。战国时,韩、郑、楚屡在此交争,前256年自韩入秦。

负瑕 古邑名。一作瑕丘、负夏。春秋鲁地,在今山东兖州市北。《左传》哀公七年(公元前488年),鲁季康子伐邾,俘邾子益,"囚诸负瑕",即此。

负暄 在太阳下曝晒。杜甫《西阁曝日》诗:"凛冽倦玄冬,负暄嗜飞阁。"庄季裕《鸡肋编》卷上:"其子因与父相诟,既至馆中,气尚未平,独坐屏处。时秋阳方烈,为日所射,久不迁坐。有同僚怪之,问何故负暄。"参见"献曝"。

负像 摄影感光材料经过拍摄或印放的曝光、冲洗后,产生与原景物影调相反的影像。黑白负像同实物的明暗相反,彩色负像的色彩与实物互为补色。

负鼠(*Didelphis lanigera*) 即"绒负鼠"。哺乳纲,有袋目,负鼠科。一种袋鼠,但育儿袋不完全。体长约26厘米,尾长约30厘米,能缠绕。体褐色,头顶有一褐纹。树栖,主食昆虫。能装死。小负鼠能爬在母兽背上,用尾缠住母兽的尾,让母兽背负行走,故名。分布于南美洲热带地区。

负数 小于零的数。

负薪 背柴。《礼记·曲礼下》:"问庶人之子。长曰:'能负薪矣。'幼曰:'未能负薪也。'"引申指地位低微的人。《后汉书·班固传》:"采择狂夫之言,不逆负薪之议。"李贤注:"负薪,贱人也。"旧称有病为"负薪之忧"。《礼记·曲礼下》:"君使士射,不能,则辞以疾,言曰:'某有负薪之忧。'"意思是说背柴劳累,体力还未恢复。参见"采薪之忧"。

负戴 负是背物,戴是以头顶物;古代常用为体力劳动的代称。《孟子·梁惠王上》:"颁白者不负戴于道路矣。""颁"通"斑"。颁白者,头发花白的人。

负子蟾(*Pipa pipa*) 两栖纲,负子蟾科。体长约10厘米,黑褐色。上、下颌均无齿,也无舌。眼小,无眼睑;趾间全蹼,体侧具侧线器官。终生水栖。抱对后,雌蟾背面皮肤软化似海绵状,从泄殖腔壁伸出一管状的产卵器弯向背部,将受精卵分别陷入海绵状皮肤的小窝中,覆以胶质。卵在小窝中发育,完成变态后才逸出。分布于南美洲巴西、圭亚那等地。

负反馈 见"反馈❷"。

负电荷(荷 hè) 亦称"阴电荷"。如电子所带的电。中性物体获得额外电子后即带负电荷。

负地形 地面相对凹下的部分,如洼地、河谷等。

负判断 亦称"判断的否定"。一种特殊的复合判断。否定某个判断而形成的判断。设P为一判断,则逻辑联结词"并非"与之结合而成的负判断是"并非P"。如:"并非所有金属都比水重。"

负担亩 中国的农业税征收单位。见"标准亩❷"。

负税人 税款的实际负担人。一般即为纳税人。通常认为可以转嫁的税收,纳税人不是负税人;不能转嫁的税收,纳税人即为负税人。

负温度 表示某些条件下热力学系统特殊性质的一个物理概念。按照热力学基本方程,系统的热力学温度 T 可以通过保持某一参量 y 不变时熵随内能的变化率来得到,

$$\frac{1}{T}=\left(\frac{\partial S}{\partial E}\right)_y。$$

一般的系统,内能增加时系统可能出现的微观状态数也随之增多,因而熵也增大,这种系统的温度始终是正的。但对某些特定的系统,当熵函数随内能的增加反而减少时,系统就会处于 $T<0$,即负温度的状态。按照热力学第三定律,一个热力学系统总是处在 $T>0$ 的态,用有限手续不可能达到 $T=0$ 的态。所以,负温度是超出正规的经典热力学的一种新概念。这种概念在核自旋系统、量子放大器、激光器、顺磁电介质等系统中都会遇到。

负概念 即"否定概念"。

负石赴河 负石,抱石。比喻决心赴死。《荀子·不苟》:"故怀负石而赴河,是行之难为者也。"

负压吸引 利用负压装置把体内某一部分(如胸腔、胃肠道或脓腔等)的积气或积液吸出体外的一种治疗方法。适用于脓胸、消化道瘘,如胃大部切除术后十二指肠残端瘘,肠、胰、胆汁漏等。

负压造型 亦称"真空密封造型"或"V法造型"。借助真空作用使型砂紧实成型的一种造型方法。利用塑料薄膜密封型腔面和砂箱敞开处,借助真空的作用,使砂箱内的型砂(不含水分、粘结剂和添加剂)紧实成型,在负压条件下进行浇注,铸件凝固后停止抽真空使型砂与大气相通,型砂回复为松散状,开箱后即自动落砂。

负担系数 亦称"抚养系数"。以百分数表示的非劳动年龄人口数与劳动年龄人口数之比。表明从整个社会来看,每100名劳动年龄人口负担或抚养多少非劳动年龄人口。计算公式为:

$$\text{负担系数}=\frac{\text{少年儿童人口数}+\text{老年人口数}}{\text{劳动年龄人口数}}\times 100\%$$

其中少年儿童人口数与劳动年龄人口数之比为"少年儿童负担系数";老年人口数与劳动年龄人口数之比为"老年负担系数"。

负所得税 西方国家改革现行个人所得税制度的一种方案。主要特征表现在寻求一个更有效的征税方法和社会收入再分配的方法,将所得税和社会保险的某些重要性质结合为一个单一协调体系;其基本观点是凡收入超过国家规定的维持最低生活标准的个人或家庭都应缴纳个人所得税,而收入低于维持最低生活标准的个人或家庭将得到政府的现金补贴,使其收入提高到能维持最低生活水平。由于这种现金补贴额的计算引入了所得税的计征方法,故称。实行负所得税后,现行的福利补助计划将被废除。批评该计划者指出,实行这种改革方案将会减少对劳动和节约的刺激。

负重致远 《三国志·蜀志·庞统传》:"瑜卒,统送丧至吴,吴人多闻其名。及当西还,并会昌门,陆绩、顾劭、全琮皆往。统曰:'陆子可谓驽马有逸足之力,顾子可谓驽牛能负重致远也。'"裴松之注引张勃《吴录》:"或问统曰:'如所目,陆子为胜乎?'统曰:'驽马虽精,所致一人耳;驽牛一日行三百里,所致岂一人之重哉!'"后以"负重致远"比喻能够

担负重任。

负染色法 亦称"背景染色法"。使背景着色而细菌不着色的一种染色法。常用于观察细菌的荚膜或螺旋体的形态。一般是将待染样品与深色染料(如细颗粒墨汁、苯胺黑等)相混后,均匀涂于载玻片上而成。在涂片中,背景呈黑色,菌体无色。

负荷开关 接通和分断额定电流或一定过载电流的开关。一般为手动操作。高压负荷开关用绝缘油、绝缘材料产生的气体、六氟化硫气体或真空等来熄灭开关断开时所产生的电弧。低压负荷开关一般在普通开关上加装快速断开机构和简单的灭弧装置,以保证可靠地切断电流。负荷开关常和熔断器串联使用,作为短路和过负荷的保护。

负荷曲线 描述电力负荷在某一期间(一日、一月、一年)内随时间变化的曲线。用直角坐标表示。日负荷曲线的横坐标为时间,纵坐标为负荷值。负荷曲线能比较直观地反映负荷随时间的变化情况,因此常用在运行管理与规划设计中。

负荷因数 亦称"负荷率"。电力系统、发电厂、变电所或用户在某一期间(一日、一月、一年)内的平均负荷与最大负荷之比的百分数。平均负荷是整个运行期间内所供应或耗用的总电量除以该期间的小时数。最大负荷是指同一期间内,按时间为15分钟、30分钟或1小时计算的最大平均负荷。负荷因数的大小表示电力系统设备的利用程度,其值愈大,系统经济性愈好。

负荷预测 根据电力负荷的历史数据,对未来给定时间内负荷的需求量进行估计。按估计时间的长短分短期、中期和长期预测。短期预测一般为几分钟至一星期,主要作为安全分析、经济调度和制订开停机计划用。中期预测一般为数月至数年,作为制订发电、配电设备的检修计划用。长期预测一般为5~10年,或更长,作为制订电力发展规划用。

负债比率(率 lǜ) 亦称"资产负债率"。负债总额与全部资产的比率。反映企业利用债权人资金进行经营的程度。从资金构成角度看,反映债权人贷款的安全程度。负债比率高,说明企业自有资金少,负债多,风险大。反之,则自有资金多,负债少,风险小。

负薪救火 同"抱薪救火"。比喻想消灭灾害,反而使灾害扩大。《韩非子·有度》:"其国乱弱矣,又皆释国法而私其外,则是负薪而救火也,乱弱甚矣。"《旧唐书·魏徵传》:"譬之负薪救火,扬汤止沸,以乱易乱,与乱同道,莫可则也。"

负曝闲谈 长篇小说。清末蘧园作。三十回。未完。叙述清代末年文武官僚贪财怕死,儒林士子招摇撞骗,在一定程度上揭露了官僚的罪恶和官场的腐败,于当时维新人物的丑态也有所嘲讽。对京、沪、广的风土人情有较生动的描写。故事前后不相呼应,情节也不一致。叙述过分夸张,颇失真实。近人徐一士作《负曝闲谈评考》,有排印本。

负责任捕捞 见"负责任渔业"。

负责任渔业 各国从事水产捕捞、养殖和加工等渔业应承担其责任的准则要求。属国际渔业管理的新措施。1992年墨西哥国际渔业会议的《坎昆宣言》中提出"负责任捕捞"。经联合国粮农组织讨论,改为"负责任渔业",并于1995年通过了《负责任渔业行为的国际准则》,主要内容:(1)与环境协调下持续地利用渔业资源;(2)采用不损害生态环境和渔业资源状况的捕捞和养殖方法,并确保其渔获质量;(3)水产品加工方法应符合卫生标准,提高鱼品附加值;(4)让消费者获得价廉物美的水产品。

4 **争** ㊀(zhēng) ❶争夺;力求获得或达到。如:争先;争胜;为国争光。《书·大禹谟》:"天下莫与汝争能。"❷争辩;争执。如:争吵;意气之争。《庄子·齐物论》:"有竟有争。"郭象注:"并逐曰竟,对辩曰争。"❸差。辛弃疾《江神子·博山道中书王氏壁》词:"比著桃源溪上路,风景好,不争多。"❹通"怎"。怎么。柳永《八声甘州》词:"争知我倚阑干处,正恁凝愁!"

㊁(zhèng) 通"诤"。诤谏。见"争友"。

争友(zhèng—) 同"诤友"。能直言规过的朋友。《孝经·谏诤》:"士有争友,则身不离于令名。"

争长(—zhǎng) 争夺上位。《左传·隐公十一年》:"滕侯、薛侯来朝,争长。"

争臣(zhèng—) 直言谏诤之臣。《孝经·谏诤》:"昔者天子有争臣七人,虽无道,不失其天下。"《汉书·萧望之传》:"朝无争臣,则不知过。"

争光 比光辉。《史记·屈原贾生列传》:"推此志也,虽与日月争光可也。"引申为争取光荣。如:为祖国争光。

争差 不足;不满。白朴《梧桐雨》第三折:"国家又不曾亏你半掐,因甚军心有争差?"引申为差错,指意外。张国宾《合汗衫》第二折:"倘或间有些儿争差,儿也,将您这一双老爹娘,可便看个甚么!"

争席 争坐次,表示不相让。《庄子·寓言》:"其往也,舍者迎将其家,公执席,妻执巾栉,舍者避席,炀者避灶;其反也,舍者与之争席矣。"

争锋 犹争胜。《汉书·张良传》:"愿上慎毋与楚争锋。"

争端 争讼的依据。《左传·昭公六年》:"民知争端矣,将弃礼而征于书。"孔颖达疏:"端,谓本也。今铸鼎示民,则民知争罪之本在于刑书矣。"后多指引起双方争执的事由。

争衡 谓争强斗胜。《三国志·吴志·孙策传》:"举江东之众,决机于两陈(阵)之间,与天下争衡,卿不如我。"庾信《竹杖赋》:"楚汉争衡,袁曹竞逐。"

争些子 差一点儿;几乎。刘克庄《满江红·傅相生日癸亥》词:"江左微公,争些子吾其衽发。"微,非。亦作"争些儿"、"争些"。无名氏《渔樵记》第一折:"我寻贤士,觅贤士,争些儿当面错过了。"关汉卿《窦娥冤》第一折:"是个婆婆,争些勒杀了。"

争国本 明神宗时围绕嗣立太子形成的党争。神宗皇后无子,恭妃王氏生子常洛(即后来的光宗),贵妃郑氏生子常洵。常洛年长,而神宗宠幸郑贵妃,嗣立犹豫不决。万历十四年(1586年)起,大臣屡请册立东宫,均遭神宗怒斥。首辅申时行因循委蛇,不敢忤帝意。东林诸人顾宪成等力争早立常洛,均被贬谪。二十九年神宗在群臣一再争请下立常洛为太子,常洵封福王。后又围绕福王就藩引起朝议。"国本之争"成为明后期党争的开端,并演成*三案及其后东林党狱。

5 **奂** (huàn) ❶鲜明貌;盛貌。《礼记·檀弓下》:"晋献文子成室,晋大夫发焉。张老曰:'美哉轮焉,美哉奂焉!'"《汉书·韦玄成传》:"既耆致位,惟懿惟奂。"颜师古注:"奂,盛也。"❷通"涣"。见"奂衍"。❸姓。明代有奂忠。

奂衍 多而布满的样子。《文选·嵇康〈琴赋〉》:"丛集累积,奂衍于其侧。"李善注:"奂,散貌;衍,溢也。"刘良注:"奂衍,多貌。"

5 **免** ㊀(miǎn) ❶免除;脱去。如:免礼;免罪。《左传·哀公十六年》:"乃免胄而进。"❷逃避;避免;离开。《礼记·曲礼上》:"临难毋苟免。"《左传·桓公六年》:"庶免于难。"《论语·阳货》:"子生三年,然后免于父母之怀。"❸罢免。《汉书·文帝纪》:"遂免丞相勃(周勃),遣就国。"❹通"娩"。生育。《国语·越语上》:"将免者以告。"❺在中国古代刑罚制度上,指免除刑罚。有赦免、赎免等不同情况。赦免是通过大赦、特赦等途径免除刑罚,赎免是采取赎的方法达到免的目的。

㊁(wèn) ❶通"绻"。古代丧服之一。参见"袒免"。❷新鲜的。《礼记·内则》"免薨"郑玄注:"免,新生者;薨,干也。"

免身 分娩;生育。《史记·赵世家》:"居无何,而朔(赵朔)妇免身生男。"

免乳 分娩;生育。《汉书·外戚传上》:"妇人免乳大故,十死一生。"颜师古注:"免乳谓产子也。"

免俗 免于世俗之情。《世说新语·任诞》:"阮仲容(阮咸)、步兵(阮籍)居道南,诸阮居道北。北阮皆富,南阮贫。七月七日,北阮盛晒衣,皆纱罗锦绮;仲容以竿挂大布犊鼻幝于中庭。人或怪之。答曰:'未能免俗,聊复尔耳。'"

免疫 机体免疫系统对一切异物或抗原性物质进行非特异或特异性识别和排斥清除的一种生物学功能。除感染免疫外,尚包括一切非感染免疫(如肿瘤、移植、自身免疫等)。对机体起着生理或病理,即有利或有害的不同作用。

免冠 古人去冠表示谢罪。《史记·张释之冯唐列传》载:太子与梁王共车入朝,不下司马门,释之劾其不敬,奏之。"薄太后闻之,文帝免冠谢曰:'教儿子不谨。'"

免席 避席。古人席地而坐,起立离开席位,表示恭敬。《史记·乐书》:"宾牟贾起,免席而请。"

免职 免去国家工作人员现任职务的行为。须经有任免权的主管机关依法定程序实施。在我国,免职不是行政处分。

免税 ❶一国政府按照税法规定,对纳税人应纳税款所给予的豁免。❷免除国际双重征税的方法之一。居住国政府对纳税人在国外已纳税的所得额、资本额等免予征税。

免行钱(行 háng) 亦称"免行役钱"。唐末起,城市各工商行业除缴税外,还负担*行户祗应。官府需要物料人工都向各行勒派。至宋成为工商行户苦役。熙宁六年(1073年),东京肉行要求出钱免除供肉,遂有免行钱,后行于各行。

免役法 亦称"募役法"、"雇役法"。宋王安石新法之一。将*差役改为雇役的役法。宋*职役负担沉重。仁宗时屡议改革,若干地区曾行输钱免役。熙宁四年(1071年)规定将买扑酒税、坊场钱(酒税)、当役乡户的*免役钱以及坊郭等第户和原免役户的*助役钱作经费,募三等以上税户充役,并按轻重给酬。在京畿内试行,取得成效后普遍推行。司马光于元祐元年(1086年)恢复差役法,但衙前仍用坊场钱募人充当。以后役法变动不定。南宋仍行差役法。

免役钱 宋行免役法时,当役人户照等第缴纳的代役钱。熙宁四年(1071年)规定畿内乡户照资产多少分等。上户分五等,中户分三等,下户分两等,坊郭户分七等。每年在夏秋两季按等第出钱交官府雇人代役;乡户自四等、坊郭户自六等以下免缴。在两县有产业的,上户在各该县分缴,中户并在一县缴纳。京畿试行取得成效后普遍推行。元祐(1086—1094)时恢复差役法后,免役钱未完全废除。

免征额 依税法,对纳税人收入或财产价值课税时规定其中一部分免予征税的数额。

免疫学 研究免疫现象、本质、实用的学科。除研究传染病的特异性诊断、预防和治疗外,还涉及移植免疫、肿瘤免疫、自身免疫等问题。随着科学技术的发展,又派生出许多分支学科,如免疫生物学、免疫化学、免疫遗传学等。

免耕法 也叫"留茬播种法"。播种前不单独进行土壤耕作,作物生长期间不进行土壤管理而在茬地上直接播种的一种耕作方法。另有尽量减少土壤耕作次数,只耙地松土,不犁耕翻土的称"少耕法"。目的均在于尽量减少土壤耕作次数,保护和改善土壤结构,防止风蚀和水土流失,以及滥耕滥种。一般适用于干旱风蚀严重地区、水土流失严重的丘陵坡地和南方秋播多雨影响小麦播种的地区。对玉米、大豆、小麦等作物效果较显著。由于不耕或少耕,易遭病、虫和杂草危害,因此须结合化学除草和有效的病虫防治措施,并配以合理轮作、施肥、秸秆还田或种覆盖作物等措施,以充分发挥其保持水土的作用。

免赔额 保险人对某些保险标的规定在一定限度内的损失不负赔偿责任的金额。每次损失,保险人均扣除这个金额的称"绝对免赔额";损失大于这个金额,保险人赔偿全部损失的称"相对免赔额"。如免赔额以损失的一定百分率表示的,则称为"免赔率"。

免渡河 镇名。在内蒙古自治区呼伦贝尔盟牙克石市中部、大兴安岭西坡、滨洲铁路线上。为中国最寒冷地区之一,1922年1月15日曾出现零下50.1℃的绝对最低气温。经济以农为主,养牛业甚盛。

免疫分析 一种仪器分析方法。利用标记抗体(或抗原)与抗原(或抗体)相结合生成免疫复合物,通过对标记抗体(或抗原)的测量而确定被分析抗原(或抗体)的含量。有放射免疫分析、酶免疫分析、化学发光免疫分析、生物发光免疫分析及荧光免疫分析等。具有选择性好、灵敏度高等特点。主要应用于生物大分子及生物活性物质的表征与测定。

免疫电泳 一种结合琼脂扩散与电泳原理,用以分析免疫血清或抗原组分的有效方法。主要有:(1)一般免疫电泳,将抗原进行电泳,接着在电泳后琼脂板的适当地方挖一与抗原电泳的路程相平行的沟槽,并加入相应的抗体,使其扩散,当抗原、抗体以适当的比例在琼脂板中相遇,结合后形成沉淀弧,用于检测多样性的抗原;(2)火箭免疫电泳,将抗原在单相抗体混合的电泳载体上进行电泳,形成火箭形沉淀线,用于抗原定量;(3)交叉免疫电泳,将电泳分离的抗原,与多相抗体混合的电泳载体进行第二向电泳,形成火箭形沉淀线,敏感度超过一般免疫电泳多倍;(4)对流免疫电泳,利用电泳和电渗,使抗原由阴极向阳极移动,抗体由阳极向阴极移动,以致抗原抗体发生沉淀反应。

免疫网络 指淋巴细胞受体或抗体可变区上识别抗原部位通过互补结合或相互作用而构成的调节网络系统。每个克隆的细胞受体或它所产生的抗体可变区上都含有多个独特型结构,可被其他淋巴细胞或抗体识别而产生抗独特型抗体,形成连锁反应。通过独特型-抗独特型的互补结合或相互作用调控免疫应答过程使之处于动态平衡。在无外来抗原作用时,免疫网络环路中抗独特型抗体处于低水平;当外来抗原作用下可明显升高。这些抗独特型抗体是针对自身淋巴细胞受体或抗体的独特型,因而具有自身免疫原性。网络中的每个成员都与网络中其他成员相互作用而上调或

下调细胞克隆的活动，从而增强或抑制常规的免疫应答。少数针对抗原结合部位独特型的抗体能模拟外来抗原的构象而被用于制备疫苗来防治某些疾病。

免疫系统 生物体特别是脊椎动物和人类的免疫防御机构。包括免疫器官、免疫细胞和免疫分子。免疫细胞和免疫分子在体内循环，不断产生和更新，通过相互调节作用，完成各种免疫功能，并受基因的遗传控制。该系统具有高度识别能力，即在辨别自身或非自身抗原的基础上，对自身抗原不起反应，而对外来抗原物质产生免疫应答，能排斥非自身抗原，接受、传递、储存和记忆免疫信息。具有三大功能：(1) 免疫防御；(2) 免疫自稳的内部自控调节机制；(3) 免疫监视，能清除体内突变或畸变的细胞。

免疫应答 指抗原进入机体后，刺激免疫系统所发生的一系列复杂的过程。免疫应答常与免疫反应同义；也有只将抗原与抗体或致敏淋巴细胞之间发生的反应叫免疫反应。

免疫耐受 含有免疫应答性的克隆因事先接触过抗原而被除去或灭活致使不出现免疫应答的现象。一般与"免疫麻痹现象"混用。后者是指由于大量抗原的存在而阻断应答出现的一种免疫耐受状态。例如，经一次超量抗原注射后，在一段相当长的时间内，再次注射同种抗原，不再引起抗体上升的现象。

免疫缺陷 免疫功能不全或缺如的现象。有原发性和继发性两类。前者与遗传有关，主要见于新生儿或儿童时期；后者多见于长期接受免疫抑制疗法、淋巴系统恶性肿瘤及继发于严重疾病等。按其缺陷部分，又分：(1) 体液免疫缺陷；(2) 细胞免疫缺陷；(3) 联合免疫缺陷；(4) 吞噬功能缺陷；(5) 补体缺乏。其共同特点为反复发生难治的感染和好发自身免疫病及淋巴系统的恶性肿瘤等。

免疫避孕 用以控制生育的一种避孕措施。利用人类生殖系统中许多特异性蛋白质，经筛选，制备出合适的生殖抗原，导致主动免疫或被动免疫，使生殖功能受到抑制。如抗胎盘免疫、抗绒毛膜促性腺激素等免疫避孕疫苗。

免除处罚 ❶在刑法上，指对于犯罪情节轻微或有某种特殊情况的犯罪分子不判处刑罚，即"免予刑事处分"。免除处罚不同于宣告无罪，其前提是肯定犯罪分子有罪。我国刑法第 37 条规定："对于犯罪情节轻微不需要判处刑罚的，可以免予刑事处罚，但是可以根据案件的不同情况，予以训诫或者责令具结悔过、赔礼道歉、赔偿损失，或者由主管部门予以行政处罚或者行政处分。"此外，刑法还有一些条文也有免除处罚的规定。❷我国对违反治安管理的处罚也有免除处罚的规定，其适用的情节和*从轻处罚基本相同，不同的是其中 (1) 为不满 14 岁的对象。

免耕施肥 前茬作物收获后，土壤不经翻耕或只灭茬浅耕便施用肥料的方法。是免(少)耕耕作措施之一，主要用于氮肥和磷肥的施用。氮肥因施于土壤表层易引起氮素损失，其用量一般比耕翻条件下需增加 10%～20%。磷肥因作物根系分布浅，且有秸秆覆盖土表，减少水分蒸发，有利于根系对磷的吸收，可保持良好肥效。

免烫整理 见"防皱整理"。

免疫生物学 免疫学和生物学相结合的学科。系统研究生物的免疫现象，由系统发育到个体发育中的免疫学问题，包括免疫器官的发生，免疫细胞的生成、种类、结构、功能和产物及其作用等。免疫应答的调节，包括遗传基因的控制已成为免疫生物学的中心课题。免疫生物学对人体健康和动植物健壮的关系重大，是一门理论密切联系实际的学科。

免疫缺陷病 一组免疫功能缺乏或障碍的疾病。分原发性(先天性)和继发性(后天获得性)两类，前者多因遗传基因异常和胎内感染所致，多于婴儿期及儿童期发病；后者常继发于全身性疾病或因长期应用某些药物后，可见于儿童或成人。经常反复感染、经治疗迁延不愈为本病特征，部分病例尚可伴有低钙抽搐、湿疹或长期顽固性腹泻、淋巴系统肿瘤等。对此类疾病需查明免疫功能障碍的性质，给予积极预防和抗感染治疗。

免疫调节药 包括免疫抑制药和免疫增强药。免疫抑制药是一类能抑制机体免疫反应的药物，如硫唑嘌呤和肾上腺皮质激素制剂等，用于脏器移植或自身免疫性疾病；免疫增强药是一类能提高机体低下的免疫功能的药物，如左旋咪唑等，用于免疫缺陷性疾病及某些肿瘤。

免疫球蛋白 具有抗体活性或化学结构与抗体相似的球蛋白。由 B 细胞在抗原刺激下，分化与增殖成为浆细胞所合成的一组特殊球蛋白。共有五种：IgG 是唯一能通过胎盘的免疫球蛋白，在婴儿出生后三个月内能保护其不受多种微生物的感染；IgM 的分子量最大，仅存在于血液中；IgA 主要分布在粘膜表面，是局部抗体，也存在于血清中；IgD 的功能不明；IgE 与 I 型*变态反应有关。IgG 和 IgM 可引起II型和III型变态反应。

免疫遗传学 遗传学和免疫学相互渗透的一门边缘学科。内容主要包括用免疫学方法去察觉个体的遗传性差异(如血型等)，以及研究免疫现象的遗传基础(如决定抗体产生、抗体结构和抗体特异性的遗传机制)。随着在实验动物中培育出各种免疫特性的纯系，免疫遗传学又进而研究免疫系统和免疫反应的遗传控制问题。

免耕播种机 亦称"直接播种机"。适于干旱和水土易流失地区留茬地播种的机械。由种子箱、排种器、输种管、松土器、开沟器、覆土器、镇压器等组成。若加装施肥施药部件，可一次完成破茬、松土、开沟、播种、施肥、施药、覆土、镇压等作业，可降低能耗，防止土壤结构破坏及水土流失。

免税品商店 向已办完出境手续即将离境或尚未办理入境手续的旅客销售免税商品的商店。主要设在出入境口岸的机场、车站、港口等地。免税商品所免征的包括关税、进口环节各种税或增值税，均由国家规定，其销售是一项特殊的、政策性强的涉外经济活动。这种商店从国外购买的商品存放在海关指定的仓库、场所，并受海关监管。其经营的免税商品不得向国内居民和仍在国内各地继续旅游的游客销售。

免予刑事处分 即"免除处罚❶"。

免疫抑制疗法 指采用药物、X 线照射等化学或物理方法，来阻断或减弱机体的免疫应答的治疗方法。可用以阻止损伤性免疫病理过程，如变态反应和自身免疫反应；或减轻排斥移植物的作用，有利于机体保存植入的肾脏、骨髓等组织器官。

免疫细胞化学 或称"免疫组织化学"。用于检测组织和细胞中某种蛋白质的存在并进行定位和定量的一门技术。多通过标记的特异性抗体与组织或细胞中的相应抗原(某种蛋白质)相结合来显示。方法有直接法和间接法。前者是使组织中的抗原与标记抗体直接结合；后者是先以未标记的特异性抗体(第一抗体)与抗原结合，再以标记的第二抗体(第一抗体的抗体)与第一抗体结合而显示抗原。间接法不仅比直接法更敏感，而且由于标记的第二抗体已成为

商品被广泛应用，故操作更简便更规范化。这一技术不仅用于多种学科的实验研究，也用于妊娠、肿瘤、免疫性疾病等的诊断分析。

免疫荧光方法 一种快速诊断微生物的检验方法。将荧光素和抗体在一定条件下结合成为荧光抗体，在荧光显微镜下观察，如有相应抗原物质存在，则存在部位可出现荧光。此法可用于各种病原微生物的快速诊断。

免疫复(複)合物病 由抗原与抗体特异性结合后形成的免疫复合物所引起的疾病。在一定条件下，循环中的可溶性免疫复合物可沉积在组织中，触发一系列的反应，破坏局部组织而致病。主要与免疫复合物致病作用相关的疾病有血管炎、肾炎、血清病等。治疗以去除引起免疫复合物的抗原为主，必要时采用免疫抑制疗法。

免疫活性细胞 生物体内能对抗原发生免疫应答的小淋巴细胞的统称。广泛分布于脾、淋巴结等淋巴组织和血液中。按其来源与功能分为*T淋巴细胞与*B淋巴细胞。抗原进入体内后，按其性质不同，T或B淋巴细胞受到刺激，最后T淋巴细胞发展成为致敏淋巴细胞，B淋巴细胞则成为能合成与分泌抗体的浆细胞；两者与相应抗原能起特异性反应，并将其破坏。

免费乘车问题 当代西方经济学的一个概念。指一种不愿支付费用而要享用公共物品利益的现象。由于公共物品消费有非排他性质，如海洋中的灯塔或航标，甲船的使用并不会排斥乙船的使用，因此都不想自动付费，即都想免费乘车。对这类公共物品的使用，就不能规定收费，只能由政府来提供。

5 **鸟**〔**鳥**〕(diāo 刁) 亦作"鸟"。见"鸟鹗"。

鸟鹗 鸟名。《尔雅·释鸟》："鸟鹗，剖苇。"郭璞注："好剖苇皮食其中虫，故名云。江东呼芦虎，似雀，青斑长尾。"

忍 (rěn) ❶容忍；忍耐。《论语·八佾》："是可忍也，孰不可忍也？"引申为坚忍、顽强。《晋书·朱伺传》："伺曰：'两敌相对，惟当忍之；彼不能忍，我能忍，是以胜耳。'"❷抑制。《荀子·儒效》："志忍私，然后能公；行忍情性，然后能修。"❸残忍；忍心。《新书·道术》："恻隐怜人谓之慈，反慈为忍。"杜甫《忆昔》诗："伤心不忍问耆旧，复恐初从乱离说。"

忍心 ❶心地残忍。《诗·大雅·桑柔》："维彼忍心，是顾是复。"郑玄笺："有忍为恶之心者，王反顾念而重复之。"❷指耐心。白居易《酬皇甫十早春对雪见赠》诗："忍心三两日，莫作破斋人。"

忍冬 (*Lonicera japonica*) 亦称"金银花"、"二花"。忍冬科。多年生半常绿缠绕灌木。叶对生，卵形，有柔毛。夏季开花，苞片叶状，花唇形，芳香，外面有柔毛和腺毛，雄蕊和花柱均伸出花冠；花成对生于叶腋，初白后黄，黄白相映，故名金银花。浆果球形，熟时黑色。野生或栽培。中国各地都有分布；也产于朝鲜半岛和日本。花(称"金银花")和茎(称"忍冬藤")入药，花性寒、味甘，功能清热解毒，主治温病发热、斑疹、咽痛、热毒下痢、痈肿疮疡等症。茎性能相同，多用于痈肿疮毒和热痹等。花、叶蒸馏成露，称"金银花露"，可作饮料，能解暑清热。

忍冬

忍冬纹 类似忍冬花植物的花纹。常作为绘画或雕刻等艺术品的边饰。东汉末期开始出现，南北朝时最为流行，到隋唐时代，逐渐为缠枝卷叶的花草纹所代替。

忍冬科 (Caprifoliaceae) 属双子叶植物纲。落叶或常绿灌木或木质藤本，有时为小乔木或小灌木，很少为多年生草本。茎干常有发达的髓部。叶对生，稀轮生，多为单叶，全缘、具齿或有时羽状或掌状分裂，有时为单数羽状复叶。叶柄短，有时两叶柄基部连合，通常无托叶。聚伞或轮状聚伞花序，或有聚伞花序集合成伞房式或圆锥式复花序，极少花单生。花通常两性，整齐或不整齐。萼筒贴于子房，萼裂片或萼齿4～5枚，宿存或脱落。花冠合瓣，裂片与萼片同数。雄蕊五枚或四枚而二强，着生于花冠筒内。子房下位，2～5室，中轴胎座，每室有一至多数胚珠。果实为浆果、核果或蒴果，具一至多数种子。种子具骨质外种皮，平滑或有槽纹。全世界有13属，约500种，东亚和北美东部种类最多；中国有12属，200余种，大多分布于华中和西南各省区。本科以盛产观赏植物而著称，如荚蒾属(*Viburnum*)、忍冬属(*Lonicera*)、六道木属(*Abelia*)和锦带花属(*Weigela*)等。忍冬属和接骨木属(*Sambucus*)的有些种是传统的中药材。接骨木属的果实还可酿酒。

忍欲说 即"节欲说"。

忍俊不禁 忍俊，含笑。禁，抑制。本谓热中某事而无法自制。后指忍不住发笑。赵璘《因话录》卷五："柜初成，周戎时为吏部郎中，大书其上，戏作考词状：'当有千有万，忍俊不禁，考上下。'"《续传灯录》卷七："僧问：'饮光(释迦弟子大迦叶)正见，为甚么见拈花却微笑？'师(宽道)曰：'忍俊不禁。'"

忍辱负重 忍受屈辱，担负重任。《三国志·吴志·陆逊传》："国家所以屈诸君使相承望者，以仆有尺寸可称，能忍辱负重故也。"

6 **兔**〔**兎、兔**〕(tù) ❶哺乳纲，兔科动物的统称。通常指"家兔"(*Oryctolagus cuniculus domestica*)。草食家畜。齿尖利，上唇中央有裂缝，灵活。耳长，眼大突出，尾短上翘。前肢五趾，后肢四趾；后肢较前肢长，善跳跃。胆小，听、嗅觉敏锐。繁殖力强，生后6～8个月可以配种，妊娠期约30天，每胎产仔4～12只，年可产4～6胎。成年兔体重自1.5千克至10千克不等。一般母兔比公兔重。寿命约10年。有毛用、皮用、肉用和皮肉兼用四型。也用于试验和玩赏。❷古代车制，车箱底板下面扣住横轴的两个装置叫做辕。其形如伏兔，故又叫伏兔，简称兔。《考工记·辀人》："十分其辀之长，以其一为之当兔之围。"郑玄注："辀当伏兔者也。"按指辀(即辕)末与两兔之间连接的一段。

兔毛 家兔毛和野兔毛的统称。家兔毛柔软，富有光泽，保暖性好，但抱合力较差，因而常同羊毛混纺，以安哥拉兔毛为最优，是高级纺织原料，用于制轻软的织物和细毛毡等。野兔毛较粗硬，底绒少，不适宜纺织，可用于制毛笔。

兔园 园名，汉梁孝王所筑。后称"梁苑"，亦称"梁园"。故址在今河南商丘市东南。《西京杂记》卷三："梁孝王好营宫室苑囿之乐，作曜华之宫，筑兔园。"汉枚乘、梁江淹都有《梁王兔园赋》。

兔爰 《诗·王风》篇名。《诗序》："《兔爰》，闵周也。桓王失信，诸侯背叛，构怨连祸，王师伤败，君子不乐其生焉。"现代研究者或认为是当时奴隶主贵族悲叹"今不如昔"的诗，表现了对本阶级没落的恐惧。

兔狲(*Felis manul*) 亦称"羊猞狸"。哺乳纲,食肉目,猫科。体粗壮而短,长50～65厘米,尾长20～30厘米。耳短而圆。全体毛色沙黄,背浓腹淡,绒毛厚而密。眼内角白色,颊有两条细黑纹。体后部背面和尾部有暗色横纹。栖息荒漠、草原或戈壁地区,常独居,夜行性,主食旱獭和鼠类,也食鸟类。分布于亚洲大陆。中国分布于西藏、四川、重庆、青海、甘肃、新疆、河北、黑龙江、内蒙古。为国家二级保护动物。

兔 狲

兔罝 《诗·周南》篇名。《诗序》:"《兔罝》,后妃之化也。"与诗意不符。后人或以为系赞美武士能得公侯信任,可以捍卫内外。一说诗人写卫士扈从游猎,见英杰之士,均属公侯之选,知国家必将昌盛。

兔脱 形容逃脱迅速。苏平仲《玄潭古剑歌》:"神光兔脱飞雪霜,宝气龙腾贯霄汉。"按此指雷华所佩宝剑,忽于腰间跃出堕水事。见《晋书·张华传》。

兔毫 毛笔的一种,用兔毛制成。罗隐《寄虔州薛大夫》诗:"幽窗染兔毫。"

兔魄 古人称月初生明为魄。又传说月中有白兔捣药,所以称月亮为兔魄。刘基《怨王孙》词:"兔魄又满,天长雁短。"

兔耳花 即"仙客来"。

兔形目(Lagomorpha) 哺乳纲的一目。无犬齿,门齿与前臼齿之间有空隙。门齿很发达,无齿根,终生继续生长,常借啮物以磨短。上门齿两对,一对大,一对小,小的隐于大的后方;下门齿一对。上唇中部有纵裂。尾短小或无。草食性。主要分布于亚洲、欧洲、非洲、北美洲和中美洲。如鼠兔、各种野兔和家兔。

兔园册 书名。亦作《兔园策》。即《兔园册府》。据王应麟《困学纪闻》,为唐蒋王李恽僚属杜嗣先著。恽有兔园,因以为书名。收集古今事迹、典故,用对偶文句分类编集,分四十八门,三十卷。又据晁公武《郡斋读书志》,为唐虞世南著,十卷。五代时流行于村塾,作为学童读本。书已佚,今仅存序文残篇,见《鸣沙石室佚书》及《敦煌宝藏》。《新五代史·刘岳传》:"〔冯道〕旦入朝,兵部侍郎任赞与岳在其后。道行数反顾,赞问岳:'道反顾何为?'岳曰:'遗下《兔园册》尔。'《兔园册》者,乡校俚儒教田夫牧子之所诵也。"后用指读书不多的人当作秘本的肤浅书籍。

兔热病 由土拉伦斯菌引起的急性传染病。人接触病畜排泄物或内脏、吸入污染病菌的尘埃、摄入污染饮食或被昆虫叮咬而感染。被咬处出现溃疡。起病急,有发冷、发热、头痛、肌痛、头面咽部充血、局部淋巴结肿大等症状。早期应用链霉素、四环素、氯霉素等有一定疗效。扑灭病鼠、病兔,注意个人防护可预防本病。

兔梅毒 即"兔密螺旋体病"。

兔丝燕麦 比喻有名无实。《魏书·李崇传》:"今国子虽有学官之名,而无教授之实,何异兔丝燕麦、南箕北斗哉!"《资治通鉴·梁武帝天监十五年》:"何异兔丝燕麦。"胡三省注:"言兔丝有丝之名而不可以织,燕麦有麦之名而不可以食……皆谓有名无实也。"

兔死狐悲 比喻因同类死亡而感到悲戚。多用于贬义。《水浒传》第二十八回:"岂不闻'兔死狐悲,物伤其类'?"亦作"狐死兔悲"、"狐死兔泣"。《敦煌变文集·燕子赋》:"叨闻'狐死兔悲,物伤其类'。"《宋史·李全传》:"狐死兔泣,李氏灭,夏氏宁独存?"

兔起鹘落(鹘hú) 鹘,打猎用的猛禽。兔子才起来而鹘已经搏击下去,形容动作敏捷。也用来比喻作书画或写文章下笔迅捷无停滞。苏轼《文与可画筼筜谷偃竹记》:"振笔直遂,以追其所见,如兔起鹘落,少纵则逝矣。"归有光《尚书别解序》:"意到即笔不得留,昔人所谓兔起鹘落时也。"

兔梭菌性下痢 兔的一种急性肠道传染病。病原为A型产气荚膜梭菌(*Clostridium perfringens* Type A)。由消化道感染。饲养管理不当,气候骤变,长期饲喂抗菌药物等可促使本病发生。长毛兔和当年幼兔的发病率和死亡率均高。常急剧腹泻,粪呈水样,1～2天后死亡。少数脱水昏睡,1周后死亡。防治用免疫血清和疫苗,再配合对症疗法,并采取改善饲养管理等措施。

兔密螺旋体病 亦称"兔梅毒"。家兔的一种慢性传染病。病原为兔密螺旋体(*Treponema cuniculi*)。经交配或被污染的笼具、饲料、褥草等传染。病兔外阴部及其附近粘膜出现红肿,有脓性分泌物及小结节;有时口、鼻、眼周围亦见豌豆大小的疮。多数能自愈,但可影响健康和繁殖率。因免疫力弱,可再度感染。防治措施:隔离病兔,消毒笼具;大批家兔患病时,可用青霉素医治。

兔病毒性出血症 简称"兔出血症"。成年家兔的一种烈性传染病。病原为病毒。病死兔的内脏、肌肉、毛皮、分泌物、排泄物均带毒,可由直接或间接接触传播。流行常呈爆发性,无季节影响。潜伏期为1～5天,症状分最急性、急性和温和等三型。主要特征为全身性出血和多发性血管内凝血。急性猝死的兔,肺严重出血及肝充血、出血和坏死。用肝、脾等匀浆或血清作血凝和血凝抑制试验可确诊。用脏器甲醛灭活疫苗和免疫血清能控制该病流行。

6 **兎** "兔"的异体字。

7 **侯** 同"侯"。

負 "负"的繁体字。

𠂤 (chuò 绰) 臭的本字。《说文·𠂤部》:"兽也。似兔,青色而大。象形,头与兔同,足与鹿同。"

急 (jí) ❶急忙;迫切。如:急起直追。《孟子·滕文公下》:"未尝闻仕如此其急。"❷快速。如:急雨;急就。吴均《与朱元思书》:"急湍甚箭,猛浪若奔。"❸紧急;危急。如:告急;救急。《三国志·吴志·吕蒙传》:"解围释急。"❹窘迫;困乏。《礼记·王制》:"无六年之蓄曰急。"❺急躁;着急。如:急性;发急。《韩非子·观行》:"西门豹之性急,故佩韦以自缓。"❻紧缩。《齐民要术·种桃》:"桃性皮急。"❼急需。《韩非子·和氏》:"夫珠玉、人主之所急也。"《南史·梁本纪》:"夫人之大欲,在乎饮食男女,至于轩冕殿堂,非有切身之急。"

急切(—qiè) 紧急迫切。如:急切难办。《三国演义》第四十五回:"二都督道:'急切不得下手!'"也指迫切的事情。《后汉书·崔寔传》:"不强人以不能,背急切而慕所闻也。"李贤注:"背当时之急切而慕所闻之事,则非济时之要。"

急死 即"猝死"。

急产 临产后3小时内胎儿即娩出的现象。常伴有宫缩过频、过强,多发生于经产妇。如果胎儿娩出时完全缺乏接生准备,则母婴可能遭受损伤。

急声 古汉语有二音急读而成一音者，叫做急声。如“不可”为“叵”，“何不”为“盍”，“之乎”为“诸”。“叵”、“盍”、“诸”即“不可”、“何不”、“之乎”的急声。现代方言中也有二音急读而成一音的，如北京话“不用”为“甭”，苏州话“勿要”为“㞞”。

急足 急行传送信件的人。欧阳修《与焦殿丞书》：“急足辱书，深所浣慰。”

急言 汉代注家譬况字音用语。同*缓言相反。如《淮南子·墬形训》：“其地宜黍，多旄犀。”高诱注：“旄读近绸缪之缪，急气言乃得之。”又《说林训》：“亡马不发户辚。”高诱注：“辚读近邻，急气言乃得之也。”考汉人所称急言诸例，都是有 i[i] 介音的细音字。i[i] 为高元音，发音时肌肉紧张，口腔较窄，有急促之感，故名。一说，急言或为读短音之意。

急热 谓彼此亲热之至。杜牧《感怀诗》：“急热同手足，唱和如宫徵。”《新唐书·李宝臣传》：“与薛嵩、田承嗣、李正己、梁崇义相姻嫁，急热为表里。”

急症 急病、慢性病急骤发作、中毒或意外损伤等需要立即就医进行紧急处理的疾病。一般医院设有急诊室，有专人日夜值班处理；规模较小的医院由门诊部兼理。

急流 ❶弗劳德数大于 1.0 时的河渠水流。在急流中，下游干扰产生的微波不向上游传播。❷大气中狭窄的强风带。其上下和两侧分别具有强烈的垂直和水平切变。一般长几千公里，宽几百公里。大多数产生在对流层中上部，也有产生在对流层下部或平流层的，厚几公里，常与锋区相联系，并常与天气系统的发生、发展有关。

急黄 中医学病名。病势急骤险恶的*黄疸。《诸病源候论》：“脾胃有热，谷气郁蒸，因为热毒所加，故卒然发黄，心满气喘，命在顷刻，故云急黄也。”除身黄、目黄、尿黄等主症外，可出现高热神昏、衄血、便血、瘀斑等症。本病类似于急性、亚急性黄色肝萎缩等疾患。

急袭 对敌实施急促而猛烈的打击。是打击临时驻止、仓卒转入防御、空降刚着陆和不预期遭遇之敌的有效战法。

急救 为抢救生命、改善病况和预防并发症所采取的紧急医疗救护措施。适用于患急病或遭受外伤的病人。包括解除病人呼吸及循环功能急性紊乱、抗休克、止痛、解毒、止血、包扎、肢体固定等。中国汉《金匮要略》、晋《肘后救急方》等医书中已有对多种疾病急救方法的记载。

急就 匆促地完成。鲁迅《二心集·〈艺术论〉译本序》：“临时急就，错误必所不免，只能算一个粗略的导言。”

急滩 亦称“险滩”。指水流湍急的河段。河流流经坚硬基岩出露的河段，或两岸发生滑坡、崩塌，大量石块进入河中，使过水断面显著缩小，水流湍急，影响通航，但蕴藏丰富的水力资源。如中国长江三峡中的观音滩、新滩，北美洲圣劳伦斯河上的国际急滩 (International Rapids) 等。

急遽 犹言仓促。欧阳修《回颍州通判杨虞部书》：“旦夕之间，方思布款，急遽之至，先以惠音。”

急三枪 曲牌名。属南曲仙吕入双调。字数定格据《九宫大成谱》是三、六、六、三、六、六(六句)。昆剧用为过曲，多同《风入松》交替使用，如《琵琶记·扫松》张广才所唱。京剧乐队用为剧中写信、看信、寒暄或复述已有明场交代的事件时的伴奏乐曲。

急口令 也叫“绕口令”、“拗口令”、“吃口令”。民间语言游戏。将声母韵母或声调极易混同的字，组成反复、重叠、绕口、拗口的句子，要求一口气急速念出。如：十四四十四十四，十四是十四不是四十，四十是四十不是十四。

急水湾 古地名。故址在今印度尼西亚苏门答腊岛北部戴蒙德角 (Diamond) 以西的司马威(Lhokseumawe)。多暗沙和珊瑚礁，水流湍急，故名。元汪大渊《岛夷志略》有专条记述。《郑和航海图》和《东西洋考》卷九“西洋针路”也有此名。

急变流 流速和流动方向沿流程有剧变的一种非均匀流。例如河湾中的水流等。

急性子 ❶谓个性急躁的人。也谓性情急躁。❷中药名。凤仙花科植物*凤仙花的种子。性温、味微苦，有小毒，功能活血行瘀，主治妇女闭经、积块及骨鲠咽喉等。本品含凤仙甾醇、帕灵锐酸、皂苷、脂肪油、多糖、蛋白质、氨基酸、挥发油以及槲皮素的多糖苷和山柰酚的衍生物等黄酮类成分。

急促射 以火炮性能所允许的最大发射速度，发射完规定数量的炮弹的发射方法。

急急风 戏曲锣经。节奏强烈紧凑。多用以配合紧张、急促的动作，如匆遽的上下场等。京剧《空城计》司马懿率兵急袭西城时，即用此。

急递铺(铺 pù) 金、元时传送文书的驿站。由宋代的*急脚递发展起来。《元史·兵志四》：“古者置邮而传命，示速也。元制，设急递铺以达四方文书之往来。”《元经世大典·急递铺总序》：“十里或十五里或二十里设一急递铺。十铺设一邮长，铺卒五人。文书至，……卒腰革带，带悬铃，……赍文书以行，夜则持炬火焉。道狭，车马者、负荷者，闻铃则遥避路旁，夜亦以惊虎狼。……定制一昼夜走四百里。”

急救包 又称“裹伤包”。军队成员个人卫生装具之一。用于战场急救伤员。通常外皮由涂有橡胶的布制作，内装已消毒的压缩三角巾、绷带卷、棉垫等包扎材料和止痛、抗感染的药品。

急脚递 宋代创设的一种驿传。由于军事需要而设置，元代称为*急递铺。沈括《梦溪笔谈》卷十一：“驿传旧有三等：曰步递、马递、急脚递。急脚递最遽，日行四百里，惟军兴则用之。熙宁中，又有金字牌急脚递，如古之羽檄也。以木牌朱漆黄金字，光明眩目，过如飞电，望之者无不避路，日行五百余里。有军前机速处分，则自御前发下，三省、枢密院莫得与也。”相传岳飞一日接到十二道金牌，当即此金字牌急脚递。

急就篇 字书。一名《急就章》。西汉史游撰。今本三十四章。大抵按姓名、衣服、饮食、器用等分类编成韵语，多数为三、四、七字句，以教学童识字。因首句有“急就”两字，故名。宋晁公武《郡斋读书志》：“急就者，谓字之难知者，缓急可就而求焉。”流行于唐前。

急腹症 急性腹部疾病的总称。起病急，变化快，如急性阑尾炎、胃肠穿孔、肠梗阻等。外科急腹症主要采用手术治疗。

急下存阴 中医学名词。急用攻下以保存阴液的一种治法。适用于热性病，因热盛燥实灼阴而出现高热、汗出、腹硬满、便秘、舌苔黄糙、脉沉实有力等症，方用大承气汤之类。因燥热内烁，阴液耗伤，故急需攻泻实热，以保存阴液。

急功近利 《春秋繁露·对胶西王》：“仁人者正其道不谋其利，修其理不急其功。”后指急于求得目前的成效和利益。

急则治标 中医学名词。对卒病、急病、新病的治疗法则之一。卒病或急病，无论其是否继发于何病，均必须首先予以治疗。新病为标，宿疾为本，一般情况下先治本病。如慢

性病患者宿疾未愈而又感外邪，且来势较急，则应先治新病。

急流勇退 谓船在急流中迅速退回。比喻事情顺利或仕宦得意时果断地及早引退。《五朝名臣言行录》卷二："僧熟视若水久之，不语，以火箸画灰作'做不得'三字，徐曰：'急流中勇退人也。'"苏轼《赠善相程杰》诗："火色上腾虽有数，急流勇退岂无人！"

急景凋年 谓光阴催促，年岁将尽。鲍照《舞鹤赋》："穷阴杀节，急景凋年。"后用以指岁暮景象。

急性乳突炎 耳后乳突内的气房急性化脓性炎症。多由急性中耳炎发展所致。有发热、耳深部疼痛和耳后压痛等症状。应及时治疗，以免引起脑膜炎、颅内脓肿等并发症。积极处理急性中耳炎可预防发生本病。

急急如律令 道教符咒用语。有两种解释：(1) 汉代公文常用"如律令"字样，后巫士和道教徒加以仿效，在"召神拘鬼"的符咒末句，加"急急如律令"一语，表示要如同法律命令，必须急急执行。(2)"律令"，神鬼名，行走如飞；"急急如律令"，表示要如律令般迅速。

急性肾功能衰竭 由中毒、严重循环障碍等因素所引起的急性肾脏疾病伴功能衰竭的病症。病因较多，常见的有药物（氯化高汞、磺胺类等）中毒、休克、灼伤、严重挤压伤、溶血反应、流行性出血热、蛇咬伤，以及血清病等过敏性疾病、急进性肾小球肾炎、严重的肾病综合征、肾移植后排斥反应等。病程可分四个阶段：(1) 先驱期。症状常被原发病所掩蔽。(2) 少尿期。呈少尿甚或尿闭、高血压、水肿、尿毒症、酸中毒和高钾血症等。(3) 多尿期。尿量大增，但仍有尿毒症、酸中毒和低钾血症电解质代谢紊乱。(4) 恢复期。病情渐好转，但病程久暂不一，肾功能经数月后可渐渐恢复。应进行抢救。除针对病因治疗外，早期应适当限制蛋白质及水分摄入，调节水、电解质与酸碱平衡紊乱，应用促进蛋白质合成的雄性激素，并辅以各种对症治疗；如尿毒症、高钾血症严重时应及时进行腹膜或血液透析治疗。

急性坏死溃疡性龈炎 又称"奋森龈炎"。由一种梭形杆菌和螺旋体所引起以坏死为主的牙龈炎症。多发生于身体衰弱和营养失调的儿童。主要症状是牙龈迅速溃烂，溃疡面上覆灰白色假膜，牙龈容易出血和有腐败性口臭。本病可接触传染，应注意牙刷、口杯、食具等的消毒隔离。治疗原则是增加营养，增强身体抵抗力，除去腐败坏死组织，保持口腔卫生，给抗厌氧菌药物，局部用 3% 过氧化氢液清洗。

急性出血坏死性胰腺炎 一种重型急性胰腺炎。胰腺的消化酶在胰腺内被激活，消化胰腺及其周围组织和血管，以致出血和坏死。病情凶险，早期不易确诊，死亡率高。需积极综合治疗，包括手术清除坏死组织。

急性心源性脑缺氧综合征 即"阿-斯综合征"。

9 **象** (xiàng) ❶哺乳纲，长鼻目，象科。陆上现存的最大的哺乳动物。体高约 3 米，皮厚毛少，肢粗如柱。鼻与上唇愈合成圆筒状长鼻，鼻端有指状突起一或两个。上颌门齿大而长，称"象牙"。有两种：亚洲象 (*Elephas maximus*)，鼻端具一指状突起，耳小，后足四蹄。仅雄象有象牙，分布于印度、巴基斯坦、孟加拉国、斯里兰卡、马来西亚、泰国、缅甸、老挝、柬埔寨、越南及中国云南等地。为国家一级保护动物。非洲象 (*Loxodonta africanus*)，鼻端有两个指状突起，耳大披肩，后足三蹄。雌雄均有象牙，不易驯服，产于非洲。❷象牙的省称。《礼记·玉藻》："笏，天子以球玉，诸侯以象。"❸形状。《书·说命上》："乃审厥象。"孔传："审所梦之人，刻其形象。"❹摹拟。如：象声；象形。❺现象；表现。《管子·七法》："论材审用，不知象不可。"意谓只有审察一个人的表现，才能恰当地使用人材。❻象征。《周易》用卦、爻等符号象征自然变化和人事休咎。《易·系辞下》："是故易者象也，象也者像也。"孔颖达疏："谓卦为万物象者，法像万物，犹若乾卦之象法像于天也。"❼想像。《韩非子·解老》："故诸人之所以意想者，皆谓之象也。"❽古代通译南方民族语言的官。《礼记·王制》："达其志，通其欲，东方曰寄，南方曰象。"❾古代一种舞的名称。《礼记·内则》："成童，舞象，学射御。"❿指《象辞》。《十翼》的两篇。

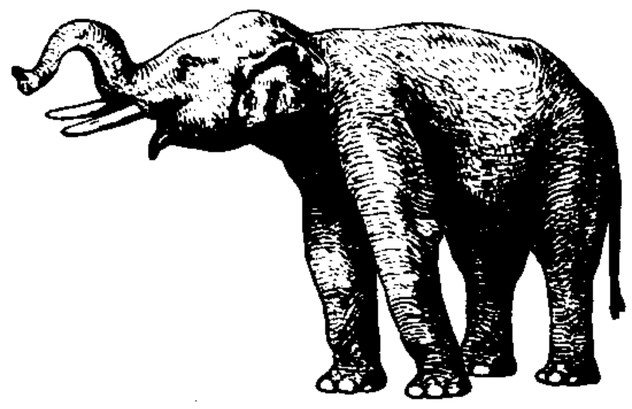
亚洲象

象人 ❶古时陪葬用的木制或陶制偶人。《周礼·春官·冢人》："及葬，言鸾车象人。"《孟子·梁惠王上》："仲尼曰：'始作俑者，其无后乎！为其象人而用之也。'"焦循正义："俑则能转动象生人，以其象生人，故即名象人。《冢人》之象人，即俑之名也。"❷汉代宫廷中一种专职艺人。在朝贺酒宴中演出。《汉书·礼乐志》："常从倡三十人，常从象人四人。"颜师古注："孟康曰：'象人，若今戏虾鱼师（狮）子者也。'韦昭曰：'著假面者也。'师古曰：'孟说是。'"也有认为是装扮人物的，见清周寿昌《汉书校注补》。

象山 县名。在浙江省宁波市东南部、象山港南侧，滨临东海。因县城西北有山如象得名。县人民政府驻丹城镇。唐置县。水产业发达，盛产鱼类、蚶、蛏、紫菜、海带等；还产盐。农产有稻、甘薯、小麦、棉花、甘蔗、麻、茶叶等。工业有纺织、机械、电子、建材、罐头等。古迹有游仙寨。

象车 ❶古代用象驾的车。《韩非子·十过》："昔者黄帝合鬼神于西泰山之上，驾象车而六蛟龙。"❷古人谓太平盛世，山林中自然产生一种圆曲之木，可以制车，以为瑞应之物。《宋书·符瑞志下》："象车者，山之精也，王者德泽流洽四境则出。"亦称"山车"。《礼记·礼运》"山出器车"孔颖达疏："按《礼纬斗威仪》云：'其政大平，山车垂鉤。'注云：'山车，自然之车；垂鉤，不揉治而自圆曲。'"

象传 (—zhuàn) 即"象辞"。

象州 县名。在广西壮族自治区中部偏东，红水河与柳江在境内汇合。县人民政府驻象州镇。隋置阳寿县，明入象州，1912 年改象县，1952 年与武宣县合并，改名石龙县，1960 年改象州县。以象山得名。农产有稻、玉米、花生、油菜籽、甘蔗、木薯等。矿产有重晶石、锰。工业有采矿、化学、建材、制糖等。名胜有象州温泉。

象戏 唐和北宋时指古象棋。唐白居易《白香山集》："兵冲象戏车。"

象形 六书之一。《说文·叙》："象形者，画成其物，随体诘诎。"指描摹实物形状的造字法。"车"画一辆车，"马"画一匹马，如图。

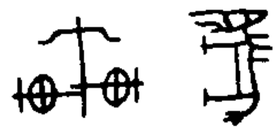
象形文字

象县 旧县名。在广西壮族自治区中部偏东。1912 年由象州改置。1952 年与武宣县合并为石龙县，1960 年石龙县改名象州县。

象龟 (*Testudo elephantopus*) 爬行纲，陆龟科。头大，颈长。背甲长可达 1.5 米，青黑色。生活于山地近水源处，

以仙人掌等植物及小动物为食。生殖期雄龟发嘶哑的叫声。雌龟掘砂产卵，卵呈球形，白色。力大，可载人而行。分布于南太平洋厄瓜多尔科隆群岛，量少。

象林 古县名。汉日南郡属县中最南一县。一说秦置，为象郡治所。在今越南广南-岘港省维川南茶荞地方。东汉末县民区连起兵建林邑国。西晋太康三年(公元282年)复置，寄治卢容(今越南顺化附近)，东晋后地入林邑国。

象贤 谓能效法先人之贤德。《书·微子之命》："殷王元子，惟稽古崇德象贤。"刘禹锡《蜀先主庙》诗："得相能开国，生儿不象贤。"

象罔 亦作"罔象"。《庄子》寓言中的人物。象，形象；罔，无。《庄子·天地》："黄帝游乎赤水之北，登乎昆仑之丘，而南望还归，遗其玄珠。使知索之而不得，使离朱索之而不得，使喫诟索之而不得也。乃使象罔，象罔得之。"成玄英疏："罔象，无心之谓，离声色，绝思虑。"张融《答周颙书》："但敷生灵以竦志，庶足下罔象以扪珠。"

象物 古人指有象在天的神灵之物。《周礼·春官·大司乐》："六变而致象物及天神。"郑玄注："象物，有象在天……麟、凤、龟、龙，谓之四灵。"

象征(徵) ❶用具体事物表示某种抽象概念或思想感情。❷文艺创作的一种表现手法。指通过某一特定的具体形象来暗示另一事物或某种较为普遍的意义，利用象征物与被象征的内容在特定经验条件下的类似和联系，使后者得到具体直观的表现。作为形象，象征可分为公共象征(传统象征)和私设象征(个人象征)两大类。前者为一个民族文化中习用的象征方式，后者为个人自创的象征方式。❸19世纪法国象征主义派诗人的创作主张及其特色。详"象征主义"。

象服 古代王后及诸侯夫人穿的一种礼服，上面绘有各种图形作为装饰。《诗·鄘风·君子偕老》："象服是宜。"

象限 平面直角坐标系的两坐标轴分平面为四个部分Ⅰ、Ⅱ、Ⅲ、Ⅳ，分别称为第一、第二、第三、第四象限(如图)。

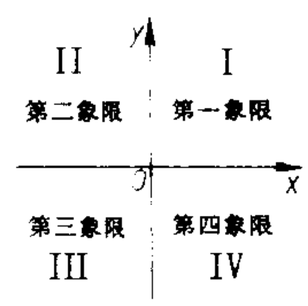

象 限

象弈 南宋间象棋又名象弈。宋文天祥《文山全集》："象弈各有等级。"

象郡 郡名。秦始皇三十三年(公元前214年)置。一说治象林(今越南广南-岘港省维川南茶荞地方)，辖境约当今广西西部、越南北部和中部地区，汉改名日南郡；一说治临尘(在今广西崇左境)，辖境约当今广西西部、广东西南部和贵州南部一带。元凤五年(前76年)废。

象胥 古代翻译官。《周礼·秋官·象胥》："象胥掌蛮夷闽貉戎狄之国，使掌传王之言而谕说焉。"

象棋 中国传统棋种。曾名"中国象棋"。两人对局，按照规定地位，在棋盘上各放棋子十六枚，有将(帅)、士(仕)、象(相)、车、马、炮、卒(兵)。各子走法不同。棋盘系由九根直线和十根横线组成，中间划定楚河汉界，共有九十个据点，双方各占其半，先后交替走子，以把对方"将死"或对方认输为胜，不分胜负为和。历史悠久，棋制多有变迁。近代象棋定型于北宋末南宋初，其时即甚流行。建国后被列为体育竞赛项目。1956年起举行全国比赛。1962年中国象棋协会成立。

象辞 亦称"象传"。《易传》(即《十翼》)的两篇。用以解释卦名、卦义和爻辞。《易传》作者认为《周易》中的卦和爻都是一种"象"，而"象"则摹拟客观事物现象，并包含着一定的吉凶休咎的内容。"象"有写象(描写万物形象)之意，分"大象"、"小象"两种。总的解释一卦的称为"大象"，解释每卦各爻的称为"小象"。

象阙 即"象魏"。沈约《上建阙表》："诏匠人建兹象阙。"

象舞 斯里兰卡民间舞蹈。模仿大象庄重的步态，灵活的鼻子和洗澡、饮水等动作。舞者始终保持半蹲姿势，动作大而有力，用腰部的力量带动身体转动。

象管 ❶以象牙为笔杆的毛笔。亦泛指笔。罗隐《清溪江令公宅》诗："蛮笺象管夜深时，曾赋陈宫第一诗。"❷指笛。周密《齐东野语》卷十："翁一日自品象管作数声，真有驻云落木之意，要非人间曲也。"

象魏 古代天子、诸侯宫门外的一对高建筑，亦称为"阙"或"观"。《周礼·天官·大宰》："正月之吉，始和，布治于邦国都鄙，乃县治象之法于象魏。"郑玄注引郑司农云："象魏，阙也。"周制：天子诸侯宫门皆筑台，台上起屋，谓之台门。台门之两旁特为屋高出于门屋之上者，谓之双阙，亦谓之两观。诸侯一观者，则即于台门之上正中特高其屋为之，故亦称观台。因其魏然而高，谓之"魏阙"，因其为悬示教令之所，谓之"象魏"。见孙诒让《周礼正义》卷四。

象山港 在浙江省象山、宁海两县北部、奉化市南部。为一东北-西南向的狭长形海湾，水深5～40米。港外有六横岛。港内有西泽、横山、白墩三大海运码头，是浙江省沿海的天然良港。

象皮肿 由于丝虫病或复发性丹毒使皮肤淋巴管阻塞，淋巴液潴留，引起组织过度增生的皮肤病症。因患处皮肤非常粗厚，形似象皮，故名。多见于下肢。及早治疗丝虫病和防止丹毒复发是预防本病的重要措施。

象皮鱼 即"马面鲀"。

象形印 也称"图案印"、"肖形印"。刻有图案印章的统称。古代的象形印，一般刻铸有人物、动物等图案，取材多样，生动简练。流传至今的以汉代居多。

象 形 印

象形图 用实物的图像表现统计数值大小和变动的统计图。图中形象的大小或多少，反映不同时间、地区和单位的不同统计数值，其特点是鲜明生动、通俗易懂。一般在宣传教育和竞赛评比等方面应用较多。

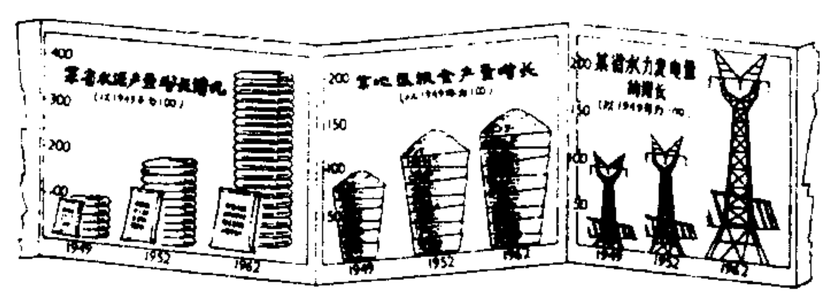
象 形 图

象形拳 拳术类别之一。模拟动物的特征和形态，或表现人们生活中某些姿态动作，结合踢、打、摔、拿等技击法而编创的拳术。如猴拳、鸭形拳、螳螂拳、蛇拳、醉拳、脱铐拳等。

象声词 即"拟声词"。

象征派 即"象征主义"。

象限角 某直线与子午线或坐标纵线所夹的锐角。以真子午线、磁子午线或坐标纵线的北端或南端起算的分别称为"真象限角"、"磁象限角"或"坐标象限角"。其角值从0°～90°。为了表示直线的方向，其角值需注明北偏东或南偏东、南偏西或北偏西。

象泉河 藏语称朗钦藏布，意为"象嘴河"。在西藏自治区西部。源出冈底斯山，西北流入印度喜马偕尔邦后，称萨

特莱杰河。长309公里，流域面积2.28万平方公里。

象载瑜 乐府汉《郊祀歌》名。以首句"象载瑜"为名。"象载"一说即象车。汉武帝太始三年(公元前94年)，行幸东海，获赤雁，乐府乃制此歌，故亦称《赤雁歌》。内容为歌颂祥瑞。

象海豹(*Mirounga*) 也称"海伽耶"。哺乳纲，鳍足目，海豹科。是鳍足目中最大的种类。雄的体长达5～6米，雌的体长3米左右。生活在海洋中，主要以小鲨鱼、乌贼和鲀鱼等为食。繁殖时期，移至海岛。有两种：北象海豹(*M. angustirostris*)，雄的鼻长似象，分布于美国和墨西哥西部沿海，北至阿拉斯加；南象海豹(*M. leonina*)，雄的鼻上部皮肤长成囊状构造，兴奋时能鼓起，分布于南半球海洋中。

象脚鼓 傣族击乐器。景颇、阿昌、布朗、崩龙等族亦用之。因形似象脚而得名。木制鼓身，羊皮蒙面。形制大小不等，大者长约130厘米。鼓声宏壮深沉。演奏时，斜挂肩上，用手拍击鼓面。多用于舞蹈伴奏。

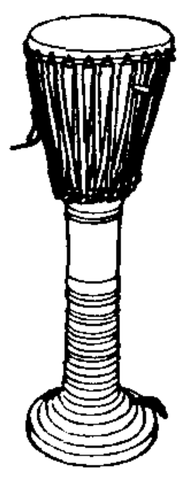
象脚鼓

象鼻山 又称象山。在广西壮族自治区桂林市内漓江、阳江汇流处。山状如大象伸鼻吸水，故名。山上有普贤塔，山麓有云峰寺。象鼻与象身之间形成圆洞，名水月洞。有宋张孝祥、范成大、陆游等人诗文的石刻。属桂林风景区。

象鼻虫 亦称"象甲"。昆虫纲，鞘翅目，象甲科。是鞘翅目中的一个大科。头部有喙状延伸，成象鼻状，故名。触角通常呈膝状，端部略膨大，头侧有沟接受触角。成虫与幼虫均为植食性；幼虫无足，蛆状，常形成大害。种类极多，其中如日本苹虎象(*Rhynchites heros*)、甘薯象甲、稻象、玉米象及谷象为主要的农业及贮藏物品的害虫。

象山学派 南宋陆象山(九渊)创立的学派。因九渊曾讲学于象山(今江西贵溪西南)，故名。用"宇宙便是吾心，吾心即是宇宙"和"心即理也"等命题，否定客观世界的存在，主张"直指本心"的认识方法，与程朱派的理学抗衡。这派学说继承者有陆的弟子杨简、曹建、袁燮、舒璘等，明代陈献章、湛若水有发展，至王守仁则集大成，形成陆王学派。

象牙之塔 指脱离现实、沉湎于个人主观幻想、追求形式精美的创作倾向。语出法国19世纪文艺批评家圣佩韦对同时代唯美主义诗人维尼的批评。

象牙海岸 科特迪瓦的旧译。

象齿焚身 《左传·襄公二十四年》："象有齿以焚其身，贿也。"贿，货财。谓象因有了珍贵的牙齿而招致捕杀。后用以比喻因财多而招祸。

象征主义 亦称"象征派"。19世纪末叶在法国兴起的一种文学思潮和流派。第一次世界大战前其影响遍及欧洲各国，波及各个艺术部门。这个流派的作家认为任何一种事物都具有与之相对应的意念含义，外界事物与人的内心世界是互相感应契合的，人们从每个事物中都能挖掘出其潜藏的象征意义，因而强调运用有物质感的物象，暗示内心的微妙世界，把两个世界沟通起来。诗的任务就是沟通两个世界，而象征则是沟通它们的桥梁。这种运用暗示、隐喻、联想和烘托，虽然增强了表现力，但过于玄奥莫测、晦涩难解，又使它几乎成为神秘的谜语。法国象征派诗人以马拉美、魏尔伦等为代表，戏剧方面以梅特林克为代表，美术方面以摩罗为代表。

象数之学 用符号、形象和数字推测宇宙或人生变化的学说。《左传·僖公十五年》："龟，象也；筮，数也。物生而后有象，象而后有滋(滋生)，滋而后有数。"事物都有一定形象和数量。《易传》中本多言"象"言"数"之处。如《系辞上》："参伍以变，错综其数，通其变遂成天下之文，极其数遂定天下之象。"此后汉儒孟喜、京房等以象数之学说《易》，用八卦与阴阳之数预言灾变，但也包含一些天文、历法、乐律的知识。至北宋理学家邵雍，融合《周易》和道教思想，制定了一种烦琐的神秘的象数之学体系，称为"先天学"。

象山先生集 南宋陆九渊(号象山)的著作集，其子持之编定。三十六卷。凡文三十卷，诗一卷，拾遗一卷，附《谥议》、《象山先生行状》等一卷，语录二卷，年谱一卷。其中语录二卷，主要阐述"心即理也"的主观唯心主义思想，和论学诸篇有互相发明之处。

象形文字论 认为人的感觉、表象不是客观现实的反映或模写，而是记号、符号或象形文字的理论。普列汉诺夫提出。认为感觉是特种象形文字。

象征互动论 一译"符号互动论"。社会心理学中行为主义学派的一种理论流派。美国社会学家布卢默(Herbert Blumer)提出。探讨语言和手势动作的思想交流，特别是语言在形成思想、自我和社会中的作用。认为人除直接相互接触之外，还能通过符号信息超越空间和时间的限制而相互作用。主张社会学将研究重点放在人们通过符号信息的相互作用上面。

象征主义戏剧 19世纪末和20世纪初西方一个反现实主义的戏剧流派。象征主义戏剧家渴望创造一种能反映隐秘的精神世界而不是粗糙的官能世界的新戏剧，要像宗教仪式一样通过暗示性的语言将可见的世界与不可见的世界融为一体。1890年法国当时年仅十七岁的诗人福特(Paul Fort, 1873—1962)公开打出反现实主义的旗号，创立了艺术剧院，二年后关闭。1893年法国演员吕奈-波(Lugné-Poe, 1869—1940)创立了作品剧院继续高举象征主义的旗帜，该剧院一直持续到1929年。重要的象征主义剧作家有比利时的梅特林克、瑞典的斯特林堡、德国的霍普特曼、俄国的安特烈耶夫(Леонид Николаевич Андреев, 1871—1919)等。

10 **棼** ㊀(fén 坟) ❶阁楼的栋。《三辅黄图·汉宫》："未央宫……至孝武以木兰为棼橑。"❷麻布。《周礼·春官·巾车》："素车棼蔽。"❸纷乱。《左传·隐公四年》："犹治丝而棼之也。"

㊁(fēn 芬) 见"棼棼"。

棼棼(fēn fēn) 纷乱貌。《书·吕刑》："民兴胥渐，泯泯棼棼。"

11 **詹** ㊀(zhān 占) ❶多言。见"詹詹"。❷至。《诗·小雅·采绿》："五日为期，六日不詹。"❸通"瞻"。仰望。《诗·鲁颂·閟宫》："泰山岩岩，鲁邦所詹。"引申为省视。《汉书·百官公卿表上》"詹事"颜师古注："詹，省也，给也。"❹姓。

㊁(shàn 扇) 赡足。《吕氏春秋·適音》："不充则不詹，不詹则窕。"高诱注："詹，足也。"

㊂(chán 蝉) 通"蟾"。蟾蜍。《淮南子·说林训》："月照天下，蚀于詹诸。"高诱注："詹诸，月中虾蟆。"

詹何 战国时楚国隐者，哲学家。继承杨朱的"为我"思想，认为"重生"必然"轻利"(见《吕氏春秋·审为》)，反对纵欲自恣的行为。但认为在不能制止自己的欲望时，亦不妨纵之。思想接近道家。

詹事 官名。秦始置，掌皇后、太子家事。东汉废。魏晋复置，历代相沿，为太子官属之长。辽金置詹事院。元亦置詹事院，或名储政院、储庆使司，变革不常。明清皆置詹事府，设詹事及少詹事，为三、四品官，其下有左右春坊及司经局等，用备翰林官的升迁，并无实职。清末废。

詹卑 (Djambi) ❶古国名。故地在今印度尼西亚苏门答腊岛东岸占碑一带。古为马来人文化和贸易中心。1079年(宋元丰二年)曾遣使来中国访问，见《岭外代答》"三佛齐国"条，当时詹卑似为三佛齐国之属国。❷据《宋史·外国列传》和《明史·外国列传》"三佛齐"条所载，"詹卑"为三佛齐王号。近人考证三佛齐国约在13世纪前期已自巴林冯迁都詹卑，王号"詹卑"，或由于此。

詹森 (Johannes Hans Daniel Jensen, 1907—1973) 德国物理学家。汉堡大学博士。曾任汉堡大学、海德堡大学教授，美国威斯康星大学、普林斯顿高级研究所、伯克利加利福尼亚大学的客座教授。1948年与迈耶夫人各自独立地提出原子核结构的壳层模型，由此与迈耶夫人共获1963年诺贝尔物理学奖。与迈耶夫人合著有《原子核壳层结构的基础理论》。

詹詹 说话烦琐，喋喋不休的样子。《庄子·齐物论》："大言炎炎，小言詹詹。"

詹大悲 (1887—1927) 中国民主革命烈士。原名培翰，一名翰，字质存，湖北蕲春人。1908年(清光绪三十四年)至汉口，任《商务日报》主笔。1911年(宣统三年)和蒋翊武等在武昌组织*文学社，编《大江报》，因刊登反清文章而被捕入狱。武昌起义后主持汉口军政分府。1913年讨袁战争失败后流亡日本，参加*中华革命党。1924年拥护孙中山实行三大政策。1926年随北伐军到武汉。次年春任湖北财政厅长，被桂系军阀杀害。

詹天佑 (1861—1919) 中国铁路工程专家，中国铁路工程的先驱。号眷诚，字达朝，安徽婺源(今属江西)人，生于广东南海。1872年赴美国留学，1881年毕业于耶鲁大学。回国后，参加修建或主持修建京奉铁路、京张铁路、张绥铁路、川汉铁路、粤汉铁路和汉粤川铁路，任工程师、总工程师、督办和交通部技监等职。其中，于1905—1909年主持修建中国自建的第一条铁路——京张铁路(今京包线北京至张家口段)。在八达岭路段，因地制宜运用"之"字形线路，减少工程量，并利用"竖井施工法"开挖隧道，缩短工期。通过京张铁路的修建，培养中国第一批铁路工程师。1916年获香港大学博士学位。当选为英国土木工程师学会和美国土木工程师学会等的会员。与他人创办中华工程师学会，并当选首任会长。著有《华英工学字汇》和《京张铁路工程纪略》等。

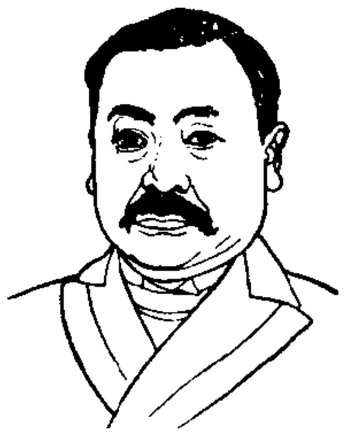
詹天佑

詹宁斯 (Emil Jannings, 1886—1950) 德国电影演员。早年当过海员、戏剧演员。1914年首次参加拍摄影片。纳粹统治时期曾领导乌发电影公司，第二次世界大战后被解职。擅长扮演悲剧性角色。代表作为《最卑贱的人》、《蓝天使》、《杜巴莱夫人》、《蜡人馆》、《浮士德》、《最后命令》等。曾获首届奥斯卡最佳男主角奖。

詹姆斯 ❶威廉·詹姆斯 (William James, 1842—1910)。美国哲学家、心理学家，实用主义主要代表之一，机能心理学创始人之一。哈佛大学医学博士。历任哈佛大学、英国爱丁堡大学教授。将皮尔斯提出的实用主义基本思想系统化。自称其哲学为彻底经验论，它的任务是把贝克莱的思想贯彻到底。曾创用*信仰意志一语。与杜威一起创立了机能心理学，并与丹麦朗格先后提出*詹姆斯-朗格情绪说。他所提出的意识流概念在现代西方哲学、心理学、美学、文学艺术等方面有广泛影响。主要著作有《心理学原理》、《信仰的意志》、《实用主义》、《彻底经验主义论文集》等。❷亨利·詹姆斯 (Henry James, 1843—1916)。美国作家。早年旅居欧洲各地。回国后在哈佛学院(今哈佛大学)学习。1876年迁居伦敦，晚年入英国籍。崇拜欧洲文化，所作小说多以欧洲贵族、资产阶级社会为背景，追求形式，注重心理描写，对西方现代作家很有影响。主要有长篇小说《贵妇人画像》、《鸽翼》、《专使》等。在文艺评论方面，写有《小说的艺术》、《法国诗人和小说家》、《霍桑论》等。

詹姆斯敦 (Jamestown) 南大西洋圣赫勒拿首府和港口。在岛西北岸，临圣詹姆斯湾。人口1 320(1993年)。有锯木厂和屠宰场。渔港。有海底电缆站。

詹森主义 17世纪荷兰天主教反正统派神学家詹森 (Cornelis Otto Jansen, 1585—1638) 所提出的神学主张。后由其门徒加以传播与发展，形成"詹森派"。基本内容是坚持奥古斯丁的"恩宠论"。

詹姆士一世 (James Ⅰ, 1566—1625) 苏格兰国王(1567—1625)和英格兰国王(1603—1625)。母玛丽·斯图亚特被废黜后，即苏格兰王位，称六世。伊丽莎白一世死后，又获英格兰王位，称一世，是为斯图亚特王朝统治英格兰之始。宣扬王权神授，加强君主专制，迫害清教徒。对外同英国宿敌西班牙修好。其政策招致资产阶级和新贵族的不满，从而加速了英国资产阶级革命的爆发。

詹姆斯-朗格情绪说 一种情绪学说。美国詹姆斯和丹麦朗格 (Carl Georg Lange, 1834—1900) 在19世纪后期提出。认为情绪是生理变化(如脉搏、血液循环、呼吸等)的主观体验，没有生理变化，便没有情绪体验。詹姆斯说："我们因为哭，所以愁，因为动手打，所以生气；并不是我们愁了才哭，生气了才打。"此说反对传统的情绪学说(情绪先于并导致身体的变化)。

11 **奠** (chuò 绰) 本作"㐫"。《山海经·中山经》："〔纶山〕其兽多闾麈麤奠。"郭璞注："奠似兔而鹿脚，青色。"

鳩 "鸠"的繁体字。

麁 同"麤(粗)"。

剿 "剿"的异体字。

12 **夐** (xiòng 兄去) ❶营求。《说文·旻部》引《商书》："高宗梦得说(傅说)，使百工夐求，得之傅岩。"今本《书·说命序》作"营求"。❷通"迥"。远。《穀梁传·文公十四年》："长毂五百乘，绵地千里，过宋、郑、滕、薛，夐入千乘之国。"李华《吊古战场文》："浩浩乎平沙无垠，夐不见人。"

13 **劈** ㊀(pī) ❶用刀斧等破开，又引申为分开。如：劈木柴；劈山引水。❷正对着。杨万里《方虚日斜再行宿乌山》诗："日已衰容去，风仍劈面来。"❸亦称"楔"或"尖劈"。简单机械的一种。由两斜面(称劈面)合成，如图。上为劈背、下为劈刃。设以力 Q 施于劈背，则作用于被劈物体的力为 Q 的两个分力 P 和 P'。$P(=P')$ 与 Q 大小

之比等于劈面的长度和劈背的厚度之比，因此劈背愈薄，劈面愈长，就愈省力。常见的刀、斧、刨、凿等都属于这一类。

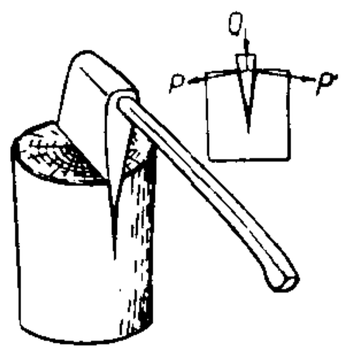

劈

㈡(pī) ❶擘分；分开。如：劈麻；劈成两股。❷劈碎的。如：劈柴（指已劈好的柴薪）。

劈头 ❶当头；迎头。《水浒传》第十四回："〔晁盖〕夺过士兵手里棍棒，劈头劈脸便打。"❷开头。如：劈头一句话；劈头就问。《朱子全书·春秋·纲领》："劈头一个王正月，便说不去。"

劈理 岩石受构造变形影响而形成的一种能使岩石易于沿一定方向被劈裂成一系列薄板或薄片的面状构造。一般发育规模较小，且呈密集平行排列。沿着岩石中由片状或针状矿物晶体呈定向排列而形成的面理或线理构造所产生的劈理称为"流劈理"；岩石并没有面理、线理构造，而由一组平行密集的剪裂面所形成的劈理则称为"破劈理"。

劈接 又名"割接"。植物枝接方法之一。接时先把砧木上部截去，接穗下面削成楔形，再根据砧木粗细，从砧木截面适当处垂直切一至二个切缝，随即将接穗插入砧木的切口内。接穗与砧木的形成层必须一部或全部相吻合，并用接蜡或黄泥等封口。果树"高接换种"多采用此法。

劈 接

劈相机(相 xiàng) 交流电力机车中将单相交流电变为三相交流电的一种特殊电机。用来对各种辅助电机（如驱动机车上所用的通风机、空气压缩机、水泵的电机）供电。

劈挂拳 全称"通备劈挂拳"，亦称"披挂拳"。武术拳种。起源于明代，清末在河北一带流传甚广。套路主要有劈挂、青龙、飞虎、太淑拳四路，以及包括四个拳套的"大架子"。有滚、勒、劈、挂、斩、卸、剪、采、掠、摈、伸、收、摸、探、弹、砸、擂、猛等手法，发力饱满，气势贯通，双臂交劈，大开大合。器械有枪、刀、棍、剑、双刀等。

劈破玉 民间曲调名。流行于明中叶以后。一般九句五十一字。与《挂枝儿》相似，仅最后两句重叠一次，故能唱《挂枝儿》者，亦能唱《劈破玉》。万历年间刻本《大明春》所载《挂枝儿》，实即《劈破玉》。

14 **𠟭** "焰"的异体字。

劒 "劍(剑)"的异体字。

15 **𠟭** (chán 馋) ❶狡兔。《诗·小雅·巧言》："跃跃𠟭兔。"毛传："𠟭兔，狡兔也。"孔颖达疏："《仓颉解诂》：'𠟭，大兔也。'大兔必狡猾，又谓之狡兔。"❷通"纔(才)"。未甚之意，犹言尚轻。见"𠟭微"。❸贪。见"𠟭欲"。

𠟭欲 贪欲。《法言·问明》："不慕由，即夷矣，何𠟭欲之有？"由，许由；夷，伯夷。

𠟭微 轻微。《论衡·定贤》："譬犹医之治病也，有方笃剧犹治，无方𠟭微不愈。"

20 **𠟭** 同"黧"。

24 **𠟭** "鲜"的繁体字。

33. 力　部

力 (lì) ❶力气。《史记·项羽本纪》："力拔山兮气盖世。"❷能力。如：才力；视力；购买力。《孟子·离娄上》："圣人既竭目力焉……既竭耳力焉。"❸威力；权力。《孟子·公孙丑上》："以力服人者，非心服也。"❹尽力；竭力。如：力战；力争。《左传·僖公二十三年》："其从者肃而宽，忠而能力。"❺功劳。《国语·晋语五》："子之力也夫。"韦昭注："力，功也。"❻旧指体力劳动者，仆役。《南史·陶潜传》："今遣此力，助汝薪水之劳。"❼甚。《汉书·汲黯传》："今病力，不能任郡事。"颜师古注："力谓甚也。"❽物理学名词。物质之间的相互作用。力的概念起源于气力，是人们在劳动中通过肌肉紧张的感觉而体会到的；现已推广为：凡能改变物体静止或匀速直线运动状态或使物体发生形变的作用都称为力。力具有大小、方向和作用点三个要素。由于相互作用的方式不同，力有很多种，例如任何物体之间的万有引力、互相接触的物体作相对运动时出现的摩擦力、电荷之间的静电力等。力是矢量，单位为牛顿。

力士 ❶力气特别大的人。《公羊传·宣公六年》："赵盾之车右祁弥明者，国之力士也。"❷古官名。掌金鼓旗帜，随皇帝车驾出入及守卫四门。

力子 勤勉的人。《后汉书·樊晔传》："游子常苦贫，力子天所富。"李贤注："勤力之子。"

力田 ❶致力耕种。《汉书·召信臣传》："郡中莫不耕稼力田。"❷古时乡官名。《后汉书·明帝纪》："其赐天下男子爵，人二级；三老、孝悌、力田，人三级。"李贤注："三老、孝悌、力田，三者皆乡官之名。"

力行 努力从事；尽力去做。《礼记·中庸》："好学近乎知，力行近乎仁。"《史记·儒林列传》："为治者不在多言，顾力行何如耳。"

力来 (—lái) 犹劳来，劝勉。《汉书·王莽传中》："钦若昊天，敬授民时，力来农事，以丰年谷。"颜师古注："力来，劝勉之也。"

力役 中国历代强制人民所服的劳役。*徭役形式之一。《孟子·尽心下》"力役之征"，赵岐注："力役，民负荷斯养之役也。"初时力役是由特定原因（军事）征发并有特定劳役（搬运和炊事）的徭役。后代渐泛指官府强制征发的物料以外的一切无偿劳役。明均徭中服役者亲身承当的*力差亦名力役。此外，里甲、杂泛、驿传、民壮等也都有力役。清官府各项劳作虽出资雇募，仍有力役性质。国民党政府时期也常拉夫服役。

力征 谓以武力相征伐。《淮南子·要略》："齐桓公之时，天子卑弱，诸侯力征。"亦作"力正"、"力政"。《墨子·明鬼下》："天下失义，诸侯力正。"孙诒让间诂引毕沅曰："正同

征。"参见"力政❷"。

力股 即"身股"。

力学 物理学的一个部门。研究宏观物体机械运动规律及其应用的学科。古代通过在机械、建筑、军事等方面的实践和天文、物理现象的观察，已对力学有了研究。17 世纪以后，以牛顿运动定律为基础总结成了牛顿力学体系。根据所研究物体的性质，可分为质点力学、质点组力学、刚体力学和*连续介质力学；根据问题的性质又可分为运动学、动力学和静力学。力学是许多工程技术的重要基础，并已发展成许多应用力学分支如固体力学、物理力学等。20 世纪初，在研究高速（可与光速相比拟）运动物体的运动规律（此时牛顿力学不再适用）时，建立了相对论力学。一般把牛顿力学称为经典力学。对于微观粒子如电子、核子等，经典力学往往不适用，而须用*量子力学。

力政（—zhēng） ❶犹力役。指筑城、修路、开河等劳役。《周礼·地官·均人》："均人民、牛马、车辇之力政。"郑玄注："政读为征。"❷同"力征"。《汉书·五行志中之下》："天子弱，诸侯力政。"颜师古注："政亦征也，言专以武力相征讨。"

力矩 表示力对物体产生转动效应的物理量。较常用的是力对某一轴的力矩。当力在垂直于转动轴的平面内时，其大小等于力的大小同力的作用线与轴之间的垂直距离（称为"力臂"）的乘积。如果力的指向相反，转动方向亦将改变，所以力对轴的力矩有正负之分。在一般情况下，可以该力在垂直于轴的平面上的投影计算。力对点的力矩为一矢量，它是点至力的作用点的矢量与力矢量的*向量积，它在三个相互垂直的轴上的投影分别等于该力对相应轴的力矩。

力差（—chāi） 明*均徭内容之一。指应役户亲身充役（后准募人代役）。有皂隶、狱卒、书手、库子、门子、斗级、长夫、殷实、祗候、马夫、巡拦、铺司兵、驿馆夫等名目。多在近地承当。士绅享有免役特权。行*一条鞭法后，力差渐改银差，并入田赋。

力度 音乐术语。❶指音乐表演时音量的强弱程度。西方音乐自 18 世纪上半叶以来，逐渐通用意大利文的力度记号，沿用至今，为各国所普遍采用。主要的力度记号是：

意大利文	简写为	意为
piano-pianissimo	ppp	最弱
pianissimo	pp	更弱
piano	p	弱
mezzo-piano	mp	中弱
mezzo-forte	mf	中强
forte	f	强
fortissimo	ff	更强
forte-fortissimo	fff	最强
rinforzanbo sforzando sforzato	rf,rfz,rinf sf, sfz	突强
crescendo	cresc. 或 <	渐强
decrescendo diminuendo	decresc. 或 >; dim. 或 >	渐弱

❷指音乐进行时各音响成分相互关系中所呈现的紧张度，如"节奏力度"、"和声力度"等。

力租 中国旧时对*劳役地租的通称。与 *谷租和*钱租同为封建地租的三种形式。由佃户为地主耕种部分土地，或提供其他各种劳役，以代替应纳的地租。出现虽早，但在地租中不占主要地位。力租一直残存到土地改革以前，如种脚色田即属这种性质。

力疾 竭力支撑着病体。如：力疾从公。《晋书·卞壼传》："壼时发背，创犹未合，力疾而战。"

力偶 大小相等、方向相反、作用线不在同一直线上的两个力。能使物体转动或改变其转动状态。例如汽车驾驶员双手转动方向盘时所施加的就常是一个力偶。其转动效应决定于力偶矩，力偶矩是一个矢量，其大小等于其中任一个力的大小和两力作用线之间垂直距离（力偶臂）的乘积，其方向垂直于两个力所在平面，指向由右手螺旋定则决定。

力微（？—277） 鲜卑拓跋部首领。拓跋部原在上谷（今河北怀来）以西游牧，力微率部迁于盛乐城（今内蒙古和林格尔西北），邻部多来归附，取得对各部落的领导权。拓跋氏建立北魏后，追谥为"神元皇帝"。

力臂 有转轴的物体受与轴垂直的力作用时，力的作用线与转轴间的垂直距离（即最短距离）。参见"力矩"。

力行社 "三民主义力行社"的简称。十年内战时期国民党内极端秘密的政治团体。1932 年 3 月成立于南京。以滕杰、贺衷寒、康泽为首，黄埔军人为核心。建立外围组织中华复兴社等。蒋介石为其实际上的最高领袖。由于种种原因，社会上将其误传为"蓝衣社"。该组织在意识形态和组织形态上呈现中国化了的法西斯主义倾向。以戴笠为首的特务处曾暗杀爱国民主人士杨杏佛、史量才等。其势力和影响广及海内外众多组织机构乃至民间。1938 年 5 月在武汉结束，其成员转入三青团，特务处改组为军统局。

力学时 描述天体运动的历表用的时间参数。根据 1976 年国际天文学联合会决议，从 1984 年起，在天文年历中用力学时代替历书时。常用的有两种：*质心力学时和*地球力学时。

力胜税 宋商税之一。原名"五谷力胜税"。商民用车、船载米谷、食盐入市售卖，官府对其车、船所征的税。崇宁二年（1103 年），对盐船停征。南宋对空船来往也征税。《文献通考·征榷一》乾道六年（1170 年）臣僚言："重征莫甚于沿江。凡溯流而上至于荆峡，虚舟往来，谓之力胜。"

力量举 从举重运动中分化出来的竞技项目。出现于 20 世纪 70 年代初，盛行于欧美。包括深蹲、卧推和硬举三项。比赛分男女两组。按体重，男子分十一个级别；女子分九个级别。

力螺旋 亦称"偶力组"。一个力和一个方向与之平行的力偶矩的组合。作用在刚体上的力系的简化结果。通过力的平移，一般可将作用在刚体上的力系归结为一个作用在刚体任一定点（称为简化中心）的力和一个*力偶的组合，这个力等于力系中所有力的矢量和，这个力偶的矩则等于力系中所有力对简化中心的力矩的矢量和。适当选取简化中心，可使力偶矩的方向与力的方向平行，这样的一组力和力偶即为力螺旋。当力偶矩为零时，力螺旋退化为一个力，此力即力系的合力。当力偶矩不为零时，力系合力不存在。

力不从心 心欲为而力不及。《后汉书·西域传》："今使者大兵未能得出，如诸国力不从心，东西南北自在也。"

力行哲学 亦称"行的哲学"。蒋介石的哲学理论。1932

年5—6月间在南京纪念孙中山周会上的讲演中提出，后又在"新生活运动"中及《中国之命运》等书中极力提倡和推行。自称力行哲学是"以阳明(王守仁)'知行合一'动的精神，再加上总理'知难行易'行的哲学来阐明，融会贯通为一种新的民族精神"(《力行哲学》)。歪曲孙中山的知行学说，把"行"说成是决定自然与社会发展的最后本体，是人类与生俱来的先天本性，可以创造一切，支配一切。提出"力行的起点在于'诚'，诚是由于不忍人之心"(《三民主义之体系及其实行的程序》)。宣扬"行之极致，就是杀身成仁，舍身取义，亦是甘之如饴，无所畏惧"(《行的道理》)。

力克斯兔 著名短毛皮用兔品种。原产法国。全身密生光亮如丝的短绒毛，皮板柔软，类似水獭皮，故亦称"獭兔"。毛色有黑、白、黄、咖啡、银灰等。成年兔体重2.5～4千克。

力透纸背 形容书法遒劲有力。颜真卿《张长史十二意笔法记》："其用锋常欲使其透过纸背。"后也用来形容诗文立意深刻，造语精练。赵翼《瓯北诗话》卷六："〔陆游诗〕意在笔先，力透纸背。"

力量素质 身体素质的一种。人体的整体或某一部分肌肉在运动中克服阻力的能力。包括最大力量、力量耐力和速度力量(含爆发力)。是人体进行体育活动的动力来源和获得运动技能的物质基础，对身体其他素质的发展也有重要作用。

力系的平衡 几个力(力系)同时作用于一个物体而物体运动状态不发生任何改变的情况。这时所有力的作用正好互相抵消。

力矩电动机 能在堵转状态下工作的低转速、大转矩电动机。分直流和交流两种。转矩和转速波动小，在很低转速下能稳定运行。适用于位置伺服系统和速度伺服系统中作为执行元件或以转矩为主要特征的拖动系统。

力学相对性原理 亦称"伽利略相对性原理"。力学基本原理之一。*伽利略首先发现。其内容是：一切力学定律在不同*惯性参考系中具有相同的形式。其数学表述即为力学定律在伽利略变换下保持形式不变。是更普遍的爱因斯坦相对性原理的一个特例。参见"相对性原理"。

2 **办** 〔**辦**〕(bàn) ❶治理；处理。如：办事；办公。《管子·中匡》："公(齐桓公)曰：'民办军事矣，则可乎?'"《史记·项羽本纪》："每吴中有大徭役及丧，项梁尝为主办。"❷置备；具备。如：办货；采办。《晋书·石崇传》："为客作豆粥，咄嗟便办。"❸创设；兴办。如：办学校；办工厂。❹处罚。如：惩办；法办。《三国志·蜀志·费祎传》："君信可人，必能办贼者也。"

办装 置办行装。《汉书·龚胜传》："先赐六月禄直以办装。"亦作"办严"。《后汉书·吴汉传》："每当出师，朝受诏，夕即引道，初无办严之日。"李贤注："严即装也，避明帝讳，故改之。"

办事大臣 官名。清代设于新疆天山南路，驻叶尔羌、和阗(今和田)等地，掌理该地军政。又青海西宁及西藏亦设有办事大臣，职位略同。

办公室自动化 利用计算机和信息传递系统获得、传递、存储、处理各种信息和资料的系统。旨在提高办公室事务的处理能力。它以处理机为核心，配有检索、打字、传真、复印等设备。主要有：办公事务处理计算机，计算机控制的多电子笔组成的信函机，能看、能听的图像信息传视系统，用于电视电话会议的音响设备控制系统，能远程传送信息的自动传真机，高功能的电传打字机、电子文件处理机和自动分类复印机等。

3 **劢** 〔**勱**〕(mài 卖) 勉力。《书·立政》："其惟吉士，用劢相我国家。"

加 (jiā) ❶算法之一。见"加法"。❷增益；更加。《论语·子路》："既庶矣，又何加焉!"《孟子·梁惠王上》："邻国之民不加少，寡人之民不加多。"❸施及。《吕氏春秋·孝行》："光耀加于百姓。"❹加以。如：严加管束；不加思索。❺戴上。如：加冠。❻任；居其位。《孟子·公孙丑上》："夫子加齐之卿相。"❼超过。《史记·李斯列传》："虽申韩复生，不能加也。"❽陵驾。《论语·公冶长》："我不欲人之加诸我也，吾亦欲无加诸人。"

加一 (Cail) 古港名。故址在今印度南部土提科林以南的坦布拉帕尼河(Tambraparni)口附近。13世纪时，为往来波斯湾、红海和中国间的船舶经常靠泊之所，又为采珠业中心之一，商业繁盛。见《元史·外国列传》"马八儿"等国条。其附近另有港口，称为新村码头，即《岛夷志略》有专条记述的第三港或新港。《郑和航海图》译作加异城(今本误为翼城)。《明史·外国列传》译作加异勒。

加工 ❶改变原材料、毛坯或半成品的形状、尺寸、性质或表面状态，使之达到规定要求的各种工作的统称。如切削金属、提炼石油、纺纱、织布、磨制面粉等。❷中国对民族资本主义工业实行社会主义改造所采取的国家资本主义的低级形式之一。其内容是：国营企业通过签订加工合同，提供原材料或半成品，委托私营工厂进行加工生产；私营工厂必须根据合同规定的产品规格、质量、数量和交货期限完成加工任务；国营企业按规定付给加工费(工缴费)。通过这种形式，在一定程度上限制了资本主义剥削，将生产初步纳入国家计划的轨道。❸法律用语。在他人的物上进行劳作，从而使物具有更高价值的法律事实。加工的标的仅限于动产。加工物的所有权，依加工所生成的新价值是否大于原物价值而定其归属。大于者，由加工人取得所有权，对原物所有人予以补偿；否则，由原物所有人取得所有权，对加工人予以补偿。

加仑 英文gallon的音译。英、美计量液体和干散颗粒容量的单位。1加仑=4夸脱=8品脱。同法定计量单位的关系是：1英加仑≈4.546升。在美国，1液量加仑≈3.785升；1干量加仑≈4.405升。

加兰 (Hamlin Garland, 1860—1940) 美国作家。曾在波士顿学院执教。主要作品有自传体小说《中部边地农家子》，反映19世纪末叶美国垄断资本主义的发展给中西部农民带来的灾难。还写有短篇小说集《大路》，文艺散论《坍塌的偶像》等。

加礼 用厚礼待人，表示特别尊敬。《左传·襄公三十一年》："晋侯见郑伯有加礼，厚其宴好而归之。"杜预注："礼加敬。"

加网 除去蠕沙，保持蚕座清洁卫生的措施。在给桑前将*蚕网放在蚕座上，1～2次给桑后，蚕已爬到网上，此时可抬起蚕网，除去网下的蠕沙。亦用于*提青。

加伦 (Гален, 1889—1938) 原名瓦西里·康斯坦丁诺维奇·布留赫尔(Василий Константинович Блюхер)。苏联人。1916年加入布尔什维克党。曾任远东共和国红军总司令、陆军部长、军事委员会主席。1924年10月被苏联政府派来中国广州，任广东革命政府军事总顾问。在创办黄埔军校、讨伐陈炯明的两次东征、镇压刘杨叛乱以及北伐战

争中有过贡献。1927 年 8 月回国。1929 年起任苏联远东特别集团军司令。1935 年获苏联元帅衔。1938 年 11 月，在军队清洗中被处决。50 年代后期，得以平反昭雪。

加来 (Calais)　法国北部港口。临加来海峡。人口 7.6 万(1990 年)。离英国多佛尔港仅 38 公里。法国最大的客运港。邻近欧洲隧道，从伦敦到欧洲大陆的旅客，多在此入境。全国纺织业中心(花边和合成纤维)，还有机械、化学、食品等工业。也是贸易港和游览港。有海滨浴场。

加纳 (Ghana)　国名。在西非中南部，濒几内亚湾，邻多哥、布基纳法索和科特迪瓦。面积 23.95 万平方公里。人口 1 750 万(1995 年)，主要是阿肯、莫西-达戈姆巴、埃维、加-阿丹格贝等四大部族。居民信基督教新教、天主教、拜物教或伊斯兰教。官方语言是英语。首都阿克拉。沿海与沃尔特河 (Volta) 沿岸为平原、盆地，海滨多沙洲、潟湖。西南部和北部为高原，东南部和中部有山地，海拔 600～700 米。沃尔特河纵贯全境。大部属热带草原气候，年降水量 800～1 200 毫米；西南部属热带雨林气候，年降水量 1 200～2 200 毫米。盛产桃花心木、非洲梧桐等名贵木材。富黄金、金刚石、锰等矿藏。3—4 世纪起为加纳王国的一部分。13 世纪起，阿肯人、莫西人等先后在南北各地建立王国。1471 年葡萄牙殖民者侵入，掠夺黄金，沿岸被称为黄金海岸。1595 年起荷、英等国也纷纷侵入，掠夺和贩运奴隶。1844 年沿岸被英国占领。1901 年全境沦为英国殖民地。1957 年 3 月 6 日宣告独立，成为英国自治领，定名加纳。独立时，原英托管地多哥西部并入。1960 年 7 月 1 日成立加纳共和国。约 60% 人口从事农业。可可、矿产品、木材为三大经济支柱。可可种植占全部耕地的 40% 以上，产量居世界前列。经济作物还有咖啡、花生、甘蔗、油棕、可拉果等；谷物主产玉米、稻米、薯类等。渔业亦盛。工业有可可加工、食品、纺织、炼油、金属加工、化学、木材加工等部门，还有炼铝、钢铁等工厂。开采金刚石、黄金、锰、铝土、石油等矿。可可及其加工品是最主要的出口物资，次为木材、黄金、金刚石等；进口以机械设备、车辆、消费品、食物为大宗。

加码　商业用语。交易者于成交后，再增加其购买额或出售额。因市场中俗称数量、数目为码子，故称增加交易额为加码。今引申为在原数额上再增加数额。

加拈　纺织和化学纤维生产的主要工艺过程之一。即将纤维条拈成纱或将两根或多根纱、丝拈成线、绳、索等。广泛用于纺纱、拈丝、拈线和制绳生产中。纱条或丝等通过加拈机构产生轴向扭转，因而改变强力、伸长、弹性、光泽等物理性能。在纱条、丝的各片段上进行加拈，最后产品中可以获得拈回，也可以没有拈回(参见"假拈")。近代纺织技术中加拈方法的发展，对纺织工艺有重要影响。

加图　❶大加图 (Marcus Porcius Cato Censorius, 前 234—前 149)。古罗马政治家和作家。历任执政官、监察官等职。鼓吹毁灭迦太基。拉丁散文文学的开创者，主要著作有《起源》(罗马最早史书，已佚)和《农业志》。❷小加图 (Marcus Porcius Cato Uticensis, 前 95—前 46)。古罗马政治家。大加图之曾孙。斯多葛派哲学信徒。支持元老院共和派，反对恺撒。法萨罗战役后去乌提卡 (Utica，在北非)。得知恺撒再胜于塔普索斯 (Thapsus)，自杀。

加法　数学中基本运算之一。最简单的是自然数的加法，可以理解为把若干个自然数合并起来的运算，如 2 加 3 等于 5。假如 a 加 b 等于 c，记为 $a+b=c$，c 称为 a 与 b 的"和"，a 与 b 称为"加数"，"+"称为"加号"。在近代数学中，如向量、矩阵等也各有加法运算。加法通常适合*交换律与*结合律，这两个运算定律是加法的基本性质。

加官　❶旧时于原有官职之外加领其他官衔。例如汉朝的侍中即为列侯、将军等的加官。《汉书·百官公卿表上》："侍中、左右曹、诸吏、散骑、中常侍，皆加官。"也指官阶晋升。如：加官进爵。❷戏曲演出中，在节日或喜庆时外加的一种单人或多人表演。表演者戴笑容面具(名"加官脸")，穿红袍，手持书有颂词的数层条幅，边跳边逐层向观众展示，故又称"跳加官"。《儒林外史》第十回："戏子上来参了堂，磕头下去，打动锣鼓，跳了一出'加官'。"

加查　县名。在西藏自治区东南部、雅鲁藏布江沿岸。县人民政府驻安饶。原西藏地方政府设加查宗，1960 年与拉绥谿合并改设加查县。藏语"加"意指"汉地"，"查"意为"盐"。相传文成公主进藏至此，将一把盐放在山洞之中，洞中遂有盐水流出，故名。经济以农业为主，牧业亦盛。产青稞、小麦、豌豆、蚕豆、核桃、桃、苹果、梨、葡萄及虫草、贝母、麝香等药材。所产木器也很有名。境内有拉姆喇错，附近有曲科杰寺。

加厚　提高摄影底片上银密度的化学加工方法。包括：(1) 比例加厚，根据银影密度大小，密度大处加得多，密度小处加得少，以提高影像的反差；(2) 超比例加厚，对银影密度厚处增加特别多，密度特别薄处没有影响，因此能极强地提高影像的反差；(3) 低比例加厚，对银影密度薄处，稍增加厚度，密度厚处不增加，因此能调节影像的反差。

加香 (Marcel Cachin, 1869—1958)　法国共产党创始人和领导人之一。1920 年参加创立法国共产党，为政治局委员。1924—1943 年任第三国际执委会委员、主席团委员。第二次世界大战期间，为法国抵抗运动领导者之一。战后多次当选议员。

加点　写文章时用笔点去应删改的字句。岑参《送张直公归南郑拜省》诗："万言不加点，七步犹嫌迟。"参见"文不加点"。

加冠　古代男子二十岁行冠礼，表示成年。《说苑·修文》："君子始冠，必祝成礼，加冠以厉其心。"因以指二十岁。宋濂《送东阳马生序》："既加冠，益慕圣贤之道。"

加耗　中国旧时赋税正项外的加征部分。弥补田赋所收实物秤量、储藏等方面损耗的，有"升斗耗"、"仓场耗"、"雀鼠耗"等名目。弥补银两熔铸损耗的称*火耗。

加席　古人在地上铺席为座，加席，作为上座以示尊重。《仪礼·乡饮酒礼》："大夫则如介礼，有诸公则辞加席，委于席端，主人不彻；无诸公则大夫辞加席，主人对，不去加席。"郑玄注："加席，上席也。大夫席再重。"

加勒 (Galle)　斯里兰卡西南岸港市。人口 8.4 万(1990 年)。1507—1655 年曾为锡兰岛首府。水深可泊海轮，是南亚著名商港之一。1656 年首府移至科伦坡，曾一度衰落。20 世纪中又复兴盛。现为全国最大渔港，有大型冷藏设备和水泥厂等。多古堡和古建筑。旅游业发达。

加博 (Naum Gabo, 1890—1977)　美国雕塑家、画家。原名瑙姆·尼米亚·佩夫斯纳 (Naum Neemia Pevsner)。原籍俄国。早年曾在慕尼黑大学、慕尼黑综合工业技术学院学习。1915 年创作了第一批构成主义绘画。1917 年俄国十月革命胜利后，在莫斯科艺术学校执教。1920 年首次举办露天展览，并用纸板、木板、薄金属片做成活动雕塑。1922 年后移居德国柏林、法国巴黎。1946 年后

定居美国。40年代开始采用塑料、尼龙绳等透明轻盈的材料制作作品。代表作有《悬在空间的结构》、《鹿特丹的构成》、《球型》等。

加雅 格雅的旧译。

加堡 (Arne Garborg, 1851—1924) 挪威作家。曾参加挪威激进文化运动，提倡用民间语言创作。早年曾受自然主义影响。主要作品有长篇小说《农民大学生》、《和平》等，反映资本主义侵入农村后农村宗法制的解体。后期作品宣扬个人主义，充满神秘色彩。

加填 造纸工艺过程之一。即向纸浆中加入某些矿物质，以改进纸张的物理性能。常用滑石粉、白土、碳酸钙及硫酸钡等粉末为填料，用水调制成悬浮液，粗滤后加入纸浆内，使之填入纤维间的空隙，以增加纸张的不透明度、平滑度，改善其弹性和白度，并提高其紧度和印刷适应性。

加蓬 (Gabon) 国名。在非洲中西部，西濒大西洋，邻赤道几内亚、喀麦隆和刚果共和国。面积26.77万平方公里。人口130万(1995年)，有芳、巴普努、埃希拉、姆贝特等四十多个部族。居民大多信天主教、基督教新教，其余信伊斯兰教、拜物教。官方语言是法语。首都利伯维尔。赤道横贯北部。沿海平原宽80～200公里；内陆多高地，海拔500～1 000米。南部属热带草原气候，北部属热带雨林气候。年降水量内陆1 500毫米以上，北部沿岸超过2 500～3 000毫米。森林占总面积四分之三以上，盛产奥堪梅木(产量居世界第一)、黑檀木等名贵木材。12世纪时，境内已形成部落王国。15世纪葡萄牙殖民者入侵，在沿海贩卖奴隶。18世纪法国殖民者侵入。1891年全境被法国占领。1910年并入法属赤道非洲，次年转属德国，第一次世界大战后又被法国统治。1958年成为法兰西共同体内的自治共和国。1960年8月17日加蓬共和国宣告独立。采矿业是主要经济支柱，石油产量居非洲前列，锰、铀产量亦占非洲重要位置。还开采天然气、黄金、金刚石等。农业主要种植香蕉、木薯、稻米、玉米等，出口作物有可可、油棕、咖啡。工业以炼油、化学、食品和木材加工为主，还有金属加工、制糖、纺织、造纸等部门。出口石油、原木、锰、胶合板、铀和钍矿石等；进口食品、轻工业品、机械设备等。

加缪 (Albert Camus, 1913—1960) 法国哲学家，存在主义的主要代表之一。生于阿尔及利亚。阿尔及利亚大学毕业。1939年到法国。1942年参加抵抗运动。认为人生是荒谬的，人不能理解世界，但又不能屈服于这个世界，只能以"反抗"的方式去肯定人生，给予人生以价值，因而人的一生活动就像神话中的西西弗斯一样，把一块大石头推上山，但石头又滚下来，又推上又滚下，永远如此。主要著作有《局外人》、《瘟疫》、《堕落》，剧本《加里古拉》、《正义者》与《西西弗斯的神话》等。获1957年诺贝尔文学奖。

加德 (Niels Wilhelm Gade, 1817—1890) 丹麦作曲家。早年在哥本哈根任乐队小提琴师，后赴莱比锡，在门德尔松领导的乐队中任指挥约四年。1850年回国从事创作、演出及教学活动，一度任哥本哈根音乐学院院长。创作深受德国音乐影响，代表作《莪相的遗音》序曲、《c小调交响曲》等具有北欧民族特色。

加工纸 由原纸经加工制成的纸的总称。可分为涂布加工纸、变性加工纸、复合加工纸和机械加工纸等。涂布加工纸由原纸通过表面涂刷而成，如铜版纸、蜡光纸、磁带录音纸。变性加工纸由原纸经化学加工制成，如钢纸、植物羊皮纸。复合加工纸由原纸涂以塑料加工制成，如贴塑纸。机械加工纸由原纸经机械加工而成，如皱纸等。

加工船 也称"工船"。渔船的一种。配备有关水产品加工设备，在海上进行水产品加工的船舶。与捕捞船组成船队，用于远离本国基地，直接在船上从事冻鱼片、罐头、鱼糜、鱼粉等的加工。

加工粮 即"成品粮"。

加气剂 掺入混凝土和砂浆拌合物中产生大量微小气泡的外加剂。可分两类：(1)常掺入普通混凝土中，能提高拌合物的流动性，方便浇筑，并提高混凝土的耐久性，特别是抗冻性，如松脂酸钠、环烷酸皂等；(2)常用于拌制多孔混凝土，如铝粉、双氧水等。

加丹加 (Katanga) ❶刚果民主共和国沙巴的旧称。❷中非高原的一部分，称加丹加高原。包括刚果民主共和国东南部和赞比亚中北部地区(刚果民主共和国境内的称沙巴高原)。海拔1 000～1 500米。古砂岩中结集着以铜为主的多种金属矿，形成西北-东南向延伸的加丹加-赞比亚铜带，长约500公里，宽60～100公里。

加乌克 (Александр Васильевич Гаук, 1893—1963) 苏联指挥家、作曲家。曾在彼得堡音乐学院学习钢琴、指挥和作曲。1917年毕业前即开始指挥活动。1920—1962年先后任列宁格勒基洛夫模范歌舞剧院、列宁格勒爱乐乐团、苏联国家交响乐团、苏联大剧院、苏联国家广播电台交响乐团指挥或总指挥兼艺术指导。在列宁格勒、第比利斯、莫斯科等地音乐学院兼任教职。亦从事作曲，作品有交响曲、小交响曲、协奏曲、序曲等。

加乌斯 古罗马法学家盖尤斯的旧译。

加龙河 (Garonne) 法国西南部河流。源出比利牛斯山东段，部分源头在西班牙境，流经阿基坦盆地(Aquitaine)，注入比斯开湾。长650公里(包括吉伦特河)。流域面积5.6万平方公里。同多尔多涅河(Dordogne)汇合后称吉伦特河，有运河接通地中海。

加尔万 (Manuel de Jesús Galván, 1834—1910) 多米尼加小说家。曾任外交部长、最高法院院长等职。所著长篇小说《恩里基约》描写17世纪印第安人反对西班牙殖民者的起义。

加尔文 (Jean Calvin, 1509—1564) 16世纪欧洲宗教改革家，基督教加尔文宗的创始者。法国人。早年就学于巴黎大学，研习神学和法律。受马丁·路德影响，1533年改宗新教。旋逃亡瑞士，发表其早期神学著作《基督教原理》。1541年后长期定居日内瓦，建立新教教会，废除主教制，代之以长老制，并同日内瓦城市政权结合，建成政教合一的共和体制。主张"信仰得救"，否认罗马教皇权威。并宣称做官蓄产、经商牟利、放债取息如同担任教士职务，均可视为受命于上帝。以"异端"罪名处死西班牙科学家塞尔维特(Miguel Servet, 1511—1553)等多人。1558年创办日内瓦学院(日内瓦大学的前身)。后人编有《加尔文全集》五十二卷。

加尔文

加尔洵 (Всеволод Михайлович Гаршин, 1855—1888) 俄国作家。1877年参加俄土战争。战争时期目睹人民的贫困，作品多揭露资本主义的罪恶，但看不到社会出路，流露悲观情绪。最后自杀。著有短篇小说《四天》、《胆小鬼》、《艺术家》、《红花》、《一件意外事》等。

加加林 (Юрий Алексеевич Гагарин, 1934—1968) 苏联飞行员和宇航员。先后就学于萨拉托夫工业技术学校、奥伦堡航空学校等，后毕业于茹科夫斯基空军工程学院。任北海舰队歼击航空兵团飞行员、宇宙航行员支队队长。1960 年加入苏联共产党。1961 年 4 月 12 日莫斯科时间 9 时 7 分，乘坐"东方-1"号宇宙飞船环绕地球航行一圈，历时 1 时 48 分，成为进入太空第一人，获苏联英雄称号。1968 年 3 月 27 日在一次训练飞行中，因飞机失事遇难。著有《通向宇宙的道路》。

加西亚 (Manuel Patricio Rodriguez García, 1805—1906) 西班牙声乐教育家。早年从父学唱，从费蒂斯学音乐理论。曾任巴黎音乐学院、伦敦皇家音乐学院教授。是欧洲声乐史上最早阐明发声的科学原理、总结传统歌唱方法的理论家之一，论著有《人声札记》、《歌唱法大全》、《歌唱法指要》等。1855 年发明喉镜，用以研究声带的活动与功能。曾培养出琳德、玛尔凯西 (Mathil de Marchesi, 1821—1913) 等歌唱家。

加压素 亦称"抗利尿素"。垂体后叶分泌的激素之一。是一种多肽。有升高血压和减少尿量的作用。临床上用以治疗尿崩症。

加压釜 在高压下间歇或连续操作的一种*反应器。通常附有搅拌和传热装置。

加伏特 法国古代民间舞曲。法文 gavotte。传入宫廷后，被吕里采用于舞剧和歌剧中。后又被库泊兰等人采用，成为器乐*组曲中的一个乐章。其特点为：中速，四拍子，中间常插入一段以长音为衬托的风笛舞曲 (musette)，前后形成对比。

加农炮 译自英文 cannon。身管长、初速大、射程远、弹道低伸、行低射界(射角在 45°以下)射击的火炮。适用于射击垂直目标、装甲目标和远距离目标。坦克炮、反坦克炮、航空炮、高射炮、舰炮、海岸炮等，也属加农炮类型。

加里宁 ❶米哈伊尔·伊万诺维奇·加里宁 (Михаил Иванович Калинин,1875—1946)。苏联早期领导人之一，教育家。1898 年加入俄国社会民主工党。1912 年当选党中央候补委员和中央委员会俄罗斯局委员。十月革命后当选俄共(布)中央委员。1925 年当选联共(布)政治局委员。历任全俄中央执行委员会主席(1919—1922)、苏联中央执行委员会主席(1922—1938)、苏联最高苏维埃主席团主席 (1938—1946)。著有《论共产主义教育》等。❷加里宁 (Калинин)。*特维尔的曾用名。

米·加里宁

加里克 (David Garrick, 1717—1779) 英国演员、导演。英国现实主义表演艺术创始人。兼长悲剧和喜剧。扮演过莎士比亚作品中的许多角色，以理查三世一角著称。主张从生活出发，质朴、自然而有节奏地表现角色的思想感情。著有《论表演》等。

加拉人 (Galla) 自称"奥罗莫人"。埃塞俄比亚民族。分布在该国南半部，约 1 960 万人(1995 年)。语言属闪含语系库希特语族，现通用阿姆哈拉语。部分信伊斯兰教或基督教(科普特派)，有的仍持万物有灵信仰。主要从事农牧业，少数在矿场和工场做工。另有部分人在肯尼亚北部(28 万)和苏丹东南部 (1.5 万)。在肯尼亚的则过半游牧生活。

加拉罕 (Лев Михайлович Карахан, 1889—1937) 苏联人。1904 年加入俄国社会民主工党。1917 年加入布尔什维克党。曾任苏俄政府副外交人民委员。曾两次代表苏俄政府发表致中国人民和中国南北两政府的宣言。1923 年 9 月率苏俄外交代表团来华，次年与北洋政府签订了《中苏解决悬案大纲协定》，恢复了两国正常外交关系，随后任第一任苏联驻华大使。1926 年 8 月回国。再度任副外交人民委员。后任苏联驻土耳其大使。在苏联"肃反"中遭枪决。

加拉茨 (Galaţi) 罗马尼亚东部城市和重要通海河港，加拉茨县首府。在多瑙河与锡雷特河汇流处。人口 32.4 万(1993 年)。14 世纪见于记载。16 世纪起为著名商埠。水陆运输枢纽。全国最大钢铁和造船工业中心，还有农业机械、机床、化学、纺织、木材和食品加工等工业。重要海军基地。设有冶金、造船等研究所及现代艺术、历史、自然科学博物馆。

加罗人 (Garos) 印度少数民族之一。约 62 万人(1995 年)。主要分布在阿萨姆邦。语言属汉藏语系藏缅语族，与藏语相近。保留有原始氏族制残余。信鬼神，重祭祀，以农业为主。家庭手工业较发达。另有少数人在与孟加拉国米门辛格毗邻的加罗山区。

加罗希 (Grahi) 古地名。一译加啰希、加啰唏。故址一般以为在今泰国南部马来半岛东北岸的猜亚 (Chaiya)，为古代横越马来半岛交通线主要港口之一。名见宋赵汝适《诸蕃志》卷上"真腊国"条。《四夷馆考·暹罗馆》作采野，《海国闻见录》作斜仔。

加的夫 (Cardiff) 英国威尔士首府，英国西南部重要港口、工业中心之一。临布里斯托尔湾 (Bristol)。人口 29.9 万(1993 年)。1905 年设市。附近产煤、铁，为重要煤炭输出港之一。有钢铁、造船、纺织、面粉等工业。建有威尔士民族博物馆。有 11、12 世纪的古城堡和大教堂。

加的斯 (Cádiz) 西班牙西南部港口。位于莱昂半岛 (León) 顶端，临大西洋。人口 15.4 万(1991 年)。公元前 1100 年腓尼基人所建。15 世纪末是西班牙通美洲的商船队总部驻地。18 世纪时，与南美洲、西印度群岛的贸易很盛。有造船业和兵工厂。还有纺织、化学、造纸、玻璃、陶器等工业。渔业发达。海军基地。对外贸易重要，建有大型集装箱码头。重要的旅游城市，有 13 世纪古城墙及古教堂、现代化艺术博物馆。

加洛普 法文 galop 的音译。一种二拍子的快速轮舞。又称"加洛佩德"(法 galopade)。其特点为：在每一个乐句的中间和末端，舞者均带有轻微跳跃的滑步。据传起源于德国，原称"霍普塞尔"(德 hopser)或"鲁且尔"(德 rutscher)。约 1829 年传入法国后，始有"加洛普"之称。经时代变迁，此种舞曲逐渐失去其独立性而仅成为"方阵舞曲"末尾的最快部分。

加速度 描述速度变化的快慢和方向的物理量。速度的变化与这变化所历时间的比值，称为这段时间内的"平均加速度"。如果这一时间极短(趋近于零)，这一比值的极限称为物体在该时刻的加速度或"瞬时加速度"。加速度是矢量，它的方向就是速度变化的极限方向，常用单位为米/秒^2、厘米/秒^2 等。

加速器 使带电粒子通过加速获得很大速度(可与光速比拟)的装置。是研究原子、原子核和粒子物理的重要设

备。小型加速器在工农业、医疗卫生事业中的应用已日益广泛，如离子注入、辐射加工、辐射育种、离子束分析、辐照改性和辐照治癌等。加速器类型有多种。常见的是：高压加速器（包括高压倍加器、静电加速器、串列加速器等）、回旋加速器、电子感应加速器、电子直线加速器、质子直线加速器，以及同步加速器等。后者可把质子加速到几千亿电子伏，而其他类型的加速器一般约为几十至几百兆电子伏。

加热炉 工业生产中对材料或工件加热的设备。主要由耐火材料砌成。用气体、液体、固体燃料或电能供热。按结构形式分有：箱式炉、井式炉、室式炉和坑式炉；按作业方式分有：连续炉和周期炉；按加热材料在炉内移动形式分有：滑轨式、辊底式、爪式和步进式炉等。广泛用于轧制、锻造、热处理以及搪瓷、玻璃等工业。

加热器 换热器的一种。用以加热流体的设备。

加拿大 (Canada) 北美洲北部国家。北滨北冰洋，东、西分别临大西洋、太平洋，东北隔巴芬湾同格陵兰相望，西北和南面毗连美国。面积 997.6 万平方公里。人口约 2 973 万（1995 年），城市人口占 77%；英国移民后裔占 42%，法国移民后裔占 26%，印第安人和因纽特（爱斯基摩）人不足 2%。大部分信天主教或基督教新教。英语和法语同为官方用语。首都渥太华。中东部劳伦琴低高原 (Laurentian) 和中西部平原约占全国面积的三分之二，西部属科迪勒拉山区，东南部和纽芬兰岛系阿巴拉契亚高地的延伸。大部分属寒带苔原和亚寒带针叶林气候，冬寒夏凉，广大内陆地区气温年较差达 30℃以上。年降水量除西岸可达 2 500 毫米外，内陆地区多在 500 毫米以下，东南部一带介于 500～1 000 毫米。大部地区全年积雪期达 100 天以上。河网较密，湖泊众多，主要河流有马更些河、圣劳伦斯河（部分河段同美国共有）、纳尔逊河等；大熊湖、大奴湖至加、美交界的五大湖为世界最大的湖带。富水力和海洋渔业资源。森林占全国面积 44%，以针叶林为主。原为印第安人和因纽特人居住地。17 世纪初叶起，法、英竞相建立殖民地。1763 年被英国独占。1867 年成为英国自治领。1926 年独立。经济发达。工业占主导地位，农、林、矿业及其初级产品加工业也重要。世界主要矿业国之一，锌、镍、石棉、钾盐、铀、钼、钴、金、银、铂、铜、铅、铁等矿产量居世界前列，石油、天然气、煤也较丰富。水电装机容量仅次于美国和俄罗斯，纸浆、造纸、木材和有色冶金业在世界占突出地位，还有炼油、汽车、化学、食品等重要工业部门。农业机械化、商品化程度很高，种植业与畜牧业并重，主产麦类作物以及油菜、亚麻、干草等，饲养肉牛、乳牛。海洋渔业发达，盛产鳕、鲑、大比目鱼等。对外贸易重要，出口额约占国内生产的三分之一，与美国经济联系密切。输出汽车及零配件、金属矿砂、原油、纸浆和纸、小麦、木材等；输入汽车及其部件（主要为轿车）、机械设备、其他消费品及食品等。

加留玑 ❶古城名。即今印度尼西亚首都雅加达。古名巽他加拉巴 (Sunda Kelapa)，1527 年为淡目国所占，改称雅加达。1619 年荷兰占领其地，改名巴达维亚。印度尼西亚独立后复称雅加达。其地多产椰子，印尼语椰子为 kelapa，加留玑即其音译。名见《东西洋考》卷三。《海岛逸志》译作噶喇吧、《海录》作噶喇叭，均有专条记述。❷地区名，指爪哇岛及其附近岛屿，华侨简称为吧地、吧国。

加害人 即"侵害人"。

加氯量 饮用水或污水消毒时加于水中的*有效氯量。用毫克/升表示。饮用水消毒常采用 0.5～3 毫克/升，并据消毒前的水质和加氯后的接触时间而异。加氯量须超过杀灭水中微生物和氧化有机物所需的"需氯量"，并在加氯后经半小时以上的接触，保证水中留有适量（约 0.3～0.5 毫克/升）的"余氯"。水质污染严重时可用 5～10 毫克/升的较高加氯量，但须再用化学处理除去过多的余氯。

加筋土 亦称"加强土"、"强化土"。由天然的粒状土和抗拉力的预制拉筋（主要用镀锌钢等材料）组成的一种加强土。堆积的无粘性粒状土因自重或外力常易崩塌，将拉筋埋置在土中，借颗粒和拉筋之间的摩擦力形成整体，提高了强度，还可抵抗振动，又因能保持垂直墙面，故可节省用地。

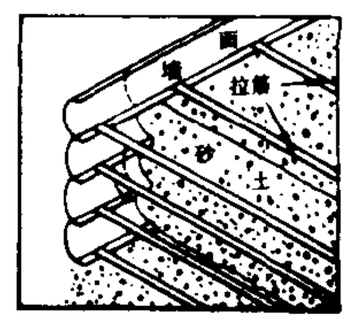

加筋土

加鲁特 (Garut) 印度尼西亚爪哇岛西部城市。当地华人通称牙律。在万隆市东南约 60 公里。位于火山群间的盆地中，海拔 701 米。附近有湖泊、温泉；为疗养、游览胜地。工业有纺织和食品加工。

加普亚 (Capua) 古意大利坎帕尼亚 (Campania) 地区首城。在今那不勒斯附近。建于公元前 6 世纪，后发展为重要的工商业城市。约前 4 世纪后期附属于罗马。第二次*布匿战争中为汉尼拔与罗马军队所必争。前 73 年，斯巴达克起义在此发难。公元 5 世纪毁于汪达尔人入侵。

加湿器 增加室内空气湿度的电气器具。有超声波式、离心喷雾式、电热式和过滤蒸发式等。超声波式加湿器是利用超声波换能器将电振荡信号转换为 1.7 兆赫左右的超声波使水激发成微小的水粒，再由风扇吹出并形成水雾。离心喷雾式加湿器是利用离心力使吸入板吸入的水飞散，碰到过滤网而雾化，再由风扇吹到室内。

加富尔 (Camillo Benso Cavour, 1810—1861) 撒丁王国首相 (1852—1859, 1860—1861)，意大利王国首相 (1861 年)。自由派贵族和资产阶级君主立宪派领袖。1847 年创办《复兴报》，宣传在撒丁王国（萨伏依王朝）领导下，通过军事和外交途径，自上而下统一意大利。任内发展经济、交通，提倡自由贸易。1860—1861 年加里波第领导民族革命战争，解放西西里和那不勒斯，他乘势将其并入撒丁王国，宣布意大利王国成立。有著作、文献存世。

加雷特 (João Baptista de Silva Leitão de Almeida Garrett, 1799—1854) 葡萄牙作家。曾在科英布拉大学攻读法律。参加 1820 年资产阶级革命，两次被迫流亡。回国后担任议员、外交大臣。作品多反对封建专制，风格接近民间创作，富有浪漫主义色彩。主要作品有剧本《吉尔·维森特》、《圣塔伦的刀匠》、《路易士·德·索萨教士》，长诗《卡蒙恩斯》、《堂娜布兰卡》，诗集《落叶集》，小说《故乡行》等。

加工工业 对采掘工业和农业所生产的原料进行加工或再加工的工业部门的总称。如机械工业、纺织工业、食品工业等。主要特征是以过去劳动的生产物作为劳动对象。

加工中心 亦称"自动换刀数控机床"。带有放置多种刀具的刀库并具有自动换刀装置的数控机床。可自动依次进行铣、镗、钻、铰和攻丝等多种工序。工件在加工后一般不需再转送到其他机床，免除了搬运和重新安装。适应性强。适用于加工箱体和机座等。

加工余量 零件在加工前后的尺寸差。若制成的毛坯不能满足零件的精度要求，则必须留有余量，以便通过切削加

工而获得规定的形状、尺寸和表面质量。

加工流程 即"工艺流程"。

加工硬化 亦称"冷作硬化"、"应变硬化"。金属材料在冷加工过程中强度、硬度升高，延性和冲击韧性等降低的现象。是强化金属的途径之一。

加尔文宗 (Calvinists) 亦称"归正宗"、"长老宗"。基督教新教主要宗派之一。以加尔文的宗教思想为依据的各教会(如长老会、归正会等)的统称。16 世纪欧洲宗教改革运动时期产生于瑞士。强调人因信仰得救，《圣经》是信仰的唯一源泉。提倡用方言进行礼拜，并摒弃祭台、圣像和祭礼；主张由教徒推选长老与牧师共同治理教会。主要流传于瑞士、法国、荷兰、英国等地，17 世纪传入北美后发展成为美国基督教新教大宗派之一。鸦片战争后传入中国。

加尔文教 (Calvinism) 一译"加尔文主义"。指 16 世纪欧洲宗教改革运动时期，由加尔文所倡导的基督教新教教义。有时也指*加尔文宗的教会。

加尔各答 (Calcutta) 印度大城市和第二大港，西孟加拉邦首府。在恒河三角洲胡格利河 (Hooghly) 左岸，近孟加拉湾。人口 439.9 万(1991 年)。17 世纪末建城堡。1858—1912 年间为英属印度首府。全国经济、交通和文化中心之一。商业繁盛，金融业发达。世界最大黄麻工业基地，机械制造最重要，还有棉丝纺织、钢铁、化学、造纸、食品等工业。铁路枢纽。港口可泊大型海轮，河口区建有深水外港哈尔迪亚。有加尔各答大学以及科研机构、图书馆、博物馆等。

加兰他敏 (Galanthamine) 亦称"尼瓦林"(Nivalin 的音译)、"强肌片"。化学式 $C_{17}H_{21}O_3N$。为白色结晶性粉末，溶于水，微溶于乙醇。胆碱酯酶抑制药，有可逆性抗胆碱酯酶作用。但作用较弱，毒性小。用于重症肌无力、脊髓灰质炎后遗症、神经系统疾病或外伤所引起的感觉运动障碍、多发性神经炎和脊神经根炎等。

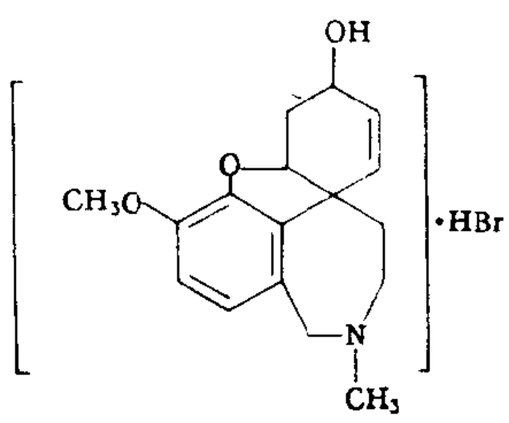

加兰他敏结构式

加必丹末 ❶1517 年满剌加的葡萄牙殖民总督遣往中国的使臣。为葡萄牙文 Capitao 的音译，意为大首领。系使臣的官职。《殊域周咨录》、《献征录》误作"必加丹末"，《明通鉴》误作"加必丹永"。❷葡萄牙、荷兰、英国在东南亚的殖民长官。或作"甲必丹勿"、"甲必丹·摩尔"、"大甲必丹"等。因系一地的殖民长官，故华人俗称之为"王"、"大王"。

加列戈斯 (Rómulo Gallegos, 1884—1969) 委内瑞拉小说家。早年曾攻读法律。后在中学任教多年。因反对独裁统治，1931—1935 年流亡西班牙。回国后任教育部长。1947 年任委内瑞拉总统。1948 年后一度流亡墨西哥和古巴，十年后回国。所著长篇小说《堂娜巴巴拉》反映委内瑞拉进步力量与反动力量的斗争，《坎塔克拉罗》描写大草原上牧人歌手的流浪生活，《贫苦的黑人》反映 19 世纪国内战争和废除奴隶制的斗争，《异乡人》抨击外国资本对委内瑞拉的掠夺。还写有长篇小说《爬藤》、《卡纳伊马》、《雷纳尔多·索拉尔》和短篇小说集《冒险家》等。

加成反应 一种单质或一种化合物和另一种化合物作用生成一种加成产物(称为加成物)的反应。例如，一氧化碳和氯结合成光气：$CO+Cl_2 \longrightarrow COCl_2$。又如烯类、炔类(不饱和化合物)的双键 $\left(\diagup C{=}C \diagdown\right)$ 或叁键 $(-C\equiv C-)$ 以及羰基 $\left(\diagup C{=}O\right)$ 上都会发生加成反应：

$$CH_2{=}CH_2 + HCl \longrightarrow CH_3CH_2Cl$$

$$HC\equiv CH + HCl \longrightarrow CH_2{=}CHCl$$

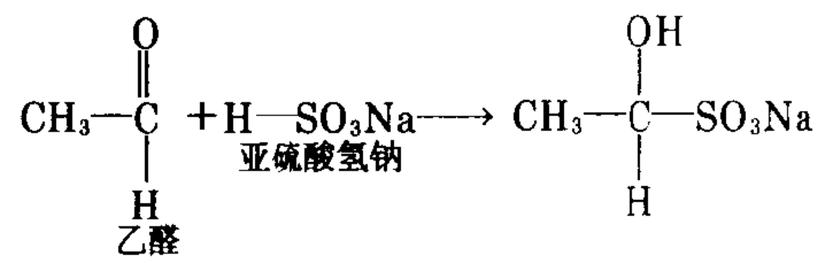

不饱和油脂经催化氢化制成硬化油，苯经加氯成六六六，都是加成反应的实际应用。

加成征税 政府对某些纳税人按一定成数加征税款。是国家为了实现某种限制或调节政策而对特定纳税人作出的规定，属于加重纳税人负担的措施。

加色混合 光波合成复色的物理现象。如：红光与绿光适量混合得黄光；红光与蓝光适量混合得品红光；绿光与蓝光适量混合得青光；红、绿、蓝三原色光适量混合可得白光；改变三原色光的比例，就能得到其他各种不同的色光。因随着色光的相加，亮度总是相应增大，故称"加色混合"。

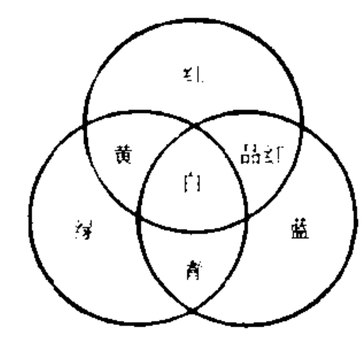

加色混合图

加米涅夫 (Лев Борисович Каменев, 1883—1936) 苏联早期领导人之一，联共(布)党内反对派领袖。1901 年加入俄国社会民主工党。1915 年流放西伯利亚。1917 年为布尔什维克党中央委员。苏维埃政权建立后，历任全俄中央执行委员会主席、莫斯科苏维埃主席、人民委员会副主席、劳动和国防会议主席等职。1925 年与季诺维也夫等结成联共(布)党内"新反对派"。1927 年被开除出党。次年重新入党。1932 年再次被开除出党。次年又恢复党籍。1934 年被捕。后以"叛国罪"被处决。1988 年恢复名誉。

加来海峡 (Pas de Calais) 即"多佛尔海峡"。

加里东期 "加里东构造阶段"的通称。泛指在震旦纪和早古生代发生构造变形、沉积作用、岩浆活动、变质作用等的一个地质历史阶段。发生在这一时期的造山运动，统称"加里东运动"。苏格兰的格兰扁山系，北欧的斯堪的纳维亚山系以及西伯利亚的萨彦岭都是这次运动形成的。祁连山等地也受到这次运动的影响。扬子地台与华夏地块也在加里东晚期发生对接碰撞。

加里波第 (Giuseppe Garibaldi, 1807—1882) 意大利复兴运动领袖。曾加入*青年意大利党。1834 年起义失败，逃亡南美，参加巴西南部共和主义者的起义和维护乌拉圭独立的战争。1848 年回国，领导保卫罗马共和国的战斗。1859 年重新投入民族解放运动(复兴运动)。次年组织*红衫军，解放西西里和那不勒斯；与萨伏依王朝妥协，将解放的土地合并于撒丁王国。1862 和 1867 年两度进攻教皇统治下的罗马，未成。1870 年普法战争

加里波第

中曾率志愿兵参战，援助法共和政府。

加里曼丹 (Kalimantan)　印度尼西亚对婆罗洲的称呼。

加里普索 (Calypso)　希腊神话中的女神之一。住在海岛上。*奥德修斯从海上漂流归国时，被她留住岛上七年。

加利亚德　意大利文 gagliarda 的音译。一种起源于意大利（一说法国）的三拍子舞蹈，情绪欢快活跃。16 世纪起广泛流行于欧洲。1550—1650 年间常用于庄重徐缓的帕凡舞曲之后，并常以帕凡的旋律、和声为基础，而改变其节奏，构成一种二乐章的早期*组曲（有时殿以另一首更快的舞曲构成三乐章的组曲）。17 世纪后半叶脱离帕凡而独立，18 世纪为*库朗特或*小步舞曲所取代。

加利西亚 (Galicia)　❶欧洲东部历史地区名。即今波兰东南部和乌克兰西南部。面积约 8.2 万平方公里。西加利西亚居民以波兰人占多数，东加利西亚主要为乌克兰人。历史上长期是俄奥争夺目标。1795 年第三次瓜分波兰时，西加利西亚被奥地利占据，1867 年东部又被占。第一次世界大战后，奥匈帝国瓦解，加利西亚归还波兰。1939 年苏联占领东加利西亚。第二次世界大战后，东加利西亚大部划入苏联乌克兰版图。❷西班牙历史地区名。位于伊比利亚半岛西北部，包括拉科鲁尼亚 (La Coruña)、蓬特韦德拉 (Pontevedra)、卢戈 (Lugo) 和奥伦塞 (Orense) 等省。

加沙地带 (Gaza Strip)　西亚巴勒斯坦西部地中海岸地区。长 45 公里，宽 8 公里，面积 378 平方公里。人口 71.7 万（1992 年）。大部为沙丘，灌溉地种植麦类、柑橘。区内的加沙古城在公元前 1200 年已为著名城市。1948 年第一次中东战争后，由埃及管辖。1967 年六五战争后被以色列占领。1993 年巴勒斯坦与以色列签订加沙-杰里科自治协议。

加纳王国　西非古国。建于公元 300 年前后。主要居民为索宁克人（曼丁哥人的一支）。9—11 世纪兴盛，版图包括尼日尔河上游和塞内加尔河流域。首都加纳城（位置尚未确定）。盛产黄金并控制北非的黄金贸易。11 世纪中叶，穆拉比特王朝入侵，被迫称臣纳贡，改奉伊斯兰教。不久又获独立，但国势日衰。13 世纪初被索索*人征服，后又属马里王国。

加拉加斯 (Caracas)　委内瑞拉首都。在北部安第斯山的加拉加斯谷地中。北距外港拉瓜伊拉仅 11 公里。人口 226.6 万；包括周围五城及附近联邦区，人口 343 万（1993 年）。始建于 1567 年，1830 年成为首都。1755、1812 和 1900 年曾遭大地震毁坏，后修复。全国最大经济、文化中心。集中全国工业产值的一半，有食品、纺织、化学、建筑材料、汽车、冶金、造纸等。亦为全国商业和金融中心。1721 年设立的中央大学，建筑区已形成大学城。交通四达，有国际机场。旅游业发达。

加拉米安 (Ivan Galamian, 1903—1981)　美国小提琴教育家。原籍俄国。1922 年毕业于莫斯科爱乐协会音乐学校。1925 年起在巴黎俄罗斯音乐学院任教十余年。1944 年及 1946 年，先后任费城柯蒂斯音乐学院、纽约朱利亚特音乐学院小提琴教授。1944 年在纽约创办梅多芒特音乐学校并任校长，小提琴家郑京和 (1948—)、帕尔曼 (Itzhak Perlman, 1945—)、朱克曼 (Pinchas Zukerman, 1948—) 等均出其门下。1965 年获美国奥柏林大学、柯蒂斯音乐学院名誉博士学位。著有《小提琴演奏和教学的原则》（合著）、《当代小提琴演奏技巧》（合著）等。

加罗林人 (Carolinese)　太平洋中西部的土著人。约 10 万人（1995 年）。分布在加罗林群岛。相传其先民约在四千年前从东南亚迁来。为密克罗尼西亚人的一支。操多种语言，多信基督教新教。以渔业和热带农业为主，善于航海，手工业发达。

加氢裂化　石油的化学加工过程之一。油品在温度为 350～450℃、压力为 15～18 兆帕并有氢气及催化剂（为双功能催化剂，由载体和金属组分组成，前者如氧化铝、分子筛等；后者如钨、钼、钴、镍、钯等的硫化物）存在下，进行加氢、裂化和异构化反应的工艺过程。能使原料中大分子烃类发生裂化和异构化反应，并使烯烃饱和，及将硫、氧、氮等杂质除去。该过程能处理各种不同油品。产品有液化气、高辛烷值汽油、低冰点喷气燃料、低凝柴油等。

加氢精制　在催化剂和较高氢压作用下，脱除油品中硫、氮、氧等杂原子以改善油品质量的一种方法。常用的催化剂有钼酸钴、钼酸镍等。

加重处罚　法院判刑时，在法定的最高刑以上判处刑罚。只限于主刑。我国现行刑法没有加重处罚的规定。

加将门里　古国名。故地或以为与马八儿邻接，应在今印度境内；或以为在今东非莫桑比克的赞比西河口一带。14 世纪时，中国商船已来此以绸缎、丝绢等交换当地物产。元汪大渊《岛夷志略》有专条记述。

加泰隆人 (Catalánes)　西班牙民族之一。735 万人（1995 年）。分布在加泰罗尼亚 (Cataluña) 等地区。语言属印欧语系罗曼语族，有文字，兼用西班牙语和法语。多信天主教。从事工、农业。还有约 70 万人分布在法国（29 万）、意大利撒丁岛（3 万）和美洲（36 万）等地。

加格达奇　镇名。鄂伦春语意为"有樟子松的地方"。在内蒙古自治区鄂伦春自治旗东部，嫩林和伊加两铁路交点。为大兴安岭地区重要的新兴集镇。有木材加工、机械修造等工业。

加速折旧　一种在固定资产开始使用的较短期内，将资产价值的较大部分摊入成本的折旧计算方法。特点是早期负担的折旧费用大于后期，逐期递减。目的是防止因技术进步、劳动生产率提高而引起的设备陈旧给企业带来的损失，尽早收回成本；为了更合理地计算每期利润；鼓励投资等。常见的计算方法有余额递减法、双重余额递减法、年限总和法、递减率乘原价法等。

加速原理　说明对产品的需求和产量的变化同投资的变化间关系的经济理论。法国阿夫达里昂 (Albert Aftalion, 1874—1956) 在 1913 年论述经济周期的论著中首先提出，美国约翰·莫理斯·克拉克 1917 年加以复述并定此名。以后为许多西方经济学家所援用。设根据生产技术要求，为了增加产量（以 ΔY 表示）100 美元，必须增添厂房机器和原材料等项目的投资（以 I 表示）为 300 美元。现若由于某种原因对产品的需求增加，则为了生产出这些新需要的产品，必须按

$$\frac{I}{\Delta Y}\left(\frac{300}{100}=3\right)$$

的比例增加投资（如加上更新已消耗固定资产的重置投资，则投资将增加更大）；反之，对产品的需求停止增加，则投资剧减并导致国民收入迅猛下降。产量变化与投资变化之比称为"加速数"（或译"加速系数"）。这一理论未考虑到实际生活中存在着闲置未用的厂房设备和过剩的原材料存货等因素。

加特力教　译自拉丁文 Catholicism，意为"普世性的教

会"。亦译"公教",即"天主教"。

加拿大人 (Canadians) 加拿大居民。主要为17世纪后移入的英国和法国移民后裔,另有土著印第安人、因纽特人(爱斯基摩人)、黑人和其他移民。约2 973万人(1995年),其中英裔占42%,法裔占26%;前者主要分布在中、西部,后者分布在魁北克、新不伦瑞克和马尼托巴等省。英裔多信基督教新教,操英语;法裔多信天主教,操法语。印第安人和因纽特人实行自治。

加拿大元 (Canadian Dollar) 加拿大货币单位。1加元等于100分(Cents)。流通中的纸币面额有1、2、5、10、20、50、100、1000元,铸币面额有1元和1、5、10、25、50分。

加拿大杨 (*Populus canadensis*) 亦称"欧美杨"。简称"加杨"。杨柳科。落叶乔木,高可达30米。叶近三角形,边缘钝锯齿,无毛。叶柄长,扁平。为美洲黑杨(*P. deltoides*)及欧洲黑杨(*P. nigra*)之杂交种。欧洲、亚洲、美洲各地均有栽培;中国从东北部至中部、南部亦有栽培,用为行道树及观赏树。喜光,喜湿,生长甚速,多插条繁殖。木材可作造纸、火柴杆等用材。

加勒比人 (Caribes) 操印第安语系加勒比语族诸语言的印第安人。信万物有灵和巫术。原分布在圭亚那、委内瑞拉、巴西和加勒比海的小安的列斯群岛。从事刀耕火种农业。住滨海的会造船,擅航海。在印第安人中,最先遭受欧洲殖民者侵略,曾长期进行反抗,被大批屠杀。在加勒比海的,现已灭绝;在大陆的有20万人(1995年),其中近半数在哥伦比亚,其次在委内瑞拉(5万)、圭亚那(2.5万)、苏里南、法属圭亚那等地。

加勒比报 (El Caribe) 多米尼加共和国报纸。1948年创刊。在圣多明各出版。

加勒比海 (Caribbean Sea) 大西洋的属海。在大、小安的列斯群岛和中美洲、南美洲大陆之间,有"美洲地中海"之称。西北以尤卡坦海峡连墨西哥湾,西南经巴拿马运河通太平洋。面积275.4万平方公里。平均深2 490米,最深处在开曼海沟,达7 680米。盐度34~37。表层水温24℃。北赤道暖流和南赤道暖流的北支绕经东西两侧并斜贯中部,称加勒比海流。中北部一带夏秋多飓风。盛产金枪鱼、海龟、鲨鱼、软体类和甲壳类动物。南部大陆架富藏石油、天然气。是大西洋和太平洋间及南、北美洲间许多航线必经之路。

加弹工艺(弹 tán) 在弹力丝机上将热塑性化学纤维长丝加工成弹力丝的工艺过程。原丝经加热器加热并在热状态下加上假拈或卷曲变形,然后冷却和退拈等而制得高弹丝,其弹性伸长率在50%以上。若再附加一次热定形,可制得低弹丝。加工时的温度、时间、张力和加拈变形程度为加弹四大工艺参数,随喂入原丝成分、纤度和产品特性要求不同而变化,对产品质量有密切关系。

加维迪亚 (Francisco Gavidia, 1863—1955) 萨尔瓦多作家。长期从事新闻工作。曾任国立图书馆馆长。研究历史、哲学、文学和语言。对诗歌格律有所革新。在戏剧创作方面也较著名。作品有诗集《诗歌集》、《橘花之书》;剧本《旧债》、《乌西尼奥和朱庇特》、《抒情喜剧》等。还著有《萨尔瓦多现代史》。

加奥王国 即"桑海王国"。

加湿鼓风 亦称"蒸汽鼓风"。在鼓入高炉的热风中加入适量的水蒸气,以提高湿度的一项技术措施。

加碘食盐 简称"碘盐"。含少量碘化物的食盐。一般每10万份食盐中加1份碘化钾。供单纯性甲状腺肿流行地区防治之用。

加聚反应 见"聚合反应"。

加膜镜头 镜片经物理或化学处理,敷着无机或有机物质薄膜的摄影镜头。能减少镜头面反射光线的损失。用以拍照时,感光片受到的曝光量比用不加膜镜头要高。如四个空气面的不加膜复式镜头,损失光线为35%~40%,加膜镜头仅5%左右。加膜镜头更大的优点是减少眩光,增加影像反差,使影像更清晰。

加膝坠渊 比喻用人爱憎任意。《礼记·檀弓下》:"今之君子,进人若将加诸膝,退人若将队(坠)诸渊。"唐人避高祖李渊讳,作"加膝坠川",见《晋书·向雄传》。又作"加膝坠泉"。杜牧《张直方授左骁卫将军制》:"加膝坠泉,予常自慎。"

加德满都 (Kātmāndu) 尼泊尔首都和政治、经济、文化中心。在喜马拉雅山脉南坡,加德满都谷地中。海拔约1 370米。四周群山环抱,树木常青。人口42.1万(1991年)。自古为中国与印度间交通要站,佛教朝圣地。建于公元8世纪,1768年以来成为沙阿王朝首都。交通枢纽,有全天候机场。农、畜产品集散地。有黄麻、制糖、皮革、榨油、纺织等工业。地毯等手工业著名。有壮丽的王宫,多古迹及佛教、印度教寺院。

加藤弘之 (1836—1916) 日本政治学家。历任东京帝国大学校长、帝国学士院院长。贵族院议员、枢密院顾问官。明治维新后宣传立宪政治。哲学上,自称一元主义,认为宇宙是物质与能力的混合体。政治学上,提倡社会有机体说,鼓吹国家主义,制造对外侵略理论。著作有《立宪政体论》、《国体新论》、《强者权利的竞争》等。

加工路线单 简称"路线单"。亦称"多工序工票"、"长票"或"大工票"。机器制造工业中,按零件开列各加工工序并随同工作物在加工工艺路线中流转的*工票。是计划调度和核算成本的依据。

加气混凝土 掺有加气剂的混凝土。可分两类:(1)普通混凝土内掺入松脂酸钠或环烷酸皂等,可提高抗渗性、抗冻性及耐久性,主要用于修筑路面、海港工程等;(2)在砂浆中掺入铝粉或双氧水等发气剂,制成的混凝土质轻、绝热性能好,主要用作砌块、屋面板、墙板、楼板,热力设备和蒸汽管道的保温绝热材料。

加尔维斯顿 (Galveston) 美国南部墨西哥湾西北岸港市。在加尔维斯顿岛东北端,有堤道与大陆相连。人口5.9万(1990年)。有运河通墨西哥湾。美国主要棉花出口港。有食品、船舶维修和近海石油开采等工业。

加尔默罗会 (Ordo Carmelitarum) 天主教托钵修会之一。因称圣母曾显现授以"圣衣",故又名"圣母圣衣会"。有男、女两种。12世纪中叶,意大利人伯尔多德(Bertold, ?—约1195)创建于巴勒斯坦加尔默罗山(Carmel,一译卡尔梅勒山)。主张刻苦修行,严守"绝色"、"绝财"、"绝意"、"静默"、"斋戒"。13世纪始在欧洲流行。1378—1417年*天主教会大分裂期间衰落。16世纪经西班牙修女德勋撒(Teresa, 1515—1582)和十字若望(Juan de la Cruz, 1542—1591)重振而复兴。后分为驻院会、保守会两派。两派均为女修道者设"第二会",为在俗教徒设"第三会"。该会女修会于1869年传入中国,男修会于1947年传入中国。

加权平均数 在计算若干个数量的平均数时,为了考虑

到每个数量在总量中所具有的重要性不同，可分别给予不同的*权数。按不同权数计算的各个数量的平均数，就是加权平均数。一般指加权算术平均数。设 x_1，x_2，…，x_n 为 n 个数量，f_1，f_2，…，f_n 顺序为 x_1，x_2，…，x_n 的权数，则称

$$\frac{x_1f_1+x_2f_2+\cdots+x_nf_n}{f_1+f_2+\cdots+f_n}=\frac{\sum xf}{\sum f}$$

为 x_1，x_2，…，x_n 的加权平均数（加权算术平均数）。

加权投票制 按照成员国不同出资比例分配不等量投票权的制度。该制度侧重于成员国的利害关系大小和经济实力强弱，给予占优势地位的国家以较大的决定权。如世界银行规定，每一成员国有 250 票（投票权），另外，按其认购的股金份额，每 10 万美元（一股）增加一票。而联合国粮农组织的前身国际农业协会曾以缴纳会费的比例来分配投票权。

加西亚·蒙赫 (Joaquín García Monge, 1881—1958) 哥斯达黎加小说家。曾任国立图书馆馆长。编辑出版文学刊物《美洲文集》。善于描写风俗习尚，作品富有地方色彩。主要作品有小说《孤儿》、《村女》，短篇小说集《怪影及其他》。

加伦-卡莱拉 (Akseli Gallén-Kallela, 1865—1931) 芬兰画家。生于波里 (Pori)，曾在赫尔辛基美术家协会绘画学校和贝凯尔学校求学。1884—1889 年间，在巴黎学画。除作油画外，还从事版画和壁画创作。其主要成就，表现在以芬兰民族史诗《英雄国》为题材的一系列作品上。20 世纪初参加*桥社后，画风受表现主义影响。

加农榴弹炮 简称"加榴炮"。兼有加农炮和榴弹炮两种火炮弹道性能的火炮。用多量装药射击时，初速大，弹道低伸；用少量装药射击时，初速小，弹道弯曲。多用于射击远距离目标和破坏较坚固的工程设施。

加那利寒流 北大西洋东部的寒流。为北大西洋暖流的南分支。在伊比利亚半岛与亚速尔群岛之间自北向南流，至加那利群岛附近，转向西南，成为大西洋北赤道海流的补偿流。宽 400～600 公里。沿岸附近有下层海水涌升现象。对非洲西北岸气候有降温和减湿影响。

加那利群岛 (Islas Canarias) 北大西洋东部的火山群岛，由七个主岛和其他一些小岛组成。东距非洲西海岸约 130 公里。面积 7 273 平方公里。人口 120 万（1993 年），多为西班牙人和当地人的混血种，信天主教，通行西班牙语。首府拉斯帕尔马斯。各岛崎岖多山，海岸多高崖；特内里费岛 (Tenerife) 上有著名的活火山泰德峰 (Teyde)，海拔 3 718 米。属亚热带地中海式气候，温和干燥，年降水量 200～400 毫米。1497 年起沦为西班牙殖民地。1927 年起被分为两个海外省，并入西班牙本土。是非洲、欧洲、南美间来往轮船的燃料供应站，并有大型炼油厂，还有葡萄酒酿造、鱼类加工、造船等工业。农业主产甘蔗、香蕉、柑橘、葡萄、番茄、柠檬、小麦、蔬菜等。渔业较盛。多现代化娱乐设施，为著名旅游地。

加里宁格勒 (Калининград) 1946 年前称哥尼斯堡 (Königsberg)。俄罗斯最西部港市，加里宁格勒州首府。在波罗的海维斯瓦湾东岸。人口 41.07 万（1992 年）。1255 年建为要塞，1286 年建镇。原属德国东普鲁士，1945 年根据《波茨坦协定》将哥尼斯堡连同东普鲁士部分地区划给苏联，次年改今名。有车辆制造、船舶修造、造纸、木材和鱼类加工等工业。远洋渔业基地、海军基地和商港。设有高等院校、大西洋渔业和海洋研究所。

加里-库尔契 (Amelita Galli-Curci, 1882—1963) 意大利花腔女高音歌唱家。1903 年以优异成绩毕业于米兰音乐学院钢琴、作曲专业。后改习声乐。1906 年在特拉尼首次登台，在歌剧《黎哥莱托》（《弄臣》）中饰吉尔达。第一次世界大战爆发后去美国。1921 年在纽约大都会歌剧院主演《茶花女》后，任该院常任歌剧演员达十年。擅长演唱抒情角色。

加利西亚人 (Gallegos) 西班牙民族之一。320 万人（1995 年）。分布在西班牙西北部加利西亚地区。说葡萄牙语方言，兼说西班牙语。多信天主教。从事农牧业和渔业。另约 99 万人在阿根廷（52 万）、巴西等国。

加罗林群岛 (Caroline Islands) 西太平洋的岛群，在北纬 5°～11°、东经 131°～163°之间。由 930 多个火山岛和珊瑚礁组成。以雅浦群岛、特鲁克群岛、帕劳群岛、科斯雷群岛 (Kosrae)、波纳佩岛 (Ponape) 等最重要。陆地总面积 1 194 平方公里。人口约 10 万（1995 年），主要是密克罗尼西亚人。气候湿热，年降水量 3 000～5 000 毫米。第一次世界大战前被德国占领，战后成为日本委任统治地。1947 年改为美国托管地。现帕劳群岛成立帕劳共和国；雅浦、特鲁克、波纳佩、科斯雷等组成*密克罗尼西亚联邦。

加重结果犯 即"结果加重犯"。

加洛林王朝 法兰克王国王朝。得名于查理大帝（查理，拉丁文 Carolus）。公元 751 年*丕平〔矮子〕推翻墨洛温王朝后建立。查理大帝（即查理曼）在位时 (768—814) 王朝最盛，疆域西临大西洋，东至易北河和波希米亚，北达北海，南讫意大利中部。843 年，依*《凡尔登条约》查理帝国分裂为三部分，王统亦分作三支。其各支在意大利、德意志和法国倾覆的年代分别为 905、911 和 987 年。

加鲁因大学 摩洛哥的伊斯兰教大学。世界上最古老的大学之一。公元 859 年创立于非斯城，11 世纪时扩建。设有伊斯兰法律、阿拉伯语言和文学、神学和哲学等学院以及伊斯兰研究所。

加酶洗衣粉 一种含有酶的洗涤剂。能利用酶的生物机制增强去污能力，对清除血脓污斑、食品残渍等尤为有效。一般以合成洗衣粉为主体，添加蛋白酶、脂肪酶、淀粉酶等制成。

加尔各答大学 印度西孟加拉邦的邦立大学。1857 年创立于加尔各答。设有人文、法律、新闻、教育、美术和音乐、商业、社会福利、图书馆学、家政、自然科学、工程、工艺学、农业、医学、口腔学、兽医等院系。

加西亚·洛尔伽 (Federico García Lorca, 1898—1936) 西班牙诗人、剧作家。生于农民家庭。曾参与创办大学剧团，在西班牙各地演出古典戏剧。拥护共和政体，因参与组织马德里知识分子反法西斯联盟，遭杀害。作品继承和发展民歌的优秀传统。《诗篇》、《歌集》、《吉卜赛谣曲集》，表达对压迫者的憎恨和对人民的同情。在美国所写诗集《诗人在纽约》，揭露美国金元势力，反映黑人的痛苦和希望。还写有剧本《玛丽亚娜·皮内达》、《血姻缘》、《老处女罗茜达》、《叶尔玛》、《贝尔纳达·阿尔瓦的家》，散文作品《印象和风景》等。

加利福尼亚州 (California) 美国人口最多、经济最发达的州。在西南部，西滨太平洋，南邻墨西哥。面积 41.15 万平方公里。人口 3 143.1 万（1994 年）。首府萨克拉门托 (Sacramento)。原属墨西哥。1848 年美墨战争后为美国

领有。1850 年加入联邦。地形纵列，自西向东为海岸山脉、加利福尼亚谷地、内华达山脉。大部分属冬雨夏干的地中海式气候。林地约占 37%，北部沿海和内华达山西坡以高大的红杉、巨杉著称。工、农业产值居全国首位。工业部门齐全，主要有航空和宇航、电子、计算机、汽车、造船、军火、炼油和石油化工、电影制片、食品等。种植业以产棉花、蔬菜以及葡萄、柑橘等水果为主，养牛、养禽和近海渔业发达。旅游业兴盛。主要城市有洛杉矶、圣迭戈、圣弗朗西斯科等。

加利福尼亚湾 (Golfo de California)　墨西哥西北的狭长海湾。处加利福尼亚半岛之东。长 1 200 公里，宽 100～220 公里，面积 16 万平方公里。平均深 800 米，北部较浅，不超过 183 米，南部较深，最深达 3 280 米。有多条河流注入。盐度 35 左右。湾内多火山岛。红色藻类繁衍，海水呈红色，亦有"红海"之称。主产鲔、鲭、比目鱼、海鲈鱼等。

加速器质谱仪　由串列式加速器配备离子源、分析器和特殊的探测系统所组成的超灵敏质谱仪。灵敏度比普通质谱仪高 1 000 倍以上。主要用于测量考古样品、古生物和其他地质样品中 ^{14}C 和 ^{26}Al 超痕量核素的含量，以判断其形成年代。

加拿大通讯社 (Canadian Press—CP)　加拿大最大的通讯社。前身是 1917 年 9 月 1 日创立的"加拿大联合社"。总部设在多伦多。国内有十八个分社，国外有纽约、华盛顿、伦敦、巴黎分社。

加拿大铝公司　加拿大铝业大公司。1902 年建立。前身是美国铝公司在加拿大设立的北方铝公司。1966 年 4 月改称现名。控制加拿大铝业的生产和销售，并拥有巨大的水力发电站。在化工、运输等方面也有大量投资。在国外设有分支机构。总公司在蒙特利尔。

加勒比海危机　苏美两国为在加勒比海地区争霸而一度造成的紧张局势。从 1962 年 7 月开始，苏联以"保卫古巴"为名，把装有核弹头的导弹运往古巴。同年 10 月 22 日，美国宣布武装封锁古巴，要苏联"在联合国观察员的监视下，迅速卸除和撤退在古巴的进攻性武器"，并先后出动了 183 艘军舰封锁古巴海面。24 日，苏联在古巴的船只开始返回。11 月 8—11 日，苏联从古巴运走 42 枚导弹，并在公海上接受美国军舰"船靠船的观察"。11 月 20 日美国取消对古巴海面的封锁。

加勒比通讯社 (Caribbean News Agency—CANA)　加勒比共同体建立的通讯社。1975 年 7 月创办。1976 年 1 月 7 日开始发布加勒比海地区新闻。总部设在巴巴多斯布里奇敦。

加压蒸汽灭菌法　一种常用的最有效的灭菌法。将物品置于高压蒸汽灭菌器(亦称"高压蒸锅")内，一般用热蒸汽加压至 103.4 千帕(约 121℃)，持续 15～30 分钟，可杀灭所有微生物及细菌芽孢。常用于一般培养基、外科手术敷料、耐热的注射药液等物品的灭菌。体积较大的含菌污物或发酵原料，可适当地增高压力进行灭菌。

加利福尼亚大学　美国的州立大学。1868 年创立于加利福尼亚州奥克兰，1873 年迁至伯克利。现校园分布在伯克利(主要校园)、戴维斯、圣弗朗西斯科、洛杉矶、欧文、里弗赛德、圣迭戈、圣巴巴拉、圣克鲁斯等地。设有文理、法律、教育、商业管理、农业、自然资源、化学、工程、公共政策、视力测定法、公共卫生、社会福利、环境设计、图书馆管理和信息科学、新闻等学院。

加利福尼亚半岛　即"下加利福尼亚"。

加利福尼亚财团　又称美洲银行财团。第二次世界大战后新兴的大企业集团。包括美洲银行集团、旧金山集团和洛杉矶集团。随着加利福尼亚州在宇航、军火、电子、飞机等方面的迅速发展，其经济实力急剧增长。但后来因生产军火的公司的控制权落入东部大财团手中，实力地位下降。

加利福尼亚寒流　北太平洋东南部寒流。北太平洋暖流的南分支。沿北美加利福尼亚海岸南流，至北纬 12°附近汇入太平洋北赤道海流，具补偿流性质。宽度 550～650 公里，表层水温北部 12～17℃，南部 25～26℃。沿岸附近有下层海水涌升现象。对北美洲西南岸气候有降温和减湿作用。

加拉帕戈斯群岛 (Galápagos Islas)　即"科隆群岛"。

加洛林纳刑法典　神圣罗马帝国的刑法典。根据查理五世的命令制定，1532 年在累根斯堡召开的帝国会议上通过。分两部分：第一部分共 103 条，是关于刑事诉讼的规定；第二部分共 76 条，列举各种犯罪及其刑罚，刑罚极其残酷。是西欧中世纪后期的代表性法律之一。

加拿大广播公司 (Canadian Broadcasting Corporation—CBC)　加拿大全国性的公共广播电视机构。前身是 1936 年成立的加拿大广播委员会。总部设在渥太华。

加拿大皇家银行(行 háng)　加拿大最大的商业银行。1869 年 6 月建立。控制加拿大信托公司、太阳人寿保险公司、环球不动产公司、加拿大控股公司等，在石油、水电开发和造纸业中也有重大利益。在国内外设有分行。总行在蒙特利尔。

加勒比开发银行(行 háng)(Caribbean Development Bank)　加勒比海地区的区域性银行。1969 年 10 月，牙买加、圭亚那、巴巴多斯等加勒比共同体成员国以及开曼群岛、特克斯和凯科斯群岛、英属维尔京群岛等地区在牙买加首都金斯敦签署协议。1970 年 1 月成立。后哥伦比亚、委内瑞拉、加拿大、英国相继加入。宗旨是推动加勒比海地区成员国经济的协调发展，促进经济合作和一体化，重视本地区经济发展水平低的成员国的需要，予以特殊和紧急贷款。主要业务是提供财政和技术援助。行址在金斯敦。

加勒比国家联盟 (Association of Caribbean States—ACS)　加勒比海地区政府间的协调、磋商和合作组织。1994 年 7 月 24 日拉美 25 个独立国家和 12 个地区的代表在哥伦比亚卡塔赫纳签署协定正式成立。观察员包括美国、西班牙、荷兰、英国和一些地区组织。宗旨是加强各成员国之间的合作，维护它们在国际社会中的利益，促进本地区经济和社会发展，实现地区经济一体化，最终建立自由贸易区。常设机构为部长会议和总秘书长。总部在特立尼达和多巴哥首都西班牙港。

加马路丁·阿富汗尼 (Jamāl ad-Dīn al-Afghānī, 1838 或 1839—1897)　近代泛伊斯兰主义创始人。生于阿富汗(一说生于伊朗)。曾周游印度、阿拉伯半岛与土耳其。1871—1879 年居于开罗，在爱资哈尔大学任教。1884 年在巴黎参加创立"牢不可破的关系"协会，并出版同名的周刊，抨击英国在各伊斯兰国家的行径。卒于土耳其伊斯坦布尔。1945 年移葬阿富汗首都喀布尔市郊。毕生致力于复兴伊斯兰教的运动。主张所有伊斯兰国家团结在一个哈里发之下，把自己从欧洲人的掠夺和影响中解放出来。主要著作有《反驳自然主义者》、《哲学的利益》、《加马路丁对勒南的答复》等。

加西拉索·德·拉·维加 (El Inca Garcilaso de la Vega, 1539—1616) 秘鲁编年史家。父为西班牙贵族，母为印加部落公主。熟悉印加文化和西班牙古典文化。1560年起定居西班牙。所著《印加的佛罗里达、又名埃尔南多·德·索托总督的历史》，叙述殖民军入侵佛罗里达的经过。代表作《王家述评》，第一部追溯印加部落在西班牙人入侵前的历史，第二部从西班牙人入侵写到作者生活的时代。其中穿插许多印加社会的风俗习惯和神话传说，具有浪漫主义风格，是拉丁美洲具有文学价值的重要历史著作。

加拿大太平洋公司 加拿大最大的综合性工业公司。1881年建立。原称加拿大太平洋铁路公司，由私人在加拿大政府资助下投资创办。1971年7月改称现名。原经营运输业，后转向多种经营，扩及石油和天然气、采矿、林业、钢铁、金融和地产等部门，还经营旅馆、休养所及通信业务。大部分股份原由英、美资本掌握，1982年底加拿大资本占公司资产总额的75%。总公司在蒙特利尔。

加利福尼亚理工学院 美国的私立大学。1891年创立于加利福尼亚州帕萨迪纳(Pasadena)，原名"斯鲁普工艺学院"，1920年改现名。设有生物、化学和化学工程、工程和应用科学、地质和地球科学、人文和社会科学、物理、数学和天文学等学院。

加泰罗尼亚农民起义 伊比利亚半岛*亚拉冈王国的农民起义。其中心点在加泰罗尼亚(Cataluña)，共两次。(1) 1462—1472年起义。领导者韦太亚(Verntallat)。起义者要求取消农奴制度和各种"陋习"。后韦太亚被收买，起义失败。(2)1484—1486年起义。领导者萨拉(Sala)。1485年萨拉被俘遇害。余部继续斗争，当局终同意农民在交付赎金的条件下，废除"陋习"和人身依附关系。

加拿大帝国商业银行(行 háng) 加拿大第二大商业银行。1867年建立。原名加拿大商业银行。1961年6月与加拿大帝国银行(1875年成立)合并，改称现名。与国民信托公司、加拿大人寿保险公司、大西方人寿保险公司和邦联人寿保险公司等金融机构关系密切。在国内外设有分行。总行在多伦多。

加勒比多国海运公司 (Caribbean Multinational Shipping Company) 加勒比海地区国家联合组成的海运企业。1975年5月，哥斯达黎加、哥伦比亚、古巴、牙买加、墨西哥、巴拿马、尼加拉瓜、委内瑞拉八国在哥斯达黎加首都圣何塞签署协议，同年12月成立。海地、洪都拉斯、多米尼加共和国、萨尔瓦多、特立尼达和多巴哥、危地马拉、巴巴多斯、格林纳达、圭亚那等国先后加入。宗旨是反对西方跨国公司对加勒比海地区海运的垄断，维护成员国的民族权益，发展海运事业。总部在圣何塞。

加力式涡轮风扇发动机 一种航空发动机。是在涡轮风扇发动机的涡轮之后，两路气流汇合的混合室中设置燃烧室(称为加力燃烧室)的涡轮风扇发动机。在加力燃烧室中加入燃料，可大幅度提高排气温度和速度，增加推力。巡航时加力燃烧室不工作，耗油率低，可增加航程；需要爬升或加速飞行时加力燃烧室工作，可增加推力，改善机动性。

加力式涡轮喷气发动机 一种航空发动机。是在涡轮后、喷管前设置燃烧室(称为加力燃烧室)的涡轮喷气发动机。在涡轮前提高燃气温度是涡轮喷气发动机增加推力和推重比的有效措施，但受到涡轮材料强度的限制。为此，在涡轮后和喷管前设置加力燃烧室，继续加入燃料，使排气温度和速度大幅度提高，用以增加推力和推重比。早期军用歼击机上广泛采用。

加勒比共同体和共同市场(场 chǎng)(Caribbean Community and Common Market—CARICOM) 加勒比海地区的区域性经济合作组织。1973年8月成立。由前加勒比自由贸易协会的圭亚那、牙买加、巴巴多斯、特立尼达和多巴哥四国组成。后陆续有10个国家和地区加入。主要任务是实现经济一体化，加强各方面的区域合作，协调成员的对外政策等。组织机构：成员国政府首脑会议，为共同体和共同市场最高决策机构；共同市场理事会；共同体秘书处。总部设在圭亚那首都乔治敦。

4 **动**〔**動**〕(dòng) ❶改变原来的位置或状态。与"静"相对。《诗·豳风·七月》："五月斯螽动股。"❷操作；行动。如：一举一动。《孟子·滕文公上》："将终岁勤动。"❸使用；运用。如：动笔；动脑筋。❹起始；发动。如：动工；动身；兴师动众。❺感动；变动；动摇。《淮南子·精神训》："不随物而动。"❻往往；每每。诸葛亮《后出师表》："论安言计，动引圣人。"

动力 ❶可使机械运转作功的力量，如水力、风力、电力、热力、畜力等。❷比喻推动事物运动和发展的力量。

动句 即"动词谓语句"，也叫*叙述句。

动机 ❶使人或动物发动和维持其行动的一种内部状态。❷与满足个体需要有关的活动的目的或出发点。是人对他的需要的一种体验。它总是指向那些能够满足个体需要的某种事物或行动。❸在哲学上与"效果"相对，组成辩证法的一对范畴。动机指人们行动的主观愿望，效果指实践的客观后果。动机和效果是辩证的统一。人们做任何事都受一定的动机支配。效果是动机的体现，又是检验动机的标准。"唯心论者是强调动机否认效果的，机械唯物论者是强调效果否认动机的，我们和这两者相反，我们是辩证唯物主义的动机和效果的统一论者。"(《毛泽东选集》第3卷第868页)❹音乐结构的最小单位，由具有特性的音调及至少含有一个重音的节奏型构成。是乐思发展的素材。

动产 "不动产"的对称。能自由移动而不损失其经济价值的物。包括不动产以外的物。如金钱、粮食、衣服等。

动员 发动人们参加某项活动。

动听 使人听了感动。如：娓娓动听。阮瑀《为曹公作书与孙权》："夫似是之言，莫不动听。"

动作 ❶举动兴作。《左传·襄公三十一年》："德行可象，声气可乐，动作有文，言语有章。"❷身体的活动。如：体操动作优美。

动词 表示人的动作、行为或事物变化的词。如"看"、"吃"、"演变"、"喜欢"、"存在"等。汉语动词能够同副词组合(不看)；一般能够重叠(看看、研究研究)；同助词"了"、"着"等组合表示动作的完成或进行状态(吃了、吃着)；用肯定否定相叠的方式表示疑问(看不看、吃不吃)。在句中主要的功能是作谓语(他写信)。

动态 ❶运动中的状态。❷语言学术语。与"静态❷"相对。(1) 相当于历时态，指对语言历史变化的研究。*博杜恩·德·库尔特内用以指语言的运动规则。(2) 在言语行为和特定语境中实际运用的话语称动态单位，也有人把句子生成过程的描写称动态描写。(3) 在语法研究三个平面理论中，对语用平面的分析属动态范围。

动轮 机车的主要轮对。发动机通过传动装置与动轮连接而产生牵引力。

动物 生物的一界。包括原生动物、海绵动物、腔肠动

物、扁形动物、线形动物、环节动物、软体动物、节肢动物、棘皮动物和脊索动物等，约一百三十万种。一般不能将无机物合成有机物，只能以植物、动物或微生物为营养，因此具有与植物不同的形态结构和生理功能，以进行摄食、消化、吸收、呼吸、循环、排泄、感觉、运动和繁殖等生命活动。动物与人生关系密切。家养动物、鱼类和毛皮兽等是人类的食物及工业和医药原料；很多昆虫、蜱螨和啮齿类等危害农业和林业；许多低等动物是人和其他动物的寄生虫；有些还传播人和动物的疾病，以及植物病害的病原。

动脉 ❶从心脏运送血液到机体各部的血管的总称。在人，直接由心脏起始的动脉是肺动脉和主动脉。肺动脉把静脉血从右心室送到肺脏；主动脉把动脉血从左心室送到全身。按管径的粗细，可分三种：(1) 大动脉。管壁富于弹性纤维，可随血量的增减和血压的高低而胀缩；(2) 中动脉。管壁有很发达的平滑肌；(3) 小动脉。肌层较薄，在自主神经的支配下作舒缩运动，可调节血流和血压。老年人动脉弹性减退，对血压的调节力减低，故其血压较年轻人的高。❷中医学名词。有两义：(1) 体表经脉搏动应手处。《难经》："十二经皆有动脉。"(2) 脉象之一。脉搏滑数有力，跳突如豆，多在关部。常见于惊恐或疼痛等。

动觉 "运动觉"的简称。

动息 ❶犹举止、动静。王维《戏赠张五弟諲》诗："我家南山下，动息自遗身。"❷指出仕与退隐。谢朓《观朝雨》诗："动息无兼遂，歧路多徘徊。"

动容 ❶摇荡。《楚辞·九章·抽思》："悲秋风之动容兮，何回极之浮浮。"王逸注："言风起而草木之类摇动。"❷举止；动作。《孟子·尽心下》："动容周旋中礼者，盛德之至也。"❸内心有所感动而表现于面容。《文心雕龙·神思》："悄焉动容，视通万里。"

动能 物体由于作机械运动而具有的能量。在一般条件下，平动物体的动能等于 $mv^2/2$（m 为物体的质量，v 为物体的速度）。转动物体的动能等于 $I\omega^2/2$（I 是物体的*转动惯量，ω 是它的转动角速度）。在速度接近光速 c 时，平动动能可用

$$\frac{m_0c^2}{\sqrt{1-v^2/c^2}}-m_0c^2$$

表示（m_0 为物体的*静止质量）。物体在外力作用下，若机械运动发生改变，其动能的增加（或减少）值等于外界对物体（或物体对外界）所作的机械功。

动粒 旧称"丝定粒"。进行有丝分裂的细胞内，染色体主缢痕异染色质两侧与纺锤丝连接的多层蛋白质结构。纺锤丝从这里延伸到细胞两极附近。对动粒起组织和整合作用的一段非编码 DNA 则称为*着丝粒。

动量 物质运动的一种量度。描述物质机械运动状态的一个重要物理量。其大小为物体质量与速度的乘积。是一个矢量，其方向就是速度的方向。电磁辐射（光）的动量则表示为 $h\nu/c$（h 是*普朗克常量，ν 是电磁辐射的频率，c 是真空中的*光速），其方向为辐射的方向。

动摇 ❶有所动作。《尚书大传·康诰》："文王在位而天下大服，施政而物皆听，命则行，禁则止，动摇而不逆天之道。"❷不稳固；不坚定。《史记·南越尉佗列传赞》："瓯骆相攻，南越动摇。"《汉书·元帝纪》："使天下咸安土乐业，亡有动摇之心。"

动静 ❶运动和静止。《易·系辞上》："动静有常，刚柔断矣。"❷指人的行止。《荀子·劝学》："君子之学也，入乎耳，箸（着）乎心，布乎四体，形乎动静。"❸情况。《汉书·西南夷传》："太守察动静有变，乃以闻。"❹中国哲学史上的一对范畴。指动静关系。老子认为"反者，道之动"（《老子·四十章》），但事物运动变化最终归于虚静。三国魏王弼提出"动起于静"，又归于静（《老子·十六章注》），东晋僧肇提出"必求静于诸动"。北宋周敦颐把动静分为两类："动而无静，静而无动，物也"；"动而无动，静而无静，神也"（《通书·动静》）。认为具体事物的运动与静止是截然分开的。南宋朱熹以体用关系说明动静关系，"静即太极之体，动即太极之用"（《朱子语类》卷九十四），强调"贯动静而必以静为本"（《答张敬夫》）。明清之际王夫之提出"太虚本动"，指出阴阳"动极而静，静极而动"，"方动即静，方静旋动，静即含动，动不舍静"（《思问录·外篇》），并强调动是绝对的。

动力因 见"四因说"。

动力米 动力高度的单位之一。在重力加速度为 10 米/秒^2 的场中使单位质量升高 1 米所需功的位势单位。1 动力米相当于 $10/g$ 几何米（式中 g 为重力加速度，以米/秒^2 为单位）。因 g 值随高度和纬度而变，故在不同高度和纬度上，1 动力米相应的几何米高度亦不同。在纬度 45°的海平面处 $g\approx9.8$ 米/秒^2，则 1 动力米约相当于 1.02 几何米。高度愈高，相应的几何米数愈大。动力米与位势米的关系，详"位势米"。

动力苯 煤经高温干馏所得的产品之一。淡黄色的轻质油品。主要成分为苯及其同系物。由焦炉煤气提取的粗苯与煤焦油中提取的轻油混和再经分馏和精制而得。一般用为汽车燃料。

动力学 力学的一部分。以*牛顿运动定律为基础，研究物体受力作用时机械运动状态变化的规律。

动平衡 使机器中运动构件的惯性力的合力和惯性力偶的合力偶矩都等于零的一种质量平衡。大多为刚性转子的动平衡。对于轴向长度较长的高速转子，如电机的电枢和汽轮机转子等，因离心惯性力偶的合力偶矩很大，故必须进行动平衡。一般认为，上述转子的不平衡是在两个任选回转面内各有一个不平衡质量所致，在此情况下，必须分别在上述两个回转面（即平衡校正面）内各加上适当的平衡质量才能平衡。通过将转子放在动平衡机上试验，可确定其应加的平衡质量的大小和位置。此外，在连杆机构的动平衡中，理论上可使所有运动构件的惯性力的合力和惯性力偶的合力偶矩都等于零，但在实际中很难达到。

动机论 关于道德评价根据的一种学说。与"效果论"相对。片面认为人的行为的善恶只取决于行为的动机，而与行为的效果无关；动机是评价善恶的唯一根据。以德国康德为主要代表，其他还有英国的李德等。康德认为作为理性存在者的人应该按照善良意志和绝对命令行事，而不必考虑物质利益与行为的社会后果。中国古代主张讲仁义而反对谈功利的理论具有明显的动机论倾向。

动员令 国家为调动人力、物力和财力实施战争而发布的命令。通常由国家最高权力机关决定，由国家元首或政府首脑用命令或声明的方式宣布。《中华人民共和国宪法》规定，由全国人民代表大会常务委员会决定全国总动员或局部动员，由国家主席发布动员令。

动轮轴 简称"动轴"。机车动力装置直接（或通过传动装置）驱动的轮轴。

动物志 记载某个国家或某一地区动物种类的分类学专著。一般依分类系统，记载动物的种名（学名和通用名）、形

态特征、生态习性、地理分布、经济价值等，并附分类检索表、科属说明、插图等。例如《中国动物志》、《东海鱼类志》。

动物极 动物的卵大都呈球形，根据所含的原生质、卵黄及色素等分布不同，可分为两极。凡*极体所在的一端，原生质比较集中，卵裂进行较快（在有些卵上，组成*胚盘），称"动物极"。相对的一端，含有较多的卵黄，分裂较慢，称"植物极"。例如：蛙卵的动物极黑色素多，相对密度小，受精后向上；而植物极卵黄多，黑色素少，相对密度大，向下。

动物园 搜集、饲养各种动物，以科学研究为主，并进行科学普及教育和供群众观览的园地。分专设的和附设在公园内的两种。有饲养各种动物的特殊建筑和环境，按照动物的进化系统或生态特性分区饲养。例如中国的北京动物园、上海动物园、广州动物园等。

动物学 研究动物的形态、分类、生理、生态、行为、分布、发生、遗传、进化及其与人类的关系的科学。早期的动物学，偏重于形态和分类的观察和描述。早在三千年前，中国古代劳动人民就在农业、畜牧、渔业等生产实践中积累了许多有关动物的知识。在《诗经》、《尔雅》等古籍中，对多种动物已有相当丰富的记载和描述。近代动物学的研究逐步向宏观和微观两个方面发展，即从动物个体水平分别向群体和细胞、分子水平去探讨动物生命的本质及其发生和发展规律，以利于控制、改造和防治。动物学的分科有：动物分类学、动物形态学、动物生理学、动物生态学、动物行为学、动物胚胎学、动物地理学、寄生虫学、古动物学以及无脊椎动物学（原生动物学、昆虫学、蜱螨学、软体动物学、甲壳动物学等）和脊椎动物学（鱼类学、鸟类学、兽类学等）等。

动质量 见"质量❷"。

动脉血 在体循环（大循环）的动脉中流动的血液，以及在肺循环（小循环）中从肺回到左心房的肺静脉中的血液。动脉血含氧较多、含二氧化碳较少，呈鲜红色。

动脉球 硬骨鱼类心室前端的圆凸状构造。由腹大动脉基部膨大而成，它没有心肌组织，不是心脏的部分：内贮血液，不起搏动，但有缓冲作用。由心室压入的血流，经动脉球前行至腹大动脉，再分枝徐徐送入鳃中，使鳃内毛细血管不致损伤。

动脉瘤 动脉局部非正常扩大的疾病。分真性和假性。前者因管壁弹性减弱形成，多由动脉粥样硬化引起；后者则因动脉破裂，由邻近组织构成部分瘤壁。特征为沿动脉干的搏动性肿块，压迫邻近组织可出现症状或剧痛，宜手术治疗。动脉瘤破裂可大出血致死。

动脉瓣 哺乳动物心室与动脉交界处的瓣膜。由心内膜形成，像活门。在左心室与主动脉交界处的称"主动脉瓣"，在右心室与肺动脉交界处的称"肺动脉瓣"，均为三片半月形稍凹陷的袋状瓣膜，称"半月瓣"。其功能为阻止血液由动脉返回心脏。

动量矩 即"角动量"。

动强度 结构承受动载荷的能力。主要指结构的动力特性（固有模态、固有频率、阻尼等），结构在动载荷作用下的应力与变形等响应，结构的运动稳定性和结构耐振、耐冲击环境的能力。

动力计算 计算地转流的一种理论和方法。假设海洋斜压层底部有一无运动面存在，并以此作为计算的基准面，向上求得海洋中各个标准层次处的等压面，相对于它的重力位势偏差，即可求得地转流的流速和流向。动力计算适用于深度较大、可能存在无运动面的海洋。这样所求得的地转流速，有时称为"绝对流速"。在无运动面不存在或难以确定时，便以深处某等压面作为计算的基准面，所求得的地转流速，称为相对于某个等压面的"相对流速"。

动力机制 亦称"激励机制"。物质鼓励和精神鼓励同企业经营和职工劳动积极性交互作用的内在功能体系。是同社会主义市场经济相适应的社会主义企业经营机制之一。这种激励机制建立的途径主要是：通过各种责权利相结合的经济责任制，改革和完善税收制度，理顺国家和国有企业的利润分配关系；通过工资制度改革，使职工工资总额与企业经济效益挂钩，并把竞争机制引入按劳分配，真正实行多劳多得。

动力因数 汽车牵引性能的主要指标。是剩余牵引力（总牵引力减空气阻力）和汽车总重之比。此值愈大，汽车的加速、爬坡和克服道路阻力的能力愈大。

动力系统 ❶由生产、输送、分配、使用电能和热能的发电动力装置，发电机，蒸汽发生装置，电力网，热力网以及用电、用热设备等所组成的一个整体。其中发电动力装置的主体包括：火力发电厂的锅炉和汽轮机，水力发电站的水库和水轮机，核电站的核岛和常规岛等。❷数学名词。*度量空间 X 到 X 的依赖于时间 $t(-\infty<t<\infty)$ 的映射 $f(p, t)$，若满足以下三个条件，就称为"动力系统"。(1) 对 X 上每一点 p，$f(p, 0)=p$；(2) $f(p, t)$ 关于 p、t 是连续的；(3) 对任一 $p\in X$ 及任意的实数 t_1 和 t_2，有 $f(f(p, t_1), t_2)=f(p, t_1+t_2)$。这是美国数学家*伯克霍夫把常微分方程组 $\frac{dx}{dt}=f(x)$ *相轨线的性质加以抽象而得出的。若固定 p，$f(p, \cdot)$ 称为运动，点集

$$\{f(p, t)|-\infty<t<\infty\}$$

即为相轨线。动力系统在天体力学、流体力学、生物、经济等领域有广泛应用。

动力转向 见"转向助力装置"。

动力制动 铁路列车的一种制动方式。利用车轮的转动，带动驱动装置或特设于传动装置中的制动器以转移列车动能，从而产生制动力使列车减速或限速。包括电阻制动、再生制动、液力制动等。在列车高速行驶时，动力制动有较大的制动力和较佳的经济性，但低速行驶时制动力小，无法使列车停下，必须与摩擦制动配合使用。

动力定位 一种利用推力器使船或移动式平台自动保持海上位置的定位方式。先测定船或平台因风、浪、流作用而发生的位移和方位，再通过自动控制系统对测定信息进行处理，计算并控制若干个螺旋桨推力器的推力和力矩，以平衡风、浪、流所引起的力和力矩。一般用于钻井船、半潜式钻井平台、铺管船、海洋调查船、潜水工作船等。

动力涡轮 输出轴带动其他机械（如发电机、螺旋桨等）输出功率的涡轮机。航空螺旋桨发动机、陆用燃气轮机发电机、船舶燃气轮机、机车燃气轮机中均有动力涡轮，它们分别带动螺旋桨、发电机、机车车轮发出动力。在燃气轮机中，动力涡轮与带动压气机的涡轮机可以做在一根轴上，也可以分开。

动力装置 利用燃料的化学能、核能，自然界的水能、风能和地热能等能量产生原动力的成套技术装备。由原动机以及全部辅助机械和设备、管路、仪表和监控系统等组成。按能源种类，分为热能动力装置、核能动力装置和水能动力装置等；按原动机种类，分为汽轮机动力装置、内燃机动力

装置和燃气轮机动力装置等。可为发电厂、船舶、车辆、飞机和火箭等提供动力。

动力滑车 亦称"动力滑轮"、"悬挂式围网起网机"。围网起网的专用机械。具有电力驱动或液压传动装置的一个大槽轮，通过轮架悬吊在船上的专用吊杆或龙门架上，网具嵌入槽轮通过摩擦力起升。滑车的动力大多是液压或电动。液压传动的动力滑车，结构紧凑，重量轻，调速操纵方便，得到广泛应用。

动电现象 电泳、电渗、泳动电势与沉降电势等现象的总称。当电场作用于带电界面时，*双电层的两部分发生定向的相对移动，如其中任一部分被固定或静止时，可产生"电渗"或"电泳"。反之，带电界面与扩散层作相对运动时也会产生电场。如胶粒在静止液体中沉降，则产生"沉降电势"；而带电界面固定，液体可以流动时，则产生"泳动电势"。是研究胶体稳定理论的基础。

动产银行(行 háng) 亦称"证券银行"。对工业企业提供资金的专业银行。盛行于法、德、比诸国。其主要业务为：承销或代销公司股票及公司债；承办以企业财产或有价证券为担保的放款等。在英、美诸国没有动产银行，其类似的业务，则由*金融公司及*投资信托公司经营。

动作电位 见"生物电"。

动作技能 亦称"运动技能"或"实际操作技能"。通过练习形成和巩固的合法则的动作活动方式。如写字、绘画、唱歌、跳舞、演奏乐器、徒手体操、使用各种工具等。可分为三个发展阶段，即掌握局部动作，初步掌握完整动作，动作协调与完善。是智力技能形成的基础。

动作研究 指分析研究工人在生产劳动中的操作方法，消除不必要和不合理的动作，对动作进行最佳组合的一系列研究活动。美国泰罗 (Frederik Winslow Taylor, 1856—1915) 首先提出，经吉尔布雷思夫妇 (Frank Gilbreth, 1868—1924 及 Lillian Gilbreth, 1878—1972) 的努力而得到完善。动作研究的主要步骤：(1) 选择对象，了解工作地及其布置，确定研究方法等；(2) 用观察法对工人操作进行分析、测定、记录，或用摄影法拍下工人每一动作及其所耗时间；(3) 对工人的动作进行研究，除去不必要和不合理的动作；(4) 确定最佳的操作方法和工作地布置，制定标准和工作指导卡片，作为改正方法的依据。

动画影片 用图画表现艺术形象的一种美术影片。曾沿称"卡通"。1906 年，美国布莱克顿 (James Stuart Blackton, 1875—1941) 摄制了第一部动画影片《一张滑稽面孔的幽默姿态》。摄制时采用逐格摄影方法(参见"定格摄影")，把许多张有连贯性动作的图画，依次一张张地拍摄下来。连续放映时，就在银幕上产生活动的影像。

动态平衡 物质系统在微观粒子不断运动和变化情况下的宏观平衡。例如密闭容器内水和其蒸汽的平衡，实际上是水分子不断逸出水面，同时有数量相等的分子从蒸汽中飞入水面的结果。又如，化学平衡是正反两种化学反应速度相等的结果。

动态系统 亦称"记忆系统"。输出信号不仅取决于某时刻的输入信号，而且还与该时刻以前的状态有关的系统。其数学模型为微分-积分方程或差分方程。含电容器、电感器的电路就是一种动态系统。

动态规划 见"规划论"。

动态突变 一种特殊的基因突变类型。最初从一些与神经系统疾病有关的基因中，发现单个密码子的三核苷酸有许多份重复拷贝，当拷贝数超过某一阈值时就引起疾病。子代基因中三核苷酸的重复拷贝数与其亲代基因中的重复拷贝数不同；子代个体不同组织细胞中同一基因的三核苷酸重复序列的数目也不相同。

动态数列 亦称"时间数列"或"时间序列"。把同一指标在时间上发展变化的数值依时间先后顺序排列而构成的数列。如历年的钢产量等。从动态数列中可以反映出社会现象的发展过程和规律。有"绝对数动态数列"、"相对数动态数列"与"平均数动态数列"，分别由绝对数、相对数、平均数构成。绝对数动态数列又分为*时期数列和*时点数列。

动态雕塑 一种能够活动的雕塑艺术品。利用机械、电力、风力及音响、光照等手段使雕塑品活动起来，或引起视错觉使之看似在活动。动态雕塑家有迪尚、莫霍利-纳吉、考尔德、加博、坦盖利 (Jean Tinguely,1925—) 等。主要作品有迪尚的《活动雕塑》(自行车轮子)，加博的《动态雕塑》，坦盖利的《喷水雕塑》，以及考尔德创作的大量活动装置等。

动物区系 生存在某地区或水域内的一定地理条件下和在历史上形成的许多动物类型的总体。可以按自然地理区域、分类系统、栖息地的共通性、生活方式、历史时期以及生产实践意义等原则来划分。如古北区动物区系、中国动物区系、哺乳动物区系、鸟类区系、昆虫区系、淡水动物区系、海洋动物区系、草原动物区系、石炭纪动物区系等。

动物油脂 由动物皮下脂肪、内脏覆盖脂肪、骨髓或哺乳动物的乳熬制而得的一类油脂。陆生动物油脂常温时一般为固体，主要成分为十六碳和十八碳脂肪酸的三甘油酯，饱和程度较高，其中*乳脂是唯一含多量正丁酸三甘油酯的油脂；海洋动物油脂通常是液体，含有大量高度不饱和的十六碳、十八碳、二十碳和二十二碳脂肪酸的三甘油酯。供食用，也用于食品、制皂、医药、皮革、氢化油脂等工业。

动物崇拜 自然崇拜之一。即以动物为对象的崇拜。始于后期自然宗教，是狩猎时期原始社会意识的反映。在游牧时代，动物崇拜仍有发展。《圣经》中载有犹太人先祖游牧荒野时向金牛犊像祷告的故事。在文明社会，仍有动物崇拜残余，不少古代宗教和现存宗教(如印度教)中都有敬拜神牛的传统。

动物宿主 即"储存宿主"。

动物模型 实验病理学研究的一种重要方法。在实验动物(鼠、豚鼠、兔、狗、猴等)身上复制类似人体的疾病，用以探讨疾病的病因、发生发展规律、结局，为寻找防治方法提供依据。利用疾病动物模型，可进行急性、亚急性和慢性的实验。

动脉导管 胎儿时期连接肺动脉和主动脉弓的短小血管。肺动脉借此导管把血液输入主动脉，以完成胎儿血液循环。出生后，导管即行闭合。如不闭合，则主动脉中血液可流入肺动脉，使右心室负担加重而致病。

动脉穿刺 用动脉穿刺针刺入周围动脉(股动脉或肱动脉)，进行抽血、输血、注射药物或插入特制导管作有关检查的手术。

动脉圆锥 亦称"心球"。板鳃鱼类、硬鳞鱼类、肺鱼类和两栖类心脏的一部分。位于心室前端、腹大动脉基部，或心室与动脉球之间。内有瓣膜，能搏动，把心脏的血液压送入主动脉。通常有动脉圆锥的动物就无动脉球，两者并存的较少见(如弓鳍鱼)。

动脉硬化 动脉血管壁增厚、失去弹性而变僵硬的病变。

有动脉粥样硬化、动脉中层硬化和小动脉硬化三种。重点是动脉粥样硬化，多由脂肪代谢紊乱和神经血管功能失调所致。常见于中年以后，早期病理变化是胆固醇和其他脂质沉积于动脉内膜中层。除主动脉外，常累及心脏的冠状动脉和脑、肾动脉，可引起管腔狭窄甚至闭塞，从而使有关器官的血液供应发生障碍。治疗重点是调整脂肪代谢和神经血管功能。适当的体力活动、少吃动物性脂肪、控制高血压和戒烟是重要的防治措施。

动觉后效 表现在动觉方面的图形后效。如在排除视觉的情况下，让被试用优势手触摸一标准宽度的木条(如4厘米)，并同时用非优势手在一宽度可变的斜尺上找出与标准刺激等宽的地方。然后，再用优势手触摸一块比标准刺激宽或窄的木条(称为插入刺激)。1分钟后，再让被试估计标准刺激的宽度。被试在触摸插入刺激前、后对标准刺激宽度的估计是有差别的。这种差别即为动觉后效。分缩小型、扩大型和中间型三类。

动能材料 以在运动状态(超音速至接近光速)获得的动能作功的一类特种材料和材料基本构成的总称。如聚能射流合金、高速水流、直线飞行质子、高速伽玛射线、粒子束、正电子、高速中微子等。是制造动能武器和实施动能加工的基础材料，如用于穿破装甲、切割金属及引发核聚变等。这类材料有极高的会聚性，故不致在高速运动中飞散、解体，又有碰撞后最大的能量传递特性，且还有较高的密度和结构有序性。

动能武器 靠发射高速运动的弹丸，以其整体或爆炸的破片直接碰撞毁伤目标的武器。可用于拦截弹道导弹和攻击军用卫星，也可用于攻击某些常规武器。尚处于研制阶段。

动辄得咎 谓作事往往获罪或遭人责怪。韩愈《进学解》："跋前踬后，动辄得咎。"

动眼神经 人和脊椎动物的第三对脑神经，为运动神经。在人体，起源于中脑的动眼神经核和动眼神经副核，离中脑入眼眶。躯体运动纤维分布于眼的上直肌、下直肌、内直肌、下斜肌和上睑提肌，支配眼球的运动和提眼的上睑。副交感纤维分布于缩小瞳孔的瞳孔括约肌及调节晶状体厚度的睫状肌。动眼神经损伤后，可引起眼球不能活动、瞳孔扩大和上睑下垂现象。

动感电影 又称"模拟电影"。让观众在动态中观赏的电影。整个系统仿照飞行模拟器，观众厅的座椅与液压机构相联结，影片放映中结合情节需要，由印在片上的时间码发出信号，控制座椅作升降、进退、横移以及震抖等运动，使观众产生身临其境的体验。座椅上系有保险带，以保护观众安全。所映影片大都为宇航历险、天体探秘等题材。放映时间不超过10分钟。

动静脉瘘 动静脉之间的异常通道。可由创伤或先天性血管畸形引起。可使部分动脉血液不经正常动静脉通路(即经小动脉到毛细血管再回流到小静脉)，而直接流入静脉，返回心脏。这部分血液因不经过组织，成为无效循环，同时增加了循环血量，加重心脏负担，严重时导致心力衰竭。可用手术治疗。

动力气候学 气候学的分支。利用动力气象学方法研究气候形成和变化的学科。主要研究地球气候系统的大气动力过程、热力过程和流体力学的气候模拟，并以气候学观点研究和解释大气环流等。

动力气象学 大气科学的分支。运用数学、物理方法研究大气动力、热力过程及其相互关系的学科。常简化流体力学、热力学和辐射传输等方程以适应大气过程的特性，从而深刻认识大气运动、大气能量转换以及天气和气候变化的规律。运用动力气象学方法于天气和气候研究上的学科有天气动力学和气候动力学。

动力心理学 研究动机和动机作用原理的各种心理学理论的总称。可分为四大类：快乐主义理论，认知或认知需要理论，发展或自我实现理论，脑结构和神经机制在动机性行为中作用的理论。此词也指强调意识和无意识动机力在引导行为中的作用的理论，如精神分析理论或心理动力理论。

动力地质学 地质学的分支。研究地球表面和地球内部所发生的各种地质作用的学科。主要研究地球上大气、水和固体部分的运动以及导致这些运动的动力等。包括火山学、地震学、地貌学、构造地质学等。

动态心电图 长时间持续记录心电活动变化情况的检查方法。将固定在病人胸壁皮肤的电极连接于随身携带的磁带记录器，连续记录心电活动24～48小时或更长时间，经计算机处理可了解比率变化，检出各种类型的心律失常并计算其数量。可用以评价抗心律失常药物的疗效。对有明显ST段压低而无症状心肌缺血性疾病的诊断有参考价值。

动态利润说 西方利润理论之一。美国约翰·贝茨·克拉克和奥地利熊彼特所倡导。认为在"静态经济"内，资本、人口、消费者嗜好、技术和生产组织不变的条件下，自由竞争的结果，价格等于成本，不存在利润；必须在"动态经济"内，即发展着的经济内，企业家率先利用新技术，或采取其他新措施，以进行经济革新，才能产生利润。

动态相对数 亦称"动态指标"。反映某社会现象发展水平在时间上变动程度的相对指标。指某一时期所达到的发展水平对另一时期的发展水平之比，用百分率或倍数表示。

动物分类学 研究动物的种类及其相互间的亲缘关系，阐明动物界系统发生的学科。与动物形态学、动物比较解剖学、动物胚胎学、动物生理学、动物地理学、动物生态学、细胞学、遗传学、古生物学、生物化学等都有密切关系。须凭借这些分科的知识，对动物进行综合而深入的研究，才能完成分类学的任务。根据研究的对象，可分无脊椎动物分类学和脊椎动物分类学。甚至还可分得更细，如昆虫分类学和鱼类分类学等。

动物心理学 即"比较心理学"。

动物生态学 研究动物的生活方式及动物与环境之间的相互关系的学科。环境包括非生物环境(土、岩石、水、空气、温度、光等物理、化学因子)和生物环境(种内和种间的关系)。目的在于阐明环境对动物的习性、活动、行为、繁殖、生存、数量变动和分布的影响，以及动物对环境的适应和影响及作用。根据研究对象，有昆虫生态学、鱼类生态学等。为农、林、牧、副、渔业生产(如鱼类的捕捞和养殖，害虫的预测预报和防治等)，改造动物区系和自然保护的理论基础之一。

动物生理学 研究动物体的各类细胞、组织、器官和器官系统的功能，以及在不同环境下整体性反应的规律的学科。按动物种类分，有哺乳动物生理学(包括人体生理学)、鱼类生理学、昆虫生理学等；按身体的器官系统分，有神经生理学、循环生理学、呼吸生理学、消化生理学、生殖生理学、内分泌生理学等。着重研究各种细胞的基本生命现象的，有

细胞生理学或普通生理学;进一步深入到分子水平的,有分子生理学。从进化或发育观点对各种动物的生理功能进行比较研究的,有比较生理学或发生生理学。动物生理学是医学实践和畜牧业实践的重要理论基础之一。

动物地理学 研究动物在地球表面分布规律的学科。目的是研究现代和古代动物的地理分布(分布区)以及决定这种分布的因素和规律,并阐明现代地区动物区系的形成和发展的途径。对研究种的形成过程有重要理论意义;对狩猎、渔业、农业和林业,对寄生虫和携带传染病病原体的动物的研究,以及对自然保护、利用、驯化、改造动物区系等工作都有指导意义。

动物行为学 生态学的一个分科。研究动物对外界环境和内在环境变化的全部反应过程,亦即动物在环境条件下的各种行为,包括个体行为和社会行为;动物行为学的研究,还包括野外观察和室内实验。在心理学中,通常称为"习性学"。旨在为比较心理学的研究提供事实材料。

动物系统学 也称"系统动物学"。研究动物类群间的亲缘关系,建立动物界自然系统的学科。为广义的动物分类学的一个方面。

动物性饲料 来源于动物及其副产品的饲料。如鱼粉、骨肉粉、血粉、脱脂乳、蚕蛹和虫类等。一般富含品质优良的蛋白质和钙、磷,且含有植物性饲料所缺乏的维生素B_{12},在幼猪、雏鸡的日粮中加入部分动物性饲料能显著提高生长率和饲料利用率。

动物学哲学 关于生物进化论的一部重要著作。*拉马克著。1809年出版。着重讨论环境对生物体形及结构的直接影响和生物等级发展观念,并提出自然发生和自然律的统一的主张。认为地球上气候条件是逐渐变化的,生命是连续的,地下的动植物化石是现代生物的祖先,古代生物生活在和现代不同的条件下,因而和现代生物有所不同。又把林耐的动物分类系统改正过来,按低级到高级的顺序,作了重新安排。该书对论证生物进化方面有很大贡献。但在解说生物怎样进化时,存在着错误观点,如认为生物的进化是由于用进废退和获得性状的遗传所致;把生物的等级发展归因于生物本身的要求等。

动物胚胎学 胚胎学的分科。研究动物自卵受精至幼动物形成的发育过程的学科。描述和比较各种动物在上述过程中的形态变化,探究胚胎与生态环境的关系,以阐明个体发育的进化;并用实验方法分析卵的成熟、受精,器官发生、分化等发育过程的原因。

动液变扭器 即"液力变扭器"。

动液耦合器 即"液力耦合器"。

动槽气压表 需调节水银槽内水银面高度后才能进行气压观测的气压表。例如,*福丁气压表。

动力变质作用 亦称"碎裂变质作用"。与断裂构造有关的一种变质作用。由于断裂构造的影响,岩石受强烈的定向压力(应力)作用,发生变形、破碎以至重结晶。多发生在强烈的褶皱带、断裂带附近,常呈狭长的带状分布。由动力变质作用产生的变质岩有碎裂岩、糜棱岩和千糜岩等。

动态大地测量(量 liáng) 现代大地测量内容之一。用大地测量方法精确测定地球运动状态、地面点位置和地球重力场,及其随时间的变化。为地球动力学研究提供高精度实测数据。

动脉血气分析 测定动脉血氧及二氧化碳分压、血氧饱和度和酸碱度(pH)等的方法。对诊断呼吸衰竭性质和缺氧、二氧化碳潴留、酸碱失衡的程度,以及对指导呼吸衰竭的治疗和疗效的评估均有重要价值。

动脉导管未闭 一种常见的先天性心血管病。胎儿期连接主动脉和肺动脉的血管(动脉导管)于出生后仍未闭塞,部分血液从主动脉直接流入肺动脉,使心脏负担加重。可用手术治疗。

动脉粥样硬化 见"动脉硬化"。

动量守恒定律 物理学中重要定律之一。任何物质系统在不受外力作用或所受外力之和为零时,总动量保持不变。在所受外力之和不为零,但在某一方向上的分力之和为零时,总动量在该方向的分量保持不变。

动物地理学区划 整个地球表面按照动物区系的性质和特点可划分为若干动物地理区域,通用的划分单位是界、区、亚区、省、周边、区段。大陆的动物区系一般根据脊椎动物主要类群分为古北区、新北区、埃塞俄比亚区、东洋区(或印度-马来亚区)、新热带区和澳洲区六区。同时根据哺乳动物历史发展的主要阶段,将上述六区合为南陆界(包括第六区)、新陆界(包括第五区)和北陆界(包括第一、二、三、四区)三界。海洋的动物区系一般分为沿岸带、远海带和深海带。沿岸带又可分为印度-波利尼西亚区、热带大西洋区、北极区、北温带区、南温带区和南极区;远海带又可分为北极区、大西洋区、印度-太平洋区和南极区;深海带又可分为印度-太平洋区、大西洋区和北极区。

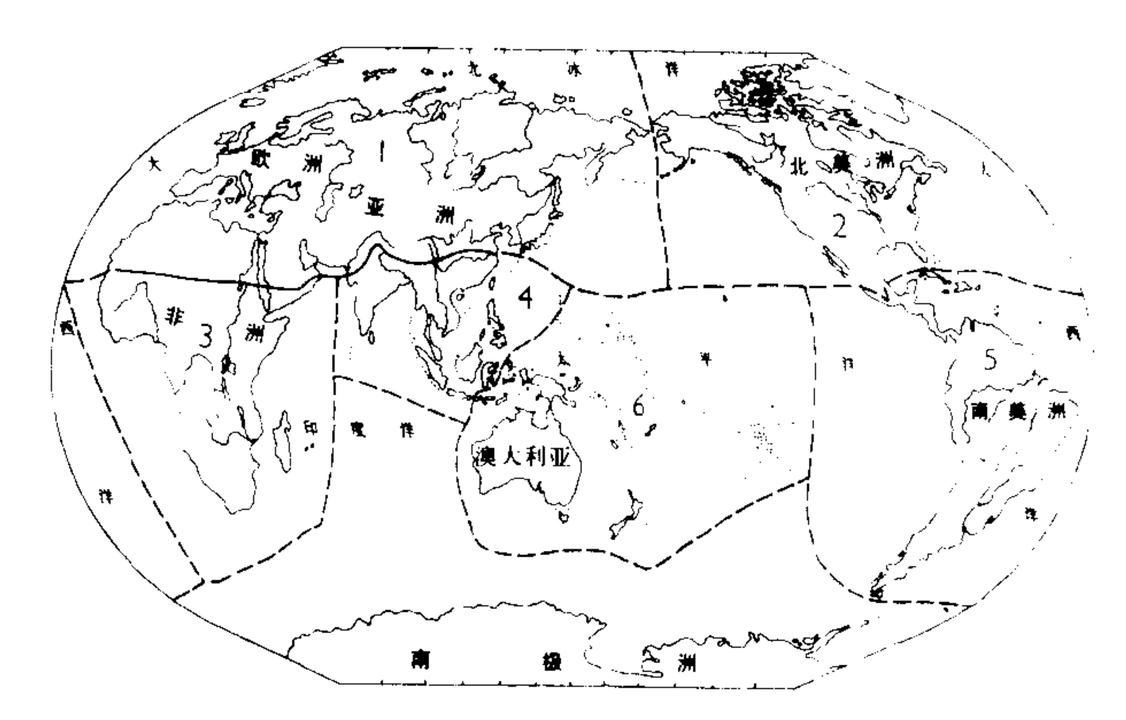

世界陆地动物地理分区

1. 古北区 2. 新北区 3. 埃塞俄比亚区 4. 东洋区 5. 新热带区 6. 澳洲区

动量矩守恒定律 即"角动量守恒定律"。

4 **劦** ㊀(xié 协) 同力。《说文·劦部》:"劦,同力也。"段玉裁注:"同力者,和也。和,调也。"

㊁(liè 猎) 用力不停。

5 **励** 〔勵〕(lì) ❶劝勉;鼓励。《三国志·魏志·杨阜传》:"阜等率父兄子弟,以义相励。"❷通"厉"、"砺"。磨练;振奋。《淮南子·修务训》:"励节亢高,以绝世俗。"❸姓。宋代有励静。

励磁机 亦称"激磁机"。供给其他电机励磁电流的发电机。有直流励磁机和交流励磁机等。通常指供给同步电机励磁电流的发电机。

励精图治 励,亦作"厉"。振奋精神,想办法把国家治好。《宋史·神宗纪赞》:"厉精图治,将大有为。"

助 ㊀(zhù) ❶帮助。《孟子·公孙丑下》:"得道者多助,失道者寡助。"❷相传为殷代的租赋制度。《孟子·滕文公上》:"殷人七十而助。"赵岐注:"耕七十亩者以

七亩助公家。"

㊁(chú) 通"锄"。除去。《庄子·徐无鬼》:"王顾谓其友颜不疑曰:'……嗟乎! 无以汝色骄人哉?'颜不疑归而师董梧,以助其色。"陆德明释文:"助,本亦作锄。"

助长 (—zhǎng) ❶帮助成长。《孟子·公孙丑上》:"心勿忘,勿助长也。"参见"揠苗助长"。❷促使增长。常用于反面事物。文天祥《正气歌序》:"檐阴薪爨,助长炎虐。"

助攻 亦称"辅助突击"。使用部分作战力量在次要方向上对敌实施的攻击。通常首先发起,用以钳制和分散敌人力量,配合主攻部队歼灭敌人。

助词 特殊的虚词。附着在词、词组或句子上表示某些附加意义。一般分结构助词(的、地、得),动态助词(着、了、过)和语气助词(吗、呢)三类。也有将语气助词独立为一类,称为语气词。

助奏 音乐术语。在有些演唱、演奏形式中,除伴奏外,另有一两件独奏乐器作陪衬演奏,称"助奏"。如马斯内的独唱曲《悲歌》中的大提琴助奏。

助饷 明末为筹镇压农民起义军费加派的赋银。原赋银每两加征一钱。

助教 ❶学官名。西晋咸宁二年(公元276年)立国子学,四年,确定学官制度,定置国子祭酒、博士各一人,助教十五人,协助国子博士传授儒家经学。其后除个别朝代外,国学中都设经学助教,称国子助教、太学助教、四门助教、广文助教等。州(郡)县学亦有设经学助教者。北魏增置医学助教,隋增算学助教,唐增律学助教,协助博士传授专门技术知识,至宋代废止。清代八旗官学亦设助教。❷高等学校教师学衔或职务名称之一。详"学衔"。

助祭 见"执事❺"。

助飞器 亦称"助推器"、"加速器"。在短时间内提高飞行器飞行速度的动力装置。一般用固体火箭发动机。

助动词 ❶指经常用在别的动词前面表示应该、可能、必要、意愿等含义的一类动词,如"能"、"敢"、"会"、"肯"、"应当"、"值得"等。有的语法书称为"能愿动词"。❷印欧系语言中常和动词合用以帮助动词表示某种语法作用的一种虚化了的动词。如英语 I shall go(我将去)和俄语 Он будет читать(他将读)中的 shall 和 будет 就是助动词:shall go 表示动词 go 的第一人称将来时,будет читать 表示动词 читать 的第三人称将来时。

助色团 使*色原体能染于纤维而引入的基团,如羟基、氨基等。例如,在色原体偶氮苯中,引入助色团氨基,即成能染上纤维的苯胺黄。助色团能加深染料的颜色。

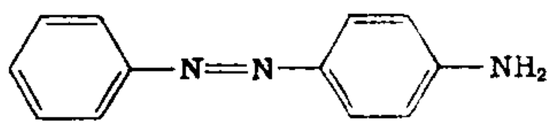

苯胺黄结构式

助产士 受过助产专业教育,掌握正常接生、新生儿处理、难产急救处理和妇幼卫生的基本理论知识与技术的中级卫生人员。主要在产院、综合医院妇产科、妇幼保健机构、工矿企业和农村各级卫生机构内担任正常接生、难产急救处理、孕产期保健、产后妇婴保健及有关的护理、健康教育、计划生育宣教等工作。

助听器 一种可增加声音强度的扩音装置。主要由三部分构成:(1)传声器,或称"麦克风"、"话筒"。可将外界的声能转变为电能。(2)放大器。(3)受话器,亦称"耳机"。可将已放大的电能再转变成声能。常用的有四种类型:(1)耳内式、耳道式。其特点是体积小,需预先取样翻模定做,使能紧密地安放在耳甲腔、耳道口内,适合于中度聋。(2)耳背式。将元件组装在小而弯曲的塑料壳内,置于耳后背部,其功率较大,适合于中、重度聋。(3)盒式。将元件组装在长方形小盒中,设有三档功能开关,性能稳定,适合于重度聋。(4)眼镜式。将传声器、放大器、电池等组装在眼镜两侧架中,适合于同时有屈光不正的病人,可同时解决视与听双重感觉器官的缺陷。

助役钱 宋行*免役法时,向原不应役户征收的补助雇役的钱。宋原规定坊郭等第户、女户、单丁户(或未成丁户)、寺观与品官户等均不应役,至是规定照应役乡户*免役钱减半征收助役钱。

助滤剂 用于提高过滤机的过滤效果和处理能力以及降低滤饼水分的药剂。基本类型有表面活性剂型助滤剂及絮凝剂型助滤剂两种。前者通过降低滤液表面张力和增大固液界面的接触角而起作用;后者则通过絮凝作用生成稳定絮团,以防止微细颗粒穿过滤布或积聚在滤布孔隙中增加过滤阻力。

助溶剂 能使药物由于络合,形成肢团等而使溶解度增加的物质。便于制成溶液。医药常用的如复方碘溶液中所含的碘化钾;农药常用的有苯、甲苯、丙酮等。

助字辨略 书名。五卷。清刘淇撰。淇字武仲,一字龙田、卫园,号南泉,确山(今属河南)人。此书博采宋元以前经、传、子、史及俗语中的虚词四百多个,分四声编排。用正训、反训、通训、借训、互训、转训等方法加以解释。为研究汉语虚词的重要资料。

助理教授 学衔的一种。主要实施于美国。其地位在副教授与讲师之间。

助催化剂 在制备催化剂时所加入的少量物质。该物质对所催化的反应只有很少的活性或无活性,但能改变催化剂的表面结构,增加表面上活性组分,或毒化某种不需要的活性中心,从而使催化剂具有更好的活性、稳定性与选择性。

助动自行车 旧称"两用车"。装配发动机驱动的自行车。结构形式介于摩托车和自行车之间。由内燃机或电动机两种动力助动。功率约1千瓦以内,时速25千米左右。内燃机汽缸容量规定不超过36毫升,由于汽油燃烧不完全,排放废气严重污染环境。

5 **劬** (qú 渠) ❶劳;劳苦。陶潜《和刘柴桑》诗:"谷风转凄薄,春醪解饥劬。"❷慰劳。《礼记·内则》:"食子者三年而出,见于公宫,则劬。"郑玄注:"士妻、大夫之妾食国君之子,三年出归其家,君有以劳赐之。"食,养育。

劬劳 劳苦;劳累。《诗·小雅·鸿雁》:"之子于征,劬劳于野。"又《蓼莪》:"哀哀父母,生我劬劳。"后人据《蓼莪》诗,遂以"劬劳"专指父母养育子女的劳苦。《三国演义》第三十六回:"如书到日,可念劬劳之恩,星夜前来,以全孝道。"

劬劬 劳苦貌。程俱《和柳子厚读书》诗:"谁能三万卷,悬头苦劬劬。"

努 (nǔ) ❶勉力;出力。如:努力。王恽《挽漕篇》:"硬拖泥水行,奚异舁荡努。"❷翘起;凸出。唐彦谦《采桑女》诗:"春风吹蚕细如蚁,桑芽才努青鸦嘴。"参见"努目"。❸古时书法称直画为"努"。参见"永字八法"。

努目 把眼睛张大,眼珠凸出。萨都剌《终南进士行和李五峰题马麟画钟馗图》:"至今怒气犹未消,髯戟参差努双目。"参见"怒目"。

努斯 古希腊哲学用语。希腊语为 nous,亦译"心智"、"理性"、"理性灵魂"。毕达哥拉斯学派认为努斯是心灵,有

思维作用，色诺芬尼认为是神的思维，可以推动万物，巴门尼德认为是使人思考的机能。阿那克萨哥拉认为"努斯"是一种最精细的、能动的、物质的东西，恢复了它的精神活动能力的性质。到中世纪，努斯被解释为具有人格的本原，基督教神学认为即上帝。

努比亚 (Nubia)　非洲东北部古国。古埃及人称库什国(Kush)。古希腊人称埃塞俄比亚。大体相当今尼罗河第一瀑布迤南至苏丹喀土穆一带。以盛产黄金闻名，也出产象牙、香料、宝石等。埃及各朝法老曾多次入侵掠夺。公元前2000年代上半叶沦为埃及属地。前11世纪独立。前8世纪强盛，努比亚国王一度占领埃及，以纳巴达(Napata，今苏丹境内)为都城，创立埃及古史上第二十五王朝(努比亚王朝)；前7世纪中期被逐出埃及。前6世纪移都麦罗埃(Meroë，在今苏丹喀土穆北)，故又称"麦罗埃王国"。前1世纪末遭罗马入侵。公元4世纪中期为阿克苏姆王国所灭。麦罗埃城以冶铁发达著称。

努西奇 (Branislav Nušić，1864—1938)　南斯拉夫塞尔维亚剧作家。擅长写喜剧，常用幽默与讽刺的笔调刻画塞尔维亚资产阶级社会的面貌，代表作有喜剧《议员》、《环球旅行》、《部长太太》和《亡人》等，还写有小说和游记。

努图克　蒙古语音译，旧译"农土"、"嫩土黑"，有"故乡"、"营盘"、"领地"等意。1958年前，内蒙古自治区农业地区的行政单位，相当于旗以下的区。后撤销，现无此行政单位。

努佩人 (Nupe)　尼日利亚中部的民族。约125万人(1995年)。主要分布在卡杜纳河两岸。语言属尼日尔-科尔多凡语系尼日尔-刚果语族。多信伊斯兰教，少数持万物有灵信仰，主要从事农业，手工业发达，沿河地区以捕鱼和内河运输为生。

努美阿 (Nouméa)　南太平洋新喀里多尼亚首府和港口，在新喀里多尼亚岛南端。人口6.5万(1989年)。城建于1854年。拥有陆抱深水良港和水上飞机场，是美澳之间海空重要中继港站。有炼镍、电力、造船、建筑材料和农产品加工等工业。距城48公里有国际航空站。有水族馆。

努埃曼 (Mīkhāil Nu'ayma，1889—1988)　黎巴嫩作家。毕业于美国华盛顿州立大学。第一次世界大战期间曾参加美国军队对德作战。1932年回黎巴嫩。主要作品有短篇小说《往事》、《豪绅》、《不育者》、《又一年》，中篇小说《相会》，文学评论集《筛》及自传《七十自述》等。1978年获黎巴嫩总统授予的国家最高勋章——黎巴嫩杉树勋章。

努力周(週)报　政治评论刊物。1922年5月在北京创刊。胡適主编。1923年10月停刊，共出七十五期。于1922年9月—1924年2月出版《读书杂志》增刊，共出十八期。

努比亚人 (Nubians)　苏丹北部的民族。约225万人(1995年)。语言属尼罗-撒哈拉语系沙里-尼罗语族。有文字。多信伊斯兰教。从事农业。另有37万人在埃及南部。

努瓦迪布 (Nouâdhibou)　旧名埃蒂安港。毛里塔尼亚港市。在西北端、大西洋岸布朗角半岛(C. Blanc)东侧。人口3.4万(1985年)。有水产和肉类加工、化学等工业。矿用铁路通祖埃拉特(Zouérat)大铁矿和弗德里克(Fdérik)铁矿区。港口可停靠15万吨级的矿石船。捕鱼业发达。有国际航空站。

努尔哈赤 (1559—1626)　即清太祖。后金(清)创立者。满族。爱新觉罗氏。先世受明册封，为建州左卫(明中叶以后在今辽宁新宾境)都指挥使。青年时，常到抚顺互市。通汉、蒙文字。万历十一年(1583年)，以祖、父遗甲十三副起兵，后逐步统一建州各部。十七年，受明封为都督佥事，二十三年，进龙虎将军。此后又合并松花江流域的海西各部和长白山东北的东海诸部。在统一过程中，创建八旗制度，并命人用蒙古文字母创制满文。四十四年，在赫图阿拉(今辽宁新宾西南)即汗位，国号金(史称后金)，建元天命。天命三年(1618年)，起兵反明。萨尔浒之战后，势力进入辽河流域。六年迁都辽阳。十年迁都沈阳。次年进攻宁远(今辽宁兴城)，被袁崇焕击败，受伤，不久病死。他经营四十多年，统一了女真各部，在满族的初期发展中，起有重要作用。清朝建立后，被追尊为太祖。

努尔哈赤

努米底亚 (Numidia)　北非古国。相当今阿尔及利亚东北与突尼斯接壤部分。约公元前3世纪，该地形成两个柏柏尔人王国：东为马西里(Massyli)，西为马赛西里(Massaesyli)。约前201年，马西里国王马西尼萨(Masinissa，约前206—前148年在位)兼并马赛西里，统一努米底亚。后王室内讧，罗马乘机干涉。朱古达(Jugurtha，前118—前105年在位)时与罗马发生战争(参见"朱古达战争")，失败。后沦为罗马属国。

努埃尔人 (Nuer)　尼洛特人一支。苏丹的民族。分布在白尼罗河与索迅特河之间。约140万人(1995年)。语言属尼罗-撒哈拉语系沙里-尼罗语族。多持万物有灵信仰。主要从事牧牛业，也事农业和渔猎。不少人在林场或农场做工。另有13万人在埃塞俄比亚东南部。

努特卡人 (Nootkas)　北美西部印第安人。主要分布在加拿大温哥华岛西部。语言属印第安语系瓦卡希语族，无文字。主要从事渔业，编织手工业较发达。有图腾信仰。曾和夸库特耳人(Kwakiutls)等22个部落结成以"阿特"(Aht)为名的联盟，抗拒欧洲殖民者的入侵。失败后，渔场被掠夺，人被迫迁入保留地，多充当罐头厂的雇工。近百年来，人口日减，现仅存千余人(1995年)。

努比亚沙漠 (Nubian Desert)　北非撒哈拉沙漠的一部分。在苏丹东北角，西界尼罗河，东接红海丘陵。地形起伏较小，海拔300～500米，沙丘广布。低洼处有绿洲分布。

努瓦克肖特 (Nouakchott)　毛里塔尼亚首都和港口。在西南部，濒大西洋。人口60万(1991年)。港口水深6.7～7.6米。市东北有重要铜矿。始建于1959年，是独立后新兴的政治和经济中心。有炼油、制糖、纺织、食品加工、服装等工业。出口铜矿砂等。有国际航空站。

努里斯坦人 (Nuristanis)　旧称"卡菲尔人"。阿富汗的古老民族。由卡蒂尔(Katir)、卡姆(Kam)等部落集团组成。约16万人(1995年)。主要分布在努里斯坦(原卡菲尔斯坦)。说卡菲尔语(属印欧语系达尔德语族)。主要从事畜牧，兼营农业。原住中部，7世纪中叶伊斯兰教徒进入时，被迫退入东北地区。1895年被伊斯兰教徒征服，由原信拜火教改信伊斯兰教。另有约5 000人在巴基斯坦吉德拉尔(Chitrāl)一带，不信伊斯兰教，仍称卡菲尔人。

努里·赛义德　即"赛义德"。

努鲁儿虎山　在辽宁省西部和内蒙古自治区边境。东

北-西南走向。海拔1 000米左右。山势浑圆。为西辽河上游老哈河与大凌河分水岭。著名高峰有大青山，海拔1 154米。

努沙登加拉群岛 (Kepulauan Nusa Tenggara) 又名小巽他群岛。为*巽他群岛的一部分。

5 **劭** (shào) ❶劝勉。《汉书·成帝纪》："先帝劭农。"颜师古注引晋灼曰："劭，劝勉也。"❷美好。如：年高德劭。潘岳《河阳县作》诗："谁谓邑宰轻，令名患不劭。"

劲 〔勁〕㊀(jìng) ❶强；坚强有力。如：劲弩；劲卒。《国策·宋卫策》："夫梁兵劲而权重。"❷猛烈。如：劲风；劲雪。

㊁(jìn) ❶力气。如：使劲；用劲。❷积极兴奋的精神或情绪。如：干劲；冲劲。❸兴趣。如：起劲。

劲节 ❶竹、木生出枒杈处质地坚固，称为"劲节"。柳宗元《植灵寿木》诗："柔条乍反植，劲节常对生。"❷比喻坚贞的节操。骆宾王《浮槎》诗："真心凌晚桂，劲节掩寒松。"

劲直 刚强正直。《韩非子·孤愤》："能法之士，必强毅劲直，不劲直不能矫奸。"

劲敌 实力强大的敌人或对手。《旧五代史·霍彦威传》："此席宴客，皆吾前岁之劲敌也。"亦作"勍敌"。《左传·僖公二十二年》："勍敌之人，隘而不列，天赞我也。"

劲旅 强有力的军队。《明史·兵志一》："国初京营劲旅，不减七八十万。"今亦常用以指实力雄厚的体育队伍等。

劲性钢筋混凝土结构 一种钢筋混凝土结构。钢筋混凝土框架梁柱中预先用型钢焊成有承载能力的钢梁和钢柱，再浇混凝土成型。浇混凝土之前，可利用型钢骨架承受施工荷载，减少模板支撑用材和柱截面面积，能提高柱的刚度，施工较快速。缺点是用钢量较大。

6 **劻** (kuāng 匡) 见"劻勷"。

劻勷 亦作"匡儴"、"匡攘"。惶遽不安貌。韩愈《刘统军碑》："新师不牢，劻勷将逋。"逋，逃。

劼 (jié 结) 坚定；尽力；谨慎。《书·酒诰》："予惟曰：'汝劼毖殷献臣。'"孔传："劼，固也。我惟告汝曰：'汝当固慎殷之善臣信用之。'"蔡沈集传："劼，用力也。"

势 〔勢〕(shì) ❶冲发或冲击的力。如：风势；火势；来势很猛。❷权力。《书·君陈》："无依势作威。"❸形势；气势。如：山势；地势；居高临下之势。《孙子·势篇》："故善战人之势，如转圆石于千仞之山者，势也。"❹情势。如：大势所趋。《孟子·公孙丑上》："虽有智慧，不如乘势。"❺姿势。如：手势；装腔作势。胡仔《苕溪渔隐丛话前集》卷十九引《刘公嘉话》："〔贾岛〕遂于驴上吟哦，时时引手作推敲之势。"❻男性外生殖器。《晋书·刑法志》："淫者割其势。"亦指动物的睾丸。沈括《梦溪笔谈·杂志一》："六畜去势，则多肉而不复有子耳。"❼亦称"位"。描述*场的一种量。势一般与物理场相联系，但物理场不一定可用势来描述。势是随空间位置而变化的函数，其数值与势能有关，例如引力场中某点的引力势就是单位质量的质点在该点的势能，电场中某点的电势就是单位正电荷在该点的势能。势有时也用来描述数学场，这时它与势能无关。

势交 势利之交，为追求权势财利而结交的朋友。刘峻《广绝交论》："若其宠钧董、石，权压梁、窦……约同要离焚妻子，誓殉荆卿湛七族，是曰势交。"

势利 ❶权势和财利。《史记·魏其武安侯列传》："天下吏士趋势利者，皆去魏其归武安。"后指根据财产多少、地位高低的不同而待人有好坏之分的恶劣作风。如：势利眼。❷谓形势便利。《荀子·议兵》："兵之所贵者埶(势)利也。"

势治 战国时法家的一种政治主张。由慎到提出，韩非加以发展。指君主依靠至高无上的权势实行其统治。是保证"法"的实施的必不可少的条件。法家认为"万乘之主、千乘之君所以制天下而征诸侯者，以其威势也"(《韩非子·人主》)，"夫有材而无势，虽贤不能制不肖"(《韩非子·功名》)，君主如能"抱法处势"，就可以巩固其统治。

势要 有权势，居要职。《北齐书·路去病传》："势要之徒，虽厮养小人，莫不惮其风格。"

势流 亦称"无旋流"、"有势流"。流体质点(微团)在运动中只有平动或形变，但不发生旋转的运动。其状态常用一个称为势函数的标量函数来描述，在直角坐标系中，势函数对坐标的偏导数等于流速在该方向上的分量。

势能 亦称"位能"。物质系统由于各物体之间(或物体内各部分之间)存在保守力的相互作用而具有的能量。按作用性质的不同，可分为*引力势能、弹性势能、电磁势能和核势能等。在一定的相互作用下，系统的势能由各物体的相对位置决定。例如地面附近物体与地球之间存在万有引力作用，要把两者分开，就必须克服引力作功，因此物体在离开地面较远时，具有较大的势能。一般说来，克服物体间相互作用力而发生位置变化时所作之功，使系统的势能增大，这部分势能在系统回到原来位置的过程中复被输出，其大小称为系统在这两位置之间的势能差。如果要定出各位置势能的绝对值，就必须首先规定一个作为标准的零点。

势函数 用来描述无旋矢量场的一个标量函数。它的*梯度即表示该矢量场。例如流体力学中描述无旋流动的速度势(它的梯度为流速)，静电场中的电势(它的梯度为电场强度)。

势力范围 亦称"利益范围"。帝国主义国家在瓜分殖民地过程中所采取的一种掠夺形式。此词最初见于欧洲列强瓜分非洲的1885年柏林会议。帝国主义国家凭借其军事和经济力量把他国领土的一部或全部作为自己掠夺的特殊地区，不许别国插足。为保证在该地区的特权或独占地位，帝国主义国家往往迫使被侵略国与其订立不平等条约，保证不将该地区及其利益转让别国；或同其竞争者订立条约，互相承认各自的势力范围。

势不两立 双方矛盾尖锐，不能并存。《国策·楚策一》："楚强则秦弱，楚弱则秦强，此其势不两立。"

势如破竹 《晋书·杜预传》："今兵威已振，譬如破竹，数节之后，皆迎刃而解。"后因以"势如破竹"形容作战或工作节节胜利，毫无阻碍。王楙《野客丛书·韩信之幸》："其后以之取燕，以之拔齐，势如破竹，皆迎刃而解者。"

势均力敌 亦作"力敌势均"。双方力量相等。司马光《乞裁断政事札子》："群臣有所见不同，势均力敌，莫能相壹者，伏望陛下特留圣意，审察是非。"

势力均衡论 亦称"均势论"。研究国际关系中势力均衡规律的理论。认为国家行为的基本动因是对权力无止境的追求，主张通过联盟、军备竞赛和裁军、补偿、干涉或不干涉、分而治之、建立缓冲等手段来实现均势，稳定正常的国际秩序。该理论强调实力在均势中的决定作用。势力均衡论为某些大国"保护"甚至侵犯小国、弱国提供辩护，成为一种强权政治理论。

効 "效㊁"的异体字。

6 **劾** (hé 核) ❶审决讼案。《说文·力部》:"劾,法有罪也。"段玉裁注:"法者,谓以法施之。《吕刑》'有并两刑'正义云:'汉世问罪谓之鞫,断狱谓之劾。'"❷揭发罪状。如:弹劾;参劾。《后汉书·朱晖传》:"晖刚于为吏,见忌于上,所在多被劾。"

劾状 举发罪状;参劾。《新唐书·崔隐甫传》:"浮屠惠範倚太平公主胁人子女,隐甫劾状,反为所挤,贬邛州司马。"

7 **勃** ㊀(bó) ❶猝然。《左传·庄公十一年》:"禹、汤罪己,其兴也勃焉。"❷旺盛貌。见"勃勃"、"蓬勃"。❸奋发或发怒变色的样子。《论语·乡党》:"色勃如也。"参见"勃然"。❹通"渤"。渤海亦作勃海。

㊁(bèi) 通"悖"。乖戾。《晋书·苻生载记》:"此儿狂勃,宜早除之。"

勃生 (Pathein) 缅甸第二大港口,伊洛瓦底省首府。在伊洛瓦底江下游西支勃生河两岸,距河口128公里。河阔水深,万吨海轮可直达。人口约40万。重要的碾米与锯木业中心。缅伞和陶器手工业品著名。有造船业。附近渔产丰富。

勃利 县名。在黑龙江省七台河市西部、倭肯河流域。牡佳铁路通过境内。县人民政府驻勃利镇。1916年由依兰县析置。或说以古勃利州得名。农产以玉米、小麦、大豆为主。林产资源丰富。矿产有煤、铁、金、石墨。工业有采矿、钢铁、化肥、水泥、陶瓷、拖拉机制造等。

勃郁(鬱) 亦作"郁勃"。风回旋的样子。《文选·宋玉〈风赋〉》:"勃郁烦冤,冲孔袭门。"李善注:"勃郁烦冤,风回旋之貌。"

勃固 (Bago) 一译"庇古"。缅甸南部城市,勃固省首府。跨勃固河两岸,在仰光东北80公里。人口15万。建于公元6世纪,14—16世纪为缅甸文化中心和佛教圣地,并长期为缅甸出入海上的门户。曼德勒与毛淡棉至仰光的铁路在此交会及转运。商业繁盛。有碾米、食品、竹木加工和纺织等工业。多名胜古迹,有高约113米的瑞慕陀佛塔及大卧佛。旅游胜地。

勃姑 鸟名,即鹁鸠。陆游《春社》诗:"桑眼初开麦正青,勃姑声里雨冥冥。"

勃姆 (Theobald Böhm, 1794—1881) 德国长笛演奏家、乐器改革家。少时曾习机械工艺。1818年起任宫廷乐师,并在巴黎、伦敦演出。创制"勃姆式长笛",开孔位置精确,孔上均有音键,音响纯净,操纵简易,吹奏半音连续进行,极为便捷。其音键设置法世称"勃姆体系",后亦用于单簧管、双簧管以及其他木管乐器。

勃勃 旺盛貌。如:生气勃勃;野心勃勃。《法言·渊骞》:"勃勃乎其不可及也。"

勃律 古西域国名。分大勃律与小勃律。大勃律在今克什米尔巴尔提斯坦;小勃律在今克什米尔吉尔吉特。唐开元中,先后册封大、小勃律各两代之王。开元初小勃律王入朝,唐以其地为绥远军。天宝六载(公元747年)安西副都护高仙芝至小勃律。唐改其名为归仁,并置归仁军。

勃海 郡名。"勃"一作"渤"。汉文帝十五年(公元前165年)分河间国置,以地滨勃海得名。治所在浮阳(今沧县东南)。宣帝以后辖境相当今天津市、河北廊坊市以南,文安、泊头市、阜城、宁津以东,山东乐陵市、河北景县、安平以北地区。东汉移治南皮(今南皮东北),其后辖境渐小。隋开皇初废。大业初又曾改沧州为勃海郡。汉置有盐官。隋末孙宣雅领导农民起义于此。

勃朗 (Robert Browne, 约1550—1633) 基督教新教公理会的主要倡导人。英国人。反对英国国教会(即英格兰圣公会),主张取消教阶制度和教会仪式,不赞成国家控制教会。曾因拒绝遵守国教会规章而多次被捕入狱。1580年开办第一个不从属于国教会的独立教堂。曾在英格兰、苏格兰和荷兰等地宣传各个教堂应该独立并由教徒公众管理的主张。后期,在国教会的威胁利诱下,背叛了自己的主张,表示接受国教会的约束,并于1591年成为国教会的牧师。

勃屑 匍匐而行。《楚辞·七谏·怨世》:"西施媞媞而不得见兮,蔓母勃屑而日侍。"王逸注:"勃屑犹槃姗,膝行貌。"参见"勃窣❶"、"蹩躠❸"。

勃然 ❶犹忽然,猝然。《庄子·天地》:"荡荡乎忽然出,勃然动。"❷兴起或奋发的样子。《淮南子·兵略训》:"有圣人勃然而起,乃讨强暴,平乱世。"❸因发怒或心情紧张而变色。《孟子·万章下》:"王勃然变乎色。"

勃窣 ❶同"勃屑"、"蹩躠❸"。匍匐而行。《汉书·司马相如传上》:"槃姗勃窣上金堤。"颜师古注:"槃姗勃窣,谓行于丛薄之间也。"❷《世说新语·文学》:"刘(刘惔)前进谓抚军曰:'下官今日为公得一太常博士妙选。'既前,抚军与之话言,咨嗟称善曰:'张凭勃窣为理窟。'即用为太常博士。"按张凭有才气,长言语。勃窣,形容才华的由内而外迸发而出。又按《广韵·十一没》:"窣:勃窣,穴中出也。"其义相近。

勃谿 谿,亦作"豨"。指家庭中的争吵。《庄子·外物》:"室无空虚,则妇姑勃豨。"成玄英疏:"勃豨,争斗也。"

勃兰特 (Willy Brandt, 1913—1992) 联邦德国总理(1969—1974)。原名赫伯特·恩斯特·卡尔·弗拉姆(Herbert Ernst Karl Frahm)。1929年加入社会民主党。1933年纳粹党执政后流亡挪威,化名勃兰特。1949年进入联邦议会。1957—1966年任西柏林市市长。1964年起任德国社会民主党主席。1966—1969年任联邦德国副总理兼外交部长。总理任内推行"新东方政策"。承认"奥得-尼斯河线"为波兰边界,间接承认民主德国。1976年起为社会党国际主席。

勃艮第 (Burgundia 或 Bourgogne) 西欧历史地区名。各历史时期所指各异。一般指17和18世纪法国勃艮第省。此外还多指拥有广大领土的两个王国和一个公国。(1)公元5世纪中叶,日耳曼族勃艮第人建立勃艮第王国,领有法国东南罗讷河流域和瑞士西部。6世纪属于*法兰克王国。843年法兰克王国分裂后,分立为上勃艮第王国和普罗旺斯王国(也称下勃艮第王国)。933年两个王国合并为勃艮第(阿尔)王国,1033年归入神圣罗马帝国版图。(2)877年西法兰克王国查理〔秃头〕(Charles le Chaure, 843—877年在位)在勃艮第地区建立勃艮第公国。1361年并入法王领地。1363年法王约翰二世〔好人〕复将该公国封给其子腓力〔勇敢者〕(Philippe le Hardi, 1363—1404年在位)。腓力及其后裔又兼并尼德兰、卢森堡等地。勃艮第公爵查理〔大胆者〕(Charles le Téméraire, 1467—1477年在位)与法王*路易十一争雄,1477年在南锡被瑞士、洛林联军击毙;勃艮第公国本土遂为法国所并,尼德兰部分则转归哈布斯堡王朝。

勃克林 (Arnold Böcklin, 1827—1901) 瑞士画家。在德国学习。其作品以希腊神话、基督教义为题材,用象征主

义、浪漫主义的手法，表现虚幻、神秘的情调，为当时瑞士、德国上层社会所喜爱。作品有《死之岛》、《水妖与半人马怪搏斗》等。

勃极烈 金初官号。乌古迺(1021—1074)时开始设官，官长都称为勃极烈，即女真语治理众人之意。最高总治官为都(索伦语称高)勃极烈，类似汉制中的冢宰。其次是谙版(女真语尊贵)勃极烈；以下是国论(贵)勃极烈，有时左、右并置，即国相。另有胡鲁(统领官)、移赉(第三位)、阿买(治理城邑的官)、乙室(迎迓官)、扎失哈(守官署的官)、昃(阴阳官)、叠(倅贰官)等勃极烈。熙宗时废。清代改译*贝勒，为爵位的名称。

勃利州 唐羁縻州。开元十年(公元722年)以黑水靺鞨中的一部置。治今俄罗斯哈巴罗夫斯克(伯力)。

勃纳尔(Pierre Bonnard, 1867—1947) 法国画家。在朱利昂美术学院学习时结识维亚尔、德尼等人，后组成*纳比派。青年时代受高更及日本浮世绘的影响。早期常作招贴画、插图、版画和舞台设计等，后作油画。善用丰富的色彩，处理物体外形和画面结构，别具装饰风格。作品有《饭桌上》、《水果》等。

勃洛克(Александр Александрович Блок, 1880—1921) 俄国诗人。早期创作有浓厚的象征主义色彩。1904年出版《美妇人诗集》，赢得文学声誉。成为俄国象征主义文学的重要代表。后受俄国一九〇五年革命影响，诗风转向现实主义，写出《姐姐》、《俄罗斯颂》等诗。1918年发表长诗《十二个》，通过十二个赤卫军的形象，反映十月革命。

勃特勒(Samuel Butler, 1835—1902) 英国作家。剑桥大学毕业。曾在新西兰经营牧场。主要作品有长篇小说《埃瑞璜》和《重游埃瑞璜》，以乌托邦游记体裁讽刺英国资本主义社会的宗教、伦理和教育；自传体长篇小说《如此人生》(一译《众生之道》)，反映资产阶级家庭关系的虚伪、教育制度的不合理和小市民的庸俗。

勃朗宁 ❶伊丽莎白·芭蕾特·勃朗宁(Elizabeth Barrett Browning,1806—1861)。英国女诗人。诗人罗伯特·勃朗宁之妻。少年时坠马受伤，曾长期卧病。关心社会、政治问题，写有诗篇《孩子们的哭声》，抗议资本家对童工的残酷剥削。婚后一直住在意大利，发表《卡萨桂提之窗》、《在大会以前写成的诗》等，对意大利民族独立运动表示同情。还写有故事诗《奥罗拉·丽》、抒情诗集《葡萄牙十四行诗》等。❷罗伯特·勃朗宁(Robert Browning, 1812—1889)。英国诗人。1846年与女诗人伊丽莎白·芭蕾特结婚。定居意大利。作品着重心理分析，创造了"戏剧独白"的诗歌形式。主要作品有诗剧《巴拉塞尔士》，长诗《指环与书》，诗集《戏剧抒情诗》、《男男女女》等。

勃朗峰(Mont Blanc) 法文意即"白峰"。横亘法国、意大利边境。海拔4 810米，是阿尔卑斯山脉最高峰。低坡森林稠密，2 400米以上有现代冰川。隧道长11.6公里，可通行汽车，使巴黎与罗马之间距离缩短约220公里。

勃朗特 ❶夏洛蒂·勃朗特(Charlotte Brontë, 1816—1855)。英国女作家。生于穷牧师家庭。童年就读于寄宿学校。当过家庭教师。写有长篇小说*《简·爱》，塑造了一个富有自尊、自信的女性形象，表达了妇女对自由平等的渴望；长篇小说《谢利》以19世纪初英国捣毁机器的工人运动为题材，描写工厂主对工人的残酷剥削，揭露资本主义罪恶。其他作品有长篇小说《教师》、《维莱特》等。❷艾米丽·勃朗特(Emily Brontë,1818—1848)。英国女作家。夏洛蒂·勃朗特之妹。曾与其姊夏洛蒂和妹安妮(Anne)联合用笔名发表诗集，三人中以她的诗作成就为最大。著名篇章有《囚犯》、《老禁欲者》、《最后的诗行》等。代表作长篇小说*《呼啸山庄》，叙述一个复仇的故事，风格独特。

勃鲁姆 ❶莱昂·勃鲁姆(Léon Blum,1872—1950)。法国总理(1936—1937，1938，1946—1947)。1902年加入法国社会党(1905年后并入社会党)。1920年社会党分裂后，长期领导社会党右翼。曾两度依靠人民阵线组阁，但采取纵容法西斯国家侵略的不干涉政策。第二次世界大战期间被维希政府逮捕，后移交德国囚禁。战后重建社会党，曾再度出任总理。❷弗里德里希·勃鲁姆(Friedrich Blume, 1893—1975)。德国音乐学家。曾师从谢林、黎曼、克莱奇玛尔。1923年任教于柏林大学。1934—1958年在基尔任音乐学教授。1947—1962年任联邦德国音乐研究协会主席。1958—1961年任国际音乐学协会主席。对宗教音乐及*巴赫等作曲家有深入的研究。撰有《福音教派宗教音乐》、《巴赫在历史的演变中》等论著。

勃氏硬度 也称"布氏硬度"。表示材料硬度的一种标准。由瑞典工程师勃林南尔(Johan August Brinell, 1849—1925)首先提出。应用压入法将压力施加在淬火的钢珠上，压入所试材料的表面使之产生凹痕，勃氏硬度即以此球形凹痕单位面积上的压力来表示。

勃兰登堡(Brandenburg) 全称哈韦尔河畔勃兰登堡(Brandenburg an der Havel)。德国东部城市。在柏林西南61公里处。人口9.5万(1984年)。建于1170年。河港；铁路枢纽。有钢铁、拖拉机制造、造船、化学、纺织等工业。

勃兰戴斯(Georg Morris Cohen Brandes, 1842—1927) 一译勃兰兑斯。丹麦文艺评论家、文学史家。生于犹太商人家庭。曾任哥本哈根大学教授和报刊编辑。受孔德、泰纳等人思想影响，从实证论观点评介文学和作家，认为作家的天才是创作的动力。主要著作《十九世纪文学主潮》六卷，论述欧洲浪漫主义文学，对西方文学批评有过影响。还写有评述普希金、高尔基、莎士比亚和歌德等作家的专论或传记。

勃拉姆斯(Johannes Brahms, 1833—1897) 德国作曲家。出身音乐家庭。曾在维也纳等地从事创作与演出，深为舒曼夫妇及约阿希姆器重。他维护德国古典传统，创作上早期受舒曼的影响；中期追摹贝多芬的风格；晚期以室内乐及钢琴小品为主。其作品以情思蕴藉，结构工致，风格沉雄著称。重要作品有交响曲、协奏曲各四部(协奏曲中以《a小调小提琴、大提琴二重协奏曲》最为著名)，管弦乐《学院典礼序曲》、《悲剧序曲》、《海顿主题变奏曲》、《匈牙利舞曲》，以及《德意志安魂曲》、室内乐、钢琴曲等。曾改编民歌九十余首。所作二百余首歌曲，继承并发展了舒伯特、舒曼的德国歌曲传统。

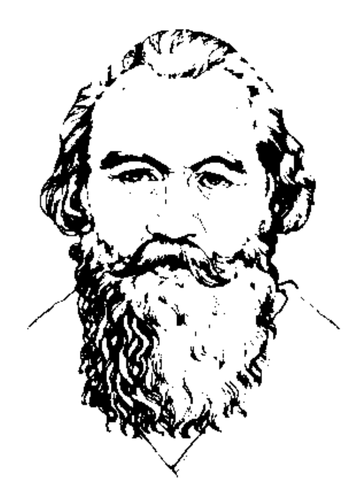
勃拉姆斯

勃留索夫(Валерий Яковлевич Брюсов, 1873—1924) 苏联诗人。早期创作受法国象征主义影响颇深，曾编辑《俄国象征主义者》诗丛，撰序阐述象征主义文艺主张。俄国一九〇五年革命前夜开始接触现实生活。诗作《石匠》、《匕首》等，对革命表示同情。十月革命后，加入俄共(布)，积极

参加社会、文化活动，写出《告知识分子同志》、《第三个秋天》、《列宁》、《只有俄罗斯人》等现实主义诗篇。还写过不少诗论。被视为俄国象征主义诗派的领袖。

勃萨罗国 (Al-Basrah)　古地名。故址在今伊拉克巴士拉之西。大食哈里发欧默尔于公元638年建置，古为波斯湾沿岸主要港口。见《太平寰宇记》卷一八四引唐杜环《经行记》。《新唐书·地理志》附"广州通海夷道"作末罗国，为大食重镇。《诸蕃志》作弼斯罗(啰)国。

勃鲁格曼 (Karl Brugmann, 1849—1919)　德国语言学家。曾任弗赖堡大学、莱比锡大学教授。新语法学派创始人之一。持个人心理主义语言观，强调语音规律和类比在语言发展中的作用。与奥斯特霍夫合编《印欧语领域中的形态学研究》(简称《形态学研究》)杂志。著有《印度日耳曼语言比较语法基础》等。

勃鲁盖尔 (Pieter Brueghel, 1525—1569)　尼德兰画家。生于农民家庭。早年在安特卫普学画，曾游历意大利。对西班牙封建统治压迫下的尼德兰贫苦农民寄予同情，所作油画及版画多反映农村生活和社会风俗，风景画也反映农民生活和大自然的结合，别具风格。有的作品以民间寓言和谚语为题材。还用风俗画手法处理宗教题材。画风具有鲜明的尼德兰民间绘画特征，常用俯视构图，色彩平涂强烈。作品有《收获》、《冬猎》、《虐杀婴儿》、《盲人》、《农民婚礼》和《大鱼吃小鱼》等。

勃列日涅夫 (Леонид Ильич Брежнев, 1906—1982)　苏联共产党总书记(1966—1982)，苏联最高苏维埃主席团主席(1960—1964,1977—1982)。1931年参加联共(布)。卫国战争期间曾任乌克兰第四方面军政治部主任。1947年任第聂伯罗彼得罗夫斯克州委第一书记。1950年任摩尔达维亚党中央第一书记。1952年起三次任苏共中央书记。1960年起任苏联最高苏维埃主席团主席。1964年起任苏共第一书记。1966年起任苏共总书记。1976年获苏联元帅衔。1977年起兼任苏联最高苏维埃主席团主席。

勃兰特委员会 (Brandt Commission)　正式名称"国际发展问题独立委员会"。致力于研究南北问题的国际性智囊团。由来自五大洲的21名成员组成。因该会由曾任联邦德国总理的勃兰特于1977年9月建议成立，故习称。成员均为南北双方的知名人士，包括前总理、财政部长、银行家、出版商、石油商、工会人士等。

勃拉多美术馆　在西班牙首都马德里。1819年正式开馆。收藏18世纪以前的西班牙绘画作品最完备；委拉斯开兹和戈雅的作品大部分藏在该馆。此外，还有15—17世纪的佛兰德斯派、威尼斯派画家的精品。毕加索的名画《格尔尼卡》亦藏于此。

勃兰登堡协奏曲(曲 qǔ)(BWV 1046—1051)　乐队协奏曲。德国作曲家巴赫作于1721年。题赠给勃兰登堡侯爵路德维希，故名。共6首，除第三首没有慢乐章外，每首均以"快—慢—快"形式的三乐章组成。第二、四、五首采用大协奏形式，以一组独奏乐器与弦乐队相竞奏。是巴罗克时期协奏曲的典范之作。

勃朗-包维利股份公司　瑞士电机制造业大企业。1891年成立。主要生产发电设备、输电配电系统、电子计算机系统、电子设备、空调装置、柴油发电机、家用电器和电动机等。发电机产量居世界前列。在国外有销售网或代理机构。总公司在巴登(Baden)。

7 **勁**　"劲"的繁体字。

勋〔勋、勳〕(xūn)　功；功劳。如：屡建奇勋。《书·大禹谟》："其克有勋。"

勋劳　功勋劳绩。《礼记·明堂位》："七年，致政于成王，成王以周公为有勋劳于天下。"

勋官　隋唐至明给予文武官员的称号。北周时本以奖励作战有功的士兵，后渐及朝官。至唐定制，勋官自上柱国至武骑尉，凡十二转，受勋者即称勋官。沿袭至明为文勋十级，武勋十二级，由吏部稽勋司掌其事，但已成具文，清废。

勋伯格 (Arnold Schönberg, 1874—1951)　奥地利作曲家。初在德、奥从事教学与创作活动。1933年寓居美国，后入美国籍。早期作品受瓦格纳、勃拉姆斯等人影响，代表作为弦乐六重奏《升华之夜》、康塔塔《古列之歌》、交响诗《佩利阿斯与梅丽桑德》等。1908年起，在表现主义文艺思潮影响下，尝试用无调性等现代派手法作曲，作有戏剧配乐《幸福之手》及朗诵配乐《月迷的皮埃罗》等。20年代后又创*十二音体系，写了大量乐曲，如《小提琴协奏曲》、《钢琴协奏曲》、歌剧《摩西与亚伦》(未完成)等。1947年所作的朗诵、男声合唱与乐队曲《华沙幸存者》，具有反法西斯倾向。他是新维也纳乐派的奠基人和西方现代派音乐的主要代表人物之一。其音乐理论与作曲体系在欧美有很大影响。著有《和声学理论》、《和声的结构功能》等。

勉 (miǎn)　❶尽力。《左传·哀公十一年》："吾既言之矣，敢不勉乎！"❷鼓励；劝勉。《礼记·月令》："〔季春之月〕周天下，勉诸侯。"《颜氏家训·勉学》："安可不自勉耶？"❸勉强。如：勉为其难。❹姓。汉代有勉昂。

勉励　劝勉鼓励。司马迁《报任少卿书》："此言士节不可不勉励也。"

勉县　在陕西省汉中市西部、汉江上游，北邻甘肃省。阳安铁路经过境内。县人民政府驻勉阳镇。汉置沔阳县，隋为西县。元为沔州，明改沔县，以沔水得名。1964年改勉县。水力资源丰富。主产稻、小麦、玉米、油菜籽等，并有油桐、漆、核桃、党参、蜂蜜等。矿产有铁、锰、铜等。工业有煤炭、化肥、机械、针织等。名胜古迹有天荡山、定军山、武侯祠、武侯墓、马超祠墓等。

勉语　自称"勉"的瑶族所使用的语言，属汉藏语系苗瑶语族瑶语支。分布在广西、湖南、云南、广东、贵州、江西。使用人口73万余(1988年)。分四个方言。越南、老挝、泰国境内的瑶语，和中国勉语基本相同。元音分长短。塞音和塞擦音清浊对立，浊音出现于各个声调，送气音的词绝大多数是汉语借词；有六个辅音韵尾。量词和部分形容词、状词重叠后表示一定的语法意义。作修饰语的名词、代词、状词和数量词组在中心词前，形容词一般在中心词后。

勉疾　努力；勤奋。《商君书·垦令》："窳惰之农勉疾，商欲农，则草必垦矣。"

勉强 (—qiǎng)　❶勉力去做。"勉"、"强"二字同义。《荀子·解蔽》引传曰："勉之强之，其福必长。"❷将就；不很足够。如：勉强可用；勉强及格。❸不是心甘情愿的。如：勉强答应。❹强人去做不愿做的事。如：不要勉强他。

8 **勑**　㊀(lài 赖)　"劳来"的"来"的本字。参见"劳来"。㊁"敕"的异体字。

哿　㊀(gě，又读 kě 可)　表称许之词。可；嘉。《左传·昭公八年》："哿矣能言。"

㊁(jiā 加)　通"珈"。古代妇女的首饰。《太玄·瞢》：

"妇人易弩。"范望注:"弩,笄饰也。"

8 勍(qíng 擎) 强有力。《左传·僖公二十二年》:"勍敌之人。"参见"劲敌"。

勌"倦"的异体字。

脅"胁"的繁体字。

勐(měng 猛) ❶勇敢。❷傣语音译,意为"地方"。多指平坝地区,与山区称"圈"相对。引申为地区和行政区划的名称,如:勐遮;勐海。

勐海 县名。在云南省西双版纳傣族自治州西部。县人民政府驻象山镇。本勐海土司,元属彻里军民总管府,明、清属车里宣慰司。1929年设佛海县,1954年改版纳勐海。1957年版纳勐混、版纳勐阿及布朗和爱尼(哈尼)族自治区、布朗山区并入,1960年版纳勐遮并入后改勐海县。傣语意为"强者居住的平坝"。森林茂密。盛产稻、甘蔗、茶叶、花生、樟脑、芳香油植物及多种水果等,尤以"普洱茶"及"紧茶"著名。矿产有铁、独居石、磷、煤。工业有机械、粮油加工、水泥、制茶、制糖等。名胜古迹有景真八角亭。

勐腊 县名。在云南省西双版纳傣族自治州东南部。县人民政府驻勐腊镇。原属镇越县,1954年置版纳勐腊、版纳勐捧、版纳易武,1958年合并为易武县,1960年改勐腊县。"勐腊",傣语意为"产茶的平坝"。盛产稻、玉米、花生、甘蔗、茶叶、木棉、紫胶、橡胶及杧果、香蕉等,并产熊胆、鹿茸、琥珀、砂仁等药材。森林中有野象、野牛、犀鸟等珍贵动物。工业有橡胶加工、建材、制茶、果脯加工、制糖等。名胜古迹有曼崩铜塔和勐仑葫芦岛中国科学院西双版纳热带植物园。

9 勘(kān,又读 kàn) ❶校订;核对。如:校勘;勘验。白居易《题诗屏风绝句》:"自书自勘不辞劳。"❷审问;推究。如:勘问;查勘。《旧唐书·来俊臣传》:"请付来俊臣推勘,必获实情。"❸调查;探测。如:勘察地形;勘探队。

勘合 古时调遣军队,用符契为凭,上盖印信,剖为两半,以一半交奉令调遣的人,另一半交被调遣军队的主将。在奉令调遣人到时,将二符契相并,验对骑缝印信,叫做"勘合",又叫"勘契"。又皇城车驾出入,亦须勘合。后世朝廷纲运盐粮及官吏驰驿亦有勘合。参见"符❶"、"虎符"、"合符"。

勘误 亦作"刊误"。报刊图书出版后,因文字、图画和内容发生差错而进行的校订更正工作。一般用"更正"或"勘误表"等方式通知读者。

勘验 对现场或物证所作的勘察和检验。诉讼活动中及时调查证据和了解案情的一种程序(方法或手段)。如在刑事案件中,侦查人员对与犯罪有关的场所、物品、人身、尸体等进行勘验;在民事案件中,法院对物证或者现场进行勘验。在我国,勘验必须由司法人员进行。任何单位和个人,都有义务保护犯罪现场,并且立即通知公安机关派员勘验。必要时,司法机关可指派或聘请具有专门知识的人,在司法人员的主持下进行。勘验的情况应当写成笔录,是证据之一。

勘探网 在勘探某些矿床时,根据矿体的形态及其他特征,将勘探工程(钻孔、探井等)有规则地布置在网线交点上而构成的网格状布局。若这些工程组成等间距的正方格,即为正方形网;若组成沿矿体走向间距较大,而沿矿体倾向间距较小的长方格,则为长方形网。还有一种不常见的菱形网。网格间距大小与矿床的复杂程度及勘探要求精度有关。

勘定奉行 日本江户幕府官名。掌管幕府财政。亦管理幕府直辖领地的赋税、诉讼等。与町奉行、寺社奉行并称"三奉行"。

勘探工程 对矿床进行勘探时所应用的一些工程。根据工程的大小和性质,可分为轻型的和重型的两类。前者如浅井和探槽等;后者如坑道和钻探等。

勩〔勩〕(yì 义) ❶劳苦。《诗·小雅·雨无正》:"莫知我勩。"毛传:"勩,劳也。"❷器物磨损。朱骏声《说文通训定声·泰部》:"今苏俗语谓物消磨曰勩。"

勖〔勗〕(xù 序) 勉励。如:勖勉。《书·牧誓》:"夫子勖哉。"《诗·邶风·燕燕》:"先君之思,以勖寡人。"

勖厉 勉励。蔡琰《悲愤》诗:"托命于新人,竭心自勖厉。"

動"动"的繁体字。

10 勖〔勖〕(lù 虑) 赞助。《尔雅·释诂》:"助,勖也。"郭璞注:"勖谓赞勉。"邢昺疏:"不以力助,以心助也。"

勛"勋"的繁体字。

11 勣"績(绩)"的异体字。

勢"势"的繁体字。

勤㊀(qín) ❶劳;出力。《论语·微子》:"四体不勤,五谷不分。"❷努力;认真。如:勤学苦练。❸常常;多。如:勤看报;夏季雨水勤。❹"勤务"的简称。如:内勤;外勤;值勤;出勤。❺帮助。《国语·晋语二》:"秦人勤我矣。"韦昭注:"勤我,助我也。"❻姓。唐代有勤曾。

㊁〔勤〕(qín) ❶愁苦;担心。《法言·先知》:"民有三勤……政善而吏恶,一勤也;吏善而政恶,二勤也;政吏骈恶,三勤也。"李轨注:"勤,苦。"《楚辞·七谏·自悲》:"居愁勤其谁告兮!"❷殷切盼望。《诗·召南·江有汜序》:"勤而无怨。"孔颖达疏:"勤者,心企望之。"

勤王 ❶尽力于王事。《晋书·谢安传》:"夏禹勤王,手足胼胝。"❷谓起兵救援王朝。《左传·僖公二十五年》:"求诸侯莫如勤王。"

勤恳 ❶殷勤恳切。柳宗元《柳浑行状》:"词旨切直,意气勤恳。"❷做事认真踏实。如:工作勤恳。

勤王运动 又称"文绅运动"。越南"文绅"(指退休官员和在乡举人等)领导的爱国抗法武装斗争。1885年7月顺化反法起义失败后,咸宜帝(阮福明)发出勤王檄文,中圻和北圻诸省的忠君爱国官吏和各界文绅,纷纷发起"勤王之师"抗法,农民为武装主力。法国殖民者以镇压与分化兼施,1888年咸宜帝被俘,各地义师相继解体。其中潘廷逢(1847—1896)领导的香溪起义坚持到1896年。

勤务舰船 亦称"辅助舰船"。担负海上战斗保障、技术保障和后勤保障任务的舰船的统称。包括侦察、测量、调查、救生、修理、运输、补给、工程、医疗、训练和试验等舰船。

"罄"的繁体字。

"戮㊁"的异体字。

11 勦 “剿”的异体字。

12 勩 “勋”的繁体字。

勱 “劢”的繁体字。

彊 ㊀(qiǎng 抢) 强迫。《说文·力部》:“迫也。”段玉裁注:“彊与强义别。强者,有力;彊者,以力相迫也。凡云勉彊者,当用此字。”

㊁同“犟”。

13 勮 (jù 据) 用力多。《说文·力部》:“勮,务也。”朱骏声《通训定声》:“谓用力之甚。”

勰 (xié 协) 思想上和谐。《说文·劦部》:“同思之和也。”

14 勵 “励”的繁体字。

勳 “勛(勋)”的异体字。

15 勸 “勸”的繁体字。

17 勸 “劝”的繁体字。

勷 ㊀(ráng 攘) 见“劻勷”。

㊁(xiāng) 同“襄”。成。如:共勷盛举。

34. ㇇ 部

2 予 ㊀(yú) 我。《孟子·滕文公上》:“舜何人也?予何人也?有为者,亦若是。”

㊁(yǔ) ❶通“与”。授与;给与。如:予以奖励。《史记·廉颇蔺相如列传》:“秦亦不以城予赵,赵亦终不予秦璧。”❷通“与”。赞许。《荀子·大略》:“言味者予易牙,言音者予师旷。”杨倞注:“予,读为与。”

予夺 (yǔ—) 赐予和剥夺。如:生杀予夺。语出《周礼·天官·大宰》“以八柄诏王驭群臣……三曰予……六曰夺”。夺,谓臣有大罪,没收其财产。引申为嘉许贬抑之意。《晋书·祖纳传》:“若使修著一代之典,褒贬与夺,诚一时之隽也。”“与”同“予㊁❷”。

予告 (yǔ—) 古时称官吏休假曰告。汉律年俸二千石以上的官吏享有予告、赐告的待遇。功居上等按规定在职休假的称“予告”。病满三月不愈,继续给假离职归家治病的称“赐告”。《汉书·冯奉世传》:“夫三最予告,令也。”三最,谓在官考绩连续三次功居上等。后世大臣因年老、疾病而休假或退休,都称为“予告”,表示优礼。

予一人 古代帝王的自称。《书·汤诰》:“嗟!尔万方有众,明听予一人诰。”《礼记·玉藻》:“凡自称,天子曰予一人。”孔颖达疏:“言我于天下之内,但只是一人而已,自谦退,言与馀人无异。”

予小子 古代帝王的自称,对先王或长辈而言。《书·泰誓上》:“肆予小子发(周武王)。”《诗·周颂·闵予小子》:“闵予小子,遭家不造。”此周成王自称。按周公亦曾以此自称。《书·君奭》:“今在予小子旦(周公)。”

予取予求 《左传·僖公七年》:“唯我知女(汝),女(汝)专利而不厌,予取予求,不女(汝)疵瑕也。”本谓从我取求,惟意所欲。后以“予取予求”指任意需索。

5 甬 (yǒng) ❶钟柄。《考工记·凫氏》:“凫氏为钟……舞上谓之甬。”戴震补注:“钟体、钟柄皆下大,渐敛而上。甬之为言,如花甬之耸长。”❷花蓓蕾貌。《说文·马部》:“甬,草木华甬甬然也。”❸通“桶”。古量器名。《礼记·月令》:“角斗甬。”郑玄注:“甬,今斛也。”按《吕氏春秋·仲春》作“角斗桶”。高诱注:“角,平;斗桶,量器也。”❹犹“通”。见“甬道”。❺浙江省宁波市的简称,因境内有甬江而得名。

甬东 古地名。一作甬句东。春秋越地。今浙江舟山岛。《左传·哀公二十二年》,“越灭吴,请使吴王居甬东”,即此。

甬江 在浙江省东北部。上游奉化江,源出奉化市西南天台山,东北流经奉化市区,到宁波市区三江口和姚江汇合后始称甬江,在镇海入海。长106公里,流域面积5 400平方公里。上游支流有横山、皎口等水库。

甬桥 古桥名。“甬”一作“埇”。故址在今安徽宿州市城南古汴河上。唐时控扼汴运,当舟车要会。建中二年(公元781年)叛藩淄青节度使李正己曾屯兵于此,断绝江、淮漕运。元和四年(809年)置宿州以镇之。金后汴河堙废,此桥亦废。

甬剧 也称“宁波滩簧”。流行于浙江宁波一带和上海等地。源于宁波农村的田头山歌。清光绪年间始有职业班社。1890年(光绪十六年)进入上海,受其他戏曲剧种影响,在音乐、表演、剧目上均有所丰富发展,并一度改称“四明文戏”。唱腔以滩簧调为主,兼唱马灯调等民间小曲。建国后编演的剧目《半把剪刀》、《双玉蝉》等有一定影响。

甬道 ❶高楼间有棚顶的通道。《淮南子·本经训》:“修为墙垣,甬道相连。”高诱注:“甬道,飞阁复道也。”参见“复道”、“阁道❷”。❷两旁有墙的驰道或通道。《史记·秦始皇本纪》:“作甘泉前殿,筑甬道。”张守节正义引应劭曰:“谓于驰道外筑墙,天子于中行,外人不见。”❸指庭院里居中的路。《红楼梦》第七十六回:“那媳妇……刚到了甬道,就遇见紫鹃和翠缕来了。”亦作“甬路”。

6 柔 (xù 序) 木名,即栩。亦作“芧”。

7 勇 (yǒng) ❶勇敢;勇猛。如:勇士;智勇双全。《论语·宪问》:“勇者不惧。”亦谓果敢。《墨子·经上》:“勇,志之所以敢也。”❷清代指地方临时招募的兵卒。如:乡勇。

勇士 ❶有力气,有胆量的人。《孟子·滕文公下》:“勇士不忘丧其元。”❷古县名、城名。西汉置县。治今甘肃榆中北。东汉末废。公元385年鲜卑乞伏国仁自称大单于,筑勇士城都之,当即汉县故城。隋初因避皇太子杨勇讳,改名健士城。

勇敢 有胆量、有勇气，不怕危险和困难的精神和行为。表征人的品质的道德范畴。古希腊的雅典列为“四主德”之一，作为城邦国家保卫者的德性。中国古代通常称为“勇”。在不同的时代和阶级有不同的目的和具体内容。

勇士川 古地名。即今甘肃榆中宛川河流域，以在汉勇士县境内，故名。一称*苑川。十六国前秦苻坚以乞伏吐雷为勇士护军，后又以乞伏司繁镇勇士川，皆指此。

勇猛精进 刻苦修习，猛进不已。《无量寿经》上：“勇猛精进，志愿无惓。”

8 **函** “函”的异体字。

9 **恿** 〔**慂、恿**〕(yǒng 勇) 见“怂恿”。

13 **豫** ㊀(yù) ❶悦乐；安适。《孟子·公孙丑下》：“夫子若有不豫色然。”❷游乐。《孟子·梁惠王下》：“吾王不游，吾何以休？吾王不豫，吾何以助？”朱熹注：“豫，乐也。”❸通“预”。事先有所准备。《荀子·大略》：“先患虑患谓之豫，豫则祸不生。”❹通“与”。参与。《左传·隐公元年》：“豫凶事，非礼也。”❺犹豫。《楚辞·九章·惜诵》：“壹心而不豫兮，羌不可保也。”❻厌烦。《庄子·应帝王》：“何问之不豫也？”王先谦集解引《尔雅·释诂》：“豫，厌也。”❼欺骗。见“豫贾”。❽六十四卦之一，坤下震上。《易·豫》：“象曰：雷出地奋，豫。”孔颖达疏：“雷是阳气之声，奋是震动之状，雷既出地震动，万物被阳气而生，各皆逸豫。”❾河南省的简称。因古为豫州地而得名。明王士性撰有《豫志》。❿姓。战国时有豫让。

㊁(xù 序) 古代乡学名。《仪礼·乡射礼》：“豫则钩楹内。”郑玄注：“今言豫者，谓州学也。”郝懿行《尔雅义疏》：“序、豫、射，俱字异而音同。”按当读为“庠序”之“序”。

豫让 春秋战国间晋国人。初事范氏、中行氏，继为智伯瑶家臣。赵、韩、魏共灭智氏，他欲为智伯报仇，乃改姓换名，为刑徒入宫治厕所，谋刺赵襄子未遂；继用漆涂身使患恶疮，并吞炭使哑。他暗伏桥下，再谋刺赵襄子未遂。后被捕，求得赵襄子衣服，拔剑击衣后自杀。

豫州 ❶古“九州”之一。《书·禹贡》：“荆、河惟豫州。”《周礼·职方》、《尔雅·释地》：“河南曰豫州。”“荆”即荆山(今湖北南漳西)；“河”指黄河。❷州名。汉武帝所置十三刺史部之一。辖境约当今淮河以北伏牛山以东豫东、皖北地。东汉治所在谯(今安徽亳州市)，三国魏以后屡有移徙，辖境亦伸缩不常。东晋、南朝时治所最北在悬瓠城(今河南汝南)，最南在邾城(今湖北黄冈市西北)。辖境最大时相当今江苏、安徽长江以西，安徽望江县以北的淮河南北地区。北魏治悬瓠城。隋大业初因改洛州为豫州(后即改河南郡)，乃先后改此为溱州、蔡州。地处中原冲要，为东晋、南北朝时军事重地。

豫园 在上海市南市区城隍庙。建于明嘉靖三十八年至万历五年(1559—1577)。原是四川布政使潘允端为其父母而建，取义“豫悦老亲”(豫与愉同义)，故名豫园。现有面积2万多平方米，是上海最大、最完整的一座古园林。有三穗堂、仰山堂、大假山、萃秀堂、亦舫、万花楼及点春堂、鱼乐榭等建筑。水面楼台，曲廊回环，有虚有实，体现明、清江南园林艺术风格。其中位于东北角的点春堂是1853年小刀会起义军的指挥部。为全国重点文物保护单位。

豫附 乐意归附。《汉书·陆贾传》：“将相和则士豫附。”

豫贾 (—jià) 贾，同“价”。虚定价格以欺骗顾客。《荀子·儒效》：“仲尼将为司寇……鲁之粥(鬻)牛马者不豫贾。”杨倞注：“豫贾定为高价也。”王念孙《读书杂志·荀子二》：“引之曰：杨说非也。豫犹诳也。《周官·司市》注曰：‘使定物价防诳豫’是也。”

豫剧 也称“河南梆子”、“河南高调”。戏曲剧种。流行于河南及邻近各省的部分地区。系明代山陕梆子传入河南后，同当地民歌小调结合而成。一说清初由北曲弦索调演变而成。清乾隆年间已有职业班社。有豫东调(包括祥符调、沙河调)和豫西调两大支流。板腔体结构。板式有二八板、慢板、流水板、飞板等。以梆子击节，板胡为主要伴奏乐器。传统剧目近八百个，建国后整理了《花木兰》、《穆桂英挂帅》、《唐知县审诰命》等，并编演了《朝阳沟》等现代戏。

豫章 ❶木名。《史记·司马相如列传》：“其北则有阴林巨树，楩楠豫章。”张守节正义：“按：《活人》云：‘豫，今之枕木也；章，今之樟木也。二木生至七年，枕、樟乃可分别。’”一说，豫章即樟木，见《后汉书·王符传》李贤注。❷古地区名。《左传》杜预注一作“在江北淮水南”(昭公十三年)，一作“汉东、江北地名”(定公四年)。后人解释不一：或以为古豫章不止一处，又有淮南、汉东二处，淮南、江南二处，和淮南、汉东、江南三处等说；或以为西起豫鄂间的淮南、汉东，东至皖西的淮南，南包赣北的鄱阳湖一带都在豫章范围之内；或以为专指今安徽寿县、合肥市一带。❸郡名。楚汉之际置。治南昌(今市)。汉武帝元狩二年(公元前121年)以后辖境相当今江西省地。三国魏以后辖境逐渐缩小，南朝陈时包有今江西锦江流域、南昌、樟树等市地。隋开皇九年(公元589年)废。大业及唐天宝、至德时又曾改洪州为豫章郡。❹古县名。隋开皇中改南昌县置，治今江西南昌市，唐宝应元年(762年)改名钟陵，贞元中仍改名南昌。隋、唐时历为洪州、豫章郡治所。❺江西省的别称。

豫章水 古水名。即今江西赣江的上源章水。又赣江干流在《汉书·地理志》中虽以湖汉水为正名，但亦称为豫章水；在《水经注》中则豫章水、赣水二名通称，以赣水为主。

豫章行 乐府《清调曲》名。现存古辞写豫章山上白杨被伐用作洛阳宫中栋梁，述其与根株分离之苦。惟中缺十三字。后来作此题者，有曹植、李白等。

豫中会战 抗日战争时期中国军队在河南中部抵抗日军进攻的战役。1944年春日军为打通平汉铁路，贯通华北、华中各战场，调集兵力十四万八千人，由华北方面军司令官冈村宁次指挥，从4月17日夜起，自开封以西中牟一带进攻郑州。中国驻河南守军四十五万人，由第一战区副司令长官汤恩伯指挥。会战中，除了非嫡系部队进行了一些抵抗外，汤恩伯军一触即溃。至5月25日，日军先后攻占郑州、许昌、洛阳等三十八座城市，河南全省沦陷。6月，中国军队组织反击，将日军逐至陕县、洛宁、嵩县、鲁山一线，双方对峙，会战结束。

豫东战役 亦称“开封-睢杞战役”。解放战争时期，中国人民解放军在河南东部地区进行的大规模歼灭战。1948年6月17—22日，解放军华东野战军代司令员兼代政委粟裕等指挥第三、八纵队一举攻克河南省会开封，歼灭守军整编第六十六师师部及一个旅和两个保安旅共约四万人。蒋介石调重兵反扑。华东野战军为集中优势兵力歼灭援军，主动撤出开封，以第三、八、十纵队阻击邱清泉兵团，集中第一、四、六、两广纵队和中原野战军第十一纵队围歼区寿年兵团。6月27日至7月2日，在睢县、杞县地区全歼区兵团部及整编第七十五师等部，俘兵团司令区寿年；在帝邱店

地区迎击由徐州西援的黄百韬兵团，歼其三个多团。7月6日战役结束，共歼国民党军九万余人，进一步开创了中原和华东战局。

豫北攻势 解放战争时期，中国人民解放军在豫北新乡地区对国民党军进行的战略性反攻作战。1947年3月23日，解放军晋冀鲁豫野战军司令员刘伯承、政委邓小平指挥四个纵队和地方部队共十余万人，向新乡地区国民党军发动攻势。至4月10日，先后攻占封邱、延津、原武、阳武(今原阳)、濮阳及五陵、鹤壁等数十处据点。继以一部兵力围攻汤阴，进逼安阳，主力准备攻歼北援国民党军。13日，国民党军整编第二十六军军长王仲廉率三个半旅和快速纵队，由新乡北援至汤阴以南地区，野战军主力突然发起攻击，全歼快速纵队，又追歼另一部，收复淇县、滑县、浚县三城。5月2日攻克汤阴，全歼暂编第三纵队。25日攻势结束，共歼国民党军四万五千人，迫其退守新乡、安阳等少数孤立据点，有力地配合陕北、山东解放区的作战。

豫西山地 在河南省西部、京广铁路以西和黄河、南阳盆地、渭河平原间。主要山脉有伏牛山、嵩山、熊耳山、崤山、邙山等。为伊、洛、颍、汝等河源地。山岭、盆谷相间，多呈东北-西南走向。山地海拔1 000米左右，富林矿资源。盆地海拔200米左右，为河南省主要农业区。

豫变纪略 书名。清初郑廉著。八卷。记明末河南地区农民战争情况。作者家居商丘，十五岁时曾为农民军所俘。对商丘、开封等地战况，见闻较切，对明官僚腐败、乡官横暴以及明军杀民报功的罪恶亦有所揭露，具有一定的史料价值。

豫湘桂战役 抗日战争时期中国军队在河南、湖南、广西三省抵抗日军进攻的战役。1944年初，日本侵略军为挽救侵入南洋的孤军，急欲打通平汉、粤汉铁路，开拓一条由中国东北直通越南的大陆交通线。同年4—12月，日军集中五十余万兵力，对中国平汉、粤汉、湘桂铁路沿线发动侵华战争以来最大的战役。此战役由豫中、长衡、桂柳三次会战组成。中国政府虽出动了百余万兵力，但除一两座城市保卫战打得较英勇外，大多数部队均一触即溃。日军从河南打到广西、贵州。中国军队损失五六十万人，被占国土二十余万平方公里。

豫海县回民自治政府 全称陕甘宁省豫海县回民自治政府。1936年建立的回族自治政权。是年6月先期到达陕北的红一和红十五军团解放了回民聚居的豫旺、海原等陕、甘、宁三省交界区，普遍建立区、乡两级苏维埃政权，后又在同心城召开成立大会，通过《豫海县回民自治政府条例》，选举产生政府机构。并建立以回族为主体的游击队、农会、解放会等群众组织。贯彻民族平等政策，领导回、汉等族人民打土豪、分田地，开展增产支前运动，为红军会师和北上抗日作出贡献。11月红军回师开赴抗日前线后，被国民党当局和当地封建势力强迫解散。

35. 厶 部

厶 ㊀(sī 私) "私"的本字。《说文·厶部》："厶，奸邪也。韩非曰：'仓颉作字，自营为厶。'"

㊁(mǒu 某) "某"的俗体。陆游《老学庵笔记》卷六："今人书某为厶，皆以为俗从简便，其实古'某'字也。"

1 **么** ㊀同"幺"。

㊁〔麼〕(ma) 表语气。同"吗"。

㊂〔麼〕(me) ❶作词助。如：这么；什么；多么。宋元词曲中亦用为这么、那么等的省文。黄庭坚《南乡子》词："万水千山还么去。"❷歌词中的衬字。如：五月的花儿开呀，红呀么红似火。

2 **云** ㊀(yún) ❶说；曰。如：人云亦云。《论语·子罕》："子云：'吾不试，故艺。'"❷为；是。《后汉书·袁术传》："虽云匹夫，霸王可也。"❸有。《荀子·法行》："事已败矣，乃重太息，其云益乎？"❹友善。《诗·小雅·正月》："洽比其邻，昏姻孔云。"❺如此。《左传·襄公二十八年》："子之言云，又焉用盟？"❻或许。《列子·力命》："仲父之病疾矣，不可讳，云至于大病，则寡人恶乎属国而可？"❼作语助，无义。(1)用于语首。《诗·邶风·简兮》："云谁之思？西方美人。"(2)用于语中。《诗·小雅·正月》："有皇上帝，伊谁云憎？"(3)用于语末。《礼记·乐记》："故圣人曰礼乐云。"《史记·伯夷列传》："太史公曰：'余登箕山，其上盖有许由冢云。'"❽姓。汉代有云敞。

㊁〔雲〕(yún) ❶悬浮在空中由水滴或(和)冰晶组成的可见聚集体。底部不接触地面。按云底的高度不同，一般可分为*高云、*中云和*低云三族。外形成层、成块，或呈波状。云状演变常能表明大气结构情况和天气的变化。❷比喻多。如：云集。❸云南省的简称。

云(雲)山 ❶云雾缭绕的高山。王维《桃源行》："峡里谁知有人事，世中遥望空云山。"❷朝鲜西北部九龙江上游城镇。附近的北镇金矿，矿脉长达2 500米，1895年开始采掘，是全国最大金产地。并有机械制造工业。

云(雲)门 亦称《云门大卷》。周代六舞之一。相传为黄帝时代的乐舞，周代用以祭祀天神(见《周礼·春官·大司乐》注)。

云(雲)子 碎云母。喻指米粒、饭粒。杜甫《与鄠县源大少府宴渼陂》诗："饭抄云子白，瓜嚼水精寒。"仇兆鳌注引葛洪《丹经》："云子，碎云母也。"朱鹤龄注："云子以拟饭之白耳。"陆游《起晚戏作》诗："云子甑香炊熟后，露芽瓯浅点尝初。"

云云 ❶如此如此。《汉书·汲黯传》："吾欲云云。"颜师古注："云云，犹言如此如此也。"❷犹纷纭。孟郊《秋怀》诗："古詈舌不死，至今书云云。"❸同"芸芸"。众多之意。《庄子·在宥》："万物云云，各复其根。"❹泰山下的小山。《汉书·郊祀志上》："昔无怀氏封泰山，禅云云。"颜师古注引晋灼曰："云云山在蒙阴县故城东北，下有云云亭。"

云(雲)中 ❶郡名。(1)战国赵武灵王置。秦代治云中(今内蒙古托克托东北)。辖境相当今内蒙古土默特右旗以东，大青山以南，卓资以西，黄河南岸及长城以北。西汉辖境缩小，东汉末废。(2)唐天宝元年(公元742年)改云州置。治云中(今山西大同市)。辖境同云州。乾元元年(758

年)复改云州。❷古县名。(1)秦置。治今内蒙古托克托东北。东汉末移治今山西原平市西南,北魏废。(2)唐开元十八年(730年)置。治今山西大同市,蒙古至元二年(1265年)废入大同县。❸府名。宋宣和四年(1122年)改辽大同府预置。治今大同市,为云中府路治所。是宋、金联合攻辽盟约中预定归还宋人之地。其后金人失约,地遂入金,仍改名大同。

云(雲)车 ❶古代作战时用以窥察敌情的楼车。《后汉书·光武帝纪上》:"云车十餘丈,瞰临城中。"❷传说中仙人所乘之车。王翰《古娥眉怨》诗:"王母嫣然感君意,云车羽旆欲相迎。"

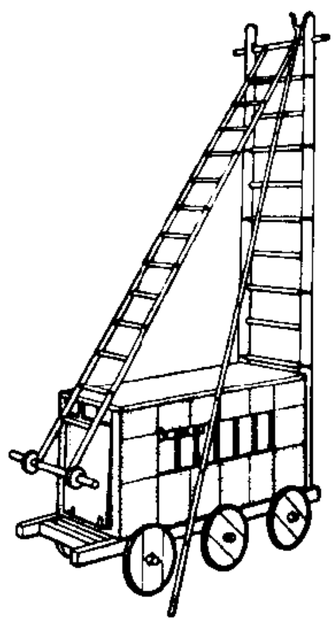
云 车

云(雲)内 州名。辽清宁初升代北云朔招讨司置。治柔服(今土默特左旗东南)。辖境约相当今内蒙古固阳县、土默特右旗及土默特左旗一带。元不辖县,明洪武五年(1372年)废。1123年,辽天祚帝被金败于白水泺(今内蒙古察哈尔右翼前旗东北),遁入云内州,即此。

云(雲)手 戏曲表演的一种程式动作。通过双手、两臂相互协调的动作,构成舞蹈化的姿态,用以表现人物的精神气度。动作有正、反之别。传统戏曲中生、旦、净、丑各行脚色的云手,部位和幅度大小各有不同。在*起霸、*走边等连续的舞蹈动作中都要用到。

云(雲)水 指"云水僧"、"行脚僧"或"游方道士"。因其随处参访,行踪无定,如行云流水,故名。黄庭坚《送张天觉得登字》诗:"去国行万里,淡如云水僧。"《宋史·莎衣道人传》:"帝岁命内侍,即其居设千道斋,合云水之士,施予优普。"

云(雲)龙 县名。在云南省大理白族自治州西部,云岭及澜沧江纵贯。县人民政府驻石门镇。汉置比苏县,后废。唐南诏时为元龙甸。元置云龙甸军民府,明改云龙州,1913年改云龙县。以云龙甸为名。产稻、玉米、甘薯等,并产井盐及多种药材。林、矿资源亦富。工业有机械、采矿(锡、银、铜)、造纸、印刷等。古迹有虎头山古建筑群。

云(雲)汉 ❶银河。《诗·大雅·棫朴》:"倬彼云汉,为章于天。"❷犹"云霄",指高空。张九龄《奉和圣制途经华山》:"万乘华山下,千岩云汉中。"❸《诗·大雅》篇名。《诗序》说是仍叔(周大夫)所作,赞美周宣王"遇栽(灾)而惧,侧身修行,欲销去之"。诗中为宣王遭旱吁天之辞,故一说为宣王自作。

云(雲)台 ❶高耸入云的台阁。《淮南子·俶真训》:"云台之高,堕者折脊碎脑。"高诱注:"台高际于云,故曰云台。"❷汉代台名。《后汉书·马武传论》:"永平中,显宗追感前世功臣,乃图画二十八将于南宫云台。"

云(雲)母 化学式可表示为

$$XY_{2\sim3}[Z_4O_{10}](OH,F)_2,$$

主要结晶成单斜晶系的一族层状结构铝硅酸盐矿物的统称。式中X为K、Na,Y为Mg、Fe、Al、Li等,Z为Si和Al。晶体结构以二维延展的硅氧四面体层为骨干。晶体呈假六方或菱形的板状、片状或柱状;集合体呈鳞片状。颜色随成分而异;玻璃光泽,解理面上呈珍珠光泽。底面解理极完全,薄片具弹性;硬度2~3.5。密度2.7~3.5克/厘米^3。重要的造岩矿物。主要产于伟晶岩、花岗岩及云母片岩中,亦见于砂岩中。此外,大片的白云母和金云母用作绝缘材料;锂云母是提取锂的主要矿物原料。

云(雲)芝 (*Polystictus versicolor*) 担子菌亚门,多孔菌科。子实体革质,稍扁平,常多数相连,成覆瓦状重叠排列,无柄,平伏而反卷,半圆形至贝壳状,颜色多样,背部常有细长毛或绒毛,并有狭窄的同心环带。边缘薄,完整或波状。菌管口圆形,白色、浅黄色或灰色。生于阔叶树(柳、杨、桦、栎、榛、樟、木荷、枫杨、李、苹果等)的腐木上,偶亦生于松的腐木上。也可人工培植。在中国分布甚广。可供药用,性寒、味微甘,功能清热、消炎,现临床用以增强免疫功能,治疗慢性肝炎、慢性支气管炎、肿瘤等。

云(雲)师 ❶神话传说中的云神。庾信《刀铭》:"风伯吹炉,云师炼冶。"❷黄帝时的官名。黄帝以云纪事,百官师长皆以云为名号。《左传·昭公十七年》:"昔者黄帝氏以云纪,故为云师而云名。"

云(雲)团 云顶卷云部分相互融合成片的积雨云单体组。常夹有浓积云。直径约为50~1 000公里。常见于卫星云图中。出现时每伴有暴雨或强烈降水。

云(雲)州 州名。(1)北魏永熙中改朔州置。治所约在今山西祁县西,北齐废。(2)唐贞观十四年(公元640年)置。治定襄(后改名云中,在今山西大同市)。辖境相当今山西长城以南,桑干河以北地。天宝、至德间曾改为云中郡。辽重熙十三年(1044年)升为大同府,建西京。(3)蒙古中统四年(1263年)升望云县置。治今河北赤城北云州。辖境相当今赤城县。明初废。(4)明万历二十六年(1598年)改大侯土州置。治大侯城(今云南云县南)。不久移治大栗树(今云县)。1913年改为云县。

云(雲)安 县名。在广东省云浮市区西、南郊,北临西江。县人民政府驻六都镇。1996年由云浮市析置。境内多山,南部为大云雾山区,林矿资源丰富。林产有松、杉、茶、果、竹。农产以稻为主,兼种甘蔗、花生、玉米等。矿产有硫铁、金、钨、锡、大理石。工业有采矿、机械、化学、陶瓷和农副产品加工等。

云(雲)阳 ❶古县名。(1)秦置。治今陕西淳化西北。秦始皇三十五年(公元前212年)筑*直道,从九原(今内蒙古包头市西北)至此,以加强关中与河套地区联系,并移民五万家于此。西汉太始元年(前96年)又迁各地豪强于此。三国魏改置护军。(2)北魏太平真君七年(公元446年)置。治今陕西泾阳西北。元至元初废入泾阳。❷县名。在重庆市东北万县市东北部、长江沿岸,邻接湖北省。县人民政府驻青龙嘴。汉置朐忍县,北周改云安县,元设云阳州,明改云阳县。农产以稻、小麦、玉米、甘薯、棉花、油菜籽、甘蔗为主,并产油桐、茶叶、柑橘。矿产有煤、铁、盐、钾。工业有采矿、机械、建材、化肥、制糖、纺织等。名胜古迹有张飞庙、龙脊石、龙洞、大安洞。

云(雲)孙 从本身算起的第九代孙。《尔雅·释亲》:"仍孙之子为云孙。"郭璞注:"言轻远如浮云。"

云(雲)杜 古县名。西汉置。治今湖北京山。西魏废。王莽地皇二年(公元21年)绿林起义军破王莽荆州兵于此。

云(雲)杉 松科,云杉属(*Picea*)树种。常绿乔木。小枝有显著叶枕。叶锥形或条形,无柄。球果单生枝顶,下垂,种鳞不脱落。喜光或耐阴,一般耐寒,浅根性,生长较慢。约有40种;中国约有18种,9个变种,分布于东北、华北、西北、西南及台湾的高山,常组成大面积单纯林或混交林。

木材质轻、细致、纹理直，供建筑、乐器、航空器材、造纸等用材。又为观赏树。

云(雲)豆 "菜豆"的俗称。

云(雲)扰 像云起一样的纷乱，比喻社会动荡不宁。《三国志·吴志·鲁肃传》："今汉室倾危，四方云扰。"

云(雲)县 在云南省西南部，澜沧江支流勐佑河流贯。县人民政府驻爱华镇。明洪武二十四年(1391年)置大侯长官司，万历二十五年(1597年)改云州，1913年改云县。产稻、甘蔗、玉米、薯类、茶叶和多种水果。森林茂密，矿产有铜、铁、锡。工业有制糖、机械、塑料编织、制茶等。古迹有忙怀新石器时代遗址。

云(雲)系 伴随着同一天气系统而出现的各种云所组成的体系。例如，暖锋到来时，往往先有卷云、卷层云出现，以后陆续出现高层云、雨层云等。这一系列云，组成了暖锋云系。密切注意云系的变化，有助于天气分析预报。

云(雲)状 云的外形。按特征不同，大体可分为十属：

云　属	学　名	简　写
卷　云	*cirrus*	Ci
卷积云	*cirrocumulus*	Cc
卷层云	*cirrostratus*	Cs
高积云	*altocumulus*	Ac
高层云	*altostratus*	As
层积云	*stratocumulus*	Sc
层　云	*stratus*	St
雨层云	*nimbostratus*	Ns
积　云	*cumulus*	Cu
积雨云	*cumulonimbus*	Cb

云(雲)间 古华亭(今上海市松江)、松江府的别称。因西晋文学家陆云字士龙，家在华亭，对客自称"云间陆士龙"而得名。

云(雲)林 县名。在台湾省本岛西部、北港溪南侧。纵贯铁路经过境内。县治斗六市。清光绪十三年(1887年)曾置云林县，设治于林圮埔之云林坪，因名云林。光绪十九年移治斗六。后废。1950年由台南县分设。农业发达，产稻、甘薯、甘蔗、花生，并产薄荷、竹笋、芦笋。有制糖、食品、纺织、制鞋等工业。名胜古迹有朝天宫、湖山岩寺。

云(雲)雨 ❶比喻恩泽。《后汉书·邓骘传》："托日月之末光，被云雨之渥泽。"❷宋玉《高唐赋序》言楚王梦与神女相会高唐，神女自谓"旦为行云，暮为行雨"，称男女欢合为"云雨"，本此。

云(雲)岭 一称雪山、雪岭。在云南省西北部。属横断山脉。近南北走向。北接宁静山，南接无量、哀牢等山。澜沧江、金沙江分水岭。海拔多在4 000米以上，高山部分终年积雪。主峰玉龙山(5 596米)在丽江纳西族自治县县城西北，自然景观雄伟壮丽，为全国重点风景名胜区。

云(雲)图 按云的形状划分为标准类型的图片。可据以辨认天空云况、云状。从气象卫星发送下来的卫星云图，能显示大范围的云况和天气系统。分析卫星云图，有助于天气预报。按雷达对云探测所显示的回波，制成图片，则称为"雷达回波云图"。分析它，可判定云的特性和结构。

云(雲)物 ❶日旁云气的颜色，古人凭以观测吉凶水旱。《周礼·春官·保章氏》："以五云之物辨吉凶水旱降丰荒之祲象。"郑玄注："物，色也；视日旁云气之色。"《左传·僖公五年》："凡分、至、启、闭，必书云物，为备故也。"❷犹景物。《文心雕龙·比兴》："图状山川，影写云物。"

云(雲)和 ❶古时琴瑟等乐器的代称。语出《周礼·春官·大司乐》"云和之琴瑟"。王昌龄《西宫春怨》诗："斜抱云和深见月，朦胧树色隐昭阳。"❷县名。在浙江省南部、瓯江上源龙泉溪流域，邻接福建省。县人民政府驻云和镇。明置县。1958年曾撤销，1962年复置县。农、林产有稻、甘薯、木材、竹、茶叶等。特产"云和雪梨"。工业有机械、制药、玩具等。水力资源丰富，建有紧水滩电站。

云(雲)版 亦作"云板"。古乐器，为一种长形扁铁片，两端作云头形，故名。又名为"点"。旧时官署和权贵之家，都以打云板为报事集众的信号。《红楼梦》第十三回："凤姐还欲问时，只听二门上传出云板，连叩四下，正是丧音，将凤姐惊醒。"

云(雲)泥 云在天，泥在地，比喻地位高下悬殊。犹言"霄壤"。杜甫《送韦书记赴安西》诗："夫子欻通贵，云泥相望悬。"

云(雲)实 (*Caesalpinia decapetala*) 豆科。稍攀缘性落叶灌木，枝条多刺。二回羽状复叶，羽片3～8对；小叶6～12对，倒卵状椭圆形至长圆形，背面略被白粉。初夏开花，花鲜黄色，总状花序。荚果长椭圆形。产于中国中部和南部。供观赏并作绿篱。根入药，治腰痛、毒蛇咬伤；根的汁液治骨鲠及喉痛；种子可用于治痢疾及肠寄生虫病。

云(雲)肩 旧时妇女披在肩上的装饰物。《元史·舆服志一》："云肩，制如四垂云，青缘，黄罗五色，嵌金为之。"

云(雲)房 古时称隐士或僧道的住所。姚鹄《题终南山隐者居》诗："夜吟明雪牖，春梦闭云房。"刘得仁《山中寻道人不遇》诗："石路特来寻道者，云房空见有仙经。"也用以称古代皇宫妇女居室。陈维崧《齐天乐·辽后妆楼》词："上苑云房，官家水殿。"

云(雲)南 ❶旧县名、州名。西汉置。治今云南祥云东南云南驿。南朝梁大宝后废。南诏及大理时改置云南州，元初降为县。明初移治今祥云，1929年改名祥云。❷郡名。三国蜀汉建兴三年(公元225年)分建宁、永昌、越巂三郡置。治所在云南(今祥云东南云南驿)。辖境相当今云南大理市和姚安、牟定、大姚、丽江、宁蒗、永胜等县地。南朝梁大宝后废。❸府名。明洪武十五年(1382年)改中庆路置。治昆明(今市)。辖境相当今云南昆明、安宁、禄丰、易门、晋宁、宜良、嵩明等市县地。1913年废。明、清为云南省会所在。❹省名。见"云南省"。❺杂志。1906年(清光绪三十二年)10月在日本东京创刊。月刊，但未按期出版。云南留日学生吴琨、张鎔西等编辑。以宣传民主主义、反对帝国主义侵略为主旨，是清末以省区命名的革命刊物中历史较长的一种。1911年(宣统三年)停刊。共出二十三期，另附刊《滇粹》一册。

云(雲)柯 凌云的高枝。比喻人的风标高峻。《世说新语·赏誉》："刘真长标云柯而不扶疏。"

云(雲)室 一种观测高能粒子运动径迹的仪器。由英国物理学家威尔逊(Charles Thomson Rees Wilson，1869—1959)于1911年发明。在一容器内充以空气、水和酒精。压缩后突然膨胀，使容器内的蒸气处于过饱和状态。当有带电粒子通过时，路径上的气体分子电离，离子作为凝聚中心凝成可见大小的液滴，从而显示出粒子的径迹。

云(雲)桥 ❶指神话中的银河桥。元稹《生春》诗:"织女云桥断,波神玉貌融。"❷古代攻城的战具。《旧唐书·浑瑊传》:"贼造云桥成,阔数十丈,以巨轮为脚,推之使前,施湿毡生牛革,多悬水囊以为障,直指城东北隅。"按《新唐书·浑瑊传》作"云梁"。

云(雲)豹(*Neofelis nebulosa*) 亦称"荷叶豹"、"龟纹豹"。哺乳纲,食肉目,猫科。体较金钱豹小,全身灰黄色或淡褐黄色,体侧有云形暗灰色斑纹,斑纹外缘黑色,宛如云朵,故名"云豹";颈上有六条黑纹。尾上有十数个浅黑或棕色环带。栖息热带和亚热带丛林中。常在树上活动,主食树栖动物。中国南方各省(区)及贵州、四川、西藏、青海、台湾均产;东南亚亦有分布。为国家一级保护动物。

云(雲)高 云底距地面的垂直高度。以米为单位。判定云高的方法有估计和实测两种。前者根据目测经验或云掩山峰等高耸物的部分估计之,此法虽较便捷,但所测得的云高每与实况有较大出入。后者使用一定的测量工具,如*云幂气球、激光测云仪等来测定,比估计所得的云高值可靠。对流云的云高还可根据地面上的气温与露点差估算出来。

云(雲)烟 ❶云气和烟雾,常指极高的地方。谢灵运《入华子冈是麻源第三谷》诗:"遂登郡峰首,邈若升云烟。"❷比喻飞动之势。杜甫《饮中八仙歌》:"张旭三杯草圣传,脱帽露顶王公前,挥毫落笔如云烟。"❸比喻容易消失的事物。如:过眼云烟。❹形容众多。李白《古风》之四六:"王侯象星月,宾客如云烟。"

云(雲)海 从高峰向下望,山谷间有时白云弥漫,俨如大海,故称"云海"。黄山的云海最著名。亦指空阔的云天。李白《关山月》诗:"明月出天山,苍茫云海间。"

云(雲)浮 市名。在广东省西部、西江南岸。广茂铁路有支线通此。市人民政府驻云城镇。辖云城区及罗定市和云安、新兴、郁南三县。明置东安县,1914年改云浮县。以云浮山得名。1992年改设市。人口240万(市辖区26万,1996年)。矿产有铁、石灰石、大理石、钨。工业有机械、冶金、化学、建材、采矿。云浮硫铁矿为中国最大的化学矿山基地。市郊农产有稻、薯类、花生等。名胜有蟠龙洞。

云(雲)梦 ❶古泽薮名。《国语》、《左传》或单称"云",或单称"梦"。《楚辞》或称"梦",或称"云梦"。《国策》、《周礼·职方》、《尔雅·释地》、《吕氏春秋》、《淮南子》等皆作"云梦"。《书·禹贡》一本作"云梦土作乂",一本作"云土梦作乂"。后世说法不一:一说本二泽,一名"云"或"云土",一名"梦",以相近故合称"云梦";一说本一泽,省文则单称"云"或"梦",全称则为"云梦";一说楚人名"泽"为"梦","云梦"就是"云泽";一说江北为"云",江南为"梦";一说江南江北随处都可以叫做"云"或"梦"。据《汉书·地理志》等汉、魏人记载,云梦泽在南郡华容县(今湖北潜江市西南)南,范围并不很大。晋以后的经学家将古之云梦泽的范围越说越大,一般都把洞庭湖包括在内,与汉以前记载不符。❷据今人考证,古籍中的"云梦"(或单称"云"或"梦")并不专指以"云梦"为名的泽薮,一般都泛指春秋战国时楚王的游猎区。此区大致包括整个江汉平原及东、西、北三面一部分丘陵山峦,南则春秋时兼有郢都以南的江南地,战国时改为限于江北。在这个区域内,也不全属于"云梦",错杂着许多已经开垦了的邑居聚落。❸县名。在湖北省孝感市西北部。涢水和汉丹铁路纵贯。县人民政府驻城关镇。汉安陆县地,西魏置云梦县。以古云梦泽得名。农产有稻、小麦、棉花、芝麻、油菜籽等。特产"银丝鱼面"。矿产有石膏、盐、硝。工业有机械、化肥、水泥、轻纺、采矿等。古迹有泗洲寺、睡虎地古墓群、大坟头古墓群。

云(雲)梯 ❶古代攻城时攀登城墙的长梯。《武备志·军资乘》:"以大木为床,下施六轮,上立二梯,各长二丈余,中施转轴,车四面以生牛皮为屏蔽,内以人推进。及城,则起飞梯于云梯之上,以窥城中,故曰云梯。"《墨子·公输》:"公输盘为楚造云梯之械成,将以攻宋。"现消防队所用的长梯也叫云梯。❷高山的石级。杜甫《石龛》诗:"伐竹者谁子?悲歌上云梯。"❸比喻升天成仙之路。《文选·郭璞〈游仙诗〉》:"灵溪可潜盘,安事登云梯。"李善注:"云梯,言仙人升天,因云而上,故曰云梯。"

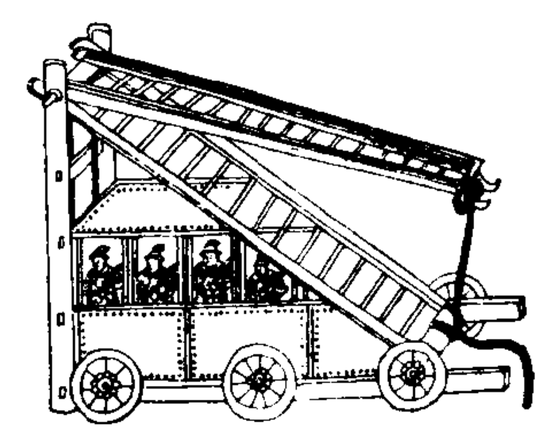
古代云梯

云(雲)雀 亦称"天鹨"、"告天子"。鸟纲,百灵科,云雀属(*Alauda*)各种的通称。在中国分布最广的云雀(*A. arvensis intermedia*),体长达19厘米。背部淡灰褐色,各羽具黑褐色斑纹。尾上覆羽赭黄色,翼及尾暗褐色;最外侧一对尾羽大致白色。下体胸部淡棕色,具斑点,其余部分白色。春日鸣声嘹亮且多变化,常于田野、山坡且飞且鸣,直升至相当高处,又复敛声而下,迅速隐入草丛。主食昆虫。本亚种主要繁殖于东北,迁徙时见于华北一带及长江中下游;冬达福建和广东北部。

云(雲)崖 ❶云端;云际。左思《杂诗》:"明月出云崖,皦皦流素光。"❷高耸入云的山崖。毛泽东《七律·长征》:"金沙水拍云崖暖,大渡桥横铁索寒。"

云(雲)量 目力估计云蔽天空的份数。世界气象组织规定:将天空划分为8份计算。我国规定:将天空划分为10份,为云所蔽的份数,即为云量。有高、中、低云时,云蔽天空的份数,称为"总云量";低云蔽天空的份数,称为"低云量"。

云(雲)游 指僧道到处漫游,行踪飘忽,似行云。如:云游四方。《三国演义》第七十七回:"山上有一老僧,法名普静,原是汜水关镇国寺中长老;后因云游天下,来到此处。"

云(雲)路 ❶云间。秦韬玉《八月十五日夜看月》诗:"初出海涛疑尚湿,渐来云路觉偏清。"❷犹言青云之路。比喻仕途。刘禹锡《和苏郎中寻丰安里旧居》:"同学同年又同舍,许君云路并华轺。"

云(雲)锣 一名"云璈",亦称"九云锣"或"九音锣"。中国击乐器。"九"是多的意思,实际并不限于此数。通常以十面小铜锣编悬于方格木架,用小木槌击奏,各锣大小相同而音高不同。亦有采用十三面、十五面、二十四面等小铜锣者。

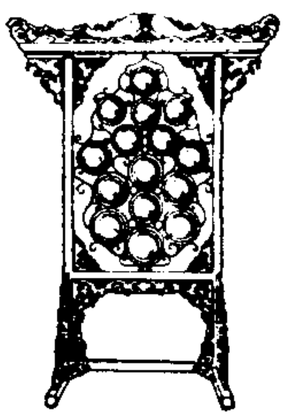
云锣

云(雲)锦 中国传统工艺美术丝织品之一。锦纹瑰丽,犹如云彩,故名。以缎纹为地组织,提花织成。产于南京。始于南北朝,盛于明、清。传统品种有库缎、库锦和妆花三大类。适于作衣料及供装饰等用。

云(雲)霄 ❶高空。沈括《梦溪笔谈》卷十:"林逋隐居杭州孤山,常蓄两鹤,纵之则飞入云霄,盘旋久之,复入笼中。"❷比喻显达的地位。朱庆余《酬李处士见赠》诗:"云霄未得

路，江海作闲人。"❸县名。在福建省漳州市西南部沿海、漳江流域。县人民政府驻云陵镇。清置云霄厅，1913年改云霄县。以境内有云霄山得名。农产除稻、小麦外，盛产甘蔗、烟草及香蕉、枇杷、菠萝等，并产银耳、蜂蜜、金枣。沿海产鱼、蚶、蛏、盐。工业有制糖、卷烟、罐头、制茶、机械等。古迹有陈政墓、石矾塔。

云(雲)篆 道教使用的一种文字。字体似篆而笔画多曲叠，谓系天帝用云气在天幕上所显示的文字，故名。《云笈七籤》卷七："篆者撰也，撰集云书，谓之云篆。"字体复杂难认。道士用以书写*符箓，谓可用以遣神役鬼和治病。

云(雲)髻 妇女盘曲如云的发髻。《文选·曹植〈洛神赋〉》："云髻峨峨，修眉联娟。"吕延济注："云髻，美发如云也。"

云(雲)霓 ❶指高空的云雾。傅玄《秦女休行》："猛气上干云霓。"❷下雨的征象。《孟子·梁惠王下》："民望之，若大旱之望云霓也。"赵岐注："霓，虹也。雨则虹见，故大旱而思见之。"❸比喻谗邪之人。《离骚》："帅云霓而来御。"王逸注："云霓，恶气，以喻佞人。"亦作"云蜺"。《文心雕龙·辨骚》："虬龙以喻君子，云蜺以譬谗邪，比兴之义也。"

云(雲)鬟 形容鬟发多而美。白居易《长恨歌》："云鬟花颜金步摇，芙蓉帐暖度春宵。"

云(雲)鬟 犹"云髻"，鬟是环形的发髻。杜甫《月夜》诗："香雾云鬟湿，清辉玉臂寒。"

云(雲)门宗 中国佛教禅宗五家之一。南宗的青原一系。五代文偃(864—949)创始于韶州云门山(在今广东乳源)光泰禅院，故名。初参道踪(一作道明，约780—877)，后得法于义存(822—908)。认为万事万物，皆体现真如皆有佛性。其传教方式被称为"云门三句"，大意为佛性普现万有，真理不可名说，应随机教化学人。禅风以锋辩险绝著称。北宋时与临济宗并盛，至南宋衰落不传。

云(雲)木香(*Aucklandia lappa*) 亦称"木香"、"广木香"。菊科。多年生高大草本。主根粗壮，圆柱形。叶片三角状卵形。头状花序单一或数个丛生于花茎顶端，全部为管状花，夏季开放，暗紫色。瘦果线形，先端平截。原产印度，中国分布颇广。根入药，性温、味苦辛，功能理气止痛，主治脘腹胀痛、呕吐、泄泻、痢疾等症。

云(雲)中山 在山西省中北部。吕梁山脉北段分支。东北-西南走向，长达百余公里。汾河与滹沱河上游分水岭。主峰老君洞(2 393米)在原平市西北。

云(雲)中君 《楚辞·九歌》篇名。战国楚人屈原作。云中君即云神，此篇为祭祀云神之作。

云(雲)气纹 汉魏时代流行的装饰花纹之一。是一种用流畅的圆涡形线条组成的图案。一般作为神人、神兽、四神等图像的地纹，也有单独出现的。

云(雲)水僧 佛教名词。见"云水"。

云(雲)龙山 在江苏省徐州市西南。长约2公里。峰峦起伏，状如游龙，故名。海拔135米。有北魏镌刻的大石佛，南北朝时建的兴化寺，还有放鹤亭、招鹤亭、饮鹤泉、云龙书院等古迹。北麓有淮海战役烈士纪念塔，西有云龙公园和云龙湖。为徐州游览胜地。

云(雲)台山 在江苏省连云港市。分前、中、后三山，前山最高。主峰望海楼(一称大尖顶)海拔625米，为江苏省最高峰。原为海中小岛，称郁洲，清康熙年间(1662—1722)始与大陆相连。多奇峰异石，尤以花果山、水帘洞著名。古迹有三元宫、阿育王塔等。为全国重点风景名胜区。

云(雲)台编 别集名。唐郑谷(字守愚)作。三卷。昭宗乾宁元年(894)郑谷自编并作序，收诗三百首。因时居华州云台道舍，故名。原编不传。今有影宋蜀刻本，题作《郑守愚文集》，下注《云台编》，收诗二百七十六首。另有明嘉靖间严嵩刊本、清康熙间席启寓《唐诗百名家全集》本及民国胡思敬《豫章丛书》本等。

云(雲)灯舞 亦称"云彩灯"、"云牌舞"、"云端舞"。汉族民间舞蹈形式之一。主要表现各种云景。舞者手持彩色云朵形道具(云灯)，集体穿插起舞。集中时如祥云一朵，分散时似乱云翻滚，穿舞时若彩云飘动。夜晚表演时，云灯内可点灯烛。

云(雲)英岩 气成热液变质岩之一。花岗岩中的长石等矿物因受由岩浆析出的气体和热液的影响发生交代蚀变，形成以石英和白云母为主要成分的岩石。这种变化过程称"云英岩化作用"。常含锂云母、电气石和黄玉等次要矿物。色浅，花岗变晶结构。分布在花岗岩体的顶部和边缘。是钨、锡等矿床的找矿标志。

云(雲)南志 即"蛮书"。

云(雲)南松(*Pinus yunnanensis*) 松科。常绿乔木，高可达30米。小枝粗。叶三针，稀两针一束，细长，不下垂或微下垂，长10～30厘米。球果圆锥状卵形，上部渐狭，长5～9厘米，鳞盾平或肥大隆起。种子有长翅。分布于中国云南、西藏、贵州、四川等地。喜向阳山坡。木材供建筑、枕木、家具等用材。树根可培育茯苓。为产地荒山造林树种。

云(雲)南鱼(*Yunnanolepis*) 古鱼类。胴甲鱼类的一属。头甲呈六边形。关节缘长。眶孔小，前位。后松果片大，两侧与侧片相接。中颈片前端不达眶孔。眶孔前具一菱形凹槽。躯甲长大于宽，背壁和侧壁均具有定向排列的棱嵴。侧壁外曲，背壁上隆，腹壁前胸角发育。前中背片大，呈菱形。后中背片小，后缘具有后角，后背侧片和后侧片不愈合。半月片一对，呈长条状。胸鳍短小，不分节，由小骨片组成。躯甲前部有一朝向侧方的漏斗状凹窝，用以连接胸肢，肢突发育不完全。头部无凹线沟，躯甲上凹线沟发育。鳞片为四边形，呈覆瓦状。化石发现于中国云南、贵州、广西、江苏等地早泥盆世地层中。

云(雲)南驿 地名。在云南省祥云县中部、滇缅公路线上。汉置云南县治，元设驿站，故称云南驿。向为滇西交通要地。有汽车修理、粮食加工等厂。

云(雲)南省 简称滇或云。在中国西南部。旧以在云岭以南得名。省人民政府驻昆明市。秦为昆明及滇国地，汉属益州，三国蜀汉分置云南、永昌等郡，唐属南宁州及姚州等地，后属南诏，宋为大理地，元置云南行中书省，明置云南布政使司，清为云南省。面积39.4万平方公里，人口3 909万(1996年)。少数民族约占全省人口三分之一，有彝、白、傣、哈尼、壮、苗、傈僳、佤、回、纳西、拉祜、景颇、瑶、藏、布朗、阿昌、怒、蒙古、德昂、独龙、普米、基诺等族，是中国少数民族最多的省。西部横断山脉，山河相间，高黎贡山、怒山、云岭等南北纵列，海拔1 000～5 000米，东部属云贵高原，海拔2 000米左右；南部河谷降至500米以下。多山间盆地(坝子)和断层湖(滇池、洱海等)。金沙江、元江、澜沧江、怒江等成帚状排列，水力资源丰富。气候受地形影响，垂直差异显著，南部湿热，高原四季如春，西北和东北部山地较为寒冷，年分干湿两季，降水量约1 100毫米，南部和西南部较多。山区植物垂直变化显著，有大片原始森林和樟、楠、椿、柚等珍贵木材。农产以稻、玉米、小麦、薯类、烟草、

甘蔗、茶叶等为主，南部并产橡胶等热带作物和水果，特产紫胶、金鸡纳。山区产当归、大黄、贝母、三七、虫草、茯苓、鹿茸、麝香等多种药材。富锡、铜、铂、铅、锌、铁、岩盐、煤、磷等资源，大理石闻名中外。有色冶金、钢铁、机械、电力、煤炭、化学、建材、电子、食品等工业发展迅速。交通以昆明为中心，铁路有贵昆、昆河、成昆、南昆、广大等线，公路通全省各县，民航通国内各大城市和国外仰光、曼谷等地。主要城市有昆明、东川、曲靖、昭通、玉溪、个旧、保山、大理、楚雄等。

云(雲)梯关 在今江苏滨海西南。明中叶以前为黄河海口所在，设关戍守。万历初潘季驯治河告成后，黄河所挟带泥沙全部由此输送出海，海岸迅速扩展，至清康熙时海口已下移五十余里，下至1855年黄河改道由山东入海时，关址已距海一百四五十里。故自清中叶后，其地即已不再置戍守，仅存云梯关之名。

云(雲)骑尉 官名。隋始置，为文散官，唐以后为勋官。唐视正七品，宋为勋官十二级中的第十一级，金正七品，明正六品。清为世爵的末级，其袭次已尽的授恩骑尉。

云(雲)幂灯 夜间测量云底离地高度的探照灯。观测时，将光束垂直仰射，使云底出现光点，根据观测者与灯的水平距离和测得的光点仰角，用三角原理可算出云高。

云(雲)雷纹 商周青铜器上的纹饰之一。大都是连续的回旋状线条。一般称圆形的为云纹，方形的为雷纹。多用作地纹，以衬托主要纹饰。

云雷纹

云(雲)雾山 ❶在贵州省贵定县东部。苗岭高峰之一，海拔1 806米。因云雾弥漫，故名。沅江支流清水江源地。富林、矿资源。❷一称大云雾山。在广东省西部，绵延于云浮、新兴、阳春、高州等市县间。东北-西南走向。西江支流罗定江、新兴江与漠阳江分水岭。主峰大田顶(1 704米)在信宜市东南。

云(雲)雾室 进行云雾物理研究时，模拟自然界云雾滴和降水物的形成、增大、转化、消失、荷电等各种物理过程的箱室装置。有各种类型，目的使其间空气饱和而出现云雾，并根据研究需要加以控制，以观测云雾滴的反应，且借此对照分析自然界的云雾形成的物理过程。

云(雲)开大山 在广东省西部、粤桂两省区边境。东北-西南走向。主要由变质岩构成。山峰多在1 000米以上，最高峰见日峰，海拔1 350米。森林茂密，富亚热带植物。

云(雲)冈石窟 中国著名的石窟。在山西大同武周山(又名云冈)，东西绵延约1公里。主要的石窟皆完成于北魏迁都洛阳之前，约自和平元年(公元460年)至太和十八年(494年)。现存洞窟五十三个(主洞二十一个)，造像五万一千余尊，最大的高达17米。雕刻的风格，是继承汉代石刻艺术的传统和吸收外来影响形成的。1949年后，设立云冈石窟文物保管所。为全国重点文物保护单位。

云(雲)龙风虎 《易·乾·文言》："云从龙，风从虎，圣人作而万物睹。"谓龙起生云，虎啸生风，同类的事物相互感应。用以比喻君主得到贤臣，臣子遇到明君。王褒《四子讲德论》："非有圣智之君，恶有甘棠之臣，故虎啸而风寥戾，龙起而致云气。"王恽《谒武惠鲁公林墓》诗："云龙时际会，风虎日翱翔。"

云(雲)兴霞蔚 形容绚烂美丽，丰富多采。《世说新语·言语》："顾长康从会稽还，人问山川之美，顾云：'千岩竞秀，万壑争流，草木蒙笼其上，若云兴霞蔚。'"今多作"云蒸霞蔚"。

云(雲)谷杂记 笔记。南宋张淏撰。淏字清源，婺州武义(今属浙江)人，祖籍河南开封。绍定初以奉议郎致仕。四卷。书久佚。清代修《四库全书》时，从《永乐大典》中辑出，除叶適等题跋外，共一百二十余条，多为记叙当时史事、人物及考辨艺文之作。引证较广博。另有明抄《说郛》本，存四十九条，内二十条为《大典》辑本所无。近人将两本合并校录，有中华书局排印本。

云(雲)岩寺塔 又名"虎丘塔"。在江苏苏州虎丘山上。始建于五代后周显德六年(公元959年)，落成于北宋建隆二年(961年)。八角七层的楼阁式砖塔。高47.5米，塔身由内壁、外壁、回廊和塔心室四部分组成。造型仿木构建筑，并绘以彩画。因塔基不均匀沉陷，塔身向东北方向倾斜。1979年测量，塔顶偏心为2.32米，平均每年倾斜2毫米，是国内著名的斜塔。为全国重点文物保护单位。

云(雲)居寺塔 在北京市房山区南水头村。云居寺为隋代所建。辽代在云居寺两侧建南北二塔，抗日战争时寺及南塔毁于兵火。尚存北塔，即罗汉塔，高30米。另有唐代及辽代小石塔和砖塔共六座，是北京最早的石塔。东北的*石经山藏经洞内珍存石经版一万四千多块。这些佛塔及石经版为研究中国书法、宗教史和美术史重要资料。为全国重点文物保护单位。

云(雲)南大学 中国的综合大学。校址在昆明。创建于1922年。初名东陆大学。1934年改现名。1952年后，工、医、农三学院和部分系科先后调出或独立建校。1996年设有三个学院、二十三个系(部)和三十五个研究所(中心)。

云(雲)南山茶 (*Camellia reticulata*) 亦称"南山茶"。山茶科。常绿乔木。叶椭圆状至卵状披针形，长7～12厘米，具尖细锯齿，叶脉明显。花型大，径达8～18厘米，花色多样，有白、粉红、桃红、玫瑰红至深紫色，因品种而异，花瓣多达15～20片，雄蕊基部结合成黄环，花期晚秋至翌年春季。通常用靠接繁殖。原产中国云南，现广泛栽培。栽培品种多达一百多个，为世界闻名的花卉之一。

云(雲)南白药 中成药名。散剂。功能活血消肿、止血定痛。适用于跌打损伤、疮毒肿痛、各种出血、胃痛以及月经痛等。内服或外敷。孕妇忌服。

云(雲)南扬琴 曲艺曲种。流行于云南昆明、腾冲等地。有源于山东、江苏和源于贵州、四川等说。清同治年间形成。早期为多人围桌坐唱，后为一人演唱，数人伴奏。以唱为主，以说为辅。曲调多为明清小曲。伴奏乐器以扬琴、二胡为主。传统曲目有《陈姑赶潘》、《独占花魁》等。

云(雲)南油杉 (*Keteleeria evelyniana*) 亦称"云南杉松"。松科。常绿乔木，高可达40米。树皮粗糙，灰褐色。叶线形，窄长，先端突尖，尖头钝，上面有气孔线。球果直立，圆柱形，种鳞斜方状卵形，边缘向外反曲。产于中国云南、贵州西部及四川安宁河流域、大渡河中游两岸山坡。木材抗腐力强，可供桥梁、房屋、水桶等用材。又为观赏树。

云(雲)南起义 又称"护国之役"。1915年12月12日袁世凯复辟称帝，改次年为洪宪元年。12月25日蔡锷、唐继尧、李烈钧等在云南通电反对，组织*护国军讨袁。次年出兵四川、贵州和两广，与袁军展开激战。

云(雲)贵高原 在中国西南部，西与青藏高原相接。中国四大高原之一。包括云南省东部(哀牢山以东)、贵州全省、广西壮族自治区西北部及四川、重庆南部和湖北、湖南边境地区。西北高，东南低。海拔1 000～2 000米。受金

沙江、元江、南盘江、北盘江、乌江、沅江及柳江等河流切割，地形较破碎。石灰岩广泛分布，是世界典型的喀斯特地区，以路南石林、安顺龙宫等为最著。西部滇东高原地形较完整，多山间盆地（坝子）；东部贵州高原地形崎岖，多山地峡谷。富林、矿资源。

云(雲)笈七籤 道教类书。北宋张君房编。凡一百二十二卷。"云笈"是指道教藏书的书箱，"七籤"是指道教经书共有三洞（洞真、洞玄、洞神）、四辅（太玄、太平、太清、正一）七部，因以为名。张君房在大中祥符五年（1012年）奉命领校道书，天禧三年（1019年）编成《大宋天宫宝藏》，又从中抄撮经教宗旨、仙真位籍、斋戒、服食、炼气、内外丹、方术乃至诗歌传记等类，不加论说，择要辑录而成。本书不仅集北宋以前《道藏》主要内容的大成，而且保留了不少原书已失传的经籍片断和人物传记，为研究道教的重要资料。

云(雲)起龙骧 骧亦作"襄"，腾起的意思。比喻英雄豪杰乘时而起。《汉书·叙传下》："云起龙襄，化为侯王。"

云(雲)梦平原 即"两湖平原"。

云(雲)梦秦简 即"秦墓竹简"。

云(雲)幂气球 测定云底离地高度的气球。常用小型橡皮气球，重约10～30克。灌入适量氢或氦，使之定速自由上升，计算自施放到入云所需时间，即可求得云高。

云(雲)雾移睛 中医学病名。又称"蝇翅黑花"症。自觉眼前有灰尘、斑点、飞蚊、蛛网或云雾样物浮移的疾病。多属肝肾两经病变，如肝肾阴亏、虚阳上扰，或肝失疏泄、气滞血瘀，或湿热熏蒸、上蒙清窍所致。治宜分别采用滋阴潜阳、调补肝肾、疏肝活血、清利湿热等法。本病包括飞蚊症。

云(雲)雾滴谱 单位体积内不同大小的云雾滴的个数分布谱。在云雾的不同部位和不同发展阶段，滴谱是不同的。通过云雾滴谱的测量，可了解云雾内液态水含量和云雾内所发生的某些过程。

云(雲)溪友议 笔记。唐末范摅撰。摅自号五云溪人（五云溪为若耶溪之别名），僖宗时吴（今江苏苏州）人。三卷。大都记载唐代诗人之事，而以中、晚唐为多。保存了不少诗歌史料，但其中颇多传闻失实之处。有影印明刻本。《稗海》本作十二卷，卷次为后人拆分。

云(雲)谲波诡 扬雄《甘泉赋》："于是大厦云谲波诡，摧嵯而成观。"谓房屋的构造千态万状。后多用来形容事态的变幻莫测。亦作"波谲云诡"。

云(雲)麓漫钞 笔记。南宋赵彦卫撰。彦卫字景安，浚仪（今河南开封）人，宋宗室，开禧中任新安郡守。十五卷。初名《拥炉闲纪》，仅十卷，后续刻五卷，始易今名。多考证名物，兼及艺文，也涉及宋时杂事。内容博洽，考辨简核，多可补史书之缺，如所记唐人以小说行卷、宋代迎送金使的经费，及韩世忠、岳飞士兵作战的勇敢等，颇有史料价值。

云(雲)中都护府 唐都护府名。龙朔三年（公元663年）置，治云中古城，即北魏云中郡治盛乐城，今内蒙古和林格尔西北土城子。统碛南突厥部落诸府州，辖今内蒙古阴山河套一带。麟德元年（664年）改名单于都护府。

云(雲)起轩词钞 词集名。清末文廷式作。一卷。有光绪间徐乃昌刻本。

云(雲)横秀岭图 中国画。元高克恭作。绢本立轴。设色。取三段构图法，近景一湾溪水缓缓流于起伏错落的坡石群中；溪岸两边的坡石以粗笔钩皴，并傅赭色。坡头几间茅屋、草亭掩映于茂密林木之中。中景山脚坡石、树林房屋、小桥水口，皆隐现于一片云霭之中。远景主峰耸立，秀岭突兀，群峰环护，山顶青绿点苔以示茂林沃草。"树老石苍，明丽洒落"，臻于气势雄伟而静谧幽深之境界。藏台北故宫博物院。

云(雲)麾将军碑 简称《云麾碑》。唐碑刻。有二，均李邕撰文并行书。(1)《李思训碑》，碑额篆书《唐故右武卫大将军李府君碑》，开元八年（公元720年）立。书法瘦劲。石在今陕西蒲城桥陵。(2)《李秀碑》，俗称《北云麾》。碑额篆书《唐故云麾将军李公碑》。郭卓然模勒并题额，张昂等镌。天宝元年（742年）立。书法凝重浑厚。石已改作柱础，今存二础，约百余字。传有宋拓全石本。

云(雲)母绝缘制品 由云母、胶粘剂和补强材料所制成的绝缘材料。胶粘剂主要有沥青漆、虫胶漆、醇酸漆、环氧漆、有机硅漆和磷酸胺水溶液等。补强材料主要有云母带纸、电话纸、绸和无碱玻璃布等。可制成云母带、云母板、云母箔和云母玻璃。用作线圈绕包绝缘；电机层间绝缘、槽绝缘、换向器绝缘和磁极绝缘；衬垫绝缘；防火电缆绝缘；高压电器的耐弧、耐高温绝缘材料等。

云(雲)南回民起义 清末云南回族农民起义。1856年（咸丰六年）云南各地回民相继起义，逐渐汇成两支起义军：一支以杜文秀为首，活动于西部；一支以马复初和马如龙为首，活动于东部和南部。杜文秀占大理后，被推为"总统兵马大元帅"，实行联合汉族及其他各族的政策，采取发展生产、减轻赋税等措施，并率军攻昆明，占领五十三州县。马复初、马如龙则于1862年（同治元年）降清，领军进驻昆明。1869年杜文秀等攻昆明大败，从此困于滇西。1872年12月岑毓英、杨玉科率清军占据大理，杜文秀死难。其部属至1873年败灭。

云(雲)南河口起义 又称"戊申河口之役"。1908年（清光绪三十四年，戊申年）孙中山派黄明堂、王和顺、关仁甫率武装百余人攻云南河口。4月30日与清军反正部队会合，攻克河口，张贴《中华国民军南军都督黄告示》，并进占南溪和新街。5月5日孙中山委黄兴为云南国民军总司令，节制各军。清云贵总督锡良调集兵力向河口反攻，关仁甫、黄明堂等先后败退。起义部队六百余人退入越南，被法军缴械，解送新加坡遣散。

云(雲)谣集杂曲子（曲qǔ） 词总集名。敦煌石室藏唐人写本，三十首，不分卷。存二残本，于清末被英人斯坦因、法人伯希和盗去，分藏英国伦敦博物馆、法国巴黎国家图书馆。后朱孝臧曾据抄本重刻，收于《彊村遗书》中者为足本。今人有校订本多种。集中都是无名氏作品，有些显然来自民间，内容也较广泛。其中已出现部分长调。

云(雲)雾降水物理学 大气科学的分支。研究云雾的宏观和微观形成、发展，出现降水和消散等物理条件、机制和过程的学科。是*人工影响天气（天气导变）研究的基础。研究结果可用于天气分析预报和航空气象等。

云(雲)庄休居自适小乐府 简称《云庄乐府》。散曲集。元张养浩（号云庄）作。原有明汲古阁旧藏抄本，又有近人校录本。不分卷。收小令二十七调，一百五十八首，套数二套。

2 **允**（yǔn） ❶应许。如：允许；允诺。韩愈《上郑尚书相公启》："不蒙察允，遽以惭归。"❷公平；得当；相称。《后汉书·虞诩传》："祖父经为郡县狱吏，案法平允。"陈子昂《为司刑袁卿让官表》："庶使官允其才，名不失实。"❸诚信。《诗·小雅·车攻》："允矣君子。"郑玄笺："允，信也。"亦谓诚然，信然。《书·益稷》："庶尹允谐。"

允川 古地区名。东汉时曾为烧当羌所居，在大榆谷、小榆谷之西，去赐支河曲数千里，相当今青海省青海湖东南、贵德西北的黄河以北地区。永元十三年(公元101年)烧当羌迷唐复还赐支河曲，将兵向塞，汉护羌校尉周鲔与金城太守侯霸出塞破之于此。

允当(—dàng) 适宜；得当。《左传·僖公二十八年》："《军志》曰：'允当则归。'"杜预注："无求过分。《军志》，兵书。"嵇康《释私论》："体清神正，而是非允当。"

允景洪 镇名。旧名车里。在云南省南部。西双版纳傣族自治州及景洪市人民政府驻地。有电力、冶炼、机械、制茶、制糖、木材加工等工业。附近盛产棉花、稻、茶叶、甘蔗、热带水果、柚木、樟脑、剑麻、紫胶等。公路通昆明及打洛。有热带作物研究所、景洪农场。

允执其中 《论语·尧曰》："天之历数在尔躬，允执其中。"谓真诚地坚持不偏不倚的正道。历数，谓帝王相继的次第，犹岁时节气的先后。《书·大禹谟》作"允执厥中"。参见"十六字心传"。

允许开采量 在长期开采条件下，从含水层中许可开采的最大水量。开采过量将出现地下水水位的区域性下降，造成如水质恶化、水井涌水量减少、水泵吸不上水(俗称"吊泵")或水位降至井底以下出现"废井"、地面沉降及海水入侵含水层等不良后果。允许开采量由地下水的补给量、贮存量，以及对于开采后可能出现后果的分析进行权衡来决定。

2 **厶** ㊀(qiú 求) 本作"㕣"。武器，三棱矛。参见"厶矛"。

㊁(róu 柔) 本作"肉"，即"蹂"。野兽践踏土地的足迹。《尔雅·释兽》："狸、狐、貒、貉丑，其足蹯，其迹厶。"

厶矛 有三棱锋刃的长矛。《诗·秦风·小戎》："厶矛鋈錞，蒙伐有苑。"孔颖达疏："厶矛，三隅矛，刃有三角。"

3 **弁** ㊀(biàn 辨) ❶古代贵族的一种帽子，有皮弁、爵弁。皮弁，武冠；爵弁，文冠。引申为加弁。《书·金縢》："王与大夫尽弁。"亦为加冠的通称。《诗·齐风·甫田》："婉兮娈兮，总角丱兮。未几见兮，突而弁兮。"❷放在最前面。龚自珍《送徐铁孙序》："乃书是言以弁君之诗之端。"参见"弁言"。❸旧时称武官为弁。如：武弁；将弁。后专指管杂务的武职。如：弁目；马弁。❹快；急促。《礼记·玉藻》："弁行，剡剡起屦。"陆德明释文："弁，急也。"❺因恐惧而颤抖。《汉书·严延年传》："吏皆股弁。"颜师古注："股战若弁，弁谓抚手也。"❻用手搏斗。《汉书·甘延寿传》："试弁为期门。"颜师古注："弁，手搏。"

㊁(pán 盘) 快乐。《诗·小雅·小弁》："弁彼鸒斯，归飞提提。"毛传："弁，乐也。"

弁言 弁，古代的一种帽子。因谓书籍冠于卷首相当于前言或序文的文字为弁言。

弁髦 弁，指缁布冠，一种用黑布做的帽子；髦，童子的垂发。古代贵族子弟行加冠之礼，先用缁布冠把垂发束好，三次加冠之后，就去掉黑布帽子，不再用。因以比喻无用的东西。《左传·昭公九年》："岂如弁髦，而因以敝之。"后指蔑弃。如：弁髦法令。

台 ㊀〔臺〕(tái) ❶高而平的建筑物，一般供眺望或游观之用。如：瞭望台；亭台楼阁。《诗·大雅·灵台》："经始灵台。"❷像台一样比地面稍高的一种设备。如：讲台；戏台。❸搁置器物的底座。如：炮台；香炉台。❹星名。与官名的三公相应。见"三台❶"。❺古代官署名。如：御史台。又旧时用为对高级官吏的尊称。如：抚台；藩台；学台。❻旧时对人的敬称。如：台端；兄台。❼我国古代对一种奴隶或差役的称谓。《叔德簋》："王益叔德臣台十人。"春秋时列入"人有十等"中的第十等。《左传·昭公七年》："王臣公，公臣大夫，大夫臣士，士臣皂，皂臣舆，舆臣隶，隶臣僚，僚臣仆，仆臣台。"❽某些机器的量名。如：一台拖拉机；一台打字机。❾草名。即莎草。《诗·小雅·南山有台》："南山有台，北山有莱。"❿台湾省的简称。⓫姓。

㊁〔檯〕(tái) 桌子。如：圆台；写字台。

㊂〔颱〕(tái) 风名。见"台风"。

㊃(yí 夷) ❶我。《书·汤誓》："非台小子，敢行称乱。"❷何。《书·高宗肜日》："乃曰其如台？"❸通"怡"。喜悦。《史记·太史公自序》："唐尧逊位，虞舜不台。"❹姓。明代有台元。

㊄(tāi) 见"台州"。

台山 市名。在广东省江门市西南部、珠江三角洲西南部。市人民政府驻台城镇。明置新宁县，1914年改台山县。以县治北台山得名。1992年改设市。人口101万(城镇32.5万，1996年)。矿产有煤、锡、钨。工业有电器、建材、化学、制糖、陶瓷等。农产有稻、甘蔗、甘薯、花生等。沿海产鱼、盐。为著名侨乡。名胜有石花山、石笔潭、上川岛、下川岛。

台车 ❶即"转向架"。❷在森林铁路上用以运输木材的车辆。由金属结构的车架、转向梁、车立柱和二轴四轮构成。运材时，将木材两端装载在两节台车的横梁上，连成一辆。

台中 ❶市名。在台湾省本岛西部、台中盆地中心、纵贯铁路线上。旧称大墩。清为台湾府治。1945年抗日战争胜利后由台中县析设市。人口83.3万(1994年)。有制糖、食品、化学、机械等工业。有中山公园、宝觉寺、台湾府城旧址、慎斋堂等名胜古迹。❷县名。在台湾省本岛西部，纵贯铁路经过境内。县治丰原市。清光绪十三年(1887年)设台湾县，光绪二十二年改台中县。以位于全省适中之地得名。农产有稻、玉米、花生、烟草、甘蔗、香蕉、菠萝、柑橘。有制糖、罐头、木材等工业。沿海渔业发达。名胜古迹有八仙山、大雪山、铁砧山、谷关温泉、毗卢寺。

台币 原指日本侵占中国台湾时期台湾银行发行的纸币。抗日战争胜利后，国民党政府接收台湾银行，改组为台湾省级银行，其所发行的纸币仍称台币。

台刈 俗称"台杀"、"割脚"、"砍棵"、"重修剪"。茶树更新复壮方法之一。春季茶芽未萌动时，用台刈剪或利刀将老树基部(离地面5～10厘米)以上枝条全部切除。借以刺激潜伏芽，重长新枝，并促进根系恢复生长，提高鲜叶产量和品质。

台(颱)风 发生在北太平洋西部极猛烈的*热带气旋。系洋面上局部聚积的湿热空气大规模上升至高空，周围低层空气趋势向中心流动，在*科里奥利力的作用下形成的空气大涡旋。直径一般200～1 000千米，巨型台风可达1 000千米以上，小型台风则在100千米以下。中心是"台风眼"，半径多为15～40千米，气压很低，风小浪高，云层裂开变薄，有时可见日月星光，其四周则是高耸的云壁。狂风、暴雨均发生在靠近台风眼之外。台风形成后，常自东向西或西北移动，速度一般为10～20千米/时，当进入中纬度的西风带后，即折向东或东北移动，称为"台风转向"。袭击我国的台风，常发生在5—10月，以7—9月最为频繁。

台风的破坏力很大，为灾害性天气之一。被袭击地区常有狂风、暴雨，沿海岸则多有高潮、巨浪。但深入内陆后，风力减弱，带来的雨水有时可缓和或解除旱象。

台东 ❶州名。1887年(清光绪十三年)置台东直隶州，初治水尾(今花莲南瑞穗)，后移治卑南(今台东)。辖今台湾台东、花莲等县地。1895年为日本所占领，改名为台东厅。❷县名。在台湾省本岛东南部，卑南溪流贯北境。县治台东市。清光绪元年(1875年)置卑南厅，十三年改台东州。1945年抗日战争胜利后设台东县。以其位于台湾岛东部得名。是台湾省高山族居民最多(近1/3)的县。多为高山地带，农产有稻、甘蔗、菠萝、柑橘、甘薯等。有制糖、水泥、纺织、化学、木材加工等工业。沿海鱼产丰富。铁路北通花莲。名胜古迹有鲤鱼山、知本温泉、八仙洞、海山寺、龙凤寺等。

台北 ❶府名。1875年(清光绪元年)置。治淡水艋舺(今台北市)。辖今台湾新竹、宜兰以北地区。1894年为台湾省会。次年被日本占领，府废。❷旧县名。在江苏省东部。抗日战争期间由东台、兴化两县析置，1951年改大丰县(1996年改设市)。❸市名。在台湾省本岛北部、台北盆地中心、纵贯铁路线上、淡水河与支流基隆河和新店溪汇流处。初名大加蚋，后称艋舺、莽甲。清光绪元年(1875年)为台北府治。以位于台湾岛北部得名。1945年抗日战争胜利后设市。为台湾省会和最大城市。人口265万(1994年)。有电机、电器、制茶、印刷、纺织、化学、钢铁、机械等工业。有台湾大学、台湾师范大学、台湾东吴大学等高等学校和台湾博物馆、台北故宫博物院等。名胜古迹有台北公园、木栅动物园、龙山寺、指南宫、阳明山和北投温泉。❹县名。在台湾省本岛北部。纵贯铁路经过境内。县治板桥市。清设淡水县，属台北府，后改台北县。1945年抗日战争胜利后移治板桥镇。农产以稻、玉米、花生、茶叶、柑橘等为主。矿产有煤、金。工业有机械、纺织、橡胶、制药、陶瓷等。淡水河口有淡水港和海水浴场。有乌来山、野柳鼻、观音山、圆通寺、大屯火山群等名胜古迹。

台吉 历史上蒙古贵族的称号。源出汉语"太子"。成吉思汗只用于皇子，后成为成吉思汗后裔的通称。明末非成吉思汗后裔的卫拉特大封建主，有的也自称"洪台吉"、"台吉"。清用此称作爵号，在王、贝勒、贝子、公之下。分一至四等，用来封赠蒙古及西北边疆某些民族的首领。

台地 周围界以陡坡的广阔平台。

台份 机器制造等工厂在计划和核算工作中常用的一种计算单位。指构成一台机器产品所需的全部(或部分)零件数量。就整个机器产品来说，构成该产品一台所需的全部各种零件数，为一个台份；就某一零件(如螺栓)来说，构成一台产品所需该种相同的零件数，为一个台份；就企业某一生产环节(车间、工段或小组)来说，构成一台产品所需的、由该生产环节负责生产的各种零件或毛坯数，为一个台份。以台份作为计算单位，可以简化计划和核算工作，并保证零件成套地生产。

台伊 dey的音译。出自土耳其语dayì，原意为舅父，引伸为对长者的尊称。*奥斯曼帝国统治时期，在突尼斯(1594—1705)与阿尔及利亚(1671—1830)用为统治者的称号。

台州(tāi—) ❶州、路、府名。唐武德五年(公元622年)改海州为台州，以境北天台山得名。治临海(今市)。辖境相当今浙江台州、临海、温岭、仙居、天台、宁海、象山等市县。元改为路。明改为府。1912年废。有渔、盐之利，元末方国珍起事于此。❷市名。在浙江省东部台州湾入口处。辖椒江、黄岩、路桥三区及临海、温岭二市和三门、仙居、天台、玉环四县。1981年以海门特区设椒江市。1994年改设台州市，黄岩县撤销并入。人口533万(市辖区139万，1996年)。为浙江省中部沿海各县物资集散及河、海转运中心。唐宋时曾建立商埠。商业繁盛。工业有电力、机械、造船、制药等。名胜古迹有戚继光祠、九峰、松岩山、灵石寺塔。建有解放一江山岛战斗纪念塔和烈士陵园。

台江 县名。在贵州省黔东南苗族侗族自治州中部、沅江上游清水江流域。县人民政府驻台拱镇。明为台拱寨。清设台拱厅，1913年改台拱县，1941年丹江县部分地区划入(后又划出)。1942年改台江县。1953年改设台江苗族自治县，1956年复改台江县。以台拱、丹江各取一字得名。农产有稻、玉米、油菜籽等。森林资源丰富，产马尾松、杉木。工业有水泥、印刷、木材加工等。名胜有施洞口。

台安 县名。在辽宁省鞍山市西北部、辽河平原上。县人民政府驻台安镇。1914年由辽中、镇安(今黑山)两县析置。农产有高粱、玉米、小麦、大豆、棉花及鱼类等。矿产有石油。工业有采油、轧钢、汽车修配、化肥、机械、造纸等。有张学良出生地和纪念馆。

台阶 ❶用砖、石、混凝土等砌成的阶梯。《红楼梦》第六回："上了正房台阶，小丫头打起猩红毡帘，才入堂屋。"比喻某种途径或机会。如：给他一个台阶。❷曾称"阶段"或"梯段"。采矿用语。露天采矿时，将矿场划分为若干阶梯形的水平分层所形成的单一作业水平的岩架。用独立的采掘和运输设备从上向下逐层采掘。台阶高度根据矿床埋藏条件和开采设备而定，一般为8～15米，有时达20～30米，甚至更高。具有正常采掘条件的台阶称"工作台阶"。台阶的水平部分称"平盘"。

台甫 犹言尊字，大号。旧时用为初次见面，向对方请问表字的敬辞。《官场现形记》第七回："请教尊姓台甫？"参见"甫❶"。

台步 戏曲演员在舞台上走路所用艺术化步伐的泛称。传统戏曲中，根据剧中人性别、年龄、身份以及规定情境的差别，各有不同的台步，种类繁多，如云步、蹉步、醉步、蹀步等，都有一定的程式。

台时 表示机器设备时间利用状况的一种复合计算单位。有"日历台时"、"工作台时"、"修理台时"、"停工台时"等。如两台机器设备各修理3小时，则为6个修理台时。

台帐 ❶机器制造等工厂在生产管理方面，以*台份为单位，登记原材料(毛坯、零件等)收发、在制品流转和产品出产等情况的表册。如"投料台帐"、"零件台帐"、"在制品台帐"等。❷记录某种事项的基本簿册。如我国东北各省旧称土地登记簿为土地台帐，称拖拉机登记簿为拖拉机台帐，称牲畜登记簿为牲畜台帐。

台词 戏剧名词。剧中人物所说的话。包括*对白、*独白、*旁白。是剧作者刻画人物、展示剧情、表达主题的主要手段之一。

台城 古城名。本三国吴后苑城，东晋成帝时改建，为东晋、南朝台省(中央政府)和宫殿所在地，故名。侯景之乱，梁武帝饿死于此。故址在今南京市鸡鸣山南乾河沿岸北。今习称鸡鸣寺北与明城墙相接的一段为台城遗址，乃后人附会。

台南 ❶府名。1887年(清光绪十三年)改台湾府置。

治安平(今台南市)。辖境相当今台湾台南、高雄、嘉义等市、县和澎湖列岛。属台湾省。1895年(光绪二十一年)被日本侵占,府废。❷市名。在台湾省本岛西南部、纵贯铁路线上。原名赤嵌。是台湾最早兴起的城市。清康熙二十三年(1684年)为台湾府治,光绪十三年(1887年)为台南府治。曾为台湾经济、政治、文化中心,历二百余年。1945年抗日战争胜利后设市。人口70.3万(1994年)。为台湾南部的行政和经济中心。有制糖、食品、橡胶、机械、电器、纺织、化学和水产加工等工业。古迹有延平郡王祠、台南孔庙、赤嵌楼、五妃庙和安平港古堡等。市内有成功大学、台湾糖业研究所。❸县名。在台湾省本岛西南部。纵贯铁路经过境内。县治新营市。清康熙二十三年(1684年)置台湾县,光绪十三年(1887年)改安平县,后改台南县。以位于台湾岛南部得名。农产以甘蔗、稻、甘薯为主,并产杧果、柚、菠萝等。工业有制糖、肉类和食品加工、造纸、制药等。林业、渔业也有发展。新营是台湾主要制糖中心之一。西部海岸北门地方,是台湾重要产盐区。虎头埤为台湾十二胜迹之一。

台拱 厅名、旧县名。清雍正十一年(1733年)以苗疆置厅,治今贵州台江。1914年改为县,1942年改名台江。咸丰五年(1855年)苗族张秀眉起义于此。

台背 同"鲐背"。指长寿老人。《诗·大雅·行苇》:"黄耇台背,以引以翼。"毛传:"台背,大老也。"朱熹注:"台,鲐也。大老则背有鲐文。"

台省 汉代尚书台在宫禁之中,其时称禁中为省中,故称台省。唐代中台为尚书省,门下省为东台,中书省为西台,亦总称台省。亦有以三省及御史台合称台省者。

台阁 东汉以尚书辅佐皇帝,直接处理政务,三公之权渐轻。尚书台在宫廷之内,故称。台阁往往与公府对举。《后汉书·仲长统传》:"光武皇帝……政不任下,虽置三公,事归台阁。"李贤注:"台阁,谓尚书也。"

台前 县名。在河南省濮阳市东部、黄河北岸,邻接山东省。京九铁路经过境内。县人民政府驻城关镇。1978年析范县东部地区设置。农产有小麦、玉米、大豆、谷子、高粱等。特产薄荷。矿产有石油。工业有机械、化学、造纸、轴承等。古迹有晋王城、裴城。

台语 指汉藏语系壮侗语族(亦称侗台语族)中的壮傣语支,包括中国的壮语、布依语、傣语、临高话和国外的泰语、老挝语、掸语等。

台院 唐宋御史台分台院、殿院、察院,其成员有*侍御史、*殿中侍御史、*监察御史三种,各属一院,侍御史属台院。

台班 表示机器设备时间利用情况的一种复合计算单位。一台机器工作一个班,称一台班。如二台机器工作一个班,或一台机器工作二个班,都作二台班计算。

台铉 犹言台鼎,指宰相的职位。《陈书·章昭达传》:"初,世祖尝梦昭达升于台铉,及旦,以梦告之。"

台衮 犹台辅,古代对三公的别称。衮是三公的命服。《北史·豆卢宁等传论》:"位登台衮,庆流后嗣。"

台站 犹驿站。张家口、喜峰口、独石口、古北口、杀虎口等地都设置过台站。旧时传递公文等到我国长城以北,都经台站。

台球 球类运动的一种。分落袋台球、彩色台球和四球台球三种。台盘有落袋台盘和四角台盘两种。枪棒用硬木制成,球用坚韧物质制成,以枪棒在台盘上击球。落袋台球用球二只(一红一白);彩色台球用球二十二只(一白十五红和彩色球六只);四球台球用球四只(二红二白)。三种台球竞赛规则和计分方法各不相同。

台基 ❶高出地面的建筑物底座。用以承托建筑物并使其少受地下潮气的侵蚀。一般由砖或石等砌成。❷又叫"母蜂房"。有自然台基和人工台基之分。由工蜂为培育蜂王所筑成的巢房,称为"自然台基"。房形长大,房壁较厚,房口朝下,外表粗糙如花生壳,一般筑在巢脾两侧和下沿。人工为培育蜂王,用蜂蜡或塑料仿制的台基,称为"人工台基"。台基内产上卵后称王台。

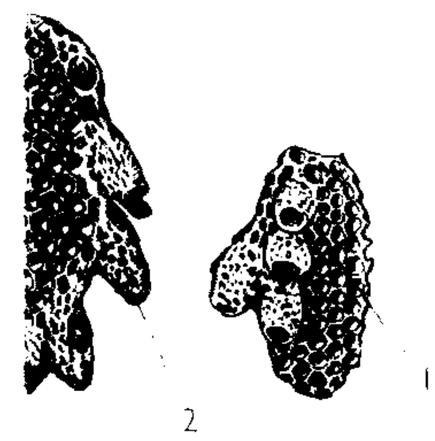

台基
1. 台基 2. 王台

台辅 指宰相,言其位列三台,职居宰辅。《三国志·魏志·袁术传》裴松之注引《三辅决录》注:"历位九卿,遂登台辅。"

台谏 唐宋以掌纠弹之御史为台官,以掌建言之给事中、谏议大夫等为谏官。清代统归于都察院,职权不再分别。虽亦统称台谏,与唐宋之台谏性质上有所不同。

台鼎 古代称三公或宰相,言其职位显要,犹星有三台,鼎足而立。《后汉书·陈球传》:"公(司徒刘郃)出自宗室,位登台鼎。"

台湾 ❶古地区名。明末以*大员为台湾,所指为今台南市西安平镇一带。郑成功收复台湾后,扩大至包括承天府治即今台南市一带。清康熙二十三年(1684年)改郑氏东宁省为台湾府,更扩大指今台湾全岛。❷古城名。明末称荷兰殖民者在台湾一鲲身岛上所筑热兰遮(Zeelandia)城堡为台湾城。1662年郑成功收复台湾,改名为王城。故址在今台南市安平镇。❸古市集名。明末称热兰遮城堡外的市集为台湾街,1662年郑成功改名安平,即今台南市安平镇。❹府名。(1)清康熙二十三年置。隶福建省。治台湾(今台湾台南市)。辖今台湾省。光绪元年(1875年)以后缩小。十一年改隶台湾省。十三年改名台南府。(2)清光绪十三年置。治台湾(今台湾台中市)。辖今台湾苗栗以南,云林以北的中部地区。光绪二十一年被日本侵占,府废。❺旧县名。(1)清康熙二十三年置。治今台湾台南市,为台湾府治。光绪十三年改名安平。(2)清光绪十三年分彰化东北境置,治今台湾台中市,为台湾府治。二十一年被日本侵占。1945年抗日战争胜利后改为台中市。❻省名。见"台湾省"。

台盟 "台湾民主自治同盟"的简称。

台模 亦称"桌模"、"飞模"。建筑施工用具。整体现浇钢筋混凝土楼板用的大型工具式模板。由台面和可调节高度并附有轮子的支架两部分组成。施工时,在台面上浇筑钢筋混凝土楼板并待其达到规定的强度,再降低台面并推出外墙面,用起重机将其整体吊运到下一个施工段进行下一循环的施工。具有施工速度快、节省人力等优点,但一次性投资较大。

台端 ❶唐代侍御史之称。《通典·职官六》:"侍御史之职……台内之事悉主之,号为台端。他人称之曰端公。"❷旧时对人的敬称,多用于书信。

台衡 犹台辅。宰相之称。台,三台。衡,玉衡。都是星名,位于紫微宫帝座之前,故用来比喻宰相。陆机《赠弟士龙》诗:"奕世台衡,扶帝紫极。"

台儿庄 镇名。在山东省枣庄市东南部、京杭运河北岸。1949—1953年曾为兰陵县治。1984年设镇，属台儿庄区。为京杭运河沿岸物资集散地之一。有化肥、酿酒、造船、面粉等厂。抗日战争时期著名的台儿庄战役在此进行。

台木尔 ❶穆罕默德·台木尔(Mohammed Taymūr，1892—1921)。埃及作家。创作受法国作家莫泊桑的影响。写有小说《在火车中》，剧本《笼中的小鸟》、《深渊》，以及《我的演剧生活》、《埃及剧坛》等论著。1922年由其弟编辑出版《穆罕默德·台木尔作品集》。其作品反映了1919年埃及人民反英起义前后的社会生活。❷迈哈穆德·台木尔(Mahmūd Taymūr，1894—1973)。埃及作家。穆罕默德·台木尔之弟。曾任埃及艺术协会和作家协会主席。主要作品短篇小说集《恭贺新禧》、《印在额上》、《二路电车》，长篇小说《无名氏的呼声》、《赛勒瓦彷徨歧途》等，广泛反映埃及现实生活，抨击封建礼教和社会弊病，同情劳动人民的悲惨生活。他的小说朴实自然，心理描写细腻，对埃及和阿拉伯现代小说有较大影响。

台(颱)风眼 台风范围内气压最低、无云或少云、静风或微风、四周为大范围云墙的核心部分。外形呈圆形，也有呈椭圆形和不规则形状。圆形台风眼直径一般为15～40千米，最大达200千米，最小仅3千米。台风眼大小随台风增强而逐渐缩小，但当台风移至中纬度西风带或登陆受到摩擦作用时，眼区直径常增大或不明显。弱台风或发展初期的台风一般无台风眼，而有的强台风则可出现双眼结构(即两个同心圆的云墙)。台风眼内盛行下沉气流，故其温度比四周为高。

台东山 一称海岸山。在台湾省本岛东部、太平洋沿岸。近南北走向。北起花莲，南到台东，长约150公里，宽7～16公里。海拔500～1 500米。为年轻断块山，多地震。东侧多海滨阶地和浪蚀台地。主峰新港山(1 682米)在成功(新港)西北。

台尔曼 (Ernst Thälmann，1886—1944) 德国共产党主席(1925—1935)。早年加入德国社会民主党。1917年转入独立社会民主党。1920年加入德国共产党，1923年领导*汉堡工人起义。次年领导建立红色战士同盟。1925年当选为德共主席。1924—1943年先后任第三国际执委会候补委员和委员。主张建立广泛的反法西斯统一战线。1933年被捕。后被害于布痕瓦尔德集中营。

台尔曼

台向斜 亦称"陆向斜"。地台区内部相对下陷的部分。是地台区的次一级负性大地构造单元。上面的沉积盖层比台背斜厚。

台州湾 在浙江省台州市东部灵江口外。东西长26公里，南北宽12公里，面积342平方公里。湾口呈三角形。口外有台州列岛、东矶列岛，为天然屏障。湾内海门港为浙东重要港口之一。渔业发达，产带鱼、墨鱼、黄鱼和虾、蟹等。

台阶论 邓小平关于选拔干部要逐步提升的主张。因以登台阶要一个台阶一个台阶地上为比喻，故称。针对"文化大革命"中如火箭升空般地提拔干部的错误做法而提出。按照台阶论，使干部有深入群众、熟悉专业、积累经验和经受考验锻炼的过程，是对干部有效的培养和真正的爱护。但是台阶论并不排斥破格、越级提拔干部。

台伯河 (Tiber) 即"特韦雷河"。

台背斜 亦称"陆背斜"。地台区内部相对隆起的部分。是地台区的次一级正性大地构造单元。上面的沉积盖层比台向斜薄，多沉积间断，甚至基底部分出露。

台阁体 ❶明初上层官僚间所形成的一种文风，流行于永乐成化年间。内容多为歌功颂德、宣扬封建道德和反映上层官僚的生活；在艺术形式上追求雅正，流于平庸。代表作家有杨士奇、杨荣、杨溥，他们先后都官至内阁大学士，时称"三杨"。❷一种楷书书体名。详"馆阁体"。

台湾杉 (*Taiwania cryptomerioides*) 杉科。常绿乔木。叶在嫩枝上的呈锥形，老枝上的呈三角状鳞形。雌雄同株。球果卵圆形或短圆柱形，种鳞15～21枚，每种鳞有一或两种子。种子具翅。为中国特有树种，产于台湾。木材供建筑、桥梁、电杆、舟车、家具、造纸等用。又为绿化树。

台湾岛 中国第一大岛。在中国沿海大陆架上，隔台湾海峡和福建省相望。台湾省辖境的本部。东濒太平洋，略呈梭形，东西宽15～144公里，南北延伸约394公里，面积35 808.38平方公里。境内约三分之一为平原，三分之二为山地。中为中央山脉，东为台东山，西为雪山、玉山及阿里山，玉山主峰(3 997米)为中国东部最高峰。西部多冲积平原，以台南平原面积最大；东部有宜兰平原。盆地多由断裂陷落而成，有台北盆地、台中盆地。火山以北部的大屯火山群为主，多温泉，其中以阳明山、北投、金山为最著名。主要河流有浊水溪、高屏溪、淡水河、大甲溪等。山地有广大原始森林，富热带、亚热带植物资源和矿产资源。工农业发达。除高山地区外，铁路、公路网遍布全岛。

台湾松 即"黄山松"。

台湾省 简称台。在中国东南海上，东海和南海之间。西隔台湾海峡和福建省相望，东临太平洋。包括台湾岛、澎湖列岛和龟山岛、绿岛、兰屿、彭佳屿、钓鱼岛等岛屿。自古以来为中国领土。在远古时代，台湾和大陆相连，后因地壳运动分隔成岛。据考古发掘，台湾古人类渊源于祖国大陆。秦、汉以后有关台湾的记载已很具体。古称夷洲，隋称流求。南宋时，澎湖已隶属福建路晋江县，元、明设巡检司于澎湖。明天启四年(1624年)和六年，荷兰和西班牙殖民者分别侵入台湾。明末，郑成功驱逐侵略者，收复台湾。清置台湾府，属福建省。光绪十三年(1887年)改行省。二十一年为日本侵占，1945年抗日战争胜利后归还中国。面积共约36 000.06平方公里，其中台湾省本岛面积35 808.38平方公里，占全省面积90%以上，是中国第一大岛。人口2 113万(1995年)。居民以汉族为主，占97%；少数民族主要有高山族。山地、丘陵占三分之二，*台湾山脉纵贯南北。玉山(3 997米)为中国东部最高峰。西部多冲积平原。北回归线穿过中部，气候湿热，属热带、亚热带气候。年降水量丰富，一般为2 400多毫米，北部的火烧寮曾超过8 000毫米，是中国降水最多之地。夏、秋两季多台风。浊水溪、大甲溪等水力资源丰富。山地富热带、温带原始林，林地占全岛面积二分之一，盛产樟木、红桧、扁柏等。矿产以煤、石油、天然气、铜、金、银、硫黄、石棉为主。有纺织、电子、制糖、机械、化学、电力、钢铁、石油化工、造船等工业。特产天然樟脑和香茅油。农产以稻、甘蔗、茶叶、水果(香蕉、菠萝等)为主。沿海有渔、盐之利。铁路有台湾纵贯铁路和台东铁路等。高雄、基隆为重要港口。民航以台北为中心。主要城市有台北、台中、台南、高雄、基隆、新竹、嘉义。

台湾猴 (*Macaca cyclopis*) 哺乳纲，灵长目，猴科。体长 36 ～ 45 厘米，尾长 25～45 厘米。毛绒厚。全身橄榄褐色或石板色，雌猴略淡。四肢比身体深暗，近于黑色。颏面及臀疣近浅红灰色，由额中间至鼻端有褐色细毛，形成一纵线。颊须暗色而有围巾状长毛。腹面灰白，股间有黄褐色大斑。尾多毛而粗大，尾端背面近于黑色。一种岩栖性猴类。曾捕到全身白化的个体。仅产于中国台湾台中、高雄、台东、恒春、花莲等地的岩石山上。由于滥捕，有绝灭之虞。为国家一级保护动物。

台静农 (1902—1990) 中国作家、书法家。字伯简，安徽霍邱人。早年曾在北京大学文学系旁听，后转入国学研究所勤工俭学。1925 年参与组织未名社。所作小说多描写人生的酸辛，乡土气息浓郁。此后多年在北平(今北京)、青岛、厦门、重庆等地大学任教。1946 年去台湾，曾在台湾省编译馆任职，后任台湾大学中文系教授。晚年潜心散文创作和研究书法。著有短篇小说集《地之子》、《建塔者》，杂文集《龙坡杂文》等。

台中盆地 在台湾省本岛中部、阿里山东侧。南北长约 40 公里，东西宽达 15 公里，面积约 400 平方公里。大肚溪流贯其间，为台湾省重要农业区。

台(颱)风编号 对每年发生的台风按其出现先后顺序进行的编号。有两种：(1) 国际统一编号，根据世界气象组织亚太经社理事会台风委员会 1980 年的决议，从 1981 年 1 月 1 日起，由日本气象厅对西北太平洋热带气旋进行统一编号。规定凡出现在东经 180° 以西、赤道以北范围内的热带气旋，中心最大风速达 34 海里 / 时(17 米 / 秒)开始编号。编号由 4 位数码组成，外加圆括号。前两位数码表示年份，后两位数是当年的热带气旋的顺序号。例如，(8906) 表示 1989 年发生的第六号台风。(2) 各国自己的编号。在我国规定凡发生或进入赤道以北、东经 150° 以西的太平洋和南海海域的热带气旋，近中心最大风力达 8 级或以上才开始编号。编号由四位数码组成，但不加圆括号，例如，8906。

台(颱)风路径 台风中心移动的轨迹。北太平洋西部的台风移动路径分为四类：(1) 西移路径。台风从菲律宾以东一直向偏西方向移动，经过南海，在华南沿海、海南岛或越南一带登陆。沿此路径移动的台风，对中国华南沿海地区影响最大。(2) 西北移路径。台风从菲律宾以东向西北偏西方向移动，在中国台湾、福建一带登陆；或从菲律宾以东向西北方向移动，穿过琉球群岛，在中国江、浙一带登陆，而后在中国大陆消失。沿此路径移动的台风对中国华东地区影响最大，对内陆也有影响。(3) 转向路径。台风从菲律宾以东向西北方向移动，到达中国东部海面或在中国沿海地区登陆，然后转向东北移去，路径呈抛物线状，是最常见的路径。沿此路径移动的台风对中国东部沿海地区影响最大。(4) 特殊路径。台风在移动过程中出现摆动和打转现象，路径复杂，比较少见。一般在 6 月前 9 月后的台风主要走 (1)、(3) 条路径，7、8 月的台风主要走 (2)、(3) 条路径。

台东铁路 在台湾省本岛东部。北起花莲，南抵台东。长 175.9 公里。1909 年修筑，1926 年通车。为窄轨。北有北回、宜兰两铁路通至基隆，与台湾纵贯铁路相接。

台北盆地 在台湾省本岛北部、阿里山北端外侧和桃园台地、大屯火山群间。略呈三角形。为淡水河流域。南北长约 20 公里，东西宽约 15 公里，面积 245 平方公里。海拔 50 米左右。为全岛人口最稠密的地区。

台南孔庙 在台湾省台南市。1665 年郑成功之子郑经倡建，是台湾最早的孔庙。主要建筑有礼门、大成殿、崇圣祠等。建筑形制与内地相同。雄伟壮观，为台湾著名古迹。

台南平原 一称台湾西南平原。在台湾省本岛西南部，北起彰化，南至高雄。南北长约 180 公里，东西最宽处约 43 公里，面积 4 550 平方公里。由浊水溪及曾文溪等河冲积而成。海拔大部在 50 米以下。盛产甘蔗、香蕉，为台湾省主要农业区，并集中有全省大部分制糖厂及中、小型果蔬罐头厂。

台架试验 用固定在室内的实用或专用发动机、机械等设备，评定油料使用性能的方法。通常在满负荷或强化条件下运转，短期内取得结果。

台特马湖 在新疆维吾尔自治区塔里木盆地东南部、若羌县北部。塔里木河和车尔臣河注入。湖水北部较淡。洪水时循故道东入罗布泊。湖滨盐滩广布。由于灌区扩大，塔里木河和车尔臣河已无水进入台特马湖。

台湾山脉 台湾省本岛中央、雪山、玉山、阿里及台东等山的总称。

台湾扁柏 (*Chamaecyparis obtusa* var. *formosana*) 柏科。常绿乔木，高可达 40 米，胸径 3 米。树皮淡红褐色。枝平展，叶枝扁平。叶鳞形，先端钝尖。球果圆球形，种鳞 8～10 个，顶端有尖头，每种鳞有 2 种子。种子扁，两侧有窄翅。产于中国台湾中部、北部高山，组成单纯林。木材坚韧、细致、有香气、耐用，供建筑、车轴、枕木等用材。为台湾主要用材树种。又为观赏树。

台湾海峡 在福建和台湾两省间。连接东海与南海的通道。北界从福建平潭岛到台湾富贵角，南界从福建东山岛到台湾最南端鹅銮鼻。自东北到西南长约 440 公里，东西宽约 200 公里(最狭处仅 130～135 公里)。澎湖列岛位于海峡东南部。为大陆架浅海，冷暖洋流交汇，鱼产丰富。当东海、南海航运要冲。

台湾教案 1868 年(清同治七年)4 月台湾府教民庄清风等，依仗教会势力，欺压民众，激起公愤。民众将庄打死，并拆毁英法教堂。时值英商在台湾收购樟脑，私运出口，被地方官吏查获。英国公使为包庇走私英商，借口教案派军舰到台湾威胁。11 月英军侵占安平炮台，杀伤清军官兵多人，焚毁兵营及火药库。闽浙总督英桂对英屈服，以赔款、"惩凶"，取消台湾官厂的樟脑专卖权，并将鹿港同知和凤山知县革职结案。

台湾暖流 黑潮的分支。黑潮在菲律宾东向北转后，经台湾岛与琉球群岛之间分流北上，进入福建、浙江海域，成为台湾暖流。

台儿庄战役 抗日战争初期，中国军队同日本侵略军在山东南部峄县(今枣庄峄城区)台儿庄地区进行的一场大规模作战。日军占领南京、济南后，调集重兵南北对进夹击徐州，企图打通津浦铁路。1938 年 3 月 23 日，北线日军矶谷师团(第十师团)从峄县沿台枣支线南下进犯台儿庄。中国军队在第五战区司令长官李宗仁指挥下顽强抵抗。4 月 4 日，守军以优势兵力包围了进攻台儿庄的敌军，并击退了由临沂增援之敌板垣第五师团一部，至 7 日歼灭日军一万余人，取得会战的胜利，坚定了中国人民抗战必胜的信念。

台阶采煤法 工作面成台阶状的急倾斜薄煤层采煤方法。早期使用倒台阶采煤法，即下部台阶超前，用风镐落煤，采空区处理用全部垮落法或矸石充填法，工作面用木棚支护。这种采煤法安全性差，技术经济效益低，已较少采

用。近年来，发展了一种伪斜正台阶采煤法，台阶面为伪斜面，上部台阶超前，用支架和笆片隔离采空区垮落的矸石，形成通风和工作通道。这种方法较大地改善了安全状况，提高了技术经济效益。

台海使槎录 书名。清黄叔璥撰，八卷。康熙间作者以御史巡视台湾时，搜采旧籍，参以亲身见闻著成。对台湾地理、气候、物产、民情风俗记载颇详，所记朱一贵起义事迹，尤有参考价值。

台湾相思树 (*Acacia confusa*) 豆科。常绿乔木，高可达15米。叶退化，叶柄变为叶状，线形或线状披针形，绿色，革质，具3～7条平行脉，无毛。4—10月开花，头状花序，花金黄色。荚果带状，扁平。种子深褐色，有光泽。分布于中国台湾、福建中部以南和广东、海南的丘陵、平原酸性土地。喜光，生长快，不耐寒。木材坚实、细致、耐久，供建筑及制农具用。树皮可提栲胶。又为华南地区的行道树、观赏树。

台湾相思树

1. 花枝 2. 果枝

台湾新民会 在五四运动影响下，1920年1月由台籍留日学生百余人在东京创立的团体。林献堂为会长，出版《台湾青年》，提出台湾实行政治改革，领导台湾议会设置运动，加强与祖国大陆联系等主张。曾派人先后潜至上海，同中国革命党人和朝鲜民族运动者秘密接触，并将祖国人民斗争的信息传回台湾。1921年10月后其活动归入"台湾文化协会"。

台北反美事件 又称"刘自然事件"或"五二四事件"。台湾民众抗议美军士兵无故枪杀中国人而掀起的一次反美群众运动。1954年底台美《共同防御条约》签订后，美军顾问源源不断来到台湾。其中一些人肆意横行，激起台湾民众普遍的反美情绪。1957年3月20日，美军士兵雷诺无故枪杀国民党少校军官刘自然。5月23日，美国军事法庭竟以"正当防卫"为由，宣判雷诺无罪。24日，数万民众举行反美大示威，捣毁了美国驻台"大使馆"和美国新闻处，反美浪潮波及台中、台南等地。当晚，台湾当局颁布戒严令，调动武装部队将这场运动镇压下去。

台北清真大寺 中国伊斯兰教清真寺。在台湾台北市新生南路。原名"丽水街清真寺"，1948年由当地穆斯林商人将丽水街一民房捐出改建而成。1958年集资在今址购地重建，1960年落成。新寺为阿拉伯建筑风格，主体建筑礼拜殿可容千人做礼拜。寺内还建有两座宣礼塔以及教长室、沐浴室等。

台湾文化协会 简称"文协"。台湾反日联合战线性质的团体。1921年10月新民会联合台湾其他进步团体和个人在台北成立，推选林献堂为总理，拥有会员一千三百余人，大多为知识分子和青年学生，以唤醒台湾人民民族意识、改革社会为目的。通过发行会报，举办演讲，揭露日本的殖民统治，在台湾人民中产生很大影响，领导了台湾思想启蒙运动和抗日民族运动。1927年发生分裂，以林献堂为代表的右翼坚持改良，退出"文协"。而王敏川等左翼主张阶级斗争，成为新的领导人，继续开展反日活动。1931年决定接受台湾共产党的政治纲领。1932年春，在日本帝国主义和台湾反动势力的联合镇压下，被迫停止活动。

台湾电视公司 简称"台视"。1962年4月28日在台北成立。由"台湾省政府"、私人企业、日本企业合资创办。

台湾农地改革 台湾国民党当局为调整土地关系而进行的改革。共有两次。第一次改革在1949年至1953年间，分"三七五减租"、"公地放领"、"耕者有其田"三个步骤，对台湾农村的租佃关系和土地关系进行调整。很快使台湾农业恢复到战前的最高水平，并刺激工商业的发展。第二次改革在70年代末、80年代初，针对台湾农村自耕农经济格局，国民党当局通过"共同经营"、"委托经营"、"专业化"等资本主义经营方式，实行"农地重划"、"小农转业"，促使台湾农业的规模及机械化、商品化程度大幅度提高。

台湾抗英斗争 鸦片战争爆发后，清台湾兵备道姚莹和总兵达洪阿积极备战。1840年(道光二十年)10月，英舰窜抵鹿耳门外洋被击退。1841年9月，英军运输船一艘闯入鸡笼(基隆)，遭炮击后触礁沉没，台湾军民当即追捕，毙、俘一百余人。10月，英军兵舰一艘犯三沙湾炮台，被击退。1842年3月，英军兵舰一艘驶入大安港，守军计诱敌舰触礁，俘敌五十余人。英全权代表璞鼎查在签订《南京条约》后，要求惩办台湾抗英官员。清政府竟将姚莹、达洪阿革职逮问。

台湾纵贯铁路 纵贯台湾省本岛的铁路干线。北起基隆，经台北、新竹、台中、台南至高雄。长408.5公里。基隆至台北段1891年筑成，台北至新竹段1893年筑成，为中国最早兴建的铁路之一。甲午战争后为日本侵占。1908年全线修通，1979年实现电气化。北自基隆有宜兰、北回两铁路通至花莲，与台东铁路相接；南自高雄有屏东铁路通至枋寮。

台湾理番同知 清代在台湾设立专门管理高山族事务的机构。乾隆三十二年(1767年)置，分南、北两路：北路理番同知管辖淡水厅及彰化县、诸罗县之"番社"；南路理番同知管辖台湾县、凤山县诸"番社"。1875年(光绪元年)，改北路理番同知为中路抚民理番同知；南路理番同知改为南路抚民理番同知。

台江苗族自治县 旧县名。1953年1月7日建立。在今贵州省黔东南苗族侗族自治州中部。1956年7月23日建立黔东南苗族侗族自治州后撤销，恢复台江县。

台夫菲克·菲克勒特 (Tavfik Fikret, 1867—1915) 土耳其诗人。曾任文学杂志编辑。20世纪初出版抒情诗集《破碎的诗琴》，描写风景和爱情，有浪漫主义色彩。晚期诗作《雾》、《当黎明来临的时候》等，揭露封建专制暴政，因此受到迫害。其他作品有《古代史》和《哈鲁克的笔记本》等。

台湾民主自治同盟 简称"台盟"。我国民主党派之一。成员主要为居住在大陆的台湾省籍人士。1947年在香港成立。1948年响应中国共产党提出的召开新政治协商会议的号召。1949年参加中国人民政治协商会议。中华人民共和国成立后，在中国共产党领导下，作为参政党之一，为社会主义建设事业作出了重要贡献，并为实现祖国的和平统一，反对"两个中国"、"一中一台"和"台湾独立"而努力。

台湾发展科技十年计划 台湾当局为发展技术密集型产业而制定的发展科学技术的长期规划。时间为1986—1995年。该计划将研究开发投资从占生产总值的1%提高到2%，主要用于发展人造卫星、超级电脑、高温超导等高科技项目。

4 **牟** ㊀(móu 谋) ❶牛鸣声。柳宗元《牛赋》："牟然而鸣。"❷通"蛑"。食苗根的虫。引申为贪取、侵夺。《汉书·景帝纪》："渔夺百姓，侵牟万民。"颜师古注引李奇

曰:"牟,食苗根虫也。侵牟食民,比之蝉贼也。"❸通"侔"。等同。《汉书·司马相如传下》:"德牟往初。"❹加倍。《楚辞·招魂》:"成梟而牟。"王逸注:"倍胜为牟。"❺通"麰"。大麦。《诗·周颂·思文》:"贻我来牟。"❻通"垫"。釜属。《礼记·内则》:"敦牟卮匜。"陆德明释文:"齐人呼土釜为牟。"❼通"鍪"。兜鍪。《后汉书·祢衡传》:"更著岑牟单绞之服。"李贤注:"岑牟,鼓角士胄也。"❽通"眸"。《荀子·非相》:"尧舜参牟子。"❾春秋时国名,在今山东省莱芜东。❿姓。西汉有牟卿。

㈡(mù) 见"牟平"。

牟平(mù—) 旧县名。在山东省东北部。唐置县。1994年撤销,改设烟台市牟平区。

牟利 营取私利。《汉书·食货志下》:"如此,富商大贾亡(无)所牟大利。"颜师古注引如淳曰:"牟,取也。"权德舆《进士策问五道·第三问》:"欲使操奇赢者无所牟利,务农桑者沛然自足。"

牟汶 水名。见"五汶"。

牟定 县名。在云南省楚雄彝族自治州中部,成昆铁路经过境内。县人民政府驻共和镇。宋大理时置牟州。元设定远县,1914年改牟定县。富森林资源。产稻、玉米、薯类、烟草,并产油桐和多种药材。矿产有金、铂、铜、铁、石棉。工业除采矿外,有机械、陶瓷、五金、酿酒等。名胜有仙佛山。

牟贼 同"蟊贼"。比喻对人民或国家有危害的人或事物。《史记·孝景帝本纪》司马贞索隐述赞:"条侯出将,追奔逐北。坐见梟剖,立翦牟贼。"

牟利罗(Bartolomé Esteban Murillo, 1617—1682) 西班牙画家。生于塞维利亚,曾任塞维利亚艺术学院院长。早期受里贝拉等影响,掌握了17世纪赛韦亚(Sevilla)画派表现技术,画风细腻、柔和。在以小乞丐等为题材的风俗画中,体现了西班牙写实主义特征。作品有《天使的厨房》、《圣母的诞生》、《小乞丐》、《利百加与耶勒沙》等。

牟比乌斯(August Ferdinand Möbius, 1790—1868) 德国数学家、天文学家。莱比锡大学哲学博士。曾任普雷塞天文台台长、莱比锡大学教授。在射影几何中首先引进齐次坐标和解析方法,并提出仿射几何的概念。1840年提出与拓扑学及图论有关的*四色问题;1858年提出著名的*牟比乌斯带,证实了单侧曲面的存在性。

牟羽可汗(可 kè,汗 hán) 即"英义建功可汗"。

牟比乌斯带 将一条狭长的长方形纸带的一端扭转半周后与带的另一端粘贴而成的曲面(如图)。从这个曲面上任一点出发可以不经过带的边缘而连续变动到初始点的"背面",具有这种性质的曲面称为单侧曲面。因德国数学家*牟比乌斯首先发现而得名。

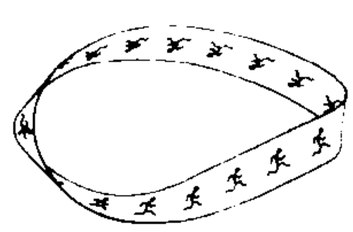
牟比乌斯带

牟尔坦诺夫斯基(Борис Помпеевич Мультановский, 1876—1938) 苏联气象学家,苏联长期天气预报奠基者。曾提出较完整的长期天气预报方法。其特点是在整理气候资料的基础上,划分天气过程类型,确定大范围长时期天气过程特征并找出其规律。从1922—1923年起,苏联应用他提出的方法,较系统地开展长期天气预报业务。

5 **县**〔**縣**〕㈠(xiàn) ❶地方行政区划名。始于春秋时期。最初设置在边地,秦、晋、楚等大国往往把新兼并得的土地置县。到春秋后期,各国才把县制逐渐推行到内地,而在新得到的边远地区置郡。郡的面积虽较县大,但因地广人稀,地位要比县低,所以晋国赵简子说:"克敌者上大夫受县,下大夫受郡"(《左传·哀公二年》)。战国时期,边地逐渐繁荣,才在郡下设县,产生郡、县两级制。秦统一六国后,乃确立郡县制,县隶于郡。隋唐以后隶于府或州(郡)或军或监或路或厅,辛亥革命后直隶于省、特别区,建国后或直隶于省、自治区、直辖市,或隶于自治州、省辖市。❷古称帝王所居之地,即王畿为县。《礼记·王畿》:"天子之县内。"

㈡(xuán) 同"悬"。❶悬挂。《诗·魏风·伐檀》:"胡瞻尔庭有县貆兮。"❷悬殊;差距。《荀子·修身》:"彼人之才性之相县也,岂若跛鳖之与六骥足哉?"

县令 一县的行政长官。秦汉时,人口万户以上的县称令,万户以下的称长。南北朝时,设置甚多,不再有户数的限制。唐代之县分上、中、下各级,故不再分称令长。宋代县令之名虽存,事实上多以京朝官执行其职务,称为知某县事。元称县尹,明清称知县。北洋政府时期改称县知事。今称县长。

县主 县令。《儒林外史》第十六回:"匡超人看见是本县县主的帖子,吓了一跳。"

县丞 官名。始于战国,秦汉沿置,典文书及仓狱,为县令辅佐。历代所置略同。清代县丞为正八品官。

县佐 官名。辛亥革命后设置,为县知事的佐理,设于县内要地,不与县知事同城。掌理县知事委办的各项事务,并于驻在地指挥监督该地警察及处理违警案件。后废。

县君 古时妇人的封号。魏已有此称。唐代五品官之妻封县君,母封县太君。宋徽宗改命妇封号,改县君为室人、安人、孺人,旋又改室人为宜人。元同唐制。明代宗室郡王之曾孙女称县君,清惟贝子之女称县君。

县官 ❶古指天子。《史记·绛侯周勃世家》:"庸知其盗买县官器。"司马贞索隐:"县官谓天子也。所以谓国家为县官者,《夏官》王畿内县即国都也。王者官天下,故曰县官也。"❷指朝廷,官府。《盐铁论·水旱》:"今县官铸农器,使民务本,不营于末,则无饥寒之累。盐铁何害而罢?"❸旧指县级的行政长官。沈名荪《进鲜行》:"县官骑马鞠躬立,打迭蛋酒供冰汤。"

县试 清代由各县县官主持的考试。试期多在二月。要取得出身的童生,向本县礼房报名,填写姓名、籍贯、年岁、三代履历,并取得本县廪生保结方得参加考试。约考五场,各场分别试八股文、试帖诗、经论、律赋等。事实上第一场录取后即有参加上一级府试的资格。

县度(xuán—) 古山名。一作"悬度"。据《通典》卷一九三所载,山在渴槃陀(今新疆塔什库尔干塔吉克自治县)西南四百里。山有栈道,有的地方要悬绳而渡,故名县度。自汉以来,为西域方面重要山道之一。

县尉 官名。始于秦,汉沿置,掌一县的军事。历代所置略同。唐代县尉为通常进士出身者初任之官,京畿县尉职位尤重,宋以后渐轻。明代废除。

县尊 封建社会中县官的尊称之一。县官的属员及部下都用以称县官。

县正堂 封建时代的知府、知州、知县是地方长官,其正式办公处为衙署的大堂,因此称为正堂。县官所出的文告中有时用此作知县的代称。

县知事 官名。辛亥革命后废府、州,仅设县,置县知事一人,为一县的行政长官,后改称县长。

5 **矣**(yǐ) ❶了。表已然或必然。《孟子·公孙丑上》:"其子趋而往视之,苗则槁矣。"《史记·淮阴侯列传》:"愿君留意臣之计,否,必为二子所禽矣。"❷表示对于一种情况加以明确有力的肯定。《左传·庄公十年》:"齐人三鼓。刿曰:'可矣。'"❸啊。表停顿,以起下文。《诗·周南·汉广》:"汉之广矣,不可泳思;江之永矣,不可方思。"❹犹"哉"。表感叹。《史记·封禅书》:"三代邈绝,远矣难存。"❺犹"耳"。表限止。《国策·燕策一》:"齐者,我仇国也,故寡人之所欲伐也,直患国弊力不足矣。"

夋(jùn) ❶舒迟。《说文·夂部》:"夋,行夋夋也。"按徐锴系传:"夋夋,舒迟也。"段玉裁注:"夋夋,行貌。"徐灏笺:"夋夋,犹逡巡也。"❷同"蹲"。《说文·夂部》:"夋夂,一曰倨也。"徐灏笺:"一曰倨也者,谓夋与踆同。踆,古蹲字,即蹲踞字也。"❸相传古帝王帝喾名。《史记·五帝本纪》"帝喾、高辛者"司马贞索隐引皇甫谧云:"帝喾名夋也。"

6 **叀**(zhuān) ❶小谨。见《说文·叀部》。按小谨为谨小慎微之意。❷悬。《汉书·陈遵传》:"一旦叀碍,为甋所辐。"颜师古注:"叀,悬也。甋,井以砖为甃者也。辐,击也。言瓶忽悬碍不得下,而为井甋所击,则破碎也。"

叁(sān) "三"的大写字。

叁键 亦称"三键"。化合物分子中两个原子间以共用三对电子而构成的共价键。其中一对电子组成σ键,另两对电子形成两个π键。通常用三条短线来表示。例如,乙炔(HC≡CH)分子中含碳-碳叁键,氰化氢(HC≡N)分子中含碳-氮叁键。含叁键的化合物具有不饱和性,能起加成等反应。

奎(fèn) 扫除席前。《说文·土部》:"奎,扫除也。"段玉裁注:"奎字,《曲礼》作粪,《少仪》作拚。拚,其叚借字也。《少仪》曰:'泛扫曰扫,扫席前曰拚。'此析言之也。许以扫除释奎,以奎释扫,浑言之也。"

参 ㊀〔**參、叅**〕(cān) ❶参与;加入。如:参军;参战。《后汉书·郎顗传》:"每有选用,辄参之掾属。"❷旧时下级晋谒上级之称。如:参见;参谒。吴曾《能改斋漫录》卷一:"下见上谓之参,盖始于战国时也。"❸弹劾。如:参劾;奏参。❹检验。《荀子·解蔽》:"参稽治乱而通其度。"❺通"骖"。见"参乘"。

㊁〔**參、叅**〕(sān) ❶同"叁(三)"。《左传·隐公元年》:"先王之制,大都不过参国之一。"❷对立结合而成的统一物。《墨经·经上》:"直,参也。"意谓"直"如三点成一线。北宋张载《易说·系辞上》:"极罔是谓天参。数虽三,其实一也,象成而未形也。"认为太极为一,内含两(阴阳),称"天参"(天然的三)。参所含的两(阴阳)和解而统一,故在形体上仍然为一,又称"参一"。这种三一思想是关于对立统一规律的一种表述。

㊂〔**參、叅**〕(shēn) 星名。二十八宿之一。《诗·召南·小星》:"嘒彼小星,维参与昴。"陆德明释文:"参,所林反,星名也。"

㊃〔**參、叅、葠、蔘**〕(shēn) 如:人参。

㊄〔**參、叅**〕(cēn) 见"参差"。

㊅〔**參、叅**〕(sǎn) 通"糁"。参杂;不纯。《仪礼·大射》:"以狸步……参七十。"郑玄注:"参,读为糁;糁,杂也。"

㊆〔**參、叅**〕(càn) 通"掺"。击鼓三次。见"渔阳参挝"。

参天 ❶谓高出空际。如:古木参天。杜甫《古柏行》:"霜皮溜雨四十围,黛色参天二千尺。"❷直向天空。《淮南子·说山训》:"越人学远射,参天而发,适在五步之内。"高诱注:"参,犹望也。"王引之《经义述闻·通说上》引王念孙曰:"参,可训为直,故《墨子·经篇》曰:'直,参也。'……参天而发,适在五步之内,谓直天而发也。"

参互 参错相交;相互参证。《周礼·天官·司会》:"以参互考日成。"贾公彦疏:"以司书之等相参交互考一日之成,一日之中计算文书也。"

参半 一半。《三国志·魏志·武帝纪》"对扬我高祖之休命"裴松之注引《魏书》载荀攸等上曹操书:"今魏国虽有十郡之名,犹减于曲阜,计其户数,不能参半。"

参议 官名。明代在布政使下设左右参议,以分领各道。清初沿置,乾隆时废。又明清于通政使司亦设参议,为通政使之佐。清末新官制中各部于左右丞下亦设左右参议,掌审议有关部务之法令。北洋政府、国民党政府的中央及各省均有此名目,由其主官委派。

参考 参合他事他说而考察之;参酌。《汉书·息夫躬传》:"唯陛下观览古戒,反覆参考,无以先入之语为主。"《后汉书·班超传》:"愿下臣章,参考行事。"

参夷(sān—) 古代诛灭三族的暴刑。《汉书·刑法志》:"秦用商鞅,连相坐之法,造参夷之诛。"颜师古注:"参夷,夷三族。"

参伍(sān—) 交互错杂;错综比验。《易·系辞上》:"参伍以变,错综其数。"孔颖达疏:"参,三也。伍,五也。或三或五,以相参合,以相改变。"亦作"参五"。《淮南子·主术训》:"事不在法律中,而可以便国佐治,必参五行之。"

参合 ❶古县名。(1)西汉置。治今山西阳高南。东汉末废。汉高帝十一年(公元前196年)柴武斩韩王信于此。(2)北魏置。治今内蒙古凉城西南近长城处。末年废。❷陂名。即今内蒙古凉城东北岱海。拓跋什翼犍建国二年(公元339年)拓跋什翼犍会诸部落首领于此。北魏登国十年(395年)后燕慕容垂遣子宝伐魏,大败于此,北魏势力自此进入中原。❸古陉名。在今内蒙古和林格尔东北西沟门,俗称苍鹘陉,又名参合口。

参军 ❶官名。汉末曹操以丞相总揽军政,其僚属往往用参丞相军事名义。此后直至南北朝,凡诸王及将军开府者,皆置参军,为重要幕僚。唐制,诸卫及王府官俱有录事参军事等,外府州亦分别置司录及录事参军等,简称参军,宋有司户参军等,为地方低级官员。元废。❷唐宋*参军戏的脚色。与另一脚色*苍鹘共同做滑稽诙谐的表演。为戏曲表演划分行当的嚆矢。唐李商隐《骄儿诗》:"忽复学参军,按声唤苍鹘。"《新五代史·吴世家》:"徐氏之专政也,隆演幼懦,不能自持;而知训尤凌侮之。尝饮酒楼上,命优人高贵卿侍酒,知训为参军,隆演鹑衣髽髻为苍鹘。"宋杂剧、金院本的"副净",或认为系由参军演变而来。❸参加军队。

参观 对各种情况加以比较观察。《韩非子·内储说上》:"众端参观。"今指实地观览。

参孙(shimshōn) 一译桑松。《圣经》中古代犹太人的领袖之一,以身强力大著称。据《圣经·士师记》记载,因留发不剃而具有神力,曾徒手撕裂狮子,并以一块驴腮骨击杀一千敌人。西方文学常以其名喻大力士。

参两 北宋张载用语。《正蒙·参两》:"一物两体,气也。一故神(自注:两在故不测),两故化(自注:推行于一)。此天之所以参也。""地所以两,分刚柔男女而效之,法也。

天所以参，一太极两仪而象之，性也。""参"指事物的既对立而又统一的内在关系。"两"即矛盾对立及矛盾双方的互相作用。"两故化"肯定矛盾是事物变化的根本原因。

参辰 (shēn—) 同"参商"。辰星居东方，参星居西方，出没各不相见。因用以比喻彼此乖离。徐幹《室思一首》："故如比目鱼，今隔如参辰。"参见"参商"。

参佐 僚属，部下。《三国志·魏志·王基传》："进封东武侯，基上疏固让，归功参佐。"

参股 通过对股份制企业的投资而占有其股份。以现金收买或以本企业的股票调换其他公司股票的方式进行。参股达到一定程度，就可取得对后者的部分或全部控制权。企业之间可互相参股。它可促进人才、资金、技术、资源等生产要素合理流动与重新组合。

参参 (shēn shēn) 长貌。张衡《思玄赋》："长余佩之参参。"

参政 ❶宋为参知政事的简称。元中书省设参政，与左右丞同为副宰相，而位在其下。❷明代布政使下设左右参政，以分领各道。后仅作为兼衔。清初沿置，乾隆时废。❸袁世凯统治时期设参政院，所指派的成员称参政。❹见"参政议政"。

参拜 下属以礼谒见长官。《国策·秦策四》："臣之义不参拜。"韩愈《雨中寄孟刑部几道联句》："秋潦淹辙迹，高居限参拜。"

参将 (—jiàng) 官名。(1) 明代镇守边区的统兵官，无定员，位次于总兵、副总兵，分守各路。(2) 清代绿营的统兵官，位次于副将，掌理本营军务。又明清漕运官所辖武职有参将，任防守巡逻。清河道总督所辖也有参将，掌管调遣河工、守汛防险等事务。

参差 (cēn cī) ❶长短、高低不齐；不一致。《诗·周南·关雎》："参差荇菜，左右流之。"❷差不多；近似。白居易《长恨歌》："雪肤花貌参差是。"❸亦作"篸簪"。古乐器名。相传舜所造，像凤翼参差不齐的形状，故名。《楚辞·九歌·湘君》："望夫君兮未来，吹参差兮谁思？"王逸注："参差，洞箫也。"一说笙名。段安节《乐府杂录·笙》："〔笙〕亦名参差。"

参酌 犹斟酌。《三国演义》第十四回："却说张飞自送玄德起身后，一应杂事，俱付陈元龙管理；军机大务，自家参酌。"

参乘 (—shèng) 亦作"骖乘"。陪乘或陪乘的人。《史记·项羽本纪》："沛公之参乘樊哙者也。"《汉书·董贤传》："出则参乘，入御左右。"

参卿 参谋、参军的代称。杜甫《冬晚送长孙渐舍人归州》诗："参卿休坐幄，荡子不还乡。"

参预 参与；预问。《晋书·唐彬传》："朝有疑议，每参预焉。"

参验 比较检验。《韩非子·奸劫弑臣》："不苟于世俗之言，循名实而定是非，因参验而审言辞。"又《显学》："无参验而必之者，愚也。"

参领 即"甲喇额真"。

参商 (shēn—) 参、商二星此出则彼没，两不相见，因以比喻人分离不得相见。曹植《与吴季重书》："面有逸景之速，别有参商之阔。"也比喻不和睦。如：兄弟参商。

参宿 (shēn xiù) ❶星官名。亦称"参"。*二十八宿之一。有猎户座 ζ、ε、δ、α、γ、κ、β 七星，其中猎户座 ζ、ε、δ 三星为明亮而接近的参宿三星。据《左传》、《国语》，曾为实沈次的标志星。❷天区名。按《步天歌》，内有：参、玉井、屏星、军井、天厕、天屎等星官。

参谋 ❶官名。唐宋节度使及各路统帅所属幕僚之一，掌参议谋划。明亦设此官职。❷军队职务名。是各级司令机关中参与军事谋划、承办具体业务工作的人员，按任务性质分作战参谋、侦察参谋、通信参谋等。

参谒 犹参见，晋谒。旧时称谒见上级官员、长辈或自己所尊敬的人。《北史·韦艺传》："每夷狄参谒，必整仪卫，盛服以见之。"

参禅 (—chán) 佛教禅宗的修行方法。即习禅者为求开悟而向各处禅师参学。亦用以称一般依教坐禅或*参话头。

参错 (cēn—) 杂乱不齐或错误脱漏。《文选·谢灵运〈富春渚〉诗》："溯流触惊急，临圻阻参错。"李善注："谓碕岸之险，参差交错也。"归有光《答唐虔伯书》："所虑狱词参错，虽得逃死，亦恐非的然之见。"

参数 亦称"参变量"。在所讨论的数学或物理等问题中，起某种辅助作用的变量。如方程 $y=mx$，当给 m 以一个固定值时，它表示斜率为 m 的一条直线；当给 m 以不同值时，则它表示过原点的一族直线，这里 m 就是参数。

参旗 (shēn—) 星官名。又名"天旗"、"天弓"。属毕宿，共九星，即猎户座 o_1、o_2、g、π_1、π_2、π_3、π_4、π_5、π_6 星。《晋书·天文志》："参旗九星在参西，一曰天旗，一曰天弓"。

参谭 连续不断貌。《文选·嵇康〈琴赋〉》："或参谭繁促，复叠攒仄。"李善注："参谭，相随貌。"

参稽 比较考察。《荀子·解蔽》："参稽治乱而通其度。"杨倞注："参，验；稽，考；度，制也。"

参赞 ❶参与佐助。《魏书·崔光传》："以参赞迁都之谋，赐爵朝阳子，拜散骑常侍。"❷一国驻外使馆中仅次于使馆馆长的高级外交职员。协助使馆馆长进行工作。当使馆馆长因故不能视事时，通常代理馆长职务，担任临时代办。某些国家的大使馆中，参赞被授予公使衔，其职位高于一般参赞。享有外交特权与豁免。

参三七(参 shēn) 即"三七"。

参与制(与 yù) 在市场经济条件下，以资产为纽带联结众多企业组成联合企业的一种制度或方法。大企业("母公司")通过收购其他企业的股票，掌握其*股票控制额，使之成为自己的"子公司"，"子公司"又以同样方法使更多的企业成为"孙公司"，从而把众多企业联合组成*企业集团。是扩大企业规模，优化生产要素配置，提高规模经济效益，增强竞争力量的重要方法。

参见条 辞书学术语。与"正条"相对。有指引说明或仅有简单释文，需参阅正条的字条、词条或条目。

参卡尔 (Ivan Cankar，1876—1918) 斯洛文尼亚小说家、剧作家。曾就读于奥地利维也纳大学。早期作品有象征主义色彩，后期作品多反映现实生活。所作长篇小说《外乡人》、剧本《为了人民福利》等，刻画贪婪的资本家、脱离人民的知识分子和冒牌爱国者的形象。《在山冈上》和《老管家耶尔奈》等小说，描写贫农的悲惨生活，对社会贫富悬殊表示不满。

参议会 ❶抗日战争时期，中国共产党领导的陕甘宁、晋察冀等边区的各级人民代表机关。有边区、市、县和乡各级参议会。❷国民党政府在抗日战争开始后成立的地方性代议机构。有省、市、县等参议会。

参议院 某些资本主义国家两院制议会的上议院的名

称。中国辛亥革命后临时政府时期，也设参议院为立法机关。详"上议院"。

参考系 亦称"参照系"、"参照物"。为了确定一个物体的位置和描述其运动而选作基准的另一个物体。同一物体的运动状态从不同参考系看来是不相同的。宇宙间不存在绝对静止的物体，所有的参考系都在运动。但在具体问题中，如果选定的参考系的运动可以不予考虑因而假想它是静止的，则称其为"定参考系"。如在日常生活中取地球为定参考系，在天文学上取太阳或某个恒星为定参考系。相对于定参考系运动的其他参考系则称为"动参考系"。如以地球为定参考系时，在地面上行驶的车辆、船只等都可以取作动参考系。

参同契 早期道教重要经籍。全名《周易参同契》。东汉魏伯阳撰。三卷。书中借用乾、坤、坎、离、水、火、龙、虎、铅、汞等法象，以明炼丹修仙之术。大旨是参同"大易"、"黄老"、"炉火"三家理法而会归于一，能"妙契大道"，故名。为道家系统论述炼丹的最早著作。道教奉为"丹经王"。后蜀彭晓有《周易参同契分章通真义》三卷，南宋朱熹有《周易参同契考异》一卷，此外注解尚有四十余家。

参军戏 唐宋流行的一种表演形式。原称"弄参军"。渊源于秦汉的俳优，但具体形成时期则有始自东汉、后赵、唐等说。见唐段安节《乐府杂录》、宋《太平御览》卷五百六十九转引《赵书》。最初为一节目名，后发展为表演形式。主要由参军、苍鹘两个脚色作滑稽的对话或动作，引人发笑，有时用以讽刺朝政或社会现象。宋时也称为杂剧，脚色也有所增加。据唐范摅《云溪友议》，当时参军戏也有女演员参加表演歌唱。王国维《宋元戏曲考》称之为歌舞戏。

参附汤(参 shēn) 方剂名。见《妇人大全良方》。由人参、附子组成，加生姜、大枣煎服。功能益气回阳。适用于阳气虚脱、汗出肢冷、呼吸微弱；或喘急气短、脉微细欲绝等。现临床常用于心力衰竭、休克等。

参话头 即"看话禅"。

参政党 中华人民共和国内接受中国共产党领导，与中共团结合作，共同致力于建设有中国特色的社会主义的各民主党派。1989 年 12 月 30 日提出的《中共中央关于坚持和改善中国共产党领导的多党合作和政治协商制度的意见》指出，"各民主党派是各自所联系的一部分社会主义劳动者和一部分拥护社会主义的爱国者的政治联盟，是接受中国共产党领导的，同中共通力合作、共同致力于社会主义事业的亲密友党，是参政党"。参见"参政议政"。

参战军 第一次世界大战期间，1917 年 3 月北洋政府宣布对德绝交，8 月对德宣战。段祺瑞利用参战名义，于 12 月就任参战督办，同日本订立参战借款，由日本提供军火和教官，编练参战军。大战结束后改为边防军，仍由日本军官指挥，段祺瑞任边防督办。1920 年被直系军阀改编。

参战案 第一次世界大战期间，1917 年初日本为在战后夺取德国在中国山东的侵略权益，嗾使北洋政府总理段祺瑞参加对德战争。段企图借参战向日本借款购械，加强皖系实力，遭到总统黎元洪等亲英美派的反对。4 月，段利用*督军团，胁迫国会和黎元洪同意参战。5 月在国会讨论参战案时，又组织所谓"公民团"包围国会，企图强行通过，引起*府院之争和*张勋复辟等政潮。8 月段拥立冯国璋为大总统，自任国务总理，宣布对德宣战。

参宿七 即"猎户座 β 星"，西名 Rigel。青白色超巨星，星等 0.12，距离约 850 光年。位置：赤经 5 时 12.1 分，赤纬 $-8°15'$。

参宿四 即"猎户座 α 星"，西名 Betelgeuse。全天最亮的红色超巨星，也是*分光双星和不规则变星，星等变化于 0.06～0.75 等之间，距离约 600 光年。位置：赤经 5 时 52.5 分，赤纬 $+7°24'$。

参谋长(长 zhǎng) 军队职务名称。一般在团(营)级以上部队设置。本部队首长之一，是协助主官组织领导军事建设、指挥军事行动的主要组织者和协调者，直接组织领导司令部的建设和工作。

参照系 即"参考系"。

参寥子 宋诗僧*道潜的别号。

参入作用 化学物质通过代谢参加到细胞组成内的作用。例如氨基酸参入蛋白质。这种现象常用同位素标记法观察。

参与管理(与 yù) 又称"职工参与企业管理制"。西方国家企业管理的一种制度。1920 年德国国会通过了《企业委员会法》和《职工参与企业管理法》，规定职工代表直接参加企业的监事会和董事会，参与企业的决策和领导；或通过由其代表组成的企业委员会参与企业的日常管理活动。第二次世界大战后，联邦德国职工参与管理具有代表性。其他西方国家的某些企业也仿效。

参比电极 亦称"参考电极"。在测定一个电极的"电极电势"时必须另配上的一个已知电极电势的电极。测定所组成电池的电动势后，用以算出被测电极的电极电势。常用的有"氢电极"、"甘汞电极"等。

参加付款 汇票经付款人拒绝付款而退票，并已作成拒付证书时，由参加承兑人、预备付款人或第三人履行付款的行为。目的是防止追索权的行使，维护出票人、背书人的信誉。此付款人称参加付款人。

参加承兑 汇票付款人拒绝承兑，或承兑人受破产宣告时，由预备付款人或其他第三人在得到持票人的同意下履行承兑的行为。目的是防止追索权的行使，维护出票人和背书人的信誉。此承兑人称参加承兑人。

参考消息 中国时事政治性参考报纸。新华通讯社主办。刊载外国通讯社和海外报刊的报道与文章。1931 年 11 月 7 日在江西瑞金创刊。早期曾用《无线电材料》、《每日电讯》、《今日新闻》等名称。1942 年 12 月 1 日改今名。先后在延安、河北平山县出版，1949 年 3 月底起在北平(今北京)出版。1957 年 3 月 1 日由书版型内部刊物改为报纸，内部发行。1985 年 1 月 1 日起在国内公民中发行。除汉文版外，还用维吾尔、蒙古、哈萨克、朝鲜四种少数民族文字出版。

参考椭球 一个形状、大小、与大地水准面的相关位置都已确定的地球椭球。大地测量在起伏的地球表面上进行，在这个表面上无法进行大地坐标的数学计算。虽可将地面观测结果化算到统一的大地水准面上，但由于其仍为一不规则曲面，也无法进行数据处理。所以处理大地测量结果均以参考椭球面作计算的基准面。

参知政事 官名。唐初实际任宰相者偶用此名，宋以同中书门下平章事为宰相，以参知政事为副相。元丰改制时废。南宋恢复。元代行中书省亦设参知政事，为行省副长官。

参政议政 特指我国各民主党派和无党派民主人士参加国家政权，参与国家大政方针和国家领导人选的协商，参与国家事务的管理，参与国家方针、政策、法律、法规的制定执

行。是中国共产党领导的多党合作和政治协商制度的重要内容，对于发扬社会主义民主、加强和改善共产党的领导具有重要意义。

参照测量(量 liáng)　研究人际吸引的一种方法。由出生于罗马尼亚的美国社会心理学家莫里诺(Jacob Levy Moreno，1892—1974)提出。该方法要求被试者在群体成员相互评价的前提下，从对他作过评价的人中选出少数人去征求意见，力求了解他认为重要的人的意见，从而发现对他具有参照意义的人的范围。认为这一方法不仅可揭示人际关系的情感联系，而且可揭示个人在品质、行为方式、意见和方向上所重视的人的范围。

参照群体　社会学名词。对个人的信念、态度和价值观产生影响，并作为其评价事物的尺度的群体。它既可以是实际存在的，也可以是想像存在的。一个人可以有多个参照群体，并对它产生认同感。

参数平差　又称"间接平差"。测量平差的一种基本方法。确定多个参数的最概然值时，选择其中不存在任何条件关系的独立量作为未知量，组成用未知量表达观测量的函数关系，列出误差方程式，按最小二乘法原理求得未知量的最概然值并进行精度估计。三角网坐标平差和高程网平差中常采用。

参数估计　数理统计的基本内容之一。根据从总体中抽得的样本，对总体的某种特性进行估计。所谓某种特性可以是总体均值、总体方差等，也可以是总体分布中所含的未知参数，以及这些参数的函数，这些特性都可看作一个参数，故对总体某种特性的估计就称为参数估计。它有点估计和区间估计两种形式。例如，估计某人年龄，一种估计是25岁；另一种估计是在23岁至28岁之间，或不超过30岁。前一种是点估计，后两种都是区间估计。

参赞大臣　官名。清代新疆伊犁、塔尔巴哈台、乌什等处各设参赞大臣，等级略次于将军。又临时出征的统帅以下，也往往设参赞大臣，以赞襄军务，分领军队。

参与观察法(与 yù)　社会学调查方法之一。调查者尽可能使自己成为被调查的群体或社区的成员，并避免使自己的出现改变或影响群体的行为模式，经过亲身感受和观察，将观测的现象记录下来。主要用于调查小群体、小社区、非正式组织、监狱、军队、医院病房等。

参量放大器　用于微波频段的放大器。如利用变容二极管的容量(参量)变化效应而产生放大作用。特点是内在噪声特别低。可放大十分微弱的信号，而输出信号的噪声电平不致过大。为进一步降低放大器的内在噪声，有时将放大器置于超低温容器中。用于卫星通信、射电天文、雷达设备中。

参考椭球定位　按一定条件确定某一已知长、短半径的旋转椭球体在地球体内的相关位置的理论、方法和结果。通常定位条件是：椭球短轴与地轴平行；起始大地子午面与起始天文子午面平行；椭球面与某一区域的大地水准面最为密合。在大地网建立初期，因缺乏资料只能取大地原点的大地经、纬度等于该点的天文经、纬度和令大地原点上的大地水准面高为零进行定位。在大地网建成后，才能按上述条件定位，从而获得大地测量计算基准面和大地起算数据。

参考作物需水量　又称"潜在作物需水量"。在四周无障碍物的开阔地上，具有8～15厘米的均一高度、完全覆盖地面、生长正常的绿色作物在土壤供水充分条件下所消耗的水量。可根据气象资料用有关公式计算。参考作物需水量乘以相关的系数，可求得作物在土壤水分适宜或土壤供水不足条件下的实际需水量。

6 **叁**　㊀"齊(齐)"的古体字。㊁"齋(斋)"的异体字。

7 **奉**　〔**𦣞**〕(fàn 饭，又读 bèn 笨)　车篷。《三国志·魏志·裴潜传》裴松之注引《魏略》："〔潜〕出入薄奉车。"《新唐书·车服志》："胥吏商贾之妻，老者乘苇奉车。"

員　同"员"。

枲　(xǐ 徙)　即麻。《书·禹贡》："厥贡，漆、枲、絺、纪。"

炱　(tái 台)　火烟凝成的黑灰。朱骏声《说文通训定声·颐部》："炱，今苏俗谓之烟尘。《通俗文》：'积烟为炱煤。'"也指黑色。《素问·风论》："其色炱。"

怠　(dài 迨)　❶懈怠；懒怠。《礼记·檀弓上》："吉事，虽止不怠。"郑玄注："止，立俟事时也；怠，惰也。"《吕氏春秋·达郁》："壮而怠则失时。"高诱注："怠，懈。"❷轻慢；怠慢。《宋史·杨愿传》："守卒皆怠。"❸疲倦。《汉书·司马相如传上》："怠而后游于清池。"

怠工　工人在工作时间内到厂而不工作，或虽工作但竭力降低生产效率。

怠惰　谓懈怠惰忽。《国语·鲁语下》："朝夕处事，犹恐忘先人之业，况有怠惰，其何以避辟？"辟，罪。

怠骜　亦作"怠傲"。怠忽傲慢。《汉书·田蚡传》："婴失窦太后，益疏不用，无势，诸客稍自引而怠骜。"《史记·魏其武安侯列传》作"诸客稍稍自引而怠傲"。

怠慢　懒怠轻慢。《诗·齐风·鸡鸣序》："哀公荒淫怠慢。"孔颖达疏："哀公荒淫女色，怠慢朝政。"

畝　"畝(亩)"的异体字。

垒　〔**壘**〕㊀(lěi)　❶军营四周所筑的堡寨。如：深沟高垒。《左传·文公十二年》："请深垒固军以待之。"特指边疆上为防敌入侵所筑的堡垒。《礼记·曲礼上》："四郊多垒，此卿大夫之辱也。"郑玄注："垒，军壁也。数见侵伐，故多垒。"❷堆砌。如：垒墙。❸姓。晋代有垒锡。

㊁(lèi)　见"垒石"。

㊂(léi)　通"缧"。拘系。《荀子·大略》："氐羌之虏也，不忧其系垒也，而忧其不焚也。"

㊃(lǜ 虑)　见"神荼郁(鬱)垒"。

垒石(lèi—)　即"礌石"。置在城堡上便于下击敌人的石块。《汉书·李陵传》："乘隅下垒石。"颜师古注："言放石以投人。"

垒块　比喻胸中郁积的不平之气。《世说新语·任诞》："阮籍胸中垒块，故须酒浇之。"

垒垒　一堆一堆地丛列着。《文选·曹丕〈善哉行〉》："还望故乡，郁何垒垒。"李善注："《广雅》曰：垒，重也。"常形容坟墓之多。张载《七哀诗》："北芒何垒垒，高陵有四五。"

垒球　球类运动的一种。球的制作和材料与棒球相似，但比棒球软。圆周0.3016～0.3080米，重量177.19～198.45克。球场呈直角扇形，由内场和外场两部分组成。内场设一垒、二垒、三垒、本垒四个垒位。规则与棒球竞赛相似，但分七局进行。

8 **畚**(běn 本) 古代用草绳做成的盛器，后编竹为之，即畚箕。《左传·宣公二年》："置诸畚。"《新唐书·张志和传》："县令使浚渠，执畚无怍色。"也指用畚箕承物。如：畚垃圾。《宋史·苏轼传》："儋人运甓畚土以助之。"

能 ㈠(néng) ❶一种像熊的野兽。《国语·晋语八》："今梦黄能入于寝门。"韦昭注："能，似熊。"❷三足的鳖。《尔雅·释鱼》："鳖三足能。"邢昺疏："鳖龟皆四足，三足者异，故异其名，鳖之三足者名能。"张衡《东京赋》："能鳖三趾。"❸能力；才能。如：各尽所能。亦指有技能、有才能。《论语·泰伯》："以能问于不能，以多问于寡。"❹能够；善于；胜任。如：能写会算；能言善辩。《史记·项羽本纪》："乃请陈婴，婴谢不能。"❺亲善。《诗·大雅·民劳》："柔远能迩，以定我王。"《左传·襄公二十一年》："〔范鞅〕与栾盈为公族大夫而不相能。"❻中国哲学概念。即"能知"。详"能所"。❼够；到。《史记·扁鹊仓公列传》："其死未能半日也。"❽犹"乃"。《管子·权修》："二者不失，则民能可得而官也。"❾犹"而"。《墨子·天志下》："能少尝之甘，谓甘；多尝谓苦。"❿犹"只"、"徒"。杜甫《月》诗："只益丹心苦，能添白发(髮)明。"⓫通"恁"。那么；这么。文天祥《念奴娇》词："乾坤能大，算蛟龙岂是池中之物？"⓬通"宁"。宁可。马致远《任风子》第二折："俗说'能化一罗刹，莫度十乜斜'。"

㈡(nài) ❶通"耐"。受得住。《汉书·晁错传》："鸟兽毳毛，其性能寒。"❷姓。唐代有能延寿。

㈢(tái) 通"台"。古星名。《史记·天官书》："魁下六星，两两相比者，名曰三能。"裴骃集解引苏林曰："能音台。"参见"三台❸"。

㈣(tài) 通"态"。《素问·风论》："愿闻其诊，及其病能。"

能人 ❶指某方面特别能干的人。❷能人(*Homo habilis*)。早期猿人化石代表。1960—1963年由*李基在坦桑尼亚坦噶尼喀奥杜瓦伊峡谷下更新统中发现。为部分头盖骨及体骨。其形态特征：上下颌骨较南方古猿细致，门齿、犬齿较大，前臼齿比纤细型南方古猿窄，锁骨与现代人相似，手骨和足骨较现代人粗壮，但一般说来仍较相似；头骨骨壁薄，眉嵴不明显，脑容量约为680毫升。同时还发现打制成的砍砸器。能人生活在距今约180万年前，较南方古猿进步，是介于南方古猿和猿人的中间类型。也有认为应属纤细型南方古猿。

能力 成功地完成某种活动所必需的个性心理特征。分一般能力和特殊能力。前者指进行各种活动都必须具备的基本能力，如观察力、记忆力、抽象概括力等。后者指从事某些专业性活动所必需的能力，如数学能力、音乐绘画能力或飞行能力等。人的各种能力是在素质的基础上，在后天的学习、生活和社会实践中形成和发展起来的。

能乐 日本剧种之一。源出于*猿乐。14世纪后半叶至15世纪，经观阿弥及其子*世阿弥等艺人加以改革，发展成为歌舞剧，称"能乐"。其脚本称"谣曲"，大都取材于历史故事或神话传说。角色很少，往往戴面具，在特设的舞台上演出。在封建时代，能乐长期为贵族武士所独占，故又称"武家式乐"，有浓厚的宫廷艺术色彩。

能记 又称"能指"。指语言符号的语音形式。如某词的音素或音素组合。同能记相对的术语是*所记，能记和所记是符号的两项要素。创语言符号理论的索绪尔，视语言符号为一种两面的心理实体，所记指"概念"，能记则被解释为"音响形象"。

能级 物理学中受力约束于有限空间的粒子体系的一组总能量的任一分立值。微观粒子系统在束缚态中只能处于一系列不连续的、分立的稳定状态，这些状态分别具有一定能量，它们的数值各不相等。为形象化起见，人们往往按某一比例以一定高度的水平线代表一定的能量，并把这些状态的能量按大小排列，犹如梯级，故名。参见"玻尔理论"。

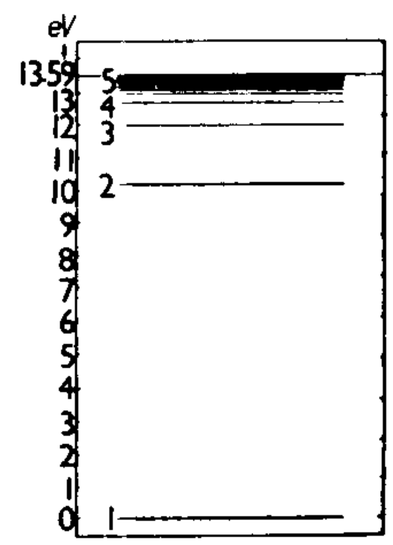

氢原子的能级图

能亨 即"宁馨"。犹言如此。方以智《通雅·谚原》："宁馨，今云能亨。"翟灏《通俗编·语辞》："《癸辛杂志》天台徐子渊词云：'他年青史总无名，你也能亨，我也能亨。'自注：'能亨，乡音也。'"

能事 所能之事。《易·系辞上》："引而申之，触类而长之，天下之能事毕矣。"亦指擅长之事。杜甫《戏题王宰画山水图歌》："能事不受相促迫，王宰始肯留真迹。"

能知 与"所知"相对。指认识主体。详"能所"。

能所 "能知"和"所知"的合称。即认识主体与认识对象的关系。佛教学者最先应用，认为"所知"依附于"能知"，即把认识对象消融在认识主体中，否定客观世界的存在。明清之际王夫之指出"所谓能者即己也，所谓所者即物也"，"所不在内，故心如太虚，有感而皆应"，驳斥了"消所以入能，而谓能为所"之说(见《尚书引义》卷五)，并提出"因所以发能"，"能必副其所"的观点。

能带 晶体中电子所能具有的能量范围。在物理学中往往形象化地用一条条水平横线表示电子的各个能量值，能量愈大，线的位置愈高(参见"能级")。一定能量范围内彼此相隔很近的许多能级形成一条带，即"能带"。不同晶体的能带数目及其宽度等各不相同。相邻两能带间的能量范围称"能隙"或"禁带"，晶体中的电子不能具有这种能量。完全被电子占据的能带称"满带"，满带中的电子不会导电；完全未被占据的能带称"空带"；部分被占据的称"导带"，导带中的电子能导电；价电子所占据的能带称"价带"。能量比价带低的各能带一般都是满带。价带可以是满带，也可以是导带；如在一价金属中是导带，所以金属能导电，在绝缘体和半导体中是满带，所以它们不能导电。但半导体很容易因其中有杂质或受外界影响(如光照、升温等)，使价带中的电子数目减少，或使空带中出现一些电子而成为导带，因而也能导电。

能指 即"能记"。

能流 亦称"能通量"。波传播过程中，在单位时间内通过某一截面的能量。与介质中波的能量密度、截面大小和速度有关。但随时间而变化，且恒为正值。在一个周期内的平均值称为"平均能流"或"平均能通量"。

能量 简称"能"。用作功本领量度的物质及其运动的属性。相应于不同形式的运动，能量可分为机械能、分子内能、电能、化学能、核能等。当物质的运动形式发生转换时，能量形式同时也发生转换。自然界一切过程都服从*能量守恒定律，物体要对外界作功，就必须消耗本身的能量或从别处得到能量的补充。因此，一物体的能量愈大就可能对外界作愈多的功。能量是一个标量。单位为焦耳，和功的单位相同。能量和质量之间具有密切的关系。参见"质能

关系式”。

能隙 见“能带”。

能源 产生机械能、热能、光能、电磁能、化学能等各种能量的自然资源。按形成，可分为一次能源和二次能源；按能否再生，可分为可再生能源和不可再生能源；按使用情况，可分为常规能源和新能源。能源是人类赖以生存和发展工业、农业、国防、科学技术，改善人民生活所必需的燃料和动力来源。

能见度 正常人视力能将大小适度的目标物从背景中区别出来的最大距离。常以米或千米为单位。影响能见度的因素有雾、沙尘、烟尘、雪、毛毛雨等。观测时，白天一般选择离观测点不同距离的黑目标物，夜间则选取测站周围一定亮度的固定灯光来估计。观测能见度有助于航空、航海等交通运输安全。

能效比 标志空调器性能的指标。是空调器所产生的制冷量除以消耗功率所得的比值，常以符号 EER 表示。

能斯特 (Walther Hermann Nernst, 1864—1941) 德国物理化学家。就读于苏黎世大学、柏林大学、格拉茨大学，符兹堡大学博士。曾任格丁根大学、柏林大学教授，柏林实验物理学研究所所长。1889 年提出溶解压理论，从热力学导出了电极电位公式，即“能斯特公式”。同年还提出溶度积理论以解释沉淀反应。1906 年提出了“热力学第三定律”(即“能斯特热定理”)。还提出适用于低温固体的“能斯特-林德曼比热式”，发明能斯特灯，发现链反应机理等。因在热化学方面的贡献，获 1920 年诺贝尔化学奖。著有《理论化学》、《自然科学的数学处理概论》等。

能量流 生态系统中生物与环境、生物与生物间能量的传递和转化过程。是生态系统的基本功能之一。具有单向的特点，既不能循环，更不可逆转。最初能量来源于太阳；绿色植物(生产者)通过光合作用，将一部分太阳能转变为化学能而提供给动物和人类(消费者)使用；动植物死后，残体被微生物(分解者)分解，使复杂的有机物又转变为简单的无机物，分解者也从中获取能量；生产者、消费者和分解者同时还进行呼吸作用，消耗部分化学能而产生热能。如此而形成能量流动。

能源林 以木材及其他林产品(如根、枝叶、树液等)为原料提供能源的森林和林木。林产品中贮存的能量可直接燃烧转换成热能，也可液化或气化加工成燃油或燃气。与其他矿物能源相比，具有可更新的优点，能永续利用。

能源法 关于开发、利用与管理各种能源的法律规范的总称。包括电力法、煤炭法、石油法、原子能法等。能源法的制订，始于 20 世纪 50 年代，如 1952 年日本制定了《石油及可燃性天然气资源开发法》。有些国家在制订单行法规的基础上，还制订有关能源的综合性法规，如英国 1976 年的《能源法》，日本 1979 年的《关于合理使用能源的法律》等。在我国，1986 年 1 月国务院制定《节约能源管理暂行条例》；1995 年 12 月颁布电力法；1996 年 8 月颁布煤炭法等。

能近取譬 谓能设身处地，推己及人；以己之心比人之心。《论语·雍也》：“夫仁者，己欲立而立人，己欲达而达人。能近取譬，可谓仁之方也已。”刘宝楠正义：“譬者喻也；以己为喻，故曰近。”

能者多劳 《庄子·列御寇》：“巧者劳而知(智)者忧；无能者无所求，饱食而敖游。”后称“能者多劳”本此，但与庄子命意有别。庄子之意在弃绝巧智，故曰“无能者无所求，饱食而敖游”；后言“能者多劳”则对多能之人有赞扬之意。《红楼梦》第十五回：“俗语说的：‘能者多劳。’太太见奶奶这样才情，越发都推给奶奶了。”

能流密度 单位时间内通过与波的传播方向垂直的单位截面的波的能量。其大小表示波的强弱。对于机械波，能流密度与介质密度、波的振幅和频率的平方、波速成正比。它是矢量，其方向为波的传播方向。电磁波的能流密度又称坡印廷矢量，它正比于电场强度或磁场强度振幅的平方。

能斯特灯 一种常用的红外光源。用混有 15% 氧化钇的粉状氧化锆压制成的空心细棒，一般直径为 2 毫米，长 30 毫米，两端系有白金丝作为电极引线。通电后在空气中可加热到 1 500～2 000 开之间，所辐射的连续光谱从 300 纳米伸展至远红外的 20 微米以上，峰值波长在 2 微米附近的近红外区。

能量代谢 机体与周围环境间能量交换和体内能量转移的过程。机体的能量来源于营养物质(蛋白质、糖类和脂肪等)，进行各种活动需消耗能量。健康成年人能量的摄入与消耗保持动态平衡，而未成年人摄入的能量必须多于消耗的能量，才能保持机体的生长和发育。能量消耗量因机体活动强度不同而有显著差别；活动强度愈大，消耗能量愈多，需要营养物质也愈多。测定能量消耗量可供制定各种营养标准时参考。见“新陈代谢❶”。

能量饲料 以提供能量为主的饲料。干物质中粗纤维含量在 18% 以下，粗蛋白质含量少于 20%，每千克含 10.46 兆焦以上消化能。包括禾谷类子实及其加工副产品和块根、块茎等。其营养成分中以可溶性碳水化合物为主。动植物油脂是极浓厚的能量饲料，在高能量饲料中常少量添加之。能量饲料必须与蛋白质饲料配合，作为家畜的基础日粮。

能源计划 为指导煤炭、石油、天然气和电力等资源的开发、转换、供应而编制的计划。内容包括制订各种能源增产节约的措施，建立合理的能源结构，开展替代能源的研究、试验和推广，以更好地解决能源供需矛盾。

能源危机 现有以煤、石油、天然气等化石矿物燃料为主的能源，由于贮量有限，消耗加剧，而面临资源紧缺乃至枯竭的现象。可通过改进技术、节约能源、提高能源利用率，寻求新的替代能源和与这替代能源相适应的技术模式和经济发展模式，以克服能源危机。

能源结构 能源生产(或消费)总量中，煤、石油、天然气、水能、核能等一次能源的构成及其比例关系。可分为能源的生产结构和能源的消费结构两种。

能源模型 以能源量为主要度量抽象描述实际能源系统的网络图形或数学模型。用以研究能源供需、替代和使用途径、优化和改善系统运行特性、系统响应等。按描述对象分为：(1) 部门模型，研究某种燃料或者能源的需求和供应关系，对所研究的能源部门的工艺流程和环节描述较为详尽；(2) 系统模型，研究各种可相互替代的能源的需求和供应关系，比较各种可相互替代的能源及其工艺；(3) 能源经济模型，将能源和经济结合在一起研究的模型。

能源管理 用科学方法对能源的生产、分配、转换和消费等活动进行组织、监督和调节，使能源得到有效利用的过程。

能力本位论 刘冕执(1872—1944)的纸币理论。1927 年提出。认为“实物必由能力得来，……货币亦由能力得来”(《钱币革命实行方案汇览》)。主张取消金属货币，按“能力”发行“能力通用券”或“国币代用券”，以为如此即能

解决各种社会矛盾。

能行性理论 即"算法论"。

能改斋漫录 笔记。南宋吴曾撰。二十卷。内容分事始、辨误、事实、地理、议论、乐府等十三类，多为考证之作，保存了若干有关唐宋两代文学史的资料。但作者依附秦桧，书中颇有颠倒是非、美化秦桧之处。今本十八卷，已佚去"诙谐谈谑"一门。有今人校点本，末附据宋元诸书及《永乐大典》所辑佚文。

能源气象学 工业气象学的一个分支。研究与能源的开发、应用有关的气象问题的学科。内容包括：不同季节和气候带的能源消耗、节约和调剂，风力、波浪和太阳能等能源受气象条件的影响以及化石能源对大气的污染等。

能源生产率(率 lǜ) 用能系统单位能耗所产生的产值或经济效益。

能源利用率(率 lǜ) 综合考察某个企业、某一地区或某个国家的能源利用水平的指标。通过用能设备生产各种产品时，能耗中的有效利用部分称为终端有效能量。企业的能源利用率是企业终端有效能量与企业总综合能耗量之比，或者为企业单位产量的理论能耗量与其综合能耗量之比。一个地区或国家的能源利用率是指该地区或全国的主要耗能产品产量和其单位产量理论能耗的乘积总和与对应的实际综合能耗总和之比，也可按主要耗能行业进行加权平均计算。

能力倾向测验 发现并了解被试的潜能、长处和发展倾向的心理测试。广义包括特殊能力测验、成就测验、兴趣测验、人格测验以及其他有关人的行为特征的测验，故亦称"性向测验"。狭义指特殊能力测验。主要有两种方法：(1) 单个的特殊能力测验。其测量的逼真度较大，但幅度极小。(2) 成套的特殊能力测验。可以测验多种能力，其幅度较大，效率也较高。

能量守恒定律 旧称"能量守恒和转化定律"。自然科学中最重要的普遍定律之一。可表述为：在任何与周围隔绝的物质系统(孤立系统)中，不论发生什么变化或过程，能量的形态可以发生转换，但能量的总和恒保持不变。非孤立系统与外界可以发生能量交换，它的能量会有改变，但它增加(或减少)的能量值一定等于外界减少(或增加)的能量值，从整体看来，能量之和仍然不变。定律表明，由于物质运动不能创生或消灭，作为物质运动一般量度的能量也不能创生或消灭；能量只能在各部分物质之间进行传递，或者从一种形态转换为另一种形态。定律由法国哲学家笛卡儿、德国化学家迈尔和物理学家赫尔姆霍茨、英国物理学家焦耳以及格罗沃(William Robert Grove, 1811—1896)等加以论证和发展，得到了恩格斯很高的评价，同细胞学说和进化论一起被称为19世纪自然科学三大发现。

能量均分定律 分子物理学中关于能量按分子各个运动*自由度平均分配的定律。它表明物质系统处于*热动平衡时，物质分子在每个运动自由度上的平均动能(在振动的情况下，每个自由度上除平均动能外还有平均势能)都等于$\frac{1}{2}kT$，其中k为玻耳兹曼常量，T为热力学温度。定律是经典统计物理学的理论结果，可用来计算物质系统的内能与温度的关系。但在温度较低时，因分子运动表现出明显的*量子特性，定律不再适用。

能源梯级利用 逐段充分利用能源的技术措施。常见于水能和热能的梯级利用。如沿河逐段选坝，修建水利枢纽，逐段地利用水位落差发电和灌溉。又如1 000℃以上高温可用于燃气轮发动机；燃气轮机排气有500～600℃，可用于生产蒸汽推动汽轮机；汽轮机排气有100～200℃，可用于烘干加热；蒸汽冷却水温度在50℃以上，可用作取暖和生活热水。

"能源"号运载火箭 苏联研制的大型运载火箭。主要用于发射大型宇航器。为两级液体火箭，因起飞时两级都点火，故又称"一级半火箭"。第一级由4枚捆绑于第二级外的液氧煤油助推器组成；第二级为液氧液氢的中央芯级。全长60米，第二级直径8米，第一级的4枚助推器直径均为3.9米。起飞质量2 325吨。推力3 500万牛。运载能力：近地轨道，宇航器100余吨；增加第三级后，静止轨道上18吨。1988年11月15日首次成功发射"暴风雪"号航天飞机。苏联解体后，俄罗斯继续研制，并用于发射大型宇航器。

能源消费弹性系数(弹 tán) 亦称"能源消费增长系数"。能源消费年平均增长率与国民经济年平均增长率之比。反映一国(地区)的经济发展与能源消耗增长之间的一定依存关系。能源消费弹性系数大小，决定于国民经济结构，节能效率，科学技术发展状况、管理水平和人民消费状况。

能动的革命的反映论 马克思主义认识论的基本原理。认为世界是可知的，人的认识是对客观世界的反映；不是直观的、消极的反映，而是从社会实践中来的能动的反映；认识的能动作用，不但表现于从感性认识到理性认识之能动的飞跃，更重要的还表现于从理性认识到革命实践之能动的飞跃；社会存在决定社会意识，社会意识对社会存在有巨大反作用。它反对离开人的社会性和历史发展去考察认识问题，使实践观点、辩证观点和反映原理得到了统一，从而与唯心主义的认识论和旧唯物主义消极的直观的反映论相对立、相区别。

9 **參** "参"的繁体字。

叅 "參(参)"的异体字。

10 **奮** "奉"的繁体字。

絫 (lěi) 古代重量单位名。《孙子算经》卷上："称之所起起于黍，十黍为一絫。"亦作"累"。参见"黍累"。

13 **㝢** (jùn 俊) 狡兔名。《新序·杂事》："齐有良兔曰东郭㝢，盖一旦而走五百里。"又泛指兔。吴潜《贺新郎·玩月》词："玉㝢捣药何时歇？几千年，阴晴隐现，团圆亏缺。"

20 **䲹** (nài) 虫名。《广雅·释虫》："䲹，蝨也。"王念孙疏证："《说文》：'蝨，啮人飞虫也。'䲹似蝨而小，青斑色，啮人。"

36. 又　　部

又 (yòu) ❶更;再。表示重复或继续。如:他看了又看。《诗·小雅·小宛》:"天命不又。"❷表示几种情况或几种性质同时存在。如:又高又大。❸表示更进一层。《孟子·公孙丑上》:"非徒无益,而又害之。"❹用在否定句或反问句里加强语气。如:你又不是三岁的孩子!❺表示整数之外再加上零数。如:一又二分之一。❻表示另外、附加的意思。如:又及。朱彝尊《百字令·度居庸关》词:"薄寒渐甚,征袍明日添又。"❼通"有"。《诗·周颂·臣工》:"亦又何求?"❽通"宥"。《礼记·王制》:"王三又,然后制刑。"

又玄集　总集名。唐末韦庄编选。系继唐姚合《极玄集》之后,故名。三卷。选录唐代各时期诗作,包括杜甫、李白、王维、杜牧等人的作品。序称选诗三百首,一百五十人,实存为二百九十九首,一百四十六人。本书在国内久佚,清王士禛选唐诗时,所见者并非真本。今有影印日本刻本和排印本。

又红又专　指既有正确的政治观点,又熟悉本行的专业和技术。1957年10月9日毛泽东在中共八届三中全会上提出:我们各行各业的干部都要努力精通技术和业务,使自己成为内行,又红又专。

1 **叉** ㊀(chā) ❶交错;交叉。如:叉手;手叉着腰。❷歧头的用器。如:鱼叉;钢叉。❸刺;刺取。《后汉书·杨政传》:"旄头又以戟叉政,伤胸,政犹不退。"李群玉《仙明洲口号》:"一星幽火照叉鱼。"

㊁(chǎ)　分开;叉开。如:叉着腿。

㊂(chá)　阻塞;挡住。如:路口给车辆叉住了。

叉车　亦称"铲车"。一种自行驱动并带有叉子、门架的起重输送机械。当配备专用附属装置后,可从事多种形式的件物搬运和堆垛作业。

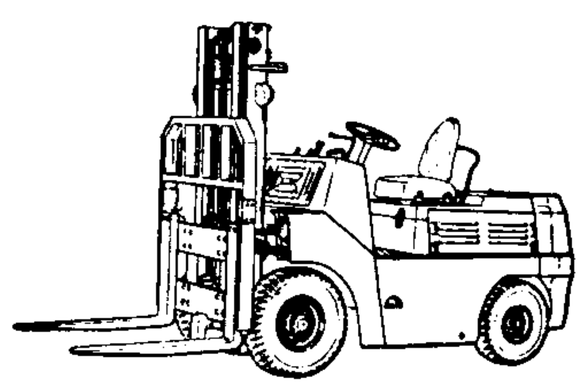

叉　车

叉牙　❶缺齿。韩愈《落齿》诗:"叉牙妨食物。"❷亦作"叉丫"、"杈桠"。枝条歧出貌。李贺《南山田中行》:"荒畦九月稻叉牙。"

叉手　❶两手交叉,拱手。如:叉手屈膝。《后汉书·马援传》:"岂有知其无成,而但萎腇咋舌,叉手从族乎?"❷佛教用语。即合十。亦曰合掌叉手,谓合并两掌,交叉十指,是一种表示恭敬礼拜的方式。

叉鳞鱼类 (Pholidophoriformes)　古鱼类。全骨鱼类的一支。体呈梭形,中等大小。头中等大,头骨骨化较好,前上颌骨小。椎体完全,一般尚有脊索穿孔。背鳍和臀鳍的前缘有细小棘鳞;尾鳍半歪型。鳞片呈菱形,一般在体侧有数行高大于长的鳞片。生存于三叠纪至白垩纪。世界性分布。中国新疆的红旗鱼 (*Hungkiichthys*)、湖南的衡南鱼 (*Hengnania*) 等均属此类。

2 **邓** 〔鄧〕(dèng) ❶古国名。曼姓。在今湖北襄樊市北邓城镇,一说疆域到达今河南邓州市。公元前678年为楚所灭。❷古邑名。春秋蔡地,后属楚,在今河南郾城东南。《左传》桓公二年(公元前710年):"蔡侯、郑伯会于邓。"❸古地名。春秋鲁地,在今山东汶河以南、运河以北地区(清兖州府境)。《左传》隐公十年(公元前713年):"公会齐侯、郑伯于中丘……盟于邓。"❹姓。

邓川　旧县名。在云南省大理白族自治州北部。1913年以清末邓川州改县。1960年撤销,并入洱源县。

邓巴 (Paul Laurence Dunbar, 1872—1906)　美国黑人作家。父母原为奴隶,从南部种植园逃到北部。所著诗集《下层生活之歌》等,对黑人劳动人民表示同情,富有黑人民歌色彩,语言生动。还写有长篇小说《诸神的娱乐》,描写迁徙到美国北部的黑人家庭的苦难。

邓艾 (197—264)　三国义阳棘阳(今河南南阳南)人,字士载。初为司马懿掾属,建议屯田两淮,广开漕渠,并著《济河论》加以阐述。后为魏镇西将军,拒蜀将姜维。景元四年(公元263年),与钟会分军灭蜀。后遭钟会诬为谋反,被杀。

邓发 (1906—1946)　中国无产阶级革命家、中国早期工人运动领导人。原名元钊,广东云浮人。1922年参加香港海员大罢工。1925年加入中国共产党,同年参加省港大罢工。1927年参加广州起义。1928年起任中共香港市委书记、广州市委书记、闽粤赣特委书记兼军委主席、中华苏维埃共和国中央执行委员兼国家政治保卫局局长。长征时,任中央军委纵队政委。1936年去苏联,参加中共驻第三国际代表团工作。次年回国,任中共驻新疆代表、八路军驻新疆办事处主任。1940年后任中共中央党校校长,中共中央职工运动委员会书记、民运委员会书记。是中共第六届中央政治局候补委员。1945年9月代表解放区职工出席在巴黎召开的世界职工代表大会。1946年4月8日因飞机失事在山西兴县黑茶山遇难。

邓芝 (?—251)　三国义阳新野(今河南新野南)人,字伯苗。刘备占益州,任为郫令,迁广汉太守,入为尚书。建兴元年(公元223年),奉命至吴,说以吴蜀宜结好共抗曹魏。吴遂绝魏联蜀。后任前军师前将军,出督江州,迁车骑将军。

邓华 (1910—1980)　湖南郴县(今郴州)人。1927年加入中国共产党。次年参加湘南起义。任红军团、师政委,并参加长征。后任晋察冀军区军分区、支队司令员,八路军第四纵队政委,辽吉军区、东北民主联军第七纵队司令员,第四十四军军长,第十五兵团司令员。建国后,任第十三兵团司令员,志愿军第一副司令员兼第一副政委、代理司令员兼代理政委、司令员,解放军副总参谋长,沈阳军区司令员,四川省副省长,军事科学院副院长。1955年被授予上将军衔。是中共第八届中央委员、第九至十一届候补中央委员。

邓州 ❶州名。隋开皇七年(公元587年)改荆州置。治穰县(今邓州市)。唐辖境相当今河南伏牛山以南的丹江、湍河、白河流域。明清不辖县。1913年改为县。位于南北交通孔道,为防守荆、襄的外围要地。南宋时宋、金双方争夺剧烈。❷市名。在河南省南阳市西南部,白河支流赵河、湍河、刁河流贯,邻接湖北省。焦枝铁路经过境内。春秋为邓国地,战国属韩。秦置穰县,隋为邓州治。明入邓州,1913年改邓县。1988年改设邓州市。人口150万(城镇11.2万,1996年)。矿产有重晶石、石灰石。工业有机械、电器、卷烟、酿酒、化肥等。农产有小麦、大豆、棉花、烟草、芝麻等。名胜古迹有福胜寺塔、花洲书院、南北朝七彩画像砖墓、宋长城遗址等。

邓县 旧县名。在河南省西南部。1913年由邓州改置。1988年撤销,改设邓州市。

邓攸(?—326) 晋平阳襄陵(今山西襄汾)人,字伯道。永嘉末,为石勒所俘,后逃至江南。东晋元帝任为吴郡守,官至尚书右仆射。南下时携一子一侄,途中不能两全,乃弃子全侄,后世传为美谈。

邓林 古代神话传说中的树林。《山海经·海外北经》:"夸父与日逐走,入日,渴欲得饮,饮于河渭,河渭不足,北饮大泽,未至,道渴而死,弃其杖,化为邓林。"祢衡《鹦鹉赋》:"想昆山之高岳,思邓林之扶疏。"

邓析(前545—前501) 春秋末法家先驱、名家。郑国人。做过郑国大夫。他"不法先王,不是礼义","以非为是,以是为非"。不满子产所铸刑鼎,自己编了一部刑书,写在竹简上,称为"竹刑"。并以此传授门徒,从其学讼者不可胜数。最后为执政者驷颛所杀,但其"竹刑"终被采用。他"操两可之说,设无穷之词",对后来的辩者颇有影响。《汉书·艺文志》著录《邓析》二篇,列名家,已佚。今本《邓析子》系后人托名所作。

邓拓(1912—1966) 福建闽侯人,原名子健,笔名马南邨、向阳生等。1930年参加中国社会科学家联盟,同年加入中国共产党。曾任《晋察冀日报》社社长兼总编辑、新华社晋察冀分社社长、中共中央政策研究室经济组组长。1944年主持编辑出版第一部《毛泽东选集》。建国后,任《人民日报》社社长兼总编辑、全国新闻工作者协会主席、中共北京市委书记处书记、中共中央华北局书记处候补书记、中国科学院哲学社会科学部委员。并主编理论刊物《前线》。"文化大革命"中被迫害致死。著有《燕山夜话》,并与吴晗、廖沫沙合写杂文《三家村札记》。主要著作收入《邓拓文集》(四卷)。

邓肯(Isadora Duncan, 1877—1927) 美国女舞蹈家。现代舞派创始人。受古希腊艺术影响,创立一种动作自然、形式自由的舞蹈形式。曾去南美以及法国、德国演出。1921年应邀赴苏联,一度在莫斯科设立舞蹈学校。1924年回国。主要作品有舞蹈《马赛曲》、贝多芬的《第七交响曲》、门德尔松的《春》和柴可夫斯基的《斯拉夫进行曲》等。著有《论舞蹈艺术》和自传《我的生平》。

邓牧(1247—1306) 宋元之际学者。字牧心。钱塘(今浙江杭州)人。宋亡,隐居于余杭大涤山洞霄宫,终身不仕、不娶,自称"三教(儒、佛、道)外人",又号九鉴山人,世称文行先生。在亡国的悲痛中,大胆揭露封建君主"竭天下之财以自奉"(《君道》)。幻想"废有司,去县令,听天下自为治乱安危"(《吏道》)的社会,对后来黄宗羲著《明夷待访录》有一定影响。认为人世间事物由"定数"支配,非人力可以左右。提出要从思想上排除环境的牵连,"由心不由境",做超然于得失、生死之外的"达人"。著作有《伯牙琴》。

邓柯 旧县名。在四川省甘孜藏族自治州西北部,邻接西藏自治区。清宣统三年(1911年)置登科府,1913年改邓柯县。1978年撤销,并入石渠、德格两县。

邓禹(2—58) 东汉初南阳新野(今河南新野南)人,字仲华。少游学长安太学,与刘秀交友。后从刘秀镇压河北的铜马等部起义军,为前将军。继奉刘秀命,率精兵二万西行入关。建武元年(公元25年),大破更始政权的王匡、成丹等部,平定河东,任大司徒,封酇侯。又渡河入关,所部号称百万,不久为赤眉起义军所败。刘秀统一全国后封高密侯。明帝时,任太傅,旋卒。

邓通 西汉蜀郡南安(今四川乐山)人。汉文帝时,为黄头郎,后得宠幸,官至上大夫。赏赐无数,并赐蜀郡严道铜山,许其铸钱,邓氏钱遍于天下。后人常用他的名字比喻富有。景帝即位后,免官。不久,被人告发私出境外铸钱,家财尽被没入官,寄食人家,穷困而死。

邓培(1883—1927) 又名配,字少山。广东三水人。1921年参加北京共产主义小组。1922年赴莫斯科出席远东各国共产党及民族革命团体第一次代表大会。回国后任中共唐山地委书记,参与领导唐山启新洋灰公司工人大罢工和开滦五矿工人大罢工。1923年起任京奉铁路总工会委员长、全国铁路总工会委员长、全国总工会执行委员、铁路总工会广东办事处主任。是中共第三、四届候补中央执行委员。后在广州四一五反革命大屠杀中被害。

邓萍(1908—1935) 四川富顺人。1926年入中央军事政治学校武汉分校学习,并加入中国共产党。1927年到湖南从事兵运工作。次年7月参加领导平江起义。历任红军第五军参谋长、随营学校校长、中央军事政治学校教育长、第三军团参谋长兼第五军军长。是中华苏维埃共和国中央执行委员会候补委员。1935年长征中,在遵义战役前线牺牲。

邓晨(?—49) 东汉初南阳新野(今河南新野南)人,字伟卿。初率宾客从刘秀起兵。更始时,为常山太守,以兵员粮饷支持刘秀平定河北。刘秀即位后,封他为房子侯,历任中山、汝南太守。曾派都水掾许杨主管修复汝南鸿郤陂,溉田数千顷,鱼稻之饶富于他郡。

邓骘(?—121) 东汉南阳新野(今河南新野南)人,字昭伯。妹为和帝皇后。和帝死,安帝即位,太后临朝,他任大将军。辅政期间,曾进贤士,罢力役,有所建树。太后死,邓氏为安帝乳母王圣等所诬,宗族并废,他绝食而死。

邓广铭(1907—1998) 中国历史学家。字恭三,山东临邑人。1936年毕业于北京大学史学系,留校任职。后在北平图书馆、西南联大和中央研究院历史语言研究所工作,致力于宋史研究。1943年至1946年,执教于重庆复旦大学史地系,任教授。后历任北京大学历史学系主任、中国中古史研究中心主任。是中国史学会主席团成员、宋史研究会会长、国务院学位委员会学科评议组成员、国家古籍整理出版规划小组顾问、第六届全国政协委员。毕生从事中国古代史的研究,在辽宋金元史方面创获尤多。治学严谨,特别重视史料的鉴别,曾提出年代、地理、职官和目录是研究历史的四把钥匙。著作有《辛稼轩年谱》、《宋史职官志考正》、《宋史刑法志考正》、《王安石》、《岳飞传》、《邓广铭学术论著自选集》等。

邓之诚(1887—1960) 中国历史学家。字文如,号明斋,

又号五石斋。江苏江宁人。毕业于成都外国语专门学校法文科和云南两级师范学堂。初任《滇报》社编辑，曾参加反对清政府和反对袁世凯窃国的活动。1917年起执教于北京大学，并任国史编纂处民国史纂辑。1921年前后，任北京大学史学系教授，后又兼任北平师范大学、北平大学女子文理学院史学教授。1930年起受聘于燕京大学历史系讲学，直到1952年。次年离开教席，专事著述。著有《骨董琐记全编》、《中华二千年史》、《东京梦华录注》、《清诗纪事初编》等。

邓小平(1904—1997)　中国无产阶级革命家、政治家、军事家，中国共产党和中华人民共和国主要领导人，中国人民解放军创建人和领导人，邓小平理论的主要创立者。原名先圣、希贤，四川广安人。1920年赴法国勤工俭学。1922年参加旅欧中国少年共产党，1924年转入中国共产党。1926年离法赴苏联学习。1927年回国。1928年任中共中央秘书长。1929年赴广西发动百色起义、龙州起义，任红七军、红八军政委。1931年起，先后任中共瑞金县委书记、会昌中心县委书记、江西省委宣传部长，曾被推行"左"倾冒险主义的中共临时中央撤职。后调红军总政治部任秘书长，负责主编《红星》报。长征途中任中共中央秘书长、红一军团政治部副主任、主任。抗日战争期间，任八路军政治部副主任、八路军一二九师政委、中共中央太行分局书记、北方局代理书记。1945年当选为中共第七届中央委员，并任晋冀鲁豫中央局书记和晋冀鲁豫军区政委。1947年6月，与刘伯承率部千里挺进大别山，任中共中央中原局第一书记、中原军区和中原野战军政委。淮海战役时任总前委书记，旋兼任中共中央华东局第一书记。建国后，任中共中央西南局第一书记、西南军政委员会副主任、西南军区政委。1952年后任政务院副总理兼财经委员会副主任、财政部部长。1954年任中共中央秘书长、组织部部长、国务院副总理、国防委员会副主席。1956年中共八届一中全会上当选为中央政治局常委、中央委员会总书记，主持中央书记处工作长达十年。1966年"文化大革命"开始后受错误批判，被撤销一切职务。1973年恢复国务院副总理职务。1975年出任中共中央副主席、国务院副总理、中央军委副主席、中国人民解放军总参谋长，对"文化大革命"造成的混乱局面进行全面整顿。1976年4月再次被错误地撤销一切职务。1977年7月复职，同年在中共第十一次全国代表大会上当选为中央副主席。次年当选为第五届全国政协主席。支持真理标准的讨论，反对"两个凡是"的错误方针。领导中共十一届三中全会重新确立解放思想、实事求是的思想路线，作出把党和国家工作的中心转移到经济建设上来，以及实行改革开放的战略决策，同时，成为中共第二代领导集体的核心。随后又提出必须坚持四项基本原则。1981年被选为中共中央军委主席。次年中共十二届一中全会上当选为中央政治局常委、中央军委主席，并任中央顾问委员会主任。由他主要创立的建设有中国特色社会主义理论，和在他领导下制定的党的基本路线以及在经济、政治、外交、教育、科技、文化、军事、祖国统一、党的建设等方面的方针政策，开辟了实现社会主义现代化的新道路，使中国的生产力得到突飞猛进的发展，人民生活得到很大的提高，国家面貌发生深刻变化。1987年中共第十三次全国代表大会上，中央同意其本人的请求，退出中央委员会和中央顾问委员会。1989年辞去中央军委主席职务，同时确立了以江泽民为核心的中共第三代领导集体。1992年视察深圳、上海等地并发表重要谈话，将中国的改革开放推进到一个新阶段。1997年2月19日病逝于北京。主要著作编为《邓小平文选》三卷。

邓小平

邓子恢(1896—1972)　中国无产阶级革命家。福建龙岩人。曾留学日本。1926年加入中国共产党。1928年参加领导闽西起义。历任闽西暴动委员会副总指挥、中共闽西特委书记、闽西苏维埃政府主席、闽西红军学校政委、中华苏维埃共和国中央执行委员兼财政人民委员，参与创建闽西苏区。红军主力长征后，任中共中央苏区分局委员、闽西军政委员会副主席，坚持当地游击战争。抗日战争和解放战争时期，曾任新四军政治部主任、第四师兼淮北军区政委、中共淮北区委书记、中共中央华中分局书记兼华中军区政委、中原局第三书记兼军区副政委。建国后，历任中共中央中南局第二书记兼中南军区第二政委、中南军政委员会副主席、国家计委副主席、中央农村工作部长、国务院副总理、全国政协副主席。是中共第七至九届中央委员。

邓子恢

邓太后(81—121)　即邓绥。东汉和帝皇后。南阳新野(今河南新野南)人。和帝死，她先后迎立殇帝、安帝，临朝执政近二十年，其兄邓骘居要职，掌握大权。执政期间，崇尚宽简，不事奢华。兼用外戚、宦官，尊礼三公，又使邓骘荐举杨震等人。建光元年(公元121年)死。同年，安帝与宦官李闰合谋，诛灭邓氏。

邓中夏(1894—1933)　中国无产阶级革命家，中国早期工人运动领导人。原名隆渤，号仲澥，湖南宜章人。1917年入北京大学学习，五四运动时是北京学联的领导人之一。1920年参加北京共产主义小组。1921年初创办长辛店劳动补习学校和进步刊物《劳动音》。1922年任中国劳动组合书记部主任，先后参加领导长辛店铁路工人、开滦煤矿工人和京汉铁路工人大罢工。在全国发动劳动立法运动，起草《劳动法大纲》。1923年参与创办上海大学，任校务长。1925年领导上海日商纱厂工人二月大罢工和省港大罢工。曾任全国总工会秘书长、宣传部长，中共江苏省委和广东省委书记。1928年去莫斯科出席赤色职工国际第四次代表大会，并任中华全国总工会驻赤色职工国际代表。1930年7月回国，后任中共湘鄂西特委书记、中国工农红军第二军团政委、中国革命互济会党团书记。是中共第二、第五届中央执行委员，第三、第六届候补中央委员，八七会议上当选为临时中央政治局候补委员。1933年5月在上海被国民党反动派逮捕，9月在南京就义。遗著有《中国职工运动简史》及《邓中夏文集》等。

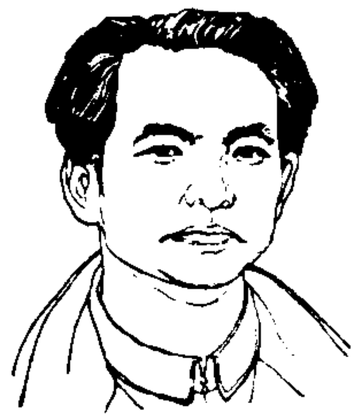
邓中夏

邓玉函(Jean Terrenz,1576—1630)　明末来中国的天主教耶稣会传教士。瑞士人。号涵璞。天启元年(1621年)来中国，曾在嘉定、杭州一带传教。后被召至北京，崇祯二年(1629年)奉旨与徐光启、李之藻、李天经等修订历法，

未编成而死，由其同事继续完成，即《崇祯历书》。著有《人身说概》、《奇器图说》(王征笔述)等。

邓世昌 (1849—1894)　清末海军将领。字正卿，广东番禺人。福州船政学堂第一届毕业。擅长测量驾驶。历任海东云、振威、镇南、扬威各舰管带。1887 年(光绪十三年)被派赴英、德为北洋舰队接收致远等四舰，后升副将加总兵衔，兼致远舰管带。次年擢总兵加提督衔。1889 年补北洋舰队中军中营副将。1894 年 9 月 17 日在中日黄海海战中，虽弹尽舰伤，仍下令猛撞敌舰吉野号，不幸被鱼雷击中，与舰上二百余名官兵壮烈牺牲。

邓石如 (1743—1805)　清篆刻家、书法家。初名琰，又字顽伯，别号完白山人、笈游道人，安徽怀宁人。精四体书。篆书吸收汉碑篆额和唐李阳冰《三坟记》等篆字的体势笔意，沉雄朴厚，自成面目，一洗过去刻板拘谨之风。篆刻得力于书法，苍劲庄严，流利清新，冲破了当时只取法秦、汉鈐印的局限，使篆刻面貌为之一变，世称"邓派"，也称"皖派"。著有《完白山人篆刻偶存》等。

邓石如

邓尼金 (Антон Иванович Деникин, 1872—1947)　苏俄国内战争时期叛军首领之一。原为沙俄将军。十月革命后逃至南方，组织反革命"志愿军"。1918 年任"南俄武装力量"总司令。次年率白卫军从南方进犯莫斯科，被红军击溃。1920 年逃往英国。

邓尼茨 (Karl Dönitz, 1891—1980)　法西斯德国战犯，海军将领。1910 年入海军，参加过第一次世界大战。1936 年任潜艇舰队司令，主张*无限制潜艇战。第二次世界大战中，以"狼群战术"袭击同盟国商船。1943 年任海军总司令，升为海军元帅。1945 年 5 月按照希特勒的遗嘱，继任国家元首和武装部队最高统帅。不久通告全国投降。1946 年被纽伦堡国际军事法庭判处十年徒刑。著有《第二次世界大战中的德国海军战略》等。

邓台枚 (1902—1984)　越南文艺理论家、翻译家。对汉学有相当深的造诣。早期受中国维新派影响，后接受马列主义。主要著作有《文学概论》、《鲁迅》、《中国现代杂文》、《中国现代文学史》等，并将多种中国文学名著如《阿 Q 正传》、《雷雨》、《日出》等译成越南文。曾任越南文化协会会长、越南文联主席、越南文学院院长等职。对中越文化交流作过很多工作。

邓廷桢 (1775—1846)　清末江苏江宁(治今南京)人，字嶰筠。嘉庆进士。1826 年(道光六年)任安徽巡抚，1835 年升两广总督。1839 年与林则徐协力整顿海防，查禁鸦片。次年 1 月调闽浙总督，7 月率军击退进犯厦门的英国舰队。10 月受诬害，与林同被革职，充军伊犁。1843 年释回，1845 年任陕西巡抚。著有《双砚斋诗钞》。

邓初民 (1889—1981)　中国政治学家。曾名希禹，字昌叔，湖北石首人。早年留学日本。曾任国民党湖北省党部青年部长、湖北省政府委员、武汉中央农民运动讲习所教员。大革命失败后到上海，负责中国社会科学家联盟工作。曾任暨南大学、中山大学、广西大学、朝阳学院、香港达德学院教授。1945 年加入中国民主同盟，主编《民主星期刊》和《唯民周刊》。1948 年加入中国国民党革命委员会。1949 年出席全国政协第一届全体会议，后任山西省人民政府副主席、副省长，山西大学校长，中国政治学会名誉会长，全国人大和全国政协常委、民盟中央副主席。1962 年加入中国共产党。著有《政治科学大纲》、《政治学》、《社会史简明教程》、《中国社会史教程》等。

邓陈琨 (1710—1745)　越南诗人。历任训导、县令、御史等职。主要作品汉文长诗《征妇吟曲》，写当时郑、阮两大封建集团的内战给人民带来的灾难。后由女诗人*段氏点译成越文，流传很广。其他作品由后人编成《懒斋遗稿》。

邓叔群 (1902—1970)　中国真菌学家。又名子牧，福建福州人。曾任岭南大学、金陵大学、中央大学教授，中央研究院研究员。建国后，任沈阳农学院和东北农学院副院长，中科院应用真菌研究所和微生物研究所副所长，并当选为中科院生物学部委员。1956 年加入中国共产党。早期从事林学和植物病理学研究，以后从事粘菌和真菌的分类研究，尤长于对高等真菌的分类。主要著作有《中国的高等真菌》、《中国的真菌》等。

邓宝珊 (1894—1968)　甘肃天水人，名瑜。早年加入同盟会。辛亥革命期间，参加新疆伊犁起义。1918 年参与组建陕西"靖国军"。1924 年参加冯玉祥发动的北京政变。后任国民联军驻陕副总司令、国民党西安绥靖公署驻甘肃行署主任、新一军军长、第二十一军团军团长、晋陕绥边区总司令兼华北"剿总"副总司令。1949 年初同傅作义率部起义，后任西北军政委员会委员，甘肃省人民政府主席、省长，全国政协常委，民革中央副主席。

邓茂七 (?—1449)　明代福建农民起义首领。本名雲，江西建昌(今南城)人。流亡到福建宁化，投奔陈正景。后在沙县被任为总甲。他组织佃农，拒绝地主勒索。正统十三年(1448 年)与陈正景等聚众起义。不久，正景被俘遇害，他聚众数万人，称铲平王，在沙县陈山寨建立政权，攻破延平等二十余县，严词拒绝官府的诱降。次年明军围攻于延平(今福建南平)城下，因内部叛变，兵败中箭身亡。侄邓伯孙和部将罗丕、廖宁等继续斗争，先后战死。

邓南遮 (Gabriele D'Annunzio, 1863—1938)　意大利作家。早年所作短篇小说集《佩斯卡拉故事集》多描写贫民的艰苦生活。后在陆、海、空军服役，拥护法西斯主义，效忠墨索里尼，获得"亲王"称号。在创作中宣扬唯美主义和尼采的超人哲学，鼓吹帝国主义战争。主要作品有诗集《新歌》、《赞歌》，剧本《琪珮康陶》，小说《玫瑰小说》三部曲等。

邓恩铭 (1901—1931)　一作邓恩明。贵州荔波人。字仲尧，又名黄伯云。水族。五四运动时，组织励新学会，创办《励新》半月刊。1920 年底参与组织山东共产主义小组。1921 年 7 月出席中国共产党第一次全国代表大会。次年赴莫斯科出席远东各国共产党及民族革命团体第一次代表大会。回国后，任中共青岛市委书记、山东地委书记，领导胶济铁路工人和青岛日商纱厂工人大罢工。1927 年任中共山东省委书记。1928 年 12 月在济南被国民党反动派逮捕，曾领导越狱斗争，后英勇就义。

邓辅纶 (1828—1893)　清诗人。字弥之，湖南武冈人。咸丰副贡，官浙江候补道。诗在形式上模拟晋、宋，与王闿运齐名，少数作品对人民的痛苦生活有所反映。有《白香亭诗集》。

邓散木 (1898—1963)　中国篆刻家。号钝铗，又号粪翁，别号且渠子，晚年因病截去下肢，又号一足，名居室为厕简楼，遂号厕简子。上海市人。为赵石、萧蜕学生。工四体

书，亦善墨竹、墨荷。篆刻著力尤深，在沉雄朴茂、大气磅礴中兼有潇洒遒劲之致，能取各家之长而自成面目。著有《三长两短斋印存》、《厕简楼印存》、《一足印存》、《篆刻学》、《书法学习必读》等。

邓植仪 (1888—1957) 中国农学家、土壤学家。广东东莞人。美国威斯康星大学农学硕士。历任广东大学、中山大学教授兼农学院院长，广东土壤调查所所长，中山大学研究院土壤学部主任、土壤研究所所长等。建国后，任华北农业科学研究所研究员、农业部顾问。毕生从事农业教育和土壤研究事业。著有《广东土壤概况与农业利用分区》、《有关中国上古时代农业生产的土壤鉴别和土地利用法则的探讨》等。

邓锡侯 (1889—1964) 四川营山人，字晋康。保定军校第一期毕业。原为四川军阀刘存厚的部属。1926 年后任国民革命军第二十八军军长，第四、第二十二集团军总司令，曾率部出川抗日。1938 年后任四川省政府主席、川陕甘边区绥靖主任、西南军政长官公署副长官。1949 年 12 月在四川彭县(今彭州)起义。后任西南行政委员会副主席兼水利部长、四川省副省长、国防委员会委员、民革四川省委副主任委员。

邓颖超 (1904—1992) 中国无产阶级革命家、政治家，中国妇女运动领导人。河南光山人。女。1919 年五四运动时，与周恩来等共同领导天津学生爱国运动，组织觉悟社。1925 年加入中国共产党，任中共天津地委妇女部部长。同年与周恩来结婚。后任两广区委委员兼妇女部长。1926 年出席国民党第二次全国代表大会，当选为候补中央执委。1927 年后，任中共中央妇委书记、中共中央组织部干事、中央直属机关总支书记、中共苏区中央局秘书长。长征到陕北后，任中共中央白区工作部秘书、中央机要科科长。抗日战争期间，在武汉、重庆从事抗日民族统一战线工作。曾任国民参政会参政员，中共中央妇委副书记。解放战争期间，出席中国政治协商会议，并在重庆、南京、上海等地为争取和平、民主而斗争。1946 年当选为国际民主妇联理事。建国后，任全国妇联副主席、名誉主席，中国人民保卫儿童全国委员会副主席，全国人大常委会副委员长，中纪委第二书记，全国政协主席，对外友协名誉会长。是中共第七届候补中央委员，第八至十届中央委员，第十一、十二届中央政治局委员。著作编为《邓颖超文集》。

邓颖超

邓演达 (1895—1931) 中国民主革命家。字择生，广东归善(今惠阳)人。早年参加同盟会。保定军校第六期毕业。1924 年任黄埔军校训练部副主任兼学生总队长。1925 年一度去欧洲。1926 年起任黄埔军校教育长，国民革命军总司令部政治部主任兼武汉行营主任，湖北政务委员会主席，国民党中央执行委员，中央政治委员会委员兼中央农民部长，中央军事委员会总政治部主任。1927 年四一二反革命政变后流亡欧洲，并与宋庆龄等在莫斯科发表宣言，强调继续与新旧军阀势力作斗争。1930 年回国后，建立"中国国民党临时行动委员会"，任总干事，进行反蒋斗争。1931 年 8 月在上海被国民党反动派逮捕，11 月在南京被秘密杀害。

邓稼先 (1924—1986) 中国物理学家。安徽怀宁人。1945 年毕业于西南联合大学物理系。1948 年赴美留学，1950 年获普渡大学博士学位。当年返国后历任中科院近代物理研究所助理研究员、副研究员。1958 年起，任第二机械工业部核武器研究所理论部主任、副所长、所长。核工业部建立后，任第九研究设计院副院长、院长，部科学技术委员会副主任，国防科工委科学技术委员会副主任。1980 年当选为中科院数学物理学部委员。主要从事核物理、中子物理、等离子体物理、统计物理和流体物理方面的研究。中国核武器理论研究工作的开拓者与奠基人之一，也是中国核试验在技术上的主要组织领导者之一。他去世前中国进行的 32 次核试验中，在现场指挥试验队的工作达 15 次之多。被誉为中国的"两弹元勋"。

邓小平文选 邓小平的重要著作选辑。中共中央文献编辑委员会编辑，人民出版社出版。共三卷。各卷文稿均经作者审定。第一卷(1989 年初版时称为 1938—1965 年卷)收入著作四十三篇，是邓小平在中国共产党的第一代领导集体时期的著作。第二卷(1983 年初版时称为 1975—1982 年卷)共收入著作六十篇，主要是邓小平在中共十一届三中全会前后到十二大以前的著作。第三卷 1993 年出版，收入 1982 年 9 月至 1992 年 2 月的著作一百一十九篇，其中很大一部分是第一次公开发表。曾经在《建设有中国特色的社会主义(增订本)》、《邓小平同志重要谈话(1987 年 2 月—7 月)》等书中和报纸上发表过的著作，编入第三卷时，又作了文字整理，许多篇根据记录稿增补了重要内容。

邓小平故居 在四川省广安县北协兴镇牌坊村邓家老院子。故居为三合院瓦房。1904 年 8 月 22 日，邓小平诞生于此。正堂屋内挂有邓小平在不同时期的活动照片，厢房内保存有邓小平童年和少年时期用过的床、桌等家具。故居四周竹林环抱。

邓小平理论 建设有中国特色社会主义理论的科学体系。马克思列宁主义与当代中国实践和时代特征相结合的理论成果，是毛泽东思想的继承和发展，是当代中国的马克思主义，是马克思主义在中国发展的新阶段，是中国共产党的指导思想。主要创立者是邓小平。这个理论科学地把握社会主义的本质，第一次比较系统地初步回答了在中国这样的经济文化比较落后的国家如何建设社会主义、如何巩固和发展社会主义的一系列基本问题。中共十一届三中全会可视作这一理论探索的起点。1992 年邓小平的南方谈话，标志着这一理论走向成熟，并形成体系。

这一理论体现在《邓小平文选》第二、三卷和中共十一届三中全会以来党和国家的重要文献中。它的科学体系的主要内容包括：(1) 关于建设社会主义的思想路线的理论，指出中国的革命和建设一定要解放思想，实事求是，走自己的路；(2) 关于社会主义本质和社会主义发展道路的理论，搞清楚了什么是社会主义和怎样建设社会主义这一根本问题；(3) 关于社会主义发展阶段的理论，指出中国当前处于社会主义初级阶段，深刻地揭示了中国的基本国情；(4) 关于发展生产力是社会主义根本任务的理论，指出是否有利于发展社会主义社会的生产力、有利于增强社会主义国家的综合国力、有利于提高人民的生活水平，是判断各项工作是非得失的根本标准；(5) 关于社会主义建设发展战略的理论，提出了"三步走"的基本实现现代化的战略目标和战略步骤；(6) 关于社会主义发展动力的理论，指出改革是社会主义制度的自我完善和发展，是社会主义社会发展的直接

动力;(7) 关于实行对外开放的理论,指出社会主义建设必须大胆借鉴、吸收人类社会包括资本主义社会创造出来的全部文明成果,才能加快发展,赢得同资本主义相比较的优势;(8) 关于社会主义经济体制改革的理论,指出计划和市场都是经济手段,社会主义也可以搞市场经济;公有制为主体、多种所有制经济共同发展,是我国社会主义初级阶段的一项基本经济制度;公有制实现形式可以而且应该多样化;(9) 关于社会主义政治体制改革的理论,指出没有民主就没有社会主义,应使民主化与法制化紧密结合,实行依法治国,发展社会主义民主政治;(10) 关于社会主义精神文明建设的理论,强调物质文明和精神文明要两手抓,两手都要硬;(11) 关于社会主义建设政治保证的理论,指出要始终坚持四项基本原则;(12) 关于社会主义国家外交战略的理论,核心内容是奉行独立自主的外交政策,反对霸权主义,维护世界和平;(13) 关于祖国统一的理论,提出"一个国家,两种制度",作为推进祖国和平统一大业的基本方针;(14) 关于社会主义事业依靠力量的理论,指出人民群众是党的力量源泉和胜利之本;(15) 关于社会主义国家军队和国防建设的理论,指明了建设强大的现代化正规化革命军队的道路;(16) 关于社会主义事业领导核心的理论,指出建设有中国特色的社会主义,关键在于坚持、加强和改善中国共产党的领导。

上述这些理论,是在和平与发展成为时代主题的历史条件下,在中国改革开放和社会主义现代化建设的实践过程中,在总结中国社会主义胜利和挫折的历史经验并借鉴其他社会主义国家兴衰成败历史经验的基础上,逐步形成和发展起来的。它是全党全民集体智慧的结晶,是一个开放的理论体系,将指导党和人民在今后的社会主义建设过程中研究新情况,解决新问题,并使自身进一步丰富和发展。参见"有中国特色的社会主义"、"社会主义初级阶段"。

邓斯·司各脱 (John Duns Scotus, 约 1265—1308) 中世纪苏格兰经院哲学家,唯名论者。巴黎大学神学博士。曾在牛津大学、巴黎大学、科隆大学任教。主张宗教的范围是信仰,哲学的范围是理性,故哲学不从属于神学而有自己的独立原则。强调实体总是单个的物体,"共相"不能离开单个的物体而独立存在。认为事物是形式与质料的结合,灵魂也是这种结合物,因而灵魂中有物质,即物质可以思维。在认识论和伦理学上强调意志的作用,反对托马斯·阿奎那强调理智的作用的观点。他的学说后被称为司各脱主义,曾与托马斯主义长期对抗。著作有《彼得·郎巴德的〈教父名言集〉注释》等。

邓禄普持股公司 英国橡胶业最大的企业。前身是1888年邓禄普 (John Boyd Dunlop, 1840—1921) 建立的自行车充气胎经理处。1900 年改称邓禄普橡胶公司。1967 年称邓禄普公司。1971 年改现名,并与意大利最大橡胶企业皮雷利公司联合,各自掌握对方子公司的 40%~49% 股权,以加强双方在国际市场上的竞争地位。主要产品有各种汽车和飞机轮胎及其配件、工程机械制品、工业橡胶用品、乳胶原料及橡胶类消费品。在国外设有制造厂。总公司在伦敦。

邓恩和布雷兹特里特公司 美国商业信息大公司。1841 年成立。其分支机构遍及全国。主要收集、分析和散发信用信息给各企业,并向企业提供 60 种出版物。每年出版的《主要国际企业》,提供 155 个国家中 5 万多家工商企业的概况,是一部广泛使用的国际工商行名录。总公司在康涅狄格州的威尔顿 (Wellton)。

邓小平建设有中国特色社会主义理论 "邓小平理论"的原称。1997 年 9 月中共十五大报告中开始称为"邓小平理论"。

²**收** 同"收"。

劝 〔勸〕(quàn) ❶劝告;劝解。如:劝戒;劝慰。❷提倡;勉励。《左传·成公十四年》:"惩恶而劝善。"《论语·为政》:"举善而教不能,则劝。"邢昺疏:"言君能举用善人,置之禄位,教诲不能之人,使之材能,如此,则民相劝勉为善也。"

劝化 ❶佛教指劝人向善。《天台戒疏》卷上:"劝化人受戒功德,胜造八万四千宝塔。"❷犹募化。劝人施舍财物。《释氏要览》卷中"造像"下引《罪福决疑经》:"僧尼白衣,或自财,或劝化得财,拟作佛像。"

劝农 ❶鼓励耕作。《史记·文帝本纪》:"其于劝农之道未备。"❷官名。束皙《劝农赋》:"惟百里之置吏,各区别而异曹;考治民之贱职,美莫当乎劝农。"唐宋有"劝农使"。苏轼《鸦种麦行》:"农夫罗拜鸦飞起,劝农使者来行水。"

劝驾 《汉书·高帝纪下》:"御史中执法下郡守,其有意称明德者,必身劝,为之驾,遣诣相国府。"颜师古注引文颖曰:"有贤者,郡守身自往劝勉,令至京师,驾车遣之。"后称劝人起行或任职为"劝驾"。

劝工场(场 chǎng) 亦称"劝业场"或"劝商场"。中国旧时陈列并推销商品的一种百货商场。由政府或工商企业团体联合举办。1905 年(光绪三十一年)清政府在北京设劝工陈列所,曾附设劝业场,后全国各大城市多设有此类商场。

劝进帐 日本歌舞伎传统剧目之一。"劝进帐"意即"化缘簿"。1840 年由市川团十郎和并木五瓶等人根据*能乐剧本《安宅》等改编而成。写 12 世纪末,源赖朝执政后迫害其弟义经;义经逃到贺国安宅地方的关口,仗家将弁庆巧妙应付关吏盘查而脱险的故事。

劝学所 中国近代地方教育行政机关。清末直隶省(今河北省)所属厅、州、县最先设立。1906 年(光绪三十二年),学部奏定劝学所章程,全国各府、厅、州、县皆设。每所设总董一人(由县视学兼任)及劝学员若干人。以后时改时废。1915 年各县恢复劝学所,每所设所长一人,劝学员二至四人,佐县知事办理教育行政事宜。1923 年改为教育局。

劝学篇 书名。清张之洞著。二十四篇。1898 年(光绪二十四年)出版。阐述"旧学为体、新学为用"的论点,主张在维护封建统治的基础上接受西方资本主义的技术和方法,反对维新变法。是集中反映洋务派思想的论著。曾经清政府颁行全国。1900 年纽约出版英文本,取名《中国唯一的希望》。

劝酒胡 古时宴会中用以劝酒的小木偶。亦称酒胡、酒胡子。张邦基《墨庄漫录》卷八:"饮席刻木为人,而锐其下,置之盘中,左右欹侧,傲傲然如舞状,久之力尽乃倒。视其传筹所至,酬之以杯,谓之劝酒胡。"

劝工大楼事件 亦称"二九惨案"。1947 年国民党政府镇压上海职工的事件。2 月 5 日,上海永安、先施、新新、大新、国货等公司职工,针对当时美货充斥市场、民族工商业濒于绝境的情况,组成爱用国货抵制美货筹备委员会,9 日

在南京路劝工大楼召开成立大会，并邀请郭沫若、邓初民等演讲。国民党特务捣乱会场，打死永安公司职工梁仁达，打伤二十余人。

2 **双**〔雙〕(shuāng) ❶两；一对。如：双方；成双作对。《史记·项羽本纪》："〔沛公〕曰：'我持白璧一双，欲献项王；玉斗一双，欲与亚父。'"❷偶数。如：双日。❸匹敌。《史记·淮阴侯列传》："至如信（韩信）者，国士无双。"❹姓。汉代有双福。

双工 见"单工"。

双片 指影片的画面与声带相分立的样片。其中，全片剪辑完成，画面与对白声带相分立的，称为对白双片；影片经过混合录音，但画面与声带仍分立的，称为混录双片。双片可在特制的放映机上作声画同步放映，以供有关人员看片。

双辽 市名。在吉林省四平市西北部、辽河上游，邻接辽宁省和内蒙古自治区。平齐、大郑两铁路交会境内。市人民政府驻郑家屯镇。清末设辽源州，1913 年改辽源县，1940 年和双山县合并为双辽县。取两县首字为名。1996 年改设市。人口 38 万（城镇 13.5 万，1996 年）。农产有高粱、玉米、谷子、大豆等。畜牧业亦盛。工业有玻璃、造纸、机械、酿酒等。境内有大、小哈拉巴火山。

双凫 ❶成双水鸟。扬雄《解嘲》："双凫飞不为之少。"❷古代神话故事。东汉明帝时，王乔为叶县令，距京师甚远，但每逢朔望，却亲自来朝。明帝怪之。令人候望，言乔每临，必有双凫自东南飞来。于是候凫至，设网捕得其一，乃是一只木鞋。见《后汉书·王乔传》。后因借用为地方官的故实。苏轼《至湖上太守未来两县令先在》诗："鼓吹未容迎五马，水云先已扬双凫。"❸中兽医切脉部位。亦称"胸凫"。主用于马。位于膻骨（即胸骨）前上方和气管下两侧凹陷处。左凫分上、中、下三部，上部属心及小肠，中部属肝及胆，下部属肾及膀胱；右凫分风、气、命三关，风关属肺及大肠，气关属脾及胃，命关属命门及三焦。

双交 由四个品种或自交系先两两配成单交种，再由两个单交种杂交的杂交方式。即甲乙两亲本杂交所得的杂种再与丙、丁两亲本杂交所得的杂种进一步杂交。所得杂种叫"双交种"。玉米杂种优势利用中，常用四个自交系配成双交种。其杂种优势低于优良单交种，但制种成本较低。

双关 修辞学上辞格之一。利用语言文字上同音或同义的关系，使一句话关涉到两件事。如："空对着，山中高士晶莹雪；终不忘，世外仙姝寂寞林。"（《红楼梦》第五回）"雪"字谐音双关，指薛宝钗的"薛"；"林"字音形双关，指林黛玉的"林"。

双州 州名。辽太宗置。治双城（今辽宁铁岭西）。辖境相当今辽宁法库东南，大蛇山子以东一带。金皇统三年（1143 年）并入沈（瀋）州。

双阳 旧县名。在吉林省长春市东南部。1910 年设县。1995 年撤销，改设长春市双阳区。

双杠 男子竞技体操项目之一。比赛用双杠长 3.50 米，高 1.75 米，横切面的长径 0.05 米，短径 0.04 米，两杠间距为 0.42～0.60 米，两立柱间距为 0.48～0.64 米。可做各种摆动、回环、倒立、转体、屈伸、空翻等动作。整套动作以各种摆动转体和空翻为主。

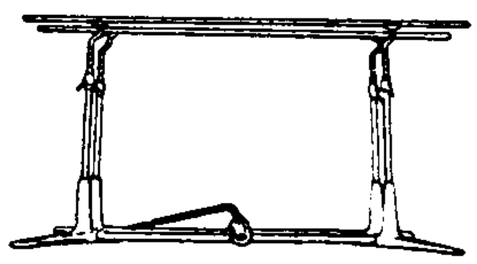
双 杠

双声 音韵学术语。指两个字的声母相同。如伶 (líng)[liŋ ˧˥]、俐 (lì)[li ˥˩]，声母同是 l[l]；美 (měi)[mei ˨˩˦]、满 (mǎn)[man ˨˩˦]，声母同是 m[m]。同一个字古今南北的读音往往不同，两字是否双声，须依时地条件而定。

双岛 岛名。在辽宁普兰店市西南海中，两岛南北相对（相距五公里），故名。明崇祯中袁崇焕斩毛文龙于此。

双陆 古代博戏。局如棋盘，左右各有六路。子称作"马"，黑白各十五枚，两人相博，骰子掷采行马，白马从右到左，黑马反之，先出完者获胜。宋洪遵《谱双序》云，双陆有四名，"曰握槊、曰长行、曰婆罗塞戏、曰双陆。盖始于西竺。流行于曹魏，盛行于梁、陈、魏、齐、隋、唐之间。"元陈元靓《事林广记》载有"格制"、"局例"。

双帖 (—tiě) 旧时官场拜会用的一种名帖。大如两单帖，从中折叠。

双盲 一种实验条件。主试者（或医生）和被试者（或病人）都不知道实验的性质、操作或所服的药物，借此杜绝或防止安慰或暗示作用。

双绉 亦称"中国绉"。由生丝织成的一种平纹织物。用强拈丝作纬，且以两根左拈、两根右拈的规律相间排列，因而织物在精练后产生由纬向收缩而引起的细绉纹。质地柔软坚牢。主要用作女衣料。

双城 市名。在黑龙江省哈尔滨市南部、松花江及其支流拉林河沿岸，邻接吉林省，京哈铁路通过境内。清光绪八年（1882 年）设双城厅，宣统元年（1909 年）升府，1913 年改双城县。1988 年改设市。人口 77.4 万（城镇 16.9 万，1996 年）。工业有机械、化肥、造纸、纺织等。农产有大豆、小麦、高粱、玉米、稻等。古迹有承旭门。

双柏 县名。在云南省楚雄彝族自治州南部，元江流贯西境。县人民政府驻妥甸镇。汉置双柏县，因建县时，县衙门前有两株古柏而得名。后废。元初置摩刍千户所，至元十二年（1275 年）改南安州，1913 年改摩刍县，1929 年改双柏县。农产有稻、玉米、马铃薯、蚕豆、小麦、烟草、甘蔗、棉花、茶叶、核桃、木耳，并产木材和药材。矿产有铜、煤。工业有水泥、机械、制糖、木材加工、食品加工等。

双星 在天空中视位置比较靠近的两颗恒星。分*光学双星和*物理双星两大类。

双钩 亦作"双勾"。❶古代的藏钩之戏。李商隐《代应》诗："昨夜双钩败，今朝百草输。"❷摹帖。以透明的纸覆盖帖上，用极细的笔画描摹字帖点画的四周，然后填以浓墨。或以法书置刻石上，沿其字迹，两边用细线钩出，以便摹刻。见姜夔《续书谱·临》。❸中国画技法名。一般用线条钩描物象的轮廓称"钩勒"，因基本上是用左右或上下两笔钩成，不分顺、逆、单、复笔，故又称"双钩"。通常用于工笔花鸟画。

双活 亦称"两活"、"公活"。围棋术语。指双方都有一块棋互相包围着，而双方都没有活，即没有眼或两眼不全，但彼此却不能制杀对方的局面。

双桥 区名。在重庆市西南、大足县与永川市之间。面积 43.1 平方公里。人口 4 万（1996 年）。区人民政府驻双路铺。原为大足县地，1975 年设区。以双路、通桥两地名各取一字命名。为重庆市工业区之一。有汽车制造厂、重型汽车改装厂、重型汽车研究所等，为中国汽车工业基地之一。大足-邮亭公路经此，与成渝铁路、成渝公路相接。

双峰 县名。在湖南省中部、涟水支流侧水流域。湘黔铁路支线经过西部。县人民政府驻永丰镇。1952年由湘乡县析置。以双峰山得名。农产以稻、甘薯、茶叶为主。特产"永丰辣酱"。矿产有煤、大理石、石灰石。工业有采矿、机械、水泥、化学、造纸等。名胜古迹有九峰山、洛阳湾、富厚堂、蔡和森纪念馆。黄巢山传为唐末农民起义领袖黄巢设营处。

双射 亦称"满单射"。集合 A 到 B 的一个映射 f，如果它既是*单射，又是*满射，则称映射 f 为 A 到 B 的"双射"。

双流 县名。在四川省成都市南部。成昆铁路经过境内。县人民政府驻东升镇。汉为广都县地，隋改置双流县。农产有稻、小麦、油菜籽、玉米、甘薯、大麻、烟草、棉花等，并产蓝靛。有铸造、电子、机械、化学、酿酒、建材等工业。土特产有郁金、海椒、川芎、白芷。名胜古迹有金华庵、黄龙溪。

双毫 中国旧时广东省所铸面额二毫(角)的银币。流入华东各地的称为"双角"。参见"毫洋"。

双渐 文学故事人物。据宋金盈之《醉翁谈录》载：双渐本为闾江县吏，因与知县女苏小卿相爱，乃离县而至远郡，苦志读书，欲待学成为官后向苏家求婚。两年后，小卿以父母亡故流落扬州为娼。双渐至扬州寻访得遇，而小卿已为当地官员薛司理所眷，双渐与之秘密往来。既而双渐离开扬州，往任临川知县，而苏小卿亦另嫁人。一夜，双渐泊舟豫章城下，适值小卿与其夫亦泊舟于此，双渐与小卿以诗相倡和，伺机同逃，遂得结为夫妇。元曲中写双渐、苏小卿事者颇多，并谓小卿所嫁者名冯魁，是富有的茶商，双渐得知小卿此事后，特地乘船前往追赶，因得相遇于豫章。散曲如宋方壶《醉花阴》套数《走苏卿》、王氏《粉蝶儿》套数《寄情人》，剧曲如王实甫《苏小卿月夜贩茶船》等，皆写其事。

双牌 县名。在湖南省永州市南部、湘江支流潇水下游，邻接广西壮族自治区。县人民政府驻泷泊镇。1965年由零陵、道县、宁远三县析置潇水林区，1969年改设双牌县。以驻地旧称双牌镇得名。盛产木材、竹，农产以稻、甘薯、玉米、油桐、松脂、药材等为主。工业有电力、机械、建材、木材加工等。潇水上建有双牌水库和水电站。名胜古迹有阳明山、黑岩、文塔。

双键 化合物分子中两个原子间以共用两对电子而构成的共价键。其中一对电子形成 σ 键，另一对电子形成 π 键。常用两条短线来表示。例如，乙烯 ($H_2C{=}CH_2$) 分子中含碳-碳双键，乙醛($CH_3-\overset{O}{\overset{\|}{C}}H$)、丙酮($CH_3-\overset{O}{\overset{\|}{C}}-CH_3$)等羰基化合物分子中则含碳-氧双键。含双键的化合物具有不饱和性，能起加成等反应。

双鲤 古乐府《饮马长城窟行》："客从远方来，遗我双鲤鱼。呼儿烹鲤鱼，中有尺素书。"后因作书信的代称。刘禹锡《洛中送崔司业》诗："相思望淮水，双鲤不应稀。"

双糖 亦称"二糖"。水解后生成两分子单糖的糖。如蔗糖、麦芽糖、乳糖等。参见"碳水化合物"。

双簧 曲艺曲种。相传由清乾隆时(一说咸丰时)硬书艺人黄辅臣所创。由两人表演。一人藏在后面，有说有唱，但不露面。一人坐在前面，不说不唱，只按照后面一人的说唱内容表演各种动作，使观众看来好像是他自己说唱的一样。有时也故意露出破绽，以逗引观众。

双靡 *大月氏占领*大夏后所分的五部*翕侯之一，见《汉书·西域传》及《后汉书·西域传》。《北史·西域传》谓即北朝时之折薛莫孙国。故地一般认为在今巴基斯坦北部之默斯杜杰 (Mastūj)。

双弓米 粥的别名。陶穀《清异录·馔羞》："单公洁，阳翟人，耻言贫，尝有所亲访之，留食糜，惭于正名，但云啜少许双弓米。"按"粥"字由双"弓"一"米"合成，故名。

双子宫 黄道十二宫的第三宫。符号♊，黄经从60°～90°，原居双子座，故名。但因*岁差，现已移到金牛座。每年5月21日前后太阳到宫，时交*小满节气。

双子座 黄道十二星座之一。中心位置：赤经7时10分，赤纬+24°。见"星座"附图一。α 星(中名"北河二")是2等星，β 星(中名"北河三")是1等星。疏散星团M35肉眼可见。有亮于4等的星19颗。

双王群 蜂巢里有两只蜂王的蜂群。通常蜂群里只有一只蜂王，两王相遇会互相残杀。人为地诱入两只蜂王组织双王群，通常有二种方法，一是用隔王板将蜂王隔离而工蜂可以互相往来；二是除去蜂王的螫针。能维持强群，提高繁殖力和采集力。

双双燕 词牌名。南宋史达祖自制词"过春社了"一首，咏双燕，即以为名。双调九十八字，仄韵。

双石铺 镇名。在陕西省西南部。凤县人民政府驻地。宝成铁路经此，公路通汉中及甘肃省天水，为陕、川、甘三省交通要地。

双龙洞 在浙江省金华市北山。为北山三洞之一。系石灰岩溶洞。有钟乳分悬洞口两侧，状若龙头，故名。有内外两洞：外洞约1 200平方米，宽敞宏伟；内洞约2 100平方米，须卧小船逆水而入，比外洞更为深广。多石钟乳及石笋，极瑰丽。为全国重点风景名胜区。

双占区 美英两国在德国的联合占领区。第二次世界大战后，根据《波茨坦协定》，战败的德国被分为四个占领区，分别由苏(东部)、美(西南部)、英(西北部)、法(西部)四国管制，并由四国总司令组成盟国对德管制委员会。1947年1月美、英占领区合并，正式成立"双占区"。1948年初美、英、法伦敦会议召开后，法国占领区并入双占区而成为"三占区"。1949年5月，三占区通过了《德意志联邦共和国根本法》(临时宪法)；9月，成立了德意志联邦共和国政府。同年10月，苏占区成立了德意志民主共和国。

双甲脒 (amitraz) 亦称"双虫脒"、"螨克"。化学名 N,N-双(2,4-二甲苯亚氨基甲基)甲胺。杀螨剂。由2,4-二甲苯胺、甲基甲酰胺、甲胺反应制得。纯品为白色单斜针状结晶，微溶于水，易溶于丙酮、甲苯等多种有机溶剂，在酸性介质中不稳定。有乳油、可湿性粉剂。有触杀作用。主要用于防治果树上的螨类，还可防治梨黄木虱、橘黄粉虱、蚜虫、棉铃虫、烟芽夜蛾、苹果蠹蛾等，亦可防治牛羊身上的蜱、螨。对人畜毒性低。

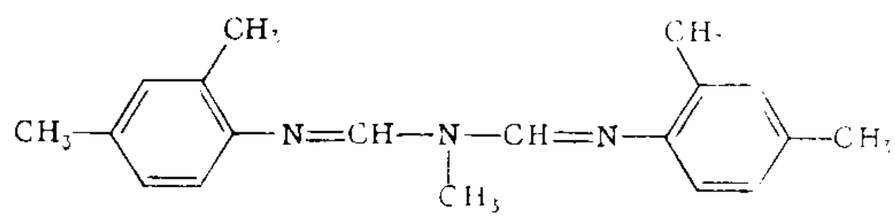

双甲脒结构式

双电层 在两种不同物体的分界面上，正负电荷分别排

列成的一种面层。例如，在金属和电解质溶液相接触的界面上，金属表面带负电荷（或正电荷），接触金属的溶液层就带正电荷（或负电荷），这样就产生了双电层。

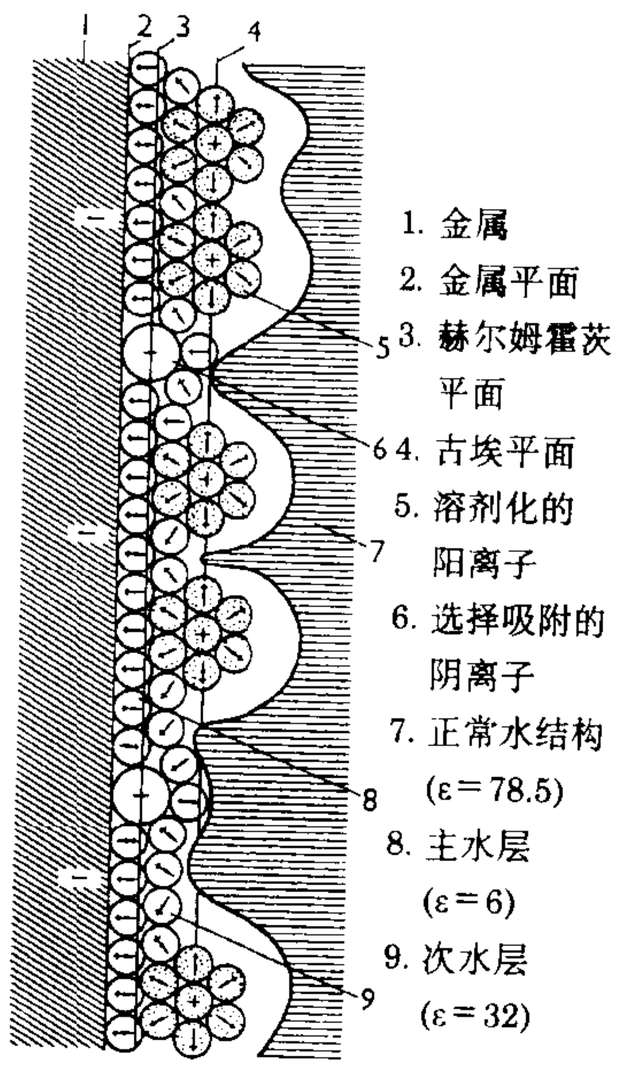

双电层示意图

双屿港 即双屿山，在今浙江鄞县东南海中。明嘉靖间奸商王直勾结倭寇盘据于此，出没剽掠，后为巡抚朱纨所破。

双年展 每两年举办一次的国际美术大展。1887年意大利威尼斯为纪念国王乌贝尔托一世的银婚而倡议举办的美术展，1895年4月30日正式举行。此后威尼斯遂两年举办一届美术展，至今已经历一个世纪，并成为当今世界最具权威性、在造型艺术上进行交流和竞争的美术展览会。此后其他国家的城市也举办。具有较大影响的有巴西圣保罗国际双年展，法国巴黎国际双年展等。

双曲线 二次曲线的一种。当平面上动点 P 到两定点 F、F' 的距离之差是常数时，点 P 的轨迹称为"双曲线"，F、F' 称为焦点。对焦点 F（或 F'）有直线 d（或 d'）使双曲线上点 P 到 $F(F')$ 和它到直线 $d(d')$ 的距离之比 e 恒为大于1的常数。称直线 d 和 d' 为"准线"，e 为"离心率"。在直角坐标系下，双曲线的标准方程为 $\frac{x^2}{a^2}-\frac{y^2}{b^2}=1$。当 $a=b$ 时，称为等轴双曲线。

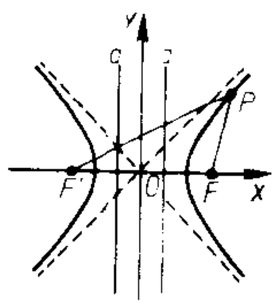
双曲线

双曲面 二次曲面的一种，分*单叶双曲面和*双叶双曲面两类。

双向犁 在梭形耕地时，能按需要向左或向右交替翻垡的犁。耕后土垡向同一侧翻转，地表平坦无沟埂。若横坡作业向下翻垡，可逐年减小坡地坡度。换向方式有两类，一类配有能左右转动的兼用型对称式犁体；另一类配有能左翻和右翻的两套犁体。

双杂交 两个简单杂交的杂种间的杂交。在畜牧业上多用于鸡。方法是建立四个近交系种群，两个种群分别杂交以产生杂种父系和母系。杂种父母系再杂交以生产双杂交商品鸡。优点是遗传基础广泛，能利用父母系的杂种优势，并可节省纯种的饲养量。

双壳纲（Bivalvia） 亦称"瓣鳃纲"、"斧足纲"。软体动物门的一纲。头部不明显，全身侧扁，左右对称，外有贝壳两片。足通常侧扁呈斧形。外套自背向腹扩展，左右各一片；外套腔内有瓣状鳃两对。淡水产的如河蚌、蚬等；海产的如蚶、贻贝、珠母贝、江珧、日月贝、扇贝、海月、牡蛎、砗磲、文蛤、缢蛏、蛤蜊、西施舌、海笋、船蛆等。

双折射 射入某些透明晶体的光线分裂为两束，沿不同方向折射的现象。它们都是线偏振光，振动方向大致上互相垂直。在单光轴晶体（如方解石、石英等）中，一条称"寻常光线"，传播速度和折射率与折射方向无关；另一条称"非常光线"，传播速度和折射率则随折射方向而异。两者的折射率之差称为"双折射率"。所以透过这种晶体看物体时，一般可看到两个分离的像。对于双光轴晶体（如云母、黄玉等），两条折射光线的传播速度都与折射方向有关，都是非常光线。双折射现象的发生是由于物质的光学"各向异性"所致。参见"电光效应"。

双体船 将两个相同而并列的瘦长船体用构架联成一个整体的船。特点是稳性好、甲板面积较大，但横摇周期较短。常用作内河或沿海的客船、渡船、工程船等。

双层底 在船底板以上约1米高处加装一层底板（内底板）而构成的船底结构。用以增加船体强度和保证外底破损时的安全。双层底的密闭空间可装压载水、淡水和燃料油等。参见"舱"附图。

双尾目（Diplura） 昆虫纲的一目。通称"双尾虫"。体细长，一般长在10毫米以内。白色或灰白色，缺眼，无翅。腹部11节，末端有一对长尾须，也有的变形为钳状器，无中尾丝。栖息地下，分布甚广。约有600种。例如鳞虮（*Lepidocampa weberi*），产于中国广东、福建等地。

鳞 虮

双纱纺 亦称"赛络纺"。细纱机上直接形成双股线的纺纱方法。相邻两根粗纱经各别牵伸后，在导纱钩处汇合，经同一钢领和钢丝圈加拈制成双股线，单纱和股线的拈向、拈度相同，呈外紧内松的结构。为防止出单股疵线，设有单股自动打断装置，当一股断头时，另一股自动打断。多用于精梳毛纺。

双季稻 水稻栽培制度之一。在同一块田地上，一年内栽种两次、收获两次的水稻。主要有连作（连作稻）、间作（间作稻）两种方式，此外一年内种一次，收获两次的再生稻，也可视为双季稻的一种。

双受精 被子植物特有的一种受精现象。当花粉传送到雌蕊柱头后，长出花粉管，伸入胚囊，管的先端解体，放出两精子，其中之一与卵结合，形成受精卵或合子；另一精子与两个极核或中央细胞结合，形成初级胚乳细胞；经过一系列的发育过程，前者形成胚，后者形成胚乳，这种双重受精的现象称为双受精。为俄国生物学家纳瓦申（Сергей Гаврилович Навашин，1857—1930）在1898年所发现。双受精使胚的营养物（胚乳）也具有双亲的遗传性，其后代对外界生活条件将有更广泛的适应性。

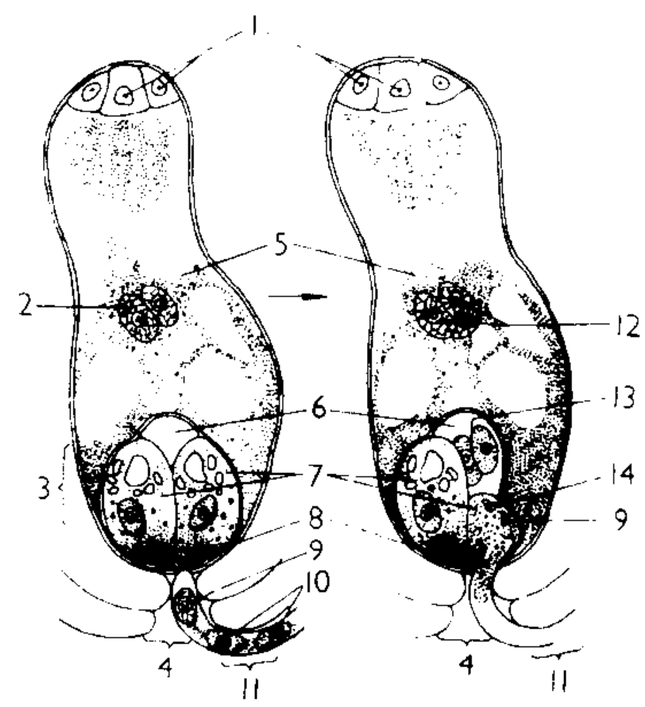
双受精
左：花粉管初达珠孔
右：两个雄精核分别与卵和极核融合
1. 三个反足细胞 2. 极核 3. 三细胞的卵器 4. 珠孔 5. 细胞质 6. 卵细胞 7. 助细胞 8. 丝状器 9. 管核 10. 精细胞 11. 花粉管 12. 雄精核与极核融合 13. 雄精核与卵核融合 14. 助细胞核

双肢柱 钢筋混凝土柱的一种型式。有两根主要受力竖向肢杆，其间沿柱高每隔一定距离用水平杆或斜杆联系，组成一个整体。这种柱受力性能好，材料省。多用于吊车起重量较大的单层工业厂房。

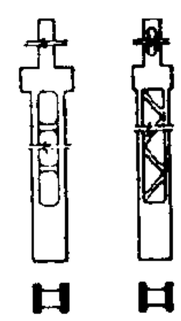
双肢柱

双鱼宫 黄道十二宫的末一宫。符号♓，黄经从330°～360°，原居双鱼座，故名。但因*岁差，现已移到宝瓶座。每年2月19日前后太阳到宫，时交*雨水节气。

双鱼座 黄道十二星座之一。中心位置：赤经0时40分，赤纬+10°。见"星座"附图一。今春分点在其西南。有4等星8颗，其余星都微弱。

双城子 在绥芬河下游北岸，傅尔丹河西岸。城名傅尔丹，因有东西二城，相距四里许，故称为双城子。明置双城卫。清为吉林宁古塔副都统辖地。1860年(咸丰十年)沙俄强迫清政府订立不平等的《北京条约》，遂被沙俄割占。初名尼古拉斯克，今名乌苏里斯克。

双柱洋 亦称"烛台洋"或"双烛洋"。旧时西班牙的一种银元。主要铸于西属墨西哥。币面图案中有两根柱子。清康熙年间(1662—1722)大量流入中国。

双厚坪(?—1926) 评书艺人。艺名双文星。满族。长期在北京演出。擅于刻画社会各阶层人物和在说书中穿插笑料、讥讽时事。所说《水浒》、《封神》、《隋唐》、《济公传》等颇有影响。时有"评书大王"之称。

双面绣 中国刺绣针法的一种。一般的刺绣只求正面美观，反面都有不均匀的跳线和不整齐的线头线脚。双面绣则用细于头发丝二分之一、二十四分之一乃至四十八分之一的细花线，运用合适的针法灵巧细致地绣成正反两面颜色、形象、大小、针脚排列完全一样的刺绣品，毫不显露千丝万线的接头。浙江瑞安慧志光塔曾发现北宋初期双面绣品，清代的团扇、仕女屏等也有双面绣品。现有很大发展，已能绣制双面异形异色的刺绣品。

双宫丝 由双宫茧缫得的丝。特点是丝条粗而颤节多，一般纤度有55/66、110/132、220/275分特克斯(50/60、100/120、200/250旦)等数种。可用于织造厚而具有特殊风格的丝织物。

双宫茧 即"同宫茧"。

双宫绸 用双宫丝织成的一种平纹织物。表面粗糙，具有纵、横向的粗纹路，呈特殊风格。质地紧密坚挺。适于作外衣用料。

双翅目(Diptera) 昆虫纲的一个大目。体微小至中型。口器适于刺吸或舐吸。前翅发达，膜质，后翅退化为*平衡棒。完全变态。蚊类幼虫称为孑孓，蝇类幼虫称为蛆。蛹为裸蛹或围蛹。成虫多善飞，幼虫水栖、陆栖或寄生。已知种类估计达85 000种。其中除蚊、蝇、蠓、虻、蚋、白蛉等医牧昆虫外，还有麦秆蝇、柑橘大实蝇、小麦吸浆虫等农业害虫和寄生蝇、食蚜蝇等益虫。

双唇音 由上唇和下唇接触，使气流受阻而构成的一种辅音。如汉语的b[p]、p[p']、m[m]。

双烈记 一名《麒麟记》。传奇剧本。明张四维作。写宋妓女梁红玉识韩世忠为英雄，与之结为夫妇；后韩因镇压方腊农民起义得官；黄天荡之役，二人率军大败金兵；金将兀朮逃走，梁上本弹劾韩骄兵纵敌；最后以岳飞被害，韩悲愤辞官，夫妻隐居西湖为结束。明陈与郊曾以此题材，另作《麒麟罽》传奇。

双鸭山 市名。在黑龙江省东部。有铁路通佳木斯市。辖尖山、岭东、四方台、宝山四区和集贤、宝清、友谊、饶河四县。原属集贤县，1954年设矿区，1956年设市。因境内有二山，形如双鸭，故名。人口148万(市辖区50.3万，1996年)。有煤炭、钢铁、化学、机械、建材等工业。是东北地区的煤炭工业基地之一。

双峰热 *发热的一种类型。体温于24小时内有两次增高，呈两个高峰。见于*黑热病、革兰氏阴性杆菌败血症等。

双氧水 "过氧化氢溶液"的俗称。见"过氧化氢"。

双笔石(*Diplograptus*) 正笔石目的一属。笔石体由两个向上攀合的笔石枝组成，有中轴伸出笔石体末端之外，具有双列胞管，横切面呈卵形或近长方形，始部胞管弯曲，形成方形口穴，接近于栅笔石式，末部胞管为均分笔石式或雕笔石式。生存于奥陶纪至志留纪。分布于世界各洲。

双宾语 "送"、"教"、"给"、"告诉"之类的动词，有时可以带两个宾语。如"他送我一本书"中的"我"和"一本书"。前一个宾语(我)指人，后一个宾语(一本书)指物。指人的靠近动词，叫"近宾语"；指物的离动词远一些，叫"远宾语"。

双酚A "2,2-双(4-羟苯基)丙烷"的简称。白色晶体。工业品熔点约150～152℃，不溶于水。加热达180℃时分解。由苯酚和丙酮在硫酸等缩合剂存在下缩合而成。是合成环氧树脂、聚碳酸酯等的中间体。

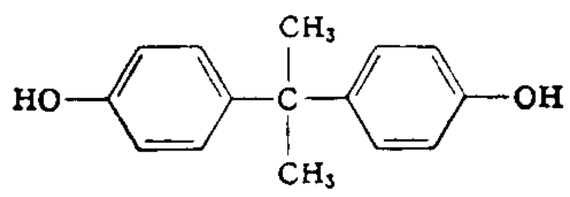

双酚A结构式

双晶面 能使构成双晶的两个单晶体互成镜像反映关系的假想平面。双晶面不能与单晶体中的对称面平行。

双晶轴 在双晶中，设想使其中一个单晶体旋转180°后能与另一单晶体重合或处于平行方位的假想转轴。双晶轴不能与单晶体中的偶次对称轴平行。

双献功 杂剧剧本。一作《双献头》。全名《黑旋风双献功》。元高文秀作。写权贵白衙内同孔目孙荣之妻私通，陷孙下狱；梁山头领李逵用计救出孙荣，杀死白衙内。剧情不见于小说《水浒传》。剧本描写李逵扮作农民探监一节，颇为生动。

双熊梦 传奇剧本。一名《十五贯》。清初朱素臣作。主要情节系参考明人小说《十五贯戏言成巧祸》(载《醒世恒言》)。写熊友兰、熊友蕙兄弟都因十五贯钱的误会而遭祸获罪，知府况锺梦见双熊，疑为冤狱，亲自查访，为之昭雪。《判斩》、《见都》、《访鼠》、《测字》等出，昆剧演出较多。1956年有据以整理改编的昆剧*《十五贯》。

双槽蚴 亦称"裂头蚴"。阔节裂头绦虫等生活史中的一个阶段。含有*原尾蚴的剑水蚤被多种淡水鱼类吞食后，剑水蚤被消化，原尾蚴即逸出并穿过鱼的肠壁，在鱼的肌肉或肠系膜的脂肪组织中发育成双槽蚴。双槽蚴蠕虫状，头部背腹两面各具一沟槽，为成虫头节之雏形。人或动物吃了未煮熟的鱼肉，双槽蚴即附着于肠壁上，逐渐产生连串的节片。某些绦虫的双槽蚴亦可寄生于人体，称裂头蚴病。

双蝴蝶(*Tripterospermum affine*) 亦称"肺形草"。龙胆科。多年生缠绕草本。幼时基叶四枚，两大两小，呈十字形对生，形似两对蝴蝶，故名。茎纤细，少分枝。叶对生，三角状狭卵形至披针形，三出脉；叶柄极短。夏秋间开花，花大，玫瑰紫色，单生于叶腋。蒴果长椭圆形，淡赤紫色。生于阴湿山坡。中国华中、华南和西南各地都有分布；印度等

国也有分布。幼嫩全草，民间用于治肺结核；全草有清热解毒、止咳止血功能。

双鹤图 中国画。明边景昭作。绢本立轴。设色。画面上溪水之畔，三株翠竹参差挺立，两只丹顶鹤怡然闲游其间，前者俯首觅食，后者则单腿伫立以长喙梳理羽片。造型精确，形象矫健，笔墨淡雅，别有韵致。远渚一抹，隔溪相望，意境澹远，又烘托出双鹤高洁娴雅的轩昂气度。藏北京故宫博物院。

双髻鲨 软骨鱼纲，双髻鲨科。体呈纺锤形，长达3米余。头的前部向两侧突出，呈锤状；眼位于锤部的两端。背鳍无硬棘。卵胎生或胎生。性凶猛。分布热带和温带海洋，中国南方较多。常见的有路氏双髻鲨（*Sphyrna lewini*）和锤头双髻鲨（*S. zygaena*）。肉供食用，鳍可制优等鱼翅。

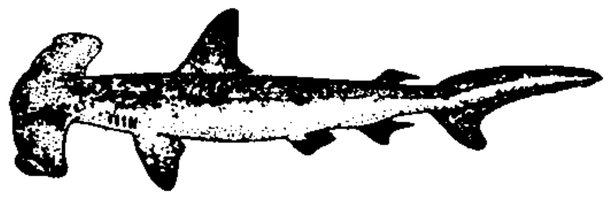
路氏双髻鲨

双鹰国 旧指意大利。亦作一打荦。清谢清高《海录》有专条记述。

双鹰图 中国画。明林良作。绢本立轴。水墨。画中双鹰屹立危岩，一鹰昂首傲视冰天；一鹰侧身回望雪地。笔墨苍健，先阔笔扫出正羽尾羽，再淡墨浓点羽毛花纹，层次分明，富有质感；又以细笔焦墨勾喙点睛，淡墨勾染利爪，活现苍鹰的矫健英姿。而双鹰墨笔羽翼与山峰白底岩石对比，加以淡墨染成灰色调天空背景，产生漫天大雪的特定视觉效果，进一步烘托出鹰之强悍有神。藏香港中文大学文物馆。

双簧管 木管乐器。由嘴子、管身和喇叭口三个部分组成。管身略呈圆锥形。嘴子为两片薄芦片，管身木制。音色近似芦管。其 a^1 音常用作管弦乐队的调音标准。

双簧管

双二倍体 即"异源四倍体"。获取双二倍体一般有两种方式：(1) 亲本 AA 和 BB 的杂种 AB 表现不育，使杂种染色体加倍成为双二倍体 AABB，就表现可育；(2) 先诱导亲本 AA 和 BB 的染色体加倍，成为同源四倍体 AAAA 和 BBBB，再由同源四倍体相互杂交，所得的双二倍体 AABB 也表现可育。获取双二倍体往往作为克服种间杂种不育的重要途径之一。

双十协定 即《政府与中共代表会谈纪要》。见"重庆谈判"。

双务合同 "单务合同"的对称。当事人双方的权利与义务相互关联、互为因果的合同。如买卖合同、承揽合同。

双头州郡 东晋南北朝时，二州、二郡合治一地，称为双头州郡。如东晋以后梁、南秦二州合治南郑，巴西、梓潼二郡合治涪县（今四川绵阳市东）。《魏书·地形志》颍州有汝阴、弋阳二郡，自注："萧衍置双头郡县，魏因之。"钱大昕《廿二史考异》云："双头郡者，两郡同治，一人带两郡守也。此本汝阴郡地，又侨立弋阳郡，《宋志》所谓'帖治'。"

双边条约 仅有两个缔约方的条约。大多数双边条约是在两个缔约国间缔结的。而有时，一个缔约方可能包括两个以上的国家，如1947年的对意和约，一方是意大利，另一方则是包括中国、美国、英国和苏联在内的二十个国家。

双边贸易 两国（或地区）之间的贸易关系，或指两国（或地区）间彼此保持收支平衡的贸易。双边贸易协定的主要内容包括：两国（或地区）间商品交换的种类、范围和额度、付款条件等。进行双边贸易的目的，在于使双方进出口贸易能基本平衡，促进彼此贸易的发展。

双轨学制 与"单轨学制"相对。学制的一种类型。19世纪后期，一些国家普及义务教育，相继推行双轨制。整个学制分为两条轨道：一轨是为资产阶级和贵族子弟设立的学校，从中学预科或中学预备班而中学直至大学，课程较完备，师资和设备条件较好，收费昂贵，以培养高级人才为目标；另一轨是为劳动人民子弟设立的义务教育及职业教育学校，受完小学教育后，或进职业学校、职业班，或进职业科，校舍设备简陋，师资水平低，教育质量差，以培养体力劳动者为目标。第二次世界大战后，实施双轨学制的国家对学制进行改革，形成单轨制。保持双轨的国家，则以普教与职教分流为主要特点。

双轨经济 我国经济体制改革过程中新旧体制同时并存的经济现象。例如，计划价格和市场价格同时并存的双轨制价格，便是双轨经济最明显的表现。随着改革的深化，在企业和个人的微观经济活动中，计划调节的范围和功能日益缩小，市场调节的范围和功能日益扩大，双轨经济将逐步消失。

双曲几何（几jǐ） 亦称"罗巴切夫斯基几何"。见"非欧几里得几何"。

双曲函数 包括下列六种函数：

双曲正弦：$\sinh x=\frac{1}{2}(e^x-e^{-x})$，

双曲余弦：$\cosh x=\frac{1}{2}(e^x+e^{-x})$，

双曲正切：$\tanh x=\frac{e^x-e^{-x}}{e^x+e^{-x}}$，

双曲余切：$\coth x=\frac{e^x+e^{-x}}{e^x-e^{-x}}$，

双曲正割：$\operatorname{sech} x=\frac{2}{e^x+e^{-x}}$，

双曲余割：$\operatorname{csch} x=\frac{2}{e^x-e^{-x}}$。

双曲函数与三角函数有类似的性质和恒等式，其函数值有专门的表可查。

双曲砖拱 用砖砌成的一种结构。纵横向为拱形或连拱形，一般在拱支座间设置钢拉杆。这种结构节省钢材和水泥，但施工较困难，抗震性差。

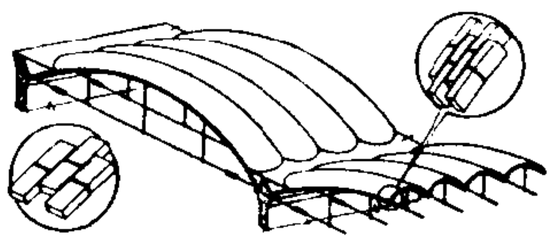
双曲砖拱

双曲拱桥 中国创建的主拱圈在纵、横两个方向都呈拱形弯曲的桥梁。第一座双曲拱桥于1964年在江苏省无锡县（今锡山市）建成。先架设预制的拱肋，再在拱肋上砌筑或安装横向小拱（称"拱波"），并加浇混凝土，然后做拱上结构，因此，可节省支架、模板、钢筋等材料，施

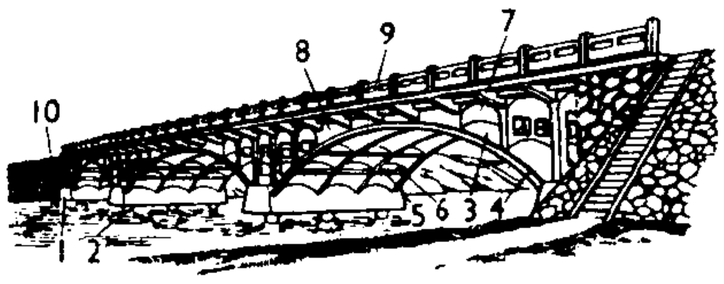

双曲拱桥

1. 桥台 2. 桥墩 3. 拱波 4. 拱肋 5. 拉杆 6. 横隔板 7. 腹孔 8. 侧墙 9. 栏杆 10. 护坡

工亦较简便，但工序和构件接头多，整体性差，易生裂缝，不宜承受重载。

双杂交种 简称"双交种"。在大面积利用玉米杂种优势时所采用的制种方法之一。即由四个自交系配制成两个单交种，再由两个单交种配制成双交种。优点是产种量高，制种成本低。双交种能保持高度杂种优势，一般解释是不同自交系的等位基因往往可以有结构上和生理功能的多种分化，所以双交种的杂交程度，可以与单交种相似，它的杂种优势并不一定比单交种差。

双杆联吊 亦称"双杆操作"。船上用两根吊货杆联合进行货物装卸的操作。操作时，两根吊货杆位置固定，一根顶端位于货舱口上方，另一根顶端位于舷外，其吊货索连在一个吊货钩上。各根吊货索交替收放，可使吊货钩在货舱口和舷外来回移动装卸货物。

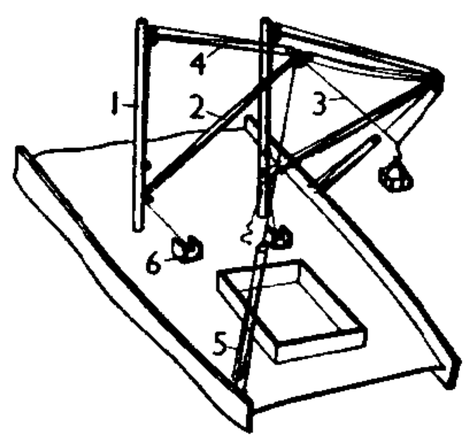

双杆联吊
1. 吊杆柱 2. 吊货杆
3. 吊货索 4. 顶牵索
5. 稳索 6. 绞车

双条伤痕 法医学名词。俗称"竹打中空"。用竹竿、手杖、木棍等表面光滑的圆柱形钝器打击时造成的伤痕。因迫使血管内的血液急向两侧流动，皮肤上出现并排的皮下出血，形成两条红痕中夹白痕的伤痕，故名。

双系家庭 亦称"双边家庭"。一种具有双边亲属关系的家庭。母系氏族制向父系氏族制过渡时期的家庭形式。父系和母系的亲属处于同等地位。世系和财产由双系共同继承。随着男子经济地位的提高，逐渐过渡到一夫一妻的父系家庭。

双言现象 指某个语言社团同时使用一种语言的两种变体的现象。通常称地位较高的为高级变体，地位较低的为低级变体。如"五四"运动前汉语的文言为高级变体，白话为低级变体。瑞士的德语地区以标准德语为高级变体，用于政府机关、新闻媒体、教育和宗教事务等领域；以瑞士德语为低级变体，用于家人、朋友、同事间的交谈和市场交易。有些社会语言学家将语言社团成员对标准语和方言间、方言和方言间，以及按正式程度划分的情景变体间的选择和使用也看作双言现象，并认为并无地位高低之分。

双层客车 一种交通客车。车体具有上下两层，能容纳较多旅客，运输量大。适用于中、短途的旅客运输。

双线铁路 亦称"复线铁路"。车站与车站间铺设上下行两条*正线的铁路。列车按规定方向各循一条轨道行驶。中国规定按左侧行车。

双孢蘑菇(*Agaricus bisporus*) 又名"洋蘑菇"，通称"蘑菇"。担子菌亚门，伞菌科。菌盖为小圆球形，后展开成伞状，肥厚，白色，老熟时淡黄色，有些品种为咖啡色。菌褶幼小时淡褐红色，后变褐色。菌柄上有菌环。生长过程中需良好的空气和湿润的环境，菌丝生长的最适温度为22℃左右，子实体生长最适温度为16℃左右。以马、牛或猪粪和稻草或麦秸混合堆积腐熟后作培养基；一般在秋、冬、春栽培为宜。中国各地都有栽培。

双孢蘑菇

双柑斗酒(斗 dǒu) 本指春游时所带酒食。后即借指春游。冯贽《云仙杂记》卷二引《高隐外书》："戴颙春携双柑斗酒，人问何之，曰：'往听黄鹂声。此俗耳针砭，诗肠鼓吹，汝知之乎？'"刘泰《春日湖上》诗："明日重来应烂漫，双柑斗酒听黄鹂。"

双重人格(重 chóng) 精神障碍的一种表现形式。同一个人在不同的阶段表现出截然不同的两种性格特征和身份，就像是两个人一样，而且在表现这种身份时否认曾有过的另一身份。典型的双重人格被认为是一种精神障碍，属分离性障碍(癔症)范畴，很少见。表现多种身份者称"多重人格"。

双重汇率(重 chóng，率 lǜ) 多种汇率制的一种。一国货币单位兑换他国货币单位时，同时并存两种汇率。一种是商业或贸易汇率，用于对外贸易收支，按官价上下限由中央银行加以维持，是官方汇率；另一种是非贸易汇率或金融汇率，用于资金移动和旅游等非贸易收支，根据供求关系自由浮动，中央银行不予维持。第二次世界大战后，曾为许多国家先后采用。

双重交配(重 chóng) 母畜第一次交配后，隔5～10分钟，再与另一头公畜交配的一种配种方法。可提高家畜受胎率、产仔数和后代生活力。

双重作业(重 chóng) 铁路运输中组织货物装卸作业的一种方法。即在卸货站将货物卸空后随即用以装货。

双重国籍(重 chóng) 一个人同时有两个国家的国籍。产生原因是各国国籍法关于国籍取得和丧失的原则不一致。如甲国法律规定凡甲国国民所生子女(不问出生地)均取得甲国国籍，即血统主义；乙国法律规定凡出生于乙国的人(不问父母所属国籍)均取得乙国国籍，即出生地主义。如有甲国国民在乙国所生的子女，即具有双重(甲、乙两国)国籍。双重国籍对所涉国家和个人均有不利影响。中华人民共和国不承认中国公民具有双重国籍，凡定居外国的中国公民，自愿加入或取得外国国籍的，即自动丧失中国国籍。

双重呼吸(重 chóng) 鸟类适应飞翔生活的一种呼吸方式。鸟类除具肺外，并有从肺壁凸出而形成的薄壁*气囊。鸟类在静止时，借助肋间肌及腹部肌肉的运动，使肺部进行呼吸。于飞翔时则主要靠胸肌的运动进行呼吸。气囊一张一缩，气体经肺入气囊，又从气囊经肺排出，两度在肺部进行气体交换。这种呼吸方式，称为双重呼吸。

双重征税(重 chóng) 指对同一课税对象或税源的重复征税。由复税制和税收管理体制造成的重复征税，称"税制性双重征税"。对同一自然人或法人的重复征税，称"法律性双重征税"。对同一渊源的两个经济实体(如公司与股东、母公司与子公司)的重复征税，称"经济性双重征税"。双重征税按其是否发生在一国范围内，可分为"国内双重征税"和"国际双重征税"。

双重真理(重 chóng) 亦称"二重真理"、"两重真理"。主要流传于西欧中世纪的一种真理观。含有两方面的意思：(1)同一真理可用双重形式即哲学的理性思辨的形式与神学的隐寓象征的形式来表述。(2)有两种不同来源的真理同时存在：一种是从经验与科学实验得来的，这是哲学与科学的真理；另一种是从神的启示、从信仰中得来的，这是神学的真理。二者各自独立，不相干涉。伊本·路西德首创此说。西格尔、邓斯·司各脱、奥卡姆与弗兰西斯·培根等也有同样主张。这一学说的提出，是为了使哲学与科学不受宗教的约束，因此在当时有一定的进步作用。现代如再认为宗教与科学同样都是真理，则是反科学

的观点。

双语现象 指某个语言社团或其部分成员经常使用两种语言进行交际活动的现象。多民族国家里双语现象是相当普遍的。中国的少数民族，几乎都有部分成员能操本族语和汉语。加拿大不少人能操英语和法语，肯尼亚不少人能操斯瓦希里语和英语。在新加坡，有些人除汉语外，兼通英语、马来语甚至泰米尔语。这种使用两种以上语言进行交际活动的情况称"多语现象"。

双眼视觉 亦称"两眼视觉"。指人和动物用左右两眼视物的视觉活动，特指形状视觉。与单眼视觉相比，其视野变宽大，弥补两眼视野的缺损部(如盲点处)功能的不足，提高了视力，并且由于空间视觉较完全，使物体的大小与距离的判断更加精确。在观察身体正前方的物体或光点时，尤其显示出优越性。对人而言，形状、颜色、深度、运动的感知皆与双眼视觉密切相关。

双联熔炼 一种获得高质量铁水的熔炼方法。将冲天炉熔炼的铁水转入感应电炉继续熔炼，进一步提高铁水温度，调整铁水的化学成分，提高铁水质量。这种熔炼方法充分发挥了冲天炉与感应电炉各自的长处，收到了良好的综合技术经济效果，是铸铁熔炼的主要发展方向之一。

双氯灭痛 学名"2-(2,6-二氯苯胺基)苯乙酸钠"。白色结晶性粉末。无臭，几乎无味。易溶于乙醇，稍溶于水，不溶于苯。由2,6-二氯苯胺为中间体制得。一种新型高效消炎、镇痛药。具有副反应较小、剂量小等特点。用于治疗风湿性关节炎、神经炎及癌症等。

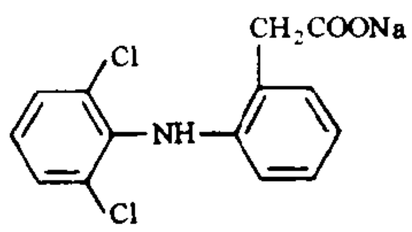

双氯灭痛结构式

双嘧达莫(Dipyridamole) 亦称"潘生丁"(德文 Persantin 的音译)、"哌醇定"。为抗血小板聚集药、冠状动脉扩张药。主要有扩张冠状动脉、降低血小板粘聚、阻抑血栓形成等作用。用于防治慢性冠状动脉循环功能不全、心肌梗死及弥散性血管内凝血。

双管齐下 唐代张璪善画松，"能手握双管，一时齐下，一为生枝，一为枯干……经营两足，气韵双高。"见郭若虚《图画见闻志》卷五。管，即笔。后以"双管齐下"比喻两件事情同时进行或同时采用两种方法。

双瞳剪水 形容眼睛清明。李贺《唐儿歌》："一双瞳人剪秋水。"

双臂电桥 即"开尔文电桥"。

双十二事变 即"西安事变"。

双丙氨酰膦(bialaphos-Na) 化学名4-〔羟基(甲基)膦酰基〕-L-高丙氨酰-L-丙氨酰-L-丙氨酸。抗生素除草剂。是一种链霉菌(*Streptomyces hydroscopius*)的代谢产物，以发酵生产制得。白色粉末，易溶于水不溶于乙醇、正丁醇、丙酮。在土壤中失去活性。有液剂。能抑制植物中的谷氨酰胺酶-氨基转移酶系，引起氨的累积和抑制氮的同化作用，而使植物致死。有触杀作用。用于葡萄、苹果、柑橘及桑园中防除一年生及多年生的单子叶和双子叶杂草以及免耕地、非耕地灭生除草。对人畜毒性低。

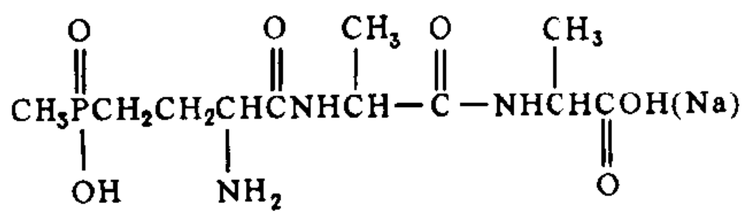

双丙氨酰膦结构式

双目望远镜 亦称"双筒望远镜"。由两个单筒望远镜并列组成的望远镜。两目镜间的距离可调节，以便两眼同时观察，从而获得立体感。如所用的是两个*伽利略望远镜，则称"观剧镜"。其镜筒较短，视野和放大倍数较小。如所用的是两个开普勒望远镜，则镜筒较长，携带不便；故往往各在物镜和目镜间加装一对全反射棱镜，使入射光线在镜筒中经过多次全反射，以减短镜筒的长度，同时可将物镜所成的倒像再倒转过来而成为正像。这种装置称"棱镜双目望远镜"或简称"棱镜望远镜"，它的视野较大，常用于航海、军事窥测和野外观察等。

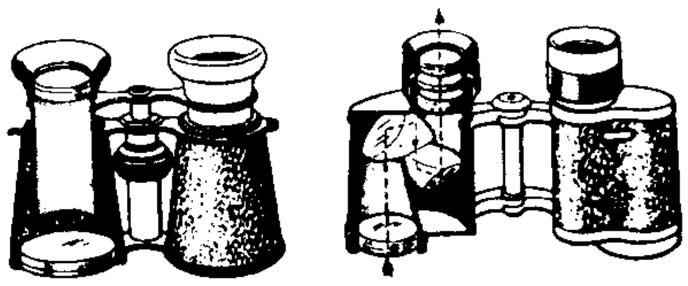
观剧镜　　棱镜望远镜

双叶双曲面 设(x,y,z)是直角坐标，则由标准形方程

$$\frac{x^2}{a^2}-\frac{y^2}{b^2}-\frac{z^2}{c^2}=1$$

所表示的曲面称为"双叶双曲面"。它具有不相连的两个部分，关于yOz平面成对称。它与平行于xOy平面或xOz平面的平面的截线都是双曲线，而与平行于yOz平面的平面$x=k(|k|>a)$的截线都是椭圆。

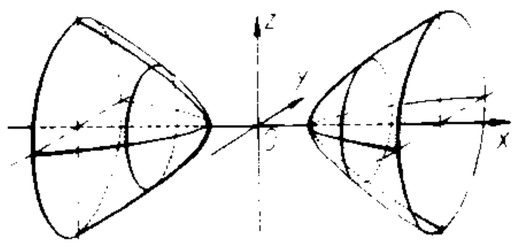
双叶双曲面

双电子复(複)合 一个自由电子被离子俘获后处于里德伯态，所释放的能量用于使本来处于基态的另一个电子跃迁到激发态，并在退激时发射一个光子的过程。由于过程中同时有两个电子参与，故名。是*俄歇效应的逆过程。是天体和等离子体中存在的一个重要物理现象。

双穴吸虫病 亦称"复口吸虫病"、"白内障病"。寄生虫鱼病之一。病原为双穴吸虫(*Diplostomulum* spp.)的尾蚴和后囊蚴。病原侵入鱼体进入血管或中枢神经，并迁移至眼球水晶体。病鱼呈现不安，运动失调，头部充血，身体弯曲，严重时引起死亡。当慢性感染时，病鱼眼球水晶体混浊，呈乳白色，故有"白内障病"之称。可用生石灰清塘、驱除终宿主水鸟、诱捕杀灭第一中间宿主螺类等方法预防。

双曲抛物面 设(x,y,z)是直角坐标，则由标准形方程

$$\frac{x^2}{a^2}-\frac{y^2}{b^2}=2cz$$

所表示的曲面称为"双曲抛物面"。它与平行于xOy平面的平面的截线是双曲线，与垂直于Ox轴或Oy轴的平面的截线都是抛物线。它是具有两组母线的直纹面。

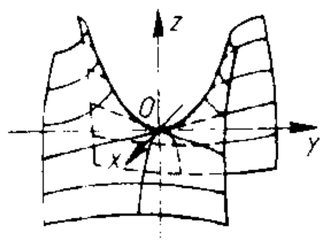
双曲抛物面

双曲线导航 利用双曲线相交实现航行体定位和导航的技术。在此系统中，航行体不必装备发射机和高精度的定时钟，只需一个接收机就可进行精确的距离差测量。用户数量不限，设备简单、价廉，应用广泛。

双曲型方程 见"偏微分方程❶"。

双因素理论 行为科学的一种理论。认为对人的积极性发生作用的需要因素可分为两大类：激励因素和保健因素。由美国赫茨伯格(Frederick Herzberg)提出。激励因素指能够促使人们产生工作满意感的因素，与工作性质

和内容紧密联系。包括：对工作有兴趣和成就感，得到赞赏和提升，职务上的责任感，对发展前途的期望等。保健因素是促使人产生不满意的因素，与工作环境和条件相关。包括：企业的政策和管理、监督系统，工作制度，同事之间以及上下级之间的关系，工作安全感等因素。

双枝型附肢 节肢动物的原始型附肢。如甲壳类腹部的游泳足，由原肢、内肢和外肢构成。原肢与身体相连，其一端叉生内、外两肢。随着功能的改变，双枝型附肢演化成为单枝型附肢，外肢消失，而只保留内肢，如一部分甲壳类头胸部的步足等。

双金属轧制 两种不同的金属材料的轧合过程。用以获得其不同部分具有不同性能的"双金属"。广泛用于化学工业等。由膨胀系数不同的两种金属材料(如黄铜和恒容合金)制成的、用作自动控制元件的双金属，广泛用于制作电工、仪表等自动控制元件。

双金属铸造 用两种(或两种以上)金属浇合成铸件的铸造方法。将两种金属按一定的先后次序浇入同一铸型中，或将一种金属浇在用另一种金属已制成的制件上，使两种金属牢固结合。目的在于利用不同金属的特性使铸件的不同部分具有不同的性能，或节约较贵重的金属。

双线插入段 简称"双插"。单线铁路上从既有车站向站外展筑的一段双线。列车在这段线路上按上下行方向分线运行，以改善会车条件。常被用作提高单线铁路通过能力的一种有效措施。

双氢克尿塞 即"氢氯噻嗪"。

双桧平远图 中国画。元吴镇作于泰定五年(1328年)。绢本立轴。水墨。平远构图。近处挺立古桧两本，老干虬屈盘旋，一梢下弯，具龙拏虎攫之势。背景翠峦平冈，杂木丰满，为杭、嘉、湖一带江南景色。右侧有村落，村后溪流远去。远处以淡墨扫出大山。用笔严正，笔笔着力；用墨讲究，细微处亦有层次；构图整密，点拂不苟，皴法得自巨然披麻皴，硬中有婉，直中有收，笔头自多灵气。虽取法董源、巨然，亦融入马远、夏圭的爽朗气格，但变得温润清婉。藏台北故宫博物院。

双联法炼钢 两种炼钢炉联合炼钢的方法。如转炉-平炉、转炉-电炉、平炉-电炉、真空感应电炉-真空自耗电弧炉等。利用不同熔炉的特性，可更经济地生产高质量钢。用三种炼钢炉联合炼钢的方法称"三联法"。

双管显微镜 一种测量表面粗糙度的仪器。测量时，光线通过一个照明透镜管射向工件表面，经反射后，在另一观察透镜管内形成放大的表面轮廓影像，由目镜读出表面凹凸不平的数值，从而测定表面粗糙度。

双缩脲反应 蛋白质或多肽在强碱性溶液中与硫酸铜反应，生成紫红色至紫蓝色的颜色反应。此反应和铜离子与双缩脲进行反应所产生的颜色相同，故名。利用这一反应，可定量测定蛋白质。常量法能测定毫克量的蛋白质，微量法的灵敏度提高约十倍。

双螺旋模型 遗传物质脱氧核糖核酸的分子结构是以双螺旋状态存在的。这个双螺旋模型是美国遗传学家沃森(James Dewey Watson, 1928—)和英国物理学家克里克(Francis Harry Compton Crick, 1916—)，根据英国晶体衍射专家威尔金斯(Maurice Hugh Frederick Wilkins, 1916—)对脱氧核糖核酸的X线衍射资料，以及碱基含量分析、键长键角资料和酸碱滴定行为等数据，于1953年提出的。按此模型，脱氧核糖核酸分子是由两条多核苷酸链构成，它们走向相反，都是右手螺旋，平行地环绕一共同的轴而形成双螺旋。两链通过碱基对之间的氢键相互结合。腺嘌呤(A)和胸腺嘧啶(T)、鸟嘌呤(G)和胞嘧啶(C)成对，称为"互补碱基"。对映的两条链称为"互补链"。B型结构的脱氧核糖核酸的螺旋直径为2纳米，每旋一周为3.4纳米，相等于10个核苷酸对，核苷酸对的间距为0.34纳米。这个模型成功地说明了遗传物质脱氧核糖核酸结构与功能的分子基础，标志着分子生物学体系的开始形成。是20世纪自然科学中的一项重大突破。近年来发现脱氧核糖核酸还有Z型结构，不是右手螺旋，而是左手螺旋。

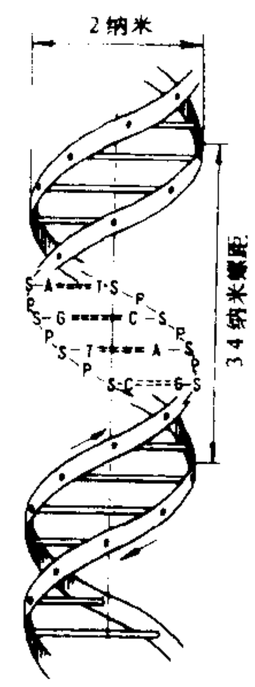

脱氧核糖核酸双螺旋的一段

双子叶植物纲(Dicotyledoneae) 被子植物门中两大类之一。种子的胚有两枚子叶。茎部维管束排成圆周形，有形成层，能使茎继续加粗。叶脉网状。花的各部分为五数，有时四数。可分为离瓣花类和合瓣花类两类。如棉、麻、大豆、花生、向日葵、甘薯、马铃薯、梨、苹果、柑、烟草、薄荷、樟、楠和各种瓜类。

双反面针织物 双面纬编针织物之一。由正面线圈横列与反面线圈横列以一定间隔交替配置而成，针织物两面均呈纬编平针织物线圈的反面形态。在纵横两方向具有相同的延伸性。一般作手套、外衣、头巾和围巾等用。

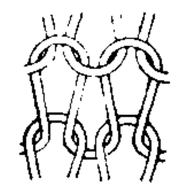
双反面组织

双反射面天线 由一个主反射面和一个副反射面组成的天线。以卡塞格伦双反射面天线为例，其主反射面为抛物面，副反射面为双曲面，由照射源发出的准球面波经副反射面反射，再经主反射面聚焦，变成沿反射面轴线方向传播、波束很窄的平面波。广泛应用于雷达和微波通信设备中。

双方法律行为 "单方法律行为"的对称。以双方当事人的意思表示一致才能成立的民事法律行为。如签订合同。

双击式水轮机 冲击式水轮机的一种。构造简单，甚至可以主要用木料制成。从矩形喷嘴喷出的射流顺着转轮叶片进口的角度流入叶片间流道，然后沿着流道进入转轮内部，随即又流入对应位置上的另外叶片间流道，最后流出转轮。由于同一股射流冲击转轮两次，故称为双击式。常用在水头为十米至几十米的小型农村水电站上。

双动力大客车 装有两种不同动力源的大客车。一般装有牵引电机和柴油机，或装有牵引电机和蓄电池。前者既可作无轨电车，也可作大客车用；后者既可作无轨电车，也可作蓄电池车用。是在无轨电车的基础上发展起来的，以便在市区有架空触线时作无轨电车用，而在郊区或有碍市容处则不设架空触线而任意行驶。优点是可兼有两者之长，缺点是结构复杂、造价高。

双曲线导航图 航海图的一种。使用双曲线导航系统确定船位的海图。图上根据导航系统所配置的岸台位置，绘有多组不同颜色的双曲线格网。国际上较常用的有台卡导航图、罗兰导航图和奥米伽导航图。

双罗纹针织物 双面纬编针织物之一。常作为棉毛衫用料，故亦称"棉毛布"。由两个罗纹组织复合而成，即在一个罗纹组织的线圈纵行间配置另一个罗纹组织的线圈纵行，针织物两面均呈纬编平针织物线圈的正面形态。特

双罗纹组织

点是手感柔软、厚度大、保暖性好。一般作内衣和外衣等用。

双面点纹组织 纬编针织物复合组织之一。由不完全罗纹组织和不完全平针组织复合而成。一个完全组织由四个成圈系统制成，其中两个成圈系统在针盘针上编织不完全平针组织，另外两个成圈系统编织不完全罗纹组织。由这种组织织成的针织物横向延伸度小，尺寸稳定。适宜于织制针织外衣。

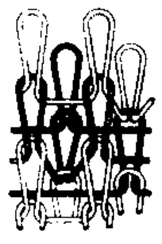
双面点纹组织

双振子石英表 一种超高精度的表。表内装有两只石英振子。其中一只的频率为 32 768 赫，用于时间基准振荡；另一只的频率为 262 144 赫，具有温度传感功能。一旦温度发生变化，后者能立即将这一信息输入到存储电路中，构成特有的补偿电路，从而使计时振子的频率保持稳定。配用锂电池。累计走时误差每五年不超过一分钟。

双燃料发动机 兼用气体燃料和液体燃料的内燃机。以天然气、液化气、发生炉煤气和沼气等可燃气体为主要燃料，按柴油机燃料的喷射与自行着火方式(参见"柴油机")，用少量柴油作为引燃燃料使吸入发动机气缸的气体燃料与空气的可燃混合气着火燃烧。在运行中，如气体燃料供应不正常，有些还可随时切换成完全以柴油全功率运行，一旦气体燃料的供应又趋正常，即可立刻恢复双燃料的运行方式。

双介质摄影测量(量 liáng) 摄影测量的一种。被摄物体与摄影机处在不同介质(如水与空气)中进行摄影和摄影测量处理的技术。如用空中摄影像片测定近海深度或水中的物体。

双极型集成电路 由双极型晶体管、元件和接线组成的集成电路。双极型晶体管既可工作在线性放大区，又可工作在饱和、截止区，故双极型集成工艺可用以制作模拟或数字集成电路。包括电阻-晶体管逻辑集成电路、晶体管、晶体管逻辑集成电路、发射极耦合逻辑集成电路、注入逻辑集成电路等。与金属-氧化物-半导体集成电路相比，工作频率或工作速度较高，但工艺复杂，占用芯片面积较大，集成度不易提高，功耗也较大，后期出现的注入逻辑集成电路已在相当程度上克服了这些缺点。

双金属片温度计 亦称"差示温度计"。利用固体的热膨胀效应制成的温度计。将两种热膨胀系数不同的金属片(如黄铜和锌)胶合在一起，一端固定，另一端可移动。温度变化时由于膨胀系数不同而使双金属片弯曲，使可动端以及与此相连接的指针在刻度盘上移动，指示出温度的数值。

双链酶皮肤试验 又称"SK-SD 皮肤试验"。用以检测受试者细胞免疫水平的方法。由于双链酶(链激酶和链导酶)是链球菌的代谢产物，大多数有过链球菌感染者，对本试验均呈阳性反应。但此种抗原具特异性，一般同时采用几种皮试，如旧结核菌素、白色念珠菌素等，以加强试验的可靠性。

双罗纹空气层组织 纬编针织物复合组织之一。由双罗纹组织与平针组织复合而成，单面平针线圈横列配置在双罗纹线圈横列之间，并分别处于针织物的两面，使中间形成空气层。由这种组织织成的针织物紧密厚实，保暖性好，尺寸稳定。适宜于织制针织外衣。

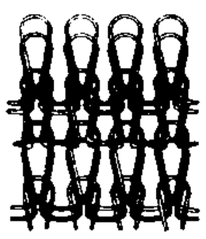
双罗纹空气层组织

双波长分光光度计 分光光度计的一种。从光源发出的光分成两束，分别经过各自的单色器后，分出具有任意波长差(其波长分别为 λ_1 和 λ_2)的两束单色光，经切光器调制，使 λ_1 和 λ_2 以一定时间间隔交替地照射在待测溶液上，然后测量该溶液对 λ_1 和 λ_2 的吸收程度差(ΔA)。ΔA 与溶液中待测组分浓度成正比。该仪器对两组分或多组分混合物的分别测定特别方便；由于只用一只吸收池，可避免一般分光光度法中所用的两只吸收池之间的差异而带来对测光精度的影响，有利于更微量物质的测定。

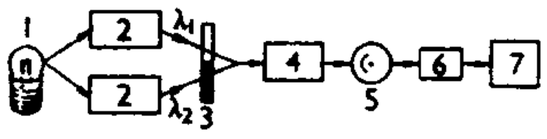

双波长分光光度计示意图
1. 光源 2. 单色器 3. 切光器 4. 吸收池 5. 检测器 6. 放大器 7. 指示器

"双子星座"号宇宙飞船 美国第二个宇宙飞船系列。为*"水星"号宇宙飞船的继续和发展。载宇航员两名。共 14 艘，并依次编号。旨在研究阿波罗载人登月飞行必须具备的技术，如轨道上交会和对接、宇航员出舱和长期飞行的经验。"双子星座-1"号为不载人飞行。"双子星座-2"号和"双子星座-6"号发射失败。1965 年 3 月发射的"双子星座-3"号，首次实现载人飞船变轨。飞船为圆锥形，头部呈圆柱体，底部直径 2.3 米，顶部直径 0.8 米，高 5.7 米。飞船质量 3.2 吨。"双子星座-4"号宇航员进行了船外空间活动。"双子星座-7"号飞行时间长达 330 时 35 分。"双子星座-6A"号与"双子星座-7"号在轨道上交会，"双子星座-10"号与"阿吉纳"目标卫星首次对接成功。

双水内冷汽轮发电机 定子绕组和转子绕组都用空芯铜线通水冷却的一种汽轮发电机。1958 年由我国创制。由于水的比热大，而且能直接带走热量，故冷却效果好。与采用一般空气冷却方式的电机比较，用相同截面的铜线可以通过更强大的电流，输出功率可成倍增加，因此在制造同容量大型电机时可节约大量原材料，但电机的结构较复杂。

双标准纬线等角圆锥投影 有两条标准纬线的*兰勃特投影。我国新编 1:1 000 000 地形图采用"边纬和中纬变形绝对值相等的正轴等角圆锥投影"。

双标准纬线等积圆锥投影 即"阿伯斯投影"。

双江拉祜族佤族布朗族傣族自治县 1985 年 12 月 30 日建立。在云南省西南部，南勐河流贯。自治县人民政府驻勐勐镇。元属木连路军民府和顺宁府，明隶孟连长官司和顺宁府，清属顺宁府孟连宣抚司(清末改属镇边直隶厅)和缅宁厅。1914 年前后分隶澜沧县和缅宁县，1929 年由澜沧和缅宁(今临沧县)两县析置双江县。居民有拉祜、佤、布朗、傣、汉、彝等族。经济以农业为主，产稻、玉米、薯类及茶叶等。工业有水泥、制茶、制糖等。公路通临沧、思茅等地。

3 **圣** ㊀〔**聖**〕(shèng) ❶无所不通。《书·洪范》："睿作圣。"孔传："于事无不通谓之圣。"❷谓道德极高，仅次于神。《孟子·尽心下》："大而化之之谓圣，圣而不可知之之谓神。"赵岐注："大行其道，使天下化之，是为圣人；有圣知之明，其道不可得知，是为神人。"❸谓所专长之事造诣至于极顶。如：诗圣；草圣。❹称颂帝王之词。如：圣旨；圣驾。❺清酒的代称。李適之《罢相作》诗："避贤初罢相，乐圣且衔杯。"❻宗教上指属于教主的。如：圣地；圣徒。

㊁(kū 枯) "掘土"的"掘"的古代方言字。《说文·土部》："汝颍之间谓致力于地曰圣。"施补华《别弟文》："吾负母而逃，圣野菜充饥。"

圣人 ❶谓道德智能极高的人。《易·乾·文言》："圣人

作而万物睹。"❷封建时代对帝王的尊称。王建《宫词》:"殿头传语金阶远,只进词来谢圣人。"❸佛教道教对佛祖、上仙的尊称。《法苑珠林》卷五十四:"设斋奉请,并有微瑞,圣人通感,不可备载。"❹天主教指死后灵魂升入天堂、可作教徒表率、应受宗教敬礼的人。自12世纪起,须经教皇列入"圣品",才能正式尊为圣人。

圣子 "上帝圣子"(或"天主圣子")的简称。基督教基本信条*三位一体中的第二位,与圣父、圣灵同体。据《尼西亚信经》载,圣子在万世之先,为父所生,因救赎世人而取肉身降生,经"受死"、"复活"、"升天",并在将来必再次降临,审判活人和死人。

圣历(曆) 周武则天年号(698—700)。

圣父 "上帝圣父"(或"天主圣父")的简称。基督教基本信条*三位一体中的第一位,与圣子、圣灵同体。据《尼西亚信经》载,上帝(天主)是独一、全能的父,是创造有形无形万物的主。

圣礼 基督教新教的某些宗派对"圣事"的称谓。

圣训 一称"哈底斯"(阿拉伯语 Hadīth 的音译)。原意为"言论"、"传述"。伊斯兰教对穆罕默德的言行及其所默认的门弟子的言行的专称,与"逊奈"同义。主要内容有关于穆罕默德及其传教过程的记事,关于伊斯兰教信仰和制度的论述等。"圣训"作为《古兰经》的补充和解释,是仅次于《古兰经》的伊斯兰教立法依据。穆罕默德生前,"圣训"原无记载;他逝世后八十余年,随着哈里发国家的发展,陆续由各地穆斯林学者根据传述,着手集录。其后出现了各家各派汇集的"圣训"。其中以布哈里 (Bukhārī, 810—870)、穆斯林 (Muslim, 821? —875)、艾卜·达伍德 (Abū Dāwūd, 817—888)、提尔米基 (Tirmidhī, 824—892)、伊本·马哲 (ibn Mādjāh, 824—886)、奈萨易 (Nasā'ī, ? —915) 六人各自汇编的圣训集流传较广,被称为"六大圣训集"。什叶派除穆罕默德言行外,注重汇集阿里及其后裔中的伊玛目言行,称为"传述",其著名传述集有《辞章之道》、《宗教学大全》等。

圣地 ❶宗教徒奉为神圣的地方,常是宗教传说中的重要纪念地,为教徒朝圣的目标。如犹太教、基督教、伊斯兰教的耶路撒冷,伊斯兰教的麦加、麦地那等。❷具有重大纪念意义的地方。如:延安是革命圣地。

圣灯 亦称"神灯"或"佛灯"。指磷矿附近的山区,夜间山谷中点点磷火飘浮、升沉、隐现的现象。宋范成大"但觉星辰垂地上"(《游青城山上清宫诗》),即指此。磷火白天也有,只是由于背景较亮,故不易见到,到了晴夜,山风下泻,使山谷中空气将磷火带升到一定高度即受逆温所阻而平衍开来,加之夜间背景黝黑,便衬出闪闪如星辰的磷光。古人不知形成原理,故称"圣灯"。

圣纪 伊斯兰教主要节日之一。在伊斯兰教历的3月12日。是日为穆罕默德诞辰。节日期间,穆斯林举行诵经、赞圣、讲述穆罕默德事迹以及聚餐等活动。相传这天也是穆罕默德逝世日,故也称此日为"圣忌"。中国穆斯林习惯将"圣纪"与"圣忌"合并纪念,俗称办"圣会"。

圣体 天主教、正教"圣事"之一。正教称"圣体血"。据《新约全书》载,耶稣受难前夕与门徒最后晚餐时,先后手持面饼和葡萄酒祝祷后分给他们吃和饮,并称这是他的身体和血,是为众人免罪而舍弃和倾流的。据此,该教在举行弥撒的宗教仪式中,由神父把一种无酵的面饼(正教为有酵的)"祝圣"后,称这种面饼已质变成耶稣的身体,称之为"圣体"。教徒领食,称为"领圣体";新教则称"圣餐"。

圣灵 亦称"圣神"。"上帝圣灵"(或"天主圣神")的简称。基督教基本信条*三位一体中的第三位,与圣父、圣子同性同体。据《尼西亚信经》载,圣灵是主,是赐生命者,从父、子出来,与父、子同受敬拜,同享尊荣。

圣武 唐时安禄山年号(公元756年)。

圣事 基督教重要礼仪。该教谓圣事是耶稣定立的,领受者藉一定的外在形式可获得神的"恩宠"。天主教、正教的"圣事"有七件,即圣洗(洗礼)、坚振(由主教按手并敷油于教徒头上,以坚定其信仰)、圣体、告解、终傅、神品(祝圣神父、主教)、婚配(祝福教徒的婚姻)。新教一般仅承认洗礼和圣餐为圣事;有些宗派改称"圣礼";也有些宗派不承认有圣事。

圣明 ❶睿哲英明。《后汉书·皇后纪上》:"莫不叹服,以为圣明。"❷年号。(1) 北魏时陈瞻年号(公元506年)。(2) 大理段素兴年号(1042—?)。

圣经 ❶谓圣人之书。指儒家经典。《文中子·天地》:"谓范宁有志于《春秋》,征圣经而诘众传。"❷犹太教经典,包括《律法书》、《先知书》、《圣录》三个部分。主要内容为关于世界和人类起源的故事传说,犹太民族古代历史的宗教叙述和犹太教的法典、先知书、诗歌、格言等。流传本主要有耶路撒冷的希伯来文本和公元前3至前2世纪的亚历山大城希腊文译本。两者卷数略有不同。❸基督教经典,包括《旧约全书》和《新约全书》。《旧约全书》即犹太教的《圣经》,是基督教从犹太教承受下来的。全书卷数和次序,基督教各派略有不同。《新约全书》是基督教本身的经典,包括记载耶稣言行的"福音书"、叙述早期教会情况的《使徒行传》、使徒们的"书信"和《启示录》。原文为希腊文。公元4—5世纪,全部《圣经》译成拉丁文。16世纪*宗教改革运动前后,《圣经》在欧洲逐渐译成各国文字,对各国民族语文的形成与统一起了一定作用。西方文学艺术作品,尤其在中世纪,很多取材于圣经故事。

圣品 即"神品❷"。

圣洗 即"洗礼❶"。天主教对"洗礼"的称谓。

圣神 即"圣灵"。

圣-桑 (Camille Saint-Saëns, 1835—1921) 法国作曲家。学于巴黎音乐学院。除创作外,常以钢琴家、指挥家身份出国演出。晚年常旅居北非及印度支那等地。毕生维护古典传统,反对音乐界崇拜瓦格纳,是"民族音乐协会"创办人之一。其创作形式严谨,意境澄澈。主要作品有歌剧《参孙与大利拉》,小提琴与乐队《引子与回旋随想曲》,交响诗《奥姆法尔的纺车》、《费顿》,组曲《动物狂欢节》(两架钢琴及小型管弦乐队),以及交响曲、协奏曲等。著有《肖像与回忆》、《和声与旋律》等。

圣菲 (Santa Fe) 阿根廷东北部城市和河港。处萨拉多河 (Salado) 同巴拉那河的汇口。人口44.2万(1991年)。建于1651年。潘帕斯北部地区工商业中心。有纺织、汽车、面粉、制革、木材、肉类加工和冶金(锌、铜)等工业。皮货和木材贸易甚盛。铁路中心。港口优良,吃水七米的海轮可达。有水下隧道连接对岸的巴拉那。城西有飞机场。

圣善 《诗·邶风·凯风》:"母氏圣善。"后因用作母亲的代称。孙光宪《北梦琐言》卷四:"道士勉其入蜀,适遇相国圣善疾苦,未果南行。"

圣殿 古犹太人宗教和政治活动的中心。在耶路撒冷。

相传公元前10世纪为所罗门王所建，后被巴比伦人焚毁。前6世纪重建，前1世纪末由希律王扩建。公元70年又被罗马人所毁。在被罗马人拆毁之前，按犹太教规，各地犹太人每年须到圣殿献牲守节。

圣餐 亦称"神交圣礼"。基督教新教的一种宗教仪式。据《新约全书》载，耶稣受难前夕与门徒最后晚餐时，先后手持面饼和葡萄酒祝祷后分给他们吃和饮，并称这是他的身体和血，是为众人免罪而舍弃和倾流的。据此，该教规定在举行"圣餐"时，信徒分食少量的饼和酒，作为纪念耶稣救赎的仪式。个别宗派(如公谊会)也有不举行圣餐仪式的。

圣马丁 (José de San Martin, 1778—1850) 阿根廷民族英雄，南美独立战争领袖。出身于阿根廷军官家庭。早年在西班牙受教育。1808年参加抗击法军侵西的战争。1812年返国。参加反对西班牙殖民统治的斗争。1814年任北路军总司令。后组织"安第斯军"。1817年率军越过安第斯山，经查卡布科(Chacabuco)战役、1818年迈普(Maipú)战役打败西军，智利终获独立。1820年攻入秘鲁，次年进驻利马，宣布秘鲁独立，膺"护国主"称号。1822年7月与*玻利瓦尔会晤，因意见分歧，决定引退。1824年赴欧。侨居法国终老。

圣马丁

圣友寺 即泉州清净寺，由阿拉伯文"艾苏哈卜寺"意译而来。另说清净寺和圣友寺实为两寺。

圣公会 (Anglican Churches) 基督教新教主要宗派*安立甘宗的教会。16世纪欧洲宗教改革运动时期产生于英国。当时英国君主正谋加强王权，对教皇干涉英国事务日益不满，部分英国教士也不愿教会向罗马教廷每年缴纳贡金。英王亨利八世在新兴力量支持下，以教皇不准他废黜王后(西班牙公主)而重娶为导因，宣布英格兰教会与教皇断绝关系，1534年又促使国会通过法案，规定英国教会以英王为最高元首，并定圣公会为国教。后改革虽有反复，但终于在女王伊丽莎白一世时代获得巩固。该教会产生初期，在教义、仪式和教制方面，大多因袭天主教传统，传入北美后，逐渐受到加尔文宗等其他宗派影响。鸦片战争后由英、美、加拿大传入中国。

圣西门 (Claude Henri de Saint-Simon, 1760—1825) 法国空想社会主义者。贵族出身。参加过美国独立战争，同情法国大革命。1797年转向自然科学研究。1802年起专事著述，宣传社会主义。认为历史是一个统一的、进步的、有规律的发展过程；资本主义社会由于无政府状态和专横霸道，成为充满罪恶和灾难的"是非颠倒的世界"。不主张消灭私有制，主张由知识分子和企业家来领导社会改造运动，通过宣传、教育等建立理想化社会。主要著作有《一个日内瓦居民给当代人的信》、《人类科学概论》、《论实业制度》、《新基督教》等。

圣西门

圣母军 (Legio Mariae) 天主教内的一个国际性教徒组织。1921年9月成立于爱尔兰的都柏林，后经罗马教廷批准。1948年秋正式到中国活动。建国后，先后改称"圣母御侍团"和"圣母慈爱祈祷会"。因教会上层利用该组织进行敌视新中国政权活动，于1951年7月起相继为各地人民政府所取缔。

圣乔治 (Saint George's) 格林纳达首都和港口。在格林纳达岛西南岸。人口3.6万(1990年)。建于1650年。1885—1958年为英属向风群岛首府。港湾优良，分内外港，可泊远洋海轮。工业有制糖、酿酒、卷烟、造纸、船舶修理等。城市依山傍湾，多古建筑，海滩景色优美，是旅游、休养地。城南有飞机场。

圣多美 (São Tomé) 圣多美和普林西比的首都和港口。在圣多美岛东北岸。人口4.5万(1994年)。可停靠万吨轮。可可、咖啡、椰干等的加工点和出口港。公路联系各种植园。有国际航空站。

圣安娜 (Santa Ana) 萨尔瓦多第二大城。位于圣安娜火山东北麓，东南距圣萨尔瓦多55公里。海拔647米，气候温和湿润。人口20.2万(1992年)。始建于1576年。西部山区农产品集散和加工中心。有咖啡加工、制糖、纺织、面粉、机械、建筑材料等工业。国际铁路和泛美公路枢纽。旅游、避暑胜地，城西16公里有印第安皮比尔人古城遗迹。

圣约翰 (Saint John) 加拿大东南部港市。在芬迪湾(Fundy)北岸、圣约翰河河口。市区面积267平方公里，人口7.5万；大市区人口12.5万(1991年)。1785年设市。有炼油、纸浆和造纸、造船、制糖等工业。加拿大太平洋铁路东部终点；港口冬季不冻，可泊巨型油船。市内多古老建筑和历史遗迹，新不伦瑞克博物馆是加拿大最古老的博物馆。夏季休养胜地。

圣寿乐 唐代宫廷燕乐立部伎中之一部。高宗、武后时所作。舞者一百四十人，戴金铜冠，穿五色画衣，运用舞蹈队形及动作的变化组成"圣超千古，道泰百王，皇帝万岁，宝祚弥昌"十六个字(见《旧唐书·音乐志》)。开元年间之《圣寿乐》，舞者"回身换衣，作字如画"，运用舞者在舞动中服装色彩的变化组字(见《旧唐书·音乐志》、唐崔令钦《教坊记》)。

圣何塞 (San José) 哥斯达黎加首都和经济中心。在中部高原谷地中，海拔1 163米，气候温和。人口110万(1991年)。始建于1738年。1823年取代卡塔戈(Cartago)成为首都。铁路通利蒙港和彭塔雷纳斯(Puntarenas)。咖啡等农产品和牲畜集散地。有食品、棉纺织、制革、烟草、化学、冶金、机械、建筑材料等工业。城市多低层防地震建筑。有大学、图书馆、博物馆及17、18世纪古迹。著名旅游胜地。有国际机场。

圣但尼 (Saint-Denis) 印度洋西部留尼汪的首府和港口。在岛北岸圣但尼河口。人口12.2万(1993年)。有制糖、香草和茶叶加工等工厂。航空班机联系东非和马达加斯加主要城市。有自然历史博物馆。

圣伯夫 (Charles Augustin Sainte Beuve, 1804—1869) 一译圣佩韦。法国文学评论家。早期拥护文学中的浪漫主义倾向，著有《维克多·雨果的〈短歌和歌谣集〉》、《十六世纪法国诗歌和法国戏剧概观》。后为实证主义批评的主要代表，强调研究作家生平经历和心理状态，既反对古典主义，也反对分析作品的社会意义。重要文学批评著作有《文学家画像》、《当代人物画像》、《波尔-罗雅尔修道院史》、《星期一谈话》、《新星期一谈话》等。

圣证论 书名。三国魏王肃撰。《隋书·经籍志》著录十二卷，《新唐书·艺文志》著录十一卷。大都援引伪《孔子家

语》一书，托称"取证于圣人之言"，借孔子名义驳斥郑玄，试图夺取"郑学"的地位。可以考见郑、王经学思想上的异同。原书已佚，清马国翰《玉函山房辑佚书》辑有一卷，皮锡瑞撰有《圣证论补评》二卷。

圣武记 书名。清魏源著。十四卷。愤中国败于鸦片战争而作。1842年(道光二十二年)刊行，1844年和1846年又重订两次。上海申报馆1878年(光绪四年)铅印本又增入《道光洋艘征抚记》。采纪事本末体裁，叙述清朝自开国至道光年间重要战事，总结各项军事制度的经验，强调海防和筹饷练兵、购买外国船炮利器，"以彼长技，御彼长技"。反映了鸦片战争时期究心经世一派人士的思想，为清代以专题私撰清史的第一本著作。1984年中华书局重印出版。

圣武雅 清代宫廷乐舞。表现康熙三征厄鲁特(1691—1698)，平定在沙俄策动下发动叛乱的准噶尔部首领噶尔丹的事迹。乐舞共三部分：《惟天》表现"初临沙漠，安边破敌，武功盛也"；《皇矣》表现"直临沙漠，抚降人民，武功再盛也"；《武成》表现"擒孽歼凶，武功大成也"(《清朝通志》)。

圣杯派 音译"加里克斯廷派"(Calixtines，源出拉丁文calix，意为"圣杯")。捷克*胡斯战争中的温和派。主张在作弥撒时，教徒与主礼教士可同样领食面饼和酒。以盛酒"圣杯"得名。主要代表中小封建主和城市中等阶层的利益。要求限制德意志人在捷克的特权，没收德意志天主教会的财产，建立民族教会。胡斯战争初期曾与*塔博尔派结盟。后因其基本要求已得满足，遂参与镇压塔博尔派，导致胡斯战争失败。

圣迭戈 (San Diego) 美国西南边界重要港市。临圣迭戈湾，为天然深水良港。南距墨西哥边界20公里。市区面积839平方公里，人口114.9万(1992年)；大市区人口260.2万(1992年)。1850年设市。美国西海岸重要海军基地。有飞机和导弹制造以及电子、海洋仪器、造船等工业。周围为农牧产品的集散地和加工中心。气候宜人，为旅游和疗养胜地。城郊有著名的帕洛马天文台。

圣佩韦 即"圣伯夫"。

圣诞节 亦译"耶稣圣诞瞻礼"、"主降生节"。基督教纪念耶稣诞生的节日。《圣经》中并未提及耶稣出生日期。多数教会规定以12月25日为圣诞节。但正教和其他东方教会由于使用的历法不同，其12月25日相当于公历1月6日或7日。圣诞节期间，信徒家里多摆圣诞树，并有向亲友报佳音、唱圣诞歌、化装成圣诞老人向儿童赠送礼物等活动。

圣诞岛 (Christmas Island) 莱恩群岛中的珊瑚岛。在北纬1°59′、西经157°30′。是太平洋中最大的环礁，周围长150公里，总面积647平方公里，陆地面积约364平方公里。人口1 260(1980年)，多华侨和马来人。从事捕鱼(金枪鱼)、开采磷矿。产椰子。与夏威夷有定期航班。原为英国殖民地，基里巴斯独立后成为该国属岛。

圣诞树 基督教圣诞节用的一种装饰品。一般是用杉、柏之类的塔形常绿树，树上挂着各种花彩和礼品。18世纪开始盛行于欧洲。来源传说不一。一说某农民于圣诞夜接待了一个极穷苦的儿童，儿童临行时折杉树枝，插在地上，树枝立即成树，儿童说："年年此日，礼物满枝，留此美丽杉树，报答你的好意。"

圣胡安 (San Juan) 西印度群岛波多黎各的首府和最大港市。在东北岸圣胡安湾内。人口44.1万(1991年)。1508年始建于湾南岸。1521年迁城于附近两个小岛上，有桥梁与堤道同主岛通连。1951年邻近城市里奥彼德拉斯并入。1970年又扩并巴亚蒙(Bayamón)、卡塔尼奥(Cataño)等城镇。大圣胡安面积为445平方公里。有炼油、制糖、纺织、服装、电子、金属加工、石油化工等工业。港口优良，内宽口窄。全岛约半数对外贸易经此。有大学与国际机场。多古老建筑及海滨浴场。旅游业甚盛。

圣保罗 (São Paulo) 巴西最大城市和经济中心。在东南部大崖壁西侧高原上。人口948万，大圣保罗人口1 519.5万(1991年)，以意大利人为主的外侨很多。海拔850米，气候冬暖夏凉。始建于1554年。多现代化高层建筑，富意大利结构特色。集中全国工业生产的近半数，主要有汽车、纺织、食品、化学、制药、电子、电器、炼油、冶金等部门。咖啡、冻肉、糖、棉花等贸易很盛。对外贸易多通过外港桑托斯。铁路枢纽，郊区有大型国际机场。建有地下铁道。有世界著名的巴西吞毒蛇研究院。

圣统制 即"教阶体制"。

圣教序 唐碑刻。全称《大唐三藏圣教序》。唐太宗制此序，表彰唐僧玄奘至印度取经，回长安后翻译佛教三藏(经、律、论)要籍事，并以冠诸经之首。高宗为太子时，又撰《述三藏圣教序记》。高宗朝，将序、记刻石立碑。今存有四种：(1)褚遂良正书，永徽四年(公元653年)立。序、记分刻两碑，记左行(从左写起)书，在陕西西安慈恩寺大雁塔下，通称《雁塔圣教序》，简称《褚圣教序》。为褚遂良晚年代表作品之一。(2)王行满正书，显庆二年(公元657年)立。在河南偃师。(3)褚遂良正书《圣教序》的临本。龙朔三年(公元663年)立。在同州(今陕西大荔)，称《同州圣教序》。今移存西安碑林。(4)弘福寺僧怀仁集晋王羲之行书。序、记二文后，又刻玄奘所译《心经》及润色、镌、勒诸人职官姓名。咸亨三年(公元672年)立。通称《集王书圣教序》，简称《王圣教序》。相传王羲之的行书字迹，大都集摹于此碑。碑存今西安碑林，明、清两代翻刻本颇多。

《雁塔圣教序》

圣维南 (Barré de Saint-Venant, 1797—1886) 法国力学家。弹性力学和塑性力学的奠基人之一。巴黎综合工科学校毕业。法兰西科学院院士。对杆件的弯曲和扭转问题从理论上作出了解答。

圣路易 (Saint-Louis) 塞内加尔港市。在塞内加尔河河口恩达尔岛(N'Dar)。与大陆有桥梁相通。人口10.3万(1983年)。建于1659年。1902年前曾为法属西非洲首府。1885年通往达喀尔的铁路建成后，成为达喀尔的辅助港和重要渔港。有鱼类加工、乳品、纺织等工厂及航空站。

圣马力诺 ❶全称圣马力诺共和国(Repubblica di San Marino)。欧洲南部内陆国。在亚平宁山脉东北部，东北距意大利里米尼(Rimini)20多公里，四周与意大利领土接壤。面积61平方公里。人口2.5万(1995年)。意大利语为官方语言。信天主教。首都圣马力诺。始建于公元301年。1263年制定共和法规，是欧洲最古老的共和国。1862年同意大利订立关税同盟。议会称大议会，每四年选出两名执政官同为国家元首，设国务院处理政务。全境以蒂塔诺山(Titano，海拔738米)为地形主体，西南延展为平原。气候温和，景色优美。外国游客年达250万左右。游览业和邮票发行业是国民收入重要来源。主要农产品有小麦、葡萄、橄榄等。有纺织、服装、造纸等工业。❷圣马力诺(San Marino)。圣马力诺共和国首都。在蒂塔诺山西

坡海拔 700 米处。人口 4 498(1995 年)。著名的彼得大教堂是该国名人纪念馆,陈列品丰富。旅游业很盛。

圣艾蒂安 (Saint-Etienne) 一译圣太田。法国中央高原东部城市,在里昂西南 51 公里处。包括圣沙蒙 (Saint Chamond) 等工矿城镇。人口 20.2 万(1990 年)。曾为重要焦煤产地。钢铁与军火生产中心,并有机械、电子、纺织、化学、食品等工业。有武器博物馆。

圣卢西亚 (Saint Lucia) 西印度群岛中的岛国。位于向风群岛中部。面积 616 平方公里。人口 14 万(1994 年),90% 以上是黑人。多信天主教,官方语言为英语。首都卡斯特里。岛上多山,有火山锥。最高点吉米埃山 (Gimie) 海拔 958 米。富矿泉和地热资源。热带气候。年降水量南部沿海 1 400 毫米,内部高地 3 500 毫米以上。1814 年沦为英国殖民地,1967 年内部自治,成为英国的联系邦,1979 年 2 月 22 日独立。经济以农业和旅游业为主。盛产香蕉(占出口总值 80%)、可可、椰子,还产甘蔗、柑橘、香料等。有制糖、酿酒、榨油和柑橘加工、电子装配、服装等工业,建有自由工业区。西南岸有苏弗里耶尔 (Soufriere) 温泉疗养地。旅游业为外汇最大来源。

圣地亚哥 ❶全称圣地亚哥·德·智利 (Santiago de Chile)。智利首都和最大城市。在中部谷地内,西北距瓦尔帕莱索 100 公里。人口 550 万(1995 年)。始建于 1541 年,1818 年起成为首都。集中国内生产总值的 45% 和过半数的工业,主要有纺织、服装、冶金、造纸、食品、机器制造、化学等。铁路和公路枢纽,西郊有国际机场。市中心有圣卢西亚山 (Santa Lucia) 俯瞰全市。多古迹和公园。有大学和博物馆。旅游中心。❷全称圣地亚哥·德·古巴 (Santiago de Cuba)。古巴第二大城和商港。位于马埃斯特腊山东段南麓,临圣地亚哥湾。人口 41.8 万(1990 年)。始建于 1514 年。1522—1589 年曾为殖民地首府。战略重镇。东部地区工业基地,附近开采铜、铁、锰等矿,有食品、化学、纺织、冶金、炼油、烟草等工业。铁路和中央公路的终点站。有飞机场。天然良港,能泊万吨海轮。有大学、历史博物馆、最古老的大教堂。旅游业较盛。❸全称圣地亚哥·德·洛斯·卡瓦列罗斯 (Santiago de los Caballeros)。多米尼加共和国第二大城。位于北亚克河 (Yaque del Norte) 右岸。人口连郊区 55 万(1990 年)。始建于 1495 年,曾多次被地震和战争破坏,后重建为现代化城市。农产品集散地和工业中心。有烟草、食品、酿酒、家具、制革等工业。有大学。公路和铁路枢纽,有飞机场。

圣多明各 (Santo Domingo) 多米尼加共和国首都和最大港市。在海地岛东部南岸奥萨马河 (Ozama) 河口。人口连郊区 220 万(1990 年)。哥伦布于 1496 年所建,为欧洲人在美洲最早建立的殖民地。1936—1961 年间曾名特鲁希略城 (Ciudad Trujillo)。全国工商业中心,有制糖、食品、纺织、冶金、化学、炼油等工业。港口宽阔水深,可泊大型海轮,全国对外贸易的三分之二经此。全国公路枢纽,有国际机场。多名胜古迹,旅游业较盛。圣多明各大学(建于 1538 年)是美洲最古老的大学之一。

圣多美人 (São Toméses) 西非圣多美和普林西比的主体民族。约 9.5 万人(1995 年)。系 16 世纪后班图尼格罗各族奴隶和少量葡萄牙人移民长期混血而成。操圣多美语,属尼日尔-科尔多凡语系尼日尔-刚果语族。多信天主教,部分人信伊斯兰教或持传统信仰。以农为生,亦从事渔业。

圣约翰斯 (Saint John's) 加拿大东部港市。在纽芬兰岛东岸。市区人口 9.58 万,大市区人口 17.2 万(1991 年)。1888 年设市。港口优良,冬季不冻。为重要渔港。工业以鱼类加工和造纸为主,还有造船、木材加工等部门。也是省商业和服务业中心。设有海洋学研究中心。

圣克拉拉 (Santa Clara) 古巴中部工业城市。在哈瓦那-圣地亚哥铁路干线上。人口 19.7 万(1990 年)。始建于 1689 年。中部农产品和牛的集散地。附近开采沥青、石墨、金、铜等矿。有制糖、烟草、酿酒、肉类加工、机器制造、电器、钢铁、纺织等工业。铁路和公路交通枢纽。

圣克鲁斯 (Santa Cruz) ❶玻利维亚东部城市。在东科迪勒拉山脉东麓。海拔 416 米。人口 89.5 万(1992 年)。建于 1595 年。1954 年后因通科恰班巴高速公路建成及附近大油田开发而迅速发展。农产品集散地。有炼油、食品、制革、家具等工业。输油管通智利阿里卡港。有大学与教堂。铁路和公路枢纽,有飞机场。❷北大西洋加那利群岛西部港口。在特内里费岛 (Tenerife) 东北岸。人口 21 万(1985 年)。是优良人工港,建有大型炼油厂,南美洲与欧洲过往船舶的加油站。输出水果、早春蔬菜、酒类等。海滨风光秀丽,旅游业发达。

圣伯纳德 (Saint Bernard) 阿尔卑斯山两个重要山口。一为大圣伯纳德,在瑞士、意大利边境,海拔 2 469 米。一为小圣伯纳德,在法国、意大利边境,海拔 2 188 米。都是交通要口。前者于公元 1 世纪已有通道,因山高天寒,冬行困难。1964 年修成全天候隧道。

圣库制度 太平天国建立的国库制度。金田起义时,参加者将家产折卖归公,衣食由圣库支给。1851 年(辛开元年)攻克广西永安州(今蒙山)后,天王下令"凡一切杀妖取城,所得金宝绸帛宝物等项,不得私藏,尽缴归天朝圣库,逆者议罪"。建都天京(今南京)后,设总管全国财富的"天朝圣库",派总圣库、总圣库协理等人员司其事。规定从天王到士兵不准私蓄财产,衣食器物等由公家供给;人民生活亦同。逢礼拜日各官开单赴各典官衙领礼拜钱、粮米、油、盐及供品。另有买菜钱,供众兵会餐。太平天国前期认真施行,军队风纪严明。嗣后部分将领蓄私财,贪污腐化,使私有财产恢复,圣库制度被破坏。

圣纳泽尔 (Saint-Nazaire) 法国西部海港和工业城市。在卢瓦尔河口,距海 16 公里。人口 6.6 万(1990 年)。码头设施优良。法国造船中心之一,有全国最大的船厂,能造 50 万吨级油轮。还有飞机、钢铁、塑料等工业。南特的外港。

圣彼得堡 (Санкт-Петербург) 俄罗斯第二大城市,圣彼得堡州首府。位于波罗的海芬兰湾东岸、涅瓦河口。市区面积 570 平方公里。人口 500.4 万(1992 年)。1703 年建城堡,名圣彼得堡或彼得堡。1712 年成为俄国首都。1914 年改名为彼得格勒。1917 年列宁在此领导十月社会主义革命。1918 年首都迁至莫斯科。1924 年改名列宁格勒。1991 年恢复原名圣彼得堡。市区河道纵横,多岛屿和桥梁。全国第二大铁路枢纽,著名大海港和国际航空港。全国第二大工业中心。以动力机械、造船、机床、仪表为主的机械制造业发达,钢铁、有色冶金、化学、纺织、印刷、食品工业也重要。有圣彼得堡大学等 40 余所高等院校,俄罗斯科学院所属 30 多个研究所和 300 多个各种科研机构。多博物馆、图书馆、剧院等文化设施。有斯莫尔尼宫、冬宫、夏宫、圣伊萨克大教堂等名胜古迹。

圣诞老人 西方童话故事人物。据称是一个白须红袍的老人，于每年圣诞节夜驾鹿橇自北方来，由烟囱进入各家分送礼物。一说，他是小亚细亚每拉城主教圣尼古拉的化身。西方国家在圣诞节时，有扮演圣诞老人分送礼品的习俗。

圣经贤传(传 zhuàn) 指儒家经典及为经典所作的权威性传注解释文字。韩愈《答殷侍御书》："况近世《公羊》学几绝，何氏注外，不见他书，圣经贤传，屏而不省，要妙之义，无自而寻。"

圣胡安河 (Río San Juan) 中美洲河流。源出尼加拉瓜湖，向东南流经热带雨林区，在河口分成三股叉流，注入加勒比海。中下游构成尼加拉瓜同哥斯达黎加界河。长198公里，多急流，可通航吃水浅的船。

圣茹斯特 (Louis Antoine Saint-Just, 1767—1794) 法国大革命时期雅各宾派领袖之一。1792年选入国民公会。雅各宾专政时期任*救国委员会委员，为罗伯斯比尔的得力助手。曾参与制定各项政策，多次赴前线，指导反对外国干涉军。主张实行恐怖政治，镇压埃贝尔派和丹东派。"热月政变"中被捕处死。

圣济总录 书名。宋政和年间(1111—1117)，由全国名医收集民间经验良方，选辑"内府"所藏秘方，汇编成书。二百卷。以病分门，门各有论；先论病因、病理，后列药方和治法。全书共六十八门，录方二万余首，堪称宋代的医学巨著。

圣淘沙岛 (Pulau Sentosa) 旧名布拉干马提(Blakang Mati)。新加坡南部岛屿，曾为英国海军基地。1972年建为重点旅游区，改今名，马来语意为"宁静"。面积3.09平方公里。多旅游设施，如珊瑚馆、海事博物馆、蜡人馆、艺术村、芬芳花园、海洋生物公园、世界昆虫馆、奇石馆、红树林自然保护区、亚洲村等。与市区交通联系有花葩山(Faber)空中缆车、轮渡及海堤。有通信卫星地面站。

圣琼·佩斯 (Saint-John Perse, 1887—1975) 法国诗人。原名亚历克西·圣莱热·莱热(Alexis Saint-Léger Léger)。生于西印度群岛的瓜德罗普岛。就读于巴黎大学。曾任法国驻上海领事和驻中国大使馆秘书。1940年移居美国，开始文学创作。作品倾向象征主义。早期诗篇多怀念西印度洋海岛上的童年生活，后期作品讴歌人生和大自然的美以及科技发达的现代世界。主要诗集有《颂歌》、《进军》、《流亡》、《雨》、《风》、《航海标志》、《编年史》。诗作词汇丰富，音韵铿锵。获1960年诺贝尔文学奖。

圣路易斯 ❶圣路易斯(Saint Louis)。美国中西部水陆交通枢纽。位于密苏里河与密西西比河汇合处之南约16公里。市区面积160.3平方公里，人口38.4万；大市区人口251.6万(1992年)。1808年设市。19世纪为通往西部的门户。密西西比河中游最大河港，28条铁路线交会于此(其中18条为干线)。商业和工业中心。汽车制造业发达，有色冶金、化学、电子、飞机制造、食品、制鞋等工业也重要。不锈钢拱门(高192米)耸立河畔，为城市主要标志。❷圣路易斯(São Luís)。巴西东北部海港。在圣路易斯岛西北岸。人口18.2万，大圣路易斯人口39万(1980年)。始建于1612年。市区建于两小丘及其间谷地上。铁路连接大陆。有大型钢铁厂和制糖、纺织、榨油、皮革工业以及渔业。市内多殖民时期建筑物。

圣赫勒拿 (Saint Helena) ❶南大西洋的英属领地。由圣赫勒拿岛、阿森松岛、特里斯坦-达库尼亚群岛等组成，面积412平方公里。人口6 000余。见各该条。❷南大西洋的火山岛。孤悬海中(南纬15°58′，西经5°45′)，距非洲西岸约1 900公里。面积122平方公里。人口5 300(1993年)，主要是欧非混血种人。居民讲英语，多信基督教。首府詹姆斯敦。崎岖多山。气候温和，年降水量东部800～1 000毫米，西部300～500毫米。1502年葡萄牙人到此，始称今名。1513年起先后为葡萄牙、荷兰领地，1659年被英国东印度公司占领。1815—1821年拿破仑一世被放逐并死于此。1834年成为英国直辖殖民地。居民多从事捕鱼、饲养家畜和花边手工艺。种植谷物、马铃薯、薯类、蔬菜等。出口麻制品，进口消费品与车辆、柴油等。有海底电缆通开普敦和阿森松岛。与阿森松岛、特里斯坦-达库尼亚群岛等共同组成英国领地圣赫勒拿。

圣德太子 (574—622) 日本用明天皇之子。原名厩户丰聪耳。公元593年被推古天皇册为皇太子，摄政。为抑制豪族，革新政制，加强皇权，603年定冠位十二阶(论功授爵，不得世袭)之制。次年，制定《十七条宪法》。主持编修史籍。607年(隋大业三年)，派小野妹子为遣隋使，开展日、中邦交。又派留学生和僧人到中国，学习中国的文物制度。信奉佛教，修建法隆寺等。殁后被尊为圣德太子。

圣马力诺人 (Sanmarinese) 圣马力诺的民族。2.5万人(1995年)。民族起源和历史与意大利人类似，讲意大利语托斯卡纳方言，属印欧语系罗曼语族。多信天主教。主要从事第三产业；部分从事农业、工业。

圣戈班公司 法国从事多样化经营的大企业。1971年底由圣戈班公司和蓬·阿·穆松公司合并组成，称圣戈班-蓬·阿·穆松公司。原为私营，1982年2月实行国有化。后改今名。1986年11月重行私有化。主要从事绝缘产品、管道和机械、玻璃、纸张和木制品、耐火材料的生产，也承包建筑和公共工程。总公司在巴黎。

圣母殿雕塑 北宋彩塑。在今山西太原晋祠圣母殿。圣母殿建于天圣年间，崇宁元年(1102年)重修。殿内共有四十三尊彩绘泥塑像，圣母为唐叔虞和周成王之母、武王之后、姜子牙之女。塑像凤冠蟒袍，霞帔珠璎，盘膝端坐，庄严安详。四十二尊侍从分列于龛外两侧，侍女像三十三尊，其余为女官等塑像(圣母左右者系后补)。塑像等身大小，目目传神，姿态自然，服装鲜艳。其中尤以侍女像为佳。由于职位、年龄、性格不同，神色、体型和服装也各异。是古代雕塑艺术的珍品。

圣乔治银行(行 háng) 欧洲最早设立的银行之一。1407年由热那亚政府的债权人组成。主要业务是经理政府债务，保管关税等政府收入，吸收存款，发行货币和对政府放款等；也干预政府的行政。后因对政府放款过多，资金周转不灵。19世纪初拿破仑军队侵入热那亚，该行解体。

圣伊萨贝尔 (Santa Isabel) 马拉博的旧称。

圣约翰大学 美国基督教新教教会在旧中国办的大学。校址在上海。前身系1879年(清光绪五年)合并培雅、度恩书院成立的圣约翰书院。1890年始设大学部。1905年改是名。主要设文、理、工、农、医五学院。注重英语教学。毕业生多任职商界政界。1951年由人民政府接管，1952年院系调整中分别并入他校。

圣劳伦斯河 (Saint Lawrence River) 北美洲东部大河，五大湖的出水道。从安大略湖流出，东北注入大西洋圣劳伦斯湾。长1 287公里，流域面积约30万平方公里。五大湖-圣劳伦斯水系以注入苏必利尔湖的最远源流圣路易河起算，全长3 058公里，流域面积102.6万平方公里。河

口年平均流量 9 848 米^3/秒，季节变化小。12 月至翌年 4 月封冻。蒙特利尔至湖口段，落差达 68 米，多急流，富水力，建有大型水电站。1959 年加、美合建的圣劳伦斯河深水航道 (8.2 米) 及船闸、运河等工程竣工，海轮从大西洋可直达五大湖各港。

圣劳伦斯湾 (Gulf of Saint Lawrence)　加拿大东南岸海湾。在圣劳伦斯河口外，向东增宽，至纽芬兰岛，南、北分别经卡伯特海峡 (Cabot) 和贝尔岛海峡 (Belle Isle) 通大西洋。面积 23.8 万平方公里。平均深度 127 米，最深 572 米。由沉降而成。浅滩广布。拉布拉多寒流夹带冰块从贝尔岛海峡分支流入，水温很低。盐度约 12～32。沿岸港湾曲折，多岛屿。夏季多雾。冬季沿岸结冰，通航仅限于 5—12 月。海轮经圣劳伦斯河深水航道可达五大湖沿岸诸港。

圣灵降临节　亦称"圣神降临瞻礼"、"五旬节"。基督教纪念"耶稣门徒领受圣灵"的节日。据《圣经》载，耶稣复活后第四十天升天，第五十天差遣圣灵降临，门徒领受圣灵后开始传教。据此，教会规定每年复活节后第五十天为圣灵降临节。

圣武亲征录　书名。亦名《皇元圣武亲征录》。不著撰人姓氏。一卷。记述成吉思汗及窝阔台时史事。本书之编纂，应在元世祖时。明修《元史》所据《实录》，取材于此。《史集》所载多与其同，一般认为本书出于《脱卜赤颜》(金册)。有王国维校注本。

圣战者日报 (el Moudjahid)　阿尔及利亚法文日报。1965 年创刊。由《人民报》和《共和阿尔及尔报》合并而成。分别在阿尔及尔、奥兰和君士坦丁印刷发行。

圣保罗州报 (O Estado de São Paulo)　巴西葡萄牙文日报。1875 年创刊。在圣保罗出版。

圣埃尔摩火　雷暴附近地物尖端出现的电晕现象。是在雷暴云底电荷感应下，地物尖端附近电位梯度加大，促使尖端所聚电荷运动，造成尖端附近空气的电离和复合所致。中国古代将出现在塔尖的此种现象称为"舍利光"，认为是表征吉祥的；出现在船桅的称为天妃娘娘的"红衣"或"红灯"，认为是海中船舶化险为夷能平安行驶的标志。海中船舶出现这一现象，证明船舶正处于雷暴边缘。这时虽能形成圣埃尔摩火，却不致形成闪电。一般说，这时船舶正脱离雷暴险境，但当雷暴移来时，有时也会出现此现象，表示天气反将变坏。

圣哥达隧道 (Saint Gotthard Tunnel)　在瑞士南部阿尔卑斯山脉中。山口海拔 2 075 米，向为中欧、南欧交通要道。铁路隧道在海拔 1 100 米处，长 14.9 公里，建于 1872—1882 年。1980 年又建成长 16.3 公里的公路隧道。在国际交通上有很大作用。

圣菲波哥大 (Santa Fe de Bogota)　旧称波哥大。哥伦比亚首都和最大城市。地近赤道，海拔 2 640 米，气候温凉。人口 668 万(1993 年)。原为印第安人文化中心巴卡塔 (Bacatá)。1538 年成为西班牙殖民据点。1821 年成为大哥伦比亚首都。1886 年起为哥伦比亚共和国首都。1991 年 7 月改今名。全国经济中心。铁路、公路、航空枢纽。工业产值占全国一半，有纺织、食品、化学、汽车和机车装配、冶金、橡胶、水泥等工业。并以银质工艺品、绿宝石加工著名。商业发达。有世界最大的绿宝石市场。全国花卉出口基地。多古建筑和艺术遗迹、广场、雕塑、大学、博物馆、教堂等。黄金博物馆收藏古印第安人制作的金器极多。近郊景色壮丽，为旅游胜地。

圣萨尔瓦多 (San Salvador)　萨尔瓦多首都和经济、交通中心。在中南部，邻近圣萨尔瓦多火山。海拔 698 米，气候温凉。人口 48 万(1994 年)，大市区人口 152.2 万。始建于 1525 年。1821 年成为首都。1834—1839 年曾为中美洲联邦首都。市区几经地震毁坏和重建。中美洲北部国际铁路干线要站。同西岸外港拉利伯塔德 (La Libertad) 相距 32 公里，有公路直达。农产品和牲畜集散地。有纺织、服装、食品、水泥、卷烟、制鞋、造纸、木材加工等工业。有大学和 18 世纪古迹。市西南有国际机场。

圣朝名画评　中国画评论著作。北宋刘道醇著。三卷。道醇，大梁(今河南开封)人。序中提出六要、六长，作为识画方法和品第标准。分人物、山水林木、畜兽、花竹翎毛、鬼神、屋木六门，载北宋早期画家九十余人。每门分神、妙、能三品，人物门于每品中又分上、中、下三等。各有小传或合传和评语。道醇别有《五代名画补遗》一卷，系补宋初胡峤《广梁朝名画目》，而胡书已佚。

圣路易邮报 (St. Louis Post Dispatch)　美国中西部报纸。1878 年创刊。在密苏里州圣路易城出版。

圣弗朗西斯科 (San Francisco)　即旧金山，华人称三藩市。美国加利福尼亚州北部港市。在圣弗朗西斯科湾湾口南岸半岛上，有金门大桥等分别联系对岸的卫星城和郊区。市区面积 121 平方公里，人口 72.9 万(1992 年)；大市区人口 162.6 万(1992 年)。华人较其他城市为多。城市随 19 世纪中叶加利福尼亚发现金矿兴起，1850 年设市，华侨称为"金山"，后为别于澳大利亚的墨尔本(新金山)，改称旧金山。1906 年曾毁于大地震。横越大陆铁路终点之一。港口优良，美国对远东贸易要港。西部金融中心，旅游业、服务业、商业发达。主要工业部门有宇航、电子、石油加工、造船、电机、食品等。城郊盛产蔬菜、花卉和亚热带水果。

圣母升天瞻礼　亦称"圣母升天节"、"圣母安息节"。天主教、正教节日。认为圣母马利亚在结束尘世生命之后灵体一起被接进天堂，即"圣母荣召升天"。节期定于 8 月 15 日，因历法不同，正教的 8 月 15 日相当于公历 8 月 27 日或 28 日。1950 年教皇庇护十二世宣布圣母升天为当信信理，而正教不承认是启示教义。

圣地亚哥宣言　全称《关于海洋区域的圣地亚哥宣言》。1952 年 8 月 18 日智利、厄瓜多尔和秘鲁三国在智利圣地亚哥签署。主要内容：三国政府"宣布对邻接本国海岸并从该海沿岸延伸不少于 200 海里的海域享有专属的主权和管辖权"，"包括对海床和底土的主权和管辖权"，"允许一切国家的船舶在上述海域无害通过"。1954 年 12 月 4 日三国又在利马签订了补充协定(通称《利马宣言》)。参见"利马宣言❶"。

圣多明各宣言　加勒比海地区十五国于 1972 年 6 月在多米尼加共和国圣多明各举行海洋法问题专门会议时通过。宣言主张：沿海国家在本国拥有完全主权的 12 海里领海以外，得以划定一定宽度的承袭海，并对承袭海内的自然资源享有主权。承袭海和领海的宽度，考虑到地理条件，可达 200 海里。

圣克鲁斯群岛 (Santa Cruz Islands)　太平洋西南岛国所罗门群岛的岛群。陆地总面积 958 平方公里。人口约 6 000，主要为美拉尼西亚人。由恩德 (Ndeni)、瓦尼科罗 (Vanikoro)、乌图普阿 (Utupua) 等岛及许多小岛组成。多数是火山岛，并有活火山。热带雨林气候。第二次世界

大战中(1942 年),美日两军曾激战于此。出产椰子、可可、甘蔗、橡胶等。

圣佩德罗苏拉 (San Pedro Sula) 洪都拉斯工业中心。在西北部苏拉河谷内,海拔 71 米。人口 46.1 万(1990 年)。始建于 1536 年。西、北部农牧产品集散和加工中心。有制糖、酿酒、制革、烟草、水泥、轧钢等工业。铁路和公路通科尔特斯港。城东南有机场。1976 年辟为工业自由贸易区。郊区有玛雅文化遗迹。

圣彼得大教堂 (Saint Peter's) 一译"圣伯多禄大堂"。为梵蒂冈的教廷教堂。建于 1506—1626 年。中央是一内直径约 42 米的穹窿,顶高约 138 米,前面有两重用柱廊围绕的巴罗克式广场。意大利文艺复兴时期的建筑师与艺术家伯拉孟特 (Donato Bramante, 1444—1514)、拉斐尔、米开朗琪罗和小莎迦洛 (Antonio da Sangallo, 1485—1546) 等参与设计。广场是伯尼尼 (Giovanni Lorenzo Bernini, 1598—1680) 设计。堂内存有欧洲文艺复兴时期许多艺术家如米开朗琪罗、拉斐尔等的壁画与雕刻。

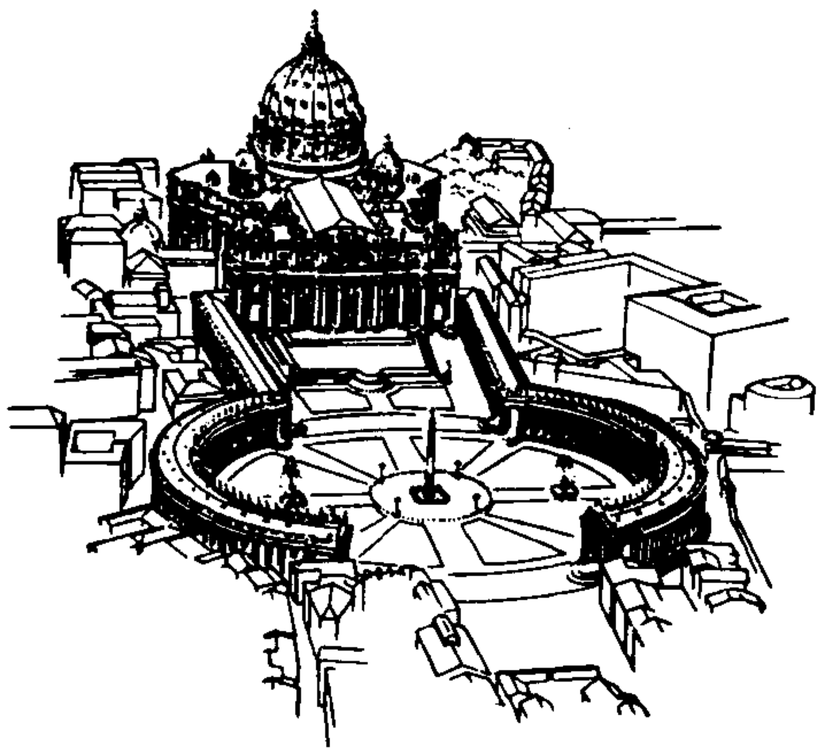

圣彼得大教堂

圣保罗大教堂 (Saint Paul's) 英国伦敦的基督教堂。1675 年奠基,1710 年建成。由雷恩 (Christopher Wren, 1632—1723) 设计。平面拉丁十字形,中央是直径约 34 米的穹窿,顶高约 111 米,正面有一对塔楼。是英国古典主义建筑的代表。

圣神降临瞻礼 即"圣灵降临节"。

圣埃克絮佩里 (Antoine de Saint-Exupéry, 1900—1944?) 法国小说家。1926 年曾任职业飞行员。1937 年以记者身份参加西班牙内战,支援西班牙人民。第二次世界大战时在国内参加抵抗运动。1944 年在一次军事侦察飞行中失踪。主要作品有《南方邮件》、《夜航》、《人的大地》、《战争中的飞行员》和《要塞》,多以飞行生活为题材。1943 年出版的著名儿童文学作品《小王子》,通过虚构的情节,讽刺资本主义社会的恶习。

圣海伦斯火山 (Mount Saint Helens) 美国西北部活火山。在喀斯喀特山脉中段,西南距波特兰市 72 公里。海拔 2 530 米(1991 年)。1980 年 3 月、5 月、6 月、7 月连续大爆发,最猛烈的一次发生在 5 月 18 日。喷出大量火山灰和熔岩,继而发生土崩,并形成巨大盆状火山口。火山泥浆洪流对附近地区农林业破坏严重。是美国近代最大的一次火山爆发。20 世纪 90 年代以来,火山仍时有活动。

圣索非亚教堂 (Hagia Sophia) 一般指在今土耳其伊斯坦布尔的旧圣索非亚教堂。原为东罗马帝国正教的宫廷教堂。建于公元 532—537 年。建筑设计人为小亚细亚人安提莫斯 (Anthemius) 和伊索多拉斯 (Isodorus)。平面呈长方形,中央部分屋盖系由一个直径约 33 米的圆形穹窿和前后各一个半圆形穹窿组合而成。穹窿底部开窗采光,顶端离地约 60 米。大厅高大明亮,墙上饰以彩色锦砖壁画和白色雪花石膏贴面。是东罗马帝国建筑与壁画的主要代表。15 世纪后在周围加建邦克楼,改为清真寺。1935 年改为博物馆。1980 年 8 月将其中一所经堂重新开放,供穆斯林礼拜。

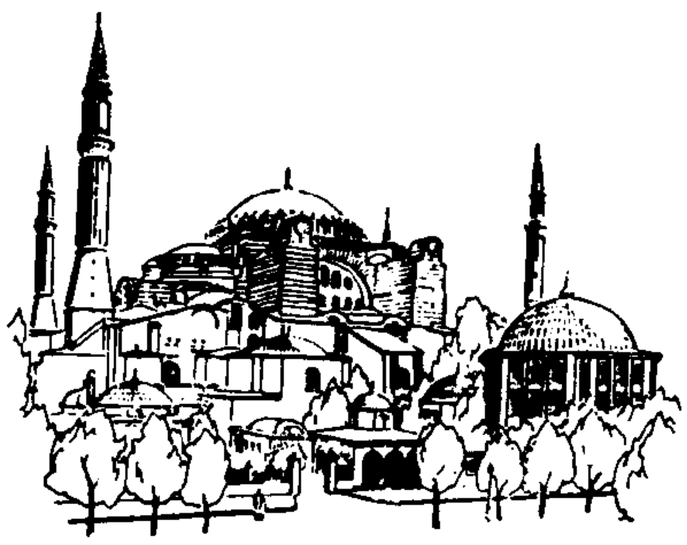

圣索非亚教堂

圣萨尔瓦多岛 (San Salvador Island) 亦称华特林岛。西印度群岛中巴哈马东部的小岛。面积 155 平方公里。人口 0.5 万(1990 年)。地势低平,多沼泽和湖泊。气候温和。哥伦布在美洲最早(1492 年 10 月 12 日)登陆的地方。经济以旅游业为主。产蔬菜、水果,饲养牲畜和捕鱼。有飞机场。美国在此设有导弹追踪站。

圣塔·里塔·杜朗 (José de Santa Rita Durão, 1722—1784) 巴西诗人。在葡萄牙科英布拉大学获神学和哲学博士学位。曾因参加反对耶稣会的论战,流亡西班牙、法国和意大利。后任科英布拉大学神学院院长。一生大部分时间在葡萄牙度过。代表作史诗《卡拉穆鲁》叙述主人公迪奥戈·阿尔瓦雷斯·科雷亚在巴伊亚附近沉船后的遭遇,描绘 16 世纪中叶印第安人的风俗习惯和当地的自然景色,在葡萄牙语史诗中占较高地位。

圣像破坏运动 ❶公元 8—9 世纪,东罗马帝国的反教会运动。初以城市平民和农民为主体,要求废除教阶制度,取消圣像崇拜,并反对教会和修道院拥有地产,声势浩大。伊苏里亚王朝也曾发布诏令,采取"圣像破坏"政策,没收教会地产,加强对教会的控制。843 年统治当局终与教会妥协,恢复圣像崇拜。❷1566 年尼德兰人民反对天主教会和西班牙统治的运动。席卷尼德兰大部地区。主要力量为城市平民及近郊农民。他们破坏圣像,捣毁教堂和修道院,焚毁债券和地契。这一运动成为*尼德兰革命的开端。

圣巴托罗缪惨案 亦称"圣巴托罗缪之夜"。1572 年法国*胡格诺战争期间的大屠杀事件。因发生于 8 月 24 日圣巴托罗缪节 (St. Bartholomew) 前夜和凌晨,故名。时值胡格诺派的重要人物聚集巴黎,参加首领亨利〔那瓦尔的〕(后为法王*亨利四世)的婚礼。天主教派发动突然袭击,杀死胡格诺派二千余人。亨利得以幸免。此后两派内战更趋激烈。

圣弗朗西斯科河 (Río São Francisco) 巴西最长河流。源出巴西高原东南卡纳斯特拉山脉 (Canastra) 东坡,向北流经巴西高原东部,再东折,注入大西洋。长约 2 900 公里。流域面积 63.1 万平方公里。上游经群山峡谷,流势湍急;中游河面展宽,水流平缓;下游有巨大的保罗-阿方索瀑布。水力资源丰富,总蕴藏量约 5.2 亿千瓦,已建有大型水电站。瀑布以上可通航 1 600 公里,并为中游干燥地区主要灌溉水源。瀑布以下,出海道分为两支,北支水浅,南支

较深，可通航，但河口有沙洲。

圣基茨和尼维斯 (Saint Kitts and Nevis) 西印度群岛中的岛国。位于背风群岛中部。主要由圣基茨(174 平方公里)、尼维斯(93 平方公里)及松布雷罗等岛组成，面积 267 平方公里。人口 4.2 万(1995 年)。94% 是黑人。信基督教。通用英语。首都巴斯特尔 (Basseterre)。属火山岛，最高峰米泽雷火山 (Misery) 海拔 1 156 米。热带海洋性气候。年平均气温 26℃，年降水量 1 400～2 000 毫米。山地富森林。1623 年和 1628 年先后沦为英国殖民地。1882 年两岛和安圭拉合并。1967 年 2 月实行内部自治，成为英国的联系邦，5 月，安圭拉脱离。1983 年 9 月 19 日独立，成立圣克里斯托弗和尼维斯联邦。1990 年改称圣基茨和尼维斯联邦。经济以制糖业和旅游业为支柱。耕地的五分之三种植甘蔗，还产海岛棉、椰子、花生、水果、蔬菜等。有轧棉、食品、服装、电子零件装配等工业。输出糖(占出口总值 60%)和海岛棉，输入粮食、纺织品、燃料等。

圣斯特法诺和约 结束 1877—1878 年俄土战争的和约。1878 年 3 月俄、土在圣斯特法诺 (San Stefano, 伊斯坦布尔附近)签订。依约：俄国取得比萨拉比亚南部和卡尔斯、阿达罕、巴统等地；塞尔维亚、罗马尼亚和门的内哥罗脱离土独立；波斯尼亚和黑塞哥维那自治；保加利亚独立。由于英、奥匈等国反对，同年在*柏林会议中为《柏林条约》所代替。

圣路易斯波托西 (San Luis Potosí) 墨西哥矿业城市。在中央高原的圣路易斯谷地内，海拔 1 877 米，气候温和干燥。人口 48.9 万(1990 年)。建于 1583 年。1592 年发现金矿。1658 年设市。重要矿区和农业区中心。工业以开采及冶炼银、铅、金、锌、锡等金属为主，还有食品、纺织、化学等。设有大学。铁路枢纽。

圣皮埃尔和密克隆 (Saint-Pierre-et Miquelon) 加拿大纽芬兰岛以南 25 公里的两组法属岛屿。包括圣皮埃尔岛和密克隆岛等 8 个小岛，面积 242 平方公里。其中密克隆岛面积 201 平方公里。人口 6 000 (1994 年)，多为法国人后裔，通用法语，信奉天主教。五分之四以上居民住在圣皮埃尔岛。岛上多岩丘，气温低并多冷风，仅生长匍匐状植物。居民多从事渔业和珍贵毛皮兽饲养。1814 年归属法国。1946 年改为法国海外领地。1976 年成为法国海外省。首府圣皮埃尔，位于圣皮埃尔岛东岸，有一不冻良港，输出鳕鱼。

圣多美和普林西比 (São Tomé e Príncipe) 非洲几内亚湾东南部岛国。由圣多美岛和普林西比岛及附近小岛、岩礁组成，东距大陆约 200 公里。面积 996 平方公里(圣多美岛为 850 多平方公里，普林西比岛为 130 多平方公里)。人口 12.2 万(1994 年)，主要是圣多美人。近 90% 居民住在圣多美岛。居民绝大多数信天主教。官方语言为葡萄牙语。首都圣多美。两岛皆火山岛。地势崎岖，多山峰。典型的热带雨林气候。终年高温多雨。年降水量 1 000～3 000 毫米，两大岛西南迎风坡可达 5 000 毫米。多森林。1471 年葡萄牙殖民者侵入，1522 年沦为殖民地。1951 年改为葡萄牙海外省。1975 年 7 月 12 日宣告独立，名圣多美和普林西比民主共和国。农业主产供出口的热带经济作物。工业以小型农林产品初步加工为主。出口可可、咖啡、棕榈产品、椰干等，进口金属品、化学品、纺织品、粮食等。

圣米格尔-德图库曼 (San Miguel de Tucumán) 阿根廷北部历史名城。在安第斯山麓，海拔 450 米。人口 47.3 万(1991 年)。建于 1565 年。阿根廷独立战争时重要战场之一。1816 年拉普拉塔联邦国会在此集会并宣布独立。西北地区经济中心和全国制糖业中心，并有纺织、电子、酿酒、制革、锯木等工业。气候温和，风景秀丽，旅游业较盛。有大学与教堂。

圣彼得堡自由经济区 俄罗斯的经济特区之一。位于圣彼得堡。1990 年 7 月根据俄最高苏维埃的决定建立，作为对外开放、引进外资和外国先进技术的试验区。规划立足于圣彼得堡市的工业、科学、文化、对外经济联系和水陆交通的中心地位，筹建俄第一个高新技术园区和信息、商业、银行综合体。

圣文森特和格林纳丁斯 (Saint Vincent and Grenadines) 西印度群岛中的岛国。位于向风群岛南部。由主岛圣文森特及其南面的格林纳丁斯群岛中的 5 个小岛组成。面积 389 平方公里。人口 11.1 万(1995 年)，黑人占 65.5%，黑白混血种人 19%，多信基督教新教或天主教。官方语言为英语。首都金斯敦。主岛为一火山岛，多火山，最高峰苏弗里耶尔火山 (Soufrière)，海拔 1 234 米，经常爆发，1979 年 4 月曾连续爆发 20 多次。地处热带，但有海风调节，气候温和。年降水量 2 540 毫米。夏秋多飓风。1783 年沦为英国殖民地。1969 年 10 月实行内部自治，成为英国的联系邦。1979 年 10 月 27 日独立。经济以农业和旅游业为主。盛产香蕉(约占出口总值的 50%)，葛薯产量和出口量占世界第一位，还产蔬菜、甘蔗、椰子、肉豆蔻等。有制糖、肉类加工、纺织、服装、面粉等工业。以热带海岛风光、火山奇观吸引游客。旅游业是外汇收入主要来源。

圣克里斯托弗和尼维斯联邦 (The Federation of Saint Christopher and Nevis) *圣基茨和尼维斯的旧称，现仍通用。

3 **对** 〔對〕(duì) ❶朝着；向着。曹操《短歌行》："对酒当歌。"韦应物《休暇日访王侍御不遇》诗："门对寒流雪满山。"❷回答；应对。《诗·大雅·桑柔》："听言则对。"郑玄笺："对，答也。"❸敌对；敌人；竞争的双方。如：对立；对手。《三国志·吴志·陆逊传》："刘备天下知名，曹操所惮，今在境界，此强对也。"❹对付。《韩非子·初见秦》："夫一人奋死可以对十，十可以对百。"❺配偶。《后汉书·梁鸿传》："同县孟氏有女……择对不嫁。"❻适合。如：对劲儿；对胃口。❼对子；对偶的词语。如：对联；对句；巧对。❽是；不错。如：对不对？对。❾互相。如：对调；对打。❿比照。如：查对；核对；校对。⓫犹言双。如：配对。⓬对于。指有关事物的方向。如：决不对困难屈服；形势对我们有利。

对义 词语所表现的意思是对立的概念，而不是相反的概念。如"老师"与"学生"，"父亲"与"母亲"等词。也有人把这些词列入反义词。

对比 把两种不同的人和事物作对照，互相比较。如：老少对比；新旧社会对比。

对手 ❶竞赛的对方。苏鹗《杜阳杂编》卷下："王子善围棋，上敕顾师言待诏为对手。"❷敌手；能力相当的人。《三国演义》第九十四回："达(孟达)非司马懿对手，必被所擒。"

对仗 指诗文词句的对偶。沈德潜《说诗晬语》卷下："对仗固须工整，而亦有一联中本句自为对偶者。"

对白 戏剧名词。剧中角色相互间的对话。是剧本台词的主要部分。

对立 辩证法的范畴。指对立面，亦即矛盾的双方；又指矛盾的斗争性，即对立面的互相排斥和否定。任何事物都

是对立的统一。有时也指矛盾的一种表现形式，即激化了的矛盾。

对网 网渔具的一种。由两艘机帆船或风帆船拖曳的一囊两翼式网具。可用于拖、围、张三种操作方式捕捞各水层鱼类。机帆船对网，是我国东海中部、浙江北部沿海捕捞带鱼、乌贼、鳓、大黄鱼的重要渔具。

对抗 ❶抗衡。如：不敢对抗。❷哲学名词。表现为外部剧烈冲突的矛盾斗争形式。如阶级社会中，剥削阶级和被剥削阶级的矛盾发展到一定的阶段，必然发展为革命。对抗与矛盾不同，它只是矛盾斗争的一种形式，而不是矛盾斗争的一切形式。

对位 见"邻位"。

对状 谓受审问时陈述事状。《史记·袁盎晁错列传》："吴楚反闻……人有告袁盎者，袁盎恐，夜见窦婴，为言吴所以反者，愿至上前口对状。"参见"对簿"。

对劲(—jìn) 投合；合适。如：话说得很对劲。《红楼梦》第八十四回："托孙亲家那边有对劲的提一提。"

对转 音韵学术语。古音中主元音相同或相近的阴声、入声、阳声之间的相互转变。如"难"和"傩"同谐声，为元部和歌部间的对转，"亡"和"无"通假，为阳部和鱼部间的对转。《诗·邶风·北门》中"敦"和"遗"、"摧"押韵，为文部和微部间的对转。清代音韵学家多以入声韵归阴声类，音韵学上所谓阴阳对转，亦包括入声韵的变化在内。

对质 当面诘问对证。侦查人员和审判人员，必要时可在犯罪嫌疑人、被告人相互之间，犯罪嫌疑人、被告人和证人间，证人和证人间组织对质，作为取得证据或检查证据的一种补充手段。对质过程和结果应写入笔录，并令对质双方在笔录上签名或盖章，主持对质的司法工作人员也应在笔录上签名。

对虾(*Penaeus orientalis*) 也称"明虾"。甲壳纲，对虾科。体长约18～24厘米(雌)、13～17厘米(雄)。甲壳薄，光滑透明，青蓝色(雌)或略呈棕黄色(雄)。额剑上下缘都有锯齿，尾节末端很尖。步足五对，前三对有钳，后两对呈爪状。栖息泥沙底浅海。主产于中国北部沿海；朝鲜半岛西部沿海亦产。供鲜食和制成罐头品。中国已开展人工养殖。

对 虾

对垒 两军相持。垒，营垒。《晋书·宣帝纪》："亮(诸葛亮)数挑战，帝不出……与之对垒百余日。"也用于各种竞赛，如下棋、比球。

对称(—chèn) 最初是日常生活中的概念，例如，人的面部器官在左右两边的分布基本相同，就说它是对称的。随着这一概念在各学科中的应用日益广泛，对称的定义也就逐渐严格。在不同学科中，侧重点有所不同。(1)在数学上，对称的意义参见"对称变换"。(2)在固体物理学、地质学等学科中，特别需要研究晶体的对称性质。(3)在理论物理学中，则指对运动方程或描述物质系统状态的函数作某种数学变换后，该方程或函数保持不变的特性。(4)在生物学中，生物体在一假想轴两侧各部分大小和形状相对应的体制。如：球形对称指通过生物体中心的任何平面都把其分成相等的两半，见于太阳虫等一些体呈球形的原生动物；辐射对称指通过生物体纵轴、有多数平面能把其平分为相似的两半，见于某些海绵动物、腔肠动物和棘皮动物；两侧对称即只有一个通过中央纵线上的切面才能把生物体分成左、右两半或两个镜像相映的部分，见于高等动物。(5)在自然辩证法中，同"非对称"相对。事物、现象、过程和规律在一定变换条件下的不变性。对称和非对称普遍存在于自然界中，具有多种多样的形式。最直观的形式是形象对称，如雪花六角、梅瓣五分等。事物内部结构的对称，称为结构对称，如星系、地壳、晶体、分子等的结构。与结构对称相联系，事物还有功能对称、时间对称等。客观事物的对称，反映到主观思维中，就形成了概念的对称，如电子和正电子、正粒子和反粒子、物质和反物质等。参见"非对称"。(6)在美学中，是形式美的因素之一。指整体的各个组成部分之间的相称或对应。如空间上的和谐布局，时间上的节律协和。空间上的对称大都应用于建筑与造型艺术。时间上的对称大都应用于音乐的节奏和旋律。

对流 液体或气体中较热部分和较冷部分之间通过循环流动并相互搀和，使温度趋于均匀的过程。是液体或气体中热传递的主要方式，往往自然发生(自然对流)，例如煮水时水的上下循环流动，大气因下层受热而产生上下循环流动等。造成自然对流的原因是温度不均匀所引起的压强或密度差别。在外力影响下，如气流受地形阻挡或另一种气流的冲击、液体受人工搅拌而形成的对流称为"强迫对流"。

对读 科举制度中，乡、会试用誊录试卷送考官评阅的办法，以防舞弊。为防誊写草率错误，一般选取文理明通之生员为对读生，加以校对，以对读官管理之。参见"誊录"。

对课 旧时塾师教学生做诗的一种方法。教师出上句，学生作虚实平仄对应的下句，以练习对仗。鲁迅《朝花夕拾·从百草园到三味书屋》："对课也渐渐地加上字去，从三言到五言，终于到七言。"

对偶 修辞学上辞格之一。用字数相等、句法相似的语句表现相反或相关的意思。如："石间细流脉脉，如线如缕；林中碧波闪闪，如锦如缎。"(梁衡《晋祠》)

对象 ❶观察或思考的客体；也指行动的目标。❷特指恋爱的对方。

对焊 俗称"碰焊"。电阻焊的一种。将两金属焊件(棒料或板件)分别夹持在两夹头中，电流通过两金属件的连接端，加热至塑性或熔化状态，在轴向压力作用下造成永久连接。按操作方法不同，分电阻对焊和闪光对焊。电阻对焊时，焊件端面是在预加轴向压力并保持紧密接触状态下再行通电，焊件端面被电流加热到塑性状态时加轴向压力造成连接。闪光对焊时，焊件端面是在预加电压状态下使之轻微接触，少数接触点在大电流密度下迅速熔化，高温金属液成火花状从间隙中飞溅出来(闪光)，随着两端面的逐渐靠近，接触点数量及面积逐步增大，至整个端面都产生熔化薄层时，迅速加上轴向压力并断电而造成连接。

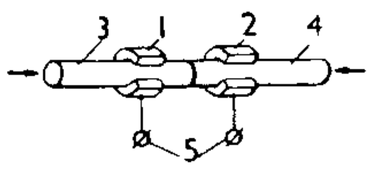

对焊示意图

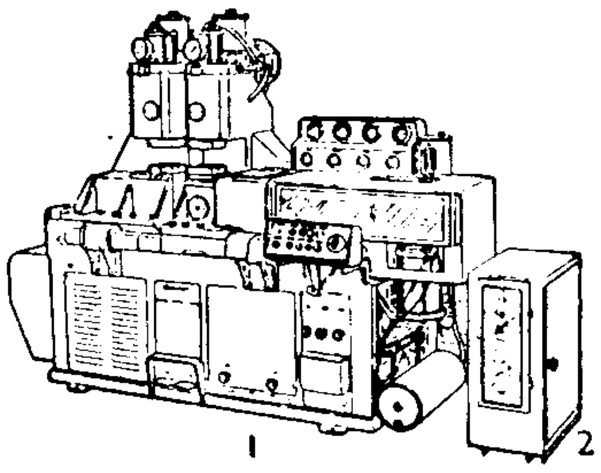

对 焊 机

1. 对焊机 2 控制箱

对联 即“楹联”。

对策 ❶对付的策略或办法。如：商量对策。❷汉代应荐举、科举的人对答皇帝有关政治、经义的策问叫“对策”。后代也有用这种方法取士的。乡会试末场也都策问经史政事。

对照 ❶互相参照。如：言文对照。❷同“对比”。

对数 设 a 是一个不等于 1 的正数，当 $a^k=b$ 时，称 k 为以 a 为底的 b 的对数，记作 $k=\log_a b$，而 b 称为以 a 为底的 k 的真数。例如，以 2 为底，则 8 的对数是 3，3 的真数是 8。由对数的基本性质：

(1) $\log_a(b_1b_2)=\log_a b_1+\log_a b_2$，

(2) $\log_a\left(\frac{b_1}{b_2}\right)=\log_a b_1-\log_a b_2$，

(3) $\log_a b^m=m\log_a b$，

(4) $\log_a \sqrt[n]{b}=\frac{1}{n}\log_a b$

就可把乘、除、乘方、开方的运算分别以加、减、乘、除来代替。以 10 为底的对数称为“常用对数”，简记为 $\lg b$。以超越数 e 为底的对数，称为“自然对数”，简记为 $\ln b$。常用对数和自然对数都有对数表可查。

对簿 谓受审讯或质讯。簿，文状，起诉书之类。如：对簿公庭。《史记·李将军列传》：“大将军(卫青)使长史急责广之幕府对簿。”

对口疽 中医学病名。见“脑疽”。

对马岛 日本岛屿，属长崎县。在朝鲜海峡内。面积 692.3 平方公里(包括周围小岛为 709.3 平方公里)，由上、下两岛及附近小岛组成。人口 6 万余。下岛多山，最高点海拔 649 米。多森林，沿海渔业颇盛，并有珍珠养殖业。严原为经济中心和渔港，有严原金石城址等历史古迹。

对比色 色相的性质相反，光度明暗悬殊的颜色。如红与绿，黄与紫，橙与青等。它们每组中与双方都互为补色，在并列时，由于相互鲜明地衬托，引起了强烈对比的色觉，红的将更红，绿的将更绿。

对日照 出现在与太阳相距 180° 的黄道上的很微弱亮斑。大致呈椭圆形，范围约 20°×10°。形成原因可能是地球高层大气的粒子被*太阳风推斥所形成的气体尾巴，受太阳紫外辐射所激发，或因离子与电子复合而发光，背着太阳投影于夜晚星空背景上。最宜观测的时间是每年 3 月和 9 月，地点则是低纬度和高山地区。

对立项 德国阿芬那留斯哲学用语。见“原则同格”。

对立面 矛盾统一体中的两方面。矛盾着的两方面既相统一，又相斗争。对立面的统一是相对的，对立面的斗争是绝对的。任何对立面都是有条件的、可变动的、互相转化的东西。

对讲机 用于近距离互通信息的通信设备。分有线电对讲机和无线电对讲机两种。后者一般设数个固定频道，收发同频，单工方式工作，通信距离约数千米，常用于运动比赛场所或近距离联络指挥等；前者设有小功率增音机，通过导线和双方送受话器在一室或数室间互通信息。

对抗赛 运动竞赛的一种。两个或两个以上单位间组织的单项比赛。如省市对抗赛、学校对抗赛等。特点是参加的运动员数目有一定限制，运动水平相近。埠际赛、邀请赛、友谊赛都属对抗赛。

对位法 复调音乐写作技法之一。在既定旋律的基础上，以相对应的方法写作另一声部，从而构成几个同时结合的旋律织体。对位法又有单对位、复对位之分，前者各声部之结合仅有一种方式，后者则可使结合的旋律作上下前后位置的变化。

对顶角 把一角的两边分别向相反方向引延长线，两延长线所夹的角称为原角的“对顶角”。两对顶角大小相等。

对带法 北宋末实行的一种盐法。崇宁年间(1102—1106)蔡京变更盐法，令商人先输钱请钞，赴产地取盐，使盐利都集中到中央。因盐钞发售过多，无法兑现，便设买钞所于榷货务。凡持旧钞的只许兑换末盐和官告，且规定十分盐钞中旧钞只能占三分，其余七分用新钞，称为对带。不久，又变对带法为*循环法。

对映体 化学名词。见“立体异构”。

对称型 晶体中全部对称要素的集合，即晶体中的*点群。晶体共有 32 种不同的对称型，列表如下：

晶族	晶系	对称要素总和	对称型的国际符号
低级	三斜	L^1	1
		C	$\bar{1}$
	单斜	L^2	2
		P	m
		L^2PC	$2/m$
	正交	$3L^2$	222
		L^22P	$mm2$
		$3L^23PC$	mmm
中级	四方	L^4	4
		L_i^4	$\bar{4}$
		L^4PC	$4/m$
		L^44L^2	422
		L^44P	$4mm$
		$L_i^42L^22P$	$\bar{4}2m$
		L^44L^25PC	$4/mmm$
	三方	L^3	3
		L^3C	$\bar{3}$
中级	三方	L^33L^2	32
		L^33P	$3m$
		L^33L^23PC	$\bar{3}m$
	六方	L^6	6
		$L_i^6(L^3P)$	$\bar{6}$
		L^6PC	$6/m$
		L^66L^2	622
		L^66P	$6mm$
		$L_i^63L^23P(L^33L^24P)$	$\bar{6}m2$
		L^66L^27PC	$6/mmm$
高级	等轴	$3L^24L^3$	23
		$3L^24L^33PC$	$m3$
		$3L^44L^36L^2$	432
		$3L_i^44L^36P$	$\bar{4}3m$
		$3L^44L^36L^29PC$	$m3m$

对称轴 又称“旋转轴”。对称要素之一。帮助观察物体或图形对称特点的一根假想直线，物体或图形围绕此直线每旋转一定角度后，即出现一次完全重合形态。在旋转 360° 的过程中，重合形态出现的次数，称为此对称轴的轴次。对称轴在晶体中只能有一次、二次、三次、四次和六次五种，分别用 L^1、L^2、L^3、L^4 和 L^6 表示，在国际符号中则用 1、2、3、4、6 表示。但 L^1 通常无意义，一般不予考虑。

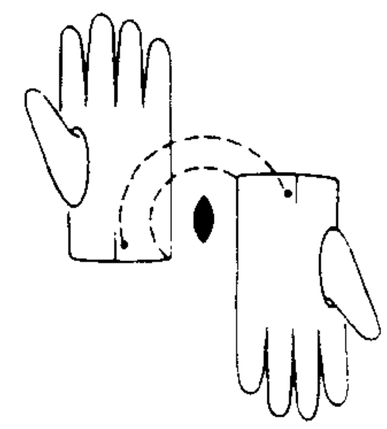

具有垂直于图面的二次对称轴(以纺锤形表示)的几何图形

对称性 物理学术语。指物理规律与某种变换无关而出现的不变性。例如物理规律与实验所在地点无关，这就是所谓“空间坐标平移不变性”；又如与实验所进行的时刻无关，这就是“时间平移不变性”；再如与实验所取的方向无关，就是“空间旋转不变性”。除上述时空变换外，还可研究各种抽象的变换，如位相、规范或同位旋空间的旋转等以及与之相应的不变性。所有这些不变性都是对某个不可直接观察的量作变换的对称性。而对应于每个对称性都存在一个可观察的

物理量的守恒定律。例如空间平移不变性对应存在动量守恒定律;时间平移不变性对应存在能量守恒定律;空间旋转不变性对应于角动量守恒定律;空间反演不变性对应于*宇称守恒定律等等。

对称面 亦称"镜面"或"对称平面"。对称要素之一。帮助观察物体或图形对称特点的一个假想平面。可将物体或图形等分为两个互成镜像反映的相同部分。在结晶学中,一般用字母 P 表示,国际符号为m。

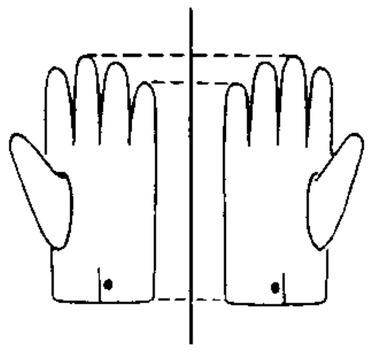

具有垂直于图面的对称面(以直线表示)的几何图形

对流层 大气圈底部对流运动显著的气层。受地表影响很大。厚度在赤道地区约 17~18 千米,中纬度约 12 千米,两极约 8 千米;夏季厚而冬季薄。层内气温随高度增高而显著降低,平均减温率达 6.5℃/千米。大气中水汽大部集中于此层,因此,常产生云和降水等天气现象。对流层顶厚度数百米到 1~2 千米,平均气温在低纬度地区约 -83℃,在高纬度地区约 -53℃,对垂直气流有很大阻挡作用。

对流雨 空气对流活动而形成的雨。因近地面湿热空气受热或高层强烈降温,促使低层空气上升水汽冷凝所致。夏季最为常见,春秋季强烈冷空气南下时,也有发生。一般范围小,雨时短,强度较大。

对流热 人体与环境空气间以对流方式交换的热量。当体温高于气温时,人体的热量放散到周围空气中,使空气变热上升,由冷空气来替换,产生"对流散热",使人感觉凉爽;在高温环境下,就会产生"对流加热",使人体产生炎热的感觉。空气对流使人体通过出汗蒸发的散热作用大为增强。

对笔石 (*Didymograptus*) 正笔石目的一属。因笔石体的两个笔石枝左右对称而得名。笔石体长一般为数厘米,最长可达 100 厘米以上。两笔石枝伸展方向不一,有下垂、下斜、下曲、平伸及上斜等形式。仅有一种胞管,即正胞管,呈简单的管状,排列于笔石枝的一侧,呈锯齿状。始于奥陶纪初期(新厂期晚期),至奥陶纪中期绝灭,奥陶纪早期(宁国期)最为繁盛。有许多种为下奥陶统的标志化石。分布广。

对笔石

对偶婚 母系氏族社会晚期,在群婚基础上发展起来的一种婚姻形式。指一个氏族的女子与另一氏族的男子保持相对稳定的婚姻关系。即一氏族的女子可以在另一氏族中选择一男子为主夫,同样,一氏族的男子可在另一氏族中选一女子为主妻。一般是男子须到女方氏族去,但死后还要归属原氏族。因配偶无共同的经济生活基础,此种婚姻关系不牢固。

对象化 亦称"客体化"。主体在发展过程中创造了自己的客体,并在客体中实现了自己,肯定了自己。如人通过物质生产劳动创造出劳动产品,人的目的、思想和本质力量就凝结在产品中,使人自己的存在和本质力量得到实现和确证。对象化是人类实践活动的重要环节。对象化与异化不同。参见"异化❷"。

对象说 奥地利迈农的哲学学说。主张就广义而言,对象所指不仅是"存在"(Existenz) 的具体事物(如"一片绿叶")和"常存"(Bestand) 的共相(如绿色和红色的"区别"),而且也包括既非存在又非常存的"东西"(如"圆的正方形")。宣称后者仍是可以思议的,可以对之下判断(如说"圆的正方形不存在"),因而也有"客观的"真实性。

对硫磷 (parathion) 也叫"一六〇五"。化学名 *O,O*-二乙基-*O*-(对硝基苯基)硫代磷酸酯。有机磷杀虫剂。用对硝基酚钠与二乙基硫代磷酰氯缩合而成。纯品为无色针状结晶,工业品呈深棕色油状液体,有蒜臭,几乎不溶于水,易溶于有机溶剂。在碱性溶液中,易分解失效。有胃毒和触杀作用。有乳油和混合粉剂。主要用于防治棉花害虫及地下害虫等。对人畜有高毒。

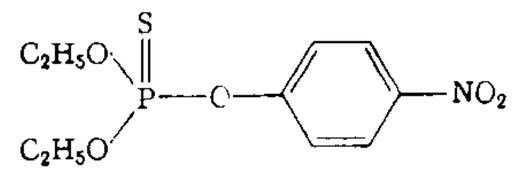

对硫磷结构式

对策论 亦称"博弈论"。运筹学的一个分支。运用数学理论研究有利害冲突的各方在竞争性的活动中是否存在自己取胜的最优策略,以及如何找出这些策略等问题。对策论在经济、军事等方面有一定应用。

对照组 亦称"控制组"。"实验组"的对称。对比实验是社会学基本研究方法之一。对照组指实验中不经受实验变量变化影响的一组对象。实验组指实验中承受实验变量变化影响的一组对象。可根据实验前后两组的反应和状态的差异程度,判断实验变量的影响和作用。

对数图 应用对数尺度表现数量变动情况的曲线图。有半对数图和复对数图。前者纵轴用对数尺度,横轴用算术尺度;后者纵轴和横轴都用对数尺度。半对数图适用于比较各个时期变动幅度很大的数量并分析其变动的比例。复对数图可用以研究两个变量的变动比例之间的相互依存关系。

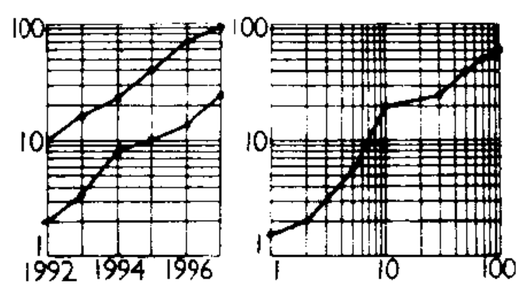

半对数图　　复对数图

对数期 亦称"对数生长期"、"指数生长期"。指单细胞微生物在培养过程中分裂最快,世代时间恒定,细胞数目以几何级数增加的一段时期。对数期的细胞代谢活跃,生长速率高,群体中的细胞化学组成及形态、生理特征比较一致。在生产实践中,常用对数期微生物作接种材料,以缩短生产周期。

对撞机 使两束高能带电粒子对撞的加速器。最常见的是正负电子对撞机,还有质子-质子对撞机、质子-反质子对撞机等。对撞机是粒子物理的一个重要实验装置,还可同时产生*同步辐射。

对马海战 日俄战争中的一次海战。1904 年日俄开战后,俄军在中国辽东地区接连受挫。为扭转战局,俄国将其驻欧舰队调往远东增援。1905 年 5 月 27 日,由罗哲斯特文斯基 (Зиновий Петрович Рождественский, 1848—1909) 率领的俄国舰队进入对马海峡时,遭到*东乡平八郎指挥的日本联合舰队的猛烈攻击。在近两天的激战中,俄国舰队遭惨败,几近覆灭。经此海战,俄国战败已成定局。

对马海峡 在日本九州岛西北,对马岛和壹岐岛之间。长 222 公里,宽 46.3 公里,最深 129 米。沟通日本海和东海。有对马暖流经过。渔业重要。

对比效应 亦称"感觉对比"。同一刺激因背景的不同而产生的感觉差异。对比有两种:一是同时对比,如同一物体在大物体当中显得小,在小物体当中显得大;一块灰布在白布上显得暗,而在黑布上显得亮。二是相继对比,如在吃

糖以后吃橘子，感到更酸。

对比联想 联想的一种。其特点是由一种事物的经验联想到另一种在性质上或特点上和它相反的事物。例如，由成功而想到失败。

对牛弹琴(弹 tán) 讥笑听话的人不懂对方所说的是什么，或说话的人不看对象。钱大昕《恒言录·成语》："《庄子·齐物论》郭象注：'是犹对牛鼓簧耳。'《野客丛书》云：'对牛弹琴见《禅录》。'"张鉴注："案《易林》'牛耳聋瞶，不知声味'，即此意；《禅录》乃《五灯会元》；又《弘明集》曰，'昔公明仪为牛弹清角之操，伏食如故'。"

对外贸易 一国或一个地区与他国或另一地区之间的商品和服务买卖活动，即国际间的商品和服务交换。对外贸易是由进口和出口两个部分组成，故亦称进出口贸易。对外贸易在奴隶社会和封建社会已经发生，到资本主义社会，随着生产的发展，其规模日益扩大。第二次世界大战后，由于科学技术的进步和国际分工的加深，以及生产的国际化，各国经济相互依存程度日趋加强，对外贸易从规模到内涵都不断扩大。我国的对外贸易是在平等互利的原则基础上，与世界各国发展正常贸易关系。

对立关系 即"反对关系"。

对立事件 概率论术语。亦称"逆事件"。不可能同时发生，但必发生其中之一的两个随机事件。例如，"打靶命中目标"和"打靶没命中目标"互为对立事件。

对当关系 逻辑上指具有同一素材的 A(全称肯定判断)、E(全称否定判断)、I(特称肯定判断)、O(特称否定判断)四种判断间的真假关系。这种关系用图式来表示，就是"逻辑方阵"。"必然 P"、"必然非 P"、"可能 P"、"可能非 P"这四种模态判断之间也具有类似的真假关系，因而也可称为对当关系。

对华战争 列宁写于 1900 年 9—10 月。编入《列宁全集》第 2 版第 4 卷。列宁怀着对中国人民革命斗争的深切同情，揭露和谴责沙皇俄国侵略中国、镇压义和团运动、屠杀中国人民的罪行，分析沙皇俄国这次对华战争的实质，阐明了社会党人对这场战争应采取的态度。

对冲损伤 头部遭受暴力直接撞击时，脑部发生剧烈震荡，冲向对侧颅骨的内板，在着力点的脑部对极引起各种程度不同的损伤。可造成小出血点、挫伤、裂伤等。如枕部受到暴力撞击时，额叶前端和下面出现损伤；额部受到暴力撞击时，枕叶后部和上面出现损伤；一侧颞部受到暴力撞击时，对侧颞叶前端、外面和下面出现损伤等。

对抗训练 采取攻、防形式进行的训练。通常采取实兵对抗训练形式或运用地图、沙盘、计算机模拟系统等进行。

对床夜雨 亦作"夜雨对床"。指久别相聚，倾心交谈。白居易《雨中招张司业宿》诗："能来同宿否，听雨对床眠。"苏轼《送刘寺丞赴余姚》诗："中和堂后石楠树，与君对床听夜雨。"

对床夜语 诗话。宋末范晞文撰。晞文字景文，号药庄，钱塘(今浙江杭州)人。五卷。其书多在前代不同诗人的作品中，摘录若干在立意或意境上被认为互有联系的诗句，加以比较和品评，持论则颇受严羽诸人影响，主"妙悟"、"别材"之说，于四灵及晚唐诗皆颇轻视。所论古人诗，间有舛误之处，《四库全书总目提要》等书对此有所辨正。有明正德年间江阴陈木翻刻活字本。

对苯二酚 亦称"氢醌"。白色晶体。熔点 170～171℃。遇三氯化铁水溶液呈暗绿色。是苯二酚的三种异构体中还原性最强的一种。由对苯醌用二氧化硫还原制得。在摄影术中用作显影剂，合成树脂中用作阻聚剂。

对称天线 由两段同样粗细和相等长度的线状导体构成的天线。每段导体为天线的一臂，中间的两端点为馈电端。两臂各对应点上的电流大小相等、方向相同。既可作独立天线，又可作其他天线的单元天线和照射器。要求平衡馈电，一般使用平衡馈线；若使用不平衡馈线，需加接对称转换器。应用广泛。

对称中心 对称要素之一。帮助观察物体或图形对称特点的一个假想定点。过物体或图形上任意一点作一直线通过对称中心，并向相反方向延长至同样距离处，必可找到与其相对应的等同点。同样也可以找到相对应的等同线和面。在结晶学中，一般用字母 C 表示，在国际符号中等于一次倒转轴 $\bar{1}$。

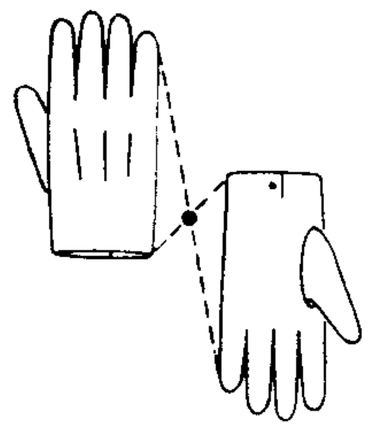

具有对称中心的图形

对称电缆 亦称"平衡馈线"、"平衡传输线"。由若干个对称的绝缘芯线和一定数量的信号线组合成的电缆。常用的有双线式、四线式的架空明线和双导线屏蔽线。由两根或四根保持均匀间距的导线构成。平行导线间用介质架支撑或填充介质。由于相邻两导线上，电流大小相等、相位相反而得名。有损耗低、功率容量较高、维护方便、造价低廉等优点。是长、中、短波的主要传输线。

对称关系 见"关系的对称性"。

对称变换 一类几何变换。主要有三种：(1) 中心对称：将一个图形上各点到一定点 O 的射线延长一倍，延长线的端点所构成的图形称为与原图形关于点 O 成中心对称，称点 O 为"对称中心"。(2) 轴对称：从图形上的各点作定直线 l 的垂线并延长一倍，延长线的端点所构成的图形称为与原图形关于直线 l 成轴对称，称 l 为"对称轴"。(3) 平面对称：从一图形上的各点作一个定平面 α 的垂线并延长一倍，延长线的端点所构成的图形称为与原图形关于平面 α 成平面对称，称平面 α 为"对称平面"。

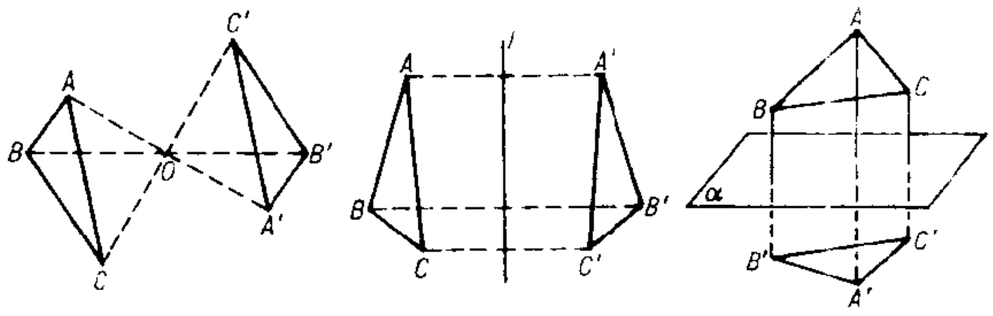

中心对称　轴对称　平面对称

对称变换

对称要素 在对图形或物体施行倒反(反伸)、旋转、反映或平移等操作，以使图形或物体发生有规律的重复时所凭借的点、线、面或矢。有对称中心、对称轴、对称面、平移轴、倒转轴、旋转反映轴、螺旋轴和象移面(滑移反映面)等。

对称破缺 即"非对称"。

对症下药 亦作"对症用药"。针对病症，处方用药。比喻针对事情的问题所在，作有效的处理。《朱子语类》卷四十二："克己复礼，便是捉得病根，对证(症)下药。"

对症疗法 以解除病人症状为主的治疗方法。如晚期癌症病人剧烈疼痛时应用镇痛药。

对流电流 亦称"运流电流"。带电介质或介质中的带电部分不是由于电场作用而在空间运动时所形成的*电流。同一般电流一样，对流电流的周围也存在着磁场。例如当

带电的平行板电容器绕垂直于板面的轴急速旋转时就出现磁场。由于带电体在原来没有电磁场的空间中匀速运动不需外力维持(如果略去空气阻力),所以对流电流不需要电势来维持,也不引起热效应。

对流层波 在对流层与平流层中传播的电磁波。对于20吉赫以下的频率以及其他大气窗口,对流层的折射指数与频率无关,因而对流层通常是一种非色散媒质。在氧分子与水分子强烈吸收的频段,它显现着色散性质。

对流单体 指具有单一升降气流系统的对流云体。在发展初期仅有上升气流,发展强盛时,兼有上升、下降气流,往往伴有阵雨、雷暴等,在消散阶段,则仅有下沉气流。

对流换热 习惯上专指流动的流体(气体或液体)与温度不同的固体表面直接接触时,相互间的热量传递过程。这实际上是对流和热传导共同作用的热量传递过程。若对流现象只是由于流体各部分温度不同以致密度相差而引起的,称为"自然对流换热";若主要因外力作用而使流体运动的,则称为"受迫对流换热"或"强制对流传热"。对流换热的强度用放热系数表示,单位为"瓦/(米^2·开)"。放热系数的数值与流体的性质有关,也与流体流过固体表面的状况和流动速度等因素有关。不同温度的流体由于流动混合所引起的热量传递过程也称为"对流"。

对象语言 作为描写、分析对象的语言。与*元语言相对。词典里的词目、翻译中的原文也是对象语言,而释文和译文则为元语言。

对象原则 以一定产品(零、部件)为对象,设置车间(工段、小组)的原则。在这一原则下,车间(工段、小组)内集中着加工该种产品(零、部件)所需要的各种机器设备和各工种的工人。如电机厂可划分为旋转电机车间、汽轮发电机车间等;电机车间下面有定子工段、转子工段等。在生产专业化程度较高、产品品种较少、产量较多的条件下,适用对象原则。

对照优势 亦称"超标优势"。衡量杂种优势大小的尺度之一。杂种一代与对照品种值之差,再除以对照品种值后所得的商。以百分率表示。

对照实验 又称"可比照实验",简称"对照"。在探讨一种因子和操作对研究对象的效应影响或意义时,对实验对象所做的除了所加条件外,其他条件均相同的实验。有时对实验对象除加与主实验相同的条件外,另外附加其他条件者也称"对照实验"。对取得成功的研究结果有重要意义。与生物学实验相比,物理化学实验由于其单纯性,一般无需进行对照实验。

对数函数 *指数函数 $y=a^x$(a 为不等于1的正数)的反函数,记作

$$y=\log_a x,$$

称为对数函数,其图像称为对数曲线。

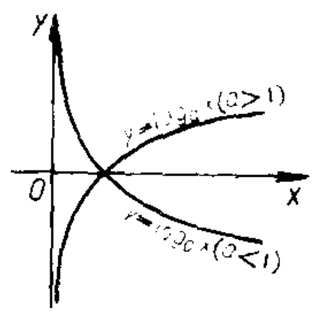

对数曲线

对比语言学 在类型比较基础上形成并分化出来的一门新兴学科。20世纪中叶开始建立。与*历史比较语言学和*类型语言学相比,具有以下特点:(1)只进行共时比较;(2)比较对象除亲属语言外,也涉及非亲属语言;(3)主要进行两种语言的比较;(4)首先着眼于语言之间的差异。其研究成果广泛应用于外语教学、翻译和双语词典编纂等领域。这门学科的一个源头在欧洲,特别在东欧,布拉格学派对此作出了贡献;另一个源头在俄国和苏联,博戈罗基茨基(Василий Алексеевич Богородицкий, 1857—1941)和*谢尔巴继*博杜恩·德·库尔特内之后对本族语和外族语的比较作过理论阐述和对比分析的尝试;还有一个源头在美国,拉多(R. Lado)《跨文化的语言学》是美国对比语言学建立的标志。除两种语言结构的对比外,还包括两种文化的对比。

对抗性矛盾 与"非对抗性矛盾"相对。自然界和社会生活中包含着对抗性质,一般要通过爆发式的形式去解决的矛盾。如根本利益冲突的阶级和集团之间的矛盾,就是对抗性矛盾。对抗性矛盾和非对抗性矛盾在一定条件下可以相互转化。

对苯二甲酸 白色晶体。在300℃时升华,微溶于水。可由对二甲苯或松节油制得,亦可用邻苯二甲酸钾盐在催化剂存在下经加热异构化而成。为合成树脂、合成纤维(涤纶)等的原料,还可用于制除草剂和粘合剂等。

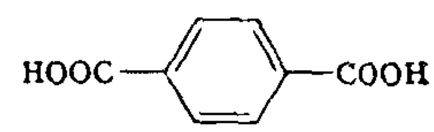

对苯二甲酸结构式

对转螺旋桨 安装在同轴心的内外两轴上的一对转向相反的船用螺旋桨。直径较小,可发出较大的推力。在鱼雷上普遍装用,可用以抵消对鱼雷产生的扭转力。

对氨水杨酸 简称PAS(英文Para-amino salicylic Acid的缩写)。化学式 $NH_2C_6H_3$-(OH)COOH。抗结核药。一般用其钠盐或钙盐。能抑制结核杆菌的生长,单用时结核杆菌能很快产生耐药性,且疗效不强,常与链霉素或异烟肼合用。该药虽毒性小,但易发生胃肠道反应。

对称多项式 在多元多项式中,如果任意两个元互相交换所得到的结果都和原式相同,则称此多项式是关于这些元的"对称多项式"。例如,$xy+xz+yz$ 与 $x^3+y^3+z^3$ 都是关于元 x、y、z 的对称多项式。

对称转换器 亦称"平衡-不平衡转换器"。用来将不对称(对称)馈电变成对称(不对称)馈电的一种转换装置。可以是一个独立部件,也可以在天线的馈线上加接特殊的装置如U形管、四分之一波长扼流套等构成。当发射机末级输出电路不对称而又必须与平衡馈线或对称天线相连时,或者用同轴线向对称天线馈电时,都需用对称转换器。

对比度控制器 亦称"反差度控制器"。电视接收机中调整视频信号幅度来控制重显图像画面上最白和最黑点亮度之比的装置。也即改变加在显像管控制栅极或阴极上的视频信号大小的装置。

对外贸易计划 国家为正确确定计划期进出口商品的规模、速度、结构和对外贸易综合平衡而编制的计划。内容包括出口、进口及进出口平衡,外汇收支平衡,出口与货源平衡,进出口流转量与运输能力平衡,进出口商品与财务盈亏平衡等。

对外贸易统制 我国把全部对外贸易活动置于国家集中领导下,统一管理和经营的一种政策。建国初期,我国还存在私营进出口企业,国家通过进出口许可证制,对私营和外商进出口企业进行登记,实行外汇管理、货运监管、征收关税以及对进出口商品进行检验等办法。同时,积极发展国营对外贸易企业,直接经营进出口业务,加强其领导地位。1956年对资本主义工商业的社会主义改造基本完成以后,我国对外贸易完全由国家统制。改革开放后,1994年我国对外贸易法规定:实行统一的对外贸易制度,依法维护公平的、自由的对外贸易秩序,保障对外贸易经营者的经营自主权。

对外贸易管制 国家通过政策法令对对外贸易加以监督

和控制。主要措施有：实行进出口许可制度，外汇管理，海关监管和查私，关税制度，商品品质检验等。

对立统一规律 亦称"矛盾规律"、"对立面的统一和斗争规律"。是自然界、社会和思维发展的普遍规律。它揭示出任何事物都包含着内在矛盾性，矛盾双方既统一又斗争，推动事物的发展和转化。对立面的统一和斗争是矛盾双方固有的两种相反属性，统一是有条件的、暂时的、过渡的、相对的；对立的斗争是绝对的。统一性中包含斗争性；斗争性寓于统一性之中。矛盾存在于一切事物之中、贯穿一切过程的始终，这是矛盾的普遍性；矛盾着的事物及其每一个侧面各有其特点，这是矛盾的特殊性。列宁称对立统一规律是辩证法的本质或核心。因为它揭示出事物"自己运动"的泉源在于事物内部的矛盾性；说明了事物普遍联系和发展的根本内容；提供了理解唯物辩证法其他规律和范畴的钥匙。是否承认对立统一规律，是辩证法和形而上学的根本区别。它要求人们学会矛盾分析法，善于观察和分析各种事物的矛盾运动，指出解决矛盾的方法。现代系统论为对立统一规律提供了新的内容和依据。

对地静止卫星 运行轨道为*对地静止轨道的人造地球卫星。轨道上定点精度在南北方向和东西方向都保持在±0.1°～±0.5°以内者常可谓对地静止卫星。如为地面用户不间断服务的气象卫星、通信卫星和广播卫星等。

对地静止轨道 亦称"地球静止轨道"。*地球同步轨道中倾角为零时的一种特殊轨道。卫星与地面相对静止，固定在赤道上空。顺行的圆形轨道，高度为35 786千米，对地覆盖范围近于地球面积的三分之一。常用于气象、通信、广播等需要连续工作的应用卫星。

对自然的解释 书名。法国狄德罗著。1753年初版，1754年修订。书中阐述他的唯物主义本体论与认识论。着重指出必须对自然作专注的观察、深刻的思考与精确的实验，反对凭主观思辨来虚构科学理论。但作者并不否认想像、假设的重要意义，并提出一系列有关科学与技术的猜测。

对空情报雷达 搜索、监视与识别空中目标并测定其坐标和运动参数的雷达。包括警戒雷达、引导雷达、目标指示雷达和航行管制雷达等。它所提供的情报，主要用于发布防空警报、引导歼击机截击敌方航空器和为防空武器系统指示目标；也用于航行管制和保障飞行训练。

对流换热系数 简称"换热系数"，有时也称"放热系数"。表征流体和固体壁面间换热强度的物理量。表示壁面和流体的温度相差1℃时，每秒钟从面积为1平方米的壁面传递给流体（或相反）的热量。单位为"瓦/(米^2·摄氏度)"。其数值与流体的热物性参数、流体的流速以及固体壁面的形状和大小等因素有关。对流换热系数的倒数称为"对流换热热阻"。

对外贸易依存度 一国或一地区的对外贸易总额与国民生产总值的比率。表明其对外贸易在国民经济中的地位和国民经济对于对外贸易的依赖程度和参与国际分工的深度。可分为进口依存度（亦称"平均进口倾向"）和出口依存度（亦称"平均出口倾向"）两部分。也可分为按不变价格计算的实际依存度和按现行价格计算的名义依存度。

对外经济贸易大学 中国的多科性外贸大学。校址在北京。创办于1954年，原名北京对外贸易学院。1984年改今名。设有五个学院、三个直属系、二个教学部、八个研究所和十二个培训中心。

对地同步通信平台 设想的一种环绕地球运行的人造天体。安置在遥远的同步轨道上。规模远大于目前的卫星。平台上可安装大量转发器，使用频率可从毫米波至分米波，安装大功率无线电发送设备和高灵敏度接收机，还可安装大量不同大反射面、强方向性天线，以提高全向有效辐射功率，使地面接收站的天线尺寸减小，成本降低。使用强大的太阳能电池供电设备。

对地静止卫星发射 将宇宙飞行器送入*对地静止轨道并定点于预定的地理经度上成为*对地静止卫星的发射过程。主要的一种是由三级运载火箭的第一、二级火箭将第三级火箭和星体送入200～400千米近圆轨道；第三级火箭使星体进入远地点为35 800千米的大椭圆轨道；星体上的远地点发动机使之进入倾角为零的圆轨道〔即"准（地球）同步轨道"〕；再经轨道微调完成定点。第一、二级火箭的功能也可由*航天飞机替代完成。

对苯二甲酸二甲酯 简称DMT。无色针状或片状结晶。熔点141～142℃，沸点288℃。能升华。不溶于水，溶于乙醇和热乙醚，难溶于冷乙醇。通常由对苯二甲酸和过量甲醇以浓硫酸为催化剂在常压或加压条件下进行酯化而得。为有机合成中间体，特别是制造涤纶（聚对苯二甲酸乙二酯纤维）的单体。

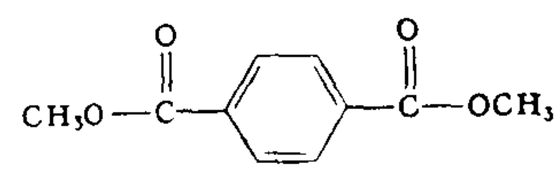

对苯二甲酸二甲酯结构式

对外贸易国家垄断制 ❶亦称"对外贸易国家专营制"。将全部对外贸易实行国有化的制度。苏维埃俄国在十月革命胜利后，1917年12月实行对外贸易管制和监督制度。1918年4月，列宁和斯大林签署了《关于苏俄对外贸易国有化》的法令，实行对外贸易国家垄断制。❷有些资本主义国家为了确保战略物资的优先供应或某些特定商品的进出口控制，也实行对外贸易全部或部分国家专营，或委托垄断组织经营。

对地静止轨道气象卫星 亦称"地球同步轨道气象卫星"。气象卫星的一种。它在地球赤道上空运行，周期与地球自转周期一致，似乎始终相对于地球静止于赤道上空某一经度的某一点，故名。运行高度约35 800千米，视野为南北纬60°跨距及经度120°跨距。如沿地球赤道设5颗卫星，即可形成沿赤道南北60°跨距的全球观测带。可用于探测云状、云顶高度、天气系统、自地面到50千米间的大气温度、大气总水汽含量、云量、风、海面温度、森林火灾、冰雪覆盖情况等。

对立面的统一和斗争规律 即"对立统一规律"。

对起草《关于建国以来党的若干历史问题的决议》的意见 邓小平1980年3月—1981年6月对《关于建国以来党的若干历史问题的决议》的起草和修改发表意见的九次谈话的节录。编入《邓小平文选》第2卷。邓小平的谈话确立了决议的总的原则，总的指导思想：(1)"确立毛泽东同志的历史地位，坚持和发展毛泽东思想。这是最核心的一条。"(2)"对建国三十年来历史上的大事，哪些是正确的，哪些是错误的，要进行实事求是的分析，包括一些负责同志的功过是非，要做出公正的评价。"(3)"通过这个决议对过去的事情做个基本的总结。……总结过去是为了引导大家团结一致向前看。"

3 **发** ㊀〔發〕(fā) ❶放出；射出。如：发炮；发箭；百发百中。《诗·召南·驺虞》："壹发五豝。"一发，谓射

箭一次。今亦用为枪弹、炮弹的计数词。如：五十发子弹。❷生长；发生。如：发芽；发酸。李锴《述身赋》："草迎岁而发花。"❸显现。如：脸色发红。《左传·昭公元年》："发为五色。"杜预注："发，见(现)也。"❹揭露；暴露；掀开。如：发奸擿伏；东窗事发。《史记·项羽本纪》："于是大风从西北而起，折木发屋。"❺阐发；发挥。《论语·为政》："退而省其私，亦足以发。"❻奋起；兴起。《孟子·告子下》："舜发于畎亩之中。"也指醉而醒或寐而觉。《晏子春秋·内篇谏上》："景公饮酒，醒，三日而后发。"又："君夜发，不可以朝。"夜发，谓竟夜未眠。❼展开；打开。《史记·刺客列传》："秦王发图，图穷而匕首见。"❽启发。《论语·述而》："不愤不启，不悱不发。"❾发散；发泄。如：发汗；发脾气。李商隐《银河吹笙》诗："月榭故香因雨发，风帘残烛隔霜清。"❿发作。指疾病。如：发疟子；旧病复发。⓫散发；分发。如：发传单；发工资。《书·武成》："发巨桥之粟。"⓬发送。如：发信；发稿；发货。⓭传达；表达；说出来。如：发命令；发言；发议论。⓮出发；派遣。如：发兵；朝发夕至。《国策·齐策一》："王何不发将而击之？"白居易《长恨歌》："六军不发无奈何，宛转蛾眉马前死！"⓯指物体膨胀。如：馒头发了。

㈡〔發〕(bō)　见"发发❷"。

㈢〔髮〕(fà)　❶头发。如：理发。中医学认为发的生长与血有密切关系，称"发为血之余"。又赖肾脏精气的充养。《素问·六节藏象论》："肾者，……其华在发。"因此，头发的生长、脱落，关系到肾气的盛衰。❷古长度名。《新书·六术》："十毫为发，十发为氂(厘)，十氂为分，十分为寸。"一说十发为程，十程为分，十分为寸。见《说文·禾部》。引申以形容细微。如：不差毫发。

发凡　揭示全书的通例。杜预《春秋左氏传序》："其发凡以言例，皆经国之常制，周公之垂法，史书之旧章。"按《左传·隐公十一年》："凡诸侯有命，告则书，不然则否。师出臧否，亦如之。虽及灭国，灭不告败，胜不告克，不书于策。"这都是说明《春秋》书法的凡例的，亦即所谓发凡以起例。

发(髮)毛 (fà—)　亦称"刚毛"。毛纤维类型之一。露出在兽类毛被的外层，其内层则为绒毛。卷曲较少，有时几乎全是直而粗的纤维，具有连续而粗细不匀的毛髓。粗毛绵羊毛被中含有多量发毛，为异质毛。

发心　❶发意动念。《汉书·淮阳宪王传》："左顾存恤，发心恻隐。"❷佛教谓发愿求无上菩提之心。慧远《维摩义记》卷第一末："'阿耨多罗'是外国语，此名'无上正真正道'……期求此道，名为发心。"

发引　出殡时柩车出发，送丧者执绋前导，称为"发引"。吴荣光《吾学录·丧礼三》："挽车之索谓之引，亦谓之绋，今以整匹白布为之，系于杠之两端，前属于翣，柩行，引布前导，《礼·檀弓》所谓'吊于葬者必执引'，《曲礼》所谓'助丧必执绋'，皆是物也。凡有服亲属皆在引布之内，孝子最后。"按，此是清代及近世之制。一般即称出殡为"发引"。参见"执引"、"执绋"。

发生　❶萌发，生长。杜甫《春夜喜雨》诗："好雨知时节，当春乃发生。"也指春天。《尔雅·释天》："春为发生。"❷事态出现。如：发生事故；发生问题。

发发　❶象疾风声。《诗·小雅·蓼莪》："飘风发发。"❷(bō bō) 象鱼跃声。亦作"鲄鲄"、"泼泼"。《诗·卫风·硕人》："鳣鲔发发。"《韩诗外传》引作"鲄鲄"。《吕氏春秋·季春纪》高诱注引作"泼泼"。

发扬　❶奋发。参见"发扬蹈厉"。❷焕发。《吕氏春秋·过理》："容貌充满，颜色发扬。"❸发展提高。如：发扬光荣的革命传统。❹宣扬。《汉书·薛宣传》："〔王莽〕发扬其罪，使使者以太皇太后诏赐主药。"❺表彰。《后汉书·樊准传》："发扬岩穴，宠进儒雅。"

发光　物体发射可见光的现象。例如天体的发光，电灯的发光等。一般由于物体温度升高所致，但也有不是因温度升高而发光的，称为"冷光"。发射冷光的物质受到外来光线或电子、高能粒子等的照射时，就会发光，照射停止，发光仍能维持一定时间，称为"余辉"。一般把余辉在 10^{-8} 秒以下的称为"荧光"(与温度无关)；余辉在 10^{-8} 秒以上的称为"磷光"(常随温度的升高而减少)。实用上往往按引起发光物质发光的方法不同，把发光分为下列几种：受外来光线激发的称"光致发光"(如荧光灯)；受电场激发的称"电致发光"(如电致发光屏)；受阴极射线或高能粒子激发的分别称为"阴极射线发光"(如电视屏)或"高能粒子发光"(如闪烁计数器)；生物体(如萤火虫等)的发光则称"生物发光"等。

发价　即"发盘"。

发行　发出，使流通传布；发售。如：发行纸币；发行书报。

发兴　❶兴师动众。《汉书·严助传》："闽越复兴兵击南越。南越守天子约，不敢擅发兵，而上书以闻。上多其义，大为发兴，遣两将军将兵击闽越。"❷(—xìng) 激发意兴。杜甫《题郑县亭子》诗："郑县亭子涧之滨，户牖凭高发兴新。"

发(髮)形 (fà—)　根据全世界各人种头发的形状，一般分为直状发、波状发和卷曲发三种。为区分人种的重要标志之一。

发轫　轫，止住车轮转动的木头。车启行时须先去轫，故称启程为"发轫"。《离骚》："朝发轫于苍梧兮。"也比喻事情的开端。

发作　❶发动；表现于行动。《礼记·乐记》："使之阳而不散，阴而不密，刚气不怒，柔气不慑，四畅交于中而发作于外。"孔颖达疏："四畅，谓阴阳刚柔也。四者通畅，交在身中，而发见动作于身外也。"《水浒传》第六十八回："却说法华寺中，李逵、樊瑞、项充、李衮一齐发作，杀将出来。"❷自内发出；迸发。如：宿疾发作。《三国志·吴志·孙皎传》："因酒发作，侵陵其人。"

发羌　古族名。汉西羌的一支。分布于今青海西部、西藏北部。迷唐、烧当等部分羌人常依附之。在吐蕃建立政权前，与唐旄同为青藏高原上的大部落。与藏族有渊源关系。

发现　本有的事物或规律，经过探索、研究，才开始知道，叫做"发现"。如：牛顿发现万有引力。

发表　❶向公众表达意见。如：发表宣言；发表谈话。特指在刊物上登载。如：论文发表了。❷中医学名词。解散表邪的一种治法。可分：(1) 辛温发表。适用于表寒证，常用方剂如荆防败毒散等。(2) 辛凉发表。适用于表热证，常用方剂如桑菊饮、银翘散等。临床还可结合益气、养血、滋阴、助阳、理气、和中等多种方法配合应用。

发(髮)妻 (fà—)　原配夫妻称为"结发夫妻"，因称原配妻子为"发妻"。参见"结发❷"。

发明　❶创制新的事物，首创新的制作方法。❷使开朗。《文选·宋玉〈风赋〉》："发明耳目，宁体便人。"吕延济注："言能开耳目之明。"❸阐明。刘知幾《史通·自叙》："其所发明者多矣。"❹法律用语。专利权的客体之一。对产品、

方法或者其改进提出的新的技术方案。发明人申请发明专利，经审查，只要具备新颖性、创造性和实用性，且不违反法律、社会公德和公共利益，就可以授予专利权，受专利法的保护。

发育 生物体在生命周期中，结构和功能从简单到复杂的变化过程。从受精卵形成胚胎并长成为性成熟个体的过程，称为个体发育。如高等动物的个体发育分为两个阶段：(1) 胚胎发育，在卵膜内或母体内，由一个受精卵进行卵裂，经过囊胚、原肠胚等时期，产生许多细胞，形成两个或三个胚层，分化为组织、器官和系统，直到形成能独立生活的胎儿。(2) 胚后发育，从卵膜孵化或从母体分娩的胎儿，经幼年期、青年期，直到成年期。

发泄 散发。《礼记·月令》："〔季春之月〕生气方盛，阳气发泄。"引申为尽量发出，多指情绪。

发绀 亦称"紫绀"、"青紫"。由肺内外疾病所致的呼吸功能障碍，引起动脉血氧饱和度（血红蛋白氧合能力）低于85% 的一种临床表现。因血液呈暗红色，口唇、指端呈青紫色，故称。少数病人因中毒，血红蛋白失去携氧能力，如变性血红蛋白血症，也可出现发绀。

发(髮)指 (fà—) 头发直竖，形容愤怒到极点。如：令人发指。《史记·刺客列传》："士皆瞋目，发尽上指冠。"洪昇《长生殿·侦报》："唉，外有逆藩，内有奸相，好叫人发指也！"参见"怒发冲冠"。

发挥 ❶发扬；发展。《易·乾·文言》："刚健中正，纯粹精也。六爻发挥，旁通情也。"亦谓衬托，助长。刘禹锡《杨柳枝》词："桃红李白皆夸好，须得垂杨为发挥。"❷充分地发表意见或详尽地阐明道理。陆游《送芮国器司业》诗："还朝此段宜先及，岂独遗经赖发挥。"❸充分表现出内在的能力。如：发挥想像力。

发背 中医学病名。生于背部（督脉部位）的有头疽。有上、中、下之分：上发背生于天柱骨下，中发背生于背心，下发背生于腰部对脐处。参见"痈疽"。

发皇 显豁，开朗。《文选·枚乘〈七发〉》："分决狐疑，发皇耳目。"张铣注："皇，明也。"

发迹 谓由隐微而得志通显。《史记·太史公自序》："秦失其政，而陈涉发迹。"《晋书·石勒载记》："〔刘琨〕遗勒书曰：'将军发迹河朔，席卷兖豫。'"今多指由穷困而富贵。

发觉 谓所谋被发现、觉察。《汉书·孝成许皇后传》："事发觉，太后大怒，下吏考问。"今亦指发现先前所没有觉察到的情况。

发起 ❶倡议做某一件事情。❷发生。《后汉书·杨震传》："臣伏念方今灾害发起，弥弥滋甚。"

发配 旧谓罪犯被遣解到外地拘管服役。《西湖佳话·雷峰怪迹》："许宣不合私相授受，发配牢城营。"

发热 体温超过正常的征象。有稽留热、弛张热、间歇热、回归热、波浪热、双峰热、周期热及不规则热等类型。主要由感染引起，但也可见于非感染性疾病，如恶性肿瘤、血液病、结缔组织病、变态反应、中枢神经调节失常等。高热时可先有畏寒或寒战，发热时心率和呼吸加快，伴头痛、头昏，甚至谵妄、昏迷，幼儿可有抽搐，热退时常出汗。应尽快查明病因，予以病因治疗，必要时给予物理或药物降温、补液等对症治疗。中医学上将其分为：(1) 外感发热。多由*六淫或*疫疠等外邪侵袭引起，有表证、里证、半表半里证之分。表证兼见畏寒、怕风、头痛、鼻塞等症，治宜发表解热；里证常见壮热并伴有烦躁、口渴，或兼见腹满胀痛、便秘或泄痢等症，治宜清里除热或通里泄热；半表半里证见寒热往来、胸胁痞满、口苦咽干等症，治宜和解。若邪入营分、血分，则出现高热，常伴有昏迷、谵语、斑疹、抽搐等症，用清热解毒、凉血、开窍法。(2) 内伤发热。多由七情、劳伤、饮食不节、起居不慎或外感日久失治不愈等引起脏腑、气血、津液受损所致。如气虚常兼肢倦乏力，神疲纳呆及自汗等症，治宜甘温除热；阴虚多为低热或潮热，并有虚烦、盗汗、面赤升火及消瘦等症，治宜滋阴清热等法。并可应用针灸治疗。

发祥 语出《诗·商颂·长发》"浚哲维商，长发其祥"。《后汉书·班固传》："发祥流庆。"李贤注："言发祯祥以流庆于子孙。"后因歌颂帝王出生或创业之处为"发祥地"，也泛指开始建立基业的地方。

发展 ❶哲学名词。事物由小到大、由简到繁、由低级到高级、由旧质到新质的变化过程。唯物辩证法是最完备的关于发展的学说。❷特指团体吸收新成员。如：发展新会员。

发难 (—nàn) ❶发动，多指革命或反抗运动。《史记·太史公自序》："天下之端，自涉（陈涉）发难。"❷发问；质难。王季友《酬李十六岐》诗："千宾揖对若流水，五经发难如叩钟。"

发菜 (fà—)(*Nostoc flagelliforme*) 亦称"地毛"、"旃毛菜"。蓝藻门，念珠藻科。藻体细长，黑绿色，呈毛发状。由多数单个细胞连接成长串丝状群体，埋没在胶状物质中而形成。干燥时紧缩成团；湿润后吸水膨大而柔软。主要生长在荒漠草地和浅水中。其人工栽培已获较大进展。中国分布于青海、新疆、宁夏、陕西、甘肃一带。有较高食用价值，干品是广东的名贵食物。

发票 ❶商品交易中，卖方开给买方的一种凭证。主要有两种：一种是由出售者直接开给购买者的帐单，列明货物品名、数量和价格；一种是由货主送交外地收货人的发货单，记载货物品名、数量、价格、运送方法和货款支付手续等。❷对外贸易中，指出口商签发给进口商，以证明发运商品数量和价格的凭单，作为买卖双方办理清算、报关及出口商办理押汇的证件。主要内容有合同号码、货物名称、唛头、价格条件、单价、总金额、买方和卖方的名称等。通常称之为"商业发票"。对外贸易中除此种商业发票外，还有*领事签证发票、*海关发票和*形式发票等。

发盘 亦称"发价"。❶卖方主动或根据买方*询价直接或通过中间商向买方提出愿意按照一定条件出售商品的表示。其内容除价格外，还包括品质规格、包装、可供数量、交货日期、付款方式和发盘的有效期限等。这种发盘又称发实盘，它有法律约束力，如买方在有效期内全部接受卖方的发盘，当即达成交易。但也有附带条件的发盘，如"须经卖方最后确认方为有效"的发盘，这种发盘又称发虚盘，无法律约束力。❷银行、船公司、保险公司等向贸易商提出愿意按照一定条件承兑、承运、承保的费率。

发(髮)旋 (fà—) 发循着一定方向所形成的旋涡。多位于顶部，也有位于额部或枕部的。有顺时针方向和逆时针方向两种。以一个为最多，也有两个或三个的。

发情 母畜需要配种的一种生理现象。当母畜到达初情期以后，就定期产生成熟的卵。在排卵前后的一段时间内，母畜表现兴奋，性器官充血、肿胀、粘膜潮红，阴道流出粘液，并愿意和公畜亲近，接受交配。

发越 ❶散播。司马相如《上林赋》："郁郁菲菲，众香发越。"❷激扬。《北史·文苑传序》："江左宫商发越，贵于清

绮;河朔词义贞刚,重乎气质。"❸飞驰貌。《汉书·李寻传》:"太白发越犯库。"库,天库。太白、天库,都是星名。

发落 犹处理。关汉卿《谢天香》第一折:"今日升堂坐起早衙,张千!有该佥押的文书将来我发落。"

发棠 《孟子·尽心下》:"齐饥,陈臻曰:'国人皆以夫子将复为发棠。'"棠,齐地名。孟子曾劝齐王发棠城的积谷,赈济贫穷。后因谓请求赈济为"发棠之请"。

发(髮)晶(fà—) 亦称"鬃晶",俗称"牛毛晶"。含针状或丝状包裹体的*水晶。其包裹体以金红石、电气石为常见。可用于制工艺雕刻品。

发黑 钢铁表面处理的一种方法。通常将工件浸入强氧化性的化学溶液,如沸腾温度为147~152℃的氢氧化钠(600克/升)及亚硝酸钠(100克/升)水溶液中,经一定时间使表面生成一层美观而具有防锈作用的较致密的蓝黑色氧化薄膜。此项工艺有时也混称"发蓝"。广泛应用于钟表指针、游丝、螺钉、仪表外壳及某些枪械的零件等。

发策 ❶发出策问。《汉书·公孙弘传》:"于是上乃使朱买臣等难弘置朔方之便,发十策,弘不得一。"颜师古注:"言其利害十条,弘无以应之。"亦谓拆阅策问题目为"发策"。《宋史·尹焞传》:"尝应举,发策,有《诛元祐诸臣议》。焞曰:'噫!尚可以干禄乎哉!'不对而出。"❷发动策划。《后汉书·郅恽传》:"如有顺天发策者,必成大功。"

发愤 ❶下定决心努力。《宋史·苏洵传》:"〔苏洵〕年二十七,始发愤为学。"参见"发愤忘食"。❷发泄愤懑。《史记·儒林列传序》:"然而缙绅先生之徒,负孔子礼器,往委质为臣者,何也?以秦焚其业,积怨而发愤于陈王也。"

发蒙 ❶启发蒙昧。《易·蒙》:"初六,发蒙。"亦作"发矇"。《礼记·仲尼燕居》:"三子者,既得闻此言也于夫子,昭然若发矇矣。"后指教初识字的儿童读书。❷比喻轻而易举。《汉书·淮南王安传》:"一日发兵,即刺大将军卫青,而说丞相弘(公孙弘)下之,如发蒙耳。"颜师古注引晋灼曰:"如发去物上之蒙,直取其易也。"

发颐 中医学病名。两颊和下颌部突然肿痛的疾病。常继发于伤寒、温病、麻疹等病后期。多由热毒未能透泄,结聚于少阳、阳明经络,气血凝滞所致。初起恶寒发热、颐颌部肿胀结块、焮红热痛;每易化脓,脓肿可从口腔粘膜或向外耳道溃破。治宜清热解毒、托毒排脓,脓成后应即切开排脓。本病与化脓性腮腺炎相似。

发解(—jiè) 唐宋时,凡是应贡举的人,由所在州县遣送到京城,称为"发解"。明清时称乡试考中举人为"发解"。参见"贡生"。

发酵 一般泛指利用微生物制造工业原料或工业产品的过程。它可在无氧或有氧条件下进行。前者如酒精发酵、乳酸发酵和丙酮丁醇发酵,后者如抗生素发酵、醋酸发酵、氨基酸发酵和维生素发酵等。在微生物能量代谢中,发酵仅指专性厌氧微生物和兼性厌氧微生物在无氧条件下分解各类有机物产生能量的一种方式。如某些酵母菌通过糖酵解途径从分解葡萄糖产生酒精的过程中获得能量。

发端 开始;开头。《文心雕龙·诠赋》:"及仲宣靡密,发端必遒。"

发覆 《庄子·田子方》:"微夫子之发吾覆也,吾不知天地之大全也。"王先谦集解:"覆,谓有所蔽而不见。"后因谓揭开覆蔽为"发覆"。

发电厂 将热能、水能、核能、太阳能、地热能、海洋能、风能等转换为电能的工厂。一般由动力部分(或称"发电机装置")和电气部分组成。先利用锅炉-汽轮机、水库-水轮机、核岛-汽轮机等将热能、水能、核能等转换为机械能,然后利用汽轮机、水轮机驱动发电机将机械能转换为电能。发电机输出的电能经变压器和输电线路进入大电网,或直接送到某一地区用户。

发电机 使机械能转换为电能的电机。分交流发电机(同步发电机、异步发电机等)和直流发电机。

发电量 发电厂(或某一地区、某一国家)在一定时间内生产电能的总和。单位为"千瓦小时"。

发动机 俗称"引擎"、"摩托"。利用热能、水力、风力等发出动力的各种机械。习惯上多指"热力发动机"。

发色团 也叫"生色基"。使染料显色的官能团。如乙烯基、羰基、亚硝基、硝基、偶氮基等。

发运使 官名。唐于陕州、宋初于京师均置水陆发运使。宋又置淮南、江、浙、荆湖发运使,专掌东南六路漕运,或兼制置茶、盐等事,南渡后渐废。

发芽势 作物或树木种子播种品质检验指标之一。测定种子发芽快慢和能力强弱。以发芽试验时最初几天内(按植物种类规定不同期限,如水稻4天、小麦3天、棉花3天)种子发芽的粒数占试验种子总粒数的百分率表示。

$$发芽势=\frac{规定天数内种子发芽的粒数}{供发芽试验的种子总粒数}\times 100\%$$

发芽率(率lǜ) 作物或树木种子播种品质检验指标之一。测定种子发芽的能力。结合考虑发芽势,可决定其能否作为播种材料和确定适当的播种量。以发芽试验中,于一定时间内(因作物种类而异,如水稻10天、小麦7天、棉花9天,树木不限时间)发芽种子粒数占供试种子粒数的百分率表示。

$$发芽率=\frac{全部发芽的种子数}{供发芽试验的种子总粒数}\times 100\%$$

发现权 对自然的现象、特性或规律等作出前所未有的阐释而依法取得的权利。在法律上,发现与发明的区别在于前者是对自然界的新认识,不一定能立即应用于生产实践,而后者则是改造自然界的手段,是一种重大的科学技术新成就,它必须以应用于生产建设为条件。我国民法通则规定,公民对自己的发现享有发现权,发现人有权申请领取发现证书、奖金或者其他奖励。

发现法 亦称"解决问题法"。主张由儿童自己发现问题并解决问题的一种教学方法。20世纪60年代,美国心理学家布鲁纳根据瑞士心理学家皮亚杰的认知心理学(关于儿童智力结构发展的理论),认为每门学科都有基本结构,即基本概念和原理,教师应从学科内容本身激发儿童的学习动机,引导儿童自己去发现和掌握这种结构。与这种观念相应的教学方法称为"发现法"。

发表权 亦称"公表权"。作者决定作品是否公之于众的权利。属著作权人的人身权利。包括发表作品与不发表作品两个方面。前者指作者有权决定将自己的作品公之于众,并决定发表的时间、地点、条件和形式(出版、公演、录音、录像、广播以及影视等),后者指作者对其作品享有不公开的权利。

发明人 直接完成发明创造的人,即对发明创造的实质性特点作出创造性贡献的人。在完成发明创造过程中,只负责组织工作的人、为物质条件的利用提供方便的人或者从事其他辅助工作的人,不是发明人。发明创造是人类特有的智力活动,因此只有自然人才具有发明人的主体资格;

发明创造是一种事实行为，而非法律行为，因而凡具有民事权利能力的人，包括未成年人都可成为发明人。如果发明创造是由两人或两人以上共同完成的，该项发明创造则为发明人共有。

发明权 发明人对其发明成果依法取得的权利。发明必须具备前人所没有的、先进的、经过实践证明可以应用的三个条件。在中国，发明人可通过行政程序申请发明权，也可依法定程序对其发明申请专利权。中国民法通则规定，公民对自己的发明或者其他科技成果，有权申请领取荣誉证书、奖金或者其他奖励。关于发明与发现的区别，参见"发现权"。

发罗拉(Vlorë) 阿尔巴尼亚西南部港市，发罗拉区首府。在亚得里亚海发罗拉湾东北岸。人口 7.4 万(1990 年)。公元 2 世纪见于记载。1912 年在此宣告阿尔巴尼亚独立。交通枢纽。工业主要有食品加工、榨油、水泥和卷烟等。有民族独立纪念馆、卡尼纳古堡遗址。是游览和疗养胜地。

发泡剂 能降低水溶液的表面张力并形成泡沫的物质。可以是表面活性剂，如肥皂和合成洗涤剂等，也可以是其他天然物质，如皂荚等。

发审局 清代后期，各省重要诉讼案件为州、县官所不能处理的，由督、抚委派候补官担任审讯，此种非正式的审讯机关称为发审局。

发音器 动物发音的器官。少数脊椎动物利用声带、鸣管等发音，响尾蛇以摇动尾端的角质环发音。高等无脊椎动物则利用骨板、甲壳或身体的某些部分摩擦发音。例如，蟋蟀、纺织娘等以前、后翅或仅前翅相互摩擦发音；蝇、蜂以翅的振动发音；蝉等以特殊膜瓣牵引启闭发音。

发语词 也叫"发端词"。多用在句首，揭举事物。文言中有"夫"、"维"、"盖"等词。如晋郭璞《尔雅序》："夫《尔雅》者，……"邢昺疏："夫者，发语词，亦指示语。"

发射药 用以发射弹丸的火药。可由火焰或火花等引燃，在正常应用的条件下并不爆炸。引燃后迅速且有规律地燃烧，产生高热气体，其压力足使弹头以一定速度发射出去，但又不致破坏武器膛壁。最常用的为无烟火药。发射药也用以发射火箭。

发射率(率 lǜ) 物体通过表面向外辐射的电磁能与同温度的*黑体在相同条件下所辐射的电磁能的比值。发射率可以只按一狭小的波长区段计算(称谱发射率)，也可以包括全部波长范围(称总发射率)。

发病率(率 lǜ) ❶卫生统计学名词。反映人群在一定时期内发病的频度指标。通常以某地区或某人群一年内发生的新病例数对该地区(人群)同期平均人口数的百分率或千分率等表示。计算公式为：

$$某地一年内发病率=\frac{所发生的新病例总数}{该地同期平均人口数}\times 100\%$$

发病率可按疾病分别计算。也可以用来反映家畜和其他动物的发病情况。❷植物病理学上表示植物发病的普遍率。即一块田里或一个区域里某种植物病害发病的器官(叶、果)数或植株数与总数的比率，常以百分率表示。统计发病率的方法有计数法、分级计数法和按面积计算等。

发烟剂 用于构成烟雾的化学物质。按其形态分为固体和液体两类。前者有六氯乙烷-氧化锌混合物、粗蒽-氯化胺混合物、黄磷、红磷等。后者有高沸点石油、煤焦油、含金属的高分子聚合物及三氧化硫-氯磺酸混合物等。

发烟弹 亦称"烟幕弹"。装有发烟剂，爆炸后产生烟幕的弹药。通常用于迷茫敌方、隐蔽自己或干扰敌方光电器材及其他测试仪器的正常工作，也可用于指示目标、施放信号、确定弹着点等。

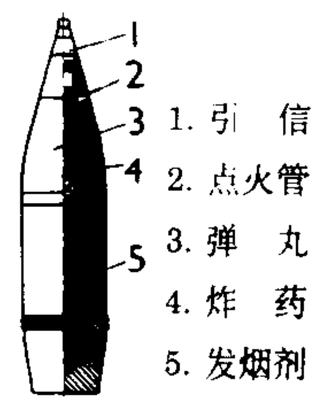

发烟弹

发展权 发展经济、社会和文化的权利。人权概念的新发展。1977 年由联合国人权委员会提出。1986 年 12 月 4 日联大通过《发展权宣言》，确认发展权是一项不可剥夺的人权，强调发展机会均等是国家以及组成国家的个人的权利。广大发展中国家认为，最紧迫的人权问题是人的生存权利和经济、社会、文化发展的权利，因此发展权应优先受到重视。

发展观 对事物是否发展变化和怎样发展变化的根本观点。世界观的主要组成部分。有两种基本的发展观点：形而上学和辩证论。形而上学用孤立、静止、片面的观点看待世界，否认发展是事物内部矛盾引起的自己运动，否认质的变化。辩证的发展观认为，事物内部的矛盾性是发展的根本原因，量变必然引起质变，整个世界发展的总趋势是曲折前进、螺旋上升的运动。

发展商 亦称"开发商"。一般指房地产开发企业。按照城市规划，从事房地产开发建设，自主经营、自负盈亏、独立核算并具有法人资格的经济实体。一般可分为房地产开发专营企业、兼营房地产开发经营业务的企业，以及从事单项房地产开发经营的企业。其主要业务范围：土地的开发与建设；房屋的开发与经营；开发区的基础设施和公共配套设施的开发与建设；代建工程的开发。

发散镜 即"凸镜"。见"球面镜"。

发酵酒 亦称"酿造酒"。一类不经过蒸馏的酒。由谷类等含淀粉的原料经霉菌糖化及酵母发酵而成，如啤酒、黄酒等；或以水果果实、果汁等含糖原料经酵母发酵而成，如葡萄酒等。酒精含量一般较低。

发酵管 定量测定微生物发酵糖类能力的玻璃器。根据微生物产生的气体的体积，可以确定微生物发酵能力的强弱。有杜汉氏发酵管和斯密司氏发酵管两种。微生物发酵时所产生的气体，可收集在倒置的管子中(杜汉氏发酵管)，或收集在弯曲管的不开口的一端(斯密司氏发酵管)。

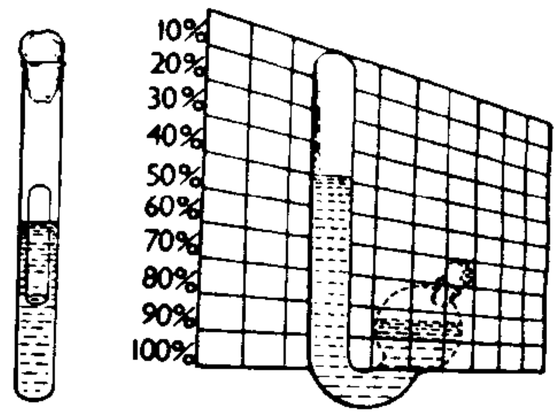

杜汉氏发酵管　斯密司氏发酵管

发爆器 亦称"放炮器"。能发出电能引爆电雷管而使炸药爆炸的器具。有发电机式和电容式两类。

发人深省(省 xǐng) 启发人们深刻思考而有所醒悟。杜甫《游龙门奉先寺》诗："欲觉闻晨钟，令人发深省。"亦作"发人深醒"。

发号施令 发布命令。《书·冏命》："发号施令，罔有不臧。"《淮南子·本经训》："发号施令，天下莫不从风。"

发生定义 以事物发生、形成的情况作为种差的定义。*属加种差定义的一种。如："圆是由平面上绕一定点作等距运动而形成的封闭曲线。"

发(髮)用染料(发 fà) 能适用于人发染色的*氧化染料。例如多氨基或(和)羟基的芳香化合物。常用的商品

"乌尔丝 D"即对苯二胺。

发达国家 与"发展中国家"相对而言的经济上比较发达的国家。

发扬光大 谓使美好的事物不断发展和提高。梁启超《政党与政治上之信条》:"而政党之为物,又断未有能发扬光大于其间者也。"

发扬蹈厉 《礼记·乐记》:"发扬蹈厉,大(太)公之志也。"按本指舞蹈的动作而言,谓手足发扬,蹈地而猛厉。周代《武》乐,初舞时,动作激烈威猛,象征太公望佐武王伐纣奋往直前的意志。后因以比喻奋发有为,意气昂扬。亦作"发扬踔厉"。

发光顶棚 一种大面积的照明装置。由半透明的漫透射材料或控光的指向性透光材料(例如,棱镜玻璃)组成一片连续的顶棚,在其上安装灯泡(管)。它的亮度一般较高,为避免眩光,可在其下做成片的格栅,格栅用金属或塑料做成,保护角取 30°~45°。

发光强度 表示光源在一定方向范围内发出的可见光辐射强弱的物理量。以光源发射的*光通量除以空间的总立体角 4π,就是该光源的平均发光强度。以光源(或光源的一部分发光面)在某一方向上"立体角元 ($d\omega$)"内所发射的光通量除以该"立体角元",就是光源在这一方向的发光强度。单位为*坎德拉。

发光器官 动物体能发光的器官。不少海洋动物能发光,某些种类因发光细菌寄生所致,也有些是因体内有发光器官。如磷虾类甲壳动物的发光是由其发光器官中的发光物质发出。

发行基金 发行银行为调节货币流通而储存的基金。中国的发行基金由各级中国人民银行设置发行库保管,并由总行统一掌握。

发行银行 (银行 —háng) 享有银行券发行特权的银行。资本主义国家的发行银行有私营银行和政府银行,但现今多为该国的中央银行。旧中国有发行权的银行,最初包括官商合办银行、省市银行、私营商业银行、外商银行等;1935 年 11 月法币改革以后,发行权集中于中央银行、中国银行、交通银行、中国农民银行四大官僚资本银行;1942 年,发行权最后统一于中央银行。社会主义国家的发行银行是国家银行,如我国的中国人民银行。

发奸擿伏 (擿 tì) 谓揭发奸邪,使无可隐藏。《汉书·赵广汉传》:"其发奸擿伏如神。"颜师古注:"擿,动发之也。"

发纵指示 (纵 zōng) 《汉书·萧何传》:"夫猎,追杀兽者,狗也,而发纵指示兽处者,人也。"《史记》"纵"作"踪"。按谓猎人发现踪迹,放狗逐兽。后用以比喻在幕后操纵指挥。

发现学习 通过独立思考、主动探索、改组材料去获取新知识、解决新问题、得到新结论的学习方式。与"接受学习"相对。其效果取决于学生已有知识经验的丰富性与一定的智力水平,故更适宜于年级高、智力好的学生。

发音方法 发辅音时构成阻碍和除去阻碍的方式。如 b[p]、p[p']、m[m] 的发音部位相同(都是双唇音),它们的分别就在发音方法不同。按发音方法,辅音分塞音、擦音、塞擦音、鼻音、边音、清音、浊音、送气音、不送气音等。

发音部位 发辅音时,发音器官形成阻碍的部分。如 b[p]、p[p']、m[m] 的发音部位都是双唇,d[t]、t[t']、n[n]、l[l] 都是舌尖齿龈。按发音部位,辅音分双唇音、唇齿音、舌尖音、舌面音等。

发音器官 人类发音体的构成部分,主要包括喉头和声带、口腔和鼻腔。声带振动发声,借口腔部分——唇、舌、软腭、小舌的活动形成各种不同的声音。发音器官的部位略如附图。

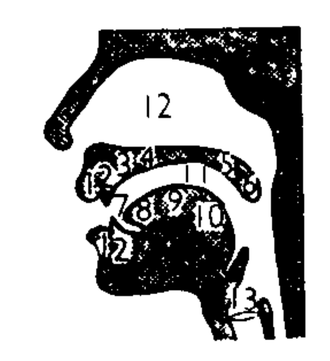

发音器官部位图

1. 上下唇 8. 舌叶
2. 上下齿 9. 舌面
3. 上齿龈 10. 舌根
4. 硬腭(舌面后)
5. 软腭 11. 口腔
6. 小舌 12. 鼻腔
7. 舌尖 13. 声带

发射光谱 物质在高温状态或因受到带电粒子的撞击而被激发后发出的光谱。由于受激时物质所处的状态不同,发射光谱有*明线光谱、*带光谱和*连续光谱等不同的形状。

发射窗口 亦称"发射时机"。满足预定飞行条件和任务要求,允许发射航天器的时间范围。分为年计窗口、月计窗口、日计窗口三种。发射航天器通常要同时计算三种或两种发射窗口,但最终决定于日计窗口。

发病原理 亦称"发病机制"、"发病机理"。通常指疾病过程中机体在形态、结构、功能、生物化学等方面的变化及其相互关系。主要内容包括致病因素在疾病过程中的作用、危害机体的原理、致病途径与疾病发生和发展的因果关系,以及机体防病、抗病和恢复健康等规律。它同病因学有密切的关系,两者共同构成疾病概念的基本理论,成为防治和消灭疾病的理论依据。

发病密度 又称"瞬时发病密度"、"瞬间发病率"、"人年发病率",缩写"*ID*"。流行病学专门名词。指每单位暴露人年(即接触危险因素的人年数)新病例发生数。它是测量单位时间新病人发生速率的量度。表示在 t 时至 $t+\triangle t$ 期间内发生某病的速率。

发烟硝酸 含 HNO_3 86% 以上的浓*硝酸中,溶有适量的二氧化氮 (6%~15%) 的红棕色溶液。冒红棕色窒息性毒烟。腐蚀性很强。是强烈的氧化剂和硝化剂。

发烟硫酸 三氧化硫溶于浓硫酸的溶液。一般含三氧化硫 5%~20%,最高达 80%。加热或减压时,逸出的三氧化硫蒸气遇潮湿空气即成雾状,故名。纯品为重质无色油状液体。在 H_2SO_4:SO_3 为 1:1 左右时,便凝成焦硫酸 ($H_2S_2O_7$),无色透明晶体,熔点 35℃。吸水性、氧化性和腐蚀性比浓硫酸还强,故不能触及皮肤和衣物。可作磺化剂和硝化反应中的脱水剂。用于制染料、炸药及石油炼制等。

发展速度 反映事物或现象在时间上变动程度的指标。它是报告期水平与基期水平之比,用百分率或倍数表示。有定基发展速度、环比发展速度和平均发展速度。报告期水平超过基期水平的数量,就是"增长量"。

发硎新试 《庄子·养生主》:"是以十九年而刀刃若新发于硎。"硎,磨刀石。后以"发硎新试"、"新硎初试"比喻初露锋芒。《痛史》第二十五回:"这五百和尚,都是侠禅亲自教出来的,操练了几年,今日新硎初试,勇气百倍。"

发聋振聩 见"振聋发聩"。

发船密度 一条航线上平均每昼夜从同一港口发出的船舶(或驳船队)的次数。即连续两次发船间隔天数的倒数。在制定船舶运行图时,合理安排*到船密度和发船密度,可以有效地利用航道和港口通过能力,加速船舶周转。

发情周期 见"性周期"。

发散透镜 即"凹透镜"。见"透镜"。

发策决科 旧谓应试取中。《法言·学行》:"或曰:'书与经同,而世不尚,治之可乎?'曰:'可。'或人哑尔笑曰:'须以

发策决科。'"谓可用以射策取科名的书籍，才为人们所重视。参见"发策"。

发愤忘食 形容专心学习或工作，以至忘了饮食。《论语·述而》："发愤忘食，乐以忘忧，不知老之将至云尔。"

发电机定则 即"右手定则"。

发生认识论 瑞士皮亚杰倡导的一种思维研究方向。综合运用哲学、心理学、逻辑学、生物学等基本理论，研究什么是知识，知识从何处来，以及认识的形成条件等。着重探讨知识的个体发展和历史发展。目的是建立能综合个体发生资料和种系发生资料的一般认识发展理论。

发生心理学 用*发生学方法研究行为的学科。即从遗传根源和发展历史方面说明机体的行为。

发生炉煤气 气体燃料的一种。主要成分为一氧化碳、氢、氮、二氧化碳等。由固体燃料(如煤)在煤气发生炉中与空气或空气和蒸汽作用而制得。单用空气鼓风所得的煤气叫做"空气煤气"，用空气和蒸汽混合鼓风所得的煤气叫做"混合煤气"。用于冶炼炉、玻璃窑炉、炼焦炉等的加热，也可用作燃气轮机的燃料。

发生学方法 反映和揭示自然、社会和思维形式的起源、演化的历史阶段、形态和规律的科学方法。把研究对象作为发展的过程进行动态的考察，着重研究过程中主要的、本质的、必然的因素。在现代科学认识活动中，常与其他研究方法(如历史比较法)配合使用。

发生学美学 美学理论与流派之一。研究美和艺术发生根源的学科。在古代已显萌芽。到近代，在人类学、民族学、考古学、史前史学等的基础上形成独立学科。主要代表有英国斯宾塞、德国格罗塞 (Ernst Grosse, 1862—1927)、俄国普列汉诺夫等，并形成多种流派。认为根据史前艺术的遗迹或对当代残存的原始性民族艺术活动或儿童艺术活动等的调查，可以了解美和美的创造、审美意识的产生、发展的条件与过程，为美学研究提供历史的、科学的依据。

发动机比重 发动机(包括附件)的重力与它所产生的推力或功率的比值。为航空发动机的重要性能指标之一。对于活塞式、涡轮螺旋桨和涡轮轴发动机，为"重力功率比"。对于喷气式发动机，通常以其倒数"推重比"来表示，即推力与重力之比值为主要性能指标。发动机比重愈小，飞行器可以携带的燃料和有用载荷愈多。

发动机特性 发动机的一些技术、经济、运行参数之间的关系。通常用线图来表示，用以说明发动机的性能。

发光二极管 能在外加正向电压作用下发光的二极管。发光原理是：在正向电压作用下，pn 结中注入很多非平衡载流子，这些载流子在复合时，部分能量转化为光的形式发射出来。发光二极管可以用作电子设备中的指示灯、数码管等显示元件和光电耦合器件，也可用于光通信。优点是工作电压低、体积小、寿命长。制造发光二极管所用的半导体材料在可见光范围主要有磷砷化镓、磷化镓、氮化镓、碳化硅等，在红外波段主要有砷化镓、砷铝镓、磷砷镓铟等。

发行准备金 亦称"兑换准备金"。发行银行发行银行券时，为应付兑现而提存的准备基金。分现金准备和保证准备。前者主要由黄金、外汇等构成；后者由有价证券、短期商业票据等构成。如中国政府 1928 年 10 月公布的《中央银行兑换券章程》规定：发行准备金的 60% 为现金准备，包括现币和生金银；40% 为保证准备，包括有价证券和短期商业票据。1929—1933 年世界经济危机后，银行券停止兑现，发行准备金已无作用。

发昌机器厂 全称"发昌机器船厂"。中国最早的私营机器制造厂。1866 年(清同治五年)设于上海，为手工锻铁作坊。1873 年发展为机器制造厂，称"发昌号铜铁机器车房"。是当时上海民族资本机器工业中规模最大的一家。后因受外商船厂的压迫和排挤而衰落。1900 年(光绪二十六年)为英资耶松船厂吞并。

发育生物学 应用分子生物学、细胞生物学和遗传学等方面的技术和概念，研究动植物个体发育机制的学科，是实验胚胎学、化学胚胎学和分子胚胎学进一步的汇合和发展。研究范围包括从配子发生、成熟和结合，胚胎的图式形成、形态建成，器官发育，以及变态和再生，直到衰老的全部发育过程。主要从细胞、亚细胞和分子水平分析发育过程中，细胞核和细胞质之间，细胞和细胞之间的关系，以及基因对发育过程的调节控制。

发育遗传学 遗传学的分科。研究基因如何控制生物发育的学科。发育是从*基因型转化为*表型的过程。作为发育的基础的细胞分化过程每一步都受特定基因及其与内外环境因子相互作用的控制。通过对导致不正常发育的突变型的研究，有助于阐明基因对性状分化发育的控制和调节作用的机制。

发音重建术(重 chóng) 给喉癌患者作喉全切或部分切除后，重建发音功能的手术。有效方法有：(1) 发音管手术。在全喉切除的同时或术后，建成食管气管瘘，以硅胶发音管置入瘘口，使肺部呼出的空气经此管冲击咽部软组织而发音。(2) 喉功能重建术。亦称"气管代喉术"。在喉全切或部分切除的同时，将颈段气管上提，与保留的会厌或舌根部吻合，代替喉部，使患者既能说话，还可恢复呼吸功能。(3) 新喉再造术。在喉部分切除的同时，利用可保留的舌骨、部分甲状软骨和环状软骨、胸骨舌骨肌膜等自体组织，重建新喉，使患者恢复或接近正常的发音、呼吸功能，保护吞咽功能。

发烟手榴弹 装有发烟剂的手榴弹。用于掩护单兵和小分队的战斗行动。由弹体、点火装置和发烟剂组成。发烟时间为 1～1.5 分钟。

发展中国家 与"发达国家"相对而言的经济上还不发达或比较落后的国家。大都分布于亚洲、非洲和拉丁美洲。这些国家曾长期遭受帝国主义和殖民主义的侵略、压迫和剥削，现绝大多数建立了民族独立国家，在经济上取得了不同程度的发展，但仍面临维护民族独立和发展民族经济的任务。

发展心理学 有广狭两义。狭义指个体发展心理学。是一门研究人从出生、成熟到衰老整个过程中心理活动的规律的学科。广义的发展心理学包括种族演化(动物心理学)和民族心理学(主要是原始人类心理学)的研究。

发展社会学 研究发展中国家或地区的现代化及社会发展的社会学分支学科。兴起于 20 世纪 50 年代，形成于 60 年代末、70 年代初。主要研究：造成发展中国家迟发展的根本原因及发达国家的现代化对它们的影响，发展中国家实现现代化的过程和基本途径，发展中国家间的现代化及社会发展模式的比较研究等。主要代表人物有美国社会学家英克尔斯 (Alex Inkeles, 1920—) 等。

发展经济学 现代西方经济学以发展中国家的经济发展问题为研究对象的一门分支学科。第二次世界大战后逐步形成。主要代表人有纳克斯(Ragnar Nurkse, 1907—1959)、刘易斯 (William Arthur Lewis, 1915—1991)、罗森

斯坦-罗丹(Paul Rosenstein-Rodan, 1902—1985)、赫尔希曼(Albert Otto Hirschman, 1915—)、*缪尔达尔等。主要探讨不发达国家经济落后的原因及发展经济的途径。旨在为把已摆脱帝国主义殖民体系而实现政治独立的发展中国家纳入资本主义经济轨道提供理论依据和政策主张。其研究内容一般包括：发展中国家的人口增长和就业问题，农村改造和乡村发展，工业化，国际贸易和国际收支，利用外国资本，由国家拟定、实施发展计划，采行适当的财政金融政策，以及发展方式等问题。

发展政治学 政治学的分支学科。研究由传统社会向现代社会发展过程中政治变迁的一般规律和形式。20世纪50年代兴起。其内容包括：总结发达国家和发展中国家政治发展的不同经验；分析发展中国家政治体制的成因和特征；探讨社会转型时期经济发展与社会动员、政治参与与政治稳定、政府能力与民主建设等关系；比较发展中国家政治发展战略与政治发展模式等。

发展新闻学 主张在国际新闻报道中注重报道发展中国家经济、科技、文化等各项事业发展状况的新闻学说。出现于20世纪70年代。由一些发展中国家新闻学者提出，目的是要建立世界新闻和传播的新秩序，改变西方传统的新闻价值观念，不仅把新闻理解为"突发事件"，而且应该理解为整个事件的发展过程，扩大报道面。80年代起，也为西方新闻学者所重视。

发票管理法 调整在收付款凭证的印制、领购、开具、取得和保管等活动中产生的经济关系的法律规范的总称。旨在加强发票管理和财务监督，保障国家税收收入，维护经济秩序。*中国于1993年12月发布发票管理办法。

发情持续期 简称"发情期"。母畜表现发情现象的一段时间。各种家畜的发情期不同：马为3～7天，驴3～9天，黄牛1～1.5天，水牛2～3天，羊1～2天，猪2～5天。

发散性思维 亦称"求异思维"。不依常规，寻求变异和多种答案的思维形式。要求沿着各种不同的方面去思考，重组眼前的信息和记忆系统中的信息，寻求思维的多向性。是人类进行创造活动的关键成分。

发昏章第十一 即发昏。古书《孝经》等分某章第几，后即仿以"章第十一"置于词尾，表示戏谑的情味而无实义。《水浒传》第二十六回："那西门庆一者冤魂缠定，二乃天理难容，三来怎当武松勇力，只见头在下，脚在上，倒撞落在当街心里去了，跌得个发昏章第十一。"

发电厂计算机监控 以计算机为核心组成的对发电厂运行进行监视和控制的系统。包括由主机、输入与输出通道、总线与接口、外部设备、自动化仪表、控制台等组成的硬件、系统软件和应用软件等。实施的功能有：监视发电厂运行情况(巡回检测、越限报警、显示数据和图形)；根据测量数据进行计算，寻找最优运行参数；对动力装置和发电机进行自动调节；启动和停止发电机组；记录正常运行和故障过程的有关数据等。

发电设备利用小时 电力工业中反映发电设备利用程度的技术经济指标。指发电量对发电设备平均容量之比。发电设备利用小时越接近日历小时，表明发电设备利用程度越高。

发射极耦合逻辑集成电路 简称"ECL集成电路"。双极型集成电路的一种。最小组成单元是发射极耦合逻辑门。为实现高速，常利用两个晶体管通过发射极电阻耦合而成差分放大器，使其在线性放大区工作，避免了饱和引起的存储电荷效应；为达到较大功率输出，减少逻辑摆幅，采用射极跟随器。工作速度高，功率输出较大，但抗干扰能力小、功耗大，多用于不计功耗、不易受外界干扰的大型高速电子计算机中。

4 **戏** 〔戲、戲〕㊀(xì) ❶角力，比赛体力的强弱。《国语·晋语九》："少室周为赵简子之右，闻牛谈有力，请与之戏，弗胜，致右焉。"韦昭注："戏，角力也。"❷游戏。《南史·周文育传》："与群儿聚戏。"❸嘲弄；调笑；逗趣。《论语·阳货》："前言戏之耳。"柳宗元《桐叶封弟辨》："成王以桐叶与小弱弟，戏曰：'以封汝。'"❹歌舞、杂技等的表演。《汉书·西域传赞》："作巴俞都卢、海中砀极、漫衍鱼龙、角抵之戏，以观视之。"今为戏剧的通称。如：京戏；地方戏。❺姓。三国时魏有戏志才。

㊁(xī) ❶通"羲"。伏羲，亦作"虙戏"。❷见"戏水"。

㊂(huī) 通"麾"。见"戏下"。

㊃(hū) 通"呼"。见"於戏"。

戏下 (huī—) 同"麾下"。犹言在主帅的旌麾之下，即部下。《史记·淮阴侯列传》："及项梁渡淮，信(韩信)杖(仗)剑从之，居戏下。"

戏文 即"南戏"。今浙江等地也用以泛称戏曲。

戏水 (xī—) 在陕西西安市临潼东。源出骊山，北流经古戏亭东，又北入渭。《史记·秦始皇本纪》二世"二年冬，陈涉所遣周章等将，西至戏，兵数十万"。即此。

戏考 京剧剧本集。近人王大错编。1915年始出初版，1925年出齐。共四十册。收京剧(包括部分梆子戏、昆剧)剧本近六百出。每出附有故事提要、考证和评论。

戏曲 (—qǔ) 中国传统戏剧形式。是包含文学、音乐、舞蹈、美术、杂技等各种因素而以音乐和舞蹈为主要表现手段的戏剧。渊源于古代散乐歌舞和俳优。汉有歌戏、百戏和角抵。唐有歌舞戏和参军戏。北宋时形成宋杂剧(金称院本)。金末元初在北方产生元杂剧，戏曲创作和演出空前繁荣，出现了一些著名戏曲作家、作品和艺人，在中国戏曲史和文学史上都有重要地位。明清各地方剧种广泛兴起，以昆腔、京剧为代表，创作了丰富的戏曲文学和完整的舞台艺术体系。传统戏曲剧本一般分"折"或"出"，剧中人物分由生旦净丑等脚色行当扮演，表演上按脚色行当而各有不同的程式动作和唱、做、念、打的不同特点，技术要求很高。音乐体式有唱曲牌的"联曲体"、唱七字句或十字句为主的"板腔体"，或综合使用二者。据1985年统计，各民族各地区的戏曲剧种共有三百四十种左右。

戏言 开玩笑的话。《三国演义》第九十五回："孔明曰：'军中无戏言。'"

戏法 也叫"中国戏法"、"古彩戏法"。杂技节目。以灵巧的手法，造成观众视觉、听觉上的错觉，表演各种物件、动物和水火等迅速增减隐现的变化。历史悠久，远在汉代有吞刀、吐火、画地成川的节目。见东汉张衡《西京赋》。汉唐时称"幻术"。北齐颜之推《颜氏家训·归心》："世有祝师及诸幻术，犹能履火蹈刃，种瓜移井，倏忽之间，十变五化。"宋代称为"藏挟技"。见宋陈旸《乐书》卷一百八十七。此后不断丰富、发展，形成了鲜明的民族风格。参见"魔术"。

戏亭 (xī—) 古地名。在今陕西西安市东北戏水西岸。一名幽王城、幽王垒，传说周幽王为犬戎败死于此。

戏剧 ❶综合艺术的一种。由演员扮演角色，当众表演情节、显示情境的一种艺术。在中国，戏剧是戏曲、话剧、歌剧等的总称，也常专指话剧。在西方，戏剧(英drama)即

指话剧。多由古代的宗教礼仪、巫术扮演、歌舞、伎艺演变而来，后逐渐发展为由文学、表演、音乐、美术等多种艺术成分有机组成的综合艺术。其基本要素是情节性的动态造型，通过从空间到时间、从视觉到听觉的对观众的多方面作用，引起演员与观众、观众与观众之间的反复交流，进入集体的心理体验。按作品类型可分为悲剧、喜剧、悲喜剧、正剧等；按题材内容可分为历史剧、现代剧、情节剧、哲理剧、寓言剧、童话剧等。❷月刊。*民众戏剧社编。1921年5月创刊于上海。出刊至一卷六期。批判当时的旧剧和文明戏的弊端，倡导非营业性的小型业余戏剧演出，对提高当时戏剧的艺术质量起了一定的推动作用。后由北京新中华戏剧协社续编至二卷四期。❸双月刊。广东戏剧研究所主办。欧阳予倩、胡春冰主编。1929年5月创刊。共出版十二期。

戏彩 彩亦作"采"。《艺文类聚》卷二十引《列女传》："老莱子孝养二亲，行年七十，婴儿自娱，著五色采衣。尝取浆上堂，跌仆，因卧地为小儿啼。"后因以"戏彩"指孝养父母。郭钰《赠彭将军》诗："座上衣冠戏彩日，窗前灯火读书秋。"参见"老莱衣"。

戏豫 嬉游逸乐。《诗·大雅·板》："敬天之怒，无敢戏豫。"毛传："戏豫，逸豫也。"

戏剧论 一作《乐舞论》。印度最古的艺术论著。相传为婆罗达所撰，用梵文偈句诗体写成。约成书于公元2世纪（一说成书于公元前200年间）。有抄本数种，都不完整，且互有差异。全书共三十六章，阐述音乐、舞蹈、戏剧理论、韵律以及不同方言在戏剧中的应用等。第二十八至三十六章论述音律、音阶、调式、斯鲁提（sruti，小于半音的音程）等，是研究印度古代乐制、歌舞理论的重要资料。

戏曲影片 又称"戏曲片"。将戏曲艺术转换为电影艺术的影片。根据电影的特殊要求，往往突破戏曲演出的舞台形式，如采用实景拍摄、改变某些程式化表演和虚拟动作等，但都保持戏曲的基本特点与风格，以满足观众对传统戏曲的欣赏习惯与需要。

戏剧月报 戏剧杂志。1943年创刊于重庆。陈白尘、曹禺、赵铭彝等编辑。共出刊五期。对推动当时国民党统治区的进步戏剧运动及戏剧理论建设有一定贡献。

戏剧文学 剧本的泛称，兼指研究剧本创作的理论。

戏剧协社 中国话剧团体。1921年成立于上海。原为黄炎培主持的中华职业学校附属职工教育馆的剧团，后扩大组织，主要负责人先后有应云卫、谷剑尘、洪深等。演出过《泼妇》、《终身大事》、《少奶奶的扇子》、《威尼斯商人》、《怒吼吧中国》等。在革除文明戏陋习，建立导演制和排演工作制度、提高演出质量方面起了积极的作用。对当时的非职业剧社和学生演剧活动有较大影响。1933年停止活动。

戏剧服装 演戏用的衣着、服饰的总称。是塑造角色外部形象的手段之一。用以体现角色的身份、年龄、个性和生活习俗，并显示剧中特定的时代、民族、地区和特定的情境等。在戏曲中习称"行头"。

戏剧油彩 供演员化妆用的颜料。由油质和颜料加填充剂制成。质细腻，粘着力大，遮盖力强，刺激性小。品种很多，有供调色的原色、供直接化妆的底彩、供描绘线条及阴影的油彩等。

戏剧春秋 ❶话剧剧本。夏衍、于伶、宋之的作（1943年）。写一群话剧拓荒者自五四时期至上海八一三事变所走过的坎坷历程。为了推动中国的戏剧运动，他们团结奋斗，在内外交困的条件下，坚持演出进步戏剧，以唤起民众，反对日本军国主义的侵略。全剧热情歌颂了爱国戏剧工作者的动人业绩。❷月刊。1940年11月创刊于桂林。田汉、洪深、杜宣等编辑。1942年10月终刊，共出刊十期。是反映和促进当时进步戏剧运动的主要刊物。

戏剧与文学 月刊。1940年1月创刊于上海。于伶、林淡秋主编。同年6月停刊。共出版四期。发表剧作、小说、文学戏剧论著；总结了当时的"孤岛戏剧运动"；介绍了苏联戏剧和斯坦尼斯拉夫斯基的演剧理论。

戏剧的规律 戏剧论著。法国布伦退尔（Ferdinand Brunetière，1849—1906）作。原为1894年法国《戏剧与音乐年鉴》的序文。作者认为一切戏剧都以个人意志与阻碍这个意志的力量之间的冲突为基础，意志的冲突即戏剧的规律。这种理论对其后的剧作家有较大影响。

戏剧符号学 以符号学的理论和方法研究戏剧的科学。研究戏剧的记号系统与代码，剧本的语法与结构以及戏剧创造者与观众如何使用记号的行为。戏剧符号学的研究始自20世纪30年代的布拉格结构主义。齐赫（Otakar Zich）、穆卡洛夫斯基（J. Mukařovský，1891—1975）等人的研究为这门新兴学科奠定了基础。

戏剧假定性 译自俄文 условность，意为约定俗成、惯例。戏剧再现现实的条件之一。任何艺术再现都受约定俗成的惯例的影响，戏剧最大的惯例就是承认舞台上的角色是由演员装扮的，舞台是一个表演场所。此外，不同的戏剧风格，不同的戏剧种类都拥有自己的一套惯例。现实主义戏剧为了创造逼真于生活的幻觉，尽可能掩饰戏剧假定性，而非现实主义戏剧则充分利用戏剧假定性创造新的表现手段和语汇。

戏剧小工具篇 戏剧论著。德国布莱希特写于1948年。主要阐述"叙述体戏剧"理论，提出以"间离效果"破除舞台上的"生活幻觉"，促使观众理智地分析、判断，从而达到"宣传、鼓动和艺术"相结合的目的。

4 **观**〔**觀**〕㊀(guān) ❶看。《韩非子·内储说上》："观听不参，则诚不闻。"❷对事物的看法或态度。如：世界观；人生观。《后汉书·黄香传》："左右莫不改观。"❸景象。如：奇观；壮观。杨万里《过弋阳观竞渡》诗："三年端午真虚过，奇观初逢慰道涂。"❹示人；给人看。《汉书·宣帝纪》："观以珍宝。"❺游览。《诗·郑风·溱洧》："女曰观乎？士曰既且。"❻六十四卦之一，坤下巽上。《易·观》："象曰：风行地上，观，先王以省方观民设教。"

㊁(guàn 贯) ❶道教的庙宇。如：寺观。康骈《剧谈录》卷下："至于佛宇道观，游览者罕不经历。"❷宫门前的双阙。《尔雅·释宫》："观谓之阙。"郭璞注："宫门双阙。"邢昺疏："雉门之旁名观，又名阙。"❸楼台之类。如：楼观。《晋书·江逌传》："登览不以台观，游豫不以苑沼。"❹通"贯"。引申为多。《诗·小雅·采绿》："维鲂及鲊，薄言观者。"郑玄笺："观，多也。此美其君子之有技艺也。钓必得鲂鲊，鲂鲊是云其多者耳。"

观止 《左传·襄公二十九年》载：吴季札在鲁国观乐，见舞《韶箾》者，曰："德至矣哉，大矣！如天之无不帱也，如地之无不载也，虽甚盛德，其蔑以加于此矣！观止矣！若有他乐，吾不敢请已。"后因以"观止"称赞所见事物尽善尽美，无以复加。

观风 ❶犹言随机应变。《易·观》"观我生进退"孔颖达

疏:"故时可则进,时不可则退,观风相幾,未失其道。故曰观我生进退也。"❷古代国君派采诗官到各处采集民间歌谣,以便从中了解施政得失和民间风俗,称为"观风"。《礼记·王制》:"命大师陈诗,以观民风。"张说《奉和圣制暇日与兄弟同游兴庆宫作应制诗》:"问俗兆人阜,观风五教宣。"清雍正中仿唐制遣官巡视各省,谓之"观风整俗使"。又清代学政及地方官到任时,命题考试士子,也称"观风"。

观火 比喻观察事物明白透彻。如:洞若观火。《书·盘庚上》:"予若观火。"孔传:"我视汝情如视火。"

观光 ❶观国之盛德光辉。《易·观》:"观国之光。"❷参观外国或外地的景物。

观兵 检阅军队以显示军威。《左传·宣公十二年》:"观兵以威诸侯。"

观念 ❶看法、思想。思维活动的结果。❷译自希腊语idea。通常指思想。有时亦指表象或客观事物在人脑中留下的概括的形象(参见"表象")。它在西方各派哲学中有不同的含义。(1)在客观唯心主义哲学中,常译作"理念"、"相"或"客观理念",亦有译为"理式"的。柏拉图用以指永恒不变而为现实世界之根源的独立存在的、非物质的实体。在康德、黑格尔等人的哲学中,指理性领域内的概念。康德称观念为"纯粹理性的概念",指从知性产生而超越经验可能性的概念,如"上帝"、"自由"、"灵魂不朽"等。黑格尔认为观念是"自在而自为的真理——概念和客观性的绝对统一"。(2)在主观唯心主义哲学中,通常被归结为主体的感觉与印象或产生世界的创造本原,它是事物的"涵义"或"本质"。(3)在英国经验派哲学中,指人类意识或思维的对象,即感觉与知觉。唯物主义的经验论者洛克认为观念来自对外界事物或内心活动的观察;唯心主义的经验论者贝克莱认为外界事物是"观念的集合"或"感觉的组合"。(4)在休谟哲学中,指回忆起来的*印象或想像到的印象。

观城 旧县名。在山东省西部。隋置县。1953年与朝城县合并为观朝县。1956年观朝县撤销,划归范县、莘县和寿张县(寿张县于1964年分别划归阳谷县和河南省范县)。

观览 ❶观察,视察。《后汉书·谯玄传》:"分巡天下,观览风俗。"❷阅览。《论衡·四讳》:"畏避忌讳之语,四方不同,略举通语,令世观览。"

观音 (Avalokiteśvara) 本译作观世音,因唐人避"世"字讳,略称观音,玄奘译《心经》时,改译观自在。佛教大乘菩萨。佛经说他为广化众生,能示现种种形象,名为"普门示现"。《法华经·普门品》说他有三十三身;《楞严经》说有三十二应(即应化身)。佛教说他大慈大悲,救苦救难,有求必应。中国寺院中一般塑像和图像多作女相。女相观音造像约始于南北朝,盛于唐代以后。为阿弥陀佛的左胁侍,与阿弥陀佛及其右胁侍大势至合称"西方三圣"。中国佛教尊为四大菩萨之一。相传浙江普陀山是观音显灵说法的道场。

观 音

观津 (guàn—) ❶古邑名。战国赵地,在今河北武邑东南。❷古县名。西汉置,治今河北武邑东南。北魏改名灌津,北齐废。隋及唐初两度分蓨县复置观津县,贞观元年(公元627年)废。

观海 《孟子·尽心上》:"故观于海者难为水,游于圣人之门者难为言。"后因用"观海"比喻所观者大。沈约《武帝集序》:"事同观海,义等窥天。"

观衅 窥伺敌人的间隙,以便乘机进攻。《左传·宣公十二年》:"会闻用师,观衅而动。"陆德明释文引服虔曰:"衅,间也。"

观望 ❶游目眺望。《吕氏春秋·重己》:"昔先圣王之为苑囿园池也,足以观望劳形而已矣。"❷看风头;犹豫不定。《史记·魏公子列传》:"名为救赵,实持两端以观望。"❸犹观瞻,外观。《管子·八观》:"乘车者饰观望,步行者杂文采。"

观朝(—cháo) 旧县名。在山东省西部。1953年由观城、朝城两县合并设置。1956年撤销,划归范县、莘县和寿张县(寿张县于1964年分别划归阳谷县和河南省范县)。

观照 美学术语。亦称"静观"。指在无所为而为中对审美对象进行审视。西方美学家认为,在审美观照中,对象孤立绝缘,主体则持超然态度,不关心事物的利害和道德,也无任何概念活动。此时客体与主体交融,物我两忘,消除了现实的各种束缚与界限,达到一种恬静的怡然自得的境界。

观察 ❶有计划、有目的地用感官来考察事物或现象的方法。是对某个对象、某种现象或事物有计划的知觉过程。常与积极的思维相结合。有效的观察,需有明确而具体的观察目的,以及关于所观察对象的一定预备知识,对客观事物的分析和综合能力,记录和整理材料的具体方法等。观察和实验是科学归纳的必要条件。在科学实践中,两者是互相联系、互相补充的。❷军事用语。用目力或借助光学器材,对一定区域或目标进行的监视和察看。通常为战场侦察的重要手段。可在地面、空中和海上进行。❸清代对道员的尊称。唐代于不设节度使处设观察使,为州以上的长官(参见"观察使")。后人因分守、分巡道员也管辖府、州,就借用以称一般道员。❹时事政治评论性周刊。1946年9月1日创刊于上海。储安平主编。前身为1945年11月至1946年4月在重庆出版的《客观》杂志。在国民党统治区知识分子中有较大影响。1948年12月24日被国民党政府勒令停刊。建国后,于1949年11月1日在上海复刊,改为半月刊。1950年5月16日停刊,共出六卷十四期。

观摩 《礼记·学记》:"相观而善之谓摩。"郑玄注:"摩,相切磋也。"后因称同行业的人彼此参观并互相学习为"观摩"。如:观摩教学;观摩演出。

观瞻 ❶瞻望;注视。庾信《谢滕王集序启》:"南阳宝雉,幸足观瞻。"亦作"瞻观"。曹丕《与吴质书》:"无众星之明,假日月之光,动见瞻观,何时易乎?"❷显著于外的景象。如:以壮观瞻。《宋史·乐志九》:"云车风马,从卫观瞻。"《水浒后传》第八回:"看他端庄贞静,大家举止,不可造次,恐失观瞻。"此处犹言体统。

观光木 (*Tsoongiodendron odorum*) 亦称"香花木"、"宿轴木兰"。木兰科。常绿乔木,被毛。叶厚膜质,椭圆形至长椭圆形。春季开花,花两性,单生于叶腋,具短柄,淡紫红色,芳香。聚合果长椭圆形,新鲜时近肉质,成熟时木质,开裂。种子三角状倒卵形或椭圆形,红色。为中国特产植

物，分布于广东、广西、福建、江西等地。栽培供观赏。木材供建筑、制家具、细木工等用。

观音山 广州越秀山的俗称。

观音峡 嘉陵江小三峡之一。在重庆市北碚附近。因峡区古有观音庙而得名。系江流斜切观音山而成。江岸有龙洞，泉水潺潺，瀑布飞泻，分为三股，下注入江。两侧山坡均为石灰岩，故多石灰窑和水泥厂。

观音桥 在江西省庐山栖贤谷中。原称栖贤桥，又因桥跨三峡涧上，亦称三峡桥。建于北宋大中祥符七年(1014年)。因乡人在桥侧建观音寺，故名观音桥。为单孔石桥，长24.45米，宽4.1米，横跨百尺深涧，桥基立于东西悬崖上。古人惊赞此桥为"神施鬼设"、"巧夺天工"。桥西有观音亭、玉峡湾，桥下三峡涧坡陡水急，水行石间，声如轰雷。古桥千年至今完好无损，为全国重点文物保护单位。

观音舞 又称"舞观音"、"菩萨舞"。明代舞蹈。舞者扮观音，额顶一碗，手执两碗，击节而舞。多在官宦家宴饮时表演，亦有节日作街头表演者。明袁宏道《迎春歌》有"白衣合掌观音舞"句，即描写春节歌舞游乐活动中观音舞的表演。

观测孔 用来观测地下水的水位、水温和化学成分等动态的钻孔。孔内通常装有过滤器，并分隔各个含水层。多孔抽水试验时，观测孔多排列成行，平行和垂直于地下水等水位线布置。根据观测资料可以计算含水层的渗透系数、贮水系数(或给水度)等。用来长期观测和进行均衡研究的钻孔称为"长期观测孔"。

观通站 "观察通信站"的简称。设在沿海、岛屿的海军观察通信基层单位。装备有对海警戒雷达、目视观察和通信等器材。主要担负对海观察，兼顾对低空观察，并对近岸活动的舰艇实施引导、导航以及舰艇与岸上指挥机构之间的中转通信。

观象台 我国古代观测天文和气象的机构。属*钦天监管理。清代定名为"观象台"，辛亥革命后改称"中央观象台"。现今观测天文、气象、地球物理(地磁和地震等)现象的一种或几种的机构，亦有称为"观象台"的。

观赏石 亦称"赏石"。除宝玉石以外的一些用于观赏的天然矿物和岩石的统称。主要包括天然形态或纹理及所含包裹体、化石等所表现出奇异多姿，或呈像形造型、天然图案的矿物或岩石。如南京"雨花石"、云南大理"点苍奇石"及某些矿物晶簇、化石等。也有人将化石和钟乳石另列而不归入观赏石。

观察员 一国及其他国际法主体派往国际会议或国际组织的非正式代表。通常当一国因会议的性质不宜或不愿正式参加，但又关心该会议或与该会议所讨论的问题有关时，就应邀或请求派遣观察员。其职责是尽力将本国政府、派出组织的意见提供给派往会议或组织参考，同时将参加会议或组织的活动情况向本国政府或派出组织汇报。按照国际惯例，观察员有发言权，无表决权，不参加会议或组织的工作，也不被授予签署该会议所制定的文件的权限。

观察使 官名。唐乾元元年(公元758年)改采访处置使为观察处置使，掌考察州县官吏政绩，后兼理民事，管辖的地区即为一道。凡不设节度使之处，即以观察使为一道的行政长官；设节度使之处，亦兼观察使。至宋代，仅为武官迁转的职衔。元代废。袁世凯统治时期，一度在各道设观察使，不久改称道尹。

观察所 观察战场情况的机构和场所。是指挥所的组成部分。主要由侦察或作战参谋人员组成，并携带必要的观察、通信器材；有时也供指挥员用以实施观察和指挥。

观察哨 亦称"瞭望哨"。借助观察器材或视力监视地面、空中、海上敌人行动的哨兵。通常由一至数人担任。

观瀑图 中国画。南宋夏圭作。绢本册页。设色。用界画技法，绘敞轩一座，横竖线条，笔直工整，轩内两人凝眺轩后，一人举右手指点，顺其所指望去，即见山顶飞射而下的瀑布。敞轩左右两株参天老松，枝干虬屈多姿，郁郁苍苍。云雾中远山一抹，轩前清溪泊轻舟一叶，衬托出环境的空旷、清幽。藏台北故宫博物院。

观叶植物 以观叶为主的植物。一般叶色美丽、叶形奇特或四季常青。可作室内装饰或点缀风景。如云片柏、孔雀柏、鸡爪槭、红枫、五色苋、蓬莱蕉、鱼尾葵等。

观过知仁 《论语·里仁》："人之过也，各于其党。观过，斯知仁矣。"党，类，类别。意谓不同品质的人，犯不同性质的错误，察看一个人所犯过错的性质，就可了解他的为人。《北齐书·郎基传》："观过知仁，斯亦可矣。"

观光农业 即"旅游农业"。

观军容使 官名。唐代后期为监视出征将帅的最高军职，以宦官之掌权者充任。如代宗时之鱼朝恩，僖宗时之田令孜，都曾任此职。唐时习惯上多以"军容"为对掌权宦官的尊称。

观花植物 以观花为主的植物。一般花朵硕大、色泽鲜艳、花形奇异或兼有香味。供庭园布置或室内装饰用。如牡丹、梅花、山茶、菊、荷花、兰花、郁金香、水仙花等。

观林诗话 书名。南宋吴聿撰。聿字子书，自署楚东人。一卷。成书于南宋初年。此书偏重考证前人诗中的典故、名物，也记述了一些宋代诗人的轶事，皆可资参考。有《守山阁丛书》本、《历代诗话续编》本等。

观果植物 以观果为主的植物。一般果实经久不落、色彩鲜艳或外形美观。可制作盆景或点缀庭园。如朝天椒、火棘、荚蒾、南天竹、佛手、石榴等。

观念形态 即"社会意识形态"。

观音座莲 (*Angiopteris*) 蕨类植物，观音座莲科。多年生草本。根状茎块状。叶大，二回羽状复叶。生于溪边、林下阴处或酸性岩石上，分布于中国南部和西南部。种类较多，常见的有福建观音座莲 (*A. fokiensis*)。根状茎含淀粉，可供食用、酿造用和药用。

观堂集林 书名。王国维著。1921年编成刊行，共二十卷，后增补为二十四卷。为王氏学术论文等的汇编，其中《艺林》八卷，系有关经学的论文，"艺"谓六艺，即六经。《史林》十四卷，为有关殷周史地、西北边疆史地、古器物、古文字、古籍方面的考订。别集二卷，收考据文章和古器跋文。

观摩教学 即"公开教学"。

观音洞文化 中国旧石器时代文化。因发现于贵州黔西沙井的观音洞，故名。1964—1973年发掘。地质年代为中更新世。发现石器、石片、石核三千多件与哺乳动物化石二十多种。石制品原料以燧石或硅质灰岩为主，用锤击法打成。石器约有半数由石片加工成，形状不规则，大小也不一，其中刮削器较常见，次为尖状器与砍砸器。同时，发现有象、猕猴、虎、大熊猫、中国犀等哺乳动物化石。观音洞文化是中国西南地区旧石器时代早期文化的代表。

4 **欢**〔**歡、懽、讙、驩**〕(huān) ❶欢喜；快乐。如：欢庆；狂欢；欢度节日。《礼记·檀弓下》："啜菽饮水尽其欢。"❷古时女子对所恋男子的爱称。古乐府《子夜歌》："自从别欢来，奁器了不开。"❸形容活跃、起劲。如：他干得很欢。

欢伯 酒的别名。《易林·坎之兑》："酒为欢伯，除忧来乐。"元好问《留月轩》诗："三人成邂逅，又复得欢伯；欢伯属我歌，蟾兔为动色。"

欢娱 欢乐。班固《东都赋》："圣上睹万方之欢娱。"亦作"欢虞"。《孟子·尽心上》："霸者之民，欢虞如也。"朱熹注："欢虞与欢娱同。"

欢喜天 (Nandikeśvara) 又名毗那夜迦 (Vināyaka)。佛教天神。原为古印度传说中的神，后为佛教密宗所沿用。即佛教中的"欲天"和"爱神"。塑像有单身、双身两种。双身者，相传男天为大自在天的长子，女天为观音化现，作裸身拥抱状。

5 **鸡**〔**鷄、雞**〕(jī)(*Gallus domestica*) 鸟纲，雉科家禽。喙短锐，有冠与肉髯，翼不发达，脚健壮。公鸡善啼，羽毛美艳，蹠有距，喜斗。母鸡5～8月龄开始产蛋，年产近百个至二三百个不等。蛋重40～70克，壳褐、浅褐或白色。产蛋量逐年递减。孵化期20～22天。寿命约20年。可分蛋用、肉用、蛋肉兼用及观赏用等。蛋用鸡就巢性退化。

鸡日 古称夏历正月初一为"鸡日"。吕本中《宜章元日》诗："避地逢鸡日。"

鸡东 县名。在黑龙江省鸡西市东郊、鸡冠山东侧，并以此得名。林密铁路经过境内。县人民政府驻鸡东镇。1964年由密山、勃利两县和鸡西市析置。农产有大豆、小麦、稻和玉米等。矿产有煤、铂和萤石等。工业有煤炭、纺织、建材、食品等。

鸡头 即"芡"。

鸡西 市名。在黑龙江省东南部、穆棱河中游、林密铁路线上。辖鸡冠、恒山、城子河、滴道、梨树、麻山六区及密山、虎林二市和鸡东县。1941年由密山县析置鸡宁县，1948年改鸡西县。1956年改设市。以位于鸡冠山之西得名。人口192万(市辖区90.8万，1996年)。有煤炭、电力、化学、煤矿机械等工业。是东北地区的煤炭工业基地之一。

鸡尖 (*Terminalia hainanensis*) 亦称"海南榄仁"。使君子科。落叶乔木。树干基部有刺。叶丫对生或互生，卵圆形或椭圆形，先端钝或急尖，基部钝或圆形，叶缘具有两个不明显的腺体。花小，白色，排成顶生圆锥花序。果椭圆形或倒卵形，具3个亚革质的翅，连翅长约2.5～3.5厘米。中国海南岛特产。木材鲜黄色、致密、耐腐、易加工、少变形开裂，为上好造船材，亦可作车厢、桥梁等用材。

鸡舌 香名。即丁香，可治口气。古时三省故事，郎官口含鸡舌香，欲奏事对答，其气芬芳。见《梦溪笔谈·药议》。《汉官仪》："尚书郎含鸡舌香奏事。"权德舆《太原郑尚书远寄新诗走笔酬赠》诗："芬芳鸡舌向南宫，伏奏丹墀迹又同。"

鸡肋 ❶鸡的肋骨，用以比喻无多大意味，但又不忍舍弃的东西。《三国志·魏志·武帝纪》"备因险据守"裴松之注引《九州春秋》曰："时王欲还，出令曰'鸡肋'，官属不知所谓，主簿杨修便自严装，人惊问修：'何以知之？'修曰：'夫鸡肋，弃之如可惜，食之无所得，以比汉中，知王欲还也。'"杨万里《晓过皂口岭》诗："半世功名一鸡肋，平生道路九羊肠。"❷比喻瘦弱的身体。《晋书·刘伶传》："尝醉与俗人相忤，其人攘袂奋拳而往，伶徐曰：'鸡肋不足以安尊拳。'"

鸡纵 (*Collybia albuminosa*) 担子菌亚门，伞菌科。雨季发生于田野的白蚁窝上。菌盖刚出土时呈圆锥形，展开后中央有显著凸起，表面黑褐或微黄色。菌褶白色，老熟时微黄。产于中国西南地区和台湾。可食用，味甚美。

鸡坊 唐代宫中养鸡处。陈鸿《东城老父传》："玄宗在藩邸时，乐民间清明节斗鸡戏。及即位，治鸡坊于两宫间，索长安雄鸡，金毛、铁距、高冠、昂尾千数，养于鸡坊。"

鸡鸣 ❶《诗·齐风》篇名。全篇以对话形式，写妻子于天未明时，即一再催丈夫起身，为"鸡鸣戒旦"成语的由来。《诗序》："《鸡鸣》，思贤妃也。哀公荒淫怠慢，故陈贤妃贞女夙夜警戒相成之道焉。"❷乐府《相和歌》曲名。以首句"鸡鸣高树巅"名篇。《乐府诗集》所载古辞，分为三段，诗意不相连属。其第二段文意与《相逢行》古辞同。篇末云："虫来啮桃根，李树代桃僵，树木身相代，兄弟还相忘"，为成语"李代桃僵"的由来。❸戈的别称。《考工记·冶氏》"戈广二寸"郑玄注："戈，今句(勾)子戟也，或谓之'鸡鸣'，或谓之'拥颈'。"

鸡泽 县名。在河北省邯郸市东北部、滏阳河上游。县人民政府驻鸡泽镇。汉置广平县，隋改置鸡泽县。取境内鸡泽为名。农产有棉花、小麦、玉米、高粱、大豆等。特产"鸡泽辣椒"。工业有机械、化学、建材、纺织、轻工等。

鸡树 三国魏时，中书监刘放与中书令孙资相亲近，均久任要职。夏侯献和曹肇心内不平，见殿中有鸡栖树，二人相谓道："此亦久矣，其能复几！"见《三国志·魏志·刘放传》"然后帝崩"裴松之注引《世语》。后借指中书省官署。张文琮《和杨舍人咏中书省花树》诗："影照凤池水，香飘鸡树风。"凤池也指中书省。参见"凤凰池"、"中书省❷"。

鸡骨 ❶形容瘦骨嶙峋。详"鸡骨支床"。❷古代一种占卜用具，作用与龟甲、牛骨等类似。柳宗元《柳州峒氓》诗："鹅毛御腊缝山罽，鸡骨占年拜水神。"

鸡胸 胸骨向前凸出的一种畸形。因状似鸡的胸廓，故名。最常见的原因为*佝偻病。中医学认为由于先天不足、后天失调、脾肾亏损、骨骼发育障碍所致。治宜健脾补肾。

鸡眼 足底或趾突出部位的皮肤因长期受压或摩擦，发生的局限性角质层过度增厚现象。形如钉状，表面扁平，尖端向内。行走时因尖端压迫神经末梢，产生疼痛。为预防，平时宜穿宽松软底鞋。

鸡笼 台湾基隆市的旧称，以港外有小岛形似鸡笼得名。清咸丰十年(1860年)以后，开放为对外通商口岸。光绪元年(1875年)置鸡笼厅，后改名基隆。

鸡黍 《论语·微子》："〔丈人〕止子路宿，杀鸡为黍而食之。"后因以"鸡黍"指招待宾客的饭菜。孟浩然《过故人庄》诗："故人具鸡黍，邀我至田家。"

鸡痘 家禽的一种传染病。主要侵害鸡和火鸡。病原为病毒。经皮肤或粘膜伤口感染。可由蚊及体表寄生虫传播。病鸡冠、肉髯、脸部出现小丘疹，逐渐变大，几天后破裂结痂。鼻流粘液，堵塞鼻孔。流泪，怕光。口腔和咽喉形成假膜，能引起呼吸和吞咽困难。隔离病鸡，擦去痂皮、分泌物及假膜，用消毒液洗涤，并涂布碘甘油等治疗。病重的淘汰，死的深埋。鸡群每年接种疫苗预防。

鸡窗 《艺文类聚》卷九十一引《幽明录》："晋兖州刺史沛

国宋处宗尝买得一长鸣鸡，爱养甚至，恒笼著窗间。鸡遂作人语，与处宗谈论，极有言智，终日不辍。处宗因此言巧大进。"此本无稽之谈，但后人据此即用"鸡窗"为书室的代称。罗隐《题袁溪张逸人所居》诗："鸡窗夜静开书卷，鱼槛春深展钓丝。"

鸡鹜 鸡和鸭。二者均为家禽，旧常用以比喻平庸的人。《楚辞·九章·怀沙》："凤皇在笯兮，鸡鹜翔舞。"李白《送崔度还吴》诗："胡为杂凡禽，鸡鹜轻贱君。"

鸡内金 中药名。俗称"鸡肫皮"。鸡的胃壁内膜。性平、味甘，砂炙用，功能健脾消积，主治食积腹满、泄泻等。生用可治胆结石、尿路结石等。本品含蛋白质、胃蛋白酶、胃动素等胃激素成分。

鸡毛松 (*Podocarpus imbricatus*) 罗汉松科。常绿乔木，高可达30米。老枝叶鳞形，长2～3毫米，排列密，先端有长尖头；小枝叶钻状条形，两侧扁平，先端长尖。种子卵形，有光泽，成熟时红色。产于中国海南、广西、云南东南部及重庆南部山区，为海南岛天然林中重要树种；越南、缅甸、印度尼西亚亦有分布。木材供建筑、桥梁、造船等用材。又为观赏树。

鸡毛信 中国旧时有紧急传递，常在信件上粘附鸡毛，表示迅疾，叫做"鸡毛信"，因以为急递军情函件的通称。犹古代的"羽檄"、"羽书"。

鸡爪槭 (*Acer palmatum*) 亦称"鸡爪枫"。槭树科。落叶小乔木。叶对生，掌状5～7裂，裂片具锐锯齿，入秋变为红色。伞房花序，花紫色，雄花与两性花同株。果为双翅果，两翅开展。分布于中国长江流域各地；朝鲜半岛、日本也产。常栽培供观赏。品种颇多。

鸡公山 在河南省信阳市南、豫鄂边境。大别山支脉，周围约50公里。主峰鸡公头，又名报晓峰，海拔784米，两侧有灵华山和长岭，宛如雄鸡两翼，状如雄鸡引颈高啼，山以此得名。山势奇伟，泉清林翠，云腾雾绕，景色秀丽，有灵华寺、仙人洞、鬼门关、仙山琼阁等胜迹。夏季气候凉爽，平均气温23℃。为全国重点风景名胜区。

鸡心螺 即"芋螺"。

鸡白痢 主要侵害雏鸡的一种传染病。由鸡白痢沙门菌(*Salmonella pullorum*)通过带菌鸡所产的卵或排泄物传播。多在孵出后5～10天发病，至2～3周龄达高峰。病雏精神委顿，毛粗乱，翅下垂，闭目昏睡，泻白色稀粪，糊于肛穴四周，排粪用力，发尖叫声，常出现关节肿胀和异常呼吸音。病死率很高。急性者常无症状死亡。隔离病雏，用氯霉素、新霉素、诺氟沙星和饲料微生物添加剂等防治。鸡群定期检疫，发现病鸡，及时淘汰；禽舍和一切用具严密消毒。

鸡仔木 (*Adina racemosa*) 亦称"水冬瓜"。茜草科。半常绿或落叶乔木。树皮灰色。叶对生，卵形或宽卵形，全缘，先端尖，背面叶脉间有白色短柔毛。夏季开花，头状花序排列成总状，花淡黄色。蒴果具宿萼。中国长江流域以南各地均有分布。木材供制家具、火柴杆、乐器等用；树皮纤维为制麻袋、绳索、人造棉的原料。药用同*水杨梅。

鸡血石 一种含辰砂而呈红色斑块的*昌化石或*巴林石。因其中的辰砂色泽艳丽，朱红似鸡血而得名。以"地"和"血"作为划分品种和评价的准则。"地"中以色泽明净、晶莹温润、致密细腻的"冻地"为佳品；而"血"中以其量多，呈团块状或具形象的浓鲜朱红色为珍贵。依产地则分为昌化鸡血石和巴林鸡血石。后者之质地较前者细嫩且血色较亮。是上等的石雕和印章材料。

鸡血藤 (*Millettia reticulata*) 亦称"网络崖豆藤"。豆科。木质藤本。奇数羽状复叶，小叶7～9枚，卵状长椭圆形，全缘，网脉细密明显。夏季开花，蝶形花冠，紫红色，圆锥花序。荚果无毛，裂开后扭曲。产于中国西南部、中部和东南部。茎和种子可杀蛆、孑孓以及农业害虫。茎入药，性温、味苦，功能补血行血、通经、活络，主治血虚、月经不调、风湿痹痛、筋骨麻木等症。作鸡血藤入药的植物，种类较多，除本种外，主要还有同科的密花豆(*Spatholobus suberectus*)及大血藤科的大血藤(*Sargentodoxa cuneata*)等。

鸡肋集 别集名。全名《济北晁先生鸡肋集》。北宋晁补之作。七十卷。凡辞赋三卷，诗二十卷，文四十七卷。集名为补之早年自定。集为其从弟谦之于南宋绍兴七年(1137年)编定，时距补之之卒已二十八年。有影印明刊本。其词另编为《晁氏琴趣外篇》。

鸡肋编 笔记。南宋庄绰撰。绰字季裕，泉州惠安(今属福建)人，绍兴初在世。三卷。以记北宋遗闻逸事为主，对各地风俗习尚也记载较详。所记多为亲身闻见，颇足征信。其中有关自然科学、农业生产及摩尼教史料等内容，向为学者所重视。有今人校点本。

鸡形目 (Galliformes) 鸟纲的一目。体形大小一般似普通家鸡。大型的如孔雀，小型的如鹌鹑。雌雄大多异色，雄鸟羽色多华丽，具肉冠。嘴短健，上嘴微曲，稍长于下嘴。翅短圆。尾多发达。脚强而具四趾，适于行走。雄鸟跗蹠有距，有时雌雄都有。具尾脂腺。雏鸟属早成性。例如松鸡、鹌鹑、白鹇、原鸡、环颈雉、锦鸡、孔雀等。

鸡足山 在云南省宾川县西北、洱海东北。山形前分三支，后为一支，宛如鸡足，故名。南北长7.5公里，东西宽15公里。主峰天柱峰，海拔3 240米。为玄武岩构成。佛教名山之一。现存祝圣寺、九莲寺、余金庵、楞严塔等。山上松柏茂密，花木千姿，洞穴奇幻，景色佳丽。

鸡尾酒 配制酒的一种。由两种或两种以上的酒或以酒与其他饮料(如苏打水、橘子原汁、牛奶等)配成，也可添加水果或其他辅料以增加色香味。通常搅拌调制，也有将各种色酒或其他饮料按一定操作方法逐一加入，形成色彩各异的分层。风味随配方不同而各具特色。对酒具要求颇高，有些鸡尾酒需特殊的酒具方能配制成。发端于18世纪末的美洲，20世纪起在全世界普及，已有数千种配方。

鸡油菌 (*Cantharellus cibarius*) 亦称"鸡蛋黄菌"、"杏菌"。担子菌亚门，鸡油菌科。子实体蛋黄色，高5～10厘米。菌盖肉质，宽3～9厘米。初凸出，后展开，中央下凹，边缘常瓣裂，内卷。菌柄细长。菌褶延生。多在秋季生于混交林内地上，群生或近丛生。分布于中国河北、黑龙江、吉林、江苏、安徽、浙江、福建、湖南、陕西、甘肃、四川、云南等地。是著名食用菌。

鸡冠花 (*Celosia cristata*) 苋科。一年生草本。叶卵形、卵状披针形或披针形。夏秋开花，穗状花序由于带化现象而呈扁平鸡冠状，有时羽毛状，一个大花序下面有数个较小分枝；花被片红色、紫色、黄色、橙色或红色黄色相间。品种甚多。栽培供观赏。花和种子入药，花功能清热止血，主治赤痢、便血、崩漏带下等症；种子功能清肝明目，主治目赤肿痛、翳障等症。

鸡冠壶 亦称"马镫壶"。辽代特有的陶瓷器。形状摹仿契丹族所使用的各种皮袋容器。由于壶的上部有鸡冠状的孔鼻，故名。

鸡冠壶

鸡绦虫 (*Davainea proglottina*) 也称"舌形斧钩绦虫"。绦虫纲，斧钩绦虫科。体长0.5～3毫米，节片三或四节，最后一节充满虫卵，各器官全都萎缩。头节呈圆筒形，有小型吸盘，前端列生小钩。寄生在鸡的小肠内，引起流行性肠炎等症。中间宿主是陆生软体动物。

鸡眼草 (*Kummerowia striata*) 豆科。一年生草本。茎平卧，多分枝，被白毛。复叶，具三小叶，小叶倒卵形、倒卵状矩圆形或矩圆形；托叶长卵形，宿存。秋季开花，花淡红色。荚果卵状矩圆形，有短细毛。分布于中国东北、河北及长江以南各地。可作饲料和绿肥；亦入药，功能利尿通淋、解热止痢，主治热淋、白浊、痢疾、暑泻等症。

鸡笼山 古山名。即今台湾基隆市港口外的基隆屿，因岛形如鸡笼得名。明人曾以此指今台湾岛北部地区；亦泛指台湾全岛。见《明史·鸡笼传》。

鸡鹿塞 (塞 sài) 古塞名。在今内蒙古磴口西北哈隆格乃峡谷口。是古代贯通阴山南北的交通要冲，汉筑城塞于此。《汉书·匈奴传》：甘露三年(公元前51年)，匈奴呼韩邪单于归，汉遣官兵护行，"送单于出朔方鸡鹿塞"。东汉和帝永元元年(公元89年)，窦宪出此塞北击匈奴。

鸡蛋花 (*Plumeria rubra* cv. *acutifolia*) 亦称"缅栀子"。夹竹桃科。落叶小乔木。干直立，粗壮有乳汁，小枝肥厚多肉。叶聚生于枝的顶端，矩圆形。夏秋开花，聚伞花序，顶生，极香；花冠裂片倒卵形，外面白色而略带淡红，内面基部黄色。原产热带美洲；中国广东、云南、海南、福建南部等地有栽培。扦插繁殖。供观赏。花可提取芳香油，也可代茶或供药用。

鸡蛋果 (*Passiflora edulis*) 亦称"洋石榴"。西番莲科。草质藤本，有卷须。叶掌状三深裂，叶柄近上端有两个腺体。夏季开花，花白色，芳香，花中有称副冠的丝状体多条，下部紫色，上部白色；浆果卵形，深紫色。原产巴西，广植于热带和温带地区；中国台湾、福建、广东、云南等地有栽培。果可生食和药用；果瓤可制饮料。种子可榨油。

鸡腿坛 小口、短颈、长腹的一种酒瓶。宋元时代流行于中原和北方地区。瓷胎者一般称梅瓶。缸胎者多发现于河北、内蒙古和东北一带的辽、金、元遗址或墓葬中，一般称"鸡腿坛"。据文献记载，宋代称此种类型的高瓶为"经(京)瓶"，经字有瘦长的含意。

鸡口牛后 "宁为鸡口，无为牛后"的缩略，喻指宁可小而身尊，不愿大而卑屈。《国策·韩策一》："臣(苏秦)闻鄙语曰：'宁为鸡口，无为牛后。'今大王西面交臂而臣事秦，何以异于牛后乎？"鲍彪注："《正义》云：'鸡口虽小乃进食，牛后虽大乃出粪。'"《颜氏家训·书证》："延笃《战国策音义》曰：'尸，鸡中之主；从，牛子。'然则口当为尸，后(後)当为从(從)，俗写误也。"《文选·阮瑀〈为曹公作书与孙权〉》李善注及《史记·苏秦列传》司马贞索隐所引并同。王念孙《读书杂志》指出"尸"作"口"、"从"作"后"系传写之误。

鸡犬皆仙 《神仙传·刘安》载：汉淮南王刘安好道，修炼成仙，临去时，余药器置在中庭，鸡犬啄舐之，尽得升天。后用"鸡犬皆仙"比喻一个人做了高官，和他有关系的人都跟着得势。

鸡皮鹤发 (发 fà) 形容老人肤皱发白。唐玄宗《傀儡吟》："刻木牵丝作老翁，鸡皮鹤发与真同。"亦作"鹤发鸡皮"。

鸡虫得失 杜甫《缚鸡行》："小奴缚鸡向市卖，鸡被缚急相喧争。家中厌鸡食虫蚁，不知鸡卖还遭烹。虫鸡于人何厚薄，吾叱奴人解其缚。鸡虫得失无了时，注目寒江倚山阁。"后以"鸡虫得失"比喻细微的得失，无关紧要。周紫芝《渔家傲》词："遇坎乘流随分了，鸡虫得失能多少。"

鸡卵吸虫 (*Prosthogonimus pellucidus*) 也称"透明前殖吸虫"。吸虫纲，斜睾吸虫科。体呈长卵圆形，长5～9毫米，宽2～6毫米，鲜红色。口吸盘和腹吸盘大小相似。寄生在鸡、鸭等鸟类的输卵管内，使输卵管分泌失常而产软壳、无黄等畸形蛋。虫卵呈椭圆形，棕褐色。第一中间宿主为椎实螺类，第二中间宿主为水蚤或蜻蜓。

鸡尾酒会 酒会的一种。初行于欧美。在这种酒会上，以*鸡尾酒和其他饮料招待宾客。席上并备点心，客人一般都站着饮食和交谈。

鸡鸣狗盗 战国时，孟尝君在秦被留，赖门下擅狗盗的食客，夜入秦宫，盗出狐裘，献给幸姬，始获释放；复赖一客，装鸡啼，赚开门，才得脱险。见《史记·孟尝君列传》。后多用作贬义，喻指微末技能。王安石《读孟尝君传》："孟尝君特鸡鸣狗盗之雄耳！"

鸡骨支床 哀毁骨立，支离床席。形容丧亲哀痛。《世说新语·德行》："王戎、和峤同时遭大丧，俱以孝称；王鸡骨支床，和哭泣备礼。"

鸡胸龟背 突胸驼背。章炳麟《新方言·释形体》："《说文》：'奚，大腹也。'今人谓匈(胸)腹间大者为奚匈，呼如鸡匈，遂有'鸡胸龟背'之语。其实当作'奚匈句背'。然言鸡龟者亦无谬误。所以名鸡，以奚匈故；所以名龟，以句背故。"作者自注："四川称曲背为'句背'。"

鸡新城疫 亦称"亚洲鸡瘟"。家禽的一种急性传染病。1926年在英格兰纽卡斯尔(旧译新城)发现。以春、秋发病最多，病死率很高。病原为病毒。由消化道、呼吸道或皮肤伤口感染。病禽发热，口渴，食欲不振至废绝，冠和肉髯呈暗红或黑紫色，肢、翅、尾麻痹，缩头嗜眠，眼、口、鼻流出粘液，常摇头作咯咯声，嗉囊每有恶臭米泔样积液，排绿色稀粪或带血，最后昏迷而死。最急性者常无特征性症状而死。应采取隔离、消毒、封锁等防疫措施；鸡群定期接种疫苗。

鸡鹤鸭煤矿 指鸡西、鹤岗、双鸭山三煤矿的合称。在黑龙江省东部，三矿分别属于鸡西市、鹤岗市、双鸭山市。鸡西、双鸭山二矿以炼焦用气、焦、瘦煤为主，鹤岗以动力用煤为主。鸡西、鹤岗二矿年产均在1 000万吨以上，供鞍山钢铁公司和本溪钢铁公司的需要。是东北地区最重要的炼焦煤基地。

鸡马立克氏病 主要发生于鸡的一种淋巴细胞增生性传染病。也是一种淋巴瘤性质的肿瘤疾病。1907年匈牙利兽医马立克(Marek)首先发现，故名。病原为病毒。可通过直接或间接接触和空气传播。临床症状以腿、翅和颈的不对称麻痹及虹膜受损，呈淡灰色，弱视至失明为主。幼龄鸡常出现精神委顿，不食和突然死亡。内脏器官长出大小不等的肿瘤。防治措施为隔离、淘汰、消毒、接种疫苗和选育抗病力强的鸡种等。

鸡减蛋综合征 蛋鸡的一种传染病。病原为病毒。主要

传播方式是受精卵垂直传播，亦可由输卵管、肠内容物、泄殖腔、粪便等水平传播。常无明显的全身症状，但开产期可能延迟，产蛋率明显下降，出现软壳蛋、薄壳蛋、无壳蛋、畸形蛋等。确诊需作病毒分离鉴定和血清学检查。防制措施主要是控制传播和预防接种疫苗。扑杀、淘汰血清学反应阳性鸡是消灭本病的根本措施。

鸡慢性呼吸道病 即"鸡败血支原体感染"。

鸡传染性支气管炎 鸡的一种急性呼吸道传染病。病原为病毒。经呼吸道传染。病鸡伸颈，张口呼吸，有特殊鸣叫声，常衰弱、窒息而死。雏鸡死亡率较成年鸡高。有的出现肾炎和肠炎，常急剧下痢。粪便中有大量白色尿酸盐。防治措施为接种疫苗、隔离、检疫、消毒等。出现肾炎时，采取对症措施，可缓和症状。

鸡传染性法氏囊病 亦称"冈博罗病"。鸡的一种急性接触传染病。病原为病毒。可通过鸡蛋传递。被污染的饲料、饮水和粪便也有感染性。传播媒介为小粉甲虫蚴(*Alphitobius disperinus*)。主要发生于2～15周龄的鸡，4～6周龄最易感染。潜伏期为2～3天，发病率为80%～100%。症状以下痢、啄肛、震颤、法氏囊先发炎肿大后萎缩以及程度不等的免疫抑制为特征。死亡率为2%～30%。确诊需进行病毒分离鉴定、血清学试验和易感雏鸡接种试验。母源抗体(免疫母鸡的血清和蛋黄)和某些中草药有一定的防制效果。

鸡传染性喉气管炎 鸡的一种急性呼吸道传染病。病原为病毒。经上呼吸道和眼内传染。急性症状为流涕，喉粘膜附着淡黄色凝固物，咳嗽，伸头张口喘气，迅速衰竭死亡。轻型病例限于生长滞缓、产蛋减少及眶下窦肿胀和出血性结膜炎。应镊除喉部干酪样假膜和注射呼吸兴奋药以缓解呼吸困难。采取接种疫苗和隔离消毒等措施以防止流行。

鸡败血支原体感染 亦称"鸡慢性呼吸道病"。鸡和火鸡的一种慢性呼吸道传染病。病原为鸡败血支原体。由带菌鸡鼻液传染。病鸡精液、输卵管和蛋中也有病原。症状有流鼻液、咳嗽、气喘、发气管啰音，继之出现鼻炎、窦炎和眼睑肿胀。防制措施为定期检疫，建立健康鸡群；严禁从疾病流行地区引入种蛋或带菌鸡；改善饲养管理，用特效药物如强力霉素、泰乐菌素、壮观霉素、泰牧菌素和诺氟沙星、恩诺沙星防治。

6 **叔** (shū) ❶即叔父。称父亲的弟弟。文天祥《指南录后序》："数吕师孟叔侄为逆。"亦泛称与父亲平辈而年龄比父亲小的人。如：王叔。❷称丈夫的弟弟。如：叔嫂。《尔雅·释亲》："夫之弟为叔。"《国策·秦策一》："妻不以我为夫，嫂不以我为叔。"❸在伯、仲、叔、季的兄弟排行中表示行三。柳宗元《哭连州凌员外司马》："仲叔继幽沦。"❹拾取。《诗·豳风·七月》："九月叔苴。"毛传："叔，拾也。"

叔父 ❶父亲的弟弟。《尔雅·释亲》："父之昆弟，先生为世父，后生为叔父。"《礼记·曾子问》："已祭，而见伯父叔父，而后饷冠者。"❷周天子称同姓诸侯为叔父。《仪礼·觐礼》："同姓小邦，则曰叔父；其异姓小邦，则曰叔舅。"

叔世 犹言末世。古指国家政权衰敝的年代。《左传·昭公六年》："三辟之兴，皆叔世也。"孔颖达疏引服虔曰："政衰为叔世。"三辟，三种刑书。参见"叔季"。

叔夷 春秋时齐国大夫。宋国人。宋穆公后代。齐灵公十五年(公元前567年)，率军参与攻灭莱国之役有功。灵公赏其莱的都邑二及属县三百、莱的"仆"(奴仆)三百五十家。遗物有"叔夷钟"。

叔向 一作叔嚮。春秋时晋国大夫。羊舌氏，名肸。食邑在杨(今山西洪洞东南)，又称杨肸。晋悼公时，为太子彪(平公)的傅。晋平公六年(公元前552年)，因弟羊舌虎和栾盈同党，为范宣子所囚。后被平公任为太傅。主张维持旧礼制，反对政治改革，曾写信指责郑子产铸"刑书"。

叔齐 商末孤竹君子。伯夷弟。参见"伯夷"。

叔兴 亦称叔兴父、内史兴。春秋时周内史。曾受聘至宋。认为鲁僖公十五年(公元前645年)在宋国境内落下陨星和"六鹢退飞"(六只鹢逆风飞行，看上去好像倒退)的异常现象，"是阴阳之事，非吉凶所生也"；并指出，"吉凶由人"，与"天"无关。见《左传·僖公十六年》。

叔季 叔世与季世，指衰亡之世。《左传·僖公二十四年》"昔周公吊二叔之不咸"孔颖达疏："伯、仲、叔、季，长幼之次也。故通谓国衰为叔世，将亡为季世。"朱熹《白鹿洞赋》："在叔季而且然，矧休明之景运。"

叔妹 即小姑，丈夫之妹。《后汉书·曹世叔妻传》："舅姑之爱己，由叔妹之誉己也。"

叔于田 《诗·郑风》篇名。赞美一个青年的"美且仁"、"美且武"。叔，对男子的称呼；田，打猎。《诗序》以为刺郑庄公，盖以"叔"指其弟叔段，现代研究者多认为不足信。

叔本华 (Arthur Schopenhauer,1788—1860) 德国哲学家，唯意志论者。曾在格丁根大学、柏林大学就读，1813年获耶拿大学哲学博士学位。一度在柏林大学任教。致力于柏拉图、康德哲学的研究，接受先验唯心主义的观点，反对黑格尔的绝对唯心主义。引用印度哲学与佛教中的一些说法，认为物质现象只是"摩耶"(幻)或观念，"自在之物"就是意志，意志才是宇宙的本质。创用"生命意志"一语，认为所有的人都是利己主义者，但人们利己的"生命意志"在现实世界中永远得不到满足，因而人生充满痛苦，必须断绝"我执"，根本否定"生命意志"，才能求得解脱，达到涅槃。认为艺术应该是摒弃一切欲望或实用利益的"冥想"或"无意志的直觉"。主要著作有《作为表象和意志的世界》、《论处于自然界中的意志》、《伦理学的两个基本问题》等。

叔孙通 汉初薛县(今山东滕州南)人。曾为秦博士。初从项羽反秦，楚汉战争中归刘邦，任博士，号稷嗣君。汉朝建立，与儒生共立朝仪，刘邦以为"今日始知为皇帝之贵"。后任太子太傅。

叔梁纥 (?—约前548) 春秋时鲁国大夫。名纥，字叔梁。治鄹(一作聊、陬)邑(今山东曲阜东南)，亦称聊人纥、鄹叔纥。孔子父。有勇力，鲁襄公十年(公元前563年)从诸侯之师攻入偪阳(今山东枣庄南)城，所悬城门突然下坠，他手举城门，救出诸侯之士。

艰 〔艱〕(jiān) ❶艰难。《诗·邶风·北门》："终窶且贫，莫知我艰。"❷险恶。《诗·小雅·何人斯》："彼何人斯？其心孔艰。"❸指亲丧。如：丁艰。《世说新语·德行》："王安丰遭艰，至性过人。"❹慎重。《新唐书·陆贽传》："凡任将帅，必先考察行能……若曰不足取，当艰之于初，不宜诒悔于后也。"

艰贞 在艰危时守正不移。《易·泰》："艰贞，无咎。"李商隐《五言述德抒情诗》："乘时乖巧宦，占象合艰贞。"

艰关 即"间关"。艰苦；艰辛。《宋史·帝昺纪》："杨太后闻昺死，抚膺大恸曰：'我忍死艰关至此者，正为赵氏一块肉尔，今无望矣！'"

艰劬 艰辛劳苦。沈约《桐柏山金庭馆碑》:"且禁誓严重,志业艰劬,自非天禀上才,未易可拟。"

艰辛 艰苦。李白《陈情赠友人》诗:"英豪未豹变,自古多艰辛。"

艰涩 ❶文章艰深晦涩,难以理解。《宋史·句龙如渊传》:"文章平易者多浅近,渊深者多艰涩。"❷味涩难以入口。郝经《橄榄》诗:"齿牙喷艰涩,苦硬不可持。"❸道路阻滞难行。《三国志·魏志·高柔传》:"时道路艰涩,兵寇纵横。"

艰深 文词深奥难懂。黄伯思《东观余论·校定楚词序》:"柳柳州于千祀后,独能作《天对》以应之,深宏杰异,析理精博,而近世文家亦难遽晓。故分章辨事,以其所对,别附于问,庶几览者莹然,知子厚之文不苟为艰深也。"

6 **㕛** (zhuó 茁) ❶联缀。见《说文·㕛部》。❷短;不足。《淮南子·人间训》:"圣人之思修,愚人之思㕛。"高诱注:"㕛,短也。"

7 **叟** ㊀(sǒu) 古代对长老的称呼,亦即指老人。如:童叟无欺。《孟子·梁惠王上》:"王曰:'叟,不远千里而来,亦将有以利吾国乎?'"

㊁(sōu 搜) ❶见"叟叟"。❷古族名。亦称"搜"。❸汉至六朝时对今甘肃东南部、四川西部、云南东部和贵州西部等地部分少数民族的泛称。有蜀叟、氐叟、賨叟、青叟、越巂叟等。西汉元封二年(公元前109年),叟人据蜀地反,汉开益州郡。三国时,应魏蜀征募为兵者,作战英勇,以"叟兵"著称。

叟叟 (sōu sōu) 淘米的声音。《诗·大雅·生民》:"释之叟叟。"毛传:"释,淅米也;叟叟,声也。"

叙 〔敍、敘〕(xù) ❶叙谈。王羲之《兰亭集序》:"一觞一咏,亦足以畅叙幽情。"❷记叙;述说。《国语·晋语三》:"纪言以叙之。"❸次第。《书·皋陶谟》:"惇叙九族。"孔颖达疏:"厚次叙九族之亲而不遗弃。"❹旧时按规定的等级次第授官职及按劳绩的大小给予奖励都称"叙"。如:铨叙;奖叙。❺同"序"。书籍的叙言;文章的一种体裁。如:《说文解字叙》;《汉书·叙传》。

叙永 县名。在四川省泸州市南部、长江支流永宁河上游,邻接贵州、云南两省。县人民政府驻叙永镇。元为永宁路,明分置永宁宣抚司。清置叙永直隶厅,后又改永宁直隶州。1913年改叙永县。农产以稻、小麦、杂粮、茶叶、苎麻为主,并产木材、棬子、油茶、五倍子等。矿产有煤、硫黄、铁。工业有煤炭、建材、冶金、卷烟、化肥等。名胜古迹有春秋祠、红岩山、清凉洞摩崖造像、天生桥溶洞群。

叙州 州、路、府名。宋政和四年(1114年)改戎州置州。治宜宾(今市)。元至元中升为路,明洪武中改为府。清辖今四川大凉山及雷波以东,富顺以南,隆昌、兴文等县以西地。1913年废。

叙述 ❶讲述;述说。如:他把事情经过叙述得很清楚。❷文学创作的基本手法。是对人物、事件和环境所作的讲述。叙述有简单叙述和情节叙述两种。根据叙述的时间安排方式,可分为顺叙、倒叙和插叙。根据叙述的角度,又可分为第一人称叙述方式、第二人称叙述方式和第三人称叙述方式。

叙录 一部书的简要介绍。西汉刘向整理宫廷藏书,对每部图书,经校勘不同传本,条其篇目,述其源流得失,写成简要的介绍,称为"叙录"。现尚存《管子叙录》、《战国策叙录》等。后世也称附有提要的书目类著作为"叙录",如《南词叙录》。

叙利亚 (Syria) 西亚国家。西北濒地中海,邻土耳其、伊拉克、约旦、黎巴嫩、巴勒斯坦。面积18.52万平方公里。人口1 470万(1995年),80%以上是阿拉伯人,余为库尔德人等。居民绝大多数信伊斯兰教。阿拉伯语为国语。首都大马士革。沿海有狭窄平原,西部是东非大裂谷北延部分,东为广阔高原,中部为美索不达米亚平原的一部分,南为叙利亚沙漠。主要河流有幼发拉底河等。沿海和北部属地中海式气候,年降水量500~1 000毫米。内地为亚热带沙漠气候,年降水量仅100毫米左右。有石油、磷灰石、铅、铜、镍等矿藏。有四千多年历史。公元7世纪成为阿拉伯帝国一部分。13—16世纪初在埃及马穆鲁克王朝统治下。1516年被奥斯曼帝国占领。第一次世界大战后沦为法国委任统治地。第二次世界大战期间为英法军事占领。1946年4月17日获得独立,名叙利亚共和国。1958年同埃及合并,成为阿拉伯联合共和国的一部分。1961年脱离阿联,成立阿拉伯叙利亚共和国。经济以农业为主,耕地占总面积三分之一,主产小麦、棉花,并产玉米、烟草、甜菜、葡萄、油橄榄等。放牧羊、牛、骆驼。开采石油和磷灰石,有炼油、石油化工、食品、钢铁、纺织等工业,铜、锡器和花边等手工业以精美著称。对伊拉克、约旦的转口贸易颇多。输出原油、石油制品、棉花、纺织品、小麦、水果等,输入机器及零件、燃料、化学品等。

叙述句 用来叙述事件的句子。叙述句用动词充当谓语。如"春天来了。"

叙述学 以叙事文学为主要研究对象,探讨叙事作品一般结构规律的人文学科。20世纪60年代在结构主义批评影响下逐渐发展。苏联文艺理论家普罗普(Владимир Яковлевич Пропп,1895—1970)在《民间故事形态》(1928年)中,最早进行研究尝试,60年代,法国罗兰·巴特的《叙事作品结构分析导论》和托多洛夫(Tzvetan Todorov,1939—)的《〈十日谈〉语法》是叙述学的代表作。他们运用语言学的理论,研究叙事作品的结构、叙述方式,试图通过对作者与作品叙述者、作品所描述的事件与现实中发生的事件以及叙述行为对故事的影响关系之间的研究,以建立起一套能说明"谁来讲故事"和"怎么说故事"的叙事系统模式。叙述学以小说为主要研究对象,后渐扩大到电影、戏剧及整个人类叙事行为的哲学研究上。

叙述剧 又译"叙述体戏剧",旧译"史诗剧"。德国戏剧家布莱希特和皮斯卡托在20世纪20年代开创的一种戏剧风格。其特点是表现手法的叙述性。力图展示较为广阔的社会环境,主张诉之于观众的是理智而不是感情的共鸣,强调戏剧的娱乐功能与认识功能。在表现手段的运用上反对幻觉主义,经常使用半截幕、半边面具、文字标题的投影、舞台机械与灯具的暴露、不时打断动作的歌曲、间离性的表演以及分离场面的蒙太奇等。叙述剧的观念与表现手法对20世纪戏剧的发展有广泛的影响。

叙事曲 (曲 qǔ) 译自法文ballade,源出拉丁文ballare(舞蹈)。12、13世纪,指行吟诗人所唱之歌曲,常伴以舞蹈。13世纪后逐渐演变为只歌不舞的独唱曲。14、15世纪在法国、西班牙等地,成为独唱曲的总称。至19世纪则指由钢琴伴奏的叙事性独唱曲,如舒伯特的《魔王》、吕威(Karl Löwe,1796—1869)的十五卷叙事曲等。19世纪晚期亦有乐队伴奏的独唱或合唱叙事曲。内容常富有叙事性、戏剧性,通常受文学作品或民间传说激发灵感而作。肖

邦最早创作钢琴独奏的叙事曲，后勃拉姆斯等亦采用此体裁。

叙事诗 诗歌的一种。有比较完整的故事情节和人物形象。如史诗、英雄颂歌、故事诗、诗剧等。

叙拉古 (Syracusae 或 Syracuse) 一译锡腊库扎。西西里岛东南岸的古城。公元前 8 世纪希腊城邦科林斯所建。僭主狄奥尼修一世(Dionysios I, 前 405—前 367 年在位)时为西西里岛东部霸主，与迦太基争衡。第二次布匿战争(前 218—前 201)中抵抗罗马侵略。前 212 年城陷，并入罗马版图。

叙利亚人 (Syrians) 又称"叙利亚阿拉伯人"。叙利亚的民族，阿拉伯人的一部分。约 1 176 万人 (1995 年)，占全国人口 80% 以上。通用阿拉伯语，属闪含语系闪语族。信伊斯兰教，多属逊尼派。主要从事农业。部分人在石油等工业部门做工。另 1 万人在德国。

叙利亚沙漠 (Syrian Desert) 亚洲西南部沙漠。分布于叙利亚、伊拉克、约旦和沙特阿拉伯边境。面积约 32.4 万平方公里。海拔 500～800 米。气候干燥，年降水量不足 125 毫米。大部地面覆有熔岩。东南部哈马德 (Al-Hammad) 地区宜放牧。有从伊拉克到地中海岸的输油管横贯。

叙利亚学派 新柏拉图学派的一个支派。创始人与最重要的代表是波菲利的学生杨布利柯 (Jamblichus, 约 250—325)。因他生于叙利亚，在波菲利死后从罗马回到叙利亚收徒讲学，故称。其特点是毕达哥拉斯主义的因素浓厚，宗教神秘主义倾向强烈。

8 **难**〔難〕㊀(nán) ❶不容易；艰难。《左传·隐公四年》："众叛亲离，难以济矣。"李白《蜀道难》诗："蜀道之难难于上青天。"❷不好。如：难听；难看。

㊁(nàn) ❶灾难；不幸的遭遇。《易·否》："君子以俭德辟(避)难。"《礼记·曲礼上》："临难毋苟免。"❷诘责；驳诘。《孟子·离娄下》："于禽兽又何难焉？"《韩非子·难一》王先慎集解："古人行事或有不合理，韩子立义以难之。"❸怨仇。《周礼·地官·调人》："调人掌司万民之难而谐和之。"郑玄注："难，相与为仇雠。"❹拒斥。《书·舜典》："而难任人。"孔传："任，佞；难，拒也。佞人斥远之。"

㊂(nuó 挪) ❶茂盛貌。《诗·小雅·隰桑》："隰桑有阿，其叶有难。"❷通"傩"。古代腊月驱逐疫鬼的名称。《周礼·春官·占梦》："遂令始难殴(驱)疫。"❸通"戁"。恐惧。《荀子·君道》："君子恭而不难，敬而不巩。""巩"读为"恐"。

难为 ❶不容易做。古乐府《孔雀东南飞》："君家妇难为。"❷使人为难。如：他已经很忙，别再难为他了。❸多亏。多用于谢语。《红楼梦》第四十五回："黛玉听说笑道：'难为你，……冒雨送来。'"

难水 古水名。又名难河、那河，即今黑龙江省的嫩江；又为嫩江与松花江合流后松花江的通名。《新唐书·室韦传》：室建河(今黑龙江中上游)"东合那河"。又有指包括今与松花江汇合后黑龙江下游的。《魏书·乌洛侯传》："其国西北有完水，东北流合于难水。其地小水皆注于难，东入于海。"

难民 (nàn—) ❶遭受灾难而流离失所的人。❷国际法上指因有正当理由畏惧由于种族、宗教、国籍、属于某一社会团体或具有某种政治见解的原因遭受迫害而留在其本国之外，并由于此项畏惧而不能或不愿受该国保护的人，或者不具有国籍并由于上述事情留在他以前经常居住的国家以外而现在不能或者由于上述畏惧不愿返回该国的人。难民概念产生于 20 世纪 20 年代。1951 年 7 月 25 日通过的《关于难民地位的公约》确定了难民地位的标准。难民在受庇护国内享有高于无国籍人而又低于本国人的待遇。

难产 指胎儿不能自然地通过母体骨盆经阴道娩出。常由于骨盆异常，胎儿过大，胎位不正，宫缩乏力，子宫、阴道、外阴病变，子宫周围肿块等所致。表现为腹部阵痛、腰酸、小腹坠胀、羊水与血俱下，胎儿久久不能娩出。须采用产钳、剖宫等手术助产。中医学上以分娩时胎儿手先下的，称"横产"；先露足的，称"倒产"或"逆产"；胎儿头部偏于一侧的，称"偏产"；脐带绊绕胎儿肩部难以娩出的，称"碍产"；脐带先下而胎儿后下的，称"盘肠产"。

难经 (nàn—) 书名。原名《黄帝八十一难经》。旧题战国秦越人(扁鹊)撰。共八十一章，以问答体裁解释*《内经》中关于脉法、经络、脏腑、疾病、腧穴、针法等方面的疑义。特别对脉法、针法等内容有所发挥，是研究中医学的重要文献。

难荫 (nàn yìn) 清制，凡因先代殉职而录用其子孙的，称为难荫。参见"荫生"。

难夫难妻 (难 nàn) 一名《洞房花烛》。中国第一部故事片。亚细亚影戏公司 1913 年摄制。郑正秋编剧。张石川、郑正秋导演。某家有女待字闺中，媒婆前来说媒，经过多次往返撮合，把一对素不相识的青年男女送入洞房，开始了在封建礼教桎梏下艰难的夫妻生活。

难兄难弟 ❶兄弟才德都好，难分高下。许月卿《赠黄藻》诗："难兄难弟夸京邑，莫负当年梦惠连。"后也指两个人同样恶劣。参见"元方季方"。❷(难 nàn) 指共过患难的人或处于类似困难境地的人。

难溶性磷肥 亦称"酸溶性磷肥"。养分标明量大部分只能溶于强酸的磷肥。如磷矿粉、鸟粪磷矿粉、骨粉等。属迟效性肥料。宜施于酸性土壤上和豆科作物、荞麦、油菜等对难溶性磷吸收能力较强的作物。一般要求比枸溶性磷肥更细的细度，以增加颗粒表面积，加速肥效的发挥。常采用撒施作基肥。

桑〔桑〕(sāng) ❶桑科，桑属 (*Morus*) 植物的泛称。落叶乔木。叶卵圆形，分裂或不分裂，边缘有锯齿。花一般为单性，淡黄绿色，雌雄同株或异株。果实为聚花果，名"桑椹"，成熟时一般呈紫黑或白色，味甜。种类颇多，主要有山桑、白桑、鲁桑等。再生分枝力强，耐剪伐。对土壤适应性较强。叶可饲蚕，果可食用和酿酒，木材可制各种器具，枝条编筐，枝条皮制纸，叶、果、枝、根皮可供药用。❷姓。

桑土 ❶指宜于种桑的土地。《书·禹贡》："桑土既蚕。"❷(—dù) 桑根。土，借为"杜"，树根。《诗·豳风·鸱鸮》："迨天之未阴雨，彻彼桑土，绸缪牖户。"

桑门 "沙门"的异译。《后汉书·楚王英传》："当有悔吝，其还赎以助伊蒲塞桑门之盛馔。"李贤注："伊蒲塞，即优婆塞也，中华翻为近住，言受戒行堪近僧住也。桑门，即沙门。"

桑日 县名。在西藏自治区南部、雅鲁藏布江沿岸。县人民政府驻雪巴。原西藏地方政府设桑日宗，1960 年改设桑日县。藏语"桑"为"铜"之意，"日"，意为"山"。城旁有山，曾产铜，故名。经济以农业为主，牧业亦盛。产青稞、豌豆、小麦、蚕豆及鹿茸、麝香、虫草、贝母等药材。工副业有

制陶、铁木器、食品加工、机械维修等。

桑中 《诗·鄘风》篇名。《诗序》谓为"刺奔也。卫之公室淫乱，男女相奔，至于世族在位，相窃妻妾"。《左传·成公二年》："夫子有三军之惧，而又有'桑中'之喜，宜将窃妻以逃者也。"与《诗序》所释相同。诗有"期我乎桑中，要我乎上宫，送我乎淇之上矣"等语，旧时因指男女幽期为"桑中之约"。现代研究者或以为是民间的情诗。

桑巴 译自葡萄牙文 samba。巴西的一种双人舞。由安哥拉和刚果黑人传入。19 世纪后期由农村传入城市后，成为风行的社交舞蹈，遂流传至世界各地。原为由领唱、合唱相伴随的圈形群舞。舞时含有触碰对方腹部的动作。其音乐特点为：中速，二拍子，常出现由十六分音符、八分音符构成一拍的切分音音型。是巴西传统节日狂欢节最流行的音乐形式。

桑布 译自英文 Samboes。拉丁美洲白人殖民者对社会地位低下的印第安人和黑人的混血后裔的蔑称。

桑叶 桑科植物桑 (*Morus alba*) 的叶。桑蚕的饲料。可供药用。性寒、味苦甘，功能散风清热、清肝明目，主治外感风热、头痛、咳嗽、肝火目赤等。含芸香苷、槲皮苷、绿原酸、谷甾醇、香豆素类等成分。

桑田 ❶泛指田畴。苏轼《八月十五日看潮》诗："应教斥卤变桑田。"参见"沧海桑田"。❷北魏至北周行均田制时分给男子种树木的田地。终身不还，可传子孙。北魏男子初授田时，给桑田二十亩，规定至少种桑五十株、枣五株、榆三株，非桑区给一亩，作为世业，计在倍给以供休耕的*露田内。有余可卖，不足得买足。在缴纳麻布为调的地方，另给*麻田。北齐露田不倍给，另给桑田，狭乡不给；又土不宜桑，给麻田如桑田法，与北魏给麻田法不同。北周未明确规定桑田数。隋唐桑田改称*永业田。❸古地名。春秋虢地。在今河南灵宝市北。《左传》僖公二年(公元前 658 年)："虢公败戎于桑田。"

桑伊 旧宗名。又称桑伊宗。在西藏自治区南部。原西藏地方政府设置。1960 年与札囊宗合并改设札囊县(1976 年改扎囊县)。

桑枝 中药名。主要采用桑科植物桑 (*Morus alba*) 的嫩枝。性平、味苦，功能祛风湿，主治风湿疼痛、四肢拘挛等。本品含鞣质及多种游离的糖。茎含有多种黄酮类成分。

桑科 (Moraceae) 属双子叶植物纲。落叶或常绿灌木或乔木，有时藤本，常有乳状液汁，很少为草本。叶互生或对生，全缘或分裂；托叶早落。花小，单性同株或异株，常密集成头状、穗状或柔荑花序状，或生于一中空的花序托内面；花被片通常四枚；雄蕊与花被片同数，对生；子房上位或下位，一或两室，每室有胚珠一个。果实各式，或为各自分离的瘦果，如大麻；或为由多数聚生心皮(每一心皮为增厚、肉质的花被所包围)组成的聚花果，如桑；或为一种聚花果，而包藏于一肉质、囊状的总花托内，如无花果。约有 40 属，1 000 余种，主产于热带和亚热带。中国有 16 属，160 余种，各地均有分布，主产于长江以南各地。熟知的如波罗蜜、无花果、桑、大麻、构等。

桑柔 《诗·大雅》篇名。全诗十六章，凡一百十二句。相传是西周畿内诸侯、入为卿士的芮良夫刺厉王之作。作者对当时政治腐朽、社会动乱有所暴露，表现出忧虑和悲愤的感情。

桑蚕 (*Bombyx mori*) 亦称"家蚕"。昆虫纲，鳞翅目，蚕蛾科。幼虫(俗称"蚕儿")有 13 个环节，胸腹部有足 8 对；体色青白或微红，有斑(普通斑、虎斑等)或无斑(素蚕)。以桑叶为主要饲料。一般经 4 次蜕皮，成熟时停食，吐丝作茧。茧可缫丝。在茧内化蛹，蛹羽化成蛾，破茧而出。成虫有足 3 对，翅 2 对，体被白色鳞毛。以卵越冬。养蚕起源于中国。四川、浙江、江苏、广东等地为我国桑蚕茧的主要产区。

桑哥 (?—1291) 元代畏吾儿人。国师胆巴弟子。通诸族语，曾任译使。至元中擢为总制院使，主管佛教和吐蕃之事。二十四年 (1287 年) 为平章政事，旋升右丞相，改变钞法，清查江淮等六省钱谷，增加江南赋税和盐茶酒醋税。后以贪赃枉法处死。

桑桑 旧谿名。在西藏自治区西南部。原西藏地方政府设置。1960 年并入昂仁县。

桑梓 《诗·小雅·小弁》："维桑与梓，必恭敬止。"桑和梓是古代家宅旁边常栽的树木，这里是说，见桑与梓，容易引起对父母的怀念。张衡《南都赋》："永世克孝，怀桑梓焉；真人南巡，睹旧里焉。"后用作故乡的代称。柳宗元《闻黄鹂》诗："乡禽何事亦来此，令我生心忆桑梓。"

桑麻 桑和麻。《管子·牧民》："藏于不竭之府者，养桑麻，育六畜也。"泛指农事。孟浩然《过故人庄》诗："开轩面场圃，把酒话桑麻。"

桑扈 《诗·小雅》篇名。《诗序》："《桑扈》，刺幽王也。君臣上下，动无礼文焉。"但按诗意，实为对贵族统治集团的赞美、祝福。《诗集传》谓为天子宴诸侯之诗，并以*《鸳鸯》为答诗。桑扈，鸟名，一名窃脂，即青雀。

桑植 县名。在湖南省张家界市西北部、澧水上游，邻接湖北省。县人民政府驻澧源镇。汉置充县，东晋改临澧县，唐为慈利县地。元置桑植安抚司，清置桑植县。以产桑得名。农产以稻、玉米、甘薯为主，并产木材、油桐、油茶及天麻、黄连等药材。工业有煤炭、化肥、卷烟、电石等。八大公山有珍稀动植物金鸡、华南虎、苏门羚、珙桐等。名胜有天子山、八大公山、九天洞。

桑椹 (—shèn) 中药名。桑科植物桑 (*Morus alba*) 的近成熟干燥的聚花果。性寒、味甘，功能补肝益肾、滋阴养血，主治眩晕耳鸣、心悸失眠、肠燥便秘等。本品含芸香苷、花色素、胡萝卜素，以及维生素 B_1、B_2、C 等成分。

桑榆 指日落时余光所在处，谓晚暮。《后汉书·冯异传》："失之东隅，收之桑榆。"东隅指日出处，桑榆指日落处。也用来比喻人的垂老之年。如：桑榆晚景。刘禹锡《酬乐天咏老见示》诗："莫道桑榆晚，微霞尚满天。"

桑螟 (*Diaphania pyloalis*) 俗称"油虫"。桑树害虫。昆虫纲，鳞翅目，螟蛾科。成虫翅白色，具紫色反光，前翅有五条茶褐色横带，后翅沿外缘亦有一条茶褐色阔横带。体长 10 毫米，翅展 20 毫米。幼虫水绿色，胸腹部各节有黑色毛片。年发生 4～5 代。以老熟幼虫越冬。幼虫吐丝缀叶，藏折叶或叠叶内为害。防治法：束草诱杀越冬幼虫，灯光诱蛾，喷双效磷、喹硫磷、敌敌畏、辛硫磷等杀幼虫。

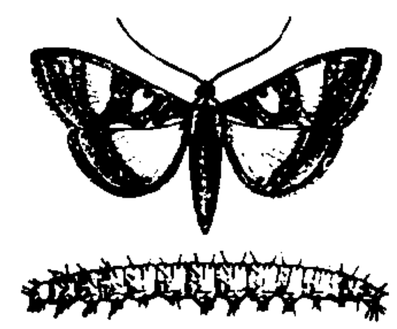

桑 螟
上：成虫 下：幼虫

桑蟥 (*Rondotia menciana*) 桑树害虫。昆虫纲，鳞翅目，蚕蛾科。成虫体翅皆黄色，前后翅均有两条黑褐色波状纹。体长 8～11 毫米，翅展 30～47 毫米。幼虫乳白色，各

节多皱，体被白粉，三龄后为黄粉，尾角黑色。年发生1代。以有盖卵块在枝干上越冬。幼虫食害桑叶成孔洞。防治法：刮除越冬有盖卵块，保护寄生蜂，喷敌敌畏、敌百虫、辛硫磷、二溴磷等杀幼虫。

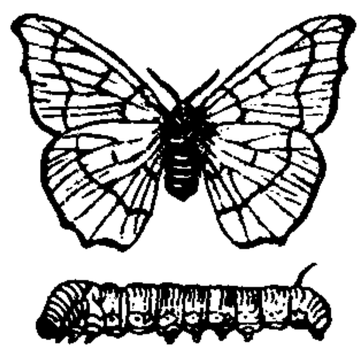

桑 蟥

上：成虫　下：幼虫

桑濮　见"桑间濮上"。

桑干(乾)河　永定河上游。在河北省西北部和山西省北部。相传每年桑椹成熟时河水干涸，故名。上源恢河出山西省北部管涔山，在河北省怀来县朱官屯汇洋河后入官厅水库。长506公里，流域面积为2.39万平方公里。主要支流有壶流河、御河、浑河。干流建有册田水库。

桑天牛(*Apriona germari*)　又名"桑褐天牛"。桑树、果树和林木害虫。昆虫纲，鞘翅目，天牛科。成虫黑褐色，密生黄褐色短毛，前胸背多隆起横皱、翅基有许多小粒点，体长36～48毫米。幼虫乳白色，前胸背板后部密生深棕色粒点，中有3对尖叶形空白斑。一般两年发生1代。以幼虫在蛀道内越冬。幼虫在树干木质部咀食，一定距离向外蛀一排泄孔，排出木屑状粪便，堆积于树下。防治法：捕杀成虫，钩捉幼虫，由蛀孔注入农药或喷杀螟松等杀幼虫。

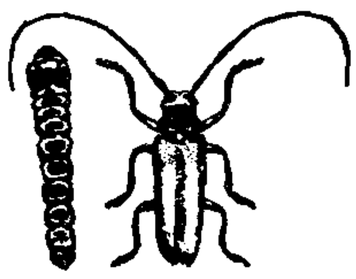

桑 天 牛

左：幼虫　右：成虫

桑切斯(Florencio Sánchez,1875—1910)　乌拉圭剧作家。出身贫寒。十四岁去阿根廷谋生，曾在报馆工作。后受乌拉圭政府委派去过欧洲。作品共二十余部，大多反映19世纪末拉丁美洲在封建主义和资本主义交替时期的社会变化和人们的思想意识，颇具地方特色。被称为"拉丁美洲的易卜生"。主要剧作有《我的博士儿子》、《外国姑娘》、《每下愈况》、《死者》等。

桑毛虫(*Porthesia similis*)　亦称"桑毒蛾"、"金毛虫"。桑树害虫。昆虫纲，鳞翅目，毒蛾科。成虫白色，前翅近后缘处有黑斑，腹末具黄毛。体长12～18毫米，翅展30～36毫米。幼虫体具红、黄、黑等色，各节多毛瘤，第7、8腹节背中央各有一红色盘状腺体。年发生2～6代。以幼虫越冬。幼虫咀食桑芽、叶为害，亦危害多种果树、林木。幼虫体具毒毛，可致人皮炎。防治法：冬季束草诱杀，保护寄生蜂，灯光诱蛾，摘除卵块，捕杀群集幼虫，喷多角体病毒或敌百虫、敌敌畏、双效磷、辛硫磷等杀幼虫。

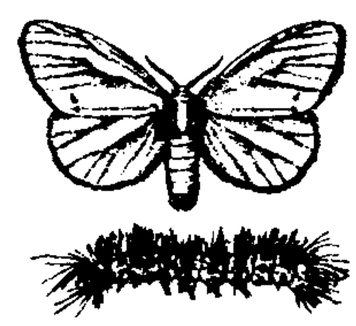

桑 毛 虫

上：成虫　下：幼虫

桑尺蠖(*Phthonandria atrilineata*)　俗称"桑搭"。桑树害虫。昆虫纲，鳞翅目，尺蛾科。成虫体翅均浅铜褐色，翅面有黑色斜走波形横线，前翅两条，后翅一条。体长16～20毫米，翅展40～47毫米。幼虫体灰褐色，散生黑色小点，腹足两对。静止时斜立枝上，状如小枝。年发生2～6代。以幼虫越冬。幼虫咀食桑芽、叶为害。防治法：冬季束草诱杀、捕杀幼虫，灯光诱蛾，喷敌敌畏、辛硫磷、双效磷等杀幼虫。

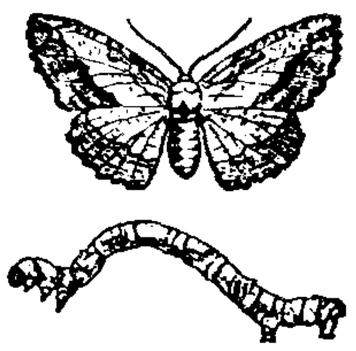

桑 尺 蠖

上：成虫　下：幼虫

桑巴特(Werner Sombart, 1863—1941)　德国经济学家。柏林大学教授。否认社会发展一般规律，强调精神的决定性作用；认为社会"经济制度"是由所谓"经济意识"、形式和技术所构成，并据以说明资本主义制度发生和发展的过程。提出"理解国民经济学"的任务在于理解：各个历史时代的经济制度；那种支配经济现象间相互关联的意识；经济活动的动机。早年主张实行"社会政策"以缓和阶级矛盾，后期强烈反对马克思主义，鼓吹所谓"德国社会主义"，为希特勒的纳粹主义提供理论依据。主要著作有《现代资本主义》、《三种国民经济学》、《德国社会主义》。

桑白皮　中药名。桑科植物桑(*Morus alba*)的根皮。性寒、味甘，功能泻肺平喘、利水消肿，主治肺热喘咳、水肿腹胀等。本品含二苯乙烯类、香豆素类及黄酮类等成分。

桑白蚧(*Pseudaulacaspis pentagona*)　亦称"桑盾蚧"、"介壳虫"、"树虱"。桑、桃及多种果木害虫。昆虫纲，同翅目，盾蚧科。雌成虫无翅，椭圆形，橙黄色，头部不明显，体长1.5～2.8毫米。介壳笠帽形，白或灰白色，中央有黄色点壳。雄成虫橙黄色，具一对膜质前翅，体长约0.65毫米。若虫似雌成虫，体小。年发生3代。以受精雌成虫越冬。若虫和雌成虫吸食桑枝汁液为害。防治法：冬季抹杀枝干上的越冬雌成虫，喷有机磷石油乳剂混合液、石灰硫黄合剂或洗涤剂液杀成虫和若虫。

桑弘羊(前152—前80)　西汉大臣。洛阳(今河南洛阳东)人。出身商人。武帝时，任搜粟都尉，领大司农。制订、推行盐铁酒类的官营专卖，设立平准、均输机构控制全国商品，从富商大贾手里夺回盐铁和贸易的控制权。这些措施增加了西汉政府的财政收入，打击了富商大贾的势力。又主张积极抵抗匈奴的攻扰，反对"和亲"政策，曾组织六十万人屯垦，以备御匈奴袭击。昭帝年幼即位，他与霍光、金日磾受遗诏共同辅政，任御史大夫。始元六年(公元前81年)，召开盐铁会议，他在会上坚持盐铁官营政策。次年，受上官桀等谋废昭帝立燕王旦事牵连，被杀。

桑地诺(Augusto César Sandino, 1893--1934)　尼加拉瓜民族英雄。1926年起领导人民开展游击战争，号召反对美国占领，把美国资本家夺去的土地分配给农民。领导游击队坚持七年反美武装斗争，1933年迫使美军撤走。次年2月，被国民警卫队司令索摩查·加西亚(Anastasio Somoza Garcia, 1896—1956)暗杀。

桑托斯(Santos)　世界最大咖啡输出港。位于巴西东南部大西洋岸，西北距圣保罗市63公里(为其外港)。人口42.9万(1991年)。建于1543年。因内地咖啡种植业发展和铁路修筑而兴盛。港口优良，可同时停泊海轮50艘。年吞吐量达2 350万吨。玻利维亚、巴拉圭的一部分对外贸易，也以此为自由港。工业有炼油、钢铁、化学和机器制造等。海滨为旅游胜地。

桑昂曲　旧县名。在西藏自治区东南部。1913年以清末硕般多理事官辖地设县，并改名科麦，1950年撤县，复称桑昂曲宗。1960年改设桑昂曲县，1966年改名察隅县。

桑蚕丝　亦称"家蚕丝"。蚕丝品种之一。桑蚕化蛹前结茧时所吐的丝。大都呈白色，光泽柔和，纤维细而柔软，平滑，强伸度较好，富有弹性，吸湿性好，是珍贵的纺织原料。蚕茧内外层茧丝的纤度不均，外层较粗，中层最粗，内层最细，其平均纤度一般为2～2.8分特。

桑海人(Songhai)　西非尼日尔河中游的跨界民族。约

168 万人 (1995 年)。分布在马里 (66 万)、尼日尔 (74 万)、布基纳法索 (15 万)、尼日利亚 (13 万) 等地。讲桑海语，属尼罗-撒哈拉语系桑海语族。多信伊斯兰教。主要从事农业，也有渔牧业。

桑寄生 (*Taxillus sutchuenensis*) 桑寄生科。半寄生性常绿小灌木，寄生于山茶科、壳斗科和桑科等植物树枝上。嫩枝被绒毛，小枝黑色。叶革质，卵形或椭圆形，上面绿色，下面被褐色绒毛。夏秋开花，花序腋生，具毛，花两性，花被红色，管状，具披针形裂片四枚。浆果椭圆形。产于中国西南部、中部和东南部。另种广寄生 (*T. chinensis*)，产于中国南部；亦见于亚洲东南部。两种的带叶茎枝均入药，通称"桑寄生"，性平、味苦，功能补肝肾、强筋骨、除风湿，主治腰酸背痛、风湿痛、胎动不安等症。亦用治高血压。

桑维翰 (898—947) 五代洛阳(今属河南)人，字国侨。后唐同光进士。初为石敬瑭掌书记，助敬瑭称帝，并亲赴契丹乞援，割让燕云十六州。后晋建国，任集贤殿大学士、枢密院使等职。接受贿遗，积货巨万。开运三年冬(公元 947 年初)契丹军入汴前夕，被叛将张彦泽所杀。

桑落洲 在今江西九江市东北长江中。东晋义熙六年(公元 410 年)卢循大败刘毅于此。

桑蓟马 (*Pseudoden-drothrips mori*) 桑树害虫。昆虫纲，缨翅目，蓟马科。成虫体细长，略扁，淡黄色；复眼暗红色，单眼三个；翅两对，狭长，缘具毛长、脉一条，着生小鬃 5～6 根。体长约 0.8 毫米。若虫初无色透明，渐转黄绿至橘红色。年发生约 10 代。以成虫越冬。成虫、若虫吸食桑叶汁液为害。防治法：冬季消除落叶、杂草，杀越冬成虫，为害期喷乐果、辛硫磷、马拉硫磷、敌敌畏等杀成虫。

桑椹胚 动物胚胎发育的一个早期阶段。受精卵经过多次分裂，成为由数十至数百个细胞组成的胚胎，因此时细胞尚无明显分化，胚胎形如桑椹，故名。

桑戴克 (Edward Lee Thorndike, 1874—1949) 美国心理学家。哥伦比亚大学哲学博士。曾任芝加哥大学、哈佛大学教授。早期研究动物心理，认为动物的学习是在"尝试和错误"中，巩固满意的正确的反应，淘汰错误的无效的反应，形成刺激与反应的联结。后从事教育心理学、成人学习、实验教育学、语文学习与阅读心理学等方面的研究，并编制智力与教育测验，对美国教育心理学起了奠基的作用。1940 年以后，转向社会学问题的研究。主要著作有《教育心理学》、《学习原理》、《人性与社会秩序》等。

桑螵蛸 中药名。亦称"螳螂子"。螳螂科动物大刀螂 (*Tenodera sinensis*)、薄翅螳螂 (*Mantis religiosa*)、小刀螂 (*Statilia maculata*) 或巨斧螳螂 (*Hierodula patellifera*) 等的卵鞘。性平、味甘咸，功能补肾、固精，主治遗精早泄、遗尿、小便频数等。本品含糖蛋白、脂蛋白、脂肪等成分。

桑干(乾)盆地 一称宣大盆地。在山西省北部及河北省西北部内外长城间。以桑干河流贯中部，故名。海拔 600～1 000 米。包括大同盆地、宣化盆地。为河北平原和内蒙古高原的过渡地带。农、牧业较发达。富煤、铁等矿产资源。

桑比西河 赞比西河的旧译。

桑中之约 《诗·鄘风·桑中》："期我乎桑中，要我乎上宫，送我乎淇之上矣。"后以"桑中之约"指男女约期幽会。《聊斋志异·窦氏》："桑中之约，不可长也。"

桑尼·阿里 (Sunni Ali 或 Sonni 'Alī Ber, ?—1492) 亦称"阿里大帝"。*桑海王国国王 (1464—1492)。先后占领廷巴克图 (1468 年) 和杰内 (1476 年)，击败莫西人，出征富尔贝人，使桑海成为西非强国。戎马一世，溺死于尼日尔河。

桑间濮上 《礼记·乐记》："桑间濮上之音，亡国之音也；其政散，其民流。"桑间在濮水之上，古卫国地。《汉书·地理志下》："卫地有桑间濮上之阻，男女亦亟聚会，声色生焉。"后因称男女幽会之所。亦简作"桑濮"。潘岳《笙赋》："故丝竹之器未改，而桑濮之流已作。"

桑枢瓮牖 《庄子·让王》："蓬户不完，桑以为枢而瓮牖。"因以"桑枢瓮牖"喻指贫苦之家。武汉臣《玉壶春》第三折："我便是桑枢瓮牖，他也情愿的布袄荆钗。"

桑弧蓬矢 桑木做的弓，蓬梗做的箭。《礼记·内则》："国君世子生，告于君……射人以桑弧蓬矢六，射天地四方。"象征男子应有志于四方。后用以勉励人应怀大志。

桑给巴尔 (Zanzibar) ❶坦桑尼亚的一部分。在东非印度洋沿岸。由温古贾 (Ungujal) 和奔巴两岛及附近小岛组成，总面积 2 642 平方公里。人口 66.3 万 (1988 年)，主要是斯瓦希里人，余为阿拉伯人、印度人、巴基斯坦人等。首府桑给巴尔。各岛均由珊瑚礁组成，地形平坦。热带海洋性气候，年降水量 1 400～ 2 000 毫米。公元初即为东非沿岸重要贸易港。1503 年被葡萄牙占领。17 世纪起属马斯喀特苏丹国。1856 年成为独立的桑给巴尔苏丹国。19 世纪 80 年代曾被英、德、意三国瓜分。1890 年沦为英国"保护国"。1963 年宣告独立。1964 年 1 月成立桑给巴尔人民共和国，同年同坦噶尼喀组成坦桑尼亚联合共和国。盛产丁香，年产量在 0.3～1.8 万吨之间，一般占世界总量 50% 以上，大部分产于奔巴岛。还产椰子、木薯、稻米、甘蔗等。有丁香油提炼和椰子加工、农机具修配、制糖、卷烟等工业。❷坦桑尼亚城市，桑给巴尔地区行政中心。在温古贾岛西岸。人口 14 万 (1994 年)。建于 16 世纪。东非重要驳运港；转口贸易很盛。有丁香油提炼、椰子加工、农机具修理、制鞋与制革等工厂。世界最大的丁香和丁香油输出港。定期班轮联系大陆及奔巴岛。有国际航空站。有古老的苏丹宫殿和伊斯兰教寺院。

桑原骘藏 (1870—1931) 日本东方学家。1896 年毕业于帝国大学(今东京大学)汉学科。先后任教于东京高等师范学校与京都帝国大学。长期致力于东西交通史方面的研究。主要撰述有《蒲寿庚之事迹》、《东洋史说苑》、《东西交通史论丛》和《东洋文明史论丛》等。

桑透翅蛾 (*Paradoxecia pieli*) 又名"桑蛀虫"。桑树害虫。昆虫纲，鳞翅目，透翅蛾科。成虫体深酱色，有黄色纹，前翅紫黑色，后翅基部透明，体长 13～16 毫米，翅展 29～35 毫米。幼虫乳白色，前胸及第八腹节各具一块黄褐色硬皮板。年发生 1 代。以幼虫在蛀道内越冬。幼虫在一年生枝条内自上而下蛀食。防治法：修除虫枝，破坏羽化孔，蛀孔注入煤油等杀幼虫。

桑海王国 一译松加依王国。西非古国。约公元 7 世纪 *桑海人所建。原都库基亚(Koukia，在加奥〔Gao〕东南 150 公里)，1009 年迁都加奥，故又称加奥王国。信奉伊斯兰教。曾被马里王国征服。14 世纪末独立。*桑尼·阿里在位时扩大疆土，成为强国。阿斯吉亚·穆罕默德一世 (Askia Muhammed I,1493—1528 年在位) 推翻桑尼王朝，建阿斯吉亚王朝；1591 年加奥为摩洛哥军队攻占，王室

退至登迪 (Dendi) 继续抵抗。约 1640 年失败后解体。

桑基鱼塘 植桑养蚕同池塘养鱼相结合的一种综合经营方式。利用池塘养鱼，池岸栽桑，以桑叶喂蚕，以蚕沙、蚕蛹等饲鱼，再以鱼类粪便肥田育桑，使各项生产紧密衔接，相互利用、相互促进，形成生态系统良性循环。此经营方式起源很早，公元 10 世纪时已有记载。中国长江中下游地区采用较广；类似综合经营方式还有珠江三角洲地区的蔗基鱼塘。

桑萎缩病 又名"癃桑"。桑树病害。按症状可分为黄化型、萎缩型和花叶型三种；其中以黄化型危害最重。前两型的病株一般发枝多，枝条纤细，节间缩短，叶序错乱，成丛枝状。病叶皱缩质脆，不能饲蚕。病原为类菌质体，随带病苗木和接穗，或经菱纹叶蝉传播。花叶型发病较轻，由嫁接传病，病原为线形病毒。桑树采伐过度或栽培不当，树势转弱即易发病。防治法：培育抗病品种或无病苗木；注意检疫，防止病苗传播，药杀菱纹叶蝉；改善栽培管理。

桑塔尔人 (Santals) 印度民族之一。约 520 万人 (1995 年)。主要分布在比哈尔邦东南部山区。语言属南亚语系扪达语族。仍有氏族部落组织，有自然崇拜和图腾信仰。主要从事锄耕农业。另 8 万人在孟加拉国、尼泊尔和不丹。

桑塔亚那 (George Santayana,1863—1952) 哲学家，批判实在论代表之一，自然主义美学的创始人。生于西班牙。1872 年移居美国，毕业于哈佛大学，后在该校任教，1925 年到罗马定居。将现实世界分为本质、物质、真理、精神等四个"存在领域"。认为一般人所以会对物质的客观存在信而不疑，主要是由于人生而具有一种本能的、直觉的"动物式信仰"。1896 年写成《美感》，形成西方美学中的自然主义流派。主要著作还有《理性生活》、《怀疑论和动物式信仰》、《存在诸领域》等。

桑膏药病 桑树枝干病害。病原为担子菌，有两种：灰色膏药病菌 (*Septobasidium bogoriense*) 和褐色膏药病菌 (*S. tanakae*)，常与介壳虫伴随发生。危害桑树枝干，在树皮上发生圆形或不规则形、灰褐色或栗褐色的毡状菌膜层，状如膏药。病斑包围枝干后引起生长衰弱。病菌孢子由幼虫传播，菌丝可在被害枝干上越冬，寄主很多。在桑园栽植过密、通风透光不良、地低积水、土壤缺肥等环境下，树势衰弱，容易染病。防治法：改善栽培管理，防治介壳虫，刮除病部菌膜后涂抹石灰硫黄合剂或煤焦油等消毒。

桑德贝城 (Thunder Bay City) 旧名威廉堡-阿瑟港。在加拿大苏必利尔湖西北岸。由威廉堡和阿瑟港两市于 1970 年合并组成。市区面积 322.9 平方公里，人口 11.4 万 (1991 年)；大市区人口 12.44 万 (1991 年)。大湖-圣劳伦斯航道的西部终点，为草原诸省谷物的主要转运港。有巨大储麦仓库。工业以纸浆、造纸和木材加工为主，还有酿酒、面粉、船舶修理、机车车辆等。

桑德伯格 (Carl Sandburg,1878—1967) 美国诗人、传记作家。主要著作有诗集《早安，美国》、《人民，好啊》、《诗歌全集》、《收获之诗》，传记《林肯传》(共六卷)和小说《纪念岩》。还编有《美国歌谣汇编》。诗作受惠特曼影响，多歌颂普通人民，不受传统诗歌形式及韵律束缚，语言简朴。

桑树栽培学 简称"栽桑学"。研究桑树生长发育规律、桑树栽培理论和技术的学科。主要内容有桑树的生物学特性，桑品种选育，桑苗培育，桑树栽植和养成，桑叶收获和肥培管理等。

桑蚕诱惑腺 亦称"侧胞"。桑蚕雌蛾尾部分泌性信息素引诱雄蛾的腺体。能向两侧突出呈囊状。分泌物为桑蚕醇和桑蚕醛，能引起雄蛾性兴奋，向雌蛾靠拢和进行交配。

桑紫纹羽病 桑根慢性病害。病原为桑卷担子菌 (*Helicobasidium mompa*)。寄主范围较广。病菌蔓延至树干基部后，桑树易枯死。病组织腐朽变黑褐色，表面覆有紫色羽纹状或丝绒状菌丝。被害桑树叶小，枝梢停止生长或枯死。以菌丝或菌核在被害根或土壤中生存、传播。新垦荒地或贫瘠土壤，低洼积水地，树势不良，发病多。防治法：及时挖除病株，并对周围病土消毒，改种禾本科作物，病苗用 45℃温汤浸 30 分钟杀灭病菌，加强植物检疫。

桑托斯·乔卡诺 (José Santos Chocano, 1875—1934) 秘鲁诗人。年轻时因在诗集《神圣的愤怒》中反对统治者而被捕。后从事外交工作。到过西班牙和拉丁美洲许多国家。曾参加墨西哥一九一〇至一九一七年革命。作品中常运用民间传说和历史题材，描写拉丁美洲生活和风景。诗作有《美洲魂》、《要有光!》、《解放者的史诗》、《西印度的第一批黄金果》等。还写有关于墨西哥革命的论著。

桑细菌性疫病 桑树病害。病原为假单胞菌 (*Pseudomonas syringa mori*)。有黑枯型和缩叶型两种，其中黑枯型俗称"桑烂头病"。桑叶和枝梢均可被害。新梢感染后生褐色条形或凹陷病斑，引起芽和叶凋萎；叶片被害则部分组织枯死成褐色角斑，叶脉受害则叶变成畸形。病菌在受害枝条中越冬，借风雨及昆虫传播。春季多雨，最易发病。防治法：剪除病枝，选育抗病品种，发病期喷链霉素、土霉素或波尔多液等杀菌剂。

桑根结线虫病 桑根部病害。病原为几种根结线虫，如南方根结线虫 (*Meloidogyne incognita*)、花生根结线虫 (*M. arenaria*)、爪哇根结线虫 (*M. javanica*) 和泰晤士根结线虫 (*M. arenaria thamesi*) 等。寄主范围广。受害根形成根结(虫瘿)，影响对水分和养分的吸收运行，使树势衰弱，发育迟缓，叶小，色黄，甚至干枯脱落，枝条渐枯萎而至死亡。根结初为黄白色，后变褐色。被害根须根少，不易发新根。病原线虫在病根、土壤及病根残体中越冬，次年侵入无病桑根而蔓延。病苗、灌溉水和农具等也能传病。防治法：培育无病苗，土壤消毒，病苗处理等。

桑切斯·德·富恩特斯 (Eduardo Sánchez de Fuentes,1874—1944) 古巴作曲家。曾任哈瓦那文学艺术研究所音乐部秘书。作有歌剧《遇难者》等六部，交响诗《安娜卡奥娜》，清唱剧《圣诞节》，取材于民间音乐的管弦乐《古巴三联画》、《古巴狂想曲》，乐队、女声合唱及女高音独唱《古巴素描》，以及舞剧、轻歌剧和流传极广的歌曲《你》等。又撰有关于古巴民间音乐的论著数种。

10 **隻** 同"雙(双)"。

11 **疊** 〔**疊**、**叠**、**壘**〕(dié) ❶一层加上一层；重叠。如：叠石为山；层见叠出。❷折叠。如：叠衣服；铺床叠被。❸乐曲的叠奏。如：阳关三叠。❹通"慴"。恐惧。《诗·周颂·时迈》："莫不震叠。"毛传："震，动。叠，惧。"

叠印 ❶电影的一种表现手法。将两条(或两条以上)不同内容的画面底片，在制作拷贝时叠合印在一起，使这些画面同时在银幕上重叠显现，用以表现影片中人物的回忆、想像及梦幻等；或构成并列形象，使观众产生联想、对比等。❷摄影的印相技法之一。将两张或多张底片叠合进行印相，借以增强照片的艺术效果，或弥补画面上的缺陷。将两张或多张底片叠合进行放大，称为"叠放"。

叠州 州名。北周建德中置，以群山重叠得名。治叠川（在今甘肃迭部境）。隋大业初废。唐初复置，移治合川（今迭部），辖境相当今白龙江上游地区。广德以后地入吐蕃。

叠字 ❶即"重言"。❷修辞学上辞格之一。将音形义同一的字连接合用在一起，使形式整齐、语音和谐并增强形象感。如："寻寻觅觅，冷冷清清，凄凄惨惨切切。乍暖还寒时候，最难将息。"（李清照《声声慢》）前三分句全由叠字成句。又如："行行过太行，迢迢赴延安。细细问故旧，星星数鬓斑。"（陈毅《赴延安留别华中诸同志》）句首均用叠字。

叠韵 音韵学术语。指两个字的韵腹和韵尾相同。如依稀（普通话同属 i[i] 韵，《广韵》同属"微"韵）、联绵（普通话同属 an[an] 韵，《广韵》同属"仙"韵）、徘徊（普通话同属 ai[ai] 韵，《广韵》同属"灰"韵）、荒唐（普通话同属 ang[aŋ] 韵，《广韵》同属"唐"韵），分别叠韵。同一个字古今南北的读音往往不同，两字是否叠韵，须依时地条件而定。

叠影 亦称"重像"、"重影"。电视机屏幕上，在正常图像右面出现的一个或几个重叠影子。产生的原因是：附近高大建筑物或高山等障碍物反射的无线电波被接收天线接收；天线馈线和电视机阻抗不匹配。可改变天线位置、方向或高度和改善天线馈线的匹配来减少反射电波干扰，以消除或改善叠影。

叠山集 别集名。宋末谢枋得（号叠山）作。十六卷。凡诗三卷，文十二卷，末卷为行实、本传等附录。明刘隽刻本较为完备，有影印本。《四库全书》本仅五卷，缺漏颇多。

叠层石 由低等藻类或菌类在生长和生活过程中分泌或沉积碳酸盐而形成的一种生物沉积结构。在宏观上，它由一系列纹层组成，在显微镜下有时可见藻类遗迹。繁盛于中晚元古代，在地层划分和对比、古生态环境的探讨上有很大的意义。中国北方前寒武纪地层中发现极多。具叠层石结构的岩石常用作建筑装饰石材。

叠彩山 一称风洞山。相传山多桂树，又称桂山。在广西壮族自治区桂林市偏北。由四望、于越两山和仙鹤、明月两峰组成。山石层层横断，如叠彩缎，故名。半山有风洞，清风习习。建有望江亭、叠彩楼、于越阁等。山南为明末抗清将领瞿式耜、张同敞死难处。属桂林风景区。

叠生矿床 叠加于早期形成的原生矿床中的后生矿床。如沉积变质铁矿床中的热液铀矿床。是多成因或多时代复合成因的矿床。如中国长江中下游成矿带中，某些石炭纪的火山-沉积黄铁矿型矿床中所叠加的燕山期形成的夕卡岩型铜矿床。

叠加原理 物理学基本原理之一。当空间同时存在由两个或两个以上的波源所发出的波时，每个波并不因其他波的存在而改变其传播规律，而空间每一点的振动的物理量则等于各个波在该点激起的振动的物理量的（矢量）和。这是波的叠加原理。当空间同时存在由两个或两个以上的场源激发的场时，空间各点的总场强等于该点各个分场强（矢量）之和。这是场的叠加原理。叠加原理在数学上表现为描述波或场的方程必须是线性齐次微分方程。在微观现象中，微观体系服从态的叠加原理；当一个物质系统存在两个或两个以上的可能状态时，这些状态的线性和也是该物质系统可能存在的状态。由于态的叠加原理的要求，描述微观体系状态的*薛定谔方程是线性齐次微分方程。

叠床架屋 《颜氏家训·序致》："魏晋以来，所著诸子，理重事复，递相模效，犹屋下架屋，床上施床耳。"后用以比喻重复累赘。

叠层构造 碳酸盐岩中一种常见的生物沉积构造。由蓝绿藻呈层状周期性生长，经碳酸盐化变硬而成。多发育于极浅水和潮间带。由暗色富藻纹层和浅色富屑纹层两种基本层交替组成。有柱状、穹状和层纹状等多种形态。

叠氮化物 含有叠氮基的化合物。通式为 $R(N_3)_x$。R 表示几乎所有的金属原子、氢原子、卤素原子等。叠氮基具有链状结构（—N=N=N—）。不稳定，容易发生爆炸。叠氮酸、碱金属和碱土金属的叠氮化物可溶于水。叠氮化钠是生产重要起爆剂叠氮化铅和其他叠氮化物的原料。

叠氮化铅 化学式 $Pb(N_3)_2$。氮氢酸的铅盐。为纯白色晶体。起爆药的一种。起爆能力较雷汞强，敏感程度则较小。为保证发火顺利或提高雷管威力，一般可与其他起爆药或炸药合装于雷管中使用。

14 **叡** "睿"的异体字。

䜌 (tì 涕) 见"䜌沙"。

䜌沙 堆积在蚕座上的蚕粪、蚕蜕、残叶、糠草等的混合物。可作肥料和家禽、家畜、鱼类的饲料。

15 **燮** 〔燮〕(xiè 谢) ❶和。《书·洪范》："燮友柔克。"孔传："燮，和也。世和顺，以柔能治之。"❷姓。宋代有燮玄图。

燮理 和理；调理。《书·周官》："兹惟三公，论道经邦，燮理阴阳。"

燮燮 落叶声。陶潜《闲情赋》："叶燮燮以去条。"

16 **雙** "双"的繁体字。

18 **矍** (jué 决) ❶惊惶四顾貌。班固《东都赋》："主人之辞未终，西都宾矍然失容。"❷见"矍铄"。❸姓。唐代有矍璋。

矍相 (—xiàng) 古地名。在今山东曲阜市内阙里西。《礼记·射义》称孔子"射于矍相之圃"，即此。

矍铄 形容精神健旺。《后汉书·马援传》："援因复请行，时年六十二……帝令试之。援据鞍顾眄，以示可用。帝笑曰：'矍铄哉，是翁也！'"

矍矍 ❶彷徨四顾貌。《易·震》："视矍矍。"❷心情急切貌。柳宗元《故秘书郎姜君墓志铭》："不矍矍于进取，不施施于骄伉。"

37. 廴　　部

3 **延** (chān)　安步貌。《说文·延部》:"延,安步延延也。"段玉裁注:"引而复止,是安步也。"

巡　"巡"的异体字。

4 **廷** (tíng)　❶古时君主受朝布政的地方;朝廷。《史记·廉颇蔺相如列传》:"设九宾于廷。"又旧时地方官理事的公堂也叫"廷"。如:郡廷;县廷。❷公正。《汉书·百官公卿表上》:"廷尉,秦官。"颜师古注:"廷,平也。治狱贵平,故以为号。"❸通"庭"。《诗·唐风·山有枢》:"子有廷内,弗洒弗扫。"

廷布 (Thimbu)　不丹首都。位于西部旺河 (Wong) 畔。海拔约 2 700 米。人口 3 万 (1993 年)。原为夏都,称扎什曲宗 (Tashi Chho Dzong),1962 年定为政府机构所在地。建有水电站。为附近地区稻米、玉米、马铃薯等农产品集散地。有木材加工厂、酿酒厂。军事要镇。有壮丽的王宫、扎什曲宗城堡,建筑精美的大喇嘛庙。公路通往印度。

廷争　在朝廷上向皇帝力争。《史记·张丞相列传》:"及帝欲废太子,而立戚姬子如意为太子,大臣固争之,莫能得;上以留侯策即止。而周昌廷争之强。"

廷杖　皇帝在朝廷上杖责臣下的肉刑。始于东汉,其名则始于三国吴。从明太祖开始,廷杖成为常刑,多有毙于杖下者。朱国桢《涌幢小品》卷十二:"成化以前,凡廷杖者不去衣,用厚绵底衣,重毡叠帕,示辱而已,然犹卧床数月,而后得愈。正德初年,逆瑾(刘瑾)用事,恶廷臣,始去衣,遂有杖死者。"直至明亡,沿袭未改。

廷试　科举制度中由皇帝亲发策问、在殿廷上举行的考试。通常指会试后的殿廷考试。参见"殿试"。

廷除　❶宫廷的台阶。泛指朝廷。《旧唐书·玄宗纪赞》:"妖集廷除。"❷指在朝廷授予官职。《初刻拍案惊奇》卷二十二:"廷除官职,不复关白。"

廷推　明代任用高级官员,有由在朝大臣公推的,叫做"廷推"。《明史·选举志三》:"内阁大学士、吏部尚书由廷推或奉特旨;侍郎以下及祭酒,吏部会同三品以上廷推;太常卿以下部推……在外官惟督抚廷推,九卿共之,吏部主之。"

廷寄　清代制度,朝廷给地方高级官员的谕旨不由内阁明寄,而由军机处密封交兵部捷报处寄往各省,叫"廷寄"。用军机处印封,上书"军机大臣字寄某官开拆",或"传谕某官开拆"。

廷尉　官名。秦始置,汉景帝时改称大理,武帝时复称廷尉。掌刑狱,为九卿之一。属官有正、监及平,皆为司法官。东汉以后或称廷尉、大理和廷尉卿。北齐至明清皆称大理寺卿。

廷魁　廷试第一名,即状元。王明清《挥麈前录》卷二:"后数十年,李士美、何文缜亦以廷魁至鼎席。"

廷巴克图 (Timbuktu)　即"通布图"。

延 (yán)　❶连续;伸展;引长。《史记·汲郑列传》:"河内失火,延烧千馀家。"参见"延颈举踵"、"延年益寿"。❷把时间向后推移。如:延期;延会。❸聘请;邀请;引进。如:延师;延医。《礼记·射义》:"使子路执弓矢出延射。"《汉书·公孙弘传》:"于是起客馆,开东阁,以延贤人。"❹搬运。《新唐书·张说传》:"延木石,运斧斤,山谷连声,春夏不辍。"❺通"埏"。墓道。《左传·隐公元年》"隧而相见"杜预注:"隧,若今延道。"❻通"綖"。冕上的盖。《礼记·玉藻》:"天子玉藻,十有二旒,前后邃延。"郑玄注:"言皆出冕前后而垂也。"❼姓。汉代有延岑。

延川　县名。在陕西省北部,清涧河流贯,东隔黄河邻接山西省。县人民政府驻延川镇。西魏置文安县,隋改延川县。以延川(秀延水)得名。农产以小麦及杂粮为主,并产蚕茧、棉花、花生、枣、梨。矿产有石油、煤等。工业有采矿、农机、建筑、建材等。

延长　县名。在陕西省延安市东部、延河下游,东隔黄河邻接山西省。县人民政府驻延长镇。西魏置广安县,隋改延安县,唐改延长县。取"延水长流入河(黄河)"之意。农产有小麦、玉米、谷子、棉花等。富石油、煤等矿藏。工业有煤炭、石油、卷烟、机械等。建有"中国陆上第一口油井"纪念碑。

延引　❶拖延。《三国志·魏志·邓艾传》:"若待国命,往返道途,延引日月。"❷延请。李白《答高山人兼呈权顾二侯》诗:"延引故乡人,风义未沦替。"

延布 (Yanbu'al Bahr)　沙特阿拉伯红海沿岸港市。外有阿巴斯岛屏障,水深浪静。人口 3 万。有长 1 200 公里的输油管联系波斯湾油田,是重要石油输出港。20 世纪 70 年代中期兴建炼油、石油化工、冶金和建筑材料等大型企业。

延平　❶路、府名。元大德六年 (1302 年) 改南剑路置路。治南平(今市)。辖境相当今福建南平市和沙金两溪中下游及尤溪流域等地。明初改为府。1913 年废。境内负山阻水,形势险要,古有"铜延平"之称。❷年号。(1) 汉殇帝年号(公元 106 年)。(2) 后燕时慕容麟年号(397 年)。

延吉　❶市名。在吉林省延边朝鲜族自治州中部偏东、长图铁路线上。自治州人民政府驻地。清光绪二十八年 (1902 年) 置延吉厅,宣统元年 (1909 年) 升为延吉府。1913 年改延吉县(今龙井市)。1945 年析置延吉市。延吉旧称烟集岗,其地周围群岗起伏,每当晨夕,岗上烟集,因而得名。曾改名局子街。人口 36.8 万(城镇 31.6 万,1996 年)。工业有机械、化学、陶瓷、纺织、制药、酿酒等。有延边大学等高等学校。名胜古迹有城子山山城、帽儿山、石人沟。❷旧县名。在吉林省延边朝鲜族自治州中部。1913 年由延吉府改置。1983 年撤销,改名龙井县 (1988 年改设市)。

延光　汉安帝年号 (122—125)。

延年　❶延长寿命。《宋书·乐志三》:"今日乐相乐,延

年万岁期。"参见"延年益寿"。❷同"迎年"。祈求丰年。《汉书·郊祀志下》:"登之罘,浮大海,用事八神延年。"颜师古注:"延年,即上所谓迎年者。"参见"迎年❷"。

延伫 久立,引颈而望。《离骚》:"悔相道之不察兮,延伫乎吾将反。"参见"延贮"。

延企 延颈企足,谓伸颈踮脚而望。曹植《闲居赋》:"登高丘以延企。"引申为殷切盼望。如:不胜延企之至。辛旷《与皇甫谧书》:"谘睹未因,而西望延企。"

延庆 ❶西辽德宗年号(1124—1133)。❷日本花园天皇年号(1308—1311)。❸县名。在北京市西北部,邻接河北省。京包和大秦铁路经过县境。县人民政府驻延庆镇。汉置居庸县,北齐废。唐天宝中置妫川县,唐末改置缙山县。元升龙庆州,明改延庆州,1913年改延庆县。1958年由河北省划归北京市。农产有玉米、小麦、高粱、谷子和马铃薯。特产"北京油鸡"。林、牧业亦盛。工业有化学、电子、建材、纺织、食品等。八达岭、龙庆峡、康西草原、古崖居是京郊游览胜地。

延州 州名。西魏废帝三年(公元554年)改东夏州置。治广武(今延安市东北),唐治肤施(今延安市东北,宋移今延安市)。唐时辖境相当今陕西延安、安塞、延长、延川、志丹等市县地。宋元祐四年(1089年)升延安府。东带黄河,北控灵夏,自西夏兴起,遂为北宋边防重镇。向产石油,见沈括《梦溪笔谈》。

延兴 年号。(1)北魏孝文帝年号(471—476)。(2)南朝齐海陵王萧昭文年号(公元494年)。

延安 ❶郡名。隋大业三年(公元607年)改延州置。治肤施(今延安市东北)。辖境相当今陕西延安、安塞、志丹、宜川、延长、延川、子长等市县地。唐武德元年(618年)改为延州。天宝、至德时又曾改延州为延安郡。❷府、路名。北宋元祐四年(1089年)升延州置。治肤施(今延安市)。辖境相当今陕西延安、甘泉、延长、延川、安塞等市县地及大理河上游一带地区。元改为路,辖境略有扩大。明复为府,1913年废。宋、金时为防御西夏的重地。明末为农民大起义最先发动地区,张献忠、李自成都起义于此。❸市名。在陕西省北部、延河中游。西延铁路终点。市区周围有宝塔山、凤凰山、清凉山环峙。辖宝塔区和延长、延川、子长、吴旗、志丹、安塞、宜川、黄龙、洛川、黄陵、富县、甘泉十二县。秦置高奴县,隋改肤(膚)施县,明、清为延安府治,1936年改延安县。以滨延河得名。1937年设延安市,为陕甘宁边区首府。1937—1947年为中共中央所在地。有"革命圣地"之称。1949年撤市并县,1972年又以延安县部分地区复设市。1975年延安县并入。人口190万(市辖区32.8万,1996年)。是陕北经济、文化、交通中心。工业有电力、机械、化肥、汽车修配、纺织、水泥、皮革等。市郊农产以小麦、黍、玉米为主,并有甘草、五加皮等药材。高等学校有延安大学。宝塔山上有明代宝塔。革命纪念地有枣园、王家坪、杨家岭、凤凰山麓、南泥湾等。建有延安革命纪念馆。为中国历史文化名城。

延寿 ❶延年;长寿。阮籍《大人先生传》:"养性延寿,与自然齐光。"❷县名。在黑龙江省哈尔滨市东部、蚂蜒河中游。县人民政府驻延寿镇。清置长寿县,1914年改同宾县,1929年改延寿县。以蚂蜒河、长寿山得名。林产丰富。农产有大豆、稻、玉米和亚麻等。工业有机械、电子、建材、纺织、造纸等。境内新城水库,风景优美。❸高昌麴文泰年号(624—640)。

延初 前秦苻崇年号(公元394年)。

延昌 年号。(1)北魏宣武帝年号(512—515)。(2)高昌麴乾固年号(561—601)。

延贮 同"延伫"。引颈而望。《汉书·外戚传上》:"饰新宫以延贮兮,泯不归乎故乡。"颜师古注:"贮与伫同;伫,待也。"

延和 年号。(1)北魏太武帝年号(432—434)。(2)高昌麴伯雅年号(602—613)。(3)唐睿宗年号(公元712年)。

延河 黄河中游支流。在陕西省北部。源出白于山东南侧靖边县高峁山,流经安塞、延安后折向东,到延长县凉水岸入黄河。长287公里,流域面积7 743平方公里。建有王窑水库和真武渠、延惠渠等水利工程。

延性 ❶物体受到拉力时延伸成为细丝而不断裂的性质。铜、银、金、铂等是最富有延性的金属,石英、玻璃在高温时也有较大的延性,可拉成细丝。❷指结构构件在激烈荷载(如地震荷载)作用下,所具备的变形性能。为防止结构承受最大荷载时突然发生脆性破坏,结构构件应具有足够的延性,以便在产生过大变形过程中采取紧急措施。通常用构件的极限变形与屈服变形的比值表示。

延城 古城名。汉龟兹国都。故址在今新疆库车。北魏时已荒废。

延阁 ❶长阁。左思《蜀都赋》:"结阳城之延阁,飞观榭乎云中。"❷帝王藏书之阁。《晋书·皇甫谧等传论》:"或摄官延阁,裁成言事之书。"

延津 ❶古津渡名。古代黄河流经今河南延津西北至滑县以北的一段,为重要渡口,总称延津。据《水经注》记载,其在今延津西北的,亦名灵昌津;其东又有棘津,亦名石济津或南津;其在旧滑县之北的,亦名延寿津。唐以前并在今新乡市东南置延津关。宋以后黄河改道,延津遂湮。❷县名。在河南省新乡市东南部。京广铁路有支线通此。县人民政府驻延津镇。秦置酸枣县,宋改延津县,金升为延州,元复改延津县。以县北古延津得名。农产以小麦、高粱、大豆、玉米、花生及枣、杏等为主。工业有化肥、纺织、水泥、机械等。古迹有白马塔、陈玉成墓。

延祐 元仁宗年号(1314—1320)。

延载 周武则天年号(公元694年)。

延陵 ❶古邑名。春秋吴邑,季札所居。故址即今江苏常州市。❷古县名。西晋太康二年(公元281年)分曲阿县之延陵乡置。治今江苏丹阳市西南。隋开皇中移治丹徒(今镇江市),并丹徒县入内。唐初复分,还旧治。宋熙宁五年(1072年)废为镇。东晋咸和四年(329年)苏峻故将张健率舟师自延陵入吴兴,即此。

延绥 军镇名。明九边之一。初治绥德州(今陕西绥德),成化七年(1471年)移治榆林卫(今陕西榆林市),此后通称榆林。防地东至黄河,西至定边营。清初废。

延康 年号。(1)汉献帝年号(公元220年)。(2)隋末沈法兴年号(619—620)。(3)元时林桂方、赵良钤年号(1283年)。

延袤 绵亘;绵延连续。《史记·蒙恬列传》:"筑长城,因地形用制险塞,起临洮,至辽东,延袤万余里。"

延揽 ❶招致;邀请。《后汉书·邓禹传》:"莫如延揽英雄,务悦民心。"❷延伸包容。《徐霞客游记·粤西游日记二》:"遥瞻西南,群峰开绕,延揽甚扩。"

延属(—zhǔ) ❶连绵不断。《文选·左思〈吴都赋〉》:"长干延属,飞甍舛互。"吕向注:"延属,言邑室相连也。"❷

引颈瞩目。形容盼望之急切。属，通"瞩"。《后汉书·蔡邕传》："今阙职经时，吏人延属，而三府选举，逾月不定。"

延誉 谓称扬其美，使名誉远播。语出《国语·晋语七》"使张老延君誉于四方"。《晋书·张华传》："有一介之善者，便咨嗟称咏，为之延誉。"

延熙 年号。(1) 蜀汉后主年号 (238—257)。(2) 后赵石弘年号(公元 334 年)。

延熹 汉桓帝年号 (158—167)。

延髓 亦称"延脑"、"末脑"。*脑干的后段，向下延接脊髓。与舌咽神经、迷走神经、副神经和舌下神经等四对脑神经相连。背方为小脑所覆盖，在小脑和脑桥、延髓间有第四脑室。延髓是管理呼吸、心搏等重要反射的中枢，故又有"生命中枢"之称。

延边牛 亦称"朝鲜牛"。中国黄牛的优良地方品种。主要分布于吉林延边地区。被毛黄褐色。四肢健壮，蹄质坚实。成年公牛体重 450～500 千克，母牛 350～400 千克。步幅宽，运步快，抗寒力强，能担任水田耕作和山地运输。肉质良好。

延伸率(率 lǜ) 亦称"伸长率"。材料试件在拉断后的伸长量(即最大塑性变形)同标距长度之比值的百分率。材料的塑性指标之一。塑性材料的延伸率较大，脆性材料的延伸率较小。

延迟线 在无线电电路中能将电信号延迟或储存一定时间的器件。分 LC 网络型和换能型两种。LC 网络型通过由集总或分布电感器和电容器组成的电路网络或同轴电缆将信号延迟一定时间。换能型通过由电致伸缩材料或压电材料制成的换能器，将电信号转换成超声信号，在介质中传播，随后，按它的逆过程，再将超声信号转换成电信号，从而达到信号延迟目的。

延胡索 (*Corydalis yanhusuo*) 亦称"元胡"、"玄胡索"。罂粟科。多年生草本。地下有球状块茎，由块茎发出根状茎，根状茎处又有副块茎。一或二回三出全裂叶，最终裂片披针形或狭卵形至线状长椭圆形。初夏开花，花紫红色，萼片两枚，白膜质，早落；花瓣四枚，大小不等，先端微凹。产于中国浙江、江苏。另种东北延胡索 (*C. ambigua* var. *amurensis*)，产于中国东北。块茎入药，性温、味苦微辛，功能活血、利气、止痛，主治胸腹诸痛、痛经、疝气等症。

延绞机 绢纺工程中所用的机器。将来自练条机的绵条双根或三根喂入，经过由前后罗拉及两者间的数列针筒所组成的牵伸装置进行牵伸梳理，并经上下皮板搓拈，使纤维抱合性能增强，制成较为紧密的绵条，送入绵条筒中。

延展机 绢纺工程中所用的机器。将排绵后的各种绵片按工艺要求的比例配合，平铺衔接喂入，经过前后罗拉及两者间的针板所组成的牵伸装置进行牵伸梳理后，逐层卷绕在木滚筒上，制成定长定重的绵带。最后将绵带扯断并绕成绵球。

延绳钓 钓鱼方式的一种。钓具由带有浮子和沉子的干线，干线上结有若干带有钓钩的支线构成，垂悬水中，可固定或随流漂动。主要有饵钩钓和拟饵钓两种。饵钩主要是诱鱼吞食。可用于远洋、沿海和内陆水域。

延龄草 (*Trillium tschonoskii*) 别称"头顶一颗珠"。百合科。多年生草本，无毛。根状茎粗而短。茎单一。叶三片，轮生于顶端，菱状卵形，先端锐尖。夏季自叶轮中抽生一短柄，顶生一花，白色。浆果球形，黑紫色。产于中国浙江、安徽、湖北、四川、重庆、云南等地；朝鲜半岛、日本、印度也产。浙江民间以其根状茎治高血压、神经衰弱、跌打损伤等。

延平教案 1874 年(清同治十三年)美国传教士在福建延平(今南平)强建教堂，引起当地绅民反对。1875—1876 年(光绪元年至二年)延平居民两度拆毁教堂，驱逐教士出境。清闽浙总督李鹤年将知府革职，赔修教堂。1879 年 12 月美国传教士以开设书店为名又在延平开办福音堂，民众前往观看，美国传教士竟开枪伤人，激起众愤，捣毁教堂。闽浙总督何璟对教士行凶不予查究，反以赔款、"惩凶"结案。

延年益寿 延长寿命，增加岁数。宋玉《高唐赋》："九窍通郁，精神察滞，延年益寿千万岁。"

延安大学 原为抗日战争时期中国共产党领导下的多科性综合大学。1941 年 8 月由陕北公学、中国女子大学、泽东青年干部学校合并成立，校址在延安。1943—1944 年，自然科学院、鲁迅艺术学院、行政学院等并入该校。1949 年迁西安，改名为西北人民革命大学。现在的延安大学重建于 1958 年 9 月。

延安会议 1937 年 3 月 27—30 日中共中央在陕西延安举行的政治局扩大会议。会议批判了张国焘的右倾分裂主义行为。31 日中共中央政治局作出了《关于张国焘错误的决定》，但仍给张国焘以充分的改正错误的机会，分配他担任陕甘宁边区政府副主席。次年 4 月张国焘逃出边区，在武汉投入国民党特务集团。4 月 18 日，中共中央决定开除其党籍。

延时摄影 采用自动控制的延时装置，对被摄体缓慢的变化过程分割地进行定时摄影的方法。即每隔一定时间摄取一格画面，积累拍摄成一个电影镜头。例如按开花的自然过程和镜头(画面)长度的需要，计算确定每拍一格画面的时间间隔，由自动延时控制器按时开动摄影机，逐格地进行拍摄，就能在银幕上表现花朵瞬间绽开的奇观。在科学实验和科学教育影片中使用较多。

延伸系数 金属塑性加工前后工件的截面面积比(或加工后与加工前的长度比)，是工艺设计的主要参数之一。加工过程的总延伸系数为各道次延伸系数的乘积。

延迟栽培 蔬菜作物栽培方法之一。即在露地不适于作物生长的季节，选用抗逆性较强(如抗热或抗寒品种)、抽薹较晚的品种，或在生长后期采用覆盖防寒等措施，以延迟蔬菜的采收期。

延迟焦化 石油焦化方法之一。指将重质油以高速通过管式炉，在短时间内加热到焦化温度 (500℃左右)，使成焦反应延迟到特定的焦化塔内进行的过程。

延颈举踵 伸长脖颈，抬起脚跟，形容殷切盼望。《吕氏春秋·顺说》："孔丘墨翟，无地为君，无官为长。天下丈夫、女子莫不延颈举踵，而愿安利之。"

延期审理 在法庭审理过程中发生影响审理进行的情况而另定日期继续开庭。我国刑事诉讼法规定延期审理的情形有：(1) 需要通知新证人到庭，调取新物证，重新鉴定或者勘验的；(2) 检察人员发现提起公诉的案件需要补充侦查，提出建议的；(3) 因当事人申请回避而不能进行审判的。我国民事诉讼法也有类似的规定。待影响审理进行的情况消除后，再进行开庭审理。不同于*诉讼中止。

延嗣宁国 西夏毅宗年号 (1049 年)。

延平郡王祠 即"郑成功庙"，又名"开山王庙"。在台湾省台南市。南明永历十二年 (1658 年) 郑成功由桂王晋封

延平郡王。十五年率军驱荷收复台湾。清初即建开山王庙。光绪初扩建，改名延平郡王祠。朱门红墙，琉璃碧瓦，气势雄伟。正殿供郑成功塑像；后殿及东西两庑祀郑生母翁氏及殉难诸将士和郑氏子孙。传殿后庭中古梅为郑成功植。

延州来季子 即春秋时吴公子季札。

延安平剧院 即"延安平剧研究院"。

延安电影团 又称"联政电影团"。中国共产党建立的第一个电影机构。属八路军总政治部领导。1938年成立于延安，由一个摄影队和一个放映队组成，曾拍摄《延安与八路军》、《陕甘宁边区第二届参议会》、《十月革命节》、《生产与战斗结合起来》(即《南泥湾》)、《边区生产展览会》等新闻纪录影片和一些珍贵的革命历史资料，为开拓和发展革命电影事业作出了贡献。

延安保卫战 解放战争时期，中国人民解放军在陕西延安地区对国民党军进行的运动防御战。1947年3月初，国民党军集中三十四个旅二十五万人，从南、西、北三面向陕甘宁解放区发动进攻，其第一战区司令长官胡宗南企图夺取延安，消灭或逼迫中共中央机关、解放军总部和西北野战军部队东渡黄河。中央军委决心以西北野战部队一部在延安以南地区以运动防御迟滞胡部前进，掩护中央机关、解放军总部和群众撤离。3月13日起，胡宗南以十五个旅兵力自洛川、宜川一线分两路北进。担负防御任务的部队依托既设阵地节节抗击，激战六昼夜，歼灭胡部五千余人，于19日按计划主动撤离延安。

延胡索乙素 即"四氢帕马丁"。

延祐四明志 元地方志。马泽修，袁桷、王厚孙纂。二十卷，今残存十七卷。延祐七年(1320年)成书。今浙江宁波市为当时庆元路治所，境内有四明山，因以名志。内容据*《宝庆四明志》，分沿革、土风、职官、人物、山川、城邑、河渠、赋役、学校、祠祀、释道、集古等十二考。袁桷博览典籍，熟识乡土文献，考核精审，为当时所推重。

延安整风运动 抗日战争时期，中国共产党在全党范围内开展的一个马克思列宁主义的思想教育运动。1935年1月遵义会议后中共中央逐步纠正了"左"倾错误，但"左"倾错误的思想影响并没有肃清，抗战以来党又发展了一大批小资产阶级出身的新党员。为了提高全党的马克思主义水平，从1941年5月起，毛泽东先后作了《改造我们的学习》、《整顿党的作风》、《反对党八股》的报告，号召全党反对主观主义以整顿学风，反对宗派主义以整顿党风，反对党八股以整顿文风。1942年6月8日，中共中央宣传部发出《关于在全党进行整顿三风学习运动的指示》，从此开始了全党范围的整风运动。1943年10月开始党中央又组织党的高级干部进一步讨论了党的历史问题，并于1945年4月，召开中共六届七中全会，讨论通过了《关于若干历史问题的决议》，对党的历史作出正式结论，整风运动全面结束。在这场运动中，党中央始终坚持"惩前毖后，治病救人"的方针，达到了既弄清思想又团结同志的目的，同时纠正了康生在1943年7月发动的"抢救运动"中大搞"逼、供、信"所造成的肃反扩大化错误。这次运动使广大党员、干部受到了一次深刻的马克思主义的教育，统一了全党的认识，使全党达到了空前未有的大团结，为党的七大的召开，为夺取中国革命的胜利奠定了坚实的思想基础。

延安文艺座谈会 1942年5月2日到23日在延安召开的一次大规模的文艺工作者座谈会。是中国共产党当时开展全党整风运动的一个组成部分。毛泽东到会作了重要讲话，即《在延安文艺座谈会上的讲话》，针对五四文学革命以来，特别是30年代革命文学运动以来文艺发展的实际状况，提出了革命文艺的服务对象和如何服务、革命文艺工作者深入生活、学习马克思主义和学习社会、革命文艺工作与党的关系等重大原则问题，将马克思主义文艺理论与中国实际的文艺运动、方针、政策结合起来。座谈会后，不少文艺工作者纷纷深入斗争生活，同工农兵群众相结合，写出了一批为工农兵服务并为人民群众所喜闻乐见的文艺作品，使中国文学艺术进入一个新阶段。

延安平剧研究院 即"延安平剧院"。京剧团体。1942年建立于延安。由延安鲁迅艺术文学院平剧团和八路军一二〇师战斗平剧社合并组成。京剧一度称"平剧"，故名。根据"推陈出新"的方针，对京剧试行改革，创作演出了《三打祝家庄》等优秀剧目。在戏曲改革运动中有重大贡献。抗日战争胜利后，曾同有关单位合并改称"华北平剧研究院"。1949年迁北京，建国后又同有关单位合并改组，定名为中央京剧研究院，继又扩建为*中国戏曲研究院。

延安电影制片厂 1946年成立于延安。曾拍摄影片《边区劳动英雄》(未完成)，所摄保卫延安和陕甘宁边区的新闻素材，先后辑入纪录影片《红旗漫卷西风》和《还我延安》中。1947年10月结束。

延边朝鲜族自治州(鲜 xiǎn) 1952年9月3日建立延边朝鲜民族自治区，1955年12月改今名。在吉林省东部，北邻黑龙江省。自治州人民政府驻延吉市。辖延吉、图们、敦化、龙井、珲春、和龙六市及汪清、安图二县。唐属忽汗州，明属建州卫，清末置延吉、珲春等厅。人口218.5万(1996年)。居民有朝鲜、汉、满、回、蒙古等族。多山地丘陵，长白山脉绵延境内。东部图们江及其支流珲春河等沿岸地势较低，形成延吉盆地。第二松花江和牡丹江导源西部山地。农产有稻、谷子、大豆、玉米、烟草、亚麻等。盛产木材，有人参、鹿茸、貂皮等特产。矿产有煤、铁、铜、铝土、金等。建国后，建有煤炭、钢铁、机械、电力、化肥、造纸、针织和森林等工业。有延边大学等高等学校。群众性文体活动比较活跃，素有"歌舞之乡"、"体育之乡"之称。公路四通八达，长图、牡图两铁路交会境内，并有延吉至沈阳、北京等地的航空线。有城子山山城、六顶山渤海古墓群、敖东城等名胜古迹。

延安新华广播电台 中国共产党在延安建立的第一座广播电台。见"中央人民广播电台"。

5 **廸** 同"迪"。

廻 同"迴"。

迴 "迴(回)"的异体字。

廹 "迫"的异体字。

6 **廼** "乃"的异体字。

迴 同"迴(回)"。

建 (jiàn) ❶创立；设置。如：建都；建军。《礼记·学记》："建国君民，教学为先。"❷建造。田汝成《西

湖游览志·南山胜迹》:"净慈禅寺,周显德元年钱王俶建。"❸竖立。《史记·秦始皇本纪》:"下可以建五丈旗。"❹提出;首倡。如:建议;建策。❺通"键"。锁闭。《礼记·乐记》:"倒载干戈,包之以虎皮……名之曰建櫜。"郑玄注:"建,读为键。"❻通"瀝"。倾倒。参见"高屋建瓴"。❼北斗的斗柄所指曰建。夏历正月曰建寅,二月曰建卯,谓斗柄旋转所指之十二辰,故称月建。月大称大建,月小称小建。

建义 年号。(1) 西秦乞伏国仁年号(385—388)。(2) 南朝宋时杨难当年号(436—442)。(3) 南朝齐时雍道晞年号(公元500年)。(4) 北魏孝庄帝年号(528年)。

建元 ❶年号。(1) 汉武帝年号(前140—前135)。(2) 汉(前赵)刘聪年号(315—316)。(3) 晋康帝年号(343—344)。(4) 前秦苻坚年号(365—385)。(5) 南朝齐高帝年号(479—482)。❷朝鲜新罗国法兴王金原宗年号(536—550)。古代朝鲜的第一个年号。

建牙 古时出征建立军旗,叫"建牙"。封演《封氏闻见记》卷五:"故军前大旗谓之牙旗,出师则有建牙、祃牙之事。"祃牙,祭旗。后亦谓武将出镇为"建牙"。参见"牙旗"。

建中 ❶唐德宗年号(780—783)。❷越南陈朝太宗陈煚年号(1225—1232)。

建文 明惠帝年号(1399—1402)。

建水 县名。在云南省红河哈尼族彝族自治州中部,蒙宝铁路横贯。县人民政府驻临安镇。唐南诏时筑惠刚城,汉语曰"建水"。元置建水州,清改建水县,1913年改临安县,1914年复名建水县。农产有稻、玉米、薯类、烟草、棉花、花生、甘蔗等。矿产有锰、煤、铅。工业有采矿、冶炼、机械、水泥、化肥、制糖、食品、纺织等。手工陶器精致美观。有燕子洞、双龙桥、指林寺、朝阳楼和文庙等名胜古迹。为中国历史文化名城。

建世 汉时刘盆子年号(25—27)。

建平 ❶县名。在辽宁省朝阳市西部,邻接内蒙古自治区。锦承、叶赤两铁路在境内交会。县人民政府驻叶柏寿镇。清光绪二十九年(1903年)置县。努鲁儿虎山斜贯境内。农产有谷子、高粱、大豆、棉花、麻及瓜果。畜牧业亦盛。矿产有煤、金、白云石。工业有采矿、化肥、机械、制糖、电力等。古迹有烧锅营、燕长城。❷年号。(1) 汉哀帝年号(前6—前3)。(2) 后赵石勒年号(330—333)。(3) 西燕慕容瑶年号(公元386年)。(4) 后燕慕容盛年号(398年)。(5) 南燕慕容德年号(400—405)。(6) 北魏时白亚栗斯、刘虎年号(415—416)。

建业 三国时孙吴都城。东汉建安十六年(公元211年)孙权自京(今江苏镇江市)徙治秣陵,第二年改名建业。治今南京市。后徙治武昌(今湖北鄂州市),吴黄龙元年(229年)定都于建业。地居长江下游,有三吴之富;东北有钟山,孙权又于江岸必争之地筑石头城。形势胜于武昌,故当时有"宁饮建业水,不食武昌鱼;宁还建业死,不止武昌居"的童谣(《三国志·吴书·陆凯传》)。晋太康元年(280年)灭吴,复改名秣陵。三年分淮水(今秦淮河)南为秣陵,北为建业,并改"业"为"邺"。建兴元年(313年)因避愍帝司马邺讳,改名建康。

建白 陈述意见或有所倡议。《新唐书·田令孜传》:"宰相卢携素事令孜,每建白,必阿邑倡和。"阿邑,迎合。

建宁 ❶郡名。三国蜀汉建兴三年(公元225年)改益州郡置。治味县(今曲靖市),庲降都督曾治于此。辖今云南南盘江流域以西,金沙江(四川会理、会东以南之一段)以南,双柏、哀牢山以东和新平、华宁以北地区。晋后逐渐缩小。南朝齐移治同乐(今陆良西)。梁大宝后废。❷府、路名。南宋绍兴三十二年(1162年)升建州置府。治建安(今建瓯市)。辖今福建建瓯市以北的建溪流域及寿宁、周宁两县等地。元改为路。明初又改为府。1913年废。❸县名。在福建省三明市西北部、富屯溪支流金溪上游,邻接江西省。县人民政府驻濉城镇。三国吴为绥安县,东晋为绥城县,宋初置建宁县。富木材、竹等资源。农产有稻、甘薯、大豆等。特产"建莲"、"明笋"。矿产有白云母、长石、瓷土。工业有电机、陶瓷、造纸、化学、电力等。革命纪念地有红一方面军总司令部及总前委旧址(毛泽东同志旧居)、中共闽赣省委和苏维埃政府旧址。❹汉灵帝年号(168—172)。

建兰 (*Cymbidium ensifolium*) 亦称"秋兰"。兰科。多年生草本。根长,肥厚,多海绵质。叶丛生,线状披针形,暗绿色。夏秋间,叶间抽出总状花序,花瓣较萼片稍小而色淡,唇瓣卵状矩圆形,全缘,绿黄色,有红斑或褐斑。原产中国。久经人工培植,品种很多,唇瓣和两棒白色无斑点的为上品,称"素心兰"。种子或分株繁殖。花芳香馥郁,供观赏或制香料。叶可入药,功能开胃解郁。

建兰

建弘 西秦乞伏炽磐年号(420—428)。

建西 旧县名。在福建省西部。1964年由南平市、建瓯县、顺昌县各一部分设置。1970年撤销,并入顺昌县。

建贞 唐时襄王李煜年号(公元886年)。

建光 汉安帝年号(121—122)。

建网 大型定置渔具的一种。由拦阻和诱导鱼类的网墙和集鱼的网箱组成。常设置在海湾和河口附近鱼群通过的场所。为沿海河口处常用的渔具。

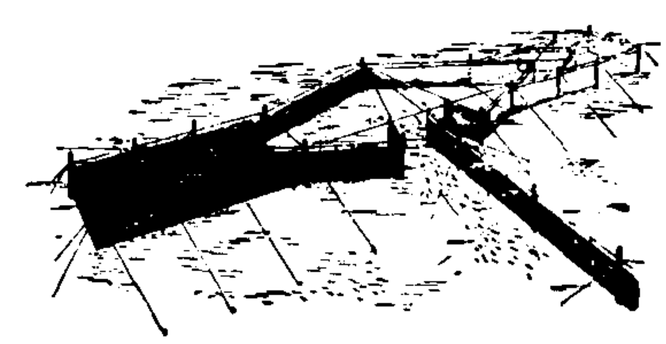
建网

建交 "建立外交关系"的简称。两国在相互承认的基础上,经协商谈判,就建立外交关系、派驻外交代表等问题达成协议,并互派外交代表后,外交关系即正式建立。两国建交协议通常以发表联合公报或换文等形式公布。

建州 州名。(1) 唐武德四年(公元621年)置。治建安(今建瓯市)。辖境相当今福建南平市以上的闽江流域(沙溪中上游除外)。其后略小。宋绍兴三十二年(1162年)升为建宁府。五代晋天福八年(943年)王延政据此,建国号为殷。南宋建炎四年(1130年)州人范汝为领导农民起义于此。(2) 唐时渤海置。故址一说在今绥芬河流域附近;一说在今吉林东部。渤海亡后废。(3) 契丹耶律阿保机置。治永霸(今辽宁朝阳西南、大凌河南岸,圣宗时迁大凌河北)。辖境相当今朝阳西南一带。明初废。

建兴 年号。(1) 蜀汉后主年号(223—237)。(2) 吴会稽王孙亮年号(252—253)。(3) 成(汉)李雄年号(304—306)。(4) 晋愍帝年号(313—317)。(5) 后燕慕容垂年号

(386—396)。(6) 渤海大仁秀年号 (818—830)。

建安 ❶旧县名。东汉建安初分侯官县置，以年号为名。治今福建建瓯市。三国吴至隋为建安郡治；唐以后为建州、建宁府、建宁路治。1913 年改名建瓯。唐时多书肆，宋、元、明刻书极盛，世称建本。宋以产北苑茶著名。❷郡名。三国吴永安三年(公元 260 年)分会稽郡置。治建安(今建瓯市)。辖今福建省。晋以后缩小至今该省的西北部。隋开皇九年 (589 年) 废。大业及唐天宝、至德时，又曾分别改闽州、建州为建安郡。❸年号。(1) 汉献帝年号 (196—220)。(2) 大理段正明年号 (?)。

建设 ❶设置；创立。《汉书·叙传下》："建设藩屏，以强守圉。"亦指政治、经济等各方面的兴建工作。如：国防建设；经济建设；文化建设。❷陈设；布置。《礼记·祭义》："建设朝事。"朝事，谓旦朝荐血腥以祭之事。

建阳 ❶市名。在福建省南平市西北部、崇溪中游。市人民政府驻潭城镇。东汉置建平县，东晋改建阳县。1994 年改设市。人口 33.2 万(城镇 8.2 万，1996 年)。工业有机械、化学、食品、造纸。富森林、竹等资源。农产有稻、豆类、油菜籽、花生等，并产莲子、香菇、笋干、栗、茶叶及泽泻等药材。古迹有宋慈墓、朱熹墓、考亭书院。❷李氏朝鲜国王李熙年号 (1896—1897)。

建极 ❶谓王者建立法度。《书·洪范》："皇建其有极。"极，准则、法度。❷南诏世隆年号 (860—?)。

建邺 见"建业"。

建初 年号。(1) 汉章帝年号 (76—84)。(2) 晋时李特年号(公元 303 年)。(3) 后秦姚苌年号 (386—394)。(4) 西凉李暠年号 (405—417)。

建武 年号。(1) 汉光武帝年号 (25—56)。(2) 晋惠帝年号(公元 304 年)。(3) 晋元帝年号 (317—318)。(4) 后赵石虎年号 (335—348)。(5) 西燕慕容忠年号(386 年)。(6) 南朝齐明帝年号 (494—498)。(7) 北魏北海王元颢年号(529年)。

建瓯 市名。在福建省南平市北部、建溪上游。市人民政府驻芝城镇。唐置建州，以建溪为名。明清为建宁府治。1913 年由建安、瓯宁两县合并设置建瓯县。1992 年改设市。人口 50 万(城镇 9.5 万，1996 年)。境内森林茂密，盛产杉、松、竹等，并产笋干、香菇、榛子、泽泻等。工业有化学、机械、电力、制茶、造纸。农产有稻、大豆、甘薯、油茶、茶叶("乌龙茶")及无核蜜柑、枇杷、杨梅。名胜古迹有文庙、报恩光孝寺、黄华山、归宗岩。

建国 ❶建立国家。❷旧县名。在河北省中部偏南。1949 年由献县、河间两县析置。1954 年撤销，复划归献县、河间两县。河间县 1990 年改设河间市。❸代(北魏)拓跋什翼犍年号 (338—376)。

建昌 ❶军、路、府、卫名。(1) 公元 9 世纪南诏蒙氏置建昌府，元世祖至元中改建昌路。治建安州(今西昌市)。辖今四川大渡河以南，冕宁、西昌市、普格以东，大凉山、金沙江以西地。明洪武十五年 (1382 年)改府，并置建昌卫。后废府，升卫为军民指挥使司，为四川行都指挥使司治所。清雍正六年 (1728 年)改为宁远府。(2) 北宋太平兴国四年(公元 979 年)改建武军置军。治南城(今县)。元至元十四年 (1277 年) 升为路，明初改肇昌府，不久改建昌府。清辖今江西南城、资溪、南丰、黎川、广昌等县地。1912 年废。❷县名。在辽宁省葫芦岛市西部、大凌河上游，邻接河北省。京哈铁路自锦西有支线通达境内。县人民政府驻建昌镇。清置建昌县，1914 年改凌源县。1931 年由凌源、朝阳两县析置凌南县，1945 年复设建昌县。农产以谷子、高粱、大豆、棉花、烟草为主，并产梨、枣。矿产有铁、金、铅、锌。工业有采矿、机械、建材、化学、纺织等。❸年号。(1) 柔然豆罗伏跋豆伐可汗年号 (508—520)。(2) 高昌麴宝茂年号 (555—560)。

建明 年号。(1) 西燕慕容颓年号(公元 386 年)。(2) 北魏时吕苟儿年号 (506 年)。(3) 北魏长广王元晔年号 (530—531)。

建制 按编制编成的军队各种组织及其隶属关系。如编制规定某军种的第一师下辖第一、第二、第三团，这 3 个团即属第一师建制，由这 3 个团编成的第一师称建制师，这 3 个团都是第一师的建制单位。

建和 年号。(1) 汉桓帝年号 (147—149)。(2) 南凉秃髮利鹿孤年号 (400—402)。

建炎 宋高宗年号 (1127—1130)。

建始 ❶县名。在湖北省恩施土家族苗族自治州北部、清江支流马水河上游，邻接重庆市。县人民政府驻业州镇。晋置建始县，北周置业州，隋复改建始县。富矿产及油桐、生漆、木材等资源。农产以玉米、稻、甘薯、大豆、茶叶为主，尤以红茶著名。工业有采矿、冶炼、建材、化学、机械、酿酒等。名胜古迹有朝阳观、石柱观、石通洞。❷年号。(1) 汉成帝年号(前 32—前 28)。(2) 晋赵王司马伦年号(公元 301 年)。(3) 后燕时慕容详年号(397 年)。(4) 晋时桓玄年号(403 年)。(5) 后燕时慕容熙年号(407 年)。

建树 ❶建立。多指事业、功绩方面。如：有所建树。❷设立；建置。《陈书·衡阳献王昌传》："钦若姬汉，建树贤戚。"

建星 星官名。属斗宿，共六星，即人马座 ξ_1、o、π、d、ρ_1、υ 星。《晋书·天文志》："建星六星在南斗北"。

建昭 汉元帝年号(前 38—前 34)。

建屏 旧县名。在河北省西部。1946 年由平山县析置。1958 年撤销，复并入平山县。

建绒 丝绒的一种。起源于建康(今江苏南京)，故名。以染色棉纱作经纬织成地布，用精练染色丝作起绒经丝，以起毛杆起绒而成。表面呈致密而挺立的绒毛。适于制鞋、帽等。

建康 ❶中国古都之一。晋建兴元年(公元 313 年)因避愍帝司马邺讳，改建邺为建康。即今南京市。东晋、南朝皆都于此。建康主要有四城：中为台城(在今鸡鸣山南乾河沿北)，乃台省(中央政府)和宫殿所在；西为石头城(在今清凉山)，乃建康军事重镇。又有西州城(在今朝天宫西望仙桥一带)，为扬州刺史治所；东为东府城(在今通济门附近)，乃宰相兼扬州刺史府第所在。梁时西至石头，东至倪塘(今市东南，方山之北)，南至石子冈(今安德门南)，北过蒋山(即钟山)，东西南北各四十里。侯景之乱，受严重破坏，陈时复加修葺。隋灭陈，城邑宫室，全被拆毁。❷郡名。十六国前凉张骏置，治今甘肃高台西南。隋废。后凉龙飞二年(397 年)沮渠男成推举建康太守段业为凉州牧、建康公。❸军名。武周证圣元年(695 年) 王孝杰以甘、肃二州相距阔远，不易防守，乃于甘州西北二百里祁连山北置建康军，故址在今甘肃高台西南。唐安史之乱后，地入吐蕃。❹府、路名。南宋建炎三年(1129 年)改江宁府置。治上元、江宁(今南京市)。辖今江苏南京、江宁、句容、溧阳、溧水、高淳等市县地。元至元中升为路，并自杭州移江南诸道行御史

台治此。天历二年(1329年)改为集庆路。❺年号。(1)汉顺帝年号(144年)。(2)晋时司马保年号(319—320)。

建章 汉宫名。《史记·封禅书》:"于是作建章宫,度为千门万户。"《三辅黄图·汉宫》:"〔建章宫〕周二十余里……在未央宫西,长安城外。"亦泛指宫阙。贾至《早朝大明宫》诗:"千条弱柳垂青琐,百啭流莺绕建章。"

建窑 宋代著名瓷窑之一。窑址在福建建阳池墩村。所烧黑釉瓷器,以小碗最多,胎骨乌泥色,釉面多条状结晶纹,细如兔毛,称为"兔毫盏"。有的器底刻有"供御"、"进琖"等字样。

建隆 宋太祖年号(960—963)。

建筑 ❶建筑物和构筑物的通称。❷工程技术和建筑艺术的综合创作。❸各种土木工程、建筑工程的建造活动。

建湖 县名。在江苏省盐城市西北部,东为串场河、通榆运河,西靠射阳湖。县人民政府驻建湖镇。1941年由盐城、阜宁两县析置,初名建阳县,1951年改建湖县。以境内建阳、湖垛两大市镇首字得名。农产有稻、小麦、棉花、蚕桑。工业有机械、纺织、化学、食品等。名胜有九龙口。

建溪 闽江北源。在福建省北部。由南浦溪、崇阳溪(一称崇溪)、松溪合流而成。南流到南平市和富屯溪、沙溪汇合为闽江。长296公里,流域面积1.65万平方公里。多险滩,富水力资源。建有东坑、东风、高坑等水库和水电站。

建福 北辽宣宗年号(1122年)。

建熙 前燕慕容暐年号(360—370)。

建德 ❶府、路名。南宋咸淳元年(1265年)升严州置府。治建德(今市东北)。辖今浙江新安江、桐江流域。元至元十四年(1277年)改为路,1358年朱元璋改为建安府。❷市名。在浙江省杭州市西南部,兰江和新安江在境内汇合,浙赣铁路自金华有支线通此。市人民政府驻白沙镇。三国吴置县。1992年改设市。人口50.2万(城镇8.8万,1996年)。矿产有煤、铜、石灰石。森林资源丰富。工业有化学、机械、轻纺、建材、食品等。农产有稻、小麦、玉米、甘薯、茶叶,并产油桐、苎麻、生漆、蚕茧、白梨等。名胜古迹有梅城、大慈岩、落凤山、灵栖洞、子胥渡和白沙大桥。*千岛湖口建有新安江水电站。❸年号。(1)北周武帝年号(572—578)。(2)大理段正兴年号(?—1171)。❹日本南朝长庆天皇年号(1370—1372)。

建缮 修建整治。《商君书·垦令》:"无得取庸,则大夫家长不建缮。"

建衡 吴末帝年号(269—271)。

建州卫 明代女真诸卫之一。明永乐元年(1403年)置,在今吉林吉林市东南女真人所居地区,以阿哈出(后赐姓名李思诚)为指挥使。永乐十年(1412年),又于今吉林珲春市与朝鲜庆源、会宁一带,别置建州左卫,以猛哥帖木儿为指挥使。正统以后两卫部众分别迁居今辽宁新宾境。正统七年(1442年)因猛哥弟范察与子董山争立,明以董山领左卫,另分置右卫,以范察为指挥使领之。自此与阿哈出孙李满住袭职的建州卫指挥使合称"建州三卫"。

建除体 杂体诗名。宋严羽《沧浪诗话》中列有此体。凡二十四句,从第一句起,每隔句冠以建、除、满、平、定、执、破、危、成、收、开、闭十二字,即自寅(夏历正月为建寅)、卯以至子、丑的十二辰的代号。今传作品,较早者有鲍照之作。

建筑业 国民经济的一个物质生产部门。包括从事矿山、铁路、公路等土木工程和房屋建筑活动的土木工程建筑业;从事各种线路、管道和各类机械设备、装置安装活动的线路、管道和设备安装业;从事建筑物和车、船等装修和装饰的装修装饰业三大类。建筑业的生产活动主要由相应的专门企业以总包、分包或其他形式承包进行。

建筑物 通称"建筑"。一般指主要供人们进行生产、生活或其他活动的房屋或场所。例如,工业建筑、民用建筑、农业建筑和园林建筑等。

建筑学 研究设计和建造建筑物或构筑物的学科。主要内容为综合研究建筑功能、物质技术、建筑艺术与经济,以及三者间的相互关系;研究建筑设计方法以及如何综合运用建筑结构、施工、材料、设备等方面的科学技术成就,建造反映时代面貌并适应生产和生活需要的建筑物。

建筑税 我国对国有企业事业单位、机关团体、部队、地方政府和它们所管的城镇集体企业等,就其自筹资金安排的投资额所征收的税。1983年10月开征。根据国务院1983年9月发布的《建筑税征收暂行办法》规定,上述用自筹资金安排的投资额,指用预算外资金、银行贷款安排的基本建设投资和更新改造措施中的建筑工程投资等。采用比例税率。对能源、交通、学校教学设施、医院医护设施和中外合资企业的投资,以及利用国外贷款、赠款安排的投资等,免征建筑税。1991年起改为固定资产投资方向调节税。

建群种 植物群落内形成群落环境,决定群落特性的主要植物种。它往往以极多的个体,占据了上层空间或控制着土壤的性态。例如云杉林中的云杉,竹林中的竹。

建中靖国 宋徽宗年号(1101年)。

建州三卫 见"建州卫"。

建州女真 明人对部分女真人的称呼,因属建州卫而得名。元时原居今黑龙江依兰一带,后多次迁徙。明中叶以后的分布,大体上西起抚顺以东,东达鸭绿江中朝边境,北抵牡丹江和绥芬河流域。分苏克素护河、哲陈、完颜(王甲)、浑河、栋鄂(董鄂)、鸭绿江、讷殷、珠舍里等部。从事农业、狩猎和牧畜。万历中(16世纪末),自开铁矿和金银矿。明初以降,酋长即世受明廷册封,经济、文化上深受邻近各族主要是汉族的影响。在女真各部中发展较快。满族是以其为核心发展起来的。

建安七子 指汉末建安时期作家孔融、陈琳、王粲、徐幹、阮瑀、应玚和刘桢七人。因曹丕《典论·论文》曾以此七人并举,且予赞扬。又以同居邺中,亦称"邺中七子"。

建安风骨 指汉魏之际曹氏父子、建安七子等人诗文的骏爽刚健风格。南朝梁批评家刘勰的《文心雕龙》和钟嵘的《诗品》,都反复推崇建安时期的文风。唐陈子昂也盛赞"汉魏风骨",李白并有"蓬莱文章建安骨"的诗句。参见"风骨❷"。

建安文学 汉末建安时期的文学。建安是献帝的年号。文学史上的建安时期,则指建安至魏初的一段时间。代表作家有曹操、曹丕、曹植、建安七子等。以诗歌的成就最为显著。作品既继承了汉乐府民歌的某些特点,又表现出诗人的个性;有不少反映出社会的动乱、大众的痛苦,以及作者渴望建功立业的雄心,情调慷慨,语言刚健。后人称为"建安风骨"。同时也出现注重修辞炼句的倾向。辞赋则进一步转向抒情小赋。建安文学的许多特点对后来文学的发展趋向有重要影响。

建设公债 抗日战争期间,国民政府以筹措"建设事业经费"为名发行的公债。第一次于1939年4月、8月分两期

发行，总额法币六亿元；第二次于1940年5月、11月分两期发行，称"建设金公债"，以外币计算，计英镑一千万镑，美金五千万元；第三次于1941年3月、7月、11月分三期发行，总额法币十二亿元。以法币计算的公债以总预约券形式，向中央、中国、交通、农民四银行押款，银行用作发行准备，增发纸币，加剧了通货膨胀。以外币计算的公债，于1948年10月换发以金圆券计算的"卅七年整理公债"。

建设项目 在一定条件约束下以形成固定资产为目标的一次性事业。一个建设项目必须在一个总体设计或初步设计范围内，由一个或若干个互有内在联系的单项工程所组成，经济上实行统一核算，行政上实行统一管理。国家规定建设项目按大型、中型和小型分级。

建设监理 工程建设的一项管理制度。社会上专门的中介机构受项目法人的委托，依据国家的法规和有关的合同，对工程建设实施的监督管理。主要内容是按照公正、独立、自主的原则控制工程建设的投资、工期和工程质量，进行工程建设合同管理并协调有关单位间工作关系，以实现预定的建设目标。

建志补罗(Kāñchipura) 古城名。简称建志。故址一般以为在今印度东南部甘吉布勒姆(Kanchipuram)附近。为古代印度达罗毗荼国都城和南印度主要商业城市和港口。名见《大唐西域记》卷十和《大慈恩寺三藏法师传》卷四。或以为公元前2世纪时已同中国有贸易关系的黄支国，即其旧称。

建武中元 汉光武帝年号(56—57)。

建国大纲 亦作《国民政府建国大纲》，孙中山1924年提出的建立资产阶级共和国的纲领。全文二十五条。分建国程序为军政、训政、宪政三个时期，把三民主义、五权制度等内容订在三个时期内分别实施。编入《孙中山全集》。

建国方略 书名。孙中山著。由三部著作组成：(1)心理建设，即《孙文学说》(1918年著)，论述"知难行易"的哲学思想。(2)物质建设，即《实业计划》(1919年著)，其中又分六个计划。提出关于中国经济建设的设计。(3)社会建设，即《民权初步》(1917年著)，原名《会议通则》，解释为实现民权而举行会议的手续和方法。编入《孙中山全集》。

建康实录 书名。唐许嵩撰。二十卷。以编年体记述六朝事迹，起于孙权，终于陈后主。因皆建都建康(今江苏南京)，故名。叙事除王朝兴废外，尤注意古迹。引据广博，多出"正史"之外，保存了颇多有价值的史料。

建筑艺术 通过建筑群体组织、建筑物的形体、平面布置、立面形式、结构方式、内外空间组织、装饰、色彩等多方面的处理所形成的一种综合性艺术。这一艺术形象具有特殊的反映社会生活、精神面貌和经济基础的功能。

建筑市场(场 chǎng) 国民经济总市场的组成部分。建筑产品供求关系的总和。亦指以建筑产品为交易内容的场所。参与建筑市场交易的主体包括业主(买方)、承包方(卖方)和中介服务方。其特点是供求变化受固定资产规模影响，交换关系的确立在产品生产之前，交换期长；供求关系复杂，风险较大。

建筑机械 亦称"工程机械"。建筑工程各工种所用机械设备的统称。包括起重、运输、装卸、土方、桩工、混凝土制备、油漆、粉刷等机械设备。

建筑光学 研究建筑物天然采光和人工照明的学科。运用光度学的知识结合各类建筑物的特点对光照的数量和质量进行设计和改善，提高光能的利用率。创造出适合各种需要的视觉环境，增强生活气氛和舒适感。

建筑设计 一般指建筑物或构筑物在建筑、结构、设备等方面的综合性设计工作，也可以仅指建筑方面的设计工作。需根据建筑任务要求，通过调查研究，综合考虑使用功能和投资、材料、环境、地质、结构、构造、设备、建筑艺术、有关法规、施工等因素，合理拟定方案，设计成建筑单体或群体的图纸文件。对于一般工程，建筑设计工作可分为初步设计和施工图设计两个阶段；对于大型、复杂的工程，则分为方案设计、初步设计和施工图设计三个阶段。

建筑防潮 亦称"隔蒸防潮"。为减少水分渗透和防止蒸汽在围护结构表面和内部的凝结，对围护结构采取的技术措施。目的是防止围护结构损坏和保温性能降低。防潮措施主要有：(1)防止在围护结构表面产生凝结水的，通常采取增大围护结构的热阻，以提高内表面温度，使之在冬季也高于室内空气的露点温度。(2)对于湿度较大、表面难免有凝结水的房间，可采用不透水的材料作防水层，以防止水分渗入结构内部。(3)为阻止蒸汽渗透，可采用蒸汽渗透阻较大的材料，并设置隔蒸汽层等。

建筑声学 研究厅堂等建筑物中听音质量、降低噪声和建筑材料声学性能等问题的学科。主要根据声波特性和人对声音的感觉，从建筑设计、材料、构造等方面进行研究并提出合理措施，使厅堂听音清晰，音质优良，室内环境安静。

建筑环境 建筑物周围的一切自然状态和人为情况。建筑与环境是相辅相成的一个整体，在建筑设计中需将建筑和环境统筹考虑。建筑应有良好的环境为陪衬，亦需与环境相适应，彼此协调。

建筑规范 建筑设计必须遵循的各种国家规定的统称。包括面积定额、卫生标准、防火措施、技术规定等。国家机关规定在各地区内建造房屋所必须遵守的法定条例称为"建筑法规"。

建筑构造 建筑物和构筑物中构件或配件的组成和相互结合的方式、方法。按照用途、材料性能、受力情况、施工工艺和艺术要求，做成各种实用、经济的构件或配件，并以构件和配件结合成建筑整体。

建筑面积 亦称"建筑展开面积"。建筑物各层面积的总和。包括三项：(1)使用面积，指建筑物各层平面中直接为生产或生活使用的净面积的总和。在居住建筑中的使用面积——居室(例如，起居室、卧室、客厅等)面积，则称"居住面积"。(2)辅助面积，指建筑物各层平面中为辅助生产或生活活动使用所占净面积的总和，例如，居住建筑中楼梯、走道、厕所、厨房等。使用面积与辅助面积的总和称为"有效面积"。(3)结构面积，指建筑物各层平面中的墙、柱等结构所占面积的总和。

建筑结构 简称"结构"。建筑物中由承重构件(梁、柱、桁架、墙、楼板和基础等)组成的体系。用以承受作用在建筑物上的各种荷载。例如，框架、塔架等。建筑结构必须具有足够的强度、刚度、稳定性和耐久性，以适应使用要求。

建筑陶瓷 建筑上所用各种陶瓷制品的总称。包括用于墙面的面砖、釉面砖和彩釉装饰砖(可拼成壁画)，用于地面的缸砖和锦砖，用于屋面的琉璃瓦，以及用于浴室和厨房的各种卫生洁具等。富有装饰性和实用性，并具有耐磨、耐蚀、易清洗等优良性能。

建筑彩画 主要用在宫廷、寺庙等木构建筑物上的一种装饰艺术。战国时代即有关于建筑彩画方面的文字记载。汉唐墓葬及敦煌窟檐上也留有不少此种彩画遗迹。北宋李

诫所著《营造法式》一书，则在总结前代宫廷建筑经验的基础上，提出一套系统的彩画规格程式。建筑彩画主要作为“梁枋”、“藻井”、“斗栱”等部分的装饰。

建筑装修 建筑主体结构工程以外的装设和修饰。分外装修和内装修两部分。前者对建筑物外部构件进行装修，使建筑物增色，同时免受风雨等自然因素的侵蚀；后者以满足使用功能和美学效果为目的，运用空间处理、合理的材料配置和艺术装饰等手法，进行空间分隔，对地面、内墙面、顶棚、梁、柱等表面和门、窗、楼梯、栏杆、灯具、固定设施、隔断等施以装修。家具、壁饰、雕塑等陈设也属内装修范畴。

建筑隔热 亦称“建筑防热”。在夏季或炎热地区，为减弱太阳辐射和室外气温的作用而对外围护结构所采取的技术措施。目的是防止室内过热。在外围护结构中，对隔热要求最高的是屋顶，其次是西墙和南墙。隔热措施主要有：(1) 减弱太阳辐射热作用，如采用遮阳以减少太阳辐射热；结构外表用浅色以减少太阳辐射的吸收。(2) 降低外围护结构内表面温度，合理设计外围护结构以减少传入室内的热量。如选择导热系数和导温系数较小的材料，使外围护结构有良好的热工特性；采用轻型墙体以增加墙体热阻；设置带铝箔的空气间层以减少辐射热量；采用通风间层以从间层中带走部分热量等。

建筑摄影 摄影艺术的一个品种。拍摄建筑物外景或内景的形体、式样、细部和色调等，以表达建筑物所反映的时代特征、文化观念、建筑成就、科技水平等。

建筑模数 建筑设计中选定的标准尺度单位。作为建筑物、建筑构配件、建筑制品以及有关设备等尺寸相互间协调的基础。我国规定 100 毫米作为基本单位，称为“基本模数”。基本模数的倍数称“扩大模数”，例如，300、600 毫米。其分数称为“分模数”，例如，10、20、50 毫米。建筑模数是使设计标准化、生产工厂化、施工机械化的重要措施。

建筑工业化 系统地、有序地在建筑业中应用现代工业的组织形式与生产方式的过程。即把规划、设计、材料和制品的生产、机械装备、施工方法与组织管理等方面的工作综合成一整体，实现建筑体系化、制品生产工厂化、施工机械化、组织管理科学化，以取得综合的技术经济效果。

建筑平面图 按一般规定比例绘制的建筑物水平剖视图。表示建筑物内部房间、楼梯、走道、门窗、固定设备及墙柱结构等在水平面上的位置。在施工图上尚有根据建筑主要结构和构件位置编注的轴线、详细尺寸、标高、用料、剖线位置和剖视方向等。

建筑立面图 按一般规定比例绘制的建筑物正面、背面或侧面的形状图。在施工图中尚注有详细尺寸、轴线、标高、外门窗开启方式与方向和用料做法等。

建筑物间距 两幢相邻建筑物之间的距离。应结合建筑物朝向、高度、地区的纬度和气候特点，根据节约用地而又不影响建筑物内部通风、采光、日照和安全的原则来确定。

建筑标准化 为适应大量建设的需要，将同类建筑物中的建筑构件、配件、制品、成材等结合具体条件制定的统一规格。经过相应部门审批后，即可成为全国或地方的通用标准，并供预制构件厂在生产中作为依据。

建筑热工学 研究建筑物在不同气象条件下的传热和潮湿情况的一门学科。其任务为运用传热和传质的原理，结合建筑构造、建筑材料的热工性能、室内和室外的气象条件，提出合理的建筑措施，以改善和提高生产和居住条件。

建筑透视图 按一定的透视原理、方法绘制的建筑立体图。表示建筑物内部或外部的形体以及室内外环境，如绿化、人物、车辆、家具等。用彩色绘制的立体图又称“效果图”。根据从高处俯视地面起伏、建筑物或构筑物等的外貌所绘制的建筑透视图称“鸟瞰图”。

建筑剖面图 按一般规定比例绘制的建筑物竖直剖视图。表示室内的立面布置和屋顶、楼板、地面、墙身、基础等的位置与轮廓。在施工图中还注有标高、用料做法、详细尺寸、轴线等。

建筑工程测量(量 liáng) 在建筑物的设计、施工和管理阶段所进行的测量工作。内容有：提供各种比例尺地形图，施工控制网的建立，建筑物、机械设备轴线的放样和安装测量，竣工总平面图的实测和编绘，以及建筑物的变形观测等。

建筑平面系数 简称“K 值”。建筑物使用面积(在居住建筑中为居住面积)占建筑面积的百分率。其数值的大小并不直接反映居住条件的优劣。

建筑生产企业 为建筑安装工程提供主要建筑材料和构件的生产机构。例如，采石场、木材加工厂、混凝土工厂、钢筋加工厂、钢筋混凝土预制构件厂和金属结构加工厂等。

建筑安装工程 建筑工程和安装工程的总称。新建、改建、修复建筑物和构筑物，装设暖气、卫生、通风、照明、燃气等设备，建造机器设备基础，敷设管道等称“建筑工程”；安装生产、动力等各种机械设备称“安装工程”。

建筑安装企业 亦称“建筑安装工程公司”、“建设公司”。承担建筑安装工程施工任务的施工单位。按承担工程的性质可分为：从事一般土木建筑工程的建筑工程公司；从事综合建筑安装工程的建筑安装工程公司；从事专业土木建筑工程的土石方工程公司、基础工程公司、机械施工公司等；从事机器、设备安装的设备安装工程公司等。

建筑制品机械 生产和加工建筑工程常用制品和构件的机械设备。有混凝土和钢筋混凝土制品机械、砖瓦和耐火制品机械、石棉水泥制品机械、建筑塑料机械、胶合板生产机械、刨花板生产机械、纤维板生产机械、石板加工机械等。是建筑工程工业化和装配式建筑制品和构件的生产手段。

建筑标准设计 根据建筑标准化所作的建筑、结构和构件等的整套技术文件，经审批规定为全国或地方的通用设计。作为全国各地设计机构的设计依据。各专业设计单位按照本单位的规格要求，自行编制的标准设计则称为“建筑通用设计”。

建筑施工技术 又称“建筑施工工艺”。❶建筑工程施工过程中积累起来的操作技术、施工方法、劳动组织、工作场地布置以及安全生产和质量检验等方面的经验的总称。❷研究建筑施工中生产技术原理和方法的学科。包括土石方工程，打桩工程，模板、钢筋和混凝土的工程，砖石、吊装、屋面和防水以及装饰等工程的全部施工过程。

建筑工程一切险 以各种建筑工程以及在建筑施工过程中的物料、机器设备为保险标的的保险。对因自然灾害、意外事故或工艺不善等所造成的损失，保险人负赔偿责任。如加保第三者责任险时，对第三者的人身伤亡和财产损失，亦负赔偿责任。

建筑安装工作量 用金额表示的建筑安装工程的数量。按其性质可分为建筑工作量和安装工作量。建筑业常用以作为计划和统计建筑工程数量和安装工程数量的方式之一。

建筑安装工程量 以实物为单位计算的建筑安装工程的数量。如房屋用平方米、土方工程用立方米、管道安装工程用米计算的数量等。

建设-运营-转让方式 简称"BOT(build-operate-transfer)方式"。指由外国机构参与基础设施和公共工程项目的开发和建设,在项目建成后,由外国机构在特许权规定的期限内经营管理,经营期内外国机构向用户收取费用,回收投资,偿还贷款并赚取利润,经营期届满时,再将项目无偿移交给东道国政府管理。这是一种国际上比较通用的吸引外资方式。一般适用投资规模大的基础设施和公共工程项目,能促进东道国的基础建设,并能引入国外先进设计、施工技术和项目管理经验以及建成后生产经营的方法和技术。

建炎以来系(繫)年要录 书名。南宋李心传撰。二百卷。宋高宗一朝(1127—1162)的编年史书,与李焘《续资治通鉴长编》相续。编者根据国史、日历,旁采私家著述,考证史实,条理精密。元修《宋史》未见此书,今本辑自《永乐大典》,为研究这一时期历史的重要资料。

建炎以来朝野杂记 书名。南宋李心传撰。分甲、乙两集。甲集二十卷,分上德、郊庙、典礼、制作、朝事、时事、杂事、故事、官制、取士、财赋、兵马、边防十三门,成于宁宗嘉泰二年(1202年)。乙集二十卷,少郊庙一门,成于嘉定九年(1216年)。此书辑录南宋高、孝、光、宁四朝史料,始于建炎元年(1127年),名为杂记,体例实与会要相同,材料丰富,有《文献通考》及《宋史》诸志所未载者。

建立统一经济空间协议 哈萨克斯坦、乌兹别克斯坦和吉尔吉斯斯坦三国关于建立统一经济空间的条约、协定和其他文件的总称。1994年1月,哈、乌两国签订《建立统一空间条约》,规定商品、劳务、资本和劳动力可在两国统一空间内自由流动,并在信贷、结算、预算、税收、价格、关税和货币政策方面协调彼此的政策。同年4月,吉正式加入。其后,三国又签订了在经济、管理、财政、军事技术、国防、外交等方面加强合作的一系列文件,制定了2000年前经济一体化纲要,成立了跨国委员会和中亚合作发展银行,以推进三国间的经济合作和一体化事务。

建立新的国际经济秩序宣言 1974年5月1日联合国大会第六届特别会议通过。宣言指出,现存的国际经济秩序不符合当前国际政治和经济关系发展的需要,它使发达国家和发展中国家之间的鸿沟日益扩大。呼吁在下列各项原则基础上建立新的国际经济秩序:(1)各国主权平等,不许干涉他国内政;(2)每一个国家对本国自然资源拥有永久主权;(3)进出口贸易之间建立某种公平合理关系;(4)改革国际货币制度;(5)在国际经济合作的各个领域内,对发展中国家给予特惠的和非互惠的待遇。宣言强调加强发展中国家之间的相互合作,增强原料生产国联合组织在国际合作中的作用。会上还通过《建立新的国际经济秩序的行动纲领》作为《宣言》的附件。

建设有中国特色的社会主义 邓小平1984年6月30日会见第二次中日民间人士会议日方委员会代表团时谈话的一部分。编入《邓小平文选》第3卷。强调坚持把马克思主义同中国实际相结合;坚持社会主义,这种"社会主义必须是切合中国实际的有中国特色的社会主义"。通过对历史经验的总结,指出:"什么叫社会主义,什么叫马克思主义?我们过去对这个问题的认识不是完全清醒的。"马克思主义最注重发展生产力,社会主义阶段的最根本的任务就是发展生产力。贫穷不是社会主义,两极分化也不是社会主义。"现在的世界是开放的世界",关起门来搞建设是不行的,必须对外开放,吸引外资,学习国外先进的科学技术和管理。本文集中体现了邓小平关于建设有中国特色的社会主义道路的整体构想。

建设有中国特色社会主义理论 即"邓小平理论"。

38. 干　　部

干 ㊀(gān) ❶犯;冒犯;冲犯。《左传·襄公二十三年》:"干国之纪。"《楚辞·七谏·谬谏》:"恐犯忌而干讳。"杜甫《兵车行》:"牵衣顿足拦道哭,哭声直上干云霄。"❷求取。《荀子·议兵》:"干赏蹈利之兵也。"杨倞注:"干,求也。"❸关涉。《水浒传》第二十六回:"又不干我事,教说甚么?"❹盾,古代抵御刀枪的兵器。《方言》第九:"盾,自关而东或谓之干。"参见"干城"。引申为捍。参见"师干"。❺涯岸;水边。《诗·魏风·伐檀》:"置之河之干兮。"毛传:"干,厓也。"❻通"竿"。《诗·鄘风·干旄》:"孑孑干旄。"毛传:"注旄于干首,大夫之旃也。"干,指旗竿。❼天干。如:干支。❽犹"个"。如:若干。❾通"涧"。《诗·小雅·斯干》:"秩秩斯干,幽幽南山。"郑玄笺:"干,涧也。"❿姓。

㊁〔**乾、乾、乾**〕(gān) ❶没有水分或水分很少。与"湿"相对。如:干柴;衣服晒干了。也用作某些干制食品的名称。如:豆腐干;饼干。❷竭;尽;空。如:干杯;外强中干。❸徒然;白白地。如:干着急;干瞪眼。❹名义上的。如:干亲;干儿子。

㊂〔**幹**〕(gàn) ❶动植物躯体的主要部分。如:躯干;枝干。也指河道、铁道等的主流或主线。如:干流;干线。❷器物的本体。如:箭干。❸做事;办事。如:说干就干;鼓足干劲。也指办事能干。如:干才;干略。❹干部。如:干群关系。❺主管的。见"干吏❶"。

㊃〔**榦、幹**〕(gàn) 树干。曹植《封二子为公谢恩章》:"既荣本干,枝叶并蒙。"

干(乾)尸 亦称"木乃伊"。一种特殊的尸体现象。即保持外形的干瘪尸体。消瘦尸体在空气流通的环境里或干燥疏松的土地中,因其水分容易蒸发散失,最易形成。

干支 天干(甲、乙、丙……)和地支(子、丑、寅……)的合称。以十干同十二支循环相配,成甲子、乙丑、丙寅……六十组,通称"六十甲子"。古代用来表示年、月、日和时的次序,周而复始,循环使用。现今夏历的年和日仍用干支。

干戈 干,盾;戈,平头戟。干和戈是古代作战时常用的防御和进攻的两种武器,亦用为兵器的通称。《礼记·檀弓下》:"能执干戈以卫社稷。"引申指战争。杜甫《寄题江外草堂》诗:"干戈未偃息,安得酣歌眠!"

干(乾)贝 扇贝、江珧贝、日月贝等闭壳肌的干制品。属名贵海味。用江珧贝闭壳肌制成的叫"江珧柱"。富含蛋白质,并含有糖元、琥珀酸等。产于中国沿海。

干世 求为世用。《拾遗记·秦始皇》:"〔张仪、苏秦〕尝息大树之下,假息而寐,有一先生(鬼谷子)问:'二子何勤苦也?'……乃请其术,教以干世出俗之辨(辩)。"

干犯 触犯。《后汉书·吴良传》:"信阳侯就(阴就)倚恃外戚,干犯乘舆,无人臣礼,为大不敬。"

干(斡)母 初春由越冬卵孵出的第一代蚜虫。雌性,体肥大,以单性生殖繁殖,寄生在越冬寄主上。

干吏 (gàn—) ❶汉代郡县中的胥吏。《后汉书·栾巴传》:"虽干吏卑末,皆课令习读。"李贤注:"干,府吏之类也。《晋令》诸郡国不满五千以下置干吏二人。郡县皆有干。干,犹主也。"❷办事老练的官吏。

干(乾)冰 指固态的二氧化碳。形似冰雪,受热不经熔化而直接气化,故名。在常压下蒸发可得-80℃左右的低温,减压下蒸发则温度更低。主要用于食品工业,及作致冷剂、灭火剂,也可用作人工降雨的化学药剂。

干进 营谋官职地位。《离骚》:"既干进而务入兮,又何芳之能祗?"

干扰 ❶干预并扰乱。《北史·献文六王传》:"〔北海王颢〕自谓天之所授,颇怀骄怠,宿昔宾客近习之徒,咸见宠待,干扰政事。"❷在电子学中,指来自外部或内部的一些杂乱电波或电信号,使电子设备或器件工作受到影响的现象。按其来源,可分为工业干扰、天电干扰、宇宙干扰、人为干扰等。电路中由引线电感与接线间电容经电源内阻耦合构成反馈回路而成的振荡(俗称"汽笛声")称"寄生干扰"。

干连 关系;牵连。《西厢记》第四本第二折:"到底干连着自己骨肉,夫人索追究。"

干(乾)折 以钱代物作为馈赠。《醒世恒言·两县令竞义婚孤女》:"骂了一回,就乘着热闹中,唤过当直的,分付将贾公派下另一分肉菜钱,干折进来,不要买了。"

干时 ❶求合于当时。蔡邕《陈太丘碑》:"不徼讦以干时,不迁怒(亦作贰)以临下。"❷违反时势。《三国志·魏志·张承传》:"若苟僭拟,干时而动,众之所弃,谁能兴之!"

干(乾)呕 (—ǒu) 中医学病症名。呕而无物的症状。多由胃气上逆所致,治宜和胃降逆。

干(乾)没 ❶囤积谋利。《汉书·张汤传》:"始为小吏,干没,与长安富贾田甲、鱼翁叔之属交私。"颜师古注:"服虔曰:'干没,射成败也。'如淳曰:'豫居物以待之,得利为干,失利为没。'"❷侵吞公家或他人财物。《宋史·河渠志三》:"每兴一役,干没无数,省部御史莫能钩考。"❸犹侥幸。《晋书·张骏传》:"霸王不以喜怒兴师,不以干没取胜。"

干证 与讼案有关的证人。《清会典·刑部》:"凡词内干证,令与两造同具甘结。"

干局 (gàn—) 才干气度。《晋书·敬王恬传》:"恬忠正有干局,在朝惮之。"

干(乾)纺 化学纤维成形方法之一。与湿纺一样都采用成纤高聚物溶液形成纤维,但与湿纺不同的是,干纺时从喷丝孔中压出的纺丝液细流不进入凝固浴,而是进入蒸发溶剂装置,使溶剂快速挥发而凝成纤维。适宜纺制醋酯纤维和聚丙烯腈纤维等。所用机器称"干法纺丝机"。

干事 (gàn—) ❶成事。《易·乾·文言》:"贞固足以干事。"❷办事。《南齐书·沈文季传》:"帝问褚渊须干事人为上佐,渊举文季。"❸在团体组织中负责具体事务的人员。如:组织干事;生活干事。

干(乾)季 热带地区的干燥少雨季节。例如,印度、泰国、越南、柬埔寨等国的冬半年,在热带大陆气团控制下,干燥少雨,成为这一带的干季。在降水季节分配比较不均的其他地区,也常把降水较少的季节称为"干季"。

干(乾)股 公司无偿赠送的股份。是公司对发起人或对公司有较大贡献者的酬劳。在股利分配和剩余财产的分配中,其权利在其他股份之后。

干泽 乞求恩泽。泽,恩泽,指禄位。《孟子·公孙丑下》:"孟子去齐,尹士语人曰:'不识王之不可以为汤武,则是不明也;识其不可,然且至,则是干泽也。'"

干宝 (?—336) 东晋史学家、文学家。字令升,新蔡(今属河南)人。勤学博览,并好阴阳术数。元帝时以佐著作郎领修国史,著《晋纪》,时称良史,今已佚。又编集神怪灵异故事为*《搜神记》,原书已佚,今本为后人辑录。

干练 (gàn—) 办事能力强,有经验。如:精明干练。《南史·王球传》:"时大将军彭城王义康,专以政事为本,刀笔干练者,多被意遇。"

干城 ❶干,盾牌。干和城都用以防御,比喻捍卫者。《诗·周南·兔罝》:"赳赳武夫,公侯干城。"孔颖达疏:"言以武夫自固,为捍蔽如盾,为防守如城然。"❷古地名。春秋卫地。《诗·邶风·泉水》:"出宿于干。"今河南濮阳市北有干城村。

干(乾)草 一种优质粗饲料。由自然或栽培的牧草在开花时收割,经风吹、日晒或机器干燥而成。其营养价值受植物种类、收割时期及调制等因素影响,差异很大。优良干草,色带青绿,有香味,叶片损失甚少,含水量在13%左右,富含蛋白质、矿物质和维生素,营养价值很高。劣等干草则与藁秆相类似。

干栏 亦称"高栏"、"葛栏"或"麻栏"。中国南方许多民族的一种传统住房。东北一些民族也有类似建筑。一般分两层,用木、竹料作桩柱、楼板和上层的墙壁,下层多无遮栏;墙壁也有用石块、砖、泥土从地面砌筑的。顶盖杉皮或草、瓦等。上层住人,下层圈养牲畜和放置农具等物。形式多样,如壮族全楼居、苗族半边楼(俗称"吊脚楼")、布依族吊脚楼、傣族竹楼、黎族船形屋、傈僳族干脚落地房等。

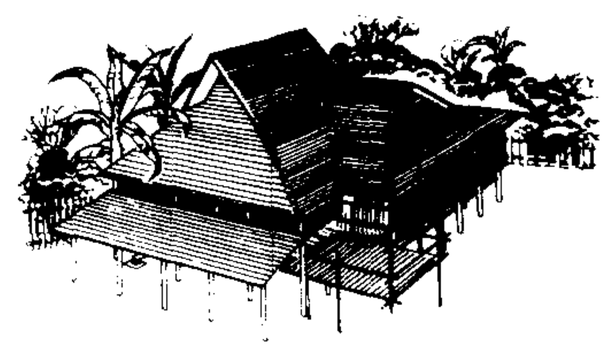
干 栏

干(乾)咳 中医学病症名。指无痰的咳嗽。多因阴虚火旺或燥邪犯肺所致。轻者连咳数声始有少量粘痰,重者虽多咳亦无痰。治宜养阴、润燥、肃肺、镇咳等法。

干将 古代人名,转为宝剑名。相传干将、莫邪二人为夫妇,楚王命干将铸造宝剑,三年成雌雄二剑,雄名干将,雌名莫邪,干将自知楚王必将怒其造剑迟缓而杀他,故藏雄剑不献,留给其子,希望为他报仇,后其子赤鼻终于向暴君报了仇。事见《吴越春秋·阖闾内传》、《搜神记》和《列异传》。鲁迅曾据此写成故事新编《铸剑》。一说干将莫邪实系一人。又传莫邪系男性,为吴大夫,曾作宝剑,即以其名名之。各说不一。后用以泛称宝剑。韩翃《送刘侍御赴陕州》诗:"金羁映骕骦,后骑佩干将。"参见"莫邪"。

干姜(乾薑) 中药名。见"生姜"。

干(乾)笑 勉强装笑，似笑非笑。《宋书·范晔传》："〔晔妻〕骂晔曰：'……身死固不足塞罪，奈何枉杀子孙？'晔干笑，云'罪至'而已！"

干(乾)脩 义同"干薪"。《二十年目睹之怪现状》第十一回："因为他弄了情面荐来的，没奈何，给他四吊钱一个月的干脩罢了。"

干部(gàn—) 源出法语 cadre 的日语对译。在我国，通常指担任公职的人员，常与工人、士兵、勤杂人员相区别。有时专指担任一定领导工作的人。

干旄 《诗·鄘风》篇名。《诗序》说，此诗是赞美"卫文公臣子多好善，贤者乐告以善道也"。是颂美统治阶级的作品。但是否作于卫文公时，后世研究者多表示怀疑。干旄，以旄牛尾饰旗竿，树于车后，以为威仪。庾信《代人乞致仕表》："出拥干旄。"

干涉 ❶谓过问、插手别人的事。《后汉书·东夷传》："其俗重山川，山川各有部界，不得妄相干涉。"❷犹关涉，关系。《水浒传》第二十二回："他与老汉水米无交，并无干涉。"❸一国或数国干预他国本质上属于国内管辖的事件而影响其独立与主权的非法行为。其方式有武装的和非武装的、直接的和间接的、公开的和隐蔽的。具体表现有直接出兵，使用武力或进行武力威胁；发表声明、讲话或致送外交照会，对他国施行政治、经济压力；派遣间谍进行颠覆和破坏活动，扶植傀儡，制造政变，煽动内战；以经济、技术援助为名，取得政治或其他特权，控制他国内政等。直接的、公开的武装干涉，则同时构成武装侵略。现代国际法禁止任何方式的干涉。❶两列(或两列以上)具有相同频率、相同振动方向和恒定相位差的波在空间叠加时，形成恒定的振动加强和减弱的现象。这是波的一个重要特性。波干涉时形成"干涉图样"。水波的干涉是常见的现象(如图)。光波的干涉图样是明暗相间的条纹(单色光)或彩色条纹(复色光)。利用光的干涉，可精确地进行长度测量，以及检查表面的平滑程度等。利用电磁波的干涉，可作成定向发射的天线。利用声波的干涉，可测量液体或气体中的声速和声吸收，进而研究这些介质的力学和分子的性质。

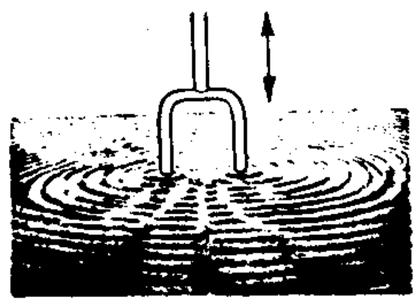
水波的干涉

干(乾)浴 自我按摩方法之一。见晋陶弘景《养性延命录》。用手摩擦肢体。有疏通经络、祛风散寒等作用。隋巢元方《诸病源候论·时气候》："摩手令热，令热从体上下，名曰干浴。令人胜风寒时气，寒热头痛。"

干流(gàn—) 亦称"主流"。在一个水系中，直接流入海洋或内陆湖泊的河流叫做干流。一般水量丰沛，长于支流。

干预 犹"干涉"。❶预，亦作"与"。谓过问别人的事。《晋书·刘琨传》："润(徐润)恃宠骄恣，干预琨政。"❷关涉。《朱子全书·学一》："于他人无一豪(毫)干预。"

干戚 干，盾；戚，斧。古武舞执之。《礼记·文王世子》："大乐正学，舞干戚。"亦指武舞。《礼记·乐记》："干戚之舞，非备乐也。"

干蛊(gàn—) 《易·蛊》："干父之蛊。"王弼注："干父之事，能承先轨，堪其任者也。"蛊，事。后称儿子能完成父亲未竟之业为"干蛊"。包何《相里使君第七男生日》诗："他时干蛊声名著，今日悬弧宴乐酣。"

干崖 土司名。明永乐元年(1403年)置长官司，正统九年(1444年)升为宣抚司，与南甸、陇川两宣抚司合称为"三宣"。治今云南盈江东北干崖镇。辖境相当今云南太平江流域。辛亥革命后改为干崖行政区，1935年改置盈江设治局。

干(乾)舷 一般指船的露天甲板边在水面以上的高度。其值随船的吃水而变。商船须依据国家法令勘定其载重线，在船的长度中点处由载重线到干舷甲板边上面的垂直距离是许用的最小干舷，也简称为"干舷"。干舷甲板常指最上层的连续甲板，在遮蔽甲板船则指第二层连续甲板。

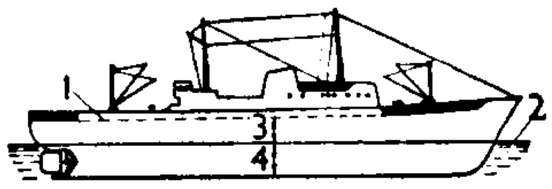

干舷量法
1. 甲板边 2. 水面 3. 干舷 4. 吃水

干谒 求请；有所求而请见。《北史·郦道元传》："道约字善礼，朴质迟钝，颇爱琴书。性多造请，好以荣利干谒，乞丐不已，多为人所笑弄。"

干禄 ❶求福。《诗·大雅·旱麓》："岂弟君子，干禄岂弟。"❷求禄位。《论语·为政》："子张学干禄。"

干(乾)鹊 即喜鹊。《论衡·龙虚》："狌狌知往，干鹊知来。"按《实知》篇作"鸨鹊"，也叫"鸨鹊"。

干(乾)馏(—liú) 固体燃料的热加工方法之一。将煤、油页岩、木材等在隔绝空气的条件下加热，使其热分解为固体(如焦炭)、液体(如焦油)及气体(如煤气)产物。根据加热的最终温度，一般可分为高温干馏(1 000℃左右)和低温干馏(550℃左右)两种。

干舞 一称"兵舞"。周代六小舞之一。舞者手执盾牌而舞。用于兵事，一说用于祭祀山川(见《周礼·春官·乐师》注)。

干(乾)薪 ❶干柴。陆游《农家》诗："大布缝袍稳，干薪起火红。"❷亦称"干脩"、"干俸"。旧时指官吏、职员等因特殊关系，不工作而支领的薪金。

干(乾)藏 又称"干制法"。将食品干燥后贮藏的方法。干燥前可先行预煮、盐渍或糖渍。产品有菜干、笋干、果干、虾干、鱼干等。干制方法有两种：一种是自然干燥(晒干、风干)；另一种是人工干燥(烘、烤、热风干烘、真空干燥、喷雾干燥等)。食品干燥后，含水少，微生物不易繁殖，如贮藏得当，可久藏不坏。

干(乾)燥 ❶除去潮湿或含水量较少的物料所含水分的方法。例如，将潮湿物料置日光下曝晒，用吸湿物质(如石灰或浓硫酸等)以除去湿物所含的水分等。❷化工单元操作之一。一般指用烟道气或热空气将潮湿物料加热，使水分(或溶剂)气化并为热气体所带走的操作。也可用远红外线、近红外线、微波或高频电流加热。为了降低干燥温度或防止物料的分解而在减压下进行的，叫"真空干燥"。将温度降低到物料在冻结状态下进行的，叫"冷冻干燥"或"升华干燥"。

干黩 亦作"干渎"。犹冒犯。韩愈《上宰相书》："干黩尊严，伏地待罪。"

干(乾)电池 化学电池的一种。电池中电解液与其他物质混合成糊，用外壳封闭，故称干电池。其结构以锌作负极，以二氧化锰(去极剂)和石墨粉及乙炔黑等的混合物加压成形与炭导电体结合作为正极，两极间灌以氯化铵、氯化锌等化合物与淀粉组成的胶粘剂，然后用沥青密封加盖。公称电压为1.5伏。除这种锌电池外，还有以锰和炭为电

极的锰电池，以汞化合物和汞合金为电极的汞电池等。干电池有制成圆筒形的(如以锌皮为圆筒，中心为炭导电体)，也有制成扁平形的单体电池串联成复式电池。通常作为手电筒照明或作收音机、电信仪表等的电源。

干丝腊 古国名，见《东西洋考》卷五。为西班牙语 Castilla 的音译。原为西班牙北部一个王国，1497 年统一西班牙，因亦用以称西班牙。《明史·佛郎机传》作干系腊，《海岛逸志》作干丝蚋。

干(乾)血痨 中医学病名。指妇女长期月经减少或闭经的疾病。多由肝肾阴亏、血枯血热、瘀血内结所致。属*虚劳证候，可见形体极度消瘦、肌肤如鳞甲状、两目暗黑、少腹胀满、不能饮食、骨蒸潮热、盗汗、口干颧红等症。治宜扶正补虚、去瘀生新、养阴清热等。

干扰机 用于发射、转发电磁波，以干扰敌方电子设备的电子对抗装备。按干扰对象分为雷达干扰机、通信干扰机、红外干扰机、激光干扰机和水声干扰机等。

干扰素 一类抑制病毒在细胞内增殖的糖蛋白。由人和动物细胞在病毒、细菌、真菌、原虫、立克次体、植物血凝素以及多聚核苷酸类如双链核糖核酸和人工合成的双链核糖核苷酸诱导下产生。诱导产生的干扰素均能抑制多种病毒的增殖，但对所作用的细胞种类有一定的选择性(即产生干扰素的动物细胞，只对同种或同类属动物细胞有抑制病毒作用)。干扰素诱导细胞合成另一类抗病毒蛋白质，后者选择性地抑制了病毒信使核糖核酸的合成或转译，从而抑制病毒的增殖。干扰素在防治病毒病包括某些癌症中的作用，还在探索中。用基因工程的方法，已将某些干扰素的基因转入细菌或酵母菌染色体中，并得到表达，从而为大量人工合成干扰素创造了条件。

干(乾)制法 即"干藏"。

干(乾)乳期 乳畜从停止泌乳之日起到分娩后重新泌乳之间的一段时期。乳畜产前应有两个月左右的干乳期，为分娩和下期泌乳作好物质准备，同时为妊娠后期急速生长的胎儿提供必需的营养物质，故应有较好的饲养管理。要求在干乳期内体重能增加 10% 以上。

干(乾)性油 涂成薄层后在空气中能干燥结成固体膜的油脂。如桐油、梓油、亚麻籽油等。其薄膜不溶于醚，遇热不熔化，但在 250～260℃时炭化。主要成分为高度不饱和脂肪酸的三甘油酯。*碘值一般在 130 以上。广泛应用于涂料、油墨、皮革、冶金等工业。

干细胞 (干 gàn) ❶动物生殖细胞发生过程中(例如哺乳类)具有自我更新能力的精原细胞或卵原细胞。有两类：一类干细胞在通常情况下处于不断更新之中，即不断进行细胞分裂，产生一个新的精原细胞或卵原细胞和另一干细胞，故被称为更新的干细胞；另一类干细胞在通常情况下处于"蛰伏"状态，只有当睾丸生精上皮遭到严重破坏致使更新的干细胞受损后，这种"蛰伏"的干细胞才行细胞分裂，产生新的精原细胞和更新的干细胞，故被称为贮存的干细胞。❷最原始的血细胞。主要分布在骨髓内，脾内也有少量存在。其外形有如小淋巴细胞。其中一部分在一定的激素刺激下，可向一定的方向分裂和分化，形成某种血细胞。各种血细胞均由干细胞分裂、分化而来。

干(乾)草粉 由干草或青草经机器高温快速烘干研磨而成的粉状物质。适于喂猪和家禽，也便于混合饲料的配制。优良的豆科(如苜蓿)干草粉富含蛋白质、钙、胡萝卜素、核黄素和维生素 D。在猪和家禽的精料型日粮中搭配部分干草粉，能提高其营养价值。

干(乾)香柏 (*Cupressus duclouxiana*) 亦称"干柏杉"。柏科。常绿乔木，高可达 30 米。树干端直。小枝向上直展，叶枝细圆，幼时有白粉。鳞叶先端尖。球果圆球形，直径 1.6～3 厘米，熟时暗褐色，被有白粉，种鳞顶端有短尖头。产于中国云南中北部、四川东南部。生长快。木材坚硬，有香气，供建筑、造船、家具等用材。

干(乾)热风 亦称"干旱风"。出现在温暖季节的一种干而热的风。风袭来时，常使气温显著升高，湿度显著降低，蒸发旺盛，严重时常导致农作物枯萎或死亡。防御措施有：搞好农田水利建设和施用防蒸发化学药剂等。

干(乾)胶印 间接印刷方法之一。多指凸版胶印。一般采用无粉腐蚀制成的锌、铜、镁等印版，也可用感光聚合物印版等。兼有凸版不需润水和胶印通过橡皮布转印的特点，因此具有印版耐印、印品光泽好、易套准等优点。也有人将*无水胶印称为"干胶印"。

干涉仪 根据光的干涉原理制成的一种精密光学仪器。较重要的有下述几类：(1)*迈克耳孙干涉仪。(2)*法布里-珀罗干涉仪。(3) 折射干涉仪。用以测量气体和液体的折射率。(4)*天体干涉仪。(5) 显微干涉仪。用以测量机件的粗糙度。

干(乾)蛋白 蛋白的干燥制品。将经过选择的鲜鸡蛋洗净、消毒后去壳，分出蛋白，用人工或天然的发酵方法或用葡萄糖氧化酶的氧化法除去全部糖分，经氨水中和后干燥而成。发泡性好，保存时不会变色。可作为糖果、糕点等食品的辅料，亦供照相、制革等工业用。

干(乾)湿表 测算空气温度和湿度的一对并列温度表。其中测气温的，称为"干球温度表"；球部裹以湿纱布的，称为"湿球温度表"。如空气未饱和，则湿球温度表的读数因纱布上水分蒸发而低于干球。根据干、湿球温度表读数，可从气象图表求得空气的绝对和相对湿度。

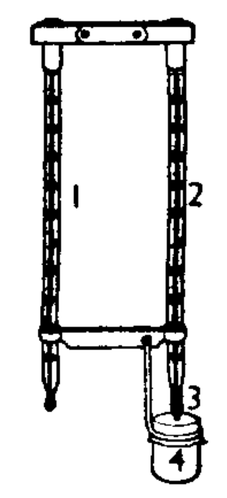

干湿表
1. 干球温度表
2. 湿球温度表
3. 裹着湿润纱布的球部
4. 水杯

干(乾)酵母 新鲜酵母的干制品。分面包发酵用及医药原料用两种。前者以新鲜酵母在低温下 (40℃以下) 烘干而成，含有 80% 以上的活酵母；后者是将新鲜酵母自溶并灭菌后，经较高温度干燥而成，无酵母活力。除含 B 族维生素外，还含蛋白质 40% 以上。所制成的干酵母片可用以防治 B 族维生素缺乏症，亦用作制备蛋白质、氨基酸和 B 族维生素等的原料。

干(乾)燥剂 能除去潮湿物质(固体、液体或气体)中水分的物质。一般常用的有无水氯化钙、浓硫酸、五氧化二磷、氧化钙、氢氧化钠、硅胶和分子筛等。

干(乾)燥器 实验室中为保存干燥物质免受潮湿及除去潮湿物质中的水分的仪器。通常以玻璃制成，形状如图。器身与器盖磨口处涂凡士林，借以保持密封，器内隔以有孔的瓷板，下面盛适量的干燥剂，如无水氯化钙、硅胶、分子筛、浓硫酸等，被干燥的物质一般放在瓷板上面。此外尚有真空干燥器，可缩短干燥所需的时间。

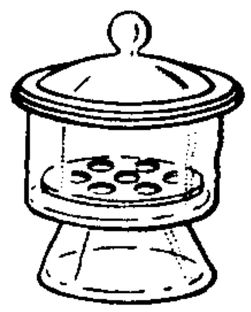
干燥器

干名犯义 中国古代法律对卑幼控告尊长所加的罪名。名指名分，义指情义。《唐

律疏议·斗讼》:"父为子灭,有隐无犯,如有违失,理须谏诤,起敬起孝,无令陷罪。若有忘情弃礼而故告者,绞。"但又规定:"谋反、大逆及谋叛以上,皆为不臣,故子孙告亦无罪。"明清律专立"干名犯义"之条。

干(乾)旱农业 简称"旱农"。雨量稀少地区缺少水源及灌溉条件,仅靠少量降水经营的农业。通常采用选育耐旱作物品种、实行轮作和休闲、根据气候适时进行耕锄、覆盖地面、植树造林、涵养水源等措施,以保持水土,减少水分蒸发,提高土壤蓄水能力。

干(乾)旱指标 描述干旱严重程度的定量指标。依目标不同而有不同类型,如年(季)雨量与正常年(季)雨量的比值;年蒸发量与年降水量的比值;受旱耕地面积与播种面积的比值;受旱粮食产量与正常粮食产量的比值;受旱人口与该地区农业人口的比值等。通常将多种不可公度的指标归一化,衡量和评定干旱严重程度的级别,如极旱、重旱、中旱、轻旱和微旱五级。

干陁利国 古国名。陁又作陀,旧说以为是三佛齐的古称,故地在今印度尼西亚苏门答腊岛。近人考证,或以为在马来半岛,干陁利是吉打别称 Kadāram 的对音。约在公元5世纪中期至6世纪中期,同中国有友好关系。《梁书·海南诸国列传》和《南史·西南夷列传》有专条记述。

干(乾)法造纸 造纸方法之一。将切短的人造纤维、金属纤维、玻璃纤维、陶瓷纤维、动植物纤维中的一种或几种,用干法纤维分散器(用机械法和空气法)予以分散,利用真空装置使之均匀落到铜网上,经加填、粘合、干燥成形。与湿法造纸相比,能耗低、污染少、产品应用范围广。产品可作为生活用布的代用品,如抹布、窗帘以及医疗部门用的罩衣、床单等。

干卿何事 跟你什么相干。常用以讥笑人爱管闲事。亦作"干卿底事"。详"吹皱一池春水"。

干预研究 实验流行病学的一项内容。将对象分为试验组及对照组,对试验组施加干预措施,而给对照组安慰剂或不给措施,同时随访观察两组,比较某病发病率或死亡率的差别。如果试验组的发病率或死亡率(排除其他原因)确有下降,则认为干预措施是针对该病的有效措施,并可借以确定该病的病因。

干(乾)球温度 暴露于空气中而不受太阳直接照射的干球温度表所示的空气温度。详"干湿表"。

干禄字书 书名。一卷。唐颜元孙撰。元孙字聿修,万年(今陕西西安)人。汉字自隶楷通行,草书变化,原来的形体笔画渐为一般人所不了解。此书以四声隶字,每字分俗、通、正三体,收录了不少当时已经通行的简化字,考辨颇详,有助于当时识字及书写规范的建立。又此书为章奏、书启、判状而作,故曰"干禄"(意即求禄位)。元孙侄书法家颜真卿写录此书,刻之于石,其传遂广。

干(乾)燥地貌 干燥气候区在强烈的物理风化、风力和间歇性地表水流等作用下所形成的地貌。具有独特的风化、侵蚀地貌和风蚀、风积地貌,如干河床、*沙丘、*风蘑菇、*戈壁等。

干(乾)燥设备 用以除去潮湿物料中水分(或其他挥发性液体)的设备。工业用的干燥设备类型很多,主要有厢式、隧道式、回转式、套网式、滚筒式、喷雾式、带式、流化床等。可在常压或减压下操作。

干(乾)压成形法 陶瓷和耐火材料制品的成形方法之一。将配料(水分含量一般在7%以下)拌匀并在较高的压力下压制成形。烧成后制品尺寸准确,机械强度高。

干城章嘉峰 (Kanchenjunga) 一译康章忠格峰。在尼泊尔与锡金边界上、喜马拉雅山脉东段。海拔8 586米,为世界第三高峰。多冰川。1955年有登山队首次登上峰顶。

干(乾)草压捆机 将晒干的牧草压扎或卷绕成捆的机械。用于压缩干草体积,以便贮运。有田间捡拾式和固定式两类。前者由捡拾、喂入、压缩或卷压、捆扎和传动等装置组成。采用压缩装置的可压扎成长方形草捆,并有密度与捆长调节装置,称方草捆压捆机;采用卷压装置的可卷压成圆草捆,称圆草捆机。后者用于定点压制方草捆,无需捡拾装置。

干(乾)热灭菌法 亦称"热空气灭菌法"。将物品放入烘箱内,使箱内温度上升至140~160℃,保持一小时或更久,以杀死所有微生物和细菌芽孢的方法。常用于试管、吸管、培养皿等玻璃器皿和磁器或金属物件等的灭菌。

干涉滤光器 利用光的干涉原理制成的滤光器。由两个金属反射层夹一介质层或多层介质膜,用真空镀膜法制成。当复色光照射到滤光器上,光在介质层内经多次反射而发生干涉时,只有若干很窄的波段才能通过。一般干涉滤光器的通带(即通光波段的宽度)约为几纳米,窄的可达0.1纳米;透射率在20%~90%之间。

干(乾)湿法纺丝 化学纤维成形方法之一。纺丝溶液从喷丝孔压出后,先经过几厘米长的空气层再进入湿纺的凝固浴凝固成形。纺丝溶液浓度和纺丝速度都比湿纺高。如用于纺制聚对苯二甲酰对苯二胺纤维。

干(乾)酪样坏死 凝固性坏死的一种。多见于结核杆菌引起的病变。坏死灶中含有多量脂质,巨体外观色黄似干枯奶酪,光镜显示组织坏死彻底,无结构轮廓,对结核病的诊断有参考价值。见"坏死"。

干扰电流疗法 用四个电极,将两种频率相差0~100赫的脉冲中频电流交叉地输入人体(在交叉处形成干扰场)进行治疗的方法。优点是电力线可达深层组织,患者能耐受较大电流强度。干扰电流具有改善血液循环、调整自主神经系统功能、消肿、止痛等作用。用于治疗周围循环障碍、软组织损伤疼痛、神经痛、关节肌肉疾患等。

干线电力机车 (干 gàn) 用于铁路干线牵引客货列车的电力机车。功率大,速度快。所用电流、电压和工矿电力机车不同。

干部"四化"方针(干 gàn) 中国共产党在社会主义现代化建设时期的干部队伍建设方针,即革命化、年轻化、知识化、专业化的方针。1980年8月中共中央政治局扩大会议提出。为中共十二大所肯定。

干(乾)硬性混凝土 一种用水量较少的水泥混凝土。具有结硬快、强度高和水泥用量少的优点。但流动性差,需用机械搅拌和捣实。常用于混凝土制品,也用于现浇的基础工程。

2**刊**〔栞〕(kān) ❶砍;削。《周礼·秋官·柞氏》:"夏日至,令刊阳木而火之。"❷删改;修订。如:刊误;刊正。《晋书·齐王攸传》:"就人借书,必手刊其谬,然后反之。"❸刻;雕刻。《晋书·孙绰传》:"必须绰为碑文,然后刊石焉。"今指排版印刷。如:刊行;停刊。❹出版物。如:期刊;报刊;副刊。

刊落 删除;删削。《后汉书·班彪传》:"其书刊落不尽,尚有盈辞,多不齐一。"李贤注:"刊,削也。谓削落繁芜,仍有不尽。"《新唐书·韩愈传赞》:"刊落陈言。"

2 邗 (hán) ❶古国名。亦作干。在今江苏扬州东北。春秋时为吴所灭，成为吴邑。《庄子·刻意》："夫有干、越之剑者。"陆德明释文引司马彪曰："干，吴也。"《墨子·兼爱中》："以利荆、楚、干、越与南夷之民。"孙诒让间诂："干，邗之借字。"《管子·内业》："昔者吴、干战。"据《管子》说，则吴、干本二国，后干为吴所灭，遂通称吴为干。❷古城名。公元前486年吴筑，故址一说在今扬州市西北蜀冈上，一说在今扬州市东南濒江处。

邗江 县名。在江苏省扬州市郊、长江北岸。京杭运河斜贯。县人民政府驻扬州市。隋始置邗江县，元废。1956年又由江都县析置。以古邗江得名。盛产稻、小麦、棉花、花生、豆类、甘薯、杂粮。工业有机械、化学、建材、电子、缫丝等。古迹有隋炀帝陵。

邗沟 古运河名。《左传》哀公九年(公元前486年)："吴城邗，沟通江淮。"杜预注："于邗江筑城穿沟，东北通射阳湖，西北至末口入淮，通粮道也。"汉后又名邗江、邗溟沟、渠水、中渎水。故道自今扬州市南引江水北过高邮市西，折东北入射阳湖，又西北至淮安市北入淮。东汉建安初广陵太守陈登改凿新道，自今高邮市直北径达淮安，大致即今里运河一线。但魏晋时淮安迤南一段仍须绕道射阳湖，不能直达。隋大业元年(605年)发淮南丁夫十余万重开邗沟，略循建安故道。此后江淮间运道即自扬州直达淮安，不再东向绕道。唐改称漕河、官河或合渎渠。

3 开 (qiān 牵) 姓。宋代有开度。

5 鸟〔鵻〕㊀(gān 干) 见"鸟鹄"。
㊁(hàn 汗) 见"鸟鸱"。

鸟鸱 (hàn dàn) 亦作"曷旦"、"鹖旦"。山鸟名。《淮南子·时则训》："仲冬之月，鸟鸱不鸣。"按《本草纲目》所述性状，为蝙蝠类。参见"鹖旦"。

鸟鹄 亦作"干(乾)鹄"，即喜鹊。《广雅·释鸟》："鸟鹄，鹊也。"《淮南子·氾论训》："干鹄知来而不知往。"《论衡·实知》："狌狌知往，鸟鹄知来。"鸟鹄，即鸟鹄。参见"干鹄"。

6 顸〔頇〕(hān) 见"颟顸"。

罕 同"罕"。

奸 同"奸㊀"。

9 頇 "顸"的繁体字。

11 鴆 "鸩"的繁体字。

睾 (gāo 高) 见"睾丸"。

睾丸 亦称"精巢"。人和脊椎动物的雄性生殖腺，是产生精子和分泌雄性激素的器官。脊椎动物的睾丸由许多盘曲的生精小管组成，一般位于体腔背侧壁，肾的内侧。但在哺乳动物中，有的终生留在体腔内，有的降入阴囊中，有的平时存在体腔内，生殖季节降入阴囊中。人的睾丸出生后即降入阴囊内，为一对卵圆形的实体，表面包有一层光滑而坚韧的白膜。至青春期，生精小管开始产生精子。生精小管之间的间质细胞分泌雄性激素，促使出现副性征。

睾酮 亦称"睾丸酮"、"睾丸素"。睾丸所分泌的雄激素。能促进人和脊椎动物雄性器官和副性征的发育和成熟，并维持其正常，还能促进机体新陈代谢的同化作用。丙酸睾酮为白色或淡黄色结晶或结晶性粉末，不溶于水，溶于植物油和一般有机溶剂，供注射用。甲基睾酮(甲睾酮)片剂可由舌下含化吸收。睾酮小片可植于皮下发挥长效。用于雄激素不足所引起的疾病，亦用于晚期乳癌等某些妇科癌肿，以抵消雌激素对癌组织生长的促进作用。

睾丸女性化 又称"抗雄激素综合征"。性染色体为正常男性型(即XY性染色体)，性腺为睾丸(常异位于腹股沟处)但呈女性型发育的现象。本病系由于靶器官对睾丸所分泌的睾酮不敏感所致。检查时阴道短而呈盲端，无子宫、输卵管及卵巢。取口腔粘膜刮片作细胞染色质检查及(或)血液作染色体核型分析可确定诊断。治疗可于青春期后作双侧睾丸切除，以防异位的睾丸发生肿瘤，继以口服雌激素作周期性替代治疗。

39. 工　部

工 (gōng) ❶指从事各种手工技艺的劳动者。《论语·卫灵公》："工欲善其事，必先利其器。"亦用为工人、工业或工人阶级的简称。如：技工；矿工；化工；工农联盟。❷工作。如：上工；变工；勤工俭学。❸工程。如：施工；竣工。❹工作量。如：记工；这项工程需要一百工。❺功夫；技巧。如：加工；唱工。❻细致；巧妙。如：工笔画；异曲同工。沈约《谢灵运传论》："工拙之数，如有可言。"❼善于；擅长。如：工书善画。《韩非子·五蠹》："工文学者非所用。"❽乐谱符号。"工尺谱"中的音名之一。❾古代特指乐人。《仪礼·乡饮酒礼》："工歌《鹿鸣》、《四牡》、《皇皇者华》。"❿通"功"。事功；功效。《韩非子·五蠹》："此言多资之易为工也。"

工厂 直接从事工业生产活动的经济单位。如纺织厂、轴承厂等。

工人 在资本主义社会，指不占有生产资料，在工厂或企业中依靠出卖劳动力为生的劳动者。有产业工人、手工业工人、农业工人以及店员工人等。在社会主义社会，工人是国家的主人。参见"工人阶级"。

工力 ❶亦作"功力"。工夫；精力。《唐诗纪事·上官昭容》："二诗工力悉敌。"宋曹《书法约言·总论》："书法之要，妙在能合，神在能离；所谓离者，务须倍加工力，自然妙生。"❷工作所需的人力或人工。《北史·冯亮传》："宣武给其工力，令与沙门统僧暹、河南尹甄深等，同视嵩山形胜之处，遂造闲居佛寺。"

工女 亦作"红(gōng)女"。古代指从事蚕桑、纺织、缝纫等工作的女子。《穀梁传·桓公十四年》："天子亲耕以共

粢盛，王后亲蚕以共祭服，国非无良农工女也，以为人之所尽，事其祖祢，不若以己自亲者也。"

工夫 亦作"功夫"。❶作事所费的精力和时间。《抱朴子·遐览》："艺文不贵，徒消工夫，苦意极思，攻微索隐。"❷工力；素养。韩偓《商山道中》诗："始知名画有工夫。"❸谓工程夫役。《三国志·魏志·董卓传》"悉发掘陵墓，取宝物"裴松之注引《续汉书》曰："陇右取材，功夫不难。"❹空闲的时间。辛弃疾《西江月·遣兴》词："要愁那得工夫。"

工艺 利用生产工具对各种原材料、半成品进行加工或处理（如量测、切削、热处理等），使之成为产品的方法。根据技术上先进、经济上合理的原则，研究各种原材料、半成品、成品的加工方法和过程的学科称为工艺学。如机械制造工艺学、造纸工艺学等。

工日 亦称"人日"。一种表示工作时间的计算单位。指一个劳动者工作一日。计算时，不论工人在一日内实际工作小时数的多寡（如在八小时工作制度下，实际工作时间超过或不足八小时），均作一个工日。

工长（—zhǎng） 亦称"工段长"。工业企业中领导和组织工段生产技术活动的直接负责人。工长在行政上受车间主任的领导。实行多班制时，各班设有值班工长，作为工长助手。工长通过值班工长领导各轮班的生产活动，解决生产中的具体问题。在这种情况下，工长又称"总工长"。

工尹 ❶春秋楚官名。《左传·文公十年》："王使为工尹。"杜预注："掌百工之官。"❷复姓。

工巧 ❶工致巧妙。《论衡·自纪》："文不与前相似，安得名佳好，称工巧？"❷巧匠。《韩诗外传》卷三："贤人易为民，工巧易为材。"❸花言巧语。《离骚》："固时俗之工巧兮，偭规矩而改错。"王逸注："言佞臣巧于言语。"

工正 官名。春秋时齐、鲁、宋、楚等国设置。掌百工和官营手工业。楚或称工尹。

工本 制造器物所需原料和加工的费用。如：不惜工本。《元史·食货志二》："灶户工本，每引为中统钞三两。"指灶户制盐每引的成本。

工业 采掘自然物质资源和对工农业生产的原材料进行加工或再加工的社会生产部门。为国民经济其他部门提供生产资料和消费资料，为人民提供日用工业品。工业可分为采掘工业和加工工业，又可分为重工业和轻工业。在西方，工业亦称制造业，通常仅指加工工业而言。

工仔 ❶海南岛汉语方言对雇工的泛称。❷旧时黎族社会中最低下的阶层。黎语称"低差"，意为"买来的儿子"。*合亩地区的工仔多从小抵债卖身，没有人身自由，类似奴隶。终年为合亩和主子从事繁重劳动。成户后，可占有少量生产资料和从事自己的副业生产。其地位世代相承。

工头 旧中国工矿企业中资本家雇用来统治工人的人员。工头的工作是对工人分派任务、发放工资和监视劳动，并有权任意录用和解雇工人。工头经常利用这些职权欺压工人，克扣工人工资。

工场（—chǎng） ❶企业附设的生产单位。如鞋帽、食品等商店的附设工场。❷纺织企业中由若干车间组成的一级组织。如包括前纺（清花、梳棉、并条、粗纺）车间、后纺（细纱）车间、加工（筒摇）车间的纺部工场。❸"作坊"的别称。

工匠 手艺工人。《庄子·马蹄》："夫残朴以为器，工匠之罪也；毁道德以为仁义，圣人之过也。"

工师 官名。春秋时齐、鲁等国设置，战国时各国沿置。其辅佐称丞或佐，掌百工和官营手工业。

工件 机械加工中的劳动对象。

工伤 亦称"公伤"、"生产性外伤"。生产劳动中所发生的创伤。按劳动种类可分为工业外伤、农业外伤等；按引起伤害的因素，可分为机械伤、温度伤、化学伤、电伤等。严重者可致死亡。德国于1884年、英国于1897年首创"劳工补偿"制度，在追究雇主对工伤事故的责任时，采用无过错责任原则。以后各国又建立工伤保险制度，对因工负伤者进行保障。在我国，1951年公布的劳动保险条例将工伤待遇纳入劳动保险的范围。1991年国务院发布的《企业职工伤亡事故报告和处理规定》，劳动部、卫生部制定的《职工工伤与职业病致残程度鉴定标准》，对工伤的认定、报告、处理作出了具体规定。

工会 职工自愿结合的工人阶级的群众组织。最早出现于18世纪中叶的英国，以后在其他国家相继建立。有*职业工会和*产业工会。社会主义国家的工会，在维护全体人民总体利益的同时，维护职工的合法权益。是共产党和政府联系工人群众的桥梁和纽带，在社会主义民主生活中具有重要作用。

工关 明清专收客商贩运竹、木税的税关。由工部管辖，故名。竹、木征税，自唐德宗时开始。明初设*抽分竹木局，征竹、木、柴、炭等税。成化七年（1471年）设芜湖、荆州、杭州三局，由工部派员管理，税收供该部营缮使用。清初沿明制，有临清、宿迁、龙江、芜湖、南新等五工关。鸦片战争后，改称*常关。

工步 工序按工艺特点所划分的一个组成部分。其特征是设备的工作规范、工艺性质、加工面和所用工具都不变。如果这些因素中有一个发生变化，就出现另一个新的工步。如砂型工人手工制型时，先填满上型箱，然后填满下型箱，是一个工序的两个工步。

工时 ❶亦称"人时"。一种表示工作时间的计算单位。指一个劳动者工作一小时。计算时，不论一小时内的时间利用状况如何，均作一个工时。有*定额工时和*实动工时等。❷"工作时间"的简称。

工兵 ❶工程兵的旧称。❷工程兵中担负野战工程保障任务的专业兵。装备有野战工程机械、地雷战和反地雷战器材、爆破器材、桥梁渡河器材、筑城器材等。在合同作战中主要负责构筑和维护指挥所，构筑野战工事，构筑和抢修道路、桥梁，开设渡场，构筑、设置和排除障碍物，以及实施破坏作业等。

工况 动力设备的工作情况。即在各种负荷状态下的运行状态。如发动机在燃料消耗率最低时的运行状态称"经济工况"；在负荷超过额定值时的运行状态称"超载工况"。

工序 亦称"作业"。工艺过程的一个组成部分。一个（或一组）工人在一个工作地上（如一台机床或一个装配位置）对一个（或几个）劳动对象所完成的一切连续活动的总合。产品生产一般要经过若干道工序，如制造弹簧片可分为落料、冲压、热处理等几道工序。

工事 ❶建造、制作等事的总称。《周礼·天官·大府》："邦甸之赋，以待工事。"在军事上，*筑城工事也简称工事。❷指女红。《管子·问》："处女操工事者几何人？"尹知章注："能操女工之事，谓绮绣之属也。"

工具 ❶泛指从事劳动、生产所使用的器具。有用在手工操作的，也有用在机器上的。如木工用的刨、凿，机械工人用的车刀、铣刀、砂轮、量具、虎钳，农业生产用的锄、犁

等。❷比喻用以达到某种目的的事物。如：语言是交流思想的工具。

工质 “工作介质”的简称。在各种机器和设备中借以完成能量转化的媒介物质。如汽轮机中的蒸汽，制冷机中的氨等。蒸汽在汽轮机中工作时，将热能转化为机械能以产生原动力；氨在制冷机中工作时把热量从低温处传送到高温处。

工官 官署名。西汉在蜀、广汉、河内等郡置工官。主造武器、日用器物和各项手工艺品。设有护工卒史等官。东汉沿置，并主收手工业品的税。

工种 按生产操作的技术内容划分的工作种类。工种划分的粗细程度随国民经济各部门的性质和劳动分工的需要而定。如机械制造厂的工种可粗分为铸工、金工等。铸工可细分为炉前工、造型工、浇注工、清砂工等；金工可细分为车工、铣工、刨工、钻工等。

工段 工业企业中车间内部的一级生产单位和管理单位。由生产上有密切联系或性质相似的若干生产小组组成。其任务是组织生产和技术领导，分配车间下达的任务。

工律 中国古代关于冶炼、铸钱、煮盐、建筑和制造兵器与日常用品等手工业生产的法律。秦代即有工律。汉代对手工业生产的管理基本上沿袭秦制。《唐律疏议》和《唐六典》都有这方面的规定，宋律因之。明代手工业生产进一步发展，大明律将唐律、宋律中的有关条款加以集中和扩充，专设工律一篇。清律中工律的内容与明律基本相同。

工致 工巧精致。李格非《洛阳名园记·刘氏园》：“西南有台一区，尤工致。”

工党 英国两大政党之一。1900 年以“劳工代表委员会”名义在伦敦成立，1906 年改称现名。成员大部分是集体党员，如职工会等。该党以费边社会主义理论为政策基础。第一次世界大战后，长期与保守党轮流执政。

工贼 指工人队伍中被资产阶级收买，破坏工人运动，出卖无产阶级利益的人。

工笔 亦称“细笔”。中国画中属于工整细致一类的画法。与“写意”对称。

工资 ❶资本主义工资。劳动力价值的货币表现，即劳动力价格。工人把劳动力出卖给资本家，资本家按工作时间或产品数量以货币形式支付工资。这就造成工人全部劳动都得到报酬的假象。实际上，工人在劳动过程中所创造的价值大于劳动力的价值，工资只是工人劳动所创造的价值的一部分。因劳动力经常供过于求，工资往往被压低到劳动力价值以下。❷社会主义工资。按劳分配的主要形式。是国家或企业根据劳动者所提供的劳动的数量和质量，按事先规定的报酬标准，以货币形式分配给他们的那部分国民收入。参见“按劳分配”。

工部 官署名。西晋以后置田曹掌屯田，又有起部掌工程，水部掌航政及水利。隋唐因北周工部旧名总设工部，为六部之一，掌各项工程、工匠、屯田、水利、交通等政令，长官为工部尚书。历代相沿。清末改为农工商部。

工票 亦称“工作票”。工业企业中对工人分配生产任务并记录其生产活动的原始记录。一般适用于机械加工车间。内容主要包括：产品和零件名称、加工工序名称和使用设备、加工者姓名和工号、批量、定额工时、实耗工时、质量与实际完成产量等。按工序开列的，称“单一工票”，俗称“短票”；按零件开列的，称*加工路线单。

工程 ❶将自然科学的原理应用到工农业生产部门中去而形成的各学科的总称。如土木建筑工程、水利工程、冶金工程、机电工程、化学工程、海洋工程、生物工程等。这些学科是应用数学、物理学、化学、生物学等基础科学的原理，结合在科学实验及生产实践中所积累的技术经验而发展出来的。主要内容有：对于工程基地的勘测、设计、施工，原材料的选择研究，设备和产品的设计制造，工艺和施工方法的研究等。❷指具体的基本建设项目。如南京长江大桥工程、京九铁路工程、三峡工程等。

工频 国家规定的电力系统正常工作的交流电频率。中国的标准为 50 赫，其他国家也有采用 60 赫的。

工龄 工人、职员以工资收入为生活资料的全部或主要来源的工作时间。可以作为确定职工工资、享受社会保险待遇与某些福利待遇的依据之一。主要分为：一般工龄，即工人、职员参加工作的全部时间；本企业工龄，即工人、职员在某一单位连续工作的时间；特定工作工龄，即工人、职员从事特定工种的任职时间。

工蜂 旧称“职蜂”。生殖器官发育不完全的雌蜂。由受精卵发育而成。在蜂群中有数百至数万只。体较小，体内有蜜囊，尾端有螫针，后足有花粉筐，腹下有蜡腺。能够分泌王浆、蜂毒、蜂蜡；采集花蜜、花粉、蜂胶、水和无机盐类；还担负哺饲、造脾、清洁、御敌及调节蜂巢内温湿度等一切工作。寿命数周至数月。

工缴 ❶企业以原料及主要材料或半成品委托外单位加工而付给的加工费用，或因完成外界委托的来料加工业务而取得的收益。在会计工作中，产品的工厂成本扣除原料及主要材料成本后的余额，亦称工缴。❷中国在对资本主义工业进行社会主义改造、采用委托加工方式时，付给私营企业的加工费用。

工厂法 规定工厂的劳动时间、工资福利、劳动安全卫生、女工保护、未成年工保护、职业教育等事项的法规。通常认为以英国 1802 年颁布的《学徒健康与道德法》为最早。从 1819 年起，英国议会直接用“工厂法”的名称通过了一系列法律。第二次世界大战后，工厂法内容大都包括在劳动法中。

工艺局 清末官办或官督商办的手工业工场。农工商部的工艺局和北洋工艺局，规模较大。前者创立于 1902 年（光绪二十八年），设织、绣、染、木、皮、纸、藤、提花、料工、画漆、铁工、电镀等十二工科，雇工师、工匠教工徒习艺生产；后者创办于 1903 年，有工厂、学校、展览馆等部门。

工尺谱（尺 chě） 中国传统记谱法之一。约产生于隋唐，由一种管乐器的指法记号逐渐演变而成。历代各地所用者互有出入，常见者用上、尺、工、凡、六、五、乙，依次记写七声；高八度各音加“亻”旁，以为标记，如仕、伬、仜等；低八度各音除六、五、乙分别改用合、四、一外，余均以最末一划带撇以示区别，如与、尺等。节奏则用板眼记号“、”、“×”、“·”、“○”、“└”、“△”等表示之。参见“板眼❶”。

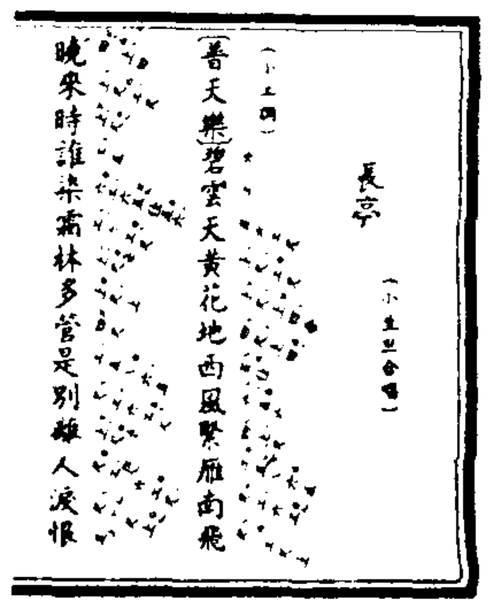

工尺谱

工业化 机器大工业逐步发展直至在国民经济中占统治地位的过程。参见“社会主

义工业化"和"资本主义工业化"。

工业皂 工业上用作洗涤剂、润滑剂及隔离剂的肥皂。一般不加松香和水玻璃。脂肪酸含量在60%左右，游离氢氧化钠含量在0.05%以下。

工会法 规定组织工会的原则、程序以及工会的权利义务等事项的法规。是劳动法中的重要法律规范。英国于1871年通过世界上第一部工会法。1884年法国制定了《职业团体法》，明确规定工会为法人。在中国，1930年中央革命根据地曾制定《赤色工会组织法》。新中国成立后，1950年颁行工会法。1992年又公布新的工会法，对工会组织、工会的权利义务、基层工会组织、工会经费和财产等作出了具体的规定。

工作日 一作"劳动日"。劳动者在一昼夜内的工作时间。由必要劳动时间和剩余劳动时间组成。在资本主义早期，资本家为榨取更多的剩余价值，力图突破工作日的生理界限(工人吃饭和睡眠的时间)和道德界限(工人从事文化教育和社会活动的时间)，尽量延长工作日，但遭到工人坚决反抗。无产阶级要求缩短工作日的斗争，18世纪末19世纪初始于英国。1866年9月在日内瓦召开的第一国际工人代表大会上，把争取八小时工作制列为国际工人运动的一个重要内容。到1919年，八小时工作制才被国际劳工会议所承认，一些资本主义国家被迫先后开始实行。发达资本主义国家，由于工人能在较短的时间内创造较大的相对剩余价值，故劳动时间有缩短趋势。在社会主义公有制中，整个工作日用于为劳动群众谋利益。

工作地 工人使用劳动工具对劳动对象进行生产活动的场所。它占有一定的生产面积，备有生产上必要的机器设备、工具、原材料和容器，并配有一个或一组生产工人。按工人人数，可分单人工作地和工作组工作地；按设备数量，可分单机床工作地和多机床工作地；按不同生产类型，可分大量生产工作地、成批生产工作地和单件生产工作地。

工作面 采矿时，随回采或掘进的推进而前移的工作地点。开掘巷道的工作地点称"掘进工作面"(亦称"迎头")。直接进行采矿工作的地点称"回采工作面"(亦称"采场")。有时仅指工作地点的矿壁。

工作桥 为控制闸门启闭运行而在闸孔上方设置的桥梁。主要用于放置闸门的启闭机械，并便利工作人员进行操纵。

工作站 ❶具有很强的计算与图形处理能力的高性能计算机。常用于计算机辅助设计、计算机辅助工程和科学应用。❷在网络环境中，连接到网络上的任何个人计算机。不包括用作文件服务器的计算机。

工作艇 设置在大船上供交通、系缆和救护落水人员等用的小艇。可用划桨、驶帆和机器动力推进。

工役制 封建主义徭役制和资本主义雇佣劳动制相结合的剥削制度。是前者向后者过渡的一种形式。农民为取得金钱、偿付罚金、租种土地等，被迫携带自己的工具和牲畜在地主和富农的土地上服役；也有自己并无任何农具而服役的，所得报酬很低，受剥削程度很重。1861年后曾流行于沙皇俄国。有些国家和地区在历史上也曾存在。

工具书 按一定排检次序把有关知识、资料或事实加以汇编，专供检索查考的书籍。包括字典、词典、百科全书、手册、年鉴、表谱、书目、索引、图录、图谱等。其中以词典为最多，用途最广。

工具论 书名。古希腊亚里士多德六篇逻辑著作的总称。逍遥学派继承亚里士多德对逻辑学的看法，认为逻辑学既非理论知识，又非实际知识，而只是知识的工具，因此约在公元6世纪这些著作就被命名为《工具论》。其中《范畴篇》(一说非亚里士多德所著)以论实体、量、关系、质等范畴为主；《解释篇》由对词、句的研究引至关于命题(判断)的学说；《前分析篇》系统阐述了三段论问题；《后分析篇》论述证明、定义等问题；《论辩篇》着重讲证明方法；《辨谬篇》论反驳。该书为形式逻辑奠定了基础，对这门科学的发展有深远的影响。

工具钢 制造刀具、量具和模具的碳素钢和合金钢的总称。含碳量一般大于0.6%，通常经淬火和回火后使用。硬度高，耐磨性好，并具有一定的韧性。

工段长(长zhǎng) 即"工长"。

工宣队 "工人毛泽东思想宣传队"的简称。"文化大革命"期间进驻教育、科研、文化等机构并实施领导的工人工作队。1968年7月下旬，毛泽东要求派工人宣传队配合人民解放军进驻清华大学制止武斗，并领导学校。8月，中共中央、国务院、中央军委、中央文革小组发出通知，要求各地照此办理，以打破所谓知识分子的一统天下，由工人阶级占领上层建筑。此后，全国成千上万工人组成宣传队陆续进驻大、中、小学及科研、文化机构，在这些单位建立革命委员会和恢复党组织活动，承担了主要领导工作。"文化大革命"结束后撤出。

工效学 曾称"人机工程学"、"人机工效学"。研究生产过程中人-机器-环境三个基本要素及交互作用的学科。涉及运用工艺学要求和人体测量学数据设计作业场所、生产设备及工具，运用生物力学和心理学原理安排作业任务及工序，使作业条件更符合人体生理及心理要求，以达到创造安全、卫生、舒适和高效的劳动条件，保护和促进劳动者身心健康，提高劳动生产率的目的。

工资分 以一定种类和数量的实物为计算基础，用货币支付的工资计算单位。我国解放初期曾经采用，以保证职工生活免受物价波动的影响。最早用于东北和山东省济南市等地。1950年9月全国工资改革准备会议后，全国统一规定每一个工资分所含的实物种类和数量为：粮0.8市斤，布0.2市尺，油0.05市斤，盐0.02市斤，煤2.0市斤。实物牌号和食粮种类，各地区的规定不同。其价格一般采用当地国营零售公司的零售价。各地区的工资分单价，由该地区的主管机关定期(按月、半月或日)统一公布。1956年全国废除按工资分计算工资的办法，改为直接按货币计算工资的货币工资制。

工资率(率lǜ) 即"工资标准❶"。

工部局 上海公共租界的统治机关。1854年成立，受外国驻沪领事团和驻华公使的监督。设有董事会，由领事团每年召集纳税外人选举董事组成，决定租界的重要行政方针和措施。董事会分设警务、税务、财务、学务等十多个委员会，研究、决定有关问题，交由董事会核准。董事会下设总裁一人，负责实际行政工作。公共租界内还设有法院和监狱。使租界成为外国殖民者统治的"国中之国"。1862年，法租界脱离工部局管辖，单独成立公董局。1941年太平洋战争爆发后，日本侵略者进占上海公共租界，并仍用工部局名义进行统治，至1943年租界由汪伪政府接收，工部局取消。

工商税 我国对从事工业生产、交通运输、农产品采购、进口贸易、商业经营和服务性业务的单位和个人，根据其产

品销售收入、业务收入、采购支付金额或进口商品总值所征收的税。1973 年起试行，采用有差别的比例税率。工商税是以工商统一税及其附加为基础，连同工商纳税单位原应负担的城市房地产税、车船使用牌照税、屠宰税合并简化而成。1984 年*利改税中，该税分解为产品税、增值税、营业税和盐税等四种。并恢复课征原先合并简化的城市房地产税等几种地方税。1994 年税制改革后，产品税和原增值税、营业税条例草案均废止，改行新的增值税、营业税、消费税暂行条例。

工程兵 担负工程保障任务的兵种或专业兵。陆军工程兵通常由工兵、舟桥、伪装、建筑、工程维护、给水工程等专业部队组成。有些国家还编有工程侦察、道路工程、阵地工程、桥梁、登陆渡河、工程障碍、核地雷、扫雷、强击、测绘、机械等专业部队、分队。主要任务是实施工程侦察，构筑工事、修筑道路，架设桥梁，开设渡场，设置和排除障碍物，实施破坏作业，构筑野战给水站，实施工程伪装等。其他军种也编有工程兵专业部队，主要负责机场、军港、导弹基地等建筑任务。中国人民解放军工程兵于 1927 年八一南昌起义时诞生，1950 年 12 月成立中国人民解放军工兵司令部，1955 年改称工程兵。

工程船 专门从事各种水上工程技术作业的船。如挖泥船、起重船、打桩船、电缆敷设船、浮船坞、打捞船和航标船等。类型多，专业性强，设有相应的专用设备。

工程量 建筑安装工程中以物理计量单位或自然计量单位表示的建筑物、构筑物、设备安装工程或其各构成部分的实物数量的泛称。可反映工程的规模，如建筑面积、建筑体积、新建铁路的长度等。建筑安装工程中各构成部分的工程量，通常称之为分部分项工程的工程量。它既反映各构成部分的规模数量，也反映工程构造和装修等方面的具体特征。例如，钢筋混凝土基础、砖墙等按体积若干立方米计算，水泥地面、抹灰等按面积平方米计算，管、线等则按长度米计算，金属结构以吨计算。工程量是组织施工生产的重要依据，考核企业生产成果的重要指标，也是计算和确定建筑安装产品价格的基本依据。

工厂交货 国际贸易价格术语。英文缩写为 EXW。即在卖方所在处(工厂、工场、仓库等)交货。适用各种运输方式，包括多式联运。卖方将货物提供给买方，责任即告终止。之后的责任风险、出口清关、运输等均由买方负责，卖方责任最小。

工人日报 中华全国总工会机关报。1949 年 7 月 15 日在北京创刊。1967 年 1 月 1 日起停刊，1978 年 10 月 6 日复刊。

工人阶级 亦称“无产阶级”。在资本主义社会，指不占有生产资料，而依靠出卖劳动力为生，受资产阶级剥削的阶级。出现于 14 和 15 世纪欧洲的工场手工业时期，成长于 18 世纪产业革命和机器工业发展以后。19 世纪 40 年代，在马克思主义指导下，由自在的阶级成为自为的阶级。与机器大生产相联系，代表最先进的生产力，最有远见，大公无私，最有组织性、纪律性和革命的彻底性，是资本主义制度的掘墓人。在社会主义社会，工人阶级摆脱了被剥削、被压迫的地位，成为生产资料的主人，是掌握国家政权和进行社会主义革命、社会主义建设的领导阶级。工人阶级的历史使命是：推翻资本主义制度，建立无产阶级专政，进行社会主义建设，最终实现共产主义，解放全人类。中国工人阶级是在中国沦为半殖民地半封建社会的过程中产生的，他们身受帝国主义、资产阶级和封建势力的三重压迫，在革命斗争中比其他阶级坚决和彻底。在帝国主义和无产阶级革命的时代，中国工人阶级一开始走上政治舞台，就在本阶级的先锋队中国共产党的领导下，成为最有觉悟的阶级。中国工人阶级中破产农民出身的成分占多数，同广大农民有天然的联系，便于他们和农民结成亲密的联盟。中国工人阶级(通过中国共产党)领导全国人民推翻了帝国主义、封建主义和官僚资本主义的统治，取得新民主主义革命的胜利，建立了人民民主专政的社会主义国家；现在领导全国人民进行着社会主义现代化建设事业。在社会主义时期，中国的知识分子作为脑力劳动者，在总体上已成为工人阶级的一部分。

工人周(週)刊 中国共产党早期指导工人运动的刊物。1921 年 7 月由北京党组织主办，1922 年夏中国劳动组合书记部迁北京后转为其机关报。1924 年 2 月全国铁路总工会成立后又转为该会的机关报。1926 年底停刊。现能见到的最后一期为 1926 年 1 月 25 日出版的第一百三十七期。

工人贵族 资本主义国家工人阶级队伍中被资产阶级收买的极少数上层分子。最初出现于 19 世纪英、法等资本主义比较发达的国家。在机关、团体、企业中担任高级职务，待遇优厚，按其生活方式、所处的特殊地位及整个世界观来说，已完全资产阶级化。他们是产生机会主义和修正主义的社会基础，是资产阶级在工人运动中的代理人。

工人监督 在社会主义革命过程中保证实现社会主义国有化的重要措施之一。指工人对资本主义企业的生产和分配实行监督。1917 年 2 月俄国工人阶级推翻沙皇制度后开始实行。十月革命后，苏维埃政权正式公布了工人监督法令，规定对职工在五人以上或每年资金周转在一万卢布以上的一切工业、商业、银行和农业等企业的一切产品和原材料的生产、储藏和买卖等事宜，实行工人监督。中国在对资本主义工商业进行社会主义改造过程中，特别在 1952 年“五反”运动后，普遍建立起工人监督。旨在防止资本家的违法行为，保障国家法纪和职工群众的合法权利，锻炼工人管理企业的能力，进一步贯彻*利用、限制、改造政策。1956 年全行业公私合营实现，工人监督生产也就为国家委派的公方代表领导下依靠工人管理生产的制度所代替。

工艺过程 亦称“工艺技术过程”。利用劳动工具改变劳动对象的化学及物理构成，如形状、大小、成分、性质、位置或表面状况，使其变成预期产品的过程。如机器制造过程中的铸造、锻压、机械加工、热处理、焊接、装配、油漆等过程。工艺过程是劳动过程的主要组成部分。

工艺设计 工艺规程设计和工艺装备设计的总称。工业企业工艺准备工作的主要组成部分。工艺规程设计主要包括：决定产品制造和质量检验的过程与方法；选择设备；确定必要的工艺装备；制订工时定额和原材料消耗定额；拟定劳动组织和生产组织等。工艺装备设计是根据工艺规程的要求，设计各工序所需要的专用工具，如冲模、压模、夹具和刃具等。

工艺纤维 经过脱胶和机械处理后分离成束状的麻纤维。麻纤维在植物茎、叶部通常都由植物胶质粘连在一起，黄麻、亚麻等单纤维长度短，完全分离后无纺纱价值，必须处理成数根至数十根粘连在一起的纤维束后才能用于纺纱。这种纤维束称为工艺纤维。分离程度因纤维的性状、纺纱工艺的特点和纺织制品的要求不同而异。

工艺规程 规定生产中应遵守的加工方法的技术文件。如机器制造厂的过程卡、工艺卡、工序卡(操作卡)、工艺守则和检验卡等。在这些技术文件中,规定产品的工艺路线、所用机器设备和工夹模具的种类、品名及编号、产品的技术要求和检验方法、工人技术水平和工时定额、所用材料的规格和消耗定额等。工艺规程内容的繁简视需要而定。是组织生产和工人进行生产操作的重要依据。

工艺性能 对材料施以某种加工方法或加工过程以获得合格品的可能性或难易程度。如铸造性能、切削性能等。

工艺美术 造型艺术之一。以美术技巧制成的各种与实用相结合并有欣赏价值的工艺品。通常具有双重性质:既是物质产品,又具有不同程度精神方面的审美性。作为物质产品,它反映着一定时代、社会的物质生产和技术发展水平;作为精神产品,它的视觉形象(造型、色彩、装饰)又体现了一定时代的审美观。一般分为两大类:(1)日用工艺,即经过装饰加工的生活实用品,如一些染织工艺、陶瓷工艺、家具工艺等;(2)欣赏工艺,即专供欣赏的陈设品,如一些象牙雕刻、玉石雕刻、竹木雕刻、灯彩、装饰绘画等。它们的生产,常因历史时期、地理环境、经济条件、文化技术水平、民族习尚和审美观点的不同而表现出不同的风格特色。中国的工艺美术制作甚早,传统优良,如新石器时代的彩陶,商代以前的刻纹白陶,商代的青铜器与玉器等,写实的造型和图案化的手法即表现出很强的实用性和艺术性。

工艺原则 亦称"机群式原则"。按一定工艺设置车间(工段、小组)的原则。在这一原则下,车间(工段、小组)集中着同种类型的工艺设备和同工种的工人。设备或工艺的名称,往往就是车间(工段、小组)的名称。如机器制造厂划分为铸工车间、锻压车间、机械加工车间等;机械加工车间划分为车工工段、刨工工段等。在生产专业化程度不高、产品品种经常变换的条件下,适用工艺原则。

工艺流程 亦称"加工流程"、"生产流程"。从原料投入到成品产出,顺序连续地通过设备或管道进行的加工处理过程。

工艺装备 制造产品所用的刀具、夹具、量具、模具等工具的总称。它可分为通用工艺装备和专用工艺装备。

工布地区 旧地区名。在西藏自治区东部、塔布地区东面。包括原则拉、足木、雪喀、工布江达等宗。

工布江达 县名。在西藏自治区中部偏东、尼洋河上游,川藏公路经过。县人民政府驻果林卡。1912年曾置太昭县。原西藏地方政府设工布江达宗,1960年与雪巴县部分地区合并改设工布江达县。农、牧业并重,产青稞、豌豆、小麦、油菜籽及骡、马、牦牛、羊等,以"工布骡"、"工布马"著名,并产毛皮和珍贵药材。有榨油及木材加工等工业。

工业"三废" 即工业生产过程中产生的废气、废渣、废水。参见各该条。

工业工程 即"工业管理工程"。

工业卫生 针对工业生产特点进行的一系列卫生保健工作。研究工业生产环境中存在的不良物理、化学等危害因素及其检测、分析和评价,并为消除这些危害因素,保护职业人群健康,并实施各种工程技术性预防措施。主要由工程技术人员和化学化工技术人员参与。

工业化学 即"化学工艺学"。

工业布局 亦称"工业分布"、"工业配置"。工业生产力在一国或一地区范围内的地理分布。决定工业布局形式的影响因素,包括:自然条件,运输条件,产品生产方式等多项因素。

工业电视 闭路电视的常见形式之一。应用于广播以外的工业系统监控、教育、科学研究、交通运输和医学等方面。

工业危机 资本主义工业生产过剩的危机。参见"经济危机❶"。

工业产权 亦称"工业所有权"。国际上通用的法律用语。根据《保护工业产权巴黎公约》的规定,工业产权的保护对象包括专利、商标、服务商标、厂商名称、货源标记、原产地名称以及制止不正当竞争的权利等九种。通常认为只适用于工业,但也有把商业、农业与采掘业的制造品与天然产品包括在内的。1791年法国第一部专利法起草人德布孚拉首先使用"工业产权"一词来概括精神财产专用权。工业产权是一种独占权或专用权,一般认为属于知识产权。它受到一国法律的保护,许多国家还制订专利法、商标法等单行法规,对之加强管理与保护。保护工业产权的国际公约有《保护工业产权巴黎公约》(1883年签订,我国于1984年11月加入)等。

工业产品 工业企业生产活动所创造的、符合于原定生产目的和用途的直接生产成果。按生产活动成果的形式,可分为物质产品和*工业性作业。在物质产品中,按其完成程度,又可分为成品、半成品和在制品。

工业设计 指以批量和机械化为条件,对工业产品进行预想规划的行为,包括推广这些产品而产生的广告与包装等。与单件制作的手工业产品设计相区别。其核心是产品设计,即对与人的衣食住行用相关的产品的功能、材料、构造、工艺、形态、色彩、表面处理、装饰等因素,从社会、经济、技术的角度综合处理,既要符合功能需要,又要满足审美的要求。工业设计随工业革命的出现而兴起,1919年在德国魏玛建立的包豪斯设计学院,是工业设计在欧洲确立的标志。

工业社会 西方学者根据社会的产业技术形态划分的社会发展阶段之一。指通过工业革命,以机器化大生产占主导地位的社会形态。其特征为:工业的机械化、科学化;生产事业的企业化、资本化;组织管理的标准化、合理化;交通运输的机械化、动力化;工人阶级的兴起,从事非农业生产的人口比例大幅度增长;大批大城市的发展。

工业废水 在工业生产过程中产生的废水。可分为生产废水和生产污水两种。前者一般是指冷却水等,污染轻微或仅水温增高,应尽量予以回用;后者则应根据污染物成分和浓度,采取相应的净化措施妥善处置。

工业毒物 亦称"生产性毒物"。生产过程中使用和产生的某些有毒化学物质。这些毒物,在生产过程中常以粉尘、烟尘、蒸气、气体或雾的形态散布到周围空间或直接污染接触者皮肤。在一定条件下,会使人中毒或污染环境。参见"职业中毒"。

工业型煤 将煤块粉碎并添加一些组分,经加工成型后用于工业锅炉的产品煤。较之散煤有运输储存方便、燃烧效率较高、便于操作等优点。如果添加的组分是具有固硫作用的物质,则这类型煤还可以减少二氧化硫的排放,减轻大气污染。虽然脱硫率较低,但在我国有广阔的应用前景。

工业革命 即"产业革命❶"。

工业品位 又称"最低工业品位"。在技术经济条件下能够供工业上开采和利用的最低品位要求。在勘探矿床时矿体(或矿段、矿区)的平均品位必须达到或超过工业品位才能计算工业储量;介于边界品位和工业品位之间的,则列为

工业上暂不能利用的储量(即平衡表外储量)。工业品位的确定是随着矿床开采、加工技术、交通运输、综合利用的程度等经济条件和科学技术的发展而改变的。

工业美术 指运用现代材料和现代技术的一种美术。广义指一切工业产品的美术。其实用性往往具备现代动力的高功能和多功能的特点。其生产性体现在数量大和速度快。其审美性反映出简洁、大方的艺术特色。

工业结构 工业再生产过程中,各部门和各环节所占比重及其技术经济联系和数量比例关系。其中最重要的有:轻工业和重工业的比例关系;原材料工业和加工工业的比例关系;能源工业和其他工业的比例关系;各主要工业内部各环节之间的比例关系等。工业结构不仅是上述比例关系单纯的数量之和,即量的规定性,还包含各工业生产部门和环节之间互相结合的形式和特征,即质的规定性。一个国家的工业结构受该国生产力和生产技术发展的水平、资源、人民物质文化生活水平、其他经济结构状况,以及对外贸易发达程度等因素的影响,并随着上述因素的变动而相应调整。

工业统计 运用统计理论和方法研究工业领域中大量现象数量方面的一门专业统计。主要内容有:工业产品,劳动力、劳动生产率和劳动报酬,动力设备、生产设备和其他固定资产,原材料,新技术,成本和财务等统计。

工业部门 生产性质相同的许多工业企业的总和。划分标志有产品用途相同,如燃料工业部门;使用主要原料相同,如金属加工工业部门;工艺过程性质相同,如化学工业部门。常以产品用途相同为划分工业部门的主要标志。

工业基地 工业生产集中和发达的地区。表现为工业企业和工业行业密集集中,具有工业资源、工业技术和工业人才集中的优势。相对其他地区,工业基地的工业产出比率高。

工业普查 指一国或一地区在特定时间专门组织的一次性工业全面调查。是重要的国情、国力调查。可为国家制订计划、决定政策、采取措施等提供依据。进行这种普查,必须明确范围、对象和调查单位,确定统一搜集资料的标准时间,统一规定普查项目和指标,力求历次普查资料具有可比性。我国在1950—1995年间共进行了四次工业普查。

工发组织 即"联合国工业发展组织"。

工团主义 国际工人运动中一种小资产阶级机会主义思潮。19世纪末开始传播,20世纪初在法国、意大利、西班牙、瑞士和拉丁美洲等地流传很广。主要代表有法国索烈尔(Georges Sorel, 1847—1922)、拉加德尔(Hubert Lagardelle, 1875—1914)和意大利*拉布里奥拉等。认为工会(即工团)是团结和领导工人的唯一组织形式,把生产资料转入工会之手是工人运动的最终目的;工人阶级只要依靠工会,采取直接行动,如罢工、示威、怠工等,就能保证工人阶级的胜利。幻想以各地工会在经济上的联合来代替国家机构,故亦称"无政府工团主义"。列宁指出:"无政府工团主义是机会主义的同胞兄弟。"(《列宁选集》第3卷第150页)

工伤保险 被保险人因工负伤后可按规定享受医疗待遇和伤残抚恤金。被保险人因工死亡后,或者因工致残完全丧失劳动能力的被保险人死亡后,其遗属可领取丧葬补助金和一次性工亡补助金,其供养亲属可按规定领取定期抚恤金。以上费用均由工伤保险基金支付。

工会主义 即"工联主义"。

工合运动 即"工业合作社运动"。

工农差别 "工业和农业的差别"的简称。指工业和农业之间在生产发展水平和社会经济关系上的不同和差异。在原始社会末期,随着手工业从农业中分离出来而产生。在奴隶社会、封建社会中,随着城市手工业的发展而发展,是造成城乡对立的经济基础。资本主义工场手工业的出现,特别是机器大工业的形成,使这一差别和矛盾激化,表现为城市资本家压迫和剥削农民的尖锐对立关系。在社会主义社会,建立了生产资料公有制,工农业相互支援,工人阶级、农民阶级结成巩固的联盟,消除了资本主义社会工业和农业的对立关系。但是工业中主要是全民所有制,农业中主要是集体所有制,农业生产力水平也远远落后于工业,工农之间还存在着本质差别。在向共产主义过渡过程中,随着生产力的巨大发展,工农业的本质差别才能逐步消失。

工农剧社 中国第二次国内革命战争时期中央苏区戏剧事业领导机构之一。1932年冬以*八一剧团部分人员为骨干成立总社于江西瑞金,并建有分社和支社。1933年起附设高尔基戏剧学校。

工农联盟 工人阶级和劳动农民在无产阶级政党领导下的革命联合。工农联盟的思想是由马克思和恩格斯提出的。列宁依据新的历史条件发展了这一原理,即:工人和劳动农民的联盟是取得民主革命和社会主义革命胜利、建成社会主义和共产主义的必要条件,是无产阶级专政的基础。毛泽东在领导中国革命中,实践了并进一步发展了工农联盟的原理,指出:"人民民主专政的基础是工人阶级、农民阶级和城市小资产阶级的联盟,而主要是工人和农民的联盟,因为这两个阶级占了中国人口的百分之八十到九十。推翻帝国主义和国民党反动派,主要是这两个阶级的力量。由新民主主义到社会主义,主要依靠这两个阶级的联盟。"(《毛泽东选集》第4卷第1478~1479页)在我国社会主义时期,阶级结构发生了变化,知识分子在总体上已成为工人阶级的一部分。宪法规定我国是工人阶级领导的、以工农联盟为基础的人民民主专政的社会主义国家。

工时定额 亦称"时间定额"。劳动定额的一种表现形式。在一定的生产技术和生产组织的条件下,劳动者完成一定生产任务所需的工时消耗量标准。它是*产量定额的倒数。

工作方法 人们为达到一定目的或完成一定任务而采取的途径或措施。在社会活动的不同领域中,既存在用于严格确定的对象的专门的工作方法,又存在普遍适用的工作方法。实事求是,调查研究,领导和群众相结合,一般和个别相结合等,既是中国共产党的领导方法,也是基本的工作方法。

工作母机 即"机床"。

工作底稿 会计用语。汇集大量会计或审计资料,按照一定目的加以整理、综合、分析、计算的多栏表式或文字说明。无固定的栏次或形式。分栏的数目和内容视工作需要而定。一般根据工作底稿可以直接办理决算,编制正式会计报表,或为形成财务情况说明书或审计报告准备资料等。

工作语文 一称"应用语文"。国际组织或国际会议日常活动中使用的语文。1945年旧金山联合国家国际组织会议上,规定英文和法文为工作语文。1948年、1968年和1973年联合国先后通过决议,将西班牙文、俄文、中文和阿拉伯文列为联合国大会及其委员会、小组委员会和安理会

的工作语文。

工序能力 指工序所具有的保证产品质量能力。它受工序中的操作人员、机器设备、原材料、工艺方法、工作地环境等因素综合影响和制约。产品质量呈常态分布时，工序能力通常用平均值±3σ(质量特性分布标准差)来表示，有时也用6σ来表示，以反映工序处于统计控制状态下的质量波动幅度。

工矿车辆 具有特殊车体和专门的卸货装置，为大型工厂、矿山所专用的铁路货车。有装运矿石的自动卸货车；装运焦炭的熄焦车；装运水泥、矿石的漏斗车等。

工具主义 美国杜威对其实用主义哲学学说的自称。继承者有美国胡克等。认为概念、科学规律和理论都不是客观实在的反映，而只是帮助人们整理经验、适应环境的工具或手段。还认为世界上的一切都是不确定的，因此认识只是一种"实验"，即寻求行动出路的不确定的试验性过程，故又将工具主义称作"实验主义"。还主张有用即真理，成功说明手段合理。

工具逻辑 即"实验逻辑"。

工具磨床 专用于磨削工具的磨床。分两类：一类是万能工具磨床，可磨砺各种刀具的刃口，也可磨各种工具(如套筒、量规等)的内外圆柱面、平面和端面，应用较广泛；另一类是专用工具磨床(如钻头磨床)，生产效率较高。

工贸结合 生产企业与外贸企业在共同谋取利益的基础上，互相配合，紧密协作，共同促进对外贸易的发展。其目的是克服产销脱节的矛盾，促进产销见面，使生产企业了解国际市场，调动企业扩大出口的积极性。形式主要有：(1)合同制结合。工贸双方利用供销合同的形式来衔接产销，双方原有的行政隶属关系不变。(2)工贸合资经营。双方共同出资，共同经营，共负盈亏。(3)工贸合一。即工贸双方结合成一个经济实体。(4)工贸双方联合出资在海外办厂。由于工贸企业一方了解国际市场，一方熟悉产品生产，因此，工贸结合有利于出口产品适销对路，提高产品在国际市场上的竞争力。

工效挂钩 "工资总额同经济效益挂钩按比例浮动"的简称。企业职工工资与其经营成果相联系的一种工资制度。是我国工资管理体制的重大改革，1985年起在国有大中型企业中实行。其具体内容是：国家选择一个或几个能够反映企业经营成果的指标(如税利或产量、净产值等)，把它同企业工资总额挂钩，然后核定企业工资总额和经济效益两项基数及其浮动比例。企业在工资总额范围内，根据按劳分配原则，对职工进行自主分配。

工资劳动 即"雇佣劳动"。

工资制度 有关工资支付的原则和办法。包括工资形式、工资标准、工资等级、技术或职务等级等方面的规定。资本主义工资制度是适应资本家榨取剩余价值的需要建立和发展起来的，体现资本家剥削工人的关系。社会主义工资制度体现按劳分配原则，对于调动劳动者的积极性，促进生产的发展，具有重大作用。

工资标准 ❶亦称"工资率"。按工人单位工作时间(小时、日、月)规定的工资额。工资等级制度的组成部分之一。❷国家机关、企业、事业单位的干部和各类专业人员(如教师、医师、工程师等)按等级规定的月工资额。

工资指数 反映不同时期职工工资水平变动情况的相对数。它是报告期职工平均工资对基期职工平均工资之比。如职工中人员构成有显著变动时，为避免这一因素的影响，可按以下公式计算：

$$工资指数=\frac{\Sigma x_1 T_1}{\Sigma x_0 T_1}$$

式中：Σ为总计符号，x_1 和 x_0 为各类职工报告期和基期的平均工资，T_1 为报告期各类职工人数。指数上升，反映工资水平的提高；反之则表示降低。

工资总额 企业、机关、事业单位等在一定时期内以货币形式或实物形式支付给职工的劳动报酬的总额。其中包括计时工资、计件工资、与生产有关的各种经常性奖金以及根据法令规定的各种工资性质的津贴等。工资总额除按全部职工计算外，还要按各类人员分别计算。它是工资管理的一个重要指标，也是计算平均工资的依据。

工资铁律 即"铁的工资规律"。

工资基金 ❶工资总额的同义语。❷西方经济学名词。指一定时期一定社会的总资本中用于支付工资的部分。

工读学校 对有违法和犯罪行为的未成年青少年进行教育、改造的半工半读学校。中国第一所工读学校于1955年成立于北京。按"挽救孩子，造就人才，立足教育，科学育人"的要求，接受十三至十八岁的青少年，把他们教育、改造成为有社会主义觉悟、有一定文化科学知识和生产劳动技能、遵纪守法、身体健康的劳动者。实行男女生分别编班或男女分别建校。学习年限一般为二年。

工娱疗法 用适当的劳动和文娱活动以治疗疾病的一种方法。可提高病人情绪，锻炼劳动能力，促进食欲和改善睡眠。对精神疾病、肺结核、麻风等慢性病有很大帮助。活动应在医务人员指导下进行。

工商业税 我国对工商营利事业按其营业额和所得额征收的税。1950年公布的《工商业税暂行条例》规定，凡在国境内的工商营利事业，均须于营业行为所在地交纳工商业税。包括：对固定工商业按营业额课征的营业税，对私营、公私合营工商业和合作事业按所得额课征的工商所得税，对临时商业按营业额课征的临时商业税，以及对摊贩业按营业额和所得额课征的摊贩业税。1958年试行工商统一税后，所得税部分独立为*工商所得税，其余部分并入*工商统一税。

工联主义 亦称"工会主义"。工人运动中的改良主义思潮。19世纪中叶首先在英国职工联合会中形成，在西欧和美国影响较大。主张在资本主义范围内改善工人的劳动条件和经济生活，提出"做一天公平的工作，得一天公平的工资"的口号；只同意工会进行争取普选权和劳动立法的运动，反对进行推翻资本主义制度的政治斗争。在第一国际时期，马克思对英国的工联主义进行过批判。

工程设计 在建设工厂、矿山、铁路、桥梁及建筑工程之前，按照国家标准，结合生产实践、科学技术及经济发展情况，经过调查研究和科学分析，进行周密思考及计算绘图工作，最后提供出作为建设施工依据的设计文件及图纸的过程。一般分为初步设计和施工图设计两个阶段进行。对技术特别复杂的工程项目，有时采取三阶段设计(即初步设计、技术设计和施工图设计)的方式。

工程图学 研究绘制各种工业技术用图的学科。研究的内容有各种投影的理论和应用，各类专业图样的绘制，电子计算机绘图技术，以及用图来代替公式计算的图算技术等。研究各类专业图样绘制技术的方法和规则等的称为工程制图，如*机械制图、土木建筑制图等。

工程侦察 军事上为获取有关工程保障的情报、资料而

进行的侦察。主要任务是查明敌方的工程设施，作战地区的地形、水文、地质和交通状况，以及可供利用的就便器材和民用加工设备能力等。目的是为合成军队指挥员定下决心、组织工程保障和工程兵指挥员组织实施工程作业提供依据。

工程承包 指建筑生产经营方式之一。由专门的建筑机构按照一定的程序与委托单位签订合同承揽并完成建设任务的活动。直接与项目法人签订合同，承包全部设计和施工任务并对整个建筑工程全面负责的，称"工程总承包"；只承包全部设计任务或施工任务并负相应责任的，称"设计总包"或"施工总包"。总承包或总包单位可以把部分任务分包给其他单位，但必须取得项目法人的认可。

工程项目 具有独立设计文件，竣工后能独立发挥设计所规定的生产能力或效能的工程。可以指建设项目，也可以指建设项目中的单项工程。如新建一个汽车制造厂是个建设项目，其铸工、发动机和总装配等车间都是单项工程，但都可称为"工程项目"。

工程保障 在军事上，为保障军队遂行作战任务所采取的工程措施。分为战略工程保障、战役工程保障和战斗工程保障。目的是保存己方军队的有生力量，为作战行动创造有利条件，给敌军作战行动造成困难。工程保障是各军种、兵种共同的任务，工程兵主要负责重要的、技术复杂的工程保障任务。

工程测量(量 liáng) 在工程建设的规划设计、施工和经营管理阶段所进行的各种测量工作。按工程建设的程序分为：规划设计阶段的控制测量和地形测量；施工阶段的施工测量、设备安装测量和竣工测量；经营管理阶段的变形观测等。按工程建设的对象分为：建筑、水利、铁路、公路、桥梁、隧道、矿山、城市和国防等工程测量。

工程造价 指建筑安装工程的建造费用的总额。包括工程的实际造价，施工企业的法定利润，建设单位的行政管理等开支，及其他方面向建设单位收取的费用等。工程的实际造价，按照实际完成的实物工作量乘预算单价计算。

工程造林 把植树造林纳入国家的基本建设计划，运用现代的管理方法和先进的造林技术，按国家的基本建设程序进行植树造林的工作。

工程做法 亦称"工程做法则例"。书名。清代由工部会同内务府主编。自雍正九年(1731 年)开始"详拟做法工料，访察物价"，历时三年编成。十二年刊行。共七十四卷。主要内容为木、石、瓦、土等各作做法，以及各作工料估计。其目的在于统一营造标准，加强工程管理，是主管部门审查与验收的文书依据，也是宫廷建筑设计的通用规范。客观上反映了一个历史时期的建筑技术成就，对研究古代建筑有重要参考价值。

工程装备 军队用于遂行工程保障任务的专用装备。分为工程侦察器材、地雷战和反地雷战器材、爆破器材、渡河桥梁器材、路面器材、成套工事构件和移动性铁丝障碍器材、工程伪装器材、野战给水器材、军用工程机械及工具等。

工程塑料 工程上应用的一类高分子合成材料。具有密度小、比强度高、化学稳定性好、电绝缘性优良、耐磨、耐热性和尺寸稳定性高、抗冲击性优良等特点。例如，聚碳酸酯、聚甲醛、聚四氟乙烯、聚酰亚胺、ABS 塑料等。广泛应用于电子、建筑、汽车、机械、航空、航天等工业部门。

工程器材 工程作业使用的器具和材料的统称。在军事上，分为制式器材和就便器材。制式器材是指列入军队装备体制定型生产的工程器材。就便器材是指就地征集的民用器材，或就地取材加工制作的应用器材。

工厂化养鱼 见"流水养鱼"。

工厂计算法 指以工业企业为单位计算工业总产值的方法。按照工厂计算法，一个工业企业的总产值，应根据企业全部工业生产活动的最后成果来确定，而不能把企业内部各个车间的成果相加，以免重复计算。工业部门或整个工业的总产值，则为其所属工业企业总产值的总和。

工厂的大门 一译《卢米埃尔工厂的大门》。法国电影。路易·卢米埃尔摄于 1895 年。片长约一分钟，纪录了工人走出卢米埃尔工厂大门，而后厂主乘马车反方向进入厂门。同年 3 月第一次放映，是世界上最早的无声短片之一。

工人文化宫 中国地方工会组织举办的文化事业机构。任务为对职工群众进行共产主义理想教育和道德教育，提高科学文化水平，组织文化娱乐活动。经常活动有：举办各种展览会和讲座(政治时事、生产建设、科学技术、文学艺术等)，辅导基层文娱活动，举行文艺演出，以及放映电视电影、借阅图书等。

工艺成熟期 农业生产上指作物除种子外，为人们所利用的器官达到收获标准的时期。如麻类作物的韧皮纤维成熟期。黄麻在植株上部开花、下部已经结果，红麻在植株已开十朵花时为工艺成熟期。

工艺岩石学 岩石学的分支。运用研究天然岩石的方法来研究人造岩石的学科。人造岩石是由人工制造的、同天然岩石很相似的工业品或工业副产品，如陶瓷、耐火材料、铸石、水泥、玻璃、冶金炉渣等。

工业区位论 关于工业企业空间位置选择规律的理论。现代工业区位理论的创建人是德国经济学家韦伯 (Alfred Weber, 1868—1958)。他的主要著作《工业区位理论：论工业区位》出版于 1909 年。其主要论点是，工业区位决定于原料与产品的运输费用、劳动力和集聚(分散)三个因素，尤以运输费用最重要，认为工业企业应按照生产成本最低的原则定点，即以获得最大利益的场所为最佳区位。据此建立适于各工业部门的理想模型来阐明工业分布规律。第二次世界大战以来，西方经济学界从以微观经济分析方法转向以宏观经济分析方法考察工业区位问题，即不是局限于生产要素范围之内而是按国民经济总量的变动进行分析。

工业气象学 应用气象学的分支。研究气象能源的开发和利用、生产过程的气象条件以及有害烟气排放扩散规律的学科。一般分三类：能源气象学、生产或加工空间微气象学和*污染气象学。

工业心理学 应用心理学分支之一。研究人在工业劳动中的心理和行为规律的学科。有人事心理学、组织心理学和工程心理学等分支学科。研究人员选择与安排、培训与考核、工作满意感、激励、领导、组织变革与发展、工作设计与工作环境等。其应用领域已扩展到学校、服务团体、政府机构等。

工业电子学 电子学的分支。主要研究电子、离子器件和设备在工业方面的应用，以及电能变换问题的动力电子学，信号变换、处理和计量以达到生产过程自动控制的控制电子学等。

工业地理学 经济地理学的分支。从区域与综合角度研究工业布局规律的学科。内容包括：评价一定地区自然、技术、经济条件对工业生产发展和布局的作用，工业各部门

的地理分布特点与规律，工业基地、工业中心、工业区的形成发展和合理布局，不同地区各级工业体系的形成、发展及其分工与协作等。

工业污染源 人为污染源的一种类型。指在工业生产中向环境排放污染物的生产设备或场所。所排放的废气、废水、废渣和废热等污染大气、水体和土壤，所产生的噪声、振动和电磁辐射等影响公众健康；工业废渣堆放场和工业区的降水径流也都造成污染。所排放的污染物种类繁多，成分复杂，对环境危害较大。

工业作业队 苏联工业企业中劳动和管理的基层组织。20 世纪 50 年代末 60 年代初在伏尔加汽车制造厂等企业首先建立。70 年代有较快发展。作业队实行经济核算制，根据完成承包任务的情况获得报酬，在规定的工资标准和工资基金范围内，按各个队员的工作贡献，决定其工资和奖金数。

工业汽轮机 发电站以外的各类工业企业中用的汽轮机。蒸汽可由工业锅炉供给，也可由生产工艺过程中的余热产生。用以驱动各种泵、压缩机、风机等，也有驱动小功率发电机的。广泛用于石油化工、化肥、冶金和轻工业等部门。

工业社会学 亦称"产业社会学"。社会学的分支。运用社会学的基本原理和方法研究工业制度和工业化及工业与社会的关系。产生于 20 世纪初。主要研究：工业体系中的群体、组织、制度、管理结构、流动等工业社会机制，产业工人之间、经营者和劳动者之间等互动行为机制，工业与其他行业部门、工业化与现代社会经济文化变迁的关系机制等。

工业净产值 工业企业、工业部门或整个工业在一定时期内以货币表现的生产活动所新创造的价值。它反映工业生产活动的净成果。计算方法有二：(1) 按生产法计算，工业净产值等于工业总产值减去生产中的物质消耗（如原材料、燃料、外购电力、生产用固定资产的折旧等）后的余额；(2) 按分配法计算，工业净产值等于工业中劳动者的劳动报酬以及利润、税款、利息、保险费等的总和。

工业性作业 工业企业为恢复或提高原来产品的使用价值，或承做个别工序而进行的工业生产活动的成果。工业性作业的价值按加工价值计算，不包括作业对象（如被修理的工业品）本身的价值，但应包括作业过程中所耗用的原材料价值。

工业经济学 部门经济学之一。研究工业部门中的经济关系和经济活动规律的学科。其内容主要包括：工业发展战略；工业部门结构；工业生产力布局；工业技术进步；工业管理体制；工业企业组织结构；工业生产专业化与协作等。

工业毒理学 毒理学的分支学科。研究生产过程中，工人接触有毒物质剂量、危害性与中毒反应之间的关系，从而为制订卫生标准及中毒防治措施提供科学依据。

工业品比价 在同一时间、同一市场上不同工业品价格之间的比例关系。主要包括：在使用上可以互相代替的商品比价，一般消费品同高级消费品的比价，矿产原料与农产原料制造的商品间的比价，基础产品与加工产品的比价等。

工业总产值 工业企业、工业部门或整个工业在一定时期内以货币表现的工业产品总值。它反映工业生产活动的总成果。工业企业的总产值包括：(1) 期内完成的成品价值；(2) 期内完成的工业性作业的价值；(3) 自制半成品、在制品和工具模型等期末期初结存量的差额价值。计算工业总产值一般用*工厂计算法。

工业数据网 各个工业部门拥有的计算机通信网络。由各工业组织自己管理，供本系统的各个企业单位使用。

工业增加值 亦称"工业附加值"。在一定时期内以货币表现的工业生产所创造的最终成果。包括新创造的价值和固定资产折旧，不包括产品中原材料等转移价值。计算方法主要有两种：(1) 生产法。计算公式为：

工业增加值＝工业总产出－工业中间投入

(2) 收入法，又称要素分配法。根据生产要素在生产过程中应得到的收入份额来计算。计算公式为：

工业增加值＝固定资产折旧＋劳动者报酬
＋生产税净额＋营业盈余

工农三字经 中国土地革命战争时期中央苏区的文化课本。有多种版本和手抄本。1930 年兴国县出版木刻《工农三字经》。开头为"天地间，人最灵。创造者，工农兵。"通俗易记，流传很广。

工农兵方向 1942 年毛泽东在*延安文艺座谈会上根据中国新民主主义革命时期群众的需要和实际斗争的需要，从文艺工作的实际状况出发而提出。它要求所有接受无产阶级领导的革命文艺工作者在深入工农兵群众、深入实际斗争、学习马克思列宁主义和学习社会的过程中，把立场转移到无产阶级和人民大众方面来，在思想感情上和工农兵大众打成一片，创造为工农兵服务、表现工农兵群众并为工农兵所需要和便于接受的作品。要求革命的文艺家吸收由群众中来的养料，并帮助和指导群众业余文艺创作，将文艺的普及工作和提高工作辩证地统一起来。

工时利用率（率 lǜ） 反映制度时间利用程度的指标。它是班内实际工作工时数占制度工时数的百分率。工时利用率受停工、公假和缺勤工时变动的影响。

工作丰富化 指充实工作内容，使职工有机会摆脱单调、呆板、机械的工作方式，增进其心理上满足的一种劳动组织方法。目的为克服事业分工过细，引起工人心理上的不满。工作丰富化着眼于工作向纵深发展，有五项主要因素：工作的复杂性；任务的完整性，使工人感到自己在做一件完整工作，而不是一个部分；明确工作任务的意义；自主权，如自行编制工作进度表；信息反馈，了解个人工作结果。

工作日写实 测定并研究工人在工作日中各类工时消耗情况的方法。即直接观察和记录工人在整个（或部分）工作日中的工时利用情况，分析研究记录，找出造成工时损失的原因或先进工人利用工时的经验，制定提高劳动效率的措施，并为规定*时间技术定额中的"准备终结时间"、"工作地布置时间"、"休息和生理需要时间"提供资料。

工作扩大化 让一个工人同时承担几项工作或从事周期更长的工作，消除由于专业分工过细造成的工作单调和呆板状态，以增进职工心理满足的劳动组织方法。工作扩大化着眼于增加工种数量，提高工人对工作的兴趣和效率。也有认为工作扩大化也包括工作向纵深发展，如自行编制生产进度计划、进行质量自检，则与"工作丰富化"含义近似。

工作因素法 根据作业的具体要求和现场条件，分析动作要素及其影响因素，应用事先规定的动作时间表确定作业标准时间的一种方法。*预定动作时间标准法的一种。1938 年首先在美国新泽西州坎冉公司使用，1947 年后在工业界推广使用。工作因素法将操作活动划分为 8 个标准动作单元，并以工作因素为时间单位（1 工作因素＝0.000 1

分)。工作因素标准表是由各个动作的标准时间值构成,每个动作主要以身体运动的部位和运动距离及动作困难度来规定其标准时间。60 年代以后,美国又开发了工作因素简易法。

工序流线图 即"箭头图"。

工具显微镜 主要用来检验刀具、螺纹、量规、样板以及形状复杂零件的长度和角度等的一种测量仪器。工作时,安置被测工件的工作台可作纵、横向移动和转动,根据工作台移动或转动的读数以测出工件的长度和角度。有小型、大型和万能型等。广泛使用于机械制造业中。

工资劳动者 即"雇佣劳动者"。

工资基金说 认为工资水平取决于劳动人口与资本比例的学说。庸俗经济学工资理论之一。边沁、马尔萨斯和詹姆斯·穆勒 (James Mill, 1773—1836) 所倡导,麦克库洛赫 (John Ramsay McCulloch, 1789—1864)、约翰·穆勒等加以发展。断言在一定国家的一定时期内,资本家用来雇用劳动者的资本即工资基金,是固定不变的。工资水平即决定于劳动人口除工资基金所得之商。企图证明工资水平的低落,是由于劳动人口过多,以掩盖资本主义制度下工资的实质。

工资等级表 规定各级工人间工资比例关系的一览表。工资等级制度的组成部分之一。内容包括一定数目的工资等级和相应的工资等级系数。后者是某一等级的工资标准对一级工资标准之比,表明各级熟练程度的工人的工资差别情况。工人的熟练程度愈高,级别就愈高,工资收入也相应地增多。

工部制造库 清工部掌管的为宫廷制造器物的手工作坊和仓库。辖有五作二库:即银作、镟作、皮作、绣作、甲作,帘子库和门神库。

工商所得税 我国对工商营利事业(除另有规定者外)根据其所得额征收的税。原为*工商业税的一个组成部分,于1950 年开征。根据《工商业税暂行条例》和补充规定,凡在国境内的纳税人(主要是资本主义工商业、公私合营和集体所有制工商业)均应按所得额在营业行为所在地交纳此税。就不同的纳税人,分别采用比例税率、超额累进税率和全额累进税率。1958 年起,对实行定息的公私合营企业停征。是年税制改革后,工商所得税成为独立税种。1980 年后,对中外合资经营企业、外国企业、国营企业、集体企业和私营企业等分别单独按有关税法征收所得税。1991 年 7 月实施《中华人民共和国外商投资企业和外国企业所得税法》以替代原中外合资经营企业和外国企业两个所得税法,1994 年又实施《中华人民共和国企业所得税暂行条例》以替代原国营企业、集体企业、私营企业所得税法。

工商统一税 我国对从事工业品生产、农产品采购、外货进口、商业零售、交通运输和服务性业务的单位或个人,根据其经营业务的流转额和业务收入所征收的税。1958 年试行。根据当年公布的《中华人民共和国工商统一税条例(草案)》规定,工商统一税由合并简化过去的货物税、商品流通税、营业税和印花税而成。采用有差别的比例税率,并有减税、免税的规定。1973 年后,对交纳*工商税的单位和个人,不再征收工商统一税。

工程大气压 工程上曾用的一种压强单位。现属废除单位。参见"大气压"。

工程心理学 研究生产工具的设计如何适合劳动者的心理和生理特点,使它们便于操纵,从而提高效率的学科。参见"工业心理学"。

工程地质图 反映地区工程地质条件的图表资料。在工程地质测绘、勘探和试验的基础上,综合地层、岩性、地质构造、地貌、水文地质、岩体力学性质及与工程有关的地质现象等资料编制而成。是工程建设的规划、设计及施工的基础资料之一。

工程地质学 地质学的分支。调查、研究、解决与兴建各类工程建筑有关的地质问题,以便正确利用、保护并改造地质环境的学科。主要内容是评价各类工程建筑的工程地质条件;预测在工程建筑作用下地质条件可能出现的变化;选定最佳的建筑场地和为克服不良地质条件所应采取的工程措施,从而为保证建筑工程的合理设计、顺利施工和正常使用提供可靠的地质科学依据。

工程任务单 安排作业班组执行施工任务的单据。包括工作内容、数量、施工定额、完成期限以及对质量和安全的要求。单内还列有供填写实际完成任务的各项空栏,作统计和核算的依据。

工程测量学(量 liáng) 测绘学的分支。研究工程建设在规划设计、施工和经营管理阶段所进行的测量工作的理论、技术和方法的学科。主要内容有:工程控制网的设计和建立、大比例尺地形图的测绘、施工放样、设备安装测量、竣工测量、变形观测,以及变形分析和预报等。基于工程测量的专题地理(或工程)信息系统的建立与应用也已成为本学科的研究领域。其研究对象已从土木工程扩展到非土木工程,例如,三维工业测量和灾害测防等。

工程热力学 研究热能与机械能、化学能等相互转化的规律及其工程应用的学科。着重于研究热能转化成机械能的规律和条件。以热力学第一定律和第二定律为基础,研究热机和热力设备中工质所进行的热力过程和热力循环,工质的性质,以及如何提高热力循环的热效率等。

工程控制网 为工程建设布设的测量控制网。按用途分为测图控制网、施工控制网和变形观测控制网。按内容分为平面控制网和高程控制网。前者常用三角测量、导线测量、三边测量和边角测量等方法建立;后者主要用水准测量和三角高程测量等方法建立。随着全球定位系统和电子全站仪等现代定位技术的广泛应用,工程控制网的建立方法有很大改变,三维网将得到发展。

工人阶级专政 即"无产阶级专政"。

工业生产协作 工业部门或企业之间为共同制造某种产品而建立的生产联系。与工业生产专业化有密切关系。工业生产协作的主要形式有三:(1) 成品协作,即由协作工厂提供成品以装配主要工厂的产品,如由电机厂供应飞机厂以电动机;(2) 零件协作,即由协作工厂对主要工厂提供零件、部件,如由活塞制造厂对拖拉机制造厂提供活塞、活塞环等;(3) 阶段协作(或称"工艺协作"),即由某些工厂对另一些工厂提供半成品或为它们完成个别工序,如由铸造厂对机器制造厂提供铸件。

工业企业铁路 在全国铁路网以外,由矿山、工厂、林区或其他单位根据自身需要修建的铁路。包括厂内线与厂外线。厂内线专为企业内部运输服务,故亦称"专用铁道"。厂外线一般都与全国铁路网线路相衔接,以利于原材料的运入和产品的运出。建筑标准一般较铁路网线路为低。

工业经济计划 国家为指导工业经济发展,以及同国民经济其他部门协调发展而编制的计划。内容主要包括工业经济发展目标、工业主要产品产量指标等。

工业复兴公司 简称"伊利公司"。意大利大工业企业。1933年由政府接管在危机中濒临破产的一些银行和企业建立，1937年改组为国家持股公司。第二次世界大战后经营范围迅速扩大到钢铁、机械制造、水泥、电话、无线电、电视、航空、造船、核能、银行等业务。正、副董事长由总统任命。总公司在罗马。

工业部门结构 各工业部门的组成及其相互间的生产联系和比例关系。表明工业部门结构的主要指标是：重工业和轻工业之间的比例关系；各主导工业部门（如钢铁、机器等工业部门）的产值，在全部工业产值中所占的比重；独立工业部门的数目及新工业部门的增加数；工业各部门在发展中的相互联系和数量比例等。

工业联合企业 把在工业生产过程中具有密切联系的若干不同企业联合成一个企业进行生产的一种组织形式。主要形式可分为：相继加工于同一原料的联合企业，如包括有炼铁、炼钢和轧钢等生产的"钢铁联合企业"；以综合利用原料为基础的联合企业，如包括有汽油、柴油、润滑油、合成橡胶、合成纤维、塑料等生产的"石油化工联合企业"。

工业黑化现象 栖息在煤烟漫布区域里的蛾类中黑色型逐渐增多的现象。在煤烟污染地区，工业废气使树皮上的地衣不能生长，树皮裸露，呈黑褐色。黑色型体色具有保护色的作用，不被或少被鸟类所捕食，经过很多世代的自然选择，黑色型个体的频率在该区域里逐渐上升。

工业销售产值 指以货币表现的工业企业在一定时期内销售的工业产品总值。衡量工业企业生产经营好坏的标志之一。工业销售产值计算的基础是工业产品销售总量，不论是否本期生产，只要是本期销售都应计算，它是根据产品所有权转移为计算原则的。计算公式为：

$$\text{工业销售产值}=\text{销售成品价值}+\text{已完成对外提供的工业性作业价值}+\text{对本单位有关部门提供的产品和工业性作业及自制设备的价值}$$

$$\text{销售成品价值}=\Sigma\left(\text{本期产品销售量}\times\text{产品销售单价}\right)$$

工业管理工程 亦称"工业工程"。研究由人、原材料、机器设备等组成的统一系统的设计、改善和实施的科学。是从早期的科学管理逐渐发展起来的。19世纪末叶，泰勒(Frederick Winslow Taylor, 1856—1915)就对测定生产资源和生产成果及其比较分析进行过研究，20世纪初期发展成为*泰勒制。后由巴思(Carl George Lange Barth, 1860—1939)、甘特(Henry Laurence Gantt, 1861—1919)以及吉尔布雷思夫妇(Frank Bunker Gilbreth, 1868—1924及Lillian Evelyn Moller Gilbreth, 1878—1972)等在时间研究和动作研究等方面取得重大进展，为早期的工业管理工程奠定了基础。早期的工业管理工程包括：时间研究、动作研究、生产计划和控制、工艺过程分析、质量控制、工作分析和评价、工资奖励、工厂布置、组织分析、系统设计等。第二次世界大战后，*运筹学广泛应用于企业管理，研究人类如何充分利用机械设备的人体工程学也得到发展。在40年代末和50年代初，早期的工业管理工程概念与运筹学、人体工程学等结合起来，形成了现代的工业管理工程。第二次世界大战以前，主要应用于制造业。以后逐渐扩大到用于非制造业方面。

工农民主专政 无产阶级联合农民对反动阶级实行的革命民主专政。任务是实现无产阶级领导下的资产阶级民主革命，然后过渡到社会主义革命。俄国工人阶级的政党（布尔什维克党）在俄国资产阶级民主革命时期（1905—1917年2月），提出无产阶级联合全体农民，推翻沙皇制度和地主政权，建立无产阶级和农民革命民主专政作为领导革命的战略口号，1917年2月建立了第一个工农民主专政的政权——工兵代表苏维埃。我国土地革命战争时期的革命根据地也曾建立过工人阶级领导的，有农民和城市小资产阶级参加的工农民主专政。

工农速成中学 中国为工农及工农干部迅速掌握文化科学知识于1950年创立的中学。学习三至四年。1955年秋季起停止招生。

工作有关疾病 一类与职业有关的非特异疾病。如高血压、心血管病等。由于受多种因素的综合影响，在非职业人群中也可发生。与职业病的区别是：(1)职业危害因素不是发病的唯一的或直接的原因；(2)职业因素影响了健康，从而促进潜在的疾病显露或病情加重、加速或恶化；(3)通过改善工作条件，可防止所患疾病或使病情缓解。

工序能力系数 亦称"工序能力指数"。*工序能力与公差范围的比值。当质量特征分布中心与质量标准中心重合时，工序能力系数的计算公式为：

$$\text{工序能力系数}=\text{公差范围}\div 6\sigma。$$

当质量特征分布中心与质量标准中心不重合时，其计算公式为：

$$\text{工序能力系数}=(\text{公差范围}-2\varepsilon)\div 6\sigma,$$

其中ε是质量特征分布中心与质量标准中心的偏移量。系数如大于1，表示能符合公差要求，稳定地生产合格品；如小于1，则不符合公差要求，应采取措施解决。

工矿电力机车 用于工厂、矿山和矿井下的电力机车。一般功率较小，速度较低，起动频繁。大多用直流供电。

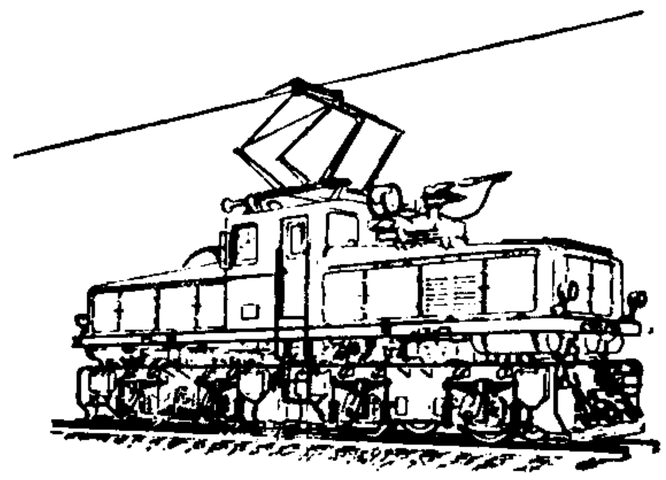

工矿电力机车

工资制度改革 我国在中共十一届三中全会后以正确贯彻按劳分配原则、破除平均主义、建立合理的工资制度和正常化工资增长机制为基本目标的一项经济改革。其主要内容是：(1)国有企业，在职工工资总额增长率低于企业经济效益增长率，职工平均工资增长率低于企业劳动生产率增长的前提下，根据劳动就业的供求变化和国家有关政策规定，企业自主决定工资水平和内部分配方式。(2)行政机关公务员的工资由国家根据经济发展状况并参照企业平均工资水平确定和调整，形成正常晋级和工资增长机制。(3)事业单位实行不同的工资制度和分配方式，有条件的可实行企业工资制度。(4)国家制订最低工资标准，保障劳动者的基本生活需要。

工资总额计划 国家对企业、事业、机关等单位的职工，在计划期内以货币形式支付的劳动报酬总额计划。工资总额计划，从总量上反映职工劳动报酬情况，以及工资总额增长与经济总量增长的效益比例关系。

工资总额包干(乾) 企业的工资总额按照国家规定进行核定、包干使用的办法。一般是由国家有关部门核定企业工资总额基数，确定工资总额与经济效益挂钩上下浮动的

比例，企业在国家批准的工资总额范围内，根据具体情况合理安排和控制，增人不增工资，减人也不减工资。

工资等级系数 见"工资等级表"。

工资等级制度 亦称"工人工资等级制度"。根据生产工人的劳动熟练程度、劳动繁重程度和劳动条件等，划分工资等级，并规定工资标准的一种制度。由工资等级表、技术等级标准和工资标准三个要素组成。

工资增长机制(长 zhǎng) 企业经济效益增长和劳动生产率提高同职工工资增长之间相互促进、相互制约的内在功能体系。上述因素在我国国有企业中的基本联系是：职工工资总额增长率应低于企业经济效益增长率，职工平均工资增长率应低于本企业劳动生产率增长。参见"工资制度改革"。

工商信贷银行(行 háng) 法国大商业银行。1859 年建立，称工商信贷通用银行。1953 年改现名。原为私营，1982 年 2 月实行国有化。主要业务：吸收存款，为工商企业提供各种贷款，为国家和企业推销债券，管理私人财产及向企业投资等。在冶金、纺织、化学、造船等部门拥有股份。总行在巴黎。

工程地质条件 影响工程建筑结构类型、施工方法及其稳定性的各种自然条件的综合。包括地层、岩性、地质构造、水文地质条件、地貌、物理地质作用、气候等。在工程建筑设计时，地区的工程地质条件是一项不可缺少的资料。

工程地质环境 与人类工程、经济活动相关的地壳上部，包括岩石、水、空气和生物在内的相互关联的多成分系统。其上限为地表，下限为人类作用于地壳的深度。

工程地质现象 由人类工程活动引起的地质环境改变而产生的地质现象。如人工开挖边坡引起滑坡，由于过量取用地下水引起地面沉降，水库蓄水后的坍岸等。这类地质现象严重威胁工程建筑的安全及场地的利用，所以预测其发生、发展，以便采取相应的防治措施，是工程地质学的主要任务之一。

工程地质勘察 亦称"工程地质勘测"。为查明建筑地区工程地质条件而进行的综合性地质工作。通常采用的方法是：地面工程地质测绘、地球物理勘探、钻探、现场试验、实验室研究以及长期观测等。通过勘察，对建筑地区的工程地质条件作出评价，为工程建设的规划、设计及施工提供必需的工程地质图件和文字报告等实际资料。

工程技术哲学 研究工业和工程技术的哲学问题的学科。随着 18 世纪欧洲产业革命的兴起而发展。主要研究内容有：工业和工程技术的本质，包括其内涵与外延，它们在社会体系中的地位和作用；工业和工程技术发展的规律性，包括工业和工程技术的产生、成长的机制，工业化的过程、阶段、标志和影响；工业和工程技术系统的要素、结构和功能，包括材料、能源、信息在人类改造自然过程中的意义，工具、机器、工艺、控制和工程技术人员的地位与作用；工业和工程技术方法论，包括工程设计、试验、检测的基本原则、途径和程序，以及创造工程、人体工程、仿生工程、价值工程和最优化原理在工业和工程技术的开发与研制中的应用。

工程热物理学 简称"工程热物理"。用工程的观点对与热现象有关的问题进行分析研究的综合性学科。1978 年前后由中国学者首先提出。包括热力学、传热学、传质学、燃烧学和气体动力学等内容。研究复杂的热现象时，常需要综合应用工程热物理学的知识和成果。

工程竣工验收 建设项目实施阶段的最后一个环节。建设项目按被批准的设计文件所规定的要求完成后，由建设单位或有关主管部门组织的质量检验和签收，并评定等级。大型建设项目可分期、分批组织验收。我国验收的依据是国家或国务院有关部门颁发的施工及验收规范。评定等级的依据是国务院有关部门颁发的《建筑安装工程质量检验评定标准》。

工业化建筑体系 一种工业化程度较高的建筑设计系统。设计中注意采用统一建筑参数、系列平面组合、特定结构系统、配套设备、标准构配件制品，以及先进生产工艺、施工机械、施工方法和科学管理，使之从规划、设计到构件生产、运输、安装等成为一个整体的大工业生产过程。

工业生产专业化 把工业产品(或其组成部分)的生产，细分为许多独立部分，形成专业化工厂或独立的工业部门。与工业生产协作有密切联系。专业化的主要形式有三：(1) 对象专业化(或称"成品专业化")，如从机械工业中分出和形成汽车制造工厂或部门；(2) 零件专业化，如从机械工业中分出和形成标准件制造工厂或部门；(3) 阶段专业化(或称"工艺专业化")，如从机械工业中分出和形成铸造工厂或部门。参见"工业生产协作"。

工业合作社运动 简称"工合运动"。抗日战争时期的经济互助救亡运动。1937 年 11 月，上海工部局工业科长、新西兰人艾黎 (Rewi Alley, 1897—1987) 建议，以合作社方式在大后方进行工业生产，以供战时军需民用，得到各界积极响应。1938 年 8 月，中国工业合作协会在汉口成立，孔祥熙任理事长，艾黎任技术顾问。此后，在西北、西南各地建立了大批小型的工业合作社，遍及纺织、机械、化工、矿冶、食品、武器等行业，生产出大量军工民用产品，对支援抗战、活跃后方经济起了积极作用。

工业学大庆运动 1960 年开始开发的大庆油田是中国工业战线自力更生、艰苦奋斗的先进典型。在它的创业期间，确立了一整套管理制度。1964 年，毛泽东发出"工业学大庆"的号召。此后，运动在全国工业交通部门展开。"文化大革命"中，林彪、江青反革命集团推行极左路线，把是否按照大庆模式发展工业提到路线斗争高度。80 年代初，这一运动随着经济体制改革的开展而停顿。

工资、价格和利润 马克思于 1865 年 6 月 20、27 两日在国际工人协会总委员会会议上所作的报告。1898 年马克思的女儿爱琳娜将报告手稿以《价值、价格和利润》为书名首次发表。编入《马克思恩格斯全集》第 1 版第 16 卷。马克思扼要而通俗地阐述了后来他在《资本论》中所创立的无产阶级政治经济学的一些基本原理，特别是关于价值和剩余价值的理论；着重揭示了工人受剥削的秘密以及工资同利润和价格的关系；阐明了资本主义条件下无产阶级经济斗争和政治斗争的联系和作用，指出无产阶级必须把"消灭雇佣劳动制度"写在自己的旗帜上。

工厂安全卫生规程 国家为贯彻劳动保护政策以改善作业场所劳动条件，保护工人、职员的安全和健康所制订的基本法规之一。我国国务院于 1956 年 5 月通过发布。主要包括有关厂地、工作场所、机械设备、电气设备、锅炉和气瓶、气体、粉尘和危险物品、供水、生产辅助设施等方面必须具备的具体安全设施和卫生要求，以及有关个人防护用品的安全卫生要求等内容。与之配套的为职业病防治法规，较重要的有《职业病范围和职业病患者处理办法的规定》、《中华人民共和国尘肺防治条例》、《乡镇企业劳动卫生管理办法》等。

工业"三废"排放标准 国家或地区对排放工业"三废"(废水、废气、废渣)所规定的原则要求以及容许排放的"三废"数量或浓度。制定排放标准时,应在综合考虑保护环境、保障人民健康和技术经济条件前提下,根据卫生标准,结合当地的气象、水文、工业分布、"三废"污染环境状况及"三废"综合利用和处理技术水平等条件。

工农业商品交换比价 简称"工农业商品比价"。在同一时间、同一市场上工农业商品价格之间的比例关系。有综合交换比价和单项交换比价。前者以农产品收购价格指数除工业品零售价格指数,以观察比价的总趋势;后者以一种农产品收购价格除一种工业品零售价格,以观察一种工业品和一种农产品交换比价的发展趋势。

工人阶级解放斗争协会 简称"斗争协会"。在列宁领导下,于1895年由彼得堡各马克思主义小组统一组成。协会把工人阶级的经济斗争同政治斗争联系起来,第一次在俄国开始实现社会主义同工人运动的结合。它是俄国马克思主义革命政党的萌芽。

工业企业设计卫生标准 为使工业企业的设计符合卫生要求而制订的一项法规。1956年由国家建设委员会和卫生部共同审查批准初次颁发,称《工业企业设计暂行卫生标准》;1962年及1979年由国家计划委员会和卫生部作两次修订,改现名。主要包括:对工业企业总平面布置、给水排水,以及厂房车间的大小、配置,建筑物的构造,采暖通风,除尘排毒和各种非生产用室的卫生要求。为确保工人在新建、改建和现有作业场所中免于过度接触职业性危害因素,除规定了车间气象条件的要求外,还附有《车间空气中有害物质的最高容许浓度》。

工频单相交流电力机车(相xiàng) 经*接触网以工业频率(50赫)单相交流供电的电力机车。参见"交流电力机车"。

工农业商品综合比价指数 反映农副产品和工业品交换比价变动的相对数。它是农副产品收购价格指数与农村工业品零售价格指数之比。用百分数表示。若比价指数大于100%,表明用基期同等数量的农副产品可以交换更多的工业品,农民在交换价格上处于有利地位;反之,比价指数低于100%,农民在交换价格上处于不利地位。

²**巧** (qiǎo) ❶技巧;技艺。《考工记·总序》:"材有美,工有巧。"《孟子·离娄上》:"离娄之明,公输子之巧,不以规矩,不能成方圆。"❷灵巧。如:心灵手巧。❸虚浮不实。如:花言巧语。❹碰巧;恰好。如:来得正巧。❺美好貌。见"巧笑"。

巧妇 ❶聪明能干的妇女。如:巧妇难为无米之炊。古乐府《捉搦歌》:"粟谷难舂付石臼,弊衣难护付巧妇。"❷鸟名。即巧雀、工雀、鹪鹩。白居易《履道池上作》诗:"树暗小巢藏巧妇,渠荒新叶长慈姑。"

巧言 ❶表面上好听而实际上虚伪的话。《诗·小雅·巧言》:"巧言如簧,颜之厚矣。"❷《诗·小雅》篇名。《诗序》说:"《巧言》,刺幽王也。大夫伤于谗,故作是诗也。"诗中对巧言乱政之徒表示憎恶,对周天子听信谗言表示伤怨。

巧宦 善于钻营趋奉的官吏。潘岳《闲居赋序》:"岳尝读《汲黯传》,至司马安四至九卿,而良史书之,题以巧宦之目,未尝不慨然废书而叹。"

巧笑 美好的笑。《诗·卫风·硕人》:"巧笑倩兮,美目盼兮。"

巧家 县名。在云南省东北部,西隔金沙江邻接四川省。县人民政府驻新华镇。汉设堂琅县,后废。清置巧家厅,1913年改巧家县。以礼河流贯南部,牛栏江流经北部。农产有稻、玉米、薯类、甘蔗、油桐。畜牧业亦盛。矿产有煤、铅、锌。工业有制糖、建材、电力、采矿、卷烟、造纸等。名胜有药山自然保护区。

巧儿匠 见"明资匠"。

巧克力 亦称"朱古力"。英文chocolate的音译。以可可豆为主要原料制成的一种高热值、高营养的特殊糖类制品。富含脂肪,有馥郁的可可香味。根据配料及加工方法的不同,有奶油巧克力、果仁巧克力等品种。由纯可可脂(白色)所制者为白巧克力。

巧不可阶 谓巧妙非人所能及。梁简文帝《与湘东王书》:"时有效谢康乐(灵运)、裴鸿胪(子野)文者,亦颇有惑焉……谢故巧不可阶,裴亦质不宜慕。"

巧夺天工 谓人工的精巧胜过天然。极言技艺巧妙。赵孟頫《赠放烟火者》诗:"人间巧艺夺天工。"

巧言令色 花言巧语,假装和善的样子。《论语·学而》:"巧言令色,鲜矣仁。"

巧取豪夺 巧取,软骗;豪夺,强抢。谓用欺诈手段骗取,或恃强夺取。亦作"巧偷豪夺"。苏轼《次韵米黻二王书跋尾》:"巧偷豪夺古来有,一笑谁似痴虎头。"虎头,东晋画家顾恺之的小字。

邛 (qióng 穷) 同"邛❶"。《后汉书·杜笃传》:"捶驱氐僰,寥狼邛莋。"

邛 (qióng 穷) ❶汉代西南少数民族名。即"邛都夷"。❷土堆。《诗·陈风·防有鹊巢》:"邛有旨苕。"毛传:"邛,丘也;苕,草也。"孔颖达疏:"美草多生于高丘。"❸通"憰"。忧病。《诗·小雅·巧言》:"匪其止共,维王之邛。"郑玄笺:"邛,病也。小人好为谗佞,既不共(供)其职事,又为王作病。"

邛竹 亦作"筇竹"。竹名。《史记·大宛列传》及《汉书·张骞传》皆载:"臣在大夏时见邛竹杖、蜀布……大夏国人曰,吾贾人往市之身毒。"《史记正义》以为邛即邛山,在西汉邛都县(今四川西昌东南)境;《汉书补注》以为邛乃西汉严道县之邛来山(在今四川荥经西南)。据此则在西汉以前,中国西南地区和身毒(今印度半岛)、大夏(今阿姆河上游南北两岸地)已有交通往来。邛竹之茎梗呈四角形,即古人所称"方竹"。长者可做拐杖,短者可做烟斗;其笋可充菜蔬,较普通竹笋名贵。

邛州 州名。南朝梁置。唐初治依政(今邛崃市东南),显庆中移治临邛(今邛崃市)。辖今四川邛崃、大邑、蒲江等市县地。明初降为县,成化中升直隶州。1913年废,改本州为邛崃县。

邛池 即"邛海"。

邛都 古县名。西汉元鼎六年(公元前111年)以邛都夷地置。治今四川西昌市东南。南朝齐废。两汉、三国及南朝宋时为越巂郡治所。

邛崃 市名。在四川省成都市西南缘、邛崃山东麓。川藏公路经过境内。市人民政府驻临邛镇。秦置临邛县,元入邛州,1913年改邛崃县。1994年改设市。以邛崃山得名。人口63.8万(城镇7.3万,1996年)。森林资源丰富。矿产有芒硝、铁。工业有轻纺、建材、机械、制药、电力、化学等。农产以稻、玉米为主,并有油菜籽、茶叶、甘蔗、生漆、蚕茧。古迹有文君井、回澜塔、鹤林寺、石笋山石刻造像。

邛海 古称邛池、邛河,土名"陷池"。在四川省西昌市东

南。面积31平方公里，湖面海拔1 509.28米，最深达34米，贮水量3.2亿立方米。由构造断裂形成。东、南、北三面环山，湖中小岛错列，风景优美。富水产。湖水由海河注入安宁河。湖西泸山翠峰挺立，与邛海相映，是四川省著名的自然风景区。

邛窑 古代著名瓷窑之一。窑址在今四川邛崃什方堂。古代属邛州，故名。烧造年代上起隋代，下至宋代，而以唐代最为著名。以烧制青釉、褐釉、绿釉等器物为主，器形除盘、碗以外，尚有各种玩具等。

邛都夷 古族名。分布在今四川西昌地区。从事农业。汉武帝元鼎六年(公元前111年)于其地置越巂郡。

邛崃山 在四川省西部。岷江和大渡河分水岭。主要由花岗岩、玄武岩、石灰岩构成。南北延伸。包括霸王山、夹金山、二郎山、巴郎山等。主峰四姑娘山(6 250米)在小金、汶川两县边境。为四川盆地和川西高原的分界。5 000米以上终年积雪，有现代冰川分布。河流横切山脊形成峡谷，富水力资源。矿产有煤、铁、铅、锌。汶川县卧龙地区为全国重点自然保护区，并纳入世界生物圈保护区网。有珍贵动物大熊猫、金丝猴、羚羊等。

邛邛岠虚 亦作"蛩蛩距虚"。古代传说中的兽名。邛邛岠虚与比肩兽蹷互相依赖。前者前足高，善走而不善求食；后者前足短，善求食而不善走，故平时后者供给前者甘草，遇难时则前者背负后者而逃。见《尔雅·释地》、《吕氏春秋·不广》及《说苑·复恩》。按《汉书·司马相如传上》："蹴蛩蛩，辚距虚。"颜师古注引张揖曰："蛩蛩，青兽，状如马；距虚，似骡而小。"又引郭璞曰："距虚即蛩蛩，变文互易耳。"张氏据《逸周书·王会》与《说苑》，以蛩蛩与距虚为二兽；郭氏据《尔雅》以为一兽，二说不同。

²**功** (gōng) ❶功劳；功绩。《史记·项羽本纪》："劳苦而功高如此，未有封侯之赏。"❷功效；成就。《孟子·公孙丑上》："故事半古之人，功必倍之。"❸精善；坚固。《管子·七法》："器械不功。"尹知章注："功，谓坚利。"《荀子·王制》："论百工，审时事，辨功苦。"杨倞注："功谓器之精好者，苦谓滥恶者。"❹通"工"。事。《诗·大雅·崧高》："世执其功。"郑玄笺："世世持其政事。"❺功夫。如：气功；练功。❻丧服名。详"功服"。❼量度能量转换的基本物理量。系由"工作"一词发展起来的物理学概念。甲物体对乙物体做功的过程就是能量从甲物体传递到乙物体的过程(有时能量的形式也同时发生改变)。能量传递的多少就是做功的数值。功是标量。当物体在外力 F 作用下位置移动 s 距离时，外力所作机械功为 $Fs\cos\theta$(θ 是 F 和 s 两方向之间的夹角)。电功则常用 VIt 表示(V 为电压，I 为电流强度，t 为通电时间)。目前对"功"定义的范围还不一致，有时指一切能量转换的量度；一般则把*热量传递放在功的概念之外；也有仅指机械能的转换的。功的单位和能的单位一样，均为焦耳。

功力 ❶功劳。《史记·留侯世家赞》："高祖离困者数矣，而留侯常有功力焉。"离，遭遇。❷功效。白居易《卯时酒》诗："神速功力倍。"❸同"工力❶"。

功夫 ❶同"工夫"。❷武术的别称。如有些以武术为主要内容的影片，习称"功夫片"。

功布 古代丧礼引柩所用的布。其制，以三尺长的白布悬于竿首，略似旗旛。柩行时，居柩前，如道有高低转折，则以布为抑扬左右之节，使舁者有所备。因丧服斩衰、齐衰用粗麻布，此布经过加工，色白较细，故称功布。《礼记·丧大记》："御棺用功布。"《仪礼·既夕礼》："商祝执功布以御柩。"

功业 功绩和事业。《史记·殷本纪》："功业著于百姓。"

功令 古时国家对学者进行考核和录用为官的法令或规程。《史记·儒林列传序》："余读功令，至于广厉学官之路，未尝不废书而叹也。"司马贞索隐："案谓学者课功著之于令，即今之学令是也。"《汉书·儒林传序》："文学掌故，补郡属备员，请著功令。"颜师古注："新立此条，请以著于功令。功令，篇名，若今选举令。"后泛指政府的法令。

功用 ❶功能，效用。《韩非子·外储说左上》："人主之听言也，不以功用为的，则说者多棘刺白马之说。"❷成绩。《史记·五帝本纪》："尧于是听岳用鲧，九载，功用不成。"

功伐 功绩；功劳。《管子·明法解》："如此，则群臣相推以美名，相假以功伐，务多其佼，而不为主用。"《汉书·项籍传》："羽乃曰：'怀王者，吾家武信君所立耳，非有功伐，何以得颛主约？'"颜师古注引张晏曰："积功曰伐。"

功名 ❶功绩和名声；官爵。《庄子·山木》："削迹捐势，不为功名。"张华《答何劭》诗："自予及有识，志不在功名。"❷科举时代称科第为功名。《儒林外史》第二回："〔王举人〕道：'可见梦作得不准！况且功名大事，总以文章为主，那里有甚么鬼神！'"

功利 ❶指功业所带来的利益。何晏《景福殿赋》："故当时享其功利，后世赖其英声。"❷指眼前物质上的功效和利益。《荀子·议兵》："隆势诈，尚功利。"

功构 指建筑。《魏书·楼毅传》："朕经始正殿，功构初成，将集百僚，考行大礼。"

功服 旧时丧服名，大功、小功的统称。因斩衰、齐衰用粗麻布，此服所用的布，经过加工，色白较细，故称功服。参见"大功"、"小功"。

功实 功业之实效。《史记·六国年表》："夫作事者必于东南，收功实者常于西北。"《盐铁论·刑德》："举浮淫之蠹，加之功实之上，而欲国之治，犹释階而欲登高，无衔橛而御捍马也。"

功勋 功绩勋劳，指为国家立下的特殊功劳。《汉书·五行志上》："敬重功勋，殊别適庶。"

功耗 ❶功率的损耗。在器件或设备中输入和输出功率的差额。一般就是损耗在这个器件或设备中变为热能的功率。例如，一个无线电发射机，总输入电源功率减去射频输出功率就是该机的功耗。❷器件或设备需要由电源输入的总功率。

功效 ❶功绩。《汉书·薛宣传》："功效卓尔，自左内史初置以来未尝有也。"❷功能；效率。如：大大提高功效。

功课 ❶古时上官对部属工作成绩的考核。《后汉书·百官志一》："太尉，公一人……掌四方兵事功课，岁尽即奏其殿最而行赏罚。"❷按照规定期限学习的学业。如：两门功课；温习功课。❸佛教徒称每日按时诵经念佛为做功课。

功能 ❶事功和能力。《汉书·杜钦传》："观本行于乡党，考功能于官职。"❷功效；作用。多指器官和机件而言。如：肝功能；钢管的功能。❸同"结构"相对。指有特定结构的事物或系统在内部和外部的联系和关系中表现出来的特性和能力。详"结构❶"。

功曹 官名。汉代郡守下有功曹史，简称功曹，相当于郡守的总务长，除掌人事外，并得与闻一郡的政务。县令下同。历代沿置，隋唐改为司功，权任远不及汉代之重，渐成空名。明废。又古代卿寺中亦有置功曹者。

功率(—lǜ) 做功快慢程度的量度。常用单位时间内所做的功或消耗的功来表示。单位为瓦特。

功绩 功劳和成就。《荀子·王霸》:"名声若日月,功绩如天地。"王延寿《鲁灵光殿赋序》:"功绩存乎辞,德音昭乎声。"

功绪 功绩;事功。《周礼·天官·宫正》:"稽其功绪。"郑玄注:"功,吏职也;绪,志其业。"孙诒让正义引顾炎武曰:"已成者谓之功,未成者谓之绪。"韩愈《清河郡公房公墓碣铭》:"功绪卓殊,氓獠循业。"

功牌 封建时代给有功者的一种奖牌。原用银制,清代改用纸制,犹奖状,奖给有军功者。从五品以下,分为各级,如得有几品功牌即可用几品顶戴。

功缌 指古丧礼中大功、小功、缌麻三种丧服。谢采伯《密斋笔记》卷四:"每遇功缌之戚,辄茹素一月,皆可以风厉薄俗。"陆游《老学庵笔记》卷四:"安厚卿枢密逾二纪无功缌之戚,乃近岁事也。"

功德 ❶功业和德行。《汉书·礼乐志》:"有功德者,靡不褒扬。"❷佛教用语。指诵经念佛布施等。也指为敬神敬佛所出的捐款。《儒林外史》第二回:"众人写了功德。"

功夫片(—piàn) 又称"武打片"、"武术故事片"。以表现中华武术为主体的影片。始于20世纪20年代中国无声影片时期,50年代香港拍摄了讲究实战技击的功夫片《黄飞鸿》后,功夫片盛行。80年代在中国内地拍摄的《少林寺》,把功夫片推向一个新的高度。

功过格 旧时崇奉封建礼教或佛家戒律之人,将自己所行之事分别善恶逐日登记,以考验功过,称为"功过格"。道教徒也有用功过格自记日常行为的善恶,作为权衡鬼神降与祸福的标准的。

功能团 亦称"官能团"。有机化合物分子结构中能反映出特殊性质的原子或原子团。如胺类($R-NH_2$)分子中的氨基($—NH_2$)和羧酸类(R—COOH)分子中的羧基(—COOH)等。前者显示碱性,后者显示酸性。

功率计 测量无线电设备输出功率的仪器。用测量负载在吸收被测功率后的温度升高,或测量热敏电阻或细铂丝在吸收功率后的电阻变化,以及利用铋锑薄膜热电偶吸收功率后产生的热电动势,来计算功率的大小。前两者适用于较大功率(1瓦以上),后者适用于较小功率(1瓦以下)。

功率表 即"瓦特计"。

功绩制 通过考试和考核选择、任用人才的人事制度。现代文官制度的基本特征之一。最初由英国在1870年为反对行政职位的恩赐制而创建。美国于1883年制订《彭德尔顿法》,也确定了功绩制原则,并据此原则实施文官制度。其主要内容是:通过公开考试竞争,择优录用公务人员;以工作能力、特别是服务实绩为标准,通过考核决定是否给予公务人员以晋升、奖励;注重以年资作为奖励、晋升的依据等。

功德主 佛教对布施者的尊称。

功亏一篑 比喻一件事只差最后一点未能完成,含有惋惜的意思。《书·旅獒》:"为山九仞,功亏一篑。"篑,盛土具。

功夫菊酯 简称"PP321"。学名"α-氰基-3-苯氧苄基-3-(2-氯-3,3,3-三氟-1-丙烯基)-2,2-二甲基环丙烷羧酸酯"。为顺-1R-S酯和顺-1S-R酯两种对映体的1:1混合物。白色固体。熔点49.2℃。难溶于水,易溶于一般有机溶剂。一种新型拟除虫菊酯,具有杀虫谱广、高效、低残留等特点。对蚜虫、棉铃虫、菜青虫、茶尺蠖等有效,并能同时有制螨作用。广泛使用于棉花、蔬菜、果树和茶树等作物上。

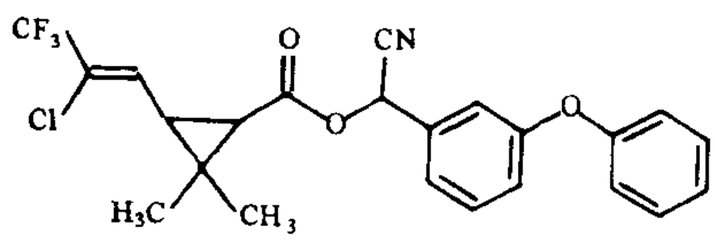

功夫菊酯结构式

功用主义 即"功利主义"。

功用定义 以对象的特殊功用作为种差的定义。*属加种差定义的一种。如:"电量计是通过电流的化学作用测量电流强度的仪器。"

功成不居 《老子》:"生而不有,为而不恃,功成而不(一作"弗")居。"谓任其自然存在,不占为己有。后以"功成不居"表示立了功而不把功劳归于自己。白居易《与崇文诏》:"威立无暴,功成不居。"

功利之学 即"事功之学"。

功利主义 亦译"功用主义"。以实际功效或利益作为道德标准的伦理学说。历史上曾出现过许多功利主义观点和学派。作为一个完整的理论形态,则指资产阶级的功利主义。19世纪时,英国边沁首先提出功利原则,成为资产阶级功利主义的代表人物。约翰·穆勒于1822—1833年组织"功利主义学会",最早提出"功利主义"一词。功利主义把行为作为达到所有相关者的最大幸福或快乐的手段,将功利原则看作是采取行动或选取规则的终极标准。现代有普遍功利主义、行为功利主义和规则功利主义等。无产阶级功利主义以广大人民的目前利益和长远利益的统一为出发点,体现为无产阶级集体主义原则,是真正的最大多数人的最大幸福原则。

功败垂成 功业在将成的时候遭到失败。含有惋惜的意思。《晋书·谢玄传论》:"庙算有馀,良图不果;降龄何促,功败垂成!"

功能分析 亦称"脉络分析"。功能学派社会学的研究方法。由*迪尔克姆提出。其出发点是认为作为分析对象的社会和文化,是各部分、各要素在功能上互相联系、互相作用的一个完整的系统,应从部分与部分之间、部分与整体之间的功能关系中说明社会、文化现象。它与*社会有机体论有不可分割的联系。

功能材料 具有特定的、优异的光、电、磁、声、热等功能的各类材料的统称。如固体激光材料(如钇铝榴石)、半导体材料(如硅)、吸声材料(如泡沫材料)、发光材料(如硫化锌)、红外材料(如溴化钾)等。制备方法有单晶法、外延法、非晶态剧冷法等。某些功能可以相互转换,如电光材料。各种功能特性对许多因素(如微量杂质、缺陷、表面状态等)是很敏感的。

功能学派 英国社会人类学学派。产生于20世纪20年代。认为任何一种文化现象,如社会制度、思想意识、风俗习惯、工具、器皿等,都有满足人类实际生活需要的作用,即都有一定的功能;文化的各组成部分互相关联、互相作用,都是整体中不可分割的一部分。代表人物有*马林诺斯基、*拉得克利夫-布朗等。

功能复位 骨折复位后产生的一种治疗结果。表现为骨折整复不能达到解剖复位,但愈合后对肢体功能并无明显影响。其标准为:(1)骨折处没有旋转和分离;(2)下肢骨折缩短不超过1厘米,儿童则不超过2厘米;(3)轻度成角,不超过15°;(4)两骨折端的接触面至少达到1/3。

功能染料 亦称"专用染料"。具有特殊功能和用途的染料。其特殊功能来自与染料分子结构有关的各种物理及化

学特性。一般可分为四大类：变色异构染料、能量转化染料、信息及显示记录用染料和生化及医用染料等。广泛应用于许多高新技术领域，如光盘信息记录材料，压敏、热敏、光敏材料，激光材料等。

功能语法 强调整个语言或语言某个方面功能的语言理论的统称。大致可分两类：(1) 以自然语言的功能观为基础，着重语言在交际中作用的语法。通常区分三种不同的功能层次：语义功能层次、句法功能层次和语用功能层次。英国韩礼德 (Michael Alexander Kirkwood Halliday) 的系统功能语法、荷兰狄克 (Simon Dik) 和美国库诺 (Susumu Kuno) 的功能语法属这一类。(2) 以语言成分在结构中的功能关系为基础的语法。研究一个语言成分在话语中所起的作用，如名词可充当句子中的主语和宾语，形容词可充当定语等。*关系语法属这一类。

功能框架 语法上指同一词类的词能进入某一空位的结构格式。如"很___"和"比 N(名词) ___"就是汉语形容词的两个功能框架。功能框架常用以测试一个词或同类词的语法特点。

功能陶瓷 应用热、电、声、光、磁、化学等特性及它们的相互转换特性，制作成功能器件的陶瓷。如应用压电、热电、电光、声光、磁光等功能转换，嗅敏、热敏、光敏、湿敏、生物功能反应等传感功能，及导电性、绝缘性、介电性、铁磁性、生物相容性等特性，制成电子元件、传感器、换能器、人造生物医学材料等。如电子陶瓷、生物医学陶瓷、磁带磁粉等。

功能锻炼 具有促进运动器官功能恢复作用的运动疗法。可徒手或利用特殊器械进行。主要内容有肌力锻炼、关节活动度锻炼、平衡和协调功能锻炼、步行功能锻炼等。

功能颜料 具有特殊功能的有机颜料。常用的是铜酞菁及各类金属酞菁或无金属酞菁。其分子结构中具有较长的共轭双键，故在可见光区域有较强的吸收能力，并具有良好的光电性能。广泛应用于记录和显示、电子照相、太阳能电池，以及光记录介质等方面，此外还用于催化剂和非线性光学材料等方面。

功率因数 交流电的电压和电流都按同一频率周期地变动时，由于电抗性负载，它们达到极大值的时间有先有后，因而在单相电路中用电表量得的电压值和电流值的乘积须乘以系数才等于有功功率。这个系数称为"功率因数"，其数值等于电压和电流间的相角差 φ 的余弦，常用 $\cos\varphi$ 表示。用户电工设备在一定电压和功率下，功率因数越低，所需电流越大，因而增加线路损耗并使发电和变电设备不能充分利用，所以用电大户都需采取各种技术措施提高功率因数。

功遂身退 谓事业成就后抽身引退，不再进取。语本《老子》"持而盈之，不如其已。揣而锐之，不可长保。金玉满堂，莫之能守。富贵而骄，自遗其咎。功遂身退，天之道"。老子认为物极必反，凡事不可追求盈满，功成名就，就应像月盈而亏一样，适可而止，以免祸殃。亦作"功成身退"。欧阳修《渔家傲》词："定册功成身退勇，辞荣宠，归来白首笙歌拥。"

功顺堂丛书 丛书名。清光绪间潘祖荫辑。十八种。继*《滂喜斋丛书》编印，搜集范围和体例也相类似。其中有沈钦韩、王绍兰的经说，及潘桂章的《国史考异》等著作。

功能性纤维 亦称"机能纤维"。利用纤维的化学或物理特性使具有特殊功能的纤维。按用途分主要有五大类：(1) 分离用，如膜分离用中空纤维(透析、超滤、反渗透膜)，过滤介质和吸附分离用纤维等；(2) 传导用，如导光(光通信)、导电、传热纤维；(3) 耐热用，如有机耐热纤维、无机耐热纤维(石绒玻璃、陶瓷等)和阻燃纤维；(4) 屏蔽用，如电磁波屏蔽、中子吸收和噪声绝缘纤维；(5) 其他，如低熔点粘结纤维、纤条体纤维、生物学配伍纤维(人造皮肤、手术线)、水溶性纤维等。

功能性服装 具有某种特定功能的服装。如具有阻燃、电绝缘、抗静电、防辐射、防火、透气、保暖、吸水、快干等功能。可通过材料结构的选用、服装结构设计和后处理加工而使服装具有特定功能。

功能性疾病 亦称"官能性疾病"。与*器质性疾病相对。指临床表现为某一疾病所特有的症状，但运用现有的检查技术还查不出任何器官组织结构变化的疾病。大多与精神因素有关。

功能替代体 可代替社会结构中的其他部分执行相同社会功能的社会过程、体制、因素或习俗等。

功能模拟法 以功能和行为的相似为基础，用模型来模仿原型的功能和行为的方法。模拟方法的一种比较高级的发展形式。与一般的模拟方法相比，其特点是：(1) 只以功能和行为的相似为依据。(2) 以模型作为具有目的性行为的机器与研究的目的之一。(3) 只着眼于从功能和行为上描述与模仿系统对外界影响的反应方式。它不仅是一种重要的科学研究方法，也是一种创造发明的手段。

功率因数表 在单相交流电路，或电压对称、负载平衡的三相交流电路中，测量*功率因数的直读式指示仪表。通常采用电动式或电磁式流比计的结构。功率因数等于 1 的零点选在标尺中间，以适应负载的电感性或电容性，使指针可向左或向右偏转。

功率放大器 可获得足够大信号功率输出的放大器。用于声频和射频。主要技术要求是：输出功率大和效率高。声频功率放大器还要求非线性失真小和频率响应平坦；射频功率放大器还要求对指定频率有一定的选择性。

功利主义法学 英国边沁提出的以功利主义为中心的法学思想。形成并发展于 18 世纪末、19 世纪初。主张功利主义原则既是个人与政府活动的准则，也是道德与立法的准则。

功能主义建筑 亦称"理性主义建筑"。早期现代派建筑之一。19 世纪末欧洲和美国一些建筑师面对资本主义机器大生产而造成的旧建筑形式与新功能、新结构的矛盾，提出要把建筑功能和技术放在建筑设计的首位。20 世纪 20 年代这股思潮在西欧甚为活跃。例如，法国勒·柯布西耶声称的"住房是居住的机器"。后泛指片面强调使用功能或功能合理就是美的建筑思想。其形式往往类同，因而还有"国际式建筑"之称。

功能语言学派 即"布拉格学派"。

功能语法导论 语言学著作。英国韩礼德 (Michael Alexander Kirkwood Halliday) 著。1985 年出版。除引言和附录外分两个部分。功能语法以系统理论为基础，注重话语分析，以小句为基本单位和核心概念。第一部分分析小句，论述了不同作品的各类组成成分以及功能语法，又从三个角度说明小句的功能：信息功能、交流功能和表现功能。第二部分分析小句以上和小句以下的言语片段，讨论了词组(短语)、小句群和词组群、语调和节律、话语的衔接、表达的比喻方式。

功能结构主义 西方国际关系学理论之一。代表作是美国学者华尔兹(Kenneth Waltz, 1924—)所著的《国际政治理论》。该理论认为,任何国际关系体系的功能结构是由下列因素决定的:(1)组成该体系的规则;(2)该体系的不同组成部分的功能;(3)由组成该体系的各组成部分的权力分配情况。随着这些因素的变化国际关系体系的功能结构也发生变化。

功率方向保护 反应功率方向即电流与电压间相位关系而动作的继电保护。分方向电流保护和逆功率方向保护两类。前者保护线路,如图中 d_1 处短路,线路 L_1 和 L_2 虽都通过短路电流,但保护3的电流相位滞后于电压而2的电流相位超前于电压,因此3动作使 L_1 的断路器跳闸,而2不动作;如果 d_2 处短路,则2动作而3不动作。逆功率方向保护用于发电机,正常时发电机向电网输送功率,保护不动作;发电机一旦故障,电网向发电机输送功率,保护动作使发电机断路器跳闸并停机。

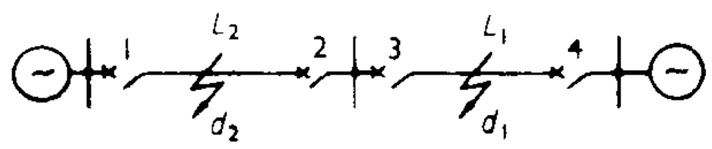

功率方向保护原理示意图

功能学派社会学 亦称"社会学功能学派"。西方社会学流派之一。形成于20世纪30年代。"功能"一词被赋予社会学上的意义,始自英国的*斯宾塞。代表人物有*马林诺斯基等。其特点是:认为社会是由其结构的各个部分相互联系而组成的统一有机体;社会生活现象之所以存在,是因为每一现象都各有社会功能;只有从社会统一有机体的相互联系中,才能了解各个现象的特定意义。

功频电液调速装置 简称"功频电调装置"。反应发电机功率和频率的电气液压调速装置。该装置调速元件的输入信号为发电机的电流、电压和转速,经过功率测定、转速测定、比较电路、综合放大电路、校正环节和功率放大电路,输出电信号给电液转换器,转换为油压信号控制液压执行元件,利用油动机调节汽轮机的汽缸阀门,调节蒸汽进气量,使发电机的功率和频率均处于正常运行状态。与一般的机械液压式调速装置相比,灵敏度高,调节速度快,调节精度高,便于实现多种参数的综合自动调节以及在运行过程中改变参数。广泛应用于大型发电机组。

功能失调性子宫出血 简称"功血"。*月经失调的一种疾病。表现为经量增多、经期延长或不规则出血。由下丘脑、垂体与卵巢之间的功能失调所致。常见于青春期和更年期。经过中西医综合药物治疗可取得较好效果。

3 **巩**〔**鞏**〕(gǒng) ❶用皮革束物。《易·革》:"巩用黄牛之革。"高亨注:"谓以黄牛之革束物也。"❷巩固。《诗·大雅·瞻卬》:"藐藐昊天,无不克巩。"毛传:"藐藐,大貌;巩,固也。"❸恐惧。《荀子·君道》:"故君子恭而不难,敬而不巩。"❹姓。

巩义 市名。在河南省郑州市西部、黄河南岸、洛河下游。陇海铁路横贯。市人民政府驻孝义镇。秦置巩县。1991年改设巩义市。人口76.5万(城镇11万,1996年)。矿产有煤、铁、铝土。工业有采矿、机械、化学、建材、纺织等。农产以小麦、玉米、谷子、棉花为主。名胜古迹有雪花洞、北魏石窟寺、杜甫故里和墓、宋陵和汉冶铁遗址等。

巩巩 心绪郁结貌。《楚辞·九叹·怨思》:"心巩巩而不夷。"

巩州 州名。(1)唐仪凤二年(公元677年)置。治今四川珙县南。辖今珙县南部地区。宋熙宁后废。(2)宋崇宁三年(1104年)升通远军置。治陇西(今县),辖今甘肃陇西、通渭、漳县、武山、定西等县地。金正大中升为巩昌府。

巩县 旧县名。在河南省中西部。秦置县。1991年撤销,改设巩义市。

巩昌 府名。金正大中改巩州置。治陇西(今县)。辖境相当今甘肃陇西、通渭、漳县、武山、定西等县地。其后屡有伸缩,清辖境相当今临潭、岷县以东,定西、会宁以南,通渭、甘谷以西和宕昌、西和以北地区。1913年废。元曾置宣慰使司兼便宜都总帅府于此。

巩固 坚固;不易摇动。吴文英《宴清都》词:"南山寿石,东周宝鼎,千秋巩固。"

巩珍 明航海家。号养素生,应天(今江苏南京)人。兵士出身。宣德五年(1430年)太监郑和等通使西洋,他为幕僚,往还三年,历国二十余,凭通事转译,询悉各国事迹。归后撰有*《西洋番国志》一卷。

巩哈 旧县名。在新疆维吾尔自治区伊犁哈萨克自治州西南部。1938年设尼勒克设治局,1939年设巩哈县。1954年改名尼勒克县。

巩留 县名。在新疆维吾尔自治区伊犁哈萨克自治州西南部、伊犁河上游巩乃斯河流域。县人民政府驻巩留镇。1932年由伊宁县析置。西部以农业为主,产小麦和稻。东部畜牧业发达,是"新疆细毛羊"产地之一,并为野生苹果产区。南部森林资源丰富。工业有煤炭、建材、食品、毛纺、皮革等。名胜有恰西、库尔德宁景区、核桃沟。

巩膜 眼球壁后部最外面的一层纤维膜。由致密结缔组织构成,白色,坚韧,有支持和保护眼球的作用。巩膜由后向前逐渐变薄,在眼球的前面与透明的*角膜相连。

巩膜炎 眼球"眼白"部位的炎性病症。有浅层巩膜炎与深层巩膜炎之分,属于胶原病的范畴。病情顽固,且易复发,治疗以激素和免疫抑制药为主。

巩县石窟 也叫"净土寺"。中国著名的石窟。全国重点文物保护单位之一。在河南巩义市(旧巩县)洛河北岸的断崖上。据窟内发现的最早石刻题记,系北魏普泰元年(公元531年)开凿;一说开凿于北魏熙平二年(517年),或说创建于北魏景明年间。东魏、唐初亦续有开凿,规模不大。过去因河水上涨,为泥沙封埋,建国后清除淤土,各窟下部雕刻又重新发现。现存五窟,三尊摩崖大像,一个千佛龛及二百三十八个摩崖造像龛。

4 **瓨** "缸㊀"的本字。

贡〔**貢**〕(gòng) ❶献。古常指把物品进献给天子。《周礼·天官·太宰》:"五曰赋贡。"陆德明释文:"赋,上之所求于下;贡,下之所纳于上。"杜甫《自京赴奉先县咏怀五百字》:"聚敛贡城阙。"❷相传为夏代的租赋制度。《孟子·滕文公上》:"夏后氏五十而贡。"❸告。《易·系辞上》:"六爻之义易以贡。"韩康伯注:"贡,告也。六爻变易以告吉凶。"❹荐举。《后汉书·章帝纪》:"前世举人贡士,或起畎亩,不系阀阅。"❺进入。《书·顾命》:"尔无以钊(康王钊)冒贡于非幾。"孔传:"汝无以钊冒进于非危之事。"❻姓。西汉有贡禹。

贡士 古代向最高统治者荐举人员的制度。《礼记·射义》:"诸侯岁献,贡士于天子。"《后汉书·左雄传》:"郡国孝廉,古之贡士。"清制,会试考中者为贡士,殿试赐出身为进士。但习惯上每于会试考中后即称为进士。

贡井 地名。在四川省南部自贡市境内。盛产井盐。宋设镇，清设县丞署理盐务。1939年与自流井合并设自贡市。工业有制盐、化学、机械、建材等。

贡水 一称东江，又称会昌江。赣江东源。在江西省东南部。上游绵水源出赣、闽边境武夷山脉木马山。西南流至会昌折向西北流，经于都西流至赣州和章水汇合称赣江。长313公里，流域面积2.7万平方公里。

贡布 (Kampot) 一作啧吓。柬埔寨西南岸海港，贡布省省会。位于科斯拉(Kossla)河口，临泰国湾。铁路、公路通金边。19世纪曾为全国首要港口。胡椒种植中心，胡椒、咖啡、西谷米等的出口港。渔业基地。有缫丝、染织、水泥、磷肥等工厂。东南方约30公里有海滨旅游胜地白马市。

贡卡 西班牙文gonga的音译。古巴民间舞蹈。步法简单，动作比较自由。每当节日或集会时，人们戴着面具，化装成各种人物，由一个手持长杆挑着角灯的领舞者率领，走上街头，边唱边舞。

贡生 科举制度中，生员(秀才)一般是隶属于本府、州、县学的，若经考选升入京师国子监读书的，则不再是本府、州、县学的生员，而称为贡生。意思是以人才贡献给皇帝。明清两代贡生有不同名目。明代有岁贡、选贡、恩贡和纳贡；清代有恩贡、拔贡、副贡、岁贡、优贡和例贡。参见"五贡"、"监生"。

贡市 随贡使至指定地点的*互市。唐以后封建政府开*马市，其中部分属于贡纳，由贡使解送至指定地点交割，给予一定数量金帛或茶盐等物作答礼。随贡使同来出售牛羊马匹的准许自由买卖。明文献中常有贡市的记载。

贡行 (—háng) 贡生。《二刻拍案惊奇》卷四："兴哥道：'有一位老成朋友姓张，说是个贡行，要往京廷试，在此经过的。'"参见"贡生"。

贡奉 向朝廷贡献物品。《后汉书·班超传》："今西域诸国，自日之所入，莫不向化，大小欣欣，贡奉不绝。"

贡禹(前124—前44) 西汉大臣。字少翁，琅邪(治今山东诸城)人。初任博士。元帝时，为谏大夫。鉴于朝政腐败，郡国民贫，曾多次上书抨击朝廷奢侈，要求选贤能，诛奸臣，罢倡乐，修节俭，减轻赋役。后任御史大夫，数月卒。

贡举 古时官吏向君主荐举人员，泛称贡举。其名始于西汉。后世即指科举制度而言。

贡觉 县名。在西藏自治区东部、金沙江西岸，邻接四川省。县人民政府驻喀沙。原西藏地方政府设贡觉宗，1960年与三岩宗合并改设贡觉县。经济以农业为主，产青稞、小麦、油菜籽、圆根，并产麝香、鹿茸、贝母、虫草等药材。富林、矿资源。工业有纺织、编织等。

贡院 科举时代考试贡士的场所。清代贡院通常建立于城内东南方。大门正中悬"贡院"匾，大门内有龙门，再进为至公堂。龙门、至公堂之间有明远楼。至公堂之东西侧为外帘，至公堂后进有门，入门为内帘。贡院两旁建号舍，以供应试者居住，北京及大省凡万余间，小省则数千间。以数十间至百间为一列，形如长巷，每巷用《千字文》编列号数(如天字第几号)。应试者入内即封号栅，俟交卷日方开。贡院外墙铺以荆棘，故贡院亦称棘闱。

贡监 (—jiàn) 科举制度中*监生名目之一。明清时代以*贡生资格入国子监读书者称为贡监。

贡舶 见"市舶"。

贡赋 亦称"贡税"。"土贡"和"赋税"的合称。

贡献 进奉；进贡。《荀子·正论》："夫是之谓视形势而制械用，称远近而等贡献。"今指把自己的力量、经验、物资等奉献给国家、人民，或作有益于国家、人民的事。

贡嘎 县名。在西藏自治区南部、雅鲁藏布江沿岸、羊卓雍错之北。县人民政府驻吉雄。原西藏地方政府设贡噶宗，1960年并杰德秀谿改贡噶县，1976年改设贡嘎县。农产以青稞、豌豆、小麦和油菜籽为主。手工业品以氆氇、围裙著名。境内建有贡嘎机场。古迹有多吉扎寺等。

贡扎加 (Tomáz Antônio Gonzaga, 1744—1810) 巴西诗人。生于葡萄牙。曾在科英布拉大学攻读法律。1782年回到巴西。做过律师、法官。因参加密谋推翻当时葡萄牙和巴西统治集团的运动，1789年被捕，1792年被流放非洲，直至去世。代表作自传体抒情长诗《迪塞乌的玛丽莉娅》，以爱情为题材，抒写对革命的激情。还写有政治讽刺作品《智利书简集》。

贡师泰 (1298—1362) 元文学家。字泰甫，宣城(今安徽宣州)人。官至礼部、户部尚书。元末以诗文擅名。有《玩斋集》。

贡助彻 中国古籍所载夏殷周三代的租赋制度。《孟子·滕文公上》："夏后氏五十而贡，殷人七十而助，周人百亩而彻，其实皆什一也。"学者一般认为贡即根据土地之所出，按若干年收获平均数作标准的定额献纳制，而助则是借民力助耕公田的劳役租赋制。对彻的看法，分歧较多。有将彻作"通"字解，认为彻是什一税法；有根据孟子"虽周亦助"之说，认为彻就是助。

贡斯当 (Benjamin Constant de Rebecque,1767—1830) 法国作家、政治家。法国浪漫主义文学的代表之一。反对雅各宾专政，执政府时期(1799—1804)反对拿破仑，后被迫流亡。波旁王朝复辟后，成为自由派主要领导人物，主张君主立宪制度，宣传资产阶级人权理论。1830年七月革命时期，拥戴路易·菲力普登台。著有《宪政论》，反映资产阶级自由主义政治思想。还著有长篇小说《阿道尔夫》和政论《论宗教的起源、形式及发展》等。

贡嘎山 一称贡噶山。在四川省康定县南。由花岗闪长岩构成。大雪山主峰。海拔7 556米。为横断山区第一高峰，有"山中之王"之称。5 000米以上终年积雪，冰川广布，有中国已知的最大冰瀑布。雪线以下为草地及森林，多珍兽。中国登山队于1957年6月13日攀登峰顶。山东坡辟有海螺沟冰川森林公园。为全国重点风景名胜区。

贡版王朝 即"雍籍牙王朝"。

贡献毛益 即"创毛益额"。

贡戈拉文体 17世纪*巴罗克艺术在西班牙文学中的反映。诗人*贡戈拉-阿尔戈特提倡一种华丽雕琢的语言与晦涩思想相结合的文体，以比喻的大胆、形象的奇特、用词的夸张和结构的优美著称。他经常把词组作不可思议的搭配，将相互排斥的概念结合起来，造成十分突兀的比喻。所以也被称为"夸饰文体"，又因他认为作家应为有"文化修养的人"创作，而得"文化主义"之名。17世纪曾对西班牙语世界有相当大的影响，且波及英、法、意等国。至18世纪衰落。

贡戈拉-阿尔戈特 (Luis de Góngora y Argote, 1561—1627) 西班牙诗人。出身贵族。曾在萨拉曼加大学学神学。后任宫廷神父。提倡为贵族写作。前期作品具有抒情

和讽刺的特点，后期诗歌矫揉造作，词句晦涩难懂，形成"贡戈拉文体"。主要作品有长诗《波利非莫和加拉黛亚的寓言》、《孤独》和《莱尔玛公爵颂》等。

贡萨尔维斯·迪亚斯 (Antônio Gonçalves Dias, 1823—1864) 巴西诗人。曾在葡萄牙科英布拉大学攻读法律。回国后任教师、编辑，并任巴西人种学会主席。出版《诗歌集》三部。叙事诗《廷比拉人》和《塔莫约人之歌》，描写印第安人在殖民主义者压迫下的悲惨生活；《女奴隶》以黑人生活为题材。还写有剧本《莱奥诺尔·德·门多萨》。对印第安语也有研究，编有《土皮语词典》。

贡山独龙族怒族自治县 1956年10月1日建立。在云南怒江傈僳族自治州北部，碧罗雪山、高黎贡山和怒江、独龙江纵贯境内。自治县人民政府驻茨开镇。元属丽江路宣抚司，明隶丽江军民府临西县，清属丽江府维西厅。民国初设菖蒲桶殖边公署，后改行政委员会公署，1933年改设治局。1950年置贡山县。居民有独龙、怒、傈僳、藏、纳西、白、汉等族。农产有玉米、稻、小麦、甘薯。特产黄连、贝母、麝香、厚朴。森林资源丰富。矿产有云母、水晶石、磷、铅。工业有农机、食品加工、建筑。公路通泸水。

贡萨尔维斯·德·马加良斯 (Domingos José Gonçalves de Magalhães, 1811—1882) 巴西诗人、剧作家。早年留学巴黎。曾任教师、议员。后从事外交工作。所作叙事诗《塔莫约人的联盟》，歌颂印第安人反对葡萄牙殖民者的斗争。作品还有浪漫主义诗集《诗意的叹息和思念》、《乌拉尼阿》，剧本《安东尼奥·若泽或诗人与宗教裁判所》以及论文集《人类精神种种》等。

4 **攻** (gōng) ❶攻打。《国策·秦策一》："宽则两军相攻，迫则杖戟相撞(撞)。"❷祛除；治疗。《周礼·天官·疡医》："凡疗疡以五毒攻之。"❸指责。《论语·先进》："小子鸣鼓而攻之。"❹通"工"。巧；善于。《国策·西周策》："〔白起〕是攻用兵。"高诱注："是，实也。攻，巧玄也。"❺制造；加工。《诗·大雅·灵台》："庶民攻之。"毛传："攻，作也。"《考工记·总序》："凡攻木之工七，攻金之工六，攻皮之工五。"引申为治学，用功。韩愈《师说》："术业有专攻。"❻坚固精致。《诗·小雅·车攻》："我车既攻。"毛传："攻，坚。"❼姓。汉代有攻生单。

攻心 瓦解敌人的斗志。《三国志·蜀志·马谡传》"每引见谈论，自昼达夜"裴松之注引《襄阳记》："用兵之道，攻心为上，攻城为下。心战为上，兵战为下。"

攻坚 对坚固设防之敌进行强攻。在军事上，此种作战行动称为"攻坚战"。《管子·制分》："凡用兵者，攻坚则韧，乘瑕则神。"

攻里(裏) 中医学名词。攻除邪热、水饮、瘀血结聚的一种治法。可分：(1)攻泻结热。适用于热滞结于胃肠而见烦躁、谵语、腹胀、便秘等，常用方剂如大、小承气汤等。(2)攻逐水饮。适用于水饮内停而见咳喘、胸腹胀满等，常用方剂如大陷胸汤、控涎丹等。(3)攻除瘀血。适用于瘀血蓄结而见少腹硬满、大便色黑、小便自利等，常用方剂如桃仁承气汤等。

攻角 即"迎角"。

攻错 语出《诗·小雅·鹤鸣》"它山之石，可以攻玉……它山之石，可以为错"。错是磨玉石的粗石。攻错，本谓琢磨，后多比喻借鉴他人长处，改正自己过失。

攻击机 即"强击机"。

攻媿集 别集名。南宋楼钥作。原集一百二十卷，至清稍有阙佚，修《四库全书》时，删削重编为一百十二卷。凡诗十四卷，文九十六卷，《北行日录》二卷。有《武英殿聚珍版书》本。清光绪间广雅书局据以翻刻，另附清傅以礼辑拾遗一卷。

攻守同盟 指国与国之间缔结盟约，战时互相救援，联合攻防。《孽海花》第十八回："可惜后来伊藤博文到津，何太真受了北洋之命，与彼立了攻守同盟的条约。"现多比喻坏人为掩盖罪行而互相勾结，暗中约定彼此言行契合。

攻补兼施 中医学名词。同时施用补益正气与攻逐病邪的一种治法。适用于人体正气虚弱而病邪盛实的病症。如攻泻实热、补益元气，方剂有黄龙汤；攻积消瘀、补益气血，方剂有鳖甲煎丸等。

攻苦食淡 做艰难的工作，吃清淡的食物，谓刻苦自励。《史记·刘敬叔孙通列传》："吕后与陛下攻苦食啖，其可背哉！"裴骃集解引徐广曰："攻，犹今人言击也。啖一作'淡'。"《宋史·徐中行传》："〔中行〕得瑗(胡瑗)所授经，熟读精思，攻苦食淡，夏不扇，冬不炉，夜不安枕者逾年。"

攻占泸定桥 见"强渡大渡河"。

攻占腊子口 红军陕甘支队(原第一方面军)长征中攻占腊子口的战斗。腊子口位于甘肃迭部县境，为四川通向甘肃的隘口，两侧悬崖绝壁，中间河水湍急，河上小桥是通过腊子口必经之路。国民党军以三个团的兵力控制腊子口及到岷县的纵深地区，企图阻止红军北上。1935年9月16日，红军第二师第四团进攻腊子口。先以一个连从正面强攻未果。当夜以一个连从正面佯攻，两个连攀登悬崖，迂回到守军侧后，占领制高点。17日拂晓，突然攻击，歼其一部，夺取了小桥。守军残部逃向第二道隘口。红军乘胜猛追，将其击溃，攻占腊子口，打开北上通路。

巫 (wū，旧读wú) ❶装神弄鬼替人祈祷为职业的人。参见"巫觋"。❷姓。汉代有巫都。

巫山 ❶山名。在重庆、湖北两省市边境。因山势曲折盘错，形如"巫"字，故名。北与大巴山相连。东北西南走向。主要由石灰岩和砂页岩构成。海拔1 000～1 500米，最高峰2 134米。长江穿流其中，成为长江三峡之一的巫峡，为渝、鄂间天然孔道。著名的巫山十二峰并列两岸，以神女峰(望霞峰)最奇。❷县名。在重庆市东北万县市东北部、长江沿岸，邻接湖北省。大宁河流经境内。县人民政府驻巫峡镇。秦置巫县，隋改巫山县。以巫山得名。农产以玉米、薯类、稻、棉花为主，并产椪子、油桐、生漆、梨、李及当归、党参等药材。森林资源丰富。矿产有煤、铁、硫黄。工业有机械、化肥、粮油加工、纺织。名胜古迹有巫山十二峰、大宁河小三峡、大溪古文化遗址、楚阳台。

巫水 一称洪江。沅江上游支流。在湖南省西南部。源出城步苗族自治县东巫山，北流到洪江市入沅江。长244公里，流域面积4 205平方公里。儒林以下可通航。建有江口塘等水电站。

巫术 幻想依靠"超自然力"对客体加强影响或控制的活动。是原始社会的信仰和后世天文、历算、医术、宗教的起源。产生于原始社会前期，可能略迟于法术。与法术的不同之处在于巫术已具有模糊的"超自然力"观念，并认为行巫术者具备这种能力。巫术与宗教的不同之处在于巫术尚不涉及神灵观念，并且不是将客体神化，向其敬拜求告，而是影响或控制客体。各种宗教产生后，巫术仍在某些宗教中流行。

巫师 各种行使巫术的人的泛称。皆被视为具有"超自

然力"，并能借以行巫术。鬼魂和精灵观念出现后，更被视为能与鬼神交往，并驱使为之服役。在原始社会各氏族和部落中都有，职能大致相同：主要是保护氏族、村社及其成员和牲畜、农作物不受恶鬼加害，驱赶致病作祟之妖邪，故受到普遍尊重。最初无特权。随着阶级分化，其权力逐渐增长；有时由头人兼任，有时与头人地位相当。国家政权出现后，逐渐为官方祭司所取代。

巫医 古代用*巫医术为人治病的人。《逸周书·大聚》有巫医的记载。

巫县 古县名。秦置，因巫山为名。治今重庆巫山北，晋移治今巫山。隋开皇初改名巫山。三国吴以后历为建平郡、建平都尉治所。

巫咸 一作巫戊。商王太戊的大臣。相传他发明鼓，是用筮占卜的创始者，又是占星家，后世有假托他所测定的恒星图。一说可能即甲骨文中的咸戊。

巫峡 因巫山得名。一称大峡。长江三峡之一。包括金盔银甲峡和铁棺峡。西起重庆市巫山县大宁河口，东至湖北省巴东县官渡口，绵延约45公里。长江横切巫山主脉的石灰岩层，峡谷特别曲折幽深。高峰海拔1 000米以上，著名的巫山十二峰并列两岸，以神女峰(望霞峰)最奇。为长江三峡景区组成部分。

巫觋 古代称女巫为巫，男巫为觋，合称"巫觋"。《国语·楚语下》："在男曰觋，在女曰巫。"韦昭注："觋见鬼者也。《周礼》男亦曰巫。"

巫蛊 中国古代法律指祈求鬼神加害于人或以邪术使人迷惑昏狂的犯罪行为。历代均以严刑惩治。汉律规定巫蛊者处死。北魏律规定："巫蛊者，负羖羊，抱犬，沉诸渊。"汉武帝时因巫蛊屡兴大狱，史称"巫蛊之祸"。

巫溪 县名。在重庆市万县市东北部、大巴山麓，邻接陕西、湖北两省。长江支流大宁河流经境内。县人民政府驻城厢镇。宋置大宁监，元置大宁州，明改大宁县，1914年改巫溪县。以巫溪得名。农产以玉米、小麦、甘薯为主，并产药材、生漆、油桐、茶叶、核桃。富森林资源。矿产有煤、硫黄、磷。工业有采矿、制盐、电力、化学、水泥、机械等。名胜古迹有双溪洞、朝阳石林、荆竹坝汉代岩棺群。

巫山高 乐府汉《铙歌》名。古辞写江淮水深，无桥可渡，临水远望，不得东归。陈沆《诗比兴笺》以为似忧吴楚七国事，但无确据。

巫医术 "巫术"和"医术"的合称。即用符咒、驱神、祈祷等方法，结合药物、手术为人治病。是一种原始的治病方法。起源甚早，世界各地几乎都曾流行。在中国，到春秋战国时期，巫和医逐渐分开。《史记·扁鹊仓公列传》载："信巫不信医，六不治也。"秦汉以后，贵医而贱巫。巫医术在世界少数地方尚存在。

巫蛊之祸 汉武帝时统治阶级内部的斗争。当时以为用巫术诅咒及用木偶人埋地下，能害人，称为"巫蛊"。武帝晚年多病，疑其左右人巫蛊所致。征和元年(公元前92年)，丞相公孙贺被人告发用巫术诅咒，在驰道埋木偶人，死于狱中。次年，江充诬告太子宫中埋有木人，太子刘據大惧，杀江充及胡巫，武帝发兵追捕，太子也发兵抗拒，激战五日，死者数万人。后太子兵败自杀。

巫山一段云(雲) 唐教坊曲名，后用为词牌。双调四十四字，平韵。另一体双调四十六字，上阕平韵，下阕换两仄韵两平韵。

巫山十二峰 在重庆、湖北两省市边境的巫山中。由石灰岩组成。山峰高出江面2 000米左右，并列长江两岸，南岸有翠屏、聚鹤、飞凤、净坛、起云、上升六峰；北岸有登龙、圣泉、集仙、松峦、神女(望霞)、朝云六峰。奇峰峭壁，其中神女峰峰顶兀立人形石柱，宛若少女，最为著名。为长江三峡景区组成部分。

4 **汞** (gǒng 巩) 化学元素[周期系第II族(类)副族元素]。符号Hg。原子序数80。易流动的银白色液态金属，常称为"水银"。内聚力很强。熔点-38.87℃，沸点356.58℃，相对密度13.546 2(20℃)。蒸气剧毒，在空气中稳定。溶于硝酸和王水。在自然界中以游离态或化合态(辰砂HgS)存在。游离态的汞称为"自然汞"。在辰砂矿床中的自然汞，由辰砂氧化而成。用于制水银灯、汞整流器、药物、汞齐、开关、电极、雷汞、催化剂等，并广泛应用于科学测量仪器中。在中医学上用作治疗恶疮、疥癣药物的原料。

汞齐 亦称"汞合金"。"齐"即合金之意。汞与一种或几种其他金属所形成的合金。呈固态或液态。如钠和汞组成的合金称为"钠汞齐"。可用作还原剂、催化剂、补齿填料、电极等，也可用作制镜原料，分离和富集金属等。

汞灯 也称"水银灯"。一种气体放电灯。利用电极在汞蒸气中放电发光的灯。灯管用耐热玻璃制成，两端装有电极。制造时抽去空气，充入汞和少量氩气。通电后，汞受热蒸发并受电子激发而发光。按汞蒸气压力分有三种：(1)高压汞灯，发光效率高，使用寿命长，但紫外光多，红光少，可用作晒图机的光源。管壁涂荧光物质后产生白光，即是"高压汞荧光灯"，其发光效率约为40～50流明·瓦$^{-1}$，用于广场和街道照明。(2)低压汞灯，发出强紫外线，可作消毒杀菌和保健等用的紫外线光源。用于杀菌的最小波长为260纳米，一般保健用的约为297纳米。用途不同的灯管，尺寸和功率不同。管壁涂以荧光材料后，即是日光灯。(3)超高压汞灯，是一种点光源，用于光学仪器。

汞中毒 亦称"水银中毒"。由口服二价汞盐类如氯化高汞引起的急性中毒。有呕吐、腹痛、粘液样血便、口中有金属味、多涎、口腔糜烂、血尿、尿闭等症状。应立即肌内注射二巯丙磺钠或二巯丁二钠和采用透析疗法进行抢救。工业性汞中毒多为慢性，由长期吸入汞蒸气而产生。典型表现有口腔炎、肌肉震颤和精神失常。治疗以静脉注射硫代硫酸钠、二巯丙磺钠等以驱汞。预防应积极寻找汞代替品、降低空气中汞蒸气浓度。

汞污染 人类生活和生产活动中排放的含汞物质对环境造成的污染。主要污染物是煤和石油的燃烧、含汞金属矿物的冶炼等过程中排放的废气，氯碱工业、塑料工业、电池工业和电子工业等产生的废水。各种汞化合物对人体毒性不一，无机汞中的升汞剧毒；有机汞中的甲基汞易在脑中蓄积而造成危害，*水俣病即为重度甲基汞中毒症。

汞溴红 亦称"红汞"。消毒防腐药。带绿色或蓝绿赤棕色的小片或颗粒，易溶于水。杀菌作用不强，但无刺激性。2%的水溶液俗称"红药水"，用于皮肤小创伤和粘膜的消毒。汞溴红的乙醇丙酮溶液可用于皮肤消毒。忌与碘酊合用。

汞阴极电解 电解沉积方法之一。由金属盐类的水溶液组成电解质；一般用不与电解质及阳极电解产物作用的材料作阳极，液汞作阴极，故名。提取的金属沉积于阴极，并与汞形成汞齐。用于稀散金属等的制备与提纯。

6 **项**〔項〕(xiàng) ❶颈的后部；颈。《庄子·列御寇》："槁项黄馘。"❷冠的后部。《仪礼·士冠礼》："宾右手执项。"❸隆起；肥大。见"项领❶"。❹事物的款目。如：事项；款项。❺数学名词，见"多项式"。❻古国名，在今河南项城。鲁僖公十七年(公元前643年)灭亡。《左传》谓项为鲁僖公所灭，《公羊传》、《穀梁传》则云齐桓公灭之。❼姓。

项羽(前232—前202) 秦末农民起义军领袖。名籍，字羽。下相(今江苏宿迁西南)人。楚将项燕之后。少时有大志。秦二世元年(公元前209年)，从叔父项梁在吴(今江苏苏州)起义。项梁战死后，秦将章邯围赵，楚怀王任宋义为上将军，羽为次将，率军往救。宋义到安阳(今属河南)逗留不进，他杀死宋义，亲率兵渡漳水救赵，在*巨鹿之战中摧毁秦军主力。秦亡后，自立为西楚霸王，并大封诸侯王。*楚汉战争中，为刘邦击败。最后从垓下(今安徽灵璧南)突围到乌江(今安徽和县东北)，自杀。参见"楚汉战争"。

项县 古县名。(1)春秋时项国，后属楚，秦置县。治今河南沈丘。南朝宋为陈郡治所。东魏改名秣陵，又为北扬州治所。隋改名项城。(2)本汉陈县，北朝齐文宣帝移项县于此。隋改名宛丘，治今河南淮阳。

项伯(?—前192) 秦末下相(今江苏宿迁西南)人，名缠，字伯。战国时楚国贵族后裔。项羽叔父。秦末随项梁、项羽起义。起义军入关后，项羽率军四十万进驻鸿门(今陕西西安)，与范增定计消灭刘邦。他因与刘邦谋士张良友善，当夜驰往相告，并在羽前尽力为刘邦解说。次日，刘邦亲至鸿门见羽。宴会上，范增命项庄舞剑，欲乘机杀邦，他又以身翼蔽，刘邦赖以得免。西汉建立后，赐姓刘氏，封射阳侯。

项英(1898—1941) 中国无产阶级革命家。原名德隆，化名江钧，湖北武昌人。1922年加入中国共产党。曾任中共中央工委书记、全国总工会委员长。参与领导京汉铁路工人大罢工。是中共第三至六届中央委员，第六届中央政治局常委。1930年起任中共中央长江局书记、苏区中央局代理书记、中央军委主席、中华苏维埃共和国副主席。红军主力长征后，任中央苏区分局书记、中央军区司令员兼政委，留在赣粤边地区领导艰苦的游击战争，为保存革命力量作出了贡献。全国抗日战争爆发后任中共中央东南局书记兼新四军副军长，率部开展抗日游击战争。但对国民党顽固派的反共阴谋缺乏警惕，在皖南事变中犹豫动摇，处置失当，对新四军皖南部队遭受严重损失负有责任。1941年3月14日被叛徒杀害于安徽泾县。遗著编为《项英将军言论集》等。

项 英

项忠(1421—1502) 明嘉兴(今属浙江)人，字荩臣。正统进士。天顺时任陕西巡抚。成化四年(1468年)总督军务，镇压陕西满俊起义。六年赴湖广，率李震等镇压荆襄流民起义。后任刑部、兵部尚书。十三年以反对宦官汪直被革职，直败后复官致仕，居家十五年病死。

项城 市名。在河南省东部、颍河南岸，邻接安徽省。漯阜铁路经过境内。市人民政府驻水寨镇。古为项国。汉置南顿县，明移置项城县。1993年改设市。以古项国得名。人口108万(城镇9.1万，1996年)。工业有化肥、纺织、酿酒等。农产以小麦、豆类、甘薯、芝麻为主。特产"项猪"。古迹有高寺、袁寨、莲溪书院。

项领 ❶肥大的脖子。《诗·小雅·节南山》："驾彼四牡，四牡项领，我瞻四方，蹙蹙靡所骋。"毛传："项，大也。"郑玄笺："四牡者，人君所乘驾。今但养大其领，不肯为用。喻大臣自恣，王不能使也。"因以比喻放纵不羁、不听使用。《后汉书·吕强传》："群邪项领，膏唇拭舌。"❷比喻要害之地。《三国志·魏志·苏则传》"西平麴演叛"裴松之注："则寻出军，临其项领，演即归命送质。"

项梁(?—前208) 秦末农民起义军首领。下相(今江苏宿迁西南)人。楚将项燕之子。秦二世元年(公元前209年)陈胜起义后，他与其侄项羽杀秦会稽郡守殷通，在吴(会稽郡治，今江苏苏州)起义，有精兵八千人。后任*张楚上柱国，率兵渡江西进。陈胜失败后，立楚怀王之孙心为王，仍称楚怀王，自号武信君。曾率军击败秦将章邯，因轻敌，在定陶(今属山东)战死。

项斯 唐诗人。字子迁，台州乐安(今浙江仙居)人。会昌进士。官丹徒尉。未第时，以诗卷谒杨敬之，敬之赠诗曰："平生不解藏人善，到处逢人说项斯。"未几，诗闻长安，次年遂擢上第。后世因称为人扬誉或说情曰"说项"。有《项斯诗集》一卷。

项跖 从头至脚。谓身高。《论衡·超奇》："以超之奇……如与俗人相料，太山之巅堵，长狄之项跖，不足以喻。"

项燕(?—前223) 战国末楚将。下相(今江苏宿迁西南)人。楚王负刍四年(公元前224年)，秦将王翦大破楚军。次年秦军攻到蕲(今安徽宿州东南)南，他兵败被杀。一说自杀。

项籍 即"项羽"。

项圣谟(1597—1658) 明末清初画家。字孔彰，号易庵、胥山樵，秀水(今浙江嘉兴)人。擅山水，初学文徵明，后法宋、元，尤得力于其家藏相传为唐卢鸿所画的《草堂十志图》。兼工花卉，设色明丽，风格清隽。善画松，有"项松"之誉。能诗文。有《朗云堂集》等。侄奎，字子聚，号东井，亦善山水、兰竹。

项名达(1789—1850) 清代数学家。字步来，号梅侣，浙江钱塘(今杭州)人。道光六年(1826年)进士，辞官不就，专攻数学。著作有《象数一元》、《下学庵算术三种》。继*明安图之后，研究三角函数的幂级数展开式。求得椭圆周长的正确公式。《象数一元》未成而病故，*戴煦续成。

项脊悭 亦称"低头难"。中兽医病名。马、骡因外感风寒湿邪，气血凝滞于项脊，致使头不能低、颈项强直。牛亦有此病。多因带汗卸鞍，受贼风侵袭，或重役汗出，被冷雨苦淋等风湿交攻所致。治以祛风解表，通经活络，火针"九委"，醋炒麸皮热敷等法。

项圈藻(*Anabaena*) 又名"鱼腥藻"。蓝藻门，念珠藻科。藻体单细胞，球形，个体连成蓝绿色念珠状群体。有形状较大而无色的异形细胞。繁殖时形成椭圆大型孢子。生长于淡水中，为常见的浮游性蓝藻。有固氮作用，可作肥料。繁殖过多时形成*湖靛，有害于鱼类养殖。

项鸿祚(1798—1835) 清词人。原名继章，字莲生，又名廷纪，浙江钱塘(今杭州)人。道光举人，两应进士试不第，穷愁而卒。其词学五代、两宋诸家，而自具特色，多表现抑郁、感伤情致。有《忆云词甲乙丙丁稿》。

项庄舞剑 《史记·项羽本纪》："范增起，出，召项庄，谓曰：'君王为人不忍，若(汝)入前为寿，寿毕，请以剑舞；因击沛公于坐，杀之。'……于是，张良至军门见樊哙。樊哙

曰:'今日之事何如?'良曰:'甚急!今者项庄拔剑舞,其意常在沛公也。'"后用来比喻行动或言语暗中针对某一个人。

项背相望 《后汉书·左雄传》:"监司项背相望,与同疾疢。"李贤注:"项背相望,谓前后相顾也。"后亦用来形容人众拥挤,连续不绝。

6 虹 (hóng 红) 同"虹"。《汉书·天文志》:"抱珥虹霓。"

7 貢 "贡"的繁体字。

9 項 "项"的繁体字。

11 鴻 (hóng 红) 同"鸿"。《汉书·司马相如传上》:"鴻鹅鹄鸨。"颜师古注:"鴻,古鸿字。"

13 曌 (zhào 照) 唐武则天自制十九字之一,义同"照",以为己名。《旧唐书·则天皇后纪》:"则天皇后武氏,讳曌。"后误从双目作"曌"。

15 曌 "曌"的误字。

40. 土(土)部

土 ㊀(tǔ) ❶地面上的泥沙混合物;泥土;土壤。《易·离》:"百谷草木丽乎土。"也指灰尘。如:灰土;尘土。❷土地;国土。如:领土。《大学》:"有人此有土。"《国语·晋语一》:"今晋国之方,偏侯也,其土又小,大国在侧。"❸乡土。《后汉书·班超传》:"超自以久在绝域,年老思土。"❹本地的。如:土话;土特产;土生土长。❺出自民间的。如:土专家;土办法;土洋结合。❻平地。《周礼·地官·掌节》:"凡邦国之使节:山国,用虎节;土国,用人节;泽国,用龙节。"郑玄注:"土,平地也。"❼旧指土地之神。《公羊传·僖公三十一年》:"诸侯祭土。"❽五行之一。《礼记·月令》:"中央土。"参见"五行❶"。❾八音之一。如埙等陶制乐器即属土类。参见"八音❶"。❿犹"度"。量度;测量。参见"土地❹"。⓫居住。《诗·大雅·绵》:"民之初生,自土沮漆。"毛传:"土,居也。"⓬旧称鸦片烟为土。张际亮《送云麓督粮粤东》诗:"土来金去芙蓉膏,丝轻帛贱羽毛布。"⓭我国少数民族名。详"土族"。⓮姓。宋代有土皋。

㊁(dù 妒) 见"桑土❷"。

土人 ❶土著;本地人。韩愈《与鄂州柳中丞书》:"若召募土人,必得豪勇。"❷泥塑的人像。《盐铁论·殊路》:"譬若雕朽木而砺鉛(铅)刀,饰嫫母画土人也。"❸见"土家族"。

土工 ❶制作陶器的工人。古代六工之一。《礼记·曲礼下》:"天子之六工,曰:土工、金工、石工、木工、兽工、草工,典制六材。"❷治河时的填土、挖土工程。《元史·河渠志三》:"鲁(贾鲁)尝有言,水工之功,视土工之功为难;中流之工,视河滨之工为难。"今土木工程中填土、挖土工作,皆称土工。

土门 (?—552) 突厥汗国创始人。亦称吐门,意为"万夫长"。初为突厥部落首领,受柔然统治。西魏大统十二年(公元546年),合并铁勒五万多帐落,势力渐大。大统十七年娶西魏长乐公主。废帝元年(552年)大败柔然,自称伊利可汗。突厥碑文作布民可汗。

土卫 土星的天然卫星。有23颗。就与土星的距离来说,土卫十五最近,平均距离13.8万千米,绕土星转动周期14时27分;土卫九最远,平均距离1 295万千米,绕土星转动周期550天,自东向西*逆行。就体积来说,土卫六最大,直径约5 150千米,比水星还大,有大气。

土木 指建筑房屋等的工事。如:大兴土木。《国语·晋语九》:"今土木胜,臣惧其不安人也。"《列子·周穆王》:"穆王乃为之改筑,土木之功,赭垩之色,无遗巧焉。"

土气 ❶指村俗气或乡土气。❷犹言地气。《后汉书·挹娄传》:"其邑落各有大人,处于山林之间,土气极寒,常为穴居,以深为贵。"

土化 ❶犹言改良土壤。《周礼·地官·草人》:"掌土化之法,以物地相其宜而为之种。"郑玄注:"土化之法,化之使美。"❷化为泥土;埋在土中为泥土所腐蚀。梅尧臣《题嘉兴永乐院檇李亭》诗:"土化吴王甲,骨朽越王兵。"

土风 ❶本乡的歌谣乐曲。《左传·成公九年》:"乐操土风,不忘旧也。"❷当地的风俗。陆机《吴趋行》:"山泽多藏育,土风清且嘉。"

土文 中国土族1979年创制的拉丁字母形式的拼音文字,使用于青海省互助土族自治县。有26个字母。

Ulon kun dunda
(民族民间故事)
土 文

土方 古族名。殷商时分布在殷的西北方。武丁时期与殷王朝有频繁的接触。

土龙 ❶泥土抟成的龙,古人祈雨时所用。《淮南子·说林训》:"譬若旱岁之土龙。"高诱注:"土龙以求雨。"❷蚯蚓的别名。见《本草纲目·虫部四》。

土目 土司属员的称号。世袭,兼理军事民政,职守权力因时因地而不同。参见"土司制度"。

土仪 用土产作为送人的礼品。孟元老《东京梦华录·清明节》:"各携枣餲、炊饼,黄胖、掉刀,名花异果,山亭戏具,鸭卵鸡雏,谓之'门外土仪'。"

土司 南宋、元、明、清时在西北、西南地区设置的由少数民族首领充任并世袭的官职。按等级分为宣慰使、宣抚使、安抚使等武职和土知府、土知州、土知县等文职。明清两代曾在部分地区进行*改土归流。详"土司制度"。

土邦 南亚及东南亚某些地区在帝国主义统治时期被保存的土著王公领地。该地区的国家独立后,土邦陆续废除。

土地 ❶土壤。《汉书·晁错传》:"审其土地之宜。"❷领土。《孟子·尽心下》:"诸侯之宝三:土地、人民、政事。"❸古代传说中管理一个小地面的神。即古代的"社神"。《公羊传·庄公二十五年》"鼓用牲于社"何休注:"社者,土地之主也。"《孝经纬》:"社者,土地之神。土地阔不可尽祭,故封土为社,以报功也。"《通俗编·神鬼》:"今凡社神,俱呼土地。"旧俗祭祀土地,以求年岁丰稔。道教亦尊为神。❹测量地界。《周礼·夏官司马·土方氏》:"以土地相宅,而建

邦国都鄙。"郑玄注:"土地,犹度地,知东西南北之深,而相其可居者。宅居也。"❺在经济学上,指大自然所赋予人们的,以陆地、水域等形式存在的资源。它既为人类提供活动基地,又为人类提供劳动手段和劳动对象,是生产活动不可缺少的物质条件。如配第所说,"劳动是财富之父,土地是财富之母"(转引自《马克思恩格斯全集》第23卷第57页)。按其用途可分为农用土地、矿山土地和建筑土地等。

土伦 (Toulon) 法国东南部滨地中海港市。在土伦湾内。半岛环抱,建有全国最大的军港。人口17万(1990年)。有规模巨大的造船业与军械、化学、冶金、机械制造等工业。全国主要花卉市场。重要客运港。国家海洋研究中心之一。有船舶博物馆。第二次世界大战中被毁,后重建。

土产 当地所产的物品,多指农副产品。《辽史·食货志上》:"燕民以年丰,进土产珍异。"

土坝 全部或大部分用土料筑成的坝。坝身全部用一种土筑成者,称为"均质土坝"。如坝身主要用砂质土筑成,在上游面设防渗斜墙,称"斜墙土坝";在中间部分设防渗心墙,称"心墙土坝",防渗墙可用粘土、沥青、混凝土或钢筋混凝土建成。按不同施工方法,分为碾压的、水力冲填的、水中填土的数种土坝。因可就地取材,故被广泛采用。

土贡 中国历史上臣属向君主进献的土产、珍宝和财物。是*赋税的原始形式。相传始于夏禹。自秦汉至明末废。《文献通考·自序》:"汉唐以来,任土所贡,无代无之,著之令甲,犹曰当其租入。然叔季之世,务为苛横,往往租自租而贡自贡矣。"清陆续取消各地进贡,但臣属报效如故。

土花 ❶埋在地下的古器物受泥土剥蚀的痕迹。梅尧臣《古鉴》诗:"古鉴得荒冢,土花全未磨。"❷苔藓。李贺《金铜仙人辞汉歌》:"三十六宫土花碧。"

土芥 泥土与草芥。比喻轻贱的东西。《孟子·离娄下》:"君之视臣如土芥,则臣视君如寇仇。"焦循正义:"土芥谓视之如土如草,不甚爱惜也。"

土豆 "马铃薯"的俗称。

土库 明时称商店中存放银两的所在为土库,见《拍案惊奇》卷一。又明时亦称荷英等殖民者在东方设立的贸易站为土库,见《东西洋考》卷六和《明史·外国列传》"浡泥"条。今印度尼西亚语和马来语称商店为toko,或以为即华语"土库"的音译。

土社 又称"番社"。汉文史籍对台湾高山族基层社会组织的称谓。见"社"。

土苴 (--zhǎ) 粪草。比喻轻贱之物。《庄子·让王》:"其土苴以治天下。"王先谦集解引司马云:"土苴,如粪草也。"戴復古《谢萧和伯见访》诗:"江湖尊白发,土苴视黄金。"

土净 见"代净"。

土河 古水名。即今内蒙古老哈河。相传契丹始祖奇首可汗居于潢河(今西拉木伦河)、土河二水合流处。

土宜 ❶不同的土性,对于不同的人和物各有所宜,故称土宜。《周礼·地官·大司徒》:"以土宜之法,辨十有二土之名物。"孙诒让正义:"即辨各土人民鸟兽草木所宜之法也。"❷土产物品。《隋书·礼仪志四》:"劳讫付纸,遣陈土宜。"

土官 南宋、元、明、清在部分少数民族地区设置土司,明有宣慰使、宣抚使、安抚使等武职和土知府、土知县等文职。清雍正时实行改土归流后,逐渐废除,但至民国尚有存者。

土药 中国旧时自产的鸦片。第二次鸦片战争后,清政府开放烟禁,将本国所产鸦片,以土药名称列入税目征税。

土星 我国古代也叫"填星"、"镇星"。太阳系九大行星之一。按距太阳由近及远的次序为第六颗。与太阳平均距离9.54天文单位,即14.27亿千米。赤道直径为地球的9.42倍,质量约为地球的95.2倍,密度只有水的70%。公转周期29.46年,自转周期10时14分,形状很扁。表面的云雾带比木星的更规则,但不显著。大气层很厚,主要成分是沼气和少量的氨。土星上空闪电频繁。表面最高温度约-150℃。有磁场和辐射带。已证实的卫星有23颗,还有光环。

土思 怀念故乡。《汉书·西域传下》:"居常土思兮心内伤,愿为黄鹄兮归故乡。"

土俗 一地的风俗习惯。《后汉书·窦融传》:"累世在河西,知其土俗。"

土类 各种土壤分类制度中高级分类的基础单元。是在一定的生物气候条件、水文条件或耕作制度下具有主要的成土过程和独特的属性的土壤类别。例如:红壤、水稻土等。

土匪 以聚众抢劫为生,残害人民,或者窝藏盗匪,坐地分赃的分子。

土著 古代游牧民族定居某地后,不再迁徙的称为"土著"。《汉书·西域传上》:"西域诸国,大率土著。"颜师古注:"言著土地而有常居,不随畜牧移徙也。"后指世居本地的人,与"客籍"相对。韩愈《论变盐法事宜状》:"浮寄奸猾者转富,土著守业者日贫。"

土梗 土偶;泥塑的偶像。《庄子·田子方》:"吾所学者,直土梗耳。"王先谦集解引司马彪云:"土梗,土人也。"

土蛊 即"笄蛭"。

土偶 泥塑人像。《国策·齐策三》:"今者臣来,过于淄上,有土偶人与桃梗相与语。"亦称神像。陆游《秋社》诗:"不须谀土偶,正可倚天公。"

土豚 (*Orycteropus capensis*) 亦称"非洲食蚁兽"。哺乳纲,管齿目,土豚科。体长90~140厘米,尾长48~60厘米。吻长,管状。无门齿和犬齿;颊齿圆柱形。舌细长,适于舐取食物。耳长大而尖。四肢短,前肢四指,后肢五趾,各具强爪。皮厚,红褐色或白色,被有稀疏的刚毛。昼伏夜出,以蚂蚁和白蚁为食。每胎一仔。产于非洲南部和中部。

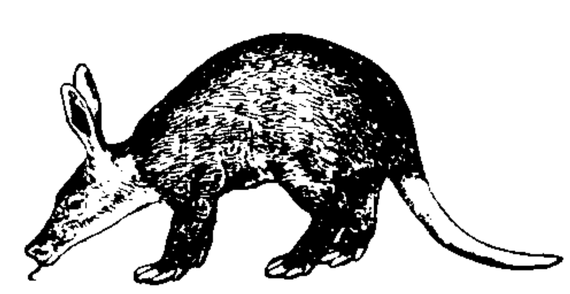
土豚

土族 中国少数民族之一。自称"土昆"、"蒙古勒"或"蒙古尔孔",旧称"青海土人",藏族称之为"霍尔"。由唐宋时期的吐谷浑人为主体,先后吸收部分羌、藏、蒙古、汉等民族发展而成。19.3万人(1990年)。分布在青海互助、民和、大通、乐都及甘肃天祝等地。语言属阿尔泰语系蒙古语族,无文字,建国后创制了拉丁字母形式的土文,通用汉语文。多信藏传佛教。主要从事农业。1949年前处于封建地主经济发展阶段。建国后,建立了互助土族自治县,并和回族联合建立了两个自治县。

土断 东晋、南朝废除*侨州郡县,使侨寓户口编入所在郡县的政策。当时侨州、郡、县无一定境界,不征租税徭役,土族广占田园,兼并激烈,影响朝廷财政收入。咸康七年(公元341年),晋成帝命侨寓的王公以下都以土著为断,户口编入所在郡县的户籍。桓温执政时,又于兴宁二年(364

年)三月初一庚戌日行土断法,史称"庚戌土断"。温死后,此法不行。义熙九年(413年),刘裕再行"土断",诸侨置郡县多被裁并。此后南朝各代,曾数次土断,整顿户籍,搜出不少士族挟藏户口,增加了国家财政收入。

土葬 又称"埋葬"。即一种将死者遗体埋入土中的葬俗。流行于世界各地。约产生于旧石器时代中期。土葬墓一般仅葬一个遗体,但亦有数人或氏族(家族)合葬的。墓室大多均有不同质地的棺和殉葬品。土葬形式多样,在中国主要有土坑墓、大石墓、瓮棺葬、石棺葬、砖石墓、木椁墓、船棺葬等。

土遁 方士所谓借土隐身的法术。谢肇淛《五杂俎·人部二》:"正德初,有老翁脱太监于流贼者,又钟鬖髻握土一块,遂不见,土遁者也。"

土粪 中国北方的一种重要农家肥料。由粪尿掺土(或用垫圈土),杂以少量干草、垃圾等堆制而成。因原料不同,成分差异颇大。一般宜作基肥。

土豪 旧时乡里的豪强、豪绅。《南史·韦鼎传》:"州中有土豪,外修边幅,而内行不轨,常为劫盗。"《宋史·吴柔胜传》:"收土豪孟宗政、扈再兴隶帐下,后宗政、再兴皆为名将。"后多指作恶多端的地主或恶霸。如:土豪劣绅。

土膏 土地中的膏泽。即土地的肥力。《国语·周语一》:"阳气俱蒸,土膏其动。"亦指肥沃的土地。《汉书·东方朔传》:"故鄠镐之间,号为土膏,其贾(价)亩一金。"

土蝗 指飞蝗、竹蝗以外各种不成群迁飞的蝗虫。昆虫纲,直翅目,蝗科。种类很多,形态不同,如尖翅蝗、小车蝗、短星翅蝗、黑背蝗、稻蝗、笨蝗、负蝗、疣蝗、蔗蝗、黄脊蝗等。能危害多种作物。防治法:喷撒药粉,撒布毒饵,捕打和结合积肥铲除杂草,刨除蝗卵等。

土螾 虫名。见《尔雅·释虫》"土螽"郭璞注。

土曜 ❶行星名。即土星。九曜之一。❷七曜日的第七日,即星期六。

土壤 ❶泥土。《史记·李斯列传》:"是以太山不让土壤,故能成其大;河海不择细流,故能就其深。"亦指土地;封地。《国策·秦策二》:"故楚之土壤士民,非削弱。"❷地球陆地表面能生长植物的疏松表层。由矿物质、有机质以及水分、空气等组成。在成土母质、生物、地形、气候等自然因素和耕种、施肥、灌排等人为因素综合作用下,不断演变和发展。因此,土壤是一种动态的有发展历史的自然体,是提供植物养分、水分、空气和其他条件的基质,是农业生产的基本资料。在生态学和环境科学上,土壤也是人类生存的重要环境因素。

土人参(参 shēn)(*Talinum paniculatum*) 马齿苋科。一年生草本。叶近对生或互生,倒卵形,全缘。夏季开花,花小,洋红色,圆锥花序(花序分枝为二歧聚伞花序式排列),花梗丝状。蒴果圆球形。原产热带美洲;中国中部、南部至台湾省亦见。多为栽培,可供观赏。根入药,滋补强壮。

土力学 研究土在静荷载作用下的应力、变形、强度、稳定等问题的学科。根据力学等原理进行分析,阐明土木工程中的地基强度及变形,土坝、路堤和岸坡的稳定情况,挡土墙、隧道衬砌的土压力等问题。在动荷载作用下土的性状以及有关的工程问题,则属土动力学的研究内容。

土三七(*Gynura segetum*) 别称"菊三七"、"草三七"、"三七草"。菊科。多年生草本,地下块根肉质肥大。基生叶多数,丛生;茎生叶互生,羽状分裂,裂片卵形至披针形,边缘有不规则粗锯齿,表面深绿色,背面紫绿色。秋季开花,顶生头状花序排列成疏伞房状;花黄色,全为两性,管状。中国长江以南各地都有分布;越南和日本也有分布。野生或栽培。分根或插条繁殖。叶或全草入药,功能活血、止血、解毒,主治衄血、吐血、咳血、跌打损伤、乳痈、无名肿毒等症。取汁液涂敷蜂、蝎等刺伤,可消肿止痛。

土工布 亦称"土工织物"。土工工程中使用的织物。以涤纶、锦纶、丙纶、维纶等合成纤维为主织成。制作方法有:机织法、编织法、非织造布法和复合法。其作用:(1)替代砂石料组成反滤层,防止管涌破坏而起反滤作用;(2)使土体中的渗水汇集,透过织物或沿织物的方向排出土体之外,以保护基础;(3)隔离两层性质不同的土石料,防止相互掺杂产生不均匀沉陷;(4)埋入土体中起加筋作用,增加土体的模量及稳定性;(5)保护土工建筑物,减少温度变化影响或水流的冲刷、防渗、缓冲等作用。在铁路、公路、海塘、水坝等工程中都有采用。

土马騂 中国古籍所载植物名。据考证,可能为*金发藓。但从历代本草的记载来看,不仅是金发藓一种,而是泛指金发藓属的部分种。

土木香(*Inula helenium*) 菊科。多年生草本,被粗毛。根状茎块状,肉质,有香气。叶大,具不等的牙齿状锯齿,表面粗糙,背面有毛。头状花序单生或成伞房状,外围舌状花黄色,中央管状花黄色。瘦果五面形,有肋和细沟。广布于欧洲、亚洲和北美洲;中国产于新疆、陕西、甘肃、青海等地。以根状茎繁殖。根供药用,有健胃、利尿、祛痰之效;又为家畜驱虫药。干根含芳香油,可制调合香精,用作饮料的赋香剂,商品名"土木香油"。

土木堡 在今河北怀来东。本名统漠镇,唐初高开道所置。后讹为"土木"。明永乐初置堡。正统十四年(1449年)英宗率军与瓦剌作战,被俘于此,堡毁。明嘉靖、隆庆间又曾重修。

土水势 "土壤水分势能值"的简称,亦称"总土水势"。单位水量从一个平衡的土-水系统,移到温度相同的参比状态的纯自由水池时所作的功。也就是土壤水与纯自由水势能的差值。其单位为帕。土水势反映了土壤水分的能量状态、运动的方向,以及对植物有效性的大小。

土石坝 主要用土料及石料堆筑成的坝的统称。按不同材料所占坝体比重,分别称为土坝、堆石坝、土石混合坝。剖面呈梯形的坝身一般由防渗体和支承体组成。粘性土料可作防渗体,砂、砾、卵石等无粘性土料和石料可作支承体。缺乏可作防渗体(心墙、斜墙等)的天然材料时,可用沥青、混凝土、钢筋混凝土建造坝的心墙、斜墙或面板以防渗。

土司空 星官名。(1)在奎宿内,一星,即鲸鱼座 β 星。《宋史·天文志》:"土司空一星,在奎南,一曰天仓。"(2)在轸宿内,现已不能识别。《晋书·天文志》:"青丘西四星曰土司空……亦曰司徒。"

土地日 中国国务院为了贯彻执行"十分珍惜和合理利用每寸土地,切实保护耕地"的基本国策,经1991年5月召开的第83次常务会议决定,每年的6月25日为全国"土地日"。是日为1986年颁布《中华人民共和国土地管理法》之日。历年全国"土地日"的宣传主题是:土地与国情(1991)、土地与改革(1992)、土地与经济(1993)、土地与市场(1994)、土地与法制(1995)、土地与发展(1996)、土地与国家(1997)、土地与未来(1998)。

土地证 "土地房产所有证"的简称。

土地法 调整土地关系的法律规范的总称。1922年由列宁领导制定的《苏俄土地法典》，是世界上第一部社会主义的土地法典。我国新民主主义革命时期，革命根据地曾制定《中华苏维埃共和国土地法》、《中国土地法大纲》等。新中国成立后，先后颁布了《中华人民共和国土地改革法》(1950年)、《中华人民共和国土地管理法》(1986年，1988年修正)等。

土地税 简称"地税"。以土地为课税对象所征税收的总称。根据土地的价格、面积或收益等计征。土地税在各种租税中历史最久，并为许多国家所采用。

土耳其(Turkey) 西亚国家。领土包括亚洲小亚细亚半岛和欧洲巴尔干半岛东南角。北滨黑海，南临地中海，西临爱琴海。陆疆同格鲁吉亚、亚美尼亚、伊朗、伊拉克、叙利亚、保加利亚、希腊等国相邻。博斯普鲁斯和达达尼尔两海峡扼黑海到地中海通道。面积78万平方公里(其中亚洲领土占总面积96.9%，欧洲领土占3.1%)。人口6 190万(1995年)，80%是土耳其人，余为库尔德人、阿拉伯人等。居民98%信伊斯兰教。土耳其语为国语。首都安卡拉。中西部为安纳托利亚高原，有幼发拉底河和底格里斯河上游流经。边缘环绕托罗斯山脉、庞廷山脉等，最高点为国土东端的大阿勒山，海拔5 165米。沿海有狭窄平原。沿海地区属地中海式气候，年降水量600～1 000毫米；内地向亚热带草原、沙漠气候过渡。年降水量200～400毫米。矿藏丰富，铬、硼、汞的储量居世界前列，还有煤、铁、石油、铜、锑、锌、锰、铅等。14世纪建立奥斯曼帝国，15—16世纪最强盛，地跨欧亚非三洲。16世纪末开始衰落。第一次世界大战期间，参加同盟国方面作战，战败后帝国瓦解。1919年爆发资产阶级领导的民族革命，1923年10月29日成立土耳其共和国。西亚农牧业最发达国家。主产小麦、玉米、棉花、甜菜、烟草、无花果、葡萄、油橄榄等，安卡拉山羊著名于世。纺织工业占重要地位，还有采矿(铬产量居世界前列)、冶金、机械、建材、食品、制烟等。旅游业发达。出口棉花、水果、烟草、铬和谷物等，进口石油、机器、运输设备、钢铁等。

土庄茶 见"茶栈"。

土麦冬(*Liriope spicata*) 亦称"麦冬"、"山麦冬"。百合科。多年生常绿草本，须根常于中部膨大成纺锤形。根状茎短、木质，有地下匍匐茎。叶丛生，线形，革质，中脉较明显。秋季开花，花淡紫色，花葶通常长于或几等于叶；总状花序花较多，每3～5朵簇生于苞片腋内。中国各地皆产，也有栽培；日本也有分布。用分根或种子繁殖。常栽于庭园间供观赏。本种和麦冬的块根均入药，称"麦冬"，性寒、味甘微苦，功能养阴生津、润肺止咳，主治肺虚燥咳、热病伤津等症。

土伯特 即"图伯特"。

土沉香(*Aquilaria sinensis*) 亦称"白木香"、"女儿香"。瑞香科。常绿乔木；幼枝及花序被短柔毛。叶互生，卵形、倒卵形至椭圆形，全缘。伞形花序；花黄绿色，芳香。蒴果木质，倒卵形，被灰黄色短柔毛。分布于中国广东、广西、台湾、福建等地。木质部分泌树脂即"土沉香"，作香料及药用；树皮纤维供造纸和人造棉；种子富含油脂，供工业用。

土坯砖 一种不经焙烧的墙砖。用粘土或加入稻草屑等拌和成型后，经干燥而成。适用于建造低层简易房屋。

土拨鼠 即"旱獭"。

土质学 亦称"工程岩土学"。研究土和岩石的工程地质性质的学科。是工程地质学的重要理论基础之一。按研究内容可分：(1)普通土质学，研究各种土和岩石的组成成分、组织结构、物理性质和力学性质、物理-化学特性及其在天然和人为条件(工程活动)下的形成、演变等规律以及土和岩石的工程地质分类；(2)区域土质学，研究不同地区、不同时代和不同成因类型的土和岩石的工程地质特性及其空间分布规律；(3)土质改良学，结合工程要求，研究改良土和岩石工程地质性质的理论与方法。

土荆芥(*Chenopodium ambrosioides*) 藜科。一年生或多年生草本，有芳香。茎有棱，多分枝。叶矩圆状披针形至披针形，有不整齐的齿，下面有黄色腺点。花序穗状，花两性或雌性，通常3～5朵簇生于苞腋。胞果扁球形。原产热带美洲；中国分布于东南部至西南部，北方各地有栽培。全草可提取土荆芥油，用作驱肠虫药。

土茯苓(*Smilax glabra*) 亦称"光菝葜"、"仙遗粮"。百合科。多年生攀缘灌木，地下茎呈块状。茎与叶光滑。叶革质，椭圆状披针形，背面常被白粉。夏季开花，花白色，雌雄异株，伞形花序腋生。浆果球形，紫黑色，有粉霜。生于山坡林下。广布于亚洲东南部及中国南部和东南部。根状茎可提取淀粉和栲胶；也可入药，性平、味甘淡，功能解毒、清热利湿，主治痈肿、疔疮、关节痛、热淋、梅毒等症。

土星环 沿土星赤道面围绕土星运行的环状物。共有7环。早在1610年伽利略就观测到。最初分为外环、中环和内环。1969年发现第4环(最内环)。第5、6、7环于1979年和1980年先后发现、证实。每环厚度10～50米，最厚不超过150米。为无数平均直径不到1米的小物体组成，估计总质量约等于土星质量的一千万分之一。1974年发现光环是一个良好的雷达波反射体，预示环中可能存在直径较大的物体。此外，土星环中还包括有卡西尼环缝和恩克环缝。

土家语 属汉藏语系藏缅语族。分布在湘西、鄂西、渝南、黔东北等地区。分北部、南部两个方言，复元音和鼻化元音较多。有4个声调。疑问代词、指示代词较丰富。动词的体、趋向、被动态等范畴用助词表示。领属性定语位于中心词之前，修饰性定语位于中心词之后。状语位于动词、形容词中心词之前。

土家族 中国少数民族之一。自称"毕兹卡"，原意为"本地人"。史称"土人"、"土民"等。清末始用"土家"之称。572.5万人(1990年)。其先民与古代巴人有渊源关系。分布在湘西、鄂西，渝南、黔东北等地区。语言属汉藏语系藏缅语族，无文字，通用汉语文。主要从事农业。手工刺绣编织精细，土花被面尤为著名。建国前处在封建地主经济发展阶段，有一定程度的资本主义经济成分。信仰多神，崇拜祖先。建国后，先后单独建立了四个自治县，与苗族联合建立了两个自治州及五个自治县。

土家锦 土家族一种具有独特民族风格的手工织物。湘西、鄂西南土家族织锦，也称"打花"。以棉线为经，各色棉、毛、丝等纤维为纬，采用斜型腰机、通经断纬手工挑织手法，彩纬满铺显花。图案多为象征性和几何形，色彩对比强烈，风格粗犷质朴。

土族语 属阿尔泰语系蒙古语族。分布在青海互助、民和、大通、乐都以及甘肃天祝等地。分互助、民和两个方言。元音分长短。因词的第一音节元音失落而形成词首复辅音。汉语借词和藏语借词较多。

土菱介 (*Bairdia*) 甲壳纲，介形亚纲的一属。壳体呈菱形，左壳比右壳大。背边穹起。前、后端成尖翘的喙。表面一般光滑或有斑点。化石的种类很多。是晚古生代重要的介形类化石之一。化石种分布于亚洲、欧洲、北美洲晚古生代的浅海相沉积中；现生种生活于温暖的浅海区。

土菱介

土喇河 又作土赖河、土拉河、图拉河。在今蒙古国境内。明洪武五年(1372年)李文忠败元太师哈剌章于此。

土圞儿 (*Apios fortunei*) 一名"九子羊"。豆科。缠绕草本。块根球形。奇数羽状复叶，小叶3～7枚，卵形。夏季开花，蝶形花冠，绿黄色，有紫晕，总状花序。产于中国中部和南部；亦见于日本。块根可煨食，或制淀粉，入药有散积理气、解毒补脾、清热镇咳之效，可治百日咳、感冒咳嗽、咽喉肿痛；外用治毒蛇咬伤、疮疡肿毒。

土馒头 指坟墓。因其形似馒头，故名。范成大《重九日行营寿藏之地》诗："纵有千年铁门限，终须一个土馒头。"

土槿皮 中药名。亦名"土荆皮"。松科植物*金钱松的根皮。性温、味辛，有毒，功能杀虫、止痒，主治顽癣、皮肤湿疹等，多作外用。本品的抗真菌有效成分为土槿皮酸。

土霉素 (Oxytetracycline) 亦称"地霉素"、"氧四环素"。广谱抗生素。从土霉菌(龟裂链霉菌)的培养液中提得。其盐酸盐的作用、用途和副作用基本同其他*广谱抗生素。

土壤水 存在和保持于土壤中的水分。按其形态可分为液态水、气态水(水蒸气)和固态水(冰)。一般以液态水为主。液态水又可按其所受力的作用的不同，分为束缚水和自由水。前者包括属于化学束缚水的化合水、结晶水及属于物理束缚水的*吸着水、*薄膜水以及属于过渡性质的层间水和沸石水；后者包括毛细管水和重力水。各种液态水被植物吸收利用的程度不同。土壤水分分布除受地表条件(降水、灌溉、耕作措施、气温与湿度的季节或昼夜变化)影响外，还受埋藏浅的地下水面的影响。灌溉、排水、耙耱、镇压、松土等措施，能调节土壤水分状况。

土壤图 专题地图之一。反映土壤类型、分布、利用和改良等。以地形图为底图，用土壤调查和遥感资料编成。可分为土壤类型图、土壤肥力图、土壤改良图等。

土壤学 研究土壤的物质组成、性质、运动规律、形成原因及其与植物生长和人类环境之间相互关系的科学。包括土壤物理学、土壤化学、土壤生物学、土壤生态学、土壤发生学、土壤地理学、土壤改良学等。

土壤圈 覆盖于地球表面和浅水域底部的土壤所构成的一种连续体或覆盖层。其位置处于大气圈、水圈和岩石圈的交接界面。土壤圈物质循环的研究有助于对未来全地球物质循环的规律和全球变化的趋向作出科学的预测。

土木工程 ❶工程分科之一。指用建筑材料(例如，土、石、砖、木、混凝土、钢筋混凝土等和各种金属材料)修建房屋、道路、铁路、桥梁、隧道、河、港、市政卫生工程等的生产活动和工程技术。随着工程建设和科学技术的发展，逐渐形成一些专门分科，如有关修建河、港、水坝、灌溉渠等称为水利工程；有关修建各种房屋称为(房屋)建筑工程等等。❷道路、铁路、桥梁、隧道、市政卫生等各种工程全部或一部分的建成物的统称。

土木之变 明英宗被瓦剌军所俘的事件。正统十四年(1449年)瓦剌贵族也先率军分四路攻明。宦官王振挟持英宗率军五十万人亲征，至大同，闻前方小败，就惊慌撤退；后来又想要英宗"临幸"他的家乡蔚州(治今河北蔚县)。行军路线屡变，八月，在土木堡(在今河北怀来东)被敌追及。将士饥渴疲劳，仓猝应战，死伤过半，英宗被俘，王振也死于乱军中。

土方与志 (1898—1959) 日本戏剧家。1924年同小山内薰等创办筑地小剧场。1933—1937年间在苏联做过导演。第二次世界大战后，任新演剧人协会理事长、日本舞台艺术学院院长、"前进座"剧团导演、顾问等职。

土方机械 土方工程施工(指挖土、填土、运土等)所用机械设备的统称。常用的有推土机、铲运机、挖掘机、挖沟机、挖泥船和水力冲泥机等。

土尔扈特 清卫拉特蒙古四部之一。原游牧于塔尔巴哈台附近雅尔地方。明末清初，西迁至额济勒河(今伏尔加河)下游。乾隆三十六年(1771年)首领渥巴锡长途跋涉，回牧伊犁。分为新旧二部。旧部游牧于珠勒都斯、库尔喀喇乌苏等地。新部居科布多西南。别有额济纳土尔扈特，在甘肃西部。参见"卫拉特"。

土司制度 南宋元明清王朝在部分少数民族地区分封各族首领世袭官职，以统治当地人民的一种制度。元以前，各封建王朝就已采取"以土官治土民"，即封赠边疆各族首领官爵以统治本族人民的办法。元朝授各族首领以宣慰使、宣抚使、安抚使、招讨使、长官等官职，又在各族聚居的府、州、县设立土官。明朝多以原官授职，以宣慰使、宣抚使、安抚使等官隶兵部，土知府、土知州、土知县等官隶吏部，皆世袭其职，给予符印，并确立了承袭、等级、考核、贡赋、征发等制度。土司除对中央政权负担规定的贡赋和征发以外，在辖区内依然保存传统的统治机构和权力。明清两代曾在部分地区进行*改土归流。国民党政府时期，部分地区土司制度仍然存在。解放后，土司制度已被彻底废除。

土地入股 中国农民在加入初级农业生产合作社时，以一定的土地数量和质量为标准，折合成股，将各人的私有土地交社统一经营。合作社则按社员入社的土地股数计算*土地报酬。20世纪80年代末中国农村开始建立的一些股份合作制农业生产组织中，农民将承包土地的使用权入股联合经营，亦称土地入股。

土地分红 即"土地报酬❶"。

土地公社 即"村社❶"。

土地处理 通称"污水灌溉"。用土壤和植物改善废水水质，同时用废水培养植物的方法。土壤中微生物将废水带来的有机物转变为无机物和腐殖质，土壤及其母质通过过滤、吸附、离子交换、化学反应等改善废水的化学组成。植物则利用和消耗土壤净化废水的产物，促进物质的自然循环。常用方法有灌溉、漫灌和高灌率渗滤等，随土地和气候条件选用。施于漫灌的废水沿坡地漫流，尾水用明沟收集，灌溉和渗滤的下渗水可用暗管收集，条件许可时也可以补给地下水。为了能长年接纳来水，要搭配可以长年灌溉的树林和绿地，或设置起调节作用的生物塘或水库。此法自20世纪70年代以来在美国颇受重视。

土地执照 中国土地改革后，某些地区在遗留问题尚未处理完毕、*土地房产所有证颁发前，人民政府发给农民的土地所有权临时凭证。

土地批租 即"土地使用权出让"。

土地报酬 ❶亦称"土地分红"。中国初级农业生产合作社按社员入社土地的数量和质量从每年的收入中支付给社

员的报酬。土地报酬一般低于劳动报酬，采取固定报酬形式，不随生产发展而增加。在有些初级社里，也采取分成报酬办法，即从每年实际收获中扣除当年生产费、公积金和公益金后，分出一定成数作为土地报酬。随着初级农业生产合作社过渡到高级农业生产合作社，土地转归集体所有，土地报酬也就取消。20 世纪 80 年代末中国农村开始建立的一些股份合作制农业生产组织中，农民将承包土地的使用权入股经营所得收入，亦称土地报酬。❷在一定单位土地上投入一定量的劳动和资本所取得的报酬。参见"土地报酬递减律"。

土地评价 运用分析对比的方法对土地的自然经济条件及其利用状况进行评审和鉴定。主要是对影响土地生产率和土地利用率的自然条件和经济条件进行分析比较。通常利用单位面积产量或产值等综合经济指标进行评估，并根据评估结果，划分土地类型、确定土地等级，以便合理进行生产配置，制定土地利用方案，提高土地生产能力。

土地改革 ❶无产阶级领导的土地革命。如我国的土地改革运动。❷资产阶级在掌握政权的条件下，对封建土地所有制所进行的改革。不同的国家，采取不同的方法，有剥夺的，有赎买的。目的是废除封建性的土地制度，以保证资本主义的发展。

土地规划 亦称"土地利用规划"。根据生产发展的需要和各地区的自然经济条件，在土地利用方面有计划地进行全面安排。可分为农业用地规划、工矿交通用地规划和水利建设用地规划等。农业用地规划主要包括田区、道路、沟渠、居民点的规划，以及用地单位之间的土地调整等措施。

土地征用 亦称"征用土地"。在我国，指按照规定将集体所有的土地收归国家使用。我国土地管理法规定，国家为了公共利益的需要，可以依法对集体所有的土地实行征用。征用土地时，用地单位应向土地所有单位支付土地补偿费。征用的土地，所有权属于国家，用地单位只有使用权。

土地征收 政府依法无偿收取土地所有者的土地。如中国土地改革时，为消灭封建剥削的土地所有制而采取的一项措施。1950 年《中华人民共和国土地改革法》规定：应由国家征收的土地，包括祠堂、庙宇、寺院、教堂、学校、团体和工商业家在农村中的土地，以及富农出租的数量较大的土地等。所征收的土地不给代价，除依法规定收归国有者外，都分配给无地或少地的农民。

土地承包 中国农村集体经济组织中实行的以家庭为经营单位的生产责任制度。即农民按照合同规定的条件向集体承揽一定数量土地上的农业生产任务，独立经营。通常以农户为承包单位，按照家庭人口或劳动力数量，参考其实际经营能力，由集体分配给一定数量的土地，并规定其享有的权利和承担的责任和义务。集体为其提供完成任务所需的条件。在承包期内，农户享有土地使用权、自主经营权和收益权，应负责完成生产任务，并向集体上缴一部分收益，对国家履行纳税的义务。在国营农场，农场职工也以类似的方式向农场承包土地经营，这种经营形式称为职工家庭农场。

土地政策 国家为解决土地问题而制定的行动准则。常见的土地政策有：限制土地占有量，规定最高限额的政策；减租减息，保护农民佃耕权利的政策；一子继承，农场场主世袭，禁止土地分割的政策；限制土地买卖，防止土地兼并的政策；通过收税、赎买或无偿分配，以实现耕者有其田的政策；高度利用土地，提高土地生产率，借以解决土地不足问题的政策；合理开发利用土地，鼓励植树造林和长期投资，保护土地资源，提高经济效益和社会效益的政策等。土地政策按照土地利用的不同方式区分，有农用土地政策、林地政策、城市土地政策、工矿用地政策、水利用地政策等。

土地革命 无产阶级领导农民消灭封建土地所有制，从政治上、经济上打倒地主阶级，解放农村生产力的革命。是无产阶级领导的民主革命的基本内容。在我国，农民问题是民主革命的中心问题。中国共产党正确地制订和坚决地执行了彻底解决土地问题的纲领，在土地革命时期和解放战争时期的解放区消灭了封建性和半封建性的土地制度，没收地主的土地，分配给无地或少地的农民，以满足广大贫苦农民的要求。中华人民共和国成立后，在全国范围内完成了土地改革。

土地结构 亦称"土地构成"。全国或某一区域内，各种不同性质和用途的土地面积在土地总面积中所占的比重及其组成情况。通常以各类土地（如耕地、园地、林地、牧地、荒地和水面等）的面积在全国或某一区域土地总面积中所占的百分比来表示。土地结构可以反映土地利用状况。

土地统计 通过土地调查、分类登记，绘制统计图表，借以反映土地利用及其变动情况的一系列工作。可分为全面统计和定期统计。前者通过全面普查，掌握土地利用的基本情况；后者通过定期报表，了解土地变动情况。统计内容包括：按照不同用途区分的各种土地的面积及土地构成情况，按照不同质量评定的各级土地的数量及其变动情况，以及土地利用率和土地生产率等。统计程序一般是：进行土地测量和调查，搜集整理统计资料，编绘土地统计图表，建立土地档案等。土地统计是土地管理工作的基础。

土地资本 因兴修水利、平整土地、改良土壤和营造农业建筑物等而合并在土地内的资本。属于固定资本范畴。租佃资本家为了提高劳动生产率，获得超额利润，往往在租期内对土地进行投资。但当租约期满时，这种投资就会作为土地的不可分离部分而归土地所有者所有。这种状况影响租佃资本家对土地进行长期投资，阻碍农业生产力发展。

土地置换 我国在土地国有的条件下，根据城市规划的要求，用经济手段将级差收益高但使用不合理的地块上的企事业单位或居民搬迁到另一地块上的活动。旨在改变不合理的土地使用结构，置换出来的土地按规划规定实行对外批租。其批租收入除用于补偿搬迁费用和地块开发费用外，多余部分作为城市建设资金，由国家统一支配。

土地管理 采取经济技术措施和行政法律手段，以保护土地资源，维护土地权益的工作。其主要内容有：测量土地面积，评定土地等级，建立土地统计制度，调查土地资源分布及利用情况，制定土地利用计划，进行土地利用规划，检查监督土地利用情况，执行土地管理的有关法令和规章制度，确定土地所有权和使用权，调整土地权益关系，解决土地纠纷等。土地管理的目的是：保证土地资源得到合理利用，免遭人为破坏；保障土地所有者和使用者的利益，使其不受侵犯。

土耳其人 (Turks) ❶土耳其的民族。约 4 952 万人（1995 年）。占全国人口 80%。西突厥人的后裔。西突厥灭于唐后，其中一部，即塞尔柱朝的突厥乌古思人，在 8—11 世纪从中亚进入小亚细亚，同当地突厥化的希腊人、波斯人、亚美尼亚人等长期结合。说土耳其语（属阿尔泰语系突厥语族），有文字。多信伊斯兰教，属逊尼派。主要从事

农业，兼营畜牧，以饲养绵羊和山羊为主。另约300万人在西亚和东欧。❸土耳其居民的泛称。

土耳其玉 即"绿松石"。

土耳其语 属阿尔泰语系突厥语族。土耳其国语，还分布于罗马尼亚、伊朗、伊拉克、保加利亚、希腊、塞浦路斯等部分地区。使用人数约5 000万。文字原采用阿拉伯字母，1928年后改用经过修改的拉丁字母。

土护真水 古水名。一作吐护真河，即今内蒙古老哈河。隋时称为托纥臣水，辽时称为陶猥思没里，皆一音之转。唐时奚族居留附近一带。

土岐善麿(麿 mí)(1885—1980) 日本诗人、散文家。别号哀果。早稻田大学毕业后当过记者。曾用罗马字创作三行诗。著有《黄昏》等诗集。1913年曾主编文艺杂志《生活和艺术》。随后自由体诗歌《新诗歌集》两卷问世。第二次世界大战后从事社会文化活动，曾任罗马字运动总部委员长、国语审议会会长、日本图书馆协会理事长等职，并研究中国古典文学，著有《新释杜甫诗选》。主要著作尚有《明治大正史艺术编》、《春野》、《六月》、《远邻集》、《田安宗武》。晚年积极从事日中文化交流活动，著有诗集《连山抄》、《东西抄》等。

土库曼人(Туркмены) 一译"土尔克明尼亚人"。土库曼斯坦的民族。古代马萨格特人、萨尔马特人、花剌子模人、塞尔柱人的后裔。285.25万人(1995年)。语言属阿尔泰语系突厥语族，有文字。信伊斯兰教，属逊尼派。主要从事农业和畜牧业。另约136万人在伊朗(65万)、阿富汗(35万)、乌兹别克斯坦(9万)、俄罗斯、塔吉克斯坦、伊拉克、土耳其、叙利亚等国。

土层锚杆 简称"土锚"。锚固在土中的锚杆。由锚头、自由段锚杆、锚固段锚杆组成。锚杆材料多用变形钢筋和钢丝束。用水泥砂浆或化学浆液灌注成锚固段。根据锚固形式可分为直杆摩擦型、扩大端承型和混合型三种。可用于基坑支护、边坡加固、结构抗浮和塔桅结构抗倾覆等。

土的结构 土的各组分(主要是固相组分)在空间上的存在形式。取决于各组分的成分、定量比例及相互间的作用等因素。具体内容包括：结构单元——矿物颗粒及颗粒集聚体的大小、形状、表面特征及其定量比例、组合排列和彼此间的连结特征及孔隙特征。是决定土的工程地质性质的重要因素，也是对外界条件非常敏感的因素。

土质改良 工程地质学术语。用人工的方法改良土的物理-力学等工程地质性质以满足工程建筑要求的各种措施。

土著社会 亦称"民俗社会"。以小型、封闭、不开化和同质性为基本特征的社会形态。以血缘关系组成，成员群体凝聚力很强；人的行为是自发的，但受传统习俗和神权的严格约束；社会文化基于口头传授。

土崩瓦解 同"瓦解土崩"。比喻完全崩溃，不可收拾。《史记·秦始皇本纪》："秦之积衰，天下土崩瓦解。"

土粒密度 单位体积中固相土粒(不包括孔隙)的质量。单位为克/厘米^3。主要决定于土壤的矿物组成。一般土壤的固相物质中95%以上是矿物质，而大多数土壤矿物的密度为2.60～2.75克/厘米^3，故一般以2.65克/厘米^{3}为土壤密度的平均值，但富含有机质的土壤土粒密度较小。通过土粒密度和土壤容重可计算土壤的孔隙度。

土豪劣绅 旧中国地主阶级和封建宗法势力的政治代表之一。勾结反动官府，凭借权势，欺压劳动人民。有的还直接操纵地方政权，拥有一定武装力量，任意对农民敲诈勒索，肆行逮捕、监禁、审问、处罚。是地主中特别凶恶者(富农中亦有小的土豪劣绅)，是帝国主义、地主阶级和官僚资产阶级统治人民的支柱。

土默特部 蒙古旧部名。为达延汗所建的蒙古六万户之一。后为其孙俺答汗所领有。至林丹汗时，其中一部东迁，与元臣折里麦后裔所领之土默特部，分牧于今辽宁朝阳东北及西南境，为土默特左右翼。明末归附后金，天聪九年(1635年)编旗。大同边外土默特部亦降后金，清崇德元年(1636年)编旗，称归化城土默特(在今内蒙古土默特左旗、土默特右旗境内)，但不设札萨克，后归绥远将军统辖。

土默特旗 旧旗名。在内蒙古自治区中部。明嘉靖年间(1522—1566)为蒙古族谙达部游牧地，并筑库库河屯城于丰州滩，为西土默特。清称归化城土默特。1949年为土默特旗，1954年归绥县并入，1958年萨拉齐县部分地区并入，1965年分为土默特左、右两旗。

土壤区划 按土壤自身的分布环境、类型、特性及土宜等因素，作出的因地制宜地利用、改良的分区规划。使人们能更加合理地来开发土壤的资源。通常按土壤利用、改良的方向、方式及具体措施等方面，由大到小划分成几级。第一级主要以生物气候带作为划分的依据，第二级是以地貌为依据，第三级考虑性状相近的土壤的组合。土壤区划是指导和部署农业生产的重要科学依据。

土壤化学 研究土壤中各种化学行为和过程的学科。包括组成化学(土壤矿物、土壤有机质等)，表面化学(土壤胶体的电性、离子交换等)，溶液化学(铁、铝、硅和其他营养元素的溶液化学、氧化还原反应等)等部分。土壤化学是土壤分类、土壤施肥和土壤改良的理论基础之一，也是研究土壤和环境污染、防治地方病的理论基础。

土壤反应 即"土壤酸碱度"。

土壤分类 对存在于地球表面的各种土壤，按发生和属性的类同和差异性，进行归纳综合所构成的多级分类系统。是土壤科学发展水平的标志，也是客观地认识土壤和合理利用改良土壤的科学依据。我国现行的是六级分类制，即土纲、土类、亚类、土属、土种和变种，以土类和土种为高、低级的基本分类单元。

土壤孔隙 土壤中单粒或结构体之间的孔隙。常按其当量孔径大小，分为无效孔隙、毛(细)管孔隙和空气孔隙三种。无效孔隙的孔径极小，不透水，不透气；毛(细)管孔隙靠毛管力吸持水分，并供作物利用，但通气性较差；空气孔隙的孔径较大，有利于空气和水分的流通。

土壤水势 土壤中某测点处单位水量的势能。与温度、压力、水的纯度、受力等因素有关。国际土壤学会具体定义为：在标准大气压力下，把无限少量的纯水从一定高度的水池中等温地、可逆地移到土壤某一吸水点而使之成为土壤水时，单位水量所做的功。按受力类型，分为压力势、基质势、重力势、溶质势等四个分势。用于研究土壤水分运动和确定植物根系吸水的难易程度。

土壤动物 指生命过程的全部或某一阶段生活在土壤中的动物。有无脊椎动物和脊椎动物两大类。无脊椎动物按个体大小分为：微型动物，主要有原生动物和蠕形动物；中型动物，主要有微节肢动物；大型动物，如蚯蚓、蚂蚁等。脊椎动物则包括两栖类、爬行类和哺乳动物。土壤动物种类和数量因生物带、土壤条件和人为干扰而不同。它们的活动对土壤形成和肥力都有很大影响。

土壤污染 在人类生产和生活活动中排出的有害物质进

入土壤中，直接或间接危害人畜健康的现象。工矿企业排出的废水、烟尘和残渣中所含重金属元素和有机物，农用化学药剂中的有害成分以及有害微生物、寄生虫卵等污染物质，通过灌溉、施用农药、施肥以及大气降落等途径，接触土壤，使土壤中有害物质含量超过一定的标准，影响作物生长发育，并通过粮食和蔬菜等，直接或间接地影响人类健康。

土壤杆菌 (*Agrobacterium*) 革兰氏阴性、好氧、不产芽孢的杆状细菌。属于根瘤菌科，但不固氮，有的是周毛菌，有的是单毛菌。分布于土壤中。菌体通过植物组织的伤口而进入，在茎基部及根部形成瘿瘤。绝大多数种都能使植物致癌，寄主范围广泛，如根癌土壤杆菌 (*A. tumefaciens*)。该菌具有的 Ti 质粒，已应用于植物遗传工程。

土壤诊断 狭义指土壤营养的诊断。即通过对土壤和植株养分的测定，以及对植株长势长相的观察，判定土壤对作物的养分供应状况，以制定合理的施肥和其他措施。广义指土壤障碍作物生长发育的各种因素的诊断。例如，有毒物质、低温等障碍因素的诊断。通过诊断，找出主要障碍因素，提出相应的解决方法，以保证作物的正常生长。

土壤改良 改善土壤性状，提高土壤肥力，为植物生长创造良好土壤环境的一项重要工作。改良方法主要有：(1) 通过水利措施改良土壤，如排灌、洗盐、放淤等；(2) 通过造林改良土壤，如营造护坡林、护田林、固沙林等；(3) 通过农业技术措施改良土壤，如深耕、施肥、压砂、客土、轮作、种绿肥、平整土地和修筑梯田；(4) 通过化学途径改良土壤，如酸性土施用石灰，碱性土施用石膏等措施。

土壤质地 又称"土壤颗粒组成"、"土壤机械组成"。土壤的基本性质之一。指土壤中矿质颗粒的大小及其组合比例，也就是土壤的粗细、砂粘状况。按土壤中砂粒、粉砂粒和粘粒的含量百分比，土壤质地一般分为砂土、壤土、粘土等类别。不同质地的土壤，有不同的理化性质和肥力特征。

土壤肥力 土壤能供应和协调植物生长、发育所需要的水分、养分、空气、热量以及其他环境条件的能力。是土壤的物理、化学和生物特性的综合表现，也是土壤不同于土壤母质的基本特性。在母质、气候、生物、地形、时间等自然因素下形成的土壤肥力，叫"自然肥力"；在耕种、施肥、灌排、土壤改良等人为因素下形成的土壤肥力，叫"人为肥力"。这两种肥力中植物能即时利用的，叫"有效肥力"；不能即时利用的，叫"潜在肥力"。

土壤空气 土壤孔隙中的气体。土壤空气的组成与大气基本相同，但一般含二氧化碳量较高，含氧量较低，并常为水蒸气所饱和。在积水条件下，可能含有甲烷、硫化氢等气体，对作物生长不利。土壤空气是土壤肥力因素之一。通过耕翻、晒垡、排水等措施，能促进土壤空气的流通和更新。

土壤细流 《史记·李斯列传》："太山不让土壤，故能成其大；河海不择细流，故能就其深。"后以"土壤细流"比喻事物虽甚细微，但不断积累，即能发生巨大作用。

土壤侵蚀 土壤及其母质在水力、风力、重力、冻融等外营力作用下被破坏、剥蚀、搬运和沉积的过程。可分为水力侵蚀、风力侵蚀、重力侵蚀三大类。在自然状态下产生的地表侵蚀称为正常侵蚀，速度非常缓慢；因人类不合理的生产活动（如滥砍林木、毁林开荒、陡坡种植等）所引起的叫加速侵蚀，对生态环境和土地的生产力危害很大。

土壤结构 土壤中的土粒和有机胶体、无机胶体相互胶结或排列的形式。常见的有粒状（包括团粒）、块状、片状和柱状等结构。土壤结构的类型和好坏，影响到土壤水、肥、气、热等一系列性状和作物的生长。因此，创造和保持良好的土壤结构，是获得作物高产的重要措施。

土壤胶体 土壤中小于 1 微米的固相颗粒分散于土壤溶液中，形成的两相体系。按组成不同可分有机胶体（如腐殖质）、无机胶体（如粘土矿物）和有机无机复合胶体三类。土壤胶体有巨大的表面积，带有电荷，并有吸收、膨胀、收缩、分散、凝聚等特性，它们与土壤性状和肥力有很大关系。

土壤剖面 从地面垂直向下的土壤纵断面。由于气候、植被等土壤形成因素对母质长期作用的结果，可使剖面分异成若干发生层，如地带性自然土壤一般可划分为淋溶层、淀积层、母质层等。剖面的特征，反映了土壤的形成过程和性质，因此，观察土壤剖面是认识土壤、鉴别土壤类型及其肥力高低的重要手段之一。

土壤容重 单位体积自然状态土壤（包括孔隙）的干重。单位为克 / 厘米^3。土壤容重大小，决定于土壤质地、结构、松紧度和有机质含量。有机质多、结构好、土壤疏松，容重小；相反，则容重大。细粒土比粗粒土的孔隙多，故单从质地看，粘土比砂土容重小。一般表土容重为 1.0～1.3 克 / 厘米^3，底层则较大。土壤容重是土壤熟化的指标，并用来计算土壤孔隙度和一定面积、一定厚度的土壤重量。

土壤普查 为查清土壤状况，制订农业区划和实行科学种田，而进行的专业人员和群众相结合的土壤调查活动。普查内容主要有土壤的形成、类型、分布、理化性质和肥力特征，以及利用、改良的情况和经验等。我国 1958—1960 年进行的第一次全国性土壤普查，完成了全国绝大部分耕地的土壤调查，编写了全国大部分县的《土壤志》和全国《农业土壤志》。1979 年起，又进行了第二次全国性土壤普查，并应用了遥感和电脑等新技术。已陆续出版了从全国到乡级的土壤志、土种志和土壤图等比较系统完整的基础资料。

土壤湿度 定量土壤内含液态水量多寡的程度。通常用土壤含液态水重量占烘干土重量的百分率表示。影响农田小气候、土壤通气性和养分分解，是土壤微生物活动和农作物生长的重要条件之一。受天气、土质、植被等影响很大。排灌、耕耙、覆盖等措施，可调节土壤湿度。

土壤温度 简称"土温"。土壤接受和反射太阳辐射能过程中表现出的冷热状况。随昼夜、季节而变化，表土变幅大，底土变幅小。影响土温的土壤因素主要有土壤砂粘性质、含水量等。砂土、干燥土壤易升温也易降温，变幅大；粘土、湿土不易升温和降温，变幅小。土温对种子发芽、植物生长发育、微生物活动等都有一定的影响。灌排、培土、覆盖等措施，可调节表土温度。

土壤蒸发 土壤中的水分汽化进入大气的过程。影响土壤蒸发的因素有气象条件、土壤含水量、土壤温度、地下水位深度、土壤的性质、结构和色泽、下垫面特性等。测定土壤蒸发量，有助于了解土壤中水分的支出情况。

土壤遥感 应用于土壤学中的遥感技术。利用安装在飞机、高空气球或人造地球卫星等运载工具上的多种传感器，接受地物辐射的电磁波，获得供人们分析的影像和数据信息。据此解释土壤性状和类型，测制土壤图，为开发利用、改良土壤提供科学资料。是土壤调查领域中引用的现代化技术手段之一。

土壤溶液 土壤中含有各种可溶性物质的水溶液。其组成和浓度受植物吸收、施肥、微生物活动及土壤含水率等影响而发生变动。对土壤的形成过程、土壤中物质的转化以及植物营养，都起一定的作用。

土壤熟化 通过各种农业措施，使土壤的性质不断改善、肥力不断提高的过程，也就是使生土变熟土的过程。主要通过耕作、施肥、灌排等措施，改善土壤的水分、养分、空气、温度等状况。一般以有机质和养分增加、土色加深、土质变松、结构变好、耕层增厚、微生物活动旺盛、作物生长发育良好等为土壤熟化的标志。

土地生产率(率 lǜ) 反映土地生产能力的指标。一定时期内单位土地面积上生产农产品的数量。通常用单位面积农产品产量或产值来表示，可以根据不同要求，按照播种面积、耕地面积或农业用地面积计算。影响土地生产率的因素有土壤、气候等自然条件和农业集约化程度、土地利用状况、农业经营方式和管理水平等社会经济条件。

土地共耕社 即"协作社❷"。

土地利用图 专题地图之一。表示土地利用的现状、分布和评价的地图。常见的有土地利用现状图、土地利用类型图、土地利用综合评价图等。表示方法以范围法、质底法、分级统计图法等居多。近年采用遥感图像资料编制甚有成效。为合理开发、利用土地资源和制订经济规划等提供依据。

土地利用率(率 lǜ) 一块田地上实际播种作物的面积占田地总面积的百分率。表达式：

$$\text{土地利用率}=\frac{\text{实际播种作物的面积}}{\text{田地总面积}}\times 100\%。$$

土地国有化 变土地的私有制为国家所有制的过程。早为某些资产阶级理论家所主张，但由于废除私有制与资本主义制度相对立，均不能彻底实行。俄国十月革命后，根据列宁的提议立即颁布了土地法令，宣布废除土地私有制，实现土地国有化。我国废除土地私有制，除国有森林、城市土地、荒地和少量国有农场是国有财产外，没有采取土地国有化的办法，是通过土地改革，消灭封建半封建的土地所有制，使之变为农民的个体所有制，再经过农业社会主义改造，逐步把农民的个体所有制变为劳动群众集体所有制。

土地使用证 见"土地房产所有证"。

土地使用税 国家每年按用地性质、土地等级和实际使用面积向土地使用者征收的税。一般纳入地方财政，作建设专项资金使用。在我国，称*城镇土地使用税。

土地所有证 见"土地房产所有证"。

土地增值税 亦称"土地增价税"。土地税的一种。按土地价格增加的数额向土地所有人课征的税。我国在1994年1月起开征，纳税人为转让国有土地使用权、地上的建筑物及其附着物并取得收入的单位和个人，按照纳税人转让房地产所取得的增值额和四级超率累进税率计征。

土耳其红油 见"磺化油"。

土库曼斯坦 (Туркменистан) 亚洲中部国家。西临里海，陆疆与哈萨克斯坦、乌兹别克斯坦、阿富汗、伊朗接壤。面积48.81万平方公里。人口407.5万(1995年)，约70%是土库曼人，余为俄罗斯人、乌兹别克人等。土库曼语为国语，也通用俄语。居民大多信奉伊斯兰教。首都阿什哈巴德。地处图兰低地，80%以上地区为沙漠，卡拉库姆沙漠在中部延伸。仅南部、西南部有山地。大陆性干燥气候，夏季炎热，年降水量80～300毫米。全境属内流区，河流很少，流经东北部的阿姆河和东部、南部的卡拉库姆列宁运河为重要灌溉水源。有石油、天然气、芒硝、硫黄等矿藏。16—17世纪隶属基华汗国和布哈拉汗国。19世纪60—80年代陆续并入帝俄。1917年建立苏维埃政权。1924年10月成立土库曼苏维埃社会主义共和国，成为苏联加盟共和国之一。1991年10月27日宣布独立，称土库曼斯坦共和国。同年12月21日加入独联体。天然气和石油开采为工业支柱，天然气产量居世界前列。化学工业较发达，还有纺织、机械制造、食品加工和织毯业等。棉田约占耕地面积一半；养蚕和葡萄等果园业也较发达。畜牧业以饲养羊、马、骆驼为主，卡拉库尔羊羔皮颇为著名。

土的压缩性 土在静压力作用下体积变小的性质。主要与土的成分、结构以及压力的大小、特征有关。土体的压缩可在有侧向限制和无侧向限制的两种条件下进行。前者为压缩时不允许土体侧向膨胀，土粒不可能向侧向移动，称"有侧限压缩"，如室内的压缩试验；后者为压缩时允许侧向膨胀，土粒有可能向侧向移动，称"无侧限压缩"，如现场地基载荷试验。是土的重要力学性质指标之一，主要利用土的压缩性指标计算地基沉降，评价地基变形。表示土压缩性的指标是压缩系数 a(单位：帕$^{-1}$)。压缩系数愈大，土的压缩性愈大。

土肥原贤二 (1883—1948) 日本战犯。日本陆军大学毕业。1913年起以外交武官身份在中国从事特务活动。1931年任日本驻奉天(今沈阳)特务机关长，积极策划九一八事变和制造伪满洲国。七七事变后，任日军第十四师团师团长、第五军司令官，是日本帝国主义侵略中国的罪魁之一。1941年后任日本航空总监、驻新加坡日本第七方面军司令官、日本军事训练总监。1945年日本投降后列为甲级战犯，由远东国际军事法庭判处死刑。

土星辐射带 土星磁场俘获的高能带电粒子带。由土星磁场与太阳风相互作用而形成。于1979年8、9月由美国"先驱者-11"号探测器发现。强度小于地球的辐射带，更不及木星的辐射带。位于7～8个土星半径处的一个带区，那里的粒子被强烈吸收。据此，估计有一个等离子体云在环绕土星旋转。经测定，土星辐射带的能量是它接收到太阳能量的2.5倍，这表明土星与木星一样，有内在能源。

土谢图汗部 外蒙古旧部名。原17世纪时喀尔喀三部之一。清雍正三年(1725年)分设三因诺颜部(本土谢图汗部西境)后，为喀尔喀四部之一。所部二十旗，会盟于土拉河南汗山。牧地约当今蒙古国中央、色楞格、中戈壁、布尔干等省和前杭爱、东戈壁、南戈壁等省各一部分。

土源性蠕虫 虫卵或幼虫一般在泥土中发育，不必经过中间宿主，而直接感染*终宿主的寄生蠕虫。蛔虫、钩虫等都属这一类。

土默川平原 一称前套平原或呼和浩特平原。在内蒙古自治区大青山以南。西起乌拉山东麓，东至呼和浩特以东，南至托克托县河口镇以南，略呈三角形。为河套平原的东部。海拔1 000米左右。由黄河及其支流大黑河冲积而成。农业较发达，盛产小麦、莜麦、马铃薯、胡麻等。

土默特左旗 在内蒙古自治区呼和浩特市西部。京包铁路横贯。旗人民政府驻察素齐镇，1965年由土默特旗东部地区设置。地当大黑河流域，农、牧业发达。农产有莜麦、小麦、玉米、高粱、谷子、黍、胡麻、甜菜、马铃薯等。畜产以牛、马、绵羊、山羊为主。工业有化学、水泥、化肥、皮革等。名胜古迹有哈素海、乌兰夫故居、敕勒川民俗博物馆。

土默特右旗 在内蒙古自治区包头市东部、黄河北岸。京包铁路横贯。旗人民政府驻萨拉齐镇。1965年由土默特旗西部地区设置。农产有小麦、玉米、高粱、谷子、黍、莜麦、马铃薯、胡麻、甜菜。矿产有煤、大理石。工业有采矿、

化肥、水泥、造纸、皮革等。名胜古迹有美岱召、九峰山。

土壤孔隙度 即土壤总孔隙度。单位体积土壤中各类孔隙体积占整个土壤体积的百分率。即:

$$\text{土壤孔隙度}=\frac{\text{土壤孔隙体积}}{\text{土壤总体积}}\times 100\%$$

土壤孔隙度决定于土粒粗细和排列的松紧,与土壤容重有密切关系。土壤愈紧实,容重愈大,孔隙度愈小。土壤孔隙度反映土壤固相与孔隙的比例和土壤的松紧状况,是土壤基本物理性质之一。施用有机肥、种植绿肥及适时耙地松土,可以改善土壤结构,提高孔隙度,造成肥沃疏松的土层。

土壤可塑性 土壤在一定的水分含量范围内,在外力作用下可塑成任何形状,在外力终止后仍能保持所塑形状的性能。土壤中粘粒含量越多,可塑性越强。可塑性过强的土壤,不利耕作,需增施有机肥或加砂土等,进行改良。

土壤生态学 研究土壤同环境与赖以生存的生物之间的相互关系的学科。着重研究土壤生态系统中的结构、功能与演变的规律。土壤生态学的研究对发展农、牧、林各业的生产、防治土壤污染、维持和建立良好的地区生态平衡等均有重要意义。

土壤发生层 也叫"土壤发育层(次)"。土壤剖面中呈现出不同性状的层次。在土壤发生发育过程中逐渐形成。不同的土壤有不同的土壤发生层的排列组合,如地带性自然土壤,主要的土壤发生层由上而下可分为淋溶层(E)、淀积层(B)和母质层(C);水稻土壤可分为耕作层(A)、犁底层(Ap)、渗育层(P)、潴育层(W)和潜育层(G)。

土壤动物学 土壤学和动物学相结合形成的边缘学科。研究土壤中各类动物的种类、分布和发育,所受土壤因素的影响和它们之间的相互影响,以及它们的生命活动对土壤中物质转化、土壤物理化学性质和土壤肥力的关系。

土壤地带性 土壤类型在地球上成带状分布的地理规律性。主要有两种形式:(1)土壤水平地带性,即沿着纬度或经度的水平方向形成的土壤带。如我国从华南到东北与纬度平行依次分布的红壤带、黑土带等。(2)土壤垂直地带性,即沿着海拔高度的垂直方向形成的土壤带。土壤带反映各种土壤形成因素与土壤形成发育之间的相关性,对土壤利用改良和农、林、牧业生产规划有重要作用。

土壤地理学 自然地理学和土壤学结合的边缘学科,也是自然地理学和土壤学各自的分支之一。研究土壤的发生、发育、地理分布规律,与土壤理化性质、肥力特征关系的学科。内容包括各地带或区域内各类土壤的地理位置、面积、形成因素、形成过程、特性、分类和利用改良情况。常与土壤调查、制图和土壤资源的数量统计和质量评价等一起研究,为制订土壤区划、合理利用土壤资源、改良低产土壤和发展农、牧、林业等,提供科学根据。

土壤有机质 土壤中来源于动植物体的所有有机物质。包括动植物残体、腐殖质及各种简单的有机物质等。是植物和微生物的养料源泉,决定着土壤的生产性状。通过耕作、施肥等措施,增加和调节土壤有机质含量,使土质疏松,保水保肥,具有良好的耕性和较高的肥力。

土壤导热率(率 lǜ) 单位厚度(1厘米)的土层,两端温度相差1℃时,每秒通过1平方厘米断面的热量。单位是:焦/(厘米·秒·摄氏度)。是土壤传导热量性能的指标。土壤中空气的热导率最小,矿物质的热导率最大,水的热导率介于空气和矿物质之间。因此可通过调节土壤松紧度、含水量等来调节土壤的导热性。

土壤坚实度 也叫"土壤硬度"。土粒排列的密实程度,以千克/厘米^{2}表示。坚实度大小,与土壤质地、结构、湿度和有机质含量等有关,它影响土壤保水和植物根系的发育。精耕细耙,增施有机肥料,可使土壤适度疏松。

土壤含水量 存在于土壤孔隙中的水分。受分子吸力附着在土粒表面的称"吸着水"或"薄膜水";由于毛细管现象悬着在毛细孔隙中的称"毛管水";受重力作用可在孔隙中自由运动的称"重力水"。土壤含水量对作物生长十分重要,对降雨产流亦起着控制作用。

土壤矿物质 土壤中具有特征结构和一定化学式的各种天然无机固态物质。包括石英、长石、云母等原生矿物和高岭石、蒙脱石、水云母、含水氧化铁、含水氧化铝等次生矿物。在一般农业土壤中,土壤矿物质约占固体物质重量的95%以上,是土壤最基本的物质组成,影响着土壤一系列的理化特性。

土壤物理学 研究土壤物理性状及其变化规律的学科。主要研究土壤的颗粒组成、结构、水分、空气、热量和物理机械性质以及它们与植物生长的关系等,为提高土壤肥力和改进技术措施,提供科学根据。

土壤侵入体 指夹杂在土层中的外来物体。如贝壳、骨骼、瓦片、砖块等。它与土壤本身的形成发育无关,但可反映人类过去文化和生产活动对土体干扰的情况。

土壤盐渍化 土壤中积聚盐分形成盐渍土的过程。在我国滨海地区受海水影响和干旱地带的土壤,都可以发生盐渍化。其底土层和地下水中盐分,由于地面蒸发,随土壤毛管水上升积聚于表层,使土壤盐渍化。此外,不合理的灌溉,使地下水位上升,易溶性盐类在表层积聚,也能引起土壤盐渍化。这种盐渍化称"土壤次生盐渍化"。

土壤热容量 单位质量或容积的土壤每升高1℃所需吸收的热量。前者又称为"土壤质量热容量",单位是焦/(克·摄氏度);后者称为"土壤容积热容量",单位是焦/(厘米^3·摄氏度)。单位质量或容积的土壤中,其土壤固体部分热容量比较稳定,土壤空气热容量极微,而土壤水分热容量最大。当土壤含水量多时,土壤热容量大,土壤温度不易上升。土壤水分含量是决定土壤热容量的主要因素。

土壤通气性 又称"土壤透气性"。土壤空气与大气相互交换的性能,或大气交换土壤空气的速率。与土壤孔隙的数量、大小、性状有密切关系,特别决定于大孔隙的数量。结构良好的土壤、砂质土比结构不良土壤、粘质土的通气性好。通气性良好的土壤能使土壤空气中有充足的氧气供根系吸收,以利植物的正常生长。

土壤粘结性(粘 nián) 由土粒与土粒之间的吸引力,使土粒相互粘结的性能。其强弱主要与土壤的质地、胶体类型和含水量等有关。粘土在含水量多时,粘结性小;干燥时,粘结性最强。砂土粘结性最弱。粘结性过强的土壤对耕作不利。

土壤粘着性(粘 nián) 由土粒与外物之间的吸引力,使土粒与外物粘着的性能。它的强弱主要与土壤的质地、胶体类型、含水量和外物的性质等有关。土壤在干燥或浸水时,粘着性弱;当含水量达饱和含水量的60%~80%时,粘着性强。粘着性强的土壤,不利于耕作。

土壤缓冲性 土壤中加入酸性或碱性物质时,土壤本身具有抑制酸碱度变化的性能。其机制主要是土壤胶体的吸收交换作用,同时也与土壤中多种弱酸、弱酸盐的并存有关。此种性能不仅可以缓和施用化学肥料等引起酸碱度的

变化，而且能保持土壤溶液离子浓度和组成的稳定性，有利于植物生长和微生物活动。

土壤微生物 指生活在土壤中的细菌、放线菌、真菌、藻类和原生动物等。它们各有不同的生活习性，适应不同的土壤环境。通常每克土壤中生存着几千万至几十亿个微生物。各类微生物的生理特性不同，在土壤中进行着与肥力有关的生命活动，促进土壤有机物质的分解和转化。有些土壤微生物则是作物的病原菌。通过各种农业措施，可以促进土壤微生物的有益作用和控制其有害活动，以适应农业生产的需要。

土壤新生体 土壤形成发育过程中所生成的新物体。由土壤中游离的铁、锰、铝、硅、有机质和钙、镁盐类以及细微土粒等，随土壤水分移动，或经化学作用，在土壤剖面的某一部位，淀积结聚而成。主要有硬盘、结核、斑纹、斑点、胶膜、盐霜、石膏层等。观察它的形态特征、构成物质和分布状况，有助于了解土壤形成发育的性质，鉴定土壤肥力，以及决定改良土壤的措施。

土壤酸碱度 又称"土壤反应"。土壤酸性或碱性的程度。主要决定于土壤溶液中氢离子(H^+)或氢氧离子(OH^-)的浓度，通常以 pH 值表示。土壤学上以 pH 值 6.5～7.5 的土壤为中性土壤，pH 值 6.5 以下的为酸性土壤，pH 值 7.5 以上的为碱性土壤。

土壤磁化率(率 lǜ) 土壤在弱外磁场中产生的感应磁化强度与该外磁场强度的比值。是反映土壤磁化难易和磁性强弱的指标，其大小主要决定于土壤中磁性矿物的数量。

土壤增温剂 亦称"地面增温剂"。一种喷洒在土壤表面，能抑制土壤水分蒸发，增加土壤温、湿度的高分子有机化合物。主要由脂肪酸残渣、高碳醇、平平加和碱等制成。可分合成酸渣增温剂、天然酸渣增温剂和石油沥青增温剂等。按功用分，有保墒增温剂、抗风增温剂和压碱增温剂。将土壤增温剂加水稀释，喷洒在平整的土表，形成一层均匀连续的深色覆盖薄膜，使膜内空气与外界隔离，无湍流交换，膜内地面有效辐射减弱，并抑制土壤水分蒸发和蒸发耗热；又因膜呈深色，加强了吸收太阳辐射能的能力，减少了对太阳辐射能的反射消耗，提高土壤温度。用于盐碱地，能抑制蒸发，减少盐分随水分上升，起压碱作用。在水稻、棉花、蔬菜等早春育苗中使用，方便经济。

土尔根达坂山 一称达肯达坂山。在青海省柴达木盆地北，哈尔腾河和鱼卡河间。属祁连山脉。略成东西走向。长 200 公里，宽 10～20 公里。海拔 3 300～5 200 米。西部山势雄伟，终年积雪；东部切割微弱，无积雪。有两垭口：西称达肯达坂，东称土尔根达坂，为交通孔道。

土地平整测量(量 liáng) 在建筑场地和农田基本建设中，平整土地时所进行的测量工作。主要是把零星分散和高低不平的土地按设计要求进行平整。包括测定地面高程、求出土方填挖量、绘制施工图和测设开挖线。

土地改革运动 中国共产党领导广大农民废除封建土地所有制，实现农民土地所有制的革命运动。旧中国的土地制度极不合理，占农村人口约百分之九十的贫农、雇农和中农，只占有全国可耕地面积的百分之二十至三十；而占农村人口百分之十的地主与富农，却占有可耕地面积的百分之七十至八十。为此，在北伐战争时期，中共就领导农民进行反对贪官污吏、土豪劣绅和反抗苛捐杂税、高租重利的斗争。土地革命战争时期，又在苏区开展打土豪、分田地的斗争。抗日战争时期，为了团结抗日，曾将没收地主土地的政策改为减租减息的政策。1946 年 5 月 4 日，中共中央发布关于土地问题的指示，把抗日战争时期减租减息的政策改变为没收地主土地归农民所有的政策。1947 年 7 月至 9 月中共中央召开全国土地会议，制定了《中国土地法大纲》，接着在解放区掀起土地改革运动，满足了农民的土地要求，保证了战争的胜利。1950 年 6 月中央人民政府颁布《中华人民共和国土地改革法》，在新解放区开展土地改革运动，并确定了依靠贫农、雇农，团结中农，中立富农，有步骤地、有分别地消灭封建剥削制度，发展农业生产的正确路线。到 1953 年春，完成土地改革的农业人口已占全国农业人口总数的百分之九十以上，使三亿农民分得约七亿亩土地和大批生产资料，解放了农村生产力，巩固了工农联盟和人民民主专政，并为社会主义改造和社会主义建设创造了有利条件。

土地规划测量(量 liáng) 为土地规划设计所进行的测量工作。主要包括：测绘规划区的地形图，进行土地界线、渠道、道路、林带的定线放样以及各种面积的测定等。

土地经济容力 西方农业经济学中用来测度土地生产力高低时使用的一个概念。是在一定的技术和经济条件下，农业生产中的土地同他种因素的配合比例达到最佳程度时，该种因素所能投入生产的数量。投入多的即称土地经济容力大；反之，则小。可用实物量或货币量表示。

土地革命战争 亦称"第二次国内革命战争"或"十年内战"。1927—1937 年中国人民在中国共产党领导下，反对帝国主义、封建主义和蒋介石反动统治的革命战争。1927 年 4 月、7 月，国民党蒋介石和汪精卫集团背叛革命，屠杀共产党人和革命人民，大革命遭到失败。中国共产党于 1927 年 8 月 1 日举行南昌起义。8 月 7 日中共中央召开紧急会议，纠正陈独秀的右倾投降主义，确定土地革命和武装起义的方针。随后，领导秋收起义、广州起义和其他起义。同年 10 月，毛泽东率领湘赣边界秋收起义部队到达井冈山，开展游击战争，创立第一个农村革命根据地。1928 年 4 月，朱德、陈毅率部到井冈山与毛泽东领导的部队会合后，扩大了根据地。其他起义武装也逐步转向农村，建立红军，开展游击战争。随着土地革命战争的发展，中国共产党创建中央苏区等十余个苏区，建立红军第一、二、四方面军和其他红军部队。1930 年 11 月到 1931 年 9 月，在毛泽东、朱德领导下，第一方面军粉碎国民党军对中央苏区的第一、二、三次"围剿"。在此期间，其他苏区的红军也取得反"围剿"的胜利。1931 年 11 月，在江西瑞金成立中华苏维埃共和国临时中央政府。同年，发生九一八事变，日本帝国主义侵占中国东北。中国共产党号召全国人民武装抗日，并领导东北的抗日游击战争。而蒋介石对日本侵略者采取不抵抗政策，接连发动对苏区的第四、五次"围剿"。中央苏区红军在周恩来、朱德的指挥下，粉碎第四次"围剿"。第五次反"围剿"中，在以王明为代表的"左"倾错误战略指导下，实行进攻中的冒险主义和防御中的保守主义，反"围剿"遭到失败。1934 年 10 月，中央红军主力被迫退出苏区，进行长征。长征初期，"左"倾错误领导者又实行退却中的逃跑主义，使红军继续遭受损失。其他多数苏区的红军，也遭到严重损失，先后进行长征。1935 年 1 月，中央红军到达贵州遵义，中共中央召开政治局扩大会议，结束王明"左"倾冒险主义在党内的统治，确立以毛泽东为代表的新的中央的正确领导，挽救了党和红军。继而又粉碎张国焘的分裂主义。1935 年 10 月和 1936 年 10 月，第一方面军和第二、四方面

军打破国民党军的围追堵截，先后到达陕北，胜利完成长征。1935 年日本帝国主义侵入华北，民族危机日益严重。中共中央发表《八一宣言》，号召停止内战，共同抗日。12 月，中共中央召开政治局会议，确定建立抗日民族统一战线的方针。12 月 9 日爆发北平（今北京）学生爱国运动，得到全国人民的响应，形成全国人民抗日救亡运动的新高潮。1936 年 12 月，发生西安事变，蒋介石被迫接受停止内战、联共抗日的条件。1937 年 7 月卢沟桥事变后，全国抗日民族统一战线形成，国共两党重新合作。中共中央决定将第一、二、四方面军和南方八省红军、游击队分别改编为八路军和新四军，参加抗日战争。

土地资源保护 通过法律的、行政的和科学技术等手段，保护土地资源不受破坏，使之永续利用的各类措施的总和。对已开发利用的土地资源，要坚持因地制宜、科学种田、保护和节约用地的原则，要防治土地沙漠化、盐碱化；对未开垦的土地，如山地、海涂等必须进行综合性调查研究，统筹规划，以期得到合理开发。严格控制城市工矿占地面积和植树造林等都是保护土地资源的重要措施。

土阿莫土群岛 (Archipelago des Tuamotu) 南太平洋岛群。在南纬 14°～25°、西经 135°～149°之间。由 76 个珊瑚环礁组成，面积 880 平方公里，内 30 个岛屿无居民。人口约 8 000。为法属波利尼西亚一部分。各岛沿海多潟湖，产珍珠、椰子，并为主要出口物。有法国核试验基地。

土壤水分常数 亦称“水土比特征量”、“土壤水分特征量”或“土壤水分参量”。以土壤中所含液态水量占干土重量的百分率表示的特征量。包括有：凋萎湿度、最大吸湿量、饱和持水量和毛管持水量等，详见各该条。

土壤形成过程 简称“成土过程”。成土因素相互影响下土壤中的物质和能量发生转化从而形成各种不同形态土壤的过程。是物理、化学和生物作用的总和。包括岩石的崩解，矿物质和有机物质的分解、合成以及物质的淋失、淀积、迁移和生物循环等。成土因素不同和变化，成土过程及形成的土壤也随着不同和变化。例如，在暖温多雨气候和常绿阔叶林作用下，产生红壤化过程，形成红壤；经过长期栽培水稻的耕作熟化过程，就形成水稻土。

土壤形成因素 简称“成土因素”。形成土壤时的状态及其历史的作用因素。有自然成土因素和人为成土因素。前者为母质、气候、生物、地形和时间等；后者为农业生产活动如耕种、施肥、灌排、土壤改良等。在自然成土因素的作用下形成自然土壤；人为成土因素和自然成土因素共同作用下形成农业土壤。土壤随成土因素的不同而不同。

土壤信息系统 利用计算机存储、检索、分析土壤、大气、水体、生物以及人类活动等状态变量和各圈层界面上的通量数据的信息系统。可使信息规范化、标准化。对研究防止由天气变化和人类活动造成的土壤环境的恶化，对土壤资源数据库的建立，土地规划、土地管理以及土地资源的动态监测和灾害预报有重要的作用。

土壤侵蚀模数 单位面积地表上每年由于水、风等侵蚀所丧失土壤的数量。以米^3/(公里^2·年)或吨/(公里^2·年)计。用以表示土壤侵蚀的程度。

土壤微生物学 土壤学和微生物学的分科。主要研究土壤中微生物的种类、分布和发育状况以及它们的生命活动与土壤中物质转化和肥力发展的关系。

土石坝体内排水 设于土石坝体内，与坝轴线下游坝基相接，并通向下游坝趾的排渗设施。一般由粗粒块石铺填或堆筑而得的多孔透水体构成。渗流所要通过的坝体或坝基细粒介质与排水体粗粒介质相接部位应设粒径沿渗流方向从细到粗的反滤层过渡，以防止渗透变形。可用以降低坝内浸润线，增加坝坡稳定性，并避免渗流自下游坝坡逸出可能导致的管涌、流土等渗透变形破坏。坝基如有渗流，也可一并排除。

土尔克明尼亚人 即“土库曼人”。

土地报酬递减律 亦称“土地肥力递减律”、“土地收益递减律”。一种关于土地生产力的经济理论。指在技术状况不变条件下，在一定面积的土地上继续增加资本与劳动，当超过某一限度时，追加投入部分所得收益即土地报酬随投入的增加而递减。法国杜尔哥、英国安特生 (James Anderson, 1739—1808) 同时各自提出。英国马尔萨斯加以宣扬，并据以论证其人口论。也为李嘉图级差地租说的论据之一。美国约翰·贝茨·克拉克、英国凯恩斯等还把它应用于资本和劳动力上，统称为“生产要素边际生产率递减律”，也简称“报酬递减律”。

土地使用权出让 亦称“土地批租”。我国在土地所有权与使用权相分离的条件下，将国有土地使用权在一定年限内出让给土地使用者，由土地使用者向国家支付土地使用权出让金的行为。土地使用权出让必须符合土地利用总体规划、城市规划和年度建设用地计划；出让的每幅地块、用途、年限和其他条件，由市、县人民政府按国务院规定审批，并由土地管理部门实施。出让方式可分为拍卖、招标或双方协议，以协议方式出让使用权的出让金不得低于国家规定的最低价。市、县人民政府的土地管理部门和土地使用者必须签订书面出让合同，合同期内土地使用权可转让或抵押。合同届满，可申请续期并支付土地使用权出让金，否则由国家无偿收回。

土地肥力递减律 即“土地报酬递减律”。

土地房产所有证 简称“土地证”。中国土地改革后，由人民政府颁发的一种土地房产所有权凭证。凡土地改革已经完成的地区，不论对农民新分得的和原有的土地，都发给土地房产所有证。对土地改革后分给地主的土地房屋也发给所有证。证上开列各段土地的坐落、四至、亩数、房屋间数及持有者全家人的姓名等。在大城市郊区，对农民使用的国有土地发给“土地使用证”；对农民原有的土地则发给所有证。1978 年农村经济体制改革后另分别发给集体土地所有证、集体土地使用证和国有土地使用证。

“土星”号运载火箭 美国为“阿波罗计划”研制的巨型运载火箭系列。包括“土星-1”号、“土星-1B”号和“土星-5”号。“土星-1”号为两级液体火箭，运载能力：500 公里高的圆轨道，8 吨；脱离轨道，2.2 吨。1961 年 10 月至 1965 年 7 月共作 10 次飞行试验。“土星-1B”号为两级液体火箭，运载能力：低轨道，18 吨。曾作飞船某些分系统（如指挥舱再入防热、登月舱推进系统、指挥舱和服务舱的载人飞行等）的试验。“土星-5”号为三级液体火箭，运载能力：低轨道，127 吨；脱离轨道，48.8 吨。1967 年 9 月至 1972 年 7 月进行飞行试验，其中 7 次为载人登月飞行，6 次成功，先后将 12 名宇航员送上月球。

土鲁斯-劳特累克 (Henri de Toulouse-Lautrec, 1864—1901) 法国画家。出身没落贵族。曾在巴黎学画。受德加画风启发，并吸收日本浮世绘技法而自成一格。擅长油画和水粉画，常用简练的线条，对比而沉郁的色调，描绘巴黎下层社会如马戏班、小酒馆、舞场、妓院等生活情景，反

映了资本主义社会下层的悲剧性生活，流露了作者的忧郁情绪。兼长石版画，并创作许多书籍插图和招贴画。作品有《费南多马戏班的马术》、《红磨坊舞蹈》、《舞星哲娜·阿飞莉》、《洗衣妇》和石版画集《她们》等。

土壤次生盐渍化 亦称"土壤次生盐碱化"。耕作土壤由于不合理的人为措施而引起土壤盐渍化的过程。主要因灌排系统不配套，灌水粗放，排水受阻，引起地下水位上升所致。农业技术措施运用不当，也会加速其发展。防治措施应以减少对地下水的补给，降低和控制地下水位为主，为此，要健全灌排系统，加强用水和排水管理，进行渠道防渗，以及平整土地，合理运用农业技术措施等。

土壤结构改良剂 亦称"土壤改良剂"。能改善土壤结构的一种化学制剂。主要由人工合成的某些高分子化合物（如聚丙烯酸钠盐）或泥炭的加工品等制成。施入土壤后，对促进土壤形成水稳性团粒结构有一定作用。

土壤胶体复(複)合体 土壤中不同胶体通过表面分子缩聚、阳离子桥接及氢键等作用连结在一起形成的复合体。结成复合体的胶体可能是有机胶体（如腐殖质）和无机胶体，也可能是不同种类的无机胶体，如结晶质粘土矿物和无定形的氧化物等，它们都有吸收交换离子的性能，对土壤养分的保蓄和供应以及对土壤结构等都有重要作用。

土壤有机质矿化率(率 lǜ) 每年因矿质化而消耗的土壤有机质量占原有机质总量的比率。土壤有机质矿化率决定于生物气候条件、耕作制度以及土壤有机质的含量等因素。一般在温度低的地区，有机质矿化率较低；耕作频繁的土壤，有机质矿化率较高。

土壤阳离子交换量 简称"交换量"。一定量的土壤吸附交换性阳离子（参见"离子交换❷"）的总量。其大小决定于土壤质地、土壤胶体的类型和数量，可用以表示土壤保肥能力的强弱。通常用 pH 值 7 时每千克干土所吸附阳离子的厘摩数表示。施用有机肥料，如粘性河塘泥等，能增大土壤阳离子交换量，提高土壤的保肥能力。

土壤-作物-大气系统 作物与土壤和大气间因有物质和能量交换而形成的一个有机联系系统。研究方法通常根据光、温度、水等条件和土壤中养分供应状况，利用光合作用、呼吸作用、物质积累和运送转化等规律，通过植物生理生态和农业气象实验以及数值计算等，建立各种动力模式或动力统计模式，然后集成为一种描述作物营养生长过程或生殖生长过程的生长模式或产量模式，与实况相比照，以反映实际"土壤-作物-大气系统"中作物生长发育和产量形成的一些规律。

土壤氧化还原电位 土壤中的氧化态物质和还原态物质在氧化还原电极（常为铂电极）上达到平衡时的电极电位。用符号 *Eh* 表示。是反映土壤氧化还原和通气状况的重要指标。土壤通气良好，还原态物质少，氧化还原电位较高；土壤通气不良，还原态物质多，氧化还原电位低。

土耳其斯坦鸟毕血吸虫 (*Ornithobilharzia turkestanica*) 吸虫纲，裂体吸虫科。体乳白色。雄虫长 4.2～8 毫米，雌虫较小。卵呈长椭圆形，一端有刺，另一端有短突。成虫寄生在牛、羊、马、驴、骡、骆驼等门静脉内，引起血吸虫病。中间宿主是*椎实螺。虫卵随宿主粪便排出体外，在水中孵出毛蚴。毛蚴钻入椎实螺体内，发育增殖成许多尾蚴，逸出螺体。尾蚴遇入水的家畜，即侵入体内发育为成虫；遇入水的人，可钻入皮肤，引起血吸虫尾蚴皮炎，通称"稻田皮炎"，但不能发育为成虫。

士 (shì) ❶男子能任事之称。《论语·泰伯》："士不可以不弘毅，任重而道远。"皇侃义疏："士，通谓丈夫也。"《白虎通·爵》："士者，事也，任事之称也。"❷古指已达结婚年龄的男子，兼指未婚与已婚而言。《诗·邶风·匏有苦叶》："士如归妻，迨冰未泮。"《荀子·非相》："处女莫不愿得以为士。"杨倞注："士者，未娶妻之称。"《诗·郑风·女曰鸡鸣》："女曰鸡鸣，士曰昧旦。"郑玄笺："此夫妇相警以夙兴。"❸古为四民之一。《汉书·食货志上》："士、农、工、商，四民有业；学以居位曰士。"参见"士民❶"。❹古时掌刑狱之官。《书·舜典》："帝曰：'皋陶……汝作士，五刑有服。'"❺军士。《荀子·王制》："霸者富士。"杨倞注："士，卒伍也。"又军衔之一，在尉级之下，分上士、中士、下士。❻通"事"。《诗·豳风·东山》："勿士行枚。"孔颖达疏："无事不行陈（阵）衔枚。"《论语·述而》："虽执鞭之士，吾亦为之。"《盐铁论·贫富》引作"虽执鞭之事"。❼商、西周、春秋时最低级的贵族阶层。《书·多士》："用告商王士。"又《酒诰》："厥诰毖庶邦庶士。"春秋时，士每多为卿大夫的家臣，有的有食田，有的以俸禄为生。《国语·周语上》："大夫、士日恪位著，以儆其官。"《国语·晋语四》："大夫食邑，士食田。"有的也参加农业生产。《礼记·少仪》："问士之子长幼，长则曰能耕矣。"春秋末年后，逐渐成为统治阶级中知识分子的通称。❽姓。三国时吴有士燮。

士女 ❶旧谓男女或未婚男女。《诗·小雅·甫田》："以穀我士女。"《荀子·非相》"处女莫不愿得以为士"王先谦集解引郝懿行曰："古以士女为未嫁娶之称。"❷见"仕女"。❸士家的女儿。见"士家"。

士子 ❶士大夫。《诗·小雅·北山》："偕偕士子，朝夕从事。"毛传："士子，有王事者也。"❷犹"学子"。旧时读书人的通称。杜甫《别董颋》诗："士子甘旨阙，不知道里寒。"

士气 ❶兵士的战斗意志。如：士气旺盛。《宋史·徐禧传》："军锋士气，固已百倍。"❷指读书人的气概。陆游《送芮国器司业》诗："人才衰靡方当虑，士气峥嵘未可非。"❸在社会学中，指个人认同群体目标，并为实现这一目标而工作的热情和信念。它折射出群体内部人与人之间的关系整合程度，是团队精神的一种综合体现。

士礼 即"仪礼"。

士民 ❶古代四民之一。《穀梁传·成公元年》："古者有四民：有士民，有商民，有农民，有工民。"何休注："士民，学习道艺者。"❷士子与庶民的合称。《荀子·致士》："国家者，士民之居也。"

士师 官名。在《周礼》为秋官司寇的属官。掌禁令、狱讼、刑罚。古代为法官的通称。

士会 即随武子、范武子。春秋时晋国正卿。字季。士芮孙。食邑在随（今山西介休东南），后更受范邑（今山东梁山西北），亦称随会、范会、士季、随季。晋襄公死，与先蔑使秦，迎立公子雍，为赵盾所拒，因而奔秦。后仍归晋，任上军之将。晋景公七年（公元前 593 年），率师灭赤狄的甲氏、留吁、铎辰，迁为中军元帅，兼任太傅，执掌国政。次年，告老归政。

士兵 军士和兵的统称。通常指直接操作武器装备，执行战斗或保障任务的军人。是军队的基础。

士林 ❶旧指学术界、知识界。《资治通鉴·汉纪》："乘犊车，从吏卒，交游士林。"❷馆名。梁武帝所立。《南史·梁武帝纪》："丙辰，于宫城西立士林馆，延集学者。"

士卒 士，甲士；卒，步卒。泛指兵士。如：身先士卒。

《孙子·计》:"兵众孰强,士卒孰练?"

士官 ❶士兵军衔的一等。多数国家军队士官与军士没有严格区分。中国人民解放军士官分为军士长和专业军士,由高到低各分为四级、三级、二级、一级,授予志愿兵役制士兵。❷第二次世界大战结束前日本军队军官的统称。

士家 魏晋时,兵士的家庭称为士家。士家子弟世代为兵,子女称"士息"、"士女"。其身份高于奴婢而低于良人,是当时魏晋社会中低下的阶层。士家一般都集中居住,另编户籍,不与民户相混。《三国志·魏志·辛毗传》:〔魏文帝〕"欲徙冀州士家十万户实河南。"南北朝的军户、兵户、营户,名称虽异,性质实同。

士庶 魏、晋、南北朝时士族、庶族的等级区别。《宋书·恩倖传》:"魏晋以来,以贵役贱,士、庶之科,较然有别。"《南史·王球传》:"士、庶区别,国之章也。"东汉末年开始,大官僚地主依靠政治、经济特权,逐渐形成为大姓豪族,称为士族或世族,又称高门。不属于士族的则称为庶族,又称寒门。士、庶之间不能通婚,甚至不得平起平坐,庶族虽官高位显,其自视亦不敢与士族较。参见"士族"。

士族 一称世族。东汉以后在地主阶级内部形成的各地大姓豪族,在政治、经济各方面享有特权。《晋书·许迈传》:"家世士族。"《北史·裴让之传》:"河东士族,京官不少。"参见"士庶"。

士大夫 ❶古代指官僚阶层。《考工记·序》:"作而行之,谓之士大夫。"郑玄注:"亲受其职,居其官也。"旧时也指有地位有声望的读书人。❷古代称军士将佐。《三国志·魏志·武帝纪》"〔建安〕十二年春二月"裴松之注引《魏书》:"与诸将士大夫共从戎事。"

士礼居 清乾隆、嘉庆间江苏吴县黄丕烈藏书室名。丕烈收藏宋元刻本和名家抄校本甚富,曾购得宋刊严州本和景德官本《仪礼》两种,《仪礼》一名《士礼》,因题室名为"士礼居"。又据所藏珍本,精工影刻《士礼居黄氏丛书》。

士麦那 (Smyrna) 伊兹密尔的旧称。

士君子 ❶《礼记·乡饮酒义》:"乡人、士君子,尊于房中之间。"郑玄注:"士,州长党正也;君子,谓卿大夫士也。"❷古称有志节之士。《荀子·修身》:"士君子不为贫穷怠乎道。"❸泛指读书人。《儒林外史》第三十四回:"但凡士君子横了一个做官的念头在心里,便先要骄傲妻子。"

士瓦本城市同盟 德意志士瓦本(Schwaben)地区的奥格斯堡、乌尔姆、纽伦堡等城市结成的同盟。1331年始建。一度解散,1376年重建。旨在反抗封建诸侯的重税和骑士的掠夺。1377年大败诸侯军。1381年与*莱茵城市同盟联合后,加盟城市增至八十多个。1388年为神圣罗马帝国皇帝、诸侯和骑士的军队打败,次年解散。

士礼居黄氏丛书 丛书名。清嘉庆间黄丕烈辑。原十九种,民国初博古斋影印增至二十二种。内影刻天圣明道本《国语》、严州本《仪礼郑注》、剡川姚氏本《国策》和《伤寒总病论》、《集验方》等,均为罕见宋本;辑者精于校勘,所附校记,刊正谬误甚多。

1 **壬** (rén) ❶天干的第九位。❷大。《诗·小雅·宾之初筵》:"百礼既至,有壬有林。"朱熹集传:"壬,大;林,盛也。言礼之盛大也。"❸奸佞。《书·皋陶谟》:"何畏乎巧言令色孔壬!"孔颖达疏:"何所畏惧于彼巧言令色为甚佞之人!"❹姓。宋代有壬午宝。

壬申之乱 日本*大化改新后的一次皇位之争。公元671年天智天皇死后,大友皇子继位(即弘文天皇)。672年(壬申年)天智之弟大海人皇子举兵进攻,大友自杀。大海人由近江(今滋贺县)迁都大和(今奈良县)之飞鸟,次年即位,称天武天皇。

壬戌学制 又称"六·三·三学制"。中国1922年制定的学校系统。规定:初等教育六年(初级小学四年,高级小学二年);中等教育六年(初级和高级中学各三年;师范学校六年,其中后期师范学校三年);高等教育三至六年(大学四至六年,专门学校三年以上)。入学年龄为六岁。特点为实行中学分级。后几经修改,而基本框架未变。

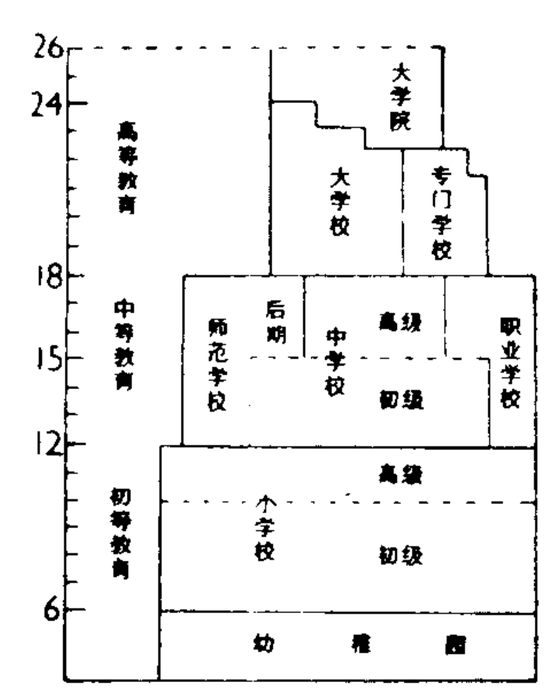

壬戌学制系统图

壬寅学制 即"钦定学堂章程"。

壬子·癸丑学制 中国1912年至1913年制定公布的学校系统。包括普通教育、师范教育、实业教育三个系统。规定:初等小学校(四年)为义务教育,毕业后得入高等小学校(三年)或乙种实业学校(三年);高等小学校毕业后得入中学校(四年)、师范学校(本科四年,预科一年)或甲种实业学校(三年);中学校毕业后得入大学(本科三至四年,预科三年)、专门学校(本科三至四年,预科一年)或高等师范学校(本科三年,预科一年)。六岁入学,全部教育年限为十八年。施行到1922年。

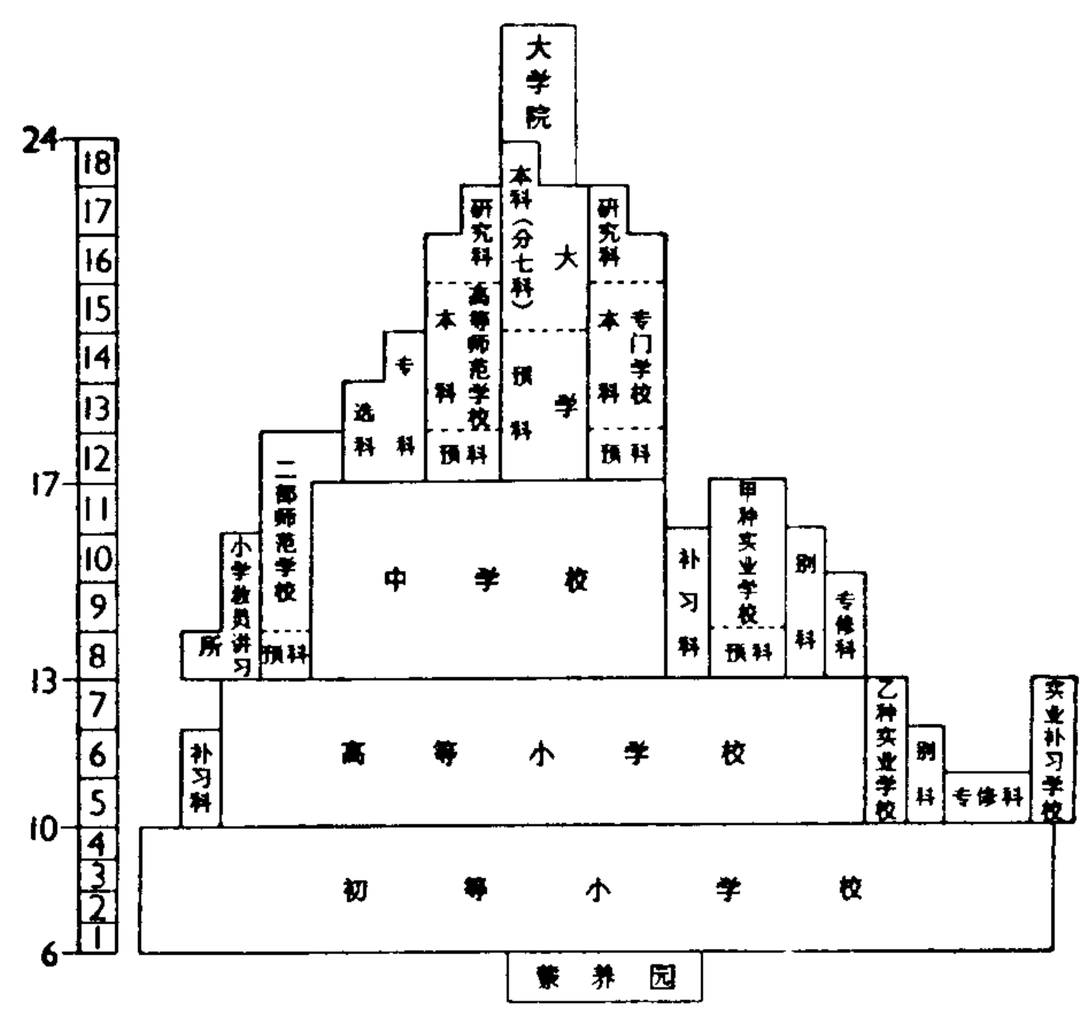

壬子·癸丑学制系统图

壬辰卫国战争 16世纪末朝鲜人民抗击日本侵略的战争。日本*丰臣秀吉统一全国后,即谋占领朝鲜,入侵中国。1592年(壬辰年)日军从釜山登陆,陷朝鲜首都京城(今汉城)及平壤。明朝应朝鲜求援发兵。同年,*李舜臣率龟船舰队在闲山岛一带打败入侵者。1593年朝、明军收复平壤,逼近京城。日军退踞朝鲜南部,伪称议和。1597年日本再集重兵分水、陆两路侵入朝鲜。次年朝、明军反击,连续奏捷。李舜臣在露梁海战中又予敌以重创。日军被迫撤出朝鲜。

[1]圠(yà 亚) 见"坱圠"。

[2]圢同"町❶"。

[3]圢同"墣"。

[3]圩㊀(wéi 违,又读 yú 于) ❶低洼地区防水护田的土堤;圩子。两淮盐滩筑堤为界也叫圩。如:十二圩。❷凹;中央低而四旁高。《史记·孔子世家》:"生而首上圩顶。"司马贞索隐:"圩顶,言顶上窊也。故孔子顶如反圩。反圩者,若屋宇之反,中低而四傍高也。"

㊁(xū 虚) 通"墟"。市集。如:圩场;趁圩。

圩田 中国江南地区濒湖低洼地区筑堤围垦而成的农田。《文献通考·田赋六》:"江东水乡,堤河两涯,田其中谓之圩。农家云圩者,围也。内以围田,外以围水,盖河高而田在水下。沿堤通斗门,每门疏港以溉田,故有丰年而无水患。"圩田始于唐末五代,盛行于宋元。长江中游一带则称垸田。

圩垸(—yuàn) 沿江、滨湖的低洼地区,外水常高于农田,须筑堤防护,成为与外水隔绝的封闭区域。在长江下游称为"圩",中游称为"垸",统称圩垸。圩垸连片,称为圩区或圩垸地区。

圩堤 在沿江、滨湖以及滨海的低洼地区,圈围田地房舍,以便进行垦殖的围堤。其作用是防御外水侵入,保障堤内的生产建设和人民生命财产的安全。

圬(wū 乌) 同"杇"。见"圬镘"。

圬人 泥水工人。《左传·襄公三十一年》:"圬人以时塓馆宫室。"杜预注:"圬人,涂者。塓,涂也。"

圬镘 涂墙用的工具。《尔雅·释宫》:"镘谓之杇。"陆德明释文引李巡曰:"泥镘一名圬,涂工之作具。"亦指泥土工。《宋史·陆万友传》:"万友始业圬镘。"

圬工泵 一种低扬程轴流泵。以砖石、混凝土结构的出水室代替一般轴流泵的金属出水弯管。特点是扬程低(2米左右),流量大,结构简单,造价低廉,效率较高。适用于低洼地区排涝和灌溉。

圭(guī 归) ❶古玉器名。长条形。古代贵族朝聘、祭祀、丧葬时所用的礼器。周代的墓葬中常有发现。❷古代测日影的器具。参见"圭臬"。❸古代容量单位。《孙子算经》卷上:"量之所起,起于粟。六粟为一圭,十圭为一撮。"参见"刀圭"。❹古代重量单位。《后汉书·律历志》:"量有轻重,平以权衡。"李贤注引《说苑》:"十粟重一圭,十圭重一铢,二十四铢重一两,十六两重一斤。"

圭(玉器)

圭田 古代卿大夫的祭田。《孟子·滕文公上》:"卿以下必有圭田,圭田五十亩。"朱熹注:"圭,洁也。所以奉祭祀也。"

圭多(Guido d'Arezzo,约997—1050) 意大利修士、音乐理论家、教育家。学于本笃会隐修院。后从事声乐教学和合唱指挥,并潜心研究音乐理论。奠定了用线谱记录和表示音高的科学方法,所创谱表为四线谱,是五线谱的前身。同时创用 ut(后世改为 do)、re、mi、fa、sol、la 唱名演唱音阶各音(后人又加 si,形成完整首调唱名法)。著有《小逻辑》。

圭角 圭玉的楞角。犹言锋芒。《礼记·儒行》"毁方而瓦合"郑玄注:"去己之大圭角,下与众人小合也。"孔颖达疏:"圭角,谓圭之锋铦有楞角。"元好问《马云汉方镜背有飞鱼》诗:"开朗休嫌露圭角,圆通宁复滞方隅。"

圭表 也叫"土圭"。古代测量日影长度以定方向、节气和时刻的天文仪器。包括两部分:表,直立的标竿;圭,平卧的尺。表放在圭的南、北端,并与圭相垂直。甲骨文有"日至"、《左传》有"日南至"的记载,最晚在春秋时已使用圭表测量连续两次日影最长或最短之间所经历的时间,以定*回归年长度,成为编历的重要手段。现陈列在紫金山天文台的圭表,是明正统年间(1437—1442)所造。

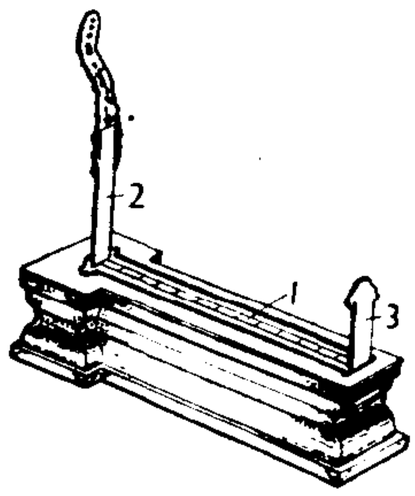

圭 表

1. 圭 2. 表(南) 3. 表(北)

圭臬 圭,测日影器;臬,测日影定方位的标竿。合指事物的准则。黄佐《乾清宫赋》:"揆日晷,验星文,陈圭臬,絜广轮。"鲁迅《坟·人之历史》:"适应之说,迄今日学人犹奉为圭臬。"

圭窬(—dòu) 门旁的小窦,上尖下方,其形如圭,故名。《礼记·儒行》:"筆门圭窬。"郑玄注:"圭窬,门旁窬也。"一作"闺窦",见"筆门闺窦"。

圭璋 亦作"珪璋"。❶一种贵重的玉制礼器。《礼记·礼器》:"圭璋特。"孔颖达疏:"圭璋,玉中之贵也……诸侯朝王以圭,朝后执璋。"❷比喻高贵的人品。《后汉书·刘儒传》:"郭林宗常谓儒口讷心辩,有圭璋之质。"

圭璧 圭,亦作"珪"。❶古代帝王、诸侯朝聘或祭祀时所执的玉器。《周礼·春官·典瑞》"公执桓圭……以朝觐宗遇会同于王"郑玄注引郑司农云:"以圭璧见于王。"《后汉书·明帝纪》:"亲执圭璧,恭祀天地。"❷比喻美好的品德。《诗·卫风·淇奥》:"有匪(斐)君子,如金如锡,如圭如璧。"朱熹注:"圭璧,言其生质之温润。"王屮《头陀寺碑》:"宗法师行絜珪璧。"

圭亚那(Guyana) 国名。位于南美洲北部,北临大西洋,东邻苏里南,南与西毗连巴西和委内瑞拉。面积21.5万平方公里。人口82万(1994年),90%以上集中北部沿海;印度人后裔占人口51%,黑人占30%。英语为官方用语。居民半数信基督教,余信印度教、伊斯兰教。首都乔治敦。北部为沿海平原;中部为丘陵,富铝土矿;南部和西部属圭亚那高原。大部属热带雨林气候,中部和南部雨量充沛。河流多瀑布,富水力资源。森林占领土面积83%。17—18世纪荷兰人侵入,并移入黑种人。1814年沦为英国殖民地,称英属圭亚那。1840年后移入大批印度人。1966年5月26日独立,1970年2月23日成立圭亚那合作共和国。蔗糖、铝、稻米为经济三大支柱,合占国民生产总值的一半和出口总值的68%。还开采金、金刚石、锰等;有食品、木材加工、碾米等工业;产椰子、咖啡、可可、烟草、蔬菜、水果等农产品。加勒比海地区最大的鱼虾出口国,进口面粉、日用品、化学品和石油等。

圭亚那城(Ciudad Guayana) 旧称圣托梅—德圭亚那(San Tomé de Guayana)。委内瑞拉东部新兴工业城市。位于卡罗尼河(Caroni)与奥里诺科河汇合处两岸。人口52.3万(1992年)。1961年由西岸的奥达斯(Ordaz)和东岸的圣费利克斯(San Félix)合并而成,有大桥相连。利用水力发电和铁矿带的铁矿石,建为大工业区。有大型钢

铁厂，还有炼油、金属加工、炼铝、木材加工、纸浆和造纸、化学、金刚石加工以及食品等工业。

圭契阿迪尼 (Francesco Guicciardini,1483—1540) 意大利历史学家。早年任佛罗伦萨大学法学教授，后出使西班牙，还曾在罗马教廷任职。主要著作《意大利史》(二十卷)，记1494—1534年史事。

圭亚那合作社会主义 20世纪70年代圭亚那总理伯纳姆(Forbes Sampson Burnham, 1923—1985)提出的社会主义理论。与本世纪初以来的合作主义思潮有共同之处。主张通过合作社实现社会主义。认为社会主义社会是一个无阶级的平等主义的社会。合作社是集体民主自治，社员共同决策，共同执行，并根据贡献民主分配的群众组织，是更高级的所有制形式。主张合作制应成为一切生产关系、社会关系、乃至国际关系的准则。

3 **寺** (sì 四) ❶古代官署名。如：大理寺；太常寺；鸿胪寺。❷亦称"佛寺"、"寺院"。僧众供佛和聚居修行的处所。相传东汉明帝时，*摄摩腾、*竺法兰应汉使之请，以白马驮经东来，初止鸿胪寺，遂取寺名，敕立白马寺于洛阳西雍门外。古印度称寺为*伽蓝，北魏始光元年(公元424年)以伽蓝为僧寺之名，隋大业(605—618)中改称道场，至唐复为寺。❸通"侍"。见"寺人"、"妇寺❷"。

寺人 古代宫中供使令的小臣。《周礼·天官·寺人》："寺人掌王之内人及女宫之戒令。"后世称宦官为寺人。

寺户 即"佛图户"。见"僧祇户"。

寺主 译自梵语Vihārasvāmin。佛教主管一寺事务的僧职。与上座、维那合称"三纲"，位于上座之下、维那之上。唐以后，称为监寺。《百丈清规》卷四："寺主，即今之监寺也。"

寺观 (—guàn) 佛寺和道观。僧人所居称寺，道士所居称观。韩愈《论佛骨表》："不许度人为僧尼道士，又不许创立寺观。"

寺子屋 日本江户时代为平民子弟设立的初等学校。最初设在寺院。学生称为"寺子"。招收六至十三岁的儿童。以读、写、算为主。1872年颁布《学制令》后，改设小学校。

寺院法 "教会法"的另一译名。

寺内正毅 (1852—1919) 日本首相(1916—1918)。陆军将领。长州藩士出身。历任参谋本部次长、教育总监、陆相、朝鲜总督等。1916年升元帅，并组阁。1917年起屡派心腹西原龟三(1872—1954)向中国段祺瑞政府提供"借款"，企图扩大在华权益。次年出兵西伯利亚。不久受*米骚动冲击，辞职。

寺洼文化 中国甘青地区原始社会晚期的一种青铜文化。最初发现于甘肃临洮寺洼山，故名。主要分布在甘肃的洮河上游一带。以马鞍形口的陶罐为主要特点，已出现铜器。年代约当于中原的周代，可能是氐、羌族的原始文化。

寺院法学 "教会法学"的另一译名。

吉 (jí) ❶吉利；吉祥。如：凶多吉少；万事大吉。《易·系辞上》："吉，无不利。"❷善；美。见"吉人"、"吉士"。❸朔日，夏历每月初一。《周礼·地官·大司徒》："正月之吉。"❹吉林省的简称。以境内吉林城得名。❺姓。后汉有吉本。

吉人 善人。《书·泰誓中》："吉人为善，惟日不足。"《诗·大雅·卷阿》："蔼蔼王多吉人。"参见"吉人天相"。

吉了 鸟名。即鹩哥。《旧唐书·音乐志二》："今案岭南有鸟，视鹦鹉而稍大，乍视之，不相分辨，笼养久，则能言，无不通，南人谓之吉了，亦云料。"参见"秦吉了"。

吉士 ❶古时男子的美称。《诗·召南·野有死麕》："有女怀春，吉士诱之。"朱熹集传："吉士，犹美士也。"❷指才华优美之人。《三国志·蜀志·马良传》："其人吉士，荆楚之令，鲜于造次之华，而有克终之美。"❸犹言正人。《汉书·元帝纪》："是故壬人在位，而吉士雍蔽。"

吉日 ❶朔日；夏历每月初一。《周礼·地官·党正》："及四时之孟月吉日，则属民而读邦法以纠戒之。"❷好日子。《仪礼·士冠礼》："令月吉日，始加元服。"郑玄注："令、吉，皆善也。"❸《诗·小雅》篇名。叙述周宣王田猎于西都之诗。田猎须用马力，故首叙择吉日祭马祖以祷之。

吉贝 (*Ceiba pentandra*) 马来文Kapok的音译。亦称"美洲木棉"、"爪哇木棉"。木棉科。落叶大乔木。幼枝有刺。掌状复叶，有长柄，小叶5～8枚。春季开花，花白色或淡红色。蒴果木质，长圆状椭圆形，五裂，果瓣内密生丝状棉毛。分布于亚洲、非洲和美洲热带地区，东南亚广泛栽培；中国海南、云南南部和广西南部引种栽培。棉毛可为纺织原料和床垫、枕芯、救生具的填料；种子油可供食用或工业用；木材供制器具或作板料等。

吉月 ❶月之朔日。《论语·乡党》："吉月，必朝服而朝。"何晏集解引孔安国曰："吉月，月朔也。"❷吉利的月份。《仪礼·士冠礼》："吉月令辰，乃申尔服。"

吉水 县名。在江西省中部。赣江纵贯，京九铁路经过境内。县人民政府驻文峰镇。东汉置石阳县，五代南唐改吉水县。农产有稻、甘薯、油菜籽、麻类、甘蔗、大豆等。林产以竹、杉木、油茶为主，并产樟、马尾松和亚热带水果。工业有煤炭、纺织、机械、造纸、水泥等。名胜古迹有大东山、石莲洞、汉长沙王墓、杨万里墓、玄寂禅师塔碑。

吉本 (Edward Gibbon,1737—1794) 英国历史学家。学于牛津大学。曾为下院议员。所著《罗马帝国衰亡史》六卷，主要记述自古罗马马可·奥勒留帝末年(公元180年)至东罗马帝国灭亡(1453年)间的史事。认为基督教的传播是导致古罗马帝国灭亡的重要原因。该书是启蒙时期的史学代表作之一。

吉本

吉礼 古五礼之一。指祭礼。《周礼·春官·大宗伯》："以吉礼事邦国之鬼神示(祇)。"郑玄注："事谓祀之、祭之、享之，故书吉。"

吉他 译自英文guitar。拨弦乐器。六弦，故又称"六弦琴"。有指板和品，按三、四度关系定弦。通常分西班牙、夏威夷两种体制。前者奏时斜抱于胸，用右手指拨奏；后者则横置膝上，左手持金属压弦器按弦，右手指套金属假甲弹奏。常用以伴奏民间舞蹈和歌唱。电子乐器产生后，电吉他也得到广泛运用。

吉他

吉达 (Jidda) 沙特阿拉伯红海沿岸港市。在麦加之西75公里。市区主要建在珊瑚礁上。人口56万。到麦加朝圣的外国伊斯兰教徒多在此登陆。沙特阿拉伯外交部与外国使节驻此。20世纪70年代中期起港口扩大，现为全国最大集装箱港和客运港。有炼油、石油化工、炼钢、机械制造、海水淡化等工业及宗教用品、地毯、陶器等手工业。市北有国际机场。

吉州 ❶州、路名。(1)隋开皇十年(公元590年)置州。唐治庐陵(今吉安市)。辖境相当今江西新干、泰和间的赣江流域及安福、永新等县地。元初改为路,元贞元年(1295年)改名吉安。五代以来为瓷业中心;宋时在州南永和镇烧造的白、黑两种吉州窑,以及宋末的碎器窑,均称佳品。(2)金明昌元年(1190年)改耿州置。治吉乡(今吉县)。辖境相当今山西吉县及乡宁县地。清雍正时升为直隶州,乾隆三十七年(1772年)改为散州。1912年改为县。产铁,明初在此置有二冶铁所。❷朝鲜东北部城市。在金策至清津的铁路线上,是朝鲜东北部沿海与山区交通要冲。地近密林区,为全国最大的木材加工中心,重要的纸浆、白板纸和胶合板供应基地;稻米、玉米、大豆、牛、羊等农牧产品的集散地。附近开采煤和菱镁矿。

吉安 ❶路、府名。元元贞元年(1295年)改吉州路置路。治庐陵(今吉安市)。辖境相当今江西吉水、万安间的赣江流域。明改为府。1912年废。❷市名。在江西省中部、赣江及其支流禾水汇合处。京九铁路经过境内。隋以后为吉州治,元、明、清为吉安路、府治。1949年析吉安县城区设市。吉安地区行署驻此。人口31万(城镇16.9万,1996年)。为赣江中游水陆交通及物资集散中心。工业有机械、化学、电子、造纸、建材等。有青原山、白鹭洲、古南塔等名胜古迹。城市绿化植竹,有"竹城"之称。❸县名。在江西省中部,赣江纵贯。县人民政府驻敦厚镇。秦置庐陵县,1914年改吉安县。农、林产有稻、甘薯、蚕茧和油茶、竹、樟、杉木、马尾松等。特产樟木箱。工业有煤炭、机械、电子、化学等。名胜古迹有神冈、文家祠、木觉寺塔、"吉州窑"遗址。

吉许 (Lillian Gish, 1896—1990) 美国女电影演员。1912年起从事电影表演,是默片时期美国著名导演格里菲斯的主要合作者之一。主演的影片有《母亲的心》、《一个国家的诞生》、《世界之心》、《被摧残的花朵》、《风》等。30年代一度息影,40年代复出参加《太阳浴血记》等影片的拍摄。擅长扮演身世悲惨、人品纯洁的少女形象。1970年获美国电影艺术与科学学院荣誉奖。

吉县 在山西省西南部、黄河东岸,邻接陕西省。县人民政府驻城关镇。秦为北屈县。北魏置禽昌县,后改定阳县。隋改吉昌县,五代后唐改吉乡县。金置吉州,元入吉州,1912年改吉县。以吉山得名。农产有小麦、棉花、玉米、谷子、高粱、薯类,并产柿、枣、红果及蘑菇、木耳、苍术。工业有煤炭、化肥、酿酒、罐头等。名胜古迹有坤柔圣母庙、挂甲山石刻和壶口瀑布。

吉里 (Beniamino Gigli,1890—1957) 意大利男高音歌唱家、歌剧演员。生于鞋匠家庭。七岁起当教堂歌童。后入罗马音乐专科学校学习。1914年开始舞台生涯。后常在欧美各地演出。其嗓音刚柔兼济,"半声"(mezza voce,一种轻柔的声音)技巧圆熟。善演意法歌剧,尤长于扮演威尔地与普契尼歌剧中的抒情角色。

吉伯 (William Gilbert,1544—1603) 一译吉尔伯特。英国物理学家。伊丽莎白女王和詹姆斯一世的侍医。首先对电和磁的性质进行系统研究,做过许多有关磁体性质的实验。认为地球是一块大磁石而许多磁现象与其有关,且提出磁体异极相吸、同极相斥的原理。发现物质经过摩擦后具有吸引轻小物体的性质,从而提出电现象是物质普遍具备的一种现象。还对电的传递机理作过探讨。创制验电器。著有《论磁,磁体和巨大地磁体》和《我们地上世界的新哲学》。

吉辛 (George Robert Gissing, 1857—1903) 英国小说家。早年生活贫苦。思想上受叔本华悲观主义影响。作品多描绘社会底层人民的生活,对妓女、工人、贫民表现出一种绝望的同情。作品有《曙光中的工人》、《德谟斯》、《人间地狱》、《亨利·赖伊克罗夫特札记》等。

吉纳 译自英文dina。学名"二乙醇-*N*-硝胺二硝酸酯"。通常为淡黄色结晶。不吸湿、不挥发。以氯化氢为催化剂,由二乙醇胺与浓硝酸和醋酐作用制得。其爆炸性能与*黑索今相似。用作火药及炸药的增塑剂。

吉林 ❶市名。旧称船厂。原名吉林乌拉,满语意为"沿江"。在吉林省中部偏东、松花江中游,长图、沈吉等铁路交点。辖昌邑、船营、龙潭、丰满四区及舒兰、蛟河、桦甸、磐石四市和永吉县。清置吉林厅,后升府,1913年改县,1929年改名永吉县,1936年析置吉林市。清末设省,至1954年曾为吉林省会。人口426万(市辖区139万,1996年)。有化学、电力、冶金、机械、造纸、制糖等工业。尤以基本化工著称,有"化工城"之称。高等学校有吉林师范学院、化工学院、林学院和东北电力学院等。名胜古迹有北山、龙潭山、松花湖和骚达沟新石器时代遗址等。为中国历史文化名城。❷省名。见"吉林省"。

吉事 古指祭祀、冠、婚等事。《礼记·曲礼上》:"吉事先近日。"郑玄注:"吉事,祭祀、冠、取(娶)之属也。"

吉金 犹言善金,古指适于铸造钟鼎彝器的金属。《子璋钟铭》:"择其吉金,自作龢钟。"后因以为钟鼎彝器的统称。清代著录古器之书多称"吉金录"。

吉首 市名。在湖南省湘西土家族苗族自治州南部、沅江支流武水上游。枝柳铁路经过境内。为湘西土家族苗族自治州首府。清置乾州厅,1913年改乾县,1914年改乾城县,1953年改吉首县。1982年改设吉首市。人口25.6万(城镇10.8万,1996年)。工业有机械、纺织、电机、造纸等。农产以稻、玉米、甘薯、烟草、苎麻为主,林产有油桐、油茶、柑橘、五倍子、木材等。高等学校有吉首大学。名胜有吕洞山、德夯景区。

吉朗 (Geelong) 一译"季隆"。澳大利亚东南部港市。在菲利普港湾(Port Phillip Bay)西端,东北距墨尔本70公里。人口15.2万(1993年)。1849年建市。1851年附近发现黄金后发展较快。全国最大的毛纺织中心,还有石油化工、威士忌酒、食品等工业。铁路和公路均通内地重要农牧业区。

吉祥 亦作"吉羊"。美好、幸运的征象。《庄子·人间世》:"虚室生白,吉祥止止。"成玄英疏:"吉者,福善之事;祥者,嘉庆之征。"

吉剧 戏曲剧种。流行于吉林。1959年在*二人转的基础上发展而成。主要腔调有柳调、嗨调。表演上擅长手绢功、扇子功、水袖功。剧目有《包公赔情》、《燕青卖线》、《关东雪》等。

吉萨 (Giza) 埃及城市,吉萨省首府。在尼罗河下游西岸,同开罗隔河相望。人口219万(1994年)。市内多现代化旅馆、别墅、商店、银行等。有纺织、服装、化学、食品、制鞋、烟草等工业。谷物集散地。南郊8公里沙漠中有金字塔、狮身人面像和古大理石陵庙等古迹,为旅游胜地。

吉隆 县名。在西藏自治区西南部。县人民政府驻宗嘎。原西藏地方政府设吉隆宗,1960年改吉隆县。"吉隆",藏语意为"舒适宜人的地方"。经济以农业为主,产青

稞、谷子、荞麦、马铃薯、豌豆、油菜籽、甜菜和玉米等。有部分半农半牧区。产药材。野生动物有猴、熊、狐、獐等。水力资源丰富。

吉蔑 (Khmer) 一译高棉。中南半岛古国。位于今柬埔寨,中国史籍也称真腊。见"真腊"。

吉藏 (549—623) 隋唐时佛教学者,三论宗创始人。本姓安,原籍*安息,生于金陵(今江苏南京)。师事兴皇寺法朗(507—581),精通龙树、提婆大乘般若之学,善讲经论。主张"诸法性空"的理论,结合真俗二谛中道观,说明宇宙万有只是"心"、"情"、"理"的表现,而导归于无所得。撰有《中论疏》、《百论疏》、《十二门论疏》、《三论玄义》等。

吉丁虫 昆虫纲,鞘翅目,吉丁虫科。成虫的大小、形状因种类而异。体色一般美丽,具金属光泽。头较小,垂直向下,嵌入前胸;触角短,锯齿状;足短。幼虫体长而扁,白色,胸部扁宽,胴部细长向一边弯曲。幼虫大多蛀食树木,亦有潜食于树叶中的。为森林、果木的重要害虫。种类甚多。如柑橘长吉丁虫(*Agrilus auriventris*),危害柑橘。

吉丁斯 (Franklin Henry Giddings,1855—1931) 一译季廷史。美国社会学家,心理学派社会学的代表人物之一。曾任哥伦比亚大学社会学教授。主张用归纳法研究社会现象。认为各个个体会因共同的刺激反应、联想、暗示、模仿等发生相同的情感,从而产生"同类意识",维持社会的凝聚。著有《社会学原理》、《文明与社会》等。

吉卜林 (Joseph Rudyard Kipling, 1865—1936) 英国作家。生于印度。童年时回英国受教育,大学毕业后在印度从事新闻工作。曾旅居美国多年。1896 年回英国。作品多描述英国殖民者在印度的生活,颂扬殖民政策,鼓吹种族主义。主要作品有长篇小说《吉姆》,诗歌《营房歌谣》,以及儿童故事《林莽之书》等。获 1907 年诺贝尔文学奖。

吉力湖 一称巴戛湖、波特港湖,又称吉里湖、吉力库勒。在新疆维吾尔自治区准噶尔盆地北部福海县南。系断层陷落而成。面积 174 平方公里,湖面海拔 482.8 米,最大水深 14.7 米,贮水量为 17.2 亿立方米。乌伦古河自北岸注入。湖水西北溢出,经 8 公里的库依戈河北注乌伦古湖。

吉大港 (Chittagong) 孟加拉国最大海港,全国第二大城。位于孟加拉湾东北岸,戈尔诺普利河 (Karnaphuli) 下游右岸。人口 156.6 万(1991 年)。原为渔村,1864 年建市,1947 年起发展迅速。20 世纪 70 年代建成干船坞和现代化港口,有 29 个码头和泊位,水深 7~9 米。市区多植杧果树、椰子树和香蕉树等。工业原有纺织(棉、麻)、制茶、炼油、食品等,新建冶金、化工、建筑材料等企业。输出茶叶、黄麻和畜产品。有人类学博物馆、海洋商业研究院和大学等。

吉木乃 县名。在新疆维吾尔自治区伊犁哈萨克自治州西北部。县人民政府驻托普铁热克镇。1930 年设县。以原驻地吉木乃得名。境内草原广阔,畜牧业发达,农业亦盛。有畜产品加工、煤炭、建材、农机修造、粮油加工等工业。古迹有经恩斯汗古墓、加克比古坟。

吉文元(约 1825—1854) 太平天国将领。广西桂平人。瑶族。早年参加拜上帝会,金田起义后,历任侍卫、将军、指挥、春官副丞相。参与攻占汉阳、武昌、南京。1853 年(清咸丰三年)5 月与林凤祥、李开芳率军北伐。从浦口出发至安徽凤阳、亳州会师。后经河南渡过黄河,入山西,又回军夺取临洺关(今河北永年县治),击溃清直隶总督讷尔经额部。以功封平胡侯。因北屯敌兵,遂从深州东进,攻克天津附近的静海。次年 3 月南撤至阜城,与清军僧格林沁作战,中流矢阵亡。

吉布斯 (Josiah Willard Gibbs,1839—1903) 美国物理学家。耶鲁大学哲学博士、教授。美国全国科学院院士,英国皇家学会会员。化学热力学的创立者之一。曾引进热力势来处理热力学问题,由此建立了关于物相变化的相律。在*统计物理学方面引进系统概念,并提出涨落现象的一般理论;对矢量分析的发展也有贡献。著有《统计力学的基本原理》。

吉布提 ❶全称吉布提共和国 (La République de Djibouti)。在非洲东北部,亚丁湾西岸,同索马里、埃塞俄比亚和厄立特里亚为邻。面积 2.32 万平方公里。人口 60 万(1995 年),约五分之四是阿法尔人和伊萨人,还有阿拉伯人等。居民多信伊斯兰教。官方语言为阿拉伯语和法语。首都吉布提。大部是低高原。中部阿萨勒湖 (Assal) 低于海平面 152 米,为非洲最低点。沙漠占总面积 95%。沿海属热带沙漠气候,内地属热带草原气候。年降水量不到 150 毫米。河流均属间歇河。19 世纪 50 年代法国势力侵入。1888 年沦为法国殖民地,称法属索马里。1967 年改名为"法属阿法尔和伊萨领地"。1977 年 6 月 27 日宣布独立,成立吉布提共和国。居民多从事游牧业,牲畜有山羊、绵羊、骆驼和牛。沿海有渔业和盐业。绿洲种植椰枣、谷物、蔬菜等。有食品和农牧产品加工厂,主要集中于首都。吉布提港提供大量经济收益。出口畜产品和盐等,进口以消费品和食品为大宗。铁路西通埃塞俄比亚首都。❷吉布提 (Djibouti)。吉布提共和国首都和东非最大港口之一。在红海南端西岸,临亚丁湾。人口约 30 万(1993 年)。全国政治、经济中心。商业颇盛,骆驼市场著名。有肉类加工和制盐业。1896 年建人工港,1949 年成为自由港。铁路通亚的斯亚贝巴,是埃塞俄比亚对外贸易的重要转口港。有大型加油站,并有修船设施及肉类加工厂、食品厂等。有国际航空站。还有著名的汉堡特清真寺。

吉龙草 (*Elsholtzia communis*) 唇形科。一年生直立草本,有白色短柔毛。茎方形,微带紫红色。叶对生,卵状长圆形,有浅锯齿。夏秋开花,假穗状花序呈圆柱状;花小,唇形,淡紫色。小坚果倒卵状长圆形。分布于中国云南南部,多为栽培。茎、叶富含芳香油,可作香料工业原料。民间用其嫩茎、叶温汤服之,治感冒、头痛、发热、消化不良。

吉田茂 (1878—1967) 日本首相 (1946—1947,1948—1949,1949—1952,1952—1953,1953—1954)。曾任驻沈阳总领事。1927 年参加"东方会议",参与拟订侵华政策。1928—1939 年历任外务次官、驻意和驻英大使。1945 年日本投降后任外相,次年任日本自由党总裁,组阁。后又连续四次组阁。首相任内,签订旧金山"和约"、《日美安全条约》。著有《十年回忆》、《激荡的百年史》等。

吉田茂

吉尔松 (Etienne Gilson, 1884—1978) 法国哲学家,新托马斯主义者。巴黎大学毕业。曾任巴黎大学、哈佛大学教授,并任加拿大多伦多大学中世纪研究所所长。1946 年当选为法兰西语文学院院士。主要研究中世纪哲学史。宣称要使当代哲学重新获得出路,只有复归于托马斯主义,并试图将现代物理学中的各种理论同传统的神学结合起来。著作有《托马斯主义》、《中世纪哲

学史》、《中世纪哲学的精神》、《哲学经验的统一》等。

吉兰丹 (Kelantan) 古国名。故地在今半岛马来西亚东北部，即今吉兰丹一带。名见《诸蕃志》卷上。《岛夷志略》有专条记述。《元史·外国列传》译作吉兰亦觧。《明史·外国列传》译作急兰丹。据载，1411年(明永乐九年)遣使同中国建立友好关系，次年郑和曾回访其国。18世纪后期，华侨来此经营农、矿和商业的，每年已有几百人，见《海录》"咭嘣丹"条。

吉州窑 宋代南方民间瓷窑之一。窑址在今江西吉安永和镇。隋至宋，吉安称吉州，故名。又因烧造地点在永和镇，故也叫永和窑。起于五代，盛于宋代，至元而衰。有青釉、绿釉、白釉、黑釉、彩绘瓷等。白釉相传以舒翁及其女儿舒娇制造的最佳。黑釉花样较多，有像滴珠、鹧鸪斑、玳瑁斑的，也有绘双凤、龙凤、木叶纹的。纹饰运用洒釉、剔花、印花、贴花等手法，具有民间艺术新颖的风格，而剪纸贴印手法更是吉州窑的独特创造。

吉里迷 金女真部落名。唐黑水靺鞨郡利部的后裔。元称乞列迷。居金最东境，《金史·地理志》："金之壤地封疆，东极吉里迷兀的改诸野人之境"，为今黑龙江入海口一带。

吉利门 古岛屿名。(1) 首见于《岛夷志略》"龙牙门"条。即今新加坡附近的卡里摩岛 (Karimun)。异译有吉利门山、吉里门、吉利汶等。(2) 见《元史·外国列传》"爪哇"条。故地即今爪哇海中的卡里摩爪哇岛 (Karimunjawa)。《郑和航海图》称吉利闷，《东西洋考》卷九"西洋针路"条作吉利问大山。

吉林省 简称吉。在中国东北地区中部。以省会最初设在吉林市得名。省人民政府驻长春市。古肃慎地，汉为夫余地，唐为渤海地，辽为上京、东京等道，金为上京、咸平等路，元属辽阳行中书省，明为女真地，领于奴儿干都司，清初为吉林将军辖区，清末置吉林省。面积18.74万平方公里，人口2 579万(1996年)。少数民族有朝鲜、满、蒙古、回、锡伯、达斡尔等族。东部为长白山地，有老岭和牡丹岭等山岭，地势错综，多河谷盆地，富针叶林和煤、铁、金等矿产；西部为松辽平原一部分，地势微波起伏。气候夏温冬寒，年降水量400～1 000毫米，西部较少。平原和河谷地区农业发达，盛产大豆、玉米、高粱、小麦、稻、甜菜、亚麻等，是中国重要商品粮基地之一，也是大豆重点产区和林业、甜菜基地。山区除木材外，以人参、貂皮和鹿茸等特产著名，并产东北虎、梅花鹿、紫貂、麝等珍贵动物。西部畜牧业也很重要。松花、图们等江水力资源丰富。旧时，虽有伐木、采矿和电力等工业，但屡受战争破坏。建国后，汽车制造、石油、化学、森工、煤炭、冶金、机械、电力、造纸等工业发展迅速。京哈、沈吉、长图、牡图、拉滨、平齐、长白、白阿、通让等铁路联系各大城市。民航以长春为中心。松花江自吉林以下可通航。主要城市有长春、吉林、四平、辽源、通化、白山、松原、白城、延吉、图们等。

吉拉尔 (Paul Frédéric Girard, 1852—1926) 法国法学家。在巴黎大学任教三十余年。毕生致力于罗马法的研究，写成《罗马法原文》、《罗马法教程》二书，对前人错误多所订正。1906年在罗马国际历史学会上，从法学、历史学与语言学三方面论证了《十二表法》的真实性。

吉罗杜 (Jean Giraudoux,1882—1944) 法国作家。巴黎高等师范学校毕业。曾在德国和美国任教。后供职外交界。作品强调"自我分析"，有宿命论倾向；追求新奇的形式，用荒诞的方法解决社会矛盾。有小说《可怜的西蒙》、《苏珊娜和太平洋》，剧本《特洛伊战争不会再发生了》、《夏约宫的女疯子》等。

吉科宁 (Urho Kaleva Kekkonen, 1900—1986) 芬兰总统(1956—1981)。历任司法部长、内政部长、议会议长等职。1950—1956年多次出任总理，期间曾任外交部长。1956年前为农民联盟党(1965年改称中间党)领导人。总统任内致力于与北欧诸国合作，发展经济和文化事业，实行中立政策。

吉祥草 (*Reineckea carnea*) 亦称"松寿兰"、"观音草"。百合科。多年生常绿草本。根状茎匍匐。叶3～8枚，丛生在匍匐茎的顶端或节上，线形或线状披针形。穗状花序着生于较短的花葶上部，秋末冬初开花，花淡紫红色，芳香。浆果球形，紫红色。生于阴湿地区或林下。分株繁殖。产于中国长江以南各地；日本也产。常栽培，供观赏。根和全草入药，有润肺止咳、补肾接骨及除湿功能。

吉鸿昌 (1895—1934) 抗日爱国将领。原名恒立，字世五，河南扶沟人。早年参加西北军。1929年起任宁夏省政府主席、国民党第十军军长、第二十二路军总指挥兼第三十军军长。1931年因拒绝进行"剿共"战争，被蒋介石强令出国。一二八事变后回国。1933年5月联合冯玉祥、方振武等在张家口组织察哈尔民众抗日同盟军，任第二军军长兼北路前敌总指挥，收复多伦等地。同年10月，同盟军在国民党军队和日伪军夹攻下失败。1934年加入中国共产党，在天津继续进行抗日活动，同年11月被国民党特务刺伤被捕，后在北平陆军监狱英勇就义。

吉鸿昌

吉隆坡 (Kuala Lumpur) 马来西亚首都、经济和文化中心，联邦直辖区。在半岛马来西亚西部中段，巴生河与鹅麦河(Gombak, 刚巴克河)交汇处。面积连郊区244平方公里，人口200万(1995年)，其中市区面积约100平方公里，人口150万(1994年)。华人约占三分之二。19世纪50年代随华工开发锡矿形成城市。1957年成为马来亚联合邦首都，1963年成为马来西亚首都。西部铁道干线要站，同外港巴生港有铁路支线相连。公路枢纽。是周围锡矿和橡胶生产中心。有橡胶、油脂、机械、轧钢、电子、化工、锡镴等工业。有马来亚大学、中央艺术学院等高校。四郊石灰岩丘陵多洞穴、瀑布，有黑风洞、美马高原等旅游胜地。西南郊八打灵 (Petaling) 为卫星镇和新工业区。

吉斯林 (Vidkun Quisling, 1887—1945) 挪威法西斯政党党魁。曾任国防大臣。1933年建立民族统一党(法西斯政党)。1940年德国侵占挪威后，公开投敌。1942年充当傀儡政府"元首"。1945年德国战败后被捕，以战犯罪被处决。"吉斯林"一词后成为卖国贼的代名词。

吉普车 "吉普"为英语jeep的音译。亦称"轻型越野汽车"。多种用途、全轮驱动的小型越野汽车。可乘四或五人，或载运少量货物。其特点是：机动灵活，具有良好的通过性，能适应各种不同的道路条件。

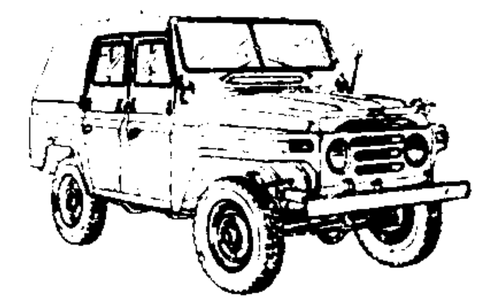
吉普车

吉塞金 (Walter Gieseking, 1895—1956) 德国钢琴家。生于法国里昂。幼年在法国和意大利度过。1911年起迁居

德国。曾在汉诺威音乐学院从学于德国钢琴教育家赖默(Karl Reimer)。1920年后闻名于世,常在欧美各国旅行演出。其演奏以表情细致、音色优美而富于层次著称,尤擅长演奏德彪西、拉威尔及贝多芬的作品。曾与赖默合著《现代的钢琴演奏》等书,形成"赖默-吉塞金"钢琴教学法,主张用力应经济,肌肉应松弛,为了获得表演上的自然,必须加强记忆的训练及无条件地忠实于原谱。

吉赛尔 法国芭蕾传统剧目。早期浪漫主义芭蕾的代表作品。法国作家戈蒂埃等编剧,法国作曲家亚当(Adolphe Adam,1803—1856)作曲,法国舞剧导演科拉利(Jean Coralli,1779—1854)和佩罗(Jules Joseph Perrot,1810—1892)编导。1841年在巴黎首次演出。剧情为:农村少女吉赛尔被贵族阿尔伯特诱骗、遗弃,发疯而死,化为幽灵后,仍痴情不渝,并在危急关头拯救了阿尔伯特。

吉德国(Kedah) 半岛马来西亚西岸的旧吉打。《海录》有专条记述。《郑和航海图》称其港口为吉达港。

吉卜赛人(Gypsies) 一译"吉普赛人"。自称"罗姆"人(Roms)。以过游荡生活为特点的一个民族。原住印度西北部,10世纪前后开始外移,到处流浪,现几乎遍布世界各地。定居者占总数四分之三。共约900多万人(1995年)。主要生活在前苏联、前南斯拉夫地区和罗马尼亚、西班牙、匈牙利、保加利亚、捷克、斯洛伐克和法国等国。语言属印欧语系印度-伊朗语族,现讲各所在地的语言,多信各所在地宗教。擅长歌舞。第二次世界大战期间,惨遭法西斯种族主义者的迫害和残杀,约有50万人死于纳粹集中营。人口大减。俄罗斯文献中称茨冈人(Цыгане)。

吉人天相(相 xiàng) 《左传·宣公三年》:"石癸曰:'吾闻姬姞耦,其子孙必蕃。姞,吉人也,后稷之元妃也。'"又《昭公四年》:"晋楚唯天所相,不可与争。"天相,谓天助。旧谓善人自有天佑,故常以"吉人天相"为遭遇事故逢凶化吉的庆慰语。杨珽《龙膏记·开阁》:"令爱偶尔违和,自是吉人天相,何劳郑重,良切主臣。"

吉木萨尔 县名。在新疆维吾尔自治区昌吉回族自治州东部、准噶尔盆地南部、天山东段博格达山北麓。县人民政府驻吉木萨尔镇。唐贞观二十年(公元646年)置金满县,为庭州治。长安二年(702年)置北庭都护府。元时置别失八里元帅府。清乾隆四十一年(1776年)设济木萨县丞。后改吉木萨尔分县,光绪二十八年(1902年)置孚远县,1953年改吉木萨尔县。经济以农、牧业为主,产小麦、杂粮和毛皮。工业有采矿(金、煤)、粮油加工、酿造、陶瓷、皮革等。有唐回鹘五城残廓、北庭故城、北庭高昌回鹘佛寺遗址。

吉布提人(Djiboutis) 东非民族之一。48万人(1995年)。分布在吉布提。由阿法尔人、伊萨人、伊沙克人和阿拉伯人聚合而成。操索马里语和阿法尔语,通用阿拉伯语。多信伊斯兰教,属逊尼派。主要从事畜牧业,部分定居务农,沿海的以捕鱼为生。

吉尔杭阿(?—1856) 清末满洲镶黄旗人。奇特拉氏,字雨山。1853年(咸丰三年)署江苏按察使。次年升布政使,擢巡抚。在上海,出卖海关主权和租界行政权,换取英、法、美各国支持,共同镇压*小刀会起义。1855年奉命帮办江南大营军务,率军攻镇江。次年6月被太平军围于高资(在今江苏丹徒西),战败自杀。

吉列尔斯(Эмиль Григорьевич Гилельс,1916—1985) 苏联钢琴家。早年在敖得萨音乐戏剧学校及敖得萨音乐学院主修钢琴。1935年毕业后入莫斯科音乐学院从涅高兹深造。1933年获全苏音乐演奏家比赛一等奖。1936年获维也纳国际钢琴比赛二等奖。1938年获布鲁塞尔伊萨依国际钢琴比赛一等奖。1947—1954年曾赴东欧及意、法、比、瑞士、丹麦等国演出。其演奏气度宽广,表情细腻,音色宏丽。是现代俄罗斯钢琴学派的主要代表人物。

吉光片羽 吉光,传说中的神马名,见《抱朴子·对俗》;片羽,指神马身上的一片毛。以喻残存的艺术珍品。焦竑《李氏焚书序》:"断管残沈,等于吉光片羽。"亦作"吉光片裘"。陈继儒《妮古录》卷一:"余有宋仲温书子昂《兰亭跋》,诸体皆备,而仅九段,然亦吉光片裘也。"

吉伦特河(Gironde) 旧译纪龙德河。在法国西南部,为加龙河同多尔多涅河(Dordogne)汇合后的名称。长75公里,宽3~10公里。是法国最大最长的三角湾。海轮可直达波尔多。

吉伦特派 法国大革命时期,代表工商业资产阶级利益的政治集团。因其首领多出身于吉伦特省(Gironde)得名。初主张废除君主制,建立共和国。1792年8月执政后,维护资产阶级利益,阻止革命深入发展。次年5月31日—6月2日,巴黎人民起义时被推翻。雅各宾专政时期组织武装叛乱,被镇压。残余者成为*热月党人的骨干分子。

吉芬悖论 一种关于商品价格提高反而会导致商品需求增加的观念或论点。因英人罗伯特·吉芬爵士(Sir Robert Giffen,1837—1910)最先提出而得名。在正常情况下,商品价格上升会导致对该商品需求量下降,但吉芬在19世纪曾指出,1845年爱尔兰发生灾荒,土豆价格上升,但土豆需求量反而增加了。这种需求量与价格同方向变动的特别现象被称为"吉芬难题",这种商品被称为"吉芬商品"。英国经济学家马歇尔在其代表作《经济学原理》中研究商品需求规律时提出了向上倾斜的需求曲线的论点和观念,这种论点和观念被称为"吉芬悖论"。尽管理论上存在吉芬悖论,但现实生活中很难存在,因为吉芬商品必须具备两个条件:一是劣等品,二是它在消费者支出中占很大比重。而实际上劣等品范围很窄,消费者容易找到其替代品,这种商品又不大可能在总支出中占很大比重。

吉里地闷 见"底勿"。

吉林大学 中国的综合性大学。校址在长春。前身最早为1946年中国共产党在哈尔滨创办的东北行政学院。1948年同哈尔滨大学合并,改名东北科学院。1948年底迁沈阳,复名东北行政学院。1950年改名东北人民大学,迁长春。1958年改现名。1996年设有十三个学院、三十六个系、四个教研部、二个研究院、二十八个研究所、十三个教学和科研中心,并设有研究生院。

吉林外纪 清地理著作。道光中萨英额撰。十卷。内容自山川形势至伯都讷屯田共二十七门。在此以前,吉林本无志书,此书实属草创,可资研究吉林历史地理参考。

吉备真备(约693—775) 日本奈良时代学者。公元717年(日本养老元年,唐开元五年)与玄昉(?—746)、*阿倍仲麻吕等作为遣唐留学生来华,历十九年而归;献唐礼、历学、音乐诸书。752年(日本天平胜宝四年,唐天宝十一载)又任遣唐副使,与大使藤原清河等来华;754年返日。累进至右大臣。通天文、军事、历数、音韵等学。著有《私教类聚》。

吉查大公(Géza, ?—997) 一译盖萨大公。匈牙利大公

(972—997)。原为马札尔人部落首领。公元 972 年统一匈牙利各部落，建立国家，自号大公。鼓励基督教教士到匈牙利传教。

吉保山脉 (Gunong Kerbau)　亦名中央山脉。马来半岛内陆的主干山脉。北起泰国境内，呈弧形向南伸展至马来西亚马六甲州北部。山势巍峨，拥有海拔 2 000 米以上高峰 5 座，半岛大河的分水岭。西坡多锡矿，有世界最大的锡矿带；东坡富金矿。森林茂密。有公路横跨山脉联系半岛东西海岸。

吉洪诺夫 (Николай Семёнович Тихонов,1896—1979)　苏联诗人、小说家、社会活动家。曾参加红军。1920 年起开始发表作品。参加过谢拉皮翁兄弟文学团体。1949 年起任苏联保卫和平委员会主席。主要诗作有组诗《格鲁吉亚的春天》、《两股激流》，长诗《基洛夫和我们在一起》。还写有小说《六根圆柱》，反映苏联和西方对待文化遗产的不同态度。

吉莱布伟 (John Chilembwe, 约 1870—1915)　尼亚萨兰(今马拉维)民族运动领导者。早年留学美国。1900 年回国，创立非洲人的独立基督教教会，宣传非洲独立。第一次世界大战爆发时，反对英国征募非洲人参战，1915 年率教徒武装起义，为英国镇压，不久被杀害。

吉祥图案　中国传统装饰纹样的一种。通过某种自然物象的寓意、谐音或附加文字等形式来表达人们的愿望、理想的图案。主要流行在民间。如以喜鹊、梅花代表"喜上眉梢"，以莲花、鲤鱼代表"连年有余"等。

吉勒鲁普 (Karl Gjellerup,1857—1919)　丹麦诗人、小说家。早年在哥本哈根读神学。1892 年起定居德国德累斯顿，也用德语写作。早期作品有诗集《红山楂》、小说《日耳曼人的学生》，反映作者与基督教的决裂。20 世纪初受印度佛教哲学影响，宣传出世思想，写有长篇小说《朝圣者卡马尼塔》。晚年重新皈依基督教，著有《神的女友》。获 1917 年诺贝尔文学奖。

吉慈尼国　古国名。见《岭外代答》卷三"大食诸国"条。《诸蕃志》有专条记述。当指以今阿富汗加兹尼 (Ghazni) 为首都之伽色尼王朝 (962—1186) 而言。

吉布斯佯谬　经典统计力学在计算处于一定条件的气体混合前和混合后的熵差时所出现的佯谬。吉布斯在量子力学创立前解决了这个佯谬，故得名。封闭在绝热容器中的两种不同种类的气体(处于相同的温度)在混合以后整个系统的熵比混合前两部分气体的熵的总和大。如果两部分相同种类的气体按以上方法混合仍可得到熵增加的结果，则将与如下推论发生矛盾：由于两部分相同种类气体的宏观状态没有因混合而发生改变，因此熵也应保持不变。这是一个佯谬。此外，只要整个绝热系统中的气体被划分为足够多的部分，用经典统计力学方法得出的熵增加将会大于任何给定的数目，因而混合后的熵完全不能确定；但另一方面，热力学理论表明，不论何种划分，混合后将达到相同的平衡态，应具有完全确定的熵，这又是一个佯谬。吉布斯以一种经验性的修正方案解决了上述佯谬，凡涉及微观状态数 $\Sigma(E)$ 的计算都要改为

$$\frac{1}{N!}\Sigma(E),$$

式中 N 为气体的分子数。这个修改称为"正确的玻耳兹曼计数规则"。

吉尔扎伊人 (Gilzais)　阿富汗普什图人的一部分。相传是古代突厥葛逻禄部的后裔。由伯汉 (Burhan)、土兰 (Turan) 等众多部落集团组成。约 200 万人 (1995 年)，主要在喀布尔以东加兹尼 (Ghaznī) 地区东南部，其余在苏来曼山脉以西地区。多信伊斯兰教，属什叶派。

吉尔·布拉斯　长篇小说。法国勒萨日作 (1715—1735)。叙述平民出身的西班牙青年吉尔·布拉斯，离开家乡去上大学，途遇强盗，被迫入伙，逃脱后又被投入监狱。后当仆役，服侍过各色人等，学会投机取巧的混世本领。十年后靠拍马溜须，成了首相的秘书。不久又被逐出宫廷。后再度入朝，成为新首相的宠信。新首相倒台后，他隐居乡间。

吉尔吉斯人 (Киргизы)　中亚的民族。271.8 万人 (1995 年)。主要分布在吉尔吉斯斯坦。语言属阿尔泰语系突厥语族，有文字。信伊斯兰教，属逊尼派。一般认为，其早期历史与匈奴、丁零、乌孙等有密切联系。主要从事工业和农业。养羊业发达。另约有 20 万人在阿塞拜疆 (14.2 万)、塔吉克斯坦 (4.8 万) 和阿富汗、巴基斯坦等国。

吉尔伯特人 (Gilbertese)　西太平洋基里巴斯共和国的居民，包括土著人和欧洲移民。土著人为密克罗尼西亚人的一部分。7 万人 (1995 年)。讲通加鲁语，属南岛语系密克罗尼西亚语族。多信基督教新教和天主教。主要从事农业和渔业，手工业发达，用珊瑚、贝壳、龟甲等制作工艺品。

吉兰泰盐池　在内蒙古自治区阿拉善盟阿拉善左旗中部。面积约 120 平方公里。为氯化物型盐湖。盐层厚达 5 米，称"吉盐"。

吉林哈达岭　满语意为"沿江山峰"。一称萨哈亮山。在吉林省中部和辽宁省东北部。属长白山脉。花岗岩山体。东北-西南走向。长 150 余公里。海拔 400～700 米，主峰城子山在辽宁省西丰县东南。辉发河与东辽河、伊通河、饮马河分水岭。松花江横过东北端。富矿藏，有著名的辽源煤矿。沈吉、四梅两铁路通过山区。

吉林陨石雨　指 1976 年 3 月 8 日 15 时陨落在吉林市郊北部地区的陨石雨。散落范围东西长约 72 公里，南北宽约 8.5 公里，面积近 500 平方公里。收集到 100 多块陨石，总重约 2 700 千克。主体重达 1 770 千克，长径 1.2 米，宽 1.0 米，高 0.8 米，周长 3.6 米，是世界最大、最重的石陨石。该陨石属橄榄石-古铜辉石球粒陨石，已发现 40 多种矿物、11 种氨基酸和 20 多种有机化合物。

吉拉尔德斯 (Ricardo Güiraldes,1886—1927)　阿根廷小说家。常侨居巴黎。代表作长篇小说《堂塞贡多·松布拉》塑造潘帕斯草原上高卓牧民理想化的形象，富有民族色彩。还著有长篇小说《拉乌乔》、《罗萨乌拉》、《萨伊马卡》，短篇小说集《死亡和鲜血的故事》和诗集《玻璃铃铛》等。

吉金所见录　书名。清初尚龄(渭园，山东莱阳人)著。共十六卷，另有卷首、卷末各一卷。卷一至十四叙述历代铸币，由东周列国以至明末，卷十五为外国品及不知年代品，卷十六为厌胜钱等。于嘉庆二十五年 (1820 年) 刊行。此书在钱图之下附有钱文的考释，间亦记载出土地点和铸造历史。道光七年 (1827 年) 增补本共收钱图一千二百一十种。

吉洪拉沃夫 (Михаил Клавдиевич Тихонравов,1900—1974)　苏联火箭专家。1925 年茹科夫斯基空军工程学院毕业，1959 年获技术科学博士学位。1926 年起在航空企业任设计工程师，1932 年起任喷气推进研究小组组长，1934 年起任喷气推进科学研究所研究室主任。1932 年起从事

火箭研究，卫国战争期间从事多级火箭设计，1950 年起参加人造地球卫星、载人宇宙飞船和行星际探测器研制。1968 年当选为国际宇航科学院通讯院士。著有《火箭技术》和《鸟和扑翼机的飞行》等。

吉洛特起义 1342—1349 年东罗马帝国境内的人民起义。爆发于马其顿、色雷斯一带。参加者以城市平民和农民为主，自称"吉洛特"(Zealot，意为"热心者"，一说"人民之友")。1342 年以帖撒罗尼加 (Thessalonica) 为中心，建立城市共和国，但政权落入富商手中。下层人民又起而夺权。后东罗马当局乞援于土耳其人，将起义镇压。

吉隆滩战斗 又称"猪湾事件"。1961 年古巴抗击美国雇佣军入侵的战斗。1961 年 4 月 17 日，由 1 000 余名古巴流亡分子组成的雇佣军，在美国战舰和飞机的掩护下，于古巴南部的科奇诺斯湾(Cochinos，意译"猪湾")附近的吉隆滩 (Gíron) 登陆。古巴军民奋起抗击，经过七十二小时的激战，于 4 月 19 日全歼入侵者。美国企图重新控制古巴的计划被粉碎。

吉斯德纳河 (Kistna River) 即"克里希纳河"。

吉尔吉斯斯坦 (Киргизстан) 亚洲中部内陆国，与中国、哈萨克斯坦、乌兹别克斯坦、塔吉克斯坦接壤。面积 19.85 万平方公里。人口 477 万 (1995 年)，吉尔吉斯人占 57%，俄罗斯人占 19%，余为乌兹别克人和乌克兰人等。吉尔吉斯语为国语，通用俄语。居民大多信奉伊斯兰教。首都比什凯克。全境多山地，半数以上地区海拔 1 000～3 000 米，东北部为天山山脉西段，西南部为帕米尔-阿赖山脉，西南部和北部有低地分布。高山常年积雪，多冰川。温带大陆性气候，年降水量 200～800 毫米。锡尔河上游纳伦河 (Нарын) 横贯全境，富水力。东北部伊塞克湖为著名内陆高山湖。矿藏有煤、铁、汞、锑、石油、天然气等。15 世纪下半叶吉尔吉斯民族基本形成。19 世纪 60—70 年代并入俄国。1917—1918 年建立苏维埃政权。1924 年成立卡拉吉尔吉斯自治州，属俄罗斯联邦。1926 年成立吉尔吉斯社会主义自治共和国。1936 年改为吉尔吉斯苏维埃社会主义共和国，成为苏联加盟共和国之一。1991 年 8 月 31 日宣布独立，称吉尔吉斯斯坦共和国，同年 12 月 21 日加入独联体。经济以农矿业为主。畜牧业是主要农业部门，牧场占农用地 85% 以上，饲养羊、牛、猪、马等。灌溉农业多分布于山间河谷地，种植小麦、棉花、甜菜、玉米、烟草等。开采煤、石油、天然气、锑、汞、铅等矿，以水电为主的电力工业较发达，还有机械制造、纺织、化学、食品等工业。

吉尔伯特群岛 (Gilbert Islands) 基里巴斯的旧称。

吉加美士史诗 古代两河流域的文学作品。起于民间流传故事，约公元前 2000 年代定型成文。在亚述古都尼尼微的亚述巴尼拔国王(前 7 世纪)的"图书馆"中发现，为十二块楔形文字泥版。主要描写传说英雄乌鲁克王吉加美士 (Gilgamesh) 建立奇功伟业和寻求长生不死的种种经历，歌颂了英雄对恶势力的反抗精神。

吉马朗埃斯·罗萨 (João Guimarães Rosa, 1908—1967) 巴西作家。早年学医。当过军医。曾任巴西驻德、法等国外交官。后在外交部任职。擅长刻画人物心理，作品富于地方色彩。写有诗集《岩浆》，短篇小说集《萨加拉内》、《舞蹈团》、《初期的历史》和长篇小说《广阔的腹地：条条小路》等。

3 **托** 同"墺"。

圪 ㊀(yì 屹) 高土。见《广韵·九迄》。
㊁(gē 鸽) 见"圪塔"。

圪塔 (gē da) ❶同"疙瘩"。❷小土丘。

圳 (zhèn 震) 田间水沟。亦用作地名。如深圳，在广东省。

圾 ㊀(jí 急) 同"岌"。危险。《庄子·天地》："殆哉圾乎天下。"
㊁(jī 鸡) 见"垃圾"。

圹 〔**壙**〕(kuàng) ❶墓穴，亦即指坟墓。《列子·天瑞》："望其圹，圣如也。"圣，高。❷原野。《孟子·离娄上》："犹水之就下，兽之走圹也。"❸通"旷"。旷废；松懈。《管子·七法》："不失天时，无圹地利。"《荀子·议兵》："敬谋无圹，敬事无圹，敬吏无圹，敬众无圹，敬敌无圹。"杨倞注："无圹，言不敢须臾不敬。"

圹圹 广阔貌。贾谊《新书·修政语下》："天下圹圹。"

圹埌 原野空旷貌。《庄子·应帝王》："游无何有之乡，以处圹埌之野。"

圮 (pǐ 痞) ❶毁；绝。《书·尧典》："方命圮族。"孔传："圮，毁；族，类也。"张衡《东京赋》："汉初弗之宅，故宗绪中圮。"❷坍塌。苏辙《东轩记》："支其欹斜，补其圮缺。"

圯 (yí 夷) 桥。古东楚方言。见"圯上"。

圯上 桥上。一说圯水之上。《史记·留侯世家》："良尝间从容步游下邳圯上。"司马贞索隐："李奇云：'下邳人谓桥为圯。'……应劭云：'圯水之上也。'"

圯桥 古桥名。故址在今江苏睢宁北古下邳城东南小沂水上。相传秦末张良遇黄石公于圯上，即此。圯上即楚语桥上，唐时已有圯桥之称。李白《经下邳圯桥怀张子房》诗："我来圯桥上，怀古钦英风。"今已毁废。

圯上老父 即"黄石公"。

地 ㊀(dì) ❶地球的表面层；地壳。如：陆地；地层。❷地区；国土。如：本地；产地。《国策·秦策一》："今秦地断长续短，方数千里。"《史记·秦始皇本纪》："乃使将军蒙恬发兵三十万人，北击胡，略取河南地。"❸土地；田地。如：开垦荒地。《管子·形势》："地生养万物。"❹地位；境地。《孟子·离娄下》："禹、稷、颜子，易地则皆然。"❺地步。如：留有余地；预为之地。❻心意活动的领域。如：心地；见地；识地。❼底子；质地。如：白地红花。《论语·八佾》"绘事后素"朱熹注："谓先以粉地为质，而后施五彩。"❽通"第"。《世说新语·假谲》："已觅得婚处，门地粗可。"❾通"第"。但。《汉书·丙吉传》："西曹地忍之。"
㊁(de，又读 dì) ❶犹言着。辛弃疾《行香子》词："小窗坐地，侧听檐声。"❷作词助以成状语。如：特地前来；慢慢地说。李白《越女词》："相看月未堕，白地断肝肠。"

地丁 ❶清摊丁入地后*田赋和丁银的合称。明初，赋、役分别征收。行*一条鞭法，徭役折成丁银并入田赋，但丁银和田赋仍是两个税目。清摊丁入地，地丁合一，统称"地丁"。❷植物名。就《本草纲目》记载，至少有两类。一类开黄花的，称"黄花地丁"或"地丁"，即蒲公英属 (*Taraxacum*) 植物。一类开紫花的，称"紫花地丁"或"箭头草"，即堇菜属 (*Viola*) 植物。《救荒本草》所载米布袋，为豆科的米口袋属 (*Gueldenstaedtia*) 植物，北方亦通称"地丁"。

地力 土地的生产能力。《论衡·效力》："地力盛者，草木畅茂。"

地支 也叫"十二支"。子、丑、寅、卯、辰、巳、午、未、申、酉、戌、亥的总称，古代曾用以记时。此外，属相也是由地支决定的。参见"干支"、"十二生肖"。

地区 ❶旧称"专区"。我国省、自治区人民政府设立行政公署作为派出机关所管理的区域。包括若干个县、市的范围。地区不是一级行政区域。❷在国际上，相对于国家而言，指一国中在特定情况下单独参加某些国际活动的地方行政区域，或指未获得独立的殖民地、托管地等。❸某一范围内的地方。如：受灾地区。

地仓 针灸穴位名。见《针灸甲乙经》卷三。属足阳明胃经。位于口区口角旁开四分处。主治口㖞、流涎等。

地方 ❶领域。《管子·形势解》："桀、纣贵为天子，富有四海，地方甚大，战卒甚众，而身死国亡。"❷旧时指地保、保正。《京本通俗小说·错斩崔宁》："〔朱老三〕叫起地方，有杀人贼在此，烦为一捉！"❸处所。❹我国中央以下各级行政区域的统称。

地示 同"地祇"。《周礼·春官·大宗伯》："大宗伯之职，掌建邦之天神人鬼地示之礼。"

地节 汉宣帝年号(前69—前66)。

地龙 即"蚯蚓"。

地平 通过观测者垂直于天顶与天底联线的平面。该平面与天球相交的大圆称为"地平圈"。参见"天球"附图。

地电 地球内部的自然电流。是一种不稳定电流，通常由电势差的变化来反映。陆地上地电变化范围为5～600毫伏/千米；受太阳黑子活动影响发生磁暴时变化可达1 000～10 000毫伏/千米。其密度和方向同地下矿藏和地质构造等密切相关。研究地电在地下的空间分布和随时间变化的规律，有助于解决与矿产、地质构造和地震有关的问题。

地仙 道教谓居于人世的仙人，与"天仙"对称。见《抱朴子·论仙》。旧时也用以比喻生活闲散安逸的人。白居易《池上即事》诗："官散无忧即地仙。"

地瓜 ❶地瓜(*Ficus tikoua*)。桑科。落叶匍匐小灌木，有乳汁。茎棕褐色，节略膨大，触地生细长的不定根。叶倒卵状椭圆形，有细或波状锯齿。隐花果有短梗，簇生于无叶的短枝上，埋于土中，球形或卵球形，红色。产于中国中部和西南部。果可食，根、叶入药。❷*豆薯和*甘薯等的别称。

地主 ❶所在地的主人，对外来宾客而言。如：尽地主之谊。《左传·哀公十二年》："侯伯致礼，地主归饩。"孔颖达疏："地主，所会之地主人也。"❷占有土地，自己不劳动，或只有附带的劳动，靠剥削农民为生的人。在我国，地主分子是人民民主专政的对象。1979年1月，中共中央决定对绝大多数已得到改造的地主分子摘掉帽子。参见"地主阶级"。

地市 秦始皇骊山陵墓的别称。庾信《哀江南赋》："骊山回于地市。"《骈字类编》卷十五引《蜀本志》："始皇陵有银蚕、金雀，以多奇物，故俗称秦皇地市。"

地头 ❶田边。如：在地头休息。❷日本镰仓幕府和室町幕府的地方官职。1185年(文治元年)*源赖朝设置。掌管庄园事务，征收租赋，并在*守护指挥下负治安之责。后势力扩大，至镰仓末期，成为庄园领主。

地台 亦称"陆台"。与*地槽相对立而存在的地壳上比较稳定的地区。是基本的大地构造单元之一。特点是：基底与盖层之间存在着明显的界面；盖层通常不厚，而且倾斜平缓，褶皱简单；具有倾角较大的断层；岩浆活动较弱；不存在大范围的变质作用。

地权 指土地所有权。即土地所有者占有、使用和处理土地的权利。在社会主义社会，土地属于国有或劳动群众集体所有。在我国，通过农业社会主义改造，农民私有的土地转为集体所有，经济体制改革后，由农民承包经营。城市的土地，农村中和城市郊区由法律规定属于国有的土地，以及水流、森林、山地、草原、荒地、滩涂(其中除由法律规定属于集体所有的一部分以外)都属于国家所有，即全民所有。地权受法律保护，不得侵犯。

地价 土地的价格。原生土地不是劳动产品，没有价值，但成为买卖对象时，就具有价格。地价的大小取决于地租的大小和利息率的高低。例如：某块地的地租为300元，利息率为4%，地价就是300元÷4%＝7 500元。地价就是资本化的地租。它随着地租的增加或利息率的下降而上涨。

地衣 ❶地毯。白居易《红线毯》诗："地不知寒人要暖，少夺人衣作地衣。"❷植物名。见"地衣门"。

地产 ❶农产品。《周礼·春官·大宗伯》："以地产作阳德。"郑玄注："地产者，植物，谓九谷之属。"《吕氏春秋·上农》："是故当时之务，农不见于国，以教民尊地产也。"❷由私人、集团或国家保持所有权的土地。

地纪 即"地维"。古人以为地是方的，四角有大绳维系，使不倾陷。引申为地的四极。《庄子·说剑》："上决浮云，下绝地纪。"

地形 ❶在地理学中，即"地貌"。❷在测绘工作中，指地表面起伏的状态(地貌)和位于地表面所有固定性物体(地物)的总称。

地坛 明清皇帝祭地之坛，在北京市区北部。《清一统志》卷一："地坛在安定门外北郊。孙承泽《春明梦馀录》卷十六：'明嘉靖九年建方泽坛。'本朝因之，重加缮治。"

地址 ❶个人的居住地点或团体机关的所在地。❷标识存储器中存储单元的编号。❸计算机指令码的一部分，用来规定操作数的所在位置。

地壳 地球固体圈层的最外层，由岩石组成。其底界即莫霍洛维契奇界面。厚度各处不一。大陆地壳平均厚度为35千米，大洋地壳平均厚度为7千米。地壳体积为全球的1%，质量为全球的0.2%。按成分可分为上下两层：上层为花岗岩层，其平均密度为2.7克/厘米^3，由于富含硅和铝，又称硅铝层；下层为玄武岩层，其平均密度为3克/厘米^3，由于富含硅和镁，又称硅镁层。两层间由康拉德不连续面隔开。硅铝层仅存在于大陆地壳，硅镁层在大陆和大洋地壳均有分布。地壳表层因受大气、水、生物的作用，可形成土壤层、风化壳和沉积层，厚度介于0～10千米之间。

地极 见"极❷"。

地步 ❶犹地段。《宋史·河渠志五》："于是都水使者孟揆移拨十八埽官兵，分地步修筑。"❷犹地位。周密《齐东野语》卷十五："虎(周虎)、铬(彭铬)时皆为将官，独震(夏震)方为帐前佩印官。郭(郭逮)曰：'周、彭地步，或未可知，震安得逮尔乎？'"❸犹田地、境地。一般指事情向坏的方面发展所达到的程度。❹犹余地。《红楼梦》第五十回："这正是会作诗的起法，不但好，而且留了写不尽的多少地步与后人。"

地利 ❶土地生产的财富。《管子·牧民》："不务天时，则财不生；不务地利，则仓库不盈。"❷战略上的有利地势。

《孟子·公孙丑下》:"天时不如地利,地利不如人和。"朱熹注:"地利,险阻城池之固也。"

地体 亦称"构造地层地体"。为断层所围限、具有统一地质特征的区域地质实体。规模虽可大至岩石圈板块,但常指岩石圈板块裂解开的、经长距离漂移和转动而拼贴到(古)大陆边缘的碎块,或相应的地壳碎块。同其邻区的地质体均呈构造接触关系,且在沉积地层、构造变形、岩浆活动等方面具有与邻区地质体明显不同的特征。早期地体相互拼贴组成联合地体,晚期又可按新的型式裂解出新的离散地体。

地角 ❶指非常僻远的地方。徐陵《为陈武帝作相时与岭南酋豪书》:"天涯藐藐,地角悠悠。"❷即"岬角"。❸相术谓人面两颊骨之下端曰地角,亦作"地阁"。

地牢 构筑在地底下的监禁处所。《魏书·杨津传》:"洛周脱津衣服,置地牢下数日,欲将烹之。"

地层 地壳中板状的岩石体的总称。一般以层状的沉积岩、变质岩及火山岩为主。相邻地层之间可用明显的层面或较难察觉的岩石性质变化分隔开来。广义的地层包括地壳中沉积的、火成的、变质的以及固结的和非固结的各类岩石。

地板 房屋地面或楼面的表面层。一般由木料或其他地面材料做成。有时为房屋底部地面构件的统称。

地势 ❶地表高低起伏的状态或格局。也指地理上的形势。《汉书·高帝纪下》:"秦,形胜之国也……地势便利。其以下兵于诸侯,譬犹居高屋之上建瓴水也。"❷地位。左思《咏史》:"世胄蹑高位,英俊沉下僚,地势使之然,由来非一朝。"

地图 运用数学法则和符号系统并经过制图综合,将地表的自然地理和社会经济等各类信息表现在一定的载体上,以表达它们的地理分布及其在空间与时间上的相互制约、内在联系和发展动态的图形。按内容分为普通地图和专题地图;按比例尺分为大、中、小比例尺地图。近年又出现了数字化地图、影像地图、缩微地图以及其他星体图等新图型。地图在经济建设、国防建设、科学技术和日常生活中有广泛用途。

地物 地球表面的固定性物体。可分为自然地物和人工地物。如道路、江河、植被、居民地和建筑物等。在地图上一般用规定符号表示。

地肤 (*Kochia scoparia*) 亦称"扫帚菜"。藜科。一年生草本,分枝甚多。叶线状披针形,无毛或稍有毛,通常有三条明显的主脉,边缘有疏生的锈色绢状缘毛。秋季开花,花小,簇生叶腋。花被包裹果实,各片背上有一水平扩展的翅。分布于欧洲、亚洲中部及印度;中国亦产。果实入药,称"地肤子",性寒、味甘苦,功能清湿热、利小便,主治皮肤湿疮、湿疹瘙痒、小便淋沥、脚气水肿等症。老株可制扫帚。变种孔雀松 (*K. s.* var. *culta*),枝叶繁茂,全株成卵形或球形。叶更狭窄,入秋变紫红色。供观赏。

地府 迷信者谓鬼魂所在的地方。贾岛《哭卢仝》诗:"天子未辟召,地府谁来追?"

地波 亦称"地表面波"。沿地球表面传播的无线电波。传播时,部分能量被大地吸收,电波强度逐渐衰减,因而传播距离不远;波长愈短,传播距离愈近。地波传播不受气候影响,较可靠。长波及较长波段的中波通信和广播常采用地波传播。

地学 "地球科学"的简称。地质、地理、海洋、气象以及与之有关的学科的总称。研究内容包括地球内部(地核、地幔、地壳、矿床、古生物化石),地球表面的水体(河海、湖泊、冰川、沼泽)、陆地(沙漠、平原、山脉、高原)和大气层的组成、结构、化学和物理性质、运动、形成和演化,以及生物自然地理和生物经济地理等。是人类活动环境的科学。研究地学,对避免或减轻自然灾害、增强人类对自然界的应变能力、开发自然资源、利用自然条件、丰富经济活动、发展社会生产等有重要意义。

地官 ❶官名。《周礼》分设六官,*司徒称地官,掌管土地和人民。❷道教信奉的三官之一。详"三官"。

地祇 亦作"地示"。古代称土地社稷的神。《后汉书·祭祀志中》:"〔建武〕三十三年正月辛未郊,别祀地祇。"

地线 ❶接至大地,并利用大地作为电流回路的导线。如在中波、长波无线电发射或接收设备中,使天线电流引入大地以完成射频回路的导线。❷为防止静电聚集而形成火花放电,把可能产生或积聚电荷的设备接至大地的导线;为了抑制干扰,把干扰源产生的电场限制在金属屏蔽以内(或以外),将屏蔽体表面感应的电荷引入大地的导线。

地契 中国旧时买卖或典当土地所订立的契约。载明土地的面积、价格及坐落、四至,由当事人和见证人签字盖章,并向当地政府登记纳税后生效。参见"契税"。

地茶 (*Thamnolia vermicularia*) 地衣门,不完全地衣(共生菌为不完全菌类)。地衣体单一,白色或灰白色,直立或略弯曲,管状,中空。常生于高山土面或草丛中。可作饮料;又供药用,清热解渴、醒脑安神、降压。产于四川西部及云南高山地区的称"雪茶",产于陕西太白山区的称"太白茶"。

地茶

地轴 ❶多为地台边缘长期隆起的大地构造单元。由古老变质岩系组成,呈条带状展布,是两个性质不同的沉积区域的界限。❷地球的自转轴。它同地面相交的两点叫地极,即南极和北极。

地星 (*Geastrum*) 担子菌亚门,地星科。子实体球形,外围包被;包被分两层:外层褐色,质厚而强韧,成熟后由顶向下裂成6~10尖块,湿时展铺地面上,状如星芒,故名;内层顶端具一小孔,孢子由此散出。多于夏秋间生于山野、路边。常见的为量湿地星(*G. hygrometricus*)。

量湿地星

地峡 两个海洋之间连接两大陆的狭窄陆地。如连接南美、北美两大陆的巴拿马地峡,连接亚、非两大陆的苏伊士地峡。

地保 ❶谓地势足可据守。《法言·重黎》:"或问:六国并其已久矣,一病一瘳,迄始皇三载而咸,时激、地保、人事乎?"❷即古里正、亭长之职。亦称地甲、保正。

地皇 ❶传说中的*三皇之一。司马贞《补三皇本纪》:"地皇十一头。火德王。姓十一人,兴于熊耳、龙门等山,亦各万八千岁。"❷新王莽年号(20—23)。

地盾 地台上的大面积长期隆起部分。轮廓一般呈盾形。具有很大的稳定性,基底出露于地表,一般缺乏沉积盖层,如中国的胶辽地盾。

地狱 ❶译自梵语 Naraka,意为"苦的世界"。佛教六道之一。处于地下。据《俱舍论》等载,有八寒、八热、无间

等名称。佛教认为人在生前做了坏事，死后要堕入地狱，受种种苦。❷与"天堂"相对。基督教教义之一。该教认为它是上帝(天主)用来惩罚魔鬼和恶人永远受苦受罚的囚禁地。其间苦有两种，一是"失苦"，即失落真善圣善的上帝(天主)之苦；二是"觉苦"，即受各种酷刑折磨，且痛苦永无止境。❸比喻苦难危险的境地。《三国志·魏志·蒋济传》："贼据西岸，列船上流，而兵入洲中，是为自内地狱，危亡之道也。"

地洼 在活化地台上，由水平地壳运动占主导所形成的波状构造起伏中相对下陷的短带状盆地。与短带状隆起(称为"地穹")相间出现，组成地洼区。地洼区是大陆地壳演化史上地台衰亡之后阶段的新型活动区。其性质虽与地槽区相似，但特征不同。地洼区表现为沉积物以厚度较大的陆相沉积为主；断裂通常很发育；褶皱以宽展性的为多；岩浆活动大多强烈而复杂。已知的地洼区主要形成于中生代和新生代。

地垒 两个性质相同，且走向大致平行但倾向相反的断层之间的上升部分。中国江西的庐山就是一个地垒。

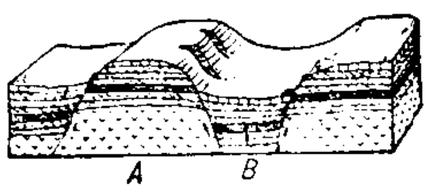

地垒和地堑
A. 地垒 B. 地堑

地核 地球内部构造的中心层圈。指地幔以下(即地下约2 900千米以下)到地球中心的部分。推测可能是高压状态下铁、镍成分的物质。地核又可分为内核和外核两部分，外核深度约为2 900～5 100千米，推测为液态；内核深度为约5 100千米以下至地心。

地速 飞机飞行时，飞机相对于地面运动速度的水平分量。是空速水平分量和风速水平分量的矢量和，其方向与航迹相一致。单位为千米/时。是领航计算中重要参数之一。

地栗 "荸荠"的俗称。

地热 地球内部的热能。来源有多种假说。根据观测认为主要由地下放射性元素蜕变放热及地幔热流通过基岩传播而来，其次是地球转动能转变、重力分异、化学反应和结晶热等。在火山活动地区，主要来自与火山、温泉活动有关的岩浆。中国地热资源丰富，大多可直接利用。研究地球热状态和热历史，对认识地球的演化和地壳运动有重要的科学意义。

地租 指土地所有者依靠土地所有权从使用其土地者那里获得的收入。土地所有权借以实现的一种经济形式。在不同的社会形态下体现不同的生产关系。封建地租是封建地主所占有的农民的全部剩余产品(甚至包括一部分必要产品)，体现封建地主对农民的剥削关系。资本主义地租是租佃资本家交给土地所有者的超过平均利润的那部分剩余价值，体现土地所有者和租佃资本家共同剥削工人阶级的生产关系。

地脊 地的脊梁，谓山。孟郊《登华严寺楼望终南山》诗："地脊亚为崖，耸出冥冥中。"

地球 太阳系九大行星之一，按距太阳由近及远的次序为第三颗。人类居住的星球。约在46亿年前形成。与太阳平均距离14 959.787万千米。体积约1.083×10^{21}米^3，赤道半径6 378千米，极半径6 357千米。呈扁球体，扁率1/298.257。质量5.98×10^{24}千克，重力加速度9.8米/秒^2。平均密度是水的5.5倍，公转周期365.25日，自转周期23时56分。轨道为椭圆，并与赤道面相交23°26′，故有四季寒暑和昼夜长短。表面包有坚固的地壳(岩石圈)，面积5.10×10^{14}米^2，其中海洋(水圈)约占71%，陆地约占29%。周围有大气圈。大气圈外还环绕有地球辐射带和地球磁层。有一个卫星(月球)。

地理 ❶山川土地之形势。《易·系辞上》："仰以观于天文，俯以察于地理。"❷地址。《京本通俗小说·碾玉观音》："便教人来行在取他丈人丈母，写了他地理角色与来人。"❸泛指地球表面各种自然现象和人文现象以及它们之间的相互关系和区域分异。详见"地理学"。

地基 承受建筑物等载荷的土层或岩层的统称。凡基础直接设在未经处理的天然土层或岩层上时称为"天然地基"；经过加固处理的称为"人工地基"，例如，换土垫层地基、压实加固地基、化学加固地基等。

地黄 (*Rehmannia glutinosa*) 通称"怀庆地黄"。玄参科。多年生草本，全株密被灰白色柔毛和腺毛。根状茎黄色，根肉质肥厚。叶多基生，莲座状，叶片倒卵形至长椭圆形，上面有皱纹，茎生叶无或有而叶小。总状花序顶生，夏季开花，花筒状，外面紫红色，内面黄色，有紫斑。蒴果卵圆形。种子细小。产于中国北方，栽培甚广；朝鲜半岛和日本也有分布。分根或种子繁殖。根和根状茎入药。新鲜者称"鲜地黄"或"鲜生地"，性寒、味甘苦，功能清热生津、凉血止血，主治热病烦躁、津伤口渴、斑疹、吐血、衄血等症。干燥者称"干地黄"、"生地黄"或"生地"，性寒、味甘苦，功能滋阴养血，主治阴虚内热、虚烦不眠、月经过多等症。经加工蒸制后称"熟地黄"或"熟地"，性微温、味甘，功能补肾阴、益精血，主治肾虚阴亏、头晕目眩、腰酸、遗精、崩漏等症。

地黄

地堑 两个性质相同，且走向大致平行但倾向相反的断层之间的下降部分。山西的汾河河谷就是一个地堑。参见"地垒"附图。

地堂 天主教称伊甸园为地堂，意即地上的天堂。

地冕 地球大气圈的组成部分。1956年由拜拉姆(E. T. Byram)等根据夜空中的紫外线辐射发现。距地面约1 000千米。主要由氢和氦组成。能发出微弱的辐射。对地冕研究有助于了解地球大气的起源和演化。

地盘 ❶谓凭特殊势力所占据的地区；势力范围。如：军阀互相争夺地盘。❷建筑物所占基地的面积。❸罗盘亦名地盘。❹旧时星相家六壬占法，以天上十二辰方位为天盘，地下十二辰方位为地盘。天盘是在地盘固定不移的基础上随时运转的。

地脚 亦称"下白边"。书刊版心下方的白边。

地维 谓地的四角。古人以为天圆地方，天有九柱支持，地有四维系缀。《列子·汤问》："折天柱，绝地维。"

地鹬 即"大鸨"。详"鸨❶"。

地毯 铺地用的一种纺织品。常以棉、毛、麻和化纤等为原料。按制造工艺，主要有手工地毯、机织地毯、簇绒地毯和针刺地毯，此外尚有静电植绒地毯、钩针地毯、针织经编地毯、热轧粘合地毯等。中国传统生产的编织地毯，常用强度极高的棉纱股绳作经纱和地纬纱，根据图案扎入彩色的粗毛纬纱构成毛绒，再经剪毛、刷绒等工艺过程制成，正面密布耸立的毛绒，质地坚实，弹性良好。

地税 ❶"土地税"的简称。❷唐租、调外按田亩或户等征的税。贞观二年(公元628年)仿隋社仓税设立。规定:王公以下以垦田所产粟、麦、稻之类,每亩缴纳二升,存贮州县义仓,以备凶年使用。永徽二年(651年)改按户出粟,上上户缴五石,余分等减征。开元二十五年(737年)又规定王公以下仍按户照垦田缴粟,商贾分户等缴纳。天宝中(742—756)每年可收一千二百四十余万石,与*租庸调中租粟额相当。大历以后,地税及附加税逐渐增加,行*两税法时,将税额归并,分夏秋两次征收。

地堡 供步枪、机枪(有时也供火炮)射击用的低矮掩盖工事。一般为砖石或钢筋混凝土结构,多为圆形,特点是隐蔽性较好。可用于掩护桥梁、渡口或封锁街巷、道路和开阔地,也可与其他工事相结合构成支撑点。

地痞 地方上的流氓无赖。也叫"地棍"。

地温 地面温度和地中温度的统称。地面温度指地面与空气交界处的温度;地中温度指地面以下任何深度的土壤温度。地温的日、年变化受太阳辐射和天气气候影响,以地面为最大,一般随深度增加而减小,分别在0.6~1米、8~20米深处消失。地面下浅层的最高、最低值地温的出现时间,随深度增加而延迟。地温对近地面气温、植物种子发芽及其生长发育、微生物繁殖及其活动、土壤的演化等有很大影响。

地榆 (*Sanguisorba officinalis*) 蔷薇科。多年生草本。根粗壮。茎有棱,无毛。羽状复叶,小叶常3~11枚,椭圆形或卵形,边缘有齿。夏秋开花,穗状花序,萼暗红紫色,无花瓣。产于中国各地。根入药,性微寒、味苦,功能凉血止血,主治痔血、便血、吐血、崩漏等症;外敷治烫伤。

地雷 设置在地面或地下,受目标作用自行发火或由人操纵发火的爆炸性武器。由雷体和引信组成。通常是利用目标的碾压触碰或目标产生的物理场(磁、声、震动和红外线等)启动引信而发火,也有采用绳索、有线电或无线电操纵起爆。按用途分为防坦克地雷、防步兵地雷和特种地雷。主要用于设置地雷场,以杀伤敌有生力量,毁坏其技术装备,阻滞其行动。

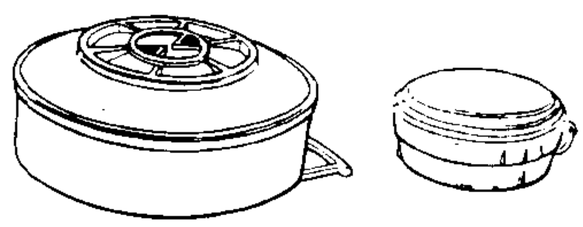
防坦克地雷　防步兵地雷

地锦 ❶植物名。学名 *Euphorbia humifusa*。亦称"小虫儿卧单"、"红丝草"、"奶疳草"。大戟科。一年生小草本,伏生地面,含乳汁。茎纤细,带红紫色。叶对生,椭圆形,基部偏斜。夏季开花,具大戟属特有的杯状花序。蒴果三棱状球形。为原野常见杂草。分布几遍中国各地;亦见于日本。全草入药,有清热解毒、利湿、通乳、止血作用,可治痈肿疔疮、湿热黄疸、泻痢、便血、乳汁不通等症。❷即"爬山虎"。

地蜡 高分子异构烷烃、具有长链的环烷烃类和碳原子数37~50的正构烷烃类的混合物。白色、黄色或褐色的细针状晶体。分提纯地蜡和合成地蜡。提纯地蜡系由石油残渣油中脱出的蜡膏或天然地蜡矿(沥青质可燃性有机岩之一),经溶剂处理和白土精制等方法制得。主要质量由滴点和针入度等指标决定。合成地蜡系由生产合成石油过程中附着在催化剂上的高熔点炉蜡经精制而成。具有较高的熔点、优良的电气绝缘性能和很大的亲油性。广泛用于制鞋油、地板蜡、密封材料、绝缘材料和浸渍材料(如浸渍防水织物及皮革)等,还可制烃基润滑脂和凡士林。

地幔 地球内部构造的一个层圈。位于地壳以下,地核之上。可分为上地幔与下地幔。多数学者认为从*莫霍洛维契奇界面起向下至1 000千米深处止为上地幔(也有人将其中400~1 000千米段独立分出,称为"转变区");1 000~2 900千米深度之间为下地幔。上地幔的物质组成相当于橄榄岩或榴辉岩。下地幔物质则比上地幔岩石的SiO_2含量低些而有较多的FeO;其矿物的晶体结构更为紧密。地幔物质总体上具有固态特征。

地舆 谓大地。地载万物,故比之以车舆。《淮南子·原道训》:"以地为舆,则无不载也。"熊曜《琅琊台观日赋》:"倾地舆而通水府,汲天盖而骇长鲸。"

地貌 也叫"地形"。地表(包括陆地和海底表面)各种形态和形态组合的总称。由内营力(地壳运动、岩浆活动等)和外营力(流水、冰川、风、波浪、海流、浊流等)相互作用而成。岩石是其形成的物质基础。按规模分为巨、大、中、小、微地貌。按形态有山地、丘陵、高原、平原、盆地、谷地等。按成因分为构造地貌、侵蚀地貌、堆积地貌等。

地槽 与*地台相对立而存在的地壳上构造活动强烈的地区。是基本的大地构造单元之一。按美国地质学家丹纳的意见,地槽是地壳上的强烈拗陷部分,其中有很厚的沉积物,并形成强烈褶皱。地槽中具有不同于地台的特有的沉积建造序列,并有较强烈的岩浆活动和变质作用。德国地质学家施蒂勒按地槽的形状、岩浆活动和沉积来源以及所在的位置等,将地槽分为正地槽和准地槽,前者位于各地台之间,后者位于地台之内。根据不同的标志,还可进行更详细的分类。

地磅 用以测定车辆重量或车内货物重量的固定衡器(磅秤)。由台面、杠杆机械和衡器房组成。台面与路面或钢轨底面齐平。衡重时将车辆推上,通过杠杆机械传动,由衡器房内指示仪表读出重量。铁路上的地磅亦称"轨道衡"。

地震 地面的震动。可分为天然地震和人工地震两大类。天然地震主要有:(1)由地下岩石的构造活动产生的地震称"构造地震"。破坏性和影响范围很广;(2)由火山爆发产生的地震称"火山地震"。一般强度和波及面较小。岩洞崩塌、大陨石撞击等也会产生地震,但较少见。人工地震是用人为方法产生的地震,如工业爆破或地下核爆炸等。一般多指天然地震。地震主要发生在两个大带上:(1)环太平洋地震带;(2)横贯欧亚地震带。各大洋的海岭上面也是地震频繁的地带,但地震强度较弱。中国是多地震国家,强地震主要分布在台湾、西南、西北和华北地区。

地藏 (—zàng) 译自梵语Kṣitigarbha(乞叉底蘖婆)。佛教大乘菩萨。佛经说他曾受释迦之嘱,于佛灭至弥勒出现之前,现身六道,救度天上以至地狱一切众生。认为他像大地一样,含藏着无量善根种子,故名。中国佛教尊为四大菩萨之一。相传安徽九华山是地藏显灵说法的道场。

地蕍 草名。《广雅·释草》:"地葵,地蕍也。"

地籁 泛指刮风时地上种种孔穴所发的声音。《庄子·齐物论》:"地籁则众窍是已。"元好问《空山何巨川虚白庵》诗:"空谷自能生地籁,浮云争得翳天光!"

地鳖 (*Eupolyphaga*) 亦称"土鳖"、"蝱虫"。昆虫纲,蜚蠊目,鳖蠊科。体扁平,卵圆形,长2~3厘米,棕黑色而带光泽。头小,触角长丝状,复眼发达。雄虫有翅,雌虫无翅。杂食性;夜出觅食。常见的为中华地鳖(*E. sinensis*),中国各地均产。可人工饲养。干燥雌虫入药,性寒、味咸,有毒,

功能破瘀通经，主治血滞经闭、腹痛瘀块及跌打损伤等。

地籍 中国历代登记土地作为征收*田赋根据的册籍。秦始皇三十一年(公元前216年)令黔首自实田土以定赋。东汉山阳(今山东金乡西北)太守秦彭按当地田亩多寡肥瘠，编立文簿，藏于乡县。后将其所立条式通令各州县仿行。普遍编造地籍簿册，始此。以后历代都将地籍和户籍作为征收田赋的根据。地籍最著名的是明*鱼鳞图册。

地下火 燃烧土壤泥炭和腐殖质的森林火灾。地表不见火苗。烟浅绿色，延烧速度很慢，很少达到1 000米/日。但破坏力强，烧毁树根，使林木枯死甚至倒下。应在火场周围挖沟，宽0.7～1米，深及生土层或地下水，使不蔓延。

地下水 赋存于地面以下岩石和土壤空隙中的水。按存在形式可分气态水、吸着水、薄膜水、毛细管水、重力水和固态水等。按埋藏条件可分上层滞水、潜水和承压水三个基本类型。根据地下水贮存的含水介质的类型再各分为孔隙水、裂隙水和喀斯特水(溶洞水)三类以及一些过渡类型(如裂隙-喀斯特水等)。是生态环境的重要因子和一种活跃的地质营力与信息载体，可作居民生活用水、工业用水以及农业灌溉用水的水源，含有特殊组分或有较高温度的可用于医疗、热能利用和提取有用元素；但有时也会影响建筑物地基的施工，淹没矿坑，或引起土壤盐渍化和沼泽化、流沙和滑坡等，具有危害性。无计划大量取用地下水会引起土层变形，产生大范围地面沉降、海水入侵等不良后果。

地下河 也叫"暗河"或"伏流"。地面下的河流，多发育于石灰岩地区。由地下水的溶蚀作用和部分机械侵蚀与崩坍作用发育而成。一般有地表流水注入，并可在适当地方流出地表。

地中海 ❶亦称"陆间海"。处于几个大陆之间的海。面积和深度都较大，有海峡与毗邻海区或大洋相通。如欧、亚、非洲之间的地中海，安的列斯群岛、中美和南美大陆间的加勒比海。❷地中海(Mediterranean Sea)。欧、亚、非洲之间的陆间海。西经直布罗陀海峡通大西洋，东北以达达尼尔海峡、马尔马拉海和博斯普鲁斯海峡连接黑海，东南经苏伊士运河出红海，是沟通大西洋和印度洋的要道，从直布罗陀海峡到苏伊士运河的航线是世界最繁忙的水道。东西长约4 000公里，南北宽约1 800公里。面积250.5万平方公里。被半岛和岛屿分隔成利古里亚海、第勒尼安海、亚得里亚海、伊奥尼亚海、爱琴海等。平均深1 541米，最深5 121米。夏季注入地中海的河流水量小，蒸发量大，海水盐度较高，西部37，东部达39.5。沿岸重要海港有直布罗陀、巴塞罗那、马赛、热那亚、那不勒斯、比雷埃夫斯、阿尔及尔、塞得港等。

地方戏 流行于一定地区、具有地方特点的戏曲剧种的通称。如秦腔、川剧、评剧、沪剧、湘剧、闽剧、粤剧等。同流行全国的剧种(如京剧)相对而言，但全国性戏曲剧种也大都由地方戏发展而来。

地方时 以观测地子午线为准确定的时刻。由于真太阳时、平太阳时和恒星时分别以真太阳、平太阳和春分点相对子午线的时角来计量，同一瞬间它们对经度不同的地方的子午线而言，时角是不同的，所以各地都有自己的时间，称为"地方时"。有地方真太阳时、地方平太阳时和地方恒星时。同一时间计量系统中，两地地方时之差等于两地的经度差。

地方病 局限于某些地区、具有区域性特点的一类疾病。中国共有70余种，主要发生在农村、山区及牧区。重点防治的有鼠疫、布氏菌病、克山病、大骨节病、地方性甲状腺肿、地方性呆小病和地方性氟中毒等。按病因可分：(1)地球化学性地方病。由当地环境中某些生命必需元素过少、过多或比例失调，通过饮水、饮食作用于人体所致的疾病，如地方性碘缺乏病及地方性氟中毒等。(2)自然疫源性地方病。由某些微生物或寄生虫所引起的地方性流行病，如鼠疫、血吸虫病等。

地方税 "中央税"的对称。由地方政府组织征收，属于地方财政收入的税。是地方政府财力的重要来源。地方税管理体制有两种类型：一是地方政府具有完全独立的地方税管理权，即地方政府可以自主决定地方税的课征；另一是中央政府具有地方税管理权，即中央政府决定地方税的开征，地方政府负责具体征收。

地心说 认为地球居于宇宙的中心不动，太阳、月球、行星和恒星都绕地球转动的学说。最初为欧多克斯和亚里士多德提出。公元2世纪由*托勒玫进一步发展。托勒玫认为地球位于宇宙中心不动，每个行星都在一个称为*本轮的小圆形轨道上匀速转动，本轮中心在称为"均轮"的大圆轨道上绕地球匀速转动，而恒星都位于称为"恒星天"的固体壳层上。随着观测精度的提高，这个学说愈来愈与观测事实不符。但在16世纪*哥白尼的*日心说创立之前，地心说一直占统治地位，并长期为教会所利用。后为日心说所否定。

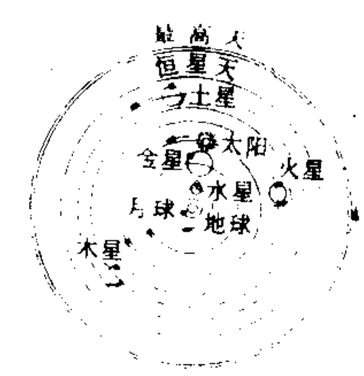

托勒玫的宇宙体系

地电学 固体地球物理学的一个分支。研究地球内部电场分布及其变化规律的学科。

地史学 也称"历史地质学"。研究地球(主要是地壳)发展历史及其规律性的学科。主要以古生物学、岩石学、矿物学、构造地质学、地球物理学等所提供的资料为依据，阐明岩石在时间上形成的顺序，确定岩石形成的时代，查明生物在地球历史各阶段的盛衰和演替，研究沉积环境的演变和构造运动史等。

地头钱 唐中叶到五代田赋的附加税。唐代宗时开征。大历元年(公元766年)规定京兆府每亩除应征*青苗钱外，另征地头钱二十文。后统称青苗钱，随夏税缴纳。五代时仍有地头钱名目。

地老虎 俗称"地蚕"、"切根虫"。重要的地下害虫。昆虫纲，鳞翅目，夜蛾科。主要有三种：小地老虎(*Agrotis ypsilon*)、大地老虎(*A. tokionis*)、黄地老虎(*A. segetum*)。以小地老虎及黄地老虎危害最重。小地老虎昼伏夜出，成虫体长17～23毫米，黑褐色。幼虫体长51～57毫米，灰褐色。年发生1～7代。在年发生4或5代的地区，主要是春间第一代幼虫危害玉米、棉花、薯类、蔬菜、树木等幼苗，咬断苗茎基部，造成缺苗断垄。防治法：精细整地除草，秋耕冬灌，糖醋诱杀成虫，撒布毒饵或堆草诱杀幼虫，及喷撒药剂。

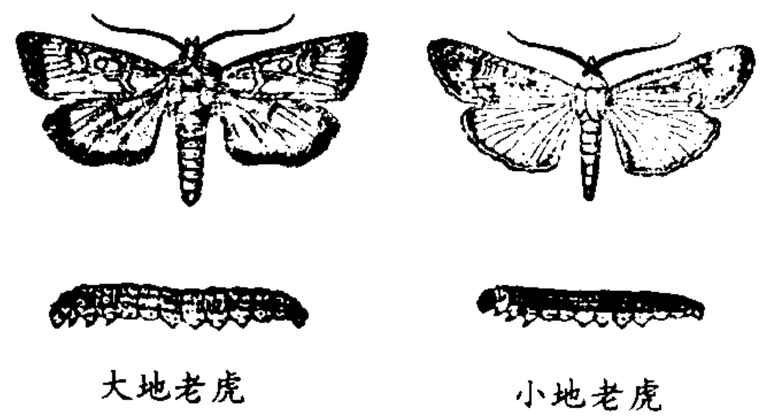
大地老虎　小地老虎

上：成虫　下：幼虫

地耳草(*Hypericum japonicum*)　一名"田基黄"。金丝桃科(藤黄科)。一年生小草本。叶对生,卵形,基部抱茎,基出三脉,有微小黑色腺点。花黄色,腋生或顶生。蒴果。多产于中国南部。以全草入药,性平、味苦甘,功能清热解毒、利湿消肿,主治痈肿疮疖、湿热黄疸等;外治跌打扭伤。近用以治病毒性肝炎,肝硬化(早期)等。全草含黄酮类、内酯(香豆精)、鞣质、蒽醌类、氨基酸等成分。

地西泮(Diazepam)　亦称"安定"。弱安定药。其药理作用、用途等近似*氯氮草,但作用较强。此外,本品尚试用于室性心律不齐、电击除颤前等。

地价税　土地税的一种。按土地价格向土地所有人征收。分土地原价税和土地增值税。前者按土地本身价格(不包括土地改良物价格)课征;后者按土地价格增加部分课征。

地向斜　地槽内部的拗陷。为地槽发展第一阶段中的相对下沉部分,接受深厚沉积。这个地带活动性很大。

地名学　研究地名的起源、含义、演变、转译、功能、读写标准化以及地名与自然和社会环境之间关系的学科。可为语言学、历史学、考古学、民族学、社会学等提供资料。地名的正确命名和使用,对政治、经济和社会生活均有重要意义。

地衣门(Lichenes)　植物界的一门,是真菌和藻类共生的植物。组成地衣的真菌多数是子囊菌,少数是担子菌或不完全菌;藻类常是蓝藻和单细胞绿藻。藻类制造有机物,而真菌则吸取水分并包被藻体,两者以互利的方式相结合。地衣具一定的形态、结构,产生一类特殊的化学物质(如多种地衣酸),并有一定的生态习性,都是藻和菌原来没有的,故可认为是一个独立的类群。地衣的生长极其缓慢;能生活在各种环境中,特别能耐干、寒,在裸岩悬壁、树干、土壤以及极地苔原和高山寒漠都有分布,但在人口稠密地区、工业城市附近,较难生存;是植物界拓荒的先锋。有近两万五千余种,根据外部生长状态,可分壳状地衣、叶状地衣和枝状地衣三大类。地衣除对自然环境有重要的影响外,并可作为空气污染的指示植物。少数可供食用,并为高山和极地兽类的食料;有些种类可供药用;多种地衣可提制染料、香料、试剂和抗生素。

地衣学　研究地衣的分类、形态、构造、生理、化学成分、生态、分布和经济利用等的学科。近年来,尤着重于地衣的超显微结构、共生生理、地衣合成以及可作为环境污染监测器的运用等的研究。

地弄花　棉纺中开清棉时由尘笼风扇排除出来的废棉。因需经地下尘道(地弄)、尘室等沉降而得,故名。含有极短的纤维和尘埃杂质,不能再用于纺纱,但可作化工原料等用。用过滤或其他方法收集的废棉,也沿称"地弄花"。

地形雨　气流在地形影响下形成的雨。主要由空气流经山坡或受山地扰动被迫抬升,使其所含水汽冷凝所致。在一定高度内雨量大致沿山坡向上增加。常发生在山脉的迎风面。山地和丘陵地区最常见。

地形图　通常指大于1:100万比例尺,着重表示地形的普通地图。图上反映要素主要有:地貌、水系、植被、工程建筑、居民点等。地貌用等高线表示,其他地物按图式符号加注记表示。大多是实地测量或调绘的直接成果。各国的基本地形图都根据国家颁布的规范图式测制或编绘,有统一的地图投影、大地坐标系统、完整的比例尺系统,以及统一的分幅、编号系统和图式符号、整饰规格等。内容详尽,几何精度高,变形极小,图上可施行各种量算工作。是国家最基本的地图,也是编制其他地图的基础。

地形学　即"地貌学"。

地豆于　古族名。北魏时散居室韦以西,北邻乌洛侯,西以今兴安岭与柔然相接,南邻奚、契丹。营游牧业,以皮为衣,食肉酪,无五谷。常向北魏、东魏、北齐朝贡。

地位级　森林生产率的指标。主要反映土壤、气候等立地条件对森林树种生长的适宜程度。根据林分的平均树高和年龄查地位级表而确定。如果树种组成和起源相同,在年龄相等的林分中,其平均树高愈大,则立地条件愈好,地位级就高,单位面积立木蓄积量和生长量也愈高。一般由高到低分为Ⅰ、Ⅱ、Ⅲ、Ⅳ、Ⅴ五级。

地沥青　由树脂、石油和石沥青的混合物所组成的一种可燃性有机岩。质硬而具粘性,近于黑色,硬度3,贝壳状断口,密度1.0～1.2克/厘米^3,熔点高于100℃。易溶于松节油、氯仿等有机溶剂。具良好的粘结性、防腐性和抗水性。常呈脉状或溢出状分布于沉积岩中。是一种常用的建筑材料。

地层学　地质学的分科。对地层进行描述并根据其固有的特征或属性而编制成独特的、实用的、可供作地质填图单位的学科。包括对这些单位的岩石组成、化石内容、地球化学和地球物理特征进行描述,并对地层进行分类、命名和对比,从而达到建立它们之间的空间关系和形成时间顺序的目的。主要分支有生物地层学、岩石地层学、年代地层学和层序地层学等。在考古发掘中根据堆积土的颜色、土质和埋藏物的不同,划分层次,以确定各层遗迹、遗物的年代和先后关系。

地表火　亦称"下层火"。活地被物和枯枝落叶层遭受火烧的森林火灾。能烧伤大树树干,烧毁幼林。火苗高度在0.5～1米以上,烟浅灰色,延烧速度0.25～1公里/时。应从速加以隔断和扑灭,以免发展成为树冠火。

地垄墙　房屋底层地板下的承重矮墙。用以支承地板搁栅或预制钢筋混凝土板。

地势图　专题地图之一。着重表示地势起伏和水系特征的自然地图。常采用等高线法、分层设色法、晕渲法或它们的组合方法表示,有较强的立体感。

地拉网　也叫"大拉网"。网渔具的一种。具有一囊、多囊或无囊长带形的网具。网的两端结有纲索,由一船作圆弧形放网,岸上或船上用人力、畜力或机械拉到岸边起网。用于海岸边和内陆水域以及冰下捕鱼。

地拉那(Tiranë)　阿尔巴尼亚首都,全国最大城市和经济、文化、交通中心。在中西部山间谷地,西距亚得里亚海岸40公里。人口24.4万(1990年)。1614年建市。1920年成为首都。公路枢纽,铁路连接外港都拉斯。国际航空港。工业主要有纺织、机械制造、食品等。有斯坎德培广场。设有大学、阿尔巴尼亚科学院和博物馆。

地转风　无摩擦力时,在平直等压线(等高线)情况下,水平气压梯度力和水平科里奥利力平衡时形成的风。地转风的风向与等压线(等高线)平行。人背风站立,北半球低压在左,高压在右;南半球反之。

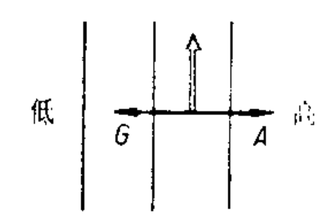

北半球地转风形成示意图
G. 水平气压梯度力
A. 水平科里奥利力
空心箭头为地转风

地转流　也叫"梯度流"。指不考虑海洋湍流产生内摩擦力(湍

流摩擦力)和非线性作用,只考虑由于海水密度分布不均匀使得海水的水平压强梯度力和地转偏向力达成地转平衡时产生的一种流动。一般是海洋上部流速较大,随深度增加而减少,直至斜压层底部无运动面处等于零。地转流和漂流构成海水流动的两种基础流动。在海洋较深处,海水实际流动接近这种流动。地转流不能直接观测,需根据海水密度的实际分布,借"动力计算"求得。

地图学 即"地图制图学"。

地图集 依据编图大纲进行设计的多幅地图的汇集。要求各图幅在内容上互相联系,形式上规格统一,按照完整的结构系统和一定的顺序把图幅组合起来。按内容可分为普通地图集、专题地图集和综合地图集,按区域范围可分为世界地图集、国家地图集、区域地图集和城市地图集。

地质体 占据一定三维空间范围的岩石和矿床的实体。其常见的形状包括规则的桌面体(如一定范围内的地层、岩床等)、透镜体(周缘*尖灭的桌面体)、楔形体(一侧尖灭的桌面体)以及其他许多不规则的形体(如岩基、岩株)等。

地质图 将各种地质体和地质现象(如沉积岩层、火成岩体、变质岩系、地质构造、矿床等的分布和相互关系等)按一定方式表示在地形图上的一种图件。图件的详略程度视所采用比例尺的大小而定。有时为着某种需要着重表示某些地质现象的图件,如地质构造图、水文地质图等,也属于广义地质图的范畴。地质图是表现地质调查和研究成果以及作为进一步开展地质、采矿、基建等工作之依据的基本图件。

地质学 研究地球的科学。主要研究地球的物质组成、内部构造、各种地质作用以及地球的形成和演变的历史及其在国民经济建设中的应用等。由于条件的限制,其具体研究对象迄今尚以岩石圈为主,只少量涉及地下更深部位和地外物质。主要分支学科有:矿物学、岩石学、动力地质学、构造地质学、演变地史学、古生物学、海洋地质学等,以及应用地质学的各种原理解决实际问题的矿床学、石油地质学、煤田地质学、工程地质学、水文地质学等;还有介于地质学和其他自然科学之间的边缘学科,如宇宙地质学、数学地质学等。

地带性 自然地理学中通常指纬向(纬度方向)地带性,即自然地理环境及组成要素在地表近于东西伸延、南北更替的带状规律性。是地理环境地域分异规律之一。在低纬度和高纬度地带以及广阔平原地区表现最明显,亦表现于海洋表层。决定于地球形状和地轴倾角而产生的太阳光热自赤道向两极递减的规律。

地面水 地表径流及其汇集后形成的水体。包括江、河、溪、湖、塘、水库中积聚或流动的水。其水质较软,含盐量较少,但因流经地表,能冲刷携带大量泥沙及地表污染物,故浑浊度较大、细菌含量较高。

地背斜 地槽内部的隆起。为地槽发展第一阶段中的相对上升部分。沉积厚度较地向斜小,多有间断。

地骨皮 中药名。见"枸杞"。

地蚕育 五龄蚕饲养方式之一。不用蚕匾,在室内地面将稻草等干燥材料理成畦状直接放养,也有满地放蚕架跳板给桑的。可节省劳力和成本,但蚕室空间的利用率低。

地热田 富集有大量天然水蒸气或热水可供开采利用的地区。可分为主要含有高温天然水蒸气的蒸汽田和主要含有热水的热水田以及湿蒸气地热田。世界上已开发的主要是热水田。

地热图 表示地温梯度或地下热流分布的专题地图。通常用等值线方式表示。可用以了解火山活动和温泉分布,便于地热资源的开发利用。

地热学 固体地球物理学的一个分支。研究地壳及整个地球的热状态、热历史和地球内部热源、温度、热流的分布规律以及与其有关的现象和物理性质的学科。

地钱属 (*Marchantia*) 苔纲,地钱科。植物体呈叶状,匍匐生长,背面有气孔,腹面有鳞片和假根。多生于阴湿而富含有机质的基质上。有性生殖产生雌、雄生殖托,分别产生卵和精子;卵受精后发育成孢子体,产生孢子。营养繁殖常以原植体背面的胞芽杯产生胞芽。常见的为地钱 (*M. polymorpha*)。

地 钱

地高辛 (Digoxin) 从毛花洋地黄中提取的强心苷。具有与*洋地黄相似的强心作用,但作用开始较快(口服后1~2小时),维持时间较短(4~6天),较少引起蓄积中毒。临床用途和不良反应均与洋地黄相似。

地被层 亦称"地被物"。森林或草本群落中最接近地面的植物覆盖层。可分为:死地被层,通常由枯枝落叶构成;活地被层,通常由苔藓、矮小草本和矮小半灌木等构成。

地球日 环境保护纪念日。指1970年4月22日。在美国斯坦福大学的海斯(D. Hayes)倡导下,这一天两千多万美国人参加游行、集会,要求"保护人类生存环境"。地球日活动促进了美国环境保护工作的开展,推动了联合国人类环境会议的召开。1990年4月22日,全世界举行了纪念地球日20周年的活动。

地球仪 表示地球和地球表面地理状况的教学仪器。球面绘有赤道、经线、纬线和各种地理要素,并用颜色区分各国家和地区。为便于说明地球的自转和公转、四季形成和昼夜长短等自然现象,一般安置有按地理纬度、使地轴倾斜的装置。

地球站 亦称"地面接收站"。一般指设置在地球表面上(包括船舶和飞机上),通过人造卫星进行通信的设施。主要由跟踪人造卫星的高增益天线系统、微波大功率发射系统、低噪声接收系统和电源系统等组成。

地理壳 也叫"景观壳"。地球岩石圈、大气圈、水圈、生物圈相互作用、相互渗透形成的统一整体。范围上至大气对流层顶(8~18公里),下至沉积岩所及深度(0~10公里),并包括整个水圈和生物圈。这里汇聚着太阳热能,它所引起的外力作用(水、风、冰等的活动)十分活跃,并与由地球内能所引起的内力作用(地壳运动)在此发生对立统一的斗争。物质的三态同时存在。各组成部分之间进行着复杂的能量和物质交换及循环。也是生命活动的场所。为地球上最大和最复杂的自然综合体。按地域分异规律,地理壳又可分成大小不等、复杂程度各异的各级自然综合体。

地理图 石刻古地图。宋黄裳绘制。据王致远跋,是黄裳任嘉王府翊善时所进,大约绘于淳熙十六年(1189年)后;淳祐七年(1247年)刻石。海岸、江河,轮廓比以前地图较为正确。山脉、森林,用象形画法。地名加方框颇醒目。现藏于苏州。

地理学 研究地球表面人类生活的地理环境中各种自然现象和人文现象以及它们之间相互关系和区域分异的学科。具有综合性、区域性、动态性和研究方法多样性等特

点。按研究对象，有自然地理学与人文地理学之别，部门地理学与区域地理学之分。自然地理学研究地理环境的特征、结构及其地域分异规律的形成和演化；人文地理学研究人类各种社会经济活动的空间结构和变化，以及同地理环境的关系。部门地理学主要研究单一地理要素的特征、分布及其发展变化规律；区域地理学研究各地理要素的区域组合和相互联系，以揭示区域特点、区域差异和区际关系。地理一词始见于中国《易经·系辞》和古希腊埃拉托色尼的《地理学》，中国最古的地理书籍有《禹贡》、《山海经》。古代地理学主要探索关于地球的形状、大小和有关的测绘方法，或对当时已知国家和地区的情况进行罗列式描述；近代地理学开始于18世纪末和19世纪初，强调因果关系的研究；现代地理学正从静态的定性描述，向着动态的定量分析发展，特别通过统计分析、电子计算机、地理信息系统和遥感技术的应用，逐步开展对分布规律和原理的研究，并建立模式和系统分析，从而向着预报的方向努力。当代地理学倾向于对人地关系的地域系统进行综合研究。参见"自然地理学"、"人文地理学"。

地理宗 亦称"地理亚种"。居住于一定地理区域中同一个亚种个体的总和，具有与邻近亚种相区别的稳定形态特征。这种类群是由于地理上的隔离，在历史过程中适应栖息地环境特点所形成的。每一地理宗的分布有一定地区。例如，欧洲獾、中亚獾和远东獾，是獾的三个亚种，在形态上如大小、毛色和颅骨等方面都有差别。

地掷球 球类运动的一种。以所投掷的大球距目标小球的远近决定胜负。球用非金属合成材料制成。大球直径11厘米，重920～1 000克。小球直径4厘米，重60克。场地长26.5米，宽4.5米，周围有非金属挡板，约高25厘米。运动员在规定区域用滚靠方法接近目标，或用滚击、抛击方法排斥对方已接近目标的球（也可击开目标球），使本方的球更接近目标球。比赛分单人、双人和三人三种。以一方掷出的球比另一方距小球最近的球更近得分，一个或得1分，先得15分获胜（局）。以胜（局）多少决定名次。

地盘图 标志建筑物或建筑群坐落位置的示意图。显示拟建建筑物所在具体区段的街坊名称，以及建筑物与周围环境的位置关系。

地密尔 (Cecil Blount DeMille, 1881—1959) 美国电影导演、制片人。早年学艺于纽约艺术学院。1900年起从事舞台表演并担任剧场经理。1913年参与创建杰西·拉斯基影片公司。导演的影片有《异种婚姻》、《十诫》、《万王之王》、《十字军东征》、《参孙和达丽拉》等。其作品场面宏大、布景壮丽，富于情节性，是默片时代的代表作，对后世影响很大。

地裂缝 一种地面变形而开裂的地质现象。其成因有构造的、非构造的和复合的等。由于其切割深、延伸长、活动变形大，多呈带状出现，故常造成工程建筑物的严重破坏。

地毯草(*Axonopus compressus*) 禾本科。多年生草本，有长匍匐枝。秆扁压，节上密生灰白色柔毛。叶片阔条形，顶端钝。总状花序常2～5枚排列于秆的上部；小穗两面稍隆起，成两行排列于穗轴一侧；每小穗含两小花，仅第二小花结果。原产热带美洲；中国台湾、广东引种栽培。匍匐枝蔓延迅速，可铺建草坪；又是优良的牧草。

地道战 依托地道工事进行的作战。是开展平原游击战和坚守城市的有效战法。利于保存兵力，出其不意地打击敌人，坚持长期对敌斗争。抗日战争时期，华北平原抗日根据地的军民，为了粉碎敌人的残酷"扫荡"，坚持游击战，创造性地运用和发展了这一战法。

地雷战 以地雷为主要武器进行的作战。用以杀伤敌人，封锁和限制敌人行动。抗日战争时期，中国共产党领导的抗日根据地军民，曾运用地雷战巧妙地同敌人进行斗争，有力地配合了主力部队作战。

地磁台 观测地磁要素及其随时间变化的专门机构。台中装有各种地磁自动记录仪器，并采用摄影技术记录台站所在地点地磁要素随时间的相对变化。

地磁场(场 chǎng) 由于地球本体具有磁性而在地球及其周围空间存在着的磁场。强度和方向随地点、时间而异。通常分为来源于地球内部的*地球基本磁场和来源于地球外部的*地球变化磁场。

地磁极 分别位于地球南北两极附近的（不是某些地磁异常区内的），地磁水平分量等于零（即磁倾角等于90°）的两个点。其位置经常缓慢移动。1980年，磁北极位于北纬77.3°和西经101.8°，磁南极位于南纬65.6°和东经139.4°。

地磁图 一种专题地图。反映地球磁极的位置、各地磁场的强弱、磁场方向的变化规律及异常等情况。可分为：(1) 用等值线法表示各地地磁要素（磁偏角、磁倾角和磁场强度）的大小理论值的地磁要素图；(2) 根据各地实地测量的地磁场基本数据编制的地球磁场图；(3) 表示理论值和实测值差异的地磁异常图。可供航海、航空和军事等部门确定方位和航线，寻找隐藏在地下的磁性矿体和预报地震等参考。

地磁学 固体地球物理学的一个分支。研究地球磁场的成因、空间分布、随时间的变化以及太阳活动对其影响等的学科。和天文、物理、地质、气象、采矿、航行和通信技术等关系密切。

地幔岩 代表上地幔物质的一种模拟岩石。表示原始地幔的物质成分是相当于1份玄武岩和3份纯橄榄岩的混合物。矿物成分大致是橄榄石45%～75%、辉石25%～50%和石榴子石5%，比较接近天然产出的二辉橄榄岩。地幔岩可沿深大断裂带进入地壳，如洋中脊的二辉橄榄岩和裂谷带的金伯利岩。高温高压实验研究证明：地幔岩在不同的深度下分熔出来的玄武岩浆成分不同：(1) 拉斑玄武岩浆是由深度15千米分熔产生的；(2) 高铝玄武岩浆产生的深度在15～35千米之间；(3) 碱性玄武岩浆产生的深度约在35～70千米之间。

地貌图 专题地图之一。根据地貌成因、年代、形态、组成物质、发育程度以及相互关系，将地表划分为不同等级地貌单元的地图。分为普通地貌图（如地貌类型图）、专门地貌图（如形态示量图、地表切割密度图等）。常作为其他自然要素的基础图件，也可为找矿、水土保持、灾害性地貌整治等建设项目服务。

地貌学 亦称"地形学"。部门自然地理学的分支。研究地球表面形态特征、成因、分布及其演变规律的学科。分为构造地貌学、气候地貌学、动力地貌学、应用地貌学等。对于矿产普查与勘探、兴修道路、水工建筑、农田水利建设、水土治理、国防建设等，具有重要意义。

地震仪 记录地震的仪器。主要由拾震器、放大器和记录器三部分组成。地震时，地震仪的其他部分随着地面一起振动，只有拾震器的"摆"（重锤）由于惯性作用不随地面同步运动。摆与仪器其他部分的相对运动经放大后被记录

下来。可测地动的振幅从百分之几微米到几十厘米；频率从几百赫到千分之几赫，把地面振动记录在纸上（一般称为"地震图"）或记录在磁带上再由电子计算机进行分析处理。还可用于测量人为振动和进行地球物理勘探等。中国古代科学家*张衡创制的候风地动仪是世界上最早的拾震器。

地震台 亦称"地震站"。装置地震观测仪器的机构。根据各地地震台所得的资料找出震源位置、地震强度以及每年所发生的各级地震的次数。一些地震强烈地区还设专门地震台，不断观测地震活动的情况，作为预报和预防的依据。

地震图 地震仪检取地震动的原始记录图。是地震发生时地震仪中记录器用记录笔、照像或磁带等方式将地震动连续记录下来，在记录纸上画出的锯齿状曲线。综合分析地震图能计算出地震发生的时间、强度、方向、地点和波速等。

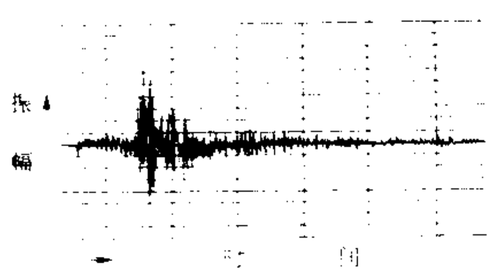

地震图

地震波 地震发生时所产生的波动。分纵波和横波两种，前者速度比后者大。当震源深度不大时，还有沿地表面传播的较显著的面波出现。一般8级左右的大地震会激起全地球的自由振荡。地球是非均质体，地震波在地球内部的传播途径很复杂。传播速度与地球内部物质的密度和弹性有关，一般随深度的增加而加大。在物质的性质与状态有显著不同的介质中，传播速度也有显著的改变。利用地震波资料进行分析是研究地球内部构造最基本的方法之一。

地震学 研究地震及有关现象的学科。包括研究地震预报和预防、地震成因和分布、震源特征和地震波传播规律、地震勘探以及与地震有关的各种物理现象等。研究目的是推断地球内部构造；也可为抗震，防震结构设计、矿产勘探以及地下核爆炸监测提供资料。

地震带 地震震中分布较集中的地带。一般是活动很强的地质构造带。规模最大的地震带有：(1) 环太平洋地震带；(2) 欧亚横贯地震带。各大洋的海岭区也是地震频繁的地带，绵延几万公里，但带上地震强度较弱。此外，各地区的地震密集地带也叫地震带。

地震能 地震时震源放出的能量。包括地震所产生的热能和机械能。地震波的能量只占地震能的一小部分。

地躺拳 亦称"地功拳"。武术拳种。因套路多由跌扑滚翻组成，故名。结构严密紧凑，动作衔接合理、巧妙、自然。躺地时常与踹、蹬、剪、扫、勾、撩等腿法相配合，具有明显的技击性。常见的动作有抢背、扑虎、栽碑、盘腿跌、扑地蹦、鲤鱼打挺、乌龙绞柱等。

地檀香 (*Gaultheria forrestii*) 杜鹃花科。常绿灌木或小乔木。叶硬革质，矩圆形至披针状椭圆形，有疏锯齿，上面绿色，下面黄棕色，密生深色小斑点。秋季开花，花白绿色，总状花序。浆果状蒴果球形，深暗蓝色。产于中国云南、四川、湖南等地。由枝叶提取的芳香油，称"地檀香油"或"冬青油"，用于食品、医药制品、牙膏和制皂香精。根、叶入药，有祛风除湿、止咳功能。

地丁合一 见"摊丁入地"。

地下开采 亦称"地下采矿"。用地下作业方法采矿的总称。包括井筒和巷道的掘进、回采、运输、通风、排水、照明、防止矿尘和瓦斯危害等工作。工艺过程比露天开采复杂。因矿床离地表一般都较深，故系常用的开采方式。

地下斗争 通常指革命力量所进行的秘密斗争。是在反动统治阶级占优势或实行白色恐怖，革命政党、团体被剥夺了合法地位的情况下，为发动和组织群众，保存和发展革命力量，打击敌人，而采取的一种隐蔽的斗争方式。有散发传单，发动罢工、罢课、罢市，游行示威，策反，获取情报、物资，破坏敌人武库、设施等活动。

地下水位 地下水面相对于基准面的高程。潜水面的高程称为"潜水位"；承压水面的高程称为"测压水头"。打井时开始发现地下水的高程称为"初见水位"；经过一定时间以后水位稳定所在的高程称为"静止水位"。地下水位随地、随时而异。

地下水库 由地下砂砾石孔隙、岩石裂隙或溶洞所形成的，或由人工手段造成的有确定范围的地下贮水空间。不仅贮存地下水，还可用回灌方式贮存地面水，以调蓄水量、充分利用水资源。具有不占地、库容大、投资少、蒸发损失小、安全可靠等优点。修建时，须查清贮水层的地质及构造、地下水补给、径流及排泄条件、地下水贮量等。如库区的贮水层构造处于开敞状态，则须修建地下坝（用粘土或混凝土在地下筑一道连体墙）以拦蓄水量。地下水库可与地面水库联合运用，形成一套完整的供水体系。

地下水面 地下水的表面。有*潜水面和承压水面两种类型。用钻孔揭露一个承压含水层后，水位将沿钻孔上升到含水层顶面以上一定高度才稳定下来。各处稳定水位连线所构成的面称为"承压水面"，是一个虚构的面；钻孔须打穿含水层的顶面才能见水，然后沿钻孔上升的水将在这个高度上静止下来。

地下肥水 简称"肥水"。一般指硝态氮含量在百万分之十五以上的地下水。埋藏深度一般为20～30米。通常分布在古老的城镇，盐碱下渗的苦水区，土层深厚致密、地下水位不高而水流不畅的地区。利用肥水灌溉有显著增产效果。但用高浓度肥水和矿化度高的肥水灌溉农田时要控制用量并采取适当措施，以防作物倒伏、贪青或受盐害，并要防止污染环境。

地下空间 在岩层或土层中天然形成或经人工开发形成的空间。人工开发的地下空间包括利用开采后废弃的矿坑和使用各种技术挖掘出来的空间（包括城市地下空间）。20世纪70年代以来，各国对城市地下空间进行大规模的开发和利用，地铁、地下商业街、地下车库、共同沟以及人类设想中的地下城市相继出现，加速城市协同发展，提高城市整体防灾救灾能力，使城市空间得到充分开发和利用。

地下建筑 建造在地层中的建筑物。能进行生产等活动和供储藏之用。例如，地下厂房、地下仓库、地下医院、地下人员掩蔽所、地下停车场以及城市地下铁道、水底隧道等。结构可以用砖、块石、混凝土、钢筋混凝土和金属等筑成，与地层接触的衬砌结构可以用现浇、预制或喷射混凝土。以建造于地下的洞室和隧道作为主体工程，除了通向地面的出入口外，周围均受地层包围。战时具有良好的隐蔽和防护性能。通风、防潮和消声等要求均比地面建筑高。

地下修文 旧时称文人的死亡。杜甫《哭李尚书》诗："修文将管辂。"赵次公注："王隐《晋书》载鬼苏韶见其弟，谓曰：'颜渊、卜商今为地下修文郎。'"司空图《狂题》诗："地下修文著作郎，生前饥处倒空墙。"参见"修文❷"。

地下热水 埋藏于地壳岩石的孔隙、裂隙和溶洞中温度高于当地年平均气温，或高于观测深度围岩温度的地下水。

多是渗入地壳中的大气降水，循环至地下深处或遇到局部热源（如未冷却的岩浆体）增温而形成。按温度的不同可分为：低温热水（20～40℃），中温热水（40～80℃），高温热水（80～100℃），过热水（高于100℃）。出露地表就成为*温泉。是地热利用的重要资源。

地下铁道 简称"地铁"。在城市地面下修建的电力铁道。主要由车站、区间隧道和出入口等组成。车站设在客流集散量较多的地点，如主要街道的交叉口、广场、火车站、体育场、公园附近及地铁线路交叉处，由地面站厅（或简易出入口）和地下集散厅组成，乘客上下使用阶梯或自动扶梯。地下集散厅利用乘降站台上的空间做成。分为浅埋和深埋两种。前者一般将区间隧道埋设在街道之下，线路基本沿街而行，线路较长，通常采用明挖法施工；后者隧道埋深大，不受地面建筑物的影响而在其底下穿过，线路较短，需用盾构法或矿山法施工。能大量、快速、安全运送乘客，可解决大城市内交通拥塞。战时可掩蔽人员和物资，起防护作用。

地下害虫 生活在土中或有一个阶段生活在土中危害种子、幼苗、作物地下部分或近土表的主茎的害虫。主要类群有地老虎、蛴螬、蝼蛄、金针虫、根蛆和根蝽等。

地下通信 为特殊需要，将发射机、接收机和天线等设置在地下进行的通信。须使用长波和甚长波波段方能实现。有利用表面波、地下波和地壳波三种传播方式。利用表面波的设备埋设较浅，传播损耗小，通信距离较远；利用地下波的设备埋设较深，损耗大，通信距离较近；利用地壳波的设备埋设在地下基岩层（在地下约2～20千米）内，传播损耗极小，可通达很远的距离。地下通信安全可靠，主要用于地下导弹发射场和地下控制中心的通信联络等。

地下渠道 亦称"暗渠"。埋置地下，用以灌溉的输、配水管道。水流由渠首进入管道，借水的压力流动，最后通过地面放水口进入田间。管道断面有圆形、城门洞形，常用预制的混凝土管或塑料管筑成，也有在现场用灰土夯筑而成的城门洞形管道。

地下灌溉 把灌溉水流放入埋设在地下的暗管，由下而上浸润根系土层的一种灌溉方法。优点是不破坏土壤结构和减少表土水分蒸发，不占地，便于田间耕作和管理，兼起排除土壤多余水分的作用。缺点是表土湿润较差，不利于幼苗及浅根作物的生长，易于堵塞，难以检查。适用于灌溉水质良好、透水性中等的土壤。有的国家在地势平坦、地下水位较高、没有盐渍化威胁的地区，通过渠道引水补给地下水，抬高地下水位，借上升毛管水湿润根系分布层土壤，也是地下灌溉方法的一种。

地区方言 语言内部的大区域方言。如现代汉语分北方话、吴语、湘语、赣语、客家话、闽语和粤语等方言区。一种地区方言包括许多大体上近似的地点方言。如闽语是地区方言，福州话、厦门话、漳州话、泉州话等是地点方言。

地区协作 我国不同地区之间相互支持、配合的经济关系。包括不同地区企、事业单位之间，部门之间，城乡之间，区域之间进行的经济、技术、物资等方面的协作。不受地区、部门和所有制隶属关系的限制，实行自愿互利、平等协商、共同提高的原则。地区协作的具体形式，有物资供销、补偿贸易、合资生产经营、技术合作等。

地区研究 关于地理上相邻国家或地区的政治、社会和经济因素的集中研究。旨在探讨那些把某一地区的人们团结或联合起来的共同因素，诸如共同的语言或文化背景、共同的安全利益或共同的经济需要或社会交往模式等。

地区差价 同一时期、同种商品在不同地区间的收购或销售价格的差异。通常用百分率表示，称地区差率。主要指产地的收购价格或批发价格同销地批发价格之间的差异。地区差价主要是由于补偿产品从产地运往销地的费用开支并取得利润而形成的。

地区基金 即"欧洲地区开发基金"。

地方气候 局部地区的气候。因位于地球上一定的地理位置，受特定大气环流条件和地理条件（如森林、谷地、城市、湖泊等不同环境）制约，故名。

地方分权 "中央集权"的对称。国家权力的一部分归地方政府行使的制度。大都为联邦制国家或实行地方自治的国家所采取。在这种制度下，中央和地方的权力一般均由宪法规定，各有一定的范围。地方政府在法定范围内行使其职权，但同时须执行中央委托的全国性政务。

地方公债 地方政府发行的公债。为区别于中央政府所发行的公债，称地方政府发行的公债为"地方公债"。我国1950年发行的东北生产建设折实公债就属于地方公债。

地方计划 由地方政府编制的国民经济和社会发展计划。是国家计划的组成部分，同国家计划相衔接配合。地方上报的计划建议草案是编制国家计划的基础，国家计划机关经过全面综合平衡后对地方下达的计划指标即为国家计划任务，是编制地方计划的重要依据。

地方自治 地方享有一定自治权力的管理制度。资产阶级革命初期，资产阶级为反对封建专制，要求参与政权而提出。实行地方自治的国家，一般在法律上规定，地方居民可选举地方自治机关，管理地方事务。我国少数民族聚居的地方实行*民族区域自治。

地方色彩 文艺作品中着重描绘某一地域特有的社会习尚、风土人情，有时采用若干方言土语而形成的艺术特色。在作品中适当带有地方色彩，有助于形象的描绘，能更生动地反映该地域的人与生活，增强作品的艺术感染力。

地方附加 我国地方政府在法令允许下随某种主要税收或城市公用事业费加征的收入。如农业税附加、城市公用事业附加，以及某些工商税收的附加。地方附加收入系预算外资金，由地方财政机关单独管理并按规定使用。

地方法官 "治安法官"的另一译名。

地方政府 "中央政府"的对称。设置于地方各级行政区域内负责行政工作的国家机关。各国地方政府有不同组织形式和名称。我国地方各级人民政府是国务院统一领导下的国家行政机关。

地方品种 长期在一定地区选用和生产并适应于当地条件的家养动物和栽培植物品种。如金华猪、三月黄小麦、北京心里美萝卜等。作物育种上也称"农家品种"。

地方铁路 由地方经营管理的铁路。主要为地区性交通运输需要服务。

地方部队 亦称"地方军"。执行地区性军事任务的部队。中国人民解放军的地方部队由省军区（卫戍区、警备区）及其所属部队构成。平时主要担负警卫本地区重要目标、训练民兵、开展群众工作、协同公安机关维持社会治安等任务；战时配合野战军作战。

地方预算 各级地方政府的预算。我国的地方预算由省（自治区、直辖市）、设区的市（自治州）、县（自治县、不设区的市、市辖区、旗）、乡（民族乡、镇）四级预算组成。发展地方的经济、文化事业等所需资金，一般由地方预算拨付。

地方银行(行 háng) "都市银行"的对称。日本以地方城市为基地的商业银行。总行一般设在中小城市,营业范围限在总行所在地及其周围地区,存款以个人储蓄为主。贷款对象主要是地方中小企业。20 世纪 70 年代以来,大多数被批准经营外汇业务。

地心坐标 把地球中心取作天球中心的天文坐标。即从地心看天体在天球上的位置。有时将表示天体位置的赤道坐标用地球中心为原点的直角坐标表示。其 Z 轴指向北天极,X 轴指向春分点,Y 轴在天赤道面内与 X 轴互成直角。在动力学中,人造卫星或太阳位置常用这种坐标表示。

地平坐标 一种*天球坐标。以地平经度和地平纬度两个坐标表示天球上任一天体的位置。由子午圈和通过天体的地平经圈(亦称"垂直圈")在天顶所成的角度,或在地平圈上所夹的弧度,称为该天体的"地平经度"。其计量方向是在地平圈上从南点起向西(大地测量、航海、航空从北点向东)量度,由 0°~360°;有时从南点或北点起分别向东、西两个方向量度,由 0°~180°。天体对地平沿地平经圈所张的仰角或俯角称为该天体的"地平纬度"。其计量方向由 0°~90°,天体在地平之上为正,在地平之下为负。地平坐标与观测者所在地理位置有关,在同一时刻不同观测地的地平坐标是不一样的。由于地球自转,同一天体在地平坐标中的坐标亦随之而变。地平坐标一般用于天文测量、航海和航空的定位观测等方面。

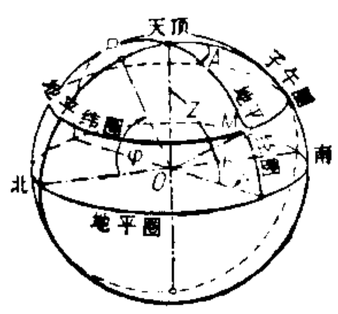

地平坐标

P. 天球北极 A. 天体M的地平经度 h. 天体M的高度 Z. 天体M的天顶距 φ. 观测地的纬度

地平纬度 又名"高度"。见"地平坐标"。

地平纬圈 又名"等高圈"。天球上与地平平行的小圆。

地平经度 又名"方位角"。见"地平坐标"。

地平经圈 天球上经过某地的天顶和天底的大圆。

地瓜儿苗(*Lycopus lucidus*) 亦称"地笋"。唇形科。多年生草本。地下有匍匐茎,秋季膨大呈纺锤状,肉质肥厚,白色。茎直立,方形。叶对生,披针形或长椭圆状披针形,背面有腺点。夏季开花,花白色,数朵簇生于叶腋成轮状聚伞花序。小坚果倒卵状三棱形。产于中国东北、华北、华东等地;俄罗斯、日本也有分布。生于水边或沼泽地。块茎可供食用,或制淀粉酿酒;地上部分茎、叶入药,有称*泽兰的。变种地瓜儿苗(var. *hirtus*),功效同。

地外文明 地球以外天体可能存在高级生物的文明。宇宙中任何天体,只要条件合适,就可能产生原始生命,并逐渐进化到高级生物。据估计,银河系具有地外文明的天体可能达 10 万个。20 世纪 60 年代以来,科学家正以各种方式(例如,1974 年 11 月美国用直径 305 米的球面射电望远镜,以调频电磁波向银河系武仙座球状星团 M13 发射信息;1977 年 8、9 月美国连续发射"旅行者-1"号和"旅行者-2"号探测器等),探测是否存在地外文明。

地尔硫䓬(Diltiazem) 亦称"硫氮䓬酮"、"恬尔心"。钙拮抗剂。可增加冠状动脉的血流量,减慢心率,减轻心脏负荷和心肌耗氧量,改善心肌能量代谢。直接减慢心率的作用较强,对病态窦房结自律性的抑制作用更明显。用于防治心绞痛和心律失常。不良反应有头痛、头晕、疲劳、心动过缓、房室传导障碍。

地主阶级 占有土地,自己不劳动,或只有附带劳动,而靠剥削农民为生的阶级。产生于奴隶社会末期,作为新的生产方式的代表,对当时社会生产的发展起过进步作用。因社会、国家的不同,有不同的情况和名称,如封建主、农奴主、庄园主、领主等。是封建社会的统治阶级,享有各种封建特权,对农民实行残酷的经济剥削和政治压迫。地主对农民的剥削,主要方式是地租(实物地租、货币地租和劳役地租),此外还有雇工、各种无偿的劳役、高利贷等。在旧中国,地主阶级的统治,使社会经济和社会生活长期停滞不前;进入半殖民地半封建社会后,地主阶级是帝国主义和官僚资本主义的同盟者及其统治的社会基础。它代表旧中国最落后的和最反动的生产关系,是新民主主义革命的对象。新中国成立后,经过全国范围的土地改革运动,消灭了封建土地制度,地主阶级不再存在。地主分子中有劳动能力的绝大多数人已逐步改造成为自食其力的劳动者。

地台活化 指地球上某些地区当它由以前的活动区(即地槽区)转化为相对稳定的地台区,并经过一个或长或短的"稳定"阶段以后,又变成具有高度活动性的地区的现象。发生过地台活化的地台就是"活化地台"。有人认为活化地台是大地构造发展的一种新形式和新阶段。

地地导弹 从陆地发射打击陆地目标的导弹。包括地地弹道导弹、地地巡航导弹;地地战略导弹、地地战术导弹等。

地形匹配 使运载体飞越区的地形断面图与预先存贮的数字参考图像相比较的技术。20 世纪 70 年代发展起来并应用于导航和制导等领域。数字参考图的制作,可将地形图数字化制成数字地图,也可用立体测图技术将遥感图像制成数字地形模型,还可用不同微波波长的记录编制地面反射率数字图。如导弹发射前,预先将规定飞行路线的数字参考图贮存在导弹的电子计算机里,飞行中雷达测高仪不断测出弹下点的海拔高度,通过相关器使目标区的实时图像与存贮图像比较,在数字参考图上扫描出可能的数字序列,并使每个数字序列与导弹高度计算出的数字序列匹配,识别出与高度计读数相应的地面的一条线,引导导弹向预定方向飞行。

地形测量(量 liáng) 测绘地形图的工作。作业时,一般先在测区高级控制点间加密测图控制点,采用平板仪测量等方法,测定地物和地貌的特征点,按规定的比例、符号和注记,绘制成地形图。今已广泛采用航空摄影测量的方法进行。

地形校正(校 jiào) 亦称"地形影响校正"。在重力测量中,为消除测点周围地形起伏对测点观测产生的重力影响所进行的校正。校正后的重力值相当于观测点周围完全是平坦地形的重力值。由此判断地下深处的物质密度分布。今已广泛采用电子计算机进行地形校正。

地形倒置 地形起伏同原构造起伏相反的现象。如褶皱构造中原应背斜成山、向斜成谷(如图 1),但经长期侵蚀,背斜顶部软弱岩层出露,被蚀而成低谷;向斜部分因坚硬岩层的保护,反而高出周围地面而成山岭(如图 4)。前者称为背斜谷,如南京的佘村谷地;后者称为*向斜山,如杭州飞来峰。

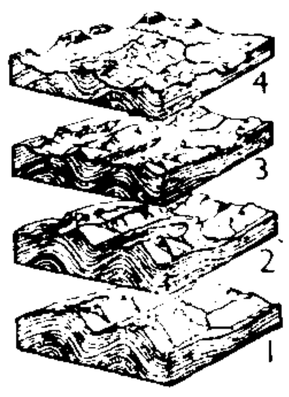

地形倒置演变示意图

地形略图 用简易测图方法测制或利用地形图简易编绘的局部地区的地形图。主要用作军事标图的底图。

地壳运动 亦称"构造运动"。地壳受内力地质作用的影响而产生变位或变形的运动。按运动的

方式可分水平运动(地壳块体在水平方向移动)与垂直运动(相邻地块或同一地块的不同部分作差异的上升或下降)。水平运动也可导致地块的升降,垂直运动也可引起地块在水平方向上的运动。

地位指数 亦称"立地指数"。以林分优势木平均高与林分平均年龄的相关关系为依据划分的林地生产力等级。用标准年龄时林分优势木平均高的绝对值表示。是反映一定树种立地条件的优劣和林分生长能力的指标之一。受营林措施和密度的影响较小,便于不同地区的相同树种林地生产力的比较。

地层对比 不同地理位置上的地层之间,在岩层的地质年代、化石特征、岩石特征等方面所反映的地层层位上之对应性的比较。相应地可分为年代地层对比、生物地层对比、岩石地层对比等。

地层压力 简称"地压"。地下采矿中亦称"矿山压力"、"岩石压力"。仅指回采工作面而言,常称"采场地压"。采矿时,在巷道和回采工作面周围的岩体、矿体和矿柱内,在支护物上,在采空区冒落的矸石或充填体上所引起的力的统称。由于巷道和回采工作面周围应力重新分布,常引起围岩变形、移动和破坏,矿柱压裂、倒塌,支架下缩、破坏等现象,称为"矿山压力显现"。地层压力的大小及分布规律与地质条件、开采深度、巷道和回采工作面的布置,以及巷道断面和回采空间的大小、形状和支护方法等因素有关。

地层单位 在地层的分类中,根据任一特征或属性,如岩石性质、化石内容、地层年代、地震波传播速度等,将地层划分为不同类型、不同级别的单位。如年代地层单位、岩石地层单位等。根据不同特征所建立的地层单位相互间不一定完全一致。

地层缺失 地质时期中地层沉积记录的比较大的缺失。通常表现为地层之间的不整合或假整合。缺失原因是该地区根本就未曾有过该地层的沉积;或是沉积后在上覆地层沉积前就遭受了剥蚀。

地层剖面 地表或地下(钻井、矿坑等)所观察到的地层单位序列。常用图解方式表示,称为"地层剖面图"。其中记录地层的顺序、岩石性质、岩层厚度、化石内容和接触关系等。通常按自然地势、产状、视厚度、不同花纹符号表示的岩石性质,依一定比例尺绘制而成。

地际直径 亦称"根颈直径"。苗木品质评定的主要指标之一。即苗干靠近地际部分的直径。在苗木年龄和高度相同的条件下,地际直径愈粗的苗木,质量愈好,造林成活率也愈高。

地表面波 即"地波"。

地坪标高 俗称"±0 标高"。室内(或室外)地坪的设计高程。常以建筑物底层室内地坪设计标高为高程起算面。施工放样时根据建筑场地水准点的高程,在每个龙门桩上测设出室内地坪设计高程线,即为地坪标高线。

地转平衡 在海洋内部压力场中的斜压层里,由于海水密度分布的关系,水平压强梯度力与地转偏向力处于方向相反、大小相等时的状态。接近这种状态的则称为"准地转平衡"。在开阔且较深海洋内部,海水几乎都处于地转平衡或准地转平衡状态,因而流动几乎都为地转流。

地图分幅 为了便于地图的制作、管理和使用,按一定方式将全球或全国的地图分为适当大小的图幅。有矩形分幅和梯形分幅。矩形分幅的内图廓为矩形,用于大比例尺平面图和中、小比例尺挂图和图集;梯形分幅的内图廓近似为梯形,常用于国家基本比例尺地形图。我国的基本比例尺地形图都以 1:100 万地图为基础按经纬度分幅。

地图印刷 将地图的清绘原图通过一系列作业工序而获得批量地图成品的过程。作业过程包括:复照、拷贝、修版、打样、印刷、成品检验等工序。按印刷分类,地图印刷属于平版印刷。

地图设计 通过研究、实验,制定新编地图的内容、表现形式及其生产工艺程序的工作。通常包括:编图目标的调查研究和确定、资料的收集和分析、投影和表示方法的选择、符号和色彩的设计、试验样图的制作和编辑设计书的拟定等。编辑设计书及其附件是指导地图编制工作全过程的规范文件。

地图更新 按现实情况对地图内容进行更正的过程。目的在于保持地图现势性和准确性。更新周期愈短,地图的现势性越强,价值越高。更新方法有全面重测(编)和局部修测(编)两种。地图数据库的建立对地图更新有着十分重要的作用。

地图投影 运用一定的数学法则,将地球表面的经纬线转换到地图平面上的理论和方法。由于地球表面是不可展开的曲面,当转换为平面时,必然产生变形。按变形的性质分为等角投影、等积投影和任意投影;按经纬线投影后的形状分为方位投影、圆锥投影、圆柱投影、多圆锥投影、伪方位投影、伪圆柱投影和伪圆锥投影等;按投影面和地球面的相对位置分为正轴投影、横轴投影和斜轴投影。

地图图式 简称"图式"。测绘地形图所依据的各种符号、注记的规格。各种比例尺地形图均有相应的图式。由国家专门机构颁布实行,并进行不定期修订,内容包括地形图上所用符号的图形、尺寸、颜色和它所代表的实际意义,注记字体及地图整饰形式和说明。

地图制印 地图制图学的组成部分。研究复制和印刷地图各种工艺技术方法和理论的分支学科。通常包括复照、制版和印刷三部分。随着科学技术的发展,出现了电子分色制版、计算机辅助制版、无压力印刷、无水胶印、喷射印刷等技术。

地图注记 地图上文字和数字的通称。用注记字体、字大、颜色、间隔和排列方式说明地图要素的名称、意义、等级和数量等属性。分为名称注记、说明注记和数字注记。

地图修测 对地图上反映的地物和地貌发生变化部分进行修测的工作。由于经济建设和自然现象变化使原测图失去现势性,需要定期和及时更新。方法是在原测图基础上,利用新的航空摄影或卫星遥感资料进行,也可用实地测量方法进行。

地图容量 地图所含内容与信息的数量。其大小决定于地图用途、制图区域及制图资料的利用程度等。地图表示方法和符号注记对地图容量也有影响。色彩配置适当、符号和注记精细美观、整饰和印刷质量较好的地图容量较大。编图时,应按照地图的用途和实地各要素的差异,规定出地图的最高容量和一般容量,以保证地图的科学性和易读性的最佳结合。

地图符号 地图的基本特性之一。不同文字、字母及不同颜色或晕线的点、线、面所组成的各种图形或记号。是表达地图各要素的空间位置、分布特征、数量大小、质量差异及动态变化的一种基本方法,是使地图能形象、概括地表现各种制图现象以成为科学、艺术作品的基本手段。设计应做到便于定位、图形简明、直观易懂、绘制方便。按其与实

际地物比例关系分为依比例符号、半依比例符号与不依比例符号；按表现形式可分为点状、线状、面状符号或文字、几何、像形、图形符号。建立计算机的地图符号库，促进了地图符号的规范化，对地图设计及计算机制图有重要作用。

地图清绘 制作印刷原图的一种工艺技术。一般将实测或编绘原图，通过照相制成蓝图，按图式和规范要求进行描绘。地图注记和符号，通常采用植字剪贴或转印方法进行。现已开始形成以计算机完成地图清绘的新工艺技术。

地图量算（量 liáng） 研究在地图上（主要是大比例尺地形图）进行量算的原理和方法。包括量算地物的方位、长度、高度、坡度、角度、面积和体积等。通过量算，可获取地物数量指标和形态概念。计算机的应用为地图量算速度和精度的提高开辟了新途径。

地图编制 地图设计、编绘、清绘、制印的总称。也可仅指对地图资料的分析处理，地理底图，图例、表示方法、色彩、图型及制印方案等编图过程的设计。

地图缩微 按一定比例缩小地图的技术。利用高精度的缩微照相机将地图摄制在高分辨率的胶片上。使用时，将检索出的缩微地图通过专用仪器进行查阅或放大复制成与原图一致的地图。具有体积小、成本低、携带方便、查阅快捷、能长期保存等优点。

地图整饰 地图编制过程中的一个重要环节。指地图印刷出版前按出版的技术要求对地图表现形式、表示方法和地图图型的整理、修饰工作，包括地图的图式设计、色彩设计、图幅整饰等。

地质力学 地质学中运用力学的观点研究地壳构造以探索地壳运动规律的一门边缘学科。为中国地质学家李四光在研究中国和东亚地质构造的基础上于20世纪20年代初所倡导。研究方法是：在鉴定地质构造形迹的力学性质的基础上，将有成生联系的构造形迹按照实际情况组合成一定的构造体系和构造型式，并进而推断其应力场，研究它们发生和发展的规律，以及整个地壳运动的规律和有关地壳运动的方式、方向与动力来源等问题。

地质工程 在地质体上或地质体内，以地质体作为建筑结构的工程。如边坡治理、地基、地下洞室、矿区建设及油田开发等。

地质作用 指改变地球表面形态，改变组成地壳的物质（岩石）成分与构造，破坏原来的岩石以及形成新的岩石等的自然作用。按营力的来源，可分为*内力地质作用与*外力地质作用。

地质灾害 由于自然作用（特别是地质作用）和人类活动引起地质环境恶化而产生的灾害。如破坏性地震、崩坍、滑坡、荒漠化、土地沉降等。按其触发的原动力，可分为自然地质灾害和人为地质灾害。前者又可分为地球内动力成因和外动力成因两种。具有明显的区域性和地带性，受自然环境制约。常可造成人类不易弥补的生命财产损失，防患于未然是避免和减轻地质灾害的首要工作。

地质环境 由岩石、浮土、水和大气组成的体系。是地球演化的产物，也是人类和其他生物赖以生存的物质基础。能为人类提供丰富的矿产资源和能源。随着人类生产活动的发展，有可能导致地质环境问题，如滑坡、山崩、泥石流、诱发地震、洪涝灾害、水土流失等。

地质年代 地壳上不同年代的岩石在形成过程中的时间和顺序。有相对地质年代和绝对地质年代之分。相对地质年代只说明岩石在生成时间上的新老顺序，主要依据古生物学方法加以划分；绝对地质年代是根据岩石中放射性同位素蜕变产物的含量以测定岩石生成距今的年数。详见下表。

地质年代表

宙	代	纪	符号	同位素年龄（单位百万年）		生物发展的阶段
				开始时间	持续时间	
显生宙	新生代 Kz	第四纪	Q	1.6	1.6	本纪初期人类祖先出现
		新第三纪	N	23	21.4	植物和动物面貌与现代接近。淡水藻类相当常见。小型浮游有孔虫繁盛。哺乳动物形体通常变大
		老第三纪	E	65	42	被子植物繁盛。海中以货币虫、软体动物和六射珊瑚为主。哺乳动物迅速发展，扩大生存空间
	中生代 Mz	白垩纪	K	135	70	被子植物出现。真骨鱼类兴盛。到末期，爬行类中的恐龙连同菊石、箭石等其他门类一齐绝灭
		侏罗纪	J	205	70	真蕨、苏铁类、银杏、松柏类、箭石、菊石和爬行类最为繁盛，鱼类以全骨鱼类为主。鸟类出现
		三叠纪	T	250	45	裸子植物特别是苏铁类发展。腕足类减少。菊石和瓣鳃类发育。迷齿类绝迹。爬行类发展。哺乳类出现
	古生代 Pz	二叠纪	P	290	40	至晚期，木本石松、芦木、种子蕨、科达树等趋于衰落，裸子植物如松柏类等开始发展。菊石、腕足类等继续发展。本纪末，四射珊瑚、床板珊瑚、三叶虫、䗴类等大规模绝灭
		石炭纪	C	355	65	真蕨、木本石松、芦木、种子蕨、科达树等大量繁荣。笔石衰亡。珊瑚、䗴类、腕足类很多。两栖类进一步发展。爬行类出现
		泥盆纪	D	410	55	早期，裸蕨类繁荣，中期后，蕨类植物和原始裸子植物出现。腕足类和珊瑚发育。原始菊石出现。昆虫和原始两栖类（迷齿类）最初发现。鱼类发展。至晚期，无颌类趋于绝灭
		志留纪	S	438	28	原始陆生植物裸蕨类开始出现。腕足类和珊瑚繁荣。三叶虫和笔石仍繁盛。无颌类发育。至晚期，原始鱼类出现
		奥陶纪	O	510	72	海生藻类广泛发育。海生无脊椎动物如三叶虫、笔石、头足类、腕足类、棘皮动物（海林檎）等非常繁盛，板足鲎类出现。发现可靠的四射珊瑚。无颌类出现
		寒武纪	Є	570	60	红藻、绿藻等开始繁盛。在初期，硬壳微小多门类的动物（小壳动物群）出现。其后三叶虫等开始繁荣。低等腕足类、古杯动物等发育
元古宙Pt	尚无普遍采用的划分方案			2 500	1 930	蓝藻和细菌开始繁盛。至末期，软躯体的无脊椎动物出现
太古宙Ar	—			4 000	1 500	晚期有菌类和低等蓝藻存在，但可靠的化石记录不多

地质测量（量 liáng） 为编制地质图所进行的测量工作。按不同目的可分为区域地质测量和专门性地质测量。后者如第四纪地质测量、水文地质测量和构造地质测量等。

地质编录 在找矿勘探及矿山开采中，把直接观察和综合研究的结果系统地用文字和图表编成的记录。可分原始地质编录和综合地质编录两种。前者是对天然露头及各种工程揭露的地质现象用文字、素描、图表、照相等方式准确记录下来；后者是对各种原始地质编录材料进行综合整理和分析研究后，进而编制的各种记录资料。

地学哲学 研究地学中的哲学问题的学科。地学的研究及其成果与哲学的发展有着密切的关系。现代地学哲学研究的主要内容有：人类对地球认识的发展；地壳运动的内因与外因、连续性与非连续性的辩证法；地球构造运动的动力，涉及收缩和膨胀、引力（压力）和热力（拉力）的矛盾运动；对地学学说及其学派的研究，如关于岩石成因的水成论与火成论，关于地壳运动的活动论与固定论、渐变论与突变论，关于全球构造说等。

地空导弹 从地面发射攻击空中目标的导弹。按射程可分为远程、中程、近程地空导弹；按射高可分为高空、中空和低空地空导弹。

地面沉降 地面下沉现象。主要指大城市地区发育的一种工程地质现象。一般表现为区域性的地面下沉。原因有：地壳运动、海平面上升、自然压密、建筑物的荷重、天然气的开采、大量抽取地下水以及其他人为因素。其中主要原因是大量开采地下水。对生产和人民生活都有很大影响，建筑物可能因下沉而不能使用。在沿海城市还可能引起海潮倒灌。

地面炮兵 从地面对地面、水面目标射击的炮兵。装备有加农炮、榴弹炮、加农榴弹炮、火箭炮、迫击炮、无坐力炮、地地战术导弹和反坦克导弹等。基本任务是以火力歼灭、压制有生力量，击毁坦克和装甲车辆，摧毁、压制炮兵和指挥机构，破坏工程设施，支援步兵、坦克兵和其他军种、兵种作战。有时也可单独遂行火力突击任务。

地面效应 简称"地效"。地（水）面对飞机的空气动力影响。当飞机近地（水）飞行时，地（水）面的存在会影响空气绕飞机的流动状况，使飞机的空气动力特性与远离地（水）面时不同。随着飞机离地高度的减小，下洗流因受到地面阻挡而减小，有效迎角增大，飞机的升力增加，对飞机的稳定性产生不利影响。实验表明，地面效应只在飞机距离地面约半个机翼展长的高度范围内才比较明显。

地面辐射 指由地表放射出的辐射。其波长主要集中在4～80微米的波长范围内。因波长比太阳辐射的波长长，故常称"长波辐射"。地面温度愈高，地面辐射就愈强。

地面灌溉 将水引入田面湿润土壤的灌溉方法。有漫灌、畦灌、沟灌及淹灌等。

地点方言 见"地区方言"。

地段医院 我国城市基层医疗预防机构。任务是以社区为基础，负责一定地段内居民的医疗、预防及保健服务，业务上受上级医疗预防机构和卫生防疫机构指导。

地狱之门 青铜浮雕。635厘米×400厘米×85厘米。法国雕塑家罗丹于1880年开始创作，历时三十七年，至死未完成。原为巴黎装饰美术博物馆大门而设计。作品中共塑造了一百八十六个男女人体，表现了人的情爱与恐惧、希望与幻灭，并在这些强健与纤弱的肉体中倾注了他的深切同情和怜悯。罗丹虽未能最终完成这件作品，但其中的一些形象，如《思想者》、《三个影子》、《乌谷利诺》、《吻》等，已被他陆续放大为独立的青铜圆雕。整件作品则是在罗丹逝世后十年才由美国豪富朱理斯·马斯特出资将石膏作品翻铸成青铜作品。藏巴黎罗丹博物馆。

地热发电 利用地下蒸汽或热水等地球内部的热能资源发电。地下的干蒸汽可直接引入汽轮发电机组发电。地下的热水可用减压扩容的方法，使部分热水汽化，产生蒸汽以驱动汽轮发电机发电；或利用地下热水的热量加热低沸点的有机化合物液体（如氯乙烷、异丁烷等）使其沸腾气化，将气体引入汽轮发电机组发电。

地热异常 地下温度和*地热梯度比周围地区显著增高的现象。表现为：地面温度高，潜水温度高，有特殊的地植物和小气候的标志，有特殊的地下水化学成分，有温泉或间歇泉等。地热异常调查有助于发现地热田。近代火山活动地区常有地热异常。

地热梯度 即"地温梯度"。

地球之友 (Friends of the Earth) 国际上有影响的民间环境保护组织。1969年创建于美国。到1989年底，全世界至少有35个国家和地区有该组织。该组织的行动准则是：有利于保护环境的，一律支持；否则，一律反对。主张实行*绿色消费主义原则。

地球化学 化学与地质学等的边缘学科。主要研究地球各组成部分的化学成分及其变化规律，化学过程及其制约因素，化学演化及其成因与机理。化学元素和同位素是其最基本的研究对象。主要分支学科有：元素地球化学、同位素地球化学、实验地球化学、有机地球化学、环境地球化学、区域地球化学等。此外，还研究陨石、宇宙尘等地外物质的相应内容，并已延伸到月球和行星而与*宇宙化学相交叉。

地球质心 简称"地心"。地球全部质量的中心。由于地球质量分布不均匀，求定时须用物理大地测量学的理论和方法。通常综合地面和人造卫星的观测资料求定。

地球椭球 用于代表地球形状和大小的旋转椭球。其大小和形状通常用长半径 a 和扁率 α 表示。过去用弧度测量和重力测量方法测定，现代结合卫星大地测量资料可得出更精确的结果。世界各国推导或已采用的地球椭球大小和形状有多种，如国际大地测量学和地球物理学联合会第十六届大会上推荐的1975年椭球参数值：$a=6\,378\,140$ 米，$\alpha=1:298.257$。

地球模型 表示地球内部各点物理参数（如密度、压强等）的模型。在几何结构上有径向不均匀性和横向不均匀性；在物理属性上应与地球总质量、转动惯量、地震波记录资料以及地热、固体潮、岩石的高温高压实验资料相符合。也要求符合大地测量、地质学和地球化学等观测资料。随着科学技术的发展，地球模型将更接近于实际情况。

地理地带 即"自然带"。

地理位置 一国家、地区的自然或社会客体（如山脉、河流、居民点、港口等）与外在客观事物间的空间关系总和。可分为：(1) 数理地理位置，以赤道和本初子午线为标志，表明其在经纬网上的方位；(2) 自然地理位置，以海陆、地形等自然地理要素为标志，表明其在自然地图上的方位；(3) 经济地理位置，以具有经济意义的自然条件或经济事物为标志，表明其在经济地图上的方位；(4) 政治地理位置，政治上、军事上与邻国或邻区的相对位置，确定其在政治和军事战略地图上的方位。

地理坐标 用经度、纬度表示地面点位置的球面坐标。用天文测量方法测定的称为"天文经纬度"；用大地测量方法在参考椭球面上推算的称为"大地经纬度"。同一点的天

文经纬度与大地经纬度有微小差异。

地理环境 通常指环绕人类社会的自然界，亦称"自然环境"，包括作为生产资料和劳动对象的各种自然条件的总和。是人类生活、社会存在和发展的物质基础和经常必要的条件。包括自然地理环境和人文地理环境。前者是气候、地貌、水文、土壤、植被与动物界有机组合的自然综合体；后者是人类通过历史的和现代的经济、政治、社会、文化等活动在原先的自然地理环境基础上所造成的人为环境。它可以加速或延缓社会发展的进程。随着社会生产力的发展，人类社会将更广泛、深刻地影响和作用于地理环境。

地理图志 地图集的一种。以图为主，附以简要的文字说明，用来指出自然和社会经济现象分布的某些特征，以补图之不足。

地理底图 根据所编绘专题地图的要求，对普通地图内容进行简化、加工，并以较淡色调重新编绘的地图。底图上要素的选择取决于专题地图编绘的需要。

地理信息 指人对地理现象的感知。其内容包括地理系统诸要素的数量、质量、分布特征、相互联系和变化规律等。分为空间位置信息和属性特征信息两大类。地理信息在计算机中以数据的形式存储和处理。

地理景观 见"景观"。

地基处理 为提高地基的工程性质，满足建筑物地基设计要求而对地基内的主要受力岩土层采取的机械、物理或化学的技术改良措施。当天然地基不能满足设计要求或现有建筑物地基出现事故时，均要对地基作加固处理。主要有碾压夯实、换土垫层、排水固结、振动挤密、化学加固、加筋法和热学法等。

地基沉降 组成地基的土层在因建筑物的荷重而在地基中引起的应力(称"附加应力")的作用下，由于压密而引起的地基表面的下沉。过大的地基沉降，特别是不均匀沉降，会使建筑物发生倾斜、开裂，甚至遭到严重破坏。施工前应通过勘探试验了解地基土的压缩性，进行沉降计算。对于压缩性较高地基，应采取适当措施以保证建筑物安全。

地景艺术 又称"大地艺术"。由艺术家设计，动用众多人工在大自然中进行地貌改观的现代艺术。产生于20世纪60年代的美国。通过对自然环境的艺术加工，而使人们对看惯的景物重新予以注视，藉以获得一种新的意义。因地景艺术作品规模宏大，难以观其全貌，而存在时间又较为短暂，故以摄影、录像等方式保存。由于制作需大量资金，70年代末逐渐衰落。代表人物有史密森(Robert Smithson)、海泽(Michael Heizer)、奥本海姆(Dennis Oppenheim)等。

地道药材 又称"道地药材"。特定地区所产的优质药材。唐孙思邈《千金翼方·药出州土》记有当时各"道"所产药材。药材生长因自然条件的不同，效力则有差异。宋寇宗奭《本草衍义·序例》："凡用药必择州土所宜者，则药力具，用之有据。如上党人参、川蜀当归、齐州半夏、华州细辛。"

地温梯度 又称"地热梯度"。表示地球内部温度不均匀分布程度的参数。一般埋深越深处的温度值越高，以每百米垂直深度上增加的℃数表示。不同地点地温梯度值不同，通常为(1～3)℃/百米，火山活动区较高。

地缘群体 以地缘关系为纽带结合而成的社会群体。是一定区域内的社会生活共同体。在血缘群体的基础上进一步发展的形式。它以居住关系为基础，是由同一地方的居民构成的邻居关系的社会，如部落、村落、现代城市公寓、居民新村等。

地塞米松(Dexamethasone) 亦称"氟美松"。合成的肾上腺皮质激素类药。作用和用途与*可的松相似，但其主要治疗作用较泼尼松为强，而水钠潴留等副作用较轻。

地缝合线 即"碰撞带"。

地磁异常 某些地区的地磁要素同周围地区的正常值存在着显著差别的现象。主要由地壳浅层岩石或矿藏的磁性分布不均匀和较深层的电磁特性与地热分布不均匀所引起。因地壳浅层的岩石或矿藏的磁性分布不均匀引起的异常现象，影响范围很小，称为"地磁异常点"。因地壳较深层的电磁特性和地热分布不均匀引起的异常现象，波及广大的区域，称为"地磁异常区"。

地磁赤道 地表上磁倾角为零的各点的联线。在这根线上地磁场强度的水平分量等于地磁场强度本身。由地磁赤道向南北磁极，磁倾角由0°逐渐增大到90°。

地磁要素 表示地球磁场方向和强度的物理量。计有七个，如图。Oxy 为水平面，Ox 指地理北向，Oy 指地理东向，Oz 垂直向下。某一地点 O 的地磁要素有：(1) 地磁场总强度 T，(2) 磁倾角 I，(3) 磁偏角 D，(4) 水平分量 H，(5) 垂直分量 Z，(6) 北向分量 X，(7) 东向分量 Y。确定某一点的地球磁场通常用磁偏角、磁倾角和水平分量三个独立要素。从这三个要素可以求得总磁场强度及其他要素。任何一个要素的数值都是逐时逐年不断地在改变，这就是地磁要素的时间变化。

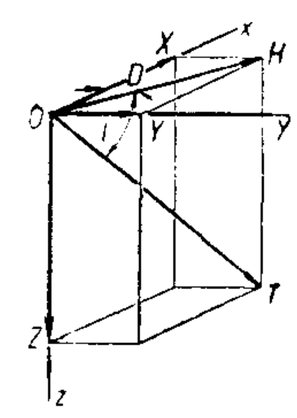

地磁各要素的关系示意图

地磁测量(量 liáng) 利用地磁仪器对地磁场的强度和方向的测量。测定地磁场的绝对值的为绝对地磁测量，测定地磁场相对变化数值的为相对地磁测量。还分陆地、海洋、航空和人造卫星等多种地磁测量。

地磁倒转(倒 dào) 地球磁场的极性在地质时期内呈周期性以和原来成180°方向的变化。即原来的北极变为南极，反之亦然。地球磁场平均每隔 $(2\sim3)\times10^5$ 年倒转一次。每次倒转历时数千年。

地幔矿物 组成地幔的矿物。种类较地壳中出现的矿物为少，以橄榄石、辉石、石榴子石、尖晶石、方铁矿等相对密度较大的无水矿物为主。许多在地壳中稳定的矿物，如普通角闪石、金云母等在地幔的温度和压力条件下相继消失。随着地幔深度加大，压力增高，地幔矿物发生相变，结构变紧、密度变大。

地震台网 一定地区内，以至全球范围内对若干个地震台的记录资料通过一定的方式同时进行分析处理的机构。如全球一百多个台站组成的世界地震台网和全球数字式地震台网等。

地震序列 发生在同一地质构造带上或同一震源体内具有成因联系的一系列地震。在一个地震序列中，如果有一次地震特别大，即称为"主震"。主震之前发生的地震称为"前震"，主震之后发生的地震称为"余震"。

地震保险 政策性保险之一。因地震造成保险标的直接损毁，以及由此引起火灾、爆炸、海啸等而造成损失的保险。国外保险市场对地震灾害不单独承保，一般作为火灾保险的附加险，有的实施地震法定保险。我国以前的企业和家庭财产保险，都将破坏性地震灾害列入基本责任范围。但

1996 年经中国人民银行批准的财产保险基本险条款和综合险条款都把地震列为除外责任。

地震前兆 地震发生之前出现并能预示强地震到来的自然现象。一般有：微小地震的频繁出现；地下水位在大范围内的突然涨落；动物行为异常；地磁、地电、重力和地热等异常变化等。

地震测井 在井中直接测量地震波传播速度的测井方法。震源置于井口附近，将测井检波器送入钻孔内，逐次测量震源每一次激发时检波器所处的深度和波到达的时间，从而计算出地震波在地层中传播的平均速度和层速度。用于地震勘探资料的解释。

地震烈度 地震发生时，在波及范围内一定地点的地面及房屋建筑遭受地震影响破坏的程度。受地震影响破坏愈大的地区，地震烈度愈高。判断烈度大小的主要依据是地面运动加速度、速度的大小；人的感觉；家具物品震动情况；房屋和建筑物受破坏程度以及地面景观的变化现象等。影响地震烈度大小的因素有：震级、震源深度、震中距、震源机制、场地的工程地质与水文地质条件和建筑物的性能等。大多数国家根据各自情况制定本国的地震烈度表。中国将地震烈度分为 12 度，有《中国地震烈度表》。

地震射线 表示地震波能量传播路径的曲线。以射线理论研究地震波的传播能形象地描述波的运动学特点，便于实际应用。但不完全反映波动的实质。图中带箭头的线就是地震射线。

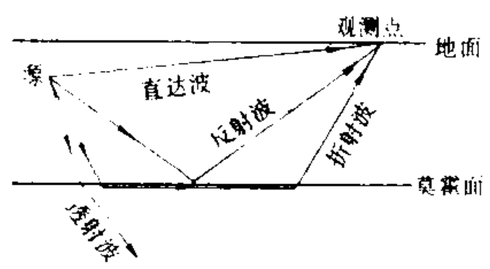

近震地震射线示意图

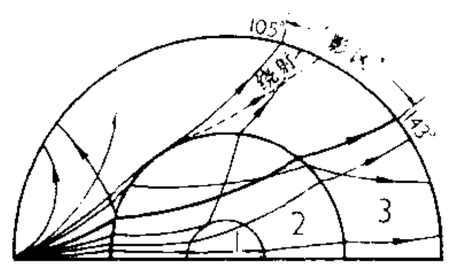

远震地震射线示意图

1. 内核 2. 流体状外核 3. 固体状地幔

地震海啸 简称“海啸”。

地震预报 对将要发生地震的地点、时间和强度作出的预报。根据对地震时间、空间分布和地震发生的地球物理和地质条件的研究，通过对各种地震前兆现象的观测（如地球磁场、电场和重力场的变化，地应力和地倾斜的变化，地下水位和化学成分的变化以及各种动物的反应等）作出。地震预报虽还处在探索阶段，但地震的发生是有前兆的。随着科学技术的进步，人类可逐步提高预测、预报地震的准确性，减轻破坏程度。

地震勘探 地球物理勘探方法之一。以地下介质弹性、密度的差异为基础，通过观测和分析计算人工激发产生的地震波到达观测点的时间和强度等特性，了解地下岩层的分层结构、深度、岩性变化和地震波速度的情况。分反射波法和折射波法。可在陆地和海洋应用，探测深度从数米到数十千米。广泛用于矿产勘探、工程地质勘查，以及区域地质和上地幔结构的研究。

地籍测量（量 liáng） 亦称“土地测量”，旧称“清丈”。为土地管理和利用所进行的测量工作。主要内容有：测量表示地块边界的界址点平面位置和地块面积，以及与地块有关的各种资料；编制地籍册和绘制地籍图等。为确定土地权属、制定经济建设计划、利用土地资源和进行国土整治提供科学和法律依据。

地下水动态 地下水在与周围环境相互作用下其水位、水温、流量、化学成分、气体成分等随时间而变化的状况。受各种因素（气候、水文、地质、土壤、生物及人为因素等）的综合影响。了解地下水动态及其影响因素，可更合理地利用地下水或控制、防治地下水对生产的危害，并为地震预报提供重要参考依据。

地下水回灌 采用人工措施将地面水转化为地下水的方法。可利用地面灌溉入渗，河道和沟渠渗漏，水库、坑塘、洼地蓄水渗漏，向井中注水等方法将地面径流、河川基流和洪水、经净化处理的生活污水和工业废水等补给地下水，以增加地下水储量和抬高地下水位，改善灌溉和供水条件，改良地下水质，防止和控制由于地下水位大幅度下降而引起的地面沉降、海水入侵等不良后果。

地下水年龄 水渗入地下以后经过的时间。通常根据放射性同位素的衰变速率进行测定。测定时常用的同位素为氚（^{3}H）和碳同位素（^{14}C）等。氚法年龄测定适用于浅部、较年轻（一般 50 年以内）的地下水。

地下水污染 由于人类活动造成地下水水质恶化的现象。主要由于工业废水、工业废渣、生活污水、生活垃圾的任意排放和化肥、农药的大面积使用以及咸水入侵等因素，造成某些有害组分大量侵入含水层而使地下水水质恶化。地下水污染不易消除，即使清除了污染源，也不可能像地表水那样在较短期内净化，其不良影响可持续十几年甚至更长。

地下水均衡 亦称“地下水平衡”。在一定时间内，一定范围的含水层所获得的水量（如大气降水的渗入、地下水的流入、地表水的补给等）同所消耗的水量（如地下水的流出、蒸发等）之间的数量关系。如获得的水量大于消耗的水量称为“正均衡”，反之则称为“负均衡”。通过地下水均衡计算可掌握和预测水位、水量的变化及其趋势，以合理开发利用地下水。

地下水系统 指含水系统，即由隔水或相对隔水岩层圈闭的、具有统一水力联系的含水岩系，一般由若干个含水层和弱透水层组成；也可指地下水流（动）系统，即由补给到排泄，具有统一时空演变过程的地下水体；也可理解为两者的结合。前两种概念分别揭示了地下水的赋存与运动的系统性，后一种概念比较全面，为较多人们所接受。

地下水资源 一个地区内其水质符合一定要求而可作为资源开发利用的地下水总量。按一定的含水系统贮存，并参与自然界的水循环，是一种变化的、一般为可再生的资源。可分补给资源和贮存资源两种。前者为一个含水系统在天然条件下年均可以得到补给的水量；后者则为通过不断积累而贮存在含水系统中的地下水量，以多年平均低水位以下的重力水的体积来量度。开发时，先要进行地下水资源评价，内容包括水量、水质是否符合需要，开采后发生变化的预测以及可能产生的影响，相应需要采取的技术措施等。

地下水模型 根据实际地下水系统特征制成的能再现或复制实际水流系统状态的实物或结构。地下水系统经过抽象，用一组数学关系式来表示，称为“地下水数学模型”。根据地下水和其他物理现象之间的相似性，把地下水问题化为类似的物理问题而制作的模型称为“地下水物理模型”。根据模型所表示的地下水流问题的性质，又可分为水量模型和水质模型等。利用地下水模型可以求解许多水文地质问题，如地下水资源评价、地下水中污染物质的运移等。

地下芽植物 亦称“隐芽植物”。植物生活型的一类。芽位于表土之下或水池底泥中的植物。可分为七个类型：根状茎地下芽植物；块茎地下芽植物；块根地下芽植物；鳞茎

地下芽植物；不具发达的根状茎、块茎和鳞茎的地下芽植物；沼泽植物；水生植物。

地下核试验 爆心在地下一定深度的核爆炸试验。分为平硐核试验和竖井核试验两种方式。前者将核装置及各种探测器安装在坑道中；后者将核装置及探测器吊于大口径竖井底部，回填堵塞后实施爆炸。

地下停车场（场 chǎng） 亦称"地下车库"。建造于地层中供停放汽车的场所。可分为三类：修筑在城市广场、公园和道路底下的停车场；附设在地下街下层的停车场；利用城市中大楼地下室改建成的小规模停车场。大规模的地下停车场可建成多层式的，容量为四五百辆至三千多辆。汽车可从地面经坡道开往地下的存放地点，或用升降机输送。内部设有独立的发电、通风设备和温湿调节装置，附设汽油库以及防火和防护设备。战时可作人员掩蔽所。常与地下铁道、地下道路、地下街等连通。上海人民广场下的停车场共两层，总建筑面积约5万平方米，可停车600辆。

地上芽植物 植物生活型的一类。是枝条位于地表或接近地表的小灌木、半灌木和垫状植物。芽或顶端嫩枝在不利的生长季节距土表面高度不超过30厘米，可被积雪或落叶层所保护。可分为四个类型：矮小半灌木；枝纤弱重伏于地表的被动地上芽植物；枝贴地横向伸展的主动地上芽植物；垫状植物（如高山上的偃柏）。

地中海协定 ❶第一次《地中海协定》。1887年2月由英、意订定；3月奥匈参加。约定维持地中海、亚得里亚海、爱琴海和黑海的现状。❷第二次《地中海协定》。又称"近东联盟"。1887年12月由英、意、奥匈订定。重申维持近东地区现状，强调支持土耳其反对俄国，并规定为维持土耳其现状所必须采取的措施。

地中海实蝇（*Ceratitis capitata*） 水果害虫。昆虫纲，双翅目，实蝇科。原产西非，已传播至世界各地。中国列为一类检疫对象。成虫长4.5～6毫米，头褐色，复眼具蓝色晕光；胸部黑，具白色和黄色斑纹；腹部黄色，第1及3节背板具两条灰色横带。老熟幼虫长7～10毫米，乳白或淡红色，蛆形。卵白色，纺锤形，长0.7～0.9毫米，前端卵孔区有网状花纹。亚热带多化性害虫，在较冷地区，以蛹越冬。成虫在寄主果实表皮下产卵，幼虫在内发育，除直接摄食果肉外，还会导致细菌和真菌病害的发生，使整个果实腐烂。主要为害柑橘、苹果、梨、桃、无花果、番石榴、咖啡和番茄等。随寄主植物及土壤、工具等远距离传播。防治法：对疫区来的水果进行湿热、低温和熏蒸处理；种植早熟或晚熟品种以避开危害期；γ射线照射蛹；喷洒毒饵和毒剂；利用实蝇茧蜂等天敌。

地方性法规 有立法权的地方国家机关依法制定与发布的规范性文件。在其辖区内具有法律效力。在我国，省、自治区、直辖市的人民代表大会及其常委会，省、自治区人民政府所在地的市的人民代表大会及其常委会，国务院批准的较大的市的人民代表大会及其常委会有权制定地方性法规，报全国人大常委会与国务院备案。地方性法规不得与宪法、法律、行政法规相抵触。

地方裁判所 日本的地方法院。由判事（即法官）与助理判事（即助理法官）若干人组成。管辖民事、刑事初审案件，并受理不服简易裁判所判决而上诉的案件。审理案件一般采取独任制，但判处一年以上有期徒刑的案件以及上诉或抗诉案件须由法官三人组成合议庭审理。

地主制经济 封建主义生产方式的形式之一。与领主制经济相对。以地主土地所有制为基础。特点是地主占有土地和不完全占有农民；地主将土地租给农民进行小农经营，收取实物地租（晚期也出现货币地租），进行剥削；土地可以自由买卖。租种这种土地的农民成为佃农。地主对佃农保持有宗法性的关系，具有超经济的强制力量。农民户籍被固定，不同程度地失去人身自由，对封建君主专制国家负有徭役、丁赋等义务。在地主经济制度下，分散的小农业与家庭手工业结合，自给自足的自然经济占主要地位。以中国封建社会的中晚期最为典型。

地形图检测 对地形图的精度及其所表示内容的正确性进行实地鉴定的工作。目的是正确分析和研究地形图的质量，改进施测方法，提高地形图的精度。检测方法有平板仪散点法、经纬仪导线法、平板仪导线法、剖面法、解析交会法和野外巡视等。

地形测量学 研究测绘地形图的理论、技术和方法的学科。主要研究地球表面局部地区的控制测量、碎部测量和地形图绘制等。

地形数据库 地形测量信息系统的基本存储体。测绘成果数字化的主要部分。以数字方式存储地形图（主要是1:5 000～1:100 000国家基本图）和有关文字说明，核心为地面高程模型。通过数据管理程序和应用软件，可接受用户提出的有关地形、土地利用和某些行政管理方面的咨询，并根据用户要求提供不同形式的文字或图像输出。

地壳均衡说 即"均衡说"。

地层层序律 任何成层岩石的正常序列中，不论是沉积岩还是火山喷出岩，只要不发生地层倒转，总是沉积较早而年代较老者在下，沉积较晚而年代较新者在上的规律。

地层柱状图 按一定比例尺和图例，以柱状图解方式表达地层上下顺序的地层剖面图。图中标明地层时代、地层名称、地层代号、厚度、岩性和接触关系等。根据具体地质工作的不同要求，还可增加化石分布、水文地质、工程地质、矿产位置等内容。

地坪磨光机 亦称"水磨石机"。装有旋转磨盘用以磨光水磨石地坪的手推式装修机具。电动机经减速器驱动嵌有三块磨石的圆盘绕垂直轴回转，垂直轴上的挠性联接和磨石的橡胶垫圈能保证磨石与地面始终保持柔性接触、加压均匀，工作时加水研磨，可使地坪表面光滑。磨盘外的防护罩用以防止磨屑飞溅，其离地间隙可按需调整。也可固定安装，用于人造石板加工厂。

地图比例尺 地图上一线段与实地相应线段在地图投影面上的长度之比。表现形式有数字式（如1:100 000）、文字说明式（如十万分之一，或1厘米等于实地1公里）和图解式（如直线比例尺、斜分比例尺和投影比例尺）。图解式比例尺便于图上量测。

地图传输论 当代地图制图学的基本理论之一。主要研究地图制图中专题信息的特征及相互转换的过程、方法等。地图是信息的载体和通道，地图的制作和使用都包括在传输过程中，制图者把专题信息进行符号化或运用地图制图语言的法则通过编码制成地图，用图者则从地图上译出符号或编码后恢复信息的原始形态，并形成对环境信息的深化（即用图者读图分析所获信息往往超过制图者在编图时所利用的信息）。

地图制图学 亦称"地图学"、"制图学"。研究模拟地图和数字地图的基础理论、地图设计；地图编辑和复制的方法，以及地图应用的学科。一般包括地图编制、地图投影、

地图设计和地图制印等分支。现代地图制图学还包括遥感制图、计算机制图和地图应用等。

地图感受论 地图制图学的基本理论之一，也是地图符号图形设计和地图整饰的理论基础。从用图者的视觉感受机制入手，采用物理-心理-生理学方法，经过大量实验，为改进和提高地图设计和地图的表达功能提供科学依据。与心理学、色彩学等有密切联系。

地图数字化 实现从模拟地图到数字信息的转换过程。计算机制图和地理信息系统应用中的重要环节。分矢量数字化和栅格数字化两种。前者是读取地图上诸点的 xy 坐标值；后者是通过扫描获取各像元的属性值。

地图数据库 利用计算机存储各种地理图形数据以及相关管理软件的集合。将地图上的控制格网、地貌、水系、居民地、交通线、境界线、土质、植被、地名要素，以及其他专题要素的图形，通过数字化转换为数字形式，连同有关的调查、测量、统计数据等存入磁带或磁盘，借助于相应的软件，可适时输出数字信息和计算机制图成果。

地图模型论 当代地图制图学的基本理论之一，也是实现机助地图制图的理论基础。研究建立再现客观地理环境的地图模型，并进而建立地图数字模型和数学模型的理论和方法。地图模型需应用制图综合的各种基本方法，用点、线、面符号模拟地表现象；地图数字模型则把准备编到图上的各要素都转换成点的 X、Y、Z 坐标和特征码组成的地图空间模型；数学模型则是用数学公式来表示经过概括和抽象以后的制图现象的空间分布结构。地图的数学模型及数字模型是实现计算机制图的前提条件。

地质大循环 在大陆与海洋之间物质循环变化的过程。陆地表面的岩石，由风化作用变成细碎颗粒，并释放出可溶性物质。这些碎粒和可溶性物质，经雨水的冲刷和淋溶，随水流入江河而至海洋，沉积海洋底层，形成各种沉积岩。在漫长的地质年代里，遇到地壳变动，海洋底层的岩石又上升为陆地，岩石中所含的物质又回到大陆，再次受风化作用，被释放出来。

地质压力计 亦称"矿物地质压力计"。追溯并估测矿物形成、稳定或变化时的压力的各种方法的总称。是利用矿物中对压力变化敏感的某些特性，例如平衡矿物之间的元素配分，同质多像变体的转变，晶体结构的紧密程度等，以估测成岩、成矿或变质作用时的压力范围。

地质构造图 着重表示地质构造的类型、形态、分布、形成和发展过程的地质图。有以各个阶段的构造层及其大地构造单元划分为对象编制的；也有用等值线来表示地下某一构造面（包括层面、断层面等）起伏变化情况的。后者即"构造等高线图"，在石油地质及煤田地质工作中应用甚广。

地质剖面图 用以表示沿某一水平方向之垂向剖面中各种地质现象的图件。按内容的不同可分构造剖面图、地层剖面图、勘探剖面图等。其垂直方向的比例尺大多有所加大而并不等同于水平方向的比例尺。

地质温度计 亦称"矿物地质温度计"。追溯并估测矿物形成（稳定）时的温度的各种方法的总称。是以热力学平衡理论为基础，利用矿物中对温度变化敏感的某些特性，例如平衡矿物之间的元素配分或稳定同位素的组成和分馏，同质多像变体的转变，气液包裹体的均匀化等，以估测成岩、成矿时的温度范围。

地空导弹兵 亦称"防空导弹兵"。装备地空导弹武器系统，遂行防空作战任务的兵种。是防空作战的重要力量。主要任务是担负国家要地防空和军队防空，参加夺取制空权的斗争。能在昼、夜间和复杂气象条件下，抗击敌机和巡航导弹的空袭。通常同歼击航空兵、高射炮兵共同遂行作战任务，也可独立作战。

地面芽植物 植物生活型的一类。包括地上枝条在不适季节枯死到近地表的多年生植物或两年生植物，芽在表土和枯叶的保护下得以度过不利的条件。可分为原地面芽植物、半莲座状地面芽植物和莲座状地面芽植物三个类型。

地面温度表 指刻度范围适应地面温度变化范围的水银温度表。水平安置于裸地地面，球部一半入土，即可用以测定地面温度的变化。

地热流测量（量 liáng） 测量大地热流密度的地球物理勘探方法。包括大陆热流测量和海洋热流测量。通过测定地温梯度 $\left(\frac{dT}{dz}\right)$ 和岩石热导率 (R)，再由公式 $Q=-R\frac{dT}{dz}$ 求得地热流值 (Q)，以查明地球热场、地热异常区及地热能的分布。用于研究区域地壳活动性，推算地壳深处的热状况及研究全球板块构造。

地球力学时 简称 TDT。用于视地心历表的时间参数。按规定，1977 年 1 月 1 日 0 时国际原子时瞬刻，对应于地球力学时 1977 年 1 月 1 日 0 时 00 分 32.184 秒。即地球力学时＝国际原子时＋32.184 秒。基本单位是日，它包括 86 400 国际原子时秒。

地球化学省 以富含某种或某些化学元素，尤其是金属元素为特征的大范围区域。其面积可达几千至数万平方公里甚至更大，是规模最大的地球化学异常区。这些区域内往往产有一批与该元素有关的重要矿床。由于元素及其矿床在地壳中的分布极不均匀，因此，划分地球化学省对研究地壳元素分布，揭示区域成矿规律，并应用于找矿预测和环境评价有重要意义。

地球物理学 研究地球整体及其组成部分（大气圈、水圈、地壳、地幔、地核等）的性状、结构和各种物理过程的学科。它以世界各地观测台（站、网）和科学考察队（点、组）专业观测或科学实验所获的资料、数据为研究依据。

地球辐射带 简称"辐射带"。地球周围广阔范围内的高能带电粒子，被地球磁场俘获后，形成不同强度和通量的辐射区域。主要由电子和质子组成，这些带电粒子在地磁场作用下，沿磁力线作螺旋运动（如图一）。当它们沿着磁力线趋向南极或北极时，由于磁场强度的增大而被反射。因此，它们在南北半球之间来回运动。根据俘获粒子分布的空间位置不同可分为内辐射带和外辐射带（如图二）：内辐射带起于离地面几百公里，厚约 5 000 公里，带内大部为 1 000 万到几亿电子伏的高能质子。1958 年美国"探险者-1"号首先探测到，并由范艾伦 (James Alfred van Allen, 1914—) 发现，故又名"范艾伦辐射带"。外辐射带起于离地面 12 000 公里，延伸到 40 000 多公里，中心在约 20 000 公里高度处，大部为 1 兆电子伏以上的电子，太阳活动强盛时发生变化。

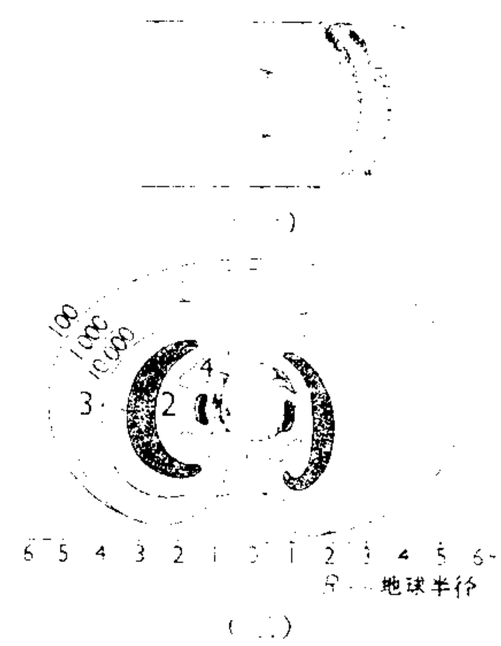

地球辐射带

1. 地球 2. 内辐射带 3. 外辐射带 4. 新辐射带

1991 年由卫星发现一新辐射带，在内辐射带里侧，离地球数百公里，由高能粒子组成，宇宙射线在此辐射带内受阻挡，并在地磁场中来回反射。在非洲和南美大西洋上空 8 045 公里的带状区域内辐射强度最强。辐射带与极光、磁暴和气辉等地球物理现象密切相关。

地理大发现 一称"新航路的发现"。西方史学对 15—17 世纪欧洲航海者开辟新航路和"发现"新大陆的通称。这是中古时代受到新科学观念(地圆说)的鼓舞，某些当事者和探险家为寻求财富(黄金)的欲望所驱策，而产生的历史性事件。主要有：1492 年*哥伦布横渡大西洋抵达美洲，1498 年*达·伽马开辟绕过非洲好望角通往印度的航路，1519—1522 年*麦哲伦船队完成第一次环球航行，及 1642—1643 年荷兰人*塔斯曼航抵澳大利亚和新西兰一带等。结果扩大了世界市场，开始了殖民掠夺，导致西欧发生"价格革命"，从而加速了欧洲资本原始积累过程。

地理社会学 研究地理因素影响社会生活的社会学分支学科。形成于 19 世纪。主要从地理气候条件、土壤和作物栽培状况、交通和矿藏资源分布等方面探索地理的自然因素对人类活动的影响，以及自然环境与社会环境之间的相互关系。

地理轮回说 即"侵蚀轮回说"。

地理指掌图 书名。一作《历代地理指掌图》。北宋税安礼撰(旧误题苏轼撰)。自帝喾至宋，绘图四十四图。前有序，后有总论。图虽粗略，却为历史地图的草创。今传明刻本间有南宋地名，当系南宋人所窜入。

地理综合体 即"自然综合体"。

地域语言学 语言学的分支学科。研究语言现象在地域上的扩散情况，以及语言或方言因地域关系而产生的共同语言特征。20 世纪 40 年代由意大利巴尔托利 (M. G. Bartori) 和维多西 (Giuseppe Vidossi, 1878—1969) 倡建。同*方言学有密切联系，语言界线或方言界线是通过一系列*同言线加以确定的。在一定地域内，因长期共存、频繁接触、相互影响而产生的共同语言特征，导致形成*语言联盟。

地域通信网 由多路传输信道连接若干通信节点，形成覆盖一定作战地域的栅格状的野战通信网。它改变了传统的按指挥关系逐级联通的组网形式，在预定的作战地域建立公用通信网。固定用户与移动用户可就近接入通信节点，与网内用户进行通信。抗毁性能好，机动性强，有利于指挥所的隐蔽。

地基承载力 又称"地基容许承载力"、"地耐力"。指地基单位面积上容许承受的荷重。在此荷重作用下，地基不会发生过大的变形和破坏。正确地确定地基承载力，对于保证建筑物设计的安全有重要意义。一般通过工程地质勘察、现场试验、土力学计算、地基基础设计规范以及运用工程地质比拟等方法，可得到合理的地基承载力值。

地温场勘探 (场 chǎng) 地球物理勘探方法之一。以岩石和矿石的热学性质为基础，通过观测地球内部各种热源所形成的地球温度场的分布和变化规律，以勘查地热资源或解决地质问题。主要用于研究地质构造(包括板块构造)，勘查地热田、油气田、煤田及金属矿床；解决水文地质及工程地质问题。

地缘政治学 亦称"地理政治学"。关于国际政治现象制约于各种地理要素和人文要素共同作用结果的理论。19 世纪末和 20 世纪初形成。采用整体论的研究方法，把诸如疆域、气候、资源、地理位置、人口分布、文化属性、经济活动等现象综合起来，分析、解释和预测世界或地区范围的战略态势和国家的政治决策。1897 年德国拉采尔提出"国家有机体学说"，1917 年瑞典谢伦 (Johan Rudolf Kjellen, 1864—1922) 首先提出"地缘政治学"一词。此后，各种地缘政治理论相继出现，如美国马汉的"海权论"；英国麦金德的"陆心说"，美国斯皮克曼 (N. J. Spykman, 1895—1943) 的"陆缘说"等。第一次世界大战后，德国豪斯霍弗尔利用和歪曲国家有机体学说、生存空间论和陆心说，提出"大空间经济"论：德国为"工场"，其他国家则为大日耳曼农业原料生产地，公开为纳粹德国的对外侵略张目和辩解。20 世纪 60 年代以来，科学的地缘政治学研究有所发展，成为各国制定国防和外交等政策的一项依据。

地磁记录仪 记录地磁要素变化的一种仪器。主要构件是一个用悬丝挂起的磁针，通常用来记录磁偏角和水平分量的变化。用刃口式的磁针搁在水平放置的玛瑙架上可记录垂直分量的变化。

地幔对流说 解释地壳运动的一种假说。认为由于放射性物质蜕变而发生的加热和散热的过程以及物质分异而释放出来的重力能的作用可在地幔中形成一些巨大的对流体。地壳的大地构造和构造运动过程就是由这种对流体的分布图式及其运动所决定。20 世纪 60 年代后还成为解释板块构造运动驱动力的假说。认为当两个对流体的上升流相遇，在对流体的顶部以相反方向运动时，便驱使岩石圈板块相背移动，形成洋中脊或洋隆；当两个对流体的下降流在对流体顶部相遇并向下运动时，则使两对流体之上的两个相邻板块发生碰撞挤压，并且使一个板块的边缘俯冲到另一板块之下。有人认为由于地核逐渐增大，地幔对流体的数目也增多，因之与对流体相对应的岩石圈板块也相应增多，全球的板块构造的图式也相应变化。但也有人认为地幔有很高的粘滞度，不能产生大规模的对流。参见"板块构造说"。

地貌轮回说 即"侵蚀轮回说"。

地震工程学 基于历史地震对建筑构筑物直接或间接的破坏影响的经验，研究未来强地震对工程结构破坏或影响的学科。内容包括地震烈度区划工作，抗震建筑规范的正确制定与合理运用，结构设计与最佳周期的选择，建筑材料的选择和震害的预测、预防等。

地震地层学 运用地震观测资料研究沉积岩的性质及地质发展史的学科。

地震地质学 应用地质学的理论和方法研究地震的学科。主要研究地震断层的变形，推断断裂的动力学过程，根据地震分布与活动构造带及现代地应力场的紧密关系推断地震危险区等。

地下工程防护 地下工程对于常规武器、核武器、化学武器和生物武器等的综合防护措施。主要从两方面达到防护要求：一是借助于岩土介质、地下工程结构物本身以及坚固的防护门，以抵抗武器冲击和爆炸产生的动荷载；二是对地下工程的出入口、通风口和其他孔口采用密闭门、除尘室、滤毒室等设施，防止放射性沾染、毒剂侵入，以保证人员和设备的安全。具体措施为：(1) 选择有利的地形、地貌，使工程洞口和其他突出于地面以上的部分(如通风井与其他孔口)，以及与地面连通的道路等得以隐蔽；(2) 选择合理的埋置深度，以利用山体自然防护层厚度，提高抗冲击、爆炸的能力，削弱射线剂量；(3) 根据工程的重要程度，综合考虑各种防护设施的建筑布置，并进行结构物强度设计；(4) 对各种孔口和穿墙管线进行构造处理，确保防毒密闭。

地下水动力学 水文地质学的一个分支。研究地下水及其所携带的溶质(包括污染物)、热量在岩石孔隙、裂隙和溶洞中运动规律的学科。是对地下水资源从数量上和质量上进行定量评价和合理开发利用的理论基础。正确认识地下水的运动规律、获得符合实际的定量评价,对地下水的合理开发利用和管理,地下水污染防治、矿产开采和水工建筑物的建设等都有积极意义。

地下水补给量 天然状态或开采条件下单位时间内进入所考虑的含水层中的水量。常用米^3/日表示。包括地下径流的流入、大气降水的渗入、地表水的渗入、越流补给、人工补给等。一般逐年获得的补给量会有变化,但多年平均的年补给量是定值,并和其排泄量相等。

地下水贮存量 在一个水文地质单元或水源地的范围内含水层中的贮水体积。用立方米表示。可分为体积贮存量和弹性贮存量两类:前者指疏干含水层时所能得到的重力水体积,决定于含水介质的体积和给水度;后者指水头降低时由于含水层的压缩和水的弹性膨胀而释放出来的水体积,决定于含水介质的体积、贮水率及平均水位下降值。

地下水侵蚀性 地下水对工程建筑物的侵蚀破坏能力。主要表现在对混凝土和钢铁的侵蚀破坏。地下水中含有多量二氧化碳时,其中一部分二氧化碳和混凝土中的碳酸钙起作用形成重碳酸钙后溶于水中,引起混凝土的破坏;地下水中硫酸根离子与混凝土作用能生成硫酸钙铝或石膏,体积膨胀而使混凝土胀裂。含有游离硫酸的酸性水或含有游离氧的地下水对钢铁有腐蚀作用。

地下管线测量(量 liáng) 各种地下管线及其附属设备的测量工作。包括测定和调查各种管线的平面位置、高程、走向、管径、管形及其附属设施的技术特性,编绘在地形图上,并编制特征点的坐标高程表。

地中海式气候 也叫"亚热带夏干气候"。主要分布在纬度30°~40°的大陆西岸,以地中海区最为典型,故名。夏季在副热带高气压控制下,气流下沉,干旱少雨。冬季因副热带高压南移而位于西风带,有热带海洋气团侵入,且常与来自高纬度的温带冷气团交会,多锋面气旋雨。全年雨量适中,冬雨夏干;气温冬季温和,夏季沿海凉爽,内陆炎热干燥。

地方民族主义 过去习称"狭隘民族主义"。以孤立、保守、排外为特点,从狭隘的本民族的眼前利益出发,否定国家整体利益,反对民族团结。

地方机动财力 亦称"地方预算机动财力"。指在国家规定的范围内,由地方各级政府自行支配、自主运用的预算资金。为了充分发挥地方政府的主动性和积极性而设置。在我国,其形式主要有:(1)地方预算的预备费;(2)地方预算的超收分成(或增收分成);(3)地方预算的支出结余;(4)预算包干结余等。

地方性氟中毒 地方病的一种。系长期从水和食物中摄入高剂量氟,使氟在体内蓄积所致。常见的病症为骨骼病变,X线检查有骨质硬化等症状,重度患者可出现关节畸形,造成残废。此外,*氟斑牙也是地方性氟中毒的一种常见病症。

地米斯托克利(Themistoklēs, 约前528—约前462) 一译塞密斯托克利斯。古雅典政治家和统帅。公元前493—前492年任执政官,为民主派重要人物。力主扩建海军,并着手兴建比雷埃夫斯港及其联接雅典城的"长墙",旨在抵御(希波战争中)波斯侵略。前480年*萨拉米海战中大败波斯舰队。后被贵族派流放。辗转逃亡,终死于小亚细亚。

地表沉降观测 测定一定范围内地面高程随时间变化的工作。作法是在待测地区内埋设观测点,在沉降范围外的稳定地点埋设基准点。从基准点用水准测量方法重复测定各观测点的高程。不同时间测得的观测点高程差,即为地面高程在该时间段内的变化。它是查明下沉原因和采取防止下沉措施的基础资料。

地图数字化仪 将地图图形转换成输入计算机的数字形式的装置。主要由标示器(或扫描头)、数字化台(旋转滚筒)、控制部件等构成。按工作方式可分跟踪数字化仪和扫描数字化仪两类。前者又可分手扶、半自动和自动跟踪数字化仪三种;后者又可分机械、电子、激光扫描数字化仪等数种。

地图数据结构 构成地图内容诸要素的数据组织形式。可分为逻辑数据结构和物理数据结构两种。前者是对地图数据概念化的描述;后者则是逻辑结构在存储器中的实现。

地物波谱特性 地表物体发射和反射电磁波的能量,随波长和温度而变化的规律性。任何物体都有发射和反射电磁波的能力,但有各自特有的波谱特性。利用这种特性,可在遥感图像的判读中识别各种地物的类型。

地学专家系统 求解地理学问题的计算机人工智能系统。即利用计算机中所储存的地理学领域专家知识和经验,模拟人在该领域的思维过程,对所输入的问题进行推理,作出判断和决策。其核心由知识库和推理机两部分组成,前者存储专家知识和经验,后者把知识库中的知识施用于具体求解问题。

地面摄影测量(量 liáng) 摄影测量的一种。在地面上的基线两端各用摄影经纬仪摄取同一目标像片,经过量测和处理,获得地形图或其他需要的数据。一般只用于局部地区的地形测图,大坝等建筑物的工程测量或近景摄影测量。

地球内核自转 地球内核转动的现象。由液态铁的外核流动产生的电磁场与导电的内核相互作用引起。内核自转速度比地球本身自转速度每年快约1.1°。是20世纪90年代地球科学的最重要的发现之一。其主要发现人之一是美籍华人科学家宋晓东。

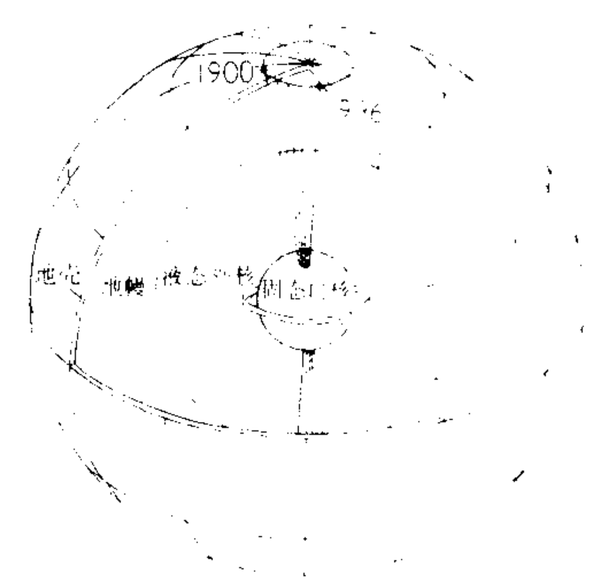

地球内核自转示意图

地球内部构造 地球内部结构和物质组成的统称。根据地震波在地球内部传播时波速的变化情况,大致可分三大层:地壳、地幔和地核。地壳和地幔的分界面叫"莫霍洛维契奇界面",地幔和地核的分界面叫"古登堡间断面"。每一层的化学成分和物理性质可能都有显著的变化。地球内部的压力和密度随深度增加而增大。估计地球中心物质的密度在14克/厘米^{3}上下,而压强则约为35万兆帕(350万大气压)。地温梯度在地壳上部较大,愈向深处愈小,深到接近地心便几乎不变。地球内部温度最高不超过5 000℃。

地球化学异常 天然物质中或自然界某一范围内一种或几种化学元素的含量及其变化参数、元素组合及其浓度顺

序和空间分布趋势等某一或某几方面不同于相应正常背景的现象。主要通过统计学数据处理进行判误。是应用地球化学方法找矿勘探、识别各种天然化学分异过程的主要标志。

地球化学勘查 利用地球化学的原理研究某地域内地表和地下的元素分布情况，找出它们的地球化学规律，用来指导找矿和勘探的一类方法。有金属量测量、气体测量、岩心测量、沥青测量与发光沥青测量、水化学测量、土壤盐法、细菌测量及气测井、沥青测井等。

地球化学旋回 亦称"地球化学循环"。化学元素在不同自然单元中停留和迁移的活动历程总和。其定量化研究包括元素在各单元中的含量和单元之间的通量。如元素在岩浆—火成岩—风化沉积物—沉积岩—变质岩—重熔岩浆演化中经历的岩石圈旋回；元素由海洋经大气、陆地、河流，并又返回海洋的地表旋回等。地球化学旋回不是简单的重复，而是螺旋式的发展，可能在任一点倒转或中断而进入另一个旋回系统。

地球同步卫星 简称"同步卫星"。指在地球同步轨道上运行的卫星。同步轨道中使用得最多的是*对地静止轨道，故常将在此种轨道上的卫星称为"静止卫星"。

地球同步轨道 运行周期等于地球自转周期(23 时 56 分 4 秒)的顺行人造地球卫星轨道。对地的运行轨迹每天重复。就地面观测者而言，每天相同时刻卫星出现在相同的方向上。当轨道为圆形且倾角为 0° 时卫星与地面相对静止，固定在赤道上空，则称为*对地静止轨道。常用于气象、通信、广播等需要连续工作的应用卫星。

地球自由振荡 由大地震引起的整个地球的振荡。根据观测到的地球自由振荡频率分布可推断地球内部构造。一般与体波、面波并列为地震波的三个组成部分。

地球物理勘探 简称"物探"。用地球物理学原理和方法研究地壳中地质构造和地壳深部构造，以及勘查矿产资源和解决工程、水文地质等问题的应用科学。地下各种岩石或矿体都具有不同的物理性质，以这些差别作为研究基础，对利用各种不同的物理方法测出的数据加以分析，可以推断出地下的地质构造和矿体分布情况。主要方法有：磁法勘探、重力勘探、电法勘探、地震勘探、地温场勘探和放射性勘探等。

地球变化磁场(场 chǎng) 因太阳辐射、太阳风、电离层和宇宙线的影响而引起地球磁场发生扰动的磁场。

地球首脑会议 即"联合国环境与发展大会"。

地球资源卫星 应用卫星的一种。主要任务为勘测地球资源，故名。例如，美国的陆地卫星、中国的国土普查卫星和法国的 SPOT 卫星等。轨道高度中等，寿命长，分辨率高。卫星轨道为圆形，绕地球运行一周 103.2 分，每天运行 14 圈，每隔 18 天运行 252 圈，即与第一圈轨道重合，并重复成像一次，以掌握地面动态变化。由于地球资源卫星的相继发射并互相配合，重复成像一次的时间也相应缩短，能更快地掌握地面动态变化。卫星上的传感器可有：反束光导管电视摄像机、多光谱扫描仪、电荷耦合器件摄像机、合成孔径雷达、真实孔径雷达等。卫星上还装有宽频带磁带机(或固态存储器)和数据收集装置。卫星获得的地面图像不受国界限制，数量多，信息丰富，广泛应用于农业、林业、地质、地理、气象、水文、海洋、军事和环境保护等方面。

地球基本磁场(场 chǎng) 由地球内部物理过程所产生的磁场。主要部分是一个偶极场，其两极与地极并不重合。随时间缓慢变化，常以百年计。

地理分析模型 计算机中使用模型来映射现实世界。模型是对现实世界的简化表达，模拟就是在计算机上运行模型，再现现实世界中静态的存在状况和动态的演变过程。地理分析模型是对地理系统各个要素的有关特征、相互关系和演变规律等的抽象表达。

地理信息系统 空间信息系统的一种。在计算机软件、硬件支持下，以采集、存储、加工、管理、表示和应用与空间分布有关的地球表面整体或部分的数据的信息系统。任务是依据测绘和遥感技术，进行数据采集、数据更新、信息复合、图像识别和理解以及动态监测等。通常将野外测量数据(电子手簿)、摄影测量数据、地图数据以及属性数据送入计算机系统，进行空间分析(包括综合分析、系统分析、多变量分析和全球变化分析等)，并提供辅助决策支持。主要用于国土整治、环境保护、资源开发、城市规划、灾害预报和农作物估产等。

地税改正条例 日本在明治维新废除贡纳后，于 1873 年(明治六年)颁布的改革田赋的法令。主要内容是：(1) 地税不按土地收获量而按地价征收，并以现金代替实物；(2) 税率为地价的 3%；(3) 地税一律由土地所有者缴纳。从 1874 年到 1880 年推行改革。从此政府在全国统一征收货币地税。1931 年，改按土地租赁价格征税。第二次世界大战后，该法仍继续施行。

地膜覆盖栽培 将专用塑料薄膜覆盖在菜畦上以改善根际环境，促进蔬菜生长的栽培方法。可促进土壤中有机肥料的分解，减少土壤病害的传播和抑制杂草的生长。在早春采用透明地膜覆盖，能提高地温；在夏秋采用黑白双色地膜覆盖，能降低地温和抑制杂草。在干旱地区用地膜覆盖，能起保墒作用，在多雨地区则能防止土壤过湿。凡育苗移栽的春、夏季蔬菜，经用地膜覆盖栽培，可促使成熟和增产，效果显著。

地震层析成像 亦称"地震 CT"。利用地震波在地质体中传播时其走时及幅值的变化，通过 Radon 变换经计算机处理重建地质体内部的结构图像。利用天然地震资料获得包括区域地壳、上地幔构造在内的地球内部构造图像覆盖范围大，但分辨率较低。利用人工地震和合理的观测技术，可得到分辨率较高的层析成像，为资源勘探和工程建设服务。

地下水补给条件 指地下水的补给来源、补给方式、补给区的位置、范围、补给量的大小和影响补给的因素等。在开采地下水或排水疏干时，须查明地下水补给条件，计算补给量。

地下水临界深度 在干旱季节，不致引起耕层土壤积盐的地下水埋藏深度。是盐渍化地区挖沟深度的依据。其值等于土壤毛细管水强烈上升高度与作物主要根系活动层厚度之和，如地下水矿化度不高，则可用耕作层厚度代替主要根系活动层厚度。

地下水埋藏条件 含水岩层在地质剖面中所处的部位及其受隔水层(或弱透水层)限制的条件。查明地下水的埋藏条件是水文地质调查的一项基本内容。

地下水埋藏深度 一般指从地面到潜水面的深度。对于承压水则为从地面到承压含水层顶面的深度。地下水埋藏深度太浅，容易引起土壤的盐渍化和沼泽化，埋藏深度太深对于地下水开采不利。

地下水排泄条件 指地下水排泄地点、排泄方式、排泄

量、形成这种排泄的环境和条件以及影响排泄的因素等。地下水的天然排泄方式有两类：一类为垂直排泄，即当地下水位接近地表或通过毛细管作用到达地表时，在蒸发作用下转化为大气水。另一类为水平排泄，地下水以泉或暗流形式排向地表。当大量开采地下水或矿井排水时，人工排泄也是一种重要的方式。

地下水控制深度 要求控制的农田地下水埋藏深度。其值为作物各个生育阶段适宜地下水埋深的最大值。因作物、土壤的不同而异。在盐碱化地区，以地下水临界深度为准。

地下水数值模拟 在计算机上用数值法计算地下水系统数学模型的近似解，以模拟实际水流系统状态和地下水中物质运移的方法。

地方性甲状腺肿 见"单纯性甲状腺肿"。

地心直角坐标系 以地球质心为原点的直角坐标系。一般有两种类型：(1) 坐标轴与地球固连，即 z 轴指向北极，xy 平面为赤道面，x 轴在地球本初子午面内，y 轴指向东经 90°。(2) 坐标轴不随地球转动，即 z 轴指向北极，xy 平面为赤道面，x 轴指向春分点，y 轴指向赤经 90°。

地图印制标准化 对地图印制工艺过程按照统一标准实施质量管理的制度。通过测试、记录不同条件下各道工序的有关数据，提出指导生产的公式和图表，制订各生产工序的操作要求和质量标准。

地面水卫生标准 地面水用水点的水质卫生要求和地面水中各种有害物质的最高容许浓度。目的在于保证地面水感官性状良好，保证地面水自净过程的正常进行，防止地面水传播疾病或引起急慢性中毒和远期危害影响。是评价地面水污染状况和卫生监督的依据。

地面立体测图仪 *地面摄影测量的测图仪器。由立体坐标量测系统、交会直尺和绘图桌等组成。在 xy 平面上，代表左、右摄影站观测方向的方向尺和视差尺进行前方交会，确定地面点平面位置；在此基础上，高程尺即可确定地面点的高程。当安置的高程数字不变，在立体观测下，测标沿立体模型表面移动，即绘出等高线。

地面全能摄影机 地形测量和近景摄影测量兼用的摄影机。为适应近景测量要求，大多数可改变主距，有的可作一定限度的倾斜。摄影材料一般用玻璃干板，也有玻璃干板和软片兼用。联配两架摄影机，可同步立体摄影。

地面效应飞行器 又称"冲翼艇"。利用翼面的地面效应提供支承力而作贴地(水)面飞行(高度 0.8～30 米)的运载工具。地面效应能减少诱导阻力，提高升阻比，因而飞行所需功率较小。外形似飞机，通常采用小展弦比机翼，平尾较高，以避免地面效应对其影响，下部有船身或浮筒。速度可达 500 公里 / 时，兼有飞机的快速性和船舶的经济性，还能在浅滩、沼泽地上空运行，海面上越障及抗浪能力比气垫飞行器好。可作海上和内河快速运输，渔情侦察和水上救生之用，军事上可用于登陆、运输、反潜和布雷等。

地面最低温度表 测定一定时段内土壤表面最低温度的温度表。构造同*最低温度表。使用时水平安置在裸地地面，球部一半入土。

地面最高温度表 测定一定时段内土壤表面最高温度的温度表。构造同*最高温度表。使用时水平安置在裸地地面，球部一半入土。

地面数据收集站 向地球资源卫星数据收集装置发送数据的无人地面站。分设在无人、少人和一些重要地区。将自动测收的地面温度、湿度、降水量、雪盖厚度、水质、河水流量、风沙活动等数据，编码后向卫星发送，再由卫星转发给地面接收站。

地球化学找矿法 应用地球化学原理和方法进行找矿的方法。包括重砂法、金属量测量法、水化学找矿法、生物地球化学找矿法和原生晕找矿法等。

地理环境决定论 简称"决定论"。人地关系的一种理论，认为地理环境决定社会的发展。产生于 18 世纪。主要代表人物有法国的孟德斯鸠、英国的巴克尔和德国的拉采尔等。在地理学中曾广泛流行。有人甚至认为人同动植物一样，是地理环境即社会生活的外部条件的产物，人类的体质和心理状态、人口和种族的分布、文化的高低、经济的盛衰、国家的强弱、社会的发展都受地理环境的支配。在资本主义上升时期，它在反对封建社会关于神意决定一切的观点方面起过一定作用，但它只用外部条件解释社会现象，忽略社会内部矛盾及其对社会发展的决定性影响，是机械唯物主义。辩证唯物主义认为地理环境是社会发展经常和必需的条件之一，但不起决定作用。

地域生产综合体 社会化大生产的地域组织形式。由代表地区经济特点的专业化生产部门，与其协作配合的辅助性生产部门和为本地区服务的自给性生产部门互相结合，组成生产地域总体，以取得较大经济效益。是社会劳动地域分工高度发达的结果，也是构成经济区的物质技术基础。

地基化学加固法 一种人工加固地基的方法。借助于化学溶液胶结土颗粒的作用，以加固湿陷性黄土或砂土。把一系列下端带有许多小孔的管子打入上述土中，将化学溶液从管内压入，把土颗粒胶结起来，成为坚实的整体。化学加固法能提高地基承载力，减少沉降量，增加防渗能力。

地磁场长期变化 地球基本磁场自身的一种缓慢变化。用地磁场年均值的逐年变化表达。由地球内部各种物理、化学过程所引起。据分析，地磁场的非偶极成分每年以 0.2° 的速度向西漂移，地球的磁矩在最近一百年内衰减了5%。

地下水等水压线图 承压水面等高线图。根据同一承压水含水层中不同地点水井和钻孔内的静止水位(测压水头)资料将静止水位相等的各点用曲线连接而成。从图上可看出承压水面的形状和承压水的运动方向；与地形图配合，可确定承压水面的埋藏深度及地下水可能喷出地面的地区等。

地下水等水位线图 亦称"潜水等水位线图"。潜水面的等高线图。根据潜水面上各点的水位高程编制而成。从图上可以看出潜水面的形状和潜水的运动方向，与地形图配合使用可以确定潜水的埋藏深度，判断沼泽、泉的出露与潜水面的关系以及潜水与地下水的相互补给关系等。

地下铁道电动客车 运行在地下铁道的公共交通车辆。我国北京、天津等处的地铁采用 750 伏、上海地铁采用 1 500 伏直流供电制。电能由发电厂经牵引变电所、第三轨(或接触网)供给电动客车，再经客车各种控制设备传至牵引电动机，驱动客车运行。运行时没有废气，不致污染隧道空气。具有运行速度高、载客量大等优点，但地铁的造价高、投资大，故电动客车的使用受到限制。

地方各级人民政府 我国地方各级国家权力机关的执行机关。是地方各级国家行政机关。实行省长、市长、县长、区长、乡长、镇长负责制。每届任期与本级人大每届任期相同。行使宪法和法律规定的职权。对本级人大负责并报告

工作，同时对上一级国家行政机关负责并报告工作，服从国务院的统一领导。1949 年《中国人民政治协商会议共同纲领》称地方各级人民政府，1954 年宪法称地方各级人民委员会，1975 年宪法称地方各级革命委员会，1978 年宪法沿用，1979 年第五届全国人大第二次会议通过关于修正宪法若干规定的决议，将地方各级革命委员会改称地方各级人民政府，1982 年宪法继续使用这一名称。

地图自动显示系统 利用电子计算机及其相关技术设备对军用地图进行处理和显示的人-机对话系统。由图形数字信息的获取、存储、处理、显示等硬件和软件组成。通过指令，能将数字地图及其有关作战态势信息转换成彩色地图并显示在屏幕上。主要用于军队指挥自动化的地图与作战态势显示和数字化地图制图等。

地球内部密度分布 组成地球各部分的物质密度分布。占地球表面积四分之三的水的密度约 1 克 / 厘米^3，地球表层岩石的平均密度为 2.7～2.9 克 / 厘米^3。地球的平均密度为 5.518 克 / 厘米^3。地球深部物质密度更大。据地球物理资料推断地球内部密度分布如表所示。

深度（千米）	密度（克/厘米^3）	深度（千米）	密度（克/厘米^3）
0	2.84	2 886	9.95
33	3.32	4 000	11.39
245	3.51	4 560	11.87
984	4.49	4 710	12.30
2 000	5.06	5 160	12.74
2 700	5.40	6 371	13.03
2 886	5.69		

地球资源卫星像片 由地球资源卫星上的传感器获取含有地面资源和环境信息的遥感图像。如美国陆地卫星 1～3 号上的多光谱扫描仪获取的卫星像片，其空间分辨力为 80 米，每张像片地面覆盖面积约 185 公里×185 公里。影像四周注有经纬度，下方注有获取时间、像主点和像底点坐标、波段号、影像处理方式、地面接收站名等，还有一条 15 级的光楔。同一图像有几个波段，可分别印成黑白卫星像片，也可合成为假彩色卫星像片。

地理信息系统产品 指经过地理信息系统处理、输出，提供研究、规划和决策人员使用的地图、图像、统计图以及各种格式的数字产品。它是地理信息系统中数据内容的表达，通过数据的分类、排列、对比、符号化、制图综合、三维视觉化等手段，使地理信息系统的用户能直观地获取有关信息。地理信息系统产品输出的介质也是多种多样的，有屏幕输出、纸质记录介质输出、胶片记录介质输出、磁性记录介质输出和激光记录介质输出等。

地下核试验地震监测 利用地震学方法，通过信号检测、震源定位、区分天然地震与地下核爆炸来监测地下核爆炸事件及核爆炸当量的方法。

地面电子对抗侦察站 ❶遂行电子对抗侦察任务的地面工作站。分为雷达对抗侦察站和通信对抗侦察站。通常部署在边境或海岸高地上，对某一方向长期地进行侦察监视。❷遂行电子对抗侦察任务的专业分队。

地方民族民主联合政府 我国建国初期，为保障少数民族在政权机关中享有平等权利而建立的一级地方政权。根据 1955 年 12 月国务院《关于改变地方民族民主联合政府的指示》，凡适于建立民族自治地方的，均改建为民族自治地方，其余的改为一般的国家行政单位。

地方各级人民代表大会 中华人民共和国地方国家权力机关。省、自治区、直辖市、自治州、县、自治县、市、市辖区的人大每届任期五年。乡、民族乡、镇的人大每届任期三年。省、自治区、直辖市、自治州、设区的市的人大代表由下一级人大选举；县、自治县、不设区的市、市辖区、乡、民族乡、镇的人大代表由选民直接选举。地方各级人大会议每年至少举行一次。地方各级人大在本行政区域内行使宪法和法律规定的职权。县级以上的地方各级人大设立常务委员会，作为自己的常设机关。

地方各界人民代表会议 我国解放初期在地方各级人民代表大会召开以前代行地方各级人民代表大会职权的机构。曾发挥地方国家权力机关的作用。代表分别由各界人民推选或由地方人民政府邀请。

³**场**〔**場、㙘**〕㊀(cháng) ❶平坦的空地，多指农家翻晒粮食及脱粒的地方。如：打场；晒场。参见"场圃"。❷特指市集。如：赶场。❸特指考场。见"场屋❷"。❹一桩事情的经过，如：一场大雨；一场空欢喜。❺指文娱体育活动的次数。如：一场球赛。

㊁(chǎng) ❶举办一桩事情或发生一桩事故的处所。如：会场；操场；当场；现场。❷剧本和戏剧演出中的段落。也指舞台场面，如演员的上场、下场。或用以称演出的起讫，如开场、终场。❸物理场。即相互作用场，物质存在的两种基本形态之一，存在于空间区域。例如电磁场、引力场等。带电粒子在电磁场中受到电磁力的作用，物体在引力场中受到万有引力的作用。实物之间的相互作用依靠有关的场来实现。场本身具有能量、动量和质量，且在一定条件下可以和实物相互转化（参见"电子对"）。根据量子场论的观点，场与粒子有不可分割的联系，即一切粒子都可以看作相应场的最小单位（量子），例如电子联系于电子场，光子联系于光子场（即电磁场）等。既显示出波动性又显示出粒子性的量子化的场，如电子场、光子场，以及π介子场、K介子场等，通称为"量子场"。这样，一切相互作用都可归结为有关场之间的相互作用。按照这种观点，场和实物并没有严格的区别。❹指分布在空间区域内的物理量或数学函数；有时也指空间区域本身，不一定是物质存在的形式，而是为了研究方便才引入的概念。例如在生有火炉的房间里，空间不同位置有不同的温度，就可以说房间里有一个温度场；河流中不同地点有不同的流速，就可以说河流中有一个速度场。如果所论问题中的物理量或函数是标量（如温度），有关的场可统称为"标量场"；如果是矢量，则有关的场统称为"矢量场"；不随时间变化的场称"稳恒场"或"静场"；随时间变化的则称"可变场"或"交变场"。

场记 (chǎng—) ❶指影片摄制过程中，将现场拍摄的每个*镜头的详细内容、拍摄方法、镜头长度、演员的动作和说白、音响效果、环境气氛、道具、服装、化妆等各方面的细节由专人编号记录下来，以供继续拍摄及剪辑时参考和查对。❷从事电影摄制场记工作的人员职务名称。

场合 (chǎng—) 一定的时间、地点、情况。

场论 (chǎng—) 研究各种物理场的运动规律及其相互作用的理论。场论中以电磁场的理论发展得最为完整；经典电磁场理论由法拉第在 1832 年首先提出，1865 年由麦

克斯韦进一步加以发展。这理论在解释宏观电磁现象上获得很大成功。20 世纪 20 年代以后，经典电磁理论和电子理论开始与量子力学相结合而发展为量子电动力学，用来研究微观电磁过程，即光子和电子间相互作用和相互转化等问题，很有成效。量子电动力学的成功使人们尝试用类似的、把场加以量子化的方法去研究其他场（如介子场和*规范场）。各种考虑到场的量子效应的理论，统称为"量子场论"，它为研究粒子物理提供了理论基础，并已获得相当成就，但还存在不少困难。从 20 世纪起，爱因斯坦等对引力场也进行了一定研究。

场面（chǎng—） ❶叙事性文学作品（如小说）或戏剧演出中情节发展的基本单位。是人物之间在一定时间和环境中相互发生关系而构成的生活画面。随着人物性格和情节的不断发展，场面也不断转换。在西方文论中，亚里士多德最早在《诗论》中对场面作了概括，它是悲剧的构成要素之一，与情节、性格、思想、言语和唱段一起，成为适合于演出的剧本应该具备的全部要素的总和。场面是戏剧的构成要素，它贯穿于戏剧表演的各个环节。在电影中，场面可由多个镜头以*蒙太奇手法组接而成，也可由场面调度与摄影机移动的配合一气拍成。❷戏曲乐队所用各种乐器的总称。分*文场和*武场。文场指管弦乐器，武场指打击乐器。过去习惯上也把戏曲乐师称为"场面"。❸泛指一定场合下的情景。如：紧张的场面。❹表面排场。如：讲阔气，摆场面。

场屋 ❶广场中的棚屋。常以指戏场。元稹《连昌宫词》："夜半月高弦索鸣，贺老琵琶定场屋。"❷特指科举时代考试士子的地方，也称科场。《宋史·陈彭年传》："太平兴国中举进士，在场屋间颇有隽名。"

场圃 犹园场。《诗·豳风·七月》："九月筑场圃。"毛传："春夏为圃，秋冬为场。"郑玄笺："场、圃同地。自物生之时耕治之以种菜茹，至物尽成熟，筑坚以为场。"孟浩然《过故人庄》诗："开轩面场圃，把酒话桑麻。"

场商（chǎng—） 中国旧时盐商的一种。在指定盐场向盐户收盐转卖于政府或*运商的中间商。产区不同名亦不同，如长芦称坨商，两淮称垣商，两浙称廒商。起源于明内商（参见"边商"）。清场商有收购场灶全部产盐的垄断特权。场商常贷款给盐户，进行重利盘剥，又用停止收购、抑价抬秤等手段欺压盐户。

场地景（场 chǎng） 电影制片厂内露天搭置的布景。影片与电视剧中的某些场景，或因所占面积较大，棚内不能容纳；或因要表现历史旧貌，不便在现实景点中拍摄，就在特辟的场地上搭置布景拍摄。

场强仪（场 chǎng） 测量无线电波电场强度的仪器。由可携带的能转动的天线、性能稳定的无线电接收机和电平表组成。主要用于研究天线的方向性、无线电波的传播特性以及空间各点的场强分布情况。

场外交易（场 chǎng） 在证券交易中，指在证券交易所以外的市场上进行的证券买卖活动。是各证券商通过电话和电脑网络或在柜台上进行的证券买卖。无集中的交易场所和统一的交易时间。交易对象以债券和非上市股票为主。交易方式以证券商自营为主。可在证券商之间进行批发交易，也可在证券商和投资者之间直接进行零售交易。实行非竞争性的议价制，由证券商单方面挂出买卖牌价并实行不收取佣金的净价交收制度。

场面气压 机场跑道上的气压。据《国际民用航空公约》规定为：着陆地区（跑道入口端）最高点处的气压，通常可用机场标高处的气压代替。中国民航系统，自 1979 年 1 月 1 日零时起，采用这一规定。

场面调度（调 diào） 也称"舞台调度"。导演的主要艺术手法之一。指导演根据整体艺术构思，合理安排人物在规定情境中的行动，协调人物之间以及人物与景物之间的相互关系、层次位置，使每个场面和整个舞台画面鲜明、生动、贯串和完整，以揭示人物的思想感情和每场戏的思想内容。

场致发射（场 chǎng） 亦称"冷发射"。某些物体表面在强电场作用下发射电子的现象。发射的电子流密度与电场强度、发射体的材料及其表面光滑程度有关。

场圃发芽率（率 lǜ） 将种子直接播在苗圃内所得的发芽率。一般稍小于实验室所得的发芽率，但在生产上可用以作为计算播种量的参考。

场发射显微镜（场 chǎng） 一种利用电子或正离子的场致发射效应使在荧光屏上形成发射体表面的放大图像的显微镜。样品表面处于一定的强电场时，电子即脱离该表面而射出，打到与之相对的荧光屏上后，便可得到表征该样品表面的原子几何排布图像，还可得出表面电子状态的数据。是研究金属表面吸附、表面腐蚀、表面电子状态等问题的重要工具。

场效应晶体管（场 chǎng） 利用输入电压的电场控制输出电流的一种半导体器件。由于只有一种极性的载流子（电子或空穴）参与导电过程，故又称"单极型晶体管"。可分为结型场效应晶体管和金属-氧化物-半导体（MOS）场效应晶体管两大类，均可作放大、振荡、开关等应用，其特点是输入阻抗高和抗辐射能力强。

场离子显微镜（场 chǎng） 利用气体原子（常为氦、氖、氩、氢等）可在电场中电离，并能传递图像的原理制成的直接观察固体表面原子几何排布的显微镜。可用于观察、研究金属表面与气体的相互作用、尖端腐蚀、氧化和点阵缺陷等。与质谱分析技术配合使用，可发展成原子探针的新仪器。

4 **坛** ㊀〔壇〕（tán） ❶土筑的高台，古时用于祭祀及朝会盟誓等大事。《礼记·祭法》："燔柴于泰坛，祭天也。"《左传·襄公二十八年》："子产相郑伯以如楚，舍不为坛。"❷庭院中的土台。如：花坛。《楚辞·九歌·湘夫人》："荪壁兮紫坛。"亦即指庭院。《淮南子·说林训》："腐鼠在坛。"❸讲学的场所。如：讲坛。❹报刊发表言论的篇幅。如：评坛；论坛。❺指文艺界或体育界。如：文坛；乒坛。❻僧道进行宗教活动的场所。如：法坛。

㊁〔壇〕（dàn） 见"坛曼"。

㊂〔墠、罈、罈〕（tán） 一种口小肚大的陶器。如：酒坛；菜坛。陆龟蒙《谢山泉》诗："石坛封寄野人家。"

坛场（—chǎng） ❶筑在广场中的高台。《汉书·高帝纪上》："于是汉王齐（斋）戒设坛场，拜信为大将军。"❷即"曼荼罗"。

坛宇 坛，堂基；宇，屋边。坛宇，引申为界限。《荀子·儒效》："君子言有坛宇，行有防表。"杨倞注："言有坛宇，谓有所尊高也；行有防表，谓有标准也。"王先谦集解引王念孙曰："言有坛宇，犹曰言有界域，即下文所谓道不过三代，法不二后王，非有所尊高之谓也。"

坛坫 古代诸侯盟会的场所。《史记·鲁仲连邹阳列传》："桓公朝天下，会诸侯，曹子以一剑之任，枝桓公之心于坛坫之上。"

坛经 《六祖坛经》的略称。

坛曼(dàn—) 平坦而宽广。《文选·司马相如〈子虚赋〉》:"登降陁靡,案衍坛曼。"李善注:"坛曼,平博也。"

坛山刻石 刻"吉日癸巳"四篆字。旧附会为周穆王所书。原在河北赞皇坛山上,石已不存;宋皇祐五年(1053年)李中祐有摹刻本,亦不存;现存南宋重刻本,在赞皇孔庙。

4 **坏** ㊀〔壞〕(huài) ❶不好;恶劣。如:坏人;坏习惯。❷败坏;毁坏。《论语·阳货》:"三年不为礼,礼必坏。"《汉书·艺文志》:"鲁共(恭)王坏孔子宅。"❸以败事或革职为"坏"。这是一种婉词。如:坏了事;坏了官。《儒林外史》第二十六回:"是宁国府知府坏了,委我去摘印。"

㊁(pēi) 土丘。《尔雅·释山》:"山一成,伾。"《说文·土部》作"坏"。范成大《长安闸》诗:"千车拥孤隧,万马盘一坏。"

㊂(péi) 通"培"。❶用泥土涂塞空隙。《礼记·月令》:"〔仲秋之月〕蛰虫坏户。"❷屋的后墙。《汉书·扬雄传下》:"故士或自盛以橐,或凿坏以遁。"

㊃(pī) 同"坯"。如:土坏。

坏死 机体局部组织、细胞的死亡现象。原因可为:(1)局部血液供应不足;(2)微生物或寄生虫和它们产物的毒害作用;(3)高温、寒冷、放射线、强酸和强碱等理化性刺激等。根据坏死后组织的形态,分为:(1)凝固性坏死。组织坏死后凝成固体,如结核病灶中组织的干酪样坏死。(2)液化性坏死。组织坏死后变为液体,如化脓灶中的脓液。(3)*坏疽。

坏帐 已确定无法收回的应收款项。企业的坏帐,多因有关企业间对结算款项发生异议或由于对方企业经营不善无力偿付而发生。

坏疽 *坏死的一种。外观呈黑色。常发生在四肢或某些与外界空气相通的内脏(如肺、肠等)。分为干性、湿性和气性三种。干性和湿性坏疽的常见原因是血栓闭塞性脉管炎;气性坏疽是由某些厌氧菌,主要是产气荚膜杆菌、恶性水肿杆菌等细菌感染所致。

坏血病 即"维生素C缺乏症"。

坏死杆菌病 哺乳动物和禽类的一种传染病。由坏死梭杆菌(*Fusobacterium necrophorum*)经伤口或消化道感染引起。慢性的常发生于四肢(特别是蹄趾间)或口腔、乳房等处,患部红肿、溃疡、分泌脓性物;急性的可引起败血症。根据受害组织的不同,而有腐蹄病、坏死性皮炎、坏死性肝炎、坏死性口炎等命名。应彻底清除坏死组织,外用消毒药冲洗、包扎,并用磺胺类药物和抗生素治疗。采取避免损伤,伤口及时处理及隔离、消毒等措施预防。

坏死后肝硬化 由严重病毒感染或中毒引起肝细胞大量坏死而形成肝硬化的病症。在肝细胞坏死及增生的基础上肝内形成大小不等的假小叶,被宽阔的纤维组织瘢痕所包绕,肝脏因而缩小、质地坚硬、表面不平、有粗大的结节。临床表现与治疗同门脉性肝硬化。

坏疽性脓皮病 一种慢性化脓性坏疽性皮肤病。病因尚不明。患者常有细胞免疫缺陷。损害呈多形性,有水疱、脓疱、丘疹、结节,2~3天后坏死形成溃疡,向外扩大,边缘呈潜行性,持续几周到几月,愈后遗留瘢痕,其上又可出现新损害。严重病例可有发热、关节痛伴溃疡性结肠炎。脓液培养阴性。皮质激素合并免疫抑制剂有效,溃疡可外用酒花素油或抗生素类软膏。

坳 〔堰〕(ōu 欧) ❶墓。见《玉篇·土部》。❷聚沙成堆。见《广韵·四十五厚》。

坤 (tún) ❶以草裹土筑城或堵水。见《广韵·二十三魂》。❷田垄。见《集韵·二十三魂》。

址 〔阯〕(zhǐ) ❶基地。如:基址;遗址。《北史·刘芳传》:"宫阙府寺佥复故址。"❷地点。如:地址;住址。

坚 〔堅〕(jiān) ❶硬;牢固。《易·坤》:"履霜坚冰至。"《诗·大雅·生民》:"实坚实好。"亦指人意志坚定,坚强。如:坚信;坚守。《后汉书·马援传》:"穷当益坚,老当益壮。"❷坚固的事物。如:攻坚;披坚执锐。《后汉书·和熹邓皇后传》:"乘坚驱良。"李贤注:"坚,谓好车;良,谓善马也。"❸可靠,安心。《史记·留侯世家》:"群臣见雍齿封,则人人自坚矣。"❹姓。汉代有坚镡。

坚白 谓操守坚定,不同流合污。语出《论语·阳货》"不曰坚乎,磨而不磷;不曰白乎,涅而不缁"。磷,薄;缁,黑。《三国志·魏志·王基等传评》:"王基学行坚白。"

坚贞 心志坚定不移。如:坚贞不屈。《后汉书·王龚传》:"但以坚贞之操,违俗失众,横为谗佞所构毁。"

坚忍 坚毅不拔。《史记·绛侯世家赞》:"亚夫(周亚夫)之用兵,持威重,执坚忍。"

坚果 闭果类的一种果实。由合生心皮的下位子房发育形成,成熟时果皮干燥而坚硬,但不开裂,一般多包藏于壳斗或总苞内。例如榛、栗、槲等的果实。

坚昆 ❶见"黠戛斯"。❷唐羁縻都督府名。贞观二十二年(公元648年)以铁勒结骨(即黠戛斯)部置。隶燕然都护府;后改隶瀚海、安北都护府。故地在今俄罗斯境内叶尼塞河上游一带。约8世纪中期废弃。

坚振 天主教、正教七件圣事之一。即主教将右手覆在教徒头上,以同一手的拇指用祝圣过的圣油(含有香液的橄榄油)敷在其额上,同时口念规定的经文,认为可使教徒接受圣神及其恩赐,以坚定信仰。

坚瓠 硬而重的实心葫芦,比喻无用之物。《韩非子·外储说左上》:"齐有居士田仲者,宋人屈穀见之,曰:'穀闻先生之义,不恃仰人而食,今穀有树瓠之道,坚如石,厚而无窍,献之。'仲曰:'夫瓠所贵者,谓其可以盛也;今厚而无窍,则不可剖以盛物,而任重如坚石,则不可以剖而以斟,吾无以瓠为也。'曰:'然,穀将弃之。今田仲不恃仰人而食,亦无益人之国,亦坚瓠之类也。'"按"树瓠之道"应作"巨瓠","穀"或作"毂"。

坚膜 摄影感光材料洗印工艺的辅助过程。借化学物质对感光材料乳剂层的凝固作用,防止它在冲洗过程中发生膨胀、软化、气泡、融化、脱落、网状皱纹、边缘起皱、擦伤等损坏现象。普通坚膜的化学物质有明矾、钾矾、铬矾、甲醛等。

坚纽斯(Janus) 一译雅努斯。罗马神话中的两面神。掌管门户出入与水陆交通,能前后瞻望。每年元旦,古罗马人向坚纽斯献礼,欧洲语言中公历一月之名即本于坚纽斯。

坚瓠集 笔记。清褚人穫撰。人穫字石农,长洲(今江苏吴县)人。分十五集,六十六卷。内容主要记述历代轶闻琐事,于明代尤详。保存了一些文史资料,也有怪诞之说。

坚膜剂 能使感光胶片药膜坚固的化学品。胶片在冲洗加工时,药膜吸水膨胀,很易受机械损伤,在较高温度下还会熔化。坚膜剂是一些能和明胶分子起交联作用的无机或有机化合物,能改善明胶的物理、化学性能,从而提高药膜

的强度。常用的有硫酸铝钾矾、醋酸铬、甲醛等。可加入感光乳剂中涂布于感光基材上或在加工时加入冲洗液中。

坚甲利兵 精良的武备。借指精锐的军队。《荀子·议兵》:"庄蹻起,楚分而为三四。是岂无坚甲利兵也哉?其所以统之者非其道故也。"

坚白同异 战国时名辩中关于"坚白""同异"两个争论的问题。惠施学派提出了"合同异"的论题,并以"天与地卑,山与泽平"等命题来进行论证;公孙龙学派提出了"离坚白"的论题,并以白马非马等命题来进行论证。惠施学派夸大了事物间的同一性而抹杀了事物间的差别性,公孙龙学派则夸大了事物间的差别性而抹杀了事物间的同一性,两者都是片面的。与两派相对立的后期墨家提出"别同异"和"坚白相盈",具体分析各种"同"和"异",明确类取、类予的同异关系;坚和白同属于石,两者密切结合而不可分,坚白石是一个整体。

坚白相盈 后期墨家针对公孙龙学派"离坚白"命题而提出的反驳命题。公孙龙学派认为坚白石的坚、白两种属性是各自独立存在的;后期墨家则指出坚白石是一个整体。"无坚得白,必相盈也"(《墨子·经说下》)。坚、白两种属性相互渗透地结合在一起,不能分割。只有当其处在不同的两种物体中,才彼此分离,所以说"异处不相盈"(《墨子·经说上》)。

坚壁清野 坚守营垒或据点,并将周围地区的粮食、牲口等重要物资转移或收藏起来,使入侵之敌不能掠夺和利用。《晋书·石勒载记上》:"勒所过路次,皆坚壁清野,采掠无所获,军中大饥,士众相食。"

坚果类果树 亦称"干果"。果实外具硬壳,种子含水分少且可供食用的果树。核桃、板栗、榛子、阿月浑子等为此类果树的代表性树种。

坚持四项基本原则 邓小平1979年3月30日在党的理论工作务虚会上的讲话。编入《邓小平文选》第2卷。讲话分析了形势,强调要在中国实现四个现代化,必须坚持社会主义道路,必须坚持无产阶级专政,必须坚持共产党的领导,必须坚持马列主义、毛泽东思想。"这四项基本原则并不是新的东西,是我们党长期以来所一贯坚持的。"讲话还对怀疑或反对四项基本原则的思潮作了具体的分析和批判。

4 **坰**〔**堈**〕(gāng 刚) 瓮。见《广韵·十一唐》。

坝〔**壩**〕(bà 霸) ❶一般也称"拦河坝"。筑在河谷或河流中拦截水流的水工建筑物。按结构特点,分重力坝、拱坝、支墩坝等;按筑坝材料,分混凝土坝、土坝、堆石坝、木坝等;按施工方法,分圬工坝、辗压土石坝、水力冲填土坝、水中填土坝、定向爆破土石坝等;按作用,分非溢流坝和溢流坝等。用以抬高水位,积蓄水量,在上游形成水库,供防洪、灌溉、航运、发电、给水之需。❷筑在河道岸边,借以引导水流、改变流向以保护河岸或造成新岸的水工建筑物,如丁坝、顺坝等。

坝子 中国云贵高原局部平原的地方名称。见于盆地、河谷和山的峰顶面部分。地面比较平坦,水流和缓,土层深厚,为当地重要农业生产基地和城镇所在地。如云南省的滇池坝子、贵州省的贵阳坝子等。

坝下消能 在滚水坝下采取的消减下泄水流中能量的工程措施。可避免下泄水流冲刷下游河床及形成其他不利现象。消能方式分三种:(1)底流消能,使经溢流坝面下泄的水流直接流入静水池,并在池内形成水跃,发生漩滚,以消减水中能量。(2)面流消能,在下游设置水平的或小倾角的挑坎与坝面圆弧段衔接,使下泄水流最大流速在下游表层处,借助于扩散冲击而消减水中能量。(3)挑流消能,在下游坝面加设挑鼻坎,其高度不仅要高出下游水面,而且要与鼻坎挑角相配合,使水舌挑离建筑物并落入冲坑,不致影响坝基的安全。

坼 (hào) 同"耗"。指土壤疏薄。《孔子家语·执辔》:"坼土。"王肃注:"粗疏者也。"《大戴礼记·易本命》作"耗土"。卢辩注:"耗土,谓疏薄之地。"

圻 ㊀(qí 其) ❶方千里之地。《左传·昭公二十三年》:"今土数圻而郢是城,不亦难乎!"❷通"碕"。曲岸。谢灵运《入彭蠡湖口》诗:"洲岛骤回合,圻岸屡崩奔。"

㊁(yín 寅) 通"垠"。边际。《淮南子·俶真训》:"四达无境,通于无圻。"

圻父 古代官名,职掌王畿内兵马。《书·酒诰》:"矧惟若畴圻父。"孔传:"圻父,司马。"孔颖达疏:"司马主圻封,故云圻父;父者,尊之辞。"亦作"祈父"。《诗·小雅·祈父》:"祈父,予王之爪牙。"

圻鄂 (yín—) 物体上雕刻出来的凹凸线纹。《周礼·春官·典瑞》"瑑圭璋璧琮"郑玄注引郑众云:"瑑,有圻鄂瑑起。"后一般用来指物体的边沿、棱坎。亦作"沂鄂"、"垠堮"、"垠鄂"、"垠锷"。

坂〔**岅**〕(bǎn) 亦作"阪"。山坡。王褒《九怀·株昭》:"骥垂两耳兮,中坂蹉跎。"

坂田昌一 (1911—1970) 日本物理学家。京都帝国大学理学博士。名古屋大学教授。在粒子物理学上有重要贡献。1942年首先提出两种介子理论,后得到证实。从物质无限可分的思想出发,主张现有粒子不是物质的最终单元,而是构成自然界的有质的差异的无限个层次之一,它应当由更深一层的其他形式的物质所组成。1955年提出坂田模型。著有《新基本粒子观对话》、《原子物理学的发展及其方法》、《我所遵循的经典——恩格斯的〈自然辩证法〉》、《科学家和社会》、《现代科学的哲学和方法论》等。

坐 (zuò) ❶以臀部着物而止息。古人席地而坐,坐时两膝着地,臀部压在脚跟上。参见"跪❶"、"跽"、"箕踞"。引申为乘坐。如:坐船;坐车。❷通"座"。座位。《三国志·魏志·王粲传》:"车骑填巷,宾客盈坐。"❸守定。《左传·桓公十二年》:"楚人坐其北门。"引申为常驻。如:坐办。又引申为不劳、不动。如:坐享其成;坐以待毙。❹位置所在。如:坐北朝南。❺由于;为着。古乐府《陌上桑》:"来归相怨怒,但坐观罗敷。"杜牧《山行》诗:"停车坐爱枫林晚,霜叶红于二月花。"❻犹"自"。《文选·鲍照〈芜城赋〉》:"孤蓬自振,惊砂坐飞。"李善注:"无故而飞曰坐。"❼特指办罪的因由。如:连坐;反坐。《汉书·贾谊传》:"古者大臣有坐不廉而废者,不曰不廉,曰簠簋不饰。"引申为相坐,对质。《左传·昭公二十三年》:"使与邾大夫坐。"杜预注:"坐,讼曲直。"❽正;恰好。林逋《易从师山亭》诗:"西村渡口人烟晚,坐见渔舟两两归。"❾即将;遂。韩愈《石鼓歌》:"观经鸿都尚填咽,坐见举国来奔波。"白居易《别元九后咏所怀》:"同心一人去,坐觉长安空。"❿深。李白《长干行》:"感此伤妾心,坐愁红颜老。"⓫空;徒然。江淹《望荆山》诗:"玉柱空掩露,金樽坐含霜。"

坐大 谓安然而日趋强大。诸葛亮《后出师表》:"今岁不

战，明年不征，使孙策坐大，遂并江东。"

坐支 我国实行现金管理的企业单位，在银行的同意下从自己业务收入的现金中直接支付的一种方式。

坐化 亦作"坐脱"。佛教称僧人端坐而逝。《资治通鉴·后晋开运三年》："深意卒，方简嗣行其术，称深意坐化。"胡三省注："崇信释氏而学其学，专一而静者，其死也，能结趺端坐如生，谓之坐化。"

坐办 清代非常设机构中负责日常事务的官员。

坐驰 神驰。谓身形不动而心驰于外。《庄子·人间世》："瞻彼阕者，虚室生白，吉祥止止；夫且不止，是之谓坐驰。"

坐床 藏传佛教活佛继承的仪式。按照该教*转世制度，每一活佛死后，他所"转世"的"灵童"，须经过升座仪式，才能成为正式的继承者。这种仪式，名为"坐床"。

坐忘 庄子用语。指端坐而浑忘一切物我、是非差别的精神状态。《庄子·大宗师》："堕肢体，黜聪明，离形去知，同于大通，此谓坐忘。"郭象注："夫坐忘者，奚所不忘哉？既忘其迹（指仁义礼乐），又忘其所以迹者（指形体与心智），内不觉其一身，外不识有天地，然后旷然与变化为体而无不通也。"后成为道家的一种重要的修炼方法。

坐标 确定平面上或空间中一点位置的一组有序数。例如，在平面上，取点 O 为原点，过点 O 引互相垂直的两直线 $x'Ox$、$y'Oy$，称为坐标轴，从一点 P 作它们的垂线 PM、PN。设从点 O 到垂足 M 和 N 的距离是 $|x|$ 和 $|y|$，视垂足 M 在点 O 的右或左，N 在点 O 的上或下而规定 x 和 y 为正或负。称 (x,y) 为点 P 在笛卡儿直角坐标系 Oxy 下的坐标，简称"直角坐标"。在空间中的直角坐标是用三个数 (x, y, z) 来表达的。即取一点 O 为原点，从 O 引互相垂直的三直线 $x'Ox$、$y'Oy$、$z'Oz$，作为坐标轴。从点 P 作这三轴的垂线，x、y、z 的绝对值就是点 O 到三个垂足 L、M、N 的距离，x、y、z 的正或负要看 L、M、N 在各轴的前或后、右或左、上或下来决定。除了直角坐标以外，常用的还有*极坐标、*球面坐标、*柱面坐标等。

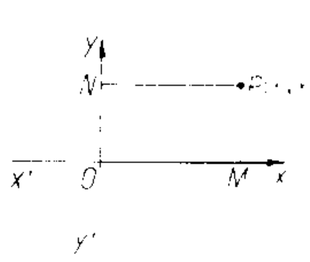

平面直角坐标

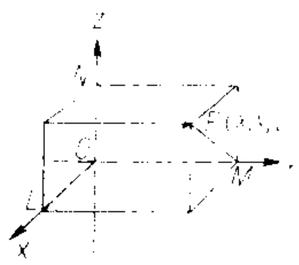

空间直角坐标

坐食 谓不劳而食。《三国志·吴志·贺邵传》："今国无一年之储，家无经月之畜（蓄），而后宫之中，坐食者万有余人。"

坐浴 局部浸浴的一种*水疗。治疗时患者的臀部、下腹部和大腿上部浸入水中。根据不同病情用不同的温度、时间和药物。具有消肿、镇痛、抗痉挛等作用。用于治疗盆腔器官或肛管直肠非急性炎症、痔疮等。

坐啸 闲坐吟啸。元好问《论诗》诗："曹刘坐啸虎生风，四海无人角两雄。"

坐商 "行商"的对称。拥有一定数额的资本，具有一定的字号，在固定地址经营商业的商人。

坐落 田地、房屋方位所在。《红楼梦》第三十九回："宝玉又问他地名庄名，来往远近，坐落何方。"

坐蓐 妇女临产及产后一月内休息调养之称，又叫"坐月子"。张端义《贵耳集》卷下："鹤山先生母夫人方坐蓐。"

坐镇 ❶谓安坐而以德威服人。任昉《为萧扬州荐士表》："暕（王暕）坐镇雅俗，弘益已多。"❷镇守；驻守。

坐山雕(鵰) 即"秃鹫"。

坐标网 地图上用来确定方向、距离及点位坐标的网格。有地理坐标网和直角坐标网两种。在地形图上常同时表示。前者也叫制图网，是以一定经纬度间隔表示的经纬线网，注有经纬度，便于确定点位的地理坐标；后者也叫公里网，一般是垂直和平行于某种投影的中央经线的方格线网，上面注记公里数，用于确定点位的平面直角坐标。

坐标系 在某一问题中规定坐标的方法。常用的有直角坐标系、极坐标系、柱面坐标系、球面坐标系、椭球坐标系、抛物坐标系等。在物理学中，为定量描述物体位置和运动而选定的变数也可称为坐标（参见"广义坐标"），它们的组合亦称坐标系。

坐部伎 唐代宫廷乐舞类别之一。同*立部伎对称。在堂上表演。其乐舞有《燕乐》、《长寿乐》、《鸟歌万岁乐》、《龙池乐》等（见《旧唐书·音乐志》）。舞者大抵为三至十二人，舞姿文雅，用丝竹细乐伴奏。白居易《立部伎》诗中有"堂上坐部笙歌清"之句。其乐工、舞人也称坐部伎，技术水平较高。玄宗时，习坐部伎不成的即改习立部伎（见《新唐书·礼乐志》）。又，唐段安节《乐府杂录·胡部》称："俗乐亦有坐部、立部也。"

坐井观天 比喻眼界狭小，所见有限。韩愈《原道》："坐井而观天，曰天小者，非天小也。"

坐不垂堂 垂堂，近屋檐处。《汉书·司马相如传下》："故鄙谚曰：'家累千金，坐不垂堂。'"谓富人不敢近屋檐而坐，恐瓦堕伤身。泛指不在危险之地停留。

坐吃山空 谓不事生产，但知消费，即使有金山银山，也会吃空。《京本通俗小说·错斩崔宁》："坐吃山空，立吃地陷，咽喉深似海，日月快如梭，你须计较一个常便。"

坐观成败 袖手旁观别人的成功和失败。《史记·田叔列传》："见兵事起，欲坐观成败；见胜者，欲合从之。"

坐言起行 语本《荀子·性恶》："故坐而言之，起而可设，张而可施行。"意谓言论须切实可行。后引申为言行须一致。

坐怀不乱 《荀子·大略》："柳下惠与后门者同衣而不见疑。"谓柳下惠怕一个女子受冷，就用自己的衣服把她裹在怀里；由于他为人正派，没有人怀疑他有淫乱的行为。后因用"坐怀不乱"形容男子在两性关系上品格高尚。《镜花缘》第三十八回："唐敖道：'据这光景，舅兄竟是柳下惠坐怀不乱了。'"

坐标变换 对于不同的坐标系，同一点所对应的两组坐标间的变换。例如，直角坐标间的变换，直角坐标和极坐标的变换等。

坐标镗床 工作台或刀具主轴具有精密坐标定位装置的镗床。主要用于镗削尺寸、形状和位置精度要求较高的孔系，如加工钻模等。

坐骨神经 人体最粗大的神经。由腰神经和骶神经组成。从盆腔出坐骨大孔后沿股后肌肉间隙下行，分布于股后的肌肉，行至腘窝（参见"膝"）上方即分为胫神经和腓总神经两大支分布到小腿和足部的肌肉和皮肤，管理下肢的感觉和运动，坐骨神经受刺激产生坐骨神经痛，是临床上腰腿痛的常见原因之一。

坐山观虎斗 观，亦作"看"。比喻对双方的争斗采取旁观态度，等待机会，从中取利。《红楼梦》第六十九回："凤姐虽恨秋桐，且喜借他先可发脱二姐，用'借刀杀人'之法，'坐山观虎斗'，等秋桐杀了尤二姐，自己再杀秋桐。"参见"坐观

成败”。

坐标方位角 见“方位角”。

坐标纵线北 简称“坐标北”。地图上平面直角坐标纵线所指的北方。

坐骨神经痛 见“神经痛”。

坐底式钻井平台 工作时下沉坐在海底，移航时上浮于水面的移动式平台。一般由平台甲板、下浮体和连接两者的立柱组成。平台甲板上设有钻井设备与器材以及人员舱室等。下浮体内设压载水舱，控制平台的沉浮。最大工作水深随立柱的长短而定，一般多为10～25米。要求沉坐处海底表面平坦，必要时需加以平整。

坐标显示式电钟 以坐标形式计时的电钟。钟面由两条互相垂直并可移动的透明带构成。短带水平置放，上刻有代表小时的阿拉伯数字，工作时由上向下移动；长带垂直置放，上刻有代表分的阿拉伯数字，工作时由左向右移动。两带的交叉点即为所指示的时间。原动机为同步电机。

坐标自动记录装置 立体测图仪或立体坐标量测仪的附加设备。由控制箱、打印机、磁带机、数字显示器等组成。能将像点坐标或立体模型坐标自动显示、打印、储存，有的还能控制仪器作扫描运动，取得断面记录或数字地面模型。用它可提高工效，防止粗差。

4

坵 〔**𡎴**〕(zōng 宗) 见“鸡坵”。

坨 〔**𡏖**〕(lùn) 坎陷。见《集韵·二十七恨》。

坅 (qīn 琴上) 坑；洞。《仪礼·既夕礼》：“甸人筑坅坎。”郑玄注：“穿坎之名，一曰坅。”胡培翚正义：“筑坅坎者，犹言筑其所掘之坎耳。”

坋 (fèn 奋) 敷洒。《后汉书·东夷传》：“并以丹朱坋身，如中国之用粉也。”

坻 “坻㊂”的本字。

坈 同“殁”。

坎 ㊀〔**𡏖**〕(kǎn) 坑；地洞。《后汉书·袁绍传上》：“矰缴充蹊，坑阱塞路。举手挂网罗，动足蹈机坎。”

㊁(kǎn) ❶扩穴。《礼记·檀弓下》：“其坎深不至于泉。”❷敲击乐器声。《诗·陈风·宛丘》：“坎其击鼓。”❸恨。《楚辞·九叹·离世》：“哀仆夫之坎毕兮。”❹酒樽名，形如壶。《尔雅·释器》：“小罍谓之坎。”❺八卦之一，卦形☵，象征水。又为六十四卦之一，坎下坎上。《易·坎》：“象曰：水洊至，习坎。”王弼注：“不以坎为隔绝，相仍而至，习乎坎也。”

坎宁 (George Canning, 1770—1827) 英国首相(1827年)。托利党人。1807—1809、1822—1827年两任外交大臣。维也纳会议后，力图确立英国在欧洲的霸权，夺取包括拉丁美洲等地新市场。反对神圣同盟的政策。支持希腊独立，以增强英国在巴尔干半岛的势力。

坎坎 ❶象声。状砍伐或捶击的声音。《诗·魏风·伐檀》：“坎坎伐檀兮。”《诗·小雅·伐木》：“坎坎鼓我，蹲蹲舞我。”❷空貌。《太玄·穷》：“其腹坎坎。”❸不平。柳宗元《吊屈原文》：“哀余衷之坎坎兮，独蕴愤而增伤。”❹喜悦。《尔雅·释训》：“坎坎，蹲蹲(亦作墫墫)，喜也。”梁简文帝《马宝颂》：“怀情坎坎，譬草木之值春风。”

坎坷 亦作“坎轲”、“轗轲”、“轻轲”。道路不平坦。《汉书·扬雄传》：“涉南巢之坎坷兮，易豳岐之夷平。”多用以比喻不得志。《楚辞·七谏·怨世》：“年既已过太半兮，然坎轲而留滞。”

坎炁 中药名。即干燥的脐带。性平、味微咸，功能益肾纳气，主治虚劳、咳逆气喘等。

坎肩 无袖的上衣。古时也称半臂。南方称背心。《红楼梦》第四十回：“有雨过天青的，我做个帐子挂上。剩的配上里子，做些个夹坎肩儿给丫头们穿。”

坎轲 同“坎坷”。

坎壈 同“坎廪”。

坎廪 (—lǎn) 困顿；不得志。《楚辞·九辩》：“坎廪兮贫士失职而志不平。”亦作“坎壈”。杜甫《丹青引》：“但看古来盛名下，终日坎壈缠其身。”

坎儿井 干旱、半干旱地区开发利用浅层地下水进行自流灌溉的一种地下暗渠。一般顺地面坡度布置，包括竖井、暗渠两部分。竖井在开挖暗渠时用以定位、出土、通风，平时供检查维修用。暗渠分集水、输水两部分，前者深入含水层，收集地下水后通过输水部分引出地面与明渠相接。暗渠长的达10公里以上，断面一般宽0.5～0.8米、高1.4～1.7米。具有不需提水工具、流量稳定、减少蒸发损失和防风砂侵蚀等优点。主要分布在中国新疆的哈密、吐鲁番等地，中亚、中东、北非一带也有此井。来源一说源于汉代关中井渠；一说源于波斯；一说创于新疆当地。

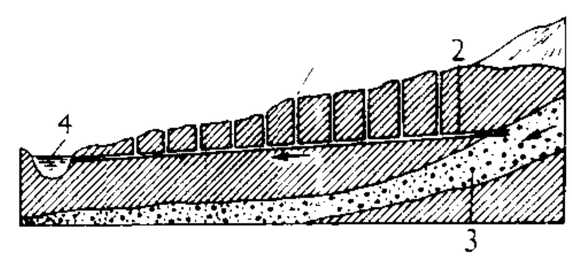

坎儿井示意图

1. 竖井 2. 暗渠 3. 含井层(水源) 4. 明渠

坎土曼 维吾尔族地区主要铁制农具之一，用于锄地、挖土等。

坎大哈 (Kandahar) 阿富汗东南部城市，坎大哈省首府。在兴都库什山南麓平原上。海拔1 007米。人口22.6万(1988年)。公路枢纽，东北通喀布尔，西北达赫拉特，东南入巴基斯坦。为南部重要的农产品集散中心。有棉毛纺织、烟草、水果加工、金属制品等企业，手工制毯业著名。多伊斯兰教古寺院。

坎贝尔 (David Campbell, 1915—1979) 澳大利亚诗人。曾在剑桥大学攻读历史和文学。第二次世界大战期间在空军服役。主要作品有诗集《与太阳对话》、《马利恩山的奇迹》、《诗选》、《从中心站出发》、《魔鬼岩》、《红桥》等，诗作质朴奔放，带有民谣风味。其他作品有短篇小说集《灯下之夜》和《火焰与阴影》等。

坎帕拉 (Kampala) 乌干达首都和最大城市。在中南部维多利亚湖北岸，海拔1 100米。人口77.4万(1992年)。古代是布干达王国都城。现为全国政治、经济、交通中心。有农产品加工、纺织、水泥、制糖等工业。棉花、咖啡的贸易甚盛。铁路东通肯尼亚蒙巴萨港。有国际航空站。有马凯雷雷大学，还有古王宫、博物馆等，为游览胜地。

坎顿岛 (Canton Island) 阿巴里灵阿环礁的旧称。

坎普尔 (Kānpur) 印度北方邦南部城市。在恒河中游南岸。人口连郊区187.9万(1991年)。铁路、公路枢纽和河港。棉花、谷物、甘蔗等农产品集散地。工业有制革、纺织、机械制造与化学等部门。

坎德尔 (Isaac Leon Kandel, 1881—1965) 美国教育

家。生于罗马尼亚，后移居美国。长期在哥伦比亚大学师范学院任教。认为比较教育应结合一个国家的社会经济、政治和文化背景进行研究，目的是从比较中得出借鉴。主张以历史的观点考察各国的文化，探讨反映在教育上的各国的民族性，并通过比较以明确世界教育的主要问题。著有《比较教育》。

坎德拉 英文 candela 的音译。简称"坎"，发光强度单位。符号 cd。1979 年第 16 届国际计量大会决定：坎德拉是一光源在给定方向上的发光强度，该光源发出频率为 540×10^{12} 赫的单色辐射，且在此方向上的辐射强度为 1/683 瓦 / 球面度。

坎井之蛙 浅井里的青蛙。比喻见识浅陋的人。《荀子·正论》："浅不足与测深，愚不足与谋知，坎井之蛙不可与语东海之乐。"

坎尼札罗 (Stanislao Cannizzaro, 1826—1910) 意大利化学家。就读于比萨大学、巴勒莫大学及那不勒斯大学。曾任热那亚大学、罗马大学教授。曾在 1853 年提出有关原子量、分子量的正确概念和应用*阿伏伽德罗定律及杜隆-珀替定律测定元素原子量的方法。在有机化学方面，主要贡献是发现芳香醛类和碱液作用转变成相应的酸和醇的反应(坎尼札罗反应)。著有《化学现代理论》等。

坎尼战役 第二次*布匿战争中的重要战役。公元前 216 年 8 月汉尼拔率迦太基军，同罗马执政官鲍路斯 (Aemilius Paulus) 和瓦罗 (Terentius Varro) 所率军队会战于阿普里亚境内的坎尼 (Cannae，在今意大利奥凡托河〔Ofanto〕下游左岸)。经激战，罗马军大败，损失七万余人(鲍路斯阵亡)；迦太基军损失数千人。汉尼拔在此役中采用两翼包抄战术，系军事史上有名战例。

坎托罗维奇 (Hermann Kantorowicz, 1877—1940) 德国法学家，社会法学派与自由法学派在欧洲的主要代表之一。生于波兰波兹南。就读于柏林大学、海德堡大学、慕尼黑大学。曾在弗赖堡大学、基尔大学执教。纳粹执政后被解职，先后去美、英讲学。提倡自由法学，主张法官在审理案件时不应仅仅适用法律，还应在法律出现漏洞等情况下创造法律；除"正式法"外，"自由法"(包括习惯、判例理由以及法学家的权威论述)也是法的渊源。主要著作有《为法律科学而斗争》、《法律科学与社会学》、《法的定义》等。

坎尼札罗反应 芳香醛或其他不含α-氢原子的醛类(如甲醛、苯甲醛等)在碱水(或醇液)作用下发生歧化反应生成相应的酸和醇的反应。为意大利化学家*坎尼札罗所创始。反应也可在两种不同醛之间或分子内部进行。

坎塔布连山脉 (Cordillera Cantabrica) 在西班牙北部，沿比斯开湾延伸 480 公里。包括三条东西走向带：南带高峻，北带较低(沿岸山脉)，中间为盆地。南带的中部多结晶岩，向海一侧多石灰岩。最高点佩尼亚山 (Peña)，海拔 2 680 米。若干高峰的侧坡，林木繁密，多山毛榉。有铁、煤、锌等矿藏。

坎特伯雷故事集 短篇小说集。英国诗人*乔叟作(1386—1400 年)。全书收有一篇总引和二十三篇故事。其中两篇为散文体，其余均为诗体。写一群赴坎特伯雷朝圣的骑士、乡绅、教士、学者、商人和自耕农，在旅途上轮流讲述的故事。作者用中世纪文学的各种体裁叙述这些故事，刻画各种不同阶层的人物，以幽默笔调讽刺封建社会的丑恶，揭露教会的腐朽，反对禁欲主义，宣扬世俗的享乐，反映了 14 世纪英国的社会生活。

4 **坍** (tān 摊) 倒塌；崩坏。如：墙坍壁倒；河岸坍塌。

坍方 路基、堤坝和河岸等边坡或山坡的坍塌现象。形成原因常为边坡过陡、土内水分增大、岩石风化、地震影响等，与边坡或山坡的岩层构造也有关系。严重时可使交通中断或水流不畅。

坍台 吴方言。谓丢脸，出丑。

坍落度 表示混凝土拌和物流动性的一种指标。把刚拌好的混凝土按一定方法装满于标准的截头无底圆锥筒内，加以捣实，然后把筒垂直提起，混凝土坍落后的高度与筒高之差称为"坍落度"。常以厘米计。

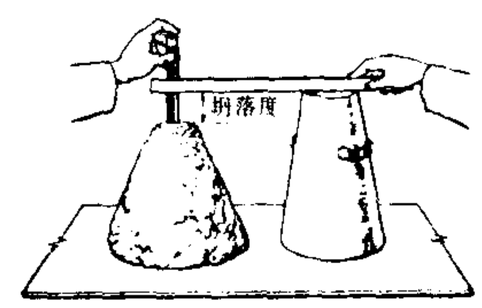

坍落度

坍缩星 恒星晚期演化产物之一。质量大于太阳质量的 2～3 倍的恒星，演化到晚期阶段，迅速收缩成为一个密度很大的*黑洞，这样的天体就称"坍缩星"。

均 ㊀(jūn) ❶平均；均匀。如：均分；均衡。《论语·季氏》："不患寡而患不均。"引申为衡量。《史记·廉颇蔺相如列传》："均之二策，宁许以负秦曲。"❷调和。《礼记·月令》："〔仲夏之月〕均琴瑟管箫。"❸通"钧"。造瓦器的转轮。《管子·七法》："犹立朝夕于运均之上。"❹都；同。如：均已就绪。《论衡·奇怪》："天人同道，好恶均心。"❺汉代量酒的单位。《汉书·食货志下》："令官作酒，以二千五百石为一均。"❻调节乐器的用具。《后汉书·律历志上》："是故天子常以日冬夏至御前殿，合八能之士，陈八音，听乐均。"王先谦集解引惠栋曰："韦昭《国语》注云：'均者均钟，木长七尺，有弦系之。'"

㊁(yùn) ❶古"韵"字。成公绥《啸赋》："音均不恒。"❷见"旋宫"。

均口 古地名。在今湖北丹江口市西，当古均水入汉水处。东晋永和十年(公元 354 年)桓温伐前秦，水军自襄阳入均口，即此。

均水 古水名。"均"《汉书·地理志》作"钧"。汉水支流之一，上、中游即今河南淅河，下游即汇合淅河后的丹江。

均田 ❶"均"读"耘"。均田即耘田。《大戴礼记·夏小正》："农率均田。率者，循也；均田者，始除田也。言农夫急除田也。"❷汉公卿吏民按品制所占田地。《汉书·王嘉传》："诏书罢苑，而以赐贤(董贤)二千余顷。均田之制，从此堕坏。"颜师古注引孟康曰："自公卿以下至于吏民，名曰均田，皆有顷数，于品制中令均等。今赐贤二千余顷，则坏其等制也。"❸即"均田制"。❹平均田赋负担。唐元稹有《同州奏均田状》，"均田"作均平两税负担解。明中叶后赋役文献中亦同。

均县 旧县名。在湖北省西北部。1912 年由均州改置。1983 年撤销，改设丹江口市。

均势 势力平衡。张悛《为吴令谢询求为诸孙置守冢人表》："将以位尝侔尊，力尝均势。"今多指双方或多方势均力敌的形势。

均输 汉武帝时桑弘羊为调节物价、取得财政收入而采取的货物运销政策。元鼎二年(公元前 115 年)实行。"往者，郡国诸侯各以其方物贡输，往来烦杂，物多苦恶，或不偿其费。故郡国置输官以相给运，而便远方之贾，故曰均输。"(《盐铁论·本议》)元封元年(前 110 年)推广。大司农下置

均输官负责此事。宋王安石仿此行*均输法。

均徭 明三大徭役之一。按民户丁粮多寡派充的各种经常性杂役。包括京师到省、府、州、县衙门的杂色差役，以及杂项劳役的折价。分*力差、*银差，名目极多。以丁、田为根据，照里甲编为上、中、下户三等轮派，等高的派重差，低的派轻差。次序常和里甲同时排定，十年或三五年一次。服役期在里甲役满后的第五年。富户贿赂吏胥，避重就轻，致册载上中户多为贫民，富户反居下等。

均衡 即"平衡❷"。

均工夫 亦称"均土"。明洪武元年(1368 年)所定按田派役法。行于南直隶十八府和江西饶州、九江、南康三府。户按田一顷出丁夫一人，每年在农闲时到京城服役三十日，期满放回；不到一顷的由几户凑足；田多丁少的由田主出米一石派佃户充夫，非佃户充夫的由田主按亩出米二升五合补助。实际服役的都是贫农和佃户。后改行*里甲。

均匀流 亦称"等速流"。流体的流速及流动方向均沿流程保持不变的流动。如直径不变的管道中的恒定流即是。

均方差 即"标准差"。见"方差"。

均田制 亦称"均田"。北魏至唐中叶计口分配土地的制度。北魏初，长期战争使土地荒芜，地籍散乱，严重影响赋役征收。太和九年(公元 485 年)孝文帝采纳李安世建议，计口分配空荒土地。男年十五以上授*露田四十亩，女二十亩。奴婢相同。有牛一头授田三十亩，限四头为止。所授之田不准买卖。年老及身死还田官府。初受田男子另给*桑田二十亩，可传子孙，不得买卖，但有余(超过二十亩)可卖，不足可买。缴纳麻布为"调"的地方另给*麻田，男十亩，女五亩，奴婢相同。年老及身死还田。新附民户加给宅地，每三口一亩，奴婢五口一亩。桑田及宅地均为世业。受田后不得迁徙。地方官按级别给作为俸禄的*职分田。均田制仅分配无主荒田，未触动地主原有土地。北齐北周隋唐均沿此制，办法略有变更。如北齐男年十八始授田，名目、数量亦不同。唐女子一般不授田，男子给*永业田二十亩，*口分田八十亩，狭乡减半。王公以下还有永业田，官吏又给职分田及公廨田，都按级别分授。至唐中叶，均田制无形取消。

均田法 越南后黎朝的土地法规。1429 年黎太祖(黎利)颁布《均田法》，规定把"公田"分给官吏和军民。官吏分得大份"禄田"；军民所得为小份：军士得五分，平民四分，孤寡残疾者三分。受田人仅有使用权，而无所有权，且须纳租服役。

均压绸 导电性良好并对电磁有屏蔽作用的一种丝织物。用蚕丝与金属丝合股加拈后采用平纹或斜纹组织织成。制成服装穿着后，从头部到四肢纵横向的电阻均等于零，在强电场中不会发生充放电和引起电击现象。常用作高压线路带电操作时的工作服面料。

均质体 见"非均质性"。

均质性 见"非均质性"。

均贫富 中国历史上主张赋税平均或要求消除贫富悬殊的经济思想。《晏子春秋·内篇问上》："〔古之盛君〕其取财也，权有无，均贫富，不以养嗜欲。"指穷人和富人的赋税负担要合理。后世也有人用来指缩小贫富差距。两宋农民起义领袖把"均贫富"作为进行革命斗争的纲领。北宋王小波提出："吾疾贫富不均，今为汝均之。"(《渑水燕谈录》卷八)南宋钟相提出："等贵贱，均贫富。"(《建炎以来系年要录》卷三一)

均变论 又称"齐一论"、"均一论"。认为地球的一切变革，其自然法则是始终如一的，可用现代的地质作用来解释地质时期的各种变化的一种地质思想。由*莱伊尔在《地质学原理》中提出。后演变成认为古今地质作用是逐渐地、均匀地变化着的。

均相系(相 xiàng) 即"单相系"。

均热炉 轧钢工序中用于大型钢锭均热和加热的坑式炉(参见"加热炉")。钢锭竖立炉内进行加热保温，以保证钢锭轧制前内外温度均匀。炉身大部分筑在地面以上。

均善论 即"白黑论"。

均输法 宋王安石新法之一。仿汉桑弘羊、唐刘晏所行而加以变通。宋赋役极重，所征部分实物常非当地所产，需用高价购买输纳。王安石于熙宁二年(1069 年)制定均输法：授权总管六路财赋和茶、盐、矾、酒税的发运使，据库藏和收支情况，凡朝廷所需货物，可动用国库拨款并移用六路财赋，尽量在价廉处或近地收购，存储备用；荒歉时同丰收区相调剂。既节省购价和运费，又使国用充足，并具有调剂供需、平抑物价的作用。神宗决心实行，但范围不广，作用不大。

均衡论 即"平衡论"。

均衡说 亦称"地壳均衡说"。解释地壳运动原因的一种假说。认为地壳上部较轻的硅铝层像浮冰一样"浮在"较重的硅镁层之上，并按阿基米得原理，力求达到均衡状态。由于大陆的冲刷和海洋的沉积经常引起地表重力的重新分配，因而均衡作用也不断进行，从而引起地壳运动。上述看法，一般地质工作者认为是颠倒了因果关系，所以未被广泛接受。

均衡器 在电信设备中，用以校正设备、仪器的频率响应的网络。由线圈、电容器、电阻器等元件组成。能校正幅频特性的，称"衰减均衡器"；能校正相频特性的称"相位均衡器"。采用均衡器可提高电信设备或传输线路的传输质量；常用于电报、电话或电视等设备中。

均匀分布 描述随机现象的一种常见分布。例如，随机地向区间 $[a,b]$ 上投点 ξ，它落在任一子区间的概率与子区间的长度成正比，而与这个子区间的位置无关。这时 ξ 的分布函数

$$F(x)=\begin{cases}0, & x<a;\\ \dfrac{x-a}{b-a}, & a\leqslant x\leqslant b;\\ 1, & b<x;\end{cases}$$

称为在 $[a,b]$ 上均匀分布函数，ξ 是在 $[a,b]$ 上服从均匀分布的随机变量。

均平霈鞭 "十段锦法"的别名。

均田免赋 明末李自成农民起义军的斗争纲领。起义军在进入河南后，针对明末土地高度集中和赋役空前苛重，提出"均田免赋"的政治口号，表达了广大贫苦农民要求获得土地、反对封建剥削的强烈愿望。起义军每到一地，即宣布"三年免征"或"五年不征"的命令，没收明政府官库和官僚地主家产以充军需，并在管辖的一些地区实行过剥夺明宗室、勋戚和官绅地主田产的"均田"措施。这一政策的执行，获得人民群众的拥护。

均夷作用 高地被剥蚀降低、低地被堆积垫高，致使起伏不平的地表趋于低平均一的作用。

均势理论 一种国际关系理论。强调国际力量的均衡分布，主张通过变换联盟关系，阻止其他国家或国家集团崛起，以确保自身的安全或优势地位。故亦称外交策略或国

际政治体系。最早由意大利人鲁塞莱(Bernardo Rucella, 1449—1514)提出。16世纪以来一直是某些西欧国家处理相互关系的准则之一。1815年维也纳会议达成的"欧洲协作"方案及其后的和平时期,被视为"均势"的范例。第二次世界大战后,美苏对峙,被称作"两极平衡"的格局。随着中国、日本和西欧力量的增强,西方又有人认为,世界正在出现"多极均势"。

均相反应(相 xiàng) 亦称"单相反应"。指在一相中进行的化学反应。例如,气相反应和液相反应。

均相平衡(相 xiàng) 指一个相内的*化学平衡。

均衡生产 指工业企业(车间、工段、小组或工作地)在单位时间(小时、轮班、昼夜、周、旬)内,都按预定计划进度完成生产任务。

均衡速度 列车在运行中牵引力和阻力达到均衡状态时的速度。此时列车以等速前进。

均压防灭火 用调节通风压力的方法预防或扑灭矿内火灾的措施。其实质是采取调压措施降低漏风通道两端的压力差,减少漏风,从而限制供氧,以防止煤炭自燃或扑灭已封闭火区中的火灾。

均相沉淀法(相 xiàng) 一种改进的沉淀过程。所需的沉淀剂,不是直接加入,而是由溶液内的化学反应缓慢产生而得。沉淀较为粗大、纯净,且易于过滤。此法可用以分离较难分离的元素。

均衡价值论 又称"均衡价格论"。西方经济学价值理论之一。英国*马歇尔所倡导,20世纪初期为庸俗经济学者所广泛采用。认为商品的价值决定于供给价格(生产者出售某一数量的商品所要求的销售价格)和需求价格(购买者购进某一数量的商品所愿出的购买价格)相等之点,即所谓需求与供给的均衡点;供给价格决定于商品的生产费,需求价格则决定于这一商品对购买者的"边际效用"。这一理论把市场价格与价值混为一谈,把"生产费说"、"边际效用说"和"供求说"混为一体,集庸俗价值论的大成。

4**坞**〔**塢、隖**〕(wù 误) ❶构筑在村落外围作为屏障的土堡,也叫庳城。《后汉书·董卓传》:"又筑坞于郿,高厚七丈,号曰万岁坞。"❷四面高而中央低的山地。羊士谔《山阁闻笛》诗:"山坞春深日又迟。"引申指可以四面挡风的建筑物。如:花坞。❸在水边建筑的停船或修造船只的地方。如:船坞。

坡(yì,又读 tóu) 烧瓦器灶的窗。《说文·土部》:"坡,匋灶窗也。"段玉裁注:"匋者,瓦器灶也;窗,通空也。烧瓦器之灶上必通孔,谓之坡者,其火荧然而出也。坡,《礼经》作垼。"

坟〔**墳**〕㊀(fén) ❶本指高出地面的土堆,后专指坟墓。《礼记·檀弓上》:"古也墓而不坟。"郑玄注:"土之高者曰坟。"❷水边高地。《诗·周南·汝坟》:"遵彼汝坟,伐其条枚。"❸大。《诗·小雅·苕之华》:"牂羊坟首。"❹指古代的大著作。参见"坟典"、"三坟五典"。❺顺貌。《管子·君臣下》:"坟然若一父之子。"❻论文集。鲁迅著。1927年北京未名社初版。收入1907—1925年所作的二十三篇论文与杂文,书前有《题记》,书后有跋《写在〈坟〉后面》。其中《人之历史》、《科学史教篇》、《文化偏至论》和《摩罗诗力说》是早年留学日本时所作的文言论文,通过评介西方学术文化,表达了作者早期对中国思想革命的独立见解,深刻地揭示了封建文化自身的诸种问题。其余文章写于新文化运动兴起之后。《我之节烈观》、《我们现在怎样做父亲》、《灯下漫笔》、《春末闲谈》、《看镜有感》、《论'费厄泼赖'应该缓行》等,分别论及封建贞节与孝道观念、妇女地位、国民性、传统文化的吃人本质、现实战斗的原则等问题,显示出作者坚定的反封建立场与深刻的现实批判精神。

㊁(fèn 奋) 高起。《书·禹贡》:"厥土黑坟。"孔传:"色黑而坟起。"《左传·僖公四年》:"公至,毒而献之。公祭之地,地坟。"

坟仓 坟,大。古代设在京城中的大谷仓。《韩非子·八奸》:"纵禁财,发坟仓,利于民者,必出于君,不使人臣私其德。"

坟典 "三坟五典"的简称。泛指古书。《后汉书·赵壹传》:"敷玩坟典。"《南史·丘巨源传》:"少好学,居贫,屋漏,恐湿坟典,乃舒被覆书。"参见"三坟五典"。

坟墓 ❶埋葬死人之地。筑土为坟,穴地为墓,通称"坟墓"。《管子·九变》:"大者,亲戚坟墓之所在也。"❷星官名。属危宿,共四星,即宝瓶座$\zeta_{1,2}$、γ、η、π星。《星经》:"坟墓四星,在危下。"

坟籍 犹"坟典"。泛指古书。《后汉书·李固传》:"遂究览坟籍,结交英贤。"

坑〔**阬**〕㊀(kēng) ❶地洞;深谷。《庄子·天运》:"在谷满谷,在坑满坑。"❷粪坑,也即指厕所。如:茅坑。❸活埋。《史记·项羽本纪》:"于是楚军夜击坑秦卒二十余万人新安城南。"❹陷害。如:坑人。

㊁(kàng) 通"炕"。用土、坯等砌成的睡觉的台。《旧唐书·高丽传》:"其俗贫窭者,多冬月皆作长坑,下燃煴火以取暖。"

坑木 亦称"矿柱"。矿井中用以支持巷道的原木。中国国家标准规定直接使用原木中的一个材种。分小径和大径两种,对尺寸、适用树种与缺陷容许限度等均有规定。

坑探 地质勘探工作中某些主要揭露手段的统称。有轻型、重型之分。轻型的包括剥土、浅井、小圆井、探槽和小平窿,用来追索、揭露和圈定地表矿体或某些重要地质现象。重型的包括平窿、竖井、斜井及其他地下坑道,用来追索、圈定和详细研究地下深部矿体或隐伏矿体,并为采矿作好充分准备。

坑道战 依托坑道工事抗击敌人进攻的作战。是坚守防御的有效战法。有利于保存兵力,减少伤亡,杀伤、消耗、钳制敌人,稳定防御。中国人民志愿军在抗美援朝战争的战略防御阶段,创造性地运用了这种战法。

坑道工事 简称"坑道"。利用自然岩石或土层作防护层的工事。由口部和主体组成。在中国,习惯上将构筑在山体内的这类工事称为坑道,将构筑在平坦地形地面下的这类工事称为地道。按用途分为指挥所坑道、战斗坑道、屯兵坑道、救护所坑道、弹药物资坑道、交通坑道和其他特殊用途坑道。按性质分为永备坑道和野战坑道。坑道工事抗力较强,伪装性能较好,便于组织对核、化学、生物武器的集体防护。

坑道爆破 挖掘坑道至目标下方或附近而实施的爆破。在军事上主要用于破坏火力不易摧毁、地面难以接近的坚固目标。是攻坚爆破的一种。也可用于反坑道爆破。在经济建设中可用于水利、铁路、矿山等大型工程建设中。

坑木消耗率(率 lǜ) 矿山生产中的技术经济指标之一。煤矿中指每生产1万吨煤耗用的坑木量(米^3),金属矿中指每生产1米^{3}矿石所消耗的坑木量(米^3)。

坊 ㊀(fāng) ❶市街村里的通称。如：街坊；村坊。❷别屋。何晏《景福殿赋》："屯坊列署，三十有二。"❸牌坊，多用石建。旧时用以表扬忠孝节义或科第寿考等。如：贞节坊；三元坊；百岁坊。❹泥制模型。《淮南子·齐俗训》："炉橐埵坊设，非巧冶不能以治金。"高诱注："坊，土刑(型)也。"❺店铺。灌圃耐得翁《都城纪胜·茶坊》："大茶坊张挂名人书画。"❻工场。如：槽坊；染坊。周密《武林旧事·作坊》："凡货物盘架之类，一切取办于作坊。"

㊁(fáng) ❶堤坊。《礼记·郊特牲》："祭坊与水庸。"孔颖达疏："坊者所以畜水，亦以鄣水；庸者，所以受水，亦以泄水。"❷通"防"。防范。《礼记·坊记》："故君子礼以坊德，刑以坊淫，命以坊欲。"

坊州 州名。唐武德二年(公元619年)分鄜州置，因州界内马坊得名。治中部(今黄陵东南)。辖境相当今陕西黄陵、宜君两县。蒙古至元六年(1269年)废入鄜州。

坊邑 越南李朝时期(1009—1225)使用战俘和囚徒(沦为农奴)开垦的庄园。庄园及收获归朝廷所有。

坊市制 中国古代的市场管理制度。把都市分为住宅区(里或坊)与商业区(市)。唐中期以前的历代官府均依此法。所设市场有固定地点和范围，围以墙垣，四面各开一门，商人交易在市门内进行。市内各店铺按地段分行排列，官府设官管理。交易有一定时间。《唐会要》卷八六《关市》景龙元年(公元707年)敕："诸非州县之所，不得置市。其市当以午时击鼓二百下而众大会，日入前七刻击钲三百下散。"

坊刻本 简称"坊本"。指清以前书坊编刻的图书。详"刻本"。

坑 (kēng) 同"坑"。《楚辞·七谏·初放》："死日将至兮，与麋鹿同坑。"王逸注："陂池曰坑。"洪兴祖补注："坑，字书作坑，丘庚切，俗作坑。"

壳〔**殼**〕(ké，读音 qiào) 亦作"壳"。坚硬的外皮。《后汉书·张衡传》："玄武缩于壳中兮。"李贤注："壳，龟甲也。"

壳斗(—dǒu) 通称"橡碗"。壳斗科植物(如槲、栎、栗等)坚果外面或下部呈杯状、碗状、盘状或球状的总苞，外面常有针刺或鳞片。壳斗可提制栲胶。

壳相(相 xiàng) 见"生物相"。

壳菜 即"贻贝"。

壳糖 即"甲壳质"。

壳斗科(Fagaceae) 亦称"山毛榉科"。属双子叶植物纲。常绿或落叶乔木或灌木。单叶互生，全缘或有齿缺或羽状分裂。花单性，雌雄同株或同序；雄花呈柔荑花序或头状花序状，花被4～8裂，雄蕊4～20枚；雌花单生或簇生，花被4～8裂，子房下位。果实为具一粒种子的坚果(其中如麻栎、栓皮栎等的坚果通称"橡子")，多少包藏于总苞(亦称"壳斗")内，总苞外面有针刺、鳞片或瘤状突起，此类实系苞片，螺旋状或轮状排列，分离或紧密覆瓦状相叠，或愈合成同心环带；种子无胚乳。有8属，800余种，产北半球温带和亚热带。中国有6属，约300种，各地都有分布。本科大部分为主要造林树种，木材可供建筑，制器具，作薪炭；种子可食或提淀粉(如栗等)；叶可饲柞蚕(如麻栎)；树皮可取软木(如栓皮栎)；树皮和壳斗大都可提取鞣质，供鞣革和制染料用；伐木堆置林间，可培生香菇和木耳。

壳芯机 铸造生产中制造精密型芯的机器。将掺有高强度粘结剂的树脂砂(亦称"壳芯砂")，倾入已加热的芯盒中并保持一定时间，使树脂硬化，将砂粒粘结成一层薄壳，然后将未粘结的多余壳芯砂由芯盒中倒出，最后开启芯盒将芯子顶出，即获得空心的壳芯。

壳斑藻 紫菜生活史中由*果孢子萌发所形成的丝状体。曾误认为独立的一种红藻。壳斑藻进入软体动物(文蛤、牡蛎等)贝壳内蔓延生长，度过夏季后产生壳孢子。壳孢子在较低温度下，能直接形成大型紫菜，因此，它是紫菜养殖中的"种子"。

壳型铸造 精密铸造的一种。在预热的金属模板上撒上一层由合成树脂(或水玻璃等)和石英砂配成的型砂，加热硬化后成为一层薄壳。经焙烘使之坚硬，然后从模板上起出。通常用两块薄壳装夹在一起，成为整个铸型(称"壳型")，即可浇注。特点是铸件尺寸准确，表面光洁，适用于各种金属的中小型铸件的成批和大量生产。

志 ㊀(zhì) ❶志向；意志。如：有志竟成。《诗大序》："在心为志。"《论语·公冶长》："盍各言尔志。"❷立志。《论语·为政》："吾十有五，而志于学。"❸通"帜"。《史记·刘敬叔孙通列传》："设兵张旗志。"

㊁〔**誌**〕(zhì) ❶记；记在心里或用文字、符号标记。《史记·屈原贾生列传》："博闻强志，明于治乱，娴于辞令。"陶潜《桃花源记》："〔渔人〕得其船，便扶向路，处处志之。"❷记事的书或文章。如：地方志；墓志；《三国志》。❸标志；标记。《南齐书·韩系伯传》："襄阳土俗，邻居种桑树于界上为志。"❹通"痣"。《南齐书·江祏传》："高宗胛上有赤志。"

志士 有高尚志向和节操的人。如：爱国志士。《论语·卫灵公》："志士仁人，无求生以害仁，有杀身以成仁。"

志气 ❶向上的气概；气节。如：长自己志气，灭敌人威风。《后汉书·贾复传》："贾君之容貌志气如此，而勤于学，将相之器也。"❷犹"浩然之气"。《礼记·孔子闲居》："志气塞乎天地。"《朱子全书·性理》："气一也，主于心者，则为志气；主于形体者，则为血气。"

志丹 县名。在陕西省延安市西北部、洛河上游丘陵沟壑区，邻接甘肃省。县人民政府驻保安镇。宋设保安军，金改保安县，1934年改赤安县，1936年为纪念刘志丹烈士改志丹县。农产以黍、谷子、荞麦为主。畜产有牛、羊、马、驴。产杏仁、甘草等药材。工业有煤炭、化学、建材、机械、制毯、食品等。革命纪念地有毛泽东旧居、中共中央政治局会议旧址、抗日红军大学旧址、志丹陵园。古迹有盘龙寺石塔。

志行 志向和操行。《汉书·傅喜传》："少好学问，有志行。"

志乘(—shèng) 地方志书。记载地方的疆域沿革、人物、山川、物产、风俗等。章学诚《文史通义·和州志政略序例》："夫州县志乘，比于古者列国史书，尚矣。"

志愿 ❶志向；意愿。王羲之《与谢万书》："老夫志愿，尽于此也。"《金史·王若虚传》："东游泰山，至黄岘峰，憩萃美亭，顾谓同游曰：'诚得终老此山，志愿毕矣。'"❷出于自愿。如：志愿军。

志趣 心意所向。《晋书·阮修传》："梁国张伟志趣不常，自隐于屠钓。"不常，不平凡。

志留纪 古生代的第三个纪。代表符号为"S"。"志留"一词源自英国威尔士一古代民族名 Silures 的日语汉字音译，中国沿用。开始于4.38亿年前，结束于4.1亿年前。分早、中、晚三个世。生物群以笔石、珊瑚(床板珊瑚、四射珊瑚)、三叶虫、腕足类、板足鲎等无脊椎动物最为重要。原

始陆生植物裸蕨在末期出现。无颌类发育，晚期出现原始鱼类。这一时期形成的地层叫“志留系”。

志留系 见“志留纪”。

志大才疏 才，亦作“材”。志向很大而能力薄弱。《宋史·王安礼传》：“徐禧计议边事，安礼曰：‘禧志大材疏，必误国。’”亦作“才疏志大”。陆游《大风登城》诗：“才疏志大不自量，西家东家笑我狂。”

志同道合 彼此志趣思想一致，或所从事的事业相同。陈亮《与吕伯恭正字又书》：“天下事常出人意料之外，志同道合，便能引其类。”亦作“道合志同”。《三国志·魏志·陈思王植传》：“昔伊尹之为媵臣，至贱也，吕尚之处屠钓，至陋也，及其见举于汤武、周文，诚道合志同，玄谟神通，岂复假近习之荐，因左右之介哉！”

志贺直哉(1883—1971) 日本小说家。曾在东京帝国大学学习。1910年与有岛武郎、武者小路实笃等共同创办《白桦》杂志，成为*白桦派的代表作家之一。曾任日本笔会会长。擅长写作短篇小说，早期作品《到网走去》、《正义派》、《清兵卫和葫芦》等，风格多样；《好人夫妇》、《赤西蛎太》、《学徒的神仙》等，带有现实主义色彩。自传体小说《和解》探讨伦理道德问题。唯一的长篇小说《暗夜行路》，着重内心描写。后期作品《灰色的月亮》、《被腐蚀的友情》等，文字优美。

志贺菌属(*Shigella*) 通称“痢疾杆菌”。是细菌性痢疾的病原菌。属肠杆菌科。由日本细菌学家志贺洁(1870—1957)首先发现，故名。根据生化反应和抗原结构，可分为四个群：A群，痢疾志贺菌；B群，福氏志贺菌；C群，鲍氏志贺菌；D群，宋内志贺菌。A群致病力最强，D群最弱。病原菌由口进入，在结肠壁中繁殖，引起结肠壁炎症、溃疡与出血。病愈后免疫时期仅几个月。

志摩的诗 诗集。徐志摩著。1925年中华书局初版。收新诗五十五首。1928年新月书店再版，收四十一首，删去初版中十五首诗和《沙扬娜拉》第一至第十七节，另增一首。诗作多歌咏理想与爱情，富青春活力与进取精神，也有作品表现出厌世情绪，少量作品抨击现实，反映出诗人对下层人民的同情。诗体上有多种尝试，重视格律美，讲究节奏、意象、结构的和谐。

志愿兵役制 招收志愿人员参加军队的兵役制度。在中国，包括参加中国人民武装警察部队。美、英等国把募兵制也称为志愿兵役制。

4 **块**〔**塊**〕(kuài) ❶土块。《左传·僖公二十三年》：“〔晋公子重耳〕乞食于野人，野人与之块。”引申为块状物的通称。如：煤块；石块。又引申为计数词。如：一块肥皂；两块台布。❷安然无动于衷貌。《穀梁传·僖公五年》：“块然受诸侯之尊己。”❸孤独貌。《楚辞·九辩》：“块独守此无泽兮，仰浮云而永叹！”

块规 即“量块”。

块茎 地下茎末端肥大成块状，适应贮藏养料和越冬的变态茎。其表面有许多芽眼，一般作螺旋状排列，芽眼内有芽。芽在生长季萌发成新枝，因此，块茎可供繁殖之用，如马铃薯的块茎。

块垒 亦作“垒块”、“磈磊”。比喻郁积在胸中的不平之气。

块根 适应贮藏养料和越冬的变态根。植物的侧根或不定根因异常的次生生长，增生大量薄壁组织，形成特殊肥厚呈块状的根。例如甘薯、大丽花等的块根。

块体运动 自然斜坡和人工边坡上的岩块、土体在重力作用下的散乱滚落和整体下滑运动，如崩塌、滑坡等。重力是斜坡块体运动的动力，坡面渗水、坡脚受冲、地震、风化及人工开挖是导致块体运动的原因。常堵塞河道及破坏道路、村镇、农田和各种工程设施。

块状构造 火成岩构造之一。岩石中矿物排列无一定方向，肉眼视之，呈均匀的块体。如花岗岩等。

块状结构 土粒胶结成水平轴和垂直轴长短相近，近似立方体的结构单位。较粘重而缺乏有机质的土壤，易结成大块状结构。这种结构坚硬密实，通透性差，耕作整地困难，易造成出苗不齐和根系发育不良。

块根切碎机 切削块根或块茎的饲料加工机械。由喂料斗、切削器、排料槽等组成。切削器有垂直刀盘式、水平刀盘式、滚筒式。工作时，切削器转动，刀刃即切削喂料斗中与之接触的物料，自排料槽排出。按刀形不同可将物料切成薄片、条状、丝状、碎块，以适应不同牲畜的需要。

块根洗涤机 清洗块根或块茎的机械。分螺旋式和滚筒式两种。前者由喂料、洗涤、供水、出料等装置组成，物料在洗涤室中受螺旋推运器作用，因相互搓擦和水流冲击而得到清洗；后者由粗洗和净洗两个栅状滚筒及水槽等组成，物料随滚筒转动，因重力、摩擦力、离心力及水的综合作用而得到清洗。在洗涤机出料口加装切碎机，即构成块根洗涤切碎机。

声〔**聲**〕(shēng) ❶声音。《孟子·梁惠王上》：“闻其声不忍食其肉。”❷乐声。如：宫声；商声。《书·舜典》：“声依永，律和声。”❸声调。如：平声；仄声。❹声母。如：双声；送气声。❺发声；宣扬。《孟子·万章下》：“金声而玉振之也。”《国语·晋语五》：“是故伐备钟鼓，声其罪也。”❻名誉。《淮南子·修务训》：“隐居穷巷，声施千里。”❼宣称；表示。如：声言；声援；声讨。《国语·周语上》：“为令闻嘉誉以声之。”❽音讯。《汉书·赵广汉传》：“界上亭长，寄声谢我，何以不为致问？”

声子 晶体中以声速传播的原子振动波的能量*量子。同*光子一样，频率为ν的波，它的声子能量为$h\nu$，其中h为普朗克常量。晶体中原子(或离子)都在其平衡位置附近作微小振动。各个原子之间存在相互作用，因此它们的振动相互牵连，以致就整个晶体看来，它们形成许多频率不同的波(称为“原子振动波”或“格波”)。一定频率的格波就用相应频率的声子来表示。晶体的热学性质与其中所含声子的数目和它们的运动情况密切有关。此外，声子又能改变晶体中电子的运动情况，所以也是决定晶体导电性能的重要因素。

声区 见“音区”。

声气 ❶《易·乾》：“同声相应，同气相求。”朱熹注：“物各从其类。”后称朋友意气相合为声气相投，传达消息为互通声气，均本此。❷鼓气。《左传·僖公二十二年》：“三军以利用也，金鼓以声气也。”杜预注：“鼓以作士众之声气也。”

声化 即清音的浊音化。语音中的清音因受邻近元音或浊音的影响而变为浊音。如普通话“好的”hǎode[xau˨˩˦ tə·l]快读时变为[xau˨˩˦ də·l]，“的”的声母被前面的元音同化而由清音[t]变为浊音[d]。

声乐 ❶音乐。《周礼·地官·鼓人》：“鼓人掌教六鼓四金之音声，以节声乐，以和军旅，以正田役。”❷音乐的一个大类。由人按词曲乐谱歌唱表演，使人感受艺术效果。常

带乐器伴奏。有独唱、合唱等多种形式。

声训 即"音训"。

声母 音韵学术语。亦称"声纽"。指一个汉字音节开头的辅音。如"中"(zhōng) [tʂuŋ˥] 字的 zh [tʂ],"天"(tiān) [tʻian˥] 字的 t[tʻ]。传统的反切,以两字拼切一音,反切上字即声母的代表字。

声地 声望与地位。《晋书·桓玄传》:"及还寻阳,资其声地,故推为盟主。"

声场(—chǎng) 媒质中有声波存在的区域。不同的声源和环境形成不同的声场。声波在没有或近乎没有反射作用的媒质中(例如空旷野外)形成自由声场,声强由近到远逐渐减弱;声波在室内因受反射、散射和衍射等作用,形成混响声场,声强分布比较均匀。

声压 声波通过媒质时所产生的压强改变量(其值随时在变)的有效值。声压 $p=P/\sqrt{2}$,P 为压强改变量的最大值,与声波的振幅及频率成正比。

声伎 女乐;歌姬舞女。《新唐书·太平公主传》:"供帐声伎,与天子等。"《宋史·文天祥传》:"天祥性豪华,平生自奉甚厚,声伎满前。至是痛自贬损,尽以家资为军费。"

声价 声望和社会地位。李白《与韩荆州书》:"一登龙门,则声价十倍。"一本作"声誉"。

声华 犹言声誉。任昉《宣德皇后令》:"客游梁朝,则声华籍甚。"

声色 ❶指歌舞和女色。《淮南子·时则训》:"去声色,禁嗜欲。"❷说话的声音和脸色。如:不动声色。《中庸》:"声色之于以化民,末也。"

声问 ❶音信。《汉书·苏武传》:"前发匈奴时,胡妇适产一子通国,有声问来,愿因使者致金帛赎之。"❷同"声闻❶"。《荀子·大略》:"德者色泽洽,行尽而声问远。"

声级 近似人耳对声音各频率成分感觉程度综合成的总声压级数值。是声音经过声级计中根据人耳对声音各频率成分的灵敏度不同而设计的计权网络(特殊电路)修正过的总声压级值。单位为分贝,其数值因所用的计权网络而异,所以应注明所用的计权网络符号。一般常用 A 计权测量,其结果则以分贝 A 表示。

声呐 英文缩写词 sonar 的音译。原意为"声音导航和测距"。利用水下声能来探测水中目标及其状态的仪器。分主动式和被动式两种。前者指能辐射水下声能并利用其反射波的仪器;后者指仅能接收远距离水下声能的仪器。已广泛使用于各种舰艇、水下作业及渔业勘测等。

声纽 音韵学术语。或单称"纽",也称"音纽"。声母的别称。

声欧 全称"声欧姆"。声阻抗的旧单位。国际单位制单位为"帕·秒/米^3"。1 声欧 $=10^5$ 帕·秒/米^3。

声势 ❶声威气势。《宋史·岳飞传》:"乞令飞屯鄂岳,不惟江西借其声势,湖广江浙亦获安妥。"❷古称韵母为"声势"。见慧琳《一切经音义》。

声明 ❶声音和光采。《左传·桓公二年》:"钖鸾和铃,昭其声也;三辰旂旗,昭其明也。……文物以纪之,声明以发之。"❷公开说明。❸一般指国家、政府、政党、团体或其领导人为表明对某些问题或事件的立场或主张而发表的文件。也有以会议的名义发表的。由两个以上的国家、政府、政党、团体或其领导人共同发表的称"联合声明"或"共同声明"。如果由国家联合发表的声明中明确规定了当事方的权利和义务,则该声明具有条约性质。

声服 声乐玩好。《商君书·垦令》:"声服无通于百县,则民行作不顾,休居不听。"

声波 弹性媒质中传播的一种机械波。起源于发声体的振动。在气体或液体媒质中传播的声波是纵波。在固体媒质中传播的声波可以是纵波、横波或两者的复合。声波传入人耳时,引起鼓膜振动,刺激听神经而产生声的感觉。但频率高于 20 000 赫的声波(超声波)和频率低于 20 赫的声波(次声波)一般不能引起听觉,只有频率在两者之间的声波才能听到,故称可听声波。

声学 物理学的一个部门。研究声波的产生、传播、接收和效应等问题的学科。根据研究的方法、对象和频率范围的不同,可以分为几何声学、物理声学、分子声学、非线性声学、语言声学、生理声学、心理声学、水声学、大气声学、环境声学、噪声控制、建筑声学、音乐声学、生物声学、电声学、声能学、超声学、次声学等部分。发展最快的声学应用部分已具有技术学科的性质。

声诗 乐歌。《礼记·乐记》:"乐师辨乎声诗,故北面而弦。"

声线 声波能量传播的路线。即与声波波阵面垂直的路线。以此表达声音的传播和反射等过程较简单明显。在均匀静止的媒质中,一般可用从声源射出的直线作代表。较大范围内的媒质因常有风速、温度等影响,不易均匀,声线就不一定是直线。附图表示在野外有风时逆风传声,声线向上弯曲的情况。

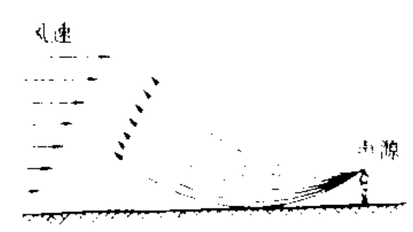

声 线

声带 ❶亦称"声襞"。发音器官的主要组成部分。在人,位于喉腔中部,包括声带肌、声韧带和粘膜皱襞三部分,左右对称,弹性大。两声带间的矢状裂隙为*声门裂。声音是由气流不断冲击声带,引起振动而发生的;声门裂的大小和形状受喉部肌肉的控制。声带的长短、松紧和声门裂的大小,均能影响声调。如一侧喉肌发生瘫痪、声带不对称,或声带发生炎症等病变时,均可使发音异常。❷录有声迹的胶片或磁带。一般有声影片大都采用光学声带(参见"光学录音")。影片拷贝上的声迹位于画面的旁边。影片放映时,声迹经过放映机的发声装置,即能还原出声音。

声威 声誉威望。韩愈《张中丞传后叙》:"贺兰嫉巡远之声威、功绩出己上,不肯出师救。"

声响 ❶声音。王融《游仙诗》:"远翔驰声响,流雪自飘飖。"❷声音和回声。《荀子·宥坐》:"其应佚若声响。"杨倞注:"若声响,言若响之应声也。"

声律 中国古代对诗和骈文在声调、音韵、格律等方面的要求。根据汉字单音节的特点,三国时李登作《声类》,以宫、商、角、徵、羽分韵,首以五声配字音。南齐周颙作《四声切韵》,开始分别字的平上去入四声。到了唐朝,以上去入为仄,平仄相配,逐渐形成了平仄协调的格律。掌握声律,有助于创作出富有音乐美的作品来。

声闻 ❶名誉。《孟子·离娄下》:"故声闻过情,君子耻之。"❷音讯。《北史·刘炫传》:"炫与妻子,相去百里,声闻断绝。"❸译自梵语 Śrāvaka,意为听闻佛陀言教的觉悟者。原指佛陀在世时的弟子。后与缘觉、菩萨合为佛教三乘。指只能遵照佛陀的说教修行,并仅以达到自身解脱为目的的出家者。以修学四谛为主,最高果位是阿罗汉。

声类 ❶音韵学术语。(1)声母的类别。等韵书里通称字母。清钱大昕、陈澧等以字母之名袭取梵文,用在非拼音

文字的汉字上很不适合，故陈澧作《切韵考》改称声类。(2)指韵而言。如清孔广森《诗声类》、严可均《说文声类》，都是研究古韵的著作。❷韵书。魏李登著。已失传。

声说 音韵学书。二卷。清时庸劭撰。庸劭字吉臣，山东单县人。刊于光绪十八年(1892年)。取《说文》声义之龃龉者，考之诸家，参之彝器，反复深思而加以阐述。

声速 亦称"音速"。声波在媒质中传播的速度。同媒质的性质和状态(如温度)有关。如在0℃时，空气中声速为331.36米/秒，每升高1摄氏度声速约增加0.6米/秒。水中声速约为1 440米/秒。钢铁中声速约为5 000米/秒。

声部 音乐术语。在结合两行以上的旋律或两个以上的音同时进行的音乐中，每行旋律或构成和弦进行的每一条音的线条即为一个"声部"。如二重唱包含两个声部，弦乐四重奏包含第一小提琴、第二小提琴、中提琴、大提琴四个声部。仅有一个声部者，相对于"多声部音乐"，习惯上称为"单声部音乐"，通常为旋律形式。

声调(—diào) 也叫"字调"。主要由一个音节内部的音高变化构成。如普通话"妈"、"麻"、"马"、"骂"四个字发音高低升降的不同就是声调的不同。

声教 声威教化。《书·禹贡》："东渐于海，西被于流沙，朔南暨声教，讫于四海。"孔传："此言五服之外皆与王者声教而朝见。"

声符 也叫"音符"、"声旁"。形声字的结构中表示读音的部分，对意符而言。如汉字"粮"中的"良"，"钢"中的"冈"。声符本身原来也是独立的字，在形声字中，只作为表示语音的符号。

声望 名望。《后汉书·东平宪王苍传》："自以至亲辅政，声望日重，意不自安。"

声援 接应支援。《周书·若干惠传》："令惠以本官镇鲁阳，以为声援。"今为公开发表言论支援的意思。

声腔 戏曲音乐名词。某些戏曲腔调由于有一定渊源关系，在音乐或演唱方式上具有较多的共同特点，经常结合在一起使用。一般把这些关系密切的腔调合称为一种声腔。如西皮、二黄腔调被合称为皮黄声腔。某一声腔被若干剧种采用，流行于不同地区后，虽已各具不同风格，但仍保留原声腔的某些基本特征。它们合在一起，便构成为一种声腔系统。如昆腔发展出北昆、川昆、湘昆等，汇和而成为昆腔的声腔系统。自明迄今，影响广泛的声腔系统有昆腔、高腔、梆子腔、皮黄等。

声频 亦称"音频"。人耳可闻的振动频率。频率范围约为20～20 000赫。

声韵 ❶即"音韵"。❷声母、韵母的合称。

声源 发射声能的振动系统。例如，人的口、乐器和扬声器等。如发出声波的波长远大于声源的尺寸，则声源可看成一点，声波以球面波形式向四面均匀传播；如声源发声面的尺寸远大于声波波长，则声源向某些方向播送的声音比其他方向强，扬声器发出的高音常有这种现象。

声谱 ❶音韵学书。清时庸劭撰。庸劭字吉臣，山东单县人。二卷。分古音为二十部，上卷阳声十部，下卷阴声十部，分部同王念孙；阴阳对转，采孔广森之说。据形声字声符别立挚部配缉、瘗部配盍，是其创见。唯过求整齐，阴阳各分十部，以幽宵合为一部与冬对转，以支歌合为一部与青对转。❷"声频谱"的简称。

声嘶 声音失去圆润清亮音质的现象。常见于喉炎、声带麻痹、喉肿瘤等。中年以上的患者，若声嘶持续不愈，应考虑喉部肿瘤可能，须及早就医诊治。参见"失音"。

声囊 大多数无尾目两栖类雄体咽喉部两侧，由咽壁扩展形成的囊状结构。能对鸣声起共鸣器的作用。一般成对，各有一圆形或长裂形的声囊孔与口咽腔相通。声囊孔多位于舌两侧的口角部。少数种类只有一个，位于咽下。如在外部能看到的称为"外声囊"，否则称为"内声囊"。声囊的有无、数目及其位置等，为鉴定种的依据之一。

声门裂 声带之间的矢状裂隙。位于喉腔中部最狭处。其大小和形状随呼吸运动而改变：平静呼吸时为三角形；深呼吸时扩大成菱形；发高音时，声带紧张，互相接近，裂隙变狭窄。异物误入喉内，可引起声门裂的反射性痉挛和咳嗽，从而防止异物落入气管。

声功率(率 lǜ) 声场中单位时间内通过某一面积的声能。声源的声功率则是声源所发出的总声功率。

声发射 材料承受机械负载时其内部会发射出一系列断续的短脉冲群的声现象。强的声发射可直接被人耳听到，例如木结构接近断裂前发出的声音和矿井临近崩塌前的岩石发出的声音等。弱的声发射人耳不能感觉，必须用精密的声学仪器才能监听。声发射不仅是检测材料缺陷和预报结构破裂的有效手段，而且是研究材料破坏过程的一种主要方法。

声压级 表示声压相对大小的指标。其值为在测听点声音的声压p与基准值$p_0=20$微帕(约相当于人耳所能听到的1 000赫声音的最低声压)之比值的常用对数再乘以20的积，即$20\lg(p/p_0)$，单位为分贝。

声吸收 声波通过媒质或碰到媒质界面时，部分声能耗散或转换成其他形式能量(如热能等)的过程。

声导纳 *声阻抗的倒数。与交流电路中的"导纳"相似，是一个*复数量。其实数部分称"声导"，相当于"电导"；虚数部分称"声纳"，相当于"电纳"。国际单位制单位为"米^3/(帕·秒)"。

声声慢 ❶词牌名。又名《胜胜慢》等。双调九十六字至九十九字，有平韵、仄韵两体，仄韵例用入声。李清照所作"寻寻觅觅"一首，写南渡后落寞之感，为世传诵。❷曲牌名。属南曲仙吕宫。字句格律与词牌前半阕同，亦有与全阕同者。用作引子。

声阻抗 媒质中某一表面上的声压和体积速度(声波引起的媒质微粒运动速度和表面积的乘积)之比。与交流电路中的阻抗相似，是一个*复数量。其实数部分，称"声阻"，与电阻相似，其虚数部分称为"声抗"，相当于电抗。国际单位制单位为"帕·秒/米^3"。

声画集 总集名。南宋孙绍远编选。绍远字稽仲，孝宗时人。八卷。所录皆唐宋人题画诗，因取"诗是有声画，画是无声诗"之意命集。分为《古贤》、《鬼神》、《山水》、《花卉》等二十六门，十九为宋人之作。一些文集不传之作者，颇藉此书保存诗什。有《棟亭十二种》本和《四库全书》本。

声码器 一种专用于语音的编码器。它将语音变换成数字信号，并从信号中提取"反映该语音特征"的信息参数(即有效成分)，目的在于压缩语音的多余度，降低误码率。收端可从这些参数复原语音。

声波导 由界面包围成有限空间的传声媒质，如薄板、圆管、柱状杆和变截面杆等。声波导中传播的声波称为制导声波，有多种波型如纵波、横波、弯曲波、扭转波等，每种波型还有多种模式。同一材料的声波导，其声速将随声波导的形状、波型和模式而变，而且大多还随频率而变。超声应

用中，常需根据试件的形状和采用的超声频率等因素，正确判断试件中传播的是何种制导声波，才能由相应的声速来计算应用中所需的其他物理量。

声学波 一种格波。当其频率较低(波长较长)时，频率与波矢成正比，即波速为常数，与声波类似，故称之为声学波。

声衰减 声波传播时声压或声振幅随传播距离增加而逐步减小的现象。通常用起始点声压 p_1 与传过距离 L 后的声压 p_2 的比值来衡量其衰减量，如取这比值的自然对数则单位为奈培，如取常用对数并乘以 20 则单位为分贝。平面行波在均匀各向同性媒质中传播时，因 $p_2=p_1e^{-aL}$，故衰减量为 aL，其中 a 对每种媒质是一恒量，称为声衰减常数。球面波和柱面波等其他波，因波束扩散等因素使其衰减更快，故其衰减量将比 aL 大。

声疲劳 固体在强烈声波的起伏应力作用下强度降低甚至断裂的现象。能使轻薄结构(如机翼)、电子元件等发生破坏或失效。利用强超声使材料快速疲劳的现象，可制成材料的超声疲劳试验机。

声调谱 书名。清赵执信(号秋谷)撰。一卷(亦有分为二卷或三卷者)。书中主要将唐人古、近体诗中的平仄声调加以稽考，意在得出规律；以为古诗中不能用律诗声调，律诗中除谐律句外，*拗体律句宜平仄相救。但求之过密，故流于烦琐。翟翚作《声调谱拾遗》、郑先朴作《声调谱阐说》，皆是同类之作。翁方纲《小石帆亭著录》所载《赵秋谷所传声调谱》，杂以翁氏意见，与此不尽同。

声能学 研究利用声波或超声波的能量对物体(如原材料)进行检测和加工处理的学科。

声强级 表示声强度相对大小的指标。其值为声场中某点的声强度 I 与基准值 I_0(在空气中常取 10^{-12} 瓦/米^2)之比值的常用对数再乘以 10 的积。单位为分贝。即：

$$声强级\ (L_i)=10\ \lg\ (I/I_0)$$

对应于 I_0 的声强级称为标准零级。

声强度 简称"声强"。单位时间内通过与声音传播方向相垂直的单位面积的声能。在自由平面波或球面波时，如声压为 p，介质密度为 ρ，声速为 C，则声强 $I=p^2/\rho C$。单位为瓦/米^2。

声雷达 亦称"声达"。利用雷达原理，发出声波并接收此声波散射回来的回波，以测量回波强度和目标物距离的设备。由声频振荡器、电声换能器(喇叭)、发射天线、接收天线(亦可与发射天线共用)、换能器、接收机和记录器等组成。向上发射的强声波如遇逆温、热流、温度脉动等都会发生声的散射回波，经放大由记录器记录。气象上可用以研究低空大气的结构，如层云、逆温和锋面下部结构等。由于声波在大气中传播时衰减严重，所以声雷达的探测距离只能到 1～2 千米的高度。

声频谱 亦称"声谱"。组成某一声音的各部分正弦波的幅值或相位按频率的大小而排列的图形。这两种频谱分别称为"幅值谱"和"相位谱"。根据声音性质的不同，可分为线状谱、连续谱和线状连续混合谱等。

声韵学 音韵学术语。"音韵学"的别称。

声聚焦 声音从凹面发射、反射，或受折射、衍射而聚集在一处的现象。在建筑中会影响声音的均匀分布。超声技术中却常利用聚焦使能量集中以增加强度。

声谱仪 即"频谱仪"。

声东击西 示形于东而击于西。用以迷惑对方，造成错觉，给以不意的攻击。《通典·兵典六》："声言击东，其实击西。"张风《与程幼洪书》："善棋者落落布子，声东击西，渐渐收拾，遂使段段皆赢。"

声光效应 媒质在超声波作用下光学性质发生改变的现象。在透光媒质内建立超声波场从而媒质折射率改变，当光波通过媒质时发生散射和衍射，光的强度、频率和传播方向随着变化。将玻璃、熔石英或特殊的晶体制成声光器件，用作光的高速开关或光调制器。还可利用声光效应研究凝聚态物质的宏观和微观结构、超声波在媒质中的激发和传播规律。

声泪俱下 边诉说，边哭泣，形容极其悲恸。《晋书·王彬传》："音辞慷慨，声泪俱下。"

声波测井 亦称"超声波测井"。一种地球物理测井方法。研究声波在地层中传播速度和其他声学特性的各种测井方法的通称。包括声波速度测井、声幅测井和超声波电视测井等。在石油和煤田勘探中常用于划分岩性、对比地层、确定岩层孔隙度、判断油气层以及确定岩层产状、井壁裂缝的位置和方位等。

声波除尘 利用声波除去气体中尘灰的一种方法。气体中的尘灰经声波作用，相互聚结为较大颗粒而被除去。主要用以除去微细尘灰。

声学测量 (量 liáng) 亦称"声学量度"。研究声学量的测量技术的学科。被测的声学量主要有：(1) 声场基本参量，如声压、质点速度、声强等；(2) 声波在媒质中的传播速度、衰减系数、声阻抗等；(3) 发射和接收换能器的参数；(4) 吸声、隔声、减振材料的声学性能。按声传播媒质和频段的不同，可分为超声测量、水声测量、可听声测量等。

声带小结 慢性喉炎的一种类型。发生于声带前、中三分之一的交界处，常两侧对称，呈小结样隆起。多见于歌唱家、演员和教师等，故又有"歌者小结"之称。起病后，声音失去圆润，逐渐变为声嘶。治疗除禁声休息外，应注意全身调理。如长期治疗无效，可考虑手术摘除。

声带息肉 声带的炎性产物。常发生在声带前、中三分之一交界处的边缘，多为单侧性。主要症状是声嘶。息肉形成后很难消失，应手术摘除。

声带麻痹 单侧或双侧声带丧失活动能力的病症。多由颈胸部外伤、肿瘤和结核等损害喉运动神经，引起声带常停留在内收位置，不能外展。单侧声带麻痹的症状主要是声音的改变，有时数月后可以好转。双侧声带麻痹者如出现喉阻塞症状，应先作气管切开，解除呼吸困难，后作进一步处理。

声律通考 音乐论著。清陈澧撰。成书于咸丰八年(1858 年)。十卷。论述燕乐调以及一般乐律问题，并考证风雅十二诗谱与宋俗字谱。

声测器材 用于测定火炮发射与弹丸爆炸所形成的脉冲声源位置的器材。可以确定敌方炮位和校正己方火炮射击偏差。定位精度不受能见度和通视程度的限制，但受气象条件影响较大。

声调符号 简称"调号"。标记声调的符号 (1) 汉语拼音在音节的主要元音上阴平加"-"，阳平加"ˊ"，上声加"ˇ"，去声加"ˋ"。如 mā(妈)、má(麻)、mǎ(马)、mà(骂)。(2) 标记调值用五度制调号。把音高分为低[$\lfloor_1$]、半低[$\vdash_2$]、中[$\vdash_3$]、半高[$\urcorner_4$]、高[$\urcorner_5$]五度，用竖线作为尺度，在竖线左边按音高变化用横线或斜线、折线表示。如普通话阴平是$\urcorner_{55}$，阳平是$\lfloor_{35}$，上声是$\lrcorner_{214}$，去声是$\searrow_{51}$。(3) 旧时在汉字四

角用半圈标记四声：$_{\circ}$□为平声，$^{\circ}$□为上声，□$^{\circ}$为去声，□$_{\circ}$为入声。现仍用作调类符号，加在字或音标的四角。阳调在半圈下加一短横，如阳平作$_{\underline{\circ}}$□。

声辐射压 声波通过媒质时沿其辐射方向所产生的稳恒压强。定义为单位时间内通过单位面积的声动量流的平均值。由于声辐射压的作用，置于声波前进方向上的障碍物将受到稳恒的推力。因声辐射压与声强成正比并与声速成反比，故声学中常用以测量声强。

声磁水雷 利用舰船声、磁场的共同作用而引爆的非触发水雷。多用于沉底布设。由雷体、主装药、起爆装置、声引信、磁引信、电源和仪表等构成。抗扫雷和抗干扰性能好。

声自导鱼雷 旧称"音响鱼雷"。利用水声技术自动搜索、跟踪攻击目标的鱼雷。主要用于攻击潜艇，也可攻击水面舰船。按自导方式分为主动、被动和主被动声自导三种类型。

声致冷技术 合理控制声场使声波的压缩和膨胀相当于致冷机的热力学循环，从低温处提取热量使其进一步降温的技术。利用电动扬声器所发的声波在惰性气体管内形成驻波，已制成数百瓦以下的致冷机，适用于小范围的致冷，例如宇航舱内的调温、生物工程实验室中试样的低温冷却等。

声悬浮技术 利用强声波的声辐射压来抵销重力、使声场中的物体悬浮于空间的技术。在失重空间制造的材料具有优异材性，均匀性高、微缺陷很少，而强度明显提高。应用声悬浮技术制造一定范围的人造失重空间，可以制造优异的材料。

声频变压器 亦称"音频变压器"。一种声频范围的铁芯线圈式变压器。在无线电设备中作声频电路间耦合元件，以提高电压，或实现阻抗匹配。一般用具有高磁导率的材料为芯子，其初、次级线圈常用分层、分段相间的绕法，以获得良好的频率响应特性。

声频放大器 亦称"音频放大器"、"低频放大器"。用以增强声频电信号强度的放大器。主要技术要求是：在一定的频率范围内，频率响应平坦、非线性失真小和噪声低，并具有一定的放大倍数或功率输出。用于电话、广播、录音、扩音等设备中。

声抗纳测听术 "声阻抗导纳测试法"的简称。中耳传声和脑干听觉通路功能的客观测试方法。当用低频声作探测音时，中耳系统的声阻抗可以其容抗代表，声导纳以声顺表示。根据等效容积原理设计测量中耳容抗或声顺的仪器称声抗纳测听计。利用此测听计可测：(1) 声顺函数曲线(又称"鼓室压图"或"声顺图")：曲线的多项参数可反映中耳系统多种病变的情况；(2) 镫骨肌声反射：用途较广，可判断中耳传声功能，作周围性面瘫定位诊断，识别病变在耳蜗内或耳蜗后和辅助诊断重症肌无力以及鉴别伪聋等。

声表面波器件 利用声-电换能器的特征对压电材料基片表面上传播的声信号进行各种处理，并完成各种功能的固体器件。在压电晶片上制作两个手指交叉状的声-电换能器，左端的输入换能器通过逆压电效应将输入的电信号转变成声信号，此声信号沿基片表面传播，由基片右端的输出换能器通过压电效应将声信号转变成电信号输出。可作滤波器、延迟线、振荡器等。具有小型、可靠性高、一致性好、多功能等优点，在雷达、通信中广泛应用。

声光电水声探测系统 亦称"光导纤维水声探测系统"，简称"光导纤维水听器"。利用激光通过声压调制光导纤维后的变化来进行水声探测的装置。声波在水中传播产生周期性声压变化，可使放在水中的光导纤维变形或折射率变化，利用光导纤维的这种声压敏感性，便能制成比一般水声探测系统具有敏感度高、频带宽的声光电水声探测系统。有两种类型：(1) 通过一种光波振荡模型的单模光纤水声探测系统；(2) 通过两种以上光波振荡模型的多模光纤水声探测系统。前者灵敏度较低，但使用方便。由于光导纤维对温度、压力、磁场等的变化也有同样的敏感特性，故这种系统还可用来探测海流、海浪的变化。

声援巴勒斯坦人民国际日 声援巴勒斯坦人民为返回家园、实现民族独立和主权而斗争的纪念日。1977 年第三十二届联大通过决议：从 1978 年开始，每年 11 月 29 日举行纪念活动，声援巴勒斯坦人民的正义斗争。

4 **坠**〔墜〕(zhuì 缀) ❶落下。《离骚》："朝饮木兰之坠露兮。"❷失去。《国语·晋语二》："敬不坠命。"❸下垂。如：把绳子坠下。亦指下垂的东西。如：表坠；扇坠。

坠欢 《后汉书·光武郭皇后纪论》："爱升则天下不足容其高，欢队故九服无所逃其命。""队"通"坠"。旧以"坠欢"指失去的宠爱或欢乐，而谓重寻旧好为"坠欢可拾"。

坠言 犹失言。言所不当言。《汉书·邹阳传》："虽坠言于吴，非其正计也。"

坠绪 仅存的遗迹。韩愈《进学解》："寻坠绪之茫茫，独旁搜而远绍。"

坠琴 亦称"坠子"。中国拉弦乐器。有指板，相传由小三弦改制而成。有蟒皮面和桐木板面两种：前者琴筒形如四胡而短，用铜或木料制成；后者形制如小三弦。常用两条金属弦或丝弦，也有用三条弦者，按四度关系定弦。为河南坠子专用伴奏乐器，后渐用于其他曲艺、戏曲及民族器乐合奏与独奏。

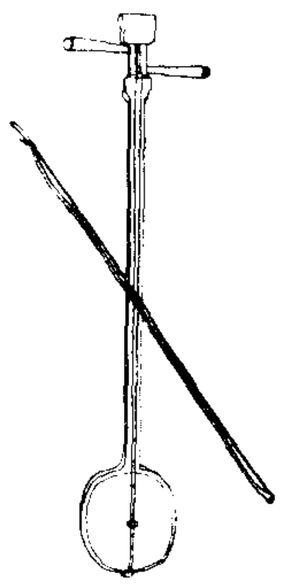
坠 琴

坏 (xù 序) 同"序"。《集韵·八语》："序，东西墙也。或作坏。"

毐 (ǎi 蔼) 品行不端正的人。《说文·毋部》："毐，士之无行者。"

坳 "坳"的异体字。

5 **坩** (gān 甘) 盛物的陶器；瓦锅。《晋书·列女传》："侃(陶侃)少为寻阳县吏，尝监鱼梁，以一坩鲊遗母。"

坩埚 化学实验室中用来熔融或灼烧某些物料的一种器皿。有时指工业中熔化金属或其他物料的耐火容器。容量大小不等，实验室中用的小坩埚，容量仅数毫升至数十毫升，常用瓷土、铁、镍、银、铂或石英等制成。工业中用的大坩埚，能熔几吨金属，常以耐火粘土或石墨等制成。其形状和结构也随用途而异，一般为圆柱状或上大下小的圆台体形状。

坩埚炉 主要由坩埚和带有炉栅的炉膛、灰坑及烟囱组成的一种熔炼炉。是历史上应用最早的一种熔炼炉。原料装入置于炉膛的坩埚内，四周用焦炭或无烟煤堆埋，点燃加热。亦有用油或煤气为燃料或具有蓄热室。熔炼时由于在坩埚外加热，熔融金属不和炉气接触，故质量纯净。虽产量低、耗热量大、用料要求严格、成本过高，但由于设备简单，

故仍用于熔炼有色金属。

坩埚窑 间歇式的玻璃熔窑。窑中装入耐火材料(或铂)制的坩埚,用以盛放玻璃。坩埚有开口与闭口两种。主要用于熔制光学、艺术和特种玻璃等。

5 **坷** ㊀(kě 可) 见"坎坷"、"困坷"。
㊁(kē) 见"坷垃"。

坷垃 (kēla) 亦作"坷拉"。土块。

坯 (pī 批) ❶没有烧过的砖瓦、陶器等。如:砖坯。《太玄·干》:"或锡之坯。"范望注:"坯,未成瓦也。"❷特指土坯。如:脱坯;打坯。❸泛指半制成品。如:坯布。

垅 〔壠〕(lǒng) 同"垄(壟)"。❶田埂。❷坟墓。

坡 (bá 拔,又读 bō 拨) 谓耕地时第一锸起出的土块。《说文·土部》:"一锸土谓之坡。"段玉裁注:"一锸所起之土谓之坡,今人云坡头是也。"亦作"坡"。

坪 (píng) ❶泛指山区或丘陵区局部的平地或平原。多用于地名。如:茅坪、武家坪。❷也叫"黄土坪"。中国西北黄土地区的黄土阶地面、平台及较宽的沟底平坦面。多是良好的农耕场所。

坪内逍遥 (1859—1935) 日本小说家、剧作家、文学评论家、翻译家。原名雄藏,别号春迺舍胧、小羊子等。东京大学毕业。曾任东京专门学校(今早稻田大学)教授,并创刊《早稻田文学》。1885 年发表文艺理论《小说神髓》,提倡写实。另有长篇小说《当世书生气质》。后期致力于戏剧工作和莎士比亚研究。著有音乐舞蹈剧《浦岛新曲》和历史剧多种,并译出《莎士比亚全集》。

坪田让治 (1890—1982) 日本小说家、儿童文学作家。早稻田大学毕业。曾在早稻田大学图书馆任职,并创办同人杂志。1961 年被选为日本艺术院会员,并任日本儿童文学家协会会长。主要作品多描写儿童心理,有短篇小说集《正太的马》和小说《河童的故事》等。还写有儿童文学作品《妖精的世界》、《风中的孩子》、《孩子的四季》以及童话集。

坫 (diàn 店) ❶古代设于堂中两楹间的土台,低者供诸侯相会饮酒时置放空杯,高者用以置放来会诸侯所馈赠的玉圭等物。《礼记·明堂位》:"反坫出尊,崇坫康圭。"郑玄注:"反坫,反爵之坫也。出尊,当尊南也。唯两君为好,既献,反爵于其上……崇,高也。康,读为亢龙之亢。又为高坫,亢所受圭,奠于上焉。"《论语·八佾》:"邦君为两君之好,有反坫。"❷古代室内放置食物的土台。《礼记·内则》:"大夫于阁三,士于坫一。"孔颖达疏:"士卑不得作阁,但于室中为土坫庋食也。"参见"阁㊀❸"。

垆 〔壚〕(lú) ❶黑色坚硬的土壤。《淮南子·墬形训》:"垆土人大,沙土人细。"❷酒店安置酒瓮的土墩子,因作酒店的代称。《世说新语·伤逝》:"〔王濬沖〕乘轺车,经黄公酒垆下过,顾谓后车客:'吾昔与嵇叔夜、阮嗣宗共酣饮于此垆。'"参见"当垆"。❸通"炉"。盛火的器具。陆游《山行过僧庵不入》诗:"茶垆烟起知高兴。"

坦 (tǎn) ❶平而宽广。多指地面而言,也形容世道。《世说新语·言语》:"王武子(王济)、孙子荆(孙楚)各言其土地人物之美。王云其地坦而平,其水淡而清,其人廉且贞。"何景明《蹇赋》:"悲世途之迫厄兮,互险坦而多歧。"❷开拓;广大。张衡《西京赋》:"虽斯宇之既坦,心犹凭而未摅。"❸直率;无隐瞒。如:坦白;坦然。参见"坦率"、"坦荡"。❹裸露。见"坦腹"。❺"坦腹"的省称,指女婿。如:令坦。❻姓。宋代有坦中庸。

坦克 译自英文 tank,旧译"战车"。具有强大直射火力、高度越野机动性和坚强装甲防护的履带式装甲战斗车辆。由武器系统、推进系统、防护系统、通信设备、电气设备以及其他特种设备和装置组成。乘员一般为三或四人,分别担负指挥、射击、驾驶任务。通常按战斗全重、火炮口径分为轻型、中型和重型三种。20 世纪 60 年代后,多按用途分为主战坦克和特种坦克。1916 年第一次世界大战中,英国最早使用坦克参加松姆河战役。坦克是装甲兵的基本装备和地面作战的主要突击兵器,用于对坦克及其他装甲车辆作战,也可用于压制、消灭反坦克武器,摧毁野战工事,消灭有生力量。但地形、天候对其行动有一定限制。

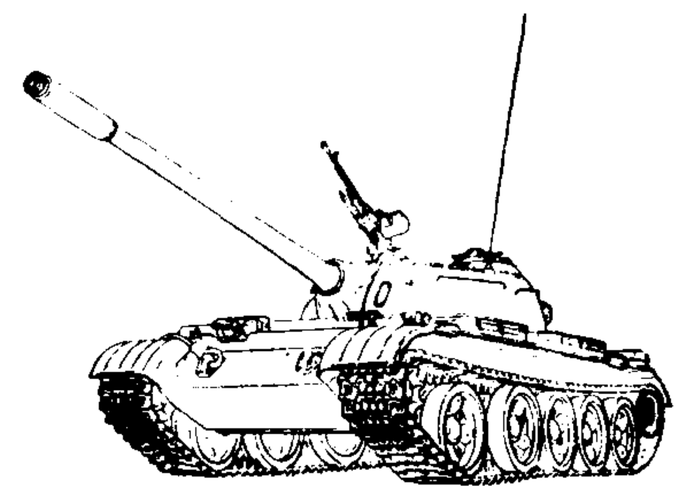
坦 克

坦坦 ❶平易貌。《易·履》:"履道坦坦。"❷平常;普通。《管子·枢言》:"坦坦之利不以功,坦坦之备不为用。"尹知章注:"坦坦,谓平平,非有超而异者。"❸泰然自若。《聊斋志异·霍女》:"黄跼蹐不自安,而女殊坦坦。"

坦迪 (Jessica Tandy, 1909—1994) 美国女电影、戏剧演员。毕业于西昂泰瑞奥大学法律专业。演出的戏剧有《欲望号街车》等。1938 年起兼拍电影,主演影片有《第七个十字架》、《群鸟》、《巴特利》、《波士顿人》、《茧》、《油煎绿西红柿》、《故人》、《为戴西小姐开车》等。曾获奥斯卡最佳女演员奖。

坦荡 ❶泰然自得貌。语出《论语·述而》"君子坦荡荡"。沈约《怀旧诗·伤王谌》:"长史体闲任,坦荡无外求。"❷坦率任性,放荡不羁。《晋书·阮籍传》:"兵家女有才色,未嫁而死。籍不识其父兄,径往哭之,尽哀而还。其外坦荡而内淳至,皆此类也。"

坦率 坦白率真。《晋书·庾亮传》:"〔庾亮〕便据胡床,与浩等谈咏竟坐,其坦率行己,多此类也。"

坦绰 见"清平官"。

坦塔 (Tanta) 埃及城市。在尼罗河三角洲中心,南距开罗 88 公里。人口 38 万(1992 年)。棉花集散地。输气管通阿布马堆天然气田。有炼油、纺织、榨油(棉籽油)等工业。伊斯兰教圣地,有建于 13 世纪的清真寺和伊斯兰教学院。

坦腹 《世说新语·雅量》:"郗太傅在京口,遣门生与王丞相书求女婿。丞相语郗信:'君往东厢,任意选之。'门生归,白郗曰:'王家诸郎,亦皆可嘉,闻来觅婿,或自矜持,唯有一郎在东床上,坦腹卧,如不闻。'郗公云:'正此好!'访之,乃是逸少,因嫁女与焉。"后称人婿为"令坦"或"东床",本此。

坦噶 (Tanga) 坦桑尼亚港市,坦噶区首府。在东北部,濒印度洋奔巴海峡。人口 17.2 万(1985 年)。商港,能同时停靠九条海轮。附近盛产剑麻,是东非最大的剑麻贸易和加工中心。还有轧钢、化肥、纸浆等工业。铁路通达累斯萨拉姆和阿鲁沙。

坦皮科 (Tampico) 墨西哥最大海港。位于墨西哥湾岸

帕努科河(Pánuco)两岸,距河口13公里,海轮可达。人口约26.3万(1990年)。始建于1532年。全国首要石油工业中心。最大石油输出港,有输油管通抵蒙特雷。还有造船、服装、化学、食品、制革、木材加工等工业。渔港。铁路枢纽。北郊有机场。冬季休养地。

坦克手 "坦克乘员"的俗称。

坦克兵 ❶即"装甲兵"。❷"坦克乘员"的统称。

坦克炮 按坦克特殊要求制成的火炮。通常安装在旋转炮塔内。分为线膛炮和滑膛炮。是坦克的主要武器。具有初速大,弹道低伸,射击精度高,后座距离短等特点。主要用以击毁装甲目标,也可压制、消灭反坦克武器,摧毁野战工事,歼灭有生力量。

坦佩雷(Tampere) 芬兰西南部城市。在纳西湖(Nasijärvi)与比哈湖(Pyhäjärvi)之间。工业中心和铁路枢纽。人口17.9万(1994年)。城市位于瀑布两侧,建有大型水电站。有机械、木材、纺织、皮革、造纸等工业。

坦桑石 宝石级黝帘石。因首先发现于坦桑尼亚而得名。化学成分为$Ca_2Al_3[SiO_4]_3(OH)$。正交晶系。蓝至青莲色,玻璃光泽,折射率1.691~1.704,多色性明显,硬度6.5,密度3.35~3.55克/厘米^3。由于质佳、色美、稀罕,其宝石价格与蓝宝石几乎相当。

坦克机枪 安装在坦克或其他装甲车辆上,具有专用枪座的机枪。包括并列机枪、航向机枪和高射机枪等。并列机枪和航向机枪主要用于歼灭和压制近距离内的有生力量;高射机枪主要用于歼灭低空飞行的敌机和空降目标,也可对地面目标射击。

坦克会战 敌对双方以坦克部队为主力,在主要战场上进行的大规模交战。

坦克乘员 俗称"坦克手"。统称"坦克兵"。坦克内编配的操作人员的统称。一般包括车长、一炮手(炮长)、驾驶员、二炮手(装填手)。装有自动装弹机的坦克不编配二炮手。

坦桑尼亚(Tanzania) 国名。在非洲东部,濒印度洋,邻肯尼亚、乌干达、卢旺达、布隆迪、刚果(金)、赞比亚、马拉维和莫桑比克。面积94.5万平方公里。人口2 970万(1995年),绝大多数属班图语各族,并有印度人、巴基斯坦人和阿拉伯人等。居民多信基督教新教、拜物教或伊斯兰教。斯瓦希里语为国语,阿拉伯语和英语也通行。首都达累斯萨拉姆。领土包括坦噶尼喀和桑给巴尔两部分,均曾受英国殖民统治。1961年12月9日和1963年12月10日先后宣告独立。1964年4月26日联合组成坦噶尼喀和桑给巴尔联合共和国,同年10月29日改称坦桑尼亚联合共和国。农牧业人口占全国人口87%。以产丁香、腰果、剑麻、乌木、紫檀木和桃花心木著名,还产水稻、玉米、小麦、木薯及棉花、咖啡、甘蔗等。工业以轻工、纺织为主,还有冶金、炼油、化工、车辆与农机制造等;开采多种矿藏,以金刚石为主。出口棉花、咖啡、剑麻、丁香与丁香油、金刚石、腰果等,进口以机器装备、车辆、日用品等为大宗。原有铁路均在坦噶尼喀北半部。1976年建成*坦赞铁路。

坦塔罗斯(Tantalos) 希腊神话中的一位国王。因触犯主神宙斯,被罚立在齐胸深的水中,头上有果树。口渴欲饮,水却流往他处;腹饥欲食,果子则被风吹走,因此永远又饥又渴。

坦噶尼喀(Tanganyika) 坦桑尼亚的一部分。在东非,东濒印度洋。面积94.2万平方公里。人口2 905万(1995年),主要是属班图语的苏库马、查加、尼亚姆韦齐、赫赫等部族。大部为高原,海拔1 000~1 500米,东北边境有全非最高峰乞力马扎罗山(海拔5 895米);中部和西缘受东非大裂谷纵切;沿海为低地。热带草原气候为主,年降水量自东向西从1 500毫米渐减为600毫米。北、西、南三面领有维多利亚湖、坦噶尼喀湖、马拉维湖等部分水域。1856年沿岸为桑给巴尔苏丹国一部分。1884年起逐步被德国控制,1890年后沦为德国殖民地。第一次世界大战后,成为英国委任统治地。第二次世界大战后改为英托管地。1961年宣告独立,次年改为共和国。1964年同桑给巴尔组成坦桑尼亚联合共和国。盛产棉花、咖啡、剑麻、腰果;粮食主产稻米、小麦、木薯、玉米;畜牧业以养牛为主。工业以轻工、纺织为主;矿业开采金刚石、金、云母等。

坦赞铁路 连接坦桑尼亚和赞比亚的国际铁路干线。1967年9月,中国、坦桑尼亚、赞比亚政府签订协定,规定由三国合作修建。自坦桑尼亚首都达累斯萨拉姆起,到赞比亚的卡皮里姆波希(Kapiri Mposhi)止,全长1 860公里。1970年10月开工,1976年7月全线正式通车。

坦克运输车 载运坦克及其他装甲车辆,实施远程机动的轮式车辆。由轮式牵引车和载重平板挂车或半挂车组成。按载重级别分为重型(载重量大于45吨)、中型(载重量25~45吨)和轻型(载重量小于25吨)。主要装备坦克部队和机械化步兵部队的后勤分队。

坦克制胜论 即"机械化战争论"。

坦克测距仪 坦克上测定目标距离的光电仪器。分为光学测距仪和激光测距仪。光学测距仪按工作原理分为合像式和体视式;激光测距仪按工作介质分为固体激光测距仪和气体激光测距仪。

坦克架桥车 俗称"架桥坦克"。装有制式车辙桥及其架设、撤收装置的装甲工程保障车辆。多为履带式。按架桥原理分剪刀式和平推式两种。桥长20米左右。主要装备坦克部队和机械化步兵部队的工兵部(分)队。通常用于在敌火力威胁下,快速架设车辙桥,保障坦克和其他车辆通过防坦克壕、沟渠等障碍。

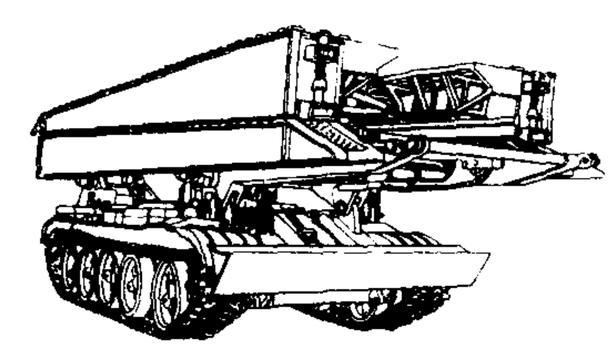

坦克架桥车

坦克搭载兵 搭乘在坦克车体上实施战场机动的步兵。每辆坦克可搭载一个步兵班。

坦园六种曲(曲qǔ) 传奇剧本集。清杨恩寿作。包括《姬姬封》、《麻滩驿》、《理灵坡》、《桂枝香》、《桃花源》、《再来人》六个作品。

坦能堡战役 即"格伦瓦尔德战役"。

坦噶尼喀湖(Lake Tanganyika) 非洲大淡水湖。位于刚果民主共和国、坦桑尼亚、布隆迪、赞比亚接界处。由断层陷落形成。湖面海拔773米。湖形狭长,南北长720公里,东西宽48~70公里,面积32 900平方公里。平均深700米,最深1 455米,为仅次于俄罗斯贝加尔湖的世界第二深湖。有马拉加拉西河(Malagarasi)、鲁齐齐河(Ruzizi)等注入。湖水通过唯一出口卢库加河(Lukuga)西流入刚果河。富鱼类、鳄、河马、水鸟和其他野生动物。景色秀丽,为旅游胜地。

坦克炮稳定器 稳定火炮轴线的自动控制装置。是坦克

火控系统的重要组成部分。用以使坦克炮的射角、射向不随车体振动和车辆行驶状态而改变，提高坦克行进间射击的命中率。稳定射角和射向的称双向稳定器，只稳定射角的称单向稳定器。

5 **坤**〔堃〕(kūn) 八卦之一，卦形☷，象征地。又为六十四卦之一，坤下坤上。《易·坤》："象曰：地势，坤。"王弼注："地形不顺，其势顺。"又《系辞上》："乾道成男，坤道成女。"后因用为女性或女方的代称。如：坤宅；坤伶。

坤宅 旧时婚礼，称女家为坤宅。参见"乾宅"。

坤甸 (Pontianak) 印度尼西亚加里曼丹岛西部城市，西加里曼丹省首府。近赤道，在卡普阿斯河 (Kapuas) 河口附近，距海 23 公里。人口 39.8 万(1990 年)。炎热多雨，常受水淹，房屋建于木桩上。加里曼丹岛古老经济中心和重要港口，西部地区物资集散地与交通枢纽。有造船、棕油、橡胶、蔗糖加工业。附近有机场。

坤灵 古代对于山岳河渎之神的总称。扬雄《司空箴》："普彼坤灵，侔天作则。"

坤舆 《易·说卦》："坤为地……为大舆。"孔颖达疏："为大舆，取其能载万物也。"后因以坤舆为地的代称。《宋史·乐志八》："昭灵积厚，混混坤舆。"

坤舆万国全图 明地图名。*利玛窦绘。初名《山海舆地图》，明万历十二年(1584 年)绘于广东肇庆，曾有刻本；后屡经修改，三十年刊于北京，改称《坤舆万国全图》。

坱 (yǎng 养) ❶尘埃。柳宗元《法华寺石门精舍》诗："潜躯委缰锁，高步谢尘坱。"❷见"坱圠"。

坱圠 亦作"坱轧"。❶漫无边际貌。贾谊《鹏鸟赋》："大钧播物兮，坱圠无垠。"《史记·屈原贾生列传》作"坱轧"。❷高低不平。左思《吴都赋》："地势坱圠。"

坰 (jiōng) 遥远的郊野。《尔雅·释地》："邑外谓之郊，郊外谓之牧，牧外谓之野，野外谓之林，林外谓之坰。"左思《吴都赋》："相与聊浪乎昧莫之坰。"

坰 同"坰"。

垢 "丘"的异体字。

坿 "附"的异体字。

坼 (chè 彻) 分裂；裂开。《淮南子·本经训》："天旱地坼。"

坵 (guà 卦) 土堆。见《玉篇·土部》。谓积土成垛。

垄 ㊀(sù) 大土块。《说文·土部》："垄，土由垄垄也，读若速。"段玉裁注："垄垄，大由之貌。"

㊁(lù) 同"陆"。《说文·土部》："垄，一曰垄梁地。"段玉裁注："《始皇本纪》：'三十三年，发诸尝逋亡人、赘壻、贾人略取陆梁地……'字作陆。按垄梁盖其地多土由，而土性强梁也。"

夌 (líng) ❶超越。《说文·夂部》："夌，越也。"徐锴系传："越，超越也。"段玉裁注："凡夌越字当作此，今字或作凌，或作凌，而夌废矣。《广韵》陵下云：'犯也，侮也，侵也。'皆夌义之引申，今字概作陵矣。"❷陵迟、陵夷的陵本字。《说文·夂部》："夌，一曰夌徲也。"段玉裁注："凡言陵迟、陵夷当作夌徲，今陵迟、陵夷行而夌徲废矣。"按陵迟者，始速终迟、自高渐下之意。

垓 (xǐ 洗) "璽(玺)"的古字。璽或作璽，从土。见《说文·土部》。

坻 ㊀(chí 迟) 水中的小洲或高地。《诗·秦风·蒹葭》："宛在水中坻。"柳宗元《至小丘西小石潭记》："近岸卷石底以出，为坻，为屿，为嵁，为岩。"

㊁(dǐ 底) 山的倾斜面；侧坡。张衡《西京赋》："右有陇坻之隘，隔阂华戎。"

㊂(zhǐ 纸) 见"坻伏"。

坻伏 (zhǐ—) 潜藏不出。《左传·昭公二十九年》："官宿其业，其物乃至；若泯弃之，物乃坻伏，郁湮不育。"杜预注："坻，止也。"按"坻"当作"坻"。阮元校勘记："《说文》：'坻，小渚也；坻，箸也。箸，直略切。'然则此传当作'坻伏'，石经、宋本不误。"

坻京 《诗·小雅·甫田》："曾孙之庾，如坻如京。"坻，水中高地；京，高丘。后因以"坻京"形容丰年堆积如山的谷物。

垃 ㊀(lā 拉) 见"垃圾"。

㊁(la) 见"坷垃"。

垃圾 (—jī) 被倾弃的污秽废物。吴自牧《梦粱录》卷十二"河舟"："更有载垃圾粪土之船，成群搬运而去。"

垃圾堆肥 处理和利用垃圾的一种方法。将垃圾按一定的要求堆置，在好氧或厌氧条件下使其中的有机物质在微生物作用下发生生物化学反应，降解形成一种类似腐殖质的物质，可用作肥料或土壤改良剂。堆肥过程产热，温度可达 50～55℃，能杀灭垃圾中的大部分病原菌、寄生虫卵和蝇蛹。

垃圾焚化 处置城市垃圾的一种方法。以专用设备焚烧垃圾。可减小垃圾的体积，便于最终处置；还可以消灭各种病原体，使一些有毒有害物质转化为无害物质。但设备投资较大，如果垃圾本身的热值高，尚可回收热量；如其热值过低，还另需大量能源。

垃圾箱画派 亦称"纽约写实派"。20 世纪初在美国兴起的画派。以罗伯特·亨利为首的八人画派为其核心成员。主题和宗旨与八人画派的写实主义相仿，故有时与八人画派名称相混，着重于描绘街景和居民日常生活场景及细节。对发展美国 20 世纪富有特色的美术颇有影响。代表画家尚有贝洛斯 (George Bellows, 1882—1925)、霍伯、希金斯 (Eugene Higgins, 1874—1958)、肯特等。

垃圾卫生填埋 处置城市垃圾的一种方法。利用坑洼地、废矿坑和经过隔水处理的专用场地等填埋垃圾。常用分层填筑、压实、覆土和沼气导出等工艺。成本较低，为世界各国所应用。但在选择填埋场址时，应考虑环境地质条件，防止废物所含的液体及雨水渗滤液污染土壤和地下水体。

垃圾压缩处理 处置城市垃圾的一种方法。采用特种设备将垃圾压制成块。可减小垃圾的体积，且便于运输、填埋或填海。某些垃圾经高压压缩后可成为高密度的惰性填埋材料和建筑材料。

垃圾焚烧装置 焚烧生产和生活中产生的没有直接利用价值的残余物(包括农业垃圾、工业垃圾、商业和家庭垃圾)中可燃的固体、半固体、液体等的装置。由焚烧炉、粉碎机、燃油泵、鼓风机械等组成。可减少废料堆积的体积，使有毒的物质变为无害；并可利用燃烧产生的热量生产蒸汽和发电。焚烧后的产物也可能用于肥料配制以及作建筑材料用。

5 **坢** (pàn 畔) 灰尘。一说大堤防。见《集韵·二十九换》。

幸 ㊀(xìng) ❶幸运;幸福。《左传·成公二年》:"请收合余烬,背城借一,敝邑之幸,亦云从也。"《汉书·高帝纪下》:"愿大王以幸天下。"颜师古注:"福喜之事,皆称为幸。"❷幸亏。鲍照《秋夜》诗:"幸承天光转,曲影入幽堂。"❸欢喜;庆幸。《史记·越王句践世家》:"长男即自入室,取金持去,独自欢幸。"❹希冀。《楚辞·九辩》:"霜露惨凄而交下兮,心尚幸其弗济。"❺旧指帝王宠爱。《史记·吕太后本纪》:"高祖为汉王,得定陶戚姬,爱幸。"❻指帝王驾临。《汉书·武帝纪》:"二年冬十月,行幸雍。"❼姓。晋代有幸灵。

㊁〔倖〕(xìng) 侥幸。白居易《论孙琦张奉国状》:"恐同类之内皆生幸心。"

幸臣 ❶为君主所宠爱的臣子。《韩非子·奸劫弑臣》:"必将以曩之合己,信今之言,此幸臣之所以得欺主成私者也。"❷古星名。《晋书·天文志上》:"帝坐(座)东北一星曰幸臣。"

幸福 ❶人们在为理想奋斗过程中以及实现了预定目标和理想时感到满足的状况和体验。对幸福涵义的理解因理想、追求的内容不同而有不同。无产阶级把幸福建立在集体主义基础上,认为人们的幸福生活,不仅包括物质生活,也包括精神生活;个人幸福依赖于集体幸福,集体幸福高于个人幸福;幸福不仅在于享受,更不仅在于个人的享受,而主要在于劳动、斗争和创造。❷幸福(Fortune)。美国以经济报道为主的刊物。1930年创刊。原为月刊,1978年改半月刊。由亨利·卢斯(Henry Rose)创办的时代出版公司发行。在芝加哥出版。

幸福论 伦理学的一种学说。认为幸福是人生的目的与道德的标准。由于对幸福的定义不同,主要有快乐论与完全论两种形式。

幸灾乐祸(乐 lè) 《左传·僖公十四年》:"秦饥,使乞粟于晋,晋人弗与,庆郑曰:'背施无亲,幸灾不仁。'"又《庄公二十年》:"哀乐失时,殃咎必至,今王子颓歌舞不倦,乐祸也。"后称见人遭受灾祸而高兴为"幸灾乐祸"。《颜氏家训·诫兵》:"若居承平之世,睥睨宫阃,幸灾乐祸,首为逆乱。"

幸德秋水(1871—1911) 日本社会主义运动活动家。本名传次郎。1898年参加社会问题研究会。1901年与*片山潜一起创立社会民主党。日俄战争前夕,组织平民社,创办《平民新闻》,从事反战活动。战后逃亡美国,接近无政府主义者。1907年回国。*大逆事件中遭逮捕,次年1月被杀害。著有《二十世纪之怪物——帝国主义》、《社会主义神髓》等。

坐〔墦〕(bó 博) 广东方言,即垅。高一市尺,宽三市尺。如:搭草菇坐。

坨 (tuó 驼) ❶成块或成堆的东西。如:泥坨子。❷露天的盐堆。如:坨盐。

坨商 中国旧时盐商的一种。长芦盐区贮盐地方称坨,故名。

壳 同"壳"。

坭 同"泥㊀"。

坲 (fó 佛) 见"坲坲"。

坲坲 尘埃扬起貌。《楚辞·九叹·远逝》:"飘风蓬龙,埃坲坲兮。"

坡 (pō) 山的倾斜面。如:上坡;下坡。范成大《钻天三里》诗:"非冈非岭复非坡,黄鹄不度吾经过。"

坡度 斜坡起止点间的高度差和两点间距离的比值。铁路坡度用千分率(‰)表示,公路坡度用百分率(%)表示。

坡积 高地上基岩的风化产物因重力作用沿斜坡滚落而堆积在山坡或坡脚上的沉积物。由砾石、砂、亚砂土、亚粘土等组成,碎屑物分选差,呈棱角状。

坡鹿(*Cervus eldi*) 亦称"泽鹿"。哺乳纲,偶蹄目,鹿科。体长约1.8米,尾长约20厘米,四肢细长。上体赤褐色,背有一条黑褐色脊带;背侧点缀着白色斑点,体侧及腿部土黄色,胸、腹白色。鹿角眉叉与后枝弯曲成半圆;后枝分出若干小叉;枝端略呈掌状。栖息灌木林和草坡,群居。以多种植物的新枝、嫩叶为食。每胎一仔。分布于中国海南;也产于印度、缅甸、泰国、越南。为国家一级保护动物。

坡立谷 又称"溶蚀谷"。长条形或椭圆形受构造控制的溶蚀谷地。一般四壁陡峻或被峰林所包围。其延长方向与当地构造线一致,长度可达几公里至几十公里,面积可达十几至几百平方公里。底部平坦并有河流和冲积层,是喀斯特地区主要农业区。"坡立"是塞尔维亚文Polje的音译,意即"耕种地"。中国广西、贵州和云南等地均有分布。

坡度尺 在地图上量算地面坡度的图解尺度。按余切原理 $D=\frac{H}{M}\cot\alpha$ 绘制。式中 D 为等高线(两条或六条)的图上水平距离,H 为等高线间的高差,M 为比例尺分母,α 为相应等高线间的地面坡度,常以倾角和百分坡度表示。使用时可根据水平距离和高差在坡度尺上量出地面的坡度。

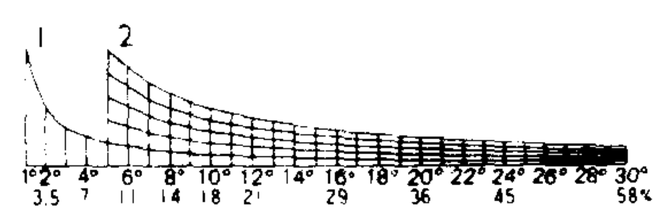

坡度尺

1. 量相邻两条等高线时用
2. 量相邻六条等高线时用

坡度流 即"倾斜流"。

坡面漫流 径流在坡地上流动的现象。通常不呈明显的槽形,而是由无数细小的、时分时合的水流组成,当水量很大时,亦可呈片状流动。

坡莫合金 译自英文permalloy,又译"叵姆合金"。见"导磁合金"。

坡道阻力 车辆在上坡时因重力作用而产生的阻力。是一种附加阻力。下坡时同值的重力作用起牵引力作用。

坡〔墢〕(bá 拔,又读 bō 拨) 同"坡"。《国语·周语上》:"王耕一坡。"韦昭注:"王耕一坡,一耦之发也。耜广五寸,二耜为耦。一耦之发,广尺深尺。"

坮 "台㊀"的古字。

坶 (mù 墓) 见"坶野"。

坶野 古地名。即"牧野"。周武王破殷纣王处。

坳〔坳〕(ào 奥,又读 āo 凹) 洼下的地方。参见"塘坳"。

坳堂 亦作"堂坳"。堂屋低洼处。《庄子·逍遥游》:"覆杯水于坳堂之上,则芥为之舟。"

6 **型** (xíng) ❶铸造器物的模子。《淮南子·修务训》:"夫纯钧、鱼肠之始下型,击则不能断,刺则不能入;

及加之砥砺，摩其锋鋋(锷)，则水断龙舟，陆刳犀甲。"高诱注："纯钩，利剑名；鱼肠，文理屈辟若鱼肠者，良剑也。"❷式样；类型。如：新型；血型；流线型。

型芯 俗称"泥芯"、"芯子"。铸造时用以形成铸件内部空腔的模具。常由砂粒和粘结剂(如粘土、桐油或树脂等)配成的芯砂，在芯盒中用手工或机器(如吹芯机、射芯机等)制成。在浇注前装置在铸型内，金属液浇入冷凝后，出砂时将它清除，在铸件中即可形成空腔。在型芯内安置由铁丝或铸铁制成的骨架，称"芯骨"。金属制的型芯，在金属凝固后应及时拔除。成批或大量生产较复杂铸件(如气缸头等)时，用多块型芯组成铸型，即称"组芯造型"。

型砂 砂型铸造中用以制造铸型(有时亦包括型芯)的材料。由铸造用砂加粘结剂(如粘土、水玻璃、合成树脂、水泥等)、固化剂和附加物等经混拌而成。

型钢 具有一定几何形状截面的钢材。可分为简单截面型钢(方钢、圆钢等)和复杂截面型钢(槽钢、工字钢、钢轨等)。

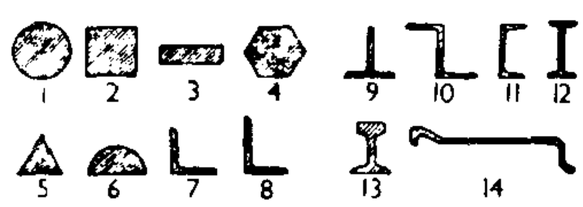

简单截面型钢　复杂截面型钢

1. 圆钢　2. 方钢　3. 扁钢　4. 六角钢　5. 三角钢　6. 半圆钢　7. 等边角钢　8. 不等边角钢　9. T字钢　10. Z字钢　11. 槽钢　12. 工字钢　13. 钢轨　14. 汽车轮辋

型架 飞机装配中用来将零件定位、夹紧并连接成装配件的一种专用工艺装备。由定位件、夹紧件、骨架、辅助设备等组成。制造方法有：(1)按标准样件制造；(2)在专用机械坐标系中制造；(3)在光学和激光坐标系中制造。

型焦 用加压成型的方法制造的冶金焦。半焦与一定量的煤混合后在煤的热熔温度下，压成型或滚成球，再加热增加强度；或半焦及非粘性煤与沥青或其他粘合剂混合压制而成。

型煤 由粉煤和配料加工制成的具有一定形状、质量、大小和特定理化性能的煤制成品。常见的有煤砖、蜂窝煤和煤球等。型煤能提高燃烧效率，减少环境污染，扩大瘦煤、气煤、长焰煤和褐煤等高挥发分弱粘结性煤的应用范围。按用途，可分为工业用型煤和民用型煤两大类。工业用型煤又有化工用、动力用和型焦之分。不同的用途，对型煤的成分、形状和大小有不同的要求。

型世言 短篇小说集。明陆人龙编著，陆云龙评点并刊行。人龙字君翼，钱塘(今浙江杭州)人。云龙字雨侯，人龙之兄，著名书坊主。十卷四十回。卷各四回，每回为一独立故事。约刊于崇祯五六年间。因其中部分篇章叙及天启末明王朝与努尔哈赤在辽东的战争，故此书入清后即在国内失传，且不见文献著录。现韩国汉城大学奎章阁藏有原本。1992年台湾中央研究院中国文哲研究所影印出版，1993年中华书局出版了点校排印本。据研究，此书虽入清之后不见传世，但部分篇章曾被改头换面以出，先后有《幻影》、《三刻拍案惊奇》等。全书皆述忠孝友悌、贞烈节义之事，因全部根据明代人物故事及当时社会传闻写成，可从中了解当时风俗人情及各种社会现象，对于了解晚明社会思想的变化，有一定认识作用。

6 **垚** 同"堯(尧)"。

埶 ㊀(xié 谐)　头不正貌。见《说文·夨部》。
㊁(xì)　通"谿"。见"埶诟"。

埶诟(xì—)　本作"谿诟"，亦作"謑诟"。谓受诟辱。《汉书·贾谊传》："埶诟亡节。"

埡〔垭〕(yà 亚)　两山间的狭窄地方。多用于地名。甘肃成县有化埡，重庆江津市有马顶埡。

垣(yuán 元)　❶矮墙；也泛指墙。《书·梓材》："若作室家，既勤垣墉，惟其涂塈茨。"旧时又用为城池或某些官署的代称。如：省垣；谏垣。❷姓。秦代有垣齮。

垣曲　县名。在山西省南部、中条山东南麓、黄河北岸，邻接河南省。同蒲铁路有支线通此。县人民政府驻新城镇。汉置垣县，宋改垣曲县。农产以小麦、棉花为主，特产木耳、猴头菌和菖蒲、灵芝、麝香等。工业有煤炭、水泥、酿酒、陶瓷等。县南晋豫边境有王屋山风景区。

垣商　中国旧时盐商的一种。两淮盐场贮盐地方称垣。清初淮南各盐场设立公垣，作*灶户与商人交易的地点，故名。

垮(kuǎ)　❶倒塌；崩溃瓦解。如：垮台。❷败。如：打垮敌军。❸坏。如：事情搞垮了。

垮掉的一代　20世纪50年代美国的文学流派。主要由纽约格林尼治村、圣弗朗西斯科的北海滩和西威尼斯一些颓废青年作家和艺术家组成。"垮掉"(Beats)一词，1952年首次用于此派，意指失望、疲乏，有所谓"贫困中的神圣感"、"欢乐中的失败感"，还带有"神秘的启示和爵士音乐的节拍性"等。此派作家以消极思想及"垮掉"的行动否定当代美国的政治与社会生活，试图用无政府主义的态度建立一种特别的生活方式和文学风格。他们推崇惠特曼、爱默生、梭罗等作家，也受佛教禅宗思想影响；强调自然，追求神秘主义，提倡在不断的流浪中"重新发现美国"；还宣扬酒、毒品和女人是"创作三条件"，带有强烈的颓废倾向。代表作家和作品有*金斯堡的《嚎叫及其他》、*凯鲁亚克的《在路上》等。

城(chéng)　❶旧时在都邑四周用作防御的墙垣。一般有两重：里面的称城，外面的称郭。《管子·度地》："内为之城，城外为之郭。"❷城市。《史记·吴起传》："魏文侯以为将，击秦，拔五城。"❸修筑城墙。《诗·小雅·出车》："城彼朔方。"❹唐边戍名。参见"守捉"。

城口　❶春秋楚地*大隧、*直辕、*冥阨三隘道的总名，见《左传·定公四年》杜预注。在今河南信阳南豫鄂界上。南北朝置*义阳三关于此。❷县名。在重庆市东北万县市北部、大巴山南麓，邻接陕西省。汉江支流任河流经境内。县人民政府驻葛城镇。清置城口厅，1913年改城口县。农产有稻、小麦、玉米，并以茶叶、核桃、天麻、附子、生漆著名。森林资源丰富。矿产有煤、铁、锰、磷。工业有机械、水泥、化肥、制茶等。名胜古迹有青龙峡、黄侯城。

城父(—fù)　❶古邑名。(1)春秋陈邑，又名夷。在今安徽亳州市东南。后入楚。《左传·昭公九年》："楚公子弃疾迁许于夷，以实城父。"即此。汉置城父县。(2)春秋楚邑。在今河南襄城西南。秦王政二十二年(公元前225年)遣李信破楚，与蒙恬会于城父，即此。汉置父城县　❷古县名。西汉置。治今安徽亳州市东南。南朝宋并入浚仪。隋开皇中改浚仪为城父，唐末，朱全忠避父讳，改名焦夷。五代梁改夷父，后唐复改城父。明初废。

城旦　秦汉时的一种刑罚。强制筑城。《史记·秦始皇本纪》："令下三十日不烧，黥为城旦。"裴骃集解引如淳曰："《律说》：'论决为髡钳，输边筑长城，昼日伺寇虏，夜暮筑长城。'城旦，四岁刑。"参见"城旦舂"。

城邦 译自希腊语 polis(波里斯),即古希腊的城市国家。通常以一个城市为中心,包括其周围的村社构成。约公元前8世纪开始在古希腊陆续形成大批城邦,一般实行贵族政治或民主政治,斯巴达和雅典即其中之主要者。罗马早期也属城邦类型,拉丁文 civitas 大体相当于 polis。东方如腓尼基等地,也出现过城邦。

城池 城谓城垣,池谓城河。旧时都邑四围有城垣及护城河,以资防守,因有城池之称。《汉书·王莽传赞》:"城池不守,支体分裂,遂令天下城邑为虚。"

城阳 ❶郡、国名。西汉初置郡,文帝二年(公元前178年)改为国。治莒县(今属山东)。西汉末辖境相当今山东莒县、沂南和蒙阴东部地。东汉建武年间废,建安年间复置。晋改名东莞。❷州名。金初置城阳军,大定二十二年(1182年)升州。治莒县(今县)。辖境相当今山东莒南以北沂河、沭河流域。二十四年改名莒州。❸古县名。本汉成阳,西晋改名城阳。治今山东菏泽市东北。北齐废。公元前208年,项羽、刘邦率领农民起义军攻克成阳,即此。

城武 旧县名。在山东省西南部。明由成武县改称。1958年复名成武县。

城固 县名。在陕西省汉中市东部、汉江沿岸。阳安铁路经过境内。县人民政府驻博望镇。秦置成固县,南朝宋改城固县。农产有稻、小麦、玉米、油菜籽及橘、木耳、烟草、药材。工业有酿酒、纺织、卷烟、化肥等。名胜古迹有汉张骞墓、樊哙台、萧何墓、唐仙观、五门堰。建有张骞纪念馆。

城府 ❶城市及官署。《后汉书·庞公传》:"居岘山之南,未尝入城府。"❷比喻待人接物的心机。如:城府很深;胸无城府。《宋史·傅尧俞传》:"尧俞厚重寡言,遇人不设城府,人自不忍欺。"

城隍 ❶护城河。班固《两都赋序》:"京师修宫室,浚城隍,起苑囿,以备制度。"❷古代神话所传守护城池的神。道教尊为"剪恶除凶,护国保邦"之神。中国古代称有水环护的城堑为"池",无水环护的城堑为"隍"。据说由《周礼》蜡祭八神之一的水(即隍)庸(即城)衍化而来。最早见于记载的为芜湖城隍,建于三国吴赤乌二年(公元239年);北齐慕容俨在郢城(今河南信阳县南)亦建有城隍神祠一所。唐代以来郡县皆祭城隍。后唐清泰元年(公元934年)封城隍为王。宋以后奉祀城隍的习俗更为普遍。明太祖洪武三年(1370年)又正式规定各府州县设城隍神并加以祭祀。

城辇 京城。旧称帝王所居为辇下。谢庄《黄门侍郎刘琨之诔》:"过建春兮背阙庭,历承明兮去城辇。"

城颍 古邑名。春秋郑地,在今河南临颍西北。《左传》隐公元年(公元前722年):"〔郑庄公〕遂置姜氏于城颍。"即此。汉时置临颍县。

城阙 城门两边的楼观。《诗·郑风·子衿》:"挑兮达兮,在城阙兮。"引申为京城,宫阙。白居易《长恨歌》:"九重城阙烟尘生。"

城濮 古地名。春秋卫地。公元前632年晋文公和齐、宋、秦等国联军,战败楚国于此。约当今山东鄄城西南临濮集。一说在今河南开封陈留附近。

城东湖 一称霍东湖。在安徽省西部霍邱县城东。面积120平方公里。为淮河南岸支流汲河下游河槽扩大而成。湖水北注淮河。盛产虾、蟹、银鱼。为安徽省重要养殖基地之一。具蓄洪、养殖、灌溉之利。

城旦舂 秦汉时强制男犯筑城女犯舂米的刑罚。《汉书·惠帝纪》应劭注:"城旦者,旦起行治城";"舂者,妇人不豫外徭,但舂作米"。与其他刑罚结合施用,如黥城旦舂、髡钳城旦舂等。东汉时城旦不止筑城一事。晋以后无所闻。北周将强制犯人服劳役的刑罚定名为徒,并列作五刑之一。

城市化 亦称"都市化"。指人口、用地和经济、文化模式由农村型转向城市型的过程和趋势。主要表现为城市数目的增加,城市规模的扩大和城市经济方式、生活方式的某些特征向农村扩展。城市人口数量在人口总数量中的比重,是衡量城市化程度的基本指标。社会经济的发展,特别是现代大工业的出现引起社会结构发生急剧的转型,城市化已成为现代社会的一个普遍现象。

城市网 在一个城市范围内建立的计算机通信网。20世纪80年代后期,在局域网的基础上发展而成。其拓扑结构主要为总线型或环形,传输媒体主要用光缆,所有联网的设备均通过专门的连接装置与媒体相连。主要用作骨干网,进行计算机通信,以及传输语音、图像、数据等信息,成为一种综合利用的通信网。

城西湖 一称霍西湖。在安徽省霍邱县城西。为淮河南岸支流沣河下游河槽扩大而成。面积199平方公里。湖水北注淮河。具灌溉、蓄洪、航运之利。

城陵矶 地名。在湖南省岳阳市南部、洞庭湖与长江汇口处、京广铁路线上。是长江重要河港之一。明设巡检司。1951年设镇,属岳阳县,1982年划入岳阳市。设有航政局、水文站、港务局、电厂、造纸厂等。

城下之盟 因敌军兵临城下受胁迫而订的盟约。《左传·桓公十二年》:"楚伐绞……大败之,为城下之盟而还。"

城门校尉 官名。西汉始置,掌京师城门的屯兵,隶*南军。东汉、三国、西晋沿置,东晋、南朝废,北朝魏、齐仍置,隋末至唐改为城门郎,后废。

城乡差别 "城市和乡村的差别"的简称。指城市和乡村之间在经济文化水平和社会经济关系上的不同和差异。随着社会分工、阶级分化和城市的形成而产生。城市和乡村的分工,促进了社会生产力的发展,但在私有制社会中表现为对立关系,一般集中表现为城市统治阶级和乡村劳动群众之间的对立。无产阶级夺取政权后,建立了社会主义公有制,消除了私有制社会的城乡对立,加强了无产阶级领导下的工农联盟,建立了新型的城乡关系。但是由于乡村落后于城市的历史原因,两者在生产水平、经济收入、文化水平和生活条件等方面,还存在着本质差别。在将来向共产主义过渡的过程中,随着生产力的巨大发展和农业、工业、科学文化事业现代化的实现,城市和乡村的本质差别将日趋消失。

城北徐公 《国策·齐策一》:"城北徐公,齐国之美丽者也。"后用作美男子的代称。

城市气候 城市的特殊局地气候。由城市大小、性质、地理位置、地表状况、街道分布、建筑情况、人口密度和工业布局等因素所决定。与市郊相比,一般温度较高,雾、霾较多,大气受不同程度污染,日照偏少,风速、风向等局部性差异大,雨量偏多。

城市地图 专题地图之一。反映城市状况和发展规划等。主要表示城市的政治经济、文化教育、行政管理、市政建设、邮电交通、园林绿化、环境保护、医疗卫生、旅游设施、土地利用和发展规划等。

城市污水 城市中排放的各种废水、污水的总称。包括生活污水、工业废水和径流污水。其中径流污水是雨雪淋洗城市大气污染物及建筑物、地面、废渣等后形成的污水,

在降雨初期污染物含量较高。

城市设计 对城市的物质环境和为人们的各种活动所作的具有一定空间形式的布局和处理。目的为创造高质量的城市建筑环境，使人们感到舒适、方便、安全、愉悦和融洽。其范围可以是城市整体的形象布局，也可以是城市中局部地区、地段。与城市规划有所不同，主要以三维的城市空间形象和城市的审美要求为目标，但又不局限于城市面貌的美观方面，也涉及功能、社会、人们的心理、生理的要求和工程等。内容包括：土地上的安排及其使用强度；地形的处理；建筑群体的空间布局，空间界面的处理；人流、车流的组织；绿地、旷地的使用和布置；城市的建筑文化脉络；有关创造优美空间环境的因素等。

城市环路 全部或部分围绕市区或市中心开辟的交通干道。常设计成高速干道，以其良好的通车性能吸引穿越市区的过境交通，达到疏解市区交通拥塞的目的。

城市环境 人类利用和改造自然环境而创造出来的高度人工化的生存环境。既包括地理、气象、生物等自然环境，也包括房屋、工厂、道路、市政基础设施、服务娱乐生活设施在内的社会环境。具有三大特点：(1) 人口高度集中；(2) 人与环境的矛盾突出；(3) 社会政治因素、经济发展对其有决定性影响。人类聚落环境的城市化既给居民的物质、文化生活创造了优越条件，也给大气、水和生物环境带来了重大影响。

城市规划 城镇各项建设发展的综合性规划。包括：拟定城镇发展的性质、人口规模和用地范围；研究工业、居住、道路、广场、交通运输、公用设施和文教、环境卫生、商业、服务设施以及园林绿化等的建设规模、标准和布局；进行城镇经济建设的规划设计，使城镇建设发展经济、合理，创造有利生产、方便生活的物质和社会环境。是城镇建设的依据。编制城市规划一般可分为城市总体规划和城市详细规划两个阶段。

城市国家 ❶即“城邦”，亦称古代城市国家，以区别于中世纪的城市国家。❷中世纪欧洲的封建制共和国。11 世纪以后，一些在贸易上处于有利位置的城市，由于有比较发达的商业和手工业，有较强的财力来建立自己的武装，经过同封建领主的斗争获得了自治权，尔后又获得了对周围农村的统治权，从而建立了城市共和国。一般是兼营商业的小封建主、商人、高利贷者和手工业主统治城市贫民和周围农村农奴的工具。如 12 世纪到 13 世纪意大利地区的威尼斯、热那亚、佛罗伦萨，罗斯的诺夫哥罗德等。

城市贫民 在城市中无固定职业而生活贫苦的人。没有或只有少量生产资料，依靠或主要依靠自己劳动为生，收入微薄，社会地位低下。如佣工、拾荒者、小贩等。

城市科学 以城市为研究对象的众多学科有机结合的总称。创建于 19 世纪末 20 世纪初。是自然科学和社会科学、基础科学和应用科学组成的综合性学科。主要研究城市的功能和作用，现代城市化的原因，城市结构、规划及发展规律，城市的行政管理体制和机构设置，预测城市的发展趋势等。有城市建筑学、城市规划学、城市地理学、城市社会学、城市经济学、城市生态学、市政工程学、城市管理学、城市法学、城市美学等分支学科。

城市测量(量 liáng) 为城市建设的规划、设计、施工和运营管理所进行的测量工作。包括城市控制测量，大比例尺地形图和地籍图测绘，各种专题图编绘，以及规划道路定线测量、拨地测量、各种工程的施工和竣工测量、重要建筑物和地区的变形观测等。

城市煤气 公用事业中使用的一类煤气的统称。一般以煤为原料通过干馏或气化方法制得。由氢、一氧化碳、甲烷和氮等的混合物组成，也可利用石油来源的可燃气体或天然气作为城市煤气。

城市噪声 因交通运输、工业生产、建筑施工、社会生活活动产生的干扰人们休息、学习和工作的声音。严重时可危害人体健康。

城邦经济 古代奴隶制城邦的经济形态。是城市及其周围农村构成的经济整体。以公元前 8—前 6 世纪间形成的希腊城邦奴隶制经济为典型。出现了与旧的氏族贵族对立的工商业奴隶主阶层，城邦政府铸造货币，各城邦间的贸易空前发达。著名工商业城邦为雅典，最大的农业城邦为斯巴达。至公元前 4—前 2 世纪，大奴隶作坊和大田庄制度的盛行，破坏了城邦原有的社会经济基础，加以当时各城邦间的矛盾尖锐化、奴隶的反抗以及各城邦在反对马其顿的战争中的失败，希腊城邦经济渐趋衰退。

城狐社鼠 比喻依势为奸的人。《晋书·谢鲲传》：“〔王敦〕谓鲲曰：‘刘隗奸邪，将危社稷，吾欲除君侧之恶，匡主济时，何如？’对曰：‘隗诚始祸，然城狐社鼠也。’”按谓欲除狐鼠，恐坏城社，喻刘隗在君侧不可去。亦作“社鼠城狐”。《长生殿·疑谶》：“不堤(提)防柙虎樊熊，任纵横社鼠城狐。”

城镇体系 具有一定的时空地域结构的城镇网络。其中常有一主要的、最大的城市居中心地位，其他各城镇则为规模不等、职能不同、层次各异的系列。各城镇在诸多方面互有联系、互为依存，而又互有制约。对城镇体系的研究能为该区域范围内合理分布社会生产力、合理安排人口和城镇布局、充分开发利用国土资源以及进行经济战略部署提供依据。

城濮之战 中国历史上以弱胜强的著名战例。周襄王十九年(公元前 633 年)，楚成王率陈蔡郑许诸国军队围攻宋国，宋向晋国求救。次年，晋文公派兵进攻楚的盟国曹卫。晋、宋、齐、秦与楚两军在城濮(今山东鄄城西南)交战。晋军选择楚军薄弱环节，首先击溃由陈蔡军队组成的楚军右翼。同时晋军主力伪装退却，诱使楚军左翼追击，然后回师夹攻，加以击溃，迫使楚军中间的主力也后退。战后不久，晋文公成为霸主。

城子崖遗址 中国新石器时代龙山文化的最初发现地。在山东章丘龙山镇。1928 年发现，1930—1931 年进行发掘。全国重点文物保护单位之一。

城市水文学 水文学的分支。研究在城市环境背景下，水的存在、分布和变化规律，以及人类活动与水的相互作用等。随着城市的发展，主要研究的问题有：城市水资源匮乏造成的供水不足对城市发展的制约；城市雨洪排水能力过低和设施老化使洪涝灾害日趋严重；城市污水和废水排放造成的水质污染等。

城市生态学 地理学与生态学之间的边缘学科。其研究内容包括：(1) 城市人口结构变化速率及其空间分布特征；(2) 物质代谢功能及其与城市环境质量之间的关系；(3) 城市自然生态的变化对城市环境的影响；(4) 城市生态的管理技术及有关交通、供水、废弃物处理；(5) 城市生态的指标及合理容量等。是自然科学与社会科学共同研究的领域。其研究成果，对确定城市合理规模，探索城市生态系统的最适生态容量，提供文明优美的生活环境，都有积极意义。

城市地理学 人文地理学的分支。研究城市(包括集镇)形成、发展、空间结构和分布规律的学科。主要内容有:城市的性质、规模、职能、分类和地理分布特点,城镇形成、发展的因素,城镇人口集聚的规律性和城镇体系,城市用地评价和合理使用途径、内部功能分区和卫星城镇的布局等。

城市社会学 亦称"都市社会学"。社会学分支学科。以城市社区的社会现象为研究对象。形成于20世纪20年代。主要研究:城市发展和建设的历史;城市社会结构、功能对社会生活的影响;城市社会环境和居民心理、集体行为的关系;城市的社会问题;城乡差异和互赖关系,城市化、郊区化、逆城市化及城市社区的特征等。

城市经济学 研究城市经济发展规律的学科。随着世界各国城市化的发展而产生。在西方国家,20世纪60—70年代开始出现有关城市经济学专著。大致分为两大流派:宏观城市经济学派,主要研究城市对整个国民经济和城市对邻近地区的作用;微观城市经济学派,主要研究城市内部问题,如市场、住宅、污染、交通、土地、人口等。在中国,城市经济学尚处在创建时期,现阶段研究的课题有:中心城市和中等城市的作用,城市规模和城市布局,社会主义农村城市化的道路,城市和农村的关系,以及城市的建设、交通、人口、住宅、土地、环境保护等问题。

城市政治学 政治学的分支学科。它以环绕城市政权的结构与功能而展开的城市政治关系为研究对象。其内容包括:城市与国家的关系、城市与乡村的关系、城市立法、司法体制与管理、城市行政体制与管理、政党和各种城市社会团体的组织与活动、市民政治要求的表达与综合、大众传媒与舆论的控制与引导等。狭义指市政学,研究市政建设与管理。

城建档案馆 全称"城市建设档案馆",曾称"城市基本建设档案馆"。收藏城市建设档案的专门档案馆。首创于20世纪60年代的中国。馆藏包括城市规划、市政工程与公用设施、交通运输工程、园林与古建筑、水利工程、人防工程、环境保护以及与城市建设有关的气象、测绘、水文与工程地质、地震方面的图纸、图表、文字材料、计算材料、照片、影片、录像带、缩微胶片等各种文件和资料。是对城市每一项重要建筑物、构筑物、地上和地下管线进行管理、维修、鉴定、改建、扩建、恢复等工作不可缺少的依据,也是规划、建设和管理现代化城市的必要条件。

城市气象效应 一地由于城市建设而出现具有城市特点的气象条件或影响的效应。城市由于人口密集、建筑林立、工商业发展、交通频繁、绿化土地减少,气温常较未建城市前或郊区为高;绝对湿度白天低于农村,夜间往往高于农村;湍流和大气污染增大;空气在城乡间出现局地环流;大风时城市风速小于农村,小风时城市风速大于农村;城市下风方常出现降水较多地区。

城市公用设施 即"城市基础设施"。

城市生态系统 按人类的意志和愿望,集中人类最高智慧创造的一种典型人工生态系统。是自然、经济、社会生态系统的综合体。与自然生态系统相比,具有三个特点:(1)消费者(人)多于生产者(绿色植物),各营养级的生物量呈倒金字塔形;(2)为开放系统,须由外部不断输入生产和生活必需的资源和能源;(3)人是这个系统的核心,人类的经济活动对城市生态系统的发展起支配作用。

城市交通污染 城市中因交通引起的有害废气、烟尘、油污和噪声等,对城市空气、水域、土壤和居住环境的污染。为减少城市交通污染可采取以下主要对策:制定并执行机动车尾气排放标准;发展公共交通,控制小汽车的数量;发展地下铁路;在市中心和居民区限制汽车通行;建设绿化带和隔离带;在高架路旁设置防噪声屏障等。

城市房地产税 我国对城市中的房屋和土地,按其价格或租金,向产权所有人征收的税。1951年起在大中城市和较繁荣的大集镇开征,采用比例税率,并有减税、免税规定。后历经变化,1986年和1988年先后分为房产税和土地使用税。

城市房产市场(场 chǎng) ❶一定地区内城市房产交换关系的总称。❷以城市房屋为交易标的的场所。可分为:以房屋的现货和期货买卖为基本特征的房产交易市场;以房屋的租赁为基本内容的房产租赁市场;专门从事房屋互换的房产交换市场;为使原有房屋增值而提供各种服务的房产劳务市场。

城市基础设施 亦称"城市公用设施"。城镇生产、生活以及各种社会活动所需要的公共设施的统称。包括社会基础设施和市政工程基础设施两个部分。前者指文化教育、医疗保健、娱乐体育、商业服务、园林绿化等设施;后者指道路桥梁、交通运输、供水、排水、电力、电信、燃气、消防、环境卫生、防洪排涝等设施。

城镇功能分区 城镇规划中,为合理利用土地和自然条件,避免工业生产、交通运输和居民生活相互干扰,创造健康的生活居住环境,将城镇按功能划分的区域。可分为生活居住区、产生有害因素(指废水、废气、废渣、易燃物、易爆物、严重噪声等)的工业区、码头仓库区和农业生产区,某些城市还可设文教区、高科技区、金融贸易区、风景游览区等。

城步苗族自治县 1956年11月30日建立。在湖南省西南部、沅江支流巫水上游。自治县人民政府驻儒林镇。汉为都梁、镡城,三国至两晋为武冈、舞阳县地,隋建武攸县,后改为武冈县,宋设城步砦,明改城步县。居民有苗、瑶、侗、壮、回、汉等族。为湖南省重要林区之一。以农业为主,林业为副。产稻、玉米、薏米、油桐、竹、楠木、紫檀、核桃、药材、蜂蜜等。公路通邵阳市等地。

城镇土地使用税 我国对在城镇和工矿区使用土地的单位和个人征收的税。1988年9月国务院颁布《中华人民共和国城镇土地使用税暂行条例》,决定该税在同年11月开征。征税范围限于城市、县城、建制镇和工矿区,纳税人为在开征地区内使用国有土地的单位和个人,计税依据是纳税人实际占用的土地面积,税率按照大城市、中等城市、小城市、县城(包括建制镇和工矿区)采取地区差别的幅度定额税率。

城镇集体所有制 我国社会主义集体所有制的一种形式。遍及工业、商业、服务业等行业。城镇集体所有制企业的一部分是通过生产资料私有制的社会主义改造建立起来的;一部分是1958年组织城镇闲散劳动力建立起来的;还有一部分是1979年以来由城镇待业青年集资建立,以及全民、集体经济和社会团体、事业单位等运用自有资金扶建的。它们作为社会主义大工业的助手和补充,有利于增加社会产品,活跃市场,繁荣城镇,增加就业门路,满足人民生活的需要。参见"集体经济"。

城门失火,殃及池鱼 谓无端受连累。杜弼《檄梁文》:"但恐楚国亡猿,祸延林木;城门失火,殃及池鱼。"《太平广

记》卷四百六十六引《风俗通》："旧说池仲鱼，人姓字也，居宋城门，城门失火，延及其家，仲鱼烧死。又云：宋城门失火，人汲取池中水，以沃灌之，池中空竭，鱼悉露死。喻恶之滋，并伤良谨也。"周煇《清波杂志》卷下："张无尽尝作一表云：'鲁酒薄而邯郸围，城门火而池鱼祸。'上句出《庄子》，下句不知所出，以意推之，当是城门失火，以池水救之，池竭而鱼死也。"

城市生活垃圾处理机械 收集、输送和处理城市生活垃圾（固体废弃物）的机械设备。有收集生活垃圾用的街道清扫车、公园垃圾清扫机、袋装垃圾收集器；输送生活垃圾用的垃圾运输车、袋装垃圾传送带；填埋法处理垃圾的填埋设备、堆肥法处理垃圾的全套堆肥发酵装置和焚烧法处理垃圾的各种焚烧炉等。是保持城市清洁卫生、维护城市优良生活环境、保护城市人民身体健康的必要手段。

城市环境综合整治定量考核制度 中国城市环境管理的一项重要制度。1988年国务院环境保护委员会作出此项考核决定，并相应制定了实施办法。考核项目有环境质量、污染治理和环境建设三个方面共二十个指标。1989年首先在全国三十七个环境保护重点城市展开。国家对各市每年考核一次，考核结果登报公布，以促进城市环境管理工作和环境质量的改善。

6 **垫**〔**墊**〕㊀(diàn 店) ❶因地面低下而浸在水中。《书·益稷》："洪水滔天，浩浩怀山襄陵，下民昏垫。"孔传："言天下民昏瞀垫溺，皆困水灾。"❷挖掘。《庄子·外物》："然则厕足而垫之致黄泉，人尚有用乎？"成玄英疏："掘也。"❸陷下。《汉书·王莽传下》："武功中水乡民三舍垫为池。"❹用别的东西衬在下面使物加厚或加高。如：把桌子垫高一些。❺垫在下面的东西。如：椅垫。❻代人暂时付款或预先拨付款项。

㊁(dié 蝶，今读diàn) 见"垫江"。

垫江 (dié—) ❶古水名。古西汉水（今四川嘉陵江）下游经垫江县（今合川市）入长江一段，称为垫江。东汉建安十六年（公元211年），刘备自江州（今重庆市嘉陵江北岸部分）北由垫江水至涪（今四川绵阳市东），即此。其上源即古桓水（今白龙江）、白水（今白水江）及西汉水上游，也有垫江之名。5世纪初叶，吐谷浑酋长阿豺曾至西强山（今西倾山）观垫江源。❷古县名。(1)秦置。治今重庆合川市。西魏恭帝三年（556年）改石镜县。南朝时曾为东宕渠郡治所。(2)南朝齐永明五年（487年）改江州县置。治今重庆市。北周武成二年（560年）改巴县。齐、梁和西魏皆为巴郡治所；又先后为楚州及巴州治所。❸郡名。西魏恭帝三年改东宕渠郡置。治石镜（今合川市）。辖境相当今重庆合川市、四川武胜县地。隋开皇初废。❹县名。在重庆市东涪陵市北部，当梁平到长寿公路的中点。县人民政府驻桂溪镇。汉临江县地，西魏置垫江县。以垫江得名。农产以稻、玉米、小麦、甘薯、蚕茧、油菜籽为主，并产柚、广柑及粉丹等药材。手工业品以竹手杖、烟袋、烘笼、竹帘等著名。矿产有石油、天然气、煤、铁、钾。工业有煤炭、炼铁、化肥、机械、纺织等。名胜有宝顶山、白龙洞。

垫层 一种人工加固地基的方法。将基础下软土层挖去，用砂等材料填实，可提高地基强度，减小基础沉降。

垫陌 唐代货币制度的一种规定。百钱为陌，从百钱中抽出若干称"垫陌"。《新唐书·食货志》："〔穆宗时〕寻以所在用钱垫陌不一，诏从俗所宜，内外给用，每缗垫八十。"据《唐会要·泉货》所载，即"每贯一例除垫八十，以九百二十文成贯"，每陌九十二文。贯，即缗。

垫圈 垫在螺母（或螺栓头）与其所连接的零件之间（参见"螺栓"附图）的一般为扁平的金属环，也有用橡胶、塑料制成的。用来增加接触面积，改善接触情况等。弹性垫圈具有弹性，可防止螺栓和螺母松动。

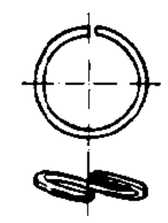
弹性垫圈

垫支资本 即"预付资本"。

垫头交易 即"保证金信用交易"。

垤 (dié 迭) ❶蚂蚁做窝时堆在穴口的小土堆，也叫蚁封、蚁冢。《诗·豳风·东山》："鹳鸣于垤。"❷小土阜。《孟子·公孙丑上》："泰山之于丘垤，河海之于行潦，类也。"

垱〔**壋**〕(dàng 档) 横筑在河中或低洼田地中以挡水的小堤。

垌 ㊀(dòng 洞) ❶田地。如：田垌。❷用于地名。如：广东信宜市有金垌。

㊁(tóng 童) 用于地名。垌冢，在今湖北省。

垲〔**塏**〕(kǎi 凯) 地势高而土质干燥。《左传·昭公三年》："湫隘嚣尘，不可以居，请更诸爽垲者。"

垡 (fá 伐) 翻耕土地。韩愈《送文畅师北游》诗："余期报恩后，谢病老耕垡。"亦指翻耕过的土块。如：打垡。

埏 ㊀(yán 延) ❶边际；边远之地。《文选·司马相如〈封禅文〉》："上畅九垓，下溯八埏。"李善注引孟康曰："埏若瓮埏，地之八际也。"❷墓道。潘岳《哀永逝文》："棺冥冥兮埏窈窕。"《后汉书·陈蕃传》："民有赵宣，葬亲而不闭埏隧。"李贤注："埏隧，今人墓道也。"

㊁(shān 山) 本谓揉粘土，引申为制陶器的模型。《管子·任法》："昔者尧之治天下也，犹埴之在埏也，唯陶之所以为。"参见"埏埴"。

埏埴 (shān—) 亦作"挻埴"。以陶土放入模型中制成陶器。《老子》："埏埴以为器。"

埐 (jì 记) 坚土。见《说文·土部》。

垧 (shǎng 赏) 中国北方使用的一种地积单位。东北多数地区一垧约合十五亩，西北地区约合三至五亩。现法定计量单位使用公顷。

垢 (gòu 够) ❶粘著在物体上的肮脏东西。韩愈《进学解》："爬罗剔抉，刮垢磨光。"引申为邪恶。如：藏垢纳污。❷肮脏貌。如：蓬头垢面。杜甫《北征》诗："垢腻脚不袜。"❸通"诟"。污辱。如：含垢忍辱。《庄子·天下》："受天下之垢。"成玄英疏："退身居后，推物在先，斯受垢辱之者。"❹浊乱。《后汉书·崔寔传》："自汉兴以来，三百五十余岁矣，政令垢玩，上下怠懈。"

垢苔 (—tāi) 又称"浊苔"。*舌苔之一。舌苔厚腻胶结似覆盖有一层垢浊。多由湿浊阻滞中焦而致。

垗 (zhào) ❶祭坛四界以内的区域。《说文·土部》："垗，畔也，为四畔界祭其中。《周礼》曰：'垗五帝于四郊。'"段玉裁注："畔者，出界也。四畔谓四面有埒也。今《周礼》作兆。"❷葬地。《广雅·释丘》："垗，葬地也。"

垛〔**垜**〕㊀(duò) ❶堆积。如：把砖头垛成个平台。❷成堆的东西。如：柴垛；灰垛。《聊斋志异·莊中怪》："麦既登仓，禾黍杂遝，翁命收积为垛。"❸土筑的箭靶。如：箭垛。❹明代兵制，军户三家为一垛。一户为正，二户为贴，三丁抽一以应军役。

㊁(duǒ) 墙两侧或上头伸出的部分。如：门垛子；城垛子。

垛头 一作“夺头”。戏曲锣经。属于开唱锣鼓。或单独使用，或用在“慢长锤”后，京剧慢板、原板等板腔的胡琴过门也常在垛头中开始。

垛场(—chǎng) 即“堆垛场”。

垛积术 中国古代对高阶等差级数的求和法。沈括《梦溪笔谈》卷十八举出的“隙积术”，是求二阶等差级数之和的特例。元朱世杰在《算学启蒙》、*《四元玉鉴》里作了系统的研究，他提出的垛积术解决了任意高阶等差级数的有限项求和问题。

6 **垝** (guǐ 诡) ❶倒坍。见“垝垣”。亦指毁垣。《管子·霸形》：“东山之西，水深灭垝。”尹知章注：“垝，败墙也。”❷土坫的别称。《尔雅·释宫》：“垝谓之坫。”

垝垣 犹颓垣。倒坍的墙壁。《诗·卫风·氓》：“乘彼垝垣。”

垍 (chǐ 耻) 土地多。《说文·土部》：“垍，恃也。”段玉裁注：“《广韵》曰：‘垍，恃土地也。’恃土地者，自多其土地。”

垴 (nǎo 脑) 方言。圆顶像脑的土山。亦用作地名。山西昔阳县有南垴。

垐 (cí 瓷) 在大道上增土。见《说文·土部》。

垓 (gāi 该) ❶亦作“畈”。兼该八极之地。见“九垓❶”。❷通“陔”。犹言“重”。见“九垓❷”。❸台阶的级次。《史记·封禅书》：“坛三垓。”裴骃集解引徐广曰：“阶次也。”❹界隔。扬雄《卫尉箴》：“重垠累垓，以难不律。”❺数目。《太平御览》卷七五〇引《风俗通》：“十万谓之亿，十亿谓之兆，十兆谓之经，十经谓之垓。”

垓下 古地名。在今安徽灵璧东南沱河北岸。公元前202年，项羽被刘邦击溃于此。

垓心 中心。《三国演义》第九十五回：“左边司马懿，右边司马昭，却抄在魏延背后，把延困在垓心。”

垓下歌 古歌名。《史记》载：西楚霸王项羽在垓下(今安徽灵璧东南)被汉军围困，兵少粮尽。羽夜饮帐中，自知败局已定，因慷慨悲歌：“力拔山兮气盖世，时不利兮骓不逝！骓不逝兮可奈何，虞兮虞兮奈若何？”(羽有美人名虞，骏马名骓)后人称为《垓下歌》。

垓下之围 楚汉战争的最后决战。公元前202年，刘邦与韩信、彭越等合兵，将项羽围困在垓下。项羽粮尽援绝，又听到四面皆楚歌，以为汉军已得楚地，因突围南走，至乌江(今安徽和县东北)自刎而死。

垟 (yáng 羊) 用于地名。浙江乐清市有翁垟。

垞 (chá 茶) 小丘。《水经注·泗水》：“泗水南径小沛县东，县治故城南垞上。”王维《南垞》诗：“轻舟南垞去，北垞渺难即。”

垵 (ǎn 俺) 同“埯”。亦用于地名。福建龙海市有新垵。

垠 (yín 银) ❶边际；尽头。《楚辞·九叹·远逝》：“山峻高以无垠兮。”李华《吊古战场文》：“浩浩乎平沙无垠，敻不见人。”❷形迹；迹象。《淮南子·览冥训》：“进退屈伸，不见朕垠。”高诱注：“朕，兆朕也；垠，形状也。”

垠堮 同“圻鄂”。边沿；边际。《淮南子·俶真训》：“萌兆牙蘖，未有形埒垠堮。”

垛 “垛”的异体字。

7 **垔** 〔壔〕(dǎo 岛) 土堡。《九章算术·商功》：“今有方垔垔。”刘徽注：“垔者，垔城也。垔……谓以土拥木也。”

恚 (huì 会) 愤怒；怨恨。《汉书·东方朔传》：“舍人恚曰：‘朔擅诋欺天子从官。’”陆龟蒙《庭前》诗：“合欢能解恚，萱草信忘忧。”

恚忿 愤怒。《魏书·崔光传》：“礼释读诵，老而逾甚，终日怡怡，未曾恚忿。”

恚怒 愤怒。《后汉书·费长房传》：“〔长房〕独自恚怒，人问其故，曰：‘吾责鬼魅之犯法者耳。’”

垮 (bó) 尘貌。见《玉篇·土部》。

埔 ㊀(bù) 见“大埔”。
㊁(pǔ) 广东省有黄埔。

埔鲁写国 (Prussia) 普鲁士的旧译。清谢清高《海录》有专条记述。陈伦炯《海国闻见录·大西洋记》译作普鲁社。

埂 (gěng 梗) ❶田塍；田边小路。如：田埂。❷土堤。如：堤埂；埂堰。

埠 (hàn) 小堤。

埕 (chéng 呈) ❶酒瓮。高文秀《谇范叔》第二折：“我几吃那开埕十里香？”❷福建、广东滨海培育蛏类之田。

埘 〔塒〕(shí 时) 墙壁上挖洞做成的鸡窠。《诗·王风·君子于役》：“鸡栖于埘。”

埋 ㊀(mái) ❶葬；藏。如：掩埋；埋藏。《礼记·曲礼上》：“祭器敝则埋之，龟筴敝则埋之，牲死则埋之。”❷隐没。如：隐姓埋名。参见“埋没”。
㊁(mán 蛮) 见“埋怨”。

埋玉 比喻年少而有才能者死亡，表示悼惜之辞。语出《晋书·庾亮传》：“亮将葬，何充会之，叹曰：‘埋玉树于土中，使人情何能已！’”后常简作“埋玉”。宋之问《祭杜学士审言文》：“名全每困于铄金，身没谁恨其埋玉！”亦比喻埋葬女子，并表惋惜。

埋名 隐没其名，不使人知。《汉书·翟方进传》：“设令时命不成，死国埋名，犹可以不惭于先帝。”

埋没 ❶掩埋。杜甫《兵车行》：“生女犹得嫁比邻，生男埋没随百草。”❷湮没不为人所知。庾信《哀江南赋》：“功业夭枉，身名埋没。”

埋忧 把忧愁埋藏起来。犹言抑制忧愁。仲长统《述志》诗：“寄愁天上，埋忧地下。”

埋轮 ❶埋车轮于地，以示坚守而不退兵。《孙子·九地》：“是故方马埋轮，未足恃也。”曹操注：“埋轮，示不动也。”❷埋车轮于地，表示停留在此，坚决不离开。《后汉书·张纲传》：“汉安元年，选遣八使徇行风俗，皆耆儒知名，多历显位，唯纲年少，官次最微。余人受命之部，而纲独埋其车轮于洛阳都亭，曰：‘豺狼当路，安问狐狸！’”遂奏弹大将军梁冀。后因以“埋轮”表示不畏高官，敢于弹劾权贵。沈约《奏弹王源》文：“虽埋轮之志，无屈权右；而狐鼠微物，亦蠹大猷。”

埋香 喻指埋葬青年女子。吴文英《莺啼序·丰乐楼节斋新建》词：“瘗玉埋香，几番风雨。”

埋怨(mán—) 亦作"埋冤"。责备。《水浒传》第四回："且看赵员外檀越之面，容恕他这一番。我自明日叫去埋冤他便了。"亦作抱怨解。

埋针法 针灸方法之一。留针法的一种。一般用特制的*皮内针刺入穴位皮下，留置一段时间。适用于某些慢性、顽固性、多发性、疼痛性的疾病。

埋弧焊 亦称"焊剂层下电弧焊"。利用焊剂覆盖着电弧及其所熔化的金属，免受空气的有害作用并改善焊缝金属性能的一类电弧焊接法。参见"自动电弧焊"。

埋植剂 用于皮下埋植的药剂。将药物制成灭菌的小片、小棒或装在无毒的硅橡胶小管中，密封、灭菌。应用时以手术埋植于皮下，缓慢释出药物而起长效作用。如睾酮埋植剂和18甲基炔诺酮埋植剂等。

埋藏水 即"沉积水"。

埋线疗法 针灸方法之一。即将羊肠线埋入有关穴位内，以起持续刺激作用。具有疏通经络气血等作用。适用于消化性溃疡、腰背肌肉劳损、哮喘及脊髓灰质炎后遗症等。

埋植避孕 一种长效避孕方法。利用硅橡胶具有的缓慢释放性能制成的皮下埋入剂，其中放置各种孕激素成分的避孕药如炔诺酮类，通过持续、恒定地释放低剂量药物达到长效避孕的目的。一般可产生四至五年的避孕效果。

埋置深度 将建筑物基础埋在地面以下某一土层中的深度。它关系到地基的可靠性，施工的难易程度和造价高低，是基础设计中的重要内容。确定基础埋置深度应考虑建筑物要求、工程地质、水文地质条件和施工技术等方面的情况。

埋藏阶地 指被新的河流冲积物所埋藏的早期阶地；也指河谷内依次被埋藏的不同时期的冲积层。前者是早期地壳上升，形成多级阶地，以后地壳下降，新冲积物把早期形成的阶地全部埋藏，这种埋藏的阶地离地面愈浅时代愈老。后者是地壳一直下降，在早期谷坡上不形成阶地形态，而是不同时期的冲积物一层叠加在另一层之上，这种埋藏的阶地，距地面愈深时代愈老。

埋刮板输送机 一种变体结构的刮板输送机。在封闭的料槽中，牵引链条和刮板同时埋入物料，刮板占料槽的部分断面，而物料则占料槽的全部或大部分断面；通过链条的运动使物料沿槽输送。机体可水平、垂直或倾斜布置，或兼有而形成复杂路径。体积小，占地面积小；机壳封闭，不扬灰尘，有利环境保护。广泛用于散态和粉状物料的输送。

埋深变质作用 指下沉被埋在地下一定深度的岩石在上覆岩层的负荷压力(静压力)和地热(一般低于400℃)的影响下发生重结晶的变质作用。常是区域变质作用的开始。其变质程度与埋藏深度有关，具变余结构和变余构造，常有原岩矿物的残留。低压特征矿物成分是浊沸石、葡萄石、钠长石及绿纤石等；高压特征矿物是蓝闪石。

埋藏式心脏自动除颤器 电除颤器的一种。小型化，可全部埋藏于病人体内并自动操作。当其感知电极判断病人发生心室颤动时，在10～35秒内充电并通过除颤电极放电，使颤动的心室瞬间内全部除极，随后恢复正常跳动。加入抗快速心律失常功能的产品称埋藏式心脏自动复律除颤器；加入治疗缓慢心律失常功能的产品称埋藏式心脏自动起搏复律除颤器。

7 **埚**〔**堝**〕(guō) 见"坩"。

埙〔**塤**、**壎**〕(xūn 勋，又读 xuān 喧) 古代吹奏乐器。陶制，故又称陶埙；也有用石、骨或象牙制成的。有球状和椭圆形等数种，音孔一至三五个不等；现代的埙有音孔五六个。

埙(战国)

埙篪 两种乐器名。埙，陶制；篪，竹制。两种乐器合奏，声音和谐。《诗·大雅·板》："如埙如篪。"毛传："如埙如篪，言相和也。"又《小雅·何人斯》："伯氏吹埙，仲氏吹篪。"郑玄笺："伯仲，喻兄弟也。"《荀子·乐论》："埙篪翁博。"后用为赞美兄弟和睦之辞。

袁 (yuán) ❶长衣貌。见《说文·衣部》。❷姓。

袁水 赣江下游支流。在江西省西部。源出武功山北麓，东流到樟树市入赣江。长280公里，流域面积6 295平方公里。流水清澈，两岸风景秀丽。建有飞剑潭、江口等水库。

袁术 (?—199) 东汉末汝南汝阳(今河南商水西北)人，字公路。出身于四世三公的世家大族。袁绍从弟(一说为兄)。初为虎贲中郎将。董卓专权，他奔南阳(今属河南)，据有其地。后遭曹操和袁绍攻击，率余众割据扬州(今长江下游与淮河下游间)。建安二年(公元197年)，称帝于寿春(今安徽寿县)，建号仲家。穷极奢侈，民多饥死，江淮地区残破不堪。后为曹操所破，病死。

袁头 又称"大头"。中国北洋政府所铸袁世凯头像银币的俗称。1914年12月在天津造币总厂开铸，江南、武昌及杭州三厂继之。流通很广。参见"银元"。

袁迈 (1915—1980) 中国工艺美术家。浙江桐庐人。30年代就读于杭州国立艺术专科学校，学习实用美术。对陶瓷、染织、装潢及民间美术有研究，创作不少装饰画、装潢设计。先后在四川国立劳作师范学校、四川中央工业实验所、杭州国立艺术专科学校、中央美术学院华东分院、中央美术学院及中央工艺美术学院任教。著有《保加利亚的工艺美术》、《罗马尼亚的工艺美术》等。

袁州 州、路、府名。隋开皇十一年(公元591年)置。因境内袁山得名。治宜春(今市)。唐辖境相当今江西萍乡市和新余市以西的袁水流域；宋东面划出新余而北面包有万载。元至元中升为路，明初改为府。1912年废。唐有铜坑，宋有铁务。清初棚民起义于此。

袁江 (约1671—1746) 清画家。字文涛，江苏江都人。擅山水、楼台，初学仇英，后吸取宋人画法。康熙间在扬州、南京、会稽一带作画；雍正间受聘至太原尉姓家作画。所作景物多曲折有致，笔墨严整，为清代界画能手。子(一说侄)袁耀，字昭道，承家法，世称"二袁"。

袁安 (?—92) 东汉汝南汝阳(今河南商水西北)人，字邵公。少传家学，习《孟氏易》。明帝时，任楚郡太守、河南尹，为政严明。后历任太仆、司空、司徒。和帝即位，外戚窦宪兄弟专权，他不避权贵，曾多次弹劾窦氏的专横。其子孙世代任公卿，"汝南袁氏"成为东汉著名的世家大族。

袁纥 古部落名。铁勒诸部之一。北魏时，游牧于今鄂尔浑河流域。隋称韦纥。为回纥的祖先。

袁宏 (328—376) 东晋文学家、史学家。字彦伯，小字虎，阳夏(今河南太康)人。曾任桓温的记室。以不满当时已出的几种《后汉书》，继荀悦《汉纪》，著《后汉纪》，并著有《竹林名士传》、《东征赋》、《北征赋》、《三国名臣颂》等。

袁枢(1131—1205) 南宋史学家。字机仲,建安(今福建建瓯)人。隆兴元年(1163年)礼部试词赋第一。乾道九年(1173年)任严州教授。以《资治通鉴》为蓝本,分事立目,系类成书,称*《通鉴纪事本末》,创立纪事本末的体裁。后被召还临安(今浙江杭州),历任国史院编修官、大理少卿、工部侍郎等。

袁枚(1716—1798) 清诗人。字子才,号简斋、随园老人,浙江钱塘(今杭州)人。乾隆进士,曾任江宁等地知县。辞官后侨居江宁,筑园林于小仓山,号随园。论诗主张抒写性情,创*性灵说。对儒家"诗教"表示不满。多数诗篇抒发闲情逸致。部分作品对汉儒和程朱理学进行抨击,并宣称"《六经》尽糟粕"(《偶然作》)。有些讽刺之作,尤能反映其锋芒毕露的个性。诗多以新颖灵巧见长。又能文。所作书信颇具特色。有《小仓山房集》、《随园诗话》、《子不语》等。

袁凯(约1310—?) 明诗人。字景文,号海叟,华亭(今上海松江)人。洪武间,授御史,因事为太祖所恶,伪作疯癫,以病免归。少时以《白燕》诗得名,人称袁白燕。其古诗学魏晋,律诗学杜甫,诗风浑厚而含蓄。有《海叟集》。

袁郊 唐文学家。字之乾(一作之仪),蔡州朗山(今河南确山)人。咸通中,官刑部郎中,又曾为虢州刺史。早年与温庭筠友善。作有传奇小说*《甘泽谣》一卷。

袁绍(?—202) 东汉末汝南汝阳(今河南商水西北)人,字本初。出身于四世三公的世家大族。初为司隶校尉。何进召董卓诛宦官,卓未至事泄,进被杀,他尽杀宦官。卓至京师专朝政,他奔冀州(今河北中南部),号召起兵讨卓,并据其地,称冀州牧。后破*公孙瓒,逐渐占有冀、青(今山东东北部)、幽(今河北北部)、并(今山西大部及内蒙古、河北一部分)四州,成为当时地广兵多的割据势力。建安五年(公元200年),在官渡(今河南中牟东北)为曹操大败,不久病死。其子袁谭、袁尚互相攻击,先后为曹操所灭。

袁昶(1846—1900) 清末外交官。字爽秋,又字重黎,浙江桐庐人。光绪进士。由户部主事转总理衙门章京。曾参加《中法天津条约》谈判。1894年(光绪二十年),任徽宁池太广分巡道道员。1898年晋江宁布政使。曾上书光绪帝,提出多项变革主张。戊戌政变后,任总理衙门大臣。1899年任太常寺卿。力主镇压义和团。八国联军进犯大沽,朝议和战,与徐用仪、许景澄、立山、联元等反对围攻使馆,忤慈禧太后等,被处死。著有《渐西村人集》、《安般簃集》、《乱中日记残稿》等。

袁晋 即"袁于令"。

袁晁(?—764) 即袁晁。唐代宗时农民起义首领。台州(治今浙江临海)人。原为小吏。宝应元年(公元762年),唐政府追征江淮地区安史之乱以来八年租调,搜括粟帛,农民纷起反抗。他在翁山(今舟山岛)率众起义,攻下台州,建元宝胜(一作昇国),连克信、温、明等州,发展到近二十万人。次年夏为唐将王栖曜等所败,被俘牺牲。其弟袁瑛退保宁海北紫溪洞,被唐军包围,不屈饿死。

袁盎(?—前148) 即爰盎。西汉大臣。字丝,楚人,后徙安陵(今陕西咸阳东北)。历任齐相、吴相。本为游侠,以"多受吴王金钱,专为蔽匿,言不反"之名,被御史大夫晁错告发,降为庶人。吴楚等七国以诛晁错为名叛乱时,他建议景帝杀晁错以谢吴。后以谏止景帝立梁孝王继嗣,遭孝王怨,被孝王派人刺死。

袁黄 明浙江嘉善人,字坤仪,号了凡。万历进士。知宝坻县,后升兵部主事。对天文、术数、水利、军政、医药等学,多所涉猎。崇尚程朱理学。著有《两行斋集》、《皇都水利》、《评注八代文宗》、《袁了凡纲鉴》等。

袁桷(1266—1327) 元文学家。字伯长,庆元路鄞县(今属浙江)人。大德初,荐为翰林国史院检阅官。官终侍讲学士。师事王应麟,熟习掌故,长于考据。所作文以制诰碑铭题跋为多。又能诗。有《清容居士集》。

袁淑(408—453) 南朝宋文学家。字阳源,陈郡阳夏(今河南太康)人。官太子左卫率。刘劭作乱时,为劭所杀。有才辩,能诗赋。原有集,已散佚,明人辑有《袁阳源集》。

袁粲(420—477) 南朝宋陈郡阳夏(今河南太康)人,初名愍孙,字景倩。泰豫元年(公元472年),以尚书令受明帝遗命,与褚渊同辅苍梧王(后废帝)。顺帝初,任中书监,镇石头城(今江苏南京清凉山)。时萧道成准备代宋,他谋起兵攻萧道成,事泄被杀。

袁于令(1592—约1672) 明末清初戏曲作家。名晋,又名韫玉,字于令、令昭、凫公,号箨庵、白宾。吴县(今属江苏)人。明生员,清初任荆州知府。作有传奇八种(称为《剑啸阁传奇》)、杂剧一种,今存传奇《西楼记》、《鹣鹣裘》和杂剧《双莺传》。一说现存传奇*《金锁记》也是他所作。另作有小说《隋史遗文》。

袁山松(?—401) 一作袁崧。东晋陈郡阳夏(今河南太康)人,字乔孙。祖乔曾随桓温伐蜀,封湘西伯,他嗣爵,任吴国内史。隆安五年(公元401年),孙恩攻陷沪渎垒(在今上海青浦东北),被杀。善音乐,曾改作旧歌《行路难》,酒酣高歌,听者流泪,时称一绝。著有《后汉书》百篇,今佚,有辑本。

袁中道(1570—1627) 明文学家。字小修,湖广公安(今属湖北)人。万历进士,官南京吏部郎中。与兄宗道、宏道并称"三袁",同以"公安派"著称。其文学主张,反对摹拟,崇尚自然。有《珂雪斋集》等。

袁见齐(1907—1991) 中国地质学家、矿床学家。字省衷,江苏奉贤(今属上海市)人。毕业于中央大学。曾任中央大学、北京地质学院及中国地质大学等校教授,中国地质学会副理事长等。中科院地学部委员。九三学社中央委员,1981年加入中国共产党。长期从事钾盐矿找矿和研究工作,为中国盐矿资源的地质勘探和开发利用作出了贡献。提出钾盐矿床的成矿理论,已成为受到国内外重视的学术流派。著有《钾肥与钾盐矿床》、《关于钾盐找矿问题》和《盐类矿床成因理论的新发展》等。

袁文才(1898—1930) 江西宁冈人,又名选三。1926年领导宁冈暴动,建立农民自卫军,任总指挥,同年加入中国共产党。1927年毛泽东率秋收起义部队到井冈山后,带领农军接受改编。历任工农革命军第一军第二团团长、红军第四军第三十二团团长、中共湘赣边界特委委员、湘赣边界苏维埃政府主席、第四军参谋长。在永新被错杀,建国后平反。

袁文殊(1911—1993) 中国电影理论家。原名文枢,广东兴宁人。1930年入广东戏剧研究所戏剧文学系学习。1933年担任中国左翼戏剧家联盟广州分盟领导工作。次年在上海任中国左翼戏剧家联盟执行委员。1936年后相继参加上海业余剧人协会和业余实验剧团,参与创办戏剧刊物《新演剧》。抗日战争爆发后加入救亡演剧队。1941年至延安,在鲁迅艺术学院戏剧系任教。次年加入中国共产党。1945年任东北大学鲁迅文学艺术学院戏剧系主任。建国后历任上海电影制片厂厂长,上海市电影局局长、党委

书记，中国影协副主席、书记处第一书记。作品有论著《电影求索录》、《影坛风云录》，独幕剧集《民族公敌》，电影剧本《辽远的乡村》等。

袁水拍(1916—1982)　中国诗人。原名光楣，江苏吴县人。早年曾在上海沪江大学学习。抗日战争爆发后到重庆、香港等地工作。抗战胜利后在上海任《新民报》、《世界晨报》副刊编辑。1944—1948年间，用"马凡陀"笔名发表大量诗歌，揭露和讽刺国民党统治区的黑暗现实，语言通俗，在当时颇有影响。建国后在《人民日报》文艺部工作，兼任《人民文学》、《诗刊》编委。1977年后到中国艺术研究院工作。作品有诗集《向日葵》、《马凡陀的山歌》、《沸腾的岁月》、《马凡陀的山歌续集》；另有《诗论集》等。

袁世凯(1859—1916)　北洋军阀首领、北洋政府总统。字慰亭，号容庵，河南项城人。早年投靠淮军吴长庆。1885年(清光绪十一年)以"办理朝鲜交涉通商事务"的名义驻朝办事。1895年参加维新团体强学会。后以道员衔在天津小站训练"新建陆军"。1897年擢任直隶按察使。戊戌政变前夕，向荣禄出卖维新派，获慈禧太后宠信。1899年升山东巡抚，镇压义和团。次年八国联军侵犯北京时，参加*东南互保。1901年继李鸿章任直隶总督兼北洋大臣。1903年为练兵处会办大臣，借改革军制扩编北洋军为六镇，从此成为北洋军阀的首领。1907年调军机大臣、外务部尚书。1909年(宣统元年)初被摄政王载沣罢免。1911年武昌起义后，凭藉北洋势力和帝国主义支持，出任内阁总理大臣，以武力威胁孙中山让位，挟制清帝退位，成为中华民国临时大总统，在北京建立北洋军阀政权。1913年派人刺杀宋教仁，并在取得*善后大借款后，发动内战，镇压孙中山领导的讨袁军。后又解散国会，篡改约法，实行独裁专制。1915年5月接受日本提出的企图灭亡中国的《二十一条》。12月宣布改次年为洪宪元年，准备即皇帝位。同月25日蔡锷等在云南发动讨袁护国运动，贵州、广西、广东、浙江等省先后响应。1916年3月22日被迫宣布取消帝制，仍称大总统。6月6日在全国人民声讨中，忧惧而死。

袁世凯

袁甲三(1806—1863)　清末河南项城人，字午桥。袁世凯从祖父。道光进士。累迁至兵科给事中。1853年(咸丰三年)赴安徽帮办团练，镇压捻军。次年擢左副都御史。1856年随河南巡抚英桂攻捻军，授太仆寺卿。1859年为胜保所劾，入京供职。旋授漕运总督、钦差大臣，督办安徽军务。1861年败捻军张乐行部，又解散苗沛霖团练。有《袁端敏公奏议》。

袁同礼(1895—1965)　中国目录学家。字守和，河北徐水人。1916年北京大学预科毕业，1922年、1923年先后毕业于美国哥伦比亚大学和纽约州立图书馆学专科学校。1924年回国，先后任北京大学目录学教授兼图书馆主任，岭南大学图书馆馆长，北平图书馆(后改称北海图书馆)馆长，故宫博物院图书馆副馆长，国立北平图书馆馆长，《图书季刊》中、英文版主编。1947年任联合国科教文组织中国委员会委员，1949年在美国国会图书馆重订该馆藏中国善本目录，1951年任美国斯坦福大学研究所编纂主任，后赴欧洲研究汉学西文书目。1957年再度任职美国国会图书馆编目部。曾任中华图书馆协会理事长等职。著有《西文汉学书目(1921—1957)》、《俄文汉学书目(1918—1960)》等。

袁宏道(1568—1610)　明文学家。字中郎，号石公，湖广公安(今属湖北)人。万历进士，官吏部郎中，与兄宗道、弟中道，并称"三袁"，为公安派的创始者。其中宏道成就最大。其思想受李贽影响较深，重视小说、戏曲和民歌在文学中的地位；于诗文不满李攀龙等的拟古主张，强调抒写"性灵"，企图在一定程度上突破传统思想的束缚。作品多写闲情逸致，重视自我精神的表现；部分篇章反映民间疾苦，对当时政治现实有所批判。艺术上则有感情色彩强烈和描写细腻的特点。后期以"淡"为"文学之真性灵"，表现出从激进的人生态度和文学观点上的退却。有《袁中郎全集》。

袁国平(1906—1941)　湖南邵阳袁家台(今属邵东)人，原名裕，字醉涵。早年随田汉从事革命文艺活动。1925年加入中国共产党。黄埔军校第四期毕业。曾任国民革命军第四军左翼宣传队第四队队长。先后参加南昌起义和广州起义。历任工农革命军第四师党代表、红军第五军政治部主任、第三军团政治部主任兼第八军政委、中华苏维埃共和国中央执行委员。长征到陕北后，任西北军委后方政治部主任、红军步兵学校政委、抗大第三科政委和教导师政委、新四军政治部主任。在皖南事变中牺牲。

袁牧之(1909—1978)　中国戏剧、电影演员。原名家莱，浙江宁波人。早年参加戏剧协社和辛酉剧社，曾主演《文舅舅》(即《万尼亚舅舅》)等剧。30年代初期参加左翼戏剧活动，主演《五奎桥》、《怒吼吧！中国》等进步话剧。后致力于电影工作，主演《桃李劫》、《风云儿女》、《生死同心》，编导《都市风光》、《马路天使》等进步影片。抗日战争爆发后从事抗战文艺宣传活动。1938年到延安，在延安电影团编导了大型纪录片《延安与八路军》。1940年加入中国共产党。解放战争时期参加东北电影制片厂的创建和领导工作。建国后曾任文化部电影局局长。

袁宗道(1560—1600)　明文学家。字伯修，湖广公安(今属湖北)人。万历进士，官右庶子。与弟宏道、中道齐名，并称"三袁"。后七子倡导复古摹拟，他们则崇尚本色，反对拟古。世称"公安派"。宗道于白居易、苏轼尤为推崇。有《白苏斋集》。

袁家骅(1903—1980)　中国语言学家。江苏沙洲(今张家港)人。曾游学英国。北京大学教授。早期治英国语文，后致力于研究中国少数民族语文和汉语方言。1940年起先后调查云南的哈尼语(旧称窝尼语)、阿细语和广西、贵州的壮语、水语，并参与创制壮文的工作。著有《峨山窝尼语初探》、《阿细民歌及其语言》、《壮语词法初步研究》(与张元生合作)，并主编《汉语方言概要》等。

袁崇焕(1584—1630)　明军事家。字元素，广西藤县人，祖籍广东东莞。万历进士。天启二年(1622年)任兵部主事，单骑出关，考察形势，还京自请守辽。他筑宁远(今辽宁兴城)等城，屡次击退后金(清)军的进攻。六年获宁远大捷，升授辽东巡抚。次年获宁锦大捷，皇太极又大败而去。被崇祯帝授兵部尚书衔，督师蓟辽。崇祯二年(1629年)后金军绕道自古北口入长城，进围北京。他星夜驰援，因崇祯帝中反间计，以为他与后金有密约，被冤杀。

袁敦礼(1895—1968)　中国体育教育家。河北徐水人。

1917年毕业于北京高等师范学校，1923—1927年留学美国。回国后，先后在北京师范大学、浙江大学、西北联合大学等校任教。1945年赴美国讲学。1946—1949年任北平师范学院、北平师范大学校长。建国后历任西北师范学院体育系主任、教授，兰州体育学院副院长，甘肃师范大学副校长，中华全国体育总会副主席等职，是第三、第四届全国政协委员。著有《体育原理》(与吴蕴瑞合著)。

袁翰青 (1905—1994) 中国化学家、化学史家。江苏通州(治今南通)人。1929年毕业于清华大学化学系。美国伊利诺伊大学哲学博士。曾任甘肃科学教育馆馆长，中央大学、北京大学教授。建国后任文化部科普局局长，商务印书馆总编辑，中科院西北分院秘书长，中国科学技术信息研究所第一任所长。中科院院士。曾任九三学社中央常委，全国政协第一至五届委员。对立体化学的研究有重要的贡献，还对中国的科普事业和科技情报工作的建立与发展有开创性的贡献，在化学史研究方面也有建树。著有《袁翰青文集》、《中国化学史论文集》、《化学重要史实》(与他人合著)等，译著有《中国科学技术史》(第一卷)、《只有一个地球》等。

袁中郎全集 别集名。明袁宏道(字中郎)作。四十卷。凡文集二十五卷，诗集十五卷。有明崇祯间刻本。今人有《袁宏道集笺校》五十五卷。

7

圭 "挂㊀"的异体字。

垕 (yì 役) 土块作成的炉灶。《仪礼·士丧礼》："为垕于西墙下，东乡。"

埒 (liè 劣) ❶矮墙；特指马射场的围墙。庾信《三月三日华林园马射赋》："弓如明月对堋，马似浮云向埒。"《世说新语·汰侈》："济(王济)好马射，买地作埒。"徐震堮校笺："埒，界埒也，又庳垣也。谓筑短垣围之以为界埒。"❷山上水道。《列子·汤问》："一源分为四埒，注于山下。"张湛注："山上水流曰埒。"❸界域；形状。《淮南子·俶真训》："所谓有始者，繁愤未发，萌兆牙蘖，未有形埒垠堮。"又《本经训》："含气化物，以成埒类。"高诱注："埒，形也。"❹相等。《史记·平准书》："故吴诸侯也，以即山铸钱，富埒天子。"

埒 ㊀(póu) ❶制砖瓦的模型。❷极大。《庄子·秋水》："精，小之微也；埒，大之殷也。"

㊁同"郛"。

埆 (què 却) 土地瘠薄。《后汉书·陈龟传》："今西州边鄙，土地墝埆。"李贤注："埆，谓薄土也。"

垿 (xù) 可以搁物的处所。《广雅·释宫》："反坫谓之垿。"按《论语·八佾》"邦君为两君之好有反坫"刘宝楠正义："《广雅·释宫》：'反坫谓之垿。'垿与序同，东西墙为序。反者，还也，致也，凡可以庋物皆为反坫。"庋，搁。

垽 (yìn) 滓泥。《尔雅·释器》："淀谓之垽。"郭璞注："滓，淀也。今江东呼垽。"郝懿行义疏："泥之黑者曰滓，按淀今之滓泥是也。"

垸 ㊀(huán 环，又读 huàn 换) ❶以漆和灰涂器物。一说补墙。见《说文·土部》。❷通"丸"。转。《淮南子·时则训》："员而不垸。"❸通"锾"。古重量单位。《考工记·冶氏》："为杀矢，刃长寸，围寸，铤十之，重三垸。"戴震《考工记补注》："锾读如丸，……垸其假借字也。"

㊁(yuàn 怨) 围绕房屋、田地的堤坝。见"圩垸"。

埌 (làng) ❶见"圹埌"。❷坟墓。《方言》第十三："冢，秦晋之间谓之坟……或谓之埌。"

壶 〔壺〕(hú) ❶古器名。深腹，敛口，用以盛酒浆或粮食。新石器时代已有陶壶。商周时代青铜壶往往有盖，多为圆形，也有方形或椭圆形的。到汉代，方形的叫"钫"，圆形的叫"鍾"。后为盛液体的敛口深腹器的通称。如：茶壶；酒壶。也指某些固体物质的容器。如：冰壶；鼻烟壶。❷通"瓠"。瓠瓜。《诗·豳风·七月》："八月断壶。"特指盛药的葫芦。参见"悬壶"。❸古代投矢所用的器具。参见"投壶"。❹姓。汉代有壶遂。

壶口 ❶古关名。又名壶关，在今山西黎城东北太行山口。因山形险狭如壶口得名。公元前491年齐取晋壶口，即此。❷山名。(1)在山西吉县西。黄河自北来流经山侧，上下游河床高低悬殊，水势倾注如壶口，故名。《书·禹贡》冀州"既载壶口"，即此。(2)又名壶关山。在山西长治市东南，跨壶关县界，因两峰夹峙，中如壶口得名。

壶丘 ❶古邑名。春秋陈地。在今河南新蔡东南。《左传》文公九年(公元前618年)："楚侵陈，克壶丘。"即此。❷复姓。战国郑有壶丘子林。

壶穴 即"瓯穴"。

壶关 ❶古关名。见"壶口❶"。❷县名。在山西省长治市东南部、太行山西麓，邻接河南省。县人民政府驻城关镇。秦置县，故治在今长治东南，北魏移今址。以壶关得名。农产有谷子、玉米、大豆、胡麻等，盛产党参、柴胡等药材。矿产有煤、铁、硫黄。工业有采矿、陶瓷、水泥、化学等。古迹有壶关。

壶铃 体育运动辅助练习器械之一。金属制成。为梨形铁球上装置半环形握柄。重量不一。因形如提壶，故名。

壶井荣 (1900—1967) 日本女作家。1938年起作有小说《萝卜叶子》、《日历》等，描写劳动人民的苦难境遇和生活情操。儿童文学作品《有柿子树的人家》以及《没有母亲的孩子和没有孩子的母亲》、《坡道》等，乡土气息浓厚。长篇小说《二十四只眼睛》，通过小学教师和十二个学生在战争中的不幸遭遇，控诉侵略战争给日本人民带来的灾难。

壶中物 酒。张祜《题上饶亭》诗："唯是壶中物，忧来且自斟。"

壶公窑 明代景德镇著名瓷窑之一。万历间吴为所烧造。吴为号十九，亦作吴昊十九，自称壶隐道人，因名壶公窑。善仿永乐、宣德、成化年间瓷器，但很难判明他的作品。

壶流河 桑干河支流。在河北省西北部。源出山西省恒山东北麓，东流到河北省阳原县大渡口附近入桑干河。长119公里，流域面积4 298平方公里。

壶口瀑布 在山西省吉县与陕西省宜川县间黄河之中。黄河两岸束狭如壶口，河水至此，奔腾湍急，气势磅礴，瀑布宽30～50米，落差20米，泻入直径50米的大石潭中，声若奔雷。为全国重点风景名胜区。

堲 (jí 即) ❶烧土为砖。见"堲周"。❷通"疾"。憎恨。《书·舜典》："朕堲谗说殄行。"❸已烧成灰的烛头。亦作"栉"。《管子·弟子职》："右手执烛，左手正栉。"按《礼记·檀弓上》"夏后氏堲周"郑玄注引作"右手折堲"。

堲周 烧土为砖附于棺之四周。也叫"土周"。《淮南子·氾论训》："有虞氏用瓦棺，夏后氏堲周，殷人用椁……此葬之不同者也。"高诱注："夏后氏禹世无棺椁，以瓦广二尺，长四尺，侧身累之以蔽土，曰堲周。"

7 **埇** (yǒng 勇) 同"甬"。见"埇桥"。

埇桥 即"甬桥"。

埃 (āi) ❶尘埃。李商隐《临发崇让宅紫薇》诗:"秋庭暮雨类轻埃。"❷一种在专门领域使用的计量微小长度用的单位。1 埃 $=10^{-8}$ 厘米 $=10^{-10}$ 米,记作 Å。曾用以表示光波的波长,及其他微小长度如原子、分子等的大小。因纪念瑞典光谱学家埃斯特朗 (Anders Jonas Ångström, 1814—1874) 而命名。

埃及 (Egypt) ❶埃及(古代)。非洲东北部尼罗河下游的奴隶制国家。远在旧石器时代,埃及(源于希腊语 Aiguptos) 即有居民。新石器文化遗址在埃及境内多处发现。因灌溉农业的需要,公元前 4000 年代由许多农村公社,结成约四十个*诺姆(州)。已开始使用金属工具,随着生产力的发展产生私有制度和阶级关系。约前 3100 年,上埃及(河谷地带)首领*米那(美尼斯)征服下埃及(三角洲区),建成统一国家。前王国或早王朝时代(约前 31—前 27 世纪)逐步形成集权统治,都城提尼斯。古王国时代(约前 27—前 22 世纪),确立以法老(国王)为首的中央专制政体,定都孟斐斯;对邻近各区进行多次侵略性远征,大规模兴建金字塔,民力为之耗竭。约前 22—前 21 世纪,地方势力增大,王国分裂,社会动荡。中王国时代(约前 21—前 18 世纪)再度统一后,迁都底比斯;扩建美里多沃湖(摩里斯湖)水利工程,农业和城市经济有所发展。沉重的剥削加剧了贫富分化,终导致约前 1750 年的农民、奴隶大起义(也有认为这次起义在中王国建立以前),后起义被镇压。继而西亚的*喜克索人侵入并统治百余年。进入新王国时代(前 16—前 11 世纪)后,仍都于底比斯,诸法老尤其是*图特摩斯三世大举对外侵略,从南方努比亚、北方叙利亚掠夺大片土地及大量财富和奴隶。阿蒙神庙分享战利品最多,权势迅速扩大,卒演成世俗王权与阿蒙僧侣之间的斗争(*阿蒙霍特普四世的宗教改革)。前 1300 年左右,拉美西斯二世与小亚细亚的赫梯交战,争夺叙利亚地区统治权,约前 1284 年以缔订和约告终。埃及在政治上渐趋衰弱。后期埃及时代(前 11 世纪至前 525 年),先后遭利比亚、努比亚和亚述的入侵;前 7 世纪中叶重获独立,建塞易斯王朝。前 525 年为波斯帝国所灭。波斯占领期间,埃及人民一度争得独立。后长期处于外族统治之下。前 332 年马其顿亚历山大占领埃及,建亚历山大城。前 305 年起托勒密王朝统治,埃及成为地中海东部重要的经济、文化中心。前 30 年并入罗马版图。古埃及是世界文明的发源地之一,在文字、历法、建筑、艺术、科学知识等方面,对西亚和欧洲曾有相当影响。❷非洲东北部国家。包括亚洲西南端的西奈半岛,地跨亚、非两洲。北临地中海,东濒红海,陆疆邻苏丹、利比亚和巴勒斯坦。面积 100.2 万平方公里。人口 6 290 万(1995 年),87% 为阿拉伯人,信伊斯兰教。国语是阿拉伯语。首都开罗。境内除尼罗河谷地和三角洲外,沙漠、半沙漠占国土面积 96% 以上。间有哈里杰 (Khârga)、锡瓦 (Siwa) 等绿洲;红海沿岸和西奈半岛有丘陵山地,最高峰是西奈半岛的凯瑟琳山 (Katherîna),海拔 2 637 米。气候干热,除地中海沿岸年降水量可达 1 000 多毫米外,大部属热带沙漠气候。尼罗河纵贯全境,两岸为肥沃的绿洲带。矿藏有石油、天然气、磷灰石、铁、锰等。历史和文化悠久。约公元前 3100 年已形成统一的奴隶制国家。公元前 6—前 1 世纪先后被亚述、波斯、马其顿和罗马帝国征服。公元 4—7 世纪被并入东罗马帝国。7 世纪阿拉伯人迁入后建立阿拉伯国家。1517 年成为奥斯曼帝国的行省。1882 年被英国占领,1914 年沦为英国的"保护国"。1922 年 2 月 28 日英国承认埃及为独立王国。1952 年 7 月国王法鲁克一世 (Faruk I, 1920—1965) 被推翻。1953 年 6 月建立埃及共和国。1958 年同叙利亚组成阿拉伯联合共和国(简称阿联)。1961 年叙利亚退出阿联。1971 年改国名为阿拉伯埃及共和国。20 世纪 70 年代,实行开放政策,经济发展加速。工业规模仅次于南非居非洲第二。石油采炼和石油化工是首要部门,天然气、电力、钢铁、机械等重工业发展显著。纺织、食品、造纸、制革等工业占有重要地位。小农经济占优势,植棉业发达,以产长绒棉著名。并产水稻、小麦、玉米、柑橘、甘蔗、洋葱、花生等。旅游业发达。苏伊士运河是最重要的国际通航运河。出口石油、棉花、服装、大米、铝制品、水果等。进口主要为木材、电器、运输设备、化工产品、小麦、面粉等。

埃兰 (Elam) 一译依兰。西亚古国。在今伊朗胡齐斯坦省。公元前 3000 年代形成国家,首都*苏萨。与苏美尔、阿卡得、巴比伦诸国常有战争,其文化(如楔形文字)多受两河流域影响。前 13—前 12 世纪国势最盛。前 7—前 6 世纪,先后沦为亚述和波斯属地。

埃达 古代冰岛两部文学名著的总称。一部通称《新埃达》,也称《散文埃达》,编著者为冰岛诗人和编年史家*斯诺里·斯图鲁松。分三部分,第一部分叙述《圣经》传说和斯堪的纳维亚神话故事,后两部分是关于古代诗歌的理论著作。另一部通称《老埃达》,也称《诗体埃达》,收集古代神话传说和英雄事迹的诗歌,反映古代斯堪的纳维亚氏族社会解体时期的情况。创作时期约为 7—13 世纪;17 世纪 40 年代为冰岛斯文生所发现。

埃居 即"欧洲货币单位"。

埃梅 (Marcel Aymé, 1902—1967) 法国作家。生于贫苦农民家庭。二十一岁去巴黎,做过小工、小贩、银行职员、保险公司经纪人和新闻记者。1926 年开始写作。作品有长篇小说《死者的高地》、《绿色的母马》、《无名街》、《矮房子》、《陌生人的抽屉》,短篇小说集《穿墙人》、《小矮人》,以及儿童文学《捉猫游戏故事集》等。1948 年转向戏剧创作,较有名的有《克莱朗巴尔》、《别人的头》和《蓝色的苍蝇》等。作品文笔诙谐,讽刺尖刻。

埃森 (Essen) 德国西部城市,鲁尔区最大工业中心。人口 62.8 万(1992 年)。公元 812 年建立城堡,11 世纪形成商业市镇。14—15 世纪加入"汉萨同盟"。铁路枢纽,莱茵-黑尔讷运河 (Rhein-Herne) 要港。19 世纪成为鲁尔区采煤与钢铁生产中心。机械制造和电气工业突出,轻重工业均发达。银行、保险及服务业从业人员已超过工业部门。

埃及人 (Egypts) ❶古埃及的居民。约公元前 3100 年已建立统一的奴隶制国家,创造了高度的古代文化。包括努比亚人、古利比亚人等。❷埃及的主体民族。亦称"埃及阿拉伯人"。7 世纪起以古埃及人为基础与先后移入的阿拉伯人、柏柏尔人、突厥人等长期结合而成。5 472.3 万人(1995 年)。多信伊斯兰教。讲阿拉伯语。早就从事灌溉农业,工业和其他经济部门也有发展。自古与中国友好往来,交流文化。15 世纪前曾两次遣使于明。另有部分人在苏丹(25 万)和利比亚(7 万)。

埃及学 研究古代埃及及其附近地区各族语言文字、社

会历史和其他文化的学科，属东方学的一种。1822 年，法国学者*商博良依据*罗塞达碑译解埃及象形文字成功，奠定了该学科的基础。

埃贝尔 (Jacques René Hébert, 1757—1794)　一译阿贝尔。法国大革命时期埃贝尔派领袖。革命初在巴黎创办《杜歇老爹报》，受欢迎。参加科尔得利俱乐部。1792 年 12 月当选巴黎公社副检察长。力促雅各宾派施行恐怖政策。1794 年 3 月密谋反对罗伯斯比尔政府，失败后处死。

埃代阿 (Edéa)　喀麦隆西南部城市。在萨纳加河 (Sanaga) 下游东南岸。人口 3 万(1982 年)。农产品集散和加工中心。萨纳加河上建有埃代阿大坝与大水电站。建有大型电解铝和铝制品厂，加工自几内亚进口的铝土。杜阿拉至雅温得铁路线上的要站。

埃尔加 (Edward Elgar, 1857—1934)　英国作曲家。生于乐器商家庭。初从父学小提琴，兼擅多种乐器，并自学作曲。1904 年因所作国定颂歌《加冕颂》(1902 年作)受封为爵士。1931 年受封从男爵。作品既有民族特色又饱蕴后期浪漫主义内在热情，以交响曲三部(第三部未完成)、管弦乐变奏曲《谜》、序曲《在伦敦城》、《小提琴协奏曲》、《大提琴协奏曲》、弦乐《小夜曲》、《引子与快板》、《威仪堂堂进行曲》五首、清唱剧《吉伦修斯之梦》等较为著名。

埃尔曼 (Mischa Elman, 1891—1967)　美国小提琴家。生于俄国。幼时在敖德萨学习小提琴。1901—1904 年在彼得堡音乐学院师从奥尔。十三岁开始在世界各地演出。1923 年入美国籍。演奏风格华丽，音色动听，曲目广泛。作有小提琴曲及改编曲多种。

埃弗比　译自希腊语 ephebia，意为"青年士官团"。古希腊十八至二十岁男青年接受比普通教育高一级的教育的机构。由国家办理。年满十八岁的男青年可以自愿进入埃弗比，接受为期二年的哲学和法律教育及正规军事训练。期满后通过一定的仪式获得公民称号。

埃地人 (Ede)　亦称"拉德人"，自称"拉地人"或"格巴人"。越南摩伊人的一部分。16.5 万人(1995 年)。分布在南方多乐高原和富康等地。与占人有亲缘关系，语言属南岛语系印度尼西亚语族。畜牧业较发达，以饲养水牛著名；亦从事农业、渔猎和采集。另约 2 万人在柬埔寨。

埃米尔　阿拉伯语 amir 或 emir 的音译。亦译"艾米尔"。原意为首领、统帅。伊斯兰教国家统治者、王公、军事长官的称号。阿拉伯帝国的行省总督称埃米尔。末期一些独立或半独立的地方王朝统治者，袭用此称。今一些阿拉伯国家(如巴林、科威特、卡塔尔)，又用以称呼君主、王公或酋长。

埃克曼　❶约翰·彼得·埃克曼 (Johann Peter Eckermann, 1792—1854)。德国文学理论家、诗人。早年在格丁根大学攻读文学和美学。1822 年发表论文集《论以歌德为主的诗艺》。翌年至魏玛，任歌德的私人秘书。1837 年起任魏玛大公图书馆馆长。所辑录的《歌德谈话录(1823—1832 年)》，涉及文学艺术、宗教、政治、自然科学等，对了解歌德和德国文学具有重要意义。另编辑出版《歌德全集》(共四十卷)。作品有《诗集》两卷。❷瓦恩·瓦尔弗里德·埃克曼 (Vagn Walfrid Ekman, 1874—1954)。瑞典海洋物理学家，海洋学先驱者之一。1902 年乌普萨拉大学毕业，后进奥斯陆的国际海洋研究实验室工作，直至 1909 年；1910—1939 年在隆德大学任力学和数学物理学教授。从事海流的基本流体动力学理论的研究(如埃克曼漂流理论)，还研制成埃克曼海流计、推导出海水平均压缩率(海水压力和温度的函数)的经验公式和研究了湍流问题等。其名字至今还用来命名一些海洋学名词术语，例如，埃克曼漂流层、埃克曼漂流、埃克曼螺线和埃克曼传输等。曾发表有关风海流，包括海岸和海底地形效应的理论等论文。

埃里哈 (Areha)　即"杰里科"。

埃里温 (Ереван)　亚美尼亚首都和经济、文化中心。在拉兹丹河 (Раздан) 畔，南距土耳其边境 20 余公里。面积约 90 平方公里。人口 125.4 万(1990 年)。公元前 782 年建为要塞，是外高加索古城。1440 年成为东亚美尼亚行政、经济中心。1936 年成为亚美尼亚苏维埃社会主义共和国首都，改名耶烈万。1991 年恢复原名。铁路、公路枢纽。全国最大工业中心，生产汽车、变压器、电机、机床、仪表等，合成橡胶、化肥、炼铝、食品、纺织等企业亦多。是大型动力枢纽，市内外有热电厂、水电站和核电站等。设有亚美尼亚科学院和埃里温大学等多所高等院校，以及历史博物馆、文学和艺术博物馆、植物园等。多中世纪古迹。

埃利希 (Eugen Ehrlich, 1862—1922)　奥地利法学家，欧洲社会法学派的创始人之一。生于切尔诺夫茨 (Czernowitz，当时属奥地利帝国，1940 年后属苏联，改名切尔诺夫策)。维也纳大学毕业。后任切尔诺夫茨大学教授、校长。认为法可分为国家制定与执行的法和"活的法"(Leben des Recht) 即社会组织内在的秩序。提倡"法的自由发现"与"自由的判决方法"，主张法官在法律规定含糊不清的情况下可就事实与正义感进行判决，因而又被认为是 20 世纪初欧洲自由法学派的创始人之一。主要著作有《法的自由发现与自由法学》、《法律社会学的基本原理》、《法学逻辑》等。

埃利斯 (Alexander John Ellis, 1814—1890)　英国音乐学家。初习法律，后专治音乐声学，致力于音乐研究工作。在其英译的德国科学家赫尔姆霍兹的《声音感觉论》之后，附有关于平均律、纯律、音高的演变、音准、音阶、拍音与结合音等问题的论文十一篇，提出新的论点。又发明*音分，对世界各民族的音阶进行比较研究。重要论著尚有《各民族的音阶》等。

埃努古 (Enugu)　尼日利亚阿南布拉州 (Anambra) 首府。在东南部乌迪高原 (Udi) 上。人口 22.3 万(1982 年)。1909 年发现煤矿，1915 年建城。采煤业中心。有轧钢、水泥、食品、织布、服装等工厂。棕油、椰干等贸易甚盛。公路网中心；铁路通哈尔科特港与卡诺。有大学和图书馆。

埃林顿 (Edward Kennedy Ellington, 1899—1974)　美国爵士乐钢琴家、作曲家。以绰号埃林顿公爵 (Duke Ellington) 知名。生于华盛顿黑人中产阶级家庭。十八岁时为酒吧、夜总会中演奏拉格泰姆的钢琴手。1923 年前后组织乐队赴纽约寻求发展。1927 年在哈莱姆区的棉花俱乐部演出获得成功，其意在展现非洲原始特色的"丛林风格"深受欢迎。后通过扩大乐队规模等组成即兴和视谱演奏并存互补的交响爵士乐队，对爵士乐的发展作出很大贡献。作品逾千首，有《你好，多莉》、《拂晓快车》等流行歌曲，也有《黑色、褐色、米色》、《虱子协奏曲》等乐队合奏曲。著有自传《音乐是我的情人》。

埃金斯 (Thomas Eakins, 1844—1916)　美国画家。早年就学于宾夕法尼亚美术学院，1866 年赴巴黎，向席罗姆 (Jean Léon Gérôme, 1824—1904) 和邦纳 (Léon Bonnat, 1833—1922) 学习。回国后在母校任教。早期常描绘

城市居民的日常生活。中年后多作肖像画，并好作海洋景物的描写，画风写实细致，带有自然主义倾向。作品有《葛罗斯诊所》、《凡·勃朗小姐像》等。

埃洛石 矿物名。旧称"多水高岭石"。化学成分为 $Al_4[Si_4O_{10}](OH)_3 \cdot 4H_2O$。单斜晶系。常成瓷状块体。白色或略带灰、黄等色，光泽暗淡，平坦状断口，硬度 1～2，密度 2.0～2.2 克/厘米^3。易干裂而形成带棱角的碎块。主要产于中酸性火成岩的风化壳中。用于陶瓷工业。

埃维人 (Ewe) 西非几内亚湾沿岸的跨界民族。约 412 万人(1995 年)。主要分布在加纳东南部(210 万)和多哥南半部(198 万)，另有 3.5 万在尼日利亚。语言属尼日尔-科尔多凡语系尼日尔-刚果语族。部分信基督教新教，部分持万物有灵信仰。主要从事农业，畜牧业发达，手工业产品远销欧洲。

埃菲社 (La Agencia EFE) 西班牙通讯社。1938 年在布尔戈斯 (Burgos) 创办。翌年迁马德里，与法布拉等通讯社合并。由政府提供部分经费并任命社长。

埃雷拉 (Darío Herrera, 1869—1914) 巴拿马作家。做过外交官。以现代主义手法创作。早年写诗，后转向散文。作品有短篇小说集《遥远的时刻》等。

埃贝尔派 一译"阿贝尔派"。法国大革命时期雅各宾派的左翼。代表城市平民阶层的利益，领袖为*埃贝尔。积极推动雅各宾政府抗击外国干涉者，严厉镇压反革命和彻底实施普遍限价政策。还提出建立"世界共和国"等口号。1794 年 3 月密谋反对罗伯斯比尔政府失败，被镇压。

埃以和约 埃及和以色列 1979 年 3 月 26 日在美国白宫签订。主要内容：双方结束战争状态；以色列将在三年内分两个阶段将其武装力量及文职人员撤出西奈半岛，由埃及恢复行使对该半岛的全部主权；双方建立外交和领事关系，并在以色列第一阶段临时撤退完成后互换大使；双方同意在互换条约批准书一个月内，就在约旦河西岸和加沙地带建立巴勒斯坦"自治机构"等问题开始谈判。和约的签订结束了双方自 1948 年第一次中东战争后存在的战争状态。

埃布罗河 (Río Ebro) 一译厄布罗河。西班牙东北部河流。发源于坎塔布连山脉，东南流注地中海。长 927 公里，流域面积 8.5 万平方公里。有宽广三角洲。上游水流湍急，中游进入盆地平原，流缓，多沉积。支流有塞格雷河 (Segre)、加列戈河 (Gállego) 等。建有灌溉工程、大型水电站。河口到托尔托萨 (Tortosa) 可通航。

埃尔米特 (Charles Hermite, 1822—1901) 法国数学家。巴黎综合工科学校毕业。曾任法兰西学院、巴黎高等师范学校、巴黎大学教授。法兰西科学院院士。在函数论、高等代数、微分方程等方面都有重要发现。1858 年，利用椭圆函数首先得出五次方程的解。1873 年，证明了自然对数的底 e 的超越性。在现代数学各分支中以他姓氏命名的概念(表示某种对称性)很多，如埃尔米特二次型、埃尔米特算子等。

埃尔利希 (Paul Ehrlich, 1854—1915) 一译艾立希。德国细菌学家、免疫学家。近代化学疗法奠基人之一。他的关于机体组织对染色物质感受性的论著为以后研究机体细胞和组织的鉴别染色法打下了基础。和日本学者秦佐八郎 (1873—1938) 一起发明了治疗梅毒的砷制剂"六〇六"(砷凡纳明)，为化学疗法的发展作出重大贡献。在免疫学上，他创立的"侧链学说"对于传染病的诊断、治疗和预防提供了一些实用方法。他在组织学、生物化学、病理学、免疫学、肿瘤学、化学疗法等方面发表论著多篇。与*梅契尼科夫共同获 1908 年诺贝尔生理学或医学奖。

埃尔帕索 (El Paso) 美国西南边境城市。位于格兰德河中游左岸，同对岸墨西哥的华雷斯城有铁桥相连。市区面积 635.6 平方公里，人口 54.4 万(1992 年)；大市区人口 62.8 万(1992 年)。1873 年设市。具有浓厚西班牙文化色彩。边境贸易港和铁路枢纽。西南地区农、牧、矿产品的集散地。工业以棉纺织为主，还有食品、石油加工、有色金属(铜、铅)冶炼等。

埃耳伍德 (Charles Abram Ellwood, 1873—1946) 亦译爱尔乌德、爱尔华。美国社会学家。毕业于芝加哥大学。曾任密苏里大学社会学教授。持社会学心理学派和文化学派的观点。认为社会的本质是心的相互作用，社会心理学是社会学的基本原理。著有《人类社会心理学》、《文化进化论》等。

埃里金纳 (Johannes Scotus Erigena, 约 810—约 877) 中世纪前期爱尔兰经院哲学家。作《论自然的区分》，将存在分为四类：(1) 非被创造但能创造一切的"自然"，即作为世界最高原因的"上帝"。(2) 被创造但也能进行创造活动的"自然"，即"逻各斯"。(3) 被创造但不能进行创造活动的"自然"，即物质世界中一切个别事物的总和。(4) 非被创造也不创造的"自然"，即作为世界最终目的或归宿的"上帝"。这一学说具有泛神论倾向，当时就受到教皇的谴责，到 13 世纪再次被宣布为"异端"。著作还有《论预定说》等。

埃利奥特 (Charles William Eliot, 1834—1926) 美国教育家。哈佛学院(今哈佛大学)毕业。曾任马萨诸塞理工学院教授。1869 年起任哈佛大学校长达四十年，增设文理科研究生院，改进医学教育，在大学本科采用选修制，使哈佛大学成为世界著名大学之一。倡议建立美国全国教育联合会，并任"十人委员会"主席，制定了美国中等教育的课程。著有《教育改革》、《大学行政管理》等。

埃林-彼林 (Елин-Пелин, 1877—1949) 保加利亚作家。生于农民家庭。曾任乡村教师多年，擅写短篇小说，大多描写农民的贫苦生活，反映他们对剥削和暴力统治的愤怒。写有短篇小说集《夏日》、《鹳巢》、《我、你、他》。代表作中篇小说《盖拉科一家》，描述资本主义势力侵入保加利亚农村后宗法制度的瓦解；《土地》揭露资本主义在农村的掠夺行为。还写有诗集《黑玫瑰》等。

埃蒂安港 (Etienne) 努瓦迪布的旧称。

埃雷迪亚 (José María Heredia, 1803—1839) 古巴诗人。曾任律师、教授。1823 年参加反对西班牙殖民统治的斗争，被判终身流放，长期流亡国外。作品号召古巴人民为祖国自由独立而斗争。主要诗作《流亡者之歌》，赞扬反对暴政的战士，歌颂人民和大自然。还写有长诗《尼亚加拉》和《在乔卢拉神坛上》。另有悲剧《最后的罗马人》等。

埃意战争 即"意阿战争"。

埃赫那顿 即"阿蒙霍特普四世"。

埃德蒙顿 (Edmonton) 加拿大西南部城市。跨北萨斯喀彻温河 (North Saskatchewan) 两岸。市区面积 670 平方公里，人口 61.67 万(1991 年)；大市区人口 84 万(1991 年)。1904 年设市。1947 年城南发现石油、天然气资源后，发展迅速。重要的铁路枢纽和航空站，公路直通阿拉斯加。炼油、石油化工发达，输油管分别通往蒙特利尔和温哥华。为广大腹地农牧产品集散和加工中心。农机、金属冶炼、钢

材等也有一定规模。市内有巨大的西埃德蒙顿综合商场。

埃及圣书字 也称"埃及象形文字"。古代埃及的文字，人类最古的文字之一。是一种表意兼表音的文字，其意符和声符都来源于象形的图形。随着形体的简化，古埃及文字有三种字体：圣书字(正体)、僧书字(草体)、民书字(俗体)。僧书字和民书字不再是图形而成为简单的符号。圣书字多半用在碑铭上，僧书字多半写在纸草上。

埃及圣书字

埃及博物馆 一称"开罗博物馆"。馆址在开罗。1857年创设，1863年正式开馆。1902年迁入现址。保存古埃及历史文物最丰富，有从新石器时代至古希腊罗马时期的重要出土文物，而在图坦卡蒙法老陵墓中发现的艺术品尤为珍贵。

埃马纽埃尔 (Pierre Emmanuel, 1916—1984) 法国诗人、小说家。生于富商家庭。曾在里昂大学求学。第二次世界大战期间参加抵抗运动。主要作品有诗集《和你的保卫者们共同战斗》、《愤怒的日子》、《自由指引我们的步伐》，散文集《此人是谁?》、《第十一小时的工人》、《年龄的斜坡》、《一个人的趣味》等。1968年被选为法兰西语文学院院士。1969—1971年任国际笔会主席。

埃切维里亚 ❶埃斯特旺·埃切维里亚 (Esteban Echeverría, 1805—1851)。阿根廷诗人、作家、政治家。年轻时在法国读书，深受浪漫主义影响。回国后从事文学创作，并组织秘密团体"五月协会"，反对罗萨斯独裁统治。后遭迫害，长期侨居乌拉圭。主要作品有长诗《女俘虏》，反映阿根廷建国初期的民族矛盾；短篇小说《屠场》揭露罗萨斯的血腥统治。其他诗作有《埃尔维拉，又名拉普拉塔河的新娘》、《南方的起义者》、《慰安集》等。还著有《社会主义原理》。❷阿基莱奥·埃切维里亚 (Aquileo J. Echeverría, 1866—1909)。哥斯达黎加作家。作品大多描写哥斯达黎加乡村生活和风俗习惯，采用民间语言，具有浪漫主义风格。写有《歌谣集》和诗集《孔切里亚斯》。

埃尔库拉诺 (Alexandre Herculano de Carvalho e Araújo, 1810—1877) 葡萄牙诗人、小说家、历史学家。因反对教会封建势力，曾被迫流亡国外。后任皇家图书馆馆长。创办和主编《国家报》和《葡萄牙人》。倡导葡萄牙浪漫主义理论，主张用大众化的民族文学取代古典主义。作品有长诗《先知的声音》和诗集《信徒的竖琴》，历史小说《埃乌里科》、《小丑》、《西班牙地产税》、《西斯特尔派长老》等。还写有《葡萄牙史》四卷。

埃尔南德斯 (José Hernández, 1834—1886) 阿根廷诗人。当过士兵、报纸编辑、议员。曾创办《拉普拉塔河》等刊物。熟悉高乔人和印第安人的生活。反对资本主义文明。代表作长诗《马丁·菲耶罗》和续篇《马丁·菲耶罗的归来》描写潘帕斯草原上高乔牧民的悲惨生活。散文作品有《庄园主的训示》等。

埃克巴坦那 (Ecbátana) 伊朗高原西部古城。今伊朗哈马丹城。公元前8—前6世纪为米堤亚王国首都。后为波斯帝国行都。前4世纪后，历属马其顿、安息、萨桑波斯、阿拉伯帝国等国。

埃克森公司 美国石油公司。前身是新泽西美孚石油公司(1882年成立)。1972年11月改今名。洛克菲勒财团最主要的工业企业。在一百四十多个国家和地区有投资和分支机构，从事石油的开采、提炼和销售。除炼油外，还控制大量煤矿，投资于核电站设备制造、化肥和动力等工业，进行多种经营。总公司在得克萨斯州的欧文 (Irving)。

埃利亚学派 古希腊唯心主义哲学学派。公元前6—前5世纪间产生于意大利南部古希腊殖民城邦埃利亚 (Elea, 在今意大利那不勒斯附近)。根据亚里士多德的说法，色诺芬尼是这一派的创始人。主要代表有巴门尼德、芝诺、麦里梭 (Melissos, 前5世纪中叶)。反对爱奥尼亚哲学的朴素唯物主义与自发辩证法的思想，认为思维与存在是同一的，而"存在"必然是"一"，并且是静止的。凭感官得来的知识是不可靠的，只有理性才能认识"存在"。

埃奈西德穆 (Ainēsidēmos Knossos, 约前100—前40) 古希腊哲学家，怀疑论者，皮浪思想的继承人。生于克里特岛，后在亚历山大城讲学。曾将怀疑论者用来证明客观事物不可知的论据加以发挥。认为各种感觉都被主观与客观因素所制约，感性知觉和理性思维都不能提供可靠的知识，因此必须"中止判断"。怀疑因果性的客观性，认为因果关系是主观的、相对的。著有《皮浪语录》等。

埃拉托色尼 (Eratosthenēs, 约前275—前194) 古希腊地理学家、天文学家、数学家和诗人。曾任亚历山大城图书馆馆长。在西方最早使用"地理学"一词，被称为"地理学之父"。首次测算黄赤道交角(测算结果为23°51′19″.5)，并算出地球圆周长(39 690公里)，同地球实际周长接近；应用经纬网绘制地图，奠立了数学地理的初步基础。著有《地理学》三卷，对地球形状及海陆分布作了阐述，着重叙述地区主要特征。

埃特纳火山 (Etna Monte) 欧洲最高活火山。在意大利西西里岛东北部。山体面积1 600平方公里。主要喷火口海拔3 340米，直径500米；常积雪。岩浆只从侧面许多小喷火口喷出。世界上喷发记录最多的活火山，喷发五百多次，第一次为公元前475年；1669年的一次喷发最猛烈，使附近卡塔尼亚等城破坏甚重。20世纪以来已喷发十余次，最近一次喷发在1981年3月17日。至今常有黑烟喷出。山麓与西坡堆积有火山灰与熔岩，土壤肥沃。1 400～2 200米以下有林带，其下为种植区，盛产葡萄、柑橘、油橄榄等。

埃涅阿斯纪 一作《伊尼特》。史诗。古罗马*维吉尔作。共十二卷，约一万两千行，写于公元前30—前19年，未完成。叙述特洛伊被希腊攻陷后，王子埃涅阿斯携家出走，经西西里、迦太基到达意大利，成为朱里安族的始祖，并建立罗马城。史诗歌颂罗马历史和奥古斯都大帝的统治。诗中还穿插了埃涅阿斯和迦太基王后的恋爱故事。

埃菲尔铁塔 (Tour Eiffel) 一译"艾菲尔铁塔"。法国巴黎的著名建筑。位于塞纳河南岸马尔斯广场。为庆祝法国大革命一百周年和在巴黎举行的国际博览会，由法国工程师埃菲尔 (Gustave Eiffel, 1832—1923) 负责设计建造，塔名由此而来。1887年始建，1889年竣工。塔为铁结构，重9 000吨，原高300米，1959年装上电视天线后为320米。高57米、115米和276米的平台，可供公众游览，俯视巴黎市容。第四层平台高300米，上设气象站。顶部为巴黎电视中心。1930年以前为世界最高建

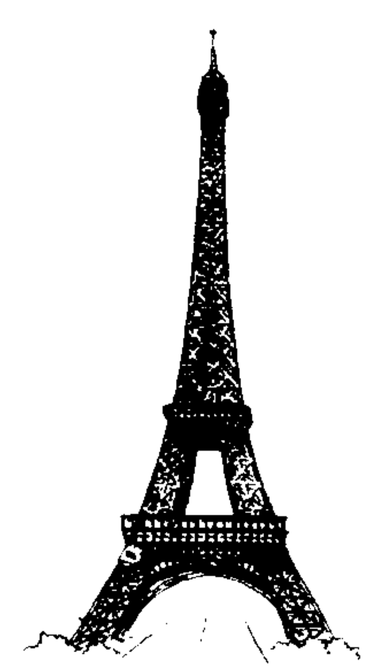
埃菲尔铁塔

筑物。

埃维昂协议 即《阿法协议》。阿尔及利亚共和国临时政府和法国政府于1962年3月18日在法国埃维昂(Évian)签订。主要内容：自1962年3月19日午时起在阿全境结束军事行动和武装斗争；阿在实行自决后成立一个独立和主权的国家；阿法关系将以互相尊重主权、平等和互利为基础；法军在阿自决后三年内分批撤出，允许法保留在阿一些军事基地。同年7月3日，阿尔及利亚进行自决公民投票后正式宣布独立，结束了法国在阿尔及利亚一百三十二年的殖民统治。

埃斯库罗斯(Aeschylos，约前525—前456) 古希腊三大悲剧家之一。出身贵族。曾参加希波战争。政治上拥护奴隶主民主派。相传写有七十部(一说九十部)悲剧和笑剧，现存悲剧七部。代表作*《被缚的普罗米修斯》借用神话，歌颂雅典奴隶主民主派反对贵族专制统治的斗争。《俄瑞斯忒亚》三联剧(《阿伽门农》、《奠酒人》、《复仇女神》)反映了父权制对母权制和法治精神对血族复仇观念的胜利。唯一一部以现实生活为题材的《波斯人》，描写希腊军在希波战争中战胜外族的入侵，歌颂了雅典公民保卫祖国的昂扬斗志。剧作结构单纯，语言雄浑有力，神话形象寓意深刻，反映了雅典奴隶主民主政治成长时期的社会政治生活和道德观念，突出描写了自由公民的爱国精神和英雄气概。恩格斯称他是"有强烈倾向的诗人"。他首创三联剧的悲剧形式，使登场的演员由一个增为两个，并缩减合唱，把韵文对白变为悲剧的主要部分，使希腊悲剧渐趋完善，被称为"悲剧之父"。

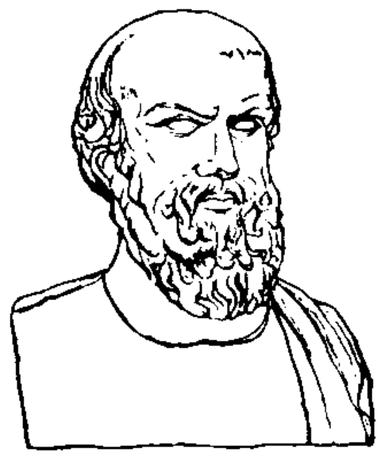
埃斯库罗斯

埃塞俄比亚(Ethiopia) 国名。在东非北部。邻苏丹、肯尼亚、索马里、厄立特里亚和吉布提。面积110.36万平方公里。人口5 510万(1995年)。部族众多，主要有奥罗莫人、阿姆哈拉人、提格雷人等。多信伊斯兰教或东正教。阿姆哈拉语和奥罗莫语是主要民族语言，通用英语。首都亚的斯亚贝巴。大部地区为埃塞俄比亚高原，一般海拔2 500～3 000米，在非洲各国中地势最高；东南属索马里高地。沙漠和半沙漠占领土28%。热带草原和亚热带森林气候为主，兼有山地和热带沙漠气候。年降水量从西部高原的1 500毫米向东北、东南递减到100毫米。多河流、湖泊，塔纳湖为最大的湖泊。非洲古国之一。公元前975年已出现国家。13世纪建立阿比西尼亚王国。16世纪中叶，奥斯曼帝国和葡萄牙相继侵入。19世纪初分裂为许多公国。1868年英国侵入，1889年获得统一。1890年意大利侵入，宣布埃塞俄比亚受其"保护"。1896年意大利被击败，承认埃塞俄比亚独立。1936年又遭意侵占。第二次世界大战中，意大利又被击败，1941年埃皇帝返回首都复位。1974年9月皇帝被废黜，改名社会主义埃塞俄比亚。1987年9月更名为埃塞俄比亚人民民主共和国。1995年5月改称埃塞俄比亚联邦民主共和国。领土原包括厄立特里亚。1993年厄立特里亚脱离埃塞俄比亚独立。经济以农牧业为主，牧场占国土面积的51%。牲畜存栏数居非洲前列，有牛、羊、马、骆驼等。粮食作物有苔麸、玉米、高粱、小麦等。世界咖啡原产地。咖啡是重要经济作物，还有油菊、油菜、棉花、芝麻、甘蔗等。工业除食品和纺织两大部门外，还有制革、建材、化工、水泥、机械装配等。咖啡约占出口总额的60%，还出口皮革、水果、蔬菜等农牧产品。进口机械设备、化工产品、燃料、粮食等。

埃及七月革命 *埃及自由军官组织发动的革命。1952年7月22—23日爆发。26日废黜国王法鲁克一世(Faruk I，1920—1965)，以其幼子继位，称福阿德二世(Fu'ād II，1951—)，并建立摄政会议。次年6月宣布成立共和国，废除君主制度。

埃尔兰根学派 基督教新教神学学派。19世纪70年代起流行于德国。以埃尔兰根大学为中心，故称。创始人为德国路德宗神学家、埃尔兰根大学教授弗兰克(Franz von Frank，1827—1894)。认为神学的中心是阐明信仰的根基及其有把握的确实性，反对唯理论、泛神论与杜宾根学派所倡导的"圣经考证学"。

埃托里亚联盟 古希腊部分城邦以埃托里亚(Aetolia，在中希腊)为中心的联盟。公元前3世纪初结成，旨在共同抵抗马其顿的侵犯。公民大会为最高权力机关。前2世纪中叶罗马征服希腊，联盟解体。

埃米尔·尼扎姆(Amir-i-Nizām，1808—1852) 伊朗首相(1848—1851)。原名米尔扎·塔吉汗(Mirzā Taqi Khān)。任内镇压*巴布教徒起义。实行军事和财政改革，鼓励工商业，限制封建剥削和外国势力，以缓和人民的反封建斗争。遭封建贵族反对，1851年被放逐。次年处死。

埃里伯斯火山(Erebus Mount) 南极洲罗斯岛(Ross)上的活火山。在南纬77°35′、东经167°10′。海拔3 794米。有一个活动的喷火口和两个熄灭的喷火口。前者广约800米，深275米，1900年和1902年有过火山活动。熄灭的喷火口储有大量硫黄。

埃特鲁斯坎人(Etruscans) 亦称"伊特剌斯坎人"、"伊特鲁里亚人"。意大利的古代民族。公元前8世纪分布在伊特鲁里亚地区。语言系属不明。借用希腊字母，存有丰富的碑铭，至今未能释译。信多神教，喜占卜。从事农业，制陶、铜、铁器及金制品等手工业。前6世纪，住地由北向南扩张，占有科西嘉岛。奴隶制进入发达阶段。前5至前4世纪，常与罗马作战，史称"维爱伊战争"。前3世纪，被罗马征服。在政治、宗教和文化方面对早期罗马有一定影响。

埃萨·德·克罗兹(José Maria Eça de Queiroz，1845—1900) 葡萄牙作家。早年在科英布拉大学攻读法律。曾创办杂志。后任葡萄牙驻古巴、英国和法国领事。主要作品有长篇小说《阿马罗神父的罪行》、《堂兄巴济利奥》、《遗物》、《马亚一家》、《城与山》、《豪门拉米雷斯》等，描写葡萄牙封建社会的没落，揭露贵族、官吏和教士的腐朽生活。还写有短篇小说集《粗野的故事》等。

埃斯普龙塞达(José de Espronceda y Delgado，1808—1842) 西班牙诗人。早年参加秘密社团，被监禁。后流亡国外，曾参加1830年法国七月革命。1833年回国，因诗作反对封建专制统治，被流放。曾任驻荷兰使馆秘书。当过议员。写有诗篇《太阳颂》、《刽子手》、《被判死刑的人》、《献给祖国》，长诗《萨拉曼加的学生》，历史小说《桑丘·萨尔达尼亚》等，主要抗议社会不平，谴责君主政体和教会的黑暗势力，带有浪漫主义色彩。

埃雷拉-雷西格(Julio Herrera y Reissig，1875—1910) 乌拉圭诗人。拉丁美洲现代主义代表诗人之一。曾创办文学刊物《评论》。早期多描写理想化的田园生活，

风格朴素，后转向现代主义。作品有诗集《晚祷》、《山的迷惑》、《巴斯克的十四行诗》、《被遗弃的公园》、《斯芬克司的塔》等。

埃塞俄比亚区 亦称"非洲区"、"热带区"。大陆动物地理区之一。包括撒哈拉沙漠以南(一般以北回归线为界)的非洲大陆部分和马达加斯加、毛里求斯等岛及阿拉伯半岛南部。本区动物种类在六区(澳洲区、新热带区、埃塞俄比亚区、东洋区、新北区、古北区)中最为丰富。特有动物主要有大猩猩、黑猩猩、狒狒、多种狐猴、长颈鹿、獾狮狲、河马、多种羚羊、斑马、双角犀、非洲象、金鼹、土豚、食蛇鹫和非洲肺鱼等。但没有熊、鹿和野生牛科种类。脊椎动物与*东洋区较为相似。

埃马努埃莱二世 (Vittorio Emanuele II, 1820—1878) 旧译爱麦虞限二世。也称维多利奥·埃马努埃莱二世。撒丁王国国王(1849—1861)，意大利王国国王(1861—1878)。起用加富尔为首相，强化国力。参加克里米亚战争。1859年联法反奥，次年利用加里波第的红衫军远征，将意南部并入撒丁王国，1861年建意大利王国。1870年解放罗马，完成意大利的统一。

埃内威塔克环礁 (Enewetak Atoll) 旧称埃尼威托克环礁(Eniwetok)。西太平洋马绍尔群岛西北端珊瑚岛礁。在北纬11°30′、东经162°15′。由40个小珊瑚礁围成，陆地面积3.6平方公里；潟湖直径37公里，为优良的停泊所。第二次世界大战后为美国托管地，建有海军基地。1946年美国迁走岛上居民，作为核武器试验场，1958年停止核试验，居民于1976年9月迁回。

埃迪卡拉动物群 1947年发现于澳大利亚南部埃迪卡拉(Ediacara)山地的前寒武纪末期庞德石英岩中的软躯体动物化石群。其时代约为距今5.7～6亿多年前。已描述的动物主要是腔肠动物，包括似水母类和海鳃类；其次是环节动物、节肢动物、分类位置不明动物和遗迹化石。这些动物形体独特，一般较大，体躯往往扁平，可能生活于浅海近岸水体中。其研究为了解后生动物早期进化历程提供了线索。

埃塞俄比亚高原 (Ethiopian Highland) 在埃塞俄比亚中西部。面积约80多万平方公里。由地壳断裂、隆升和熔岩堆积而成。平均海拔2 000～2 500米，许多熄火山海拔3 500米以上，最高的达尚峰(Dashan)海拔4 620米。有"非洲屋脊"之称。中部有东北-西南向的大裂谷，宽40～60公里。其底部为兹怀湖(Zwai)、阿巴亚湖(Abaya)、查莫湖(Chamo)等一系列湖盆。非洲重要农业区，世界咖啡原产地。

埃及广播电视协会 埃及政府管理与经营广播电视的机构。广播电台于1934年开办。电视台于1960年开办，除在开罗设中央电视台外，一些城市设地方台。

埃及自由军官组织 埃及民族主义军官组织。1945年成立。1950年建立执委会。领导人为*纳赛尔等。主张推翻封建统治，争取民族独立。1952年7月发动革命，废黜法鲁克一世(Faruk I, 1920—1965)，旋改组为革命指导委员会。翌年起在"过渡时期"代行议会职权。1956年6月新宪法生效，革命指导委员会解散。

埃以塔巴问题协定 埃及和以色列关于解决塔巴主权归属争议的协定。塔巴(Taba)是埃及西奈半岛上一块海滩地，1967年中东战争中被以占领。1982年以撤出西奈半岛时，拒绝归还塔巴。1988年国际仲裁委员会裁定埃及拥有塔巴主权。1989年2月26日埃以签署关于最终解决塔巴问题的三项协议。根据协议，以在3月15日前全部撤出塔巴；以公民以后不用签证可进入塔巴；埃将向以在塔巴的旅馆和度假村的拥有者支付赔偿费。3月15日，埃及在塔巴举行升国旗仪式。

埃尔夫-阿基坦公司 法国大工业企业。1976年成立。前身是国家液体燃料局、国营石油公司和石油勘探局。国家控制公司资本的绝大部分。1994年2月实行私有化。主要从事石油和天然气生产，以及化学、矿业和保健卫生等业务。勘探和开采主要在非洲和北海进行。总公司在巴黎。

埃切加赖-埃伊萨吉雷 (José Echegaray y Eizaguirre, 1832—1916) 西班牙剧作家。当过数学教授、工程师、财政大臣等。1896年被选为西班牙皇家学院院士。写有剧本百余部，在西班牙戏剧史上有重要地位。获1904年诺贝尔文学奖。早期作品《单据簿》、《复仇者的妻子》等有浪漫主义色彩。后在*易卜生等影响下，写问题剧，主要有《疯狂或圣明》、《伟大的牵线人》、《堂胡安之子》、《玛丽亚娜》、《疯狂的神》等，大多讽刺和抨击当时社会的黑暗。还著有《大众科学》等。

埃及一九一九至一九二一年反英运动 埃及人民反对英国殖民统治争取独立的斗争。1919年3月，*扎格鲁尔等被英殖民当局逮捕，激起人民起义。同年英被迫释放被捕人员，并派出以米尔纳(Alfred Milner, 1854—1925)为首的调查团。次年米尔纳与扎格鲁尔谈判后，提出埃及独立方案，为英政府拒绝，又激起埃及人民反对。1921年扎格鲁尔等再次被捕，埃及人民又掀起抗议运动。英被迫于翌年承认埃及有限独立，保留在苏伊士运河地区的驻军权和其他特权。

8 **埲** ㊀(běng 崩上) 灰尘飞扬貌。如：灰尘埲塕。赵叔向《肯綮录·偶俗字义》："尘起曰埲塕，上蒲蠓切，下乌孔切。"

㊁(bàng 磅) ❶用作地名。如：穷来埲。❷旧时称贵州土司为"埲目"。

堵 ㊀(dǔ 赌) ❶墙壁。《诗·小雅·鸿雁》："百堵皆作。"墙一重称一堵。❷堵塞。如：堵嘴；堵漏洞。《红楼梦》第四十八回："老爷听了就生了气，说二爷拿话堵老爷呢。"引申为郁闷。如：心里堵得慌。❸《周礼·春官·小胥》："凡县(悬)钟磬，半为堵，全为肆。"郑玄注："钟磬者，编县之，二八十六枚而在一虡，谓之堵。钟一堵，磬一堵，谓之肆。"❹木船的横舱壁。❺见"阿堵"。❻姓。春秋时郑有堵叔。

㊁(dǔ，旧读zhě 者) 见"堵河"。

堵口 堵塞决口的工程。分平堵和立堵两种方法。由两边断堤向中泓进占，将口门逐步缩窄以至合龙，称为"立堵"。由河底逐层垫高，至高出水面，挡住水流，称为"平堵"。选择堵口方法，须根据口门的土质、宽度、深度、流量、上下水头差以及堵口器材等情况来决定。中国河工上常用立堵，用埽工进占，最后用柳石枕合龙，用麻袋和布袋装土闭气。

堵河 汉江上游支流。在湖北省西北部。上游汇湾河、官渡河，出陕、渝、鄂三省边境，在竹山附近汇合，北流到郧县西入汉江。长338公里，流域面积1.24万平方公里。竹山以下可通航。中下游建有黄龙滩水库。

堵墙 墙壁。常比喻人众密集。《礼记·射义》："孔子射于矍相之圃，盖观者如堵墙。"

堵胤锡(1601—1649) 南明大臣。字锡君,改字仲缄,号牧游,常州宜兴(今属江苏)人。崇祯进士。曾任长沙知府。南明福王时任湖广参政。隆武时任湖北巡抚。隆武二年(1646年)招集李锦、高一功等商定共同抗清。桂王时进为兵部尚书、东阁大学士,与何腾蛟分兵收复湖广失地。后兵败退往广西,在浔州病死。有《堵文忠公集》。

8 **堎** (lèng) 用于地名。江西新余市有长坡堎。

垭 "埡"的繁体字。

基 (jī) ❶基础。如:房基;地基。《诗·周颂·丝衣》:"自堂徂基。"郑玄笺:"基,门塾之基。"引申为根本。《诗·小雅·南山有台》:"邦家之基。"❷开始。《国语·晋语九》:"基于其身。"韦昭注:"基,始也。"❸化学名词。原子团之一。一般指不带电荷的原子团。例如羟基 —OH、硝基 —NO_2、乙基 —C_2H_5 等。也包括单原子基如溴基 —Br 和单原子游离基如氢游离基 H·、氯游离基 Cl·等。

基元 构成晶体的最小原子群单元。通过它们在空间的无限重复而构成晶体。晶格中的每个格点代表一个原子群单元。最简单的基元(如在某些金属中)只包含一个原子,复杂的基元(如在蛋白质晶体中)则包含上万个原子。整个晶体可由晶格加上基元来表示。

基业 ❶指事业的基础;根基。《后汉书·隗嚣传》:"基业已定,大勋方缉。"❷产业。曹操《存恤从军吏士家室令》:"其令死者家无基业,不能自存者,县官勿绝廪,长吏存恤抚循,以称吾意。"

基矢 以原胞的一个顶点为原点,沿原胞三条棱边、长为该方向上最小格点间距的三个矢量。如图所示为面心立方原胞的三个基矢 $\boldsymbol{a}_1,\boldsymbol{a}_2,\boldsymbol{a}_3$。而所画立方体即为面心立方结构的结晶学原胞。基矢是晶体微观周期性的定量表示。

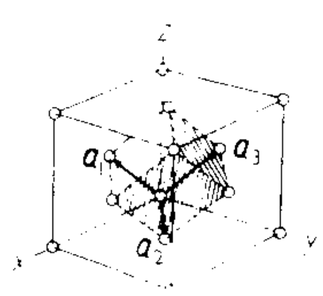

面心立方原胞中的基矢

基尔(Kiel) 德国北部港市,重要海军基地,石勒苏益格-荷尔斯泰因州首府。在基尔运河东口,距海11公里。人口24.8万(1992年)。1242年建市,1284年加入"汉萨同盟"。随基尔运河开凿而迅速发展。铁路枢纽。渔业基地。工业以造船、电子电器、水产加工为主。城区四分之三毁于第二次世界大战,战后重建为现代化城市。

基尼(Guinea) 亦译"畿尼"。英国金币名。初铸于1663年。因所用黄金来自非洲西部的畿尼(即几内亚),故名。1基尼等于21先令。1817年英国采用金本位制,以*索勿冷为单位,停铸基尼。但有时仍以基尼计价,表示值21先令,即目前的1英镑5便士。参见"英镑"。

基达 即"奎达"。

基因 指生物体携带和传递遗传信息的基本单位。基因一词首先由*约翰逊所提出,用来指*孟德尔在豌豆实验中所发现的遗传因子。*摩尔根和他的学生在果蝇研究中发现各个基因以一定的线性次序排列在染色体上,从而建立了遗传的染色体学说。一个基因是一段核苷酸序列编码蛋白质,也就是说决定特定蛋白质一级结构的是结构基因。生物的一切性状几乎都是许多基因以及周围环境的相互作用的结果。基因首先在真核生物中发现,而真核生物的染色体都在细胞核中,所以基因是核基因或染色体基因的同义词。线粒体、叶绿体等细胞器中也存在着编码某些蛋白质的遗传因子。为了区别于核基因,这些基因统称"细胞质基因"。

基价 对外贸易中根据买卖双方协议,以商品的一定品质作为基础所计算的价格。交货时,如卖方所交商品的品质与作为计价基础的品质有差别,则根据基价,按照约定办法予以增价或减价。

基多(Quito) 厄瓜多尔首都。在赤道附近皮钦查火山(Pichincha)东南麓。人口160万(1995年)。海拔2 850米,四季温和,各月平均气温介于13~14℃之间,是世界上气温年较差最小(仅0.6℃)的城市。原为印加帝国古城。1533年为西班牙人所占,1830年成为首都。有食品、纺织、木材和金属加工、石油化学等工业,并以金银工艺、象牙和木器雕刻著名。全国交通和文化中心。城北24公里即纬度0°与西经78°27′8″交叉处,建有赤道纪念碑。有大学、教堂、博物馆、天文台等反映拉丁美洲不同历史时期的建筑。旅游业甚盛。

基坑 基础或地下工程施工时开挖的坑。为条形基础或地下管道施工开挖的坑称为"基槽"。

基材 表面待装饰的人造板素板。为获得良好的表面装饰质量,应厚度均匀,表面光滑,结构对称,含水率适当,不翘曲变形,有一定强度和耐水性。

基足 简称"足"。苔藓植物的孢子体或蕨类植物的幼胚埋在配子体内的基部,有固着和吸收营养物质的功能。

基佐(François Pierre Guillaume Guizot, 1787—1874) 法国首相(1847—1848),历史学家。曾任巴黎大学教授。七月王朝时期,历任内政大臣、教育大臣、外交大臣和首相。1848年二月革命爆发后去职。在史学上,承认阶级斗争的存在,但否认其必要性。著有《英国革命史》、《欧洲文明史》和《法国文明史》等。

基态 微观粒子系统(如原子、原子核或其他多粒子体系等)所能具有的各种状态中能量最低的状态。微观粒子系统处于基态时最稳定。

基质 ❶生物学名词。指由结缔组织细胞产生的均匀而无显微结构的物质。为复杂的蛋白质混合物,包括分子状态的胶原和糖蛋白、碳水化合物、脂类和水。各种结缔组织的细胞和纤维都包埋在基质内。❷哲学名词。指个别事物的各种特性的统一的物质基础,或不同事物的统一性、同类性的物质基础。❸见"斑状结构"。

基金 通过国民收入的分配和再分配形成的具有特定用途的资金。如积累基金、消费基金等。

基肥 亦称"底肥"。作物播种或移植前、多年生作物生长季末或生长季初,结合土壤耕翻整地施用的肥料。以迟效性有机肥料如堆肥、厩肥、绿肥等为主,配用适量速效性化学肥料,如碳酸氢铵、氨水、钙镁磷肥等。具有供给作物养分,改良土壤的作用。

基底 地台的一个基本构造层。位于盖层之下。由地槽经过发展转变而成。一般由经过十分强烈构造运动,并被岩浆体所穿插的变质岩系组成。现出露基底的地区,或当时就没有沉积盖层,或当时有盖层,后被剥蚀。

基波 周期为 T 秒的非正弦信号中最基本的频率成分,即频率为 $\frac{1}{T}$ 赫的正弦波。其他还可分解出频率分别为 $\frac{2}{T}$赫,$\frac{3}{T}$赫,……,$\frac{n}{T}$赫的正弦波,称为各次"谐波"。

基线 ❶三角测量中推算三角锁网起始边长所依据的基本长度。一般选择一段较平坦地带，用因瓦基线尺直接丈量一条基线的长度(称为"基线测量")，然后通过基线扩大网求定一条起始边。❷沿海国划定领海和其他管辖海域宽度的起算线。一般有两种：(1) 正常基线，即沿岸低潮线；(2) 直线基线，即在大陆岸上和沿海岸外缘岛屿上，选定某些点作为基点，再将相邻各基点连接起来的直线。在海岸线极为曲折的地方或者如果紧邻海岸有一系列岛屿时可采用此法，直线基线的划定不应明显偏离海岸的一般方向，基线内的海域必须充分接近陆地领土。中国划定领海宽度采用"直线基线"法。

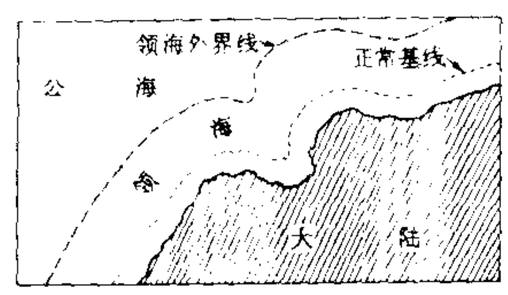

正常基线法划定领海宽度示意图

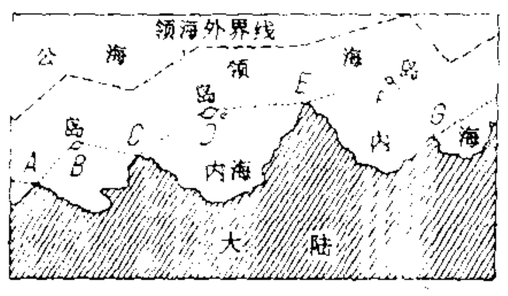

直线基线法划定领海宽度示意图
(A、B、C、D、E、F、G都是选定的基点)

基点 国际上表明利率高低所用的数量单位。1 基点等于 1% 的 0.01，亦即 100 基点等于 1 个百分点。例如伦敦同业拆放利率从 12.00% 下降到 11.50%，也可以说，下降了 50 基点。

基音 复合音中频率最低的成分。

基恰 藏语音译，意为"总管"。原西藏地方政府的一级地方行政官职。例由四品以上僧俗官员充任，主管所属各宗(县)事务，辖区相当于辖若干县的专区。驻昌都之"多迈基恰"，则例由*噶伦充任，职权尤重。另外尚有"基恰堪布"(布达拉宫总管)，"马基基恰"(藏军总司令)，及派驻江孜、亚东的"丛列基恰"(商务总管)等。

基格 法文 gigue 的音译。❶一种三拍子舞曲。相传原为一种古老的意大利舞曲，由两个八小节的反复乐句构成；18 世纪初形成法国式与意大利式两种风格。前者结构为两段式，每段均作反复，用 6/8、6/4 拍的附点节奏，主题常作赋格式处理；在第二段中，以反行的形式出现，如巴赫《法国组曲》第四首。后者节奏活泼生动，旋律蜿蜒连贯，以和声为衬托。通常作为古代组曲的最后乐章。❷欧洲中世纪弦乐器的统称，主要指梨形的弓弦乐器。

基础 ❶把建筑物、机器设备等的荷重传递给地基的结构。有浅基础和深基础等类型。浅基础用一般方法开挖基坑，埋置深度不超过 3～4 米。建造的材料通常用砖、混凝土和钢筋混凝土等。设计基础时应有足够的底面面积和埋置深度以利于承受和传递荷重。深基础是用特殊的施工方法和设备并选择合适的基础结构型式，埋置在超过 3～4 米深度的硬土层上的。❷泛指事物发展的根本或起点。如：物质基础；基础知识。❸特指社会发展一定阶段上的生产关系的总和，即"经济基础"。

基顿 (Buster Keaton, 1895—1966) 美国电影演员。1917 年起在喜剧短片中扮演角色。一生拍摄影片一百余部，其中《航海者》、《将军号》被认为是电影史上的重要作品。表演具有灵活潇洒，面部表情保持冷漠平板的特点，多饰演历尽艰难仍不后退的"冷面人"形象。

基准(準) 机械制造中，用来确定零件或部件上某一几何元素(点、线、面)的位置所依赖的另外一个作为标注起点的几何元素(点、线、面)。按作用可分为设计基准和工艺基准(定位基准、测量基准、装配基准)两大类。

基辅 (Киев) 乌克兰首都，全国最大城市和经济、文化中心。位于国土中北部第聂伯河中游两岸。面积 782 平方公里。人口 263.5 万(1995 年)。始建于公元 5 世纪末，9—12 世纪为基辅罗斯国都城。1934 年乌克兰苏维埃社会主义共和国首都由哈尔科夫迁此。全国机械和仪表制造业重要中心，包括飞机、船舶、铁路车辆、摩托车、精密机床、计量仪表、医疗器械等。化学、纺织、食品等工业亦重要。交通运输枢纽。有基辅大学(1834 年建)等 18 所高等院校，乌克兰科学院等 200 多个科研机构，以及博物馆、美术馆等。有以精美的镶嵌细工和壁画闻名的索菲亚大教堂(1037 年建)。

基趾 趾，亦作"址"。凡居下而承上的，如墙脚、城脚之类，都叫"基趾"。《北史·蒋少游传》："少游乘传诣洛，量准魏、晋基趾。"引申为一切事物的基础。《旧唐书·于志宁传》："周魏以来，基址不坠。"

基隆 市名。在台湾省本岛北岸。旧名鸡笼。因群山拱抱，外窄内宽，形似鸡笼得名。又因一年内有二百多天下雨，又有"雨港"之称。是本省重要海港和渔业基地。纵贯铁路起点。清光绪元年(1875 年)置鸡笼厅，九年改基隆厅。1945 年抗日战争胜利后设市。人口 38.7 万(1994 年)。富林、渔业。有造船、电力、机械、食品、化肥、水产加工等工业。附近有台湾最重要的产煤区和北部最大的火力发电中心。名胜古迹有月眉山灵泉寺、云泉寺、仙洞岩、基隆公园、狮球岭等。

基维 (Aleksis Kivi, 1834—1872) 芬兰作家。原姓斯丹瓦尔 (Stenvall)。代表作长篇小说《七兄弟》，反映芬兰农民的生活，描写自然景色。还写有剧本《库列尔沃》、《订婚》、《荒原上的鞋匠》等。

基期 统计中计算指数或发展速度等动态指标时，作为对比基础的时期。基期的数值，称为"基数"。

基督 (Christos) 一译"基利斯督"。意同犹太教名词弥赛亚。基督教对于耶稣的专称。基督教产生时期，犹太人中流行一种说法，称上帝将派遣一位弥赛亚来作犹太人的"复国救主"。基督教沿用此说，宣传耶稣就是弥赛亚，即基督，但不是犹太人的"复国救主"，而是"救世主"，凡信奉他的人，灵魂可得到拯救，死后进入天堂。"基督"一词，亦可与耶稣连称，如耶稣基督、基督耶稣。参见"救世主"。

基频 亦称"主频"。见"简谐分析"。

基数 ❶表示事物个数的数。用于表示次序的数称为"序数"。例如，三件物品的三和第三的三，在概念上有所不同，前者是基数，后者是序数。基数和序数都是集合论的基本概念，是上述意义的推广。在集合论中，基数又称"势"。❷配备、储备、消耗或补充某些军用物资的计算单位。如弹药基数、油料基数、药材基数、装备维修器材基数等。一个基数的数量，称基数标准。规定基数的目的是便于计算和保密，利于指挥员掌握物资使用和消耗情况。❸统计中计算动态指标时用作对比基础的数值。参见"基期"。

基膜 上皮基底部的一层膜。是糖蛋白、糖胺聚糖蛋白等的凝结物。与结缔组织相连，具有支持细胞、防止擦伤和半渗透性滤膜的功能。

基切人 (Quiche) 危地马拉人口最多的印第安民族。约 170 万人(1995 年)。主要分布在基切省和下韦拉帕斯省。语言属玛雅-基切语族。与墨西哥玛雅人同源，所在地区是古代玛雅文明的起源地。信天主教。主要从事农业，

种植咖啡、甘蔗等。织布、制陶和木器等家庭手工业十分发达。

基马尔 (Mustafa Kemal Atatürk, 1881—1938) 一译凯末尔。土耳其总统 (1923—1938)。出身于塞萨洛尼基(今属希腊)商人家庭。曾参加青年土耳其革命和第一次世界大战,历任高级军职。1919 年起领导反对外国侵略,维护国家独立的民族解放运动。1920 年任安卡拉大国民议会主席兼国民军总司令,并组成国民政府。1923 年创立人民党(后改称共和人民党)。同年宣布成立土耳其共和国,当选首任总统。执政期间,实行行政、社会生活、文化教育等方面改革,并开始实施工业发展计划;对外争得对两海峡的主权。1934 年被授予"阿塔图尔克"(意为"土耳其之父")为姓。著有《走向自由之路》、《国民革命》等。

基 马 尔

基本刑 即"主刑"。

基本苗 作物播种或移栽后在单位面积田地上实际成活生长的苗数。

基本法 即"根本法"。将宪法称为基本法的如 1949 年的《德意志联邦共和国基本法》;将某些地区的基本、核心性法律称为基本法的如我国的香港特别行政区基本法和澳门特别行政区基本法。

基尔特 英文 guild 或 gild 的音译。即"行会"。

基兰德 (Alexander Lange Kielland, 1849—1906) 挪威作家。学过法律,曾经营砖厂,后专事创作。小说《工人》描写资产阶级政府机关中的腐败,《伊凡诺夫节日》暴露教会的伪善,《毒药》批评不合理的教育制度。还写有《加曼和沃斯》和《沃斯船长》等小说。

基加利 (Kigali) 卢旺达首都。在中部高原上。人口 40 万(1991 年)。全国政治、经济、交通中心。咖啡、牲畜、粮食的重要集散地。有制革、食品、金属加工、收音机装配等工业。附近多锡矿和黑钨矿。公路中心,通国内主要城镇和各邻国。有国际航空站。

基西人 (Kissi) 西非几内亚(39 万人)、塞拉利昂(10 万人)和利比里亚(5.5 万人)的民族。共约 54 万人(1995 年)。语言属尼日尔-科尔多凡语系尼日尔-刚果语族。多持万物有灵信仰,部分人信伊斯兰教或基督教新教。主要从事农业和渔业。

基因图 基因在染色体上的分布和相对位置。通常通过测定突变基因的重组频率来决定;也可用原位杂交、脱氧核糖核酸重组和顺序测定等技术测定基因的精细结构。许多病毒(如 T_4, λ, Φx-174 和 *S*V40 等)、细菌(如大肠杆菌)和真核生物(如酵母、果蝇等)的基因分布都有较详细的图。

基因组 二倍体生物的体细胞中的单组遗传物质,或它们的配子或单倍体生物细胞中的全部遗传物质。在大肠杆菌、沙门氏菌、枯草杆菌中,基因组由唯一的染色体构成。在多数真核细胞中,则由若干染色体构成。将基因组定义加以扩大,则包括"自主复制"的单位所有的一套基因,因而有"病毒基因组"或"线粒体基因组"的名称。

基因型 即"遗传型"。

基苏木 (Kisumu) 旧名佛罗伦萨港 (Florence)。肯尼亚城市和湖港。在西南部,维多利亚湖卡维龙多湾 (Kavirondo) 北岸。位近赤道(南纬 0.06′)。人口18.5万(1989 年)。咖啡、玉米、花生集散市场,渔业基地。有鱼类加工、棉纺织、制糖等工业。铁路通内罗毕和蒙巴萨。湖运联系乌干达与坦桑尼亚。

基层社 合作社系统中的基层组织,由社员个人根据自愿互利原则联合组成的独立经济单位。

基罗加 (Horacio Quiroga, 1878—1937) 乌拉圭作家、诗人。父为阿根廷人。长期侨居阿根廷。当过教师、外交官。曾在丛林中生活。擅长写作短篇小说和童话。作品大多描写劳动人民在原始森林中的艰苦劳动,主要有短篇小说集《别人的罪行》、《爱情、疯狂和死亡的故事》、《林莽的故事》、《阿纳贡达》,长篇小说《过去的爱情》等。晚年倾向神秘主义。

基性岩 SiO_2 含量为 45%~52%,FeO 及 MgO 含量较高的火成岩。主要由辉石族矿物和基性斜长石(主要是拉长石)所组成,有时也含少量橄榄石。呈深色,密度较大。常见的有深成岩中的辉长岩,浅成岩中的辉长辉绿岩及辉绿岩,熔岩中的玄武岩。一些含钛或含钒、钛的铁矿以及铜镍矿在成因上与深成基性岩有关。

基钦纳 (Horatio Herbert Kitchener, 1850—1916) 英国陆军将领。爱尔兰人。1886 年任东苏丹总督。1892 年任埃及军队总司令。1898 年在苏丹与法军对峙,引起法绍达事件。次年调任南非英军参谋长,参加英布战争。1900 年任南非英军总司令。后转任驻印度英军总司令及埃及总督。第一次世界大战开始时,任国防大臣。1914 年晋升元帅。出使俄国途中,坐舰被炸身亡。

基律纳 (Kiruna) 瑞典北部城市,世界著名大铁矿之一。位于北极圈以北。人口 2.97 万。铁路东南通吕勒奥港,西北通挪威的纳尔维克港。全国铁矿石开采主要中心,以产高品位铁矿石(60%~70%)著称。是瑞典钢铁工业铁矿石主要供应基地。

基洛夫 ❶谢尔盖·米罗诺维奇·基洛夫 (Сергей Миронович Киров, 1886—1934)。苏联早期领导人之一。原姓科斯特里科夫 (Костриков)。1904 年加入俄国社会民主工党。1917 年参加彼得格勒十月武装起义。1919 年任阿斯特拉罕边区临时革命军事委员会主席。1923 年当选俄共(布)中央委员。1926 年起任联共(布)列宁格勒省委书记和中央委员会西北局第一书记。1930 年起为政治局委员。1934 年任党中央委员会书记。同年在列宁格勒被暗杀。❷基洛夫 (Киров)。*维亚特卡的曾用名。

基础油 已精制并达到一定质量标准的润滑油馏分油(又称"中性油")和残渣油(又称"光亮油")的总称。由常压重油(常压蒸馏塔底油)经减压蒸馏所分割的若干润滑油馏分油和残渣油经丙烷脱沥青、溶剂脱蜡、溶剂及白土补充精制等过程而得。经添加相应油品添加剂后即可制得各类润滑油产品。

基础语 即"原始语"。

基础课 亦称"基础课程"。同"专业课"相对。指高等学校和中等专业学校中一个或若干必修课中的基础性课程。分为一般基础课和专业基础课两类。前者指若干相近学科专业共通的基础课程,如工科中的高等数学、物理学等;后者则指对某专业具有基础性价值的课程。

基特韦 (Kitwe) 赞比亚第二大城。在中北部,东距恩多拉 48 公里,有铁路相通。人口 36 万(1991 年)。1937 年建城,1966 年设市。铜带的商业和技术服务中心,铜矿采炼基地,还有炼钴、机修、锯木、塑料、食品等工业。有飞机

场。有赞比亚技术学院。

基准车 装甲战斗车辆分队冲击时，为保持冲击方向所指定的起导向作用的单辆坦克、步兵战车和装甲输送车的统称。

基诺语 属汉藏语系藏缅语族彝语支。分布在云南省景洪市基诺山(旧称攸乐山)地区。有复辅音和颚化辅音，有鼻化元音和卷舌元音。韵母主要由单元音构成，复元音较少。形容词带有标志词类的词头，人称代词和部分名词用元音或声调的变化表示格范畴。形容词、数量词作定语时，在中心词之后；状语一般在中心词之前；加后置助词的定语、状语一律在中心词之前。

基诺族 中国少数民族之一。自称"基诺"。清代以来汉文史籍译称"攸乐"。渊源于南迁的古氐羌人。1.8 万人(1990 年)。主要分布在云南景洪市基诺山。语言属汉藏语系藏缅语族彝语支，无文字。主要从事农业，善种茶。其居地为普洱茶六大茶山之一。建国前，基本上处于原始社会末期农村公社阶段。主要信多神，崇拜祖先。1941 年春到 1943 年秋，曾联合当地各族反抗国民党和傣族土司的反动统治。建国后，实现了民族平等，各项事业均有发展。

基督教 ❶基督教(Christianity)。与佛教、伊斯兰教并称为世界三大宗教。包括天主教、正教和新教以及一些较小派别。公元 1 世纪起源于巴勒斯坦，相传为耶稣所创立。信仰上帝(或称天主)创造并主宰世界，认为人类从始祖起就犯了罪，即原罪，并将永世受苦(见《创世记》)；只有信仰上帝及其独生子耶稣基督才能得救。以《旧约全书》(承继自犹太教的经典)、《新约全书》为圣经。初期基督教徒大都是贫民和奴隶，具有较为强烈的反民族压迫和反社会压迫倾向，盼望弥赛亚来临、复国，毁灭邪恶和伸张正义。公元 2 世纪中叶起，罗马帝国对基督教由迫害逐步转为宽容利用，至 4 世纪定为国教。西罗马帝国灭亡后，罗马教会曾一度被东罗马帝国控制，后逐步走上独立发展的道路。1054 年基督教分裂为东西两派，史称东西教会大分裂，形成正教和罗马公教(即天主教)。欧洲中世纪时，基督教神学成为封建社会的精神支柱，教会也成为欧洲最大的封建主，教会和世俗封建主之间曾长期进行"教权"与"主权"之争。一部分农民、平民和市民则利用被斥为"异端"派别的形式发动反封建斗争。16 世纪，天主教内发生反对教皇制统治的宗教改革运动，陆续产生一些脱离天主教的新宗派，统称"新教"，主要有路德宗、加尔文宗和安立甘宗三大派。后新教又不断分化，派系日繁。15—16 世纪地理大发现后，基督教借助殖民运动，由殖民国家教会或传教修会(差会)传布至亚非拉，建立起世界性殖民地教会体制。主要分布于欧、美、大洋洲各国，对欧美各国历史、文化有深远影响。基督教聂斯脱利派曾于唐初(公元 7 世纪)传入中国，称为景教。天主教于元代一度传入中国，后又于明万历(1573—1620)年间再度传入。清康熙五十四年(1715 年)，沙皇俄国正式派遣俄罗斯正教驻北京传教士团来华传教。新教各宗派自 1807 年起陆续传入中国。❷基督教(Protestantism)。在中国，通常专指基督教新教，又称"耶稣教"。

基韦斯特 (Key West) 美国最南的城镇。在佛罗里达群岛西南端的小珊瑚岛上。人口 2.48 万(1990 年)。1828 年设市。连接佛罗里达群岛各岛的越海公路终点。经济以旅游业和渔业为主，冬季休养地。有雪茄烟制造、鱼品和食品加工工业。美国在墨西哥湾的重要海军基地和海军航空维修站。

基本工人 企业中直接制造本企业主要产品的工人。

基本分析 亦称"基础分析"。证券投资中指通过对影响证券价格的基础条件和决定因素的分析，从中找出证券价格变动的一般规律并预测未来价格变动趋势的分析方法。内容包括经济分析、行业分析和公司分析。基本分析对选择具体投资对象和预期股市长期趋势有明显作用，但对把握近期股市变化帮助不大。

基本生产 工业企业中直接制造主要产品的生产。如：棉纺织厂的纺纱、织布；钢铁厂的炼铁、炼钢和轧钢。

基本矛盾 亦称"根本矛盾"。规定事物根本性质和发展全过程的本质的矛盾。基本矛盾贯穿于事物发展的全过程，通常起着主导作用。但在发展的各个阶段上，它会采取逐渐激化的形式，被它所规定或影响的许多大小矛盾，有些会激化，有些暂时地或局部地得到解决，或者缓和，有些则会产生，于是过程显示出阶段性。

基本农田 为保证农业生产需要，在划定范围内受到保护不得占作他用的农田。1994 年中华人民共和国国务院颁布的《基本农田保护条例》规定，基本农田按照一定时期内人口和国民经济对农产品的需求以及对建设用地的预测划定。按其农业生产条件、产量高低和不得占用的期限长短，分为一、二两级。对基本农田实行特殊保护而划定的区域称为基本农田保护区。

基本帐户 我国企事业单位在银行开立的用以转帐和现金结算的帐户。一个单位只能在银行开设一个基本帐户。设立基本帐户，可以全面准确地反映一个单位的经济活动，有利于银行加强资金管理。

基本体操 体操的一种。以健身、医疗和发展人的各种身体素质为主要目的，形式简便，易于普及。内容包括*徒手体操、*轻器械体操和*器械体操的基本动作，如各种队列队形练习，攀登、负重、搬运练习，以及幼儿操、老年操、妇女保健操等。

基本建设 国民经济各部门中固定资产的新建与扩建。如工厂、矿井、铁路、桥梁、农田水利、商店、住宅、医院、学校等新建、扩建工程和机器设备等的购置安装。

基本项目 国际贸易术语。亦称"基本差额"。经常项目差额与资本项目中的长期资本项目收支差额的总和。评价一国国际收支基本状况的重要指标之一。若基本差额大于零，则该国基本项目表现为盈余；反之，则为赤字。

基本费用 "一般费用"的对称。在产品生产中，与工艺过程直接有关的各项费用。如原料及主要材料的成本、生产工人工资、机器设备的折旧和修理费等。

基本粒子 见"粒子"。

基本路线 在泛指的意义上，与"总路线"相同。在我国，从 1987 年 10 月中国共产党第十三次全国代表大会开始，用以特指中国共产党在社会主义初级阶段建设有中国特色的社会主义的基本路线。这就是：领导和团结全国各族人民，以经济建设为中心，坚持四项基本原则，坚持改革开放，自力更生，艰苦创业，为把我国建设成为富强、民主、文明的社会主义现代化国家而奋斗。其主要内容可以概括为一个中心(经济建设)、两个基本点(坚持四项基本原则，坚持改革开放)。这是党的十一届三中全会以后的路线的继续、丰富和发展，符合我国国情，为我国的建设和改革指明了方向和道路。参见"总路线"。

基尔运河 (Kieler Kanal) 也叫北海-波罗的海运河(Nord-Ostsee-Kanal)。在德国北部日德兰半岛上。从易

北河口的布伦斯比特尔科格(Brunsbüttelkoog)到基尔港的荷尔泰诺(Holtenau)。沟通波罗的海和北海,是波罗的海通往大西洋的捷径(缩短航程685公里),著名的国际通航运河。1887—1895年开凿。长98.7公里,河面宽111米,平均深度11.3米,有船闸8座和7座高40多米的桥梁,可通航吃水9米、载重2万吨的海轮。

基尔库克(Kirkuk) 伊拉克东北部城市,塔米姆省(Ta'mīm)首府。位于扎格罗斯山麓。人口50余万。附近的基尔库克油田是世界大油田之一。重要的石油开采中心,有多条输油管分别通向地中海岸的的黎波里、巴尼亚斯等地。炼油业规模较大,还有纺织、食品、建筑材料等工业。

基尔霍夫(Gustav Robert Kirchhoff, 1824—1887) 德国物理学家、化学家、天文学家。毕业于哥尼斯堡大学。历任柏林大学、海德堡大学教授。英国皇家学会会员、彼得堡科学院院士。1845—1847年发现两个电路定律,发展了欧姆定律。1859年制成分光仪,并与化学家*本生一同创立光谱化学分析法,从而发现了铯和铷两种元素。同年提出*基尔霍夫辐射定律。将光谱分析法用于研究天体,促使了天体物理学的产生。

基尼系数 表示社会收入分配不平均程度的指标。由意大利统计学家基尼(Corrado Gini, 1884—1965)提出,故称。以洛伦茨曲线为计算基础。图中 OI 和 OP 分别代表累计的收入百分率和累计的人口百分率。正方形 $OIYP$ 的对角线 OY 表示收入分配的绝对平均线(Ⅰ)。设描述实际的收入分配情况的洛伦茨曲线(Ⅱ)与绝对平均线(Ⅰ)之间的面积为 A,对角线下面的总面积为 $A+B$,则基尼系数:$G=\frac{A}{A+B}$。设 $Y_1,\cdots,Y_n$ 代表递减的各个人的收入,$\overline{Y}$ 代表中位收入,n 为人数,则基尼系数亦可用下式求得:

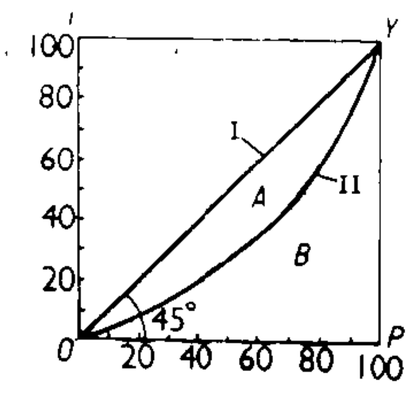

基尼系数

$$G=1+\frac{1}{n}-\frac{2}{n^2\overline{Y}}(Y_1+2Y_2+3Y_3+\cdots+nY_n)$$

这一系数数值在0与1之间,数值越大,分配的不平均程度越大。

基地医院 即战役后方医院。详"后方医院"。

基因工程 亦称"遗传工程"。指不同的生物体的脱氧核糖核酸在体外经过酶切、连接,构成重组脱氧核糖核酸分子,然后转入受体细胞,使外源基因在受体细胞中表达。常用的转移脱氧核糖核酸的载体有质粒、噬菌体和病毒等。

基因扩增 在一定条件下,同一基因在细胞内增加数量的现象。两栖类的卵母细胞,在减数分裂粗线期开始,核内核仁组织区出现独特的核帽结构,核内脱氧核糖核酸含量大增;到双线期,核帽散开,核液中形成一千多个游离核仁,核糖体基因大量增加,以供早期胚胎发育的需要。核糖体基因扩增亦见于鱼类和软体动物等。其他如爪蟾的转移核糖核酸基因,海胆的组蛋白基因,也有扩增。

基因武器 即"遗传武器"。

基因表达 基因编码产生蛋白质的过程。即遗传信息从核酸(主要是脱氧核糖核酸)到蛋白质的传递过程:简单示意为脱氧核糖核酸→核糖核酸→蛋白质。整个过程包括*转录、*翻译和加工等。有时以核糖核酸为最终产物的基因的转录和加工过程也被称为基因表达。

基因转变 在子囊菌中,基因型A菌株和基因型a菌株杂交所产生的子囊中,不是出现正规的4A:4a分离形式,而是出现5A:3a或3A:5a或其他不正规分离的现象。最初在酵母菌中发现时,认为是一个基因因另一等位基因的存在而发生转变的结果,故称基因转变。现在认为是由脱氧核糖核酸非正常交换所造成。基因转变也可发生在一个基因内部。

基因治疗 在基因水平上治疗疾病的方法。有多种途径:将正常基因取代突变基因;使突变基因恢复正常状态;输入正常基因以补偿突变基因丧失的正常功能。按接受治疗的细胞类型,可分为体细胞基因治疗和性细胞基因治疗两大类。前者只改变接受治疗者的表型,其突变基因仍能遗传下去;后者可改变接受治疗者的基因型,后代不会再获得该突变基因以达到根治的目的。1990年开始第一例遗传病的体细胞基因治疗试验,目前已发展为对恶性肿瘤进行基因治疗,随之也拓宽了基因治疗的内涵。例如,将对肿瘤有杀伤作用的细胞因子的基因转入癌症患者体内,使肿瘤细胞及其附近的细胞因子局部浓度升高而杀伤肿瘤,或将能使某种化合物转化为有毒物质的基因转入肿瘤细胞,使肿瘤细胞"服毒自杀"。基因治疗目前只局限于体细胞。

基因学说 *摩尔根等所建立的遗传学理论。认为基因是组成染色体的遗传单位,并证明基因在染色体上作线性排列。在个体发育中,一定的基因在一定的条件下,控制着一定的代谢过程,从而体现在一定的遗传特性和特征的表现上。基因可通过突变而导致性状的变异。

基因定位 确定基因在染色体上的位置和基因间的排列顺序和距离的工作。在高等生物中,可用基因重组的频率来测量,以1%重组作为距离单位。应用经典的*三点试验法,可以通过一次杂交测定三个基因在染色体上的相对位置和以重组频率作为单位表示的相互之间的距离。在大肠杆菌中,可用杂交过程中染色体转移的时间来测量,以分钟作为距离单位。应用分子生物学技术,如原位杂交,核苷酸测序等,可以把基因定位更精确地落实到核苷酸链上的特定顺序上。

基因组学 研究生物体基因组组织结构的学科。主要包括构建生物体基因组的遗传连锁图和物理图,基因在染色体或图上的定位,分离和鉴定基因及具有特定功能的DNA片段,测定基因组的核苷酸序列等,以及基因组数据的收集、贮存、分配和处理。

基因重组(重 chóng) 细胞中一种基因DNA与另一种基因DNA通过酶促催化而转移、交换及重新结合的过程。可使生物表达出新的结构与功能特征。病毒或噬菌体DNA进入宿主细胞,通过基因重组,可使宿主细胞表达出该病毒或嗜菌体的DNA特征。利用工具酶在体外进行人工基因重组并转移到宿主细胞中进行表达,即为基因工程。

基因修复 细胞内基因物质DNA在内外因素干扰下所产生的结构变化,能够通过多种代谢方式进行恢复的过程。基因修复如遇障碍,将引起细胞损伤,易发生癌变,甚至细胞死亡。

基华汗国(汗 hán) 16世纪初乌兹别克人在中亚细亚花剌子模建立的汗国。定都基华(Khiva,今译希瓦)。1740年遭波斯入侵。1873年成为俄国的保护国。1920年建立花剌子模苏维埃人民共和国。1924年并入乌兹别克和土库曼两共和国。

基里巴斯(Kiribati) 旧称吉尔伯特群岛。太平洋中西

部岛国。位于北纬3°8′～南纬2°38′、东经172°～177°之间。由吉尔伯特群岛、菲尼克斯群岛部分岛屿(原英属部分)和莱恩群岛部分岛屿(原英属部分)组成。陆地面积811平方公里。为世界上唯一地跨赤道、横越国际日期变更线的国家。人口7.6万(1993年)。主要是吉尔伯特人,还有波利尼西亚人。多信基督教,讲吉尔伯特语,官方语言为英语。首都塔拉瓦(在塔拉瓦岛上)。热带海洋性气候。年降水量1 500～3 000毫米。多台风。1892年沦为英国保护地,1916年成为英属吉尔伯特和埃利斯殖民地的一部分。1977年1月实行内部自治。1979年7月12日独立,称基里巴斯共和国。经济以农业与捕鱼业为主。主产椰子、香蕉、面包果与金枪鱼等。输出椰干、金枪鱼等。输入以食品与工业品为主。

基希讷乌(Chişinău) 摩尔多瓦首都和经济、文化中心。位于德涅斯特河(Dnestr)右岸支流贝克河畔。人口66.7万(1992年)。始建于1466年。1812年并入帝俄,1818年建市。1918年归罗马尼亚。1924年属苏联。1940年成为摩尔达维亚苏维埃社会主义共和国首都,改名基什尼奥夫。1991年恢复原名。有电机、测量仪器、精密仪表、机床等制造业与金属加工业。郊区园艺业发达,盛产葡萄。葡萄酒和水果罐头驰名。设有科学院和多所高等院校,有普希金故居博物馆、教堂、钟楼、凯旋门等古迹。

基库尤人(Kikuyu) 东非肯尼亚中部的民族。约594万人(1995年)。语言属尼日尔-科尔多凡语系尼日尔-刚果语族。信基督教新教和万物有灵。主要从事农、牧业,大量种植咖啡和茶叶。

基层政权 设在最低一级行政区域的国家机关。在我国,是不设区的市、市辖区、乡、民族乡、镇的人民代表大会和人民政府,以及不设区的市、市辖区的人民法院和人民检察院。基层政权在本行政区域内,依照法律规定的权限进行工作。

基要主义 近现代基督教新教中的一种神学思潮,意为坚持耶稣基督的基本要道。主要流行于美国。因1909年以来连续出版名为《基本要道》的十二本小册子而得名。无统一组织,基本特征是强烈反对自由主义神学和现代主义中的一些世俗化状况。其核心主张有五点,即承认《圣经》词句无错谬;耶稣基督是神;耶稣是童贞女马利亚所生;基督为人代死而使人类同上帝重新和好;人类终将身体复活且基督将以肉身再次降临人世。

基础工业 主要为国民经济各部门提供原材料、动力和技术装备的工业部门。包括钢铁工业、石油工业、煤炭工业、电力工业、化学工业、机械工业等。

基础工程 基础的设计和施工以及有关的工程地质勘察和地基加固等工作的总称。为保证其质量,应先做好工程地质勘察;正确选择基础类型和材料,进行合理的设计;施工时采取必要的措施,防止发生坍方等事故。

基础代谢 人和动物在清醒、安静并离上次进食至少12小时的情况下测得的单位时间内的能量消耗水平,通常以氧消耗率为指标。与人和动物的种类、性别、年龄、身长、体重、生活习性、健康情况等因素有关。临床上多用于诊断内分泌疾病,特别是甲状腺疾病。

基础产业 为国民经济发展提供基础原材料和基础性保证的产业部门的总称。国民经济的重要组成部分。主要包括两大类:一类是道路、桥梁、供水系统等基础设施的生产部门;另一类是原材料工业、能源工业等基础性工业部门。

基础设施 又称"基础结构"。指为工业、农业等生产部门提供服务的各种基本设施。包括铁路、公路、运河、港口、桥梁、机场、仓库、动力、通讯、供水,以及教育、科研、卫生等部门的建设。基础设施(基础结构)作为经济术语,20世纪40年代开始出现于西方,后为世界各国广泛采用。基础设施越完善,经济活动便越有成效。基础设施一般由政府投资或者支持形成。任何新建、扩建的重大项目建设,都需要对基础设施统一规划,统筹安排,才有可能使建设项目建成投产后尽快发挥效益。

基础医学 医学的基础理论学科的总称。中医学包括:脏腑、经络、气血的学说,病因病机,诊断辨证及治疗法则等。现代医学包括:探讨人体结构和生命活动规律的学科,如人体解剖学、组织学、胚胎学、生理学、生物化学等;研究疾病的发生、发展过程及其原理的学科,如微生物学、寄生虫学、病理解剖学、病理生理学等;研究治疗方法和原理的学科,如药理学等。

基础体温 人体维持最基本活动时的体温。常于清晨初醒时绝对休息的状态下测得。因性激素作用,正常妇女在月经周期中的基础体温呈规律性变化:前半周期较低;排卵后受到孕激素作用,中期时突升0.5℃左右,并维持约14天;下次月经来潮时又下降。这种现象称为双相型基础体温(见图)。连续测定基础体温是诊断卵巢功能的一种简单有效方法。

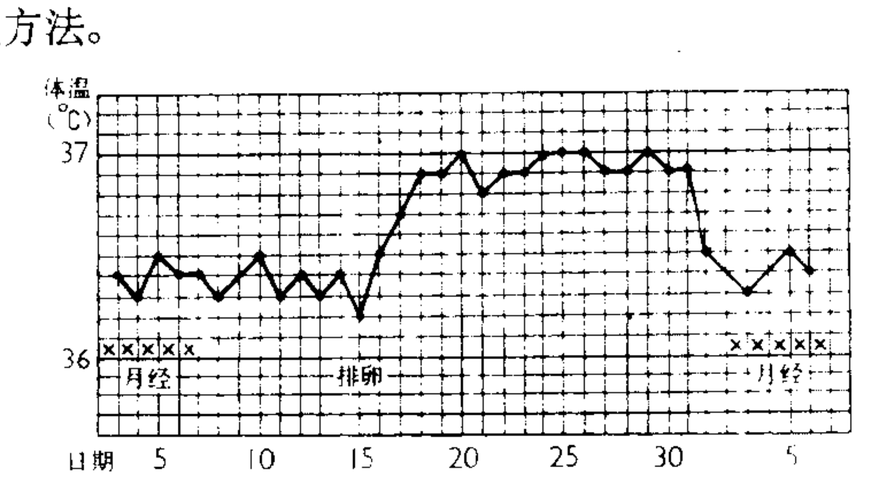

月经周期中的基础体温曲线

基础货币 即"货币基数"。

基础科学 又称"基础自然科学"。研究自然界物质运动规律的科学。主要任务是探索自然界未被发现的现象和未被认识的规律,揭示各个层次的物质结构和特性。一般分为数学、物理学、化学、生物学、地学、天文学等六大类。其理论成果是科学技术、改造自然、精神文明、科学教育的基础,对技术科学有巨大的指导作用,但两者又互相渗透互相促进。基础科学在各门专业技术中的使用,一般需通过应用科学的创造性研究。

基础教育 一般指初等教育。也指中小学教育或义务教育范围的教育。

基础麻醉 使病人在术前达到思睡状态所采取的麻醉方法。一般使用长效或较大用量的催眠、镇静、安定或镇痛等药,经肛道给药、深部肌内注射或连续静脉滴注。患者可表现为对周围环境的反应迟钝,不紧张,常伴有健忘、遗忘或记忆全无。此法适用于学龄前幼儿,偶用于成人狂躁乱动难制时。药效常持续到术后,自卫反射长时间消失。

基准物质 化学分析中能用来直接配制标准溶液或标定操作溶液浓度的纯净物质。除与操作溶液所起反应必须符合滴定要求外,还须具备组成一定、纯度高而稳定等条件。

基准射向 为火炮和观测器材规定的作为方向转动基准的统一方向。

基座阶地 下部为基岩、上部覆盖冲积物的阶地。主要

由于地壳抬升显著、河流下切至基岩而成。

基桑加尼 (Kisangani) 旧称斯坦利维尔 (Stanleyville)。刚果民主共和国东北部城市。在刚果河中游博约马瀑布群下端，市区跨河两岸。人口 28.3 万(1988 年)。建于 1882 年。东北部经济中心。有水电站供应能源，发展纺织、电子、榨油(棕油)、化学、机械等工业。附近地区油棕、咖啡、橡胶等的集散地。刚果河下游段航运起点。铁路沿河岸绕过瀑布群通乌本杜 (Ubundo)，瀑布群是著名游览地。有国际航空站。

基辅罗斯 (Киевская Русь) 东斯拉夫人早期的国家。公元 882 年诺夫哥罗德公爵*奥列格兼并基辅后建成。疆域北起芬兰湾和拉多加湖，南至第聂伯河中下游一带。都基辅城。弗拉基米尔一世 (Владимир I，980—1015 年在位)时，立基督教(正教)为国教。历代大公对外不断用兵，多次攻打东罗马帝国。12 世纪分裂成许多独立的封建公国，混战不已。13 世纪臣服于蒙古钦察汗国。

基隆煤矿 台湾的主要煤矿。矿区在基隆。原由民间土法开采。1876 年(清光绪二年)改官办，始用机器开采。1885 年归商办，1887 年改官商合办，旋又收回官办。1895 年《马关条约》订立后被日本侵占。抗日战争胜利后收归中国。

基斯马尤 (Kismaayo) 索马里南部港市。临印度洋。人口 9 万(1989 年)。建于 1872 年。南部商业中心，香蕉市场著名。有较大肉类、鱼类罐头厂和制革等小型工业。深水港，1968 年完成扩建工程，可泊海轮。输出香蕉、牲畜、皮革等。公路通摩加迪沙。有航空站。

基督堂市 即"克赖斯特彻奇"。

基马尔主义 试图在半殖民地半封建社会建立资产阶级专政的思潮。第一次世界大战后，以基马尔为代表的土耳其民族商业资产阶级，主张模仿西方资产阶级民主制度，发展资本主义经济，建立资产阶级专政的共和国。在中国，1927 年大革命失败后，一些资产阶级分子曾鼓吹这一主义。

基马尔革命 土耳其基马尔领导的反帝民族民主革命。第一次世界大战后，协约国瓜分了土耳其，土耳其人民反帝斗争日趋高涨。1918 年安纳托利亚农民首先展开反对英、法占领者的游击斗争。次年基马尔统一各地的护权协会，成立土耳其民族代表委员会，领导民族解放运动。1920 年成立以基马尔为首的国民政府。1922 年战胜英国支持的希腊侵略军。同年宣布废除苏丹制度，奥斯曼帝国告终。1923 年 7 月《洛桑条约》签订，列强承认土耳其独立。同年 10 月土耳其共和国成立。1924 年废除哈里发制度。

基什尼奥夫 (Кишинёв) *基希讷乌的曾用名。

基本建设法 社会主义国家调整基本建设过程中所发生的各种关系的法律规范的总称。中国颁布有：《中华人民共和国城市规划法》(1989 年)、《工程建设施工招标投标管理办法》(1992 年)、《建设工程施工合同管理办法》(1993 年)、《建设工程质量管理办法》(1993 年)等。

基尔希条例 公元 877 年西法兰克王国国王查理〔秃头〕(Charles le Chauve，843—877 年在位)在基尔希 (Kiersy-sur-Oise) 颁布的敕令。规定作为地方官吏的伯爵，其职位得以世袭，实即确认伯爵在其领地内的政治独立性。

基尔特学校 一称"行会学校"。13—14 世纪欧洲新兴城市的商人和手工业者的基尔特(即行会)创办的学校。注重本族语和计算的教学。它打破了教会对学校教育的垄断，但仍进行宗教教育。后发展成为城市初等学校，由城市自治组织管理。

基因组文库 带有接近完整基因组的转化子群体。某种生物的基因组脱氧核糖核酸 (DNA) 经限制性内切酶切割或机械断裂而得大小不同的 DNA 片段。然后，把这些片段同载体相连接，并把重组 DNA 转化进入相应的宿主，就可以取得带有不同重组质粒的转化子群体。如果转化子的数目足够多，那末在这个转化子群体中就可能包括了该生物基因组的绝大部分 DNA 序列。从中可钓取该种生物的基因。

基因组印记 又称"配子印记"。哺乳动物中发现的一种特殊的遗传现象。亲代配子发生的专一性修饰，可造成子代体细胞中父源和母源染色体在功能上出现差别。例如，常染色体显性遗传病 —— 亨廷顿病的致病基因在第 4 染色体，这条染色体是来自父亲还是来自母亲，会造成发病年龄的迟早和病情轻重的差别。此外，这种染色体上的专一性修饰(印记)在子代自身的性细胞中将被抹去，并产生新的专一性修饰。

基因组扫描 研究基因组和克隆分离基因的实验方法。基因组内遍布着由少数几个核苷酸为基本单位的重复序列，按时设计 PCR 引物，把扩增出的两个引物之间的 DNA 序列作为遗传标记，这种遗传标记也就遍布整个基因组。在分离疾病相关基因特别是多基因病的相关基因时，收集病人家系中每个成员的 DNA 标本，用几百对上述引物作 PCR 扫描整个基因组，当查出与疾病性状紧密连锁的遗传标记后，就可进一步分离出疾病的相关基因。

基阿连山脉 (Kjölen) 即"斯堪的纳维亚山脉"。

基纳巴卢山 (Gunong Kinabalu) 东南亚最高峰。位于马来西亚沙巴州北部。主峰海拔 4 101 米。生物种群丰富，景观垂直变化明显。有龙脑香、兰科、猪笼草、越橘以及罕见的大王花；动物有 500 多种，包括吠鹿、树鼩、蜜熊等。从海拔 150～200 米往上直达峰顶，辟为国家公园，面积 77 600 公顷。有登山公路抵达海拔 1 615 米的淡巴鲁利公园。

基底细胞癌 来自复层扁平上皮最深层细胞(基底细胞)或腺上皮储备细胞的癌。仍具有原细胞的组织学特征。好发于头面部，生长缓慢，很少发生转移。参见"癌"。

基度山伯爵 一译《基度山恩仇记》。长篇小说。法国作家大仲马作 (1844—1845 年)。法国波旁复辟王朝时期，青年水手邓蒂斯遭诬陷，蒙冤被囚十四年。逃出牢狱后，按狱友提供的线索，在一座名叫基度山的小岛上找到大批珍宝。他化名基度山伯爵，向恩人报恩，并逐一惩罚了陷害者。后扬帆而去，不知所往。

基洛瓦巴德 (Кировабад) *占贾曾用名。

基班古运动 刚果(利)(今刚果(金))在宗教旗帜下的反对殖民者的运动，因其领导人基班古 (Simon Kimbangu，约 1889—1951) 而得名。1921 年，基班古创立耶稣复世教，宣传黑人与白人平等，号召教徒抵制捐税，遭殖民当局逮捕，判死刑(后改为终身监禁)。20 世纪 30 年代，该运动推向开赛省和赤道省，直至 1960 年独立。后该教会主要从事乡村教育。

基督复临会 (Advent Christian Church) 基督教新教基督复临派教会。1860 年美国卡明斯 (Jonathan Cummings) 所创。着重宣传基督复临和末日审判。礼拜在星期日举行，与星期六举行礼拜的*基督复临安息日会不同。

圣礼包括浸礼和圣餐等。1964 年,"生命复临会"(Life and Advent Union,1848 年由沃尔什〔John T. Walsh〕所创)并入。主要分布于美国,在墨西哥、日本、印度、菲律宾等国设有传教站。

基督复临派 (Adventists) 基督教新教宗派之一。1831 年美国米勒 (William Miller,1781—1849) 所创。着重宣传"末世论",认为世界已近末日,耶稣基督即将再次"从天降临"。米勒还两次"预言"基督复临于 1843 和 1844 年。随着"预言"的未见实现,该派陆续分化成基督复临安息日会、基督复临会等一些独立的教会。主要分布于美国。

基督教神学 基督教关于论证上帝(天主)的存在、本质和研究教义、教规的学问。

基督教哲学 泛指基督教中以神为核心、信仰为前提、《圣经》为基础的各种哲学学说。古代和中世纪指奥古斯丁主义、奥利金主义、托马斯主义、经院哲学等。现代指新经院哲学、辩证神学、自由主义神学、基督教存在主义、基督教进化论、新古典派有神论等。

基本有机合成 亦称"重有机合成"。以来源丰富的天然气、石油、煤、乙炔、农林加工产物及副产物以及水、石灰石、食盐、空气等无机原料为基础,采用高温、高压或低温、低压、催化等技术,生产出各种类型的简单的产物的过程。主要产物有乙烯、丁二烯、异戊二烯、苯乙烯、甲醇、乙醇、甲醛、乙醛、丙酮、苯酚、氯乙烯、丙烯腈等。这类产物为其他有机合成工业特别是合成树脂、合成橡胶和合成纤维等工业提供单体及溶剂、增塑剂等辅助材料。

基本建设投资 用于基本建设的资金。包括建筑安装工程的费用,设备、工具、器具的购置费用和基本建设所需的其他费用。基本建设投资额是以货币表现的基本建设工作量,是反映基本建设规模的综合性指标。

基本建设项目 亦称"基本建设单位"。简称"建设项目"或"建设单位"。在一个或几个施工场地上,按一个"总体设计"进行施工的各工程项目的总体。在我国,一般以一个企业、一个事业单位或一个独立工程作为一个建设项目。凡不属于一个总体设计,经济上分别核算、工艺流程上没有直接关联的几个独立工程,应分别列为几个建设项目。

基本经济规律 决定某一社会生产的本质及其发展的根本方向的经济规律。包含该社会生产的目的和达到这一目的的手段两方面。这两个方面不由人们的主观意志决定,而由社会的经济条件,首先是生产资料所有制决定,因而具有客观的性质。在每个社会形态里,有许多特有的经济规律同时起作用,其中基本经济规律起主导作用,决定该社会生产发展的一切主要方面和一切主要过程。如*剩余价值规律(资本主义基本经济规律)、*社会主义基本经济规律等。

基尔水兵起义 第一次世界大战末期在德国基尔港爆发的水兵起义。1918 年 10 月 29 日,德军最高统帅部命令停泊在基尔的舰队出击英军,水兵拒绝服从命令,遭当局镇压。11 月 3 日水兵举行起义。5 日,起义者在工人群众支持下控制全城,并建立工人和水兵代表苏维埃。起义揭开了*德国十一月革命的序幕。

基尔霍夫定律 确定电路中有关量的两个定律。由*基尔霍夫首先提出,故名。第一定律:在任一时刻流入电路中某一分支点的电流强度的总和,等于从该点流出的电流强度的总和。第二定律:在电路中任取一闭合回路,并规定正的绕行方向,其中电动势的代数和,等于各部分的电阻(在交流电路中为阻抗)与电流强度乘积的代数和。

基因工程疫苗 用基因工程技术使已克隆的病原体决定保护性抗原或抗原决定簇的基因进行高效表达,经纯化后获得可用于防治疾病的抗原蛋白质或多肽。通过对天然保护性抗原基因的改造,可以用基因工程手段取得保护性更强的新型抗原蛋白质或多肽。

基因转录图像 应用电子显微镜直接观察到构成基因的脱氧核糖核酸分子,经核糖核酸聚合酶的催化,合成核糖核酸的过程。蝾螈卵细胞核内的灯刷染色体有 5 000 多个染色粒;每个染色粒可能代表一个基因。从染色粒伸出的轴丝展开成侧环。在轴丝上密集排列着许多核糖核酸聚合酶颗粒,新合成的核糖核酸链立即与蛋白质结合,在轴丝四周形成细丝。在刚开始合成的一端,细丝较短,已合成的一端,细丝较长,整个图像显示基因转录过程。又如爪蟾,在减数分裂粗线期开始,卵细胞核内核仁组织区脱氧核糖核酸大量倍增,后来在核液中形成上千个游离核仁,在这些核仁内核糖体基因一节一节地前后排列着,每个核糖体基因脱氧核糖核酸分子上分布着许多核糖核酸聚合酶颗粒,所转录的核糖核酸分子形成细丝附于四周,一端的细丝较短,而另一端较长,因而每个基因转录图像形似一根羽毛。

基因转移技术 将重组 DNA 导入细胞的技术。开创了不同来源的 DNA 在体外相互重组的新途径。实现基因转移的方法有化学方法(如磷酸钙法等)和物理方法(如电穿孔法等)。

基因的多效性 一个基因影响若干性状的现象。例如,豌豆的一个基因,不但控制花的红色,还控制叶腋的红色斑点、种皮的褐色或灰色及其他性状。基因的多效性极为普遍,因为生物体发育中各种生理生化过程都是相互联系、相互制约的。

基因定点整合 研究中的一种分子生物学实验技术。外源基因导入细胞后可以随机整合到染色体的不同位点,整合位点的不同不仅会影响被导入基因的功能,也会影响宿主细胞的某些功能。设法将导入的基因在选定的位点进行整合。现已有一些定点整合基因的方法,但有待进一步改进。

基因剔除技术 将存在于体内的正常基因经过一定步骤改变其结构,进而破坏其功能的技术。其基本方法是先将要剔除的基因在体外进行突变,然后将其导入体内,通过体内同源重组以突变基因替换正常基因,从而破坏体内正常基因的功能。被剔除基因的生物可以用来研究基因的结构和功能,也可以作为药物筛选和治疗的模型。

基层人民法院 我国在县(市)、自治县、市辖区设立的人民法院。设刑事审判庭、民事审判庭和经济审判庭,并可根据地区、人口和案件情况设立人民法庭。依照法律规定审判第一审案件;处理不需要开庭审判的民事纠纷和轻微刑事案件;指导人民调解委员会的工作。

基桑加尼瀑布 (Kisangani Falls) 博约马瀑布的旧称。

基督教进化论 即"泰依亚主义"。

基督教青年会 (Young Men's Christian Association—YMCA) 简称"青年会"。基督教新教社会活动机构之一。1844 年英国人威廉斯 (George Williams, 1821—1905) 创立于伦敦。最初以"提高绸布业和其他行业中青年的灵性修养"为宗旨。1851 年传到北美后,发展成为进行广泛社会活动的机构,主张在青年中进行德、智、体、

群的教育。还经营公寓、宿舍和自助食堂。1885 年由美国传入中国。建国后，中国基督教青年会是中华全国青年联合会的团体会员。

基督教的本质 书名。德国费尔巴哈著。1841 年出版。坚决否认超自然界的存在，声称他的任务"在于证明超自然的宗教的深处隐藏着非常简单的、自然的真理"。指出不是宗教创造人，而是人创造宗教，基督教的圣父、圣子、圣灵无非是把人的家庭关系神圣化。他把自然界(包括人在内)看作第一性的东西，把上帝看作人的本质的幻想的反映。这与黑格尔把自然界看作观念的"异化"的说法根本对立。在当时唯心主义占据统治地位的条件下，本书的唯物主义与无神论思想，对先进的知识分子起了思想解放的影响。

基督教科学派 1879 年由美国艾迪(Mary Baker Glover Eddy，1821—1910)所创。不同意《圣经》关于创世、堕落和救赎的教义，认为物质是虚幻的，疾病与罪恶一样，都出自人的必死意识，二者都只能靠上帝的永恒意识才能医治，并称这就是"基督教的科学"，故名。总会设在波士顿。1908 年创办《基督教科学箴言报》。

基本建设工程兵 简称"基建工程兵"。中国人民解放军中担负国家基本建设和国防工程任务的专业兵种。1966 年组建。1982 年 8 月撤销。

基尔特社会主义 一译"行会社会主义"(基尔特是英文 guild 的音译，意即行会)。20 世纪初英国工人运动中的资产阶级改良主义思潮。代表人物有潘蒂(Arthur Joseph Penty，1875—1937)、霍布逊(Samuel George Hobson，1864—1940)、柯尔(George Douglas Howard Cole，1889—1959)等。否认国家的阶级性，主张"和平地"用基尔特社会代替资本主义制度，柯尔主张在基尔特社会中设立两个平行的组织，一是由工人、工程师等按行业联合组成的产业基尔特，领导和管理生产；一是代表作为消费者的全国公民的国家，负责产品分配和保证全民的消费。基尔特社会主义鼓吹在资产阶级国家范围内实行"产业民主"或"产业自治"，反对无产阶级革命和无产阶级专政。

基克拉泽斯群岛 (Kyklades 或 Cyclades) 希腊东南爱琴海中的岛群。由 25 个大岛和许多小岛组成。面积 2 572 平方公里。主要岛屿有安德罗斯(Andros)、锡罗斯(Síros)、米洛斯(Mílos)、纳克索斯(Náxos)等。主产葡萄酒、橄榄油、水果和烟草。有大理石、铁、锰、硫等矿藏。工业有制革、造船、纺织、水泥和大理石开采业等。

基督教女青年会 (Young Women's Christian Association—YWCA) 简称"女青年会"。基督教新教社会活动机构之一。1855 年罗巴茨(Emma Robarts)在英格兰南部创立祈祷联合会；同年金奈尔德夫人(Lady Kinnaird)在伦敦为女店员设立住宿机构。1887 年两者联合组成基督教女青年会。以"增进女青年在体育、群育、智育、德育和灵育等方面的成长"为宗旨。活动项目包括救济贫寒、生活辅导、教育事业、夏令营、文娱活动等，还为离家自立的妇女提供住宿。后发展到世界各地。1890 年由美国传入中国。建国后，中国基督教女青年会是中华妇女联合会和中华全国青年联合会的团体会员。

基督教社会主义 把基督教教义涂上社会主义色彩的一种社会思潮。19 世纪中叶形成。代表人物有英国莫里斯(John Frederick Denisen Maurice，1805—1872)和金斯莱(Charles Kingsley，1819—1875)等。认为只要实行基督教的"博爱"、"互济"等教义，就能使劳动人民摆脱一切社会灾难。

基督教诺斯替派 (Christian Gnostics) 早期基督教教派之一。因深受*诺斯替教影响，故名。公元 2—3 世纪时盛行于地中海东部沿岸。认为只有领悟神秘的"诺斯"(希腊语 gnosis，意为"真知")，灵魂才能得救。承认善恶二元论，肉体物质属恶因，基督救人在于赐人智慧，令人知道如何从肉体的桎梏下获救。后被视作"异端"，受到正统派的迫害，至 5 世纪衰落，但其影响继续流传。对早期欧洲基督教的"异端"派别如清洁派、阿尔比派以及摩尼教等产生过一定影响。

基于灰度影像匹配 根据左片目标区和右片搜索区中的影像灰度信息，自动寻找最相似的同名目标的方法。左片上以目标为中心的目标区，右片相应位置上取扩大一倍(或更大)的搜索区，在搜索区中按行及列顺序地计算两个区域中各相应位置之间的相关系数，其中最大值所对应的位置即为同名目标，称为"二维的影像匹配法"；如果先将右片影像按核线进行重采样，就可以作沿着核线的一维的影像匹配。后一种方法可大量缩减运算工作量。基于灰度影像匹配可达到很高的精度，但它没有充分利用影像所包含的全部信息，对初始值要求高，且需解决质量控制和成果自动诊断等问题。

基于特征影像匹配 在立体像对上利用影像分析法提取点、线、面特征，找出两片间相匹配的同名特征，实现自动立体量测的方法。左、右片特征点之间的匹配方法有多种，一般采用的是自动剔除差错功能的稳健估计法。采用本方法的优点是：不需要很精确的初始值并可在较大范围内寻找特征；可用一些快速算法，且出错和失去匹配的可能性较小。缺点是精度较低，为粗一级的影像匹配，一般用为基于灰度影像匹配提供初始值。

基本比例尺地形图 简称"基本地形图"。根据国家颁布的测量规范、图式和比例尺系统测绘或编绘的地形图。是经济建设和军事的重要地图，也是编制其他地图的基础资料。我国规定 1:1 万、1:2.5 万、1:5 万、1:10 万、1:25 万、1:50 万和 1:100 万 7 种比例尺地形图为基本比例尺地形图。

基尔霍夫辐射定律 物体对电磁辐射的发射本领与吸收系数成正比的定律。由*基尔霍夫在 1859 年根据热平衡原理导出，故名。物体在一定温度下与外界的辐射处于热平衡时，单位面积在单位时间内发射出的辐射能(即发射本领)$E=aE_0$，式中 a 是该物体对辐射的吸收系数，其值小于 1，而 E_0 是一个与物体性质无关的常数。但 a 和 E_0 随着温度和波长而变。如果物体能全部吸收外界射来的辐射能，则 $a=1$，$E=E_0$；这样的物体称为*黑体。

基督复临安息日会 (Seventh Day Adventists) 简称"安息日会"。基督教新教基督复临派教会。19 世纪 40 年代产生于美国，1860 年正式定名。除宣传基督即将再次降临人间外，还主张遵守以"第七日"(指星期六)为安息日的规定，认为现实世界的危机和动荡不安以及各种新发明都是"世界末日"将至的"时代征兆"。信徒入教行浸礼，禁绝猪肉、烟酒，并向教会纳什一捐。主要分布于美国。20 世纪初传入中国。

基督教民主党国际 (Christian Democratic International) 基督教民主党的世界性协调组织。前身为 1961 年在智利圣地亚哥成立的世界基督教民主党联盟。1982

年11月改今名。宗旨为：加强成员党之间的合作，协调政治态度。其成员党分布在三大地区性组织内：欧洲基督教民主联盟、欧洲人民党、美洲基督教民主组织。最高领导机构为政治委员会。总部现设在意大利首都罗马。

基督教科学箴言报 (The Christian Science Monitor) 美国报纸。基督教科学协会主办。1908年创刊。在波士顿出版。1975年在伦敦出同名周报，为该报国际版。

基层群众性自治组织 在我国，指城市中的居民委员会和农村中的村民委员会。按居民居住地区设立。设人民调解、治安保卫、公共卫生等委员会，办理本居住地区的公共事务和公益事业，调解民间纠纷，协助维护社会治安，并向人民政府反映群众的意见、要求和提出建议。居民委员会、村民委员会的主任、副主任和委员由居民选举。居民委员会、村民委员会同基层政权的相互关系由法律规定。

基督教青年会世界协会 (World Alliance of Young Men's Christian Associations) 基督教青年会的世界性组织。1855年成立于巴黎。与西方许多国际性政治组织保持联系，广泛参与国际政治活动。办事处设在日内瓦。

8 **埴** (zhí 直) 粘土。《释名·释地》："土黄而细密曰埴。"《考工记·总序》："抟埴之工二。"郑玄注："抟之言拍也；埴，粘土也。"

埜 "野"的异体字。

域 (yù) ❶邦国；封邑。《汉书·韦玄成传》："以保尔域。"❷区域；地区。如：异域；绝域；西域。❸疆界；境地。《周礼·地官·大司徒》："周知九州之地域广轮之数。"《汉书·礼乐志》："跻之仁寿之域。"❹分划居民区域。《孟子·公孙丑下》："域民不以封疆之界。"❺墓地。《周礼·春官·冢人》："掌公墓之地，辨其兆域。"❻抽象代数学的重要概念。如果一个交换环(参见"环")关于乘法有单位元素，使它与集里任何元素的积就是该元素，并且除零元素以外的任何元素都有逆元素，使任何元素与其逆元素的乘积是单位元素，这样的环称为"域"。以数为元素的域称为"数域"。例如，有理数全体、实数全体、复数全体都构成数域。

域中 宇内；天下。《老子》："域中有四大，而王居其一焉。"骆宾王《讨武氏檄》："请看今日之域中，竟是谁家之天下。"

堊 同"域"。

堅 "坚"的繁体字。

堐 (yá) 地名用字。如：洛河堐(在山东省沂水县)。

埼 (qí 奇) 同"碕"、"陑㊀"。《文选·司马相如〈上林赋〉》："触穹石，激堆埼。"李善注引张揖曰："埼，曲岸头也。"

埯 (ǎn 俺) 亦作"垵"。❶坑。见《集韵·四十八感》。今称播种时挖的小坑为埯。❷覆土。见《集韵·五十琰》。今也称在小坑中播种瓜、豆等为埯。

塹 〔塹〕(qiàn 欠) ❶护城河；壕沟。《史记·高祖本纪》："郎中郑忠乃说止汉王，使高垒深塹勿与战。"❷陷坑；比喻挫折。如：吃一塹，长一智。❸挖掘。《左传·昭公十七年》："环而塹之，及泉。"

塹壕 旧称"散兵壕"。沿阵地正面挖掘的供战斗用的壕沟。壕内构筑有射击、观察、掩蔽、排水、路标和进出口等设施。平面形状一般为曲线形或折线形。其深度按人体平均身高确定，分为跪射、立射和加深塹壕三种。用于保障作战分队射击、观察、隐蔽和机动。

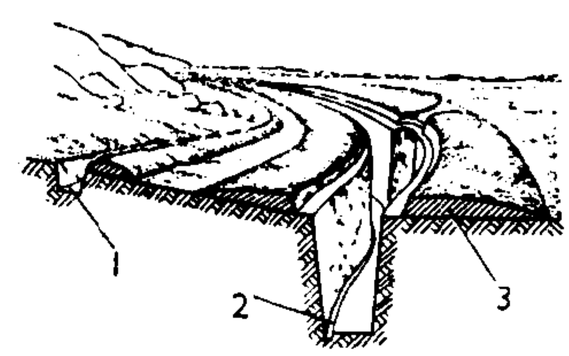

塹 壕

1. 截水沟 2. 排水沟 3. 胸墙

墅 (shù，又读 tòu) ❶通气。《说文·土部》："墅，气出土也。"段玉裁注："气之出土滃然，引申为凡气出之称。"章炳麟《新方言·释言》："今语谓通气为墅气，穿出为墅出，发越为墅发。墅，他候切，通以透字为之。"❷同"俶"。《说文·土部》："墅，一曰始也。"按《尔雅·释诂》："俶，始也。"墅与俶同。

埧 (jù 具) 堤塘。见《字汇·土部》。

堁 (kè 课) ❶尘埃。《淮南子·主术训》："譬犹扬堁而弭尘。"❷见"埵堁"。

埸 (yì 易) 田界；疆界。《诗·小雅·信南山》："疆埸有瓜。"《左传·成公十三年》："郑人怒君之疆埸。"

堌 (gù 固) 河堤。今多用作地名。如：黄堌、冉堌(都在山东省)。

堈 "坝"的繁体字。

堝 "埚"的繁体字。

埵 ㊀(duǒ 朵) ❶防水的土坝。《淮南子·齐俗训》："狙貉得埵防，弗去而缘。"高诱注："埵，水埒也。防，堤也。"❷风箱的出风铁管。《淮南子·本经训》："鼓橐吹埵，以销铜铁。"高诱注："橐，冶炉排橐也；埵，铜橐口铁筒，埵入火中吹火也。"

㊁(duò 剁) 见"埵块"、"埵堁"。

埵块 (duò—) 同"埵堁"。小土堆。《论衡·说日》："泰山之高，参天入云，去之百里，不见埵块。"

埵堁 (duò—) 小土堆。《淮南子·说山训》："泰山之容，巍巍然高，去之千里，不见埵堁，远之故也。"

堄 (nì 腻) 见"埤堄"。

堆 (duī) ❶土墩；沙墩。亦指水中的礁石。如：滟澦堆。司马相如《上林赋》："触穹石，激堆埼。"❷累叠在一起的东西。韩愈《广宣上人频见过》诗："天寒古寺游人少，红叶窗前有几堆。"❸堆积；累积。马致远《任风子》第三折："堆金积玉成何济？"

堆仓 麻纺工程中的工序之一。将经过软麻的麻堆在仓内，使乳化液在纤维中渗透并均匀分布，以进一步使纤维柔软。黄麻在堆仓过程中，借助于细菌的自然繁殖和发酵，还起一定的脱胶作用。

堆穷 藏语音译，意为"小户"。旧时西藏农奴中的一个等级。多源于破产、逃亡或分家的*差巴。不能领种份地，依附于富裕差巴或农奴主，取得少量"耕食地"，为领主服各种差役。对领主的依附关系有固定的与非固定的，前者须世代为领主服役，后者在一定条件下可离去。绝大部分终年辛勤，不得温饱。在政治上完全无权，社会地位低于差巴。

堆肥 利用各种废弃物如藁秆、生活垃圾、杂草、落叶等掺入人、畜粪尿或污水，经过堆积、发酵腐熟而成的有机肥料。有时还加入适量草木灰或石灰，以中和酸性，或适当掺入少量碳酸氢铵、氨水等，以调节碳氮比率，促进腐熟。肥效较慢而持久，能改良土壤，一般用作基肥。在有机物分解发酵时产生较高温度，能杀灭某些病原体、虫卵和杂草种子等。腐熟时间一般需1～3个月，视所用具体方法和气候条件而定。采用高温发酵方法可缩短堆肥腐熟过程。参见"高温堆肥"。

堆栈 ❶"仓库"的别称。贮藏和放置货物的场所。❷即"栈❹"。

堆砌 把砖石等物堆叠在一起。比喻诗文中多用不必要的词藻或典故。《红楼梦》第三十八回："巧的却好，不露堆砌生硬。"

堆积 ❶地质学和地貌学名词。岩石在外力作用下形成的碎屑物，经介质的搬运并以任何形式重新沉聚的一种地质作用；亦指由堆积作用所形成的沉聚物。如重力堆积、冰川堆积、水成堆积和风成堆积等。有人认为堆积是沉积的同义词。❷物品堆放在一起。

堆绢 以彩绢制成花鸟人物的形状，缀附于屏障上，叫堆绢。

堆焊 用电弧焊、气焊、电渣焊、等离子焊等焊接方法，在金属零件表面焊上一层金属的过程。用以恢复磨损零件的尺寸，或在普通金属表面焊上一层具有特殊性能（耐磨、耐蚀等）的合金，借以节省贵重金属，延长零件或工具的使用寿命。

堆谐 藏族民间歌舞。意为高地的歌舞。流行于西藏地区。通常为集体歌舞形式。舞时以脚踏地作"踢踏"声，故又称"踢踏舞"。音乐结构分"降谐"、"觉谐"两部分，均有器乐引子和尾声。前者缓慢，以歌为主；后者急速，歌舞并重。两者可联用，或单用"觉谐"。伴奏乐器有札木聂、笛、二胡、马串铃、根卡等。

堆石坝 主要用块石堆筑而成的坝。为防止渗水，须在坝身中部建心墙或在坝的上游面建斜墙或面板。以往坝身石料填筑常用栈桥抛填法，也有采用定向爆破方法修成堆石坝主体，然后补筑防渗斜墙。现代面板堆石坝则常用振动碾压以加大堆石体密度，减小建成运行中的变形。

堆垛场（场 chǎng） 亦称"垛场"。宋都市中供客商存放货物的堆栈。元丰间（1078—1085）在泗州（今江苏泗洪东南）、汴京（今河南开封）等地有官设堆垛场。哲宗初废除。也有私营邸店设立的。客商缴给官营堆垛场的保管费叫垛地官钱，缴给私营的叫垛地户钱。

堆草机 将收获后的牧草集成草垛的机械。使用较广的为液压推举式垛草机，由集草齿、披罩、推草板、大臂、液压系统等组成，通过梁架固定在拖拉机上。工作时，集草齿插入草堆集满牧草后，液压系统使披罩压住牧草并使大臂抬起，拖拉机驶向草垛，披罩开启，推草板将牧草推到草垛上，完成一次垛草。此外还有用于固定作业的起重式和输送带式堆草机。

堆龙德庆 县名。在西藏自治区拉萨市西北，拉萨河、堆龙河及青藏公路经过境内。县人民政府驻朗嘎。原西藏地方政府设堆龙德庆宗，1960年与东嘎、柳梧等宗合并改设堆龙德庆县。经济以农业为主，产青稞、小麦、豌豆、蚕豆、油菜籽、圆根、马铃薯及桃、核桃等，畜牧业亦较盛。矿产有煤等。工业有农具及粮油加工等。名胜古迹有楚布寺（粗普寺）。

堆垛层错 晶体中的一类宏观缺陷。主要出现在用*外延方法生长的晶体中。外延时原子以一定规则逐层排列在衬底上面，形成外延层。但如衬底表面的局部区域有缺陷或杂质，该处的原子层次排列就会与正常不同，这时在正常排列与反常排列区域的交界处出现了错乱。这种错乱就称为堆垛层错。层错影响外延层质量，是造成外延器件性能低劣的原因之一。

堆积阶地 亦称"沉积阶地"。由河流冲积层所组成的阶地。冲积物较厚的河谷，因地壳抬升或气候变迁，经流水下切而成。

堆积作用 被搬运的岩石碎屑物质，因搬运介质（流水、冰川、风、波浪、海流等）的物理化学条件改变，搬运能力减弱，在新的环境下积聚起来的作用。

8 **埤** ㊀（pí 皮） ❶增益；加于。《诗·邶风·北门》："政事一埤益我。"❷矮墙。亦指篱笆之类。杜甫《题省中院壁》诗："掖垣竹埤梧十寻。"杨伦注："蔡曰：竹埤，言竹编为储胥（栅栏），若城埤然，如今竹篱竹屏之类。"

㊁（bēi） 通"卑"。低洼潮湿之地。《国语·晋语八》："松柏不生埤。"《荀子·宥坐》："其流也埤下。"杨倞注："埤，读为卑……其流必就卑下。"

㊂（pì 僻） 见"埤堄"。

埤堄（pì—） 城墙上的小墙。傅若金《登岳阳楼》诗："阑干映水迥，埤堄与云连。"参见"睥睨❸"。

埤雅 训诂书。宋陆佃撰。二十卷。佃字农师，山阴（今浙江绍兴）人。初名《物性门类》，后改今名，取辅佐《尔雅》之意。分《释鱼》、《释兽》、《释鸟》等八类。解释名物，大抵略于形状而详于名义。除征引古书外，并探求其得名的由来。但引书不注出处，且多穿凿附会之说。

埠 （bù） 码头。如：船已抵埠。今指本地为本埠。也指大城市。如：商埠；本埠；外埠。

埠头 本作"步头"。船舶停靠处或渡口。如：船埠头。

埠际赛 运动竞赛的一种。若干大城市运动代表队之间的竞赛。一般用于球类、棋类等项目的比赛。

埨 "坨"的繁体字。

埰 ㊀（cǎi 彩） 坟。《方言》第十三："冢、秦晋之间谓之坟……或谓之埰。"郭璞注："古者卿大夫有采地，死葬之，因名也。"

㊁（cài 菜） 采地。《集韵·十九代》："臣食邑谓之埰。或省〔作采〕。"

埝 （niàn 念） ❶俗称"民埝"。尺寸较小或保护局部地区的堤。章晋墀、王乔年《河工要义》中有"堤、埝二字，名异实同，皆积土而成，障水不使旁溢之谓也，故通用之"等语。❷淮北盐场交货、换船的地方。

埝地 亦称"水平埝地"。中国西北黄土高原缓坡地区（地面坡度小于5°）筑有宽顶缓坡土埂（埝）的条田。是一种水土保持工程措施。土埂一般沿等高线方向布置，用附近土壤堆筑，不压实，表面呈曲面，种植作物。两埝之间平整成水平田面。具有保水、保土、保肥、有利耕作和灌溉等优点。

堋 ㊀（péng 朋） ❶射堂的矮墙，用以分隔射道。庾信《北园射堂新成》诗："转箭初调筈，横弓先望堋。"❷分水的堤坝。《水经注·江水》："李冰作大堰于此，雍江作堋，堋有左右口，谓之湔堋。"

㊁同"塴"。

堋的 箭靶。《南史·齐高帝诸子传》:"宣都王鏗……弥善射,常以堋的太阔,曰:'终日射侯,何难之有!'乃取甘蔗插地,百步射之,十发十中。"

8 **堍** (tù 兔) 桥两头向平地倾斜的部分。吴文英《西子妆慢》词:"笑拈芳草不知名,乍凌波,断桥西堍。"

埳 "坎㊀"的异体字。

埻 (zhǔn 准) 箭靶的中心。《说文·土部》:"埻,射臬也。"臬即鹄的。古大射用皮为侯,侯中心为鹄。发矢者以此为射中之的,故称"鹄的",亦称为"埻"。

培 ㊀(péi) ❶在植物根株上壅土。引申为培养,补养。如:栽培;培补。《礼记·中庸》:"故栽者培之。"❷垒土。引申为屋后墙。《淮南子·齐俗训》:"凿培而遁之。"❸通"冯"。见"培风"。

㊁(pǒu) 见"培塿"。

培风 乘风。《庄子·逍遥游》:"风之积也不厚,则其负大翼也无力,故九万里则风斯在下矣,而后乃今培风。"王念孙《读书杂志·庄子》:"培之言冯也,冯,乘也,风在鹏下,故言负;鹏在风上,故言冯……冯与培声相近,故义亦相通。"冯,通"凭"。

培尔 (Pierre Bayle,1647—1706) 法国启蒙思想家。先后就读于图卢兹大学与日内瓦大学。1675年到色当任新教学院哲学教授。1681年学院被封闭后侨居荷兰,任鹿特丹大学教授,1693年被荷兰当局免职,专事著述。用怀疑论抨击宗教,批判经院哲学与形而上学。认为理性与信仰是对立的,道德与宗教并无必然关系。大胆假定将来由无神论者组成社会的可能性。反对斯宾诺莎将实体与神混为一谈,批判马勒伯朗士的偶因论与莱布尼茨的前定和谐说,其思想对18世纪法国哲学影响极大。著作有《历史和批判辞典》等。

培养 栽培养育。如:培养花木。欧阳玄《示侄》诗:"初阳萌动慎培养,万木一本含春滋。"引申为教育、造就人才。《宋史·苏轼传》:"要在朝廷培养之,使天下之士莫不畏慕降伏。"

培根 ❶罗吉尔·培根 (Roger Bacon,约1214—约1292)。英国思想家,实验科学的先驱。曾在牛津大学、巴黎大学就读,并先后任教于这两所大学。批判经院哲学,认为只有实验科学才能"造福人类",因此被教会幽禁约十四年。曾企图寻找能使一切金属变为黄金的"哲人之石";但也进行过许多有价值的科学观察与实验,有唯物主义倾向。并曾设想眼镜、望远镜、显微镜、飞行机器等的发明。著作有《大著作》、《哲学研究纲要》等。❷弗兰西斯·培根 (Francis Bacon,1561—1626)。英国哲学家。英国唯物主义和现代实验科学的始祖。剑桥大学毕业。历任律师、下院议员、掌玺大臣、大法官,受子爵。提出"假相"说,认为经院哲学使人与自然隔绝,束缚于教条和权威之下,不能获得真正的知识。主张打破"假相",铲除各种幻想和偏见。主张"双重真理说,提出"知识就是力量",认为掌握知识的目的是认识自然,以便征服自然。指出自然界是物质的;物质与运动不可分离;一切知识来源于感觉。主张用归纳、分析、比较、观察和实验的理性方法整理感觉材料,对归纳法作了比较系统的论述,因而被认为是归纳逻辑的创始人。在美学上,强调想像虚构、理想化、动态美与艺术家的灵心妙运,开浪漫主义的先河。在教育上,强调学校应传授百科全书式的知识。主要著作有《论科学的价值和发展》、《新工具》、《新大西岛》等。❸弗兰西斯·培根 (Francis Bacon,1910—1993)。英国画家。生于爱尔兰。20年代迁居伦敦,从事室内装饰设计。1944年开始作画。作品大多根据照片、电影或他人的绘画加以变形,塑造孤独痛苦的人物形象。代表作有《钉刑图》、改绘委拉斯开兹的《教皇英诺森十世肖像》等。

弗·培根

培理 ❶马修·卡尔布雷思·培理 (Matthew Calbraith Perry,1794—1858)。美国海军将领。1809年参加海军。1841年升海军准将。参加美墨战争。1852年任东印度舰队司令,次年率美国舰队至日本。1854年3月又率舰至日本,停泊神奈川,强迫日本签订《日美亲善条约》(参见"安政条约"),开放下田、函馆两口通商,由此开始了外国对日本的侵略。❷拉尔夫·巴顿·培理 (Ralph Barton Perry,1876—1957)。亦译"培里"。美国哲学家,新实在论主要代表之一。普林斯顿大学毕业,后获哈佛大学哲学博士学位。长期在哈佛大学任教。1910年和霍尔特、蒙塔古等共同发表《六个实在论者的纲领和第一篇宣言》。提出自我中心困境的理论,并提倡直接呈现说。1926年又提出"价值兴趣说",认为兴趣是一切价值的最初根源与不变特征。对一物有兴趣便有了价值,道德价值由各种兴趣结合而产生。著作还有《现代哲学的趋势》等。

培塿 (pǒu lǒu) 亦作"附娄"、"部娄"。小土丘。柳宗元《始得西山宴游记》:"然后知是山之特出,不与培塿为类。"《左传·襄公二十四年》:"部娄无松柏。"杜预注:"部娄,小阜。"《说文》引作"附娄"。

培植 栽培草木。《宋史·卢秉传》:"林木非培植,根株弗成。"引申为培育人才。《金史·韩企先传》:"专以培植、奖励后进为己责任。"

培壅 培植;培养。《宋史·苏云卿传》:"披荆畚砾为圃,艺植耘芟,灌溉培壅,皆有法度。"又《仁宗纪四》:"有以培壅宋三百余年之基。"

培养土 用腐熟的堆厩肥、禽畜粪等有机肥料及草木灰和泥土按一定比例配成的肥土。土粒细而松软,肥效高,多用于盆栽、育苗和温室栽培等。

培养基 人工配制的适合微生物生长繁殖或积累代谢产物的营养基质。具体成分根据微生物营养需要而不同,一般都含碳水化合物、含氮物质、矿质盐类(包括微量元素)和水等。按所用原料不同可分两类:用肉汤、马铃薯汁等天然成分配制的,称为"天然培养基";用化学药品配制并标明成分的,称为"合成培养基"或"综合培养基"。又按加不加凝固剂(如琼脂等)可分为固体培养基、半固体培养基和液体培养基。培养基用于微生物的分离、培养、鉴定、保藏和酿造、发酵等方面。

培育品种 亦称"育成品种"。在良好培育条件下育成的家畜品种。具有早熟性和高度的生产力,其生产性能较专门化,遗传性稳定,并有高度的种用价值,能对其他低产品种家畜起改良作用。如新疆细毛羊、黑白花牛等。为了保持品种的特性和不断提高其生产性能,要求有良好的饲养管理条件和严格的选种、选配。

培养目标 各级各类学校或各专业学生的具体培养要求。一般由各学校或专业根据教育目的,结合本单位的办

学任务具体制定。学校专业的教学工作都应围绕培养目标进行。

培尔·金特组曲(曲 qǔ) 管弦乐曲。挪威作曲家格里格据其1874—1875年为挪威作家易卜生的诗剧《培尔·金特》所作配乐(Op.23)改编而成。共两部。《培尔·金特第一组曲》(Op.46)编于1888年,四乐章:(1)晨景,(2)奥萨之死,(3)阿尼特拉之舞,(4)在山上魔王的神殿。《培尔·金特第二组曲》(Op.55)编于1891年,四乐章:(1)抢劫——英格丽特的悲叹,(2)阿拉伯舞曲,(3)培尔·金特回乡——海边风暴之夜,(4)索尔维格之歌。乐曲质朴、抒情而富于色彩。

8 **堃** "坤"的异体字。

堉 (yù) 肥沃的土地。见《广韵·一屋》。

埢 (juǎn,又读 quán) 见"埢垣"。

埢垣 圆貌。《文选·扬雄〈甘泉赋〉》:"登降岥崺,单埢垣兮。"李善注:"单,大貌。埢垣,圜貌。"按谓祭天坛圜丘大而且圆。

埠〔墠〕(shàn 扇) 供祭祀用的经清除的整洁地面。《礼记·祭法》:"王立七庙、一坛、一埠。"郑玄注:"封土曰坛,除地曰埠。"

埧 (bàn) 污泥。见《广韵·五十九鉴》。亦作"澎"。

壼〔壼〕(kǔn 捆) 古时宫中巷舍间道。《尔雅·释宫》:"宫中弄谓之壼。"引申为内宫的代称。如:壼闱。又引申为广。《诗·大雅·既醉》:"其类维何?室家之壼。"毛传:"壼,广也。"陈奂传疏:"壼本为宫中弄名,引申之则为广,广之言扩充也。"按"壼"、"广"古为双声。

壼闱 同"阃闱"。《汉书·叙传下》:"壼闱恣赵,朝政在王。"赵指赵飞燕姊妹;王,指外戚王凤、王音等。

壼奥 同"阃奥"。本指室内深处,后比喻深隐。班固《答宾戏》:"皆及时君之门闱,究先圣之壼奥。"

悫〔慤〕(què 确) 诚笃;忠厚。《史记·孝文本纪》:"法正则民悫。"

埽 ㊀(sào) 见"埽工"。
㊁同"扫㊀"。

埽工 护岸和堵口时常用的工事。大致和填梢相似。用高粱秆代替梢料的,称"秸料",用芦苇的,称"苇料"。稻草、麦秆有时只用来填心,不能单独应用。不论梢料、秸料或苇料均需用土填压,一层料一层土累积而成。埽工就地取材,造价低廉,施工便捷,易见成效;但高粱秆和芦苇,质轻易朽,且受压后易沉陷,每年须培修,三五年后还要重换。

埭 (dài 带) 堵水的土堤。《晋书·谢安传》:"及至新城,筑埭于城北,后人追思之,名为召伯埭。"

埭程 唐杂税之一。源于南北朝的牛埭税。当时官府在水流湍急、船路艰阻地点设埭(土堤),用牛或人力助船过渡而向客商收税。唐上元中(760—761)敕:"江淮堰塘商旅牵船过处,准斛纳钱,谓之埭程。"(《通典·食货十一》)

堀 (kū 枯) 同"窟"。❶穴。邹阳《狱中上书自明》:"则士有伏死堀穴岩藪之中耳。"❷穿穴。《荀子·法行》:"夫鱼鳖黿鼍,犹以渊为浅而堀其中。"

堀室 地下室。《左传·昭公二十七年》:"光伏甲于堀室而享王。"

堕〔墮〕㊀(duò) ❶落下。《史记·留侯世家》:"有一老父衣褐,至良所,直堕其履圯下。"❷通"惰"。懈怠。《大戴礼记·子张问入官》:"堕怠者,时之所以后也。"❸通"髻"。见"隳颠"。
㊁(huī 灰) 通"隳"。毁坏。《左传·僖公三十三年》:"堕军实而长寇仇。"

堕民 又称"惰民"。明清时代散居浙江绍兴、宁波、金华等县的一种贱民。一说由元军灭南宋后,集中于绍兴等地的俘虏及罪人演变而成。又相传南宋时金军南下,宋将焦光瓒率部投降。迨金军北退后,宋人引以为耻,乃贬其部卒之籍,称为"堕民"。此外尚有明初设置之说,其成员传系张士诚、方国珍的部属。数百年来深受歧视,不许与一般平民通婚,亦不许应科举,多任婚丧喜庆杂役等事。清雍正时废除其贱籍,开豁为良人,但与其他居民的区别,解放后才完全消失。

堕胎 中医学名词。指怀孕三个月内所出现的流产现象。多由体虚、血热、外伤、禀赋不足或误用药物等引起。如连续出现堕胎三次以上,称"滑胎"。

堕敝 (huī dù) 旷废;毁坏。《汉书·薛宣传》:"不得其人,则大职堕敝,王功不兴。"

堕落 ❶落下;脱落。《汉书·宣元六王传》:"春秋未满四十,发齿堕落。"❷败坏。《荀子·富国》:"徙坏堕落,必反无功。"亦指思想行为向坏的方向发展。

堕马髻 一种偏垂在一边的发髻。《后汉书·梁冀传》:"寿色美而善为妖态,作愁眉、啼妆、堕马髻,折腰步,齵齿笑。"李贤注引《风俗通》曰:"堕马髻者,侧在一边。"寿,孙寿,梁冀妻。

堕泪碑 《晋书·羊祜传》:"襄阳百姓,于岘山祜平生游憩之所,建碑立庙,岁时飨祭焉,望其碑者,莫不流涕。杜预因名为堕泪碑。"

堕罗钵底 (Dvārapati) 古国名。故地在今泰国昭披耶河下游。"堕罗钵底"即其古都大城府的梵名。或以为其首都在泰国佛统。陈后主至德元年(公元583年),唐贞观十二年(638年)和二十三年(649年)遣使中国,建立友好关系。名见《大唐西域记》卷十。《陈书》作头和,《通典》卷一百八十八作投和,《南海寄归内法传》作杜(刻本误作"社")和钵底、杜和罗。《旧唐书》译作堕和罗、堕罗钵底。

堕甑不顾 《后汉书·郭泰传》:"〔孟敏〕客居太原,荷甑堕地,不顾而去。林宗(郭泰)见而问其意,对曰:'甑已破矣,视之何益!'"后以"堕甑不顾"比喻事成过去,虽有遗憾,但不作无益的惋惜。

墋〔墋〕(chěn 陈上) 同"碜(磣)"。食物中混入沙土。引申为混浊貌。见"墋黩"。

墋黩 混浊不清貌。庾信《哀江南赋》:"溃溃沸腾,茫茫墋黩。"亦作"黪黩"。

㙍 (duō 多) 用于地名。广东吴川市有塘㙍。

9 **堦** (chūn 春) 北方方言。在田间垒石为埂。

堯 "尧"的繁体字。

堪 (kān) ❶地面突起处,今通作"勘"。参见"堪舆❷"。❷胜任;禁当。《左传·隐公元年》:"今京不度,非制也,君将不堪。"《论语·雍也》:"人不堪其忧,回也不改其乐。"❸可;能。如:堪以告慰;不堪设想。

堪布 藏语音译。❶藏传佛教寺院僧职名。大寺院扎仓(经学院)和中小寺院的最高主持人。任职者一般须为*格西。❷原西藏地方政府僧官名,如管理布达拉宫宫廷事务者称"基恰堪布"。❸藏传佛教对主持受戒者的称号。

堪舆 ❶《文选·扬雄〈甘泉赋〉》:"属堪舆以壁垒兮。"李善注引《淮南子》许慎注:"堪,天道也;舆,地道也。"《汉书·扬雄传》颜师古注引张晏曰:"堪舆,天地总名也。"后因以为天地的代称。陆龟蒙、皮日休《开元寺楼看雨联句》:"倏忽堪舆变。"❷即"风水",迷信术数的一种。指住宅基地或坟地的形势,也指相宅、相墓之法。"堪"为高处,"舆"为下处。认为风水与祸福有关。《史记·日者列传》:"孝武帝时聚会占家问之,某日可取妇乎?五行家曰可,堪舆家曰不可。"

堪培拉 (Canberra) 澳大利亚首都。在国境东南部,马兰比吉河畔。人口 32.5 万(1993 年)。原为牧羊地,1909 年被定为联邦首都,1913 年按规划始建,1927 年政府移此。全国政治中心。海拔 760 米,依山傍水,风光秀丽。旅游业兴盛。市内饭店、银行等服务性行业很多。有国立堪培拉大学、图书馆、天文台等。铁路、公路和航空线通悉尼、墨尔本等大城市。市区西南有宇宙航行跟踪站。

堪萨斯州 (Kansas) 美国中部农业州。面积 21.31 万平方公里。人口 255.4 万(1994 年)。首府托皮卡 (Topeka)。1861 年加入联邦。大部分为平原,地势由西向东倾斜。密苏里河支流堪萨斯河流贯全境。温带大陆性半干旱和半湿润气候,年降水量 400~1 000 毫米,由西向东递增。全国最大的冬小麦产地。广种牧草、高粱、玉米、大豆、燕麦等饲料作物,发展以肉畜为主的畜牧业。小型飞机制造、运输设备、机械、肉类加工与面粉等工业发达。主要城市有威奇托 (Wichita)、堪萨斯城等。

堪萨斯城 (Kansas City) 美国中西部城市。在堪萨斯河汇入密苏里河处,与密苏里州的堪萨斯城隔河相对。市区面积 806.8 平方公里,人口 43.2 万(1992 年);大市区人口 161.4 万(1992 年)。1853 年设市。地处美国农牧区中心,为谷物、牲畜集散和加工中心,大型谷仓、牲畜围栏和冷藏库面积居全国前列。农业机械、汽车装配、炼油等工业也较发达。美国中西部商业和金融业中心。横贯大陆铁路、公路干线交叉点,重要河港。以一年一度的大牲畜展览会闻名。

堪察加蟹 (*Paralithodes camtschaticus*) 亦称"拟石蟹"、"鳕场蟹"。非真正的蟹类,属甲壳纲,石蟹科。体大,暗紫色。头胸甲略呈三角形,宽可达 27 厘米。额剑十分发达。头胸甲背面和边缘有刺。螯足发达;步足长可达 50 厘米,但末一对退化,隐藏于鳃室内。栖息海底。分布于北太平洋寒冷海区,肉鲜美,为重要食用海产蟹类之一。

堪察加半岛 (Камчатка) 俄罗斯最大半岛。在亚洲东北部,西临鄂霍次克海,东濒白令海和太平洋。东北-西南延伸 1 200 公里,面积 37 万平方公里。中有两列平行山脉纵贯南北,其间为狭长平原谷地,有堪察加河流经。地震频繁,有火山约 160 座(活火山 28 座),最高峰克柳切夫火山 (Ключевская сопка) 海拔 4 750 米。大部为温带季风气候,冬寒夏凉,年降水量 600~1 100 毫米。高山有现代冰川。森林资源丰富,有煤、铜、钼、钨、金、汞等矿藏。海洋渔业基地。有养鹿业、毛皮和狩猎业以及乳肉用畜牧业。建有地热发电站。

堪萨斯-内布拉斯加法案 1854 年美国国会在南方奴隶主把持下,强行通过把奴隶制扩张到北纬 36°30′以北的法案。规定堪萨斯和内布拉斯加 (Nebraska) 两地由居民自行决定(所谓"居民主权")为蓄奴州或自由州,从而破坏了*《密苏里妥协案》中限制蓄奴地区的规定。后内布拉斯加虽成为自由州,但奴隶主立即组织武装,攻击堪萨斯居民,占领大片土地,遂导致南北战争的爆发。

9 **堞** (dié 迭) 城上如齿状的矮墙。亦称女墙。《左传·襄公六年》:"傅于堞。"引申为筑堞。《左传·襄公二十七年》:"崔氏堞其宫而守之。"孔颖达疏:"谓新筑女墙而守之。"

堆 〔**堆**〕㊀❶(dié 迭) 屯积;贮蓄。《管子·五辅》:"输堆积。"❷通"垤"。小土墩,亦用以指山脚。《论衡·超奇》:"如与俗人相料,太山之巅堆,长狄之项跖,不足以喻。"

㊁(dì 帝) 遮蔽。见"堆霓"、"堆翳"。

堆霓(dì—) 高耸貌。谓高到可以遮蔽云霓。张衡《西京赋》:"托乔基于山冈,直堆霓以高居。"

堆翳 (dì—) 隐蔽;遮蔽。《楚辞·九叹·远逝》:"举霓旌之堆翳兮,建黄缥之总旄。"

塔 ㊀〔**塔**〕(tǎ) ❶一种高耸的建筑物或构筑物。如:灯塔、钟塔、水塔。❷佛塔,俗称"宝塔",亦称"浮屠"。起源于印度窣堵坡(梵语 Stupa 的音译),一种用以藏舍利和经卷等的佛教建筑。古印度塔的外形呈半球状,后在东南亚的多呈铃形。印度桑奇的窣堵坡建于公元前 2 世纪,用砖砌成,上覆石板贴面,高 12.8 米,立在一直径 32 米、高 4.3 米的基座上。中国的塔平面以方形(如上海松江兴圣教寺塔)、八角形为多。层数一般为单数。用木、砖、石等材料建成。其类型有楼阁式塔(如山西应县木塔、河北定州开元寺砖塔、河南开封祐国寺琉璃塔、福建泉州开元寺双石塔)、密檐塔(如河南登封嵩岳寺塔、北京天宁寺塔)、喇嘛塔(如北京妙应寺白塔)、金刚宝座塔(如北京大正觉寺塔)和单层塔(如河南登封净藏禅师塔)等数种。

㊁(dā) 见"圪塔"。

塔布 英文 taboo 或 tabu 的音译,源于中太平洋的波利尼西亚语。指波利尼西亚人认为具有"曼纳"(一种无人称的超自然神秘力量,能依附于人、物而起作用)灵力的人、物、地点而为普通人所不能接触者。普通人擅自或偶然接触,皆被认为必将罹祸。"塔布"一词,后衍为各种禁忌的通称,但"塔布"实为禁忌的一种。在许多原始民族中都有类似观念。

塔台 "起飞线塔台"的简称。设在机场内供飞行指挥员指挥飞行的场所。一般设在便于瞭望的固定建筑物或可机动的指挥车内,内有指挥设备和飞行资料等。建筑物常建成塔形,故名。

塔林 (Tallinn) 爱沙尼亚首都,经济、文化中心。在波罗的海芬兰湾南岸。面积 175.4 平方公里。人口 43.5 万(1995 年)。1154 年始见于记载。19 世纪后期因铺设铁路迅速发展。1919 年爱沙尼亚独立时成为首都。全国最大的工业中心。以机械制造和金属加工为主,生产挖土机、电机、仪表等;电子、木材加工、造纸、食品等工业也较发达。波罗的海沿岸良港。铁路枢纽。有爱沙尼亚科学院和多所大学,以及艺术、自然、海洋、历史等博物馆,还有建于 13—18 世纪的城堡、教堂等古迹。

塔庙 (ziggurat) 音译"吉古拉塔"。也叫"通天塔"。古巴比伦和亚述时代的一种建筑物。形似"金字塔",多为三层或七层。一般无内室,从外面的坡道可登顶层,祭司在此

祭神并观测天象。是当时神庙建筑群中的必要部分。

塔河 县名。在黑龙江省北部、黑龙江上游南岸。呼玛河流贯，嫩林铁路经过境内。县人民政府驻塔河镇。1981年由呼玛县析置。以塔河得名。林、矿资源丰富。为中国重要林业基地之一。名胜有塔河县森林植物园。

塔城 市名。在新疆维吾尔自治区伊犁哈萨克自治州西北部、额敏河上游。清光绪十四年(1888年)设塔尔巴哈台厅，蒙古语意为"有旱獭的地方"，因其地多獭得名。1913年改塔城县，1984年改设塔城市。塔城地区行署驻此。人口14.3万(城镇6万，1996年)。工业有畜产品加工、食品、纺织、造纸、皮革、建材等。农产有小麦、大麦、玉米和油料作物。特产巴旦杏。畜牧业亦盛，以产"塔城牛"著名。古迹有塔城清真寺、满城遗址。

塔钟 装于高大建筑物顶上的大钟。早期塔钟为机械钟，大都采用重锤驱动。重锤的升起，由人力提拉；以后改用电动机自动提升。现代的塔钟多采用子母钟或独立电钟。字盘有单面或四面。指针及字盘有的装有照明设备。

塔索 (Torquato Tasso，1544—1595) 意大利诗人。出身贵族。年轻时学习法律、哲学及古典文化。曾任宫廷诗人。早期作品有叙事诗《里纳尔多》、田园剧《阿明达》。代表作叙事诗《被解放的耶路撒冷》，以1096年第一次十字军东征为题材，反映文艺复兴时期人文主义同宗教思想的冲突。1579年后精神一度失常。后创作思想有转变，按天主教正统思想改写《被解放的耶路撒冷》，并更名为《耶路撒冷的征服》。还写有十四行诗及理论著作《论诗歌艺术》等。

塔勒 (Thaler) 德意志的大银币名。16世纪初，波希米亚的封建主用约阿希姆斯塔尔(Joachimsthal)所产白银铸造，重量为萨克森地区衡制1两。后各地仿铸，重量成色不一。1626年规定国家塔勒(Reichsthaler)每枚重约28克，但各地仍有参差。1750年普鲁士的国家塔勒重约22克。1857年维也纳货币会议规定采用联合塔勒(Vereinsthaler)，1磅白银铸30枚。普法战争后，成立德意志帝国，采用金本位，以马克代替塔勒为货币单位。今英语国家(如美国、澳大利亚、新西兰等)货币单位Dollar一字即系塔勒的音转。

塔曼 (Gustav Tammann，1861—1938) 德国化学家、金属学家。塔尔图大学毕业。曾任塔尔图大学教授兼化学研究所所长，格丁根大学教授、物理化学研究所所长。首先提出玻璃为过冷液体的概念。特别是对晶体的晶核生成和成长作了系统研究，确定了晶核数目与晶核成长速度和过冷度之间的关系。此外，对合金的相平衡及溶液的蒸气压等方面也作了深入的研究。著有《结晶和溶解》、《金相学教程》等。

塔崩 (Tabun) 神经性毒剂的一种。学名二甲胺基氰膦酸乙酯。纯品为无色，有微弱香味的液体，沸点220℃，凝固点-50℃，挥发较慢，稍溶于水，易溶于有机溶剂。水解较慢，加碱、加温可加速水解，产物有毒。毒害作用同沙林相似，但毒性较小。碱性溶液可破坏其毒性。

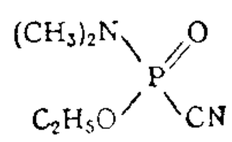

塔崩结构式

塔葬 佛教的活佛、高僧等处理遗体的一种方法。有三种类型：(1)将遗体火化后埋葬在砖塔里。(2)把骨灰盒或部分尸骸放在被称为"灵塔"的"塔瓶"内。(3)将经过药物处理的整个尸体安放在"塔瓶"内。中国内地塔葬很多。如中国少林寺现存有自唐至清千余年间的砖石墓塔220多座。西藏地区早在公元10世纪末的古格王朝就实行塔葬。17世纪末达赖五世死后，开始在拉萨布达拉宫内修建"灵塔"，全部金叶包裹，珠玉镶嵌，装饰极为豪华。嗣后又在宫内相继建立起达赖七世至十三世的"灵塔"，形制基本相同。

塔蒂 (Jacques Tati，1908—1982) 法国电影导演、演员。年轻时当过工人。1931年起从事舞台和电影表演。次年导演影片。创作有以普通法国人于洛为主人公的五部喜剧片，即《节日》、《于洛先生的假日》、《我的叔叔》、《娱乐时间》、《交通》。其作品于夸张中追求真实，具有独特的风格。

塔器 即"塔设备"。

塔夫脱 (William Howard Taft，1857—1930) 美国总统(1909—1913)。共和党人。早年当过律师和司法部官员。曾任菲律宾总督及陆军部长。总统任内，推行"金元外交"政策，干涉拉美国家的内政。1921—1930年任最高法院首席法官。

塔夫绸 法文taffetas的音译。用桑蚕丝织成的一种平纹织物。绸身细滑平挺，极为紧密，坚牢度较高，但抗皱性较差。有素色、闪色、条格和提花塔夫绸等品种。也有用化学纤维长丝织成的。适于作女衣料及供装饰用。

塔木德 译自希伯来语Talmūdh，犹太教口传律法集。为该教仅次于《圣经》的主要经典。公元175年由该教领袖犹大亲王(Judah the Prince，135—217或220)主持编订，于公元200(或210)年成书，称《密西拿》。5世纪后期又编成《革马拉》，为《密西拿》的释义和续编。"塔木德"为二者合称。内容涉及律法、天文、地理、医学、算术、植物学、历史故事等。后学者们又作了补充。现保存于慕尼黑的一份手稿，为14世纪中叶抄录的。

塔什干 (Ташкент) 乌兹别克斯坦首都和经济、文化、交通中心。在锡尔河右岸支流奇尔奇克河(Чирчик)谷地。面积250平方公里。人口220万(1993年)。中亚古城之一。公元前2世纪末已是城镇。公元6世纪起即以商业、手工业著称。9世纪建市。地当东西交通要冲，为古代"丝绸之路"贸易要站。屡遭地震灾害。1966年被大地震破坏，后重建。铁路和公路枢纽。工业以农机、纺织机械和运输机械制造为主，纺织和食品工业也很重要。设有塔什干大学、乌兹别克斯坦科学院、民族博物馆等，有12—16世纪建筑古迹。

塔巴里 (al-Tabarī，约838—923) 阿拉伯历史学家。生于塔巴里斯坦(Tabaristan，在今伊朗里海南岸)。曾游学叙利亚、伊拉克、埃及等地。定居巴格达，从事讲学和写作。著有《历代先知和帝王史》，采用编年体，叙述从世界的创造至公元915年的历史。另著有《古兰经注释》。

塔节石 (*Nowakia*) 古无脊椎动物。软体动物门，竹节石纲，塔节石科。壳体呈细长的圆锥形，长约1毫米至10毫米左右。初房滴珠状，与壳体分界清楚。壳壁薄，壳表饰有锋锐的横环和与横环垂直相交的纵肋。分布于世界各地的海相泥盆纪地层中，是一类重要的标志化石。

塔节石

塔布囊 亦作"他卜浪"、"倘不浪"等。原为明代蒙古人对同成吉思汗后裔女子结婚者的称号。清代成为封爵之一，与台吉相当，仅用以封赠喀喇沁部三旗的贵族。

塔尔寺 藏传佛教格鲁派(黄教)寺院之一，藏语称"公本"，意为"十万佛像"。在青海湟中鲁沙尔镇东北。明嘉靖三十九年(1560年)建于格鲁派创始人宗喀巴诞生地。内

设显宗、密宗、时轮、医学四大扎仓(经学院)。建筑壮丽,大小金瓦殿光彩夺目。每年元宵节晚上举行观灯大会,当地各族群众前来聚会,交流物资,观赏酥油花灯。为全国重点文物保护单位。

塔尔列 (Евгений Викторович Тарле,1875—1955) 苏联历史学家。毕业于基辅大学。历任彼得堡大学、列宁格勒大学和莫斯科大学教授。苏联科学院院士。有关于法国史、国际关系史和俄国外交史方面的著作多种。主要有《法国革命时期的工人阶级》、《拿破仑传》、《俄罗斯舰队与彼得一世的外交政策》等。

塔尔玛 (François Joseph Talma, 1763—1826) 法国演员。1787 年起在法兰西喜剧院演出,积极宣传资产阶级革命思想。后同该院守旧派分裂,于 1791 年创办共和国剧院,到 1799 年重返喜剧院,并多方面帮助剧院进行艺术革新。

塔尔德 (Gabriel Tarde,1843—1904) 法国社会学家、犯罪学家,心理法学派的主要代表人物之一。1900 年起任法兰西学院教授。主张社会学的研究对象是人的心理,以发明与模仿这两个因素的作用来解释一切社会生活现象。在犯罪学上,提出"模仿法则"说,认为犯罪过程就是模仿过程。著有《比较犯罪论》、《模仿规律》、《社会规律》等。

塔兰托 (Taranto) 古称"塔兰敦"。意大利东南部港市,濒临爱奥尼亚海塔兰托湾。人口 21.4 万(1993 年)。始建于公元前 8 世纪古希腊时期。城市建在半岛和一个小岛上。海空军基地。有全国最大的钢铁企业和军械厂。还有炼油、造船、化学、纺织和食品加工等工业。设有国立博物馆、国家海洋生物研究所等。有公共浴场、圆形剧场等古罗马遗迹。

塔兰奇 蒙古语音译,意为"耕地人"。新疆伊犁地区过去对一部分迁自南疆的维吾尔族农民的称呼。17 世纪末和 18 世纪初,西蒙古准噶尔部曾把新疆南部一些维吾尔族农民迁至伊犁垦田。清乾隆二十五至三十三年 (1760—1768),又有 6 000 多户被清政府迁至伊犁屯田纳粮。这些人被称为"塔兰奇",旧时曾被误认为单一民族。

塔西佗 (Publius Cornelius Tacitus,约 55—约 120) 古罗马历史学家。历任保民官、执政官、行省总督等职。主要著作《编年史》和《历史》,详记公元 1 世纪间罗马政事和宫廷要闻;以共和政体为理想,文体独具风格。还有《日耳曼尼亚志》、《阿古利可拉传》,系研究古代日耳曼人和不列颠的珍贵资料。

塔列兰 (Charles Maurice de Talleyrand-Périgord, 1754—1838) 法国外交大臣 (1797—1807, 1814—1815)。曾任主教。1789 年法国大革命爆发时,为制宪议会代表。被教皇开除教籍。1797 年起历任督政府、执政府、第一帝国和复辟王朝初期的外交大臣;出席*维也纳会议,利用同盟国间的矛盾,提出"正统主义"原则,改善法国地位。1830—1834 年驻英大使任内,力促英、法接近。其外交生涯以权变诡谲知名。有回忆录。

塔伊兹 (Ta'izz) 也门西南部城市,塔伊兹省首府。位于苏卜尔山 (Subr) 谷地中,海拔 1 370 米。人口 17.8 万(1986 年)。12—14 世纪时曾为首都。是南部咖啡的集散地。市内有花卉市场。铝制品工厂规模较大。公路通萨那、亚丁。曾长期为伊斯兰学术中心,有伊斯兰教大学、伊斯兰经典研究所等。

塔齐布 (1817—1855) 清末将领。托尔佳(一作陶佳)氏,字智亭,满洲镶黄旗人。1852 年(咸丰二年)在长沙对抗太平军。次年曾国藩创办湘军,因曾荐加副将衔。1854 年率湘军陷湘潭,加总兵衔,旋擢湖南提督,参与破岳州(治今岳阳市)、武昌、田家镇诸役。次年围攻九江,半年未能得逞,呕血死。

塔设备 亦称"塔器"。一类塔形的化工设备。截面大多为圆形,用以使气体与液体、气体与固体、液体与液体或液体与固体密切接触而促进其相互作用。按结构可分为泡罩塔、填充塔、筛板塔、浮阀塔、穿流式塔、浮喷塔等。广泛应用于蒸馏、吸收、萃取等操作中。

塔拉法 (Tarafah ibn al-'Abd,约 543—569) 阿拉伯诗人。阿拉伯著名的《七首长诗》的作者之一。曾被希尔拉国王召入宫廷,为王子服务,因写诗讽刺王室,被国王杀害。其诗作讽刺时弊,也宣扬享乐思想。

塔格特 (Arthur Fay Taggart, 1884—1959) 美国选矿学家。斯坦福大学毕业。曾任哥伦比亚大学教授等。根据现场收集的大量资料,探索出许多有用的经验公式和假说,对选矿实践进行了系统的总结。著有《选矿手册》,内容丰富,成为各国选矿工程技术人员的重要参考书。

塔特林 (Владимир Евграфович Татлин,1885—1953) 苏联画家、雕塑家。早期创作取材于古代俄罗斯圣像和塞尚的绘画。1912年旅居巴黎,访毕加索画室后遂全部改变艺术方向。创作使用木块、金属、硬纸、石膏、水泥等各种原料,在作品中排除一切形象,仅剩简单的几何形,从抽象艺术引向构成主义。1919 年设计《第三国际纪念碑》,以抽象形式表现,其模型曾于 1920 年在全俄苏维埃第八次代表大会展览会上展出。后因有争议未建造。1922 年任教于列宁格勒艺术文化研究院,1927 年后在莫斯科国家技术室主持陶瓷部门的教研工作。

塔塔儿 即"鞑靼"。

塔斯社 (Телеграфное Агентство Советского Союза—ТАСС) "苏联国家通讯社"的简称。1925 年 7 月 10 日成立。前身为 1917 年 11 月 18 日创办的彼得格勒通讯社,1918 年 3 月迁莫斯科;1918 年至 1925 年间曾名俄罗斯通讯社,简称"罗斯塔"。1992 年 1 月与苏联新闻社合并,组建*俄通社—塔斯社。

塔斯曼 (Abel Janszoon Tasman, 1603—1659) 荷兰航海家。供职于荷兰东印度公司,1639 年初率船队远航日本、苏门答腊等地。1642 年再度出航,抵毛里求斯和澳洲南部。同年 11 月发现塔斯马尼亚岛,以荷属东印度总督范迪门 (Anton van Diemen,1593—1645) 之名,称之为"范迪门地"。12 月发现新西兰南岛,后抵北岛西海岸。次年又发现汤加和斐济群岛。1644 年航抵新几内亚西南海岸和澳洲北海岸。著有航海日记。

塔蒂尼 (Giuseppe Tartini,1692—1770) 意大利小提琴家、作曲家。早年曾学神学与法律。1721 年任帕多瓦圣安东尼教堂小提琴师兼乐队指挥。1728 年在帕多瓦创办小提琴学校。曾改进琴弓的构造,并于 1714 年发现"差音"(亦称"塔蒂尼音",*结合音之一种)。作有大量小提琴协奏曲、奏鸣曲等,其中以《g 小调奏鸣曲》(俗称《魔鬼的颤音奏鸣曲》)流传较广。又撰有和声论著等。

塔霍河 (Río Tajo) 或称塔古斯河 (Tagus)。伊比利亚半岛最长河流。源出西班牙东部阿尔瓦拉辛山 (Albarracín)。下游流入葡萄牙,又称特茹河 (Tejo),在里斯本附近注入大西洋。长 910 公里,流域面积 8.1 万平方公里。上

游流经干旱地区；中游越过山地，有深切峡谷，多急流，并有部分河段构成两国边界。水力资源丰富，建有水电站。仅下游200公里可通航大轮。

塔雕斑 一译"他谛欧斑"。窒息致死者肺胸膜下和心包膜下所出现的瘀斑。由法国法医学家塔雕(Auguste Ambroise Tardieu，1818—1879)首先描述，故名。这种斑点为圆形或类圆形，如针头至粟粒样大小，呈淡红色至暗红色，或各个孤立，或多数群集，或互相融合。

塔马塔夫(Tamatave) *图阿马西纳的旧称。

塔布地区 旧地区名。在西藏自治区东南部，工布地区的西面。包括原加查宗、朗宗、古如朗杰谿、拉绥谿、金东谿等。

塔尔沙漠(Thar Desert) 又称印度大沙漠。在印度西北部和巴基斯坦东南部。面积约20万平方公里。由沙丘、沙质平原和荒芜丘陵构成。气候干热，年降水量100～250毫米，5—6月常有强烈沙暴。仅有少数旱生稀疏草本植物和多刺灌木。居民多以牧业为主。在有水源灌溉的地方，种小麦、粟、棉花等。

塔尔斯基(Alfred Tarski，1902—1983) 数学家、逻辑学家、哲学家，华沙学派的主要代表之一。原籍波兰，华沙大学数学博士，后在该校任教。1939年移居美国，执教于加利福尼亚大学。1945年加入美国籍。1946年起任教授。致力于元逻辑的研究，认为元逻辑大致即"演绎科学的逻辑语法与语义学"；也研究模型论，对其发展为一个独立的研究领域作出了贡献。倡导逻辑语义学，主张为要获得确切的真理性的定义，必须避免语义悖论，区分"对象语言"和"元语言"，避免混淆语义层次。主要著作有《逻辑与演绎科学方法论导论》、《逻辑学、语义学、元数学》、《形式化语言中的真理概念》等。

塔兰台拉 意大利文tarantella的音译。舞曲名。最初是意大利南部的一种民间舞曲。据传说：被一种毒蜘蛛"塔兰图拉"(tarantula)咬伤的人，必须剧烈跳舞始能解毒，塔兰台拉舞即起源于此。一说此舞因产生于塔兰托城而得名。其特点为：6/8拍，以三连音节奏贯穿全曲，速度急促，临结束前逐渐加快，情绪热烈。

塔吉克人(Tadjiks) 中亚的民族。公元5—9世纪由大夏人、粟特人、塞种人和西徐亚人结合而成。分布在阿富汗北部，约370万人(1995年)；塔吉克斯坦(381.6万人)、乌兹别克斯坦、吉尔吉斯斯坦亦有分布，另有5万人住在伊朗。语言属印欧语系伊朗语族西支，有文字。多信伊斯兰教，大部分属逊尼派，部分属什叶派，少数属伊斯玛仪派。主要从事灌溉农业，兼营园艺和畜牧业。

塔吉克语 属印欧语系伊朗语族。中国塔吉克族多说塔吉克语的色勒库尔话，少数说瓦汗话，属伊朗语族东支。色勒库尔话的主要特点：两个元音相连时，有省音、增音的现象；重音一般在词的最后一个音节上。动词变位，代词变格时词干内部有变化，同时加表示格的附加成分。名词变格、形容词变级，只用附加成分表示，词干不变化。修饰语都在中心词之前。阿富汗和塔吉克斯坦境内的塔吉克语，属伊朗语族西支。

塔吉克族 中国少数民族之一。其先民可追溯到公元前帕米尔高原东部伊朗语支部落。3.3万人(1990年)。分布在新疆塔什库尔干及莎车、泽普、叶城和皮山等地。语言属印欧语系伊朗语族，无文字，部分人通维吾尔语文。居住在山区的主要从事牧业，兼营农业；居住在平原的从事农业。建国前基本上处在封建社会发展阶段。多信伊斯兰教。建国后，建立了塔什库尔干塔吉克自治县。

塔克洛班(Tacloban) 菲律宾莱特岛城市。位于岛东北、莱特湾顶端。天然良港。人口13.8万(1990年)。1874年辟为商港。农产品集散地，米沙鄢东部地区对外贸易中心。环岛公路的交通中心，有机场。有塔克洛班大学。

塔里木河 "塔里木"维吾尔语意为"田地"、"种田"。中国最大内陆河。在新疆维吾尔自治区塔里木盆地北部。上源有三：阿克苏河源出天山，叶尔羌河及和田河源出喀喇昆仑山，在阿瓦提县肖夹克附近汇合后称塔里木河，东流到铁干里克(尉犁县东南)为中游，下游折向东南注入台特马湖。从叶尔羌河源起算，全长2 137公里(肖夹克以下长约1 100公里)，流域面积19.8万平方公里。河水靠降水和冰雪融水补给，中、下游河水渗漏蒸发，且由于灌溉，水量愈往下游愈小。下游河道迁徙无定，过去曾多次同孔雀河合流注入罗布泊。1952年在尉犁县筑坝，同孔雀河分离，河水复经铁干里克故道流向台特马湖(现已干涸)。上、中游建有小海子、上游等水库。1971年建有塔里木拦河闸。

塔希提人(Tahitians) 太平洋东南部塔希提岛的土著民族。波利尼西亚人的一部分。10万人(1995年)。语言属南岛语系波利尼西亚语族，有文字。信天主教。从事农业、渔业。

塔希提岛(Taïti) 在太平洋东南部。是法属波利尼西亚的经济中心。面积1 042平方公里。人口10万(1995年)。主要港市帕皮提，是法属波利尼西亚首府。岛上有两座火山，其中奥罗黑纳山(Orohena)海拔2 241米，为法属波利尼西亚最高峰。属热带海洋性气候。原为王国，1842年成为法国保护国，1880年沦为殖民地。产椰子、香蕉、菠萝、杧果等热带水果。海滩优良，旅游业兴盛。有机场。

塔拉瓦岛(Tarawa Island) 西太平洋基里巴斯的主岛。为一三角形珊瑚礁，西部是暗礁，南部和东部有九个显礁，并有天然良港。陆地面积约20平方公里。人口2.9万(1990年)。属热带海洋性气候。岛上塔拉瓦是基里巴斯首都和商业中心。输出椰干、珍珠等。

塔桅结构 塔形结构和桅杆结构的总称。前者由钢筋混凝土或钢构件组成的中空筒形结构或空间桁架结构，高度较大宽度较小；后者由钢筋混凝土或钢构件做成的直立细长杆身和沿杆身相隔一定高度的若干层高强度钢丝绳组成，钢丝绳的一端锚固于地面，并与地面成45°～60°的倾角。常用于无线电广播塔、电视塔、导航塔、环境和气象观测塔等。

塔塔尔语 属阿尔泰语系突厥语族。分布在新疆。国外，主要分布在俄罗斯的鞑靼斯坦共和国和巴什科托斯坦共和国，称鞑靼语。使用人口五百四十余万。元音的部位和谐比较严整。唇状和谐有局限性。语法方面，有些附加成分有以[n]开头的形式。

塔塔尔族 中国少数民族之一。其先民与鞑靼有渊源关系。0.51万人(1990年)。散居新疆各地，主要在伊宁、塔城、乌鲁木齐等地。语言属阿尔泰语系突厥语族，曾用过以阿拉伯字母为基础的文字，现一般通用维吾尔文或哈萨克文。主要从事商业、畜牧业和教育事业。多信伊斯兰教。建国后，实现了民族平等，各项事业均有发展。

塔塔财团 印度的财团。中心设在孟买。与印度西部财

团关系密切。创始人詹姆谢德·纳沙尔旺吉·塔塔(Jamsetji Nasarwanji Tata,1839—1904),以经营对中国的鸦片贸易起家。1877年起向纺织业扩展。1907年涉足钢铁业,并向银行、建筑业发展。第二次世界大战期间扩大到化学、机车等领域。财团以化学和重工业为经营重点,以塔塔父子公司和塔塔工业公司为核心。在印度各大财团中居首位。

塔博尔派 捷克*胡斯战争中的激进派。因其活动中心在塔博尔城(Tábor),故名。代表农民和城市平民的利益,主张取消等级特权,废除封建租税和农奴义务,建立一个"没有国王的国家"(即共和国)。其中有人甚至主张废除私有制。胡斯战争初期,联合*圣杯派多次打败教皇和神圣罗马帝国皇帝的进攻。后因圣杯派背叛,遭镇压。

塔斯曼海(Tasman Sea) 南太平洋的属海。在澳大利亚同新西兰之间。北接珊瑚海,西南连印度洋。东西宽约2 250公里,面积230万平方公里。最深处达6 015米。表层水温北部22℃,南部9℃。盐度约35。

塔山阻击战 中国人民解放军阻击国民党军的作战。辽沈战役中,蒋介石以十一个师组成东进兵团驰援锦州。解放军东北野战军以两个纵队又两个独立师在塔山(今属辽宁葫芦岛市)地区阻击。1948年10月10—15日,东北野战军第四纵队在司令员吴克华、政委莫文骅指挥下,连续打退东进兵团在海、空军配合下的多次进攻,歼其六千余人,在友邻部队协同下完成阻击任务,保障主力攻克锦州。第四纵队第三十四团被授予"塔山英雄团"称号。

塔尔巴哈台 ❶新疆旧政区名。清乾隆中平定准噶尔叛乱后以原伊克明阿特部牧地置。乾隆二十八年(1763年)设治于*雅尔,后二年移治塔尔巴哈台之楚呼楚(今塔城市),又二年筑城,汉名绥靖。驻有以参赞大臣为首的满、汉、锡伯、索伦等驻防营和管粮通判一员,为天山北路仅次于伊犁、乌鲁木齐的三大重镇之一。辖境东起今新疆乌伦古湖(布伦托海),西抵哈萨克斯坦境内勒布什河、巴尔喀什湖、阿亚古斯河,南起新疆古尔班通古特沙漠,北抵哈萨克斯坦境内斋桑泊、额尔齐斯河。鸦片战争后至光绪九年(1883年),沙俄通过多次出兵占领该地,并强迫清朝政府签订不平等条约,吞并了我今边界以外的大片土地。❷厅名。清光绪十四年(1888年)裁塔尔巴哈台管粮通判改置抚民同知直隶厅,辖境相当今塔城、额敏、裕民、托里等市县,1913年改为塔城县(1984年改设塔城市)。

塔加尔文化 俄罗斯西伯利亚早期铁器时代文化。晚于*卡拉苏克文化,年代约当公元前7—前1世纪。最初发现于米努辛斯克(Минусинск)附近的塔加尔岛(Тагар),故名。分布于叶尼塞河上中游。居住遗址发现不多,主要遗迹是墓地。经济生活以灌溉农业为主,个别地区则以畜牧业为主。属父系氏族社会阶段,已有贫富分化现象。文化面貌与西徐亚(一译斯基泰)人及中国华北等地区的文化相似,也有各种透雕动物形象的青铜牌。

塔式进水口 将深孔闸门设置于竖立水库中之塔形结构的水工隧洞或涵管的进水口。组成部分包括进水喇叭口、封闭式或框架式闸门操作塔、闸后渐变段等。塔顶有启闭机室以及与岸边或坝顶相联系的工作桥,还可设拦污栅、通气孔、平压管等辅助设备。与竖井式进水口相比,受风浪影响较大,抗震稳定性较差;但因适于建竖井式进水口的地形地质条件不多,故应用较广。有时将塔身依靠洞脸岩坡建成岸塔式,技术经济条件可能更为优越。

塔式起重机 具有高耸塔架、长吊臂和加压重底座的旋转起重机。吊臂铰接在塔架顶部,能改变外伸距离并回转,可把重物举高送远,工作空间大。适用于房屋建筑,尤其是高层建筑的起重安装工作。超高层房屋建筑施工时,常采用塔架随房屋筑高而逐节加高的自升塔式起重机,需用系杆将塔架依附于建筑物。也有采用塔架在建筑物内部逐层爬升的,但应用不广。是房屋建筑施工的主要建筑机械。

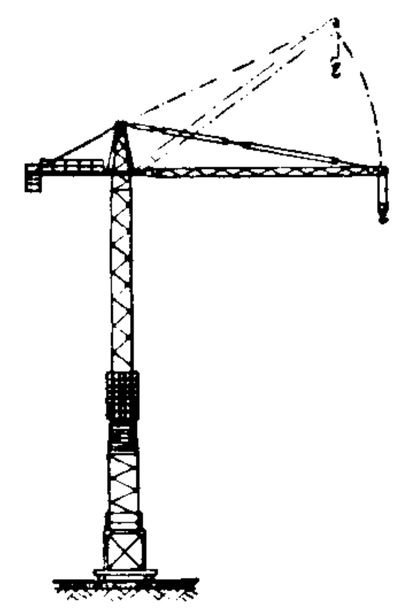
塔式起重机

塔式装配法 在船台(坞)上,以船体中后部的一个底部分段为基准,然后安装其他分段的船体总装方法。安装工作自下而上地向首尾及左右两舷展开,保持底宽上狭的塔形,故名。广泛用于大、中型船舶的建造。

塔吉克斯坦(Таджикистан) 亚洲中部内陆国。与中国、乌兹别克斯坦、吉尔吉斯斯坦和阿富汗接壤。面积14.31万平方公里。人口615.5万(1995年),塔吉克人占62%,乌兹别克人占23%,余为俄罗斯人、鞑靼人等。塔吉克语为国语,也通用俄语。居民大多信奉伊斯兰教。首都杜尚别。全境十分之九以上是山地,约半数以上地区海拔在3 000米以上。吉萨尔-阿赖山系横贯中部,西南有吉萨尔和瓦赫什谷地,东南为帕米尔高原一部分。高山常年积雪,多冰川。温带大陆性气候,年降水量150~700毫米。沙漠、草原、高山草甸占优势。大部属锡尔河和阿姆河流域,水力丰富。矿藏有褐煤、石油、天然气、铀、铅、锌、钨等。16世纪起属布哈拉汗国。19世纪60年代并入帝俄。1924年成立塔吉克苏维埃社会主义自治共和国,属乌兹别克。1929年10月成立塔吉克苏维埃社会主义共和国,为苏联加盟共和国之一。1991年9月9日宣布独立,称塔吉克斯坦共和国。同年12月21日加入独联体。经济以农矿业为主。棉田占耕地五分之二,以长绒棉著称;还种植烟草、油用亚麻、芝麻、小麦等,发展养蚕业和果园业。畜牧业以放牧羊、牛、马为主。开采煤、石油、天然气和有色金属,还有化学、机器制造、轻纺、食品等工业。

塔那那利佛(Tananarive) 马达加斯加首都和最大城市。在中央高原东部,海拔1 431米。人口约160万(1994年)。建于17世纪。19世纪末为法国殖民地首府。现为全国政治、经济、交通中心。有较大的棉纺织联合厂、水泥厂、食品厂,还有木材、车辆装配、皮革、化学等工业。铁路东接图阿马西纳,公路西北通马哈赞加,有国际航空站。有马达加斯加大学、艺术与考古博物馆。

塔里木盆地 "塔里木",维吾尔语意为"田地"、"种田"。在新疆维吾尔自治区南部,天山和昆仑山、阿尔金山间。西起帕米尔高原,东至甘、新边境。东西长1 400公里,南北宽约550公里,面积约53万平方公里,是中国四大盆地中最大的盆地。四周高山海拔4 000~6 000米,盆地中部海拔800~1 300米,西高东低。塔里木河横贯北部。深处内陆,气候干燥,若羌一带年降水量仅10毫米左右,年较差和日较差均大。山麓边缘为砾石戈壁,塔里木河以南的中部为广大沙漠(塔克拉玛干沙漠、白龙堆沙漠)及盐湖。边缘和沙漠间是冲积扇和冲积平原,并有绿洲分布。富石油、天然气等矿藏。

塔哈·侯赛因 (Taha Hussein, 1889—1973) 埃及作家、文学评论家。童年时双目失明。曾留学法国,回国后历任文学院院长、大学校长、教育部长和阿拉伯语言学会主席等职。年轻时深受改良主义影响,反对文学和宗教上的保守主义,主张思想自由。著有小说《鹧鸪的叫声》、《苦难树》、《失去的爱情》和带自传性的《日子》,以及文学评论《前伊斯兰时代的文学》、《阿拉伯文学史》等。

塔皮亚-里维拉 (Alejandro Tapia y Rivera, 1827—1882) 波多黎各作家。曾创办多种报刊。写有散文体和诗体剧本,富有浪漫主义色彩。主要有《混血姑娘》,反对种族歧视。其他有《卡蒙恩斯》和《贝尔纳多·德·帕利西》。还写有史诗《撒旦尼阿达》、长篇小说《遗腹子》、回忆录、传说、传记和美学论文等。

塔尔柯夫斯基 (Андрей Арсеньевич Тарковский, 1932—1987) 苏联电影导演。早年曾在音乐和语言学校学习。1956 年入国立电影学院导演系学习。因拍摄《压路机和小提琴》而崭露头角。1962 年执导的《伊凡的童年》以诗意的风格表现了战争的主题。1966 年拍摄的《安德烈·鲁布廖夫》引起广泛的注意和争议。1984 年移居西方。重要作品还有《牺牲》、《太阳系》、《潜行者》、《思乡》等。

塔斯马尼亚人 (Tasmanians) 澳大利亚东南塔斯马尼亚岛的土著民族。语言系属未定,无文字。1803 年英国殖民者侵入时,约有五六千人。从事采集和狩猎,使用石、贝、木制器具。经常以三四十人为群体,在一定区域内生产和活动。存在着原始公社,行氏族外婚制,持万物有灵信仰。曾奋起反抗殖民统治,惨遭屠杀。1834 年被赶到弗林德斯岛 (Flinders) 时,尚有约 200 人。1847 年被转移到霍巴特保留地时仅剩 40 人。1876 年最后一个妇女死亡,全族灭绝。现存塔斯马尼亚人均为混血后裔。

塔斯马尼亚岛 (Tasmania Island) 在澳大利亚东南巴斯海峡以南,西岸为印度洋,东岸为太平洋的塔斯曼海。面积 6.8 万平方公里(包括附近小岛)。人口 43.7 万(1984 年)。首府霍巴特。多山,最高点奥萨峰 (Ossa) 海拔 1 617 米。北部沿海有平原和丘陵。温带海洋性气候。铅、锌、锡、铜、森林和水力资源丰富。1803 年英国开始移民。1901 年成为澳大利亚一州。乳肉畜牧业和果园业发达。主产并出口羊毛、水果、肉类、黄油、马铃薯与蛇麻子。工业以水电为基础,有炼锌、炼铝、造纸、水泥和纺织等。

塔登努阿文化 欧洲中石器时代晚期文化。年代约为公元前 6000—前 5000 年。最初发现于法国的塔登努阿 (La Fère-en-Tardenois),故名。主要分布于西欧南部及南欧地区。以几何形细石器为主要特征。在年代序列上晚于*阿齐尔文化。

塔布阿埃兰环礁 (Tabuaeran Atoll) 旧称范宁岛 (Fanning)。中太平洋莱恩群岛中的珊瑚(环礁)岛。陆地面积约 35 平方公里。人口 470(1983 年)。1889 年沦为英国殖民地。基里巴斯独立后成为该国属岛。加拿大至斐济群岛间的重要海底电缆站。主产椰子。

塔克拉玛干沙漠 一称塔里木沙漠。在新疆维吾尔自治区南部、塔里木盆地中部。东西长约 1 000 公里,南北宽约 400 公里,海拔 840~1 200 米,面积 33.76 万平方公里,是中国最大的沙漠。气候极端干燥,年降水量不到 50 毫米。以流动沙丘为主,一般高 70~80 米,最高达 250 米。西部因受西北风影响,沙丘向东南移动;东部因受东北风影响,沙丘向西南移动。沙漠外围依次为冲积平原、山麓砾石戈壁,河谷地带为绿洲。富藏石油、天然气等矿。1992 年建成塔克拉玛干沙漠公路。

塔什库尔干塔吉克自治县 1954 年 9 月 17 日建立自治区,1955 年 2 月改自治县。在新疆维吾尔自治区西南部。自治县人民政府驻塔什库尔干镇。汉为蒲犁、德若,属西域都护,唐设葱岭守捉,清置蒲犁厅,1913 年改县。居民有塔吉克、柯尔克孜、维吾尔、汉等族。地处喀喇昆仑山和昆仑山之间。以牧为主,兼营农业。牲畜有著名的"敦巴什大尾羊"和牦牛等。农产有青稞、小麦等。矿产有铁、硫黄、石棉等。喀喇昆仑国际公路贯通全境。有公主堡、石头城、塔合曼温泉等名胜古迹。

9

塊 (huāng 荒) 开采出来的矿石。

堰 (yàn 宴) 亦作"隁"。❶或称"拦河堰"。较低的能挡水、溢流的建筑物。横截河中,用以抬高水位,以便引水灌溉、发电或便利航运。有固定堰和活动堰两种,前者用混凝土、浆砌块石、干砌块石、木框填石等做成;后者用木料或钢材等做成,枯水时期挡水,洪水时期放倒,让水流畅泄。另外,筑在河道或渠道侧岸,用以分泄河渠中多余水量的称为"侧堰"。❷渠道或水槽中的一种量水设备,称为"量水堰"。❸一些古代的灌溉工程,以渠首修筑的堰而得名,如四川省都江堰市的都江堰及陕西省的山河堰。

堰塞湖 河道因山崩、地震、滑坡、冰碛物、泥石流或火山熔岩流阻塞而成的湖泊。如我国东北镜泊湖,即由玄武岩流阻塞牡丹江上游河道而成。多见于山区的河谷中。

堙〔**陻**〕(yīn 因) ❶堵塞。《国语·晋语六》:"夷灶堙井。"韦昭注:"夷,平也。堙,塞也。"❷堆土为山。《左传·襄公六年》:"甲寅,堙之环城。"也指环城堆成的土山。《公羊传·宣公十五年》:"于是使司马子反乘堙而窥宋城,宋华元亦乘堙而出见之。"❸埋没;淹没。《后汉书·应劭传》:"旧章堙没,书记罕存。"

堙灭 犹言埋没。《史记·封禅书》:"其仪阙然堙灭,其详不可得而记闻。"

堙郁(鬱) 气郁结不舒,忧闷。《史记·屈原贾生列传》:"独堙郁兮其谁语?"《汉书·贾谊传》作"壹郁"。亦作"抑郁"。《汉书·司马迁传》:"是以抑郁而无谁语。"

堕 (tuó 驼) 瓦石。杨慎《俗言·抛堕》:"宋世寒食有抛堕之戏,儿童飞瓦石之戏,若今之打瓦也。"

堿 ㊀"碱"的异体字。

㊁(xián 弦, 又读 kàn) 用于地名。辽宁省本溪满族自治县东南有堿厂。

堧 (ruán 软阳) 亦作"壖"。❶城下田。《汉书·翟方进传》:"税城郭堧及园田。"❷河边地。《史记·河渠书》:"故尽河壖弃地。"裴骃集解引韦昭曰:"壖……谓缘河边地也。"❸馀地;隙地。《汉书·食货志上》:"过(赵过)试以离宫卒田其宫壖地。"颜师古注:"壖,馀也。宫壖地,谓外垣之内、内垣之外也。"

堦 "階(阶)"的异体字。

堤 ㊀〔**隄**〕(dī, 又读 tí) 沿江、河、湖、海的边岸修建的挡水建筑物。建在江、河两岸的,称"江堤"或"河堤";建在海边的,称"海堤"或"海塘"。堤身一般用土料建筑,边坡的陡坦,视土质而异。堤顶的宽度,视险工或平工而不同;堤顶如用作车道或公路时,应根据需要,酌量放宽。易受水流或风浪冲刷处的堤,须用石块等护坡。最重要的

地段，也可用大石块或混凝土等筑堤。可以防止洪水泛滥，保障堤内工农业生产及人民居住的安全。

㊁(dī) 瓶类的座子。《淮南子·诠言训》："瓶瓯有堤。"

堤防 本指防水的堤坝。《礼记·月令》："〔季春之月〕修利堤防，道达沟渎。"引申为防备。关汉卿《窦娥冤》第三折："没来由犯王法，不堤防遭刑宪。"今多作"提防"。

堤岸 ❶见"堤㊀"。❷越南南部城市。人口45.8万。1778年建市。1932年同西贡合成双联市(相距约5公里，有运河、铁路连接)。现为胡志明市一部分。是越南最大的华人聚居区。运河纵横。越南南部碾米业中心和大米集散地。

堤封 同"提封"。

9 場 "场"的繁体字。

喆 "哲"的异体字。

堨 ㊀(yè 业) 壁间的缝隙。见《说文·土部》。

㊁(ài 爱) 尘埃。《淮南子·兵略训》："扬尘起堨。"

㊂(è 饿) 犹"堰"。以土障水。《三国志·魏志·刘馥传》："兴治芍陂及茹陂、七门、吴塘诸堨，以溉稻田。"

堺 同"界"。

堺利彦(1871—1933) 日本社会主义运动活动家。1903年与*幸德秋水组织平民社，创刊《平民新闻》。日俄战争时，从事反战活动。1906年成立日本社会党。*红旗事件时被捕，判刑。1915年创刊《新社会》杂志。1920年领导创立日本社会主义同盟。1922年参加建立日本共产党。1931年九一八事变后，反对日本侵略中国。有《堺利彦全集》。

堮 (è 饿) 地面突起成界划的部分。见"垠堮"。

喜 ㊀(xǐ) ❶快乐。如：喜形于色。《史记·黥布列传》："出就舍，帐御饮食从官如汉王居，布又大喜过望。"❷喜爱；爱好。《荀子·赋篇》："喜湿而恶雨。"❸可庆贺的事情。如：贺喜；道喜。《国语·鲁语下》："固庆其喜而吊其忧。"韦昭注："喜，犹福也。"俗称婚嫁为喜事。❹谓妇女怀孕。《红楼梦》第十回："因为不得个好大夫，断不透是喜是病。"❺通"嬉"。见"喜子"。❻姓。元代有喜同。

㊁(chì 翅) 通"饎"。酒食。《诗·豳风·七月》："田畯至喜。"郑玄笺："喜，读为饎。饎，酒食也。……见田大夫，又为设酒食焉。"一说仍读"喜乐"之"喜"，见孔颖达疏。

喜子 即"嬉子"。一种长脚的小蜘蛛。《初学记》卷四引《荆楚岁时记》："七夕，妇人……陈瓜果于庭中以乞巧，有喜子网于瓜上，则以为得。"参见"蟢蛸"。

喜树(*Camptotheca acuminata*) 一名"旱莲"。蓝果树科。落叶乔木。叶互生，卵状椭圆形。夏季开花，头状花序合成圆锥花序，花单性，雌雄同株。果实两侧有狭翅，集成一球。分布于中国中部和西部。通常栽培为绿化树、行道树。木材供造纸、板料等用材。根、果、叶可用以治疗消化道癌症及牛皮癣等。

喜 树

喜神 ❶宋代称画像为喜神。钱大昕《竹汀先生日记钞》卷一："读宋伯仁《梅花喜神谱》……凡百图，图后各缀五言绝一首，题曰'喜神'，盖宋时俗语，以写像为喜神也。"❷旧时星相家所称的吉神。说见《协纪辨方书·义例·喜神》。

喜剧 戏剧的一种类型。一般以夸张的手法、巧妙的结构、诙谐的台词及对喜剧性格的刻画，引人发出不同含义的笑，来嘲笑丑恶、滑稽的现象，肯定正常的人生和美好的理想。由于描写的对象和手法的差别，一般分为讽刺喜剧、抒情喜剧、荒诞喜剧、闹剧等样式。喜剧冲突的解决一般比较轻快，往往以代表进步力量的主人公获得胜利或如愿以偿为结局。欧洲最早的喜剧是古代希腊喜剧，代表作家是阿里斯托芬；16、17世纪以莎士比亚和莫里哀的喜剧作品为代表；18世纪意大利的哥尔多尼和法国的博马舍是欧洲启蒙运动时期喜剧的代表；19世纪俄国的果戈理和奥斯特洛夫斯基等人的喜剧作品具有批判现实主义精神。现代西方某些喜剧作家则常把世界、人生、历史、自我作为嘲弄对象，刻意表现整体性的荒诞和滑稽。中国传统戏曲在理论上并没有悲剧与喜剧的严格分类，但仍不乏接近于西方喜剧特性的作品。

喜娘 婚礼中搀扶、照料新娘的妇女。《红楼梦》第九十七回："宝玉见喜娘披着红，扶着新人，幪着盖头。"

喜蛋 ❶女子出嫁或生子弥月时，用以馈送亲友的红蛋。❷鸡、鸭蛋孵化尚未成雏时，用作熟食，叫喜蛋。有全喜、半喜之分：头翼俱全的称全喜；略具雏形的称半喜。

喜鹊 即"鹊"。

喜德 县名。在四川省凉山彝族自治州北部，成昆铁路经过境内。县人民政府驻光明镇。1953年由宁东设治局及西昌、冕宁两县部分地区合并设置。农产以玉米、马铃薯、稻、荞麦为主，并产蜂蜜、花椒、白蜡和药材。森林茂密，有小熊猫、獐。矿产有铁、铜、白云石、水晶。工业有建材、机械、冶炼、酿造等。有卫星观察站。

喜山期 即"喜马拉雅期"。

喜迁莺 ❶词牌名。有小令和长调两体。小令起于唐，又名《鹤冲天》、《春光好》、《万年枝》等。双调四十七字，上阕四平韵，下阕两仄韵两平韵。长调双调一百零三字，仄韵。❷曲牌名。南曲正宫、黄钟宫，北曲黄钟宫均有同名曲牌。北曲字数定格据《九宫大成谱》一般是四、七、二、四、七、三、四、四(八句)，与词牌不同，首尾两句可复唱。大多用在黄钟套曲内《醉花阴》曲牌后，如昆剧《雷峰塔·水漫》中白娘子同法海争论时所唱。南曲属正宫者与词牌一百零三字体前半阕同，用作引子；属黄钟宫者与词牌一百零三字体全阕同，用作过曲。

喜树碱(Camptothecin) 抗肿瘤药。从我国特产的珙桐科乔木喜树的种子或树皮中提得的生物碱。可抑制DNA合成。属细胞周期特异性药物，主要作用于DNA合成期，对静止期细胞无效，对DNA合成前期和后期细胞有轻微影响。对于胃癌疗效较好，对肠癌、肝癌、绒毛膜上皮癌、肺癌、膀胱癌、急性白血病和慢性粒细胞白血病等也有一定疗效。不良反应有血尿、尿频和腹泻等。

喜峰口 在河北省迁西县北部。长城要口之一。原名喜逢口，相传古有久戍不归者，其父求之，喜逢于此，故名。明永乐年间改喜峰口。景泰三年(1452年)建关，关门上原有城楼，名镇远楼，已倾废。向为冀东北地区长城内外的交通要冲。1937年日军进犯，宋哲元部曾在此砍杀敌人千余人，有"砍头口"之称。1979年潘家口水库建成后，被水淹没。

喜剧片 以笑来调动观众情绪、激发观众爱憎的影片。

常用巧妙的结构方式，夸张的手法，风趣的情节和诙谐的语言，着重刻画喜剧性人物的独特性格。常见的有讽刺喜剧片和歌颂喜剧片等。

喜剧性 美学名词。亚里士多德认为喜剧性是一种不至引起痛感和伤害的、滑稽可笑的丑陋和乖讹；康德认为可笑性在于紧张期待的突然消失；黑格尔把喜剧性的范围限制在"破坏自身的，微不足道的，虚伪的，矛盾的"事物之内；车尔尼雪夫斯基指出"丑恶的东西，只有在它力求自炫为美的时候，才是可笑的"；柏格森认为可笑性在于被笑的对象以机械性压倒了生命；鲁迅认为"将那无价值的撕破给人看"是喜剧性的；马克思主义者认为在社会发展的过程中，当人们愉快地把陈旧的社会制度和生活方式送进坟墓，而宣告与自己的过去诀别，并对新的生活方式唱出欢乐的赞歌时，才会产生真正的喜剧性。喜剧性的美学本质，在于体现人的本质力量的实践主体对于对立面的战胜、嘲弄和揶揄，从而获得愉快的自我观照。在文艺上，喜剧性不是戏剧所独有，也是其他形式的文艺可能具有的属性。

喜歌剧 ❶意大利喜歌剧(opera buffa)。18世纪产生于那不勒斯。由插在正歌剧幕与幕之间演出的*幕间剧发展而成。因其内容和形式均具有民间戏剧生动活泼的特点而受到当时新兴市民阶层的欢迎。其最早而有影响的作品为佩戈莱西的《女佣做主妇》(1733年上演)。喜歌剧的特点是：取材于日常生活，剧情诙谐，由宣叙调、咏叹调、重唱等构成，演员人数不多。18世纪后期，渐多感伤倾向的作品，具有抒情因素与诙谐成分相糅合的特色。佩戈莱西后，重要的喜歌剧作曲家有匹契尼(Niccolo Piccinni，1728—1800)、帕伊西埃洛、契玛罗萨、罗西尼等。❷法国喜歌剧(opéra comique)。形成于18世纪初期。由民间流行的闹剧、讽刺剧，结合说白与通俗歌曲而成。特点为：剧情诙谐、旋律流畅，较多运用二重唱，以*终曲结束全剧。1752年卢梭所作的《乡村占卜师》对于法国喜歌剧的形成起了推进作用。此后，菲里多尔(François André Philidor，1726—1795)、孟西尼(Pierre Alexandre Monsigny，1729—1817)、格雷特里、梅于尔等人亦均在不同程度上发展了这一歌剧体裁。法国大革命后，喜歌剧日益表现出浪漫主义特色，题材亦大为扩展，因而内容往往并不诙谐，通常仅保持说白传统。

喜光树种 亦称"阳性树种"、"不耐荫树种"。在阳光充分的条件下才能正常生长和更新的树种。如马尾松、落叶松、白杨、白桦、刺槐等。一般枝叶较稀疏，生长较快。

喜克索人(Hyksos) 一译"海克索斯人"。约公元前1720年由亚洲经西奈半岛侵入埃及的游牧部族。"喜克索"本意为"牧人王"或"外邦王"。以尼罗河三角洲的阿瓦里斯(Avaris)为中心，建立第十五和十六王朝。约前1570年被埃及人逐出。喜克索人第一次把马和战车带入埃及。

喜帕恰斯(Hipparchos，约前190—前125) 古希腊天文学家和地理学家。西方古代天文学创始人之一，为天体测量学奠定基础。任亚历山大城图书馆馆长。在罗得岛长期进行天文观测。主要成就是编制一个载有850颗恒星的位置和亮度的星表；将前人的观测与自己的星表比较，首先发现*岁差，并指出是由于黄道与赤道的交点缓慢移动所产生的。提出用经纬度表示地理位置的方法和地图投影的方法。著作已佚，但其成就在托勒玫著作中有记载。

喜饶嘉措(1883—1968) 中国佛教学者。青海循化人，藏族。幼年在循化古雷寺出家，后在甘肃拉卜楞寺等处求学。三十二岁入藏学经，获最高格西学位。曾主持重刻藏文《大藏经》(拉萨版)。建国前，历任五所国立大学西藏文化讲座讲师、国民参政会参政员、蒙藏委员会副委员长等职。建国后，历任青海省人民政府副主席兼文教委员会主任、中国佛教协会会长，并当选为第一、二届全国人大代表，第二、三届全国政协常委，第四届全国政协委员。对于和平解放西藏，维护祖国统一，促进民族团结，协助政府贯彻宗教信仰自由政策等作出了贡献。著有《藏族文化概论》和汇编的《喜饶嘉措文集》等。

喜桂图旗 旧旗名。在内蒙古自治区呼伦贝尔盟中部。1950年由鄂温克族自治旗和布特哈旗析置。1983年改设牙克石市。

喜马拉雅山 世界最雄伟高大的山系，由数条大致平行的支脉组成。分布在中国西藏自治区和巴基斯坦、印度、尼泊尔、锡金、不丹境内。东西长约2 450公里，南北宽约200～350公里。呈向南凸出的弧形，是构造复杂的年轻褶皱山脉。由北向南分为柴斯克山和拉达克山、大喜马拉雅山、小喜马拉雅山、西瓦利克山四带。主脉大喜马拉雅山最为高峻，宽约50～90公里，主要由结晶岩、变质岩、花岗岩组成。平均海拔6 000米，8 000米以上高峰有10座。中、尼边界上的珠穆朗玛峰(8 848.13米，尼泊尔称萨加-玛塔)为世界第一高峰。山顶终年冰雪覆盖，冰川面积达1万平方公里，"喜马拉雅"，藏语意为"冰雪之乡"。雪线(4 500～6 000米)南低北高。南坡降水丰富，1 000米以下为热带季雨林，1 000～2 000米为亚热带常绿林，2 000米以上为温带森林，4 500米以上为高山草甸。北坡主要为高山草甸，4 100米以下河谷有森林及灌木。山间有孔雀、长臂猿、藏熊、雪豹、藏羚等珍禽奇兽及多种矿藏。中国科学院曾多次组织大规模的综合科学考察。1960年和1975年，中国登山队曾两次从喜马拉雅山北坡登上珠穆朗玛峰。

喜马拉雅期 "喜马拉雅构造阶段"的通称。简称"喜山期"。泛指在新生代发生构造变形，沉积作用，岩浆活动，变质作用等的一个地质历史阶段。发生这一时期的造山运动，西起地中海西岸，经高加索、喜马拉雅山和缅甸西部，直到印度尼西亚；又自堪察加半岛、日本经台湾，以迄菲律宾一带。这是地壳构造中最新、活动性仍很强烈的造山带，是现代火山和地震活动最为频繁的地区。参见"阿尔卑斯期"。

喜多川歌麿(麿 mí)(1753—1806) 日本江户时代浮世绘画家。用传统的手法描绘民间风俗和妇女生活，富有情趣。也作动物画、风景画等。与*葛饰北斋、*安藤广重有浮世绘三大家之称。后因触犯幕府，被迫害病死。传世作品较多，主要有《妇女人相十品》、《缝衣图》等。

9 塄 (lèng) 田地边上的坡子。也叫"地塄"。

埔 (chā) 见"埔堰"。

埔堰 累土，见《玉篇·土部》。引申为重叠貌。《文选·左思〈吴都赋〉》："埔堰鳞接。"吕向注："埔堰，相重叠貌，言木形屈曲如龙之蟠，相重若鱼鳞相接也。"

塈 (duàn 段) 面积较大的平坦地区。也用于地名。湖南韶山有竹鸡塈。

堡 ㊀(bǎo) 土筑的小城。《晋书·苻登载记》："徐嵩、胡空各聚众五千，据险筑堡以自固。"现泛指军事上的防御建筑。如：碉堡。亦作"堡"。参见"垮"。

㈡(bǔ 补) 集镇，常用为地名。如：柴沟堡；马家堡。

㈢(pù) 通“铺”。本为“驿站”，今多用于地名。如：十里堡。

堡坞 中国历史上以封建家族为核心建立的庄园组织。有堡、坞、壁、垒、营、寨等名称。首领称坞主、宗主或寨主。一般是农民起义或外族侵扰时豪强地主的自卫组织。有的协同官府镇压农民起义。有的发展为武装割据势力。北宋末和南宋时，河北、山东等地有很多抗御外族侵扰以自保的宗族集团。

堡岛 又称“沙坝岛”。近岸的岸外沙岛。与岸线之间隔以潟湖。向外海一坡较陡，向潟湖一坡较缓。平行于岸线，断续延伸。其间缺口为沟通潟湖与外海的潮汐通道。主要由发育于水下岸坡上的水下沙坝不断淤积增高而成。由于海面上升或陆地下沉，滨岸沙堤与陆地分离，也可形成堡岛。

堡礁 *珊瑚礁的一种。以潟湖或带状浅海同陆地隔开的长礁体，又称“离岸礁”或“堤礁”。一般在海面下，退潮时呈链状列岛露出海面。最长的如澳大利亚东海岸的大堡礁，伸延达2 000多公里。

堡垒政策 亦称“碉堡政策”。土地革命战争时期，国民党军队对中央苏区进行“围剿”时采取的战术。1933年7月蒋介石在江西庐山军事会议上决定在中央苏区周围建筑碉堡，作为第五次“围剿”中新的军事策略。到1934年1月，国民党军队修筑了近三千个碉堡，依据碉堡步步推进，企图逐渐压缩苏区，消灭红军。当时红军在王明“左”倾冒险主义的错误领导下，先采取消极防御后又采取“以堡垒对堡垒”、短促突击的战略方针，遭受严重损失。抗日战争时期，日本侵略者在进攻中国共产党领导的敌后抗日根据地时，也采取过类似的战术，但被抗日军民所粉碎。

9 **堭** (huáng) 通“皇”。《广雅·释宫》：“堂堭，壂也。”王念孙疏证：“壂，通作殿，大堂也。堭，通作皇。案皇者，空虚之名，室无四壁曰皇。”

塊 “块”的繁体字。

堠 (hòu 后) ❶古代探望敌情的土堡。参见“斥候”。❷古代记里程的土堆。五里只堠，十里双堠。韩愈《路傍堠》诗：“堆堆路傍堠，一双复一只。”

堠程 路程；里程。王逢《乙丑秋书》诗：“静知天运密，老与堠程疏。”

堠鼓 古时守望边境时用以报警的鼓。洪希文《闻清漳近信》诗：“堠鼓日夜鸣。”

堆 (duī 堆) 小丘。《论衡·效力》：“是故堆重，一人之迹，不能蹈也。”蹈，踢。

報 “报”的繁体字。

塿 “塿”的异体字。

塿 〔塿〕㈠(lóu) 坟头。《方言》第十三：“冢，秦晋之间谓之坟……自关而东谓之丘，小者谓之塿。”

㈡(lǒu 篓) 小土丘。见“培塿”。

垣 (gèng) 道路。《仪礼·既夕礼》：“唯君命止柩于垣，其餘则否。”郑玄注：“垣，道也。”

堧 (tū) 同“突”。烟囱。《广雅·释宫》：“其窗谓之堧。”《说苑·权谋》：“客有过主人者，见灶直堧，傍有积薪。”

壹 ㈠(yī) ❶“一”的大写字。❷同；一样。《左传·昭公十年》：“而壹用之。”杜预注：“壹，同也。”❸均衡；稳定。《国语·晋语七》：“镇静者修之则壹。”韦昭注：“壹，均一也。”❹统一。《汉书·董仲舒传赞》：“令后学者有所统壹，为群儒首。”❺专一。《孟子·公孙丑上》：“志壹则动气，气壹则动志也。”❻一概，都。《汉书·曹参传》：“举事无所变更，壹遵何之约束。”❼一旦；一经。《汉书·燕刺王旦传》：“大王壹起，国中虽女子皆奋臂随大王。”❽犹言真是，实在。《礼记·檀弓下》：“子之哭也，壹似重有忧者。”❾稍；暂。《楚辞·远游》：“顺凯风以从游兮，至南巢而壹息。”❿作语助，表强调。《汉书·东方朔传》：“拔剑割肉，壹何壮也！”⓫姓。汉代有壹元。

㈡(yì) 通“抑”。见“壹郁❶”。

㈢(yīn) 见“壹郁❷”。

壹民 亦作“一民”。使民心一致。《荀子·议兵》：“凡用兵攻战之本，在乎壹民。”又《臣道》：“内足使以一民，外足使以距难。”

壹刑 谓刑罚一律，不分贵贱等级。《商君书·赏刑》：“所谓壹刑者，刑无等级。自卿相、将军以至大夫、庶人，有不从王令、犯国禁、乱上制者，罪死不赦。”

壹郁(鬱) ❶(yì—) 壹，通“抑”。忧闷。《汉书·贾谊传》：“子独壹郁其谁语？”❷(yīn—) 同“絪缊❷”。《潜夫论·本训》：“天地壹郁，万物化淳。”

壹是 同“一是”。《礼记·大学》：“自天子以至于庶人，壹是皆以脩身为本。”

壺 “壶”的繁体字。

壂 (xì 戏，又读 jì 既) ❶涂屋顶。《汉书·谷永传》：“凶年不壂涂。”颜师古注：“壂，如今仰泥屋也。”谓涂屋顶内面。❷休息。《诗·大雅·假乐》：“民之攸壂。”❸取。《诗·召南·摽有梅》：“顷筐壂之。”

㙍 ㈠同“煒(炜)”。

㈡同“韓(韩)”。

媚 (méi 眉) 见“媚埒”。

媚埒 坛周围的矮墙。《周礼·地官·封人》：“掌设王之社壝。”郑玄注：“壝，谓坛及媚埒也。”孙诒让正义：“凡委土为坛及卑垣之媚埒，通谓之壝。”

壻 “婿”的异体字。

㙍 (móu) ❶前高后平之丘。见《玉篇·土部》。❷土釜。《礼记·内则》“敦牟卮匜”郑玄注：“牟读㙍也。”孔颖达疏：“㙍，土釜也。”

10 **塨** (gōng 恭) 用于人名。清代有李塨。

填 ㈠(tián) ❶填塞。《汉书·沟洫志》：“令从臣群官，皆负薪填河。”❷填写。如：填表。又依谱写词叫填词。❸象声。《孟子·梁惠王上》：“填然鼓之。”

㈡(tiǎn) 通“殄”。殄瘁；穷困。《诗·小雅·小宛》：“哀我填寡。”

㈢(chén) 通“尘”。长久。《诗·大雅·瞻卬》：“孔填不宁，降此大厉。”毛传：“填，久；厉，恶也。”

㈣(zhèn) 通“镇”。安定。《汉书·高帝纪下》：“填国家，抚百姓，给饷馈，不绝粮道，吾不如萧何。”

㈤(zhì) 同“置”。安放。《汉书·贡禹传》：“以填后

宫。"颜师古注:"此填字读与置同。"

填词 即"作词"。词调各有一定的句式字数、声韵和节拍;作词者按词调的规定,填入字句,使合音节,谓之填词。亦称*倚声。

填委 纷集;堆积。刘桢《杂诗》:"职事相填委,文墨纷消散。"《南史·朱异传》:"每四方表疏,当局簿领,谘详请断,填委于前。"

填房 继娶之妻。《儒林外史》第五回:"王氏道:'……明日我若死了,就把你扶正做个填房。'"

填星 即"土星"。我国古代认为土星每28年运行一周天,好像每年填充*二十八宿中的一宿,故名。

填咽(—yè) 亦作"填噎"。形容行人、车马拥挤。《梁书·陶弘景传》:"及发,公卿祖之于征虏亭,供帐甚盛,车马填咽。"祖,饯行。

填鸭 鸭的一种强制肥育方法。多用于北京鸭,故北京鸭也叫"填鸭"。小鸭一个半月后开始填肥,约经半个月肥育结束。主用谷实粉料加沸水调拌,搓成"剂子",如指头大,放置数小时后,用手工填入鸭食道内,每日四次,同时注意给水;或用粉料调成粥状,用机器经橡皮管填入。填鸭期间须限制运动,以达到迅速肥育的目的。

填料 ❶装填于填充塔内的惰性固体物料。以增强气(汽)液两相间的传质,减小对气体流动的阻力或增大气液两相的通过能力等。种类繁多,按填料在塔内的充填方式可分为散装和规整两类。前者有拉西环、矩形鞍、鲍尔环、矩鞍环等;后者由波纹平板或波纹丝网构成。❷为了改善某些工业产品的物理、机械或化学性能,或为降低成本而添加的补充物料。

填梢 用多层梢捆填镶而成的河工建筑物。每层梢捆厚30~60厘米,包括进厢梢和退厢梢各一层,每层都用梢龙盘镶和木橛签钉。木橛长约1.25米,根端粗5~6厘米。施工前在岸边挖坑,埋设梢根并用木橛签钉。盘镶完毕,上加压料,将梢端浮木撤去,即易下沉。以后再在上面做第二层、第三层,逐渐向外伸展,到所需长度而止。

填填 ❶形容声音巨大。《楚辞·九歌·山鬼》:"靁(雷)填填兮雨冥冥。"《隋书·音乐志中》:"鞞鼓填填。"❷车马众多貌。潘岳《藉田赋》:"震震填填,尘骛连天。"❸严整貌。《淮南子·兵略训》:"不袭堂堂之寇,不击填填之旗。"❹安详缓慢貌。《庄子·马蹄》:"其行填填。"❺满足貌。《荀子·非十二子》:"填填然,狄狄然。"杨倞注:"填填然,满足之貌。"

填噎 同"填咽"。形容车马拥挤。《抱朴子·疾谬》:"欲令人士立门以成林,车骑填噎于闾巷。"

填充床 即"固定床"。

填充塔 也叫"填料塔"。常用的塔设备之一。内装专门设计的填料,以增加两流体间的接触面积。例如,应用于气体吸收时,液体自塔顶进入,沿填料表面下降,气体则由塔底通过填料空隙,同液体密切接触,得以相互作用。结构较简单,对气体流动阻力小,有些填料的传质效率很高。广泛应用于气体吸收、蒸馏、萃取等操作。

填字谜 填字游戏。将纵横交叉、回旋连环的方格构成一图,编列号码,另以提问、暗示、写意等法拟写解说。玩者据此猜射谜底词目,逐一填入方格内。欧美国家则填以字母组成单词。

填料函 亦称"填料箱"。在机器的转轴或往复运动的圆杆穿过机器的固定部分处所设的防漏装置。转轴所设填料函亦称"轴封"。

填报单位 即"报告单位"。

填隙原子 处于完整晶体的正常格点之间的空隙中的原子。是一种点缺陷。

10 **塥** (gé 隔) 沙碛。《管子·地员》:"沙土之次曰五塥。五塥之状累然如仆累。"仆累,蜗牛。

塬 (yuán 原) 中国西北黄土地区的一种地貌。四周为流水切割,顶面广阔平缓,仍保持原始堆积平坦面的形态,是良好耕作地区。如陇东的董志塬、陕北的洛川塬等。

塱〔**壈**〕(hǎn 罕) 坚土。《管子·地员》:"廪焉如塱,润湿以处。"尹知章注:"塱,犹强也。"一说假借为盐字,谓土状如盐。

塮 "坿"的繁体字。

塌 (tā) 倒坍;下陷。《儒林外史》第七回:"那对过河滩塌了几尺,这边长出些来。"

塌房 亦称"塌坊"。宋明都市中租给客商存放货物的堆栈。南宋杭州富豪、官吏等在水路附近开设塌房几十所,每所有房屋几百间甚至千余间。明初于南京三山门外濒水处官设塌房,供商人存寄商货及六畜。后北京亦设塌房,并抽收塌房税。

塌飒 不得志;不顺遂。范成大《阊门初泛》诗:"生涯都塌飒,心曲漫峥嵘。"

塌棵菜 即"乌塌菜"。

塤 "埙"的繁体字。

塹 "垫"的繁体字。

堈 (gāng) 同"冈"。见"堈城坝"。

堈城坝 在今山东宁阳东北,汶水与洸水分流处。蒙古宪宗七年(1257年)于堈城筑土坝斗门,遏汶水南流入洸,至任城(今山东济宁市)合泗水,以济饷运。元至元二十八年(1291年)又于旧闸之东作东闸;延祐五年(1318年)改土堰为石堰。明洪武间黄河决口,运河被淤。永乐九年(1411年)疏浚会通河,筑戴村坝,使汶水出南旺湖,并截堈城大闸,不使汶水入洸。至成化十一年(1475年)又建新闸,仍分水入洸。嘉靖六年(1527年)重建堈城闸,并引柳泉以增洸水水量。

塢 "坞"的繁体字。

塕 (wěng 翁上) ❶尘土。陈傅良《送颜几圣提举江东》诗:"高举出埃塕。"❷风起扬尘貌。宋玉《风赋》:"夫庶人之风,塕然起于穷巷之间。"

塯 (liù) 盛饭瓦器。《史记·秦始皇本纪》:"尧舜采椽不刮,茅茨不翦,饭土塯,啜土形。"裴骃集解引徐广曰:"吕静云饭器谓之簋。"司马贞索隐:"如字,一作簋。"是塯与簋同为盛饭瓦器。

塙 (què) 本指贫瘠之地,引申为坚不可拔。《说文·土部》:"塙,坚不可拔也。"徐锴系传:"所谓塙埆之地也。"段玉裁注:"今俗字作確,乃确字之变耳。"

墎 (guò) 本为"郭"的异文,假借为"窟",窟穴之意。

10 **堉** (jí) 土地瘠薄。亦指瘠薄的土地。《后汉书·秦彭传》:"每于农月,亲度顷亩,分别肥堉,差为三品。"

塘 (táng) ❶堤岸;堤防。如:河塘;海塘。《新唐书·地理志二》:"绕州郭有堤塘百八十里。"❷水池。一说圆的叫池,方的叫塘。如:荷塘;苇塘。刘桢《赠徐幹》诗:"细柳夹道生,方塘含清源。"

塘坝 亦称"塘堰"、"陂塘"。山丘区的小型蓄水工程。是水土保持工程措施之一。蓄水量小于10万立方米。因修建位置不同而有山塘、平塘之别。用以拦蓄地面径流,供灌溉及居民生活用水。

塘坳 亦作"坳塘"。地面低洼之处。杜甫《茅屋为秋风所破歌》:"高者挂罥长林梢,下者飘转沉塘坳。"

塘沽 区名。在天津市东部,东濒渤海湾。面积859平方公里。人口45.1万(1996年)。区人民政府驻塘沽营口道。1949年设塘大区,1952年改塘沽区。是全国海洋石油基地之一。渤海石油公司、大沽化工厂、天津碱厂、新港船厂设此。海河以南有塘沽盐场,以北有天津经济技术开发区。天津新港位于最东部,是全国最大的人工港。京哈铁路经此,京津塘高速公路终点。大沽口和北塘口历为海防要塞,有大沽口炮台遗址。

塘鳢 硬骨鱼纲,塘鳢科鱼类的通称。体亚圆筒形,后部侧扁。长约10~15厘米。青黑色。头宽扁,口大,齿细小。背鳍两个;鳍棘细弱。腹鳍互相靠近,不愈合成吸盘。种类繁多。栖息于近海沿岸、河口及淡水中。摄食虾类、小鱼和底栖动物。常见有沙塘鳢(*Odontobutis potamophila*),产于长江、钱塘江各水系,上等食用鱼类;*乌塘鳢;长鳍凡塘鳢(*Valenciennea longipinnis*)产于南海珊瑚礁中。

塘沽协定 国民党政府与日本签订的丧权辱国的协定。1933年3月日本侵略军占领热河(今并入河北、辽宁及内蒙古)后,大举进攻长城各口,直逼平津。5月31日,国民党政府派熊斌与日本关东军代表冈村宁次在塘沽签订停战协定。根据协定,中国军队撤至延庆、通州(今属北京)、宝坻、宁河一线以西以南地区,并划上述地区以北、以东至长城沿线地区为非武装区域。这样,国民党政府实际上默认了日本帝国主义对东三省及热河的占领。同时划绥东(今属内蒙古)、察北(今属河北)、冀东为日军自由出入地区,便利了日本进一步控制整个华北。

塘沽新港 天津新港的旧称。

塝 (bàng 傍) 地畔。见《正字通·土部》。谓田边的土坡。

塑 (sù 素) 塑造;用泥土等造成人物形象。如:雕塑;塑像;泥塑木雕。苏轼《凤翔八观·维摩像唐杨惠之塑在天柱寺》诗:"今观古塑维摩像,病骨磊嵬如枯龟。"

塑性 亦称"范性"。通常指材料或物体受力时,当应力超过屈服点后,能产生显著的变形而不即行断裂的性质。残余的变形称为"塑性变形"。工程上一般以延伸率或断面收缩率作为材料的塑性指标。具有塑性性能的材料称为"塑性材料",如低碳钢、铜、塑料等。它们具有较强的抗冲击、抗振动能力,可进行模锻、冲压等加工。

塑限 稠度界限之一。决定土质塑性的界限含水率。粘性土的含水率大于这一界限时,呈塑性状态,反之呈半固体状态。参见"稠度"。

塑炼 利用机械或加热方法提高生橡胶可塑性的工艺过程。生橡胶经塑炼后便于混炼和成形。

塑料 以合成的或天然的高分子化合物为主要成分,可在一定条件下塑化成形,产品最后能保持形状不变的材料。多数塑料以合成树脂为基础,并常含有填料、增塑剂、着色剂等。根据受热后的性能变化,可分为热塑性和热固性两类。前者主要具有链状的线型结构,受热软化,可反复塑制;后者成形后具有网状的体型结构,受热不能软化,不能反复塑制。一般具有质轻、绝缘、耐腐蚀、美观、易加工等特点,可作绝缘材料、建筑材料及各种工业的构造材料和零件,也可作各种日用品。

塑化剂 在磨制水泥或搅拌水泥砂浆、水泥混凝土时加入的微量物质。它能使砂浆或混凝土在加水量较少时仍易于流动,便于搅拌、浇捣,提高工程或制品的质量,并节约水泥。常用的有亚硫酸盐酒精废液、松香脂皂等。

塑化浴 亦称"拉伸浴"。化学纤维成形过程中使刚成形的纤维呈高度塑性状态,以利拉伸的一种浴液。例如,在强力粘胶纤维的制造中,塑化浴是95℃左右的稀硫酸溶液。对于很多种化学纤维,热水也常是良好的塑化浴。

塑性图 以塑性指数为纵坐标、液限为横坐标的直角坐标图。由澳大利亚学者卡萨格兰地(A. Casagrande, 1902—1981)于40年代提出。塑性图利用*A*、*B*两条线分为4个区,不同区土的特性不同。根据土的塑性指数I_p及液限W_L的实测数值将其点于图上,就可知土的类别。在卡氏塑性图的基础上,各国均依据本国土的特性和经验制定相应的塑性图供统一土分类用。

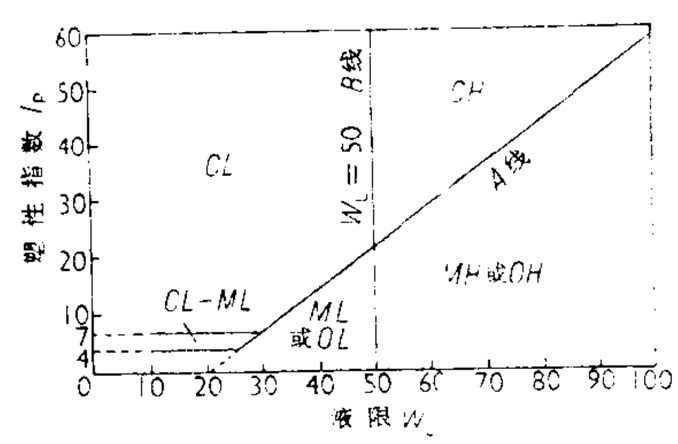

卡萨格兰地塑性图

CH. 高塑性粘土　*MH*.高塑性粉土
OH. 高塑性有机质土　*CL*. 低塑性粘土
ML. 低塑性粉土　*OL*. 低塑性有机质土

塑性力学 亦称"塑性理论"。固体力学的分支。研究受力物体应力超过屈服点后的应力和应变分布规律的学科。在塑性变形阶段,其应力和应变一般不成线性关系,且不是单一性关系,而与加载过程、工作温度、受载时间等有关,其情况较在弹性极限内为复杂,常需应用数学分析方法并结合试验进行研究。塑性力学的理论应用在轧制、锻压加工及采矿、土建、地质等方面。

塑性变形 亦称"范性形变"。一种不能恢复原状的变形。当金属受力的作用时,起初发生弹性变形,应力达到一定大小时,即过渡到塑性变形。此时除去外力,并不能恢复原先的形状。塑性变形通过滑移和孪生两种方式进行。

塑性指数 液限与塑限的差值。表示粘性土塑性的指标,也是粘性土的分类指标。细粒土具塑性的含水率范围,与土的粒度成分、矿物成分、交换阳离子成分和水溶液的性质有关。

塑性炸药 具有良好塑性的高聚物粘结炸药。由黑索今等猛炸药加粘结剂和增塑剂制成。用于装填反坦克碎甲弹和特殊爆破装药。

塑料地板 一种地面铺设材料。常用聚氯乙烯树脂,加入增塑剂、填充料及颜料等制成块状或卷材。分硬质、半硬质、软质三种。为了增加弹性,常以橡胶作底层,也可在底层与面层间夹入泡沫塑料。耐磨、耐蚀、不吸水、弹性好。用粘结剂粘贴,可铺设成美观的地面或踢脚板。

塑料夹具 利用胶状塑料来传递夹紧力的夹具。胶状塑料能均匀地传递夹紧力，使工件定位时能获得较高的精度。还适用于同时夹紧许多小型工件。

塑料光纤 亦称"全塑料光纤"。一种阶跃型多模光纤。采用光学透明的高分子化合物拉制而成。一般不带增强机械强度的被覆层。损耗大，每千米约为数百分贝，经过氘化处理，可达 20 分贝 / 千米，但造价昂贵。极限工作温度范围：－30～＋125℃；纤芯粗达 100 微米，集光能力强，一般用于几米至数十米的高可靠的光纤线路。

塑料墙纸 又称"塑料壁纸"。一种墙面装饰材料。由原纸或玻璃纤维布，涂氯乙烯、醋酸乙烯共聚液，加入耐光颜料印成。有花纹图案，很美观，可粘贴在各种墙面上，施工方便，经久耐用，并可用水揩洗。

塑料复制版 简称"塑料版"。凸版印刷用的一种复制印版。一般用热塑性塑料片在塑料纸型上热压而成。也可注塑成型。具有重量轻、耐磨、耐油、耐化学品腐蚀等特点。

塑料装饰板 一种层压塑料板片。用特制的表层纸、印花装饰纸和多层底层纸浸合成树脂后在一定温度和压力下制成。表面光滑，花色美观，耐磨，耐酸，耐水，耐热。适于作船舶、车辆、房屋内部装饰和家具等材料，同时也可节约或代替贵重木材。

塑性成形模拟 以实验方法（物理模拟）或以理论数值计算方法（数值模拟）模拟塑性成形过程中的材料流动、应力应变等参数的技术。为正确设计塑性成形的工艺和模具提供实验或理论依据。物理模拟是应用相似理论采用按比例缩小的模具在试验机上进行，其模型和材料等应满足相似准则。计算机技术的发展，使塑性成形的数值模拟得到长足发展，可较正确地模拟和演示塑性成形过程各阶段的材料流动、应力场、应变场、温度场等详细情况，是工艺和模具计算机辅助设计中主要内容之一。

塑料石英光纤 简称"PCS 光纤"。塑料包层石英芯的光纤。因其纤芯直接通过熔融石英而无需复杂的化学沉积工艺制成，故价格低廉，但其传输性能远不及其他石英光纤。一般限于短程应用。

塑料薄膜棚栽培 指用塑料薄膜覆盖的拱形棚进行作物栽培的一种方法。可分塑料大棚或塑料小棚等。前者又称"塑料棚室"，多用于蔬菜栽培；后者棚型矮小，多用于蔬菜、水稻育苗，也可栽培蔬菜。此法有利于创造良好环境条件，防御自然灾害，并使蔬菜作物早熟、高产或延长供应期。

10 **塗** "涂㊀"的繁体字。

塱 (lǎng 朗) 用于地名。广东从化市有黄竹塱。

壼 "壶"的繁体字。

塚 "冢㊀"的异体字。

塓 (mì 密) 涂墙壁。《左传·襄公三十一年》："圬人以时塓馆宫室。"杜预注："圬人，涂者；塓，涂也。"

11 **塰** (yàn 厌) 同"堰"。《后汉书·王景传》："吴（王吴）用景塰流法，水乃不复为害。"

墊 "垫"的繁体字。

墈 (kàn) 险陡的堤岸。也指地面突起如墙垣的土堆。如：一道高墈。

墐 (jìn 近) ❶用泥涂塞。《诗·豳风·七月》："塞向墐户。"毛传："向，北出牖也。墐，涂也。庶人荎户。"孔颖达疏："荎户，以荆竹织门。以其荆竹通风，故泥之也。"❷沟上的路。《国语·齐语》："陵、阜、陆、墐、井、田、畴均，则民不憾。"❸同"殣"。掩埋。《诗·小雅·小弁》："行有死人，尚或墐之。"

墦 "埠"的繁体字。

墻 〔**牆、墻**〕(qiáng) ❶房屋或园场周围的障壁。《书·五子之歌》："峻宇雕墻。"《诗·郑风·将仲子》："无踰我墻。"❷门屏。《论语·季氏》："吾恐季孙之忧，不在颛臾，而在萧墻之内也。"参见"萧墻"。❸出殡时张于棺材周围的帏帐。《释名·释丧制》："舆棺之车曰辆……其旁曰墻，似屋墻也。"《礼记·檀弓上》："周人墻置翣。"

墻宇 ❶指房屋。《晋书·孝愍帝纪》："墻宇颓毁，蒿棘成林。"❷比喻人的气度、风格。袁宏《三国名臣赞》："邈哉崔生，体正心直，天骨疏朗，墻宇高嶷。"

墻粉 供室内粉刷墙壁用的有色干粉。由颜料与天然碳酸钙（即水磨石粉）混和干磨而成。使用时以水调成适当浆状即可。

墻裙 又名"护壁"、"台度"。室内墙面或柱身的下部外加的表面层。常用水泥砂浆、水磨石、瓷砖、大理石、木材或油漆等材料做成。借以保护墙面、柱身免受污损，并起装饰作用。一般高度为 1～2 米，护壁可高至挂镜线或墙顶。

墻外汉 古乐府《慕容垂歌辞》："慕容攀墻视，吴军无边岸。我身分自当，枉杀墻外汉。"后比喻不相干之人。

墻有茨 《诗·鄘风》篇名。《诗序》以为指卫宣公妻宣姜私通公子顽之事。盖刺卫宫淫乱之诗。

墻头马上 全名《裴少俊墻头马上》。杂剧剧本。元白朴作。写李千金同裴少俊相爱而私自结合，匿居裴家花园七年并育有子女，终被裴父发现赶出，后少俊赴考得官，裴父到李处赔礼，李在子女哀求下，始与裴家和好。剧本情节脱胎于唐白居易新乐府《井底引银瓶》，塑造了一个敢于反抗封建礼教的妇女形象。

墻身防潮 砖墙勒脚防止地下水上侵的构造措施。砖墙基础埋在地下，受到地表水和地下水的毛细作用使墙脚受潮，并沿墙身不断上升，导致墙面生霉或抹灰粉化、脱落，影响家具和人身健康。为了防止潮气上升，可在地坪结构层同一高度处，沿墙水平方向设置与砖墙同一宽度的防潮带。常见的有防水卷材、防水砂浆抹灰层和加筋细石混凝土防潮层三种。砖墙两侧的地坪有高低时，也应在直接受潮一侧设置垂直防潮层。

墻式电流计 一种悬挂在墙上的检测微弱直流电流的仪器。根据电流和磁铁的磁场相互作用的原理制成。结构如图：N、S 为永久磁铁的两极；极间线圈 C 用弹性金属丝 D 铅直悬挂；I 为铁芯。当 C 中通以直流电时，线圈受磁力作用而转动，同时由于金属丝的回复力矩，最后使 C 偏转一定角度，其大小和电流强度成正比，并可由镜面 M 上反射光的移动来指示。一般可检测 10^{-9}～10^{-8}

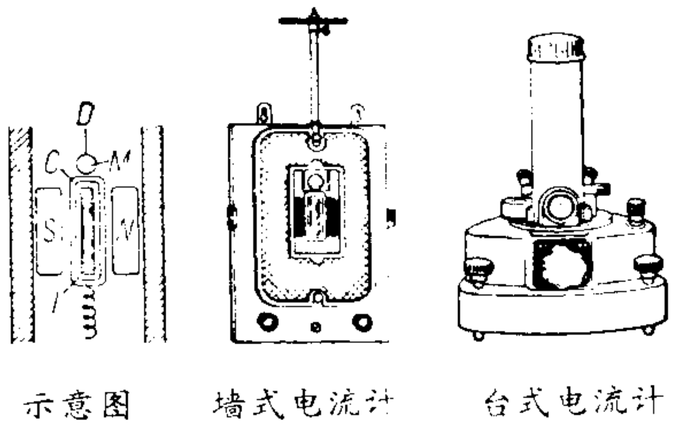

安的电流，因此亦可用作*电位差计、*电桥等仪器中的指示器。目前通用的台式电流计，构造和工作原理与墙式电流计相同。

11

塹 “堑”的繁体字。

塼 “磚(砖)”的异体字。

堀 “坟”的繁体字。

塱 “望”的异体字。

堦 (cè) 台阶的级。《文选·班固〈西都赋〉》：“于是左堦右平，重轩三阶。”李善注：“堦者，为陛级也。”吕延济注：“堦，阶级也。右乘车上，故使平；左人上，故为级。”

塽 (shuǎng 爽) 同“爽”。也指高燥、爽朗的地方。

墟 (xū) 本作“虚”。❶土丘。《诗·鄘风·定之方中》：“升彼虚矣，以望楚矣。”陆德明释文：“虚，本或作墟。”❷使成废墟。《荀子·解蔽》：“此其所以丧九牧之地，而墟宗庙之国也。”❸故城；遗址。如：殷墟；有莘氏之墟。❹亦作“圩”。见“墟日”、“墟市”。

墟日 中国南方举行农村市集的日子。一般每隔三天一次。

墟市 亦称“墟(虚)”。中国南方农村的定期市集。唐柳宗元《童区寄传》：“去逾四十里之墟所卖之。”宋吴处厚《青箱杂记》卷三：“岭南谓村市为虚。……盖市之所在，有人则满，无人则虚，而岭南村市满时少，虚时多，谓之为虚，不亦宜乎？”清屈大均《广东新语》卷二：“粤谓野市曰虚。”今两广、福建等地乡村集市多还叫墟。

墟里 村落。陶潜《归园田居》诗：“暧暧远人村，依依墟里烟。”

墟落 村落。王维《渭川田家》诗：“斜阳照墟落，穷巷牛羊归。”

墟墓 犹言丘墓。荒坟；坟墓。《礼记·檀弓下》：“墟墓之间，未施哀于民而民哀。”

墅 (shù 树) ❶田野间草房。曹植《泰山梁甫行》：“剧哉边海民，寄身于草墅。”❷别墅；别业。家宅以外别筑的游息之所。《晋书·谢安传》：“于土山营墅，楼馆林竹甚盛。”

塿 “塿”的繁体字。

墁 (màn 慢) ❶同“镘”、“槾”。涂墙的工具。❷墙上的涂饰。《孟子·滕文公下》：“毁瓦画墁。”❸铺饰。如：花砖墁地。

嘉 (jiā) ❶善；美。如：嘉谋；嘉言。陆机《吴趋行》：“山泽多藏育，土风清且嘉。”❷赞许；表扬。如：嘉奖。曹丕《槐赋》：“有大邦之美树，惟令质之可嘉。”❸吉庆；幸福。《汉书·礼乐志》：“休嘉砰隐溢四方。”❹欢乐。如：嘉会。❺姓。宋代有嘉正、嘉承。

嘉山 旧县名。在安徽省东北部。1932年设县。1994年撤销，改设明光市。

嘉义 ❶市名。在台湾省本岛西南部、纵贯铁路线上。1982年由嘉义县析置。人口26万(1994年)。为台湾省重要石油化工基地之一，并有钢铁、造纸、化学、食品、金属制品、木材加工等工业。是通往阿里山、玉山风景区的交通要道。有铁路支线通阿里山林场。名胜古迹有中山公园、兰潭、弥陀寺。❷县名。在台湾省本岛西南部。有铁路纵贯境内。县政府驻太保市。清康熙二十三年(1684年)置诸罗县，乾隆五十二年(1787年)改嘉义县。1945年抗日战争胜利后曾设市，1950年改县。农产以稻、甘蔗为主。并产玉米、大麦、柑橘、花生。有制材、制糖、造纸、钢铁、化学、机械、食品等工业。富林业及渔业。名胜古迹有阿里山、奋起湖、吴凤庙、紫云寺、奉天宫等。

嘉平 ❶腊月，即夏历十二月。《史记·秦始皇本纪》：“三十一年十二月，更名腊曰嘉平。”❷年号。(1)魏齐王曹芳年号(249—254)。(2)汉(前赵)刘聪年号(311—315)。(3)南凉秃髮傉檀年号(408—414)。

嘉禾 ❶生长得特别茁壮的禾稻。古人视为瑞征。《论衡·讲瑞》：“嘉禾生于禾中，与禾中异穗，谓之嘉禾。”❷旧地名。(1)旧时浙江嘉兴府的别称。三国吴时有嘉禾生于此，宋时以嘉禾为秀州(嘉兴府前身)的郡额，故名。又简称禾。(2)江西南丰的别称。因唐代治所曾在嘉禾驿而得名。(3)福建建阳市的别称。因南宋时曾改嘉禾县而得名。❸县名。在湖南省郴州市西南部、湘江支流舂陵水上游。县人民政府驻城关镇。明置县。1959年与蓝山县合设蓝嘉县，1961年又恢复设置。农产以稻、甘薯、小麦、苎麻、烟草、辣椒为主。矿产有煤、锰。工业有采矿、机械、化学、水泥等。名胜古迹有珠泉亭、石燕山、仙人桥。❹吴大帝年号(232—238)。

嘉兰 (*Gloriosa superba*) 百合科。攀缘草本；有指状分歧的肥厚块茎。叶互生、对生或三枚轮生，卵状披针形，顶端有卷须。夏季开花，花红黄色，单生于叶腋，下垂，花被反卷，边缘皱波状。蒴果长椭圆形。产于中国云南南部；亚洲热带其他地区和非洲亦有分布。块茎有剧毒。花艳丽，为著名的观赏花卉。块茎和种子可提取秋水仙碱。

嘉宁 成(汉)李势年号(346—347)。

嘉礼 古代五礼之一。《周礼·春官·大宗伯》：“以嘉礼亲万民。”郑玄注：“嘉礼之别有六。”按即饮食、昏冠、宾射、飨燕、脤膰、贺庆等礼。后世专指婚礼。《聊斋志异·狐嫁女》：“不知今夕嘉礼，惭无以贺。”

嘉永 日本孝明天皇年号(1848—1854)。

嘉当 (Elie Joseph Cartan, 1869—1951) 法国数学家。巴黎高等师范学校毕业。巴黎大学教授。法兰西科学院院士。利用外微分形式和活动标形法研究李群论和微分几何学，对李群的结构和表示、黎曼空间几何学都有重要贡献。他还提出各种联络空间的理论，对20世纪后期微分几何学的发展有很大的影响。著有《连续群理论和一般空间》、《黎曼空间几何学》、《积分不变式》等。

嘉会 ❶谓众美毕集。《易·乾》：“嘉会足以合礼。”孔颖达疏：“言君子能使万物嘉美集会，足以配合于礼。”❷欢乐的宴会。钟嵘《诗品序》：“嘉会寄诗以亲，离群托诗以怨。”❸谓国运昌盛之际。潘岳《西征赋》：“遭千载之嘉会，皇合德于乾坤。”❹大理段智兴年号(1181—1184)。

嘉庆 ❶清仁宗年号(1796—1820)。❷日本北朝后小松天皇年号(1387—1389)。

嘉州 州名。北周大成元年(公元579年)置。治平羌(隋改名峨眉，又改青衣、龙游，今乐山市)。隋大业初并入眉州。唐武德初改眉州复置，仪凤以后辖境相当今四川乐山、峨眉、夹江、犍为、马边等市县地。南宋庆元二年(1196

年)升为嘉定府。

嘉兴 ❶府、路名。宋庆元元年(1195年)升秀州为嘉兴府。治嘉兴(今浙江嘉兴市)。辖境相当今浙江杭州湾以北(海宁市除外)、桐乡市以东地区及上海市所辖吴淞江以南诸区县地。元改为路,辖境缩小至限于今浙江境内。明初复为府,1912年废。❷市名。在浙江省北部、京杭运河沿岸、沪杭铁路线上。辖秀城、郊区二区及海宁、平湖、桐乡三市和嘉善、海盐二县。秦置由拳县,三国吴改嘉兴县。1912年与秀水县合置嘉禾县,1914年改嘉兴县。1949年析嘉兴县城区设市,1962年曾撤销,1979年复设市。1981年嘉兴县撤销并入。人口328万(市辖区77.3万,1996年)。工业有机械、丝绸、纺织、造纸、化学、电子、食品等。境内河渠纵横,湖塘串连。农产以稻、小麦、油菜籽、蚕茧为主,鱼类、菱等亦多。名胜古迹有*南湖、烟雨楼、曝书亭、瓶山、范蠡湖。中国共产党第一次全国代表大会后期曾移至南湖举行。❸西凉李歆年号(417—420)。

嘉许 赞许。《易林·贲之艮》:"公子奉请,王孙嘉许。"

嘉应 州名。清雍正十一年(1733年)置直隶州。治今梅州市。嘉庆十一年(1806年)升府,十六年仍改直隶州。辖境相当今广东梅江流域。1912年废,改本州为梅县。

嘉纳 赞许而采纳。多用于君上对臣下。《后汉书·朱晖传》:"〔晖〕因上便宜,陈密事,深见嘉纳。"

嘉玩 赞许欣赏。《三国志·魏志·应玚传》"贞咸熙中参相国军事"裴松之注引《文章叙录》:"夏侯玄盛有名势,贞(应贞)常在玄坐作五言诗,玄嘉玩之。"

嘉尚 犹嘉许,赞美。《宋史·理宗纪》:"将士用命,深可嘉尚。"

嘉鱼 ❶即"卷口鱼"。❷县名。在湖北省东南部、长江南岸。县人民政府驻鱼岳镇。汉沙羡县地,西晋置沙阳县,五代南唐改嘉鱼县。县境狭长。湖泊、河港众多,鱼产丰富,盛产莲、藕。农产有稻、小麦、棉花、苎麻、芝麻和油菜籽。工业有轻纺、化学、电机、陶瓷、采煤等。古迹有蜀山岳公城、东吴古镇陆口等。

嘉宝 (Greta Garbo, 1905—1990) 美国女电影演员。生于瑞典斯德哥尔摩。初以拍广告片为生。1920年入斯德哥尔摩皇家剧院学习,并开始参加电影拍摄。1924年因主演影片《科斯塔·柏林的故事》而知名。1925年赴美国为米高梅公司拍摄影片,先后主演二十余部影片,主要有《肉与魔》、《爱情故事》、《大饭店》、《克里斯蒂安女王》(一译《瑞典女王》)、《安娜·卡列尼娜》、《卡米尔》、《妮诺契卡》等。40年代初息影。1954年获奥斯卡特别奖。

嘉定 ❶府、路、州名。南宋庆元二年(1196年)升嘉州置府。治龙游(清改名乐山,今四川乐山市)。元至元中改为路,明洪武中复改为府,后降为州,清雍正十二年(1734年)复升为府。辖境相当今峨边、犍为、荣县、乐山、峨眉、洪雅、夹江、威远等市县地。1913年废。❷区名。在上海市西北部,北邻长江。面积458.8平方公里。人口47.7万(1996年)。区人民政府驻嘉定镇。南宋嘉定十年(1217年)置县。1992年改设嘉定区。为上海市科学卫星城。上海大学分部(原上海科技大学)、原子核研究所、光学机械研究所设此。安亭为上海汽车工业基地,上海汽车厂设此。南翔为上海铁路站外站,有大型编组场。名胜古迹有嘉定孔庙、汇龙潭、秋霞圃、古猗园。❸宋宁宗年号(1208—1224)。

嘉荫 县名。在黑龙江省伊春市东北部、黑龙江南岸。县人民政府驻朝阳镇。1927年分萝北县设佛山设治局,1929年改佛山县,1955年改嘉荫县。以境内嘉荫河得名。森林资源丰富,产毛皮、木耳等。农、渔业亦盛。金矿开采历史悠久。工业有机械、电力、煤炭、建材、造纸等。名胜有龙骨山。

嘉祐 宋仁宗年号(1056—1063)。

嘉逊 (Greer Garson, 1908—1996) 美国女电影演员。生于北爱尔兰。毕业于伦敦大学。1935年因演出舞台剧《断箭》而知名。1938年赴美国好莱坞,先后拍摄《再会,奇普斯先生》(又译《万世师表》)、《尘世奇葩》、《米尼弗夫人》(又译《忠勇之家》)、《居里夫人》、《帕金顿夫人》、《无情的乡村》(又译《空谷芳草》)、《坎波贝洛的日出》、《傲慢与偏见》、《驾梦重温》等影片。表演典雅清丽,长于人物心理刻画,擅演端庄贤慧的中产阶级主妇形象。曾获奥斯卡最佳女演员奖。

嘉泰 宋宁宗年号(1201—1204)。

嘉宾 ❶佳客。《诗·小雅·鹿鸣》:"我有嘉宾,鼓瑟吹笙。"❷雀的别名。崔豹《古今注·鸟兽》:"雀,一名嘉宾,言常栖集人家,如宾客也。"李峤《雀》诗:"大厦初成日,嘉宾集杏梁。"

嘉祥 ❶吉祥的征兆。《汉书·宣帝纪》:"屡获嘉祥,非朕之任。"❷县名。在山东省济宁市西部、京杭运河西岸。济荷铁路经过境内。县人民政府驻嘉祥镇。金置县。农产有小麦、大豆、高粱、棉花等。工业有煤炭、化学、纺织、造纸等。古迹有曾庙、青山寺、东汉武氏墓群石刻。

嘉惠 对别人所给予恩惠的美称。贾谊《吊屈原赋》:"共承嘉惠兮,俟罪长沙。"亦指施加恩惠。柳宗元《唐故秘书少监陈公行状》:"天子嘉惠群臣而引慝焉。"

嘉量 古代标准量器名。《考工记·㮚氏》:"嘉量既成,以观四国。"

嘉遁 《易·遁》:"九五,嘉遁贞吉。"旧时用为称颂隐遁之辞。《三国志·魏志·管宁传》:"匿景藏光,嘉遁养浩。"

嘉善 县名。在浙江省嘉兴市东北部,沪杭铁路斜贯,邻接上海市及江苏省。县人民政府驻魏塘镇。明由嘉兴县析置。地处杭嘉湖平原,水网密布。盛产稻、小麦、油菜籽,水产亦富,素称"鱼米之乡"。工业有纺织、电子、机械、化学、食品等。名胜古迹有西塘、吴镇墓。

嘉靖 明世宗年号(1522—1566)。

嘉熙 宋理宗年号(1237—1240)。

嘉耦 互敬互爱、和睦相处的夫妇。《左传·桓公二年》:"嘉耦曰妃,怨耦曰仇。"

嘉蔬 ❶肥美的蔬菜。杜甫《寄李十四员外布十二韵》:"闷能过小径,自为摘嘉蔬。"❷古代祭祀用稻的专称。《礼记·曲礼下》:"稻曰嘉蔬。"郑玄注:"嘉,善也;稻,菰蔬之属也。"

嘉黎 县名。在西藏自治区中部偏东、雅鲁藏布江支流易贡曲上游。县人民政府驻斯尔定咔。原西藏地方政府设拉里宗,1960年与雪巴县部分地区合并改设嘉黎县。"嘉"藏语意为"神","黎"意为"山",即"神山"之意。畜牧业发达,主产牦牛、羊等,并产猞猁、扫雪等珍贵野兽,以及虫草、贝母、大黄、鹿茸、麝香等药材,农产有青稞、春小麦、豌豆等。

嘉禾屿 一名鹭屿。即今福建厦门岛。因曾产嘉禾得名。1276年元兵南下,宋幼帝昰曾逃避至此。

嘉戎语 自称"格鲁"的藏族使用的语言,属汉藏语系藏

缅语族。分布在四川省马尔康、金川、小金、汶川、理县、黑水、丹巴、道孚等县。分东部、北部和西部3个方言。有大量的二合三合复辅音声母；有9个辅音韵尾；无声调。基本语序是：主语——宾语——谓语。形容词作定语时在被修饰语之后，代词和名词作定语时在被修饰语之前。

嘉里尔(Муса Мустафович Джалиль，1906—1944) 苏联鞑靼诗人。曾任鞑靼作家协会执行书记。先后发表诗集《我们在前进！》、《给同志》、《佩带勋章的百万青年》，描写共青团的活动，歌颂祖国。卫国战争时期出版诗集《战壕书简》。1942年作战时身负重伤被俘，在集中营建立地下组织展开斗争，后在柏林莫阿比特狱中被害。狱中共写诗115首，总称为《莫阿比特狱中诗抄》。

嘉祐集 别集名。北宋苏洵(号老泉)作。嘉祐系仁宗年号。清道光间眉州刻《三苏全集》本二十卷。又影印影宋抄本为十五卷，凡文十四卷，诗一卷。近人罗振常辑《经进三苏文集事略》本《老泉先生文集》为十二卷，有宋郎晔注，并附考异一卷，补遗二卷。近年发现的北宋麻沙本《类编增广老苏先生大全文集》残帙，颇存佚诗。今人有校注本。

嘉峪关 ❶在甘肃嘉峪关市西、嘉峪山麓。明长城终点。洪武五年(1372年)置关。依山而筑，居高凭险，为东西交通要冲。号称"天下雄关"。关城呈梯形，周长733米，高11.7米。垛墙高1.7米。城四隅有角楼。东西城垣开门，均筑翁城。西面城垣门额刻"嘉峪关"三字。城外有文昌阁、关帝庙等古迹。兰新铁路经此。全国重点文物保护单位。❷市名。在甘肃省河西走廊中部、兰新铁路线上。1965年由酒泉县及肃南裕固族自治县析置市。以市西嘉峪关得名。人口12.9万(城镇11万，1996年)。有钢铁、机械、电器、水泥、化学等工业。为西北最大的钢铁工业基地。名胜古迹有嘉峪关、黑山石刻画像、魏晋壁画墓、长城博物馆。

嘉陵龙(*Chialingosaurus*) 古爬行动物。属鸟龙类的剑龙类。体躯较轻盈。从颈部至尾部的背侧长有两排左右对称的剑板，颈部的桃圆形，往背部逐渐变尖变长，尾部的尾棘呈三棱形的棘棒。前肢短于后肢，四足行走，以植物为食。生存于中侏罗世至晚侏罗世的河湖附近的台地丛林中。化石首次发现于四川渠县嘉陵江流域。

嘉陵江 古称阆水、渝水。长江上游支流。源出陕西省凤县东北嘉陵谷，西南流到略阳县北纳西汉水，到四川省广元市昭化纳白龙江，南流经苍溪、阆中、南部、蓬安、南充、武胜等市县，在重庆市北合川市汇渠、涪二江，到重庆市区入长江。长1 119公里，流域面积15.97万平方公里。为长江第三大支流。上游水急多滩，下游在合川市附近纳渠、涪两江后水量大增，横截华蓥山处形成著名的嘉陵江小三峡(沥鼻、温塘、观音)。广元以下可通航。上游白龙江上建有碧口水电站。

嘉年华会 即"狂欢节"。

嘉定三朱 明嘉定著名竹刻工艺家*朱鹤、*朱缨、*朱稚征的总称。

嘉定三屠 顺治二年(1645年)清军下江南，为镇压抗清斗争，在嘉定(今属上海)进行的三次屠杀。第一次在夏历七月四日，侯峒曾领导的义兵失败，城破后死难两万余人。第二次在七月二十六日，清军镇压城外葛隆镇、外冈镇乡兵，大肆屠杀。第三次在二十七日，朱瑛领导的义兵失败，嘉定城再被攻破。一说上述的第三次为第二次，第三次在八月十六日明降将吴之蕃反清失败时。

嘉定和议 南宋宁宗时的对金和约。开禧北伐失败后，宋金于嘉定元年(1208年)成立和议：金宋改称伯侄之国，岁币增至银绢各三十万两匹，犒军钱三百万贯，并函韩侂胄首于金。金则退出所占原属南宋的淮南、陕西之地。

嘉泰会稽志(会 kuài) 南宋地方志。施宿等撰，诗人陆游父子曾参预修订，陆游并为之序。二十卷。嘉泰元年(1201年)成书。为现存最早的绍兴府志。绍兴府治今浙江绍兴市，古为会稽郡。全书共分细目一百一十七，以类相从，叙述简赅，详细记叙姓氏、送迎、古第宅、古器物、求遗书、藏书等条，皆他志所不详，而此志搜采辑比，条理井然。后张淏又有*《宝庆会稽续志》。

嘉陵江小三峡 在重庆市区和合川市间。嘉陵江下游切穿华蓥山南段所成的峡谷。包括沥鼻峡、温塘峡和观音峡。谷深流急，风景秀丽，宛如长江三峡之缩影，故名。

嘉靖以来首辅传(传 zhuàn) 书名。明王世贞撰。八卷。记世宗、穆宗、神宗三朝阁臣事迹。明从太祖罢设丞相以后，虽有阁臣，并无宰相之名。嘉靖时内阁成为实际的执政机构，首辅责任尤重。此书起自嘉靖，以明制度的演变。所载从杨廷和到申时行，都以首辅为主，兼及他人事迹。可考见明代中后期的官制与政治情况。

嘉禾电影有限公司 又名"嘉禾机构"。香港电影制片企业。1970年由邹文怀、何冠昌、梁凤等创办。以摄制功夫片为主，其中有《唐山大兄》、《精武门》、《猛龙过江》等。70年代中期起采取合作制片方式摄制影片，后又发展与外国电影界合作拍片。

嘉祥武氏墓群石刻 见"武氏祠画像"。

11 **臺** ㊀"台㊀"的繁体字。

㊁(tái 台) 通"薹"。草名。《诗·小雅·南山有臺》："南山有臺，北山有莱。"毛传："臺，夫须也。"孔颖达疏引陆玑疏云："旧说，夫须，莎草也，可为蓑笠。"

塴 (bèng 崩去) 亦作"堋"。棺下土；落葬。《左传·昭公十二年》："郑简公卒，将为葬除……司墓之室有当道者，毁之则朝而塴，弗毁则日中而塴。"《说文·土部》引作"堋"。

塲 "場(场)"的异体字。

埇 "纵"的繁体字。

塔 "塔㊀"的异体字。

塾 (shú 孰) ❶古时门东西两侧的堂屋。《尔雅·释宫》："门侧之堂谓之塾。"❷旧时民间教读的地方。如：私塾；义塾。《礼记·学记》："古之教者，家有塾，党有庠。"孔颖达疏："周礼百里之内，二十五家为闾，共同一巷。巷首有门，门边有塾。谓民在家之时，朝夕出入，恒受教于塾，故云'家有塾'。"

墉 (yōng，旧读 yóng) 亦作"隃"。❶城墙。《诗·大雅·皇矣》："与尔临冲，以伐崇墉。"❷垣墙。《诗·召南·行露》："谁谓鼠无牙？何以穿我墉！"

境 (jìng) ❶疆界。《荀子·强国》："入境观其风俗。"❷地域；处所。《吕氏春秋·怀宠》："故兵入于敌之境，则民知所庇矣。"陶潜《饮酒》诗："结庐在人境，而无车马喧。"❸境况；境地。如：顺境；逆境；时过境迁。

境界 ❶疆界。《后汉书·仲长统传》："当更制其境界，使远者不过二百里。"❷境地；景象。耶律楚材《和景贤》：

"吾爱北天真境界,乾坤一色雪花霏。"❸佛教指*六识所辨别的各自对象。如"眼识"能视"色","色"即成为"眼识"的境界。参见"六境"。❹犹言造诣。《无量寿经》:"斯义弘深,非我境界。"❺指诗文、图画及思想、道德等的意境。如:境界高超。

境界物 园林中划分或联系区域范围的景物。如绿篱、花墙、栏杆等。

境界说 王国维在《人间词话》中提出的美学理论。认为境界包括自然景物与人的思想感情以及二者的融合。词的高下,以有无境界为衡量的标准。能写真景物、真感情者,谓之有境界,否则谓之无境界。境界可分两种:(1)有我之境,其特点是"以我观物","物皆著我之色彩"。(2)无我之境,其特点是"以物观物","不知何者为我,何者为物"。"无我之境,人惟于静中得之;有我之境,于由动之静时得之。故一优美,一宏壮也。"从艺术创作方面说,又有"造境"与"写境"之分。杰出的作家、艺术家必然是写实家兼理想家,故能使"合乎自然"的"造境"与"邻于理想"的"写境"高度结合。

境遇伦理学 现代西方一种基督教神学伦理学说。20世纪60年代出现。宣称应以情景或环境决定道德选择和道德行为。主要代表为美国的弗莱切尔(Joseph Fletcher, 1905—)。作为西方的一种"新道德",对传统的神学伦理学持批判态度,强调个人行动的特殊境遇,认为应当使"原则服从境遇,整体服从部分,理论服从现实"。不否认基督教的"爱"的原则,主张将其同实用主义道德理论相结合。

境外金融市场(场 chǎng) 即"离岸金融市场"。

11 **墒** (shāng 商) 北方方言。指土壤含有适合种子发芽的水分。如:保墒;抢墒抢种。

墒沟 临时开挖的田间排水浅沟。如北方旱地的输水垄沟、灌水沟,南方麦田的竖沟、横沟、围沟等。各地墒沟规格不一,应结合当地条件、茬口变化而作出安排。地面水和表层土壤水汇集墒沟后,汇流入毛沟。

墁〔墁〕(yán 盐) 同"槾"。《楚辞·大招》:"曲屋步墁。"王逸注:"曲屋,周阁也;步墁,长砌也。"

墚 (liáng 良) 我国西北黄土地区条状延伸的岭冈。有的由黄土塬经侵蚀分割而成;有的在黄土堆积前即为条状延伸的岭冈,黄土堆积后,仍保持其原有形态。顶面比较平缓,两侧为沟谷和冲沟所切割。如中国陕北绥德一带。

槀 同"槀"。

壽 "寿"的繁体字。

墮 "堕"的繁体字。

墜 "坠"的繁体字。

墜 (dì) "地"的古体字。《淮南子》有《墜形训》。

墋 "墋"的繁体字。

12 **墝** (qiāo) 同"磽(硗)"。见"墝埆"。

墝埆 ❶亦作"硗确"。土地贫瘠。《论衡·率性》:"夫肥沃墝埆,土地之本性也。"❷险要的地方。《后汉书·南匈奴传》:"墝埆之人,屡婴涂炭。"

墳 "坟"的繁体字。

埜 同"野"。

墯 (tán) 同"坛(壇)"。甑属。见《类篇》。

埜 (yín 银) "垠"的古体字。谓边际。《淮南子·俶真训》:"芦苻之厚,通于无埜,而复反于敦庞。"高诱注:"厚,犹薄。芦,苇也;苻,芦之中白。苻言其薄,柯则归于苇,故曰反于敦庞矣。"

墣 (pú 葡) 土块。《淮南子·说林训》:"土胜水者,非以一墣塞江也。"

壝〔壝〕(wěi 伟,又读 wéi 唯) 坛和埠的统称,也特指周围有矮墙的坛。《周礼·地官·大司徒》:"设其社稷之壝。"郑玄注:"壝,坛与堳埒也。"

墠 "埠"的繁体字。

賣 "卖"的繁体字。

墺 (yù 郁,又读 ào 奥) 通作"隩"。谓四方可定居之地。《书·禹贡》:"四隩既宅。"《汉书·地理志上》作"四奥既宅"。颜师古注:"奥,读曰墺,谓土之可居者也。"

墦 (fán 凡) 坟墓。《孟子·离娄下》:"卒之东郭墦间之祭者。"

墩〔墩〕(dūn) ❶土堆。如:土墩;沙墩。李白《登金陵谢安墩》诗:"冶城访古迹,犹有谢安墩。"引申为一种坚实的基础。如:门墩;桥墩。也指状如土墩的坐具。如:锦墩;绣墩。❷通"蹲"。《儒林外史》第五十二回:"那少年便痛得了不得,矬了身子,墩下去。"

墩台 一种透空式孤立建筑物的上部结构。用钢筋混凝土在现场浇筑而成,下部用桩、柱或大型管柱支撑。常用于墩式码头、水上观测平台、浮码头水平撑杆支座等。

墩 "墩"的异体字。

墡 (shàn 善) 白土。见《广韵·二十八狝》。

墫 同"蹲"。

增 ㈠(zēng) 添;加多。如:增产。《诗·小雅·天保》:"如川之方至,以莫不增。"

㈡(céng) 通"层"。重复。扬雄《甘泉赋》:"增宫嵾差。"

增生 ❶科举制度中生员名目之一。明代生员皆有月米,额内者为廪膳生员,增额者为增广生员。清代则生员于岁科两试在一等前列者,方能补为增生或廪生,而名额皆有一定。廪生有廪米有职责,而增生无之,故增生地位次于廪生。❷病理学名词。各种原因引起细胞数量增多的过程。如细胞坏死后,修复过程中的细胞再生;肉芽组织中毛细血管和成纤维细胞的增生;慢性扁桃体炎时,扁桃体淋巴组织增生。肿瘤组织则是一种特殊的病理性增生。

增白 提高织物白度的加工过程。漂白后的织物仍带有淡米黄色,早期采用某些蓝色染料施加到织物上,利用补色原理以掩盖其黄色,俗称"上蓝"。此法已淘汰,改用荧光增白剂增白。荧光增白剂为无色染料,加染在织物上后能吸

收紫外光而辐射出紫蓝色可见光，消除漂白布上黄色，同时提高总反射率，使织物获得明亮的纯白色。

增压 提高内燃机功率的方法之一。用增压器提高充入气缸空气或可燃混合气的压力，使充入气缸的工质量增多，能燃烧更多的燃料，从而提高内燃机的功率。用内燃机本身的排气来驱动涡轮增压器的增压方式称"涡轮增压"。

增灶 东汉虞诩示强欺敌之计。诩调升武都太守，为羌众数千阻于陈仓崤谷。他一面声言要请兵到后再进，使羌兵不加注意；一面却兼程急行，并令吏士各做两灶，逐日增倍；羌竟以此不敢逼，得以安全通过。有人问他：这和孙膑减灶胜庞涓之计有何不同？他说："孙膑见（现）弱，吾今示强，势有不同故也。"见《后汉书·虞诩传》。

增城 市名。在广东省广州市东部、东江支流增江流域，广九铁路经过南部。市人民政府驻荔城镇。东汉置县。以增江得名。1993 年改设市。人口 74.4 万（城镇 18.3 万，1996 年）。矿产有铁、煤、钨、铝土、金。工业有采矿、机械、化学、建材、造纸、制糖等。农产有稻、花生、黄麻、甘蔗、木薯，并产柑橘、香蕉、荔枝（挂绿荔枝，闻名中外）、乌榄。名胜古迹有白水山、万寿寺、凤凰亭。

增星 中国古代的星官共有 283 官、1 464 星。清钦天监编撰《仪象考成》（1752 年编成）星表时，对各星官增加了许多肉眼可见的星，并称之为"增星"。

增音 发音过程中增加音素的现象。例如英语 dreamt（作梦 —— 过去时）本来应读作 [dremt]，但经常被读成 [drempt]，[m] 和 [t] 之间增加了一个 [p]。

增益 ❶在电信传输中是"传输增益"的简称。与"衰减"相对。❷在放大器中，表征功率或电压的放大倍数。一般用输出同输入功率或电压之比值的常用对数表示，单位为分贝。❸在定向天线中，表征定向天线辐射的集中程度。

增韵 全称《增修互注礼部韵略》。韵书。五卷。宋时官书*《礼部韵略》经历次增修，至南宋时，毛晃以原书收字太狭，搜采典籍，依韵增附，并辨正音、义、笔画之误，成《增修互注礼部韵略》。其子居正又重加校订。

增长量（长 zhǎng） 见"发展速度"。

增订本 见"修订本"。

增丝素 也叫"增丝激素"。化学名 3, 7, 11-三甲基-2反,4反-十二烷二烯酸乙酯。昆虫保幼激素类似物。由香草醛、氯乙酸乙酯、亚磷酸三乙酯、氯代丙酮、碱、乙醚、乙醇钠、二甲基甲酰胺反应制得。琥珀色油状液体，溶于有机溶剂，不溶于水。有乳油、颗粒剂、可湿性粉剂、高浓度乳油和超低容量喷雾剂。对同翅目、鞘翅目和鳞翅目等多种昆虫有保幼激素活性。已用于蚕业上，以增加蚕丝产量。对人畜毒性极低。

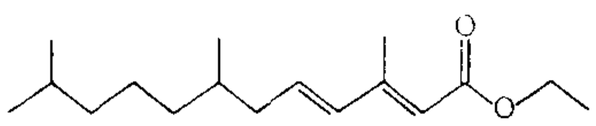
增丝素结构式

增甘膦（glyphosine） 化学名 *N*,*N*-双（膦羧基甲基）甘氨酸。植物生长调节剂。由甘氨酸、亚磷酸、甲醛反应制得。白色固体，溶于水。有可湿性粉剂。用于甘蔗促进生长、催熟和增加含糖量。对人畜毒性低，对眼睛、皮肤有刺激性。

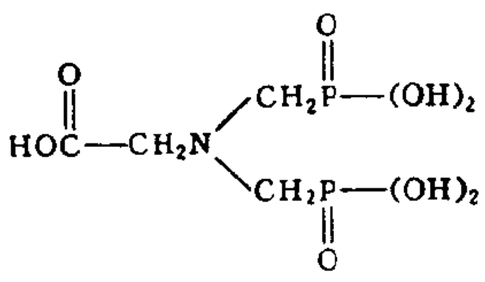
增甘膦结构式

增压器 增压内燃机中用以把空气或可燃混合气的压力提高后再充入气缸以提高功率的设备。常用的涡轮增压器，系由内燃机排气驱动的涡轮与离心式压气机联合构成的机组。也有由内燃机自己带动的离心式、转子式、活塞式等类型的增压器。

增音机 电信传输中提高电信号电平的设备。由放大器、均衡器和自动调节电路组成。按传输需要，沿通信线路每隔一定距离插接一套增音机，以补偿电信号在传输线上的衰减，并减轻噪声对电信号的影响，提高传输质量。

增音站 补偿线路传输衰减和均衡线路频率特性的通信站。分为有人增音站和无人增音站。主要设备是增音机。设在有线电长途通信线路上，用以延长通信距离。

增值税 对企业生产、经营成果中的新增价值部分（增值额）所征收的税。1954 年创行于法国。其后，欧洲经济共同体和拉丁美洲、非洲国家相继仿行。增值税的计算方法有三种：(1) 加法，直接将企业在一定期间的工资、利息、税金、租金和利润加在一起，作为增值额，乘以税率，即为税额。(2) 减法，以企业的销售收入（或劳务收入）减去购入的原材料、燃料、动力、低值易耗品、零配件和其他外购商品（或劳务）等所支付的费用得出增值额，乘以税率，即为税额。(3) 抵免法，为法国所创用。企业就本期销售收入额，乘以税率，再从中减去同期各项购入品内所含税款，即为本企业应纳税额。我国 1984 年起曾试行。1994 年改行新的增值税条例，征收范围扩大到全部生产环节和批发、零售商业，包括销售货物、应税劳务和进口货物。一般纳税人应纳税额为当期销项税额减当期进项税额。

增效剂 本身无毒效或仅有微弱的毒效，当与另一种药剂混合使用时，毒效超过两者单独使用的效果之和的物质。因具有增效作用，故名。如芝麻素、八氯二丙醚、增效醚都可作为除虫菊酯的增效剂。

增液汤 方剂名。见《温病条辨》卷二。由玄参、生地黄、麦门冬组成。功能养阴、生津、润肠。适用于热病伤津、口渴、舌红而干，以及阴虚津少、肠燥便秘等。

增感剂 能增进感光材料感光性能的物质。为感光乳剂的重要添加剂。分化学增感剂和光谱增感剂两类。前者可提高卤化银的感光速度，而不影响其对可见光谱感光的部位；后者主要是菁类染料，能使卤化银乳剂除对蓝、紫色光敏感外，并将感光范围向更长的波长（如绿、红等）扩展。

增稠器 一种连续操作的沉降设备。通常用于过滤前作悬浮液的初步分离。操作时，将悬浮液通入器内，借重力作用可在底部获得较浓的悬浮液，再经过滤即可达到最后的分离；澄清液则从器的上部溢出。广泛应用于选矿、湿法冶金、化学等工业。

增塑剂 能增加合成树脂、合成橡胶等的可塑性的有机物质。一般为不易挥发且能与聚合物相容的液体（如邻苯二甲酸二丁酯、磷酸三苯酯及矿物油等）或固体（如樟脑等）。

增溶剂 能促进其他物质溶解的物质。主要为表面活性剂，其水溶液能形成胶束，使难溶物质成为可溶。也有不是表面活性剂的，其水溶液不能形成胶束，但有提高其他物质溶解度的作用，如用于液体洗涤剂中的甲苯磺酸钠等。

增支成本 与基础方案或标准数据相比，进行某一或某组特定作业而需增加开支的成本。对比不同方案增支成本的总额和时间，有助于最优方案的选择，是管理会计中常用的一种决策方法。

增升装置 增加飞机机翼升力的装置。常用的有前缘缝翼和前、后缘襟翼，以及吹气附面层控制和喷气襟翼。用以

降低起飞、着陆速度，缩短起飞、着陆滑跑距离。

增长速度(长 zhǎng)　反映事物或现象增长程度的指标。它等于发展速度减 100%。有定基增长速度和环比增长速度。前者等于定基发展速度减 100%；后者等于环比发展速度减 100%。增长量除以增长速度，就是增长百分之一的绝对值。

增节变态　昆虫不完全变态的一个类型。幼体体节较成虫为少，每龄逐渐增加，就变为成虫。例如原尾目昆虫，初孵化时体节只有九节，后因生长，在最后两节之间增生三个体节。这种增节现象，在倍足类及唇足类也有。

增压锅炉　亦称"压力燃烧锅炉"。炉中燃料在较高压力下与空气混合燃烧的一种新型锅炉。燃烧效率及传热强度均较一般锅炉大，炉膛容积与受热面可大为减少，具有尺寸小、重量轻、节省钢材及升火所需时间短等优点。但需要较复杂的辅助设备和较高的管理技术，炉体结构密封性要求很高。可与蒸汽轮机、燃气轮机组成*蒸燃联合式动力装置。

增补频道　在电视第 5、6 及第 12、13 频道之间，原规定为无线通信的频率段，增补作为有线电视的频道。总计有 39 个，每个频道所占频带宽度为 8 兆赫。其序号及各频道频率范围如下表所示。

频道代号	图像频率（兆赫）	伴音频率（兆赫）	频道代号	图像频率（兆赫）	伴音频率（兆赫）
Z1	112.25	118.75	Z21	328.25	334.75
Z2	120.25	126.75	Z22	336.25	342.75
Z3	128.25	134.75	Z23	344.25	350.75
Z4	136.25	142.75	Z24	352.25	358.75
Z5	144.25	150.75	Z25	360.25	366.75
Z6	152.25	158.75	Z26	368.25	374.75
Z7	160.25	166.75	Z27	376.25	382.75
Z8	224.25	230.75	Z28	384.25	390.75
Z9	232.25	238.75	Z29	392.25	398.75
Z10	240.25	246.75	Z30	400.25	406.75
Z11	248.25	254.75	Z31	408.25	414.75
Z12	256.25	262.75	Z32	416.25	422.75
Z13	264.25	270.75	Z33	424.25	430.75
Z14	272.25	278.75	Z34	432.25	438.75
Z15	280.25	286.75	Z35	440.25	446.75
Z16	288.25	294.75	Z36	448.25	454.75
Z17	296.25	302.75	Z37	456.25	462.75
Z18	304.25	310.75	Z38	464.25	470.75
Z19	312.25	318.75	Z39	472.25	478.75
Z20	320.25	326.75			

增阻装置　增加飞机阻力的装置。常用的有减速板、阻力伞和反推力装置等。主要用来降低着陆速度、缩短滑跑距离，或飞行中增加飞机机动性。

增量调制　一种特殊的脉码调制。不传递信号波形的本身，而按波形的增量发送脉冲。具有抗干扰性能好、传输过程中减少失真显著和所用电路较简单等优点。

增强显示　亦称"屏幕分级醒目化显示"、"醒目分级显示"。气象雷达回波或卫星云图显示屏幕上的醒目化显示措施。通过增强显示后，可以从屏幕上的灰度等级分布或色彩等级分布界限，清晰分辨出气象雷达回波强度分布和卫星云图云的各部分高度(温度)分布等。它有利于对气象雷达回波和卫星云图的分析，直观性也较好。

增强塑料　用纤维、纤维织物或片状材料增强的塑料。将合成树脂(如酚醛树脂、不饱和聚酯树脂、环氧树脂等)浸涂于纤维或片状材料(如纸张、棉布、玻璃纤维或其他织物等)上，经加工成形制得。其机械强度远较一般塑料为高。用片状材料增强的塑料，称为"层压塑料"或"层压板"。用玻璃纤维或其织物增强的，俗称"玻璃钢"。增强塑料可作电绝缘材料、装饰用板材，或用以制造小船和汽车等的壳体、机器零件(如无声齿轮)等。

增稳系统　又称"增稳阻尼系统"。用来改进飞机稳定性的一种飞行控制系统。能自动参与对飞机的操纵，但不妨碍驾驶员操纵飞机。

增压内燃机　带有增压器的内燃机。参见"增压"。

增乘开方法　又称"递增开方法"。北宋*贾宪创造的一种开方法。在求得根的第一位数后，用随乘随加的方法代替旧开方法中乘平方、乘立方等步骤，然后通过移位求得减根方程，再继续开方求后面的得数。方法简便，并易于推广到求高次数字方程的正根。*秦九韶《数书九章》以此为主导，提出正负开方术，进一步发展了高次方程数值解法。

增减记帐法　会计工作中，用"增"、"减"为记帐符号来反映资产、权益、收入、费用增减变动的一种复式记帐法。

增效分析试剂　表面活性剂及对分析、分离方法有增敏、增溶、增稳等增效作用的无表面活性的试剂。光度显色反应中能对所形成的金属络合物产生多种增效作用。广泛应用于化学分离中。

增压流化床燃气-蒸汽联合循环　在增压流化床型的锅炉中直接以流化态方式高效低污染地燃烧高硫而多灰煤的燃气-蒸汽联合循环。特点是：(1) 利用新的流化态燃烧技术，既能高效燃烧，又能降低排放量，还能适应电站载荷变化的需要。(2) 可实现在高温条件下高质量除灰的要求。(3) 对燃气轮机叶片须采取有效的防腐和防磨措施。

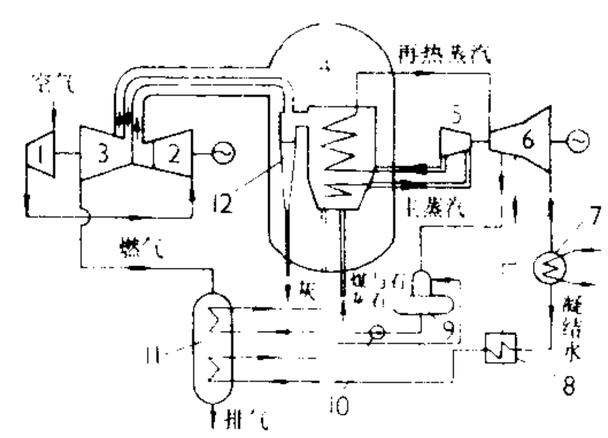

增压流化床燃气-蒸汽联合循环的热力系统图

1. 低压压气机　2. 高压压气机
3. 燃气透平　4. 增压流化床锅炉
5. 高压蒸汽透平　6. 低压蒸汽透平
7. 凝汽器　8. 给水加热器
9. 除氧器　10. 水泵
11. 省煤器　12. 旋风分离器

12 **墮**　同"墮(堕)"。

墀(chí 迟)　台阶；也指阶面。《文选·张衡〈西京赋〉》："青琐丹墀。"吕向注："丹墀，阶也，以丹漆涂之。"

墀足德赞(约 803—838)　吐蕃*赞普。号热巴坚。汉籍又称可黎可足、彝泰赞普。唐元和十年(公元 815 年)即位。长庆元年(821 年)、二年先后在长安城西、逻些(今拉萨)东哲堆园与唐盟和，并建"唐蕃会盟碑"(823 年)。极力发展佛教，重用僧人*钵阐布掌政。开成三年(838 年)被反佛贵族谋杀。

墀松德赞(742—797)　吐蕃*赞普。新旧《唐书》、《资治通鉴》称乞黎苏笼猎赞、掌悉笼腊赞或乞立赞。唐天宝十四载(公元 755 年)即位。在位时，是吐蕃最强盛时期。西攻大食，南入天竺，曾联合南诏、回鹘攻唐，吐蕃军队一度攻入长安，又占领唐之河西陇右诸州。大历十四年(779 年)建桑耶寺，开始度藏人出家，并与臣工盟誓奉佛。晚年致力于唐蕃和好。

12 **墱** (dèng 凳) 亦作"隥"、"磴"。石级。《后汉书·班固传》:"陵墱道而超西墉。"

墱流 有级次的排水道。《文选·左思〈魏都赋〉》:"墱流十二,同源异口。"李周翰注:"墱,级次,泄水之处,言有十二也。"

墱道 亦作"隥道"、"磴道"。阁道。张衡《西京赋》:"墱道邇倚以正东。"

墬 "坡"的繁体字。

13 **壒** (ài 爱) 同"堨㊀"。尘埃。韩愈《秋雨联句》:"白日悬大野,幽泥化轻壒。"

墻 "墙"的繁体字。

壑 "野"的异体字。

墼 (jī 基) ❶砖头。也指砖坯。如:土墼。❷用碎屑抟成的圆块。如:炭墼。

墐 "垠"的繁体字。

壕 (hào 浩) 土釜。见《广韵·三十七号》。

熹 (xī 希) 亦作"熺"。❶放光明。《管子·侈靡》:"有时而星熺。"❷炽热。杨万里《明发陈公经过摩舍那滩石峰下》诗:"东暾淡未熹,北吹寒更寂。"

熹平 汉灵帝年号(172—178)。

熹微 天色微明。陶潜《归去来辞》:"问征夫以前路,恨晨光之熹微。"

熹平石经 亦称"汉石经"。由蔡邕等用隶书一体写成。又称"一字石经"。东汉灵帝熹平四年(公元175年)蔡邕等建议正定经本文字。共刻四十六石碑,立于太学前,有《鲁诗》、《尚书》、《周易》、《春秋》、《公羊传》、《仪礼》、《论语》等七经,为中国历史上最早的官定儒家经本。太学遗址在今河南偃师朱家圪垱村,宋代以来常有残石出土。今人马衡汇为《汉石经集存》,存八千余字。

憙 (xǐ) 同"喜"。喜爱;可庆之事。《急就篇》卷一:"勉力务之必有憙。"

壆 "坐"的繁体字。

墩 (qiāo) 土地瘠薄。《淮南子·要略》:"韩、晋别国也,地墩民险。"

燅 (xún 寻,又读 qián 潜) 同"烬"。把冷了的食物重新烧热。《仪礼·有司彻》:"乃燅尸俎。"郑玄注:"燅,温也。"

墾 "垦"的繁体字。

壇 (lǎn 览) 见"坎壇"。

壇 "坛㊀㊁"的繁体字。

壁 (bì) ❶墙壁。杜甫《秋日夔府咏怀》:"东郡时题壁,南湖日扣舷。"引申指某些物体的表层。如:胃壁;肠壁;细胞壁。❷营垒。《史记·项羽本纪》:"诸侯军救钜鹿下者十余壁。"❸陡峭的山崖。《隋书·豆卢勣传》:"其山绝壁千寻。"❹一边;一面。《西厢记》第一本第一折:"他在那壁,你在这壁。"❺星名。二十八宿之一。

壁立 ❶耸立如壁,形容山崖石壁的陡峭。《三国志·吴志·贺齐传》:"林历山四面壁立,高数十丈。"❷谓室中除四壁外,空无所有,极言其贫穷。《北史·崔挺传》:"家徒壁立,兄弟怡然。"

壁压 细胞壁受*膨压作用所产生的反压力。其大小与膨压相等而方向相反。

壁州 州名。唐武德八年(公元625年)分巴州置。治诺水(后改通江,今属四川)。辖境相当今四川通江附近地区。宋熙宁五年(1072年)废入巴州。

壁画 绘在建筑物的墙壁或天花板上的图画。是历史最悠久的绘画形式之一。分为粗地壁画、刷地壁画和装贴壁画等;刷地壁画又分湿壁画(即在涂有多层灰泥的底子上,趁表层灰泥尚湿画成的壁画)和干壁画(即用类似水彩的涂料绘于干灰泥底子上的壁画)等。现代壁画设计,一般更重视与整个建筑物的相适应,构图多打破集中透视的局限,要求造型和色彩协调,以取得稳定性和装饰效果。

壁鱼 蠹虫。藏于衣服、书籍之中。杜甫《归来》诗:"开门野鼠走,散秩壁鱼干。"

壁经 即"孔壁古文"。

壁带 壁中横木,其露出的部分,形状像带,故称。《汉书·孝成赵皇后传》:"壁带往往为黄金钉,函蓝田璧,明珠翠羽饰之。"颜师古注:"壁带,壁之横木露出如带者也。"

壁挂 室内墙壁上的一种装饰品。包括毛织壁挂、印染壁挂、刺绣壁挂、棉织壁挂等。大型的织物壁挂多适用于礼堂、俱乐部等公共场所;小型的印染、刺绣壁挂多适用于客厅、卧室等处。

壁垒 ❶古时军营周围的防御建筑物。《汉书·黥布传》:"深沟壁垒,分卒守徼乘塞。"比喻对立事物之界限。如:壁垒分明。❷壁,营壁;垒,中垒。两个古星名。张衡《思玄赋》:"观壁垒于北落兮。"亦作"垒壁"。

壁钱 (*Uroctea*) 亦称"壁茧"。蛛形纲,壁钱科。体扁平。头胸部呈心脏形,暗褐色。腹部卵圆形,黑色,有白斑。昼间潜伏,夜出捕食小虫。在壁上结白色扁圆形卵茧,形如古钱,故名。

壁球 球类运动的一种。由网球衍变出来的对墙击球运动。球用橡胶制作。直径约4厘米,重约24克。分单打和双打两种。单打场地长9.75米,宽6.49米,三面围墙高4.57米。双打场地有所扩大。单打时一方对墙击球,弹回着地后由另一方回击(可向三面墙击球)。击球失误或犯规,对方得1分。每局单打先得9分、双打先得15分者获胜。单打、双打均采用五局三胜制。

壁宿 (—xiù) ❶亦称"壁"、"东壁"。星官名。*二十八宿之一。有飞马座γ和仙女座α两星。❷天区名。按《步天歌》,内有:壁、霹雳、云雨、天厩、钺钺、土公等星官。

壁毯 亦称"挂毯"。装饰用的工艺美术织品。多以羊毛编制而成。编制方法与地毯相同。中国的壁毯编制精致,图案题材具有中国特色,驰名世界,新疆、西藏和内蒙古等地编制壁毯的历史尤为悠久。

壁塑 亦称"隐塑"、"影壁"。中国绘画、雕塑合一的艺术形式。多以山水、花卉为题材,并施以色彩,作为衬托人物的背景之用,形成圆雕与浮雕结合的特殊样式。据说宋代画家郭熙见唐代雕塑家杨惠之的山水壁塑,受到启发,以手堆泥于壁,使成凹凸之状,待干后,随其形迹用墨晕成山峦林壑,称"影壁"。

壁中书 即"孔壁古文"。

14 壔 “垛”的繁体字。

壏 “坎”的繁体字。

壐 同“璽(玺)”。

壖 同“堧”。

壑 (hè,旧读 huò) ❶坑谷;深沟。《礼记·郊特牲》:“水归其壑。”《孟子·滕文公下》:“志士不忘在沟壑。”❷亦称“库”。植物学名词。在研究和分析物质运输作用时,尤其是糖的运输,一般把需要利用其他器官供给糖分或贮存糖分等的器官称为“壑”。糖分运输作用最重要的“源”为叶片光合细胞和贮藏糖的组织或器官;糖分运输作用最重要的“壑”为快速生长的部分,主要为茎及根顶端的分生组织,以及正在发育的贮藏部分如果实和块茎等。

壆 (zhí) ❶低洼田。《说文·土部》:“壆,下入也。”段玉裁注:“此与下湿曰隰义略同。”朱骏声通训定声:“按田塍埒谓之壆。畦界曰下,犹坛高曰深也。《诗·载芟》:‘徂隰徂畛。’以隰为之。笺训隰为新发田,即下入之意。”❷见“埔壆”。

壎 “塤(埙)”的异体字。

壕 (háo) ❶护城河。许浑《登故洛阳河》诗:“雁迷寒雨下空壕。”❷沟。如:战壕。孔尚任《桃花扇·馀韵》:“残军留废垒,瘦马卧空壕。”

壕镜 “壕”或作“濠”、“蚝”。澳门的旧称。明全称壕镜澳,指澳门整个港湾,包括浪白岛在内,属广州府香山县(今广东中山市)。嘉靖时移电白市舶司于此,为闽、粤商人和暹罗、爪哇、佛郎机(葡萄牙)等国商人贸易中心。自被葡萄牙侵占后,澳门一名代之而兴,但仍被沿用为澳门的别名。

壙 “圹”的繁体字。

塹 同“塹(堑)”。

磬 〔𥂴〕(qiáo) 乐器,大磬。《尔雅·释乐》:“大磬谓之磬。”郭璞注:“磬,形似犁锪,以玉石为之。”陆德明释文:“孙炎云:‘磬,乔也;乔,高也,谓其声高也。’”又:“《字林》曰:‘锪,田器也。自江而南呼犁刃为锪。’此磬形似犁锪,但大尔。”

15 喜 (zhé 哲) “哲”的古文。见《说文·口部》。

壝 “遗”的繁体字。

燾 “焘”的繁体字。

16 黿 “蛙”的异体字。

壚 “垆”的繁体字。

壛 “罎(坛)㊀”的异体字。

𡒄 (pǐ 痞) 本义为大喜。用为人名,春秋时吴有大夫伯𡒄。

壞 “坏㊀”的繁体字。

壠 “垅”的繁体字。

壛 “埚”的繁体字。

17 壤 ㊀(rǎng) ❶松而柔的泥土,即经耕作的土地。《周礼·地官·大司徒》:“辨十有二壤之物,而知其种,以教稼穑树艺。”郑玄注:“壤亦土也。以万物自生焉,则言土……以人所耕而树艺焉,则言壤。”引申为地的通称,苏舜钦《若神栖心堂》诗:“予心充塞天壤间。”❷地域。《汉书·武帝纪》:“两国接壤。”❸古游戏用具名。见“击壤”。❹通“攘”。见“壤壤”。

㊁(ráng) 通“穰”。五谷丰收。《庄子·庚桑楚》:“居三年,畏垒大壤。”

壤土 土壤质地的分类名。由适当比例的砂粒、粉砂粒和粘粒所组成的土壤。分砂质壤土、壤土、粉砂质壤土及砂质粘壤土、粘壤土、粉砂质粘壤土等(参见“土壤质地”)。一般土性疏松,通气、透水、保水、保肥,耕作方便,适宜作物生长。但含粉砂粒多的壤土容易淀浆板结,物理性质不良。

壤父(—fù) 相传为尧时老人,击壤于道路,作歌曰:“日出而作,日入而息,凿井而饮,耕田而食,帝力何有于我哉!”见《群书治要》卷十一引《帝王世纪》。参见“击壤歌”。

壤塘 县名。在四川省阿坝藏族羌族自治州西部、大渡河上游,邻接青海省。县人民政府驻壤柯镇。1953 年由理县析置壤塘工作委员会,1958 年改壤塘县。居民有藏、汉等族。经济以畜牧业为主,河谷平缓地区产青稞和豌豆,有广大原始森林,并产贝母、麝香、鹿茸、大黄等药材。矿产有银、金。工业有机械、建材、木材加工、酿酒等。名胜古迹有中壤塘寺、热青错温泉。

壤壤 同“攘攘”。纷乱貌。《吕氏春秋·知接》:“孰之壤壤也,可以为之莽莽也。”毕沅校注:“壤壤,纷错之貌。”参见“熙熙攘攘”。

19 懿 (yì 意) ❶美;美德。张衡《东京赋》:“东京之懿未罄。”《魏书·南安王桢传》:“令问彰于邦国,每钦忠懿。”旧多用为称美妇女之辞。如:懿范。❷通“噫”。叹声。《诗·大雅·瞻卬》:“懿厥哲妇,为枭为鸱。”郑玄笺:“懿,有所痛伤之声也。”❸深。见“懿筐”。

懿旨 皇太后或皇后的诏令。《三国演义》第三回:“黄门传懿旨云:‘太后特宣大将军,余人不许辄入。’”

懿州 州名。辽太平三年(1023 年)置。治宁昌(今阜新东北塔营子村北),辖今辽宁阜新市县地。金移治顺安(今塔营子村),辖境略有扩大。蒙古升为路。至元六年(1269 年)复降为州,并省顺安县入本州。元至正二年(1342 年)又升为路,辖境扩大至今义县、朝阳一带。明初废。

懿律 (George Elliot, 1784—1863) 英国人。出身贵族。*义律堂兄。1834—1835 年任海军部秘书,1837 年升好望角舰队总司令。1840 年 2 月任侵华英军总司令和谈判全权代表。6 月率舰队到中国,侵犯广州、厦门受挫后,攻占定海,北犯大沽,胁迫清政府议和。同年 11 月退至澳门,辞职回国。

懿亲 至亲,古时特指皇室的宗亲。《左传·僖公二十四年》:“如是则兄弟虽有小忿,不废懿亲。”曹植《求通亲亲表》:“昔周公吊管蔡之不咸,广封懿亲,以藩屏王室。”

懿戚 犹懿亲。亦指皇室的外戚。《魏书·南安王桢

传》:"南安王桢以懿戚之贵,作镇关右。"

懿筐 深筐。《诗·豳风·七月》:"女执懿筐,遵彼微行,爰求柔桑。"

懿德 美德。《诗·大雅·烝民》:"民之秉彝,好是懿德。"《后汉书·钟皓传》:"林虑懿德,非礼不处。"

懿德太子 即"李重润"。

19 蠹 同"蠹"。

20 鬻 "弊"的繁体字。

21 墉 "坝"的繁体字。

41. 艹 部

廿 同"廿"。

1 **艺** 〔藝〕(yì) 本作"埶",亦作"蓺"。❶才能;技艺。《论语·雍也》:"求也艺。"朱熹注:"艺,多才能。"又《子罕》:"子云:'吾不试,故艺。'"邢昺疏:"试,用也。言孔子自云:'我不见用于时,故能多技艺。'"参见"六艺❷"。❷艺术。如:文艺;曲艺;艺人。❸种植。《书·酒诰》:"嗣尔股肱,纯其艺黍稷。"也指种植方法。如:园艺。❹标准;准则。《左传·文公六年》:"陈之艺极。"杜预注:"艺,准也;极,中也。"引申为法度、限度。《国语·晋语八》:"骄泰奢侈,贪欲无艺。"❺犹言"文"。见"艺祖"。

艺术 人类以情感和想像为特性的把握世界的一种特殊方式。即通过审美创造活动再现现实和表现情感理想,在想像中实现审美主体和审美客体的互相对象化。具体说,它是人们现实生活和精神世界的形象反映,也是艺术家知觉、情感、理想、意念综合心理活动的有机产物。作为一种社会意识形态,艺术主要是满足人们多方面的审美需要,从而在社会生活尤其是人类精神领域内起着潜移默化的作用。在阶级社会里,艺术往往带有鲜明的倾向性。根据表现手段和方式的不同,可分为表演艺术(音乐、舞蹈),造型艺术(绘画、雕塑、建筑),语言艺术(文学)和综合艺术(戏剧、影视)。根据表现的时空性质,又可分为时间艺术(音乐),空间艺术(绘画、雕塑、建筑)和时空并列艺术(文学、戏剧、影视)。

艺苑 犹艺林。韩愈《复志赋》:"朝骋骛乎书林兮,夕翱翔乎艺苑。"

艺林 典籍图书荟萃之所。《北史·常爽传》:"顷因暇日,属意艺林,略撰所闻,讨论其本,名曰《六经略注》。"也指文学艺术界。江藩《汉学师承记·王兰泉先生》:"又每人各寄《相忆》诗一首,一时传为艺林盛事。"

艺祖 有文德才艺的祖先。《书·舜典》:"归,格于艺祖,用特。"孔传:"巡守四岳,然后归告至文祖之庙。艺,文也。"后指一朝开国帝王。如:唐玄宗《起义堂颂》称唐高祖为艺祖;金世宗《封混同江神册文》称金太祖为艺祖。

艺徒 即"徒弟❷"。

艺概 文艺论著。清刘熙载撰。六卷。分文概、诗概、赋概、词曲概、书概、经义概六类,分论诗、文、赋、词曲各体,兼及书法、制义。编排有序,自成系统。虽只言大概,但精简扼要,多心得之言。

艺文志 ❶中国纪传体史书、政书和方志中记载图书目录部分的专名。班固《汉书》始著"艺文志",分六艺略、诸子略、诗赋略、兵书略、数术略、方技略等。其后,《新唐书》、《宋史》、《明史》中亦相继编纂"艺文志"。《隋书》和《旧唐书》中称为"经籍志"。清代学者更补辑了《后汉书》、《三国志》、《元史》等史的"艺文志"。对研究历代图书文献、学术源流具有一定的参考价值。❷方志中诗文汇编的专题。

艺文监(监 jiàn) 官署名。元文宗时置,掌用蒙文翻译经书、校刊书籍及鉴定书画。设大监、少监等官。所属有艺林库、广成局。后改称崇文监。

艺术论 书名。(1)俄国列夫·托尔斯泰著。1898年出版。一卷。书中将艺术分为宗教艺术与日常生活中的世界性艺术两类。认为艺术的本质、源泉与功能在于表现、传达情感和情绪,与思想、认识无关。美与真、善是矛盾的。艺术的目的不只是表现美,而且还在于给人以个人或人类精神生活中所必不可少的"仁爱的影响"。主张"凡是使我们感到惬意而并不引起我们的欲望的东西,我们称之为'美'。"(2)法国罗丹著。为其关于艺术的谈话集,由格塞尔(Paul Gsell)收集汇辑,1910年出版。一卷。认为生活中到处有美,关键在于"发现";认为生活丑可以转化为艺术美,关键在于揭示"性格"(外部真实所表现的内在的真实)。

艺术性 广义指艺术的特性。艺术是人类以情感和想像为特性的把握世界的一种特殊方式,这些特性使它有别于其他把握世界的理性方式(如科学)。狭义指文艺作品的完美程度;或谓文艺作品对人们究竟能产生多大审美感染力的程度。艺术性要求构思具有独创性,形式技巧臻于完美,富有表现力和感染力。作品的艺术性和思想性联系密切,两者相互制约,相互依存,但又有相对的独立性。马克思主义文艺科学要求高度的思想性和高度的艺术性相统一。

艺术学 阐明艺术本质、特征、发展规律等基本原理的学科。古代即已形成独立学科。德国格罗塞(Ernst Grosse,1862—1927)、德苏瓦尔、乌提茨(Emil Utitz,1883—1956)等倡导区分艺术学与美学。认为关于美的研究以美的知觉的理论为基础,这是美学的任务,具有主观主义的性质;关于艺术原理的研究则以艺术的形成-表现为出发点,这是艺术学的任务,具有客观主义的性质。美学与艺术学互相结合而又各自独立。

艺术美 与"现实美"相对。对现实生活加以集中、概括、加工、提炼而表现在艺术作品中的美。来源于现实生活,又是艺术家创造性劳动的产物和审美理想、个性、风格的具体表现,比现实生活中的美更具有集中性、生动性、独创性、纯粹性、稳定性和个性特征。主要表现于艺术形象、意境的美,是内容的真善美与形式美的统一。它是美学研究的主要对象。

艺文类聚 类书名。唐高祖命欧阳询等辑。一百卷。采集一千四百多种古籍，分门别类，摘录汇编，分岁时、治政、产业等四十八部。事实居前，诗文列后，其中征引的古代典籍，现多散佚，赖此书保存了不少珍贵资料。

艺术之宫 原为19世纪英国诗人丁尼生所创用。其意义与*象牙之塔同，参见"为艺术而艺术"。

艺术手法 文学艺术创作中塑造形象、反映生活、表达主题思想所运用的各种具体的表现方法，又称表现手法。如文学创作中的叙述、描写、虚构、渲染、讽刺、象征、变形、夸张等手法。

艺术月刊 *上海艺术剧社主办的艺术杂志。1930年3月在上海创刊。夏衍主编。仅出一期即遭国民党政府查禁。后改名《沙仑》(英文siren的音译，意为"汽笛")，续出一期，又被禁止。

艺术传达 创作过程的重要阶段之一。作者用一定的物质材料及形态构成，来实现构思成熟的形象体系，将其从内心世界投射到现实世界，化为可供人欣赏的外在审美对象。是作者实践性的艺术能力的表现。

艺术观察 借助想像力进行的具有审美特性的观察方法。它突破了个人直接经验的局限性，达到对事物精神的内在洞察，从而把自在的事物变成艺术的对象。它是艺术家的重要能力之一，有时亦称"艺术感觉"。

艺术技巧 作家、艺术家提炼素材，揭示题材意义，安排作品结构，运用语言、线条、色彩、体积、音响等材料塑造形象、进行艺术传达的手段。亦指克服艺术表现上的困难、完美实现创作目标的实践能力。是艺术作品内容得以有效表现、作品艺术性得以产生的重要因素。它受作家、艺术家的生活经验、教养、观点、感知生活的方式以及创作实践的锻炼等综合性因素制约。

艺术体操 亦称"韵律体操"。竞技性体操的一种。为女子专项。比赛有球、棒、绳、圈、带等五项，在12米×12米场地进行。由各种跳跃、舞蹈、抛接、平衡等动作组成。成套动作在音乐伴奏下，于规定的时间内完成。分团体赛和个人赛两种。

艺术直觉 作家、艺术家对生活和艺术的一种不假思索的颖悟，是经过长期经验积淀，以不借助于论证的直接判断方式把握事物实质的感性能力。它和作家、艺术家的生活阅历、思想水平、学识基础、文化素养、创作锻炼等分不开。它使作家、艺术家不需经过推敲就能察觉对象的某些本质规律，或使创作任务获得突然而意外的解决。参见"灵感"。

艺术标准 1942年，毛泽东在延安文艺座谈会上提出的文艺批评中从艺术上衡量作品价值、成就的标准。在有阶级的社会中，各个时代、各个阶级对文艺都有不同的要求，因此艺术标准也不相同；各个阶级的艺术标准都不是抽象的、固定不变的。无产阶级有自己的艺术标准，如要求文艺作品塑造典型的艺术形象，真实地反映现实生活及其发展的趋势，内容与形式统一，有鲜明的民族特色和时代的特点、独特的艺术风格等等，但在具体运用上，不同时代、不同国家的无产阶级又有不同的标准。

艺术思维 ❶即"形象思维"。❷大于"形象思维"的概念。指人在进行艺术创作和欣赏，或以艺术的态度观照自然时的心理活动方式，包括艺术想像、灵感和直觉等。列夫·托尔斯泰指出，形象思维只是艺术思维的一部分。

艺术起源 指追究人类最初艺术创作动机的发生学之课题。也牵涉到人类起源问题。艺术产生的动因究竟是什么，大致有对史前艺术遗迹、对现代残存原始部族的文化活动、对现代儿童心理进行分析推测这样三种研究途径，主要提出过如下诸说：历史唯物主义认为艺术起源于生产劳动。物质生产劳动不仅创造出人的灵巧双手、发达的头脑与语言，而且满足了人类一定的物质生活需求，使人类有可能对自己的智慧、意向、热情在物质生产中的实现而产生的愉悦加以观赏和再体验，因而是艺术发生的最基本前提。还有起源于人类的模仿天性(参见"模仿说")、起源于人类传达思想感情的需要的见解。在中国古典文论与西方近现代文论中，表情说较普遍。《毛诗序》："诗者志之所之也。在心为志，发言为诗。情动于中而形于言，言之不足故嗟叹之，嗟叹之不足故永歌之，永歌之不足，故不知手之舞之，足之蹈之也。"另有起源于游戏(参见"游戏说")、起源于巫术的观点。巫术说认为：原始社会的原始巫术礼仪，是最早区别于生产活动的一种社会性的必要活动，它包含了后代所有政治的、科学的、道德的、艺术的内容，是以一种图腾或原始歌舞形式表现出来的；因此，如果没有人类早期存在着这样一个巫术与艺术难分难解的阶段，那么今天意义上的艺术是不可能发生的。

艺术真实 与*生活真实相对应的一个范畴。文艺家在一定的审美理想、审美情感推动下，发挥艺术想像力，对生活真实进行提炼、加工、改造，创造出虚构的艺术世界。艺术真实即是艺术想像的合理性和艺术表现自身的逻辑统一性。只有具备艺术真实的作品才可能揭示社会本质或人生真理。它比生活真实更高，更强烈，更集中，更典型，更理想。

艺术原理 书名。英国科林伍德著。1938年出版。一卷。从克罗齐的表现论美学出发，认为表现即想像，艺术活动就是想像活动；真正的艺术不是唤起情感和描述情感，而是表现情感，使情感个性化；获得成功的表现，就是特殊的审美情感。由于这种情感能引起共鸣，所以艺术家是社会公众的代言人。认为具有再现特征的艺术不是艺术，真正的艺术在本质上是一种无目的的创造活动。

艺术哲学 黑格尔在《美学》中对美学的称谓。此词常被用作美学著作的书名。如谢林与丹纳均著有《艺术哲学》。现代也有主张将艺术哲学与美学加以区别的，认为前者着重研究有关艺术的哲学问题，后者着重研究人对现实的审美关系问题。

艺术教育 在绘画、雕塑、音乐、戏剧、电影、舞蹈、文学等艺术领域中进行的专门教育。专业实施机构有各级单科的和多科的艺术学校。普通中小学中的艺术教育，主要通过美术、音乐、语文等学科的教学和有关课外活动进行，中小学生还可在校外教育机构如少年宫等获得艺术教育的机会。

艺术想像 创造艺术形象的能力，亦指主体孕育艺术形象的创造活动和心理过程。个别性的具体意象是构成艺术想像的基本元素，意象的粉碎和重组是艺术想像的主要方式。具有明显的情绪性和形象的鲜明性，服从于创作的动机和需要，并受思想的指导和艺术媒介的制约。艺术想像摆脱了联想的惯常进程，从现实生活所提供的材料中创造出实际不存在的"第二自然"来。

艺术概括 文艺创作通过个别独特形象概括生活的基本方法。作家、艺术家在创作作品的过程中，根据一定的创作意图，对生活中纷繁复杂的现象加以选择、集中和加工，使

创造出来的艺术形象显现出某种较为普遍的意蕴，在作品中凝缩着比较丰富的生活内容。艺术概括的广狭深浅取决于作家、艺术家的思想水平、对生活的熟悉、积累和理解的程度以及艺术修养的高低等。

艺术趣味 艺术欣赏与艺术创作中表现出来的情趣、爱好与追求。在艺术熏陶、艺术实践、艺术教育中形成与发展，受生活情趣、生活理想、艺术观念、审美理想、审美能力的制约。具有鲜明的主观色彩，又有时代、民族的特征，并影响着对艺术的审美选择、审美感受和艺术的创造。

艺舟双楫 书名。清包世臣著。六卷。论文四卷，论书二卷，故称"双楫"。论文多评论古文作法，亦录所作书序、碑传等；论书首述学习书法的经验和心得，《历下笔谈》和《论书绝句》等篇，则论汉代以来书法用笔源流，时有穿凿附会的缺点，而提倡学习北碑，对后来书风的变革甚有影响。其后康有为著《广艺舟双楫》六卷，专论书法，进一步提倡学碑，特别推重北魏，反对学帖以及唐代结构严整的书风。但阐述书派源流，好为臆说，品评艺术，不无偏见。

艺芸书舍 清江苏长洲(今吴县)汪士钟藏书室名。士钟字阆源，广搜宋元刻本。黄丕烈百宋一廛、周锡瓒香严书屋、袁廷梼五砚楼、顾之逵*小读书堆四家书散出，士钟所得颇多。有《艺芸书舍宋元本书目》传世，著录宋元刻本五百种。

艺苑卮言 文艺论著。明王世贞撰。十二卷。其中八卷，皆评述诗文。附录四卷，分论词曲、书画等，后人将词曲部分单刻行世，题为《词评》和《曲藻》。世贞是明代后七子的代表。主张文崇秦汉，诗法盛唐。于诗又喜言格调，自谓："才生思，思生调，调生格"，才思不同，格调有别。此为李梦阳、李攀龙等所未发。论词曲、书画较重自然，不为成见所囿。

艺圃撷馀 诗话。明王世懋撰。一卷。论诗大多本其兄世贞*《艺苑卮言》之说。书中盛推其兄及李梦阳、李攀龙等人，但较重"当行本色"与"风人之致"，对当时摹古风气有所不满。

艺海珠尘 丛书名。清嘉庆年间吴省兰辑。凡八集，一百六十三种。省兰之婿钱熙辅又续辑二集，四十二种。所收包括经学、小学、舆地、掌故、笔记、小说、天文、历算、诗文等著作。

艺术社会学 社会学分支学科。渊源于西方美学，形成于20世纪20年代。此词由德国学者豪森施泰因(Wilhelm Hausenstein，1882—1957)首创。主要研究艺术产生的社会基础，不同艺术样式和艺术风格生成变化的社会根源，不同文化阶层的审美情趣和鉴赏心理及其对艺术品的社会评价，艺术所反映的社会现象、社会问题和社会理想，艺术家的社会地位和社会作用等。

艺术即经验 书名。美国杜威著。1934年出版。一卷。实用主义美学的代表作。认为艺术并不独特和神秘，是一种有条理的完整的愉悦的经验。审美经验是日常生活经验的一种，但更协调一致、均衡和谐。美是思维对一种物质的完美活动的反应，是一个表示感情的词。认为艺术表现不同于感情发泄，只有考虑感情表达后的结果，才能走向艺术。

艺术的起源 书名。❶德国格罗塞(Ernst Grosse，1862—1927)著。1894年出版。一卷。主张艺术学应是艺术哲学与艺术史的结合，应探讨艺术发生、发展的社会原因。认为艺术同社会组织结构、精神生活紧密联系，原始艺术的发生既是出于精神的、审美的需要，更是出于社会性的实际功用的需要，具有社会的职能。❷芬兰希尔恩(Yrjö Hirn，1870—1952)著。1900年出版。一卷。主张用心理学、社会学和人类学综合研究的方法，从原始人类的各种生活冲动中寻求艺术和审美现象的起源。认为艺术是情感的表现，是个人的心理现象，同时又是社会现象。艺术起源于原始人类的知识传达、记忆保存、恋爱、劳动、战争、巫术等六种生活冲动，并由此产生各种门类的艺术。

艺用解剖学 亦称"解剖形态学"。研究人体(或动物)骨骼和肌肉的组织、位置、比例及其运动规律。它在造型艺术上的应用，有助于正确掌握外形动作和表情变化等。是美术理论基础之一。

艺术与视知觉 书名。美国安海姆(Rudolf Arnheim，1904—)著。1954年出版。一卷。格式塔心理学美学的代表作。认为人的各种心理张力是各要素相互包含、相互作用的整体，对于艺术品的结构也应当从各种张力的相互作用的整体中加以把握，艺术品中各种张力可以由位置、色彩、形状、运动、题材等引起，它们的不同配置是决定艺术性高低的关键因素。艺术品中存在的力的结构可以在大脑皮层中找到生理力的心理对应物，两者在结构上一致的最终原因，在于艺术品中的力的结构与人类情感结构具有同构性。

艺华影业公司 中国私营电影制片企业。1933年由严春堂创办于上海。在左翼文化工作者影响下，曾拍摄《民族生存》、《肉搏》、《中国海的怒潮》等有进步倾向的影片。1934年11月遭国民党蓝衣社特务捣毁。后转而拍摄《花烛之夜》、《化身姑娘》等被称为"软性电影"的影片。1942年并入中华联合制片股份有限公司。

艺术和现实的审美关系 一译《生活与美学》。书名。俄国车尔尼雪夫斯基著。1855年出版。一卷。提出"美是生活"的命题，认为凡是"应当如此的生活"，"显示出生活或使我们想起生活的，那就是美的"，肯定了美的客观性。指出艺术是"生活的教科书"，具有再现生活、说明生活和对生活作出判断的功能。但又认为艺术美低于生活美。

艺术和诗中的创造性直觉 书名。法国马里坦著。1953年出版。一卷。新托马斯主义美学代表作。认为诗不是理智的产物，诗的自由是一种创造性的精神自由。诗人并不认识自己，他的创作实为上帝的创作，因为上帝才具有创造性的观念。从诗中能窥见事物的内在存在与人类自我的内在存在之间的相通。诗与美不能等同，美是诗的先验的、超绝的关连物，是诗的目的之外的目的。诗高于其他艺术，因为诗的直觉比受物质条件束缚的其他艺术更为自由，诗能直接以直觉同存在的精神相通。

2 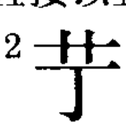 (dǐng 顶) 见"茗艼"。

艾 ㊀(ài) ❶植物名。学名 *Artemisia argyi*。别称"家艾"、"艾蒿"。菊科。多年生草本，揉之有香气。叶羽状分裂，背面被白色丝状毛。秋季开花，头状花序小而多，排成狭长的总状花丛。中国各地普遍野生；朝鲜半岛、日本、蒙古亦有分布。茎、叶含芳香油，可作调香原料；亦可用来杀虫和防治植物病害。叶入药，性温、味辛苦，功能散寒止痛、温经止血。主治月经不调、痛经、胎漏下血、带下等症。内服多炒炭应用。艾叶油有明显的平喘、镇咳、祛痰及消炎作用。叶加工如绒，称"艾绒"，为灸法治病的燃料。❷艾的颜色，即苍白色。古代用为对老年人的尊称。《礼记·

曲礼上》:"五十曰艾。"孔颖达疏:"发苍白色如艾也。"❸美好。见"少艾"。❹养育。《诗·小雅·南山有台》:"保艾尔后。"❺止;尽。如:方兴未艾。《诗·小雅·庭燎》:"夜未艾。"❻姓。

㈡(yì) ❶通"刈"。收获。《穀梁传·庄公二十八年》:"一年不艾,而百姓饥。"❷通"乂"。治理。见"艾安"。

艾人 用艾草扎成的假人。旧俗端午节挂在门上以辟邪除毒。宗懔《荆楚岁时记》:"五月五日……采艾以为人,悬门户上,以禳毒气。"孟元老《东京梦华录·端午》:"又钉艾人于门上,士庶递相宴赏。"

艾艾 《世说新语·言语》:"邓艾口吃,语称艾艾。晋文王戏之曰:'卿云艾艾,定是几艾?'对曰:'凤兮凤兮,故是一凤。'"邓艾,三国时魏将。后因以"艾艾"形容口吃的人吐辞重复。如:期期艾艾。

艾地 (Dipa Nusantara Aidit, 1923—1965) 印度尼西亚共产党主席(1959—1965)。1943年加入共产党。1945年印尼独立后,组织和领导印度尼西亚青年团。1947年任印尼共中央委员,次年当选政治局委员。1951年任印尼共第一书记。1954年任印尼共总书记。1959年起任印尼共主席。1961年任民族阵线副主席。1963年当选临时人民协商会议常任副主席。*九三〇事件后被杀害。

艾伟 (1890—1955) 中国心理学家。字险舟,湖北江陵(今荆州)人。圣约翰大学毕业。留学美国,获华盛顿大学哲学博士学位。回国后历任东南大学、大夏大学等校教授,中央大学教育系主任、教育学院院长、师范学院院长等职。曾在南京创办万青试验学校,并在中央大学创办教育心理研究所。1947年后在北平师范大学和中山大学等校讲学。致力于学科心理的研究和中小学各类测验的编制,尤其注重汉字研究。主要著作有《教育心理学大观》、《汉字问题》、《阅读心理》、《中学国文教学心理学》等。

艾安 (yì—) 同"乂安"。谓太平无事。《史记·河渠书》:"诸夏艾安。"

艾芜 (1904—1992) 中国作家。原名汤道耕,四川新繁(今新都)人。1921年入成都四川省立第一师范学校学习。1925年起流浪于西南少数民族地区及缅甸、新加坡等地。1932年夏在上海参加左联并从事文学创作。早期小说多以流浪生活为背景,富有传奇色彩。抗战时期在桂林、重庆等地从事写作,作品多以农民、小知识分子为题材,表现他们的遭遇、反抗和追求。建国后曾任四川省文联、中国作协四川分会名誉主席,重庆市文化局局长、中国作协顾问等职,创作了许多反映钢铁工人和西南边疆人民新生活的小说。代表作有短篇小说集《南行记》、《南国之夜》、《夜景》,长篇小说《丰饶的原野》、《故乡》、《山野》、《百炼成钢》等。有《艾芜文集》行世。

艾县 古县名。春秋吴艾邑,西汉置县。治今江西修水西。隋开皇九年(公元589年)废入建昌。

艾希 (Günter Eich, 1907—1972) 德国诗人、广播剧作家。早年在大学攻读法律和汉学。1939年被征入伍,在前线被美军俘虏。1946年获释,后参加创建文学团体四七社。主要诗集有《偏僻的田庄》、《地下铁道》等。所作广播剧打破空间与时间的限制,将现实与梦境相结合,如《梦》、《维泰波的少女们》等。

艾青 (1910—1996) 中国诗人。原名蒋海澄,浙江金华人。1928年考入杭州国立西湖艺术学院绘画系,1929年赴法勤工俭学,专修绘画。1932年回国,在上海参加中国左翼美术家联盟。抗日战争爆发后,加入中华全国文艺界抗敌协会。1941年赴延安,任教于鲁迅艺术学院文学系,主编《诗刊》。1945年任华北联大文艺学院副院长、华北大学第三部副主任等职。1949年后曾任中央美术学院军代表、中国美协理事、《人民文学》副主编。1957年后先后在北大荒、新疆劳动。1979年后任中国作协副主席。诗作努力反映民族和人民的苦难和命运,反映现实的生活和斗争,突出表现为对光明的热烈向往和讴歌,风格朴素雄浑。在诗歌理论上,主张内容和形式的统一,民族性和多样性的统一,强调诗人的时代使命感。著有诗集《大堰河》、《北方》、《向太阳》、《归来的歌》,诗论《诗论》,长篇小说《绿洲笔记》,译有《原野与城市》。

艾虎 用艾做成的虎。旧俗端午节佩戴艾虎,谓能辟邪除秽。彭大翼《山堂肆考·宫集》卷十一:"端午以艾为虎形,或剪彩为虎,粘艾叶以戴之。"陈文艳《岁时广记》卷二十一:"王沂公《端五帖子》云:'钗头艾虎辟群邪,晓驾祥云七宝车。'"

艾命 (yì—) 舍生;捐躯。《吴越春秋·句践阴谋外传》:"操锋履刃、艾命投死者,士之所重也。"

艾炷 针灸学名词。又名"艾丸"(见《肘后备急方·治卒得惊邪恍惚方》)。用艾绒制成上尖下平的圆锥体物。供灸治用。其大小视需要而定,最常用的有麦粒样(直接灸)或枣核样(间隔灸)。宋窦材《扁鹊心书·窦材灸法》:"凡灸大人,艾炷须如莲子,底阔三分……务要紧实。"

艾陵 古地名。春秋齐地。在今山东莱芜市东北。一说在今山东泰安市东南。《春秋·哀公十一年》:"齐国书帅师及吴战于艾陵,齐师败绩。"

艾登 (Robert Anthony Eden, 1897—1977) 英国首相(1955—1957)。保守党领袖。1935—1938年任外交大臣,因反对绥靖政策而辞职。1940年起先后任战时内阁陆军大臣和外交大臣。1951—1955年任外交大臣兼副首相。首相任内,因策划侵占苏伊士运河失败,被迫辞职。著有《艾登回忆录》等。

艾豭 老公猪。《左传·定公十四年》:"既定尔娄猪,盍归吾艾豭。"杜预注:"艾,老也。"陆德明释文:"豭,牡豕也。"

艾丁湖 旧称觉洛浣。维吾尔语称艾丁库勒,意为"月光湖"。湖面晶莹洁白,呈弯月形,故名。在新疆维吾尔自治区吐鲁番盆地南部、吐鲁番市中部。原湖面积150平方公里,由于灌溉引水,面积急剧减小,现仅23平方公里。湖面低于海平面154米,湖底低于海平面155米,为中国陆地最低处。湖周多盐滩、碱地和沙丘。

艾马克 亦作"爱马克"、"爱马"、"阿亦马黑"。蒙古语"氏族"、"部落"、"领地"的意思。内蒙古自治区的盟,蒙古语作"艾马克"。

艾夫斯 (Charles Ives, 1874—1954) 美国作曲家。曾任教堂管风琴师。1894—1898年学于耶鲁大学。毕业后迁居纽约。1902年起,在经营保险业的同时从事作曲。创作上既与古典音乐、民间音乐、美国教会音乐及流行音乐相联系,又尝试运用种种现代派作曲技法,包括多调性、无调性、全音阶、四分之一音和声、密集音块、复合节奏、复合速度、原始序列音乐、原始偶然音乐等。主要作品有《歌曲一百十四首》、钢琴奏鸣曲《康科大》、乐队套曲《新英格兰的三个地方》、《第一弦乐四重奏》、重奏曲两首《没有答案的问题》,以及第二、第三、第四交响曲等。此外,他还构想了一部《宇宙交响曲》,由他开始并希望后世作曲家不断续作。

艾比湖 一称布尔哈齐湖。在新疆维吾尔自治区准噶尔盆地西南部精河县北、阿拉山口东南。湖身呈椭圆状。原湖面积1 070平方公里，由于大面积开垦，入湖水量大减，面积缩小，现仅522平方公里。湖面海拔195.5米，贮水量7.3亿立方米。有奎屯河、博尔塔拉河、精河注入。湖水苦咸，亦有"盐湖"之称。

艾氏鱼 (*Knightia*) 古鱼类。真骨鱼类，双棱鲱科的一绝灭属。体呈长梭形，背缘较平直，腹缘不甚隆凸。背鳍较靠后，臀鳍不长大。脊椎数目35个左右。背棱鳞窄长，后端尖；腹棱鳞侧翼发育，翼肋长大。化石发现于北美始新世地层中。中国湖北枝城方家河组下段产有渔洋艾氏鱼(*K. yuyanga*)。

艾吕雅 (Paul Eluard, 1895—1952) 法国诗人、社会活动家。原名欧仁·格兰代尔(Eugène Grindel)。第一次世界大战时入伍，后发表反战诗歌。一度接近达达主义和超现实主义。30年代在反法西斯斗争影响下参加西班牙内战，写诗揭露法西斯分子的罪恶，歌颂英勇的西班牙人民。第二次世界大战期间参加反法西斯抵抗运动。1942年加入法国共产党。写有诗集《诗与真理》、《和德国人会面》、《政治诗集》、《道德教训集》、《畅言集》等。

艾如张 乐府汉《铙歌》名。古辞首句为"艾而张罗"，故名。艾是除草，"如"读为"而"，张罗是布网捕鸟雀。一说此为戒田猎之词。陈沆《诗比兴笺》则以为讽刺当时法网苛细，并疑为汉武帝时诗。

艾克尔 (Erkel Ferenc, 1810—1893) 匈牙利作曲家。曾任国家剧院指挥、布达佩斯音乐学院院长。致力于发扬民族文化。所作歌剧《胡尼亚底·拉希罗》、《班克总督》等，均以反抗异族压迫的历史为题材，表现出作者反对奥地利统治的爱国热忱。1845年谱写匈牙利国歌，沿用至今。此外尚作有钢琴改编曲《拉科西进行曲》等。

艾里斑 无限远物点在透镜焦面上产生的衍射亮斑。即使对于无像差的成像系统，点源的像也不是一个几何点，而是由透镜通光孔径的*夫琅禾费衍射所生的衍射图样。艾里斑就是该衍射图样的中心亮斑，其大小与通光孔径的直径成反比，它集中了通过透镜总光能的84%左右。由英国天文学家艾里(George Biddell Airy,1801—1892)最早详加研究，故名。

艾伯特 (Friedrich Ebert, 1871—1925) 魏玛共和国总统(1919—1925)。1889年加入德国社会民主党。1912年当选国会议员。次年任社会民主党中央主席。第一次世界大战中，支持帝国主义战争。德国十一月革命期间曾出任帝国宰相。帝国政府被推翻后，组织社会民主党政府，建立资产阶级共和国。总统任内，制定*《魏玛宪法》；镇压巴伐利亚苏维埃共和国和汉堡工人起义。

艾希利 (William James Ashley,1860—1927) 英国经济学家。曾任加拿大多伦多大学、美国哈佛大学、英国伯明翰大学教授及院长等。所著《英国早期毛纺工业史》、《英国经济史及经济学说导论》、《关税同盟》，对当时经济学界颇有影响。为实行关税保护政策的积极主张者。

艾条灸 灸法之一。用绵纸将艾绒卷成直径约1.5厘米的艾条，一端点燃后以熏灸穴位。可固定一处或来回上下移动，以熏灸至皮肤温热、起红晕为止。

艾纳香(*Blumea balsamifera*) 亦称"大艾"。菊科。多年生草本或半灌木状，多分枝，幼嫩部密被绢状毛。叶互生，有柄，叶片长椭圆形至披针形，有锯齿，上面发皱，密生黄褐色短硬毛，下面有黄褐色密绢状绵毛。春末开花，花小，黄色，头状花序排列成伞形；两性花花冠管状，雌花丝状。产于中国广东、海南、广西、云南、贵州、台湾等地；印度和马来半岛也有分布。叶为制造香料的原料；用其蒸馏所得的白色艾粉，复制成"艾片"(亦称"冰片"或"艾脑香")，用作芳香开窍药；也用作杀菌、防腐、兴奋剂。

艾耶尔 (Alfred Jules Ayer, 1910—1989) 英国哲学家。逻辑实证主义主要代表之一。1932年牛津大学毕业后到维也纳大学进修，回国后在牛津大学、伦敦大学任教。曾任国际哲学联合会副主席。把一切真正的命题分为逻辑数学命题和关于事实的命题。前者是分析命题，是必然而确定的；后者依赖于经验，是或然而不确定的。提出用以检验事实命题的可证实性标准，并依此标准把所有传统哲学(形而上学)的命题斥为毫无意义的假命题。40年代后着重于认识论、归纳法和或然性问题的研究，以及关于人类价值和伦理学的研究。主要著作有《语言、真理和逻辑》、《或然性和证据》、《自由和道德》等。

艾奇逊 (Dean Gooderham Acheson, 1893—1971) 美国国务卿(1949—1953)。民主党人。1933年任罗斯福政府财政部副部长，不久因与政府财政政策有分歧而辞职。1941年起历任助理国务卿、副国务卿。推行杜鲁门的"冷战"政策。国务卿任内，积极促成北大西洋公约组织的成立与《日美安全条约》的签订，支持发动侵朝战争。著有《实力与外交》等。

艾迪生 (Joseph Addison, 1672—1719) 英国散文作家。曾在牛津大学求学。后去欧洲大陆旅行。担任过南方事务部政务次官、下院议员、爱尔兰总督的秘书及爱尔兰事务大臣。政治上属辉格党。曾与*斯梯尔合编《闲话报》和《旁观者》等刊物。所写散文多以英国社会风俗和中上流社会生活为题材。还写有诗篇《远征》、历史剧《加图》等。

艾思奇 (1910—1966) 中国哲学家。原名李生萱。云南腾冲人。早年留学日本，九一八事变后回国。1934年发表《大众哲学》，对广大群众特别是青年起过启蒙作用。1935年加入中国共产党。1935—1937年任上海《读书生活》杂志编辑。1937年到延安，历任抗大主任教员、中央研究院文化思想研究室主任、中央文委秘书长、延安《解放日报》副总编辑。和何思敬一起主持延安新哲学会。建国后，历任中共中央高级党校副校长，中国哲学学会副会长，中科院哲学社会科学部委员。并当选为中共七大、八大代表，第一、二、三届全国人大代表。长期从事马克思列宁主义哲学的宣传教育工作。著作还有《哲学与生活》、《实践与理论》、《历史唯物论·社会发展史》、《辩证唯物主义纲要》等。其重要著作编入《艾思奇文集》。

艾哈德 (Ludwig Erhard,1897—1977) 联邦德国总理(1963—1966)，经济学家。早年在纽伦堡从事经济研究工作。第二次世界大战后，任巴伐利亚州经济部长，曾负责巴伐利亚工业重建工作和担任英美占领区经济执行理事会主席。1949—1963年任联邦德国经济部长。1957年起兼任副总理。实行新自由主义经济政策，对联邦德国战后经济复兴起了重要作用。1963年任总理。1966年辞职。同年出任基督教民主联盟主席。著有《全民福利》、《德国经济政策》等。

艾哈德

艾能奇 (?—1647) 明清之际农民起义军将领。张献忠义子。以勇猛著名。大顺元年(1644年)任定北将军,与李定国、刘文秀、孙可望合称四将军。后封定北王。献忠死后,四将军引兵入滇,准备联明抗清。永历元年(1647年),他率兵进攻抗命的东川土司禄万鍾,遇伏中箭而死。

艾捷克 亦称"哈尔托克"。维吾尔族拉弦乐器。琴筒木制,半球形,一面蒙羊皮。张马尾弦三根,按四度关系定弦,另在琴杆两边各张钢丝弦五根。奏时以马尾弓擦三根马尾弦,其余各弦起共鸣作用。是木卡姆音乐的伴奏乐器之一。后经改革,用四根金属弦,音量和音域都得到扩展,有的取消共鸣弦,有的仍保留共鸣弦。另,流行在新疆哈密的一种艾捷克,形制近似二胡,用两根钢丝弦,琴杆一侧张七根钢丝共鸣弦,为哈密木卡姆的主要伴奏乐器。

艾略特 (Thomas Stearns Eliot, 1888—1965) 英国诗人、文学评论家、剧作家。祖籍英国。生于美国。哈佛大学毕业。后入巴黎大学和牛津大学深造。1914年起定居英国,曾任教师、银行职员和出版社编辑。1922—1939年任文艺评论季刊《基准》编辑。文学评论方面,强调作品所引起的美感与作品所表达的哲学思想无关,被视作"新批评"派先驱。诗歌创作受19世纪法国象征派诗人影响,重视乔叟、莎士比亚和玄学派诗人的传统,强调运用日常口语的节奏,追求语词的独特含义和新奇比喻。代表作为长诗《荒原》。还写有诗剧《大教堂凶杀案》、《全家重聚》、《鸡尾酒会》等,被称为"现代神秘剧"。其创作与评论对20世纪西方文学影响很大。获1948年诺贝尔文学奖。

艾斯勒 (Hanns Eisler, 1898—1962) 民主德国作曲家。早年在维也纳音乐学院从学于勋伯格。1925—1932年任教于柏林高等音乐学校。早期作品多为室内乐,具有十二音体系特征。后积极从事革命群众歌曲创作。纳粹执政后流亡国外。1938年起侨居美国,曾在南加里福尼亚大学执教。后因遭"非美活动调查委员会"迫害,于1948年离美,1950年返回民主德国。作品有《德意志民主共和国国歌》、《德意志交响曲》、《追思列宁》康塔塔、《新德意志民歌》(《蓝旗歌》即其中的一首),以及大量群众歌曲如《共产国际》、《红色的韦定》、《统一阵线之歌》等。此外,又曾为数十部戏剧、电影配乐,并撰有《电影音乐作曲法》等书。

艾滋病 正名"获得性免疫缺陷综合征",又作"爱滋病"。一种严重细胞免疫功能缺陷,且常合并多种机会性感染及恶性肿瘤的疾病。病原体是人类免疫缺陷病毒。主要通过性接触传播,也可经血液及血制品传播,以及围生期母婴传播。临床症状呈多样化,有发热、淋巴结肿大、咽炎、皮疹、肌痛、关节痛、恶心腹泻、头痛脑病、白细胞及血小板减少等表现。本病传播迅速,病情凶险,病死率高。预防措施包括防止性传播,对血库血及血制品供血者进行病原体病毒检测。治疗方法可采用抗逆转录病毒药物如叠氮胸苷(AZT)等。

艾德礼 (Clement Richard Attlee, 1883—1967) 英国首相(1945—1951)。工党领袖。1907年入费边社,次年参加独立工党。曾两次为工党内阁阁员。1940年任战时内阁掌玺大臣,1942年任副首相兼自治领事务大臣。首相任内推行主要工业国有化政策与社会保险制度,宣布建立"福利国家";对外主张英、美合作,参与朝鲜战争。

艾德林 (Лев Залманович Эйдлин, 1910—1985) 苏联汉学家。1937年毕业于莫斯科纳利马诺夫东方学学院。曾任苏联科学院汉学研究所文学与文化研究室主任、苏联科学院东方学研究所远东与东南亚文学研究室主任。撰有《陶渊明及其诗作》、《论当代中国文学》、《伟大的现实主义作家曹雪芹》、《中国中世纪文学研究诸问题》等论文,译有陶渊明、白居易等诗选。

艾儒略 (Giulio Alèni,1582—1649) 天主教耶稣会传教士。意大利人,号思及。明万历三十八年(1610年)来中国,在今江苏、陕西、山西一带传教。天启五年(1625年)起在福建传教。著有《几何要法》、《职方外纪》、《坤舆图说》等。

艾子杂说 小说集。题宋苏轼撰。一卷。虚拟艾子与战国诸君臣往来故事,以诙谐谈谑为主。凡三十八则,长短不一,文笔生动,立意新颖,讽刺犀利,为宋代谑戏文学中优秀之作。

艾马拉人 (Aymara) 玻利维亚和秘鲁的印第安人。约500万人(1995年)。语言属印第安语系艾马拉语族,部分说克丘亚语,有用拉丁字母创制的民族文字。在印加人建国前即有较高的文化,制陶、石雕、编织、民间口头文学等已有发展,现仍保持若干原有特点。主要从事游牧,养骆马、驼羊和绵羊;也从事农业,种植马铃薯、大麦等;部分在工矿企业中做工。

艾尔索普 (Joseph Wright Alsop, 1910—1978) 美国专栏作家。1932年哈佛大学毕业后,任*《纽约先驱论坛报》见习记者,1936年派驻华盛顿。1937—1940年间,与该报一记者合编"国会巡礼"专栏。1941年来华,在美国第十四航空队任职。1942年一度被日军俘虏,遣返美国。后再次来华,任*陈纳德副官兼记者。1946—1958年间,与其弟斯图尔特·艾尔索普 (Stewart Johonnot Oliver Alsop, 1914—1974) 为《纽约先驱论坛报》合编"事实"专栏。后为《华盛顿邮报》评论员。著有《总统身边的人》(与金特纳合著)、《美国白皮书:美国外交和第二次世界大战》以及《记者的技巧》(与其弟合著)等。

艾兴多夫 (Joseph von Eichendorff, 1788—1857) 德国诗人、小说家。早年入哈雷大学学习哲学和法律。曾参加对拿破仑的战争。主要作品长篇小说《预感和现实》反对异族侵略;中篇小说《没出息的人》揭露社会的丑恶。诗作多描写自然景色,富有民歌特点,著名的有抒情诗《破碎的小戒指》、《在清凉的土地上》和《上帝赐恩的人》等。

艾克霍夫 (Conrad Ekhof, 1720—1778) 德国启蒙运动时期汉堡民族剧院演员。晚年在歌德创办的宫廷剧院工作。扮演过莱辛、李洛剧本中的角色。对当时德国舞台上流行的法国古典主义表演方法有所突破。

艾伯特湖 (Albert Lake) 旧称蒙博托湖。非洲的淡水湖。在赤道北侧刚果(金)与乌干达接界处。由断层陷落而成。湖面海拔619米,西南-东北长180公里,平均宽约45公里,面积5 350平方公里。最深48米。有维多利亚尼罗河 (Victoria Nile) 等注入,湖水北流为艾伯特尼罗河 (Albert Nile)。富鱼类、水鸟,有河马、鳄鱼。

艾奈斯库 (George Enescu, 1881—1955) 罗马尼亚作曲家、小提琴家、指挥家。1888—1899年先后在维也纳音乐学院和巴黎音乐学院学习。1899年起,从事演奏、指挥、教学和创作,常在欧美各国演出。第二次世界大战后移居巴黎。作品富于民族特色,对罗马尼亚近代音乐的发展有重大影响。作有管弦乐《罗马尼亚狂想曲》、《乡村组曲》,小提琴与钢琴组曲《童年回忆》,歌剧《埃第普》,以及交响曲、小提琴与钢琴奏鸣曲等。

艾迪生病 亦称"慢性肾上腺皮质功能减退症"。一种内分泌病。由英国医师艾迪生 (Thomas Addison,1793—1860) 首先描述,故名。肾上腺结核及其他疾病、自身免疫反应,均可引起肾上腺萎缩,导致慢性肾上腺皮质功能减退。主要症状有疲乏软弱、体重减轻、厌食、恶心、血压减低、皮肤和粘膜黑色素沉着、女子经少、男子阳痿等。治疗用肾上腺皮质激素中皮质素、皮质醇及去氧皮质酮,轻症也可用甘草流浸膏、氯化钠等。由结核引起的应同时进行抗结核治疗。

艾柯病毒 一种肠道病毒。核糖核酸病毒。形态上与其他肠道病毒相似,大多数能在细胞培养中生长,产生溶细胞病变。目前已知有 34 个血清型。绝大多数的型别对猴和新生小白鼠不致病。前者可与脊髓灰质炎病毒区别,后者可与柯萨奇病毒区别。对人的致病性与柯萨奇病毒相似,但引起肌炎较少。

艾美虫病 亦称"球虫病"。寄生虫鱼病之一。病原为艾美球虫。寄生于青鱼、鲤、草鱼、鲢、鳙等肠及肾中引起,主要危害青鱼及鲢、鳙。少量感染,不显症状;严重感染时,病鱼体发黑,鳃苍白,腹部膨大,失去食欲,以至死亡。主要流行于江苏、浙江、辽宁等地区。流行季节 4—7 月。可用生石灰清塘及硫黄粉药饵喂饲等法防治。

艾美球虫 (*Eimeria*) 原生动物门,顶复亚门,真球虫目。许多家养动物和其他脊椎动物的肠道细胞内的寄生虫。生活史包括在宿主体内的裂体生殖、配子生殖及体外的孢子生殖阶段。有多种是鸡球虫病的病原体。如巨型艾美球虫 (*E. maxima*)、毒害艾美球虫 (*E. necatrix*)、感染鸡肠粘膜细胞,导致其体重下降、蛋产量骤降,甚至死亡。

艾索尔人 即"亚述人"。

艾宾浩斯 (Hermann Ebbinghaus, 1850—1909) 德国心理学家。曾任柏林、布雷斯劳、哈雷诸大学教授。以首创记忆的实验研究出名。他用无意义音节(由德文辅音-元音-辅音联成)和有意义文字为识记材料,对记忆保持和时间的关系、学习材料的份量和诵读次数的关系、重复学习和分配学习的影响等问题,都作了深入的研究,发现了遗忘先快后慢的规律(参见"保持曲线"),为学习、记忆研究开辟了新途径。主要著作有《论记忆》等。

艾斯尤特 (Asyūt) 埃及城市、河港。在尼罗河西岸。人口 32.1 万(1995 年)。谷物、甘蔗、椰枣等的集散地。有棉纺织、化肥等工业。以精制陶器、木制装饰品、象牙雕刻等工艺品著名。近郊有 1902 年完工的艾斯尤特水坝,多古陵墓。冬季旅游胜地。

艾卜·伯克尔 (Abū Bakr, 573—634) 伊斯兰教历史上的第一任*哈里发。穆罕默德的挚友和岳父(穆罕默德妻室之一*阿伊莎之父)。麦加贵族,早年经商,为穆罕默德创传伊斯兰教的主要支持者之一。公元 622 年随穆罕默德迁移麦地那,631 年曾代表穆罕默德率信徒赴麦加朝觐"克尔白"。穆罕默德逝世后,被推选为哈里发。在位期间 (632—634),令人整辑《古兰经》,平息部落反抗,完成了阿拉伯半岛的统一。

艾尔姆列尔 (Фридрих Маркович Эрмлер, 1898—1966) 苏联电影导演。1926 年首次执导。1938—1939 年导演了政论式电影《伟大的公民》。其他主要作品有《她在保卫祖国》、《伟大的转折》、《没有讲完的故事》等。

艾杜凯维奇 (Kazimierz Ajdukiewicz,1890—1963) 波兰逻辑学家、哲学家,华沙学派主要代表之一。曾入德国格丁根大学学习。回国后曾任利沃夫大学、华沙大学教授,《逻辑研究》杂志主编。哲学上持逻辑实证主义观点。逻辑上最初研究数理逻辑,后研究逻辑语义学与句法学。与卡尔纳普一起提出逻辑上的宽容原则和彻底的约定论,认为逻辑和数学的基本命题是科学家约定的产物。主要著作有《语言与认识》、《哲学的任务与思潮》、《逻辑学论文集》、《实用主义逻辑学》等。

艾森豪威尔 (Dwight David Eisenhower,1890—1969) 美国总统 (1953—1961)。陆军将领。共和党人。曾在陆军部及美国驻菲律宾军事顾问团供职。第二次世界大战期间任欧洲盟军最高司令,并晋升五星上将。战后历任陆军参谋长、北大西洋公约组织武装部队最高司令。总统任内继续推行"冷战"政策;签订《朝鲜停战协定》;与台湾当局签订《共同防御条约》;提出控制中东的计划(参见"艾森豪威尔主义")。著有《远征欧陆》、《白宫岁月》等。

艾德蒙·基恩 (Edmund Kean, 1789—1833) 英国演员。擅演悲剧。扮演过莎士比亚剧作中的夏洛克、奥赛罗、理查三世、麦克佩斯等角色。著有《要感情不要做作》等书。

艾凡奚里斯达 (Crisando Evangelista, 1888—1942) 一译伊万赫利斯塔。菲律宾共产党创始人和领导人之一。印刷工人出身。曾领导创立印刷工人联合会,并组织工人党,宣传马克思列宁主义。1930 年菲律宾共产党成立,当选总书记。1942 年日军入侵后,组织人民抗击侵略者。同年被捕牺牲。

艾什尔里学派 伊斯兰教*凯拉姆学派。巴士拉(今属伊拉克)人艾什尔里 (Abū al-Hasan 'Alī ibn Ismā'īl al-Ash'arī, 873—935) 所创。力求用哲学命题和概念阐释伊斯兰教信条,使之与哲学调和。反对穆尔太齐赖派唯理思想,认为其思想将会导致背离《古兰经》和圣训。主张一切知识和判断都应以《古兰经》、圣训为依归,理性要服从经、训;安拉有本体也有德性,二者同是无始和永存的;语言是安拉德性之一,《古兰经》是安拉语言,因而也是无始的;宇宙万物包括原子皆为安拉所创造,是有始的。11 世纪一度成为晚期阿拔斯王朝官方信仰。其观点盛行于遵奉罕百里和沙斐仪学派的穆斯林中。

艾哈迈达巴德 (Ahmadābād) 旧译阿默达巴德。印度西部古吉拉特邦 (Gujarat) 最大城市。在阿拉伯海坎贝湾 (Cambay) 之北,萨巴尔马蒂河 (Sābarmati) 畔。人口连郊区 295.5 万(1991 年)。15 世纪起城市繁盛。现存有当时的寺院、陵墓等古迹。市内有风景区坎卡里亚湖 (Kankaria)。铁路枢纽。全国主要棉纺织业中心,并有机器制造、化学、面粉、丝织和日用品制造业。地毯、铜器、珠宝等手工艺品著名。和东南的巴罗达 (Baroda) 组成艾哈迈达巴德-巴罗达工业区。

艾利斯斯普林斯 (Alice Springs) 一译阿利斯斯普林斯。旧称斯图尔特 (Stuart)。澳大利亚中部城市;全国地理中心,澳大利亚中央铁路与高速公路的终点。在托德河 (Todd) 畔,海拔约 600 米。人口 1.9 万(1982 年)。19 世纪 70 年代建立。肉牛和金、铜、钨等矿产的重要集散中心。附近多清泉。冬季疗养地。

艾森豪威尔主义 指 1957 年 1 月 5 日美国总统艾森豪威尔在致国会特别咨文中提出的中东政策。主要内容:由国会授权总统在中东实行"军事援助和合作计划",包括可使用美国武装部队以对付"共产主义侵略",两年内额外拨款 4 亿美元,向中东国家提供经济"援助"。美国企图利用

这个计划，抵制苏联影响，进一步控制中东。其后，艾森豪威尔主义也被用于中东以外的地区。

艾提卡尔清真寺 一作"艾提尕清真寺"。中国伊斯兰教最大的清真寺之一。在新疆维吾尔自治区喀什市。明景泰年间(1450—1456)创建，规模宏伟，寺前广场和寺内可容纳近10万人礼拜。该寺建有高大拱门和塔形宣礼楼，礼拜殿为穹窿圆顶，具有阿拉伯建筑风格。为喀什地区伊斯兰教礼拜的中心。

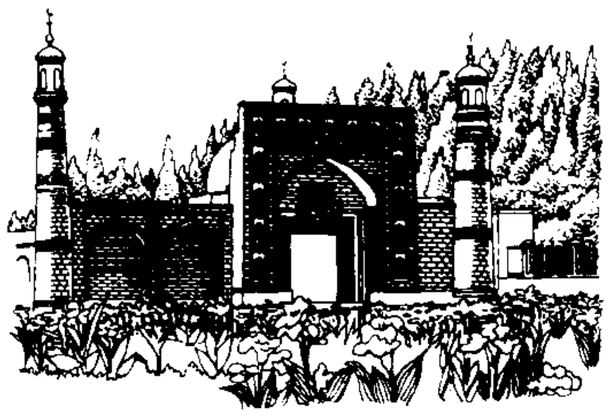

艾提卡尔清真寺

艾卜·伯克·阿尔-拉齐 (Abū Bakr al-Rāzī, 864?—924) 拉丁名 Rhazes(拉芝斯)。伊朗医师、哲学家与物理学家。生于德黑兰附近。所著《医学撮要》是中世纪西方流行的医学教科书。在哲学上，试图把伊朗光阴派和古希腊唯物主义者的观点结合起来。宣称世界上存在着五种永恒的本原：造物主、灵魂、原初物质、绝对的时间和绝对的空间。认为运动是物体不可分离的属性，感觉使人们产生对客体的认识。主要著作还有《形而上学谈》、《哲学的途径》、《论绝对和具体的物质》、《论灵魂》等。

艾尔米塔什博物馆 俄罗斯艺术博物馆。设在圣彼得堡。18世纪在沙皇宫廷收藏品的基础上成立，1852年起开放。十月革命后改为国立博物馆，向公众开放。全馆有五座大厦，其中包括冬宫。主要藏品有古代东方各国美术品、钱币，古希腊罗马的雕刻和中世纪至近代西欧的雕刻及绘画等。

2 **艽** ㊀(qiú 求) ❶荒远。《诗·小雅·小明》："我征徂西，至于艽野。"❷禽兽巢穴中的垫草。《淮南子·原道训》："禽兽有艽，人民有室。"高诱注："艽，蓐也。"

㊁(jiāo 交) 见"秦艽"。

节〔節〕(jié) ❶植物茎上生叶与分枝的部分。有些植物的节略为膨大，比较明显，如竹、甘蔗、石竹、蓼等。引申为凡树木的枝干交接处。《易·说卦》："其于木也，为坚多节。"动物的骨骼衔接处也叫节。如：骨节。❷段。如：一节课；三节火车。特指文章的段落。如：第一章第一节。❸节日；节令。如：春节；国庆节。王维《九月九日忆山东兄弟》诗："每逢佳节倍思亲。"❹节度；法度。《荀子·乐论》："饮酒之节，朝不废朝，莫不废夕。"又《成相》："言有节，稽其实，信诞以分赏罚必。"❺礼节。《荀子·乐论》："三揖至于阶，三让以宾升，拜至，献酬，辞让之节繁。"❻气节；节操。左思《咏史》："功成耻受赏，高节卓不群。"❼删节。如：节选；节录。❽节制；减省。《论语·学而》："不以礼节之，亦不可行也。"《荀子·天论》："强本而节用，则天不能贫。"❾符节，古代使者所持以作凭证。《汉书·苏武传》："杖汉节牧羊，卧起操持，节旄尽落。"❿古乐器，用竹编成，上合下开，像箕，可以拍之成声，起表示拍子的作用。左思《蜀都赋》："巴姬弹弦，汉女击节。"引申为节拍、节奏。韩愈《送孟东野序》："其节数以急。"⓫屋柱上端顶住横梁的方木，即"斗栱"，亦称"栭"。《论语·公冶长》："臧文仲居蔡，山节藻梲。"何晏集解："节者，栭也，刻镂为山。"⓬高峻貌。《诗·小雅·节南山》："节彼南山，维石岩岩。"⓭犹"适"。恰好。《荀子·天论》："楚王后车千乘，非知也；君子啜菽饮水，非愚也；是节然也。"⓮六十四卦之一，兑下坎上。《易·节》："象曰：泽上有水，节。"孔颖达疏："水在泽中，乃得其节。"⓯国际通用的航海速度单位，也可计量水流和水中武器航行的速度。1节=1海里/时。⓰锚链分段制造和使用标志的长度单位。国际通常以27.5米为一节。中国舰艇的使用标志以20米为一节。⓱姓。明代有节铎。

节下 犹麾下，部下。《南史·沈庆之传》："节下有一范增而不能用，空议何施？"

节气 ❶泛指*二十四节气。❷二十四节气中(节气和*中气)的一类。从小寒起，太阳黄经每增加30°，为另一个节气。计有：小寒、立春、惊蛰、清明、立夏、芒种、小暑、立秋、白露、寒露、立冬、大雪。在古代，节气有时指一段时间，例如，太阳黄经从15°增加到30°这段时间称为"清明"。现今，节气都是指时刻，即太阳黄经等于15°时称为"清明"，如1999年为4月5日13时45分。

节片 组成绦虫身体的类似"体节"的结构。由头节后面的"颈节"分裂而来。数目和形态、构造因绦虫种类而异，由一节至数百节或更多。在同一虫体，依生殖器官成熟的程度，可分幼节、成节和孕节。成节至少具雌雄生殖器官各一组。孕熟节片常逐节或整段脱落，随粪排出宿主体外。中国古代医学上称为"寸白"。

节节 凤凰鸣声。《宋书·符瑞志中》："凤凰者……其鸣，雄曰节节，雌曰足足。"亦作"即即"。《论衡·讲瑞》："案《礼记·瑞命篇》云：'雄曰凤，雌曰凰，雄鸣曰即即，雌鸣曰足足。'"

节本 图书删节后印行的版本。

节目 ❶树木枝干交接处文理纠结不顺的地方。《礼记·学记》："善问者如攻坚木，先其易者，后其节目。"孙希旦集解："节目，木之坚而难攻处。"❷事情的条目。庾信《赵国公集序》："若使言乖节目，则曲台不顾。"今常指文艺演出的项目。亦指参观、访问、游览的项目。

节瓜 (*Benincasa hispida* var. *chiehqua*) 俗称"毛瓜"。葫芦科。冬瓜的变种。一年生草本。茎蔓生。果呈短或长椭圆形，较冬瓜小，瓜皮上满布短粗毛。有早熟和晚熟两种类型。春季播种，夏季收获。产量高、品质佳，为中国华南地区夏季优良瓜菜之一。

节令 节气时令。陆游有《季秋已寒，节令颇正，喜而有赋》诗。

节用 ❶节省费用。《论语·学而》："节用而爱人，使民以时。"❷中国历史上主张节约国家财政支出和个人消费的经济思想。古代思想家普遍主张节用，特别是主张统治者的节用，以减轻人民的赋税负担。参见"奢俭论"。

节约 节俭；节省。《后汉书·宣秉传》："秉性节约，常服布被，蔬食瓦器。"

节级 ❶等级。《旧唐书·职官志》："勋官者，出于周、齐交战之际。本以酬战士，其后渐及朝流，阶爵之外，更为节级。"❷依次。《旧唐书·职官志二》："天下诸州差兵募取，户殷丁多，人材骁勇；选前资官、勋官部分强明堪统摄者，节级擢补统帅以领之。"❸唐宋时低级武职人员。《旧唐书·懿宗纪》："如本厢本将今后有节级员阙，且以行营军健量材差置。"《宋史·兵志》河北强壮编制："百人为都，置正副都头二人，节级四人。"

节拍 ❶音乐术语。音乐中拍子的组合形式，用以度量节奏的变化，通常以周期性的重音区分为标志。❷流水生

产中，连续出产的前后两件相同产品（如零件、部件、机器）的间隔时间。整个流水线的节拍，称"总节拍"或"平均节拍"，它等于规定时间量除以该时间内所应出产的产品量所得之商。流水线上某一工序的节拍，称"工作节拍"，它等于某工序的单件时间除以执行该工序的*工作地数目所得之商。在连续流水生产中，各道工序的工作节拍必须力求相等，并与总节拍相一致。

节制 ❶节度限制。如：饮食有节制。❷约束而有节度法制。《荀子·议兵》："秦之锐士，不可以当桓文之节制。"❸指挥管辖。《旧唐书·王士则传》："士则恃此，颇不受士美节制，行止以兵自卫。"❹节度使的代称。《唐大诏令集·光启三年七月德音》："广明以前，节制、廉问之臣，州牧、县宰之吏，或抡拟不当，或诠择非良。"

节育 计划生育的重要措施之一。指夫妇采用避孕方法，以节制生育。

节奏 ❶古指法制的具体规定。《荀子·强国》："彼国者亦有砥厉，礼义、节奏是也。"❷音乐术语。音乐构成的基本要素之一，指各种音响有一定规律的长短强弱的交替组合，是音乐的重要表现手段。也用以比喻均匀的、有规律的工作进程。

节点 ❶电路中三个或三个以上支路的会聚点。❷平原冲积河流上河岸不易冲蚀的区段。是设计整治线时重要的考虑因素。由天然的孤山或压实板结的泥岸，或人工构筑物构成。有一岸坚硬或两岸都坚硬不易冲蚀两种情况。在一般河段上河槽能在一定范围内左右摆动，但在节点段则始终被约束归顺。

节圆 一对齿轮啮合传动时，两齿轮上保持纯滚动的两个假想圆。它们的直径与两轮角速度成反比。当一对标准齿轮啮合传动时，其节圆各自与它们的分度圆重合。

节钺 符节和斧钺，古代授予将帅，作为加重权力的标志。《三国志·魏志·曹真传》："以真为上军大将军，都督中外诸军事，假节钺。"假，授与。

节流 流体流过突然缩小随即突然扩大的通道截面（如阀门）后，产生压力降低的现象。工程中常利用节流阀来降低流经管路中流体的压力或变更流体的流量。热机中的工质，如流向汽轮机的蒸汽，在流道中如发生节流，将引起蒸汽作功能力的损失；在制冷装置中，常借助节流使压力较高的液态制冷剂转变成低温低压状态，到蒸发器中实现制冷。

节能 在不降低社会生产活动量和人民生活水平的前提下，尽可能减少能源消耗的措施。有狭义和广义之分。狭义仅指减少本系统能源消费量的措施；广义泛指减少全社会能源消耗量的途径。主要包括省能、合理用能，以及用一种能源替代另一种能源等措施。根本出发点是采取技术上可行、经济上合算、社会与环境所允许的措施，以求得尽可能高的能量利用效率和能源利用经济效果。

节理 岩石因受地质应力而发生破裂，且沿裂隙面（称为"节理面"）两侧的岩块间无明显相对移动的一种断裂构造。节理面多半成群出现，大小不一，有的相互平行，有的纵横交错，将岩石切割成多边形的条块，是矿液和地下水的良好通道和沉淀场所，对矿床的形成及地下水的储集有重大影响。

节族（—zòu） 族，通"奏"。即节奏。《荀子·非相》："文久而息，节族久而绝。"《汉书·严安传》："调五声，使有节族。"

节概 志节度量。《汉书·杨恽传》："漂然皆有节概，知去就之分。"

节解 ❶旧时的一种酷刑。把受刑者的各个骨节分解开来。《资治通鉴·晋穆帝永和四年》："诛其四率已下三百人，宦者五十人，皆车裂节解，弃之漳水。"❷树木枝叶脱落。《国语·周语中》："本见而草木节解。"

节镇 指设置节度使的要冲大郡。《宋史·职官志》："中兴诸州升改节镇，凡十有二。是时诸将勋名鼎盛，有兼两镇三镇者。"亦指节度使。《宋史·王彦超传》："翌日，皆罢行德（武行德）等节镇。"

节操 政治上和道德上的坚定气节和操行。由政治信仰和道德理想所决定。是坚定信念和坚强意志力的统一。在有阶级的社会中，由于阶级利益、政治信仰和道德理想的不同，节操的性质和所起的作用也不同。

节节草（*Hippochaete ramosissimum*） 蕨类植物，木贼科。形似*木贼。地上茎基部分枝。鞘状叶无黑圈，鞘筒较宽松，其长为径的两倍，鞘齿褐色。生于潮湿路旁、砂地、荒原或溪边。广布于中国各地。地上茎入药，功能清热、利尿、明目退翳。主治淋浊、尿血、目赤肿痛、翳膜遮睛等症。

节节高 亦名"柳摇金合头"。曲牌名。取自南曲《柳摇金》的后四句。以笛或唢呐演奏。多用以伴奏礼仪动作，如京剧《草桥关》铫期同马武等交接印信时所用。或只用前半段，作为剧中演奏乐器时的"效果"，如京剧《鱼肠剑》伍子胥的吹箫。另又为北曲《村里迓鼓》、南曲《生姜芽》的别名，但曲调与《柳摇金合头》不同。

节孝祠 封建统治阶级为了维护封建伦常道德在地方上所建旌表节孝妇女之祠。《清会典·礼部》载：各省、府、州、县各建节孝祠一所，祠外建大坊，凡节孝妇女由官府奏准旌表的，都入祀其中，春秋致祭。

节拍器 测定乐曲节拍速度的仪器。以德国技师梅策尔（Johannes Nepomuk Mälzel，1772—1838）在1816年所改进者最为流行。外表为一塔形木匣，内设钟摆机件，摆动时发出周期性的"答答"声，以示节拍。面板上有刻度表，标明每分钟摆动次数（四十次到二百零八次），按表移动附在摆杆上的摆锤，即可改变摆速。有的内附一铃，可根据需要，调节成每二、三、四或六拍发出铃声一次。现尚有台钟式、电动式、闪光式节拍器。

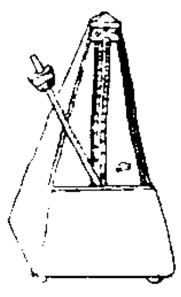
节拍器

节制闸 在河、渠上主要为控制水位和调节流量而修建的水闸。

节育环 一种环形的*宫内节育器。

节育率（率lǜ） 反映一定时期内已婚妇女已采取节育措施的频度指标。指某地某年每百个已婚有生育条件的育龄妇女中已采取节育措施的妇女人数。计算公式为：

$$节育率=\frac{已采取节育措施的育龄妇女数}{已婚有生育条件的育龄妇女数}\times 100\%$$

其中，已婚有生育条件的育龄妇女，在我国是指不满50周岁的已婚妇女中扣除丧偶、离婚、绝经及原发性不孕症等的妇女数。不论男方或女方，只要一方采取节育措施，统计时均按女方计算。

节南山 《诗·小雅》篇名。或简称《节》。《诗序》以为是家父刺周幽王之作。诗中言周王重用尹氏（师尹），政治混乱，势甚危殆；作者对此深表忧虑，希望予以改变，以延续周室的统治。家父（亦作嘉甫或嘉父），周大夫。见于《春秋》者为桓王时人，上距幽王之死已六十余年。或谓古卿大夫先后可以同字，幽王时当有另一家父作此诗。

节度使 官名。唐初沿北周及隋旧制，于重要地区设总管，后改称都督，总揽数州军事。睿宗景云中，薛讷为幽州镇守经略节度大使，贺拔延嗣为凉州都督充河西节度使，始有节度使的称号。玄宗天宝初，沿边有九节度使、一经略使。授职时赐给双旌双节，总揽一区的军、民、财政。所辖区内之各州刺史（玄宗时称郡守）均为其下属，本身并兼任所驻在之州刺史。安史之乱后，内地亦多设立节度使。辖境大小，自十余州至二三州不等。凡节度使所辖地区多兼军号，如泽潞号昭义军，鄂岳号武昌军之类。其时河北及另一些地区的节度使纷纷拥兵自大，传位于子孙或部下，不奉朝命，世称藩镇。五代时各地添设的节度使更多，废置亦不常。至北宋初，中央收回兵权，节度使始专作将相及宗室勋戚的荣衔，并不赴任，或赴任而无实权。惟辽金仍沿唐制设此官。元废。

节流阀 利用节流原理实现绝热膨胀或降低流过管道中流体压力的阀。例如，制冷装置中的绝热膨胀阀、汽油机中控制汽油与空气的混合物流量的阀（俗称"油门"）等。

节欲说 亦称"忍欲说"。庸俗经济学的利息理论之一。倡导人西尼耳。认为生产成本是生产所耗费的劳动和提供资本的资本家的节欲共同构成。说工资代表工人提供的劳动的报酬，利息就是资本家节制欲望的报酬。这种理论掩盖了资本家剥削的实质。

节上生枝 比喻原有问题之外又岔出了新问题。朱熹《答吕子约（九月十三日）》："随语生解，节上生枝，则更读万卷书，亦无用处也。"后多作"节外生枝"。杨显之《潇湘雨》第二折："兀的是闲言语甚意思，他怎肯道节外生枝！"

节水栽培 在不减少农作物产量的前提下，考虑充分利用自然降水和土壤水，尽量节约灌溉用水的作物栽培技术。根据作物生育期的需水要求、土壤墒情和气候条件，确定灌水次数、灌水时间和灌水定额，以节约用水。采用渠道衬砌和导管输水，减少输水损失；推行合理耕作，提高土壤有机质和农田蓄水能力；选用耐旱品种；调整播种期，避开干旱等，均可达到节水高产的目的。

节甲鱼类（Arthrodira） 古鱼类。盾皮鱼类的一支。头部和躯干部被有由一定数目的骨甲组成的甲，头甲和躯甲间以关节相连而得名。生存于志留纪晚期至泥盆纪晚期。包括：长胸节甲类，如中国云南早泥盆世的斯氏鱼（*Szeaspis*）；短胸节甲类，如四川中泥盆世的江油鱼（*Kiangyousteus*）和云南的盘溪鱼（*Panxiosteus*）。

节用裕民 节约用度，使民富裕。《荀子·富国》："足国之道，节用裕民，用善臧（藏）其余。"

节后（後）纤维 内脏运动神经节（植物性神经节、自主神经节）内的胞体是节后神经元，由它们发出的轴突到达效应器，这部分轴突称为"节后纤维"。节后纤维的特点是无髓鞘，纤维细。一个交感神经的节前神经元可与30个或更多的节后神经元构成突触；而一个副交感神经的节前神经元只与数个节后神经元构成突触，故交感神经的作用广泛，而副交感神经的作用较局限。

节制资本 孙中山提出的限制私人资本于一定范围以内的方针。民生主义的纲领之一。1924年孙中山改组中国国民党，重新解释三民主义，进一步提出"节制资本"，规定"凡本国人及外国人之企业，或有独占的性质，或规模过大为私人之力所不能办者，如银行、铁道、航路之属，由国家经营管理之，使私有资本制度不能操纵国民之生计"（《孙中山全集》第9卷第120页）。

节肢动物（Arthropoda） 也称"节足动物"。动物界中种类最多的一门。身体由多数结构与功能各不相同的体节构成，一般分头、胸、腹三部，但有些种类头、胸两部愈合为头胸部，而另一些种类胸部与腹部未分化。体表被有坚厚的几丁质外骨骼。附肢分节。除自生生活外，也有寄生种类。现存种分为甲壳纲（如虾、蟹）、肢口纲（如鲎）、蛛形纲（如蜘蛛、蝎、蜱、螨）、原气管纲（如栉蚕）、多足纲（如马陆、蜈蚣）和昆虫纲（如蝗、蝶）等。

节奏生产 指工业企业（车间、工段、小组或工作地）每经过一段长短相等的时间（秒、分、小时等），出产相等（或递增）数量的同种产品。它对产品出产的数量和时间有一定的强制性，适用于流水生产。在节奏生产中，产品每经过一定时间重复出产一次，犹如音乐的节奏，故名。

节哀顺变 节抑悲哀，顺应变故。《礼记·檀弓下》："丧礼，哀戚之至也。节哀，顺变也，君子念始之者也。"郑玄注："始，犹生也，念父母生己，不欲伤其性。"意谓父母之死是极大的悲哀，但也不要哀伤过度。后常用为慰唁遭遇亲丧之辞。

节前纤维 内脏运动神经（植物性神经、自主神经）有两个神经元，一级神经元在脑干和脊髓侧角内的神经核内，二级神经元在周围的神经节内（如交感神经的椎旁神经节、椎前神经节等）。由一级神经元发出的轴突离开中枢到达神经节，这部分轴突称为"节前纤维"。特点是髓鞘较薄，纤维较细。

节目主持人 广播电视专门节目的固定主持者。通常担任主要演播者并掌管节目串联、组织、演播等进展情况，是专门节目制作群体的中心人物。中国的广播台、电视台自20世纪80年代初，设由节目主持人主持的节目。

2 **苕**（tiáo 条） 同"苕"。苇花。《尔雅·释草》："苇丑、苕。"郭璞注："其类皆有苕秀。"

苐 ㊀（lè） ❶见"萝苐"。❷通"扐"。两指之间。《太玄·太玄数》："并馀于苐，一苐之后而数其馀。"

㊁（jí） 通"棘"。木名，即羊矢枣。《资治通鉴·唐宣宗大中十二年》："〔王式〕至交趾，树苐木为栅，可支数十年。"胡三省注："苐读与棘同。"

苐 ㊀（réng 仍） 草更生。引申为茂密的草。《逸周书·商誓解》："百姓献民，其有缀苐。"孔晁注："缀苐，谓若丝之绝而更续，草之刈而更生也。"

㊁（nǎi） 通"奶"。如：芋苐。

3 **芋** ㊀（yù） 植物名。学名 *Colocasia esculenta*。俗称"芋苐"、"芋头"。天南星科。多年生草本，作一年生栽培。地下有肉质的球茎，呈圆、卵圆或椭圆形。叶片多为盾形，绿色；叶柄长而肥大，呈红、绿或紫色。佛焰花序，单性花，黄绿色，温带地区甚少开花。喜高温湿润。用球茎繁殖。原产东南亚；中国南方栽培较多。球茎和叶柄作菜用；球茎亦可药用，叶柄亦作饲料。

芋

㊁（yǔ，旧读 xū，又读 hū） 覆盖，即居住之意。《诗·小雅·斯干》："君子攸芋。"毛传："芋，大也。"郑玄笺："芋当作帱；帱，覆也。"王引之《经义述闻》卷六："芋，当读为宇；宇，居也。"

芋魁 芋的地下球茎。《汉书·翟方进传》:"饭我豆食羹芋魁。"王念孙《广雅疏证》卷十上:"芋之大根曰蕖,蕖者,巨也,或谓之芋魁,或谓之莒。"按,旧时误以球茎为根。

芋螺 亦称"鸡心螺"。腹足纲,芋螺科动物的统称。壳呈倒圆锥形或纺锤形,表面常有各色斑纹。壳口窄长。厣小而不能遮盖壳口。暖海产。中国东海及南海各岛屿均有分布。如地纹芋螺(*Conus geographus*)、织绵芋螺(*C. textile*)等。壳供玩赏。体内有毒腺,毒性如蛇毒,人不慎被其所伤,重则有致命的危险。

3 **芏** (dù 杜) 草名。《尔雅·释草》:"芏,夫王。"郭璞注:"芏草生海边,似莞蔺,今南方越人采以为席。"参见"茫"。

芧 ㊀(hù 户) 草名。《尔雅·释草》:"芧,地黄。"郭璞注:"一名地髓。江东呼芧。"

㊁(xià 下) 蒲萍。可制席。《礼记·间传》:"芧剪不纳。"郑玄注:"芧,今之蒲萍也。"孔颖达疏:"芧为蒲苹,为席,剪头为之,不编纳其头而藏于内也。"按,"蒲苹"亦作"蒲平"。《释名·释床帐》:"蒲平,以蒲作之,其体平也。"

芧 〔冀〕㊀(xù 序) 美好貌。《诗·小雅·伐木》:"酾酒有芧。"

㊁同"蒉"。

芧 (yì 弋) 见"铫芧"。

芊 (qiān) 见"芊芊"。

芊芊 ❶草木茂盛貌。《列子·力命》:"美哉国乎! 郁郁芊芊。"❷浓绿色。《文选·宋玉〈高唐赋〉》:"仰视山巅,肃何芊芊。"李周翰注:"芊芊,山色也。"

芊绵 草木蔓衍丛生貌。梁元帝《郢州晋安寺碑铭》:"凤皇之岭,芊绵映色。"亦作"仟眠"、"芊眠"、"千眠"。

芊蕠 青盛貌。郭璞《江赋》:"涯灌芊蕠。"

芊蔚 草木茂盛貌。陈子昂《感遇》诗:"兰若生春夏,芊蔚何青青。"

芍 ㊀(sháo 杓,读音 shuò) 见"芍药"。

㊁(què 鹊) 见"芍陂"。

芍陂 (què—) 古代淮水流域著名的水利工程。在今安徽寿县南。因引淠水经白芍亭东积而成湖,故名。相传此陂即期思陂,系春秋楚相孙叔敖所造,不可信。最早见于《汉书·地理志》。自东汉至唐,王景、邓艾等屡经修浚,陂周至二三百里,灌田至万余顷。南朝梁后以陂在安丰郡境内,又名安丰塘。宋元后渐就堙废,今安丰塘即其残存的一部分。

芍药 (*Paeonia lactiflora*) 芍药科。多年生草本。块根圆柱形或纺锤形。二回三出复叶。初夏开花,与牡丹相似,大型,有白、红等色,雌蕊常无毛。产于中国陕西、山西、河北、内蒙古、黑龙江、辽宁、吉林等地;亦见于俄罗斯西伯利亚等地。久经栽培,为著名观赏植物。块根入药,栽培的芍药,根掘出后刮去外皮加工而成"白芍",性微寒、味苦酸,功能调肝脾、和营血,主治血虚腹痛、胁痛、痢疾、月经不调、崩漏等症。野生的芍药,根掘出后洗净即成"赤芍",性微寒、味苦,功能凉血、散瘀,主治瘀血凝滞、经闭、胁痛、赤痢、痈肿、温病发斑、吐血、鼻衄等症。

芍药谱 书名。宋刘攽撰。作于熙宁六年(1073年)。记述扬州所产芍药三十一个品种,并由画工一一描绘图形,编成此书,又名《维扬芍药谱》。稍后,孔武仲也著《芍药谱》,记述三十二种芍药。大致同时代的王观则在《维扬芍药谱》的基础上增加几个品种,写成《扬州芍药谱》。宋代扬州芍药极有名。明高濂《遵生八笺》中有《花竹五谱》,其中一谱亦是《芍药谱》,论述芍药的种植和修剪方法。

芃 (péng 蓬) ❶草茂密貌。见"芃芃"。❷兽毛蓬松貌。《诗·小雅·何草不黄》:"有芃者狐。"马瑞辰通释:"芃,本众草丛簇之貌,狐毛之丛杂似之,故曰有芃者狐。"

芃芃 草木茂密丛杂貌。《诗·鄘风·载驰》:"我行其野,芃芃其麦。"白居易《贺雨》诗:"万心春熙熙,百谷青芃芃。"

芄 (wán 丸) 见"芄兰"。

芄兰 ❶植物名。即"萝藦"。❷《诗·卫风》篇名。《诗序》说是大夫刺惠公骄而无礼。《郑笺》:"惠公以幼童即位,自谓有才能而骄慢于大臣,但习威仪,不知为政以礼。"朱熹则谓此诗难于解释,"不知所谓"。近人或疑系写妇女嫁幼童,意在揭露此种婚姻恶俗。

芨 (jī) 植物名。(1)《尔雅·释草》:"芨,堇草。"亦称"藿",一曰"蒴藋"。参见"堇㊁"。(2)通"及"。"白及"亦作"白芨"。

芨芨草 (*Achnatherum splendens*) 禾本科。多年生草本。秆丛生。叶片坚韧,纵向卷折。夏季抽塔形灰绿色或带紫色圆锥花序;小穗圆柱状披针形,芒不扭转而易断落。分布于中国东北、西北等地。秆、叶可作造纸和人造丝的原料,又可编织筐、篓、草席等;根可做刷子;嫩株可作牲畜饲料,老株作冬季牧草;又为固沙耐碱植物。

芨芨草

芒 ㊀(máng) ❶植物名。学名 *Miscanthus sinensis*。别称"芭茅"。禾本科。多年生草本。秆直立,粗壮。叶片线状披针形,边缘有细齿。八九月抽扇形圆锥花序,发育外稃有芒。生于山坡草地或河边湿地。分布几遍中国各地以及日本。可作绿篱和布置庭园,又可作造纸和人造丝原料;嫩叶可作牛的饲料。❷禾本科植物小花的外稃顶端或背部,由中脉延伸而成的针状突起。芒的有无和形状,可为鉴定部分禾本科植物种和品种的依据之一。❸通"铓"。枪刀的尖端。张协《七命》:"建云髦,启雄芒。"❹光芒。张衡《思玄赋》:"扬芒熛而绛天兮。"❺通"茫"。模糊;昏暗。《庄子·天下》:"芒乎昧乎,未之尽者。"引申为暗昧无知。《庄子·齐物论》:"其我独芒而人亦有不芒者乎?"❻姓。战国时魏有芒卯。

㊁(huǎng) 通"恍"。见"芒芴"。

芒人 (Muong) 越南少数民族之一。分布在越南安沛、义路、和平、清化等地。约60万人(1995年)。信仰多神,崇拜图腾。主要从事农业。另2万人在柬埔寨。

芒市 镇名。在云南省西南部。德宏傣族景颇族自治州和潞西市人民政府驻地。滇缅公路经此。有电力、制糖、造纸、化肥、食品和农产品加工等工业。名胜古迹有树包塔、菩提寺、佛光寺。

芒芒 同"茫茫"。❶大貌;远貌。《诗·商颂·玄鸟》:"宅殷土芒芒。"左思《魏都赋》:"芒芒终古。"❷渺茫;模糊不

清。《文选·陆机〈叹逝赋〉》:"何视天之芒芒!"六臣本作"茫茫"。❸疲乏貌。《孟子·公孙丑上》:"芒芒然归。"赵岐注:"罢(疲)倦之貌。"

芒芴(huǎng hū) 犹"芴芒"。恍恍惚惚,形容不可辨认或不可捉摸。《庄子·至乐》:"杂乎芒芴之间,变而有气,气变而有形,形变而有生。"

芒角 ❶指植物初生的尖叶。应劭《风俗通·声音》引刘歆《钟律书》:"角者,触也,物触地而出,戴芒角也。"❷指笔锋。梁武帝《答陶弘景书》:"夫运笔邪(斜)则无芒角。"❸指星的光芒。苏轼《夜泛西湖》诗:"苍龙已没牛斗横,东方芒角升长庚。"

芒刺 草木茎叶、果壳上的小刺。陆龟蒙《蔷薇》诗:"外布芳菲虽笑日,中含芒刺欲伤人。"比喻使人极度不安的感觉。如:芒刺在背。

芒砀 芒山、砀山的合称。见"砀山"。《汉书·高帝纪》:"隐芒砀山泽间。"

芒果 即"杧果"。

芒昧 同"茫昧"。幽暗模糊。《晋书·成公绥传》:"何元一之芒昧兮,廓开辟而著形。"

芒种(—zhòng) 二十四节气之一。每年6月6日前后太阳到达黄经75°时开始。《月令七十二候集解》:"五月节,谓有芒之种谷可稼种矣。"中国长江中下游地区将进入多雨的黄梅时节。农业生产上多忙于夏收、夏种和夏管。

芒部 路、府名。"芒"一作"茫"。元至元间置路。治今镇雄北(明迁今镇雄)。辖今云南镇雄、彝良、威信等县地。属云南省。明初改为府,属四川布政司,嘉靖五年(1526年)改名镇雄府。

芒萁(*Dicranopteris pedata*) 亦称"狼萁"、"芒萁骨"、"铁狼萁"。蕨类植物,里白科。根状茎被棕色细毛。叶柄细长,二至三回二叉分枝的羽状复叶,在每回分叉处两侧,均有一对托叶状羽片,叶背灰白色。孢子囊群生于叶背。生于山坡林下。广布于中国长江流域以南各地。为酸性土的指示植物。全草入药,有清热利尿、祛瘀止血之效。

芒康 县名。在西藏自治区东部,东靠金沙江,西跨澜沧江,邻接川、滇两省。川藏公路南线及滇藏公路在此交会。县人民政府驻嘎妥。清末曾设宁静县,原西藏地方政府设芒康宗(即江卡宗),1960年并盐井宗改设宁静县,1965年又改名芒康县。"芒康",藏语意为"善妙地域"。经济以农业为主,产青稞、小麦、大麦、玉米等。兼有牧业。

芒硝 矿物名。化学成分为$Na_2SO_4 \cdot 10H_2O$。单斜晶系。单晶体呈柱状;集合体呈块状、粒状、针状或皮壳状。无色透明,有时带浅黄或绿色,玻璃光泽,硬度1.5~2,密度1.4~1.5克/厘米^3,解理平行{100}完全,其他方向具贝壳状断口,味苦。失水后成无水芒硝。产于盐湖中。用于制造玻璃及苏打等。中医学上称其粗制品为"朴硝"(皮硝),精制品为"芒硝";如与萝卜同煮,过滤放冷,再结晶而得者称"玄明粉"或"元明粉";置空气中风化或高温干燥失去结晶状态者称"风化硝"。三者效用基本相同,主治肠胃实热积滞、大便燥结、痰热壅积等症;外用治肠痈、乳痈初起、痔疮等。

芒然 ❶无牵挂貌。《庄子·达生》:"芒然彷徨乎尘垢之外,逍遥乎无事之业。"成玄英疏:"芒然,无心之貌也。"❷疲倦貌。《国策·魏策四》:"丈人芒然,乃远至此,甚苦矣!"❸同"茫然❶"。

芒鞋 草鞋。陈师道《绝句四首》:"芒鞋竹杖最关身。"

芒刺舌 舌象之一。指舌质干燥,有隆起小点,形如芒刺。常在舌尖或舌中部出现,多为热邪内结的实热证候。芒刺见于舌尖者,多为心热;见于舌中者,多为脾胃积热;芒刺满布,为邪热深重。

芒康山 旧称宁静山。藏语称邦拉岭,意为"草山"。在西藏自治区东部,山因位芒康县(旧称宁静县)得名。南延入云南省称云岭。西北-东南走向。金沙江、澜沧江分水岭。海拔4 000~5 000米,多雪峰、冰川。

芒特拉维尼亚(Mount-Lavinia) 斯里兰卡重要港市。位于首都科伦坡之南,西临印度洋。原为科伦坡郊外住宅区,包括代希瓦勒(Dehiwala)、芒特拉维尼亚和加尔基沙(Galkissa)等区。20世纪中叶发展迅速,成为发达的港市。人口19.6万(1990年)。其中芒特拉维尼亚以海滨疗养闻名,代希瓦勒以珍贵动物园著称,市内多食品工业。

3 **芝**(zhī) ❶真菌的一种。即"灵芝"。菌柄长,有光泽。可供观赏,又供药用。古人以为瑞草。❷通"芷"。见"芝兰"。

芝艾 同"兰艾"。比喻美恶。梁元帝《讨侯景檄》:"孟诸焚燎,芝艾俱尽。"芝艾俱尽,犹言玉石俱焚。

芝田 古代传说中仙人种芝草的地方。《文选·曹植〈洛神赋〉》:"税驾乎蘅皋,秣驷乎芝田。"李善注引《十洲记》曰:"钟山仙家耕田种芝草。"

芝兰 《孔子家语·在厄》:"芝兰生于深林,不以无人而不芳。"按《荀子·宥坐》作"芷兰"。芷亦香草,作"芝"者借字。也比喻才质之美。详"芝兰玉树"。

芝宇 眉宇的美称。旧时书简中多用以指对方的容颜和神采,表示敬爱。如:久违芝宇。参见"眉宇"。

芝泥 即印泥。庾信《汉武帝聚书赞》:"芝泥印上,玉匣封来。"

芝诺 ❶芝诺〔埃利亚的〕(Zenon Eleates,约前490—约前436)。古希腊哲学家,埃利亚派的主要代表之一。生于埃利亚(今意大利那不勒斯附近)。巴门尼德的弟子。相传因反对奴隶主民主派的僭主政治而被处死。认为世界上运动变化着的万物是不真实的,唯一真实的东西只能是巴门尼德所谓的"唯一不动的存在"。所以"存在"是"一"而不是"多",是"静"而不是"动"。他提出了反对"多"和反对"动"的论证,揭露了"多"的概念中包含着有限和无限的矛盾,"动"的概念中包含着间断性和不间断性的矛盾。他的结论是错误的,但其中不自觉地接触到了辩证法。这些论证成了历史上著名的"芝诺悖论"。❷芝诺〔季蒂昂的〕(Zenon Kitieus,约前336—约前264)。亦称芝诺〔塞浦路斯的〕(Zenon Kyprios)。古希腊哲学家,斯多葛派的创始人。生于塞浦路斯岛的季蒂昂(今拉纳卡)。公元前300年起在古希腊称作"斯多亚"(意即"画廊")的建筑物中讲学,创立学派。引用赫拉克利特关于"火"的学说,认为个别有形的物体是由火焰般的*普纽玛所产生的。又把赫拉克利特的*逻各斯曲解为神秘的"宇宙理性"或"命运"。在认识论上,承认客观事物在人的认识中的反映,具有某些朴素唯物主义因素。

芝麻(*Sesamum indicum*) 亦称"脂麻"、"胡麻"、"油麻"。脂麻科。一年生草本。全株被茸毛,茎直立,四棱形,单干或分枝。叶多变异,互生或对生,有披针形、心脏形及椭圆形。花单生或2~3朵簇生于叶腋,呈筒状、唇形,淡紫

或白色。蒴果，长形有棱，棱数因品种而异，有四棱、六棱、八棱等。种子扁椭圆形，有白、黄、棕红或黑色。原产于非洲；中国各地均有栽培。种子含油率较高，可榨油供食用或制糕点。中医学上以黑色种子入药，功能补肝肾、润燥结。茎、叶、花均可提取芳香油。

芝兰室 《孔子家语·六本》："与善人居，如入芝兰之室，久而不闻其香，即与之化矣。"后因以"芝兰室"或"芝兰之室"比喻有助于为善的环境。高適《同房侍御山园新亭与邢判官同游》诗："忝游芝兰室，还对桃李阴(荫)。"

芝加哥(Chicago) 美国第三大城。在中北部密歇根湖西南端。市区面积588.4平方公里，人口276.8万(1992年)；大市区人口755.2万(1992年)。1837年设市。自19世纪中叶伊利诺伊-密歇根运河开凿和铁路兴建以后，发展迅速。全国最大铁路枢纽，中北部30多条铁路线的集结点；五大湖地区重要湖港和客运中心；奥黑尔国际机场客运量居世界首位。腹地农牧业发达，市内有全国最大的谷物和牲畜市场。全国最大钢铁和肉类加工基地，农业机械、运输机械、电机、化学、飞机发动机、印刷等也居领先地位，还有电子、木材加工、纺织、面粉等工业。商业、金融业和旅游业繁盛。多博物馆，有芝加哥大学、伊利诺伊理工学院等高等院校。高层林立，西尔斯大厦、标准石油大厦等均属世界最高建筑之列。五一国际劳动节和三八国际妇女节均起源于此。

芝拉扎(Cilacap) 印度尼西亚爪哇岛南岸中部港市。临印度洋，外有努沙坎邦岸岛(Nusa Kambangan)屏挡印度洋风暴。人口11.4万(1990年)。工业有造船、炼油、纺织、食品、水泥、钢铁、化肥等。20世纪70年代扩建海港，可泊20万吨级油轮。有公路和铁路连接全岛各地。

芝麻李(?—1352) 即李二。元末红巾军首领。邳州(今江苏睢宁北)人。因以家中芝麻一仓赈济灾民，人称芝麻李。至正十一年(1351年)秋与赵均用、彭大等八人，烧香聚众，在萧县起义，响应*刘福通，攻克徐州，众至十余万。分兵四出，据有附近许多州县。次年秋元右丞相脱脱率重兵来攻，徐州失守，全城惨遭屠杀。一月后，他被俘，在雄州(今河北雄县)就义。

芝麻油 亦称"麻油"、"香油"。由芝麻籽(含油45%～55%)榨得的一种半干性油。淡黄色至琥珀色。味香。主要成分为油酸和亚油酸的甘油酯。多作食用。

芝兰玉树 喻才质优美的子弟。《世说新语·言语》："谢太傅问诸子侄：'子弟亦何预人事，而正欲使其佳？'诸人莫有言者。车骑答曰：'譬如芝兰玉树，欲使其生于阶庭耳。'"谢太傅，即谢安；车骑，指谢玄。

芝罘半岛 山东省山东半岛北侧烟台市西北的陆连岛。东隔芝罘湾同崆峒岛对峙。沿海盛产鱼、虾、海参、贝类等。

芝罘条约 即"烟台条约"。

芝焚蕙叹 芝与蕙同类，谓物伤其类。比喻对志行相同者命运的关切。庾信《思旧铭序》："瓶罄罍耻，芝焚蕙叹。"

芝加哥财团 美国中西部的大企业集团。由芝加哥及附近地区的一些富豪家族联手组成，并以芝加哥为活动中心而得名。财团的金融实力雄厚，拥有大陆伊利诺伊公司、第一芝加哥公司、哈里斯银行公司、北方信托公司和美国银行公司等五家大银行。主要投资于肉类加工、农业机械制造和零售商业。在铁路和公用事业中也有巨额投资。

芝加哥学派 ❶现代西方经济学的一个重要流派。因主要代表者长期在美国芝加哥大学任教，故名。主要代表者在20世纪二三十年代有奈特(Frank Hyneman Knight, 1885—1972)、西蒙斯(Henry Calvert Simons,1899—1946)等；第二次世界大战以来有哈耶克(Friedrich August von Hayek, 1899—1992)、施蒂格勒(George Joseph Stigler, 1911—1991)、弗里德曼(Milton Friedman, 1912—)等。该学派的主要代表者虽然在理论和政策主张的具体细节等方面各有不同，有时差别很大，但都极端强调个人自由，坚持主张"法治"，强烈反对"人治"，反对凯恩斯主义强调的国家干预调节经济，认为让竞争的市场力量充分发挥调节经济运行和资源配置的作用，即可实现"充分就业"的均衡。❷西方社会学流派之一。20世纪初至30年代围绕芝加哥大学社会学系形成。曾在美国社会学中居统治地位。代表人物有*斯莫尔。开创了社会学注重调研和经验研究，从解决社会问题出发的风气。

芝加哥论坛报(Chicago Tribune) 美国报纸。1847年创刊。由芝加哥论坛公司在芝加哥出版，属梅迪家族和麦考米克家族。

芝加哥大学实验学校 亦称"大学初等学校"，通称"杜威学校"。杜威于1896年1月创办。招收四至十四岁的儿童，分为若干小组，按儿童的兴趣和需要安排各种作业活动，并对课程、教材和方法作了实验和改革。是杜威实用主义哲学和教育理论的实验室。1904年停办。

3 **芑** (qǐ起) ❶白苗的粱。见程瑶田《九穀考》。❷野菜，像苦菜。《诗·小雅·采芑》："薄言采芑。"

芎 (xiōng兄，又读qióng穹) 见"芎藭"。

芎藭 即"川芎"。

荡 〔蕩〕㊀(chāng) 草名。《说文·艸部》："荡，枝枝相值，叶叶相当。"段玉裁注："《玉篇》荡下引《说文》，谓蓬荡，马尾商陆也。《本草经》曰：'商陆一名荡。'是累呼曰蓬荡，单呼曰荡。"

㊁(dàng) 见"傥荡"。

茅 ㊀"荐"的本字。

㊁同"耔"。

芗 〔薌〕㊀(xiāng乡) ❶五谷的香气。《礼记·曲礼下》："黍曰芗合，粱曰芗萁。"亦泛指香。见"芗泽"。❷指紫苏之类的香草。古人用以调味。《礼记·内则》："芗，无蓼。"郑玄注："芗，苏荏之属。"

㊁(xiǎng) 通"響(响)"。《汉书·扬雄传上》："芗哄肸以揖根兮。"颜师古注："言风之动树，声响振起众根合……芗读与响同。"

芗泽 同"香泽"。香气。虞集《画马》诗："春风十里闻芗泽，新赐金鞍不受骑。"

芗剧 戏曲剧种。流行于福建南部和台湾。1937年以*歌仔戏为基础吸收锦歌以及高甲戏、京剧、南词的音乐发展而成。始称"改良戏"，1954年改今名。唱腔曲调有七字调、杂碎调、哭调、杂念调和民歌小曲等。伴奏乐器有壳子弦、大广弦、台湾笛、三弦等。

4 **苯** 〔蘴〕(fēng丰) ❶芜菁的别称。《方言》第三："苯，芜菁也。陈楚之郊谓之苯。"❷见"苯茸"。

芙 (fú) 见"芙蓉"、"芙蕖"。

芙蓉 ❶莲(荷)的别名。《离骚》："制芰荷以为衣兮，集芙蓉以为裳。"王逸注："芙蓉，莲华也。"也用来比喻女子的美貌。元稹《刘阮妻》诗："芙蓉脂肉绿云鬟，罨画楼台青黛

山。"今多称木芙蓉为芙蓉。❷芙蓉(Seremban)。马来西亚森美兰州首府。在吉隆坡至新加坡铁路线上，有支线通港口波德申。人口18.3万(1991年)，华人占大部分。19世纪40年代即因采锡闻名。有酿造、椰油、锯木、轮胎、陶瓷等工业。

芙蕖 亦作"芙渠"、"扶渠"。即荷花。《诗·郑风·山有扶苏》"隰有荷华"郑玄笺："未开曰菡萏，已发曰芙蕖。"曹植《洛神赋》："迫而察之，灼若芙蕖出渌波。"

芙奴传(传zhuàn) 川剧传统剧目。原名《苦节传》。川剧弹戏四大本之一。故事源出清叶稚斐《琥珀匙传奇》。写杭州知府苏冉欲霸占才女陶芙奴为妾，诬其父为盗，逼死其母，又将芙奴罚为官妓；芙奴将自身遭遇写成唱本，盲艺人贾连助其四方散发；太湖好汉陈刚见唱本，深为所动，仗义往救，杀死苏冉，救出芙奴，使她与父亲及未婚夫团聚。

芙蓉石 即"蔷薇石英"。

芙蓉龙(*Lotosaurus*) 古爬行动物。槽齿目芙蓉龙科的一属。体长2.5米左右。背部脊椎的神经棘异常增高，外貌上有些像某些盘龙类(Pelycosauria)的"帆"。虽属槽齿目，但非常特殊，口中无齿，而代之以角质鞘，很像乌龟的嘴。化石发现于中国湖南桑植中三叠世地层中。

芙蓉鸟 即"金丝雀"。

芙蓉帐 华丽的帐子。白居易《长恨歌》："云鬓花颜金步摇，芙蓉帐暖度春宵。"又五代孟蜀后主以芙蓉花染缯制帐，称为"芙蓉帐"。见《群芳谱·花谱一》引《成都记》。

芙蓉国 指湖南。晚唐诗人谭用之《秋宿湘江遇雨》诗有"秋风万里芙蓉国"之句。当时湖南湘江一带多木芙蓉，故有此称。

芙蓉城 ❶四川成都市的别名。五代孟蜀后主时，成都城上遍植木芙蓉，因名芙蓉城，简称蓉城或蓉。见张唐英《蜀梼杌》卷下。❷古时传说中的仙境。欧阳修《六一诗话》："曼卿(石曼卿)卒后，其故人有见之者云，恍忽如梦中，言我今为鬼仙也，所主芙蓉城。"又苏轼有《芙蓉城》诗，叙王迥与仙人周瑶英事。

芙蓉湖 古湖名。又名上湖、射贵湖、无锡湖。故址在今常州市东，江阴市南，无锡市西北。相传战国时楚国所治，周围一万四千顷。北宋元祐中筑堤泄水为田，湖流渐塞。明宣德中巡抚周忱征集民工在湖北面筑堤阻止江水流入，四周开渠道排泄湖水，开辟农田三万七千余亩，称为芙蓉圩。自是湖区皆为良田。

芙蓉出水 比喻诗文清新超俗。芙蓉，荷花。皎然《诗式》卷一："惠休所评，谢诗如芙蓉出水，斯言颇近矣，故能上蹑《风》《骚》，下超魏晋。"现亦用以比喻少女体态秀美。亦作"出水芙蓉"。

4 **芫** ㊀(yuán) 见"芫花"。
芫 ㊁(yán，旧读yuán) 见"芫荽"。

芫花(*Daphne genkwa*) 瑞香科。落叶灌木。叶对生，偶为互生，纸质。春季花先叶开放，无花冠，萼筒呈花冠状，淡紫色。核果白色。产于中国长江流域及山东、河南、陕西。可供观赏。花蕾入药，性温、味辛，有毒，功能泻水逐饮，主治水肿胀满、痰饮咳逆、胁痛等症。

芫荽(yán—)(*Coriandrum sativum*) 又名"胡荽"，俗称"香菜"。伞形科。一二年生草本。基出叶为奇数羽状复叶，小叶卵形，叶柄绿色或淡紫色。春夏间开白或淡紫色花，复伞形花序。性喜冷凉，忌炎热。原产地中海沿岸；中国各地均有栽培，以华北最多。有特殊香味。果实可提制芫荽油；茎叶作蔬菜。中医学上以全草入药，功能解表，透发麻疹。

芫菁 亦称"地胆"。昆虫纲，鞘翅目。芫菁科。成虫体圆筒形，鞘翅软弱，黑色、绿色或棕黄色，而翅具黑斑。其中红头黑身的种类，一般称为"葛上亭长"。发育为过变态，即幼虫期有两种不同的形状。成虫吃植物的花、叶。最常见的为*豆芫菁，系豆类作物的害虫。绿芫菁(*Lytta caraganae*)，成虫入药，功同*斑蝥，而毒尤猛。

芫菁

芜〔蕪〕(wú) ❶田地荒废，长满野草。陶潜《归去来辞》："田园将芜。"❷丛生的草。杜甫《徐步》诗："整履步青芜。"❸杂乱。《旧唐书·马周传》："扬搉古今，举要删芜。"

芜杂 杂乱；没有条理。卢藏用《陈子昂别传》："尝恨国史芜杂，乃自汉孝武之后，以迄于唐，为《后史记》。"

芜驳 庞杂不纯。范仲淹《述梦诗序》："《唐书》芜驳，因其成败而书之，无所裁正。"

芜废 荒废。《后汉书·王景传》："景乃驱率吏民，修起芜废，教用犁耕，由是垦辟倍多，境内丰给。"

芜原 亦称"裸地"。没有植物覆被的裸露地面。其中过去从未生长过植物的称为"原生芜原"；原来有植物生长，后经破坏而形成的称为"次生芜原"。

芜菁(*Brassica campestris* ssp. *rapifera*) 又名"蔓菁"。十字花科。一二年生草本。直根肥大，质较萝卜致密，有甜味，呈圆形、扁圆形或圆锥形；主要为白色，也有上部绿或紫而下部白色者，更有紫、黄等色。叶柄有叶翼，叶片全缘或有深缺刻，绿色或微带紫色。花黄色。性喜冷凉。依栽培及食用期分秋冬芜菁及四季芜菁。原产中国及欧洲北部。根和叶作蔬菜，鲜食或盐腌、制干后食用，也可作饲料。

芜秽 犹荒废。形容田地未整治，杂草丛生。《离骚》："虽萎绝其亦何伤兮，哀众芳之芜秽。"

芜湖 ❶市名。在安徽省东南部、青弋江同长江汇合处。宁铜、淮南、皖赣三铁路通过。辖镜湖、新芜、马塘、鸠江四区和芜湖、繁昌、南陵三县。1949年由芜湖县析置市。人口213万(市辖区61.3万，1996年)。长江沿岸重要港口之一，建有长江公路大桥。工业有轻纺、冶金、机械、电子、造船、化学等；并以"三刀"(菜刀、剪刀、剃刀)、"三画"(铁画、堆漆画、通草画)著名，还产羽毛制品。为中国著名米市之一。有镜湖公园、九连塘、中江塔、广济寺、赭山、神山等名胜古迹。❷县名。在安徽省芜湖市南部。宁铜、皖赣两铁路和青弋江经过境内。县人民政府驻湾沚镇。春秋吴为鸠兹邑，别名鸠江。汉置芜湖县。农产以稻、小麦、油菜籽、薯类等为主。水产以鲥鱼著名。石灰岩矿藏丰富。工业有化学、机械、建材、纺织等。

芜城赋 赋篇名。南朝宋鲍照作。写其登广陵(今江苏扬州)故城时的感受。其时广陵曾因北魏南侵和竟陵王刘诞的叛乱，受到两次重大破坏。赋中以广陵全盛时"廛闬扑地，歌吹沸天"的情状，与当日满目凄凉、"直视千里外，唯见起黄埃"的荒芜景况相对照，反映战争对社会所造成的严重损害，感叹世事多变，人生无常。语言于工丽中见清俊，状物生动，是南朝抒情赋中的著名作品。

芜菁甘蓝(*Brassica napobrassica*) 俗称"洋大头菜"、"洋蔓菁"。十字花科。二年生草本。肉质直根纺锤形或圆

形，上部淡紫红色，下部白色。叶羽状分裂，灰蓝色，多蜡粉。总状花序，花黄色。性喜冷凉，适于砂壤土生长，甚忌酸土。原产地中海沿岸；中国各地均有栽培。根作蔬菜，鲜食或腌制；也可作饲料。

芜菁甘蓝

4 **苇**〔葦〕(wěi 伟) 即芦苇。《本草纲目·草部四》："毛苌诗疏云：'苇之初生曰葭，未秀曰芦，长成曰苇。苇者，伟大也。'"又："北人以苇与芦为二物，水旁下湿所生者皆名苇，其细不及指大，人家池圃所植者，皆名芦，其榦(秆)差大，深碧色者，亦难得。然则芦苇皆可通用矣。"参见"葭❶"、"芦❶"。

苇河 旧县名。在黑龙江省东南部。1927年设县。1948年并入尚志县(1988年改设市)。

苇莺 鸟纲，鹟科，莺亚科，苇莺属(*Acrocephalus*)各种的通称。中国较常见的有大苇莺(*A. arundinaceus orientalis*)，亦称"苇串儿"、"大苇鹪子"。大型莺类，体长约18厘米。背面羽毛主要为浅棕色，腹面带黄白色；眉纹浅黄色。多在水边苇丛或灌木丛中活动，主食昆虫。繁殖季节见于中国东部，冬时南迁。

大苇莺

芸 ㊀(yún) ❶植物名。见"芸香"。❷通"耘"。除草。《论语·微子》："植其杖而芸。"

㊁(yùn) 花草枯黄貌。见"芸黄"。

㊂〔薹〕(yún) 见"芸薹"。

芸台 亦称"芸阁"、"芸署"。古时藏书之所。洪刍《香谱》卷上引《典略》："芸香辟纸鱼蠹，故藏书台称'芸台'。"亦指掌管图书的官署，即秘书省。《宋史·高丽传》："俾登名于桂籍，仍命秩于芸台。"参见"芸编"。

芸芸 众多貌。如：芸芸众生。《老子》："夫物芸芸，各复归其根。"河上公注："芸芸者，华(花)叶盛。"

芸帙 书的别称。梁寅《蒙山赋》："坐紫苔兮绿绮奏，荫苍松兮芸帙舒。"参见"芸编"。

芸省 犹"芸台"。谓秘书省。许浑《寄袁校书》诗："劳歌极西望，芸省有知音。"

芸香(*Ruta graveolens*) 芸香科。多年生草本，带白霜，有强烈气味。叶羽状深裂或全裂，裂片匙形或倒卵形至长椭圆形，有透明腺点。夏季开花，花小，黄色，聚伞花序。果实为蒴果，顶端四或五裂，表面具多数油点。原产地中海沿岸。常盆栽，供观赏；枝叶含芳香油，可作调香原料；全草亦可用为通经、祛风药。

芸黄(yùn—) 《诗·小雅·苕之华》："苕之华，芸其黄矣。"孔颖达疏："及其将落，则全变为黄……芸为极黄之貌。"因以"芸黄"形容花草枯萎焦黄。沈约《刘真人东山还》诗："寥戾野风急，芸黄秋草腓。"

芸辉 香草名。苏鹗《杜阳杂编》卷上："元载末年造芸辉堂于私第。芸辉，香草名也，出于阗国，其香洁白如玉，入土不朽烂，舂之为屑以涂其壁，故号芸辉焉。"

芸窗 书斋。冯延登《洮石砚》诗："芸窗尽日无人到，坐看玄云吐翠微。"参见"芸编"。

芸编 书的别称。古人藏书多用芸香驱蠹虫，所以称书籍为"芸编"，书签为"芸签"。

芸签(籤) 书签。借指图书。李商隐《为贺拔员外上李相公启》："登诸兰署，辖彼芸签。"参见"芸编"。

芸(薹)薹 ❶十字花科的一个属，学名 *Brassica*。❷油菜的一种，常指白菜型油菜。

芸香草(*Cymbopogon distans*) 别称"臭草"、"牛不吃"、"香茅筋骨草"。禾本科。多年生草本，丛生。秆较细弱，节膨大。叶鞘基部破裂后不反卷，内面淡红色；叶舌钝圆；叶片狭线形，具白粉，有特异香气，嚼之味辛辣并有麻凉感。总状花序孪生，有佛焰状总苞。分布于中国云南、四川、贵州、甘肃、陕西等地。多生于高海拔地区阳坡草地。全草含挥发油，可作皂用香精，还可用于杀虫或作消毒剂；地上部分入药，性温、味苦辛，功能止咳平喘、散寒祛湿、行气止痛，主治喘咳上气、感冒风寒、风湿痹痛、胸腹胀痛等症。

芸香科(Rutaceae) 属双子叶植物纲。多数为灌木或乔木，少数为草本，常具芳香挥发油类。叶互生或对生，单叶或复叶，叶片上常有透明的腺点，无托叶。花通常两性，有显著的花盘；萼片和花瓣各四或五枚；雄蕊与花瓣同数或8～10枚，或更多，着生于花盘的基部；子房由2～5枚合生或离生的心皮组成。果实为浆果或核果或为蒴果状。约有180属，1 300～1 600种，分布于热带和温带。中国约有29属，150余种，各地皆产，但以南方为多。熟知的如柑、橘、柚、黄檗、花椒、芸香、佛手柑、代代花等。

芾 ㊀(fèi 费) 小貌。《尔雅·释言》："芾，小也。"邢昺疏："芾是木干及叶之小者也。"参见"蔽芾"。

㊁(fú 扶) 通"韍"。古时祭服上的蔽膝。《诗·小雅·斯干》："朱芾斯黄，室家君王。"

芾芾 茂盛貌。《广雅·释训》："芾芾，茂也。"王念孙疏证："芾芾，犹沛沛也。"

芰(jì 技) 植物名。《国语·楚语上》"屈到嗜芰。"韦昭注："芰，菱也。"参见"菱"。

芰荷 荷叶或荷花。《离骚》："制芰荷以为衣兮，集芙蓉以为裳。"洪兴祖补注："芰，荷叶也，故以为衣；芙蓉，华(花)也，故以为裳。"汉昭帝《淋池歌》："秋素景兮泛洪波，挥纤手兮折芰荷。"

芣(fú) 见"芣苢"。

芣苢 ❶草名。《本草》名车前子。亦称车轮菜。苢，亦作"苡"。古人相信它的子实可以治妇人不孕。《诗·周南·芣苢》："采采芣苢，薄言采之。"毛传："芣苢，马舄；马舄，车前也，宜怀任(妊)焉。"陆德明释文引《周书·王会》："芣苢，木也。实似李，食之宜子。出于西戎。"❷《诗·周南》篇名。写妇女采集芣苢的情景，和后世山歌相似。《诗经原始》认为这是田家妇女，三三五五在风和日丽下，采集芣苢时的群歌互答。《诗序》说："《芣苢》，后妃之美也。和平，则妇人乐有子矣。"《韩诗》则说："《芣苢》，伤夫有恶疾。"又似采之以疗夫疾。盖以芣苢为虾蟆衣，可以治癞疾麻疯者。二说都是附会。

苡〔薏〕㊀(qiū 丘) 乌苡，茭的别称。《尔雅·释草》："茭，薏。"郭璞注："似苇而小，实中，江东呼为乌苡。"

㊁(xū 虚) 通"煦"。温暖。《太玄·养》："阳苡万物。"

㊂(fū 夫) 见"苡蘸"。

苡蘸(fū—) 花开貌。《文选·左思〈吴都赋〉》："异荂苡蘸。"刘逵注："敷蘸，花开貌。"敷，同"苡"。

4 **苈**〔藶〕(lì 历) 植物名。即"葶苈"。

苊(è 厄) 有机化合物。化学式 $C_{12}H_{10}$。无色针状结晶。溶于热酒精,可做媒染剂。

芘(pǐ 匹) 有机化合物。化学式 $C_{22}H_{14}$。难溶解的结晶,存在于焦油中。

苣㊀(jù 巨) ❶蔬菜名。即莴苣。❷苇秆扎成的火炬。《墨子·备城门》:"寇在城下,闻鼓音,燔苣。"

㊁(qǔ) 见"苣荬菜"。

苣荬菜(苣 qǔ)(*Sonchus brachyotus*) 别称"匍茎苦菜"。菊科。多年生草本,具匍匐茎。地上茎直立。叶互生,长椭圆状披针形,具稀疏的缺刻或浅羽裂。秋季开花,全部为黄色舌状花。生于路边、田野。为世界广布种,中国各地都有分布。全草入药;嫩苗可食或作饲料;叶可配制农药,防治蚜虫。

苊㊀(tún 饨) 草木初生貌。《法言·寡见》:"春木之苊兮。"

㊁(chūn 春) 浑然无所觉察之貌。《庄子·齐物论》:"众人役役,圣人愚苊。"

苊㊀(pí 皮) 见"苊芣"。

㊁(bì) 通"庇"。荫蔽。《庄子·人间世》:"隐将苊其所藾。"陆德明释文:"本亦作庇。"

苊芣 草名。即锦葵。《诗·陈风·东门之枌》"视尔如荍"毛传:"荍,苊芣也。"陆玑《毛诗草木鸟兽虫鱼疏》卷上:"苊芣,一名荆葵。"按,荆葵即"锦葵"。

芽(yá) ❶尚未发育成长的枝或花的雏体。位于主轴或侧枝顶端的芽称"顶芽",位于叶腋内的芽称"腋芽"。其他部位生出的芽,称"不定芽"。能发育成枝和叶的芽称"叶芽",能发育成花或花序的芽称"花芽",能同时发育成枝、叶和花或花序的芽称"混合芽"。芽外有鳞叶包被的称"鳞芽",无鳞叶包被的称"裸芽"。按芽在植株上着生的形式,有单芽和复芽之别。❷无脊椎动物(如吸管虫、水螅、仙女虫等)体旁或体后端长出的小突起。能形成子体,是一种无性生殖。❸草木发芽。《广雅·释草》:"芽,孽也。"也比喻事物的发生,起始。江统《函谷关赋》:"遏奸宄于未芽,殿邪伪于萌渐。"❹像芽的东西。如:肉芽(伤口愈合后多长出来的肉)。

芽变 植物营养器官所发生的遗传变异。通常指一个芽和由一个芽产生的枝条所发生的变异。这种变异是植物芽的分生组织体细胞所发生的突变。选择突变的芽,经过无性繁殖,可以育成新品种。许多果树、花卉以及无性繁殖作物,常易发生芽变。

芽孢 一作"芽胞"。某些细菌生活到一定阶段,在其细胞内形成对不良环境条件具较强抗性和有利于传播的无性休眠孢子。每个细菌只形成一个芽孢。壁厚,不易透水、耐热性很强。芽孢不是繁殖体。遇适宜条件,又可萌发成细菌繁殖体。能否形成芽孢是鉴定细菌种的特征之一。高温灭菌的温度指标就是根据能杀死最耐热的芽孢而定的。

芽茶 最嫩的茶叶。熊蕃《宣和北苑贡茶录》:"茶芽数品,最上曰小芽,如雀舌、鹰爪,以其劲直纤锐,故号芽茶。"

芽基 具有再生能力的动物,某些器官受到损伤后,在伤面由残肢组织形成的芽状体,内含去分化细胞,能够发育出缺失的部分。例如,蝾螈的腿被切去后,切断面上出现半球形的细胞团,由它再生出新腿。

芽接 植物嫁接方法之一。形成层细胞生长最盛时进行最佳。嫁接时从枝上削取一芽,略带或不带木质部,插入砧木上的切口中,并予绑扎,使之密接愈合。此法能经济利用接穗,操作便利,接合牢固。芽接方法很多,以"丁字形芽接"应用最广。

丁字形芽接

1. 接芽

芽眼 块茎表面藏有芽的凹陷处。一般作螺旋状排列,每个芽眼内一般具有三个芽,其中仅一个芽能发育,余则休眠。带有芽眼的小块,可作为种薯,进行繁殖,如马铃薯。

芽殖 亦称"出芽繁殖"。菌类(如酵母菌)的营养繁殖方法。芽殖时,母细胞的局部向外凸出,其细胞核亦经分裂而有一子核移入凸出部分,如此在母细胞上形成一个子细胞(即芽)。芽逐渐增大,与母体脱离即成新个体。有时子细胞尚未脱离母体之前,又不断地生芽,形成一列细胞群。

芽鳞 包在芽的外面,起保护作用的鳞片状变态叶。芽鳞上有毛茸(如玉兰)或分泌树脂(如杨),可以防止寒冷、干旱和虫害。大多数冬芽具有芽鳞,称为鳞芽。

芽异质性 芽由于在枝上着生的位置不同,其饱满程度、萌芽力及其抽枝后的生长势存在显著差异的特性。在新生枝条生长发育过程中,基部形成的芽发育时间短,质量差,常呈潜伏芽;随着节位升高,气温适宜,各节位上的叶片生长良好,光合作用增强,营养积累增加,芽渐次充实饱满,中部芽质量最高;之后气温过高,也不利于生长发育,芽的质量又渐次变差。

芷(zhǐ) ❶香草名,即白芷,也叫"辟芷"。❷兰槐之类香草的根。《荀子·劝学》:"兰槐之根是为芷。"

芷江侗族自治县 1987年9月24日建立。在湖南省西部、沅江支流潕水流域。自治县人民政府驻芷江镇。唐置潭阳县,宋改卢阳县,明入沅州。清置芷江县,为沅州府治。1913年裁府留县。居民有侗、苗、土家、瑶、汉等族。农林产以稻、薯类、木材为主,并产白蜡。公路通怀化等地,湘黔铁路贯境。有抗日战争胜利受降纪念坊。

芮(ruì 锐) ❶絮。《吕氏春秋·必己》:"不衣芮温。"❷系盾的绶带。《史记·苏秦列传》:"坚甲铁幕,革抉㪤芮,无不毕具。"司马贞索隐:"㪤与'敼'同,音伐,谓楯也。芮音如字,谓系楯之绶也。"❸小貌。《文选·潘岳〈西征赋〉》:"营宇寺署,肆廛管库,蕞芮于城隅者,百不处一。"李善注:"蕞,聚貌也……芮,小貌。"❹通"汭"。水涯。《诗·大雅·公刘》:"止旅乃密,芮鞫之即。"毛传:"芮,水厓也。"❺古国名。一作内。周文王时建立的诸侯国。姬姓。在今陕西大荔朝邑城南。公元前640年为秦所灭。一说在今甘肃华亭西南。❻姓。元代有芮世通。

芮芮 南朝对柔然的称呼。

芮城 县名。在山西省西南端、黄河北岸,邻接陕西、河南两省。同蒲铁路通达境内。县人民政府驻城关镇。汉置河北县,北周改芮城县。中条山矗立县境北部。农产有小麦、棉花及柿、枣、苹果等。工业有机械、造纸、化肥、制药等。名胜古迹有永乐宫、大禹渡、风陵渡、广仁王庙、圣寿寺舍利塔、匼河遗址、西侯度文化遗址等。

芮恩施(Paul Samuel Reinsch,1869—1923) 美国外交官。曾任威斯康星大学政治学教授。1913年出任美国驻华公使,执行《蓝辛-石井协定》,扶植中国亲英美派政治

势力。1919年辞职后受聘为北洋政府法律顾问。之后又两次来华。死于上海。

4 **苋**〔莧〕(xiàn 现) 见"苋菜"。

苋菜 (*Amaranthus mangostanus*) 苋科。一年生草本。叶卵圆形或长卵形,绿、黄绿、紫红色,或绿色与紫红色嵌镶。至开花时主茎肥大质脆。穗状花序,花极小,黄绿色。种子极小,一般为黑色,有光泽。性耐热,春、夏、秋栽培。原产热带地区;中国南方各地普遍栽培。幼苗作蔬菜,老茎供腌渍加工。

苟 同"茍"。

芼 ㊀(mào 冒) 择取。《诗·周南·关雎》:"参差荇菜,左右芼之。"

㊁(máo) 通"毛"。草。指可供食用的野菜或水草。柳宗元《游南亭夜还叙志七十韵》:"野蔬盈倾筐,颇杂池沼芼。"亦谓以野菜杂羹。见"芼羹"。

芼羹 (máo—) 用菜和肉做的羹。《礼记·内则》"芼羹"郑玄注:"芼,菜也。"孔颖达疏:"按公食大夫礼,三牲皆有芼者,牛藿、羊苦、豕薇也,是芼乃为菜也,用菜杂肉为羹。"

芺 (ǎo 袄) 草名。味苦。也叫"苦芺"。《尔雅·释草》"钩芺"郭璞注:"大如拇指,中空,茎头有台,似蓟,初生可食。"郝懿行义疏:"钩芺即苦芺,钩、苦声相转也。"

苌〔萇〕(cháng) ❶见"苌楚"。❷姓。周代有苌弘。

苌弘(? —前492) 春秋时周大夫。又称苌叔。通晓天象历数之学,常用以解说政治。后参与晋范氏、中行氏对赵氏的斗争,晋卿赵鞅为此声讨,他被周人杀死。神话传说其血三年化为碧玉。《汉书·艺文志》兵阴阳家有《苌弘》十五篇,今佚。

苌楚 亦作"长楚"。植物名,又名羊桃、猕猴桃。花赤色,柔弱蔓生,果细,可食。《诗·桧风·隰有苌楚》:"隰有苌楚。"

花〔苍、蘤〕(huā) ❶被子植物的生殖器官。典型的花由花托、花萼、花冠、雌蕊群和雄蕊群组成。具备上述各部分的花称"完全花",如桃;缺少其中任何一部分的花称"不完全花",如桑。雌蕊群、雄蕊群为生殖器官。倘两者在同一花内并存的称"两性花",如番茄;仅有其一的称"单性花",如玉米。通过花的中心可分为数个对称面的花为"整齐花",如茄;仅有一个对称面的为"不整齐花",如益母草;无任何对称面的为"不对称花",如美人蕉。因子房在花中位置不同,上位子房的花称"下位花",如芸苔;下位子房的花称"上位花",如黄瓜;中位子房的花称"周位花",如忍冬。关于花在系统发育中的形成,有不同的观点。有认为花是有限生长的变态枝,其上集生孢子叶。因此,广义的花,包括裸子植物的孢子叶球,即所谓"球花"。❷能开花供观赏的植物。如:种花;茉莉花。也谓开花。刘禹锡《乌衣巷》诗:"朱雀桥边野草花,乌衣巷口夕阳斜。"❸形状像花朵的东西。如:钢花;浪花;雪花。❹有花纹的;杂色的。如:花面;花白头发;花花绿绿。❺模糊不清。如:头昏眼花;老花眼。❻可以迷惑人的;不真实的。如:花招;花帐;花言巧语。❼比喻美女。白居易《霓裳羽衣歌》:"娇花巧笑久寂寥,娃馆、苎萝空处所。"❽指某些幼嫩微细的东西。如:蚕花;鱼花。❾棉花的简称。如:弹花;籽花;皮花。❿指痘。如:天花;出过花儿了。⓫指作战时受的伤。如:挂了两次花。⓬旋。《西游记》第六回:"急转头,打个花就走。"⓭耗费。如:花钱;花时间。⓮姓。

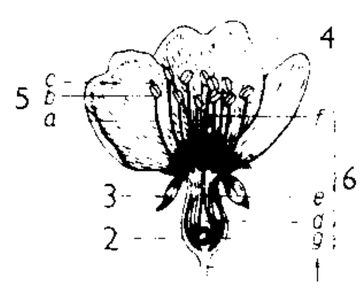

完全花

1. 花梗 2. 花托 3. 花萼 4. 花瓣 5. 雄蕊 6. 雌蕊 a. 花丝 b. 花药 c. 花粉 d. 子房 e. 花柱 f. 柱头 g. 胚珠

花儿 流行于青海、甘肃、宁夏的一种山歌。是当地汉、回、土、撒拉、东乡、保安等族的口头文学形式之一。在青海又称"少年",对其中的词称"花儿",演唱称"漫少年"。声调高亢舒长,即兴编词。内容分抒情、叙事两类,前者居多。通常为独唱或对唱形式,旧时属于情歌之类的"花儿"只在山野歌唱,须回避长辈。建国后,颂歌、劳动歌等均广泛采用"花儿"形式,不分场合均可演唱。

花门 即花门山。在居延海北三百里。见《新唐书·地理志四》注。唐初在花门山上设立堡垒,以抵御北方外族。天宝时,花门山为回纥占领。后因以花门为回纥的代称。杜甫《留花门》诗:"花门既须留,原野转萧瑟。"

花王 花中之王,指牡丹。欧阳修《洛阳牡丹记·花释名》:"钱思公尝曰:'人谓牡丹花王,今姚黄真可为王,而魏花乃后也。'"参见"姚黄魏紫"。

花分 见"诡寄"。

花户 ❶以卖花为业的人家。陆游《天彭牡丹谱·风俗记》:"惟花户则多植花以侔利。"❷旧时造户口册子,把人名叫做"花名",户口叫做"花户"。花,言其错杂繁多。

花卉 可供观赏的花、草。《梁书·何点传》:"园中有卞忠贞冢,点植花卉于冢侧。"通常分木本花卉、草本花卉和观赏草类等。

花旦 传统戏曲脚色行当。"旦"行的一支。扮演天真活泼或放浪泼辣的青年妇女。表演上着重做功和念白,如京剧《拾玉镯》的孙玉姣、《小放牛》的村姑。在有些剧种里,女性脚色除老旦、彩旦外,统称花旦。

花甲 指六十花甲子。以其中干支名号错综参互,故称花甲。计有功《唐诗纪事》卷六十六:"〔赵牧〕大中咸通中敎(效)李长吉为短歌,对酒曰:'手授六十花甲子,循环落落如弄珠。'"后称年满六十为"花甲"。

花生 (*Arachis hypogaea*) 亦称"落花生"、"长生果"。豆科。一年生草本。茎匍匐或直立,有棱,被茸毛。按茎的生长习性可分直立、蔓生等型。羽状复叶。腋生总状花序,花黄色,受精后子房柄迅速伸长,钻入土中,子房在土中发育成荚状荚果。种子(花生仁)呈长圆、长卵、短圆等形,有淡红、红等色。原产于南美;中国栽培极广。主要类型有普通型、多粒型、珍珠豆型、蜂腰型等四类。种子富含蛋白质、脂肪,主要用作油料或副食、糖果辅料。果壳可制酒精、糠醛等,油粕、茎、叶可作饲料。中医学上以种皮入药,名"花生衣"。性平,味甘、微苦、涩。功能收敛止血。能治血友病、类血友病、血小板减少性紫癜等。

花白 ❶黑白参杂,多形容须发。如:花白胡子。❷抢白;讥刺。无名氏《举案齐眉》第三折:"俺又不曾言语,倒吃他一场花白。"

花边 ❶亦称"花绦"。用来装饰衣、裙、衾、枕等生活用品。中国固有的传统品种,如挑花和绣花等,多为二方连续的花纹组织。❷用细纱编结而成的生活用品。清末由欧洲

传入中国沿海一带的烟台、上海、常熟、温州、汕头等地。品种有挑补花、雕绣等。多为白色或浅色调，适宜作台布、茶垫、枕套、靠垫、手帕等。

花丝 雄蕊的组成部分之一。一般细长，顶端着生花药。中央有一条维管束，自花托通入而至花药中央的药隔。花丝的长短、离生或连合，因植物的种类而异。

花托 花梗顶端着生花被、雌蕊群和雄蕊群的部分。其形状因植物种类而异。广义的花托，有时亦指头状花序中短缩的花序轴。

花会 ❶成都、广州等地每年春季百花盛开时节举行的兼有交流物资性质的集会。❷旧时在很多地区流行的一种赌博方式。从三十六门中打若干门，打中的赢得三十倍的钱。

花名 见"花户❷"。

花衣 ❶去籽的棉花。❷清代百官逢庆典或年节日，都穿蟒服，叫"花衣"。

花灯 亦称"跳灯"、"耍灯"、"灯戏"。汉族民间舞蹈形式之一。流行于云南、贵州、四川等地，各地跳法不同，一般提灯执扇，载歌载舞，也有表现故事情节的歌舞剧，称"花灯戏"。此外，按"正月十五闹花灯"的传统习俗，凡以各种灯彩为道具的民间舞蹈，也泛称"花灯"。

花字 犹花押。邵博《邵氏闻见后录》卷十："近有自西南夷得皋(韦皋)授故君长牒，于皋位下，书若'皋'字，复涂以墨，如刻石者，盖皋花字也。"

花红 ❶植物名。学名 *Malus asiatica*。亦名"沙果"、"林檎"。蔷薇科。落叶小乔木。叶卵形或椭圆形，有极细锯齿。春夏之交开花，伞房花序；花梗、花萼均有茸毛。花在花蕾时红色，开放后色褪而带红晕。花柱常四个，基部具长绒毛。果实扁圆形，直径4～5厘米，黄或红色。产于中国，黄河和长江流域一带栽培。变种颇多。果供生食或加工。用作苹果的砧木。❷旧时风俗，插金花、披红绸是表示喜庆的意思，名为"花红"。也指在喜庆时赏给仆役的钱物。《东京梦华录·娶妇》："迎娶日……从人及儿家人乞觅利市钱物花红等，谓之拦门。"又引申为凡是犒赏及奖金也称"花红"。❸旧中国公司分给董监事及职工作为额外报酬的那部分利润。一般是在利润中提出一定成数，按职位高低及薪额大小进行分配。花红大部分为董监事及高级职员所得，一般职工所得为数较少。

花坛 园林绿地中成丛种植花卉的地面或土坛。可种植一种或多种花卉形成各种图案，或根据花卉植株的高低而形成自然形式。有规则式、自然式和立体式等多种。

花县 旧县名。在广东省广州市西北部。清置县。1993年撤销，改设花都市。

花龟 (*Ocadia sinensis*) 亦称"中国花龟"。爬行纲，龟科。头和颈的背面橄榄绿色，颈侧有多条黄色纵纹。背甲长约20厘米，有三条褐色的纵走嵴棱。背面棕褐色，腹面黄色，各角质板有黑褐色大圆斑。指、趾间具全蹼。生活于池塘、河沟中。分布于中国广东、海南、广西、江苏、浙江、福建、台湾；也产于越南。

花序 许多花集生于花轴上形成的序列。根据花轴分枝形式和开花顺序可分无限花序(如总状花序)和有限花序(如聚伞花序)。前者花轴为单轴分枝，能继续伸长和向外扩大，下部或外围的花先开放，渐及顶端或中心；后者花轴为合轴分枝，凭侧枝向上生长，顶端或中心的花先开放，渐及下部或外围。此外，还有过渡型和单生花等。根据花序在茎上位置分，有顶生、腋生和居间花序等。

花判 旧时官吏用骈体文写成的语带滑稽的判词。洪迈《容斋随笔》卷十"唐书判"："判语必骈俪，今所传《龙筋凤髓判》及《白乐天集·甲乙判》是也……世俗喜道琐细遗事，参以滑稽，目为花判。"

花事 指游春看花等事。周权《晚春》诗："花事匆匆弹指顷，人家寒食雨晴天。"

花押 旧时文书上的草书签名或代替签名的特种符号。也叫"花书"或"押字"。黄伯思《东观馀论·记与刘无言论书》："文皇(唐太宗)令群臣上奏，任用真草；惟名不得草。后人遂以草名为花押，韦陟五朵云是也。"

花呢 外观呈条、格、点子等多种花型的一类精纺呢绒。大都用颜色深浅略有差异的精梳毛纱合并成股线后再行织造而成。品种甚多，有素花呢、条花呢、单面花呢及纯毛花呢、混纺花呢等。适于制春秋季外衣。

花乳 ❶含苞未放的花朵。孟郊《杏殇》诗："零落小花乳，斓斑昔婴衣。"❷煎茶时水面的泡沫，也叫"水花"。黄溍《次韵答蒋春卿》："晴风石鼎浮花乳，夜雨春盘冷碧丝。"❸石名。可作印章。《天台县志》卷一"山川·宝华山"："花乳石色如玳瑁，莹润坚洁可爱。"

花诡 "花分"、"诡寄"的合称。

花垣 县名。在湖南省湘西土家族苗族自治州西部、酉水支流花垣河流域，邻接贵州、重庆两省市。县人民政府驻花垣镇。宋置丰溪寨，明设崇山卫。清置永绥厅，1913年改永绥县，1953年改花垣县。农、林产有稻、玉米、甘薯、木材、油桐、油茶、棉花等。矿产有锰、铅、锌。工业有采矿、冶金、纺织、造纸、建材等。名胜古迹有大小龙洞、边城茶洞、祝融窟。

花茶 将香花放入茶坯中窨制而成的再加工茶。大多用绿茶(亦可用红茶或其他茶类)做茶坯。常用的香花有茉莉、玉兰、玳玳、玫瑰等。汤色同坯茶，既有茶香，又有花香。

花药 雄蕊花丝顶端呈囊状的部分。由两个药室组成，每一药室又具一或两个花粉囊。花粉成熟时，花粉囊开裂，散出花粉。

花柳 ❶指游赏之地。李白《流夜郎赠辛判官》诗："昔在长安醉花柳，五侯七贵同杯酒。"❷指娼妓。如：花柳场中。因称性病为"花柳病"。

花柱 雌蕊连接柱头与子房之间的部分。花柱的有无和长短，因植物种类而异。如，罂粟无花柱，玉米的花柱则长达二三十厘米。

花面 ❶美丽如花的面庞。刘禹锡《寄赠小樊》诗："花面丫头十三四。"❷即"花脸"。❸花面(Battak)。古国名。故地在今印度尼西亚苏门答腊岛北部。同苏木都剌国接界。因其民有面上刺花的风俗，故名。地处马六甲海峡西口，为东西方海上交通线所经。《岛夷志略》有专条记述。《诸蕃志》三佛齐条译作拔沓。《瀛涯胜览》和《明史·外国列传》译作那孤儿。明永乐中郑和曾奉使至其国，建立友好关系，后有使节往来。

花轴 具花的枝。指单生花的花梗、簇生花的总花梗或花序轴。

花信 "花信风"的简称。犹言花期。范成大《元夕后连阴》诗："谁能腰鼓催花信，快打《凉州》百面雷！"杨慎《咏梅九言》："错恨高楼三弄叫云笛，无奈二十四番花信催。"参见"花信风"。

花剑 击剑运动项目之一。中国曾称"轻剑"，1973年改

今名。剑由剑柄、剑身和护手盘组成。全长 1.10 米，剑身不超过 0.90 米，重量不超过 500 克。分男子和女子，有个人赛和团体赛两种。比赛时，只准刺对方躯干有效部位，不可劈打；正式比赛使用电动花剑，运动员有效部位穿金属背心，刺中有效部位时，电动裁判器亮红色或绿色信号灯，无效部位为白色信号灯。参见"击剑❷"。

花胜 亦作"华胜"。古代妇女的花形首饰，以剪彩为之。梁简文帝《眼明囊赋》："杂花胜而成疏，依步摇而相逼。"

花冠 ❶花彩装点的冠状头饰。白居易《长恨歌》："花冠不整下堂来。"❷花瓣的总称。由一朵花中的若干枚花瓣组成，花瓣数目因植物种类而异。位于萼的内方或上方，一般具保护作用。花冠中各花瓣完全分离的，称离瓣花冠；全部或基部合生的，称合瓣花冠。花冠的色泽鲜艳而芳香，特别是形态的多样，乃植物适应虫媒传粉的结果，其中特化程度较高的有蝶形花冠和唇形花冠等。

花都 市名。在广东省广州市西北部、流溪河流域，京广铁路纵贯。市人民政府驻新华镇。清置花县，1958 年改广北县，1959 年复名花县。以花山得名。1993 年改设花都市。人口 56.7 万（城镇 18 万，1996 年）。工业有机械、建材、电器、纺织、陶瓷等。农产有稻、花生、甘蔗及荔枝等果品。官禄布村有洪秀全故居和纪念馆。

花莲 县名。在台湾省东部、花莲溪流域。县治花莲市。清光绪十三年（1887 年）置花莲厅。1945 年抗日战争胜利后设县。农产有稻、甘蔗、玉米、花生、柑橘等。矿产丰富，以大理石最多，其次有云母、石棉、铜、银。林地广大，主要有樟、楠、槠。工业有采矿、化学、水泥、木材加工等。东北有花莲港，为台湾东部主要海港。铁路南通台东，公路北达苏澳。名胜有太鲁阁、美仑山公园、清水断崖、安通温泉、鲤鱼潭等。

花样 ❶花纹的式样。白居易《绣妇叹》："连枝花样绣罗襦，本拟新年饷小姑。"泛指事物的式样或种类。如：花样翻新；花样繁多。❷绣花的样稿。如：枕头花样；剪花样。❸手法；伎俩。有贬义。如：玩花样。

花钱 即"厌胜钱"。

花钿 古时妇人首饰。用金片镶嵌成花形。白居易《长恨歌》："花钿委地无人收，翠翘金雀玉搔头。"

花部 戏曲名词。指清乾隆年间昆腔以外的各地方戏曲剧种。当时昆腔逐渐衰落，京腔、秦腔、弋阳腔、梆子腔、二黄调等地方戏曲剧种日趋发达，一般风格较昆腔粗犷，语言也较通俗，北京、扬州等地的封建士大夫称昆腔为"雅部"，昆腔以外的剧种为"花部"或"乱弹"，以寓褒贬之意。见清李斗《扬州画舫录》、吴长元《燕兰小谱》、焦循《花部农谭》。

花拳 武术拳种。相传为清雍正年间甘凤池所传留，流行于江苏、浙江一带。有散手一百二十字、七十二擒拿法、三十六腿、二十四势。较侧重实打之法，主要有抄手、抄腿、肘击、肩靠、股插等，分上中下三盘。短打跌法有八十八个势名。交手时，两手护心口和裆部，眼斜视，侧身而进，沾衣即跌。

花粉 种子植物雄蕊花粉囊内的小孢子。为单细胞（称单花粉）或二、四、八个以及八个以上细胞的复合体（称复合花粉）。是由花粉母细胞通过减数分裂而来，通常由四个单倍体的细胞连在一起，称四分体，成熟时彼此分离，形成四个具单核的花粉粒，相当于其他植物类群的小孢子。花粉在人工培养条件下，往往向另一途径发育，经植物激素的诱导，回复潜在的全能性，发育成长为单倍体植株，为植物育种工作提供新的途径。花粉粒有两层壁，即内壁和外壁，有时在外壁外还有周壁，其形状、大小、颜色、外壁的构造与纹饰及萌发孔等形态特征，可用以鉴别植物的种类。花粉形态学的研究，在植物分类学上很重要，在蜜源植物调查和花粉病研究方面也有应用。由于花粉可成为化石保存几亿年，故通过花粉分析，可以确定化石的花粉区系及其变化，从而了解当时植被和气候历史的某些特点，并应用于古植物学与地质学的研究和矿产勘探。花粉大量产生的季节，能引起某些人、畜患"枯草热"症。某些植物的花粉可作补养药。是孢粉学研究的重要对象。

花烛 画有龙凤等彩饰的大红色蜡烛，旧时多用于婚礼中。吴自牧《梦粱录》卷二十"嫁娶"："新人下车……以数妓（伎）女执莲炬花烛，导前迎引。"亦指结婚。何逊《看伏郎新婚》诗："何如花烛夜，轻扇掩红妆。"

花烬 灯花。杜甫《日暮》诗："头白灯明里，何须花烬繁。"

花酒 ❶用花酿成的酒。《宋史·三佛齐国传》："有花酒、椰子酒、槟榔酒、蜜酒，皆非麴蘖所酿，饮之亦醉。"❷旧时在妓院中饮酒作乐叫"吃花酒"。花，指妓女。

花被 花萼与花冠的总称。花被具两轮，且显著地分为花萼和花冠的，称"两被花"，如桃；花被仅一轮的，称"单被花"。单被花中，花被绿色似花萼的，称"萼状花被"，如大麻；花被色彩似花冠的，称"冠状花被"，如荞麦。花萼与花冠都缺的，称"无被花"，如柳。花被位于雌蕊群和雄蕊群的外围，有保护雌、雄蕊群和引诱昆虫传粉的作用。

花娘 旧时指歌女或妓女。梅尧臣《花娘歌》："花娘十二能歌舞，籍甚声名居乐府。"

花教 藏传佛教"萨迦派"的俗称。

花黄 古代女子的面饰。以金黄色纸剪成星月花鸟等形贴于额上，或于额上涂点黄色。古乐府《木兰诗》："当窗理云鬓，对镜贴花黄。"

花梅 蔷薇科，李属（*Prunus*）。落叶小乔木。种类较多，抗寒性强。一般于 2 月间开花，白色、淡红及洒金等，有单瓣和重瓣之分。为主要观赏树种，以四川成都、江苏苏州栽培的最佳。可用以制成树桩盆景。嫁接繁殖。

花笺 精致华美的笺纸。徐陵《玉台新咏序》："五色花笺，河北胶东之纸。"

花盘 ❶花的子房附近，由部分花托膨大所成的盘状、杯状、垫状或环状的构造。酸橙、卫矛、鼠李等的花，都有花盘。❷利用压板来安装工件的圆盘形夹具。装在机床主轴上，常用于车床上夹持形状较复杂的工件。

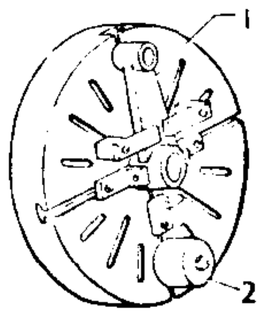

花 盘
1. 工件 2. 平衡铁

花翎 清代官员的冠饰。用孔雀翎饰于冠后，以翎眼多者为贵。一般是一个翎眼，多者双眼或三眼。开始时惟有功勋及蒙特恩者，方得赏戴；咸丰后，凡五品以上，虽无勋赏亦得由捐纳而戴一眼花翎；大臣有特恩的始赏戴双眼花翎；宗臣如亲王、贝勒等始得戴三眼花翎。

花脸 传统戏曲脚色行当。见"净❺"。

花萼 ❶简称"萼"。由若干枚萼片组成，萼片数目因植物种类而异。通常呈绿色，也有呈花瓣状的，称"瓣状萼"。萼位于花的外轮，在花芽期有保护作用。萼片全部分离的称"离萼"，如油菜；全部或基部连合的称"合萼"，如蚕豆。若萼在花谢后仍保留在果实上的，称"宿萼"，如茄。萼为两轮，如棉、木槿，其外轮称"副萼"。❷亦作"华鄂"。《诗·小

雅·常棣》:"常棣之华,鄂不韡韡。凡今之人,莫如兄弟。"萼和花同生一枝,且有保护花瓣的作用,古人因常用"花萼"比喻兄弟友爱。《新唐书·李乂传》:"乂事兄尚一、尚贞,孝谨甚,又俱以文章自名,兄弟同为一集,号《李氏花萼集》。"

花朝(—zhāo) 旧俗以夏历二月十五日为"百花生日",故称此日为"花朝节"。吴自牧《梦粱录》卷一:"仲春十五日为花朝节,浙间风俗,以为春序正中,百花争放之时,最堪游赏。"一说为十二日,又说为初二日。《广群芳谱·天时谱二》引《诚斋诗话》:"东京二月十二日曰花朝,为扑蝶会。"又引《翰墨记》:"洛阳风俗,以二月二日为花朝节。士庶游玩,又为挑菜节。"

花椒(*Zanthoxylum bungeanum*) 芸香科。灌木或小乔木,有刺。羽状复叶,小叶5~11枚,卵形至卵状椭圆形,有圆齿和透明腺点,叶轴有狭翅。夏季开花,花小,聚伞状短圆锥花序。果实带红色,密生粗大突出的腺点。种子黑色。产于中国。野生或栽培。果实用作调味料;亦入药,性热、味辛,功能温中止痛、杀虫,主治脘腹冷痛、吐泻及蛔虫病等。种子能行水消肿,主治水肿、小便不利。

花插 插花用的底座。有剑山、花留和花泥等。剑山用铅块制成座子,其上密布尖头铜钉。有方形、圆形、多角形等。把花枝插在铜钉上,可成各种形式,以发挥插花的艺术性。适用于浅口水盆。花留用玻璃、铜等制成,有若干个蜂巢状圆孔或古钱状孔眼,花枝插入孔内就能固定住。花泥是用塑料制成的块状物,比较流行。

花蛛(*Misumenops*) 蛛形纲,蟹蛛科。头胸部与腹部短宽,四对步足左右伸展,能横行,宛如螃蟹。后两对足显然短于前两对。体色变化大,随所处环境而有差异。不结网。常生活于花间、草上。在中国十分常见。

花蛤 即"杂色蛤仔"。

花筒 滚筒印花机重要部件之一。为一个刻有凹形花纹的铜制空心滚筒。使用时,使花筒表面凹形花纹内储有的色浆转移到织物上而印成花纹。雕刻花纹的方法有手工雕刻、缩小雕刻、钢芯雕刻、照相雕刻和光电雕刻等数种。为了提高花筒表面的硬度,可在雕刻后镀上铬层。

花絮 ❶柳絮。因其白色绒毛随风飘飞似花,故称。杜甫《春远》诗:"肃肃花絮晚,菲菲红素轻。"❷比喻有趣的零星新闻。如:球场花絮。

花缎 在缎纹地上提花的丝织物的统称。例如,织锦缎、花累缎(单色花缎)等。常用作妇女衣料、装饰品等。

花楸(*Sorbus alnifolia*) 一名"水榆"、"水榆花楸"。蔷薇科。落叶乔木。单叶,互生,卵形至椭圆状卵形,有锯齿,下面无毛或微有细毛。初夏开花,花白色,复伞房状花序。果实椭圆形或卵形,红色或黄色。产于中国北部和中部;亦产于朝鲜半岛和日本。叶秋令变红色,可供观赏。木材可供建筑和制车辆、器具等;果可食,并作强壮药。

花鼠(*Eutamias sibiricus*) 亦称"五道眉"。哺乳纲,啮齿目,松鼠科。体长13~16厘米,尾长9~13厘米。背面有五条明显的纵黑纹,中间一条最长,向前延伸到头顶;最外两条围有白纹;头顶棕黑色;眼上下和耳缘白色;四肢淡黄色。为林区动物,在树洞中筑巢,并在地下挖洞穴居,昼间常在树上活动,以种子、坚果等为食,也吃昆虫。分布于中国东北、华北、西北和四川、河南等地;亦产于蒙古和俄罗斯。

花魁 ❶品花时称百花之首为魁首,梅开在百花之先,故常指梅花。如:春为一岁首,梅占百花魁。❷旧时指最有名的妓女。《醒世恒言》有《卖油郎独占花魁》。

花鲈(*Lateolabrax japonicus*) 硬骨鱼纲,鲈科。体侧扁,长达0.6米。口大,下颌突出。银灰色,背部和背鳍上有小黑斑。栖息近海,也进入淡水。性凶猛,以鱼、虾等为食。中国沿海均产。肉味美。为常见的食用鱼类之一。

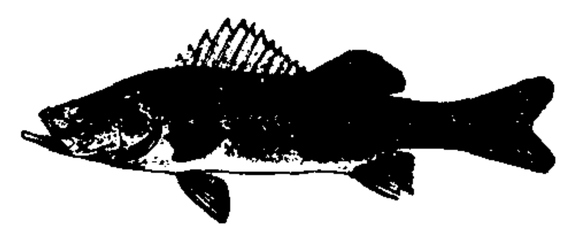
花鲈

花溪 地名。在贵州省贵阳市南郊18公里。花溪河蜿蜒流贯,小丘错落,水碧山青,景色天然。有麟山、旗亭、柏岭、桃花洲、放鸽桥、碧云窝诸胜景。1938年辟为公园。

花墙 以观花攀缘植物为主进行垂直绿化的墙面。一般栽种蔷薇、木香、紫藤、凌霄等。

花蔺(*Butomus umbellatus*) 亦称"菽蕍"。花蔺科。多年生水生草本。根状茎横生,粗壮。叶基生,线形,呈三棱形,基部鞘状。夏季开花,花两性,顶生伞形花序;外轮花被稍带紫色,内轮花被淡红色。果实为蓇葖果。生于沼泽或水边。分布于中国东北、华北、华东等地;欧洲和亚洲其他地区也产。叶可编织凉帽或作造纸原料。

花鲢 即"鳙"。

花镜 书名。作者清陈淏子,字扶摇,自号西湖花隐翁。生平爱好栽花,书成时已七十七岁,时在康熙二十七年(1688年)。全书六卷:卷一是栽花月历;卷二是栽培总论,其中有很多宝贵的经验与理论;三至五卷是花木栽培各论,著录观赏植物352种;卷六附录园林中常见的禽、兽、鳞介、昆虫的调养方法。

花雕 浙江绍兴旧俗:以彩色坛贮盛好酒,作为陪嫁的礼物,叫"花雕"。后沿用为上等绍兴黄酒的别称。

花鳗(*Anguilla marmorata*) 亦称"鳝王"、"鲈鳗"、"雪鳗"。硬骨鱼纲,鳗鲡科。体延长,呈圆筒形,尾部侧扁,长1米余。体灰褐色,腹面白色,体和鳍上漫具云状花纹和灰黑色斑点。头颇长。吻圆钝。口宽大。鳞小。一般栖息河口、山涧、溪谷和水库的石隙洞穴中。以小鱼、虾、蟹、蠕虫、水生昆虫、鼠类等为食。中国长江以南至海南岛各江河水系均有分布。属国家二级保护动物。

花瓣 组成花冠的各片叶状体。形态多样,适应虫媒传粉的花,其花瓣通常大型,且具鲜艳的色彩和芳香。

花露 ❶花上的露水。欧阳修《阮郎归》词:"花露重,草烟低,人家帘幕垂。"❷一种香水,称"花露水"。❸酒名。王楙《野客丛书》卷十七"银瓮酒库":"真州郡斋,旧有酒名花露。"❹用花蒸馏的药用饮料。如:金银花露。

花马池 在陕西省定边县西北部,与宁夏、内蒙古两自治区边境的苟池、北大池等合称"花马诸池",为历史上著名的盐池。总面积25.2平方公里。为氯化物盐湖。因古代以盐易马,故名。夏产盐,冬产硝。

花月痕 长篇小说。清魏秀仁作,原题"眠鹤道人编次"。十六篇五十二回。叙述韦痴珠、刘秋痕和韩荷生、杜采秋两对男女穷达升沉的不同遭遇。韦、韩高才硕学,友谊甚笃,而韦终身潦倒,韩则飞黄腾达。作者并以韦、韩自况,"设穷达两途,各拟想其所能至,穷或类韦,达当如韩"(鲁迅《中国小说史略》)。全书多悲凉哀怨之笔,情调缠绵。但其中充塞诗词简启,又杂有妖异之事,颇为芜累。

花石纲 北宋末年用以运送奇花异石的纲运。徽宗在蔡京等怂恿下,竭天下以自奉,在东京(今河南开封)建"寿山艮岳"。崇宁四年(1105年),使朱勔主持苏杭应奉局,凡民

间有可用花木、奇石，即入其家，破墙拆屋，劫得后分批编组用船运往东京，史称花石纲。官吏又乘机勒索，东南地区及运河沿岸人民深受其害。方腊起义时，罢花石纲，起义失败复置。宣和七年(1125年)金军南下，再罢。

花生油 亦称"生油"。由花生仁(含油45%～60%)榨得的一种不干性油。浅黄色。有特殊气味。主要为油酸和亚油酸的甘油酯。主要供食用。

花外集 又名《玉笥山人词集》、《碧山乐府》。词集名。宋末王沂孙(号碧山、玉笥山人)作。一卷。存词五十余首。有《知不足斋丛书》、《四印斋所刻词》等刻本。今人有注本。

花鸟使 唐代称专为皇帝挑选妃嫔宫女的官吏。《新唐书·吕向传》："时帝(玄宗)岁遣使采择天下姝好，内(纳)之后宫，号花鸟使。"

花边钱 中国旧时对流入的外国银元的俗称。边缘有花纹，与中国过去边缘光滑的钱币不同，故名。后成为对外国银元的统称。

花竹帽 毛南语称"顶盖花"，意为"非常美丽"。中国毛南族三宝(菜牛、花竹帽、甜薯)之一。在半径一尺左右的帽面上，用金黄色竹子篾编织出八九十道细密圈圈，还用黑竹条编织出各种图案花纹。帽顶留有小洞眼，中间放一层布垫里，最外层是一块蓝布，再配上绒绸彩带。为毛南族妇女走亲赴会必备的装饰，也是青年男女定情的信物。

花灯戏 戏曲的一种类别。由民间歌舞花灯发展而成的戏曲之统称。流行于云南和贵州、湖南、湖北、四川、江西部分地区。四川、湖北等地也称"灯戏"。大多形成于清末。唱腔为曲牌体，有的也辅以板式变化。艺术风格同花鼓戏、采茶戏、秧歌戏等相近。

花戏楼 在安徽省亳州市西北部大关帝庙内。是专供演戏的古代建筑。建于清康熙年间(1662—1722)。大门为三层牌坊式仿木结构，门前列有石狮、铁旗杆。墙上镶有人物、城池、山林、花卉等砖雕，左右为钟鼓楼。戏楼内饰有三国戏文彩绘，配饰垂莲、悬狮、鳌鱼、藻井图案，雕刻精美。戏台前左右各有六间看楼，戏台正面对大殿。大殿前厅彩绘富丽，后厅高大宏伟，供奉关羽像。左右各有庭院一所。修竹幽径，景色佳丽。此楼对研究清代早期、中期建筑艺术和雕、绘、戏曲艺术有重要价值。现是亳州博物馆所在地，为全国重点文物保护单位。

花花介 (*Callistocythere*) 甲壳纲，介形亚纲的一属。壳体小，近四边形。表面饰以网纹或波纹脊。性别明显，雄体的壳饰更强，壳体的后端有杯形穴或小室。世界性分布，生存于老第三纪至现代，海相。在中国，发现于东部沿海地区新生代和现代浅海沉积中。

花花介

花园口 地名。在河南省郑州市北部、黄河南岸。宋时治水建闸，渐成村落。明许氏在此修建花园。后村庄和花园被河水吞没，成为黄河渡口，遂称花园口。1938年6月，国民党政府在此制造花园口决堤事件。1947年3月将决口堵复，河水复回故道。建国后在此修建引黄灌溉渠，长达638公里。建有黄河公路大桥和黄河游览区。

花岗岩(岗 gāng) 也称"花岗石"，俗称"麻石"。分布最广的深成酸性岩。含SiO_2最高(超过65%)。主要由石英、碱性长石、少量斜长石和深色矿物组成。颜色较浅，以灰白色和肉红色为最常见。具等粒状结构和块状构造。常成巨大岩体(如岩基)产出。按次要矿物成分的不同可分为黑云母花岗岩、二云母花岗岩和角闪石花岗岩等。是坚固美观的建筑材料。同许多重要内生金属矿床有密切关系，其中主要的有钨、锡、钼、铋、锑、汞、金、稀散元素和放射性元素等。

花间集 词总集名。五代后蜀赵崇祚编。十卷。选录晚唐、五代词十八家，五百首，其中多数作品赖此书得以保存。内容大都写上层享乐生活和闺情离思，词风艳丽，对后代影响很大。有四印斋影刻宋淳熙本、明毛晋刊本。又有影印明万历玄览斋刊本十二卷附补二卷。今人李一氓有《花间集校》，华连圃有《花间集注》，李冰若有《花间集评注》。

花沙纳 (1806—1859) 清末蒙古正黄旗人，乌米氏，字毓仲。道光进士。历任总管内务府大臣、署理藩院尚书、工部尚书。1858年(咸丰八年)在吏部尚书任内与大学士桂良奉派为钦差大臣到天津，与英法等国签订*《天津条约》。又与桂良赴上海与英、法、美分别签订通商章程。

花尾渡 广东珠江用人力划行或轮船拖曳的载客木船。船尾绘有美观的花纹，船身稳，载客多。

花青素 一种水溶性的植物色素。存在于*液泡内的细胞液中。其颜色随细胞液酸碱度的变化而改变：碱性时，呈蓝色或紫色；酸性时，呈红色。一般花、叶、果实的蓝、紫、红等色，主要都由这类色素造成。

花押印 印信的一种。系镌刻花写姓名的印章。始于宋。一般没有外框，签押得使人不易摹仿，作为取信的凭记。元代盛行的花押印，其形多为长方，一般上刻楷书姓氏，下刻*八思巴字或花押，别称"元押"、"元戳"。

花押印　元戳

花信风 应花期而来的风。每指二十四番花信风。程大昌《演繁露》卷一："三月花开时，风名花信风。"按自小寒至谷雨共八气、一百二十日，每五日为一候，计二十四候，每候应一种花信。例如，小寒，一候梅花，二候山茶，三候水仙；大寒，一候瑞香，二候兰花，三候山矾；立春，一候迎春，二候樱桃，三候望春；雨水，一候菜花，二候杏花，三候李花；惊蛰，一候桃花，二候棠梨，三候蔷薇；春分，一候海棠，二候梨花，三候木兰；清明，一候桐花，二候麦花，三候柳花；谷雨，一候牡丹，二候酴醾，三候楝花。见焦竑《焦氏笔乘》卷三。另有一年的二十四番花信风。梁元帝《纂要》："一月两番花信，阴阳寒暖，各随其时，但先期一日，有风雨微寒者即是。其花则：鹅儿、木兰、李花、玚花、桤花、桐花、金樱、黄芳、楝花、荷花、槟榔、蔓罗、菱花、木槿、桂花、芦花、兰花、蓼花、桃花、枇杷、梅花、水仙、山茶、瑞香，其名具存。"见杨慎《升庵全集》卷八十。

花图式 显示花在横切面上的形态特征的简单图解。以有横条的有肋弧线示花萼，以无肋弧线示花冠，以花药横切面的轮廓示雄蕊群，以子房横切面的轮廓示雌蕊群。若为侧生花，则以小圆圈或黑圆点示花轴，以空心有肋弧线示苞片。花图式可用以记载花的特征，且便于进行比较；但不能完全显示花构造的特征，尚需*花程式的辅助。

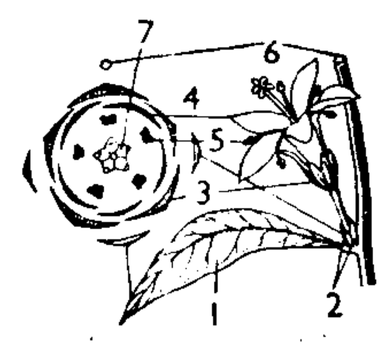

花图式

1. 苞叶 2. 苞片 3. 花萼 4. 花冠 5. 雄蕊 6. 花轴 7. 雌蕊(子房)

花粉脾 贮有大量蜂粮(即贮在巢房里的花粉)的巢脾。

花粉管 花粉粒萌发时其原生质向外突出所形成的管状体。花粉管在伸展的过程中，花粉粒内的营养核和生殖核（或由生殖核产生的两个精细胞）相继进入管内，故花粉管为种子植物的雄配子体。花粉管一般在花粉传到柱头上后产生，并经花柱进入子房，使精细胞与卵的结合不再依赖水的媒介，乃是对陆上生活的适应，为种子植物主要特征之一。

花粉囊 雄蕊花药内产生花粉的囊状构造，即小孢子囊。每一花药有两或四个花粉囊。花粉成熟时，花粉囊开裂，散出花粉。其开裂方式有纵裂（如油菜）、横裂（如木槿）、孔裂（如茄）、瓣裂（如樟）等。

花菱草（*Eschscholtzia californica*） 亦称"金英花"。罂粟科。多年生草本。全株带粉白色。叶具柄，多回三出羽状分裂。春夏间开花，花瓣4枚，呈黄、橙、粉红、玫瑰红或白色。原产北美洲；中国广泛栽培。种子繁殖，不易移植。适于花坛布置。

花菱草

花梨木 即"海南檀"。

花笺记 长篇木鱼书。作者不详。有多种刊本，今知最早为清康熙五十二年（1713年）福文堂刊本《第八才子花笺》。写书生梁亦沧与表妹杨瑶仙的爱情故事。一般认为是明末的说唱文学作品。建国后有校订本出版。

花脸鸭（*Anas formosa*） 鸟纲，鸭科。雄鸟体长约40厘米，头部羽毛呈黑、黄、绿三色，并有黑色贯眼斑纹。胸部散缀黑点。两胁灰色，具虫样细斑。雌鸟体型略小，羽毛多黄褐色而缀有斑纹；喙基具一显著白点。栖息于小河、池塘和沼泽地区。在俄罗斯西伯利亚和蒙古一带繁殖，在中国中部湖泊、东部及南部沿海一带越冬。

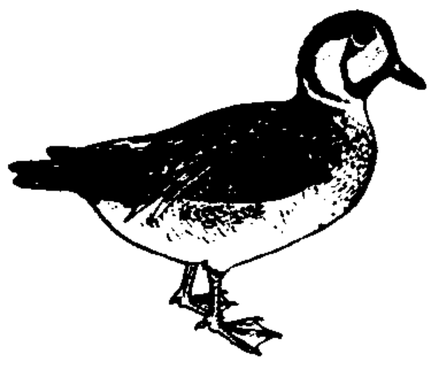
花脸鸭

花程式 用字母、符号和数字表明花各部分的组成、排列、位置以及相互关系的公式。例如豌豆的花程式是：

$$\text{⚥}\uparrow K_{(5)}C_{1+2+(2)}A_{(9)+1}\underline{G}_{(1:1:\infty)}$$

其中⚥示两性花；↑示不整齐花；$K_{(5)}$示花萼五片连合；$C_{1+2+(2)}$示花冠由三组花瓣组成，$_1$为单独的一片，即旗瓣，$_2$为分离的两片，即翼瓣，$_{(2)}$为连合的两片，即龙骨瓣；$A_{(9)+1}$示雄蕊群由九个连合的雄蕊和一个分离的雄蕊组成；$\underline{G}_{(1:1:\infty)}$示雌蕊群由一心皮组成，子房上位、一室，室内具不定数的胚珠。花程式不能完全显示花构造的特征，尚需*花图式的补充。

花椰菜（*Brassica oleracea* var. *botrytis*） 俗称"花菜"、"菜花"。十字花科。甘蓝的一个变种。叶片长卵圆形，先端稍尖，叶柄稍长。茎顶端形成白色肥大花球。性喜温和气候，耐寒和耐热力均弱。主要在春秋季栽培。中国温暖地区栽培较普遍。花球作蔬菜。叶可作饲料。

花椰菜

花鼓灯 汉族民间舞蹈形式之一。流行于安徽淮北地区。男角称"鼓架子"，动作粗犷有力，多筋斗武技；女角称"兰花"，手执手帕、扇子作舞。表演形式有大场和小场两种：大场开始为"伞头"引鼓架子扛兰花出场，接着舞岔伞，最后是变换各种队形的大型集体舞；小场多是两三人表演的抢手帕、抢板凳等具有简单情节的舞蹈和歌舞小戏。

花鼓戏 戏曲的一种类别。由民间歌舞花鼓灯发展而成的戏曲剧种之统称。流行于湖北、湖南、安徽、陕西、广东等省。大多形成于清末。以曲牌体为主，有的也辅以板式变化。艺术风格同采茶戏、花灯戏、秧歌戏等相近。有的花鼓戏也称"采茶戏"或"灯戏"。

花鼓舞 亦称"打花鼓"。汉族民间舞蹈形式之一。流行于中国很多地区，各地表演形式不同。通常为男女二人表演。如一人执小锣，一人背一椭圆形小鼓，两人边歌边舞的"凤阳花鼓"；鼓槌上系长穗，在旋转舞动中以穗击鼓的"山东花鼓"；一人身背数鼓，轮换击鼓作舞的"山西花鼓"等。

花榈木（*Ormosia henryi*） 亦称"花梨木"。豆科。常绿小乔木。树皮青绿色，光滑；幼枝密生灰黄色毛。羽状复叶，小叶5～9枚，革质，下面密生灰黄色毛。夏季开花，花黄白色，圆锥花序。荚果木质，扁平，先端有短喙。种子红色。分布于中国中部、东南、西南各地。供观赏。木材坚重，花纹美丽，为优良的家具和细木工用材。茎、根入药。

花键轴 表面上制有若干均匀分布的凸齿的轴。凸齿起键的作用。齿的轮廓有矩形、渐开线形、三角形等。相配零件的孔壁上有相应的凹槽，同凸齿相嵌合。花键比单键连接精确、可靠，能传递较大的动力，并便于零件沿轴线方向滑动。

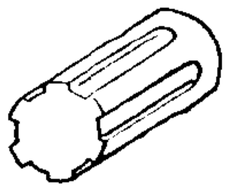
花键轴

花旗松（*Pseudotsuga menziesii*） 松科。常绿大乔木，高达100米。树皮厚，深裂成鳞状。叶条形，上面深绿色，下面色较淡，有两条灰绿色气孔带。球果呈椭圆状卵圆形，褐色，有光泽；种鳞斜方形或近菱形；苞鳞长于种鳞，中裂片窄长渐尖，两侧裂片较宽而短。原产美国太平洋沿岸，因旧称美国为花旗国，故名。中国引种栽培。材质坚韧，富有弹力，是良好的建筑及器具用材。

花影集 全名《秋水庵花影集》。词曲集。明施绍莘作。五卷。前四卷为散曲，收套数八十六套，小令七十二首，末一卷为词。有明崇祯间刻本。

花篮灯 亦称"花篮舞"、"挑花篮"、"花担"。汉族民间舞蹈形式之一。以竹篾彩纸扎制的花篮为舞具，篮内多插各种纸花。一般多为女子手持花篮，集体载歌载舞，间有男女对舞的，以走各种队形和用花篮摆造型为主。舞姿优美，步履轻盈。夜晚表演时，花篮内多燃灯烛。

花冈惨案 抗日战争时期日本侵略者在日本花冈屠杀中国苦工的暴行。当时日军将大批被俘的中国士兵和强征的中国工人押至日本做苦工。1945年6月30日，日本秋田县花冈矿山的中国苦工九百多人，因不堪虐待，起而反抗，五百六十人惨遭屠杀。

花式纱线 用于增加织物花色品种和美术效果的纱和线。除色泽、原料多变化外，常有结构上的变化，可呈环圈、螺旋、花结、波浪等形状。

花式拈线 花式制线的主要工序。用两根或多根不同颜色和性质的纤维或纱线上机拈合，通过改变喂入速度等，以获得不同色泽和结构的花式线。参见"花式纱线"。

花团锦簇 形容五彩缤纷、繁盛艳丽的景象。《儒林外史》第三回："那七篇文字，做的花团锦簇一般。"

花芽分化 由叶芽的生理和组织状态向花芽转化的过程。先进入生理分化，后转入形态分化。一般可分为：(1) 未分化；(2) 花芽分化初期；(3) 花萼形成期；(4) 花瓣形成期；(5) 雄蕊形成期；(6) 雌蕊形成期。花芽分化是开花结果的基础，生产上须注意养分供应和加强管理，保证花芽分化和发育良好。一般认为果树的花芽分化取决于物质结构、能量物质、生长调节物质和遗传物质四方面的水平和相互关系。

花花公子 (Playboy) 美国色情杂志。月刊。1953 年创刊于芝加哥。在欧、亚地区亦用多种文字印刷出版。

花岗结构 见"半自形粒状结构"。

花岗斑岩 浅成的花岗岩类岩石。色肉红或灰白，具斑状结构、块状构造。斑晶是熔蚀了的石英、碱性长石，有时也有酸性斜长石、黑云母、辉石、角闪石等。基质由石英、长石的细晶或微晶组成，如基质具显微文象结构，则称为"花斑岩"。有关的矿产是铜、铅、锌、金和银等。

花言巧语 指铺张修饰而无实际内容的言语或文辞。后多指虚伪惑人的言语。《水浒传》第三十四回："秦明道：'你兀自不下马受缚，更待何时？划地花言巧语，煽惑军心！'"

花草粹编 词总集名。明陈耀文编。十二卷。选录唐、五代、宋、元人词三千二百余首。取《花间集》、《草堂诗馀》第一字为书名。搜辑颇广，对冷僻词篇注明出处。清康熙时所辑《历代诗余》，即以此为基础加以补充而成。有影印明刊本。

花药培养 应用植物花药进行离体培养的技术。把发育到一定阶段的花药，通过无菌操作技术，接种在人工培养基上，诱导发生脱分化后，连续进行有丝分裂，形成细胞团，进而形成一团无分化的薄壁组织——愈伤组织，随后由愈伤组织再生器官而形成完整的植株，或发生胚状体进一步发育成新个体。

花柱异长 同种植物不同植株上的花，具有不同长短的花柱的现象。是避免自花传粉的一种适应。花柱异长的花，雄蕊的长短也往往不同，花柱长的雄蕊短，花柱短的雄蕊较长，如藏报春、荞麦等。

花剌子米 (Muḥammad ibn Mūsā al-Khwārizmī，约 780—约 850) 阿拉伯数学家。生于花剌子模(今属乌兹别克斯坦)，后定居巴格达。其名字原意是"花剌子模人摩西之子穆罕默德"。公元 820 年左右著《代数学》，首次在解方程中引入移项和对消的方法，代数学的拉丁文名称 algebra，即源于该书。还著有《算术》、《印度天文学表的计算》等。其著作后被译成拉丁文，对欧洲数学的发展有一定影响。

花剌子模 (Khorazm 或 Khwarizm) 又译火寻、货利习弥迦。中亚细亚阿姆河下游古地区。中心城市为乌尔根奇(Ургенч，旧译玉龙杰赤，在今乌兹别克斯坦)。古代曾为波斯帝国一部分。公元 700 年前后为阿拉伯人征服。11 世纪起，先后隶属于伽色尼王朝、塞尔柱帝国、西辽。13 世纪初摩诃末统治时一度兴盛，旋为蒙古人占领。1388 年并入帖木儿帝国。16 世纪初乌兹别克人入据，建基华汗国，1873 年沦为俄国"保护国"。

花样滑冰 冰上运动项目之一。在音乐伴奏下，运动员穿花样冰刀鞋，在冰面上滑出各种图形，表演各种技巧和舞蹈动作。有单人、双人和冰上舞蹈三个项目。

花样滑雪 亦称"自由式滑雪"。滑雪运动项目之一。比赛分雪上芭蕾、雪上技巧、空中技巧三个单项。雪上芭蕾在音乐伴奏下完成滑行、舞步、跳跃、旋转等动作。雪上技巧包括在崎岖山坡上回旋、空中动作和快速下降。空中技巧须完成两次不同的技巧跳跃动作和着陆动作。

花样游泳 又名"水上芭蕾"、"同步游泳"。女子竞技游泳项目之一。比赛设单人、双人、集体三个项目。每项有规定动作、技术自选和自由自选动作。也可只进行规定和自由自选动作两项。规定动作由大会统一制定，技术自选和自由自选动作均有时间限制。以得分总和决定名次。

花部农谭 戏曲论著。清焦循作。就清代中叶扬州流行的《两狼山》、《清风亭》、《赛琵琶》等戏曲剧目作了考证和分析。对当时被士大夫所鄙视的*花部甚为推重。是中国研究地方戏曲的第一部专门论著。

花粉培养 应用植物花粉进行离体培养的技术。当花粉发育到一定阶段(一般为单核时期)，从花药中分离出花粉粒，接种到特定的培养基上，诱导其长出愈伤组织，再将愈伤组织转移到另一种特定的培养基上，诱导分化出根和茎叶，成为完整的植株。

花彩列岛 见"岛弧"。

花庵词选 词总集名。南宋黄昇(号花庵词客)于理宗淳祐间编。二十卷。前十卷名《唐宋诸贤绝妙词选》，选录唐、五代、北宋作者一百三十四家作品。后十卷名《中兴以来绝妙词选》，选录南宋作者八十九家作品。附有词人简历和评语。有汲古阁《词苑英华》本及影印明翻宋刻本等。《中兴以来绝妙词选》并有陶湘影宋本。

花期控制 亦称"花期调整"、"催延花期"。适应集中用花需要的一种园艺措施。根据植物的生理特性，用人为的方法使花卉的开花期适应人们的需要。可使花卉四季均衡供应。常用的方法有控制温度和光照、应用激素处理、加强肥水管理、修剪和嫁接等。此外，在作物育种上亦常采用，使雌雄花花期相近，便于杂交繁育。

花朝月夕 犹花晨月夜，良辰美景的意思。《旧唐书·罗威传》："每花朝月夕，与宾佐赋咏，甚有情致。"亦特指夏历二月半和八月半。田汝成《熙朝乐事》："二月十五日为花朝节，盖花朝月夕，世俗恒言。二八两月为春秋之中，故以二月半为花朝，八月半为月夕也。"参见"花朝"。

花旗银行(行 háng) 美国大商业银行。1955 年由纽约花旗银行(1812 年建立)和纽约第一国民银行(1863 年建立)合并组成，取名纽约第一花旗银行。1962 年改名第一花旗银行。1976 年 3 月改称现名。在国内外设有许多分支机构。是第一家在海外开设分行的美国银行。总行在纽约。

花蕊夫人 ❶花蕊夫人(约 883—926)。五代前蜀主王建之妃。姓徐，称小徐妃。生后主王衍，封顺圣太后。交结佞臣，专权受贿，后为后唐庄宗所杀。所作宫词，写前蜀宣华苑游乐故事，世称《花蕊夫人宫词》。其中可确定为她所作的约九十余首。❷花蕊夫人(约 10 世纪)。五代后蜀主孟昶之妃。姓徐，一说姓费，青城(今四川都江堰市南)人。昶降宋后，被掳入宋宫，为太祖所宠。旧传《花蕊夫人宫词》是她所作，据近人浦江清考证，实出误传。

花山崖壁画 壮族古代崖壁画。主要分布在广西左江及其支流明江两岸的悬崖峭壁上。已发现 60 多处。其中宁明县花山一处画面长达百余米，高 40 余米，规模最大，人像最多(约 1 300 人)。画面以人像为主，大的高 3 米余，小的约 30 厘米，多是双手上举，两脚叉开；每组画中常现一高大的人位于人群中央，腰间佩剑(少数佩环首刀)。间有似兽

类、铜鼓、铜锣等形象，皆赭色，笔调粗犷有力，古朴逼真。绘制年代久远，对研究壮族古代历史和文化具有重大价值。

花卉园艺学 研究花卉的品种、繁殖、栽培和利用的学科。主要研究花卉的生物学特性及其与外界环境的关系，及其生长发育的规律，栽培管理措施，育种方法和综合利用等。

花生线虫病 亦称"根结线虫病"、"地黄病"。花生病害。病原线虫有两种，即北方根结线虫(*Meloidogyne hapla*)和花生根结线虫(*M. arenaria*)侵入花生根部引起。病株萎缩，底层叶片变黄，后期全株黄萎，根部及花生荚上生纺锤形虫瘿。病株常成点片发生于田间。线虫的卵藏在卵囊内，卵囊连根在土中越冬，次年孵化幼虫，又侵入根部为害。在疏松壤土或沙土中，以及土壤干旱的环境中发病较重。防治法：注意检疫，轮作，清除病株，用杀线虫剂进行土壤消毒。

花生倒秧病 亦称"死苗病"、"烂根病"。花生多种真菌和细菌病害的总称。常见的有真菌病害茎腐病(病原为*Diplodia gossypina*)、根腐病(病原为*Fusarium* spp.)、炭腐病(病原为*Macrophomina phaseoli*)、立枯病(病原为*Rhizoctonia solani*)、冠腐病(病原为*Aspergillus* sp.)、白绢病(病原为*Sclerotium rolfsii*)等和细菌性青枯病(病原为*Pseudomonas solanacearum*)，单独发生或混合发生。病株突然萎蔫，叶片萎垂，最后全株枯死，在根部和茎基部能见不同病害的特征。病菌由种子或土壤传播。一般在土质瘠薄、排水不良、高温高湿的环境下发病严重。防治法：选播无病大粒种，并用杀菌剂拌种，或播种前用药剂处理土壤，同时注意轮作，杜绝粪肥传病，深耕，改良土壤，苗期清棵蹲苗等。

花鸟草虫图 中国画。明孙龙(隆)作。纸本长卷。设色。全卷有鼠瓜、紫茄、莱菔、鹡鸰秋荷、青蛙睡莲等五段，皆用没骨法绘成，用笔简练洒脱，色彩清淳淡雅，形象准确，神态生动。其间也钩画出各种杂花野草、螽斯、络纬、蛱蝶等昆虫，精细逼真，与主体物象相映衬，生趣盎然。现藏吉林省博物馆。

花岗片麻岩 由钾长石、石英、斜长石及黑云母组成的片麻岩。因其成分与花岗岩相似，故名。此外，由混合岩化作用而形成的花岗质混合片麻岩，也可称为花岗片麻岩。

花岗闪长岩 花岗岩类岩石之一。SiO_2 含量在56%左右。主要矿物为斜长石(奥-中长石)和石英。此外还有少量的碱性长石、角闪石和黑云母。色浅，具花岗结构，分布较广，常形成大的侵入体。有关的矿产是夕卡岩型铁、铜矿等。可作建筑及装饰石材。

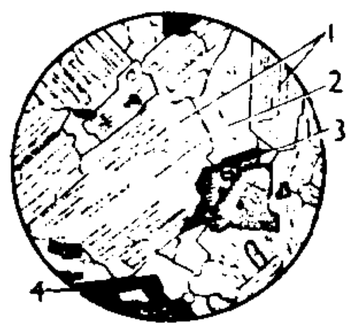

花岗闪长岩
1. 斜长石 2. 石英
3. 角闪石 4. 黑云母

花岗岩质层 即"硅铝层"。

花尾斜鳞蛇 (*Pseudoxenodon stejnegeri*) 爬行纲，游蛇科。全长不及1米。体前部鳞列斜行，背鳞起棱，体背灰褐色；中央有20～23个近似菱形的黄褐色斑块，斑块在体后部合并，形成一条镶黑边的浅黄色纵脊纹，向后直至尾端；腹面灰白色。生活于山区林中，主食蛙类，也食昆虫。分布于中国河北、四川、贵州、安徽、福建等地。为中国特有种。

花卉干旱处理 花卉栽培上的一种技术处理方法。常以降低湿度控制花期，或使花卉增强耐旱和耐寒的能力。

花卉冷藏处理 花卉栽培上用低温处理以控制花期的一种措施。将花卉移置于有降温设备的场所，在不影响其生命活动的低温条件下，控制代谢作用，使延迟开花；或促进花卉通过春化阶段，而使提早开花。能使多种不同花期的植物同时开花。

花卉遮光处理 亦称"花卉短日照处理"。用遮光方法以缩短光照，促使短日性花卉提早开花的一种措施。如一品红、菊等可用此法处理。

花岗岩化作用 在较高的温度、压力下，由其他岩石经区域变质并在固态下受岩汁(一种化学成分相当于花岗质组分的热液)的渗透交代而就地被改造为花岗质岩石的一种作用。所形成的花岗岩又称交代花岗岩。这种作用大都发生在地槽区和某些褶皱带的深变质带中，少数发生在断裂区域变质的浅变质带中。花岗岩化作用的含义目前更加广泛，除固态变质岩被交代外，还包括流化、重熔或深熔作用等。

花纱布管制局 抗日战争时期国民政府控制棉花、棉纱、棉布收购运销的机构。1943年成立，隶财政部。前身为*农本局。抗日战争胜利后撤销。

花园口决堤事件 抗日战争时期国民党军队为阻止日军西侵而炸开黄河大堤的事件。1938年6月初日军侵占开封后，国民党军经蒋介石批准，于6月9日炸开郑州以北的花园口黄河大堤。此举虽暂时阻止了日军的进攻，却使黄河水泛滥，淹没豫、皖、苏三省四十四个县，淹死八十九万人，使千百万人流离失所，造成连年灾荒的黄泛区。

4 仍 (réng 仍) 同"芀㊀"。草更生；亦指乱草。《列子·黄帝》："赵襄子率徒十万，狩于中山，藉芀燔林。"张湛注："草不剪曰芀。"

芹 (qín) 蔬菜名。《诗·小雅·采菽》："言采其芹。"《吕氏春秋·本味》："菜之美者……云梦之芹。"

芹菜 (*Apium graveolens*) 俗称"旱芹"、"药芹"、"蒲芹"。伞形科。一二年生草本。基出叶为二回羽状复叶；叶柄发达，中空或实，色绿白或绿黄，有特殊香味。伞形花序；花小，白色。按叶柄形态可分中国芹菜和西洋芹菜。原产地中海沿岸；中国各地均有栽培。叶柄作蔬菜；种子作香料。

芹菜

芹献 犹芹意。《列子·杨朱》："昔人有美戎菽、甘枲茎、芹萍子者，对乡豪称之。乡豪取而尝之，蜇于口，慘于腹。众哂而怨之，其人大惭。"后用"芹献"或"献芹"为自谦所献菲薄、不足当意之辞。

芹意 谦词。微薄的情意。《红楼梦》第一回："邀兄到敝斋一饮，不知可纳芹意否？"参见"芹献"。

芹藻 《诗·鲁颂·泮水》："思乐泮水，薄采其芹……思乐泮水，薄采其藻。"《诗序》："颂僖公能修泮宫也。"后以"芹藻"比喻贡士或有才学之士。江淹《奏记诣南徐州新安王》："淹幼乏乡曲之誉，长匮芹藻之德。"

芥 ㊀(jiè) ❶蔬菜名。即"芥菜"。❷小草。见"芥舟"。引申指细微的事物。参见"草芥"。
㊁(gài) 见"芥蓝"。

芥舟 《庄子·逍遥游》："覆杯水于坳堂之上，则芥为之舟，置杯焉则胶，水浅而舟大也。"陆德明释文："芥，小草也。"后因以"芥舟"比喻小舟。

芥菜 (*Brassica juncea*)　十字花科。见"芥菜类蔬菜"。

芥蒂　本作"蒂芥"。细小的梗塞物。司马相如《子虚赋》:"吞若云梦者八九于其胸中,曾不蒂芥。"翟灏《通俗编·草木》:"今人每颠倒言之曰'芥蒂',乃自宋人诗始。"后用"芥蒂"比喻积在心里的怨恨或不快。苏轼《送路都曹》诗:"恨无乖崖老,一洗芥蒂胸。"

芥蓝 (gài—)(*Brassica alboglabra*)　十字花科。一二年生草本。茎粗壮、直立。叶互生,有卵形、椭圆形或近圆形,绿色或浓绿色。总状花序,花白或黄色。性喜温和湿润,适于粘壤土生长。原产中国,为华南地区秋冬季主要蔬菜。嫩花茎作蔬菜。

芥蓝

芥子气　糜烂性毒剂的一种。学名β,β'-二氯二乙硫醚,化学式:$S(CH_2CH_2Cl)_2$。纯品为无色油状液体,有芥末和大蒜味。沸点217℃,凝固点14.45℃。挥发度小,渗透力强,难溶于水,易溶于有机溶剂。皮肤染毒后,出现红肿、水泡,以至溃烂;如侵入体内,也可引起全身中毒。氯胺类消毒剂或漂白粉等可破坏其毒性。

芥川也寸志 (1925—1989)　日本作曲家。芥川龙之介之子。1949年毕业于东京音乐学校研究科。1954年举行首次作品音乐会,发表其早期代表作《交响三章》、《交响性管弦乐曲》及《三折画》等。1977年起任日本作曲家协议会委员长。创作上深受普罗科菲耶夫和斯特拉文斯基的影响,富有现代气息。重要作品另有声乐曲《车尘集》、《埃洛拉交响曲》、独幕歌剧《广岛的俄耳甫斯》、弦乐合奏《阴画》、《1970年交响性的不断反复》、《管弦乐狂想曲》等。著有《关于音乐的讲话》等。

芥川龙之介 (1892—1927)　日本小说家。别号柳川隆之介、澄江堂主人等。东京帝国大学毕业。自幼浸淫于中、日古典文学,后又受19世纪末法国象征派影响。1915年发表短篇小说《罗生门》,后接连发表《鼻子》、《手绢》等,成为*新思潮派的代表人物。早期作品多取历史题材,重艺术构思,审美意趣,显示一定的唯美主义倾向。后转向写实,如短篇小说《桔子》、《秋》等。晚年对社会的绝望思想,在《玄鹤山房》、《海市蜃楼》中已颇明显。1927年自杀。著有小说一百四十八篇,小品、随笔、评论、游记多种。作品文笔雅丽,立意精当,形式多样。1935年日本设立"芥川文学奖"。

芥子园画传(传 zhuàn)　通称《芥子园画谱》。中国画技法图谱。共三集:初集为山水谱,五卷,清初王概以明李流芳课徒画稿增编而成,康熙十八年(1679年)木版彩色套印;二集为兰、竹、梅、菊四谱,八卷,诸昇、王质绘,王概、王蓍、王臬兄弟论订;三集为花卉、草虫及花木、禽鸟两谱,四卷,王氏兄弟编绘。二、三集于康熙四十年木版彩色套印。每集首列画法浅说,亦有画法歌诀;次摹诸家画式,附简要说明;末为摹仿名家画谱。系李渔婿沈心友请王氏兄弟编绘,刻于李渔在南京之别墅"芥子园",故名。介绍中国画基本技法,较为系统,虽间有舛误,但浅显明了,便于初学参考,旧时甚为风行。嘉庆二十三年(1818年)书坊又将丁皋《写真秘诀》一卷,并采择《晚笑堂画传》等人物画谱中的图绘,编作《仙佛图》、《贤俊图》、《美人图》三卷,附《图章会纂》,合刻成《芥子园画传》第四集的人物画谱。清光绪间,巢勋又将此四集重摹增编,在上海石版印行,流传益广。

芥舟学画编　中国画论著。清沈宗骞著。四卷。有乾隆四十六年(1781年)著者自序。宗骞字熙远,号芥舟,乌程(今浙江湖州)人,擅画。书中论述山水、传神(肖像)、人物等画法,以及笔、墨、绢素、颜色的用法,大多出于经验心得;其中介绍肖像画法,较为详备。

芥菜型油菜 (*Brassica juncea*)　又称"大油菜"、"高油菜"、"苦油菜"。油菜的一种。原产中国。株型高大,全株上下叶片均具有明显叶柄,花小,种子小,有辛辣味。耐旱、耐寒性较强,适应高寒山区种植。

芥菜类蔬菜　指十字花科中的叶片薄、绿色、叶面无明显蜡粉、叶缘锯齿状、花茎叶有叶柄而不包围花茎、果实较短、种子有芥辣味的一类蔬菜。原产中国。根据供食用的主要部位可分为子用芥菜、叶用芥菜、茎用芥菜、芽用芥菜和根用芥菜等类型。一般耐寒性较弱。南方春秋两季均可栽培,北方以秋播为主。生长期中要求肥水充足。茎叶组织较粗硬,有辣味,腌制后有特殊鲜味和香味。种子可制芥辣粉。

4 **苁**〔蓯〕(cōng 匆)　见"肉苁蓉"。

苍〔蒼〕(lùn)　木名。《管子·地员》:"其木宜蚖、苍与杜、松。"尹知章注:"蚖、苍,二木名。"蚖当作杭。

苍　"花"的异体字。

芩(qín)　❶植物名。或谓即禾本科芦苇属植物。《诗·小雅·鹿鸣》:"食野之芩。"❷药名。即"黄芩"。

芬　㊀(fēn)　❶香;香气。潘岳《芙蓉赋》:"流芬赋采,风靡云旋。"❷比喻盛德或美名。《晋书·徐宁传》:"扬芬千载之上。"陆机《文赋》:"诵先人之清芬。"❸通"纷"。众多貌。《汉书·礼乐志》:"芬哉芒芒。"

㊁(fén)　通"坟"。隆起貌。《管子·地员》:"芬然若灰。"尹知章注:"芬然,壤起貌。"

芬人 (Finns)　❶即"芬兰人"。❷北欧、东欧所有说乌拉尔语系芬兰-乌戈尔语族语言的各族的总称。包括芬兰人、卡累利人、爱沙尼亚人、莫尔多瓦人、马里人、萨米人等。共约2 500万人(1995年)。

芬兰 (Suomi)　北欧国家。西南濒波罗的海,西同瑞典相邻,北界挪威,东同俄罗斯接壤。面积33.81万平方公里。人口510万(1995年),芬兰人占93%,瑞典人占6%,还有少数拉普人等。芬兰语和瑞典语同为官方语言,居民98.6%信基督教的路德宗。首都赫尔辛基。北部与东部有高地,余多丘陵和平原。冰川对地表的挖掘和堆积,形成大小湖泊约6万个,占总面积的9%。在北极圈内的领土约占三分之一。属亚寒带大陆性气候,冬季严寒,仅南部较温和。年降水量400~600毫米。森林占总面积70%。水力资源丰富。有铜、锌、铁、镍、金、铬、钴、钛、钒等矿藏。12世纪后半期被瑞典占领。1809年俄瑞战争后并入俄国。1917年12月芬兰共和国独立。木材加工和金属工业为两大经济支柱。纸产量居世界前列。还有冶金、机械、造船、炼油、纺织、化学和食品等。乳用畜牧业发达。耕地仅占总面积9%,大部种植饲料作物,余种黑麦、燕麦、小麦、大麦、马铃薯、甜菜等。出口以木材、胶合板、纸张和纸浆为大宗,余为金属制品和畜产品(肉、乳品)等。进口以机器、煤、石油、运输设备、棉花和烟草为主。内地湖运重要,以运河联系许多湖泊,总航程达6 600余公里。旅游业发达。

芬芬 ❶香。《诗·大雅·凫鹥》:"燔炙芬芬。"❷美盛貌。扬雄《甘泉赋》:"懿懿芬芬。"❸同"纷纷"。杂乱貌。《逸周书·祭公》:"汝无泯泯芬芬。"

芬芳 ❶香;香气。《荀子·荣辱》:"口辨酸咸甘苦,鼻辨芬芳腥臊。"宋玉《神女赋》:"吐芬芳其若兰。"❷比喻品德美好。崔瑗《座右铭》:"行之苟有恒,久久自芬芳。"

芬奇 即"达·芬奇"。

芬菲 犹芳菲。美盛芳香的花草。沈佺期《洛州萧司兵谒兄还赴洛成礼》诗:"灞亭春有酒,歧路惜芬菲。"

芬兰人 (Suomalaiset) ❶芬兰的民族。芬人的一部分,公元1世纪自芬兰湾南岸迁入,8世纪定居芬兰南部。474万人(1995年)。语言属乌拉尔语系芬兰-乌戈尔语族。多信基督教新教,属路德宗。从事工业、农业和林业。另有约80万人在瑞典、美国、挪威、俄罗斯和加拿大等地。❷芬兰居民的泛称。亦称"芬人"。

芬兰语 属乌拉尔语系芬兰-乌戈尔语族芬兰语支。芬兰官方语言之一,还分布于美国、俄罗斯、挪威、瑞典的部分地区。使用人数约550万。文字采用拉丁字母。

芬兰颂 交响诗。芬兰作曲家西贝柳斯作于1899—1900年。1900年在巴黎大博览会首次演出。音乐表现了芬兰人民的爱国激情,当时遭到禁演。后其中间部旋律被填上歌词,成为合唱曲《芬兰颂歌》,广泛流传。

芬兰湾 (Gulf of Finland) 波罗的海东部海湾。在芬兰、爱沙尼亚与俄罗斯之间。面积约3万平方公里。一般深度20~30米,西部最深处115米。海水盐度低(6)。冬季封冻3~5个月。沿岸主要港口有圣彼得堡、塔林、赫尔辛基。

芬尼社 见"芬尼运动"。

芬尼运动 19世纪爱尔兰争取独立的反英运动。以斯蒂芬斯(James Stephens,1825—1901)所领导的秘密组织"芬尼社"(芬尼,爱尔兰语Féinne,古爱尔兰传说中英雄芬尼·马库尔所率武士的名称)为核心,主张推翻英国殖民统治,废除大地主所有制,建立爱尔兰共和国。1866和1870年芬尼社曾两度从美国进攻加拿大,试图为运动创造有利条件;1867年在爱尔兰也发动过一些局部性起义,但均被英国镇压。此后渐趋衰落。

芬兰民俗学派 民俗学研究的一个流派。20世纪初,以芬兰的民俗学研究者朱利叶斯·克罗恩(Julius Krohn,1835—1888)和卡尔·克罗恩(Kaarle Krohn,1863—1933)为代表,以19世纪下半叶盛行于欧洲的流传学派的理论为出发点。主张民俗由一个中心点向外传播。每种民俗都有自己的历史,民俗学应着重研究民俗发生的时间、地点、起源、最早形式和民俗间的差异。在研究方法上,主张从一个风俗或作品现存的变体中选出一个作标准型,然后将其分解成更小的片断或主要构成成分,并列出每个片断在各个地区流行频度的百分比率表,画出地理分布图,求出作品在早期文献记载中的数值,以判定该作品各个最古老的片断,并从中得出某个作品的地理起点和传播的历史路线。该学派最著名的学术成果*AT分类法,至今在一些国家还有很多研究者在运用。

芬斯特瓦尔德 (Sebastian Finsterwalder,1862—1951)德国地理学家、数学家和摄影测量学家,摄影测量学基础理论的创始人之一。曾用自行设计的摄影经纬仪测量阿尔卑斯山冰川,首次用系留气球进行空中摄影,提出像片核线的定义、像对的相对定向和绝对定向的概念。著有《摄影测量学的几何基础》、《空间后方交会》和《摄影测量学的主要课题》等。

4 **苍**〔蒼〕㊀(cāng) ❶青色。如:苍松翠柏。❷灰白色。见"苍苍❸"。

㊁(cǎng) 见"苍莽"。

苍山 ❶青山。杜甫《九成宫》诗:"苍山入百里,崖断如杵臼。"❷即"点苍山"。❸县名。在山东省临沂市西南部,邻接江苏省。县人民政府驻卞庄镇。1947年由临沂、郯城、费县三县析置。农产以小麦、杂粮、薯类为主,并产大蒜、生姜、大麻、金银花等。工业有化肥、水泥、造纸、酿酒等。县西南的兰陵镇以产"兰陵酒"著名。古迹有鄫国故城、荀子墓。

苍天 ❶天。《诗·王风·黍离》:"悠悠苍天,此何人哉!"❷指春天。《尔雅·释天》:"春为苍天。"邢昺疏引李巡曰:"春,万物始生,其色苍苍,故曰苍天。"

苍龙 ❶即"太岁"。*四象中东方七宿之象。《史记·天官书》:"东宫苍龙。"一作*青龙。参见"太岁❶"。❷青色大马。《韩非子·外储说右下》:"延陵卓子乘苍龙与翟文之乘。"翟文,亦马名。按《礼记·月令》作"仓龙",郑玄注:"马八尺以上为龙。"

苍生 本指生草木之处。《书·益稷》:"帝光天之下,至于海隅苍生。"孔颖达疏:"旁至四海之隅苍苍然生草木之处,皆是帝德所及。"借指百姓。《晋书·谢安传》:"安石不肯出,将如苍生何?"安石,谢安字。

苍鸟 ❶指鹰。《楚辞·天问》:"苍鸟群飞,孰使萃之?"王逸注:"苍鸟,鹰也。萃,集也。言武王伐纣,将帅勇猛如鹰鸟群飞,谁使武王集聚之者乎?"❷指鹅。庾信《哀江南赋》:"出狄泉之苍鸟。"倪璠注引王隐《晋书》:"董养字仲道,太始初,到洛下干禄求荣。永嘉中,洛城东北角步广里中地陷,中有二鹅,苍者飞去,白者不能飞……养闻,叹曰:'昔周时所盟会狄泉,此地也。'"

苍头 ❶战国时以青巾裹头的军队。《史记·苏秦列传》载苏秦说魏襄王曰:"今窃闻大王之卒武士二十万,苍头二十万,奋击二十万,厮徒十万。"司马贞索隐解释"苍头"说:"谓以青巾裹头,以异于众。"❷古代私家所属的奴隶。亦作仓头。《汉书·鲍宣传》:"苍头庐儿,皆用致富。"颜师古注引孟康曰:"汉名奴为苍头,非纯黑,以别于良人也。"又《霍光传》:"使仓头奴上朝谒。"《太平御览》卷四百七十二引《风俗通》:"河南平阴庞俭……行求老仓头谨信属任者,年六十余,直二万钱,使主牛马耕种。"《晋书·石崇传》:"仓头八百余人。"后来用为仆隶的通称。

苍耳 (*Xanthium sibiricum*) 亦称"菓耳"。菊科。一年生粗壮草本。叶有长柄,叶片宽三角形,边缘有缺刻和不规则粗锯齿,两面有糙伏毛。春夏开花,头状花序顶生或腋生。成熟的具瘦果的总苞变坚硬,外面疏生具钩的总苞刺,易附于人、畜体上传播。生于荒野,中国分布很广;朝鲜半岛、日本、俄罗斯、伊朗和印度亦有分布。茎皮可取纤维;植株可制农药。果实称"苍耳子",可提工业用的脂肪油;亦入药,性温、味甘苦,有毒,功能散风祛湿、通鼻窍,主治鼻渊、风湿痹痛、疥癣等症。茎、叶功用相似。

苍苍 ❶茂盛貌。《诗·秦风·蒹葭》:"蒹葭苍苍。"❷深青色。《庄子·逍遥游》:"天之苍苍,其正色邪?其远而无所至极邪?"❸形容头发花白。韩愈《祭十二郎文》:"吾年未四十,而视茫茫,而发苍苍,而齿牙动摇。"

苍昊 苍天。《梁书·武帝纪上》:"上达苍昊,下及

川泉。"

苍庚 同"仓庚"。鸟名。即黄莺、黄鹂。《吕氏春秋·仲春》:"苍庚鸣。"高诱注:"苍庚,《尔雅》曰:商庚,黎黄,楚雀也。齐人谓之搏黍,秦人谓之黄离,幽冀谓之黄鸟。"

苍穹 犹苍天。杜甫《冬狩行》:"杀声落日回苍穹。"亦作"穹苍"。

苍茫 亦作"沧茫"。旷远迷茫貌。李白《关山月》诗:"明月出天山,苍茫云海间。"

苍南 县名。在浙江省温州市东南部沿海,邻接福建省。县人民政府驻灵溪镇。1981年由平阳县析置。以处玉苍山之南得名。农产有稻、小麦、甘薯、油菜籽、席草、甘蔗、黄麻、茶叶、柑橘等。沿海水产业亦盛。矾矿资源丰富。工业有采矿、纺织、塑料、陶瓷等。古迹有金山卫城。

苍莽(cāng-) 犹莽苍。郊野或天空一碧无际貌。《韩诗外传》卷四:"齐桓公问于管仲曰:'王者何贵?'曰:'贵天。'桓公仰而视天,管仲曰:'所谓天,非苍莽之天也;王者以百姓为天。'"苏辙《黄楼赋》:"山川开阖,苍莽千里。"

苍冥 天地。文天祥《正气歌》:"于人曰浩然,沛乎塞苍冥。"

苍黄 ❶本指青色和黄色。《墨子·所染》:"见染丝者而叹曰:染于苍则苍,染于黄则黄。"后因以"苍黄"比喻事物变化不定,反覆无常。孔稚圭《北山移文》:"岂期终始参差,苍黄翻覆,泪翟子之悲,恸朱公之哭。"翟子,墨翟;朱公,杨朱。❷同"仓皇"。慌张;匆忙。杜甫《新婚别》诗:"誓欲随君去,形势反苍黄。"

苍梧 ❶古地区名。其地当在今湖南九嶷山以南广西贺江、桂江、郁江区域。❷郡名。西汉元鼎六年(公元前111年)置。治广信(今广西梧州市)。辖今广西都庞岭、大瑶山以东,广东肇庆、罗定两市以西,湖南江永、江华以南,广西藤县、广东信宜市以北。南朝辖境减缩,相当今广西梧州市、苍梧及蒙江下游地区。隋开皇九年(589年)废。大业及唐天宝、至德时又曾分别改封州、梧州为苍梧郡。❸县名。在广西壮族自治区梧州市西南部,邻接广东省,西江及其支流桂江流贯。县人民政府驻龙圩镇。汉置广信县,为苍梧郡治。隋改苍梧县。因多苍梧花,故名。农、林产有稻、甘蔗、木材、松脂。特产竹丝画帘、"古凤荔枝"、"六堡茶"。工业有水泥、化学、化肥、机械、罐头等。古迹有龙岩、炳慰塔、龙圩粤东会馆。

苍筤 青色;竹未黄熟。《易·说卦》:"为苍筤竹。"孔颖达疏:"竹初生之时,色苍筤,取其春生之美也。"亦作"苍狼"。《吕氏春秋·审时》:"后时者弱苗而穗苍狼。"毕沅校正:"苍狼,青色也。在竹曰苍筤,在天曰仓浪,在水曰沧浪,字异而义皆同。"亦指幼竹。温庭筠《春尽与友人入裴氏林探渔竿》诗:"历寻婵娟节,剪破苍筤根。"

苍溪 县名。在四川省广元市南部、嘉陵江中游。县人民政府驻陵江镇。晋置县。南朝宋废入汉昌县,隋复置。《太平寰宇记》:"以县界苍溪谷得名。"盛产稻、小麦、甘薯、油菜籽、花生、甘蔗、油桐、蚕茧、生猪、药材。工业有丝麻纺织、木材加工、化肥、机械等。特产雪梨、工艺绣品。名胜古迹有大获城、少屏山、临江寺。

苍鹘 唐宋*参军戏的脚色。与另一脚色*参军共同做滑稽诙谐的表演。为戏曲表演划分行当的开端。宋杂剧、金院本中的"副末",或认为系由其演变而来。

苍颢 苍天。李白《明堂赋》:"廓区宇以立极,缀苍颢之颓纲。"颓纲,谓隋末大乱,纲纪颓败。

苍鹭(*Ardea cinerea rectirostris*) 亦称"青庄"、"老等"。鸟纲,鹭科。体长85~90厘米。喙和虹膜黄色,跗蹠特长,其色黄中泛绿。头部白色,只头侧和枕部饰羽黑色。颈羽灰白,前颈有两或三条纵长黑纹,下颈有白色矛状羽。背部和尾苍灰色。下体白色,缀以黑色细长纵斑。幼鸟体羽灰色更多,饰羽很短或全缺。多活动于河湖水际或沼泽间,主食小鱼和蛙类。分布几遍中国各地,多为留鸟,在台湾主要为冬候鸟。

苍鹰(*Accipiter gentilis schvedowi*) 鸟纲,鹰科。雄鸟体长约50厘米。除头部概为黑色外,上体其余部分主要为苍灰色。下体灰白,并密布暗灰色横斑和近黑色羽干纹。雌鸟羽色近似雄鸟,但体型较大。栖息山林。捕食野兔、野鼠及鹑类等。幼鸟经驯养可供狩猎用。在俄罗斯西伯利亚及中国东北、新疆西部天山繁殖,冬季见于南方。属国家二级保护动物。

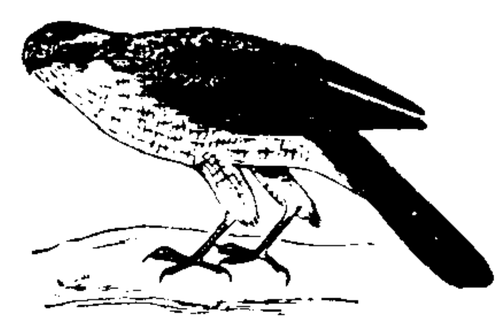

苍 鹰

苍头军 一作"仓头军"。秦末农民起义军之一。陈胜被害后,吕臣在新阳(今安徽界首北)组织苍头军(因头著青巾得名),收复陈县(今河南淮阳),镇压杀害陈胜的庄贾,重建*张楚政权。后归项梁。参见"吕臣"。

苍岩山 在河北省井陉县西南、太行山中段。海拔1 000米。群峦叠翠,景色佳丽,古迹众多。有岩关锁翠、风泉漱玉、阴崖石乳、炉峰夕照、碧涧灵檀等景。相传,隋炀帝女南阳公主于此山福庆寺出家,一说为隋文帝女妙阳公主修行之所。有公主祠、福庆寺、桥楼殿、万仙堂、苍山书院等古迹,以公主祠和桥楼殿最为著名。素有"五岳奇秀揽一山,太行群峰唯苍岩"之誉。为全国重点风景名胜区。

苍蝇座 南天星座之一。中心位置:赤经12时20分,赤纬-70°。见"星座"附图三。有3等星2颗,4等星4颗。

4 **芪**(qí其) 见"黄芪"。

芴 ㊀(wù误) ❶植物名。《尔雅·释草》:"菲,芴。"又:"菲,葸菜。"是芴即葸菜。一年生草本,产于中国北部和中部,可供观赏,兼作蔬菜。❷一种稠环芳香烃。白色片状有紫色荧光的晶体。熔点114.8~115℃。由煤焦油制得。可用作有机合成的原料。

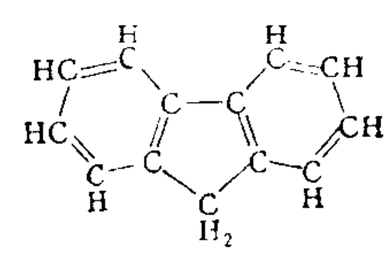

芴结构式

㊁(hū) 通"忽"。《荀子·正名》:"愚者之言,芴然而粗。"杨倞注:"芴与忽同。忽然,无根本貌。"

芴芒(hū huǎng) 恍恍惚惚,形容不可辨认或不可捉摸。《鹖冠子·世兵》:"浑沌错纷,其状若一,交解形状,孰知其则,芴芒无貌,唯圣人而后决其意。"

芡(qiàn欠) 植物名。学名 *Euryale ferox*。亦称"鸡头"。睡莲科。多年生水生草本,全株有刺。叶圆盾形,浮于水面。夏季开花,花单生,带紫色。浆果海绵质,顶端有宿存的萼片,全面密生锐刺。种子球形,黑色。分布于温带和亚热带,中国各地均产。种子称"芡实"或"鸡头米",供食用或酿酒;亦入药,性温、味甘涩,功能健脾、涩精,主治脾虚泄泻、遗精及带下等症。

4 **苟**(gōu 沟) 菜名。见《字汇》。

芟(shān 山) ❶删除杂草。《诗·周颂·载芟》:"载芟载柞。"毛传:"除草曰芟,除木曰柞。"引申为除去。如:芟除。❷镰刀。《国语·齐语》:"耒耜枷芟。"

芟夷 ❶除草。《左传·隐公六年》:"如农夫之务去草焉,芟夷薀崇之。"薀崇,堆积。❷削除。《三国志·蜀志·诸葛亮传》:"今操(曹操)芟夷大难,略已平矣。"

苄(biàn 变) 见"苄基"。

苄基 即"苯甲基"。

苄胺唑啉 即"酚妥拉明"。

苄嘧黄隆(bensulfuron-methyl) 也叫"农得时"、"稻无草"。化学名2-[[[[[(4,6-二甲氧基嘧啶-2)氨基]羰基]氨基]磺酰基]甲基]苯甲酸甲酯。除草剂。纯品为白色结晶。易溶于二氯甲烷、乙腈、乙酸乙酯、丙酮等有机溶剂。剂型有可湿性粉剂、颗粒剂。用于水稻秧田、本田和直播田防除一年生和多年生阔叶杂草及莎草科杂草,对稗草也有一定的抑制作用。对人畜毒性很低。

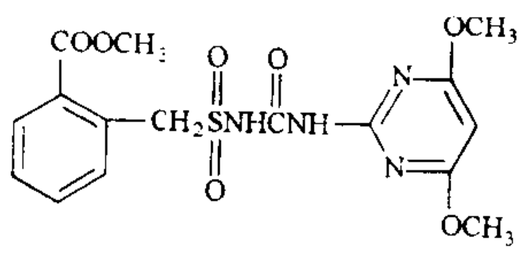

苄嘧黄隆结构式

苄星青霉素 亦称"长效西林"。见"青霉素"。

芠(wén) 草名。见《玉篇·草部》。

芳(fāng) ❶香;香气。《离骚》:"兰芷变而不芳兮。"唐太宗《小池赋》:"草异色而同芳。"❷花卉。宋玉《风赋》:"回穴冲陵,萧条众芳。"❸比喻美名或美德。《晋书·武元杨皇后传》:"后承前训,奉述遗芳。"

芳人(Fang) 西非几内亚湾南部沿海跨界民族。共约344万人(1995年)。主要分布在喀麦隆西南部(270万)、赤道几内亚大陆部分(29万)、加蓬北中部(45万,亦称"庞圭人")等地。语言属尼日尔-科尔多凡语系尼日尔-刚果语族。持万物有灵信仰,部分人信基督教新教。主要从事农业。

芳年 美好的年华。犹妙龄。刘铄《拟行行重行行》:"芳年有华月,佳人无还期。"卢照邻《长安古意》诗:"曾经学舞度芳年。"

芳纶 芳香族聚酰胺纤维在我国的商品名。芳纶1414即"聚对苯二甲酰对苯二胺纤维"。

芳泽 泽,古代妇女润发用的香油。芳,言其芳香。《列子·周穆王》:"施芳泽,正蛾眉。"也指香气。参见"香泽❷"。

芳草 香草。比喻忠贞。《离骚》:"何昔日之芳草兮,今直为此萧艾也。"王逸注:"《离骚》之文,依《诗》取兴,引类譬喻,故善鸟香草,以配忠贞。"

芳菲 花草美盛芬芳。刘禹锡《春日书怀》诗:"野草芳菲红锦地,游丝撩乱碧罗天。"也指花草。陆龟蒙《阖闾城北有卖花翁》诗:"十亩芳菲为旧业。"

芳躅 指前贤的遗迹。《史记·万石张叔列传》司马贞索隐述赞:"敏行讷言,俱嗣芳躅。"后亦用以称人的步履、行踪或行为。

芳构化 主要指由烷烃或环烷烃转变为芳香烃的反应。通常在加热、加压和催化剂的存在下进行。石油馏分经芳构化可得高辛烷值的汽油,也可制得苯和甲苯等芳香烃。

芳香油 即"精油"。

芳香性 通常指苯及其衍生物具有的芳香味、容易取代、不易加成及氧化等特性。萘、蒽、菲等稠环烃也都含有苯环,具有芳香性,故称为苯型芳香性化合物。以后发现凡含有六个π电子共平面的封闭共轭体系化合物都有类似的特征。例如呋喃、噻吩、吡啶等杂环化合物都属之。一般认为环内含有$4n+2$个π电子($n=0,1,2,3\cdots$)的封闭共轭体系的化合物分子都具有一定程度的芳香性[即休克尔(Hückel)规则]。例如*二茂铁[$(C_5H_5)_2Fe$]及奠等的分子具有芳香性,故称为非苯型芳香性化合物。

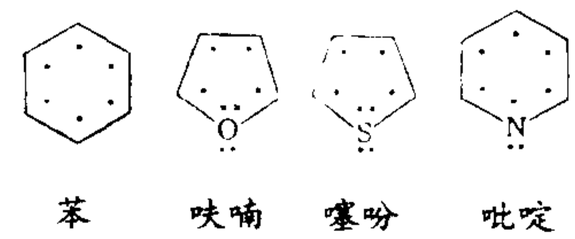

芳香烃 *闭链烃的一类。

芳香醇 见"醇❶"。

芳蒂人(Fanti) 加纳民族之一。阿肯人一支。约210万人(1995年)。分布在阿克拉以西至三尖角沿海地带。语言属尼日尔-科尔多凡语系尼日尔-刚果语族。持万物有灵信仰,部分人信基督教新教。主要从事农业、渔业和商业。

芳樟油 精油的一种。由樟树的叶或干经蒸汽蒸馏而得。近于无色的液体。主要成分为芳樟醇和樟脑。产于中国福建、台湾、江西等地。多用以单离芳樟醇,合成乙酸芳樟酯等香料。

芳香植物 具有烃类的萜和氧化、硫化油成分,挥发到空气中有芳香气味的植物。可提取芳香油,并作日用和工业用赋香原料。多数属种子植物。其生成和累积的器官,因植物种类而异,如玫瑰在花瓣,柑橘类在果皮,艾、蒿、薄荷在茎、叶,肉桂在树皮,樟在树干、叶,芫荽在种子等。

芳甲烷染料 甲烷分子中两个或三个氢原子被苯基或萘基衍生物置换而成的染料。主要是三苯甲烷染料。大多是碱性染料,也有酸性染料和媒介染料等。例如,碱性绿、酸性湖蓝A、酸性媒介漂蓝B等。染品色泽鲜艳,但一般不耐洗晒。适用于羊毛、蚕丝、皮革、纸张以及经单宁媒处理的棉纤维等的染色,还可用作复写纸、打字带的染料。

芳茹园乐府 散曲集。明赵南星作。一卷。收套数八套,小令三十八首。有《味檗斋遗书》本。

芳香族化合物 *碳环化合物的一类。包括一切具有芳香性的碳环化合物。主要是指具有一个或多个苯环的烃及其衍生物。如苯、萘、蒽、菲等烃类及其衍生物(如苯酚、苯甲酸等)等。苯是最简单的典型代表物。本类化合物的特性是由苯环的特殊结构引起的。苯环的碳氢含量比虽高于脂肪族化合物,但苯环较稳定,不易发生加成,而环上的氢原子容易和卤素、硝酸、硫酸等起取代反应,生成卤代物或硝基化合物及磺酸等。煤焦油和石油是本类化合物的主要工业来源。

芳烃脱烷基反应 烷基芳烃分子中与芳环直接相连的烷基,在一定条件下被脱去而生成母体芳烃的反应。工业上主要用于甲苯脱甲基制苯,和甲基萘脱甲基制萘。一般在氢气存在下进行,称"加氢脱烷基法"。主要有催化法和热脱法两种。前者常用的催化剂为Cr_2O_3-Al_2O_3,反应温度590~650℃,压力5.57~6.58兆帕;后者需在700℃左右高温下进行。

芴〔**蔿**〕(wěi 伟) ❶古地名。《左传·僖公二十七年》:"子玉复治兵于芴。"杜预注:"芴,楚邑。"❷姓。

亦作"薳"。《左传·僖公二十七年》有芳贾;《汉书·古今人表》作薳贾。

芳掩(?—前543) 一作薳奄。春秋时楚国大夫。令尹芳子冯子。楚康王十二年(公元前548年),子冯死,屈建继任令尹,他任司马,奉命治理军赋,对土田、山林、沼泽、丘陵等地,加以测量,根据收入,制定征收车马、车兵、徒卒、甲楯之数。后为公子围(即楚灵王)所杀。

4 **苎**〔**苧**〕(zhù 住) ❶植物名。即"苎麻"。❷苎麻色白,因借指白色。吴文英《莺啼序》词:"危亭望极,草色天涯,叹鬓侵半苎。"半苎,头发半白。❸同"苧㊀"。

苎麻 (*Boehmeria nivea*) 荨麻科。多年生草本。地下部分由根和地下茎形成麻蔸,可活数十年。茎丛生,被有茸毛。叶广卵形或近圆形,背面密生白茸毛。花单性,雌雄同株,复穗状花序,雌花生在花序的上部,黄绿色。瘦果,极小。常用种子或分根、分株、压条等法繁殖,一年可收获数次。原产中国。白叶种苎麻久经栽培,产量较大。茎部韧皮纤维坚韧有光泽,耐霉、易染色、不皱缩,供纺织或制渔网和造纸。中医学上用根入药,主治热病烦渴、胎动下血等症。另有绿叶种苎麻 (*B. nivea* var. *tenacissima*),纤维产量和品质均较差,耐寒性弱,只适于热带栽培,中国仅在海南、云南等地有少量分布。

苎 麻

苎萝山 春秋时越国美女西施、郑旦出生地。见《吴越春秋》、《越绝书》。山在诸暨市境,见《会稽记》、《舆地志》。但《续汉书·郡国志》余暨县下刘昭注引"《越绝》曰,西施之所出",汉余暨县即唐以来萧山县(今市)。近世诸暨、萧山二地皆有苎萝山。

苎麻夜蛾 (*Cocytodes caerulea*) 俗称"红头麻虫"。苎麻害虫。昆虫纲,鳞翅目,夜蛾科。成虫体长20~32毫米,黑褐色,头黑色,胸腹部深褐色,翅紫棕色。幼虫体色多变,黑色或黄色,各节背面有6条黄或黑色横纹。年发生2~4代,以成虫及部分蛹在麻田、树丛、杂草和土缝中越冬。幼虫吃麻叶,严重时能吃尽全株叶片,也危害苘麻、亚麻、大豆等。防治法:麻田远离林区,灯光诱蛾,杀灭虫卵及幼虫,喷洒药剂。

苎麻夜蛾
上:成虫 下:幼虫

苎麻开松机 苎麻纺工程所用的机器。工作原理与黄麻梳麻机相似。能将经过脱胶、软麻、堆仓的束状苎麻纤维初步开松,并绕成麻卷。

苎麻赤蛱蝶 (*Vanessa indica*) 俗称"卷叶虫"。昆虫纲,鳞翅目,蛱蝶科。成虫黑红色,翅展45~67毫米,前翅外半部有白色小斑,中部有云形横纹;后翅暗褐色,外缘红橙色,其中有4个黑斑。幼虫背部黑色,中、后胸各有枝刺4根,腹部第1~8节各有枝刺7根,第9~10节上各有枝刺2根。年发生2~5代。幼虫吐丝卷叶,咬食叶面青绿部分,残留叶底白色部分。防治法:网捕成虫,扑杀幼虫,喷洒药剂。

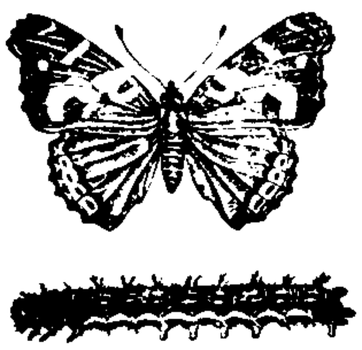
苎麻赤蛱蝶
上:成虫 下:幼虫

苎麻纺工程 苎麻经化学、机械加工纺制成纱的工艺过程。包括拣选、煮练、打洗、给油、烘干、软麻、堆仓、开松、梳麻、并条、粗纱、细纱和拈线等主要工序。苎麻纱线适用于织制衣着和工业用布,以及制工业用线等。苎麻纺工程中,还使用化学纤维与苎麻混纺。

芦〔**蘆**〕(lú) ❶植物名。即"芦苇"。❷姓。

芦丁 (Rutoside) 亦称"路丁"、"芸香苷"。"维生素P"的一种。从槐花、荞麦等提制。可减少毛细血管的脆性和通透性。可作为治疗高血压的辅助药,能减少脑出血等意外。

芦山 县名。在四川省中部偏西、青衣江上游。县人民政府驻芦阳镇。汉青衣县地,西魏为蒙山县地,隋置芦山县,元省,并入严道县,明复置芦山县。以卢山(芦山)得名。农产以稻、玉米、小麦为主,并产油菜籽、花生、甘蔗。森林资源丰富。矿产有煤、铁、铅、铜。土特产有白茶、生漆、当归、天麻、麝香。工业有石材加工、轻化工、化肥、造纸等。名胜古迹有汉樊敏碑阙、姜庆楼、王晖石棺。

芦木 (*Calamites*) 古植物。木贼目的一属。乔木状,高可达20米以上。茎有节,节间具纵脊和纵沟,上下节的纵脊交错排列。叶一般细长,具单脉,轮生。茎中间有一很大的髓腔。生存于石炭、二叠纪,繁盛于晚石炭世至早二叠世。发现的化石多数是髓腔的印模(髓模)或内核化石。

芦田 亦称"芦课地"、"苇课地"。清民田之一。生产芦苇的土地,征收*芦课。

芦竹 (*Arundo donax*) 亦称"荻芦竹"。禾本科。多年生高大草本,形如芦苇。秆粗壮,多分枝。叶片广披针形。夏秋抽出直立紧密的圆锥花序;小穗含2~4小花。多生于河岸。分布于中国华东、华南和西南等地,也广布于热带和亚热带。为保土固堤植物。秆可作箫管和簧片等乐器的用品,又为制造高级纸和人造丝的原料,或编织用具。

芦衣 用芦花代絮做的冬衣。《太平御览》卷八百十九引《孝子传》:"闵子骞幼时,为后母所苦,冬月以芦花衣之以代絮。其父后知之,欲出后母。子骞跪曰:'母在一子单,母去三子寒。'父遂止。"旧时以"芦衣"作为孝子的典故,本此。

芦关 即"芦子关"。

芦苇 (*Phragmites australis*) 亦称"芦"、"苇"。禾本科。多年生草本。根状茎粗壮匍匐。叶片宽披针形,两列。夏秋开花,圆锥花序长10~40厘米;小穗含4~7小花。生长于池沼、河岸或道旁。分布几遍中国和全世界温带地区。为保土固堤植物。秆可作纸、人造棉、人造丝的原料,也供编席、帘等用;花序可作扫帚;根状茎入药,称"芦根",性寒、味甘,功能清热生津、除烦、止呕、利尿,主治热病烦渴、胃热呕哕、肺热咳嗽、肺痈、热淋小便不利等症。

芦 苇

芦花 旧县名。在四川省阿坝藏族羌族自治州中部。1953年由茂县黑水地区析置芦花县,1954年改名黑水县。

芦荟 (*Aloe vera* var.*chinensis*) 亦称"油葱"。百合科。多年生草本。叶基出,簇生,狭长披针形,边缘有黄色刺状小齿。夏秋在花茎上开花,花黄色或有赤色斑点。用分根繁殖。主产于热带非洲。中国云南元江有野生,南部有栽培。一般于温室内盆栽供观赏。由叶汁浓缩干燥所成

的块状物入药，性寒、味苦，功能泻下、清热、杀虫，主治小儿疳积、热结便秘等症。

芦根 中药名。见"芦苇"。

芦笋 ❶即"石刁柏"。❷芦苇的嫩芽，似笋而小，可食用。

芦课 中国旧时对芦田所征的税。江苏、安徽、江西、湖北、湖南江岸出产芦苇的沙洲，明时始课税，清继之。芦田有稀芦、密芦、上地、中地、下地、草地、泥滩、水影滩等区别，课税不同，并有正项、耗羡等名目。1931 年后各省逐渐将芦课名目取消，改照一般农田征赋。

芦笙 苗、侗、水、瑶、壮、彝、仡佬、拉祜等族簧管乐器。分大、中、小多种类型。均由笙管、笙斗和簧片三部分构成。常用的装有用芦竹制成的笙管六根，外侧开有按音孔，下端装置铜簧，插入一长形木斗或葫芦内，每管一音。在每两三根笙管上端，合套竹管作为共鸣管。小芦笙的管长约八九寸，大芦笙的管长至一二丈不等。低音芦笙类中，有在大竹筒内装一细竹管发音者称为"芦笙筒"。经改革，笙管数增至二十余根，每管上端均套有用薄铜皮制作的共鸣管，音域可达两个八度又五度。芦笙音色明亮浑厚，富有民族特色，民间常用以伴奏芦笙舞，亦广泛应用于独奏、重奏和合奏。

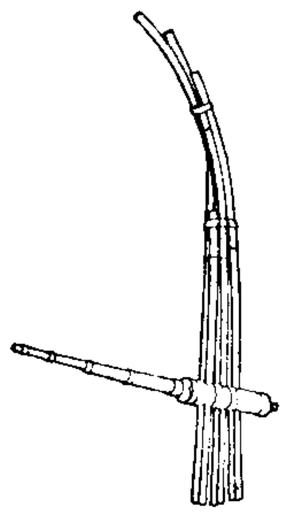
芦 笙

芦粟 (*Sorghum vulgare* var. *saccharatum*) 亦称"甜高粱"。高粱的一个变种。禾本科。一年生草本。秆细而高，被白色蜡粉，多汁，富含糖分。叶线状披针形，中脉呈绿色，半透明。种子带壳，成熟时不脱落。秆可生食或制糖浆，子粒供食用或作饲料。

芦溪 县名。在江西省萍乡市东部、袁水上游。浙赣铁路横贯境北。县人民政府驻芦溪镇。1997 年设县。因县驻地昔日袁河岸边芦苇丛生而得名。地处武功山地。农产有稻、小麦、薯类、油菜籽。为省油茶生产重点县和市粮食主要产区。矿产有煤、瓷土、石灰石、钨。工业有煤炭、电瓷、水泥、机械、造纸等。名胜古迹有武功山、兴文塔、新泉新石器时代文化遗址、南坑古瓷窑址等。纪念地有卢德铭烈士陵园、萍乡县苏维埃政府旧址。

芦川词 词集名。南宋张元幹(号芦川居士)作。二卷。收词一百八十余首，有数首系他人词误入。有《景刊宋金元明本词》影印宋本。另有明毛晋汲古阁刻本，一卷。

芦子关 古关名。又名芦关。故址在今陕西安塞西北。因两崖峙立如门，形若葫芦得名。唐杜甫《塞芦子》诗："延州秦北户，关防犹可倚。焉得一万人，疾驱塞芦子。"

芦芽山 在山西省西北部。吕梁山脉北段分支。主峰荷叶坪(2 784 米)在岢岚县东。1980 年在五寨县境辟建自然保护区，保护动物以褐马鸡为主。

芦沟桥 即"卢沟桥"。

芦眉国 古国名。一译眉路骨。故地有几说：(1) 在今小亚细亚，芦眉是 Rūm 的对音，又《明史》之鲁迷，当亦指此一带；(2) 在今伊斯坦布尔；(3) 在今罗马。此国有城七重，丝织业很发达。《诸蕃志》有专条记述。《岭外代答》卷三"大食诸国"条译作眉路骨惇。

芦笛岩 在广西壮族自治区桂林市西北郊光明山，因附近生长芦草，用以做笛而得名。为一巨大石灰岩溶洞，深 240 米。洞内多各种奇特的钟乳石、石笋、石柱、石幔，玲珑剔透，壮丽神奇。1959 年开拓整修，与七星岩同为桂林最著名的岩溶奇观。属桂林风景区。

芦笙舞 亦称"踩芦笙"。苗族民间舞蹈形式之一。流行于贵州、云南、广西、湖南苗族地区。一般有两种形式：(1) 舞者围成圆圈，至少有两名男舞者吹芦笙领舞，其他人(有的均为女舞者，有的全为吹芦笙的男舞者)随领舞者而舞。(2) 两个芦笙队轮流作集体或个人表演，边吹芦笙，边做快速旋转、矮步、倒立等技巧动作，带有竞赛性质。侗、壮、水、彝、瑶、拉祜、仡佬、纳西等族也有这种舞蹈形式，舞法各具特点。

芦花洛克鸡 亦称"横斑洛克鸡"。蛋肉兼用品种普利茅斯洛克 (Plymouth Rock) 鸡的一个变种。原产美国。体型椭圆而大，单冠。按羽毛颜色有斑纹、白色、黄色等七个变种，其中斑纹者在中国通称为"芦花鸡"。羽毛黑白相间，斑纹宽狭一致。公鸡体重约 4 千克，母鸡约 3 千克。生长快，肉质好，易肥育。年产蛋 180 个左右，蛋重 50～60 克，壳褐色。遍布世界各国。

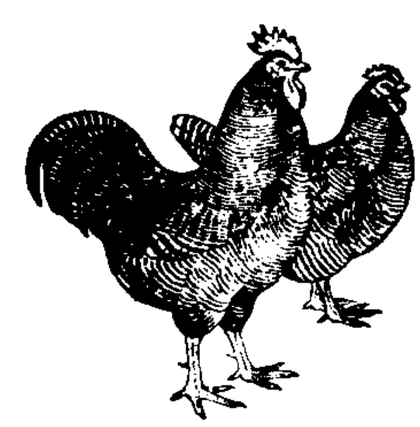
芦花洛克鸡

芦汉铁路借款合同 1897 年(清光绪二十三年)5 月 27 日清政府督办铁路大臣盛宣怀与比利时银团代表在武昌签订草合同，即《芦(沟桥)汉(口)铁路借款合同》。同年 7 月 27 日在上海签订正合同《芦汉铁路借款续增合同》。1898 年 6 月 26 日在上海改订正合同《芦汉铁路比国借款续订详细合同》。主要内容：借款总额四百五十万英镑；年息四厘，九扣实付，偿还期限三十年；以本铁路及其产业担保；由比利时银团派员监造铁路及经理铁路营业；修筑铁路所需材料，除汉阳铁厂供给一部分外，皆归比利时银团承办。比利时银团受俄法集团支持，俄法集团借此控制直隶(今河北)、河南、湖北三省的铁路及其沿线地区。

4 **芯** ㊀(xīn 心) 灯心草茎中的髓，俗称灯芯。色白，燃灯用。

㊁(xìn 信) ❶指物体的中心部分。如：岩芯；矿芯。❷芯子，蛇的舌头。

芯砂 (xìn—) 铸造中用以制造砂质型芯(砂芯)的材料。由于型芯受到金属液的冲击和包围，故芯砂应比型砂有较高的强度和透气性，且更耐高温，为了出砂方便，应有较好的溃散性。

芯骨 (xìn—) 俗称"泥芯骨"、"芯铁"。铸造中安置在型芯内以提高型芯强度的一种金属制骨架。

芯盒 (xìn—) 制造型芯用的空心盒状体。用木材或金属制成。因不同的机器制芯或手工制芯方法而有不同的芯盒结构。

荑 (wěi，又读 sǔn) 草木初生的花。《尔雅·释草》："蕍、荑，蕳华荣。"郭璞注："今俗呼草木华初生者为荑蕍亦华之貌。"郝懿行义疏："荑者，《说文》云：'草之蕳荣也。'《玉篇》云：'蕍，华荣也。'是蕍、荑声义同。"按木花为华，草花为荣，混称为华，初生为荑。

芵 (jué) 芵光，一说即"决明"，一说为"菱"。《尔雅·释草》："蘜蒺，芵光。"郭璞注："芵明也。叶锐，黄赤华，实如山茱萸；或曰蔆也，关西谓之蘜蒺。"邢昺疏："药草芵明也，一名芵光，一名决明。"郝懿行义疏："《说文》：'菱，芰也。楚谓之芰，秦曰蘜蒺。'今棲霞人犹谓菱为菱蘜。蘜蒺、芵光俱以声转为义。"按段玉裁《说文》注，以为可释决

明子，与菱为异物同名。

4 **芭** (bā) ❶见"芭蕉"。❷香草名。《楚辞·九歌·礼魂》："传芭兮代舞。"❸通"葩"。花。《大戴礼记·夏小正》："拂桐芭。"

芭蕉 (*Musa basjoo*) 亦称"甘蕉"。芭蕉科。多年生草本。具匍匐茎。假茎绿或黄绿色，高达6米，略被白粉。叶片长圆形，长达3米，顶端钝圆，基部圆形，不对称；中脉粗大，侧脉多数，平行；叶柄长，叶翼开张。穗状花序下垂，苞片红褐或紫色。果肉质，黄色，有多数种子，不堪食用。原产日本琉球群岛和中国台湾。秦岭、淮河以南常露地栽培供观赏。叶纤维可织布（称"蕉葛"）；假茎、叶、花蕾和匍匐茎可作药用，功能清热解毒、利尿消肿、凉血、止痛。

芭蕾 译自法语 ballet，指欧洲的一种古典舞蹈。亦指欧洲舞剧。起源于意大利，17世纪形成于法国。19世纪初发展为一门独立的艺术，创造了足尖舞技巧，并有一套完整的训练方法，逐渐形成了不同风格的意大利学派和法国学派。18世纪传入俄国，又建立了俄罗斯学派。后传至世界各地。20世纪出现了与现代舞相结合的现代芭蕾。

芭篱 同"笆篱"。《史记·张仪列传》"苴蜀相攻击"司马贞索隐："今江南亦谓苇篱曰芭篱。"

苏 ㊀〔**蘇、蘇**〕(sū) ❶植物名。即"紫苏"。❷取草。《史记·淮阴侯列传》："樵苏后爨。"引申为取。《离骚》："苏粪壤以充帏兮。"❸指须状下垂物。见"流苏"。❹通"觟"。见"苏苏"。❺指苏维埃。如：苏区。❻江苏省的简称。❼古国名。金文或作"稣"。又称有苏氏，己姓。在今河南济源西北。西周初年苏忿生迁都于温（今河南温县西南）。公元前650年为狄所灭。❽古罗马、高卢与法国货币 Sou 的音译。在法国，公元8—9世纪时苏为金币，13世纪时改为银币。后经数次贬值，改为铜币。1793年采用十进位制后取消，但民间习惯上仍使用这一名称，称5生丁为1苏，20苏为1法郎。1947年3月起，5生丁硬币停止流通。❾姓。

㊁〔**蘇、穌、蘇、甦**〕(sū) 醒过来；病体复原。《左传·宣公八年》："杀诸绛市，六日而苏。"杜甫《江汉》诗："落日心犹壮，秋风病欲苏。"引申为困顿后得到休息。《书·仲虺之诰》："后来其苏。"王夫之《读通鉴论·秦始皇》："民于守令之贪残，有所借于黜陟以苏其困。"

㊂〔**囌**〕(sū) 如：啰苏。

㊃〔**蘇**〕(sù) 通"傃"。朝向。《荀子·议兵》："苏刃者死。"杨倞注："苏，读为傃。傃，向也。"

苏丁 (Chaim Soutine, 1894—1943) 法国画家。生于立陶宛。犹太人。曾在维尔纽斯艺术学校学习。1913年移居巴黎，结识夏加尔、莫迪良尼。擅长风景画、静物画。画风主要受塞尚影响，设色用笔粗放，有的将空间物体加以扭曲，有如一股强劲的旋风。作品有《剥了皮的公牛》、《卡尼列风景》、《林荫大道》等。

苏人 (Sioux 或 Siouans) 说印第安语系霍卡-苏语族诸语言的印第安人，在美国的有十一万余人（1995年），在加拿大的有两千多人。生产、生活与达科他人相似。

苏子 中药名。见"紫苏"。

苏木 蒙古语音译，原意是"箭"。清代用来称呼蒙古旗下一级军事、行政单位。汉语称"佐"。每个苏木由一百五十名箭丁组成，五十人为现役兵，一百人为预备役兵。每旗辖苏木数不等。建国后，内蒙古自治区在牧区仍采用这一习惯称谓，作为区级政权（农业区则称"努图克"）。1954年后，相当于乡。

苏区 "苏维埃区域"的简称。土地革命战争时期中国共产党在各地建立的革命政权所控制的革命根据地。因当时这些政权沿用俄国十月革命后的*苏维埃名称，故称苏区。如中央革命根据地又称中央苏区。

苏瓦 (Suva) 太平洋南部斐济的首都和港口。在维提岛东南岸。人口7.4万（1991年）。南太平洋的经济、交通中心。自由港。有食品加工、榨油（椰油）、成衣、卷烟、建筑材料等工业。旅游业亦盛。有建于1967年的南太平洋大学。

苏丹 ❶译自阿拉伯语 sultan，又译"素丹"、"算端"等，意为"有权威的人"。作为统治者的称号，始于公元10世纪。11世纪起为伊斯兰教国家统治者广泛采用。奥斯曼帝国的君主14世纪起称苏丹。今阿曼苏丹国、文莱达鲁萨兰国的国家元首都称苏丹。❷苏丹 (Sudan)，国名。在非洲东北部。东北濒红海，陆疆邻埃及、利比亚、乍得、中非共和国、刚果（金）、乌干达、肯尼亚、埃塞俄比亚和厄立特里亚。面积250.58万平方公里，是非洲面积最大的国家。人口2 810万（1995年），中、北部多阿拉伯人，南部多黑人。居民约半数信伊斯兰教，余信基督教或原始宗教。官方用阿拉伯语，通用英语。首都喀土穆。中部是苏丹盆地，尼罗河河谷纵贯。西部和东部是高原。北部多沙漠，南部多草原和沼泽。全境终年炎热，主要属热带草原和热带沙漠气候，年降水量自北向南由20毫米递增至1 000毫米以上。历史悠久。公元前3000年努比亚人定居在北部尼罗河流域。7世纪阿拉伯人进入，并传入伊斯兰教。15世纪建立芬吉和富尔等伊斯兰王国。19世纪英国势力从埃及向境内扩张。1899年起英国利用英埃共管名义使苏丹沦为殖民地。1951年埃及宣布废除"共管"，1953年建立自治政府，1956年1月1日宣告独立，成立苏丹共和国。1969年改称苏丹民主共和国。1985年复名苏丹共和国。农业人口占全国总人口70%以上。盛产长绒棉，产量仅次于埃及，居非洲第二位。阿拉伯树胶占世界首位。还产玉米、花生、芝麻、甘蔗、烟草、茶叶、椰枣等。畜牧业多牛、羊、骆驼。工业主要有农畜产品加工和纺织、炼油、水泥、印刷等部门。小规模开采金、铁、石棉等。出口棉花、芝麻、花生、阿拉伯树胶和畜产品等，石油产品、机器、车辆和粮食等为进口大宗。❸即法属苏丹，亦称西苏丹。马里共和国的旧称。

苏方 (*Caesalpinia sappan*) 亦称"苏木"、"苏枋"。豆科。常绿小乔木，有少数小刺。二回羽状复叶，花黄色，圆锥花序。荚果木质，不开裂。分布于热带亚洲至中国南部。心材（称"苏方"）坚重，赭褐色，结构细，供细木工用，浸液可作红色染料；可入药，性平、味甘咸，功能行血祛瘀，主治血滞经闭、跌打损伤等症。根可提取黄色染料。

苏打 即"碳酸钠"。

苏北 ❶地名。江苏省长江以北地区的泛称。❷旧行署区名。辖区在江苏省长江以北。1949年由江苏省分置。行署驻扬州市。1952年撤销，与苏南行署区合并后复设江苏省。

苏代 战国时东周洛阳（今河南洛阳东）乘轩里人。苏秦弟。齐湣王末游说于齐燕两国间，曾说燕昭王联秦伐齐。

苏民 (1916—1979) 云南个旧人。彝族。1935年参加北平（今北京）一二九学生运动。1937年赴延安，同年加入中国共产党。曾任冀东军区云南支队政委，冀察热辽军区解放军官团团长，军政治部组织部长，师政治部主任、副政

委、政委，沈阳军区工程兵政治部副主任、主任，黑龙江省军区副政委，中共黑龙江省委常委等职。

苏过 (1072—1123)　北宋文学家。字叔党，眉州眉山(今属四川)人。苏轼幼子，时人称为小坡。官中山府通判。苏轼连年谪贬，过均随行；轼死，营葬于汝州郏城(今河南郏县)小峨嵋，遂家颍昌(今河南许昌)小斜川，自号斜川居士。有《斜川集》。

苏州　❶州、府名。隋开皇九年(公元589年)改吴州为苏州，以姑苏山得名。大业初复为吴州，又改吴郡，唐武德四年(621年)又改苏州。治吴县(隋自今苏州市移治市西南横山东麓，唐武德七年还旧治)。辖境相当今江苏吴县市、常熟市以东，浙江桐乡市、海盐以东北及上海市大陆部分。五代晋后缩小为上述江苏部分及上海市嘉定、宝山二区。宋政和三年(1113年)改平江府，元改为平江路，明初又改为苏州府。清辖境相当今江苏苏州、常熟、吴县、昆山、吴江等市地。1912年废。唐为江南东道治所；明宣德后为应天巡抚治所；清为江苏省会。唐以来为丝织手工业中心。清盛时有织机三四千张，工人万余。❷市名。在江苏省南部、太湖东北、京沪铁路线上，京杭运河流经市区。辖沧浪、金阊、平江、郊区四区和吴县、吴江、昆山、太仓、常熟、张家港六市。春秋为吴国都。秦置吴县，为会稽郡治。东汉置吴郡，南朝梁为吴州治。隋为苏州治，明、清为苏州府治。1928年设苏州市，1930年撤销。1949年复置苏州市。以姑苏山得名，亦称姑苏城。人口574万(市辖区106万，1996年)。工业有轻纺、电子、化学、机械、食品等。特产刺绣、缂丝、宋锦、檀香扇等工艺美术品。以园林著称，有沧浪亭、狮子林、拙政园、留园等名园及虎丘、寒山寺等名胜古迹。为中国历史文化名城。有苏州大学、苏州丝绸工业学院等高等学校。

苏克 (Josef Suk,1874—1935)　捷克斯洛伐克作曲家、小提琴家。曾在布拉格音乐学院学小提琴，又从德沃夏克学作曲。1892年创办"波希米亚弦乐四重奏团"，任第二小提琴手历四十年。1922年起任布拉格音乐学院教授，后任院长。创作上受德沃夏克的影响，并与故乡南波希米亚民间音乐有较密切的联系。代表作交响曲《死神阿兹拉依尔》，因其妻及岳父德沃夏克去世而作，情致悲恸。作品尚有交响诗《布拉格》、《成熟》，小提琴与乐队《幻想曲》等。

苏苏　畏惧不安貌。《易·震》："象曰：'震苏苏，位不当也。'"

苏报　见"苏报案"。

苏利 (Maximilien de Béthune, Duc de Sully,1560—1641)　法王亨利四世大臣。新教徒。*胡格诺战争中支持亨利反对天主教派；后又劝亨利改宗天主教。历任财政大臣、公共工程大专员等要职。减少直接税，扩大间接税，增加国库收入；开渠垦田，振兴农业，发展交通。亨利四世被刺(1610年)后隐退。

苏辛　指宋词人苏轼、辛弃疾。前人论宋词，或分为"婉约"、"豪放"二派，而以苏轼、辛弃疾为豪放词派的代表，故常并称。

苏汶 (1907—1964)　中国作家。原名戴克崇，另一笔名杜衡，浙江杭县(今余杭)人。毕业于震旦大学。曾任《新文艺》、《现代》等刊物编辑，参加过左联，1932年起在《现代》杂志上发表《"第三种人"的出路》等文章，自称为"第三种人"，提倡"文艺自由论"，受到瞿秋白、鲁迅等的批评。后在香港、重庆、南京等地任《中央日报》主笔。1949年去台湾，为报纸撰写评论。著有长篇小说《叛徒》、《漩涡里外》，短篇小说《怀乡集》等。

苏武 (?—前60)　西汉杜陵(今陕西西安东南)人，字子卿。天汉元年(公元前100年)，任中郎将，奉命出使匈奴，因其副使张胜参加匈奴的内部斗争，而受牵连，匈奴多方威胁诱降，又被迁至北海(今贝加尔湖)边牧羊。坚持十九年不屈。始元六年(前81年)，因匈奴与汉和好，被遣回朝。任典属国。卒年八十余。

苏拉　❶清代内廷机构中担任勤务的人。如军机处所用苏拉，通常拣选十五岁以下不识字的小太监，以防泄漏机密。但后来已不拘此例。苏拉为满语闲散之意，亦指一般闲散的人。❷卢奇乌斯·科尔内留斯·苏拉 (Lucius Cornelius Sulla, 前138—前78)。古罗马统帅，独裁者。早年为*马略部将，参加朱古达战争、对日耳曼人的战争及同盟者战争。后与马略争权。公元前88年当选执政官，率军去东方与米特拉达悌六世(本都国王)作战。马略及其同党得势，杀戮苏拉党人。前83年返意大利，打败并报复马略追随者。破例任终身独裁官，元老院议员多为其同党，公民大会与保民官已形同虚设。前79年因染痼疾"隐退"乡间，实际上对罗马国事仍有影响。

苏昌　一名苏城。在今俄罗斯符拉迪沃斯托克(海参崴)东北。清宁古塔副都统(驻今黑龙江宁安市)辖地。1860年(咸丰十年)沙俄强迫清朝政府订立不平等的《北京条约》，被帝俄侵占。1972年12月苏联改为"帕尔季赞斯克"，意为"游击队员城"。

苏佩 (Franz von Suppé. 1819—1895)　奥地利作曲家、指挥家。祖籍比利时。意大利帕多瓦大学肄业，父死后随母迁居维也纳，遂专攻音乐。1841年起任剧院乐队指挥。作有轻歌剧三十多部，此外尚有舞剧、话剧插曲等多种。以序曲《诗人与农夫》和《轻骑兵》最为流行。为维也纳轻歌剧的代表人物之一。

苏波 (Philippe Soupault, 1897—1989)　法国诗人、小说家。1919年与阿拉贡、布雷东创办《文学》杂志，倡导"达达主义"，后提出"超现实主义"口号。作品有诗集《水族馆》、《瞄准!》、《无言》，小说《伪君子》，特写《纪约姆·阿波利奈尔》、《波特莱尔》、《缪塞》等。

苏南　❶地名。江苏省长江以南地区的泛称。❷旧行署区名。在江苏省长江以南。1949年由江苏省分置。行署驻无锡市。1952年撤销，与苏北行署区合并为江苏省。

苏威 (540—621)　隋大臣。字无畏，京兆武功(治今陕西武功西北)人。苏绰子。隋文帝时，历任纳言、民部尚书、尚书右仆射等职。曾奏请减轻赋役，制定律令格式。隋亡后，先后在宇文化及、李密、越王侗、王世充等政权中任职。王世充失败后，病死家中。

苏毗　一译"孙波"。古族名。一说因其首领姓苏毗而得名。羌人的一支。分布于今西藏北部及青海西南部，初以女性为王，属民约三万户。唐初为吐蕃兼并。天宝中其王没凌赞欲归顺唐朝，为吐蕃所杀，其子悉诺逻归唐，受封"怀义王"，赐姓名为李忠信。经济文化发达，吐蕃占其地后，军粮匹马，半出其中。

苏钢　中国古代的一种炼钢方法。起源于南北朝，盛行于明清两代。其法系用生铁板加热，先炒炼成海绵状的熟铁，放入炼钢炉内炽热的木炭中。另用一块生铁板在炉口加热，使熔化的铁液点滴地淋入熟铁中，经锻制后成为几乎不含渣的高碳工具钢(据实物分析的结果，碳0.92%，硅

0.035%，锰 0.027%，硫 0.010%，磷 0.042%）。

苏俄 ❶十月革命后的俄国。1922 年底成立苏维埃社会主义共和国联盟，简称苏联。❷俄罗斯苏维埃联邦社会主义共和国的简称。见"俄罗斯联邦"。

苏洵（1009—1066） 北宋散文家。字明允，眉州眉山（今属四川）人。嘉祐间得欧阳修推誉，以文章著名于世。曾任秘书省校书郎、霸州文安县主簿。所作《审势》、《审敌》、《广士》、《田制》等文，主张抵抗辽的攻掠，对土地兼并、官僚特权等颇为关切。语言明畅，笔力雄健。与其子轼、辙合称"三苏"，俱被列入"唐宋八大家"。其《辨奸论》一文，清李绂、蔡上翔等疑系他人假托。有《嘉祐集》。

苏宣（1553—?） 明篆刻家。字尔宣，又字啸民，号泗水，歙县（今属安徽）人。其父苏汇善古文词。他幼承庭训，喜读书、击剑，虽断碑残碣，亦多窥研。后在上海顾从德、嘉兴项元汴等处纵览秦、汉鈐印，尽得其法。其作品能得汉印神貌，所刻流传极广。与文彭、何震齐名，有鼎足而三之称。董其昌、陈继儒、袁中道、孙克弘等人用印，皆出其手。著有《苏氏印略》四卷。

苏秦（?—前 284） 战国时东周洛阳（今河南洛阳东）乘轩里人，字季子。奉燕昭王命入齐，从事反间活动，使齐疲于对外战争，以便攻齐为燕复仇。齐湣王末任齐相。秦昭王约齐湣王并称东西帝，他劝说齐王取消帝号，与赵李兑约五国攻秦，被赵封为武安君。五国合纵攻秦，迫使秦废帝号，归还部分魏赵地。齐乘机攻灭宋国。后燕将乐毅联合五国大举攻齐，其反间活动暴露，被车裂而死。《汉书·艺文志》纵横家有《苏子》三十一篇，今佚。马王堆汉墓出土帛书《战国纵横家书》保存有苏秦的书信和游说辞十六章，与《史记·苏秦列传》所载不同。

苏轼（1037—1101） 北宋文学家、书画家。字子瞻，号东坡居士，眉州眉山（今属四川）人。苏洵子。嘉祐进士。神宗时曾任祠部员外郎，因反对王安石新法而求外职，任杭州通判，知密州、徐州、湖州。后以作诗"谤讪朝廷"罪贬谪黄州。哲宗时任翰林学士，曾出知杭州、颍州等，官至礼部尚书。后又贬谪惠州、儋州。北还后第二年病死常州。南宋时追谥文忠。与父洵弟辙，合称"三苏"。在政治上属于旧党，但也有改革弊政的要求。文汪洋恣肆，明白畅达，为"唐宋八大家"之一。诗清新豪健，善用夸张比喻，在艺术表现方面独具风格。词开豪放一派，对后代很有影响。《念奴娇·赤壁怀古》、《水调歌头·丙辰中秋》传诵甚广。擅长行书、楷书，取法李邕、徐浩、颜真卿、杨凝式，而能自创新意。用笔丰腴跌宕，有天真烂漫之趣。与蔡襄、黄庭坚、米芾并称"宋四家"。能画竹，学文同，也喜作枯木怪石。论画主张"神似"，认为"论画以形似，见与儿童邻"；高度评价"诗中有画，画中有诗"的艺术造诣。诗文有《东坡七集》等。词集有《东坡乐府》。存世书迹有《答谢民师论文帖》、《祭黄几道文》、《前赤壁赋》、《黄州寒食诗帖》等。画迹有《枯木怪石图》、《竹石图》等。

苏 轼

苏峻（?—328） 东晋长广挺县（今山东莱阳南）人，字子高。西晋末，与流人数千家结垒自守。后率众南渡，元帝任为鹰扬将军。以平王敦功，进冠军将军、历阳内史，有锐卒万人。庾亮执政，谋解除其兵权，征其入朝为大司农。咸和二年（公元 327 年），与祖约起兵讨亮，次年攻入建康（今江苏南京），专擅朝政。不久为温峤、陶侃等击败而死。

苏铁（*Cycas revoluta*） 亦称"铁树"、"凤尾松"、"凤尾蕉"。苏铁科。常绿乔木。叶集生茎顶，大型，坚硬，羽状分裂，裂片线形，有一中肋，边缘向下卷曲。花亦顶生，雌雄异株。雄花由无数鳞片状雄蕊所成；雌花由一簇羽毛状心皮所成，心皮下部两缘生胚珠数枚。种子呈核果状，微扁，朱红色。分布自印度尼西亚至中国南部和日本南部。供观赏；种子可食；茎髓可采淀粉供食用；叶入药，性凉、味甘淡，功能散瘀、止血，主治吐血、尿血、便血、月经过多、跌打肿痛等症。

苏息 复苏；困顿后得到休息。杜甫《喜雨》诗："谷（穀）根小苏息，沴气终不灭。"沴气，恶气。

苏颂（1020—1101） 北宋天文学家、天文机械制造家、药物学家。字子容，泉州（今属福建）人。官至刑部尚书、吏部尚书，晚年入阁拜相。在天文学上，元祐三年（1088 年）组织韩公廉等人制造*水运仪象台，元祐七年竣工，并著*《新仪象法要》介绍。在药物学上，组织增补《开宝本草》，又著《图经本草》，对药物学考订有很大帮助。

苏卿 即苏小卿，见"双渐"。

苏剧 戏曲剧种。流行于江苏苏州。民国初年出现化装苏滩（苏州滩簧）。20 世纪 40 年代发展为戏曲剧种。常用曲调有费家调、弦索调、太平调等。剧目分前滩、后滩两类，前滩多自昆曲移植改编；后滩多为滩簧对子戏。建国后编创了一批历史剧和现代戏。

苏绣 以江苏苏州为中心的刺绣品的总称。江南地区盛产蚕桑，一向有"家家养蚕，户户刺绣"的说法。苏州一带，刺绣素为群众性的副业生产。它吸收*顾绣的优点，并有所发展和创造。色泽雅静，绣工精致。产品以室内装饰用品为主。

苏黄 指北宋文学家苏轼、黄庭坚。两人以诗歌齐名，赞扬或批评他们的人，都常以"苏黄"并举，如《宋史·文苑·黄庭坚传》："庭坚于文章尤长于诗，蜀、江西君子以庭坚配轼，故称苏黄。"张戒《岁寒堂诗话》："（诗）坏于苏黄。"推崇他们书法的人，也常以两人并称。

苏萨（Susa） 伊朗西部古城。在今胡齐斯坦省迪兹富勒（Dezful）西南。原为*埃兰首都，后为波斯帝国都城之一。19 世纪以来，考古学家在此发现埃兰王国及波斯帝国的遗址和大批遗物。古巴比伦*《汉穆拉比法典》碑铭出土于此。

苏绰（498—546） 西魏京兆武功（今属陕西）人，字令绰。为宇文泰所信任，官至大行台度支尚书兼司农卿，助泰改革制度。制定计帐、户籍等法，又为六条诏书（治心身、敦教化、尽地利、擢贤良、恤狱讼、均赋役），并规定地方官吏不通六条及计帐者不得居官。晚年奉泰命依《周礼》改官制，未成而死，卢辩继成其事。著有《佛性论》、《七经论》。

苏堤 在浙江省杭州市西湖中。北宋元祐年间（1086—1094）苏轼知杭州时，疏浚西湖，堆泥筑堤，故名。长 2.8 公里，南起南屏山，北接岳庙，分西湖为内外两湖，其间架有桥梁六座，桃柳夹堤，有"六桥烟柳"之称。春日漫步堤上，春风拂柳，百鸟和鸣，故称"苏堤春晓"，为"西湖十景"之一。

苏联（Советский Союз） 旧国名。位于欧洲东部和亚洲北部。濒临北冰洋、波罗的海、黑海和太平洋。陆疆邻挪威、芬兰、波兰、捷克斯洛伐克、匈牙利、罗马尼亚、土耳其、

伊朗、阿富汗、中国、蒙古和朝鲜。面积 2 240.2 万平方公里。1922 年底，俄罗斯、乌克兰、白俄罗斯和外高加索联邦（阿塞拜疆、亚美尼亚、格鲁吉亚）四个苏维埃社会主义共和国组成苏维埃社会主义共和国联盟，简称苏联。以后爱沙尼亚、拉脱维亚、立陶宛、摩尔达维亚等加入。苏维埃社会主义共和国联盟共由十五个加盟共和国组成：俄罗斯联邦、乌克兰、白俄罗斯、爱沙尼亚、拉脱维亚、立陶宛、摩尔达维亚、格鲁吉亚、阿塞拜疆、亚美尼亚、哈萨克、乌兹别克、土库曼、吉尔吉斯和塔吉克。1990 年国内政局变动，同年 3 月 10 日立陶宛共和国首先宣布独立，至 1991 年 12 月，原十五个加盟共和国全部成为独立国家，苏联解体。12 月 21 日，原苏联的十一个加盟共和国在阿拉木图签署了《阿拉木图宣言》，宣布苏联不复存在，并成立独立国家联合体（简称*独联体）。1994 年格鲁吉亚加入独联体。爱沙尼亚、拉脱维亚和立陶宛未加入。

苏惠 (1909—1996) 广东普宁人。女。1925 年加入中国共产党。1928—1934 年在新加坡、暹罗（今泰国）从事华侨文教工作。1940 年到延安，进中央高级党校学习。1946 年去港，在中共香港工委工作。中华人民共和国成立后，历任国务院华侨事务委员会国内司司长、全国侨联副主席等职。是中共七大代表。

苏颋 (670—727) 唐文学家。字廷硕，京兆武功（今属陕西）人。调露进士，袭封许国公。开元间居相位时，与宋璟合作，共理政事。工文，朝廷重要文件多出其手。当时和张说（封燕国公）并称为"燕许大手笔"。原有集，已佚，现存《苏廷硕集》，系后人所辑。

苏禄 (Sulu) 古国名。故地即今菲律宾的苏禄群岛。以产珠闻名于世。14 世纪时，分裂为东、西、峒三王。三王于 1417 年（明永乐十五年）携带眷属到中国访问，建立友好关系。东王巴都葛八答剌死于山东德州，明政府礼葬之，其随从留居德州。苏禄国于 15 世纪后建立苏丹政权。《岛夷志略》、《东西洋考》、《明史·外国列传》和《海录》等均有专条记述。

苏塞 (Sousse) 又名苏萨 (Susa)。突尼斯港市，苏塞省省会。在地中海哈马马特湾 (Hammamet) 南岸。人口 12.5 万 (1994 年)。公元前 1 世纪即为腓尼基古城。现为突尼斯东北部地区农畜产品重要集散地。有纺织、制革、榨油、鱼类罐头等工业。有中世纪城垣、清真寺等古迹，旅游业兴盛。

苏辣 即今印度西部坎贝湾东岸的苏拉特。此港得名于梵语 Surāshtra，意为"善地"。《大唐西域记》卷十一译作苏剌佗国，惟其故地应在今卡提阿瓦半岛 (Kāthiāwār)。今港在 15 世纪末始享盛名，至莫卧儿帝国时代，渐成印度西部重要商业和交通中心。《海录》有专条记述。《海国闻见录·小西洋记》译作苏喇。

苏蕙 十六国时前秦女诗人。字若兰，始平（治今陕西兴平）人。一说武功人。夫窦滔，苻坚时为秦州刺史，后以罪徙流沙。蕙思念滔，织锦为《回文旋图诗》以寄。一说：苻坚以滔为安南将军，镇襄阳。滔携宠姬赵阳台往，蕙不肯同行，滔竟与断音问。蕙自伤，因织锦为回文诗以寄。滔感动，迎她往襄阳，而归阳台于关中。参见"璇玑图"。

苏澳 市镇名。在台湾省宜兰县东部，三面环山，东临太平洋。台湾省东部重要渔港之一。1983 年建成海港。有铁路北通基隆，南通花莲、台东，为基隆的辅助港。"苏澳蜃市"为"兰阳八景"之一。

苏辙 (1039—1112) 北宋散文家。字子由，号颍滨遗老，眉州眉山（今属四川）人。嘉祐进士，官尚书右丞、门下侍郎。与父洵兄轼，合称"三苏"，都被列入"唐宋八大家"。政治态度与轼一致，文学上的成就不如其兄。有《栾城集》。

苏三娘 太平天国女将。广东高州人，一作灵山（今属广西）人。其夫苏三（或称苏三相）系天地会首领之一，被土豪杀害。她变卖家产，聚众数百，杀土豪报仇，后所部扩至数千，所至劫富济贫。1851 年 1 月（清道光三十年十二月）率部至桂平参加太平军，随军转战各地。1853 年（咸丰三年）3 月参与攻克江苏镇江。

苏门傍 古国名。一作苏门邦。故地或以为在今泰国大城西北的素攀 (Suphan Buri) 一带；或以为当在今印度尼西亚爪哇岛东北的马都拉岛，苏门傍为其南岸城市三邦 (Sampang) 的对音。元汪大渊《岛夷志略》有专条记述。

苏小小 ❶六朝时南齐歌妓。家住钱塘（今浙江杭州）。常坐油壁车。见《乐府诗集》所收《苏小小歌》，包括古辞及唐李贺、温庭筠、张祜等人的诗作。话本《钱塘佳梦》和《西湖佳话》中的《西泠韵迹》，也写其事。❷宋代歌妓。苏盼奴之妹，钱塘人。能诗词，后嫁襄阳赵院判。见郎瑛《七修类稿》。

苏小妹 文学故事人物。相传为苏老泉（洵）女、东坡（轼）之妹。与秦少游新婚之夜，故意以诗歌、联语试少游才情，后由东坡暗助，少游始得完卷。见《醒世恒言》卷十一。清李玉传奇剧本《眉山秀》也写其事。实无少游娶小妹事，苏洵之女也都早卒。

苏子油 由苏子的籽（含油 32%～50%）榨得的一种干性油。淡黄色至深黄色。有特殊气味。主要成分为亚麻酸的甘油酯。用以制油漆、油墨等，也可供食用。

苏天福 (?—1863) 清末捻军将领。河南永城人。1853 年（咸丰三年）在安徽亳州结捻起义，并与张乐行等率众占永城。1855 年秋参加*雉河集会盟，领黑旗。1857 年同太平军联合作战，封立天侯。1863 年（同治二年）被俘遇害。

苏天爵 (1294—1352) 元真定（今河北正定）人，字伯修，人称滋溪先生。国子学生出身。官江南行台监察御史，至湖北查案，于冤狱多所平反。顺帝初历充淮东、山东肃政廉访使，又宣抚京畿，大事兴革，为宰相所忌，罢官。后再起为江浙行省参政。至正十二年 (1352 年) 在饶信（在今江西东北部）等地镇压红巾军，死于军中。熟悉元代文献，辑《国朝文类》，著《国朝名臣事略》；又有《滋溪文稿》。

苏元春 (1844—1907) 清末湘军将领。字子熙，广西永安（今蒙山）人。团练出身。初投湘军席宝田部，参与镇压太平军和贵州苗民起义，升总兵。1884 年（光绪十年）中法战争时，署广西提督。率兵赴越抗法，初战皆捷。次年初，从潘鼎新在谅山等地作战失利。后随冯子材在广西镇南关（今友谊关）大败法军。授广西提督。1903 年以治军不严被劾，充军新疆。获释后病死。

苏元复 (1910—1991) 中国化学工程学家。浙江海宁人。1933 年毕业于浙江大学。1937 年获英国曼彻斯特大学硕士学位。曾任浙江大学、交通大学教授、系主任。建国后任华东化工学院教授、副教务长、副院长，化学工程研究所所长，并任国际溶剂萃取委员会委员。中国科学院化学部委员。长期研究溶剂萃取与浸取设备以及有关基础理论，金属和非金属矿的综合利用，有机酸、无机酸的提纯等。合著有《无机工业化学》、《化工原理》以及《化工算图集》等。

苏中郎 唐代乐舞节目。唐段安节《乐府杂录》："后周士

人苏葩，嗜酒落魄，自号'中郎'，每有歌场，辄入独舞。今为戏者，著绯，戴帽；面正赤，盖状其醉也。"同*《踏谣娘》内容有不少共同之处。一说即《踏谣娘》。

苏丹人 (El Sudani) ❶非洲东北苏丹的主体民族，又称"苏丹阿拉伯人"。人口约1 377万(1995年)，分布在北部和中部各省，主要从事灌溉农业，多信伊斯兰教，语言属闪含语系闪语族。另有166万分布在乍得北部，主要从事畜牧业。❷非洲苏丹草原地区居民的统称，10 800万人(1995年)。❸非洲中部说苏丹语的人的统称，约9 720万人(1995年)。

苏丹草 (*Sorghum sudanense*) 禾本科。一年生草本。秆细而直立。分蘖极多，常20～100枝丛生。叶片狭披针形。顶生尖塔形圆锥花序，小穗长圆形，具短芒。颖果。子粒褐或黄色。性喜热，不耐寒，耐旱。原产于非洲北部；中国东北、西北、华北等地有栽培。为优良牧草。可青饲，也可制干草。

苏丹港 (Port Sudan) 苏丹唯一港市，在红海西岸。人口28.4万(1991年)。1906—1909年筑港。有大型炼油厂及船舶修理、汽车修配、轧棉和食品等工业。全国进出口货物大部经此。有铁路和输油管通喀土穆。附近盛产池盐，供应全国。

苏巴朗 (Francisco de Zurbarán, 1598—1664) 西班牙画家。出身于农家。少时自学绘画。早期为圣彼得罗教堂作装饰画，后为修道院画了大量宗教题材的作品。描绘僧侣教士生活，形象多出自想像，作品宗教气息浓，静物画则细致写实。作品有《阿隆索·罗特列开兹的幻想》、《教团的餐厅》、《静物》等。

苏玉云(雲)(1906—1954) 越南画家。能作磨漆画、绢画、石版画、漫画和舞台美术设计等，尤擅油画。作品富于生活气息，笔法简练，色彩明朗。代表作有油画《赏花》等。

苏东坡 即苏轼。轼元丰中谪居黄州(治今湖北黄冈)时筑室东坡，因自称东坡居士。

苏汉臣 南宋画家。开封(今属河南)人。宣和间画院待诏，绍兴间复职，隆兴初授承信郎。画学刘宗古，绘人物、士女及佛道宗教画，用笔工整细劲，着色鲜润。尤擅写婴儿嬉戏之景和货郎担，情态生动。存世作品有《货郎》、《秋庭婴戏》等图。

苏加诺 (Achmed Soekarno,1901—1970) 印度尼西亚总统(1945—1967)。1927年创设印度尼西亚民族联盟(翌年改名印度尼西亚民族党)。1932年任印度尼西亚党主席。1945年8月印尼独立，成立印度尼西亚共和国，为首任总统。1948年荷兰发动第二次殖民战争，被捕放逐。次年任印度尼西亚联邦共和国总统。1950年复为印度尼西亚共和国总统。任内奉行不结盟的外交政策，对万隆会议的召开以及促进亚非人民的团结反帝事业，作出过贡献。1965年*九三〇事件后失势，1967年被撤销总统职权，遭软禁，直至病逝。

苏加诺

苏吉丹 (Sukadana) 古国名。故地一般以为在今印度尼西亚爪哇岛中东部。据宋赵汝适《诸蕃志》卷上记载，为阇婆的属国，境内有峻山，名保老岸(在今卡里摩爪哇岛对面)，一称巴哪大山，是东西方过境船舶的路标。《岛夷志略》"苏门傍"条译作斯吉丹。《明史·外国列传》有记述。

苏伊士 (Suez) 埃及港市。在苏伊士运河南端。人口27.4万(1987年)。公元7世纪时是连接尼罗河和红海的运河航运终点。奥斯曼帝国时代曾为军港和商港。1869年苏伊士运河开通后发展为重要港市。有大型炼油厂及纺织、化学、造船、水泥、造纸等工业。1982年在市区北17公里处建成河底隧道。通行汽车，并敷设水管、电缆，将尼罗河水和电力输送到河对岸的西奈半岛。

苏合香 (*Liquidambar orientalis*) 金缕梅科。落叶乔木。叶掌状五裂，有锯齿和缺刻。由多数蒴果集成球形复果。原产小亚细亚。供观赏。树脂称"苏合香"，可提制苏合香油，用作香精中的定香剂；亦入药，性温、味甘，功能通窍、开郁、辟秽、理气，主治中风昏迷、痰气诸厥、惊痫等症。

苏兆征 (1885—1929) 中国无产阶级革命家、中国早期工人运动领导人。广东香山淇澳岛(今属珠海)人。原为海员，早年加入同盟会。1922年1月领导香港海员大罢工，曾任中华海员工会联合总会代会长。1925年加入中国共产党。同年参加领导省港大罢工，任罢工委员会委员长，后任全国总工会委员长、武汉国民政府劳工部长。大革命失败后，参加制订广州起义计划，被选为广州苏维埃政府(广州公社)主席。1928年赴莫斯科参加赤色职工国际第四次代表大会和第三国际第六次代表大会。是中共第五届中央政治局候补委员、临时中央政治局常委、第六届中央政治局常委。1929年2月25日在上海病逝。

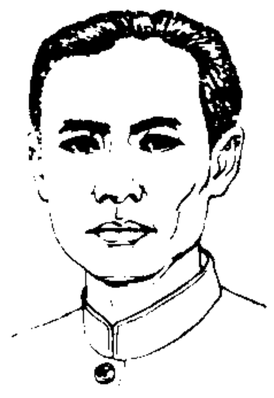
苏兆征

苏州河 吴淞江在上海市境内段的别称。

苏克雷 ❶安东尼奥·何塞·德苏克雷 (Antonio José de Sucre, 1795—1830)。南美独立战争领袖，玻利维亚总统(1826—1828)。生于委内瑞拉。1813年参加*玻利瓦尔部队。指挥1822年厄瓜多尔的皮钦查(Pichincha)战役、1824年秘鲁的*阿亚库乔战役，大胜西班牙军。1825年成立玻利维亚共和国，次年出任第一任总统。1828年因兵变和秘鲁入侵而解职。1830年当选大哥伦比亚共和国国会主席。被谋杀。❷苏克雷 (Sucre)。玻利维亚法定首都，最高法院所在地。位于东科迪勒拉山脉东麓，海拔2 790米，气候温凉。人口13.1万(1992年)。1538年建城，原名丘基萨卡 (Chuquisaca)。1809年为南美洲首先发动反西班牙统治的城市。1825年8月6日玻利维亚独立宣言在此发布，1839年定为首都。1840年以第一任总统苏克雷之名改今称。1898年成为法定首都。谷物、水果等农牧产品集散地。工业有炼油、冶金、纺织、水泥、食品、烟草、制鞋等。有大学(建于1624年)、博物馆、独立宫等著名建筑。居民住宅均呈白色，有"白城"之称。

苏苏人 (Sou Sou) 西非大西洋沿岸的民族。分布在几内亚(71万余人)、塞拉利昂(6.5万余人)、塞内加尔(2.7万人)，共约80万人(1995年)。语言属尼日尔-科尔多凡语系尼日尔-刚果语族。多信伊斯兰教。主要从事农业和商业。

苏苏国 古地名。故址或以为在今印度尼西亚苏门答腊岛西岸实武牙 (Sibolga) 一带，或以为可能在实武牙东南沿海的沙沙谷 (Sasako)，尚无定论。昔为中国船舶到苏门答腊岛时的泊所之一。清谢清高《海录》有专条记述。

苏李诗 传于后世的苏武、李陵诗的简称。《文选》载有西汉李陵《与苏武诗三首》，苏武《诗四首》，其中一首又见于

《玉台新咏》，题为苏武《留别妻》。纯为五言体。多数研究者疑为后人托名之作。除《文选》所载外，收辑于《古文苑》中的，尚有李陵《录别诗》八首（内两首残缺），苏武《答诗》一首，《别李陵》一首。

苏报案 辛亥革命前的政治事件。《苏报》于1896年（光绪二十二年）6月26日在上海创刊。创办人胡璋。1900年由陈范接办，宣传改良，倾向革新。1903年夏，《苏报》支持中国教育会和爱国学社的活动，聘章士钊为主笔，章炳麟、蔡元培等为撰稿人。发表推荐邹容《革命军》和章炳麟驳斥康有为改良主义政见的论文，鼓吹革命。清政府勾结上海公共租界工部局，于6月底逮捕章炳麟，邹容旋亦入狱，《苏报》被封。章、邹在会审公廨坚持斗争，成为轰动国内外的政治事件。后章、邹被判监禁，邹病死狱中。

苏里南 (Suriname) 国名。位于南美洲北部，圭亚那和法属圭亚那之间，北临大西洋，南邻巴西。面积16.33万平方公里。人口42万（1994年），主要有印第安人及印度、西班牙、荷兰、英国移民后裔。居民半数信基督教，余信印度教和伊斯兰教。官方用荷兰语，通用苏里南语。首都帕拉马里博。大部为丘陵和低高原，南高北低，沿海有低地。富水力资源。热带雨林气候。森林占全国面积85%。富铝土矿，并有铁、锰、铜矿。15世纪末起，先后沦为西班牙、荷兰、英国殖民地，1816年属荷兰，称荷属圭亚那。1948年改称苏里南。1954年获得内部自治。1975年11月25日独立。铝土开采和炼铝业为国民经济支柱，还有电力、制糖、食品、木材加工等工业。农业主产稻米（约占耕地90%）、甘蔗、咖啡、蔬菜、水果等。输出铝土矿及其产品，约占出口总值75%，次为大米、香蕉、柑橘、虾、木材等；输入机械、工业品、燃料、食品等。

苏我氏 日本古代*大和国家后期豪族。从苏我满智（5世纪后半）时起逐渐得势。苏我稻目、苏我马子父子时（6世纪），与皇家联姻，打败物部氏，专擅朝政。至苏我虾夷、苏我入鹿父子时（7世纪上半叶），势力益张。公元645年被中臣镰足等推翻，次年*大化改新开始。

苏库尔 (Sukkur) 巴基斯坦东南部城市。在印度河下游右岸，有桥梁通对岸的罗赫里 (Rohri)。人口19.3万。1862年由新旧两城合并建市，旧城有古寺院遗址；新城为工业区，有工厂、银行和商业大楼等。水陆交通及灌溉系统的中心。建有苏库尔水坝和水电站。工业有炼铁、制烟、纺织、制革、食品等部门。多清真寺和古墓。

苏拉特 (Surat) 印度西岸古吉拉特邦 (Gujarāt) 港市。临坎贝湾 (Cambay) 东岸。人口连郊区150.6万（1991年）。16世纪后为重要商业中心。18世纪起为阿拉伯海东岸重要贸易港。棉纺织业发达，并有造船、丝织、碾米、制皂等企业。传统的制毯和家庭用品手工业著名。有16—17世纪的伊斯兰教和印度教寺院。

苏拉病 苏拉，英文surra（意为衰败）的音译。即"伊氏锥虫病"。

苏非派 (al-Taṣawwuf) 伊斯兰教的一个派别。相传"苏非"(ṣūfī) 一词，原意为"羊毛"，因该派教徒常穿粗制的毛织衣服，以示俭朴，故名。公元7世纪末产生于今伊拉克境内的古城库法。该派受新柏拉图主义与印度瑜伽等学说的影响，主张现象世界以安拉为本体，人通过虔修默祷即可与安拉接近。以神秘主义与禁欲主义为主要特点。12世纪以来形成许多苏非教团。18世纪瓦哈比派的兴起对其有很大冲击，但该派思想现仍流行于阿拉伯半岛之外的一些国家中。

苏味道 (648—705) 唐文学家。赵州栾城（今属河北）人。乾封进士，圣历初官居相位，处事圆滑，模棱两可，人称"苏模棱"。后因亲附张易之兄弟，中宗时贬为眉州刺史。少时与李峤以文辞齐名，号"苏李"。又与李峤、崔融、杜审言并称"文章四友"。诗多写景咏物之作，仅存十余首，《正月十五日夜》较有名。原有集，已失传。

苏呼米 (Сухуми) 格鲁吉亚西北部黑海沿岸港市。人口12.2万（1990年）。公元前6世纪已有居民点。1847年建市。气候温和宜人，为疗养和旅游胜地。工业以农产品加工为主，还有机械、皮革、制鞋等厂。有实验病理和治疗研究所、茶叶和亚热带作物研究所、植物园等。存有众多古代城堡、教堂和神庙等遗迹。

苏定方 (592—667) 唐初大将。名烈，冀州武邑（今属河北）人。隋末从军，后归窦建德，为其部将高雅贤养子。雅贤死后归乡。贞观四年（公元630年）为李靖军前锋，击败东突厥，任左武候中郎将。显庆二年（657年）任行军大总管，击败西突厥，升左骁卫大将军，封邢国公。后统兵平百济，俘其王以归。

苏洛鬲 (Srokam) 古国名。故地在今马来西亚半岛马来西亚西北部吉打州美保河 (Merbok) 口，为*羯茶国故地，古代东西方海上交通线所经。据元汪大渊《岛夷志略》所述，其地有洛山，可能是今吉打山。《郑和航海图》绘有其地，称吉达港。

苏祇婆 西域龟兹（今新疆库车一带）人。善弹琵琶。南北朝周武帝时随突厥皇后入周，传述了龟兹乐律"五旦七声"理论。五旦即五均，相当于黄钟、太簇、姑洗、林钟、南吕五均，每均有七声（见《隋书·音乐志》）。以每一声为主，可构成一种调式，故五旦七声共得三十五调。这一理论体系后来演变而成隋唐燕乐二十八调。参见"旋宫"、"宫调"。

苏莱曼 (Sulaymān al-Tājir) 公元9世纪阿拉伯商人，旅行家。经海路到过印度、中国等地。851年（唐大中五年）撰写游记《东游记闻》（后由他人续成），为阿拉伯人关于中国与印度的最早记载。

苏格兰 (Scotland) 英国的一部分。在大不列颠岛北部。包括周围许多小岛，面积7.71万平方公里。人口512万（1993年），主要为苏格兰人。首府爱丁堡。中部为低地，余为山岳地带。其中格兰扁山的尼维斯峰 (Nevis) 海拔1 343米，为英国最高峰。西部多湖泊、峡湾。畜牧业以养羊、牛、猪为主。农作物有小麦、燕麦和大麦。东、西沿海渔业重要。为英国最大的石油工业区。还有钢铁、造船、纺织、炼油、石油机械、汽车、飞机、电子等部门。主要城市还有格拉斯哥、佩斯利 (Paisley)、阿伯丁等。

苏振华 (1912—1979) 湖南平江人，原名七生。1928年参加平江起义。1930年加入中国共产党。历任红军团政委，抗大大队长，中共中央平原分局党校校长，八路军第三四三旅兼鲁西军区、冀鲁豫军区、晋冀鲁豫野战军第一纵队、第二野战军第五兵团政委。建国后，任中共贵州省委书记、军区司令员兼政委、海军第一政委、中央军委副秘书长、国防委员会委员、中共上海市委第一书记。1955年被授予上将军衔。是中共第八届候补中央委员、第十届中央政治局候补委员、第十一届中央政治局委员。

苏曼殊 (1884—1918) 中国文学家。原名玄瑛，字子穀。后为僧，号曼殊。广东香山（今中山）人。留学日本。漫游南洋各地。能诗文，善绘画，通英、法、日、梵诸文。曾任报

刊翻译及学校教师。与章炳麟、柳亚子等人交游。参加南社。其诗多感伤情调。小说运用浅近文言，描写爱情故事，颇细腻生动。有《断鸿零雁记》、《碎簪记》等作。还翻译拜伦、雨果等人的作品。另撰有《梵文典》，今不传。有《苏曼殊全集》。

苏维埃 俄文 совет 的音译，意即会议或代表会议。俄国无产阶级在 1905—1907 年革命时期创造的领导群众进行革命斗争的组织形式。为列宁所发现、肯定和发展。十月革命后成为苏联权力机关的名称，称为工农兵代表苏维埃，1936 年改称劳动者代表苏维埃，1977 年又改称人民代表苏维埃。中国土地革命战争时期也曾把当时的工农民主政权组织称为"苏维埃"，1931 年 11 月成立中华苏维埃共和国临时中央政府。

苏联钻 即"锆钻"。

苏舜钦 (1008—1049) 北宋诗人。字子美，绵州盐泉(今四川绵阳东)人，迁居开封。景祐进士。曾任大理评事。庆历中，范仲淹荐为集贤校理、监进奏院。时其岳父同平章事、兼枢密使杜衍，对政事有所整饬，忌者欲通过倾陷舜钦而打击衍等，因以细故被除名，退居苏州沧浪亭。工散文。其论政之作，曾谓范仲淹的政治措施"皆非当今至切之务"，批评其"因循姑息"，要求作进一步改良。诗与梅尧臣齐名，风格豪健，甚为欧阳修所重。又工书法。有《苏学士文集》。

苏鲁克 蒙古语音译，原意为"畜群"。通常指牧工与牧主之间的生产关系。旧时内蒙古牧民代养牧主的牲畜叫"养苏鲁克"。蒙古王公贵族、上层喇嘛、旗府、庙仓以劳役形式将畜群交给属民放牧，称为"放苏鲁克"；牧主和商人将畜群租给牧工放牧，也叫"放苏鲁克"，剥削均很残酷。建国初，实行牧工牧主两利政策，推行新苏鲁克，经牧民与牧主协商，合理地规定租放牲畜年限和分配仔畜及其他畜产品的比例。

苏禄海 (Sulu Sea) 在菲律宾群岛与婆罗洲之间。沟通南海和苏拉威西海。面积 26 万平方公里，最深达 5 600 米。盐度 31～34。重要渔场，海产丰富，有珍珠、鲨鱼和海龟。重要港口有怡朗、三宝颜(菲律宾)及山打根(马来西亚)等。

苏幕遮 唐教坊曲名，原为大曲，后摘遍流行，用为词牌。"幕"亦作"莫"、"摩"等。《苏幕遮》为少数民族乐曲。唐张说《苏摩遮》诗："摩遮本出海西胡。"唐慧琳《一切经音义》谓出自龟兹。《唐会要》以为沙陀调。宋王明清《挥麈录》："妇人戴油帽，谓之苏莫遮。"盖歌舞者有此服饰，因而得名。又因周邦彦词有"鬓云松"句，故亦名《鬓云松令》。双调六十二字，仄韵。

苏锣鼓 又名"八音"。潮州音乐的一种。流行于潮阳、揭阳、汕头、澄海等地。由潮汕汉剧的锣鼓伴奏音乐演变而成，多采用汉剧牌子套(俗称"外江锣鼓")的连奏形式及汉剧曲调，以汉剧击乐器苏鼓、哲鼓、低音苏锣为主，故名。

苏源明 (?—764) 唐诗人。初名预，字弱夫，京兆武功(今属陕西)人。天宝进士。后官东平太守、国子司业。安禄山陷京师，源明不受职。肃宗时官秘书少监。有文名，与杜甫、元结等友善。诗文集已散佚，散篇存于《全唐诗》及《全唐文》中。

苏福省 又名苏馥省。太平天国以苏州为中心建立的行政区。1860 年(清咸丰十年)太平军攻克苏州后建立，以苏州为省会。辖区包括常熟、江阴、太仓、松江、青浦、昆山、吴江、武进、无锡、丹阳、金坛、溧阳、宜兴等，一说上海及附近的金山、奉贤、南汇、川沙、宝山、嘉定等地也包括在内。

苏黎世 (Zürich) 在瑞士北部、苏黎世湖畔。人口 34.3 万，连郊区 82 万 (1993 年)。重要的陆空交通枢纽。世界金融中心之一。集中世界百余家银行、西欧 70% 的证券交易，黄金与外汇交易量均居世界前列。瑞士最大城市，工商业发达。有机器、车辆、毛纺织、丝织、化学、造纸、印刷等工业。重要的文化中心，有苏黎世大学、*苏黎世工业大学(爱因斯坦曾在校中学习和工作)、图书馆等。市内有中世纪双塔罗马大教堂、古堡、喷泉。风景优美，旅游业发达。

苏德曼 (Hermann Sudermann, 1857—1928) 德国剧作家、小说家。当过学徒和家庭教师。曾在哥尼斯堡大学和柏林大学攻读语言学和历史。写有剧本《荣誉》、《故乡》和小说《忧愁夫人》等。内容涉及当时社会的贫富对立，以及资产阶级的腐败、虚伪和他们家庭生活中的庸俗纠纷等，但主张以妥协方式调和矛盾，带有感伤色彩。创作方法有自然主义倾向，以对话精炼和情节紧凑取胜。

苏德隆 (1905—1985) 中国流行病学家、公共卫生学家和医学教育家。江苏南京人。上海医学院毕业，先后获美国约翰斯·霍普金斯大学公共卫生硕士学位和英国牛津大学哲学博士学位，并被选为英国皇家统计学会及微生物学会会员。历任上海第一医学院教授和副院长、预防医学研究所所长，全国血吸虫病防治研究委员会副主任委员、中华医学会流行病学学会主任委员、国际流行病学协会名誉会员等。1980 年加入中国共产党。为血吸虫病的防治工作贡献了毕生的精力，70 年代初期查清了桑毛虫皮炎的病因，晚年提出肝癌的发生与饮水污染有关的学说，是我国预防医学先驱者之一。曾主编《流行病学》，并在国内外杂志上发表论文百余篇。

苏醒药 见"中枢兴奋药"。

苏醒室 接收刚做完手术病人的病区。由麻醉医师及护士作麻醉清醒前的呼吸、循环支持及护理，对于全身麻醉的病人尤其必要。病人清醒后即转回病房。若清醒后病情不稳定，则转至监护病房治疗。

苏中战役 亦称"七战七捷"。解放战争时期，中国人民解放军在江苏中部地区对国民党军进行的运动战。1946 年 7 月，国民党军五个整编师十二万人，由南通至泰州一线向苏中解放区大举进攻。解放军华中野战军司令员粟裕、政委谭震林指挥十九个团三万余人，发起苏中战役。13 日至 15 日，向泰兴宣家堡敌守军发起攻击，歼其第十九旅大部。18 日至 20 日，在如皋以南歼灭国民党军第四十九师师部及一个半旅。7 月 30 日至 8 月 3 日，在海安进行防御战，歼国民党军三千余人。10 日至 11 日攻击李堡，歼灭敌守军一个半旅。21 日至 23 日，突然攻击丁堰、林梓等处，歼灭敌五个交警大队。23 日至 27 日，在如皋、黄桥之间歼灭国民党军两个半旅。23 日至 26 日，进行邵伯保卫战，毙伤国民党军两千余人。苏中战役共歼国民党军六个旅及五个交警大队计五万余人。

苏氏印略 印谱。明苏宣刻并辑。四卷。作者自序，并有施凤来、沈仲雨、王穉登、董嗣成等序。万历四十五年(1617 年)成书。每页及页背四至十二印，下载释文。

苏氏演义 笔记。唐苏鹗撰。鹗字德祥，武功(今属陕西)人。光启进士。原书十卷，久佚；清修《四库全书》时，从《永乐大典》中辑成二卷。内容于典制名物多所考证。

苏丹草原 (Sudan Savanna) 以热带草原为特征的非

洲自然地带。北界撒哈拉沙漠，南接几内亚湾沿岸和刚果河流域的热带森林，东邻埃塞俄比亚高原，西濒大西洋。大部为海拔500～1 000米的高原。夏湿热，冬干热，年降水量自北向南从250毫米递增到1 000毫米左右，有"苏丹式气候"之称。植物以高1.5米以上的禾本科高草为主，有少数落叶乔木及特殊的猴面包树。食草动物丰富，并多猛兽。盛产棉花、花生、玉米等。牲畜多牛、羊。有金、锡等多种矿藏。

苏古诺尔 一称索果诺尔、索果湖，蒙古语意为"苔草湖"。即东居延海。在内蒙古自治区阿拉善盟额济纳旗北部。为黑河下游东支东河(纳林河)尾闾，面积35平方公里。因上、中游灌溉用水增多，日渐枯浅。

苏四十三 (1729—1781) 清代甘肃回族和撒拉族人民起义首领。甘肃循化(今属青海)人。撒拉族。乾隆四十六年(1781年)循化撒拉族中新教和老教发生冲突，清官府支持老教门宦地主，他和韩二个等率领新教徒反抗斗争，攻克河州(今甘肃临夏)，围攻兰州，占领城西南高山，给清军以沉重打击。后遭清军镇压，遂据守华林山，兵败死。

苏尔王朝 印度北部的伊斯兰教王朝(1539—1557)。比哈尔地方的阿富汗封建主舍尔·汗·苏尔(Shēr Khān Sūr, 约1486—1545)创建。1539年，舍尔·汗击败莫卧儿帝国统治者胡马雍(Humayun,1530—1556年在位)后称沙(Shāh，意为"王")。1540年驱逐胡马雍，占领整个北印度，称雄一时。1555年胡马雍得波斯援助，恢复其统治。1557年王朝终为莫卧儿帝国所灭。

苏尔达斯 (Sūrdās, 约1483—约1563) 印度盲诗人。用印地语婆罗吉方言及其他方言创作诗歌。所作《苏尔诗海》六万颂(一颂两行)是印度俗语文学的宝贵遗产，叙述有关*黑天的传说，描写北印度农村生活和自然景色。还写有抒情诗。

苏发努冯 (Souphanouvong,1909—1995) 老挝人民民主共和国主席(1975—1986)。*梭发那·富马同父异母弟。亲王。曾留学法国。1945年任老挝独立临时政府(老挝伊沙拉政府)外交大臣。1950年任老挝伊沙拉阵线主席兼寮国抗战政府总理。1956年任老挝爱国战线主席。联合政府成立时，曾任副首相兼经济、计划大臣等职。1972年当选老挝人民革命党政治局委员。1975年老挝人民民主共和国成立后，出任国家主席、最高人民议会主席。1986年辞去国家主席职务。

苏台德区 (Sudetenland) 捷克西北部地区，与德国毗连。第一次世界大战后，作为特区并入捷境内，居民多数为日耳曼人。1938年法西斯德国以此为借口并吞该区。同年9月英、法、德、意四国签订《慕尼黑协定》，将该地区计2.85万平方公里土地割让与德国。第二次世界大战后归还捷克斯洛伐克。

苏伊士湾 (Gulf of Suez) 埃及非洲东北岸同亚洲西奈半岛西岸间的海湾，为红海的西北角。长325公里，宽14～46公里，深达80米。北端由苏伊士运河纵穿苏伊士地峡通连地中海。沿岸有苏伊士等港市。海滨和近海石油资源丰富。

苏合香丸 中成药名。见《和剂局方》。由白术、青木香、犀角(现用水牛角浓缩粉)、香附、朱砂、诃子、檀香、安息香、沉香、麝香、丁香、荜茇、冰片、苏合香油、乳香制成。功能开窍辟秽、行气止痛。适用于中风昏迷、痧气昏厥，或寒痰闭塞、胸痛等。孕妇忌服。

苏州宋锦 中国传统的丝织工艺品。苏州丝织产品的总称。始于北宋末年(约公元11世纪)，故称。产品分大锦、小锦、彩带等数种。大锦又称仿旧古锦，花样有四十多种。

苏州评话 曲艺曲种。用苏州方言说讲。流行于江苏南部、上海和浙江的杭嘉湖地区。多为一人坐说，只说不唱，以醒木击桌加助气氛。说讲时以叙事为主，同时注重模拟各种类型人物。传统书目均为长篇，有《三国》、《隋唐》、《水浒》、《济公传》等五十余部。现代题材书目长、中、短篇均有。

苏州弹词 (弹 tán) 曲艺曲种。用苏州方言说唱。流行于江苏南部、上海和浙江的杭嘉湖地区。有单档(一人)、双档(二人)、三个档(三人)之分。以说噱弹唱为主要艺术手段。说唱以叙事为主，并注重模拟各种类型人物。演员自弹自唱，唱词基本为七字句，除基本曲调外，另有一些曲牌为辅助曲调。乐器以三弦、琵琶为主。传统书目都是长篇，有《珍珠塔》、《描金凤》、《玉蜻蜓》、《白蛇传》、《三笑》等四十余部，现代题材书目长、中、短篇均有。

苏里南人 (Surinamers) 南美苏里南的居民。包括印第安人(加勒比人、瓦亚纳人等)及印度、西班牙、荷兰、英国移民的后裔。42万人(1994年)。多分布在沿海和大河谷地。能讲荷兰语，多通用苏里南语(或称"塔基-塔基"语，一种由荷、英、西班牙、葡萄牙等语组成的混合语)。多信基督教新教。

苏里科夫 (Василий Иванович Суриков,1848—1916) 俄国画家。就学于彼得堡美术学院，曾游学德国、法国和意大利。创作多取材于俄罗斯历史事件，以善于处理群众场面和刻画人物性格，以及赋予每幅作品以自己所特有的构图和色彩变化为其特色，但多局限于悲剧性冲突的情节描写。作品有《近卫军临刑的早晨》、《女贵族莫洛卓娃》、《叶尔马克征服西伯利亚》、《斯捷潘·拉辛》等。

苏里科夫

苏芬战争 1939—1940年苏联与芬兰之间的战争。第二次世界大战爆发后，苏联为巩固西部边境，作为构筑*东方战线的一环，向芬兰建议缔结互助条约并交换一部分领土，被拒。1939年11月30日战争爆发。经过三个月战争，芬兰战败求和。次年3月签订《苏芬和约》，原属芬兰的卡累利阿等地割让给苏联。

苏库马人 (Sukuma) 坦桑尼亚的民族。约325万人(1995年)。班图人一支，分布在维多利亚湖以南席尼昂加地区。语言属尼日尔-科尔多凡语系尼日尔-刚果语族。通用斯瓦希里语。多持万物有灵信仰，部分信基督教新教或伊斯兰教。主要从事农业，种植棉花。

苏沃洛夫 (Александр Васильевич Суворов, 1729—1800) 俄国军事统帅。1768—1774和1787—1791年两次参加*俄土战争。1794年率兵镇压波兰民族起义，晋升元帅。1799年任意大利境内对法作战的俄奥军总司令，击败法军后率部翻越阿尔卑斯山入瑞士，援救在瑞士作战的俄军得胜，奉诏回国，授大元帅衔。因反对采用普鲁士军事制度，被贬谪。著有《制胜

苏沃洛夫

科学》等。

苏松太道 清乾隆六年(1741年)改苏松道置。驻上海县(今上海市南市区),辖苏州、松江、太仓三府、州。二十五年改为松太道,嘉庆十六年(1811年)复旧。1912年废。因驻上海,通称上海道。

苏美尔人 (Sumerians) 亦译"苏末人"或"苏马连人"。古代两河流域南部(今伊拉克境内)的早期居民。来自东部山区。公元前3000年代初建立若干小城邦,主要有乌尔、乌鲁克、拉格什(Lagash)、尼普尔(Nippur)、启什(Kish)等。城邦统治者称拍达西(或恩西)。长期互相争战,前24世纪中期乌玛(Umma)王卢伽尔·扎吉西(Lugal-Zaggisi)征服广大地区,定都于乌鲁克。后为塞姆(闪)人的阿卡得王国所灭。前22世纪苏美尔人再度兴起,建乌尔第三王朝,统治延续百余年。此后苏美尔人势衰,终为塞姆人所建古巴比伦王国取代。苏美尔人是两河流域文化的开创者,首先使用楔形文字。

苏格兰人 (Scotch) 英国民族之一。由皮克特人、克尔特人、日耳曼人等长期结合而成。约521.5万人(1995年)。主要分布在苏格兰地区。讲英语的苏格兰方言,有文字。在北部和西部山地有9万人尚用克尔特语族的语言(参见"盖耳人")。多信基督教新教。主要从事工业,少数人从事畜牧业。另有91万人在美国(32万)、加拿大(28万)、澳大利亚、新西兰等国。

苏格兰场 译自英文Scotland Yard,一译"苏格兰警场",即"伦敦警察厅"。1829年英国政府根据内务大臣*皮尔在国会提出的法案,建立大伦敦地区警察部队,总部设于*白厅。1890年总部移至泰晤士河河堤,称新伦敦警察厅。其职责范围限于大伦敦地区,也协助其他地区警务。

苏格拉底 (Socratēs, 前469—前399) 古希腊哲学家。生于雅典。相传父为雕刻匠,母为助产婆。经常在公共场所同人谈论各种问题特别是伦理问题。弟子中有不少贵族青年。被奴隶主民主派以传播异说、毒害青年等罪名逮捕,后在狱中处死。在欧洲哲学史上最早提出唯心主义的目的论,认为一切都是神所创造与安排,体现神的智慧与目的。提出"自知自己无知"的命题,认为只有放弃对自然的认识,承认自己无知的人才是聪明人。最有知的是神,知识最终从神而来,真正的知是服从神。重视伦理学,提出"美德即知识"的命题,认为善出于知,恶出于无知。但什么是"善",他的说法常不一致。宣称自己是知识的"助产士",倡导*产婆术即精神接生术。在逻辑学方面,亚里士多德认为苏格拉底提出归纳论证,从具体事实中找出确定的论点,并注意一般定义的方法,对概念作出精确的说明。本人并无著作传世,其言行大抵见于其弟子柏拉图的一些对话体著作和色诺芬的《苏格拉底言行回忆录》中。

苏格拉底

苏博蒂察 (Subotica) 南斯拉夫北部城市,邻近匈牙利边境。人口10万(1991年)。1391年首见记载。铁路和公路枢纽。地处肥沃农业区,粮食、葡萄、水果、蔬菜、牲畜等集散地。工业有农业机械制造、化学、纺织、印刷、木材和农牧产品加工等。

苏斯洛夫 (Михаил Андреевич Суслов, 1902—1982) 苏联共产党领导人之一。1921年加入俄共(布)。1941年当选联共(布)中央委员。1946年任中央宣传鼓动部长。次年起任中央书记处书记。1949年任《真理报》总编辑。1952年起任苏共中央主席团(1966年改称中央政治局)委员,主管意识形态等方面的工作。有《苏斯洛夫文集》。

苏联宪法 ❶指1936年《苏维埃社会主义共和国联盟宪法》。1936年12月全苏苏维埃第八次非常代表大会通过。共13章146条。是继1924年宪法后颁布的第二部苏联宪法。因为是在斯大林的参加与指导下制定的,斯大林又在会上作了《关于苏联宪法草案》的报告,故通称"斯大林宪法"。后为1977年宪法所取代。❷指1977年《苏维埃社会主义共和国联盟宪法(根本法)》。1977年10月苏联第九届最高苏维埃第七次非常会议通过。除序言外,包括9部分174条。

苏腊巴亚 泗水的音译。

苏鲁马益 (Surabaya) 古港名。亦译苏儿把牙或斯鲁马益。即今印度尼西亚爪哇岛东北岸的泗水(苏腊巴亚)。为东爪哇重要港口。名见《瀛涯胜览》"爪哇国"条。

苏禄群岛 (Sulu Archipielago) 菲律宾西南部岛群。在棉兰老岛与婆罗洲之间。由800余岛屿组成,东北-西南走向,延伸270公里。分为5个岛群:霍洛(Jolo)、潘古塔兰(Pangutaran)、塔普尔(Tapul)、塔威塔威(Tawitawi)和萨马莱斯(Samales)。面积2 823平方公里。人口约56万。大岛大都为火山岛,小岛多为珊瑚礁。有热带森林。种植椰子、稻米、咖啡、可可、木薯、玉米等。海洋资源丰富,并多珍珠养殖场,产鳓鱼、珍珠母、珊瑚、海参等。西南端的海龟群岛(Turtle),曾以产海龟及龟蛋著名。有银器、雕刻等手工艺品。

苏门六君子 指北宋文学家黄庭坚、秦观、晁补之、张耒、陈师道和李廌。他们都出于苏轼门下,皆有文名。宋人曾纂辑六人文章为《苏门六君子文粹》。前四人也称"苏门四学士"。

苏门四学士 北宋诗人黄庭坚、秦观、晁补之和张耒的并称,他们都出于苏轼门下。《宋史·文苑·黄庭坚传》:"与张耒、晁补之、秦观俱游苏轼门,天下称为四学士。"

苏门答腊岛 (Pulau Sumatera) 印度尼西亚西部大岛。东北隔马六甲海峡同马来半岛相望,东南临南海和爪哇海,西南滨印度洋。面积43.4万平方公里,连同附属岛屿总面积47.5万平方公里。人口3 650.7万(1990年)。西南半壁山地纵贯,火山百余,最高峰葛林芝火山(Kerinci)海拔3 805米;东北半壁为低地,沿海多沼泽。赤道横贯中部,常年高温多雨。富热带森林。全国最大的石油、天然气储集区,还有煤、金、铁、铜、锰、钨、锑、钴等矿藏。重要种植园农业基地,主产稻米、橡胶、咖啡、油棕、烟草、胡椒、茶叶、椰子、剑麻。

苏马罗科夫 (Александр Петрович Сумароков, 1717—1777) 俄国剧作家。出身贵族。一生创作九部悲剧和十二部喜剧,重要的有悲剧《霍列夫》、《伪皇德米特里》,喜剧《监护人》、《受贿》。在喜剧中讽刺俄国乡绅的不学无术、妄自尊大。还写有寓言、诗歌等。

苏子降气汤 方剂名。见《和剂局方》。由紫苏子、制半夏、当归、甘草、前胡、厚朴、肉桂、陈皮、生姜、大枣组成。功能降气平喘、温化痰饮。适用于咳喘气逆、痰多胸闷等。

苏木都剌国 古国名。为梵语Samudra的音译,意为"海"。故地在今印度尼西亚苏门答腊北端萨马郎阿(Samalanga)一带。建国于13世纪后期。元至元十九年

(1282 年)遣使节与之建立友好关系。1292 年马可·波罗西行曾经其地。14 世纪中臣服于麻喏巴歇国。15 世纪初郑和下西洋曾三至其国。16 世纪为亚齐所灭。其名后用以称全岛。名见《元史·外国列传》。《岛夷志略》作须文答腊、须文答剌,《瀛涯胜览》作苏门答剌,《明史·外国列传》一作须文达那。都有专条记述。

苏厄德半岛 (Seward Peninsula) 美国阿拉斯加州西部半岛。西端的威尔士王子角 (Cape Prince of Wales) 濒白令海峡,是北美洲的最西端。有丰富的金矿。

苏中反"清乡" 抗日战争时期,新四军在江苏中部南通、如皋、海门、启东地区粉碎日伪军"清乡"的斗争。日伪军为破坏华中抗日根据地,巩固占领区和维护长江下游的交通安全,集中力量从军事、政治、经济、文化等各方面,对抗日根据地实行"清乡"。日伪军在苏南"清乡"后,1943 年将"清乡"重点转到苏中。苏中军区第四军分区军民在中共苏中区委、军区领导下,以武装斗争为主,把武装斗争与非武装斗争、公开斗争与秘密斗争、合法斗争与非法斗争紧密结合起来,开展军事、政治、经济、文化的全面斗争。九个月,毙伤日伪军及"清乡"人员两千四百余人,争取一千七百余伪军政人员投诚反正,基本收复日伪在"清乡"中侵占的地区,取得了反"清乡"斗争的胜利。

苏必利尔湖 (Lake Superior) 北美洲*五大湖之一,世界最大的淡水湖。面积约 8.21 万平方公里。平均深 148 米,最深处 405 米。蓄水量 12 088 立方公里,占五大湖蓄水量一半以上。湖面海拔 183 米,高出休伦湖 7 米。湖水经苏圣玛丽运河绕过急流注入休伦湖。为两湖间航运要道。湖中最大岛屿罗亚尔岛,已辟为美国国家公园。德卢斯、苏必利尔(美)、桑德贝城(威廉堡-阿瑟港,加)为重要湖港。

苏尼特左旗 简称东苏旗。在内蒙古自治区锡林郭勒盟西北部。旗人民政府驻满都拉图镇。明为蒙古族苏尼特部所驻牧,清初分设左、右两旗。草原广阔,经济以畜牧业为主,产牛、马、骆驼、绵羊、山羊等。产池盐。工业有采矿、电力、机械、皮革、肉类加工等。古迹有查干敖包庙。

苏尼特右旗 简称西苏旗。在内蒙古自治区锡林郭勒盟西部。集二铁路经过境内。旗人民政府驻赛汉塔拉镇。清初设旗(参见"苏尼特左旗")。经济以牧业为主,产牛、马、骆驼、绵羊、山羊。农产有莜麦、小麦、谷子等。矿产有天然碱、萤石、芒硝。工业有机械、电力、肉类加工、制毯等。

苏台德山脉 (Sudety 或 Sudeten) 欧洲中部山脉。在捷克与波兰边境,余脉向西伸入德国境内。西北-东南走向,长约 300 公里,宽 32~48 公里。由若干断块山地组成。一般海拔 1 000 米左右;最高峰克尔科诺谢山 (Krkonoše) 的斯涅日卡峰 (Sněžka),海拔 1 603 米。有煤、铜、镍、铁、重晶石等矿。有数条铁路穿过。是狩猎、旅游、疗养地。

苏台德事件 1938 年法西斯德国侵占捷克斯洛伐克苏台德区的事件。该区与德相邻,居民多为日耳曼人。1935 年后,当地日耳曼人党在纳粹党指使下,策划苏台德"自治",旨在同德合并,进而使德占领整个捷克斯洛伐克。英、法为把战祸引向东方,采取绥靖政策,于 1938 年 9 月同德、意签订*《慕尼黑协定》,承认德国吞并苏台德。第二次世界大战后该区归还捷克斯洛伐克。

苏伊士运河 (Suez Canal) 国际通航运河,亚、非两洲的分界线。在埃及东北部,贯通苏伊士地峡,连接地中海和红海。从塞得港至陶菲克港 (Port Taufiq) 长 161 公里,连同向南北两端延伸的海上航道总长 173 公里;河面原宽 60 米,底宽 22 米,深 8 米,可通行吃水 7.5 米的船只,通过时间为 15 小时。运河通航后,从北大西洋沿岸各国到印度洋之间航程比绕道非洲好望角缩短 5 500~8 000 公里,从地中海沿岸各国到印度洋可缩短 8 000~10 000 公里。1859 年开凿,1869 年建成通航。1975 年 6 月进行大规模拓宽浚深工程,第一期工程于 1980 年完成。运河长达 195 公里,宽 300~365 米,水深 19.5 米,可通行满载 15 万吨、空载 37 万吨的油轮。其中 1/3 河段可双向行驶。通过时间只需 11 小时。通过船舶及其货运量在国际各运河中均居首位。

苏伊士财团 法国大企业集团。第二次世界大战后以苏伊士通海运河环球公司为中心形成。1956 年该公司在埃及的财产被埃及政府国有化,在法国的部分 1958 年改组成*苏伊士金融公司,仍为财团的中心持股公司。财团活动以金融业为主,工业方面以化学、石油、电气设备、纺织、造船、水泥和造纸为重点,70 年代中期开始向核能和电子工业发展。

苏克斜鲁山 在内蒙古自治区东部。为大兴安岭南段。褶皱断块山。东北-西南走向,南起西拉木伦河上游,北达洮儿河,长约 700 公里。主要由玄武岩、流纹岩和花岗岩等构成。北段成波状丘陵,南段为崎岖山地。黄岗梁(在克什克腾旗北)海拔 2 029 米,为大兴安岭最高峰。

苏里曼一世 (Süleimān I, 1494—1566) 土耳其苏丹 (1520—1566)。在位时,颁布法典,改革行政制度,并大事扩张领土。为奥斯曼帝国鼎盛时代。1521 年占领贝尔格莱德。1526 年取得*摩哈赤之战的胜利,侵占匈牙利大部。1529 年围攻维也纳,不克。在东方,战胜波斯萨非王朝,据有美索不达米亚。发展海军,攻占北非的的黎波里、突尼斯和阿尔及利亚等沿海地区。1565 年进攻马耳他岛,失败。次年出征匈牙利,病殁于军中。

苏杭应奉局 官署名。宋徽宗置造作局于苏州、杭州,掌供应宫廷所需珍巧器物的制造。崇宁四年 (1105 年) 又置应奉局于苏州,搜罗花石造作供奉之物。方腊起义时罢去。事后江浙诸路复置,隶应奉司。宣和七年 (1125 年) 罢。扰害东南人民二十多年。

苏拉卡尔塔 (Surakarta) 通称梭罗。印度尼西亚城市。在爪哇岛中部梭罗河上游左岸。人口 50.4 万 (1990 年)。铁路枢纽。有纺织、机器、制糖、制烟、制革等厂。织造、蜡染、雕刻等手工业发达。文教中心之一,有伊斯兰教大学及艺术研究所。舞蹈、音乐著名。建于 1745 年的王宫,收藏有古代中国瓷器、爪哇铜器、珠宝及塑像等珍品。1985 年 2 月遭火焚,损失惨重。

苏拉威西岛 (Pulau Sulawesi) 旧称西里伯斯岛。印度尼西亚岛屿。西隔望加锡海峡同加里曼丹岛相望,东邻马鲁古群岛。面积 17.9 万平方公里。人口 1 252 万(包括附属岛屿在内,1990 年)。岛形特异,有四个狭长半岛向外伸出,多海湾。四周环绕珊瑚礁与浅滩。山地绵延,多海拔 3 000 米以上高峰;最高峰兰特孔博拉 (Rantekombola),海拔 3 455 米。河网稠密,流程短,多峡谷、瀑布,富水力资源。森林覆盖率 50%。有铁、镍、金、银、石油、煤等矿藏。产稻米、玉米、咖啡、椰子、香料、棕油、可可、海参等。

苏拉威西海 (Sulawesi Sea) 东南亚苏禄群岛、棉兰老岛与加里曼丹岛、苏拉威西岛之间海域,属太平洋。面积 43.5 万平方公里。大部深 2 000 米以上,最深 6 220 米。盐

度31～34。渔产丰富。

苏学士文集 别集名。北宋苏舜钦作。舜钦曾官集贤校理，故称学士。初由欧阳修辑为十卷，后不传。宋刻本十五卷，凡诗八卷，文七卷，清人尚得见。清刻本十六卷，系从宋刻末卷抽出行状二篇别为一卷而成，有康熙间宋荦校定、徐惇复白华书屋刻本等。今人校排本另增拾遗一卷，并附录传记、诗话、年谱及序跋、题识，名《苏舜钦集》。

苏俄民法典 苏联各加盟共和国民事立法方面具有代表性的法典。1922年10月31日由全俄中央执行委员会通过，次年1月1日起施行。共436条。1964年10月1日，俄罗斯联邦根据1961年《苏联和各加盟共和国民事立法纲要》颁行新的《苏俄民法典》，共8编42章569条。

苏俄刑法典 苏联各加盟共和国刑事立法方面具有代表性的法典。1922年5月24日由全俄中央执行委员会批准，同年6月1日起施行。共227条。后曾多次修改补充。1960年10月27日，俄罗斯联邦根据1958年《苏联和各加盟共和国刑事立法纲要》通过新的《苏俄刑法典》，1961年1月1日开始施行。分总则与分则两部分，总则6章，分则12章。

苏莱曼山脉 (Sulaiman Range) 在巴基斯坦中部、伊朗高原东缘。北起古马勒河 (Gumal)，南抵雅各布阿巴德 (Jacobābād) 之北，长450公里。山势由北向南递降，平均海拔1 800～2 100米。主峰塔克特苏莱曼 (Takht-i-Sulaiman) 海拔3 374米。每年来山中圣庙朝拜者甚多。矿产有铬、煤等。

苏格兰学派 18世纪苏格兰李德所创立的哲学学派。反对贝克莱的主观唯心主义与休谟的怀疑论和不可知论。认为人可以直接认识客观事物，事物客观存在这一"自明"的"公理"是人生而具有的、不可否认的"常识"。故又称为"常识学派"。

苏家埠战役 见"鄂豫皖苏区第三次反'围剿'"。

苏维埃学派 苏联民族学学派。形成于20世纪20年代末。其特点是力图以辩证唯物论与历史唯物论为指导思想，使民族学研究服务于国家的社会主义建设。在内容上注重对苏联各民族族源、原始社会史以及第二次世界大战后世界各民族的研究。代表人物有*托尔斯托夫等。

苏联共产党 列宁创建的无产阶级政党。前身为1898年成立的俄国社会民主工党。1903年第二次党代表大会通过党纲和党章，选出了党的领导机构，会上发生分裂，以列宁为首的多数派称布尔什维克，以马尔托夫为首的少数派称孟什维克。1912年第六次党代表会议将孟什维克取消派清除出党。1917年8月至1918年2月称为"俄国社会民主工党(布)"。1918年第七次代表大会根据列宁提议，将党名改为"俄国共产党(布尔什维克)"，简称"俄共(布)"。1925年第十四次党代表大会上，因国名已改为苏联，党又改称为"全联盟共产党(布尔什维克)"，简称"联共(布)"。1952年第十九次党代表大会决定改名"苏联共产党"，简称"苏共"。1991年苏联八一九事件后解散。

苏联科学院 苏联最高科学研究机关。前身为"彼得堡科学院"，1724年由彼得一世建立，1917年改称"俄罗斯科学院"，1925年改为苏联科学院。1934年总部迁至莫斯科。下设数学部、普通物理和天文学部、核物理学部、生物学部、历史学部、哲学和法律学部等十六个学部。另设有西伯利亚研究部、远东和乌拉尔科学中心。有科学考察船队。全国设有十一个分院。1991年苏联解体后改为"俄罗斯科学院"。

苏赫巴托尔 ❶达伊迪尼·苏赫巴托尔 (Даидини Сухбаатар, 1893—1923)。蒙古革命领导人。因军功，获"巴托尔"(意为"勇士")称号，故有此名。1919年组织革命小组。1921年组织蒙古人民党和蒙古人民军。同年起任人民政府陆军部长兼人民军总司令，后被敌人毒死。❷苏赫巴托尔 (Сухбаатар)。蒙古北部边境城市，色楞格省省会。在鄂尔浑河 (Орхон) 和色楞格河交汇处。人口2.3万(1991年)。1925—1926年建为色楞格河唯一河港。1946年省会迁此。1949年自乌兰巴托经此到俄罗斯的乌兰-乌德铁路筑成，发展为北部新兴工业城市。有电力、面粉、木材加工、造纸等工厂。市东南有金矿。

苏北灌溉总渠 在江苏省北部。治淮工程中最早兴建的大型灌溉渠道。1951年动工，次年建成。西起洪泽湖高良涧，东经淮安、阜宁、滨海、射阳等市县到扁担港入黄海。长168公里。建有运东分水闸、六垛挡潮闸等，以控制水流和防御海潮。灌溉面积172万公顷。除供灌溉外，并可分泄部分淮水入海，以减免水患。具有排洪、排涝、航运等功能。

苏克素护河部 明建州女真诸部之一。因沿苏克素护河(今浑河支流苏子河)居住而得名。在今辽宁新宾满族自治县境。万历十四年(1586年)为努尔哈赤兼并。

苏里安诺财团 又称"生力财团"。菲律宾的老财团。20世纪20年代开始形成。以A·苏里安诺公司为核心控股公司。经营啤酒饮料、采矿、纺织、钢铁制品、造纸、化肥、石油勘探、水泥、金融等。

苏拉巴蒂起义 1685—1706年印度尼西亚人民的抗荷武装斗争。领导者为奴隶出身的苏拉巴蒂 (Untung Surapati)。初在西爪哇勃良安 (Prenger) 地区进行反荷兰殖民者的游击战争。后在东爪哇巴苏鲁安建立政权。1706年苏拉巴蒂战死，起义由其子领导，继续斗争多年。

苏俄国内战争 1918—1920年苏维埃俄国同外国武装干涉者和国内反革命武装所进行的战争。1918年春，英、法、美、日等协约国军队先后在摩尔曼斯克、海参崴等地登陆，并策动*捷克斯洛伐克军团叛乱。同时，德军继续盘踞在乌克兰、白俄罗斯和波罗的海沿岸，企图消灭苏维埃国家。在外国军队支持下，苏俄许多地区发生暴乱，四分之三的领土陷在敌人之手。以列宁为首的布尔什维克党组织工农红军进行反击。1918年下半年，东线、南线红军先后击败捷克斯洛伐克军团叛乱和白卫军对察里津的进攻。第一次世界大战结束后，从1919年初到1920年底，协约国又先后组织三次大规模武装干涉。1919年3月第一次武装干涉的主力是东方的*高尔察克、南方的*邓尼金和北方的尤登尼奇 (Николай Николаевич Юденич, 1862—1933)。年底红军击溃高尔察克的主力，尤登尼奇对彼得格勒的进攻也被击退；1919年7月第二次武装干涉的主力是邓尼金，10月被红军击溃。同时，尤登尼奇对彼得格勒的第二次进攻也被粉碎，英国在波罗的海的海军被逐出苏俄领海；1920年4月第三次武装干涉的主力是波兰军队，邓尼金残部弗兰格尔 (Пётр Николаевич Врангель, 1878—1928) 则从克里米亚半岛向北进攻。5月红军发动反攻，8月一度逼近华沙。10月波苏签订停战协定。11月弗兰格尔的军队也被消灭。至此外国武装干涉和国内反革命叛乱基本结束(日本在远东的武装干涉继续到1922年)。

苏莱曼清真寺 (al-Jāmi ʻal-Sulaymāni) 土耳其清真寺。在伊斯坦布尔城内。1550—1557年苏莱曼一世时所

建。礼拜殿由前厅、正厅、侧厅组成。大殿四周由拱廊环绕，殿顶正中覆盖大圆顶。四面有许多半圆小屋顶彼此相联。寺内有四座宣礼塔。为奥斯曼帝国时期最富丽堂皇的建筑之一。

苏峻、祖约之乱 晋成帝即位后，外戚庾亮执政，谋加强皇室实权，命历阳(今安徽和县)镇将苏峻交出兵权，入都任大司农。咸和二年(公元327年)，苏峻联结寿阳(即寿春，今安徽寿县)镇将祖约，起兵叛乱。次年，峻军攻入建康(今江苏南京)，庾亮出走，峻专朝政。荆州刺史陶侃与江州刺史温峤联军东下，攻杀苏峻，峻弟逸继领其众。四年，陶侃等又追杀逸。祖约奔降后赵石勒，被杀。

苏捷斯卡战役 第二次世界大战中南斯拉夫人民解放军的一次突围战役。1943年5月，德、意占领军十几万人对人民解放军最高司令部及其所率主力实施围攻。下旬，人民解放军在黑塞哥维那和黑山交界地区被包围。在铁托指挥下，人民解放军选择苏捷斯卡河(Сутеска)谷为突破口，于6月上旬冲破敌军包围，向波斯尼亚东部挺进。此役人民解放军损失六千余人，但保存了主力，并在敌后开辟新根据地。

苏联卫国战争 苏联人民反击法西斯德国及其盟国的侵略、保卫祖国的战争。1941年6月22日，德国背弃*《苏德互不侵犯条约》，突然进攻苏联。苏联人民在以斯大林为首的党和政府领导下奋起抗战。战争初期，德军占领立陶宛、拉脱维亚全部，白俄罗斯、乌克兰大部。1941年9月德军进犯莫斯科，苏联红军展开积极防御，消灭德军大批有生力量，于12月发动反攻，1942年4月取得*莫斯科会战的胜利。同年夏，德军又在西南战线发动攻势，并集中主力进攻斯大林格勒。11月红军在斯大林格勒展开反攻，1943年2月全歼德军主力，从而根本扭转了卫国战争和第二次世界大战的战局。不久红军又取得*库尔斯克战役的胜利，并收复大片失地。1944年1月起红军发起总反攻，通过对德军十次打击，全部收复沦陷的土地，并把战线推到国境之外。1945年春，红军展开强大攻势，在东欧各国民族解放战争配合下，向德国本土进击，攻占东普鲁士和西里西亚。1945年5月2日，红军攻克柏林，8日德国无条件投降。

苏联百科词典 苏联的综合性百科词典。苏联百科全书出版社1980年出版第一版，1983年出版第二版。约收八万个条目，插印五百五十幅线条图和三百五十幅地图。解释当代读者在政治、经济、科学、技术、文学和艺术等各个领域中常见常用的词语。1986年我国翻译出版。

苏联肃反运动 20世纪30年代中后期苏联清洗"间谍和暗害分子"的运动。1934年12月1日，联共(布)领导人之一*基洛夫被暗杀。以此案为由，斯大林提出"阶级斗争越来越尖锐"的理论，并修改刑法，赋予保安机关特殊权力。1936—1938年间，百余万人被捕，数十万人被杀，镇压对象遍及各界。原联共(布)党内持与斯大林不同政见的反对派分子多被处死。党中央委员会中70%的成员和军队半数以上高中级指挥员遭清洗。运动对苏联政治生活产生消极的影响。

苏塞克斯大学 英国的大学。1961年创立于东苏塞克斯郡(East Sussex，一译东萨塞克斯郡)布赖顿市。打破传统大学的科系设置，建立十个"学科新组合的学院"：欧洲研究学院、英美研究学院、亚非研究学院、文化与社区研究学院、社会科学学院、认知和计算科学学院、生物科学学院、数学和物理科学学院、化学和分子科学学院、工程学和应用科学学院。另设有教育研究学院。

苏黎世三人团 德国社会民主党内的右倾机会主义集团(德文作Züricher Dreigestirn，原意"苏黎世的三人星座"，马克思所用的讥称)。指1878年*《反社会党人非常法》颁布后，流亡瑞士苏黎世负责编辑党的机关报《社会民主党人报》的赫希柏格(Karl Höchberg,1853—1885)、施拉姆(Karl August Schramm,1849—1914)和*伯恩施坦三人。1879年，三人以三颗星标代署名，在《社会科学和社会政治年鉴》上发表《德国社会主义运动的回顾》一文，主张无产阶级应接受资产者领导，放弃阶级斗争和暴力革命。马克思、恩格斯曾撰文批判其机会主义观点。

苏霍姆林斯基 (Василий Александрович Сухомлинский,1918—1970) 苏联教育家，苏联教育科学院通讯院士。1939年起任中学语文教师。1948年起任巴甫雷什中学校长，从事"个性全面和谐发展"教育实验研究。对普通学校的教育和教学工作提出过许多见解，并对实现全面发展的教育以及各育之间的相互联系问题，从理论与实践的结合上作了阐述。著有《把心灵献给儿童》、《学生的精神世界》、《巴甫雷什中学》、《给教师的一百条建议》等。

苏云金芽孢杆菌 (*Bacillus thuringiensis*) 一种能在菌体内形成菱形伴孢晶体的芽孢杆菌。伴孢晶体是一种毒性很强的蛋白质结晶，能毒害昆虫的肠道而使之瘫痪致死，对人、畜无害。芽孢也能在虫体内萌发繁殖，从而加速昆虫死亡。苏云金芽孢杆菌能杀死多种鳞翅目害虫，如松毛虫、玉米螟、菜青虫等，故可用作生物农药。另有类似的芽孢杆菌，如杀螟杆菌及青虫菌等，都是有效的生物农药。

苏伊士运河公司 前身为苏伊士通海运河环球公司。1858年法国殖民者雷赛布在埃及创办。由法国、埃及、西班牙、意大利、荷兰等国资本合股经营，其中法国和埃及占有大部分股份。1875年埃及的股份被迫转让给英国政府后，即为英、法共同占有。1956年7月由埃及政府收归国有。

苏伊士运河战争 "第二次中东战争"的别称。见"中东战争"。

苏伊士金融公司 法国大商业银行。原为私营，是苏伊士财团的金融中心。前身为1858年建立的苏伊士通海运河环球公司。1958年7月改组成持股公司，取现名。1967年6月改称苏伊士与巴黎联合金融公司，1972年5月又恢复现名。1982年2月被国有化。1987年10月又对其实行私有化。在化学、石油、冶金、汽车、电气设备、食品等工业部门以及运输业和公用事业中有大量投资。在国外设有分支机构。总行在巴黎。

苏州石刻天文图 世界现存较早的大型石刻古星图。由南宋太学博士黄裳于光宗绍熙元年(1190年)前后以圆锥投影法绘制，理宗淳祐七年(1247年)王致远刻制。石碑原置苏州文庙，现存苏州博物馆，为全国重点文物保护单位。石碑高2.16米，宽1.06米。碑额题"天文图"，下半部刻约两千字天文知识，上半部刻全天星图。星图以北极为中心，绘有不同直径的同心圆，外圆径91.5厘米，中圆为天赤道，黄道与赤道相同大小，为一偏心圆并与赤道斜交，银河曲回穿越星图，又从北极引出二十八条辐射线，其间夹角各不相同，每条线分别通过二十八宿距星并与外圈的十二辰、十二次等分野名称相配，全图共有星1 434颗。

苏联八一九事件 苏联解体前夕的一次重大政治事件。1991年8月19日晨，苏联电台称，戈尔巴乔夫(Михаил

Сергеевич Горбачёв,1931—) 因健康原因不能履行总统职务，由副总统亚纳耶夫 (Геннадий Иванович Янаев, 1937—) 代理。随后，由亚纳耶夫等八人组成国家紧急状态委员会，宣布接管国家权力。俄罗斯总统叶利钦 (Борис Николаевич Ельцин,1931—) 号召举行全国总罢工进行反抗。21 日，苏联最高苏维埃主席团宣布国家紧急状态委员会的成立不符合宪法。22 日，戈尔巴乔夫从休假地返回莫斯科重新行使总统职权。国家紧急状态委员会成员除普戈 (Борис Карлович Пуго,1937—1991) 自杀身亡外均被逮捕。1994 年 2 月 23 日，俄罗斯国家杜马通过赦免八一九事件参加者的决定。

苏联大百科全书 苏联的大型综合性百科全书。1926—1947 年出版第一版，共六十五卷，外加苏联条一卷，条目六万五千。1969—1978 年出版第三版，共三十卷，条目约十万，附插图约三万六千幅、地图一千六百五十幅。明确提出百科全书的政治倾向性，注重对科技进步有决定意义的学科和技术领域以及有关苏联政治、经济、历史、文化知识的介绍；条目名称通常由一个单词组成，大条目一般分段设题，标明层次，并采用参见系统，查检方便。

苏联空军志愿队 抗日战争时期由苏联飞行员志愿援华抗日的空军部队。1937 年 12 月后分批来华参战，给日本侵略军以重大打击，1941 年苏德战争爆发后回国。重轰炸机大队长库里申科和战斗机大队长拉赫曼诺夫等百余人在战斗中光荣牺牲。

苏联最高苏维埃 苏联最高国家权力机关和唯一的立法机关。由联盟院和民族院组成。两院具有同等权力。联盟院由苏联公民按选区选举代表组成；民族院由苏联公民按加盟共和国、自治共和国、自治州和自治专区分别选举一定数量的代表组成。1988 年 12 月最高苏维埃改为苏联国家的常设立法、发布命令和监督机关。1991 年 9 月改组为两院制议会。同年 12 月随苏联解体而不复存在。

苏黎世工业大学 英文译称"瑞士联邦理工学院"。瑞士的多科性工科大学。1855 年创立于苏黎世。用德、法两种语言教学。设有建筑、工程、电子、化学、计算机科学、信息科学、材料科学、药学、林学、农学、农业工程、数学和物理、自然科学、人文和社会科学、军事科学、体育等系科。

苏德互不侵犯条约 苏联同德国于 1939 年 8 月 23 日在莫斯科签订。主要内容：缔约双方互不使用武力；不参加直接或间接反对他方的国家集团；以和平方法解决缔约国间的一切争端等。1941 年 6 月 22 日，法西斯德国发动侵苏战争，条约被撕毁。

苏比克湾特别经济区 菲律宾建立的六个特别经济区之一。位于吕宋岛西南的苏比克湾 (Subic)。原是美国的海军基地，1992 年 11 月关闭后，菲政府将其改造成为特别经济区，占地面积 1.8 万公顷。动工建造的头两年批准 107 个投资项目，到位资金达 6.8 亿美元。由于国际机场的建立，投资环境改善。

苏尔维化学工业公司 比利时化工企业。1863 年创办。1967 年改组为股份公司。主要从事氯、钙、碱、过氧化氢、药品和塑料等化学品的制造。产品 90% 销往国外。公司在布鲁塞尔。

苏俄第一次对华宣言 1919 年 7 月 25 日列宁领导的苏俄政府发表致中国人民及南北政府的宣言，通称《苏俄第一次对华宣言》。宣言宣布废除帝俄与中国、日本、协约国签订的一切有关中国的秘密条约，帝俄在中国东北以及别处用侵略手段取得的土地一律放弃，废除帝俄在中国的领事裁判权和租界，放弃庚子赔款的俄国部分，放弃帝俄在中东铁路方面的一切特权。

苏俄第二次对华宣言 1920 年 9 月 27 日列宁领导的苏俄政府发表的对中华民国政府的宣言，通称《苏俄第二次对华宣言》。宣言重申废除帝俄对中国的一切不平等条约，放弃以前夺取中国的一切领土和在中国的一切特权，建议两国恢复外交关系并缔结友好条约。

苏联入侵阿富汗战争 1979—1989 年间苏联对阿富汗的侵略战争。1979 年 12 月 25 日，为确保对阿富汗的控制，苏联武装入侵阿富汗，并对其实行全面军事占领。为此，联合国大会多次通过决议，要求苏军立即无条件和全部撤出阿富汗。1982 年 6 月至 1988 年 4 月，巴基斯坦和阿富汗喀布尔政权代表就政治解决阿富汗问题举行 11 轮间接谈判。1988 年 4 月 14 日，巴基斯坦、阿富汗喀布尔政权、苏联和美国签订政治解决阿富汗问题协议。同年 5 月 15 日，苏联开始从阿富汗撤军。1989 年 2 月 15 日，苏军全部撤出阿富汗。

苏联中央列宁博物馆 见"列宁博物馆"。

苏联对德管制委员会 苏联驻德国境内监督《波茨坦协定》和其他有关德国的国际协议的执行机构。1949 年 10 月德意志民主共和国建立，原来在德国的苏占区行使最高权力的苏联军政府工作结束后成立。1953 年 5 月被苏联撤销后，其任务由苏联驻德高级专员接替。1955 年 9 月《苏联和德意志民主共和国之间的关系的条约》签订后，苏联撤销了驻德高级专员。

苏联农业集体化运动 20 世纪 20 年代末至 30 年代苏联改造个体小农经济为社会主义集体经济的运动。1927 年 12 月，联共(布)十五大将农业集体化列为农村的中心任务。1929 年 11 月，联共(布)中央全会又通过"全盘集体化"决议，运动进入高潮。期间，一度出现"左"倾冒进，引起农民抵制。至 1937 年，93% 的农户加入集体农庄。富农阶级被消灭。该运动将农业纳入计划经济体制，使国家获得稳定的商品粮来源，加快了工业化步伐。但挫伤了农民的生产积极性，对农业发展产生消极影响。

苏维埃政权的当前任务 列宁写于 1918 年 4 月。编入《列宁全集》第 2 版第 34 卷。文章制定了苏维埃俄国恢复遭到战争严重破坏的国民经济和建立社会主义经济基础的纲领和措施。指出在无产阶级夺取政权并大体上完成镇压剥削阶级反抗的任务以后，管理国家和组织生产就成为中心任务，强调创造高于资本主义的劳动生产率是社会主义胜利的最重要的保证，主张使用各方面的资产阶级专家，吸收资本主义的最新的先进东西。还指出经济管理的主要方法是民主集中制，要加强劳动纪律，充分发挥群众的积极性和首创精神。

苏联社会主义经济问题 斯大林于 1952 年 2—9 月间就苏联 1951 年 11 月经济问题讨论会的有关问题而写。编入《斯大林选集》下卷。书中总结了苏联社会主义建设的经验，论述了社会主义政治经济学的一些根本问题：社会主义制度下经济规律的客观性质，社会主义基本经济规律，国民经济有计划按比例发展规律，社会主义制度下的商品生产和价值规律，消灭城市和乡村之间、脑力劳动和体力劳动之间的对立以及消灭它们之间的差别，等等。还探讨了社会主义向共产主义过渡的基本条件。书中着重指出，在社会主义制度下，生产关系和生产力之间的矛盾，通常不会导

致二者发生冲突，但如果执行了错误的政策，则冲突将是不可避免的。本书在对社会主义商品经济和价值规律的作用等问题的认识上存在片面性。

苏联政府撕毁合同事件 苏联政府制造的破坏中苏两国关系的事件。1958年中国拒绝了苏联提出的建立海军共同舰队等损害中国主权的要求。次年6月，苏联政府片面撕毁两国关于国防新技术协定，拒绝向中国提供原子弹样品和技术资料。1960年6月布加勒斯特会议上中国拒绝向苏联屈服，苏联即于7月16日照会中国，决定全部召回在华工作的一千三百九十名苏联专家，废除两国经济技术合作等方面的六百余个合同，并停止供应中国建设急需的重要设备。苏联政府的这一行为给中国社会主义建设事业造成了巨大损失，加重了中国的经济困难，也损害了中苏两党和两国的关系。

苏维埃社会主义共和国联盟 (Союз Советских Социалистических Республик—СССР) 即"苏联"。

苏联出兵捷克斯洛伐克事件 1968年1月，杜布切克任捷共中央第一书记并开始一系列改革，包括改变苏捷经济上不平等状态以及实行新的经济管理体制等。西方称之为"布拉格之春"。1968年8月20日深夜，苏以"保卫社会主义成果"、捍卫"社会主义大家庭各国安全"为由，集合华沙条约组织四国，突然出动几十万军队占领捷全境，并将杜布切克等捷主要领导人带到莫斯科"会谈"。对捷人民的抗议实行镇压。8月26日，捷苏签署协议，同意"盟军""暂时留驻"。直到1989年捷政局剧变后，两国才于1990年2月签署苏从捷撤军协议。

4 **苡** ㊀(yǐ 以，又读 sì 四) 见"薏❷"。
㊁(yǐ 以) 同"苢"。见"芣苢"。

芧 ㊀(zhù 注) 草名，即荆三棱。《史记·司马相如列传》："蒋芧青薠。"裴骃集解引《汉书音义》："蒋，菰也；芧，三棱。"按《文选·上林赋》作"芋"。
㊁(xù 序) 木名，即栎树，也指栎实。《庄子·齐物论》："狙公赋芧。"陆德明释文引司马彪曰："芧，橡子也。"参见"芧栗"。

芧栗 (xù—) 即橡实，橡子。《庄子·徐无鬼》："先生居山林，食芧栗。"

芤 (kōu) 葱的别名。《本草纲目·菜部一》："芤者，草中有孔也，故字从孔，芤脉象之。"

芤脉 脉象之一。脉搏浮大而软，按之中空如葱管。常见于大失血后，血量骤然减少，无以充脉，或津液大伤，血不得充，血失阴伤，则阳无所附而散于外。

5 **茉** (mò) 见"茉莉"。

茉莉 (*Jasminum sambac*) 亦称"茉莉花"。木樨科。常绿攀缘灌木。叶对生，椭圆形或广卵形。夏季开花最盛，秋季也开花，花白色，有香气；有重瓣花类型。原产印度；中国南北各地都有栽培，以广州、福州、杭州、苏州为最多。为常见盆栽芳香植物之一。除供观赏外，花常用以熏制花茶；亦为提取芳香油的原料；根有麻醉止痛功能。

茉莉浸膏 浸膏的一种。由素馨(亦称"大花茉莉"，*Jasminum officinale* var. *grandiflorum*)的花朵经石油醚浸提而得。主要产于南欧及北非。中国所产的茉莉(亦称"小花茉莉"，*Jasminum sambac*)也可用以提制茉莉浸膏。黄褐色的蜡状物质或粘稠液体，有强烈的茉莉花香气。主要成分为乙酸苯甲酯(含量达65%以上)和茉莉酮(约含3%)。主要用以调配高级香精。

茉莉芬事件 印度尼西亚屠杀共产党人的事件。1948年7月，美国、荷兰和印尼政府代表在爪哇茉莉芬(Madiun)的沙冷岸合谋"消灭红色分子"。9月，哈达政府以"复员"为名，解散梭罗、茉莉芬等地的爱国军队，造成武装冲突，并以此诬称印度尼西亚共产党在茉莉芬"夺取政权"，调军围攻，几个月内约万名共产党员和爱国者被杀害，党的领袖*慕梭、沙利佛丁(Amir Sjarifuddin, 1905—1948)等牺牲。

苷 (gān) ❶甘草。❷见"糖苷"。

苦 ㊀(kǔ) ❶五味之一。《尔雅·释言》："咸，苦也。"邢昺疏："苦，即大咸。"❷苦菜，即荼。《诗·唐风·采苓》："采苦采苦。"参见"荼❶"。❸刻苦；勤劳。如：勤学苦练。《孟子·告子下》："必先苦其心志，劳其筋骨。"❹困苦；忧苦。《书·盘庚中》："尔惟自鞠自苦。"古乐府《孤儿行》："孤儿遇生，命当独苦。"也指病痛。《隋书·许智藏传》："帝每有所苦……智藏为方奏之，用无不效。"❺苦于。《后汉书·岑彭传》："人苦不知足，既平陇，复望蜀。"❻竭力；极。如：苦留；苦思。苏轼《径山道中》诗："玲珑苦奇秀，名实巧相称。"❼急。《庄子·天道》："斫轮徐则甘而不固，疾则苦而不入。"
㊁(gǔ 古) 粗劣。《周礼·天官·典妇功》："辨其苦良。"参见"苦窳"。

苦土 "氧化镁"的俗称。

苦兀 即"苦夷"。

苦口 ❶难吃的意思。如：良药苦口利于病。参见"逆耳"。❷指不辞烦劳地规劝。如：苦口婆心。《宋史·赵普传》："卿社稷元臣，忠言苦口，三复来奏。"

苦木 (*Picrasma quassioides*) 亦称"黄楝"。苦木科。落叶乔木。叶和枝极苦。羽状复叶，小叶9～15枚，椭圆状卵形，有锯齿。初夏开花，花小，黄绿色，圆锥花序。果实为2～4个分离的小核果，红色。产于中国各地；亦见于朝鲜半岛、日本及印度。木材供制器具用；树皮作染料。

苦功 ❶刻苦踏实的功夫。如：下苦功。《儒林外史》第十六回："这样乡村地面，夜深时分，还有人苦功读书，实为可敬！"❷麻制品。《周礼·天官·典枲》："及献功，受苦功。"郑玄注引郑司农曰："苦功，谓麻功，布纺。"

苦瓜 (*Momordica charantia*) 俗称"锦荔枝"、"癞葡萄"。葫芦科。一年生草本。叶掌状深裂，绿色，叶背淡绿色。雌雄异花同株，黄色。果纺锤或长圆筒形，果面有瘤状突起；果皮有绿、绿白或浓绿色，成熟时黄赤色。果肉鲜红色，有苦味，故名；瓤鲜红色，味甜。原产印度尼西亚；中国广东、广西等地栽培较多。未熟嫩果作蔬菜，成熟果瓤可生食。

苦主 命案中被害人的家属。《元史·刑法志四》："诸杀人者死，仍于家属征烧埋银五十两，给苦主。"

苦夷 一称苦兀。明代对居库页岛(今俄罗斯萨哈林岛)上土著居民的称谓。唐称窟说，为黑水靺鞨16部之一。元称骨嵬。清称库页，或作库野、库叶。明于永乐七年(1409年)，在黑龙江下游东岸特林地方设奴儿干都司管理其民。《敕修奴儿干永宁寺碑记》、《重建永宁寺碑记》载，明钦差亦失哈等多次巡视奴儿干地方，曾对"海外苦夷诸民，赐男妇以衣服、器用，给以谷米，宴以酒食"。他们表示，"世世臣服，永无异意"。清代亦曾在此设姓长以统之。有人认为，

"海外苦夷"(库页人)是指库页岛上的阿伊努人。

苦竹 (*Pleioblastus amarus*) 亦称"伞柄竹"。禾本科。秆高达4米;每节分枝3~6枚,具叶小枝1~3枚生于分枝的节上。箨鞘细长三角形,箨叶披针形。花枝基部包以苞片,其上着生总状花序,含小穗3~10枚,各小穗含小花8~12朵,花绿色或淡紫色。分布于中国长江流域各地及陕西秦岭。秆可作造纸原料和制伞柄等;笋味苦,不堪食。

苦行 宗教修行方法。一般指实行自制,拒绝物质福利和感官上的享受,忍受环境的压迫以及自我折磨等,认为可以获得解脱。佛教称此为*头陀。相传释迦牟尼初出家时,曾入深山静坐树下,日吃少许麻米,苦行六年,以致身体干枯。后放弃苦行,主张不苦不乐的中道行。亦称僧人入山修道和在寺中专事劳作的净人(未出家)为苦行。《传灯录·丰干章》:"本寺厨中,有二苦行,曰寒山子、拾得。"

苦苣 (*Cichorium endivia*) 又名"菊苣"。菊科。一二年生草本。叶长椭圆形或长卵圆形,羽状深裂,叶面绉褶或较平,叶绿或黄色。头状花序,苞片呈叶状,比花序大,花蓝色。嫩叶供食用。另种欧洲苦苣(*C. intybus*),又名"野生苦苣"、"欧洲菊苣"。二年生至多年生宿根草本。叶甚长,有小缺刻,似蒲公英,浓绿色。头状花序,苞片比花序小,花青蓝色。鲜根、叶作蔬菜,干根可代咖啡。

苦县 (gǔ—) 古县名。春秋楚县。治今河南鹿邑。东晋咸康三年(公元337年)改名谷阳。

苦雨 久下成灾的雨。《左传·昭公四年》:"秋无苦雨。"孔颖达疏:"雨水一也,味无甘苦之异,养物为甘,害物为苦耳。"参见"甘雨"。

苦参 (—shēn) (*Sophora flavescens*) 豆科。落叶半灌木。根黄色。羽状复叶,小叶通常15~21枚。夏季开花,蝶形花冠,淡黄色,总状花序。荚果呈不明显的串珠状,有1~5粒种子。中国各地均有分布;亦产于朝鲜半岛、日本及俄罗斯西伯利亚。有时栽植,作保持水土和改良土壤之用。皮可提纤维,供织麻袋等用;种子可榨油;根入药,性寒、味苦,功能清热燥湿、杀虫,主治痢疾、痔血、湿热黄疸、疥癣、湿疮、皮肤瘙痒等症。

苦草 (*Vallisneria spiralis*) 俗称"鞭子草"、"扁担草"。水鳖科。沉水无茎草本,有匍匐枝。叶片呈带形,绿色透明。秋季开花,花极小,浅绿色,雄花成熟后即逸出苞外,漂浮水面;雌花成熟时花柄伸长,将花送出水面,在授粉后花柄卷曲,仍淹没水中。广布于温带地区,中国各地池沼、湖泊、溪沟和河水中常见。为猪和淡水鱼的饲料,亦可作绿肥。药用可治妇女白带。

苦盏 (Ходжент) 塔吉克斯坦北部城市,苦盏州首府。1936年改名为列宁纳巴德。1991年恢复原名。在锡尔河畔。人口15万。始建于公元7世纪。古代地处中国和波斯间的丝绸之路上。工业以丝织、轧棉、食品加工为主。设有植物园、博物馆等。有中世纪城堡、穆斯林文化古迹。

苦荼 (—chá) 茶。《尔雅·释木》:"槚,苦荼。"郭璞注:"今呼早采者为荼;晚取者为茗,一名荈,蜀人名之苦荼。"郝懿行义疏:"今'茶'字古作'荼'……至唐陆羽著《茶经》,始减一画作'茶'。"

苦酒 即"醋"。《晋书·张华传》:"陆机尝饷华鲊……华曰:'试以苦酒濯之。'"《齐民要术》有"作苦酒法"。今用喻痛苦之事。如:苦酒自饮。

苦海 佛教用语。比喻苦无际限。后用以比喻困苦的处境。白居易《寓言题僧》诗:"劫风火起烧荒宅,苦海波生荡破船。"

苦梓 (*Michelia balansae*) 木兰科。乔木,高可达19米。皮味苦,小枝被褐色浓毛。叶椭圆至长椭圆形,先端突尖,长9~18厘米,宽4~8厘米。花腋生,淡黄色,被片6,成两轮,具长花柄,密被褐色毛。蓇葖果长椭圆形,木质,背部开裂。分布于中国广东、广西等地;越南也有分布。材重坚韧,不易割裂,少受虫蛀。为贵重木材之一。供建筑用,并可制造家具或为细木工料。

苦楝 即"楝树"。

苦槠 (*Castanopsis sclerophylla*) 壳斗科。常绿乔木,高可达20米。叶革质,矩圆形或矩圆状卵形,通常中部以上有锯齿,下面有淡灰色蜡层。5月开花,单性,雌雄同株。雄花的柔荑花序直立。坚果卵圆形,单生于具瘤状苞片的壳斗中,当年成熟。产于中国长江流域及以南低山丘陵平原。耐荫。木材坚实、耐用,供建筑、家具等用材。种子可制豆腐。

苦窳 (gǔ—) 粗劣。《史记·五帝本纪》:"〔舜〕陶河滨,河滨器皆不苦窳。"

苦水河 即"山水河"。

苦玄参 (参shēn) (*Picria felterrae*) 亦称"苦草"、"鱼胆草"、"蛇总管"。玄参科。披散草本。叶对生,卵形,有锯齿。总状花序顶生;花萼四裂,裂片伸展,果时增大。花唇形。蒴果藏于萼内,熟时室间开裂。种子多而小,表面有蜂窝状孔纹。分布于印度至中国海南、广东、广西、贵州及云南南部。全草药用,有清热解毒、消肿止痛的功效。民间用于治疗消化道癌肿。

苦皮藤 (*Celastrus angulatus*) 亦称"马断肠"。卫矛科。落叶缠绕木质植物。小枝有棱。叶互生,革质,近圆形或宽卵形,有锯齿。夏季开花,花小,顶生聚伞状圆锥花序。果实裂开。种子有橙红色假种皮。产于中国中部及西南部。茎皮和根皮磨粉或浸液,可治稻和蔬菜害虫。

苦肉计 故意损伤自己肉体以骗取信任的计谋。《三国演义》第四十六回:"不用苦肉计,何能瞒过曹操!"

苦苣苔 (*Conandron ramondioides*) 苦苣苔科。多年生草本。叶基生,平滑,略似烟草的叶,惟边缘锯齿较多。聚伞花序生于花茎顶端,夏季开花,花淡紫色或白色;苞片小,条形。蒴果卵形,花柱宿存。生于山中潮湿岩石上。产于中国安徽黄山和浙江、台湾等地;日本也有分布。全草供药用,与秋海棠、夏枯草等合用外敷,治毒蛇咬伤。叶可供食用。

苦苣菜 (*Sonchus oleraceus*) 亦称"滇苦菜"。菊科。一年生草本。根纺锤形。茎直立,顶端有稀疏的腺毛。叶互生,狭长椭圆形,羽状分裂,具不整齐的刺状尖齿,基部叶有短柄,茎生叶无柄而成耳形抱茎。春夏间开花,全部为黄色舌状花。中国各地普遍野生;欧洲、美洲北部及中部均有分布。嫩苗可食或作饲料,并有降血压作用;全草有清热解毒、凉血的功能。

苦豆子 (*Sophora alopecuroides*) 豆科。灌木。枝多成帚状,密被短的灰白色伏绢毛。羽状复叶,小叶15~25枚,灰绿色,长椭圆形,两面有灰白色绢毛,下面毛较密。总状花序,花冠鲜黄色。荚果在种子同种子间紧缢呈串珠状。分布于中国西藏、新疆和华北;哈萨克斯坦和俄罗斯西部也有分布。全株可作绿肥;种子有毒,可制农药。

苦味酸 学名"三硝基苯酚"。军事上称为"黄色炸药"。最早用作爆破药的猛性炸药。黄色结晶,味苦。不易吸湿。

难溶于冷水，较易溶于热水。易与多种重金属作用生成更易爆炸的苦味酸盐。过去多用为地雷、炸弹和炮弹等的爆破药，现已为梯恩梯所代替。可作酸性染料，也可用于制其他染料和照相药品，医药上用作外科收敛剂。

苦迭打 法文 coup d'Etat 的音译。即"政变"。

苦荬菜 (*Ixeris denticulata*) 菊科。多年生草本。基生叶长卵形或卵状披针形，有不规则齿裂；茎上部的叶舌状而微抱茎。头状花序顶生成伞房状花丛，春夏间开花，全部为黄色舌状花。中国各地普遍野生；朝鲜半岛、日本亦有分布。全草入药；嫩叶可作猪饲料；植株煮出液可防治农作物害虫。

苦恶鸟 (*Amaurornis phoenicurus chinensis*) 亦称"白胸秧鸡"。鸟纲，秧鸡科。体长约 35 厘米，背部羽毛茶褐色，前额、头侧以至喉、胸、腹和腿部纯白色。肛周及尾下黄褐色。翼短，飞翔力弱。行走时头低昂不已。常在水田或水滨觅取虫、螺或种子为食。鸣声作"苦恶、苦恶"声，旧亦称"姑恶鸟"。夏季遍布中国长江流域，福州以南终年可见。

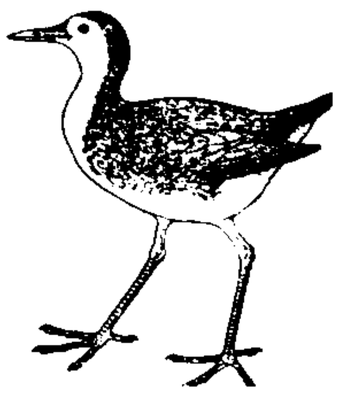
苦恶鸟

苦寒行 乐府《清调曲》名。古辞已亡。现存有曹操、曹叡等作。操于建安十一年(公元 206 年)征高幹，北登太行，时当正月，乃作此诗，写冰雪中行军的艰苦。因首句为"北上太行山"，故后来亦称《北上行》。《艺文类聚》则误称本篇为曹丕所作。

苦楝皮 中药名。楝科植物楝树的根皮。性寒、味苦，有小毒，功能杀虫、疗癣，内服治蛔虫病、钩虫病、绦虫病，外用治疥癣。本品含多种三萜类成分。

苦橄岩 超基性熔岩之一。矿物成分以辉石和橄榄石为主，夹有少量基性斜长石及金属矿物，成分与深成的辉石橄榄岩相当。具微晶结构，色深暗。如具斑状结构，则称为"苦橄玢岩"。

苦力贸易 见"掠卖华工"。

苦干剧团 (干 gàn) 中国话剧团体。1942 年成立于上海。领导人黄佐临。演出剧目多数依据中外名著改编，如根据高尔基的《底层》改编的《夜店》，根据奥斯特洛夫斯基的《无罪的人》改编的《舞台艳后》等。1945 年底解散。

苦口婆心 谓善意而又有耐心地劝导人。《儿女英雄传》第十六回："这等人若不得个贤父兄、良师友，苦口婆心的成全他，唤醒他，可惜那至性奇才，终归名隳身败。"

苦中作乐 (乐 lè) 谓在困苦中强自欢娱。陈造《同陈宰黄簿游灵山八首》自注："宰云'吾辈可谓忙里偷闲，苦中作乐'，以八字为韵。"

苦心孤诣 孤诣，独到的境地。谓费尽苦心钻研，达到别人达不到的境地。翁方纲《格调论下》："今且勿以意匠之独运者言之，且勿以苦心孤诣戛戛独造者言之，今且以效古之作若规仿格调者言之。"亦用为辛苦经营之意。

苦杏仁油 精油的一种。将巴旦杏的果仁榨油后所余油饼浸于温水中发酵，再经蒸汽蒸馏而得。无色液体。主要香成分为苯甲醛。产于亚洲、欧洲及北美洲。用于医药和调配香精。合成制得的苯甲醛也常称为"苦杏仁油"，除用以调配香精外，也是合成其他香料与染料等的主要原料。

苦味酸铵 对撞击较不敏感的猛性炸药。与梯恩梯相当。由苦味酸的热水溶液经氨水中和而成。用作爆破药。

苦瓜和尚画语录 一名《石涛画语录》。中国画论著。清原济(石涛)著。一卷，十八章。阐述山水画创作与自然的关系、笔墨运用的规律及山川林木等表现方法。所论重视体察自然，谓画山水应"脱胎于山川"、"搜尽奇峰打草稿"，强调创造，主张"借古以开今"、"法自我立"，对近代绘画思想有重大影响。文中部分章节，说理玄妙，来自老庄和禅宗思想。著者另有手写刻本名《画谱》，有康熙四十九年(1710 年)胡琪序。文字与本书稍有出入，内容基本相同。

5 **苯** (běn 本) ❶见"苯蓴"。❷化学式 C_6H_6。最简单的芳香族碳氢化合物。无色液体。有特殊气味。易燃，燃烧时有浓烟和明亮的火焰。熔点 5.5℃，沸点 80.1℃。蒸气有毒。易溶于有机溶剂，难溶于水。对氧化剂较为安定，但易和卤素、硫酸、硝酸、卤代烷、酰氯等发生卤化、磺化、硝化、弗-克反应等取代反应，形成苯的各种衍生物。主要由焦炉气及煤焦油获得，也可由乙炔合成。可作溶剂。其衍生物广泛用作合成树脂(聚苯乙烯)、合成农药等的基本原料。

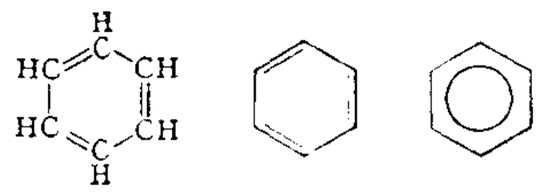
苯结构式

苯肼 化学式 $C_6H_5NHNH_2$。一种重要的芳香族肼。无色晶体或油状液体。熔点 19.5℃，沸点 243.5℃，相对密度 1.099。露于空气中易氧化成褐色。有毒。难溶于水，能溶于乙醇、乙醚、氯仿、苯等有机溶剂，溶于稀酸中成盐(如苯肼盐酸盐)。由苯胺重氮盐还原制得。用作鉴定醛、酮、糖类的试剂及合成染料、药物等的中间体。

苯炔 由取代苯(如氯苯)分子的芳香核上两个相邻位置的原子或基团被消除后所形成的电中性的高度活性中间体。在芳香族亲核反应过程中形成，半衰期很短，一经形成立刻发生加成反应。广泛应用于有机合成。例如，含 ^{14}C 的氯苯和强碱液经高温加热水解，或和 KNH_2 在液氨中氨解，分别形成苯酚或苯胺，中间有苯炔形成。

苯炔结构式

苯胺 俗称"阿尼林油"。化学式 $C_6H_5NH_2$。一种最重要的芳香族胺。无色、油状液体。沸点 184～186℃。露于空气中逐渐氧化成褐色。有特殊气味，有毒，可燃。微溶于水，易溶于醇、醚中。化学性质活泼，易起氧化、重氮化、取代等反应。有弱碱性，与盐酸、硫酸等化合成盐。由硝基苯还原或氯苯氨解制得。是合成染料(苯胺染料)、药物(磺胺药物)、树脂(苯胺甲醛树脂)等的中间体，并用作橡胶硫化促进剂及火箭燃料。

苯基 苯分子中消除一个氢原子后所构成的基团(C_6H_5—)。苯酚 (C_6H_5OH)、苯胺 ($C_6H_5NH_2$) 等分子结构中都含有这种基团。

苯酚 简称"酚"，俗称"石炭酸"。化学式 C_6H_5OH。一种最简单的酚。可由煤焦油分离。医学上用作消毒防腐剂。低浓度时能止痒，可用于皮肤瘙痒和中耳炎等；高浓度时则产生腐蚀作用。用以制备水杨酸、苦味酸、2, 4-滴 (2, 4-D) 等，也是合成染料、合成树脂(酚醛树脂)等的原料。

苯蓴 草盛貌。《文选·张衡〈西京赋〉》："苯蓴蓬茸，弥皋被冈。"薛综注："言草木炽盛，覆被于高泽，及山冈之上也。"

苯醌 最简单的醌。有对苯醌及邻苯醌两种异构体。均为有色化合物。前者为金黄色晶体，有刺激气味，易升华，

熔点 116℃。微溶于水，易随水蒸气挥发；后者为红色固体，无气味，不随水蒸气挥发。对苯醌较为重要，由苯胺氧化制得，用以制备对苯二酚（显影剂）、四氯苯醌（氧化剂）等。

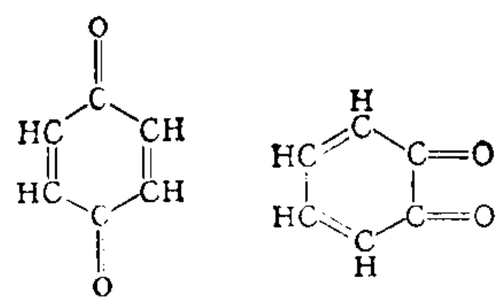
对苯醌结构式　邻苯醌结构式

苯乙烯　化学式 $C_6H_5CH=CH_2$。无色、芳香、易燃液体。沸点 145.2℃。不溶于水，溶于乙醇、乙醚中。化学性质活泼。暴露于空气中逐渐发生聚合及氧化。工业上由乙苯（$C_6H_5CH_2CH_3$）脱氢制得。是合成树脂（聚苯乙烯）、离子交换树脂及合成橡胶（丁苯橡胶）等的重要单体。

苯乙醇　一种重要的香料。无色液体，有柔和而持久的玫瑰香气。沸点 219℃。存在于玫瑰、蔷薇等花的精油中。通常用化学方法合成而得。用以调配玫瑰型等香型的香精。

苯二酚　苯分子中两个氢原子被两个羟基取代后的衍生物的总称。按羟基的位置有三种异构体：(1) 邻苯二酚（儿茶酚）；(2) 间苯二酚（雷琐辛）；(3) 对苯二酚（氢醌）。性质很相似，都有还原性及和三氯化铁发生显色反应等。在染料、药物等工业中有重要的用途。

苯中毒　在通风不良场所吸入大量苯蒸气而引起的急性中毒。症状似酒醉，重者意识丧失，伴有肌肉痉挛。长期吸入低浓度苯蒸气可致慢性中毒，早期有类似神经衰弱的症状和白细胞减少，晚期可发生再生障碍性贫血。在工业中采取密闭生产，改善通风自动化装置等方法，或以无毒溶媒代替苯为有效的预防措施。

苯甲基　亦称"苄基"。甲苯分子中的甲基消除一个氢原子后所构成的基团（$C_6H_5CH_2$—）。苯甲醇（又称"苄醇"，$C_6H_5CH_2OH$）、苯氯甲烷（又称"苄氯"，$C_6H_5CH_2Cl$）等分子结构中都含有这种基团。

苯甲酸　亦称"安息香酸"。化学式 C_6H_5—COOH。有抑制微生物生长的作用，毒性很低，可作为食品防腐剂，也是制备染料、药物、香料的中间体。医学上主要外用于皮肤癣病（如脚癣）等，通常和水杨酸配合应用。

苯甲醇　亦称"苄醇"。化学式 $C_2H_5CH_2OH$。一种最简单的芳香醇。无色有香味的液体。溶于水、乙醇、乙醚。用作溶剂及香料。

苯甲醛　化学式 C_6H_5CHO。最简单的芳香醛。无色有杏仁香味的油状液体。沸点 179℃，相对密度 1.046(20/4℃)。稍溶于水，能与乙醇、乙醚、氯仿混溶。在自然界以*糖苷的形式存在于苦杏仁中，故亦称"苦杏仁油"。易被空气氧化成苯甲酸，或还原成苯甲醇。工业上由甲苯出发制得。用于染料、香料及制药等工业。

苯并(a)芘　多环芳烃中具有代表性的强致癌物。黄色针状结晶。熔点 179℃，沸点 475℃。难溶于水，易溶于各种有机溶剂。污染范围很广，大气、水、土壤以及烟熏食品中均有存在。

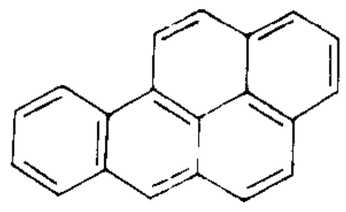
苯并(a)芘结构式

苯胺革　用苯胺染料代替颜料涂饰的正面革。革面毛孔清晰，花纹自然，色彩鲜艳；革身柔软，保持真皮的特点。经轻度磨面后（或不磨面），用少量颜料涂饰的仍能保持皮革天然花纹的正面革，称"半苯胺革"。

苯妥英 (Phenytoin)　亦称"大仑丁"。抗癫痫药。对癫痫的大发作和精神运动性发作有防治效力，在有效剂量时并不产生精神抑制，但对小发作无效。也用于治疗室性心律失常。毒性低，偶发胃肠反应、头痛、头晕、皮疹、白细胞减少等。

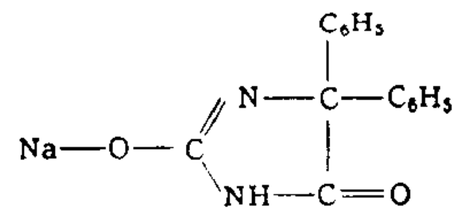
苯妥英结构式

苯胺黑　也叫"阿尼林黑"、"精元"。见"氧化染料"。

苯胺磷 (fenamiphos)　也叫"克线磷"、"灭线磷"、"苯线磷"。化学名乙基-3-甲基-4-（甲硫基）苯基异丙基磷酰酯。杀线虫剂。由对甲硫基间甲酚、*N*-异丙胺基-*O*-乙基磷酰氯反应制得。纯品为无色结晶，难溶于水，溶于异丙醇、石油醚、二氯甲烷、甲苯等有机溶剂。有颗粒剂和乳油。具有内吸作用。用于防治棉花、花生、烟草、蔬菜、咖啡、柑橘、香蕉、菠萝作物上的自由习居线虫、根结线虫和胞囊线虫，也可防治刺吸式口器害虫和叶螨。对人畜毒性高。

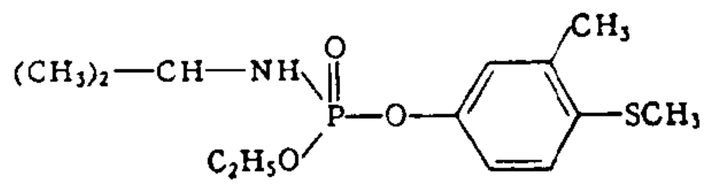
苯胺磷结构式

苯海索 (Trihexyphenidyl)　商品名"安坦"。抗胆碱药。其外周作用较阿托品为弱。用于治疗帕金森病。副作用有口干、视力模糊等。

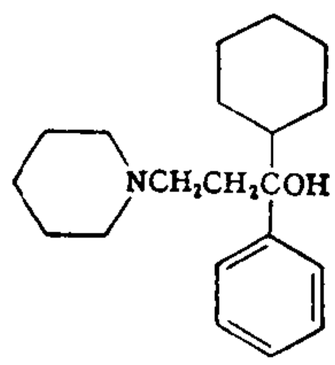
苯海索结构式

苯菌灵 (benomyl)　也叫"苯来特"。化学名 1-正丁氨基甲酰-2-苯并咪唑氨基甲酸甲酯。杀菌剂。由苯并咪唑-2-基氨基甲酸甲酯、异氰酸正丁酯反应制得。纯品为白色结晶，不溶于水和油类，可溶于氯仿、丙酮、二甲苯。干燥条件下稳定，水溶液中水解生成多菌灵。有可湿性粉剂。具有内吸、保护、治疗和铲除作用。用于防治梨、葡萄、苹果的白粉病，梨黑星病，葡萄褐斑病，小麦赤霉病，油菜菌核病，稻瘟病，棉花立枯病。对人畜毒性很低。

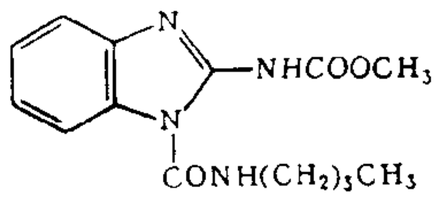
苯菌灵结构式

苯福林 (Phenylephrine)　亦称"去氧肾上腺素"、"新福林"。拟肾上腺素药。化学式 $HOC_6H_4CH(OH)CH_2NHCH_3$。注射后能收缩血管，升高血压，对心脏较少兴奋作用。主要用于治疗急性低血压和周围血管扩张所引起的休克等。

苯乙双胍　即"苯乙福明"。

苯乙福明 (Phenformin)　亦称"苯乙双胍"、"降糖灵"。口服降血糖药。对于轻型糖尿病较有效，也可用于脆性型糖尿病。在胰岛功能缺乏时，仍有作用，但效果不如胰岛素。常与其他降血糖药合用。不良反应为恶心、呕吐、腹泻及酮症酸中毒。

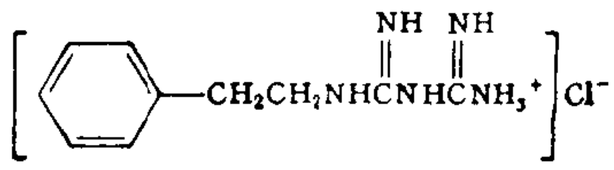
苯乙福明结构式

苯扎溴铵　亦称"新洁而灭"。阳离子除污剂。有抗菌、去污作用。在碱性环境中作用较好，用 1:1 000 溶液消毒皮肤及器械。其作用可被血浆等有机物所降低。忌与肥皂、洗涤剂、盐类等合用。

苯巴比妥 (Phenobarbital)　亦称"鲁米那"（德文 Luminal 的音译）。催眠药。催眠作用长，持续 6～8 小时，适

用于易醒(间断失眠)和早醒失眠。部分由肝解毒,部分靠肾排泄,但较慢,有蓄积性,醒后有困倦感,肝病患者慎用。小剂量用作镇静药。也可用为抗惊厥药。

苯胺中毒 亦称"阿尼林中毒"。经皮肤吸收或呼吸道吸入苯胺而引起的中毒,为常见的急性工业中毒之一。由于血中血红蛋白被苯胺转化成高铁血红蛋白而失去携氧功能,病人有发绀、呼吸急促、乏力、头昏,甚至昏迷等症状。应立即静脉注射*亚甲蓝、大量维生素C和给氧吸入进行抢救。预防以加强劳动防护,避免人体接触苯胺。

苯胺染料 即"合成染料"。见"染料"。

苯海拉明(Diphenhydramine) 化学式$(C_6H_5)_2CHOCH_2CH_2N(CH_3)_2$。抗组胺药。能对抗组胺的多种作用,特别是毛细血管扩张和平滑肌痉挛。用于变态反应性疾病,如荨麻疹、花粉症、过敏性鼻炎、血清病等;也可用于防止晕船、晕车、晕飞机等晕动病。主要副作用有嗜睡和口干。

苯氯乙酮 刺激剂的一种。无色晶体,有荷花香味。熔点54℃,沸点248℃。难溶于水,易溶于有机溶剂。作用于眼睛的催泪型刺激剂。眼睛受刺激后,引起怕光和大量流泪;高浓度时也刺激上呼吸道;还会刺激皮肤,出现红斑或水泡。

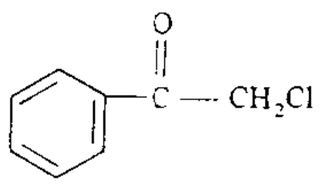

苯氯乙酮结构式

苯丙酮尿症 一种由常染色体隐性遗传的代谢缺陷病。因患者肝内缺乏苯丙氨酸羟化酶,致使过多苯丙氨酸转变为苯丙酮酸,使患者色素形成减少;又因苯丙氨酸异常代谢产物可损害脑细胞发育,而使脑组织髓鞘脱失。患儿出生后3~4个月开始出现智能及生长发育落后,逐渐加重,并有抽搐、行为异常、震颤、肌张力亢进甚至脑性瘫痪等症状;并见头围多较小,皮肤白皙,头发枯黄,汗及尿液有特殊霉臭味,脑电图多异常。因此对新生儿进行筛检尤为重要,确诊后,于出生后1~2个月内开始进行低苯丙氨酸饮食治疗者,智能可达正常。

苯氧布洛芬 学名"2-(3-苯氧苯基)-丙酸"。粘性油状物。沸点168~171℃(14.66帕)。通常制成固体钙盐水合物。可由3-苯氧基苄醇为中间体制得。一种消炎、解热和镇痛药,适用于治疗关节炎、痛风等症。

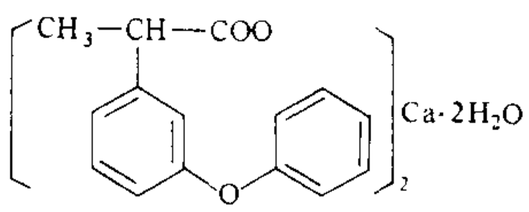

苯氧布洛芬钙盐结构式

苯丙酸南诺龙(Nandrolone Phenylpropionate) 亦名"苯丙酸诺龙"。化学名"苯丙酸去甲睾酮"。属于蛋白同化激素类药。作用与甲睾酮类似,但促进蛋白质合成作用明显增强,而男性激素作用减弱。主要用于治疗营养不良和慢性消耗性疾病。用药同时必须给予高蛋白饮食,以增加疗效。长期应用可引起水、钠潴留,女子男性化和肝功能障碍等。

5 **苛** ㊀(kē 科,旧读 hé 何) ❶苛刻;繁细。如:苛求。《汉书·高帝纪上》:"父老苦秦苛法久矣。"参见"苛礼"。❷骚扰。《国语·晋语一》:"朝夕苛我边鄙。"❸通"疴"。疥疮。《礼记·内则》:"疾痛苛痒。"郑玄注:"苛,疥也。"

㊁(hē 喝) 通"诃"。谴责;责问。《周礼·夏官·射人》:"不敬者,苛罚之。"《汉书·王莽传中》:"大司空士夜过奉常亭,亭长苛之。"

苛礼 苛繁的礼节。《史记·韩长孺列传》:"今太后以小节苛礼责望梁王。"

苛细 苛刻烦琐。《后汉书·宣秉传》:"务举大纲,简略苛细。"

苛勒(Wolgang Köhler, 1887—1967) 心理学家。格式塔心理学创始人之一。原籍德国,柏林大学哲学博士。曾任普鲁士科学院类人猿研究所所长,柏林大学心理研究所所长和哲学教授。因批评纳粹政权,1935年移居美国。1959年当选为美国心理学会会长。首先提出"领悟"这一概念。主要研究动物心理,对于类人猿的知觉和学习方面的实验研究卓有成效。认为行为的整个模式是基本的,它不是许多零星因素的总和。发现类人猿对于物理结构的知觉是一种基本的才能,从格式塔观点看来,结构对于学习具有重要的意义。还认为神经组织的物理过程与知觉是相联系的。主要著作有《类人猿的智力》、《格式塔心理学》等。

苛碎 犹苛细。《三国志·魏志·梁习传》:"苛碎无大体。"《晋书·文帝纪》:"帝蠲除苛碎,不夺农时,百姓大悦。"

苛察 以烦琐苛刻为明察。《庄子·天下》:"君子不为苛察。"《后汉书·鲁恭传》:"而州郡好以苛察为政。"

苛化法 制造烧碱方法之一。在纯碱溶液中加入石灰乳,使起苛化作用,生成烧碱及碳酸钙,滤去碳酸钙沉淀等不溶物后,将滤液蒸发而得液体或固体烧碱。

苛性钠 即"氢氧化钠"。

苛性钾 即"氢氧化钾"。

苛政猛于虎(政 zhēng) 《礼记·檀弓下》载:孔子过泰山,见一妇人在坟前悲哭,使子路问之,妇人曰,公公、丈夫和儿子先后为虎所害,孔子问何不离此,妇人答:无苛政。孔子对门人曰:"小子识之,苛政猛于虎也。"政,通"征"。意谓繁重的赋税和徭役比老虎还要凶暴可怕。见王引之《经义述闻》卷十四。后也用以指政令的烦酷。

苤(piě) 见"苤蓝"。

苤蓝 "球茎甘蓝"的俗称。

若 ㊀(ruò) ❶顺从。《诗·小雅·大田》:"曾孙是若。"❷选择。《国语·晋语二》:"夫晋国之乱,吾谁使先若夫二公子而立之,以为朝夕之急。"❸奈。如:若何?若之何?❹及;至于。《国语·晋语五》:"病未若死。"❺乃;才。《国语·周语中》:"必有忍也,若能有济也。"❻如;像。《孟子·梁惠王上》:"若寡人者可以保民乎哉?"❼假如。《左传·隐公元年》:"若阙地及泉,隧而相见,其谁曰不然?"❽或者。《左传·定公元年》:"若从践土,若从宋,亦唯命。"《史记·魏其武安侯列传》:"愿取吴王若将军头,以报父之仇。"❾尔;汝。《史记·淮阴侯列传》:"若虽长大,好带刀剑,中情怯耳!"❿此;如此。《论语·宪问》:"南宫适出,子曰:'君子哉若人!尚德哉若人!'"《孟子·梁惠王上》:"以若所为,求若所欲,犹缘木而求鱼也。"⓫作词助,犹"然"。《诗·卫风·氓》:"桑之未落,其叶沃若。"郑玄笺:"沃若,犹沃沃然。"⓬海神名,即海若。《庄子·秋水》:"望洋向若而叹。"⓭香草名。即杜若。宋玉《神女赋》:"沐芳泽,含若芳。"⓮姓。汉代有若章。

㊁(rě 惹) 见"般若"。

若干 ❶犹言多少;几许。用于问数量或指不定量。《礼记·曲礼下》:"始服衣若干尺矣。"刘淇《助字辨略》卷五:"若干者,未定多少,且约计之也。"❷复姓。五代后周时有若干惠。

若个 ❶若干;几个。程大昌《演繁露》卷一:"若个,犹言几何枚也。"❷哪个;谁。吴镇《辋川图》诗:"当年满朝士,若

个在林泉?"

若木 古代神话中的树名,生在昆仑山的极西处,日落的地方。《名义考》卷二:"《山海经》:'灰野之山,有树青叶赤华(花),名曰若木,日所入处。'"《离骚》:"折若木以拂日兮,聊逍遥以相羊。"

若为 ❶怎样;如何。《旧唐书·孙伏伽传》:"但法者,陛下自作之,还须守之……今自为无信,欲遣兆人,若为信畏?"❷哪堪。王维《送杨少府贬郴州》诗:"明到衡山与洞庭,若为秋月听猿声!"

若水 古水名。即今雅砻江。自与金沙江合流后至四川宜宾市的一段,古时也曾有若水之称。当巴蜀对今云贵地区交通的要冲。《史记·司马相如列传》,通西夷,"西至沫、若水",即此。

若而 犹言"某某"。《左传·襄公十二年》:"夫妇所生若而人。"杜预注:"不敢誉亦不敢毁,故曰若而人。"顾炎武《左传杜解补正》卷二:"若而人犹言某某。"章炳麟《新方言·释词》:"物不定则言若而,数不定则言若干。"

若邪(—yé) ❶溪名。(1)邪一作耶。出若邪山,北流入运河。溪旁旧有浣纱石古迹,相传西施浣纱于此,故一名浣纱溪。(2)若一作如。在今江西宜丰。《舆地纪胜》若邪溪,"在新昌县,一名盐溪"。旧说乃绍兴市南之若邪溪,误。❷山名,在浙江绍兴市南。

若虫 不完全变态类(渐变态)昆虫的幼体。形态和习性与成虫相似,但体较小,生殖器官尚未发育成熟。例如蝗蝻是蝗虫的若虫。

若华 古代神话中若木的花。《楚辞·天问》:"羲和之未扬,若华何光?"王逸注:"言日未出之时,若木何能有明赤之光华乎。"参见"若木"、"若英❷"。

若时 ❶此时;现在。《公羊传·定公四年》:"君如有忧中国之心,则若时可矣。"❷那时;当初。《三国志·魏志·高堂隆传》:"今无若时之急。"

若羌 县名。在新疆维吾尔自治区巴音郭楞蒙古自治州南部、塔里木盆地东部、阿尔金山北麓,邻接青、甘两省和西藏自治区。县人民政府驻若羌镇。汉为婼羌国。清光绪二十八年(1902年)置婼羌县,以古婼羌国得名。1959年改若羌县。车尔臣河、若羌河流贯,形成肥沃的绿洲。农、牧业发达。矿产有石棉、芒硝。采煤业亦盛。古迹有楼兰古城和阿尔金山自然保护区。

若若 ❶长貌。《汉书·石显传》:"牢邪石邪?五鹿客邪?印何累累,绶若若邪?"❷盛多貌。《列子·力命》:"今昏昏昧昧,纷纷若若,随所为,随所不为,日去日来,孰能知其故?"

若英 ❶杜若的花。《楚辞·九歌·云中君》:"华采衣兮若英。"王逸注:"衣五采华衣,饰以杜若之英。"❷古代神话中若木的花。《文选·谢庄〈月赋〉》:"嗣若英于西冥。"李善注:"若英,若木之英也。"参见"若木"。

若敖 复姓。周代楚王熊咢生子熊仪,命名为若敖,后即沿为姓氏。

若望 即"约翰"。

若瑟 即"约瑟"。

若鞮 匈奴语"孝"的意思。汉宣帝时*呼韩邪单于归附后,与汉亲密,见汉帝常谥为孝,慕之。自复株絫若鞮单于以下各单于称号均加此字。南匈奴单于比以下省称"鞮"。

若开邦(Rakhine State) 在缅甸西部,滨孟加拉湾,西北邻孟加拉国。面积3.68万平方公里。人口205万,主要是若开人。首府实兑。北部平原产稻米;南部多岛屿,渔、盐业较发达,近海发现石油。有旅游胜地额不里海滩。

若尔盖 县名。在四川省阿坝藏族羌族自治州北部,北邻甘肃省。1953年由松潘县析置。县人民政府驻达扎寺镇。境内多沼泽地。经济以畜牧业为主,产"唐克马",并有牛、羊、猪。农产有青稞、小麦、油菜籽、甜菜。森林茂盛,矿产有泥炭、煤、铁、铜、锰。工业有机械、水电、采矿、木材采伐、轻工等。县东巴西是1935年8月中国工农红军长征途中著名的巴西会议所在地。境内降扎温泉为疗养胜地。

若米尼(Antoine-Henri Jomini,1779—1869) 一译约米尼。军事理论家。生于瑞士。早年任瑞士陆军部长的副官和秘书长等职。1804年转入法军,曾任内伊元帅的参谋长,参加过拿破仑战争。1813年起在俄军供职,任沙皇军事顾问近二十年。1826年晋升为俄国步兵上将。长期从事军事理论研究,著有《战争艺术概论》等。

若开山脉(Arakan Yoma) 即"阿拉干山脉"。在缅甸西部,孟加拉湾东岸。北起钦岭(Chim Hills),南至内格雷斯角(Negrais)。北高南低,一般海拔2 000米,南段不及500米。最高峰维多利亚山(Victoria),海拔3 058米。山区森林茂密,交通不便。洞鸽山口(Taungup Pass)位于中段,海拔1 168米,是唯一便于通行的山口,有穿山公路通过。

若敖氏之鬼 若敖氏的后代楚国令尹子文,担心他的侄儿椒将来会使若敖氏灭宗,临死时,对族人哭着说:"若敖氏之鬼,不其馁而!"馁,饿。意思是若敖氏的鬼将因灭宗而无人祭祀。后来,若敖氏终因椒的叛楚而灭绝。见《左传·宣公四年》。后因以"若敖氏之鬼"或"若敖鬼馁"指无子绝嗣。参见"狼子野心"。

若望二十三世 即"约翰二十三世"。

5 **茏**〔**蘢**〕(lóng 龙) 草名。即水荭。《管子·地员》:"其山之浅,有茏与斥。"参见"荭"。

茏苁 聚集貌。《淮南子·俶真训》:"缤纷茏苁。"

茏茸 聚集貌。司马相如《大人赋》:"钻罗列聚,丛以茏茸兮。"

茏葱 同"葱茏"。揭傒斯《题桃源图》诗:"烟霞俄变灭,草树杳茏葱。"

茂(mào 冒) ❶草木繁盛。如:根深叶茂。《荀子·致仕》:"山林茂而禽兽归之。"也指美盛。如:图文并茂。《诗·小雅·南山有台》:"德音是茂。"❷通"懋"。勉。《汉书·董仲舒传》:"《书》云:'茂哉茂哉!'皆强勉之谓也。"按:《书·皋陶谟》作"懋哉懋哉"。

茂士 有才德的人。《汉书·朱邑传》:"广延茂士。"

茂才 即"秀才"。后汉时为避光武帝刘秀名讳,改秀才为茂才。《后汉书·雷义传》:"义归举茂才。"后相沿作秀才的别称。

茂尼(Paul Muni, 1895—1967) 美国戏剧、电影演员。生于奥地利。7岁时随家移居美国,从事舞台剧表演。1929年进入电影界。连续拍摄了一系列社会问题影片,30年代后期转向名人传记片的拍摄。主要作品有《疤脸大盗》、《我是一个越狱犯》、《巴斯德传》(一译《万古流芳》)、《左拉传》、《华莱士传》和《一曲难忘》等。善于扮演各种不同性格、类型的人物,尤擅饰演悲剧性人物。曾获奥斯卡最佳男主角奖。

茂名 市名。在广东省西南部、鉴江中游。广茂铁路终点,黎湛铁路有支线通此。辖茂南区及高州、化州、信宜三

市和电白县。1959年由茂名县(今高州市)析置。以茂名水得名。人口581万(市辖区62.9万,1996年)。以产油页岩著名。有石油、电力、化学、建材等工业。为中国南方重要的石油工业基地之一。

茂州 州名。唐贞观八年(公元634年)改南会州置,治汶山(今茂县)。辖今四川北川、汶川及茂县等地。其后略有缩小。明初废汶山县入本州,清雍正后升为直隶州。1913年废,改本州为县。

茂县 县名。在四川省阿坝藏族羌族自治州东南部、岷江上游。县人民政府驻凤仪镇。汉属汶山郡,北周改汶州,隋为会州,唐改茂州,以茂滋山(一作茂湿山)得名。1913年改茂县。1958年建立茂汶羌族自治县。1987年复改茂县。居民有羌、汉、回、藏等族。岷山穿境,山高林菁。多梯田。以农业为主,农产有玉米、小麦、青稞、马铃薯等,部分地区产稻。并产有花椒、生漆、苹果和当归、党参、黄芪、羌活、大黄、贝母、虫草等药材。畜牧业亦较发达。森林资源丰富,以冷杉、云杉为主,林中有熊猫、金丝猴、飞狐。工业有机械、制革、地毯、森工等。名胜有叠溪海子。

茂苑 江苏旧长洲县(治今苏州市)的别称。唐置县时取长洲苑为名,而晋左思《吴都赋》有"佩长洲之茂苑"句,故长洲县别称茂苑。唐白居易《长洲曲》:"茂苑绮罗佳丽地。"

茂齿 壮年。周弘让《复王少保书》:"吾已愒阴,弟非茂齿。"

茂物(Bogor) 印度尼西亚爪哇岛西部名城。在雅加达以南56公里,海拔264米。人口27.2万(1990年)。气候凉爽,多雷雨天。12—16世纪曾为巽他王国都城。郊区农业发达。为避暑及旅游胜地,国际会议常在此召开。有茂物宫及茂物植物园(建于1817年),植物园有热带植物1.5万多种,植物标本150多万号。有全国最大的农业实验总站,还有林业研究所、橡胶研究院等。工业有汽车轮胎、皮革、纺织、机器制造等部门。高速公路及电气火车通雅加达。

茂陵 古县名、陵墓名。西汉五陵之一。武帝建元二年(公元前139年)在槐里县(今陕西兴平市东南)茂乡筑茂陵,并迁户置县。治今兴平市东北。武帝死后葬此。三国魏时县废。今为全国重点文物保护单位之一。是汉帝王陵墓中最大的一处。陵的封土,略呈方锥体形,平顶。

茂瑙(Friedrich Wilhelm Murnau, 1889—1931) 德国电影导演。第一次世界大战期间曾在空军服役。战后从事电影导演。1926年后去好莱坞。1924年执导的影片《最卑贱的人》被视为世界电影史上的重要作品。其他主要作品还有《浮士德》、《日出》、《禁忌》(与弗拉哈迪合作)等,是德国表现主义电影的代表人物之一。在摄影机的运用、画面气氛的渲染等方面都有创造。

茂名龟(*Anosteira maomingensis*) 全称"茂名无盾龟"。古龟类的一种。属隐颈龟类。甲壳上盾片退化,腹甲后叶狭小。有缘板,骨桥尚存,背、腹甲仍缝连。淡水生活。化石发现于中国广东茂名始新世晚期地层中。该属龟类在中国内蒙古、辽宁、山东、江西也有化石记录;欧洲和北美洲亦有分布。

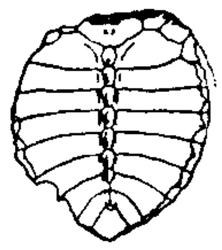

茂名龟背甲

茂明安旗 旧旗名。在内蒙古自治区乌兰察布盟西北部。清初设旗。1952年与达尔罕旗合并为达尔罕茂明安联合旗。

茂物宣言 全称《亚太经济合作组织领导人共同决心宣言》。1995年11月15日亚太经济合作组织在雅加达附近茂物宫举行领导人非正式会议,发表该宣言。主要内容是:决定发达成员和发展中成员分别不迟于2010年和2020年实现贸易、投资自由化,并表示要对全球贸易、投资自由化起领导作用。

茂新面粉公司 中国私营机制面粉企业。1901年(清光绪二十七年)荣氏兄弟(宗敬、德生)与朱仲甫合股在无锡创立保兴粉厂。1903年朱仲甫退股,改称茂新。与*福新面粉公司共同构成建国前最大私营面粉企业集团。1954年公私合营。1966年国营。

茂汶羌族自治县 旧县名。1958年7月7日建立。在今四川省阿坝藏族羌族自治州东南部。1987年7月24日建立阿坝藏族羌族自治州后撤销,恢复茂县。

茂县工农民主政府 1935年4月,中国工农红军长征经过四川茂县时,羌族人民在中国共产党领导下建立的县一级革命政权。

茂新、福新、申新总公司 旧时中国荣氏兄弟(宗敬、德生)家族资本集团企业的管理机构。1921年于上海组成。管理*茂新面粉公司、*福新面粉公司和*申新纺织公司,兼营铁工厂、堆栈、储蓄等业务,还投资于银行、水泥厂、上海华商纱布交易所和上海面粉交易所等。

5 **茇** ㊀(bá 拔) ❶草根。《淮南子·墬形训》:"凡浮生不根茇者,生于萍藻。"❷在草间住宿。《诗·召南·甘棠》:"召伯所茇。"

㊁(pèi 配) ❶开白花的苕。参见"苕❷"。❷见"茇茇"。

茇茇(pèi pèi) 翩翻飞翔貌。《楚辞·九辩》:"左朱雀之茇茇兮。"

茇舍 古称军队在草野宿息。《周礼·夏官·大司马》:"中夏教茇舍。"郑玄注:"茇舍,草止之地。军有草止之法。"亦作"拔舍"。《左传·僖公十五年》:"秦获晋侯以归,晋大夫反首拔舍从之。"

苹 ㊀(píng) ❶植物名。也叫"蘋蒿"。《尔雅·释草》:"苹,蘋蕭。"郭璞注:"今蘋蒿也,初生亦可食。"《诗·小雅·鹿鸣》:"食野之苹。"❷通"萍"。《大戴礼记·夏小正》:"七月湟潦生苹。"参见"萍"。

㊁〔**蘋**〕(píng) 落叶乔木。果实叫苹果,球形,红色、黄色或青色,味甜。

苹苹 草丛生貌。也指丛生的草。宋玉《高唐赋》:"涉漭漭,驰苹苹。"

苹(蘋)果(*Malus pumila*) 蔷薇科。落叶乔木。幼枝、叶片和冬芽均有茸毛。伞房花序,有花3~7朵;花淡红或淡紫红色,边缘色泽较深。大多数品种自花不孕,须种植授粉树。果实由子房和花托两部分发育而成,子房形成果心,花托形成果肉。果实呈圆、扁圆、圆锥、长圆、椭圆等形,果皮青、黄或红色;萼片宿存。因品种及地区不同,可自夏季陆续采收至秋末。喜光,较耐寒。主要用嫁接繁殖。"中国苹果"原产于中国,"西洋苹果"原产于欧洲、中亚细亚等夏季干燥地区。栽培上主要发展"西洋苹果"。黑龙江、吉林、云南、贵州、辽宁、山东、河北、陕西、河南、甘肃及江淮地区均有大量栽培。果供生食外,可制多种加工品。

苹(蘋)婆(*Sterculia nobilis*) 亦称"凤眼果"、"罗望子"、"罗晃子"。梧桐科。常绿乔木。叶长椭圆形。初夏开花,花杂性,无花冠,花萼粉红色,圆锥花序。果实分为四五个分果,外面暗红色,内面漆黑色。种子椭圆球形。产于中

国南部和印度、中南半岛、印度尼西亚苏门答腊。常植为庭园树。木材可制器具；种子和肉类同煮，味如栗子，亦可生食。

苹(蘋)果酸 学名"羟基丁二酸"。化学式 $HOOCCHOHCH_2COOH$。分子中含一个手性碳原子，因此有两种旋光异构体(左旋体和右旋体)和一种外消旋体。右旋体和外消旋体都是合成产物，无色晶体。易溶于水、乙醇。天然物属左旋体，存在于未成熟的苹果、葡萄、山楂果实中，无色针状晶体，易溶于水、乙醇。有爽快酸味，用于制药、饮料、糖果等。

苹(蘋)小吉丁 (*Agrilus mali*) 亦称"苹果小吉丁虫"，俗称"串皮虫"。果树害虫。昆虫纲，鞘翅目，吉丁虫科。雌虫体长7～9毫米，宽约2毫米，雄虫略小；古铜色，稍有金属光泽，密布细小刻点。幼虫扁平，乳白色；前胸膨大，中后胸特小，尾节三角形。为害苹果、沙果、海棠等。成虫吃叶，幼虫潜藏枝条皮层内蛀食，造成枝条枯死。防治法：越冬前在受害部位涂石油，春季剪除被害枝条，捕杀成虫，喷洒药剂。

苹小吉丁

苹(蘋)果绵蚜 (*Eriosoma lanigerum*) 俗称"绵虫"。果树害虫。昆虫纲，同翅目，绵蚜科。有翅或无翅。成虫体长1.8～2.2毫米，椭圆形，赤褐色，体被长蜡丝。年发生10余代。在中国无转换寄主现象。对果树地上部分及根部均能为害，枝条受害后成瘤状，根部受害后成巨瘤。为害苹果、沙果、海棠等。防治法：刮树皮、堵树洞，利用苹果绵蚜寄生蜂，喷洒药剂，或进行土壤处理，实施检疫，防止传播。

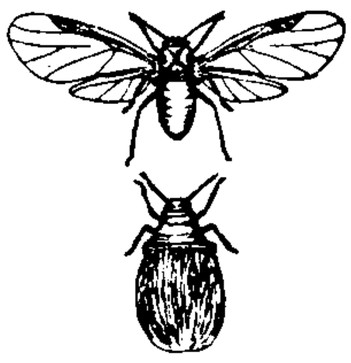
苹果绵蚜
上：有翅胎生雌蚜
下：无翅胎生雌蚜

苹(蘋)果小卷蛾 (*Laspeyresia pomonella*) 也叫"苹果蠹蛾"。果树害虫。昆虫纲，鳞翅目，小卷叶蛾科。成虫体长约8毫米，灰褐色，带紫色光泽，前翅臀角处有深褐色卵形大斑。幼虫背面略呈淡红色。年发生2～3代，以老熟幼虫在树皮下作茧越冬。幼虫蛀入苹果、沙果、梨、杏等果实为害。防治法：早春刮去老树皮，消灭越冬幼虫，喷洒药剂。

苹果小卷蛾

苹(蘋)果全爪螨 即"苹果红蜘蛛"。

苹(蘋)果红蜘蛛 (*Panonychus ulmi*) 又称"榆全爪螨"、"苹果全爪螨"。苹果害虫。蛛形纲，真螨目，叶螨科。体椭圆形，背隆腹平。背毛生在明显的背瘤上，体长0.44毫米，橘红色或暗红色。年发生4～9代。世界性分布，中国分布在北方。主要吸取叶片汁液，造成退绿斑点或叶片枯黄。以滞育卵在2～3年生枝条上越冬，卵紫红色，扁球形，中央生有一根刚毛状小茎。防治法：同柑橘全爪螨。

苹(蘋)果轮纹病 亦称"苹果轮纹褐腐病"。苹果病害。病原为梨生囊孢壳菌 (*Botryosphaeria berengeriana piricola*)。主要为害仁果。是苹果和梨等仁果在贮藏运输中发生较多的病害，为害果树亦严重。病树上溃疡斑斑，树皮粗糙，易诱引吉丁虫产卵为害。果实受菌侵染很早，但至成熟时始现症状。病斑褐色，嵌有深褐色同心轮纹，最后在腐果上产生无数黑点状的病菌孢子器。枝干受害后发生小圆形溃疡，为其特征。病菌以在枝干溃疡内越冬为主，尚有其他寄主。温暖多雨气候，有利病菌产生孢子和传染。防治法：选用无病苗木，更新果园，加强果园卫生，结果后喷洒药剂保护果实。

苹(蘋)果炭疽病 苹果病害。病原真菌为围小丛壳菌 (*Glomerella cingulata*)。苹果成熟时发生的果腐病，腐烂迅速，危害极重。病害特征为果实生褐色圆斑，上有环生的小黑点，潮湿时有粉红色粘质产生，即病菌的孢子。枝干受害后发生溃疡。亦能侵害其他果树和林木。病菌在枝干和干缩病果上越冬，雨水多时有利病菌产生孢子和传染。防治法：果树休眠期可喷药剂铲除菌源，减轻病害；结果后分次喷药剂，保护苹果不受侵染。

苹(蘋)果锈果病 亦称"苹果花脸病"。苹果病害。病原为一种环状类病毒。亦为害海棠、沙果和梨。病树所结果实均不合食用，危害极大。以嫁接传染为主，由砧木、接穗和苗木传播。全株带病，只有果实及少数苹果品种的幼苗表现症状，梨树可带病毒而始终不现症状。病果症状有锈果型、花脸型和锈果花脸复合型三类。锈果在果顶部发生五条向果肩延伸的铁锈色木栓化的条斑，病斑极浅，有时锈斑开裂，病果发育受阻。花脸表现在果实着色后果面有黄绿或红绿相间的斑块。病苗症状为叶片向背弯曲及枝干表皮发生锈斑。防治法：检疫，清除病树、病苗，选用无病接穗及砧木，避免与梨树混栽。

苹(蘋)果褐斑病 俗称"早期落叶病"。苹果病害。病原真菌为苹果盘二孢菌 (*Marssonina coronaria*)。其子囊阶段为苹果双壳菌 (*Diplocarpon mali*)，不常发生。严重影响苹果生长。主要为害叶片，也为害果实。初生棕色小斑点，病斑扩大愈合后形成大褐斑，上生小黑点，散生或排列成环，病叶极易黄落，而病斑周围的绿色则不褪。在嫩叶上还可见蔓延在角质层下的褐色菌丝如羽纹状。病菌在枯叶上越冬。天气温暖高湿时病害易发生。防治法：分次喷洒杀菌剂。

苹(蘋)果树腐烂病 俗称"臭皮病"。苹果树病害。病原真菌为苹果黑腐皮壳菌 (*Valsa mali*)。亦为害山定子及海棠等。以菌丝及子实体在病部越冬，从春到秋子实体不断产生孢子，借风雨及昆虫传播，从枝干的伤口侵染。树皮上发生褐色浮肿的溃疡，极易扩大，枝干受病斑包围后，上部即枯死。树皮腐烂时有带酒味的汁液渗出，失水后，溃疡表面生无数小黑粒，即病菌的子实体。树势衰弱及受冻伤、日灼、虫伤后受害严重。防治法：增强树势，防止伤害，注意果园卫生；发病后应及早用药剂防治，或及时刮除病树皮，用药剂消毒并用白涂剂等保护，防止病害复发和促使愈伤。病斑大而多时，进行桥接以及基部靠接，以补救养分与水分供应。

5 **苫** ㊀(shān 山) ❶用草编成的覆盖物。如：草苫子。❷居丧时睡的草荐。《仪礼·丧服》："居倚庐，寝苫枕块。"

㊁(shàn) 用苫来遮盖。陆游《幽居岁暮》诗："刈茅苫鹿屋，插棘护鸡栖。"

苫次 旧指居亲丧的地方。如：苫次昏迷。也用作居亲丧的代称。参见"苫块"。

苫块 "寝苫枕块"的略语。苫，草荐；块，土块。古礼，居亲丧时，以草荐为席，土块为枕。

苫国 (Ash-Shâm) 古国名。故地在今叙利亚。见唐杜环《经行记》。今阿拉伯语尚称大马士革为 Ash-Shâm。

苘 〔蘼〕(kuī) 大的红草。《尔雅·释草》："红，茏古，其大者苘。"郭璞注："俗呼红草为茏鼓，语转耳。"按

红草即荭草。参见"荭"。

5 **苜** (mù 目) 见"苜蓿"。

苜蓿 ❶古大宛语 buksuk 的音译。植物名。豆科。一年生或多年生草本。汉武帝元朔三年(公元前 126 年)张骞出使西域,从大宛国带回*紫花苜蓿种子。古代所称苜蓿专指紫花苜蓿。《史记·大宛列传》:"〔大宛〕俗嗜酒,马嗜苜蓿,汉使取其实来,于是天子始种苜蓿、蒲陶(即葡萄)肥饶地。"现亦作苜蓿属 (*Medicago*) 紫花苜蓿、南苜蓿等的统称。❷旧时教官清苦,常以苜蓿为蔬,因用以形容教官或学馆的生活。唐庚《除凤州教授》诗:"绛纱谅无有,苜蓿聊可嚼。"

苴 ㊀(jū 居) ❶鞋底的草垫;用以垫鞋底。《汉书·贾谊传》:"冠虽敝,不以苴履。"❷麻子;结子的麻。如:苴麻。《诗·豳风·七月》:"九月叔苴。"❸包裹。见"苴茅"。❹通"粗"。见"苴杖"。

㊁(chá 茶) 浮草;枯草。《诗·大雅·召旻》:"如彼栖苴。"毛传:"苴,水中浮草也。"《楚辞·九章·悲回风》:"草苴比而不芳。"王逸注:"生曰草,枯曰苴。"

㊂(zhǎ 拃) 通"渣"。见"土苴"。

苴杖 粗糙的竹杖。古时居父丧所用。母丧用"削杖",参见该条。

苴茅 古代皇帝以白茅包裹五色泥土分给诸侯,作为分封土地的象征。《文选·范晔〈宦者传论〉》:"苴茅分虎,南面臣民者,盖以十数。"吕延济注:"苴,裹也。王者以茅裹五色土,封诸侯。虎谓金虎符也。"

苴蓐 植物名,即"蘘荷"。叶如初生的甘蔗,根如姜芽。《楚辞·大招》:"脍苴蓐只。"王逸注:"苴蓐,蘘荷也……切蘘荷以为香,备众味也。"

苗 (miáo) ❶禾类植物开花结实以前的名称。《诗·王风·黍离》:"彼黍离离,彼稷之苗。"孔颖达疏:"苗谓禾未秀。"❷一般植物初生时的名称。如:棉苗。也指某些蔬菜的嫩茎或嫩叶。如:豆苗;韭苗。又借指某种初生的动物,如:鱼苗。❸指事情的因由、端倪或略微显露的迹象。如:苗头;根苗。❹苗裔。《隶释·国三老袁良碑》:"厥先舜苗。"参见"苗裔"。❺夏季的田猎。《左传·隐公五年》:"故春蒐、夏苗、秋猕、冬狩,皆于农隙,以讲事也。"杜预注:"苗,为苗除害也。"❻民众。见"黎苗❶"。❼古族名。亦称有苗、三苗。传说尧时其部落首领列为诸侯。❽中国少数民族名。详"苗族"。❾古邑名。春秋晋地。在今河南济源市西南。《左传》襄公二十六年(公元前 547 年):"(楚)若敖之乱,伯贲之子贲皇奔晋,晋人与之苗。"❿姓。

苗人 ❶越南少数民族之一。亦称"赫蒙人"。17—19 世纪中叶陆续由中国西南迁入。共约 50 万人 (1995 年)。在越中、越老边境的高山地区,部分在黄莲山、山萝等省。语言属汉藏语系苗瑶语族。主要从事农业,种旱稻、玉米,善狩猎。❷"老松人❷"的又称。

苗木 亦称"树苗"。植树造林时所用的栽植材料。有实生苗和无性繁殖苗之分。

苗民 即"三苗"。

苗戏 苗族戏曲剧种。流行于湖南湘西土家族苗族自治州。习称"湘西苗戏"。1954 年由湖南花垣一带苗族民间歌舞和说唱艺术发展而成。唱腔以苗歌为基础,有"松沙"、"松吾"等曲调。另有广西苗戏、云南苗戏等。伴奏乐器有牛角胡、竹唢呐、木叶等。

苗条 细长柔美,多用来形容女子的身材。《聊斋志异·董生》:"十年不见,遂苗条如此!"

苗床 培育植物秧苗的场所。分露地苗床(多用于春、夏、秋季育苗)、冷床和温床(多用于冬季及早春育苗)等。

苗岭 在贵州省南部。东接武陵山。东西走向。乌江、西江水系分水岭。海拔 1 100~1 500 米。高峰雷公山 (2 179 米) 在雷山县东,云雾山 (1 806 米) 在贵定县东。富杉、樟、竹及煤、铝、铅、锌、汞等矿。

苗语 属汉藏语系苗瑶语族苗语支。分布在贵州、云南、湖南、广西、四川、重庆等地。国外,在越南和老挝亦有。苗语分湘西、黔东、川黔滇三个方言,差别较大。和同语族的布努语相比,声母较多,韵母较少,大部分地区有复辅音和小舌塞音。能作韵尾的辅音只有 [-n] 和 [-ŋ]。有和汉语相同的声调系统。构词附加成分多为前加成分。宾语、补语在动词之后。

苗栗 县名。古称猫里。在台湾省本岛西北部丘陵区。纵贯铁路经过境内。县治苗栗市。清光绪十三年 (1887 年) 置苗栗县,后废。1950 年由新竹县分设。农产有稻、茶叶、柑橘等,并产香水茅。工业有采矿(石油、天然气)、食品加工、制糖、橡胶,手工业品藺草席帽著名。县东南的出磺坑,是台湾最早发现的石油产地;锦水是主要的天然气产区。名胜古迹有昭忠塔、狮子山、虎头山、观音瀑布、明德水库等。

苗圃 用以培育苗木的土地。在林业上有固定苗圃与临时苗圃之分。

苗窍 中医学名词。指舌、目、口(唇)、鼻、耳五官。五官为五脏的苗窍,"苗"如草木之苗,言其根在脏,而苗在窍。心在窍为舌,肝在窍为目,脾在窍为口,肺在窍为鼻,肾在窍为耳(见《素问·阴阳应象大论》)。审察苗窍的异常变化,有助于了解内脏病变。如舌体碎痛糜烂为心火旺;鼻翼扇动为肺热盛;目糊、夜盲为肝阴不足;纳呆、口淡、口腻为脾胃运化失常;耳鸣、听力减退为肾精亏损等。

苗绣 中国苗族妇女制作的刺绣品的总称。一般应用在袖口、袖套、衣领、后肩、裤脚、裙腰、头巾、腿套等处。花纹布置严密,色彩对比强烈,多采用几何纹样和动植物纹样,具有浓厚的民族特色。

苗族 中国少数民族之一。自称"果雄"、"模"、"蒙"。与古史传说中的三苗、九黎部落有渊源关系。738.4 万人 (1990 年)。半数以上在贵州,其余分布在湖南、云南、广西、四川、重庆、广东、湖北等地。大杂居、小聚居。语言属汉藏语系苗瑶语族苗语支,有文字。建国后除改进了原有文字外,还创制了三套拉丁字母形式拼音的苗文。通用汉语文。主要从事农业,部分兼事林业。妇女长于刺绣、蜡染。建国前,基本上处于封建地主经济发展阶段,并有一定程度的资本主义因素,有些地区内部发展比较迟缓。信仰鬼神,崇拜祖先,少数信基督教新教、天主教。喜跳芦笙舞。参加清代雍正、乾嘉、咸同年间湖南、贵州等地的农民起义。1936—1938 年在湘西又爆发革屯运动。建国后,先后单独建立了五个自治县,与土家、布依、侗、壮族分别联合建立了六个自治州,并同土家、布依、仡佬、黎、瑶、侗、壮、彝、傣、回等族分别联合建立了十六个自治县和两个各族自治县。

苗绪 犹"苗裔"。后代子孙。陆云《祖考颂序》:"云之世族,承黄虞之苗绪,裔灵根之遗芳。"

苗锦 苗族人民生产和使用的一种具有民族风格的纺织品。以彩色经纬丝采用人字斜纹、菱形斜纹或复合斜纹组织织成。以纬丝起花。用多把小梭子织造。纹样多为小型

几何图案，色彩优美。用于镶嵌衣领、衣袖及作其他装饰用。

苗裔 后代子孙。《离骚》："帝高阳之苗裔兮。"朱熹注："苗者，草之茎叶，根所生也；裔者，衣裾之末，衣之余也。故以为远末子孙之称。"

苗沛霖(?—1863) 清末安徽凤台人，字雨三。秀才出身。原为塾师。1856年(咸丰六年)在寿州(今寿县)办团练，对抗捻军。次年投靠清将胜保，官至道员。1861年反叛清朝，被太平天国封为奏王(一作秦王)。次年(同治元年)暗投胜保，诱执英王陈玉成献给胜保。1863年再度反清，在蒙城为清军僧格林沁部击败后，为陈玉成旧部所杀。

苗圃学 研究用材树种、特用经济树种或园林植物等幼苗培育、生产管理的原理和方法的学科。主要研究苗圃的规划设计，种子、枝条等繁殖材料的采收处理及贮藏，苗木繁育的原理和方法，出圃措施，以及苗圃的经营管理等。

苗木分级 按一定质量标准对苗木所作的分级。主要指标是地际直径、顶芽和根系发育程度，其次是高度，各依地区和树种而作具体规定。一般把适宜栽植的苗木分为两级，其余为废苗，或继续加以培育。苗木分级后进行造林，可使幼林比较均匀整齐，便于抚育。

苗而不秀 《论语·子罕》："子曰：'苗而不秀者有矣夫！'"谓庄稼生长却不吐穗扬花。比喻才质美秀而早夭。后也比喻虚有其表。王实甫《西厢记》第四本第二折："你元(原)来苗而不秀。呸！你是个银样镴枪头。"

苗防备览 书名。清严如熤撰。22卷。内容记载乾嘉(1736—1820)年间湖南凤凰、乾州、永绥三厅，永、保、麻、泸、沅、辰六县与贵州铜仁、松桃及四川秀山(今属重庆)一带的山川、险要、道路、风俗、兵谋、营制以及有关当地少数民族的文献等。

苗瑶语族 汉藏语系的语族之一。主要分布在中国的西南、中南地区和越南、老挝、泰国境内。分苗、瑶两个语支：苗语支包括苗语和自称为"布努"的瑶族的语言；瑶语支包括自称为"勉"的瑶族的语言，海南省自称为"金门"的苗族的语言，老挝、泰国和越南的瑶语。

苗木立枯病 即"苗木猝倒病"。

苗木茎腐病 森林苗圃中的病害。由半知菌中的炭腐病菌(*Macrophomina phaseolina*)引起。为害多种树苗，银杏、杜仲、香榧等常易受害。夏季圃地表面温度升高时，苗木茎基遭受灼伤，病菌自伤口侵入，茎部变黑，逐渐枯萎。搭荫棚或在地面盖草以防土温升高，可以避免此病。

苗木猝倒病 亦称"苗木立枯病"。树木苗期病害。由茄丝核菌(*Rhizoctonia solani*)和一些镰孢霉(*Fusarium* spp.)等真菌引起。为害多种实生幼苗，以松杉类针叶树幼苗发病最普遍。幼芽出土前即可受侵而腐烂，幼苗出土后茎基腐烂，随即倒伏死亡，苗茎木质化后感病则根、茎皮层腐烂而死，但不倒伏。防治法：不用种过棉、薯、瓜、菜等的土地育苗；注意整地、排水；用杀菌剂作成毒土，于播种时垫床、覆种。

苗圃切根机械 将生长中的苗木的直根或侧根切断的机械。按切根部位，分底部切根机和侧面切根机。通常由拖拉机悬挂的水平切根刀或垂直切根刀来完成切根工作。广泛用于控制苗木的生长发育，促使苗木生长出更多的须根，提高造林成活率。

5 **苒** (rǎn 染) 见"苒苒"、"荏苒"。

苒苒 ❶草盛貌。唐彦谦《移莎》诗："苒苒齐芳草，飘飘笑断蓬。"❷轻柔貌。王粲《迷迭赋》："挺苒苒之柔茎。"❸渐渐。刘禹锡《酬窦员外旬休早凉见示》诗："四时苒苒催容鬓，三爵油油忘是非。"

苒荏 同"荏苒"。时光渐渐过去。陆云《与杨彦明书》："时去苒荏，岁行复半。"

英 (yīng) ❶花。陶潜《桃花源记》："落英缤纷。"❷杰出的。《孟子·尽心上》："得天下英才而教育之。"也指杰出的人物。如：群英大会。《礼记·礼运》："大道之行也，与三代之英。"郑玄注："英，俊选之尤者。"❸精华；事物最精粹的部分。《越绝书·记宝剑》："欧冶子、干将凿茨山，泄其溪，取铁英，作为铁剑三枚。"❹矛上的羽饰。《诗·郑风·清人》："二矛重英。"毛传："矛有英饰也。"❺通"瑛"。似玉的美石。《诗·齐风·著》："尚之以琼英乎而。"❻姓。汉初有英布。

英寸 旧称"吋"。英制中的长度单位。十二英寸为一英尺。1英寸=2.54厘米。

英山 县名。在湖北省黄冈市东北部、浠水上游、大别山南侧，邻接安徽省。县人民政府驻温泉镇。南宋置县。以英山得名。1932年由安徽省划归湖北省。农产有稻、小麦、棉花、茶叶、油桐等，并产桔梗、茯苓、苍术等药材。工业有机械、汽车配件、五金、纺织、建材等。

英尺 旧称"呎"。英制中的长度单位。三英尺为一码。1英尺=12英寸=0.304 8米。

英布(?—前195) 汉初诸侯王。六县(今安徽六安东北)人。曾坐法黥面，输骊山，故又称黥布。秦末率骊山刑徒起义，率数千人归附番君吴芮，后随项羽救赵，作战常为前锋，封九江王。楚汉战争中归汉，封淮南王，从刘邦击灭项羽于垓下(今安徽灵璧南)。汉初，以彭越、韩信相继为刘邦所杀，因举兵反，战败逃江南，被长沙王(吴芮子成王臣)诱杀。

英华 草木之美者。见《文选·扬雄〈长杨赋〉》"英华沉浮，洋溢八区"李善注。亦指美好、精粹的人或物。《礼记·乐记》："和顺积中而英华发外。"此指品质之美。《汉书·叙传上》："浮英华，湛道德。"此指声誉之美。

英寻 旧称"哥"。英制中的长度单位。1英寻=6英尺=1/880英里=1.828 8米。

英里 旧称"哩"。英制中的长度单位。1英里=5 280英尺=1 760码=1.609千米(公里)。

英英 ❶俊美；气概不凡。《晋书·荀闿传》："京师为之语曰：'洛中英英荀道明。'"❷亦作"泱泱"。轻盈明亮的样子。《诗·小雅·白华》："英英白云，露彼菅茅。"按：陆德明释文引《韩诗》作"泱泱"。❸形容乐声和盛。《吕氏春秋·古乐》："其音英英。"高诱注："英英，和盛之貌。"

英国 全称大不列颠及北爱尔兰联合王国(The United Kingdom of Great Britain and Northern Ireland)。简称联合王国，通称英国。位于欧洲西部不列颠群岛上。由大不列颠岛、爱尔兰岛东北部及附近许多小岛组成。西临大西洋，东隔北海、南以多佛尔海峡和英吉利海峡同欧洲大陆相望。面积24.2万平方公里。人口5 830万(1995年)，其中80%以上是英格兰人，余为苏格兰人、威尔士人、爱尔兰人等。人口90%分布在城市。英语为国语。居民多信基督教新教。首都伦敦。大不列颠岛东南部为地表起伏微缓的平原，北部和西部多山地和丘陵，有格兰扁山脉、奔宁山脉、坎布里亚山脉(Cambrian)等。北爱尔兰大部为高

地。海洋性温带阔叶林气候，冬温夏凉，秋冬多雾，多雨日。年降水量西及北部约750～1 500毫米，东南部约600～750毫米。较大河流有泰晤士河和塞汶河等。矿藏有煤、石油(在北海)、铁和天然气。公元前，大不列颠岛上住着克尔特人等。公元5—7世纪盎格鲁撒克逊人开始移入。7世纪形成封建制度。11—15世纪诺曼底人移入，并与盎格鲁撒克逊人融合而为英格兰人。经过1640年资产阶级革命及18世纪末至19世纪初的产业革命，资本主义迅速发展。19世纪末，成为世界最大的殖民帝国，侵占了比本土大140倍的殖民地。经过两次世界大战，政治、经济实力削弱。所属殖民地大部分独立。政体是君主立宪制。工业发达，资本集中，以机械制造(航空、汽车、造船、机床等)为主，钢铁、化学、炼油、电子、采矿、纺织等部门也很重要。西欧第二大石油生产国。农业在国民经济中所占比重很小，产小麦、大麦、马铃薯、甜菜等。渔业、畜牧业较重要。英国与其他一些国家组成英联邦。大部分工业原料(主要为棉花、羊毛、铁砂等)、半数食品都依靠进口；40%的工业产品(包括机器、金属、纺织品、化工品等)需要输出。旅游业亦盛。

英制 用英尺为长度单位、*磅为质量单位、秒为时间单位的*单位制。

英物 杰出的人物。《晋书·桓温传》："生未期，而太原温峤见之，曰：'此儿有奇骨，可试使啼。'及闻其声，曰：'真英物也！'"

英挺 俊伟不凡。刘琨《刘府君诔》："淑质英挺，金声玉振。"

英俊 英明雄俊。多指才能杰出者。《史记·淮阴侯列传》："异姓并起，英俊乌集。"

英洋 即"鹰洋"。

英语 属印欧语系日耳曼语族西日耳曼语支。英国、美国、爱尔兰、澳大利亚、新西兰、加拿大、巴哈马、牙买加、巴巴多斯、圭亚那、特立尼达和多巴哥、新加坡、博茨瓦纳、喀麦隆、加纳、斐济、冈比亚、莱索托、利比里亚、马拉维、马耳他、毛里求斯、尼日利亚、津巴布韦、塞拉利昂、南非、基里巴斯、乌干达、赞比亚、圣卢西亚、所罗门群岛、肯尼亚、塞舌尔、纳米比亚、瓦努阿图、斯威士兰、巴基斯坦、锡金等国家和地区的国语或官方语言。联合国正式语文和工作语文之一。印度正式联系语言。在英国本土有六种方言。使用人数(包括作为第一语言和第二语言)在5.5亿以上。7世纪起有文献。文字采用拉丁字母。

英雄 杰出的人物。《三国志·蜀志·先主传》："是时曹公(曹操)从容谓先主曰：'今天下英雄，惟使君与操耳，本初(袁绍)之徒，不足数也。'"杜甫《投赠哥舒开府翰》诗："君王自神武，驾驭必英雄。"

英髦 指才智杰出的人。《文选·刘峻〈辨命论〉》："昔之玉质金相，英髦秀达。"李善注："髦，俊也。"枚乘《柳赋》："隽人英髦，列襟联袍。"亦作"英旄"。

英镑 (pound sterling) 英国货币单位。1971年2月15日英国政府宣布英镑实行十进位制，把过去实行的12便士等于1先令、20先令等于1英镑，改为1英镑等于100新便士(new pence)。流通中的纸币面额有1、5、10、20、50英镑，铸币面额有1/2、1、2、5、10、50便士。

英德 市名。在广东省清远市东北部、北江中游及其支流连江及滃江下游。京广铁路纵贯。市人民政府驻英城镇。汉置浈阳、含洭两县，南宋置英德府(治浈阳)。元废县入英德州，明改英德县。1994年改设市。人口97万(城镇19.2万，1996年)。矿产有大理石、铁、钨。工业有建材、机械、制糖、化学、电力、森工等。产稻、甘蔗、黄麻、茶叶等。名胜古迹有南山碧落洞、观音岩、宝晶宫。

英厄曼 (Bernhard Severin Ingemann, 1789—1862) 丹麦作家。所作长篇小说《胜利者瓦尔德马》、《瓦尔德马和他的随从》、《艾里克王》，充满幻想色彩，宣扬骑士精神。后期作品接触到一些社会问题，如长篇小说《乡村儿童》等。另有抒情诗《晨歌》、《晚曲》等。

英仙座 北天星座之一。中心位置：赤经3时30分，赤纬+45°。见"星座"附图一、二。α星(中名"天船三")是2等星。β星(中名"大陵五")是有名的食变星。疏散星团M 34和双重疏散星团NGC869与NGC884肉眼可见。英仙座流星群于每年8月中旬出现。有亮于4等的星22颗。

英吉沙 县名。在新疆维吾尔自治区塔里木盆地西部。县人民政府驻英吉沙镇。清光绪八年(1882年)设英吉沙尔直隶厅，1913年改英吉沙县。"英吉沙"，维吾尔语"新城"之意。经济以农业为主，产小麦、棉花、玉米、大麦、油料作物和杏、梨、苹果等，并产名贵滋补果品巴旦木。工业有煤炭、皮棉加工、制毯、食品加工等。古迹有阿合图古城、斯的克巴克古城。

英机黎 即英国。名见清陈伦炯《海国闻见录·大西洋记》。王大海《海岛逸志》译作膺吃黎、英黎、英圭黎，谢清高《海录》译作唎咭利，均有专条记述。

英安岩 化学和矿物成分相当于英云闪长岩或花岗闪长岩的熔岩。一般呈灰色、灰绿色等；具斑状结构，斑晶多为中性斜长石，碱性长石较少，有时含有少量石英、角闪石、辉石、黑云母等。基质为隐晶质，由斜长石和少量石英组成。

英国管 木管乐器。即中音双簧管。初呈弯形，法语原名为cor anglé(意为"弯管")。至19世纪中叶始改为直形。结构和演奏法与双簧管类似，但管身较大，喇叭口呈梨形，有一弯曲金属小管连接嘴子和管身。在管弦乐队中常用为独奏乐器。

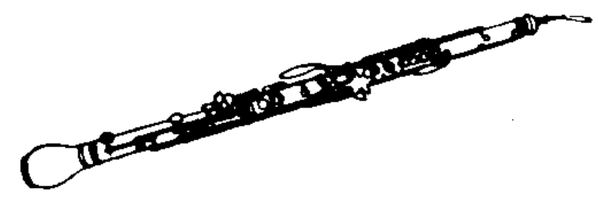

英国管

英格兰 (England) 在大不列颠岛南部及中部，还包括怀特(Wight)等岛。是英国人口、经济最集中地区，因此英格兰一词有时也指英国。面积约13万余平方公里。人口4 853.3万(1993年)，占全国人口五分之四以上。首府伦敦亦为首都。北部和中部有奔宁山脉，东南为平原。主要河流有泰晤士河、塞汶河和特伦特河(Trent)。气候温和湿润。重要工业有煤炭、钢铁、造船、机械制造、化学、纺织等部门，多分布在奔宁山两侧煤田地区；伦敦及其周围为新工业区，有电子、汽车、航空、炼油等部门。产小麦、大麦、马铃薯、蔬菜等，海洋渔业发达。

英烈传 (传zhuàn) 又名《云(雲)合奇踪》。讲史小说。明人作。据旧本《皇明开运英武传》裁剪而成，伪托徐渭编。八十回。从元顺帝荒淫失政起，到朱元璋建立明朝、分封诸子止。大体根据有关史料，而又颇杂荒诞之说。或云本书为明武定侯郭勋家所传，是勋为夸饰其先人郭英的战功而刊行的。

英敛之 (1866—1926) 中国天主教学者、教育家。原名英华，生于北京。22岁入天主教。1902年在天津创办《大公报》。民国后，先后在北京创立"静宜女中"、"辅仁社"，又创办"公教大学"(后改为辅仁大学)，任第一任校长。长期

致力于办教育和慈善事业。著有《万松野人言善录》、《也是集》等。

英联邦 (The Commonwealth) 由英国和已经独立的前英帝国殖民地或附属国组成的松散联合体。原称"英帝国"或"不列颠帝国",第一次世界大战后改用现名。英联邦不设立任何权力机构,英国国王为联邦的象征和元首。各成员国政府首脑定期举行会议,但其结果对成员国没有约束力。英国和联邦成员国互派高级专员以保持联系,并自1965年起设立英联邦秘书处。在经济上,成员国之间贸易关系密切。成员国有53个(1996年):安提瓜和巴布达、澳大利亚、巴哈马、孟加拉国、巴巴多斯、伯利兹、博茨瓦纳、文莱、英国、加拿大、塞浦路斯、多米尼克、冈比亚、加纳、格林纳达、圭亚那、印度、牙买加、肯尼亚、基里巴斯、莱索托、马拉维、马来西亚、马尔代夫、马耳他、毛里求斯、瑙鲁(参加英联邦的活动,但不参加英联邦政府首脑会议)、新西兰、尼日利亚、巴布亚新几内亚、圣卢西亚、圣基茨和尼维斯、圣文森特和格林纳丁斯、塞舌尔、塞拉利昂、新加坡、所罗门群岛、斯里兰卡、斯威士兰、坦桑尼亚、汤加、特立尼达和多巴哥、图瓦卢、乌干达、瓦努阿图、萨摩亚、赞比亚、津巴布韦、南非(1961年退出,1994年重新加入)、巴基斯坦(1972年1月退出,1989年重新加入)、纳米比亚、喀麦隆、莫桑比克。爱尔兰、斐济原是成员国,已分别于1949、1987年宣布退出。

英歌舞 汉族民间舞蹈形式之一。流行于广东、福建等地。主要表演形式为大型集体舞,舞者化妆成《水浒传》中英雄人物,双手各持一根短木棒,上下左右相互对击,动作健壮有力,节奏强烈。舞后还有歌舞小戏,称"英歌后棚"。

英额岭 在吉林省东部。属长白山脉。东北-西南走向。东北接老爷岭。海拔1 000米左右。主峰英额峰,海拔1 189.6米。图们江与松花江上游分水岭。

英日同盟 1902年英、日为对抗俄国在远东的扩张以及为侵略中国和朝鲜而缔结的军事政治同盟。规定:(1)双方承认彼此有权干预中国和朝鲜的内政;(2)一方如对第三国作战,另一方应守中立;一方如对两个或两个以上国家作战,另一方应予军事援助。1921年废止。

英布战争 也叫"布尔战争"或"南非战争"。英国对南非布尔人的战争。布尔人是南非荷兰移民后裔,19世纪在南非建立奴役黑人的德兰士瓦共和国和奥兰治自由邦。1899年10月英国发动战争,布尔人战败,1902年媾和。德兰士瓦和奥兰治被英国吞并,1910年并入英国自治领南非联邦。

英白拉多 译自拉丁文imperator,意为"命令者"。古罗马国家最高统帅的尊称。奥古斯都(屋大维)建立帝制起,成为罗马皇帝的世袭称号。西文"皇帝"(如英emperor,法empereur)一词多导源于此。

英吉利人 即"英格兰人"。

英伊战争 1856—1857年英国入侵伊朗的战争。英国图谋征服伊朗和阿富汗,在该地区不断扩张势力。1856年波斯军攻占与阿富汗有争执的赫拉特;英以此为借口对伊朗宣战,占领波斯湾的哈尔克岛和布什尔港。次年又侵占阿瓦士城。因波斯军坚决反击和印度民族大起义即将爆发,英国乃和伊朗签订《巴黎和约》(1857年3月)。依约,英军撤出伊朗;伊朗从赫拉特撤军,并放弃对赫拉特的一切要求。

英阿战争 英国侵略阿富汗的战争。共三次。(1)1838—1842年。英军侵入阿富汗,扶植傀儡政权,并攻陷首都喀布尔。阿富汗人民英勇抵抗,1841年底全歼入侵英军。次年英军再次入侵,重占喀布尔,遭阿富汗人民沉重打击,撤退。(2)1878—1879年。英军又遭失败,但由于封建统治者的妥协,1880年签订的和约中,英国却取得对阿富汗外交的控制权。(3)1919年阿富汗宣布独立,英国借故发动进攻,失败,被迫于1921年签订承认阿富汗独立的和约。

英武可汗(可kè,汗hán)(?—759) 即回纥葛勒可汗。名磨延啜,怀仁可汗子。助唐平安史之乱,收复长安、洛阳。娶唐宁国公主,封"英武威远毗伽阙可汗"。在今色楞格河畔筑富贵城,统一北方诸部。

英法协议 ❶英、法在东南亚划分势力范围的协议。1896年1月签订。规定两国应保障暹罗(今泰国)的独立,并不得在该国谋求特殊的地位;湄公河以东地区属法国势力范围,英国则在缅甸和马来亚确保自己的权益。❷英、法在西非划分势力范围的协议。1898年6月签订。两国进一步调整在尼日尔河和乍得湖地区的殖民地,法国得以将所占的达荷美和法属苏丹联结起来,英国则取得尼日尔河可通航地段及尼日尔河至乍得湖以东地区。❸英、法在东非和中非划分势力范围的协议。1899年3月签订。规定法国放弃对尼罗河上游的要求,但得以将北非的属地和法属西非联结起来;英国得到苏丹,掌握整个尼罗河,并使埃及和英在东非的领地联成一片。

英法协约 英、法为反对德国于1904年4月在伦敦缔结的条约。规定:埃及被划为英国势力范围,摩洛哥则为法国势力范围;同时解决了两国过去在纽芬兰、西非、暹罗(今泰国)、马达加斯加等地的纠纷。协约为1907年三国协约奠立了基础。

英法条约 英、法在非洲划分势力范围的条约。1890年8月签订。规定:自阿尔及利亚南部边界起,穿过撒哈拉直抵尼日尔河上游和乍得湖北部均属法国势力范围;英国则拥有尼日尔河下游和乍得湖以南的地区;英国承认法国对马达加斯加的"保护权",法国则承认英国对桑给巴尔的"保护权"。

英法商约 又称"科布顿条约"。1860年由*科布顿和薛瓦利(Michel Chevalier, 1806—1879)代表英、法两国签订。规定两国互享最惠国待遇,减免对方重要商品的关税。双方同意该约适用于两国对欧洲其他国家的贸易。在条约签订后六年中法国与比利时等国也签订了类似的商约。对当时欧洲各国开展自由贸易有很大影响。

英俄协约 1907年8月英、俄为划分在亚洲的势力范围而签订的协约。包括关于伊朗、阿富汗和中国西藏三个协定。关于伊朗的协定,规定伊朗东南部属英国势力范围,北部属俄国势力范围,中部为中立地带。关于阿富汗的协定,主要内容为俄承认英在阿富汗的特权。关于西藏的协定,双方承认西藏是中国领土的一部分,与西藏交涉必须通过中国政府。协约使英、法、俄三国最终形成协约国。

英美法系 中世纪以来的英国法律以及在其影响下制定的各国法律的总称。因美国独立后基本上仿照英国法,故名。又因其基础是英国法,故亦称"英吉利法系"。还因表现为普通法形式,故也称"普通法系"。是西方国家中与大陆法系并列的影响最大的法系之一。1066年普通法开始产生、1349年衡平法开始产生后逐步形成。17世纪起,随着英国的对外扩张,英国法传播到世界各地。美国虽采用英国法,但对英国法有很大的改动,并以制定成文宪法等表

现出自己的特点。属于英美法系的，除英、美两国外，还有大部分英联邦国家以及亚洲、非洲、大洋洲与加勒比海地区原属英国殖民地或附属国的国家。

英荷战争 英国为争夺殖民地市场和海上霸权对荷兰进行的战争。共三次。1651 年，英国颁布打击荷兰海上贸易的*《航海条例》，导致 1652—1654 年第一次英荷战争。结果英胜。据 1654 年和约，荷兰承认《航海条例》。1665—1667、1672—1674 年，因英国争夺荷兰在北美、东印度诸岛的殖民地和市场又爆发两次战争，终以荷兰失败而结束。英国由此确立其海上优势。

英格兰人 (English) 亦称"英吉利人"。❶英国的民族。由克尔特人、盎格鲁人、撒克逊人、丹人、诺曼人等长期结合而成。4 594 万人 (1995 年)。主要住在英格兰。语言属印欧语系日耳曼语族，有文字。多信基督教新教。主要从事工业。17—19 世纪英国殖民扩张时期，广泛散居世界各洲。少数殖民官吏、商人、企业主成为殖民地统治阶层，另有许多破产农民、失业者、流放者及宗教信仰与国教分歧者被迫迁往国外，移居殖民地，与其他国家移民结合成为美利坚人、加拿大人、澳大利亚人等。另有 3 万人在爱尔兰共和国，367 万人在美洲(其中加拿大 98.4 万)、大洋洲(澳大利亚 93.7 万)、非洲和亚洲。❷英国居民的泛称，亦称"英国人"。

英资财团 英国资本在香港经营的财团。它们包括：怡和财团、太古集团、汇丰银行、渣打银行、香港电讯、嘉道理家族、英之杰集团。各集团资金雄厚，规模庞大，对香港经济的发展有巨大影响。其业务日益向全球化方向发展，但主要经营活动仍在香港、中国内地及其他亚洲和太平洋地区。

英雄气短 相传宋代苏丕年少时应试礼部不中，因谓："此中最易短英雄之气。"后以"英雄气短"指有才有志的人因遭遇困阻或沉迷于情色而丧失进取心。《说岳全传》第二十三回："倘若有冒功等事，岂不使英雄气短，谁肯替国家出力！"

英雄史观 宣扬少数英雄主宰和创造历史的唯心主义历史观。它认为英雄有"天赋才能"或是"神的意志"和"世界精神"的代理人，是历史的创造者；视人民群众为"群氓"，否认他们是历史的真正创造者。

英雄主义 主动为完成具有重大意义的任务而表现出来的英勇、顽强和自我牺牲气概和行为。意大利哲学家维科用"英雄主义"表示传说中的古希腊"英雄时代"这一特定历史时期。英国 19 世纪哲学家卡莱尔把英雄主义看作体现神的意志的杰出个人的行为。在现代西方文学中常把英雄主义理解为强者的独断专横和个人与整个社会的对立。马克思主义认为英雄主义是由社会在发展进程中所面临的伟大任务引起的，每一新的社会形态在诞生时都必然会产生自己的英雄主义。参见"革命英雄主义"、"个人英雄主义"。

英缅战争 19 世纪英国侵略缅甸的战争。英国为变缅甸为殖民地，打开入侵中国的道路，先后发动三次战争。第一次战争 (1824—1826)，英军曾遇到*班都拉的英勇抵抗。英军陷仰光后继续北犯，最后缅甸被迫订立《延达波条约》，割让阿拉干和丹那沙林等地，赔款一千万卢比。第二次战争 (1852 年)，下缅甸被英国占领。第三次战争 (1885 年)，英国吞并上缅甸，*雍籍牙王朝覆亡。整个缅甸沦为英国殖民地。

英暹条约 1855 年英国强迫暹罗(今泰国)在曼谷签订的不平等条约。主要内容为：(1) 英人在暹罗有居住自由与贸易自由权；(2) 英国在暹罗享有领事裁判权；(3) 规定英货进口税率不超过 3%；(4) 允许英舰进入昭披耶河(湄南河)口。其后相继效尤者有美、法等多国，从此暹罗逐步沦为半殖民地。

英镑集团 英国控制下的国际货币集团。以英镑作为联系各成员国经济往来的货币，故称。1931 年正当世界经济危机时形成。参加者有英联邦各成员国(加拿大除外)以及瑞典、挪威、丹麦、葡萄牙、埃及、伊拉克、暹罗(今泰国)、阿根廷、巴西等当时在财政经济上同英国有密切联系的国家。规定各成员国货币与英镑保持固定汇率，而对其他通货的汇价则按英镑对美元的汇价来确定。各国把大部分外汇准备金储存伦敦，供国际清算之用。英国利用英镑集团巩固了它在各国市场上的地位。1939 年该集团为英镑区所代替。

英德借款 即《英德借款详细章程》，又称"英德洋款"。清政府为偿付中日甲午战争赔款，继*俄法借款之后，1896 年(光绪二十二年)3 月 23 日由总理衙门与汇丰银行及德华银行在北京签订。共十八款。主要内容：借款总额一千六百万英镑(合银一亿两)；年息五厘，以九四折扣付款；偿还期限三十六年，不得提前或一次还清；以海关收入为担保。并规定借款偿还期内，中国海关总税务司须由英国人充任。

英霍山寨 明清之际皖北抗清武装根据地。英山(今属湖北)、霍山、六安一带，明末农民军*革左五营在此活动很久。清军南下后，英霍又成为抗清武装的重要根据地。英山三尖砦有张福寰，从明末到顺治八年 (1651 年)，共据守十余年。顺治二年明宗室荆王朱常采在此起兵；六年，冯宏图起兵，托名史可法，攻克英、霍、无为、巢、六安，都不久即败。七年明宗室朱统锜据山寨，称石城王。次年为清军所败。

英汉大词典 中国大型英汉词典。陆谷孙主编。上海译文出版社 1989—1991 年出版。二卷。收词约二十万条。兼顾普通语词和百科词语，客观描述英语词汇实际使用的状况，例句直接采自当代国外报刊。有附录十四种。

英吉利法系 即"英美法系"。

英吉利海峡 (English Channel) 法语称拉芒什海峡。在英国和法国之间。西通大西洋，东北通北海。包括多佛尔海峡，长约 560 公里，最宽处 240 公里，最狭处 33 公里。平均水深 53 米，最深 172 米。是国际航运要道。也是重要的渔场。历史上曾在此发生多次军事冲突和海战。

英国国教会 (Church of England) 亦称"英格兰教会"。指英国英格兰地区(不包括苏格兰、威尔士和北爱尔兰)的圣公会，为法定的国家教会。参见"圣公会"。

英国经验派 16—18 世纪英国经验论者的统称。一般认为始自弗兰西斯·培根，主要代表还有霍布斯、洛克、贝克莱、休谟等。其共同特征是认为感觉经验是知识的唯一泉源。其中又有唯物主义的经验论者(如培根、霍布斯、洛克)与唯心主义的经验论者(如贝克莱、休谟)之分。前者坚持外部世界是经验的基础，后者否认经验来源于外界，甚至认为外界是感觉或表象的总和。参见"经验论"。

英国博物馆 即"不列颠博物馆"。

英美烟公司 英美资本垄断卷烟业的托拉斯组织。1902 年由美国烟草公司和英国帝国烟草公司合资组成。总公司

设伦敦。1919 年在上海设驻华英美烟公司总部(1936 年迁香港)。后在天津、青岛、香港、上海、汉口、沈阳等地设卷烟厂。1937 年产量占当时中国卷烟总产量的 70% 以上。并在山东、河南、安徽等省侵占土地,辟种烟场,移植美烟,设烤烟厂。通过永泰和烟草公司及颐中烟草运销公司,深入中国内地销售。又先后取得政府的捐税优惠待遇。1930 年在沈阳设启东烟草公司,1934 年在上海设*颐中烟草公司。

英格兰银行(行 háng) 英国的中央银行。1694 年英国皇室特许苏格兰人派特森 (William Paterson, 1658—1719) 等创办,以该行永久贷与政府 120 万英镑为条件。后获货币发行权。1844 年分设发行部和银行部。后逐渐放弃商业银行业务,成为中央银行,代理国库,控制货币流通,并独占发行权。1946 年工党政府将该行收归国有,对私人股东给以赔偿,大部分董事保持原来地位。总管理处在伦敦。

英诺森三世 (Innocentius III, 1160—1216) 教皇 (1198—1216)。意大利人。在位时,教皇权势极盛,强调神权高于王权,君王权力应由教皇授予。曾迫使英国、瑞典等国国王臣服于教廷;发动第四次十字军东征;联合法国封建主镇压阿尔比派;批准成立方济各会和多明我会两个托钵修会。

英雄交响曲(曲 qǔ)(Op.55) 德国作曲家贝多芬 1802—1804 年所作《降 E 大调第三交响曲》的别名。1805 年在维也纳首次演出,贝多芬本人指挥。初题名为《拿破仑·波拿巴大交响曲》,后闻拿破仑称帝而删去。1806 年出版时改名为《英雄交响曲 —— 为纪念一位伟大人物而作》。四乐章。规模宏大,富于哲理性和史诗性,为西洋音乐史上重要交响曲作品。

英属圭亚那 见"圭亚那"。

英裔非洲人 (Anglo-Africans) 非洲南部民族之一。系英国移民的后裔。约 213 万人 (1995 年)。主要分布在南非东部及全国各城市 (195 万)。部分在津巴布韦(16 万)、纳米比亚(1.5 万),以及博茨瓦纳、赞比亚、斯威士兰、莱索托等国。操英语,大部分人会讲阿非利坎斯语,属印欧语系日耳曼语族。多信基督教新教。主要从事工商业。

英德续借款 即《英德续借款合同》,又称"续借英德洋款"。清政府为偿付中日甲午战争赔款,继*俄法借款、*英德借款之后,1898 年(光绪二十四年)3 月 1 日由总理衙门与汇丰银行及德华银行在北京签订本合同。共十七款。主要内容:借款总额一千六百万英镑(合银一亿两);年息四厘半,以八三折扣付款;偿还期限四十五年,不得提前或一次还清;以海关税收,苏州、淞沪、九江、浙东货厘及宜昌、鄂岸、皖岸盐厘为担保。并规定借款偿还期内,中国海关总税务司须由英国人充任。

英义建功可汗 (?—780)(可 kè,汗 hán) 即回纥牟羽可汗,亦称登里可汗。名移地健,英武可汗子。助唐平安庆绪、史朝义之乱,收复洛阳,平定河北。唐封为"英义建功可汗"。积极吸收汉文化,参用汉制。建中元年(公元 780 年),为宰相顿莫贺达干(达干系官名)所杀。

英国广播公司 (British Broadcasting Corporation—BBC) 英国公共广播电视机构。1922 年 10 月,由六家私营电器和无线电公司联合创建于伦敦。1926 年英国政府出资收购,自 1927 年 1 月 1 日起成为公共企业。1936 年 11 月建成世界上第一个正式播出的电视台。现办有两套电视节目,四套对全国广播节目,另办有地区和地方的广播电视台。对外广播使用三十八种语言。

英国石油公司 英国和世界石油工业综合经营的最大企业之一。1909 年成立。原名"英波(斯)石油公司",1935 年改称"英伊石油公司",1954 年取现名。英国政府及英格兰银行拥有股份的 51%。广泛开采亚非及阿拉斯加、北海等处的石油资源。与*英荷壳牌石油公司关系密切。1971 年开始,在伊朗、伊拉克、科威特、卡塔尔、利比亚等中东国家石油公司的股权已部分或全部被当地政府收归国有。1975 年在挪威的子公司主要股份出售给挪威政府。总公司在伦敦。

英国四大银行 (行 háng) 英国金融业中占统治地位的 4 家私营商业银行,即*巴克莱银行、*密德兰银行、*劳埃德银行和*国民威斯敏斯特银行。

英国宇航公司 英国宇航工业企业。1977 年工党政府根据"飞机、造船工业法",将四家飞机制造公司的制造部门收归国有后合并组成。生产各种民用、军用飞机,导弹及人造卫星等。1981—1985 年保守党政府将股份的 51.6% 出售给私人资本及职工。公司在伦敦。

英国钢铁公司 英国大钢铁工业企业。1951 年英国工党政府根据 1948 年"钢铁工业国有化法"在合并大型私营企业基础上建立。1953 年保守党政府实施钢铁工业非国有化,将公司股票售还原企业主。1967 年工党政府出资 8 亿余英镑又将 14 家大钢铁企业收归国有,重建该公司。1988 年 11 月保守党政府又对其实施非国有化。总公司在伦敦。

英国皇家学会 英国最高学术研究机构。1660 年成立。1887 年起分成数理学科和生物学科两类。该会原有图书馆、博物馆、实验室、天文台等,现除保留图书馆外,其他已全部移交给有关机构(如伦敦博物馆和格林尼治天文台等)。英国政府的重要科技措施都交由该会研究作出初步决定,然后由政府作最后决策。刊物有 1665 年开始出版的《哲学汇刊》和 1800 年起出版的《皇家学会会志》,以及《年报》等。

英国莱兰公司 英国汽车制造企业。1968 年由英国汽车持股公司(主要制造小轿车)和莱兰汽车公司(主要制造卡车及公共汽车)合并而成,称英国莱兰汽车公司。1975 年改现名。1975 年因资金发生困难,由工党政府接管。在国外有子公司。总公司在伦敦。

英国航空公司 英国空运企业。1971 年由两家国有企业(英国海外航空公司及英欧航空公司)合并组成。1987 年 1 月实行非国有化。国际航线通往 70 多个国家和地区的 160 多个城市,航程 60 多万公里。总公司在伦敦。

英国高等法院 英国最高法院两个组成部分之一(另一为上诉法院)。根据 1873 年《审判实施法》设立。根据 1971 年《法院法》(1972 年起生效),分设御座、大法官与家事三个法庭,每个法庭又分设庭属法院与专门法院。对高等法院的判决不服,一般上诉到上诉法院的民事庭,但也可以上诉至上议院。

英国职工大会 英国最大的全国性工会联合组织。1868 年建立。主要从事处理全国性、行业性的劳资关系;对所属工会组织提供职工教育、咨询等服务;向政府反映工会对经济、社会问题的意见。参加国际自由工会联合会。每年 9 月召开代表大会,选出 37 人组成的理事会作为常设机构。会址在伦敦。

英国最高法院 英国的高等司法机构。根据1873年《审判实施法》设立，由高等法院与上诉法院组成。并非独立的法院，也不是最高审级。根据1971年《法院法》(1972年起生效)，"最高法院"这个名称在法律中已经取消。英国的法律规定与实际作法很不一致。英国的最高审级法院是上议院，上议院才是英国真正的最高法院。

英法海峡隧道 又称"英吉利海峡隧道"、"欧洲隧道"。从英国多佛尔穿越多佛尔海峡至法国桑加德的海底铁路隧道。为电力牵引复线铁路隧道。1987年9月开工，1994年5月正式通车。全长50.5千米，其中海底部分长37千米。海底段最小覆盖层厚度为21米，离海平面约100米。由两条平行的中线间距为30米、直径为7.6米的单线运行隧道和设在正中的一条直径为4.8米的辅助隧道组成。在两主隧道之间每隔375米设一连接3条隧道的横向通道，可供旅客去辅助隧道避险或换乘另一运行隧道内的列车；每隔250米跨过辅助隧道顶部另设一组横向通道与两边主隧道相连通，以释放列车活塞作用的空气压力；每隔750米设有一个电力间或变电所。整座隧道设有4组交叉渡线，以连通两条运行线，可使列车转线或折返，或让出一线进行维修。隧道运营时，小轿车、公共汽车和货车可装在由专用平台车组成的列车运过隧道。

英法联军之役 即"第二次鸦片战争"。

英美联防协定 即"英美关于租借基地协定"。

英埃同盟条约 1936年8月英国与埃及在伦敦缔结的不平等条约。有效期二十年。依约，英国终止对埃及的军事占领，但仍保持在苏伊士运河区驻军和亚历山大港的海军基地，限期不超过八年；如遇战事，埃及须对英国提供后勤设施；恢复对苏丹的英埃"共管"制度。1951年10月埃及宣布废除该约，遭英国拒绝。1954年签订《关于苏伊士运河基地协定》，英国宣布终止此约。

英联邦特惠制 见"帝国特惠制"。

英属洪都拉斯 见"伯利兹❶"。

英国工业联合会 英国企业家组织。1965年由英国产业联合会、英国雇主联合会及英国制造商全国协会合并组成。代表企业界向政府反映意见，列席全国经济发展委员会等政府机构召开的会议，协助政府制订有关经济政策；向会员企业提供行业情况资料，指导所属雇主协会与工会谈判劳资合同；在国际上参加欧洲共同体产业联盟等组织。会务由理事会主持。经费由会员企业共同负担。会址在伦敦。

英国公共档案馆 亦译"不列颠公共文件馆"、"英国公共档案局"。英国国家档案馆之一。1838年建立于伦敦。馆藏11—20世纪英国政府各部门、法院及其他重要档案14万多米(档案排放在档案架搁板上的总长度)。收藏有丰富的历史档案，如著名的《末日审判书》(1086年)、皇家特许状(13世纪)、符木文件(13世纪)等。还收藏有19世纪中国广东省的档案2万件。

英国东印度公司 17—19世纪中叶英国政府特许设立的对东方主要是印度和中国经营垄断贸易、进行殖民事业的组织。1600年获得皇家特许状。最初在马来群岛一带进行香料贸易，后转向印度建立根据地，拥有军队和舰队。18世纪中叶起，通过战争排挤法、荷势力，建立在印度的统治地位。供应*港脚商人大量鸦片，使其向中国走私输入。英国政府曾依靠该公司在印度的财产和武装，对缅甸、阿富汗及其他亚洲国家进行掠夺战争。产业革命后，为适应新兴工商业资本的发展要求，先后取消该公司对印度(1813年)和中国(1833年)的贸易垄断权。1858年撤销。

英特尔电脑公司 美国电子计算机制造大公司。1968年由硅谷创始人之一肖克利(William Shockley，1910—)的学生摩尔(Gordon Moore，1929—)创办。1971年发明微型处理器。以众多技术创新而获得成功，对硅谷电子工业的崛起有极大的促进作用。总部在硅谷。

英雄无用武之地 有本领而无处施展。《资治通鉴·汉献帝建安十三年》："今操(曹操)芟夷大难，略已平矣，遂破荆州，威震四海。英雄无用武之地，故豫州(刘备)遁逃至此。"

英属维尔京群岛 (British Virgin Islands) 西印度群岛中的英属岛群。位于小安的列斯群岛最北部，西距美属维尔京群岛不足2公里。包括托尔托拉(Tortola)等30多个岛屿，面积153平方公里。人口1.8万(1994年)，主要是黑人和黑白混血种人，多信基督教新教，通用英语。首府罗德城。主岛地势低平，余各岛多丘陵起伏。热带气候，年平均气温26℃，年降水量1 200毫米。1762年沦为英国殖民地。旅游业约占国内生产总值的四分之三。农牧业主产甘蔗、水果、蔬菜，养牛、羊、家禽等。工业有农产品加工、酿酒、旅游商品等。矿产有石灰石和铜。

英国工人阶级状况 书名。恩格斯写于1844年9月至1845年3月。编入《马克思恩格斯全集》第1版第2卷。根据作者在英国亲身考察和调查的实际材料，用历史唯物主义的观点分析资本主义的内在矛盾和无产阶级在资本主义社会中的地位和作用，揭露资产阶级对无产阶级的残酷剥削，论述英国工人运动的产生和发展，指出工人运动只有与社会主义相结合，才能使工人阶级从资本主义制度下解放出来。

英国资产阶级革命 17世纪英国确立资产阶级统治的革命。1640年国王查理一世为筹措军费重新召开国会。国会拒绝筹款，并抗议国王的专横统治，矛盾加剧。农民的反封建斗争也日益激烈。1642—1646年爆发第一次内战。*克伦威尔率新模范军打败王党军。但代表大资产阶级利益的长老派背叛革命，企图与王党妥协；代表中等资产阶级与新贵族利益的独立派，一面主张继续对国王进行斗争，一面又反对农民与手工业者的民主改革要求，革命阵营发生分裂。王党乘机于1648年挑起第二次内战，王党军又被击溃。在人民的压力下，1649年1月国王查理一世被处死。同年5月，共和国成立，独立派掌权。农民的土地问题未得解决。随之，独立派镇压了代表小资产阶级的平等派和代表贫苦农民的掘土派，建立以克伦威尔为首的资产阶级-新贵族专政。1653年克伦威尔改共和政体为护国主政体，自任"护国主"，实行军事独裁。克伦威尔死后，统治集团陷于混乱。逃亡国外的查理一世的儿子乘机策动王党叛乱，1660年斯图亚特王朝复辟。复辟王朝的反动政策引起辉格党人和各阶层的反对。资产阶级、新贵族与部分封建主实行妥协，发动了1688年*光荣革命，推翻复辟王朝，建立起土地贵族和大资产阶级联盟的君主立宪政权。这次革命开辟了世界资产阶级革命的新时代，因而历史学上常把1640年作为世界近代史的开端。

英美烟草工业公司 世界最大的烟草工业企业之一。由英美两国私人合资经营。前身是1902年成立的英美烟公司，1976年与烟草证券信托公司合并，改现名。除生产各

种烟草制品外，还经营香料、化妆品、包装材料以及食品、饮料等。在国外有许多子公司，总部在伦敦。

英埃共管苏丹协定 英国在镇压苏丹马赫迪起义后，于1899年1月同埃及在开罗签订的协定。规定：苏丹的统治权由埃及赫迪夫根据英政府推荐而任命的总督掌握。1924年英废除协定，苏丹全归英国统治。1936年*《英埃同盟条约》订立，又恢复共管制度。1951年10月埃及宣布废除。

英荷壳牌石油公司 世界最大的石油企业之一。1907年由荷兰皇家荷兰石油公司和英国壳牌运输与贸易公司合并组成。荷英分别占有60%和40%的股份。后因业务经营上要依仗英国政府支持，英国资本在该公司逐渐占优势。第二次世界大战后，美国资本渗入。在中东及加拿大、委内瑞拉、阿根廷、印度尼西亚、尼日利亚等国开采石油。在海外100多个国家和地区设有子公司和联系公司。总公司在伦敦。

英国一九二六年大罢工 英国最大规模的全国总罢工。1926年4月底英国矿工为反对削减工资举行罢工。罢工迅速扩展到其他工业部门，5月初形成全国性大罢工，参加者达600万人。随即转为政治罢工，全国经济生活瘫痪。政府采取镇压和分化政策，领导罢工的职工大会总委员会与政府妥协，5月中旬罢工停止。但矿工罢工仍坚持至11月。

英美关于租借基地协定 亦称《英美联防协定》。1940年9月2日英、美两国政府的换文，以及1941年3月27日英、美、加拿大三国缔结的有关协定、照会和协定书的总称。美国移交旧驱逐舰50艘和一批枪炮给英国，换取在西大西洋上英国属地建立军事基地的权利，这些属地包括纽芬兰（今属加拿大）、百慕大、牙买加（1962年独立）、圣卢西亚（1979年独立）、安提瓜（现安提瓜和巴布达的一部分，1981年独立）、特立尼达（现特立尼达和多巴哥的一部分，1962年独立）、英属圭亚那（现圭亚那，1966年独立）和巴哈马（1973年独立）等地，租期99年。

5 **荒** (huǎng 谎) 同"恍"。《汉书·外戚传上》："寖淫敞荒，寂兮无音。"颜师古注："荒，古恍字。""敞荒"同"惝恍"。

莒 (yǐ) 见"芣莒"。

茼 (qǐng) 见"茼麻"。

茼麻 (*Abutilon theophrasti*) 俗称"青麻"、"莞"。锦葵科。一年生草本。茎被细短柔毛，青或红紫色。叶心脏形，亦被短毛。花单生叶腋，钟形，黄色。蒴果呈磨盘形，分果爿15～20。种子肾形，淡灰或黑色。中国久经栽培，分布较广。国际市场称其纤维为"天津黄麻"。茎部韧皮纤维主要供制麻袋、绳索，编渔网和造纸。种子入药，又可榨油制肥皂、油漆等。

茼麻

苋 〔莧〕(huán 环) 一种细角的山羊。见《说文·苋部》。

茢 (dié 迭) 草名。即"蕛"。《尔雅·释草》："蕛，茢。"

茌 (chí 迟) 亦作"茬"。见"茌平"。

茌平 县名。在山东省聊城市东北部、徒骇河流域。邯济铁路经过境内。县人民政府驻茌平镇。秦置县。《水经·河水注》："应劭曰：茌，山名也。县在山之平地，故曰茌平也。"农产以棉花、小麦、杂粮为主，并产乌枣、红枣。工业有化肥、电力、机械、纺织、建材等。古迹有重邱遗址、牡邱遗址。

苻 ㊀(fú 扶) ❶草名。《尔雅·释草》："苻，鬼目。"郭璞注："茎似葛，叶员（圆）而毛，子如耳珰也，赤色丛生。"郝懿行义疏谓即白英。❷通"莩"。芦中白膜。《淮南子·俶真训》："芦苻之厚。"

㊁(fú，旧读pú 葡) ❶通"蒲"。见"萑苻"。❷姓。十六国前秦有苻坚、苻健。

苻坚 (338—385) 十六国时期前秦国君。公元357—385年在位。一名文玉，字永固，略阳临渭（今甘肃天水东）人。氐族。初为东海王，后杀苻生自立，称大秦天王。任用王猛，压制不法贵族，兴修关中水利，注意农业，以增加财政收入。先后攻灭前燕、前凉、代国，统一北方大部地区，并夺取东晋的益州，遣军远征西域。建元十九年（公元383年），征调九十万军队攻晋，在淝水大败（参见"淝水之战"）。各族首领乘机自立，他为羌族首领姚苌所杀。

苻洪 (285—350) 十六国时期前秦的建立者。原姓蒲，字广世，略阳临渭（今甘肃天水东）人。氐族。永嘉时被部族首领推为盟主。公元329年，归附后赵石虎，为流人都督，率二万户迁居枋头（今河南浚县西南）。太宁元年（349年），与石斌、姚弋仲等镇压梁犊起义军。后遣使降晋，受命为征北大将军、都督河北诸军事。不久，自称大将军、大单于、三秦王。后为其军师将军麻秋毒死。

苻健 (317—355) 十六国时期前秦国君。公元351—355年在位。字建业，略阳临渭（今甘肃天水东）人。氐族。苻洪第三子。嗣位后，去秦王号，称臣东晋。时后赵新亡，关中豪强割据，351年乘机进占关中，建都长安，称天王、大单于，国号秦，建元皇始。次年称帝。皇始四年（354年），东晋桓温北伐入关中，他坚壁清野，迫温撤军。后于宫廷争位中病死。

苻融 (?—383) 十六国时期略阳临渭（今甘肃天水东）人，字博休。氐族。苻坚弟。封阳平公。坚谋攻晋，他与朝臣多次谏阻，未被采纳。出兵时，与张蚝等人统兵二十五万任前锋，攻陷寿阳（今安徽寿县），隔淝水与晋军对峙。晋军渡河决战，被杀。作有《浮图赋》。

苽 同"菰㊁"。

苓 (líng) ❶植物名。苓耳，即卷耳。亦称葈耳、苍耳。详"卷耳❶"。❷通"蘦"。植物名，即大苦。《诗·唐风·采苓》："采苓采苓，首阳之巅。"毛传："苓，大苦也。"参见"蘦❶"。❸茯苓。见"茯"。❹通"零"。见"苓落"。

苓茏 形容草木青葱茂盛。《淮南子·俶真训》："根茎枝叶，青葱苓茏。"

苓落 同"零落"。凋零衰败。《管子·宙合》："奋盛，苓落也。盛而不落者，未之有也。"

苶 (nié 聂阳) 疲倦貌。《庄子·齐物论》："苶然疲役而不知其所归。"

5 **茚** (yìn 印) 一种稠环芳香烃。无色液体。熔点 -1.8℃，沸点 181.6℃。不溶于水，能溶于多种有机溶剂中。化学性质活泼。易聚合。其亚甲基上的氢原子能被碱金属取代。可从煤焦油、石油中提取。和氧茚共聚，可制成树脂。与其他液态烃混合可用作油漆的溶剂。

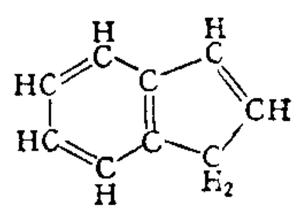

茚结构式

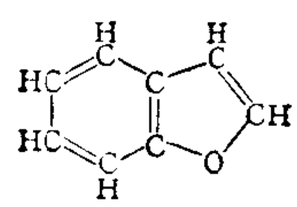

氧茚结构式

苟 (gǒu) ❶苟且；草率。如：苟安；一笔不苟。《礼记·曲礼上》："不苟笑。"❷如果；假如。《孟子·告子上》："苟得其养，无物不长。"❸姓。汉代有苟参。

苟且 ❶只图目前，得过且过。如：苟且偷安。《宋史·王安石传》："愿监苟且因循之弊，明诏大臣，为之以渐，期合于当世之变。"也指草率，马虎。张琰《洛阳名园记·序》："观文叔之记，可以致近世之盛，又可以信文叔之言为不苟且。"文叔，李格非字。❷不循礼法；不正当。《汉书·宣帝纪》："上下相安，莫有苟且之意也。"

苟同 苟且随和赞同。如：未敢苟同。《韩诗外传》卷四："偷合苟同，以持禄养者，是谓国贼也。"

苟全 苟且保全。诸葛亮《出师表》："苟全性命于乱世，不求闻达于诸侯。"

苟合 ❶无原则地附和。《史记·孟子荀卿列传》："此岂有意阿世俗苟合而已哉！"❷指不正当的男女关系。《聊斋志异·阿霞》："我两人情好虽佳，终属苟合。"

苟安 苟且偷安；贪图目前的安宁，不顾将来。《后汉书·西羌传论》："朝议惮兵力之损，情存苟安。"

苟免 苟且求免；只图目前免于祸患。《礼记·曲礼上》："临难毋苟免。"

苟活 苟且偷生。司马迁《报任少卿书》："仆虽怯懦欲苟活，亦颇识去就之分矣。"

苟得 苟且求得。《礼记·曲礼上》："临财毋苟得。"孔颖达疏："非义而取，谓之苟得。"

苟简 苟且简略。《汉书·董仲舒传》："其心欲尽灭先王之道，而顓(专)为自恣苟简之治。"

苟延残喘 亦作"苟延残息"。拖延临死前残存的气息，比喻勉强维持生存。《京本通俗小说·拗相公》："老汉幸年高，得以苟延残喘。"

茆 ㊀(mǎo 卯) 莼菜。《诗·鲁颂·泮水》："薄采其茆。"孔颖达疏："茆……江南人谓之莼菜。"参见"莼菜"。

㊁(máo 毛) 通"茅"。❶茅草。如：茆屋；茆亭。❷姓。明代有茆鼎。

茆亭客话 (茆 máo) 笔记。北宋黄休复撰。休复字归本，江夏(今属湖北武汉)人，真宗时在世。十卷。记述蜀中轶事，始于五代前蜀，终于宋真宗时期，颇具史料价值。又多载神怪异闻和道家炼丹之事，寓存劝诫之意。有穴研斋影宋刊本。

茑〔蔦〕(niǎo 鸟) 见"茑萝"。

茑萝 ❶植物名。学名 *Quamoclit pennata*。旋花科。一年生光滑蔓草。茎细长，缠绕。叶互生，羽状深裂，裂片线形，基部一对裂片常各两裂；托叶与叶同形。聚伞花序腋生，有花数朵，夏秋间陆续开放，花红色，也有白色的。蒴果卵圆形。原产热带美洲；中国各地都有栽培，供观赏。❷茑和女萝，两种寄生植物。比喻同别人的亲戚关系，有依附及自谦之意。语本《诗·小雅·頍弁》"茑与女萝，施于松柏"。

苑 ㊀(yuàn，又读 yuǎn) ❶畜养禽兽并种植林木的地方，多为帝王及贵族游玩和打猎的风景园林。如：上林苑。现代动物园中如饲鹿的场所也称"鹿苑"。❷见"田庄"、"皇庄"。❸荟萃、集中之处。多指学术文艺的中心。如：类苑；文苑；艺苑。❹花纹。《诗·秦风·小戎》："蒙伐有苑。"❺枯萎。《淮南子·俶真训》："形苑而神壮。"

㊁(yùn) 积压；蕴结。《礼记·礼运》："故事大积焉而不苑。"《管子·地员》："其叶若苑。"参见"苑结"。

㊂(yù) 通"菀"。树木茂盛貌；茂盛的树木。《国语·晋语二》："人皆集于苑，己独集于枯。"

㊃(yuān) 姓。后汉有苑康。

苑川 古地名。即今甘肃榆中北宛川河地区，以汉置牧师苑于川内，故名。有东、西二苑城，相去七里。西晋末鲜卑乞伏部迁居于此。后乞伏国仁称大单于，在川内筑勇士城居之，并置苑川郡；乞伏乾归称西秦王，自金城(今兰州市西)迁还苑川，都于西城，即西苑城。

苑结 (yùn—) 犹郁结、蕴结。《诗·小雅·都人士》："我心苑结。"

苞 (bāo) ❶花未开时包着花朵的变态叶。如：含苞待放。❷草名，即席草，可制席子和草鞋。《礼记·曲礼下》："苞屦，扱衽，厌冠，不入公门。"❸丛生。《诗·曹风·下泉》："冽彼下泉，浸被苞稂。"马瑞辰通释："按物丛生曰苞，为草木通称。"引申为攒聚，又通"裒"。《诗·大雅·常武》："如山之苞，如水之流。"又引申为茂盛。《诗·小雅·斯干》："如竹苞矣，如松茂矣。"❹通"包"。裹。《庄子·天运》："充满天地，苞裹六极。"

苞片 亦称"苞"。花或花序外围或下方的变态叶。苞片一般为小叶或鳞叶状，绿色，有保护花芽的作用。在总花梗和花梗上同时具有苞片时，前者称"总苞"，后者称"小苞片"。苞片的形状、色泽、大小，因植物种类而异。天南星、马蹄莲、芋、半夏花序外的佛焰苞，槲、栗等坚果外面的壳斗，小麦、稻等小穗外的颖，都是苞片的变态。

苞苴 ❶蒲包。《礼记·少仪》"苞苴"郑玄注："谓编束萑苇以裹鱼肉也。"❷指馈赠的礼物。《庄子·列御寇》："小夫之知，不离苞苴竿牍。"引申指贿赂。《荀子·大略》："苞苴行与(欤)？谗夫兴与(欤)？"杨倞注："货贿必以物苞裹，故总谓之苞苴。"

苞桑 亦作"包桑"。根深柢固的桑树。《易·否》："其亡其亡，系于苞桑。"孔颖达疏："凡物系于桑之苞本，则牢固也。"一说丛生的桑树，以喻根深柢固。程颐《易传》："桑之为物，其根深固，苞谓丛生者，其固尤甚。"

苶〔薾〕(ěr 耳) 花盛貌。《诗·小雅·采薇》："彼苶维何？"

苙 (lì 立) ❶牲畜的圈栏。《孟子·尽心下》："如追放豚，既入其苙。"❷药草名，即"白芷"。参见"芷"。

范 ㊀(fàn) ❶蜂。《礼记·檀弓下》："范则冠而蝉有绥。"郑玄注："范，蜂也。"孔颖达疏："蜂头上有物似冠也。"❷姓。

㊁〔範〕(fàn) 本作"笵"。❶模子。如：钱范；铜范。《论衡·物势》："今夫陶冶者，初埏埴作器，必模范为形，故作之也。"也指用模子浇铸。《礼记·礼运》："范金合土。"陈

澔集说："范字当从竹，以竹曰笵。笵金，为形范以铸金器也。"❷榜样。如：范文；示范。沈约《谢灵运传论》："垂范后昆。"

范云(雲)(451—503)　南朝齐梁诗人。字彦龙，南乡舞阴(今河南泌阳西北)人。仕宋、齐二代，后助梁武帝登位，为吏部尚书，封霄城县侯，后官至尚书右仆射。在齐时与谢朓、沈约等人同居竟陵王萧子良门下，为"竟陵八友"之一。《诗品》称其诗"清便宛转，如流风回雪"。原有集，已散佚。今存诗四十余首。

范丹(112—185)　一作范冉。东汉陈留外黄(今河南民权西北)人，字史云。马融弟子。通五经，尤深于《易》和《尚书》。桓帝时被任为莱芜长，不就。生活极贫，有时绝粮，被称为"甑中生尘范史云，釜中生鱼范莱芜"。后卒于家。

范甘　即"法隆"。

范宁(339—401)　东晋经学家。字武子。南阳顺阳(今河南淅川东南)人。任临淮太守、豫章太守。反对何晏、王弼等的玄学，推崇儒学，撰《春秋穀梁传集解》，是今存最早的《穀梁传》注解，收入《十三经注疏》中。

范(範)式　亦称"规范"、"范型"。美国科学哲学家库恩用语。1962年在《科学革命的结构》一书中提出，用来解释科学革命。与"科学共同体"概念相联系。大体上是指科学共同体成员所共有的"研究传统"、"理论框架"、"理论上和方法上的信念"、科学的"模型"和具体运用的"范例"，还包括自然观或世界观等。范式是科学活动的实体和基础，科学的发展正是范式的运动。旧范式为新的范式所取代，则导致科学革命，标志着科学发展的又一重大转折。

范阳　❶古县名。(1)秦置。因在范水之北得名。治今河北定兴南固城镇，北齐移治镇北故伏图城。隋开皇元年(公元581年)改名遒县。(2)隋开皇元年置。治今河北涞水。六年改名固安。(3)唐武德七年(624年)改涿县置。治今河北涿州市。历为涿州治所，明初废入涿州。❷郡、国名。三国魏黄初七年(公元226年)改涿郡置。治涿县(今涿州市)。辖今河北内长城以东，永清以西，霸州市、保定市、紫荆关以北和北京市房山以南地区。西晋改为国，北魏复改为郡。西晋以后辖境屡有减缩。隋开皇初废。❸郡名。唐天宝元年(公元742年)改幽州置。治蓟县(今北京城西南)。辖今北京市大部、天津市海河以北和河北保定地区小部。乾元元年(758年)复改幽州。❹唐方镇名。即幽州，后兼卢龙。先天二年(公元713年)置幽州节度使，天宝元年改名范阳，为玄宗时边防十节度使之一。治幽州(今北京城西南)。辖境屡有变动，较长期领有幽、蓟、平、檀、妫、燕等州，约当今河北怀来、永清、北京市房山以东和长城以南地区。宝应元年(762年)复改幽州节度使，兼领卢龙节度使，为河北三镇之一。其后为李怀仙、朱希彩、朱泚、刘济、张仲武、李全忠等父子兄弟割据，仅元和年间，一度听命中央。乾宁二年(895年)刘仁恭为藩帅，唐亡后刘守光继为帅，遂建号称燕。五代梁乾化三年(913年)为晋所并。仍称卢龙节度使。后晋地入契丹废。

范进　《儒林外史》中人物。原是比较老实、受人欺侮的穷秀才。五十多岁才中举，一看到报帖，顿时喜得发疯。从此就"有许多人来奉承他：有送田产的，有送店房的，还有那些破落户，两口子来投身为仆图荫庇的"(《儒林外史》第三回)。他也结交官绅，蝇营狗苟，最终成为卑污、庸俗的官僚。他中举前后在思想、行为上的变化，从一个方面暴露了当时科举制度的没落腐朽。

范县　在河南省濮阳市东部，邻接山东省，南濒黄河。县人民政府驻樱桃园。汉置县(县治历经变迁)。原属山东省，1964年划归河南省。农产以小麦、大豆、玉米、谷子为主。特产草帽辫。矿产有石油。工业有化学、纺织、机械、酿酒等。古迹有闵子骞墓。

范(範)围　❶周围界限。❷国际私法术语。冲突规范所要调整的涉外民事法律关系的类型、种类。如在"合同依合同缔结地法"这一冲突规范中，"合同"即是该冲突规范所要调整的法律关系的类型。冲突规范的范围种类繁多，最常见的有合同关系、侵权关系、物权关系、婚姻关系和继承关系等。

范张　指后汉范式、张劭，二人友情深厚。传说张死时，范梦见张来告葬日，即便奔赴。范未到时，张的棺柩将下圹，而不能进入，待范素车白马，号哭而来，始得下葬。见《后汉书·独行传》。后多用以比喻重信义的挚友。刘峻《广绝交论》："范张款款于下泉。"

范晔(398—445)　南朝宋史学家。字蔚宗，顺阳(今河南淅川东南)人。曾任尚书吏部郎，元嘉初年为宣城太守。后迁左卫将军、太子詹事，掌管禁旅，参与机要。元嘉二十二年末，因孔熙先等谋迎立彭城王义康一案牵涉，被杀。曾删取各家《后汉书》之作，著《后汉书》，成纪传八十卷。另著有《汉书缵》、《百官阶次》。

范宽　即"范中立"。

范祥(?—1060)　北宋邠州三水(今陕西旬邑)人，字晋公。举进士。历知庆、汝、华州及提举陕西银铜坑冶铸钱等。庆历四年(1044年)，建议改革盐法。八年任陕西路提点刑狱兼制置解盐。他实行钞盐制度：商人入钱四贯八百，向政府领取一钞，凭此至解池贩盐二百斤，听任销售，免除人民运盐的劳役，每年又节约榷货务经费数百万缗，有助于西北地区粮草的籴买。不久升任陕西转运副使。皇祐五年(1053年)曾被贬知唐州。嘉祐三年(1058年)复总领盐事。

范梈(1272—1330)　元文学家。字亨父，一字德机，清江(今江西樟树市)人。以荐举为翰林院编修官，后任福建闽海道知事等职。人称文白先生。与虞集等齐名。其诗多为描写个人日常生活及应酬之作，风格多样，而以冲淡闲远者为时所称，故虞集谓梈诗"如唐临晋帖"。也能文。有《范德机诗》。又有诗话《木天禁语》，论诗讲究篇法、句法、字法、气象、家数、音节，谓之六关。《四库提要》谓系伪托。

范(範)畴　❶类型；范围。❷译自希腊语 kategoria。汉译系取《尚书·洪范》"九畴"之意。反映事物本质和普遍联系的基本概念。在哲学史上，亚里士多德最早对范畴作了研究。康德提出了一个先验范畴体系。黑格尔把范畴看作是绝对观念的自我规定。马克思主义哲学认为范畴是反映客观事物的本质联系的思维形式。各门具体科学中都有各自特有的范畴。哲学中的范畴是反映各门科学共同规律的最普遍、最基本的概念。范畴是人们在实践基础上概括起来的科学成果，标志着人类对客观世界的认识的一定阶段，是帮助人们认识和掌握自然现象之网的网上纽结。各种范畴之间存在着内在的联系。辩证法的诸对立范畴，既互相区别，又互相联系和转化。人们在实践过程中，以范畴为思维工具去揭示事物的本质和规律，而认识在实践中的不断发展又能进一步丰富范畴的内容，并形成新的范畴。

范雎(?—前255)　一作范且，或误作范睢。战国时魏国人。字叔。因事为须贾所诬，被魏相魏齐使人笞击折胁。

后化名张禄，得王稽、郑安平帮助入秦。他游说秦昭王，驱逐专权的秦相魏冉。秦昭王四十一年（公元前266年），任秦相，封于应（今河南鲁山东），称应侯。主张远交近攻，歼灭敌国主力。长平（今山西高平西北）之战，秦将白起大胜赵军。他忌白起功，迫使自杀。推荐郑安平为将，王稽为河东守。后郑安平围攻邯郸失败降赵。秦昭王五十二年，王稽又因"与诸侯通"，坐法诛。他谢病归相印，不久即死。

范滂（137—169） 东汉汝南征羌（治今河南郾城东南）人，字孟博。初为清诏使，迁光禄勋主事。后为汝南太守宗资属吏，得到信任，当时称为"汝南太守范孟博，南阳宗资主画诺"。他抑制豪强，并与太学生结交，反对宦官。延熹九年（公元166年），与李膺等同时被逮。次年释放还乡。后党锢之狱再兴，遂自往投案，死狱中。

范缜（约450—约510） 南朝齐梁时唯物主义哲学家和无神论者。字子真，南乡舞阴（今河南泌阳西北）人。出身寒微。先后仕齐、梁，任尚书殿中郎、尚书左丞等职。初在南齐竟陵王萧子良西邸发表反对佛教和因果报应的言论，退而著《神灭论》。"此论出，朝野喧哗；子良集僧难之，而不能屈。"（《梁书》、《南史》）并以不能"卖论取官"，断然拒绝萧的劝诱。后梁武帝宣布佛教为国教，于天监六年（公元507年）命王公朝贵及僧正六十余人反驳《神灭论》，仍不能屈。他从"形神相即"和"形存则神存，形谢则神灭"的根本命题出发，论证形体和精神的关系是"质"和"用"的关系："形者神之质，神者形之用。"形和神的关系，正如刀刃和刀刃的锋利的关系一样。肯定精神本身并非物质实体，而是人的形体的一种作用，修正了以前唯物主义者误认精神为一种特殊物质的观点，有力地批驳了佛教神不灭论。他的"神灭"思想对后来无神论和反佛斗争的发展有积极的影响。著作多佚，《神灭论》、《答曹舍人》等篇保存在《弘明集》中。

范增（前277—前204） 秦末居巢（今安徽桐城南）人。从项梁起兵反秦。秦二世二年（公元前208年），劝项梁立楚王族后裔为楚怀王，以为号召。秦军围钜鹿，楚怀王派宋义、项羽等救赵，以他为末将。后属项羽，为主要谋士，尊为"亚父"。屡劝项羽杀刘邦，羽不听。后羽中刘邦反间计，削其权力，他忿而离去，途中病死。

范蠡 春秋末年越国大夫。字少伯，楚国宛（今河南南阳）人。越为吴败时，随越王勾践赴吴为质三年。回越后助越王刻苦图强，灭吴国。后游齐国，称鸱夷子皮。到陶（今山东定陶西北），改名陶朱公，以经商致富。他认为天时、气节随着阴阳二气的矛盾而变化，国势的盛衰也不断在转化。对付敌人要随形势变化制定计策，强盛时应戒骄，衰弱时要争取有利时机，创造有利条件，使转弱为强。又认为物价贵贱的变化，由于供求关系的有余和不足，主张谷贱时由官府收购，谷贵时平价售出。《汉书·艺文志》著录《范蠡》二篇，已佚。其言论见于《国语·越语下》及《史记·货殖列传》。

范天顺（?—1273） 南宋末荆湖都统。守襄阳，与元军力战。后因主将吕文焕投降，愤恨自缢死。

范中立 北宋画家。字仲立，因性情宽和，人呼范宽，华原（今陕西耀县）人。常往来汴京、洛阳，天圣中尚在。初学李成，继法荆浩，后感师人不若师诸造化，因移居终南山、太华山，对景造意，不取繁饰，自成一家。落笔雄健凝炼，用状如雨点、豆瓣、钉头皴笔画山，皴笔布列山石正面，起伏更见壮势，山顶植密林，水边置大石，屋宇笼染黑色，画出秦陇间峰峦雄浑、严峻逼人的景象。亦擅雪景。评者谓"善与山传神"，能"得山之骨"。与关仝、李成形成五代、北宋间北方山水画三主要流派。存世作品有*《溪山行旅》、《雪山萧寺》等图。

范长生（?—318） 十六国时涪陵丹兴（今重庆黔江）人。一名延久，又名九重，或名支，字元，自号蜀才。居于青城山，为当地天师道首领，拥有部曲千余家。李特、李雄起兵时，他曾资给军粮。李雄入成都称成都王，任他为丞相，尊称范贤。李雄称帝，以他为天地太师，封西山侯（一作西山王）。《隋书·经籍志》著录有《周易》十卷，蜀才注，又有《老子道德经》二卷，蜀才注，皆佚。

范长江（1909—1970） 中国新闻工作者。原名希天，四川内江人。1935年7月以*《大公报》特约通讯员身份采访西北，发表大量旅行通讯。1936年任《大公报》记者。西安事变后赴西安、延安，向全国报道西安事变的真相、陕北革命根据地的景象和中国共产党的方针政策。1938年后，在周恩来领导下，发起和创办*中国青年新闻记者学会、国际新闻社，并离开《大公报》。1939年5月加入中国共产党。1941年在香港与邹韬奋等创办《华商报》。1942年转入苏北解放区，先后任新四军苏皖鲁边区新闻学校校长，新华社华中分社、华中总分社、《新华日报》华中版社长。1946年任中共南京代表团发言人、新华社南京分社社长。建国后历任新华社副社长、上海《解放日报》社长、新闻总署副署长、《人民日报》社长、国家科委副主任、中国科协副主席等职。著作编为《范长江新闻文集》。

范公堤 宋天圣中泰州知州张纶从西溪（今江苏东台市）盐官范仲淹议，重修*捍海堰；功成，滨海泻卤皆成良田，后人称为"范公堤"。后世屡圮屡筑，并续有增展，北起今江苏阜宁，历建湖、盐城、大丰、东台、海安、如东、南通等市县，抵启东市之吕四，长五百八十二里。明清两代堤外虽陆续涨出平陆百余里，此堤仍有束内水不致伤盐，隔外潮不致伤稼的功用。近数十年堤东已垦为农田，遂将自阜宁至东台市南一段堤身筑成公路。

范文若（1588—1636，一说1591—1638） 明末戏曲作家。初名景文，字香令、更生，号吴侬荀鸭，上海人。万历四十七年（1619年）进士。历任汶上等县知县和南京兵部主事。所作传奇今知有十六种，现存*《鸳鸯棒》、《花筵赚》、《梦花酣》，合称《博山堂三种》，另存散曲若干。

范文虎（?—约1301） 南宋降元将领。咸淳九年（1273年）援襄樊，怯懦逃遁。德祐元年（1275年）守安庆，不战而降，被任为两浙大都督，随伯颜入宋都临安。至元十八年（1281年）奉元世祖命攻日本，遇台风，全军覆没，他与少数将领逃回。在元颇受世祖重视，官至尚书右丞。

范文程（1596—1666） 明清之际辽东沈阳（今属辽宁）人，字宪斗，号辉嶽。明生员。万历四十六年（1618年）投后金（清）努尔哈赤。后得皇太极宠信，参与军国机密。顺治元年（1644年）从清军入关，提出录用明官、废除三饷加派、开科取士等，为多尔衮采纳。前后历仕太祖、太宗、世祖、圣祖四朝，官至大学士、太傅兼太子太师。

范文澜（1893—1969） 中国历史学家。字仲澐，浙江绍兴人。北京大学毕业。曾任北京大学、北京师范大学、河南大学教授。1939年加入中国共产党。1940年到延安，任马列学院历史研究室主任、中央研究院副院长兼历史研究室主任、北方大学校长、华北大学副校长。建国后，任中国科学院哲学社会科学部委员和近代史研究所所长、中国史学会副会长。是中共第八届候补中央委员，第九届中央委员。主编《中国通史简编》，著有《中国近代史》（上编）、《正史考

略》等。

范宁岛 (Fanning Island)　塔布阿埃兰环礁的旧称。

范西屏 (1709—?)　清雍正、乾隆时围棋手。名世勋，浙江海宁人。十六岁称国手。与施定庵棋艺相当。棋风遒劲灵变，着子敏捷，有棋圣之称。著有《桃花泉弈谱》。

范成大 (1126—1193)　南宋诗人。字致能，号石湖居士，苏州吴县(今属江苏)人。绍兴进士，历任知处州，知静江府兼广南西道安抚使、四川制置使、参知政事等职。曾使金，坚强不屈，几被杀。晚年退居故乡石湖。其诗题材广泛。使金途中所作绝句一卷，写渡淮后的见闻，表现其渴望恢复祖国统一的心情。其组诗《田园四时杂兴》六十首，描写农村风光和民生疾苦，较为突出。又工词。著作颇富，存世有《石湖居士诗集》、《石湖词》、《桂海虞衡志》、《吴船录》、《揽辔录》、《吴郡志》等。

范当世 (1854—1905)　清末文学家。初名铸，字无错，后字肯堂，江苏通州(今南通)人。岁贡生。曾为李鸿章幕僚。从张裕钊学古文，又同吴汝纶、陈三立等结交。所作散文属桐城一派。也能诗。与弟钟、铠齐名，称通州三范。有《范伯子诗文集》。

范仲淹 (989—1052)　北宋政治家、文学家。字希文，苏州吴县(今江苏苏州)人。大中祥符进士。少时贫困力学，出仕后有敢言之名。天圣中任西溪盐官，参与重修*捍海堰。景祐二年(1035年)，以天章阁待制权知开封府。次年，上《百官图》议朝政，被指为朋党，贬知饶州。宝元三年(1040年)西夏攻延州，他与韩琦同任陕西经略副使，改革军制，巩固边防。庆历三年(1043年)任参知政事，建议十事，主张建立严密的任官制度，注意农桑，整顿武备，推行法制，减轻徭役。因为保守派反对，不能实现。他亦罢去执政，出任陕西四路宣抚使。后在赴颍州途中病死。工于诗词散文，所作文章富于政治内容，词传世仅五首，风格较为明健。《岳阳楼记》中"先天下之忧而忧，后天下之乐而乐"的名句，传诵千古。有《范文正公集》。

范旭东 (1883—1945)　中国实业家。原名源让，字明俊，又名锐，湖南湘阴人。日本东京帝国大学毕业。1914年起先后开办久大盐业公司、永利制碱公司和黄海化学工业研究社。曾任中国化学学会会长、国民参政会参政员。

范汝为 (?—1132)　南宋初年福建的农民起义首领。建州(治今福建建瓯)人，原为武装走私的盐贩首领。建炎四年(1130年)率众起义，破产农民大批参加，迅速发展到十多万人。南宋派大将辛企宗进攻，连续失败。绍兴元年(1131年)冬起义军入建州城，复分兵四出，攻破邵武、浦城等地，一度达到今江西东南部。南宋改派韩世忠率军三万人入闽镇压。绍兴二年春建州被宋军攻陷，他自焚死，其部将张雄等五百余人均为宋军杀害。同年冬部将范忠又领导起义，先后进攻浙江龙泉、处州，到年底失败。

范汝增 (1840—1867)　太平天国将领。广西人，一作广东惠州人。十一岁参加太平军。后为侍王李世贤部将，封进天义，授讨逆主将。1861年(清咸丰十一年)进军浙东，与黄呈忠等攻占宁波。次年(同治元年)封首王。宁波失陷后，退守余姚、马渚(在今余姚)，驻慈溪，击毙常胜军头目华尔。后转战浙、苏。1864年8月保护幼天王洪天贵福至皖南，旋于建口战败负伤。后渡长江参加赖文光捻军，在山东寿光作战时阵亡。

范寿康 (1894—1983)　中国学者。浙江上虞人。早年留学日本东京帝国大学。1923年回国后，任安徽大学文学院院长、武汉大学哲学系主任。抗日战争时期任国民政府军事委员会政治部第三厅副厅长、文化工作委员会国际研究室主任、行政院参议。抗战胜利后赴台湾任行政长官公署教育处处长、台湾大学哲学系教授。1982年4月由台湾经美国回北京定居。同年12月被选为第五届全国政协常委。一生从事哲学教学和学术研究工作。早年曾介绍马克思主义唯物史观。定居北京后，积极致力于祖国统一大业。著作有《中国哲学史通论》、《朱子及其哲学》、《教育哲学大纲》等。

范(範)围法　也叫"区域法"和"面积法"。专题地图表示方法之一。用轮廓线、颜色、晕线或符号表示制图现象间断、呈片分布的方法。常用于表示各种分布图，简单明确，但不能表示数量特征。

范朋克 (Douglas Fairbanks, 1883—1939)　美国电影演员、制片人。早年就学于丹佛矿业学校。曾旅居英法等国。当过证券交易所职员、推销员、律师助理等。1910年起从事舞台演出。1914年后参加电影拍摄。代表作有《罗宾汉》、《巴格达窃贼》(一译《月宫宝盒》)、《驯悍记》等，成为好莱坞无声影片时期的主要演员之一。擅演豪爽、侠义的角色。后期曾导演和监制过大量影片。为联美影片公司及美国电影艺术和科学学院创始人之一。

范宣子　春秋时晋国大臣。士氏，名匄(一作丐)。范文子子。初任中军之佐。晋平公时，掌握国政，曾攻灭贵族栾盈的族党，将过去"夷之蒐(夷地举行阅兵典礼)"宣布的法令，制订为刑书。死后，晋国以所订刑书铸于铁鼎公布。

范祖禹 (1041—1098)　宋成都华阳(今四川成都)人，字淳甫，一字梦得。嘉祐进士。助司马光纂修《资治通鉴》十五年，书成，除秘书省正字。深受王安石信重，但与富弼等相契，反对新法。哲宗立，累官翰林学士兼侍讲。哲宗亲政，因言者论其所修《神宗实录》语多诋斥，附会司马光变更新法，责授武安军节度副使、永州安置。有《范太史集》、《唐鉴》等。

范家屯　镇名。在吉林省公主岭市东北部、京哈铁路线上。1956年设镇。有制糖工业。省糖业研究所设此。牲畜交易繁盛。

范鸿劼 (1897—1927)　湖北鄂城(今鄂州)人。1918年入北京大学学习。1920年参加组织北京大学马克思学说研究会，同年加入北京共产主义小组。曾任中共北方区委组织部长，协助李大钊领导北方地区党的建设和革命斗争。1927年4月与李大钊等被奉系军阀张作霖逮捕杀害。

范紫东 (1878—1954)　秦腔作家。名凝绩，陕西乾县人。清贡生。1908年毕业于三原宏道高等学堂。曾任西安易俗社编辑主任、评议长。工诗善画。编写秦腔剧本六十余种，其中《三滴血》、《软玉屏》等较著名。辑有《范紫东秦腔剧本选》，另著有《乐学通论》、《关西方言钩沉》等。建国后任西安文史研究馆馆长。

范筑先 (1881—1938)　山东馆陶南彦寺村(今属河北)人，原名金标，字竹僊。早年在北洋陆军服役。后在冯玉祥部任高级参谋。1936年任山东第六区行政督察专员、保安司令兼聊城县长。七七事变后，山东省主席韩复榘不战而逃，范在中国共产党帮助下，建立鲁西北抗日地方政权和武装，开展游击战争。1938年11月在日军进犯聊城时，因内奸出卖而殉国。

范张鸡黍　全名《死生交范张鸡黍》。杂剧剧本。元宫天挺作。取材于《后汉书·独行传》。写东汉范式同张劭

交友的故事，歌颂他们重信义的品质，并反映了对现实的不满。

范(範)性形变 见"塑性变形"。

范特荷甫 (Jacobus Hendricus van't Hoff, 1852—1911) 荷兰物理化学家。乌得勒支大学哲学博士。曾任柏林大学、阿姆斯特丹大学教授。1874年与法国化学家勒贝尔(Joseph Achille Le Bel, 1847—1930)分别发表了碳原子的正四面体的理论，为*立体化学奠定了基础。后又发现了溶液中化学动力学的法则和渗透压的法则，为近代物理化学作出了重要贡献。为此，获1901年诺贝尔化学奖。1887年和德国化学家*奥斯特瓦尔德创办《物理化学杂志》，为世界著名期刊之一。

范特荷甫

范(範)畴陈述 英国赖尔用语。指表述经验事实的陈述，可通过经验检验以判别其真伪。如"一只苹果正挂在树上"。

范(範)畴教育 现代西方的一种教学思想。20世纪50年代由德国克拉夫基提出。对*范例教学法作了理论阐述。主张把形式教育与实质教育辩证地统一起来；认为教育过程是双重开发的过程，即人的物质实在与精神实在开发的过程；强调教育过程应同时包括传授知识与发展能力两个方面。

范(範)畴错误 英国赖尔用语。指把"范畴放进本来不包括它们的逻辑类型中去"的错误。他认为所有日常语言中的句子或陈述可分为范畴陈述、假设陈述和混范畴陈述(亦称"半假设陈述")三大类，倘若将它们加以混淆，就产生范畴错误。传统哲学中的形而上学的错误根源，在于犯了范畴错误，通过分析语言的日常用法，可加以纠正。

范文正公集 别集名。北宋范仲淹(谥文正)作。二十九卷。凡文集二十卷，别集四卷，奏议二卷，尺牍三卷。另附录二十卷，包括《年谱》一卷，《年谱补遗》一卷，《言行拾遗事录》四卷，《鄱阳遗事录》一卷等。有影印明翻元刻本。清康熙间范时崇刻本，附收仲淹子纯仁(谥忠宣)《范忠宣公集》二十五卷。

范(範)例教学法 现代西方的一种教学方法。产生于20世纪50年代初的联邦德国。由瓦根舍因(Martin Wagenschein)首先提出，代表人物还有克拉夫基(Wolfgang Klafki,1927—)、德博拉夫(Josef Derbolav, 1912—)等。主张按照基本性、基础性、范例性三个原则，通过范例组织教学重点的知识内容，使学生在掌握了范例后，有可能独立学习相关相似的教学内容。范例教学把传授知识、发展智能、培养情感三者结合起来，把知识的系统性与学生的主动性统一起来。

范氏集古印谱 古印谱录。明范大辙藏印。范汝桐辑。十卷。杨德政、俞经训序。蒋学镛跋。万历二十五年(1597年)成书。每页及页背共十六印，印下载释文及钮制。全书共收三千余印，极宏富，是稀有善本。

范德瓦耳斯力 中性分子(或中性原子)间随距离增大而迅速减小的吸引力。因*范德瓦耳斯方程中的常数 a 与气体分子间的这种吸引力有关，故名。

范德瓦耳斯方程 近似地描述实际气体性质的物态方程之一。对于1摩尔的气体，这方程是

$$(P+a/V^2)(V-b)=RT,$$

式中 P、V、T 分别代表气体的压强、体积和热力学温度；R 为摩尔气体常数；a 和 b 是常数，可从实验确定，对不同气体有不同的数值。方程是荷兰物理学家范德瓦耳斯(Johannes Diderik van der Waals, 1837—1923)在考虑气体分子间作用力和分子体积两因素下，通过将理想气体物态方程加以修正而建立的。由于它比较简单，又能指出气体有*临界点，且能反映出气体在*临界温度下可被液化等而得到重视。

范德格拉夫起电机 一种产生高压静电的装置(见图)。由美国物理学家范德格拉夫(Robert Jemison van de Graaff,1901—1967)发明，故名。其工作原理为：将大量电荷传给一空心导体时，全部电荷都将分布于导体的外表面。起电机中，空心导体1装在绝缘架上；利用尖端3放电，直流电源4不断将电荷输送给绝缘带2，在电动机驱动下带不断运转，将电荷运向导体内部，并利用尖端放电不断地使电荷分布到导体表面，因而导体的电势不断增高，最后可达数百万伏以上。可用作带电粒子的加速器。

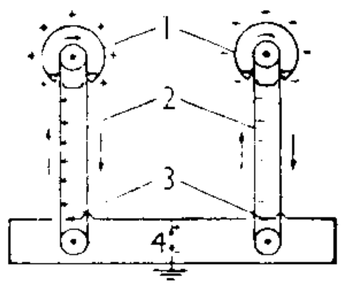

范德格拉夫起电机示意图

1. 空心导体 2. 绝缘带 3. 尖端 4. 直流电源

5 **苧** ㊀"苎"的繁体字。

苧 ㊁〔**薴**〕(níng 宁) ❶散乱。《楚辞·九思·悯上》："须发苧悴兮颢鬓白。"❷有机化合物。分子式 $C_{10}H_{16}$。广泛存在于香精油中的一种单环萜烯。具有柠檬香味的液体。有左旋体、右旋体和外消旋体三种。左旋体存在于松叶油中，右旋体存在于柠檬油中，都可用作香料。外消旋体即二聚异戊二烯，无旋光性，可用作合成橡胶、纤维的原料。

苾 (bì 必) 浓香。《大戴礼记·曾子疾病》："苾乎如入兰芷之室。"

苾芬 犹言芬芳。形容祭品的香美。《诗·小雅·楚茨》："苾芬孝祀。"郑玄笺："苾苾芬芬，有馨香矣。"后亦指祭品。《后汉书·乐成靖王党传》："乃敢擅损牺牲，不备苾芬。"

苾勃 香气浓郁。《史记·司马相如列传》："晻曖苾勃。"张守节正义："皆芳香之盛也。"

苨 (nǐ 你) 见"苨苨"。

苨苨 叶茂盛貌。《广雅·释训》："苨苨，茂也。"王念孙疏证："《大雅·行苇》篇：'维叶泥泥。'传云：'叶初生泥泥然。'《潜夫论·德化》篇引《诗》作'柅柅'，并与'苨苨'同。"

苐 ㊀同"第"。

苐 ㊁同"荑㊀"。

苻 ㊀(fú) ❶野草塞路。《国语·周语中》："道苻不可行。"韦昭注："草秽塞路为苻。"❷遮蔽物。《诗·卫风·硕人》："翟苻以朝。"孔颖达疏："苻、车蔽也。妇人乘车不露见，车之前后设障以自隐蔽谓之苻。"❸清除。《诗·大雅·生民》："苻厥丰草。"❹通"鬅"。古代妇人的首饰。《易·既济》："妇丧其苻。"❺通"福"。《诗·大雅·卷阿》："苻禄尔康矣。"❻通"绋"。引棺的绳索。《左传·宣公八年》："葬敬嬴，旱，无麻，始用葛苻。"

㊁(bó) 通"勃"。气急促貌。《庄子·人间世》："兽死不择音，气息苻然。"

茀茀 繁密貌；强盛貌。《诗·大雅·皇矣》："临冲茀茀。"《广雅·释训》："茀茀，茂也。"

茀郁(鬱) 同"弗郁"。

5 **茁** (zhuó 浊) 草初生出地貌。《诗·召南·驺虞》："彼茁者葭。"也指动植物的生长。鲁迅《坟·文化偏至论》："如流水之必自原泉，卉木之茁于根荄。"

茁壮 生长旺盛。《孟子·万章下》："牛羊茁壮长而已矣。"

苕 (tiáo 条，又读 sháo) ❶苇花，可作苕帚。❷草名，也叫凌霄、紫葳。《尔雅·释草》："苕，陵苕，黄华蔈，白华茇。"参见"凌霄"。

苕子 (*Vicia* spp.) 豆科。一二年生草本。中国有近30种，多为野生。用作绿肥和饲草栽培的主要有3种：(1) 毛叶苕子 (*V. villosa*)。又名"长柔毛野豌豆"。茎四棱形，密被长柔毛。总状花序，花蓝紫色。耐寒、耐旱，不耐热。原产欧洲；主要在长江以北及西北各省栽培。(2) 光叶苕子。与毛叶苕子同种，半冬性。茎被疏毛。花紫红色。抗寒性差。多在长江以南地区种植。(3) 蓝花苕子 (*V. cracca*)。又名"广布野豌豆"。蔓生，无毛。花蓝紫色。荚果光滑。耐旱、耐瘠，不耐寒。原产中国西南地区，主要分布于西南及长江以南。

苕苕 ❶同"迢迢"。远貌。潘岳《内顾诗》："漫漫三千里，苕苕远行客。"❷同"岧岧"。高貌。陆机《拟西北有高楼》诗："高楼一何峻，苕苕峻而安。"

苕溪 ❶在浙江省北部。有东西两源：东苕溪(龙溪)出天目山南，长165公里，流域面积2 830平方公里；西苕溪出天目山北，长145公里，流域面积3 310平方公里；在湖州附近汇合注入太湖。东苕溪上游建有青山水库、对河口水库，西苕溪上游建有斌石水库、老石坎水库。天目山是浙江省暴雨中心之一，故苕溪流域水量丰富，是太湖的主要补给水源。❷浙江吴兴县(今湖州市)的别称。因境内苕溪得名。南宋胡仔寓居于此，自号苕溪渔隐。

苕之华 《诗·小雅》篇名。现代研究者或认为是奴隶主贵族悲叹没落的诗，或认为是饥民描述荒年的饥馑。《诗序》说是周幽王时的大夫所作。

苕溪渔隐丛话 诗话集。南宋胡仔编。仔字元任，绩溪(今属安徽)人，寓居苕溪(即吴兴，今湖州市)，自号苕溪渔隐。前集六十卷，后集四十卷。此书继阮阅《诗总》而作。但阮书以内容分类，此书则按人物年代先后排列，引录资料较为繁富。书中除辑录前人或时人著述外，并采其父舜陟(号三山老人)之说，时亦申述己见。

茄 ㊀(qié) 蔬菜名。学名 *Solanum melongena*。亦称"茄子"，俗称"落苏"。茄科。一年生草本，在热带为多年生灌木。叶互生，卵圆形或椭圆形，呈暗绿、鲜绿或紫绿色。萼片有刺，花淡紫或白色。浆果圆形、扁圆形、倒卵形或长条形，紫、绿或白色。性喜温暖。冬春于保护地或终霜后于露地育苗移栽。原产印度；中国普遍栽培。嫩果供食用，是夏季主要蔬菜之一。根供药用。

㊁(jiā) 荷梗。《文选·张衡〈西京赋〉》："蒂倒茄于藻井。"薛综注："茄，藕茎也。"

茄子 即"茄㊀"。

茄芦 (jiā—) 古城名。亦作葭芦。在今甘肃武都东南。三国时，魏邓艾与蜀姜维相持于此，筑城置戍。东晋、南北朝时，氐族杨氏居仇池，以此为戍守重地。

茄科 (Solanaceae) 属双子叶植物纲。多数为草本，少数为灌木或小乔木，有时为藤本。叶互生，全缘、分裂或为复叶，无托叶。花两性，辐射对称，单生、簇生或成聚伞花序；花萼常宿存，五裂；合瓣花冠，五裂，裂片常折叠；雄蕊五枚，着生于花冠上；子房两室，或成不完全的1～4室，胚珠多数。果实为肉质状浆果或蒴果。约有80属，3 000种以上，分布于热带和温带地区。中国约有24属，105种，35变种，各地都有分布。熟知的如辣椒、番茄、茄子、马铃薯、烟草、枸杞等。

茄绵疫病 茄的病害。病原真菌为寄生疫霉 (*Phytophthora nicotianae* var. *parasitica*)。主要为害果实，引起腐烂及落果；也能侵染幼苗，使之猝倒。茄果上病斑褐色，表面生白色稀薄霉层，扩大迅速，后期常有其他腐生菌孳生其上，使果实溃烂更快。伴生的腐生菌中以腐霉 (*Pythium*) 最常见，此菌生浓厚的白絮状菌丝层。寄生疫霉能在土壤中的病株残体上生存，或产生卵孢子和厚垣孢子在土中越冬，分布广，寄主多，高温高湿时易发病。防治宜采取综合措施，着重避免田间积水，勿使果实接触土面；亦可喷杀菌剂。

茄果类蔬菜 以浆果供食用的茄科蔬菜。如茄子、番茄、辣椒等。性喜温暖，不耐霜冻。主要在春霜后到秋霜前温暖季节行露地栽培。耐寒力番茄较强，辣椒次之，茄子最弱。对土壤要求不很严格，但需排水良好。开花期间，气候不良或管理不善，容易造成大量落花、落蕾。均系雌雄同花的自交植物，除辣椒外，杂交的百分率很低。

茎〔**莖**〕(jīng) ❶维管植物营养器官之一，由胚芽发育而来的植株体轴的地上部分。一般直立于地面向上生长。茎有节与节间之分，节上生叶、芽或分枝；生育期在茎顶部或节上生花和结实。由根部吸收来的水和无机养料由茎向上运输，供给茎本身和叶、花等利用；同时叶所生产的光合产物又通过茎向下输送到茎和根各部使用或贮藏。茎的内部结构随发育程度、生活条件和植物种类不同而有所区别。一般双子叶草本植物茎的初生结构在横切面上分表皮、皮层和中柱三部分。单子叶植物的茎皮层与中柱无界限，且散生的维管束在外部较多，内部较少。由于植物适应环境而有不同的生长习性和多种变态。❷器物的柄。《考工记·桃氏》："桃氏为剑，腊广二寸有半寸……以其腊广为之茎围，长倍之。"郑玄注："腊，谓两刃。茎，在夹中者。茎长五寸。"戴震《考工记图》卷上："刃后之铤曰茎，以木傅茎外便持握者曰夹。"❸犹言根。杜甫《乐游园歌》："数茎白发那抛得！"

茎芥菜 见"榨菜"。

菿〔**蔚**〕(duì 对) 见"蔓菿"。

苔 ㊀(tái 台) 青苔；也指苔类植物。

㊁(tāi 胎) 舌苔。吴鞠通《温病条辨·原病篇》："苔生舌上……盖湿热蒸而生苔。"

苔丝 长篇小说。英国作家哈代作 (1891年)。副标题为《一个纯洁的女人》。贫苦少女苔丝遭到富家子亚雷奸污。后在牛奶场当女工，与大学生克莱相爱。新婚之夜，她向克莱讲述了自己的遭遇，却被遗弃。为生活所迫，她不得已与亚雷同居。不久，克莱悔悟，欲与她重归于好。苔丝于绝望中杀死亚雷，终被判处死刑。

苔岑 郭璞《赠温峤》诗："人亦有言，松竹有林，及余臭味，异苔同岑。"臭味，气味，犹意气。后因以"苔岑"指志同道合的朋友。如：谊切苔岑。

苔条 即“浒苔”。

苔纲 (Hepaticae) 苔藓植物门的一纲。植物体匍匐生长，呈叶状或有“茎”、“叶”的分化，多两侧对称。茎、叶通常较柔弱；孢子囊(或称“孢蒴”)通常四裂，生于柔细的蒴柄上；孢子常借弹丝的水湿运动而散布。一般多生于阴湿处，热带常绿雨林中生长特别茂密，种类亦较复杂。通常分藻苔目、美苔目、角苔目、叶苔目、叉苔目和地钱目六目。

苔原 亦称“冻原”。分布于极地附近或高山的无林沼泽型植被。主要的植物是苔藓或地衣；还有种类不多的多年生禾本科和莎草科草本，杜鹃花科的常绿性低矮小灌木(如越橘、岩高兰、矶躑躅等)和垫状匍生性的矮桦、北极柳。主要分布于亚欧大陆北部和北美洲，局部出现于高山。

苔钱 青苔的别称。刘孝威《怨诗》：“丹庭斜草径，素壁点苔钱。”

苔笺 纸名。即苔纸。《绍兴府志·物产志二》引《嘉泰志》：“剡之藤纸，得名最旧，其次苔笺。”亦称“侧理纸”，参见该条。

苔藓虫 (Bryozoa) 动物界的一门。固着生活的群体动物。个体小，不分节，具体腔。体外分泌一层胶质，形成群体的骨骼。虫体前端有口，口的周围有一冠状物，称“总担”，上生许多触手。消化道呈U字形。因肛门开口于“总担”之外，故又称“外肛动物”。无排泄和循环器官。海水、淡水均产。在地质时代种类很多，奥陶纪即已出现，现存种类不多。例如羽苔虫 (*Plumatella*) 和牡丹苔藓虫 (*Stegano porella magnilabris*)。

苔藓虫化石 古代苔藓虫骨骼和印痕保存下来的化石。海生动物，极少数生于淡水中。集成群体，固着在岩石或其他生物上。群体形状变化很大，有块状、球状、半球状、薄壳状、网状、漏斗状、管状、枝状及螺旋状等。根据室口的特征及其他构造分为六目：栉口目和环口目，自奥陶纪生存到现代；泡孔目、变口目和隐口目，自奥陶纪生存到二叠纪；唇口目，自侏罗纪延续到现代。

苔藓植物门 (Bryophyta) 植物界的一门。通常见到的植物体是配子体，构造简单，呈原植体或有“根”、“茎”、“叶”分化。习生阴湿的环境中，在热带、亚热带雨林、季雨林，温带、寒温带针叶林以及高山林区，生长极为繁盛。生活史中有明显的*世代交替现象；配子体能吸收水分、无机盐并制造有机物，营独立生活，仅少数种类营腐生生活；孢子体则生于配子体上，自配子体获得营养物质。雌、雄生殖器官称颈卵器和精子器；精子具鞭毛，借水游入颈卵器。可分苔纲和藓纲两纲。除对自然环境有重要作用外，少数种类可药用。

苔藓植物学 植物学的一个分支学科。研究苔藓植物的分类、形态、构造、生理、遗传、生态、分布和经济利用的科学。

5 **茅** (máo) ❶草名。《诗·豳风·七月》：“昼尔于茅，宵尔索绹。”❷见“前茅”。❸古国名。一作“茆”。姬姓。始封之君为周公之子。在今山东金乡西南。❹姓。

茅土 古代皇帝社祭的坛用五色土建成：东方青，南方赤，西方白，北方黑，中央黄。分封诸侯时，把一种颜色的泥土用茅草包好授给受封的人，作为分得土地的象征。见《书·禹贡》“厥贡惟土五色”孔颖达疏。后称封诸侯为授茅土。

茅山 原名句曲山。在江苏省西南部，地跨句容、金坛、溧水、溧阳等市县境。是太湖水系和秦淮河水系的分水岭。南北走向。主要由石英砂岩组成。海拔200～300米，高峰有髻山(410米)、大茅峰(330米)等。道教称“第一福地第八洞天”。传说西汉茅盈、茅固、茅衷兄弟三人在此修道成仙，号“三茅真君”。因名三茅山，简称茅山。为道教茅山派发源地。晋许谧、齐梁陶弘景、唐吴筠等著名道士，均曾于此修道。名胜古迹有蓬壶、玉柱、华阳三洞和唐碑、元碣等。

茅术 即“茅苍术”。因产于江苏茅山而得名。详“北苍术”。

茅台 镇名。在贵州省仁怀市中部。公路东通遵义市，航运沿赤水河可通长江。以产“茅台酒”著名。有农机、化肥、电磁、酿酒、制革等厂。是1935年3月中国工农红军长征四渡赤水第三渡之地。建有红军烈士陵园及红军渡河纪念碑。

茅坪 村名。在江西省宁冈县东南部、井冈山西北部。1928年5月毛泽东在此主持召开中国共产党湘赣边界第一次代表大会，10月又召开第二次代表大会。现存革命旧址有八角楼(毛泽东旧居)、中共井冈山前敌委员会和后方留守处、湘赣边界特委、湘赣边界工农兵政府、红四军军部、红军医院等。

茅坤 (1512—1601) 明散文家。字顺甫，号鹿门，浙江归安(今湖州)人。嘉靖进士。官广西兵备佥事时，曾镇压广西瑶民的反抗斗争。不满当时流行的“文必秦汉”的主张，提倡学习唐宋古文；至于作品内容，则主张必须阐发“六经”之旨。曾编选《唐宋八大家文钞》，对韩愈、欧阳修和苏轼等尤加推崇。与王慎中、唐顺之、归有光等，同被称为“唐宋派”。有《白华楼藏稿》，刻本罕见。行世者有《茅鹿门集》。

茅香 (*Hierochloë odorata*) 亦称“香草”。禾本科。多年生草本，有香气。根状茎细长，黄色。秆直立，无毛，具三四节。叶鞘松弛，无毛；叶片披针形，质稍厚，上面有微毛。夏季开花，圆锥花序；小穗淡黄褐色，有光泽，含三小花，下方两花为雄性，顶生的为雌性。分布于欧洲、亚洲温带地区；中国分布于山西、山东、甘肃和云南各地。此草含香豆素，可作香草浸剂；又供编织用。

茅盾 (1896—1981) 中国作家、社会活动家。原名沈德鸿，字雁冰，浙江桐乡人。1916年北京大学预科毕业后进上海商务印书馆编译所工作。1921年与郑振铎、王统照等发起成立文学研究会。同年参加中国共产党；并主编《小说月报》，撰写了大量社会评论和文学评论，广泛介绍外国各种文学思潮和作品。1926年春去广州，任国民党中央宣传部秘书。同年底到武汉任《民国日报》总编辑。1927—1928年，以五四到大革命前后的社会斗争为背景，创作了中篇小说《幻灭》、《动摇》、《追求》，总称《蚀》三部曲，表现了知识分子在革命运动中的激情与苦闷。1928年夏离上海到日本，同中国共产党失去组织关系。在日期间，继续从事创作，完成长篇小说《虹》。1930年回国，参加左联，并担任领导工作。1932年完成长篇小说《子夜》。此外还发表了《林家铺子》、《春蚕》等小说及一些散文随笔。抗日战争爆发后，积极从事抗日救亡工作。1938年起曾主编《文艺阵地》和《立报》副刊“言林”。1938年底去新疆学院任教，并任新疆各族文协联合会主席和新疆中苏文化协会会长。1940年到延安参观和讲学。1941年皖南事变后不久，在香

茅 盾

港创作长篇小说《腐蚀》。后到桂林、重庆等地。还写有长篇小说《霜叶红似二月花》和剧本《清明前后》等。建国后，当选为中国文联副主席和中国作协主席，曾任文化部长，当选为历届全国人大代表，全国政协常务委员和政协第四、五届委员会副主席。曾主编《人民文学》和《译文》等刊物，撰写《夜读偶记》等文艺理论和文艺批评论著，为建设社会主义文化，团结壮大革命文艺队伍，促进中外文化交流作出了卓越贡献。中共中央根据他的请求和一生的革命功绩，在他逝世后恢复了他的中国共产党党籍。作品编为《茅盾全集》。

茅津 古黄河津渡名。在今山西平陆西南茅津渡。因在茅戎地得名。《左传》文公三年(公元前624年)，秦伐晋，"遂自茅津济"，即此。汉后通称陕津、大阳津。

茅盈(前145—?) 道教茅山派所奉祖师。字叔申，汉景帝时咸阳(今属陕西)人。传说18岁弃家入恒山修道，后隐于句曲山，边修炼边采药为人治病。其弟茅固、茅衷弃官寻之，均得道成仙，世称"三茅真君"。后人将句曲山改名三茅山，简称茅山。

茅莓(*Rubus parvifolius*) 又名"红梅消"、"薅田藨"。蔷薇科。小灌木。茎、枝、叶柄及花梗有毛及钩刺。奇数羽状复叶，小叶三片，有时五片，卵圆形，有锯齿，顶端一片较大。花粉红色或紫红色。果红色，球形，味酸甜可食。中国大部分地区均有分布。果可熬糖与酿酒，叶及根皮可提炼橡胶。以根、茎、叶入药，性平、味苦涩，功能活血消肿，主治跌打损伤、风湿痛、发热咽痛等。根含鞣质、黄酮类、糖类等成分。

茅根 中药名。禾本科植物*白茅的根茎。性寒、味甘，功能清热、生津、利尿、凉血止血，主治热病烦渴、小便不利、吐血、衄血、尿血等。本品含多量蔗糖、葡萄糖及柠檬酸、草酸、苹果酸等成分。

茅柴 茅，亦作"茆"。一种劣质的酒。冯时化《酒史·酒品》："恶酒曰茅柴。"韩驹《庚子年还朝饮酒绝句》："饮惯茆柴谙苦硬，不知如蜜有香醪。"

茅塞 《孟子·尽心下》："山径之蹊间，介然用之而成路，为间不用，则茅塞之矣；今茅塞子之心矣。"后以"茅塞"比喻人的思路闭塞或愚昧不懂事。《三国演义》第三十八回："玄德闻言，避席拱手谢曰：'先生之言，顿开茅塞，使备如拨云雾而睹青天。'"

茅山派 原称"上清派"，亦称"茅山道"。道教派别之一。南朝齐梁时陶弘景在茅山筑馆修道，搜集遗经，传授弟子，尊三茅真君为祖师，故名"茅山派"。主修《上清经》，兼修《灵宝经》、《三皇经》，持行辟谷、导引及斋醮。北宋时与龙虎山正一道、阁皂山灵宝派同为道教三大符箓派。到元代归并于正一道。参见"上清派"。

茅以升(1896—1989) 中国桥梁专家、教育家。原名以昇，字唐臣，江苏镇江人。1916年毕业于唐山工业专门学校。次年获美国康奈尔大学土木工程硕士学位，1921年获美国加里基理工学院工学博士学位。回国后，历任交通大学唐山学校教授、东南大学工科主任、河海工科大学校长、北洋工学院院长、钱塘江桥工程处处长、交通大学唐山工学院院长、国民政府交通部桥梁设计工程处处长。建国后，历任北方交通大学校长、铁道部铁道研究所所长、铁道科学研究院院长、武汉长江大桥技术顾问委员会主任委员。1955年当选为中科院技术科学部委员，1982年当选为美国全国科学院院士。1949年起任第一至六届全国政协委员、第六届副主席，1954年起当选为第一至六届全国人大代表、常务委员会委员。1958年当选为中国科协副主席，任中国土木工程学会第三届理事长。曾任九三学社中央副主席、中央名誉主席。1933年主持修建中国首座跨度较大的钱塘江公路铁路两用桥；1955年主持修建武汉长江大桥；1959年参与人民大会堂结构审查工作。著有《钱塘江桥》、《武汉长江大桥》、《中国古桥与新桥》等，主编《中国古桥技术史》。有《茅以升文集》。

茅台酒 中国名酒之一。产于贵州省仁怀市茅台镇，故名。曾被评为世界第二名酒。酒液清澈，醇香馥郁，有独特"茅香"，味感醇厚。酒精含量53%～55%。用高粱及小麦曲为原料制成。制法特殊：用曲量和原料用量相等；用优质河水或深井水酿造；发酵分八次，每次历时约一个月，将每次蒸馏得的酒至少贮存一个月以上，然后将各次酒勾兑后再密封贮藏三年而成。

茅舍农 即"小屋农"。

茅膏菜(*Drosera peltata* var. *multisepala*) 一名"石龙牙草"。茅膏菜科。多年生草本。叶稍作半月形，生满腺毛；腺毛能分泌粘液，粘捕小虫，并分泌消化液将其消化。花白色或淡红色，螺状聚伞花序。常生山坡草丛中或林边。分布于中国云南、四川、贵州和西藏。著名食虫植物。

茅茅运动 肯尼亚人民争取民族独立的武装斗争。约始于20世纪40年代末。第二次世界大战后，退伍的肯尼亚士兵成立组织，宣誓夺回土地，争取生存和独立，其统一誓词为"茅茅"(Mau Mau)，故名。1950年转入武装斗争。1952年8月，运动受肯尼亚非洲人联盟主席*肯雅塔的领导，后遭到残酷的镇压。1954年英国殖民当局对山区开展"扫荡"，运动趋于低潮，但仍坚持斗争，直至1963年肯尼亚独立。

茅盾全集 茅盾作品的汇集。中国作家协会主持编纂。人民文学出版社出版。共四十卷。收入茅盾六十余年创作的绝大部分作品。按文体分类编年。自1984年以来已陆续出版二十二卷。其中有中长篇小说七卷，短篇小说二卷，剧本、童话、诗词一卷，散文三卷，政论、杂文四卷，文艺论著五卷。每一卷均附有《本卷说明》，标明本卷所收作品写作和发表的时间、出版等情况。

茅盾文学奖 中国长篇小说大奖。以茅盾生前捐款为基金，故名。1981年4月20日中国作家协会主席团扩大会议决定成立茅盾文学奖金委员会，巴金任主任委员。评选活动定为三年进行一次。首届评选于1982年进行。

5 **苺** 同"莓"。

6 **茙** (róng 绒) ❶茙葵，亦作戎葵，即蜀葵。❷通"襛"。《诗·召南·何彼襛矣》陆德明释文："襛，《韩诗》作茙。"

茙菽 同"戎菽"。大豆。《列子·力命》："进其茙菽，有稻粱之味。"

茥 (guī) 药草名。《尔雅·释草》："茥，缺盆。"郭璞注："覆盆也，实似苺而小，亦可食。"郝懿行义疏："缺盆当作缺盆。《说文》：'茥，缺盆也。'"按，《本草纲目·草部》："覆盆子，《尔雅》名茥，子似覆盆之形，故名。五月子熟，其色乌赤。"

茗 (lǎo 老) 草名。闽广人以茗叶裹槟榔切片嚼之。见《西溪丛语》卷上。

6 **茿** 同“茧”。

茸 ㊀(róng 绒) ❶初生的草。韩愈《有所思联句》:“庭草滋深茸。”❷柔软的兽毛。杜牧《扬州》诗:“喧阗醉年少,半脱紫茸裘。”❸通“绒”。刺绣用的丝缕。高启《效香奁二首》:“绣茸留得唾痕香。”❹“鹿茸”的简称。

㊁(rǒng) ❶推入。《汉书·司马迁传》:“而仆又茸以蚕室。”颜师古注:“谓推致蚕室之中也。”按,《文选·司马迁〈报任少卿书〉》“茸”作“佣”,意为随后。与此不同。❷无用;不肖。见“阘茸”。

茸茸 柔密丛生貌。卢仝《喜逢郑三游山》诗:“相逢之处花茸茸,石壁攒峰千万重。”苏轼《元修菜》诗:“彼美君家菜,铺田绿茸茸。”

荁 (huán 环) 植物名。堇菜类。古人用以调味。《礼记·内则》:“堇、荁、枌、榆、免、薨、滫、瀡以滑之,脂、膏以膏之。”郑玄注:“谓用调和饮食也。”

茦 (cè 册) 草的芒刺。《方言》第三:“凡草木刺人,北燕、朝鲜之间谓之茦。”

茜 ㊀(qiàn 倩) ❶草名。见“茜草”。❷茜草根可以作大红色染料,因即以指大红色。李群玉《黄陵庙》诗:“黄陵女儿茜裙新。”

㊁(xī) 音译字,多用于人名。

茜草(*Rubia cordifolia*) 亦称“血茜草”、“血见愁”。茜草科。多年生攀缘草本。根黄红色。茎方形,有倒生刺。叶常四枚轮生,叶片心脏卵形。秋季开黄色小花。多生于山野草丛中。中国长江流域和黄河流域都有分布。根可作红色染料;亦入药,性寒、味苦酸,功能凉血止血、祛瘀生新,炒用治吐血、衄血、便血、血崩、尿血等症,生用治经闭腹痛、跌仆损伤、瘀血肿痛等症。

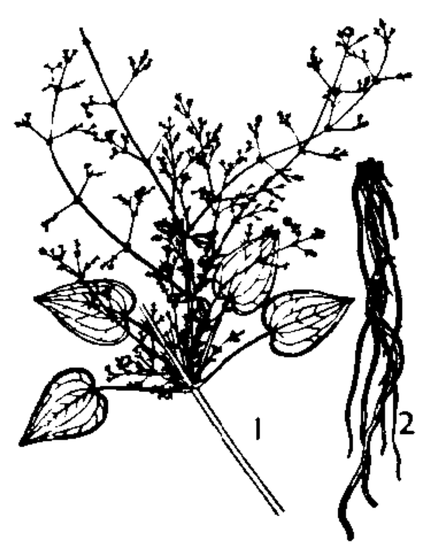

茜 草
1. 花枝 2. 根

茜素 学名“1,2-二羟基蒽醌”。一种在古代就被采用的天然红色染料。红色晶体。难溶于水,溶于乙醇等有机溶剂。最早是从茜草根中取得,后来以*蒽醌为原料合成。本身是很好的媒染染料,可用于棉的染色和印花,且是合成与其结构类似的媒染染料的原料。

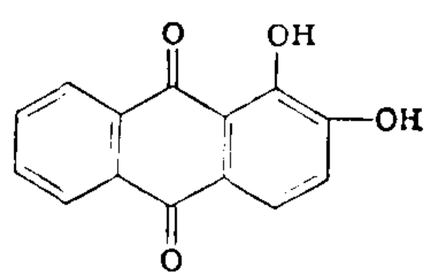

茜素结构式

茜草科 (Rubiaceae) 属双子叶植物纲。乔木、灌木或草本;枝有时有刺。单叶对生或轮生,常全缘,有托叶,宿存或脱落。花两性,很少为单性,辐射对称,有时左右对称,有各式排列;萼管与子房合生;花冠漏斗状或高脚碟状,通常4~6裂;雄蕊与花冠裂片同数,很少有两枚的,着生于花冠管上;子房下位,通常两室,每室有胚珠一至多枚,柱头单一或2~10裂。果实为蒴果、浆果或核果。约有500属,6 000种以上,主产于热带和亚热带,少数分布于温带。中国约有75属,450种以上,大多产于西南部至东南部,西北部和北部极少。熟知的如金鸡纳树、茜草、咖啡等。

茬 ㊀(chá 茶) ❶斜砍;劈削。《汉书·货殖传序》:“既顺时而取物,然犹山不茬蘖。”颜师古注:“茬,古槎字也。槎,邪斫木也。”参见“槎❶”。❷庄稼收割后的残留根茎。如:麦茬儿;豆茬儿。比喻没有剃净或剃后复长的须根。如:须茬儿。❸农作物种植或收割的次数。如:轮茬;调茬;二茬韭菜。

㊁同“在”。

茬口 在同一块田地上,栽种的前后作物的种类及其更换次序。如小麦收后种大豆,称为“麦茬豆”。小麦为大豆的“前茬”(前作),大豆为小麦的“后茬”(后作)。换种不同作物时称“换茬”(倒茬)。连种同一种作物时称“重茬”。

荐〔**薦**〕(jiàn) ❶兽所食草。《庄子·齐物论》:“麋鹿食荐。”❷谓草肥厚。《汉书·赵充国传》:“今虏亡其美地荐草。”❸藉;垫。《楚辞·九叹·逢纷》:“薜荔饰而陆离荐兮。”也指垫席、褥子。如:草荐;棕荐。❹献;进。《论语·乡党》:“君赐腥,必熟而荐之。”何晏集解:“荐其先祖。”❺荐举;推荐。《孟子·万章上》:“诸侯能荐人于天子。”❻通“洊”。屡次;接连。见“荐饥”、“荐臻”。❼聚集。《国语·晋语七》:“戎狄荐处。”韦昭注:“荐,聚也。”按《左传·襄公四年》“戎狄荐居”孔颖达疏引服虔曰:“荐,草也,言狄人逐水草而居,徙无常处。”与韦注异。❽通“搢”。见“荐绅”。

荐仍 犹频仍。一再;接连而来。柳宗元《祭姊夫崔使君简文》:“痛毒荐仍,振古所无。”

荐饥 连年灾荒。《左传·僖公十三年》:“晋荐饥。”孔颖达疏引李巡曰:“连岁不熟曰荐。”

荐居 游牧民族没有固定的住处,逐水草而聚居。《左传·襄公四年》:“戎狄荐居。”《汉书·终军传》:“北胡随畜薦居。”颜师古注:“薦,读曰荐;荐,屡也。言随畜牧屡易故居,不安住也。”

荐绅 同“缙绅”。《史记·五帝本纪赞》:“荐绅先生难言之。”裴骃集解引徐广曰:“荐绅即缙绅也,古字假借。”

荐食 一再吞食。白居易《捕蝗》诗:“荐食如蚕飞似雨。”常比喻不断地侵略,贪得无餍。《左传·定公四年》:“吴为封豕长蛇,以荐食上国。”杜预注:“荐,数也。”

荐羞 进献肴馔。《周礼·天官·庖人》:“与其荐羞之物。”郑玄注:“荐,亦进也,备品物曰荐,致滋味乃为羞。”

荐新 以初熟五谷或时鲜果物祭献。《礼记·檀弓上》:“有荐新,如朔奠。”

荐臻 接连地来到;一再遇到。多用于不幸的事情。《诗·大雅·云汉》:“饥馑荐臻。”

荐任官 北洋政府和国民党政府文官第三级官阶。由各主管长官推荐给中央政府任命。如中央各部、局的科长、各省的县长。参见“特任官”。

荐福碑 杂剧剧本。全名《半夜雷轰荐福碑》。元马致远作。写穷秀才张镐屡次向人求助而难脱困境,有人想拓荐福寺唐代碑文出售,资助他赴考,碑又被雷神轰碎;他历经颠沛,最后中了状元。剧本反映元代封建统治下士人的贫寒生活和追求功名的欲望。

荂 (fū,又读 kuā) 同“华”。草木的花。《尔雅·释草》:“华,荂也。”郭璞注:“今江东呼华为荂。”

迖〔**蓬**〕(dá 达) 见“葺迖菜”。

茢 (liè 列) 苕帚。《周礼·夏官·戎右》:“赞牛耳桃茢。”郑玄注:“桃,鬼所畏也。茢,苕帚,所以扫不祥。”

6 **荚**〔莢〕(jiá 颊) 豆科植物的果实。如：豆荚；皂荚。王安石《元丰行示德逢》："旱禾秀发埋九尻，豆死更苏肥荚毛。"

荚果 裂果类的一种果实。由单心皮发育形成，单室，多籽，成熟时果皮的背、腹两缝线同时开裂(有的不开裂)。皂荚、大豆、落花生等的果实，均为荚果。合萌、含羞草等的荚果，在种子与种子间的部位缢缩成节，特称"节荚"，节荚成熟时在节处极易断裂。

荚钱 汉代一种轻而薄的钱币。《史记·平准书》："至孝文时，荚钱益多，轻，乃更铸四铢钱。"裴骃集解引如淳曰："如榆荚也。"

荚蒾 (*Viburnum dilatatum*) 忍冬科。落叶灌木，嫩枝有星状毛。叶对生，近圆形或广卵形，背面有星状毛和黄色鳞片状腺点。夏季开花，花小，白色，在枝端密集成聚伞花序。核果广卵形，深红色。生于山地。分布于中国浙江、江苏、山东、河南、湖北等省；日本也产。果实红熟可食。根、枝、叶均可药用。

荚膜 某些细菌细胞壁外的一层较松厚而且较固定的粘液性物质。一般由多糖或多肽组成。有一定的保护作用。例如有荚膜的致病菌不易被白细胞吞噬。具荚膜的致病菌毒力强，失去荚膜后，致病力降低。另外，还有贮存养料或堆积代谢废物的作用。肠膜状明串珠菌 (*Leuconostoc mesenteroides*) 的荚膜多糖，可用来制代血浆。

荑㊀(tí 题) ❶茅草的嫩芽。《诗·邶风·静女》："自牧归荑。"❷通"稊"。一种似稗子的草。《孟子·告子上》："五谷者，种之美者也，苟为不熟，不如荑稗。"《齐民要术·种谷》作"不如稊稗"。参见"稊"。

㊁(yí) 通"夷"。削平。《周礼·地官·稻人》："凡稼泽，夏以水殄草而芟荑之。"

荛〔蕘〕㊀(ráo 饶) ❶柴草。《说文·艸部》："荛，薪也。"❷打柴火；打柴火的人。柳宗元《童区寄传》："童寄者，郴州荛牧儿也；行牧且荛。"参见"刍荛"。❸菜名，即芜菁。见《方言》第三。

㊁(yáo) 见"北江荛花"。

荜〔蓽〕(bì 毕) 同"筚"。《史记·楚世家》："荜露蓝蒌。"《左传·宣公十二年》作"筚路蓝缕"。参见"蓬荜"。

荜门 用竹、树枝编成的门。引申指贫穷人家的屋。《三国志·魏志·管宁传》："环堵荜门，偃息穷巷，饭藿糊口，并日而食。"

荜拨 (*Piper longum*) 一作"荜茇"。胡椒科。多年生藤本。叶卵状心形，具5～7大脉。花小，雌雄异株，穗状花序。浆果卵形。分布于中国云南，以及尼泊尔、印度、斯里兰卡、越南和马来西亚。中国南部栽培。干燥果穗入药，性热、味辛，功能温中暖胃，主治胃寒腹痛、呕吐泄泻等症。

荜澄茄 (*Piper cubeba*) 胡椒科。藤本或乔木状。叶长卵形。花小，雌雄异株，穗状花序。浆果近球形，黑褐色。原产印度。干燥果实入药，性温、味辛，功能温中、降逆，主治脘腹胀痛、呕吐呃逆等症。药材荜澄茄为樟科的*山鸡椒的干燥果实。

荜露蓝蒌 同"筚路蓝缕"。《史记·楚世家》："荜露蓝蒌，以处草莽。"裴骃集解引服虔曰："荜露，柴车，素大辂也；蓝蒌，言衣敝坏，其蒌蓝蓝然也。"

荎 (chí 池) 见"荎蕕"。

荎蕕 草名。即五味子。《尔雅·释草》："莏，荎蕕。"郭璞注："五味也。"

荄〔蘅〕(kē 科) ❶草名。王筠《说文解字句读·艸部》："或即莴苣。"❷空貌。《诗·卫风·考槃》："硕人之荄。"毛传："荄，宽大貌。"郑玄笺："荄，饥意。"朱骏声《说文通训定声·随部》以为借作"窠"，释为空。

茈㊀(zǐ 子) ❶草名。即"紫草"。❷茈姜，即子姜。《盐铁论·散不足》："浚(葰)茈蓼苏。"茈，各本误作"芘"。

㊁(cí 词) 见"凫茈"。

㊂(chái 柴) 见"茈胡"。

㊃(cǐ 此) 见"茈虒"。

茈胡 (chái—) 即"柴胡"。中药名。

茈虒 (cǐ—) 犹"差池"。参差不齐。司马相如《上林赋》："偃池茈虒，旋还乎后宫。"

莳〔蒔〕(shí 师) 植物名。《博物志》卷三："海上有草焉，名莳，其实食之如大麦，七月稔熟，名曰自然谷，或曰禹粮。"

草㊀〔艸〕(cǎo) ❶草本植物的总称。《书·洪范》："庶草蕃庶。"❷特指作燃料或饲料的草。如：柴草；粮草。❸草野。如：草泽；草行。参见"草止"。❹简略；粗糙。如：草样；草图；草具。❺起稿；随便写。如：草檄；草诏；草此奉覆。也指非正式的。如：草签；草案。❻稿子。如：起草。也用作诗文集名，意谓未定稿。如明代鹿善继有《认真草》，清代龚自珍有《破戒草》，黄遵宪有《人境庐诗草》。❼汉字字体的一种，即草书。如：章草；狂草；真草隶篆。❽荒秽。《吕氏春秋·任地》："大草不生。"高诱注："草，秽也。"❾牝；雌。如：草马。

㊁(zào) 同"皂"。如：草斗(即栎实)。

草马 牝马。《三国志·魏志·杜畿传》："渐课民畜牸牛、草马，下逮鸡豚犬豕，皆有章程。"章炳麟《新方言·释动物》："今北方通称牝马曰草马，牝驴曰草驴。"

草止 古称在草野宿营。《周礼·夏官·大司马》"中夏教茇舍"郑玄注："军有草止之法。"参见"茇舍"。

草乌 中药名。见"乌头"。

草书 为书写便捷而产生的一种字体。始于汉初，当时通行的是草隶，即草率的隶书。后逐渐发展成为章草。至汉末，相传张芝脱去了章草中保留的隶书笔画形迹，上下字之间的笔势，往往牵连相通，偏旁相互假借，成为今草，即一般所称草书。到唐代，张旭、怀素将今草写得更加放纵，笔势连绵回绕，字形变化繁多，成为狂草。

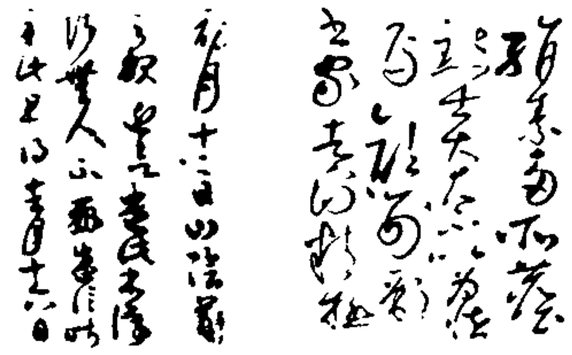

今草　　狂草

草叶 文学刊物。1941年11月1日在延安创刊。延安鲁迅艺术文学院草叶社编辑。双月刊。以刊登该院师生创作的文学作品为主，兼登文学评论和译作。内容大都反映解放区军民抗日的战斗生活。1942年9月15日停刊，共出六期。

草市 中国旧时乡村的定期市集。各地又有俗称：两广、福建等地称墟，川渝黔等地称场，江西等地称圩，北方称集。起源很早，东晋时建康(今南京)城外有草市。大多位于水陆交通要道或津渡及驿站所在地。草市既非官设，也

无市官，有的后来发展为城镇。《唐会要》卷七一《州县改置下》："德州安德县，渡黄河南，与齐州临邑县邻接，有灌家口草市一所。顷者，成德军于市北十里筑城，名福城。"

草圣 古代对草书有高度成就者的称呼。东汉张芝，精熟草书，三国魏韦诞称之为"草圣"。见晋卫恒《四体书势》。唐张旭工草书，杜甫《饮中八仙歌》有"张旭三杯草圣传"句。

草地 草本植物群落的泛称。包括湿生的草甸、中生的次生高草甸、亚高山草甸以及旱生的草原等。例如中国青藏高原的草本植被，即统称草地。

草虫 《诗·召南》篇名。《诗序》说："《草虫》，大夫妻能以礼自防也。"但诗中只写一妇女对丈夫（"君子"）的怀念，并无"以礼自防"之意。

草创 ❶开始做；事情的开始。《汉书·外戚恩泽侯表》："庶事草创，日不暇给。"❷起草。《论语·宪问》："为命，裨谌草创之。"朱熹注："创，造也。谓造为草藁也。"

草次 同"造次"。仓促。《春秋·隐公四年》"公及宋公遇于清"杜预注："遇者，草次之期。"孔颖达疏："草次，犹造次。造次、仓卒，皆迫促不暇之意。"

草芥 比喻轻微没有价值。夏侯湛《东方朔画赞序》："视俦列如草芥。"

草甸 分布在气候和土壤湿润、无林地区或林间地段的多年生的中生草本植物群落。可分：高山草甸，多由花色鲜艳的矮小草类（如龙胆、报春花等高山植物）所构成；亚高山草甸，以中生的禾本科高大草本和其他双子叶草本为主；低地草甸，多分布于泛滥平原，主要是阔叶、走茎的多年生禾本科高草，蓼科、毛茛科种类也常占较重要的地位；森林草甸，是林间空地上的草本群落。各种草甸都可供放牧和割草。

草坪 亦称"草地"。园林中用人工铺植草皮或播种草子培养形成的整片绿色地面。是园林风景的重要组成部分之一，可供观赏或作群众活动场地。用以铺建草坪的植物，有结缕草属（*Zoysia*）、剪股颖属（*Agrostis*）和蜈蚣草属（*Eremochloa*）等。

草苴（—chá） 草的总称。生草叫草，枯草叫苴。《楚辞·九章·悲回风》："鸟兽鸣以号群兮，草苴比而不芳。"

草茅 ❶杂草。《楚辞·卜居》："宁诛锄草茅以力耕乎？"❷在野未出仕的人；平民。《仪礼·士相见礼》："在野则曰草茅之臣。"《新唐书·马周传赞》："由一介草茅言天下事。"参见"草莽"、"草莱❸"。

草具 指粗劣的食物。《国策·齐策四》："左右以君贱之也，食以草具。"

草果（*Amomum tsao-ko*） 姜科。多年生丛生草本，具横走根状茎。茎直立，圆柱状。叶两列，叶片长椭圆形或狭长圆形，先端渐尖。穗状花序，夏季开花，花红色。蒴果密集，卵状椭圆形，红色。生于阴湿处，亦有栽培。分布于中国云南、广西、贵州等地。干燥果实入药，性温、味辛，功能燥湿温中、治疟，主治寒湿内阻、脘腹胀满、疟疾等症。

草图 一般不用制图仪器，按目测比例徒手绘出的工程图样。常用来作为绘制正式图样的依据。

草服 草制的冠服。《书·禹贡》"岛夷卉服"孔颖达疏："凡百草一名卉，知卉服是草服。"《礼记·郊特牲》："野夫黄冠。黄冠，草服也。"孙希旦集解："黄冠草服者，黄冠乃薹（薹）笠之属，而其色黄也。"参见"黄冠❶"。

草鱼（*Ctenopharyngodon idellus*） 亦称"鲩"、"鲲"。硬骨鱼纲，鲤科。体延长，亚圆筒形，长达1米余。青黄色。头宽平，口端位，无须。咽齿梳状。栖息水的中下层，以水草为食。3～4龄成熟，在江河上游产卵。可人工繁殖。鱼苗易得，生长快，为中国主要淡水养殖鱼类之一。分布于中国各大水系。肉味美。鱼胆有毒。

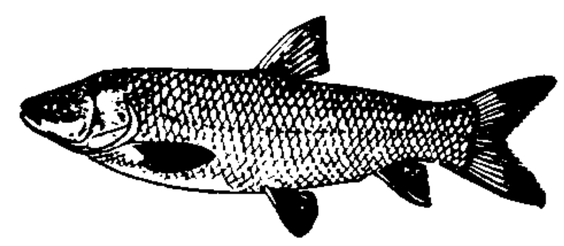
草 鱼

草兔（*Lepus capensis*） 哺乳纲，兔形目，兔科。体长约50厘米。体背面黄褐至赤褐色，腹面白色，耳尖端黑色，尾上面黑色，两侧及下面白色。繁殖力强，觅食植物，是农林业的害兽。分布于中国东北、西北、华北及长江中下游各省，止于长江北岸；西欧、非洲、俄罗斯、蒙古也有分布。肉可食，毛、皮可利用。

草泽 野草丛生、低洼积水的地方。《史记·仲尼弟子列传》："原宪遂亡在草泽中。"也指草野之士，隐士。孟浩然《与黄侍御北津泛舟》诗："闻君荐草泽，从此泛沧洲。"

草驹 幼马。《淮南子·修务训》："大马之为草驹之时，跳跃扬蹄，翘尾而走，人不能制。"高诱注："马五尺以下为驹，放在草中，故曰草驹。"

草草 ❶忧虑；劳心。《诗·小雅·巷伯》："骄人好好，劳人草草。"❷匆忙；急遽。梅尧臣《令狐秘丞守彭州》诗："前时草草别，渺漫二十年。"❸杂乱不齐貌。引申为草率、苟且。如：草草不恭；草草了事。

草昧 蒙昧；原始未开化的状态。《易·屯》："天造草昧。"孔颖达疏："草谓草创，昧谓冥昧，言天造万物于草创之始，如在冥昧之时也。"亦指国家草创秩序未定之时。《隋书·高祖纪》："登庸纳揆之时，草昧经纶之日。"

草炭 即"泥煤"。

草窃 抄掠；掠夺。《书·微子》："殷罔不小大，好草窃奸宄。"孔传："草野窃盗。"按，孙星衍《尚书今古文注疏》卷九谓草与抄、钞声近假借。《聊斋志异·乔女》："家人亦各草窃以去，惟一妪抱儿哭帷中。"

草莽 杂草；丛草。陶潜《归园田居》诗："常恐霜霰至，零落同草莽。"引申为草野；民间。与"朝廷"、"廊庙"相对。《孟子·万章下》："在野曰草莽之臣。"参见"草莱❸"。

草莱 ❶犹草莽。杂生的丛草。《南史·孔珪传》："门庭之内，草莱不剪。"❷荒芜之地。《管子·七臣七主》："主好本，则民好垦草莱。"❸犹草茅。在野的、未出仕的。《汉书·蔡义传》："臣山东草莱之人。"

草莓 蔷薇科，草莓属（*Fragaria*）植物的泛称。多年生草本。有匍匐枝。复叶，小叶三枚，椭圆形。初夏开花，聚伞花序，花白色或略带红色。花托增大变为肉质，瘦果夏季成熟，集生花托上，合成红色浆果状体（食用部分为花托）。中国各地栽培，也有野生。用分株、播种等法繁殖。种和品种很多：如野草莓（*F. orientalis*），产于中国东北，也见于朝鲜半岛和俄罗斯西伯利亚；麝香草莓（*F. moschata*），原产欧洲；凤梨草莓（*F. ananassa*），为草莓中最常栽之种。此类果实均可生食或制果酒、果酱等。

草原 温带半干旱气候地区，旱生或半旱生的多年生草本植物群落。植物种类以针茅属、狐茅属、冰草属、羽茅属、隐子草属等禾本科植物为主，也有一些豆科和菊科等双子叶植物。由于水热条件的差异，又划分为草甸草原、典型草

原和荒漠草原三大类型。分布于中国内蒙古及黄土高原的草原，以及亚欧大陆中部其他地区和北美洲、南美洲的草原，都是畜牧基地。

草浆 纸浆的一种。以稻草、麦秆、龙须草等为原料，用烧碱法、中性亚硫酸盐法或氯化法制得。含有较多的半纤维素。纤维细而短，易打浆、施胶。漂白草浆可制各种中高级书写纸、印刷纸；未漂白的草浆用以制包装纸及纸板。

草海 一称南海子，又称八仙海。在贵州省威宁彝族回族苗族自治县中部。湖内多草，故名。原面积有35.1平方公里，后因围垦，湖面缩小，最小时仅为1.6平方公里。1982年后恢复草海水面，现有面积18平方公里。原为石灰岩盆地，相传清咸丰年间(1851—1861)山洪暴发，沙石阻塞盆地底部的溶洞而成。水产丰富，"威宁细鱼"著名全国。多珍奇鸟类。湖中有蓬莱岛胜景。气候温凉，盛夏不热，为避暑游览胜地。

草菇(*Volvariella volvacea*) 又名"包脚菇"、"兰花菇"。担子菌亚门，伞菌科。菌盖鼠灰色，半球形、卵圆形或钟形，直径约5～9厘米。菌褶早期白色，后变红色。菌柄高5～10厘米，基部有脚苞。性喜高温高湿，在半腐熟的藁秆上生长。原产中国，以广东、广西最多。广东、广西、福建及江西南部于露地栽培，其他地区多在夏季于室内栽培。

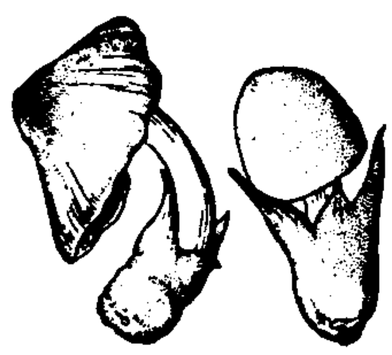
草菇

草堂 茅草盖的堂屋。《水浒传》第十四回："雷横放了那汉，一齐再入草堂里来。"又旧时文人常自称山野间的住所为"草堂"，有自谦卑陋之意。陆游《老学庵笔记》卷一："杜少陵(杜甫)在成都有两草堂。一在万里桥之西，一在浣花居，皆见于诗中。"

草野 ❶乡野。与"朝廷"、"廊庙"相对。白居易《兰若寓居》诗："名宦老慵求，退身安草野。"❷粗野鄙陋。《韩非子·说难》："虑事广肆，则曰草野而倨侮。"

草蛉(*Chrysopa perla*) 昆虫纲，脉翅目，草蛉科。体细长，长约10毫米，绿色。复眼有金色闪光。翅阔，透明，极美丽。常飞翔于草木间，在叶上产卵。卵黄色，有长柄，称"优昙华"。幼虫纺锤状，捕食蚜虫等，故称"蚜狮"。可用人工饲料大量繁殖释放，防治棉铃虫、蚜虫等。

草率 潦草；粗略。《朱子全书·学六》："至如史书易晓，只看大纲如何？曰：'较之经书不同，然亦自是草率不得。'"

草寇 指出没山林草莽的强盗。《旧唐书·僖宗纪》："足以破伏戎之草寇。"

草棉(*Gossypium herbaceum*) 又称"非洲棉"、"小棉"。栽培棉种之一。锦葵科。在中国作一年生草本栽培。株型矮小，嫩枝及叶均被稀毛。叶掌状。花黄色，瓣内侧基部有红斑。蒴果(铃)极小，圆形，表面平滑，或有极浅凹点。毛子或光子，纤维细而短。不耐湿，产量低。中国甘肃河西走廊一带曾有栽培，今已几乎绝迹，仅作种质资源保存。

草蛛(*Agelena labyrinthica*) 也称"迷路漏斗网蛛"。蛛形纲，草蛛科。腹部灰绿至紫褐色，背面正中有七八对"八"字形白斑。第三对纺绩突显著增长。是常见的一种蜘蛛。网多张于矮小的植物上，形似吊床，中央凹陷如漏斗。

草编 中国民间广泛流行的一种手工艺品。利用各地所产的草料，就地取材，编成各种生活用品，如提篮、果盒、杯套、盆垫、帽子、拖鞋和枕、席等。也有纯艺术品。有的利用事先染有各种彩色的草，编织各种图案，有的则编好后加印装饰纹样。主要品种有河北、河南、山东的麦草编，上海嘉定和广东高要、东莞的黄草编，浙江的金丝草编，湖南的龙须草编及台湾的草席等。

草签 亦称"缩写草签"或"临时签署"。对条约草案文本的临时签署。由缔约国谈判代表在条约草案上签署自己的姓(如系中文)或姓名的第一个字母，表示谈判代表对条约草案文本已取得一致意见，构成对条约文本的认证。草签并不表示缔约各方的政府对条约的同意。草签后仍需经过正式签字。

草酸 亦称"乙二酸"。化学式$(COOH)_2$。最简单的二元羧酸。以钙盐形式存在于大黄等植物中。无色晶体。熔点189.5℃(分解)。通常含两分子结晶水，易溶于水或乙醇。有毒性及还原性。旧法(碱熔法)由木屑与氢氧化钠作用制得；现一般由一氧化碳和氢氧化钠出发合成。是重要的还原剂、印染漂白剂、铁锈除去剂及分析试剂等。

草稿 初步写成、尚未确定的文稿。《史记·屈原贾生列传》："屈平属草稿，未定。"

草蹙 仓猝；匆忙。鲍照《登大雷岸与妹书》："临涂草蹙，辞意不周。"

草木子 书名。元末明初叶子奇撰。四卷，八篇。自谓与草木同腐，故名。内容涉及天文、律历、医卜、农圃、昆虫、卉木、诗文、掌故等，所记元末农民起义史迹，多为他书不载。原稿分二十二篇，后有散佚。

草木灰 植物经燃烧后的残留物。农村常作速效性钾肥施用。主要成分为碳酸钾，还含有磷、镁、钙和微量元素。氧化钾含量因植物种类、年龄及生长环境等因素而异，如稻草灰约8.0%，向日葵秆灰达35%左右。呈碱性反应。可作基肥、追肥和盖种肥。但不宜与铵态氮肥、腐熟有机肥混合，以免引起氮的损失。

草木犀(*Melilotus* spp.) 豆科。一二年生草本。全株含香味。茎直立。三出复叶，小叶披针形至长椭圆形。总状花序，花小型，黄、白或淡紫色。荚果矩形或卵形，有毛或无毛，或有网状皱纹。种子肾形，黄色或黄褐色。适生于湿润和半干燥气候，但耐旱性和抗寒性也很强。中国北部、西南、华东分布较广，野生或栽培，有白花草木犀(*M. albus*)、黄花草木犀(*M. officinalis*)和香草木犀(*M. suaveolens*)等种。可用作饲料或绿肥。

草甘膦(glyphosate) 亦称"镇草宁"、"农达"。化学名*N*-(膦羧甲基)甘氨酸。传导性广谱除草剂。由亚膦酸(或三氯化磷)、亚氨基二乙酸、甲醛、过氧化氢经缩合、氯化而成。纯品为白色结晶，不溶于非极性有机溶剂，水中溶解度小。有粉剂、胺盐液剂。防除橡胶园、苹果园及棉田、甘蔗田中多种一年生单子叶杂草和双子叶杂草，以及多年生的茅草、狗牙根、香附子等杂草。土壤中无残留。对人畜毒性很低。

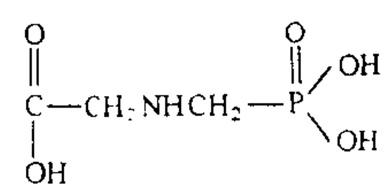

草甘膦结构式

草叶集 诗集。美国诗人惠特曼作。1855年第一版仅收诗十二首，1892年最后一版收诗三百八十三首。诗作突破传统诗体，采用自由体，以几近散文的格调写成。诗集充满乐观进取精神，歌颂人与自然完美和谐的统一。著名诗篇有《致异邦》、《为你，啊，民主哟》、《职业之歌》、《斧头之歌》、《我歌唱带电的肉体》、《当紫丁香最近在庭园中开放的时候》等。

草头露 草上的露水，少而易干，比喻不能长久。杜甫《送孔巢父谢病归游江东兼呈李白》诗："惜君只欲苦死留，富贵何如草头露？"

草台班 旧时演员较少、设备简陋、流动性较大的戏曲班社的俗称。由于常在乡村庙台或集镇临时搭台演出而得名。

草地螟(*Loxostege sticticalis*) 也叫"甜菜网野螟"、"黄绿条螟"。杂食性害虫。昆虫纲，鳞翅目，螟蛾科。成虫体长10～12毫米，黑褐色，前翅灰褐色，有暗褐色斑，外缘有淡黄色条纹，近中央有一黄白色斑，后翅灰白，外缘附近有两条黑色波状条纹。幼虫暗绿或黄绿色，背面有纵行黑色带纹。年发生2～4代。幼虫危害苜蓿、甜菜、豆类、麻类、蔬菜和禾谷类等作物。防治法：消灭杂草；挖沟阻止幼虫迁移，结合中耕除草和秋耕消灭幼虫和蛹；喷洒药剂。

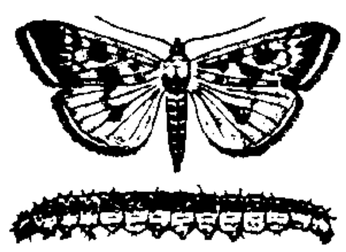

草地螟
上：成虫 下：幼虫

草字汇(彙) 文字学书。不分卷。清石梁编。梁字竖菴，浙江诸暨人。此书搜集汉章帝以下八十七家草法，逐字摹写，依偏旁分属各部。为近代研究汉字草体的重要资料。

草芙蓉 荷花的别名。《广群芳谱·花谱八》"荷为芙蕖花，一名水芙蓉"注引《杜诗》注："产于陆者曰木芙蓉，产于水者曰草芙蓉。"参见"荷㊀"、"莲"、"芙蕖"。

草苁蓉(*Boschniakia rossica*) 别称"肉苁蓉"。列当科。一年生寄生草本，近无毛；根状茎瘤状膨大。茎肉质，紫褐色。叶呈鳞片状，常密集于茎基部。夏季开花，花多数，暗紫色，密集成顶生穗状花序；花冠两唇形。蒴果近球形，两瓣裂。通常寄生于高山桤木属植物的根上。分布于中国黑龙江和吉林；朝鲜半岛、日本、俄罗斯也产。全草入药，为肉苁蓉代用品。

草豆蔻(*Alpinia katsumadai*) 亦称"草蔻"。姜科。多年生草本。根状茎粗壮。叶互生，两列，叶片条状披针形，顶端尾状渐尖，边缘被毛；叶舌长5～8毫米，外被粗毛。总状花序，花序轴被粗毛。春夏开花，花白色，有淡紫红色斑点。果球形，金黄色。生于山坡或山地林中。产于中国广东、广西。种子入药，性温、味辛，功能燥湿、健脾、暖胃、止呕，主治寒湿内阻、脘腹胀满、嗳气呕逆等症。

草甸土 生长草甸植被并在地下水浸润下形成的土壤。全剖面由腐殖质层和锈色斑纹层组成。腐殖质层厚度为50～60厘米，有机质3%～10%，灰棕至黑色，粒状或团粒状结构，土体湿润。斑纹层潮湿，具有铁、锰结核斑块及锈纹。pH值5.6～9.7，由东而西随地下水碱化度的提高而增大。是垦殖的重要后备资源。中国河谷平原地区均有分布，其中东北、内蒙古、西北地区分布面积较大。

草珊瑚(*Sarcandra glabra*) 亦称"九节花"、"接骨莲"。金粟兰科。半灌木，节膨大。叶对生，近革质，卵状披针形或卵状椭圆形，具粗锯齿，齿尖有一腺体；叶柄基部合生成鞘状；托叶小。夏季开花，花黄绿色，穗状花序。核果球形，红色。分布于中国长江以南各地；朝鲜半岛、日本和东南亚亦产。叶可提芳香油；全株入药，称*肿节风。

草桥关 故址在今河北高阳东。五代晋初，地入契丹。周显德六年(公元959年)世宗收复。一说即高阳关，误。一说与瓦桥、益津合称三关。

草原法 调整有关草原的经济关系的法律规范的总称。以美国内布拉斯加州1916年公布的《家畜饲养土地法》为最早。中国于1985年6月颁布草原法。

草帽辫 中国草编的一种。一般用小麦秸编结，因建国前仅用于订制草帽的半制品，故名。现已用来制作各式各样的草帽、手提篮、茶杯套、茶壶垫、扇子、玩具等用品。分披草、原草、花样辫三大类，有二千余品种。主要产地为山东、河北、河南等地，尤以山东莱州的产品最为著名。

草窗词 词集名。南宋周密(号蘋洲、草窗)作。此书比周密另一词集《蘋洲渔笛谱》多数阕，或以后者为蓝本增补而成。

草塘泥 亦称"灰塘泥"、"塘草粪"等。江苏、浙江地区积制较多的一种沤肥。先将秋冬罱起的河泥，夹杂稻草后在岸边积置，入春，与厩肥、绿肥等一起移入田头泥塘沤制。所含大量泥质，在保蓄养分上具有一定作用。多用作基肥。

草酰胺 化学式$C_2O_2(NH_2)_2$。一种合成缓效性有机氮肥。含氮约32%。难溶于冷水中，施入土壤后受微生物作用逐渐水解为草胺酸、草酸并释放氢氧化铵。在土壤中矿化速率除与土壤条件有关外，还受肥料颗粒大小所制约。例如，稻田中施用粉状或中、小粒径(3～6毫米)的草酰胺，对当季水稻的肥效高于尿素，而用大粒径(9毫米)时，则不如尿素。可根据需要的氮素释放速度选用不同粒径的肥料。

草履虫(*Paramecium*) 原生动物门，纤毛虫亚门。体长圆形，前端较圆，中后部较宽，后端较尖；平面观像倒置的草鞋底。全身布满纤毛。腹面一侧有一条自前端斜向腰部的"口沟"。口沟后部的表膜进一步内陷成口腔，口腔末端形成胞口，向内于胞咽内端常有形成中的食物泡。常见的大草履虫(*P. caudatum*)，有一大核、一小核。产于淡水中。

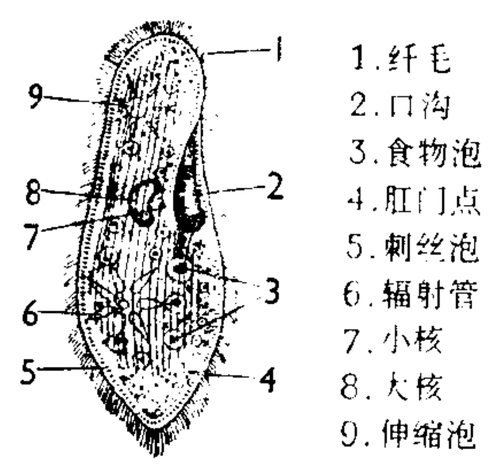

大草履虫

草木皆兵 《晋书·苻坚载记》："坚与苻融登城而望王师，见部阵齐整，将士精锐；又北望八公山上草木皆类人形，顾谓融曰：'此亦勍(劲)敌也，何谓少乎？'怃然有惧色。"后以"草木皆兵"形容极度疑惧、惊恐。《二十年目睹之怪现状》第五十九回："这一天大家都是惊疑不定，草木皆兵。"参见"风声鹤唳"。

草本植物 茎内木质部不发达，木质化细胞较少的植物。植株一般较矮小，茎干较柔软，多数在生长季终了时，其整体或地上部分死亡。根据其完成整个生活史的年限长短，可分一年生草本植物(如玉米、大豆)、二年生草本植物(如萝卜、胡萝卜)和多年生草本植物(如薄荷、菊)。

草行露宿 在草野中行路，露天下睡觉，形容行旅的艰苦或急迫。《晋书·谢玄传》："〔苻坚〕馀众弃甲宵遁，闻风声鹤唳，皆以为王师已至；草行露宿，重以饥冻，死者十七八。"

草甸沼泽 即"低位沼泽"。

草间求活 犹言苟且偷生。《晋书·周顗传》："吾备位大臣，朝廷丧败，宁可复草间求活，外投胡越邪！"

草原之路 "草原丝绸之路"的简称。古代*丝绸之路的三大干线之一。公元前后数千年内，主要由游牧民族在亚欧大陆北方草原地区相继开辟的无数条交通道之总称。其特点是分布极广，支线极多，繁荣程度不亚于*绿洲之路。其路线大致为：从中原地区分数路向北进入蒙古高原，抵达今鄂尔浑河流域、贝加尔湖沿岸诸地；向西或可循今西伯利亚铁路沿线的森林地带直抵东欧，亦可越杭爱山，沿阿尔

泰山西行，向南折入天山以北的草原；西经伊犁河、楚河、塔拉斯河、锡尔河诸河流域，抵咸海北岸；再西至乌拉尔河、伏尔加河、顿河流域，前赴里海、亚速海及黑海的北岸地区；更往西去，可抵第聂伯河流域、维斯杜拉河流域，乃至多瑙河流域等地。沿着鄂尔齐斯河岸向北，有通往鄂木斯克等地的支线；锡尔河沿岸有东南至费尔干纳盆地、南至索格底亚那的支线；伏尔加河下游有北通卡马河流域、南达高加索地区的支线；等等。

草原气候 土壤水分仅能供草类植物和耐旱作物生长的半干燥地区的气候。具有*大陆性气候特点，多见于沙漠毗邻地区。有各种类型，一般年雨量较少，主要集中在春季或初夏，以阵性雨为主，雨量变率也较大。夏季温度较高，冬季则以地理位置的不同而有差异，有的较冷，有的尚暖。中国西北以及蒙古等地气候属之。

草原毒蛾 (*Gynaephora alpherakii*) 亦称"黄斑草毒蛾"、"草原毛虫"。牧区害虫。昆虫纲，鳞翅目，毒蛾科。雄蛾体长7～10毫米，黑色，被灰黄色细毛，前翅黑色，有黄或黑色云斑，后翅黄色。雌蛾体长10～14毫米，灰黄色，前后翅退化不能飞。幼虫头部红色，胸腹部黄色，体上密生黑色长毛。年发生一代。幼虫喜吃莎草科植物，严重时可将整片草原吃光。家畜吃了带虫牧草，口肿，流涎，取食困难，个别严重者可致死。撒布药剂防治。

草菅人命 《汉书·贾谊传》："其视杀人，若艾草菅然。"艾，通"刈"，割草。菅，茅草。后因谓官吏滥用刑法，杀害人命为"草菅人命"。《官场现形记》第四十七回："像某人这样做官，真正是草菅人命了。"

草堂诗余(馀) 词总集名。题南宋何士信编。四卷，分前集二卷，后集二卷。以宋词为主，间有唐、五代作品。分春景、夏景、节序、天文、地理、人物等类排列。明、清间词人将它与《花间集》并推为填词典范。此书元至正刻本前、后集之前，都刻有"建安古梅何士信君实编选"一行，明刻本则均不著编者姓氏。有《四部丛刊》影明本。另有明嘉靖间顾从敬刻本《类编草堂诗余》四卷，题武陵逸史编次。依小令、中调、长调排列，与分类本不同。

草堂诗话 南宋蔡梦弼编。梦弼，字傅卿，建安(今属福建)人。嘉泰中著《杜工部草堂诗笺》，此书附刻其后。二卷。凡二百余条，大抵采录宋人诗话、语录、文集、笔记中有关论述杜甫之材料编汇而成，间有辨正，断以己见。有《古逸丛书》本、《知不足斋丛书》本，单行本有清代杜氏、方氏刻本。

草绿龙蜥 (*Japalura flaviceps*) 爬行纲，鬣蜥科。体长约7.5厘米，尾长约为体长的2倍。鼓膜覆以细鳞。背鳞大小不一，喉部有横沟褶。体为草绿色或棕绿色。头部有5～6条深色横纹；背部有4～5条宽横斑；尾部有15～21条深浅相间的环纹，腹面黄白色。捕食昆虫。8月产白色卵6枚左右。分布于中国陕西、甘肃、西藏、四川等。

草薙禽狝 薙，芟夷；狝，杀。谓像割除野草、捕杀禽兽一样，无所顾惜。韩愈《送郑尚书序》："至纷不可治，乃草薙而禽狝之，尽根株痛断乃止。"

草原生产力 草原可提供牲畜所需牧草或可供生产畜产品的能力。影响草原生产力的因素有地理环境、气候条件、放牧方式和草原管理水平等因素。通常用下列指标来表示：(1) 单位面积牧草产量；(2) 草原载畜量，即一定时期内单位面积草原上所能放牧牲畜的头数；(3) 单位面积畜产品产量，即一定时期内单位面积草原上生产畜产品的数量。

草地上的午餐 布面油画。208厘米×264.5厘米。法国画家马奈作于1863年。描绘在塞纳河畔树荫下休憩的两个衣冠楚楚的绅士和一个裸体女郎，不远处还有一个女郎在小河中洗濯。画家在作品中追求的仅仅是一种黑色衣服与白色肉体的色彩对比，并非是对画中人物进行道德上的谴责。藏巴黎印象派美术馆。

草坪养护机械 养护草坪的机械的总称。包括播种机、草皮移植机具、草坪更新工具、草坪修剪机、草坪修边机、草坪喷洒设备、草坪通气机和草坪清洁车等。

6 **茧**〔**繭、蠒**〕(jiǎn 简) ❶完全变态昆虫类蛹期的囊形保护物。通常由丝腺分泌的丝织成，如家蚕和蓖麻蚕的茧；地老虎的茧由泥土胶合而成；金龟子的茧由分泌的粘液和土而成；刺蛾的茧由分泌的钙质而成。❷通"趼"。手脚掌因摩擦而生的硬皮。《国策·宋卫策》："墨子闻之，百舍重茧，往见公输般。"❸通"襺"。絮丝绵的衣服。《礼记·玉藻》："纊为茧。"孙希旦集解："衣以纊著之者谓之茧。"❹形状如茧的。见"茧栗❶"。

茧户 即"蚕户"。

茧市 产茧地区买卖蚕茧的市场。旧时盛行于广东。购茧商人需先在茧市登记。开市时，需经茧市账房过秤估价，向买卖双方各抽佣金。茧商常用压价办法，将佣金转嫁于蚕户。

茧丝 ❶构成蚕茧的丝缕。由两根被覆着丝胶的丝蛋白纤维所组成。由于丝胶的作用，两根纤维胶着在一起。❷比喻统治者向人民苛征暴敛，有如剥茧抽丝。《国语·晋语九》："赵简子使尹铎为晋阳，请曰：'以为茧丝乎？抑为保障乎？'"

茧行 (—háng) 旧时蚕户与丝厂之间的中间商。第二次鸦片战争后，美英商人在上海设丝厂，需大量蚕茧，茧行应时而生。浙江嘉兴首创，后遍设于苏、浙、皖等省产茧地区。茧行需地方政府的许可，发给茧帖，按时缴纳捐税。茧行设灶烘茧杀蛹，以利储运。一般于产茧季节租给丝厂或经纪人经营。有时亦接受丝厂委托收购鲜茧。茧行常任意杀价，榨取蚕户。

茧衣 蚕在开始营茧时吐出的松乱丝缕，起固定营茧位置的作用。茧衣的纤维细而脆弱，并含有多量丝胶，不能缫制生丝，但可用作绢纺原料。

茧层 也叫"茧壳"。指蚕茧中除了茧衣以外的丝层，是蚕茧可以缫丝的部分。茧层愈厚，茧层量愈重，茧的丝量愈多。

茧纸 用蚕茧作成的纸。晋代书法家王羲之用蚕茧纸、鼠须笔写《兰亭序》，见张彦远《法书要录》卷三引何延之《兰亭记》。

茧茧 形容说话声音或气息微细。《礼记·玉藻》："言容茧茧。"

茧柄 又称"茧蒂"。有些大蚕蛾科的幼虫，结茧时，在茧的上方沿叶柄到枝条处，反复吐丝成丝环，在丝环与茧衣之间再反复上下吐丝成索，称"茧柄"。如柞蚕茧和樗蚕茧的上端(蛹的头部所在处)均有"茧柄"。

茧栗 ❶形容幼牛角小。古祭祀用牛以小为贵。《礼记·王制》："祭天地之牛，角茧栗；宗庙之牛，角握。"也用为幼牛的代称。《国语·楚语下》："郊禘不过茧栗。"又称植物的幼芽或蓓蕾。黄庭坚《寄王定国》诗题："往岁过广陵，值早春，尝作诗云：'红药梢头初茧栗，扬州风物鬓成丝。'"❷谓

德操贞固。《三国志·魏志·王朗传》"进封乐平乡侯"裴松之注引《魏名臣奏》:"既违茧栗悫诚之本。"

茧子花 即"白鹃梅"。

茧丝长 "一茧丝长"的简称。一粒蚕茧缫得的丝的全部长度。为评定蚕茧品质的主要指标之一。与蚕的品种和性别、茧形、蚕的饲料及上簇环境等因素有关。中国春茧的茧丝长为900~1 200米，夏秋茧的茧丝长为650~900米。

6 **苗** (qū) 蚕薄。养蚕器。《方言》第五:"薄,宋、魏、陈、楚、江淮之间谓之苗。"

莒 (jǔ 举) ❶植物名。古代齐人称芋为莒。见《说文·艸部》。❷古国名。西周分封的诸侯国。己姓，一说曹姓。开国君主是兹舆期，建都计斤(一作介根，今山东胶州市西南)，春秋初年迁于莒(今山东莒县)。有今山东安丘、诸城、沂水、莒、日照等市县间地。公元前431年为楚所灭。❸古邑名。在今山东莒县。周为莒国，公元前431年为楚所灭，后属齐，前284年燕将乐毅大破齐,唯莒与即墨未下，即此。后又入楚，楚灭鲁后，迁鲁君于此。

莒父 古邑名。在今山东莒县。《春秋》定公十四年(公元前496年)"城莒父",即此。

莒县 在山东省日照市西北部、沭河上游。县人民政府驻城阳镇。周为莒国,秦置莒县。金为莒州治,明入莒州。1913年复改莒县。以古莒国得名。农产有小麦、大豆、高粱、谷子、玉米、稻、花生、甘薯、蚕茧等。工业有化学、造纸、机械、电力、轻纺等。古迹有定林寺、莒国故城、陵阳河遗址。

莒沂 旧县名。在山东省东南部。1940年由莒县、沂水县析置莒沂边县,1949年改莒沂县。1953年撤销,仍划归沂水县和莒县。

莒南 县名。在山东省临沂市东北部、沭河上游，邻接江苏省。兖石铁路经过境内。县人民政府驻十字路镇。1941年由莒县析置。以在莒县之南得名。农产以小麦、稻、玉米、大豆、高粱、甘薯、花生为主。工业有化肥、机械、纺织、陶瓷、酿酒等。县北建有陡山水库。

茼 (tóng 同) 见"茼蒿"。

茼蒿 (*Chrysanthemum coronarium*) 俗称"蓬蒿"。菊科。一二年生草本。叶倒披针形,叶缘缺刻深或浅,色淡绿,有香气。头状花序单生于枝顶,舌状。花黄或白色。瘦果形小,稍长,褐色。性喜冷凉,春、秋皆可栽培。中国南北各地普遍栽培。嫩茎、叶可作蔬菜。

茼蒿菊 (*Argyranthemum frutescens*) 菊科。多年生草本。茎直立,丛生。叶互生,羽状细裂。顶生头状花序,自早春到初夏连续开花,白色。不耐寒。原产欧洲。中国广泛栽培,扦插繁殖。供观赏用。

茵 (yīn) ❶车垫子。《诗·秦风·小戎》:"文茵畅毂。"毛传:"文茵,虎皮也;畅毂,长毂也。"❷垫子、褥子、毯子的通称。如:绿草如茵。《仪礼·既夕礼》:"加茵,用疏布。"郑玄注:"茵,所以藉棺者。"

茵芋 (*Skimmia reevesiana*) 芸香科。常绿灌木。叶集生于小枝末端,革质,长椭圆状披针形,全缘,有透明腺点。初夏开花,花小,常两性,白色,聚伞状圆锥花序。果实深红色。产于中国长江以南各地。民间药用,有剧毒,宜慎用。

茵陈蒿 (*Artemisia capillaris*) 别称"茵陈"、"绵茵陈"。菊科。多年生草本,多分枝。茎生叶二回羽状全裂,裂片丝状,有灰白色细柔毛。头状花序密集成圆锥形花丛,秋季开花,花黄色。中国各地都有分布;朝鲜半岛、日本、菲律宾也产。嫩茎、叶入药,性微寒、味苦,功能清热利湿。主治湿热黄疸、身热尿赤等症。

茵陈蒿

茵陈蒿汤 方剂名。见《伤寒论》。由茵陈、栀子、大黄组成。功能清热利湿。适用于湿热黄疸、腹满、口渴、小便短赤、大便不畅等。

茴 (huí) 见"茴香"。

茴鱼 (*Thymallus arcticus*) 硬骨鱼纲,鲑鱼科。体侧扁,长约30~50厘米,色美丽,背鳍有红色或蓝色斑点。吻短。背鳍长而高,有一小脂鳍。栖息小溪中,主食昆虫和甲壳动物。结群游到清澈的急流中产卵。分布于中国东北各大河流以及俄罗斯贝加尔湖等处。肉有茴香味,故名。

茴香 (*Foeniculum vulgare*) 又名"蘹香"。伞形科。多年生宿根草本,作一二年生栽培。全株具强烈芳香,表面有白粉。叶羽状分裂,线形。夏秋开花,黄色,复伞形花序。果椭圆形,黄绿色。栽培品种有小茴香、大茴香和球茎茴香。性喜温暖,适于砂壤土生长;忌在粘土及过湿之地栽种。春秋均可播种或春季分株繁殖。原产地中海一带;中国北方普遍栽培。嫩茎和嫩叶作蔬菜,果实作香料。果实入药,性温、味辛,功能温肝肾、暖胃气、散寒结,主治脘腹胀满、寒疝腹痛等症。

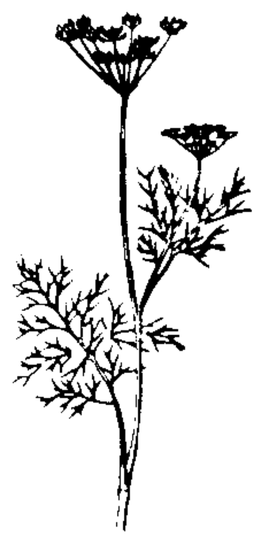
茴香

茴茴蒜 (*Ranunculus chinensis*) 毛茛科。多年生草本,全株被粗毛。基生叶具长柄,二回三裂,裂片楔形或倒披针形,有缺刻,茎生叶较简单。初夏开花,花小,黄色。瘦果相聚,呈长椭圆形。生于水边湿草地。产于中国及日本。有毒植物。全草入药,外用治肝炎、哮喘、疟疾。

茴香醛 见"茴香醚"。

茴香醚 亦称"苯甲醚"。无色液体。有芳香气味。沸点155.5℃。不溶于水,溶于乙醇和乙醚。可由苯酚和$(CH_3)_2SO_4$在NaOH存在下反应制得:

$$C_6H_5OH + NaOH + (CH_3)_2SO_4 \longrightarrow C_6H_5OCH_3 + Na(CH_3)SO_4 + H_2O$$

茴香醚结构式

用于有机合成和配制香精。例如,茴香醚在苯溶液中和$Zn(CN)_2$-HCl反应,经水解得茴香醛(对甲氧基苯甲醛),后者广泛用于配制多花香型香精。

荁 〔萱〕㊀(qǐ 起) 见"荁蕨"。
㊁(ái 捱) 干菜。

荁蕨 即"水蕨"。

荀 〔荀〕(cè 侧) 即荀子。附子生一岁名荀子,见《广雅·释草》。亦作"侧子"。一种有毒的药草。

莽 (wǎng 往) 植物名,即莽草。《本草纲目·草部六》:"〔莽草〕一名莽草,李时珍曰:此物有毒,食之令人迷罔,故名。"

6 茱(zhū) 见"茱萸"。

茱萸 植物名。有浓烈香味,可入药。古代风俗,夏历九月九日重阳节,佩茱萸囊以去邪辟恶。吴均《续齐谐记》:"费长房谓桓景曰:'九月九日,汝家有灾,急令家人各作绛囊盛茱萸系臂,登高,饮菊花酒。'"王维《九月九日忆山东兄弟》诗:"遥知兄弟登高处,遍插茱萸少一人。"

莛(tíng 廷,旧读 tǐng 挺) 亦作"筳"。草茎。《汉书·东方朔传》:"以莛撞钟。"《文选·东方朔〈答客难〉》作"筳"。筳,小竹枝。

苦(guā 瓜) 苦蒌。见"栝楼"。

荞㊀〔蕎、荍〕(qiáo 桥) 见"荞麦"。

㊁〔蕎〕(jiāo 交) 植物名,即"大戟"。多年生草本,根可入药。

荞麦(*Fagopyrum* spp.) 蓼科。一年生或多年生草本。茎直立分枝,质柔软。叶戟形。总状或圆锥状花序,花被白或淡红色。瘦果,三棱形,黑、褐或灰色。栽培荞麦有3个种:(1)甜荞(*F. esculentum*),亦称"普通荞麦"。中国栽培较多的一种。可作填闲补种粮食作物。也是一种蜜源作物。(2)苦荞(*F. tataricum*),亦称"鞑靼荞麦"。中国西南地区有栽培。(3)翅荞(*F. emarginatum*),亦称"有翅荞麦"。中国北方和西南地区有少量栽培。中国西南和东北地区分布有各种类型的野生荞麦(*F. cymosum*),籽粒也可食用,中医以全株入药。

莩㊀(hāo 蒿) 同"蒲"。除田草。《新唐书·陆龟蒙传》:"身畚锸,莩刺无休时。"

㊁(xiū 休) 在树荫下休息。《淮南子·精神训》:"当此之时,得莩越下,则脱然而喜矣。"高诱注:"莩,荫也。"

茯(fú 扶) 见"茯苓"。

茯苓(*Poria coccos*) 亦作"茯灵"。担子菌亚门,多孔菌科。通常所说的茯苓,是指该菌的菌核,为球形、卵圆形或不规则块状,直径一般10~30厘米。新鲜时质软,干后坚硬。表面有深褐色、多皱的皮壳;内部粉粒状,白色或淡粉红色,有红筋。子实体不常见,生于菌核表面。多生于马尾松、黄山松、赤松的根上。也可人工栽培。分布于中国各地。菌核可供食用;并可入药,性平、味甘淡,功能益脾、安神、利水渗湿,主治脾虚泄泻、心悸失眠、小便不利、水肿等症。又此菌能产生齿孔酸,可用于合成甾体药物。

茂㊀(fá,又读 fèi 费) 草叶茂盛。柳宗元《始得西山宴游记》:"斫榛莽,焚茅茂。"

㊁(pèi) ❶通"旆"。《左传·定公四年》:"绪茂旃旌。"孔颖达疏:"茂即旆也。"❷见"茂茂"。

㊂(bá) 见"茂骫"。

茂茂(pèi pèi) 严整貌。《诗·鲁颂·泮水》:"其旂茂茂。"毛传:"茂茂,言有法度也。"

茂骫(bá—) 亦作"茇骫"。枝叶盘纡屈曲貌。《楚辞·招隐士》:"树轮相纠兮,林木茂骫。"王逸注:"枝条盘纡。"洪兴祖补注:"茂,木枝叶盘纡貌,通作茇;骫,……骫骳屈曲也。"

莚(yán 延) 见"莚蔓"。

莚蔓 蔓延。《文选·左思〈蜀都赋〉》:"蘼芜布濩于中阿,风连莚蔓于兰皋。"张铣注:"莚蔓,相连属貌。"按"莚蔓"即"蔓延","莚"与"蔓"偏旁同化。

荏(rěn 忍) ❶即"白苏"。❷通"戎"、"壬"。大。《诗·大雅·生民》:"艺之荏菽。"郑玄笺:"戎菽,大豆也。"《尔雅·释草》:"戎叔谓之荏菽。"郝懿行义疏:"戎、壬,《释诂》并云大。壬、荏古字通,荏、戎声相转也。"❸软弱;怯懦。《论语·阳货》:"色厉而内荏。"❹见"荏苒"。

荏苒 犹"渐冉"。时光渐渐过去。潘岳《悼亡诗》:"荏苒冬春谢,寒暑忽流易。"

荏染 柔弱貌。《诗·小雅·巧言》:"荏染柔木。"

荏弱 柔弱;怯弱。《楚辞·九章·哀郢》:"谌荏弱而难持。"谌,实在,真。

茩(hòu) 见"蘛茩"。

荇(xìng) 见"荇菜"。

荇菜 即"莕菜"。《诗·周南·关雎》:"参差荇菜,左右流之。"孔颖达疏:"白茎,叶紫赤色,正圆,径寸余;浮在水上。"

荃(quán 全) ❶即荪。香草名。《离骚》:"荃不察余之中情兮。"王逸注:"荃,香草,以谕君也。"❷通"筌"。捕鱼器。《庄子·外物》:"荃者,所以在鱼,得鱼而忘荃。"

荃察 语出《离骚》"荃不察余之中情兮"。荃,原用以喻楚君。后书信中常用"荃察"为希望对方谅解之敬辞。

荟〔蕓〕(huì 会) 草木繁盛貌。潘岳《射雉赋》:"翳荟蔚茸。"引申为会集。如:荟萃。

荟蔚 ❶云雾弥漫貌。《诗·曹风·候人》:"荟兮蔚兮,南山朝隮。"木华《海赋》:"荟蔚云雾。"❷草木繁盛貌。李格非《洛阳名园记·水北胡氏园》:"林木荟蔚,烟云掩映。"

荅㊀(dá) ❶小豆。《晋书·律历志上》:"菽荅麻麦。"❷量器名。《史记·货殖列传》:"蘖曲盐豉千荅。"裴骃集解引徐广曰:"或作台,器名有瓿。孙叔然云:"瓿,瓦器,受斗六升合为瓿。"《汉书》作"合"。❸厚重。《汉书·货殖传》:"荅布皮革千石。"颜师古注:"粗厚之布也……荅者,厚重之貌。"

㊁同"答"。

㊂(tà) 通"嗒"。《庄子·齐物论》:"荅焉似丧其耦。"荅,形容其"离形去智"的状态。

荅失蛮 元时对伊斯兰教士的称呼。见《元史·世祖本纪》。波斯语 Danishmend(意为有知识者)的音译。一译"大石马"、"达失蛮"。

荅那思里 古地名。马来语 Tanahsari 的音译,意为"花地"。即今缅甸南部的德林达依(Tenasserim)。为古代南海重要贸易港之一。名见《郑和航海图》。《殊域周咨录》译作底马撒("撒"为"撒"字之误),《清史稿·外国列传》"缅甸"条译作地那悉林。

茶(chá) ❶植物名。学名 *Camellia sinensis*。一名"茗"。山茶科。常绿灌木。叶革质,长椭圆状披针形或倒卵状披针形,边缘有锯齿。秋末开花,花1~3朵腋生,白色,有花梗。蒴果扁球形,有三钝棱。中国中部至东南部和西南部广泛栽培;印度等国亦产。性喜湿润气候和微酸性土壤,耐阴性强,用种子、扦插或压条繁殖。叶含咖啡碱、茶碱、鞣酸、挥发油等,有兴奋大脑和心脏作用,除充作饮料外,并为制茶碱、咖啡碱的原料。根供药用。❷水沏茶叶而成的饮料。如:茶水;茶汤。又为茶与点心的合

称。如：早茶；晚茶。❸旧时订婚聘礼的代称。如：茶礼；受茶。❹一种颜色。见"茶色"、"茶褐"。

茶山 ❶山名。(1)一作蛇山或长山。即今上海市崇明东南大海中的佘山。当海口交通要冲，为海防重地。(2)在浙江海盐东南海中，明俞大猷败倭寇于茶山，即此。(3)在江西上饶市北，唐陆羽居山植茶，号茶山御史，有泉名陆羽泉。(4)一名景阳山。在湖南茶陵东，以多产茶茗故名。相传炎帝葬于茶山之野，即此。❷近代汉文史籍对部分景颇族的称谓，该族自称"喇期"。

茶户 ❶亦称"山户"或"园户"。中国以栽培茶树、采摘茶叶和粗制毛茶为主业或副业的农户。在采制繁忙季节也雇用临时短工。以气候土质适宜的东南山区为盛。❷元制销茶叶的商户。《元史·食货志五》："存留茶引二三千本，以茶户消乏为名，转卖与新兴之户。"

茶引 中国旧时发给茶商的茶叶运销证。北宋崇宁元年(1102年)蔡京立茶引法，商人运茶贩卖，须纳税领引，运销数量和地点都有限制。元明清仍用茶引。分长引、短引、正引、余引。四川又有行于内地的腹引，行于边地的边引及行于土司的土引。还有兼行票法的。清末引制渐废，但西藏、陕、甘等地至1942年国民政府征茶类统税时始废。

茶叶 茶树鲜嫩叶芽经加工的干燥制品。始于中国。按加工方法，分为红茶、绿茶、黑茶、青茶、白茶、黄茶六大类；亦可分为发酵茶、非发酵茶和半发酵茶三大类。品种繁多。冲热水后饮用。有提神醒脑、明目、利尿、解毒等功效。

茶由 元政府发给经营茶叶零售商人的凭证。

茶仪 见"规礼"。

茶礼 指聘礼。孔尚任《桃花扇·媚座》："花花彩轿门前挤，不少欠分毫茶礼。"

茶会 中国旧时商人在茶楼进行交易的一种集会。各行各业一般都有其约定的茶楼作为集会地点。商人在饮茶时商谈*行市，进行买卖。茶会曾流行于长江流域一带，以上海为盛。

茶色 颜色名。即茶褐色。梅尧臣《送良玉上人还昆山》诗："来衣茶色袍，归变椹色服。"

茶枪 茶树的嫩芽。黄遵宪《春日怀王庆长》诗："润畦舒菜甲，暖树拆茶枪。"参见"旗枪"。

茶法 中国历史上关于茶叶的征税、专卖或限制饮用的法令。其内容在不同的历史条件下有所不同。主要有三种类型：(1)关于征茶税的。始于唐德宗建中三年(公元782年)。(2)关于榷茶的。榷茶指茶叶的产销全由官府垄断，始自唐文宗大和九年(835年)。(3)关于限制饮茶的。金朝因茶叶要从南宋进口，为避免"费国用而资敌"，将饮茶限制在很小的范围内，如金宣宗元光二年(1223年)规定亲王、公主及现任五品以上官员方许饮茶，违者处刑。

茶话 饮茶闲谈。方岳《入局》诗："茶话略无尘土杂。"今谓备有茶点的集会为"茶话会"。

茶经 书名。唐陆羽撰。成书于唐至德、乾元(756—760)前后。全书三卷，分为十篇。书中论述茶的性状、品质、产地、采制、烹饮方法及用具等，是中国第一部关于茶的专门著作。

茶栈 旧时上海地区经营茶叶外销的中间商。以介绍洋庄茶(箱茶)出口为业务，分路庄茶与土庄茶两种：内地茶商就产地设厂制造的箱茶称"路庄茶"；上海茶商向产地收购毛茶运沪加工复制的箱茶称"土庄茶"。茶栈分徽帮、平水帮、广东帮、土庄帮(本帮)等。最多时达三十余家。1863年(清同治二年)俄商在汉口设机制茶厂压制砖茶。嗣后俄商、英商又在福州、九江等地设厂制茶。茶栈业务日趋衰落，到第二次世界大战时只剩六七家。茶栈还对茶商放高利贷，以取得介绍茶叶外销的主动权，并用压价和克扣斤两等手法获取暴利。茶商则把一切损耗、开支转嫁给茶户。

茶食 《大金国志·婚姻》："婿纳币，皆先期拜门，亲属偕行，以酒馔往……次进蜜糕，人各一盘，曰茶食。"今统称糕饼点心之类为"茶食"。

茶陵 县名。在湖南省株洲市东南部、湘江支流洣水流域，邻接江西省。县人民政府驻城关镇。汉置县，隋废，唐复置。元升为州，1913年复改县。产稻、杂粮、棉花、苎麻、柑橘、茶叶及木材、竹、油茶、白芷等。矿产有铁、煤、铅、锌。工业有采矿、机械、建材、轻化工等。古迹有铁犀亭、赤松丹井。

茶船 茶托子。承托茶碗的器皿。顾张思《土风录》卷五："富贵家茶杯用托子，曰茶船。"亦作"茶舟"。

茶馆 ❶设有座位，供顾客喝茶的卖茶水的铺子。❷话剧剧本。老舍作(1957年)。剧本通过对裕泰茶馆的兴衰，和进出茶馆的市民以及太监、恶霸、流氓、特务、大兵、警察、吃洋教的、纨袴子弟等的描绘，揭露了半殖民地半封建社会的腐朽和苦难。剧本反映了戊戌政变失败到抗日战争胜利这一历史时期的社会变迁史。画面广阔而丰富，笔力雄健，气魄宏大，风格幽默而严峻。

茶渍 (*Lecanora*) 地衣门，茶渍科。地衣体呈壳状，或中部壳状而周围裂片状，稀为鳞状。表面平滑，或多疣粒，也有龟裂为负网状的；色泽不一。共生藻为绿藻(共球藻 *Trebouxia*)。子囊盘呈盘状，生于地衣体表面或陷生，囊盘壳外有地衣体结构的囊盘托。生于石上或树皮上。我国习见的有墙茶渍(*L. muralis*)，生于石上；亚丽茶渍(*L. chlarotera*)，生于树皮上。食用地衣"吗哪"(即野粮衣，*L. esculenta*)即属此。

茶晶 见"烟水晶"。

茶税 中国旧时对茶所征的税。唐建中元年(公元780年)始征茶税，不久停止。贞元九年(793年)复征。大和九年(835年)始行*榷茶，旋改征税。宋初由园户产茶交官专卖，嗣改园户与商人自行交易，政府抽收一定息钱；后又改为向园户收租，向商人征税。崇宁元年(1102年)蔡京立茶引法，商人领引时按短引和长引分别征税。元初沿用，至元十七年(1280年)行*俵配法，向民户摊征茶税。二十年复行引制，后于引外增"茶由"，征收零卖茶税。明清官茶储边易马，商茶给引征课。清末各省或统收茶税，或过卡抽厘，或按引征课，税率西北重于东南。北洋政府茶税有正税、杂捐、厘金、出口税等项。国民党政府于1931年免征出口税并裁去茶厘，但各省仍用其他名目征收。1942年征统税。

茶旗 茶树的嫩叶。皮日休《奉和鲁望秋日遣怀次韵》："茶旗经雨展，石笋带云尖。"参见"旗枪"。

茶褐 颜色名。黄黑色。也叫茶色或鼻烟色。李觏《送黄承伯》诗："茶褐园林新柳色，鹿胎田地落梅香。"

茶马司 官署名。宋代于成都、秦州(治今甘肃天水)各置榷茶、买马司。其后以提举茶事兼理马政，遂改称都大提举茶马司。置提举官，掌以川茶与少数民族贸易马匹。明初在秦、洮(治今甘肃临潭)、河(治今甘肃临夏)等州，清代在陕西、甘肃两省均设茶马司，置大使，职掌与前代同。清初又在陕甘两省设御史专理其事，一般称茶马御史。

茶毛虫 (*Euproctis pseudoconspersa*) 又名"油茶毒蛾"、俗称"毛辣虫"。茶树害虫。昆虫纲,鳞翅目,毒蛾科。成虫体长9～13毫米,粉黄或黄褐色,尾端有一层黄色绒毛。幼虫黄褐色,各节有疣状突起,上生白色刺毛。年发生2～5代,多以卵块在茶树中下部叶片背面越冬。幼虫群集茶树,食叶、花蕾及幼果。受害重的枝条枯萎。人手触及幼虫毒毛即痒痛红肿。防治法:摘除卵块,注意保护寄生蜂,捕杀幼虫;结合中耕培土适时灭蛹;以灯诱或性诱杀成虫;3龄前喷洒药剂。

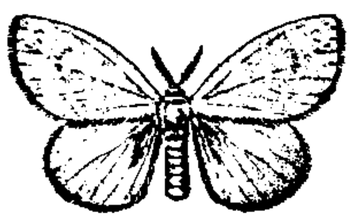
茶毛虫

茶尺蠖 (*Ectropis obliqua*) 俗称"拱拱虫"。茶树害虫。昆虫纲,鳞翅目,尺蠖蛾科。成虫体长9～12毫米,灰白色,前翅有2条黑色波状横纹。幼虫褐色,腹部只有腹足2对。年发生5～7代,以蛹在树冠下1～3厘米土中越冬。幼虫食害叶片,影响茶树抽芽,甚至使植株枯萎。防治法:结合深耕、培土杀蛹,人工捕杀幼虫;喷洒药剂。

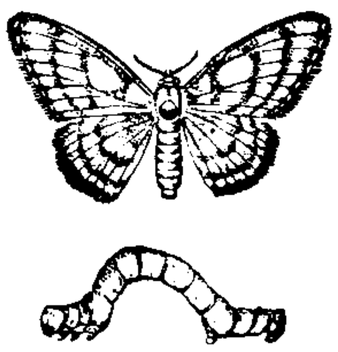
茶尺蠖
上:成虫 下:幼虫

茶花女 歌剧。意大利作曲家威尔地作于1853年。皮阿维(Francesco Maria Piave, 1810—1876)据小仲马同名小说撰写脚本。同年在威尼斯首次演出。四幕。剧情为:巴黎名妓薇奥莱塔与青年阿尔弗莱德相爱,后为顾全阿尔弗莱德的前程和家庭声誉,忍痛与之断绝关系,不久悒郁而逝。音乐语言丰富生动,人物性格鲜明突出,是威尔地中期代表作之一。

茶多酚 一种存在于茶叶中的杂环多元酚类。白色固体。溶于水和有机溶剂。易被氧化。毒性极低。通常由绿茶(干叶含量约25%)经水萃取分离及纯化制得。具有降血糖、血压,抑制动脉硬化、杀菌、消炎及抗氧作用。广泛用作食品保鲜剂和天然营养品。

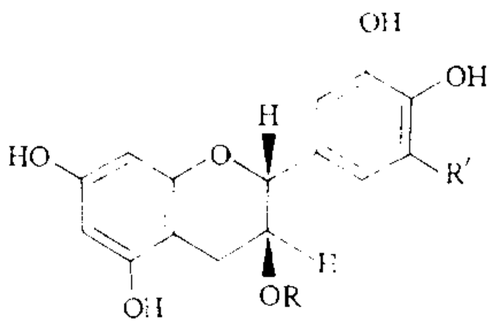

茶多酚结构通式
(R'=H或OH;R=H或3,4,5-三羟基苯甲酰基)

茶坪山 在四川省成都平原西北边缘。东北-西南走向。主峰九顶山海拔4 969米,最高峰狮子王海拔4 984米。沱江源地。

茶树根 中药名。山茶科植物茶的根。性平、味苦微甘,功能清热利尿、消积,主治胸痹腹胀、小便不利、咽干喉痛等。

茶饼病 又名"茶肿萎病"。茶树病害。病原为坏损外担菌(*Exobasidium vexans*)。新生组织发病最重。叶染病后初生淡黄色小斑点,扩大为黄褐色圆斑,正面凹陷,背面凸起,上生薄层白霉,叶脉受害时引起叶片扭曲,病叶易枯落。叶柄和枝梢的受害部分肥肿屈曲,易枯朽,连上部亦凋萎。以菌丝在茶株上越冬,生担孢子随风散布或借带病茶苗、茶丛和枝条传播。茶园通风透光不良,湿度大时,容易发病。防治法:注意茶园管理,铲除病茶株,适时喷洒药剂。

茶籽油 亦称"茶油"。由油茶籽(含油30%～40%)榨得的一种不干性油。色泽较浅。味清香。主要成分为油酸的甘油酯。多供食用,也用以制化妆品、药物等。

茶酒论 敦煌文学作品。王敷撰。王敷,乡贡进士,时代不详。大约为唐五代人。此论今存六个写卷,其一抄于宋开宝三年(公元970年),今人或谓王敷为宋初人,不确。此论首叙古圣贤之功绩,设问茶、酒"两个谁有功勋",下即由茶与酒相互诘难论辩。结构独特,语言通俗生动,当时流传颇广。

茶博士 封演《封氏闻见记》卷六"饮茶":"命奴子取钱三十文,酬煎茶博士。"宋代茶、酒坊侍应概称博士。孟元老《东京梦华录·饮食果子》:"凡店内卖下酒厨子,谓之茶、饭、量酒博士。"《水浒传》第十八回:"宋江便道:'茶博士,将两杯茶来!'"

茶蓑蛾 (*Cryptothelea minuscula*) 也叫"茶避债虫"。果树、林木害虫。昆虫纲,鳞翅目,蓑蛾科。雌成虫体长约26毫米,无翅,白色,头小,脚小。雄成虫体长约17毫米,有翅,暗褐色。幼虫暗褐色,用丝和枝叶结成虫囊,并躲藏其中,3～4龄幼虫常在其中越冬。年发生1～2代。幼虫主要咬食叶片为害。防治法:摘除虫囊,剪除虫枝,做饲料或烧毁;利用天敌;幼龄幼虫期喷洒药剂。一般进行挑治,消灭危害中心。

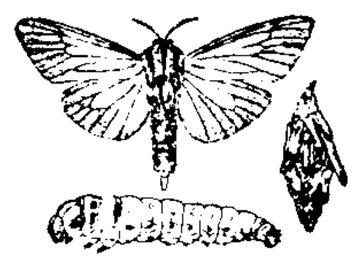
茶蓑蛾
上:雄成虫 下:幼虫
右:虫袋

茶卡盐湖 一称茶卡盐池,藏语意为"盐滩"。在青海省柴达木盆地东端、乌兰县东南部。东西长约20公里,南北宽10多公里,面积116.1平方公里,湖面海拔3 060米。为青海省著名盐产地之一。因处于温带内陆荒漠气候,湖水渐趋干涸。

茶余(馀)客话 笔记。清阮葵生撰。葵生字宝诚,江苏山阳(今淮安)人。约写成于乾隆三十六年(1771年)前。全书原有三十卷,王锡祺印本为二十二卷,旧时通行节本仅十二卷。内容包括政治、史地、科学、工艺、文学、艺术等。有关清初典章制度及入关前后建置等记载,较有资料价值。

茶苯海明 (Dimenhydrinate) 亦称"乘晕宁"、"晕海宁"。是苯海拉明与氯茶碱的复盐。有较强的抗晕动病作用。用于防治乘船、乘车、乘飞机引起的恶心、呕吐、眩晕。用量过大,容易引起倦睡。

茶香室丛钞 笔记。清俞樾撰。一百零六卷。分《初钞》、《续钞》、《三钞》、《四钞》四集。内容大多是读书札记,经归纳整理而成,范围广泛。关于小说戏曲部分的考证,对文学史研究有参考价值。

6 **茶** 〔**蔡**〕(shā 杀) 同"梌"。茱萸。张衡《南都赋》:"苏茶紫姜。"

莌 同"莧"。

荀 (xún) ❶传说中的草名。《山海经·中山经》:"青要之山……有草焉,其状如葵而方茎,黄华赤实,其本如藁本,名曰荀草。"❷古国名。姬姓,春秋时为晋所灭。在今山西新绛。❸姓。

荀子 ❶荀子(约前313—前238)。战国末思想家、教育家。名况,时人尊而号为"卿"。汉人避宣帝讳,称孙卿。赵国人。游学于齐,后三为祭酒(学长)。继赴楚国,由春申君用为兰陵(今山东苍山兰陵镇)令。后著书终老其地。韩非、李斯皆其学生。批判和总结了先秦诸子的学术思想,对古代唯物主义有所发展。反对天命、鬼神迷信之说,肯定"天行有常,不为尧存,不为桀亡",即自然运行法则是不以

人们意志为转移的客观存在，并提出“制天命而用之”的人定胜天思想。承认人能通过“天官”(感官)和“天君”(心)的知觉作用认识客观世界，并强调思维对于感觉的辨别和验证。认为认识上的“公患”是“蔽于一曲而暗于大理”，为要获得全面的正确的认识，必须使心“虚壹而静”。但又把“心”看做“形之君也，而神明之主也，出令而无所受令”。和孟子的“性善”说相反，认定人性生来是“恶”的，“其善者伪也”，要有“师法之化，礼义之道”，才可以为善，重视环境(“注错习俗”)和教育(“化性起伪”)对人的影响。政治上主张礼法兼治，王霸并用，坚持“正名”之说，强调封建等级制，反对世袭制。提出“明分使群”来说明国家制度和伦理道德的起源。在经济上提出强本节用、开源节流和“省工贾、众农夫”等主张。其“正名”学说包含着丰富的逻辑理论，对建立古代名学作出了贡献。为驳斥墨子的“非乐”，曾作《乐论》，系统论述了“礼乐”思想。认为“人不能无乐”，强调“美善相乐”。所作散文说理透辟，结构谨严。其《赋篇》对汉赋的兴起有一定影响。著作有《荀子》。❷书名。荀子著。共三十二篇。其中《大略》、《宥坐》等最后六篇，或系其弟子所记。阐述自然观的，主要有《天论》；阐述认识论的，有《解蔽》；阐述逻辑思想的，有《正名》；阐述伦理政治思想的，有《性恶》、《礼论》、《王霸》、《王制》等篇。《非十二子》是对先秦各学派批判性的总结。《成相》篇以民间文学形式表述了为君、治国之道。《赋篇》包括五篇短赋，是一种散文的赋体，在文学史上有一定地位。注释有唐杨倞注、清王先谦《荀子集解》等。

荀　子

荀攸(157—214)　三国时曹操谋士。字公达，颍川颍阴(今河南许昌)人。荀彧侄。东汉末何进当权时，任黄门侍郎。后为曹操军师，从征张绣、吕布、袁绍等，屡进计谋，被任为尚书令。后随曹操攻孙权，病死途中。

荀况　即“荀子”。

荀彧(163—212)　三国时曹操谋士。字文若，颍川颍阴(今河南许昌)人。初依附袁绍，继归曹操，为司马。建安元年(公元196年)，建议迎汉献帝都许，使曹操取得有利的政治形势。不久，任尚书令，参与军国大事。后以反对曹操称魏公，为操所不满，不久病死，一说被迫自杀。

荀悦(148—209)　东汉末哲学家、史学家。字仲豫。颍川颍阴(今河南许昌)人。少好学，善于解说《春秋》。应曹操征召，于献帝时任黄门侍郎、秘书监等职。天人关系上持自然意义的“天人感应”说。认识上认为“心与言，言与事参相应也”，主张“有言考用”，“动则考行”。政治上主张法与教并举，反对土地兼并，提倡发展农桑。著作有《申鉴》五篇。另依《左传》体裁改写《汉书》成《汉纪》三十篇。

荀爽(128—190)　东汉经学家。一名谞，字慈明。颍川颍阴(今河南许昌)人。历仕郎中、光禄勋、司空。曾参与王允等谋除董卓事。少通《春秋》、《论语》。治古文费氏(直)《易》，注《周易》十一卷，已佚，清马国翰《玉函山房辑佚书》辑有《周易荀氏注》三卷，孙堂《汉魏二十一家易注》辑有荀爽《周易注》一卷。

荀勖(?—289)　晋律学家。字公曾，颍阴(今河南许昌)人。初仕魏。入晋后领秘书监，进光禄大夫，掌管乐事，官终尚书令。曾考定律吕，在其所制十二笛中，已应用*管口校正法原理。

荀令香　李商隐《韩翃舍人即事》诗：“桥南荀令过，十里送衣香。”又《牡丹》诗：“荀令香炉可待熏。”冯浩注：“习凿齿《襄阳记》：‘荀令君至人家，坐处三日香。’按荀彧字文若，为汉侍中，守尚书令，曹公征伐在外，军国之事，皆与彧筹，称荀令君。”参见“令公香”。

荀林父　即中行桓子。春秋时晋国正卿。字伯。晋文公建立“三行(步兵)”抵御狄人，被任为中行之将，故又以中行为氏。晋景公三年(公元前597年)，任中军元帅，因诸将不睦，为楚所败。后三年率军攻灭赤狄的潞氏(今山西潞城东北)，景公赏以“狄臣千室”。

荀慧生(1900—1968)　京剧演员。名词，号留香，早年艺名白牡丹，河北东光人。幼年在义顺和梆子班搭班学艺，十九岁改演京剧。演花旦、刀马旦。功底深厚，吸收梆子的唱腔、唱法和表演艺术，对京剧的传统技法有所发展，形成自己的艺术风格，世称“荀派”。擅演天真、活泼、温柔一类妇女脚色，《金玉奴》、《红楼二尤》、《钗头凤》、《荀灌娘》、《还珠吟》等剧较著名。建国后曾任北京市戏曲研究所所长、河北省河北梆子剧院院长。著有《荀慧生舞台艺术》、《荀慧生演剧散论》，常演剧目编为《荀慧生演出剧本选集》。

6 **苻**〔蓂〕(fù)　谷名，即黑黍。《管子·地员》：“其种大苻细苻。”戴望校正引王引之云：“此篇凡言其种某某者，皆指五谷而言。苻读为《大雅》‘维秬维秠’之秠。《尔雅》曰：‘秬，黑黍秠。’郭注曰：‘秠亦黑黍，但中间米异耳。’苻字从艸负声。负，古读若倍，声与秠相近，故字亦相通也。”

荈(chuǎn 喘)　晚采的茶。《尔雅·释木》“槚，苦荈”郭璞注：“今呼早采者为茶，晚取者为茗，一名荈。”参见“茗”、“槚❷”。

茗(míng，旧读 mǐng)　❶茶芽。见《玉篇·艸部》。一说是晚收的茶。陆羽《茶经·一之源》：“一曰茶，二曰槚，三曰蔎，四曰茗，五曰荈。”❷茶的通称。如：香茗；品茗。❸通“酩”。见“茗芋”。

茗芋　同“酩酊”。大醉貌。《世说新语·任诞》：“山季伦(山简)为荆州，时出酣暢(畅)，人为之歌曰：‘山公时一醉，径造高阳池，日莫(暮)倒载归，茗芋无所知。’”

茗柯　《世说新语·赏誉下》：“简文云：‘刘尹(刘惔)茗柯有实理。’”按宋本《世说新语》注：“柯，一作朾。”茗朾即茗芋、酩酊，犹言懵懂。谓真长(刘惔字)虽外若懵懂而中有实理。《晋书·刘惔传》：“孙绰为之诔曰：‘居官无官官之事，处事无事事之心。’”即其外似懵懂之证。

茗荷(*Lepas*)　甲壳纲，茗荷科。体分头状部和柄部。头状部外被五块灰白带黑紫的壳板，柄部能伸缩。以柄部倒悬固着于海中漂浮物和船体上。密集附着船底时，影响航速，且使船底易于污损。

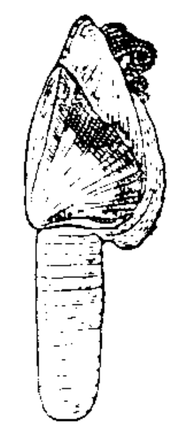
茗　荷

茗邈　高远貌。张协《七命》：“茗邈苕嶢。”

茗柯词　词集名。清张惠言(号茗柯)作。一卷。有《受经堂汇稿》本等。

茗柯文编　别集名。清张惠言(号茗柯)作。四编五卷，一至三编为作者自编，四编为董士锡编，俱按年代编排。有嘉庆间刻本。同治间重刻本添入恽敬评点。另有道光间陈善辑刻《茗柯文补编》二卷，《外编》二卷。俱有民国间影印本。又有今人校点本，附《茗柯词》。

茖(gè 各)　见“茖葱”。

茖葱 (*Allium victorialis*)　亦称"茖韭"。百合科。多年生草本，具根状茎。鳞茎柱状圆锥形，外皮黑褐色。叶两或三枚，披针状矩圆形或椭圆形。夏季抽花茎，顶生球状伞形花序，花白色。生于阴湿山坡。分布于中国北部和中部；亚洲其他地区、欧洲、北美洲也产。鳞茎、叶和种子供药用，功能止血、散瘀、镇痛。

6 **茢**〔藰〕(liú)　见"茢莅"。

茢莅　风声。《汉书·司马相如传上》："茢莅嶙(音汇)歙。"颜师古注："林木鼓动之声也。"

荠〔薺〕㊀(jì 剂)　❶荠菜。《诗·邶风·谷风》："谁谓荼苦，其甘如荠。"❷即蒺藜。参见"蒺❷"。

㊁(qí)　见"荸荠"。

荠菜 (*Capsella bursa-pastoris*)　十字花科。一二年生草本。基出叶丛生，羽状深裂或全裂，叶被毛茸。春天开花，总状花序，花小，白色。短角果，内含多数种子。性喜温和，耐寒力强。野生于田野。也有人工栽培。栽培种分板叶荠菜和散叶荠菜等类型。嫩株作蔬菜；带花、果的全草入药，性凉、味甘淡，功能凉血止血，主治吐血、尿血、崩漏、痢疾等。近用治肾炎、乳糜尿等疾病。全草含荠菜酸、生物碱、氨基酸、黄酮类等成分。

茭㊀(jiāo)　❶喂牲口的干草。《书·费誓》："峙乃刍茭。"❷植物名。《尔雅·释草》："茭，牛蔄。"郭璞注："今马蔄，叶细锐，似芹，亦可食。"❸篾缆，即用薄竹片或芦苇编成的大索。《史记·河渠书》："搴长茭兮沈美玉。"裴骃集解引臣瓒曰："竹苇缓谓之茭。"❹茭白。《本草纲目·草部八》："江南人呼菰为茭，以其根交结也。"参见"茭白"。

㊁(xiǎo)　草根的通称。《尔雅·释草》："筠，茭。"郝懿行义疏："草根通名茭。"

茭白　又名"菰笋"、"茭笋"。见"菰㊀"。

茨(cí 词)　❶用芦苇、茅草盖的屋顶。《诗·小雅·甫田》："如茨如梁。"郑玄笺："茨，屋盖也。"张衡《东京赋》："慕唐虞之茅茨。"❷蒺藜。《诗·鄘风·墙有茨》："墙有茨。"❸堆积；填。《淮南子·泰族训》："茨其所决而高之。"高诱注："茨，积土填满之也。"

茨坪　镇名。在江西省井冈山区中部。井冈山市人民政府驻地。土地革命战争时期，为井冈山革命根据地的军事要地。有毛泽东旧居和中国工农红军第四军军部旧址等，并建有井冈山革命博物馆和革命烈士纪念塔、烈士墓等。

茨藿　粗恶的羹饭。《三国志·魏志·常林传》"岂弟静绍封"裴松之注引鱼豢《魏略》："自茂修行，从少至长，冬则被裘，夏则短褐，行则步涉，食则茨藿。"

茨藻 (*Najas marina*)　亦称"大茨藻"。茨藻科。一年生沉水草本。茎多分枝，有疏刺。叶较硬，线形，叶缘每边具粗齿6～11枚，叶背亦具疏刺。秋初开花，花单性，雌雄异株。果实椭圆形。广布于中国各地淡水或咸水中；朝鲜半岛、日本以及北美洲和欧洲各地均有分布。全草可作绿肥。

茨冈人 (Цыгане)　见"吉卜赛人"。

茨威格　❶斯蒂芬·茨威格 (Stefan Zweig, 1881—1942)。奥地利作家。生于犹太工厂主家庭。曾任报纸编辑。第一次世界大战时在瑞士结识*罗曼·罗兰，并参加*光明社。纳粹执政后被列入黑名单，作品遭到查禁，遂流亡国外，1938年加入英国籍。1942年在巴西偕妻自杀。主要作品有短篇小说《看不见的收藏》、《马来狂人》、《一个女人一生中的二十四小时》、《一个陌生女人的来信》、《象棋的故事》和长篇小说《心灵的焦灼》等，传记《三位大师》、《罗曼·罗兰》、《三个描摹自己生活的诗人》，为巴尔扎克、狄更斯、陀思妥耶夫斯基、罗曼·罗兰、托尔斯泰、司汤达、卡萨诺瓦作传，开拓了侧重人物性格描绘的文学传记样式。还著有回忆录《昨天的世界》。❷阿诺尔德·茨威格 (Arnold Zweig, 1887—1968)。德国小说家、剧作家。生于犹太工人家庭。曾在柏林大学和格丁根大学学习。早期创作有印象主义色彩，第一次世界大战后转而对社会作尖锐批判。1928年发表成名作长篇小说《中士格里沙案件》。后扩展为多部曲，陆续发表《一九一四年的少妇》、《凡尔登的教育》、《一个国王的登位》等。纳粹执政后流亡国外，第二次世界大战后回到民主德国，继续从事创作。

茨温利 (Huldrych Zwingli 或 Ulrich Zwingli, 1484—1531)　瑞士宗教改革家。1518年起任苏黎世大教堂神父。他接受当时的人文主义思想，在苏黎世市议会和新兴资产阶级支持下，领导瑞士东北各州进行宗教改革。否认罗马教廷权威，反对出售*赎罪券，主张教士可以婚娶，解散隐修院并没收其财产。废除天主教的繁琐仪式，禁拜圣像，取消*弥撒而改行*圣餐礼仪，称之为对耶稣的纪念。推动新教各州结成联盟，对抗教皇和神圣罗马帝国皇帝，但遭到继续信奉天主教的各州反对。后在与信奉天主教的各州作战中阵亡。主要著作有《真伪宗教评述》、《六十七条论纲》等。

茨瓦纳人 (Tswana)　非洲南部民族之一。系班图人一支。约514万人(1995年)。分布在博茨瓦纳(113万)、南非(391万)、津巴布韦(9万)和纳米比亚(1万)。旧称"贝专纳人"。语言属尼日尔-科尔多凡语系尼日尔-刚果语族。部分仍持万物有灵信仰，部分信基督教新教。主要从事畜牧业和农业，不少人在工矿做工。

茨淮新河　在安徽省北部。人工开挖的河道。1980年5月完工。西自阜阳市境内颍河上的茨河铺起，横穿西淝河，东至怀远县荆山口入淮河。连接颍河、涡河、西淝河诸水，宣泄颍河上游洪水。长134公里。插花闸至淮河口可通航。建有分洪和蓄水灌溉等大型枢纽工程。

茨维塔耶娃 (Марина Ивановна Цветаева, 1892—1941)　苏联女诗人。十六岁留学法国。1910年出版第一部诗集《黄昏纪念册》获好评。十月革命后去柏林，后与白卫军军官丈夫流寓于布拉格、巴黎等地。1937年举家返国。丈夫被捕处死，女儿被流放，因生活无着于1941年自尽。主要作品有诗集《离别》、《里程》、《离别俄罗斯之后：1922—1925》，长诗《穿杂色衣服的吹笛人》，组诗《致捷克》，散文集《老皮缅的房子》、《长满常春藤的塔》等。50年代后苏联国内才出版其作品集。作品主题多涉及爱情、友谊、死亡、艺术，在诗歌的音韵、节奏、意象和音乐性方面富于创造性。

荒(huāng)　❶未开垦的；荒芜。如：荒山。陶潜《归去来辞》："三径就荒，松菊犹存。"❷荒凉；荒僻。如：荒村；荒郊。杜甫《禹庙》诗："荒庭垂橘柚，古屋画龙蛇。"❸五谷不熟；庄稼歉收。如：灾荒；荒年。❹空。《国语·吴语》："吴王乃许之，荒成不盟。"❺荒废；弃置。如：荒疏；荒失。韩愈《进学解》："业精于勤，荒于嬉。"❻迷乱。如：荒淫。参见"荒亡"。❼通"亡"。灭亡。《太玄·内》："荒家及国。"❽有。《诗·鲁颂·閟宫》："遂荒大东。"毛传："荒，有也。"❾掩；覆盖。《诗·周南·樛木》："葛藟荒之。"

⑩大。《诗·大雅·公刘》:"豳居允荒。"⑪边陲;边疆。《三国志·魏志·陈留王奂传》:"乞赐褒奖,以慰边荒。"参见"八荒"。⑫柳衣,即棺罩。《礼记·丧服大记》:"士布帷布荒一池。"郑玄注:"荒,蒙也。在旁曰帷,在上曰荒。"⑬通"恍"。见"荒忽"。⑭通"肓"。《史记·扁鹊仓公列传》:"搦髓脑,揲荒。"司马贞索隐:"荒,膏荒也。"

荒亡 指沉迷于田猎宴饮。《孟子·梁惠王下》:"从流下而忘反谓之流,从流上而忘反谓之连,从兽无厌谓之荒,乐酒无厌谓之亡。先王无流连之乐,荒亡之行。"赵岐注:"流、连、荒、亡,皆骄君之溢行也。"后亦泛指行为放纵没有节制。

荒外 ❶八荒之外的地方。详"八荒"。❷荒僻的地方。张协《七命》:"大夫不遗,来萃荒外。"

荒鸡 在半夜不照一定时间啼叫的鸡。古时迷信以为恶声不祥。《晋书·祖逖传》:"中夜闻荒鸡鸣,蹴琨(刘琨)觉,曰:'此非恶声也!'因起舞。"陆游《夜归偶怀故人独孤景略》诗:"刘琨死后无奇士,独听荒鸡泪满衣。"参见"闻鸡起舞"。

荒忽 同"恍惚"。隐约不可辨识。《文选·张衡〈思玄赋〉》:"追荒忽于地底兮。"李善注:"幽昧貌。"

荒诞 不真实,不近情理;虚妄不可信。如:荒诞不经。李白《大猎赋》:"哂穆王之荒诞,歌白云之西母。"

荒政 中国历史上救济灾荒的措施。《周礼·地官上》:"以荒政十有二聚万民:一曰散利,二曰薄征,三曰缓刑,四曰弛力,五曰舍禁,六曰去几(讥察),七曰眚(省)礼,八曰杀哀,九曰蕃乐,十曰多昏(婚),十有一曰索鬼神,十有二曰除盗贼。"荒政有利于稳定社会秩序和维持再生产。

荒俭 犹荒歉。《晋书·孝武帝纪》:"以比岁荒俭,大赦,自太元三年以前逋租宿债皆蠲除之。"

荒原 长诗。英国诗人艾略特作(1922年)。共五章,四百三十四行。运用象征、暗示、对比、隐喻、时空颠倒、自由联想、意象叠加等表现手法,借用古代寻找"圣杯"和渔王患病的传说,大量穿插现代社会生活的描写,反映了第一次世界大战后西方知识分子的精神危机。是西方现代主义诗歌的代表作。

荒唐 广大;漫无边际。《庄子·天下》:"荒唐之言。"后称说话没有根据或行为不合情理为"荒唐"。苏轼《答守寺丞书》:"以不喜之心,强其所不长,其荒唐谬悠可知也。"

荒凉 荒芜;冷落;寂寥。温子昇《寒陵山寺碑》:"寂寞销沉,荒凉磨灭。"李贺《金铜仙人辞汉歌》:"携盘独出月荒凉,渭城已远波声小。"

荒漠 ❶荒凉而又无边无际。如:荒漠的草原。❷长期干旱气候条件下形成的植被稀疏的地理景观。气温变化急剧,特别是地面温度变化导致物理风化作用强烈,风力作用活跃。地表水极端贫乏,多盐碱土。只能生长根深叶小或无叶的旱生或盐生植物。动物具有穴居、夏眠、善疾走等特性。分布于大陆内部或低纬度大陆西岸。按地表组成物质,分岩漠、砾漠、沙漠、泥漠、盐漠等,以沙漠分布最广,次为砾漠(又称戈壁)。在高山上部和高纬度亚极地带,因低温引起的生理干旱而形成的植被贫乏地区,为荒漠的特殊类型,称寒漠。高山和极地冰雪地带则称为冰漠。

荒漠林 荒漠内陆河流沿岸冲积平原上的胡杨林和灰杨林等森林群落。原专指中亚由梭梭柴、黑梭梭、白梭梭和其他荒漠灌木组成的稀疏的植物群落。

荒漠土壤 内陆荒漠地带戈壁上,在旱生稀疏灌木和丛状草本植被作用下发育而成的土壤。在中国主要分布于内蒙古西部和新疆天山南北的戈壁地区。有机质含量极低,全剖面多为砾质,呈强石灰性和碱性,土体中有盐分积累,下部有石膏层。在荒漠土区引水灌溉,种植葡萄和少数作物,效果良好。

荒漠沙蜥 (*Phrynocephalus przewalskii*) 亦称"河套沙蜥"。爬行纲,鬣蜥科。全长约12厘米。上鼻鳞为粒状,比头部背面其他的鳞小。背鳞具棱,其上散有均匀的小黑点。鼻孔能关闭,上、下眼睑游离缘鳞片向外突出。头顶、四肢上面、脊椎区及腹面暗棕色或近黑色。分布于中国内蒙古、宁夏、青海、甘肃等地。

荒诞派戏剧 20世纪50年代在法国兴起的戏剧流派,后流行于西方各国和日本。与存在主义思想和表现主义方法有着明显的渊源关系。初期被称为"先锋派"和"反戏剧",1961年由英国戏剧理论家艾思林(Martin Julius Esslin, 1918—)定为现名。荒诞派戏剧着重表现人在信仰破灭之后与外在世界脱节的尴尬难堪状态,通过对非人感、异己感、胁迫感、失落感的渲染,强烈呈示出主客观世界的幻灭和荒诞。在艺术表现上,突破传统戏剧方法,以夸张、怪诞、梦幻、悖理的手段达到象征隐喻的效果。代表作品有尤奈斯库(Eugène Ionesco, 1912—)的《秃头歌女》、贝克特(Samuel Barclay Beckett, 1906—1989)的《等待戈多》、冉奈(Jean Genet, 1910—1986)的《女仆》、品特(Harold Pinter, 1930—)的《升降机》、阿尔比(Edward Franklin Albee, 1928—)的《动物园的故事》等。

6 **荄** (gāi 该) 草根。《后汉书·鲁恭传》:"养其根荄。"

荒 (chōng 充) 见"荒蔚"。

荒蔚 即"益母草"。

荓 ㊀(píng 平) 草名,亦名铁扫帚。《尔雅·释草》:"荓,马帚。"郭璞注:"荓,可以为帚。"《本草纲目·草部四》:"荓音瓶,马帚也;此即荔草,谓其可为马刷,故名。今河南北人呼为铁扫帚,是矣。"

㊁(pēng) 使。《诗·大雅·桑柔》:"民有肃心,荓云不逮。"毛传:"荓,使也。"孔颖达疏:"荓云不逮者,是使之不得及门也。"

荓蜂 同"甹夆"。牵引;扶持。《诗·周颂·小毖》:"莫予荓蜂。"毛传:"荓蜂,辠(掣)曳也。"

茳 (jiāng 江) 见"茳芏"。

茳芏 即"短叶茳芏"。

茫 (máng) ❶模糊不清。参见"茫昧"、"渺茫"。❷通"忙"。匆忙。《方言》第二:"茫,遽也。吴扬曰忙。"

茫茫 亦作"芒芒"。❶辽阔;深远。古乐府《敕勒歌》:"天苍苍,野茫茫,风吹草低见牛羊。"❷模糊不清。韩愈《祭十二郎文》:"吾年未四十,而视茫茫,而发苍苍,而齿牙动摇。"

茫昧 幽暗不明;模糊不清。陶潜《怨诗楚调示庞主簿邓治中》:"天道幽且远,鬼神茫昧然。"亦作"芒昧"。欧阳修《论删去九经正义中谶纬札子》:"学者芒昧,莫知所归。"

茫浪 犹"孟浪"。卤莽。《宋书·傅隆传》:"蚩鄙茫浪,伏用竦赧。"

茫崖 镇名。在青海省海西蒙古族藏族自治州西北端。

1956年设工作委员会(县级行政区)。1964年改设镇,由海西蒙古族藏族自治州直接领导。为新兴的工矿市镇,有石棉厂等。公路通冷湖、茶卡、敦煌、格尔木等地。

茫然 ❶渺茫;模糊不清。李白《蜀道难》诗:"蚕丛及鱼凫,开国何茫然?"❷辽阔无边际貌。苏轼《前赤壁赋》:"纵一苇之所如,凌万顷之茫然。"❸失意貌。犹言惘然。《庄子·说剑》:"文王(赵文王)芒然自失。"芒,通"茫"。韩愈《答陈商书》:"辱惠书,语高而旨深,三四读尚不能通晓,茫然增愧赧。"

茫咕噜(Benkulu) 印度尼西亚苏门答腊岛西南岸明古鲁的旧译。17世纪后期,英国东印度公司在此设立根据地,作为侵略马来亚的总部。至1824年,将此地同荷兰殖民者交换马六甲殖民地。名见清谢清高《海录》,有专条记述。陈伦炯《海国闻见录·南洋记》译作"万古屡"。王大海《海岛逸志》译作"望久里"。

茫咖萨(Makasar) 古港市名。印度尼西亚苏拉威西岛南岸望加锡(今乌戎潘当)的旧译。地扼望加锡海峡与弗洛勒斯海和爪哇海,乃欧亚交通要冲。元《大德南海志》已志其名,称孟加失。《海国闻见录》"东南洋记"译作芒佳虱,《海岛逸志》译作望加锡,异译尚有马加撒、梦茭虱、曼加萨、芒佳瑟等。清谢清高《海录》有专条记述。

6 **荡** ㊀〔**蕩、盪**〕(dàng) ❶摇动;来回摆动。如:荡桨;荡秋千。《礼记·乐记》:"地气上齐,天气下降,阴阳相摩,天地相荡。"引申为动摇。《荀子·劝学》:"是故权利不能倾也,群众不能移也,天下不能荡也。"❷洗涤。如:洗荡;涤荡。引申为清除,廓清。《礼记·昏义》:"荡天下之阴事。"《晋书·刘琨传》:"扫荡仇耻。"❸冲杀。《晋书·刘曜载记》:"陇上歌之曰:'陇上壮士有陈安……十荡十决无当前。'"参见"荡舟❶"。

㊁〔**蕩**〕(dàng) ❶流通;疏通。《周礼·地官·稻人》:"以沟荡水。"郑玄注:"荡,谓以沟行水也。"❷放浪。如:游荡;放荡。《论语·阳货》:"好知不好学,其蔽也荡。"何晏集解引孔安国曰:"荡,无所适守也。"❸毁坏。《国语·周语下》:"幽王荡以为魁陵。"❹平坦。《诗·齐风·南山》:"鲁道有荡。"❺积水长草的洼地。如:芦苇荡。❻《诗·大雅》篇名。《诗序》说是召穆公哀伤周厉王无道,法度废灭,周室大坏,因作此篇。诗中设为文王之辞,论述殷代灭亡的原因,而以"殷鉴不远,在夏后之世"作结,对厉王提出警诫。近人有谓此篇颇似檄文,与《泰誓》、《牧誓》接近,疑经书或有错简。

荡子 浪游不归的男子。《古诗十九首》:"昔为倡家女,今为荡子妇。"后亦以称游手好闲、不务正业或败坏家业者。

荡平 扫荡平定。如:荡平祸乱。《明史·熊廷弼传》:"愿请兵六万,一举荡平。"

荡田 亦称"荡地"、"芦荡"。沿江、海、湖泊积水长草而未筑堤垦熟的土地。开垦成熟后,与普通田地相同,但田赋科则较轻。

荡舟 ❶《论语·宪问》:"羿善射,奡荡舟。"奡,又作"浇",夏代寒浞之子。荡,冲杀;荡舟,就是用水师冲锋陷阵。顾炎武《日知录》卷七"奡荡舟":"古人以左右冲杀为荡阵,其锐卒谓之跳荡,别帅谓之荡主……《唐书·百官志》'矢石未交,陷坚突众,敌因而败者曰跳荡',荡舟盖兼此义。"❷即划船。刘禹锡《采菱行》:"荡舟游女满中央。"

荡妇 谓倡妇。古代歌舞女子。梁元帝《荡妇秋思赋》:"秋何月而不清,月何秋而不明,况乃倡楼荡妇,对此伤情。"亦指淫荡妇女。

荡析 离散;分崩。《书·盘庚下》:"今我民用荡析离居,罔有定极。"王融《永明十一年策秀才文》:"自晋氏不纲,关河荡析。"

荡凭 太平天国颁发的荡田(江南沼泽地区田赋征额较轻的田地)土地证。参见"田凭"。

荡荡 ❶水势奔流激荡。《书·尧典》:"汤汤洪水方割,荡荡怀山襄陵,浩浩滔天。"孔传:"荡荡,言水奔突有所涤除。"❷广大貌;空旷广远貌。《论语·泰伯》:"荡荡乎民无能名焉。"何晏集解引包咸曰:"荡荡,广远之称。"《汉书·郊祀志下》:"及言世有仙人,服食不终之药……听其言,洋洋满耳,若将可遇;求之荡荡,如系风捕景(影),终不可得。"❸平易貌。《楚辞·九叹·灵怀》:"路荡荡其无人兮。"

荡涤 冲洗;清除。《汉书·李寻传》:"洪水乃欲荡涤。"又《谷永传》:"荡涤邪辟之恶志。"

荡漾 亦作"荡瀁"。❶水微动貌。李白《惜馀春赋》:"水荡漾兮碧色。"❷形容起伏不定,飘飘荡荡。如:歌声荡漾。阮籍《咏怀》诗:"人情有感慨,荡漾焉能排!"指思潮起伏。江淹《王徵君微养疾》诗:"北渚有帝子,荡瀁不可期。"指飘荡不可捉摸。

荡寇志 长篇小说。一名《结水浒传》。七十回。清俞万春作。万春字仲华,浙江山阴(今绍兴)人。道光间曾多次参加镇压农民起义。该书继七十回本《水浒传》之后,演述陈希真、陈丽卿等"荡平"梁山,将水泊人物一一诛灭的故事。

荡气回肠 同"回肠荡气"。极言声乐之能感动人心。曹丕《大墙上蒿行》:"女娥长歌,声协宫商,感心动耳,荡气回肠。"

荖(zǐ 字) 本作"茈"。今俗称结子多的麻为"荖麻"。《尔雅·释草》:"荖,麻母。"郭璞注:"苴麻盛子者。"

荼〔**蔎**〕(shè 社) 香草。也作茶的别称。陆羽《茶经·一之源》:"其名一曰茶,二曰槚,三曰荼,四曰茗,五曰荈。"

荼荼 形容香气。《楚辞·九叹·愍命》"怀椒聊之荼荼兮。"

荨〔**蕁**〕㊀(tán 谈) ❶草名。《本草纲目·草部一》谓即知母。❷火势上腾。《淮南子·天文训》:"火上荨,水下流。"

㊁(qián)见"荨麻"。

㊂(xún)用于"荨麻疹"。

荨麻(qián-) 一作"焣麻"。荨麻科,荨麻属(*Urtica*)植物的泛称。草本,被螫毛,触之奇痛。叶对生,有齿牙或分裂,具托叶。花单性,穗状花序或圆锥花序。瘦果藏于宿存花被内。中国约有16种。北部习见的有焮麻。中部至四川、贵州习见的有裂叶荨麻(蛇麻,*U. fissa*),叶掌状浅裂,裂片有缺刻或齿牙。此类的茎皮纤维,均可作纺织原料,或制麻绳。

荨麻疹(荨 xún) 俗称"风疹块"。中医学上称*瘾疹。一种以风团表现为主的过敏性皮肤病。病因复杂,有植物性的如花粉、荨麻,动物性的如羽毛、鱼、虾,化学性的如药物,物理性的如寒冷、光、热,感染性的如寄生虫等。表现为突然成批发生的风团,几小时后消失,不留痕迹。风团出现时甚痒,每日可发作一至数次。急性者可在一二星期自愈,慢性者可持续数月或更久。常用抗组胺药(如马来那敏、特

非那定、阿司咪唑等)治疗。中医治疗以祛风散寒、清热利湿、杀虫或补养气血等为主。

6 **茛** (gèn 亘) ❶植物名。即野葛,一名钩吻。❷见"毛茛"。

荩〔藎〕(jìn 尽) ❶草名。元稹《遣悲怀》诗:"顾我无衣搜荩箧,泥他沽酒拔金钗。"❷通"进"。见"荩臣"。❸通"烬"。没有烧尽的柴草。《方言》第二:"荩,余也。自关而西,秦晋之间,炊薪不尽曰荩。"钱绎笺疏:"荩与烬同。"

荩臣 忠臣。《诗·大雅·文王》:"王之荩臣。"朱熹注:"荩,进也,言其忠爱之笃,进进无已也。"

荩草 (*Arthraxon hispidus*) 禾本科。一年生细弱草本。叶片卵状披针形,基部心形抱茎,下部边缘有纤毛。秋季开花,总状花序2~10枚在茎顶作指状排列,紫褐色。遍布于中国各地和全世界温带地区。除可作牛、羊饲料外,其液汁可作黄色染料;秆、叶药用,治久咳,外用洗疮。变种多。

荍 ㊀"蕎(荞)㊀"的异体字。
㊁(qiáo 桥) 植物名。即锦葵。《诗·陈风·东门之枌》:"视尔如荍。"

荫〔蔭、廕〕㊀(yīn) ❶树阴。《荀子·劝学》:"树成荫而众鸟息焉。"❷日影。《左传·昭公元年》:"赵孟视荫。"
㊁(yìn) ❶阴凉。如:这个房间很荫。❷遮蔽。左思《咏史》:"以彼径寸茎,荫此百尺条。"❸庇护。如:荫庇。借称受人庇护的恩德。《魏书·沮渠蒙逊传》:"远托大荫。"❹封建时代子孙以先代官爵而受封之称。如:封妻荫子。《隋书·柳述传》:"少以父荫,为太子亲卫。"

荫户 (yìn—) 亦名"隐户"。中国封建社会官僚、贵族、地主、豪绅依仗权势控制的人户。东汉的奴客、僮客,魏晋的佃客,唐中叶以后的庄客,都是荫户。西晋太康初年定荫户之制。《晋书·食货志》:"而又各以品之高卑荫其亲属,多者及九族,少者三世。宗室、国宾、先贤之后及士人子孙亦如之。而又得荫人以为衣食客及佃客"。明中叶,官绅地主有优免赋役特权,中小地主和农民多被迫"投献"官绅门下成为荫户。一条鞭法推广,荫户始不常见。清实施摊丁入地后,荫户基本消失。

荫生 封建时代凭借上代馀荫取得的监生资格。由汉代的"任子"制度继承而来。有各种不同名目。明代凡按品级取得的称为官生,不按品级而由皇帝特给的称为恩生。清代凡现任大官或遇庆典给予的称为恩荫,由于先代殉职而给予的称为难荫。通称荫生。名义上是入监读书,事实上只须经过一次考试即可给予一定官职。

荫监 (—jiàn) 科举制度中监生名目之一。明清时代官员之子,不经考选取得监生资格的称为荫监。参见"荫生"。

茹 (rú) ❶蔬菜的总称。《汉书·食货志上》:"菜茹有畦。"❷吃。如:含辛茹苦。参见"茹毛饮血"。❸柔软。《离骚》:"揽茹蕙以掩涕兮。"❹根相牵连的样子。《易·泰》:"拔茅茹。"王弼注:"茹,相牵引之貌也。"❺猜想;忖度。《诗·邶风·柏舟》:"我心匪鉴,不可以茹。"毛传:"鉴,所以察形也;茹,度也。"❻腐臭。《吕氏春秋·功名》:"以茹鱼去蝇,蝇愈至,不可禁。"❼姓。南齐有茹法亮。

茹陂 古代水利工程。在今河南固始东南。东汉末扬州刺史刘馥开凿。

茹帕 斯拉夫文жупа的音译。中世纪早期南斯拉夫人和西斯拉夫人中由氏族公社结成的地域联合体。首领称茹盘(жупан)。公元8—9世纪,在南斯拉夫人中,几个邻近的茹帕往往联合为大茹帕(公国),其首领称大茹盘(大公)。后来,茹帕成为一种行政区域。

茹茹 即"柔然"。

茹素 吃素,即不吃鱼肉荤腥。李之彦《东谷所见·茹素》:"今之人每于斗降三八庚申甲子本命日茹素,谓之斋戒。"

茹维 (Louis Jouvet, 1887—1951) 法国演员、导演。曾在科波的老鸽巢剧院当过舞台机械师、演员和舞台监督。1922—1934年任香榭丽舍喜剧院舞台总调度、院长,上演季洛杜等人的新作。此后将雅典娜剧场改建成以自己名字命名的剧院。1941—1945年率团在拉丁美洲十五个国家巡回演出。回巴黎后继续导演和演出。其导演手段洗练、冷峻而不乏幽默。为追求舞台效果的完美,常亲自设计布景。培养了一批才华出众的演员。

茹藘 草名。即茜草,其根可作绛红色染料。《诗·郑风·东门之墠》:"东门之墠,茹藘在阪。"

茹达斯 即加略人犹大。参见"犹大❷"。

茹毛饮血 《礼记·礼运》:"未有火化,食草木之实,鸟兽之肉,饮其血,茹其毛。"谓太古之时人们还不知熟食,生食禽兽。萧统《文选序》:"冬穴夏巢之时,茹毛饮血之世。"

茹科夫斯基 (Василий Андреевич Жуковский, 1783—1852) 俄国诗人。曾任宫廷教师。作品大多充满感伤情调和宗教气息。1802年发表诗篇《乡村墓地》。后陆续发表故事诗《柳德米拉》、《斯薇特兰娜》、《十二个睡美人》等,描写人与命运的冲突,善与恶的斗争。还曾翻译许多外国作品。诗作对俄国诗歌形式的革新有一定影响。

茹茹邻和公主墓壁画 东魏墓室壁画。在河北磁县大冢营村,1979年发掘。墓主闾叱地连(538—550)为茹茹族主阿那瓌孙女,谙罗臣可汗之女,号邻和公主。幼年婚配东魏丞相高欢之子长广郡公高湛,未成年而卒。墓有墓道、甬道和墓室。壁画残泐较甚,尚存戴峨冠、举手版的公主像及侍女、女乐、仪卫行列、属吏、驭手等人物;四灵、方相氏、羽人、凤皇等神灵。布局严谨有序,人物比例合度,线描遒劲流畅,色彩艳丽沉厚。为罕见的东魏绘画遗迹。

荔 "荔"的异体字。

荔〔荔〕(lì) ❶草名。即"荔挺"。❷见"荔枝"。❸见"薜荔"。

荔枝 (*Litchi chinensis*) 无患子科。常绿乔木,高可达20米。偶数羽状复叶,小叶长椭圆形或披针形,全缘,革质,侧脉不明显。花的类型有雄花、不完全雄蕊雌花、不完全雌蕊雄花、变态花等。圆锥花序;花小,无花瓣,呈绿白或淡黄色,有芳香。果心脏形或圆形;果皮具多数鳞斑状突起,鲜红、紫红、青绿或青白色。果肉新鲜时半透明凝脂状,多汁,味甘美,有芳香。性喜温湿多光。多用压条繁殖。原产中国南部,以广东、广西、福建、四川、云南、台湾等地栽培最多。枝叶繁茂,可作防风林树种。木质坚实,可作家具。果可食用,果壳、根、树干可提制栲胶。中医

荔枝

学上以种子入药，名"荔枝核"。性温，味甘、微苦、涩，功能疏肝行气、散寒止痛，主治疝气疼痛、睾丸肿痛、胃痛等。

荔波 县名。在贵州省黔南布依族苗族自治州东南部、龙江上源打狗河流域，邻接广西壮族自治区。县人民政府驻玉屏镇。宋置羁縻荔波州，明置荔波县。境内有荔泉，其味甘洌，荔波之名本此。产有稻、玉米、薯类、油菜籽、柑橘、烟草、棉花、麻等。富森林资源，盛产松、杉、竹等。特产以竹席、香菇著名。工业有水泥、机械、食品加工等。名胜有樟江风景区。

荔挺 草名。形似蒲而小，根可制刷。《礼记·月令》："〔仲冬之月〕荔挺出。"

荔浦 县名。在广西壮族自治区东北部、桂江支流荔浦河流域。县人民政府驻荔城镇。汉置县。以荔浦河得名。产有稻、甘薯、花生、苎麻、茶叶、甘蔗、柚等。特产槟榔芋（又名"荔浦芋"）、夏橙。工业有食品、造纸、印刷等。古迹有古文塔、水浦石棺墓葬群。

荔枝谱 书名。宋蔡襄撰。成书于嘉祐四年（1059年）。论述福建荔枝的品种、产地及栽培、加工、贮藏等方法。是中国现存最早的荔枝专书。在此以前有宋初郑熊的《广中荔枝谱》，书已失传。此后，有明屠本畯《闽中荔枝谱》和邓庆采《闽中荔枝通谱》，清陈鼎《荔枝谱》和吴应逵《岭南荔枝谱》等十多种。

荔枝蝽（*Tessaratoma papillosa*） 俗称"臭屁虫"。昆虫纲，半翅目，蝽科。成虫体长21～28毫米，黄褐色，头端阔而圆，前胸中部隆起呈弓形。年发生1代。成虫和若虫刺吸荔枝和龙眼的嫩芽、嫩叶、幼果等，引起脱落。防治法：冬季消灭成虫，早春捕若虫和喷杀虫剂。

荔枝霜霉病 亦称"霜疫病"。荔枝病害。病原真菌为荔枝霜疫霉（*Peronophthora litchii*）。危害果实和枝、叶，常引起落果、烂果。果实受害多自果蒂开始发生，先在果面出现黑色不规则的病斑，终至全果变色，呈暗褐至黑色，果肉腐烂，有酒味或酸味，并有褐色汁液流出。病菌在病枝、病叶和病果上越冬，翌年春末夏初，借风雨传播。防治法：加强果园管理；在病害严重时，可喷洒药剂保护。

6

荬 〔**荬**〕(mǎi) 植物名。吴其濬《植物名实图考》载有"苦荬"、"苣荬"数种。嫩茎叶可食。

荭 〔**荭**〕(hóng 红) 见"荭草"。

荭草（*Polygonum orientale*） 亦称"红蓼"、"水荭"。蓼科。一年生高大草本，全株有毛。叶大，卵形。夏秋开花，花白色或粉红色，穗状花序长而下垂。产于亚洲、澳大利亚；中国广泛栽培。供观赏。果及全草入药。

葯 〔**葯**〕(zhòu 宙) ❶草名。见《玉篇·艸部》。❷用草包裹。《集韵·四十四有》："草苞物也。"今谓用草绳束成的一捆东西为一葯。如：一葯碗。

药 ㊀〔**藥**〕(yào，读音 yuè) ❶药品。亦指火药。如：炸药；弹药。❷治疗。《诗·大雅·板》："不可救药。"❸用药毒杀。如：药老鼠。❹芍药的简称。谢朓《直中书省》诗："红药当阶翻。"

㊁〔**葯**〕(yuè) ❶草名。即白芷。《楚辞·九歌·湘夫人》："辛夷楣兮药房。"❷通"约"。缠裹。潘岳《射雉赋》："首药绿素。"

药王 ❶指神农，传说神农尝百草，首创医药。也指扁鹊。高士奇《扈从西巡日录》："〔鄭州〕城外药王庙专祀扁鹊。"❷佛教菩萨名。过去世以药救病，因以为名，见《观药王药上二菩萨经》。《妙法莲华经》有《药王菩萨本事品》。钱起《静夜酬通上人问疾》诗："何事沈痾久，含毫问药王。"

药引 中药学名词。药方中引导诸药，使药力达到病处，或使药力通达某经络、脏腑的药物。清尤在泾《医学读书记》："药无引使，则不通病所。"

药石 ❶治病的药物和砭石。泛指药物。《周书·李弼传》："辉（弼子）常卧疾期年，太祖忧之，日赐钱一千，供其药石之费。"也用以比喻规劝改过迁善的话。《左传·襄公二十三年》："臧孙曰：'季孙之爱我，疾疢也；孟孙之恶我，药石也。美疢不如恶石。'"❷佛教徒过午不食，称晚食为"药石"，亦作"药食"。《黄檗清规》："药石，晚食也。比丘过午不食，故晚食名药石，为疗饿渴病也。"

药师 ❶亦称"药剂师"。指受过高等药学专业教育或在医疗预防机构、药事机构和制药企业中，从事药物调剂、制备、检定和生产等工作并经卫生部门审查合格的高级卫生技术人员。❷中医学名词。古代对"医师"的同义称谓。《大宝积经》卷一〇八"譬如大药师，善能疗治一切诸病"。即药王，旧时各地多建有药师殿或药王庙，以祀神农或扁鹊等古代名医。

药材 中药学名词。见"中药"。

药皂 供清洁皮肤用的一种肥皂。制法与普通肥皂相同，但加入适量的杀菌剂（如酚类、硫黄）或防腐剂（如硼酸、水杨酸）。有一定的杀菌作用。

药典 记载药品标准的典籍。一般由政府主持编纂并颁布施行。中国药典收载疗效肯定的中西药品和制剂，并规定其标准规格和检验方法，作为药品生产、检验、供应、使用和管理的依据。中国最早的药典是唐代《新修本草》（公元659年），国外最早的是《纽伦堡药典》（1542年）。

药性 中药学名词。见《神农本草经》。即药物的性能。包括药物的性味、归经、升降浮沉等。

药学 研究药物的学科。包括生药学、药材学、药理学、药物化学、药剂学、制药工艺学等。研究药物的来源、炮制、性状、作用、用途、分析、鉴定、调配、生产、保管和寻找（包括合成）新药等。主要任务是提供更有效的药物和提高药物质量，保证用药安全，使人类能更好地同疾病作斗争。

药线 药汁浸制的丝线或棉线。用以结扎痔疮、赘疣等，使其萎缩脱落。或用纸捻蘸药粉以插入疮孔或瘘管中，有引脓外流、腐蚀瘘管的作用。

药茶 中药剂型之一。用开水冲泡后饮用的中药制剂。如午时茶、菊花茶等。宋《太平圣惠方》记有不少药茶方。

药饵 药物。谢灵运《游南亭》诗："药饵情所止，衰疾忽在斯。"

药疹 指口服或注射药物后引起的皮肤病。皮疹除固定性红斑外常为全身性，并常伴有发热等全身症状。严重者发展成剥脱性皮炎、大疱性表皮坏死松解型皮炎，甚至死亡。多由青霉素、头孢菌素、镇静安眠药、解热镇痛药等常用药物引起，故须谨慎用药。一旦发生药疹，应及时停用一切可疑致病药物，并及早就医。

药酒 配制酒的一种。以一味或多味药物在酒（以白酒为主）中浸泡一定时日而成。分滋补性和防治某些疾病用药性酒两类。

药浴 ❶养羊业上的一项重要管理工作。为防治绵羊体外寄生虫，在剪毛后使用杀虫药液沐浴。药浴池深1米以上，宽0.6～1米，长10米；药液深以没及羊体为度，令羊通过。分别于剪毛后7～10天和15～24天进行两次。杀虫

剂可用石灰硫黄合剂等。亦可用药液喷雾或喷粉代替药浴。❷水产养殖上也叫"药浴法"、"浸洗法"。鱼病防治法之一。将鱼类或病鱼放入一定浓度的药液中浸洗适当时间,消灭体外病原。

药害 在防治病、虫、杂草等工作中,由于农药使用不当,对作物所造成的毒害。

药衡 英美权衡药品所用的衡制,区别于常衡、金衡而言。药衡1磅=0.373 2千克。

药膳 将中药与食物相配,经烹调加工而成,具有滋补养生或防治疾病作用的食品。味美可口,具有营养和治病的双重功能。配膳时应在中医学理论指导下辨证选用。

药霜 中药剂型之一。经特殊加工处理而成粉末状的中药制品。主要有去油后的细末,如杏仁霜、巴豆霜;去胶后的骨质碎末,如鹿角霜;析出的凝结物,如柿霜、西瓜霜;燃烧后的炭末,如百草霜等。

药露 中药剂型之一。见清叶天士《临证指南医案·温热论》。多采用新鲜的、含有挥发性成分的单味药物加水蒸馏而得的液体制剂。气味芳香,清澈无色,夏季常用作饮料,如金银花露、茉莉花露等。清赵学敏《本草纲目拾遗·水部篇》:"时医多有用药露者,取其清洌之气,可以疏瀹灵府,不似汤剂之腻滞肠膈也。"

药用炭 见"活性炭"。

药师佛 译自梵语Bhaiṣajyaguruvaiḍūryaprabhāsūtra(鞞杀社窭鲁),全称"药师琉璃光如来",又称"大医王佛"。大乘佛教佛名。为"东方净琉璃世界"教主。《药师经》说他曾发十二大愿,帮助众生医治病苦,消灾延寿,满足众生一切愿望。在寺院佛殿中,塑像常与释迦、弥陀两佛并坐,称三尊。

药杀水(Yaxartes) 锡尔河之古称。见于《隋书》、《新唐书》。源出天山山脉西段,在今哈萨克斯坦境内注入咸海。

药物学 现代*药学和*药理学的前身。现多指按每个药物叙述的药物实用知识。

药剂士 受过中等药学专业教育或由初级药剂员升任的中级药学人员。

药剂学 药学的一门分支学科。研究药物剂型和制剂的制备原理、调配技术和生产工艺,使药物充分发挥防治效果,且便于应用。

药性赋 书名。《珍珠囊补遗药性赋》的简称。旧题金李东垣著。四卷。首列药性总赋四篇,分寒、热、温、平四类,扼要叙述三百二十种药物的主要作用;次载"用药发明"、"主治指掌"、"用药须知"等;最后将药物品类以韵文说明主治与功用,内容简明扼要,便于诵记,曾作为中药学的启蒙书籍。

药理学 医学和药学的交叉学科。研究药物防治疾病的作用和应用原理,主要阐明药物对机体的作用和药物在机体内的过程和变化。任务是指导医师合理用药,为创造新药和改进现有药物提供科学根据,并可帮助阐明一些医学或生物学中的基本理论问题,如化学传递概念的建立等。有药效动力学和药物代谢动力学等分支学科。

药用辅料 除药物外构成各种药物制剂的必不可少的辅助材料。一般无生理活性,但具有帮助药物制剂成型、稳定、溶解、缓释、控释、定向(位)等不同功能和作用,以充分发挥药物的治疗效能。根据用途有增溶剂、助悬剂、乳化剂、防腐剂、粘合剂、崩解剂、包衣材料、软膏基质等四十多类。

药物化学 药学和化学的交叉学科。研究药物的性质、制备、分析鉴定和化学结构与生物活性间的关系等。目的是保证药物的质量以及指导药物的生产和保管,并不断寻找疗效高、毒性低的新药。有合成药物化学、天然药物化学和药物分析化学等分支。

药物依赖 又名"药瘾"。指因长期或反复使用某些药物(如海洛因、大麻等)而形成的心理上及(或)生理上的改变。表现为强烈要求持续应用,一旦停用就要产生各种症状(戒断症状),继续使用后这些症状就消失。

药物滥用 ❶指在运动竞赛中不正当地使用药物的行为。目的在于虚假地提高运动成绩。这类药物,统称"违禁药物"或"兴奋剂"。主要有刺激神经系统的兴奋药、促进合成代谢的雄激素及合成类固醇、临时减低体重的利尿药、稳定心律的β受体阻滞药,以及缓解疼痛疲劳感觉从而增强耐力的麻醉镇痛药等。药物滥用损害运动竞赛的公平性,并危害运动员健康甚至导致死亡,为此国际奥林匹克委员会设立了兴奋剂检查机构,制定了检查及处罚制度。1994年规定禁用药物六类九十七种,限制使用药物五类十余种。❷指与医疗目的无关的反复大量使用具有依赖性药物的行为。依赖性药物包括麻醉药品(阿片类、可卡因、大麻等)、精神药物(镇静催眠药、苯丙胺类中枢兴奋药、致幻剂等),以及乙醇、烟碱和挥发性有机溶剂。用药者大多采用自我给药方式。可导致身心健康损害和严重的社会问题。

药笼中物 比喻留备使用的人才。《新唐书·元行冲传》:"〔元行冲〕尝谓仁傑(狄仁傑)曰:'下之事上,譬富家储积以自资也。脯腊醯醢,以供滋膳;参术芝桂,以防疾疢。门下充旨味者多矣,愿以小人备一药石可乎?'仁傑笑曰:'君正吾药笼中物,不可一日无也。'"

药敏试验 "细菌对药物敏感试验"的简称。用于测定新自病人分出的菌株对一些常用药物如抗生素是否敏感,以协助临床选药的方法。最常用的是纸片法,即将浸有一定浓度抗生素纸片分别贴在涂满待检菌株的琼脂平板上,经孵育后,根据纸片周围抑菌环的大小,判定该菌株对药物的敏感程度,据以选择有效药物进行治疗。

药王山石刻 在陕西省耀县城东。山有五峰,顶平如台,称北五台。又因唐代名医孙思邈隐居于此,后改名药王山。海拔1 100米。山上有摩崖造像八龛,佛像四十余尊,为北魏、隋、唐、金、明各代所凿,以唐代最多,姿态柔美。药王大殿和山上碑刻众多,著名的如明刻《千金宝要》、《海上方》,载验方九百余帖。其余宋、金、元以来碑刻多与孙思邈有关。为全国重点文物保护单位。

药物稳定性 指药物及其剂型的物理、化学及生物稳定性。包括变色、吸湿、沉淀、水解、氧化、构型或晶型改变、微生物污染引起的霉败分解等现象。常用化学动力学方法研究,以便预测和延长药物及其剂型的有效储存期限。

药品检验所 药品质量管理机构。主要任务是在当地卫生行政机关领导下,对国产和进口的中西药品质量进行监督、检验,以保证用药安全、有效。

药品管理法 旨在保证药品质量,增进药品疗效,保障用药安全的法律规范。中国于1984年9月颁布药品管理法,并于1989年2月发布该法实施办法。

药效动力学 药理学的分支学科。运用生理、生化、病理学等学科的理论和技术,从动态上阐明药物对机体或器官

所起的作用或作用原理。研究阐明药物的药理作用与其化学结构之间的相互关系。

药物代谢动力学 药理学的分支学科。研究药物在体内的吸收、分布、代谢与消除等过程，利用数学模型来描述这些过程，根据给药途径、剂量与时间等函数关系，可以预测体内药物浓度及其变化规律。研究这些规律与药理作用的关系有助于选择合理的给药方案。

药物代谢动力学参数 表示药物在体内吸收、分布、排泄及结构转化过程的数学模型的参变量。包括生物利用度、曲线下面积、血药峰浓度、*表观分布容积、血浆蛋白结合率、*半衰期、*清除率、有效血浓度、中毒血浓度等。

药物离子穴位透入法 利用药物离子的电趋向性特性，以低电压(60～80伏)、低电流(小于100毫安)的直流电将药物离子由穴位处引入人体内的治疗方法。兼有直流电和药物的特性，通过经络起作用。常用于治疗风湿痛、高血压、消化性溃疡、神经衰弱等。

6

荪 〔蓀〕(sūn 孙) 香草名。亦名"荃"。《楚辞·九歌·湘君》："荪桡兮兰旌。"参见"荃❶"。

兹 同"兹"。

7

筹 〔籌〕㊀(chóu 俦) 草名。《文选·枚乘〈七发〉》："漱瀏筹蓼。"李善注："言水清净之处生筹、蓼二草也。"《广雅·释草》："筹，藸葱也。"是为葱的一种。

㊁(zhòu) 同"苻❷"。以草包物。

華 "华"的繁体字。

莰 (kǎn 坎) 亦称"莰烷"。樟脑族的脂环烃母体。通式为$C_{10}H_{18}$。这一族中最重要的含氧衍生物是*樟脑。

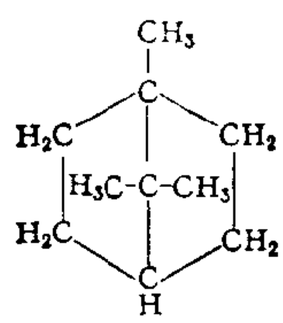

莰结构式

莰烯 化学式$C_{10}H_{16}$。属萜烯类。无色、易挥发、有类似樟脑气味的固体。是α-蒎烯的同分异构体，可由α-蒎烯(松节油的主要成分)经催化异构化制得。用以合成杀虫剂、樟脑等。

芸 (yǔn) 草根。参见"茭㊁"。

茧 (zhú) 亦作"茧"。草名。《说文·艸部》："茧，萹茧也。"徐锴系传："按今人呼萹竹是也。"

茝 ㊀(chǎi 钗上) 一种香草。《尔雅·释草》："蘄茝，麋芜。"郭璞注："香草，叶小如蒌状。《淮南子》云：似蛇床。"

㊁(zhǐ) 植物名。即白芷。《楚辞·九歌·湘夫人》："沅有茝兮醴有兰。"洪兴祖补注："茝，一作芷；醴，一作澧。"

荇 (xìng 杏) 见"荇菜"。

荇菜 (*Nymphoides peltatum*) 一作"荇菜"。龙胆科。多年生水生草本。茎细长，节上生根，沉没水中；水底泥中有地下茎。叶对生，卵圆形，基部深心脏形，背面带紫红色，漂浮在水面上。夏秋间开花，花鲜黄色。生于淡水湖泊中。分布几遍中国各地；欧洲中部和日本也有分布。全草为解热利尿药，又可作猪饲料或绿肥，也可栽于池塘内供观赏。

莁 (wú) 见"莁荑"。

莁荑 草名。《尔雅·释草》："莁荑，荼藨。"郭璞注："一名白蒉。"郝懿行义疏："下云'蒉，赤苋'，郭意赤苋名蒉，故白者名白蒉矣。"

荸 (bí 鼻，读音 bó 博) 见"荸荠"。

荸荠 (—qí) (*Eleocharis tuberosa*) 俗称"地栗"、"马蹄"、"乌芋"。莎草科。多年生水生草本。茎有主茎、叶状茎及匍匐茎三种。主茎短缩而不明显，其顶芽和侧芽向地上抽生叶状茎；向地下抽生匍匐茎。匍匐茎先端膨大为球茎；球茎扁圆形，表面平滑，老熟后呈深栗色或枣红色，有环节3～5圈，并有短喙状顶芽及侧芽。叶状茎丛生，直立，管状，浓绿色，有节，节上生膜状退化叶。穗状花序，花褐色。瘦果。性喜温暖湿润，不耐寒。以球茎繁殖，春夏间育苗栽植或直播，冬季采收。原产印度；在中国主要分布于江苏、安徽、浙江、广东等低洼地区。球茎作蔬菜，或代水果，也可制淀粉。

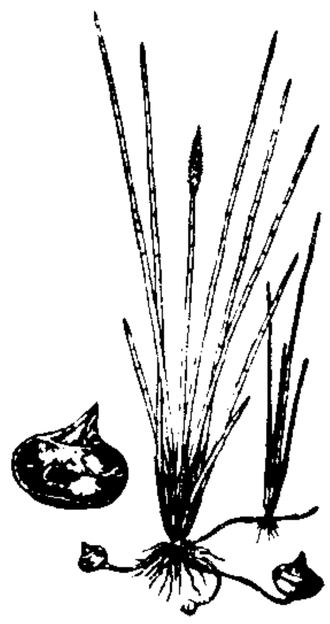
荸荠

莆 ㊀(pú) 见"莆田"。

㊁(fǔ 府) 见"萆莆"。

莆田 ❶市名。在福建省东部沿海、木兰溪下游。辖城厢、涵江二区和莆田、仙游二县。1983年由莆田县析置。人口286万(市辖区33.8万，1996年)。工业有食品(制糖、罐头、榨油)、化学、机械、电子等。工艺品有木雕、牙雕、叶蜡石雕。名胜古迹有三清殿、古谯楼、东岩山、南山、广化寺、梅峰寺。❷县名。在福建省莆田市郊、木兰溪下游，东临兴化湾，西南濒湄州湾。县人民政府驻莆田市。南朝陈置县。产稻、甘薯、甘蔗及龙眼、枇杷、荔枝等，尤以龙眼干("兴化桂圆")、枇杷膏著名。矿产有蛇纹岩、镍、滑石、铅、锌。工业有制糖、制盐、罐头、化学、机械等。沿海产盐。木兰陂是北宋著名的水利工程。有东岳观、宁海桥、紫霄岩、郑樵墓、湄州岛妈祖庙。

莆田派 篆刻流派之一。也称"闽派"。传为清莆田宋珏开创。学秦、汉鈐印而受文彭、何震影响，风格清丽。宋珏擅八分书，曾以八分入印。后继者有吴晋等。

莆仙戏 旧名"兴化戏"。戏曲剧种。流行于福建莆田、仙游一带。由兴化杂剧融合弋阳、昆山诸腔发展而成。明代中叶颇盛行。曲牌名多与南戏相同。表演风格古朴，身段、台步、手势等都有特殊程式。伴奏乐器有大笛(唢呐)、吹笛、笛管(与筚篥相似)等。传统剧目约五千余种，建国后整理改编的《团圆之后》、《春草闯堂》等较为著名。

莆家龙 古国名。故地在今印度尼西亚爪哇岛北岸的北加浪岸。12、13世纪时，中国船舶常自广州、泉州等港航行来此。见《岭外代答》卷二和《诸蕃志》卷上"阇婆国"条。《东西洋考》、《皇明象胥录》等明季载籍均作蒲家龙。《海岛逸志》译作北胶浪。

荳 "豆㊀"的异体字。

莽 〔蔺〕(lǎng 两) 草名。见《集韵·三十六养》。

酋 ㊀(sù) 酒去糟。《诗·小雅·伐木》"有酒湑我"毛传："湑，酋之也。"陆德明释文："酋与《左传》缩酒同义，谓以茅泲之而去其糟也。"

㊁(yóu) 草名。同"莸"。《尔雅·释草》："酋，蔓于。"

郭璞注:"多生水中,一名轩于。"郝懿行义疏:"茜当为莸,《说文》:'莸,水边草也。'《系传》云:'似细芦,蔓生水上,随水高下汎汎然也,故曰莸。莸,游也。'"

7 **莢** "荚"的繁体字。

莽 (mǎng) ❶密生的草。亦泛指草。《方言》第三:"草,南楚江湘之间谓之莽。"《离骚》:"夕揽洲之宿莽。"又草名。见"莽草"。❷茂密;草木深邃的地方。《汉书·景帝纪》:"或地饶广,荐草莽,水泉利,而不得徙。"颜师古注引如淳曰:"庄周云:麋鹿食曰荐。一曰草稠曰荐,深曰莽。"❸竹的一种。《尔雅·释草》:"莽,数节。"郝懿行义疏:"数节,促节也。莽竹节短,盖如今马鞭竹。"❹粗率;莽撞。见"鲁莽"。❺姓。汉代有莽何罗。

莽苍 (—cāng) 亦作"苍茫"。野色迷茫貌。亦指一碧无际的郊野。《庄子·逍遥游》:"适莽苍者,三飡(餐)而返,腹犹果然。"成玄英疏:"莽苍,郊野之色,遥望之不甚分明也。"

莽草 植物名,出《本草经》。一种有毒植物。亦称"水莽"。旧时有以毒八角茴香(*Illicium religiosum*)当之,殊未可信。近人亦有称 *I. lanceolatum* 为莽草的,此种为常绿灌木或小乔木,果实为10~13个木质蓇葖果,顶端有长而弯曲的尖头,产于中国长江中下游以南各地。果实有剧毒,误食足以致死。

莽莽 ❶草木茂盛貌。《楚辞·九章·怀沙》:"滔滔孟夏兮,草木莽莽。"❷长大貌。《吕氏春秋·知接》:"戎人见暴布者而问之曰:'何以为之莽莽也?'"暴,晒。❸无涯际貌。杜甫《秦州杂诗》:"莽莽万重山,孤城山谷间。"

莽原 文艺刊物。1925年4月在北京创刊。鲁迅主编。初为周刊,附于《京报》发行,共出三十二期。1926年1月改为半月刊,由未名社印行。主要发表短篇小说、散文和翻译作品。鲁迅的《朝花夕拾》(发表时题作《旧事重提》)等曾发表于此。1927年12月出至第二卷第二十三、二十四期(合刊)停刊,共出四十八期。

莽罝 广大空旷貌。左思《吴都赋》:"相与腾跃乎莽罝之野。"

莽撞 犹言鲁莽,谓言语、行动粗率不慎。康进之《李逵负荆》第四折:"我说的明白,道莽撞的廉颇请罪来。"

莽大夫 指汉代扬雄。扬雄本仕汉朝,王莽称帝时,仕莽为大夫。朱熹《通鉴纲目·汉纪》:"戊寅五年,莽大夫扬雄死。"按朱熹称"戊寅五年",而不称王莽"天凤五年",称"死"而不称"卒",对扬雄有贬斥之意。后因以"莽大夫"比喻变节的人。

莽应龙 (Bayinnaung, 1515—1581) 缅甸东吁王朝统治者(1551—1581)。在位时征服掸邦,基本统一全国。进而扩张势力至今泰国、老挝和印度曼尼普尔(Manipur)一带。组织编制律书法典;统一度量衡,发展工商业和对外贸易;广建佛塔寺院。

莱 〔莱〕(lái) ❶草名。即藜。《诗·小雅·南山有台》:"北山有莱。"❷原指郊外轮休的田。《周礼·地官·县师》:"辨其夫家人民田莱之数。"郑玄注:"莱,休不耕者,郊内谓之易,郊外谓之莱。"也指田荒废生满杂草。《诗·小雅·楚茨序》:"政烦赋重,田莱多荒。"毛传:"田莱多荒,茨棘不除也。"孔颖达疏:"田废生草谓之莱。"❸除草。《周礼·地官·山虞》:"若大田猎,则莱山田之野。"郑玄注:"莱,除其草莱也。"❹古国名。亦作"郲"、"䣙"、"釐"。今山东龙口东南有莱子城,即古莱国。公元前567年为齐所灭。❺姓。商代有莱朱。

莱西 市名。在山东省青岛市北部。大沽河和蓝烟铁路经过境内。市人民政府驻水集镇。1940年由莱阳县析置莱西县。以在莱阳之西得名。1990年改设市。人口72万(城镇13万,1996年)。矿产有石墨。工业有机械、采矿、化学、电力、建材等。农产有小麦、大豆、玉米、稻、花生、甘薯、麻类,并产梨、栗、苹果等。

莱夷 古族名。东夷之一。殷周时分布在今山东半岛东部。以畜牧、缫丝为业。鲁襄公六年(公元前567年)并于齐。

莱州 ❶州、府名。隋开皇二年(公元582年,一作五年)改光州为莱州。治掖县(今莱州市)。唐辖境相当今山东莱州、即墨、莱阳、平度、莱西、海阳等市地。明洪武九年(1376年)升为府,辖境略有扩大。1913年废。❷市名。在山东省烟台市西南部,滨临渤海莱州湾。汉置掖县,为东莱郡治。隋为莱州治。1988年改设莱州市。人口87.5万(城镇31.1万,1996年)。矿产以金著名。工业有采矿、化学、机械、电子、建材等。农产以小麦、玉米、甘薯、花生等为主。沿海富鱼、盐。三山岛为著名渔港。特产草帽辫、"莱州玉"等。名胜古迹有云峰山北魏石刻、道士谷。

莱阳 市名。在山东省烟台市西南部,东南临黄海。五龙河及蓝烟铁路经过境内。汉为挺、长广等县地。晋置昌阳县,五代后唐改莱阳县。以在莱山之阳得名。1987年改设市。人口89.7万(城镇17.6万,1996年)。工业有电力、机械、化学、建材、纺织等。农产有小麦、玉米、谷子、大豆、花生、甘薯、大麻、水果等,特产"莱阳梨"。名胜有芝山、旌旗山、红土崖。

莱芜 市名。在山东省中部、大汶河上游。京沪铁路自磁窑有支线通达境内。辖莱城、钢城二区。秦置嬴县,唐移置莱芜县(汉置,故址在今淄博市境)。1983年改设市。以莱芜谷得名。人口120万(城镇37.2万,1996年)。矿产有煤、铁。工业有煤炭、钢铁、建材、机械、化学等。农产有小麦、大豆、花生、谷子、玉米、甘薯等。特产大麻、"莱芜生姜"。市东南石湾子村有莱芜战役指挥所旧址。

莱豆 (*Phaseolus* spp.) 俗称"洋蔊豆"、"荷包豆"。豆科。蔓性或矮生。有小莱豆(*P. lunatus*)和大莱豆(*P. limensis*)之分。小莱豆为一年生草本,荚果长5~10厘米,宽1~2厘米,稍弯曲,尾端有嘴状突起,荚面微有毛,绿色,成熟时易开裂;种子肾形,白、褐或赤等色,自种脐发出放射状线条。大莱豆在冷凉地区为一年生,高温地区为多年生;荚大,长7.5~15厘米,宽2.5~3厘米,扁平而常拈曲,尾端嘴状突起甚短或无突起。性喜温暖,终霜后播种。原产南美洲;中国华南普遍栽培。种子作蔬菜或杂粮。

莱辛 (Gotthold Ephraim Lessing, 1729—1781) 德国启蒙思想家、文艺理论家和剧作家。生于牧师家庭,做过报纸编辑、剧院评论员等。为建立德国民族的现实主义文学和戏剧,清除宫廷贵族的影响和盲目崇拜法国古典主义的倾向,进行了长期斗争。美学论著《拉奥孔,论绘画与诗的界限》、《汉堡剧评》,奠定了德国现实主义文艺理论的基础。其创作实践了自己的理论。第一部市民悲剧《萨拉·萨姆逊小姐》首次使市民阶层的青年男女成为悲剧的主人公,标志德国戏剧发

莱辛

展的新方向。悲剧《爱米丽雅·迦洛蒂》揭露当时德国封建暴君的荒淫无耻，具有强烈的反抗精神。喜剧《明娜·冯·巴尔赫姆》讽刺普鲁士专制政权。最后一个剧本《智者纳坦》表达他对宗教的看法。此外，还写有《狮子与驴子》、《神与绵羊》等寓言。他的理论和创作，体现了资产阶级民主主义精神，对德国文化发展有重大影响。

莱拉 (Angel María de Lera, 1912—1984) 西班牙小说家。曾在神学院攻读法律，后辍学当泥水匠、售货员、保险公司代理人等。长期侨居汉堡。回国后当新闻记者。后任西班牙作家联合会主席。主要作品有长篇小说《恐惧的号角》、《婚礼》、《我们失去了太阳》和《最后几面旗帜》等。

莱昂 (León) ❶墨西哥中南部城市。在墨西哥高原南部，海拔 1 885 米。人口 75.8 万(1990 年)。始建于 1576 年。墨西哥城至埃尔帕索(美国)铁路要站。集散和加工周围地区的农牧产品。有皮革、纺织、机械制造、面粉、水泥、化学等工业。制鞋业发达。并以头巾、金银镶嵌饰品、陶瓷餐具著名。❷尼加拉瓜第二大城和工商业中心。位于西部莱昂河畔。人口 10.1 万(1986 年)。始建于 1610 年。1838—1858 年曾为首都。农畜产品集散和加工中心。商业发达。工业有轧棉、纺织、制革、烟草、食品、木材加工等。铁路和公路通马那瓜和科林托港。有大学和大教堂。多古迹。

莱城 (Lae City) 巴布亚新几内亚东部城市和港口，濒所罗门海休恩湾 (Huon)。人口 7.3 万(1984 年)。海港临马克姆河 (Markham) 河口。有屠宰场、锯木与胶合板厂。还有植物园。郊区有飞机场。输出黄金、木材和农产品。

莱格 (Max Reger, 1873—1916) 德国作曲家、管风琴家、钢琴家。曾师从黎曼。后执教于威士巴登、慕尼黑、莱比锡等地的音乐学院。1911—1914 年任迈宁根公爵宫廷乐长。其创作继承巴赫和勃拉姆斯音乐风格，多内向与非标题性，以和声丰满、织体繁复、音响浓重著称，被视为后期浪漫主义复调音乐及 19 世纪末叶新巴罗克音乐风格的代表。作品以管风琴与室内乐为主，其中管弦乐《希勒主题变奏与赋格》及《莫扎特主题变奏与赋格》较为著名。

莱热 (Fernand Léger, 1881—1955) 法国画家。第一次世界大战时曾入伍。在画中创造如机械般的人物，结构、造型线条均带有机械力特征，并充满齿轮、曲柄、钢管。既近似立方派风格，又具有未来派特色。画风明快，色彩单纯，线条清晰，形象略带诙谐意味。常作组画如《跳水者》、《骑自行车的人》、《建设者》和《大游行》。兼作舞台美术设计、插图、彩色玻璃画、镶嵌画，还制彩陶，并为联合国会议大厅作巨幅装饰壁画。

莱顿 (Leiden) 荷兰西部城市，在海牙东北 15 公里，距北海 9 公里。人口 11.4 万(1993 年)。1266 年建市。印刷和出版中心，还有纺织、机械和食品等工业。有莱顿大学(建于 1575 年)、民族博物馆、哥特式教堂和美术馆及海滨疗养地。

莱彩 《艺文类聚》卷二十引《列女传》："老莱子孝养二亲，行年七十，婴儿自娱，着五色采衣。尝取浆上堂，跌仆，因卧地为小儿啼。"后因用"莱彩"表示孝养父母。参见"老莱衣"。

莱瑙 (Nikolaus Lenau, 1802—1850) 奥地利诗人。原名尼古拉·弗朗茨·冯·施特雷莱瑙 (Nikolaus Franz von Strehlenau)。诗作反对教权主义，抗议封建贵族压迫。代表作长诗《阿尔比教派》描写 13 世纪法国南部阿尔比教派反对天主教会和教皇权力，号召农民为摆脱贫困生活而斗争。还写有大量抒情诗。

莱比锡 (Leipzig) 德国东部城市。在易北河支流埃尔斯特河 (Elster) 畔。人口 50 万(1992 年)。1015 年见于记载。12 世纪起以商埠著名。陆运、空运枢纽。印刷出版业发达，重型机械、化工、电子电器、光学仪器、乐器和食品工业也很重要。有莱比锡大学、萨克森科学院、地理与大地生态学研究院等。多图书馆及博物馆。还有以繁殖和出口狮子著名的莱比锡动物园。每年春秋两季在此举行国际博览会。

莱氏体 共晶体的一种。为钢铁显微组织的组成体之一。在高温下由奥氏体和渗碳体构成；在室温下由珠光体和渗碳体构成。因纪念德国科学家莱德堡 (A. Ledebour) 而得名。含有 4.3% 碳，性硬而脆。通常仅存在于白口铁中。在合金钢(如高速钢)中，当某些合金元素(铬、钨、钼等)的含量足够高时，也会出现，但含碳较少。

莱氏体(450×)

莱尼斯 (Ян Райнис, 1865—1929) 拉脱维亚诗人、剧作家。原名雅尼斯·克利希亚诺维奇·普利耶克桑 (Янис Кришьянович Плиекшанс)。在彼得堡大学读书时初次接触马克思主义，以后主编民主报纸，因参加革命活动，被捕流放。1903 年流放归来后，加入俄国社会民主工党，发表诗集《蓝色夜晚的遥远回声》和《暴风雨的播种》、剧本《火与夜》，号召人民起义。1905 年被迫流亡国外，1920 年回国。还写有诗集《新的力量》、《静静的书》和剧本《吹吧，微风》等，揭露沙皇、地主和资本家的压迫和剥削，号召人民准备新的斗争。

莱伊尔 (Charles Lyell, 1797—1875) 一译"赖尔"。英国地质学家。曾任英国皇家学会主席，英国自然博物馆馆长等。认为地球的变化是各种物理、化学和生物营力长期、缓慢作用的结果；地史中的地质作用与现代地质作用并没有什么不同。提出"现在是过去的钥匙"的观点。认为应从现在的自然界中去寻找对过去地质现象的解释。被视为是"将今论古"的现实主义原则和方法。著有《地质学原理》等。

莱伊尔

莱州湾 渤海三大海湾之一。在渤海南部、山东半岛北岸，西起黄河口，东至龙口的屺岭角。长 69 公里，面积 8 000 平方公里。呈半圆形。有黄河、小清河、潍河、胶莱河等注入。东段(屺岭角—虎头崖)为海成堆积沙岸；西段(羊角沟口—老黄河口)为黄河三角洲堆积沙岸，浅滩宽广平缓。海水含盐分较低，冬季结冰。主要港口有龙口。

莱麦丹 阿拉伯语 Ramadān 的音译，伊斯兰教历第九月的名称。该教规定：凡成年穆斯林要在此月斋戒，故又称"斋月"。

莱佛士 (Thomas Stamford Raffles, 1781—1826) 英国殖民者。原为英国东印度公司职员。1811 年英国夺占印度尼西亚后，任爪哇副总督。后又任苏门答腊明古鲁 (Bengkulu)副总督。1819 年占领新加坡，使其沦为东印度公司领地，1822 年在新加坡建立行政机构，制定法典，创办学校。著有《爪哇史》。

莱姆病 由蜱传伯氏疏螺旋体引起的自然疫源性疾病。鼠为主要传染源。多见于夏秋季节。临床表现为初期皮肤损害(特征性的慢性游走性红斑),继以神经、心脏及关节等多脏器、多系统损害。从感染组织或体液中可检出特异性抗原或分离得螺旋体,从血清、脑脊液中可测得特异性抗体。青霉素G、阿莫西林、多西环素、头孢曲松等有良效。进入疫区注意个人防护、避免硬蜱叮咬可预防本病。

莱茵兰 (Rheinland) 德意志莱茵河沿岸地区通称。包括今德国北莱茵-威斯特法伦州、莱茵兰-普法尔茨州(Rheinland-Pfalz)。煤、铁资源丰富,鲁尔区在本区北部。广义的莱茵兰还包括瑞士、法、荷莱茵河沿岸地区。

莱茵报 (Rheinische Zeitung) 全称《莱茵政治、商业和工业日报》(Rheinische Zeitung für Politik, Handel und Gewerbe)。1842年1月1日在德国科隆创刊。由当时莱茵省反对普鲁士专制政体倾向的资产阶级人士主办。马克思自4月起参加撰稿,10月15日起任主编。恩格斯参加写稿。在马克思任主编期间,《莱茵报》以崭新的战斗姿态,对普鲁士的政治制度和社会状况作了广泛的抨击。1843年3月17日,为了抗议普鲁士政府的书报检查制度和报社股东的妥协企图,马克思宣布退出。出至1843年3月31日被封禁停刊。

莱茵河 (Rhine River) 欧洲大河之一。源出瑞士东南部阿尔卑斯山北麓,西北流经列支敦士登、奥地利、法国、德国、荷兰,在鹿特丹附近注入北海。长1 320公里。流域面积22.4万平方公里。左岸支流有阿勒河、摩泽尔河等,右岸支流有内卡尔河、美因河、鲁尔河等。全年水量充沛、稳定,河口年平均流量2 500米^3/秒。干流从巴塞尔起可通航886公里,科隆以下可通一般海轮。有运河同多瑙河、塞纳河、罗讷河、马恩河(Marne)、埃姆斯河(Ems)、威悉河和易北河相通,形成航道交织的水运网。具有重要航运价值。沿河港口众多,杜伊斯堡是最大河港,鹿特丹是世界最大的海港。

莱柏尔 (Wilhelm Leibl, 1844—1900) 德国画家。1864年在慕尼黑美术学院学习。1869年游学巴黎,画风受库尔贝的启发。为当时德国现实主义绘画的中心人物。居慕尼黑附近的达豪村(Dachau)时,作了许多以农民生活为题材的油画和版画,形象质朴,画风概括,表现了人物的不同性格。作品有《不相称的夫妇》、《三个妇女在教堂里》、《编织女工》、《农村的政治家》等。

莱哈尔 (Franz Lehár, 1870—1948) 奥地利作曲家。生于匈牙利科马罗姆。十二岁入布拉格音乐学院学习小提琴与作曲。毕业后曾任乐队小提琴师,并在维也纳、波拉、布达佩斯等地指挥军乐队。1896年写成歌剧《杜鹃》(后更名为《塔吉雅娜》)。1902年起在维也纳任维也纳河滨轻歌剧院指挥。作有轻歌剧三十余部,其中以取材19世纪法国喜剧《随员》的《风流寡妇》最为著名。

莱索托 (Lesotho) 国名。旧称巴苏陀兰。在非洲东南部内陆,全境为南非所环绕。面积3.03万平方公里。人口210万(1995年),主要是班图语系的巴苏陀人和祖鲁人。居民约90%信基督教新教或天主教。通用巴苏陀语,官方语言为英语。首都马塞卢。全境为海拔1 500米以上的山地、高原。东北边境一带多3 000米以上山峰,奥兰治河发源于此。亚热带大陆性气候,年降水量750~1 000毫米。富水力。19世纪初已建立巴苏陀王国。1884年沦为英国的"保护国",1966年10月4日宣告独立,改名莱索托王国。经济以农牧业为主。全国66%的土地可供放牧,有羊、牛等,以产马海毛著名。农业主产玉米、小麦、高粱。有电力、食品和畜产加工等工厂,开采金刚石和金矿。旅游业较发达。出口以金刚石、马海毛、木材为主,进口大宗是消费品、机器与车辆、粮食、燃料等。

莱顿瓶 一种旧式电容器。因最先在荷兰莱顿试用,故名。1745—1746年由荷兰物理学家米欣布鲁克(Pieter van Musschenbroek, 1692—1761)和德国的克莱斯特(Ewald Georg von Kleist, 1700—1748)分别独立发明。其构造为一玻璃瓶,内外各贴金属箔作为极板,另有一金属棒从瓶栓插入,上端附一金属球,下端附金属链,使与内层金属箔接触,用以使之带电或放电。

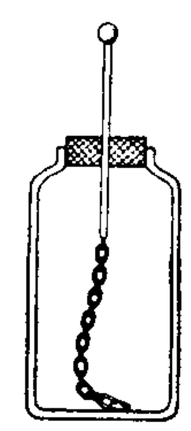
莱顿瓶

莱特岛 (Leyte Island) 华人称礼智岛。菲律宾米沙鄢群岛东部岛屿,东北隔圣胡安尼科海峡(San Juanico)与萨马岛相邻,有大桥连接。面积7 213平方公里。人口约160万。地形崎岖多山,最高点洛比峰海拔1 349米。沿海及北部地区为起伏的平原。居民从事农耕和渔业,作物有稻米、玉米、椰子、蕉麻、香蕉和甘蔗。有锰矿。主要城市有塔克洛班及马阿辛(Maasin)。

莱蒙特 (Władysław Reymont, 1867—1925) 波兰作家。做过裁缝、铁路职员、工人、流浪艺人等。90年代开始创作。长篇小说《福地》反映资本家的残酷剥削和工人的悲惨生活。代表作长篇小说《农民》(分《秋》、《冬》、《春》、《夏》四部),描写波兰农民反对地主的尖锐斗争。还写有历史小说《一七九四年》和短篇小说《汤美克·巴朗》、《母狗》、《死》等。晚年作品带有自然主义色彩。获1924年诺贝尔文学奖。

莱蒙湖 (Lac Léman) 一译"莱芒湖"。即"日内瓦湖"。

莱布尼茨 (Gottfried Wilhelm von Leibniz, 1646—1716) 德国自然科学家、数学家、哲学家。曾在莱比锡大学就读。后获阿尔多夫大学法学博士学位。1700年创办柏林科学院并任第一任院长。在数学上,同牛顿并称为微积分的创始人。又是数理逻辑的前驱者。曾提出他认为是同中国"先天八卦"相吻合的二进制,影响到后代计算技术的发展。在哲学上,提出客观唯心主义的*单子论和神正论,并成为唯心主义唯理论的主要代表之一。但在他的唯心主义哲学体系中含有一些辩证法因素,如认为单子是一与多的统一;单子是本身具有能动性的实体;把真理分为必然真理与偶然真理,既承认必然性又承认偶然性等。主要著作有《形而上学谈话》、《人类理智新论》、《神正论》、《单子论》、《以理性为基础的自然和神恩的原则》等。

莱布尼茨

莱阳抗捐 1910年(清宣统二年)山东莱阳知县朱槐之以筹办新政为名,增加捐税。莱阳人民在*曲诗文领导下要求以积谷抵充。因积谷被官绅吞蚀,乡民万余人入城请愿,要求发还,并减免人丁税和浮收钱粮,朱被迫允许,被革职。新任知县奎保强行按照旧科收捐,并派兵捉拿曲诗文。乡民包围县城,将曲救出。山东巡抚孙宝琦派兵镇压,杀伤乡民数百人。曲诗文率众与清军激战,坚持两个多月,后退到

海阳、荣成一带继续斗争。

莱芜战役 解放战争时期，中国人民解放军在山东莱芜地区对国民党军的运动战。1947年1月底，国民党军集中三十一万余人，分南北两线进攻山东解放区，企图在沂蒙山区同解放军决战。南线三个整编师分三路沿沂河、沭河北犯临沂，国民党第二绥靖区副司令长官李仙洲指挥北线三个军由明水（今属章丘）、淄川、博山（今均属淄博）等地南下莱芜、新泰策应。解放军华东野战军司令员兼政委陈毅以两个纵队在南线临沂附近阻击，以地方武装在兖州以西运河上架桥，伪装主力西进；以五个纵队迅速秘密北上会同由胶济线南下的两个纵队，于2月20日至23日，将南下之李仙洲指挥所及两个军七个师五万六千余人围歼于莱芜地区，俘李仙洲，收复城市13座。使鲁中、渤海、胶东解放区连成一片，为粉碎国民党军对山东的重点进攻创造了有利条件。

莱芜梆子 也叫"莱芜讴"。戏曲剧种。流行于山东莱芜、泰安、蒙阴等地。清咸丰、同治年间由徽调和梆子合流而成。传统剧目以唱梆子者居多，也有唱徽调、乱弹、罗罗、滩簧的。伴奏乐器以提琴（也叫大胡琴）为主。梆子板式主要有一板、二板、三板、吊锣、栽板等。

莱茵联盟 1806年莱茵地区的德意志诸邦在拿破仑一世"保护"下结成的联盟。参加的邦国，1806年为十六个，1811年三十六个；奥、普等四国不包括在内。其成员均宣布脱离神圣罗马帝国，支持拿破仑各项政策，成为法国在中欧重要的军事和政治支柱。1813年拿破仑在莱比锡战役失败后，联盟瓦解。

莱恩群岛 (Line Islands) 一译线岛群岛。太平洋波利尼西亚中部岛群。陆地总面积767平方公里。人口两千多。由金曼礁 (Kingman)、巴尔米拉环礁 (Palmyra)、泰拉伊纳、塔布阿埃兰环礁、圣诞、斯塔巴克 (Starbuck)、加罗林 (Caroline) 等十一个岛礁组成，以圣诞岛为最大。现金曼礁、巴尔米拉环礁和贾维斯岛 (Jarvis) 为美国占领，塔布阿埃兰、泰拉伊纳、圣诞等岛礁属基里巴斯，余为英国占领。

莱特兄弟 美国飞机发明家。兄威尔伯·莱特 (Wilbur Wright, 1867—1912) 和弟奥维尔·莱特 (Orville Wright, 1871—1948)。曾用风筝和滑翔机进行过成千次飞行试验。后制造带滑橇的双翼飞机，并于1903年12月17日在基蒂霍克试飞成功，完成了人类历史上第一次重于空气的航空器的动力飞行，历时59秒，飞行距离259.75米。

莱斯庇基 (Ottorino Respighi, 1879—1936) 意大利作曲家。就读于博洛尼亚音乐学校。1900—1903年间在彼得堡皇家歌剧院乐队中任中提琴手，并从里姆斯基-科萨科夫学习配器法。1913年起任罗马圣西西利亚音乐学院作曲教授及院长。作品具印象派色彩，多为标题音乐，以状物抒情鲜明生动，配器色彩绚丽如画著称。主要作品有交响诗《罗马的喷泉》、《罗马的节日》、《罗马的松树》，乐队组曲《群鸟》以及歌剧、室内乐等。

莱蒙尼尔 (Camille Lemonnier, 1844—1913) 比利时法语作家。艺术评论家。作品有自然主义倾向。小说《死人》、《癔病患者》、《资产者的末日》等反映封建贵族和资产阶级的没落，农村的阶级分化。代表作长篇小说《贪婪的人》反映比利时工人的繁重劳动和困苦生活。还写有多种论述法国和比利时绘画和画家的著作，如《比利时美术史》、《生活的画家》等。

莱蒙托夫 (Михаил Юрьевич Лермонтов, 1814—1841) 俄国诗人。出身贵族。1830年入莫斯科大学，学生时代开始文学活动。1837年因普希金被害，写出诗篇《诗人之死》，指出凶手即沙皇政府，因此被流放到高加索。1840年再度被放逐，次年在决斗中被杀害。一生写有四百多首短诗，还写有长诗、长篇小说和剧本。抒情诗《鲍罗金诺》、《祖国》等，充满爱国感情；《孤帆》表达对自由的渴望。长诗《恶魔》体现诗人的叛逆思想；《童僧》（一译《姆采里》）描写一个过着非人的修道院生活的少年山民对自由的渴望；《商人卡拉希尼科夫之歌》叙述蔑视沙皇权势、敢于和沙皇卫兵决斗的青年商人的悲剧。长篇小说《当代英雄》，描写以毕巧林为代表的贵族知识分子在沙皇统治下难有作为的生活。剧本《假面舞会》揭露上流社会的虚伪和欺诈。其作品真实地反映了当时的俄国生活，富有浪漫色彩。

莱比锡大学 德国的大学。1409年创立于莱比锡。1953年改称"莱比锡卡尔·马克思大学"。1990年恢复原名。设有哲学和历史、经济、法律、语言学、教育、新闻、数学、自然科学、医学、兽医等系科。

莱比锡审判 见"国会纵火案"。

莱亚尔普尔 (Lyallpur) 费萨拉巴德的旧称。

莱特瓦尔制 印地语 Ra'īyatwari 的音译，一译"农民租佃制"。19世纪初期起英国在印度孟买和马德拉斯等地推行的一种税收制度。"莱特"(ra'īyat)，印地语意为农民，来自阿拉伯语 ra'ayah（耕种者、农民）。殖民政府承认莱特为土地所有者，不经中介人而直接向其征收地租。因租额很高，农民常因无力负担导致破产。

莱特湾海战 太平洋战争后期美、日海军主力在莱特湾 (Leyte) 的会战。双方参战舰只二百五十余艘，为第二次世界大战中规模最大的海战。1944年10月23日开始，双方展开海空战，日本海军遭重创。25日日本舰队首次出动"神风特攻队"，以自杀战术攻击美舰，但未能挽回败局。此战日本海军损失惨重，丧失远洋作战能力。

莱萨马·利马 (José Lezama Lima, 1912—1976) 古巴作家。曾参加反对马查多独裁统治的学生运动。1959年后任教育部文化局长、文学艺术联合会副主席等职。创办并主编《源头》等刊物。认为形象是"世界诗歌创作方法"的基础。作品有诗集《纳尔西索之死》、《悄悄的历险》、《一成不变》、《施主》，诗论集《时钟集》、《美洲的表达方式》，长篇小说《天堂》等。

莱得利基虫 (*Redlichia*) 简称"莱氏虫"。三叶虫纲中出现较早的一类。以最早研究此种化石的英国古生物学家莱得利基 (Karl Redlich) 而得名。头大，尾小；头鞍前狭后宽，呈锥形或近柱形；眼叶长，新月形。是亚洲和大洋洲下寒武统中常见的化石之一。

莱得利基虫

莱奥帕尔迪 (Giacomo Leopardi, 1798—1837) 意大利诗人。出身贵族。早年钻研希腊、罗马文学。后受启蒙主义哲学和烧炭党人思想影响，写出颂歌《致意大利》和《但丁纪念碑》，怀念意大利过去的光荣伟大，歌颂古代志士的英勇斗争，悲叹祖国的命运。烧炭党人革命失败后，思想趋于消极，所著散文集《对话》，集中表现他的悲观主义哲学。所作抒情诗和讽刺诗很出色。

莱谢蒂茨基 (Teodor Leszetycki, 1830—1915) 波兰钢

琴教育家。早年于维也纳随车尔尼学琴。1845 年起从事教学工作。1852 年迁居俄国。1862—1878 年在彼得堡音乐学院执教。1878 年起定居维也纳。教学上反对纯技巧训练，强调细腻含蓄的表情处理，认为智力的运用和思想的集中是熟练的前提，对西方近代钢琴教学法影响颇大。施纳贝尔、帕德雷夫斯基等钢琴家均曾从其学习。

莱茵城市同盟 德意志莱茵地区的美因兹、科隆等城市结成的同盟。建于 1254 年，旨在保护共同利益，反对封建诸侯和骑士的掠夺。入盟城市多达五十个，拥有武装。1257 年瓦解。14 世纪后半叶重建。1381 年与*士瓦本城市同盟联合。1388 年为神圣罗马帝国皇帝、诸侯和骑士的军队打败。约 1450 年最后解体。

莱斯涅夫斯基 (Stanisław Leśniewski, 1886—1939) 波兰逻辑学家、数学家，华沙学派创立者和代表之一。生于俄国谢尔普霍夫。就读于波兰大学，获博士学位。1919 年起任华沙大学数学教授。在逻辑上，构造了主体论、本体论和分体论三个相互联系的逻辑系统。认为悖论的产生不是由于类的混淆，而是由于不能认识到类的表述总是被用得含糊不清所致。批评纯形式主义者把逻辑看成只是符号游戏，认为理论最终必须由是否与实际相一致来检验。

莱茵河污染事件 因化学药品流入莱茵河污染水体的严重事故。1986 年 11 月瑞士巴塞尔山都士化工厂仓库发生火灾，库存的大量硫化物、磷化物和汞等三十多种有毒有害化学物质随灭火废水流入莱茵河，使德国境内莱茵河水体受到严重污染，五十多万尾鱼死亡，沿岸城市不得不关闭水厂和啤酒厂。

莱茵河-多瑙河运河 (Rhein-Donau Kanal) 沟通莱茵河支流美因河与多瑙河的人工水道。在德国境内。北起美因河畔班贝格 (Bamberg)，南至多瑙河畔凯尔海姆，长 171 公里。1926 年开工，断续历时 66 年，1992 年 7 月 31 日正式通航。规模浩大，除运河本身的开凿和建造 16 座巨型水闸外，还包括美因河和多瑙河航道的治理，分别建有 27 座和 5 座水闸。运河连接了莱茵河和多瑙河两大水系，缩短了北海与黑海之间的内河航程，对东、西欧间的货运交通及欧洲内陆国的对外联系均具重要意义。

7 **莩** (fū 夫) 敷布；散开。《汉书·外戚传上》："函葵莩以俟风兮。"颜师古注引孟康曰："葵，音绥，华(花)中齐也。夫人之色如春华敷散，以待风也。"

莲 〔**蓮**〕(lián) 莲子；莲蓬。《尔雅·释草》："荷，芙渠……其实莲。"后多与荷混用。古乐府《江南》："江南可采莲，莲叶何田田。"

莲山 旧县名。在云南省德宏傣族景颇族自治州西部。1935 年以盏达行政区改莲山设治局，1952 年改设县。1960 年撤销，并入盈江县。

莲子 睡莲科植物莲的成熟种子。供食用，亦入药，性平、味甘涩，功能补脾养心、固精、止带，主治脾虚泄泻、心悸失眠、遗精、带下等。莲子中央绿色的心称"莲子心"，含莲心碱、异莲心碱等多种生物碱，以及木犀草苷、芸香苷等多种黄酮类成分，功能清心泻火。莲的雄蕊称"莲须"，亦含生物碱及黄酮类成分，功能固肾涩精。

莲池 (1535—1615) 明僧人、学者。本姓沈，名袾宏，字佛慧，以号行，仁和(治今浙江杭州)人。三十二岁作《七笔勾》词，厌世出家。住持杭州云栖寺，弘扬净土法门，归依者甚众。主张佛教各宗并进，戒为基础，净土为归宿，释、道、儒三教一致。世称云栖大师。与紫柏、憨山、蕅益并称明代四大高僧。著有《阿弥陀经疏钞》、《禅关策进》等。

莲花 ❶即荷花。❷县名。在江西省萍乡市东南部、赣江支流禾水上游，邻接湖南省。县人民政府驻琴亭镇。清置莲花厅，1912 年改莲花县。以莲花桥得名。农林产有稻、甘薯、油茶、木材、竹等。矿产有铁、煤等。工业有采矿、造纸、陶瓷、化肥、水泥等。名胜古迹有仰山文塔、界化垄。

莲步 美女的脚步。孔平仲《观舞》诗："云鬟应节低，莲步随歌转。"参见"金莲❶"。

莲社 即"白莲社"。

莲宗 即"净土宗"。

莲房 莲蓬。因各孔分隔如房，故名。杜甫《秋兴》诗："露冷莲房坠粉红。"中医学上可供药用。

莲幕 庾杲之任王俭的长史官，萧缅给俭的信说："盛府元僚，实难其选；庾景行(杲之字)泛渌水，依芙蓉，何其丽也?"见《南史·庾杲之传》。当时人把俭府比做莲花池，所以信中这样称赞庾杲之。后世称幕府为"莲幕"，本此。李商隐《自桂林奉使江陵途中感怀》诗："下客依莲幕，明公念竹林。"

莲藕 即"藕"。

莲华生 (Padma-sambhava) 古印度佛教僧人。乌仗那(Udyāna，在今巴基斯坦境内)人。早年遍游印度，广访密法大师。公元 8 世纪中，应吐蕃赞普墀松德赞之请，到中国西藏传播密教，建造桑耶寺，组织密教经论的翻译。对墀松德赞抑*本教、崇佛教有一定影响。后被藏传佛教宁玛派(红教)尊为祖师。

莲花山 在广东省东部。属粤东山地。东北起于粤、闽两省边境，西南止于惠东县南大亚湾。为兴梅山区与潮汕平原间天然分界线。东北-西南走向。由火山岩和花岗岩构成。海拔 1 000 米左右。为东江、梅江与沿海独流入海河流的分水岭。最高峰铜鼓嶂，海拔 1 560 米。山地林木茂密，多常绿阔叶林。矿产有钨、锡、瓷土、煤等，为广东重要产锡地区。

莲花峰 在安徽省黄山市黄山中部。海拔 1 873 米，为黄山三大主峰(莲花、天都、光明顶)最高峰。高耸入云，中峰突出，小峰簇拥，状若莲花，故名。有月池、香沙池、莲花洞、莲花源、金龟探海石等名胜。峰壁有"真好造化"、"天海奇观"等摩崖题刻。古时难于登顶，今建有登山盘道。

莲花落 也叫"莲花乐"、"落子"。曲艺曲种。初为乞丐行乞时演唱。宋元明间广泛流行。清乾隆后在北京、天津等地的莲花落与"十不闲"合流，称"十不闲莲花落"，并出现专业演员，演唱内容渐多民间传说。演唱者一二人，仅用竹板按拍。嘉庆后出现"彩扮莲花落"，增加节子、小锣等打击乐器，扮演人物故事。今各地仍有不少演唱莲花落的曲种，如绍兴莲花落、江西莲花落、闽东莲花落等，其演唱曲调多与当地民间音乐结合。

莖 "茎"的繁体字。

莫 ㊀(mò) ❶没有谁；没有什么。《论语·宪问》："莫我知也夫!"《荀子·天论》："在天者，莫明于日月。"❷不。如：爱莫能助。❸勿。如：闲人莫入。❹安定。《诗·大雅·皇矣》："监观四方，求民之莫。"孔颖达疏："监视而观察天下四方之众国，欲择善而从，以求民之所安定也。"一说"莫"通"瘼"，谓疾苦。❺通"谟"。谋划。《诗·小雅·巧言》："秩秩大猷，圣人莫之。"❻勉励。《淮南子·缪称训》："其谢之也，犹未之莫与?"❼通"劘"。削。《管

子·制分》:"屠牛坦朝解九牛,而刀可以莫铁。"❽通"漠"。广大。《庄子·逍遥游》:"广莫之野。"❾姓。

㊁(mù) ❶"暮"的本字。《论语·先进》:"莫春者,春服既成。"❷草名。《诗·魏风·汾沮洳》:"言采其莫。"孔颖达疏引陆玑曰:"莫茎大如箸,赤节,节一叶,似柳叶,厚而长,有毛刺。今人缫以取茧绪。其味酢而滑。始生,可以为羹,又可生食。"朱骏声以为即"酸模"。❸通"幕"。《史记·张释之冯唐列传》:"上功莫府。"

莫内 (Jean Monnet, 1888—1979) 一译摩纳。法国经济学家,外交家。曾任国际联盟副秘书长。第二次世界大战初期,任法英经济协调委员会主席。1943年加入法兰西民族解放委员会。1946年任计划总署署长,制定《装备和现代化计划》(又称《莫内计划》)以恢复法国经济。1950年参与提出建立欧洲煤钢共同体的《舒曼计划》,并于1952—1955年任该共同体委员会首任主席。1956年任欧洲联盟行动委员会主席。

莫尔 ❶托马斯·莫尔 (Thomas More, 1478—1535)。文艺复兴时期英国空想共产主义者。学于牛津大学与林肯律师学院。亨利八世时迭任要职,因拒绝承认英国国王为英国国教最高首领,被判处死刑。1516年用拉丁文写成*《乌托邦》(意即"乌有之乡")一书,以对话形式反映早期无产阶级对资本原始积累时期残酷剥削的强烈抗议,同时描绘作者的理想社会,对以后社会主义思想的发展有很大影响。在哲学上,主张人的认识来源于经验。不否定宗教,但认为信仰应该自由。在教育上,认为儿童都应受初等教育,一切教学都应用本族语进行,并第一个提出劳动教育的主张。❷保罗·艾尔默·莫尔 (Paul Elmer More, 1864—1937)。美国文学批评家。哈佛大学毕业。曾在哈佛大学执教,后在报社任文学编辑。主要著作有《谢尔本随笔》、《希腊传统》等。❸德米特里·斯塔希耶维奇·莫尔 (Дмитрий Стахиевич Моор, 1883—1946)。原姓奥尔洛夫 (Орлов)。苏联画家。曾参加1905年以后的一系列革命活动,创作许多政治宣传画和漫画。1931年起,当选为莫斯科艺术协会和国立艺术学院宣传画部主席。在卫国战争年代里,其作品颂扬苏联人民的抗敌决心,揭露法西斯的侵略罪行。代表作品有《你报名参加志愿军了吗?》、《救命》、《车床旁的无神论者》、《佛里兹的历史》等。

莫邪 (—yé) 亦作"镆铘"、"镆钘"、"镆邪"。古代人名,转为宝剑名。陆广微《吴地记·匠门》载:吴王阖庐使干将铸剑,铁汁不下。干将妻莫邪问计,干将说:从前先师欧冶子铸剑时,曾以女人配炉神,即得。莫邪闻言就投身炉中,铁汁出,铸成二剑。雄剑叫"干将",雌剑叫"莫邪"。又《吴越春秋·阖闾内传》谓莫邪断发剪爪,投于炉中。参见"干将"。

莫州 州名。唐景云二年(公元711年)分瀛幽两州置鄚州,开元中改"鄚"为"莫"。治莫县(今任丘市北鄚州)。辖境相当今河北保定、清苑、任丘、文安等市县及安新、雄县、霸州三市县南部地区。宋辖境缩小,并移治任丘(今市)。明初废入河间府。

莫奈 (Claude Monet,1840—1926) 法国画家。印象画派创始人之一。印象画派名称,即来自当时批评家对其画作《日出印象》的嘲笑。初从布丹学习,并受容金 (Johan Barthold Jongkind, 1819—1891) 和柯罗的影响;后转向外光的描写,马奈和透纳的作品给了他很大的启发。曾长期探索光色与空气的表现效果;常在不同时间和不同光线下,对同一对象连续作画多幅,从自然的光色变幻中抒发瞬间的感受。在运用色彩方面有所突破。代表作有《睡莲》、《鲁昂大教堂》、《勒·阿弗尔附近海滨的平台》、《帆船》、《伦敦风景》、《花园里的女人们》等。

莫昆 满语音译,意为"兄弟"或"同姓人"。中国赫哲族等部分操满-通古斯语族语言的民族和达斡尔族存在过的一种父系血缘组织。一般由*哈拉分化出来。过去每个"莫昆"都由成员选举的首领"莫昆达"主持"莫昆"会议和管理内部事务。建国前,这些民族只保留"莫昆"组织的外壳。同一"莫昆"内禁止通婚。

莫罗 ❶古斯塔夫·莫罗 (Gustave Moreau, 1826—1898)。法国画家。二十岁进巴黎美术学院,学习安格尔和德拉克罗瓦的艺术。1857—1859年去意大利旅游,临摹和研究文艺复兴时期的作品。1891年起任巴黎美术学院教授,学生有马蒂斯、鲁奥、弗拉曼克和马尔凯等,对野兽派的形成曾起一定作用。是新理想主义 (Neo-Idealism) 代表人物,又被列为象征主义画家。作品多表现女性题材,从东方文学、希腊神话及《圣经》中取材,手法细腻,表现出神秘境界。如《莎乐美》、《丽达与天鹅》等。死后,政府修建了莫罗博物馆,陈列其遗赠国家的全部作品。❷阿尔多·莫罗 (Aldo Moro, 1916—1978)。意大利总理 (1963—1968, 1974—1976)。天主教民主党领袖。早年为法学教授和律师。1955年起先后任司法部长、教育部长。1959年任天民党政治书记。1963年出任总理。1969—1972、1973—1974年任外交部长。1974年再度出任总理。1976年任天民党主席。1978年3月被国内恐怖主义组织"红色旅"绑架,5月被杀害。

莫逆 《庄子·大宗师》:"〔子桑户、孟子反、子琴张〕三人相视而笑,莫逆于心,遂相与友。"意谓彼此心意相通,无所违逆。后因称情投意合、友谊深厚为"莫逆"。《北史·黎景熙传》:"虽穷居独处,不以饥寒易操,与范阳卢道源为莫逆交。"

莫莫 ❶茂盛繁密貌。《诗·周南·葛覃》:"葛之覃兮,施于中谷,维叶莫莫。"❷肃敬貌。《诗·小雅·楚茨》:"君妇莫莫,为豆孔庶,为宾为客。"君妇,主妇。❸同"漠漠"。尘土纷起貌。《楚辞·九思·疾世》:"尘莫莫兮未晞。"

莫朗 (Paul Morand, 1888—1976) 法国作家。曾从事外交工作。1968年当选为法兰西语文学院院士。1919年发表诗集《弧光灯集》。后专事文学创作。主要作品有小说《勒维斯和伊莱娜》、《黑色妖术》、《埃卡特和他的狗》和《疯狂的女情人》等。另有游记《活佛》、《仅仅是土地》、《纽约》和《伦敦》等。

莫诺 (Jacques Lucien Monod, 1910—1976) 法国分子生物学家。基因作用机制与蛋白质生物合成过程研究的奠基人之一。曾任巴黎巴斯德研究所所长。与法国分子生物学家雅各布 (François Jacob, 1920—) 一起,通过深入研究β半乳糖苷酶的诱导生成,证明一种和基因脱氧核糖核酸互补的信使核糖核酸的存在,创立了操纵子学说,从而导致别构理论应用于生物高分子,以此阐明蛋白质生物合成的调节控制机制,现已成为生物界的一般模式。与法国微生物学家卢夫 (André Michel Lwoff, 1902—1994) 和雅各布共获1965年诺贝尔生理学或医学奖。

莫难 (mù) 同"木难"。宝珠名。《广志》:"莫难珠,其色黄,生东国。"

莫愁 古乐府中所传女子。一为石城(在今湖北钟祥)

人。《乐府诗集》所收《莫愁乐》说："莫愁在何处？莫愁石城西。"南朝陈智匠《古今乐录》："石城西有女子名莫愁，善歌谣。"一为洛阳人。梁武帝《河中之水歌》："河中之水向东流，洛阳女儿名莫愁。十五嫁为卢家妇，十六生儿字阿侯。"参见"莫愁湖"。

莫徭 部分瑶族的古称。初见于《梁书》，隋时分布在长沙、武陵、巴陵、零陵、桂阳、澧阳、衡山、熙平等郡（当今湖南大部、广东北部和广西东北一带）。宋以后称徭。

莫干山 在浙江省北部德清县西北。为天目山的分支。相传春秋吴时莫邪、干将夫妇在此为吴王阖闾铸剑，故名。主峰塔山，海拔719米。名胜有剑池、龙潭、天桥等。雾云修竹，清泉飞瀑，气候凉爽，以"凉、绿、清、静"著称。避暑、休养胜地。为全国重点风景名胜区。

莫友芝（1811—1871） 清学者、诗人。字子偲，号郘亭，晚号眲叟，贵州独山人。道光举人，曾客曾国藩幕。通小学，精版本目录之学。善书法。为晚清宋诗派作家，与郑珍齐名。又喜以考证为诗。有《郘亭诗钞》、《郘亭遗诗》、《黔诗纪略》、《韵学源流》、《唐写本说文木部笺异》、《郘亭知见传本书目》等。

莫扎特（Wolfgang Amadeus Mozart, 1756—1791） 奥地利作曲家。维也纳古典乐派代表人物之一。三岁即显露音乐才能，四岁从父学习钢琴，五岁开始作曲，十一岁即作有歌剧。十七岁结束在欧洲各地巡回演出返故乡萨尔茨堡，任大主教宫廷乐师。1781年因不满大主教的专横而辞职。晚年受资产阶级启蒙思想影响，参加共济会组织。其创作遍及音乐各个领域，奠定和发展了协奏曲等体裁规范。风格纯真清丽，优雅工致，晚年趋向戏剧性和悲剧性。是世界音乐史上最有影响的代表人物之一。作有歌剧二十部，以《费加罗的婚礼》、《魔笛》、《唐璜》最为著名；有编号的交响乐共四十一部，第三十一、第三十五、第三十八、第三十九、第四十、第四十一等七部堪称代表，后三部尤为优秀；各种独奏乐器与乐队协奏曲五十余部；此外尚有《安魂曲》及大量器乐独奏、室内乐、合唱、独唱作品。

莫扎特

莫尔斯（Samuel Finley Breese Morse, 1791—1872） 美国发明家，电报发明者。原攻美术，1832年起从事电报机的创造。1837年在纽约表演他制成的电磁式电报机；经改进后的电报机被各国普遍采用。所编的莫尔斯电码在电报事业中获得普遍应用。

莫兰泰（Elsa Morante, 1915—1985） 意大利女作家。第二次世界大战期间曾流亡国外。作品有诗集《阿尔比》、《孩子们拯救的世界》，短篇小说集《秘密的游戏》、《安达鲁西亚的披巾》，长篇小说《谎言与占卜》、《历史》、《安娜格艾莉》等，主要描写小人物的生活境况和精神状态。

莫弗洛（Thomas Mofolo, 1877—1948） 莱索托作家。当过牧童、教师等。用巴苏陀语写作。写有小说《东方旅行者》、《比蒂森格村》和《恰卡》等。代表作《恰卡》描述祖鲁族领袖恰卡的生平事迹。

莫西人（Mossi） 西非内陆跨界民族之一，分布在布基纳法索（520万人）、加纳（276万人）、科特迪瓦（18万人）、马里（3.9万人）、多哥（2.4万人）等地。约820万人（1995年）。语言属尼日尔-科尔多凡语系尼日尔-刚果语族。多信伊斯兰教，部分人保持传统信仰。主要从事农牧业。

莫来石 也叫"富铝红柱石"。化学式$3Al_2O_3 \cdot 2SiO_2$。斜方晶系，无色；含杂质时带玫瑰红或蓝色。呈柱状或针状晶体。1 910℃时熔融。在煅烧粘土、高铝耐火材料及陶瓷时生成，也可由电熔法制得。是粘土砖、高铝砖和瓷器等的主要晶相组成部分。天然的产于苏格兰的莫尔岛（Mull）等地。

莫里克（Eduard Mörike, 1804—1875） 德国诗人、小说家。所作抒情诗自然质朴，音调和谐，向往田园生活。主要作品有叙事诗《博登湖的牧歌》，诗作《九月的早晨》、《午夜》、《冬晨》以及中篇小说《莫扎特赴布拉格途中》，长篇小说《画家诺尔滕》等。

莫里哀（Molière, 1622—1673） 法国剧作家、戏剧活动家。本名让·巴狄斯特·波克兰（Jean Baptiste Poquelin）。生于巴黎一宫廷陈设商家庭。从小酷爱戏剧，早期思想受无神论和自由主义影响，自组剧团在巴黎演出。失败后，随流浪艺人到外省巡回演出，并从事创作。1658年起发表《可笑的女才子》、《丈夫学堂》、《太太学堂》等。在初期作品中，讽刺贵族阶级，提出妇女的社会地位等问题，显示了作者对现实生活的理解和创作才华。1664年后进入创作最盛期，写有著名喜剧《达尔杜弗》（一名《伪君子》）、《唐璜》、《吝啬鬼》等，对贵族、僧侣和资产阶级的吝啬、自私、伪善、阴险，作了辛辣的讽刺，遭到教会的激烈攻击，《达尔杜弗》被禁演五年之久才得以重新上演。晚年重要作品有《贵人迷》、《司卡班的诡计》等。1673年参加演出《心病者》后逝世。一生共完成喜剧三十余部，其特点是直接嘲讽现实，人物性格单纯、深刻，语言生动有力。他的创作在许多方面突破古典主义的陈规旧套，对欧洲喜剧艺术的发展有深远影响。

莫里哀

莫里兹（Móricz Zsigmond, 1879—1942） 匈牙利作家。当过新闻记者。曾参加1918—1919年匈牙利革命。主要作品短篇小说集《七个铜板》、《穷人》，长篇小说《幸福的人》，揭露统治阶级的残酷剥削、荒淫无耻，描写农民的穷困和饥饿；长篇小说《亲戚》抨击霍尔蒂法西斯独裁制度；长篇小说《山陀尔·罗查》反映农民反对封建统治、争取民族独立的英勇斗争。

莫里斯 ❶威廉·莫里斯（William Morris, 1834—1896）。英国作家、工艺美术家和空想社会主义者。在牛津大学求学期间受罗斯金影响，参加拉斐尔前派。憎恶资本主义制度，认为资本主义大工业破坏创造性劳动；把艺术看作改造现实的主要手段。19世纪80年代积极参加英国工人运动。主编过社会主义联盟的机关刊物《公共福利》。主要作品有组诗《社会主义歌集》、长诗《希望的香客》，号召人民起来同压迫者斗争；小说《约翰·保尔的梦想》和《乌有乡消息》，描绘以小生产为基础的理想社会。在家具、挂毯、壁纸、瓷器设计上，特别是在书籍装帧艺术上，有很大贡献。❷詹姆斯·威尔逊·莫里斯（James Wilson Morrice, 1865—1924）。加拿大画家。加拿大皇家学院荣誉会员。出身于蒙特利尔苏格兰商人之家。二十五岁去巴黎学习美术，受美国画家*惠司勒及*印象画派的影响。其艺术生活是在漫游欧洲、非洲、中美洲、加拿大度过的。画风多变而不失个人特色。作品有《魁北克冬晨》、《加拿大广场之冬》、

《斗牛场》、《在花园中》等。

莫利纳 (Juan Ramón Molina, 1875—1908) 洪都拉斯诗人。因参加政治斗争遭到迫害。诗歌采用现代主义手法,表达对社会现实的不满。作品有诗集《大地、海洋和天空》。还写有政论、编年史、传记等。

莫若舞 刚果(金)民间舞蹈。流行于阿拉巴河流域。舞时青年男女围成大圆圈,乐队在中间演奏,圆圈中的独舞者叫一声"莫若",即邀请另一人进入圈内共舞。

莫罗尼 (Moroni) 科摩罗首都和港口,最大城市。在大科摩罗岛西岸。人口约5万(1993年)。全国政治、经济中心。周围所产鹰爪兰、华尼拉和丁香等香料作物,在此制成香精、香水等化妆品出口,颇负盛名;还输出椰干等。有金属制品、建筑材料等工厂。定期航班通马达加斯加,有国际航空站。

莫泊桑 (Guy de Maupassant, 1850—1893) 法国作家。曾参加普法战争。后在海军部和教育部任职。创作受福楼拜、左拉和屠格涅夫影响。一生写有近三百篇短篇小说和六部长篇小说。短篇小说《羊脂球》、《菲菲小姐》、《米龙老爹》等,描写法国人民在普法战争中的爱国感情,揭露资产阶级的怯懦无耻;《阿马布尔老爹》、《一个女长工的故事》、《归来》,对劳动人民的遭遇寄以同情。还有不少短篇小说暴露资产阶级的自私和伪善。后期作品带有明显的悲观主义倾向。长篇小说《一生》,反映贵族阶级的没落和资产阶级的欺诈行为;*《漂亮朋友》,抨击第三共和国上层社会的腐败;《温泉》描写银行家利用温泉骗钱,并收买新闻界和学术界的卑鄙行为。另有长篇小说《皮埃尔和让》、《如死一般强》和《我们的心》等。

莫须有 犹言恐怕有、或许有。《宋史·岳飞传》:"狱之将上也,韩世忠不平,诣桧(秦桧)诘其实。桧曰:'飞子云与张宪书虽不明,其事体莫须有。'世忠曰:'莫须有三字何以服天下?'"后因称无罪被冤为"莫须有"。李玉《清忠谱·缔姻》:"污蔑忠良驱陷阱,莫须有罪案招承。"

莫洛亚 (André Maurois, 1885—1967) 法国传记作家、小说家。原名埃米尔·赫尔佐格 (Emile Herzog)。第一次世界大战期间曾在英国军队中担任翻译和联络官。1939年当选为法兰西语文学院院士。1942年赴阿尔及利亚等地前线。1946年回国。著名小说《布朗布尔上校的沉默》和《奥格拉底医生的讲话》都以第一次世界大战为题材。所作传记体小说闻名西欧,主要有《雪莱传》、《拜伦传》、《乔治桑传》、《雨果传》、《仲马一家三代》等。

莫贺城 古城名。在今新疆阜康市东。唐贞观二十三年(公元649年)在此置瑶池都督府;不久又改置沙钵镇。

莫高窟 也叫"千佛洞"。中国著名的石窟。全国重点文物保护单位之一。位于甘肃敦煌东南。相传前秦建元二年(东晋太和元年,公元366年)僧乐傅开始凿窟造像。历经隋唐以至元代,均有所修建。现尚存有壁画和雕塑作品的共四百九十二窟,计有壁画四万五千多平方米,彩塑像三千余身。壁画的内容包括佛本生、佛传、经变、供养人和建筑彩画图案等;彩塑像有佛、菩萨、弟子、天王、力士等。作品反映了中国从5世纪到14世纪的部分社会生活及历代造型艺术的发展情况。清光绪二十六年(1900年,一说1899年)发现藏经洞(今编号为第17窟)后,窟内大批敦煌遗书和文物先后被外国"探险队"捆载而去,壁画和塑像也遭劫夺与破坏。1944年设立敦煌艺术研究所,对该窟进行修复、保管和研究工作。今属敦煌研究院。

莫斯科 (Москва) 俄罗斯首都,全国最大城市和经济、文化、交通中心。地处东欧平原中部,跨莫斯科河及其支流亚乌扎河 (Яуза) 两岸。面积878.7平方公里。人口895.7万(1992年)。1147年首见于史籍。1156年建克里姆林城堡。13世纪初为莫斯科公国都城。15世纪下半叶起为俄罗斯首都。1712年首都迁往圣彼得堡。19世纪60年代后工业迅速发展。1918年3月起为苏俄首都。1922年成为苏联首都。苏联解体后为俄罗斯联邦首都。重要国际航空港。全国最大铁路和公路枢纽。有运河沟通伏尔加河、白海、波罗的海、黑海、亚速海和里海。工业总产值居全国首位。机械制造业为工业主导部门,以生产汽车、机床、电机、仪表等著称;纺织、食品加工和印刷业亦很发达。红场、克里姆林宫位处全市中心。有莫斯科大学等70余所高等学校、俄罗斯科学院及许多科研机构,还多博物馆、图书馆、歌剧院等。绿地约占全市面积的40%。

莫斯莱 (Henry Gwyn Jeffreys Moseley, 1887—1915) 英国物理学家。牛津大学毕业。曾在曼彻斯特维多利亚大学执教。随*卢瑟福研究放射现象。1913年用不同材料制成X射线管的对阴极(即阳极靶),测得50多种元素的X射线光谱,发现光谱特征线的频率和元素的原子序数成比例。按这个序数排列的元素周期表要比按原子量排列的更正确,原来几个位置与原子量大小不一致的地方都获得了解释。这对周期律和光谱分析法以及原子构造理论的发展起了积极的作用。著有《镭蜕变过程中 β 粒子的发射数》、《X射线的反射》等。

莫登庸 (?—1541) 越南莫朝(北朝)创建者。庙号太祖。渔民出身。原仕后黎朝,官至太师,封"兴安王"。1526年杀黎昭宗,立恭皇。翌年废黎恭皇自立,建莫朝,都升龙(今河内),改元明德,统治越南北部地区。1529年让位于子登瀛,称太上皇。参见"南北朝❸"。

莫雷诺 (Jacob Levy Moreno, 1892—1974) 原籍奥地利的美国社会心理学家、精神病学家、社会计量学创始人。1917年毕业于维也纳大学,获医学博士学位。1945年任美国社会计量学会首届会长。首创社会关系测量方法和心理疗法。并以图表方式绘制的"社网图",引起社会心理学家的广泛重视,成为一种定量分析的手段。著有《群体心理疗法》、《社会计量学——社会的实验方法和科学:一种研究新政治方向的方法》等。

莫愁乐 乐府《西曲歌》名。亦称《蛮乐》,盖出于《石城乐》。参见"莫愁"。

莫愁湖 在江苏省南京市水西门外。相传南齐洛阳少女莫愁远嫁江东卢家时居此,故名。面积41.27公顷,其中水面33公顷。湖面宽阔,周长6公里,波光岚影,幽雅明净。有胜棋楼、郁金堂、湖心亭、水榭等胜迹。郁金堂西有莫愁石雕像,胜棋楼传为朱元璋与徐达下棋处。

莫尔加尼 (Giovanni Battista Morgagni, 1682—1771) 一译莫干尼。意大利解剖学家。病理解剖学的奠基者。曾任帕多瓦大学解剖学教授。根据大量尸体解剖方面积累的资料,于1761年发表《论疾病的定位和原因》的论著,初次系统地记载了许多疾病的器官病理变化,认为每一种疾病都与一定的器官损害有关,有它独特的病变部位。这些研究为病理解剖学奠定了科学基础。

莫尔纳尔 (Molnár Ferenc, 1878—1952) 匈牙利剧作家、小说家。30年代初移居瑞士,30年代末移居美国。擅写喜剧,风格多样。多以当时布达佩斯的小人物或妇女为

表现对象，旨在揭露社会的丑恶和虚伪。其剧作往往以严肃的内容与精致的结构、幽默的语言、轻松的气氛相结合，具有较强的娱乐性。主要剧作有《恶魔》、《莉莉约姆》、《剧本》(由《元帅》、《紫罗兰》、《李尔王序幕》组成)。

莫尔蒂耶 (Gabriel de Mortillet, 1821—1898) 法国考古学家，达尔文主义者，1848 年资产阶级民主革命的活动家。曾根据欧洲的材料，用进化论观点，将旧石器时代分为舍利、阿舍利、莫斯特、梭鲁特、马格德林等期。经其他学者补充，这一分期法沿用至今。著有《石器时代各时期的分类》等。

莫折念生 (?—527) 北魏末秦州士兵和少数民族起义首领。羌族。秦州(治今甘肃天水)城兵莫折大提子。正光五年(公元 524 年)，大提起义，占领秦州。大提死，他继领其众，自称天子，建元天建，先后攻占岐州(治今陕西凤翔)、泾州(治今甘肃泾川北)、凉州(治今甘肃武威)，一度控制渭水下游，占据潼关。孝昌三年(527 年)，内部分裂，为其部属杜粲所杀。

莫里亚克 (François Mauriac, 1885—1970) 法国作家。1906 年毕业于波尔多大学。1933 年当选为法兰西语文学院院士。笃信天主教，但反对教会的保守传统。曾参加反法西斯斗争。写有小说、诗歌、剧本、随笔、评论多种，擅长心理分析。著名小说有《血与肉》、《给麻风病患者的亲吻》、《爱的荒漠》、《黛丽丝·戴斯基鲁》、《蛇结》、《法利赛女人》、《羔羊》等。获 1952 年诺贝尔文学奖。

莫阿条纹 两块薄丝绸叠在一起产生明暗相间的波纹的现象。为法国丝绸工人所发现，称之为"moiré"，"莫阿"为其音译。如今用两块空间周期相近 (0.01～0.05 毫米) 的光栅叠在一起，并使它们的线条间有很小的夹角，从而在光的照明下出现一组明暗相间的条纹，垂直于黑线条夹角的等分线。莫阿条纹的宽度等于光栅的周期除以两光栅间的夹角(以*弧度为单位)，由于该夹角很小，故条纹宽度大于光栅周期。若令一块光栅不动，另一块光栅移动了一个周期，则莫阿条纹相应移动一个条纹宽度，光栅的微小位移会引起放大了的莫阿条纹移动。利用上述原理可测量微小长度和角度。应用于精密仪器、精密机床的数字控制及数字显示中。

莫纽什科 (Stanisław Moniuszko, 1819—1872) 波兰作曲家。曾在华沙、明斯克、柏林学音乐。后在维尔诺(今维尔纽斯)任教堂管风琴师。晚年在华沙任歌剧院指挥，并执教于音乐学院。所作歌剧《哈尔卡》，是第一部重要的波兰民族歌剧。其他作品有歌剧《筏工》、《伯爵夫人》、《凶堡》等。又作有乐队序曲《冬天的童话》、弦乐四重奏两部以及钢琴曲、歌曲等。

莫拉维亚 (Alberto Moravia, 1907—1990) 意大利作家。曾任新闻记者和杂志主编，并曾任国际笔会主席。1929 年发表处女作长篇小说《冷漠的人们》，描写年青一代在法西斯统治下精神的空虚，获得声誉，后遭法西斯当局禁印。另一长篇小说《期待成空》亦触怒当局。主要作品还有短篇小说集《瘟疫集》、《罗马故事》、《天堂》、《另一种生活》，长篇小说《假面舞会》、《乔恰拉》、《愁闷》、《注意》和《内在生活》等。注重心理分析，对人物的两重性格和病态心理倾注较多的笔墨。

莫迪良尼 (Amedeo Modigliani, 1884—1920) 意大利画家。在佛罗伦萨和威尼斯艺术学院求学。1906 年往巴黎。以卖画为生，贫病以终。作品有人道主义感情。肖像画也多画普通人，以怜悯的柔情和伤感的意味写出羸弱的身体、憔悴的面容、迷惘的眼神。画风独异，常以线条表现被画者的特点。作品有《斜倚的人体》、《蓝衣女孩》、《戴帽子的女人像》等。

莫舍罗施 (Johann Hans Michael Moscherosch, 1601—1669) 德国作家。主要作品为讽刺故事《菲兰德尔·冯·西腾瓦尔特的奇异而真实的幻境》，分上下两部，内容揭露宫廷贵族的专横，司法官的腐败，教会人物的伪善以及当时德国对外国文化的盲目崇拜。散文《士兵的生活》描写战争的残酷。还写有教育著作《父母的忧虑》。

莫洛托夫 (Вячеслав Михайлович Молотов, 1890—1986) 苏联领导人之一，外交家。原姓斯克里亚宾(Скрябин)。1906 年加入俄国社会民主工党。参加领导十月革命。1926 年起任联共(布)政治局委员。1930—1941 年任苏联人民委员会主席。1939 年起任外交人民委员。同年签订《苏德互不侵犯条约》。卫国战争时期任人民委员会第一副主席兼外交人民委员和国防委员会副主席。曾参加德黑兰会议、雅尔塔会议、波茨坦会议以及旧金山会议。1946 年改任部长会议副主席兼外交部长。1952 年当选苏共中央主席团委员。次年任部长会议第一副主席兼外交部长。1957 年被解职，任驻蒙古大使。1962 年曾被开除党籍，退休。1984 年恢复党籍。

莫洛托夫

莫洛作夫 (Георгий Фёдорович Морозов, 1867—1920) 俄国植物学家、地理学家。创立的森林学说，认为森林是生物地理群落，包括林木、其他植物和动物，它们不仅彼此相互影响，并且也影响其周围环境(气候、土壤)。提出造林类型学说和关于森林树种演替及其群落演替的概念。著有《森林学说》。

莫恰洛夫 (Павел Степанович Мочалов, 1800—1848) 俄国演员。生于演员家庭。以扮演莎士比亚、格里鲍耶陀夫、席勒等所著悲剧中的人物著称。

莫衷一是 衷，折衷，决断。是，对。不能断定哪一方面对。《痛史》第三回："议论纷纷，莫衷一是。"

莫能霉素 (Monensin) 亦称"瘤胃素"。为肉桂链丝菌 (*Streptomyces cinnamonensis*) 产生的酸性抗生素，用其钠盐($C_{36}H_{61}O_{11}Na$)作为一种饲料添加剂。在体内的抗菌力很弱，无治疗价值，但可提高反刍动物的饲料利用率和增重率，并有抗球虫作用。莫能霉素对马属动物有剧毒。

莫桑比克 (Moçambique) 国名。旧译莫三鼻给。在非洲东南部，临印度洋，隔莫桑比克海峡同马达加斯加相望，陆疆邻坦桑尼亚、马拉维、赞比亚、津巴布韦、南非和斯威士兰。面积约 79.94 万平方公里。人口约 1 600 万(1995 年)，98% 属班图语系各族，主要是马库阿人、聪加人、马拉维人、马绍纳人等。大多信拜物教，少数信伊斯兰教、天主教等。葡萄牙语为官方语言。首都马普托。西北是高原山地，平均海拔 500～1 000 米，宾加山高 2 436 米，为全国最高点。中部为台地，东南沿海为平原。赞比西河、林波波河等东流入海。热带草原和热带季风气候，年降水量 600～1 500 毫米，北部多于南部。森林覆盖率为 25%。13 世纪起马绍纳人建立莫诺莫塔帕国。1505 年葡萄牙人侵入建殖民据点。1752 年沦为葡属殖民地，称葡属东非洲。1951 年被葡萄牙改为海外省。1975 年 6 月 25 日获得独立，名

莫桑比克人民共和国，1990 年 11 月 30 日改为莫桑比克共和国。85% 人口从事农业。腰果、棉花和甘蔗是三大主要作物。还产玉米、剑麻、椰子、茶叶等。渔业重要(以捕虾著称)。工业有制糖、制茶、腰果加工、水电、纺织、炼油等。煤、铁、钶、铝土有少量开采。铁路、港口亦为内陆邻国服务，以获取外汇。主要出口棉花、腰果、糖、对虾、茶叶、椰干、木材等，进口粮食、燃料、车辆、机器设备等。

莫塔马湾 (Moktama Kwe) 旧名马达班湾 (Martaban)。因湾口东侧有古代都城莫塔马镇而改今名。印度洋安达曼海东北部分。以锡当河三角港为主体，包括东侧的萨尔温江，西侧的仰光河及伊洛瓦底江的托河 (To) 等河口，东西宽近 200 公里。缅甸海运门户，潮差大，影响出入口交通。近海地区有石油和天然气。

莫斯克文 (Иван Михайлович Москвин, 1874—1946) 苏联戏剧演员。早年从学于聂米罗维奇-丹钦柯。自 1898 年莫斯科艺术剧院成立时起一直担任主要演员。曾演过《沙皇费多尔·伊凡诺维奇》、《樱桃园》、《底层》、《普加乔夫起义》等剧的主要角色。

莫斯科河 (река Москва) 俄罗斯欧洲部分中部河流。源出莫斯科丘陵西南，曲折东南流经首都莫斯科，注入奥卡河 (Ока)。长 502 公里，流域面积 1.76 万平方公里。河口处年平均流量 109 米^3/秒。结冰期约四个月。北经莫斯科运河通伏尔加河。运河起点以下可通航。

莫雷洛斯 (José María Morelos, 1765—1815) 墨西哥独立战争领袖。乡村神父。1810 年参加反对西班牙殖民统治的起义。*伊达尔戈死后(1811 年)，成为起义领导人。1813 年召开代表会议，当选为最高统帅；会议宣布墨西哥独立，并批准废除奴隶制与教会特权等法令。后在巴利亚多利德 (Valladolid, 今莫雷利亚〔Morelia〕) 等地战败。1815 年被俘，就义。

莫力达瓦旗 旧旗名。在内蒙古自治区呼伦贝尔盟东部。1932 年设旗。1958 年改设莫力达瓦达斡尔族自治旗。

莫尔多瓦人 (Мордва) 俄罗斯的民族之一。由当地的古代居民与斯拉夫部落长期结合而成。约 115 万人(1995 年)。其中约 36% 分布在莫尔多瓦社会主义共和国。讲莫克沙语和埃尔齐亚语，属乌拉尔语系芬兰-乌戈尔语族，有文字。信俄罗斯正教。主要从事农业和工业。

莫尔兹比港 (Port Moresby) 巴布亚新几内亚首都。在新几内亚东南半岛上，临巴布亚湾。人口 17.4 万(1990 年)。为天然良港。有造船、纺织、电力、建筑材料等工业。定期海、空航线联系澳大利亚悉尼等地。输出橡胶、椰干、黄金与木材。有建于 1965 年的莫尔兹比港大学。

莫克兰亚茨 (Stevan Mokranjac, 1856—1914) 塞尔维亚作曲家。曾在慕尼黑、罗马、莱比锡等地学音乐。创办贝尔格莱德音乐学校并任校长，又领导贝尔格莱德合唱团，直至逝世。毕生广泛收集民间音乐，曾将塞尔维亚、黑山、马其顿等族的民歌改编成十五部"鲁科威特"(一种合唱套曲，意为"歌曲组成的花球")。对塞尔维亚音乐文化的发展影响甚大。

莫卧儿帝国 1526 年兴起于印度半岛北部的伊斯兰教国家。"莫卧儿"(Mughal) 为"蒙古"(Mongol) 一词的变音，因其创建者*巴卑尔自称为蒙古人，故名。首都德里(或亚格拉)。*阿克巴在位期间 (1556—1605)，厉行改革，加强中央集权；对外扩张，帝国疆域东起阿萨姆，西达阿富汗东部。奥朗则布统治时期 (1658—1707)，征服德干高原，国势最盛，经济、文化亦发达。由于剥削压迫加重，引起马拉塔人和锡克教徒等的起义。18 世纪时，波斯、阿富汗屡次入侵，欧洲殖民者加紧渗透，各地总督割据，帝国趋于衰落。19 世纪初，沦为英国东印度公司附庸。1857 年爆发反对英国殖民者的印度民族大起义，末代统治者巴哈杜尔·沙二世 (Bahādur Shāh II, 1837—1857 年在位) 为英国废黜，王朝终结。

莫桑比克港 (Moçambique) 莫桑比克港市。在东北部，莫桑比克海峡近岸的珊瑚岛上。人口 3 万 (1987 年)。建于 1508 年。全国最古老的对外通商口岸。20 世纪起因港口水浅，随其他港口的兴起而衰退。有烟草加工、榨油等工厂。多古堡、殿宇、教堂等。

莫斯科大学 全称"国立莫斯科罗蒙诺索夫大学"。俄罗斯的国立大学。1755 年根据罗蒙诺索夫的倡议创立于莫斯科。设有哲学、历史、法律、经济、心理学、语言学、新闻、力学数学、计算数学和物理、化学、生物、土壤学、地理、地质等系科及东方语言研究所。

莫斯科公司 亦称"俄罗斯公司"。16 世纪伦敦冒险商组成的对外贸易特许公司之一。1553 年成立，1555 年获特许证。享有在俄国、高加索和中亚细亚经营贸易独占权，并曾在俄国获得自由入境和免税经商等特权。输入俄国的商品有呢绒、棉织品、金属品、香料等，输入英国的有大麻、绳缆、皮货、油脂及珍贵原料等。17 世纪逐渐衰落。

莫斯科会战 苏联卫国战争中苏联红军首次大败德军的战役。1941 年 9 月 30 日，德军集中优势兵力，向莫斯科大举进攻。红军进行积极防御，给德军以大量杀伤后，于 12 月 6 日转入反攻，至翌年 4 月，共歼灭德军五十余万人，并迫使敌人向西退却。会战使希特勒的"闪击战"计划破产。

莫斯科运河 (канал имени Москвы) 在俄罗斯首都莫斯科北面。连接莫斯科河同伏尔加河。起自伏尔加河右岸的杜勃纳 (Дубна)，抵莫斯科西北。全长 128 公里(其中水库占 19.5 公里)。建于 1932—1937 年。使莫斯科与圣彼得堡、莫斯科与下诺夫哥罗德间航程分别缩短 1 100 公里和 110 公里。建有水闸 9 座、水库 6 处和水电站多座。

莫斯特文化 欧洲旧石器时代中期文化。最初发现于法国的莫斯特 (Le Moustier)，故名。典型器物为尖状器和刮削器。共生动物群有猛犸、披毛犀和驯鹿等。

莫霍利-纳吉 (László Moholy-Nagy, 1895—1946) 美国画家、雕塑家。原籍匈牙利。曾受俄国构成主义理论影响，1923—1928 年执教于德国*包豪斯，期间开创了机动艺术 (Kinetic art) 和光的雕塑。1937 年移居美国芝加哥，成为芝加哥新包豪斯的创办人之一。翌年著《运动中的视觉》，引起艺术界重视。作品有《构图 A-XX》等。

莫莱-明多改革 英国印度事务大臣莫莱 (John Morley, 1838—1923) 和印度总督明多 (Minto, 1845—1914)，为缓和印度民族运动而共同提出的立法机构改革。1909 年英国国会通过他们的《关于印度各级立法议会的法案》。规定增加印度中央和各省立法议会中的议员名额及民选议员名额，以此来笼络民族运动中的"稳健派"。但立法议会仅为咨询机构，并无立法实权。法案还规定为穆斯林单设选区，更加深印度的教派对立。

莫桑比克海峡 (Mozambique Channel) 在非洲大陆东南岸同马达加斯加岛之间。长 1 670 公里，是世界最长的海峡。平均宽 450 公里，最窄处 386 公里，北端最宽 960

公里。大部水深 2 000 米以上，最深 3 533 米。有莫桑比克暖流南下，海水表层温度年均 20℃以上。多珊瑚礁。南大西洋同印度洋间的航运要道。

莫桑比克暖流 南印度洋西部的暖流。印度洋南赤道海流向西流至马达加斯加岛附近分支，其中沿岛西侧莫桑比克海峡南流的一支称莫桑比克暖流。其延续部分直达非洲南端厄加勒斯角，称厄加勒斯暖流。

莫斯科大公国 以莫斯科为中心的罗斯东北部的国家。莫斯科城建于 1147 年，原属*弗拉基米尔大公国。13 世纪上半叶分立。1328 年*伊凡一世〔钱袋〕由钦察汗国册封为"弗拉基米尔大公"，开始号令罗斯诸王公。1380 年*德米特里·顿斯科伊打败蒙古军队后，确立莫斯科大公国在罗斯各公国中的领导地位。15 世纪末，*伊凡三世摆脱对钦察汗国的依附，并统一东北罗斯大部，从而奠定俄罗斯中央集权国家的基础。

莫德斯蒂努斯 (Herennius Modestinus, ?— 约 244) 古罗马五大法学家之一。乌尔比安的学生。曾任法学教师、宵禁官 (praefecous vigilum)。后专事著述。主要著作有《解答集》、《规范》、《汇编》、《质疑集》、《辩解集》等。

莫霍洛维契奇 (Andrija Mohorovičić, 1857—1936) 南斯拉夫地震学家。生于克罗地亚。1909 年根据地震波资料测定了地壳和地幔之间界面的埋深。开创了利用地震波资料研究地球内部结构的工作。参见"莫霍洛维契奇界面"。

莫比尔石油公司 又称"飞马牌石油公司"。美国综合性大石油公司。1882 年成立。原名纽约美孚石油公司，1966 年改今名。在尼日利亚、沙特阿拉伯、委内瑞拉、哥伦比亚、印度尼西亚、日本、印度等国设有分公司或拥有当地石油企业的股权。在西欧拥有大炼油厂。总公司在弗吉尼亚州的费尔法克斯 (Fairfax)。

莫诺莫塔帕王国 南部非洲古国。相传 13 世纪由马绍纳人所建。曾都大津巴布韦城。15 世纪初，王子穆托塔 (Mutota) 北移丹迪 (Dande) 地区，得名莫诺莫塔帕(Munhumutapa，阿拉伯语 Mwanamutapa，葡萄牙文 Monomutapa，意为"矿山之主")。盛时，疆域大体从津巴布韦抵印度洋岸。16 世纪，南部属国昌加米尔独立，葡萄牙人入侵，国势渐衰。迄 19 世纪中期终为葡萄牙人所控制。

莫斯科十月事件 1993 年 10 月俄罗斯政府与议会之间的流血冲突。1993 年 9 月 21 日叶利钦 (Борис Николаевич Ельцин, 1931—) 总统宣布中止议会的全部权力。紧接着，议会宣布停止叶利钦总统职务。24 日，特警部队严密包围议会所在地白宫。10 月 2 日，对立双方同意缓和议会大厦周围的紧张局势。3 日下午支持议会的群众冲破封锁，抵达议会大厦，部分占领莫斯科市政府大楼，并夺取国家电视台。下午 6 时，叶利钦宣布莫斯科进入紧急状态。4 日凌晨，叶利钦调入莫斯科的军队控制了莫斯科市政府大楼和国家电视台，并于下午占领议会大厦。8 日，最高苏维埃主席哈斯布拉托夫 (Руслан Имранович Хасбулатов, 1942—) 和副总统鲁茨科伊 (Александр Владимирович Руцкой, 1947—) 等人被捕。

莫斯科人民银行(行 háng) 俄罗斯在国外开设的商业银行。1919 年成立。主要业务是：吸收国外存款，提供短期和中、长期贷款，办理对西方的贸易和非贸易结算。同许多发展中国家的银行有信贷关系。1963 年在贝鲁特、1971 年在新加坡设分行，1976 年在莫斯科设代表处。总行在英国伦敦。

莫斯科广播电台 (радио Москва) 苏联政府办的对外广播电台。1929 年开始用德语对外播音，后增加法语和英语，1940 年开办华语广播，1942 年开办日语广播。1990 年共使用 77 种语言对外广播。1991 年"八一九"事件后，改名为"莫斯科国际广播电台"。

莫斯科艺术剧院 俄罗斯主要剧院之一。1898 年由斯坦尼斯拉夫斯基和聂米罗维奇-丹钦科共同创办。曾演出契诃夫、高尔基、易卜生的著名剧作《樱桃园》、《底层》、《人民公敌》等。20 世纪 70 年代分离为"高尔基模范艺术剧院"和"契诃夫模范艺术剧院"。

莫斯科中山大学 全称"孙中山中国劳动者大学"。第一次国共合作期间第三国际和苏联为纪念孙中山和为中国培养从事国民革命的人才而创立。1925 年 9 月在莫斯科成立。招收对象为国共两党党员，学制两年。课程主要有：俄语、哲学、政治经济学、历史、列宁主义、军事学、党的建设、苏维埃建设和工人运动等，强调理论和实践并重，培养学员既具备群众工作的能力，又具备军事指挥的才干。张闻天、王稼祥、邓小平、谷正纲、蒋经国等国共两党知名人士曾就读该校。校长先后由拉狄克、米夫、威格尔担任。1927 年大革命失败后，国民党学员纷纷被召回国。1929 年秋改名为中国劳动者共产主义大学，专收中国共产党派去的学生。1930 年停办。

莫斯科东方大学 全称"东方劳动者共产主义大学"。苏俄为培养本国东方民族和亚洲一些国家的革命干部而创办的政治学校。1921 年正式成立。斯大林为名誉校长。1921 年夏，刘少奇、任弼时等一批中国学生陆续进入该校学习，编成中国班。课程以政治经济学、唯物史观、阶级斗争史为主。1923 年后，部分中国赴法勤工俭学学生转入该校学习。学校于 1938 年停办。

莫斯科外长会议(长 zhǎng) 第二次世界大战结束前后，苏、美、英三国外长为处理战后问题在莫斯科举行的两次国际会议。第一次会议于 1943 年 10 月 19—30 日举行，讨论加速结束反法西斯战争和建立战后和平的问题(后期邀请中国代表参加)。会议除发表一项公报外，还发表四项宣言：《中苏美英四国关于普遍安全的宣言》、《关于意大利的宣言》、《关于奥地利的宣言》、《关于德国暴行的宣言》。第二次会议于 1945 年 12 月 16—26 日举行，讨论战后一些重大问题。会议决定：起草对意、罗、保、匈、芬五国和约；成立远东委员会和盟国对日管制委员会；由苏、美组成联合委员会，协助设立临时朝鲜民主政府；重申不干涉中国内政，尽快撤退在华外国军队；通过关于罗保两国政府组成问题的决议等。

莫斯科语言学派 语言学流派之一。形成和发展于 19 世纪 80 年代到 20 世纪初。创立者是俄国莫斯科大学教授*弗尔图纳托夫，主要成员有彼什柯夫斯基 (Александр Матвеевич Пешковский)、波克罗夫斯基 (Михаил Михайлович Покровский)、波尔什仁斯基 (Виктор Карлович Поржезенский)、沙赫马托夫 (Алексей Александрович Шахматов) 等。其理论受新语法学派影响，但也提出了一些接近现代语言学的看法，如区分与所指有关的实际意义和与语言本身有关的形式意义，提出语言内部历史和外部历史、语言历史和社会历史相一致的观点。这一学派标志着俄国语法理论和印欧语历史比较语言学发展的新阶段，是俄国语言研究中形式派的代表。

莫西奥图尼亚瀑布 (Mosi oa Toenja Falls) 旧名维多利亚瀑布。非洲赞比西河上中游交界处大瀑布。在赞比亚马兰巴城西、赞比亚与津巴布韦接壤处。此处河床被峡谷切断，河水从峭壁倾泻而下，形成"之"字形峡谷，绵延 97 公里，宽 24～100 米。主瀑落差 122 米，宽约 1 800 米，被岩岛分隔成 5 个瀑布，泻入宽仅 400 米的深潭。雾气和声浪可远及 10 公里以外。瀑布年平均流量 1 400 米^3/秒，雨季可达 5 000 米^3/秒，水力储量巨大。赞比亚建有水电站。著名游览地。

莫斯科电影制片厂 俄罗斯电影企业。建于 1924 年。初期摄制故事片兼科普片和动画片。1935 年开始只摄制故事片，主要有《我们来自喀琅斯塔得》、《列宁在十月》、《列宁在一九一八》、《亚历山大·涅夫斯基》、《伊凡雷帝》、《一个人的遭遇》、《士兵之歌》、《雁南飞》、《伊万的童年》、《这里的黎明静悄悄……》、《红莓》、《秋天的马拉松》、《莫斯科不相信眼泪》、《恋人曲》、《两个人的车站》等。1992 年后摄制了《村姑小姐》、《穆斯林》、《火车到站》、《莫斯科假期》等故事片。

莫斯科国际电影节 1959 年创办于莫斯科。两年一次，7 月或 8 月举行，为期两周。对故事片、短片与儿童片评奖。主要活动有影片竞赛与会外映出、影片专题讨论会、回顾展、影片交易与参观活动等。设金质奖和银质奖。

莫霍洛维契奇界面 简称"莫霍面"或"M 界面"。地壳和地幔的分界面。1909 年由南斯拉夫地震学家莫霍洛维契奇根据研究地震波所得资料而发现，故名。界面埋深各地不同，大陆上的平均深度是 30～40 千米，其中在褶皱山系区域可到 50～75 千米，在岛弧地区约为 20～30 千米，而在大洋地区只有 5～10 千米。

莫斯科圣母升天大堂 (Успенский собор) 俄罗斯正教著名教堂之一。在莫斯科克里姆林宫内。自 1475 至 1479 年仿照弗拉基米尔城内的圣母升天大堂式样建造。内有历代莫斯科和全俄牧首的陵墓。堂内还保存 11—17 世纪的圣像和壁画等文物。

莫力达瓦达斡尔族自治旗 1958 年 8 月 15 日建立。在内蒙古自治区呼伦贝尔盟东部，嫩江西岸。自治旗人民政府驻尼尔基镇。1932 年设莫力达瓦旗。居民有达斡尔、汉、鄂温克、鄂伦春、满、蒙古等族。地处大兴安岭东南麓，森林茂密。以农业为主，林牧业亦发达。农产有玉米、谷子、小麦、大豆等。特产有赤芍等药材和毛皮。有公路通邻旗(县)市，嫩林铁路贯境。

莫斯科鲍曼高等技术学校 俄罗斯的技术大学。1830 年创立于莫斯科。原为一所技工学校。1917 年改今名。设有自动化和机械化、动力机器制造、机械设计、仪表制造和机器制造等系。附设机器制造科学研究所及专业实验室等。

7

莧 "苋"的繁体字。

莳〔蒔〕㊀(shí 时) 见"莳萝"。

㊁(shì 示) 移栽。如：莳秧；莳花。柳宗元《种树郭橐驼传》："其莳也若子，其置也若弃。"

莳萝 (*Anethum graveolens*) 亦称"土茴香"。伞形科。一年或多年生草本。叶数回羽状全裂，最终裂片狭长线形。夏季开花，花小，黄色，复伞形花序。果实椭圆形，有广翅。原产欧洲南部；中国有栽培。嫩叶供菜用；果实可提芳香油；亦入药，有健脾开胃消食作用。

莴〔萵〕(wō 蜗) 见"莴苣"。

莴苣 (*Lactuca sativa*) 菊科。一二年生草本。基出叶绿色或紫色，叶面光滑或皱缩，全缘或有缺刻。头状花序，开黄色舌状花。瘦果细小，黑褐或灰白色。性喜冷凉，春秋两季均可栽培。按主要性状不同，可分：(1) 叶用莴苣，又名"生菜"。分结球莴苣 (var. *capitata*)、散叶莴苣 (var. *longifolia*) 和皱叶莴苣 (var. *crispa*) 等类型。(2) 茎用莴苣 (var. *angustana*)，又名"莴笋"。原产地中海沿岸；中国除华南栽培较少外，遍及南北。嫩茎、叶作蔬菜，老叶作饲料。

莴苣菌核病 莴苣病害。病原真菌为核盘菌 (*Sclerotinia sclerotiorum*)。寄主范围广。多在近土面茎部发病，使植株倒伏枯死。病斑水渍状，扩大后茎部腐烂，发生白色霉层及黑色鼠粪状菌核。落在土中的菌核随时能萌发侵害植物，亦可越冬。有时菌核上产生子囊盘，散发子囊孢子随风传播。防治法：清除病株，轮栽，注意灌溉排水，避免土壤过湿，喷撒药剂。

茢 (bié 别) ❶莳秧。《玉篇·艸部》："茢，种稆移莳也。"❷契约；合同。《释名·释书契》："茢，别也。大书中央，中破别之也。"按今存的古茢文有晋太康五年杨绍买冢地茢，见王先谦《释名疏证补》卷六。

茵 (méng 萌) 药草名。《尔雅·释草》："茵，贝母。"

莉 (lì) 见"茉莉"。

莠 (yǒu 有) ❶草名。即"狗尾草"。❷恶草的通称，常用以比喻恶人、坏人。如：良莠不齐。《左传·襄公三十年》："〔公孙挥、裨灶〕过伯有氏，其门上生莠，子羽(公孙挥)曰：'其莠犹在乎？'"杜预注："以莠喻伯有。"参见"不稂不莠"。

莠言 坏话。《诗·小雅·正月》："好言自口，莠言自口。"毛传："莠，丑也。"孔颖达疏："丑恶之言。"

莠去津 (atrazine) 亦称"阿特拉津"。化学名 2-氯-4-乙胺基-6-异丙胺基-1，3，5-三嗪。除草剂。由三聚氯氰、乙胺、异丙胺反应制得。无色结晶，难溶于水，微溶于有机溶剂，化学性质稳定。有可湿性粉剂。芽前芽后处理，用于玉米、甘蔗、高粱、水稻、棉花田及果园、茶园、苗圃中防除一年生的单子叶杂草和双子叶杂草。对人畜毒性低。

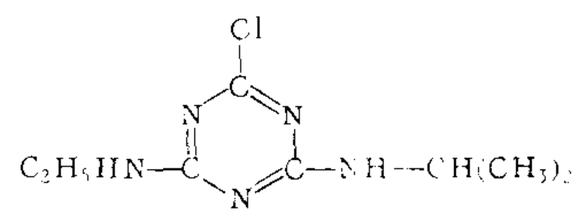

莠去津结构式

荔 (sī) 草名，即荼。《说文·艸部》："荔，茅秀也。"段玉裁注："《广雅》：'斜，荔，茅穗也。'斜即荼字之变。《周礼》、《仪礼》注、《郑风》笺、《吴语》注皆云：'荼，茅秀。'当是荼为茅之秀，其色正白。"

莪 (é 俄) 植物名。"莪蒿"，亦名"蘼蒿"。《本草纲目·草部四》以为即"抱娘蒿"。《诗·小雅·菁菁者莪》："菁菁者莪，在彼中沚。"

莪术 (—zhú)(*Curcuma aeruginosa*) 亦称"蓬莪"、"山姜黄"。姜科。多年生草本，有粗壮匍匐根状茎和根端膨大成纺锤状的块根。叶通常成对，下延成鞘；叶片长椭圆形。春季开花，花黄白色或橙黄色，圆柱形穗状花序着生花葶顶端；花葶由根状茎发出，常先叶而生。分布于中国四川、重

庆、云南、广西、广东、福建、浙江等地；印度至马来西亚也产。根状茎入药，性温、味苦辛，功能破血散瘀、行气消积，主治癥瘕积聚、经闭腹痛、食积腹胀等症；外用治跌打损伤。

莪默·伽亚谟 (Omar Khayyám, 1048—1123) 一译欧玛尔·海亚姆。波斯诗人、数学家、天文学家。早年辍学，后接近宫廷，从事学术研究，在数学和天文学上卓有成就。1074 年修订历法。著名的四行诗集《鲁拜集》，否定来世和宗教信条，谴责权贵和宗教上层人士，肯定现实生活。诗中充满哲学意味，带有悲观厌世色彩。

莪默·伊本·阿比·拉比亚 ('Umar ibn Abī Rabī'ah, 约 643— 约 719) 阿拉伯诗人。麦加富商之子。以写抒情诗著称，并将抒情诗发展成独立体裁。诗中反映阿拉伯城市生活，宣扬享乐思想。

7 **莓** ㊀(méi 煤) 亦作"苺"。植物名。如：草莓；蛇莓；木莓(山藨子)。《尔雅·释草》"藨，麃"郭璞注："麃，即莓也。"

㊁(mèi 妹) 见"莓莓"。

莓莓 (mèi mèi) 亦作"每每"。草盛貌。《文选·左思〈魏都赋〉》："兰渚莓莓。"李善注："《左氏传》曰：'原田莓莓。'杜预曰：'若原田之草莓莓然。'"按今本《左传·僖公二十八年》作"每每"。

荷 ㊀(hé) 植物名。学名 *Nelumbo nucifera*。亦称"莲"。睡莲科。多年生水生草本。根茎最初细瘦如指，称为"藕"(莲鞭)。藕上有节，节再生藕。节向下生须根，向上抽叶和花梗。夏秋生长末期，莲鞭先端数节入土后膨大成藕，翌春萌生新株。夏天开花，淡红或白色，单瓣或复瓣。花谢后形成莲蓬，内生多数坚果(俗称"莲子")。性喜温暖湿润。原产中国，中部和南部浅水塘泊栽种较多。藕供食用或制藕粉；莲子为滋补品。藕节、莲子、荷叶均可入药。花叶供观赏。

㊁(hè) ❶扛；担。如：荷锄；荷枪实弹。《公羊传·宣公六年》："有人荷畚自闺而出者。"❷担任；担负。张衡《东京赋》："荷天下之重任。"❸承受。多用于书信中表示感激。如：感荷；至荷；为荷。

㊂(kē) 通"苛"。繁琐。《汉书·郦食其传》："食其闻其将皆握齱好荷礼。"颜师古注："荷与苛同。苛，细也。"

荷马 (Homēros, 约前 9— 前 8 世纪) 古希腊诗人，专事行吟的盲歌手。生于小亚细亚。相传著名史诗*《伊利昂纪》(一译《伊利亚特》)和*《奥德修纪》(一译《奥德赛》)为他所作。关于荷马是否确有其人，他的生存年代、出生地点以及两部史诗的形成，争论很多，构成欧洲文学史上的所谓"荷马问题"。

荷马

荷叶 中药名。睡莲科植物*荷的叶。性平、味苦，功能清热解暑、止血，主治暑热泄泻、头昏及各种出血等。叶柄称"荷梗"，功能通气清暑，主治感受暑湿、胸脘胀闷等。叶蒂称"荷蒂"，功能升提清气，主治崩漏带下、脱肛、泄泻等，并能安胎。荷叶、荷蒂、荷梗等均含生物碱、黄酮苷、鞣质等。

荷包 ❶随身佩带的小囊，用以装钱或零星物品。《红楼梦》第十七回："〔宝玉〕因忙把衣领解了，从里面衣襟上将所系荷包解下来了。"古代也用作袍外的装饰物。翟灏《通俗编·服饰》："《能改斋漫录》载刘伟明诗'西清直寓荷为囊'，欧阳修启以'紫荷垂囊'对'红药翻阶'，皆读之为芰荷之荷。今名小袷囊曰荷包，亦得缀袍外以见尊上，或者即因于紫荷耶?"❷食品名。孟元老《东京梦华录·饮食果子》："更外卖软羊诸色包子、猪羊荷包、烧肉干脯、玉板鲊犯、鲊片酱之类。"

荷兰 ❶荷兰 (Holland)。尼德兰历史区域。12 世纪为神圣罗马帝国采邑。16 世纪后期成为联省共和国的组成部分。由于该地区在联省共和国中经济和政治地位重要，联省共和国也被称为荷兰共和国，简称荷兰。❷荷兰 (Nederland)。即"尼德兰"。欧洲西部国家。西、北两面临北海，东同德国、南同比利时为邻。面积 4.15 万平方公里(包括内陆海)。人口 1 550 万(1995 年)，90% 是荷兰人。居民多信天主教或基督教新教。城市化率 89%。荷兰语为官方用语。首都阿姆斯特丹，政府所在地海牙。全境均为低地，三分之一土地海拔不到 1 米，四分之一土地低于海面，靠堤坝及排水防止水淹。河流密布。南部由莱茵河、马斯河、斯海尔德河三角洲连接而成。温带阔叶林气候，冬温夏凉。年降水量 650～700 毫米。矿藏有天然气和石油。1463 年正式建国，16 世纪初受西班牙统治。1566—1568 年掀起尼德兰资产阶级革命。1579 年北部七省联合，1581 年正式成立联省共和国(亦称荷兰共和国)。17 世纪是世界最大的殖民国家。18 世纪后，殖民体系逐渐瓦解。1795 年法军入侵，1806 年在法国统治下成立荷兰王国。1814 年拿破仑失败后，1815 年同比利时成立联合王国。1830 年比利时脱离。第二次世界大战中被法西斯德国侵占，战后恢复独立。世袭的君主立宪王国。经济发达。工业以食品、化学、钢铁、有色冶金、天然气开采、炼油、造船、电子等为主，原料和销售市场主要依靠国外。是世界主要肉、蛋、乳品出口国之一和世界最大花卉出口国，也是西欧主要天然气出口国。渔业在经济中亦占重要地位。是欧洲大陆重要交通枢纽，转口贸易在外贸中有较大比重。主要种植马铃薯、小麦和甜菜，还有水果、花卉和蔬菜等。粮食和饲料依靠进口。旅游业发达。

荷载 (hè—) 即"载荷"。

荷荷 (hè hè) 象声。(1) 怨恨声。《南史·梁武帝纪》："疾久口苦，索蜜不得，再曰'荷荷'，遂崩。"(2) 歌唱声。黄遵宪《都踊歌》："长袖飘飘兮，髻峨峨，荷荷!"(3) 催儿眠之声。黄遵宪《己亥杂诗》："荷荷引睡施施溺。"

荷钱 指初生的小荷叶。言其形小如钱。赵长卿《朝中措·首夏》词："荷钱浮翠点前溪，梅雨日长时。"《本草纲目·果部六》"莲藕"："〔荷叶〕嫩者，荷钱；贴水者，藕荷。"

荷叶杯 唐教坊曲名。后用为词牌。分单调、双调两体。单调二十三字或二十六字，双调五十字，皆平韵仄韵互用。

荷尔登 (John Burdon Sanderson Haldane, 1892—1964) 英国生理学家、遗传学家。曾任伦敦大学遗传学和生物统计学教授。英国皇家学会会员。建立了数量遗传理论，对生化遗传学、人类遗传学和现代进化理论等有重大贡献。提出荷尔登法则，认为两个物种杂交的结果，如能获得第一代杂种，但其中一个性别不育，很少或不出现，则这一性别是异配性别。主要著作有《科学和未来》、《马克思主义哲学和科学》、《生命是什么》和《生化遗传学》等。

荷尔蒙 英文 hormone 的音译。即"激素"。

荷兰人 (Nederlanderen) ❶荷兰的民族。主要由日耳曼人中的法兰克人、撒克逊人、弗里斯人等吸收境内的佛拉芒人长期结合而成。1 390 余万人(1995 年)。语言属印欧

语系日耳曼语族。多信基督教新教和天主教。从事工业、农业。另有117万人在美洲、欧洲、大洋洲等地。其在南非的移民另形成布尔人。❷荷兰居民的泛称。

荷兰牛 "黑白花牛"的旧称。

荷兰豆 即"食荚豌豆"。

荷兰语 属印欧语系日耳曼语族西日耳曼语支。荷兰官方语言、比利时官方语言之一，还分布于苏里南、南非、荷属安的列斯。使用人数约1 400万。比利时北部佛兰德地区通行的佛拉芒语实际上是荷兰语的一种变体，因几百年来的文化和宗教差别而形成不同称呼。荷兰、比利时的官方文件统一使用荷兰语的名称。操佛拉芒语的约600万人，两者使用人数共2 000万。文字采用拉丁字母。

荷兰港 (Dutch Harbor) 美国阿留申群岛东部海港。在乌纳拉斯卡岛(Unalaska)东北岸。早期是海豹毛皮业中心。现为美国重要海空军基地，西雅图至诺姆(Nome)航线的中途港。

荷台达 (Al Hudaydah) 也门港市，荷台达省首府。在阿拉伯半岛西南，滨红海。人口15.5万(1986年)。15世纪建城。19世纪中叶起成为全国首要港口。公路通萨那。有炼油、水泥、纺织厂。渔业发达。输出咖啡、皮革、椰枣等。市北4公里建有现代化的艾哈迈德港。

荷莱依 (Horae) 希腊神话中三位(一说四位)季节女神的总称。为主神宙斯与正义女神忒弥斯之女，分别取名伏诺米亚(意为良好秩序)、帝基(意为正义)、艾伦涅(意为和平)。掌管季节顺序，使万物按时生长发育。

荷马时代 也叫"英雄时代"。希腊氏族制度解体的时代。约当公元前11—前9世纪。产生于此时的荷马史诗，反映了当时(乃至更早的迈锡尼时代)的社会和经济制度。已出现氏族贵族和为数不多的奴隶，失地的农民常沦为雇工。由氏族或大氏族(胞族)结成部落，进而结成部落联盟。管理公共事务的机构是：军事首长(巴赛勒斯)、议事会和成年男子组成的人民大会；一般称"军事民主制"。迄前8世纪在一些先进地区形成阶级社会，相继建立希腊诸城市国家(城邦)，荷马时代告终。

荷包牡丹 (*Dicentra spectabilis*) 罂粟科。多年生草本。三出复叶，小叶再分裂。初夏开花，成偏居一侧的总状花序，下垂。萼片两枚，早落。花瓣四片，外方一对淡红色，基部囊状；内方一对白色，伸出于外方花瓣之外。产于中国北部。栽培供观赏。亦用为镇痛药。

荷包牡丹

荷尔德林(Johann Christian Friedrich Hölderlin, 1770—1843) 德国诗人。杜宾根神学院毕业。青年时代受席勒影响，诗作《自由颂歌》、《人类颂歌》，表现了古典主义和浪漫主义精神。诗作还有《致德国人》、《为祖国而死》和《希腊》等。书信体小说《许佩里昂》描写1770年希腊人民反抗土耳其压迫者的斗争，流露出对古希腊文明的向往；同时通过主人公在德国的见闻，对当时德国社会有所批评。30岁后精神失常。

荷兰银行(行 háng) 荷兰最大的商业银行，1990年由荷兰通用银行和阿姆斯特丹-鹿特丹银行合并而成。荷兰通用银行于1964年由荷兰商业银行(1824年建立)和特文许银行(1861年建立)合并而成；阿姆斯特丹-鹿特丹银行于1964年由阿姆斯特丹银行(1871年建立)和鹿特丹银行(1863年建立)合并而成。从事各种银行业务，在国外设有分支机构。总行在阿姆斯特丹。

荷花玉兰 即"广玉兰"。

荷花生日 古时江南风俗，以夏历六月二十四日为"荷花生日"。顾禄《清嘉录·荷花荡》："沈朝初《忆江南》词云：'苏州好，廿四赏荷花。黄石彩桥停画鹢，水精冰窨劈西瓜，痛饮对流霞。'注：'六月廿四日，为荷花生日。'"

荷夫迈斯特 (Wilhelm Hofmeister, 1824—1877) 德国植物学家。未受大学教育，业余进行植物学研究。曾任海德堡大学、杜宾根大学教授。对比较形态学贡献较大，曾发现苔藓植物的有性生殖过程，藓类的植物体相当于维管隐花植物的原叶体和松柏类的胚乳。最重要的贡献是发现世代交替现象在植物界的普遍性，不仅存在于苔藓和蕨类植物，亦存在于种子植物，并指出它在植物进化上的意义。主要著作有《比较形态学》、《植物细胞学》、《普通形态学》等。

荷花双鸟图 中国画。清朱耷作。纸本立轴。水墨。构图讲究呼应，注重意趣。右方悬崖畔侧出荷花荷叶，秀削恣肆；左方荷叶荷花自下扶摇而上，豪放婀娜。湖石上一鸟回首斜睨，凸岩顶一鸟白眼傲视，形成高低左右的呼应，极具苍劲冷峻的意趣。笔墨遒劲灵秀，浓淡相宜，富有气势和力度。其写荷，"胜不在花在叶"，而善"以神写形，以意取情"，信手涉笔，自臻妙趣天成之境。藏上海博物馆。

荷属圭亚那 苏里南的旧称。

荷属安的列斯 (Nederlandse Antilles) 西印度群岛中荷兰殖民地的总称。包括库拉索、博奈尔(Bonaire)、圣尤斯特歇斯(Sint Eustatius)、萨巴(Saba)四个小岛以及圣马丁岛(Sint Maarten)的南部(北属法国)。前二岛在小安的列斯群岛西南、南美洲北部沿海，后三岛在小安的列斯群岛北部。面积800平方公里。人口19.7万(1994年)，大部分是黑白混血种人。城市人口占90%。官方语言为荷兰语，通用英语和西班牙语。首府威廉斯塔德。前二岛为大陆岛，地势低平；后三岛属火山岛。地处热带，年平均气温26～30℃，年降水量500～1 500毫米，北多南少。1634年各岛包括阿鲁巴岛被荷兰占领。18世纪转到英国手中。1816年又归荷兰所有。1954年实行内部自治。1986年阿鲁巴岛脱离。经济以炼油和旅游业为主，库拉索岛建有大型炼油厂，提炼由委内瑞拉运入的原油。还有石油化学、纺织、电子等工业。农业以牧畜为主，还产剑麻、高粱与热带水果等，食品不能自给。有磷酸盐开采。石油产品约占出口总值95%以上，进口粮食和工业品。年游客达150万人次，外汇收入已超过石油产品。

荷兰工业联合会 荷兰企业主的全国性组织。1968年成立。下辖工业、运输业、金融、贸易、渔业等90个行业协会，代表9 000家公司。会址在海牙。

荷兰东印度公司 17世纪初荷兰从事对外殖民事业的特许公司之一。1602年由经营马来群岛贸易的几家公司合并组成。击败葡萄牙、英国的竞争和征服当地统治力量后，在马来群岛至好望角一带享有广泛的特权，如垄断贸易、铸造货币、拥有武装并可宣战、缔约等。曾占领爪哇、摩鹿加群岛(今马鲁古群岛)、马六甲和锡兰(今斯里兰卡)等地，侵占中国的台湾。并同印度、暹罗(今泰国)、日本通商。1636—1645年，其殖民贸易活动达全盛时期。后因当地人民的反抗和英法势力的渗入，于1798年解散。

荷兰西印度公司 17世纪初荷兰从事对外殖民事业的

特许公司之一。1621 年设立。获得在美洲和西非洲垄断贸易、贩卖奴隶和进行殖民掠夺等特权。曾占领圭亚那(今苏里南)、西印度群岛的一些岛屿,并在北美建立新阿姆斯特丹殖民地。因英国势力侵入,逐渐衰落,于 1674 年解散。后又组织荷兰新西印度公司,至 1790 年解散。

7 **莜** ㊀同"莝㊀"。
㊁(yóu 由) 见"莜麦"。

莜麦 (yóu—)(*Avena nuda*) 亦称"裸燕麦",俗称"油麦"。禾本科。一年生草本。秆直立丛生,叶舌透明膜质,叶片扁平而软。圆锥花序,向四周开展,小穗含 3~6 小花;外稃有芒或无芒,内稃短,具纤毛,成熟时子粒与稃分离。中国西北、华北等地均有栽培。子实供食用或作饲料,茎、叶可作青饲或干草。

莜麦

莋 (zuó 昨) 见"莋都"。

莋都 古县名。治今四川汉源东北。汉武帝元鼎六年(公元前 111 年)以莋都夷地置,为沈黎郡治所。天汉四年(前 97 年)废。

莅 〔**涖、蒞**〕(lì 利) 到;临。《仪礼·士冠礼》:"吾子将莅之。"

莅止 亦作"戾止"。来临。《诗·小雅·采芑》:"方叔莅止,其车三千。"

莅阼 莅,临视。阼,帝王主持祭礼时所站的台阶。指帝王登位视事。《礼记·文王世子》:"成王幼,不能莅阼。"郑玄注:"莅,视也,不能视阼阶,行人君之事。"参见"践阼"。

莅官 指到官、到职。《礼记·曲礼上》:"莅官行法。"孔颖达疏:"莅,临也;官,谓卿、大夫、士各有职掌。"

莅莅 水流声。《史记·司马相如列传》:"莅莅下濑,批岩冲壅。"

莪 (wěi) 植物名,即芣。《方言》第三:"莪,芣,鸡头也。北燕谓之莪,青、徐、淮、泗之间谓之芣,南楚、江、湘之间谓之鸡头。"

荼 ㊀(tú 途) ❶苦菜。《诗·邶风·谷风》:"谁谓荼苦,其甘如荠。"❷苦。见"荼毒"。❸茅、芦之类的白花。《诗·郑风·出其东门》:"有女如荼。"《汉书·礼乐志》:"颜如荼。"颜师古注引应劭曰:"荼,野菅白华(花)也,言此奇丽,白如荼也。"❹通"涂"。见"荼炭"。
㊁(chá) "茶"的古体字。
㊂(shū 书) ❶玉名。《荀子·大略》:"诸侯御荼。"杨倞注:"荼,古舒字,玉之上圆下方者也。"❷神名。详"神荼郁垒"。

荼火 荼,白色。火,赤色。荼火,形容军容壮盛。《国语·吴语》:"万人以为方陈(阵),皆白裳、白旂、素甲、白羽之矰,望之如荼。王(吴王夫差)亲秉钺,载白旗,以中陈(阵)而立。左军亦如之,皆赤裳、赤旃、丹甲、朱羽之矰,望之如火。"旂,画龙的旗;旃,画鸟的旗;矰,箭的一种。今常用"如火如荼"形容声势浩大、热烈壮盛,本此。

荼毒 犹言毒害、残害。《书·汤诰》:"罹其凶害,弗忍荼毒。"孔颖达疏:"《释草》云:'荼,苦菜。'此菜味苦,故假之以言人苦;毒,谓螫人之虫,蛇虺之类,实是人之所苦;故并言荼毒,以喻苦也。"

荼毗 译自巴利语 Jhāpeta,亦称"荼毗"、"阇毗",意为"焚烧"、"烧身"。佛教僧人死后,将尸体火葬,称"荼毗"。

荼炭 同"涂炭"。孙楚《为石苞与孙皓书》:"豺狼抗爪牙之毒,生人陷荼炭之艰。"

荼蘼 同"酴醾❶"。

荟 〔**薈**〕㊀(xiān 纤) 草名,即"豨荟"。
㊁"蔹(薇)"的本字。

莝 (cuò 错) ❶铡草。《汉书·尹翁归传》:"缓于小弱,急于豪强,有论罪,输掌畜官,使斫莝。"颜师古注:"莝,斩刍。"❷铡碎的草。《史记·范雎蔡泽列传》:"范雎大供具,尽请诸侯使,与坐堂上,食饮甚设,而坐须贾于堂下,置莝豆其前,令两黥徒夹而马食之。"

荽 (suī 虽) 香菜名。亦名"芫荽"。

莩 ㊀(fú 扶) 芦苇秆中的薄膜。参见"葭莩"。
㊁(piǎo) 通"殍"。饿死的人。《孟子·梁惠王上》:"野有饿莩。"

莩甲 萌芽。《后汉书·章帝纪》:"方春生养,万物莩甲。"李贤注:"《前书音义》曰:'莩,叶里白皮也。'《易》曰:'百果甲坼也。'"

葡 (bèi) 具备。《说文·用部》:"葡,具也。"段玉裁注:"具,供置也。《人部》曰:'備,慎也。'然则防備字当作備,全具字当作葡,义同而略有区别,今则专用備而葡废矣。"按"備"同"備"。備今简化作备。

获 ㊀〔**獲**〕(huò) ❶猎得;擒住。如:猎获;擒获;俘获。《诗·秦风·驷驖》:"舍拔则获。"孔颖达疏:"舍放矢括则获得其兽。"射中鹄的也叫获。《仪礼·乡射礼》:"获者坐而获。"郑玄注:"射者中则大言获。获,得也。射,讲武,田(畋)之类,是以中为获也。"❷古代对奴婢的贱称。《方言》第三:"获,奴婢贱称也。"也谓以俘虏作奴婢之称。参见"臧获"。❸得到。如:获胜;获奖。《墨子·天志下》:"不与其劳,获其实。"杨恽《报孙会宗书》:"遭遇时变,以获爵位。"❹能够。如:不获前来。
㊁〔**穫**〕(huò) 收割庄稼。《诗·豳风·七月》:"八月其获。"又:"十月获稻。"

获水 古水名。"获(獲)"《说文》作"雉",《水经》作"雅",《汉书·地理志》、《水经注》作"获"。故道上接*汳水于今河南商丘市北,东流经虞城、安徽砀山、萧县北,至江苏徐州市北注入泗水。自晋以后被认为是汴水的下流,获水一名遂废弃不用,通称汴水。

获鹿 旧县名。在河北省西部。唐由鹿泉县改称。1994 年撤销,改设鹿泉市。

获嘉 县名。在河南省新乡市西南部。京广铁路和新焦铁路通过境内。县人民政府驻城关镇。秦置修武县,北魏改南修武县,隋改获嘉县。农产有小麦、棉花、玉米、大豆等。工业有化肥、纺织、机械、造纸等。古迹有齐州故城、武王庙、登觉寺。

获麟 《春秋·哀公十四年》:"春,西狩获麟。"杜预注:"麟者仁兽,圣王之嘉瑞也。时无明王出而遇获;仲尼伤周道之不兴,感嘉瑞之无应,故因鲁春秋而修中兴之教,绝笔于'获麟'之一句。所感而作,固所以为终也。"李白《古风》诗:"我志在删述,垂辉映千春。希圣如有立,绝笔于'获麟'。"

获虎之夜 独幕话剧。田汉作(1921 年)。写富裕猎户魏福生将其女莲姑许配陈家,只待再猎一虎以增嫁奁。而莲姑爱恋其表兄、流浪儿黄大傻。魏福生执意反对。大傻无奈,每晚登山冈遥望莲姑房内的灯光。某晚,大傻误踏魏福生所设打虎机关,身受重伤。众猎户将大傻抬至魏家,莲

姑抱大傻痛哭，遭魏福生殴打，大傻愤而以猎刀自杀。

获得性状 常误称"获得性"。生物在个体发育中，因环境影响而发生的新性状。仅限于个体本身，不遗传给后代，所以是不遗传的变异。

获得性免疫 通过天然和人工方法所获得的免疫。分为：(1) 天然*主动免疫，经感染后获得；(2) 天然*被动免疫，胎儿自母体血液中获得；(3) 人工主动免疫，预防接种后获得；(4) 人工被动免疫，注射抗血清或其他免疫因子，如转移因子后获得。

获得性状遗传 认为生物在个体发育过程中，环境的改变会使生物体发生适应于环境的变化，而且这种变化能遗传给后代。为*拉马克于1802年所提出。这个学说至今缺乏实验证据。

获得性免疫缺陷综合征 即"艾滋病"。

7

荻 (dí) 植物名。学名 *Miscanthus sacchariflorus*。禾本科。多年生草本。根状茎外有鳞片。叶片线状披针形。秋季抽生草黄色扇形圆锥花序，小穗多数，成对生于各节，一柄长，一柄短，含两小花，仅第二小花结实。分布于中国北部、中部，南至广东等地；朝鲜半岛、日本亦有分布。秆可作造纸和人造丝原料，也可编织席箔等。

荻港 镇名。在安徽省繁昌县西北部。长江港口之一。1965年设镇。以江岸多芦荻，又为天然港湾得名。为附近农、副、水产品集散地。产鲥鱼、螃蟹著名。

荻塘 亦称荻港。在浙江湖州市南。相传为晋吴兴太守殷康兴修，可溉田千顷。元末朱元璋围湖州（治今湖州市），张士诚遣将李伯升往救，由此入城。

荻生徂徕 (1666—1728) 日本江户时代中期思想家。崇信"先王之道"，主张"敬天"。与伊藤仁斋同样主张恢复孔孟学说的古义，但仁斋以仁义为本，徂徕则提出"物以世殊"、"世以物殊"，即客观条件与人心相互影响而发生变化，仁的内容是礼乐，可用以改变人心，推动社会和政治改革。著作有《蘐园随笔》、《辩道》、《论语徵》、《太平策》等。

莸〔蕕〕(yóu 犹) ❶一种臭草，无确指。《左传·僖公四年》："一薰一莸，十年尚犹有臭。"后亦用以喻恶人，与"薰"对称。❷植物名。学名 *Caryopteris incana*。亦称"兰香草"。马鞭草科。落叶小灌木。枝叶密生绒毛。叶对生，卵形至长椭圆状卵形，有粗锯齿，两面密生短柔毛。聚伞花序生于叶腋，花淡蓝色或淡紫色。蒴果近球形。分布于中国华东及湖北、湖南、广东、广西、甘肃等地；朝鲜半岛、日本亦产。全株入药，有解表祛风、舒筋活络、散瘀止痛之效。

莝〔蓧〕㊀(diào 吊) 一种竹器，古代芸田所用。《论语·微子》："遇丈人，以杖荷莝。"

㊁(tiáo) 草名。《尔雅·释草》："莝，蓨。"郝懿行义疏谓即羊蹄菜。

莘 ㊀(xīn) 药名。即"细辛"。

㊁(shēn 身) ❶长貌。《诗·小雅·鱼藻》："鱼在在藻，有莘其尾。"毛传："莘，长貌。"❷古国名。(1) 亦称有辛、有莘、有侁。在今山东曹县西北。商汤娶有莘氏之女，即其国。(2) 姒姓。在今陕西合阳东南，周文王妃太姒即此国之女。❸姓。宋代有莘融。

莘县 (shēn—) 在山东省聊城市西南部、马颊河与徒骇河上游，邻接河北、河南两省。县人民政府驻城关镇。春秋时卫莘邑。汉置阳平县，隋改莘县。以县北古莘亭得名。农产有小麦、玉米、谷子、大豆、棉花、花生等。工业有机械、纺织、化学、电力、造纸等。古迹有马陵古战场遗址。建有鲁西北烈士陵园。

莘莘 (shēn shēn) 亦作"骈骈"、"侁侁"、"甡甡"、"诜诜"。众多貌。如：莘莘学子。《国语·晋语四》："周诗曰：'莘莘征夫，每怀靡及。'"

苎 (wǎng) 草名，即"芒"。《尔雅·释草》："苎，杜荣。"郭璞注："今苎草，似茅，皮可以为绳索履屦也。"陆德明释文："苎，字亦作芒。"

菺〔蘭〕(jiān 肩) 即兰草。《诗·郑风·溱洧》："士与女，方秉菺兮。"

莌 (tuò 唾) 草名。亦名"活莌"，即"通脱木"。《尔雅·释草》："离南，活莌。"郭璞注："草生江南，高丈许，大叶，茎中有瓤，正白。"

莎 ㊀(shā) 见"莎鸡"。

㊁(suō 蓑) 见"莎草"。

莎车 ❶古西域国名。位于今新疆莎车县一带。"丝绸之路"南道要冲。有铁山出青玉。汉武帝时内属，后隶西域都护。宣帝时，国人请立乌孙公主之子汉外孙为王。西汉后期，因王延慕中原文化，参用汉制，死后谥"忠武王"。东汉建武五年（公元29年），汉封其王康为"莎车建功怀德王、西域大都尉"。十七年（41年）赐王贤以汉大将军印绶。三国时属魏，附于疏勒。南北朝称渠莎。❷县名。在新疆维吾尔自治区塔里木盆地西部、叶尔羌河中游。县人民政府驻莎车镇。汉为莎车国，清光绪二十四年（1898年）设莎车直隶州，二十八年升府，1913年改莎车县。以古莎车国得名。1953年城区曾析出设市，1955年撤销并入。灌溉发达，为南疆小麦、玉米、稻、油菜籽和棉花重要产区，并产葡萄、地毯、皮货。工业有电力、煤炭、丝绸、农机修理、棉花和粮油加工等。古迹有莎车大礼拜寺、阿勒屯麻扎。

莎鸡 虫名，即"纺织娘"。《诗·豳风·七月》："六月莎鸡振羽。"又名"络纬"、"络丝娘"。罗愿《尔雅翼·释虫二》："莎鸡……一名络纬，今俗人谓之络丝娘，盖其鸣时又正当络丝之候。"

莎草 (suō—) 即"香附子"。

莎草科 (Cyperaceae) 属单子叶植物纲。多年生草本，很少为一年生，常生于湿地或沼泽中，簇生或有匍匐根茎。茎实心，呈三棱形。叶片线形，常三列簇生于茎的下部或基部，具封闭的叶鞘。花极小，两性或单性，单生于穗状花序的或小穗的苞腋内，此种花序单生或通常为数个至多个生于茎上；花被缺或退化为鳞片或刺毛；雄蕊下位，1～3枚，花药线形，基部着生于扁平的花丝上；子房上位，一室，有直立的胚珠一枚，花柱单一，柱头两或三裂。坚果，扁压或三棱形。约有80属，4 000余种，广布于全球。中国约有30属，670余种，各地皆产。熟知的如香附子、荸荠、乌拉草、油莎草等。

莎士比亚 (William Shakespeare, 1564—1616) 英国文艺复兴时期戏剧家、诗人。生于商人家庭。当过剧场杂差、演员、编剧等。现存剧本三十七部、长诗两首、十四行诗一百五十四首。主要作品有喜剧*《仲夏夜之梦》、*《威尼斯商人》，历史剧《理查三世》、《亨利四世》和悲剧*《罗密欧与朱丽叶》、*《汉姆雷特》、*《奥赛罗》、《李尔王》、《麦克佩斯》、《雅典的泰门》等。剧作以人文主义观

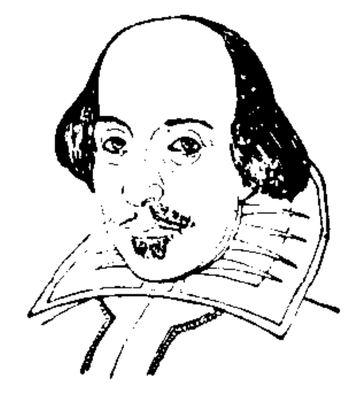

莎士比亚

点，反映了英国封建制度解体、资本主义兴起时期的社会矛盾；表达了人文主义者的政治要求和生活理想；在揭露封建贵族的腐朽没落，谴责封建暴政的同时，也批判了资产阶级追求财富与权力的不择手段和贪得无厌。作品提倡个性解放、婚姻自主等，具有反对封建束缚和神权桎梏的战斗精神；但把解决矛盾的希望寄托于"开明君主"自上而下的改革和道德的改善。剧作人物性格鲜明、情节生动丰富、语言精练而富于表现力，对欧洲文学和戏剧的发展有重大影响。

莎菲女士的日记 短篇小说。丁玲作。载1928年《小说月报》第十九卷第二期。主人公莎菲是一个叛逆女性。她冲出封建家庭，大胆追求个性解放，却又找不到正确道路，终于陷入情爱的纠葛中，精神空虚、苦闷。小说富有时代色彩，描写大胆细腻，在青年中产生过较大影响。

7 **莐** (chén) 见"莐藩"。

莐藩 草名，即知母。《尔雅·释草》："蔺，莐藩。"郭璞注："生山上，叶如韭，一曰提母。"邢昺疏："药草，知母也。"

莞 ㊀(guān 关) ❶植物名。俗名"水葱"、"席子草"。亦指莞草编的席。《诗·小雅·斯干》："下莞上簟。"❷姓。三国时吴有莞恭。

㊁(guǎn 管) 见"东莞"。

㊂(wǎn 碗) 见"莞尔"。

莞尔 (wǎn—) 微笑貌。《论语·阳货》："夫子莞尔而笑曰：'割鸡焉用牛刀！'"

茏 〔蕈〕(qióng 穷) 见"芎茏"。

莨 ㊀(liáng 良) 见"莨纱"。

㊁(làng 浪) 见"莨菪"。

莨纱 亦称"香云纱"。盛产于中国广东的一种丝织物。以生丝织成的提花纱罗织物作坯绸，用薯莨的液汁（含有胶质、丹宁酸等）多次涂覆于练熟的坯绸上，使织物表面粘聚一薄层黄棕色胶状物质。再用含有氧化铁的泥土涂布于织物表面，使胶状物变成黑色，效果犹如涂漆。色泽的日晒、水洗牢度极佳。防水性能强，发散水分快。质地爽滑柔润，穿着时感到轻快凉爽，耐穿易洗。但表面漆状光泽耐磨性较差，揉搓后容易脱落。适于制夏服。

莨菪 (làng—)(*Hyoscyamus niger*) 亦称"天仙子"、"菲沃斯"。茄科。一年生或二年生有毒草本，全株有粘性腺毛，并有特殊臭气。基生叶丛生，卵状披针形；茎生叶互生，椭圆形，有疏齿牙。夏季开花，花漏斗状，黄色，有紫色网状脉纹。蒴果包藏于增大的宿萼内，盖裂。产于欧、亚、美各洲；中国东北、河北、甘肃等地都有野生，各地栽培。叶和种子主要含莨菪碱和阿托品等成分。种子入药，性温、味苦辛，有大毒，功能镇痉、止痛，主治癫狂、风痫、牙痛、久泻、久痢、胃痛、神经痛、气喘等症。

莨荡渠 (莨 làng) 即"狼汤渠"。

莙 (jūn 君) ❶水藻名。《尔雅·释草》："莙，牛藻。"郭璞注："似藻，叶大，江东呼为马藻。"❷见"莙荙菜"。

莙荙菜 即"红甜菜"。

荠 (qí 其) 同"萁"。豆茎。《孙子·作战》："荠秆一石，当吾二十石。"

莊 "庄"的繁体字。

莐 〔蔯〕(chén 陈) 见"茵莐蒿"。

荏 (rěn 忍) 草名。亦称"金银花"。即"忍冬"。

荄 〔葢〕㊀(qīng) 菜名。《尔雅·释草》："荄，山韮。"郭璞注："今山中多有此菜。"郝懿行义疏："韮者，《说文》云：'菜也，叶似韭。'王祯《农书》云：'野薤俗名天薤，生麦原中，叶似薤而小，味益辛，亦可供食，但不多有。'"是荄即野薤，薤即韮字。

㊁(jīng) 草名。《尔雅·释草》："荄，鼠尾。"郭璞注："可以染皂。"郝懿行义疏："今蔓草，野人呼鸡子嘴。结荚锐长形，如鸟嘴，亦似鼠尾也。"

荾 (suī 虽) ❶亦作"葰"。同"荽"。一种香菜。《文选·潘岳〈闲居赋〉》："蓼荾芬芳。"李善注引《韵略》曰："荾，香菜也。"❷花穗。《汉书·外戚传上》："函荾莪以俟风兮。"颜师古注引孟康曰："荾，音绥，华（花）中齐也。"

莼 〔蒓、蓴〕(chún 纯) 见"莼菜"。

莼菜 (*Brasenia schreberi*) 又名"水葵"。睡莲科。多年生水生宿根草本。叶椭圆形，深绿色，浮于水面。嫩茎和叶背有胶状透明物质。夏天自叶腋抽生花茎，花小，紫红色。性喜温暖，宜于清水池生长。中国长江以南地区多野生，也有少量栽培。春夏季采嫩叶作蔬菜；秋季植株老衰时，叶小而微苦，作猪饲料。

莼 菜

莼鲈 《晋书·张翰传》："翰因见秋风起，乃思吴中菰菜、莼羹、鲈鱼脍，曰：'人生贵得适志，何能羁宦数千里以要名爵乎？'遂命驾而归。"后称思乡之情为"莼鲈之思"，本此。

纳 〔蒳〕(nà 纳) 植物名。《文选·左思〈吴都赋〉》："草则藿蒳豆蔻。"刘良注引《异物志》："蒳，草树也，叶如栟榈（棕榈）而小，三月采其叶，细破，阴干之，味近苦而有甘。"

莌 〔蒶〕(fén 坟) 见"莌蕴"。

莌蕴 蕴积。《楚辞·九怀·蓄英》："莌蕴兮微黧，思君兮无聊。"王逸注："愁思蓄积，面垢黑也。"

8 **葦** (běng 崩上，又读 péng 朋) 见"葦葦"。

葦葦 草木茂盛貌。《诗·大雅·卷阿》："葦葦萋萋。"

菁 (jīng 精) ❶韭菜的花。《文选·张衡〈南都赋〉》："秋韭冬菁。"李善注引《广雅》："韭，其花谓之菁。"❷华采。张衡《西京赋》："丽服扬菁。"❸蔓菁，即芜菁。《周礼·天官·醢人》"菁菹"郑玄注："菁，蔓菁也。"❹水草。《史记·司马相如列传》："唼喋菁藻。"❺见"菁菁"。

菁华 同"精华"。《晋书·文苑传序》："《翰林》总其菁华，《典论》详其藻绚。"

菁莪 《诗·小雅》中《菁菁者莪》篇的简称。《诗序》："《菁菁者莪》，乐育材也。君子能长育人材，则天下喜乐之矣。"《诗集传》则谓"此亦燕饮宾客之诗"。然旧时引用"菁莪"典故，皆喻教育人材。朱熹《白鹿洞赋》叙白鹿洞书院事，亦云："乐菁莪之长育，拔隽髦而登进。"

菁菁 茂盛貌。《诗·唐风·杕杜》："其叶菁菁。"

菁类染料 主要用作照相增感剂的一类染料。大多由次

甲基(—CH=)链结合两个氮杂环所构成。

菁菁者莪 《诗·小雅》篇名。简称*菁莪。

8 **恭** (tián 田) 见"恭菜"。

恭菜 即"甜菜"。

萇 "苌"的繁体字。

著 ㊀(zhù) ❶显明;显出。如:见微知著;颇著成效。《礼记·中庸》:"诚则形,形则著,著则明。"《汉书·朱云传》:"此臣素著狂直于世。"❷撰述;写作。如:编著;著书立说。亦指撰述的作品。如:名著;新著。❸通"宁"。大门与屏风之间,古代婚娶亲迎的地方。《诗·齐风·著》:"俟我于著乎而。"郑玄笺:"我,嫁者自谓也。待我于著,谓从君子而出至于著,君子揖之时也。"❹《诗·齐风》篇名。叙婚娶亲迎的诗。《诗序》及《郑笺》则说,当时齐俗不亲迎,故陈亲迎之礼以刺之。

㊁"着"的本字。

㊂(zhù,旧读 zhuó) 土著的略称。《后汉书·李忠传》:"垦田增多,三岁间,流民占著者五万余口。"

著作 ❶撰述;著书或作文。班固《答宾戏》:"取舍者,昔人之上务;著作者,前烈之馀事耳。"《论衡·书解》:"著作者为文儒,说经者为世儒。"也指作品。如:著作物;著作等身。❷古代官名,"著作郎"或"著作佐郎"的省称。掌国史资料和撰述之职。《颜氏家训·勉学》:"梁朝全盛之时,贵游子弟,多无学术,至于谚云:'上车不落则著作,体中何如则秘书。'"秘书,掌管图籍之官。

著录 记载在簿籍上。《后汉书·张兴传》:"声称著闻,弟子自远至者,著录且万人。"李贤注:"著于籍录。"泛指记录、记载。《后汉书·祭遵传》:"著录勋臣,颂其德美。"亦特指以书名列入目录。如:《汉书·艺文志》著录。

著积 犹居积。囤积财货。《盐铁论·贫富》:"子贡以著积显于诸侯。"

著雍 十干中"戊"的别称,用以纪年。《尔雅·释天》:"〔太岁〕在戊曰著雍。"参见"岁阳"。

著作权 亦称"版权"。作者依法对其创作的作品享有的权利。知识产权的一种。包括下列人身权和财产权:发表权,署名权,修改权,保护作品完整权,使用权和获得报酬权。中国自1991年6月1日起施行著作权法。

著作郎 官名。三国魏始置,属中书省,掌编纂国史。晋代改属秘书省,号称大著作。南朝末期为贵族子弟出身之官。至唐代主管著作局,掌撰拟文字,一度改称司文郎中。著作郎下有著作佐郎、校书郎、正字等官。宋代以著作郎汇编"日历"(每日时事)。明代省。

著作权人 亦称"著作权主体"。对作品享有*著作权的人。根据《中华人民共和国著作权法》的规定,著作权人包括:(1)作者;(2)其他依法享有著作权的公民、法人或者非法人单位。

著作权法 亦称"版权法"。调整作品创造、传播、使用过程中各种社会关系的法律规范。主要内容包括:著作权主体(著作权所有者),著作权客体(作品),著作权的内容,著作权的限制,著作权的继承、转让与许可使用,著作权保护等。英国1710年实施的《安妮女王法令》,为世界上首部版权法。1910年(清宣统二年)的《大清著作权律》为中国首部著作权法。《中华人民共和国著作权法》于1990年颁布,自1991年6月起施行。

著录弟子 在私人讲学的经师处登记姓名,承认师生关系,但不一定留在门下直接受教的学生。盛行于汉代。《后汉书·张兴传》:"声称著闻,弟子自远至者,著录且万人。"

著作权主体 即"著作权人"。

著作权限制 广义指法律规定的对著作权在地域、时间和权能方面的限制。狭义仅限于权能方面的限制。目的是鼓励对作品的利用与传播,促进经济、文化、艺术、科学的发展和社会的进步。地域限制指作品是否享有著作权决定于一个国家的法律如何规定。如在一个国家受著作权保护的作品,在另一个没有著作权法的国家发表就不享有著作权。法律对著作权的保护是有期限的。在中国,除作者的署名权、修改权、保护作品完整权的保护期不受限制外,其发表权、使用权和获得报酬权的保护期为作者终生及其死后五十年;法人或非法人单位的作品、由法人或非法人单位享有著作权的职务作品,其发表权、使用权和获得报酬权的保护期为五十年,但作品自创作完成后五十年内未发表的,法律不再保护。关于权能限制,主要有合理使用、法定许可和强制许可三种。合理使用指非营利性的、少量使用已经发表的作品,可以不经著作权人许可,不向著作权人支付报酬,但应当指明作者姓名、作品名称,并不得侵犯著作权人依法享有的其他权利。法定许可指著作权法规定的,对于已经发表的作品进行营利使用时,可以不征得著作权人许可,但须注明作者姓名、作品名称和出处,使用后向著作权人支付报酬。强制许可指著作权人没有正当理由拒绝授权他人使用其作品,著作权管理机构可以强制使用,但须支付报酬。

著作权客体 即"作品"。

菱 〔**蔆**〕(líng 陵) 植物名。一名"芰",俗称"菱角"。菱科。一年生水生草本。菱茎出水后,节间短缩,先后发生多数绿叶如盘状,称为"菱盘"。水上叶棱形,叶柄上有浮囊。夏末秋初开花,花单生于叶腋,白或淡红色。花受精后,没入水中,长成果实,即一般所称之菱;萼片发育成菱角,革质。类型很多,可分四角菱(*Trapa quadrispinosa*)、二角菱(*T. bispinosa*)和乌菱(*T. bicornis*)。性喜温暖及充足阳光。春季直播或育苗后移植,秋季采收。原产中国,中部和南部栽培颇盛,无霜期在七个月以上的地区均可栽培。果实供食用及制淀粉,鲜嫩者可作水果。

菱形 平面上四边相等的四边形。它的对角线互相垂直平分。面积等于两对角线长度的乘积的一半。

菱形犁 一种切下的土垡断面呈菱形的铧式犁。犁体胫刃向未耕地凸出,耕后沟墙向未耕地倾斜,犁沟较宽,翻垡覆盖性好,耕后地面较平整。前后犁体纵向间距小,可改善机组的纵向稳定性。

菱花镜 古代以铜为镜,映日则发光影如菱花,因名"菱花镜"。杨达《明妃怨》诗:"匣中纵有菱花镜,羞对单于照旧颜。"

菱面体 晶体中常见的*单形之一。形状为由六个相同的菱形晶面围成的斜平行六面体。

菱铁矿 矿物名。化学成分为$FeCO_3$。三方晶系。单晶体呈菱面体,晶面常弯曲呈鞍状;集合体成块状、粒状或结核状。灰黄至浅褐色,易氧化而转变成深褐色;玻璃光泽;硬度3.5~4.5,密度3.9克/厘米^3,烧后有磁性。产于热液矿脉和沉积矿床中。经焙烧后可作炼铁原料。

菱锰矿 矿物名。化学成分为$MnCO_3$。三方晶系。单晶体呈菱面体;通常成粒状、块状、肾状等集合体。玫瑰色,

易氧化而转变成褐黑色，玻璃光泽，硬度 3.5～4.5，密度 3.6～3.7 克／厘米^3，菱面体解理完全。产于热液矿脉和沉积锰矿床中。炼锰的矿物原料。

菱镁矿 矿物名。化学成分为 $MgCO_3$。三方晶系。单晶体呈菱面体，但极少见；常成粒状集合体。白色、浅黄色或灰白色，玻璃光泽，硬度 4～4.5，密度 3 克／厘米^3，菱面体解理完全。规模巨大的菱镁矿矿层由含镁的热水溶液交代白云岩而成。用于制造耐火材料和提炼镁，也用于水泥、造纸、制糖和橡胶等工业。中国辽宁大石桥是世界最著名的菱镁矿产地之一。

8 **萁** ㊀(qí 其) 豆茎。《汉书·杨恽传》："种一顷豆，落而为萁。"

㊁(jī 基) ❶草名。状似荻而细。❷木名。《淮南子·时则训》："爨萁燧火。"高诱注："取萁木燧之火炊之。"❸作语助。《礼记·曲礼下》："粱曰芗萁。"孔颖达疏："粱，谓白粱、黄粱也；萁，语助也。"

萁服 (jī—) 亦作"箕服"、"萁箙"。萁草制的箭袋。《汉书·五行志下之上》："檿弧萁服。"颜师古注："服，盛箭者，即今之步叉也；萁，草，似荻而细，织之为服也。"檿弧，用山桑制成的弓。按《国语·郑语》作"箕服"。

菆 (zōu 邹) ❶剥掉皮的麻稭之类。《仪礼·既夕礼》："御以蒲菆。"郑玄注："蒲菆，牡蒲茎也。"❷席子。《广雅·释器》："蓐谓之菆。"❸好箭。《左传·宣公十二年》："左射以菆。"杜预注："菆，矢之善者。"

菻 (lǐn) ❶蒿类植物。见《说文·艸部》。❷见"拂菻"。

蔡 (xī 析) 见"蔡蓂"。

蔡蓂 即"遏蓝菜"。

菘 (sōng 松) 蔬菜名。叶阔大，色白的叫白菜，淡黄的叫黄芽菜。

菘蓝 (*Isatis indigotica*) 亦称"靛青"。十字花科。一年生或二年生草本。基出叶较大，长椭圆状椭圆形，具柄。茎生叶长椭圆状披针形，基部箭形，半抱茎，全缘或有不明显的锯齿。花小，黄色，总状花序，在枝端合成圆锥花序。角果长椭圆形，扁平，向基部渐狭，边缘呈翅状，顶端截形、圆形或微凹，有一种子。产于中国西北部和东部，现广为栽培。由叶制出的蓝靛，用于染动植物纤维。根（称"板蓝根"）和叶（称"大青叶"）用为清热、凉血、解毒药。

堇 亦作"菫"，经传通作"堇"。㊀(jǐn) 菜名。《诗·大雅·绵》："堇荼如饴。"朱骏声《说文通训定声·屯部》："按此菜野生，非人所种，作紫花，味苦，瀹之则甘滑。"

㊁(jìn) 药草名。《尔雅·释草》："芨，堇草。"朱骏声《说文通训定声·临部》："按芨、堇一声之转。一名藿，亦曰蒴藿。"

菣 (qìn) 香蒿。《尔雅·释草》："蒿，菣。"郭璞注："今人呼青蒿香中炙啖者为菣。"郝懿行义疏："孙炎云：'荆楚之间谓蒿为菣。'是菣即青蒿。青蒿极香，故名香蒿，香美中啖也。"

莿 (cì 刺) 同"刺"。草木的芒刺。引申为讥刺。《鹖冠子·世兵》："是谓失此不还人之计也，非过材之莿也。"

蔺 "两"的繁体字。

莤 〔**蕢**〕(xù 续) 草名，即"泽泻"。见"蔫"。《诗·魏风·汾沮洳》："言采其莤。"

萘 (nài 奈) 一种稠环芳香烃。白色晶体。有特殊气味。熔点 80℃。能挥发并易升华，能水蒸气蒸馏。不溶于水，微溶于乙醇，易溶于醚及苯中。和苯相比，萘更易发生氧化、加氢、取代（卤化、硝化、磺化）等反应，制成邻苯二甲酸酐、氢化萘、卤代萘、硝基萘、萘磺酸等衍生物。可由煤干馏和石油重整制得。曾用作驱虫剂、*防蛀剂，现已禁用。其衍生物是合成染料、树脂、药物等的重要中间体。

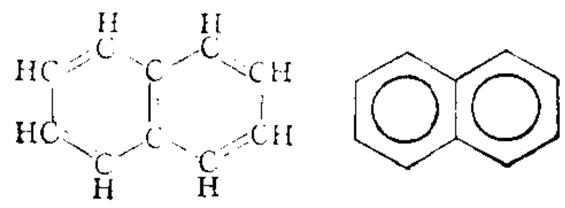

萘结构式

萘油 高温煤焦油分馏时在 210～230℃ 左右蒸出的馏分。主要用作生产工业萘、精萘的原料等。

萘酚 有 α 萘酚和 β-萘酚两种异构体。都是无色结晶，具有弱酸性，溶于碱液中成盐。主要由萘合成，少量由煤焦油获得。α 萘酚：熔点 96℃，沸点 278～280℃。有毒，会升华，能水蒸气蒸馏。微溶于水，能溶于醇、苯等。水溶液与三氯化铁作用，生成紫色沉淀。β-萘酚：熔点 121～123℃，沸点 285～286℃，微溶于水，能溶于醇、醚等，水溶液与三氯化铁作用呈绿色，可用作防腐药及驱肠虫药。大量用作合成染料的中间体。

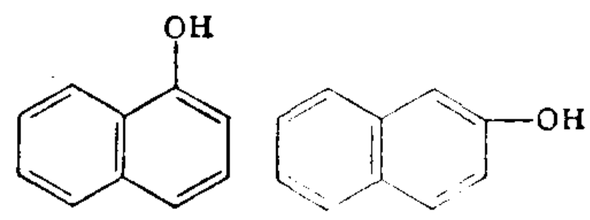

α 萘酚结构式　β 萘酚结构式

萘乙酸 (α-naphthalene acetic acid) 化学名 α 萘乙酸。植物生长调节剂。由萘与一氯乙酸合成。纯品为白色晶体，工业品呈黄褐色，难溶于水，溶于丙酮、乙醇、氯仿和苯等有机溶剂。有可溶性钠盐或钾盐，再配成溶液使用。按不同剂量，能促进植物插条生根或防止果树落果和棉花落蕾、落铃等。对人畜毒性低，对皮肤和粘膜有刺激作用。

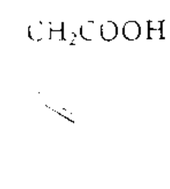

萘乙酸结构式

菴 ㊀"庵"的异体字。

㊁(yǎn) 见"菴蔼"。

菴蔼 (yǎn —) 茂盛貌。左思《蜀都赋》："丰蔚所盛，茂八区而菴蔼焉。"

萊 "莱"的繁体字。

萐 (shà 霎) 见"萐蓂"。

萐蓂 (— fǔ) 古代传说中的一种神异的草。《说文·艸部》："萐，萐蓂，瑞草也。尧时生于庖厨，扇暑而凉。"《白虎通·封禅》："萐蓂者，树名也，其叶大于门扇，不摇自扇，于饮食清凉，助供养也。"《论衡·是应》作"萐脯"，"言厨中自生肉脯，薄如萐形，摇鼓生风，寒凉食物，使之不臭"。亦作"箑脯"，见《宋书·符瑞志上》。

萋 (qī) ❶草茂盛貌。《汉书·班倢伃传》："中庭萋兮绿草生。"❷文彩交错。见"萋斐"。

萋萋 ❶茂盛貌。《诗·周南·葛覃》："维叶萋萋。"崔颢《黄鹤楼》诗："晴川历历汉阳树，芳草萋萋鹦鹉洲。"❷云起貌。《诗·小雅·大田》："有渰萋萋。"渰，云兴貌。按《汉书·食货志上》、《说文》等都引作"凄凄"。

萋斐 花纹错杂貌。《诗·小雅·巷伯》:"萋兮斐兮,成是贝锦;彼谮人者,亦已太甚!"后因用"萋斐"比喻谗言。刘昼《新论·伤谗》:"吞决之情深,则萋斐之辞作。"

8 **菝** (bá 拔) 见"菝葜"。

菝葜 (*Smilax china*) 亦作"菝蓋"。俗称"金刚刺"、"金刚藤"。百合科。落叶攀缘状灌木。根状茎横生呈块根状,质坚硬。茎有刺。叶互生,卵圆形,革质,下面淡绿色,有时具粉霜;近叶柄中部有两条细长的卷须。夏初开花,花黄绿色,雌雄异株,伞形花序腋生。浆果球形,红色。广布于中国长江以南各地;朝鲜半岛、日本亦产。根状茎入药,性平、味甘酸,功能祛风利湿、消肿止痛,主治筋骨酸痛、痛风、疔疮肿毒等症;亦可提取淀粉和栲胶。

菝萛 草名。见《广雅·释草》。王念孙疏证引《玉篇》、《广韵》,皆云:"瑞草也。"

苞 (bào 抱) 鸟伏卵。韩愈《荐士》诗:"鹤翎不天生,变化在啄苞。"

莅 (lā) 见"莅擸"。

莅擸 亦作"拉擸"。崩摧断折的声音。《文选·左思〈吴都赋〉》:"莅擸雷硠。"李善注:"莅擸雷硠,崩弛之声。"吕延济注:"拉擸,木摧伤之声。"

萿〔**蘀**〕(tuò 拓) 草木脱落的皮叶。《诗·豳风·七月》:"十月陨萿。"

萿兮 《诗·郑风》篇名。诗中有"叔兮伯兮,倡予和女(汝)"语,现代研究者或认为是男女倡和的歌辞。《诗序》以为刺郑昭公忽"君弱臣强,不倡而和也",当系附会。《诗集传》则谓为"淫女之辞"。

蓳〔**蓳**〕㊀(shān) 同"芟"。删除。《汉书·贾谊传》:"故蓳去不义诸侯,而虚其国。"颜师古注:"谓芟刈之。"

㊁(jiān) ❶见"蓳蓳"。❷通"渐"。《书·禹贡》:"草木渐包。"陆德明释文:"渐如字,本又作蓳。"是"渐"、"蓳"古本通用。

蓳蓳 (jiān jiān) 亦作"渐渐"。麦穗秀出貌。《史记·宋微子世家》:"麦秀渐渐兮,禾黍油油。"《集韵·二十四盐》引作"麦秀蓳蓳"。

菅 "春"的本字。

蓺 (dào 到) ❶草长大貌。《广韵·四觉》:"蓺,《说文》云:草大也。"❷大。《尔雅·释诂上》:"蓺,大也。"郝懿行义疏:"通'倬'。《诗》:'倬彼甫田。'《韩诗》作'蓺'。"章炳麟有《蓺汉微言》及《蓺汉昌言》。

菲 ㊀(fěi 匪) ❶芜菁类植物。《诗·邶风·谷风》:"采葑采菲。"❷一名"芴",即蒽菜。《尔雅·释草》:"菲,芴。"郭璞注谓即"土瓜",为异物同名。❸微;薄。如:菲礼。梁武帝《入屯阅武堂下令》:"菲食薄衣,请自孤始。"

㊁(fēi 飞) ❶花草或香气盛貌。见"菲菲"。❷有机化合物。一种稠环芳香烃。是蒽的同分异构体。有光泽的无色晶体。熔点 100℃,沸点 340℃。在高真空中会升华。不溶于水,易溶于苯及其同系物。溶液有蓝色荧光。其蒸气经空气气相氧化,可制得*邻苯二甲酸酐。由煤焦油中提取。工业上尚未充分加以利用。

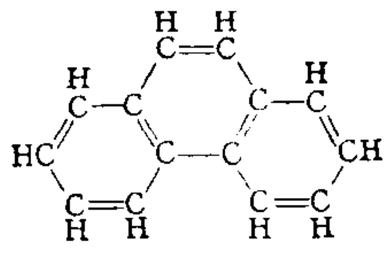

菲结构式

㊂(fèi 费) 通"屝"。草鞋。《礼记·曾子问》:"婿不杖不菲。"

菲利 (Enrico Ferri, 1856—1929) 意大利犯罪学家。博洛尼亚大学法学博士。后又从龙勃罗梭深造。历任博洛尼亚、锡拿、罗马、那不勒斯等大学教授,众议院议员,《前进报》编辑。1919 年被任命为意大利刑法典起草委员会主席。原持刑事人类学派观点,后成为刑事社会学派的主要代表之一。著有《刑事实证学派》、《犯罪社会学》、《罪行研究》等。

菲奇 (Clyde Fitch, 1865—1909) 美国剧作家。以写社会讽刺喜剧而闻名,共写剧本约五十部,代表作有《真话》、《城市》等。以欣赏的态度描绘资产阶级中上层人物的生活。效法法国的斯克里布着重技巧、追求形式。是美国一度流行的西部牧人戏剧的先驱。

菲菲 (fēi fēi) ❶香气盛貌。《楚辞·九歌·东皇太一》:"芳菲菲兮满堂。"又《少司命》:"秋兰兮麋芜,罗生兮堂下。绿叶兮素枝,芳菲菲兮袭予。"❷形容花的美丽。左思《吴都赋》:"晔兮菲菲,光色炫晃。"❸错杂貌。《太玄·昆》:"白黑菲菲。"❹上下不定貌。《后汉书·梁鸿传》:"志菲菲兮升降。"李贤注引《尔雅》曰:"菲菲,高下不定也。"

菲薄 ❶微薄。《后汉书·章帝纪》:"予末小子,质又菲薄。"❷小看;轻视。诸葛亮《出师表》:"不宜妄自菲薄,引喻失义,以塞忠谏之路也。"

菲白竹 (*Arundinacia fortunei*) 禾本科。低矮竹类。秆高仅 25 厘米,直径仅 1 毫米,节间长 3~10 厘米。叶片狭长,披针形,叶面有鲜艳的黄绿相间之纵条纹,故名。原产日本。分株繁殖。为一种盆景观赏植物,还可配置于山石缝中,点缀山石景色,或成片繁殖作地被植物栽培。

菲尔丁 (Henry Fielding, 1707—1754) 英国小说家。出身贵族。先后就读于伊顿公学和荷兰莱顿大学。曾为剧院编写剧本,一度主持小剧场。先后写了《堂吉诃德在英国》、《历史纪事》等二十五部政治讽刺喜剧,均遭禁演。40 年代后致力写作长篇小说《大伟人江奈生·魏尔德传》,尖锐讽刺当时的社会、政治制度;《约瑟夫·安德鲁斯传》以幽默笔调揭露社会的不平等现象。代表作*《汤姆·琼斯》,通过一个弃儿的身世,讽刺和抨击当时贵族资产阶级社会的庸俗、虚伪和道德败坏。还在《约瑟夫·安德鲁斯传》的序文和《汤姆·琼斯》的各卷绪论中提出关于小说创作的意见,认为作家应该熟悉生活。作品对欧洲小说的发展影响很大。

菲利普 ❶夏尔-路易·菲利普 (Charles-Louis Philippe, 1874—1909)。法国作家。重要作品有小说《蒙帕那斯的比比》、《鹧鸪老爹》、《克罗基尼奥勒》、《母与子》和未完成的《夏尔·布兰沙尔》等,主要描写小资产阶级、农民和巴黎贫民的痛苦生活,语言朴素简练。❷热拉尔·菲利普 (Gérard Philippe, 1922—1959)。法国电影演员。1941 年起参加舞台剧演出。1943 年首次在影片中担任角色。同年入巴黎戏剧音乐学院学习。第二次世界大战中参加抵抗运动。1957 年被选为法国电影工会主席。一生拍摄影片近三十部。主要有《魔鬼的美》、《郁金香芳芳》(一译《勇士的奇遇》)、《红与黑》、《大演习》等。并主演过《熙德》等舞台剧。其表演以风度潇洒、热情纯真见长。

菲英岛 (Fyn) 一译弗恩岛。丹麦第二大岛。在日德兰半岛同西兰岛之间。面积 2 984 平方公里。首府欧登塞

(Odense)。地表多冰碛垅，最高点 131 米。低地肥沃。乳用畜牧业颇盛，种植小麦、大麦、甜菜等，并有渔业。有铁路桥连接日德兰半岛，火车轮渡与西兰岛相通。

菲拉翁 (Mouloud Feraoun, 1913—1962) 阿尔及利亚作家。曾参加争取祖国独立的斗争。后惨遭法国极端殖民主义分子杀害。著有长篇小说《穷人的儿子》、《土地和鲜血》和《上坡路》等，描写殖民统治下阿尔及利亚青年的悲惨遭遇和新旧思想的冲突，反映农民对土地的渴望和民族意识的觉醒。文集于 1962 年在巴黎出版。

菲律宾 (Philippines) 东南亚岛国。在马来群岛东北部的菲律宾群岛上。北隔巴士海峡同中国台湾岛相望，西滨南海，东临太平洋，南近印度尼西亚及马来西亚沙巴州。由 7 107 个岛屿组成，仅 1 000 多岛有居民，吕宋岛、棉兰老岛两大岛占全国面积三分之二。群岛南北绵延 1 855 公里，东西最宽 1 098 公里，面积 29.97 万平方公里。人口 7 026.69 万 (1995 年)，主要是马来人(其中包括他加禄人、米沙鄢人、伊洛克人、邦板牙人等)，还有华人等。居民 85% 以上信天主教，5% 信伊斯兰教。通用他加禄语和英语。首都马尼拉。各岛多丘陵，仅吕宋岛中部有局部平原。全国有 200 多座火山，其中活火山 21 座。棉兰老岛的阿波火山海拔 2 954 米，为全国最高峰。地震频繁。热带季风气候，月平均气温 24～28℃，年降水量 2 000～3 500 毫米，每年 6—11 月多台风。森林覆盖率 41.3%。矿藏有铜、金、镍、银、铬、锰等，地热资源丰富。1565 年起西班牙侵入，沦为殖民地。1896 年起爆发反西班牙大革命。1898 年 6 月 12 日宣告独立，同年美西战争后，又被美国占领。第二次世界大战中被日本侵占，战后被美国重占。1946 年 7 月 4 日菲律宾共和国宣告独立。农业人口约占总人口三分之二，主产椰子、甘蔗、橡胶、蕉麻、烟草、香蕉、菠萝等，主要粮食作物是稻和玉米。工业有制糖、椰油、食品加工、采矿、纺织、服装、电子、汽车装配、木材加工等部门。椰油和椰干输出居世界前列，糖、蕉麻、烟草和矿产品也多出口。输入粮食、石油产品、金属制品、机器等。岛内交通以公路为主，岛际交通有海空航线，沿海多港口。

菲涅耳 (Augustin Jean Fresnel, 1788—1827) 法国物理学家。毕业于巴黎综合工科学校，后就学于巴黎路桥学校。早年任工程师，后致力于光学研究。法兰西科学院院士和英国皇家学会会员。以自己设计的双镜和双棱镜做光的干涉实验，继托马斯·杨之后再次证实了光的波动性，并提出两束光发生干涉的条件。发展了*惠更斯原理，初步建立了有关的数学理论，以说明光波衍射的规律性。还研究光的偏振及双折射等现象；设计了*螺纹透镜；算出光在运动媒质中传播时的所谓"曳引系数"。著有《光的衍射》。

菲尔多西 (Firdausi, 941—1020) 波斯诗人。代表作史诗《王书》，约有六万颂(每颂两行)，共分三部，其中包括勇士鲁斯坦姆和铁匠柯瓦等对异族侵略者和暴君斗争的故事。传说因作诗触怒异族统治者，逃亡国外，晚年才回国。作品对波斯文学的发展影响很大。

菲狄亚斯 (Phidias, 前 490 或前 485— 前 432) 古希腊雕塑家。雅典人。擅长神像雕塑。作品有建立在雅典卫城上的巨大的《雅典娜》铜像、有用象牙嵌金的奥林匹亚的《宙斯》像和《雅典娜·帕提依》，这些作品已不存在。据说帕提依神殿的装饰雕塑，也是在他领导设计和监督下进行的。这些装饰雕塑的主要部分现藏伦敦不列颠博物馆，被认为是古希腊雕塑全盛时期的代表作。

菲律宾语 也叫"他加禄语"。属南岛语系印度尼西亚语族。菲律宾国语。通行于菲律宾以及大洋洲、太平洋一些岛屿。使用人数约 1 600 万。文字采用拉丁字母。

菲亚特公司 全名"意大利都灵汽车制造厂"。意大利大工业企业。由 1899 年在都灵创立的一家汽车厂发展而成。1906 年改今名。第二次世界大战以来生产范围从汽车扩展到飞机、船用发动机、铁路机车等方面，还从事核能和电子工业活动。在国外设有制造厂、装配厂和贸易机构。总公司在都灵。

菲利波波利 (Филиппополь) 普罗夫迪夫的旧称。

菲利普维尔 (Philippeville) 斯基克达的旧称。

菲茨杰拉德 ❶爱德华·菲茨杰拉德 (Edward FitzGerald, 1809—1883)。英国作家、翻译家。1859 年意译波斯诗人莪默·伽亚谟的诗作《鲁拜集》，得到诗歌界的热烈推崇。渗入译诗中的忧郁哀伤情绪，对 19 世纪末英国的诗风产生一定影响。另有根据古希腊悲剧改写的剧作《阿伽门农》、《俄狄浦斯王》等以及《书信及文学杂文集》。❷弗朗西斯·斯科特·基·菲茨杰拉德 (Francis Scott Key Fitzgerald, 1896 —1940)。美国作家。第一次世界大战期间服兵役。战后长住巴黎从事创作，后回美国，为好莱坞写电影剧本，属"迷惘的一代"作家。创作反映美国"爵士时代"城市青年的厌战情绪、精神幻灭和放荡生活。主要作品有长篇小说《尘世乐园》、*《了不起的盖茨比》、《夜色温柔》和《最后一个大亨》等。还有短篇小说四集。

菲律宾大学 菲律宾的国立大学。1908 年创立于奎松城。教学语言为英语。设有文理、商业、教育、工程、建筑、美术、音乐、法学、公共管理、农业、林学、渔业、医学、研究生等学院及大地测量等研究所。

菲律宾海沟 (Philippine Trench) 在太平洋西部、东南亚菲律宾群岛东侧。南北延伸约 1 200 公里。一般深度超过 7 000 米，棉兰老岛东北最深处达 10 497 米，为世界深海沟之一。海沟西侧为深源地震带。

菲律宾联盟 菲律宾反对西班牙殖民统治的秘密团体。1892 年 7 月 3 日，由*黎萨在马尼拉创建。主张通过合法途径，建立统一的民族国家，发展经济，实行改革。成员主要是地主、资产阶级知识分子。以*滂尼发秀为代表的激进派，则主张依靠群众，争取独立。7 月 7 日黎萨等被捕，联盟遂瓦解。同时，滂尼发秀另组*卡的普南，继续进行反西班牙的斗争。

菲律宾群岛 马来群岛东北部岛群。见"菲律宾"。

菲涅耳衍射 一种光的衍射现象。光源和观察点至衍射屏(圆孔、圆屏、单缝等)的距离都有限，或其中之一有限的衍射。如准单色点光源照射小圆孔时，在孔后的观察屏上可见明暗相间的同心圆环形条纹，中心点呈亮点或暗点视圆孔的大小与圆孔至观察屏的距离而定；若用小圆屏代替上述小圆孔作实验，则在观察屏的几何阴影中心会出现一个亮斑。这种现象与光的直线传播规律相违背，只有当圆孔、圆屏的直径比照明光波波长大很多时才不明显。参见"惠更斯-菲涅耳原理"和"波带片"。

菲尼克斯群岛 (Phoenix Islands) 意译凤凰群岛。中太平洋波利尼西亚群岛中的岛群。由阿巴里灵阿环礁、恩德伯里岛 (Enderbury)、伯尼岛 (Birnie) 等组成，面积 28 平方公里。人口 1 340(1980 年)，主要是波利尼西亚人。各岛为低平的珊瑚岛。气候干燥。大部分岛礁属基里巴斯，余为英国殖民地。产椰子、油棕等。海、空运输要地。

菲利普斯曲线 当代西方经济学用以表示失业率与通货膨胀率之间此消彼长、互相替换关系的曲线。1958 年英国菲利普斯(Alban W. Phillips, 1914—1975)根据1861—1957 年英国的有关统计资料估算配合而得出表示失业率与货币工资变动率之间的依存关系的曲线。如图以纵轴代表货币工资上涨率 $\dot{W}$,横轴代表失业率 $\dot{U}$,两者间的关系表现为自左上方向右下方倾斜的曲线。它表明失业率低时,货币工资上涨率就高;反之,失业率高时,货币工资上涨率则低。后由于有些经济学家把西方国家推行凯恩斯主义政策所造成的持续通货膨胀,归结为货币工资增长率超过劳动生产率增长率的结果,因此通常又以纵轴代表通货膨胀率,曲线用来表示失业率和通货膨胀率 $\dot{P}$ 之间的替换关系,即较低的失业率会伴随着较高的通货膨胀率,反之则反是。认为政府可以根据情况进行权衡,或以较高的通货膨胀率换取较低的失业率,或以较高的失业率换取较低的通货膨胀率。

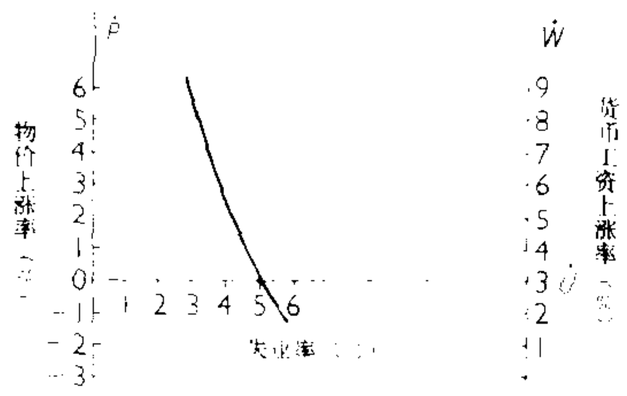

菲利普斯曲线

菲奥辽士马蒂 (Vörösmarty Mihály, 1800—1855) 匈牙利诗人、剧作家。曾参加匈牙利一八四八年革命。所作长诗《查兰的出走》号召贵族进步分子反抗奥地利统治者。诗篇《号召》鼓励人们发扬爱国精神,维护民族独立;《命运和匈牙利人》讽刺贵族的软弱无能;《议会》反对农奴制度。还写有诗剧《钟哥与金黛》和《阿尔帕德的觉醒》等。

菲利浦电气公司 荷兰电子、电气工业大企业。1891 年成立,称"菲利浦公司"。1912 年改今名。主要产品有照明设备、各种家用电器、电视机、电气计测器、电子元件、电信设备、电子显微镜、电子计算机、医疗器械等。在国外有子公司。总公司在艾恩德霍芬(Eindhoven)。

菲律宾中央银行(行 háng) 菲律宾国家货币政策与金融管理的中心机构。1949 年建立。1993 年因无法负担对政府和私人企业的债务,根据国家法令改组。以独立、稳定和效率为原则制定货币政策。决策机构为货币委员会。在国内部分大城市设有区域中心,各主要城市设有地区和清算分部。总部在马尼拉。

菲律宾独立战争 19 世纪末菲律宾人民推翻西班牙殖民统治的革命战争。1896 年 8 月*滂尼发秀领导的*卡的普南在马尼拉近郊的巴林塔瓦克山(Balintawak)发动武装起义,各地纷起响应,进攻西班牙殖民军队,并相继建立革命政权。翌年革命阵营内部发生分裂,阿奎纳多集团夺得领导权,杀害滂尼发秀,并与西班牙殖民者签订*《破石洞条约》,缴械投降。但人民仍坚持斗争,至 1898 年春,起义者几近解放全国,阿奎纳多再次夺取革命领导权。6 月 12 日宣布独立。次年 1 月成立菲律宾共和国。但不久,菲律宾革命被美国扼杀。参见"美菲战争"。

菲尔兹国际数学奖 1932 年根据加拿大数学家菲尔兹(John Charles Fields, 1863—1932)生前的提议、捐助而建立的国际性数学荣誉奖。每四年在国际数学家大会上颁发一次。1936 年在挪威的奥斯陆举行了第一次授奖活动。为了鼓励获奖者继续努力,约定获奖者的年龄不得超过四十岁。

菲律宾人民抗日军 他加禄语为 Hukbong Bayan Laban sa Hapon. 缩写为 Hukbalahap,音译"胡克巴拉赫普",简称"胡克"(Huk)。菲律宾共产党领导的抗日军队。1942 年 3 月 29 日正式成立。曾与日伪军作战;在吕宋岛中部等地区建立革命政权。日本投降后,部分成员组成人民抗日军同志会,抗击美菲军队对原抗日根据地的进攻。

菲律宾国际水稻研究所 菲律宾的水稻研究机构。1960 年由美国洛克菲勒基金会、福特基金会和一些发达国家、国际组织资助建立。宗旨是提高以水稻为基础的粮食产量。研究重点是培养和推广水稻新品种。培育出的"国际稻 36 号"是世界上种植面积最广的品种。所址在洛斯巴诺斯(Los Banos)。

菲律宾华侨抗日游击支队 简称"菲华支队",亦称"四十八支队"。1942 年 5 月 19 日成立。从最初几十个人和几支枪逐渐发展到五个大队,共七百余人。1944 年底美军登陆后,积极配合反攻,完成光复菲律宾的战斗任务。先后在吕宋岛作战二百六十多次,歼敌二千余人。战后在马尼拉立有菲华支队纪念碑,并成立"华支退伍军人总会",菲政府曾给予抚恤金和奖状。

8

菽 (shū 叔) 本谓大豆,引申为豆类的总称。《诗·小雅·小宛》:"中原有菽。"陈奂传疏:"菽,豆之大名。"王念孙《广雅疏证》卷十上:"《吕氏春秋·审时篇》云:'大菽则圆,小菽则抟以芳。'是大小豆皆名菽也。但小豆别名为荅,而大豆仍名为菽,故菽之称专在大豆矣。"

菽水 豆和水,指最平凡的食品,常用作孝养父母之称。如:菽水承欢。陆游《湖堤暮归》诗:"俗孝家家供菽水,农勤处处筑陂塘。"参见"啜菽饮水"。

莳 (xū) 药草,即"蛇床"。见《集韵·十虞》。按《尔雅·释草》作"旰"。

味 (wèi 味) 植物名。《尔雅·释草》"味,莖藸。"郭璞注:"五味也。"按即五味子。

菓 "果㊀"的异体字。

莧 "苋"的繁体字。

菎 ㊀(kūn 昆) 通"琨"。美玉。《楚辞·招魂》:"菎蔽象棋,有六簙些。"王逸注:"菎,玉;蔽,簙箸。以玉饰之也。或言菎蕗,今之箭囊也。"

㊁(jùn 郡) 通"箘"。竹名。

菎蕗 (jùn—) 香草名。亦作"箘簬"。《楚辞·七谏·谬谏》:"菎蕗杂于廉蒸兮。"

菖 (chāng 昌) 见"菖蒲"。

菖兰 (*Gladiolus hybridus*) 亦称"唐菖蒲"。鸢尾科。多年生草本。球茎具被膜质。叶互生,剑形。夏秋开花,长穗状花序,花冠有红、黄、棕、蓝、紫、白等色。裂片有条纹。中国各地广泛栽植。球茎繁殖。供庭园布置和切花用。球茎可药用。原始亲本 *G. gandavensis* 产热带非洲。

菖蒲 (*Acorus calamus*) 亦称"白菖蒲"、"藏菖蒲"。天南星科。多年生水生草本,有香气。叶狭长,长 60~80 厘米,排成两行,主脉显著。肉穗花序圆柱形,生于茎端,初夏开花,花黄色。广布于全球温带,中国各地都有野生或栽培。民间在端午节常将菖蒲叶与艾结扎成束,或烧其花序,以熏蚊虫。全草可提取芳香油。根状茎也作药用,为芳香健胃剂。

菖鲉(*Sebastiscus marmoratus*) 硬骨鱼纲，鲉科。体侧扁，长约25厘米。头部棘和棱较显著，眶下棱很弱。头和体被栉鳞。背鳍连续，始于头后。体褐红色，体侧具云状横纹。为近海底层鱼类。分布于中国沿海以及朝鲜半岛和日本。

8 **萌** (méng) ❶植物的芽；亦谓生芽，发芽。《礼记·月令》："〔季春之月〕萌者尽达。"❷开始；发生。如：故态复萌。《汉书·司马相如传下》："明者远见于未萌。"❸锄去。《周礼·秋官·薙氏》："掌杀草，春始生而萌之。"郑玄注："谓萌之者，以兹其斫其生者。"贾公彦疏："汉时兹其，即今之锄也。"❹通"氓"。民。《管子·山国轨》："谓高田之萌曰：'吾所寄币于子者若干。'"

萌古 见"蒙古"。

萌动 指草木发芽。《礼记·月令》："〔孟春之月〕天地和同，草木萌动。"引申指事物开始发动。《汉书·辛庆忌传》："故奸轨不得萌动而破灭。"

萌芽 ❶亦作"萌牙"。刚生的草木芽；发芽。《礼记·月令》："安萌牙，养幼少。"欧阳修《祭苏子美文》："山川草木，开发萌芽。"亦借指事物的开端。《汉书·金日磾传》："霍氏有事萌牙。"颜师古注："萌牙者，言始有端绪，若草之始生。"又《王莽传上》："或见萌芽，相率告之；及其祸成，同共仇之。"❷长篇小说。*《卢贡-马卡尔家族》中的一部。法国作家*左拉作(1885年)。描写法国北部资本家对矿工的残酷剥削，工人无法生活，举行大罢工。后来罢工发展为饥饿暴动。由于矿工们的斗争带自发性，缺乏坚强领导，最后失败。作者在书中揭露资产阶级的残酷及其生活的糜烂，显示出工人们在斗争中的力量。

萌蘖 萌，芽；蘖，木枝砍去后再生的芽。泛指植物的新芽。《孟子·告子上》："是其日夜之所息，雨露之所润，非无萌蘖之生焉。"亦用以比喻事物刚发生。王安石《先大夫述》："凡有萌蘖，一切摘发穷治之。"

萌芽林 在森林更新作业中，由树木的伐桩和根萌蘖而形成的森林。为无性繁殖林的主要形式。所长成的林木易生心腐，停止生长较早，不易养成大材；但初期生长较快。经营方式主要为矮林作业或培养中、小径材。

萌渚岭 *五岭之一。一称萌诸岭、甿渚岭，又名临贺岭、白芒岭。在湖南江华西南和广西边境。为花岗岩断块山。最高峰山马塘顶，海拔1 787米。湘江支流潇水和西江支流贺江分水岭。

萌芽月刊 文艺刊物。1930年1月在上海创刊。鲁迅主编。第三期起为中国左翼作家联盟的机关刊物之一。着重介绍无产阶级文艺理论和文学作品。第三期曾辟"三月纪念号"，纪念马克思、恩格斯和巴黎公社，第五期为"五月各节纪念号"，纪念"五一"和"五卅"。1930年5月出至第五期被国民党政府查禁。第六期改名《新地》出版，随即停刊。

萌芽更新 亦称"无性更新"。见"天然更新"。

萜 (tiē) 见"萜烯"。

萜烯 一般指通式为$(C_5H_8)_n$的链状或环状烯烃类。为比水轻的无色液体，具有香味。不溶于水，溶于乙醇。在自然界分布很广，如柠檬油中的*苧、松节油中的α-蒎烯及β-蒎烯等。其重要的含氧化合物有柠檬醛、薄荷脑、樟脑等。

萝〔蘿〕(luó 罗) 植物名。(1)即莪。《尔雅·释草》："莪，萝。"郭璞注："今莪蒿也。"(2)女萝。见"薜萝"。

萝卜(蔔)(*Raphanus sativus*) 又名"莱菔"。十字花科。一二年生草本。肉质直根呈圆锥、圆球、长圆锥、扁圆等形，肥厚多肉，白、绿、红或紫色等。叶大，羽状分裂或不分裂。总状花序，花白或浅紫色。性较耐寒。适于壤土或砂壤土生长。原产中国，各地均有栽培。按生长季节分春萝卜、夏萝卜、秋冬萝卜、四季萝卜等类型。中国主要蔬菜之一。生萝卜含淀粉酶，能助消化。子可入药。

萝芳 一种香菜。《本草纲目·菜部一》作"罗勒"，一名"兰香"。

萝藦(*Metap lexis japonica*) 一名"芄兰"，俗称"婆婆针线包"。萝藦科。多年生蔓草，有乳白色液汁。叶对生，心脏形。总状花序生于叶腋，夏季开花，花白色，有紫红色斑点。蓇葖呈角状，成对着生。种子上端具白色丝状毛。中国各地都有野生；日本也有分布。果壳入药，称"天浆壳"，可止咳、化痰、平喘。民间以茎、叶作强壮药，种毛作止血药。

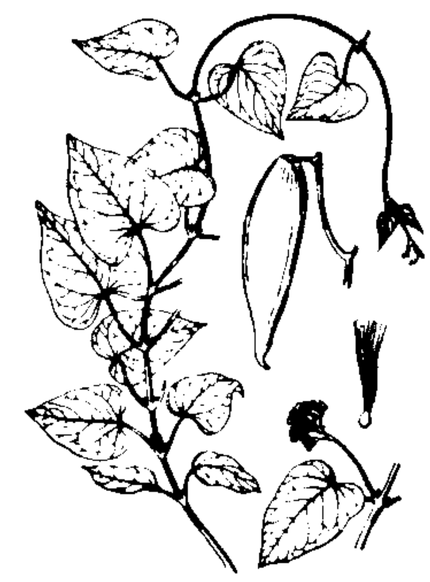
萝藦

萝北 县名。在黑龙江省鹤岗市东北部、黑龙江南岸。县人民政府驻凤翔镇。1912年设萝北设治局，1914年改萝北县。森林资源丰富。农产有大豆、小麦、玉米、稻等。矿产有煤、铁、金。工业有采矿、机械、建材、造纸等。

萝卜螺(*Radix*) 腹足纲，椎实螺科。壳质薄，呈耳形或卵圆形。螺层四或五层，螺旋部短而尖，体螺层大。生长线明显。壳口大，无厣。生活于水流缓慢、水草茂盛的小河、沟渠、池塘、湖泊、水田或沼泽中。常在水面下悬体游动。种类多，多为吸虫中间宿主。中国分布较广的为耳萝卜螺(*R. auricularia*)，壳高约2厘米。可作禽类、鱼类食料。

耳萝卜螺

萝芙木(*Rauwolfia verticillata*) 夹竹桃科。常绿小灌木。叶对生或三至四枚轮生，长椭圆形至宽披针形。夏季开花，花白色，呈高脚碟状，复聚伞花序顶生或腋生。产于中国台湾、广东、广西、云南等地。根、茎、叶都可供药用，含*利血平、萝芙木甲素等多种生物碱，有比较持久的降低血压作用，也有安定作用，主要用于治疗高血压。其全生物碱制剂的商品名为"降压灵"。国外的萝芙木制剂，主要以同属植物印度萝芙木(*R. serpentina*，俗称"印度蛇根木")的根制成，其中利血平是一种纯生物碱制剂。

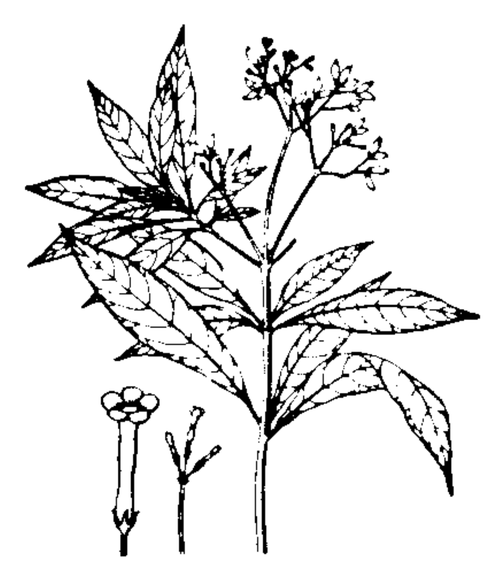
萝芙木

萝藦科(Asclepiadaceae) 属双子叶植物纲。多数为草本、藤本或灌木，含乳汁。单叶常对生，有时轮生或互生，全缘，无托叶。花两性，辐射对称，聚伞花序顶生或腋生成伞状或总状；花萼和花冠各五裂，花冠裂片常外翻；雄蕊着生于花冠基部，花丝合生成一管，将雌蕊包围，且有一列鳞

片，形成五裂的副花冠；花药与柱头合生，花粉在每一药室内，结成一或两个蜡状花粉块；子房上位，有两枚分离的心皮包藏于雄蕊柱内。果实为两个蓇葖。种子有长毛。约有180属，2 200种，多分布于热带。中国约有44属，245种，33变种，以西南和东南各省区分布最多。熟知的如白薇、白前、萝藦、夜来香等。

萝轩变古笺谱 中国诗笺图谱。明吴发祥刊印。吴为江宁（治今江苏南京）人。1963年春上海博物馆征集到《萝轩变古笺谱》足本，为海盐（今属浙江）人张宗松家旧藏，分上下二册，前有天启六年（1626年）"小引"，据述其刻成至少较胡正言的《十竹斋笺谱》早十九年。上册四十九叶，下册四十五叶，共一百八十八面。内容丰富，设色古雅，"擅"（在版面刷色后，再添加一笔较浓之色）的技术很少使用，未见渲染烘托，多用线描勾勒，木刻味厚重，"饹版"与"拱花"艺技，乃其首创，对后来《十竹斋笺谱》等的制作有重大影响。

8 **菌** ㊀（jūn 军） 植物名。详"菌类"。
㊁（jùn 郡） 通"箘"。竹笋。《吕氏春秋·本味》："越骆之菌。"

菌丝 作为真菌结构单位的丝状体。顶端生长加长，通过侧生分枝生出新分枝。集合形成菌丝体。可分无隔菌丝（如水霉）和有隔菌丝（如青霉），后者隔膜上有原生质连续性的小孔。

菌托 包在担子菌子实体的菌柄基部的膜状物。子实体幼期，包有一层外膜，当菌柄伸长时，外膜破裂，残留于菌柄基部形成菌托。如草菇等。

菌环 某些伞菌残留在子实体的菌柄上的*菌幕部分。呈环状，故名。例如蘑菇。

菌类 一大群不含光合作用色素，以寄生或腐生方式摄取有机物质为营养的异养性原核生物或真核生物。是生物界的低级类群。习惯上包括细菌、粘菌和真菌三大类（多数学者已把细菌列入原核生物超界）。寄生种类从动植物的活体中吸取养料，腐生种类从动植物的尸体或无生命的有机物质中吸取养料。也有一些种类在一生中寄生和腐生兼而有之，如以寄生为主兼行腐生的，称为兼性腐生；以腐生为主兼行寄生的，称为兼性寄生。它们不是一个在亲缘关系上有直接联系的自然类群。

菌株 亦称"品系"。从任何一种微生物分离的单细胞经无性繁殖后的纯培养物。可以从自然界中纯种分离而来，也可以在实验室中通过诱变而来。同一菌株中个体间的遗传型最相近。同"种"不同菌株在产生代谢产物的种类或产量上可有很大差别。常在学名之后加上编号或字母，或编号和字母表示菌株的名称。

菌根 某些真菌与高等植物根的共生复合体。有两种类型：(1) 菌丝分布在根部的细胞间隙，并在根表面交织成套状体的，称"外生菌根"，如栎属、栗属等植物的菌根；(2) 菌丝伸入根部细胞内的，称"内生菌根"，如兰科和杜鹃花科植物的菌根。菌根中的真菌，有扩大根的吸收面，增强根系吸收盐类和含氮有机物等的能力，并分泌维生素、酶和抗生物质，促进根系的生长，而真菌与树木的联系，有利于真菌的发育和果实体的形成。

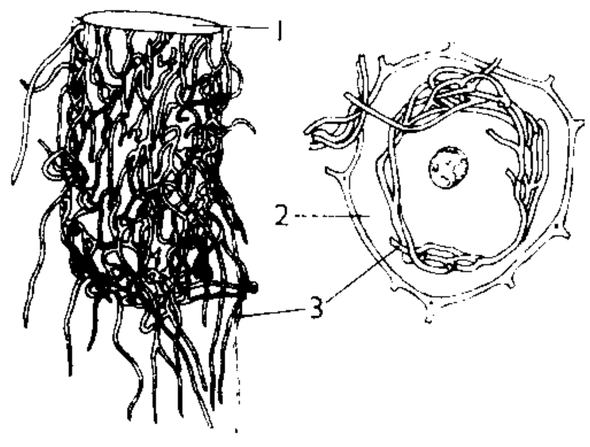

菌 根
(a) 外生菌根 (b) 内生菌根
1. 根 2. 根细胞 3. 菌丝

菌核 某些真菌贮有营养的一团紧密交织的菌丝体。外层细胞壁厚，质坚硬，能抵抗不良环境。大小不一。在适宜的生活条件下，从菌核上发生菌丝、子实体或子座，分别产生分生孢子、子囊孢子或担孢子而繁殖。如核盘菌及麦角菌，均以菌核越冬。茯苓、猪苓的菌核，可供药用或食用。

菌蚊 俗称"菌蛆"、"菇蚊"。食用菌害虫。昆虫纲，双翅目，眼蕈蚊科。种类多，主要有：多刺眼菌蚊（*Bradysia* sp.），成虫体长约3毫米，灰黑色，触角丝状16节，幼虫头黑色，体乳白色，无足；平菇眼蕈蚊（*Lycorialla* sp.），成虫和多刺眼菌蚊相似，但触角鞭节较粗长；菌瘿蚊（*Mycophila fungicola*），成虫体长约1毫米，灰褐色，触角11节念珠状，节上多毛，能幼体生殖。菌蚊一年发生多代，常混合发生，幼虫食害菇类菌丝，使不形成菇蕾，或钻入菇褶及潜入菇柄，降低品质。防治法：菇床两次发酵高温杀虫，灯光诱杀成虫，菇房卫生及安装纱门窗阻止成虫飞入，喷洒敌百虫、辛硫磷或磷化铝熏蒸。

菌盖 伞菌子实体顶端呈伞形的结构。位于菌柄上端，具有产生孢子的结构（子实层）。香菇、蘑菇等可供食用的圆盘状部分就是菌盖，参见"子实体"。

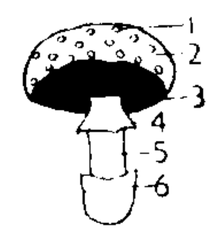

菌 盖
1. 鳞片 2. 菌盖
3. 菌褶 4. 菌环
5. 菌柄 6. 菌托

菌落 亦称"集落"。一般指单个菌体或孢子在固体培养基上生长繁殖后形成的肉眼可见的微生物集团。各种微生物形成的菌落具一定的特征，包括菌落大小、形状、光泽、颜色、硬度、透明程度等，可供鉴定微生物时参考。菌落的特征与组成菌落的细胞结构及生长行为有关。

菌幕 某些伞菌子实体的幼期，由菌盖边缘伸向菌柄，包被菌褶的一层薄膜。菌盖展开时，菌幕破裂，残留在菌柄上的部分称菌环，残留在菌柄基部的称菌托。例如蘑菇。

菌管 多孔菌科和牛肝菌科真菌子实体下面细孔内的管状结构。单层或多层，内壁有产生担孢子的子实层。

菌谱 书名。南宋陈仁玉撰。成书于淳祐五年（1245年）。论述台州（治今浙江临海）十一种菌的生长时期、形状和色味等。此外，还有明潘之恒的《广菌谱》和清吴林的《吴蕈谱》。

菌褶 伞菌（如蘑菇、香菇等）子实体的菌盖腹面作辐射状排列的薄片，表面有产生担孢子的子实层。

菌血症 少量细菌侵入血液的病理现象。细菌可从血中找到。如机体抵抗力低或细菌毒力强，则可发展为*败血症。

菌种保藏 用以长期保持微生物（实际指菌株）的生活力和原有性状的方法。一般将菌种培养物放在冰箱内，可保存数周至数月。另外还有矿油保藏、砂土保藏和冷冻干燥保藏、液氮保藏等方法。

菌种筛选 从含有多种微生物的样品中选取符合要求的菌种。如从土壤样品中选取抗生菌等。

菌类蔬菜 可作蔬菜食用的真菌。以属担子菌纲者最多，属子囊菌纲者较少。担子菌纲主要有双孢蘑菇、香菇、草菇、北风菌、牛肝菌、口蘑、银耳、木耳、猴头菌等；子囊菌纲主要有羊肚菌、马鞍菌及钟菌等。性喜温暖湿润，多产于温带多雨地区。一般子实体为食用的主要部分。富含蛋白质，为美味蔬菜，有的也可作药用或滋补品。

⁸**菵**(wǎng 网) 见"菵草"。

菵草(*Beckmannia syzigachne*) 别称"菵草"、"菵米"、"水稗子"。禾本科。一年生草本。秆具2～4节。叶鞘无毛,多长于节间;叶片扁平,长5～20厘米。夏秋开花,圆锥花序;小穗压扁,圆形,灰绿色,含一小花。多生于水边潮湿处。广布于北半球温带和寒带地区;中国各地均产。全草和果实可作饲料。

萬"莴"的繁体字。

菙(chuí 垂) 木名,荆条之类。古人占卜时,用以烧炙龟壳。《周礼·春官·菙氏》:"菙氏掌共燋契,以待卜事。"

茹(zhī) 见"茹母"。

茹母 药草。见《集韵·五支》。按即知母。

萎(wěi 委,又读 wēi 威) 植物枯槁。《诗·小雅·谷风》:"无木不萎。"引申指人的死亡。《礼记·檀弓上》:"哲人其萎乎!"

萎约 亦作"委约"。枯槁。比喻疾病穷困。《楚辞·九辩》:"余萎约而悲愁。"

萎凋 红茶加工初制的第一道工序。将鲜叶摊成薄层,促使水分蒸发,组织变软,便于揉捻,并促进酶的溶性加强,以利发酵。任其自然散发水分的称自然萎凋;在室内人工增温和通风促使水分加速散发的称加温萎凋。

萎蔫 某些植物在水分亏缺严重时,细胞失去*膨压,茎叶下垂的现象。萎蔫的植物若在蒸腾降低后,就可减轻或消除水分亏缺而恢复原状的,称暂时萎蔫;由于土壤缺乏可利用的水分,蒸腾降低后植物依然保持萎蔫状态的,称永久萎蔫。

萎缩 病理学名词。指正常发育的器官、组织或细胞发生体积缩小的过程。可分:(1)生理性。如青春期后的胸腺萎缩,妇女停经后卵巢、子宫、乳腺的萎缩,老年人的全身性萎缩。(2)病理性。由病理因素所致,又分为:神经性萎缩,如脊髓灰质炎时的肢体萎缩;失用性萎缩,如骨折后肢体长期固定致肌肉及骨组织萎缩;压迫性萎缩,如肾盂积水和脑积水时肾和脑实质发生的萎缩。此外,内分泌功能失调或长期营养不良可引起相应的器官或全身萎缩。萎缩器官的功能往往降低。去除原因后萎缩的细胞可复原;如持续加重,则细胞逐渐坏死消失。

萎锈灵(carboxin) 化学名5,6-二氢-2-甲基-1,4-氧硫杂芑-3-甲酰替苯胺。内吸杀菌剂。用乙酰基乙酰替苯胺、氯化硫酰和巯基乙醇等原料制成。纯品为白色针状结晶,工业品为橘黄色针状结晶,溶于有机溶剂。常制成粉剂、可湿性粉剂和乳油等。用于防治麦类锈病,麦类、高粱和玉米等的黑穗病。也可作木材防腐剂。对人畜和鱼类毒性很低。

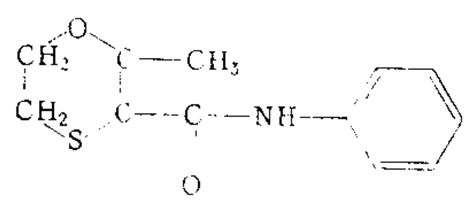

萎锈灵结构式

萎蔫病 一类侵染性的发生萎蔫状态的植物病害。包括枯萎病、黄萎病和青枯病。是由于镰孢菌(*Fusarium*)、轮枝孢菌(*Verticillium*)和假单胞菌(*Pseudomonas*)等侵入根和茎的维管束后,输导系统被病菌或病组织的产物阻塞或毒害而丧失正常功能,引起不能恢复的萎蔫现象。此病常使农作物显著减产。防治法:实行轮作,选用抗病品种和无病种苗等。

萎蔫系数 即"凋萎湿度"。

萎缩性鼻炎 慢性鼻炎的一种。致病原因尚不明。主要病变为鼻粘膜萎缩,重者可累及骨膜和骨组织,致使鼻甲缩小,鼻腔扩大。症状有鼻干燥和鼻塞感,严重时鼻腔内有脓痂形成,有恶臭,故又名"臭鼻症"。防治以增强体质,滋润及清洁鼻粘膜为主。

萸(yú 于) 见"茱萸"。

萑㊀(huán 环) ❶芦类植物,幼小时叫"蒹",长成后称"萑"。参见"萑苇"。❷通"汍"。见"萑兰"。

㊁(zhuī) 药草名。即"茺蔚"。

萑兰 同"汍澜"。流泪貌。《汉书·息夫躬传》:"涕泣流兮萑兰。"

萑苇 两种芦类植物:萑,长成的蒹;苇,长成的葭。《诗·小雅·小弁》:"萑苇淠淠。"又《豳风·七月》:"七月流火,八月萑苇。"

萑苻 泽名。《左传·昭公二十年》:"郑国多盗,取人于萑苻之泽。"杜预注:"萑苻,泽名,于泽中劫人。"后因称盗贼出没之处为"萑苻"。亦作"萑蒲"。

萆㊀(bì 币) 通"蔽"。隐蔽。《史记·淮阴侯列传》:"从间道萆山而望赵军。"裴骃集解引如淳曰:"萆音蔽,依山自覆蔽。"

㊁(bēi 卑) 见"萆薢"。

萆薢(bēi—) 中药名。亦称"粉萆薢"。薯蓣科植物粉背薯蓣(*Dioscorea hypoglauca*)的块茎。性平、味苦,功能利湿浊、祛风湿,主治小便浑浊、淋沥涩痛、风湿痹痛、带下等。根茎含多种皂苷。分离得的皂苷元(薯蓣皂苷元)可作合成皮质酮的原料。另有山萆薢(*D. tokoro*)及绵萆薢(*D. septemloba*)等亦供药用。

荻(dí) 莲子。王延寿《鲁灵光殿赋》:"绿房紫荻。"

蒼"苍"的繁体字。

菜(cài) ❶蔬菜类植物的总称。如:青菜;野菜。❷肴馔的总称。如:川菜;粤菜。❸通"采"。采摘。《隶释·梁相孔耽神祠碑》:"躬菜蔆藕。"

菜心 即"菜薹"。

菜甲 菜初生的嫩叶。杜甫《宾至》诗:"自锄稀菜甲,小摘为情亲。"

菜瓜(*Cucumis melo* var. *flexuosus*) 葫芦科。甜瓜的一个变种。茎叶与甜瓜很难区别,果实长筒形而常弯曲,皮绿白或浓绿色,也有底色绿而有浓绿或浅绿斑纹的。瓠果肉质坚实而汁少,宜酱腌,生食则味不及越瓜。

菜色 指饥民的脸色。《礼记·王制》:"虽有凶旱水溢,民无菜色。"郑玄注:"菜色,食菜之色。民无食菜之饥色。"

菜豆(*Phaseolus vulgaris*) 亦称"四季豆",俗称"云豆"。豆科。一年生草本。蔓生或矮生。叶为具有三片小叶的复叶,小叶菱形。总状花序,花白、黄、淡红或淡紫色。荚果断面扁平或近圆形,一般绿或黄色,也有具斑纹的。种子红、白、黄、黑色或斑纹彩色。性喜温暖。中国多数地区春秋两季栽培。嫩荚作蔬菜,或以成熟种子食用。

菜单 ❶向食客提供的菜肴目录。❷亦称"选单"。在计算机操作中,为使用者方便,将可供选择的项目排成的表。

可在显示器的屏幕上，也可在图形输入板上。一般分为命令菜单和操作菜单。菜单选择项可用字符串、文字或图形表示。检索单项时可用键盘、感应笔、鼠标器等，若项目繁多，可用多级形式。

菜蚜 俗称"腻虫"。蔬菜害虫。昆虫纲，同翅目，蚜科。种类多，常见的有：萝卜蚜(*Lipaphis erysimi*)、桃蚜(*Myzus persicae*)、甘蓝蚜(*Brevicoryne brassicae*)。有翅或无翅。每年发生代数因地而异。吸食十字花科蔬菜汁液，并能传播病毒病。防治法：选用抗虫品种；清洁田园，结合积肥，消除杂草；喷洒药剂。

甘蓝蚜

菜蕨 (*Callipteris esculenta*) 蕨类植物，蹄盖蕨科。多年生草本。根状茎直立或斜升，密被鳞片。叶簇生，叶柄基部有疏鳞片。二回羽状复叶，小羽片披针形，有齿或浅裂。孢子囊群条形，生于小脉上；囊群盖圆形，膜质。分布于中国东南部至西南部。生于山谷林下湿地。嫩叶作蔬菜。

菜螟 (*Hellula undalis*) 亦称"菜心野螟"。俗称"剜心螟"。蔬菜害虫。昆虫纲，鳞翅目，螟蛾科。成虫体长约7毫米，灰白色，前翅有两条波浪形横纹，翅中央有一黑色肾形纹。幼虫淡黄绿色，背面有5条深褐色纵纹。一般年发生3～9代。以老熟幼虫在避风、向阳、温暖的土里越冬，少数亦可以蛹越冬。秋季为害严重。幼虫钻入甘蓝、白菜等菜苗的心叶为害。防治法：清洁菜园；调节播种期；加强田间管理；合理安排茬口；幼虫初孵期和蛀心前喷洒药剂。

菜螟
上：成虫　下：幼虫

菜薹 (*Brassica campestris* ssp. *chinensis* var. *parachinensis*) 又名"菜心"、"菜尖"。十字花科。一年生草本。叶宽卵圆形或椭圆形，绿或黄绿色，叶缘波状，基部具裂片或无。叶柄狭长，横切面为半月形。生长迅速，抽薹力强。食嫩薹和叶。为中国华南地区的主要蔬菜，周年栽培供应。以广州所产最为著名。

菜玉米 玉米中主要作蔬菜栽培类型的统称。(1) 甜玉米(*Zea mays* var. *rugosa*)，甜质型。植株较矮小，分蘖力强。叶多穗小，苞叶较长。籽粒有黄白两色。成熟籽粒表面皱缩，半透明，乳熟期含糖量高。早熟，品质优。欧美各国栽培普遍；中国已有栽培。可鲜食或制罐头。(2) 糯玉米(*Z. m.* var. *sinensis*)，糯质型。穗小，籽粒表面无光泽，呈蜡状。中国农家选育出的新变种。分布广，南北均有多种品种，以云南最多。淀粉性粘，可作糯米粉代用品或布匹浆料。(3) 御麦。穗短粗，穗轴稍扁，籽粒排列不成行。为云南昆明、开远等地专用蔬菜，有数百年历史。三种菜玉米性较耐寒，成熟较早，植株展开度不大，可适当密植，栽培方法基本相同。乳熟期及时采收食用。

菜青虫 见"菜粉蝶"。

菜籽油 亦称"菜油"。由油菜籽(含油35%～48%)榨得的一种半干性油。主要成分为芥酸、油酸和亚油酸的甘油酯。粗油呈棕黄色，有特殊气味；精炼油色淡黄，已经脱除有害健康的芥酸，主要用作食用油，也用作润滑油等。

菜粉蝶 (*Pieris rapae*) 也叫"菜白蝶"、"白粉蝶"。蔬菜害虫。昆虫纲，鳞翅目，粉蝶科。成虫体长12～20毫米，头胸部灰黑色，翅灰白略带青色，有黑斑。幼虫叫"菜青虫"，体长28～35毫米，绿色。年发生4～9代。多以蛹在菜地附近墙壁、篱笆等处越冬。幼虫危害甘蓝、青菜、大白菜等，食叶片成孔洞。防治法：捕捉幼虫和蛹；喷洒药剂杀幼虫。

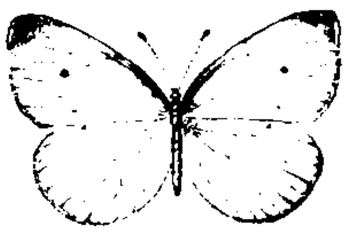
菜粉蝶

菜花烙铁头 (*Trimeresurus jerdonii*) 亦称"菜花蛇"。爬行纲，蝰科。一种毒蛇。长近1米。头呈三角形，覆以细鳞。具颊窝。眼后至口角有一黑带。背面黑黄间杂，整体趋于草黄或菜花黄；背正中有一行镶黑边的红色斑块；腹面黄色，有黑斑密布。卵胎生。生活于高山区，捕食鸟类和小型兽类。分布于中国云南、四川、贵州、湖北、西藏、河南、陕西、广西、山西、甘肃等地；也产于印度、缅甸、越南。

菜篮子工程 我国发展副食品生产、妥善安排副食品供应的较长远的总体规划。农业部于1988年7月7日推出。其基本设想和措施是：依靠科技进步发展生产力，增加资金、物资和技术投入，建立良种、饲料、防疫、加工等社会化服务体系，切实搞好蔬菜、生猪、奶牛、禽、蛋、鱼等副食品生产基地建设，妥善安排好副食品供应，实行副食品产、供、销一体化，使城镇居民的菜篮子逐步丰富起来。

8 **棻** (fēn 分) ❶香木。见《说文·木部》。多用为人名。如汉代有刘歆子棻(见《汉书·扬雄传赞》)；唐代有令狐德棻(见《唐书》本传)。❷通"纷"。茂盛貌。班固《西都赋》："五谷垂颖，桑麻铺棻。"

肥 ㊀(fèi，又读 fén) 麻籽。《说文·艸部》："肥，枲实也。"段玉裁注："枲实，麻子也。"亦指麻。《吕氏春秋·上节》："捆蒲苇，织肥屦。"

㊁(féi)* 避。《文选·班固〈幽通赋〉》："安慆慆不肥兮。"李善注引曹大家曰："肥，避也。"

㊂(fú) 通"菔"。芦肥，即莱菔，萝卜。

菔 (fú 服) 见"萝卜"。

菟 ㊀(tù) 通"兔"。《楚辞·天问》："厥利维何，而顾菟在腹？"王逸注："言月中有菟，何所贪利，居月之腹而顾望乎？"

㊁(tú 图) 见"於菟"、"菟裘"。

菟裘(tú—) 古邑名。春秋鲁地。在今山东泰安市东南楼德镇。《左传·隐公十一年》："使营菟裘，吾将老焉。"后因称士大夫告老退隐的处所为"菟裘"。

菟丝子 (*Cuscuta chinensis*) 亦称"菟丝"。旋花科。一年生缠绕寄生草本。茎细柔，呈丝状，橙黄色，随处生吸盘附着寄主(如豆科、菊科、藜科等植物)。叶退化或无。夏秋开花，花细小，白色，常簇生于茎侧。蒴果扁球形。中国分布普遍。危害大豆等作物。种子入药，性平、味辛甘，功能补益肝肾，主治肾虚阳痿、遗精、小便频数、腰膝酸痛、脾肾虚泻、胎动不安等症。

萄 (táo 逃) 见"葡萄"。

萏 (dàn 旦) 见"菡萏"。

菊 (jú) 植物名。学名 *Dendranthema morifolium*。通称"菊花"。菊科。多年生草本。叶卵圆形至披针形，具粗大锯齿或深裂。秋季开花，头状花序，大小、颜色和形状因品种而异。原产中国，久经栽培，品种很

多，为著名观赏植物。世界各地普遍栽培。白菊花可作饮料；黄菊和白菊入药，性微寒、味甘苦，功能疏风清热、平肝明目，主治外感风热、头痛、目赤等症。

菊月 夏历九月。为菊花开放时期，因称。

菊石 (Ammonites) 软体动物门，头足纲已绝灭的一类。开始出现于早泥盆世，中生代最为繁盛，至白垩纪末绝灭。幼年期大多营漂浮或自由游泳生活，幼年期后有的是浅海底栖类型，有的是深陆架区游泳类型。壳体、壳形变化多样，小至几毫米，大至2米以上，大多沿平面旋卷，少数呈直形、弓形或塔形，壳饰从表面光滑至具有瘤、肋、刺、沟、棱、脊等各种形式。壳体、壳形、壳饰及缝合线是鉴定菊石属、种的重要特征。由于演化快，是指示地层时代的重要标志化石之一。

菊芋 (*Helianthus tuberosus*) 俗称"洋姜"。菊科。多年生草本。块茎梨形或呈不规则瘤形，皮红、黄或白色。地上茎粗大。叶长卵形。头状花序，外围有黄色舌状花，结实性差。性喜稍清凉而干燥气候，适应性强，对土质要求不严。原产北美洲；中国南北各地均有栽培。以块茎繁殖。块茎作蔬菜、饲料、杂粮，也可制淀粉、酒精；地上茎作饲料。

菊科 (Compositae) 属双子叶植物纲。为种子植物中种类最多的一科。一年生或多年生草本，很少为乔木，有时为藤本，有些种类有乳汁。叶互生、对生或轮生，无托叶。花两性或单性，平时所谓一朵菊花，实际上是一个头状花序，外包以一至数列苞片构成的"总苞"，总苞内有全是管状花或全是舌状花，有中央是管状花，而外围是舌状花；花萼管与子房合生，无萼片或变为"冠毛"、"鳞片"或"刺毛"等，位于瘦果顶端；花冠管状或舌状，3～5齿裂或分裂；雄蕊四或五枚，花药合生而环绕花柱；子房下位，一室，一胚珠。果实为瘦果。约有1 000属，30 000种，广布于全球，但以温带和高山为多。中国约有220属，2 300种，各地均产。本科植物除供药用(如除虫菊、红花、苍术等)、食用(如菊芋、莴苣、向日葵等)和工业用(如橡胶草等)外，大部分可供观赏(如菊、翠菊等)。

菊部 亦作"鞠部"。旧时戏班或戏曲界的泛称。据说宋高宗时内宫有菊夫人，善歌舞，精音律，宫中称为"菊部头"，菊部之称源出于此。见南宋周密《齐东野语》。

菊谱 书名。宋刘蒙撰。成书于崇宁三年(1104年)。记述有名菊花品种三十五种，另有闻名而未亲见的四种和野生的二种。是现存最早的菊花专书。此外，还有宋史正志的《菊谱》、范成大的《范村菊谱》、明黄省曾的《艺菊书》、陈继儒的《种菊法》、清陆廷灿的《艺菊志》等，近四十种。

菊池宽 (1888—1948) 日本作家。*新思潮派代表作家之一。京都帝国大学毕业后，在《时事新报》社工作。早期作品以戏剧为主，有独幕剧《父归》。后转向小说，写有《忠直卿行状记》等，多取材于历史故事。1920年发表长篇小说《真珠夫人》，写贵族的恋爱纠纷。后期作品多为趣味庸俗的通俗小说。1923年创办《文艺春秋》杂志。第二次世界大战期间积极为日本侵略军服务，参与反华活动。

菊花石 一种观赏石。因在深色岩石中含有柱状或板状的浅色矿物晶体呈放射状排列构成状如菊花图案，故名。中国北京西山菊花沟碳质板岩中产出由红柱石晶体组成的菊花石；湖南浏阳所产是在石灰岩和灰质板岩中由天青石或方解石构成菊花花瓣，为菊花石中佳品。除直接供观赏外，也可加工为工艺美术品。

菊花脑 (*Chrysanthemum nankingense*) 又名"菊花叶"。菊科。多年生宿根草本，作一年生栽培。株高30～60厘米，茎绿色，光滑。叶互生，卵圆形或长椭圆形，羽状缺刻。花小，黄色。耐寒、耐热。原产中国，南北各地野生颇多，也有少量栽培。嫩茎叶作蔬菜。

菊花脑

菊花石雕 中国民间雕刻工艺品之一。产于湖南浏阳。因这种石料带有形如菊花的自然纹理，故名。艺人利用石料本色，雕成各种花草的案头陈设品或文具、烟具等。

8 **萃** (cuì 粹) ❶草丛生貌。引申为聚集。如：荟萃。《楚辞·天问》："苍鸟群飞，孰使萃之？"也指聚集在一起的人或物。如：出类拔萃。❷止；到。《楚辞·天问》："北至回水萃何喜。"洪兴祖补注："萃，止也。"❸通"悴"。《左传·成公九年》："虽有姬姜，无弃蕉萃。"❹通"倅"。副职。《周礼·春官·车仆》："掌戎路之萃。"郑玄注："萃，犹副也。"❺六十四卦之一，坤下兑上。《易·萃》："象曰：泽上于地，萃。"孔颖达疏："泽上于地，则水潦聚，故曰泽上于地，萃也。"

萃取 利用各种物质在选定溶剂中溶解度的不同，以分离混合物的方法。用溶剂分离液体混合物中各组分的，叫"液液萃取"或"溶剂萃取"。用溶剂分离固体混合物中各组分的，叫"浸取"或"固液萃取"。习惯上仅指"液液萃取"。广泛应用于溶液分离、分析化学、稀土元素的提纯和富集。工业上也用于镍电解液的净化及有色金属的提取。

萃取剂 通常指液液萃取所用的溶剂。要求与被萃取的溶液不相混溶，同时须对被萃取的溶质具有选择性的溶解能力。此外，并须具有大的热稳定性和化学稳定性、小的毒性和腐蚀性等。例如，可用苯或轻油等为萃取剂以除去废水中的酚；用磷酸三丁酯分离铀或稀有元素化合物。此外，萃取蒸馏中的添加剂也称为"萃取剂"。

萃取法(制磷酸) 磷酸制造法之一。用浓硫酸(或其他无机酸)浸取磷矿粉，使分解为磷酸和硫酸钙(或其他钙盐)，经滤去硫酸钙等不溶物后，即得磷酸，通称"萃取磷酸"或"湿法磷酸"。用于制造磷肥和磷酸盐。生产中产生的含氟气体，可回收制成氟硅酸钠。湿法磷酸与有机溶剂(萃取剂)充分混和接触，静置分层，可使磷酸与铁、镁、钙、铝等杂质分离，提高纯度，称"萃取法净化磷酸"。

萃取器 亦称"索格斯利特萃取器"。以挥发性溶剂浸取固体中不挥发性物质的仪器。形状如图，由三部分组成：1为回流冷凝管；2为萃取器主体，内置滤纸套筒；3为盛溶剂的烧瓶。被浸取的样品置滤纸筒内，加热溶剂，其蒸气由侧管上升，经回流冷凝管滴入样品中，当浸液积满至一定量时即由虹吸侧管溢出，全部流入下部的烧瓶内。如此循环往复，可达完全萃取的目的。常用于脂肪的提取和固体混合物中有关组分的分离。

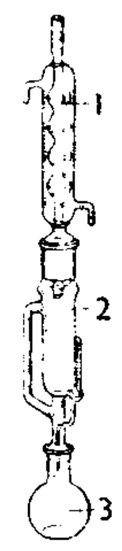

萃取器

萃取蒸馏(馏 liú) 一种特殊的精馏方法。用以分离不能或难于用一般精馏方法分离的共沸物或组分挥发性相近的液体混合物。通常是在精馏时加入某种较难挥发的物质，使挥发性相对变大的组分可从精馏塔顶馏出，挥发性相对变小的组分则与所加入的物质聚集于塔底而取出。例如，在硝酸和水的共沸物

中加入浓硫酸进行精馏，可在塔顶得到易挥发的浓硝酸产品；挥发性较低的硫酸水溶液则成为塔底残液，经浓缩后，硫酸可重新使用。

8 **菩** ㊀(pú 葡) 见"菩提"、"菩萨"。

㊁(bù 布，又读 bèi 贝) ❶草名。可以为席。见朱骏声《说文通训定声·颐部》。❷通"蔀"。遮光用的草席。《易·丰》："丰其蔀。"王弼注："蔀，覆暧，鄣光明之物也。"陆德明释文："郑、薛作'菩'，云：'小席'。"

菩萨 ❶梵语 Bodhisattva(菩提萨埵)音译的简称，意译"觉有情"，即"上求菩提(觉悟)、下化有情(众生)"的人。或译为"大士"，即"发大心的人"。指达到自觉(自身得到解脱)、觉他(使众生得到解脱)两项佛教修行果位者。原为释迦牟尼修行尚未成佛时的称号，后泛称大乘思想的实行者。一般也称所崇拜的神像为菩萨。❷回纥首领，特健俟斤子。唐贞观元年(公元 627 年)与薛延陀合攻突厥颉利可汗，以五千骑大败突厥十万众于马鬣山。建牙独乐水(今土拉河)上。贞观三年，向唐献方物。

菩提 译自梵语 Bodhi，意为"觉"、"智"、"道"等。佛教用以指断绝世间烦恼而达涅槃的彻悟境界；又指觉悟的智慧和觉悟的途径。

菩萨蛮 ❶唐教坊曲名，后用为词牌。亦作《菩萨鬘》。《杜阳杂编》称唐宣宗时，女蛮国来聘，见其高髻金冠，缨络被体，号为菩萨蛮队，当时优人遂制此曲。此说不可信。据《教坊记》载，开元年间已有《菩萨蛮》曲名。今人或以为骠苴蛮之异译，其调乃缅甸古乐。又名《重叠金》、《子夜歌》等。双调四十四字，前后阕均两仄韵转两平韵。❷曲牌名。属北曲正宫。字句格律与词牌前半阕同。用在套曲中。❸宋代称伊斯兰教徒为菩萨蛮，即阿拉伯语 musalmān 的音译。名见朱彧《萍洲可谈》卷二。元代异译作木速蛮、铺速满、谋速鲁蛮、没速鲁蛮、木速儿蛮等。

菩提心 译自梵语 Bodhi-citta，全称"阿耨多罗三藐三菩提心"。佛教谓有求得以*阿耨多罗三藐三菩提为理想的最高果位的心愿。是大乘佛教特有的用语，指强调利他的求道之心。

菩提树 (*Ficus religiosa*) 桑科。常绿乔木。各部无毛。叶互生，三角状卵形，先端尾状长尖，边缘微呈波状。11 月开花。隐花果一或二个生于叶腋，近球形，无柄。原产印度，相传释迦牟尼曾坐此树下，顿悟佛道，故印度称为圣树。中国云南南部、广东、福建南部和海南有栽培，多栽于庙宇内。树干富乳浆，可提制硬性橡胶。华南地区用作行道树。

菩萨低眉 形容人的慈祥善良。参见"金刚怒目"。

菩提亚人 (Bhotias 或 Bhutias) 英印文献中指定居在不丹、锡金、尼泊尔等地的中国藏族移民的后裔。共约 120 万人(1995 年)。"菩提亚"一词是由藏族自称 bod(po〔博〕)及印度对"博"的称呼 bhot 演变而来。尼泊尔的菩提亚人也叫夏尔巴人。信喇嘛教。主要从事畜牧，饲养山羊、绵羊、牦牛等，辅以农业。

菩提达摩 (Bodhidharma，?—528 或 536) 简称达摩或达磨。中国佛教禅宗创始人。被尊为"西天"(印度)禅宗二十八祖和东土(中国)禅宗初祖。相传为南印度人。南朝宋末航海到广州，又往北魏(旧说达摩过金陵时，与梁武帝话不投机，遂渡江北去)洛阳传布禅学，后住嵩山少林寺。传说达摩在此面壁打坐九年。后遇慧可(487—593)，授以《楞伽经》四卷及其心法，于是禅宗得以流传。

菩提伽耶 (Buddhagayā) 亦译"佛陀加雅"。一称"菩提道场"(Bodhimaṇḍa)。印度佛教四大圣迹之一。在今印度比哈尔邦格雅县菩提伽耶村。相传释迦牟尼在该地菩提树下悟道成佛。公元前 3 世纪，阿育王曾围绕菩提树建立大精舍。晋法显和唐玄奘等曾到此游历。据记载，当时寺院颇多，后逐渐衰微，至 12、13 世纪，已全部荒废。19 世纪后，经各国佛教徒努力，始逐渐复兴。

菩萨蛮队舞 唐代舞蹈。原为西南少数民族舞蹈，传入中原后，经宫廷伶官李可及加工，名为《菩萨蛮队舞》。舞者高髻金冠，身披缨络。舞曲名《菩萨蛮》(见唐苏鹗《杜阳杂编》、南宋王灼《碧鸡漫志》)。宋代队舞女弟子队中亦有菩萨蛮队。

菩提古佛图 中国画。清金农作。纸本立轴。淡设色。画一虬髯古佛，着红袈裟，神情静穆，闭目坐蒲团上。身后一株干粗叶茂的菩提树，衬出古佛澄明而空寂的心境。用笔质朴，墨彩淡雅，蕴含超尘脱俗的禅意。

菩提伽耶碑 在今印度比哈尔邦格雅县菩提伽耶村发现的五方汉文碑刻，均为北宋前期往游印度的中国佛教僧人所立。其中最早者或以为立于公元 10 世纪 80 年代，最迟者立于 1033 年(宋明道二年)。

菩提道次第广论 书名。藏传佛教格鲁派始祖宗喀巴著。二十四卷。依据阿底峡《菩提道灯论》而作。主旨是说明三乘渐次修行之道，分为下士、中士、上士三类，并论述了*止观的修持方法。是关于西藏佛学的总结性著作，为格鲁派根本典籍。

菸 ㊀"烟㊁"的异体字。

㊁(yū 迂) 见"菸邑"。

菸邑(yū—) 枯萎。《楚辞·九辩》："叶菸邑而无色兮，枝烦挐而交横。"王逸注："颜容变易而苍黑也。"

菤 (juǎn) 见"菤耳"。

菤耳 草名。《尔雅·释草》："菤耳，苓耳。"郭璞注引《广雅》云："枲耳也。"按《诗·周南》作"卷耳"。

菼 (tǎn 坦) 初生的荻，似苇而小。《诗·卫风·硕人》："鳣鲔发发，葭菼揭揭。"

菏 (hé 何，旧读 gē) 见"菏水"。

菏水 古水名。"菏"一作"荷"。分东、西二段：东段自今山东定陶北分古济水东出潴成*菏泽，又东流为菏水，经今成武、金乡两县北，东注古*泗水。西段自今定陶西济水南岸分出，东北流至县北还入济水。《书·禹贡》、《汉书·地理志》、《水经》所载菏水皆指东段，《水经注》所载兼指西段。菏水为古代连接济、泗二水、沟通中原与东南地区重要水道。《禹贡》："浮于淮泗，达于河"，"河"当从《说文》引作"菏"。这是说徐州的贡道自淮、泗取道菏水通向中原。或以为乃吴王*夫差时所开，《国语·吴语》："乃起师北征，阙为深沟，通于商鲁之间。"即指此(参见"黄沟")。金代犹见记载，后堙。

菏泽 ❶古泽名。"菏"一作"荷"。在今山东定陶东北。《书·禹贡》，豫州，"导菏泽"，导川，"又东至于菏"，即此。古济水所汇，东出为菏水。唐时名龙池，亦称九卿陂。今堙。❷市名。在山东省西南部，邻接河南省。京九、新菏、济菏三铁路交会境内。汉为句阳、冤句等县地，北魏置乘氏县，金置济阴县，为曹州治。清置菏泽县，为曹州府治。1913 年废府为县。1960 年改设市，1963 年复改县。1983

年又设市。以古菏泽得名。菏泽地区行署驻此。人口120万(城镇29.2万,1996年)。工业有纺织、制革、仪表、食品等。农产有小麦、大豆、玉米、谷子、棉花及柿等。特产"曹州耿饼"(柿饼)。市东北王梨庄、赵楼村等地所产牡丹著名。市西有冤句故城,为唐末农民起义领袖黄巢故里。

8 **萍**(píng) 见"浮萍"。

萍乡 市名。在江西省西部,邻接湖南省,浙赣铁路横贯。辖安源、湘东二区和莲花、上栗、芦溪三县。三国吴置县。1949年设市,1950年撤销,1960年复设市。以地多萍草得名。人口170万(市辖区146万,1996年)。以产煤著名。工业有煤炭、钢铁、化学、机械、电力。境内安源,是中国工人运动发源地之一。建有安源路矿工人运动纪念馆。名胜古迹有文庙、杨岐寺、孽龙洞。

萍踪 萍生水中,飘泊无定,因称无定的行踪为"萍踪"。汤显祖《牡丹亭·闹殇》:"恨匆匆,萍踪浪影,风剪了玉芙蓉。"

萍蓬草(*Nuphar pumilum*) 睡莲科。多年生水生草本。根状茎粗,横卧。叶浮于水面,宽卵形,基部心形,上面光亮,下面密生柔毛,侧脉羽状,数回二歧分叉。夏秋开花,花黄色,单生于花梗顶端,亦浮于水面。生于湖沼中。中国东北部和东南部均产。根状茎可食,并供药用。

萍乡煤矿 江西著名煤矿。主要矿区在萍乡市安源,故曾称"安源煤矿"。1898年(清光绪二十四年)盛宣怀设萍乡煤矿局开采,供应汉阳铁厂。1899年向德国借款,购买机器和聘用技术人员,矿务为德人操纵。1904年后转向日本借款,实权遂落日人之手。1908年与汉阳铁厂、大冶铁矿合并为汉冶萍煤铁厂矿公司。抗日战争时期,部分设备拆迁广西,余被日军侵占。战后由国民党政府接收。1949年7月萍乡解放,收归人民所有。

萍水相逢 比喻人的偶然相遇。谓如萍随水飘泊,聚散无定。王勃《滕王阁序》:"萍水相逢,尽是他乡之客。"

萍洲可谈 笔记。宋朱彧撰。彧字无惑,乌程(今浙江湖州)人。作者寓居黄州之萍洲,号萍洲老圃,因以名书。三卷。多述其父朱服的见闻,于元祐诸臣多有微词。所录广州一带的土俗民情、蕃坊市舶,兼及朝野遗事,颇有参考价值。原本已佚,今本系清人据《百川学海》节录一卷本和《永乐大典》所引佚文重编而成。有今人点校本。

萍浏醴起义 又称"丙午萍浏之役"。同盟会策动会党和矿工的武装起义。1905年(清光绪三十一年)湖南水灾,官僚豪绅乘机哄抬米价,饥民载道。1906年(丙午年)同盟会会员刘道一、蔡绍南等从日本回到湖南联络会党,相约在江西萍乡、湖南浏阳、醴陵三处同时发动起义,萍乡方面以安源煤矿矿工数千人为起义的主力。12月初起义爆发,各路起义军几天内占领了麻石、文家市、上栗市等重要市镇,推举会党首领龚春台为起义军都督,发布中华国民军起义檄文,以同盟会的政纲为号召。屡败清军,声势浩大。清政府调集湘、鄂、赣及江宁(治今南京)军队数万人镇压,起义军在分散作战的情况下,至月中溃败。刘道一等死难。

菹 ㊀(zū 租) ❶酢菜;腌菜。《周礼·天官·醢人》:"馈食之豆,其实葵菹。"❷剁成肉酱。《礼记·少仪》:"麋鹿为菹。"参见"菹醢"。❸枯草。《管子·轻重》:"请君伐菹薪,煮沸水为盐。"

㊁(jù) 多水草的沼泽地带。《孟子·滕文公下》:"驱蛇龙而放之菹。"赵岐注:"菹,泽生草者也。"

菹草(*Potamogeton crispus*) 亦称"虾藻"、"札草"。眼子菜科。多年生沉水草本。茎多分枝,侧枝顶端常结芽苞,脱落后能长成新植物。叶狭长形,常波状皱曲。夏季开花,花小,穗状花序。小坚果宽卵形。生于静水池沼或缓流的河水中,分布几遍全球各地。可作饲料或绿肥。全草有清热、利水、止血、消肿、驱蛔虫的功能。

菹醢 亦作"葅醢"。古代酷刑,把人剁成肉酱。《离骚》:"后辛之菹醢兮,殷宗用而不长。"后辛,指纣王。

菠(bō) 见"菠菜"。

菠萝(*Ananas comosus*) 亦称"黄梨"、"凤梨"。凤梨科。多年生常绿草本。茎短,基部生吸芽。叶剑状,密生,螺旋状排列,边缘有刺或无刺为区别品种之重要特征。花序顶生,由叶丛中抽出,椭圆形,状似松球;花无柄,紫红色。复果肉质,果顶有冠芽。多用吸芽、冠芽等进行无性繁殖。性喜温暖。原产巴西;中国主产于台湾、广东、广西、福建等地。果实供生食,也可制罐头食品及其他加工品。叶纤维可制绳或作纺织和造纸原料。

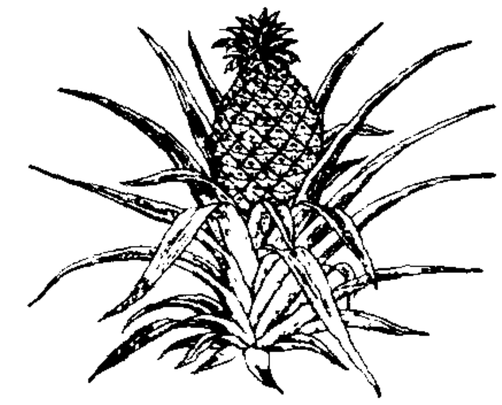
菠萝

菠菜(*Spinacia oleracea*) 又名"菠薐"。藜科。一二年生草本。主根粗长,赤色,味略甜。基出叶椭圆或箭形,浓绿色;叶柄长而肉质。雌雄异株或少有同株,单性花或少有两性花。依果实是否有刺,可分有刺种与无刺种两类。性喜冷凉气候,耐寒性强,适于沙壤或粘壤土生长。原产伊朗;中国各地普遍栽培,北方以秋冬栽培和冬播春收为主,南方则秋、冬、春均可栽培。为主要绿叶菜之一。

苔(tái) 苔。《说文·艸部》:"苔,水衣也。"徐灏笺:"苔,俗作苔。生于水者曰水衣,亦曰石衣。生于墙者曰垣衣。地上湿气亦生苍苔。"《管子·地员》:"五藏之状,黑土黑苔。"尹知章注:"苔,地衣也。"《汉书·班婕妤传》:"华殿尘兮玉阶苔,中庭萋兮绿草生。"颜师古注:"苔,水气所生也,音台。"

苕(dàng 荡) 见"莨苕"。

菅(jiān 肩) ❶植物名。学名 *Themeda gigantea* var. *villosa*。禾本科。多年生草本。叶片线形。夏秋抽出由许多总状花序组成的大型花序,总状花序下面有舟形苞片;小穗无芒或有一短直芒。多生于山坡草地。中国西南、华南和华中各地以及印度都有分布。作造纸原料。❷古地名。春秋宋地。在今山东单县北。《春秋》隐公十年(公元前713年)"公败宋师于菅",即此。❸姓。汉代有菅禹。

菀 ㊀(wǎn) 茂盛貌。《诗·大雅·桑柔》:"菀彼桑柔。"

㊁(yùn 运,又读 yù 遇) 通"蕴"。郁结;积滞。《素问·生气通天论》:"大怒则形气绝而血菀于上。"

菀柳 《诗·小雅》篇名。《诗序》说是刺周幽王"暴虐无亲,而刑罚不中,诸侯皆不欲朝"。一说乃有功获罪之臣作此以自伤悼。

菀结(yùn—) 郁结。《诗·小雅·都人士》:"我不见兮,我心菀结。"

8 **莴**(lì 利) 草名。即"荩草"。

菺(jiān 肩) 植物名。《尔雅·释草》:"菺,戎葵。"郭璞注:"今蜀葵也。"

萧〔蕭〕(xiāo) ❶蒿类植物名。即艾蒿。《诗·王风·采葛》:"彼采萧兮。"❷清静;冷落。刘伶《北芒客舍》诗:"蚊蚋归丰草,枯叶散萧林。"❸骚扰貌。《汉书·张汤传》:"北边萧然苦兵。"❹通"肃"。见"萧墙"。❺古国名。春秋时宋的附庸。子姓。始封之君萧叔大心,在今安徽萧县西北。公元前597年灭于楚。后仍为宋邑。❻姓。

萧三(1896—1983) 中国诗人、翻译家。又名爱梅,字子暲,笔名埃弥·萧等,湖南湘乡人。曾同毛泽东、蔡和森等一起创建新民学会。1920年赴法国勤工俭学,1922年参加中国共产党,参与编辑刊物《少年》。1923年到莫斯科东方劳动者共产主义大学学习。1924年回国后,曾任共青团湖南省委书记、中共张家口地委书记、共青团中央代理书记等职。1927年参加上海工人三次武装起义的组织工作。1930年任教于莫斯科东方学院,并主编《世界革命文学》(后改名《国际文学》)中文版。1939年回国后,曾任延安鲁迅艺术学院翻译部主任、陕甘宁边区和延安文协主任、华北文协主任。建国后,历任文化部对外文化联络局局长,中国作家协会书记处书记、顾问,国际笔会中国笔会中心副会长等职。著有诗集《和平之路》、《友谊之歌》、《伏枥集》、《萧三诗选》等,译作有《列宁论文化与艺术》、《前线》等,另辑有《革命烈士诗抄》。

萧山 市名。在浙江省杭州市东南部、钱塘江下游。浙赣、萧甬两铁路交会境内。汉置余暨县,三国吴改永兴县,唐改萧山县。以县西萧山得名。1987年改设市。人口112万(城镇19.5万,1996年)。工业有机械、化学、纺织、建材、食品等。农产有稻、棉花、黄麻等。特产"萧山鸡"、"萧山萝卜干"及花边、杨梅。名胜古迹有西山、湘湖、越王城、祇园寺、衙前农协旧址、葛云飞墓。

萧寺 佛寺。李贺《马诗》:"萧寺驮经马,元从竺国来。"王琦汇解:"《释氏要览》:'今多称僧居为萧寺者,是用梁武造寺,以姓为题也。'"

萧华(1916—1985) 江西兴国人。1930年参加红军并加入中国共产党。曾任第四军的团政委、总政治部青年部长、少共国际师政委。长征中任第一军团组织部长、第二师政委。抗日战争爆发后,任八路军第一一五师政治部副主任,第三四三旅政委,东进抗日挺进纵队、鲁西军区司令员兼政委,鲁西行政公署主任,第一一五师兼山东军区政治部主任。解放战争时,任辽东军区司令员兼政委、辽东省委书记,南满军区副司令员兼副政委、东北野战军第一和第十三兵团政委、第四野战军特种兵司令员。建国后,任解放军空军政委、总干部部部长、总政治部主任、中央监委副书记兼解放军监委书记,中央军委副秘书长,军事科学院、兰州军区政委,中共甘肃省委书记,全国政协副主席。1955年被授予上将军衔。是中共第八、十一、十二届中央委员。

萧齐 即南朝时期的齐朝。以皇室姓萧,史称萧齐。参见"南齐"。

萧关 ❶古关名。(1)故址在今宁夏固原东南,为自关中通向塞北的交通要冲。西汉文帝时,匈奴自萧关入烧回中宫;武帝通回中道,北出萧关,皆指此。因在朝那县境内,亦称朝那塞。《史记·汉文帝纪》十四年(公元前166年)冬,"匈奴谋入边为寇,攻朝那塞,杀北地都尉卬"。"朝那塞"《匈奴列传》作"朝那萧关"。(2)北宋崇宁四年(1105年)为防御西夏而筑,故址在今宁夏同心南,去固原二百余里。❷古县名。(1)唐神龙元年(公元705年)置。治今宁夏同心东南,去固原一百八十里。至德后地入吐蕃。大中间收复,置武州治此,旋废。(2)唐中和四年(公元884年)侨置于潘原县(今甘肃平凉市东),仍为武州治所。五代周显德中废。

萧军(1907—1988) 中国作家。原名刘鸿霖,笔名三郎、田军等。辽宁义县人。青年时代曾在军队中生活。1933年出版小说散文集《跋涉》(与萧红合集)。同年到上海,在鲁迅指导下从事文学活动,1935年出版《八月的乡村》,描写东北人民革命军的抗日斗争。抗日战争爆发后先后到延安、武汉、临汾等地参加抗日文化活动,1940年去延安。抗战胜利后,曾任东北大学鲁迅艺术院院长、《文化报》主编等职。建国后曾任全国政协委员、中国作协顾问、北京作协副主席等职。著有短篇小说集《羊》、长篇小说《过去的年代》、《五月的矿山》等。

萧红(1911—1942) 中国女作家。原名张迺莹,黑龙江呼兰人。1930年因反抗封建家庭出走,流浪各地。1933年开始文学创作,同年与萧军合出小说、散文集《跋涉》。次年到上海在鲁迅帮助下发表《生死场》等小说,描写东北农民的悲惨生活和抗日斗争。文笔细腻,抒情色彩浓烈,颇具散文化倾向。抗日战争时期在香港病逝。著有长篇小说《呼兰河传》,中篇小说《马伯乐》,小说、散文集《牛车上》等。

萧县 在安徽省北端,东邻江苏省,西接河南省,陇海铁路和京沪铁路符夹支线(符离集至夹河寨)经过境内。县人民政府驻龙城镇。春秋为萧国地。秦置县。以古萧国得名。原属江苏省,1949年改属皖北行署区,1952年复属江苏省,1955年再划归安徽省。农产有小麦、大豆、稻、谷子、玉米、甘薯、棉花、花生等,所产葡萄酒著名。工业有机械、化肥、水泥、纺织、采矿(煤、石灰石、大理石)等。名胜古迹有皇藏峪、圣泉寺、天门寺、花门寺等。

萧何(?—前193) 汉初大臣。沛县(今属江苏)人。曾为沛县吏。秦末佐刘邦起义。起义军入咸阳,他收取秦政府的律令图书,掌握了全国的山川险要、郡县户口和当时的社会情况。楚汉战争中,荐韩信为大将,以丞相身份留守关中,输送士卒粮饷,支援作战。后封酇侯,位次第一。定律令制度,设计助吕后杀楚王韩信。所作《九章律》,今佚。

萧条 ❶寂寞;冷落;凋零。如:景象萧条。《楚辞·远游》:"山萧条而无兽兮。"向秀《思旧赋》:"瞻旷野之萧条兮,息余驾乎城隅。"❷资本主义再生产周期中紧接危机之后的阶段。一般特征是:生产停滞,物价低下,商业萎缩,游资充斥等。资本家为了获得利润,并增强其竞争能力,除加强对工人的剥削外,开始更新固定资本。大规模*固定资本更新引起对生产资料需求的扩大,就业人数增加,从而推动整个社会生产逐步由萧条阶段过渡到复苏阶段。❸西方经济学家对经济危机的称呼。如把1929—1933年严重的世界经济危机称为"大萧条"。

萧宏(473—526) 南朝梁南兰陵(今江苏武进西北)人。武帝弟。封临川王,官至侍中、太尉。领扬州刺史二十余年。懦怯贪鄙。天监五年(公元506年),统兵攻魏,器械精新,军容甚盛,至洛口(今安徽淮南东北)惧不敢进,夜遇暴风雨,惊而弃军逃遁,大军溃散。家有库房百间,积钱三亿余,他物不计其数。

萧纲(503—551) 即梁简文帝。字世缵,南兰陵(今江苏武进西北)人。武帝第三子。在位两年,为叛将侯景所杀。

宫体诗的主要倡导者。其论文反对以儒家经典为规范。部分诗专以纤巧绮艳之笔描写女子的举止情态，又颇多咏物写景之作，往往细致入微。原有集，已散佚，后人辑有《梁简文帝集》。

萧郎 本为对姓萧男子的称谓。《梁书·武帝纪上》："迁王将军王俭东阁祭酒，俭一见，深相器异，谓庐江何宪曰：'此萧郎三十内当作侍中，出此则贵不可言。'"萧郎，指梁武帝萧衍。后泛指女子所爱恋的男子。崔郊《赠去婢》诗："侯门一入深如海，从此萧郎是路人。"

萧绎 (508—554) 即梁元帝。字世诚，南兰陵（今江苏武进西北）人。武帝第七子。初封湘东王。侯景作乱，绎命王僧辩等讨景，事平，即位于江陵。在位三年，为西魏军所掳，被杀。论文强调"情灵摇荡"、"流连哀思"。所作诗赋，文辞绮艳而声调流转。生平著作甚多，原有集，已散佚。今存《金楼子》辑本。后人还辑有《梁元帝集》。

萧衍 即"梁武帝"。

萧洒 亦作"潇洒"。❶洒脱，不拘束。孔稚珪《北山移文》："夫以耿介拔俗之标，萧洒出尘之想。"❷凄清；清丽。杜甫《玉华宫词》："万籁真笙竽，秋色正萧洒。"

萧统 (501—531) 南朝梁文学家。字德施，南兰陵（今江苏武进西北）人。武帝长子。武帝天监元年，立为太子，未及即位而卒，谥昭明，世称昭明太子。信佛能文。曾招聚文学之士，编集*《文选》三十卷，对后代文学颇有影响。原有集，已散佚，后人辑有《昭明太子集》。

萧索 ❶萧条；冷落。江淹《恨赋》："秋日萧索，浮云无光。"王维《奉寄韦太守陟》诗："荒城自萧索，万里山河空。"❷云气疏散貌。《史记·天官书》："若烟非烟，若云非云，郁郁纷纷，萧索轮囷，是谓卿云。"轮囷，屈曲的样子。❸象声。白居易《长恨歌》："黄埃散漫风萧索。"萧索，象风声。

萧健 (1920—1984) 中国实验核物理学家。湖南长沙人。西南联合大学毕业，留学美国。后在加利福尼亚理工学院任教。回国后历任中科院高能物理研究所研究员，《物理学报》编委会副主任等职。中科院数学物理学部委员。主要从事宇宙线粒子物理与高能物理研究并获多项创见性成果。负责筹建了北京、云南落雪山的中国早期的宇宙线观测站并领导宇宙线强度的观测研究。负责磁云室的设计与建造。负责研制了中国科学考察卫星用的第一台宇宙线探测仪器并提出相应的观测研究课题。组织领导了云南高山站大云室系统的设计、建造和调试并取得成功。发表《人造地球卫星和宇宙线》等论文十多篇。

萧斋 李肇《唐国史补》卷中："梁武帝造寺，令萧子云飞白大书一'萧'字，至今一'萧'字存焉；李约竭产自江南买归东洛，匾于小亭以玩之，号为'萧斋'。"后因称书斋为萧斋。《聊斋志异·自序》："萧斋瑟瑟，案冷凝冰。"

萧娘 唐人以"萧娘"为女子的泛称，犹称男子为"萧郎"。后代沿用。周邦彦《夜游宫》词："有谁知，为萧娘，书一纸"。

萧萧 ❶象声。(1) 马鸣声。《诗·小雅·车攻》："萧萧马鸣。"(2) 风雨声；草木摇落声。《楚辞·九怀·蓄英》："秋风兮萧萧。"《史记·刺客列传》："风萧萧兮易水寒。"杜甫《登高》诗："无边落木萧萧下。"李商隐《明日》诗："池阔雨萧萧。"❷头发花白稀疏貌。苏轼《次韵韶守狄大夫见赠二首》："华发萧萧老遂良，一身萍挂海中央。"遂良，指褚遂良。

萧晨 凄清的秋晨。殷仲文《南州桓公九井作》："哲匠感萧晨。"

萧曼 《文选·何晏〈景福殿赋〉》："阶除连延，萧曼云征。"李善注："萧曼，萧条曼延，言高远也。"

萧铣 (583—621) 隋南兰陵（今江苏武进西北）人。后梁宣帝曾孙。隋末任罗县（一名罗川，今湖南湘阴东北）令。大业十三年（公元617年），巴陵（今湖南岳阳）校尉董景珍等起兵，推为主。五日内得数万人，自称梁王，建元鸣凤（一作凤鸣）。次年称帝，迁都江陵（今湖北荆州），割据长江中游等地，有众四十万。后兵败降唐，被杀于长安。

萧梁 即南朝时期的梁朝。以皇室姓萧，史称萧梁。参见"梁㊀❻"。

萧悴 憔悴。《晋书·郭璞传》："支离其神，萧悴其形。"

萧寂 闲静；寂寥冷落。《世说新语·品藻》："然门庭萧寂，居然有名士风流，殷（殷仲堪）不及韩（韩康伯）。"

萧森 萧条衰飒之意。杜甫《秋兴》诗："玉露雕伤枫树林，巫山巫峡气萧森。"

萧惠 (983—1056) 辽大臣。字伯仁，小字脱古思。契丹族。太祖皇后弟五世孙。姐为圣宗后，女为道宗后。兴宗时任南院枢密使。重熙十一年（1042年）辽背弃盟约，向宋索取土地，他领兵南陈宋境，迫宋改约，以功为北府宰相。后两次出兵西夏，大败。封魏国王。

萧疏 稀稀落落。杜甫《除架》诗："束薪已零落，瓠叶转萧疏。"

萧骚 形容树木为风吹拂所发之声。薛能《寄河南郑侍郎》诗："寒窗不可寐，风地叶萧骚。"亦形容萧条凄凉。罗隐《经耒阳杜工部墓》诗："莫君江畔雨萧骚。"

萧瑟 形容树木为风吹拂所发之声。宋玉《九辩》："萧瑟兮草木摇落而变衰。"亦形容寂寞凄凉。杜甫《咏怀古迹》："庾信平生最萧瑟，暮年诗赋动江关。"

萧瑀 (575—648) 唐初大臣。字时文。祖籍南兰陵（今江苏武进西北）。南朝梁宗室后裔，隋炀帝萧后之弟。在隋历任内史侍郎、河池郡守。李渊定京城，以郡降。武德初，任内史令，深受唐高祖信赖。太宗即位，迁尚书左仆射，与同僚封德彝、房玄龄、杜如晦等议事每多不合，屡忤太宗意。后被贬为商州刺史，不久征还而卒。

萧照 南宋画家。字东生，濩泽（今山西阳城）人。靖康间金兵陷汴京（今河南开封），中原人民纷起抵抗，他在太行山参加义兵，遇画家李唐，随至南宋都城临安（今浙江杭州），得唐传授画艺。绍兴中补迪功郎，任画院待诏。擅山水、人物、松石，墨重笔健，气局森严。存世作品有《山腰楼观》、《中兴瑞应》等。

萧蜕 (1875—1958) 中国书法家。字退庵，别号蜕公、本无，江苏常熟人。清廪生。博通文史，精研医理。早年参加南社。辛亥革命后，在上海任教，兼行医。晚年移居苏州，鬻书自给。建国后，为苏州市文史馆馆员。篆、隶、正、行、草各体兼工。篆书以《石鼓文》为基础，兼纳邓石如、赵之谦、杨沂孙、吴昌硕诸家之长，雄厚婉淳，独具风格。书画家邓散木为其弟子。著有《小学三书》、《小晴云馆论书》、《铄迦罗心宝笔记》等。

萧詧 (519—562) 即后梁宣帝。公元555—562年在位。字理孙。梁武帝孙，昭明太子萧统第三子。初封岳阳郡王。大同元年（公元535年），出为雍州刺史，据襄阳，潜图帝业。父死，武帝立其叔纲为太子，他心怀不满。侯景之乱中，湘东王萧绎（即梁元帝）以讨景为名，谋袭取雍州，他惧而依附西魏，受封梁王。公元554年，西魏克江陵（今湖北荆州），灭梁元帝；次年，即帝位于江陵东城。雍州旧地尽入

北周，周军屯兵西城。以受制于周，忧愤而死。著有文集。

萧墙 门屏。《论语·季氏》："吾恐季孙之忧，不在颛臾，而在萧墙之内也。"何晏集解引郑玄曰："萧之言肃也；墙谓屏也。君臣相见之礼，至屏而加肃敬焉，是以谓之萧墙。"按当时季孙把持鲁国朝政，将伐颛臾，孔子以为季氏之忧在内部。后世因称内乱为"萧墙之祸"。《后汉书·傅燮传》："此皆衅发萧墙而祸延四海也。"

萧寥 冷落；寂静。孟郊《溧阳秋霁》诗："晚雨晓犹在，萧寥激前阶。"

萧一山 (1902—1978) 中国历史学家。原名桂森，号非宇，江苏铜山(治今徐州)人。1920年入北京大学史学系，在学期间，撰成《清代通史》上卷。1924年毕业后被清华大学特聘为教授。曾在北京大学、北平师范大学及南京中央大学任教。1932年赴欧美考察。1935年回国后，曾编辑出版《太平天国丛书》(第一集)、《太平天国诏谕附考释》、《太平天国书翰》、《近代秘密社会史料》等。后出任北平文史政治学院院长，河南大学文学院院长，东北大学、西北大学文学院院长，华北文法学院董事长。1941年被聘为教育部史学科教授。1948年冬去台湾。曾任台北"国史馆"史料审查委员。著有《清代通史》(三卷)、《清史大纲》、《曾国藩传》、《清史》、《民族文化概论》、《非宇馆文存》等。

萧山鸡 中国鸡的优良地方品种。原产浙江萧山、绍兴一带。公鸡羽毛红或黄，母鸡多黄色；喙和脚黄色。体型较大，公鸡体重约3千克，母鸡2千克，肉质佳。成熟较晚，就巢性很强。年产蛋110～130个，蛋重约56克，壳多浅褐色。

萧子云(雲)(487—549) 南朝梁南兰陵(今江苏武进西北)人，字景乔。南齐宗室。通文史，善草隶书。累官至侍中、国子祭酒领南徐州大中正。侯景陷宫城，他逃至晋陵(治今江苏常州)，饿死于僧舍。著有《晋书》一百十卷(今有辑本一卷)、《东宫新记》二十卷。

萧子良 (460—494) 南朝齐南兰陵(今江苏武进西北)人，字云英。齐武帝次子。封竟陵王，官至太傅。提倡佛教，广招僧徒。非难范缜"神灭"之说。延揽文士，集于鸡笼山邸，抄五经百家，编成《四部要略》千卷。原有集数十卷，已佚，今仅存《梧桐赋》及书启等二十余篇，诗数首。明人辑有《南齐竟陵王集》。

萧子显 (489—537) 南朝梁史学家。字景阳，南兰陵(今江苏武进西北)人。齐高帝萧道成之孙。累官至吏部尚书、侍中，后出为吴太守。曾采各家《后汉书》，考正同异，成《后汉书》百卷，今佚。又据齐所修国史，参酌众书，撰成《齐书》六十卷，今称*《南齐书》。

萧云(雲)从 (1596—1673或1669) 明末清初画家。字尺木，号无闷道人，晚号钟山老人，芜湖(今属安徽)人。明崇祯副贡生，入清不仕。善画山水，不专宗一家，风格疏秀，人称"姑熟派"。曾在采石太白楼下画匡庐、峨眉、泰岱、华岳四大名山的壁画四堵，为当时所称。兼工人物。绘《离骚图》、《太平山水图画》，曾雕版印行。能诗，有《梅花堂遗稿》。

萧太后 (953—1009) 辽景宗后。名绰，字燕燕。契丹人。其子耶律隆绪(圣宗)即位后，摄国政。统和元年(公元983年)，称承天皇太后。与耶律斜轸、韩德让参决国政，使耶律休哥守燕(今北京)。四年，遣将大败攻辽宋军于岐沟关(今河北涿州西南)。二十二年与耶律隆绪率军攻宋，南进到澶州(今河南濮阳)，遭到宋军反击，十二月(1005年初)与宋真宗订立*澶渊之盟。

萧友梅 (1884—1940) 中国音乐教育家、作曲家、音乐理论家。原名乃学，字思鹤，号雪朋。广东香山(今中山)人。1901至1909年留学日本，毕业于东京帝国大学文科，并在东京音乐学校学习音乐。民国初曾任南京临时政府总统府秘书。后赴德国莱比锡音乐学院和莱比锡大学学习，获博士学位。先后任教于北京大学、北京女子高等师范学院和北京国立艺术专科学校。1927年在上海创办国立音乐院(后更名国立音乐专科学校)，任院长、校长。所作百余首歌曲，收入《今乐初集》、《新歌初集》等，另作有大型合唱曲《春江花月夜》、管弦乐《新霓裳羽衣舞》和室内乐、钢琴曲、铜管乐曲等。著有《和声学》、《普通乐学》。其作品和论著辑为《萧友梅作品选》、《萧友梅音乐文集》。

萧友梅

萧长华 (1878—1967) 京剧演员、教师。艺名宝铭，号和庄，原籍江西新建，生于北京。出身京剧演员家庭。十一岁学戏，十二岁登台，演丑。通晓京剧各行脚色，尤长"方巾丑"。1904年起任喜连成(后改富连成)科班教师，达三十六年，又长期与梅兰芳同台演出。擅演《群英会》(蒋干)、《审头刺汤》(汤勤)、《连升店》(店家)、《法门寺》(贾桂)等剧。建国后历任中国戏曲学校副校长、校长。常演剧目编为《萧长华演出剧本选集》，著有《萧长华戏曲谈丛》。

萧龙友 (1870—1960) 中国医家。名方骏，四川三台人。早年入学成都尊经书院。后曾任山东淄川、济阳知县。1928年始行医，擅治虚弱病证。1931年与孔伯华等合办北平国医学院，任院长。建国后，任第一、二届全国人大代表，中央文史馆馆长，中华医学会副会长等。中科院生物学部委员。

萧观音 (1040—1075) 辽女诗人。道宗(耶律弘基)皇后。后为人诬陷，被迫自尽。能自制歌曲，尤擅琵琶。其诗今存《回心院》等十四首。

萧孝嵘 (1897—1963) 中国心理学家。湖南衡阳人。圣约翰大学毕业。留学美、德，获美国加利福尼亚大学博士学位。回国后，任中央大学教授、心理系主任、心理研究所所长，复旦大学心理学教授、教育系主任。1952年起任华东师范大学心理学教授。研究范围甚广，主要致力于学习心理的研究和西方心理学的介绍。主要著作有《格式塔心理学原理》、《变态心理学》、《普通应用心理学》、《儿童心理学》、《教育心理学》、《军事心理学》等。

萧孝穆 (?—1043) 辽大臣。小字胡独堇。契丹族。太祖皇后弟五世孙。圣宗时任北府宰相，封燕王。重熙十年(1041年)兴宗拟用武力向宋索取土地。他以为无必胜把握，反对背弃盟约。兴宗不听。后任北院枢密使，封齐王。死后追赠大丞相、晋国王。有《宝老集》，今佚。

萧伯纳 (George Bernard Shaw，1856—1950) 爱尔兰作家。生于都柏林。父亲是小官吏。1876年起移居英国，1879年起开始文学活动。一生共写剧本五十一部、小说五部和其他著作多种。主要剧作有《华伦夫人的职业》、《康蒂妲》、《魔鬼的门徒》、《人与超人》、《巴巴拉少校》、《苹果车》、《真相毕露》等，其剧作富于创新精神，语言机智幽默，在一定程度上揭露了资本主义社会的伪善和罪恶。青年时期所写小说《业余社会主

萧伯纳

义者》涉及工人阶级被剥削的问题。1933年发表最后一部小说《黑女求神记》。也写音乐、美术评论。文艺论著有《易卜生主义的精华》、《道地的瓦格纳派》等。1884年参加发起组织费边社，1889年参与写作并编辑《费边丛书》，成为费边社会主义的主要代表之一。1933年到中国访问，在上海时曾与宋庆龄、鲁迅、蔡元培等会面。

萧孚泗(?—1884) 清末湘军将领。湖南湘乡人。行伍出身。1853年(咸丰三年)从罗泽南在江西、湖北对抗太平军，擢守备。1856年起隶曾国荃部，后升参将、副将。1861年随军破安庆，授总兵。次年(同治元年)充前锋，率部进逼天京(今南京)。1863年攻陷雨花台，擢提督。次年率先攻破天京，搜获李秀成，俘洪仁达。寻丁父忧归。

萧劲光(1903—1989) 中国无产阶级革命家、军事家。湖南长沙人。1920年加入社会主义青年团，次年赴莫斯科学习。1922年转入中国共产党。历任国民革命军第六师党代表，红军闽粤赣军区参谋长，参加闽西苏区反"围剿"。1931年任中央军事政治学校校长，第五军团政委，建黎泰警备区司令员兼第十一军政委，闽赣军区司令员兼第七军团政委，参加中央苏区历次反"围剿"。长征时任第三军团参谋长。后历任陕甘省委军事部部长兼第二十九军军长，中央革命军事委员会参谋长。抗日战争全面爆发后，任八路军留守兵团司令员，陕甘宁晋绥联防军副司令员。解放战争时，任东北民主联军副总司令兼参谋长，南满军区司令员，东北野战军第一、第十二兵团、湖南军区司令员。建国后，任海军司令员、国防部副部长。1955年被授予大将军衔。是第五届全国人大常委会副委员长，中共第八至十一届中央委员，中顾委常委。

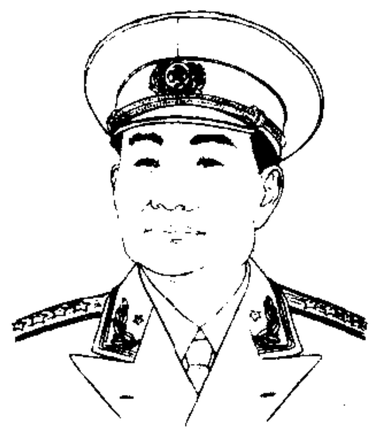
萧劲光

萧奉先(?—1122) 辽大臣。契丹族。天祚帝元妃之兄。任枢密使，封兰陵郡王。天庆四年(1114年)出河店(在今黑龙江肇源西)之役，辽军为金所败，恐其弟都统萧嗣先得罪，请赦溃败军将。保大元年(1121年)，恐晋王代其甥秦王继承帝位，诬奏大将耶律余睹谋立晋王(晋王母与余睹妻为姊妹)，致使余睹投金。后余睹引金军来攻，他劝帝杀晋王。天祚帝西逃时，他被左右缚送金军，途遇辽兵夺回，为天祚帝处死。

萧抱珍(?—1166) 金道士。太一道创始人。卫州(治今河南卫辉)人。相传得道之初，即以仙圣所授秘箓济人，"祈禳诃禁，罔不立验"。熙宗天眷初，其教大行，因名太一教。皇统八年(1148年)应召入京，甚得礼敬。元世祖赠封为太一一悟传教真人。

萧挞凛(?—1004) 辽将领。字驼宁。契丹族。宰相萧思温族侄。统和四年(公元986年)从耶律斜轸至山西，设伏邀击宋军，俘宋名将杨业。后屡从军攻宋夏，封兰陵郡王，任南京(今北京)统军使等职。二十二年从萧太后、圣宗攻宋，在澶州(今河南濮阳)城下，被宋军射死。

萧思温(?—970) 辽大臣。小字寅古。契丹族。太宗之婿。穆宗时为南京(今北京)留守。后周世宗攻取易、瀛、莫等州时，他为兵马都总管，不敢出战。后执国政，无所建树。应历十九年(公元969年)，穆宗被近侍所杀，他定策拥立景宗，任北院枢密使兼北府宰相。因其女被册立为皇后，加尚书令，封魏王。后遇刺死。

萧涤非(1906—1991) 中国古典文学研究家。原名忠临，江西临川人。1933年清华大学研究院毕业，先后执教于山东大学、四川大学、西南联大。1947年后任山东大学中文系教授。著有《汉魏六朝乐府文学史》、《读诗三札记》、《杜甫研究》、《解放集》等。

萧望之(?—前47) 西汉大臣。字长倩，东海兰陵(今山东苍山西南)人，徙杜陵(今陕西西安东南)。宣帝时，历任左冯翊、大鸿胪、太子太傅等官。甘露三年(公元前51年)，主持石渠阁会议，评议儒生对《五经》同异的意见。元帝即位，以师傅受尊重。后遭宦官弘恭、石显等所诬，被迫自杀。

萧朝贵(约1820—1852) 太平天国领导人之一。广西武宣人。壮族，一说瑶族。贫苦农民出身。1846年(清道光二十六年)参加拜上帝会。1848年假托天兄耶稣附体，取得"代天兄传言"之权。1851年1月参加领导金田起义，领前军主将。9月，率部克永安(今蒙山)，任右弼又正军师，12月封为西王。次年永安突围，在城东大败清军，进围桂林。旋入湖南，和杨秀清发布《奉天诛妖救世安民谕》等三篇檄文。9月攻长沙时，中炮阵亡。

萧道成(427—482) 即齐高帝。南朝齐的建立者。公元479—482年在位。字绍伯，小字斗将。东海兰陵(今山东苍山西南)人，迁居南兰陵(今江苏武进西北)。本为宋禁军将领，乘宋皇族内战，掌握军政大权，杀后废帝，立顺帝，封齐公。顺帝昇明三年(公元479年)，代宋自立，改元建元，史称南齐。

萧楚女(1893—1927) 原名树烈，字秋。湖北汉阳人。早年参加武昌起义。1920年参加利群书社。1922年加入中国共产党。不久去四川办学任教，并任《新蜀报》主笔。1924年任中共中央特派员，领导重庆社会主义青年团工作。1925年到上海，与恽代英等主编《中国青年》，支持五卅反帝运动，并撰文同戴季陶主义和国家主义派作斗争。1926年到广州协助毛泽东编辑《政治周报》，曾任农民运动讲习所专职教员、黄埔军校政治教官。广州四一五反革命大屠杀中，被逮捕杀害。

萧颖士(717—759) 唐散文家。字茂挺，祖籍兰陵(今山东苍山西南)人。生于颍川。开元进士，曾任秘书正字、集贤校理、扬州功曹参军等职。致力于古文的写作，自谓"平生属文，格不近俗，凡所拟议，必希古人"，"魏晋以来，未尝留意"(《赠韦司业书》)。与李华齐名。原有集，已散佚，后人辑有《萧茂挺文集》一卷。

萧德祥 元戏曲作家。名天瑞，号复斋，杭州(今属浙江)人。元文宗时在杭州以医为业。所作剧本今知有《四春园》、《小孙屠》、《杀狗劝夫》等五种，或以为均系南戏，或以为均系杂剧，无定论。现存南戏*《小孙屠》、杂剧《杀狗劝夫》是否萧作，待考。

萧德藻 南宋诗人。字东夫，号千岩老人，福州闽清(今属福建)人。绍兴进士，官乌程令、龙川丞、湖北参议等。曾从曾幾学诗。杨万里论同时诗人，把他和范成大、尤袤、陆游并举。有《千岩摘(一作择)稿》，已散佚。

萧摩诃(532—604) 南朝陈兰陵(今江苏武进西北)人，字元胤。侯景之乱中，陈霸先自始兴北上，他以勇武被录为将。陈宣帝时，屡从吴明徹攻北齐，斩将夺旗，有勇名。陈末，镇京口。入隋，从文帝子汉王杨谅在并州。炀帝即位，与谅举兵反，被杀。

萧史、弄玉 古代传说中的神仙夫妇。萧史善吹箫，能以

箫作鸾凤之音。秦穆公之女弄玉，也好吹箫，穆公就将她嫁给萧史，并筑凤台给他们居住。数年后，弄玉乘凤，萧史乘龙，升天而去。事见《列仙传》。

萧规曹随 《法言·渊骞》："或问萧曹。曰：'萧也规，曹也随。'"李轨注："萧何规刱于前如一，曹参奉随于后不失。"又扬雄《解嘲》："夫萧规曹随，留侯画策，陈平出奇，功若泰山，响若坻隤。"按西汉初，曹参继萧何为相，全部根据萧何的成规办事。当时的民谣说："萧何为法，讲若画一；曹参代之，守而勿失。"见《汉书·曹参传》。后以"萧规曹随"比喻按照前人的成规办事。

萧韩家奴 (975—1046) 辽契丹涅剌部人，字休坚。精通契丹文、汉文。兴宗时任翰林都林牙，兼修国史。曾编撰从遥辇可汗到兴宗为止的辽诸帝《实录》二十卷；又译《贞观政要》、《五代史》为契丹文。著有《六义集》。

8

幕 同"帚"。

菉 "绿(绿)㊀"的异体字。

蓝 (qū 区) ❶刷去。《说文·艸部》："蓝，刷也。"段玉裁注："刷，拭也……今人谓以钝帚去蔑(秽)物曰蓝。"❷有机化合物，分子式 $C_{18}H_{12}$，金黄色结晶，溶于热苯。

萨 〔薩〕(sà 卅) ❶见"菩萨"。❷姓。

萨尔 ❶萨尔(Saar)。德国西南部一州。西接卢森堡，南界法国。面积 2 570 平方公里。人口 108.4 万(1992 年)。首府萨尔布吕肯。多丘陵。萨尔河流经西部。富硬煤藏。煤炭、钢铁、金属加工、机械、化学工业和陶瓷业发达。城郊葡萄栽培业重要，次为谷物、马铃薯、蔬菜及乳酪。曾长期为德、法争夺要地。第一次世界大战后，《凡尔赛和约》规定萨尔由国际联盟委托法国代管十五年。1935 年以全民投票方式由德国收回。第二次世界大战后被划入法占领区。1956 年德意志联邦共和国同法国签订《萨尔条约》，规定萨尔在政治上(1957 年起)、经济上(1959 年底起)均并入德意志联邦共和国。法国则在二十五年内从萨尔获得 9 000 万吨煤，并由德意志联邦共和国替法国修建摩泽尔运河。❷萨尔(Sarh)。旧称阿尚博堡(Fort Archambault)。乍得南部城市。在沙里河(Chari)上游。人口 6.5 万。南部地区经济、交通中心。周围是全国最重要的农业区。棉花、花生、柑橘、畜产品等贸易甚盛。有纺织、食品、榨油、肉类加工等工业。干线公路北通恩贾梅纳，南通中非共和国。有国际航空站。附近多野生动物，是著名狩猎区和旅游地。

萨加 (Saga) 冰岛语，意为"故事"或"传说"。原在民间口头流传，十二三世纪整理成文字，用散文叙述，并插入古代诗歌。大致分历史记载和传记、神话和英雄传说，骑士爱情故事三类。最著名的有《厄吉尔萨加》、《尼亚尔萨加》、《佛尔松萨加》等。

萨伊 (Jean Baptiste Say，1767—1832) 法国经济学家。曾经营工商业，任杂志编辑和教授。把亚当·斯密经济理论的庸俗成分发展成为一套庸俗经济学说，如*生产三要素说等；首倡否认一般生产过剩经济危机的供给自创需求说，被称为"萨伊法则"。首先提出资本家的利润(或利息)、地主的地租和劳动者的工资是由资本、土地和劳动分别生产出来的理论，就是马克思称之为"三位一体"的公式。又把政治经济学不分主次地分割为生产、分配和消费三论(即所谓三分法)。将这些理论传播于欧洲大陆，成为法国资产阶级庸俗政治经济学的早期代表。主要著作有《政治经济学概论》。

萨那 (Şan'ā') 也门首都。在西北部努库姆山(Nuqum)西麓的高原盆地上。海拔 2 350 米。气候温和，四季如春。公元 4 世纪以来，一直是政治、经济和文化中心。人口 87 万(1992 年)。有纺织、印染、印刷、皮革、食品等工厂及宝石加工等手工业。市区分东西两部。东部老城为行政区和商业区，多伊斯兰建筑风格及古老的清真寺，西部是新兴的住宅花园区。北郊之石头宫，为游览胜地。有公路通往港口荷台达。

萨迪 (Sa'di，约 1213—1292) 波斯诗人。在巴格达求学时开始写诗。后长期流浪，到过亚、非许多国家，曾被欧洲十字军俘虏，1256 年回国，从事写作。代表作有训世故事诗集《果园》和*《蔷薇园》。作品反映封建主的残暴，歌颂人类的善与美。还写有《抒情诗集》等。

萨宝 官名。唐武德四年(公元 621 年)设立，管理祆祠。并置萨宝府，有萨宝府祆正、萨宝府祆祝、萨宝率府、萨宝府史诸官。见《通典》卷四十。另据《隋书·百官志》，北齐有萨甫，隋有萨保，皆当为萨宝之异称，则设置不自唐始。此名或谓译自梵语 Senapati(军队领袖)，或谓译自梵语 Sarthavaha(商队领袖)，或谓译自叙利亚语 Saba(老人)。

萨迦 县名。在西藏自治区西南部。县人民政府驻萨迦。原西藏地方政府设萨迦谿，1960 年改设萨迦县。11 世纪在此建萨迦寺，县以寺名。经济以农业为主，也有牧业。产青稞、豌豆、油菜籽、小麦、荞麦等，并产獐、野羊、狐狸等兽。工业有电力、粮油加工等。名胜古迹有萨迦寺。

萨班 (1182—1251) 西藏藏传佛教萨迦派首领。本名公哥监藏。萨斯迦(今西藏萨迦)人。藏僧通晓五明称"班祇达"，始于此人，故号萨迦班祇达，简称萨班。蒙古军进藏后，曾为乌思藏各地方势力到凉州(治今甘肃武威)谒阔端，定宗二年(1247 年)商定归顺条件，致书乌思藏僧俗首领，说明蒙古在藏设官授职、征收贡赋办法，于是乌思藏归属蒙古。元朝对西藏地方行政管理的基础由此奠定。有著述二十余种。以《萨迦格言》、《正理藏论》、《三律仪论》为最著。

萨特 (Jean Paul Sartre，1905—1980) 法国作家、哲学家。存在主义主要代表之一。巴黎高等师范学校哲学博士。曾去德国留学。第二次世界大战期间参加过抵抗运动。创办《现代》杂志，并担任《人民事业报》社长、《革命》月刊主编、欧洲作家联盟主席、世界和平理事会理事。获 1964 年诺贝尔文学奖，但拒绝接受。1971 年在巴黎组织解放通讯社。在哲学上，主张将存在分为自在存在与自为存在，前者为意识之外的存在，后者为意识的存在，意识的存在为一切存在的意义和基础。人的存在特征是存在先于本质，即人先存在，然后取得其本质，取得本质的过程即计划和意向的过程，人在这个过程中发挥他的自由。提出以人的自由来补充马克思主义在这一方面的缺少，因而被称为存在主义的马克思主义。他以小说和戏剧表达其存在主义思想。主要著作有《存在与虚无》、《辩证理性批判》和剧本《苍蝇》、《隔离》，小说《厌恶》等。

萨菲 (Safi) 摩洛哥港市，萨菲省省会。在西海岸中部，临大西洋。人口 84.5 万(1990 年)。渔港。世界最大的沙丁鱼罐头工业中心之一，有生产磷酸盐、化肥的大型化工联合企业以及纺织、瓷器、船舶修理等工业。输出磷灰石、沙

丁鱼等。

萨蒂 (Erik Satie，1866—1925)　法国作曲家。学于巴黎音乐学院。曾在咖啡馆任琴师。四十岁入圣咏学院，从丹第和鲁塞尔(Albert Roussel，1869—1937)学习作曲。曾以他为中心形成"六人团"和"阿格伊派"。其创作风格多变，以标新立异著称，质朴、含蓄、抽象、幽默，对青年一代先锋派颇有启迪。早期所作钢琴曲《少年裸舞》为德彪西、拉威尔印象主义和声的前驱，后期为四个女高音和室内乐队所作《苏格拉底》为斯特拉文斯基等人新古典主义的先声。

萨满　萨满教巫师。"萨满"系满-通古斯语的音译，原意为"因兴奋而狂舞的人"，后成为萨满教巫师的通称。一般被认为是氏族萨满神在氏族内的代理人和化身，是本氏族的保护人。其主要职责：在氏族宗教节日或重大事件发生时为氏族祭祀祈祷；为氏族成员祈求儿女，保畜兴旺；为氏族成员跳神"治病"。初期采用"神选"方式产生，一般在本氏族内物色一个具有萨满"特殊品质"的青年男女作为候选人，经老萨满举行"领神"仪式后就任。后多由老萨满家族世袭，但须行"领神"仪式才为全氏族承认。神具有神衣、神帽、神鼓、神靴、神刀、神杖以及各种偶像等。

萨福 (Sappho，约前7—前6世纪)　古希腊女诗人。出身贵族。曾在故乡勒斯波斯岛教授妇女诗歌和音乐。作品有抒情诗，包括颂歌、挽歌和讽刺诗等，对近代欧洲诗歌颇有影响。诗集九卷，现仅存两首完整的诗和一些残句。

萨嘎　县名。在西藏自治区西南部、雅鲁藏布江中上游。县人民政府驻加加。原西藏地方政府设萨噶宗，为纯牧区。1960年划入部分农业区设萨噶县。1964年并入吉隆、仲巴、昂仁三县，1965年复设萨噶县，1976年改名萨嘎县。以牧业为主，畜产以绵羊、山羊和牦牛为主。

萨噶　旧县名。在西藏自治区西南部。原西藏地方政府设萨噶宗，1960年改设萨噶县。1976年改名为萨嘎县。

萨马岛 (Samar Island)　当地华人称三描岛。在菲律宾东部，米沙鄢群岛中最大岛，全国第三大岛。面积1.3万平方公里。人口120万。中央山地从西北到东南横亘全岛，最高点卡普托安山(Capotoan)海拔896米。沿岸有狭窄平原，为城市集中地带。年降水量2 500毫米，冬季多大雨。热带森林茂密。产椰子、玉米、甘蔗、咖啡、烟草、蕉麻等。开采铁、铬矿，还有煤、磷等矿藏。有制药、制糖、椰油、木材加工等工厂。草竹编工艺闻名。

萨马拉 (Самара)　俄罗斯伏尔加河中游城市，萨马拉州首府。在萨马拉河注入伏尔加河处。人口123.92万(1992年)。1586年建为要塞。1688年设市。20世纪初铁路通达后，工业迅速发展。1935—1991年名古比雪夫。水陆交通枢纽。机械制造(石油天然气设备、精密机床、汽车、拖拉机、飞机)、炼油和石油化工发达，还有冶金、食品加工等。市西北有大型水电站。有十所高等院校及国立音乐馆、博物馆、列宁故居等。

萨巴伊　维吾尔族击乐器。在两根木棍上装有两个大铁环，大铁环上附有若干小铁圈。摇震、碰击发音。常用以伴奏舞蹈。

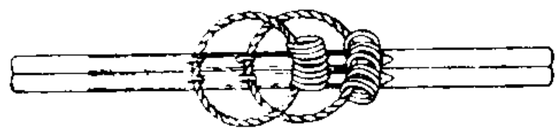

萨巴伊

萨瓦河 (Sava)　多瑙河右岸支流。源出斯洛文尼亚西北端特里格拉夫峰(Triglav)北坡，自西北向东南流经克罗地亚、波斯尼亚和黑塞哥维那，在南斯拉夫首都贝尔格莱德汇入多瑙河。长940公里，流域面积9.5万平方公里。水量丰富，年平均流量1 670米^3/秒。上游流经山区，多峡谷，富水力资源。锡萨克(Sisak)以下592公里可通航。

萨本栋 (1902—1949)　中国物理学家、电机工程学家。字亚栋，福建闽侯人。曾就学于美国斯坦福大学和吴士脱大学，后获博士学位。历任清华大学、厦门大学教授，中央研究院总干事。主要从事用双矢量方法解决电路问题和对各种真空管性质、效能的研究。著有《普通物理学》、《普通物理学实验》、《交流电路》和《交流电路原理》等。

萨丕尔 (Edward Sapir，1884—1939)　美国语言学家、人类学家。曾任芝加哥大学、耶鲁大学教授，美国语言学会会长、美国人类学会会长。对北美印第安人的语言和文化颇有研究。注重语言和文化、语言和思维的关系，提出语言影响人类关于现实世界概念的形成的设想，认为语言有表现其语言精神的模型。对人类学和理论语言学的发展作出了贡献，为*美国描写语言学派的先驱之一。著有《语言论》、《语言中的音型》、《萨丕尔选集》等。

萨布素 (?—1701)　清满洲镶黄旗人，富察氏。初由领催授骁骑校，后升任宁古塔副都统，治瑷珲，造船备炮，准备反击侵入中国黑龙江北岸的沙俄侵略军。康熙二十二年(1683年)，俄军一队从雅克萨出发，企图进窥黑龙江下游。他出兵迎击，俘其全队。旋任黑龙江将军。二十四年，与彭春会师攻克雅克萨。次年，以俄军重据其地，乃与郎坦再度进攻，击杀俄将托尔布津，筑长围困敌，旋以中俄决定议和，遂解围。后在康熙亲征噶尔丹时任东路军主将。

萨尔托 (Salto)　乌拉圭西北边境港市。位于乌拉圭河东岸。同阿根廷的孔科尔迪亚(Concordia)隔河相望。人口9万(1991年)。乌拉圭河航运终点，吃水3.6米的河轮顺水通阿根廷首都布宜诺斯艾利斯。铁路通首都蒙得维的亚。腹地畜牧业发达。城郊环绕32公里长的柑橘林和葡萄园。工业以肉类加工、面粉、酿酒、制革、水果罐头为主。城北有造船厂。1983年在城北20公里的萨尔托格兰德瀑布处与阿根廷合建大型水电站，装机容量189万千瓦，为全国电力中心之一。城郊有矿泉，为旅游、疗养地。有飞机场。

萨尔浒　❶山名。在今辽宁抚顺东浑河南岸。后金天命四年(1619年)努尔哈赤大败明兵于此。❷城名。在萨尔浒山下。后金天命五年努尔哈赤自界藩城(在萨尔浒东)迁此。

萨尔都 (Victorien Sardou，1831—1908)　法国剧作家。有剧作约六十部，大多描写远离现实的传奇故事。受斯克里布影响，专以巧合的戏剧情节和华丽的舞台场面吸引观众。主要有《祖国》、《费朵拉》、《罗伯斯比尔》等。

萨它尔　一作"塞他尔"。维吾尔族拉弦乐器。琴箱木制，瓢形，琴杆较长，指板上缠有十六至十八个丝弦品位。张钢丝弦一根为主奏弦，另张九至十三根钢丝为共鸣弦。奏时以左手食、中指按主奏弦，右手执马尾弓擦弦发音，其余各弦起共鸣作用。发音清脆刚健。多用于伴奏木卡姆。

萨达特 (Muhammad Anwar al Sadat，1918—1981)　埃及总统(1970—1981)。曾为"自由军官组织"核心成员，参加*埃及七月革命。后历任国民议会议长、民族联盟总书记、阿拉伯社会主义联盟最高执委会成员、副总统等职。总统任内，进行第四次中东战争；废除《埃及苏联友好条约》；恢复埃、美外交关系；签署《埃以和约》，结束两国战争状态。1981年10月6日遇刺身亡。

萨米人 (Saamis)　亦称"拉普人"或"拉普兰人"，旧称

"洛帕里人"。5.8 万人(1995 年),分布在挪威(3.5 万)、瑞典(1.7 万)、芬兰(0.4 万)和俄罗斯(0.2 万)。一万年前其祖先从乌拉尔地区迁徙到斯堪的纳维亚半岛和芬兰。公元 10—14 世纪受芬兰人和日耳曼人排挤,退至挪威海和白海沿岸一带。语言属乌拉尔语系芬兰-乌戈尔语族,有文字。萨米人多信基督教新教,属路德宗。在俄罗斯的,信东正教。其余的信萨满教。从事游牧、养驯鹿,部分从事渔猎。

萨克斯 ❶汉斯·萨克斯(Hans Sachs,1494—1576)。德国诗人、剧作家。16 世纪德国市民文学的代表。当过鞋匠。业余从事创作,并将诗作谱成歌曲。早年因写长诗《维滕贝格的夜莺》,歌颂德国宗教改革者马丁·路德,反对教皇,受到迫害。作品多达六千余篇,包括歌曲、格言诗、笑话、寓言和剧本等。有的作品带有宗教训诫色彩。❷阿道尔夫·萨克斯(Adolphe Sax,1814—1894)。比利时乐器制造家。曾在布鲁塞尔音乐学院习长笛与单簧管,并改进单簧管及其他管乐器。1840 年创制*萨克斯管,后又创制*萨克斯号。1857 年在巴黎音乐学院教萨克斯管,编有教材行世。❸朱里斯·冯·萨克斯(Julius von Sachs,1832—1897)。德国植物生理学家。曾任弗赖堡大学、符兹堡大学植物学教授。创立新学科植物生理学。他在 19 世纪下半叶的工作,与植物生理学的发展有密切关系。广泛应用实验方法研究植物的发芽、生长、运动、营养、物质转运等;发现叶绿体中的淀粉粒是光合作用的第一个可见产物。曾预言植物中有激素存在。发明植物的溶液培养法。所著《植物实验生理学手册》等书,在植物生理学的各部门有很大影响。❹库特·萨克斯(Curt Sachs,1881—1959)。德国音乐学家。曾在柏林大学攻音乐史、美术史。1904 年获博士学位。1919 年起任柏林国立乐器博物馆馆长,后又任国立音乐学院乐器学教授。1930 及 1932 年在开罗任音乐顾问,并从事非洲及犹太音乐研究。1933 年纳粹执政后,被迫流亡法国。1937 年定居美国,后入美国籍,任纽约大学、哥伦比亚大学客座教授。曾深入研究世界不少民族的乐器并加以科学的分类。著有《乐器辞典》、《乐器的分类》、《印度和印度尼西亚的乐器》、《古埃及的乐器》、《乐器知识手册》、《乐器的精髓和形成》、《乐器史》等。此外尚有《世界舞蹈史》、《节奏与速度》、《古代音乐》等专著。被认为是比较音乐学和乐器学权威。❺内莉·萨克斯(Nelly Sachs,1891—1970)。德国女作家。生于柏林犹太工厂主家庭。1933 年纳粹执政后过隐居生活,1940 年流亡瑞典,入瑞典籍。诗作反映犹太民族的遭遇,继承犹太文学传统,感情真挚。作品有《在死亡的寓所》、《星辰隐灭》、《无人知道下文》、《逃亡和变化》等,此外还写有剧本并翻译瑞典文诗歌。获 1966 年诺贝尔文学奖。

萨克森 (Sachsen) ❶德国州名。在易北河上游流域。面积 1.7 万平方公里,人口 490.1 万(1991 年)。首府德累斯顿。❷德意志旧省名。1952 年德意志民主共和国将萨克森分为莱比锡、德累斯顿和卡尔·马克思城三区。

萨克雷 (William Makepeace Thackeray,1811—1863) 英国小说家。做过记者,办过报刊。擅长用讽刺笔法勾勒英国社会面貌。1848 年完成代表作长篇小说《名利场》,尖锐讽刺贵族阶级的腐朽没落和资产阶级的贪婪伪善。50 年代先后写出长篇小说《潘登尼斯》、《纽可谟一家》,继续揭露贵族与资产阶级的罪恶,但讽刺力量逐渐减弱;历史小说《亨利·艾斯芒德的历史》及其续篇《弗吉尼亚人》,描写 18 世纪英国上层社会的生活。还写有杂文《势利者集》、讲稿《十八世纪英国幽默作家》等。

萨杜尔 (Georges Sadoul,1904—1967) 法国电影史家、评论家。早年学习法律。曾参加超现实主义文学团体。1932 年加入法国共产党。1935 年起从事电影史研究和电影评论。第二次世界大战期间参加地下抵抗运动,参与建立法国作家协会。战后任《法国银幕》杂志主编和电影研究所教授。主要著作有《电影艺术史》、《世界电影史》(根据前书改写)、《法国电影史》和《电影通史》等。

萨希亚 (Alexandru Sahia,1908—1937) 罗马尼亚作家、政论家。生于农民家庭。曾参加革命斗争。当过记者和编辑。主要写作短篇小说,《活的工厂》反映工人反对资本家剥削的斗争;《六月的雨》描写农民的困苦生活;《战后归来》、《新兵之死》揭露帝国主义战争的罪恶。还写有政论和杂文。

萨狄斯 (Sardes 或 Sardis) 小亚细亚西部古城。约建于公元前 1000 年代初,后为吕底亚王国首都。以商业发达著称,据称前 7 世纪在此最早铸造货币。前 546 年并入波斯版图。此后又附属于马其顿和罗马。

萨纳奇 波兰文 sanacja 的音译。意为"健全化、改善、整顿"。1926—1939 年波兰军事独裁制度的称谓。1926 年*毕苏斯基在"萨纳奇"("复兴"国家的政治经济)口号下,发动军事政变,建立独裁统治,故其政权称为"萨纳奇政权"。

萨杰逊 (Frank Sargeson,1903—1981) 新西兰小说家。当过农场工人、送奶人和餐馆助手,经常失业。其作品大多反映下层人民的生活,并能冲破英国殖民文化的束缚。主要有短篇小说集《与叔叔的谈话》、《男人和他的妻子》、《那年夏天及其他》,长篇小说《我梦中所见》、《一个劳工的回忆》等。还写有剧本和自传等。

萨拉人 (Saras) 中非地区民族之一。约 162 万人(1995 年)。主要分布在乍得南部(140 万)和中非共和国北部(22 万)。语言属尼罗-撒哈拉语系沙里-尼罗语族。多持万物有灵信仰,部分人信天主教。主要从事农业、牧业和渔业。

萨拉齐 ❶旧县名。在内蒙古自治区包头市东、黄河北岸。1912 年设县,1958 年撤销,划归土默特旗和包头市。1965 年划归土默特旗的行政区域部分设置土默特右旗。❷镇名。在内蒙古自治区包头市东、京包铁路线上。土默特右旗人民政府驻地。为包头市郊的重要集镇。

萨拉查 (António de Oliveira Salazar,1889—1970) 葡萄牙总理(1932—1968)。独裁者。1928 年任财政部长。1930 年建立法西斯政党"国民同盟",任首领。总理任内,实行法西斯独裁统治。西班牙内战时,支持佛朗哥和德、意干涉者。第二次世界大战期间,保持所谓"中立"。战后促成本国加入北大西洋公约组织。

萨非·丁 (Safī al-Dīn, 1230—1294) 阿拉伯音乐理论家、诗人。生于波斯西部乌尔米亚。善弹*乌德。曾在巴格达任宫廷乐师并管理宫廷图书馆,后为贵族秘书及家庭教师。晚年穷困,负债入狱,死于狱中。著有《论协和》、《论调式》、《诗韵、诗律与修词》等书。他提出的乐律理论,将一个八度分为不平均的十七个音程,17 世纪前流行于阿拉伯地区。

萨帕塔 (Emiliano Zapata,1879—1919) 一译查巴塔。*墨西哥革命时期南方农民运动领袖。1910 年发动莫雷洛斯州(Morelos)农民起义。翌年,与*比利亚领导的农民军南北夹攻,迫使独裁者迪亚斯下台。提出"土地与自由"口号,主张将大庄园主的土地收归村社。1913 年所部控制南

方五州与联邦区。后同比利亚共同推翻乌埃尔塔(Victoriano Huerta,1854—1916),一度占领首都墨西哥城(1914年底至1915年初)。后遇害。

萨图宁(Lucius Appuleius Saturninus,?—前100) 古罗马政治家。马略的支持者。两度担任保民官。提出土地法案:在纳尔邦高卢(波河上游以西)、北非等地建立移民区,把土地分给马略老兵及意大利人("同盟者")。遭贵族派反对,械斗被杀。

萨金特(John Singer Sargent,1856—1925) 美国肖像画家。生平多在意、德、英、法等国度过。曾钻研委拉斯开兹等人的技法。作品多为国际大资本家及其家属的肖像画,技法纯熟;除油画肖像及水彩画外,亦为美国波士顿图书馆作装饰画。作品有《列布尔斯台尔爵士像》、《博伊特的女儿们》等。

萨空了(1907—1988) 中国新闻工作者、新闻学家。笔名了了、艾秋飙。蒙古族,生于四川成都。20年代起从事新闻工作,1935年任上海《立报》副刊主编,后任总编辑兼经理。1939年任《新疆日报》第一副社长。1941年任重庆《新蜀报》总经理、香港《光明报》督印人兼总经理。1943年被国民党政府逮捕并秘密囚禁两年。1946年任《华商报》总经理。1949年任北京《光明日报》秘书长,后历任中央人民政府新闻总署副署长、国家民委副主任、全国政协副秘书长、《人民政协报》总编辑、民盟中央副主席等职。是第一、二届全国人大代表,第二届全国政协委员,第三至六届全国政协常委。著有《科学的新闻学概论》、《从香港到新疆》、《香港沦陷日记》、《两年的政治犯生活》等。

萨姆纳 ❶威廉·格雷厄姆·萨姆纳(William Graham Sumner,1840—1910)。一译孙末楠。美国社会学家。社会达尔文主义者。毕业于耶鲁大学,并任该校教授。1909年当选为美国社会学学会会长。认为习俗是没有明文规定的、约束人们社会行为的无形规范;道德规范是含有善恶观念的习俗,对社会成员的约束力更大。著有《民俗论》、《社会的科学》等。❷詹姆斯·巴切勒·萨姆纳(James Batcheller Sumner,1887—1955)。美国生物化学家。曾任康奈尔大学教授。主要贡献是从刀豆获得结晶的脲酶。坚信酶和蛋白质有密切联系,在实验过程中,以追踪蛋白质为手段,经九年努力,终于在1926年证实他的观点。以后,美国生物化学家诺思罗普(John Howard Northrop,1891—1987)于1930年获得胃蛋白酶晶体,此后又陆续制成其他酶的晶体;1937年,萨姆纳和美国生物化学家当斯(Alexander Latham Dounce,1909—)首次得到晶状的过氧化氢酶,并提出证据说明这也是蛋白质。萨姆纳和诺思罗普及美国生物化学家斯坦利(Wendell Meredith Stanley,1904—1971)共获1946年诺贝尔化学奖。萨姆纳对过氧化物酶、脂肪氧化酶等的研究也作出了贡献。

萨迦寺 在西藏自治区萨迦县奔波山附近。萨迦,藏语意为"白土",因在白色土地上建立寺庙,故名。北宋熙宁六年(1073年)由藏传佛教萨迦派(花教)创始人贡却杰波建立。占地4.5万平方米。寺内殿宇宏伟,富元代建筑风格。其中大经堂长83.5米,宽68.8米,可同时容纳七千喇嘛念经,是西藏最大的经堂。寺内保存有元代壁画、雕像、供器与各种经典图书,尤以古印度传入的梵文贝叶经最足珍贵。为全国重点文物保护单位。

萨迦派 藏传佛教教派之一。11世纪后期贡却杰波所创。主要弘扬道果教授等显密教法,不禁娶妻,惟规定生子后不再接近女人。教主由贡却杰波家族世代相承。有血统和法统两支传承。至元代势力最盛。五祖八思巴曾为元世祖忽必烈灌顶,被尊为"帝师",封为"大宝法王",统辖西藏政教大权,开西藏地方政教合一之先河。元末,权势为*噶举派所取代。其后,仅保有萨迦地方政教势力。因该派寺院墙上涂有红、白、黑三种颜色,俗称"花教"。

萨都剌(约1300—?) 元诗人。字天锡,号直斋,先世为西域回回族(答失蛮氏)。因祖父留镇云、代,遂居雁门(今山西代县)。泰定四年(1327年)进士,官至燕南河北道肃政廉访司经历。晚年寓武林,常游历山水,后入方国珍幕府,卒。所作以宫词、艳情乐府诗著名,以自然景物为题材的山水诗较为出色,间有反映民间疾苦之作。亦工词。《念奴娇·登石头城》、《满江红·金陵怀古》等皆有名。有《雁门集》。

萨宾派 "萨比努斯派"的另一译名。

萨维尼(Friedrich Karl von Savigny,1779—1861) 德国法学家,历史法学派的主要代表之一。先在格丁根大学就读,后入马堡大学获法学博士学位。胡果的学生。曾在马堡大学、兰茨胡特大学(巴伐利亚州)讲授罗马法。1810年后历任柏林大学教授、校长,普鲁士王储的法学教师,普鲁士法律修订大臣等职。1815年创办《历史法学杂志》。提出法和语言一样,其生成和发展源自民族精神。主要著作有《关于立法与法理学的当代使命》、《占有权论》、《中世纪罗马法史》、《现代罗马法体系》等。

萨满教 原始宗教的一种。以满-通古斯语族各部落称巫师为*萨满而得名。形成于原始公社后期,具有明显的氏族部落宗教特点。各族间无共同经典、神名和统一组织,但有大致相同的特征。相信万物有灵和灵魂不灭。认为世界分作三界:"天堂"为上界,诸神所居;地面为中界,人类所居;"地狱"为下界,鬼魔和祖先神所居。认为宇宙万物、人世祸福皆由神鬼主宰,神灵赐福,鬼魔布祸;氏族萨满神为保护族人,特在氏族内选派自己的代理人和化身——萨满,并赋予特殊品格以通神,为本族消灾求福。有全氏族参加的宗教节日和宗教仪式。主要流行于亚洲和欧洲的极北部。北美洲因纽特人和印第安人的宗教,性质与萨满教类似。中国的满(17世纪前)、蒙古(13世纪前)、维吾尔、哈萨克、柯尔克孜等族(7世纪前)均曾普遍信仰,建国前东北地区的赫哲、鄂伦春、鄂温克、达斡尔等族中,也相当流行。

萨赫勒(Sahel) 指非洲苏丹草原带北部地带。跨毛里塔尼亚、马里、尼日尔、塞内加尔、冈比亚、乍得、布基纳法索等国境,宽320~480公里。具有从典型的热带草原向撒哈拉沙漠过渡的地理特点。年降水量从南部的700毫米递减到北部的200毫米。植被主要是草本植物和有刺灌木。因雨量变率、滥伐树木等原因,致使沙漠化日益扩大。

萨镇冰(1859—1952) 福建侯官(今闽侯)人,字鼎铭。英国格林尼治皇家海军学院毕业。清末任"海圻"舰管带、广东水师提督、海军统制。1917年起任北洋政府海军总长、福建省长,一度代理国务总理。1927年后任国民党政府海军部高等顾问,留居福州。1933年赞助李济深等在福州成立"中华共和国人民革命政府"。1949年为全国政协第一届全体会议特邀代表。建国后,任全国政协委员、中央军委委员、国家侨委委员、福建省人民政府委员。

萨德吉(Abdoulaye Sadji,1910—1961) 塞内加尔作家。曾在广播电台工作,后任初等学校督学。有长篇小说《黑人姑娘玛伊慕娜》,描写一个农村姑娘的悲惨遭遇,反映

殖民统治下塞内加尔人民的痛苦生活。还有中篇小说《妮妮，塞内加尔的混血姑娘》、短篇小说集《托翁卡》、评论《文学和殖民主义》等。

萨什兰德 (Edwin Sutherland，1883—1951) 美国犯罪学家、犯罪社会学家。芝加哥大学哲学博士。曾任印第安纳大学社会学系主任。致力于"白领犯罪"问题的研究。提出了"不同接触论"的犯罪观，即一个人若与犯罪者频繁接触就易产生犯罪行为。著有《犯罪学原理》、《白领犯罪》等。

萨乌梅尔 (Emanuel Saumel，1817—1870) 古巴作曲家。出身贫寒，赖刻苦自学而获得音乐教育。创作具有民族特色，被称为古巴民族乐派的奠基者。所作钢琴独奏的乡村舞曲五十余首，基于 2/4 或 6/8 节拍的哈巴涅拉、丹松、瓜希拉、克拉弗、克里奥拉等民间舞曲而加以发展，旋律、节奏变化多端。另作有《祈祷》(女高音与管风琴)、《田园诗》(小提琴、大提琴与钢琴)等。

萨尔瓦多 ❶萨尔瓦多 (El Salvador)。国名。位于中美洲中西部。陆疆邻危地马拉、洪都拉斯；南临太平洋，东濒丰塞卡湾(Fonseca)。面积 2.14 万平方公里。人口 580 万(1995 年)，印欧混血种人占 89%，印第安人占 10%，多信天主教。西班牙语为官方语言。首都圣萨尔瓦多。领土 70% 为山地、高原，多火山，地震频繁；沿海有狭长平原；北有河谷低地。热带气候，干、湿季分明。内陆年降水量超过 1 500 毫米，滨海地带不足 1 000 毫米。矿藏有金、银、硫黄、石油等。1524 年沦为西班牙殖民地。1821 年 9 月 15 日独立。1823—1838 年加入中美洲联邦。1841 年成立萨尔瓦多共和国。农业主产咖啡、棉花、甘蔗，还有玉米、稻米、菜豆、可可、剑麻等。畜牧业以牛为主。工业有纺织、服装、制糖、肉类加工、炼油、化肥、水泥等。咖啡、棉花、糖等农产品占出口总值 80%；输入粮食、石油、消费品、机器设备等。❷萨尔瓦多(Salvador)。旧称巴伊亚(Bahia)。巴西东北部工商业城市和深水港。人口 205.1 万，大萨尔瓦多人口 247.2 万(1991 年)。始建于 1549 年。1763 年前曾为葡萄牙在美洲领地首府。市区在伸入大西洋的半岛上。分上下城，有升降机和索车联系。有近海油田。工业以石油化工为中心，并有食品、制糖、造船、烟草、制革、纺织等。港口开阔水深，能泊远洋巨轮和超级油轮。市内多古建筑，海滨风景优美，为旅游胜地。

萨尔茨堡 (Salzburg) 奥地利西北部城市，萨尔茨堡州首府。在多瑙河支流萨尔察赫河(Salzach)岸。人口 14.4 万(1991 年)。自古以盛产岩盐闻名。萨尔茨堡即"盐城"之意。铁路和公路枢纽。有乐器、冶金、纺织、化学等工业。著名音乐家莫扎特的诞生地，设有故居纪念馆。每年在此举行国际音乐节。长期为奥地利天主教文化中心，多教堂、修道院、宫廷等巴罗克风格古建筑。

萨尔维尼 (Tommaso Salvini，1829—1916) 意大利演员。生于演员家庭。擅演悲剧，曾在欧洲各国巡回演出。扮演过莎士比亚和阿尔菲爱里剧作中的许多角色，以演奥赛罗一角著称。主张演员应生活于角色的生活之中，每次演出都要感受角色的感情。著有《回忆·轶事·感想》等。

萨尔温江 (Thanlwin) 源出中国西藏唐古拉山脉南坡，名怒江。入缅甸境称萨尔温江。曲折穿经掸高原，在毛淡棉附近注入莫塔马湾。长 3 200 公里(缅甸境内长 1 660 公里，下游约 128 公里为缅、泰界河)。流域面积 32.5 万平方公里(缅甸境内 20.5 万平方公里)。干、湿季水位差达 15～30 米。多峡谷、瀑布与急流浅滩，不利航行。但中游部分河段和下游 85 公里河道可通航。富水力，为浮运柚木重要水道。

萨宁·卡诺 (Baldomero Sanin Cano，1861—1957) 哥伦比亚文艺评论家。长期从事新闻工作。曾任大学校长，驻欧外交官。晚年参加进步政治活动。著有《双手创造的文明及其他杂文》、《探讨与形象》、《批评与艺术》、《哥伦比亚文学》等，对拉丁美洲各国民族文学的发展有一定影响。

萨伊法则 西方经济学家对*萨伊关于供给会自行创造需求的理论的称呼。萨伊认为：商品买卖就是产品与产品相交换；一个商品的出卖，就意味着对另一个商品的购买；任何一种商品生产的增加，也就意味着对其他商品需求的增加；因而不存在一般生产过剩危机的可能性。此说把商品流通与物物交换混为一谈。

萨米恩托 (Domingo Faustino Sarmiento，1811—1888) 阿根廷政治家、教育家、作家。因反对罗萨斯独裁统治，遭受迫害，流亡智利，主办《进步报》等刊物。1851 年底回国，参加起义军。罗萨斯政权被推翻后，任议员、省长等职，并出使智利、美国。1868—1874 年任阿根廷总统。晚年致力于新闻和教育工作。主张建立拉丁美洲民族文学。有全集五十二卷。著名长篇小说《文明和野蛮：胡安·法昆多·基罗加的一生》揭露罗萨斯的残暴统治，抨击军阀割据。重要著作还有回忆录《外省忆旧》，游记《欧洲、非洲和美洲之行》和论著《公众教育》、《美洲的种族冲突与和谐》等。其创作对拉丁美洲浪漫主义文学有较大影响。

萨米恩托

萨克斯号 铜管乐器。1845 年比利时人*萨克斯创制。号嘴呈杯形，管身为圆锥形，管径较粗。音色柔和丰满，介于圆号与小号之间。有高音、中音、次中音、上低音与低音等数种。中、低音者最常用。

萨克斯管 木管乐器。1840 年比利时人*萨克斯创制。管身用金属制成，略呈圆锥形。吹口装有单簧，指法与双簧管相似。常用于轻音乐、爵士乐队，亦用于交响乐队及军乐队。分高音、中音、次中音、上低音、低音等数种，其中性能最佳、最为常用的是 E♭调中音萨克斯管。

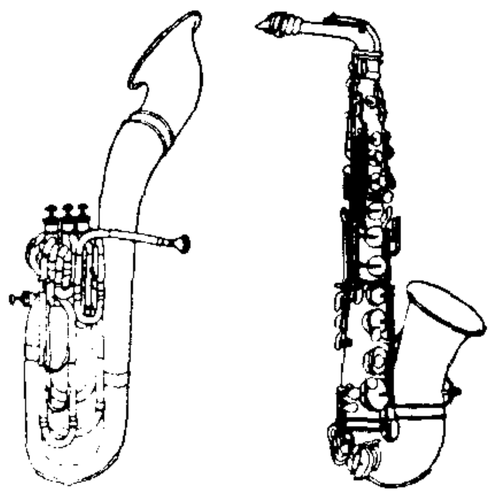
萨克斯号　萨克斯管

萨利希人 (Salishans) 北美印第安人。分布在美国蒙大拿州西部和加拿大不列颠哥伦比亚省。语言属印第安语系萨利希语族。主要从事渔猎和采集。崇拜图腾，部分信基督教新教。约 3.5 万人(1995 年)，在美国的，被集中在蒙大拿和华盛顿两州的保留地。

萨沃加尔 (José Sabogal，1888—1956) 秘鲁画家。曾游历法国、北非和西班牙，受象征主义和印加古文化影响。题材大胆，结构简练，形状和色彩独具一格。1920 年任利玛美术学院教授，1922 年访问墨西哥，受里维拉、奥罗斯科启示，献身民族绘画的振兴。晚年创作壁画和木刻，促进本国艺术家从乡土艺术和工艺品中寻求灵感。曾为《安第斯

的火焰》一书作插图。

萨拉戈萨 (Zaragoza) 西班牙东北部萨拉戈萨省首府。在埃布罗河畔。人口 59.4 万(1991 年)。重要的工业、贸易与交通中心。农产品集散地。有农机、纺织、化学和玻璃等工业。历史古城。有建于 1474 年的萨拉戈萨大学、12—17 世纪的教堂建筑。

萨拉弗夫 (Крыстю Сарафов, 1876—1952) 保加利亚演员。1891 年开始演戏,演过《智慧的痛苦》、《达尔杜弗》和《耶戈尔·布雷乔夫及其他》等剧。

萨拉托夫 (Саратов) 俄罗斯伏尔加河下游重要城市,萨拉托夫州首府。人口 90.93 万(1992 年)。1590 年建要塞。1780 年设市。河港,铁路枢纽。市北有大型水电站。工业以机械制造(机床、飞机、石油化工设备、柴油机等)、炼油、石油化工和食品加工为主。设有十余所高等院校、谷物研究所及车尔尼雪夫斯基故居博物馆。

萨拉班德 法文 sarabande 的音译。西洋舞曲的一种。据传起源于波斯,16 世纪初期传入西班牙。因情调热烈奔放而被教会禁止。16 世纪末传入法国后,逐渐演变为速度缓慢、音调庄重的舞曲,常用于贵族社会和舞剧中。其结构为两段式,织体多为柱式和声音型,节奏为三拍子;第二拍的音,时值较长而突出。17 世纪前半叶起,常见于古代舞蹈德国古典*组曲,为其中四首固定舞曲的第三首。

萨拉热窝 (Sarajevo) 波斯尼亚和黑塞哥维那首都。位于国境东部、萨瓦河支流波斯尼亚河(Bosna)上游谷地中,周围群山环抱,人口 45.5 万(1995 年)。1263 年建城。15—19 世纪奥斯曼帝国统治时期的军事和商业中心。1908 年成为奥匈帝国统治下的波斯尼亚首府。1914 年 6 月 28 日,奥国王储在此被塞尔维亚爱国者刺死,此事成为第一次世界大战的导火线。全国经济、文化中心和陆运交通枢纽。有机械制造、化学、纺织、烟草、食品等工业。金属器皿、地毯、饰物等手工艺品著名。设有萨拉热窝大学、波斯尼亚和黑塞哥维那科学艺术院、博物馆等。

萨拉萨蒂 (Pablo de Sarasate, 1844—1908) 西班牙小提琴家、作曲家。1856 年入巴黎音乐学院学小提琴与作曲。毕业后从事演奏与创作。曾往不少国家巡回演出。演奏风格轻巧、纯净。所作小提琴曲多取材于民歌及民间舞曲,具有西班牙民族特色。其中《茨冈人之歌》(俗称《流浪者之歌》)、《西班牙舞曲集》等,流传甚广。

萨非王朝 一称沙伐维王朝。波斯王朝(1502—1736)。*伊思迈尔一世创建。因其祖先萨非·丁(Safi al Din)得名。定都大不里士。以伊斯兰教什叶派为国教。阿拔斯一世在位时移都伊斯法罕,不断开拓疆土,发展经济,奖励对外贸易,国势强盛。17 世纪末国势转衰。1722 年阿富汗人攻占伊斯法罕,国王投降,王朝中断。1729 年驱逐阿富汗人,复国,但王权旁落。后因武将*纳狄尔沙篡权,王朝告终。

萨哈林岛 (Сахалин) 中国传统名称为库页岛。俄罗斯太平洋沿岸最大岛屿。西隔鞑靼海峡同大陆相望,南隔拉彼鲁兹海峡(Лаперуз,即宗谷海峡)同日本北海道相对。面积 7.64 万平方公里。人口 73 万(1992 年)。北部为平原,中、南部多山,最高点海拔 1 609 米。温带季风气候,年降水量 600~1 200 毫米。特米河(Тымь)和波罗奈河(Поронай)纵贯中部。多森林资源和石油、天然气、煤等矿藏。原属中国,18 世纪中叶后,俄日相继入侵,俄占北部,称萨哈林,日占南部,称桦太。1875 年俄日签订条约,俄以千岛群岛 18 岛交换日占的南部,全岛归俄。日俄战争后,1905 年俄将南部(北纬 50° 以南)割让于日本。1945 年苏联根据《波茨坦协定》将南部收回。

萨哈罗夫 (Андрей Дмитриевич Сахаров, 1921—1989) 苏联物理学家。1942 年莫斯科大学毕业后从事军事科技研究。50 年代试制氢弹成功,被称为"氢弹之父"。1953 年成为苏联科学院院士。后公开反对研制核武器。1970 年创建人权委员会,批评苏联社会。后被放逐于高尔基城(今下诺夫哥罗德)。1986 年解除禁闭后获准出国。1989 年当选苏联人民代表。

萨格勒布 (Zagreb) 克罗地亚首都。位于国境中北部,南临萨瓦河。人口 86.8 万(1992 年),为全国第一大城。罗马帝国时期始建移民点。19 世纪建城。1991 年克罗地亚共和国独立,成为首都。全国最大工业中心,机械制造、电机电器、化学、水泥、纺织、食品等工业较发达。中欧通往巴尔干各国的铁路、公路枢纽,设有普莱索国际机场。有萨格勒布大学(1669 年创建),以及科学艺术院、考古博物馆、原子能研究所等。保留古城堡遗址和许多中世纪建筑。

萨能山羊 著名乳用山羊品种。原产瑞士萨嫩(Saanen,一译萨能)河谷,历史甚久。公母多无角。体长,头、颈清秀,耳直立。毛白而短,公羊前躯、体侧毛较长。成年公羊体重 75~90 千克,母羊 50~60 千克。性温驯,适应性、遗传力强。年产乳 600~1 200 千克,乳脂率 3.8%~4.2%。遍布世界各国。

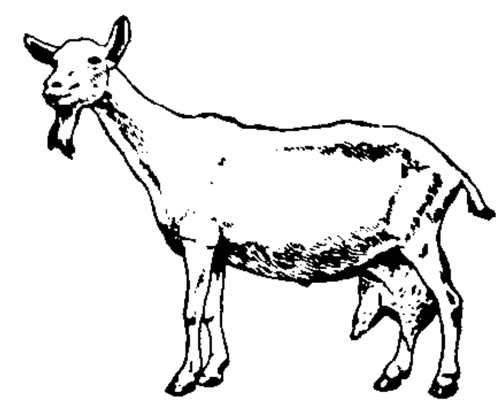

萨能山羊

萨桑王朝 波斯王朝(226—651)。阿尔达希一世(Ardashir Ⅰ,226—241 年在位)推翻安息王国的统治后创立,以其祖父萨桑(Sassan)得名。首都忒息丰。定琐罗亚斯德教为国教。版图最大时西起美索不达米亚,东至印度河流域,北达高加索,南抵阿拉伯海。对内实行集权统治,对外与罗马帝国(后为东罗马帝国)作战。公元 5—6 世纪,又与东方的哌哒人斗争。7 世纪阿拉伯人入侵,攻下都城,651 年王朝告终。

萨曼王朝 波斯人在中亚细亚建立的王朝(874—999)。由纳斯尔·伊本·阿马德(Nasr ibn Ahmad, ?—892)创建。因其祖先为波斯贵族萨曼(Saman)得名。初都撒马尔罕,后迁至布哈拉。信奉伊斯兰教逊尼派。10 世纪上半叶国势最盛,领有今伊朗东部及河中地(阿姆河和锡尔河之间地区);布哈拉成为伊斯兰文化中心之一。王朝后期,实权落入突厥人组成的禁卫军之手。终为喀喇汗王朝所灭。

萨敏运动 20 世纪初印度尼西亚中爪哇南望(Rembang)地区反荷兰殖民统治的农民运动。领导人为贫农萨敏(Kjai Samin,约 1859—1914)。主张恢复旧有的村社制度,采取非暴力手段反对荷兰的殖民统治。1905 年许多农民开始用暴力夺取地主土地。1907 年萨敏等八名领袖被捕流放。运动仍继续发展。1914 年在帕提地区掀起武装暴动,后被镇压。

萨斯卡通 (Saskatoon) 加拿大西南部城市。跨南萨斯喀彻温河(South Saskatchewan)两岸。面积 132.2 平方公里,人口 18.6 万(1991 年);大市区人口 21 万(1991 年)。19 世纪末因修筑铁路而兴起。1906 年设市。农牧产品重要集散地。工业以乳制品、肉类加工和面粉为主。附近有重要钾盐产地。

萨福克羊 著名肉用绵羊品种。原产英国萨福克郡(Suffolk)。公母均无角。体躯白色,脸和四肢黑或深褐色。体格壮大,肌肉丰腴。成年公羊体重 90～100 千克,母羊 65～70 千克。公羊剪毛量 5～6 千克,母羊 2.5～3 千克,细度 56～58 支。早熟易肥,繁殖力强,配种期长。用于肥羔生产,是父系品种之一。广布于世界各地。

萨德伯里 (Sudbury) 加拿大安大略省东南部矿业城。在休伦湖以北。市区面积 262.7 平方公里,人口 9.28 万(1991 年);大市区人口 15.76 万(1991 年)。1930 年设市。世界最大镍矿中心,主产镍和铜,并产金、铂等贵金属。有矿山机械、纸浆、木材加工等工业。西南郊有大型冶炼厂。

萨摩公国 西斯拉夫人早期的国家。公元 623 年萨摩(Sámo)领导西斯拉夫人打败阿伐尔人,建独立公国。631 年战胜法兰克人。公国以摩拉维亚为中心,领有波希米亚、斯洛伐克等地。萨摩死(658 年)后公国瓦解。

萨摩亚人 (Samoans) 南太平洋萨摩亚群岛的土著民族。波利尼西亚人的一部分。25 万人(1995 年)。大部分居住在萨摩亚,语言属南岛语系波利尼西亚语族,有文字。原信多神,今改信基督教。从事农业和渔业。

萨囊彻辰 (1604—?) 明清之际蒙古族思想家。号萨囊·彻辰·洪台吉。伊克昭盟乌审旗(今属内蒙古)人。明天启七年(1627 年),跟随林丹汗离乡反后金,崇祯七年(1634 年)返回。曾著《蒙古源流》,认为外相世界由三个曼荼罗即风、水、土组成。由此产生天地万物、众生、皇帝。认为事物会向反面转化,幸福和苦难、光明和黑暗、兴盛和衰亡的转化,像日夜交替的"约速"(意与"道"或"规律"近)。

萨比努斯派 一称"萨宾派"。罗马帝国初期法学中与*普罗库努斯派对立的学派。创始人卡比妥(Ateius Capito, ?—22),因该派第二代主持人萨比努斯(Massurius Sabinus, ?—64)的发展而得名。拥护新建立的帝制,维护传统法律。

萨瓦纳群落 萨瓦纳为英文 savannah 的音译。意为"稀树草原"。位于干旱季节较长的热带地区,以旱生草本植物为主,星散分布着旱生乔木、灌木的植被。可分为:(1) 具有稀生乔木层的萨瓦纳森林;(2) 具有矮生多刺落叶树与高大肉质棘刺植物丛的刺灌林;(3) 乔木矮小且分布极稀少的稀树草原等。主要分布于南美洲、非洲、澳大利亚热带地区,中国云南西南部与海南亦有分布。

萨尔瓦多人 (Salvadoreños) 萨尔瓦多居民。主要为印第安人和西班牙人的混血种人,另有少量纯印第安人和西班牙后裔。580 万人(1995 年)。通用西班牙语,部分说印第安语。多信天主教。主要从事农业,种玉米、咖啡等。

萨尔布吕肯 (Saarbrücken) 德国西南边境城市,萨尔州首府。在萨尔河畔。人口 19.2 万(1990 年)。始建于古罗马时代。全州工业、文化、商业中心。铁路、公路枢纽;河港。有钢铁、煤炭、机械、服装、水泥和化学等工业。多中世纪与 18 世纪古建筑。

萨尔贡二世 (SargonII) 一译萨艮二世,也叫沙鲁金(Sarrukin)。亚述国王(约前 722—前705)。实行军事改革并扩张领土。公元前 721 年攻陷*撒马利亚,灭以色列王国。又入侵叙利亚,败乌拉尔图,占巴比伦。奴役被征服居民,强迫其转徙异域。建新都杜尔·沙鲁金(今伊拉克赫尔沙巴德)。19 世纪考古学家发掘其王宫遗址。

萨尔浒之战 明军与后金的一次重要战役。万历四十四年(1616 年)努尔哈赤建立后金(清),两年后攻明,陷抚顺等地。明政府任杨镐为经略,于万历四十七年(1619 年)率军分四路进攻。后金集中八旗兵力六万人,先在萨尔浒(在今辽宁抚顺东浑河南岸)击破明主力杜松部三万人。然后回军击溃马林、刘綎两军。明军除李如柏一军外全军覆灭。这一次战役后,明对后金(清)只能取守势。

萨伏依王朝 萨伏依(Savoia)家族建立的王朝。11 世纪起萨伏依家族统治萨伏依地区(在今法国东南部),1416 年该地成为公国。1720—1861 年统治撒丁王国。*埃马努埃莱二世时统一意大利。1861—1946 年统治意大利王国。

萨伏依公国 旧时意大利北部的国家。原为勃艮第一属地,在今法国东南部。11 世纪起由萨伏依(Savoia)伯爵统治。1416 年成为公国。疆土扩展至意大利,1563 年以都灵为首府。1713 年获得西西里岛。1720 年以西西里换取奥地利治下的撒丁岛,建立撒丁王国,萨伏依公爵改称撒丁国王。1860 年萨伏依地区并入法国。次年撒丁岛并入意大利王国。

萨多维亚努 (Mihail Sadoveanu, 1880—1961) 罗马尼亚作家。曾在布加勒斯特大学法律系学习。当过小学教师和杂志编辑。曾主编进步报纸。第二次世界大战后曾任罗马尼亚大国民议会主席团副主席、作家协会主席等职。共创作一百二十多部长、短篇小说。作品有《泥棚户》、《斧头》、《漂来的磨坊》、《艺徒年代》等。所作长篇小说《米特里亚·珂珂尔》,通过一个雇农的经历,反映罗马尼亚农民觉醒和成长的过程;历史小说《斯特凡大公》、《马蹄铁尼古拉》,描写罗马尼亚人民反对异族侵略的斗争。

萨多维亚努

萨克森王朝 德意志王朝(919—1024)。萨克森公爵*亨利一世〔捕鸟者〕创建。统治期间扶植教会势力,抑制大封建主;一再侵略意大利,干预意大利贵族与教皇之间的争斗。公元 962 年鄂图一世在罗马由教皇加冕称帝,是为神圣罗马帝国之始。后为*法兰克尼亚王朝取代。

萨克森明镜 即"萨克森法典"。

萨克森法典 又称"萨克森明镜"。中世纪德意志习惯法汇编。约成于 1230 年前后,分地方法和采邑法两部分。前者包括民法、刑法、诉讼法和国家法;后者是关于封建主相互间关系的法规。具有反对罗马教皇特权、限制王权、维护封建割据等特点。

萨利克法典 法兰克族萨利克部落(Saliens)的习惯法汇编。用拉丁文写成。约公元 6 世纪初由*克洛维颁布。共六十五章。包括对违法者的审判和惩罚,规定对杀死不同身份的人处以不等的罚金等。反映了法兰克氏族制度解体的情况。

萨拉米海战 *希波战争中的一次海战。公元前 480 年秋发生在亚提加半岛西面的萨拉米海峡(Salamis)。*地米斯托克利率希腊海军,大败波斯国王*泽尔士一世统率的庞大舰队。是为希腊人转守为攻的开始。

萨拉森帝国 即阿拉伯帝国。历史上欧洲人称阿拉伯人为萨拉森人(saracens,后亦泛指穆斯林),故名。

萨图拉皮亚 拉丁文 Satrapia 的音译,意译"行省"。波斯帝国的军事行政单位,设萨图拉普(Satrap,意译总督)统辖。各行省依不同情况交纳年贡。后塞琉西、安息及萨桑波斯等国亦沿用之。

萨波托斯基(Antonín Zápotocký, 1884—1957) 捷克斯洛伐克总统(1953—1957)。作家。早年加入社会民主党。1921年参加创立捷克斯洛伐克共产党并当选中央委员。后历任党中央书记、红色工会书记和党中央政治局委员。第二次世界大战期间被法西斯囚禁。解放后任捷克斯洛伐克工会中央理事会主席。1948年起任总理。后任总统。著有长篇小说《新战士站起来》、《动荡的一九〇五年》和《红光照耀着克拉德诺》等。

萨索尔公司 南非的一家燃料工业大公司。1947年南非议会通过法案,筹建一家以煤炼油的公司。1950年萨索尔公司创立。1955年从煤中炼出第一批燃料油。1960年进行技术革新,并将产品投放市场,开始赢利。1995年又将天然气转化为汽油、煤油和柴油,获得成功。总部在约翰内斯堡。

萨特莱杰河(Sutlej River) 一译萨特累季河或苏特里杰河。印度河主要支流。上游称朗钦藏布(象泉河),在中国西藏西南部。流入印度喜马偕尔邦后称萨特莱杰河。接纳许多支流。在卡苏尔(Kasur)附近流入巴基斯坦,同杰纳布河汇成本杰讷德河(Panjnad),注入印度河。全长1 450公里,流域面积39.5万平方公里。富水力。河口至印度菲罗兹布尔(Ferozepore)附近可通航。

萨谟奈战争 古罗马人与萨谟奈人(Samnites)的战争。罗马统治者对外扩张,与中部意大利居民萨谟奈人发生冲突。战争共三次(约前343—前341,前327—前304,前298—前290),以第二次最烈,萨谟奈人曾重创罗马军。最终罗马人获胜,占领意大利中部地区。

萨摩亚群岛(Samoa Islands) 南太平洋岛群。约当南纬13°~15°、西经168°~173°之间。由萨瓦伊(Savai'i)、乌波卢(Upolu)、图图伊拉等13个岛和珊瑚礁组成。陆地总面积3 146平方公里。人口20.8万(1991年),主要是波利尼西亚人。分属*萨摩亚独立国、*美属萨摩亚。

萨摩利·杜尔(Samory Touré, 约1830—1900) 几内亚民族英雄。马林克族人。1870—1879年以比桑杜古(Bissandougou)地区为中心,建立乌阿苏鲁国(Ouassoulou)。1882—1886年领导反法战争,屡败法军,迫使法媾和订约。1891年战争再起,受挫。1898年被俘,流放加蓬。

萨巴哈丁·阿里(Sabahattin Ali,1907—1948) 土耳其作家。留学德国时接触马克思主义著作和德国革命运动。1933年因写诗讽刺统治集团,被捕入狱。第二次世界大战后创办杂志《马尔科·帕夏》,反对法西斯政权,致遭暗杀。写有诗集《山和风》,短篇小说集《磨坊》、《呼声》,长篇小说《从库尤札克来的尤索夫》、《我们心中的魔鬼》等。

萨拉安·阿拉培(Salaan 'Arrabey, 约1850—约1940) 索马里诗人。在亚丁和东非国家经商多年,曾任向导和翻译。通晓阿拉伯语、印地语、斯瓦希利语和英语。善于运用外来语词汇和创造新词,对诗歌创作有所革新。诗篇《部落人啊,停止战争吧!》呼吁部落之间消除对立,不要互相残杀。另有诗作《忘恩负义》、《地雷》、《未付的聘金》等。

萨拉热窝事件 第一次世界大战的导火线。1914年6月28日奥匈帝国皇储弗兰茨·斐迪南(Franz Ferdinand,1863—1914)至波斯尼亚检阅军事演习,在萨拉热窝被塞尔维亚爱国者刺死。奥匈帝国在德国的支持下,于7月23日向塞尔维亚提出最后通牒,28日宣战。大战爆发。

萨柯-范齐蒂案 美国政府打击工人运动的政治迫害案件。萨柯(Nicola Sacco,1891—1927)和范齐蒂(Bartolomeo Vanzetti,1888—1927)为美籍意大利人,意大利侨民工人领袖。1920年,当局以捏造的抢劫杀人罪逮捕他们。1927年判处死刑,引起世界舆论的谴责和抗议。

萨摩亚独立国(The Independent State of Somoa) 旧称西萨摩亚。太平洋南部岛国。在萨摩亚群岛西部(南纬13°~15°、西经171°~173°之间);以西经171°线同美属萨摩亚分界;由萨瓦伊(Savai'i)、乌波卢(Upolu)2个大岛和7个小岛组成。陆地总面积2 934平方公里。人口16.7万(1993年),主要为萨摩亚人,还有混血种人、欧洲人和华人等。约70%的人口居住在乌波卢岛。居民多信基督教和天主教。官方语言为萨摩亚语和英语。首都阿皮亚。各岛山峦起伏,多火山,萨瓦伊岛的最高峰西利西利山(Sili Sili)海拔1 858米。属热带雨林气候,虽近赤道,因四面环海,气候宜人。11月至次年4月为雨季,年降水量在2 500毫米以上。森林覆盖率为54%。原为独立王国。19世纪中叶美、英、德三国相继侵入进行殖民争夺,1899年沦为德国殖民地。1914年为新西兰占领。1962年1月1日宣告独立,称西萨摩亚。1997年7月改为现名。经济以农业与林业为主,主产可可、椰子、芋头、香蕉等,可可以优质著名。渔业重要。工业有椰子加工、服装、建材、皮革等。游览业甚盛。输出椰干、可可、木材、酒等,输入食品、工业用品、运输设备与矿物燃料等。

萨摩陀罗·笈多(Samudra Gupta) 一译三谟陀罗崛多。即海护王。古印度*笈多王朝国王(约330—380)。旃陀罗·笈多一世之子。大力扩张版图,领有北起恒河流域、南达德干高原中部的广大地区。兼容婆罗门教和佛教,奖掖文学艺术;有"诗人国王"之称。时为孔雀王朝以后印度经济、文化又一发达时代。

萨伏那洛拉起义 意大利佛罗伦萨城市平民反对富人统治的起义。1494年爆发,领导人为多明我会会士萨伏那洛拉(Girolamo Savonarola,1452—1498)。起义推翻*美第奇家族的统治,恢复共和制,并实行一些改革,如发放低息贷款、取消贫民债务等。1498年遭教皇和美第奇家族支持者的破坏,起义失败。萨伏那洛拉以"异端"罪被杀害。

萨丕尔-沃尔夫假说 也叫"语言相关说"。一种研究语言与文化、语言与思维关系的语言决定论观点。*萨丕尔提出,语言与文化的联系,既反映在词汇上,也反映在语法概念上。认为"所谓的客观世界在很大程度上建筑在社团的语言习惯上,没有任何两种语言十分相似,可以认为它们表达同样的社会现实"。*沃尔夫论证并发展了萨丕尔的观点。他发现河比语中用同一个词来表示昆虫、飞机和飞行员,在爱斯基摩语中用不同的词来表示雪。河比语按"延续时间"来划分词类,努特卡语中几乎所有的词都是动词。由此断言因语言不同人们对世界的看法也截然不同;人的思想形式受语言型式和那些不可抗拒的规律的支配。这一假说有合理的成分,但提法过于绝对。

萨尔蒂科夫-谢德林(Михаил Евграфович Салтыков-Щедрин,1826—1889) 俄国作家、文学评论家。1848年因发表抨击沙皇制度的中篇小说《莫名其妙的事》被捕流放。1855年回彼得堡后,发表小说《外省散记》,刻画贪官污吏、投机商、农奴主和贵族的丑恶面貌。1863年参加《现代人》杂志编辑工作。后与涅克拉索夫合编《祖国纪事》。所作长篇小说《一个城市的历史》,揭穿所谓农奴解放的骗局;《戈罗夫略夫老爷们》,塑造了一个假仁假义、贪得无厌的吸血鬼形象。短篇小说集《庞巴杜尔先生和庞巴杜尔夫

人》，暴露农奴主和资产阶级自由主义者相互勾结的关系。晚年发表《寓言集》，讽刺沙皇俄国社会的腐朽。1889 年完成最后一部长篇小说《波谢洪尼耶遗风》，再次抨击农奴制度。其创作对当时俄国民主革命运动和进步文学有一定影响。

8 **菇** 〔**菰**〕(gū) 菌类植物的统称。如：香菇；草菇。

蔘 〔**蔘**〕㊀(shēn 深) ❶同"蔓"。见《玉篇·艸部》。即"人参"的"参"。❷同"槮"。树长貌。《集韵·二十一侵》："槮，木长貌……或作'蔘'"。

㊁(sān 三) 见"蔘绥"。

蔘绥 (sān—) ❶广大貌。《方言》第二："蔘绥，言既广又大也。东瓯之间，谓之蔘绥。"❷垂貌。见《广韵·二十二覃》。

菰 ㊀"菇"的异体字。

㊁(gū 孤) 植物名。学名 *Zizania caduciflora*。又名"蒋"。禾本科。多年生水生宿根草本。叶长披针形，叶鞘层左右互相抱合，形成假茎。根际有白色匍匐茎，春天萌生新株。初夏或秋季抽生花茎，经菰黑粉菌 (*Yenia esculenta*) 侵入后，不能正常抽薹开花，而刺激其细胞增生，基部形成肥大的嫩茎，即"茭白"。花单性，雌雄同株，为顶生大圆锥花序，雌花生于上部，雄花生于下部。颖果狭圆柱形，名"菰米"，一称"雕胡米"。性喜温暖潮湿，适于粘壤土生长。有夏秋双季茭和秋产单季茭两种。春季行分株繁殖。原产中国，长江以南低洼地区种植最多。茭白作蔬菜，菰米可煮食。

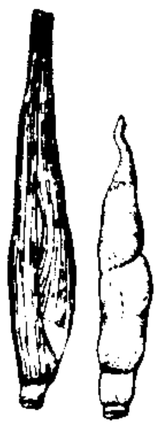
茭白

菰城 浙江旧乌程县(今浙江湖州市)的别称。相传战国楚春申君在此置菰城县，故名。

菰蒲 菰和蒲，都是浅水植物。谢灵运《从斤竹涧越岭溪行》诗："苹萍泛沈深，菰蒲冒清浅。"冒，覆盖。借指水泽边地。刘得仁《宿宣义池亭》诗："岛屿无人迹，菰蒲有鹤翎。"

蓯 〔**蓯**〕(zhōng 终) 见"蓯葵"。

蓯葵 植物名。亦称"落葵"。《尔雅·释草》："蓯葵，蘩露。"郭璞注："承露也，大茎小叶，华(花)紫黄色。"

菡 (hàn 憾) 见"菡萏"。

菡萏 荷花的别称。《尔雅·释草》："荷，芙渠……其华菡萏。"《诗·陈风·泽陂》："彼泽之陂，有蒲、菡萏。"

菑 ㊀(zī 资) 本作"畜"。初耕的田地。《尔雅·释地》："田一岁曰菑。"郭璞注："今江东呼初耕地反草为菑。"因即以为杀草之称。《书·大诰》："厥父菑，厥子乃弗肯播。"

㊁(zì 自) ❶通"傳"。插入；树立。《考工记·轮人》："察其菑蚤不龋，则轮虽敝不匡。"郑玄注："菑，谓辐入毂中者也。郑司农云：'泰山平原所树立物为菑，声如胾；博立枭棊亦为菑。匡，枉也。'"❷直立而枯死的树木。《荀子·非相》："周公之状，身如断菑。"

㊂"灾"的异体字。

9 **葜** (qiā) 见"菝葜"。

蒈 (dú 毒) 即扁竹。字本作"藩"。见《说文·艸部》。《本草纲目·草部》作"萹蓄"。李时珍曰："节间有粉，多生道旁。"参见"萹蓄"。

葑 ㊀(fēng 封) 即芜菁。《诗·邶风·谷风》："采葑采菲。"

㊁(fèng 凤) 菰根，即茭白根。《晋书·毛璩传》："四面湖泽，皆是菰葑。"何超《晋书音义》卷下引《珠丛》："菰草丛生，其根盘结，名曰葑。"

葑田 即"架田"。

葑菲 《诗·邶风·谷风》："采葑采菲，无以下体。"葑菲，即蔓菁和菖；下体，指根茎。两者叶和根茎都可食，但根茎有时味苦。诗意谓采者不可因此连它的叶也不要，比喻夫妇相处，应以德为重，不可因女子容颜衰退就加遗弃。后因以"葑菲之采"为请人有所采取的谦辞。

蕡 〔**蕡**〕(fén 坟) ❶杂草的香气。今语"喷(pèn)香"，本当作"蕡香"。❷草木果实繁盛貌。《诗·周南·桃夭》："有蕡其实。"❸麻茎。《周礼·秋官·司烜氏》："凡邦之大事，共坟烛庭燎。"郑玄注："故书坟为蕡。郑司农云：'蕡烛，麻烛也。'"❹大麻的种子。《周礼·天官·笾人》："朝事之笾，其实蕈、蕡。"郑玄注："蕡，枲实也。"

蒆 (xuē 薛) 《旧唐书·吐蕃传上》："禄东，姓蒆氏。"《新唐书》作薛禄东赞。

葚 (rèn 认，读音 shèn 慎) 亦作"椹"。桑树的果实。《诗·卫风·氓》："无食桑葚。"

葉 "叶㊀㊁"的繁体字。

葫 (hú) ❶蔬菜名。即大蒜。《本草纲目·菜部一》引陶弘景曰："今人谓葫为大蒜，蒜为小蒜，以其气类相似也。"❷见"葫芦"。

葫芦 (*Lagenaria siceraria*) 别称"蒲芦"。葫芦科。一年生攀缘草本，具软毛，卷须分枝。叶互生，心脏状卵圆形至肾状卵圆形。夏秋开花，花单性，白色，雌雄同株。原产印度；中国各地都有栽培。果实因品种不同而形状多样，有作药用和食用的，有作盛器或水瓢的。果壳入药，性平、味甘，功能利水消肿，主治水肿腹胀等症。

葫芦王 旧时汉文有关著作对佤族部落联盟首领的泛称。佤族聚居的阿佤山区被称作"葫芦王地"。

葫芦岛 市名。在辽宁省西南部，滨临辽东湾。京哈铁路斜贯。辖龙港、南票、连山三区及兴城市和绥中、建昌二县。清末置锦西厅，1913 年改锦西县。1985 年设锦西市。1994 年改设葫芦岛市。以葫芦岛得名。人口 263 万(市辖区 88 万，1996 年)。矿产有钼、煤等。工业有化学、石油、建材等。为辽宁省重要港口之一。建有渤海造船厂。农、林业均盛。沿海有渔、盐之利。有塔山阻击战革命烈士纪念塔。古迹有龙山石塔、安昌岘塔、莲花山圣水寺。

葫芦科 (Cucurbitaceae) 属双子叶植物纲。一年生或多年生草质藤本，常有卷须。叶互生，通常为单叶，深裂，有时为复叶。花单性，雌雄同株或异株，单生或成总状或圆锥花序；萼管与子房合生，上部五裂；花瓣五枚或花冠合生而五裂；雄蕊五枚，其中两对合生；花柱通常一枚，而有三个柱头；子房下位，有三个侧膜胎座。果实为瓠果，有时为纸质囊状干果。约有一百十三属，八百余种，主产于热带。中国约有二十三属，一百三十余种，各地都产。本科植物主要供食用(如黄瓜、南瓜、西瓜、冬瓜等)、榨油(如油渣果)和药用(如栝楼、木鳖、罗汉果等)。

葫芦格 亦称"葫芦韵"，与*进退格同为用韵的一格。葫芦韵者，先二后四。如"东"、"冬"通押，先二韵"东"，后四韵

"冬"。先小后大，有如葫芦，故名。详"进退格"。

葫芦藓(*Funaria hygrometrica*) 藓纲，葫芦藓科。植物体矮小。叶广舌形，细胞方形或长方形，单中肋。孢子体顶生，孢蒴葫芦形，蒴齿两层，外层有齿十六枚，因干湿不同而产生运动，借此散放孢子。生长在含有机质丰富的湿地，常见于庭园、田圃及山林焚烧后的烬土上。中国各地均有分布。

葫芦藓

葫芦提 亦作"葫芦蹄"、"葫芦题"；犹言糊涂。宋元时口语，元曲中常用。关汉卿《窦娥冤》第三折："念窦娥葫芦提当罪愆，念窦娥身首不完全。"

9 **葙** (xiāng 相) 见"青葙"。

葧 (bó 博) 见"蒡葧"。

葍 (fú 福) 一种多年生的蔓草。又名"小旋花"、"面根藤儿"。田野间到处都有，地下茎可蒸食，有甘味。《诗·小雅·我行其野》："言采其葍。"参见"蕢茅❶"。

葽 (yāo 腰) ❶草名。又名"师姑草"、"赤雹子"。《诗·豳风·七月》："四月秀葽。"毛传："不荣而实曰秀；葽，葽草也。"❷草盛貌。《汉书·礼乐志》："丰草葽。"颜师古注引孟康曰："葽……盛貌也。"

蔆 (lián) ❶草名。《尔雅·释草》："蔆，芄茲。"郝懿行义疏："蔆者，《玉篇》云：'白茲也。'根似核，故以核名。茲与核，古字通借。"❷见"芊蔆"。

葴 (zhēn 针) 植物名。❶即酸浆。《尔雅·释草》："葴，寒浆。"郭璞注："今酸浆草，江东呼曰苦葴。"❷即马蓝。《尔雅·释草》："葴，马蓝。"参见"蓝㊀❷"。

葳 (wēi 威) 见"葳蕤"。

葳蕤 草木盛貌。曹植《九愁赋》："与麋鹿而为群，宿林薮之葳蕤。"

葳蕤 ❶亦作"委蕤"。草名。即"玉竹"。❷草木茂盛枝叶下垂貌。《楚辞·七谏·初放》："上葳蕤而防露兮。"防，遮蔽。引申为盛多貌。张衡《东京赋》："羽盖威(葳)蕤。"此指车盖上翠羽的众多。❸华丽貌。古乐府《孔雀东南飞》："妾有绣腰襦，葳蕤自生光。"

惹 (rě) ❶招引；挑逗；沾染。如：惹事；惹人注意。《儒林外史》第五十二回："我就是羊肉不曾吃，空惹一身膻。"❷牵引住。张先《减字木兰花·咏舞》词："只恐惊飞，拟倩游丝惹住伊。"❸同"偌"。这样。高明《琵琶记·奉旨招婿》："挑着惹多鞋做甚么？"

惹尼 (François Gény, 1861—1959) 法国法学家，自由法学派的主要代表之一。曾任南锡大学法学院教授、院长。主张法官的任务不能以从逻辑上解释成文法为限，法官在解释法律时，除成文法外，还应依靠三种法的渊源：习惯、通过司法实践所树立的传统以及自由的科学研究。主要著作有《私法实在法的解释方法与渊源》、《私法实在法的科学与技术》等。

惹惹 轻貌。韩偓《闲步》诗："庄南纵步游荒野，独鸟寒烟轻惹惹。"

荑 (ruǎn 软) 木耳。见《说文·艸部》。

蒇〔**蔵**〕(chǎn 产) 完成。见"蒇事"。

蒇事 《左传·文公十七年》："寡君乂朝，以蒇陈事。"寡君，郑穆公。朝，指朝晋。陈，陈国。后称事情已经办完、办好为"蒇事"。

葢 同"盖"。

葬 "葬"的异体字。

葬〔**葬、葬**〕(zàng) 掩埋死者遗体。如：安葬。《大戴礼记·保傅》："身死不葬。"后泛指处理尸体。如：火葬。

葬甲 (*Necrophorus japonicus*) 亦称"埋葬虫"。昆虫纲，鞘翅目，葬甲科。体长20～25毫米，黑色。鞘翅基部和端部有黄色波状带两条。常群集于鸟兽尸体旁掘穴，使其陷入土中而取食，故名。

葬送 ❶指掩埋、送死等事。《宋书·谢方明传》："营举凶事，尽其力用，数月之间，葬送并毕。"❷犹言断送，含毁灭意。《二刻拍案惊奇》卷十："我这条性命，眼见得要葬送了。"

葬玉埋香 周越《法书苑》："《玉溪编事》：王蜀时秦州节度使王承俭筑城，获瓦棺，中有石刻曰：'隋开皇二年渭州刺史张崇妻王氏。'铭有云'深深葬玉，郁郁埋香'之语。"因用作埋葬女子的婉辞。

葬 "葬"的异体字。

葬 (kuò) 见"葬葬"。

葬 (kǎi 慨) 有机化合物。化学式 $C_{10}H_{18}O$。其天然物尚未发现。重要的衍生物蒈酮，气味像樟脑。

葬 "葬"的繁体字。

葬 "韭"的异体字。

葬 (kuǎi) 亦作"蒯"。草名。《说文·艸部》："葬，艸也。"徐锴系传："按《诗》曰：'虽有丝麻，无弃菅葬'是也。"《左传·成公九年》引此逸诗作蒯。

葬 (xiāo 消) 萧疏貌。形容树木的花叶落尽，只剩下枝干。《楚辞·九辩》："葬橹修之可哀兮。"王逸注："华(花)叶已落，茎独立也。"

葬 "荫"的繁体字。

葬 (mù) 募集；招募。如：募捐；募兵。柳宗元《捕蛇者说》："募有能捕之者。"刘克庄《募兵》诗："募金莫作缠头费，留制衣袍御北风。"

募士 西汉在正卒、戍卒之外，自愿从军的人称募士或应募。东汉盛行募兵制，《后汉书·马援传》载建武二十四年"遂遣援率中郎将马武、耿舒、刘匡、孙永等，将十二郡募士及弛刑四万余人征五溪"。

募化 犹"化缘"。僧、尼或道士向人乞求布施。

募穴 针灸穴位分类名。见《素问·奇病论》。"募"又作"幕"或"膜"，指其位置与脏腑相近。为脏腑之气结聚处。均位于胸腹部，即：中府(肺)、巨阙(心)、膻中(心包)、中脘(胃)、天枢(大肠)、关元(小肠)、章门(脾)、期门(肝)、日月(胆)、京门(肾)、中极(膀胱)、石门(三焦)。明张景岳《类经

艹部 ⑨ 葫 葙 葧 葍 葽 蔆 葴 葳 惹 荑 葳 葢 葬 葬 葬

图翼·经络》:"盖以肉间膜系,为藏气结聚之所,故曰募。"

募匠 见"和雇"。

募原 中医学名词。一作"膜原"。泛指膈间及肠胃之外脂膜的部分。《素问·举痛论》:"寒气客于肠胃之间,膜原之下。"唐王冰注:"膜,谓鬲间之膜;原,谓鬲肓之原。"《灵枢·百病始生》:"留而不去,传舍于肠胃之外,募原之间。"清张志聪注:"募原者,肠胃外之膏膜。"亦有称募原为*半表半里者,如明吴又可《温疫论》:"凡邪在经为表,在胃为里,今邪在募原者,正当经、胃交关之所,故为半表半里。"

募兵制 国家以雇佣方式招募人员补充军队的制度。有些国家称雇佣兵役制或志愿兵役制。

募役法 即"免役法"。

9 **蓦** "芗"的繁体字。

葺 (qì) ❶原指用茅草覆盖房屋。《左传·襄公三十一年》:"缮完葺墙。"孔颖达疏:"葺墙谓草覆墙也。"也泛指修理房屋。《左传·昭公二十三年》:"必葺其墙屋。"杜预注:"葺,补治也。"❷重叠累积。《楚辞·九章·悲回风》:"鱼葺鳞以自别兮。"

萬 "万㊀"的繁体字。

蓴 (yūn 云平) 植物名。即"万年青"。

葛 ㊀(gé) ❶植物名。学名 *Pueraria lobata*。豆科。藤本,有块根。复叶,小叶三枚,下面有白霜,顶小叶菱形,托叶盾形。夏季开花,蝶形花冠,紫红色,总状花序。荚果带形,密生黄色粗毛。产于中国各地。茎皮纤维可织葛布或作造纸原料;茎和叶可作牧草。块根含淀粉,供食用,亦可入药;花可解酒毒。另种食用葛(*P. edulis*),用途同前种。❷丝织物类名。用桑蚕丝或化学纤维长丝作经,棉线或毛线作纬交织而成。基础组织用平纹、斜纹或变化组织,提花组织则用缎纹。织物表面起横棱效应。分素织和提花两类。例如,文尚葛、缎背葛等。❸古国名。在今河南睢县北,一说在今河南郾城北,曾为商汤所伐。春秋时为鲁的附庸。一说古葛国为汤所灭,春秋时的葛在鲁附近,乃另一小国。

㊁(gě 革上) 姓。

葛生 《诗·唐风》篇名。写妇女对丈夫的忆念。有人认为是寡妇哀悼亡夫,《诗序》并说这是刺晋献公"好攻战",以致"国人多丧";但郑玄、朱熹等则说是妻子因丈夫远征未归而忧思。

葛玄 (164—244) 三国吴方士。字孝先,丹阳句容(今属江苏)人。葛洪的从祖父。《抱朴子·金丹篇》说曾从左慈学道,受太清、九鼎、金液等丹经,于閤皂山(今江西樟树市境内)修道。后授弟子郑隐。道教尊为葛仙公,又称太极仙公。宋代封为冲应真人、冲应孚佑真君。

葛陂 古湖泊名。在今河南新蔡北。上承滍水(今洪河),东出为鲖水、富水(今堙)等注入淮河。周围三十里。今堙。

葛贤 (1568—1630) 明神宗时苏州反税监斗争的领袖。苏州昆山(今属江苏)人,一说吴县人。原名成,后改名贤。织工。万历二十九年(1601年),税监孙隆掠夺机户,勒索商税,机户被迫停工。他领导织染工群起反抗,击毙孙隆党羽黄建节等,包围税监衙门,要求停止征税。孙隆逃往杭州。事后挺身投案,万历四十一年得释。死后葬虎丘*五人墓旁,时人尊称"葛将军"。

葛罗 (Jean Baptiste Louis Gros, 1793—1870) 法国外交官。曾任法国驻葡、西、埃及等国外交官。1857年和1859年两度被任命为法国侵华军全权代表,与英国侵华军全权代表额尔金,率英法联军侵略中国。强迫清政府签订《中法天津条约》和《中法北京条约》,并在签约后援助清政府镇压太平天国。1862年任法国驻英大使。次年退职。

葛洪 (约281—341) 东晋道教理论家、医学家、炼丹术家。字稚川,自号抱朴子。丹阳句容(今属江苏)人。葛玄从孙。少好神仙导养之法,从葛玄的弟子郑隐受炼丹术。任掾、谘议参军等职,赐爵关内侯。闻交趾出丹砂,求为勾漏令。携子侄至广州,止于罗浮山炼丹。在山积年而卒。把道家术语附会到金丹、神仙的教理,使道教思想系统化、理论化并和儒家的名教纲常思想相结合。以神仙养生为内,以儒术应世为外。提出以"玄"为"自然之始祖"。主张立言必须有助于教化。不满道家的"无为而治",提出"身在山林而心存巍阙"。他对化学、医学的发展有一定贡献,记载了当时流行的炼丹方法,保存了中国早期医学典籍和民间方剂,其中有对天花、恙虫病的世界最早的记载。著作有《抱朴子内篇》、《抱朴子外篇》、《肘后备急方》、《神仙传》等。又曾托名汉刘歆撰《西京杂记》。

葛岭 在浙江省杭州市西湖北岸。海拔166米。传为东晋葛洪炼丹处,故名。有炼丹台、炼丹井、葛仙庵等遗址。由流纹岩组成。登初阳台可俯瞰全湖,是观日出佳处。其东宝石山建有保俶塔。

葛根 中药名。*葛的块根。性平、味甘辛,功能解肌退热、生津、透疹,主治外感发热、头痛项强及热病口渴、消渴、麻疹初起、泄泻等。本品含黄酮类及多量淀粉等成分。近用葛根素治疗高血压病伴有颈项强痛、冠心病、心绞痛等。

葛萨 古族名兼国名。亦作可萨、哈萨儿。族源有数说:(1)突厥人之一支;(2)西迁的回纥葛萨人;(3)突厥人与土著保加尔人等融合而成。第三说较有力。5世纪时属于西匈奴。7世纪中叶,建立早期封建制的葛萨汗国。主要从事游牧,兼营农业,商业亦盛。上层信犹太教。屡对阿拉伯人、波斯人、亚美尼亚人等作战。公元965年为基辅大公斯维雅托斯拉夫所败,汗国瓦解。

葛覃 《诗·周南》篇名。写新婚妇女归宁,并赞扬其恭谨和勤于洗涤。《诗序》说:"《葛覃》,后妃之本也。后妃在父母家,则志在于女功之事,躬俭节用,服浣濯之衣,尊敬师傅。则可以归安父母,化天下以妇道也。"诗中所写新妇,虽未必为后妃,然据"言告师氏"等句,其人有"女师"教导,当属于贵族。

葛雷 (Thomas Gray, 1716—1771) 英国诗人。剑桥大学毕业。曾任剑桥大学教授。作品不多,以《墓畔哀歌》一诗为最有名,诗中流露对农民的同情,对富人的谴责,有浓厚的感伤情调。

葛源 镇名。在江西省横峰县东北部,信江支流葛溪流贯。盛产油茶。有钨、硫黄、铅等矿。土地革命战争时期,是赣东北革命根据地的政治、军事、经济、文化中心。

葛僚 (—lǎo) 见"僚㊂"。

葛屦 《诗·魏风》篇名。诗有"掺掺女手,可以缝裳"、"维是褊心,是以为刺"等语,《郑笺》以为此诗是写"魏俗使未三月妇(结婚未满三月的女子)缝裳",以此来讥刺魏君"褊急,无德教"。此盖演述《毛传》"妇人三月庙见然后执妇功"之说,意谓魏俗破坏旧礼。现代研究者或认为这是表现

缝衣女子对奴隶主贵族的憎恨。

葛藟 ❶植物名。学名 *Vitis flexuosa*。亦称"千岁藟"。葡萄科。落叶木质藤本,有卷须。叶宽卵形或三角状卵形,有小齿,下面脉上和脉腋被毛。夏季开花,花小,黄绿色,圆锥花序,花冠作帽状脱落。浆果球形,蓝黑色。产于中国中部和南部;亦见于朝鲜半岛和日本。根、果入药,治关节酸痛。❷《诗·王风》篇名。《诗序》:"《葛藟》,王族刺平王也。周室道衰,弃其九族焉。"《左传》称"葛藟犹能庇其本根,故君子以为比",与《序》意相近。《诗集传》则反对《诗序》之说,谓"世衰民散,有去其乡里家族而流离失所者,作此诗以自叹"。现代研究者或谓此诗是写人民穷困无依之作。

葛藤 佛教禅宗著作中的常用语,譬喻纠缠不清。《碧岩录·十二则垂示》:"却有许多葛藤公案,具眼者试说看。"道谦《大慧普觉禅师宗门武库》:"云居舜老夫常讥天衣怀禅师说葛藤禅。"谓天衣怀禅师谈禅不直截了当。

葛儿罕 西辽汗号。参见"古儿汗"。

葛天氏 传说中远古部落名。相传有葛天氏之乐,由三人操牛尾而歌唱,共八曲。见《吕氏春秋·古乐篇》。

葛云(雲)飞 (1789—1841) 清末浙江山阴(今绍兴)人,字雨田,又字鹏起。道光武进士。1838年(道光十八年)署浙江定海镇总兵,旋实授。1841年9月英军再犯定海时,与郑国鸿、王锡朋二总兵率部据守定海土城,激战六昼夜,10月1日英勇战死。著有《浙海险要图说》等。

葛长庚 即"白玉蟾"。

葛仙米 (*Nostoc commune*) 俗称"地木耳"。蓝藻门,念珠藻科。细胞球形,由多数细胞连成念珠状群体,外包胶质。湿润时呈绿色,干燥后卷缩呈灰黑色。附生于水中的砂石间或阴湿的泥土上。中国各地均有分布,以四川为最著名。可供食用。

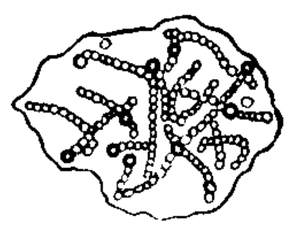

葛仙米

葛兰西 (Antonio Gramsci, 1891—1937) 意大利共产党创始人和领导人之一。1913年加入社会党,属左派。1919年创办《新秩序》周刊,领导工人苏维埃运动。1921年领导建立意大利共产党。次年当选第三国际执委会委员。1923年回国,后成为意共最高领导人。1926年被捕入狱。因受折磨患病,后被释就医,不久逝世。著有《新秩序》、《狱中札记》等。

葛利普 (Amadeus William Grabau, 1870—1946) 美国地质学家、古生物学家。曾任哥伦比亚大学教授。1920年来中国工作,任北京大学教授和地质调查所古生物部主任。主要从事古生物学、地层学和地史学方面的研究,对腕足类、珊瑚和软体动物化石的研究较多。用脉动论阐述地史上构造运动等周期性发展阶段。著有《地层学原理》、《中国泥盆纪腕足类化石》、《中国北部奥陶纪之动物化石》、《脉动论下的古生代地层》等。

葛郎国 (Kalang) 古国名。故地在今印度尼西亚爪哇岛东爪哇省的谏义里 (Kediri) 一带。名见《元史·史弼列传》、《高兴列传》和《外国列传》"爪哇"条。

葛逻禄 古族名。突厥族的一支。唐时居北庭西北,金山之阳(今新疆准噶尔盆地)。有谋落、炽俟、踏实力三部落。唐显庆二年(公元657年),设阴山、大漠、玄池三都督府。天宝中(742—756),助回鹘争强,徙西突厥故地,统治七河流域,建庭于碎叶城。居民从事畜牧,兼营农业和狩猎。开成五年(840年)回鹘为黠戛斯所破,其相驳职等率十五部奔葛逻禄。北宋初,葛逻禄和回鹘等族共同建立了喀喇汗王朝。12世纪末,曾臣属于西辽。成吉思汗六年(1211年),葛逻禄(哈喇鲁)阿尔斯兰汗与阿力麻里王俄柴儿降蒙古,成吉思汗以公主妻之。

葛雷制 美国沃特 (William Albert Wirt, 1874—1938) 于1908年在印第安纳州葛雷市(Gary. 一译"加里")所创的一种教学制度。强调寓学习于游戏和劳作之中。特点是减少各学科教学时间,增加游戏和劳作等活动,尽量利用学校设施,并废除寒暑假,星期日也不休息。目的是用最经济的办法来加速培养适合生产需要的工人。实行葛雷制的学校将全校学生分为两部分,一部分在教室上课,另一部分则分在图书馆、体育场、工厂、商店等场所进行各项活动,上下午对调。各科教学后来还采用分组法,把学科内容分为三组,让学生按能力自由选习。

葛德文 (William Godwin, 1756—1836) 英国作家、社会思想家。当过牧师,后拥护无神论和启蒙思想,放弃神职。著有政论《政治正义》,谴责封建制度,反对资本主义剥削关系。认为要确立社会正义,必须进行社会经济改革,主张通过"道德教育"改造社会。他的思想对英国19世纪思想家和作家起过影响。还写有小说《卡莱布·威廉斯》,揭露英国社会上的不合理现象。

葛罗米柯 (Андрей Андреевич Громыко, 1909—1989) 苏联最高苏维埃主席团主席(1985—1988),外交家。1931年加入联共(布)。1939年起历任外交人民委员部美洲司司长、驻美国大使、驻联合国安理会常任代表、外交部副部长、驻英国大使等职。1957年起任外交部长。1973年当选苏共政治局委员。1983年兼任部长会议第一副主席。1985年起任苏联最高苏维埃主席团主席。主编有《外交史》等。

葛饰北斋 (1760—1849) 日本江户时代浮世绘画家。本名中岛时太郎。少年时当过租书铺学徒,业余学画插图,曾就学于胜川春章、俵屋宗理等画师。画多反映日本风俗人情。长于工笔人物,擅写自然景色,构图设色,笔墨技法,继承日本民族绘画传统而有所革新。有丰富的生活经历,画路很广,形成北斋流派。与喜多川歌麿、安藤广重有浮世绘三大家之称。代表作品有《富岳三十六景》组画,文学作品《飞弹匠物语》插图等。

葛荣起义 北魏末河北各族人民起义。葛荣本为怀朔镇将。后参加*鲜于脩礼起义,脩礼被其部帅元洪业所杀,他杀洪业,率众继续斗争。孝昌二年(公元526年),起义军击杀北魏章武王元融于博野(今河北蠡县),推葛荣为天子,国号齐,建元广安。不久复擒斩北魏广阳王元渊于定州(治今河北定州)。武泰元年(528年),并杜洛周众,尽有河北地区的冀、定、沧、瀛、殷五州,声势甚盛,众号百万。同年,起义军围攻相州(今河北临漳西南),为魏柱国大将军尔朱荣所败,葛荣被俘后遇害于洛阳。

葛天氏之乐 传为远古颂劳动,祈丰收,赞天地、祖先等的歌舞。《吕氏春秋·古乐》:"昔葛天氏之乐,三人操牛尾,投足以歌八闋:一曰载民,二曰玄鸟,三曰遂草木,四曰奋五谷,五曰敬天常,六曰建帝功,七曰依地德,八曰总禽兽之极。"

葛葛僧祇国 古国名。故地或以为在今印度尼西亚苏门答腊岛东北布劳威斯群岛 (Brouwers) 中的一岛。古代海舶经此,见《新唐书·地理志》附"广州通海夷道"。

葛洲坝水利枢纽 (葛 gě) 位于长江三峡出口宜昌南津

关下游2.3千米处的水利枢纽。因坝址穿过江中小岛葛洲坝，故名。1970年底兴建，1981年8月第一台机组发电。控制流域面积100万平方公里，约占全流域面积的55%。由挡水建筑物、船闸、泄水闸、冲沙闸及电站等组成。船闸3座，电站装机总容量271.5万千瓦，年发电量141亿千瓦时。泄水闸27孔，孔口为12米×12米，最大泄量8.39万米^3/秒。另设15孔冲沙闸。水闸、冲沙闸和电站共可泄洪水流量11万米^3/秒。是长江三峡水利枢纽工程的重要组成部分。三峡枢纽建成后，将担负三峡水库反调节和改善三峡枢纽到南津关间航道的任务。

9 **蒉**〔**蕢**〕㊀(kuì 愧) 草编的筐子。《论语·宪问》："有荷蒉而过孔氏之门者。"

㊁(kuài 快) ❶植物名。《尔雅·释草》："蒉，赤苋。"郭璞注："今之苋赤茎者。"❷姓。春秋时鲁有蒉尚。

葸 (xǐ 洗) 害怕；胆怯。如：畏葸不前。《论语·泰伯》："慎而无礼则葸。"

萼〔**蕚**〕(è 饿) "花萼"的简称。

萼片 花的最外一轮，构成花萼的各片。通常呈叶状，绿色；也有呈花瓣状的，称"瓣状萼"。在花芽期有保护作用。

菇 (gū 姑) 见"菇葖"。

菇葖 果实的一种类型。单室，多籽，成熟时果皮仅一面开裂。菇葖由单心皮或离生心皮所构成。若由数个离生心皮构成时，常聚生在同一花内。如芍药、八角茴香、木兰等的果实。

萩 (qiū 秋) ❶一种蒿类植物。《尔雅·释草》："萧，萩。"郭璞注："即蒿。"郝懿行义疏："萩蒿叶白，似艾而多岐(歧)，茎尤高大，可丈余。"❷通"楸"。木名。《汉书·货殖传》："山居千章之萩。"

萩原雄祐 (1897—1979) 日本天文学家。东京帝国大学(今东京大学)毕业。后赴英国剑桥大学留学，在美国获博士。回国后任东京帝国大学教授，东京天文台台长，当选为帝国学士院院士。任国际天文学联合会副主席、天体力学委员会主席。主要从事天体力学、理论天体物理学、恒星内部结构理论、相对论和球面天文学研究。著有《天文学总论》(上卷)、《天文学》、《日食》和《天体力学》(5卷)，发表有论文近90篇。

董 (dǒng) ❶督；监督。《书·大禹谟》："董之用威。"❷正。《楚辞·九章·涉江》："余将董道而不豫兮。"王逸注："言己虽见先贤执忠被害，犹正身直行，不犹豫而狐疑也。"❸董事的简称。如：校董。❹姓。

董允 (?—246) 三国南郡枝江(今湖北枝江东北)人，字休昭。初任蜀汉太子舍人、洗马，旋迁黄门侍郎，颇得诸葛亮信任。常谏诤后主过失，抑制专权的宦官黄皓。延熙七年(公元244年)，任侍中守尚书令，为大将军费祎副贰。蜀人称他与诸葛亮、蒋琬、费祎为"四相"或"四英"。

董正 监督；纠正。《后汉书·岑晊传》："虽在闾里，慨然有董正天下之志。"

董永 文学故事人物。《搜神记》载：董永因无力葬父，卖身为奴，后与天上的织女结为夫妇。织女十天内织锦百匹，使他得以偿债赎身；织毕，遂凌空而去。其事始见于曹植《灵芝篇》，情节略有不同。明传奇《织锦记》即取材于此，地方戏中的《天仙配》亦演这一故事。

董卓 (?—192) 东汉陇西临洮(今甘肃岷县)人，字仲颖。本为凉州豪强。灵帝中平六年(公元189年)，任并州牧。少帝即位，大将军何进谋诛宦官，召他率兵入洛阳。未至，何进被宦官所杀，宦官亦为袁绍等诛灭。他进京后，手握重兵，专断朝政，旋废少帝，立献帝。为人凶恣暴虐，纵士卒烧杀淫掠。袁绍等在关东起兵讨伐，他挟献帝西迁长安，自为太师。纵火焚洛阳周围数百里。后为王允、吕布所杀。

董贤 (前23—前1) 西汉云阳(今陕西淳化西北)人，字圣卿。为哀帝所宠幸，二十二岁官至大司马，操纵朝政。其父、弟及妻父等并官至公卿，建第宅，造坟墓，费钱以万万计。哀帝死，被罢官，即日与妻自杀。所有财物被官卖，价值四十三万万钱。

董狐 春秋时晋国史官。周人辛有后裔，世袭太史职。亦称史狐。晋灵公十四年(公元前607年)，晋卿赵盾因避灵公杀害而出走，未出境，其族人赵穿杀灵公。他认为责在赵盾，在史册上书："赵盾弑其君。"被孔子誉为"良史"。

董说 (1620—1686) 清初文学家。字若雨，号俟庵、月函、漏霜，浙江乌程(今湖州)人。明末诸生，复社成员。明亡后为僧，法名南潜，字宝云。曾从黄道周学《易》，通经学，工草书，能诗。著有《董若雨诗文集》等。又作有小说《西游补》，对明末世态寄以讽刺，颇有名。

董琬 北魏时人。于太武帝太延二年(公元436年)与高明等出使西域，曾远至*乌孙、*破洛那(即*大宛改称)、者舌(故址在今乌兹别克斯坦东部塔什干一带)诸国，并同不少政权建立友好关系。琬等归国后曾对当时西域的地理和交通提出详细报告，见《北史·西域列传》。

董督 督察；督导。《三国志·吴志·孙皎传》："二者尚不能知，安可董督在远，御寇济难乎？"

董源 (?—约962) 五代南唐画家。源一作元，字叔达，钟陵(今江西进贤西北)人。中主时任北苑副使，人称董北苑。擅画水墨或淡着色山水，用状如麻皮皴笔表现山峦，上多矾头(山顶石块)苔点，多画丛树繁密，丘陵起伏，云雾显晦和溪桥渔浦、汀渚掩映的江南景色，平淡天真。也有些作品设色浓重，山石皴纹甚少，景物富丽，近李思训格调，而较放纵活泼。兼工龙、牛、虎和人物。与巨然并称"董巨"，为五代、北宋间南方山水画主要流派。存世作品有《夏山》、《夏景山口待渡》、*《潇湘》、《龙宿郊民》、《溪岸》等图。

董小宛 (1624—1651) 明末秦淮名妓。名白，字小宛。后为冒襄(辟疆)妾。清兵南下时，同辗转于离乱之间达九年，后因劳顿过度而死。辟疆曾著《影梅庵忆语》，追记他们的生活。有说她为清顺治帝宠妃，系由附会董鄂妃事而来。

董必武 (1886—1975) 中国无产阶级革命家，中国共产党的创始人，中华人民共和国的领导人。原名贤琮，字洁畬，号璧伍，又名用威，湖北黄安(今红安)人。1911年加入同盟会，参加辛亥革命。1914年留学日本，1917年毕业于东京私立日本大学。1920年秋与陈潭秋在武汉建立共产主义小组。1921年7月出席中国共产党第一次全国代表大会。后任中共武汉区委委员、湖北省委委员。1924年国共合作后，领导筹建国民党湖北省党部，并任国民党中央执行委员会候补委员、湖北省政府农工厅长。1928年赴莫斯科学习。1932年回国，后任中华苏维埃共和国中央执行委员兼最高法院院长。长征到陕北后，任中共中央党校校长、中华苏维埃中央政府西北办事处代主席。抗日

董必武

战争时期是中共同国民党谈判的代表之一，曾在武汉、重庆开展抗日民族统一战线工作。1945年代表解放区参加旧金山联合国制宪会议。后任中共中央南方局副书记、中央财经部长、华北局书记、华北人民政府主席。建国后任政务院副总理兼政法委员会主任，最高人民法院院长，全国政协副主席，中共中央监委书记，中华人民共和国副主席、代理主席，全国人大常委会副委员长。参与新中国第一部宪法的起草和修改工作。是中共第六届中央委员、第七至九届中央政治局委员、第十届中央政治局常委。1975年4月2日在北京病逝。著作和诗词分别收入《董必武选集》、《董必武诗选》。

董邦政 明山东阳信人，字克平。曾任六合知县。倭寇侵扰沿海时，他任按察司佥事，驻防上海。嘉靖三十三年(1554年)通倭头目萧显导倭侵犯县城，被他击退。次年又在川沙(今上海浦东新区)、苏州等地，屡败倭寇，后为严嵩同党赵文华排斥，降职，不久引病辞官。

董西厢 即董解元《西厢记诸宫调》。

董存瑞(1929—1948) 河北怀来人。1945年参加八路军。1947年加入中国共产党。1948年5月25日在解放隆化的战斗中，手托炸药包炸毁敌桥头堡，用生命为部队开辟前进道路。被授予"战斗英雄"、"模范共产党员"称号。

董同龢(1911—1963) 中国语言学家。江苏如皋人。毕业于清华大学国文系。师事赵元任、王力等。曾任中央研究院历史语言研究所研究员，台湾大学教授，美国西雅图华盛顿大学客座教授。毕生致力于语言学、中国音韵学和汉语方言学研究。主要著作有《语言学大纲》、《汉语音韵学》等，另还译有高本汉《诗经注释》。主要论文收于《董同龢先生语言学论文选集》。

董仲舒(前179—前104) 西汉哲学家，今文经学大师。广川(治今河北景县西南)人。专治《春秋公羊传》。曾任博士、江都相和胶西王相。汉武帝举贤良文学之士，他对策(见"天人三策")建议："诸不在六艺之科，孔子之术者，皆绝其道，勿使并进。"为武帝所采纳，开此后两千余年封建社会以儒学为正统的先声。其学以儒家宗法思想为中心，杂以阴阳五行说，把神权、君权、父权、夫权贯串在一起，形成封建神学体系。体系的中心是"天人感应"说。认为"天"对地上统治者经常用符瑞、灾异分别表示希望和谴责，用以指导他们的行动，为君权神授制造理论。将天道和人事牵强比附，试图论证"道之大原出于天，天不变，道亦不变"，假借天意把封建统治秩序神圣化、绝对化。认为人的认识就在于与天意相符，天意"唯圣人能见之"。还提出"三纲五常"的封建伦理和把人性分为上、中、下三品的论点。宣扬"黑、白、赤三统"循环的历史观。对"富者田连阡陌，贫者亡(无)立锥之地"的阶级矛盾现象有所揭露，提出"限民名(占)田，以澹(赡)不足"，"塞并兼之路"的抑兼并主张。教育上，主张以教化为"堤防"，立太学，设庠序。著作有《春秋繁露》(可能经后人附益修改)及《董子文集》。

董守义(1895—1978) 中国体育活动家。河北蠡县人。1916年毕业于北京通州协和书院。1923—1925年留学美国斯普林菲尔德学院(旧译春田学院)。回国后任天津青年会体育部主任。1947年当选为国际奥委会中国委员。曾任中华全国体育协进会总干事，教育部体育委员会常委，北京师范大学、西北联合大学、浙江大学教授。建国后，历任中华全国体育总会副主席、国家体委运动技术委员会主任等职。著有《最新篮球术》、《田径赛术》等。

董抟霄(?—1358) 元末磁州(治今河北磁县)人，字孟起。国子学生出身。累官至浙东宣慰副使，至正十一年(1351年)任济宁路总管，统兵镇压红巾军，陷安丰。次年移军江南，破杭州、徽州等地起义军。后从*脱脱攻高邮，转战泗州等地。*毛贵攻山东，他守济南顽抗，官淮南行枢密院副使兼山东宣慰使。不久败死南皮(今属河北)。

董每戡(1908—1980) 中国戏剧家。原名董华，曾化名杨每戡、杨大元。浙江温州人。1926年毕业于上海大学。1928年从事革命工作被通缉。抗日战争期间，曾率领抗战戏剧团体到各地演出，并创作《保卫领空》、《天罗地网》等剧。1943年起历任四川三台东北大学、金陵女子文理学院、大夏大学教授及商务印书馆编审等。建国后任湖南大学、中山大学教授。著有《中国戏剧简史》、《西洋戏剧简史》、《说剧》、《五大名剧论》等。

董作宾(1895—1963) 中国甲骨学家。字彦堂，河南南阳人。曾任中央研究院历史语言研究所研究员，1949年随该所迁往台湾后，一度任所长等职。1928—1934年间，曾先后八次参加或主持安阳殷墟的考古发掘。专门从事甲骨文字研究，1933年发表《甲骨文断代研究例》，提出甲骨文断代的十项标准，对甲骨学研究有划时代意义。曾主编《殷墟文字甲编》、《殷墟文字乙编》，并著有《殷历谱》等书。

董宋臣 南宋理宗时宦官。人称董阎罗。善逢迎，深得理宗宠信；与宰相丁大全表里为奸。开庆元年(1259年)蒙古军攻鄂州(治今湖北武汉)，临安(今浙江杭州)震动，他主张迁都逃避。文天祥请杀之以安人心，朝廷内外均对之切齿，但理宗曲为庇护。不久罢去。景定四年(1263年)再用为内侍省押班。死后犹追赠节度使。

董其武(1899—1989) 山西河津人。1924年参加国民军第二军，任连、营长，后转入国民革命军第四军，参加北伐战争。1928年任天津警备司令部团长。九一八事变后，率部参加长城、绥远抗战。任国民党军旅长、师长，第三十五军军长，西北军政长官公署副长官兼绥远省主席。1949年率部起义，历任绥远省政府主席、解放军绥远军区副司令员、第二十三兵团司令员，第六十九军军长。1955年被授予上将军衔。1980年加入中国共产党。是第五、六届全国政协副主席。

董其昌(1555—1636) 明书画家。字玄宰，号思白、香光居士，华亭(今上海松江)人。万历进士。官至南京礼部尚书，谥文敏。书法从颜真卿入手，后改学虞世南，又转学钟繇、王羲之，并参以李邕、徐浩、杨凝式等笔意，自谓于率易中得秀色，其分行布白，疏宕秀逸，甚具特色。擅山水，学董源、巨然及黄公望、倪瓒，讲究笔致墨韵，画格清润明秀。画论上标榜"士气"，倡"南北宗"之说，并推崇"南宗"为文人画正脉，颇有崇"南"贬"北"的倾向。但同时也主张作画须"读万卷书，行万里路"。著有《容台集》、《容台别集》、《画禅室随笔》、《画旨》、《画眼》等。

董事会 股份公司中由股东选出的董事所组成的决策机构。其主要任务是：召开股东会，执行股东会的决议，向股东会提出财务报告和盈利分配方案，决定公司业务方针、经营范围，审定发展规划和年度计划，决定公司高级职员的人选，以及除公司章程规定或股东会决议以外的其他重要事项。董事会对股东大会负责，平时代表股东管理公司。

董承琅(1899—1992) 中国心脏病学家。中国心脏病学奠基人。浙江鄞县人。1918年毕业于上海沪江大学。1924年获美国密歇根大学医学院医学博士学位。回国后

任北京协和医学院内科学副教授兼心脏科主任。1945年任国立上海医学院内科学教授。建国后，任上海市第六人民医院内科主任，九三学社上海分社顾问委员，第三至五届全国人大代表，卫生部医学科学委员会委员，中华医学会上海分会副会长，心血管病学会主任委员，美国心脏病学会名誉委员。从事心血管疾病的防治和研究工作达六十年。1960年主编出版我国第一部心脏病学专著《实用心脏病学》，发表论文数十篇。

董逃行 乐府《清调曲》名。董逃为古仙人名。古辞内容写上山求仙事。一说作于汉武帝时。《宋书·乐志》作《董桃行》。按东汉灵帝时有童谣名《董逃歌》，与本篇实为二事。

董逃歌 东汉灵帝时童谣。词载《后汉书·五行志》。此歌每句下均和以"董逃"二字，时人以此预言董卓终必逃窜覆灭。卓亦因此严加禁止。

董庭兰 唐琴家。陇西(今属甘肃)人。房琯门客。开元年间以善弹《胡笳》名于时。诗人李颀曾作诗赞美之。《神奇秘谱》言其"善为沈家声、祝家声，以琴写胡笳声，为大、小胡笳"。该谱所载《颐真》一曲，据说亦为董庭兰所作。

董振堂(1895—1937) 中国无产阶级革命家。直隶(今河北)新河人。字绍仲，保定军校第九期毕业。曾在西北军任旅、师长。参加过北伐战争。1931年在任国民党军第二十六路军第七十三旅旅长时，和赵博生、季振同等率部在江西宁都起义，参加红军。历任第五军团副总指挥兼第十三军军长、第五军团军团长、军长。1932年加入中国共产党。参加过长征。是中华苏维埃共和国中央执行委员、中央革命军事委员会委员。在甘肃高台与国民党军作战时牺牲。

董鄂妃(1639—1660) 一作栋鄂妃。清满洲正白旗人。内大臣鄂硕女。十八岁入宫，为世祖所宠。顺治十三年(1656年)立为贤妃，旋进皇贵妃，行册立礼。好读《四书》及《易》，善书法，略知佛学。卒后，追谥孝献皇后。世人谓世祖所宠为董小宛，乃传闻不实之词。

董鄂部 即"栋鄂部"。

董解元(解 jiè) 金戏曲作家。其生卒年及名号、籍贯都不详(或发现其名朗，未有确据)，约章宗时人。"解元"疑是当时读书人的通称。以作《西厢记诸宫调》而著名。

董福祥(1840—1908) 清末将领。字星五，甘肃固原(今属宁夏)人。1862年(同治元年)甘肃回民起义期间，起兵安化(今庆阳)，嗣投降清军左宗棠，所部编为董字三营，称甘军。1869年随左部将刘锦棠攻占回民军据点多处，累迁至提督。1876年(光绪二年)入新疆，参与平定阿古柏之乱。1890年任喀什噶尔提督。1895年镇压甘南回民起义。后任甘肃提督。1897年调防北京。次年任武卫后军统领。1900年参加围攻各国使馆，乘机屠掠人民。八国联军攻占北京后，被指为"首凶"，革职。

9**葆** (bǎo) ❶草茂盛貌。《汉书·燕刺王旦传》："头如蓬葆。"❷菜名。《史记·天官书》："主葆旅事。"裴骃集解引晋灼曰："葆，菜也；野生曰旅，今之饥民采旅生也。"❸隐蔽。见"葆光"。❹车盖。见"羽葆"。❺通"保"。《管子·正世》："窘则民失其所葆。"❻保持。如：永葆革命青春。❼通"宝"。珍贵。《史记·留侯世家》："果见穀城山下黄石，取而葆祠之。"裴骃集解引徐广曰："《史记》珍宝字皆作葆。"❽通"褓"。《史记·鲁周公世家》："成王少在强葆之中。"司马贞索隐："强葆，即襁褓。"张守节正义："葆，小儿被也。"参见"襁褓"。❾通"褒"。《礼记·礼器》："不乐葆大。"郑玄注："谓器币也。葆之言褒也。"

葆朴(Franz Bopp, 1791—1867) 德国语言学家。曾任柏林大学教授，普鲁士科学院院士。精通梵语，把梵语词的形态与欧洲古代语言相比较，提出印欧语语法形式的原始结构，为历史比较语言学的奠基人之一。著有《论梵语动词变位系统，与希腊语、拉丁语、波斯语和日耳曼语的比较》、《梵语、禅德语、亚美尼亚语、希腊语、拉丁语、立陶宛语、古斯拉夫语、哥特语和德语比较语法》等。

葆光 隐蔽其光。比喻才华藏而不露。《庄子·齐物论》："注焉而不满，酌焉而不竭，而不知其所由来，此之谓葆光。"

葟 (huáng) ❶草木的花。《尔雅·释草》："葟，华荣。"邢昺疏："葟亦华也。"按木的花谓之华，草的花谓之荣，通称则为华。❷菜名。《齐民要术·菜茹》："葟菜，似蒜，生水边。"

蒐 ㊀"搜"的异体字。

㊁(sōu 搜) ❶打猎。《周礼·夏官·大司马》："遂以蒐田。"❷聚集。《尔雅·释诂》："蒐，聚也。"郭璞注："春猎为蒐。蒐者，以其聚人众也。"引申为蒐罗、蒐辑。❸检阅；阅兵。《左传·成公十六年》："蒐乘补卒，秣马利兵。"❹隐蔽。《左传·文公十八年》："服谗蒐慝。"❺茜草。《山海经·中山经》："〔釐山〕其阴多蒐。"郭璞注："茅蒐，今之蒨草也。"

葠 "参(参)㊃"的异体字。

葩 (pā 趴) ❶花。嵇康《琴赋》："迫而察之，若众葩敷荣曜春风。"❷华丽；华美。韩愈《进学解》："《诗》正而葩。"此指《诗经》义正而词美。后因称《诗经》为"葩经"。

萬 ㊀(yǔ 雨) 草。见《说文·艸部》。

㊁(jǔ 举) 通"矩"。曲尺。《考工记·轮人》："是故规之以眡其圜也，萬之以眡其匡也。"郑玄注引郑司农云："萬，书或作矩。"

㊂(jù) 姓。汉代有萬章。

葵 ㊀(suī) 亦作"葵"。同"荽"。一种香菜。

㊁(jùn) 通"俊"。大。司马相如《上林赋》："实叶葵楙。"

葎 (lǜ 律) 见"葎草"。

葎草(*Humulus scandens*) 俗称"拉拉藤"。桑科。多年生缠绕草本。叶对生，掌状3～7裂，有锯齿，叶脉上疏生粗糙刚毛。茎和叶柄布满倒生的短刺。秋季开花，花单性，淡黄绿色，雌雄异株。复果近球形。产于中国和日本。全草入药，性寒、味甘苦，功能清热解毒、利水消肿，主治发热、腹泻、水肿、小便不利，外治湿疮等症。

葊 "庵"的古体字。

葅 (zū) 同"菹"。见"葅醢"。

葅醢 同"菹醢"。《汉书·吴王濞传》："敢请葅醢之罪。"

葌 "萱"的异体字。

蓯 (zōng 宗) ❶树木的细枝。《方言》第二："〔木细枝〕青齐兖冀之间谓之蓯……故传曰：'慈母之怒子也，虽折蓯笞之，其惠存焉。'"左思《魏都赋》："弱蓯系实。"

❷草名。谢灵运《山居赋》:"蓼蕺蒌荠。"

9 **益** (fén) 见"益菖"。

益菖 气盛貌。《文选·左思〈蜀都赋〉》:"郁益菖以翠微。"张铣注:"益菖,气貌。"

胙 (zuò 做) 藉;枕。《新唐书·李揆传》:"胙枕图史。"

葡 (pú) 见"葡萄"。

葡萄 葡萄科。落叶木质藤本。掌状叶,3~5缺裂。复总状花序,通常呈圆锥形。浆果多为圆形和椭圆形,色泽随品种而异。种类多,主要有欧洲葡萄(*Vitis vinifera*)、美洲葡萄(*V. labrusca*)等。果供生食或制干、制汁、酿酒等。

葡萄牙 (Portugal) 国名。位于欧洲西南伊比利亚半岛西部,东、北接西班牙,西、南临大西洋。面积9.21万平方公里。人口980万(1995年),几全为葡萄牙人。讲葡萄牙语。多信天主教。首都里斯本。以特茹河划为北、南两部分。北部多山地,西有狭窄的沿海平原。南部东多丘陵,西有较宽平原。北部属温带阔叶林气候,南部属地中海式气候。年降水量500~1 000毫米。有大理石、铜、黄铁、金和铀等矿产。主要河流有特茹河、杜罗河、瓜迪亚纳河,富水力资源。历史上曾受古罗马帝国、阿拉伯帝国等统治。9—11世纪属西班牙,1143年成为独立王国。15—16世纪在海外占有许多殖民地。1581—1640年复受西班牙统治。1910年成立葡萄牙共和国。耕地为土地面积三分之一。农产有葡萄、油橄榄等,橄榄油产量居世界前列。粮食以小麦、玉米和马铃薯为主,养羊业发达。渔业(沙丁鱼)亦重要。盛产欧洲栓皮栎。有大理石、金开采及炼油、纺织、服装、食品、鞋类、纸浆、电器、化学等工业。软木(产量占世界第一位)、服装、葡萄酒和鱼类罐头等是主要出口品。输入粮食、原油、机器、金属、羊毛、棉花等。旅游业颇盛。

葡萄柚 (*Citrus paradisi*) 芸香科。常绿乔木。嫩叶及新梢光滑,不具毛茸。叶片椭圆形,叶翼较大。果实常数十个簇生成穗,形似葡萄,故名。果扁圆形,果皮细密平滑,淡绿黄色,不易剥离。果肉多汁,味较酸,无香气。种子少,白色。原产西印度群岛;中国台湾栽培较多,四川、福建、广东、浙江等地也有栽培。果供生食或作饮料。

葡萄科 (Vitaceae) 属双子叶植物纲。灌木,常以卷须攀缘上升,稀直立或为小乔木。叶互生,单叶或复叶,具托叶。花小,两性或单性,辐射对称,成聚伞、伞房或圆锥花序,常与叶对生;萼片四或五枚,偶3~7枚,或缺如;花瓣与萼片同数,分离,展开,偶基部结合,或顶端结合呈帽状脱落;雄蕊四或五枚,与花瓣对生;花盘环状或分裂,围绕子房着生;子房上位,两至多室,每室有两枚偶或仅一枚胚珠。果为浆果。约有12属,700种,大多产于热带和亚热带。中国有7属,100余种,各地均产。其中葡萄为著名果树;白薇、乌蔹莓等可供药用;爬山虎等供观赏用。

葡萄胎 又称"良性葡萄胎"。由于绒毛间质水肿,滋养叶细胞过度增生形成的肿瘤。因大小不一的水泡形似葡萄,故名。分完全性和不完全性两类。前者无正常绒毛,全为水泡;后者可有部分正常绒毛,甚至可与胎儿并存。如侵入子宫肌层或有转移则称侵蚀性葡萄胎。

葡萄酒 用新鲜葡萄或葡萄干为原料制成的酒。分为红葡萄酒和白葡萄酒两种。前者由带皮的红葡萄发酵酿成,红色色素溶于酒中而呈红色;后者由葡萄压出的不含色素的液汁发酵酿成,故无色。按含糖量,可分为干葡萄酒和甜葡萄酒。具有葡萄的芳香和酒的酯香。酒精含量通常为8%~12%,亦有多至20%以上的。

葡萄糖 单糖的一种,是含醛基的己糖。其水溶液旋光向右,故亦称"右旋糖"。生物体中最重要的一种单糖;某些植物果实(如葡萄)中含量丰富,也是动物血液中的主要糖类。为某些双糖(如蔗糖、麦芽糖等)和多糖(如淀粉、纤维素等)的组成成分。工业上由淀粉水解制得。医学上主要作为注射用营养剂,食品工业用作调味料。

葡聚糖 由葡萄糖组成的一种多糖。某些细菌,特别是肠膜状明串珠菌(*Leuconostoc mesenteroides*),在蔗糖溶液中生长时产生的葡聚糖,经过部分水解,溶于生理盐水,可供代血浆之用。交联的葡聚糖可作分子筛。

葡糖胺 亦称"氨基葡糖"。葡萄糖的衍生物,其中一个羟基由氨基所取代。存在于壳多糖、肝素、软骨素及血型物质等杂多糖中。在这些物质中,葡糖胺的氨基往往以乙酰化的形式存在。

葡萄牙人 (Português) 葡萄牙民族之一。由琉西塔尼亚人、克尔特人、日耳曼人、阿拉伯人、柏柏尔人等长期结合而成。970万人(1995年),约占全国人口的99%。语言属印欧语系罗曼语族,有文字。多信天主教。主要从事农业,沿海的从事渔业。部分从事工业。另约340万人在巴西(178万)、法国(85.8万)、美国(60万)以及非、亚两洲。

葡萄牙语 属印欧语系罗曼语族西罗曼语支。葡萄牙、巴西、莫桑比克、安哥拉、几内亚比绍、佛得角、圣多美和普林西比等国家的国语或官方语言。使用人数约1.5亿。文字采用拉丁字母。

葡萄球菌 (*Staphylococcus*) 最常见的化脓性球菌。因排列如葡萄,故名。革兰氏阳性。广泛存在于人和动物体的体表和外界中。能引起人类疾病的有金黄色葡萄球菌(*S. aureus*)和表皮葡萄球菌(*S. epidermides*)。前者的致病力强,常引起疖、痈、骨髓炎等,有的能引起食物中毒;后者的致病力弱,有时见于缝线脓肿。

葡萄白腐病 葡萄病害。病原真菌为葡萄白腐盾壳霉菌(*Coniothyrium diplodiella*)。果穗和新梢均能发病,成熟果实最易受害。果梗常先被害,有小段发生褐斑干缩,上生灰白色小粒体;被害果实软腐,变浅褐色,表面亦生无数灰白色小粒体,腐果易落,风干成紫褐色僵果。被害新梢状似有病果梗,枯死后皮层纵裂。落地腐果为病菌的主要越冬场所,翌年产生孢子经风雨传播,由伤口侵入。高温高湿为发病条件。防治法:清除病枝、病果以消灭菌源,可喷洒药剂。

葡萄根瘤蚜 (*Viteus vitifoliae*) 葡萄害虫。昆虫纲,同翅目,瘤蚜科。有根瘤型、叶瘿型、有翅型、无翅型等。体小而软,黄色。根瘤型体长圆,背部有黑色瘤状突起;叶瘿型体近圆形,背部无瘤。年发生约8代。主要危害根部,使根生瘤腐烂,也危害叶部。防治法:土壤消毒,用氰酸气消毒苗木、接穗、插条等。

葡萄根瘤蚜

葡萄黑痘病 亦称"葡萄疮痂病"。葡萄病害。病原真菌为痂囊腔菌(*Elsinoë ampelina*)。叶、蔓和果实均能被害。病部生灰褐色斑点。病叶常皱缩、穿孔,以至焦枯;花和嫩梢被害则变黑干枯;果实被害后局部僵化。病斑中菌丝可以越冬,在高湿度下易产生分孢子,借风雨传播,潮湿地区和春夏多雨时易流行。葡萄插

条与苗木容易带病，影响生长。防治法：休眠期喷药；生长期定期喷药防止侵染，同时注意剪除病梢、病果。

葡萄褐斑病 葡萄病害。病原真菌为葡萄假尾孢菌(*Pseudocercospora vitis*)和褐斑拟棒束孢菌(*Isariopsis clavispora*)两种。植株基部叶片先发病，渐向上蔓延。病叶生褐色多角形或圆形病斑，扩大后愈合成大病斑，易干枯破裂，变黄脱落，影响葡萄生长。病菌在落叶上越冬，翌年生孢子借风雨传播。防治法：喷洒药剂，清除病叶，增强树势。

葡萄糖酸钙 化学式 $Ca[HOCH_2(CHOH)_4COO]_2 \cdot H_2O$。多与维生素D合用，用于补充体内钙质，防治佝偻病和骨软化症。静脉注射可治疗因血钙过低引起的手足搐搦症。此外，尚可用于某些过敏性疾病。

葡属几内亚 几内亚比绍的旧称。

葡萄糖氧化酶 催化葡萄糖为氧所氧化生成葡萄糖酸内酯的酶。主要从某些霉菌获得。工业上用以除去蛋清制品中的少量葡萄糖或包装食物中的少量氧气，以防变质而利贮存。临床检验上用来测定葡萄糖。

葡萄糖酸锑钠 抗利什曼虫药。水溶液稳定，可制成注射液；剂量按所含锑量计算。是一种五价锑剂，毒性较三价锑剂(如酒石酸锑钾)为低，刺激性很小。可作静脉或肌内注射。用于治疗黑热病，疗效很高，不良反应较少。由于黑热病病原体偶可产生抗锑性，若屡治无效时，可改用喷他脒(戊烷脒)治疗。

葡萄糖耐量试验 一种检查糖类代谢的试验。常采用口服法。先测定空腹血糖，再口服一定量葡萄糖及水分，分别测定0.5小时、1小时、2小时和3小时的血糖浓度，同时观察有无糖尿，然后将各时间的血糖浓度绘成曲线，与正常人的曲线比较，从而判定葡萄糖的耐受量是否异常，以协助诊断糖尿病及某些内分泌、代谢病等。口服困难或吸收不良者可用静脉法。

9 **萯** "贲"的繁体字。

葱 〔蕙〕(cōng) ❶植物名。作蔬菜、香辛料，兼作药用。种类很多：主要有大葱，植株较高大，用种子繁殖；作香辛料的葱，植株较矮小，分蘖力强，用分株或鳞茎繁殖，有胡葱、细香葱、楼葱等。❷青绿色。《诗·小雅·采芑》："有玱葱珩。"

葱白 ❶淡青色。段玉裁《说文解字注》："〔骢〕白毛与青毛相间，则为浅青，俗所谓葱白色。"❷中药名。葱的叶鞘层层包裹而成的部分。性温、味辛，功能通阳发表，主治外感风寒、头痛寒热及腹泻腹痛、小便不通等症。

葱茏 亦作"茏葱"。形容草木青翠而茂盛。郭璞《江赋》："潜荟葱茏。"

葱岭 古山脉名。传说以山多青葱而得名。《穆天子传》之春山、《山海经》之钟山或即指此。其地域甚广：北起南天山、西天山，往南绵亘，包括帕米尔高原、西昆仑山、喀喇昆仑山和兴都库什山，都属葱岭。是古时中国西部界山。中国古代陆路交通南亚、中亚所必逾，中有县度道、波谜罗川和勃达岭等著名山道。

葱莲(*Zephyranthes candida*) 亦称"白花菖蒲莲"、"玉帘"、"葱兰"。石蒜科。多年生草本，具鳞茎。叶基生，线形。夏秋开花，花白色，从管状的总苞内抽出，单生于花葶顶端。分植鳞茎或播种繁殖。原产南美洲；中国各地庭园内栽作观赏植物。

葱葱 草木苍翠茂盛貌。亦用来形容气象旺盛、美好。《论衡·吉验》："城郭郁郁葱葱。"

葱翠 犹青翠。梁简文帝《和湘东王首夏》诗："竹水俱葱翠，花蝶两飞翔。"

葱岭守捉 唐开元(713—741)中在故喝盘陀(今新疆塔什库尔干塔吉克自治县一带)所置军事戍所，为安西都护府最西边的军事据点。地当中西交通要道所经。

葱岭西回鹘(鹘 hú) 公元9世纪中回鹘西迁的一支。主要分布在葱岭西楚河一带。10世纪中联合葛逻禄等部建立喀喇汗王朝。辖地包括今中亚和新疆南部的部分地区。布格拉汗时开始接受伊斯兰教。12世纪为西辽所臣服。

葱蒜类蔬菜 指属百合科葱属(*Allium*)的一类蔬菜。有韭菜、大蒜、韭葱、大葱、细香葱、楼葱、洋葱、薤和胡葱等。二年生或多年生草本。叶管状，中空或细长，扁平。均为弦状须根。以其膨大的鳞茎、假茎或嫩叶为食用。洋葱、大蒜、薤等的叶鞘基部肥厚呈鳞片状，形成鳞茎。耐寒力强。鳞茎膨大期要求充足水肥。这类蔬菜多含有挥发性的硫化丙烯 $[(CH_2CHCH_2)_2S]$，故有辛辣味，可增进食欲，并具杀菌功效，是一种良好的调味蔬菜。亦作药用。

葡 (jiè 介) 见"葡萄"。

蒋 〔蒋〕㊀(jiǎng) ❶通"奖"。《隶释·县三老杨信碑》："蒋厉兵甲。"❷古国名。姬姓，始封之君为周公之子，在今河南固始。一说在河南光山，春秋时灭于楚。❸姓。

㊁(jiāng，又读 jiǎng) 植物名。菰属，即茭白。左思《蜀都赋》："其沃瀛则有横蒋丛蒲。"

蒋山 即南京市东北的钟山。三国时吴主孙权因避祖父钟讳，以东汉末秣陵尉蒋子文葬于此而改名。

蒋仁(1743—1795) 清篆刻家。原名泰，字阶平，后得"蒋仁"古铜印，乃改此名，号山堂，别号吉罗居士、女床山民，浙江仁和(治今杭州)人。篆刻师法丁敬，参以己意，于流利中见朴茂，且以颜体行楷刻边款，别有风致。为"西泠八家"之一。兼善书法。

蒋州 州名。隋开皇九年(公元589年)平陈，于石头城(在今南京市清凉山)置，因蒋山(即钟山)得名。辖境相当今江苏南京、江宁、溧阳、溧水、高淳北部和安徽芜湖、马鞍山、当涂等市县地。大业三年(607年)改为丹阳郡。

蒋防 唐文学家。字子徵(一作子微)，常州义兴(今江苏宜兴)人。长庆初，官翰林学士。后贬汀州、连州刺史。大和间卒。善辞赋。作有传奇小说《霍小玉传》。《全唐文》收其赋及杂文一卷。

蒋英(1898—1982) 中国植物分类学家。号菊川，江苏昆山人。曾任中山大学、广西大学、广东林学院、中南林学院、华南农学院等校教授。建国前兼任中央博物馆、台湾林业实验所技师、技正，台湾植物园园长。建国后兼任中科院华南植物研究所研究员，并任《中国植物志》编辑委员会顾问，还当选为中国植物学会名誉理事长。毕生从事植物学的研究和教学工作，在植物分类学上有较深的造诣和卓著的成就，解决了百余年来中国夹竹桃科、萝藦科、番荔枝科等科植物分类上的许多疑难问题，并有许多重大发现。发现新种230个、新属10个。撰有科学论文76篇。晚年完成《中国植物志》第六十三卷和第三十卷第二分册的编写工作。

蒋捷(约1245—1305后) 南宋词人。字胜欲,世称竹山先生,常州宜兴(今属江苏)人。咸淳进士。宋亡后隐居不仕。其词颇多追昔伤今之作。有《竹山词》。

蒋琬(?—246) 三国零陵湘乡(今属湖南)人,字公琰。初随刘备入蜀,后为诸葛亮所重,任丞相长史。诸葛亮攻魏,他主持兵源粮饷的供应。亮死,代亮执政,为大将军、录尚书事。

蒋士铨(1725—1785) 清戏曲作家、文学家。字心馀、清容、苕生,号藏园,江西铅山人。乾隆二十二年(1757年)进士。曾任翰林院编修。作有杂剧、传奇十六种,均存,其中*《临川梦》等九种合集,称*《藏园九种曲》。其诗同袁枚、赵翼并称"江右三大家"。戏曲、诗文等大部分作品均收入《忠雅堂全集》。

蒋介石(1887—1975) 浙江奉化人,乳名瑞元,谱名周泰,学名志清,后改名中正,字介石。1907年保定陆军速成学堂肄业,次年去日本学习军事,加入同盟会。1910年毕业于日本振武学校。1911年辛亥革命后回国,在沪军都督陈其美属下任沪军团长。后加入中华革命党,参与护国战争。在上海赋闲期间,在证券物品交易所当经纪人。1923年,被孙中山任为大元帅府大本营参谋长。同年8月赴苏联考察。1924年国民党改组后任黄埔军校校长、广州警备司令、国民革命军第一军军长。1926年制造"中山舰事件"和"整理党务案",排斥共产党人,得任国民党中央执行委员会常委会主席、组织部长,国民政府军事委员会主席、国民革命军总司令等职。1927年在上海发动四一二反革命政变,实行"清党",使国共合作破裂。南京国民党政府成立后,历任军事委员会委员长、中央政治会议主席、行政院长和政府主席兼陆海空三军司令。九一八事变后,对日本帝国主义的武装侵略实行不抵抗政策,坚持"攘外必先安内",继续进行反共内战。1936年西安事变后,被迫接受第二次国共合作,共同抗日。抗战时期,任国民党总裁,同盟国中国战区最高统帅,多次掀起反共高潮。1943年9月再次出任国民党政府主席。抗战胜利后,一面与中国共产党进行和谈,一面部署内战。1946年命令向解放区发动进攻,同时操纵召开"国民大会",通过"宪法"。1948年任"总统"。1949年在反共内战失败后去台湾。任台湾当局"总统"和国民党总裁。1975年4月5日在台北病逝。著作有《西安半月记》、《中国之命运》、《蒋总统集》等。

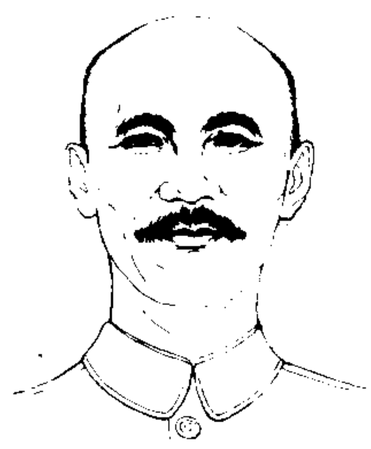
蒋介石

蒋方震 即"蒋百里"。

蒋丙然(1880—1966) 中国气象学家,中国近代气象事业创始人之一。福建闽侯人。早年留学比利时。1913年任教育部中央观象台气象科首任科长,主管全国气象事业;后历任青岛观象台台长,北京大学、山东大学、台湾大学等校教授。1924年被选为中国气象学会首任会长。对台风等有研究。著有《实用气象学》、《气象器械及其观测法》和《气候学》等。

蒋礼鸿(1916—1995) 中国语言文字学家。字云从,浙江嘉兴人。毕业于之江文理学院国文系。曾执教于之江文理学院、安化师范学院、重庆中央大学。历任杭州大学教授,中国敦煌吐鲁番学会语文学会副会长。致力于古汉语研究和古书校释。所著《敦煌变文字义通释》为敦煌学重要成果。还著有《义府续貂》、《古汉语通论》、《怀任斋文集》等,并任《汉语大词典》副主编。

蒋百里(1882—1938) 浙江海宁人,名方震,以字行。1903年在东京主编《浙江潮》,鼓吹革命。1905年毕业于日本陆军士官学校。1906年回国。后赴德国习军事。辛亥革命后,曾任浙江都督府总参议、保定军校校长。1918年赴欧洲考察,1920年回国。后从事文化活动,与胡适等组织新月社。1925年复入军界,任吴佩孚军总参谋长。1935年任国民党军事委员会高等顾问。抗日战争爆发后,赴德、意宣传,争取援助。后任陆军大学代理校长,对抗日战略多有建议。有《蒋百里全集》。

蒋光慈(1901—1931) 中国作家。原名侠僧、如恒,又名侠生、光赤。安徽六安人。"五四"时参加学生运动,1921年赴苏俄留学,1922年加入中国共产党。1924年回国后从事文学活动,曾任教于上海大学。1925年去北京中共北方区委工作。1928年初与阿英等成立太阳社,编辑《太阳月刊》、《拓荒者》等杂志,积极提倡革命文学,并致力于文学创作。著有诗集《新梦》、《哀中国》,小说《少年飘泊者》、《短裤党》、《丽莎的哀怨》、《咆哮了的土地》(后改名《田野的风》)等。有《蒋光慈文集》行世。

蒋光鼐(1888—1967) 广东东莞人,字憬然。保定军校毕业。早年加入同盟会,参加武昌起义。曾任国民党第十九路军总指挥。一二八事变时,率部进行抗战。后任福建省绥靖公署主任兼省政府主席。1933年11月与李济深、陈铭枢、蔡廷锴等在福州成立抗日反蒋的中华共和国人民革命政府,任财政部长。后在香港参与组织中华民族革命同盟。抗日战争期间,任国民党第七战区副司令长官。1946年参加中国国民党民主促进会。1949年出席全国政协第一届全体会议,后任纺织工业部长、全国政协常委、中国国民党革命委员会中央常委。

蒋先云(雲)(1902—1927) 湖南新田人,号巫山,又名湘耘。五四运动期间,任湘南学生联合会总干事。1921年加入中国共产党。1922年参加组织安源路矿工人大罢工,后任水口山铅锌矿工人俱乐部主任。1924年入黄埔军校第一期学习,毕业后留校任政治部秘书、中国青年军人联合会负责人、国民革命军第一军第七团党代表。北伐战争时,任国民革命军总司令部秘书、湖北全省总工会工人纠察总队队长、国民革命军第十一军第七十七团团长兼党代表。后在河南临颍与奉军作战时牺牲。

蒋廷黻(1895—1965) 中国历史学家。湖南宝庆(今邵阳)人。早年就学于湘潭益智学堂。1912年赴美国留学。1923年获哥伦比亚大学历史学博士学位。回国后历任南开大学教授,清华大学教授、文学院院长、历史系主任。主张兼重中外历史,兼采中外史学研究方法。曾编辑《近代中国外交史资料辑要》(上、中)、《筹办夷务始末补遗》。1932年与胡适等创办《独立评论》。1935年后历任国民党政府行政院政务处处长、驻苏联大使、行政院善后救济总署署长。1945年任中国常驻联合国代表。1961年任台湾驻美国"大使"兼驻联合国代表。后在纽约病死。著有《最近三百年东北外患史》、《中国近代史》、《蒋廷黻选集》等。

蒋明谦(1910—1995) 中国有机化学与药物化学家。四川蓬溪人。北京大学毕业,美国伊利诺伊大学博士。曾任北平研究院化学研究所研究员。建国后任中科院化学研究所研究员,北京大学教授。中科院院士。在元素与无机物性质方面提出了周期律的半定量公式,计算了主族元素及

其化合物性能的递变关系，论证了周期表中原子量的交替现象。在有机化学方面，确定了酸性效应与化学结构的关系，找到了溶剂极性与旋光度的定量关系，与他人共同提出了适用于所有非共轭体系的"诱导效应指数"，发现了适用于所有同系物系列的"同系线性规律"。系统研究了喹唑啉类杂环化合物的合成和反应并取得重要成果。著有《高等药物化学》、《有机化合物的同系线性规律》、《共轭基团的结合效应》等，发表论文百余篇。

蒋经国 (1910—1988)　浙江奉化人。蒋介石长子。1925年赴苏留学，先后在莫斯科中山大学、列宁格勒红军中央军事政治研究院学习。在苏期间，曾加入共产党。并任乌拉尔重型机器厂技术员、助理厂长。1937年回国，历任江西第四行政区督察专员兼保安司令、三青团江西支团部主任兼赣县县长、三青团中央干部学校教育长、青年军总政治部主任、军事委员会委员长东北行营外交特派员等。1945年曾随宋子文赴莫斯科谈判签订《中苏友好同盟条约》。1948年南京政府进行币制改革时，任上海区经济管制督导员办公处副督导员。1949年去台湾，历任国民党台湾省委员会主任委员、"国防部"总政治部主任、"国防会议"副秘书长、"国防部"部长、"行政院"院长。1975年4月起任国民党中央主席兼中央常委会主席。1978年、1984年连任台湾当局"总统"。

蒋春霖 (1818—1868)　清词人。字鹿潭，江苏江阴人。曾为淮南盐官，权东台富安场大使。一生落拓。早岁工诗，中年以后专力于词。其词抑郁悲凉，多抒写身世之感。有《水云楼词》、《水云楼诗賸稿》。

蒋南翔 (1913—1988)　江苏宜兴人。1932年入清华大学读书。次年加入中国共产党。曾任中共清华大学支部书记、中共北平市委学委书记。1935年参与领导一二九学生运动。抗日战争时期，任中共中央北方局、长江局青委委员，全国学联党团书记，中共中央南方局青委书记。1941年到延安，任中共中央青委宣传部部长。解放战争时期，任中共中央东北局青委书记兼哈尔滨青年干部学校校长。1949年后，任中国新民主主义青年团筹委会副主任、团中央副书记，清华大学校长兼北京市高等学校党委第一书记，高等教育部部长，中共天津市委书记，国家科委副主任，教育部部长，中共中央党校第一副校长，全国人大常委会委员。是中共第八届候补中央委员，第十一、十二届中央委员，中顾委委员。

蒋复璁 (1898—1990)　中国图书馆学家。字慰堂，浙江海宁人。1924年毕业于北京大学。先后在松坡图书馆、北平图书馆任职。1930年留学德国柏林大学图书馆学院，任普鲁士邦立图书馆客座馆员。1932年回国，任国立编译馆编审，1933年任国立中央图书馆筹备处主任，1940年任中央图书馆馆长。1949年去香港，后赴台湾，曾在香港珠海书院、台湾大学任教。1956年至1966年任台北"中央图书馆"馆长，1965年兼任台北"故宫博物院"院长，台北"中央研究院"院士。著有《图书馆管理法》、《图书分类法》、《珍帚斋文集》等。

蒋哩闷　印度尼西亚爪哇岛井里汶的旧译。昔为中国船舶在爪哇岛的泊所之一，清谢清高《海录》有专条记述。异译有遮里门、井里门、砥利文等。

蒋梦麟 (1886—1964)　中国教育家。字兆贤，号孟邻。浙江余姚人。就学于浙江高等学堂(今浙江大学)和上海南洋公学。后留学美国，从杜威学习教育，获哥伦比亚大学哲学及教育学博士学位。回国后，历任商务印书馆编辑，《新教育》(月刊)主编，第三中山大学、北京大学校长，国民党政府教育部长、行政院秘书长、中国农村联合复兴委员会主任、中华教育文化改进基金会董事长等职。病逝于台北。著有《中国教育原理之研究》、《过渡时代之思想与教育》、《西潮》、《梦麟文丛》、《谈学问》等。

蒋翊武 (1885—1913)　中国民主革命烈士。原名保襄，字伯夔，湖南澧州(治今澧县)人。1905年(清光绪三十一年)至上海，次年入中国公学学习，并加入同盟会。1909年(宣统元年)入湖北新军，参加群治学社，次年改组为振武学社。1911年初振武学社改组为文学社，被推为社长，与共进会合作，任湖北革命军总指挥，部署新军起义。10月9日得悉汉口机关被破坏，决定当夜起义。因武昌指挥机关遭破坏，被迫出走。10日*武昌起义爆发，即返抵武昌，任军政府军事顾问。11月汉阳失守，代黄兴任战时总司令。袁世凯窃国后，被调至北京授高等军事顾问，又授陆军中将，加上将衔，均峻拒不受。1913年7月在湖南参加讨袁战役，失败被捕，9月在桂林就义。

蒋维乔 (1873—1958)　字竹庄，号因是子，江苏武进人。前清廪生，早年肄业于南菁书院。研究文学、历史、哲学，尤精气功养生之学。1921年任江苏省教育厅厅长。后任东南大学校长、光华大学教授。建国后，任上海文史研究馆副馆长。著有《因是子静坐法正续篇》，介绍练习气功的心得体会。另编有《中国近三百年哲学史》等。

蒋鼎文 (1895—1974)　浙江诸暨人，字铭三。浙江讲武学堂毕业。曾任黄埔军校区队长、教官，国民党军第二军军长，东路"剿共"总司令、驻闽绥靖公署主任，国民党政府西安行营主任兼第十战区司令长官，陕西省政府主席，第一战区司令长官兼冀察战区总司令。1944年因对日作战失利，引咎辞职。1949年去台湾，任"总统府"国策顾问。

蒋敦复 (1808—1867)　清文学家。原名尔锷，字克父，一字剑人，宝山(今属上海市)人。诸生。五赴乡试，皆落第。于上海小刀会起义前，曾向苏松太道吴健彰献策防备；复屡上书及万言策于清官吏，谋消灭太平军。著作有《啸古堂诗文集》、《芬陀利室词》等。

蒋新松 (1931—1997)　中国自动控制与人工智能专家。江苏江阴人。交通大学毕业。曾任中科院沈阳自动化研究所研究员、所长，"八六三"计划自动化领域首席科学家等。中国工程院院士。研制出中国第一台示教再现机器人。主持了水下机器人、专家系统、工业机器人、电视跟踪系统等研究工作，并主持研制出潜深1 000米和6 000米的无缆水下机器人等系列产品。曾获全国科学大会奖，中国工程院首批颁发的"中国工程科技奖"等。全国"五一"劳动奖章获得者。著有《机器人学导论》，发表论文30余篇。

蒋桂战争　国民党新军阀蒋介石同桂系李宗仁等进行的混战。1928年第二期北伐后，李宗仁为首的新桂系在广州政治分会主席李济深的支持下，控制了两广、两湖地区，并在京津唐地区扩充势力，严重影响了蒋介石的独裁统治。蒋为消灭桂系，1929年3月骗拘李济深，拆散桂粤联盟；收买桂系驻唐山地区的两个师。李宗仁在上海电令桂系三个军布防武汉后，和白崇禧分别潜回广西组织反蒋。月底，蒋令十五个师一个旅分三路向武汉等地迫进。4月，桂系两个师被策反阵前倒戈，主力放弃武汉。5月，桂系一个军进攻广州，遭粤军陈济棠等部反击，向梧州方向溃退。蒋令陈济棠等部追击，何键、龙云部分由湘南、黔南向桂林、柳州突

进。桂军三面受敌，败退龙州后被蒋收编。6月，蒋军占领南宁。李宗仁、白崇禧等逃往香港。

蒋冯阎大战 亦称"中原大战"。国民党新军阀间的一次大规模混战。1930年3月，阎锡山、冯玉祥、李宗仁三方合作，由阎任中华民国海陆空军总司令，冯、李为副总司令，共同反对蒋介石。4月起双方共一百多万军队在东起山东，西至襄樊，南迄长沙，北到河北，绵延数千里的战线上混战。8月，阎冯联合汪精卫和西山会议派等在北平(今北京)召开中国国民党中央党部扩大会议，9月成立北平国民政府，推阎锡山为主席，与蒋的南京国民政府相对抗。同月，张学良在蒋介石的拉拢下，以调停为名，率军入关占领平津，战局急转直下。11月，阎冯军失败，攻入湖南的李宗仁桂军亦退回广西。北平国民政府随即垮台。

蒋家河口战斗 抗日战争时期，新四军第四支队在安徽巢县(今巢湖市)蒋家河口伏击日军的作战。1938年4月，第四支队从鄂豫皖边东进至皖中舒城、桐城、庐江、无为地区，开展游击战。5月上旬，第四支队第九团侦悉侵占巢县的日军多次乘船至县城东南的蒋家河口抢掠，遂在蒋家河口西岸设伏。5月12日上午，日军一部乘船驶抵蒋家河口。预伏部队趁日军下船登岸之际，突然发起攻击，毙伤日军20余人，己方无一伤亡。这是新四军抗战的第一个胜仗。

9 **葶** (tíng) 见"葶苈"。

葶苈 (*Draba nemorosa*) 十字花科。一年生草本，全株有星状毛。基生叶成莲座状，倒卵状矩圆形；茎生叶卵形至卵状披针形。花黄色，总状花序。果为短角果，矩圆形或椭圆形。分布于中国东北、华北、西北、江苏、四川等地，为原野杂草。药材葶苈子，主要为*独行菜和*播娘蒿等的种子。性大寒、味辛苦，功能泻肺平喘、行水消肿，主治痰涎壅肺、喘咳痰多、胸胁胀满、胸腹水肿、小便不利等症。

蒂 〔蔕〕(dì) 花或瓜果跟枝茎相连的部分。王融《拟古》诗："花蒂今何在，亦是林下生。"

蒂丁 中医学名词。即"腭垂"，亦称"悬雍垂"(见《灵枢·忧恚无言》)。

蒂芥 同"芥蒂"。《汉书·贾谊传》："细故蒂芥，何足以疑！"

蒂克 (Johann Ludwig Tieck, 1773—1853) 德国作家。耶拿浪漫派文学的代表人物之一。曾任宫廷剧院编剧和戏剧顾问。作有小说、诗歌、戏剧和童话。书信体小说《维廉·洛弗尔》从封建贵族立场出发反对资产阶级文化；喜剧《穿长靴的雄猫》嘲笑小市民的庸俗。还有长篇小说《维托里亚·阿科罗姆博娜》等。并曾翻译《堂吉诃德》和莎士比亚的剧本。

蒂博 (Jacques Thibaud, 1880—1953) 法国小提琴家。幼从父学小提琴，后入巴黎音乐学院。毕业后入科洛纳乐队，被称为"炫技大师"。曾与钢琴家科多 (Alfred-Denis Cortot, 1877—1962)、大提琴家卡萨尔斯组成三重奏团。1943年与法国女钢琴家*玛格丽特·隆共同举办国际钢琴、小提琴比赛。其演奏音色优美，风格纯正典雅，表情细致入微，技巧精湛，擅长演奏法国作品。

蒂利希 (Paul Tillich, 1886—1965) 神学家、哲学家，现代基督教哲学的主要代表之一。原籍德国。布雷斯劳大学哲学博士。1912年受信义会牧师职。曾任马堡大学、法兰克福大学教授。1933年因反对纳粹政权而被迫离境，迁居美国。1940年入美国籍。历任纽约协和神学院、哈佛大学、芝加哥大学教授。反对上帝与现实世界隔离的观点，认为上帝与现实世界的联系即本质与现象的联系。其文化神学认为文化中体现出上帝的意志，人应鼓起勇气，追求上帝，得到拯救。著作有《系统神学》、《新教时代》、《存在的勇气》等。

蒂萨河 (Tisza 或 Тиса) 多瑙河左岸支流。源出乌克兰西南部东喀尔巴阡山，纵贯匈牙利东部，在南斯拉夫贝尔格莱德西北45公里处汇入多瑙河。河道弯曲，原长1 400多公里，经截弯取直后缩短为980公里。流域面积15.7万平方公里。下游森塔 (Zenta) 附近年平均流量810米^3/秒。河岸筑堤防洪。可供灌溉。索尔诺克 (Szolnok) 以下通航。蒂萨勒克 (Tiszalök) 附近建有水电站。

蒂格赖人 (Tigrai) 埃塞俄比亚和厄立特里亚的民族。主要分布在埃塞俄比亚北部(336万)和厄立特里亚中部(145万)。约481万人(1995年)。语言属闪含语系闪语族；兼用阿姆哈拉语。多信基督教，属科普特教派，部分人信伊斯兰教。主要从事农业，部分游牧。

蒂格雷人 (Tigre) 一译"提格雷人"。❶厄立特里亚中部(75万)和埃塞俄比亚北部(31万)的民族。约106万人(1995年)。语言属闪含语系闪语族。多信伊斯兰教，少数信基督教新教。主要从事畜牧业，多过半游牧生活。❷蒂格雷人和蒂格赖人的总称。阿克苏姆王国衰落后，分化为南北两支，北支仍称"蒂格雷人"，南支改称"蒂格赖人"。

蒂森公司 德国钢铁工业大企业。蒂森集团核心企业。1871年由蒂森 (August Thyssen, 1842—1926) 创立。第一次世界大战初期，已发展成为欧洲最大的采矿冶金联合企业之一。1926年与其他钢铁公司合并组成德国最大的钢铁托拉斯。第二次世界大战期间受到重大损坏。战后，钢铁托拉斯被解散。1953年重新组建奥古斯特·蒂森钢铁公司。1977年改现名。组织结构分为：钢铁、特种钢、资本货物和制品、贸易和劳务等部门。在国外有子公司。总公司在杜伊斯堡。

蒂米什瓦拉 (Timişoara) 罗马尼亚西部城市，蒂米什县首府。跨贝加 (Bega) 运河两岸。人口32.5万(1993年)。1212年首见于记载。西部边境地区交通枢纽。以机械制造(电机、电子仪器、农机等)、纺织、化学和食品等工业为主。设有大学、工学院、历史博物馆等。有15—18世纪城堡和天主教堂等建筑古迹。

蒂博尼哥罗 (Pangeran Diponegoro, 1785—1855) 印度尼西亚爪哇日惹公国王子，抗荷斗争领袖。1825年以复兴伊斯兰教、驱逐异教徒为号召，发动抗荷武装起义，在爪哇建立伊斯兰教王国，自任苏丹。后起义受挫。1830年受骗与荷兰殖民者谈判时被捕，囚禁至死。

蒂里奇米尔峰 (Tirich Mīr Peak) 兴都库什山脉最高峰。在巴基斯坦北端，近阿富汗边境。海拔7 690米，也是全国最高峰。覆盖冰川，长达20公里。

蒂尔索·德·莫利纳 (Tirso de Molina, 约1582—1648) 西班牙喜剧作家。原名加夫列尔·特列斯 (Gabriel Téllez)。曾在天主教会任职，并曾任修道院长。写有喜剧四百多种，出版八十余种。在西班牙戏剧史上有一定地位。主要作品有以唐璜为主人公的剧本《塞维利亚的嘲弄者》，世态剧《穿绿裤子的堂希尔》，宗教剧《不信上帝就入地狱》，历史剧《女人的谨慎》。还写有短篇小说和喜剧合集《托勒多园林集》和《赏心集》。因所写剧本讽刺权贵，触

怒统治者，曾被禁止写作。

9 **蓋** (shī 施) 植物名，即菓耳。《离骚》："资菉蓋以盈室兮。"

茼 〔蔺〕(lú 驴) 见"茼茹"。

茼茹 药用草名。《本草纲目·草部六》："生山原中，春初生苗，高二三尺，根长大如萝卜、蔓菁。"

蒫 (cuō) 荠子。《尔雅·释草》："蒫，荠实。"郭璞注："荠子名。"郝懿行义疏："荠抽茎开小白华。子细薄，黄黑色，味甘，即蒫也。"

蓀 (mí 迷) 见"荑蓀"。

蔞 〔蔞〕㊀(lóu 楼) 草名。即蔞蒿(白蒿)。《诗·周南·汉广》："翘翘错薪，言刈其蔞。"参见"蒿❶"。

㊁(liǔ) 通"柳"。见"蔞翣"。

蔞叶 (*Piper betle*) 亦称"蔞子"、"蒟酱"。胡椒科。藤本，近木质，节上常生根。叶互生，革质，宽卵形或心形，对称或稍不对称。花单性，雌雄异株，无花被，穗状花序。浆果与花序轴合生成肉质带红色的果穗。原产印度尼西亚；中国南部栽培较广。藤叶入药，祛风止喘。叶含芳香油，有辛辣味。

蔞翣 (liǔ—) 古代棺饰。《礼记·檀弓下》："是故制绞衾，设蔞翣，为使人勿恶也。"郑玄注："蔞翣，棺之墙饰。"《周礼·天官·缝人》作"翣柳"。

蕍 "芳"的繁体字。

蕻 (hóng 洪) ❶蕻菜，亦称蕹菜，可供食用。因茎中空，又称空心菜。❷同"荭"。《集韵·东韵》："蕻，水草也，或从红。"

蔊 (kuò，又读 huó) 草名。《尔雅·释草》："蔊，麋舌。"郭璞注："今麋舌草，春生，叶有似于舌。"郝懿行义疏："《本草别录》：'麋舌生水中，五月採。'麋与麋同。"

蔗 (pài 派) 见"蔗烯"。

蔗烯 化学式 $C_{10}H_{16}$。重要的双环萜烯。主要有 α、β 两种异构体。α-蔗烯是松节油的主要成分。无色液体，沸点 156℃，有旋光性。用作溶剂，也是合成杀虫剂(如毒杀芬、硫氰乙酸异龙脑酯)、聚异戊二烯橡胶、樟脑及香料等的原料。

落 ㊀(luò) ❶下降；降落。如：落叶；水落石出。《离骚》："朝饮木兰之坠露兮，夕飨秋菊之落英。"❷衰败；飘零。见"没落"、"流落"。❸死。见"殂落"。❹停留；定止。如：落脚；坐落；着落。❺人聚居的地方。《后汉书·仇览传》："庐落整顿。"李贤注："《广雅》曰：'落，居也。'案今人谓院为落也。"❻得到某种结果。无名氏《射柳捶丸》第一折："俺若是一心行正，落一个万古名扬。"参见"落得❶"。❼开始。《诗·周颂·访落》："访予落止。"毛传："访，谋；落，始。"郑玄笺："〔成王〕于庙中与群臣谋我始即政之事。"❽古代用血涂新铸的钟。《左传·昭公四年》："叔孙为孟钟，曰：'尔未际，飨大夫以落之。'"❾古代宫室筑成时举行的祭礼。《左传·昭公七年》："楚子成章华之台，愿以诸侯落之。"参见"落成"。❿稀少。《史记·汲黯郑当时列传》："家贫，宾客益落。"⓫耽误；妨碍。《庄子·天地》："夫子阖行邪！无落吾事。"⓬屋檐上的滴水装置。杜牧《阿房宫赋》："矗不知乎几千万落。"⓭通"络㊀❷"。《庄子·秋水》："落马首。"⓮篱笆。王褒《僮约》："凿井浚渠，缚落锄园。"

㊁(là) 遗漏；丢失。如：这一行落了两个字；我把皮包落在家里了。

㊂(lào) 见"落子"。

落子 (lào—) 华北、东北一带对曲艺"莲花落"的俗称。

落发 (—fà) 剃发出家。《新五代史·张策传》："策少好浮图之说，乃落发为僧，居长安慈恩寺。"

落地 ❶指婴儿出生。陶潜《杂诗》："落地为兄弟，何必骨肉亲！"❷指垂直物下端到地的。如：落地长窗。

落成 《诗·小雅·斯干序》郑玄笺："宣王于是筑宫庙群寝，既成而衅之，歌《斯干》之诗以落之。"落，古代宫室筑成时举行的祭礼。后因称建筑工程竣工为"落成"。

落托 同"落拓"。❶形容性情放浪，不拘小节。马令《南唐书·潘扆传》："常游江淮间，自称野客，落托有大志。"❷犹落寞。寂寞；冷落。古乐府《懊侬歌》："揽裳未结带，落托行人断。"

落回 曲艺术语。中长篇曲目，一回书演出结束，称为"落回"。通常要求安排在情节发展高潮时，以吸引听众对以下回目的内容发生兴趣。

落苏 "茄"的俗称。《本草纲目·菜之三》引陈藏器本草云："茄一名落苏，名义未详；按《五代贻子录》作酪酥，盖以其味如酪酥也，于义似通。"

落纱 纺织生产中的一种操作。即纱线卷装卷绕至规定容量时，将其落下更换直至继续生产的过程。在粗纱、细纱、拈线等工序中，都须停车落纱；络纱机和卷纬机上则系单锭进行。可采用半自动或自动落纱代替手工操作。

落英 ❶落花。左思《蜀都赋》："落英飘摇。"❷初开的花。《离骚》："朝饮木兰之坠露兮，夕飨秋菊之落英。"一说，亦作"落花"解。

落枕 (lào—) ❶病名。又名"失枕"。见《素问·骨空论》，明吴昆注："失枕者，风在颈项，颈痛不利，不能就枕也。"常于起床时突然发生。多因睡眠姿势不当、颈项肌肉牵掣过久及局部受寒后引起。表现为颈项强痛、活动受限。可用针灸、推拿、热敷等法治疗。❷针灸穴位名。为*经外奇穴。位于手背第二、三掌骨间，掌指关节后五分处。主治落枕、手指麻木等。

落拓 亦作"落托"。❶放浪不羁。《北史·杨素传》："少落拓有大志，不拘小节。"❷犹落泊。穷困失意。《聊斋志异·娇娜》："生往，令适卒，落拓不得归。"

落单 同"路亶"。羸弱；疲惫。《新序·杂事三》："仁人之兵不可诈也；彼可诈者，怠慢者也，落单者也。"

落泊 (—pò) 穷困失意。《南史·杜棱传》："少落泊，不为时知。"

落草 ❶旧称逃往山林为盗。《水浒传》第二回："朱武哭道：'小人等三个累被官司逼迫，不得已上山落草。'"❷指婴儿出生。《红楼梦》第八回："〔宝玉〕项上挂着长命锁、记名符，——另外有那一块落草时衔下来的宝玉。"

落荒 离开大路，向荒野逃跑。无名氏《小尉迟》第三折："我诈败落荒的走，父亲必然赶将我来。"

落差 "水位落差"的简称。河道两端同一时间按同一基准面计算的水位高程差。河源与河口间的水位落差称为"总落差"。是决定河流水力资源大小的主要因素之一。

落语 日本民间曲艺的一种。一人表演，专以诙谐有趣的语句和夸张滑稽的动作逗人发笑。内容多取材于民间故事和笑话。因节目以俏皮话或双关语结束而得名。

落莫 同"落寞"。冷落。《资治通鉴·唐文宗太和九年》:"涯(王涯)待之(指王沐)殊落莫。"胡三省注:"落,冷落也;莫,薄也。落莫,唐人常语。"

落索 ❶冷落萧索。《颜氏家训·治家》:"谚云:'落索阿姑餐。'"林逋《雪》诗:"清夹晓林初落索,冷和春雨转飘萧。"❷食品名。吴自牧《梦粱录》卷十六"分茶酒店":"群鲜羹,落索儿。"

落第 科举时代应试不中叫"落第",亦称"下第"。朱庆馀《送张景宣下第东归》诗:"归省值花时,闲吟落第诗。"

落得 ❶得到某种结局。关汉卿《玉镜台》第三折:"人都道刘家女被温峤娶为妻,落得个虚名儿则是美。"❷犹乐得。《儒林外史》第十三回:"宦成大酒大肉,且落得快活。"

落着 同"着落"。犹言下落。《朱子全书·孟子四》:"当如张子之说,以行无不慊于心解之,乃有落着。"

落款 在所作书画上题写姓名、年月等叫"落款"。邹一桂《小山画谱·落款》:"画有一定落款处,失其所,则有伤画局。"亦指在书信、花圈、礼品等上面题写姓名。

落落 ❶犹零落。陆机《叹逝赋》:"亲落落而日稀,友靡靡而愈索。"❷形容孤独,不遇合。左思《咏史》:"落落穷巷士,抱影守空庐。"亦指见解孤立,无可与谋。《后汉书·耿弇传》:"将军前在南阳,建此大策,常以为落落难合。"李贤注:"落落,犹疏阔也。"❸豁达;开朗。如:落落大方。柳宗元《柳公行状》:"终身坦荡,而细故不入,其达生知足,落落如此。"❹稀疏貌。孙绰《游天台山赋》:"荫落落之长松。"❺同"珞珞"。❻见"罗罗"。

落葵 (*Basella rubra*) 亦称"胭脂菜"、"胭脂豆"、"藤菜"、"葵葵",俗称"木耳菜"。落葵科。一年生缠绕草本。茎紫红色或绿色。叶肉质,广卵形。夏秋开花,穗状花序腋生,花小,带红色。花后,花被增大,变紫色,多汁,包裹果实。原产热带,中国各地栽培。嫩枝叶作蔬菜;全草入药。另种白落葵(*B. alba*),花带白色。用途同前种。

落葵

落棉 棉纺生产过程中从开棉机、清棉机和梳理机上分离出来的含杂较多的纤维。主要有:(1)车肚花。系落在开、清、梳机器尘箱或车肚中的落棉,含有较多的杂质或疵点。(2)抄斩花。抄针花和斩刀花的统称。其中抄针花是梳棉机锡林和道夫抄针时从针齿间清除下来的落棉,斩刀花是梳棉机运转时从盖板上斩剥下来的落棉。含有大量可纺纤维,经处理后可酌量降级混入原棉,以纺制较粗的棉纱,称为"再用棉",以区别于回花。(3)精梳落棉。系精梳机梳下来的落棉,好纤维的含量更多,一般可酌量直接混入原棉中,纺制较粗的棉纱。

落帽 《晋书·孟嘉传》:"〔孟嘉〕后为征西桓温参军,温甚重之。九月九日,温燕龙山,寮佐毕集。时佐吏并著戎服。有风至,吹嘉帽堕落,嘉不之觉。温使左右勿言,欲观其举止。嘉良久如厕,温令取还之。命孙盛作文嘲嘉,著嘉坐处。嘉还见,即答之,其文甚美。"后因成为重九登高的典故。韩鄂《岁华纪丽》卷三"重阳":"授衣之月,落帽之辰。"

落照 落日的光辉。梁简文帝《和徐录事见内人作卧具》诗:"密房寒日晚,落照度窗边。"卢纶《长安春望》诗:"川原缭绕浮云外,宫阙参差落照间。"

落寞 亦作"落莫"。寂寞;冷落。辨才《设缸面酒款萧翼》诗:"披云同落寞,步月共裴回。"裴回,同"徘徊"。

落魄 (—pò,又读—tuò) 穷困失意。《史记·郦生陆贾列传》:"〔郦食其〕家贫落魄,无以为衣食业。"

落潮 海水由高潮到低潮水位下降的过程。以海湾为例,这期间海水从湾内流向外海,导致水位降低。

落籍 犹除名。从簿籍中除去姓名。丘濬《大学衍义补》卷一百十七:"军士落籍者众。"旧时亦称妓女从良为"落籍"。《二刻拍案惊奇》卷十二:"必须落籍,方可从良嫁人。"

落下闳 西汉民间天文学家。姓落下,名闳,字长公,巴郡阆中(今属四川)人。活动于公元前100年前后。精通天文,擅长历算。受武帝征聘,官居太史待诏。曾与邓平、唐都等创制《太初历》,改制浑仪。测定过二十八宿赤道距度(赤经差)。首次提出交食周期,以135个月为"朔望之会"。

落水狗 比喻失势的坏人。鲁迅《坟·论"费厄泼赖"应该缓行》:"总而言之,不过说是'落水狗'未始不可打,或者简直应该打而已。"

落叶松 松科,落叶松属(*Larix*)树种。落叶乔木。叶线形,柔软,在长枝上散生,短枝上簇生。雌雄同株。球花单生于短枝。球果当年成熟,直立,种鳞不脱落。种子上端有翅。最喜光,耐寒。约有18种;中国有12种变种,均分布于高山地区。木材坚实耐用,供建筑、电杆、枕木等用材。树皮可提栲胶。又为观赏树。

落地税 中国旧时地方政府对各地城镇集市交易物品所征捐税。后成为厘金的一种。对农民、小贩上市售卖的农副产品,不管价值大小都征落地税,且各地重复征课。1858年(清咸丰八年)《中英天津条约》规定子口税后,江苏、山东、湖南等地对缴销子口单后的洋货征落地捐。辛亥革命后,安徽、浙江、湖北、甘肃、山西等省先后有落地捐、落地税、落地商税、落地厘金、落地销场税等。1931年裁厘,各地落地税并入营业税征收。

落羽杉 (*Taxodium distichum*) 亦称"落羽松"。杉科。落叶乔木,高可达30~50米,树干通直。外形似水杉。叶片线形,扁平,互生。球果圆球形或卵球形,直径2.5厘米左右。种鳞多个,盾状,顶端近方形。性喜潮湿,耐水淹,但在排水通畅之地,生长为好。播种或扦插繁殖。原产北美南部;中国江苏、湖北、广东、湖南、江西、浙江、安徽等地有栽培。为平原及水网地区的优良造林树种。木材材质轻软,纹理细致,易于加工,耐腐朽,可作建筑、电杆、船舶、家具等用材。树形美观,为观赏树。

落羽杉

落羽松 即"落羽杉"。

落花生 即"花生"。

落砂机 铸造生产中将铸件和型砂从浇注后的铸型中分离出来的一种设备。最常用的为振动落砂机。

落星山 在南京市东北,东接摄山,北临长江。相传有大星落于此得名。三国吴曾建三层高楼于此,左思《吴都赋》:"飨戎旅乎落星之楼。"又南京市西南有落星冈,亦称落星墩、落星矶、落星山,名同地异。

落得打 即"积雪草"。

落新妇 (*Astilbe chinensis*) 亦称"红升麻"。虎耳草科。多年生草本。根状茎棕褐色。叶二或三回三出复叶,

小叶卵形或长卵形，有尖锐重锯齿。圆锥花序，密生褐色柔毛；花紫红色，几无梗，密集。分布于中国东北至长江中下游各地。根状茎、茎和叶含鞣质，可提制栲胶；根状茎入药。

落潮时 一个潮汐周期内，从高潮时刻到低潮时刻的时间。在半日潮区约为6时12.5分；在全日潮区约为12时25分。

落地生根(*Bryophyllum pinnatum*) 景天科。多年生肉质草本。叶对生，羽状复叶，小叶3～5片，卵形至长椭圆形，有钝齿。冬末春初开花，花红紫色，合萼，合瓣，圆锥花序。分布于热带；亦见于中国南部。叶齿间易生芽，芽长大后落地即长成一幼植物。栽于温室，作植物学上"以叶繁殖"的实验材料。全草及叶入药。

落阱下石 阱，亦作"井"。比喻乘人之危加以陷害。韩愈《柳子厚墓志铭》："一旦临小利害，仅如毛发比，反眼若不相识；落陷阱，不一引手救，反挤之，又下石焉者，皆是也。"

落花流水 亦作"流水落花"。形容残春的景象。赵长卿《鹧鸪天·送春》词："落花流水一春休。"李煜《浪淘沙》词："流水落花春去也。"后用以比喻残败零落。《红楼梦》第四回："这薛公子的混名，人称他'呆霸王'，最是天下第一个弄性尚气的人，而且使钱如土，只打了个落花流水。"

落基山脉(Rocky Mountains) 北美洲科迪勒拉山系东部的山脉。北起阿拉斯加北部，入加拿大境，呈东南向，再纵贯美国，南同墨西哥东马德雷山脉相接，全长约4 800公里。北美大陆重要的气候分界线和河流分水岭。一般海拔2 000～3 000米。多4 000米以上高峰，南段的埃尔伯特山(Elbert)海拔4 399米，为最高峰。多为平行的狭长山脉，并夹有山间盆地或高原。重要山口为横越大陆的交通孔道。高山峰顶多冰川地貌。中段和南段植物垂直带分异较显著，自下而上有草原、针叶林和高山草甸。铜、铅、锌、钼、银等有色金属和煤蕴藏丰富。

落叶阔叶林 亦称"夏绿阔叶林"，简称"夏绿林"。气候比较温和湿润的温带地区，由冬季落叶树种组成的森林群落。构成林冠的优势树种，多为水青冈、栎、槭、椴、杨、桦、榆，林下常有落叶灌木和草本层。草本早春的季相明显。附生植物与藤本植物不多。以栎、椴、杨、桦为主的落叶阔叶林，在中国东北、华北、华中及西欧、北美洲均有分布。

落帆楼文集 书名。清沈垚撰。二十四卷，补遗一卷。垚字敦三，号子敦，浙江乌程(今湖州)人。集中有论议、序跋、墓表、书翰等，而地理论著几占大半，为全书精华所在。其中尤以《六镇释》和《西游记金山以东释》为最著名。

落叶松落叶病 落叶松病害。由日本落叶松球腔菌(*Mycosphaerella laricileptolepis*)引起。感病针叶上生褐色段斑，提早30～50天落叶。连年发病的幼林生长停滞甚至枯死。防治法：选用抗病落叶松造林，用阔叶树和落叶松营造混交林，病菌侵染期在郁闭幼林中施放杀菌烟剂。

9 **萍** (píng 平) ❶同"萍"。❷通"苹"。蕨蒿。《文选·谢灵运〈拟魏太子邺中集诗〉》："自从食萍来，唯见今日美。"李善注引《毛诗》曰："呦呦鹿鸣，食野之苹。"❸通"屏"。"萍翳"的省称。《楚辞·天问》："萍号起雨，何以兴之？"王逸注："萍，萍翳，雨师名也。"

萱〔**蕿、蘐、藿、藿**〕(xuān 宣) 亦作"谖"。❶植物名。见"萱草❷"。❷"萱堂"的省称。

萱闱 犹"萱堂"。母亲的代称。刘三吾《野庄赋》："上奉萱闱兮，下以友于。"友于，兄弟的代称。

萱草 ❶同"谖草"。古人以为可使人忘忧的一种草。嵇康《养生论》："合欢蠲忿，萱草忘忧，愚智所共知也。"❷植物名。学名 *Hemerocallis fulva*。金针菜的一种。百合科。多年生宿根草本。肉质根肥大，长纺锤形。叶丛生，狭长，背面有棱脊。花茎顶端生花6～12朵；夏秋间开花，花漏斗状，橘红或橘黄色，无香气。春秋行分株繁殖。中国南北各地均有栽种，或野生于湿地。花作蔬菜，也供观赏。

萱草

萱堂 《诗·卫风·伯兮》："焉得谖草，言树之背。"毛传："谖草令人忘忧；背，北堂也。""谖"同"萱"；言，语助词；谓北堂树萱。后因以"萱堂"指母亲的居室，亦借指母亲。叶梦得《遣模归按视石林》诗："白发萱堂上，孩儿更共怀。"参见"北堂"。

葵 (tū 突) 萝卜。《尔雅·释草》："葵，芦菔。"郝懿行义疏："葵，一名芦菔，今谓之萝卜是也。"

萹 (biān 边) 见"萹蓄"。

萹蓄(*Polygonum aviculare*) 一名"扁竹"。蓼科。一年生平卧草本。叶长椭圆形或线状长椭圆形。夏季开花，花小，绿白或红色，簇生于叶腋。原野杂草。中国各地均产。全草入药，性平、味苦，功能利小便、清湿热，主治小便淋沥涩痛、湿热黄疸等症。

蔇 ㊀(jì 既) 草多貌。见《说文·艸部》。

蔇 ㊁(xì 戏) ❶来。《左传·隐公六年》："善郑以劝来者，犹惧不蔇。"❷古地名。即暨。春秋鲁地。在今山东苍山西北。《春秋》庄公九年(公元前685年)："公及齐大夫盟于蔇。"

葭 (jiā 家) ❶初生的芦苇。《诗·召南·驺虞》："彼茁者葭。"❷通"笳"。古管乐器。谢灵运《九日从宋公戏马台集送孔令》诗："鸣葭戾朱宫。"

葭灰 古代为了预测节气，将苇膜烧成灰，放在律管内，到某一节气，相应律管内的灰就会自行飞出。见《后汉书·律历志》。杜甫《小至》诗："吹葭六琯动飞灰。"参见"灰琯"。

葭县 旧县名。在陕西省北部。1913年由葭州改置。1964年改名佳县。

葭思 "蒹葭之思"的省语。语本《诗·秦风·蒹葭》"蒹葭苍苍，白露为霜，所谓伊人，在水一方"。鲁迅《热风·随感录四十》："只有几封信，说道，'久违芝宇，时切葭思。'"芝宇，即眉宇，以人的容貌代人。旧时书信中常用来表示对人的怀念。

葭莩 芦苇中的薄膜，比喻疏远的关系。《汉书·中山靖王传》："非有葭莩之亲。"也用为亲戚的代称。温庭筠《病中书怀呈友人》诗："何所托葭莩？"

葭萌 ❶古县名。(1)古苴侯国，蜀王封其弟葭萌为苴侯，秦置县因以为名。治今四川广元市西南。三国蜀汉改名汉寿。东汉建安十七年(公元212年)刘备自葭萌进取涪城，即此。(2)隋开皇十八年(598年)改晋安县置。取秦故县为名。治故县南。元初并入昭化县。❷古水名。古白水(即今白水江)下游流经秦汉葭萌县北，称为葭萌水。南朝宋元嘉十一年(434年)梁、南秦二州刺史萧思话遣将萧承

之破杨难当，悉复汉中故地，置戍于葭萌水，即此。

9 **葞** (mǐ 米) 药用植物，即"白薇"。《本草纲目·草部六莽草》："葞，音尾，白薇也，微、葞字音相近尔。"

葦 "苇"的繁体字。

蔠 (chú) 草名。《说文·艸部》："蔠，黄蔠，职也。"按《尔雅·释草》作"萌，黄蔠。"参见"萌"。

葌 (jiān 奸) 蔬菜。《盐铁论·论诽》："故饭葌粝者不可以言孝。"

葢 (jiān 肩) 同"茛"。即兰草。《山海经·中山经》："吴林之山，其中多葢草。"

葟 (xǐ 徙) 见"葟耳"。

葟耳 即"苍耳"。

葵 (kuí) ❶植物名，即"冬葵"。为我国古代重要蔬菜之一。《诗·豳风·七月》："七月烹葵及菽。"北魏贾思勰《齐民要术》以《种葵》列为蔬类第一篇，所谈栽培方法也较详细。元王祯《农书》称葵为"百菜之主"，而明《本草纲目》中已列入草类。现江西、湖南、四川等省仍有栽培，但已远不如古代重要。❷俗亦指向日葵、蜀葵等。参见"葵倾"。❸通"揆"。度量。《诗·小雅·采菽》："天子葵之。"

葵丘 ❶古邑名。春秋齐地。在今山东淄博市临淄西。《左传》庄公八年(公元前686年)："齐侯使连称、管至父戍葵丘。"❷古地名。春秋宋地。在今河南民权东北。《春秋》僖公九年(前651年)："公会宰周公、齐侯、宋子、卫侯、郑伯、许男、曹伯于葵丘。"

葵倾 葵花向日而倾，比喻极其向往渴慕。《宋史·乐志十五》："千官云拥，群后葵倾。"

葵藿 葵和豆的花叶倾向太阳，故古人每用为下对上仰慕之辞。曹植《求通亲亲表》："若葵藿之倾叶，太阳虽不为之回光，然终向之者，诚也。臣窃自比葵藿。"杜甫《自京赴奉先县咏怀》："葵藿倾太阳，物性固莫夺。"

葵石图 中国画。明陈道复作。纸本立轴。水墨。画中一株秋葵由下往上欹斜而出，笔力纵逸秀劲，葵花以侧锋阔笔率意勾勒，韵味隽永；几丛葵叶，四面舒展，水墨淋漓。再衬以湖石，粗笔写意，淡墨勾染；数茎风竹、兰草，浓墨双勾。画格疏爽俊逸，于平淡质朴中别具清新野逸的情趣。藏北京故宫博物院。

葵丘之会 齐桓公建立霸权后，于桓公三十五年(公元前651年)在葵丘(今河南民权东北)邀集鲁、宋、卫、郑、许、曹等国相会结盟，规定不可壅塞水源，不得阻碍各地粮食流通，不可改换嫡子，不可随便杀死大夫，并尊贤育才，选拔贤士，不让士世袭官职，同盟者皆言归于好。

葇 (róu 柔) 草名。即香葇，香薷的异称。一年生芳香草本。茎叶可提取芳香油。中医学上以全草入药。

蔠 (mào 茂) 同"茂"。《说文·艸部》："细艸丛生也。"段玉裁注："蔠与茂音义同。"

蕝 〔**蕝**〕(jué 绝，又读 zuì 罪) 古代演习朝会礼仪时束茅以表位之称。《国语·晋语八》："昔成王盟诸侯于岐阳，楚为荆蛮，置茆蕝。"韦昭注："置，立也。蕝，谓束茅而立之。"亦作"蕞"。《史记·刘敬叔孙通列传》："为绵蕞。"司马贞索隐引贾逵曰："束茅以表位为蕝。"

葒 "荭"的繁体字。

葯 "药"的繁体字。

藥 "药㊀"的繁体字。

10 **蓁** ㊀(zhēn 真) ❶草盛貌。见"蓁蓁"。❷通"榛"。荆棘。《庄子·徐无鬼》："众狙见之，恂然弃而走，逃于深蓁。"

㊁(qín 秦) 见"蓁椒"。

蓁椒 (qín—) 亦作"秦椒"。即"花椒"。见李时珍《本草纲目》。

蓁蓁 ❶草木茂盛貌。《诗·周南·桃夭》："其叶蓁蓁。"❷集聚貌。《楚辞·招魂》："蝮蛇蓁蓁。"

蒜 (suàn 算) 植物名。学名 *Allium sativum*。亦称"大蒜"。百合科。多年生宿根草本，作一二年生栽培。叶狭长而扁平，淡绿色，肉厚，表面有蜡粉。自茎盘中央抽生花茎(即蒜薹)顶端花序，花形成小鳞茎(气生鳞茎)，俗称"天蒜"，也可供繁殖用。地下鳞茎由灰白色的膜质外皮包裹，内有小鳞茎，叫蒜瓣，由茎盘上每个叶腋中的腋芽膨大而成。按鳞茎皮色不同分紫皮种和白皮种；按蒜瓣大小不同分大瓣种和小瓣种。性耐寒，幼苗期和蒜头生长期喜湿润。一般用蒜瓣繁殖。蒜头、蒜苗、蒜薹均作蔬菜；蒜头中含有大蒜素，可供药用。中医学上以鳞茎入药，名"大蒜"。性温、味辛，功能解毒、杀虫、健胃、消肿，可用治肺结核、百日咳、痢疾、腹泻、蛲虫病、钩虫病及脘腹冷痛、水肿等；生食或切片口含还能预防流行性感冒、麻疹等；捣烂外敷四肢能预防钩虫感染。但性温助火，故阴虚火旺、目赤肿痛、咽喉肿痛、牙龈肿痛者，不宜服食。

蒜发 (—fà) 壮年人的花白头发。张淏《云谷杂记补编》卷二："今人言壮而发白者，目之曰蒜发，犹言宣发也。"按《易·说卦》"寡发"陆德明释文："本又作宣。黑白杂为宣发。"

蓍 (shī 诗) ❶植物名。学名 *Achillea alpina* (*A. sibirica*)。别称"蓍草"、"锯齿草"、"蚰蜒草"。菊科。多年生直立草本。叶互生，长线状披针形，篦状羽裂，裂片有锐锯齿。头状花序多数密集于枝顶成复伞房花丛，夏秋间开白色花。中国北部和俄罗斯西伯利亚分布较广。分根或种子繁殖。全草入药，民间用治风湿疼痛，外用治毒蛇咬伤；茎、叶含芳香油，可作调香原料；亦栽培供观赏。❷指古人筮用的蓍草茎，因亦以为占卦的代称。《易·系辞上》："蓍之德圆而神。"参见"蓍龟"。

蓍龟 蓍草和龟甲。古代用来占卜。《易·系辞上》："探赜索隐，钩深致远，以定天下之吉凶，成天下之亹亹者，莫大乎蓍龟。"

蓍蔡 犹言蓍龟。谓卜筮。袁淑《吊古文》："书余言于子绅，亦何劳乎蓍蔡？"也用来比喻有先见。袁宏《三国名臣序赞》："公达潜朗，思同蓍蔡。"公达，荀攸字。参见"蔡❸"。

蓍簪 蓍草做的簪子。《韩诗外传》卷九："孔子出游少源之野，有妇人中泽而哭，其音甚哀。孔子使弟子问焉。曰：'夫人何哭之哀？'妇人曰：'乡(向)者刈蓍薪，亡吾蓍簪，吾是以哀也。'弟子曰：'刈蓍薪而亡蓍簪，有何悲焉！'妇人曰：'非伤亡簪也，盖不忘故也。'"后常用来比喻不忘故旧。《南史·虞玩之传》："〔齐高帝〕赐以新履，玩之不受。帝问其故。答曰：'今日之赐，恩华俱重，但蓍簪弊席，复不可遗，所以不敢当。'"

10 **蓋** “盖”的繁体字。

蓮 “莲”的繁体字。

蓴 (pò 破) 见“苴蓴”。

蒻 (lì) ❶莞蒲的中茎叫蒻。《尔雅·释草》:“莞,苻蒻,其上蒻。”郭璞注:“西方亦名蒲,中茎为蒻,用之为席。”郝懿行义疏:“此莞似蒲,故亦抽茎作薹。谓之为蒻。”❷菜名。《尔雅·释草》:“蒻,山蒜。”郝懿行义疏:“蒜之生于山者名蒻。”

蓐 (rù 褥) ❶陈草复生。引申为草垫子、草席。如称妇女临产为坐蓐。《公羊传·桓公十六年》“属员兹舍”何休注:“兹者,蓐席也。”又引申为蚕簇。❷春秋时国名。在汾水流域。《左传·昭公元年》:“臺骀能业其官……帝用嘉之,封诸汾川,沈、姒、蓐、黄,实守其祀。”

蓐劳 中医学病名。因产后气血虚弱,调养失宜,感受病邪而致阴虚成劳的疾病。常见形体消瘦、潮热、颧红、盗汗、干咳等症。属*虚劳范畴,故称。治宜益气养阴。

蔵 (diǎn 点) 通“点”。用于人名。《史记·仲尼弟子列传》:“曾蔵,字皙。”按《论语·先进》“蔵”作“點”。又有奚容蔵、公西蔵。

蔫 (yuán) ❶艸木形。见《说文·艸部》。按《玉篇》、《广韵》皆作“茎叶布也”。❷见“蔫荽”。

蔫荽 亦作“芫荽”。即胡荽。《本草纲目·菜部》:“胡荽,今俗呼为蔫荽。”按春夏间开花,有特殊香味。果实可提油,叶作蔬菜,全草供药用。今也叫香菜。

蓫 (zhú 逐) 草名。即“蓨”。《诗·小雅·我行其野》:“言采其蓫。”陆玑疏:“今人谓之羊蹄。”参见“蓨”。

蒲 (pú) 同“蒲”。见“樗蒲”。

蓝 〔藍〕㊀(lán 篮) ❶颜色的一种。像晴天无云时的天空颜色。❷植物名。如蓼科的蓼蓝、十字花科的菘蓝、豆科的木蓝、爵床科的马蓝等,以堪作蓝淀(蓝靛)、染青碧得名。此外,如十字花科的甘蓝、擘蓝、芥蓝等,虽为蔬菜,由于叶作蓝绿色,故亦以“蓝”称。❸佛寺伽蓝的简称。戴表元《题东玉师府所藏潇湘图》诗:“今日精蓝方丈地,倚窗眠看洞庭山。”❹通“褴”。见“蓝缕”。❺姓。

㊁(lan) 如:苤蓝。

蓝山 县名。在湖南省永州市东南部、湘江支流舂陵水上游,邻接广东省。县人民政府驻塔峰镇。汉置南平县,唐改蓝山县。以蓝山得名。1959 年与嘉禾县合设蓝嘉县,1961 年又恢复设置。农、林产有稻、玉米、苎麻、茶叶、油茶、竹、木材、药材等。矿产有锰、铁、铝、锌。工业有采矿、机械、制茶、竹木加工等。手工业产品有藤椅、竹木家具。名胜古迹有塔下寺、舜岩、通心岩、滴水龙瀑布。

蓝马 (1915—1976) 中国电影、戏剧演员。原名董世雄,原籍浙江余杭,生于北京。1934 年起任戏剧演员。抗日战争时期曾在影片《孤岛天堂》中扮演角色,获得好评。后主演《家》、《北京人》、《清明前后》等剧。解放战争时期参加上海剧艺社,主演《戏剧春秋》、《升官图》等剧。后入昆仑影片公司,相继在《万家灯火》、《丽人行》、《希望在人间》等影片中饰演重要角色。建国后参加中国人民解放军,曾任总政文工团艺术教员,并参加影片《万水千山》的拍摄。其表演具有含蓄深沉的风格。

蓝玉 (?—1393) 明初定远(今属安徽)人。常遇春妻弟,初属其部下,勇敢善战,积功至大都督府佥事。封永昌侯。洪武二十年(1387 年)升任大将军,多次领兵出塞北征,打击元朝的残余军事力量,封凉国公。恃功骄横,多蓄庄奴假子,夺占民田,所为多不法。二十六年,以谋叛罪为太祖所杀,牵连致死者达一万五千人,称为“蓝狱”。

蓝本 著作或图画所根据的底本。《十驾斋养新录》卷十六:“唐傅奕上疏诋浮图云……此韩退之《佛骨表》之蓝本也。”焦循《忆书》:“吴县周瓒,……其白描人物,皆出以心思,自先起草改定,然后挥笔于幅上描之,不似他人必假旧稿为蓝本也。”

蓝田 县名。在陕西省西安市东部、渭河平原南缘、秦岭北麓、渭河支流灞河上游。县人民政府驻蓝关镇。秦置县。以蓝田山得名。农产有小麦、玉米、棉花、薯类、豆类等,并产桐油、漆、木材及党参、柴胡、苍术等多种药材。矿产有玉石、铁、钨、白云石、石棉等,以玉石著名。工业有机械、光学仪器、木材加工等。有玉山、辋川、汤峪温泉、“蓝田猿人”化石遗址等名胜古迹。

蓝麦 亦称“大蓝麦”。麦穗不分枝的*圆锥小麦。

蓝村 镇名。在山东省即墨市西境、大沽河东岸。胶济铁路与蓝烟铁路在此交会。1984 年设镇。

蓝图 ❶一种复制图。由底图晒印而成。一般为蓝底白线或白底紫线。供工程设计施工或编绘地图等用。参见“晒图”。❷比喻计划。如:国家建设的蓝图。

蓝衫 亦作“褴衫”、“襕衫”。旧时儒生所穿的服装。殷文圭《贺同年第三人刘先辈》诗:“甲门才子鼎科人,拂地蓝衫榜下新。”后亦用来称秀才所穿的袍。《正字通·衣部》:“明制生员襕衫用蓝绢裾袖缘以青,谓有襕缘也;俗作‘褴衫’;因色蓝改为‘蓝衫’。”

蓝桥 桥名。在陕西省蓝田县东南蓝溪之上。相传其地有仙窟,为唐裴航遇仙女云英处。见《太平广记》卷五十“裴航”。旧戏有《蓝桥记》(明龙膺撰),演裴航在蓝桥驿遇云英求得玉杵臼捣药,结为夫妇的故事。

蓝桉 (*Eucalyptus globulus*) 亦称“玉树”。桃金娘科。常绿大乔木。花常单生于叶腋。果实半球形或杯形,有棱。原产澳大利亚,广布于暖地;中国南部亦有栽培。树皮和叶入药,有清热解毒、止痒、止咳、健胃、驱虫作用。蒸馏鲜叶所得的油,称“玉树神油”,为杀菌剂,并为香水原料。木材供建筑、车辆、电杆、枕木等用。又为行道树及绿化树。

蓝脆 碳素钢在 200~300℃(表面氧化膜呈现蓝色)的温度范围内,延性和冲击韧性降低的现象。应避免在此温度范围内进行压延。

蓝翎 清代礼冠的一种饰物。插冠后,用鹖羽制成,蓝色,故称。初用以赏赐官阶低而有功之人,后很滥,并可出钱捐得。昭槤《啸亭续录》卷一:“凡领侍卫府官、护军营、前锋营、火器营、銮仪卫满员五品以上者,皆冠戴孔雀花翎;六品以下者,冠戴鹖羽蓝翎,以为辨别。”

蓝瑛 (1585—约 1666) 明末清初画家。字田叔,号蜨叟、石头陀,钱塘(今浙江杭州)人。擅山水,早年笔墨较秀润;后漫游南北,风格一变,下笔苍老坚劲,气象峻嶒,近沈周而稍嫌刻露。兼工人物、花鸟、兰竹。人称“浙派殿军”,实与浙派体貌不类。子蓝孟字次公,孙蓝深字谢青、蓝涛字雪坪,皆有画名。

蓝缕 《左传·宣公十二年》:“筚路蓝缕。”杜预注:“蓝

缕，敝衣。"孔颖达疏引服虔曰："言其缕破蓝蓝然。"引申为知识浅陋。《新唐书·选举志下》："凡试判登科，谓之入等，甚拙者谓之蓝缕。"参见"褴褛"。

蓝鲸 (*Balaenoptera musculus*)　亦称"剃刀鲸"。哺乳纲，鲸目，鳁鲸科。体长可达 31 米。为现存最大的动物。体通常为蓝灰色，有白色斑点。背鳍特别短小，其长度仅约体长的百分之一。口中每侧有鲸须 300～400 片。主食磷虾。分布甚广，从北极至南极的海洋中都有，南极为数最多。属国家二级保护动物。

蓝天蔚 (1878—1922)　中国民主革命者。字秀豪，湖北黄陂人。1899 年(清光绪二十五年)留学日本，入士官学校。1903 年参加组织拒俄义勇队，任队长。后考入日本陆军大学。1910 年(宣统二年)归国，任陆军第二混成协统领。武昌起义后，与吴禄贞、张绍曾谋发动北方新军起义，不果，遂去上海，任北伐军总司令，进驻烟台。南北议和时，出国游历。归国后暗助护法军政府。1921 年任靖国军鄂西联军总司令。次年兵败入川，被害于重庆。

蓝石棉　即"青石棉"。在工业上通常泛指蓝色的石棉。

蓝田关　见"峣关"。

蓝闪石　矿物名。闪石族中的一种。化学成分为 $Na_2Mg_3Al_2[Si_4O_{11}]_2(OH)_2$。单斜晶系。通常成放射状、纤维状集合体。灰蓝色、深蓝色至蓝黑色，条痕为带浅蓝的灰色。仅见于蓝片岩中。

蓝舌病　反刍动物的一种传染病。主要发生于绵羊。病原为病毒。通过库蠓等吸血昆虫而间接传播，多发生于夏季和早秋。症状为厌食，委顿，口腔、唇、齿龈和舌等粘膜发绀并糜烂。有时呼吸困难和跛行。防治措施为加强检疫，封锁疫区，严格消毒，接种疫苗，精心护理。并驱杀媒介昆虫，用磺胺药或抗生素等控制继发感染。

蓝衣社　见"力行社"。

蓝尾鸲 (*Tarsiger cyanurus cyanurus*)　鸟纲，鹟科，鸫亚科。体长约 13 厘米。雄鸟背部羽毛和中央尾羽苍蓝色，腹部白色而两侧蓝色，翅褐色。雌鸟大部分羽毛近褐色。夏季在中国东北及俄罗斯西伯利亚繁殖，秋迁华南一带越冬。为食虫益鸟。

蓝尾酒　见"婪尾酒"。

蓝奉高　见"雷万兴"。

蓝果树 (*Nyssa sinensis*)　亦称"紫树"。蓝果树科。落叶乔木。叶互生，椭圆形或长卵形，边缘波状。春季开花，花单性或杂性异株，绿白色，总状花序聚伞状。核果长椭圆形或倒卵形，蓝黑色。分布于中国长江流域及以南各地。木材供建筑、舟车、家具、枕木和造纸用。秋叶红艳，供观赏。

蓝采和　传说中的*八仙之一。所传故事最早见于南唐沈汾《续仙传》。说他常穿破蓝衫，一脚着靴，一脚跣露，手持大拍板，行乞闹市，乘醉而歌，周游天下。后在濠梁酒楼，闻空中有笙箫之音，忽然升空而去。元杂剧将他写成一个伶人，说他的真姓名是许坚。但许坚为南唐末人，传亦成仙，与沈汾所记并非一人。

蓝宝石　无色及呈红色以外其他各种颜色的*刚玉宝石。属高档宝石。根据呈色的不同可作进一步区分，并相应称为诸如无色蓝宝石(亦称"白宝石")、黄色蓝宝石、蓝色蓝宝石等。以蓝色者常见，而以微带紫的鲜蓝(矢车菊蓝)色品种最为名贵。具*星光者亦佳。用作个人装饰品。用焰熔法制得的各色合成蓝宝石较为常见。

蓝衫团　见"中央剧团"。

蓝细菌 (cyanobacteria)　旧称"蓝藻"、"蓝绿藻"。一类含有叶绿素 a、具有放氧性光合作用的原核生物。与属于真核生物的藻类的最大区别在于无叶绿体，无真核，有 70*S* 核糖体，细胞壁中有肽聚糖，对青霉素和溶菌酶十分敏感。不同蓝细菌细胞的直径差别很大，小的仅 1 微米，如聚球蓝细菌属，而大的可超过 30 微米，如大颤蓝细菌属等。

蓝点颏 (*Luscinia svecica svecica*)　亦称"蓝喉歌鸲"。鸟纲，鹟科，鸫亚科。体长约 14 厘米。雄鸟体羽主要为土褐色而头顶羽色较浓，具白色眉纹；喉部羽毛亮蓝色而带栗色细点。雌鸟上体酷似雄鸟，但褐色较淡；眉纹纯白，颏和喉棕白色。在中国北方繁殖，迁南方越冬。为食虫益鸟。

蓝雪花 (*Plumbago auriculata*)　亦称"蓝花丹"、"蓝花矶松"。白花丹科。半灌木。枝具棱槽。叶矩圆形或矩圆状卵形。穗状花序顶生和腋生，花序轴密生细柔毛；夏季开花，花高脚碟状，浅蓝色；萼管状，上部有粘腺毛和细柔毛。蒴果膜质，盖裂。原产非洲南部，中国有栽培。供观赏。

蓝铜矿　矿物名。亦称"石青"。化学成分为 $Cu_3[CO_3]_2(OH)_2$。单斜晶系。单晶体呈短柱状或厚板状；通常成粒状、块状、土状和皮壳状集合体。蓝色，条痕淡蓝色，玻璃光泽，硬度 3.5～4，密度 3.7～3.8 克 / 厘米^3。产于含铜硫化物矿床的氧化带。量多时可作为炼铜的矿物原料；质纯者可制蓝色颜料。

蓝晶石　矿物名。化学成分为 $Al_2[SiO_4]O$。为 Al_2SiO_5 的同质多像变体之一。三斜晶系。单晶体常呈扁平柱状。蓝或蓝灰色，玻璃光泽，在 {100} 晶面上平行晶体延长方向的硬度为 5.5，而垂直晶体延长方向的硬度则为 6.5；解理平行 {100}完全，{010} 中等；密度3.56～3.68 克 / 厘米^3。产于区域变质的结晶片岩中。用作耐火材料。透明色美者可作宝石。

蓝筹股　经营业绩良好、具有较强经济实力，并在某一行业中占支配地位的大公司所发行的普通股票。由于这类股票的收益稳定、可靠，所以其价格也较高。"蓝筹"系借用扑克赌博中最高筹码的称呼。

蓝藻门 (Cyanophyta)　旧称"蓝绿藻门"。藻类植物中原始、低级的一门。藻体为单细胞或群体，不产游动细胞；一部分丝状种类能伸缩或左右摆动。细胞壁由粘肽(含八种氨基酸和二氨基庚二酸以及氨基葡萄糖等)组成，壁外常形成粘性胶质鞘，故有粘藻 (Myxophyceae) 之称。无细胞核，核的组成物质集于细胞中央，因此属于原核生物。细胞内除含叶绿素和类胡萝卜素外，尚含藻蓝素，部分种类更含藻红素。藻体因所含色素的种类和多寡不同，故颜色不一。贮藏食物为蓝藻淀粉。繁殖方法主要为细胞分裂或藻体断裂，无有性生殖。主要分布在含有机质多的淡水中，部分生于湿土、岩石、树干上和海洋中，也有同真菌共生成地衣，或生活在植物体内。少数种类能生活于 85℃以上的温泉或终年积雪的极地。本门的鱼腥藻属 (*Anabaena*)、念珠藻属 (*Nostoc*) 和筒孢藻属 (*Cylindrospermum*) 等的若干种有固氮作用，能增加土壤肥力；葛仙米、发菜、螺旋藻、海雹菜等可供食用。微囊藻属 (*Microcystis*)、鱼腥藻属等在夏季生长过多时，能降低水中含氧量，或死后分解产生毒质，使鱼类致病或死亡。

蓝无里国 (Lamuri)　古国名。故地或以为在今印度尼西亚苏门答腊岛西北端的班达亚齐。中世纪时为东西方海上交通线所经。1292 年意大利旅行家马可·波罗离中国

西行后，曾到其地。15 世纪前期，同中国建立友好关系，郑和曾数次奉使前往访问。《诸蕃志》有专条记述。《岭外代答》卷三"大食诸国"条译作蓝里。《岛夷志略》译作喃啰哩，《瀛涯胜览》译作南浡里，《明史·外国列传》译作南渤利和南巫里，均列专条。

蓝田乡约 即"吕氏乡约"。

蓝田生玉 古时蓝田县（今属陕西）出产美玉，因即用以比喻名门出贤子弟。《三国志·吴志·诸葛恪传》"瑾长子也。少知名"裴松之注引《江表传》："恪少有才名……权（孙权）见而奇之，谓瑾曰：'蓝田生玉，真不虚也。'"

蓝田猿人（*Homo erectus lantianensis*） 亦称"蓝田直立人"、"蓝田人"，曾称"蓝田中国猿人"。晚期猿人化石。1963—1964 年在我国陕西蓝田陈家窝和公王岭发现。经古地磁法测定，蓝田猿人的绝对年代为距今 115 万～65 万年，地质时代属中更新世早期。所发现的化石有：头骨一具、上下颌骨各一具和牙齿三枚。头骨骨壁极厚，超过北京猿人和爪哇猿人的头骨相当部分的厚度；额骨很宽，明显地向后倾斜；眉嵴粗壮，在眼眶上方形成一条横行的骨嵴；脑容量估计约为 780 毫升；头骨高度甚小。这些特征表明蓝田猿人较北京猿人和爪哇猿人更为原始。伴生动物化石有剑齿虎、剑齿象、水鹿、爪兽、丽牛等。还发现旧石器时代初期的打制石器，如刮削器、石片和石核等。

蓝印花布 中国传统民间印染工艺品。以油纸刻成花板，蒙在白布上，然后用石灰、豆粉和水调成防染粉浆刮印，晾干后，用蓝靛染色，再晾干，刮去粉浆而成的一种花布。一般用作被面、帐子、门帘、衣料、围腰等。中国纺织品的印花技术，始于汉代。到了明清，各地民间的蓝印花布更为普遍流行，有蓝底白花，白底蓝花，各具不同的花样格式。

蓝色农业 合理开发海洋生物资源，发展海水养殖业的一种海洋水生农业。因海水呈蓝色，故名。参见"海水养殖"。

蓝色师团 第二次世界大战期间西班牙长枪党为参加德国侵苏战争而组建的"志愿"部队，因身着蓝衫而得名。1941 年 8 月开赴苏德战场，次年起参加对列宁格勒的封锁。因作战中损失惨重，曾数次补充和重组，人员总数达四万余。1943 年被召回国，但部分人员继续参与对苏作战，直至欧战结束。

蓝衣剧团 亦称"蓝衫剧团"。中国第二次国内革命战争时期国民党统治区工人业余剧团的通称。因工人常穿蓝色服装而得名。1931 年冬起在中国左翼戏剧家联盟推动下，在上海、北平（今北京）等地成立了几十个这样的剧团。经常编演反映现实生活的活报剧。演出大多用方言。

蓝帐汗国（汗 hán） 见"钦察汗国"。

蓝青官话 旧称夹杂别地口音的北京话为"蓝青官话"。蓝青，比喻不纯粹。

蓝毗尼园 即临儿国。

蓝烟铁路 从山东省胶济铁路上的蓝村（属即墨市）到烟台。长 184 公里。1953 年动工，1955 年筑成。是沟通山东省东部的交通干线。

蓝领工人 即"蓝领阶层"。

蓝领阶层 与"白领阶层"相对，亦称"蓝领工人"。一般指资本主义国家企业中以从事体力劳动为主的下层被雇佣人员。如机器操作工人、搬运工人、建筑工人、清洁工人等。他们工作条件较差，劳动时一般穿蓝色工作服，故称。蓝领阶层是资本主义社会中经济收入和社会地位都较低的雇佣劳动者。由于科学技术的发达，现代生产中自动化程度的提高，有愈来愈多的工人掌握比较复杂的科学技术，从事更多用脑力劳动的工作，因此蓝领阶层的比例有降低的趋势。

蓝骑士派 20 世纪初德国表现派的一个团体。1911 年，俄国画家康定斯基和德国画家马尔克等在慕尼黑举行蓝骑士联展，名称来自康定斯基 1903 年的一幅同名作品，1912 年以后出版《年鉴》(Almanach) 也沿用此名。此派绘画的特点为非具像，画风受法国野兽派、立体派等影响，讲究色彩和以自然为对象的新造型语言，崇尚原始艺术，以及古埃及、亚洲及哥特式等艺术。1914 年即解散。代表画家还有雅兰斯基、马克 (August Macke, 1887—1914)、克利等。

蓝帽回回 古代对移居中国的犹太人的称呼。宋时散居在中国各地的一部分犹太人以及来自波斯、印度等地的犹太人移居中国开封，信犹太教（当时称一赐乐业教或挑筋教）。因其习惯与回回有某些相似之处，而缠头又用蓝布，故名。明代起，渐与汉人融合。

蓝闪石片岩 含蓝闪石或硬柱石、硬玉、文石等高压低温变质矿物的片岩。一般具细粒鳞片变晶结构及片状构造，常与绿片岩、榴辉岩等共生。分布于深海沟中岩石圈俯冲带。

蓝色狂想曲（曲 qǔ） 钢琴与乐队。美国作曲家格什温作。1924 年在纽约首次演出，作者本人担任钢琴独奏。原曲及其管弦乐改编曲均由美国作曲家格罗菲 (Ferde Grofe, 1892—1972) 配器。为交响化爵士乐最早的代表作。乐曲富于色彩，具有爵士乐即兴演奏的特点。

蓝色氧化钨 非整比氧化钨 (WO_x) 中 x 在 3～2 之间的一系列化合物的总称。主要指 $WO_{2.90}$，为深蓝色粉末状六方晶体，可由仲钨酸铵用氢气还原而得。用于制钨丝、碳化钨等。

蓝色的多瑙河 (Op.314) 圆舞曲。奥地利作曲家约翰·施特劳斯作于 1867 年。曲名取自奥地利诗人卡尔·贝克 (Karl Beck, 1817—1879) 一首歌颂多瑙河的诗篇各段末行重复句。原为合唱作品，后改为管弦乐。由序奏、五首小圆舞曲与结尾构成。

蓝辛-石井协定 1917 年 11 月美国国务卿蓝辛 (Robert Lansing, 1864—1928) 和日本全权代表石井菊次郎 (1866—1945) 间的外交换文。换文中美承认日在华的"特殊利益"；两国重申在中国的"门户开放政策和机会均等原则。1923 年废除。

蓝氏贾第鞭毛虫 (Giardia lamblia) 亦称"梨形鞭毛虫"。鞭毛（虫）纲，六鞭毛科，寄生于人和某些动物体内，形似半个纵切的倒置梨子，长 9.5～21 微米，生四对鞭毛，挥动活动。腹面前半凹陷成吸盘，附在十二指肠壁绒毛上，亦可寄生于胆囊内，行纵二分裂。落入肠腔者至回肠下段渐成椭圆形的包囊排出，从饮食污染而感染。大量寄生时肠粘膜正常功能受影响，引起腹泻或胆囊炎，称贾第虫病。

10 **蒔** "莳"的繁体字。

蓽 "荜"的繁体字。

墓 (mù) 坟墓。《礼记·檀弓上》："古也墓而不坟。"按古时凡葬不堆土植树者谓之墓，今通称坟墓。

墓门 《诗·陈风》篇名。诗有"夫也不良，国人知之"语，当是斥责陈国统治集团中某一人物之作。《诗序》说是"刺陈佗"。据《左传》，陈佗，陈文公子、桓公弟，当桓公病中，杀

死太子免；桓公死后，陈佗自立，陈国因而大乱。苏辙则以为刺桓公，以其智不能去陈佗，故国人追咎而刺之。《列女传》中有《陈辩女》故事，曾引此诗。

墓志 放在墓中刻有死者传记的石刻。上面记有死者姓名、籍贯和生平，可作为历史资料，补史书的不足。现知标明为墓志铭的方形墓志，以刘宋大明八年（公元464年）刘怀民墓志为最早。东汉晚年和西晋墓中或有与墓志相近的方版和小型墓碑，但都不自名为墓志。北魏以后，方形墓志成为定制。下底上盖，底刻志铭，盖刻标题。此外，有的在砖上写或刻着死者的姓名、籍贯、卒年等，也属墓志范围。旧时也有人在生前为自己撰写墓志的。

墓表 立在墓前，刻载死者生平，表扬其功德的石碑。《碑版广例》卷九："墓表与神道碑异名同物，故墓表之有铭者亦多。"后以刻在墓表上的文字列为文体之一。宋欧阳修有《泷冈阡表》，即属此类。

墓志铭 文体名。包括志和铭两部分。志多用散文撰写，叙死者姓氏、籍贯、生平等。铭则用韵文统括全篇，是对死者的赞扬、悼念或安慰之词。但也有只用碑志或只用碑铭的。

10 **幕** 〔幙〕㊀(mù) ❶帐幕；篷帐。杜甫《西山》诗："风动将军幕，天寒使者裘。"❷窗帷。欧阳修《蝶恋花》词："庭院深深深几许？杨柳堆烟，帘幕无重数。"❸剧本和戏剧演出中的段落。按剧情发展的时间、地点和事件的变化、转换而划分。幕又可按情节发展的需要划分为场或景。也常有不分幕而把全剧分为若干场的。❹舞台上的幕布。如：大幕，天幕。❺"幕府"的简称。如：幕僚。旧也用来指幕友这一行业。如：习幕；游幕。❻古代战时的一种臂甲或腿甲。《史记·苏秦列传》："当敌则斩坚甲铁幕。"司马贞索隐引刘氏曰："谓以铁为臂胫之衣。"❼覆盖。《易·井》："井收，勿幕。"王弼注："幕，犹覆也。"❽通"漠"。沙漠。《史记·匈奴列传》："以精兵待于幕北，与汉大将军接战一日。"

㊁(màn 慢) 钱币的背面。《汉书·西域传上》："以金银为钱，文为骑马，幕为人面。"

幕友 原指将帅幕府中的参谋、书记等，后用为地方军政官延用的办理文书、刑名、钱谷等佐助人员的通称。亦称"幕僚"、"师爷"、"西宾"。

幕北 即漠北。《史记·卫将军骠骑列传》汉元狩四年（公元前119年），匈奴"悉远北其辎重，皆以精兵待幕北"，即此。

幕府 军队出征，施用帐幕，所以古代将军的府署称"幕府"。《史记·廉颇蔺相如列传》："〔李牧〕常居代雁门，备匈奴。以便宜置吏，市租皆输入莫（幕）府，为士卒费。"又运筹帷幕之大将亦称"幕府"。《后汉书·袁绍传》："幕府奉汉威灵，折冲宇宙。"后世地方军政大吏的府署，如明清的督抚衙门，也称"幕府"。

幕南 即漠南。《史记·匈奴列传》：汉骠骑将军破匈奴，封于狼居胥山，禅姑衍，临翰海而还。"是后匈奴远遁，而幕南无王庭"。

幕宾 《晋书·郄超传》："谢安与王坦子尝诣温（桓温）论事，温令超帐中卧听之，风动帐开，安笑曰：'郄生可谓入幕之宾矣。'"后因称幕友为"幕宾"。

幕墙 多层和高层建筑的装配式板材外墙。用悬挂方式，将钢或铝合金骨架固定在建筑物的构架或楼板层的外沿上，再在骨架上装配有较高强度和刚度的、能耐气候变化和侵蚀的，以及装饰性较强的板材。所用板材有：具有吸热或热反射性能的钢化玻璃或夹层玻璃；压型金属板或复合金属板；蜂窝铝板、夹塑铝板或纯铝板；表面加工的石板和加筋混凝土板等。也可根据功能和造型要求把两种或两种以上的板材组合使用，例如，采光部位用玻璃，别的部位用其他板材。也可将骨架和板材先在工厂里拼装成单元构件，运到工地再安装到建筑物上。与传统的砖墙相比，具有自重轻、免去湿作业、工业化程度高、具有时代感和一定的艺术效果等优点。

幕僚 地方军政大吏幕府中参谋、书记之类的僚属。《宋史·颜衍传》："请自今藩镇幕僚勿得任台官。"也指这些官署中所聘请的顾问人员。参见"幕友"、"师爷"。

幕燕 筑窠在帷幕上的燕子。比喻处境极不安全。语出《左传·襄公二十九年》"夫子之在此也，犹燕之巢于幕上"。《元史·外夷传》："鼎鱼幕燕，亡在旦夕。"

幕间剧 17、18世纪意大利歌剧演出时，在幕间加演的一种歌舞表演或滑稽短剧。18世纪盛行于那不勒斯。*喜歌剧即由此种短剧演变而成。

幕表制 戏剧创作和演出的一种方式。特点是没有固定台词，由演员按剧情提纲（即分幕分场表）所载剧情概要，在舞台上即兴编词演出。旧时戏曲班社编演新剧目和中国早期话剧（新剧）的演出大都采用此种方式。因无固定台词，演出时剧情常有变动。

幕阜山 在湖南、湖北、江西三省边境。东北-西南走向。褶皱断块山，主要由花岗岩组成。海拔1 000米左右。有幕阜山（1 596米）、九宫山（1 543米）等高峰。盛产茶叶。有"幕阜丹崖"及系舟峰、芙蓉池、沸沙池、海棠洞、黄庭坚墓等名胜古迹。

幕府山 在江苏南京市北。旧说晋元帝渡江后，丞相王导建幕府于此，因以为名。北临长江，形势险要，东晋、南朝时为建康门户。梁末，北齐军渡江南进，陈霸先率军出此山拒战，大破之。

幕天席地 以天为幕，以地为席，指露宿野外，亦形容胸襟旷达。刘伶《酒德颂》："幕天席地，纵意所如。"

幕府政治 也称"武家政治"。日本封建时代的一种武人政权形态。权力集中于"征夷大将军"，其治所称"幕府"；出于中国古代将军出征时所建的营幕。1192年（建久三年）源赖朝任"征夷大将军"（通称"将军"），开创镰仓幕府，是为幕府政治的开端。其主要特点是：统治大权全归幕府，天皇已形同虚设；朝廷与幕府时有纷争，幕府实居优势。此制自镰仓幕府始，经室町幕府，延续至1867年（庆应三年）江户幕府的德川庆喜还政于天皇。

幕墙玻璃 用作建筑物部分或全部墙面的玻璃。可采用的玻璃有光致变色玻璃、吸热玻璃、热反射玻璃。其中常用的热反射玻璃系采用化学浸渍法、真空镀膜法或溅射法在平板玻璃表面涂上金属（铜、镍、铬、钛等）膜制成，反射率达40%。具有优良的绝热性能和装饰性能（可制成金、银、灰、茶等颜色）。在迎光的一面具有镜子的特性，能照见人物和景色，故又称"镜面玻璃"。主要用作高层建筑的幕墙。

嫫 同"嫫"。

蓦 〔驀〕(mò) ❶上马。《文选·左思〈吴都赋〉》："蓦六驳。"李周翰注："蓦，骑也。"❷超越。李贺《送沈亚之歌》："烟底蓦波乘一叶。"❸突然的意思。《水浒传》第二十一回："宋江吃了，蓦然想起道：'时常吃他的汤药，不曾

要我还钱。'"

蓦山溪 ❶词牌名。又名《上阳春》等。双调八十二字，仄韵。❷曲牌名。南北曲均属大石调。南曲较常见，字句格律与词的半阕相同，用作引子。

10 **蒽** (ēn 恩) 俗称"绿油脑"。一种稠环芳香烃。是*菲的同分异构体。无色固体，有弱的蓝色荧光。熔点216.5℃，沸点350℃。不溶于水，难溶于醇和醚，易溶于热苯。由煤焦油中提取。易氧化成蒽醌，是合成蒽醌系染料的重要原料。

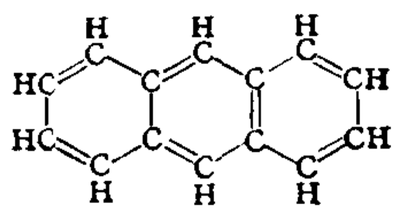

蒽结构式

蒽油 也叫"绿油"。高温煤焦油分馏时在300～360℃蒸出的馏分。主要含有蒽、菲、咔唑。将蒽油冷却至常温可得粗蒽结晶。剩余的油状物可用作燃料油、木材防腐剂、沥青稀释剂及制炭黑等。

蒽醌 易升华的黄色晶体。熔点286℃。微溶于水、乙醇，不溶于苯，溶于浓硫酸。与一般醌类不同，化学性质较稳定(特别是对氧化剂)。可由蒽经硝酸、铬酸或空气氧化制得，或从邻苯二甲酸酐出发合成。能发生卤化、硝化、磺化等反应，生成的衍生物广泛地用作合成蒽醌系染料(如*茜素)的中间体。

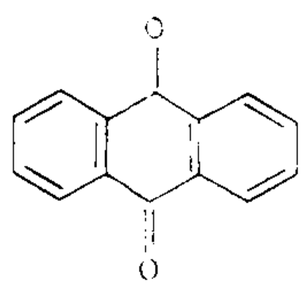

蒽醌结构式

蒽醌染料 分子中具有*蒽醌结构的各类染料的总称。有蒽醌型的还原、媒染、酸性、反应性及分散等染料。大多色泽鲜艳，牢度较好。

萱 "萱"的繁体字。

蕾 〔**蕾**〕(bēi 卑) ❶草名。见《说文·艸部》。王绍兰《说文段注订补》引吴颖芳《说文理董》："《楚辞》：'传芭兮代舞'，蕾即芭之正字。"❷古代舞者所执的牛尾。《尔雅·释器》："旄谓之蕾。"《周礼·春官·序官》"旄人"郑玄注："旄，旄牛尾，舞者所持以指麾。"

夢 "梦"的繁体字。

蒨 (qiàn 倩) ❶同"茜㊀"。《尔雅·释草》"茹藘"郭璞注："今之蒨也，可以染绛。"亦指绛色。杜牧《村行》诗："篱窥蒨裙女。"❷草盛貌。左思《吴都赋》："夏晔冬蒨。"

蒨蒨 鲜艳貌。杨载《遣兴偶作》诗："春蔬茂前畦，蒨蒨有颜色。"

蓧 "荼"的繁体字。

蓨 (tiáo) ❶同"荼㊁"。❷古县名。亦作"条"、"荼"、"脩"。见"蓨县"。

蓨县 古县名。汉置脩县，封周亚夫为条侯，即此。治今河北景县南。《三国志·魏志·田畴传》、《晋书·地理志》作"蓨"。西晋移治今河北景县。元为景州治所，明初废入景州。隋大业七年(公元611年)县人高士达在清河郡(治今河北清河西北)境内起义。

蒦 ㊀(huò，又读 yuē) 量度。《汉书·律历志上》："度者，分、寸、尺、丈、引也……尺者，蒦也。"

㊁(huò) 通"擭"。持。《广雅·释诂》："蒦，持也。"王念孙疏证："《众经音义》卷十二、十三、十六引《广雅》并作'擭'，擭与蒦通。"

蓓 (bèi 贝) 见"蓓蕾"。

蓓蕾 花蕾；含苞未放的花。萨都剌《溪行》诗："芙蓉发蓓蕾，桂树花斓斑。"

蒠 (xī 西) 见"蒠菜"。

蒠菜 (*Orychophragmus violaceus*) 亦称"菲"、"二月兰"、"诸葛菜"。十字花科。一年生草本。叶羽状分裂。初夏开花，花淡紫色，总状花序。角果四棱柱形，有鸟喙状嘴。产于中国北部和中部。常栽培供观赏。兼作蔬菜。

蓻 "莆"的繁体字。

蓖 (bì 币) 见"蓖麻"。

蓖麻 (*Ricinus communis*) 大戟科。一年或多年生草本。全株光滑，被蜡粉，通常呈绿色或青灰、紫红色。茎圆形、中空，有分枝。叶大，互生，掌状分裂。圆锥花序，花单性无瓣，雌花着生在花序上部，花柱淡红色；雄花在下部，呈淡黄色。蒴果，有刺或无刺。种子椭圆形，种皮硬质，有光泽并具黑、白、棕色斑纹。原产非洲东部。中国都为零星种植。种子可榨油。油脂可制润滑油、媒染剂和药用。茎的韧皮纤维可制绳索和造纸。根、茎、叶、种子均可入药，功能祛湿通络、消肿拔毒。

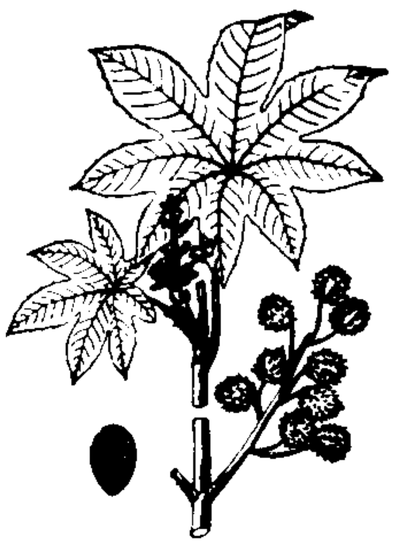

蓖麻

蓖麻油 也叫"蓖麻子油"。由蓖麻子(含油45%～60%)制得的不干性油。主要为蓖麻酸的甘油酯。可用作润滑剂及制造农药、锦纶等的原料。经化学脱水后成为很好的干性油，用于油漆工业。医学上用其精制品为导泻药。

蓖麻蚕 (*Philosamia cynthia ricini*) 昆虫纲，鳞翅目，大蚕蛾科。幼虫体白、黄或天蓝色，有黑斑或无斑。耐高温高湿，食蓖麻叶，也能吃木薯、臭椿等叶。经四次蜕皮，吐丝结茧。茧榧子形，顶有孔，色白，可作绢纺原料。成虫体被褐白相间的鳞毛。翅暗黑褐色，外形与樗蚕蛾极相似。无滞育期，中国通过控制环境已能使其以蛹态越冬。原产印度。

蓖麻酸 一种不饱和羟基酸。黄色粘性液体。熔点5.5℃，沸点245℃(1 333.2帕)。可溶于乙醇、丙酮等。其甘油酯存在于蓖麻油中，由蓖麻油经皂化而得。用以制备癸二酸(制造锦纶610的单体之一)及仲辛醇等。其烷基酯主要用作增塑剂、乳化剂或润湿剂等。

$$CH_3(CH_2)_5\underset{\underset{OH}{|}}{CH}-CH_2-CH=CH-(CH_2)_7COOH$$

蓖麻酸结构式

蓏 (luǒ 裸) 瓜类植物的果实。在木曰果，在地曰蓏。参见"果蓏"。

蔡 "荼"的繁体字。

蓌 (cuò 错) 犹言蹲。《礼记·曲礼上》："介者不拜，为其拜而蓌拜。"陆德明释文："蓌，卢本作蹲。"按谓甲胄在身，不能折腰，欲拜则如蹲踞然，故不拜。

蓥 (yáo) 见"蓥草"。

蓾草 草名。传说有两种，一种服之媚于人，一种服之不昧，均见《山海经·中山经》。

10 **蔓**〔**蔓**〕(ài 爱) ❶隐蔽；遮掩。《方言》第六："掩、翳、蔓也。"郭璞注："谓蔽蔓也。《诗》曰：'蔓而不见'"按今《诗·邶风·静女》作"爱"。❷草木茂盛貌。曹植《临观赋》："丘陵窟兮松柏清，南园蔓兮果戴荣。"

蔓苻 草木茂盛貌。张衡《西京赋》："郁蔚蔓苻。"

蔓蔓 阴暗不明貌。《史记·司马相如列传》："时若蔓蔓将混浊兮。"

莫 ㊀(xí 席) 草名。《尔雅·释草》："蘩，菟莫。"又："菟奚，颗冻。"郝懿行义疏："颗冻，即款冬。"

㊁(xì 系) 鞋带。《南史·虞玩之传》："莫断，以芒接之。"

蒼 "苍"的繁体字。

蓊 ㊀(wěng 翁上) 茂盛貌。见"蓊郁"。

㊁同"薙"。

蓊郁(鬱) 浓密貌；茂盛貌。曹丕《感物赋》："瞻玄云之蓊郁，仰沉阴之杳冥。"左思《蜀都赋》："松柏蓊郁于山峰。"

蓊匌 弥漫；充塞。杜甫《三川观水涨》诗："蓊匌川气黄，群流会空曲。"

蓊勃 盛貌。柳宗元《闵生赋》："山水浩以蔽亏兮，路蓊勃以扬氛。"

蓟〔**薊**〕(jì 计) ❶植物名。常见的有大蓟和小蓟。❷古地名。在今北京城西南角。周封尧后于此，后为燕国国都。秦置县。参见"蓟县"。❸姓。东汉有蓟子训。

蓟马 棉花、水稻等多种作物的害虫。昆虫纲，缨翅目，蓟马科。种类多，有烟蓟马 (*Thrips tabaci*)、花蓟马 (*Frankiniella intonsa*)、黄蓟马 (*T. flavus*)、稻蓟马 (*T.oryzae*) 等。烟蓟马成虫黑色细长，翅形细狭，前后翅周缘有很多细长毛。常群集。年发生 3～10 代。寄主杂。若虫和成虫刺吸棉花子叶、真叶和生长点，造成叶背出现银灰色斑痕，叶片变形，小叶肥大，形成不生真叶的无头棉和多头棉。防治法：拔除无头苗和多头苗，喷洒杀虫剂。

蓟辽 总督名。明嘉靖二十九年(1550 年)置蓟州总督，为北方重镇。次年，改为蓟辽总督。三十三年移驻密云(今属北京市)，辖顺天、保定、辽东三巡抚。万历九年(1581 年)加兼巡抚顺天等处，十一年复旧。崇祯十一年(1638 年)后保定设总督，辖区缩小。清初废。

蓟州 ❶州名。唐开元十八年(公元 730 年)置。治渔阳(今天津市蓟县)。辖境相当今天津市蓟县，河北三河、玉田、丰润、遵化等市、县地。金以后西部辖境稍缩小，明初省渔阳入州。清不辖县。1913 年降为县。❷古军镇名。明*九边之一。镇守地区相当今河北长城内东起山海关、西至居庸关及天津市以北一带，为近畿防卫重镇。总兵官驻三屯营(今河北迁西西北)。

蓟县 ❶古县名。秦置。治今北京城西南。项羽封臧荼为燕王都此。辽改名析津。秦、西汉时为广阳郡治所，东汉至北朝历为幽州、广阳郡、燕国、燕郡治所，隋时历为幽州、涿郡治所，唐、五代时与幽都县同为幽州治所。❷在天津市北部、蓟运河上游，邻接北京市和河北省。京秦和大秦铁路经过境内，津蓟铁路通此。县人民政府驻城关镇。秦置无终县，隋改渔阳县。唐置蓟州，明入蓟州，1913 年改蓟县。1973 年由河北省划归天津市。农产以小麦、玉米、高粱、棉花、大豆等为主。工业有建筑、服装、纺织、水泥、陶瓷、汽车配件、食品加工等。特产以"盘山柿子"著名。有盘山、独乐寺、白塔寺、黄崖关等名胜古迹。

蓟运河 在天津市东北部。东源州河出河北省迁西县西北境芦儿岭，南流到天津市宝坻县九王庄附近与西源沟河合流，始称蓟运河，下游在北塘入渤海。长 326.7 公里，流域面积 1.14 万平方公里。

蓬 (péng) ❶草名。即"飞蓬"。❷散乱；蓬松。如：蓬头垢面。❸量词。用于像飞蓬样的事物。如：一蓬烟；一蓬火。❹蓬莱的省称。如：蓬岛。

蓬门 用蓬草编成的门，用以称所居简陋。杜甫《客至》诗："花径不曾缘客扫，蓬门今始为君开。"

蓬丰(豐) 古国名。故地在今马来西亚的彭亨一带。南朝宋时多次遣使至中国献方物。13 世纪以来，中国商人常至此贸易。明时多次遣使访华，郑和曾回访报聘。名见《诸蕃志》"三佛齐"条。异译有婆皇、婆皇、婆凤、彭坑、彭杭、溢亨、彭坊、邦项等。

蓬心 蓬，草名。蓬心狭窄而弯曲，借以比喻见识浅陋。《庄子·逍遥游》："夫子犹有蓬之心也夫。"郭庆藩集释："蓬者短不畅，曲士之谓。"谢朓《奉和随王殿下》诗："干直愧蓬心。"

蓬矢 用蓬草茎做的箭。详"桑弧蓬矢"。

蓬州 州名。北周天和四年(公元 569 年)割巴、隆等州地置，因蓬山为名。治安固(今四川营山东北)，其后屡有迁移。唐开元中徙治大寅(后改蓬池，今仪陇南)，辖境相当今四川林溪流域及迤东一带。元初移治相如(今蓬安)，清不辖县，1913 年改蓬安县。

蓬安 县名。在四川省南充市东部、嘉陵江中游。县人民政府驻周口镇。南朝梁置相如县，明入蓬州，1913 年改蓬安县。以蓬山得名。产有稻、小麦、棉花、蚕茧、广柑、甘蔗、花生、油桐、白蜡。矿产有泥炭、芒硝。工业有卷烟、食品、丝绸、机械、电力等。名胜古迹有琴台、云山、燕山寨。

蓬庐 犹言茅舍，泛指简陋的房屋。《淮南子·本经训》："民之专室蓬庐，无所归宿。"专室，小室。

蓬转 蓬草随风飞转。比喻行踪转徙无定。潘岳《西征赋》："陋吾人之拘挛，飘萍浮而蓬转。"

蓬茸 茂盛貌。亦作"蓬茸"、"鬅茸"。张衡《西京赋》："苯蓐蓬茸，弥皋被冈。"苯蓐，草丛生。白居易《养竹记》："蓬茸荟郁。"李商隐《垂柳》诗："垂柳碧鬅茸。"

蓬荜 蓬门荜户，指穷人住的房子。《晋书·皇甫谧传赞》："士安好逸，栖心蓬荜。"士安，皇甫谧字。

蓬勃 盛貌。贾谊《旱云赋》："遥望白云之蓬勃兮，滃滃澹澹而妄止。"滃滃澹澹，云起荡动貌。妄，无。

蓬壶 古代传说中的海中仙山。李白《秋夕书怀》诗："始探蓬壶事，旋觉天地轻。"参见"三神山"。

蓬莱 ❶古代传说东海中神山之一，为神仙所居。《史记·秦始皇本纪》："齐人徐市等上书言：海中有三神山，名曰蓬莱、方丈、瀛洲。"❷市名。在山东省烟台市西北部，北临黄海、渤海。市人民政府驻登州镇。唐置县。1991 年改设市。昔汉武帝于此望蓬莱山，因筑城，以蓬莱为名。人口 48.8 万(城镇 11.6 万，1996 年)。沿海渔业发达。工业有机械、化学、汽车配件等。农产以小麦、玉米、谷子、甘薯、豆类、花生为主。名胜古迹有蓬莱阁、蓬莱水城、戚继光祠。建有古船博物馆。❸镇名。在四川省大英县中部、涪江支流郪江南岸。为大英县人民政府驻地。有制盐、石油等工业。为邻近地区棉、盐集散地。

蓬累 飞蓬飘转。比喻行踪无定。《史记·老子韩非列传》:"且君子得其时,则驾;不得其时,则蓬累而行。"张守节正义:"蓬,沙碛上转蓬也;累,转行貌也。言君子得明主则驾车而事,不遭时则若蓬转流移而行,可止则止也。"

蓬葆 比喻头发散乱。《汉书·燕刺王旦传》:"当此之时,头如蓬葆,勤苦至矣!"颜师古注:"头久不理,如蓬草、羽葆也。"

蓬蓬 ❶茂盛貌。《诗·小雅·采菽》:"其叶蓬蓬。"❷风起貌。《庄子·秋水》:"今子蓬蓬然起于北海,蓬蓬然入于南海。"

蓬溪 县名。在四川省遂宁市东北部、涪江支流蓬溪河流域。成(都)万(县)公路通过境内。县人民政府驻赤城镇。唐置唐兴县,后改蓬溪县。《太平寰宇记》:"取邑内蓬溪为名。"产棉花、稻、甘薯、柚、油菜籽。森林资源丰富。矿产有井盐、石油、天然气。工业有机械、石油化工、丝织等。名胜古迹有宝梵寺、赤城湖、南宋白塔、清代奎阁。

蓬颗 颗,土块。指长蓬草的土块。常指坟上长草的土块。《汉书·贾山传》:"使其后世曾不得蓬颗蔽冢而托葬焉。"

蓬瀛 蓬莱和瀛洲。古代传说中神山名。《汉书·郊祀志上》:"自咸、宣、燕昭使人入海求蓬莱、方丈、瀛洲。此三神山者,其传在勃海中。"后用来泛指想像中的仙境。许敬宗《游清都观》诗:"方士访蓬瀛。"

蓬皮杜 (Georges Pompidou, 1911—1974) 法国总统(1969—1974)。1944—1946年任法兰西共和国临时政府办公厅专员。1958年戴高乐再度执政后,出任总理办公厅主任。1962—1968年任总理。总统任内奉行戴高乐维护法兰西民族独立的政策。

蓬间雀 据《庄子·逍遥游》所载,生活在蓬草间的斥鴳讥笑乘风直上九万里的鲲鹏说:"我腾跃而上,不过数仞而下,翱翔蓬蒿之间,此亦飞之至也,而彼且奚适也!"王先谦集解引司马彪云:"斥,小泽;鴳,雀也。""蓬间雀"即指"斥鴳"之类,比喻鼠目寸光、卑琐庸懦的人物。

蓬莱角 一称登州角。在山东省山东半岛北岸、蓬莱市境。名胜古迹有蓬莱阁。附近海面偶有海市蜃楼奇观。

蓬莱阁 在山东省蓬莱市城北丹崖山上。面临黄海。北宋嘉祐年间(1056—1063)建阁,明万历十七年(1589年)增建吕祖殿、三清殿、天后宫、弥陀寺等建筑,总称蓬莱阁。布局自然,错落有致。蓬莱阁为两层木构建筑,高15米。重檐八角,绕以回廊,雕梁画栋,阁两侧还有避风亭、卧碑亭、宾日楼、观澜亭等古迹,有《蓬莱阁记》、苏轼《登州海市》诗等碑刻。与蓬莱水城合为全国重点文物保护单位。

蓬莱宫 唐高宗时宫名。本名大明宫,故址在今陕西省西安市北。杜甫《莫相疑行》:"忆献三赋蓬莱宫。"

蓬户瓮牖 以蓬草编门,以破瓮作窗。指贫苦人家。《礼记·儒行》:"荜门圭窬,蓬户瓮牖。"参见"瓮牖"、"绳枢"。

蓬头历齿 头发蓬乱,牙齿稀疏。宋玉《登徒子好色赋》:"登徒子则不然,其妻蓬头挛耳,齞唇历齿。"庾信《竹杖赋》:"鹤发鸡皮,蓬头历齿。"

蓬荜生辉 亦作"蓬荜增辉"。谓使寒舍增加光彩。多用为谦谢之辞。王之道《和富山权宗丞》诗:"门外传来一轴诗,烂然蓬荜增光辉。"王世贞《鸣凤记·邹林游学》:"得兄光顾,蓬荜生辉,先去打扫草堂迎候。"

蓬首垢面 形容不注意修饰,头发蓬乱,脸上肮脏。《汉书·王莽传上》:"莽侍疾,亲尝药,乱首垢面。"《喻世明言·沈小霞相会出师表》:"大娘自到孟家去,奴家情愿蓬首垢面,一路伏侍官人前行。"

蓬莱水城 一称"备倭城"。在山东省蓬莱市区北丹崖山东麓。面临黄海。北宋庆历二年(1042年)沿山筑寨,防御契丹,名刀鱼寨。明洪武九年(1376年),于刀鱼寨旧址修筑水城备倭,操练水师。万历二十四年(1596年)改以砖石筑城,增建炮台。周长1.5公里,有南北两门,南门连陆路,北门为水门,是古代重要军港和海上交通口岸。明戚继光曾以水城为基地抗倭。与蓬莱阁合为全国重点文物保护单位。

蓬莱轩地理学丛书 书名。亦称《浙江图书馆丛书》。近人丁谦撰。1915年刊行。分两集,第一集计十七种,三十五卷,第二集计十三种,三十四卷,皆为考证中国历代边疆地理及西域地理的著作。

10 **蒭** (chú) 同"芻(刍)"。见"蒭藁"。

蒭藁 星官名。属昴宿,共六星,在鲸鱼座内,即鲸鱼座δ、ρ、77号、67号、71号、ε星。而座内*蒭藁增二即鲸鱼座o星,是有名的变星。《宋史·天文志》:"蒭藁六星,在天苑西,一曰在天囷南。"

蒭藁增二 即"鲸鱼座o星",西名Mira(见"脉动变星")。长周期变星中最亮、最有名、最先发现的一颗。同时是一颗*目视双星。距离130光年。光变周期平均332天。*视星等由10等变到约2.0等。光谱型为M。它是一颗庞大的恒星,体积为太阳的12 500万倍。位置:赤经2时16.8分,赤纬$-3°12'$。它的伴星也是一颗变星,属B型矮星。

蓑 ㊀〔簑〕(suō) ❶雨具名,即蓑衣。《诗·小雅·无羊》:"何蓑何笠。"❷用草覆盖;掩。《公羊传·定公元年》:"三月,晋人执宋仲幾于京师。仲幾之罪何?不蓑城也。"

㊁(suī) 见"蓑蓑"。

蓑蓑 (suī suī) 下垂貌。张衡《南都赋》:"布绿叶之萋萋,敷华蕊之蓑蓑。"参见"衰衰❷"。

蓑鲉 (*Pterois russelli*) 硬骨鱼纲,鲉科。体侧扁,长约20余厘米。头部具棘和棱及皮瓣。头、体被圆鳞。背鳍鳍棘细长,只基部有膜相连;胸鳍长大。体红色,头部和体侧具黑色横带约30余条。为近海底层鱼类。中国产于南海和东海;印度洋非洲南岸至马来西亚均有分布。

蓑羽鹤 (*Anthropoides virgo*) 鸟纲,鹤科。中国所产鹤类中体型最小的一种。身体只有苍鹭般大小,而跗蹠则较苍鹭稍长。羽多灰黑色,眼红色。颊部两侧各有一丛白色长羽;前颈有一丛垂下的黑羽。在中国主要见于西北、东北和内蒙古一带,为夏候鸟。属国家二级保护动物。

蒿 (hāo) ❶草名。有青蒿、白蒿等多种。《诗·小雅·鹿鸣》:"呦呦鹿鸣,食野之蒿。"此指青蒿。❷气蒸发貌。见"焄蒿"。❸消耗。《国语·楚语上》:"若敛民利,以成其私欲,使民蒿焉忘其安乐而有远心,其为恶也甚矣!"

蒿目 极目远望。《庄子·骈指》:"今世之仁人,蒿目而忧世之患。"后称对世事忧虑不安为"蒿目时艰",本此。

蒿里 见"薤露、蒿里"。

蒿莱 野草;杂草。聂夷中《闻人说海北事有感》诗:"村落日中眠虎豹,田园雨后长蒿莱。"

蒿庵闲话 笔记。清张尔岐撰。尔岐字稷若,济阳(今属

山东)人。二卷。此书为笔录读书所得,也有议论考据之作。

10 **蓆** "席㊀"的异体字。

蒺 (jí 疾) 见"蒺藜"。

蒺藜 (*Tribulus terrestris*) 亦称"刺蒺藜"、"白蒺藜"。蒺藜科。一年生草本。茎平卧,有毛。偶数羽状复叶,小叶10～14枚,长圆形。夏季开花,花单生于叶腋,黄色。果实分为五个分果瓣,每分果有刺两对。中国各地均产,长江以北最普遍。干燥果实入药,性温、味苦,功能平肝、疏肝、祛风、明目,主治头痛眩晕、胸胁不舒、目赤多泪、全身瘙痒等症。

蒺藜火球 亦称"火蒺藜"。古兵器。宋咸平三年(公元1000年),神卫水军队长唐福所创。《武经总要前集》第十二卷:"蒺藜火球以三支六首铁刃,以火药团之,中贯麻绳长一丈二尺,外以纸并杂药敷之,又施铁蒺藜八枚,各有逆须。放时,烧铁锥烙透,令焰出",用抛石机或人力抛出,铁蒺藜散落地面,可刺伤人马之足。

蒺 〔蘺〕(lí 离) ❶江蒺。藻类植物的一种。藻体深褐色或紫红色。可提取琼胶、供食用及工业原料用。❷通"篱"。《汉书·项籍传赞》:"乃使蒙恬北筑长城而守藩蒺。"

蒫 (gǔn 滚) 以土壅苗根。《左传·昭公元年》:"譬如农夫,是穛是蒫。"

蒫 〔薋〕(cí 瓷) ❶草多貌。见《说文·艸部》。《离骚》:"蒫菉葹以盈室兮。"段玉裁《说文解字注·艸部》:"据许君说,正谓多积菉葹盈室,蒫非草名。"❷同"茨"、"荠"。蒺藜。《诗·小雅·楚茨》:"楚楚者茨。"郑玄笺:"茨,蒺藜也。"王逸《楚辞》注引作"楚楚者蒫"。按《说文·艸部》:"荠,蒺藜也。""茨"、"蒫"皆借字。

蔀 (bù,又读 pǒu) ❶遮蔽。《易·丰》:"丰其蔀。"王弼注:"蔀,覆暧,鄣光明之物也。"❷古历法名词。*古六历中以七十六年为蔀,一蔀四章,二十蔀为纪,三纪为元。冬至在年初为蔀首。

蒟 (jǔ 举) 见"蒟蒻"。

蒟蒻 中药名。又称"魔芋"、"蛇六谷"、"独叶一枝花"。天南星科植物*魔芋的块茎。性寒、味辛,有毒,功能消肿、攻毒,主治痈疮、肿毒、瘰疬结块等。多作外用,内服须久煎。

蒡 ㊀(páng 旁) 见"蒡葧"。
㊁(bàng 磅) 见"牛蒡"。

蒡葧 白蒿,亦即蓬蒿。《广雅·释草》:"繁母,蒡葧也。"王念孙疏证:"繁之为言皤也。《尔雅》云,'蘩,皤蒿',《说文》作'蘩',云'白蒿也'。"

蓄 (xù 旭) 通"畜"。❶积聚;储藏。《礼记·王制》:"国无九年之蓄曰不足,无六年之蓄曰急,无三年之蓄曰国非其国也。"引申为包藏、蓄养。如:蓄意;养精蓄锐。《国语·晋语四》:"吾不适齐楚,避其远也;蓄力一纪,可以远矣。"❷等待。《后汉书·张衡传》:"孰谓时之可蓄?"李贤注:"谁谓时之可待,言易逝也。"

蓄血 中医学名词。在伤寒热病过程中,热邪入里,结于血分,留蓄下焦,或宿有瘀血,与热相结的病变。临床表现为少腹拘急或硬满、小便通利、大便色黑,并可有发狂等精神症状。

蓄电池 放电后经充电能复原续用的电池。如常用的铅蓄电池,其正极为棕色的二氧化铅,负极为灰色的纯铅,两电极浸入相对密度一定的硫酸溶液中。作为电源使用(放电)时,内部所发生的化学变化,使电极上逐渐形成硫酸铅层,溶液相对密度减小。使用到一定程度后,必须另用直流电源供以反向电流,进行充电,使电极和溶液回复原状,以便继续使用,此时电能变为化学能。按照它们供电能力、稳定程度等性质不同,用于不同要求的场所,如交通工具、信号设备、电话通信、实验室等方面。

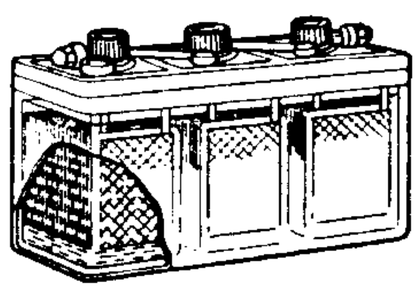
蓄电池

蓄冷板 一种用于冷藏运输工具中、能蓄存冷量发挥制冷功能的设备。为扁平形钢制容器,中间充灌一定数量的蓄冷剂——低熔点、大溶化热、无毒的物质,常用的有低熔共晶盐溶液或共晶胶溶液。依靠外界冷源通过板中的蒸发盘管使板内蓄冷剂凝固,然后放入冷藏空间。在运输过程中,蓄冷剂吸收外界环境和冷藏物品的热量而逐渐熔化,从而保持冷藏空间所需的冷藏温度。

蓄热器 也叫"蓄热室"或"贮热器"。换热器的一种。内装固体填充物,用以贮蓄热量。操作时,先通入热气体,使其将热量传给填充物而降低温度,然后改通冷气体,使其从填充物摄取所蓄存的热量而升高温度。如此冷热气体交替通过,即可达到热交换的目的。通常以两个蓄热器联合使用,即当热气体通入一器时,冷气体通入另一器。填充物可为乱堆的或砌成一定形状的耐火材料,也可用波形金属带绕制而成。广泛用于冶金、燃料和化学等工业。

蓄能器 在液压传动中用来贮存和释放压力能的容器。一端与液压系统的高压管道联接,另一端可经小孔充入高压气体,而平时则用螺塞封闭。气体与液体之间用气囊或活塞隔开。当管道的液体压力增大时,气体进一步被压缩,贮入容器的液体增多。当压力降低时,气体膨胀,向管道排出液体。在液压系统中常作为短时间工作的辅助油源,或对管道中的压力脉动和冲击起减弱的作用。

蓄水屋顶 一种屋顶。在平屋顶上蓄水以改善屋顶保温和隔热性能。有开敞式和封闭式两种。前者适用于要求夏季隔热的房屋,白天可使室内降温;后者有利于冬季保温,夏季降温,封闭的隔热盖板可做成活动式。

蓄电池车 亦称"电瓶车"。以蓄电池为电源的电动车。由装在车上的蓄电池向直流电动机供电驱动,适用于短距离运输。使用安全、行动灵活、操纵方便,但须经常充电。

蓄冷空调 空调冷源储备方式之一。通常利用水的温差蓄冷。在空调低负荷时(一般在晚间)用制冷机制得低温水(3～5℃),在高峰负荷时(一般在白天)用来调剂空调能力的不足。可减少制冷机的装机容量,又可利用晚间的廉价电力来节约运行支出。为了提高储冷的效率和减小储冷槽的体积,还可利用储冰的方法,借固液相态变化的潜热交换进行蓄冷。

蓄洪垦殖 利用垦殖区临时蓄洪的一种防洪措施。在沿江、滨湖的滩地上,筑圩建闸,使与江湖隔绝,进行垦殖,在江河流量不超过下游安全泄量的一般年份,保持正常的农业生产,而在大水年份,开闸分洪,利用垦殖区暂时滞蓄洪水。例如长江中游的洪湖蓄洪垦殖区、华阳河蓄洪垦殖区。

蓄积中毒 连续给药而药物的吸收量超过消除量，使药物在体内蓄积而产生的中毒。例如在反复应用洋地黄时，如不适当控制剂量，可产生蓄积作用而中毒。

蓄清排浑 水库运行调度的一种方法。目的是减少水库中泥沙淤积，延长水库使用寿命。洪水时水流挟沙量大，水库采取低水位运行，以利于水流将泥沙带至坝前，通过底孔排放。在汛末或汛后水流含沙较少时，开始拦蓄较清的来水，使库水位逐渐升高。

10 **蒹** (jiān 兼) 没有长穗的芦苇。《诗·秦风·蒹葭》："蒹葭苍苍，白露为霜。"

蒹葭 《诗·秦风》篇名。诗中写寻求"伊人"，终不可得。对"伊人"的解释，诸说不同。旧时或释为隐士，近人或指为恋人。《诗序》则谓："《蒹葭》，刺襄公也，未能用周礼，将无以固其国焉。"《郑笺》也释"伊人"为"知周礼之贤人"，皆属臆说。

蒹葭倚玉树 《世说新语·容止》："魏明帝使后弟毛曾与夏侯玄共坐，时人谓'蒹葭倚玉树'。"蒹葭，指毛曾；玉树，指夏侯玄。谓两个人的品貌极不相称。

蒴 (shuò 朔) 见"蒴果"。

蒴齿 真藓孢蒴口部所生的齿状构造。单层(如大金发藓)或分内外两层(如葫芦藓)。少数种类无蒴齿(如虾藓、丛藓)。蒴齿能随水湿而运动，借此散放孢子。

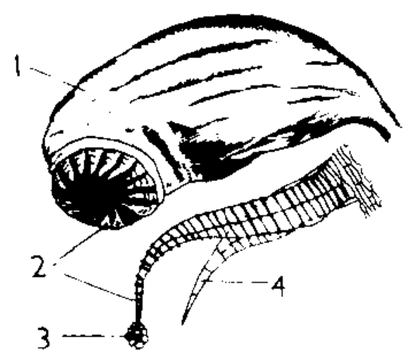

蒴 齿
1. 孢蒴 2. 外蒴齿
3. 孢子 4. 内蒴齿

蒴帽 覆盖在孢蒴顶部的颈卵器颈部和部分腹部的残余部分。藓类植物的蒴帽比较明显。

蒴果 裂果类的一种类型。由合生心皮形成，一室或多室，具多数种子，成熟时干燥开裂。蒴果开裂的方式有：瓣裂(如鸢尾、紫花地丁)、盖裂(如海绿)、孔裂(如罂粟)、齿裂(如麦瓶草、女娄菜)等。盖裂的蒴果，特称"盖果"。

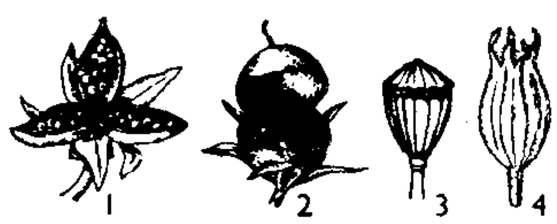

蒴 果
1. 瓣裂(紫花地丁) 2. 盖裂(海绿)
3. 孔裂(罂粟) 4. 齿裂(女娄菜)

蕷〔**蘋**〕(fán 烦) 草名。《楚辞·九歌·湘夫人》："白蕷兮骋望。"王逸注："蕷草秋生。"洪兴祖补注引司马相如赋注云："似莎而大，生江湖，雁所食。"

蒲 ㊀(pú) ❶水生植物名，可以制席。嫩蒲可食。《诗·大雅·韩奕》："其蔌维何？维笋及蒲。"又名"香蒲"。❷《诗·王风·扬之水》："扬之水，不流束蒲。"郑玄笺："蒲，蒲柳。"按，即"水杨"。❸草盖的圆屋。《释名·释宫室》："草圆屋曰蒲。蒲，敷也，总其上而敷下也。又谓之庵。"❹通"匍"。见"蒲伏"。❺古邑名。(1)春秋卫地，战国属魏，在今河南长垣。公元前709年齐厘公与卫宣公相约于蒲，后又会盟于此。前238年秦始皇遣军攻取魏蒲邑，即此。(2)春秋晋地，在今山西隰县西北。公元前656年晋公子重耳奔蒲，明年献公使披伐蒲，重耳逾垣而走。❻姓。

㊁(bó) 见"蒲姑"。

蒲与 路名。一作蒲峪或扶馀。金置，因在古扶馀国地得名。治今黑龙江富裕乌裕尔河流域。辖境相当今内蒙古鄂伦春自治旗、莫力达瓦达斡尔族自治旗和黑龙江省大兴安岭地区、黑河市、伊春市和齐齐哈尔市部分地区，北至今俄罗斯的斯塔诺夫山脉(外兴安岭)一带。元为浦峪路万户府地。明改置福馀卫。

蒲子 古县名。西汉置。治今山西隰县。公元308—309年，十六国汉刘渊曾都于此。北魏废。

蒲元 三国蜀人。长于淬钢。传说所制造的刀特别锋利，可将装满铁珠的竹筒砍断。认为淬火须用蜀江而不能用汉江之水，反映了对质量不同的水会影响淬火效果的认识。曾于斜谷为诸葛亮铸刀三千口。传曾设计木牛流马。

蒲车 用蒲草裹着车轮的车子。古时常用于封禅或迎接贤士。《史记·封禅书》："古者封禅为蒲车，恶伤山之土石草木。"参见"蒲轮"。

蒲反 见"蒲坂"。

蒲月 指夏历五月。旧俗五月五日端午节，用菖蒲叶作剑，与艾叶等并扎悬于门首，用以辟邪，因称五月为"蒲月"。

蒲风 (1911—1942) 中国诗人。原名黄日华，一名飘霞，广东梅县人。中国诗歌会主要发起人之一。1938年加入中国共产党。1940年到皖南参加新四军工作。诗作以农村生活为题材，反映农民的疾苦和反抗，还有大量是取材于抗日战争的。在形式和内容上，均力求大众化。著有《茫茫夜》、《生活》、《钢铁的歌唱》、《六月流火》、《抗战三部曲》等诗集。

蒲甘 (Bagan) 缅甸中部著名佛教文化遗址。在伊洛瓦底江中游东岸，曼德勒西南129公里。人口三万多。11至13世纪为蒲甘王朝都城。历代君王多建佛塔，号称四百万宝塔城。现存五千余，大半已颓坏，以阿难陀塔最著名。富有文化及考古价值。

蒲卢 ❶蜂的一种。《尔雅·释虫》："果蠃，蒲卢。"郭璞注："即细腰蜂也。"❷蛤属。《广雅·释鱼》："蜌、蛤，蒲卢也。"❸芦苇。《中庸》："夫政也者，蒲卢也。"朱熹注："蒲卢，沈括以为蒲苇是也。"❹瓠的一种，即细腰葫芦。《本草纲目·菜部三》"壶卢"："壶之细腰者为蒲芦……今之药壶卢是也。"❺复姓。春秋时齐国有蒲卢胥。

蒲宁 (Иван Алексеевич Бунин, 1870—1953) 俄国作家。出身贵族。所作短篇小说《冬苹果》、《兄弟》、《旧金山来的绅士》，中篇小说《乡村》、《苏霍多尔》等，描写资本主义给农民带来的灾难，也表现作者对地主庄园生活的留恋。十月革命后侨居国外。获1933年诺贝尔文学奖。后卒于法国巴黎。

蒲台 旧县名。在山东省中部。隋置县。1956年撤销，并入博兴县(后部分地区又从博兴县改划归广饶县)。

蒲团 蒲草编成的圆形垫具。信仰佛教、道教的人打坐或跪拜时用。

蒲伏 同"匍匐❶"。《左传·昭公十三年》："怀锦奉壶饮冰，以蒲伏焉。"《史记·淮阴侯列传》："俯出裤下，蒲伏。"

蒲华 (1832—1911) 清末画家。原名成，字作英，号种竹道人、胥山野史，浙江嘉兴人。后移居上海。少为庙祝，刻苦自学。一生潦倒，卖画自给。其画师法陈道复、徐渭、石涛、李鱓。山水画苍茫淋漓，气势纵横；水墨花卉，天机流畅，得之自然；尤善写竹，竹枝结顶，为其一绝。书法有奇崛气。一反晚清画坛保守循旧之风，为"海上画派"之先驱。能诗，有《芙蓉庵燹余草》。

蒲关 即"临晋关"。

蒲州 州、府名。北周明帝二年(公元558年)改泰州置州。治蒲坂(隋改河东、清改永济,今永济市西蒲州)。唐代辖境相当今山西永济、河津、临猗、闻喜、万荣等市县及运城市西南部分地区。开元时曾升为河中府,旋仍为蒲州。乾元三年(760年)又升为河中府。明初复为蒲州,清雍正时升为府,1912年废。当晋、陕间交通咽喉,历为军事重地。

蒲江 县名。在四川省成都市西南部。县人民政府驻鹤山镇。西魏置广定县,隋改蒲江县。以县南蒲江得名。农产以稻、玉米、小麦为主,并有油菜籽、油桐、油茶。森林资源丰富。矿产有铁、耐火石等。工业有机械、食品、化学、建材等。特产砚石。名胜有朝阳、石象、长滩三湖。

蒲阳 古山名。在今河北顺平西北。峰峦秀美,四面多白石,故又名白崖山。蒲水出于此。

蒲阴 ❶古县名。(1)东汉元和三年(公元86年)改曲逆县置,治今河北顺平东南。北齐废。(2)宋太平兴国初改义丰置,治今河北安国市。为祁州治所。明废。❷太行*八陉之一。在今河北易县西北。为河北平原入太行山地要口之一,历史上为军事必争之地。古有子庄关,宋称金陂关,金元以来称*紫荆关。

蒲圻 市名。在湖北省东南部、陆水下游,邻接湖南省,京广铁路横贯。汉沙羡县地,三国吴置蒲圻县。以蒲圻湖得名。1986年改设市。人口50万(城镇14.9万,1996年)。工业有纺织、机械、电器、建材等,手工业以竹编为主。农产有稻、麻、茶叶、竹、木材及莲、藕等,并富鱼产。名胜古迹有赤壁、黄盖湖、陆水湖。

蒲坂 ❶古邑名。在今山西永济市西蒲州。相传虞舜都此。春秋属晋,战国属魏。❷古县名。秦置。治今山西永济市西蒲州。西汉作蒲反,东汉复旧。北魏至北周为河东郡治。隋大业初并入河东县。东有普救寺,即《西厢记》中普救寺所本。地当黄河弯曲处,有风陵(一作封陵,今称风陵渡)隔河与潼关相对,为河东通往关中的要冲。

蒲县 在山西省西南部、吕梁山南段、黄河支流昕水上游。县人民政府驻城关镇。古为蒲子国。春秋晋蒲邑。东晋置定阳县,北魏改石城县。北周改置蒲子县,隋改蒲县。农产有玉米、小麦、谷子、马铃薯,并产连翘、甘草、黄连等。矿产有煤、铁、石油、天然气。工业有煤炭、化学、水泥、电力等。古迹有柏山寺、东岳庙。

蒲牢 古代传说中的兽名。《文选·班固〈东都赋〉》"于是发鲸鱼、铿华钟"李善注引薛综曰:"海中有大鱼曰鲸,海边又有兽名蒲牢。蒲牢素畏鲸,鲸鱼击蒲牢,辄大鸣。凡钟欲令声大者,故作蒲牢于上。所以撞之者,为鲸鱼。"按,钟上多作兽纽,就是蒲牢的形象。

蒲奔 见"渤盆国"。

蒲轮 用蒲裹轮。车轮转动时震动较小,古时常用于封禅或迎接贤士。《汉书·武帝纪》:"遣使者安车蒲轮,束帛加璧,征鲁申公。"后泛指迎接贤士的车子。白居易《题赠郑秘书征君石沟溪隐居》诗:"蒲轮入翠微,迎下天台峰。"

蒲昌 古县名。唐贞观十四年(公元640年)平高昌以其东镇城置。以地近蒲昌海得名。贞元后废。清讹作辟展,即今新疆鄯善。

蒲服 同"匍匐❶"。《史记·苏秦列传》:"委蛇蒲服。"

蒲姑(bó—) 古国名。一作亳姑、薄姑。在今山东博兴东南。周成王即位时,与武庚和东方夷族反抗周朝,被周公所灭,作为吕尚的封地,连同周围地区,建立齐国。

蒲城 县名。在陕西省渭南市北部、洛河下游。西延、侯西两铁路经过境内。县人民政府驻城关镇。秦置重泉县,北魏改置南白水县,西魏改蒲城县,唐改奉先县,宋复名蒲城县。《陕西志辑》:"以县东有蒲池,故名。"农产有小麦、棉花、杂粮等,并产油菜籽、甜菜、花生。富煤矿资源。有煤炭、机械、化学、冶金、食品、纺织等工业。名胜古迹有桥陵、惠陵、泰陵、南寺唐塔、北寺宋塔、杨虎城故居等。

蒲柏(Alexander Pope, 1688—1744) 英国诗人。深受法国布瓦洛影响,著有诗体论文《批评论》,阐述古典主义审美原则,主张诗歌应模仿自然,认为古希腊、罗马的作品是艺术典范。《道德论文集》、《人论》、《与阿布斯诺博士书》等哲理诗表现了他的政治、哲学和伦理观点。讽刺长诗《鬈发遇劫记》反映上流社会的无聊生活;《顿西亚德》(一译《愚人志》)描写当时英国文学界的情况。还编有《莎士比亚全集》,翻译过荷马史诗。

蒲柳 植物名,即水杨。陆游《出游》诗:"羊牛点点日将夕,蒲柳萧萧天正秋。"因其早凋,常用来比喻衰弱的体质。《晋书·顾悦之传》:"蒲柳常质,望秋先零。"也用以比喻低贱。《红楼梦》第五回:"觑看那,侯门艳质同蒲柳;作践的,公府千金似下流。"

蒲剑 菖蒲的叶形状像剑,故称"蒲剑"。李咸用《和殷衙推春霖即事》:"柳眉低带泣,蒲剑锐初抽。"亦指以蒲为剑。民间习俗于端午节挂在门上,以辟邪。

蒲类 ❶古西域国名,在今新疆东部巴里坤湖(汉名蒲类海)附近。曾为匈奴右部地,后属姑师。西汉宣帝神爵二年(公元前60年)汉军破姑师,分置车师前后国、蒲类前后国等共八国。东汉时惟蒲类前国尚存。人口二千余。营畜牧,兼务农,能作弓矢,出好马。同时有移支国人入居蒲类,勇猛善战,专业游牧。东汉末至隋,蒲类曾先后为鲜卑、突厥属地。❷古县名。唐贞观中置。故址约当在今新疆奇台东南旧奇台城。贞元中地入吐蕃。❸古湖泊名。汉名蒲类海,唐名婆悉海(见《后汉书·窦固传》唐章怀太子注)。即今新疆巴里坤西北巴里坤湖。东汉永平十七年(公元74年)窦固击匈奴呼衍王,追至蒲类海,即此。

蒲津 ❶古黄河津渡名。一称蒲坂津,以东岸在蒲坂得名;蒲坂即今山西永济市西蒲州。《左传》文公三年(公元前624年)"秦伯伐晋,济河焚舟",当即取道于此。历汉、唐至元、明,凡秦晋间兵事,往往济自蒲津,为战守必争之地。❷古桥名。战国秦昭襄王五十年(公元前257年)初作"河桥"于蒲津;其后西魏、隋、唐,皆在此连舟为浮梁,仍号"河桥"。唐始称蒲津桥,《唐六典》天下河桥有三,此其一。北宋时犹时坏时复。

蒲桃(*Syzygium jambos*) 桃金娘科。常绿乔木。叶对生,披针形,有透明腺点。夏日开花,花大,白色,雄蕊长,多数。萼片宿存。浆果球形或卵形,淡绿或淡黄色,味甜而香,有种子一或两粒。中国海南有野生,华南有栽培。喜生于近水之地,可作固堤和防风植物。果供食用。

蒲剧 也叫"蒲州梆子"、"乱弹"、"南路梆子"。戏曲剧种。流行于山西南部和河南、陕西部分地区。曾和陕西的同州梆子合称"山陕梆子"。为山西最古老的梆子剧种。一说源自弦索调,一说由锣鼓杂戏演变而成。明末清初已有记载。也有人认为明嘉靖年间就已形成。表演善用特技,其髯口功和帽翅功等较为出名。板式有慢板、二性、流水、间板等。主奏乐器为板胡、梆笛。传统剧目近五百个。建

国后整理编演的《薛刚反朝》、《窦娥冤》、《挂画》、《烤火下山》等有一定影响。

蒲陶 植物名。即"葡萄"。据《汉书·西域传》所载，蒲陶种是汉使从大宛(在今中亚费尔干纳盆地)采归。

蒲黄 中药名。香蒲科植物狭叶香蒲(*Typha angustifolia*)等的花粉。性平、味甘，生用行血消瘀，主治血滞经闭、胸腹瘀结疼痛等；炒用能止血，主治崩漏、吐血、衄血等。药理研究证明，生用也有止血作用。现亦用于治疗冠心病。本品含甾醇及黄酮类成分。其同属植物长苞香蒲(*T. angustata*)、东方香蒲(*T. orientalis*)、宽叶香蒲(*T. latifolia*)、小香蒲(*T. minima*)等的花粉亦供药用，功用相同。

蒲梢 古代良马名。《史记·乐书》："后伐大宛，得千里马，马名蒲梢。"《汉书·西域传赞》："蒲梢、龙文、鱼目、汗血之马充于黄门。"颜师古注引孟康曰："四骏马名也。"亦作"蒲骚"、"蒲捎"，元稹《江边》诗："高门受车辙，华厩称蒲捎。"

蒲犁 旧县名。在新疆维吾尔自治区西南部。1913年以清蒲犁厅改置。1954年改设塔什库尔干塔吉克自治县。

蒲葵(*Livistona chinensis*) 亦称"扇叶葵"。棕榈科。常绿乔木。单干直立，粗大。叶似棕榈的叶，掌状多裂，先端下垂。原产中国南部，福建、广东一带栽培较多。除供观赏外，叶可制蒲扇，也可制笠或蓑；干外纤维鞘可采作绳索等；果、根、叶均供药用，果治癌症、白血病；根治哮喘；叶治功能性子宫出血。

蒲 葵

蒲骚 古邑名。春秋郧国地。在今湖北应城市西北。《左传》桓公十一年(公元前701年)："楚屈瑕将盟贰、轸，郧人军于蒲骚，将与随、绞、州、蓼伐楚师。"

蒲蓝 即"笸箩"。用竹篾、藤条等编制的扁圆形盛器。大小不一。无名氏《陈州粜米》第二折："我如今到那里呵，敢着他收了蒲蓝罢了斗。"

蒲鞭 蒲草做的鞭子。以示刑罚宽仁。《后汉书·刘宽传》："吏人有过，但用蒲鞭罚之，示辱而已，终不加苦。"李白《赠清漳明府侄聿》诗："蒲鞭挂檐枝，示耻无扑抶。"

蒲璧 古代的一种璧，上面刻香蒲状的花纹。《周礼·春官·大宗伯》："男执蒲璧。"郑玄注："或以蒲为瑑饰，璧皆径五寸。"

蒲公英(*Taraxacum mongolicum*) 别称"黄花地丁"。菊科。多年生草本，含白色乳汁。叶莲座状平铺，匙形或狭长倒卵形，羽状浅裂或齿裂。冬末春初抽花茎，顶端生一头状花序，开黄色舌状花。果实成熟时形似一白色绒球。分布于中国华东、华北、东北等地；朝鲜半岛、俄罗斯也产。为常见的野草。全草入药，性寒、味甘苦，功能清热解毒，主治乳痈肿痛、疔毒等症。

蒲 公 英

蒲包花(*Calceolaria crenatiflora*) 玄参科。一二年生草本。叶卵形至广卵形，上部叶渐变小。春季开花，顶生伞房花序。花冠红、黄色，下唇膨大，密布各种色斑。原产南美洲；中国各地温室中有栽培。供观赏。

蒲 包 花

蒲式耳 译自英文bushel。旧称"喇"。英、美计量干散颗粒的容量单位。1蒲式耳=8加仑=32夸脱=64品脱。1英蒲式耳≈36.37升；1美蒲式耳≈35.24升。

蒲安臣(Anson Burlingame, 1820—1870) 美国外交官。曾为美国众议院议员。1861年起任美国驻华公使。支持清政府镇压太平天国，企图通过*华尔控制中国军队，又通过洋务派干涉中国内政。1867年任满，清政府聘为使美、英、法、普、俄等国大臣。次年，代表清政府与美国订立*《中美续增条约》(即《蒲安臣条约》)，扩大美国在华侵略权益。

蒲寿庚 宋元之际人。号海云，原籍阿拉伯，一说为占城人。居泉州(今属福建)。拥有大量海船，为沿海地方势力首领，宋末任提举市舶三十年。元兵南下时降元。至元十五年(1278年)被任为福建行省尚书左丞，招东南亚各国商人，恢复沿海贸易。

蒲松龄(1640—1715) 清文学家。字留仙，一字剑臣，别号柳泉居士，世称聊斋先生，山东淄川(今属淄博)人。早岁即有文名，深为施闰章、王士禛所器重。但屡应省试皆落第，七十一岁始成贡生。除中年一度在宝应、高邮作幕宾外，长期在家乡为塾师。家境贫困，对人民生活有一定的接触。能诗文，善作俚曲。曾以数十年时间，写成短篇小说集《聊斋志异》。主要运用唐传奇小说的文言体，通过谈狐说鬼的表现方式，对当时的社会、政治多所批判。又有《聊斋文集》、《聊斋诗集》、《聊斋俚曲》和关于农业、医药等通俗读物多种。

蒲 松 龄

蒲昌海 即今新疆东南部的罗布泊。自汉至唐称为蒲昌海，又名盐泽、牢兰海、泑泽、辅日海、临海。地当西域东方的门户，为当时东西交通主要路线所经过。古时葱岭河(今喀什噶尔河)、于阗河(今和田河)合流后(即今塔里木河)，注入蒲昌海。自汉以后，误以为蒲昌海水更潜行地下，南出于今青海境之积石山而为黄河；这一河水重源说，自唐以后始渐知其误。

蒲津关 见"临晋关"。

蒲哩噜 古地名。见《诸蕃志》卷上。故址有二说：(1)即《岛夷志略》三岛条的蒲里咾，在今菲律宾吕宋岛东的波利略岛(Polillo)。(2)即《岛夷志略》有专条的麻里鲁，故址在今吕宋岛马尼拉。一般以为古代中国商船通航之处，当在吕宋岛西岸一带，故以第二说较为适合。

蒲绥里(Muhammad ibn Sa'id al-Būṣīrī, 1213—约1296) 阿拉伯诗人。生于埃及。在大臣伊本·亨纳的庇护下写作宗教诗。代表作《斗篷歌》(一译《天方诗经》)颂赞伊斯兰教创始人穆罕默德的功绩。

蒲辅周(1888—1975) 中国医家。四川梓潼人。曾任卫生部中医研究院副院长，并当选为中华医学会常务理事、中国农工民主党中央委员等。1962年加入中国共产党。毕

生从事中医工作，擅长内、妇、儿科，对某些急性传染病如流行性乙型脑炎、腺病毒肺炎、病毒性肝炎等，有较高的治愈率。对继承和发扬中医学作出了贡献。著作有《蒲辅周医案》、《蒲辅周医疗经验》等。

蒲蛰龙 (1912—1997) 中国昆虫学家。广西钦州人。中山大学毕业，美国明尼苏达大学哲学博士。1949 年回国后，历任中山大学教授、昆虫生态研究室主任、昆虫学研究所所长等。中科院院士，广东省科协主席，中国昆虫学会副理事长，国际有害动植物生物防治组织东南亚分部理事，第二至八届全国人大代表。中国害虫生物防治研究的奠基人，在利用赤眼蜂防治甘蔗螟虫、利用澳洲瓢虫及孟氏隐唇瓢虫防治介壳虫、应用腹小蜂防治荔枝象、湘西黔阳(今洪江)地区柞蚕放养等研究方面取得了显著的成就，与人合作首次发现赤眼三类病源，为中国生物防治研究与应用作出了重要贡献。发表《用乌桕叶饲养蓖麻蚕》(与人合作)、《马尾松毛虫质型多角体病毒研究》(与人合作)等论文近 200 篇，主编有《害虫生物防治的原理和方法》、《农作物害虫管理的数学模型及其应用》等。

蒲鲁东 (Pierre Joseph Proudhon,1809—1865) 法国经济学家、社会学家，无政府主义创始人之一。早年当过工人和职员。从小资产阶级立场批评资本主义社会，认为摆脱资本主义的办法是保护小生产者的私有制。1846 年发表《经济矛盾的体系，或贫困的哲学》，声称社会发展的历史就是观念发展的历史，认为应该消灭"坏的"而建立"好的"资本主义。法国二月革命后当选为国民议会议员，并任《人民代表·劳动者日报》主编。革命失败后，政治上日趋堕落。著作还有《什么是财产？》、《论工人阶级的政治能力》、《革命和教会中的正义》等。

蒲殿俊 (1875—1935) 四川广安人，字伯英。清光绪进士。留学日本。1909 年(宣统元年)任四川谘议局议长。次年创办《蜀报》，鼓吹立宪，曾到北京请愿。1911 年保路运动中，任四川*保路同志会会长，唯以保路为目的，反对武装起义。武昌起义后，与四川总督赵尔丰在成都成立"大汉四川军政府"，自任都督，仅十天便被迫去职。后参与组织民主党、进步党，创办和主持北京《晨报》，为研究系骨干。1917 年段祺瑞二次组阁时，任内务部次长。1922 年直奉战争后，参加曹锟贿选。1927 年回四川闲居。

蒲端国 古国名。今菲律宾班乃岛西岸和棉兰老岛北岸都有武端 (Butuan) 地名，与蒲端为近音，惟位置以前者较为适合，或以为即中国古籍所载的蒲端故地所在。1003 年(宋咸平六年)曾同中国建立友好关系，次年又遣使前来访问，见《宋会要辑稿》第一百九十七册和《宋史·真宗本纪》。《诸蕃志》蒲甘国条将蒲端遣使事误为蒲甘，后人或亦因此误认为蒲端国故地位于今缅甸中部。

蒲甘王朝 缅甸第一个统一的王朝 (1044—1287)。*阿罗隆多创立。都城蒲甘，疆域包括今缅甸大部分地区。发展农业和对外贸易。小乘佛教传入，广建寺庙、佛塔。与锡兰(今斯里兰卡)、印度、中国关系密切。13 世纪中叶渐衰。1287 年元朝军队攻陷蒲甘，遂亡。

蒲都丽家 葡萄牙的旧译，见《明史·外国列传》"佛郎机"条。《皇明象胥录》等书译作蒲丽都家。参见"大西洋国(1)"。

蒲鲜万奴 (?—约 1233) 金人。女真族。初为尚廐局使。曾随僕散揆攻宋，又与纥石烈执中御蒙古军于野狐岭，累官咸平招讨使。贞祐二年(1214 年)，率军四十万攻耶律留哥，兵败。次年，叛金，据东京(今辽宁辽阳)自立，称天王，国号大真(史称东真，或作东夏)，建元天泰。屡被金军击败。四年降蒙古，以子入质，旋又叛去，驻南京(今吉林延吉城子山古城)。兴定三年(1219 年)，与高丽结盟。天兴二年(1233 年)，蒙古军破南京，被擒杀。一说未死，后脱归。

蒲甘缅王城 古城名。即今*蒲甘。古代从云南经缅甸入海交通线经此。据《新元史·外国列传》缅国条所述，此城同江头城、太公城、马来城和安正国城并称为缅中五城。

蒲安臣条约 即"中美续增条约"。

蒲鲁东主义 工人运动中的改良主义、无政府主义思潮。产生于 19 世纪 40 年代，以法国蒲鲁东为代表。从小资产阶级立场出发批评资本主义，反对资本主义剥削，同时又想保持资本主义的生产关系。认为劳动人民贫困和受剥削的原因是存在着货币和不等价交换，主张办"人民银行"，对小生产者和工人发放无息贷款，并实行无货币的交换，就可以根除资本主义的祸害，达到社会"普遍的幸福"。敌视一切国家、组织、权威，主张建立"无政府"社会，反对无产阶级的政治斗争。马克思称它为"小资产阶级社会主义的法典"。同时，因它把资本主义的生产关系和商品生产看作是支配社会的永恒规律，故又被列入资产阶级社会主义。它在法国、意大利、西班牙等国有过广泛的影响。

10 **蒌** (suō 娑) 见"蔞蒌"。

蒞 "莅"的异体字。

蒢 (tú) ❶草名。《尔雅·释草》："蒢，虎杖。"郭璞注："似红草而粗大，有细刺，可以染赤。"❷秽草。《尔雅·释草》："蒢，委叶。"郝懿行义疏："蒢当作荼。《诗·良耜》正义引舍人曰：'荼，一名委叶。'此荼是秽草，非苦菜也，故异其名。"

蒗 (làng) 见"蒗蕩渠"。

蒗蕩渠 古运河名。"狼汤渠"的别称。

蒨 "参(参)㊃"的异体字。

蒪 〔蘋〕(pín 贫) 见"蒪草"。

蒪草 即"赖草"。

蓉 (róng) ❶见"芙蓉❶"。❷四川成都的简称。详"芙蓉城❶"。

蓉城 见"芙蓉城❶"。

蒮 (yù) 菜名。《尔雅·释草》："蒮，山韭。"郝懿行义疏："韭生于山中者别曰蒮。"

蒻 (ruò 若) ❶嫩的香蒲。《急就篇》卷三"蒲蒻"颜师古注："蒻，谓蒲之柔弱者也。"❷"蒻席"的简称。《楚辞·招魂》："蒻阿拂壁，罗帷张些。"❸荷茎入泥的白色部分，俗名藕鞭。《本草纲目·果部六》："藕芽种者最易发，其芽穿泥成白蒻，即蔤也。长者至丈余，五六月嫩时，没水取之，可作蔬茹，俗呼藕丝菜。"

蔯 "蔯"的繁体字。

蔭 "荫"的繁体字。

10 **葦** (rú) 见“蘭葦”。

蓪 (tōng) 药用植物，即“通草”。

蕷〔**薯**〕(yù 预) 见“薯蕷”。

蓀 “荪”的繁体字。

莼 “莼”的繁体字。

蒳 “蒳”的繁体字。

蒸 (zhēng 征) ❶液体化为气体上升。如：蒸发；蒸馏。❷用蒸气熟物。如：蒸馒头。❸小的木柴。《周礼·天官·甸师》：“帅其徒以薪蒸，役外内饔之事。”郑玄注：“木大曰薪，小曰蒸。”❹古以麻秸、竹、木作成的照明物。《广雅·释器》：“蒸，炬也。”王念孙疏证：“凡析麻干及竹木为炬者谓之蒸。”❺通“烝”。众。《列子·仲尼》：“立我蒸民。”按《诗·周颂·思文》作“烝”。❻祭祀名。《尔雅·释天》：“冬祭曰蒸。”按“蒸”亦作“烝”，见《诗·小雅·天保》、《礼记·祭统》。❼放在俎内的猪羊肉。即殽蒸。《吕氏春秋·孟冬》：“大饮蒸。”参见“殽烝”。

蒸气 由液态物质汽化或固态物质升华而成的气态物质。是处于*临界温度以下的气体，故可在温度保持不变的情况下，通过压缩体积使它变为液体(液化)或固体(凝华)。

蒸水 湘江中游支流。在湖南省中部。源出祁东、邵东两县间界岭，曲折东流，到衡阳市石鼓入湘江。长194公里，流域面积3 407平方公里。建有水电站多座。衡阳县金兰寺以下可通航。

蒸发 在液体表面发生的汽化现象。在任何温度下都能进行。温度越高，暴露面越大，液面附近该物质的蒸气密度越小，则蒸发越快(即一定时间内液体蒸发量越大)。在相同条件下，各种液体蒸发的快慢也不同(例如，酒精蒸发比水快，海水蒸发比淡水慢)。蒸发时，液体必须从其周围吸收热量。海洋中的水不断蒸发而进入空气，是大气中水分循环的重要原因；湿衣晾干也是蒸发的结果。从物质分子运动的观点来看，蒸发是由于在同时间内从液面逸出的分子数多于由液面外进入液体的分子数所致。化学工业中，蒸发一般指将非挥发性物料的溶液加热到沸腾，蒸去溶剂(通常为水)，使之浓缩的操作。为了降低沸点和保证产品质量，这种操作常在减压下进行。例如，烧碱或糖溶液的浓缩。

蒸呢 通过汽蒸使毛织物形态稳定，手感和光泽改善的整理过程。将毛织物同棉制衬布一起卷绕于空心多孔的大滚筒上，滚筒内通入蒸汽，并使之透过毛织物，经一定时间后，抽风冷却，完成蒸呢过程。

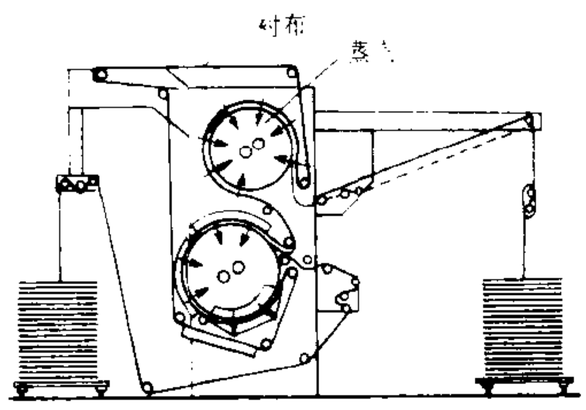

蒸呢示意图

蒸湘 湘江下游与蒸水在湖南衡阳市北相会后称为蒸湘。与漓湘、潇湘合称“三湘”。

蒸蒸 同“烝烝”。

蒸馏 (—[illegible]) 利用液体中各组分挥发性的不同，以分离液体混合物的方法。将液体混合物加热至沸，在所生成的蒸气中比原液含有较多的易挥发组分，而在剩余的混合液中则含有较多的难挥发组分，因此可使混合物中各组分得到部分乃至完全分离。方法很多，主要有简单蒸馏、精馏、恒沸蒸馏、萃取蒸馏、蒸汽蒸馏、真空蒸馏、分子蒸馏等。广泛应用于化学、石油、食品、冶金、核能等工业。

蒸黎 ❶亦作“蒸藜”。蒸煮野菜。王维《积雨辋川庄作》诗：“蒸藜炊黍饷东菑。”❷众民；百姓。杜甫《无家别》诗：“人生无家别，何以为蒸黎？”

蒸发皿 用来蒸浓溶液或蒸去溶剂获得溶质的器皿。其大小视用途而异。可用耐火瓷土、玻璃、石英、铂或铜等制成。用于化学工业及化学实验室中。

蒸发岩 又称“盐岩”。由含盐溶液通过强烈的蒸发作用而形成的一类纯化学沉积岩。常见矿物成分有石膏、硬石膏、石盐、钾盐、光卤石等。混入物有粘土、碎屑物和其他化学沉积物。按成分可分为岩盐、石膏、硬石膏、钾镁质岩等，在工业上有广泛的用途。形成于干燥气候带的湖泊、滨岸潮盐沼和潟湖中。

蒸发量 一定时段内，液体化为气体的量。气象上常用蒸发掉的水层厚度毫米数表示。水面或土壤的水分蒸发量，分别用不同*蒸发器测定。温度愈高、湿度愈小、风速愈大、气压愈低，则蒸发量愈大。雨量稀少、地下水源和流入径流水量不多的地区，如蒸发量很大，易发生干旱。

蒸发器 ❶测定水分蒸发量的仪器。气象上通常有水面蒸发器和土壤水分蒸发器两种。前者是一定口径一定深度的金属圆筒。每天放入定量清水，隔24小时测定因蒸发而减少的水量，即为一日内蒸发量。后者是置于土壤内具有一定口径一定深度的金属器筒，内填不打乱原始层结和地面状况的土壤，定时测定土壤重量变化，即得该时段内的土壤中水分的蒸发量。❷工业中用以进行蒸发操作的设备。包括使溶液沸腾的加热装置，及供蒸发过程中产生的蒸气与液滴分离的空间。蒸气则抽引到冷凝器内进行凝缩，或引至另一蒸发器作热源用。浓缩溶液则自器底排出。按结构特点可分为中央循环式、外加热式、强制循环式、液膜式等类型。广泛应用于化学和食品等工业。

蒸汽锤 亦称“蒸汽空气两用锤”。通过操纵阀将蒸汽或压缩空气送入气缸，从而推动活塞连同锤头作锤击运动进行锻造的一种机器。蒸汽锤比空气锤具有较大的打击能量。按用途可分自由锻锤、模锻锤和板料冲压锤三类。蒸汽模锻锤的优点是能锻出各种形状复杂的锻件，但锤击时振动、噪声较大，能量利用效率低，须有较沉重的砧座和巨大的基础。

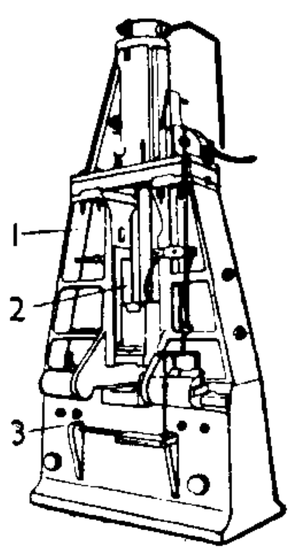

蒸汽模锻锤

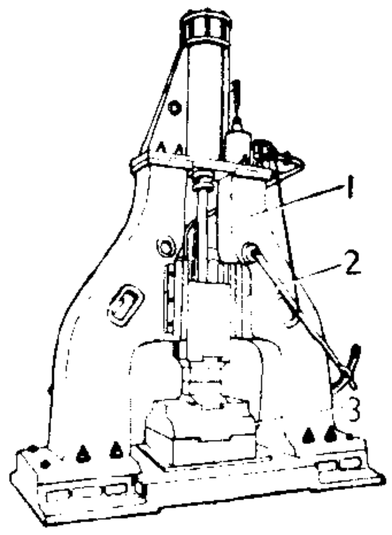

双柱蒸汽自由锻锤

1. 机架 2. 导轨 3. 砧座

蒸汽机 亦称“往复式蒸汽机”。利用蒸汽在汽缸内膨胀，推动活塞运动而产生动力的一种往复式发动机。它的配汽机构按规定时刻使蒸汽进入汽缸内膨胀作功，也按规

定时刻使作过功的乏汽自汽缸中排出，保证活塞连续不断地作往复运动。英国发明家*瓦特于1765年对当时已出现的原始蒸汽机作了重大改进，并在以后近20余年中为提高蒸汽机的热效率作出了许多贡献。蒸汽机的发明和采用在18世纪的产业革命中有重要作用。

蒸馏水 见"脱盐水"。

蒸馏法 冶金中利用物质的不同沸点，通过蒸馏使金属或杂质挥发，并分别冷凝，以提取、分离、精炼或净化金属的方法。广泛用于蒸馏提锌、铷、铯等；分馏锌镉合金；真空精炼铍、钙、镉等；真空净化海绵钛、海绵锆。

蒸馏酒 将含淀粉或糖的原料制成酒醅，再蒸馏而得的酒精浓度较高的饮料。如白酒、白兰地等。一般须贮藏一定时间，使营后熟作用。在后熟期间，因酒中的发酵副产物如醛类、醇类、有机酸类等的相互作用而生成特有的芳香。

蒸发尾迹 飞机在云层中飞行时，机后出现的云层变薄带或无云带。由飞机高速飞行和排出废气产生升温作用，使云中水滴蒸发所致。

蒸沙成饭 沙不能蒸成饭，比喻事情决不能成功。语出《楞严经》卷六之四："是故，阿难若不断婬(淫)，修禅定者，如蒸沙石，欲其成饭，经百千劫，只名热沙。何以故？此非饭，本沙石成故。"

蒸汽干(乾)度 湿蒸汽中气相部分质量占全部质量的比值。常用符号 x 表示。如某蒸汽的干度是 x，即指1千克湿蒸汽中有 x 千克是气相部分的质量，$(1-x)$ 千克是液相部分的质量。

蒸汽处理 钢铁表面化学热处理的一种方法。将制件放在蒸汽中加热，并保温一定时间，使表面生成一层保护性的磁性氧化铁薄膜。主要用于高速钢刀具。可提高抗蚀性和使用寿命，美化表面色泽。

蒸汽机车 用蒸汽机作原动机的机车。由蒸汽锅炉、汽机、车架、走行部、制动装置以及贮存燃料和水的煤水车等组成。结构较简单，修理保养容易，一般均用煤作燃料，但热效率较低，乘务人员劳动强度较高。1825年9月27日，由英国发明家*斯蒂芬孙设计并制造的世界上第一台商用蒸汽机车，牵引30余节车厢(450名旅客乘坐)，从达灵顿(Darlington)驶到斯托克顿(Stockton)，铁路运输事业从此诞生。

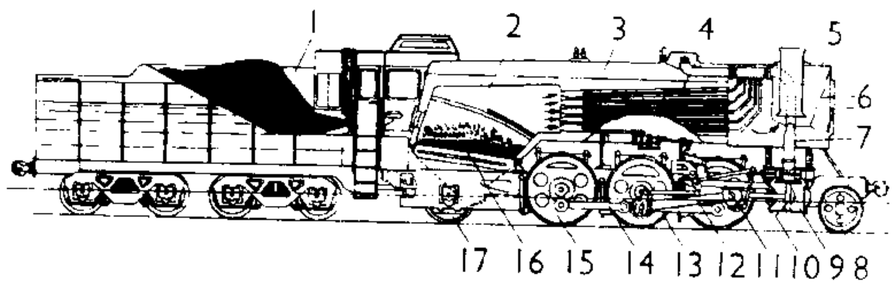

蒸汽机车构造图

1. 煤水车 2. 火箱 3. 锅胴 4. 烟管 5. 烟箱 6. 火星网 7. 乏汽喷嘴 8. 导轮 9. 汽缸 10. 活塞 11. 导钣 12. 摇杆 13. 主动轮 14. 连杆 15. 他动轮 16. 炉床 17. 从轮

蒸汽疗法 借湿热(温度)和化学的刺激，引起局部和全身反应的一种治疗方法。通常采用加药物或不加药物的水蒸气熏蒸患者的全身体表或患病部位。

蒸汽图表 把水蒸气(或其他蒸汽)在各种状态下的压力、温度、比容、焓、熵等状态参数绘制或编制成的图或表。例如蒸汽焓熵图、蒸汽表等。根据蒸汽的两个独立状态参数值，从蒸汽图表上就可以查得所需要的其他状态参数的数值。在热工和工程计算中有重要的实用价值。

蒸汽供暖 一种利用蒸汽作带热体传递热量的供暖方式。蒸汽压力小于700千帕的称"低压蒸汽系统"，超过700千帕的则称"高压蒸汽系统"。蒸汽的含热量比热水大，凝结时放出热量多，加热快，散热设备和管道较小，投资较省。但是蒸汽温度不能任意调节，室内气温难于保持稳定；散热设备表面温度高于或接近100℃，易使空气干燥，并使有机尘埃分解而发生气味；管道热损失大，凝结水回收不易，因此热量和燃料的耗费增大。此外，也有采用低于大气压的真空式蒸汽供暖系统，以降低散热设备的表面温度。

蒸汽参数 表示蒸汽状态的物理量。如压力、温度、焓、熵等。

蒸汽蒸馏 蒸馏方法之一。一般用于分离与水不相混溶，且沸点较高或在较高温度下易于分解的物质。操作时，将水蒸气直接通入，使要分离的物质能在较原沸点为低的温度下沸腾，生成的蒸汽即与水蒸气一同馏出，并经凝缩后分为两液层，除去水层即得产品。如硝基苯、硬脂酸、香精油等的精制和提炼。

蒸腾作用 水分以气体状态通过植物体表面(主要是叶子)蒸散到体外的现象。植物为了从大气中获取足够的二氧化碳，必需蒸散大量的水分。虽然气孔在缺水时会引起关闭，但植物还是常常因失水过多而受损害。蒸腾具有降温、促进水分和矿质养分的吸收和转运等益处。干旱地区的植物，常具有种种特殊的结构(如针状叶、气孔凹陷、气孔口多毛等)以减少蒸腾。

蒸腾系数 植物每制造一克干物质所消耗的水分的克数。在农业生产中称需水量。蒸腾系数因植物的种类而异。同一种植物在不同的生育期和不同的环境条件下蒸腾系数也不同，因此，一般都以整个生育期的平均值作代表。蒸腾系数在一定程度上能表示出植物对水分的需要量，故对某一地区选栽作物和计算灌水量有一定帮助。

蒸腾效率(率lǜ) 植物在一定的生长期内所积累的干物质与消耗的水分的比率。常以消耗1千克水所形成的干物质克数来表示。一般植物为1～8克。蒸腾效率的数值愈大，表示植物对水分的利用愈经济。

蒸熏疗法 中医外治法之一。用蒸煮药物时产生的蒸汽以治病的一种方法。可分：(1)全身蒸熏。适用于风湿痹痛、皮肤瘙痒症等；但有严重心脏病、严重贫血者及孕妇等禁用。(2)局部蒸熏。适用于急慢性扭挫伤、关节炎、急性乳腺炎等，但急性炎症已化脓者忌用。

蒸汽吸入法 吸入蒸汽以治疗呼吸道炎症的方法。目的在于改善上呼吸道的血液循环，减轻局部炎症反应，使分泌物易于咳出。一般用壶或罐盛水和药加热使沸，成蒸汽后经呼吸道吸入。使用前，面部涂以少许油脂，以防烫伤；结束后，用干毛巾揩拭面部，注意保暖，避免受凉。

蒸汽蓄热器 简称"蓄热器"。一种以饱和水作为介质储蓄蒸汽热能的压力容器。一般安装在锅炉与用汽部门之间。当用汽部门耗汽量小于锅炉供汽量时，蓄热器吸收锅炉的多余蒸汽，变成高压饱和水，将蒸汽热能储蓄起来；反之，器内压力下降，高压饱和水迅速汽化产生低压蒸汽，补充锅炉供汽的不足。蓄热器可使锅炉负荷稳定，节约能源。一般用于工厂蒸汽负荷波动较大的场合。

蒸发沉积矿床 在干燥气候条件下，与海洋隔绝或仅有狭窄通道的海湾、潟湖、残余海及内陆不泄的湖泊中的易溶于水的盐类物质，经过长期蒸发作用，盐分不断增高，发生沉淀所形成的盐类矿床。其有关的盐类主要是钾、钠、钙、

镁等的氯化物、硫酸盐、硼酸盐等，如石盐、光卤石、石膏、芒硝、硼砂等。

蒸汽动力装置 以水蒸气(或其他物质的蒸汽)作为工质，利用化学能、核能、地热能或太阳能等，按一定的热循环方式使热能转换成机械能的装置。蒸汽由锅炉或蒸汽发生器供给，也可直接利用地热蒸汽。蒸汽驱动原动机作功。按原动机型式，可分为蒸汽机动力装置和汽轮机动力装置。前者单机功率小，热效率很低，已渐被淘汰；后者可使用劣质或廉价的固体燃料，整套装置的功率可制成很大，甚至超过100万千瓦，故广泛用于大、中型火力发电站。

蒸腾与光合比 植物蒸腾失散水汽的摩尔数除以光合作用同化 CO_2 的摩尔数。表示光合作用获得充分的 CO_2 时，植物节制水汽失散的有效性。一般三碳植物，此比值为500，即同化一摩尔 CO_2，要蒸腾失散500摩尔水汽。典型的四碳植物该比值为250。

蒸汽喷射式制冷机 制冷机的一种类型。常以水为制冷剂。喷射泵抽除蒸发器内的水蒸气，维持器内低压[常在1.3千帕(10毫米汞柱)绝对压力以下，视所需冷水温度而定]，使部分水蒸发，剩余的水温下降。冷水存于蒸发器下部，用水泵送到需冷却的地方。冷水吸热后回到蒸发器内再蒸发，又回复到原来的低温。因受到水的冰点的限制，只能造成0℃以上的低温。

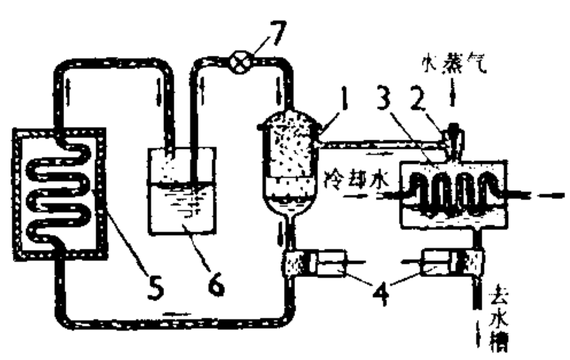

蒸汽喷射式制冷机原理图

1. 蒸发器 2. 喷射泵 3. 冷凝器 4. 泵 5. 冷却室 6. 水槽 7. 节流阀

蒸燃联合式动力装置 一种以*燃气-蒸汽联合循环方式工作的动力装置。其总效率比单独的燃气轮机装置或蒸汽轮机装置的总效率要高。

11 **彗** (huì 会，旧读 suì 遂) 草名。《尔雅·释草》"王彗"郭璞注："王帚也，似藜，其树可以为埽彗，江东呼之曰落帚。"按《广韵·六至》"彗，王彗草"。

焉 ㊀(yān 烟) 花草枯萎，颜色不鲜。如：花焉了。苏轼《次韵刘景文左藏和顺闇黎》："浅紫从争发，浮红任早焉。"

㊁(niān 年阴) 比喻精神萎靡。如：焉样儿。

蛣 (jié) 见"蛣蜣"。

蓺 同"藝(艺)"。

萯 〔藶〕(zhī) 草名。《尔雅·释草》："萯，黄蘖。"郭璞注："萯草叶似酸浆，华小而白，中心黄，江东以作菹食。"

堇 (jǐn) 草名。《说文·艸部》："堇，艸也，根如荠，叶如细柳，蒸食之，甘。"按经传皆作堇。

蔕 "蒂"的异体字。

蔷 〔薔〕㊀(qiáng 墙) 见"蔷薇"。

㊁(sè) 植物名，蓼属。《尔雅·释草》："蔷，虞蓼。"郝懿行义疏："即水蓼。"

蔷薇 蔷薇科，蔷薇属中某些观赏种类的泛称。如黄蔷薇、香水蔷薇、十姊妹、粉团蔷薇等。落叶灌木。茎有刺。叶互生，奇数羽状复叶。分布在北半球温带及亚热带。世界各地都有栽培。扦插、压条或嫁接繁殖。除栽培供观赏外，花、果、根等可供药用或制香料。

蔷薇园 一译《玫瑰园》。训世故事诗集。波斯诗人*萨迪作(1258年)。共八章。反映异族入侵给人民带来的灾难，表达作者对封建统治的不满和对劳动人民的同情。作品吸收大量民间文学遗产，文字简洁，描写生动。

蔷薇河 在江苏省北部。自东海县南小吴场引淮沭河水东北流，到临洪口入黄海。新沭河开凿前，沭河的水大部取道蔷薇河入黄海。长约50余公里，流域面积1 819平方公里。

蔷薇科 (Rosaceae) 属双子叶植物纲。草本、灌木或乔木，有刺或无刺，有时攀缘状。叶常互生，有托叶，偶无托叶，单叶或复叶。花两性，辐射对称；花萼常五裂，偶四裂，下部连合；花瓣常五枚，偶四枚，或缺；雄蕊常多枚，连同花萼、花瓣，有的生于子房周围杯状构造的上缘(即所谓周位花)；心皮一至多个，分离或合生，子房上位或下位。果实为核果、梨果、瘦果、浆果或蓇葖果。通常分为绣线菊亚科、苹果亚科、蔷薇亚科和李亚科。约有124属，3 300余种，广布于全球，但以温带居多。中国约有55属，1 000余种，各地均产。本科包括许多著名的果树和花木，如桃、梅、李、杏、苹果、梨、玫瑰、月季、樱花等；有的可供药用，如龙牙草(仙鹤草)的全草、枇杷的叶、木瓜的果实等。

蔷薇石英 亦称"芙蓉石"。呈蔷薇红色的石英。常呈块体产于花岗伟晶岩的核部。用作工艺雕刻品和玉饰件的材料。

蔷薇战争 即"玫瑰战争"。

蔷薇辉石 矿物名。化学成分为 $MnSiO_3$。三斜晶系。不属于辉石族矿物。单晶体多呈厚板状；常成粒状、致密块状集合体。蔷薇红色，玻璃光泽，板面解理完全，硬度5.5～6.5，密度3.40～3.75克/厘米^3。见于热液矿床、接触交代矿床和沉积变质锰矿床中。可用作工艺雕刻品材料。

蔪 "蔪"的繁体字。

蔥 "蔥(葱)"的异体字。

蔌 (sù 速) ❶蔬菜的总称。《诗·大雅·韩奕》："其蔌维何？维笋及蒲。"❷见"蔌蔌"。

蔌蔌 ❶形容鄙陋。《诗·小雅·正月》："蔌蔌方有穀。"毛传："蔌蔌，陋也。"❷风声劲疾貌。鲍照《芜城赋》："棱棱霜气，蔌蔌风威。"❸花落貌。元稹《连昌宫词》："又有墙头千叶桃，风动落花红蔌蔌。"亦作"簌簌"。❹水流貌。苏轼《食柑》诗："清泉蔌蔌先流齿，香露霏霏欲噀人。"

蔺 "莅"的繁体字。

蔈 (biāo 标) 开黄花的苕。详"苕❷"。

蓷 (tuī 推) 药草名。即"益母草"。《诗·王风·中谷有蓷》："中谷有蓷，嘆其干矣。"

蔩 同"苘"。

蓾 (lǚ) 草名。《尔雅·释草》："蓾，蘧。"郭璞注："作履苴草。"郝懿行义疏："蓾，可以织屦。苴之言粗也，草履为粗。粗与苴、蓾，盖一声之转也。"

蘧 (cù) ❶草名。《尔雅·释草》："蓾，蘧。"郭璞注："作履苴草。"邢昺疏："蓾，一名蘧，即蒯类也。"❷草

死。见《集韵·十姥》。

11 **暮** (mù) ❶日落之时;傍晚。如:日暮;朝三暮四。❷晚;将尽。如:暮春;暮年。《吕氏春秋·谨听》:"学德未暮。"杜甫《岁晏行》:"岁云暮矣多北风。"

暮气 ❶黄昏时的烟霭。陆游《访毛平仲问疾与其子适同游柯山》诗:"楼堞参差暮气昏。"❷比喻精神颓靡不振。与"朝气"相对。如:暮气沉沉。参见"朝气"。

暮节 ❶晚年。《新唐书·白居易传》:"暮节惑浮屠道尤甚。"❷夏历十二月。《初学记》卷三:"十二月季冬,亦曰暮冬、杪冬、除月、暮节、暮岁、穷稔、穷纪。"

暮年 晚年;老年。曹操《步出夏门行》:"烈士暮年,壮心不已。"

暮齿 晚年。庾信《哀江南赋序》:"藐是流离,至于暮齿。"

暮鼓晨钟 寺庙中用以报时的早晚钟鼓。李咸用《山中》诗:"朝钟暮鼓不到耳,明月孤云长挂情。"后常用"暮鼓晨钟"比喻令人警悟的言语。纪君祥《赵氏孤儿》第二折:"我委实的捱不彻暮鼓晨钟。"亦作"晨钟暮鼓"。

摹 (mó) 依样写作书画。如:临摹;摹本。《后汉书·蔡邕传》:"及碑始立,其观视及摹写者,车乘日千余两(辆)。"

摹本 按照原本摹制的书画。江少虞《皇朝类苑》卷五十一:"今传《乐毅论》皆摹本也。"《乐毅论》,帖名,王羲之书。王士禛《居易录》卷十五:"一日过寮友国博陆君俊卿家。见几上有旧书一册,取而阅之,乃宋苏文忠公《石鼓文》摹本也,刻之者为维扬欧氏。"

摹印 秦书八体之一。用于玺印的文字。字体就小篆稍加变化。秦印传世者甚多,见清陈介祺《十钟山房印举》。近人也有再加补辑的。

摹 印

摹状 修辞学上辞格之一。摹写事物的情状或声音。如:"红彤彤的太阳从东方升起。"《诗·小雅·伐木》:"伐木丁丁,鸟鸣嘤嘤。""丁丁",伐木声;"嘤嘤",鸟鸣声。

慕 (mù) ❶依恋;思念。《孟子·万章上》:"人少则慕父母。"苏轼《赤壁赋》:"如怨如慕,如泣如诉。"❷羡慕;仰慕。韩愈《争臣论》:"庶岩穴之士,闻而慕之。"❸姓。元代有慕完。

慕义 向慕正义。《史记·吴太伯世家赞》:"延陵季子之仁心,慕义无穷。"司马迁《报任少卿书》:"怯夫慕义,何处不勉焉?"

慕名 ❶仰慕他人的名气。如:慕名而来。❷犹言好名。《汉书·王商传赞》:"阳平之王多有材能,好事慕名,其埶(势)尤盛。"

慕容 复姓。出鲜卑族。

慕梭 (Manowar Musso,1897或1898—1948) 印度尼西亚共产党领袖。1923年加入共产党,任中央委员。1926年后流亡国外。曾当选第三国际执委会委员。1935年回国,领导恢复党的组织和建立反法西斯统一战线。1948年任印尼共总书记,提出"新道路"的斗争纲领。同年在*茉莉芬事件中牺牲。

慕阇 汉人对*摩尼教教阶第一级僧侣的称呼,中期波斯语hmwc'g之音译,原义为"师"。中亚摩尼教团设有慕阇十二位,至中国内地传教,时在公元7世纪下半叶至9世纪上半叶间。

慕蔺 《史记·司马相如列传》:"相如既学,慕蔺相如之为人,更名相如。"后用为钦慕贤者之辞。李商隐《为柳珪谢京兆公启》:"徒将慕蔺,何足望回?"回,指颜回。

慕尼黑 (München) 一译明兴。德国东南部城市,拜恩州首府。在阿尔卑斯山北麓、多瑙河支流伊萨尔河(Isar)畔。人口124.1万(1992年)。建于12世纪。16世纪起以行政、艺术、交通中心著称。1938年9月英、法、德、意首脑在此签订《慕尼黑协定》。重要交通枢纽。全国最大的电子工业中心,西门子公司总部设此。航空航天(火箭与飞机发动机)、汽车、精密机械制造、光学和电子仪器、军火制造业亦很重要,啤酒酿造著名,有"啤酒城"之称。多高等学校、科研机构。有圣彼得大教堂等中世纪古迹及现代艺术博物馆。旅游业颇盛。

慕容氏 鲜卑族的一支。以部为氏。东汉桓帝时,檀石槐分鲜卑为东、中、西三部,以右北平(今河北丰润东南)之西至上谷(今河北怀来)为中部,慕容世为中部大人。魏初,首领莫护跋被封为"率义王",率部迁居辽西。太康十年(公元289年)慕容廆归附西晋,又迁徙河青山(今辽宁义县东北)。收容大量汉人,侨置郡县,吸收汉族先进技术和文化。东晋年间,先后建有前燕、后燕、南燕等政权。

慕容垂 (326—396) 十六国时期后燕的建立者。公元384—396年在位。字道明,昌黎棘城(今辽宁义县西北)人。鲜卑族。慕容皝子。前燕时封吴王。曾在枋头(今河南浚县西南)大败东晋桓温军。后为太傅慕容评等排斥,投奔前秦。*淝水之战前秦失败,他乘机恢复为前秦所灭的前燕,定都中山(今河北定州)。初称燕王,后称帝,年号建兴,史称后燕。晚年大败于北魏,后复亲征到平城(今山西大同)以北,病重而还,死于军中。

慕容廆 (269—333) 十六国时期辽东地方政权首领。字奕洛瑰,昌黎棘城(今辽宁义县西北)人。鲜卑族。晋武帝时,被部众推为首领,本住棘城,后迁青山(今义县东北),又迁大棘城(今义县西北)。西晋末年,招徕流亡晋人,任用汉族士人裴嶷等,在辽东建立割据政权,接受晋平州牧、辽东郡公官爵。其孙儁称帝,追谥为武宣皇帝。

慕容儁 (319—360) 十六国时期前燕国君。公元348—360年在位。字宣英,昌黎棘城(今辽宁义县西北)人。鲜卑族。慕容皝子。继位为燕王,乘后赵亡,攻入黄河流域,灭冉闵,迁都至蓟(今北京西南)。公元352年称帝,年号元玺;又迁都邺(今河北临漳西南),为前燕极盛时期。后大肆征兵,企图攻晋,激起人民反抗。病死。

慕容皝 (297—348) 十六国时期前燕国君。公元333—348年在位。字元真,昌黎棘城(今辽宁义县西北)人。鲜卑族。父廆死,嗣位。建武三年(公元337年),称燕王。不断扩张土地,招徕流亡农民耕种,成为东北强大的割据政权。后迁都龙城(今辽宁朝阳)。死后,子儁继位称帝,追谥为文明皇帝。

慕容德 (336—405) 十六国时期南燕的建立者。公元398—405年在位。字玄明,昌黎棘城(今辽宁义县西北)人。鲜卑族。慕容垂弟。前燕亡后,归前秦。慕容垂建立后燕,封他为范阳王。北魏军攻占河北,后燕被截为南北两部,398年他率众南迁滑台(今河南滑县东南)称王。魏军攻占滑台,他又东取广固(今山东青州西北),有今山东一带。400年称帝,年号建平,史称南燕。

慕容延钊 (约914—964) 北宋太原(今属山西)人,字化龙。后周时以军功累迁殿前副都点检、北面行营马步军都虞候。与赵匡胤友善。入宋,握重兵屯真定,镇北方,太祖许以便宜行事。旋升殿前都点检、同中书门下二品,参与平

定李筠之乱。建隆二年(公元961年)罢殿前都点检,出为山南西道节度使。建隆四年(963年),为湖南道行营前军都部署,与李处耘共平湖南与荆南。后加检校太尉。

慕士塔格山 维吾尔语意为"冰山"。在新疆维吾尔自治区西南部。昆仑山高峰之一,海拔7 509米。山顶平缓,上覆冰帽,厚达100~200米。主要冰川有十多条,其中东可可希里冰川,长21公里。

慕尼黑协定 全称《关于捷克斯洛伐克割让苏台德领土给德国的协定》。1938年9月29日,由英国首相张伯伦、法国总理达拉第同德国的希特勒、意大利的墨索里尼在德国的慕尼黑签订。协定规定捷将苏台德地区及同奥地利接壤的南部地区割让给德国,捷的其余领土由英、法、德、意"保证"不再受侵犯。捷政府在德军事威胁和英、法的压力下,接受了这个条件。同年10—11月德军占领苏台德地区。1939年3月德出兵侵占捷全部领土,并在9月进攻波兰,挑起了第二次世界大战。

11 **蓋** (zī 资) 同"菑"。《论衡·龙虚》:"东海之上有蓋丘诉,勇而有力。"原注:"蓋或作鲁。"按,《韩诗外传》卷十:"东海有勇士曰菑丘诉。"《太平御览》卷四三七引《越绝书》:"壮士菑丘诉,东海上人也。"

蔞 "蒌"的繁体字。

蔓 ㊀(màn 慢) ❶蔓生植物的枝茎,木本曰藤,草本曰蔓。如:葛蔓;萝蔓。❷蔓延;滋长。《左传·隐公元年》:"无使滋蔓,蔓,难图也。"❸乱。《楚辞·九思·悯上》:"须发蔓悴兮颢鬓白。"王逸注:"蔓,乱也。"

㊁(wàn 万) ㊀❶的语音。如:瓜蔓。

㊂(mán 蛮) 见"蔓菁"。

蔓延 ❶像蔓草一样地延伸。魏明帝《种瓜篇》:"兔丝无根株,蔓延自登缘。"引申为传播散布。❷汉代百戏之一。《文选·张衡〈西京赋〉》:"巨兽百寻,是为蔓延。"张铣注:"言作大兽,名为蔓延之戏。"

蔓足 蔓足类甲壳动物胸部的六对附肢。详"蔓足类"。

蔓荆 (*Vitex trifolia*) 马鞭草科。落叶小灌木,有灰白色柔毛。叶对生,三出复叶,小叶阔卵形。夏秋开花,花唇形,玫瑰色,聚伞花序合成狭圆锥花序。分布于中国黄河以南沿海各省。扦插或压条法繁殖。变种单叶蔓荆(var. *simplicifolia*),不同处为单叶。中国和日本、印度等沿海沙滩都有分布。果实入药,称"蔓荆子",性微寒、味苦辛,功能散风热、清头目,主治风热感冒、头痛、头风、目赤肿痛等症;茎、叶可提取芳香油。

蔓草 蔓生的草。《诗·郑风·野有蔓草》:"野有蔓草,零露漙兮。"

蔓衍 滋长延伸;广延。《楚辞·九思·怨上》:"菽藟兮蔓衍。"《旧唐书·武宗纪》:"汉魏之后,像教寖兴……因缘染习,蔓衍滋多。"像教,佛教。亦作"曼衍"。蔡邕《月令问答》:"尽天地三光之情,辞繁多而曼衍,非所谓理约而达也。"

蔓菁 (mán—) 即"芜菁"。

蔓蔓 ❶形容长久。《汉书·礼乐志》:"蔓蔓日茂。"❷《太玄·莹》:"故夫抽天下之蔓蔓,散天下之混混者,非精其孰能之!"蔓蔓,以草的支蔓比喻难察的事。

蔓足类 (Cirripedia) 甲壳纲的一亚纲。全部海产,多数着生于岩石、漂浮物或船体上。体形不一,外被壳板数片;体节不明显。胸部有附肢六对,曲屈如蔓,故名"蔓足";蔓足由壳口伸出,拨水以营呼吸及摄食。例如龟足、茗荷等。

蔷 (zī 自) 《玉篇·艸部》:"蔷,辐入毂也。"

蔞 (lěi 雷) 盛土笼。《淮南子·说山训》:"针成幕,蔞成城。"高诱注:"蔞,土笼也。"

蔿 (wěi) ❶菜名。《说文·艸部》:"蔿,菜也。"《齐民要术·菜茹》:"蔿菜似乌韭而黄。"❷通"荓"。《后汉书·马融传》:"蔿扈蘳荧,恶可殚形。"李贤注:"郭璞注《尔雅》云:'草木花初出为荓。'与蔿通。"

蔑 ㊀(miè 灭) ❶目受伤而不明。宋玉《风赋》:"故其风中人……得目为蔑。"❷无视;轻视。如:轻蔑;侮蔑。《国语·周语中》:"是蔑先王之官也。"又:"不蔑民功。"韦昭注:"蔑,弃也。"❸小。《法言·学行》:"视日月而知众星之蔑也。"❹无。《左传·僖公十年》:"蔑不济矣。"❺灭。《国语·周语中》:"而蔑杀其民人,宜吾不敢服也。"❻古地名。见"姑蔑"。

㊁〔**衊**〕(miè) 本谓血污,引申为诬,毁。《汉书·文三王传》:"污蔑宗室。"

蔑蒙 同"蠛蠓"。❶形容快捷。《淮南子·修务训》:"手若蔑蒙。"高诱注:"言其疾也。"亦用来形容飞扬。司马相如《大人赋》:"蔑蒙踊跃,腾而狂趭。"趭,奔驰。❷借指云、雾、气等轻扬之物。张衡《思玄赋》:"涉清霄而升遐兮,浮蔑蒙而上征。"

甍 (méng) 屋脊。《释名·释宫室》:"屋脊曰甍。甍,蒙也,在上覆蒙屋也。"

蔖 〔**蔖**〕(yīng 英) 见"蔖蕖"。

蔖蕖 (*Vitis adstricta*) 葡萄科。落叶木质藤本,有卷须。叶掌状3~5深裂,有钝锯齿,下面密生锈色或灰白色绵毛。夏季开花,雌雄异株,圆锥花序。浆果紫黑色。产于中国各地。果可酿酒;茎、叶入药,又称"野葡萄藤",功能清热祛湿、利尿,主治小便不利、尿道刺痛、湿热黄疸、风湿痹痛等症。

蔼 "荳"的繁体字。

蔦 "茑"的繁体字。

蔸 (dōu) 植物一棵或一丛。如:一蔸白菜;一蔸稻子。蔬菜谷物等种植时,株与株间的距离叫"蔸距"。

蔥 "葱"的异体字。

蔡 (xī 徙) 五倍。《孟子·滕文公上》:"或相倍蔡。"

蔡 "苶"的繁体字。

蔹 〔**蔹**〕(lián 帘,又读 liǎn 脸) 多年生蔓草,有白蔹、赤蔹、乌蔹莓等。《诗·唐风·葛生》:"蔹蔓于野。"陆玑《毛诗草木鸟兽虫鱼疏》卷上:"蔹似栝楼,叶盛而细,其子正黑如燕薁,不可食。"

蔔 "卜㊁"的繁体字。

蔗 (chú 除) 见"荎蔗"。

11 **蔰**(hú 胡) 植物名。即"石斛"。

蔡 ㊀(cài) ❶野草。左思《魏都赋》:"蔡莽螫刺,昆虫毒噬。"❷占卜用的大龟。《论语·公冶长》:"臧文仲居蔡。"何晏集解:"蔡,国君之守龟,出蔡地,因以为名焉,长尺有二寸。"❸古国名。姬姓。公元前11世纪周分封的诸侯国。开国君主是周武王弟叔度,因随同武庚反叛,被周公放逐。后改封其子蔡仲(名胡)于此。建都上蔡(今河南上蔡西南)。春秋时,常受楚逼迫,多次迁移。平侯迁新蔡(今属河南),昭侯迁州来(今安徽凤台),称为下蔡。公元前447年为楚所灭。❹姓。

㊁(sà) ❶流放。《左传·昭公元年》:"周公杀管叔而蔡蔡叔。"❷通"杀"。谓减杀。《书·禹贡》:"三百里夷,二百里蔡。"郑玄注:"蔡之言杀,减杀其赋。"

蔡仪 (1906—1992) 中国文艺理论家、美学家。原名南冠,湖南攸县人。早年曾在北京大学预科学习,1929年赴日本留学。1937年回国,从事抗日宣传工作。1945年加入中国共产党。建国后历任中央美术学院教授、中国社会科学院文学研究所研究员。40年代起致力于文艺理论和美学研究。著有《新美学》、《新艺术论》、《唯心主义美学批判集》、《论现实主义问题》、《探讨集》、《美学论著初编》等。

蔡伦 (?—121) 东汉造纸术发明家。字敬仲,桂阳(郡治今湖南郴州)人。曾任中常侍、尚方令等职。元初元年(公元114年)封龙亭侯。发明用树皮、麻头、破布、旧渔网为原料造纸,于元兴元年(105年)奏报朝廷后在民间推广。所造纸张有"蔡侯纸"之称。《后汉书·蔡伦传》:"自古书契,多编以竹简:其用缣帛者,谓之为纸。缣贵而简重,并不便于人。伦乃造意,用树肤、麻头及敝布、渔网以为纸。"

蔡 伦

蔡旭 (1911—1985) 中国农学家、育种学家。江苏常州人。中央大学毕业,留学美国。建国后历任北京农业大学教授、副校长、研究生院副院长,国家科委农业组组长,全国小麦专家顾问组副组长,当选为中国科学院生物学部委员,中国作物学会副理事长等。1980年加入中国共产党。长期从事教学和育种工作,先后选育出抗锈、抗寒、丰产和适应性强的早洋麦、农大36等小麦良种。对从世界各地征集的小麦原始材料三千余种,在不同地区所表现的产量、品质、成熟期及抗病能力等性状进行了综合分析研究,为中国小麦育种和生产区划等提供了理论依据。著有《小麦条锈抗性的遗传研究》、《小麦育种各论》和《我国小麦抗锈育种工作概论》等。

蔡州 州名。隋大业二年(公元606年)改溱州置。治上蔡(寻改汝阳,今河南汝南)。唐初改豫州,宝应元年(762年)又改蔡州。辖境相当今河南淮河以北,洪河上游以南,桐柏山以东地区。金泰和后缩小。元至元三十年(1293年)升为汝宁府。当汴、洛、淮、沔交通孔道。唐中叶藩镇李希烈、吴元济等先后割据于此。金末哀宗自汴迁此,为宋及蒙古联军所攻克。

蔡阳 ❶古县名。西汉置。治今湖北枣阳市西南。南朝宋大明元年(公元457年)废。齐复置东蔡阳、西蔡阳两县,梁仍并为蔡阳县。唐初废。南北朝时,曾为蔡阳郡治所;北朝又先后为南雍州及蔡州治所。❷郡名。南朝齐置。治东蔡阳、西蔡阳(梁并为蔡阳,在今枣阳市西南)。辖境约当今湖北枣阳市地。梁以后缩小。隋开皇初废。

蔡沈 (—chén)(1167—1230) 南宋学者。字仲默。建阳(今属福建)人。隐居九峰,学者称九峰先生。元定次子。曾师事朱熹,专习《尚书》历数十年,成《书集传》,其书参考众说,融会贯通,为元代以后试士所用标准注本。他用邵雍《皇极经世》的"先天学"讲《尚书·洪范》。认为天地、人物皆由数所派生:"天地之所以肇者数也,人物之所以生者数也,万事之所以失得者亦数也。""数由人兴,数由人成",是人主观的产物。亦有"两"(对立)和"一"(统一)是不可相离的,"非一则不能成两,非两则不能致一"的思想。另著有《洪范皇极》、《蔡九峰筮法》等。

蔡叔 周初"三监"之一。姬姓,名度。周武王弟。武王灭商后,封于蔡(今河南上蔡西南)。武王卒,成王年幼,周公旦摄政,他与管叔等不服,并与武庚联合叛乱。叛乱平定后被放逐。后成王又封其子胡于蔡,为蔡国始祖。

蔡畅 (1900—1990) 中国无产阶级革命家,中国妇女运动领导人。原名咸熙,湖南湘乡永丰镇(今属双峰)人。女。1919年与胞兄蔡和森等赴法国勤工俭学。1923年加入中国共产党。次年赴莫斯科东方大学学习。1925年回广州,任中共两广区委妇女运动委员会书记、国民党中央妇女部干事兼妇女运动讲习所教务主任。后任中共江西区委、湖北省委妇女部部长。1928年出席在莫斯科召开的中共第六次全国代表大会和第三国际第六次代表大会。1931年到中央苏区,任中共江西省委组织部、妇女部部长,中华苏维埃共和国中央执行委员。1934年参加长征。到陕北后,任中共陕甘省委统战部、组织部部长,陕甘宁边区政府妇女部部长,中共中央妇女运动委员会书记,长期主持妇女工作。1946年后兼任中共中央东北局妇委书记、全国总工会女工部部长。1949年后任全国妇联主席、名誉主席,全国人大常委会副委员长。是中共第七至十一届中央委员。

蔡京 (1047—1126) 北宋兴化仙游(今属福建)人,字元长。熙宁进士。元祐元年(1086年)知开封府。司马光恢复旧法,限五天恢复差役制,独他如期完成,受到赞扬。绍圣元年(1094年)章惇执政,他任户部尚书,又助其重行新法。徽宗即位后,被罢免,乃勾结童贯,以谋起用。崇宁元年(1102年)为右仆射,后任太师。以恢复新法为名,排除异己;创"丰亨豫大"之说,大兴土木,劳民伤财,毒被全国。为"六贼"之首。金兵攻宋,举家南逃,被钦宗放逐赴岭南,途中死于潭州(治今湖南长沙)。工书法,字势豪健,自成一格。

蔡河 一作蔡水。即古*沙水。"沙"本音"蔡",魏晋北朝后遂通作"蔡"。《三国志·魏志·文帝纪》:黄初五年(公元224年),为水军"循蔡、颍,浮淮,幸寿春。"《水经注》作"沙",《魏书·地形志》以后皆作"蔡"。隋唐以后下游自今淮阳东出鹿邑下今茨河一支已淤断,径由古蒗荡渠东南入颍。唐建中中叛藩绝汴运,东南转输皆改由蔡河西上。五代周显德中自开封城东导汴水入蔡以通漕。宋建隆初导京西南闵水贯京城合于蔡,自后蔡河即以闵河为源,闵、蔡连为一水,漕运大畅。开宝后因闵河改名*惠民河,遂亦通称蔡河为惠民河。元明时屡为黄河决流所夺,开封淮阳间故道尽归填淤,今惟残存淮阳以下入颍一段。

蔡泽 战国时燕国人。曾游说诸侯不得志。秦昭王五十

二年(公元前255年),秦相范雎以攻赵不胜失意,他劝说范雎辞退,被任为相国,献计秦昭王攻灭西周。几月后以遭谗言辞去相位,封纲成君。居秦国十余年,曾为秦出使于燕,使燕太子入质于秦。

蔡牵 (1761—1809) 清代东南海上起义军首领。福建同安(今属厦门)西浦乡人。初以浙闽沿海为根据地,屡败清军。后建造大海舶,渡海攻台湾。嘉庆十年(1805年)攻到淡水、凤山,当地起义军首领洪老四、吴淮泗等响应,有众二万余人。被推为镇海王。在台坚持斗争一年余。十二年十二月与清军激战于黑水洋,杀水师提督李长庚。后与清将王得禄、邱良功激战失败,裂船自杀。

蔡珪 (?—1174) 金文学家。字正甫,真定(今河北正定)人。天德进士,官礼部郎中。诗多描绘行旅途中风物,或抒写闲适心情。也能文。元好问引萧贡说云:金初文士如宇文虚中、蔡松年、吴激等皆由宋入金,真正可作为金文学家的,自蔡珪始,党怀英次之,赵秉文又次之。见《中州集》。

蔡邕 (133—192) 东汉文学家、书法家。字伯喈,陈留圉(今河南杞县南)人。《后汉书》作死时年六十一,则当生于阳嘉元年(公元132年)。灵帝时为议郎,因上书论朝政阙失,遭到诬陷,流放朔方。遇赦后,畏宦官陷害,亡命江湖十余年。董卓专政,被迫为侍御史,官左中郎将,人称蔡中郎。卓被诛后,邕被王允所捕,死于狱中。通经史、音律、天文,善辞章。散文长于碑记,工整典雅,多用偶句,旧时颇受推重。工篆、隶,尤以隶书著称,结构严整,点画俯仰,体法多变,有"骨气洞达,爽爽有神"之评。由于扬名当时,有不少汉末碑刻,被后人附会为蔡邕所书,致有"体法百变"之称。熹平四年(公元175年),与堂谿典等写定"六经"文字,部分由蔡邕书丹于石,立太学门外,世称"熹平石经"。又曾于鸿都门见工匠用帚写字,得到启发,创"飞白"书。也能画。有《蔡中郎集》,系后人辑本。

蔡琰 汉末女诗人。字文姬(一作昭姬),陈留圉(今河南杞县南)人。蔡邕之女。博学有才辩,通音律。初嫁河东卫仲道。夫亡,归母家。汉末大乱,为董卓部将所虏,归南匈奴左贤王,居匈奴十二年。曹操念蔡邕无后,以金璧赎归,再嫁董祀。有《悲愤诗》五言及骚体各一首,写自己的悲惨遭遇,也反映了人民在当时战乱中所受的痛苦。琴曲歌辞《胡笳十八拍》,相传亦为她所作,但近来研究者多认为系伪托。

蔡斯 (William Merritt Chase, 1849—1916) 美国画家、美术教育家。曾在纽约艺术研究会和宾夕法尼亚美术学院任教,创办蔡斯学院。创作油画、水彩画、粉画和蚀刻版画。曾推广色彩鲜明的画法和人物粉画,并为许多名人画肖像。画风优美,色调轻快,采用印象画派手法。作品有《在画室里》、《露天早餐》、《披白头巾的妇女》等。

蔡翘 (1897—1990) 中国医学教育家、生理学家。广东揭阳人。美国芝加哥大学研究生院哲学博士。回国后,任复旦大学和上海吴淞中央大学医学院教授。1930—1932年在英国伦敦大学、剑桥大学和德国法兰克福大学从事研究工作,1939年在成都创建我国第一个生理学研究所。1948年代理中央大学医学院院长并为中央研究院院士。建国后,历任南京大学医学院院长、第五军医大学校长、军事医学科学院副院长。中国生理科学会理事长。中科院生物学部委员。第一至五届全国人大代表。1961年加入中国共产党。1925年在美洲袋鼠脑组织研究中发现视觉与眼球运动功能的中枢部位,被称为"蔡氏区"。并研究甲状旁腺与钙磷代谢、神经传导生理中感受器的适应现象、肝糖原异生机制及其对血糖稳定性的调控,红细胞脆性和溶血,抗溶血机制、血清中缩血管物质与止血机制等。1951年起从事航空与航海生理学研究。著有《生理学》、《生理学实验》、《航空与空间医学基础》等,发表论文百余篇。

蔡锷 (1882—1916) 中国民主革命家、军事家。原名艮寅,字松坡,湖南邵阳人。1898年(清光绪二十四年)入长沙时务学堂,从梁启超学习。1900年参加自立军起兵,失败后留学日本士官学校。1904年回国,先后在江西、湖南、广西、云南等地训练新军。1911年(宣统三年)擢云南三十七协协统。武昌起义爆发,与云南讲武堂总办李根源在昆明举兵响应,建立军政府,任云南都督。派唐继尧进军贵州,由唐接任贵州都督。1913年被袁世凯调至北京,暗加监视。1915年11月潜出北京,12月在云南组织护国军起兵讨袁,与袁军激战于四川泸州、纳溪。袁死后任四川督军兼省长,因病赴日本就医,不治逝世。有《蔡锷集》、《蔡松坡集》。

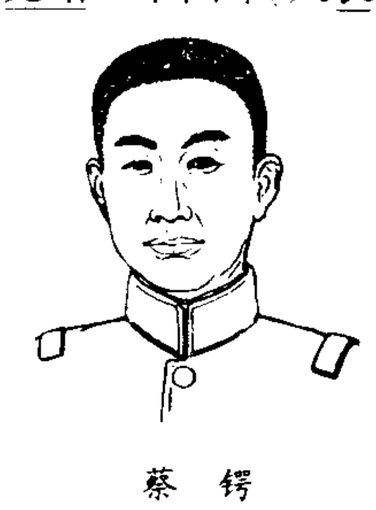
蔡 锷

蔡襄 (1012—1067) 北宋书法家。字君谟,兴化仙游(今属福建)人。官至端明殿学士。工书,学虞世南、颜真卿,并取法晋人。正楷端重沉着,行书温淳婉媚,草书参用飞白法。为"宋四家"之一。传世碑刻有《万安桥记》,书迹有《谢赐御书诗》和书札、诗稿等。后人辑有《蔡忠惠集》。

蔡九峰 即"蔡沈"。

蔡元定 (1135—1198) 南宋律学家、理学家。字季通,建阳(今属福建)人。朱熹弟子。韩侂胄设"伪学"之禁,打击理学家,元定被贬死舂陵。所著*《律吕新书》,提出了*十八律理论,又有《洪范解》、《大衍详说》、《燕乐原辨》等书,后者已佚,仅《宋史·乐志》录存数百字,称《燕乐书》。

蔡元培 (1868—1940) 中国教育家。字鹤卿,号孑民。浙江绍兴人。清光绪进士,翰林院编修。曾任绍兴中西学堂监督。1902年与蒋观云等发起组织中国教育会,创办爱国学社和爱国女学,宣传民主革命思想。1904年与陶成章等组织光复会,被举为会长。次年参加同盟会,为上海分会会长。1907年赴德留学。1912年1月任南京临时政府教育总长,发表《对于教育方针之意见》,反对清末学部奏定的教育宗旨,认为"'忠君'与共和政体不合,'尊孔'与信教自由相违"。主张教育应从造成现世幸福出发,而以达到"实体世界"(即观念世界)为最终目的。并认为军国民教育、实利教育与公民道德教育是造成现世幸福的教育,世界观教育是追求实体世界的教育,美感教育则为达到实体世界之手段。这种教育观点成为临时政府制定教育方针的依据。任职期间,主持制定"壬子癸丑学制",实行小学男女同校、废除读经等改革措施。1915年在法国与李石曾、吴玉章等倡办留法勤工俭学会。1917年任北京大学校长,提倡"学术自由",主张对新旧思想"兼容并包",使北大成为新文化运动的发祥地;同时实行教授治校,宣传劳工神圣,"以美育代宗教"。1919年五四运动爆发后被迫辞职。1927年任国民党政府大学院院长,后改任中央研究院

蔡元培

院长。九一八事变后，主张抗日，又与宋庆龄、鲁迅等组织中国民权保障同盟。著作编为《蔡元培全集》等。

蔡公时(1888—1928)　江西九江人，别号癡公。日本东京帝国大学毕业。早年加入同盟会。历任九江军政府交通司司长、保商局局长，李烈钧部参议、秘书，金陵关监督兼交涉员，战地政务委员会委员兼外交处主任，国民党政府山东交涉员。1928年5月，在日军制造的"济南惨案"中惨遭杀害。

蔡文姬　❶即"蔡琰"。❷话剧剧本。郭沫若作(1959年)。写东汉末年，蔡文姬在战乱中为南匈奴所掳，后嫁左贤王，生一男一女。十二年后，曹操派使者往接蔡文姬，希望她继承父业，参与编撰《续汉书》。蔡文姬为曹操思慕贤才的精神所感动，毅然离别丈夫、子女回到中原。剧作气势磅礴，感情浓烈。

蔡方荫(1901—1963)　中国土木建筑结构学家。江西南昌人。1925年于清华学校毕业。同年赴美国马萨诸塞理工学院学习建筑工程和土木工程，先后获学士和硕士学位。1930年回国后，历任东北大学工学院、清华大学、西南联合大学、江西中正大学工学院、南昌大学工学院等校教授，并曾任江西中正大学工学院和南昌大学工学院院长。建国后，历任重工业部顾问工程师、第二机械工业部工程师，建筑工程部建筑科学研究院副院长兼总工程师。当选为第二、三届全国政协委员、中科院技术科学部委员。在工程结构力学的刚构分析方面，特别是对变截面刚构分析和桁架刚构分析，有独特成就。曾参加制定和审定一批重大建设项目方案。著有《钣梁之理论与分析》、《普通结构学》和《变截面刚构分析》，发表论文近40篇。

蔡申熙(1906—1932)　中国无产阶级革命家、军事家。字旭初，又名升熙，湖南醴陵人。1924年加入中国共产党。黄埔军校第一期毕业。曾任国民革命军第四军营长、第二十军团长。1927年参加南昌起义和广州起义。后历任中共江西省委军委书记、中共中央长江局军委书记、红军第十五军军长、鄂豫皖特委委员兼军委副主席、第四军第十师师长、鄂豫皖中央分局委员、第二十五军军长。在黄安(今红安)河口镇战斗中牺牲。

蔡史墨　即"史墨"。

蔡邦华(1902—1983)　中国昆虫学家。江苏溧阳人。毕业于日本鹿儿岛高等农林学校。1930年赴德国进修。1932年回国后，曾任浙江大学农学院教授、院长，中央农业实验所研究员，浙江省昆虫局局长。建国后任中科院动物研究所研究员、副所长等。中科院生物学部委员。1981年加入中国共产党。对昆虫学进行了多方面深入研究并取得重要成就。研究创立了一套害虫预测预报制度；首次明确了害虫"猖獗"的实际含义；提出了松毛虫及白蚁的综合防治方案；在直翅目等五个昆虫科目中发现150多个新属种；奠定了中国森林昆虫学研究的基础。著有《昆虫分类学》等，发表论文百余篇。

蔡廷锴(1892—1968)　中国爱国民主人士。字贤初，广东罗定人。广东陆军讲武堂毕业。曾任国民党军第十一军师长，第十九路军军长、副总指挥。一二八事变时，率部在上海抗击日军。后任福建绥靖主任。1933年11月与李济深等在福州成立抗日反蒋的中华共和国人民革命政府，任人民革命军第一方面军总司令。1935年参加组织中华民族革命同盟。抗日战争时期，任第二十六集团军总司令，在两广指挥作战。1946年与李济深等共组中国国民党民主促进会。1949年出席全国政协第一届全体会议，后任中央人民政府委员、全国政协副主席、国防委员会副主席、国家体委副主任、中国国民党革命委员会中央副主席。

蔡会文(1908—1936)　湖南攸县人。1926年加入中国共产党。曾任国民革命军第二方面军总指挥部警卫团连党代表。1927年率部参加湘赣边界秋收起义。历任红军第四军教导队党代表、第三军政委、江西军区政治部主任、湘赣军区总指挥兼政委、第八军政委、赣南军区司令员。红军主力长征后，任湘粤赣边游击支队支队长兼政委。在桂东朱冠山遭国民党军袭击，受伤被俘牺牲。

蔡希陶(1910—1981)　中国植物学家。浙江东阳人。曾任云南农林植物研究所副所长。建国后任中科院昆明植物研究所副所长、云南热带植物研究所所长、昆明分院副院长，云南省科委副主任，并当选为中国植物学会名誉理事长。1956年加入中国共产党。早年对云南植物进行过大量的调查、采集和分类学研究。后转入植物学应用研究，为植物资源学、植物引种驯化研究、人工植物群落研究等做了不少开拓性工作。先后主持过野生橡胶资源考察、橡胶宜林地调查、云南野生植物资源调查及利用研究等工作，为合理开发利用云南植物资源特别是热带植物资源作出了贡献。

蔡枢衡(1904—1983)　中国刑法学家。江西永修人。毕业于日本东京帝国大学(今东京大学)。回国后历任北京大学、西南联合大学等校教授。建国后在中央人民政府法制委员会、国务院法制局、全国人大常委会办公厅工作，1958年起任全国人大常委会办公厅法律室顾问。毕生致力于刑法学的教学与研究。著作有《刑法学》、《中国刑法史》等。

蔡松年(1107—1159)　金文学家。字伯坚，号萧闲老人，真定(今河北正定)人。以宋人而随父降金，官至右丞相，加仪同三司，封卫国公。工诗，风格清俊，部分作品流露出对仕金的悔恨，表达了归隐的心情。也能词，与吴激齐名，时号"吴蔡体"。有词集《明秀集》，魏道明注。

蔡昌年(1905—1991)　中国电工专家。江苏南京人。浙江公立专门学校(浙江大学前身)毕业。1945年赴美国进修和考察，1947年回国。任冀北电力公司北平分公司工程副经理兼石景山发电厂厂长。建国后任东北电管局、东北技改局总工程师，东北电网自动化委员会办公室主任，电力工业部电力科学研究院研究生部副主任等。中科院技术科学部委员。长期从事电力系统运行调度与自动化工作并取得突出成就。是建立和改进中国大电网调度管理体制的主要奠基人之一。在推进电网科学管理、优质供电和科技人才培养等方面作出了重要贡献。著有《电力系统经济运行》、《电力系统动态稳定计算的几种方法》、《略论电力系统无功电源的规划和控制问题》等。

蔡和森(1895—1931)　中国无产阶级革命家，中国共产党的早期领导人。字润寰，号泽膺，又名龢仙，湖南湘乡永丰镇(今属双峰)人。1918年同毛泽东组织新民学会。五四运动后，率全家赴法勤工俭学。1921年冬回国，加入中国共产党。1922年起，任中共中央机关报《向导》周报主编，撰写大量论著，宣传党的路线、方针和政策。1925年参加领导五卅运动。同年去苏联，出席第三国际第五届执委会第六次

蔡和森

扩大会议，后任中共驻第三国际代表。1927年回国，任中共中央宣传部长，代理中央秘书长。八七会议后，去中共北方局指导工作。是中共第二至四届中央执行委员，第五、六届中央政治局常委。1931年任中共中央代表，去香港领导恢复广东省委的工作，同年6月被英帝国主义逮捕，引渡到广州，被军阀陈济棠杀害。著有《社会进化史》等。

蔡金涛(1908—1996) 中国电信工程学家。江苏南通人。上海交通大学毕业，美国哈佛大学硕士。1936年回国后，历任中央研究院物理研究所研究员，浙江大学教授，中国资源委员会中央无线电器材厂研究所所长、总工程师。建国后历任重工业部电信管理局研究所研究员、总工程师，七机部第二研究院副院长，航天工业部第二研究院总工程师、副院长兼第二总体设计部主任、技术顾问等职。中科院院士，国际宇航科学院院士。长期从事并积极推进电信工程及电磁计量科学等研究工作，取得重要成就。在中国首先研制出晶体管脉冲多路通话试验样机，为中国微波接力脉冲多路通信系统奠定了基础。著有《契比雪夫式工作参数滤波器的原理和计算》等，发表《关于网络问题的简捷解法》、《各种已调脉冲列的频谱》、《电磁饱和式交流稳压器的设计》等论文十多篇。

蔡特金(Clara Zetkin, 1857—1933) 德国和国际工人运动活动家，国际社会主义妇女运动领袖之一。原名克拉拉·埃斯纳(Clara Eissner)。女。1881年加入德国社会主义工人党(1890年称德国社会民主党)。次年与俄国革命者奥西勃·蔡特金(Осип Цеткин, ?—1889)结婚。1892—1917年任女工报《平等报》编辑。1910年哥本哈根第二次国际社会主义妇女代表会议根据其倡议，通过以3月8日为"国际妇女节"的决议。1918年参加创立*斯巴达克联盟。同年起任德国共产党中央委员。1920年起为国会议员。次年起任第三国际执委会委员和主席团委员。病逝于莫斯科。

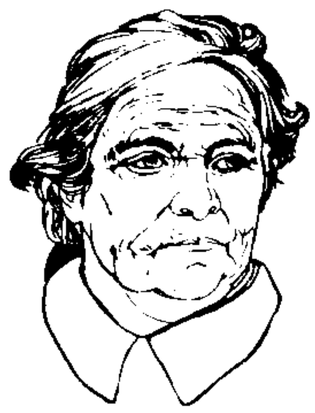
蔡特金

蔡斯盐 学名"三氯乙烯合铂(II)酸钾一水合物"。化学式 $K[PtCl_3(C_2H_4)]\cdot H_2O$。为1827年丹麦化学家蔡斯(W. C. Zeise)合成的第一个金属有机化合物，故名。黄色晶体。与水作用生成乙醛、乙烯和乙醇，与酸反应产生乙醛。由四氯合铂(II)酸钾盐酸溶液与乙烯在101.325千帕下反应，或由六氯合铂(IV)酸钠在乙醇水溶液中回流加热后加入氯化钾制得。

蔡楚生(1906—1968) 中国电影导演。广东潮阳人。1929年参加电影工作。1933年因编导揭示贫富对立的影片《都会的早晨》而知名。1934年编导的影片《渔光曲》获得好评，翌年获莫斯科国际电影节荣誉奖，是中国第一部在国际电影节上获奖的影片。后又陆续编导《迷途的羔羊》、《王老五》，导演《新女性》等影片。抗日战争时期编写了《游击进行曲》等电影剧本，并编导了《孤岛天堂》、《前程万里》等影片。1947年与郑君里合作编导影片《一江春水向东流》。建国后任文化部电影局副局长、中国影协主席等职。1956年加入中国共产党。1962年编导影片《南海潮》。

蔡锡勇(1847—1897) 清末福建龙溪(今龙海)人。广州同文馆毕业。1876年(光绪二年)任驻美使馆翻译，后在广东任实学馆教习及文报局差使。1884年由两广总督张之洞任为洋务局总办，开设银元局、枪炮厂、水陆师学堂以及制造兵轮等事。1889年由张之洞奏调，任湖北铁路局总办，先后筹办炼铁厂、枪炮厂、银元局、织布局、纺纱局、缫丝局、自强学堂、武备学堂，并担任各该厂、局、学堂总办。通速记术，其方法为速记学校采用。著有《传音快字》。

蔡镏生(1902—1983) 中国物理化学家。福建泉州人。燕京大学毕业。美国芝加哥大学博士。曾任燕京大学、吉林大学教授，当选为中科院化学部委员。毕生从事物理化学领域的研究工作，将近代物理新技术应用于物理化学，取得丰硕成果，促进了中国实验物理化学的发展。他还长期致力于与能源开发有关的催化动力学和激光化学的研究。

蔡中郎集 别集名。东汉蔡邕(曾官左中郎将)作。原集久佚。现传本皆后人所辑。今有影印明正德间华坚活字本，十卷，附外传一卷。别有嘉靖间杨贤刻六卷本，万历间茅一相刻十一卷本，万历天启间汪士贤刻八卷本，明末张溥刻二卷本等。清咸丰间杨以增辑《海源阁丛书》本《蔡中郎集》十卷，外纪一卷，外集四卷，卷末一卷，搜辑较为完备。

蔡宽夫诗话 北宋蔡居厚撰。居厚字宽夫，临安(今浙江杭州)人，历官知东平府。评论历代诗歌，兼及诗中用韵、典故、句法等，见解较为深切。作者另有《诗史》一书，则以记录诗事为主。二书皆已散佚，今人有辑本。

蔡戈尼克效应 对未完成的工作比对已完成的工作有较好的记忆效果的现象。1927年由德国心理学家蔡戈尼克(B. Zeigarnik)在记忆实验中发现，故称。

11 **𦸗** "荮"的繁体字。

蔗 (zhè 这) 即"甘蔗"。

蔗境 《世说新语·排调》："顾长康啖甘蔗，先食尾。人问所以，云：'渐至佳境。'"后因用"蔗境"比喻老来幸福或处境逐渐好转。

蔗糖 即"食糖"。葡萄糖与果糖缩合而成的双糖。广泛存在于植物界，甘蔗和甜菜含量特别丰富。蔗糖味甜，经酸或转化酶水解后，可得等分子的葡萄糖和果糖的混合物，称为转化糖。是重要的食品和调味品。

蔗渣浆 纸浆的一种。以糖厂的甘蔗渣为原料，常用烧碱法、硫酸盐法、氯化法或半化学法等制得。用以制书写纸、印刷纸、凸版纸、有光纸等。

蔴 "麻㊀"的异体字。

蓖 (bì) 草名。《尔雅·释草》："蓖，鼠莞。"郭璞注："亦莞属也，纤细似龙须，可以为席。蜀中出好者。"

蓾 (dí 敌) 同"荻"。《淮南子·说林训》："蓾苗类絮而不可为絮。"高诱注："蓾，荻也，即所谓芦花絮也。"

蔏 (shāng 商) 见"蔏蒌"、"蔏藿"。

蔏蒌 植物名。《尔雅·释草》："购，蔏蒌。"郭璞注："蔏蒌，蒌蒿也。"按，即白蒿。

蔏藿 植物名。《尔雅·释草》："拜，蔏藿。"按，即"藜"。参见该条。

蔟 ㊀(cù 促) 亦作"簇"。❶供蚕作茧的麦秸丛。《古文苑·扬雄〈元后诔〉》："帅导群妾，咸循蚕蔟。"❷巢。《周礼·秋官·司寇》："哲蔟氏下士一人，徒二人。"郑玄注引郑司农云："蔟，谓巢也。"❸攒聚。如：花团锦蔟。

引申为丛。如：一蔟花。

㈢(còu 凑) 通"簇"、"族"。如"大蔟"。即"泰蔟"、"太蔟"。中国古代音乐十二律的第三律。

11 **蔺**〔藺〕(lìn 吝) ❶草名。即"灯心草"。❷通"棱"。见"蔺石"。❸姓。

蔺石 一名"雷石"。古代守城时用以打击敌人的大石。《汉书·晁错传》："高城深堑，具蔺石。"

蔺相如 战国时赵国大臣。赵惠文王时，秦向赵强索"和氏璧"，他奉命携璧入秦，当廷力争，使原璧归赵。赵惠文王二十年(公元前279年)，随赵王到渑池(今河南渑池西)与秦王相会，使赵王不受屈辱，因功任为上卿。对同朝大臣廉颇容忍谦让，使颇愧悟，成为刎颈之交。

蔽(bì 闭) ❶遮挡；遮蔽；蒙蔽。《史记·项羽本纪》："常以身翼蔽沛公。"陶潜《五柳先生传》："环堵萧然，不蔽风日。"《荀子》有《解蔽篇》，王先谦集解："蔽者，言不能通明，滞于一隅，如有物壅蔽之也。"❷概括。《论语·为政》："《诗》三百，一言以蔽之，曰：'思无邪。'"❸审断。《书·康诰》："丕蔽要囚。"蔡沈集传："要囚，狱词之要者也。蔽，断也。"❹通"簙"。博具；局戏。《方言》第五："簙谓之蔽。"❺古时丧车两旁的帘子。《周礼·春官·巾车》："木车蒲蔽。"

蔽芾 植物弱小或树叶初生状。《诗·召南·甘棠》："蔽芾甘棠。"《诗·小雅·我行其野》："蔽芾其樗。"

蔽膝 系在衣服前面的围裙。《尔雅·释器》："衣蔽前谓之襜。"郭璞注："今蔽膝也。"《急就篇》颜师古注："蔽膝者，于衣裳上著之以蔽前也。一名韨，又曰韠，亦谓之幨。"《方言》第四："蔽厀，江淮之间谓之袡……自关东西谓之蔽厀。"参见"袡❶"、"韠"、"韨❶"。

蔽翳 ❶掩蔽。元稹《苦雨》诗："已复云蔽翳，不使及泥涂。"❷草木茂盛蔽塞的地方。《宋史·吕惠卿传》："县处山林蔽翳之间，民病障雾蛇虎之害。"

蔊(hǎn) 见"蔊菜"。

蔊菜 (*Rorippa indica*) 《植物名实图考》称"葶苈"，药材名"江剪刀草"。十字花科。一年或二年生草本，全株无毛或具疏毛。叶长椭圆形，羽状浅裂，顶裂片宽卵形，侧裂片很小。花小，黄色，总状花序顶生或侧生。长角果线形，长1～2厘米。为原野杂草，分布于中国华中、华南、华东、西南；亦见于日本、朝鲜半岛、印度、菲律宾和印度尼西亚。全草入药，性凉、味辛，功能止咳化痰、清热利尿，主治咳嗽气喘痰多、小便不利等症。另种无瓣蔊菜(*R. dubia*)，亦称"蔊菜"，入药，效用相同。

蔆"菱"的异体字。

蕖(qú 渠) ❶芋头。《广雅·释草》："蕖，芋也。"王引之疏证："芋之大根曰蕖，蕖者，巨也，或谓之芋魁，或谓之莒。"❷见"芙蕖"。

蔞(pó 婆) 见"蔞蒌"。

蔞蒌 ❶草木盛貌。见《广韵·八戈》。❷草根。见《集韵·八戈》。

蔻(kòu 扣) 见"豆蔻❶"。

蓿(xù，旧读sù 速) 见"苜蓿❶"。

蔤(mì 密) 藕鞭。《尔雅·释草》："〔荷〕其茎蔤。"郭璞注："茎下白蒻在泥中者。"参见"蒻❸"。

蔼〔藹〕(ǎi 矮) ❶和气。如：蔼然可亲。❷果实繁盛貌。《尔雅·释木》："蕡，蔼。"郭璞注："树实繁茂菴蔼。"引申为树木茂密貌。扬雄《河东赋》："郁萧条其幽蔼。"❸油润貌。《管子·侈靡》："蔼然若夏之静云。"❹通"靄"。云气。陆机《挽歌》："倾云结流蔼。"

蔼覃 (Frederik van Eeden，1860—1932) 荷兰作家。早年在阿姆斯特丹大学攻读医学。后行医，同时从事创作。曾与人合办《新向导》杂志。作品有十四行诗体抒情诗《爱伦，痛苦之歌》、散文诗《爱之书》、《影像与实质之歌》等，另有童话《小约翰》，小说《死之深渊》，剧本《弟兄们》、《哈尔莱姆的巫师》和《爱情》等。

蔼蔼 ❶茂盛貌。束皙《补亡诗》："瞻彼崇丘，其林蔼蔼。"❷犹言济济。人众多而有威仪貌。《诗·大雅·卷阿》："蔼蔼王多吉士。"❸暗淡貌；昏昧貌。司马相如《长门赋》："望中庭之蔼蔼兮，若季秋之降霜。"

蔚 ㈠(wèi 卫) ❶即"牡蒿"。❷草木茂盛貌。班固《西都赋》："茂树荫蔚，芳草被堤。"❸荟萃；聚集。如：蔚为风气；蔚为大观。《汉书·叙传下》："多识博物，有可观采；蔚为辞宗，赋颂之首。"❹云兴貌。《诗·曹风·侯人》："荟兮蔚兮，南山朝隮。"参见"云兴霞蔚"。❺文采华美。《易·革》："君子豹变，其文蔚也。"❻见"茺"。

㈡(yù 遇) ❶见"蔚县"。❷通"郁(鬱)"。《后汉书·张衡传》："愁蔚蔚以慕远兮。"《文选·张衡〈思玄赋〉》作"郁郁(鬱鬱)"。❸姓。宋代有蔚兴。

蔚县 (yù—) 在河北省张家口市南部，桑干河支流壶流河斜贯，邻接山西省。县人民政府驻蔚州镇。唐开元中置安边县，天宝初蔚州治此，至德初改兴唐县。五代晋改灵仙县。明入蔚州，1913年改蔚县。农产有谷子、马铃薯、白麻等。工业有煤炭、建材、皮革等。剪纸、丝毯驰名全国。名胜古迹有玉皇阁、南安寺塔、翠屏山、代王城等。

蔚蓝 深蓝色。杜甫《冬到金华山观》诗："上有蔚蓝天，垂光抱琼台。"

蒋"蒋"的繁体字。

蓼 ㈠(liǎo 了) ❶蓼科，蓼属(*Polygonum*)植物的泛称。草本。节常膨大。托叶鞘状，抱茎，先端截形或斜形，全缘，稀分裂，通常有缘毛。花淡红色或白色，穗状花序或头状花序。瘦果三角形或两面凸起，包在宿存萼片之内，或微露出萼片之外，有一种子。中国各地均产。最普通的如酸模叶蓼(*P. lapathifolium*)、*水蓼、*荭草等。❷比喻辛苦。《诗·周颂·小毖》："予又集于蓼。"❸古国名。一作鄝。(1)己姓，即古飂国，在今河南唐河。(2)姬姓，相传庭坚之后，在今河南固始，公元前622年为楚所灭。

㈡(lù 路) 长大貌。《诗·小雅·蓼萧》："蓼彼萧斯。"

蓼兰 旧县名。在山东省东部。1941年由平度县析置平南县。1952年改蓼兰县，1956年复并入平度县(1989年改设市)。

蓼洲 地名。在江西南昌市百花洲西南南塘湾外。唐天祐三年(公元906年)，淮南将秦裴攻洪州时，驻军于此。

蓼莪 (lù —) 《诗·小雅》篇名。《诗序》说是写"民人劳苦，孝子不得终养"，以"刺幽王"。诗中主要申说"哀哀父母，生我劬劳"、"欲报之德，昊天罔极"，宣扬孝道。旧时并

用作为子必须尽孝的典故。

蓼萧 (lù—) 《诗·小雅》篇名。《诗序》说是歌颂周天子"泽及四海",《诗集传》谓为天子宴诸侯之诗。近代有人认为是诸侯颂美天子之作。

蓼蓝 (*Polygonum tinctorium*) 亦称"蓝"。蓼科。一年生草本,无毛。叶长椭圆形,干后变蓝色;托叶鞘筒状,膜质,先端截形,有长缘毛。秋季开花,花红色,穗状花序。产于中国,久经栽培。叶供药用;又可制蓝靛,作染料。

蓼蓼 (lù lù) 长大貌。《诗·小雅·蓼莪》:"蓼蓼者莪。"

11 蓼 "蓼"的繁体字。

蓠 "芗"的繁体字。

蔠 "蔠"的繁体字。

12 鞧 "鞧"的繁体字。

蕘 "蕘"的繁体字。

蕡 "蕡"的繁体字。

蓬 "迭"的繁体字。

蕙 (huì 惠) ❶香草名。亦称"蕙草"、"熏草"。俗名"佩兰"。香气如蘼芜,古人认为佩之可以避疫。以产于湖南零陵(今永州)者为最著名,故又名"零陵香"。《离骚》:"余既滋兰之九畹兮,又树蕙之百亩。"❷即"蕙兰"。

蕙心 比喻女子内心纯美。鲍照《芜城赋》:"东都妙姬,南国丽人,蕙心纨质,玉貌绛唇。"

蕙兰 (*Cymbidium faberi*) 亦称"九子兰"、"九节兰"。兰科。多年生常绿草本。叶丛生,直立性强。花葶直立,花6~12朵或更多,排成总状花序,四五月开花,花浅黄绿色,有香气。生于林下阴湿处。分布于中国华东、中南、西南和陕西。各地广为栽培,供观赏。

蕙质 比喻美质。陈山甫《汉武帝重见李夫人赋》:"仿佛烟光,飘飖蕙质。"

蕙风词 词集名。近人况周颐(号蕙风)作。一卷。况氏有词九种,合刊为《第一生修梅花馆词》,有《蕙风丛书》本。后又删定为《蕙风词》一卷,有《清季四家词》本。

蕙风词话 近人况周颐(号蕙风)撰。五卷,三百二十五则。作者论词,继承常州词派的主张而有所发展。书中重点是讲填词方法。谓"重、拙、大"为"作词三要",要求以宋词的所谓"沉著浑厚"为规范,抒写其"性情襟抱",以寄托"忠爱"之思。此外并有对古人词的评论、考证及琐事的记述。今印本复有续编二卷,一百二十六则,是从况氏各种杂著中辑出编成的。

蕈 ㊀(xùn 训) 伞菌一类的植物。无毒的可供食用,如香菇、蘑菇等。

㊁(tán) 同"覃"。《诗·葛覃序》郑玄笺:"覃本亦作蕈。"

蕈中毒 因误食毒蕈引起的中毒。毒蕈有多种,毒性不同。食后可随即发生皮肤潮红、出汗、流涎,继以视力模糊、头昏目眩、呕吐、腹泻而死于虚脱;也有在食后几小时始发生急性腹痛、呕吐、腹泻等症状,二三天后因严重肝损害,引起黄疸、昏迷而死亡。慎重鉴别供食蕈类可避免中毒。误食后应争取及早洗胃排毒,并按不同中毒表现对症治疗。

蕀 (jí 棘) ❶见"颠蕀"。❷见"蕀苑"。

蕀苑 亦作"蕀菟"。即"远志"。《广雅·释草》:"蕀苑,远志也。"

蕆 "蕆"的繁体字。

蕨 (jué 决) 植物名。学名 *Pteridium aquilinum* var. *latiusculum*。亦称"蕨菜"、"乌糯"。蕨类植物,蕨科。多年生草本。根状茎长而横走,密被黑褐色茸毛。叶大,三或四回羽裂,侧脉两叉。孢子囊群生于叶背边缘;囊群盖条形,膜质,有假囊群盖。广布于中国各地。生于山下阳坡或疏林下。嫩叶可食,俗称"蕨菜";根状茎含淀粉,称"蕨粉"或"山粉",可供食用或酿造;也供药用,有去暴热、利湿等效。

蕨

蕨攘 即菱角。亦称"芰"。《尔雅·释草》:"菱,蕨攘。"郭璞注:"水中芰。"

蕨类植物门 (Pteridophyta) 植物界的一门。旧称"羊齿植物"。泥盆纪末至石炭纪时多为高大树木,二叠纪以后至三叠纪时,大多绝灭,其遗体形成煤层。现代生存的大多为草本,少数为木本。孢子体有根、茎、叶之分,以孢子繁殖。*世代交替明显,孢子体世代占优势。通常分松叶蕨、石松、木贼和真蕨四纲。中国约有2 600种,大多分布于长江以南各地。多种蕨类植物可供食用(如蕨、紫萁)、药用(如贯众、海金沙)或工业用(如石松)。

蕨类植物学 植物学的分支学科。研究蕨类植物的分类、形态、构造、生态、分布、演化及其与人类关系的学科。蕨类植物在食用、医药和工业上,以及作为绿肥、饲料和土壤指示植物,均具一定价值。

蕨麻委陵菜 (*Potentilla anserina*) 亦称"蕨麻"、"鹅绒委陵菜"、"人参果"。蔷薇科。多年生草本。根肉质,纺锤状。匍匐茎细长,节上生根。基生叶为羽状复叶,小叶6~11对,椭圆形,有深锯齿,背面密布白色绒毛及绢毛。夏季开花,花大,单生,鲜黄色。产于中国东北、华北、西北和西南各地。全株含鞣质,可提制栲胶;茎、叶可制取黄色染料;根富含淀粉,可煮食或酿酒。

蕤 (ruí 锐阳) ❶草木花下垂貌。陆机《文赋》:"播芳蕤之馥馥。"❷指下垂的装饰品。《礼记·杂记》:"大白冠、缁布之冠,皆不蕤。"孙希旦集解:"蕤者,冠缨之结于颐下而垂馀以为饰者也。"

蕤宾 *十二律中的第七律。

蕓 "芸㊁"的繁体字。

蕝 "蕝"的异体字。

蕞 (zuì 最) ❶同"蕝"。古代演习朝会礼仪时束茅以表位之称。《史记·刘敬叔孙通列传》:"为绵蕞野外,习之月余。"司马贞索隐引韦昭曰:"引绳为绵,立表为蕞。"引申为丛聚貌。见"蕞芮"。❷见"蕞尔"。❸古地名。一作"撮"。战国秦地。在今陕西西安东北。赵悼襄王四年(公元前241年),庞煖率领赵、楚、魏、燕、韩五国兵攻秦,至

蕞，即此。

蕞尔 小貌。《三国志·魏志·陈留王奂传》："蜀蕞尔小国，土狭民寡。"

蕞芮 《文选·潘岳〈西征赋〉》："蕞芮于城隅者，百不处一。"李善注："《字林》曰：'蕞，聚貌也。'《说文》曰：'芮，小貌。'"吕延济注："蕞芮，陋小貌。"

12 **鼎**(dǐng 顶) 见"鼎薑"。

鼎薑 《尔雅·释草》："蕺，鼎薑。"郭璞注："似蒲而细。"参见"蕺"。

蕺(jí 疾) 见"蕺菜"。

蕺菜 (*Houttuynia cordata*) 一名"鱼腥草"。三白草科。多年生草本，有异臭。叶卵状心形。初夏开花，花小，无花被，穗状花序。花序下有苞片四枚，白色，花瓣状，合称总苞。产于中国长江以南各地；日本以至印度尼西亚爪哇亦产。地上部分入药，性微寒、味辛，功能清热解毒、排脓，主治肺热咳嗽、肺痈、疮痈肿毒等症。嫩茎、叶可作蔬菜。

蕺 菜

蕢 "蕢"的繁体字。

蕚 "蕚"的异体字。

蕢 "蕢"的繁体字。

蒙 ㊀(méng 萌) ❶目不明。《太玄·蒙》："蒙腹睒天，无能见也。"范望注："蒙蒙不明，故无能见也。"❷烦闷。《左传·襄公十四年》："不与于会，亦无蒙焉。"❸惭愧。左思《魏都赋》："有靦蒙容。"

㊁(mèng 孟) 通"梦"。湖泽名。《汉书·叙传上》："子文初生，弃于蒙中，而虎乳之。"参见"云梦❶"。

蒙腾 同"懵腾"。朦胧迷糊。范成大《睡觉》诗："寻思断梦半蒙腾，渐见天窗纸瓦明。"

蕪 "芜"的繁体字。

蔾 "藜"的异体字。

蔕(tí 题) 同"稊"。《尔雅·释草》："蔕，芺。"郭璞注："蔕似稗，布地生秽草。"郝懿行义疏："今验其叶似稻而细，青绿色，作穗似稗而小，穗又疏散，其米亦小，人不食之。"

蕎 "荞"的繁体字。

蔫(xì 戏) 植物名。即"泽泻"。

薁(yù 郁) ❶《诗·豳风·七月》："六月食郁及薁。"毛传："薁，蘡薁也。"参见"蘡薁"。❷酸李。《汉书·司马相如传上》："隐夫、薁、棣。"颜师古注："薁，即今之郁李也。"

蕉 ㊀(jiāo 焦) ❶"芭蕉"的略称。❷生麻。《后汉书·王符传》"葛子升越，筩中女布"李贤注引沈怀远《南越志》："蕉布之品有三：有蕉布，有竹子布，又有葛焉。"❸通"焦"。枯焦。《庄子·人间世》："死者以国量乎泽，若蕉。"王先谦集解："国中民死之多，若以比量泽地，如以火烈而焚之之惨也。"

㊁(qiáo) 通"憔"。

蕉岭 县名。在广东省梅州市北部、梅江支流石窟河流域，邻接福建省。县人民政府驻蕉城镇。明置镇平县，1914年改蕉岭县。以县治北蕉岭得名。富产木材、竹、松香、茶叶等。农产有稻、甘薯等，并产绿茶。有锰、煤、铁、铅、钨等矿。工业有采矿、冶炼、机械、造纸等。名胜古迹有"长潭夜月"、"金城雄镇"、丘逢甲故居。

蕉麻 (*Musa textilis*) 又名"马尼拉麻"、"麻蕉"。芭蕉科。多年生草本。形似芭蕉。茎直立，柔软，由粗厚的叶鞘包叠而成柱状。叶极大，矩圆形，螺旋排列。穗状花序，花单性。浆果，长形似香蕉。原产菲律宾；中国南方曾引入栽培。叶鞘内纤维粗硬、坚韧，有光泽，耐水浸。可制绳索、船缆、渔网或供纺织和造纸用。

蕉鹿 《列子·周穆王》载，春秋时，郑国樵夫打死一鹿，恐人见，藏鹿于水濠里，盖上蕉叶。后去取鹿时，记不起藏的地方，于是自以为是一场梦。后多用来比喻把真事看作梦幻的消极想法。贡师泰《寄静庵上人》诗："世事同蕉鹿，人心类棘猴。"

蕉藕 (*Canna edulis*) 亦称"蕉芋"、"姜芋"。美人蕉科。多年生草本，根状茎块状。茎直立粗壮，紫色。叶长椭圆形，上面绿色，背面常紫色。总状花序疏散，单生或分叉，基部有阔鞘，花通常两朵聚生，鲜红色。蒴果三瓣开裂，瘤状，内有种子数十粒。喜温耐旱，适应性强。用块茎繁殖。原产于西印度群岛和南美洲；中国长江流域以南各地有栽培。根状茎供食用或制淀粉，粉渣可作猪饲料，茎叶纤维可作造纸原料。

蕉羽叶目 (Nilssoniales) 苏铁纲已绝灭的一目。叶部化石常见。叶呈带形或披针形，全缘或作羽状，叶片覆盖在中轴上。表皮构造为单唇式。生殖器官单性。生存于二叠纪至白垩纪，繁盛于晚三叠世至中侏罗世。

蕉荫纳凉图 中国画。清任颐作。纸本立轴。设色。画芭蕉树前吴昌硕袒胸露腹斜坐在竹榻上纳凉休憩的神情。吴氏时值中年，体态肥胖，左臂靠撑在一堆线装书上，手持破蕉扇，左脚横架右膝上，赤足着一拖屣。人物衣纹挺劲流畅，面部表情温厚敦实。藏浙江省博物馆。

蕧(fù 复) 植物名。《尔雅·释草》："蕧，盗庚。"郭璞注："旋蕧，似菊。"按，即旋复花。

蕃 ㊀(fán 凡) ❶茂盛。《易·坤·文言》："草木蕃。"❷繁殖。《左传·僖公二十三年》："男女同姓，其生不蕃。"❸通"藩"。屏障。《诗·大雅·崧高》："四国于蕃。"

㊁(fān) 通"番"。古时对外族的通称。《周礼·秋官·大行人》："九州之外，谓之蕃国。"

㊂(pí 皮) 姓。东汉有蕃嚮。

㊃(bō 播) 见"吐蕃"。

蕃长 (fān zhǎng) 一称"都蕃长"。唐、宋时在广州外侨聚居的*蕃坊中掌管公务者，并负招徕外商之责。从就居的外侨中选充。名见唐李肇《国史补》卷下和宋朱彧《萍洲可谈》卷二。

蕃匠 (fān—) 即"番匠"。

蕃坊 (fān—) 亦称"蕃巷"。唐宋时外商在中国聚居的场所。自唐起，海上贸易发达，外国商人到广州、扬州、泉州、杭州、明州(今宁波)等港口通商的很多。聚居之所称蕃

坊。宋朱彧《萍洲可谈》卷二:"广州蕃坊,海外诸国人聚居。置蕃长一人,管勾蕃坊公事。"

蕃兵 (fān—) 宋代在西北和北方地区招募的少数民族守军。

蕃庶 (—wú) 亦作"蕃芜"。茂盛。《书·洪范》:"庶草蕃庶。"《后汉书·班固传》:"庶卉蕃芜。"

蕃国 ❶(fān—) 泛称异邦外国。《宋史·食货志下》:"商人出海外蕃国贩易者,令并诣两浙市舶司请给官券,违者没入其宝货。"参见"蕃㊁"。❷即"藩国"。

蕃衍 繁盛众多。《诗·唐风·椒聊》:"椒聊之实,蕃衍盈升。"

蕃客 (fān—) 隋、唐时对大食、波斯等国来华商人、旅客的称谓。见《隋书·裴矩列传》和《全唐文》卷七十五"大和八年疾愈德音"。

蕃弱 古代良弓名。《汉书·司马相如传上》:"弯蕃弱,满白羽。"《史记》作"繁弱",参见该条。

蕃庶 ❶繁多。《易·晋》:"晋,康侯用锡马蕃庶,昼日三接。"孔颖达疏:"臣既柔进,天子美之,赐以车马蕃多而众庶,故康侯用锡马蕃庶也。"❷繁殖。《国语·周语上》:"民之蕃庶,于是乎生;事之供给,于是乎在。"韦昭注:"蕃,息也;庶,众也。"

蕃孳 亦作"蕃滋"。繁殖。《释名·释亲属》:"子,孳也,相生蕃孳也。"《汉书·郊祀志下》:"子孙蕃滋。"

12 **蕣** (shùn 顺) 木槿花,早开晚落。《本草纲目·木部三》"木槿"李时珍曰:"此花朝开暮落,故名日及。曰槿曰蕣,犹仅荣一瞬之义也。"郭璞《游仙诗》:"蕣荣不终朝。"

藤 (shèng 胜) 苎藤,即胡麻、芝麻。

𦾔 "莪"的繁体字。

蕫 (dǒng 董) 见"鼐蕫"。

蕁 (zǔn 撙) 见"蕁蕁"、"苯蕁"。

蕁蕁 树木茂盛貌。张衡《南都赋》:"森蕁蕁而刺天。"

蘄 〔蘄〕(qí 其) ❶香草,一说药草。参见"薜荔"。❷通"祈"。祈求。《庄子·齐物论》:"不悔其始之蘄生乎?"❸马衔。张衡《西京赋》:"结驷方蘄。"❹古地名。辖境在今湖北蘄春一带。❺姓。汉代有蘄良。

蘄水 ❶古县名。南朝宋元嘉二十五年(公元448年)置,以南临蘄水得名。治今湖北浠水东。唐初并入蘄春。❷旧县名。唐天宝初改兰溪县置。治今湖北浠水。1933年改名浠水。元末农民起义军领袖徐寿辉建都于此。

蘄竹 湖北蘄春所产之竹。颜色润泽的可做席,节疏的可做笛子,带须的可做杖。见《广群芳谱·竹谱一》。韩愈《郑群赠簟》诗:"蘄州笛竹天下知。"白居易《病中逢秋招客夜酌》诗:"卧簟蘄竹冷,风襟邛葛疏。"

蘄州 州、路、府名。南朝陈改罗州置。治齐昌(隋改蘄春,今蘄州镇西北,南宋移今蘄州镇)。唐辖境相当今湖北长江以北,巴河以东地区。元改为路,明初改为府,洪武九年(1376年)改为州。辖境相当今湖北长江以北,蘄春以东地区。清不辖县。1912年废,改为蘄春县。元末州人徐寿辉率农民军起义于此。

蘄春 ❶郡名。东汉建安十三年(公元208年)分江夏郡置。治蘄春(今蘄春蘄州镇西北)。辖境相当今湖北罗田、黄冈市以东,长江以北地。晋太康元年(280年)废。隋大业及唐天宝、至德时又曾改蘄州为蘄春郡。❷县名。在湖北省黄冈市东南部、长江北岸、蘄水流域,邻接安徽省。京九铁路经过境内。县人民政府驻漕河镇。汉置蘄春县。唐、宋为蘄州治,元为蘄州路治,明初改蘄州,省县入州。1912年复改蘄春县。以蘄水得名。农产有稻、小麦、薯类、豆类、棉花、苎麻、油菜籽、茶叶、油茶等。特产"蘄艾"、"蘄蛇"、"蘄龟"(绿毛龟)。工业有轻纺、建材、化学、机械等。名胜古迹有笔架山、李时珍墓、太平水库。

蕩 "荡"的繁体字。

蕅 同"藕"。

蕅益 (1599—1655) 明僧人、学者。本姓钟,名智旭,以字行,苏州吴县(今属江苏)木渎人。初学儒,曾作《辟佛论》。十七岁读莲池著作而信佛。二十四岁出家。初住安徽九华山,晚年移居浙江孝丰(今安吉)灵峰寺。遍阅律藏,尤专天台教义。主张佛教诸宗融合,释、道、儒三教一致。与憨山、紫柏、莲池并称明代四大高僧。著有《毗尼事义要集》、《楞严玄义》、《楞严文句》、《阅藏知津》等。

蕴 ㊀(yùn 运) 亦作"蕴"。积聚。《左传·昭公二十五年》:"众怒不可蓄也,蓄而弗治,将蕴。"杜预注:"蕴,积也。"

㊁(wēn 温) 聚藻,水草的一种。即金鱼藻。《左传·隐公三年》:"蘋、蘩、薀藻之菜。"

蕍 (yú 俞) ❶药草名。《尔雅·释草》:"蕍,蔦。"郭璞注:"今泽蔦。"❷花开貌。《尔雅·释草》:"蕍,华荣。"郭璞注:"蕍,犹敷蕍。"郝懿行义疏:"亦华之貌。"

蕊 〔蕋、蘂、蘂〕(ruǐ 锐上) ❶花蕊,种子植物的生殖器官,有雄蕊、雌蕊之分。❷未开的花,即花苞。杜甫《江畔独步寻花七绝句》:"嫩蕊商量细细开。"

蕊榜 旧时称进士榜为"蕊榜"。杨慎《艺林伐山》卷十:"唐人进士榜必以夜书,书必以淡墨……世传大罗天放榜于蕊珠宫,故又称'蕊榜'。"按道教称最高之天为大罗天。蕊珠宫,神仙所居。科举时代以得第为登仙,故云。亦指乡试榜。谭献《复堂日记》卷三:"偕新榜诸友入贡院,见聚奎堂有副主试竹坡宝廷题壁诗曰:'……英奇埋没知多少,蕊榜书成愧不禁。'"

蕁 "荨"的繁体字。

蕑 "茼"的繁体字。

蕸 (xiá 霞) 荷叶。《尔雅·释草》:"荷,芙渠,其茎茄,其叶蕸。"

蔬 ㊀(shū) 见"蔬菜"。

㊁(xū 胥) 米粒。《庄子·天道》:"鼠壤有余蔬。"陆德明释文引司马彪曰:"蔬读曰糈,粒也。"

蔬菜 可作副食品的草本植物的总称。也包括少数可作副食品的木本植物和菌类。《尔雅·释天》:"蔬不熟为馑。"郭璞注:"凡草菜可食者通名为蔬。"

蔬菜栽培学 研究蔬菜作物生长发育规律、对环境条件的要求、栽培管理技术和原理的学科。主要内容包括蔬菜作物的特征和特性,获得高产、优质、品种多样化和周年均衡供应的栽培技术和栽培制度等。

12 **蘩** (rú 如) 同"袽"。旧絮。《史记·张释之冯唐列传》:"以北山石为椁,用纩絮斮陈蘩漆其间。"裴骃集解:"徐广曰:'斮,一作错。'骃案《汉书音义》曰:'斮絮以漆著其间也。'"司马贞索隐:"案斮陈絮以漆著其间也。"按谓用纩麻、绵絮错杂陈絮以漆合石椁的间隙。《汉书》无"蘩"字,盖承上文"絮"而省。

蒤 (sǎo 嫂) 草名。见《说文·艸部》。

蕴 〔**蘊**〕㊀(yùn 运) ❶积聚;藏蓄。《左传·昭公十年》:"蕴利生孽。"《后汉书·周荣传》:"蕴匮古今。"❷事理的深奥处。如:底蕴;精蕴。❸通"煴"。闷热。《诗·大雅·云汉》:"旱既大甚,蕴隆虫虫。"毛传:"蕴蕴而暑,隆隆而雷,虫虫而热。"❹通"缊"。乱麻,可束以燃火。《韩诗外传》卷七:"即束蕴请火去妇之家。"《汉书·蒯通传》"蕴"作"缊"。❺见"蕴藉"。❻见"蕴沦"。

㊁(wēn) 见"蕴藻"。

蕴含 亦作"蕴涵"。❶包含。❷逻辑名词。指一种包含性质的语义推论。在逻辑学中可表达为:如果A句是真,B句也真,A句是假,B句可能真也可能假,但如果B句为假,A句一定为假;那末,A句在语义上蕴含B句,或者说B句是A句的蕴含。例如说"他是一个单身汉",那就蕴含着"他是一个男人";再如说"老张打了小王的头",那就蕴含着"老张打了小王"。构成蕴含的条件是两个语句之间必须具有上下义关系(如"单身汉"是下义词,"男人"是上义词)或整体与部分的关系(如"小王"是整体,"小王的头"是部分)。

蕴沦 小小的波浪。《尔雅·释水》:"大波为澜,小波为沦。"郭璞注:"澜,言涣澜;沦,言蕴沦。"

蕴结 郁结。《诗·桧风·素冠》:"我心蕴结兮。"

蕴崇 积聚;堆积。《左传·隐公六年》:"芟夷蕴崇之。"杜预注:"蕴,积也;崇,聚也。"

蕴涵 逻辑学上具有不同的涵义。见"实质蕴涵"、"形式蕴涵"、"严格蕴涵"。

蕴藉 亦作"温藉"、"酝藉"。宽和有涵容。《后汉书·桓荣传》:"荣被服儒衣,温恭有蕴藉。"

蕴藻 (wēn—) 亦作"蕴藻"。水草。《文选·左思〈蜀都赋〉》:"绿菱红莲,杂以蕴藻,糅以蘋蘩。"李善注:"蕴藻、蘋蘩,皆水草也。"

蕴涵词 数理逻辑中一种命题连接词。用符号"⇒"表示,如$A \Rightarrow B$即A和B的蕴涵式,读作"A蕴涵B"(或"如果A则B"),其真假关系是:A真和B假则$A \Rightarrow B$假,否则$A \Rightarrow B$真。A和B分别称为$A \Rightarrow B$的前件和后件。

蕝 "蕝"的繁体字。

13 **蕻** ㊀(hóng 红) 蔬菜名,即雪里蕻。《广群芳谱·蔬谱五》:"四明有菜名雪里蕻。雪深诸菜冻损,此菜独青。"

㊁(hòng 哄) ❶菜薹,菜心中抽出的长茎。《广韵·一送》:"蕻,草菜心长。"❷茂盛。见《集韵·一送》。

肆 (sì 四) 通"肆"。宽舒貌。《荀子·非十二子》:"祺然肆然。"

蕦 (wěi 伟) ❶草名。即"远志"。❷姓。春秋时楚有蕦章。参见"芳❷"。

蔷 "蔷"的繁体字。

薑 "姜㊀"的繁体字。

藾 〔**藾**〕(lài 赖) ❶见"藾萧"。❷荫庇。《庄子·人间世》:"隐,将芘其所藾。"

藾萧 植物名。即苹。《尔雅·释草》:"苹,藾萧。"参见"苹㊀❶"。

薤 (xiè) 植物名。学名 *Allium chinense*。俗称"藠头"。百合科。多年生宿根草本,作二年生栽培。鳞茎狭卵形。基生叶数枚,半圆柱状线形,中空,有不明显3~5棱。伞形花序顶生,花淡紫色,不易结实。用鳞茎繁殖。性喜冷凉,对土壤不苛求。夏秋间栽植,次年夏季采收。原产亚洲东部;中国以广西、湖南、贵州、四川、云南等地栽培最多。鳞茎可作蔬菜,一般加工制成酱菜。中医学上用干燥鳞茎(称"薤白")入药,性温、味苦辛,功能通阳散结,主治胸痹心痛、泻痢等症。

薤露、蒿里 乐府《相和曲》名。相传原是齐国东部(今山东东部)的歌谣。两曲都是挽歌,为出殡时挽柩人所唱。汉时以《薤露曲》送王公贵人出殡,以《蒿里曲》送士大夫、平民出殡。"薤露"是说人命短促,有如薤叶上的露水,一瞬即干。"蒿里"是古人认为人死后魂魄聚居的地方。

蒻 同"芗"。

蒫 (sūn) 见"蒫芜"。

蒫芜 草名。《尔雅·释草》:"须,蒫芜。"郭璞注:"似羊蹄,叶细,味酢,可食。"郝懿行义疏:"陶注《本草》羊蹄云:'一种极似羊蹄,而味酢,呼为酸模,亦疗疥也。'"

蕾 (lěi 垒) 含苞待放的花朵。杨万里《九日郡中送白菊》诗:"一夜西风开瘦蕾,两年南海伴重阳。"参见"蓓蕾"。

蔵 (huì) 同"穢(秽)"。古族名。见"貊❷"。

蟇 "蟆"的异体字。

蕗 (lù 路) ❶甘草的别名。《急就篇》卷四:"牡蒙甘草菀藜芦。"颜师古注:"甘草,一名蜜草,一名蕗。"❷见"菎蕗"。

蒯 (huá) 古"骅"字。《列子·周穆王》:"右服蒯骝而左绿耳。"张湛注:"蒯,古骅字。"蒯骝,即骅骝。

薯 〔**藷**〕(shǔ) 薯类作物的总称。

薯蓣 (*Dioscorea opposita*) 亦称"山药"。薯蓣科。多年生缠绕藤本,具圆柱形肉质块茎。叶片形状多变化,通常三角状卵形或耳状三裂。叶腋间常生有珠芽,可用以繁殖,亦可供食用。夏季开花,花单性,乳白色,花序穗状,下垂。原产中国,各地都有栽培。河南沁阳市(旧属怀庆府)产的,称"怀山药"。多用块茎或珠芽繁殖。块茎供食用;亦入药,性平、味甘,功能益健脾胃、补肺益肾,主治脾虚泄泻、消渴、遗精、带下等症。

薯蓣
1. 块茎

薯莨 (*Dioscorea cirrhosa*) 薯蓣科。多年生缠绕藤本。地下具块茎,外紫黑色,内为棕红色。茎有刺。叶在茎中部

以上对生，革质，披针形至狭长椭圆形，基出三大脉。穗状花序多分枝。蒴果有三翅。产于中国浙江、湖南以至南方各省。块茎富含鞣质，可做染棉、麻、丝织物和渔网等的染料；亦可作酿酒原料；亦入药，名"红孩儿"，可止血、活血、养血。

薯蓣科 (Dioscoreaceae) 属单子叶植物纲。多年生草质缠绕藤本，有各式块茎或根茎。茎平滑或有刺。叶互生或在茎的中部以上对生，单叶或掌状复叶，中脉和侧脉由叶基发出，且有网脉，这点同其他单子叶植物有别；有些种类叶腋间常生有*珠芽。花小，雌雄异株，少数雌雄同株，穗状或圆锥花序；花被裂片六枚，两列；雄蕊六或三枚；子房下位，三室，每室有胚珠两个。蒴果，有三个翅状的棱，开裂为三个果瓣。种子有膜质翅。有10属，650种，广布于热带和亚热带地区。中国仅有薯蓣属1属，约80种，主产于西南部、南部和东南部。本科植物富含淀粉，如薯蓣(也叫"山药")可供食用和药用；薯莨富含鞣质，可染渔网和丝绸等；穿龙薯蓣等含有甾体皂苷，可为合成"可的松"类激素药和避孕药的原料。

薯芋类蔬菜 主要指具有可供食用的块根、块茎、球茎或根茎的一类陆生作物。块根的如豆薯等，块茎的如马铃薯、薯蓣、菊芋、草石蚕等，球茎的如芋、魔芋等，根茎的如姜等。马铃薯、薯蓣、芋和姜栽培最广。一般耐寒力弱，在无霜季节栽培。需疏松、肥沃、深厚的土壤和多量钾肥。除豆薯用种子直播外，均行无性繁殖。食用部分多含大量淀粉和糖分，可作蔬菜、杂粮、饲料及制淀粉、酒精原料。

13

薨 (hōng 轰) ❶周代诸侯死之称。《礼记·曲礼下》："天子死曰崩，诸侯曰薨。"唐代称二品以上官员之死。《新唐书·百官志一》："凡丧，二品以上称薨，五品以上称卒，自六品达于庶人称死。"❷见"薨薨"。

薨薨 见"蝗蝗"。

蔑 同"蠛"。

蝗 (hōng 轰) 见"蝗蝗"。

蝗蝗 亦作"薨薨"。许多虫一起飞的声音。《广雅·释训》："蝗蝗，飞也。"王念孙疏证："《齐风·鸡鸣》篇云：'虫飞薨薨。'薨与蝗通。"

薙 ㊀(tì 剃) 除草。《礼记·月令》："〔季夏之月〕烧薙行水。"郑玄注："薙，谓迫地芟草也。"

㊁"剃"的异体字。

蔆 (léng 棱) 菱蔆，蔬菜名。即菱菜。

蕸 "芎"的繁体字。

蔹 (xì) 莲子。《尔雅·释草》："的，蔹。"郭璞注："即莲实也。"

薛 (xuē) ❶草名，即藤蒿，亦名"藤萧"。《文选·司马相如〈子虚赋〉》："薛、莎、青薠。"李善注引张揖曰："薛，藤蒿也。"❷古国名。任姓。祖先奚仲为夏代的车正，传为车的创造者，居于薛(今山东滕州南)，一度迁于邳(今山东微山西北)。春秋后期薛国迁到下邳(今江苏睢宁西北)，薛成为齐邑。秦置县，属薛郡。《史记·高祖本纪》：秦二世二年(公元前208年)刘邦"闻项梁在薛，从骑百余往见之"；"项梁尽召别将居薛"，皆即此。北齐废。❸姓。

薛卞 古代善于鉴定刀剑的薛烛和发现宝玉的卞和。喻善于鉴别人才的人。李白《与韩荆州书》："庶青萍结绿，长价于薛卞之门。"青萍、结绿，宝剑名。

薛丙 清嘉庆时象棋手。号橘隐居士，江苏松江(今属上海市)人。嘉庆四年(1799年)编著《心武残编》，是流传较早的一部民间*排局谱。

薛城 ❶旧县名。在山东省南部。1951年由临城县改称。1956年撤销，划归滕县和微山县，1960年又划归枣庄市。❷镇名。旧名临城。在山东省枣庄市西部、京沪铁路线上，西滨微山湖。有铁路支线通枣庄市区。1984年设镇。旧为薛城县人民政府驻地，现为薛城区人民政府驻地。有焦化、机械、建材等厂。

薛举 (?—618) 隋河东汾阴(今山西万荣西南)人，迁居兰州金城(今甘肃兰州)。家资巨万，为金城府校尉。大业十三年(公元617年)，与其子仁果(一作仁杲)起兵，自称西秦霸王，年号秦兴。据有陇西之地，众至十三万。不久称秦帝，迁都天水(今属甘肃)。次年死。仁果继位，兵败降唐。

薛郡 郡名。秦置。治鲁县(今山东曲阜市)。辖境约当今山东大汶河下游及其支流小汶河以南，大运河以东，蒙山、抱犊崮以西地区。西汉改为鲁国。

薛涛 (?—832) 唐女诗人。"涛"亦作"陶"，见李匡乂《资暇集·薛陶笺》。字洪度，长安(今陕西西安)人。幼时随父入蜀。后为乐妓。能诗，时称女校书。曾居成都浣花溪，创制深红小笺写诗，人称薛涛笺。《蜀笺谱》谓其卒时年七十三，但也有不同意此说者。现存诗以赠人之作较多，情调伤感。原有集，已佚，明人辑有《薛涛诗》，后人又辑存她与李冶的诗，编为《薛涛李冶诗集》二卷。

薛能 (?—880) 唐诗人。字大拙，汾州(治今山西汾阳)人。会昌进士，任方镇从事。懿宗时，历任嘉州、同州刺史、京兆尹，出为感化节度使。僖宗时，任忠武节度使，兵变时被杀。薛能性狂傲，于前辈诗人多加诋诃。耽癖于诗，日赋一章，多寄酬题咏之作，唐末颇著诗名。有《薛许昌集》十卷。

薛雪 (1681—1770) 清医学家。字生白，号一瓢，江苏苏州人。原学文史诗画。医术与同郡*叶天士齐名。尝选辑《内经》原文，成《医经原旨》，按阴阳、藏象、论治、疾病等分为十四类，约取诸家注释，参以心得。传曾著《湿热病篇》，为论湿热病专著。其医案由吴金寿收辑，与叶天士、缪遵义医案合刊，名《三家医案合刻》。论诗之作有《一瓢诗话》等。

薛据(據) 唐诗人。河中宝鼎(今山西万荣西南)人。开元进士，授永乐主簿、涉县令。官至水部郎中。大历初曾客居荆南，晚隐终南山。与王维、杜甫、孟云卿等友善。诗仅存十余首，多写仕途流转、怀才不遇之感。

薛焕 (1815—1880) 清末四川兴文人，字觐堂。道光举人出身。1853年(咸丰三年)以报捐知府至江苏，率川勇镇压上海小刀会起义，为松江知府。1857年任苏松太道。1860年由江苏布政使升江苏巡抚、署两江总督，与吴煦、杨坊密商，由美国人华尔组织*洋枪队，并引英法军队进上海城，阻击太平军。1862年(同治元年)李鸿章率淮军到上海后，改为办理通商事务大臣，旋调京任总理衙门大臣行走、工部右侍郎等职。

薛越 同"屑越"。糟蹋。《荀子·王制》："务本事，积财物，而勿忘栖迟薛越也，是使群臣百姓皆以制度行，则财物积，国家案自富矣。"

薛瑄 (1389或1392—1464) 明学者。字德温，号敬轩。河津(今属山西)人。永乐进士。曾任山东提学佥事、大理

寺丞，官至礼部右侍郎。谥文清。性刚直，曾因触怒王振下狱。学宗程朱。其修己教人，以复性为主，提出"天地万物，惟性之一字括尽"。赞同性即理说，但认为"理只在气中，决不可分先后"，修正了朱熹"理在气先"的说法。主张向外求知，笃实践履。著作有《读书录》、《薛文清集》。

薛稷(649—713) 唐书画家。字嗣通，蒲州汾阴(今山西万荣西南)人。官至太子少保、礼部尚书，人称薛少保。曾从外祖魏徵家见虞世南、褚遂良法书，精勤临摹。遂以擅书名世。其书法得于褚为多，故当时有"买褚得薛，不失其节"之说。后人把他与欧阳询、虞世南、褚遂良并称为唐初四大书家。兼画人物、佛像、鸟兽、树石，画鹤尤为生动，时称一绝，李白、杜甫曾有诗赞美。碑刻有《昇仙太子碑》碑阴题名及《信行禅师碑》。

薛仁贵(614—683) 唐大将。名礼，绛州龙门(今山西河津)人。善骑射。太宗时应募从军，因功升右领军中郎将。后又率军战胜铁勒于天山(今杭爱山)，军中有"将军三箭定天山"之歌。乾封初参与进攻高丽的战争，后留任右威卫大将军兼安东都护，封平阳郡公。咸亨元年(公元670年)对吐蕃作战，大败。后任右领军卫将军、代州都督等职。

薛允升(1820—1901) 清法学家。字云阶，又字克猷。陕西长安(今西安)人。咸丰年间进士。历任山西按察使、山东布政使、刑部尚书等职。认为律应详慎周密、整齐划一、轻重持平、简括得体，提倡"省刑薄敛"、"刑法与教化相辅而行"。把办案时遇到的疑难问题记录下来，著有《读例存疑》五十四卷；比较、研究唐代和明代的刑法，著有《唐明律合编》三十卷。其他著作有《薛大司寇遗集》二卷。

薛世雄(555—617) 隋河东汾阴(今山西万荣西南)人，字世英。从北周入隋，数有战功。炀帝时，任玉门道行军大将，攻伊吾(今新疆哈密)，又从攻高丽。后任涿郡留守。大业十三年(公元617年)李密进逼东都，他率幽蓟精兵援救，至河间附近，被窦建德击败，退还涿郡，不久病死。

薛用弱 唐文学家。字中胜，河东(今山西永济西)人。长庆间，任光州刺史。大和中，自仪曹郎出守弋阳。有传奇小说集《集异记》。

薛立斋(约1488—1558) 明医学家。名己，字新甫，江苏吴县人。世业医，曾任太医院院使。其医学见解重视脾肾，治疗上擅用补益。自著及注释医书十六种，多附治验病例，后人汇集称《薛氏医案》，共七十八卷。

薛延陀 古部落名。铁勒诸部之一。由薛部与延陀部合并而成。初属突厥。唐贞观三年(公元629年)太宗封其首领夷男为真珠毗伽可汗，建牙于郁督军山(杭爱山东支)。四年，助唐灭突厥。二十年发生内乱，为唐所破。次年，唐在其地设府州，隶燕然都护府。

薛论道(约1531—约1600) 明散曲家。字谈德，号莲溪居士，定兴(今属河北)人。少时一足残废。八岁能文，喜谈兵，从军三十年，官至指挥佥事。后弃官归，不久复起用，以神枢参将加副将终老。所作散曲多抒发怀才不遇之感，对时政有所不满；一些写边塞风光和将士戍边之情的作品，有特色。有《林石逸兴》。

薛怀义(?—695) 唐京兆鄠县(今陕西户县)人。本姓冯，名小宝，贩药为业。被人引荐入侍武则天，因度为僧，名怀义；与太平公主婿薛绍合族，冒姓薛。则天令为白马寺主。主持建筑"明堂"，役使数万人，封梁国公。又造大佛像及"天堂"，工费更巨，府藏为之耗竭。曾与僧法明等上《大云(雲)经》，称则天为弥勒降生，当代唐君临人世，则天因改唐为周。屡任行军大总管，率军出击突厥，或空行往返，或并未出发即止。后因骄横太甚，被则天所杀。

薛尚功 宋金石学家、文字学家。字用敏，钱塘(今浙江杭州)人。绍兴中，以通直郎佥定江军节度判官厅事。精通古文字，著录考证其所见商、周、秦、汉金石文字，成*《历代钟鼎彝器款识法帖》。另著《广钟鼎篆韵》七卷，今已不传。

薛季宣(1134—1173) 南宋学者。字士龙，号艮斋。永嘉(今属浙江)人。官至大理正。为学主"教人就事上理会，步步着实，言之必使可行，足以开物成务"；认为"彼天之道何与(干预)于人之道"，反对空谈天命性理。注重田赋、兵制、地形、水利等世务。世称"功利之学"，开永嘉学派先声。著作有《书古文训义》、《浪语集》等。

薛宝钗 《红楼梦》中人物。贾宝玉表姊。出身皇商家庭，因受封建思想的长期熏陶，表面上温柔敦厚，豁达大度，实则工于心计。她劝诱宝玉去投身利禄之途，并善于奉承迎合，博得贾母(宝玉祖母)、王夫人(宝玉母亲)等的喜欢，被认为贤惠明达，因而做了宝玉的妻子。宝玉于婚后不久离家出走，使她得到了另一种悲惨的结局。

薛定谔(Erwin Schrödinger，1887—1961) 奥地利物理学家，*量子力学奠基人之一。维也纳大学哲学博士。苏黎世大学、柏林大学和格拉茨大学教授。在都柏林高级研究所理论物理学研究组中工作17年。在德布罗意物质波理论的基础上，建立了波动力学。由他所建立的薛定谔方程是量子力学中描述微观粒子运动状态的基本定律，它在量子力学中的地位大致相似于牛顿运动定律在经典力学中的地位。因发展了原子理论，和狄拉克共获1933年诺贝尔物理学奖。在哲学上，确信主体与客体是不可分割的。著有《波动力学四讲》、《统计热力学》、《生命是什么？——活细胞的物理面貌》等。

薛居正(912—981) 北宋开封浚仪(今河南开封)人，字子平。五代后唐清泰进士，后周时官至刑部侍郎。入宋后，曾从太宗平北汉，位至司空，曾监修国史。开宝六年(公元973年)卢多逊、扈蒙等受命修五代史，也由他监修，今称*《旧五代史》。

薛绍彭 北宋书法家。字道祖，号翠微居士，长安(今陕西西安)人。官秘阁修撰。家藏法书、名画甚多。工正、行、草书，笔致清润遒丽，具晋、唐人法度。与米芾齐名，人称"米薛"。存世书迹有《杂书卷》等。

薛南溟(1862—1929) 中国近代实业家。原名翼运，江苏无锡人。清末外交官薛福成长子。光绪举人，曾任天津县、道、府三署发审委员。后在无锡开设茧行，并任上海永泰洋行买办。1896年(光绪二十二年)在上海投资创办永泰缫丝厂及永泰裕缫丝厂。后又在无锡开设锦记缫丝厂、隆昌缫丝厂、永盛缫丝厂，并投资裕康纱厂、庆丰纺织厂，为无锡丝业巨头。

薛施蔼(Albert Sechehaye，1870—1946) 瑞士语言学家。日内瓦大学教授。索绪尔的学生，与巴利一起整理出版索绪尔的《普通语言学教程》。主要从事语言理论和句法学研究。著有《理论语言学纲要及方法：语言心理学》、《普通语言学中的日内瓦学派》等。

薛涛笺 "涛"，亦作"陶"。李匡乂《资暇集·薛陶笺》："松花笺其来旧矣，元和初，薛陶尚斯色，而好制小诗，惜其幅大不欲长，乃命匠人狭小之，蜀中才子既以为便；后减诸笺亦如是，特名曰'薛陶笺'。"费著《蜀笺谱》："涛躬撰深红小彩笺，时谓之'薛涛笺'。"旧时八行红笺也有叫薛涛笺的。参

见"薛涛"。

薛景石 金末元初手工机器设计师兼制造家。字叔矩，河中万泉(今山西万荣)人。自幼习木工。所著《梓人遗制》一书，被收录在明《永乐大典》中。该书对车辆、各类织机、整经浆纱工具绘有总体装配图和零件图，每图都注明机件名称、尺寸、安装位置、制作方法和工时估算等。对推动中国古代轻工、纺织机械业的发展有一定的意义。

薛道衡 (540—609) 隋诗人。字玄卿，河东汾阴(今山西万荣西南)人。历仕北齐、北周。隋时官至司隶大夫，后为炀帝所害。其诗词藻华艳，边塞诗较为雄健。《昔昔盐》中的"空梁落燕泥"句，颇为人传诵。原有集，已散佚，明人辑有《薛司隶集》。

薛福成 (1838—1894) 清末外交官、政论家。字叔耘，号庸盦，江苏无锡人。初入曾国藩幕，后随李鸿章办外交。1879年(光绪五年)作《筹洋刍议》，主张革新政治，振兴工商业。1884年任浙江宁绍台道，1888年任湖南按察使。次年任出使英、法、比、意四国大臣。认为资本主义国家"以工商立国"，"工实居商之先"；又认为西人恃商为命脉，商"握四民之纲"。主张用机器"殖财养民"，强调"工商之业不振，则中国不可以富，不可以强"。并认为"西方立国之规模，以议院为最良"，主张实行君主立宪。1894年卸任回国，病故于上海出使行台。有《庸盦全集》，今有《薛福成选集》。

薛灵哥河 古河名。一作*仙娥河、*娑陵水，皆同音异译。为北方草原游牧部族重要的放牧地。即今蒙古国和俄罗斯境内的色楞格河。

薛定谔方程 一个关于*波函数的线性偏微分方程。参见"薛定谔"。

薛家岗文化(岗 gāng) 中国新石器时代文化。因1979年首次发掘的安徽潜山薛家岗遗址而得名。主要分布在大别山以东、巢湖以西的江淮之间，扩及鄂东和赣北部分地区。年代约在公元前3500—前2800年左右。营建长方形的半地穴式和地面建筑，过着以农业生产为主的定居生活。石器工具一般通体磨制，除常见的斧、锛、凿、镞等以外，扁薄体石钺和长梯形一至十三孔的大石刀颇具特色。陶器多属灰黑色，主要纹饰为凹凸弦纹、镂孔、窝纹等，还出现少量的彩绘，器形以实足鬶、鼎、豆、壶、罐为大宗。有璜、玦等玉器。死者盛行单人葬，随葬品既有实用器，也有明器类小陶器，有些还放置猪下颌骨。其后继者是相当于龙山时期的一种遗存。

13

薇 (wēi 威) 植物名。(1) 紫萁的误称。(2) 即"白薇"。(3) 即"大巢菜"。

薟 "荩"的繁体字。

薈 "荟"的繁体字。

薆 "菱"的繁体字。

薍 (wàn 万) 植物名。即初生的荻。《尔雅·释草》："茭，薍。"郭璞注："似苇而小，实中。"

薝 (zhān 沾) 见"薝卜"。

薝卜 花名。《本草纲目·木部三》"卮子"："木丹，越桃，鲜支，花名薝卜。"又引苏颂曰："木高七八尺，叶似李而厚硬，又似樗蒲子，二三月生白花，花皆六出，甚芬香，俗说即西域薝卜也。"卢纶《送静居法师》诗："薝卜名花飘不断，醍醐法味洒何浓！"

薊 "蓟"的繁体字。

薢 (xiè 械) 见"薢茩"。

薢茩 菱的别名。《说文·艸部》："蔆，楚谓之芰，秦谓之薢茩。"段成式《酉阳杂俎·草篇》："芰，一名水栗，一名薢茩。"参见"菱"。

薨 ㊀(kǎo 考) 干的食品。《周礼·天官·庖人》："凡其死、生、鲜、薨之物，以共王之膳，与其荐羞之物。"薨，谓干肉。又《天官·鼖人》："辨鱼物，为鲜、薨。"薨，谓干鱼。《礼记·内则》："堇、荁、枌、榆、兔、薨。"薨，谓干的调味品。

㊁(hāo 蒿) 墓地。《说文·艸部》："薨，死人里也。"通作"蒿"。

薦 "荐"的繁体字。

薋 "荠"的繁体字。

薪 (xīn 欣) ❶作燃料的木材。《礼记·月令》："〔季冬之月〕收秩薪柴。"郑玄注："大者可析谓之薪，小者合束谓之柴。"❷草。《孟子·离娄下》："毁伤其薪木。"赵岐注："恐其伤我薪草树木也。"❸薪水的省称。如：月薪。参见"薪水❷"。❹取以为薪。《诗·大雅·棫朴》："芃芃棫朴，薪之槱之。"

薪水 ❶打柴汲水。《南史·陶潜传》："送一力给其子，书曰：'……今遣此力，助汝薪水之劳。'"力，服役的人。❷指俸给，意谓供给柴水等生活必需费用。今通称工资。

薪传 同"传薪"。见"薪尽火传"。

薪炭材 ❶树干截取用材后所余下仅可作薪炭用的部分。如弯曲、腐朽或其他严重缺陷部分以及梢头木等。❷主要供作薪炭用的树体，包括树干、树枝、树叶、树根等。

薪炭林 以生产薪炭材为主要目的的森林和林木。

薪尽火传 《庄子·养生主》："指穷于为薪，火传也，不知其尽也。"谓柴虽烧尽，火种仍可留传。后以"薪尽火传"比喻道术学业之师弟相传。《儒林外史》第五十四回："薪尽火传，工匠市廛都有韵。"

薏 (yì 意) ❶莲子的心。《尔雅·释草》："荷……其实莲，其根藕，其中的，的中薏。"邢昺疏引陆玑疏云："莲青皮，里白，子为的；的中有青为薏，味甚苦。"❷见"薏苡"。

薏苡 (*Coix lacryma-jobi*) 俗称"药玉米"、"回回米"。禾本科。一年生或多年生草本。根系强大，宿根性。秆直立粗壮，有分枝。叶线状披针形，中脉粗厚。花单性，雌雄同株，总状花序腋生或顶生；雌小穗位于花序基部，外面包有骨质念珠状总苞；雄小穗无柄或具柄，数丛，排列花序上部，呈穗状。颖果椭圆形，淡褐色，有光泽。原产中国，各地均有栽培。种仁又称"米仁"、"苡仁"，供食用或酿酒。茎、叶可作造纸原料。中医学上用根和种仁入药，种仁性微寒、味甘，功能清

薏苡

热利湿、健脾，主治水肿脚气、风湿痹痛、泄泻、肠痈、肺痈等。炒用补益肺脾。多用治关节炎、扁平疣。根具有清热、利尿的功效，近用治肝炎、肾炎等症。

薏苡明珠 《后汉书·马援传》："初，援在交趾，常饵薏苡实，用能轻身省欲，以胜瘴气。南方薏苡实大，援欲以为种，军还，载之一车……及卒后，有上书谮之者，以为前所载还，皆明珠文犀。"后因称蒙冤被谤为"薏苡明珠"之谤。朱彝尊《酬洪昇》诗："梧桐夜雨词凄绝，薏苡明珠谤偶然。"

13 **蕹** (wèng 瓮) 见"蕹菜"。

蕹菜 (*Ipomoea aquatica*) 俗称"空心菜"、"藤藤菜"。旋花科。一年生或多年生草本。茎蔓性，中空，节上能生不定根。叶长心脏形，柄甚长。夏秋开花，白或淡紫色，形如喇叭。种子淡褐或黑色。性喜温暖湿润，耐炎热。种子或扦插繁殖。其中之小叶种一般不结实，专用扦插繁殖。除旱地种植外，水田或池沼栽培较多，故亦称"水蕹菜"。原产中国，主要分布在长江以南地区。嫩梢供食用，为夏秋高温季节的主要叶菜之一。

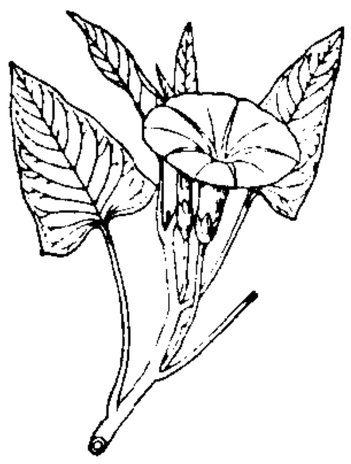

蕹菜

薮 〔藪〕(sǒu 叟) ❶湖泽的通称，也专指少水的泽地。《诗·郑风·大叔于田》："叔在薮，火烈具举。"❷人或物聚集的地方。参见"渊薮"。❸通"搜"。搜求。《晋书·李重传》："耽道穷薮，老而弥新。"❹量名。《小尔雅·广量》："釜二有半谓之薮。"❺犹言草野。湛方生《后斋》诗："辞朝归薮。"

薮枝螅 (*Obelia*) 腔肠动物门，水螅虫纲。海洋常见附着动物。通常营出芽生殖，往往形成树枝形丛生群体。各分枝顶端有一花形水螅体，是营养*个员，能摄取食饵。个员间通过外被几丁质围鞘的共肉(即枝及匍匐茎)互相连接。分枝上另生无触手的生殖个员，专司无性生殖，产生自由游泳的小型水母体，由水母体产生生殖细胞而营有性生殖。中国沿海常见的有双枝薮枝螅(*O. dichotoma*)，多见于海藻上，茎细弱，分枝少。

蘋 "蘋"的繁体字。

蘉 "萱"的异体字。

薄 ㊀(bó) ❶轻微。《易·系辞下》："德薄而位尊。"❷少。《左传·僖公三十年》："焉用亡郑以倍邻？邻之厚，君之薄也。"❸淡薄。《庄子·胠箧》："鲁酒薄而邯郸围。"❹土地贫瘠。《孟子·告子上》"则地有肥硗"赵岐注："硗，薄也。"❺不厚道。《史记·商君列传》："商君其天资刻薄人也。"司马贞索隐："薄，谓弃仁义不悃诚也。"❻减轻。《孟子·梁惠王上》："省刑罚，薄税敛。"❼轻视；鄙薄。《史记·孙子吴起列传》："曾子薄之(指吴起)。"❽草木茂密。《说文·艸部》："薄，林薄也。"段玉裁注："《吴都赋》：'倾薮薄。'刘注曰：'薄，不入之丛也。'按林木相迫不可入曰薄。"曹植《七启》："搜林索险，探薄穷阻。"❾迫近。李密《陈情表》："日薄西山，气息奄奄。"❿附着。《楚辞·九章·涉江》："腥臊并御，芳不得薄兮。"⓫侵入。《荀子·天论》："寒暑未薄而疾。"⓬通"箔"。(1)帘子。《礼记·曲礼上》："帷薄之外不趋。"(2)养蚕之器。《史记·绛侯周勃世家》："勃以织薄曲为生。"司马贞索隐："谓勃本以织蚕薄为生业也。"⓭通"镈"。装饰。《史记·礼书》"弥龙所以养威也"裴骃集解引徐广曰："乘舆车金薄璆龙。"司马贞索隐引刘氏曰："薄，犹饰也。"⓮通"泊"。停舟不行。谢灵运《富春渚》诗："赤亭无淹薄。"⓯通"槅"。见"薄栌"。⓰通"亳"。《荀子·议兵》："古者汤以薄。"⓱作语助。见"薄言"。⓲姓。汉代有薄昭。

㊁(báo，读音 bó) 扁平物体的厚度小。如：薄饼。《诗·小雅·小旻》："如履薄冰。"

㊂(bò) 见"薄荷"。

薄木 从木段上旋切、木方上刨切或用其他方式切削下来的薄木板。一般厚度小于12毫米。用旋切方式生产的薄木称为"单板"，主要用于制造胶合板。用刨切方式生产的薄木称为"刨切薄木"，可作表面装饰材料。

薄行 品行不好。《世说新语·文学》："郭象者，为人薄行，有俊才。"

薄技 亦作"薄伎"。微小的技能。《颜氏家训·勉学》："积财千万，不如薄伎在身。"亦用为才力微小的谦词。司马迁《报任少卿书》："主上幸以先人之故，使得奏薄伎。"

薄言 发语词。刘淇《助字辨略》卷五："薄，辞也；言，亦辞也。薄言，重言之也。《诗》凡云'薄言'，皆是发语之辞。"《诗·周南·芣苢》："采采芣苢，薄言采之。"

薄幸 ❶犹言薄情，负心。杜牧《遣怀》诗："十年一觉扬州梦，赢得青楼薄幸名。"❷旧时女子对所欢的昵称。犹云冤家。周紫芝《谒金门》词："薄幸更无书一纸。"

薄命 谓命运不好。旧时常用以形容女子的痛苦遭遇。洪希文《书美人图》诗："可怜前代汗青史，薄命佳人类如此。"

薄姑 即"蒲姑"。

薄栌 同"槅栌"。柱上斗栱。《汉书·王莽传下》："为铜薄栌。"

薄相 (—xiàng) 玩耍；游玩。苏轼《次韵黄鲁直赤目》："天公戏人亦薄相，略遣幻翳生明珠。"按《太仓志》作"白相"，《吴江志》作"孛相"，今吴方言作"白相"。

薄贴 即"膏药"。

薄宦 谓官职卑微。《南史·陶潜传》："潜弱年薄宦，不絜去就之迹。"

薄荷 (bò—)(*Mentha haplocalyx*) 唇形科。多年生草本。茎方形，被有微柔毛。叶对生，卵形或长圆形，有腺点。秋季开唇形花，红、白或紫红色，轮生于叶腋。用分株、扦插或种子繁殖。中国主要产区在江苏、江西、浙江、湖南等省。茎叶可提取薄荷油、薄荷脑，供医药、食品和化妆品工业用。茎叶入药，性凉、味辛，有祛风散热、止痛、健胃和祛痰作用，主治外感发热、头痛、咽喉肿痛、皮肤瘾疹等症。

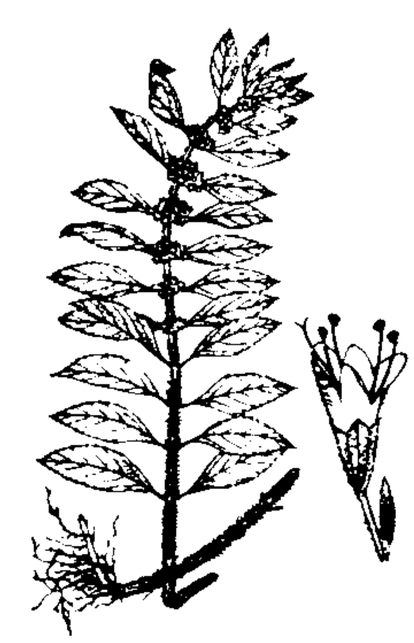

薄荷
右：花

薄海 《书·益稷》："外薄四海。"薄，逼近。谓及于四海。后统称海内外为"薄海"。陆世仪《乙酉元夕》诗："敷天犹有泪，薄海但闻歌。"

薄寒 轻寒。《楚辞·九辩》："憯凄增欷兮，薄寒之中人。"

薄媚 ❶淡雅可爱状。陆龟蒙《野梅》诗："风怜薄媚留香

与，月会深情借艳开。"❷唐宋大曲名。刘禹锡《曹刚》诗有"一听曹刚弹《薄媚》"句。宋代董颖有《薄媚·西子词》，曲词今存。此外宋杂剧有《郑生遇龙女薄媚》，一般认为是用大曲演唱的杂剧。词牌有《薄媚摘遍》，曲牌有《薄媚》、《薄媚衮》、《薄媚令》等，可能都出自大曲。

薄暮 傍晚；太阳快落山的时候。杜甫《对雪》诗："乱云低薄暮。"

薄薄 ❶广大貌。《荀子·荣辱》："薄薄之地，不得履之。"❷车疾驰声。《诗·齐风·载驱》："载驱薄薄。"❸很淡薄。苏轼《薄薄酒》诗："薄薄酒，胜茶汤。"

薄遽 同"迫遽"。犹言急迫。《汉书·严助传》："王居远，事薄遽，不与王同其计。"颜师古注："薄，迫也。遽，速也。"

薄皮茧 茧层极薄的茧。由于蚕体病弱、食桑不足或上蔟过迟等原因造成。一般只能剥制丝绵，或作绢纺原料。

薄伽丘 (Giovanni Boccàccio，1313—1375) 意大利作家，人文主义的重要代表。年轻时曾学习法律，并出入宫廷。反对封建专制，拥护共和政体。早期创作多取材于古代传说，开辟了意大利散文和小说创作的道路。写有传奇《菲洛柯洛》，长诗《菲拉斯特拉托》、《苔塞伊达》、《亚梅托的女神》，中篇传奇《菲亚美达》等。代表作*《十日谈》包括一百篇故事，反映当时意大利的社会生活，谴责禁欲主义，表达人文主义思想。其作品对欧洲短篇小说的发展有较大影响。

薄伽丘

薄绍之 南朝宋书法家。字敬叔，丹阳(今安徽当涂东)人。官至给事中。初学王献之，前人评其书风骨秀异，行草倜傥，时越羊欣。与羊欣并称"羊薄"。

薄骨律 军镇名。在今宁夏灵武市西南古黄河沙洲上。本赫连氏之"果城"，相传赫连氏有骏马死于此，以马色名城为白口骝，后讹为薄骨律。北魏太延二年(公元436年)置镇。孝昌中，改为灵州。

薄荷油 亦称"薄荷原油"。精油的一种。由薄荷的叶和茎经蒸汽蒸馏而得。淡黄色至黄色的液体，有薄荷香气。主要成分为薄荷脑(含量可高达80%以上)。经除去部分薄荷脑后的油(含脑量约50%)称"薄荷素油"。由产于中国、日本和巴西等地的*薄荷(俗称"亚洲薄荷")制备的油含脑量高；由产于欧洲及北美等地的椒薄荷(*Mentha piperita*)制备的油含脑量低，但香气较好。用于食品、药品及牙膏等。

薄荷脑 亦称"薄荷醇"。一种单环萜醇。理论上有八种旋光异构体及四种外消旋体。从薄荷油单离得的薄荷脑属左旋体，比旋光度$-49.0°\sim-50.0°$，无色晶体，有薄荷香气，熔点41～43℃。是一种芳香清凉剂。也可用化学方法合成。用于牙膏、食品等的加香，也供药用。

薄笨车 一种制作粗简而行驰不快的车子。《宋书·刘凝之传》："夫妻共乘薄笨车出市。"《南史·隐逸传》作"蒲笨车"。

薄税敛 亦作"薄赋敛"、"薄赋"、"薄敛"等。中国历史上比较普遍的主张轻徭薄赋的经济思想。《孟子·尽心上》："易(治)其田畴，薄其税敛，民可使富也。"《管子·五辅》："薄税敛，毋苟(苛)于民。"薄税敛有利于发展生产，缓和阶级矛盾。唐李翱指出："人皆知重敛之为可以得财，而不知轻敛之得财愈多也。……轻敛则人乐其生。人乐其生则居者不流而流者日来。居者不流而流者日来，则土地无荒，桑柘日繁，尽力耕之，地有余利，人日益富。"(《李文公集·平赋书》)

薄腹梁 腹板厚度较薄的T字形或工字形截面的钢筋混凝土梁或预应力混凝土梁。一般用于屋面结构。

薄腹梁

薄膜水 又称"膜状水"、"弱结合水"。受分子引力和静电引力而吸附在土粒表面的液态水膜。位于强结合水(吸着水)的外层，所受固相表面的引力较强结合水弱，不受重力作用，只能从水膜厚处向水膜薄处移动，但移动速度缓慢，水量很小，对植物生长的水分供应作用不大。溶解盐类的能力较低。

薄壳结构 一种弧形薄膜状的空间结构。属薄壁结构。设计时大部分曲面可忽略弯曲应力，只承受拉、压和切向剪应力。轻巧、坚固并能节省材料，用钢、木、塑料制成。如用钢筋混凝土则能浇筑成各种形状，如筒形薄壳、圆锥面薄壳、抛物面薄壳和马鞍面薄壳等。一般用于工业和民用房屋的屋盖、容器、拱坝等。北京火车站中央大厅屋盖，是35米×35米双曲扁壳结构。

薄伽梵歌 亦称《世尊歌》。印度教经典之一，指古代印度史诗《摩诃婆罗多》中的第六篇《毗湿奴》。分18章。约公元二三世纪成书。主要内容是以下凡的大神的口吻讲述宗教与哲学理论，强调只有信仰"薄伽梵"(Bhagavat，大神毗湿奴的尊称)，才能达到"梵我同一"、"涅槃解脱"。吠檀多派哲学家曾各依自己的见解为之作注。印度教哲学思想的发展，常以注释《薄伽梵歌》的形式出现。

薄物细故 谓微小的事情。《汉书·匈奴传上》："孝文后二年，使使遗匈奴书曰：'……朕追念前事，薄物细故，谋臣计失，皆不足以离昆弟之欢。'"

薄婆菩提 (Bhavabhūti) 印度古代剧作家。约8世纪生于婆罗门学者家庭。现存剧作《茉莉与青春》、《大雄传》和《罗摩传后篇》，均描写封建社会上层人物的恋爱和婚姻的波折，有一定程度的反封建倾向，艺术造诣较高。

薄膜电阻 在绝缘体(玻璃或陶瓷)上覆盖一层电阻膜的电阻器。按电阻膜材料，分碳膜电阻、金属膜电阻和金属氧化膜电阻。薄膜两端有引线，表面涂有绝缘防护层。阻值由薄膜厚度或上刻螺纹疏密决定。优点是电阻值误差小，稳定性高。广泛用于电子设备和仪器中。

薄膜光学 研究光在单层和多层薄膜上反射、透射、散射、偏振和吸收等性质的学科。一般根据光的电磁理论来计算单层和多层薄膜的光学性质，或按照特定的使用要求来设计各类*光学薄膜。

薄膜材料 利用特殊的制备技术(如溅射沉积、化学气相沉积、分子或离子束外延、电子枪蒸镀等)在衬底(金属、半导体等)表面形成厚度为纳米至微米级的一层材料。按不同的用途有磁性膜、光学膜、半导体膜、电阻膜、超导膜等，另外薄膜涂层还可达到耐磨、耐蚀、硬化、保护、固体润滑、装饰等目的。

薄壁组织 亦称"基本组织"。有组织分化的植物体内普遍存在的，由薄壁细胞组成的一种组织。种子植物的根和茎的皮层和髓部，叶片的叶肉部分，果实的肉质部分都主要是薄壁组织；在植物的其他组织，如维管组织、机械组织和

保护组织中掺杂着薄壁组织，尤其是通气组织、贮水组织、贮藏组织、同化组织和吸收组织都是薄壁组织功能的特化。薄壁细胞的形态分化程度较低，细胞壁一般较薄，具有生活的原生质，液泡较大，能进行活跃的代谢作用，而且还保持着潜在的全能性，在一定条件下可通过脱分化转变为分生组织。

薄壁结构 厚度远较长度和宽度为小的结构。一般由金属或钢筋混凝土制成。主要有两种类型：由曲面形（圆柱形、球形、双曲抛物面等）薄板构成的薄壳结构；由平板组成折面的折板结构。用料经济，重量较轻，强度和刚度均大，但施工制造质量要求较高。广泛应用于航空、造船和建筑等工程。

薄壳山核桃 即“长山核桃”。

薄层色谱法 亦称“薄层层析”。在纸色谱法的基础上发展起来的一种色谱法。通常将特定孔径的吸附剂粉末（如一定型号的硅胶、活性氧化铝等），涂敷在平板玻璃、涤纶板或塑料板上，或用低温烧结成的玻璃板做成均匀薄膜作为固定相。将被测物质滴在板的一端，在选定的溶剂中进行展开，根据各组分分配系数的差异而分离，经显色剂显色后可测出所含各组分，配合其他方法亦可测知各组分的含量。

薄卷筒凸版 可卷装在轮转印刷机滚筒上的薄型凸印版。有照相锌版、镁版、铜版、塑料版、感光聚合物版等。比普通弧形铅版重量轻。能简化制版工艺，缩短装版时间。

薄膜集成电路 集成电路的一种类型。构成一个完整电路所需的晶体管、二极管、电阻、电容、电感以及其间的连线，全部由厚度为1微米以下的金属、半导体或介质薄膜重叠构成。这种全薄膜的集成电路性能较差，无实用价值。实际应用的薄膜集成电路是将电阻、电容等元件用真空镀膜或溅射技术做在陶瓷基片上，再将单个晶体管或二极管连接在适当的位置而成为具有完整功能的电路。所以实用的薄膜电路实际上是一种混合集成电路。同半导体集成电路相比，混合型的薄膜集成电路具有元件参数范围广、精度高等优点，在电路设计上的灵活性较大，但制造方法比较繁复，成本较高。

13 **蒿** (hào) 见“蒿侯”。

蒿侯 “莎草”的别名。《尔雅·释草》：“蒿侯，莎。”

蔓 同“蔓(参㊃)”。

蕭 “萧”的繁体字。

薜 (bì 币) ❶见“薜荔”。❷植物名。即当归。《尔雅·释草》：“薜，山蘄。”又：“薜，白蘄。”朱骏声《说文通训定声·解部》谓“皆即当归”。❸麻属。《尔雅·释草》：“薜，山麻。”郭璞注：“似人家麻，生山中。”

薜荔 (*Ficus pumila*) 亦称“木莲”、“鬼馒头”。桑科。常绿藤本，含乳汁。叶两型，在不生花序托枝上的叶小而成心状卵形；在生花序托枝上的叶大而近厚革质，椭圆形。夏秋开花，雌雄异株，花集生于肉质、囊状花序托内，以后发育成倒卵形的隐花果。产于中国中部和南部；亦见于日本、印度。果实富果胶，可制食用的凉粉；亦可入药，性平、味酸，功能补肾固精、通乳、活血消肿、解毒，主治肾虚腰酸、阳痿遗精、乳汁稀少、痈疽初起等症。

薜萝 薜，薜荔；萝，女萝。《楚辞·九歌·山鬼》：“若有人兮山之阿，被薜荔兮带女萝。”说山鬼以薜荔为衣，以女萝为带。后用以称隐士的服装。《南齐书·宗测传》：“量腹而进松术，度形而衣薜萝，淡然已足。”有时也借指隐者的住处。刘长卿《使回次杨柳过元八所居》诗：“薜萝诚可恋。”

薩 “萨”的繁体字。

薅 (hāo 蒿) ❶除去田中的杂草。如：薅草。《诗·周颂·良耜》：“其镈斯赵，以薅荼蓼。”❷泛指拔去。如：薅下几根头发。

蕷 “蓣”的繁体字。

14 **藉** ㊀“借㊁”的繁体字。

㊁(jiè) ❶以物衬垫。《易·大过》：“藉用白茅。”❷坐卧其上。《文选·孙绰〈游天台山赋〉》：“藉萋萋之纤草。”李善注：“以草荐地而坐曰藉。”❸见“蕴藉”。❹见“慰藉”。

㊂(jí) ❶践踏；欺凌。《汉书·灌夫传》：“太后怒不食，曰：‘我在也，而人皆藉吾弟。’”❷进贡。《穀梁传·哀公十三年》：“其藉于成周。”❸见“狼藉”。

藉藉 (jí jí) 杂乱众多。《汉书·司马相如传上》：“不被创刃而死者，它它藉藉，填坑满谷。”《史记·司马相如列传》、《文选·上林赋》并作“籍籍”。参见“籍籍”。

薹 (tái 台) ❶植物名。学名 *Carex dispalata*，别称“薹草”、“弯囊薹草”。莎草科。多年生草本。秆丛生，扁三棱形。叶片带状，质硬。夏季抽穗开花，由1～3枚棒状雄小穗和3～5枚圆柱状雌小穗组成。生于沼泽地。主产于中国东北；朝鲜半岛、日本也产。茎叶供制蓑和笠用。❷大蒜、韭菜、油菜等中央部分长出的细茎，嫩的可食用。

薹菜 (*Brassica campestris chinensis* var. *tai-tsai*) 十字花科。一二年生草本。叶长卵或倒卵形，先端钝圆，叶片深裂或全裂，有刺毛，绿色或黄绿色。耐寒力强。采收柔嫩花薹食用。山东中、南部栽培较多。

壽 “寿”的繁体字。

藂 同“丛(丛)”。

藪 (sù) 草名。《尔雅·释草》：“藪，牡茅。”郭璞注：“白茅属。”邢昺疏：“茅之不实者也。”郝懿行义疏：“案今小儿喜啖，谓之甜草。其白华初茁茸茸为针，亦中啖也。”

藍 “蓝”的繁体字。

藺 “苁”的繁体字。

藏 ㊀(cáng) ❶隐藏。《礼记·檀弓上》：“藏也者，欲人之弗得见也。”❷收藏；储藏。苏轼《后赤壁赋》：“我有斗酒，藏之久矣。”

㊁(zàng) ❶储存东西的地方。如：府藏。❷佛教道教经典的总称。如：道藏；大藏经。❸中国少数民族名。见“藏族”。❹今西藏自治区。元明时称乌思藏，因在中国西境，故名西藏，简称藏。❺同“脏(臟)”。《素问》有“五藏生成论”。

㊂(zāng) ❶草名。《史记·司马相如列传》：“其卑湿，则生藏、莨、蒹葭。”裴骃集解引《汉书音义》：“藏似亂而叶大。”❷通“赃”。《左传·文公十八年》：“掩贼为藏。”

藏马 旧县名。在山东省东南部。1944 年由诸城县析置。1956 年撤销，划归胶南、诸城两县。胶南县于 1990 年设市，诸城县于 1987 年设市。

藏历(曆)(zàng—) 中国藏族的传统历法。阴阳历的一种。9 世纪初已采用。与今夏历基本相同。以月球圆缺周期为一个月，大月 30 日，小月 29 日。平年 12 个月，全年 354 日；闰年 13 个月(平均每两年半到三年加一闰月)，全年 384 日，用以调整月份与季节关系。"望"必须在每月十五，"朔"不一定在每月初一，这样藏历与夏历日序有时相差一天。藏历亦采用干支纪年，以"阴阳"与"木、火、土、金、水"五行相配代替十干，以十二生肖(鼠、牛、虎……)代替十二支，再以阳阴五行与十二支相配成：阳木鼠、阴木牛、阳火虎……例如，1999 年夏历为己卯年，藏历则为阴土兔年。藏历还采用二十四节气，对五大行星运行和日月食也作预报。

藏文 (zàng—) 中国藏族的拼音文字。在国外说藏语的地区也有使用。7 世纪时图弥三菩扎参照梵文字体创制。有三十个辅音字母和四个元音符号；元音 [a] 不用符号表示。自左向右横写。一部分复合声母用字母上下叠写的方法表示。元音符号加在字母的上面或下面。音节之间用小点分开。字体有楷书和草书两种。历史上曾用藏文翻译和编写了大量书籍。

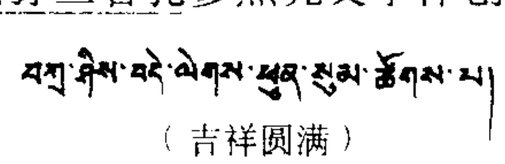

(吉祥圆满)

藏 文

藏书 明末李贽著。亦称《李氏藏书》。共六十八卷。据作者自言："此书但可自怡，不可示人。"故名。体裁采纪传体，论述战国至元亡时历史人物约八百人。另有《续藏书》二十七卷，记载明代历史人物。作者对历史人物作出了与传统见解不同的评价，同时表达了对现实的大胆批判。因此被封建统治者列为禁书。

藏羊 (zàng—) 原产中国西藏的绵羊地方品种。在国内的分布和数量仅次于蒙古羊。公母都有角，向两侧呈螺旋状伸出。躯干白色，头、尾、四肢多黑色或褐色。体躯长，四肢高，尾小。成年公羊体重约 50 千克，母羊 40 千克。体质强健，耐粗饲，善游牧。繁殖力较弱。成年公羊剪毛量为 1.5 千克，母羊 1 千克。毛质较粗，唯毛纤维很长。广布于西藏、青海、四川、云南、贵州、甘肃等地。

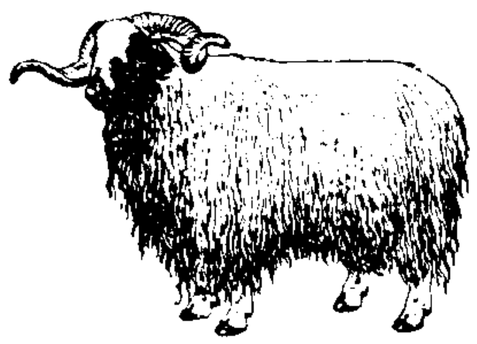

藏 羊

藏医 (zàng—) "藏族医药学"的简称。中国传统医学的组成部分。是西藏人民医疗经验和知识的总结，并在悠久历史过程中吸取各兄弟民族的医学成果而逐渐形成。藏医将人体生理、病理概括为"龙"、"赤巴"与"培根"。认为"龙"包括维持生命，肢体活动，气血运行，食物消化，支配呼吸与生殖等功能；"赤巴"包括调节体温，主管饥渴与视觉等功能；"培根"包括调节肥瘦、睡眠，主管性格与味觉等功能。诊断方法有望、问、切，重视验早晨首次尿。将疾病分为寒证、热证两大类。治疗有催吐、攻泄、利水、清热等法，除内服药物外，还有针灸、拔罐、放血、灌肠、导尿、冷热敷、药物酥油烫、药水浴等法。藏药一千余种，常用的约三百种，用药多采用成药。藏医的古代重要典籍，是 8 世纪*宇妥·元丹贡布的《据悉》(即*《四部医典》)，记述理论、病症、诊断、治疗、药物等。17 世纪后，该书部分内容被绘制成彩色图七十九幅，流行迄今。

藏词 修辞学上辞格之一。表达要用的词语已见于习用的熟语，写说时就藏却本词，而用熟语中有关部分来替代本词。常用的有"藏头"和"歇后"两种。如用"而立"代替"三十岁"，就是《论语·为政》中"三十而立"一语的藏头；"一欣侍温颜，再喜见友于"(陶潜《庚子岁从都还》)中用"友于"代"兄弟"，就是《尚书·君陈》中"友于兄弟"一语的歇后。作为熟语使用的*歇后语是歇后藏词充分发展的独立形态。

藏拙 隐藏短处，不以示人。常用为自谦之辞。罗隐《自贻》诗："纵无显效亦藏拙，若有所成甘守株。"

藏府 (zàng—) ❶府库。《汉书·文三王传》："及死，藏府余黄金尚四十万余斤。"❷中医学名词。同"脏腑"。人体内脏器官组织的总称。包括*五藏、*六府、*奇恒之府等。

藏钩 古代的一种游戏。《艺经》："义阳腊日饮祭之后，叟妪儿童为藏钩之戏，分为二曹，以交(校)胜负。"

藏修 谓专心向学，使业不离身。《礼记·学记》："故君子之于学也，藏焉，修焉，息焉，游焉。"郑玄注："藏，谓怀抱之；修，习也。"孔颖达疏："藏，谓心常怀抱学业也；修，谓修习不能废也。"

藏语 (zàng—) 属汉藏语系藏缅语族藏语支。分布在西藏自治区和青海、四川、甘肃、云南等省。分卫藏、康、安多三个方言。国外，在印度、尼泊尔、不丹和锡金亦有分布。语音上，有的方言复辅音声母较多，没有声调；有的方言复辅音很少，有声调。语法上，以虚词和语序为主要表达手段，动词保留简化的屈折形态；有丰富的助词。固有词语有敬语和非敬语的区别。

藏怒 怀恨于心。《孟子·万章上》："仁人之于弟也，不藏怒焉，不宿怨焉。"

藏剧 (zàng—) 藏族戏曲剧种。流行于西藏自治区和青海、甘肃、四川、云南的部分地区。相传 14 世纪末、15 世纪初僧人汤东杰布为化募修桥而创。17 世纪脱离寺院宗教仪式，出现专业班社。演出分"顿"(开场式)、"雄"(正戏)、"扎西"(演出结尾的集体歌舞)三部分。伴奏以鼓、镲为主。唱时有帮腔。过去多在广场演出，人物大多戴面具。剧目均有一定的神话和宗教色彩。1960 年后成为舞台剧，并整理演出了《朗莎雯波》、《文成公主》、《诺桑王子》、《白玛文巴》等传统戏。

藏象 (zàng—) 中医学名词。藏，一作脏，指人体的内脏；象，指人体脏器生理活动、病理变化所反映的征象。《素问·六节藏象论》明张景岳注："象，形象也。藏居于内，形见于外，故曰藏象。"详"脏腑学说"。

藏族 (zàng—) 中国少数民族之一。由青藏高原土著与西部古羌人、吐谷浑等氏族、部族融合而成。459.3 万人(1990 年)。分布在西藏自治区和青海省大部、四川、甘肃、云南等省的部分地区。自称"博"或"博日"。居住在西藏地区的又称"博巴"，居住在川西一带的又称"康巴"，居住在青海、甘南和川西北等地的又称"安多哇"，居住在川西北部分地区的又称"嘉戎哇"。语言属汉藏语系藏缅语族藏语支。使用藏文。文化遗产丰富。唐代藏族吐蕃王朝即和中原建立了亲密的关系，唐朝曾封吐蕃赞普松赞干布为驸马都尉、西海郡王。元朝在西藏等地设置了由中央统一管理的地方行政机构宣慰使司、都元帅府、万户府等，管理包括西藏在内的全部藏族地区。明朝也在全国藏族地区设置了行都指挥使司等地方行政机构。清朝在西藏设置了驻藏大臣，订立了各种政治制度和宗教制度，管理西藏地方事务。西北、

西南各省藏族地区则分别由当地政府管辖。主要从事农业和畜牧业。建国前，藏族地区大部分保持着封建农奴制度，部分地区出现了地主经济。信仰藏传佛教。近百年来，藏族人民不断与帝国主义侵略者进行斗争。中国工农红军长征经过藏族地区时，在四川阿坝、甘孜等地曾建立革命政权。建国后，先后单独建立了一个自治区和八个自治州及两个自治县，并与蒙古、羌等族分别联合建立了两个自治州。

藏羚（zàng—）(*Pantholops hodgsoni*)　哺乳纲，偶蹄目，牛科。体长约1.2米；尾短而尖，长约23厘米。雄羚有角，角长而侧扁，其形笔直，侧面远望，颇似一角，故亦称"一角兽"；角近基部有横棱。蹄甚尖。背毛厚密，浅红棕色；腹部白色；四肢浅灰白色。栖息高原地带，常结群活动。胆小，常隐于岩洞中。产于中国青藏高原。为国家一级保护动物。

藏王墓（藏 zàng）　西藏早期（公元7世纪前后）藏王的墓群。在西藏琼结县城对面山上。相传松赞干布和文成公主及前后几代的藏王均葬于此。墓区内保存有石碑、石狮等雕刻。全国重点文物保护单位。

藏历年（藏 zàng）　藏族传统年节。每年藏历正月初一开始，节期各地不同。按传统习惯，从十二月中旬起，家家预备酥油和麦面食品，制作"竹素琪玛"（即五谷斗），祈望丰收。年初一天不亮，妇女便从河里背回"吉祥水"，一般闭门欢聚，互不访问。初二开始，亲友互相拜年，持续三至五天，一般都互赠和敬献"哈达"、互致"扎西德勒"（吉祥如意）。青年男女唱歌跳舞，尽情欢乐。有的村镇还演藏戏，举行摔跤、射箭等活动。

藏头诗　一名"藏头格"。杂体诗名。有三说：(1)谓作律诗于末联方点明题意。《冰川诗式》："藏头格：首联与中二联六句皆具言所寓之景与情而不言题意，至结联方说题之意，是谓藏头。"(2)"歇后诗"之对称，将诗句头一字暗藏于末一字中。《诗体明辨》："藏头诗，每句头字皆藏于每句尾字也。"(3)将所言之事分藏于诗句之首，如《水浒传》吴用题卢俊义宅中诗，即于四句首字中暗藏"卢俊义反"四字。

藏报春（藏 zàng）(*Primula sinensis*)　亦称"中国樱草"。报春花科。多年生草本。叶大具长柄，多毛，略作心脏形，有缺刻状齿。冬末春初自叶丛间抽出伞形花序，花淡红或红、白色。原产中国。种子繁殖。盆栽供观赏。

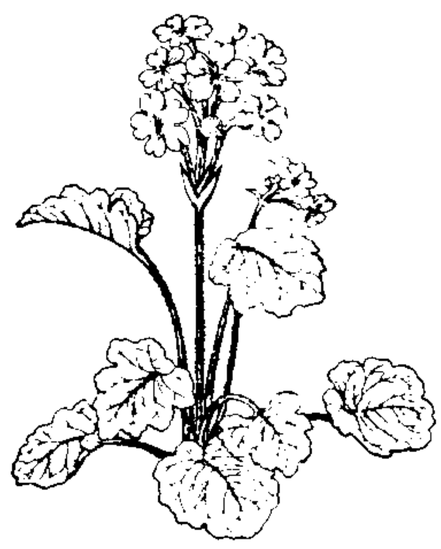
藏报春

藏卵器　藻类、真菌产生卵细胞的单细胞或多细胞构造。亦作"卵囊"，专指单细胞的产卵结构。

藏原羚（藏 zàng）(*Procapra picticaudata*)　亦称"原羚"。哺乳纲，偶蹄目，牛科。体长约1.1米，肩高60～66厘米，尾短，几乎隐在毛中。雄羚有角，对称而美观，先向上，再朝向后方，末端又略向上，角上多横棱。肢细。全体大部分灰褐色，尾杂以黑色及褐色的毛。冬毛较淡，臀斑大。栖于高原荒漠草原。分布于中国西藏、青海、四川、甘肃、陕西、内蒙古等地。为国家二级保护动物。

藏一话腴　笔记。南宋陈郁撰。郁字仲文，号藏一，崇仁（今属江西）人。理宗时任缉熙殿应制。四卷，分甲乙二集。录宋代朝野杂事异闻，兼及诗文评论，颇有参考价值。

藏北高原（藏 zàng）　藏语称羌塘，意为"北方高地"。在西藏自治区冈底斯山、唐古拉山、念青唐古拉山、昆仑山之间。东西长约2 400公里，南北宽约700公里，面积59.7万平方公里，占西藏的五分之三。海拔4 500米左右，为青藏高原核心。属内流区域。冰川作用及冰冻风化作用强烈。湖泊200多个，以纳木错最大。气候干寒，草原辽阔，是西藏主要牧区。

藏印条约（藏 zàng）　即《中英会议藏印条约》。英国强迫清政府订立的不平等条约。1890年（光绪十六年）3月17日清政府驻藏帮办大臣升泰与英国印度总督兰斯顿(Henry Charles Keith Lansdowne，1845—1927)在印度加尔各答签订。共八款。主要内容：(1)规定哲孟雄（今锡金）归英国保护；(2)规定中国和哲孟雄的边界；(3)游牧问题、通商问题、交涉问题留待以后谈判。英国由此侵占了哲孟雄，并向中国西藏地方伸展侵略势力。

藏印条款（藏 zàng）　即《中英会议藏印条款》，又称《藏印议订附约》或《藏印续约》。为1890年*《藏印条约》的附加条款。英国强迫清政府签订的不平等条约。1893年（光绪十九年）12月5日清政府参将何长荣和英国政务司保尔(Alfred Wallis Paul)在大吉岭签订。共十二款。主要内容：开放亚东为商埠，许英商自由贸易，准许英国派员在此驻扎；亚东自开放日起，五年内藏印贸易互不收税；限制中国西藏人民在哲孟雄（今锡金）的传统游牧权利。

藏外道书（藏 zàng）　道教丛书。1992年由胡道静、陈耀庭、段文桂、林万清等主编，巴蜀出版社出版。主要收录《正统道藏》、《续道藏》未收之道书，明清以来刊刻并流传于民间的道书，以及近代考古发现的道书，如马王堆帛书、敦煌遗书等。为《正统道藏》、《续道藏》之外规模最大的道教典籍丛书，已出36册，收道书1 100余种。

藏头露尾　比喻举止行动遮遮掩掩，不坦诚待人。《西游记》第五十回："既知我到，何不早迎？却又这般藏头露尾，是甚道理？"

藏传佛教（藏 zàng）　即"喇嘛教"，亦称"西藏佛教"。"喇嘛"为藏语，"上师"之意。公元7世纪，吐蕃赞普松赞干布在其妻尼泊尔墀尊公主和唐文成公主影响下，始信佛教。8世纪时，古印度僧人寂护、莲华生等到西藏传播显、密两系佛教。9世纪，赞普郎达玛禁止佛教流传。延至10世纪后期，在吐蕃新兴领主的扶植下，佛教以藏传佛教的形式得以复兴。其经典属藏语系统。一般将7世纪至841年（唐武宗会昌元年）称作"前弘期"，将978年（宋太宗太平兴国三年）后称作"后弘期"。藏传佛教是佛教与西藏原有的*本教长期相互影响、相互斗争的产物。13世纪后期，由于元朝统治者的扶植，上层喇嘛开始掌握政权，并将该教传入蒙古族聚居地区。教义上大小乘兼容而以大乘为主，大乘中显密俱备，尤重密宗，并以无上瑜伽密为最高修行次第。主要教派有格鲁派（黄教）、宁玛派（红教）、噶举派（白教）、萨迦派（花教）等。主要传播于中国藏族、蒙古族地区，不丹、锡金、尼泊尔、蒙古和俄罗斯西伯利亚部分地区也有传播。

藏形匿影　隐藏形迹，不露出真相来。《邓析子·无厚》："君者，藏形匿影，群下无私。"亦作"匿影藏形"。

藏垢纳污　《左传·宣公十五年》："高下在心，川泽纳污，山薮藏疾，瑾瑜匿瑕，国君含垢，天之道也。"后以"藏垢纳污"比喻包容坏人坏事。《野叟曝言》第二回："俺们僧家，与你们儒家一样藏垢纳污。"

藏南谷地(藏 zàng) 一称藏南山地。在西藏自治区南部,喜马拉雅山与冈底斯山间。为雅鲁藏布江等河上游河谷地。东西长约1 200公里,南北宽约300～500公里。海拔3 000～4 000米。河谷沿岸多局部平原(如拉萨平原、日喀则平原等),为西藏主要农、牧业地区。

藏缅语族(藏 zàng) 汉藏语系的语族之一。主要分布在中国的西南、西北地区和缅甸、不丹、锡金、尼泊尔、印度等国境内。国内的藏缅语族语言初步分为5个语支:(1)藏语支——藏语。分布在西藏自治区和青海、四川、甘肃、云南等省部分地方。(2)彝语支——包括彝语、傈僳语、纳西语、拉祜语、哈尼语、白语等。分布在四川、云南、贵州等省。(3)景颇语支——景颇语、独龙语等。分布在云南省德宏傣族景颇族自治州。(4)缅语支——包括载瓦语、阿昌语等。分布在云南省德宏傣族景颇族自治州。(5)羌语支——包括羌语、普米语、嘉戎语等。分布在四川省和云南省。在国外,属这个语族的语言还有缅、库基-钦、那迦-博多等语支的语言。

藏器待时 《易·系辞下》:"君子藏器于身,待时而动。"后因以"藏器待时"比喻怀藏才学,等待施展的时机。李贽《续焚书·与焦弱侯》:"李如真四月二十六日书到黄安,知兄已到家,藏器待时,最喜最喜。"

藏文大藏经(藏 zàng) 藏文佛教经典总集。包括甘珠尔、丹珠尔两大部分。据说最早版本为西藏纳塘寺古本,14世纪初由藏僧菊登日比热赤及其弟子共同编纂,有书共四千五百六十九种(种数据德格版)。内容浩繁,除包括佛教经律论外,尚有文法、诗歌、美术、逻辑、天文、历算、医药、工艺等内容,是研究佛教和古代各门学科的重要文献。刻印多次,有纳塘版、德格版、卓尼版、北京版等多种版本。

藏书纪事诗 清末江苏长洲(今吴县)叶昌炽著。七卷。1910年(清宣统二年)刻。用七言绝句形式记述历代藏书家故实,起北宋讫清末,共一千一百余人,包含藏书、版本、目录、校勘和印刷等方面,史料颇为丰富。近人增补其书,以王大隆《藏书纪事诗补正》最为完备。

藏园九种曲(曲 qǔ) 一名《红雪楼九种曲》。杂剧、传奇剧本合集。清蒋士铨作。包括杂剧《一片石》、《第二碑》、《四弦秋》和传奇《空谷香》、《桂林霜》、《雪中人》、《香祖楼》、*《临川梦》、《冬青树》九个作品。其中《临川梦》及写宋末文天祥等抗元壮烈事迹的《冬青树》较著名。

藏内善后章程(藏 zàng) 清政府改革西藏地方行政体制的规定。曾颁布两次,主要是乾隆五十八年(1793年)清军击败廓尔喀军入侵后,由福康安等所奏订者。共29条,是年为藏历水牛年,故又称作"水牛年文书"。对西藏官制、军制、司法、边防、财政、户口、差役、涉外事宜以及达赖、班禅转世的金瓶掣签制度(参见"奔巴"),都作了具体的规定,并确定了驻藏大臣全面督办西藏事务的职权。

14 **蕊** (rú 如) 见"香蕊"。

蔇 "苻"的繁体字。

蔷 "謨(谟)"的异体字。

藈 (kuī) 见"藈菇"。

藈菇 瓜名。《尔雅·释草》:"鉤,藈姑。"郭璞注:"鉤瓠也,一名王瓜。实如瓝瓜,正赤,味苦。"郝懿行义疏:"今案王瓜五月开黄华,华下结子,形似小瓜,今京师名为赤雹子是也。"

雚 (guàn 贯) ❶同"鸛"。鸟名。《诗·豳风·东山》:"鸛鸣于垤。"《说文·雚部》引作"雚"。❷草名。即萝摩。《尔雅·释草》:"雚,芄兰。"《诗·卫风·芄兰》:"芄兰之支"孔颖达疏引陆玑《毛诗草木鸟兽虫鱼疏》:"一名萝藦,幽州人谓之雀瓢。"参见"芄"。

蔓 (mèrg 梦) 见"蔓趨"。

蔓趨 疲行貌。《敦煌变文集·佛说观弥勒菩萨上生兜率天经讲经文》:"把戟夜叉肥蔓趨,持锵罗刹瘦筋吒。"

藒 (qì) 见"藒车"。

藒车 草名。《尔雅·释草》:"藒车,芎䓖。"郭璞注:"藒车,香草。"郝懿行义疏:"《说文》无'车'字。《广志》云:'藒车香,味辛,生彭城,高数尺,黄叶白华。'"亦作"揭车"。《离骚》:"畦留夷与揭车兮。"

蕅 (biǎn 扁) 豆名。亦作"扁"。见"扁豆"。

薰 ㊀"熏㊁"的异体字。

㊁(xūn) 香草。见"薰莸"。也指花草的芳香。江淹《别赋》:"陌上草薰。"

薰莸 《左传·僖公四年》:"一薰一莸,十年尚犹有臭。"杜预注:"薰,香草;莸,臭草。十年有臭,言善易消,恶难除。"后常以之比喻善人与恶人。《孔子家语·致思》:"薰莸不同器而藏。"沈约《弹奏王源》:"薰莸不杂,闻之前典。"

舊 "旧"的繁体字。

蔼 "花"的异体字。

薶 ㊀(mái) 同"埋"。《淮南子·时则训》:"掩骼薶骴。"《礼记·月令》作"埋"。

㊁(wō 蜗) 沾污。《淮南子·俶真训》:"夫鉴明者,尘垢弗能薶。"高诱注:"薶,污也。薶读倭语之倭。"

藐 (miǎo 秒) ❶小;幼稚。潘岳《寡妇赋·序》:"孤女藐焉始孩。"❷轻视。《孟子·尽心下》:"说大人,则藐之。"❸通"邈"。远。见"藐姑射"。❹草名。即紫草。可以染紫。

藐视 犹轻视、蔑视。小看;看不起。曾巩《送孙颖贤》诗:"高谈消长才惊世,藐视公侯行出人。"

藐孤 幼小的孤儿。《左传·僖公九年》:"献公使荀息傅奚齐。公疾,召之曰:'以是藐诸孤,辱在大夫,其若之何?'"

藐藐 ❶美盛貌。《诗·大雅·崧高》:"寝庙既成,既成藐藐。"❷高远貌。《诗·大雅·瞻卬》:"藐藐昊天。"❸轻忽,不在意。《诗·大雅·抑》:"诲尔谆谆,听我藐藐。"

藐姑射(射 yè) 古代传说中的山名。《庄子·逍遥游》:"藐姑射之山有神人居焉,肌肤若冰雪,绰约若处子。"又:"尧治天下之民,平海内之政,往见四子藐姑射之山、汾水之阳。"一说:藐,远;姑射,山名。

蘚〔**藓**〕(xiǎn 鲜上) 植物名。指苔藓植物门的一类。

蘚纲(Musci) 苔藓植物门的一纲。植物体通常直立、匍匐或悬垂,有假根、"茎"、"叶"的分化。"茎"多具分化的中轴,"叶"常为单层细胞。孢蒴多数盖裂;多借蒴齿的水湿运动散放孢子。一般多生于阴湿处,高寒针叶林地及暖地

山区常绿雨林中最为茂密。通常分泥炭藓亚纲、黑藓亚纲和真藓亚纲。藓类植物在山野林地有极强的水土保持作用，对沼泽的形成和消失常有重要影响；少数（如大金发藓）可供药用；树生的种类，生长过密时，妨碍林木生长。有些藓类植物的提取物可应用于医药及工农业。

14 **蕔** (qiǒng 穷) 见"蕔茅"。

蕔茅 ❶《尔雅·释草》："菖，蕔茅。"邢昺疏："菖与蕔茅，一草也；花白者即名菖，花赤者别名蕔茅。"❷《离骚》："索蕔茅以筳篿兮。"王逸注："蕔茅，灵草也。"

薿 (nǐ 你) 见"薿薿"。

薿薿 茂盛貌。《诗·小雅·甫田》："黍稷薿薿。"

藁 (gǎo 搞) 见"藁本"。

藁本 (*Ligusticum sinense*) 亦称"西芎"、"抚芎"。伞形科。多年生草本。二回羽状复叶，小叶卵形，有缺刻和锯齿。夏秋开花，花白色，复伞形花序。双悬果背腹侧较扁，有锐棱。产于中国云南、四川、湖北、江西、湖南、河南、甘肃、陕西等地。根状茎入药，性温、味辛，功能祛风、散寒、止痛，主治风寒头痛、巅顶头痛、风湿痛等症。

藁城 市名。在河北省石家庄市东部、滹沱河流域。石德铁路横贯。市人民政府驻廉州镇。汉置县。1989年改设市。人口73万（城镇5.6万，1996年）。工业有化学、机械、电子、建材等。农产有棉花、小麦、玉米、甘薯、谷子，并产梨、苹果、桃、杏、枣。古迹有台西商代遗址、九门城遗址。

蔌 ㊀(xiāo 哮) ❶草貌。见《说文·艸部》。❷禾伤肥。见《广韵·五肴》。

㊁(hào 号) 通"耗"。缩耗；不平。《考工记·轮人》："毂虽敝，不蔌。"

蕡 "荠"的繁体字。

藨 (piāo) 浮萍。《广韵·四宵》引《方言》："江东谓浮萍为藨。"

蕡 "蕡"的繁体字。

蔡 (chá 查) 草名。《玉篇·艸部》："蔡草有毒，用杀鱼。"韩愈《征蜀联句》："圣灵闵顽嚚，焘养均草蔡。"

蕚 "苧㊁"的繁体字。

藎 "荩"的繁体字。

蔩 "蔩"的繁体字。

藿 ㊀(diào 掉) 草名。即"灰藿"。见"藜"。

㊁(dí) "灰藿"的"藿"又读。

15 **藕** (ǒu) 植物名。亦称"莲藕"。荷的地下肥大根茎。由莲鞭先端膨大而成，横生于泥土中，外皮呈黄褐色。肉肥厚，白色，微甜而质脆。根茎中有管状小孔，折断处有藕丝相连。可食用及制淀粉。藕节入药。

藕节 中药名。莲根茎的节部。性平、味涩，功能收敛止血，主治吐血、鼻衄、便血、崩漏等。本品含鞣质、天门冬酰胺等成分。

藕丝 ❶藕中丝。喻未断之情。韩偓《春闷偶成十二韵》："别泪开泉脉，春愁罥藕丝。"❷彩色名。李贺《天上谣》："粉霞红绶藕丝裙。"王琦汇解："粉霞、藕丝，皆当时彩色名。"

藕粉 由莲藕加工而成的淀粉。将藕磨碎，去渣后分出湿粉，经烘干、磨细制成。色白而微红，质细腻，入口爽滑。食用时，加糖，用沸水调冲成半透明胶糊体即可。亦用于烹调或作甜羹。

藕断丝连 比喻表面上断了关系，实际上仍有牵连。多指男女之间情意未绝。孟郊《去妇》诗："妾心藕中丝，虽断犹牵连。"翟灏《通俗编》卷一"俚语对句"："瓜熟蒂落，藕断丝连。"

蕢 "荬"的繁体字。

藝 "艺"的繁体字。

爇 (ruò，又读 rè) 点燃；放火焚烧。《周礼·春官·菙氏》："凡卜，以明火爇燋。"《左传·昭公二十七年》："遂令攻郤氏，且爇之。"

藙 〔**藙**〕(yì 艺) 草名。《尔雅·释草》："藙，绶。"郭璞注："小草，有杂色似绶。"参见"鷊"。

藙草 (*Phalaris arundinacea*) 亦称"草芦"。禾本科。多年生草本，具根状茎。秆粗壮。叶鞘无毛；叶片扁平，灰绿色。圆锥花序密而狭，分枝密生小穗；每小穗含小花三朵，下方两朵退化；夏季开花。多生于水湿处。产于全世界温带地区；中国分布于东北、华北、华中、江苏、浙江。嫩株为优良的饲料；秆供编织或作造纸原料。

藸 同"藸"。

蘆 (fū) 见"地蘆"。

蘆 (lú 驴) 见"茹蘆"。

藪 "薮"的繁体字。

蠆 "虿"的繁体字。

藟 (lěi 垒) ❶藤。《诗·王风·葛藟》："绵绵葛藟，在河之浒。"❷通"纍"。缠绕。王绩《古意》诗："渔人递往还，网罟相萦藟。"❸通"蕾"。蓓蕾。范成大《丙午新正书怀》诗："梅藟粉融连夜开。"

蘢 "蘢"的繁体字。

蘺 "茧"的繁体字。

藜 〔**蒺**〕(lí 离) 植物名。学名（*Chenopodium album*。亦称"灰藿"、"灰菜"。藜科。一年生草本。叶菱状卵形，边缘有齿牙，下面被粉状物。夏秋开花，花小，聚成小簇，再排列枝上成圆锥花序。果实包于花被内。广布世界各地；中国各地均产。嫩叶可食；种子可榨油；全草入药。

藜豆 (*Stizolobium* spp.) 又名"猫猫豆"、"龙爪豆"、"狸豆"。豆科。一年生缠绕草本。性喜高温、肥沃疏松土壤。果荚肉厚，含藜豆酸（一种氨基酸）。种子微毒，采后经沸水烫煮，撕去外皮，再经清水漂洗后始可食。老熟种子富含蛋白质，供食用或饲料用。中国西南地区栽培较普遍，栽植于庭园亦可作观赏植物。供菜用的有毛黄藜豆（*S. nassjoo*）、茸毛藜豆（*S. derringianum*）、藜豆（*S. capifa-*

fum)、白毛藜豆(*S. niveum*)等。

藜芦(*Veratrum nigrum*) 亦称"黑藜芦"。百合科。多年生有毒草本,地下根状茎被有棕黑色剥裂成纤维状的叶鞘。叶宽椭圆形。花茎由叶丛中抽出,秋季开紫黑色花。用分根繁殖。产于中国北部及东北部,生长在山地;日本和欧洲均有分布。根或根状茎入药,性寒、味苦辛,有毒,功能涌吐风痰、杀虫,主治痰涎壅闭、喉痹、癫痫等症,外涂治疥癣。生药制剂也可用作农业和卫生杀虫剂。

藜芦

藜杖 藜茎所作的杖。《晋书·山涛传》:"以母(山涛母)老,拜赠藜杖一枚。"王维《菩提寺禁口号又示裴迪》:"悠然策藜杖,归向桃花源。"

藜藿 《史记·太史公自序》:"粝粱之食,藜藿之羹。"张守节正义:"藜,似藿而表赤;藿,豆叶。"多用以指粗劣的饭菜。《文选·曹植〈七启〉》:"予甘藜藿,未暇此食也。"刘良注:"藜藿,贱菜。"

15 **藠** (jiào 轿) 藠头。

藠头 即"薤"。

藥 ㊀"药㊀"的繁体字。㊁(yào) 姓。东汉有藥崧,晋代有藥冲。

藤 〔籐〕(téng) ❶蔓生植物名。有白藤、紫藤等多种。❷泛指植物的匍匐茎或攀缘茎。如:瓜藤;葡萄藤。

藤县 在广西壮族自治区梧州市西南部,浔江及其支流北流江、蒙江流贯。县人民政府驻藤城镇。东晋置夫宁县,隋改永平县,唐改镡津县,为藤州治。明入藤州,后改藤县。产有稻、甘薯、甘蔗、蚕茧、黄麻、茶叶、香芋、荔枝、龙眼、柑橘、柚、桂皮、桂油、八角茴香、木材等。工业有制糖、纺织、化学等。名胜古迹有狮山、四王亭、访苏亭、浮金亭。

藤壶(*Balanus*) 甲壳纲,藤壶科。体外被有六片大的壳板,壳口有四片小壳板组成的盖。固着生活于海滨岩石、船体、软体动物以及其他大型甲壳动物上。摄食浮游生物等。雌雄同体,繁殖力强。常密集附着于船体,影响航速,且使船体易于污损。中国沿海产多种藤壶,其中刺钟藤壶的肉可供食用。

刺钟藤壶

藤黄(*Garcinia morella*) 藤黄科。常绿小乔木。叶革质,椭圆状倒卵形,全缘。花单性,带黄色;雄花约三朵成一簇,雌花单生。浆果球形。分布于印度、泰国。树皮伤后渗出的黄色树脂称"藤黄",用于绘画,有毒。

藤萝 见"紫藤"。

藤原氏 日本古代豪族。中臣镰足(614—669)因*大化改新有功,公元669年赐姓藤原,为其始祖。藤原镰足之子藤原不比等(659—720)权势渐大。858年藤原良房(804—872)始任摄政。887年藤原基经(836—891)始任关白。藤原道长(966—1027)、藤原赖通(992—1074)时,世为外戚,垄断摄政、关白等显职,为该氏最盛时期。镰仓时代分为近卫等五家,仍常任摄政、关白,但权势已式微。

藤本植物 茎干细长,不能直立,匍匐地面或攀附他物而生长的植物。按茎的质地,分草质藤本(如牵牛)和木质藤本(如葡萄);依攀附方式,分攀缘藤本(如白藤)、缠绕藤本(如牵牛)、吸附藤本(如爬山虎)和卷须藤本(如葡萄)。

藤田丰(豐)八(1869—1929) 日本东方学家。字剑峰。1895年毕业于帝国大学文科大学汉文科。1897—1912年间曾在中国居留。归国后曾任早稻田大学及东京帝国大学等校教授。主要撰述有《慧超往五天竺国传笺释》、《岛夷志略校注》、《东西交涉史之研究》等书。

藤原惺窝(1561—1619) 日本江户时代初期思想家,日本新儒学的创始人。幼年入寺为僧,习《法华经》,后读宋儒著作,离佛还俗。讲学以朱熹学说为主,但并不排斥阳明学,并按儒学来解释神道。主张天道(元、亨、利、贞)与人道(仁、义、礼、智)皆是理,即"天人一理"。其弟子林罗山后成为日本朱子学的代表。著作有《文章达德纲领》、《寸铁录》等。

藤堂明保(1915—1985) 日本语言学家。1938年东京帝国大学中国哲学中国文学科毕业。曾作为日本外务省研究员留学中国北平(今北京)。历任东京大学教授、早稻田大学客座教授、日中学院院长、日本NHK电视台"中国语讲座"节目的主讲人。对汉语汉字的语源研究享有声誉。著有《汉字语源辞典》、《中国语音韵论》、《汉字的过去和未来》、《新订中国语概论》(合作)等。

藤山爱一郎(1897—1985) 日本实业家、政治家。曾任制糖公司和化工公司总经理。1951年起历任日本商工会议所会长、日本经营者团体联盟常任理事、经济团体联合会顾问、日本金属公司经理、日本航空公司董事长等职。1957年起任外相。次年当选众议员。后出任经济企划厅长官。还担任过促进恢复日中邦交议员联盟会长、日中友好议员联盟会长、日本国际贸易促进协会会长。

藤花亭曲话(曲 qǔ) 戏曲论著。清梁廷枏作。五卷。详列元明清剧作者所作杂剧和传奇剧目、同名剧目、用曲牌命名的剧目等。对于女作家作品及僧道作品亦均列出。并对词藻、结构、音律和戏曲掌故有所论述。

藶 "葯"的繁体字。

藷 "薯"的异体字。

藁 同"稿"。

藁秆 作物子实收获后剩下的茎叶,如稻草、粟秆、麦秆、豆秆等。可作为饲料、褥草、燃料和工业原料等用。营养特点是粗纤维含量高,可消化营养物质少;矿物质多钾、硅而少磷、钙、钠,维生素含量极微。在饲喂前应加合理调制,如切短、浸泡、碱化、氨化或发酵等,以提高适口性、消化率和营养价值。

藦 (mò) 见"萝藦"。

藨 (biāo 标) ❶草名。(1)即鹿藿。《本草纲目·菜部二》:"鹿豆即野绿豆,又名萱豆,多生麦地田野中,苗叶似绿豆而小,引蔓生,生熟皆可食。"(2)蒯属,生水边,高四尺多,丛生。茎可做席、绳、鞋等物。(3)莓的一种。《尔雅·释草》:"藨,麃。"郭璞注:"藨即莓也,今江东呼为藨莓,子似覆盆而大赤,酢甜可啖。"❷耕。见《广雅·释地》。亦作"麃"。参见该条。

藨草(*Scirpus triqueter*) 莎草科。多年生草本。根状茎细长,匍匐。秆单生,粗壮,三棱形。叶鞘膜质,最上一个叶鞘顶端具短条形叶片。夏季开花,花小,聚生成小穗,小

穗多数生茎端的一侧成聚伞花序；苞片三棱形。生于水沟和水塘边或沼泽地。中国各地均有分布；朝鲜半岛、日本、俄罗斯、中亚细亚、欧洲亦产。秆可编席，也可作造纸原料。

15 **藙** (yì) 果名。《礼记·内则》："三牲用藙。"郑玄注："藙，煎茱萸也。《尔雅》谓之樾。"《本草纲目》"食茱萸"下李时珍曰："古人谓之藙。"

藫 (tán) 草名。《尔雅·释草》："藫，石衣。"郭璞注："水苔也，一名石发，江东食之。或曰：藫叶似鼎而大，生水底，亦可食。"

藩 (fān，旧读 fán) ❶篱笆。《易·大壮》："羝羊触藩。"引申为边沿、边域。《庄子·大宗师》："吾愿游于其藩。"❷屏障；掩蔽。《左传·哀公十二年》："吴人藩卫侯之舍。"《荀子·荣辱》："以相藩饰。"❸有障蔽的车子。《左传·襄公二十三年》："以藩载栾盈及其士。"❹封建王朝分封的地域。《后汉书·明帝纪》："东平王苍罢归藩。"

藩车 四面有帷遮蔽的车子。《汉书·陈遵传》："乘藩车，入闾巷。"

藩司 即"布政使"。

藩台 明清时*布政使的别称。

藩条 汉代州刺史以六条察问属吏，非条所问即不省。见《后汉书·百官志五》"州郡"刘昭注，后因称刺史之职为"藩条"。《晋书·应詹传论》："入居列位，则嘉谋屡陈，出抚藩条，则惠政斯洽。"

藩国 亦作"蕃国"。古代称分封及臣服的各国为藩国。《汉书·诸侯王表序》："藩国大者，夸州兼郡，连城数十。"《周礼·春官·巾车》："以封蕃国。"孙诒让正义谓蕃，藩之假借字。

藩饰 遮蔽；文饰。《荀子·富国》："故为之雕琢刻镂、黼黻文章以藩饰之。"

藩垣 《诗·大雅·板》："价人维藩，大师维垣。"本用来比喻卫国的重臣，后多以称藩国、藩镇。韩愈《与凤翔邢尚书书》："今阁下为王爪牙，为国藩垣。"

藩屏 亦作"蕃屏"。捍卫。《左传·僖公二十四年》："故封建亲戚，以蕃屏周。"

藩柴 篱笆。曹植《鲦鲍篇》："燕雀戏藩柴，安识鸿鹄游？"

藩落 犹篱落，篱笆。《周礼·夏官·掌固》"任其万民，用其材器"郑玄注："民之材器，其所用堑筑及为藩落。"

藩属 旧称属地或属国。

藩溷 藩，篱笆；溷，厕所。《文选·左思〈三都赋序〉》李善注引臧荣绪《晋书》："〔左思〕少博览文史，欲作《三都赋》……遂构思十稔，门庭藩溷，皆著纸笔，遇得一句即疏之。"

藩镇 唐代初年在重要各州设置都督府，睿宗景云二年（公元711年）设河西节度使。至玄宗时，在边要诸州地设置十节度经略使，通称"藩镇"，亦称"方镇"。各藩镇统领所属各州的甲兵，并兼按察、安抚、度支各使，掌握一方军政大权。参见"藩镇割据"。

藩篱 ❶用竹木编成的篱笆或围栅。《南史·韦叡传》："所至顿舍，修立馆宇，藩篱墉壁，皆应准绳。"亦作"蕃篱"。贾谊《过秦论上》："乃使蒙恬北筑长城而守蕃篱。"此引申为屏障之义。庾信《哀江南赋序》："江淮无涯岸之阻，亭壁无藩篱之固。"❷比喻门户。蔡宽夫《诗话》："王荆公晚年亦喜称义山（李商隐）诗，以为唐人知学老杜（杜甫）而得与藩篱，惟义山一人而已。"

藩镇割据 唐初藩镇仅统所属各州的甲兵，旋并兼按察、安抚、度支各使，统辖各州刺史，始掌握境内全部军政大权。安史之乱后，中央力量大为削弱，唐王朝被迫以魏博、成德、幽州三镇分授安史旧将为节度使。他们在辖区内扩充军队，委派官吏，征收赋税，形成河朔三镇的割据形势。节度使职位，往往父子相继，或为部将承袭，或为士卒自择，称为"留后"。其后，淄青、淮西也效其所为。至公元9世纪初叶，藩镇发展到四十几个，形成所谓"自国门以外，皆分裂于方镇"（《新唐书·兵志》）的局面。藩镇间或互相攻战，或联合反唐。唐王朝虽屡图削弱藩镇势力，但收效甚微。元和年间一度平定淮西等镇。河朔各镇也暂时服从中央，但不久又复故态。藩镇割据局面延续两个世纪，人民遭受兵祸，社会生产受到严重破坏。至北宋初，解除藩镇兵权，藩镇割据局面始告结束。

蒡 "劳"的繁体字。

蘊 "蕴"的繁体字。

16 **鞢** (zhá) 亦作"鞣"。见"靷鞢"。

藃 ㈠(qián 钳) 植物名，即荨麻。白居易《送客南迁》诗："藃草四时青。"

㈡(xián 咸) 山菜。见《广韵·二十四盐》。

蓼 (lǎo) 亦作"藻"。煮后晒干的果实。《说文·艸部》："蓼，干梅之属。《周礼》曰：'馈食之笾，其实干蓼。'后汉长沙王始煮艸为蓼。藻，蓼或从潦。"按《周礼·天官·笾人》："其实枣、栗、桃、干蓼、榛实。"郑玄注："干蓼，干梅。有桃诸、梅诸，是其干者。"

藾 "藾"的繁体字。

藶 ㈠(wù 误) 违逆。《庄子·寓言》："使人乃以心服而不敢藶。"陆德明释文："藶，逆也。"

㈡同"萼"。

蘆 "芦"的繁体字。

藿 (huò 获) ❶豆叶。《广雅·释草》："豆角谓之荚，其叶谓之藿。"《诗·小雅·白驹》："皎皎白驹，食我场藿。"❷草名，即藿香。左思《吴都赋》："草则藿蒳豆蔻。"

藿香 (*Agastache rugosa*) 唇形科。多年生芳香草本。茎方形。叶对生，三角状卵形，两面都有透明腺点。夏季开花，花唇形，白色或紫色，在茎上部排列成多轮的假穗状花序。广布中国各地。种子或分根繁殖。茎、叶可提取芳香油。地上部分入药，性微温、味辛甘，功能解暑、化湿、和胃、止呕，主治感受暑湿、头痛发热、胸闷腹胀、呕吐、泄泻等症。另有*广藿香，品质较藿香为佳。

藿食 以豆叶为食，谓粗食。《说苑·善说》："晋献公之时，东郭民有祖朝者上书献公曰：'草茅臣东郭民祖朝，愿请闻国家之计。'献公使使告之曰：'肉食者已虑之矣，藿食者尚何与焉？'祖朝对曰：'……食肉者一旦失计于庙堂之上，若臣等之藿食者宁得无肝脑涂地于中原之野与？'"藿食者，指在野之人。

藿粱 即"高粱"。

藿香正气散（散 sǎn） 方剂名。见《和剂局方》。用藿香、大腹皮、白芷、紫苏叶、茯苓、半夏曲、白术、陈皮、厚朴、桔梗、炙甘草研末，加生姜、大枣，水煎服。现制成片剂或丸

剂。功能化湿、解表、和中。适用于外感怕冷、发热、头痛、脘腹胀闷、泛恶、大便溏泄等。现用治急性胃肠炎。

16 **蘀** "葬"的繁体字。

蘋 ㊀"苹㊁"的繁体字。

㊁(píng) 植物名。学名 *Marsilea quadrifolia*。亦称"四叶菜"、"田字草"。蕨类植物，蘋科。多年生浅水草本。根状茎匍匐泥中。叶柄长，顶端集生四小叶。夏秋叶柄基部生孢子果 2～4 枚。常见于水田、池塘、沟渠中。中国各地都有分布。全草入药，功能除热解毒，利湿、止血，主治疮痈、热淋、吐血、衄血、尿血等症；民间用治蛇咬伤。

蘋末 蘋的叶尖。指风所起处。《文选·宋玉〈风赋〉》："夫风生于地，起于青蘋之末。"后亦用为微风的代称。程俱《江仲嘉见寄绝句次韵》："漾漾扁舟拂水飞，飘飘蘋末细吹衣。"

蘋洲渔笛谱 词集名。南宋周密(号蘋洲、草窗)作。二卷。朱孝臧《彊村丛书》本，于二卷外，收有清江昱所辑《集外词》一卷及考证，附朱氏所撰校记一卷。《知不足斋丛书》本又有补二卷。

蘧 (qú 渠) ❶蘧麦，即"瞿麦"。❷惊喜貌。《庄子·大宗师》："蘧然觉。"❸通"蕖"。《文选·张衡〈西京赋〉》："蘧藕拔。"薛综注："蘧，芙蕖。"❹姓。春秋时卫有蘧伯玉。

蘧庐 传舍，犹今旅馆。《庄子·天运》："仁义，先王之蘧庐也，止可以一宿，而不可久处。"成玄英疏："蘧庐，客舍，不可久停；仁义礼智，用讫宜废。"

蘧蒢 同"蘧篨"。蒢，亦作"除"。❶比喻身有残疾不能俯视的人。《国语·晋语四》："蘧蒢不可使俯。"韦昭注："蘧蒢，直者，谓疾。"❷谄佞之徒。《论衡·累害》："戚施弥妒，蘧除多佞。"❸用苇或竹编的粗席。《新唐书·高仙芝传》："令诚(边令诚)已斩常清(封常清)，陈尸于蘧蒢。"

蘧蘧 ❶惊动貌。《庄子·齐物论》："昔者庄周梦为胡蝶，栩栩然胡蝶也。自喻适志与，不知周也。俄然觉，则蘧蘧然周也。"❷高耸貌。王延寿《鲁灵光殿赋》："飞梁偃蹇以虹指，揭蘧蘧而腾凑。"

蘆 "芦"的繁体字。

蘆 "趸"的繁体字。

蘄 "蕲"的繁体字。

蘉 (máng 忙) 勉力。《书·洛诰》："汝乃是不蘉。"陆德明释文："马云：勉也。"

蘇 "蘇(苏)"的异体字。

蘖 同"孽"。

蘖 〔孽〕(niè) ❶古时指庶子，即妾媵所生之子。《公羊传·襄公二十七年》："执轶锁，从君东西南北，则是臣仆庶孽之事也。"何休注："庶孽，众贱子，犹树之有孽生。"参见"孽子"、"孤孽"。❷坏事；罪恶。《书·太甲中》："天作孽，犹可违；自作孽，不可逭。"❸妖孽；灾殃。《左传·昭公十年》："蕴利生孽。"杜预注："孽，妖害也。"《汉书·五行志下之上》："蔽恶生孽。"颜师古注："蔽谓恶人蔽君之明为灾孽也。"❹病；害。《吕氏春秋·遇合》："贤圣之后，反而孽民。"❺忤逆；不孝。《新书·道术》："子爱利亲谓之孝，反孝为孽。"❻通"蘖"。见"媒孽"。

孽子 古时称妾媵所生之子。《孟子·尽心上》："独孤臣孽子，其操心也危，其虑患也深，故达。"

孽臣 奸臣。陆机《五等诸侯论》："孽臣朝入而九服夕乱。"

孽嬖 宠妾。《汉书·刘向传》："故采取诗书所载贤妃贞妇兴国显家可法则及孽嬖乱亡者，序次为《列女传》。"

孽孽 衣饰华贵貌。《诗·卫风·硕人》："庶姜孽孽。"毛传："孽孽，盛饰。"庶姜，指随嫁的众女，齐国姜姓，故云庶姜。

孽龙洞 在江西省萍乡市福田乡。为石灰岩溶洞。洞长 8 公里。地下河亦从洞下穿过。洞内支洞甚多，洞中有洞，钟乳石、石笋、石幔、石柱构成各种奇妙景观，有连云殿、仙女池等胜景，尤以洞天飞瀑蔚为壮观。许多钟乳石能击扣出各种乐器的音响，为溶洞中所罕见。

孽海花 长篇小说。清末曾朴作。共三十回。前五、六回为金松岑(天翮)所作，曾经过曾朴修改。1905 年出版的只有二十回。流行的三十回本，是作者于 1928 年修补的。后曾朴又续五回，刊在《真美善》月刊上。本书以金雯青、傅彩云(影射洪钧和赛金花)的故事为线索，描写了当时一些官僚、文士的活动。对清末政治的腐败有所讽刺，但对光绪帝和维新派以及其他改良主义者仍抱有很大的幻想。语言生动，结构完整。书中过多地描写轶闻艳事，且时有形容过度之处。

蘅 (héng) 见"蘅芜"。

蘅芜 香草名。王嘉《拾遗记·前汉上》："帝息于延凉室，卧梦李夫人授帝蘅芜之香，帝惊起，而香气犹著衣枕，历月不歇。"徐夤《咏梦》诗："文通(江淹)毫管醒来异，武帝蘅芜觉后香。"

蘇 "苏㊀㊁㊃"的繁体字。

藹 "蔼"的繁体字。

藘 "萱"的异体字。

蘑 (mó) 见"蘑菇"。

蘑菇 ❶即"双孢蘑菇"。❷故意纠缠，拖延时间。

蘪 (lín 廩) 植物名。即"蘪蒿"，又称"莪"、"莪蒿"或"萝"。《本草纲目·草部》"蘪蒿"引陆农师云："蘪之为言高也，莪亦峨也，莪科高也。可以覆蚕，故谓之萝。"

龍 "龙"的繁体字。

藱 〔藱〕(lèi 类) 草名。《尔雅·释草》："藱，鼎薑。"郭璞注："似蒲而细。"

蘸 (zhuò) 草名，即附子。《广雅·释草》："蘸，奚毒，附子也。"

藻 (zǎo 早) ❶植物名。详"藻类植物"。❷文彩。曹植《七启》："华藻繁缛。"特指文辞的藻饰。《汉书·叙传上》："摛藻如春华。"❸古代帝王冕上系玉的五彩丝绳。《礼记·玉藻》："天子玉藻。"孙希旦集解："王祭天之冕，其旒前后各十有二，每旒之上，以五采玉为饰，又以五采丝为绳以系玉，谓之藻。"❹垫玉的彩色板。《礼记·杂记

下》:"藻,三采六等。"孙希旦集解:"藻,谓以韦衣木以藉玉者。三采,朱、白、苍也。六等,六行也。画上三色,每色为二行,是三采六等。"

藻井 中国传统建筑中顶棚形式之一。一般做成方形、多边形或圆形的凹面,上有各种花纹、雕刻和彩画。

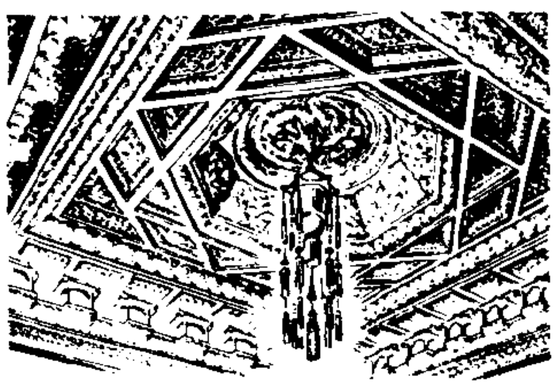

藻 井

藻火 古代官员衣服上所绣作为标志用的水藻及火焰形图文。《书·益稷》:"予欲观古人之象,日、月、星辰、山、龙、华虫、作会;宗彝、藻、火、粉米、黼黻、絺绣,以五采彰施于五色,作服。汝明。"韩愈《晚秋郾城夜会联句》:"命衣备藻火,赐乐兼拊搏。"

藻厉 修饰磨练。《南史·江夷传》:"夷少自藻厉,为后进之美。"

藻行 文藻品行。白居易《与吐蕃宰相钵阐布敕书》:"卿器识通明,藻行精洁。"

藻抃 欢欣鼓舞。《宋书·符瑞志下》:"亲睹嘉祥,不胜藻抃。"

藻苔 (*Takakia lepidozioides*) 苔纲,藻苔科。植物体(配子体)的主茎为合轴分枝,下部具无色(苍白色)的鞭状分枝,茎上不生假根,但在鞭状分枝的表皮细胞上有簇生的菌丝,具吸水作用。孢子体与藓类相似,故有人认为应属藓纲。多生于海拔2 000米以上高山石缝中。另种角叶藻苔(*Takakia ceratophylla*)产于中国西藏、四川。

藻饰 ❶修饰。《晋书·嵇康传》:"美词气,有风仪,而土木形骸,不自藻饰。"❷文采。《文心雕龙·情采》:"庄周云:'辩雕万物',谓藻饰也。"

藻思 (—sì) 指做文章的才思。陆机《文赋》:"或藻思绮合,清丽千眠。"《魏书·邢臧传》:"博学有藻思。"

藻绘 比喻文采。《文心雕龙·原道》:"龙凤以藻绘呈瑞。"

藻梲 梁上有彩画的短柱。《论语·公冶长》:"臧文仲居蔡,山节藻梲,何如其知也!"邢昺疏:"藻,水草有文者也,梲,梁上短柱也;画为藻文,故云藻梲。"蔡,大龟。

藻率 (—lǜ) 亦作"藻缂"。古代便于附着圭、璋等玉器的装饰用的垫子,用皮革制成,上面画五彩的花。《左传·桓公二年》:"藻率鞞鞛。"鞞鞛,刀鞘上的装饰。

藻鉴 同"藻镜"。杜甫《上韦左相》诗:"持衡留藻鉴。"

藻翰 ❶美丽的羽毛。潘岳《射雉赋》:"敷藻翰之陪鰓。"陪鰓,同"毰毸"。❷华丽的文辞。《新唐书·吕温传》:"温藻翰精富,一时流辈推尚。"

藻镜 亦称"藻鉴"。谓评量和鉴别人才,多指考试甄别而言。江总《让尚书仆射表》:"藻镜官方,品裁人物。"

藻胆素 红藻和蓝藻所含有的一类色素蛋白,包括藻红素与藻蓝素。其发色基团是吡咯环所组成的链,分子中不含金属。藻红素主要吸收绿光,藻蓝素主要吸收橙黄光。它们能将所吸收的光能传递给叶绿素而用于光合作用。

藻类学 植物学的分支。研究藻类植物的形态、构造、生理、生态、生殖、分类和系统演化等的科学。藻类学对渔业生产的发展,经济藻类的养殖,以及宇宙航行中食料和供氧问题的解决等都有重要意义。

藻斑病 热带亚热带地区木本植物病害。病原生物为寄生性藻类植物,尤以头孢藻为多(*Cephaleuros* spp.)。寄主有茶、柑桔、荔枝、龙眼、芒果、番石榴和咖啡等。受害叶片或枝干上先产生黄褐色斑点,逐渐向四周扩散,表面隆起,光滑,有纤维状饰纹,边缘不整齐。病斑多时提早落叶,影响树势,结果小而少。防治上要注意增加通风透光,增施肥料,必要时喷波尔多液等杀菌剂。

藻类植物 (Algae) 含叶绿素和其他辅助色素的低等自养植物。植物体一般构造简单,单细胞、定型或不定型群体或多细胞而无根、茎、叶的分化。除部分海产种类体型较大外,一般都相当微小,须借显微镜才能看到。主要分布在淡水和海水中,部分生于土壤、岩石和树干上;少数种类营共生生活;个别种类能在冰雪地或温泉中生长。多数种类是鱼类的主要饵料,部分种类可供食用(如海带、紫菜、发菜)、药用(如鹧鸪菜、海人草)和工业用(如石花菜)。部分藻类(如某些蓝藻、甲藻)大量繁殖和突然死亡,可造成水华、赤潮,危害鱼类。一般分为蓝藻门、裸藻门、金藻门、甲藻门、黄藻门、硅藻门、绿藻门、轮藻门、褐藻门和红藻门。

16 **藫** "萱"的异体字。

蕊 "蕊"的异体字。

藺 "藺"的繁体字。

17 **藭** (yù) 见"芰藭"。

藭 (jú) 同"菊"。《尔雅·释草》:"藭,治墙。"郭璞注:"今之秋华菊。"

蘳 (huǎ) 黄花。《说文·艸部》:"蘳,黄华。"徐锴系传:"谓草木之黄华者也。"

蒼蝨 (hè,又读 ruò 若) 虫类咬刺。《汉书·田儋传》:"蝮蠚手则斩手,蠚足则斩足。"颜师古注引应劭曰:"蠚,螫也。"

藨 (líng 灵) ❶药草名。《尔雅·释草》:"藨,大苦。"郭璞注谓甘草,沈括谓黄药(见《梦溪笔谈》卷二十六)。李时珍谓沈说近是(见《本草纲目·草部一·甘草》)。❷零落。《尔雅·释诂》"藨,落也"邢昺疏:"《说文》云:'草曰零,木曰落。'此对文尔。散而言之,他物之落亦言藨。《鄘风·定之方中》云:'灵雨既零。'藨、零音义同。"

蕚 "蕚"的繁体字。

蘡 "蘡"的繁体字。

蘮 (jì) 见"蘮蕈"。

蘮蕈 草名。《尔雅·释草》:"蘮蕈,窃衣。"郭璞注:"似芹,可食,子大如麦,两两相合,有毛,著人衣。"

蘩 (fán 烦) ❶植物名,即白蒿。《诗·豳风·七月》:"春日迟迟,采蘩祁祁。"毛传:"蘩,白蒿,所以生蚕。"❷即款冬。《尔雅·释草》:"蘩,菟奚。"又:"菟奚,颗冻。"郝懿行义疏:"颗冻即款冬。"

蘖 (niè) 本作"櫱"。树木的嫩芽。《孟子·告子上》:"牛山之木尝美矣……是其日夜之所息,雨露之所润,非无萌蘖之生焉。"亦指树木被砍伐后所生的新芽。《汉书·货殖传序》:"然犹山不茬蘖,泽不伐夭。"

17 **藁** (yǔ 语) 古代一种捕鸟的设置。《文选·张衡〈东京赋〉》:"于东则洪池清藁。"李善注:"《汉书音义》应劭曰:'藁,在池水上作室,可用栖鸟,鸟入则捕之。'"

藥 (yuè 月) ❶燕麦,亦名雀麦。见《尔雅·释草》。按燕麦与雀麦异类,古人往往混而为一。❷茏草,亦名"天藥"。参见"茏"。

蘞 "蔹"的繁体字。

蘚 "藓"的繁体字。

蘘 (ráng 攘) 见"蘘荷"。

蘘荷 (*Zingiber mioga*) 亦称"阳藿"。姜科。多年生草本。根状茎淡黄色,有辛辣味。叶从根状茎生出,两行,披针形。夏季抽生穗状花序,花被淡黄色,花下有鳞片状苞片。生于山野荫蔽处。中国南部和日本都有分布。花穗和嫩芽可供食用;根状茎入药,性温、味辛,功能温中理气、祛风止痛、止咳平喘,主治感冒咳嗽、气管炎、哮喘等症。

虀 同"虀"。

虀 (mí 迷) 见"荼虀"。

虀 (mí) 见"虀芜"。

虀芜 香草名。《尔雅·释草》:"蘄茝,虀芜。"郭璞注:"香草,叶小如蒌状。"陆德明释文引《本草》云:"虀芜,一名江蓠,芎藭苗也。"按即蘼芜。参见"蘼芜"。

蘭 "兰"的繁体字。

蘖 (bò 波去) 同"檗"。《本草纲目·木部二》:"蘖木,黄蘖。"黄蘖,亦称"黄柏"、"蘖木"、"黄柀椤"。落叶乔木。树皮厚,软木质。木材供建筑、航空器材、细木工等用。树皮可制软木,并入药。

蘠 (qiáng) 见"蘠蘼"。

蘠蘼 花名。《尔雅·释草》:"蘠蘼,虋冬。"郝懿行义疏:"蘠蘼即今蔷薇,蘼、薇古音同也。"《本草纲目·草部》:"蘠蘼,释名蔷薇。此草蔓柔,靡依墙援而生,故名蘠蘼。"

18 **蘵** "萰"的繁体字。

蘵 "苹"的繁体字。

蘵 〔蘵〕(xiāo 消) 亦作"蘠"。香草名。即白芷。《说文·艸部》:"楚谓之蔏,晋谓之蘵,齐谓之茝。"《楚辞·九思·怨上》:"芳蘠兮挫枯。"

蘍 (jiē 皆) 麦秆、麻茎等的通称。王安石《平淮右题名碑》诗:"雪湿不敢撚薪蘍。"

蘠 "茝"的繁体字。

蘍 (zá 杂) 见"蘍草"。

蘍草 (*Myriophyllum spicatum*) 小二仙草科。水生草本。沉入水中的叶3~5枚轮生,羽状深裂,裂片丝线状。四至九月开花,穗状花序顶生,雌雄同株,雄花生花序上部,雌花生下部。生于静水池沼中。产于欧洲、亚洲和北美洲;中国各地均有分布。全草可作猪饲料。

蘺 "蔺"的繁体字。

19 **蘻** (jì) 草名。《尔雅·释草》:"蘻,狗毒。"郭璞注引樊光云:"俗语苦如蘻。"

蘸 (zhàn 湛) 原指把东西浸入水中。引申为以液体沾染他物或用手或物沾取液体。苏轼《寒具》诗:"纤手搓来玉数寻,碧油轻蘸嫩黄深。"

蘸釉 瓷器上釉的一种方法。中国古时制造瓷器,在瓷器的坯胎制成后,有放入釉缸内使釉蘸上的,也有用毛笔蘸釉涂上的,都称为蘸釉。这种方法常不能使釉上得很均匀,有时会出现气泡,光度不好。

蘸秧根 稻秧移栽前用速效性肥料溶液浸蘸秧苗根部的施肥方法。特点是集中肥料于秧苗根部,移栽后能及早吸收,促进发根、返青,提早分蘖。

蘟 (lěi 垒) 亦作"蘟"。蔓生植物。《尔雅·释木》有山蘟、虎蘟,《本草纲目·草部》有蓬蘟。

蘿 "萝"的繁体字。

蘖 同"蘖"。

蘼 (mí 迷) 见"蘼芜"。

蘼芜 草名。亦名"蘄茝"、"江蓠"。《本草纲目·草部三》:"蘼芜,一作虀芜,其茎叶靡弱而繁芜,故以名之。当归名蘄,白芷名蔺。其叶似当归,其香似白芷,故有蘄茝、江蓠之名。"古乐府《上山采蘼芜》:"上山采蘼芜,下山逢故夫。"

虀 同"齏(齑)"。

類 "藾"的繁体字。

懷 (huái 怀) 蘹香,即"茴香"。香草名。《本草纲目·菜部》:"颂(苏颂)曰:蘹香,北人呼为茴香。"

20 **躄** (xiè 屑) 见"躄躄"。

蘵 (xiān) 草名。《尔雅·释草》:"蘵,百足。"郝懿行义疏:"《说文》:'蘵,山韭也。'此字从艸从水,疑后人所加。翟氏灝补郭云:'今所呼地蜈蚣草也。'"

21 **鷇** "鹵"的繁体字。

蘻 (léi 雷) ❶蔓生植物。❷古时盛土器。《孟子·滕文公上》:"盖归反蘻梩而掩之。"

蘻 "蘻"的繁体字。

蘻 同"蘻(蘻)"。

26 **虋** (mén 门) 《尔雅·释草》:"虋,赤苗。"郭璞注:"今之赤粱粟。"

42. 廾　部

1 **开**〔開〕(kāi) ❶开门;张开。《老子》:"善闭,无关楗而不可开。"韩偓《老将》诗:"至今双擘硬弓开。"泛指使闭合物不再闭合。如:开卷。引申为舒展、开朗。如:开颜;开心。❷开始;开创。如:开学;开业。《易·师》:"开国承家。"❸打通;启发。如:开路;开蒙。《礼记·檀弓下》:"平公呼而进之曰:'蕢!曩者尔心或开予。'"❹开发;开拓。如:开矿。《晋书·羊祜传》:"辟土开疆。"❺举行;设置。如:开会;开店。李白《春夜宴从弟桃花园序》:"开琼筵以坐花。"❻开动;发放。如:开车;开炮。❼开列。如:开清单;开药方。❽革除;释放。如:开缺;开差。《书·多方》:"开释无辜。"❾分配;分开。如:三七开。杜甫《雨》诗:"蛟龙斗不开。"❿沸腾。如:开水。⓫冰雪融化。如:开冻。鲍照《拟古》诗:"河渭冰未开。"⓬英文 carat 或德文 Karat 的省音译。表示黄金纯度的单位。纯金是二十四开。⓭热力学温度单位*开尔文的简称。⓮姓。宋代有开赵。

开口 ❶张口说话。❷磨刀、剪等利器使刃口锋利。❸织机的主要动作之一。将经纱按照织物组织的要求分成上下两层,形成梭口,以便引入纬纱。执行这一动作的机构称"开口机构"。

开元 ❶路名。金末蒲鲜万奴割据辽东时置。治今黑龙江东宁三岔口附近。1233 年蒙古灭万奴,移治建州故城北石墩寨(当在今牡丹江流域),1235 年移治黄龙府(今吉林农安)。辖境西起今辽宁开原、吉林四平两市及松花江流域,北抵黑龙江口,南及今朝鲜东北部地区,东至于海。大德后,于黑龙江下游地区分置水达达路,辖境缩小。元至正二年(1342 年)又移治咸平(今辽宁开原市城北)。明初废。❷唐玄宗年号(713—741)。

开片 即"冰裂纹"。

开化 ❶原指启蒙、教化。顾愿《定命论》:"夫建极开化,树典贻则,典防之兴,由来尚矣。"今指人类文化发展,由原始状态进入文明。❷县名。在浙江省衢州市西北部、常山港上游,邻接江西、安徽两省。县人民政府驻城关镇。宋置县。《衢州府志》:"开化县即吴越开化场置,故名。"农产有稻、小麦、玉米、甘薯等。林产有松、杉、竹、油茶、茶叶、油桐、乌桕。工业有电子、电力、机械、制药等。名胜有古田山、卧佛山、十八洞。

开方 ❶求*方根的运算。是乘方的逆运算。❷中国古代指求二次及高次方程(包括二项方程)的正根。

开心 ❶心情舒畅,愉快。李白《梦游天姥吟留别》:"安能摧眉折腰事权贵,使我不得开心颜。"❷真心相待。《后汉书·马援传》:"且开心见诚,无所隐伏。"❸开通心窍。孙光宪《北梦琐言》卷十:"与汝开心,将来必保聪明。"❹取笑;开玩笑。如:别拿我开心。

开本 表示书刊幅面大小的称谓。把全张纸平均折成多少页,就称多少开本,例如折成三十二页,即为三十二开本。由于纸张幅面规格不同,同一开本的实际尺寸也就不同。单页出版物的大小,则称"开张",如对开、四开等。

开平 ❶府、卫名。1260 年蒙古忽必烈即位于此,年号中统,定都置府。治开平(今内蒙古正蓝旗东闪电河北岸)。辖今正蓝旗及多伦附近一带。四年,加号上都。至元四年(1267 年)迁都中都(今北京市),次年,升开平府为上都路。明初改置开平卫,宣德五年(1430 年)移治独石堡(今河北独石口),清康熙三十二年(1693 年)并入赤城县。❷市名。在广东省江门市西南部、潭江中上游。市人民政府驻三埠镇。东晋置封平县,南朝宋又置义宁县,后俱废。明置开平县。1993 年改设市。人口 66.9 万(城镇 18 万,1996 年)。工业有机电、建材、电器、制糖等。农产有稻、甘薯、甘蔗、花生等。水陆交通便利。为著名侨乡。名胜古迹有立园、风采楼、潭江桥。❸镇名。在河北省唐山市、京哈铁路线上。以产煤著名。为开滦煤矿重要矿区之一。❹后梁太祖年号(907—911)。

开甲 用于枣树等小果型树种的*环状剥皮。在树龄 10～15 年、生长旺盛的主干上进行,以盛花初期为宜。

开边 扩充疆土。杜甫《兵车行》:"边庭流血成海水,武皇开边意未已。"

开发 ❶用垦殖、开采等方法来充分利用荒地或天然资源。如:开发资源。《汉书·孙宝传》:"时帝舅红阳侯立使客因南郡太守李尚占垦草田数百顷,颇有民所假少府陂泽,略皆开发,上书愿以入县官。"❷启发;诱导。《北史·崔赡传》:"故劳卿(指崔赡)朝夕游处,开发幼蒙。"❸舒展。《艺文类聚》卷十二引桓谭《新论》:"汉武帝材质高妙,有崇先广统之规,故即位而开发大志,考合古今,模范前圣。"❹支付。如:开发车钱。❺犹发落;处置。《红楼梦》第十四回:"本来要饶你,只是我头一次宽了,下次就难管别人了,不如开发了好。"❻开拆。《汉书·王莽传中》:"吏民上封事书,宦官左右开发,尚书不得知。"

开成 唐文宗年号(836—840)。

开光 ❶佛教仪式之一。佛像塑成后,择吉日致礼供奉,名"开光",亦称"开眼"。《佛说一切如来安像三昧仪轨经》:"复为佛像开眼之光明,如点眼相似,即诵开眼光真言二道。"❷装饰方法之一。为了使器物上装饰变化多样,或突出某一形象,往往在器物某一部位留出某一形状(如扇形、蕉叶形、菱形、心形、桃形、圆形等)的空间,然后在该空间里饰以花纹,称为"开光"。常见于景泰蓝、雕漆、陶瓷器皿上的图案装饰。原从古代某种建筑物上窗户形式演变而来。

开岁 一年的开始。《后汉书·冯衍传》:"开岁发春兮,百卉含英。"

开年 ❶一年的开始。庾信《梁东宫行雨山铭》:"开年寒尽,正月游春。"❷明年。如:望开年更好。

开价 即"报价"。

开庆 宋理宗年号(1259 年)。

开州 州名。(1)唐武德元年(公元 618 年)改万州置。治盛山(后改名开江。今开县),辖境相当今重庆市开县地。

明洪武六年(1373年)降为县。(2)辽开泰中改开封府置。治开远(今凤城市),辖境相当今辽宁凤城市以南至鸭绿江下游一带。金废。(3)金皇统四年(1144年)改澶州置。治濮阳(今县)。辖境相当今河南濮阳、清丰、长垣等市县及范县西北部地。明代略有缩减,清不辖县。1913年改为县。

开江 县名。在四川省东北部。县人民政府驻新宁镇。西魏置新宁县,隋废,唐复置。1914年改开江县。以开江得名。农产有稻、甘薯、玉米、小麦、花生、油菜籽、油桐、蚕茧、茶叶和广柑。矿产有煤、铁、石灰石、磷。工业有机械、化学、纺织、水泥等。古迹有金山寺、宝泉塔。

开兴 金哀宗年号(1232年)。

开阳 县名。在贵州省贵阳市东北部、乌江支流清水江流域。县人民政府驻城关镇。明置开州,1914年改紫江县,1930年改开阳县。农、林产有稻、玉米、油菜籽、烟草、茶叶、油桐、乌桕等。有著名的开阳磷矿。工业有采矿、化肥、水泥、机械等。名胜有安家洞。

开进 军队由集结地域或待机地域向预定作战地区前进的行动。目的是为了展开进入战斗。可徒步进行,也可乘车实施。

开远 市名。在云南省红河哈尼族彝族自治州中部,昆河铁路斜贯。宋大理时阿宁部居此,后讹为阿迷。明置阿迷州,1913年改阿迷县,1931年改开远县。1981年改设开远市。人口25.5万(城镇10.3万,1996年)。为滇南物资集散地之一。工业有煤炭、电力、化学、建材、制糖等。农产有稻、玉米、薯类、甘蔗、花生、烟草等,并产紫胶、木棉。名胜古迹有云窝寺、南洞等。

开运 年号。(1)后晋出帝年号(944—946)。(2)西夏景宗年号(1034年)。

开坊 明清制度,翰林院编修、检讨升一级即为詹事府中允、赞善等官。这些官皆属于左右春坊,故称翰林初任的升迁为开坊。开坊以后,一般可逐步升任高级京职。

开县 在重庆市东北万县市北部、长江支流小江流域。县人民政府驻汉丰镇。东汉置汉丰县,唐为开江县,元入开州,明改开县。《郡县释名》:"邑有开江,……县名以此。"农产以稻、玉米、小麦、棉花、油菜籽、甘蔗为主,并产油桐、广柑、茶叶、生漆及黄连、党参、天麻等药材。富森林资源。矿产有煤、铁、钾盐。工业有采矿、制药、电力、纺织等。名胜古迹有仙女洞、盛山、黄陵城。

开局 亦称"布局"。棋类术语。指一盘棋开始,双方分别部署兵力、准备作战的阶段。以下进入*中局。象棋大体为十五个回合左右;国际象棋大体为十至十五着,以车已出动为结束的标志。

开张 ❶开放,不闭塞。诸葛亮《出师表》:"诚宜开张圣听,以光先帝遗德,恢宏志士之气。"亦以形容雄伟开阔之貌。如:气势开张。杜甫《天育骠图歌》:"卓立天骨森开张。"❷开始显露。《白虎通·礼乐》:"阴气开张,阳气始降也。"❸新商店开始营业。❹早上开市。《都城纪胜·市井》:"而五鼓朝马将动,其有趁卖早市者,复起开张。"

开拓 ❶扩充;开展。韩愈《晚秋郾城夜会联句》:"江淮永清晏,宇宙重开拓。"《宋史·陈亮传》:"推倒一世之智勇,开拓万古之心胸。"❷采矿学术语。指开采有用矿物时,为建立全矿性的运输、通风系统,部署并凿掘通入矿体的井筒、主要巷道或沟道(露天开采时)的工作。对资源利用、所需设备、基建投资、开采成本等都有很大影响。

开国 创建国家。如:开国元勋。李白《蜀道难》诗:"蚕丛及鱼凫,开国何茫然。"

开明 ❶聪明;通达事理。《史记·五帝本纪》:"尧曰:'谁,可顺此事?'放齐曰:'嗣子丹朱开明。'"《书·尧典》作"启明"。❷《淮南子·墬形训》:"东方曰东极之山,曰开明之门。"明,指太阳。日出东方,则天下大明,故以"开明"指东方。❸传说中的兽名。《山海经·海内西经》:"开明,兽身,大类虎,而九首皆人面,东向立昆仑上。"❹年号。(1)隋末王世充年号(619—621)。(2)大理段正淳年号(1097—1102)。

开罗(Cairo) 埃及首都,非洲第一大城。在国境东北,尼罗河三角洲顶点以南约14公里处。市区面积214平方公里,人口666万;包括卫星城镇,面积约1 200平方公里,人口1 300万(1994年)。公元642年始建。973年成为法蒂玛王朝首都。14世纪发展为非洲和西亚的最大城市。1517年为奥斯曼帝国占领、1798—1801年曾为法国侵占。19世纪30年代起逐步修建为现代化城市。全国最大的工商业和金融中心。纺织、食品、电器等工业发达,城南的赫勒万是新兴重工业中心,有钢铁、石油化工、汽车、机械等工业。多条铁路、公路交会于此,并有30余条国内外航空线通过。有爱资哈尔大学及开罗大学等高等学校,埃及博物馆和棉花博物馆等。多清真寺,有"千塔城"之称。市区西南的吉萨有金字塔和狮身人面像等著名古迹。

开金 即"K金"。

开府 ❶原指成立府署、自选僚属。汉代仅三公、大将军、将军可以开府,魏晋以后开府的逐渐增多,因此有"开府、仪同三司"(开府置官,援照三公成例)的名号。晋代诸州刺史多以将军开府,都督军事。唐宋定开府仪同三司为文散官第一阶(元代通用于武职),至明代始废。清代称出任外省督抚为"开府"。江藩《汉学师承记·汪中》:"毕尚书沅开府湖北,君往投之。"❷府兵军职。西魏和北周时全国府兵分属于二十四军,每军设一开府,兵额约二千人。

开放 ❶展开。如:花儿开放。❷不关闭。如:暂不开放。❸同"封闭"相对。指"同外界有联系的"。系统论按照是否同环境有物质、能量和信息的交换,将系统分为"开放系统"、"封闭系统"和"孤立系统"。❹1978年中共十一届三中全会以后我国实行的一项基本国策。广义的开放,包括对外开放和对内开放两个方面。对外开放就是要加强国际交往,扩大对外贸易,积极有效地利用外资,引进先进技术和外国智力,创办经济特区和沿海开放城市等;对内开放就是改革。狭义的开放,仅指对外开放。与改革、搞活并提的开放,都是狭义的开放。

开宝 宋太祖年号(968--976)。

开建 旧县名。在广东省西部。南朝宋置县。1952年与封川县合并为封开县。

开封 ❶府名。五代梁开平元年(公元907年)升汴州置。治开封、浚仪(今开封市)。宋代辖境相当今河南原阳、鄢陵以东,延津、长垣以南,兰考、民权以西,太康、扶沟以北地。元改南京路,又改汴梁路。明复为开封府。1913年废。五代梁、晋、汉、周及北宋皆建都于此,梁号东都,晋至宋号东京。金自宣宗后亦都于此,号南京。为中国著名古都之一。明、清时为河南省省会。❷市名。古称汴梁、汴京。在河南省中部偏东、陇海铁路线上。辖龙亭、鼓楼、南关、郊区、顺河回族区五区和开封、兰考、尉氏、通许、杞县五县。中国历史文化名城、七大古都之一。战国魏、五代梁、晋、汉、周及北宋、金等均都此。五代梁以后为开封府治。

民国为河南省省会。1948年设市。据《名胜志》：开封"以开拓封域为名"。人口452万(市辖区74万，1996年)。工业有机械、仪表、化学、电力、纺织等。手工业发达，以"汴绣"、"汴绸"著名。市内有河南大学等高等学校，并有铁塔、繁塔、龙亭、相国寺、禹王台、北宋东京城遗址等名胜古迹。❸县名。在河南省开封市郊、黄河南岸，陇海铁路横贯。县人民政府驻城关镇。汉置开封、浚仪两县，宋改浚仪县为祥符县。明并开封县入祥符县，1913年又改祥符县为开封县。农产有小麦、高粱、花生、大豆、甘薯等。特产"开封西瓜"、"黄河鲤鱼"。工业有机械、建材、造纸、酿酒等。名胜古迹有朱仙镇、岳飞庙、大石桥等。

开城 朝鲜南部中央直辖市。在北纬38度线南侧，南距江华湾约20公里。人口31万(1986年)。公元919—1392年为高丽王朝都城，曾名松都。传统商业繁盛。有纺织、陶瓷、钟表等厂。市郊产人参著名。名胜古迹有演福寺、王陵等。市区东南8公里的板门店是朝鲜停战协定签订处。

开荤 谓开戒吃肉食。王楙《野客丛书》卷二十二："今人久茹素，而其亲若邻，设酒殽之具以相煖热，名曰开荤，于理合曰开素。"

开胃 中医学名词。帮助消化、增进食欲的方法。常与健脾、消导等法同用。

开复 ❶恢复。《晋书·庾亮传》："时石勒新死，亮有开复中原之谋。"❷清制，官吏降革后恢复原官或原衔称"开复"。

开皇 隋文帝年号(581—600)。

开济 开创大业，匡济危时。杜甫《蜀相》诗："三顾频烦天下计，两朝开济老臣心。"

开洋 中国旧时对小银元的一种俗称。如半元的称对开或二开，二角五分的称四开，一角的称十开，五分的称二十开等。

开泰 ❶承平安泰。刘琨《劝进表》："不胜犬马忧国之情，迟睹人神开泰之路。"柳宗元《为裴中丞上裴相贺破东平状》："豺狼感化，枭镜怀仁，自致诛夷，以成开泰。"❷旧县名。清雍正五年(1727年)改五开卫置。治今贵州黎平，为黎平府治所。1912年废。❸辽圣宗年号(1012—1021)。

开原 市名。在辽宁省铁岭市北部、辽河中游东岸，邻接吉林省。京哈铁路纵贯。清置县。1988年设市。以元开元路(明改开元为开原)治此得名。人口60万(城镇13万，1996年)。农产有高粱、大豆、玉米、稻等。矿产有铁、铅、锌。工业有采矿、机械、化肥、纺织等。古迹有崇寿寺塔、龙潭寺山城。

开缺 旧时官吏因故不能留任，免除其所任职务，待另选人接充，称为"开缺"。

开斋 中国天主教徒的一种习惯用语。该教规定*封斋期内教徒应守的斋戒至复活节全部结束，届时举行烛光礼、鸣钟，揭开圣像掩布等礼仪。其他宗教(如伊斯兰教)亦有称斋戒的终止为"开斋"的。

开悟 ❶领悟；领会。《三国志·吴志·诸葛恪传》："足下虽有自然之理，然未见大数，熟省此论，可以开悟矣！"❷佛教用语。(1)开，开发；悟，觉悟。意即以佛法教化众生，令其依佛的教义得到觉悟。《法华经·序品》："照明佛法，开悟众生。"(2)开，指"破无明"；悟，指"见实相"。意即因闻佛法而觉悟。《六祖坛经·忏悔品》："一众闻法，靡不开悟。"

开窍 ❶开始懂得道理。如：这孩子开窍得早。❷中医学名词。开心窍、醒昏厥的一种治法。可分：(1)温开。适用于痰厥、气厥等，常用方剂如苏合香丸等。(2)凉开。适用于热病神昏谵语、痉厥抽搐等，常用方剂如至宝丹、紫雪丹等。用通关散搐鼻取嚏，亦称"开窍"。

开朗 开阔，明朗。陶潜《桃花源记》："复行数十步，豁然开朗。"也用以指人的坦率、爽直的性格。《晋书·胡奋传》："奋性开朗，有筹略，少好武事。"

开通 ❶开拓使通畅。《礼记·月令》："开通道路。"引申为通达，不固执守旧。如：思想开通。❷旧县名。在吉林省西北部。清末置县。1958年与瞻榆县合并为通榆县。

开盘 交易所及各行业公会每天开始交易时第一次开出的价格。

开脸 旧俗女子出嫁时用线绞净脸上汗毛，修齐鬓角，叫"开脸"。《红楼梦》第十六回："〔香菱〕竟给薛大傻子作了屋里人，开了脸，越发出挑的标致了。"

开清 棉纺中松解纤维原料并清除其中杂质的工艺过程。一般利用高速回转的刀片或尖钉配合固定的栅状尘格等工作机件，使原料受到猛烈的打击、分梳而开松，并使杂质从尘格间隙中落出而与纤维分离。也有采用气流或其他方法代替机械打击，进行开清。

开集 一个实数的集合 A，如果对每一 A 中的元素 P，存在一包含 P 的区间，它们全部落入于 A 中，则称 A 为"开集"。这个概念可加以扩充并用来定义*拓扑空间。

开鲁 县名。在内蒙古自治区哲里木盟西部、西辽河北岸。集通铁路经过境内。县人民政府驻开鲁镇。清置县。经济以农业为主，产玉米、谷子、高粱、大豆、小麦等。工业有酿酒、粮油加工、农机等。名胜古迹有辽代白塔、他拉干水库。

开幕 ❶本指剧场演出开始时拉开幕布，今亦称盛大集会、活动的开始。如：开幕词；开幕典礼。❷谓开建幕府。庾信《侍从徐国公殿下军行》："置府仍开幕，麾军即秉旄。"

开路 电路中两点间无电流通路或被阻抗值(或电阻值)非常大的导体接通时的电路状态。当电路中两点间的支路开路时，该两点间的电势差称为"开路电压"，可用电压表测量。

开罪 因冒犯而得罪。《国策·秦策三》："范雎曰：'臣东鄙之贱人也，开罪于楚、魏，遁逃来奔。'"

开阖 ❶犹捭阖，一种游说方法。《旧唐书·元载传》："以关辅、河东等十州户税入奉京师，创置精兵五万，管在中都，以威四方，辞多开阖。"❷中国古代经济术语。《管子·乘马数》："故开阖皆在上，无求于民。"意谓国家通过抛售或收购谷物等重要商品，调节物价和增加财政收入。

开熙 元末明昇年号(1367—1371)。

开篇 曲艺名词。有些曲种在正书演出前加唱的短篇唱词。内容同正书无关，以起定场、试嗓作用。苏州弹词现常独立演出，并有群唱、小组唱、对白开篇等新的形式。过去江苏、浙江有些地方戏曲演出前，有时附加内容同正戏无关的唱段，也称开篇。如越剧开篇、沪剧开篇。

开颜 露出笑容，欢欣喜悦的样子。杜甫《宴王使君宅》诗："自吟诗送老，相劝酒开颜。"

开镜 指电影摄影机或电视摄像机开动，表明摄制工作进入实际拍摄阶段。一般，当某影片(或电视剧)开拍第一个镜头，摄制组即在拍摄现场举行开镜仪式。

开禧 宋宁宗年号(1205—1207)。

开耀 唐高宗年号(681—682)。

开口呼 音韵学上四呼之一。凡没有韵头而韵腹又不是i[i]、u[u]、ü[y]的韵母叫开口呼。如兰(lán)[lan 1]、歌(gē)[kɤ 1]中的an[an]、e[ɤ]。

开口销 紧固件的一种。由一段剖面为半圆形的钢丝弯转折合而成。用来插入两个零件(如螺栓和相配合的螺母)上预制的孔或槽中,以防止其松动或脱落。为了使开口销不致脱出,将其尾部向两侧叉开。

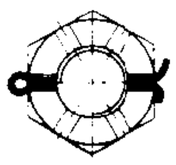

开口销

开口跳 传统戏曲脚色行当。*武丑的俗称。

开山屯 镇名。在吉林省延边朝鲜族自治州龙井市东南、图们江西岸,朝阳川至开山屯铁路终点。1956年设镇。有造纸、化纤、机械等厂。是吉林省化学纤维浆、胶版纸主要生产地之一。

开天窗 新闻工作术语。在报纸版面上本应该有题、文、图的地方,反常地出现空白区,形如屋顶天窗。通常由于政治原因,使拼好的版面被迫抽掉稿件而形成空缺,编辑部不加填补,以示抗议。偶尔也有技术原因,即由于编辑、排版工作的疏忽而造成版面空白。最早出现于清末。1911年清政府抽去北京《国风日报》拟刊载的各省独立和起义的消息后,次日,该报专电要闻栏全版白纸,以示抗议。

开元寺 在福建省泉州市西街。始建于唐垂拱二年(公元686年),初名莲花寺,开元年间(713—741)改今名。主要建筑有大雄宝殿、甘露戒坛、东西二塔等。大雄宝殿立石柱百根,亦称百柱殿,系明代遗物。紫云殿前立有石塔两座,西塔名仁寿,高44米,东塔名镇国,高48米,均为南宋重建,八角五层,塔身上下布满精美浮雕。是中国现存最高的一对石塔。为全国重点文物保护单位。

开元音 即"低元音"。

开中法 明鼓励商人输送米粮等至边塞而给予食盐运销权的制度。洪武三年(1370年)仿宋折中法,召商运输米、麦、豆、粟至边塞或边远缺粮地区,政府登记缴粮种类和数量,以及应支盐数,发给盐引,商人持引赴产地支盐,在指定地区贩销。初行于山西大同。洪武四年定中盐则例,输米开封、襄阳、大同、太原、北平、河南、西安等十八仓,计道路远近,五石至一石不等,给淮盐一引。永乐(1403—1424)以后又令纳马、铁等物换盐。初时有利于充实边饷、开垦荒地(商人在边境设商屯)和运销食盐。到成化年间(1465—1487),招商承办,不计产销,权贵专擅盐利,官商勾结舞弊,开中法被破坏。弘治五年(1492年)改为纳银,此法废。

开化党 又称"独立党"。李氏朝鲜末年的改良主义政治集团。1882年组成,洪英植(1855—1884)、*金玉均等人领导。主张仿效日本明治维新,实行自上而下的改革。1884年借助日本力量发动*甲申政变,成立开化党政府,不久为保守势力推翻,部分党员蜕变为亲日派。

开白金 即"K白金"。

开尔文 简称"开"。热力学温度单位。符号K。参见"热力学温标"。

开司米 克什米尔的谐音。原指克什米尔产的山羊绒织物,现也泛指某些细软的优良毛纺织品。参见"山羊绒"。

开耳芬 见"汤姆生❶"。

开关站 在远距离高压输电线路中间,用断路器将线路分段断开的工程设施。用于降低工频过电压和操作过电压,故障时缩小事故范围,提高电力系统稳定性。

开米拉 英文chimera的音译,亦译"异源嵌合体"。不同细胞系的组织共存于一个体或同一器官中。起源于受精卵的并合、嫁接、组织移植或双生儿的血液交流等。

开沟机 开挖沟渠的农田建设机械。有铧式、圆盘式、链齿式等类型。铧式开沟机犁铧挖起的土,由对称式犁壁向两侧地面推翻,并由侧板压实沟壁。圆盘开沟机盘上装刀齿,由拖拉机动力输出轴驱动旋转,铣切抛出土壤。又可分垂直单圆盘式、倾斜单圆盘式和双圆盘式等。链齿开沟机由链条上的刀齿铣切抛送土壤开沟。

开启桥 亦称"活动桥"或"开合桥"。桥身可通过平转、立转、升降和伸缩等方式开启的桥。可让高大船只通过,船过后桥身闭合,恢复桥上交通。适用于水陆交通兼顾又需航行高大船只的河道或港口。优点是墩台较低,因而能减少两岸引桥和路堤的工程量,节省造价。但需耗电,增加机电维修费用。若在升降式的桥塔高处加设两道副桥于活动孔主桥的两侧,并连以相应引桥,则可在通航时维持陆上交通。

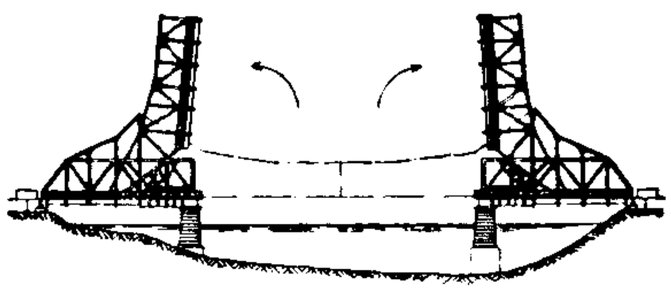

立转式开启桥

开河记 传奇小说。《唐人说荟》误题韩偓作,后人多以为宋人作。一卷。叙麻叔谋奉隋炀帝命开河故事,所写叔谋的残暴酷虐,亦与史实相符。

开茧机 亦称"开绵机"。绢纺工程中制绵所用的机器。将精干绵平铺喂入,通过喂绵针筒、持绵刀以及包有针布的锡林和工作罗拉的作用,对纤维进行开松、除杂及混和。绵层卷绕在锡林上,切断后用剥绵罗拉从锡林上剥离,卷绕成球。

开皇律 隋文帝于开皇元年(公元581年)颁布的法典。开皇三年重修一次。共十二篇五百条。原文已失传。废除前世的枭首、辗裂和鞭刑,更定刑名为死、流、徒、杖、笞五种,并规定*十恶大罪,对破坏封建统治秩序的行为加强镇压。"自是刑网简要,疏而不失。"(《隋书·刑法志》)

开音节 通常指以元音收尾的音节。如普通话"爸"bà[pa ˥˩]、"跑"pǎo[p'au ˨˩˦]。

开都河 在新疆维吾尔自治区天山中部焉耆盆地。源出萨阿尔明山,上源有大尤勒都斯河及小尤勒都斯河,在焉耆回族自治县西汇合称开都河,东南流注博斯腾湖。长667公里,流域面积2.7万平方公里。大、小尤勒都斯河谷地开阔,水草丰美,为天山重要牧场之一。建有大山口水电站。

开原城 在今辽宁开原市北。本元开元路治开元城,明初废开元路,改开元城为开原城,置三万卫、辽海卫、安乐州于此。永乐间设马市。清康熙三年(1664年)置县。

开通目 (Caytoniales) 生存于中生代晚三叠世至晚白垩世一类很特殊的植物,可能属于种子蕨纲。掌状复叶,小叶3~6片,披针形或匙形,简单网状。小孢子叶羽状,小载孢枝末端着生聚合囊。每一聚合囊含四个花粉囊,花粉具两个气囊。雌性器官特殊,胚珠内具贮粉室。种子为一肉质的囊状物所包裹,多数,直立。

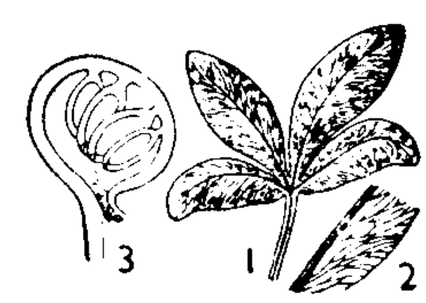

开通植物

1. 掌状复叶 2. 小叶的一部分,示网状脉 3. 雌性器官的纵切面

开斋节 伊斯兰教主要节日之一。在该教教历10月1日。该教规定伊斯兰教历9月为*斋月。斋月有29日或30日之分。斋戒第29日傍晚观看新月初

显，如看到，斋月为29日，次日为10月1日即开斋节，如未看到顺延1日，第3日为开斋节。每逢此节，穆斯林沐浴盛装，举行会礼，相互祝贺。中国新疆地区称为肉孜节，中国通用汉语的穆斯林俗称"大尔德"(意为大节)。

开袋机 缝制服装袋口的专用缝纫机。装有双针梭缝机构、大纱钩、带刀垫的中间刀、角位刀、带缝线夹的缝线切断器等。可由微机监控装置自动走缝直袋口或斜袋口，自控缝纫长度，使缝制操作简捷。

开链烃 简称"链烃"。分子中碳原子相连如链而无环状结构的碳氢化合物的总称。按分子中所含碳、氢原子的比数可分成：(1)饱和烃，含单键的烷烃，如乙烷($CH_3—CH_3$)；(2)不饱和烃，含双键的烯烃，如乙烯($H_2C=CH_2$)，及含叁键的炔烃，如乙炔($HC\equiv CH$)。

开智录 又称《开智会录》。杂志名。1900年(清光绪二十六年)冬在日本横滨创刊。中国留日学生横滨开智会所办，主要编辑人为郑贯一、冯自由、冯斯栾。宗旨为"倡自由之言论，伸独立之民权，启上下之脑筋，采中、东(指日本)、西之善法"，为启蒙宣传刊物。次年夏停刊。共出十余期，现存改良第一期至第六期(1900年12月—1901年3月)。

开阔地 军事上指天然遮蔽面积小于4%，或从制高点能观察到面积大于85%地形的视界开阔的平坦地区。如草原、平原。便于大部队行动和观察、射击，但不便于隐蔽。

开普勒(Johannes Kepler, 1571—1630) 德国天文学家。1591年获杜宾根大学文学硕士。1594年在格拉茨新教神学院任教。1600年应*第谷·布拉赫邀请，到布拉格天文台工作，并在第谷·布拉赫逝世后继承他的事业。他总结第谷·布拉赫的观测资料，发现行星沿椭圆轨道运行，提出行星运动三定律，为牛顿发现万有引力定律打下基础。还编制有恒星星表和计算大气折射等。著有《宇宙的神秘》、《光学》、《宇宙和谐论》和《哥白尼天文学概要》等。

开普勒

开普敦(Cape Town) 南非第二大城和重要港口。在国境西南端，临大西洋桌湾(Table Bay)，南距好望角52公里。人口85.4万(连郊区235万，1991年)。1652年荷兰东印度公司始建殖民地。现为国家最高立法机关所在地。有炼油、电子、电器、服装、纺织、汽车装配等工厂。有国际航空站。港口设备优良，可停泊四十多艘海轮。有开普敦大学、格鲁特大教堂、国家动物园、国家植物园和绵长的海滩。旅游业发达。

开路机 亦称"军用推土机"。装有组合式铲刀，主要用于快速构筑急造军路的野战工程机械。分为履带式和轮胎式两类。在地形、土壤等条件允许时，一次通过可以开成宽四米左右的急造军路。还可用于填平壕沟、弹坑，挖掘坦克、火炮掩体和工事平底坑等。

开塞露 见"甘油栓"。

开山公据 见"过山榜"。

开门见山 比喻说话或作文一开头就直入本题。严羽《沧浪诗话·诗评》："太白天才豪逸，语多卒然而成者。……太白发句，谓之开门见山。"

开门揖盗 比喻引进坏人，自招祸患。《三国志·吴志·孙权传》："况今奸宄竞逐，豺狼满道，乃欲哀亲戚，顾礼制，是犹开门而揖盗，未可以为仁也。"《南史·梁本纪下》："开门揖盗，弃好即仇。"

开天辟地 古代神话说，起初天地混沌一气，像鸡蛋，盘古生其中，一日九变，天日高一丈，地日厚一丈，盘古日长一丈。如此一万八千岁，天地开辟。这是盘古氏开天辟地传说的由来，见《艺文类聚》卷一引徐整《三五历记》。后用"开天辟地"表示以前从未有过，是有史以来第一次。黄周星《补张灵崔莹合传》："此开天辟地第一吃紧事也。"

开元之治 中国历史上对唐玄宗开元(713—741)年间政绩的美称。唐初一百年间，经济不断向上发展。开元年间，先后由姚崇、宋璟、张说、张九龄等为相，革除武周后期以来的弊政，形成了政治安定清明的局面。加以兴修水利，生产有所发展。开元末户口数较唐初增加了四倍，公私仓廪，无不丰实，唐代经济达到繁荣的顶点。其时"丝绸之路"畅通，海上航行亦渐有发展，中亚、西亚以及日本、新罗等国访唐者络绎不绝，唐成为亚洲经济文化交流的中心。但其时宫廷生活奢侈腐化，官吏贪渎，豪弱相并，民日贫困，危机已经潜伏。安史之乱后，唐国势由盛而衰。

开元寺塔 在河北省定州市南。原有古刹开元寺，后寺毁塔存。建于北宋咸平四年至至和二年(1001—1055)。宋为抗辽借以瞭望，故又称"瞭敌塔"、"料敌塔"。为建于高台之上的八角形楼阁式砖塔，11层，高84.2米。塔内设阶梯，每层各开四门，便于瞭望。塔内壁龛有精美壁画。为中国现存最高的砖塔，全国重点文物保护单位。

开元通宝 中国古钱币。唐武德四年(公元621年)废五铢后开始铸造。币面上下左右有"开元通宝"四字，有人回环读作"开通元宝"。为后世铜币以*通宝或*元宝为名的由来。标准开元钱重二铢四絫，每十枚重一两。唐以后衡法改用两、钱、分、厘的十进位法，其中的一钱即指开元钱一枚的重量。武宗会昌五年(845年)曾铸新的开元通宝，背面有"昌"字或以一字代表州名，俗称"会昌开元"。此后，南唐和闽国及太平天国也曾铸造"开元通宝"。

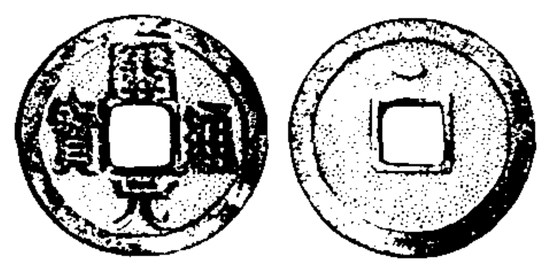
开元通宝

开氏温标 即"热力学温标"。

开平煤矿 矿区在河北唐山市开平镇。中国最早用机器开采的大煤矿。详"开滦煤矿"。

开发层系 开发多油层的油田时，把原油性质、压力系统、油水分布及构造形态等特征相近的油层组合在一起，用单独一套井网进行开发的一组油层。每一开发层系应具有一定的储量，其上下必须有良好的隔层。

开发强度 在矿藏特定范围内的相对开采速度。常以平均每年开采下降深度或平均单位水平面积每年开采的矿石量来衡量。依矿藏条件、开采技术和国民经济发展的需要而定，过大或过小都会影响经济效果。

开成石经 又称"唐石经"。始刻于唐文宗大和七年(公元833年)，成于开成二年(837年)，故名。石立于长安务本坊国子监太学。有《周易》、《尚书》、《毛诗》、《周礼》、《仪礼》、《礼记》、《春秋左氏传》、《公羊传》、《穀梁传》、《孝经》、《论语》、《尔雅》十二种。另附五经文字、九经字样等，共二百二十七石。字体为正书，标题为隶书。大和时，经字已有改刻，以后更屡经修改、补刻和添注。今在西安碑林。

开关电路 利用电子器件的"导通"和"截止"状态来控制

电流的"通"或"断"的电路。它的作用与普通的机械式开关或继电器触点开关相似，因此也称为"无触点开关"。开关电路不仅是脉冲技术中的重要电路，而且是数字电子计算机的基础。广泛应用于自动控制、通信、电视、雷达及计算技术等方面。

开关电源 功率变换装置的一种。其变换电路中的有源器件只在两种状态即导通或截止下进行，基本上分为提供直流输出电压的直流/直流变换电源和提供交流输出电压的直流/交流逆变电源两大类。为不间断电源的关键部件。

开关电器 用于接通或分断一个或几个电路的电器。分机械型和半导体型两类。前者是利用可分离的*触头动作来接通或分断电路的，亦称"有触点电器"，如空气开关电器(低压断路器、接触器、继电器等)、六氟化硫开关电器、油浸开关电器(少油及多油断路器等)、真空开关电器(真空断路器、真空接触器等)，它们的触头分别在空气、六氟化硫、油和真空中接通或分断电路电流。半导体开关电器是利用半导体可控导电性来导通和阻断电路电流的，又称"无触点电器"，如晶闸管交流接触器。

开关理论 一种用统一的数学模型处理逻辑设计的方法论。由美国数学家香农(Claude Elwood Shannon，1916—)应用布尔代数分析接点开关网络所建立。现已发展成为一门学科，是数字控制、数字通信、数字测量等电子技术的重要基础之一，并渗透到工程控制论等学科中。

开环增益 亦称"开环传递函数"。放大器或系统在无反馈时的增益。

开拓储量 见"可采储量"。

开明专制 封建君主专制的一种特殊形式。始于18世纪欧洲一些国家。封建统治集团为维护其统治，曾自上而下对腐朽的宗教条规、等级特权等进行某些改良，采取设立学校、奖励发展工业等开明措施，以缓和与新兴资产阶级的矛盾，麻痹人民革命斗志。如18世纪后半叶，奥地利玛利亚·德利撒、俄国叶卡特琳娜二世等，都推行某些改革，标榜开明专制。

开明书店 中国出版机构。1926年8月成立于上海。主要出版青少年读物，也出版了不少新文学作品。1953年4月迁北京后和青年出版社合并，组成中国青年出版社。

开明绅士 亦称"开明士绅"。中国抗日战争和第三次国内革命战争时期，地主和富农阶级中带有民主色彩的个别人士。他们一般受过较好的传统文化教育，在地方具有一定影响。在中国共产党的团结和教育下，反对国民党反动统治和帝国主义侵略，以积极行动赞助人民民主事业，并拥护人民民主专政和土地改革。

开罗大学 埃及的国立大学。原为"埃及大学"，1908年创立于开罗。1940年曾被命名为"福阿德一世大学"。1953年改现名。设有文学、法学、医学、经济和政治、自然科学、商业、工程、牙科学、药物学、农学、阿拉伯与伊斯兰文化、兽医、公共传播、考古学、高级护理、教育等院系。并在贝尼苏韦夫(Benî Suêf)、法尤姆(Faiyûm)以及苏丹首都喀土穆设有分校。

开罗会议 中、美、英三国首脑蒋介石、罗斯福、丘吉尔于1943年11月22—26日在开罗举行。会议商讨了联合对日作战计划、击败日本后如何处置日本等问题，并签署了《开罗宣言》。

开罗宣言 中、美、英三国于1943年12月1日在开罗发表。主要内容：三国表示对日作战的目的在于制止和惩罚日本的侵略，无扩张领土之意；剥夺日本自第一次世界大战开始后在太平洋上夺得或占领的一切岛屿，把日本侵占中国的领土如东北、台湾、澎湖列岛等归还中国；把日本从它用武力攫取的所有土地上驱逐出去；使朝鲜自由独立；坚持日本无条件投降。

开物成务 通晓万物之理，按理办事，得到成功。《易·系辞上》："夫《易》，开物成务，冒天下之道，如斯而已者也。"孔颖达疏："言《易》能开通万物之志，成就天下之务。"黄宗羲《艮斋学案》："永嘉之学，教人就事上理会，步步著实，言之必使可行，足以开物成务。"

开采沉陷 矿产被采出后，周围岩体因失去应力平衡状态，使岩层和地表产生连续移动、变形和非连续破坏(如开裂、冒落等)的现象。位于开采沉陷影响范围内的井巷、建筑物、水体和铁路等，将会受到不同程度的影响，甚至遭到破坏。根据开采沉陷规律提出的开采沉陷预计，可从开采技术、建筑物和井巷结构等方面采取相应的措施，或留设保护矿柱，以防止或减轻开采沉陷造成的危害。

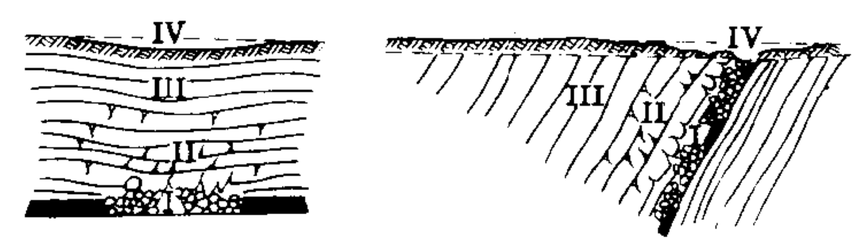

开采沉陷示意图

I. 冒落带 II. 裂隙带 III. 弯曲带 IV. 地表移动盆地

开放人口 一地区在与其他地区发生人口迁移的情况下形成的人口状况。与*封闭人口相对。随着商品经济的发展，人口在地区间的迁移增加，因而前资本主义社会的封闭人口转变为开放人口。在开放人口状况下，人口的数量变动包括自然变动和迁移变动，因而人口再生产的过程较封闭人口复杂，其影响因素更多。

开放大学 运用电视、无线电广播、函授等方式进行教学的一种大学。英国最早试办，于1963年称"广播大学"。1971年起正式定为今名。招收有自学能力的成年人，开设人文学科、数学、自然科学、社会科学、教育研究和技术学科等课程。采用学分制，修满一定学分，可授予学位。教学方法主要采用自学、集体和个别辅导等。

开放系统 亦称"敞开系统"。与外界既有物质交换，又有能量交换的*热力学系统。如开口容器中的液体就是一个开放系统，液体分子可蒸发，又可重新凝结，因此它与外界既有物质交换，也有能量交换。

开放社会 与"封闭社会"相对。阶层结构呈开放性的社会。其特征：社会流动的经常性和广泛性。个人社会地位的获得主要是自致的，而不是先赋的。

开放经济 "封闭经济"的对称。同别的国家或地区开展经济贸易往来的社会经济。一个社会经济的开放程度，通常由其进出口业务的规模在其国内生产总值中所占比重来表示。

开放档案 档案馆将超过一定保管期限的档案向社会公开并提供广泛利用。世界各国的档案馆普遍规定有不同的档案封闭期，超过规定期限，履行解密手续，即可向社会开放。1987年颁布的《中华人民共和国档案法》规定："国家档案馆保管的档案，一般应当自形成之日起满三十年向社会开放。"开放档案可以增强档案馆工作的活力，更好地开发档案信息资源为社会服务。

开放教育 英美等国幼儿园及中小学的一种教学组织形式。在英国一般叫"开放计划"。在美国也叫"开放课堂"。20世纪30年代开始流行于英国，60年代末经美国西尔伯曼(C. E. Silberman, 1925—)等的介绍移植到美国。强调儿童的兴趣和需要。在这种教学组织形式中，为了代替传统的课堂教学形式，课堂结构采用各种活动装置(如隔板、门帘)。一个课堂可供全班儿童活动，也可隔为若干小间供小组活动。课堂及走廊内布置"学习角"、"作业区"、"兴趣区"以及图书、资料、游戏器材等，供儿童自由活动。

开放签字 吸收别国加入条约的一种方式。有些条约规定，该条约生效后可开放一个必要期间，使所有其他国家加入。要求加入该条约的国家应交存该国的加入书。

开卷考试(卷 juàn) 与"闭卷考试"相对。笔试的一种形式。允许学生在考场中翻阅有关教材和参考书解答试题。试题以需综合运用知识分析解决的问题为主。

开卷有益(卷 juàn) 谓读书有好处。王闢之《渑水燕谈录》卷六："〔宋〕太宗日阅《御览》三卷，因事有阙，暇日追补之，尝曰：'开卷有益，朕不以为劳也。'"

开宗明义 《孝经》第一章名。邢昺疏："开，张也；宗，本也；明，显也；义，理也。言此章开张一经之宗本，显明五孝之义理，故曰开宗明义章也。"后指说话写文章一开始就把主要的意思点明。

开诚布公 《三国志·蜀志·诸葛亮传》："诸葛亮之为相国也……开诚心，布公道。"因以"开诚布公"谓推诚相见，坦白无私。《宋史·崔与之传》："丙(安丙)卒，诏尽护四蜀之师，开诚布公，兼用吴、蜀之士，拊循将士，人心悦服。"

开姆尼茨 (Chemnitz) 德国中东部城市。在厄尔士山北麓。人口28.6万(1992年)。1143年建城。1953年起称卡尔·马克思城，1990年恢复旧称。陆运枢纽。工业以机器制造、光学仪器、纺织和化学为主。有14—16世纪古迹。

开曼群岛 (Cayman Islands) 西印度群岛的英属岛群。在加勒比海西北部。主要有大开曼岛(Grand Cayman)、小开曼岛(Little Cayman)、开曼布拉克岛(Cayman Brac)等岛屿。面积259平方公里。人口2.8万(1994年)，黑白混血种人占55%，黑人占25%，白人占20%，多信基督教，通用英语。首府乔治敦(George Town)。岩礁环绕的珊瑚岛，地势低平。热带草原气候，年平均气温24～30℃，年降水量1 200毫米。1670年被英国占领。1962年前属牙买加管辖，此后由英国派总督直接管理。经济以旅游业和金融业为两大支柱。盛产海龟、龙虾和海绵。农业产蔬菜、热带水果等，95%以上食品需输入。有鱼类加工、首饰、家具、砖瓦和面包等厂。

开源节流 ❶战国时荀子论述财政收入和生产的关系的理论。《荀子·富国篇》："故田野县鄙者(指生产)财之本也，垣窌仓廪者(指贮备)财之末也；百姓时和(适时耕种)、事业得叙(序)者货之源也，等赋(按等征赋税)府库者货之流也。"主张"节其流，开其源"，以实现"上下俱富"的目标。即国家的财政收入要建立在发展生产的基础上，必须实行发展生产、撙节赋税的政策。❷泛指开辟财源，节省开支。

开滦煤矿 开平煤矿与滦州煤矿的合称。矿区在河北唐山市。是中国最老的以肥煤为主的大型炼焦煤生产基地。1876年(清光绪二年)李鸿章用官督商办形式筹办开平煤矿。1900年义和团运动时，该矿督办与英商勾结，将该矿改为中外合办的开平矿务有限公司，受英商控制。1907年袁世凯创办滦州煤矿公司，亦系官督商办。辛亥革命时，滦州煤矿向开平英商要求"联合"。1912年两矿组成开滦矿务总局，从此滦矿亦为英商所控制。1941年太平洋战争爆发，被日军占领。抗日战争胜利后由国民党政府接收。建国后收归人民所有。

开禧北伐 南宋宁宗时的对金战役。开禧二年(1206年)，南宋大臣韩侂胄乘金渐衰之机，以郭倪为山东京东招抚使，赵淳、皇甫斌为京西北路招抚使、副使，分道攻金。勇将毕再遇取泗州，进至灵璧，因田俊迈攻宿州(今属安徽)失利被俘，被迫撤退。西路军皇甫斌攻唐州(今河南泌阳)亦败。诸军退守江淮。金军渡淮南下，与宋相持。

开元释教录 简称《开元录》。书名。唐智昇著。二十卷。前十卷为《总括群经录》，以译人为主，按朝代顺序，记载由汉至唐所译经典目录及译者传记，计一百七十六人。后十卷为《别分乘藏录》，以经为主，初八卷，将译本分为七类：(1)有译有本录，(2)有译无本录，(3)支派别行录，(4)删略繁重录，(5)补阙拾遗录，(6)疑惑再详录，(7)伪妄乱真录；后二卷，即入藏目录，总计入藏经典凡一千零七十六部，五千零四十八卷。在有译有本录中，把大乘经分为般若、宝积、大集、华严、涅槃五大部，并各有重译或单译经。为后来大藏经编目所遵循。对全书每部佛典校核、编次均较谨严，也是佛典目录中记载最为翔实的一种。

开平矿务局 清末较早使用机器采煤的企业。1876年(光绪二年)李鸿章派唐廷枢筹建。官督商办。1878年在直隶(今河北)唐山开平镇正式成立，唐任总办。1881年全面投产。1892年张翼接任总办后，举借大量外债。1900年八国联军入侵时，张将该矿改为中外合办的"开平矿务有限公司"，矿权为英商控制。1912年，滦州煤矿并入，两矿组成开滦矿务总局。详"开滦煤矿"。

开尔文电桥 一译"开耳芬电桥"，亦称"双臂电桥"。测量低电阻(小于0.1欧)用的直流电桥。与*惠斯通电桥相比，在构造上增加R_5和R_6两个支路，其作用可减小接线和接触电阻所产生的误差。平衡时：

$$\frac{R_1}{R_2}=\frac{R_3}{R_4}=\frac{R_5}{R_6}$$

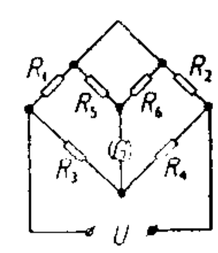

开尔文电桥

未知电阻R_1可从上式算出。

开伯尔山口 (Khyber Pass) 兴都库什山脉最大和最重要的山口。在巴基斯坦同阿富汗边境线上。东距巴基斯坦白沙瓦16公里。自古为南亚与中亚、西亚的来往要道。山口西北-东南走向，最高海拔1 280米，全长53公里，通道在两山夹峙之间，蜿蜒起伏，宽15～137米。冬不封山，终年可通行。从白沙瓦到阿富汗首都喀布尔的公路经此。

开沟铺管机 用于铺设农田排水暗管的一种施工机械。常用的有链刀式、链斗式、圆锯式开沟机和靴式切缝犁等。带有铺管设备和下滤料的料斗。

开放型问题 问卷表中的一种设问方式。指事先不列出任何答案，由被调查者根据自己的情况自由作答。在无法确知或穷尽一切可能出现的答案类型时，常采用此方式。其特点是信息量大，易于反映不同调查对象的意见、意向和思想观点。但难以整理、编码，且答问需较高的文化水平，也较费时，故拒答率高于*封闭型问题。

开普勒定律 行星运动遵循的定律。由开普勒在分析*第谷·布拉赫多年观测资料的基础上发现。第一定律——行星轨道是椭圆，太阳在一个焦点上。第二定律(面

积定律)—— 在相等的时间内,行星与太阳的联线扫过的面积相等。第三定律(调和定律)—— 任何两行星公转周期的平方同轨道半长径的立方成正比。这三条定律为*牛顿发现万有引力定律打下基础。开普勒定律可推广到辏力为引力,且其大小与距离平方成反比的辏力场中质点的运动。

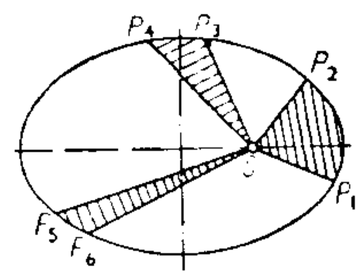

开普勒第一、第二定律的解释

S. 在椭圆焦点上的太阳

P_1、P_2、P_3、P_4、P_5、P_6. 行星在轨道上的位置

面积SP_1P_2=面积SP_3P_4=面积SP_5P_6

开元天宝遗事 简称《开天遗事》。笔记。五代王仁裕作。四卷,一作二卷。采集民间传说中唐明皇时期遗事,笔录而成,颇多宫廷琐闻和时尚风俗。洪迈《容斋随笔》摘其舛谬者四事,以为系后人托名之作。但司马光《资治通鉴考异》已引及此书。

开庆四明续志 南宋地方志。梅应发、刘锡撰。十二卷。今浙江宁波市为当时庆元府治所,境内有四明山,因以名志。书成于开庆元年(1259年),乃续*《宝庆四明志》而作。内容分立子目三十七,凡山川疆域前志已有者,即不复载。又多载判庆元府吴潜治绩、诗文,显系因人修志,与一般地方志体例不同。但所载吴潜事实及《吟稿》《诗馀》等文字,亦足补史文之缺。

开关电容网络 简称"SC网络"。由MOS电容器、MOS开关及运算放大器组成的电网络。其频率特性仅与电容比值有关,故用SC网络实现的滤波器不仅温度稳定性好,而且精度高、功耗小。可用超大规模集成电路技术,在单片上集成高阶、低灵敏度的各种类型的滤波器。随着运算放大器频率响应及模拟开关工作频率的提高,开关电容网络能超出音频段工作,其应用将更广。

开封-睢杞战役 即"豫东战役"。

开清棉联合机 棉纺中开清原棉等原料所用的联合机。由抓棉机、混棉机、棉箱机械、开棉机和清棉机等联接而成。作用是逐渐将棉块松开,清除其中杂质疵点,并制成均匀的棉卷,供梳棉机进一步加工;或将松散纤维由气流直接输送到清钢联合机的梳棉机上进行加工。

开普勒望远镜 物镜与目镜均为会聚透镜的*望远镜。

开滦矿务总局 见"开滦煤矿"。

开关磁阻电动机 通过电子电路轮流接通和断开各相绕组使电机旋转的磁阻式电动机。装有转子位置传感器,以类似于无刷直流电动机的方法进行控制,可以调速。因绕组为单方向通电,其电子电路简单可靠。

开封清真东大寺 中国伊斯兰教清真寺。在河南开封市内。明初称为"敕修大梁清真寺",明永乐五年(1407年)敕谕重修。寺院分三进,二门两旁为南北走廊。二门后为庭院,两旁为南北讲堂和水房。礼拜殿在庭院中间,硬山顶,琉璃瓦,面阔五间,两侧有耳房。殿内能容纳数百人作礼拜。大殿左右为配殿,北配殿为阿訇居室,南配殿为女清真寺用。

开辟衍绎通俗志传(传zhuàn) 讲史小说。明周游作。八十回。所叙自盘古开天辟地起,至武王伐纣止。收罗了不少历代的神话传说,但也杂有迷信之说,文字比较枯燥。

开滦煤矿工人大罢工 ❶1922年10月19日河北开滦煤矿(包括唐山、赵各庄、林西、马家沟、唐家庄五矿)工人在共产党领导下成立了开滦五矿工人俱乐部,并向矿局提出增加工资等六项要求,遭矿局拒绝。23日三万工人举行联合罢工。26日反动军警镇压示威群众,工人死六人,伤五十七人。罢工坚持二十五天,在取得增加部分工资的条件后,于11月16日复工。❷1934年1月14日至5月3日,开滦五矿三万多工人因要求恢复工会、改善生活待遇,举行大罢工。英、日帝国主义和国民党政府联合镇压,工人们坚持斗争,迫使矿局答应部分条件后复工。

11 **敝**〔弊〕㊀(bì) ❶害处;毛病。如:兴利除弊。《史记·平准书》:"汤武承弊易变,使民不倦。"❷欺骗;蒙蔽。《韩非子·孤愤》:"朋党比周以弊主。"亦指欺骗蒙混的事情。如:作弊;营私舞弊。《通典》卷八引沈约《晋书·食货志论》:"事有讹变,奸弊大起。"❸败;疲困。《国语·郑语》:"公曰:'周其弊乎?'对曰:'殆于必弊者也。'"《庄子·刻意》:"形劳而不休则弊。"也引申为竭尽,止息。《管子·侈靡》:"泽不弊而养足。"《周礼·夏官·大司马》:"遂围禁,火弊,献禽以祭社。"❹低劣;坏。《吕氏春秋·音初》:"土弊则草木不长。"扬雄《逐贫赋》:"礼薄义弊。"❺仆,倒下。《周礼·夏官·大司马》:"质明弊旗。"❻通"蔽"。隐藏;埋没。《国策·秦策五》:"管仲……南阳之弊幽。"高诱注:"幽潜不见升用,贫贱于南阳。"❼裁断;裁决。《周礼·天官·大宰》:"以弊邦治。"

㊁(bá) 见"弊拯"。

弊拯(bá—) 杂糅。《淮南子·俶真训》:"独浮游无方之外,不与物相弊拯。"高诱注:"弊拯,犹杂糅,弊音跋涉之跋,拯读楚人言杀。"

弊蹝 同"敝屣"。破草鞋,比喻不足珍惜的东西。《国策·燕策一》:"则燕、赵之弃齐也,犹释弊蹝。"

弊端 弊病。陆九渊《荆国王文公祠堂记》:"指陈时事,剖析弊端。"

弊弊 辛苦经营貌。《庄子·逍遥游》:"孰弊弊焉以天下为事?"

弊绝风清 亦作"风清弊绝"。营私舞弊的事情绝迹,风气十分良好。多用于称颂吏治清明。周敦颐《拙赋》:"天下拙,刑政彻,上安下顺,风清弊绝。"

43. 大　　部

大㊀(dà) ❶与"小"相对。指面积、体积、容量、数量等的广阔、高厚、宽绰或众多。如:大陆;大山;大海;大会。❷指范围或程度的广、深。如:大干一场;皆大欢喜。《史记·陈丞相世家》:"汉王大怒而骂,陈平蹑汉王。"❸指年辈较长或排行第一。如:大伯;大哥;老大。❹再。如:大前天;大后日。❺称对方有关事物的敬辞。如:大札;大作。❻尊敬;注重。《荀子·天论》:"大天而思之,孰与物畜而制之?"又《性恶》:"大齐信焉,而轻货财。"❼

过于;超过。《国策·秦策二》:"亦无大大王。"❽旧用作"大钱"的省称。如:不值一个大。❾姓。唐代有大明。

㊁(dài) ❶见"大夫❸"。❷通"待"。将要;打算。关汉卿《拜月亭》第三折:"安排香桌儿去,我大烧炷夜香咱。"

㊂(tài) 通"泰"、"太"。江沅《说文释例》:"古只作'大',不作'太',亦不作'泰'。《易》之'大极',《春秋》之'大子'、'大上',《尚书》之'大誓'、'大王王季',《史》、《汉》之'大上皇'、'大后',后人皆读为太,或径改本书,作'太'及'泰'。"

大一 ❶古代道家用语。谓大到极点而无外围。《庄子·天下》:"至大无外,谓之大一;至小无内,谓之小一。"❷(tài)同"太一"。古代用以指创造天地万物的元气。《礼记·礼运》:"是故夫礼必本于大一。"孔颖达疏:"谓天地未分,混沌之元气也。"孙希旦集解:"大者,极至之名;一者,不贰之意。大一者,上天之载,纯一不贰,而为礼之至极者也。"

大厂 地名。在江苏省南京市区北部、长江北岸。南京化学工业公司、扬子石油化学工业公司和南京钢铁厂所在地。南京市辖区之一。名胜古迹有太子山公园、长芦寺。

大人 ❶古代对德高者之称。《荀子·成相》:"大人哉舜,南面而立万物备。"❷称作官的人。《汉书·徐乐传》:"陈涉无千乘之尊,尺土之地,身非王公大人名族之后。"清代称高级的官为大人,比称老爷高一等。❸称尊长。(1)对老者、长者的尊称、敬称。《后汉书·马严传》:"京师大人咸器异之。"(2)对父母或舅姑等的敬称。《孔子家语·六本》:"向也参(曾参)得罪于大人,大人用力教参。"古乐府《孔雀东南飞》:"三日断五匹,大人故嫌迟。"❹古代部落首领名。鲜卑、乌桓等族各部落首领称"大人"。契丹族各部和部落联盟首领亦称"大人",由推举产生,任期一般三年,掌管部落或部落联盟的事务。❺巨人。《山海经·大荒东经》:"有波谷山者,有大人之国。"❻(tài—)古代称大(太)卜一类占梦的官。《诗·小雅·斯干》:"大人占之。"

大士 ❶古称有德行的人。《韩诗外传》卷九:"孔子曰:'大士哉!'"大士,称颜渊。❷佛教称佛和菩萨。如:观音大士。❸(tài—)古官名。(1)殷代六卿之一,掌管祭神事务的官。《礼记·曲礼下》:"天子建天官,先六大,曰大宰、大宗、大史、大祝、大士、大卜,典司六典。"郑玄注:"此盖殷时制也。大士,以神仕者。"(2)周代狱官名。《左传·僖公二十八年》:"上荣为大士。"杜预注:"大士,治狱官也。"

大万 犹言巨万。谓数极多。《汉书·匈奴传下》:"费岁以大万计。"

大千 佛教谓包罗万象、广大无边的世界。《魏书·释老志》:"释迦如来,功济大千,惠流尘境。"苏轼《端午遍游诸寺得禅字》诗:"忽登最高塔,眼界穷大千。"

大凡 ❶大要;概略。《荀子·大略》:"礼之大凡:事生,饰欢也;送死,饰哀也;军旅,饰威也。"❷大抵。韩愈《送孟东野序》:"大凡物不得其平则鸣。"❸总计;共计。《史记·吴太伯世家》:"大凡从太伯至寿梦十九世。"

大义 ❶正道;大道理。如:深明大义。《三国志·蜀志·诸葛亮传》:"孤(刘备)不度德量力,欲信(申)大义于天下。"❷要义;要旨。《后汉书·光武帝纪上》:"受《尚书》,略通大义。"❸元末陈友谅年号(1360—1363)。

大卫 ❶大卫(dāwīdh)。一译达味。古以色列-犹太王国国王(前11—前10世纪)。据《圣经·撒母耳记》记载,大卫统一犹太各部落,建立王国,定都耶路撒冷。少年时曾打死入侵的非利士勇士歌利亚,在位时又多次打败强邻,受到民众爱戴。相传《圣经·诗篇》中的许多诗歌是大卫所写。❷雅克·路易·大卫(Jacques Louis David, 1748—1825)。法国古典主义画家。画风严谨,技法精工。在资产阶级革命民主派雅各宾专政时期,曾任公共教育委员会和美术委员会的委员。早期作品以历史英雄人物为题材,如《荷拉斯兄弟之誓》、《处决自己的儿子布鲁特斯》等。1793年完成名作《马拉之死》。拿破仑掌握政权后,成为拿破仑一世的宫廷画家,创作了歌颂拿破仑的《加冕式》、《授旗式》等作品。❸大理石雕。高250厘米,连基座高550厘米。意大利画家米开朗琪罗作于1501—1504年。大卫,据《圣经》记载,是犹太民族的一个牧童,因杀死入侵者、巨人哥利亚而成为英雄。石雕为青年大卫全身裸体像,头部转向左侧,左手握着扛在肩上的投石机机弦,正准备投入战斗。作者在雕像的头、手、腿的比例上作了某些夸张,使之更富有力度和节奏感,体现出对英雄的崇敬和赞美。意大利佛罗伦萨美术学院藏。

大丰(豐) ❶市名。在江苏省盐城市东南部,串场河、通榆运河和黄海间。市人民政府驻大中镇。1942年由东台、兴化两县析置台北县,1951年改为大丰县。以境内大中集、新丰两大市镇各一字得名。1996年改设市。人口74万(城镇14.3万,1996年)。工业以轻纺、机械为主。农产有棉花、稻、小麦、玉米。沿海富渔、盐之利。海滨建有麋鹿野生放养保护区。古迹有施氏宗祠。❷南诏劝利晟年号(820—823)。

大夫 ❶古代统治阶级,在国君之下有卿、大夫、士三级,因此为一般任官职者之称。秦汉以后,中央要职有御史大夫,备顾问者有谏大夫、中大夫、光禄大夫等,至唐宋尚存御史大夫及谏议大夫,明清全废。❷隋唐以后以大夫为高级阶官称号。清代高级文职阶官称大夫,武职则称将军。❸(dài—)宋代医官别置大夫以下阶官,见洪迈《容斋三笔》卷十六。今北方仍沿称医生为大夫。

大区 广阔的天空。《淮南子·原道训》:"纵志舒节,以驰大区。"高诱注:"区,宅也;宅,谓天也。"

大历(曆) 唐代宗年号(766—779)。

大车 《诗·王风》篇名。《诗序》:"《大车》,刺周大夫也。礼义陵迟,男女淫奔,故陈古以刺今大夫不能听男女之讼焉。"似与诗意不符。后人或谓系男女想念誓约之诗。一说周人从军,恐与室家无团聚之日,表示永诀之辞。

大比 ❶周代每三年调查一次人口,并考查官吏。《周礼·秋官·小司寇》:"及大比,登民数自生齿以上,登于天府。"❷隋唐后泛指科举考试。白行简《李娃传》:"其年遇大比,诏征四方之隽,生应直言极谏科,策名第一。"明清两代特称乡试为"大比"。每隔三年举行一次,各县、州、府的应试者齐集省城,由朝廷派官主考。录取者称为举人。

大中 唐宣宗年号(847—859),懿宗沿用不改(859—860)。

大内 ❶指皇帝宫殿。《旧唐书·德宗纪上》:"天宝元年四月癸巳生于长安大内之东宫。"❷汉代京城内的仓库名。《史记·景帝本纪》:"置左右内官,属大内。"裴骃集解:"大内,京师府藏。"

大仁 旧县名。在山西省北部。1954年由大同县与怀仁县合并设立。1958年撤销,划归大同市和山阴县。1964年大同县和怀仁县又恢复设置。

大化 ❶广泛的教化。王褒《四子讲德论》:"咸爱惜朝夕,愿济须臾,且观大化之淳流。"❷指自然的变化。《荀

子·天论》:"四时代御,阴阳大化,风雨博施。"❸指人生的重大变化。《列子·天瑞》:"人自生至终,大化有四:婴孩也,少壮也,老耄也,死亡也。"亦以指生命。陶潜《还旧居》诗:"常恐大化尽,气力不及衰。"❹佛教指佛的教化。《法华玄义》:"说教之纲格,大化之筌蹄。"❺日本孝德天皇年号(645—650)。为日本最早的年号。

大父 ❶祖父。《韩非子·五蠹》:"大父未死而有二十五孙。"❷外祖父。《汉书·娄敬传》:"冒顿在,固为子婿;死,外孙为单于;岂曾闻外孙敢与大父亢(抗)礼哉!"

大分(—fèn) ❶犹言大本,事物最基本的部分。《荀子·劝学》:"礼者,法之大分,类之纲纪也。"❷指寿命。《南史·陶潜传》:"疾患以来,渐就衰损,亲旧不遗,每有药石见救,自恐大分将有限也。"❸交情;友谊。卢谌《答魏子悌》诗:"倾盖虽终朝,大分迈畴昔。"

大公 ❶古罗斯最高统治者的称号。公元10世纪时基辅罗斯的*奥列格、*伊戈尔等称大公(Великий князь)。14至15世纪,一些公国的统治者如莫斯科公爵、特维尔公爵亦自称大公,所属低一等的臣属称公爵。1547年莫斯科大公*伊凡四世加冕称*沙皇,但仍保留大公称号。1721年彼得一世称皇帝(Император),大公乃降为皇帝子、孙之封爵。❷13世纪以后西班牙世俗和教会贵族最高的称号。1931年推翻君主政体后废除。❸西欧诸国介于国王与公爵之间的爵位(如英grand-duke,法grand-duc等)。1567年由教皇创设。❹奥地利哈布斯堡皇室中一种爵衔(德Erzherzog)。❺卢森堡大公国的国家元首。

大风 ❶我国气象观测规定:瞬时风速等于或大于17.0米/秒,或风力达到8级或超过者称为"大风"。❷风力大到对生产、生活有影响的风。造成大风的原因很多,主要是低气压的发生、发展和冷空气南下以及台风影响等所致。❸(tài—)西风。《诗·大雅·桑柔》:"大风有隧,有空大谷。"郑玄笺:"西风谓之大风。"❹病名。即麻风。《素问·长刺节论》:"病大风,骨节重,须眉堕,名曰大风。"柳宗元《捕蛇者说》:"然得而腊之以为饵,可以已大风、挛踠、瘘、疠。"❺古代传说中的恶鸟名。《淮南子·本经训》:"猰貐、凿齿、九婴、大风、封豨、修蛇,皆为民害。"一说指风伯。

大方 ❶犹大地。《淮南子·俶真训》:"是故能戴大员(圆)者履大方。"❷根本的法则。陆机《五等诸侯论》:"识人情之大方。"❸《庄子·秋水》:"吾长见笑于大方之家。"成玄英疏:"方犹道也。"大方之家,谓懂得大道的人。后用"大方"泛指识见广博或有专长的人。王士禛《池北偶谈》卷十二:"三百年中,大方名笔,可与颉颃者,不过二三而已。"❹不吝啬;不拘束;不俗气。如:举止大方。《红楼梦》第十七回:"莫如直书古人'曲径通幽'这旧句在上,倒也大方。"❺县名。在贵州省西部、乌江北源六冲河流域。县人民政府驻城关镇。明筑大方城。清置大定府,后改州。1913年设大定县,1958年改大方县。以大方城得名。农产以玉米、大豆、烟草、油菜籽为多,并产生漆、天麻、金银花、龙胆根等。工业有冶炼、化肥、水泥、电力等。手工业品以漆器著名。名胜古迹有大渡河桥、千岁衢、奢香坟。

大火 ❶十二星次之一。配十二辰为卯,配二十八宿为氐、房、心三宿。按《尔雅》,古以房、心、尾三宿为标志星。按《汉书·律历志》,日至其初为寒露,至其中为霜降。明末后译黄道十二宫的*天蝎宫为大火宫。❷星名。简称"火",即"心宿二"。

大计 明代考核外官的制度。清仍其制,规定三年举行一次,由州、县上至府,道、司,层层考察属员,再汇由督、抚最后考核,送呈吏部。才、守均优的称为卓异,经引见后得加一级回任候升。劣者劾以八法(后改为六法),其处分与京官同。不入举劾者称为平等。参见"京察"。

大户 ❶旧指豪富之家,高门贵族。《水浒传》第二十四回:"那清河县里有一个大户人家。"有时也指人口多、分支繁的人家。❷酒量大的人。冯时化《酒史·酒献》:"曾棨,永乐时状元,其饮量亦大户也。"《称谓录》卷二十七:"席间健饮客曰大户,量小者曰小户。"

大队 军队中相当于团或营的一级组织。如海军的舰艇大队、空军的轰炸机大队相当于团,中国人民武装警察部队的大队相当于营。

大书 曲艺名词。*小书的对称。清范祖述《杭俗遗风》:"大书,一人独说,不用家伙,惟有醒木一块,纸扇一把。"江浙一带旧称大书为评话,只说不唱,其曲目如《三国》、《水浒》、《隋唐》等。北方则泛指各种曲艺说唱的长篇书目。

大正 ❶越南莫登瀛年号(1530—1540)。❷日本大正天皇年号(1912—1926)。

大功 旧时丧服名,为五服之一。其服用熟麻布做成,较齐衰为细,较小功为粗。服期九个月。为堂兄弟、未嫁的堂姊妹、已嫁的姑姊妹服,又已嫁女为伯叔父、兄弟等服之。见《仪礼·丧服》及《清会典·礼部》。参见"功服"、"五服❸"。

大去 一去不返。《左传·庄公四年》:"纪侯大去其国,违齐难也。"杜预注:"大去者,不反之辞。"旧时也用为死亡的讳辞。

大世 隋末刘迦论年号(公元614年)。

大节 ❶犹言大纲,大体。《左传·成公二年》:"礼以行义,义以生利,利以平民,政之大节也。"《淮南子·说林训》:"小变不足以妨大节。"❷关于存亡安危的大事。《论语·泰伯》:"临大节而不可夺也。"后谓临难不苟的节操为大节。如:大节凛然。文天祥《自叹》诗:"王蠋高风真可挹,鲁连大节岂容磨!"

大本 根本;事物最主要的基础。《庄子·天道》:"夫明白于天地之德者,此之谓大本大宗。"《荀子·王制》:"始则终,终则始,与天地同理,与万世同久,夫是之谓大本。"

大厉 ❶厉,祸害。谓大祸,大恶。《诗·大雅·瞻卬》:"孔填不宁,降此大厉。"郑玄笺:"王乃下此大恶以败乱之。"❷谓恶鬼。《左传·成公十年》:"晋侯梦大厉,被发及地,搏膺而踊。"

大布 ❶粗布。《淮南子·齐俗训》:"晋文君大布之衣,牂羊之裘,韦以带剑。"参见"大帛❶"。❷古代货币名。王莽所铸的十布之一。

大东 ❶镇名。旧名大东沟。在辽宁省东南部、鸭绿江口西岸。东港市人民政府驻地,并为丹东市的外港。有机电、造纸、酿酒等厂。❷《诗·小雅》篇名。《诗序》谓为谭国大夫所作。谭为当时东方的诸侯国(故址在今山东章丘西)。此诗写周室对东方诸侯国的严重榨取,反映了西周王室与远近东方诸侯之间的矛盾。"大东"犹言"远东"。惠周惕《诗说》:"小东大东,言东国之远近也。"也有人以为"大东"是指平王时东迁洛邑,非指诸侯国家,可备一说。

大业 ❶大功业。曹丕《典论·论文》:"盖文章经国之大业,不朽之盛事。"❷业,书板。大业,指经籍。谓学问之事。《汉书·董仲舒传》:"下帷发愤,潜心大业。"❸隋炀帝年号(605—618)。

大归 ❶《左传·文公十八年》:"夫人姜氏归于齐,大归也。"谓归不复返。旧称妇女被休归母家为"大归",本此。❷大抵;大要。《汉书·王莽传中》:"大归言莽当代汉有天下云。"❸最后归宿。陆机《吊魏武帝文序》:"夫始终者,万物之大归。"后因称死亡为大归。顾况《祭李员外》:"先生大归,赴哭无由。"

大号 铜管乐器。管体为圆锥形,号嘴呈深杯形。发音低沉丰满。有活塞四个,第四活塞可使音域向低扩展四度。亦有装置第五活塞者,能降低四分之三全音,便于校正音高。军乐队中还有圈形大号(一译"海力空"〔helicon〕)和苏萨大号(sousaphone),掮在肩上吹奏。

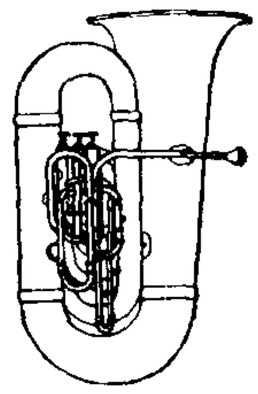
大　号

大田 ❶官名。田官之长。春秋、战国时,齐国设置。❷《诗·小雅》篇名。可能是西周贵族的祈年(祭祀田祖)之诗。诗中有"雨我公田,遂及我私"等语,可作为研究当时社会经济形态的资料。❸县名。在福建省三明市东南部、尤溪上游、戴云山西侧。县人民政府驻均溪镇。明置县。农产有稻、甘薯、麻、大豆、茶叶等。特产前坪绿茶、梅山乌龙茶。矿产有煤、铁、瓷土等。工业有煤炭、机械、森工、电力等。名胜古迹有空洞山、白鹤洞、屏山十八穴墓等。❹韩国中央直辖市,忠清南道首府。在西南部,锦江支流大田川沿岸平原上。位京釜线、湖南铁路线与高速公路交叉点上。人口104.9万(1993年)。原为小村,1914年铁路经过本市后,发展成经济中心。1943年设市。稻米、大豆、棉花、蚕丝等农产品在此集散。有汽车、机器、化学、纺织等工业。重要科研中心,设有石油化工、海洋、造船等大型研究所。城西北约8公里有儒城温泉,还有苏堤湖等名胜。

大兄 长兄。古乐府《孤儿行》:"大兄言办饭,大嫂言视马。"也用为对朋友的敬称。三国时,吕蒙称鲁肃为大兄,见《三国志·吴志·吕蒙传》"结友而别"裴松之注引《江表传》。

大叻 越南南部林同省省会,著名疗养山城。地处西原地区的兰比安高原,跨甘里河两岸,海拔1 500米。人口13万。气候凉爽,年均温18℃。林木葱郁,多湖泊、瀑布,景色秀丽。有灵山寺等名胜。铁路通沿海城市藩朗,公路通胡志明市等地。市郊有机场。设有大叻大学、原子能科研机构等,以及动物园、植物园等。

大丘 旧名达城。韩国中央直辖市。在东南部,洛东江中游。人口222.9万(1993年)。汉城-釜山铁路线、高速公路线和航空线上要站。有铜矿山,建有纺织、陶瓷、机器、飞机制造和冶金等工业。稻米、棉花和蚕丝的集散中心。所产大丘苹果著名。有达城、八公山、桐华寺等名胜古迹。

大仪 ❶太极。古人指形成天地万物的混沌之气。《文选·张华〈励志诗〉》:"大仪斡运,天回地游。"李善注:"大仪,太极也。以生天地谓之大,成形之始谓之仪。"❷指自然的法则。《鬼谷子·内楗》:"环转因化,莫之所为,退为大仪。"陶弘景注:"仪者,法也。"

大白 ❶指纯白色的旗。《礼记·明堂位》:"殷之大白,周之大赤。"孔颖达疏:"殷之大白,谓白色旗;周之大赤者,赤色旗。"❷酒杯名。《说苑·善说》:"饮不酹者,浮以大白。"按《文选·左思〈吴都赋〉》"飞觞举白"刘良注:"大白,杯名。"参见"浮白"。❸本来分辨不清或不为人了解的事情,完全明白了。如:真相大白。❹白布冠。《礼记·杂记上》:"大白冠,缁布之冠。"孔颖达疏:"大白者,古之白布冠也;缁布冠,黑布冠也。"参见"大帛❷"。

大令 秦汉以后县官一般称令,后用作对县官的尊称。

大饥 ❶大荒年;严重的饥荒。《穀梁传·襄公二十四年》:"五谷不升为大饥。"❷饿得厉害。如:腹中大饥。

大宁 ❶路、府、卫名。蒙古至元七年(1270年)改北京路为大宁路。治大定(旋改大宁,今内蒙古宁城西)。辖境相当今内蒙古老哈河、奈曼旗以南,辽宁医巫闾山、大凌河以西,河北滦河以东及其长城线以北地。明洪武十三年(1380年)改为府,后废;二十年置大宁卫,永乐元年(1403年)徙废。❷都司名。明洪武二十年(1387年)置。治所在大宁卫。辖境相当今河北长城以北、内蒙古西拉木伦河以南地区。次年改名北平行都司,永乐元年(1403年)复旧,移治保定府(治今保定市)。所领卫所或废、或移治长城以南。清初废。❸县名。在山西省西部、黄河支流昕水下游、黄河东岸,邻接陕西省。县人民政府驻城关镇。北周置县。农产有小麦、谷子、玉米、薯类等,以产"大宁棉"著名。工业有煤炭、水泥、机械、化纤等。名胜有二郎山、盘龙山等。❹北齐武成帝年号,一作太宁(561—562)。

大圣 ❶古代称道德完善、智能卓越的人。《礼记·乐记》:"及夫敦乐而无忧,礼备而不偏者,其唯大圣乎!"❷佛教称佛和高位菩萨。《观无量寿佛经·妙宗钞》:"佛是极圣,故称大圣。"

大母 ❶祖母。《汉书·文三王传》:"李太后,亲平王之大母也。"❷古代称太后。周密《齐东野语》卷十一:"穆陵初年,尝于上元日清燕殿排当,恭请恭圣太后,既而烧烟火于庭,有所谓地老鼠者,径至大母圣座下,大母为之惊惶,拂衣径起。"❸旧时庶子称父亲的嫡配。

大刑 ❶重刑。《国语·鲁语上》:"大刑用甲兵,其次用斧钺。"❷大型。刑,通型,铸造器物的模型。《越绝书·记宝剑》:"欧冶乃因天之精神,悉其伎巧,造为大刑三,小刑二:一曰湛卢,二曰纯钩,三曰胜邪,四曰鱼肠,五曰巨阙。"

大戎 古族名。春秋时分布在晋国境内,当今山西太原附近。一说是周的同姓子孙。与晋通婚姻,晋文公即大戎狐姬所生。

大寺 (Mahāvihāra) 音译"摩诃毗诃罗"。斯里兰卡最古的寺院。相传公元前3世纪,印度的阿育王派王子摩哂陀(Mahinda)及比丘、居士等五人,到锡兰(今斯里兰卡)传播上座部佛教,天爱帝须王(Devānampiya-tissa)在国都阿耨罗陀补罗(Anurādhapura,今译阿努拉德普勒)建立此寺供养他们。后上座部出现了新起的无畏山寺派,此处即称为大寺派(亦称"分别说部")。公元5世纪初,晋法显曾到此寺。据《佛国记》载,当时住有僧众三千人。1165年,国王波罗迦罗摩巴忽一世(Parākramabāhu Ⅰ)取缔其他佛教派别,确立大寺派为国教,至16世纪渐趋衰微。

大考 ❶清制,凡翰林出身之官,詹事府少詹事以下,翰林院侍读学士以下,每十年左右,临时宣布召集考试,不许规避请假,名为大考。考试结果,最优者予以特别升擢,往往自七品超升四品,劣等分别罚俸、降调、休致、罢斥。❷学校中学期末的考试通称大考。

大老 ❶元老;称年高、品德高的人。《孟子·离娄上》:"二老者,天下之大老也。"二老,指伯夷、太公。❷元初湖广、江西农民起义军对其首领的称呼。南宋时已有此称。淳熙十一年(1184年)福建汀州有姜大老起义。元至元十五年(1278年)江西有聂大老等起义,二十年秋广东增城有

蔡大老、钟大老、唐大老起义，二十四年广东肇庆有邓大老、刘大老起义，次年夏广东董贤举、钟明亮起义也称大老。明清时广东农民起义首领还有称大老以至十老的。

大西 明末农民起义首领张献忠建立的国号。崇祯十六年(1643年)起义军取武昌，张献忠称大西王，设置官属。次年攻占四川，献忠于成都称帝，年号大顺，以成都为西京。设立内阁六部，有左右丞相、六部尚书等官，并开科取士。军制以孙可望、李定国、刘文秀、艾能奇为四将军，分辖四十八营，另有地方武装。也实行过免征和追赃政策。辖境有四川的大部分。大顺三年末(1647年初)献忠抗清战死，四将军引兵南下，联明抗清，停用大西国号。

大有 ❶六十四卦之一，乾下离上。《易·大有》："象曰：火在天上，大有。"❷谓大丰收。储光羲《观竞渡》诗："能令秋大有，鼓吹远相催。"参见"大有年"。❸南汉刘龑年号(928—942)。

大匠 ❶本谓手艺高明之木工。《老子》："夫代大匠斫者，希有不伤其手矣。"后用以称在学艺上有重大成就而为众所敬仰的人。贾岛《即事》诗："心被通人见，文叨大匠称。"❷官名。详"将作大匠"。

大成 ❶大的成就。(1)指事功。《诗·小雅·车攻》："允矣君子，展也大成。"(2)指学问。《礼记·学记》："九年知类通达，强立而不反，谓之大成。"(3)指道德。《孟子·万章下》："孔子之谓集大成；集大成也者，金声而玉振之也。"赵岐注："孔子集先圣之大道，以成己之圣德者也。"❷完备。《老子》："大成若缺，其用不弊。"❸复姓。古代有大成执。见《新序·杂事五》。❹北周宣帝年号(公元579年)。

大过 ❶六十四卦之一，巽下兑上。《易·大过》孔颖达疏："过谓过越之过……以人事言之，犹若圣人过越常理以拯患难也。"指超越之意。❷大的祸害。《荀子·修身》："人有此三行，虽有大过，天其不遂乎。"

大师 ❶指有巨大成就而为人所宗仰的学者或艺术家。《汉书·伏生传》："山东大师，亡(无)不涉《尚书》以教。"❷佛教徒称佛为大师。《瑜伽师地论》："能善教诫声闻弟子一切应作不应作事，故名大师。"也用为对和尚的尊称。杜甫《赠蜀僧闾邱师兄》诗："大师铜梁秀。"❸(tài—)同"太师"。(1)古代三公之一。《诗·小雅·节南山》："尹氏大师，维周之氐。"(2)古代乐官名。《周礼·春官·大师》："大师掌六律六同，以合阴阳之声。"

大虫 ❶老虎。《水浒传》第二十三回："跳出一只吊睛白额大虫来。"❷《史记·扁鹊仓公列传》："望之杀然黄，察之如死青之兹，众医不知，以为大虫。"司马贞索隐："即蚖虫也。"

大曲 ❶(—qǔ)中国古代大型乐舞套曲。汉魏有相和大曲、清商大曲。《乐府诗集》云："大曲又有艳、有趋、有乱，……艳在曲之前，趋与乱在曲之后。"其演唱情况已难考知。唐宋有燕乐大曲，由同一宫调的若干"遍"组成，每遍各有专名。关于大曲结构，宋沈括《梦溪笔谈》、陈旸《乐书》、王灼《碧鸡漫志》各有不同说法。一般认为大曲可分为三大段：第一段为序奏，无歌、不舞，称"散序"；第二段以歌为主，称"中序"或"拍序"；第三段歌舞并作，以舞为主，节拍急促，称"破"。唐代大曲多以诗句入乐叠唱，《乐府诗集》收有残篇；宋代则为词体，现存董颖《薄媚·西子词》、曾布《水调歌头·冯燕传》等。大曲体制宏大，对宋元戏曲音乐有较大影响。❷(大麴)。亦称"陈曲"。酿造白酒的发酵剂。砖状，曲块比*小曲大，故名。以大麦、小麦为主要原料，酌加豌豆、蚕豆或黄豆粉，经磨碎、掺水并压成砖形后，于30～35℃曲房里培养约一个月成熟。可长期存放。所含微生物极为复杂，主要是曲霉及少量酵母，酿酒过程中一边糖化一边发酵。制成的酒称"大曲酒"，风味好，如茅台酒、汾酒、西凤酒、泸州大曲酒等。

大吕 *十二律中的第二律。

大同 ❶儒家的理想社会。《礼记·礼运》："大道之行也，天下为公。"在这社会里，"老有所终，壮有所用，幼有所长，矜寡孤独废疾者皆有所养。""货恶其弃于地也，不必藏于己；力恶其不出于身也，不必为己。""是谓大同"。这种思想对后来进步思想家、社会改革家有一定启发。洪秀全、康有为、谭嗣同和孙中山等，都曾受过"大同"思想的影响。❷忘形骸、忘物我的精神境界。《庄子·在宥》："颂论形躯，合乎大同，大同而无己。"❸指天地万物为统一整体。《吕氏春秋·有始览》："天地万物，一人之身也，此之谓大同。"❹府、路名。辽重熙十三年(1044年)升云(雲)州为大同府，并建为西京。治大同(今市)。辖境相当今山西大同市、阳高、天镇及河北怀安、阳原等县地。元改为路，明初复为府。辖境相当今山西桑干河流域及灵丘县地。1912年废。❺古城名。隋为防御突厥所筑。故址在今内蒙古乌拉特前旗北(唐*天德军西南约2公里)。开皇十九年(公元599年)，突厥突利可汗谓都蓝可汗作攻具，欲攻大同城，诏发六总管分道出塞迎击于此。唐时名永济栅，亦作永清栅。❻军镇名。明"九边"之一。治今大同市。防区相当今山西外长城以南，东自山西、河北省界，西至大同市西北。明初在此置卫屯田。永乐中放弃兴和所后，成为京师西北门户。❼市名。在山西省北部，邻接内蒙古自治区。京包、同蒲、大秦三铁路交会境内。辖城区、矿区、南郊、新荣四区和大同、天镇、灵丘、阳高、左云、广灵、浑源七县。为中国历史文化名城。北魏初期曾建都于此，辽以后为大同府、路治。1949年由大同县析置市。人口266万(市辖区120万，1996年)。工业有煤炭、机械、化学、建材、皮革等。大同煤矿是全国最大的煤炭工业基地之一。名胜古迹有云冈石窟、华严寺、善化寺、九龙壁等。市东有著名的大同火山群。❽县名。在山西省大同市东郊、桑干河上游、外长城内侧。大秦、京包两铁路经过境内。县人民政府驻西坪镇。秦置平城县，唐为云中县，辽分置大同县。1954年与怀仁县合并为大仁县；1958年大仁县撤销，并入大同市。1964年恢复设置。农产有小麦、玉米、高粱、谷子、马铃薯等。特产黄花。工业有机械、建材、化学等。名胜古迹有采掠山、昊天寺等。❾年号。(1)南朝梁武帝年号(535—546)。(2)南诏隆舜年号(?)。(3)辽太宗年号(947年)。

大年 ❶谓年寿长。《庄子·逍遥游》："小知不及大知，小年不及大年。"❷指丰年。也指某种作物在这一年丰收。

大竹 县名。在四川省东部、华蓥山东北麓。县人民政府驻竹阳镇。汉宕渠县地。南朝梁置邻山县，隋废。唐置潾山县，元移置大竹县(故址在今渠县境，唐置)。《太平寰宇记》："以邑界多产大竹为名。"农产以稻、玉米、小麦、甘薯、油菜籽、苎麻为主，并产油桐、柑橘、茶叶。特产"东柳胶糟"。工业有麻纺、机械、化学、煤炭、建材等。名胜古迹有竹阳白塔、东湖公园等。

大行 ❶正确而重要的行为。《荀子·子道》："从道不从君，从义不从父，人之大行也。"也指行大事。《史记·项羽本纪》："大行不顾细谨，大礼不辞小让。"❷古官名。掌接待宾客。《史记·刘敬叔孙通列传》："大行设九宾，胪句

传。"司马贞索隐引韦昭曰："大行，掌宾客之礼，今谓之鸿胪。"❸古代称初死而尚未定谥号的皇帝。《后汉书·安帝纪》："大行皇帝，不永天年。"李贤注引韦昭曰："大行者，不反之辞也。天子崩，未有谥，故称大行也。"或谓《逸周书·谥法》："谥者行之迹，是以大行受大名，细行受细名。"天子新崩称大行，言其有大德行，当受大名。如后说，"行"旧读为 xìng。

大全 ❶译自德文 Umgreifend。一称"涵摄"。德国雅斯贝斯用语。详"生存哲学"。❷全部；十分完备。常用作某类知识收集较为完整的书籍名。如：《朱子大全》。

大众 原指参加军旅或工役的多数人。《礼记·月令》："〔孟春之月〕毋聚大众，毋置城郭。"《国策·燕策二》："燕、赵久相攻，以敝大众。"后泛指人群。王士禛《池北偶谈》卷二十五："有白鹤自顶中飞出，旋绕空际，久之始没，大众皆见。"

大旨 主要意思；大要。袁宏《三国名臣序赞》："虽大旨同归，所托或乖。"亦作"大指"。

大名 ❶府、路名。五代汉乾祐元年（公元948年）改广晋府置府。治元城、大名（今河北大名东）。宋辖境相当今河北大名、魏县、成安、广平、威县、临西、馆陶和山东临清市、夏津、冠县、莘县，及河南内黄等地。元改为路，辖境西南移。明改为府，并移大名于今治。清辖境相当今河北大名及河南南乐、清丰、濮阳、长垣及山东东明等市县地。1913年废。位当河南、河北交通要冲，北宋为防守汴京的门户，庆历初建号北京。其后金立刘豫为齐帝，曾建伪都于此。境内漳、卫二水经流，宋时为黄河所经，故历为河防要地。明初府城即因漳、卫泛溢而塌毁。❷路名。(1)宋庆历八年（1048年）置大名府路，为河北四安抚使路之一。治大名府（今河北大名东）。辖境相当今河北大名、成安、威县，山东徒骇河西北，河南濮阳、浚县及卫河上游以西、黄河以北、淇河以南地。建炎元年（1127年）改置河北东路。(2)金正隆二年（1157年）置。治所在大名府。辖境相当今河北魏县、清河和河南滑县以东，河南范县、山东夏津、平原恩城镇以西，山东东明、河南长垣以北地。蒙古废。❸县名。在河北省邯郸市东部，卫河及漳河流贯，邻接山东、河南两省。县人民政府驻大名镇。汉置元城县，东魏析置贵乡县。五代汉改大名县，并置大名府（元改路，明仍为府）。1913年两县合并为大名县。农产以小麦、玉米、谷子、甘薯、花生、棉花为主，并产枣、梨、杏、草帽辫、柳编。工业有机械、化学、建材、酿酒等。特产"二毛烧鸡"、"大名府酒"。古迹有大名府旧址、唐狄仁杰祠堂碑、宋徽宗御制题王礼碑等。❹日本封建时代的大领主。得名于大量占有名田（登记的垦田）。镰仓时代已有此称。室町时代*守护占有土地，又任幕府要职，称守护大名；*应仁之乱后，地方豪族扩大领地，称战国大名。江户时代以领地年收万石以上的武士为大名；其中将军的近亲称亲藩大名，关原之战前追随德川家康的称谱代大名，关原之战后归附幕府的称外样大名。明治维新后，大名交出领地，授以等级、爵位，列入华族（贵族），领取俸禄。

大壮 六十四卦之一，乾下震上。《易·大壮》："彖曰：大壮，大者壮也。刚以动，故壮。"又："象曰：雷在天上，大壮。"为阳刚盛壮之象。

大庆 ❶泛称个人或国家可庆贺的大事。王羲之《十七帖》："足下今年政（正）七十耶？知体气尚佳，此大庆也。"欧阳修《泷冈阡表》："盖自嘉祐以来，逢国大庆，必加宠锡。"❷市名。在黑龙江省西南部、松嫩平原中部。滨洲、通让两铁路交会境内。辖萨尔图、红岗、龙凤、让胡路、大同五区及林甸、肇州、肇源三县和杜尔伯特蒙古族自治县。1959年辟设大庆油田（以国庆十周年命名），1960年设安达市，1964年改安达特区，1979年改为大庆市。人口242万（市辖区105万，1996年）。是新兴的石油工业城市，建有石油开采、石油提炼和石油化工等工业。大庆油田是中国最大的油田之一。❸年号。(1)西夏景宗年号（1036—1038）。(2)西夏仁宗年号（1140—1143）。

大衣 ❶陶宗仪《辍耕录》卷十一"贤孝"："国朝妇人礼服，达靼曰袍，汉人曰团衫，南人曰大衣。"今称西式长外套为大衣，亦称大氅。❷佛教徒以九至二十五条布片缝成的袈裟，称"僧伽梨"，译名"大衣"。见《释氏要览》。

大关 ❶险峻的关隘。迺贤《行路难》诗："嵯峨虎豹当大关，苍崖壁立登天难。"❷古时一种刑具，即夹棍。段成式《酉阳杂俎·续集·金刚经鸠异》："以大关挟胫折三段。"❸县名。在云南省东北部，金沙江支流横江流贯。县人民政府驻翠华镇。清置大关厅，因其地关锁险固，定名大关。1913年改大关县。农产有稻、玉米、小麦、薯类及烤烟、生漆、茶叶、油桐等。矿产有煤、铁等。工业有电力、煤炭、水泥、机械等。名胜有标水岩瀑布。

大兴 ❶古城名。隋开皇二年（公元582年）至三年筑于汉长安城东南龙首原南侧。三年，迁都于此。故址在今西安城和城南、城东、城西一带。东西十八里一百十五步，南北十五里一百七十五步。城北中部为宫城，宫城南为皇城，宫城、皇城南及东西三面有纵街十一，横街十四，列置一百八坊，东西两市。规制宏伟而整齐。唐复称长安城或京城，大体即沿袭隋旧，仅有部分改筑。❷古县名。隋开皇三年（583年）改万年县置，与长安县同治大兴城内。唐武德元年（618年）复改名万年。❸府名。金贞元元年（1153年）改析津府为永安府。自会宁府迁都于此，建为中都。二年改名大兴府。治大兴、宛平（今北京城西南），辖境相当今河北内长城以南永定、北运河流域间地。元至元二十一年（1284年）改为大都路。❹县名。在北京市南部，邻接河北省。京哈、京九两铁路经过境内。县人民政府驻黄村镇。秦置蓟县，辽初改蓟北县，后改析津县。金改大兴县。1928年隶河北省。1958年复划归北京市。农产有小麦、稻、玉米、花生、甘薯、棉花等，并产瓜、梨。工业有电机、化学、塑料、酿酒等。有晾鹰台、团河行宫等古迹。❺年号。(1)东晋元帝年号，一作太兴（318—321）。(2)渤海大钦茂年号（737—793）。

大宅 ❶指天地，宇宙。《后汉书·冯衍传》："游精神于大宅兮，抗玄妙之常操。"❷指面部。因面为眉目口鼻之所居，故称为宅。《文选·枚乘〈七发〉》："阳气见于眉宇之间，侵淫而上，几满大宅。"刘良注："大宅，谓面也。"❸高大的邸宅。《史记·荆燕世家》："田生如长安，不见泽，而假大宅，令其子求事吕后所幸大谒者张子卿。"

大安 ❶市名。在吉林省白城市东部、嫩江西岸、洮儿河南。通让、长白两铁路交会境内，邻接黑龙江省。市人民政府驻大赉镇。1958年大赉、安广两县合并设置大安县，以两县首字得名。1988年改设市。人口42.4万（城镇15万，1996年）。工业有机械、轴承、橡胶、罐头等。农产有大豆、高粱、玉米、谷子、小麦等。嫩江及月亮泡等渔业亦盛。名胜有月亮泡。建有大安港。❷年号。(1)西夏惠宗年号（1074—1084）。(2)辽道宗年号（1085—1094）。(3)金卫绍王

完颜永济年号(1209—1211)。

大尽 指夏历三十天的大月。韩鄂《岁华纪丽·晦日》"大酺小尽"原注:"月有小尽有大尽,三十日为大尽,二十九日为小尽。"

大阳 ❶古县名。春秋晋邑,汉置县。治今山西平陆西南。北周改名河北。❷黄河津渡名。古名茅津,汉后属大阳县,通称大阳津。南岸当河南陕县西北。唐宝应元年(公元762年),史朝义据洛阳,唐征回纥兵自陕州大阳津渡河进讨朝义,即此。近代称大阳渡,俗名上河头。❸桥名。在大阳津下游,南岸当陕县西北。唐贞观十一年(公元637年)造舟为浮梁,长七十六丈,广二丈。《唐六典》载天下河桥有三,此其一。不久废。

大阪 日本港市,大阪府首府。在本州西南部大阪湾东岸。人口248.1万(1994年)。古称浪速、难波。1583年筑城,1868年开港,1889年设市后迅速发展,成为日本最大的商业城市。水、陆、空交通枢纽。(大)阪神(户)工业带核心。工业生产规模仅次于东京,以钢铁、电子、造船、石油化工、机械为主。世界大港之一。20世纪70年代以来,工业布局以大阪湾为中心,不断向两侧与内陆扩展。周围有卫星城市尼崎、堺、东大阪、丰中、吹田等。有大阪大学等高等学校及大阪城(1585年建成)旧址、四天王寺等名胜古迹。

大妇 ❶妯娌中行次最长的。古乐府《相逢行》:"大妇织绮罗,中妇织流黄。"❷旧时称正妻为"大妇",妾为"小妇"。刘敬叔《异苑·阿紫》:"世有紫姑神,古来相传是人妾,为大妇所嫉。"

大观 ❶壮观;雄伟景象。范仲淹《岳阳楼记》:"予观夫巴陵胜状,在洞庭一湖:衔远山,吞长江,浩浩汤汤,横无际涯;朝晖夕阴,气象万千。此则岳阳楼之大观也。"亦形容事物美好繁多。如:洋洋大观。❷目光远大。贾谊《鹏鸟赋》:"小智自私兮,贱彼贵我;达人大观兮,物无不可。"❸宋徽宗年号(1107—1110)。

大麦(*Hordeum* spp.) 禾本科。一二年生或多年生草本。有30多个种,中国已发现11个种,其中仅普通栽培大麦有栽培价值。普通栽培大麦(*H. vulgare*)一二年生,植株似小麦。秆较软。叶片略厚而短,色淡,叶舌、叶耳较大,无毛。穗状花序,穗轴各节着生三个小穗,每小穗小花一朵。护颖细长,呈针状。无芒或具长芒、钩芒。子实扁平,中间宽,两端较尖,与稃紧密粘合不能分离(俗称"皮麦"、"有稃大麦")或能分离(俗称"元麦"、"裸大麦"、"青稞")。分二棱大麦、四棱大麦、六棱大麦等。我国均有栽培。子实供食用,亦可酿酒、制饴糖或作饲料。秆可作编织、造纸原料。

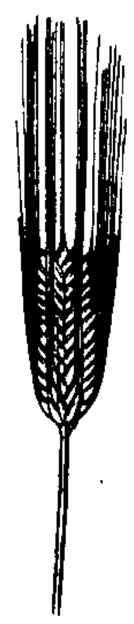
六棱大麦

大戒 "具足戒"的别称。

大块 指大地。一说指大自然。《庄子·大宗师》:"夫大块载我以形,劳我以生,佚我以老,息我以死。"李白《春夜宴从弟桃花园序》:"况阳春召我以烟景,大块假我以文章。"

大豆(*Glycine max*) 豆科。一年生草本。茎直立或半蔓生。复叶,小叶3片。短总状花序,花白色或紫色。荚果。结荚习性分有限结荚、无限结荚和亚有限结荚。种子椭圆形至近球形。依种皮颜色分别称黄豆、青豆、黑豆;种皮黑色、子叶青色的称黑皮青豆;以嫩豆粒作蔬菜的称毛豆。小粒褐色的称泥豆、马料豆、秣食豆。原产于中国,各地均有栽培,尤以东北为最多。种子富含蛋白质、脂肪,可食用、作油料和副食品。豆油在工业上用途甚广,可制油漆、甘油等,蛋白质可制塑料、药品等。茎、叶、荚壳可作饲料。

大连 市名。在辽宁省辽东半岛南端、沈大铁路终点。辖中山、西岗、沙河口、甘井子、旅顺口、金州六区及瓦房店、普兰店、庄河三市和长海县。清光绪二十四年(1898年)为帝俄强租,日俄战争后为日本侵占。1945年抗日战争胜利后收复设大连市,1950年与旅顺合并为旅大市,1981年复改大连市。人口535万(市辖区257万,1996年)。是东北地区著名的港口和工业城市之一,1984年辟为对外开放城市。有造船、机械、化学、炼油、纺织和食品加工等工业。大连港水深港阔,是中国主要外贸海港之一,也是重要渔业基地。1976年建有大连新港,可泊10万吨级大型油轮。有大连理工大学和大连海事大学等高等学校。手工艺品以贝雕著名。名胜古迹有老虎滩、棒槌岛、蛇岛、老铁山、万忠墓等。建有海洋博物馆。大连海滨为全国重点风景名胜区。

大足 ❶县名。在重庆市西北部、沱江支流恒河上游。县人民政府驻龙岗镇。唐置县。以境内大足川得名。农产有稻、甘薯、小麦、花生、油菜籽、油桐等,并产竹席。矿产有煤、铁、铜。工业有缫丝、制糖、煤炭、化学等。特产"万古菜刀"。宝顶山、北山、南山等地存有唐宋石刻,另有圣寿寺、多宝塔、小佛湾等名胜古迹。❷周武则天年号(公元701年)。

大员 古地区名。即今台湾台南市西安平镇一带。本为当地平埔族番社名,读如Tayovan或Tyouan,闽南人译为大员,一作大圆,又作大员湾。是一优良港湾,大陆沿海居民来岛上,常在此登陆。见明季陈第《东番记》等著作。至明末崇祯年间始作台湾。

大邑 县名。在四川省成都市西南部、邛崃山东麓。县人民政府驻晋原镇。唐置县。《太平寰宇记》:"其邑广大,遂以为名。"农产以稻、小麦、玉米为主,并产油菜籽、甘蔗、花生、烟草、生漆、茶叶、药材、水果。矿产有煤、铁、石膏、石棉、铅。工业有煤炭、机械、化肥、建材等。特产"老窖特曲"。名胜古迹有子龙庙、赵云墓、鹤鸣山、高堂寺等。

大体 ❶与"小体"相对。儒家称心为"大体"。《孟子·告子上》:"从其大体为大人,从其小体为小人。"东汉赵岐注:"大体心思礼义,小体纵恣情欲。"朱熹注:"大体,心也;小体,耳目之类也。"❷重要的义理;有关大局的道理。如:能识大体。《史记·平原君虞卿列传赞》:"〔平原君〕未睹大体。"❸大要;要领。《三国志·魏志·陈矫传》:"操纲领,举大体。"❹大概;大致。如:大体相同。《史记·货殖列传》:"山东食海盐,山西食盐卤,领南、沙北固往往出盐,大体如此矣。"

大作 ❶大事,大的作为。《易·益》:"利用为大作。"孔颖达疏:"大作,谓兴作大事也。"❷大兴土木。《后汉书·钟离意传》:"北宫大作,人失农时。"❸大发作;流行。《南方草木状》卷上:"芒茅枯时,瘴疫大作。"❹犹大著,尊著。对他人著作的敬称。

大余 县名。在江西省南部、赣江西源章水上游、大庾岭北麓,邻接广东省。县人民政府驻南安镇。唐置大庾县,以大庾岭得名。1957年改大余县。农、林产有稻、甘蔗和马尾松、杉木、樟、竹、松脂、香菇。特产"南安板鸭"。矿产以钨(西华山)著名。工业有采矿、电力、化学、水泥等。名胜古迹有梅关、灵岩寺、牡丹亭遗址。

大肠 ❶见"肠"。❷中医学名词。*六府之一。主要有传导作用。《素问·灵兰秘典论》:"大肠者,传导之官,变化出焉。"即将小肠下送的糟粕变成粪便,并排出体外。

大角 即"牧夫座α星",西名 Arcturus。全天最亮的橙色*红巨星。星等-0.04,距离35光年。位置:赤经14时13.4分,赤纬 +19°27′。它有强烈的*色球活动。

大言 ❶有关大事的言论。《礼记·表记》:"事君大言入则望大利,小言入则望小利。"孔颖达疏:"大言,谓立大事之言。"❷正大的言论。《庄子·齐物论》:"大言炎炎,小言詹詹。"成玄英疏:"夫诠理大言,由(犹)猛火炎燎原野,清荡无遗。"❸夸大的言辞。《史记·高祖本纪》:"刘季固多大言。"

大亨 ❶犹言大通,顺畅无阻碍。《易·无妄》:"大亨以正。"❷旧时上海方言,指有势力的大官、富豪或大流氓。❸(—pēng)亨,通"烹"。丰盛的肴馔。《易·鼎》:"大亨以养圣贤。"❹东晋安帝年号(402—403)。

大序 《毛诗》首篇《关雎》的"小序"之后概论全部诗篇的大段文字。参见"诗序"。

大冶 ❶冶炼大匠。《庄子·大宗师》:"大冶铸金。"《史记·平准书》:"孔仅,南阳大冶。"❷市名。在湖北省黄石市南部、长江南岸。武大、大沙两铁路在此交会。五代南唐置县。1994年改设市。人口84万(城镇12.2万,1996年)。矿产有铁、铜、煤等。工业有采矿、冶金、电力、机械、水泥等。农产有稻、苎麻、甘薯、小麦、玉米、芝麻、棉花等。古迹有铜绿山古矿冶遗址、鄂王城遗址。

大弟 对年轻朋友的敬称。应璩《与曹长思书》:"聊为大弟陈其苦怀耳。"三国时鲁肃称吕蒙为大弟,见《三国志·吴志·吕蒙传》裴松之注引《江表传》。

大词 即"大项"。

大忌 ❶极其忌讳之事。《新书·傅职》:"不知日月之不时节,不知先王之讳与国之大忌,不知风雨雷电之眚,凡此其属,太史之任也。"❷大灾难。《后汉书·隗嚣传》:"祸福之应,各以事降,莽明知之而冥昧触冒,不顾大忌,诡乱天求。"

大陆 面积广大而完整的陆地。全球有六块大陆:按面积大小依次为亚欧大陆(亚洲和欧洲)、非洲大陆、北美大陆、南美大陆、南极大陆和澳大利亚大陆。其中亚欧大陆和非洲大陆,北美大陆和南美大陆,实际上都是整块的大陆。大陆总面积约为13 910万平方公里,占陆地总面积的93%。

大纲 纲,网上的总绳。比喻事物的根本。《诗谱序》:"欲知源流清浊之所处,则循其上下而省之;欲知风化芳臭气泽之所及,则傍行而观之。此《诗》之大纲也。"现常指对书籍、文章的要点所作的系统排列。

大武 简称《武》。六舞之一。表现周武王伐纣的武功。全舞分击鼓出师,经战伐而灭商,回师南征,巩固南疆,周公、召公分职而治,颂武王之盛威等六段。周代用以祭祀祖先(见《礼记·乐记·宾牟贾》、《周礼·春官·大司乐》)。

大青 (*Clerodendron cyrtophyllum*) 别称"淡婆婆"、"路边青"。马鞭草科。落叶灌木。叶对生,卵形或椭圆形,全缘,先端尖。夏季开花,伞房状圆锥花序顶生,花白色,雄蕊和雌蕊均伸出花冠管外。浆果倒卵形或球形,熟时蓝紫色,具宿萼。产于中国江苏、浙江、福建、台湾、江西、湖南、广东等省,多生于荒地、丘陵或疏林下。朝鲜半岛和越南也有分布。中国中南地区采叶作"大青叶"用,与十字花科植物*菘蓝的叶效用相同;根也供药用,民间用以治偏头风等。

大英 县名。在四川省遂宁市西部。达成铁路经过境内。县人民政府驻蓬莱镇。1997年由蓬溪县析置。农产有稻、小麦、薯类、棉花、油菜籽等。油气资源和盐卤储量丰富。制盐工业历史悠久,尤以大英卓筒井著名。还有采矿(石油)、机械等工业。

大丧 ❶古代指天子、皇后、嫡长子之丧礼,别于"小丧"。《周礼·天官·宰夫》:"大丧小丧,掌小官之戒令。"郑玄注:"大丧,王、后、世子也;小丧,夫人以下。"❷父母之丧。《世说新语·德行》:"王戎和峤,同时遭大丧,俱以孝称。"

大事 ❶重要的事情。如:国家大事。《史记·绛侯周勃世家》:"勃为人木彊敦厚,高帝以为可属大事。"❷佛教指令众生领悟佛理。《法华经·方便品》:"诸佛世尊,唯以一大事因缘故出现于世。"

大枣 俗称"红枣"。*枣的干燥成熟果实。性温、味甘,功能补中益气、养心安神,主治脾虚食少、乏力便溏、妇人脏躁等。果实含异喹啉生物碱、五环三萜类化合物、皂苷等成分。还含胡萝卜素、蛋白质、糖类、有机酸、钙、磷、铁及维生素 B_2、维生素C等。

大雨 降水强度较大的雨。下雨时,雨落如倾盆,模糊成片,能见度大减,雨落地四溅,高达数寸,屋顶雨声如雷。我国气象上规定:(1)1小时内的雨量为8.1~15.9毫米的雨;(2)24小时内的雨量为25.0~49.9毫米的雨。

大抵 大概;大都。《史记·老子韩非列传》:"故其著书十余万言,大抵率寓言也。"亦作"大氐"、"大底"。《汉书·食货志下》:"天下大氐无虑皆铸金钱矣。"《史记·佞幸列传》:"内宠嬖臣大底外戚之家。"

大势 ❶大局的趋势;总的局势。《三国志·魏志·刘放传》:"乘胜席卷,将清河朔,威刑既合,大势以见。"《宋史·胡铨传》:"此鲁仲连所以义不帝秦,非惜夫帝秦之虚名,惜天下大势有所不可也。"❷旧指有权势的高位。《晋书·平原王幹传》:"大势难居,不可不慎。"

大招 《楚辞》篇名。王逸《楚辞章句》:"《大招》者,屈原之所作也。或曰景差,疑不能明也。"后人或谓是秦汉间作品。内容及形式略同于《招魂》,描写用夸张手法,行文板滞。

大昕 天初明时;早晨。《礼记·文王世子》:"天子视学,大昕鼓征,所以警众也。"郑玄注:"早昧爽击鼓以召众也。"

大明 ❶指日或月,也兼指日月。《礼记·礼器》:"大明生于东,月生于西。"《文选·木华〈海赋〉》:"大明摛辔于金枢之穴。"李善注:"大明,月也。"《管子·内业》:"鉴于大清,视于大明。"尹知章注:"日月也。"❷唐宫殿名。❸《诗·大雅》篇名。为周人叙述开国历史的诗篇之一。叙写周王季与太妊的结合,乃生文王;文王娶太姒,复生武王。文王在殷商不能号令四方的情况下,得到诸国的归附,最后写武王伐商功成。全诗于二后之嫁周、二王之诞生,及周之代商,颂德歌功,归于"天意",贯串了浓厚的天命论思想。❹年号。(1)南朝宋孝武帝年号(457—464)。(2)南诏杨干真年号(931—937)。

大典 ❶重要的典籍、著作。《后汉书·郑玄传论》:"括囊大典,网罗众家。"❷重要的典章法令。任昉《王文宪集序》:"至于军国远图,刑政大典,既道在廊庙,则理擅民宗。"❸重大的典礼。如:开国大典。《南齐书·王俭传》:"时大典将行,俭为佐命,礼仪诏策,皆出于俭。"

大和 (tài—) ❶即"太和❷"。❷年号。(1)唐文宗年号,一作太和(827—835)。(2)五代吴杨溥年号(929—935)。

大使 ❶官名。多指特派出巡之大臣。如隋文帝时之安抚大使，唐太宗时之黜陟大使。唐制，亲王领节度使者称节度大使，其实际负责之副使称副大使知节度事。宋制，安抚、经略、制置等使之位望特高者亦加大字。元制，管盐区者名场大使，管仓库者名仓大使，管税务者名税大使。明清沿置，遂变为低级官吏之名。❷一国常驻他国的最高一级的外交代表。通常授以"特命全权大使"衔，由一国元首向另一国元首派遣，享有比其他等级外交代表更高的礼遇，可请求驻在国元首接见。19 世纪末叶以前，只有大国间才能互派大使，反映了大小国家不平等的地位。现国际实践中绝大部分国家均互派大使。享有外交特权与豁免。

大帛 ❶粗丝织成的厚帛。《左传·闵公二年》："卫文公大布之衣，大帛之冠。"杜预注："大帛，厚缯。"❷白布帽，丧帽。《礼记·玉藻》："大帛不缕。"郑玄注："帛当为白，声之误也。大帛，谓白布冠也。"

大金 旧县名。在四川省阿坝藏族羌族自治州西南部。1953 年由靖化县改称。1960 年又改名金川县。

大命 ❶犹言天命。《书·太甲上》："天监厥德，用集大命。"❷指帝王的命令。《后汉书·王常传》："臣蒙大命，得以鞭策，托身陛下。"❸犹规律；法度。《韩非子·扬权》："天有大命，人有大命。"王先慎集解："昼夜四时之候，天之大命；君臣上下之节，人之大命也。"❹犹命脉，最重要的事情。《新书·无蓄》："禹有十年之蓄，故免九年之水；汤有十年之积，故胜七岁之旱。夫蓄积者，天下之大命也。"❺寿命；天年。《史记·春申君列传》："王若卒大命，太子不在，阳文君子必立为后，太子不得奉宗庙矣。"

大受 承担重大的任务。《论语·卫灵公》："君子不可小知，而可大受也。"朱熹注："盖君子于细事未必可观，而材德足以任重。"

大府 上级官府。韩愈《送郑尚书序》："岭之南，其州七十，其二十二隶岭南节度府，其四十馀分四府；府各置帅，然独岭南节度为大府。大府始至，四府必使其佐启问起居。"明清时亦称总督、巡抚为"大府"。

大净 阿拉伯语音译为"乌斯里"，原意为"沐浴"。与"小净"相对。伊斯兰教净仪。伊斯兰教规定：成年穆斯林在房事、遗精、月经和产期血净后，必须冲洗周身（包括漱口和洗鼻孔），称为大净。此外，在主麻和节日礼拜、朝觐受戒、葬礼时，一般也作大净。未经大净，不得诵读《古兰经》、礼拜、宰牲等活动。

大法 ❶重要法则。《荀子·儒效》："其言行已有大法矣。"也指重刑。《世说新语·文学》："文帝尝令东阿王（曹植）七步中作诗，不成者行大法。"❷国家的重要法令或根本法。❸复姓。宋代有大法乐霖。

大沽 地名。在天津市塘沽区东部、海河口南岸，隔河与塘沽相对。原为渔村，清时设税关。有大沽船厂、大沽渔港。历为海防要地。古迹有大沽口炮台遗址。为长芦盐重要产地之一。

大泥 古国名。故地在今泰国南部北大年 (Pattani) 一带，一般以为是狼牙修国旧地所在，当横断马来半岛路线要冲，有优良港口。明代载籍，多称之为大泥，但又误同浡泥（故地在今加里曼丹岛北部）混为一国。《明史·外国列传》因袭其误。名见《东西洋考》卷三和《皇明象胥录》卷四。《海语》译作佛打泥，《海录》译作太呢。

大学 ❶实施高等教育的学校。分综合大学、专科大学或学院。中国大学以本科为基本组成部分，有的设专修科和研究生机构。大学本科根据社会主义建设需要和学校性质分设若干专业，以几种相近的专业合组成系，招收高级中学及同等学校毕业生或具有同等学力者，学习年限一般为四年，医科及某些专业为五年或五年以上。中国西周的辟雍、泮宫，汉代以后的太学以及晋代以后的国子学等都属于大学性质。近代大学的设立，始于 1898 年（清光绪二十四年）的京师大学堂。此后由政府、外国教会和私人陆续建立了一些大学。在外国，古老的大学迄今还存在的有公元 859 年创立的摩洛哥非斯城的加鲁因大学，970 年创立的开罗的爱资哈尔大学等。欧洲最早的大学建于 12 世纪，具有代表性和影响较大的有意大利萨莱诺大学、博洛尼亚大学，法国巴黎大学，英国牛津大学等。❷儒家经典之一。原是《礼记》的一篇，约为秦汉之际儒家作品。一说曾子作，但与《大戴礼记》中《曾子立事》等篇不类。宋代从《礼记》中把它抽出，与《论语》、《孟子》、《中庸》合为"四书"。提出明明德、亲民、止于至善的三纲领和格物、致知、诚意、正心、修身、齐家、治国、平天下的八条目，成为南宋以后理学家讲伦理、政治、哲学的基本纲领。

大宝 ❶指帝位。语出《易·系辞下》"圣人之大宝曰位"。《宋史·岳飞传》："陛下已登大宝，社稷有主。"❷指佛法。《法华经·信解品》："法王大宝，自然而至。"❸年号。(1)南朝梁简文帝年号 (550—551)。(2)南汉刘铢年号 (958—971)。(3)大理段正兴年号 (1149—1155)。(4)明时蔡伯贯年号 (1565—1566)。

大宗 ❶古代宗法制度以嫡系长房为"大宗"，馀子为"小宗"，其子孙称之为祖。参见"宗法制"。❷谓事物的本原。《淮南子·原道训》："夫无形者，物之大祖也；无音者，声之大宗也。"❸强族；有势力的家族。《诗·大雅·板》："大邦维屏，大宗维翰。"❹大批。如：大宗货物。❺(tài—) 古代官名。《礼记·曲礼下》："天子建天官，先六大，曰：大宰、大宗、大史、大祝、大士、大卜，典司六典。"郑玄注："此盖殷时制也，周则大宰为天官，大宗曰宗伯，宗伯为春官，大史以下属焉。"

大定 ❶府名。(1) 辽统和二十五年 (1007 年) 置。治大定（今内蒙古宁城西）。辖境相当今内蒙古赤峰市以南、河北滦河流域以东及辽宁大凌河上游。元改为大宁路。辽中京、金北京皆建于此。(2) 清康熙三年 (1664 年) 以大方城置。治今贵州大方。辖境相当今贵州毕节地区和水城县地。1913 年废。❷旧县名。在贵州省西部。1913 年由清大定府改置。1958 年改名大方县。❸年号。(1) 南朝后梁宣帝年号 (555—562)。(2) 北周静帝年号（公元 581 年）。(3) 金世宗年号 (1161—1189)。

大宛 (—yuān) 古西域国名。在今中亚费尔干纳盆地。王治贵山城（故址在今乌兹别克斯坦的卡散赛，一说在今塔吉克斯坦的苦盏）。属邑大小七十余城。居民从事农牧业，盛产葡萄、苜蓿，以汗血马著名。商业也较发达。自张骞通西域后，与汉往来逐渐频繁。太初三年（公元前 102 年）大宛降汉，进一步密切了经济文化交流。东汉初（公元 1 世纪 50 年代）大宛曾附属于莎车。西晋时大宛仍遣使献汗血马。南北朝称破洛那。隋唐称钹汗、拔汗那，天宝三载 (744 年) 玄宗改其国名为宁远，并封宗室女为和义公主，妻其王。

大限 寿数。《元史·史天泽传》："因附奏曰：'臣大限有终，死不足惜。'"亦指死期。如：大限将至。

大姓 ❶旧称世家大族。《汉书·陈万年传》："〔陈咸〕为

南阳太守，所居以杀伐立威，豪猾吏及大姓犯法，辄论输府。"❷人多的姓氏。如张、王、李、赵等。

大始 (tài—) 原始；最初。《易·系辞上》："乾知大始，坤作成物。"孔颖达疏："乾知大始者，以乾是天阳之气，万物皆始在于气，故云知其大始也。"《礼记·乐记》："乐著大始，而礼居成物。"郑玄注："大始，百物之始生也。"

大驾 古代称皇帝的车驾。《后汉书·舆服志上》："乘舆大驾，公卿奉引，太仆御，大将军参乘，属车八十一乘。"后用为对人的敬称。如：恭候大驾。

大经 ❶常道或不变的常规。《左传·昭公十五年》："礼，王之大经也。"《史记·太史公自序》："夫春生、夏长、秋收、冬藏，此天道之大经也。"❷指六经中的《春秋》。《礼记·中庸》："惟天下至诚为能经纶天下之大经。"郑玄注："至诚，谓孔子；大经，谓六艺而指《春秋》也。"❸唐宋国子监教科与进士考试依经书文字多少分大、中、小三级。《新唐书·选举志上》："凡《礼记》、《春秋左氏传》为大经，《诗》、《周礼》、《仪礼》为中经，《易》、《尚书》、《春秋公羊传》、《穀梁传》为小经。"《宋史·选举志一》："〔元祐四年〕以《诗》、《礼记》、《周礼》、《左氏春秋》为大经，《书》、《易》、《公羊》、《穀梁》、《仪礼》为中经。"❹宋徽宗时学道之士以黄帝《内经》为大经，《庄子》、《列子》为小经。见吴曾《能改斋漫录》卷十三。

大项 亦称"大词"。在三段论中作为结论谓项的概念。通常用"P"来表示。

大城 ❶县名。在河北省廊坊市东南部、子牙河下游，邻接天津市。县人民政府驻平舒镇。汉置东平舒县，北魏改平舒县，五代周改大城县。农产有小麦、玉米、谷子、大豆、高粱、棉花等，并产鸭梨、金丝小枣及枸杞等药材。工业有机械、化学、轻纺、建材等。❷大城 (Ayutthaya)。音译阿瑜陀耶。泰国故都，大城府首府。城市被昭披耶、华富里 (Lop Buri) 与巴塞 (Pasak) 三河环绕，在曼谷以北 75 公里。面积 18 平方公里。人口 6.1 万 (1989 年)。1350 年建为大城王朝都城。最盛时居民达 200 万，故华侨称作"大城"。1767 年毁于战争。新城即建于废址上。附近盛产稻米、芝麻、烟草及葡萄等，在此集散。工业以碾米、酿酒为主。市内河道纵横，以桥梁相连，有不少船居的水上居民，形成水上市场。有大城农学院及露天大佛像、三宝公庙等名胜古迹，游览胜地。

大荒 ❶灾情严重的荒年。《周礼·地官·大司徒》："大荒大札，则令邦国移民通财。"❷最荒远的地方。《山海经·大荒东经》："大荒之中有山，名曰合虚。"左思《吴都赋》："出乎大荒之中，行乎东极之外。"❸广野，极言其旷远。柳宗元《登柳州城楼》诗："城上高楼接大荒。"

大故 ❶重大的事故。(1) 指大灾害。《周礼·春官·大宗伯》："国有大故。"郑玄注："故，谓凶灾。"(2) 指父母丧。《孟子·滕文公上》："滕定公薨，世子谓然友曰：'……今也不幸，至于大故。'"亦用为死亡的代称。《红楼梦》第三十四回："假若我一时竟别有大故，他们还不知何等悲感呢！"(3) 指有危险性的事情。《资治通鉴·汉宣帝本始三年》："妇人免乳大故，十死一生。"胡三省注引颜师古曰："免乳，谓产子也；大故，大事也。"(4) 指严重的罪恶。《论语·微子》："故旧无大故，则不弃也。"❷《墨经》中的逻辑术语。同"小故"相对。即充分又必要条件。《墨子·经说上》："大故，有之必然，无之必不然(原作"有之必无然"，依孙诒让校改)。"

大荔 ❶古族名。西戎之一。分布于岐山、梁山、泾水、漆水之北今陕西大荔县一带。春秋时，势力强大，首领自称王。有城郭。周贞定王八年(公元前 461 年)为秦所并，其地改名临晋。❷县名。在陕西省渭南市东北部、洛河下游，东隔黄河邻接山西省。侯西铁路经过境内。县人民政府驻城关镇。秦置临晋县，晋改大荔县，北魏为武乡县，隋改冯翊县。元入同州，清复置大荔县。为全省重要棉、粮产区，并产花生、金针菜、辣椒、黑瓜子和枣、梨、西瓜等。工业有机电、纺织、农药等。洛河有航运之利。名胜古迹有岱祠楼、丰图义仓等。段家乡有旧石器时代"大荔人"遗址。

大柄 治国的要纲；权柄的关键。《礼记·礼运》："礼者君之大柄也，所以别嫌明微，傧鬼神，考制度，别仁义，所以治政安君也。"孔颖达疏："言人君治国须礼，如巧匠治物执斤斧之柄。"

大要 概要；要旨。李靖《唐太宗李卫公问对》卷下："是以知彼知己，兵家大要。"

大咸 即"咸池❶"。

大面 ❶南北朝和隋唐乐舞节目。参见"代面❷"及"兰陵王入阵曲"。❷传统戏曲脚色行当。京剧等剧种中*净的别称。

大挑 清乾隆以后定制，三科以上会试不中的举人，挑取其中一等的以知县用，二等的以教职用。六年举行一次，意在使举人出身的有较宽的出路。名为大挑。挑取的标准重在形貌与应对。相传有"同田贯日气甲由申"八字诀，合于前四字的形貌者为合格。例如长方形的面容为"同"，方形的面容为"田"，身体长大为"贯"，身体停匀为"日"。

大指 同"大旨"。大意；大要。《淮南子·要略》："执其大指。"《汉书·汲黯传》："治官民好清静，择丞史任之，责大指而已，不细苛。"

大轴 戏曲术语。指由若干剧目组成的一场演出中的最后一个剧目。

大钧 ❶古乐中的大调。《国语·周语下》："大钧有镈无钟。"韦昭注："〔大钧〕大调，宫商也。"❷指天或自然。《文选·贾谊〈鹏鸟赋〉》："大钧播物兮，坱圠无垠。"钧本为造陶器所用的转轮，比喻造化。坱圠，漫无边际貌。

大拜 古称授宰相职为"大拜"。孙光宪《北梦琐言》卷十一："唐薛昭纬侍郎恃才与地，邻于傲物，常以宰辅自许，切于大拜。"也指宰相。《称谓录》卷十二："以大拜称宰相，自昔已然，今尤尚此称。"

大矩 矩，方形。古人认为天圆地方，故称地为大矩。《吕氏春秋·序意》："大圜在上，大矩在下。"

大顺 ❶明末李自成建立的国号。崇祯十七年 (1644 年) 自成在西安称王，国号大顺，年号永昌。永昌二年 (1645 年) 自成牺牲，所部联明抗清后，停用大顺国号。❷年号。(1) 唐昭宗年号 (890—891)。(2)明末张献忠年号 (1644—1646)。

大侵 灾情严重的荒年。《穀梁传·襄公二十四年》："五谷不升谓之大侵。"范宁注："侵，伤。"杨士勋疏："大侵者，大饥之异名。"

大衍 ❶衍，演。谓用大数以演卦。《易·系辞上》："大衍之数五十。"韩康伯注："演天地之数，所赖者五十也。"孔颖达疏引京房曰："五十者，谓十日、十二辰、二十八宿也。"后称五十为"大衍之数"。❷历法名。唐玄宗时僧人一行所造，于开元十七年(公元 729 年)起颁行。

大食(Tazi 或 Taziks) 本阿拉伯一部族名，波斯人用以泛称阿拉伯人。自唐代起，中国史籍常以大食称阿拉伯

帝国。亦有译作大石、大寔者。

大狱 重大的案件。《史记·酷吏列传》:"汤决大狱,欲傅古义,乃请博士弟子治《尚书》、《春秋》。"《后汉书·梁商传》:"窃闻考中常侍张逵等,辞语多所牵及,大狱一起,无辜者众。"

大将(—jiàng) ❶将官军衔的一级。俄罗斯、越南、古巴等国设置。中国人民解放军在1955—1965年实行的军衔制中,曾设大将军衔。❷古时泛指军队的高级将领。

大度 宏伟的抱负;宽宏大量的气度。《史记·高祖本纪》:"〔高祖〕常有大度,不事家人生产作业。"潘岳《西征赋》:"非徒聪明神武,豁达大度而已也。"

大庭 ❶传说中的古代帝王神农氏的别称。郑玄《诗谱序》:"大庭轩辕,逮于高辛。"❷本作"大廷"。古代朝廷的外廷,在雉门外,库门内。库门,大门;雉门,中门。高適《留上李右相》诗:"君臣挹大庭。"

大逆 在封建社会里,凡反抗封建秩序、特别是触犯封建统治者利益的,统称为"大逆"。《清会典·刑部》:"重十恶之辟……二曰谋大逆,谓谋毁宗庙、山陵及宫阙。"

大洼 县名。在辽宁省盘锦市南部、辽河和浑河下游,西南临辽东湾。县人民政府驻大洼镇。1975年由盘山县析置。县取名于大洼镇,以地势低洼得名。农产以稻为主,并产芦苇。沿海渔业发达,特产文蛤。油藏丰富。工业有采油、机械、电机、造纸等。名胜有老坨子、蛤蜊岗子等。

大洋 ❶中国旧时*银元的俗称。❷"小洋❷"的对称。中国使用银元后,形成十进的货币计算单位。银元一元等于大洋十角,大洋一角等于大洋十分。银角贬值后,银元一元通常可兑换十一二角。于是称银角为小洋,小洋一角一二分合大洋一角。

大诰 《尚书》篇名。周公东征前对诸侯和王朝官吏发表的一篇讲话,经史官笔录而成。它假借占卜吉兆,振作士气,等于一篇誓师文告。

大姚 县名。在云南省楚雄彝族自治州西北部。县人民政府驻金碧镇。汉置青蛉县,南朝梁废。唐初复置,后废入南诏。元改置大姚县。以大姚河得名。产稻、小麦、油菜籽、烟草、甘蔗、桑茧、大麻及茯苓等药材,富森林资源,并以盛产核桃著名。矿产有井盐、煤、铁、铜等。工业有采矿、橡胶、机械、木材加工等。名胜古迹有白塔、妙峰山、德云寺和石羊文庙等。

大统 ❶谓统一天下的大事业。《书·武成》:"大统未集,予小子其承厥志。"孔传:"大业未就。"也指帝位。《后汉书·光武帝纪》:"东海王阳,皇后之子,宜承大统。"❷西魏文帝年号(535—551)。

大秦 古国名。又名犁靬、海西。中国史籍对罗马帝国的称呼。东汉和帝永元九年(公元97年),西域都护班超遣甘英使大秦,至条支,临海而回。桓帝延熹九年(166年),据认为系叙利亚商人来中国,自称大秦皇帝安敦使者。西晋武帝太康年间(280—289),大秦又遣使来与中国通好。395年罗马帝国分裂后,大秦常指东罗马帝国。

大班 译自英文supercargo。鸦片战争前对外国商船中的管货和处理商务的货长及英国东印度公司广州办事处管理委员会委员(货长出身),照其职位高低,分别称为大班、二班、三班。五口通商后,广州、上海等通商口岸外国洋行的外籍经理,俗称大班。

大埔 ❶县名。在广东省梅州市北部、韩江中游,邻接福建省。县人民政府驻湖寮镇。东晋置义招县,隋改万川县。唐为海阳县地,明始置大埔县。农产有稻、甘薯、甘蔗等,山区产木材、竹、松香等。工业有机械、化学、建材、制糖等。高陂陶瓷器著名。建有八一南昌起义军三河坝战役烈士纪念碑。❷镇名。在广西壮族自治区中部偏北、融江沿岸。柳城县人民政府驻地。附近盛产甘蔗,制糖工业较发达。

大都 ❶古代公的封地。《周礼·地官·载师》:"以大都之田任畺地。"郑玄注:"大都,公之采地,王子弟所食邑也。"❷大的都邑。《左传·隐公元年》:"先王之制,大都不过参(三)国之一。"❸(—dōu)大概。韩愈《画记》:"且命工人,存其大都焉。"❹元都城。蒙古至元四年(1267年)在金中都城北另筑新城,九年改称大都,二十年筑成。蒙古人称为汗八里,意即汗城。城东西二面相当今北京内城东西城墙,南抵今东西长安街,北抵今德胜门、安定门外土城旧址。都城规模宏大,宫殿壮丽,户口繁庶,商业发达;附郭居住各国商人甚多。❺路名。元至元二十一年(1284年)改大兴府置。治大兴、宛平(今北京市西南),辖境相当今北京市辖地及河北怀来、涿州、霸州等市县以东、怀来、延庆及长城以南,遵化市及蓟运河下游流域以西,武清、大城以北地区。明初改为北平府。

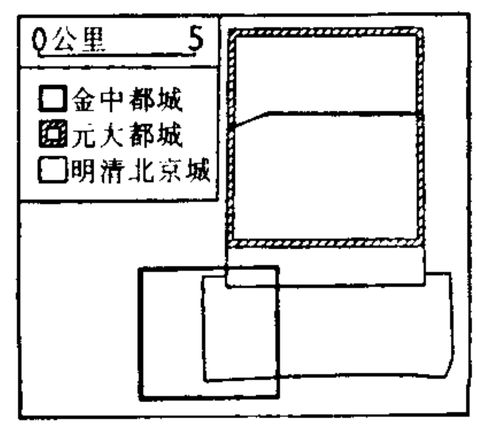

元大都城位置比较图

大真 见"东夏"。

大桥 见"二桥"。

大校 校官军衔的一级。中国人民解放军现行校官军衔的最高一级,为正师职军官的主要军衔,副军职、副师职军官的辅助军衔。

大核 原生动物纤毛虫体内的一种大型细胞核。按种而异,呈肾形、卵圆形、马蹄形或念珠形等。不同种类细胞内,数目可一至多个不等。通常为多倍体。主要与营养有关。

大索 ❶大肆搜捕。《史记·秦始皇本纪》:"大索,逐客。李斯上书说,乃止逐客令。"❷长索练。《南史·章昭达传》:"于江上横引大索。"❸古城名。一作大栅。故址在今河南荥阳市。南朝宋元嘉末于此破魏将拓跋仆兰;北魏太和中移荥阳县治此。其北四里有小索城。参见"索㊀❶"。

大夏 ❶*六舞之一。相传为夏禹时代的乐舞,周代用以祭祀山川(见《周礼·春官·大司乐》)。❷见"西夏"。❸中亚古国名。见《汉书·西域传》等书。本巴克特里亚地,公元前171—前139年左右,本居中国西部之大夏人,经今新疆南部西迁,促成巴克特里亚国家之崩溃,遂占有妫水(今阿姆河)上游南北两岸地,即张骞使西域时所知之大夏国。约前139—前129年,由北方南下的大月氏人征服大夏,大月氏都妫水北,大夏退至妫水上游之南,分为休密、双靡、贵霜、肸顿、高附(或都密)等五*翕侯。公元1世纪时,贵霜翕侯攻灭其他四翕侯,建立贵霜王国,但中国此后仍用其以前征服者之名而称之为大月氏。

大较 ❶大略;梗概。《颜氏家训·文章》:"凡此诸人,皆其翘秀者,不能悉记,大较如此。"❷大法;大体。《史记·律书》:"世儒暗于大较,不权轻重。"

大致 ❶犹大体。《晋书·刘卞传》:"与刺史箋,久不成,卞教之数语,卓荦有大致。"❷大要;大概。《后汉书·袁安传论》:"虽有不类,未可致诘,其大致归然矣。"

大圆 球面被通过球心的平面所截得的圆。

大钱 ❶以一当二以上的钱币。西汉元鼎二年(公元前115年)铸赤仄五铢,一当五铢钱五枚。王莽的错刀,一当五铢钱五千枚。三国时,孙吴铸有大泉五百、大泉当千、大泉二千和大泉五千。清咸丰的大钱也高达当千。历代的大钱以当十以下较为普遍。大钱多数为不足值大钱,也有少数为足值的,如明洪武通宝大钱。❷大型的*小平钱。

大乘 (Mahāyāna) 亦称"大乘佛教"。大是对小而言,乘是指运载工具。佛教派别。公元1、2世纪间由佛教大众部的一些支派发展而成,自称能运载无量众生从生死大河的此岸达到菩提涅槃的彼岸,成就佛果,故名"大乘",而将原始佛教和部派佛教称为"小乘"。认为三世十方有佛无数,主张利他和普度众生,并以成佛度世、建立佛国净土为最高目标。以《般若经》、《维摩经》、《大般涅槃经》、《法华经》、《华严经》、《无量寿经》等为主要经典。公元3世纪,龙树、提婆阐发了"一切皆空"理论,形成中观学派;4、5世纪间,无著、世亲阐发了"万法唯识"理论,形成瑜伽行派;至7世纪,大乘佛教中部分派别同婆罗门教互相调和而产生大乘密教。中观学派、瑜伽行派、密教成为古印度大乘佛教的三大系。大乘佛教主要流传于中国、朝鲜半岛、日本、越南等地。

大租 中国旧时有*永佃权的土地转租时,佃户向田底业主交纳的地租。

大笔 犹言大手笔。苏轼《次韵钱穆父》:"大笔推君西汉手。"一般用以称扬别人的书法或文章。

大航 即"朱雀航"。

大脑 脑的主要部分。由左右两个大脑半球组成。每个大脑半球包括:(1)大脑皮质,亦称"皮层"。为半球表面神经细胞体高度集中处(约有140亿个神经细胞),具有很多凹沟(裂)和突出的回。半球以某些主要的沟或裂分为额叶、顶叶、枕叶和颞叶等。有运动、感觉、视、听和嗅等功能定位。人的大脑皮质是思维的器官,主导机体内一切活动过程,并调节机体与周围环境的平衡,是高级神经活动的物质基础。(2)大脑白质,亦称"髓质"。在皮质的深面,由神经纤维集中而成。包括联系左右大脑半球的横行纤维,如胼胝体;联系同侧半球的纵行纤维;联系大脑与低级中枢(脑干和脊髓)的上行(感觉,如丘脑放射)下行(运动,如锥体束)纤维,这些纤维位于纹状体与间脑之间集中,构成内囊。如此处出血或血管栓塞即可造成运动功能障碍(严重的为瘫痪)或感觉丧失,俗称"中风"。(3)基底神经节。由神经细胞体集中而成,位于大脑半球底部的白质中,最重要的纹状体,有协助大脑皮质调节机体的随意运动的功能。(4)侧脑室。大脑半球内的腔隙,内有脉络丛,可产生脑脊液。

大斋 亦称"禁食"。基督教虔修、补赎方式之一。在大斋日,规定早餐不食,一餐饱食,另一餐仅食半饱。禁食热血动物的肉,病人、小孩和60岁以上老人可免守。古代和中世纪,教会所定大斋日期较多。近世以来,只在耶稣受难日守大斋。天主教、正教对守大斋的要求较严,尤以隐修院为甚。新教对守斋多无具体规定。

大畜 (—xù) 六十四卦之一,乾下艮上。《易·大畜》:"彖曰:大畜,刚健笃实,辉光日新。"又:"象曰:天在山中,大畜。君子以多识前言往行,以畜其德。"

大悟 县名。在湖北省孝感市东北部、澴水支流大悟河流域,邻接河南省。京广铁路经过西境。县人民政府驻城关镇。1933年由孝感、黄安、黄陂三县及河南省罗山县析置礼山县,1952年改大悟县。以大悟山得名。农产有稻、小麦、花生、甘薯、玉米,并产乌桕、桔梗、杜仲、丹参等药材。以草席编织著称。工业有冶金、化学、机械、建材等。名胜有大悟山、响水潭。建有鄂豫边区革命烈士陵园。

大家 ❶旧指高门贵族;大户人家。古乐府《孔雀东南飞》:"汝是大家子,仕宦于台阁。"❷古代宫中侍从对帝、后的称呼。《正字通·宀部》"家":"北齐、唐史宫中称太后及皇后之无太后者皆曰大家。"❸著名的专家。如:书法大家。王夫之《夕堂永日绪论外编》:"艺苑品题有大家之目,自论诗者推崇李杜始。"❹众人;大伙儿。杜荀鹤《重阳日有作》诗:"大家拍手高声唱,日未沉山且莫回。"❺(—gū)即"大姑",古代女子的尊称。如:汉代班昭(曹世叔妻)世称曹大家。❻(—gū)婆婆,夫之母。《太平广记》卷一百二十二"陈义郎":"大家见之,即不忘息(媳)妇。"

大宾 ❶犹贵宾,古多指君王的宾客。《论语·颜渊》:"出门如见大宾。"《周礼·秋官·大行人》:"大行人,掌大宾之礼及大客之仪,以亲诸侯。"郑玄注:"大宾,要服以内诸侯;大客,谓其孤卿。"❷古乡饮酒礼,每推举年高有望者一人为宾,称为"大宾"。

大祥 古代父母丧二周年的祭礼。《礼记·间传》:"父母之丧……又期而大祥。"《清通礼》卷五十二:"诸子从丧主奉亡者之主诣庙,设于东室,再拜,奉祧主藏于夹室,阖门出,乃彻寝室灵床、灵座。"也叫"除灵"。参见"小祥"、"禫"。

大调 (—diào) 音乐术语。自然大调式的简称。其特点为:*主音与其上方三度音、六度音构成大三度、大六度音程,而各相邻两音除主音上方的三四两音间和七八两音间为半音外,其余均为全音。大调的色彩通常比*小调明朗。

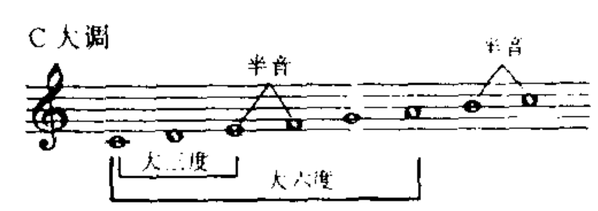

大 调

大陵 ❶古邑名。本春秋晋平陵邑,战国赵改名。在今山西文水东北。公元前334年赵肃侯游大陵,即此。❷古县名。汉置。治今山西文水东北,北魏废。境内产铁,西汉置有铁官。东汉末年,久居塞内的匈奴族,分为左、右、前、后、中五部,其中部六千余落居于此。❸星官名。属胃宿,共八星,即英仙座i、τ、ι、κ、β、ρ、16号和12号星。《晋书·天文志》:"大陵八星在胃北,亦曰积京……大陵中一星曰积尸"。按"积尸"即英仙座π星,是有名的食变星。❹针灸穴位名,为原穴、输穴。见《灵枢·本输》。属手厥阴心包经。位于腕部掌后腕关节横纹正中处。主治心胸疼痛、神志失常、胸闷、呕吐、肘臂挛急、目赤痛、咽痛、失眠等。

大通 ❶镇名。在安徽省铜陵县南,滨临长江。1949年曾设市。长江港口之一。长江江潮最远可到达于此。设有大通水文站。为铜陵、青阳、贵池三市县农、副、水产品集散地。建有白鳍豚养护场。❷南朝梁武帝年号(527—529)。

大理 ❶古国名(937—1253)。五代至宋以白族为主体所建立的封建领主政权。辖境相当今云南全境、四川西南部等地,分八府、四郡、三十七部。农业、畜牧业、手工业和冶铁技术均甚发达,接近汉族水平。主要以马与内地进行贸易。其王曾受宋封为云南节度使、大理王。吸收汉族先进文化,统治集团通用汉文。佛教流行。蒙古宪宗三年(1253年)忽必烈征云南,灭大理,元至元十三年(1276年)建云南行省。国王段氏被任为世袭总管,原军政官员多受

封为云南各地土司。❷路、府名。蒙古至元七年(1270年)置路。治太和(今大理市西北旧大理)。明洪武十五年(1382年)改为府。辖境相当今云南大理、祥云、宾川、洱源、云龙等市县地。1913年废。产盐、铜。❸市名。在云南省大理白族自治州中部、洱海沿岸。广大铁路终点,滇藏公路起点,滇缅公路经此。市人民政府驻下关。汉置叶榆县,南朝梁废。唐南诏和五代至宋时大理国曾建都于此。元设太和县,为大理路治,明、清为大理府治;1913年改大理县。1951年由大理、凤仪两县析置下关市,1960年改大理市,1962年复改下关市。1983年下关市和大理县合并改设大理市。大理白族自治州人民政府驻此。人口47.5万(城镇16.7万,1996年)。为滇西经济、文化中心和交通枢纽。矿产有砂金、煤、铅,并以产大理石著名。工业有卷烟、纺织、电力、化学、机械等。农产有稻、小麦、蚕豆等。特产茶花、大理雪梨。洱海盛产鱼类,以弓鱼著名。名胜古迹有苍山、洱海、崇圣寺三塔、蝴蝶泉及南诏、大理古城遗址等。为中国历史文化名城。❶官名。本秦汉之廷尉,北齐后改称大理寺卿。历代沿称。

大赦 由国家最高权力机关或国家元首以命令方式宣告,对某一时期内的特定罪犯或一般罪犯予以赦免的制度。包括:(1)未提起诉讼的,不再提起;(2)已提起诉讼而未判刑的,不再判刑;(3)已经判刑的,不予执行;(4)刑罚正在执行的,不再执行;(5)刑罚已经执行完毕的,视为无前科。我国现行法律没有规定大赦制度。

大黄 (*Rheum officinale*) 亦称"马蹄大黄"、"四川大黄"、"南大黄"。蓼科。多年生高大草本。根状茎粗壮。茎直立,单一,上部分枝。基出叶很大,丛出,掌状浅裂;茎生叶较小,互生。圆锥花序大型,分枝开展,夏季开花,花淡绿色或黄白色。瘦果三角形,有翅。多生于排水良好的山地。分布于中国湖北、四川、陕西、云南等省。另外常供药用的,尚有掌叶大黄(*R. palmatum*,亦称"北大黄")和唐古特大黄(*R. tanguticum*,亦称"鸡爪大黄")等。两种均分布于青海、甘肃、四川。根状茎入药,性寒、味苦,功能攻积导滞、泻火解毒、行瘀通经,主治实热便秘、腹痛胀满、痢疾、黄疸、瘀血经闭、目赤口疮、痈肿疔毒、肠痈腹痛等症,外敷可治烫伤。现用于治疗上消化道出血。

大梦 ❶道家对人生的一种消极看法。《庄子·齐物论》:"方其梦也,不知其梦也,梦之中又占其梦焉,觉而后知其梦也;且有大觉,而后知此其大梦也。"原意谓死为大觉,则生为大梦。❷(梦 mèng,又读 méng)古大泽名,即云梦泽。《淮南子·墬形训》:"南方曰大梦,曰浩泽。"

大副 船员职称之一。船长的第一助手。负责掌管舱面行政工作和技术领导。下设二副、三副,分工管理舱面工作,在航行中与大副昼夜轮流值班,驾驶船舶。

大赉 旧县名。在吉林省西北部。1913年由大赉直隶厅改置。1958年与安广县合并为大安县(1988年改设市)。

大雪 ❶降雪强度较大的雪。我国气象上规定:(1)下雪时,水平能见距离小于500米;(2)24小时内雪量大于5毫米的雪。❷二十四节气之一。每年12月7日前后太阳到达黄经255°时开始。《月令七十二候集解》:"十一月节,大者盛也。至此而雪盛矣。"黄河流域一带渐有积雪。农谚:"大雪冬至雪花飞,搞好副业多积肥。"

大距 见"距角"。

大略 ❶情况的大概;大要。《庄子·大宗师》:"我为汝言其大略。"❷远大的谋略。《汉书·武帝纪赞》:"雄才大略。"

大敛 亦作"大殓"。将死者尸体入棺。《仪礼·既夕礼》:"大敛于阼。"郑玄注:"主人奉尸敛于棺。"参见"小敛"。

大象 ❶老子用语。指无形无象的"道"。《老子》:"执大象,天下往。"又:"大象无形。"王弼注:"大象,天象之母也";"有形则有分,有分者不温则炎,不炎则寒,故象而形者非大象。"❷《周易》各卦附有"象传",其中总的说明一卦的叫"大象",说明各爻的叫"小象"。❸北周静帝年号(579—581)。

大麻 (*Cannabis sativa*) 又名"线麻"、"白麻",古称"火麻"。桑科。一年生草本。茎梢及中部呈方形,基部圆形,皮粗糙有沟纹,被短腺毛。掌状复叶,小叶5~11片,披针形,边缘有锯齿。花单性,雌雄异株;雄花序圆锥状,雌花序球状或短穗状。瘦果卵形,有棱。种子深绿色。雄株茎细长,韧皮纤维产量多,质佳而早熟。雌株茎粗壮,韧皮纤维质量低,晚熟。中国古来即有种植。《尔雅》中已鉴别出其雌、雄株,分别命名为"苴"和"枲"。茎部韧皮纤维长而坚韧,可织麻布、帆布,或纺线制绳索、编渔网和造纸。种子可榨油供制油漆、涂料等;油粕作饲料。果实含有蕈毒素等物质,食入一定数量,可致中毒。中医学上以果实(称"火麻仁"或"大麻仁")入药,性平、味甘,功能润燥、滑肠,主治大便燥结。变种印度大麻(var. *indica*)的雌株花枝顶端、叶、种子及茎中含大麻脂,制成卷烟吸用、吞服,会影响中枢神经系统,引起幻听、幻视等精神症状及酩酊状态,初觉兴奋,后失去知觉而深睡乃至昏迷,故为一种毒品原料。

大麻

大庾 旧县名。在江西省南部。唐置县。1957年改名大余县。

大庸 旧市、县名。在湖南省西北部。明初置大庸县,1985年改设大庸市。1994年又改张家界市。

大康 辽道宗年号,一作太康(1075—1084)。

大率 ❶大抵;大概。《汉书·百官公卿表上》:"大率十里一亭,亭有长。"❷(—lǜ)历法名词。《新五代史·司天考一》:"以通法进全率,得七千二百万,谓之大率。"

大渐 谓病势加剧。《书·顾命》:"疾大渐,惟幾。病日臻,既弥留。"《列子·力命》:"季梁得疾,七日大渐。"张湛注:"渐,剧也。"后世多用于皇帝病重。

大梁 ❶战国魏国都城。在今河南开封市西北。魏惠王三十一年(公元前339年。一说魏惠王六年或九年)自安邑(今山西夏县西北)迁都于此,是当时最大都市之一。秦始皇二十二年(前225年)王贲攻魏,决河及大沟水灌大梁,城毁,魏降。隋、唐以后,又通称今开封市为大梁。❷十二星次之一。配十二辰为酉,配二十八宿为胃、昴、毕三宿。按《尔雅》,古以昴宿为标志星。按《汉书·律历志》,日至其初为清明,至其中为谷雨。明末后译黄道十二宫的*金牛宫为大梁宫。

大尉 俄罗斯、朝鲜等国尉官军衔的最高一级。中国人民解放军在1955—1965年实行的军衔制中,曾设大尉军衔。

大隐 旧指身在朝市而无利禄心的人,意谓真正的隐者。

王康琚《反招隐诗》:"小隐隐陵薮,大隐隐朝市。"

大耋 年高的人,指八十岁以上。《尔雅·释言》郭璞注:"八十为耋。"陆机《拟东城一何高》诗:"大耋嗟落晖。"

大蒐 古时军队五年举行一次的大检阅。《春秋·定公十四年》:"大蒐于比蒲。"《公羊传·桓公六年》"大阅者何,简车徒也"何休注:"比年简徒谓之蒐,三年简车谓之大阅,五年大简车徒谓之大蒐。"徒,步兵;车,战车。

大葱 (*Allium fistulosum* var. *giganteum*) 百合科。二三年生草本,作一二年生栽培。叶圆筒形,先端尖,中空,表面有粉状蜡质。叶鞘层层包裹成为"葱白"。花白色,丛生成球状。种子盾形,内侧有棱,黑色。性喜冷凉,耐贮藏。原产中亚。中国北方于白露前后播种育苗,次年立冬前采收;南方春秋均可播种。葱白或绿叶作蔬菜;含有大蒜素,可供药用。

大戟 (*Euphorbia pekinensis*) 大戟科。多年生草本,含乳汁。根圆锥状。茎被白色短柔毛。叶互生,长椭圆状披针形,至茎顶五片轮生,并有五个射出枝,枝又分枝,分枝顶上对生广卵形苞片,苞片间生有一个杯状花序。蒴果三棱状球形,表面有疣状突起。分布于中国各地。根入药,性寒、味苦,有毒,功能泻水逐饮、散结消肿,主治水肿胀满、痰饮积聚、二便不利、瘰疬痰核、痈肿疮毒等症。另有茜草科的红芽大戟(*Knoxia valerianoides*),亦以根入药,但泻水功效较差。

大椎 中医学名词。❶针灸穴位名。见《素问·骨空论》。属督脉,为手足三阴、督脉交会穴。位于项背部第七颈椎棘突下间。主治外感热病、疟疾、咳嗽、气喘、骨蒸潮热、项背强直及癫痫、贫血、精神病等。❷人体骨骼名。指第七颈椎。

大棘 ❶古地名。在今河南柘城西北。《左传》宣公二年(公元前607年),宋华元及郑公子归生"战于大棘"。汉名棘壁。《史记·梁孝王世家》:"吴楚先击梁棘壁。"司马贞索隐:"《左传》宋华元战于大棘,杜预云在襄邑东南,盖即棘壁也。"❷古城名。又名棘城。故址在今辽宁义县西北。西晋元康四年(公元294年)鲜卑慕容廆徙此,其子皝建前燕后即以此为都城,后迁都龙城(今辽宁朝阳市)。

大雄 ❶译自梵语 Mahāvīra。古印度佛教徒对释迦牟尼的尊称。意为像大勇士一样,一切无畏,故名。中国寺院称佛殿为"大雄宝殿",本此。❷即"筏驮摩那"。

大雅 ❶《诗经》组成部分之一。三十一篇。多是西周王室贵族的作品,主要歌颂从后稷以至武王、宣王等的功绩,保存着较多的周初及"宣王中兴"的史料;有些诗篇对周厉王、幽王时期的政治混乱和统治危机,也有所反映。❷指大才、高才。《文选·班固〈西都赋〉》:"大雅宏达,于兹为群。"李善注:"大雅,谓有大雅之才者。《诗》有《大雅》,故以立称焉。"《汉书·景十三王传赞》:"夫唯大雅,卓尔不群。"后亦用为文人相互间的敬称。❸谓文雅大方。如:无伤大雅。

大暑 二十四节气之一。每年7月23日前后太阳到达黄经120°时开始。《月令七十二候集解》:"六月中,解见小暑。"《通纬·孝经援神契》:"小暑后十五日斗指未为大暑,六月中(夏历)。小大者,就极热之中,分为大小,初后为小,望后为大也。"这时正值中伏前后,中国大部分地区常为一年最热时期,也是喜温作物生长最快的时期。

大傩 古人腊月禳祭以驱除瘟疫。张衡《东京赋》:"卒岁大傩,驱除群厉。"亦作"大难"。《礼记·月令》:"〔季冬之月〕命有司大难,旁磔,出土牛以送寒气。"

大街 长篇小说。美国作家刘易斯作(1920年)。女大学生卡萝尔随丈夫来到明尼苏达州的戈弗草原镇,发现那里的人们安于现状,生活平庸而乏味。她立志改变小镇的生活,但遭到大多数人的抵制。失望之余,只身离开戈弗草原镇。两年之后,她又回到丈夫身边,回到死气沉沉的生活之中。作品充满了冷隽的讽刺,发人深省。

大道 ❶古指政治上的最高理想。《礼记·礼运》:"大道之行也,天下为公。"❷常理;正理。《史记·滑稽列传》:"优旃者,秦倡侏儒也,善为笑言,然合于大道。"《汉书·董仲舒传》:"欲闻大道之要,至论之极。"❸宽阔的路。《列子·说符》:"大道以多歧亡羊。"

大港 区名。在天津市东南部,东濒渤海湾。面积928平方公里。人口31.7万(1996年)。区人民政府驻大港振兴路。1963年置北大港区,1970年并入南郊区,1979年析出复置大港区。为大港油田中心所在地。大港石油管理局、天津石油化工公司、中国石化四公司设此。京沪铁路李港支线通此。建有官港森林公园、北大港水库游乐园。

大寒 二十四节气之一。每年1月20日前后太阳到达黄经300°时开始。《月令七十二候集解》:"十二月中,解见前(小寒)。"《三礼义宗》:"寒气之逆极,故谓大寒。"这时中国大部分地区为一年的最冷时期。

大遍 唐宋*大曲的专用语。每套大曲由十余遍组成,各有专名。凡演唱全各遍的,叫作大遍。宋王灼《碧鸡漫志》:"凡大曲,有散序、靸、排遍、攭、正攭、入破、虚催、实催、衮遍、歇拍、杀衮,始成一曲,谓之大遍。"宋沈括《梦溪笔谈》称"遍"为"解",谓"每解有数叠者,裁截用之,谓之摘遍"。

大飨 ❶古代合祀先王的祭礼。《礼记·礼器》:"大飨其王事与?"郑玄注:"谓祫祭先王。"❷大宴饮。张衡《东京赋》:"命膳夫以大飨,饔饩浹乎家陪。"

大鼓 ❶曲艺的一个类别。由一人自击鼓、板演唱,一至数人用三弦等乐器伴奏。一般认为清初时形成于山东、河北农村。一说大鼓旧称"鼓词",或从鼓词演变而成。主要流行于中国北方各地,兼及长江流域和珠江流域的部分地区。有京韵大鼓、西河大鼓、梅花大鼓、京东大鼓、东北大鼓、山东大鼓、胶东大鼓、安徽大鼓、湖北大鼓、广西大鼓等曲种。曲目早期多为中长篇,后以短篇居多。由于起源不尽相同,流行地区各异,伴奏乐器、唱腔等也有所不同。❷击乐器。(1)中国大型鼓类的俗称。常指民间吹打乐、锣鼓乐、秧歌和戏曲音乐中使用的大*堂鼓。(2)军乐队及管弦乐队中的大军鼓。鼓框以木或金属制成,两面蒙兽皮,周围装有螺旋,用以松紧鼓皮,鼓槌木制,一端裹毛毡,发音低沉宏大。

大聘 古代诸侯每隔三年遣使向天子朝聘,称为"大聘"。《礼记·王制》:"诸侯之于天子也,比年一小聘,三年一大聘,五年一朝。"郑玄注:"比年,每岁也。小聘使大夫,大聘使卿,朝则君自行。"

大蒜 ❶即"蒜"。❷中药名。见"蒜"。

大椿 椿,木名。《庄子·逍遥游》:"上古有大椿者,以八千岁为春,八千岁为秋。"后用"大椿"为男寿的祝词,本此。

大虞 越南胡朝的国号。1400年陈朝外戚胡季犛(1336—1407)夺取政权,称帝;改元天圣,国号大虞,都清化。疆域包括今越南北部和中部。1407年亡。

大蓟 (*Cirsium japonicum*) 亦称"蓟"、"刺蓟菜"。菊科。多年生直立草本，具多数肉质圆锥根。全株有硬刺，密被白色软毛。叶互生，羽状分裂，裂片具不等长的浅裂和针刺，两面有长毛。头状花序顶生，初夏开紫红色花。瘦果长椭圆形，稍扁。生于路旁、荒地或山坡上。遍布中国长江流域和沿海各省；朝鲜半岛和日本也有分布。地上部分或根入药，性凉、味甘苦，功能止血凉血、散瘀消痈，主治吐血、衄血、便血、尿血、外伤出血、疮毒痈肿等症。亦有用治高血压病。

大 蓟

大错 极大的错误。苏轼《赠钱道人》诗："不知几州铁，铸此一大错。"按唐天雄节度使罗绍威憎恶牙军的跋扈，与朱温合谋，尽歼之，但天雄军自此衰弱。绍威很后悔，谓人曰："合六州四十三县铁，不能为此错也。"见《资治通鉴·唐昭宗天祐三年》。苏轼诗句本此。错，本谓锉刀，罗绍威借用为错误的错。参见"铸错"。

大锣 中国击乐器。铜制。体圆面平，用蒙布的木槌击奏。常用于戏曲伴奏、民间吹打乐及管弦乐队。京剧中所用者形体较小，发音高亢，有"京锣"之称。

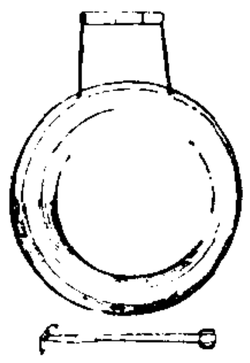
大 锣

大魁 ❶科举时称殿试第一名，即状元。《老学庵笔记》卷九："四方举人集京师，当入见，而宋公姓名偶为众人之首……然其后卒为大魁。"❷犹"大头目"。指盗贼的首领。韩愈《祭马仆射》："歼彼大魁，厥勋孰似！"

大新 县名。在广西壮族自治区西南部、左江支流黑水河流域。县人民政府驻桃城镇。1951年由雷平、万承、养利三县合并设置。农、林产有稻、玉米、甘薯、甘蔗、花生、龙眼、香蕉、木材等，并产八角茴香、肉桂。富锰矿。工业有制糖、采矿、电力、化学等。名胜有德天瀑布、龙宫洞等。

大意 ❶大概的意义；大旨。《韩非子·说难》："大意无所拂悟，辞言无所系縻。"❷犹大志。《后汉书·耿弇传》："说护军朱祐，求归发兵以定邯郸，光武笑曰：'小儿曹乃有大意哉！'"❸疏忽不经意。如：麻痹大意。

大数 ❶自然节气和规律。《礼记·月令》："〔仲秋之月〕凡举大事，毋逆大数。必顺其时，慎因其类。"陈澔集说："大事，如土功、徭役、合诸侯、举兵众之事，皆不可悖阴阳之数。"❷旧谓气运、命运。戴复古《送湘漕赵蹈中寺丞移宪江东》诗："盛衰关大数，豪杰负初心。"也指寿限。❸大计。《史记·淮阴侯列传》："审毫厘之小计，遗天下之大数。"❹要略。《六韬·虎韬》："用兵之大数。"

大漠 即大沙漠，旧泛指中国西北部一带的广大沙漠地区。《后汉书·窦宪传》："经碛卤，绝大漠。"《新唐书·狄仁傑传》："北横大漠，南阻五岭。"

大溪 在浙江省东南部。瓯江中游段（自丽水市大港头到青田县石溪）的别称。长约50公里。

大辟 (—bì) 商、周、春秋、战国等时期死刑的通称。五刑中最重的一种。执行的方式很多，有的极其残酷，如枭首、腰斩、剖腹、凿颠、镬烹、磔、车裂、焚等。

大蔟 (tài còu) 同"太簇"，亦作"太蔟"、"泰蔟"。*十二律中的第三律。《礼记·月令》："〔孟春之月〕其音角，律中大蔟。"《史记·律书》："泰蔟者，言万物蔟生也。"

大酺 ❶大宴饮。《史记·秦始皇本纪》："二十五年五月，天下大酺。"张守节正义："天下欢乐大饮酒也，秦既平韩、赵、魏、燕、楚五国，故天下大酺也。"❷词牌名。唐教坊曲有《大酺乐》，五言四句，为张文收所作，宋人借旧曲以制新调，双调一百三十三字，仄韵，始于周邦彦"对宿烟收、春禽静"一首。

大誓 (tài—) 即"泰誓"。

大蜡 (—zhà) 亦作"大禧"。祭名。古代于年终祭祀农田诸神，以祈求来年不降灾害。《礼记·明堂位》："夏礿、秋尝、冬烝、春社、秋省，而遂大蜡，天子之祭也。"《广雅·释天》："周曰大禧。"王念孙疏证："祭百神曰蜡。"

大管 亦称"巴松"（英 bassoon）。木管乐器。管体分短节、长节、底节和喇叭口四部分，双簧片由金属曲颈管连接，插在短节顶端。音色丰满，在低声区更浓厚有力。可用于独奏、重奏，是管弦乐队中的重要低音乐器。

大 管

大僚 大官。《书·多方》："有服在大僚。"孔传："有所服行在大官。"

大韶 简称《韶》。亦称《大磬》、《韶箾》、《箾韶》、《萧韶》、《韶虞》、《昭虞》、《招》。六舞之一。由九段组成，即所谓"萧韶九成"。相传为舜时代的乐舞，周代用以祭祀四望（即四方，一说指名山大川，或指日月星海）。鲁襄公二十九年（公元前544年），吴季札在鲁国见到《大韶》的演出，叹为观止；孔子也称《韶》为尽善尽美的乐舞。

大隧 古隘道名。在今河南信阳南豫鄂界上。即南北朝义阳三关中的武阳关，一说即黄峴关。《左传》定公四年（公元前506年）吴伐楚，楚左司马戌请塞大隧等三隘，即此。

大蕉 (*Musa sapientum*) 亦称"鼓锤蕉"。芭蕉科。多年生草本，具匍匐茎。假茎绿色，被白粉。叶片基部近心形或耳形，近对称，下面被白粉，叶柄长，叶翼闭合。穗状花序下垂，苞片紫红色，雄花苞片脱落。果柄伸长，果肉细腻，味甜而略带酸，无香气，无或有少数种子，供生食。原产印度和马来西亚；中国广东、海南、福建、台湾、广西、云南、四川广为栽培。为栽培种，较耐寒，耐瘠薄地。源于小果野蕉（阿加蕉，*M. acuminata*）与野蕉（伦阿蕉，*M. balbisiana*）的杂交种（*M.* × *paradisiaca*）。假茎可作饲料和编绳、造纸等。

大篆 "小篆"的对称。狭义专指*籀文。广义指甲骨文、金文、籀文和春秋战国时通行于六国的文字。

大德 ❶盛大的功德。《易·系辞下》："天地之大德曰生。"亦指有大德的人。《中庸》："故大德必得其位。"❷犹大节。《书·旅獒》："不矜细行，终累大德。"❸犹大恩。《诗·小雅·谷风》："忘我大德，思我小怨。"❹佛教名词。译自梵语 Bhadanta，音译"婆檀陀"。(1) 对佛、菩萨、长老的敬称。有时亦用以称高僧。《大智度论》："梵语婆檀陀，秦言大德。"《毗奈耶杂事》："年少苾刍应唤老者为大德。"苾刍，即比丘。(2) 僧职。隋唐时曾置"大德"统管僧尼，如隋初置"大德"六人。❺年号。(1) 西夏崇宗年号（1135—1139）。(2) 元成宗年号（1297—1307）。

大潮 朔日和望日，月球和太阳的引潮力合力增强，海水升降最大时的潮汐。但各地尚有其他因素的影响，大潮不一定见于朔日、望日，可能延迟2～3天。

大戮 ❶死刑。《史记·袁盎晁错列传》："计画始行，卒

受大戮。"❷大耻辱。《荀子·王霸》:"而身死国亡,为天下大戮。"亦作"大僇"。见《荀子·非相》及《正论》。

大螟 (*Sesamia inferens*) 水稻害虫。昆虫纲,鳞翅目,夜蛾科。成虫灰褐色,雌蛾体长约15毫米,雄蛾11毫米;前翅近中部有由内向外的深灰褐色纵纹,雌蛾纵纹宽,雄蛾纵纹狭,后翅灰白色。幼虫背面粉红色,腹面灰白色。寄主有水稻、麦类、玉米、甘蔗、油菜、芦苇等。年发生3~6代,以幼虫在寄主根部及残株中越冬。幼虫蛀入茎秆食害,造成枯心苗、枯孕穗或白穗。防治法:消灭越冬幼虫,田间喷洒药剂。

大螟

大器 ❶指天。《易·乾》"时乘六龙以御天"王弼注:"乘变化而御大器。"孔颖达疏:"大器,谓天也。"❷指宝贵的器物。《左传·文公十二年》:"襄仲辞玉,曰:'君不忘先君之好,照临鲁国,镇抚其社稷,重之以大器,寡君敢辞玉。'"杜预注:"大器,圭璋也。"也指重要而可贵的事物。《荀子·王霸》:"国者,天下之大器也,重任也。"❸比喻能担当大事的人才。《管子·小匡》:"管仲者,天下之贤人也,大器也。"参见"大器晚成"。

大圜 圜,同"圆"。古人认为天圆地方,故称天为"大圜"。《吕氏春秋·序意》:"爰有大圜在上,大矩在下。"高诱注:"圜,天也。"

大鲵 (*Andrias davidianus*) 两栖纲,隐鳃鲵科。长60~70厘米,重达二三十千克,大者长达1.8米,重达六十余千克,是现存最大的两栖动物。背面棕褐色,有大黑斑;腹面色淡。头宽而扁;口大,锄骨齿成一弧状;鼻孔和眼极小,位于头的背面;无眼睑。躯干粗壮而扁;尾侧扁;四肢甚短;前肢四指,后肢五趾;趾间有微蹼。皮肤较光滑;头部疣粒显著,多数成双排列;自颈侧至体侧有皮肤褶。体外受精。栖息山谷清澈的溪流中,以鱼、蛙、虾等为食。因叫声似小孩啼,故俗称"娃娃鱼"。分布于中国山西、陕西、河南、四川、浙江、湖南、福建、广东、广西、湖北、安徽、甘肃、江苏、江西、青海、河北、贵州等地。为国家二级保护动物。

大鲵

大憝 《书·康诰》:"元恶大憝。"原义是大为人所憎恶,与"元恶"各自成义;后成大奸恶的意思,犹元恶,恶人的魁首。潘岳《西征赋》:"愠韩(韩遂)马(马超)之大憝,阻关谷以称乱。"

大濩 简称《濩》或《護》;亦称《韶濩》。*六舞之一。相传为商代纪念商汤伐桀功勋的乐舞。一说大濩与为纪念商汤为民求雨的乐舞《桑林》有关。周代用以祭祀始祖姜嫄(见《墨子·三辩》、《周礼·春官·大司乐》注)。

大壑 大海。《庄子·天地》:"夫大壑之为物也,注焉而不满,酌焉而不竭。"

大羹 (tài—) 大,同"太"。不和五味的肉汁。古代祭祀时用。《礼记·乐记》:"大羹不和。"郑玄注:"大羹,肉湆,不调以盐菜。"

大衢 旧县名。在浙江省东北、舟山群岛北部。1962年置县。1964年撤销,并入岱山县。

大一统 统一全境。《公羊传·隐公元年》:"何言乎王正月?大一统也。"《汉书·王吉传》:"《春秋》所以大一统者,六合同风,九州共贯也。"大,谓重视、尊重;一统,指天下诸侯统一于周天子。后因称统治全国为大一统。

大八丹 古国名。故地或以为在今印度西北沿海地区;或以为大八丹为中世纪阿拉伯旅行家所称Dahfattan的对音,在今印度西南沿海的代利杰里(Tellicherry)附近。元汪大渊《岛夷志略》有专条记述。

大九州 战国齐人邹衍的一种地理学说。《史记·孟子荀卿列传》:"〔邹衍〕以为儒者所谓中国者,于天下乃八十一分居其一分耳。中国名曰赤县神州。赤县神州内自有九州,禹之序九州是也,不得为州数。中国外如赤县神州者九,乃所谓九州也。于是有裨海(小海)环之,人民禽兽,莫能相通者,如一区中者,乃为一州。如此者九,乃有大瀛海环其外,天地之际焉。"反映当时海上交通的发展,人们已认识到海外地区极为广大。

大力子 中药名。见"牛蒡"。

大刀头 刀头有环,"环"与"还"同音,古人因用为还乡的隐语。《玉台新咏·古绝句四首》:"藁砧今何在?山上复有山。何当大刀头?破镜飞上天。"吴兢《乐府古题要解·藁砧今何在》:"藁砧,铁也,问夫何处也。'山上复有山',重山为'出'字,言夫不在也。'何当大刀头',刀头有环,问夫何时当还也。'破镜飞上天',言月半当还也。"按"藁砧"为铁,"铁"与"夫"同音。参见"稿椹"。

大刀会 又称"金钟罩"。清末民间秘密结社。为白莲教的支派。成员以农民、手工业者为主,领导权大多为士绅掌握。1896年(光绪二十二年)江苏砀山(今属安徽)大刀会聚集千余人焚毁刘堤头教堂。铜山、丰县、萧县(今属安徽)及山东单县大刀会众纷起响应,清政府派兵镇压,会众被杀数百人,首领刘士端等被捕遇害。次年山东曹州巨野大刀会众杀死德国教士两人。在大刀会的号召下,济宁、寿张(今划归阳谷和河南范县)、单县、城武(今成武)各县人民纷纷响应。这些斗争成为山东义和团运动的前奏。有的曾被地主官僚利用来反对农民起义。后渐没落。

大三弦 ❶*三弦之较大者。❷中国云南省弥勒、宜良、巍山地区彝族的一种拨弦乐器。全长约一百五十厘米。琴身木制,筒面蒙以羊皮。有三根筋弦,按四或五度定弦,一根弹曲调,两根伴奏。弦下端系很多小铁片,随弦振动发声。演奏时,斜挂肩上,边弹边舞;有时亦用于伴奏。

大三弦

大丈夫 泛指有大志、有作为、有气节的男子。《孟子·滕文公下》:"富贵不能淫,贫贱不能移,威武不能屈,此之谓大丈夫。"

大山岩 (1842—1916) 日本陆军将领。号赫山。萨摩藩武士出身。初任陆军卿、参谋本部长等职。1885年起,六任陆相。中日甲午战争时,任第二军司令官,入侵中国辽东,升元帅。1899年任参谋总长,次年率军镇压中国义和团运动。日俄战争时,任"满州军"总司令官。晚年列为元老。

大小阮 指三国魏后期诗人阮籍与侄阮咸。两人都是"竹林七贤"中人物,世称阮籍为大阮,阮咸为小阮,后人并以大小阮作为叔侄关系的代称。

大小谢 ❶指南朝宋诗人谢灵运和族弟惠连。时称灵运为大谢,惠连为小谢。❷指谢灵运和南朝齐诗人谢朓。因谢朓的时代在谢灵运之后,所以也有人称谢朓为小谢。李白《宣州谢朓楼饯别校书叔云》诗:"蓬莱文章建安骨,中间小谢又清发。"小谢即指谢朓。

大小戴 西汉戴德、戴圣的合称。

大丰簋 亦称"天亡簋"或"朕簋"。西周初期青铜器。清道光年间出土于陕西。腹及方座皆饰夔龙纹，四耳作兽首形有珥。铭文七十八字，记载周武王灭商后为其父文王举行"大丰"的祀典。现藏中国历史博物馆。

大丰簋

大王父 曾祖父。张九龄《裴光庭碑》："大王父定，周大将军冯翊太守琅邪公。"亦指祖父。韩愈《监察御史元君妻京兆韦氏夫人墓志铭》："其大王父迢，以都官郎为岭南军司马。"按《称谓录》卷一："韩文乃以称祖也。"

大王院 即辽代北面官所置北、南大王院的通称。

大开门 曲牌名。见"水龙吟❷"。

大不敬 不敬天子的罪名。历代多列为重罪。《汉书·申屠嘉传》："通(邓通)小臣，戏殿上，大不敬，当斩。"参见"十恶❶"。

大犬座 星座之一。中心位置：赤经6时40分，赤纬-22°。见"星座"附图一。α星(中名*天狼)为-1.47等星，是天空中最亮的恒星，白色，是双星。还有亮于4等的星18颗。疏散星团M41肉眼可见。

大屯山 在台湾省北端。海拔1 081米(一作1 090米)。由安山岩等喷出岩构成。与七星(1 120米)、纱帽(643米)等约二十座火山组成大屯火山群。它与北投温泉、士林、阳明山构成台湾北部著名的风景区。

大戈壁 分布在中国内蒙古自治区北部及蒙古国南部的广大荒漠。气候干旱，砾石广布。

大日经 书名。全称《大毗卢遮那成佛神变加持经》，亦称《毗卢遮那成佛经》。唐善无畏与一行合译。七卷。内容主要论述密教的基本教义和各种仪轨、行法，以及供养的方式方法等。为密宗立宗所依典籍。

大手笔 旧指有关朝廷大事的文字。《晋书·王珣传》："珣梦人以大笔如椽与之。既觉，语人曰：'此当有大手笔事。'俄而帝崩，哀册谥议，皆珣所草。"也指有名的文章家或其作品。《新唐书·苏颋传》："自景龙后，与张说以文章显，称望略等，故时号燕、许大手笔。"说封燕国公，颋封许国公，故名。参见"如椽笔"。

大气压 "标准大气压"的简称。原压强的一种单位。1大气压等于1 013.25百帕。

大气层 大气圈中的任一层。通常也将大气圈称为"大气层"。

大气泵 快速上升的空气柱。空气柱的直径为几十米(有时仅几米)。系低温气流接触突然受高温影响增热的地面后体积膨胀所致。是在大气不稳定条件下出现的局地现象，因而罕为人们所发现。

大气圈 包围地球的气体层。其全部或一部分往往亦称为"大气层"或"大气"。由氮、氧、氩、氖、氦、氪、氙、臭氧、水汽、二氧化碳等气体组成。大气圈的底界为地面，愈向上大气密度愈稀，最后极其稀薄地逐渐向星际空间过渡。大气上界目前多以磁层顶为界。磁层顶的高度，向太阳的一侧低于背太阳的一侧。一般以向太阳的一侧的磁层顶高度(距地球中心约10个地球半径)作为大气上界的高度，它距地面约57 600千米。大气总质量约5.14×10^{18}千克(约占地球总质量的百万分之一)，其中50%集中在6千米以下，99.9%集中在50千米以下。对地面天气有直接影响的大气层厚度约为二三十千米。整个大气圈的铅直方向，根据温度变化、成分的混和状态、电离状况和化学反应等特征随高度分布的不同，分成若干层次，其分层参见"大气分层"。

大气窗 又称"大气窗口"。能透过大气的电磁波区。大致分五个：(1)0.3～1.5微米(全部可见光、部分紫外和部分近红外波段)；(2)2.0～2.5微米(部分近红外波段)；(3)3～5微米(中红外波段)；(4)8～14微米(远红外波段)；(5)1毫米～1米(微波波段)。这些波区对大气辐射、遥感和通信都有重要意义。

大长秋 官名。秦称将行。汉景帝时改称大长秋，宣达皇后旨意，管理宫中事宜，为皇后近侍，多由宦官充任。长秋本为汉代皇后所居宫名，《后汉书·明德马皇后纪》："有司奏立长秋宫。"李贤注："皇后所居宫也。长者久也，秋者万物成熟之初也，故以名焉。"其官署称长秋寺。隋以后设内侍省，长秋一官遂废，隋炀帝一度改内侍省为长秋监。

大公报 近代中国有广泛影响的报纸。1902年6月17日在天津创刊。创办人英敛之。1916年转让给王郅隆，1925年11月27日停刊。1926年9月起由吴鼎昌、胡政之、张季鸾接办，以"不党，不卖，不私，不盲"为旨趣。抗日战争前夕，华北局势紧急，增出上海版，旋又开办香港版。抗战爆发后，两版分别移至汉口和桂林，最后均迁重庆。抗战胜利后，津、沪、港各版先后复刊。重庆版在解放前夕被国民党政府接收，解放后停刊。天津版于解放后改为《进步日报》，1956年与上海版合并，迁北京出版，以报道财政经济为主要内容，1966年9月10日终刊。香港版于1948年复刊后，持续出版至今。

大公国 君主称号叫"大公"的国家。大公是世袭的君主，掌握国家最高权力。出现于中世纪欧洲封建割据时期，如13世纪的立陶宛大公国。现代的卢森堡大公国是君主立宪制的资本主义国家。

大月氏(氏zhī) 古族名。汉文帝初年，月氏的大部分人从敦煌、祁连间西迁至塞种地区(今新疆伊犁河流域及其迤西一带)，称大月氏。汉武帝初年(前139—前129)，遭乌孙攻击，又西迁大夏(今阿姆河上游)。约在元朔元年(公元前128年)汉使张骞至其国，后往来渐密。公元1世纪时，贵霜翕侯兴起，建立贵霜王国，大月氏占据大夏后所置五翕侯之一。

大风子(*Hydnocarpus anthelminticus*) 大风子科。常绿乔木。叶革质，披针形，全缘。花雌雄异株，生于叶腋。浆果球形。果皮坚硬，内有软肉，含种子30～40粒。产于中南半岛至印度。种子榨出的油，称大风子油。中医学上用其种子或油为祛风杀虫药，性热、有毒，主治麻风、恶疮、疥癣等。同类的植物尚有多种，均称大风子，疗效相似。

大风歌 古歌名。汉高祖刘邦作。《史记》载高祖平定天下，回到故乡沛(今江苏沛县以东)，召父老子弟饮酒唱歌。酒酣，高祖击筑而歌："大风起兮云飞扬，威加海内兮归故乡，安得猛士兮守四方？"后人称为《大风歌》。

大方脉 古代医学分科之一。治疗成人内科疾病的专科。宋太医局，元、明、清太医院均有设置。若兼治小儿疾病则称"大小方脉"。

大巴山 简称巴山。广义的大巴山系指绵延川、渝、甘、陕、鄂五省市边境山地的总称。为四川、汉中两盆地界山。自西北而东南，包括摩天岭、米仓山和武当山等。由石灰岩、白云岩、变质岩等组成。海拔2 000～2 500米。有古冰川遗迹。富林、矿资源。狭义的大巴山，仅指汉江支流任河谷地以东，重庆、陕西、湖北三省市边境的山地。西北-东南

走向。主峰大神农架(3 105 米)在湖北省神农架林区境内。有红桦、红杉、冷杉、栓皮栎等茂密原始林。为中国亚热带、温带多种古老植物发源地之一。

大世界 综合性游乐场。1917 年创建于上海。内设许多小型剧场,分演各种戏曲、曲艺、歌舞、杂技、电影以及其他游艺。每天可容纳观众两万余人。

大本曲(曲 qǔ) 白族曲艺。流行于云南大理白族自治州。相传明代已形成。一人演唱,一人弹三弦伴奏。以白语为主,也有用汉语的。唱词基本格式为四句一组,前三句为七字句,第四句为五字句。有南腔、北腔两个流派。传统曲目有《火烧松明楼》、《白王的故事》等。

大本教 日本新兴宗教。1892 年由京都府农妇出口直子(1837—1918)创立。奉出口直子《神谕》和出口王仁三郎(1871—1948)《灵界物语》为经典。出口直子原信奉金光教,后自称金神附身,写出《神谕》,创立教派。其婿出口王仁三郎接掌教权后有更大发展。教义吸收神道教和佛教若干思想以及某些民俗信仰,宣称现实世界已经没落,必须改建,理想的"弥勒佛世界"就要到来。曾遭到当局的镇压。第一次世界大战后,提出"人类爱善、万教同根",呼吁世界和平和人类相爱,并向海外发展。第二次世界大战后进行了改建。总部设京都府龟冈市。办有大本学苑、松寿苑(养老院)等。机关刊物为《大本》、《爱善苑》等。

大石马 见"荅失蛮"。

大石桥 市名。在辽宁省营口市东部。沈大铁路斜贯。清置营口厅,1913 年改营口县。1992 年改设大石桥市。市以驻地得名。人口 70 万(城镇 16.2 万,1996 年)。矿产以镁著名。工业有采矿、冶金、机械、化学、建材等。农产有稻、棉花、柞蚕丝、苹果等。有铁路支线通营口市。古迹有金牛山旧石器文化遗址。

大甲溪 在台湾省本岛西部。源出南湖大山,西流经台中以北入台湾海峡。长 124 公里,流域面积 1 272 平方公里。上游坡陡水急,建有达见水库,是台湾水资源最富的河流。

大叶桉(*Eucalyptus robusta*) 亦称"沼泽桉"。桃金娘科。常绿乔木。树皮粗糙、有槽,初淡红色,后变褐色。叶革质,卵状披针形,侧脉横列。伞形花序,总梗粗厚,花萼帽直径约 9 毫米。果倒卵状矩圆形。喜温暖湿润地区。原产澳洲。中国南部各地多有栽培。可为行道树。木材深红色、质脆、耐腐,可供建桥梁、制矿柱等用。又产树胶。叶可提制芳香油。

大叶桉

大叶章(*Deyeuxia langsdorffii*) 禾本科。多年生草本,根状茎横走。秆直立,常分枝。叶片条形,先端长渐尖;叶舌长圆形。夏季开花,圆锥花序开展;小穗黄绿色或带紫色,通常含一小花。喜湿润。欧洲、亚洲温寒地区均产;中国分布于东北、西北、华北。为牲畜的良好饲料。秆是造纸和人造丝的原料。

大叶藻(*Zostera marina*) 别称"海草"、"海带草"。眼子菜科。多年生草本,有地下茎。茎纤细。叶线形,两列,基部鞘状。夏季抽长茎达水面开花,花小,单性,雌雄花同生于一扁平的肉穗花序上,无花被。种子长圆形,表面有纵纹。生于海滩或浅海中。分布于中国胶州湾至渤海沿岸;朝鲜半岛、日本、欧洲、美洲也产。茎叶可作绿肥,干叶可作椅垫填充物。全草有软坚化痰、利水泄热的功能。

大白菜 即"结球白菜"。个别地区也将不结球白菜的大植株称为大白菜。

大白猪 亦称"大约克夏猪"。原产英国,特称"英国大白猪"。输入苏联后,经过长期风土驯化和培育,成为"苏联大白猪"。苏联大白猪的体躯比英国大白猪结实、粗壮,四肢强健有力,适于放牧。参见"约克夏猪"。

大白鼠 *褐家鼠的变种。

大包工 见"包工"。

大包装 即"运输包装"。

大主教 亦称"总主教"。基督教主教级别之一,其职位在一般主教之上。在天主教会中,一般指分管教省的主教,其职责为召集教省内各教区主教会议,商讨有关教务事宜。出任教廷使节的主教一般也授予大主教职衔。东正教、新教有些教会(如圣公会)也设有此职称。

大市场(场 chǎng) 统一、开放、竞争、有序的市场体系。其特征是:统一的而不是分割的;开放的而不是封闭的;竞争的而不是垄断的;有序的而不是混乱的。为了确立大市场,就应反对地区分割和封锁,破除部门和行业垄断,打假治劣,制止走私贩私、非法集资、偷税漏税等不正当的市场行为。建立大市场,是充分发挥市场机制作用的前提,使市场在国家宏观调控下发挥资源配置的基础性作用。大市场在广泛意义上还包括国际市场。

大立菊 一种用栽培造型方法培养成的大型单株菊花。培养用扦插或嫁接方法。从繁殖到开花需一年多时间。一般选用大花型品种,经精细养护,多次摘心,并以特制的支架绑扎各花枝,使所有的花均匀地排列成一个平面或弧形凸面,能在一株上同时开放数百朵至数千朵。是中国园艺技术的结晶之一。

大头坝 见"支墩坝"。

大头龟 即"平胸龟"。

大头虾(*Procambarus clarkii*) 即"克氏原螯虾"。甲壳纲,河虾科。甲壳血红色。原产北美洲。由日本引入中国后,在江苏等地已大量繁殖。

大头菜 即"根芥菜"。

大头瘟 中医学病名。又称"抱头火丹"。以头面部红肿热痛为主要表现且具传染性的疾病。多由风邪热毒蕴结于上所致。见头面肿大、焮热发赤、恶寒发热,并可伴有咽喉肿胀疼痛、口渴、舌燥、溲赤或便秘等症。治宜散风清热解毒为主。本病即头面部*丹毒。

大礼议 明代宫廷中争议世宗本生父尊号的事件。武宗无子,武宗从弟世宗由藩王继帝位。即位后,使礼臣议本生父兴献王祐杬的尊号。张璁等迎合帝意,议尊为皇考。杨廷和认为不合礼法,主张称孝宗(武宗父)为皇考,兴献王为皇叔父。争论三年,世宗于嘉靖三年(1524 年)追尊兴献王为皇考恭穆献皇帝。群臣哭阙力争,因此下狱的达一百三十四人,廷杖致死的十七人,此外尚有谪戍和致仕而去的。

大司马 官名。汉武帝罢太尉置大司马。西汉一朝,常以授掌权的外戚,多与大将军、骠骑将军、车骑将军等联称,为三公之一。东汉初改太尉,末年又别置大司马。魏晋为上公之一,位在三公上。南北朝或置或否,陈但作赠官。明清为兵部尚书的别称。

大司农 官名。秦代置治粟内史,汉景帝时改称大农令,武帝时改称大司农。掌租税钱谷盐铁和国家的财政收支,为九卿之一。北齐时称司农寺卿,隋唐以后所置略同。唐

一度改司农为司稼，旋复旧称。主要职务为仓储。金元置大司农司，掌农桑、水利、学校、救荒等事，并曾改称为务农司或司农寺。明初置司农司，不久即废，其职掌并入户部。习惯用作户部尚书的别称。简称大农。

大司命 《楚辞·九歌》篇名。战国楚人屈原作。古天象学中，三台及文昌两宫皆有司命星，主寿。旧注多以此释本篇及《少司命》。王夫之《楚辞通释》则谓二司命"皆楚俗为之名而祀之"，非星名。按《汉书·郊祀志》述楚巫所祀之神有司命，或为王氏所本。据王说，"大司命统司人之生死"，与诗意合。此篇为祭祀大司命之歌。

大司空 官名。汉成帝时，改*御史大夫为大司空，哀帝时曾复旧称，后再改为大司空，与大司徒、大司马并称三公。东汉时称司空。明清用作工部尚书的别称。

大司徒 官名。汉哀帝时罢*丞相，置大司徒，与大司马、大司空并称三公。东汉称司徒。

大民会 日本侵略者在华中沦陷区设立的日伪汉奸特务组织。1938年7月由原日本设在上海的特务机关策划成立的"兴亚会"改组而成，会址设上海北四川路的新亚酒店，其中央机关为总本部，地方设联合支部或支部，由日本特务机关直接操纵并提供经费。以"中日提携，图东亚之自主兴隆"为纲领。同年10月总本部迁至南京。1939年9月改为总裁制，由梁鸿志、温宗尧分任正、副总裁，日本人松宝孝良为首席顾问。1940年3月改属汪伪政府社会运动指导委员会。1940年12月宣布解散，成员集体加入汪伪国民党。

大奴湖 (Great Slave Lake) 加拿大西北部的大淡水湖。面积28 570平方公里。湖面海拔156米。最深614米。上承奴河(Slave)，下注马更些河。岸线曲折，多湖湾。冰封期长，通航仅限于6月中至10月底。产白鱼和湖鳟。

大对船 浙江沿海的一种木质机帆或风帆渔船。以联结成对出海兜捕而得名。头尖，舱大，甲板宽阔，航速较快。

大辽水 即今辽河。《汉书·地理志》："大辽水出塞外，南至安市(今辽宁海城市东南)入海。"

大吉岭 (Darjeeling) 印度东北部西孟加拉邦(West Bengal)城市。靠近尼泊尔和锡金边境。海拔2 248米。人口5.7万。山景幽美，夏季凉爽，是著名避暑胜地。有历史博物馆。附近多茶和金鸡纳树种植园。

大地高 地面点沿法线到参考椭球面的距离。当采用正高系统时，大地高 H 为正高 $H_正$ 与大地水准面差距 N 之和(见图一)；采用正常高系统时，则为正常高 $H_常$ 与高程异常 ζ 之和(见图二)。由于正常高可以精确计算，且在推求 ζ 的理论上也较严密，所以采用正常高系统对推算大地高较为有利。亦可用卫星定位技术直接确定大地高。

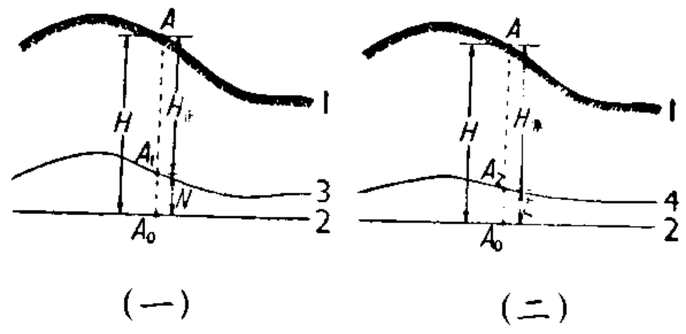

大地高

1. 地面 2. 参考椭球面 3. 大地水准面 4. 似大地水准面

大耳蝠 (*Plecotus auritus*) 亦称"兔蝠"。哺乳纲，翼手目，蝙蝠科。体小；前臂长约37～46毫米。耳极大而长，两耳之长几与前臂相等，两耳之前基部通过额部相联。之间有一皮褶相连。尾甚长，包在股间膜内。体背面浅灰褐色，腹面灰白色，毛的基部黑褐色。独栖山洞、树洞或屋顶内。捕食昆虫，有益于人类。冬季蛰伏。每产一或两仔。分布于中国东北、西北、西藏、四川、内蒙古以及欧洲和日本。

大共名 《荀子》中的逻辑术语。指反映普遍性最高的类的概念。如"物"这一概念即大共名。《荀子·正名》："物也者，大共名也。推而共之，共则有共，至于无共然后止。"

大亚湾 在广东省惠东县、惠阳市和深圳市之间，西邻大鹏湾。口宽腹深，面积516平方公里。水产资源丰富，盛产石斑鱼、鲍鱼、龙虾、青蟹、珍珠等。北部霞涌圩辟有大亚湾游乐场，西南岸建有核电站。

大有年 大丰收之年。《穀梁传·宣公十六年》："五谷大熟，为大有年。"参见"有年❶"、"大有❷"。

大成国 1855—1864年*天地会起义军在广西建立的政权。1855年(清咸丰五年)5月广东天地会首领陈开、李文茂等率起义军四万余人，从肇庆出发，进入广西，9月攻占浔州(今桂平)，建立大成国，改浔州为秀京，年号洪德。设官铸钱，陈开称镇南王，寻改称平浔王，分封李文茂为平靖王，梁培友为平东王，区润为平西王，梁昌为定北王。后进兵柳州、邕宁(治今南宁)等地。1861年8月清军陷浔州，陈开被俘遇害。余众由黄鼎凤率领，仍奉大成洪德年号，称建章王，继续斗争。1864年黄被清军诱杀，大成国亡。

大成教 清民间秘密团体。道光咸丰年间，安徽石埭(今石台)周星垣自称继承明嘉靖林兆恩儒释道三教合一说，提倡"心息相依，始为大成"，称大成教，在扬州聚徒讲学。因周星垣字太谷，亦称"太谷学派"。周氏弟子张积中移居山东肥城黄崖山传教，称为北派，1866年反抗清军围攻，被杀害。后李光炘在江苏泰州传教，称为南派，再传弟子黄隰朋在苏州传教。世传张积中在黄崖山传教时称"泰州教"，另说李光炘在泰州传教时称"泰州教"。鸦片战争后由中下层知识分子组成。

大成殿 孔子庙的大殿。《宋史·礼志八》："崇宁初……诏辟雍文宣王殿以大成为名。"文宣王，孔子的封号。

大同书 书名。康有为著。1901—1902年(清光绪二十七年至二十八年)成初稿，后屡经增补。1913年在《不忍》杂志发表两卷，全书十卷，1935年刊行。作者利用今文经的公羊学说和《礼记·礼运》大同思想，糅合欧洲空想社会主义、资产阶级民主思想和达尔文进化论，描画一个"无邦国，无帝王，人人平等，天下为公"的大同社会。宣扬以改良渐进的方法实现这种社会。

大同江 在朝鲜西北部。发源于小白山南麓，西南流经平壤平原，在南浦附近注入黄海。长431公里。流域面积约2万平方公里。有沸流江、南江、载宁江等支流。平壤附近深约7米，载宁江合流处达15米。中下游航程约260公里。沿岸多河港。富灌溉之利。

大同异 与"小同异"相对。战国时惠施的名辩论题之一。《庄子·天下》："大同而与小同异，此之谓小同异；万物毕同毕异，此之谓大同异。"成玄英疏："物情分别，见(看起来)有同异，此小同异也。死生交谢，寒暑递迁，形性不同，体理无异，此大同异也。"惠施从这一论题引出了"天地一体也"的结论。认为天地万物尽管千差万别，实质上是同一的，所以应该"氾爱万物"。

大西洋 (Atlantic Ocean) 地球上四大洋之一。位于欧洲、非洲、南极洲和南、北美洲之间，并通过属海地中海和黑海滨临亚洲。北以冰岛-法罗海槛和威维亚·汤姆孙海岭同北冰洋为界，东南以通过非洲南端厄加勒斯角的经线(东经20°)与印度洋分界，西南以通过南美洲南端合恩角

的经线(西经 67° 16′)与太平洋分界。轮廓略呈"S"形。面积 9 336.3 万平方公里,约占世界海洋总面积 25.4%。主要大陆岛有不列颠群岛、大安的列斯群岛、纽芬兰岛等。平均深度 3 627 米,最深处在波多黎各海沟,深达 9 219 米。中大西洋海岭纵贯南北,东西两侧分布深海盆地。欧洲和北美洲沿岸大陆架宽广。赤道附近水面平均温度约 25~27℃。盐度为 34~37.3。在盛行风系推动下,南北海流各成一个环流:北部环流为顺时针方向,由北赤道暖流、墨西哥湾暖流、加那利寒流组成;南部环流为反时针方向,由南赤道暖流、巴西暖流、西风漂流、本格拉寒流组成。在南、北赤道暖流之间,有赤道逆流自西向东流,在非洲西南岸外称几内亚湾暖流。还有从北冰洋南下的拉布拉多寒流。南部和北部的夏季浮冰可分别抵达南、北纬 40°左右。世界航运最发达的大洋,拥有世界海港总数的四分之三。西北部纽芬兰岛海域和东北部北海地区为主要渔场,盛产鲱鱼、鳕鱼、毛鳞鱼等。加勒比海(南美岸外)、墨西哥湾、北海、几内亚湾和地中海(北非岸外)蕴藏丰富海底石油。

大屿山 一称大濠岛。在香港西部、珠江口东侧。面积 141.6 平方公里。经济以渔业和农业为主。特产黑糯米及黑糯米酒。多流泉瀑布,辟有南大屿郊野公园、北大屿郊野公园。岛北赤鱲角建有香港新机场,有高速公路和铁路通香港市区。

大仲马 (Alexandre Dumas père, 1802—1870) 法国作家。生于军官家庭。早年担任奥尔良公爵的书记。曾参加 1830 年七月革命。拿破仑三世时流亡布鲁塞尔。一生著作丰富。所作《亨利第三和他的宫廷》、《安东尼》等剧本,对法国浪漫主义戏剧的兴起发生影响。40 年代后主要写长篇历史小说,最著名的有《三个火枪手》(一译《三剑客》),描写法国路易十三时代几个火枪手的冒险经历和宫廷中的勾心斗角;*《基度山伯爵》(一译《基度山恩仇记》)叙述一个水手的复仇故事。还写有《二十年后》、《玛戈王后》等。所作历史小说大多情节曲折,场面惊险。

大血藤 (*Sargentodoxa cuneata*) 亦称"红藤"。大血藤科。落叶藤本。茎红褐色,砍断时有红色汁液渗出。复叶,小叶三枚,全缘。初夏开花,花黄色,雌雄异株,心皮多数。浆果肉质,有柄,集生于球形的花托上。分布于中国中部、南部和西南部。茎皮纤维可制人造棉或作造纸原料。茎藤入药,性平、味苦,功能清热解毒、活血通经,主治肠痈、经闭腹痛、关节疼痛等症。

大行人 官名。在《周礼》为秋官司寇的属官。掌天子诸侯之间的重大交际礼仪。

大舟卿 官名。南朝梁天监七年(公元 508 年),改都水使者为大舟卿,掌舟航堤渠。陈沿称。隋复旧。

大合唱 一种多乐章的大型声乐套曲。包括独唱、重唱、对唱、齐唱、合唱(有时穿插朗诵)等,常用管弦乐队伴奏,如《黄河大合唱》等。西洋的*康塔塔在中国亦常称大合唱。

大众化 亦称"群众化"。文艺的大众化要求文艺作品表现出大众的生活、思想、感情、愿望和理想,具有民族气派和民族风格,便于群众接受、掌握和流传。参见"民族化"。

大众呢 粗纺呢绒的一种。以粗羊毛、短毛和再用毛为原料纺成的粗纱作经纬,采用斜纹组织织成。织成后经重缩绒整理。质地厚实,结构紧密。适宜制冬季服装。由羊毛和化学纤维混纺织成的大众呢,价格较廉,坚牢实用。

大众语 1934 年上海展开的语文如何接近民众的讨论,认为"五四"以来的白话文已与大众有隔阂,提出了"大众语"的口号,即要建设一种说得出、听得懂、写得来、看得下的适合大众需要的书面语。大众语论战给当时废止白话、恢复文言、提倡尊孔读经的复古倾向以很大打击,对新文学和现代汉语书面语的建设起了推进作用。

大众部 (Mahāsāṅghika) 音译"摩诃僧祇"。古印度佛教的根本部派之一。与"上座部"相对。是佛教僧团内最早分裂出来的一派,形成于公元前 4 世纪间。当时不满长老派保守作风的僧人,主张戒律可以开禁,取得大多数僧众的支持,遂与长老派分裂,形成大众部。以后大乘佛教的兴起,多少与大众部的见解有关。参见"上座部"。

大庄园 又称"大领地"、"大地产"。三种私有农庄的统称:(1) 古罗马共和制末期贵族奴隶主的大农场。参见"拉蒂芬丁"。(2) 中世纪盛行于欧洲的封建制农村的社会经济组织。参见"庄园"。(3) 农业资本家和垄断资本集团在国内外经营经济作物的大农场,即"大种植园"。

大庆关 本名蒲津关。北宋大中祥符四年 (1011 年) 改名。故址在今陕西大荔朝邑镇东黄河西岸。明置巡司、税课局于此,为山、陕间黄河重要渡口。明万历后河决关毁。

大米草 (*Spartina anglica*) 禾本科。多年生草本,具根状茎。叶片狭披针形,上面有致密的纵肋;叶舌为一圈密生的纤毛。总状花序 3~6 枚呈总状排列,穗轴顶端延伸成刺芒状;小穗狭披针形,含一小花;颖片及外稃均被短柔毛。生于潮水经常到达的海滩。原产英国、法国;中国在江苏、浙江等省的海滩上引种栽培。根状茎蔓延快,可保滩护堤,促淤造陆;秆、叶可作饲料、绿肥或造纸原料。

大江报 清末湖北革命团体文学社的机关报。前身为 1910 年 12 月 14 日在汉口创刊的《大江白话报》。1911 年 1 月 3 日改本名。同年 7 月因先后发表短评《亡中国者和平也》和《大乱者救中国之妙药也》,负责人詹大悲被捕,报纸被迫停刊。1912 年 6 月 10 日复刊,8 月 9 日被黎元洪封闭。

大农业 ❶相对于小农经济而言,指规模较大、生产力水平较高的农业生产单位经营的农业。在奴隶社会和封建社会,指使用奴隶或农奴劳动,由奴隶主或封建主经营的田庄或庄园。在资本主义社会,指农业资本家雇用工人经营的大农场、种植园等。❷相对于狭义的农业而言,指中国农村中农作物种植业、林业、畜牧业、渔业、副业等多部门相结合的广义农业。亦指农业生产部门与产前、产中、产后为其服务的各部门相结合的农业经济体系。包括种子、化肥、农药等生产资料的供应,植物保护,机械耕作或机器维修等技术服务,产品加工、储藏、运销以及技术咨询、经营管理等业务。

大阳山 在今湖北京山北。大洪山的南支,大、小富水发源于此。南北朝时为"大阳蛮"所据。宋泰豫元年(公元 472 年)"大阳蛮"酋桓诞拥沔水以北、滍叶以南八万余落降魏。

大观帖 (帖 tiè) 汇刻丛帖。十卷。北宋大观三年 (1109 年),徽宗因*《淳化阁帖》版已断裂,出内府所藏墨迹,命蔡京等稍加厘订,重行摹勒上石。标题皆京手书。刻工精良,胜于《淳化阁帖》。拓本流传极少,现仅存宋拓残本若干卷。

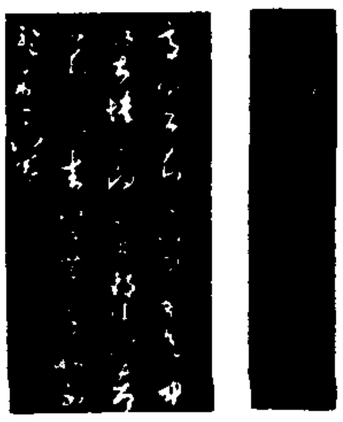

宋拓《大观帖》

大观录 中国书画著录书。清吴升编著。二十卷。有康熙五十一年(1712 年)宋荦序。升字子敏,吴县(今属江苏)人。前九卷著录法书,自三国魏至明;第十卷《元明贤诗翰姓氏》,为元、明书家小传;后十卷著录

名画，自东晋至明。俱载明纸绢尺度，而法书则记字数、行数及其本文，名画则记所绘情状及其款识，并加评论，详录题跋，惟印章不尽记载。吴升为著名书画商，此书所录大多是他经手之物。

大观楼 在云南省昆明市西滇池北岸。清康熙年间(1662—1722)所建。为正方形三层亭阁式建筑，黄琉璃瓦顶。可登楼眺望湖山胜景。周围绿树成荫，有揽胜阁、涌月亭、观稼堂及催耕馆等建筑。楼前的一副180字长联，为清乾隆间(1736—1795)孙髯翁所作，被誉为古今第一长联。

大牟田 日本九州岛西北部港市，属福冈县。人口14.7万(1995年)。1889年三池煤田开采后迅速发展，1917年设市。煤炭化工、炼铝、采矿机械制造业随之兴起，已成北九州主要工业城市之一，重要的煤港。

大红袍 ❶全称《海公大红袍全传》。长篇章回小说。清无名氏作。或题李春芳编，不可信。全书六十回。写明代海瑞与严嵩斗争的故事，作品表达了当时人民的某些愿望。其中有的情节，多为后来戏曲所取材。❷长篇弹词。有《海公大红袍》(又名《玉夔龙》)和《福寿大红袍》。清人作。写海瑞在南直隶操江御史任上为邹应龙之子主持正义，使之免受仇家陷害的故事。

大运河 即"京杭运河"。

大花脸 也叫"大面"或"正净"。传统戏曲脚色行当。*净行的一支。一般指剧中地位较高、举止稳重、性格耿直，表演上着重唱功的净脚，如京剧《草桥关》的铫期。京剧的黑头或铜锤花脸一般也作为大花脸的同义语。

大苏打 即"硫代硫酸钠"。

大杜鹃 (*Cuculus canorus canorus*) 亦称"郭公"、"布谷"。鸟纲，杜鹃科。体长33～35厘米。雄鸟上体纯暗灰色；两翼表面暗褐。尾羽沿羽干两侧及内缘有白色细点，其余部分黑色。颏、喉、上胸以及头、颈的两侧淡灰色；下体其余部分白色，杂有黑褐色横斑。雌鸟羽色相似，但上体灰色沾褐，胸呈棕色。雌鸟还有另外色型，其上体及下体前部，满布栗红、黑褐两色相间的横斑。栖于开阔林地。不自营巢，卵产于苇莺等鸟巢中。嗜食毛虫。大杜鹃在中国有四个亚种，夏时几遍布全国。

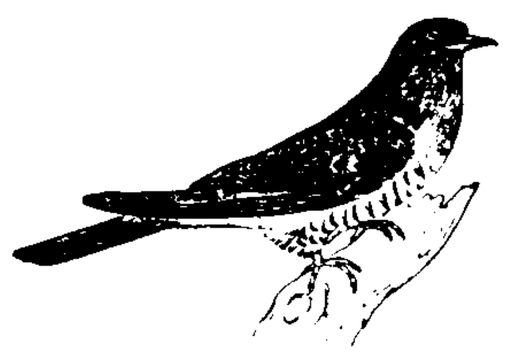
大杜鹃

大豆卷 中药名。又名"清水豆卷"。黑大豆经发芽后所得的干燥品。性平、味甘，功能清热利湿，主治温病夹湿、发热胸闷、尿赤等。商品有黄豆、黑豆两种。本品含蛋白质、脂肪和糖类，另有胆碱、黄嘌呤、次黄嘌呤、胡萝卜素、维生素B_1及B_2、烟酸、钙、钾、硅等。

大豆蚜 (*Aphis glycines*) 大豆害虫。昆虫纲，同翅目，蚜科。成虫有翅或无翅，体色黄绿、暗绿或浅黄，头胸部淡黄、黑褐或黑色。年发生十余代。都集中在大豆植株的生长点、顶叶和嫩叶背面为害，使叶卷缩凋萎，严重时植株生长停滞，结荚少，质量低。防治法：药剂拌种，喷洒马拉松、乐果等药剂。

大豆蚜

大丽菊 (*Dahlia pinnata*) 亦称"大理花"、"天竺牡丹"。菊科。多年生草本。具块根。茎多汁，有分枝。叶对生，1～3回羽状复叶。春夏间陆续开花，越夏后再度开花，霜降时凋谢。头状花序，极艳丽，单瓣或重瓣，有红、黄、橘黄、紫、白等色，品种甚多。原产墨西哥；中国普遍栽培。种子、扦插或分根繁殖。供观赏。

大连湾 在辽东半岛南端东侧、大连市东北。为黄海北部海湾。东西长14.6公里，面积约40平方公里。系古代海水淹没山谷而成。湾大口阔水深，冬季不冻。湾口大山岛为天然屏障，港湾优良，湾内西南岸有大连港。

大围缯 也叫"打洋网"。机帆渔船有囊围网的一种。用两艘机帆船在近海围捕中上层或近底层鱼类。是中国福建、浙江和江苏沿海普遍使用的一种渔具。

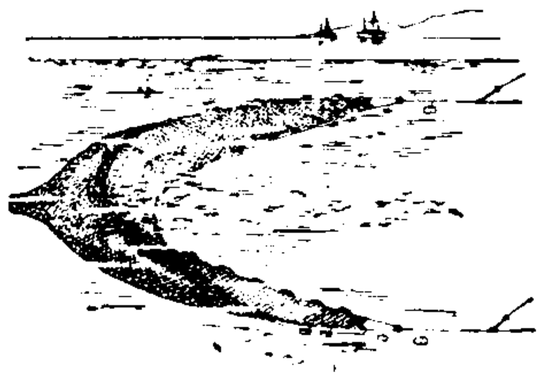
大围缯

大别山 在豫、鄂、皖三省边境，西接桐柏山，东延为霍山。为古老褶皱山脉。西北-东南走向。长江、淮河分水岭。海拔1 000米左右，主峰天堂寨(1 729米)在湖北省罗田县东北。富林、矿资源。土地革命和解放战争时期建有革命根据地。

大别名 《荀子》中的逻辑术语。指反映普遍性最低的类的概念。《荀子·正名》："鸟兽也者，大别名也。"荀子以"鸟兽"为大别名之例是不恰当的，因为还有比鸟兽更低的类。

大伾山 《书·禹贡》导河："东过洛汭，至于大伾。""伾"或作"岯"、"邳"。汉晋南北朝以今河南荥阳市汜水镇西北成皋故城所在之山为大伾，见《水经·河水注》、《济水注》及所引汉晋资料。唐以后以今河南浚县城东黎阳东山为大伾，见《括地志》等。有宋人所镌摩崖石刻"大伾伟观"四字。

大佛山 古山名。又名苏摩那俱多山(Sumana-Kūta或Samanta-kūta)。即亚当峰(Adam's Peak)。元汪大渊《岛夷志略》有专条记述。为今斯里兰卡南部三高峰之一。相传峰顶有佛足印，故名。《太平御览》卷七百九十七"和(私)诃条"引《外国事》的三漫屈，《法显传》所述的山顶和《诸蕃志》"细兰国"条所记的细轮叠都是此山的异称。

大佛寺 旧名"迦叶如来寺"，又名"宏仁寺"，俗称"卧佛寺"。在甘肃省张掖市内。始建于西夏永安元年(1098年)，现存大佛殿为清乾隆年间(1736—1795)重建。面积1 370平方米，楼两层，重檐歇山顶，进深7间24米，面宽9间49米。平面呈长方形，正中端放释迦牟尼涅槃塑像，大佛木胎泥塑，身长34.5米，肩宽7.5米，金装彩绘。像侧有优婆夷、优婆塞和十八罗汉塑像。大佛殿四壁布满金刚及道教题材、天女、《西游记》故事等内容的绘画。楼壁绘西方"极乐世界"。是甘肃省境内最大的西夏建筑遗存。为全国重点文物保护单位。

大希腊 (Magna Graecia) 意大利半岛南部的古称。有时也包括西西里岛东部。公元前8—前6世纪希腊人在此沿海一带广建殖民城市，如他林敦(Tarentum，今译塔兰托)、锡巴里斯(Sybaris)、克罗吞(Croton，今译克罗托内)及叙拉古(在西西里)等，并传入早期的希腊文化。因地区辽阔，前3世纪罗马征服前主要属希腊人势力范围，故名。

大谷关 故址在今河南偃师市西南大谷口，接登封市界。东汉中平元年(公元184年)，为镇压黄巾起义置*八关，此

即其一。

大谷盗 (*Tenebrioides mauritanicus*) 也叫"米蛀虫"。贮藏谷物害虫。昆虫纲,鞘翅目,谷盗科。成虫体长6.5～10毫米,扁平,长椭圆形,黑褐色,有光泽;上颚强大,突出,前胸与中胸间细缩呈颈状。幼虫污白色,长扁平形,上颚强大露出。年发生1代,多以成虫越冬,少数有幼虫越冬。成虫及幼虫均危害谷物及其加工品。防治法:降低贮粮水分和温度,清除杂质,用药剂熏蒸。

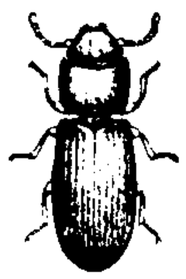
大谷盗

大肚溪 旧称乌溪。在台湾省本岛西部。源出合欢山,西流经台中盆地入台湾海峡。长113公里。流域面积2 072平方公里。

大肠俞(俞shù) 针灸穴位名。见《针灸甲乙经》卷三。属足太阳膀胱经,大肠的背俞穴。位于腰部第四腰椎棘突下旁开一寸五分处。主治泄泻、便秘、肠风下血、腰腿痹痛等。

大肠癌 大肠粘膜的恶性肿瘤。为消化道常见的癌瘤。其发生与大肠的腺瘤和肠血吸虫病有一定关系。按发生部位分结肠癌和直肠癌两种,后者较多见。早期症状有排便习惯改变、粪便带血和粘液,易与痔和痢疾相混淆。通过直肠指诊、乙状结肠镜检查、钡剂灌肠X线摄片和活组织检查等可明确诊断。需及时进行手术治疗。

大条银 亦称"大条"。中国旧时从外国输入的条银的总称。从英国输入的称"伦敦大条",俗称"红毛条"。作长块砖形,重量在980～1 190盎斯之间,成色多为998‰。从美国输入的称"纽约大条",俗称"金山条",标准成色为999‰。大条不在市面流通,主要用以铸造宝银、银币,银行、钱庄亦有用作库存或拆借款项时的抵押品。

大角鹿 (*Megaloceros*) 古哺乳动物。鹿科的一属。体壮而大。颌骨肿厚,有巨大多枝的角。角基部切面呈圆形,上部宽、扁平,呈掌状,多分叉。化石发现于中国河北、山西、内蒙古等地更新世地层中。在北京周口店北京猿人洞穴内,此属动物的化石很丰富。据推测,是当时北京猿人狩猎的主要对象之一。

大角鹿

大系统 规模庞大、因素众多、结构复杂和功能综合的系统。如一个城市、地球上的矿藏、海洋、生态系统,总星系等。其构成要素可分为硬件要素(由天体、矿物、生物、工程建筑物、电气设备、机械、能量等具有一定物理和化学性质的事物构成)和软件要素(由信息、概念、定理、方法、步骤、手续、规定、制度等非物理性质的存在物构成)。自然系统大多由硬件要素组成,人工系统、自然和人工合成系统一般由硬件要素和软件要素组合而成。

大汶河 一称汶水。在山东省中部。源出莱芜市原山(岳阳山),西南流到泰安市大汶口同柴汶河汇合。下游分两支:北支(大清河)注东平湖后入黄河,长209公里,流域面积8 633平方公里;南支原入京杭运河,1960年筑坝堵塞。建有大中型水库二十余座。

大良造 官名。战国初秦最高官职,掌军政大权。又为爵名。商鞅制定二十等爵,列为十六级。亦称大上造。自秦惠王设相国掌军政大权后,主要用作爵名。汉代沿用。

大陆报 (China Press) 旧中国英文日报。1911年8月29日创刊于上海。美国人密勒(Thomas F.Millard)创办。1918年转归英籍犹太人爱资拉(Edward Ezra)所有。1930年10月由张竹平集资购得。1935年为孔祥熙势力强行收买。抗日战争期间两度休刊。1949年终刊。

大陆岛 地质构造上同大陆相似或相联系的岛屿。一般位于大陆附近。原为大陆一部分,后因地壳沉降或海面上升与大陆分离成岛。如中国的台湾岛、欧洲的不列颠群岛。

大陆坡 也叫"陆坡"或"大陆斜坡"。大陆架与深海底之间较陡的斜坡。上界起自大陆架的外缘,坡麓逐渐过渡到深海底。平均坡度3°～6°,宽数十公里至数百公里。常具阶梯状。其上有海底峡谷发育。表层有的地方有基岩出露,也有的地方覆有很厚的沉积物。

大陆泽 又名巨鹿泽、广阿泽。《书·禹贡》导河:"北过降水,至于大陆。"《尔雅·释地》十薮:"晋有大陆。"在今河北隆尧、巨鹿、任县三县之间。源出今内丘以南,太行山区的河流都汇注于此,下流泄入漳水。唐时湖面东西二十里,南北三十里。清通称南泊,称其下游宁晋泊为北泊。今已淤成平地。一说古大陆泽兼包清代南泊与北泊,后世淤断,始专以南泊为大陆,与《汉书·地理志》、《水经注》等记载不合。

大陆度 表示一地气候受大陆影响程度的指数。一般根据气温年较差并考虑纬度而算得;也有考虑降水、太阳辐射等因子计算的。

大陆架 亦称"陆架"、"陆棚"或"大陆棚"。海岸向海延伸到大陆坡为止的比较平坦的海底区域。其范围,陆侧起自低潮线,外缘止于海底坡度急剧增大处。宽度从极狭窄甚至缺失到1 000公里不等。面积约占海洋总面积7.6%。地势平缓,平均坡度6′。一个国家在法律意义上的大陆架是在其领海以外依其陆地领土自然延伸的原则确定的。由于各地自然条件不同,1982年《联合国海洋法公约》对沿海国确定大陆架时规定三个标准:(1)从测算领海宽度的基线算起到大陆边外缘的距离不到200海里的,可扩展到200海里;(2)大陆边缘超过200海里时,划定大陆架外部界线的各定点,不应超过从测算领海宽度的基线量起350海里;(3)或不应超过连接2 500米深度各点的2 500米等深线100海里。沿海国对大陆架的自然资源享有勘探开发权。

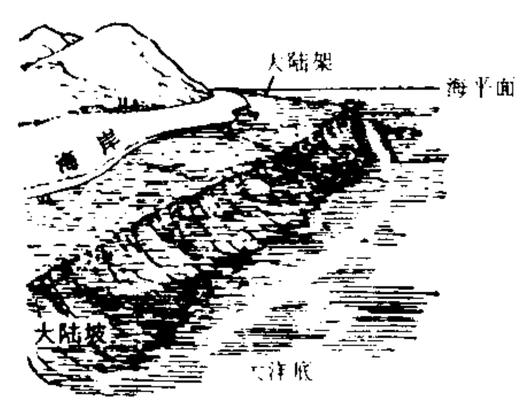

大陆架

大陆桥 国际联运中用以连接不同海域的陆上通道。因其形同水上架桥而得名。20世纪60年代后期受苏伊士运河封闭的影响,北美大陆桥率先问世。从东亚港口取道太平洋至美国西部港口,经陆运至大西洋沿岸,再经海运抵达欧洲各港。其后又有横贯欧亚两洲的西伯利亚大陆桥,以运程径捷著称。90年代初,东起中国连云港,西讫荷兰鹿特丹港的新亚欧大陆桥的贯通,使运程更缩短。

大阿哥 清代称年长的皇子为"大阿哥"。见《清会典事例·宗人府·封爵》。

大陈岛 在浙江省东部、台州湾东南东海中。有上大陈岛、下大陈岛。属舟山市。面积11.8平方公里。海拔205米。岛上林木葱茏,沿海产带鱼、墨鱼、黄鱼等,是东海重要渔场之一。

大纵湖 在江苏省中部宝应、盐城和兴化三县市间。略

呈圆形，东西稍长，面积 28 平方公里，最深 1.5 米，贮水量 0.286 亿立方米。西通里运河，东连射阳河和新洋港。具灌溉、水产之利。

大青山 ❶在内蒙古自治区土默川平原以北。阴山山脉主体，即狭义的阴山。东西走向。海拔 1 500～2 000 米，同名主峰 (2 338 米) 在萨拉齐北，南侧断崖陡峻，北侧倾斜和缓。吴公坝和昆都仑沟为南北交通孔道。❷一称黄金山。在辽宁省西部、大凌河上游西岸。东北-西南走向。海拔约 600 米，同名主峰(1 154 米)在朝阳县西北部。❸在黑龙江省哈尔滨市东南、松花江及其支流蚂蚁河之间。东北-西南走向。海拔约 500 米，同名主峰(944 米)在宾县、尚志两县市边境。

大青叶 中药名。十字花科植物*菘蓝的叶。性寒、味苦，功能清热解毒、凉血消肿，主治咽喉肿痛、斑疹、丹毒、口疮、疮痈等。亦用于治疗流行性乙型脑炎、腮腺炎、病毒性肝炎等。含大青素 B，属吲哚衍生物，经水解和氧化生成靛蓝(即"青黛")，故亦作提制靛蓝的原料。蓼科植物蓼蓝的叶亦入药，功效同。

大盂鼎 即"盂鼎"。

大苗山 在广西壮族自治区北部融水苗族自治县境。海拔 1 500 米左右。由古老变质岩构成。西北-东南走向。主峰元宝山，海拔 2 081 米。富森林资源。

大事记 ❶按年、月、日顺序排列重大事件，以便查考的材料。❷书名。南宋吕祖谦撰。十二卷，附"通释"三卷，"解题"十二卷。编成于淳熙七年(1180 年)。"大事记"列举大事，起周敬王三十九年(公元前 481 年)，迄汉武帝征和三年(前 90 年)，所采史事较简略，注有出处，对历代事迹先后、地理沿革、职官废置，多所考订，可补《资治通鉴》之缺失。"通释"多录要义格言，"解题"多论旧史的异同得失，并加阐释或考证。明代王祎有《续编》七十七卷，体例相同，起汉征和四年，迄后周显德六年(959 年)。

大势至(Mahāsthāmaprāpta) 音译"摩诃萨驮摩钵罗钵跢"。又译得大势，简称势至。佛教大乘菩萨。为阿弥陀佛的右胁侍，与阿弥陀佛及其左胁侍观音合称"西方三圣"。佛经说他能以智慧之光遍照一切，使众生得力脱苦，故名。

大拉网 即"地拉网"。

大非川 即今青海共和西南切吉平原。一说为今青海湖西布哈河。唐咸亨元年(公元 670 年)薛仁贵、阿史那道真等援送吐谷浑还故地，为吐蕃论钦陵战败于此。

大虎山 镇名。旧称打虎山。在辽宁省黑山县南部，京哈、大郑两铁路在此交会。为县西南工农业产品集散地。有造纸、机械等厂。

大果榆 (*Ulmus macrocarpa*) 亦称"黄榆"。榆科。落叶乔木，高可达 10 米。小枝常具木栓翅。叶倒卵形或椭圆形，有单或复钝锯齿，上下两面均被短硬毛，粗糙。翅果较大，倒卵状椭圆形。产于中国东北、河北、山西、陕西、河南、山东、安徽的低山丘陵地区；俄罗斯西伯利亚东部地区、朝鲜半岛亦有分布。木材坚硬、致密，供制作车轮、农具等用。

大明山 在广西壮族自治区中部偏西、红水河和右江之间。西北-东南走向。长约 100 公里，宽 10～30 公里。由变质岩和砂岩构成。西与都阳山，东与大瑶山合成广西弧形山脉。海拔约 1 000 米。主峰龙头山(一称大明山，1 760 米)在上林县西。山中多云雾，特产"明山茶"。富矿藏。山间云海、龙泉飞瀑、盛夏无暑及种类繁多的珍稀动植物，成为游览胜地。

大明历(曆) 一种阴阳历。由南北朝祖冲之创制。成历于宋大明六年(公元 462 年)。规定一回归年长度为 365.242 8 日，是中国南宋*《统天历》(1199 年)以前最接近实际的一个数据。制历时首先考虑岁差，是中国历法史上的第二次大改革；改进闰法，把 19 年 7 闰改为 391 年 144 闰，使之更符合天象；在中国首次求出交点月的日数为 27.212 23 日，与今测值 27.212 22 日近似。祖冲之死后十年，即天监九年(510 年)得以实施，施行达八十年。

大明寺 在江苏省扬州市西北蜀岗中峰上，东邻观音山。建于南朝宋大明年间 (457—464)，故名。隋仁寿元年(公元 601 年)曾在寺内建栖灵塔，又称栖灵寺。清乾隆三十年(1765 年)，乾隆帝巡游扬州，改题"法净寺"。曾是唐高僧鉴真居住和讲学之处。现寺为清同治年间 (1862—1874) 重建。寺前是三间三楼的牌楼，向北是天门殿，正北是大雄宝殿，大殿东侧为东苑，后有晴空阁，现为"鉴真和尚东渡事迹陈列室"。寺内还有鉴真纪念堂、平山堂、平远楼、天下第五泉等胜迹。近年新建九层宝塔一座。

大明春 全名《鼎锲徽池雅调南北官腔乐府点板曲响大明春》，别题《万曲长春》。戏曲散出选集。明"教坊掌教司"程万里选辑，万历间福建书林刊行。六卷。每页分三栏。上、下栏选录传奇三十三种。中栏刊挂枝儿、叠锦苏州歌等小曲及杂诗、"江湖方语"。《善本戏曲丛刊》第一辑据日本尊经阁文库藏原刻本影印。

大明律 明代的主要法典。详"明律"。

大明湖 在山东省济南市北部。为小清河上源。湖面广 46.5 万平方米。周围有遐园、秋柳园、南丰祠、北极阁、铁公祠、小沧浪、辛稼轩纪念堂、明湖居等胜迹，湖中有*历下亭。湖畔杨柳垂岸，夏季荷花竞放，体现了"四面荷花三面柳，一城山色半城湖"的景致。

大岩桐 (*Sinningia speciosa*) 苦苣苔科。多年生球根花卉。全株有粗毛。叶根生，卵形，有锯齿。初夏花茎顶端开钟形花，花瓣丝绒状，大而美丽，有紫红、粉红、蓝、白等色。原产巴西；中国各地有盆栽。种子繁殖。供观赏用。

大和绘 又称"倭绘"。日本古代的绘画。一般指异于"唐绘"(中国画)的、具有民族特色的一种绘画形式。始于平安时代 (794—1192)，以日本的风俗、景物等为题材，画风清丽，富有鲜明的民族风格。对后世日本绘画发展具有重要意义。现存作品有《源氏物语绘卷》、《信贵山缘起绘卷》和《扇面写经》等。

大使馆 以大使为馆长的*使馆。

大金川 ❶土司名。明属金川寺演化禅师，清雍正元年(1723 年)置安抚司。治今四川金川。辖境相当今大金川流域。乾隆四十一年 (1776 年) 改流，置阿尔古直隶厅，四十四年并入美诺厅。参见"金川❷"。❷四川西北大渡河的上游。

大放脚 又名"大方脚"。墙身下的逐层放宽部分。借以将由墙传来的荷载逐层分散传递到地基或基础上。

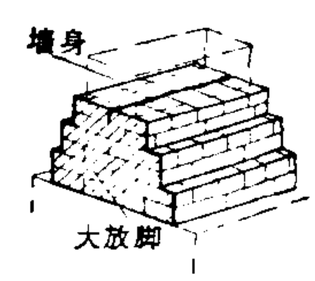

大放脚

大沫崛 山名。一名柱子崛。在今山东费县西南。金贞祐三年 (1215 年)，红袄军刘二祖与金兵战于此，被俘就义。

大法官 ❶有些国家的最高级司法

官。如古罗马的大法官(拉丁文 praetor,亦译"裁判官"),公元前367年设立,由百人团大会选举贵族一人担任,任期一年,享有统治权,有权颁布谕令。❷英国有两种大法官。其一是英国内阁大臣,同时又是上议院议长。上议院行使英国最高法院的职权,故大法官事实上又是最高法院院长。其二是英国高等法院大法官法庭的庭长。❸中华人民共和国成立前,国民党政府司法院大法官会议的成员。❹我国的高等级法官。根据法官法的规定,最高人民法院院长为首席大法官,二至十二级法官分为大法官、高级法官、法官。

大沽河 一称南胶河。在山东半岛东部。源出招远市东部,西南流入胶州湾。长173公里,流域面积4 460平方公里。上游建有产芝水库。下游有运河与胶莱河相通。

大泽乡 古地名。在今安徽宿州市东南。秦末陈胜、吴广起义于此。

大学士 官名。唐天宝初,于崇玄署(管理释道的官署)置大学士一人,由宰相兼领。至德时,于集贤殿书院置大学士。贞元时并罢。五代后梁曾置金銮殿大学士。北宋时设置渐广,多系优礼大臣的官衔。明太祖废丞相,以大学士充顾问。至明中叶遂即以大学士为内阁长官,起草诏令,批答奏章,官品虽较低,实握宰相之权。清代虽提高品级,职任反不重要。雍正中设立军机处,此后大学士职权为军机大臣所替代。惟军机大臣及内外各官之资望特重者,仍授大学士作为荣典。大学士都以殿阁名入衔,明设中极、建极、文华、武英等殿和文渊阁、东阁大学士,无定员。清乾隆十年(1745年)以后,大学士专以三殿(保和、文华、武英)三阁(文渊、体仁、东阁)入衔,满、汉各二人;协办大学士满、汉各一人。均为文臣最高的官位,除少数例外,汉人非翰林出身不授此官。

大学问 明王守仁哲学语录。是他对门人所提有关《大学》几个问题的解答,由钱德洪辑录。编入《阳明全书》第二十六卷。以"致吾心之良知"解释《大学》中"格物致知"之义,并提出了"以天地万物为一体"的思想。

大学院 1927年国民党政府成立的教育行政机关。仿法国教育制度,改教育行政委员会为大学院,取消省教育厅,分全国为若干大学区,规定每区设大学,以大学校长总管所在区的教育,隶属于大学院。未及全部实行,次年即废止。

大学辨 明清之际陈确著。包括《大学辨》本文和答友人书札等二十余篇。揭露《大学》一书非孔子本旨,批判程朱把它列为"圣经贤传"的错误,而以"《大学》言知不言行,必为禅学无疑"作为全篇的纲领。认为古无大小学之分,《大学》三纲领系从《尧典》"克明俊德"等句仿造出来。他说:"程朱辟禅,而表章《大学》,是驱天下后世而之于禅也。"

大官湖 在安徽省宿松、望江两县间,长江北岸。为古河道积水而成的残留湖。面积217平方公里,湖面海拔12.6米,最深1.9米,贮水量4.8亿立方米。与泊湖、黄湖、龙感湖相连。具蓄水、灌溉作用。富水产。

大弦戏 戏曲剧种。流行于河南北部、山东西部和河北南部。由《山坡羊》、《锁南枝》、《耍孩儿》、《黄莺儿》、《驻云飞》等弦索小曲发展而成。一部分剧目、曲调同柳子戏近似,但风格较粗犷。保存了一些高腔、青阳、罗罗等腔调。伴奏乐器以三弦、大号、笙、笛为主。

大孤山 在江西省鄱阳湖出口处。横扼湖口,孤峰独耸。因山形似鞋,亦称鞋山。海拔90米。三国东吴都督周瑜曾在此操练水军。

大政府 政府大范围包揽社会和经济管理职能的体制。这种体制限制了社会自我调节和自我管理功能的发挥,形成了"大政府、小社会"局面,易导致机构臃肿、人员过剩、管理低效和官僚主义。

大荒落 十二支中巳的别称,用以纪年。《尔雅·释天》:"〔太岁〕在巳曰大荒落。"《史记·天官书》作"大荒骆"。参见"岁阳"。

大荔人 中国早期智人化石。1978年在陕西大荔西部洛河三级阶地下部小砾石层中发现,故名。地质时代属中更新世晚期。所发现的化石为头骨一具,属男性青年。其主要特征是:颅顶低矮,骨壁厚,眉嵴粗壮,眶下孔接近眶下缘,眶后有明显的缩窄区,颧骨不高,颧弓细且低于耳眼平面,枕骨枕平面与项平面之间有转折,有角圆枕;并具有矢状嵴及大的鼻颧角等蒙古人种特征。属早期智人类型,且为现代蒙古人种的祖先。

大相岭(相 xiàng) 一称相公岭。在四川省西南部,荥经、汉源两县边境。近东西走向。由花岗岩、石灰岩、砂岩组成。传为纪念诸葛亮而命名。海拔3 000米左右,最高峰轿顶山(3 552米)在汉源县东。为大渡河与青衣江分水岭。山南少雨干燥,植被稀疏;山北湿润多雨,林高草密,是四川多雨地区。川滇西线公路经此。

大柏地 村名。在江西省瑞金市北。地处于山南部,形势险要。1929年初,毛泽东、朱德率领红四军从井冈山出发,经会昌,于2月9日到此。次日,红军粉碎了国民党军队的进攻,取得了大柏地战斗的胜利。现存弹洞壁遗迹。大柏地战斗旧址为全国重点文物保护单位。

大厘城 唐时"河蛮"所筑,开元二十五年(公元737年)为南诏皮罗阁所取,重加修筑。故址在今云南大理市北喜洲镇。城濒洱海,南诏王常在此避暑。

大挑花 中国民间特有的一种母猪阉割术。适用于3月龄以上,体重较大的母猪。在母猪腠部三角区中央做一切口,以特殊手法拉出卵巢,结扎后摘除。

大战略 西方国家用语。最早出现在20世纪30年代的英国。其含义与国家战略基本相同,但侧重于军事手段的运用。

大昭寺 在西藏拉萨市中心。建于公元7世纪。殿高四层,上覆金顶,宏伟壮丽,金碧辉煌,具唐代建筑风格。寺内供有文成公主由长安(今陕西西安)带去的觉卧佛像,故藏语称为"觉卧康",意为"释迦佛殿"。两侧配殿供有吐蕃赞普松赞干布和文成公主、尼泊尔墀尊公主等人塑像。所藏建寺以来历代文物甚多。《唐蕃会盟碑》在寺西门外。后经多次增修、扩建。为全国重点文物保护单位。

大骨鸡 也叫"庄河鸡"。中国鸡的优良地方品种。原产辽宁庄河、丹东、凤城一带。体躯大,头颈粗,胸深背宽,脚趾粗壮。单冠。毛色有黄、黑与草白三种,经选育后为麻黄色,羽毛丰满。公鸡体重约3千克,母鸡2.5千克。年产蛋约160个,蛋重65克左右,壳深褐色。

大钟寺 在北京市海淀区、西直门外魏公村东。建于清雍正十一年(1733年),原名觉生寺。同年将万寿寺巨大铜钟移此,通称大钟寺。曾是皇帝祈雨、信徒从事佛事场所。主要建筑有天王殿、正殿、大钟楼等。大钟为明永乐初年造,通称"永乐大钟",高6.75米,钟口外径3.3米,重46.5吨。钟上铸有明成祖御制《诸佛世尊如来菩萨尊者神僧名经》等,共230 184字,书法遒劲。大钟铸造精致,钟声轻击,圆润深沉,重击浑厚洪亮。建有古钟博物馆,收藏大小古钟

一百多口。

大科学 亦称"大科研"。与"小科学"相对。指由大规模集体进行的科学研究方式。具有研究项目规模庞大、结构复杂和多学科协作等特点。是现代科学研究的一种重要方式，如研制原子弹的曼哈顿工程、研究登月飞行的阿波罗工程等。

大复集 别集名。明何景明(字仲默，号大复山人)作。三十八卷。凡赋三卷，诗二十六卷，文九卷。附录一卷。有明万历间刻本。另有万历间李三才辑《李何二先生诗集》本《何仲默先生诗集》十五卷。清光绪间张祖同辑《弘正四杰诗集》本《何大复诗集》二十六卷，附录一卷。

大修理 "固定资产大修理"的简称。为恢复固定资产原有生产能力，对固定资产的主要组成部分或其较多零件所进行的修理或更换。大修理与*经常修理不同，其特点是修理的间隔时间较长，费用较大。大修理所需费用，可以采用预提或待摊的方式计入生产费用或商品流通费用。

大禹谟 伪《古文尚书》篇名。旧传虞舜因夏禹辅政有功而作，今本系后人伪托。其中"人心惟危，道心惟微，惟精惟一，允执厥中"，源于《荀子》和《论语》，为宋代理学家以理欲论究心性的依据。又《古文尚书》原有《大禹谟》篇目，已佚。

大衍历(曆) 一种阴阳历。唐代一部先进的历法。由*一行于开元年间(公元713—741)创制。从开元十七年起，施行32年。包括平朔望和平气，七十二候，太阳和月球每天的位置与运动，每天见到的星象和昼夜时刻，日食、月食和五大行星的位置。这种格式为后世沿用。首次提出"定气"概念，并用以编制太阳运动表。

大盆地 (Great Basin) 在美国落基山脉同内华达山脉之间。面积52万平方公里。内部又被一系列大致呈南北向的断块山(海拔1 800～3 300米)分隔成很多小盆地。气候干燥，南部年降水量不足250毫米。植物稀少，以耐旱灌木为主。北美洲主要沙漠和内流区之一。多咸湖，大盐湖最为著名。矿藏丰富，有铜、金、铅、锌、铁等矿。广大地区以季节性放牧为主。山麓带有灌溉农业。

大胜关 ❶在河南罗山南。宋宝祐末蒙古忽必烈分道南侵，出光山，渡淮，入大胜关。明、清曾置巡司于此。❷在南京市西南大城港合板桥、新林等浦流入长江处。自古为江防要地。本名大城港，元至正二十年(1360年)朱元璋大败陈友谅于此，因改大城港为大胜港，并置大胜关。

大将军 官名。(1)始于战国，汉代沿置，为将军的最高称号，掌统兵征战。多由贵戚担任，职位甚高。亦有在大将军之上冠以称号者，如骠骑大将军之类。三国至南北朝时大臣执政，多兼大将军官号。隋代左右武卫、左右武候等各置大将军，为禁军高级武官。唐左右羽林、左右龙武军、十六卫亦均置大将军，其职与隋略同。宋代十六卫大将军已成空衔。(2)汉武帝时以大司马为大将军所兼官号，其后霍光、王凤等均以大司马大将军预闻政事，为中朝官领袖。(3)北周行府兵制，以柱国领兵，柱国下置大将军。(4)自唐至元，武散官有大将军，非实职。(5)明清两代于战争时设大将军，或于大将军上再加称号，如清代，肃亲王豪格为靖远大将军，惠亲王绵愉为奉命大将军，皆统兵作战，战后即废。

大娄山 一称娄山。绵延于贵州省北部遵义市境和重庆市南部。赤水河与乌江水系分水岭。东北-西南走向，长300余公里。主要由石灰岩构成。山势北陡南缓，海拔1 500米左右。高峰有白马山(1 944米)、白云岩(1 722米)等。最高峰金佛山风吹顶海拔2 251米，在重庆市境。渝、黔边境有水杉、银杉等活化石。娄山关为渝、黔交通孔道。有1935年中国工农红军长征时娄山关战斗遗址。娄山关洞已辟为游览地。

大前提 三段论中含有大项的前提。由大项与中项构成。通常包含一般性的知识，并作为三段论的第一个前提。

大洪山 一称浪山。在湖北省中部偏北。西北-东南走向。长150公里。汉江及其支流涢水分水岭。褶皱断块山。海拔500米左右，同名主峰(1 055米)在随州市西南部。景色秀丽，有宝珠峰、娥皇洞、白龙池、三眼泉、灵峰寺遗址等胜迹。建有盘山公路。抗日战争和解放战争时期为革命根据地。为全国重点风景名胜区。

大洋洲 (Oceania或Oceanica) 通指赤道南北、太平洋西南部的大陆和岛屿，介于亚洲、南极洲和南、北美洲之间，广义的大洋洲包括：(1)澳大利亚、新西兰和新几内亚；(2)密克罗尼西亚群岛；(3)波利尼西亚群岛；(4)美拉尼西亚群岛。三组群岛共一万多个岛屿，连同大陆面积共897万平方公里。占世界陆地面积6%，是世界最小的洲。人口2 850万(1995年)。狭义的大洋洲仅指密克罗尼西亚等三组群岛。

大宪章 1215年6月15日由英王约翰(无地王)签署，共63条。主要精神是限制王权，保障封建领主与教会的特权以及骑士、市民的某些利益。但不久即被约翰撕毁。到17世纪，资产阶级对宪章内容作了新的解释，作为要求公民权利、商业自由与法治的法律依据，因而英国学者又称之为《自由大宪章》，并与《权利法案》等一起作为英国确立君主立宪制的宪法性文件。

大客车 多座位的载客汽车。按用途分，有行驶于规定路线、为公众乘坐的公共汽车和供旅行游览用的旅行车。

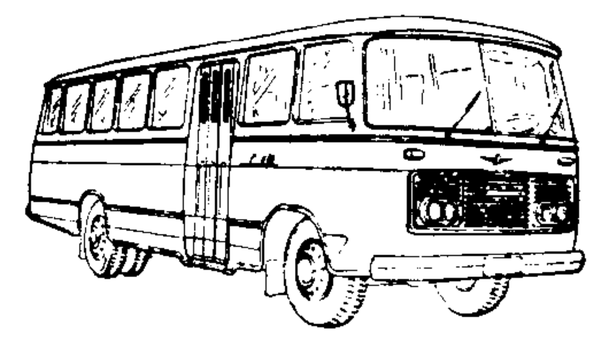

大客车

大祚荣 (?—719) 渤海族始祖，也是渤海国的创始人。粟末靺鞨首领乞乞仲象之子。公元7世纪中叶高句丽国被唐与新罗军亡后，其父率部众迁居营州(今辽宁朝阳)。唐武后时，契丹李尽忠杀营州都督反叛，祚荣随父和另一靺鞨首领乞四比羽率部渡辽河东逃。旋父死，乞四比羽也被唐追军所杀，祚荣合两部余众继续奋战。因骁勇善用兵，其他靺鞨部众和高句丽遗民逐渐聚集其周围，于698年以今吉林敦化为中心建立震(一作振)国，自称震国王。唐中宗时遣子入侍，表示归顺唐王朝。先天二年(713年)被唐封为左骁卫大将军、渤海郡王，唐以其所统置忽汗州，命为忽汗州都督。自此去靺鞨号，专称渤海。对渤海国的建立、初期发展，以及对渤海族的形成和保持与中原王朝的密切关系，起重要作用。一说乞乞仲象即大祚荣。

大院君 李氏朝鲜时期以旁系入继王位者，对其生父的谥称。后衍成为在世时的称呼。一般即指李朝国王高宗李熙的生父兴宣君李昰应(1820—1898)，又称兴宣大院君；1863年被封为大院君，摄政至1873年。

大贺胥 (James Andrew Broun Ramsay, Marquis of Dalhousie, 1812—1860) 英国殖民者，印度总督(1848—1856)。任内征服锡克教国家，兼并旁遮普；占领下缅甸；强占章西(Jhansi)、奥德(Oudh)诸土邦。建设铁路，开凿运

河，加强对印度的控制。

大盈江 在云南省西部。源出腾冲县东部，西南流入缅甸境，注入伊洛瓦底江。长220多公里，流域面积4 220平方公里。沿岸有叠水河瀑布、虎跳石瀑布等名胜。

大秦寺 即"波斯寺"。

大蚕期 亦称"壮蚕期"。桑蚕发育过程中的第四、五龄幼虫时期。此期中除蚕体继续增长外，丝腺高度发达。饲养上须放稀蚕座，注意良叶饱食，加强通风换气，相对湿度宜在70%～75%，温度宜在24℃左右。确保蚕体健康，以提高蚕茧产量和质量。

大盐湖(Great Salt Lake) 北美洲最大的内陆咸水湖。位于美国西部。属构造-残迹湖。面积变动很大，1873年曾达6 216平方公里，1963年降至2 460平方公里。1990年面积为4 756平方公里。盐度为151～288。湖水所含矿物盐类约60亿吨，主要为氯化钠与硫酸钠。东岸有制盐厂。湖中有岛屿散布。湖面有长21公里的堤道横跨，上有铁路通过。

大莫卢 即"豆莫娄"。

大哥大 即"蜂窝式移动电话机"。

大栗子 镇名。在吉林省白山市东南，梅集铁路自鸭园有支线通此。1956年设镇。产铁，大栗子矿设此。附近鸭绿江上有云峰水库。

大夏河 黄河上游支流。在甘肃省南部。源出夏河县西南西倾山东麓，北流到永靖县莲花镇入黄河。长203公里，流域面积1.52万平方公里。下游为刘家峡水库一部分，景色优美。沿河有拉卜楞寺等古迹。

大捕船 浙江舟山的一种木质机帆或风帆渔船。抗风浪性能较好，能适应多种作业。

大柴旦 镇名。在青海省海西蒙古族藏族自治州中部、柴达木山西南麓、大柴达木湖畔。1956年开始建设。1960年以马海及噶尔穆工作委员会部分地区合并设市，1964年撤市改镇。由海西蒙古族藏族自治州直接领导。有电力、机械、冶金、汽车修配、制氧和化学等工业。公路东通茶卡及西宁，西达茫崖，北达敦煌，南抵格尔木，为青海省西北部公路交通枢纽。

大晟词 宋徽宗崇宁中创立大晟府，制作新乐，名大晟乐，并以周邦彦为提举，会集词人乐师，讨论古音古调，又增慢、引、近、犯等新曲调。作者多依此体格填词，世称大晟词。大晟词人尚有万俟詠、晁冲之、田为等。

大晟府 官署名。宋徽宗崇宁元年(1102年)置。掌朝廷音乐。其长官为大司乐，次为大乐令，再次为主簿、协律郎，并有按协声律、制撰文字、运谱等官。所属有大乐、鼓吹、宴乐、法物、知杂、掌法六案。北宋末年废。

大凌河 在辽宁省西部。北源出凌源市境努鲁儿虎山，南源出建昌县境黑山，在喀喇沁左翼蒙古族自治县大城子东汇合。东北流到北票市大板(金岭寺)附近折向东南，经凌海市入辽东湾。长397公里，流域面积2.02万平方公里。含沙量高，水土流失严重。

大凉山 在四川省西南部凉山彝族自治州境内。近南北走向。纵贯数百公里。由砂页岩、石灰岩等构成。海拔2 000～4 500米，最高峰小相岭，海拔4 791米。以黄茅埂为界，东为小凉山，西为大凉山。辟有马边、大风顶和美姑大风顶自然保护区，产大熊猫、小熊猫等珍贵动物。富林、矿资源。成昆铁路经过西部。广义的大凉山包括小凉山。

大流行 疾病流行过程的一种表现特征。指在一定时期内流行的范围广泛，可波及数国、数洲甚至全世界。如1957年流行性感冒的世界性大流行。

大流克(Daric) 古波斯帝国金币名。公元前6世纪末为波斯王大流士一世所铸，因而得名。一说大流克意为古波斯语"黄金"(英译Zarig)。币上图案为一持弓人像，重约8.4克。流通于波斯国内及欧亚各地。

大流通 与*大市场密切结合的流通。大市场与大流通相互依存、相互促进，才能做到货畅其流，充分发挥市场机制的调节作用。大流通既包括商品流通又包括货币流通，既包括有形商品的流通又包括无形商品的流通，既包括生产要素的流通又包括生活资料的流通。其范围既包括国内市场又包括国际市场。

大陵五 即"英仙座β星"，西名Algol。青白色，距离104光年。位置：赤经3时4.9分，赤纬+40°46′。最有名的*食变星(即"交食双星")，光变周期2日20时49分。光变很有规则：在大部分时间内星等约为2.2等，交食时，即*伴星经过地球与*主星之间时，在4小时50分钟内亮度降到3.4等，然后在同样长时间内又恢复原来亮度。它们附近还有第三颗星，以1.87年的周期绕这3颗星的公共质量中心转动。

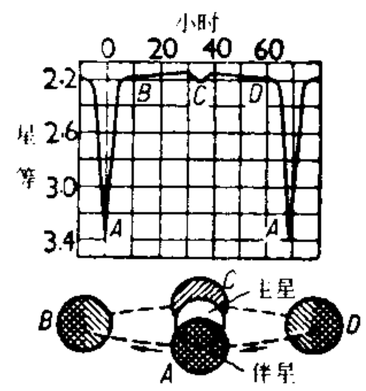

大陵五的光变曲线和亮度变化的解释

大通山 在青海省东北部。属祁连山脉。西北-东南走向。山幅广阔，大通河导源其北侧。

大通河 ❶见"通惠河"。❷一称浩门河。湟水支流。在青海省东北部。源出祁连山脉东段托来南山和大通山间，东南流经甘、青边境，在民和回族土族自治县享堂入湟水。长508公里，流域面积1.5万平方公里。河谷深窄，水流湍急。1994年建成了引大(通河)入秦(王川)工程，可灌溉9万公顷荒原。

大通湖 在湖南省北部，为洞庭湖的一部分。面积114平方公里，贮水量3.3亿立方米。以产鱼和"湘莲"著称。建有大通湖渔场，为省内最大的淡水养殖场。

大理寺 南北朝到清代的中央审判机关。初设于北齐，隋时确立。寺指官署，其首长称大理寺卿，亦简称大理寺。其职掌是审核刑狱案件。唐时一度改称详刑寺，不久复名大理寺。宋代分左右寺，左寺复审各地方奏劾和疑狱大罪，右寺审理京师百官的刑狱。主官称卿，下设少卿、丞及其他员役。明清沿用，至清末改称大理院。编制及名额，各代略有变更。明清两代，与刑部、都察院合称三法司。

大理花 即"大丽菊"。

大理岩 俗称"大理石"。变质岩之一。因盛产于中国云南大理而得名。是石灰岩或白云岩受接触或区域变质作用而重结晶的产物。主要成分为方解石或白云石。具等粒的或不等粒的变晶结构，块状构造，颗粒粗细不一。一般白色，如含不同杂质，就有各种不同的颜色。常见的细粒白色大理岩称为"汉白玉"，绿色的蛇纹石大理岩则称"古绿石"。白色大理岩经物理化学处理后可形成彩色工艺美术大理岩，广泛用于建筑物的装饰和工艺美术等方面。

大理河 古称平水，一称大力川。无定河支流。在陕西省北部。源出靖边县南部，东流经子洲县汇小理河，在绥德县入无定河。长170公里，流域面积3 906平方公里。

大理院 清末设立的最高审判机关。1906年由大理寺改称。审理不服高等审判厅和地方审判厅判决的案件。北

洋政府沿用。1929年国民党政府将大理院改称最高法院。

大琉球 明代称今琉球群岛为大琉球，称今台湾为小琉球。

大黄鱼 (*Larimichthys crocea*) 亦称"大黄花"、"大鲜"。硬骨鱼纲，石首鱼科。体延长，侧扁，长约40～50余厘米。金黄色。尾柄细长。椎骨25～27枚。平时栖息较深海区，4—6月向近海洄游产卵，产卵后分散在沿岸索饵，以鱼、虾等为食。秋冬季又向深海区迁移。鳔能发声，渔民常借此以测鱼群的大小。分布于南海、东海和黄海南部。为中国重要经济鱼类之一。供鲜食或制黄鱼鲞等；鳔可制胶。

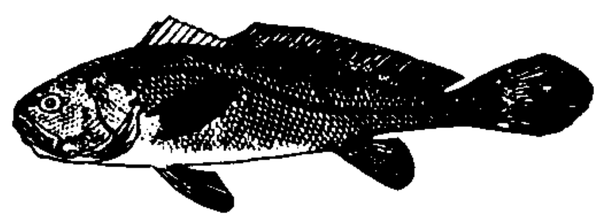
大黄鱼

大雪山 在四川省西部甘孜藏族自治州境内。属横断山脉。南北走向，绵亘400多公里。包括党岭山、折多山、贡嘎山、紫眉山等。大渡河与雅砻江分水岭。主要由砂板岩、花岗岩构成。海拔4 000～5 000米，主峰贡嘎山(7 556米)在康定县南。海拔5 000米以上高山有现代冰川。富森林资源。是四川重要林区所在。矿产有铁、铜、金、铅、锌等。川藏公路经过。1935年5月中国工农红军长征时曾经此。

大眼鲷 硬骨鱼纲，大眼鲷科。体侧扁。头中等大，短而高。眼大。口大，牙细小。背鳍连续，胸鳍小，腹鳍大，尾鳍截形或成新月形。鳞小，坚厚粗糙。为热带或亚热带底层鱼类，一般生活于较深海区。常见的有短尾大眼鲷(*Priacanthus macracanthus*)和长尾大眼鲷(*P. tayenus*)等。中国产于南海和东海；印度尼西亚和菲律宾均有分布。可供食用。

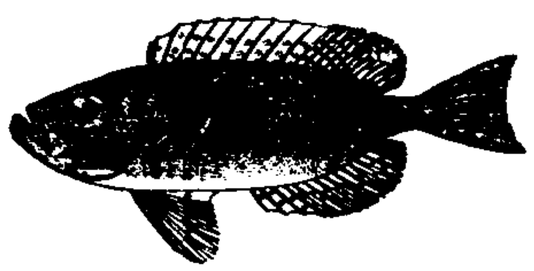
短尾大眼鲷

大野泽 古泽薮名。又名巨野泽。《书·禹贡》："大野既潴。"《周礼·职方》兖州："其泽薮曰大野。"《左传·哀公十四年》："西狩于大野"。故址在今山东巨野北，古济水中流在此通过，向东有水道和古泗水相接。东晋时桓温、刘裕曾加疏浚，以利航运。唐湖面南北三百里，东西百余里。五代后南部涸为平地，北部成为梁山泊的一部分。

大晚报 旧中国晚报。1932年2月12日创刊。《时事新报》经理张竹平创办于上海。初名《大晚报国难特刊》，同年5月2日改名。1934年7月设《火炬》副刊。1935年为孔祥熙所收买。1949年上海解放前夕停刊。

大逻辑 黑格尔《逻辑学》的别名。

大庾岭 五岭之一。古名塞上、台岭；相传汉武帝时有庾姓将军筑城于此，因有大庾之名；又名东峤、梅岭，宋置梅关。在今江西大余、广东南雄交界处，向为岭南、岭北的交通咽喉。古岭道崎岖险峻，唐开元初张九龄另开新路通驿。五代后又荒废，宋嘉祐中江西提刑蔡挺与弟广东转运使蔡抗重加修筑，遂成坦途。附近小梅关为粤赣公路所经。为花岗岩断块山。东北-西南走向。海拔1 000米左右，东部高峰油山，海拔1 073米。富藏钨矿。

大清池 古湖名。因湖大水青黑得名。即今吉尔吉斯斯坦伊塞克湖(Иссык Куль)。唐时称为大清池，亦称热海，为当时通往西域的交通线所经。见《大唐西域记》卷一。

大清河 一称上西河。海河水系五大河之一。在河北省中部。源出太行山和恒山南麓，由北支拒马河和南支唐河、潴龙河汇合而成。南支诸河汇入白洋淀，出淀后，在新镇与北支相汇后始称大清河。东流经大片洼淀地区，在天津市汇子牙河后入海河。长448公里，流域面积3.96万平方公里。上游多支流，源短流急，汛期同时涨水，下游宣泄不畅，建国前水灾频繁。建国后在上游修建水库，中游整修河堤，下游开掘独流减河，排洪入海，以减免水患。

大清渠 清康熙四十八年(1709年)开凿。在今宁夏汉、唐二渠之间。自宁朔(今银川市)汉渠口上游五里，引黄河水北流七十余里，至贺兰县界合唐来渠。两岸共有支渠十余道，溉田一千余顷。

大鸿胪 官名。汉武帝时改典客为大鸿胪，原掌接待少数民族等事，为九卿之一。后渐变为赞襄礼仪之官。王莽时改为典乐。

大渊献 十二支中亥的别称，用以纪年。《尔雅·释天》："〔太岁〕在亥曰大渊献。"参见"岁阳"。

大梁水 又名东梁水，即今太子河。《汉书·地理志》："大梁水西南至辽阳(今辽宁辽中东)入辽。"

大戟科 (Euphorbiaceae) 属双子叶植物纲。草本、灌木或乔木，常有乳白液汁。叶通常互生，单叶，很少为复叶，有托叶，叶的基部或叶柄上有时具腺体。花单性，雌雄同株或异株，穗状、总状、圆锥花序，或为杯状聚伞花序；花被两轮，各轮3～5枚，但大多数不具花瓣，或全无花被；雄蕊少数至多数，分离或合生；子房上位，通常三室；花盘发达，环状、杯状、腺状，或无花盘。果实多数为蒴果，成熟时分裂成三瓣；有时不开裂而为浆果状或核果状。种子有丰富的胚乳。约有300属，5 000种，广布于全球。中国约有60属，360种，主产于西南部至台湾。本科多数有毒，但其中包括很多经济植物，如油桐、乌桕、蓖麻、橡胶树等；巴豆等可供药用；木薯可供食用；一品红等可供观赏。

大厦谷 即"格兰查科"。

大雁塔 在陕西省西安市南慈恩寺内。唐永徽三年(公元652年)，高僧玄奘为贮藏印度取回的经像而建。塔高五层。大历中增为十层，后经兵火，只存七层，高64米。正方形楼阁式砖塔，古朴雄伟。塔底正面两龛刻唐书法家褚遂良书《大唐三藏圣教序》和《大唐三藏圣教序记》碑二通。唐代中进士者，都有登此塔题名的习惯，称"雁塔题名"。为全国重点文物保护单位。

大提琴 拉弦乐器。由维奥尔(viol，中世纪的提琴)演变而成。1710年意大利斯特拉地瓦利所制大提琴，形状及构造与小提琴相似，但琴身比小提琴长约一倍，为75～76厘米，全琴长为120厘米，此标准沿用至今。下端有一支柱，便于演奏时支撑于地。按C—G—d—a定弦，音域约四个八度。音质浑厚坚实。是独奏、重奏和管弦乐队中的重要乐器。

大帽山 一称大雾山。在香港九龙半岛中部。东北-西南走向。主峰海拔957米，为香港地区最高峰。与北面的大羊山(573米)，东南的草山(652米)，南面的针山和笔架山，构成九龙半岛的地形骨干。

大黑山 ❶在吉林省中部、京哈铁路以东。绵亘长春和辽宁省开原间。东北遥接大青山。花岗岩低丘。海拔300～400米，同名主峰(583米)在伊通满族自治县西北。❷古山名。旧考以为即今缅甸西南部若开山脉，或以为即缅甸钦山，又以为即今印缅交界的那加山脉，是古代从中国西南边境通天竺道上的重要山岭。见唐义净《南海寄归内

法传》卷一。《新唐书·地理志》附"安南通天竺道"译作黑山。

大黑河 黄河上游支流。在内蒙古自治区中部。源出大青山，西南流经呼和浩特市郊，到托克托县河口镇入黄河。长236公里，流域面积1.77万平方公里。流域内水草丰美，土地肥沃，是内蒙古自治区的主要农耕地带。

大堡礁(Great Barrier Reef) 世界最大的珊瑚礁群。在澳大利亚东北岸外，由一系列珊瑚岛礁组成。北自托雷斯海峡(南纬10°附近)，南到南回归线以南附近，绵延伸展约2 000公里。最宽处240公里，最窄处仅19.2公里。面积20.7万平方公里。包括近千个岛礁和浅滩，不少岛屿中有茂密的棕榈树和椰子树。大堡礁与澳大利亚海岸相隔16～160公里的潟湖海面，水深35～70米。船舶经此只能沿着几条弯曲而危险的通道航行。景色优美，为著名游览胜地。

大猩猩(*Gorilla gorilla*) 亦称"大猿"。哺乳纲，灵长目，猩猩科。体躯壮大魁梧，雄性高约1.65米，雌性高约1.40米。前肢比后肢长，后肢拇趾靠近其他四趾，适于在地上生活。犬齿特别发达。脑比人脑小得多，但结构和人脑最为相似。毛黑褐色，略发灰，老年时灰毛增多。栖息密林中，雌性和幼仔常树居，雄性多半在地面上生活；通常3～5只在一起生活。性凶暴。主要以植物嫩芽、野果为食。分布于非洲西部和东部的赤道部分地区。

大道教 "真大道教"的原名。

大渡口 区名。在重庆市渝中区西南、长江北岸。以境内有大渡口得名。面积94平方公里。人口20.2万(1996年)。区人民政府驻新山村。原为巴县地。抗日战争时期，湖北省汉阳及上海钢铁厂迁此，并发展为街区。1952年划入重庆市区。1965年设区。为重庆市工业区之一。沿江有重庆钢铁公司及化工、机械、阀门、汽车配件、矿渣棉、皮件等厂。成渝铁路在此过境设站，江岸有货运码头。

大渡水 古水名。(1)《汉书·地理志》以青衣水为大渡水。(2)一作大度水。《水经·若水注》以旄牛徼外的鲜水为大度水。即今四川康定西的立曲。西南流入雅砻江(古若水)。(3)隋、唐以后以沫水为大渡水，即今大渡河。

大渡河 古称沫水。岷江最大支流。在四川省西部。主流大金川西源麻尔柯河出青、川两省边境果洛山，东源梭磨河出红原县，两源汇合后称大金川，在丹巴县纳小金川，始称大渡河。在石棉县折向东流，到乐山市草鞋渡纳青衣江后入岷江。长1 155公里，流域面积9.2万平方公里。沿途多峡谷，水流湍急。全河落差4 173米，水力资源丰富。下游建有龚嘴水库和水电站。1935年5月中国工农红军长征途中，曾强渡安顺场渡口(石棉县)和夺取大渡河铁索桥(泸定县)。峨边以下可通航。

大雷戍 镇戍名。东晋置，因戍东雷水得名。在今安徽望江。当江防要地，为东晋、南朝军事重镇。东晋义熙六年(公元410年)刘裕攻卢循，进军于此。

大雷雨 剧本。俄国*奥斯特洛夫斯基作(1859年)。描写俄罗斯少妇卡捷林娜渴望自由和幸福，她不堪婆母的专横，又不满于丈夫的怯懦，和鲍里斯发生了爱情，但同样懦弱的鲍里斯不敢与卡捷林娜一起远走他乡，独自黯然离去。最后，卡捷林娜因不屈服于黑暗现实的压力而投河自尽。剧作塑造了卡捷林娜这个典型形象，谴责了封建宗法社会的罪恶。是俄国批判现实主义的重要作品之一。

大雾山 即"大帽山"。

大锣鼓 潮州音乐的一种。流行于潮安、汕头、澄海等地，以大鼓、斗锣、*深坡等为主要击乐器，辅以管弦，以长杆唢呐领奏，音色柔和；演奏时常用滑音，并多采用连奏形式。传统乐曲约有十八大套，大多取材于戏曲或历史故事，如《关公过五关》等；亦有描写生活景物者，如《双咬鹅》等。

大腹皮 即"槟榔皮"。中药名。棕榈科植物*槟榔的果皮。性微温、味辛，功能下气宽中、行水，主治脘腹痞胀、水肿等。

大腹贾(贾gǔ) 旧时以称富商，含有鄙视的意思。

大鹏湾 在广东省南部深圳市东南、香港九龙半岛以东。三面为山地环抱，有岛屿屏障，为优良避风港。口宽腹深，面积335平方公里。湾内海水洁净，沿岸沙滩较广，建有大梅沙海滨浴场、小梅沙度假中心。

大瑶山 在广西壮族自治区中部偏东。东北-西南走向。西与都阳山、大明山合成广西弧形山脉。主要由变质岩和砂页岩组成。中部高峻陡峭，河谷深切，四周为低山丘陵。为桂江、柳江分水岭。海拔1 200～1 500米，主峰圣堂山(1 979米)在金秀瑶族自治县中南部，为广西中东部最高峰。山上有数千公顷全国少有的红岩杜鹃林。富森林、药材及矿藏。

大模板 大面积的工具式模板。主要由面板和加劲肋组成。常附有支撑架和工作平台。施工时，用起重机安装模板，随即校正、固定，并浇灌混凝土。当混凝土具有拆模强度时，即拆模并转移到下一施工段继续施工。具有操作简单、工效高、质量好、速度快等优点。适用于建造多层和高层建筑以及大体积混凝土构筑物。

大歌剧 歌剧体裁之一。19世纪20年代产生于法国，30—40年代盛行。题材以历史故事居多。剧中不用说白，单用独唱、重唱、合唱、管弦乐以及大规模的芭蕾场面等，追求辉煌华丽的音乐效果。渊源于法国古典歌剧，在斯旁蒂尼(Gasparo Spontini, 1774—1851)的创作中开始萌芽，至奥柏的《波尔蒂契的哑女》、罗西尼的《威廉·退尔》、梅耶贝尔的《恶魔罗勃》等相继产生后，其体裁遂确立。

大熊座 拱极星座之一。中心位置：赤经11时30分，赤纬+55°。见"星座"附图二。座内*北斗星是寻找方位用的标志。杓柄中央的星名叫"开阳"，相距11′处有1颗4等伴星，名"辅"，开阳星和辅星组成视双星，肉眼即能识辨。开阳本身也是一对双星，其主星和伴星又都是一对分光双星。北斗星的方位随时改变；如果每夜10时观看北斗，秋分日斗柄指西，春分日斗柄指东。有亮于4等的星24颗。

大熊猫(*Ailuropoda melanoleuca*) 亦称"猫熊"、"熊猫"。哺乳纲，食肉目，熊猫科。体肥胖，形似熊而略小，长约1.5米，肩高约65厘米，尾很短。毛密而具光泽，眼周、耳、前后肢和肩部黑色，其余均为白色。生活在高山有竹丛的树林中，喜食竹类植物，亦食小动物。善爬树。性孤独，不群栖。视觉、听觉较迟钝。每产一仔或两仔。仅产于中国四川西部和北部、甘肃南部、陕西西南部。为中国特产的珍贵动物，列为国家一级保护动物。可饲养、繁殖。

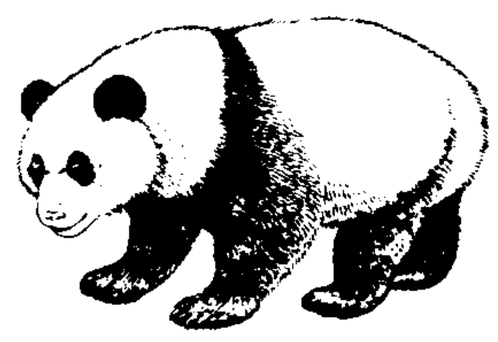
大熊猫

大熊湖(Great Bear Lake) 加拿大第一大湖。位于西北部，北极圈在其北部通过。面积31 328平方公里。湖面海拔156米，最深达446米。大熊河从湖西端流出，注入马

更些河。10 月至次年 6 月为结冰期。8 至 9 月可通航。产白鱼、湖鳟。

大樟溪 闽江支流。在福建省东部。源出德化县戴云山，东北流到闽侯县入闽江。下游又称双溪。长约 180 公里，流域面积 4 573 平方公里。建有东风、龙门滩等水库和水电站。

大震关 北周天和元年(公元 566 年)置。在今甘肃清水东北小陇山。相传汉武帝至此遇雷震，故名。后移于今陕西陇县西北关山。唐大历初凤翔节度使李晟出大震关破吐蕃于临洮，即此。大中六年(852 年)陇州防御使薛逵又徙关于今陇县西北固关，更名安戎关。

大蹄蝠 (*Hipposideros armiger*) 亦称"大马蹄蝠"。哺乳纲，翼手目，蹄蝠科。体大，前臂长约 95 毫米。脸部有复杂的鼻叶，前叶呈马蹄形，两侧各有四小片副叶。耳大，三角形。背面毛色灰白或棕褐。毛尖深棕。腹面深棕色。栖于阴湿的山洞或废坑道中，大群集居。以后足钩附在岩石上倒挂停息。在同一岩洞中，往往与菊头蝠、鼠耳蝠等共栖，但各占一方，互不相混。以蛾类等昆虫为食。分布于中国云南、广西、广东、海南、福建等地。

大壁虎 (*Gekko gecko*) 亦称"蛤蚧"、"仙蟾"。爬行纲，壁虎科。全长达 34 厘米。背面紫灰色，有赤色斑点。尾部暗灰色，有七条环带状斑纹；腹面灰白色，散有粉红色斑点。指、趾间仅具蹼迹，指、趾底面有单排皮瓣。栖于山岩间、树洞内或墙壁上。夜出活动，捕食昆虫、小鸟、蛇类及其他种壁虎。产卵两枚于岩壁上。分布于中国广东、广西、云南、福建、台湾等地；也产于印度以及东南亚。为国家二级保护动物。

大戴记 亦称《大戴礼》或《大戴礼记》。书名。秦汉以前各种礼仪论著的选集。相传西汉戴德编纂。原有八十五篇，今本残缺，存三十九篇。是研究中国古代社会状况、文物制度和儒家学说的参考书。有北周卢辩注、清孔广森《大戴礼记补注》；《补注》收入《皇清经解》。

大藏经(藏 zàng) 简称《藏经》。原为汉语对佛教经籍的称呼，后指一切文种的佛教经典的总称。内容分经、律、论三藏，包括印度、中国等国的佛教著述在内。在中国，藏经的编辑始于南北朝，初称"众经"或"一切经"，隋以后才称大藏经。据唐《开元释教录》载，共计一千零七十六部，五千零四十八卷，以后各代又续有新译经论和著述入藏。藏经的刊印，始于北宋初。最初为蜀版，后有福州版、思溪版、碛砂版等；辽、金、元、明、清各代均有刻本；近代有上海频伽精舍的排印本，并影印过宋《碛砂藏经》和日本编辑的《续藏经》。1984 年起，北京中华书局开始出版《中华大藏经》(汉文部分)。

大濠岛 即"大屿山"。

大藤峡 在广西壮族自治区桂平市西境。系黔江切割大瑶山而成。自横石矶至弩滩，长约 18 公里。两岸崇山峻岭，陡壁悬崖。旧有大藤横越江上，当地居民多赖以渡江。明代广西瑶、壮族农民起义曾以此为中心。正统(英宗)时韩雍断藤后，亦称断藤峡。

大爆破 亦称"硐室爆破"。把大量炸药集中装在专门挖掘的药室内的爆破方法。分松动爆破和抛掷爆破两种，前者只将爆破对象破碎和松动，后者则使爆破对象按工程要求抛离原地点。如须抛到预定地点的，则称定向爆破。广泛用于大规模的矿石开采及土、石方工程中。

大厂锡矿 在广西壮族自治区西北南丹县南部大厂地区。是以锡为主的多金属共生富矿。面积约 170 平方公里。锡储量居全国之冠。共生有铅、锌、锑、金、银、钼等有色金属和硫、砷等非金属。1967 年始建，1986 年建成投产。

大力神星 见"小行星卫星"。

大口黑鲈 (*Micropterus salmoides*) 又称"加州鲈"。硬骨鱼纲，棘臀鲈科。体延长，侧扁。长达 50 厘米。银灰色，背部青绿色，头部、背部有许多黑斑。鳃盖上有三条放射状黑斑。喜生活于清澈水域。肉食性温水鱼类，摄食小鱼、昆虫等。淡水养殖名贵鱼类，生长快，肉质好，病害少，易捕捞。20 世纪 80 年代初传入中国，现已在各地普遍养殖。为重要经济鱼类之一。

大千世界 "三千大千世界"的简称。

大义灭亲 原指为维护君臣大义而不惜牺牲亲属间的私情。春秋时，卫国大夫石碏的儿子石厚与公子州吁同谋弑桓公，后来石碏杀掉石厚，《左传》赞为"大义灭亲"。见《左传·隐公四年》。后泛指为正义而不徇私情。

大义宁国 见"段思平"。

大小知觉 空间知觉的一种。认识外界物体的长度、面积或体积的知觉。人对物体大小的知觉，主要依据下列因素：(1) 物体按光学原理投射在网膜上的视象的大小；(2) 双眼视觉的作用；(3) 周围物体的参考作用。在没有视觉参与的情况下，触摸也能知觉物体的大小。

大小夏侯 西汉今文尚书学者夏侯胜、夏侯建的合称。

大小榆谷 古地区名。大榆谷、小榆谷的合称，一作二榆。在今青海贵德东河曲一带。土地肥美，北阻大河为固，近得西海(今青海湖)鱼盐之利，宜畜牧，东汉时羌族居此，借以强大。章和元年(公元 87 年)迷唐率诸羌攻陇西塞，失利，引还大小榆谷，即此。

大马士革 (Dimashq) 叙利亚首都。在国境西南部，拜拉达河 (Barada) 畔。人口 273.6 万(1991 年)。世界最古老城市之一，已有近 4 千年历史。公元 7—8 世纪阿拉伯帝国时代城市达到鼎盛。全国政治、经济和文化中心，铁路、公路和航空枢纽。有食品、纺织、玻璃、制药、电力等工业。宝石镶嵌、金银器、锦缎等手工艺品以精巧著名。有大马士革大学和博物馆。旧城区多古罗马和阿拉伯帝国时代古迹，以公元 705 年修建的奥玛雅清真寺最著名。

大马哈鱼 即"大麻哈鱼"。

大马群山 在河北省西北部和内蒙古自治区边境。属阴山山脉东段。东北-西南走向。西接桦山，东接白岔山。海拔 1 600 米左右。主峰花皮岭(2 129 米)在崇礼县北。

大王乌贼 (*Architeuthis*) 头足纲，大王乌贼科。胴部圆筒形，末端尖细；肉鳍短，分列于胴部后端，两鳍相接略呈桃形。腕甚长，触腕尤长。腕吸盘两行，触腕吸盘四行。内壳披针形，角质透明。是现存的最大的无脊椎动物。有数种。全长可达 18 米(包括胴长、头长和触腕长)，重约一吨。北大西洋、北太平洋和南太平洋均有捕获。

大王和约 也叫《安塔西达和约》。公元前 387 年，*科林斯战争最后阶段，斯巴达代表安塔西达 (Antalkidas) 在波斯首都苏萨与阿塔泽尔士二世 (Artaxerxes II)"大王"缔结的条约。规定：小亚细亚诸希腊城邦归于波斯统治，除斯巴达领导的伯罗奔尼撒同盟外解散希腊一切同盟。斯巴达以牺牲全希腊的利益来换取波斯的支持。

大天兴国 见"段思平"。

大元可汗(可 kè，汗 hán) 见"达延汗"。

大元通制 元代的主要法典。详"元律"。

大不里士 (Tabrīz) 伊朗城市，东阿塞拜疆省省会。在西北部高原上。海拔 1 367 米。人口 108.9 万(1991 年)。始建于公元 3 世纪，8 世纪起曾长期是伊朗都城。农牧产品重要贸易中心。建有大拖拉机厂，并有炼油、纺织、化工、制糖等工业。手工织毯、制革有特色。有建于 15 世纪的蓝清真寺。城东萨巴兰山是拜火教圣地。多温泉。

大中祥符 宋真宗年号 (1008—1016)。

大气长波 对流层的中上层西风带中的波动。其波长达行星尺度(见"大气运动尺度")，故又名"行星波"。由*罗斯贝首先发现，故亦称"罗斯贝波"。具有冷槽暖脊的结构，因而移动很慢。是气象上最重要的一种波动。其活动对中国天气气候影响很大，有时可涉及全球范围。

大气化学 大气科学的分支。研究大气组成成分及其中悬浮物质的化学性质、化学反应及其形成、演变的化学过程的学科。在大气污染、天气导变、气候变迁和长期预报、高层大气和行星大气等方面的科学研究中都有应用。

大气分层 按照大气在铅直方向上的某些特性，将大气划分成水平方向性质比较均一的若干层次。按温度随高度分布的特征，可分成对流层、平流层、中间层、热层和外大气层。按大气内各组成成分的混和状态，可分成匀和层和区分层；按电离状况，可分成中性层、电离层和磁层。此外，还有按大气光化反应和大气运动受地磁控制情况划分的。

大气光学 光学中研究光通过大气层时所产生的各种现象(如大气折射、散射、吸收，视程障碍，云、雾等大气悬浮物的反射、折射、吸收、*衍射现象等)的学科。研究结果应用于气象、航空等方面。

大气污染 洁净大气被有害气体和悬浮物质微粒污染的现象。核爆炸后散落的放射性物质、化学毒剂和工业、交通运输工具等排出的有害烟气，是污染大气的主要来源；此外，还有森林火灾和火山爆发等自然因素。污染物质在近地面层的累积和扩散，取决于环流条件和近地面层的风、大气稳定度、湿度等气象条件。大气污染不仅对一地区(甚至全球)的天气和气候发生影响，更重要是对人类生活、动植物生长、工业产品质量和建筑物使用寿命等都有危害。改进燃料、生产设备和生产过程，开展"三废"综合利用，尽量减少污染物排放量等，是控制和消除大气污染的重要途径；采取卫生防护措施，可防止或减轻污染。

大气声学 研究声波及激震波在大气中的产生、传播、接收和作用等问题的学科。

大气扰动 大气的恒定状态受动力或热力作用而破坏或改变的现象。受扰动后的大气，其运动不一定就很混乱，有时还颇有规律，主要视扰动的条件、程度、方式等而定。

大气环流 地球大气圈中不同规模气流运行的综合现象，或指大气圈内空气运动的平均和瞬时状态。是大气中热量、动量、水汽等输送和交换的重要方式，是形成各种天气和气候的主要因素。按水平尺度分有某一大地区、半球或全球的大气环流；按垂直尺度分有对流层、平流层、中间层或整个大气圈的大气环流；按时间分有一至几天、月、季、年直至多年的平均大气环流。

大气质量 ❶气象上，主要指在一定空间范围内大气物质的含量。例如，全球大气质量约为 5.14×10^{18} 千克。❷在大气光学中，以铅直大气光路质量为单位的实际弯曲大气光路的质量数。但是，它仅是一个无量纲的比值，应称为"大气光路相对质量"或"大气光路质量数"(简称"大气质量数")为宜。❸在污染气象学中，指大气品质的好坏程度。但是，一般以称为"大气环境质量"或"大气品位"为宜。

大气波导 能使电磁波返回而曲折传播的大气空间。可以是贴近地面的，上壁为大气层结，下壁为地球表面；也可以是悬空的，上、下壁均为大气层结。它的出现由气象条件决定。当对流层中出现大气波导时，雷达与通信设备作用距离可以大大增加，但雷达定位也会造成错漏。

大气科学 以大气为研究对象的科学。研究大气成分、结构、现象及其各种物理过程和化学反应的机制等。参见"气象学"。

大气监测 环境监测的重要组成部分。包括大气污染监测，主要是污染源监测，如烟囱烟气、汽车排气等的检测；大气环境质量监测；以及对由污染源排出的大气污染物浓度的消长变化有影响的气象因素(风向、风速、气温的垂直分布、气压、雾、降水)的观测。

大气探测 对大气的物理、化学特性和大气现象进行的观察和测量。是获取大气信息的基本手段，是制作天气预报和气候预测，实施气象保障和进行大气科学研究的基础。按探测原理，分为直接探测和遥感探测。探测内容主要有：气温、气压、空气湿度、地温、海水温度、风向、风速、云、能见度、蒸发、辐射、降水、雷暴、沙尘暴、积雪和其他天气现象，以及大气成分、气溶胶、大气电场、大气臭氧等。通常使用地面气象观测仪器、高空气象探测仪器和气象卫星、气象雷达、气象火箭、气象飞机等进行探测。

大气短波 对流层的中上层西风带中波长较短，两相邻槽线距离 2 000～3 000 千米或以下的中型波动。其活动可表征冷暖空气的南北交换，但无长波那样强烈。全年均可出现，以春季最为常见。因移速较长波为快，故在短波影响下的天气，变化频繁。中国南方连续阴雨天气，常与短波活动密切有关。

大气湍流 亦称"大气乱流"。大气中气流的不规则运动。可分动力湍流与热力湍流两类。前者是气流受阻碍物或粗糙起伏表面的影响所致；后者常是大气因热力不稳定而产生对流所造成。研究大气湍流对治理大气污染和改进天气预报有重要作用。

大气辐射 指由大气放射出的电磁波。波长主要在 4～120 微米范围内。波长大于太阳辐射波，故常称"长波辐射"。大气辐射携带的能量，一部分向上传送，最终成为外逸辐射能量，进入宇宙空间；一部分向下传送，成为大气逆辐射能量，参与地面与大气间的辐射交换过程。

大气遥感 利用电磁波或声波，感应远处大气现象、大气层结、大气物理性质(如温度、气压)、大气运动(如垂直运动)等的技术。如感应的波是从发射机发出后由大气或悬浮物散射回来的，称为"主动式大气遥感"；如感应的波是由大气或悬浮物自然发出的，称为"被动式大气遥感"。气象雷达是主动式遥感设备，而气象卫星云图是被动式遥感的结果。遥感所用的电磁波各波段，其物理性能各有不同。

大气潮汐 大气中各处空气受太阳辐射和日、月引力的周期变化导致的周期性升降振荡现象。表现在各该处有气压、风、温度等的周期变化。在地面和高空大气中都有反映。这种现象与海洋潮汐相似。但其起因以太阳热力作用为主。大气潮汐有全日周、半日周、三分之一日周和四分之一日周等，以半日周最为显著。地面大气潮汐在气压上的反映必须除去天气系统的气压变化的干扰，才能显出。在电离层，大气潮汐现象可由地磁变化和各电离层的等效反射高度的变化反映出来。人们对热层的大气潮汐也有所探

测和研究。

大长和国 见"段思平"、"郑回"。

大化改新 日本古代一次重要的政治、经济改革。公元645年中臣镰足(614—669)和中大兄皇子(626—671)等推翻当权的*苏我氏;拥立孝德天皇即位,改元大化。自646年(大化二年)起颁布改新诏令:土地收归国有,取消皇族、豪族的私地和部民制,代之以授土和食封;确立行政机构,中央设二官、八省、一台,地方设国、郡、里;施行*班田收授法;统一税制,征课租、庸、调及杂徭。这一改革打破贵族的世袭特权,促进社会经济的发展,并形成以天皇为首的中央集权国家。

大分水岭 (Great Dividing Range) 澳大利亚东部山脉、高原和台地的总称。南北绵延3 200公里,东西宽160~320公里。海拔800~1 000米。最高峰为南部澳大利亚山脉的科西阿斯科山,海拔2 228米。东坡较陡,西部缓斜。是太平洋与印度洋水系的分水岭,西部的河流注入印度洋,东部的河流注入太平洋。

大公无私 对待和处理公私关系的高尚的思想品德和道德境界。在私有制社会里,剥削阶级有时也提倡"去私行公",但这种"公"本质上是本阶级的统治利益。无产阶级倡导的大公无私,表现为一切以人民利益作为行动的出发点,在任何情况下都把人民利益放在首位,全心全意为人民利益工作,为了人民利益甘愿牺牲个人利益,毫无自私自利之心。提倡大公无私并不排斥正当的个人利益,但要求反对个人主义。

大斗拔谷(斗 dǒu) 一作"达斗拔谷"或"大斗谷"。即今甘肃民乐东南甘、青两省交界处的扁都口隘路。水草丰美,自古为甘肃河西走廊通青海湟中的捷径。《通鉴》:隋大业五年(公元609年),炀帝自张掖(今甘肃张掖市)东还,"经大斗拔谷,山路隘险,鱼贯而出,风霰晦冥,……士卒冻死者太半,马驴什八九"。

大巧若拙 谓真正灵巧的人,不自炫耀,表面上好像很笨拙。《老子》:"大直若屈,大巧若拙,大辩若讷。"

大平正芳 (1910—1980) 日本首相(1978—1979, 1979—1980)。1952年起当选众议员。历任内阁官房长官、外相、通产相、藏相以及自由民主党干事长等职。1972年任外相时,陪同首相*田中角荣访华,签署《中日联合声明》,实现日、中邦交正常化。1978年当选自民党总裁,组阁。任内以建设"福利社会"为目标。次年再度组阁,在外交上提出"环太平洋圈"的设想。著有《我的履历书》等。

大叶黄杨 (*Euonymus japonicus*) 亦称"冬青卫矛"、"绿篱卫矛",日本称"正木"。卫矛科。常绿灌木。叶对生,常倒卵形,有钝锯齿,上面深绿,光亮。夏季开花,花小,绿白色,聚伞花序。果实扁球形,裂开。种子有橙红色假种皮。原产日本。中国广泛栽培,供观赏,常植为绿篱。

大叶藓属 (*Rhodobryum*) 藓纲,真藓科。植物体丛集或疏生,大型而色深绿。具横生根茎。基叶小,鳞片状,疏列而紧贴;顶叶特大,丛生张开如花状,叶阔倒卵形,有锐齿。雌雄异株。蒴柄紫红色,上部弓形下曲。孢蒴平列或下垂。中国有大叶藓(*R. roseum*)。多生于石缝中、树根、土坡或腐木上。全草入药,俗称"太阳草"、"回心草",对冠心病有一定疗效。

大生纱厂 中国的棉纺织厂。旧时大生资本集团的主要企业。1895年(清光绪二十一年)筹建。初领官机二万余锭,建厂于江苏南通唐家闸,官商合办,称大生第一纺织公司。后陆续在崇明北沙(今属启东)、海门、南通增设分厂,分属于大生第二、第三纺织公司。1934年共有纱锭十七万余枚,布机一千二百余台。1935年第二纺织公司倒闭。1952年第一、第三纺织公司公私合营。1966年国营。

大白山脉(大 tài) 即"太白山脉"。

大处落墨(处 chù) 亦作"大处落笔"。谓绘画或写文章要从主要的地方着笔。比喻做事从大处着眼,首先解决关键问题。《官场现形记》第二十回:"有了官,就得有本事去做,……看你不出,倒是个大处落墨的!"

大头和尚 亦称"大头和尚逗柳翠"。汉族民间舞蹈形式之一。一般由两人头戴纸质大头面具表演。其中一人饰和尚,手持拂尘或蒲扇;一人饰柳翠(女),手拿巾帕或扇。两人戏逗、追逐,即兴作舞,动作夸张,表演风趣。亦有三人表演的形式,即多一人饰丑婆或丫鬟。内容多表现传说故事"月明和尚度柳翠"。

大圣天王 宋时杨么年号(1133—1135)。

大动脉炎 主动脉及其主要分支的慢性闭塞性炎性疾病。偶发生动脉瘤。病因不明。多发生于青年女性。活动期有低热、乏力、病变区疼痛和压痛。宜药物治疗并控制体内炎性病灶。缺血较重时应手术治疗。

大地之歌 交响声乐作品(女低音、男高音独唱与乐队)。奥地利作曲家马勒作于1908年。1911年初演于德国慕尼黑。乐曲以中国李白《悲歌行》、《采莲曲》、《春日醉起言志》、孟浩然《宿业师山房待丁大不至》,王维《送别》等七首古诗(由德国诗人贝特格译成德文)为歌词。六乐章:(1)歌唱大地哀愁的饮酒歌,(2)秋天的孤独者,(3)青春,(4)美人,(5)春天的醉汉,(6)告别。

大地电流 广泛分布于地球表面附近的天然电流。变化频率非常低。主要由地磁场的变化而产生。

大地产制 18世纪西班牙殖民者在美洲经营的大庄园制。1720年*大授地制取消后开始实行。土地所有权属于大地产主,可以转让。大地产主建立庄园,侵占原属印第安人的土地。印第安人耕种小块土地并被迫在地主庄园上从事劳作,向大地产主提供劳役或实物地租,其中有些沦为庄园的雇农。大地产主还利用预付工资或赊销生活品的方法,使印第安雇农无法偿清债务,成为债务奴隶。

大地坐标 大地测量中以参考椭球面为基准面的坐标。地面一点的位置用大地经度、大地纬度和大地高表示。当点在参考椭球面上时,仅用大地经度和大地纬度表示。大地坐标是大地测量的基本坐标。

大地纬度 参考椭球面上一点的法线与赤道面的夹角。由赤道面向南北两极量度,各由0°~90°。向北称为"北纬";向南称为"南纬"。北纬为正;南纬为负。同一平行圈上各点的大地纬度相同。

大地经度 参考椭球面上一点的大地子午面与起始大地子午面间的夹角。由起始子午面向东、向西量度,各由0°~180°。向东称为"东经";向西称为"西经"。东经为正;西经为负。同一子午面上各点的大地经度相同。

大地测量(量 liáng) 确定地面点位、地球形状大小和地球重力场及其随时间变化的精密测量。包括三角测量、导线测量、水准测量、天文测量、重力测量、卫星测量和大地测量计算等。为地形测图和大型工程测量提供基本的水平和高程控制,为空间科学和国防建设提供点位坐标、距离、方位角和地球重力场数据,并为研究地球形状大小、地壳运动和地震预报等提供资料。

大地原点 亦称"大地基准点"。国家水平控制网中推算大地坐标的起算点。通常在国家天文大地网中选定一个适中的三角点作为原点，在该点上高精度测定天文经纬度和到另一个三角点的天文方位角，根据参考椭球定位的方法，求得其大地经纬度、大地高和到另一点的大地方位角。这些数据称为"大地基准数据"。以此推算其他三角点、导线点的大地坐标。中国以西安大地原点起算，以此推算而得的坐标，属于"1980 年国家大地坐标系"。

大亚齐国 (Aceh) 古国名。故地在今印度尼西亚苏门答腊岛北部，其北端的班达亚齐有时仍称为大亚齐。《岛夷志略》重迦罗条译作亚崎。1615 年其王致书英国国王时，自称亚齐苏门答腊国王，列举属国三十，可见当时国势强盛。《明史·外国列传》苏门答剌条译作哑齐。清谢清高《海录》有专条记述。

大西洋国 (1) 一译布路叽士 (Portuguez)。即葡萄牙。清谢清高《海录》卷下有专条记述。《明史·外国列传》译作蒲都丽家或波而都瓦尔。(2) 明王衷《海语》卷中之大西洋国，系指阿拉伯半岛一带国家。(3) 艾儒略撰《职方外纪》，称欧罗巴七十余国，统名大西洋。

大而无当(当 dàng) 《庄子·逍遥游》："肩吾问于连叔曰：'吾闻言于接舆，大而无当，往而不返，吾惊怖其言，犹河汉而无极也。'"王先谦集解："当，底也。"意谓大得无边际。后多用作大而不切实用的意思。

大成兴胜 明时徐鸿儒年号，一作大乘兴胜(1622 年)。

大吕宋国 即西班牙。西班牙于 1571 年至 1898 年侵占菲律宾的吕宋诸岛，故称大吕宋，而以小吕宋称今吕宋岛。名见清谢清高《海录》，有专条记述。陈伦炯《海国闻见录·大西洋记》译作是班呀。《海岛逸志》译作寔班牛。《海录》译作意细班惹呢(España)。

大同火山 在山西省大同县境、桑干河以北。由近 20 个第四纪火山组成的火山群。可分东、西二区，西区有火山 13 个，保存完好。大多为火山锥，其中黑山海拔 1 430 米，为最高点。火山口大部保存较清晰，山顶无覆盖物或风化层，山坡以下为黄土覆盖，发育深切冲沟。在距今六七万年至三四十万年间曾相继喷发，为第四纪更新世中期和晚期活动的火山。

大同盆地 在山西省北部、内外长城间。为桑干盆地的西部。由桑干河及支流御河等切割黄土高原并冲积而成。海拔 1 100 米左右，自东北向西南倾斜。农、牧业较发达。富煤矿资源。盆地内有著名的大同煤矿。

大同煤矿 中国著名煤矿。矿区在山西大同市。煤田面积 1 800 多平方公里，总储量达 67.5 亿吨，有"煤海"之称。1911 年始建现代矿井。先后由晋北矿务局，大同保晋分公司，同宝、宝恒、协兴、恒义等公司开采。抗日战争期间被日军侵占，由南满洲铁道株式会社经营。1940 年日伪合组大同煤矿株式会社开采。抗日战争胜利后由国民政府接收。1949 年 5 月矿区解放，收归人民所有。

大众日报 中国共产党山东地区党组织的机关报。1939 年 1 月 1 日创刊。抗日战争和解放战争时期先后为中共中央山东分局、华东局机关报。1949 年 4 月 1 日起迁济南，为中共中央山东分局机关报。1955 年 1 月起改为中共山东省委机关报。

大众文艺 ❶文艺刊物。1928 年 9 月在上海创刊。郁达夫等编辑。月刊。第二卷第一期起由陶晶孙主编。同卷第四期后改由大众文艺社编辑，成为中国左翼作家联盟机关刊物之一。曾展开文艺大众化问题的讨论，并出"新兴文学专号"(上、下册)介绍各国进步文学情况。1930 年 6 月出至二卷五、六期(合刊)被国民党政府查禁，共出十二期十一册。❷文艺刊物。1940 年 4 月 15 日在延安创刊。月刊。中华全国文艺界抗敌协会延安分会大众文艺社编辑。前身为*《文艺突击》。查到的最后一期为 1940 年 12 月 25 日出版的第二卷第三期，共出九期。

大众生活 以时事评述为主的综合性刊物。1935 年 11 月 16 日在上海创刊。邹韬奋主编。周刊。1936 年 2 月出至第十六期被国民党政府封闭。1941 年 5 月 17 日在香港复刊，同年 12 月 6 日出至第三十期，因太平洋战争爆发停刊。

大众传播 曾称"公众通讯"、"大众交流"、"群众心理交通"。人类传播两大方式之一。指职业化的传播机构通过报纸、广播、电视等机械化、电子化手段，向不特定多数人传送信息的过程。特点是：(1) 传者是组织机构；(2) 传播过程公开，内容包括消息、知识、意见、娱乐和广告等；(3) 传播对象即受者分属不同阶层，数量大而无从预知；(4) 传者不直接与受者见面，反馈迟缓；(5) 信息扩散迅速、广泛。该词最早出现于 20 世纪 30 年代的美国，50 年代以来逐步流行于世界各国。以此为研究对象的大众传播学，是*传播学主要分支学科之一。

大众社会 指人们的思想观念和价值判断在大众传媒的作用下形成一种大众化倾向的社会状态。由基于间接的相互接触，以情绪、意见反应为基础的人们组成。主要特征：组织松散；人员流动频繁，缺少直接接触，不受团体力量的约束；通过大众传播媒介沟通彼此间的信息。

大众哲学 书名。艾思奇著。宣传马克思主义哲学的通俗读物。原名《哲学讲话》。最初在 1934 年 11 月—1935 年 10 月上海《读书生活》杂志第一、二卷上连载，1936 年出版单行本。该书标题新颖，语言生动，内容深入浅出，在当时影响很大。第四版起改名《大众哲学》。抗日战争和解放战争时期又多次修订。对马克思主义哲学在中国的传播有重要贡献。后收入《艾思奇文集》。

大众媒介 亦称"大众传播工具"。用集体力量将等值等量的信息对广大社会群体进行大规模传播的各种工具及手段。一般包括报刊、影视、广播、书籍、音像制品、电话、电报、卫星转播及国际互联网络等。此词出现于 20 世纪初。20 世纪 80 年代后迅速发展的国际互联网络，使大众媒介的传播内容、形式和信息量发生了巨大变化，对电子时代的社会生活起到更大的冲击和渗透作用。

大庆油田 在黑龙江省松嫩平原中部大庆市。20 世纪 50 年代后期开发，1959 年 9 月 26 日 3 号探井喷油，正值中华人民共和国成立十年大庆，故名。1960 年开发投产。油田面积达 1 000 多平方公里，是中国迄今最大的油田，也是世界特大油田之一。年产原油 5 000 万吨以上。所产为石蜡基轻质原油。建有大型炼油厂、石油化工厂和化肥厂。

大江东去 词牌名。即"念奴娇"。因苏轼《念奴娇·赤壁怀古》词的首句为"大江东去"，故名。

大兴安岭 一称西兴安岭。在内蒙古自治区东北部和黑龙江省北部。内蒙古高原与松辽平原分水岭。北起黑龙江岸，南止西拉木伦河上游。东北-西南走向。由花岗岩、斑岩、安山岩等组成。全长 1 200 公里，宽 200～300 公里。一般海拔 1 500 米，高峰有黄岗梁(2 029 米)、巴代艾来(1 540 米)、太平岭 (1 712 米) 等。南段有 40 多座火山。

古老褶皱断块山。山顶浑圆，西缓东陡。原始森林茂密，是中国重要林业基地之一。其北段是中国唯一的寒温带针叶林区。建有多处自然保护区。多落叶松、桦树。富毛皮兽及矿产。

大宇集团 韩国大企业集团之一。1967 年金宇中创立大宇实业有限公司。在不到 30 年时间中销售额增长了 5 000 倍，在海外设立子公司 13 家。经营范围包括外贸、造船、汽车、重型机械设备、电子、通信、建筑、化工、金融、旅游等行业。1995 年 4 月实行"管理经营"，将其国内所属 24 家系列企业合并成若干小集团，独立经营。总部在汉城。

大羽羊齿 (*Gigantopteris*) 古植物。可能属种子蕨纲。大型单叶，具重叠网状脉。叶的气孔器不规则分布于远轴面，微下陷，植物体表面具腺点。为中国南部和东南亚等地二叠纪华夏植物群最具代表性的分子。

大花白猪 中国猪的优良地方品种。原产珠江三角洲。被毛黑白斑(白多黑少)。嘴呈圆筒状，耳下垂，前躯、中躯发育良好，腹稍大，背腰微凹。具有生长快、耐粗饲、肉质佳和适应性强等优点。每胎产仔 13 头左右。成年公猪体重约 130 千克，母猪 110 千克。

大杖则走 《后汉书·崔寔传》："〔崔烈〕问其子钧曰：'吾居三公，于议者何如?'……钧曰：'论者嫌其铜臭。'烈怒，举杖击之。钧时为虎贲中郎将，服武弁，戴鹖尾，狼狈而走。烈骂曰：'死卒，父椎而走，孝乎?'钧曰：'舜之事父，小杖则受，大杖则走，非不孝也。'"李贤注引《孔子家语》："昔瞽叟有子曰舜，瞽叟欲使之，未尝不往，则欲杀之，未尝可得。小棰则待，大杖则逃，不陷父于不义也。"因用指孝义。

大抗议书 1641 年 12 月，英国*长期国会向国王查理一世提出的反对封建专制的文件。共二百零四条。揭露查理一世的暴政，主张给工商业以更多的自由，要求限制主教权力并建立对国会负责的政府，是英国资产阶级革命初期的一份政治纲领。

大围缯船 福建的一种木质机帆或风帆渔船。回转灵活，航速较高，横稳性大，捕鱼效率较高。

大足石窟 中国著名的石窟。在重庆大足境内，为唐、五代、宋时所凿造，明清两代亦续有开凿。分布于该县西南、西北和东北的山区，共二十三处；较集中的有宝顶山、北山等十九处。其中以宝顶山摩崖造像和北山摩崖造像规模最大，造像最精美，同为全国重点文物保护单位。石窟中除佛教和道教造像外，也有道、佛、儒同在一龛窟中的三教造像，而以佛教密宗造像所占比例最大，为大足石窟的一个特点。窟内石刻，具有浓厚的生活气息和多样的处理手法，并富于地方色彩。

大足教案 四川大足县(今属重庆)龙水镇法国天主教堂 1886(清光绪十二年)、1887 年两次被群众拆毁后，又于 1890 年 8 月重新建成。法国教士为保护教堂，强迫知县禁止灵官庙会，引起殴斗，教徒烧毁民房，群众遂愤毁教堂。教士逼迫知县惩办为首人员。曾两次参加捣毁教堂的余栋臣即率众武装起义，攻入龙水镇，焚毁教堂，大足、铜梁等县数百里内纷起响应。四川总督刘秉璋采取分化和镇压政策，余栋臣转入隐蔽活动。刘秉璋以赔偿银五万两并缉捕"凶手"结案。

大余钨矿 在江西省南部大余县。唐、宋即在西华山发现并开采。选矿能力 300 多万吨 / 年。年产钨精矿 8 500 多吨。是中国也是世界最大的钨矿产地。

大肠杆菌 (*Escherichia coli*) 人和动物肠道中最主要的肠杆菌科细菌。按抗原结构可分为一百余种血清型。其中能引起腹泻的有：(1) 产肠毒素大肠杆菌；(2) 肠致病性大肠杆菌；(3) 肠侵袭性大肠杆菌。有些则引起肠外感染，如尿路感染、胆囊炎等。多数则不致病。因该菌来源于人和动物的肠道，故大肠杆菌数量常作为水或食品被粪便污染的指标。

大冶铁矿 见"汉冶萍煤铁厂矿公司"。

大沙铁路 从江西省九江县沙河街到湖北省大冶。长 129 公里。1986 年 9 月动工，1987 年 12 月建成。东接京九铁路，西接武大铁路。是江西省通往湖北省武汉地区的捷径之一。

大补阴丸 中成药名。原名"大补丸"。见元朱丹溪《丹溪心法》。由黄柏、知母、熟地黄、龟甲、猪脊髓制成。功能滋阴降火。适用于阴虚火旺、骨蒸潮热、盗汗、遗精、眩晕耳鸣、咳嗽咯血、吐血、舌红少苔等。

大陆会议 英属北美十三个殖民地的代表会议，独立战争期间的领导机构。1774 年 9 月在费城召开第一届会议，拟出呈交英王的请愿书，制定抵制英货的法案，但仍希望和平解决争端。1775 年 5 月在费城召开第二届会议，通过武力对抗英国的宣言，决定组建军队，任命华盛顿为总司令；成为领导独立战争的临时政府。1776 年通过*《独立宣言》，成立美利坚合众国。1781 年邦联条例生效后，大陆会议为邦联国会所取代。

大陆冰川 也叫"大陆冰盖"。分布于极地或高纬地区的大面积冰川，厚度往往超过千米。表面大致平缓，中部略厚，呈盾形，间有冰原石山突出冰上。在海岸一带，冰从冰盖中央向四周缓慢流动，最后流到海洋中崩解成为飘浮的冰山。现代大陆冰川几占有南极洲和格陵兰岛的绝大部分。

大陆法系 亦称"罗马法系"。以罗马法为基础，以《法国民法典》和《德国民法典》为代表的法律以及仿照这种法律而制定的各国法律的总称。因盛行于欧洲大陆，故名。又因罗马法中对后世影响最大的是私法(民法)，故一称"民法法系"。是西方国家中与英美法系并列的影响最大的法系之一。1804 年颁行的《法国民法典》与 1900 年施行的《德国民法典》，是这一法系中两部最具代表性的法典，并有学者主张它们代表着大陆法系的两个支系，认为法国、比利时、荷兰、意大利、西班牙、拉丁美洲各国等属于法国支系，德国、奥地利、瑞士、日本(明治维新后)等属于德国支系。美国的路易斯安那州，英国的苏格兰，以及亚洲、非洲的部分法语国家与地区，通常也被认为属于法国支系。

大陆封锁 法国拿破仑一世对英国实行的经济战。拿破仑于 1806 年 11 月颁布《柏林敕令》，禁止法国人及受他控制的欧洲大陆国家与英国及其殖民地通商。英国亦于 1807 年采取报复措施，宣布驶往欧洲大陆港口的任何国家船舶必须先向英国海关交税，违者可加以拿捕。拿破仑于同年颁布《米兰敕令》，宣布凡接受过英国检查或向英国纳过关税的船舶即被视为"无国籍"，可加以拿捕。拿破仑采取这一措施是企图断绝英国的粮食及工业原料的供应，剥夺英国在欧洲大陆的市场，并借此取得欧洲大陆市场上的独霸地位。1814 年随拿破仑军事霸权的崩溃而破产。

大陆银行(行 háng) 旧中国主要银行之一。1919 年 3 月成立，总行设在天津。*北四行成员之一。经营商业银行、储蓄、信托、仓库等业务。有房地产投资，并曾在上海建造大陆商场。建国后，于 1952 年 12 月与其他行庄合并改

组为*公私合营银行。

大叔于田 《诗·郑风》篇名。或即*《叔于田》的分篇，词、意均甚接近。赞美青年贵族出猎勇猛，精射善御。《诗序》以为刺郑庄公，谓叔不义而得众，庄公不加禁抑。盖以叔指庄公弟叔段，段号"京城太叔"，"大叔"即"太叔"。当是以《左传》解《诗》之附会。

大和民族 见"日本人"。

大和国家 日本大和(今奈良)地方古国。公元3世纪形成。4世纪前半期其势力已达关东地方。中央政权通称大和朝廷。据中国《宋书》载，自永初二年(421年)至昇明二年(478年)，倭王讚、珍(一作弥)、济、兴、武相继遣使至中国；武(雄略天皇)受封"安东大将军"。后豪族专擅，王权衰落。645年*大化改新，大和时代结束。

大金国志 书名。旧题宋宇文懋昭撰。作者自称"淮西归正人"，但对宋事一切不讳，且称元兵为"大军"、元朝为"大朝"，元使为"大使"，颇似元人著作。四十卷。纪传体的金代史。书中详载一百十七年金国事迹，所记天文、地理、京城、陵庙、仪卫、车骑、舆服、符印、百官、皂隶、考试、科举、屯田、兵刑以及楚齐事迹、任免诏诰、宋金誓书等多为它书所不载，当另有所据，可与《金史》相参考。

大金集礼 书名。不著撰人，或以为金明昌六年(1195年)张玮等议礼时所进。四十卷。集录章宗以前金代有关尊号、册谥、祠祀、朝会、燕享等礼仪，分类排纂，颇为完备。《金史》礼、乐、仪卫、舆服各志均本于此，传本已有缺佚。

大放厥辞 原意谓极力铺陈辞藻。韩愈《祭柳子厚文》："玉佩琼琚，大放厥辞。"今多用以讥刺人大发谬论。

大郑铁路 从辽宁省黑山县大虎山镇经内蒙古自治区通辽市到吉林省双辽市郑家屯镇。长370公里。1921年动工，1927年筑成。南接京哈铁路，北接平齐铁路，在新立屯同新义铁路相交，在通辽与京通、通让铁路相交。对分担京哈铁路运量起一定作用。

大法小廉 谓大臣尽忠，小臣尽职。《礼记·礼运》："大臣法，小臣廉，官职相序，君臣相正，国之肥也。"陈澔集说："大臣法，尽臣道也；小臣廉，不亏所守也。"

大法官法 一译"裁判官法"。罗马共和国时期以大法官的谕令为主而形成的法律。它补充市民法的不足，并对过时的法律原则与方式进行修改，使罗马法得以适应奴隶制商品经济的发展。进入帝国时期后，大法官逐渐丧失谕令权，因此不再有新的大法官法。

大沽之战 第二次鸦片战争中的两次战斗。1858年(清咸丰八年)英法舰队北上大沽口。5月20日向清军发出通牒，限两小时内缴出大沽炮台，未待答复即发炮轰击。清军发炮还击，毙伤敌军近百人，击伤敌船三艘，参将沙春元、陈毅英勇战死。因直隶总督谭廷襄、提督张殿元逃跑，全军溃散，炮台失陷。清政府被迫签订*《天津条约》。1859年英、法、美三国公使赴京换约；率舰驶至大沽口，蓄意寻衅，拒绝从北塘登陆。6月25日突然炮轰大沽炮台，清军提督史荣椿率军还击，击沉敌舰四艘，伤六艘，毙伤敌军四百七十八人，重伤英舰队司令何伯。英法舰队在美舰的援助下狼狈退走。是役提督史荣椿和将士三十六人英勇战死。

大学自治 指学者对自己所任职的大学行使管理权利的制度。欧洲中世纪大学初创时提出。当时认为大学中的学者享有一定的自治权利，不受到教会和世俗政权的管辖，不担负公民义务，享有学术自由和选举权，并参与学校的管理。现代大学的自治组织——教授会，一般只有权决定大学课程、教学、入学条件、测验成绩、毕业标准、授予教授资格等事项。

大学学院 ❶英国和过去采用英国教育制度国家中的一种高等教育机构。它与大学的主要区别在于无权授予学位。毕业生的学位，须由国家承认的一所大学(在英国通常是伦敦大学)授予。条件具备时，大学学院可升格为大学。❷英国大学中的一种学院名称。如伦敦大学、牛津大学等均设有大学学院。

大宝律令 日本大宝元年(公元701年)编成的法典。次年颁行。继承以往日本律令，并参考中国唐朝的《贞观律令》和《永徽律令》。有律六卷，令十一卷。旨在巩固*大化改新成果，加强中央集权。原律令已散佚。其主要内容为《养老律令》(养老二年即718年制定)所继承。参见"律令制"。

大审法院 法国普通法院系统中的民事法院。1958年12月司法改革后设立，以代替原来的民事法院。负责审理诉讼标的超过五千法郎的民事案件，以及不服初审法院判决的上诉案件。实行合议制。不服大审法院判决，可向上诉法院上诉。

大承气汤 方剂名。见《伤寒论》。由大黄、厚朴、枳实、芒硝组成。功能攻泻实热结滞。适用于发热、谵狂、腹满胀痛拒按、便秘等。

大型板材 简称"大板"。房屋建筑中大尺寸的预制板形构件。如楼板、屋面板、墙板。常用钢筋混凝土制成。住宅中一个房间的楼板或每个墙面有时只用一块大型楼板或大型墙板构成。用大型板材拼装房屋，施工便捷，能节省材料。

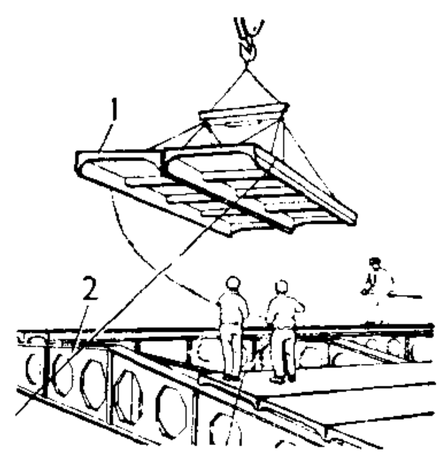

大型屋面板
1. 大型屋面板 2. 薄腹梁

大城王朝 亦称阿瑜陀耶王朝。暹罗国王朝(1350—1767)。拉玛铁菩提一世(乌通王)所建，都阿瑜陀耶城(华侨称之为大城府)。与邻国战争频繁。征服北方*速古台王朝。同中国关系密切，多次通使明朝；中国航海家郑和曾至其地。16世纪以来多次遭缅甸进攻，终为缅甸所灭。

大茴香油 亦称"茴香油"。精油的一种。由茴芹的果实经蒸汽蒸馏而得。无色或淡黄色的液体，有茴香的特殊香气，味甜。主要成分为大茴香脑(含量达80%～90%)。主要产于俄罗斯、西班牙及德国等地。用于食品、药品及牙膏的加香，也用以单离大茴香脑。

大相国寺(相 xiàng) 即"相国寺"。

大树将军 称东汉大将冯异。《后汉书·冯异传》："诸将并坐论功，异常独屏树下，军中号曰大树将军。"参见"冯异"。

大面观测 为了解一定海区环境特征(例如，水文、气象、物理、化学、地质和生物)的分布和变化情况以及彼此间的联系，在该海区设置若干观测点，隔一定时间(近海一般为一个月)作一次巡回的观测。每次观测应争取在最短时间内完成，以保证资料具有较好的代表性。进行大面观测的各测点称为"大面观测站"。

大骨节病 一种地方病。见于中国东北、西北某些地区。病因未明。好发于儿童和青年。有四肢关节疼痛、粗大畸形，肌肉萎缩等症状，可造成运动障碍。由于长骨发育受

阻，患者身材常较矮小。防治在于注意饮水卫生，避免受寒、过度疲劳，选用药物等。

大种植园(种 zhòng)　一作"大庄园"或"种植场"。种植经济作物的大农场。有两种类型：(1) 资本主义国家中农业资本家和垄断资本集团在国内外经营的种植某种经济作物的大农场。(2) 从 16 世纪开始，欧洲殖民主义者到美洲、非洲和东南亚等地，在掠夺来的土地上用奴隶或契约劳工种植甘蔗、烟草、咖啡等作物的大农场。通常所说的种植园多指前一种。

大独裁者　美国故事片。查尔斯·卓别林电影公司 1940 年摄制。卓别林编导并主演。第一次世界大战时，查利在作战中受伤失去记忆，伤愈后爱上一位孤女。托曼尼亚王国被独裁者统治着，查利因相貌酷似独裁者亨克尔，而闹出了许多笑话。最后，他登上了检阅台，发表演说，竟讲出了人民的心里话。故事虽属虚构，却有力地讥讽了德国法西斯头目希特勒，是卓别林的代表作品之一。

大美晚报 (Shanghai Evening Post and Mercury)　美国人在上海出版的英文报纸。1929 年 4 月 16 日创刊。史带 (C. V. Starr) 为发行人。初名 Shanghai Evening Post。1930 年 8 月 13 日将《文汇报》(Shanghai Mercury) 并入。1933 年 1 月 16 日发刊中文版。1937 年 12 月 1 日发刊中文《大美晚报晨刊》(次年 5 月 1 日起改名为《大美报》)。1941 年 12 月太平洋战争爆发后停刊。抗日战争胜利后复刊。1949 年上海解放后，因造谣惑众受到上海市军管会的警告。于是年 6 月下旬停刊。

大逆不道　大大背叛正道。旧多称"犯上作乱"等重大罪行。《汉书·杨恽传》："为訞(妖)恶言，大逆不道。"

大逆事件　又称"幸德事件"。日本明治政府镇压社会主义运动的事件。1910 年 5 月，日本政府以莫须有罪名，逮捕数百名社会主义者，并以阴谋暗杀天皇的"大逆罪"对其中 26 人起诉。次年 1 月判处 24 人死刑、2 人有期徒刑。同月，*幸德秋水等 12 人被杀害，其他 12 人改为无期徒刑。此后，日本社会主义运动转入低潮。

大神农架　山名。在湖北省西部神农架林区境内。大巴山东段主峰，最高点神农顶，海拔 3 105 米，为华中第一高峰，有"华中屋脊"之称。湖北省内长江和汉江的分水岭。因较南侧小神农架高 47.7 米得名。原始森林茂密，产有熊猫、白熊、白獐、金丝猴、银杏、珙桐等珍贵动植物。为全国重点自然保护区，并被纳入世界自然保护区网。

大秦铁路　从山西省大同市韩家岭站到河北省秦皇岛市海港。跨晋、冀、京、津四省市。西接同蒲铁路，东接京哈铁路，中途与京包、京通、京承、京哈等铁路相交。全长 653 公里。1984 年动工，1992 年 12 月筑成。沿线工程地质复杂，穿越恒山、军都山、燕山及永定河、潮白河、滦河等，有军都山、景忠山等隧道。是中国第一条重载(万吨)单元(运煤专用)双线电气铁路，也是中国第一条实现电子计算机调度、第一条全线采用光纤通信系统的铁路线。对晋煤外运有重要作用。

大辂椎轮　萧统《文选序》："椎轮为大辂之始，大辂宁有椎轮之质?"大辂，大车；椎轮，以圆木为轮的原始车子。谓大辂从椎轮逐步演变而成。后因以"大辂椎轮"比喻事物由创始逐渐发展，以至大成的进化过程。亦指创始者。

大柴胡汤　方剂名。见《伤寒论》。由柴胡、半夏、黄芩、生姜、大枣、枳实、芍药、大黄组成。功能和解达邪、泻下热结。适用于寒热往来、胁痛、呕恶、腹满便秘等。临床常用本方加减治疗胆囊炎、胆结石等。

大乘有宗　简称"有宗"。即"瑜伽行派"。

大乘空宗　简称"空宗"。即"中观学派"。

大般若经 (般 bō)　书名。全称《大般若波罗蜜多经》。由般若部类重要经典汇编集成。唐玄奘译。六百卷。般若波罗蜜多，意为通过智慧抵达彼岸。此经主旨在阐明宇宙万事万物都出于"因缘和合"，故其"自性本空"，因而后世也称"空经"。

大脑皮质　覆盖在大脑半球表面的灰质层。主要由神经细胞的细胞体和树突构成。为神经系统最发达的部分。低等脊椎动物一般不发达，或完全没有；动物愈高等，大脑皮质愈发达，其结构和活动愈复杂化，对其他神经结构的影响也就愈大，从而成为机体一切活动的管理和支配者。各区各有其不同的功能。在人类，由于社会集体生活和劳动中相互交换意见的需要，产生了语言和思维，更促进了大脑皮质的发展，因此，大脑皮质又是思维的器官。

大唐新语　笔记。唐刘肃撰。肃字里不详，元和初任浔阳县主簿。十三卷。仿《世说新语》体例，分匡赞、规谏、极谏、刚正等三十门，记载唐初至大历年间士大夫的政治生活、著作活动等。多取资于国史旧闻，颇为详核。

大调曲子(调 diào，曲 qǔ)　也叫"鼓子曲"，旧称"八角鼓"。曲艺曲种。流行于河南开封、洛阳等地。形成于清初。联曲体，曲牌有二百多个，分大牌、昆牌、杂牌等类。伴奏乐器主要有三弦、琵琶、筝、檀板、八角鼓等。原多由业余爱好者围桌坐唱，建国后才有专业演出。传统曲目多采自戏曲和说部故事。

大陪审团　西方国家中对重大刑事案件参加侦查、决定是否起诉的陪审组织。14 世纪中叶起，英国将陪审团分为大、小两种。大陪审团由 12 人组成。1933 年取消大陪审团，《1948 年刑事审判法》正式予以废除，其职权由治安法官行使。美国是目前保留大陪审团制度的主要国家，其大陪审团一般由 12～23 人组成，成员由法官在当地选民登记册中任意挑选，采取多数表决制作出裁断。大陆法系国家(如法、德、奥地利等国)也曾仿效英国建立大、小陪审团制度，但大陪审团不久即被取消，而只保留小陪审团。参见"小陪审团"。

大教学论　书名。副题为《把一切事物教给一切人的全部艺术》。捷克夸美纽斯著。1632 年出版。共三十三章。从"遵循自然"和"泛智论"的观点出发，系统地阐述适应新兴资产阶级要求的教育观点，包括教育的目的、作用、制度、内容和途径，以及教学论的一般原理和分科教学论。后者对近代班级授课制的形成与发展产生重大影响。为近代西方最早的有系统的教育学著作。

大授地制　译自西班牙文 Encomienda，亦译"恩康米恩达制"、"监护制"。16—18 世纪西班牙殖民者在美洲殖民地奴役印第安人的一种制度。西班牙国王将在美洲所占领的土地授与对征服开拓有功的殖民者及行政官吏和教会，被授土地不得转让，但可继承。授地的同时分给若干印第安人在该土地上劳动。规定印第安人可使用小块不良土地，但须为土地占有者服役或向他缴租，服役时间最多的每年达三百天。印第安人不能离开土地，依附于殖民者并受其"监护"。这一制度自 1503 年开始在圣多明各实行，以后推行到其他西属殖民地。1720 年取消，由*大地产制代替。

大唄喃国　古国名。即《岭外代答》和《诸蕃志》记述的

*故临国。《星槎胜览》在"小唄喃"外另列"大唄喃"一条，其释文尽本《岛夷志略》"小唄喃"条。《明史·外国列传》则在"小葛兰"外另列"大葛兰"一条。可能都是同一国。

大麻哈鱼 (*Oncorhynchus keta*) 一作"大马哈鱼"。硬骨鱼纲，鲑科。体延长，稍侧扁，长约0.6米。银灰色，常具绯色宽斑。口大，牙尖锐。体被小圆鳞。背鳍和脂鳍各一个，尾鳍凹入。性凶猛，捕食小鱼。生殖季节从海进入河流，雄鱼体色变为暗红色或暗黑色，两颌相对弯曲如钩。分布于太平洋北部；中国产于黑龙江流域。为名贵经济鱼类之一。供鲜食或盐渍、熏制；卵为名贵的食品。

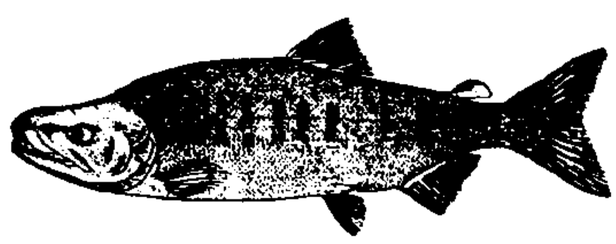
大麻哈鱼

大麻籽油 由大麻籽(含油25%～35%)榨得的一种干性油。绿褐色。主要成分为亚油酸、亚麻酸及油酸的甘油酯。用以制油漆、肥皂等，也可供食用。

大清宝钞 简称"宝钞"。清代的纸币。1854年初(咸丰三年十二月)发行，以制钱为单位。面额最初分二百五十文、五百文、一千文、一千五百文和二千文数种。后又增发五千文、十千文、五十千文和百千文等大钞。发行后即贬值。至1862年(同治元年)停用。

大清律例 清代的主要法典，也是中国历史上最后一部封建法典。详"清律"。

大清银行(行 háng) 清末国家银行。1908年(光绪三十四年)改*户部银行而设。资本增为银1 000万两，官商各半。总行设北京，各省设分行。辛亥革命后停业清理。北洋政府财政部将其改组为*中国银行。

大惕隐司 官署名。辽代置，为北面官。设有惕隐(亦称梯里己)、知惕隐司事等官，职掌皇族政教。

大窑遗址 中国北方地区旧石器时代的石器制作场遗址。位于内蒙古呼和浩特东北大窑村南。1973年发现，1976年发掘。石器制作场包括四道沟与二道沟两处，其地质年代分别为中更新世和晚更新世。四道沟出土的大型燧石块周身遍布剥落石片的痕迹，并在其周围分布着五百多件石片与石块等，显然是从大燧石上打下的。二道沟发现很厚的石片、石核与石器堆积层。石核数量较多，呈盘状与多面体状。石器以刮削器为主，龟背形刮削器是其代表性石器。该遗址的发现，说明当时人们已能从原生岩层中开采石料，就地制作石器工具。全国重点文物保护单位。

大隈重信 (1838—1922) 日本首相(1898, 1914—1916)。佐贺藩士出身。明治初年任民部大辅、大藏大辅。后任参议、大藏卿。1882年创建立宪改进党，并创办东京专门学校(早稻田大学前身)。1888—1889年和1896年任外相。1898年与*板垣退助联合组阁，任首相兼外相。1900年组建宪政本党。再任首相时，日本参加第一次世界大战；并出兵中国山东，向袁世凯政府提出旨在并吞中国的"二十一条"。

大棒政策 亦称"巨棒政策"。即战争讹诈政策。1916年5月西奥多·罗斯福公开宣称，他在任美国总统期间(1901—1909)，对付他国的方法是"话说得好听点，但手中要拿着大棒"，故名。

大惑不解 《庄子·天地》："知其愚者，非大愚也；知其惑者，非大惑也。大惑者，终身不解；大愚者，终身不灵。"后用为感到非常迷惑、不能理解的意思。黄宗羲《阿育王寺舍利记》："彼沾沾其神异者，可谓大惑不解矣。"

大量元素 亦称"常量营养元素"。植物生活不能缺少而需要量又比较多的一些元素。它们在溶液中以超过百万分之一的量来供给植物，且经常在此数值的百倍以上。例如氮、磷、钾、硫、钙、镁等。

大量生产 工业企业(或车间、工段、小组、工作地)的一种生产类型。特点是：产品品种少，每种产品产量大，一般采用专用设备重复地进行生产，专业化水平高。

大量绝灭 很多动植物种群几乎同时全球性地绝灭的现象。根据化石研究，在35亿年的生物进化过程中至少发生过6次。关于各期大量绝灭的原因有许多假说，但不外偏重于外因论(如大陆移动、气候剧变、火山爆发等使食物链崩溃)或内因论(如恐龙体躯过大、食物匮乏、脑比例小、智能低下、特殊流行病等)。

大智若愚 亦作"大智如愚"。有大智慧的人，不卖弄聪明，表面上好像很愚笨。苏轼《贺欧阳修致仕启》："大勇若怯，大智如愚。"意本《老子》"大直若屈，大巧若拙"。参见"大巧若拙"。

大智度论 书名。简称《智度论》，亦译《摩诃般若释论》。古印度龙树著，后秦鸠摩罗什译。一百卷。是《大品般若经》的注释，故称《大智度经论》。全书结构为先列举法相的各种解释，再归结出无相实相和法性之理。其中引经甚多。南北朝时，三论宗在南方盛行，北方讲三论者多兼习《智度论》，时称"四论师"。唐惠均撰有《四论玄义》十卷。

大港油田 在天津市南部与河北省交界处的渤海岸边。面积247平方公里。1965年发现。原油年产量400万吨。

大睦亲府 官署名。金代大宗正府掌宗室事务，有判大宗正事、同判大宗正寺、同签大宗正寺等官。章宗泰和六年(1206年)，因避睿宗讳，改大宗正府为大睦亲府，凡大宗正府官名皆改大睦亲名。

大数法则 亦称"大数定律"。概率论中随机变量序列的算术平均向常数收敛的一类定理的总称。例如，在掷钱币的游戏中，每次出现正面或反面虽是偶然的，但在大量重复时，出现正面的次数与总次数之比却必然接近于确定的数1/2。这是历史上最早发现的大数法则之一。

大慈恩寺 即"慈恩寺"。

大溪文化 中国新石器时代文化。因1959年发掘的四川巫山(今属重庆)大溪遗址而得名。主要分布在长江中游鄂西、渝东山地丘陵地区、洞庭湖周围和江汉平原的一部分。年代约在公元前4400年—前3300年。营造半地穴式和地面建筑，在居住面下往往铺有较厚的红烧土块垫层，有的房子墙外铺设红烧土渣地面散水或有专门的檐廊，以适应南方多雨或炎热环境。经济生活以稻作农业为主。石器工具有磨制的斧、锛、圭形凿和打制石锄等。陶器多呈红色，普遍以炭化稻壳末为羼和料，代表当时较高制陶工艺水平的产品是篦点戳印纹白陶和薄胎彩陶。流行璜、玦等玉装饰品。死者绝大多数实行单人葬，葬式有仰身直肢、俯身直肢以及很特殊的仰身跪屈葬和仰身蹲屈葬。随葬品除陶器、石器外，还有放置鱼和龟的，有的把整鱼规则地摆放在死者身上、口边或臂下，这罕见的葬俗当与人们的现实经济活动和原始信仰有关。

大谬不然 谓事实完全不是如此。司马迁《报任少卿书》："而事乃有大谬不然者。"也谓大错特错。王夫之《宋论·哲宗》："禁使勿知，而常怀不足之心，则不期俭而自俭。之说也，尤其大谬不然者。"

大醇小疵 醇，纯；疵，病。谓大体纯正，而略有缺点。韩愈《读〈荀子〉》："荀与扬，大醇而小疵。"荀，指荀况；扬，指扬雄。

大嘴乌鸦 (*Corvus macrorhynchus*) 鸟纲，鸦科。中国有四个亚种。普通亚种 (*C. m. colonorum*) 体长可达 52 厘米。喙强直而粗大，故名。通体羽毛黑色。巢于高树，杂食性。为中国南部常见留鸟。

大器晚成 《老子》："大方无隅，大器晚成。"后常用以指大才的人成名往往较晚。《论衡·状留》："大器晚成，宝货难售也。"

大瞿越国 越南丁朝 (968—980)、前黎朝 (980—1009) 及李朝初期 (1009—1054) 国名。公元 968 年丁部领平定*十二使君后所建。都华闾（今宁平），1010 年移都升龙（今河内）。疆域包括今越南北部和中部。1054 年李朝圣宗改国号为大越。

大刀进行曲（曲 qǔ） 歌曲。麦新词曲。1937 年 7 月作于上海，同年 9 月初刊于《大众歌声》第二集，歌名下原题"献给二十九军大刀队"。歌曲旋律高昂，气势雄壮，唱出了中国人民对侵略者的无比仇恨和英勇杀敌的战斗情感，问世后迅速传唱全国，成为最具影响的抗日救亡歌曲之一。

大于胎龄儿 亦称"过熟儿"。胎龄超过 42 周的新生儿。多因胎盘退化、功能不全使胎儿发生缺氧和营养不足引起。缺氧可使胎儿排出胎粪，污染羊水使之呈黄绿色；重者胎盘、脐带和胎儿指（趾）甲都被染黄。营养不足可使婴儿体重轻，皮下脂肪少，皮肤多皱褶，状似老人，但常睁眼，不嗜睡。

大口径机枪 通常指口径在 12 毫米以上的机枪。美、英等国称为"重型机枪"。一般用于射击 2 000 米以内的空中目标、地面薄壁装甲目标和火力点。

大久保利通 (1830—1878) 日本明治维新功臣。号甲东。萨摩藩士出身。明治维新时倒幕派中心人物之一。1866 年领导建立萨摩、长州两藩的倒幕联盟。1868 年参与策划推翻幕府、建立维新政权的"王政复古"政变。明治初任参与、参议、大藏卿等职，推行促进资本主义发展的财经政策。反对"征韩"。1874 年策动侵略中国台湾的战争，并到北京向清政府索取巨额赔款。后被士族反对派暗杀。

大卫·狄奥普 (David Diop, 1927—1960) 塞内加尔诗人。长期侨居法国。50 年代回到非洲参加民族解放运动。曾任中学教师和校长。早期诗作《痛苦的时刻》、《反抗暴力》、《受不了啊，穷苦的黑人！》等，反映黑人的痛苦生活，号召他们起来反抗。1956 年出版包括全部诗作的《槌击集》，谴责殖民主义者在非洲的残酷统治，表达了非洲人民争取民族解放的坚定信念。

大小年现象 亦称"隔年结果"、"周期性结果"、"交替结果"。果树生产中一年结果多、一年结果少的现象。其原因是营养不足、环境条件不良，破坏了果树生长结果和花芽分化间的协调关系。大年时，消耗大量养分，影响当年新梢的生长和花芽分化，使下年成为小年。小年时，结果较少，有利花芽分化，使下年成为大年。荔枝、龙眼、杧果等果树中较为普遍。同一种果树的不同品种，表现程度亦有轻重之别。形成"大小年"后，如不加强管理，会造成恶性循环，影响果树正常生产。克服办法是加强管理，满足营养要求，防止自然灾害，使营养生长与生殖生长协调。也有人认为大小年现象是果树的特性之一。

大云(雲)光明寺 唐时摩尼教寺院名。大历三年（公元 768 年）应回鹘之请始建于长安（今陕西西安），其后外地各州亦有建立。会昌年间，寺院逐渐被废。见宋志磐《佛祖统纪》卷四十一、四十二。

大不列颠岛 (Great Britain Island) 欧洲第一大岛。在大西洋中，隔北海与欧洲大陆相对。英国本土重要部分，包括英格兰、威尔士、苏格兰三部分，有"英伦三岛"之称。面积 21.98 万平方公里。人口 5 655.9 万（1993 年）。

大历(曆)十才子 指唐大历时期的十个诗人。《新唐书·卢纶传》云"纶与吉中孚、韩翃、钱起、司空曙、苗发、崔峒、耿沣、夏侯审、李端皆能诗，齐名，号大历十才子。"宋人著作所记有在以上十人之外者，如计有功《唐诗纪事》另提到郎士元、李益、皇甫曾、李嘉祐、吉顼，严羽《沧浪诗话》提到冷朝阳，均有误。

大气边界层 即"摩擦层"。

大气污染源 造成大气污染的污染物来源。可分为天然大气污染源和人为大气污染源两类。前者诸如排出粉尘、二氧化硫、硫化氢等的活火山，自然逸出煤气和天然气的煤田和油田以及放出有害气体的腐烂的动植物。后者为向大气释放污染物的各种生产、生活场所、设施和装置等。

大气物理学 大气科学的分支。研究大气的物理现象、物理过程及其演变规律的学科。主要研究大气中的声象、光象、电象、辐射过程、云和降水物理、近地面层大气物理、平流层中间层以及更高层次的大气物理等。

大气透明度 大气光学特性之一。为大气透过可见光性能优劣的参量。以透过光通量与入射光通量的比值表示。就同一性质的大气而言，气层愈厚则大气透明度愈小。在一般情况下，透明度大的大气，其*能见度也大。

大反对关系 即"反对关系❷"。

大古力水坝 (Grand Coulée Dam) 美国西北部哥伦比亚河中游的水坝。建于 1942 年。坝高 168 米，顶长 1 272 米。坝后水库以已故总统罗斯福命名，库容 118 亿立方米，用以发电、防洪和灌溉。电站装机容量 649.5 万千瓦，为世界大水电站之一。

大龙华战斗 抗日战争时期，八路军在河北易县大龙华地区袭击日伪军的作战。1939 年 4 月中旬，日军为打通易县至涞源的公路，分割晋察冀抗日根据地北岳区与平西区，调集五百多人及伪军一部由易县城西犯梁各庄，5 月 7 日继续向西侵占大龙华。八路军晋察冀军区第一军分区以两个团、两个游击支队各一部和一个特务营、一个骑兵营向日伪军进攻。一部兵力于 5 月 20 日强袭大龙华，激战近一昼夜，全歼守军；另一部兵力预伏于大红门地区，三次击退由梁各庄西援的日伪军，并歼其一部。此战，共歼日伪军四百余人。

大东沟之役 即"黄海海战"。

大业拾遗记 ❶即《隋遗录》，又名《南部烟花录》。❷见《太平广记》引，共十余条，与《隋遗录》不同，或以为即唐初杜宝《大业杂记》的佚文。

大叶补血草 (*Limonium gmelinii*) 别称"矶松"。白花丹科。多年生草本。叶基生，长圆状倒卵形，基部渐狭成柄，先端急尖。7—9 月开花，花蓝紫色，集成短而密的小穗，生于花轴分枝顶端；小穗有两或三花。产于中国内蒙古和新疆，常生于草甸盐土和盐渍化洼地上。根含鞣质，可提制栲胶；全草入药，止血散瘀，治功能性子宫出血等症。

大生产运动 抗日战争时期中国共产党领导抗日根据地军民开展的生产运动。由于日本侵略军的进攻、国民党顽

固派的军事包围和经济封锁，抗日根据地的财政经济发生极大困难。1942 年 12 月中国共产党提出了“发展经济，保障供给”的方针，号召根据地军民开展大规模的生产运动，做到“自己动手，丰衣足食”，以克服困难。各根据地抗日民主政府办了许多自给工业，军队和机关学校也发展了以自给为目标的农业和部分工商业。大生产运动使根据地克服了财经困难，减轻了人民负担，密切了军民关系，为抗战胜利准备了物质基础，并积累了经济工作的经验。

大汉族主义 汉族中的剥削阶级思想意识在民族关系上的表现。如歧视少数民族，限制和剥夺他们在政治、经济、文化方面的自由权利等。

大司农平斛 东汉光武帝颁发的标准量器。1953 年发现于甘肃古浪黑松驿陈家河台子。青铜制。圆筒形，腹左右有对称短柄，铭文作“大司农平斛建武十一年(公元 35 年)正月造”。容积为 19.6 升，略同于新莽嘉量。现藏中国历史博物馆。

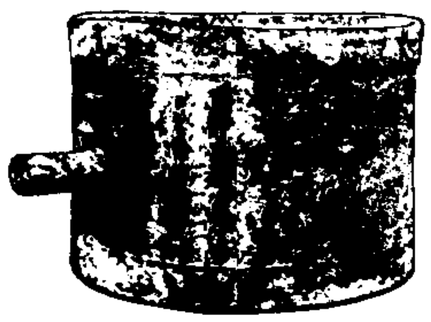
大司农平斛

大民族主义 大民族中的剥削阶级思想在民族关系上的表现。认为本民族是“大民族”，应居于支配地位，享受各种特权，而其他民族理应受到歧视和压迫。

大地天文学 研究观测天体以确定地面点的天文经纬度和天文方位角的理论和方法的学科。在天文大地网的一些点上进行精密的天文经纬度测定，以获得天文大地垂线偏差，为研究地球形状和地面元素归算所必须的数据；在这些点上同时进行精密的天文方位角测定，借以推算出*大地方位角，用以控制大地网观测中横向误差的积累。

大地方位角 参考椭球面上一点的大地子午线与过该点某一方向的大地线间的夹角。按顺时针方向计值。是表示地面两点关系位置的基本量之一，一般在参考椭球面上推算而得。确定某一大地线的大地方位角，可利用拉普拉斯方程(参见“拉普拉斯方位角”)求算而得。

大地水准面 指与全球平均海水面重合并延伸到大陆内部的水准面。由于地球表面起伏不平和地球内部质量分布不均匀，致使大地水准面形成略有起伏的曲面，形状接近一个旋转椭球面。大地测量学所研究的地球形体主要是指大地水准面的形状。大地水准面是正高的基准面。

大地构造图 按照一定的大地构造理论表示地壳主要构造单元的分布和发展的地质图。

大地构造学 即“构造学”。

大地测量学 研究精密测定地面点位、地球形状、大小和地球重力场及其随时间变化的理论、技术和方法的学科。内容包括几何大地测量、物理大地测量、空间大地测量、海洋大地测量、惯性大地测量和测量平差数据处理等。

大地控制网 简称“大地网”。水平控制网和高程控制网的总称。水平控制网一般用三角测量、导线测量和全球定位系统 (GPS) 定位等方法建立，将观测结果归算到参考椭球面上，以推算各大地点的坐标，作为水平位置的基本控制。高程控制网主要用水准测量方法建立，测定相邻水准点间的高差，推算各水准点的高程，作为高程的基本控制，简称“水准网”。

大地控制点 简称“大地点”。通过大地测量获得统一而精确的水平位置和高程的点。包括三角点、导线点和水准点。点上埋设测量标志以示点位。为国防建设、经济建设和科学研究提供精确的水平位置或高程数据。

大地湾遗址 中国新石器时代的重要遗址。在甘肃秦安北。1978—1983 年发掘，面积一万多平方米，发现二百八十多座房基及大量窖穴、陶窑和墓葬。文化内涵除仰韶文化的半坡、庙底沟类型和马家窑文化遗存外，还发现早于半坡类型的大地湾一期文化。据碳-14 法测定，大地湾一期文化的年代约为公元前 5200—前 4800 年(未校正)，是迄今所知关中、陇东地区年代最早的新石器时代文化。

大共和日报 中华民国初期的政党报纸。1912 年 1 月 4 日在上海创刊。创办人兼社长章太炎。先后为中华民国联合会、统一党、共和党、进步党的机关报。1915 年 6 月 30 日停刊。

大西洋宪章 亦称《罗斯福丘吉尔联合宣言》。美国总统罗斯福同英国首相丘吉尔于 1941 年 8 月 14 日在大西洋的纽芬兰海面美舰“奥古斯塔”号上会谈后发表。宣言宣称：两国不追求领土或其他方面的扩张；尊重各民族自由选择其政府形式的权利；努力促使所有国家取得世界贸易和原料的平等待遇；促进各国间的经济合作；保障国际和平与安全；公海航行自由；赞同摧毁德国纳粹暴政和解除侵略国家的武装等。宣言有利于当时反法西斯联盟的形成。

大西洋海岭 (Atlantic Ridge) 也叫大西洋中脊 (Mid-Atlantic Ridge)。大西洋中部的海底山脉。北起冰岛附近，南迄南纬 55°的布韦岛，呈“S”形延伸。长约 15 000 多公里。宽 1 500～2 000 公里，约占整个大洋宽度的三分之一。由一系列平行岭脊组成，以赤道附近的罗曼什海沟 (Romanche Gap) 为界，分为南、北两部分：北大西洋海岭长约 10 500 公里，山脊距洋面 2 000～3 500 米，少数火山锥露出洋面形成岛屿，如亚速尔群岛、阿森松岛、特里斯坦-达库尼亚群岛等；南大西洋海岭长约 4 500 公里，最宽处 2 400 公里，山脊距洋面 2 000～3 000 米。

大同译书局 清末维新派的编译出版机构。1897 年(光绪二十三年)秋冬间，康广仁、梁启超等在上海创设，旨在传布新学，助益变法。曾编印《大彼得变政考》、《经世文新编》、《日本书目志》、《孔子改制考》等书。戊戌政变后停办。

大伙房水库 位于辽宁省抚顺市东大伙房附近浑河上。1954 年开工，1959 年建成。以防洪灌溉为主，兼有发电供水效益。控制流域面积 5 437 平方公里，占总流域面积 47%。大坝为粘土心墙砂壳坝，最大坝高 49.2 米，坝长 1 367 米。总库容 21.87 亿立方米。溢洪道总泄量 1.58 万米^3/秒。电站装有两台单机容量 1.6 万千瓦的机组。

大自流盆地 即“大澳大利亚盆地”。

大众股份证 亦称“大众股权证”。波兰的一种有价证券。1993 年 4 月为实施大众私有化计划而发行，故名。面值 220 万兹罗提。凡年满 18 岁的波兰公民均有权以相当于全国职工平均月工资 10% 的代价获得一份。持有者可用以换成国民投资基金会的股票或出售。

大麦条纹病 大麦病害。病原真菌为禾长蠕孢菌 (*Drechslera graminea*)。每年大麦开花时由病菌孢子落在穗上萌发，菌丝潜伏在种皮内或在内颖与种皮之间越冬。带菌种子发芽时病菌侵入芽内，成全株染病。故病株较矮，叶片生黄绿色平行条纹，后期变成褐色，上生黑霉状物。重病株早枯死，轻病株不能抽穗或秀而不实。防治法：皂矾溶液或石灰水浸种或用药拌种或浸种有效。

大豆花叶病 大豆病害。病原生物为大豆花叶病毒

(SMV)。病株新叶叶脉透明，叶色渐成深绿与浅绿相间的斑块，病叶皱缩，花叶有时发生黄斑坏死，或顶芽枯死。病株矮小，花、荚减少，不结实或结实率很低。主要由蚜虫(大豆蚜、桃蚜)传播，尚可经接触传染，种子亦带病毒越冬。防治法：选留无病种子，治蚜防病，选用抗病品种等。

大豆食心虫 (*Leguminivora glycinivorella*) 大豆害虫。昆虫纲，鳞翅目，卷叶蛾科。成虫体长5～6毫米，黄褐色至暗褐色，头带褐色；前翅前缘有10条左右黑紫色短斜纹。幼虫红色。年发生1代。幼虫蛀入豆荚内食害子实，老熟后入土越冬。防治法：轮作，耕翻，释放赤眼蜂，喷洒药剂。

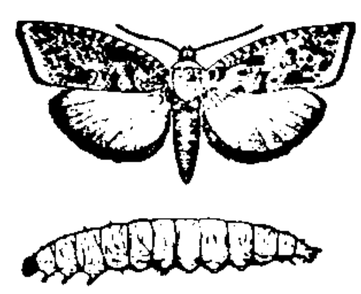

大豆食心虫
上：成虫 下：幼虫

大豆紫斑病 大豆病害。病原真菌为菊池尾孢菌 (*Cercospora kikuchii*)。叶、茎、荚、种子均能发病。受害种子生紫斑，严重时整粒变深紫色。病叶生圆形或多角形褐色病斑。病菌以菌丝在种子中越冬。高湿环境容易发病。防治法：选用无病种子，种子用杀菌剂消毒，开花后喷药剂预防。

大还阁琴谱 一名《青山琴谱》。琴曲集。明末徐上瀛传谱。清康熙十二年(1673年)蔡毓荣刊印。共收琴曲三十二首，指法详明，谱法亦自成体系。编者继严澂《松弦馆琴谱》之后，发展了虞山派的琴艺和理论，主张琴曲慢、快不可偏废，因将严氏谱未收的《雉朝飞》、《乌夜啼》、《潇湘水云》等节拍较快的各曲收入该集。是虞山派又一重要琴谱。谱后附有《万峰阁指法阐笺》、《溪山琴况》各一卷。后者包括短文二十四篇，以和、静、清、远等二十四字为纲，阐述运指、用力、取音等弹琴要点，虞山派奉之为准则。

大何庄遗址 中国黄河上游铜石并用时代的齐家文化遗址。位于甘肃永靖大何庄南部。其年代为公元前2000年左右。面积为53 000平方米。1959年发掘。发现有房子、墓葬、"石圆圈"宗教遗迹与陶、石、骨、铜器等遗物。房子共七座，为长方形半地穴式建筑，白灰地面，中设圆形灶。房子周围有木柱洞，可复原成平顶四面坡的房屋。墓葬共八十二座，多是单人仰身直肢葬。墓内多随葬侈口罐、双大耳罐、盆与高领折肩罐等陶器。同出的有刀、斧等石器。用砾石排列成"石圆圈"遗迹，在其附近有头部被砍断的母牛骨架与卜骨等，表明当时人们曾在这里举行过某种宗教祭祀活动。

大坌坑文化 中国新石器时代文化。因1964年发掘的台湾台北八里乡大坌坑贝丘遗址而得名。主要分布在台湾北部淡水河下游和西海岸一带。年代约在公元前4000—前3000年左右。广泛使用砂质绳纹陶器，另有很少的彩陶，大量的器形是罐类。石器类型简单，其中有一面磨出多条平行沟槽的树皮布打棒，是打树皮纤维的工具，进而用来织布和搓绳。渔猎占主要地位。可能存在以种植芋薯为主的原始农业。大坌坑文化是目前台湾最早的有陶新石器文化，其后在台湾西海岸的北、中、南部，分别演变为圆山文化、牛罵头文化和牛稠子文化，也有将中、南部遗存统称为凤鼻头文化的。台湾西海岸新石器文化与大陆沿海的金门富国墩、闽侯昙石山等遗存互有联系。

大系统理论 研究*大系统的自动控制和实现整体最优化的理论。20世纪70年代后产生。以控制论、信息论、运筹学、系统工程等学科为理论基础，以电子技术、控制技术、计算机技术为基本条件，研究各种大系统的自动化问题。大系统理论促进了科学知识的整体化。

大汶口文化 中国新石器时代的一种文化。1959年首次发现于山东宁阳堡头村，因遗址位于堡头村西和泰安大汶口一带，故名。主要分布在鲁西南和苏北一带。在许多遗址中都发现氏族公共葬地，各墓之间随葬品多寡悬殊。晚期墓葬中且有男女合葬，这时可能已进入父权制。生产工具以磨制石器为主，骨、角、牙器多而精致。陶器以灰陶最多，红陶次之，还有黑陶、白陶和少数彩陶。从地层关系和陶器特征上，都证明大汶口文化是这一地区龙山文化的前身。据碳-14法测定，约开始于公元前4500年或稍晚，约公元前2500年前后过渡为龙山文化。苏北一带的青莲岗文化，也应属于大汶口文化的范畴。

大陆性气候 受海洋影响不明显的气候。冬季严寒、夏季炎热，气温的年较差和日较差大。年最高、最低气温值出现时间较*海洋性气候为早。春季气温高于秋季气温。全年雨量多集中在夏季，雨量变率大。有些地区全年雨量稀少，形成沙漠。中国内蒙古和青海、新疆等地属之。

大陆型地壳 地壳的一种类型。上层为花岗岩质层，下层为玄武岩质层。分布在大陆及其附近大陆架区。

大陆理性派 17—18世纪欧洲大陆唯理论者的统称。一般认为始自法国笛卡儿，主要代表还有荷兰斯宾诺莎、德国的莱布尼茨与克里斯提安·沃尔弗等。其共同特征是：否认理性知识依赖于感性经验，认为感性知识不可靠，或认为感性知识在可靠性的程度上次于理性知识，强调只有理性知识才可靠或最可靠。其中又有唯物主义的唯理论者(如斯宾诺莎)与唯心主义的唯理论者(如笛卡儿、莱布尼茨与沃尔弗)之分。参见"唯理论"。

大陆漂移说 解释地壳运动和大洲大洋分布的一种假说。1912年由德国地球物理学家*魏格纳提出。他根据大西洋两岸，特别是非洲和南美洲海岸轮廓非常相似等资料，认为地壳的硅铝层是漂浮于硅镁层之上的，并设想全世界的大陆在古生代石炭纪以前，是一块庞大陆地(称"联合大陆"或"泛大陆")，在它的周围是辽阔的海洋。以后，特别是中生代末期，这个原始大陆在天体的引潮力和地球自转所产生的离心力的作用下而分裂成几块，在硅镁层上分离漂移，逐渐形成今日世界上大洲和大洋的分布状态。这个假说当时引起了地质学界及地球物理学界的重视，但因在解释一些重大问题(如大陆移动的原动力、深源地震、造山构造等)时遇到困难，一度归于沉寂。20世纪60年代*板块构造说提出后，大陆漂移说在新的科学资料基础上获得新的含义，乃复为人们所重视。

大英博物馆 即"不列颠博物馆"。

大范围分析 由微分方程、函数论、变分法等数学分析学科和几何学科结合发展起来的数学领域。它研究定义在微分流形上的微分方程的大范围解，以及解的性质和底流形拓扑性质之间的关系。无限维流形的理论、大范围变分法的理论和数学分析的某些新成果构成了大范围分析的全貌。

大事不糊涂 谓对大事能坚持原则而不含糊。《宋史·吕端传》："时吕蒙正为相，太宗欲相端，或曰：'端为人糊涂。'太宗曰：'端小事糊涂，大事不糊涂。'"

大明一统志 明官修地理总志。李贤等主持修撰。书成于天顺五年(1461年)。九十卷。在《寰宇通志》基础上增补删并而成，以两京、十三布政司分区，每府、直隶州分建置沿革、郡名、形胜、风俗以至古迹、人物等十数目。而殿以

"外夷"各国。后期刻本有增入嘉靖、隆庆、万历初期的建置。书中错误颇多，甚至句读不通，为学者所病。但也保存了不少明代资料，可与《寰宇通志》比较参考。

大明宫遗址 唐长安城北的主要宫殿遗址。在今陕西西安市城北1公里的龙首原上。初建于贞观八年(公元634年)，龙朔二年(662年)重建。宫城周围7 628米。1957年开始考古勘察和发掘。宫中的含元殿和麟德殿遗址虽仅存基础，但经过发掘，大体上可复原，规模宏大。其他如宣政、紫宸、蓬莱等殿，各城门及太液池、龙首渠等，也都有遗迹可寻。为研究唐代宫殿制度及其建筑，提供了重要资料。全国重点文物保护单位。

大金吊伐录 书名。撰人不详。原书二卷，今本分为四卷。记金太祖、太宗对宋用兵之事，故以"吊伐"为名。为编集官府所存案牍而成，起自天辅元年(1117年)，讫于天会十五年(1137年)，举凡国书、誓诏、册表、文状、牒檄等类，按年编排，与《三朝北盟会编》详略互见，可校补正史之缺讹。

大法官法庭 英国高等法院分设的三个法庭之一。根据1873年《审判实施法》设立，前身为衡平法院。受理房地产、委托、遗嘱、合伙、专利、破产等民事案件。庭长称"大法官"。庭内设有庭属法院与专门法院(公司法院与破产法院)。

大沽口事件 见"三一八惨案"。

大泽乡起义 秦末陈胜、吴广领导的农民起义。秦二世元年(公元前209年)秋，秦朝政府征发*闾左贫民屯戍渔阳(治今北京密云西南)，有戍卒九百人行至蕲县大泽乡(今安徽宿州东南)，为大雨所阻，不能如期到达。依秦法，过期斩首，屯长陈胜、吴广乃组织群众，杀死押解戍卒的将尉，举行起义。陈胜被推为将军，吴广为都尉，连克大泽乡和蕲县，揭开了秦末农民战争的序幕。

大空位时代 自1254年*霍亨斯陶芬王朝灭亡，至1273年鲁道尔夫一世建立哈布斯堡王朝，其间神圣罗马帝国的帝位虚悬，史称"大空位时代"。

大政翼赞会 日本近卫文麿内阁为推行"新体制"运动而建立的法西斯组织。1940年10月组成。本部总裁由首相担任。支部长由道、府、县地方长官兼任。它积极协助政府强化军国主义体制，扩大侵华战争和进行太平洋战争。1945年6月解散。

大衍总数术 即现代整数论中的一次同余式组解法。*《孙子算经》卷下"物不知数"题记有简单的一次同余式问题，西方称为"中国剩余定理"。南宋秦九韶在《数书九章》中系统地论述了这种算法。其核心是大衍求一术，由求乘率的辗转相除程序中右上角须得一而得名。

大洋型地壳 地壳的一种类型。主要由玄武岩质层组成，花岗岩质层完全缺失(如太平洋)或很薄(如大西洋和印度洋)。分布在大洋底部。

大样本统计 数理统计的一个分支。研究样本量趋于无限时，统计量和相应统计方法的极限性质。例如，在一定条件下，参数θ的*最大似然估计的分布函数趋于正态分布函数，利用这个极限性质可以构造参数θ的近似区间估计。使用这类极限性质时，样本量愈大，误差愈小。常用统计方法中不少是基于其大样本统计的优良性的。

大哥伦比亚 也称大哥伦比亚共和国。新格拉纳达(今哥伦比亚)、委内瑞拉、巴拿马和厄瓜多尔在推翻西班牙殖民统治后建立的联邦共和国。1819年宣布成立，玻利瓦尔任总统。1821、1822年巴拿马和厄瓜多尔加入后正式形成。后内部出现分裂。1830年委内瑞拉、厄瓜多尔退出，遂解体。次年新格拉纳达(包括巴拿马)亦宣布为独立国家。

大柴达木湖 一称伊克柴达木湖，或大柴旦湖。在青海省柴达木盆地中部柴达木山西南麓、大柴旦镇西南。形如弯月，面积34.3平方公里。为一盐湖，富含硼盐。

大乘起信论 书名。相传为古印度马鸣所著。有南朝陈真谛和唐实叉难陀两种译本。一卷。内容解释大乘教理，提出"真如缘起"(真如随缘而生起万法)之说，与唯识宗所倡"阿赖耶缘起"(阿赖耶识含藏一切种子，生起万法)对立，强调众生只要深信真如佛性，修持六度，便可获解脱。过去多以此为大乘佛教入门书。也有人认为是南北朝人托名之作。

大唐开元礼 书名。唐开元中敕撰，一百五十卷。唐初礼司无定制，遇事临时议定礼仪。开元中从张说奏，取贞观、显庆礼书，折衷异同，以为定制。由徐坚等创始，萧嵩等完成，开元二十年(公元732年)颁行，名为《大唐开元礼》，分吉、宾、嘉、军、凶五礼。杜佑曾采其一部分，载入《通典》。新旧《唐书·礼志》亦以此为蓝本。

大唐西域记 书名。简称《西域记》。十二卷。唐玄奘述，辩机编。贞观二十年(公元646年)成书。记玄奘西行并周游五天竺所亲历者一百余国、得之传闻者三十余国的地理位置、佛教古迹、有关历史传说和当时佛教的情况，以及各地山川、城邑、物产、习俗，多《唐书》所未载。是研究中国西北地区以及印度、尼泊尔、巴基斯坦、孟加拉国、斯里兰卡及中亚等地古代历史地理的重要文献，向为世界学者所重视。19世纪后期先后出版了法英译本，日人堀谦德和足立喜六均有注释，中国则有丁谦的《大唐西域记考证》。季羡林等所撰的《大唐西域记校注》，尤称详尽。

大资产阶级 通常指垄断资产阶级。在殖民地半殖民地国家，指官僚资产阶级、买办资产阶级。

大流士一世 (Darius I 或 Darius Hystaspis, 约前558—前486) 波斯帝国国王(前522—前486)。属阿契美尼德家族的支系。公元前522年，镇压高马达政变和各地起义，取得王位。为加强集权统治实行改革：置行省(*萨图拉皮亚)和总督，征敛贡赋，建常备军，铸金币(*大流克)，筑御道、设驿站。对外大举扩张，东达印度河流域；西征黑海北岸西徐亚王国，发动*希波战争。统治时期为阿契美尼德王朝最盛时。

大流士三世 (Darius III, ?—前330) 波斯帝国末代国王(前336—前330)。*伊苏战役中被马其顿亚历山大打败，求和未成。前331年在高加米拉(Gaugamela, 底格里斯河上游)决战中，又败。逃至大夏，为其总督贝索斯(Bessos)所杀。波斯帝国和阿契美尼德王朝遂亡。

"大跃进"运动 1958年至1960年中国在经济建设上开展的群众运动。1957年9月起，毛泽东在中共八届三中全会、南宁会议和成都会议上多次批评"反冒进"，为"大跃进"作思想发动。1957年11月13日，《人民日报》社论首次提出"大跃进"口号。次年5月，中共八大二次会议通过社会主义建设总路线，"大跃进"由此在全国展开。8月，北戴河会议通过一系列经济建设高指标计划，提出1958年钢产量在1957年基础上翻一番达到一千零七十万吨的任务。会后，掀起几千万人参加的大炼钢铁运动。与此同时经济领域各行各业以高指标、瞎指挥、浮夸风和"共产风"为主要标

志的"左"倾错误严重泛滥，使国民经济遭到巨大破坏。1960年6月，中共中央在上海开政治局扩大会议，初步总结几年来经济工作的经验教训，"大跃进"运动得以逐步停止。

大盘道战斗 东北抗日联军第五军在大盘道（今属黑龙江林口）进行的战斗。1937年1月，第五军副军长柴世荣获悉，驻后刁翎日本侵略军三百余人于28日向林口移防，即指挥第五团、妇女团和警卫营共八百余人在大盘道设伏。28日12时30分，日军进入伏击圈，预伏部队突然开火，同日军展开白刃战，至16时，全歼日军三百余人，其中俘二十余人。

大清一统志 清官修地理总志。从康熙二十五年（1686年）开始，前后三次编辑：初次乾隆八年（1743年）成书，三百四十二卷；第二次乾隆四十九年成书，五百卷；第三次道光二十二年（1842年）成书，五百六十卷，因开始于嘉庆年间，材料又以嘉庆二十五年（1820年）为下限，故名《嘉庆重修一统志》。首为京师，下分直隶、盛京、江苏、安徽、山西、山东、河南、陕西、甘肃、浙江、江西、湖北、湖南、四川、福建、广东、广西、云南、贵州、新疆、乌里雅苏台、蒙古二十二统部和青海、西藏等地区。先有图、表，继以总叙，再以府、直隶厅、州分卷，列有疆域、分野、建置沿革、形势、风俗、城池、学校、户口、田赋、山川、古迹、关隘、津梁、堤堰、陵墓、寺观、名宦、人物、流寓、列女、仙释、土产等二十五目。内容丰富，考订精详，是一本比较完善的全国性地志，为研究中国历史地理的重要参考书。

大清新刑律 1911年（宣统二年十二月）颁布。由沈家本等仿照资本主义国家刑法制定。分总则和分则二编，共五十三章四百十一条。刑罚分为主刑和从刑，采用了罪刑法定主义、轻刑等原则和缓刑、假释等制度，删除了比附、十恶、八议等规定，新增了若干新罪名。但又附录具有浓厚封建性的《暂行章程》五条。原定宣统五年施行，因1912年清政府被推翻，未果。后为北洋政府所援用。

大隆机器厂 中国机器制造厂。1902年（清光绪二十八年）严裕棠在上海创立，为来华外轮和外国厂商修配机件。1920年后，制造纺织机器，能生产成套纺织设备。因外国机器大量进口，常开工不足。抗日战争期间曾被日军劫持，战后恢复。1954年公私合营。1966年国营。

大葆台汉墓 西汉晚期广阳顷王刘建及其妻的墓。位于北京丰台郭公庄西南。刘建系汉武帝庶孙，燕王旦之子，卒于初元四年（公元前45年）。1974—1975年发掘。两墓东西并列，均为带斜坡墓道长方形土坑墓。东墓是刘建墓，封土存高8米。墓道残长34米，构筑成木椁状，内陈彩绘漆车三辆，马十三匹。墓室长23.2米、宽18米，用木材构筑成甬道、外四廊、"黄肠题凑"、内四廊、前后室。后室置棺椁五层，并见玉衣残片。"黄肠题凑"系用一万五千八百八十多根长90厘米、宽厚10厘米的黄心柏木枋垒成。玉衣和"黄肠题凑"均是汉天子和诸侯王的专用敛服和葬具。两墓共出土盗余器物四百余件、五铢钱百余斤。

大厦谷战争 即"格兰查科战争"。

大量观察法 对研究对象的全部或足够多数的事物进行调查研究，使大量事物中非本质的偶然因素的影响相互抵销或削弱，借以显示整个现象的一般特征和规律性。例如，要研究工业中劳动生产率的不断增长，就必须对工业劳动生产率进行大量观察，而不能仅以个别特殊事例为根据。

大巽他群岛 (Great Sunda Islands) 见"巽他群岛"。

大瑶山隧道 穿越京广线广东坪石至乐昌之间的瑶山山区的铁路隧道。为电气化双线铁路隧道。1980年12月开工，1988年7月竣工。全长14.3千米，为中国目前最长的铁路隧道。隧道线路除进口处100余米位于曲线段以外，其余均为直线，其纵向为人字坡，以利施工排水。进出口两端170米采用模筑混凝土衬砌，其余按新奥法施工，采用初期喷锚支护的复合式衬砌，并配备大型施工机械。为解决长区间线路维修期间通过能力，在隧道内设置交叉渡线。

大德南海志 书名。元陈大震撰。成书于元成宗大德八年（1304年），故称。原书二十卷，唯见明《文渊阁书目》著录。今北京图书馆藏有此志残本，存卷六至卷十，其卷七物产篇附列舶货与诸蕃国，所收海外地名较多，可供研究元初对外贸易及与海外各国交通的参考。

大土地所有制 即"拉蒂芬丁"。

大卫·科波菲尔 长篇小说。英国作家*狄更斯作（1850年）。带自传性。主人公大卫早年丧父，受继父虐待，被迫独立谋生，经过奋斗，终于成为名作家。书中通过大卫的遭遇，描绘资本主义社会各种不同阶层的人物，揭露资产阶级的虚伪、自私和冷酷，对贫民的困苦生活和童工所受的残酷待遇表示同情。

大小金川之战 清乾隆十二年（1747年）四川大金川土司莎罗奔用兵攻打邻近土司，并杀伤清兵，清政府遂出兵进攻大金川。十四年，莎罗奔兵败投降。三十六年，莎罗奔侄孙索诺木联合小金川反清，清政府再度用兵，定边将军温福战死。清廷乃以阿桂为定西将军督师猛攻，先后攻取大、小金川。四十一年，索诺木势蹙乞降，军事行动始告结束。

大马士革王国 叙利亚南部古国。公元前2000年代末期*阿拉米人所建。前9世纪一度领有巴勒斯坦北部和约旦河东部地区，首都大马士革。前732年为亚述帝国所灭。

大元大一统志 元官修地理总志。从至元二十三年（1286年）开始纂修，前后凡两次：一次于至元三十一年（1294年）成书，七百五十五卷；一次于大德七年（1303年）续修成书，一千三百卷。以每路和行省直辖的府、州为纲，分建置沿革、坊郭乡镇、里至、山川、土产、风俗形胜、古迹、宦迹、人物、仙释等目；内容丰富，网罗详备。所引资料，江以南各省大半取材于《舆地纪胜》和宋、元旧志；江以北大半取材于《元和郡县志》、《太平寰宇记》和金、元旧志；边远地区则采用新编成的几种新志，如《云南图志》、《辽阳图志》等，汇集了当时地理学研究的最新成果。《元史·地理志》亦多取材于此。原书明代已佚，仅有残篇传世。近人金毓黻曾搜辑整理，刊有《大元大一统志》残本十五卷、辑本四卷；又《玄览堂丛书续集》刊有残本三十五卷，可略见原书规模。今有赵万里校辑《元一统志》十卷。中华书局1966年出版。

大元田盛可汗（可 kè，汗 hán） 见"也先"。

大云（雲）山房文稿 别集名。清恽敬作。十一卷。凡初集四卷，二集四卷，言事二卷，皆敬自编；补编一卷，其孙念孙所辑。有同治间刻本。又有民国间影印本。

大日耳曼主义 即"泛日耳曼主义"。

大中华橡胶厂 中国的橡胶厂。1928年由余芝卿（1874—1941）等在上海创立，后发展到九个厂，其中上海八个，天津一个，并在国内各大城市设发行所。为建国前中国最大的橡胶厂。初产胶鞋。1935年制造轮胎成功。抗日战争期间被日军劫持，战后恢复。1954年公私合营。1966年国营。

大贝尔特海峡 (Store Bælt) 丹麦菲英岛、朗厄兰岛(Langeland)与西兰岛、洛兰岛之间的海峡，沟通波罗的海和卡特加特海峡。长115公里，宽10.5～25公里。水深12～58米。冬季严寒时结冰。

大气卫生防护 为防止或减轻大气污染而采取的各种措施。旨在保证大气清洁，保护人民健康，促进工农业生产。主要包括：改革生产过程和设备，装置烟、尘、有害气体和放射性物质的净化回收设备，合理的城乡规划，建立卫生防护距离，绿化环境，以及"三废"的综合利用措施等。

大气卫生标准 居民区大气中有害物质的最高容许浓度。为保障居民(包括老、弱、病、幼和敏感人群以及长期居住者)的健康而制定。是评价大气污染状况及其对健康影响的科学依据。超过此标准，会刺激眼睛、口腔、上呼吸道粘膜，引起人体的急慢性中毒和致癌、致畸、致突变的潜在危害；对人体健康产生不利影响。

大气反馈过程 大气中某一机制所产生的后果回授到此机制中去的过程。可分为正反馈和负反馈两类。正反馈增强原机制的进行，例如，上升气流造成水汽凝结，凝结放出的潜热又进一步增强上升气流。负反馈减弱原机制的进行，例如，到达地面的太阳辐射增强会加强空气对流活动，造成对流云，从而将减弱到达地面的太阳辐射。

大气地转适应 大尺度气流运动中，气压场与风场按地转平衡方向相互适应的过程。例如，原为地转平衡的气流，由于某种原因，风速增强，造成科里奥利力加大，使气流偏向气压高的一侧，从而引起两个后果：(1)使该处的气压梯度变大，即改变气压场以适应科里奥利力的加大；(2)气流向气压高的方向流动时，必因增大位能而消耗其动能，从而减低速度，即改变风场以适应气压场。它是大尺度气流与气压场间的自动调节过程，有助于说明天气图上风和等压线的常见配置现象以及理解气流大尺度运动规律。

大气运动尺度 天气系统在时空中存在的规模和久暂的典型数值。水平尺度与地球半径相当的称为"行星尺度"，如大气长波等，常维持三天以上；1 000～3 000千米的称"天气尺度"，如气旋、锋、台风等，常维持一天以上；比天气尺度小但比单个积的尺度要大(2～2 000千米)的称为"中尺度"，又可进一步分为α中尺度(200～2 000千米)、β中尺度(20～200千米)和γ中尺度(2～20千米)，其持续时间也由可维持十几小时至一天(如强雷暴等)，到只持续几小时、几分钟或更短(如飑线、雷暴、龙卷等)。一种天气过程常含有多种尺度的运动，其相互影响和相互作用构成复杂的天气变化。

大气折射改正 旧称"蒙气差"。由于地球周围大气的折射作用，观测者所看到的天体的方向与天体的真方向有差别，天体视高度比真高度大，两者高度的差异称为"大气折射改正"。天体愈近地平，改正值愈大，在地平线时约为35′，在天顶时为零。大气折射改正还随温度、气压而变化。

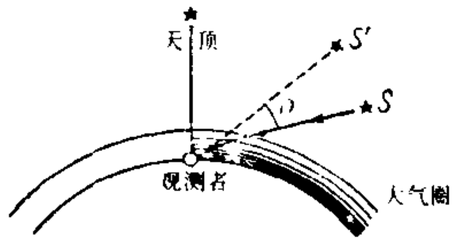

大气折射改正示意图

S. 天体的真方向 S′. 天体的视方向 ρ. 大气折射改正

大气层核试验 爆炸高度在海平面以上、30公里以下的空中、地面或水面的核爆炸试验。通常是用飞机或气球把核装置带到空中，或放在高塔上进行爆炸，并在爆炸场地四周设置构筑物测量各种爆炸效应。

大气保温气体 包含在大气内，能允许太阳短波辐射透入大气底层，并阻止地面和低层大气长波辐射逸出大气层，从而使大气温度保持在比没有含这类气体时为高的程度的气体。种类很多，主要有二氧化碳、水汽、甲烷、一氧化二氮、氟里昂等。这类气体含量在大气中增多，会促使气候增暖。在20世纪初期前，人们不知大气保温气体的作用，仅笼统地认为大气本身具有与温室(花房)玻璃相似的保温效应。后来，人们发现大气保温气体，就把这类气体视为具有温室保温效应的气体，就简化称之为"温室气体"。实验(参见"大气保温效应")证明，大气保温效应与温室保温效应并不相同，所以称"温室气体"已失去科学依据。另外，"温室气体"一词，易被误认为"在温室中之气体"，也不确切。只是因为它的使用时间已久，有一定影响，故只能将"温室气体"一词作为"大气保温气体"的俗称。

大气保温效应 大气具有允许太阳短波辐射透入大气低层，并阻止地面和低层大气长波辐射逸出大气层的作用。这种作用使大气温度保持较高的水平，故名。20世纪初期前，人们曾误认为玻璃温室(不经人工加热的养花房)保温机制与大气这种保温机制相同，因而将它称为"温室效应"。1909年美国物理学家伍德(Robert Williams Wood, 1868—1955)分别用岩盐(对长短波辐射都透明，不会截留长波辐射)和玻璃(有透过短波辐射而截留长波辐射的能力)做成温室(花房)试验，结果两个温室内的温度一样高。这表明温室的保温作用，主要不在于是否阻截或吸收长波辐射，而在于其玻璃或岩盐壁阻止室内(暖)外(冷)空气以对流或湍流方式的热交换。据研究，这种阻止空气在室内外热交换作用，比大气保温气体吸收长波辐射致暖作用大3～4倍，因此，大气保温效应与温室效应意义并不相同，应加区别。

大气活动中心 对大范围天气或气候变化有一定影响的永久性或半永久性的高、低气压系统。常出现在一定地区，其位置、强度和范围随季节更换而异。北半球永久性的低压中心有二：一在阿留申群岛，一在冰岛；永久性的高压中心有三：一在亚速尔，一在太平洋，一在格陵兰。北半球半永久性的活动中心，冬季有西伯利亚高压和北美高压，夏季有亚洲低压和北美低压。其中对我国天气和气候影响较大的，冬季有西伯利亚高压，夏季有太平洋高压。

大东电报公司 英国东方电报公司分设在旧中国的电信机构。1870年东方电报公司从英国设海底电线到印度，另组大东电报公司。次年由印度接线到香港。1883年向清政府取得由香港设线到上海的特权，经营收发报业务。1941年歇业。

大东亚共荣圈 第二次世界大战期间，日本军国主义者妄图在亚洲、太平洋地区建立的势力范围。1940年8月，日本近卫内阁在《基本国策纲要》中正式提出，要建立一个"以皇国为核心，以日、满、华的强固结合为基础的大东亚新秩序"，"确立包括整个大东亚的经济协同圈"。其后，日本外相松冈洋右在对外声明中首次称之为"大东亚共荣圈"。被列入"共荣圈"的国家和地区有：朝鲜、中国、印度支那、缅甸、泰国、马来亚、菲律宾、荷属东印度(今印度尼西亚)、澳大利亚、新西兰、英属印度(今印度、巴基斯坦、孟加拉国)、阿富汗以及夏威夷群岛等。

大北电报公司 亦称"丹国大北电报公司"。丹麦、挪威、英国、俄国合资在旧中国设立的电信机构。1869年组成。总公司设丹麦哥本哈根。1870—1871年，在香港上海间、上海长崎间、长崎海参崴间铺设海底电线。该公司屡同清

政府签订合同，取得水线登陆、借用陆线和收发报专利等特权，经营收发报业务。1941 年歇业。

大宁河小三峡 重庆市东北部大宁河上的三个峡谷。由龙门、双龙、滴翠三峡组成，全长 50 公里。龙门峡位于巫山县城东，长约 3 公里，峡口两山对峙，峭壁兀立，故名"龙门"。西岸绝壁上古栈道遗迹犹存。双龙峡位于龙门峡和双龙场之间，长约 10 公里，景色幽美奇绝，马钻山一带的千年钟乳，千姿百态。滴翠峡位于双龙场上游，长约 20 公里，两岸峭壁奇伟，水色碧澄，尤以水帘洞、青云梯、赤壁山等处，景色更佳。属长江三峡景区。

大地电磁测深 以天然大地电磁场为场源研究地球电性结构的一种地球物理方法。主要用于地壳和上地幔的研究以及石油、天然气、地热田等的勘探。

大地构造单元 亦称"地壳基本构造单元"。按照一定的大地构造理论将地壳构造进行分区的大型单位。例如，按地槽-地台理论，以地壳运动的活动程度作为划分的主要依据，可将地壳构造分为地槽和地台两个基本大地构造单元。板块构造学者把整个地壳划分为六大板块等。

大地测量成果 通过大地测量和计算所得的各项结果。包括：大地点的坐标和高程，相邻大地点间的距离和方位角，重力和重力异常，垂线偏差和高程异常，以及地球形状、大小的参数等。通常以成果表形式提供使用。

大地测量法式 国家对大地测量工作制订的基本法规。内容包括：建立国家大地控制网的基本目的和要求，国家大地控制网的布设方案、测量原则、主要规格和精度指标等。作为制定各项测量实施细则、规范的依据。

大西洋型海岸 即"横海岸"。

大自由贸易区 即"欧洲自由贸易区"。

大众传播媒介 即"新闻媒介"。

大众汽车公司 德国汽车制造企业。1937 年由政府筹资设立。1938 年改称大众汽车有限责任公司。40 年代末生产著名的"甲壳虫"牌小汽车。1960 年联邦政府将其 60% 股份出售给私人，并改为股份公司，取现名。70 年代中期经营开始多样化。在国外有子公司。在中国上海建有生产"桑塔纳"系列汽车的合资企业。总公司在沃尔夫斯堡(Wolfsburg)。

大坝安全监控 借助原型观测的仪器设备和计算机，对大坝运行情况采集资料，分析了解其实际性态，估计其安全程度并相应作出运行控制决策的工作。包括检查大坝施工质量，验证有关设计理论和选用参数，为修正设计理论提供更可靠的科学依据。

大连海事大学 中国培养海运事业专门人才的高等学校。校址在大连。前身为 1909 年成立的邮传部高等实业学堂船政科。1953 年经院系调整，由上海航务学院、东北航海学院、福建航海专科学校合并成立大连海运学院，1994 年改现名。1996 年设有七个学院、一系、四部和一所科学技术研究院。

大连理工大学 中国的理工科大学。校址在大连。原名大连工学院。1949 年由大连大学工学院独立而成。1952 年全国院系调整时，哈尔滨工业大学水利系、化工系和东北工学院化工系、水利系、土木系的路工专业并入该院。1988 年改现名。1996 年设有九个学院、二十二个系和研究生院。

大体积混凝土 用于浇筑大体积结构的混凝土。为控制和降低这种混凝土中水泥的水化热以防止开裂，可采用低热水泥、减少水泥用量和按体积以约 30% 的粉煤灰代替水泥。此外，增加粗骨料最大尺寸和采用最密实的级配，不仅可减少水泥用量和水的用量，并为采用低的水灰比提高混凝土强度创造条件。掺加减水剂和引气剂以达到施工要求的稠度。施工中控制温度升降的办法有：(1) 埋入环流冷却水的管道；(2) 采用冰冷的拌和水和骨料；(3) 表面覆盖泡沫塑料防止散热过快。主要用于浇筑大体积的基础、梁、墙、墩柱、船闸、堤、坝等。

大希庇阿斯篇 古希腊柏拉图论美的著作。以苏格拉底与当时智者希庇阿斯之间的对话形式写成。西方第一篇有系统的美学专论。为与《小希庇阿斯篇》区别，故名。提出"美本身"的概念，认为事物分享了"美本身"才美；美不同于美的事物，也不同于"善"、"有用"、"恰当"和"有益的快感"等，但没有提出新的定义，最后宣告："美是难的。"直到柏拉图写成《理想国》，才提出"美是理念"的主张。

大明通行宝钞 简称"大明宝钞"。明代的纸币。洪武八年(1375 年)发行，面额分一百文、二百文、三百文、四百文、五百文和一贯六种。二十二年加发小钞五种，自十文到五十文。明中叶后大明宝钞基本上已不流通，但至天启时仍在少数地区内使用。

大洋风生环流 由行星风系的风力作用于大洋表面所产生的环流。由几乎对称于赤道的数个"流涡"组成。对于北半球来说，在太平洋或大西洋较低纬度处，由信风生成的北赤道流自东向西流至大洋西岸，大部分由于海流西向强化生成黑潮或湾流而向北流，至较高纬度处产生由西风生成的北太平洋流或北大西洋流，自西向东流至大洋东岸，部分自北向南生成加利福尼亚流或加那利流返回北赤道流，形成一个副热带流涡；部分由南向北流，在极地东风的作用下，形成高纬度处的极地东风流，自东向西流至大洋西岸，再由北向南成为亲潮或拉布拉多流返回西风漂流，又形成一个副寒带流涡。地球表面上一半的热量由大洋风生环流从赤道运往极地，另一半则由大气环流完成。

大洋热盐环流 大洋洋面因受热、遇冷、降水、蒸发不匀，使海水密度减小或增大，产生海水上升或下沉，致使海水被浮力通量驱动而生成的环流。在地球的南、北两极均有海水的下沉形成冷水源，例如，在南极附近威德尔海和罗斯海形成底水源，在北大西洋挪威海和拉布拉多海形成深水源。冷的深水向南流动，除小部分在北半球中纬度地带穿过主跃层上升再向北流外，其余大部分继续向南流动，越过赤道直至南半球中纬度地带，而与冷底水向北的流动汇合，一部分再度穿过主跃层上升向北流，另一部分在南纬 40° 附近折向东流入南极绕极流。终至形成大规模南北向的环流，称为"大洋热盐环流"。其流速平均约 10 厘米 / 秒。它控制着海洋中温度和盐度的铅直分布，以及上下层水的交换。

大秦婆罗门国 古国名。故地或以为在今印度曼尼普尔一带，或以为在今阿萨姆北部以西以至于恒河流域。为古代东西交通线所经过的重要地区，见唐樊绰《蛮书》卷十和《新唐书·地理志》附"安南通天竺道"。

大高加索山脉 (Большой Кавказ) 高加索中部的褶皱山系。在黑海和里海之间，西北-东南延伸于俄罗斯与格鲁吉亚、阿塞拜疆边界上，全长 1 100 公里。重要的自然地理界线，山脉北侧属温带；山脉南侧属亚热带。东、西段海拔一般在 4 000 米以下，中段窄而高峻，许多山峰在 4 800 米以上，最高峰厄尔布鲁士山 (5 642 米)。自然景观垂直变化明显。海拔 3 500 米以上终年积雪，约有现代冰川 2 000

条，总面积 1 424 平方公里。矿藏有锰、铅、锌、石油、天然气等。北麓多矿泉，为俄罗斯最大的矿泉疗养区。

大唐秦王词话 一名《唐秦王本传》，又名《秦王演义》。长篇鼓词。明诸圣邻作。八卷，六十四回。叙述秦王李世民（即唐太宗）建立唐王朝的历史故事。

大清一统舆图 清胡林翼在湖北巡抚任内请邹世诒、晏顾镇编制，于同治二年（1863 年）刊印。主要根据康熙、乾隆两内府舆图，并参考了李兆洛和董祐诚所编地图编制而成。清初以来测绘地图成果，至此才能为一般人所应用，直到现代地图出现以前，广泛流传。

大清现行刑律 《大清新刑律》施行前适用的过渡性法典。1910 年（宣统二年）颁布。由沈家本等按民、刑区分原则，将《大清律例》中刑事方面的内容加以改订，制定新的罪名与定例，废除凌迟、枭首、戮尸等项，以罚金、徒、流、遣、死取代原有的笞、杖、徒、流、死五刑。凡三十门，三百八十九条，附例一千三百二十七条。颁行仅一年而清亡。

大梁书院经解 即"经苑❷"。

大越史记全书 越南史书。吴士连用汉文撰写。1479 年成书。原书十五卷。1665 年范公著增八卷，1697 年黎僖又增一卷，共二十四卷。采编年体。记述远古至 1675 年间史事。系现存重要的越南古代史书。

大渡河铁索桥 即"泸定桥"。

大澳大利亚湾 (Great Australian Bight) 印度洋的一部分。在澳大利亚南岸。为凹入内陆的大海湾。东西长 1 158 公里，南北宽 80～354 公里。近岸水浅，最深处可达 5 600 余米。海湾一带以多风暴著称。

大爆炸宇宙论 现代宇宙学中影响最大的一种学说。由美国科学家伽莫夫 (George Gamow, 1904—1968) 等人于 20 世纪 40 年代提出。认为宇宙曾经历一次大规模爆炸，宇宙体系不断膨胀，物质从热到冷、从密到稀地演化。支持这一学说的事实有：(1) 由球状星团和同位素测定所得到的年龄值与理论预测符合：所有星体都是在宇宙温度降到几千度后才产生的，即历史应该短于 150～200 亿年。(2) 河外天体有系统性谱线红移，并且红移与距离约成正比。若用多普勒效应来解释，则红移就是宇宙膨胀的反映。(3) 许多天体氦丰度相当大，约为 30%，用恒星内部的核反应不能说明这个事实。若考虑到宇宙早期温度很高，那时氦的产率高，就可解释这个现象。(4)1965 年以来，在微波波段上探测到具有热辐射谱的宇宙背景辐射，温度约 3K。这个结果同大爆炸宇宙论的预言相符。此学说在解释星系形成、均匀各向同性的起源等方面还有未解决或困难的问题。

大厂回族自治县 1955 年 12 月 7 日由三河、香河的部分地区合并建立。在河北省中部。自治县人民政府驻大厂镇。居民有回、汉等族。潮白河流贯。以农业为主，产小麦、玉米、大豆、谷子、棉花等。工业有机械、化肥、建材等。京秦铁路过境，公路通京津。

大中华火柴公司 中国旧时最大的火柴企业。1930 年刘鸿生合并荧昌、鸿生、中华三厂组成，总事务所设上海。后陆续兼并同业，属厂分布上海、镇江、苏州、九江、杭州等地。1935 年年产火柴约占全国（东北地区除外）火柴总产量的 15%。1956 年公私合营。1966 年国营。

大气气溶胶微粒 空中悬浮的固体和液体的质粒。主要有云雾滴、冰质粒、尘埃、盐粒、孢子、花粉等。它们能使能见度变坏，影响空气热量收支和温度。其中有些能起凝结、冻结或凝华核的作用；有些能污染空气，影响健康。

大气污染控制法 防止大气污染、保护大气环境的法律规范的总和。自产业革命以来，随着蒸汽机、汽油机的广泛使用，工厂、大城市的兴起，大气污染逐渐严重，大气污染控制的立法开始引起注意。欧美国家陆续颁布了大气污染控制法、净化大气法、机动车污染控制法、大气质量法、煤烟控制法等法律。中国从 1979 年起先后颁布了环境保护法、大气环境质量标准、大气污染防治法等有关保护大气环境的法律、法规。

大气垂直稳定度 衡量大气是否会发展对流运动的特征量。在大气中，任一气块受垂直扰动后，如有回复原位的趋势，称为"大气稳定"；如有加速离开原位的趋势，称为"大气不稳定"。大气垂直稳定度决定于*气温直减率和水汽的垂直分布。大气稳定度的分析，可作天气预报时参考。

大气数据中心仪 又称"大气数据计算机"。测量和计算与大气数据有关的飞行参数的综合装置。能测出飞机周围大气的静压、全压、总温和迎角，经修正、计算后输出飞行高度、真空速、指示空速、马赫数、大气密度、总温、真实静压等较为精确的大气数据和飞行参数，提供给飞行控制、导航、火力控制等系统。同时，显示器显示上述计算结果。

大化瑶族自治县 1987 年 12 月 23 日由都安、巴马两瑶族自治县和马山县析置建立。在广西壮族自治区中部、红水河流域。自治县人民政府驻大化镇。居民有瑶、壮、汉、苗等族。经济以农为主，产稻、玉米、薯类等。红水河水力资源丰富。公路通河池、南宁等地。

大汉山国家公园 (Gunong Tahan National Park) 原名乔治五世国家公园。马来西亚建立最早、最大的自然保护区，跨彭亨、吉兰丹与丁加奴三州边境，面积 4 343 平方公里。境内高山峻岭，溪流湍急，有大片原始林，动植物繁多，包括 800 多种热带兰、500 多种鸟、300 多种淡水鱼，有马来貘、吠鹿、麝鼠、豹猫等珍稀动物。园内建有地面及树上隐蔽小舍，可窥视动物生态，也可考察当地居民的生活。

大地水准面差距 大地水准面至椭球面的垂直距离。研究地球形状主要数据之一。可根据全球重力数据，按英国数学家、物理学家斯托克斯 (George Gabriel Stokes, 1819—1903) 公式来计算，或用卫星大地测量方法求得。

大地构造物理学 固体地球物理学的一个分支。主要研究地质构造运动的物理过程、能量来源以及大陆、山脉、海洋等的形成机制。

大师和玛格丽特 长篇小说。苏联作家布尔加科夫作（1938 年）。作品以 20 年代的苏联为背景，采用幻想与现实融合的手法和荒诞离奇的构思揭示社会的阴暗面。以魔王沃兰德来到莫斯科表演魔术为主线，把莫斯科描绘为物欲横流、腐化堕落、尔虞我诈、唯利是图的地方。另一线索写苏联一位文艺大师，因创作了一部小说竟被关进精神病院。大师的情人玛格丽特只得求助于魔王。一对情人最终借魔法离开了莫斯科。作品于 1966 年才得以在苏联出版。

大众传播社会学 研究大众传播在社会中的结构和功能及其与社会生活相互关系的社会学分支学科。兴起于 20 世纪四五十年代。主要研究：大众传播对社会成员的价值观念和社会行为的影响，大众传播与社会舆论、传播者与受众的交互关系和沟通方式，新技术革命和传播工具变迁的社会意义，大众传播中的社会问题和社会控制等。

大安的列斯群岛 (Greater Antilles Islands) 西印度

群岛中*安的列斯群岛的一部分，包括古巴、海地、波多黎各和牙买加四个大岛以及开曼群岛和众多小岛。

大规模集成电路 见"集成电路"。

大盐平八郎起义 日本江户末期大盐平八郎领导的城市武装起义。大盐原为大坂(大阪)下级官吏。退职后，在家设"洗心洞塾"，讲授王阳明学说。刊行《古本大学刮目》、《洗心洞札记》。1836年(天保七年)大饥，民不聊生，求告无门。翌年2月大盐率300余众在大坂起义，发表檄文，揭露弊政，攻打富商米店，烧毁街市。与官兵交战，被打散。大盐隐匿至3月，被官军包围，与其子一起自杀。

大唐创业起居注 书名。唐温大雅撰。三卷。上卷记李渊(唐高祖)起兵至发引四十八日事，中卷记从太原进克长安一百二十六日事，下卷记摄政至即帝位一百八十三日事。作者曾任李渊记室参军，所记唐王朝创建的经过，多出本身见闻，有一定史料价值。

大流动性混凝土 又称"泵送混凝土"。坍落度在21～23厘米、具有防止产生离析和泌水的凝聚性的混凝土拌合物。常用混凝土泵进行输送和浇筑。大流动性的获得一般是掺加减水剂(含超塑化剂如萘磺酸盐等)，为了保持足够的凝聚力常把砂的用量增加4%～5%，并相应地减少石子用量。这种混凝土具有耐久性(含抗冻性)和较小的干燥收缩率。适用于浇筑钢筋密集的构件和基础以及近海钻井平台和储油库等。

大通曼哈顿银行(行 háng) 美国大商业银行。1955年由洛克菲勒财团的大通国民银行(1877年成立)和库恩-洛布财团的曼哈顿银行(1799年成立)合并组成。1995年与化学银行(又称美华银行)合并，行名不变。在国外有大量投资。总行在纽约。

大理白族自治州 1956年11月22日建立。在云南省西部。自治州人民政府驻大理市。辖大理市和剑川、鹤庆、祥云、云龙等八县及巍山、南涧、漾濞三自治县。西汉属益州郡，东汉隶永昌郡，唐、宋为南诏、大理国的中心区域。元属大理路、鹤庆路及威楚路，明属大理府、蒙化府和鹤庆军民府及楚雄府，清属大理府、丽江府、永昌府及蒙化直隶厅。人口318.5万(1996年)。居民有白、汉、彝、回、傈僳、苗、纳西、傣等族。地势高崇，云岭及其支脉点苍山、鸡足山绵延境内。澜沧江、金沙江流经西南和东北边缘，富水力资源。高山、盆地与洱海、剑湖交错，景色壮丽。农产有稻、小麦、玉米、薯类、棉花、甘蔗、花生等，并产核桃、柑橘、木材和三七、天麻、茯苓等药材。矿产有煤、铁、铝土、盐等，特产大理石。工业有机械、电力、汽车修配、纺织、化肥、造纸、皮革、制糖、制盐等。公路四通八达。有太和城遗址和南诏德化碑、崇圣寺三塔、剑川石窟等名胜古迹。

大塞尔维亚运动 第一次世界大战前在南部斯拉夫人中间出现的民族统一运动。塞尔维亚人是巴尔干地区斯拉夫人主要的一支，他们长期处于奥匈帝国和土耳其统治下。运动的参加者有资产阶级及其他阶层，旨在争取南部斯拉夫各族人民所住地区最终合并为统一的民族国家。

大摩拉维亚公国 西斯拉夫人早期的国家。约公元830年，以摩拉维亚为中心由莫吉米尔一世(Mojimir I, 约830—846年在位)创建。罗斯蒂斯拉夫(Rostislavs, 846—870年在位)时领有今摩拉维亚、波希米亚、斯洛伐克、波兰南部等地，建都维利格拉德(Wiligrad, 在今德国)；并从东罗马帝国接受东正教。长期与德意志封建主作斗争。9世纪末分裂转衰。906年为匈牙利人所灭。

大澳大利亚盆地(Great Australian Basin) 也叫澳大利亚大盆地或大自流盆地。在澳大利亚中东部。大部在昆士兰州境，从卡奔塔利亚湾向南伸展到达令河北支流的上游地区。面积约177万平方公里，是世界最大的自流盆地。海拔在200米以下。北艾尔湖(North Eyre)附近最低，湖面在海平面以下16米。广泛分布地下水，深100～2 000米。部分地区开凿深井，水能自动流出，每年供水1.99亿立方米。对牲畜饮水十分有利。

大气污染指示生物 环境污染指示生物的一种。指对大气污染反应灵敏的植物或动物。例如紫苜蓿、荞麦、金荞麦、芝麻和向日葵等可作为二氧化硫污染的指示植物；金丝雀、鼹鼠、麻雀、鸽子和狗等可用作一氧化碳的指示动物。可根据指示生物发出的各种信息判断大气污染的状况，并作出评价。

大气层飞行动力学 又称"飞行力学"。研究飞行器在大气层内飞行的运动规律的一门学科。主要研究：(1)飞行器飞行性能计算，如飞行速度、高度、航程(射程)、起飞、着陆、机动飞行、导引弹道、发射和重返大气层等；(2)飞行器的动态特性，如运动稳定性、飞行器对操纵动作及推力变化的反应、飞行器对大气湍流的反应、飞行品质、气动弹性的影响等。对飞行器的总体设计和新型飞行器的研制及现代空间技术的发展有重要作用。

大苗山苗族自治县 旧县名。1952年11月26日由融安、三江、罗城及贵州省从江等县部分地区建立自治区，1955年9月改自治县。在今广西壮族自治区北部。1966年6月改称*融水苗族自治县。

大唐三藏取经诗话(藏 zàng) 一名《大唐三藏取经记》。说经话本。作者不详。卷尾有"中瓦子张家印"字样。鲁迅说："张家为宋时临安书铺，世因以为宋刊，然逮于元朝，张家或亦无恙，则此书或为元人撰，未可知矣。"今亦有学者认为是元话本。分上中下三卷，共十七章，缺首章。叙述唐僧玄奘和猴行者西天取经、沿途克服困难、胜利而还的故事。猴行者是一个白衣秀才，神通广大，智勇双全；故事略具后代《西游记》小说的雏形，富于幻想色彩，但文字简略。为研究《西游记》的重要资料。

大瑶山瑶族自治县 旧县名。1952年5月28日建立。在今广西壮族自治区东部。1966年6月改称*金秀瑶族自治县。

大规模杀伤破坏武器 核武器、化学武器、生物武器等杀伤、破坏威力巨大，危害空间广阔的武器的统称。

大秦景教流行中国碑 唐代碑刻。正书。德宗建中二年(公元781年)立。明天启五年(1625年)出土，今在西安碑林。记唐太宗时景教(基督教聂斯脱利派)传入中国并在长安建寺传教的情况。碑下和两侧有古叙利亚文题名。为研究中国基督教史和中西交通史的重要资料。

大唐西域求法高僧传(传 zhuàn) 书名。唐僧人义净撰。二卷。所收皆为唐时曾赴西域、南海、印度等地僧人传记，兼及义净本人旅行情况，为研究当时中西交通的重要资料。

大通回族土族自治县 1986年7月10日建立。在青海省东部、北川河流域。自治县人民政府驻桥头镇。清置县。居民有回、土、汉等族。以农业为主，畜牧业亦盛。工业有制铝、电力等。公路通西宁等地，兰青铁路有支线自西宁通达境内。

大慈恩寺三藏法师传(藏 zàng，传 zhuàn)书名。唐僧人

慧立原著，彦悰笺补。十卷。系玄奘传记。共八万余字，按年记述玄奘往印度取经、游历及归国后译经、讲学的事迹。所述玄奘在南亚的活动，足为《大唐西域记》的补充。19世纪中期以后，法、英诸国均有译本。

大气污染常规分析指标 反映大气污染状况的重要指标。按中国《大气环境质量标准》规定的常规分析指标有总悬浮微粒、二氧化硫、氮氧化物、一氧化碳和光化学氧化剂(O_3)。在一些城市或工业区还对降尘、总烃、铅、氟化物等进行监测。

大目乾连冥间救母变文 即《目连救母变文》。

大骗子堂帕勃罗斯的生平 原名《流浪汉的典型、狡诈鬼的镜子、骗子堂帕勃罗斯的生平事迹》。长篇小说。西班牙作家克维多-比列加斯作(1604年写成，1626年出版)。流浪汉小说代表作之一。主人公堂帕勃罗斯之父是理发匠，又做窃贼，母亲是虔婆和娼妓。他想跻身上流社会，于是到处流浪行骗。流浪到美洲后，和当地一个妓女相好。最后带着她去西印度开始新的冒险。小说社会场景丰富，人物类型众多，语言生动幽默。

大西驳骑营都督府刘禁约碑 明末农民起义军的碑刻。正书。大顺二年(1645年)大西军驳骑营都督府刘某所立的禁约。碑文称"本府秉公奉法，号令森严，务期兵民守分相安，断不虚假"。禁约共六款，为"不许未奉府部明文擅自招兵，扰害地方"、"不许假借天兵名色扰害地方"等。

大不列颠及北爱尔兰联合王国 即"英国"。

夂 (zè 仄) 侧头。见《说文·夂部》。按从大，上象侧头，与"夭"同意。"夭"象右侧，"夂"象左侧。

1 **夫** ㊀(fū) ❶女子的配偶。与"妻"相对。《左传·桓公十五年》："雍姬知之，谓其母曰：'父与夫孰亲?'"❷成年男子的通称。《孟子·梁惠王下》："内无怨女，外无旷夫。"❸旧指从事体力劳动或被役使的人。如：渔夫；夫役。❹古代井田制，一夫受田百亩，故以百亩为夫。《周礼·地官·小司徒》："九夫为井。"郑玄注："亩百为夫。"

㊁(fú 扶) ❶犹"彼"。《左传·襄公二十六年》："夫独无族姻乎?"❷犹"此"。《左传·成公十六年》："夫二人者，鲁国社稷之臣也。"❸犹"凡"。《左传·襄公八年》："夫人愁痛，不知所庇。"杜预注："夫人，犹人人也。"❹表感叹语气。《论语·子罕》："逝者如斯夫！不舍昼夜。"❺表疑问语气。《史记·孔子世家》："吾歌，可夫?"❻作语助，用在句首。《左传·庄公十年》："夫战，勇气也。"❼作语助，用在句中。李华《吊古战场文》："吾闻夫齐魏徭戍，荆韩召募。"

夫人 ❶周代称诸侯的妻子。《礼记·曲礼下》："天子之妃曰后，诸侯曰夫人。"汉代列侯的妻子也称"夫人"。《汉书·文帝纪》："七年冬十月，令列侯太夫人、夫人……无得擅征捕。"颜师古注引如淳曰："列侯之妻称夫人；列侯死，子复为列侯，乃得称太夫人。"❷古代称帝王的妾。《礼记·曲礼下》："天子有后，有夫人。"❸命妇的封号。唐代文武一品及国公母妻为国夫人，三品以上母妻为郡夫人；宋代执政以上之妻封夫人；明代一品二品之妻皆封夫人，清代并封宗室贝勒至辅国将军之妻为夫人。❹妇人的尊称。《史记·刺客列传》："市行者诸众人皆曰：'……夫人不闻与? 何敢来识之也?'"夫人，指聂政姊荣。荣，一作"荌"。❺尊称对方的妻子。

夫子 ❶古代对男子的敬称。《孟子·梁惠王上》："愿夫子辅吾志。"李朝威《柳毅传》："夫子不远千里，将有为乎?"❷古代称大夫为"夫子"。夫，大夫；子，敬称。《论语·季氏》："夫子欲之，吾二臣者皆不欲也。"夫子，指季孙。又孔子曾为鲁大夫，故孔子弟子亦称孔子为夫子。《论语·子张》："夫子焉不学，而亦何常师之有!"后因以为学生对老师的尊称。❸旧时妻称夫。《孟子·滕文公下》："往之女(汝)家，必敬必戒，无违夫子!"❹即伕子。旧指被役使者，如挑夫、脚夫等。《水浒传》第十六回："你们不替洒家打这夫子，却在背后也慢慢地挨。"

夫马 亦作"伕马"。旧时官员所用夫役、轿、马等的合称。

夫布 古代赋税的一种。犹人口税，以代力役。《周礼·地官·闾师》："凡无职者出夫布。"贾公彦疏："出夫布者，亦使出一夫口税之泉(钱)也。"孙诒让正义引江永云："夫布，与今丁钱相似。"

夫君 ❶旧时妻称丈夫。高骈《闺怨》诗："夫君初破黑山归。"❷(fú—) 指友人。犹言那人。孟浩然《游精思观回王白云在后》诗："衡门犹未掩，伫立望夫君。"夫君，指王白云。

夫妻 丈夫与妻子的合称。即男女双方通过合法婚姻组成的配偶。夫的配偶称妻，妻的配偶称夫。由此而形成的关系称为夫妻关系，包括夫妻人身关系与夫妻财产关系。夫妻关系存续于婚姻关系存续期间，因离婚或一方死亡(包括宣告死亡)而结束；是血亲关系与姻亲关系的基础，但夫妻关系本身并非血亲关系与姻亲关系。参见"配偶"。

夫差 (?—前473) 春秋末年吴国君。吴王阖闾子。公元前495—前473年在位。初在夫椒(今江苏吴县西南太湖中)打败越兵，并攻破越都，他不听伍子胥乘胜灭越之言，允越王勾践求和。继开凿邗沟，向北扩展，在艾陵(今山东莱芜东北)大败齐兵。十四年(前482年)，在黄池(今河南封丘西南)会盟，与晋争霸，越王勾践乘虚攻入吴都。后越再兴兵攻灭吴国，他自杀。

夫屋 《周礼·地官·小司徒》："平教治，正政事，考夫屋。"郑玄注："夫三为屋，屋三为井，出地贡者三三相任。"谓古代井田制，百亩为"夫"，三夫为"屋"。一屋三夫互相担保，以缴纳赋税。

夫馀 (fú—) 古族名。亦作扶馀、凫臾。西汉时亦称其所建的政权为夫馀。在今吉林市至农安县为中心的松嫩平原上，南迄今辽宁省北境，东至今张广才岭，西与鲜卑接，"北有弱水"。居民从事农业，产五谷；又出马、貂、赤玉、大珠。用栅作圆城，有宫室、仓库、牢狱。以"马加"、"牛加"等作官号。"邑落有豪民，名下户皆为奴仆"(《三国志·魏志·夫馀传》)。法律严苛，杀人者处死，没其家人为奴婢。汉代其地属玄菟郡，东汉末年改属辽东郡。晋至南北朝时(3—5世纪)，多次受鲜卑族慕容氏和高句骊的袭击，渐弱。5世纪末，居地被勿吉人所占，居民分散迁徙，后无闻。

夫椒 (fú—) 古山名。一名夫湫山。一说即今江苏吴县市西南太湖中洞庭西山；一说即今江苏无锡市西南太湖中马跡山；一说即夫山，在今浙江绍兴市西北。

夫遂 (fú—) 即"阳燧"。古人就日取火的一种凹形铜镜。《周礼·秋官·司烜氏》："以夫遂取明火于日。"郑玄注："夫遂，阳遂(燧)也。"贾公彦疏："取火于日，故名阳遂，取火于木为木遂者也。"

夫婿 旧时妻称丈夫。古乐府《陌上桑》："东方千余骑，夫婿居上头。"李朝威《柳毅传》："为夫婿所薄，舅姑不念，以至于此。"也泛称女子的配偶。《三国志·魏志·倭人传》："乃共立一女子为王……年已长大，无夫婿。"

夫人城 故址在今湖北襄阳西北。东晋太元初，前秦将

苻丕围攻襄阳城，守将朱序之母韩氏自登城履行，以西北角城不固，率城中妇女在其内斜筑城二十余丈。敌兵来攻，西北隅果溃。晋兵移守新城，苻丕乃退。当地人民为纪念她的功绩，称为夫人城。

夫己氏(夫 fú) 犹某甲、某乙，那个人。不明指其人。《左传·文公十四年》："齐公子元不顺懿公之为政也，终不曰公，曰夫己氏。"杜预注："犹言某甲。"

夫子庙 在江苏省南京市贡院西街、秦淮河北岸。原是供奉和祭祀孔子的地方。始建于北宋景祐元年(1034 年)，称文宣王庙。南宋建炎时为兵火所毁，绍兴年间(1131—1162)重建，为建康府学，同时建科举考场贡院。元时改为集庆路学。明初为国子监，后改应天府学。清为江宁、上元两县的县学。现存建筑是清同治八年(1869 年)重建。庙前以秦淮河为泮池，南岸有照壁。主要建筑有棂星门、大成殿、明德堂、崇圣祠、聚星亭等。六朝至明、清，世家大族多聚于夫子庙一带，素有"六朝金粉地"之称。建国后，经改造整理，现为南京文化活动中心之一。

夫兰克(James Franck, 1882—1964) 一译弗兰克。德国物理学家。柏林大学哲学博士。柏林大学和格丁根大学教授兼兹韦特物理研究所所长。1935 年移居美国。曾任约翰斯·霍普金斯大学和芝加哥大学教授。英国皇家学会会员。1914 年与古斯塔夫·路德维希·赫兹合作进行电子流撞击汞原子的实验，证实玻尔提出的原子的量子化模型，由此共获 1925 年诺贝尔物理学奖。发现电离电势和分子光谱中振动能级分布的总的定则。还从事光合作用的研究。著有《碰撞激发量子跃迁》(与 P·约丹合著)、《植物中的光合作用》等。

夫夷水 资水南源。在湖南省西南部。源出广西壮族自治区资源县南，北流到湖南省邵阳县和赦水汇合后称资水。长 248 公里，流域面积 4 554 平方公里。新宁以下可通航。建有老虎坝等水电站。

夫子自道 《论语·宪问》："子曰：'君子道者三，我无能焉：仁者不忧，知者不惑，勇者不惧。'子贡曰：'夫子自道也。'"子贡认为孔子已能做到自己所说的这三点。后用指本意说别人，却正说着了自己。

夫兄弟婚 一种婚姻习俗。即女子按例须转嫁给亡夫的弟兄。是原始社会群婚制的一种残余。产生于原始社会母系氏族制后期。私有制产生以后，这种婚俗有了不同的意义。妻子被当作夫家的财产，因此寡妇必须留在夫家内转嫁。有些民族仍保留这种婚俗。

夫姊妹婚 一种婚姻习俗。指男子可以续娶妻子的同胞或远房的姊妹为妻。在有些民族中，至今仍保有男子与亡妻的姊妹结婚的习俗。

夫倡妇随 倡，亦作"唱"。语出《关尹子·三极》"夫者倡，妇者随"。原意为妻子必须顺从丈夫。后常用以称夫妇和睦。

夫琅禾费(Joseph von Fraunhofer, 1787—1826) 德国天文学家、物理学家，天体分光学的创始人。曾在慕尼黑大学任教授。当选为慕尼黑科学院院士。改进消色差望远镜，发明衍射光栅。观测日、月、恒星等天体的光谱，对太阳光谱中的吸收线作了系统的研究。这些吸收线被称为*夫琅禾费谱线，直到 1859 年*基尔霍夫提出分光学的基本定律以后，才明了其形成的原因。参见"吸收光谱"。

夫甘都卢国 古国名。故地或以为在今缅甸伊洛瓦底江中游卑谬附近，或更北之蒲甘一带。唐代为*骠国都城室利差呾罗地。其相近的海面为古代东西方海上交通线所经。名见《汉书·地理志》。《汉书·西域传赞》和张衡《西京赋》省译作都卢。明末清初著述作甘都卢、甘都罗。

夫租薉君墓 朝鲜早期铁器时代墓葬。在平壤市贞柏里。年代约为公元前 2 世纪末或稍晚。墓主人为当时夫租地方的薉族首领。1958 年发掘。墓室为竖穴土坑，葬具为木棺。随葬品有银印、铜剑、铜矛、铜镞、铜车马器、铜铃、铁剑、铁矛、铁刀、铁斧和陶器等。银印钮为兽形，印面刻"夫租薉君"四字。"夫租"为县名，初为玄菟郡治，西汉始元五年(公元前 82 年)并入乐浪郡，其地相当今咸镜南道的咸兴一带。"薉君"指薉族的首领。据考证，这枚银印可能是中国汉朝在设置乐浪、玄菟等四郡的初期授予的。

夫妻人身关系 具有合法婚姻关系的男女双方在家庭中的身份、地位等方面的权利义务关系。我国婚姻法规定，夫妻在家庭中地位平等，双方都有各用自己姓名的权利和参加生产、工作、学习和社会活动的自由，一方不得对他方加以限制或干涉；双方都有相互扶养和实行计划生育等义务。

夫妻共同财产 夫妻在婚姻关系存续期间所得的财产。我国婚姻法规定："夫妻在婚姻关系存续期间所得的财产，归夫妻双方共同所有，双方另有约定的除外。"夫妻双方在婚姻关系成立后所得的财产，包括劳动所得与通过继承、接受赠与等合法途径所得的财产。在处理共同财产时，双方应平等协商，取得一致意见。

夫妻财产关系 具有合法婚姻关系的男女双方在家庭财产方面的权利义务关系。我国婚姻法规定，夫妻在婚姻关系存续期间所得的财产，归夫妻共同所有，双方另有约定的除外；夫妻对共同所有的财产，有平等的处理权；夫妻还有相互扶养的义务与相互继承遗产的权利。夫妻婚前财产，则分别各归个人所有。参见"婚前财产"。

夫琅禾费衍射 一种光的衍射现象。光源和观察点至衍射屏(圆孔、圆屏、单缝、光栅)的距离均为无限远的衍射。由德国物理学家*夫琅禾费首先加以研究，故名。用点光源(或线光源)产生的平行光照射衍射屏，即能在会聚透镜的焦面上形成这种衍射。例如，由缝光源产生的准单色平行光照射单缝时，在透镜焦面上形成平行于该缝明暗相间的直条纹，其中中央明条纹强度最大，宽度为两侧次极大明条纹宽度的两倍。若用多缝代替单缝，则在其单缝的中央条纹及两侧的次极大条纹的宽度范围内会出现一系列等距的细直条纹。各个条纹的间距与波长成正比。狭缝越多，则细直条纹越细锐，强度亦越强。若改用复色光作光源，则不同波长所产生的条纹的位置不重合，可产生将复色光分解为光谱的色散现象。*光栅就是根据多缝衍射原理制成的。

夫琅禾费谱线 太阳光谱中的吸收线。主要由于太阳表面发出的连续光谱，经过较冷的太阳大气时部分单色光被吸收而形成(少数吸收线则由于地球大气的吸收所致)。1814 年夫琅禾费在太阳光谱中首先观察到 576 条吸收线，并将其中最明显的几条用 *A*, *B*, *C*, *D*, *E* 等字母标记。实际上夫琅禾费谱线约有 3 万多条。根据这些吸收线和已知元素的光谱对照，就能分析太阳大气的化学成分。

1 **太** (tài) ❶过于。杜甫《新婚别》诗："暮婚晨告别，无乃太匆忙！"❷极大；至高。如：太空。❸指高一辈。如：太翁；太先生；太师母；太夫人。❹犹言很、极。如：不太多；太好了。

太一 ❶中国哲学术语。"太"是至高至极，"一"是绝对唯一的意思。《庄子·天下》称老子之学"主之以太一"。

"太一"是老子之"道"的别名。《吕氏春秋·大乐》更明白指出："道也者至精也，不可为形，不可为名，强为之〔名〕，谓之太一。"并提出"太一生两仪，两仪生阴阳"的说法。"太一"又和"太极"意义相近。❷指元气。《孔子家语·礼运》："夫礼必本于太一，分而为天地，转而为阴阳，变而为四时，列而为鬼神。"注："太一者，元气也。"又"太一"亦作"大一"，见《礼记·礼运》及疏。❸亦作"太乙"。星官名。属紫微垣，在天龙座内。《史记·天官书》："中宫天极星，其一明者，太一常居也。"❹一作"泰一"。传说中的天神。宋玉《高唐赋》："醮诸神，礼太一。"《史记·天官书》"太一常居也"张守节正义："泰一，天帝之别名也。刘伯庄云：泰一，天神之最尊贵者也。"❺道教神名。《真灵位业图》所列第一神阶之右位中，有玉天太一君，太一玉君，皆居玉清仙境。❻亦称"元一"。古罗马哲学家普罗提诺用语。详"流溢说"。

太上 ❶太古。《礼记·曲礼上》："太上贵德。"陆德明释文："太上，谓三皇五帝之世。"❷犹言最上。《大戴礼记·曾子立事》："太上乐善，其次安之，其下亦能自强。"亦作"大上"。《左传·襄公二十四年》："大上有立德。"孔颖达疏："大上，谓人之最上者，上圣之人也。"❸古指皇帝。《汉书·淮南厉王长传》："大王不察古今之所以安国便事，而欲以亲戚之意望于太上，不可得也。"颜师古注引如淳曰："太上，天子也。"亦指太上皇。《宋史·礼志十五》："皇帝诣太上御坐东褥位，西向立。"❹南燕慕容超年号(405—410)。

太子 ❶我国封建时代君主或诸侯立为继承者的嫡子。《史记·魏其武侯列传》："孝景七年，栗太子废，魏其数争不能得。"参见"皇太子"。❷星名。《晋书·天文志上》："五帝坐北一星曰太子，帝储也。"

太元 年号。(1)吴大帝年号(251—252)。(2)东晋孝武帝年号(376—396)。

太仆 官名。始于春秋时。秦汉沿置，为九卿之一，掌皇帝的舆马和马政。南朝不常置。北齐始称太仆寺卿，历代沿置。

太公 ❶古代尊称父或祖。《史记·高祖本纪》："高祖五日一朝太公。"指其父。《后汉书·李固传》："自太公以来。"李贤注："谓祖父邰也。"又俗亦称曾祖父为"太公"。赵翼《陔馀丛考》卷三十六："今人既呼祖曰公，则呼曾祖为太公。"❷对老年人的尊称。《琵琶记·蔡公逼试》："来的却是张太公呵。"❸古国名。见《元史·地理志》。一名顶兑。故地在今缅甸中部抹谷一带。传说公元前850年由印度移民所建，或说公元前5世纪建国。11世纪时，为蒲甘王朝所并。❹古城名。相传为缅甸最古都城，或以为即*悉利移城。故址在抹谷西北之唐冈(Tagaung)。据《新元史·外国列传》"缅国"条所述，此城同江头城、马来城、安正国城和蒲甘缅王城并称为缅中五城。❺周代吕尚的称号。《史记·齐太公世家》："周西伯猎，果遇太公于渭之阳。"

太仓 ❶古代设在京城中的大谷仓。《史记·平准书》："太仓之粟，陈陈相因。"❷道家语，胃的别名。《黄庭内景经·脾长章》："脾长一尺掩太仓。"梁丘子注："太仓，胃也。"❸市名。在江苏省苏州市东北部，东北滨长江，邻接上海市。明置镇洋县，为太仓州治。1912年改太仓县。1993年改设市。人口44.9万(城镇11万，1996年)。工业有轻纺、机械、电子、化学等。农产以稻、小麦、棉花为主，并产薄荷、留兰香及蒲草等编织物。特产"太仓肉松"。古迹有墨妙亭、张溥故居、郑和纪念馆。

太古 远古；上古时代。《汉书·盖宽饶传》："乃欲以太古久远之事匡拂(弼)天子。"亦作"大古"。《礼记·郊特牲》："大古冠布。"

太戊 商代国君。甲骨文作大戊、天戊。太庚子，小甲、雍己弟。任用伊陟、巫咸治理国政。商代称为"太宗"。

太平 ❶犹治平，谓时世安宁和平。《汉书·王莽传上》："天下太平，五谷成孰。"❷指连年丰收。《汉书·食货志上》："进业曰登，再登曰平……三登曰太平。"❸州、路、府名。(1)北宋太平兴国二年(公元977年)升南平军置州，取年号首两字为名。治当涂(今县)。辖境相当今安徽当涂、繁昌、芜湖等县地。元升为路，明改为府。1912年废。1360年陈友谅攻朱元璋，守将花云于此拒战，城陷被杀。(2)元置太平路，明洪武二年(1369年)改为府。治崇善(今崇左)。清代辖境相当今广西凭祥、崇左、宁明、龙州、大新等市县地。1912年废。❹旧县名。在安徽省南部、黄山北麓。唐置县。1983年撤销，改设黄山市。现为黄山市黄山区。❺太平(?—1425)。明初蒙古瓦剌部首领之一。与明朝通贡互市。永乐七年(1409年)受明封为贤义王。十二年为明成祖所败，与明恢复和平贡市。十七年被东部蒙古阿鲁台大败。十九年掠哈密。二十二年瓦剌内讧，败于脱懽。❻年号。(1)吴会稽王孙亮年号(256—258)。(2)晋时赵廞年号(300—301)。(3)北燕冯跋年号(409—430)。(4)柔然伏名敦可汗年号(485—491)。(5)南朝梁敬帝年号(556—557)。(6)隋末林士弘年号(616—622)。(7)辽圣宗年号(1021—1031)。(8)元末徐寿辉年号(1356—1358)。

太甲 商代国君。汤的嫡长孙，太丁之子。传说即位后，因破坏汤法，不理国政，被伊尹放逐。三年后，他悔过，又被接回复位。一说伊尹将他放逐，篡位自立。七年后，他返回，杀伊尹。被放逐时，生活民间，因知人民疾苦。复位后，励精图治，"诸侯归殷，百姓以宁"。在位十二年。

太史 ❶官名。商末、西周、春秋时掌起草文书，策命诸侯卿大夫，记载史事，编写史书，兼管国家典籍、天文历法、祭祀等。秦汉设太史令，职位渐低。魏晋以后修史职务划归著作郎，太史仅掌推算历法。隋改称太史监，唐改为太史局，肃宗时又改为司天台，五代同。宋有太史局、司天监、天文院等名称。辽称司天监，金称司天台。元改称太史院，与司天监并立，但推步测算之事归太史院，司天监仅余空名。明清两代均称钦天监；因修史之事归于翰林院，故翰林亦有"太史"之称。❷古星名。《晋书·天文志上》："五诸侯五星，在东井北……一曰帝师，二曰帝友，三曰三公，四曰博士，五曰太史。"❸复姓。三国时吴有太史慈。

太丘 ❶古地名。春秋、战国时宋地。《史记·六国年表》周显王三十三年(公元前336年)："宋太丘社亡。"今地无考。❷古县名。本春秋宋犬丘邑。西汉置敬丘县，东汉明帝改名太丘，治今河南永城市西北。晋县废城存。

太白 ❶古代旗名。《国策·赵策三》："卒斩纣之头而悬于太白者，是武王之功也。"❷河神名。《文选·枚乘〈七发〉》："六驾蛟龙，附从太白。"李善注："许慎曰：冯迟、太白，河伯也。"❸县名。在陕西省宝鸡市东南部、秦岭山区。县人民政府驻嘴头镇。1952年以太白山西部地区(包括岐山、宝鸡、郿县、留坝、佛坪、凤县、洋县等县各一部分)设置太白区，1961年改太白县。以太白山得名。产小麦、玉米、薯类、稻、豆类。富森林资源。药材有贝母、天麻、大黄、党归、党参等。太白山区特产金丝猴、大熊猫、金毛扭角羚等。工业有采矿(金)、木材加工、机械、制药等。名胜古迹有太白山、古栈道遗址。❹文艺刊物。1934年9月在上海创

刊。陈望道主编。半月刊。主要刊载讽刺和揭露黑暗现实的杂文，1935年9月停刊，共出二十四期。

太玄 亦称《太玄经》。西汉扬雄著。共十卷。体裁模拟《周易》，分为一玄、三方、九州、二十七部、八十一家、七百二十九赞，以仿《易》的两仪、四象、八卦、六十四重卦、三百八十四爻等；内容则是儒、道、阴阳三家的混合体。以"玄"为中心思想（相当于《老子》的"道"和《周易》的"易"）。有北宋司马光《集注》。

太半 大半；过半。《管子·国畜》："千乘衢处，壤削少半；万乘衢处，壤削太半。"《史记·项羽本纪》："汉有天下太半。"裴骃集解引韦昭曰："凡数三分有二为太半，一为少半。"

太宁 ❶太平。《宋史·乐志十》："茫茫坤载，粤惟太宁。"❷年号。(1)西晋明帝年号（323—326）。(2)后赵石虎年号（公元349年）。

太师 ❶官名。(1)西周始置，原为军队最高统帅。春秋时晋楚等国沿用，成为辅弼国君的官。战国后废。汉复置，位在太傅上。历代相沿以太师、太傅、太保为三公，多为大官加衔，表示恩宠而无实职。(2)指太子太师。为辅导太子的官。西晋设太子太师、太傅、太保，太子少师、少傅、少保，称为三师、三少。北朝魏齐沿设，隋以后历代不改。明清以朝臣兼任，三师三少成虚衔。(3)周代或称乐官为"太师"，参见"师❺"。❷复姓。商代有太师挚。

太岁 ❶星名。即木星。亦作"苍龙"、"太阴"。旧历纪年所用值岁干支的别名，又称"游年太岁"。如逢甲子年，甲子即是当年"太岁"；乙丑年，乙丑即是当年"太岁"，以此类推，至癸亥年止；故《尔雅·释天》有"太岁"在甲、在乙、在子、在丑之说。但习惯上只重视"岁阴"（十二地支），故"太岁"每十二年一循环；地支有方位，"太岁"因而亦有方位，故旧时民间许多禁忌由此产生。因认为太岁是凶神，故以太岁所在为凶方，忌兴土木或迁徙房屋等。《土风录》："术家以太岁为大将军，动土迁移者必避其方。"❷值岁的神名。《春明梦馀录》："明洪武七年甲寅，令仲春秋上旬择日祭'太岁'"；"嘉靖十一年别建太岁坛，专祀'岁'"。据杜佑《通典》载，北魏道武帝时已立"神岁十二"（即十二个太岁神）专祠。

太延 北魏太武帝年号（435—440）。

太后 帝王之母称太后。如《国策·秦策二》的秦宣太后，为昭襄王之母，《赵策四》的赵太后，为孝成王之母，皆列国诸王之母。汉代诸侯王之母亦称太后，以后一般专用为帝母之称，也称皇太后。

太冲 ❶谓极度虚静。《庄子·应帝王》："吾乡（向）示之以太冲莫胜。"❷（太衝）针灸穴位名。见《灵枢·本输》。属足厥阴肝经，为原穴、输穴。位于足背第一、第二跖骨基底部前方凹陷处。主治头痛、眩晕、失眠、小儿惊风、癫痫、胸胁痛、高血压等。

太兴 北燕冯弘年号（431—436）。

太守 官名。本为战国时郡守的尊称。汉景帝时，改郡守为太守，为一郡行政的最高长官。南北朝时设州渐多，郡的辖境日益缩小，州郡区别无多，至隋初遂废州存郡，而州刺史即代郡守之任。惟隋炀帝及唐玄宗时均曾又改州为郡，郡置太守，旋仍复旧。此后太守已非正式官名，习惯上仅用作刺史或知府的别称，明清则专以称知府。

太安 年号。(1)晋惠帝年号（302—303）。(2)前秦苻丕年号（385—386）。(3)后凉吕光年号，一作大安（386—389）。(4)北魏文成帝年号（455—459）。(5)柔然候其伏代库者可汗年号（492—505）。

太阳 ❶太阳系的中心天体。是一颗恒星。与地球的平均距离14 959.787万千米，直径139万千米，为地球的109倍，体积为地球的130万倍，质量为地球的33万倍，平均密度1.4克/厘米^3。太阳是一个炽热的气体球，表面温度5 770K，愈向内部温度愈高，中心1.5×10^7K由氢核聚变成氦核的热核反应产生巨大的能量，以辐射的方式，由内部转移到表面，而发射到宇宙空间。肉眼看到的表面层称为"光球"，光球上面是"色球"，最外层称为"日冕"，而在色球与日冕间还有一个"色球日冕过渡区"，这几层（区）组成太阳的大气。太阳也在自转，其周期在日面赤道带约25天，两极区约35天。太阳和地球几乎由同样的化学元素组成，但比例有差异。太阳上最丰富的元素是氢，其次是氦，还有碳、氮、氧和各种金属。总体说，太阳是稳定的，但其大气层却处于局部激烈运动中。最明显的是太阳活动区中黑子群的出没、各类日珥的发生、日冕物质抛射和耀斑的出现等。❷针灸穴位名。见《银海精微》卷三。为经外奇穴。位于颞区眉梢与外眦后约一寸的凹陷处。主治头痛、目赤痛等。

太阴 ❶冬天阴气极盛，故太阴主冬。《史记·天官书》："北方水，太阴之精，主冬。"蔡邕《独断》："冬为太阴。"❷月亮。日为太阳，月为太阴。《说文·月部》："月，阙也，太阴之精。"❸即"太岁"。亦称"岁阴"。旧历纪年干支的别名。《淮南子·天文训》："太阴在四仲，则岁星行三宿。"高诱注："太阴在卯酉子午四面之中也。"

太妃 皇帝父亲所遗留的妃嫔。唐代后期为诸王母亲的封号。清制，对皇帝之祖或父所遗留之妃嫔分别尊为皇贵太妃、贵太妃等。

太孙 皇帝的长孙。历代王朝有的于太子死后册立太孙，为预定的皇位继承人。

太极 ❶《易·系辞上》："易有太极，是生两仪，两仪生四象，四象生八卦。"这里的"太极"是派生万物的本原。北宋周敦颐继承了《易传》中的这一思想，兼采道家学说，著有《太极图说》。北宋邵雍认为"心为太极"（《心学》）。南宋朱熹认为"总天地万物之理，便是太极"（《朱子语类》卷九十四）。北宋张载则借用"太极"一词来说明"气"。如说："一物两体，气也"（《正蒙·参两》），"一物而两体，其太极之谓与？"（《正蒙·大易》）近代孙中山曾用"太极"来译西语"以太"："元始之时，太极（此用以译西名以太也）动而生电子，电子凝而成元素，元素合而成物质，物质聚而成地球，此世界进化之第一时期也。"（《孙文学说》）❷唐睿宗年号（公元712年）。

太医 中国古代专门为帝王服务的医生。始于秦代。后用作"医生"的敬称。元刘唐卿《降桑椹》第二折："调治母亲的病证，太医随后便来也。"

太伯 一作泰伯。姬姓。周太王长子。太王欲立幼子季历，他与弟仲雍同避江南，改从当地风俗，断发文身，建立吴国，成为吴国的始祖。

太谷 县名。在山西省太原盆地东南部。同蒲铁路经过境内。县人民政府驻城关镇。汉置阳邑县，隋改太谷县。农产有小麦、谷子、高粱、玉米和棉花，盛产沙果。工业有化学、机械、制药、水泥等。山西中药厂（原名太谷广誉远制药厂）有四百余年历史，以产龟龄集、定坤丹著名。古迹有白塔、光化寺、圆智寺。

太牢 古代帝王、诸侯祭祀社稷时，牛、羊、豕三牲全备为

"太牢"。亦作"大牢"。《公羊传·桓公八年》"冬曰烝"何休注:"礼,天子诸侯卿大夫,牛、羊、豕凡三牲曰大牢。"也有专指牛的。《大戴礼记·曾子天圆》:"诸侯之祭,牛曰太牢。"参见"少牢"。

太初 ❶天地未分时混沌之元气。《列子·天瑞》:"太初者,气之始也;太始者,形之始也;太素者,质之始也。"后亦用以称天地形成前的时期。❷道家所谓"道"的本原。《庄子·知北游》:"外不观乎宇宙,内不知乎太初。"成玄英疏:"太初,道本也。"❸年号。(1)汉武帝年号(前104—前101)。(2)前秦苻登年号(386—394)。(3)西秦乞伏乾归年号(388—400)。(4)南凉秃髮乌孤年号(397—399)。(5)南朝宋刘劭年号(公元453年)。

太君 古代官员之母的封号。《事物纪原》卷一:"唐制四品妻为郡君,五品为县君,其母邑号皆加太,君封称太,此其始也。"《宋史·职官志十》载群臣母妻封号:母封国太夫人、郡太夫人、郡太君、县太君,视官阶为次。后亦用以尊称他人的母亲。

太阿(—ē) ❶亦作"泰阿"。古宝剑名。《史记·李斯列传》:"服太阿之剑,乘纤离之马。"相传太阿剑为春秋时欧冶子、干将所铸。见《越绝书·外传记宝剑》。❷新莽时官名。《汉书·王莽传上》:"以王舜为太傅左辅,甄丰为太阿右拂(弼)。"

太昌 北魏孝武帝年号(公元532年)。

太和 ❶太平;安乐。曹植《七启》:"吾子为太和之民,不欲仕陶唐之世乎?"❷"太"本作"大",原出《易·乾·象辞》:"保合大和,乃利贞。"北宋张载用以形容气的絪缊未分的状态。《正蒙·太和》:"太和所谓道,中涵浮沉、升降、动静相感之性,是生絪缊相荡、胜负、屈伸之始。"认为"道"就是"气"的变化或阴阳二气既矛盾又统一的状态,所以"太和"也就是"道"。❸古县名。隋初改乌突县置,为太和郡治所。治今山西临县北。唐初改名临泉。❹旧县名。元至元二十六年(1289年)置。治今云南大理市西北大理。明清时为大理府治所。1913年改名大理。❺县名。在安徽省阜阳市西北部,颍河斜贯南部。县人民政府驻城关镇。秦为新阳县地,隋改置颍阳县。北宋开宝六年(公元973年)改万寿县,宣和年间改泰和县。元改太和县。农产有小麦、高粱、小米、甘薯、大豆、棉花等,并产香椿芽、黄花菜。工业有机械、化肥、纺织、酿酒等。古迹有文庙、兒宽墓、经锄楼。❻镇名。在四川省中部、涪江与梓潼河汇合处以南。射洪县人民政府驻地。向为四川省大镇,涪江中游地区经济中心之一。❼年号。(1)魏明帝年号(227—233)。(2)后赵石勒年号(328—330)。(3)成(汉)李势年号(344—346)。(4)东晋废帝年号(366—371)。(5)北魏孝文帝年号(477—499)。

太岳 古山名。即霍山,亦称*霍太山。在今山西霍州市东南。《尚书·禹贡》:"壶口、雷首,至于太岳。"

太庙 帝王的祖庙。今北京市东城区天安门东侧的太庙,是明、清两代皇室的祖庙。建于明永乐十八年(1420年)。清乾隆年间(1736—1795)大加扩建。平面呈南北向长方形,总面积13.9万平方米。四周有围墙三重。主要建筑为前中后三座大殿和配殿,均黄琉璃瓦顶。殿院前为玉带河,上建石桥七座。前殿面积2 240平方米,重檐庑殿顶,四周雕石护栏,汉白玉须弥座台基。殿内梁柱外包沉香木,天花板和柱均贴赤金花,雄伟壮丽。东部还建有假山、凉亭。虽经清代改建,其规制和木石部分,大体保持原构,是北京最完整的明代建筑群之一。庙内古柏森森。1924年辟为和平公园,1950年改名北京市劳动人民文化宫。为全国重点文物保护单位。

太学 中国古代的大学。其名始于西周。《大戴记·保傅》:"帝入太学,承师问道。"汉武帝元朔五年(公元前124年)设五经博士,弟子五十人,为西汉太学建立之始。东汉大发展,质帝时太学生达三万人。魏晋到明清,或设太学,或设国子学(国子监),或两者同设,均为传授儒家经典的最高学府。参见"国学❷"、"国子学"。

太空 又名"空间"、"外层空间"或"宇宙空间"。地球大气圈以外的宇宙空间。包括行星空间、行星际空间、恒星空间、恒星际空间、星系空间和星系际空间等。

太建 南朝陈宣帝年号(569—582)。

太始 ❶古代谓天地万物之始。《列子·天瑞》:"太始者,形之始也。"《说文·一部》:"一,惟初太始,道立于一,造分天地,化成万物。"❷年号。(1)汉武帝年号(前96—前93)。(2)南朝梁时侯景年号(551—552)。(3)渤海大明忠年号(公元818年)。

太保 官名。(1)西周设置,为辅弼国君的官。春秋后废,汉复置,次于太傅。历代沿置,多为大官加衔,无实职。(2)指太子太保。为辅导太子的官。参见"太师❶"。

太祖 ❶亦作"大祖"。《诗·周颂·雍序》:"雍,禘大祖也。"郑玄笺:"大祖,谓文王。"后世多用为开国之君的庙号。如赵匡胤称宋太祖、朱元璋称明太祖等。❷事物的原始。《文子·道原》:"夫无形者,物之太祖。"

太祝 官名。在《周礼》为春官宗伯的属官。掌祭祀祈祷。汉有太祝令丞为太常属官。隋唐以后均曾设置,清废。

太素 ❶古谓形成天地的素质。《列子·天瑞》:"太素者,质之始也。"《白虎通·天地》:"始起先有太初,后有太始,形兆既成,名曰太素。"参见"太初❶"。❷犹朴素。班固《东都赋》:"昭节俭,示太素,去后宫之丽饰,损乘舆之服御。"

太真 ❶古谓构成宇宙的元气。《子华子·阳城胥渠问》:"太真剖割,通三而为一,离之而为两,各有精专,是名阴阳。"❷唐杨贵妃号。《旧唐书·杨贵妃传》:"时妃衣道士服,号曰太真。"世称为太真妃。❸金的别名,道教修炼用语。《本草纲目·金石部一》引陶弘景曰:"仙方名金为太真。"

太原 ❶郡、国名。战国秦庄襄王三年(公元前247年)置郡。治晋阳(今太原市西南古城营)。秦辖今山西五台山和管涔山以南、霍山以北地区。汉以后渐小。汉文帝改为国,不久复为郡。晋又为国。北魏复为郡。辖今阳曲、交城、平遥、和顺间的晋中地区。隋初废。大业时又曾改并州为太原郡。❷府、路名。唐开元十一年(公元723年)升并州置府。治太原(今市西南古城营)。辖今山西阳曲以南、文水以北的汾水中游,和阳泉市、平定、寿阳、昔阳、盂县等地。宋太平兴国时改为并州,移治阳曲(今太原市)。嘉祐时复为太原府。元初改为路,大德时改名冀宁。明复改太原府。清辖境相当今榆次市、太谷以西,至黄河东岸兴县及岢岚、岚县等地。1912年废。唐及五代唐曾建为北京。五代末为北汉国都。宋金先后为河东路、河东北路治所。明清为山西省会。❸旧县名。隋开皇十年(590年)改晋阳县置,治与晋阳(改龙山置)同城,在今太原市西南古城营。唐五代为太原府、河东节度使治所,后周时北汉都此。宋太平

兴国四年(979年)平北汉,废两县改置平晋县。明洪武八年(1375年)复名太原。1914年改名晋源,1951年撤销,并入太原市。❶军镇名。又名三关镇。明九边之一。初治偏头(今山西偏关东北),寻移宁武(今县)。防区相当今山西内长城以南,西起黄河、东抵太行山。境内偏头、宁武、雁门三关并列。自明中叶东胜、开平等卫内迁后,鞑靼南下,此地首当其冲。❺市名。在山西省中部、太原盆地北端,滨临汾河。同蒲与石太、太焦和太古岚等铁路交会于此。山西省省会。辖小店、迎泽、杏花岭、尖草坪、万柏林、晋源六区及古交市和阳曲、清徐、娄烦三县。春秋时为晋阳邑,秦为太原郡治,东汉后兼为并州治。隋置太原县。唐以后为太原府、路治。1914年太原县改名晋源县。1927年设太原市。1951年晋源县并入太原市。太原意为"大平原",以太原盆地得名。人口287.4万(市辖区217.2万,1996年)。有钢铁、煤炭、机械、化学、建材、纺织、食品等工业。为全国能源重化工基地之一。有太原钢铁公司等大型企业。有山西大学等高等学校和科研机构多所。名胜古迹有晋祠、大佛寺、崇善寺、豫让桥、天龙山石窟等。

太监(—jiàn) 官名。唐高宗时,曾改殿中省为中御府,主官称大监。古常以"太"作"大"。胡三省谓"大监"即"太监"。辽代南面官太府、少府、秘书、将作、都水等监长官皆称太监。元代艺文、太府、秘书诸监亦以太监为主官,均非宦者。明代在宦官所领的二十四衙门,各专设掌印太监等,专为在宫廷内侍奉皇帝及其家族。其他官署的长官始无称太监者。中叶以后太监的权力扩大,拥有出使、监军、镇守、侦察臣民等大权。清代以太监为宦官的专称,设总管太监等为首领,隶属于内务府,但权力减削。

太恩 俄文ТЭН的音译。亦称"太安"。学名"季戊四醇四硝酸酯"。化学式$C(CH_2ONO_2)_4$。威力强大的猛性炸药之一。无色晶体,不吸湿。由季戊四醇经用浓硝酸酯化而成。爆炸威力比梯恩梯大,在军事上多用为传爆药,或与梯恩梯混合而成为最猛烈的爆破药。

太息 ❶大声叹气;深深地叹息。《离骚》:"长太息以掩涕兮,哀民生之多艰。"❷长呼吸。《素问·平人气象论》:"呼吸定息,脉五动,闰以太息,命曰平人。"

太翁 曾祖父。《南史·齐废帝郁林王纪》:"年五岁,床前戏,高帝方令左右拔白发,问之曰:'儿言我谁耶?'答曰:'太翁。'高帝笑谓左右曰:'岂有为人作曾祖,而拔白发者乎!'"亦以称祖父。陆游《戏遣老怀》诗:"稚孙能伴太翁嬉。"

太宰 官名。详见"宰"、"冢宰"。明清常用作吏部尚书的别称。

太虚 ❶指玄理。《庄子·知北游》:"是以不过乎昆仑,不游乎太虚。"据成玄英疏,谓指"深玄之理"。❷气的一种清虚无形状态。北宋张载提出"太虚即气",认为:"太虚不能无气,气不能不聚而为万物,万物不能不散而为太虚。"(《正蒙·太和》)肯定"太虚"、"气"、"万物"乃是同一物质实体的不同状态。❸指天、天空。陆机《驾言出北阙行》:"求仙鲜克仙,太虚不可凌。"❹宇宙实体。明清之际王夫之《张子正蒙注·太和篇》:"太虚即气,细缊之本体。"❺太虚(1889—1947)。中国佛教学者、僧人。本姓吕,名淦森,法名唯心,浙江崇德(今并入桐乡)人。十六岁出家,师事宁波天童寺寄禅和南京杨文会居士等,研究佛学。1912年在南京创设中国佛教协进会。后于普陀山闭关治学,著《整理僧伽制度论》,主张革新佛教制度,被视为佛教新派代表人物。曾在武昌、厦门、重庆等地创办佛学院,并主编《海潮音》月刊。1925年率佛教代表团赴东京出席"东亚佛教大会",并考察日本佛教。1928年,历游法、英、德、美诸国,讲演佛学,为中国僧人赴欧美宣传佛教之始。1929年与圆瑛共同发起成立中国佛教会。抗日战争时期,率国际佛教代表团前往缅甸、印度、锡兰(今斯里兰卡)、新加坡等地访问,争取国际佛教徒对中国抗战的同情。1945年组织中国佛教整理委员会,被推为主任。另著有《释新僧》、《法相唯识学》、《佛法导论》等。

太常 ❶旌旗名。《书·君牙》:"厥有成绩,纪于太常。"❷官名。秦置奉常,汉景帝时改称太常。九卿之一,掌宗庙礼仪,兼掌选试博士。历代沿置,为司祭祀礼乐之官。北魏称太常卿;北齐称太常寺卿;北周称大宗伯;隋至清皆称太常寺卿,至清末废。

太康 ❶夏代国君。启子。继启即位。兄弟五人荒乱,不理民事,被东夷族后羿夺去君位。❷县名。在河南省东部、涡河上游。京广铁路自许昌有支线通此。县人民政府驻城关镇。相传为夏太康所筑城。秦置阳夏县,隋改太康县。以古太康城得名。农产以小麦、豆类、甘薯、棉花为主。工业有机械、化肥、酿酒、纺织等。古迹有文庙、太康墓、霸王台。❸晋武帝年号(280—289)。

太清 ❶道家谓天道,亦谓天空。《庄子·天运》:"行之以礼仪,建之以太清。"成玄英疏:"太清,天道也。"《抱朴子·杂应》:"上升四十里,名为太清,太清之中,其气甚刚。"❷道教所称"三清"之一。指道德天尊(亦称太上老君);或指道德天尊所居的仙境,亦称"大赤天"。❸南朝梁武帝年号(547—549)。

太尉 官名。秦至西汉设置,为全国军政首脑,与丞相、御史大夫并称三公。汉武帝时改称大司马。东汉复旧名太尉,与司徒、司空并称三公。历代多沿置,但渐变为加官,无实权。宋徽宗时,定为武官官阶的最高一级,其本身并不表示任何职务。一般常用作武官的尊称,而不问其官职的大小。元以后废。

太傅 官名。(1)春秋时晋国设置,为辅弼国君的官。战国后废。汉复置,次于太师。历代沿置,多为大官加衔,无实职。(2)辅导太子的官。西汉称太子太傅。

太皓 ❶同"太皞"。❷指天。《后汉书·郎顗传》:"太皓悦和,靁(雷)声乃发。"李贤注:"太皓,天也。"

太尊 ❶远祖。《文选·扬雄〈长杨赋〉》:"亦所以奉太尊之烈,遵文武之度。"李善注:"太尊,高祖也。"❷古星名。即大熊座ψ星。《晋书·天文志上》:"中台之北一星曰太尊。"❸清代对知府和直隶州知州的尊称。《儒林外史》第一回:"前月初十搬家,太尊、县父母都亲自到门来贺。"

太湖 ❶古称震泽、具区、笠泽。在江苏省南部。为长江和钱塘江下游泥沙堰塞古海湾而成。面积2 425平方公里,湖面海拔3.14米左右,最深达3.33米,贮水量44.28亿立方米。为中国第三大淡水湖。湖中有岛屿四十八个,以洞庭西山最大。太湖西南纳苕溪、荆溪诸水,东由浏河、吴淞江(苏州河)、黄浦江泄入长江,成为江南水网中心。富灌溉、航运、水产之利。地势低洼,时有涝灾,已兴建环湖大堤、太浦河、望虞河等水利工程。建有太湖大桥。特产洞庭红橘、白沙枇杷、西山杨梅、无锡水蜜桃、"碧螺春"茶等。有蠡园、鼋头渚、三山和洞庭东山、洞庭西山等胜景,为全国重点风景名胜区。❷县名。在安徽省安庆市西部、皖河上游,邻接湖北省。合九铁路经过境内。县人民政府驻城关镇。

南朝宋设太湖左县，梁改太湖县。以在龙山太湖之侧得名。农产有稻、小麦、大豆、棉花、油菜籽、茶叶等。林产有松、杉、漆、油桐、油茶、竹、栗等。矿产有煤、石灰石、水晶石。工业有采矿、电机、水泥、机械等。名胜古迹有花亭湖、佛图寺、海会寺、赵文楷墓。

太溪 针灸穴位名。见《灵枢·本输》。属足少阴肾经，为原穴、输穴。位于足内侧部内踝与跟腱之间凹陷处。主治咽喉肿痛、牙痛、肾虚耳鸣、气喘、遗精、小便频数及失眠等。

太熙 晋武帝年号(公元290年)。

太皞 亦作太皓、太昊。传说中古代东夷族首领。风姓。居于陈。传曾以龙为官名。春秋时任、宿、须句、颛臾等国(都在济水流域)，即其后代。一说即伏羲氏。

太簇(一còu) 一作"大蔟"、"泰蔟"。*十二律中的第三律。

太羹 见"大羹"。

太一道 道教派别之一。金初萧抱珍在卫州(治今河南卫辉)所创立。因传"太一三元法箓之术"，或谓"取元气浑沦，太极剖判，至理纯一之义"，故名其教曰"太一"。以老子之学修身，以巫祝之术济人，属符箓派。师传徒承，均从萧姓。至五祖萧居寿时，得元世祖重视，命建太一宫于两京，赐太一掌教宗师印，其教大盛。七传后渐衰。

太上皇 皇帝之父。秦始皇追尊其亡父庄襄王为太上皇，汉高祖尊其父太公为太上皇。历代皇帝传位于太子，亦自称太上皇。另有自称太上皇帝的，多自行主持要政，始于北魏献文帝传位于孝文帝；后世如清高宗传位于仁宗，亦属此类。此种传位之举，在当时称为"内禅"。

太子河 浑河支流。在辽宁省东南部。上游北太子河出新宾满族自治县南，南太子河出本溪满族自治县东，在北甸附近汇合。西流经本溪市、辽阳市，到海城市三岔河附近入浑河。长413公里，流域面积为1.39万平方公里。建有参窝、汤河等水库。

太子参(参shēn) 即"孩儿参"。

太子港(Port-au-Prince) 海地首都和全国经济、文化中心，主要港口。在西部戈纳夫湾(Gonâve)东南岸。人口69万(1994年)。始建于1749年，1770年取代海地角成为首府。1804年成为首都。曾数经地震毁坏和重修。港宽水深，外有岛屿屏蔽，为西印度群岛著名良港。对外贸易约占全国60%～70%。全国工业中心，有制糖、酿酒、碾米、制革、纺织、服装等部门。公路和铁路枢纽。有国际机场及海地大学。旅游业甚盛。

太仆寺 官署名。汉代太仆为九卿之一，掌舆马及马政。北齐以后设寺，历代相沿。主官为太仆卿。清末废，以其职归陆军部。

太古代 见"太古宙"。

太古宇 见"太古宙"。

太古宙 地质年代单位名称。曾称作"太古代"。代表符号为"Ar"。是最早的一个地质年代单位。开始于约40亿年前，结束于25亿年前。经过多次地壳变动和岩浆活动，所有岩石受到深度的变质，化石一般很难保存下来。已发现的可靠的化石记录有晚期出现的菌类和低等的蓝藻。组成的岩石主要为片麻岩、片岩、板岩和片麻状花岗岩等。中国辽东半岛、山东半岛、山西等地都有太古宙地层出露。这一时期形成的地层叫"太古宇"(曾称"太古界")。

太古界 见"太古宙"。

太平令 曲牌名。南北曲都有。南曲属中吕宫。北曲属双调，较常用，字数定格据《九宫大成谱》正格是七、七、七、七、二、二、二、七(八句)。一般接在双调《沽美酒》曲牌之后。可用于双调套曲内，也可用作小令。明清传奇用此曲时，往往略加变化，如昆剧《林冲夜奔》林冲奔驰行路时所唱。曲调雄壮，节奏急促，以唢呐或海笛伴唱。

太平鸟(*Bombycilla garrulus centralasiae*) 鸟纲，太平鸟科。体长约20厘米，体羽大部分灰红色。羽冠鲜丽，能由后向前竖起。次级飞羽末端呈鲜红玫瑰色。尾羽十二枚，末端黄色，故又名"十二黄"。集群营巢。主食果实和球果。繁殖在俄罗斯西伯利亚，冬季南抵中国河北至长江下游一带。另种小太平鸟(*B. japonica*)，体形近似而稍小，尾羽末端红色，故又名"十二红"。繁殖在俄罗斯西伯利亚东南隅，冬季迁至中国北部，偶见于江苏、福建、四川等地。

太平鸟

太平军 太平天国的军队。金田起义时正式定名。太平军按《太平军目》规定，在正副军师统率下，有丞相、检点、指挥、将军、总制、监军各级指挥官。带兵官有军帅、师帅、旅帅、卒长、两司马、伍长等。五人为伍，五伍为两，四两为卒，五卒为旅，五旅为师，五师为军。军帅管一万三千一百五十五人，师帅管二千六百三十人，旅帅管五百二十五人，卒长管一百零四人，两司马管二十五人，伍长管四人。后期征伐由诸王率领。有陆营、水营和土营，且有女军。纪律按《定营规条》及《行营规矩》，必须遵守命令，保护武器，爱护人民，禁止私匿金银。作战号令按《行军总要》。另设圣库管收支，诸匠营和百工衙制造武器和军需物品。

太平花(*Philadelphus pekinensis*) 虎耳草科。落叶灌木。叶对生，矩圆形或卵形，有稀疏小齿，基出三大脉，两面无毛。夏季开花，总状花序；花乳白色，微有芳香。花萼暗黄绿色。蒴果陀螺形，顶端有宿萼。产于中国北部和中部。栽培供观赏。

太平岛 中国渔民称黄山马峙。南海中中国南沙群岛中最大的珊瑚岛，面积0.43平方公里。属海南省。形状如梭，地势低平。附近海域产鱼类等，岛上有椰子、番木瓜、羊角蕉等热带果木和鸟粪。

太平岭 一称穆棱窝集岭。在黑龙江省东南部，延伸至吉林省东北部，西南接老爷岭。属长白山脉。东北-西南走向。绥芬河、穆棱河分水岭。同名主峰(1015米)在穆棱市东南。

太平经 道教最早的经籍。汉时先后流传三种《太平经》：西汉成帝时有齐人甘忠可的《天历包元太平经》十二卷，东汉末有于吉的《太平青领书》一百七十卷和张道陵的《太平洞极经》一百四十四卷。均已佚。明《正统道藏》所收录的《太平经》仅残存的五十七卷、唐人节录的《太平经钞》十卷以及《太平经圣君秘要》。《太平经》内容庞杂，言及天地、阴阳、五行、干支、灾异、鬼神以及当时的社会情况等，主要是宣扬宗教和封建伦理观念，但也有一些篇章反映了劳动人民反对剥削，反对统治阶级聚敛财物，主张自食其力和救穷周急等思想。对于民间宗教活动如张角的太平道和张道陵的五斗米道等，曾发生过一定影响。此书似非一人一时之作。是研究东汉晚期社会情况和道教历史的重要资料之一。

太平洋(Pacific Ocean)　地球上四大洋中最大、最深和岛屿最多的洋。位于亚洲、大洋洲、南极洲和南、北美洲之间。北以白令海峡通北冰洋，西南以通过澳大利亚塔斯马尼亚岛东南角的经线(东经 146°51′)与印度洋分界，东南以通过南美洲南端合恩角的经线(西经 67°16′)与大西洋分界。面积 17 968 万平方公里，占地表总面积的 35%，海洋总面积的 49.8%。约有岛屿一万个，总面积 440 万平方公里，约占世界岛屿总面积的 45%。大陆岛主要分布在西部，如日本群岛、加里曼丹岛、新几内亚岛等；火山岛和珊瑚岛广布中西部海域。平均深度 4 028 米，马里亚纳海沟深达 11 034 米，为已知世界海洋最深点。全球约 85% 的活火山和约 80% 的地震集中在太平洋地区，尤以西缘岛弧和东岸美洲科迪勒拉山系最为剧烈。赤道附近水面平均温度约 27～29℃，近极地区海面有结冰现象。表层平均盐度约 35。在盛行风系推动下南北海域海流各有一大环流：北部环流为顺时针方向，由北赤道暖流、日本暖流(黑潮)、北太平洋暖流、加利福尼亚寒流组成；南部环流为反时针方向，由南赤道暖流、东澳暖流、西风漂流、秘鲁寒流组成。北太平洋尚有来自北冰洋的千岛寒流(亲潮)。大洋航线经巴拿马运河与马六甲海峡分别通大西洋和印度洋。秘鲁沿海、日本北海道、朝鲜半岛、中国舟山群岛和美国、加拿大西北沿海海域都是世界著名渔场。海底石油以西部和西南部各边缘海大陆架最丰富，深海盆地蕴藏大量锰结核矿层。

太平洲　江苏省南部长江中的冲积沙洲。明时始露出水面。由乐生洲、宝晋洲、育婴洲、德兴洲等组成。面积 207 平方公里。扬中市所在地。产稻、小麦、蚕茧及杞柳、芦苇等，并富水产。

太平道　早期道教派别之一。“太平”是“极大公平”之意。东汉熹平(172—178)年间张角所创立。他与弟张宝、张梁在河北一带传道。尊崇黄帝和老子，以《太平经》为主要经典。师执九节杖画符诵咒，为人治病，十余年间信徒发展至数十万人。张角乃分信徒为三十六方(部)，“大方”万余人，“小方”六七千人，设将帅统率。又收买一些宦官作内应，预定甲子岁(汉灵帝中平元年，公元 184 年)三月五日于京内外同时起义，口号为“苍天(汉)已死，黄天(张角自谓)当立，岁在甲子，天下大吉”，简称为“黄天太平”。因内奸告密，内应被捕杀，被迫提前起义。起义者头缠黄巾，称为“黄巾军”。起义军迅速发展到黄河流域各地，后被镇压而失败。此后，太平道渐湮没无闻。

太平鼓　也称“单鼓”、“羊皮鼓”。满族、汉族民间舞蹈形式之一。流行于北京、黑龙江、吉林、辽宁、河北、安徽、陕西、甘肃、宁夏等地。各地跳法不同，一般左手持鼓(鼓作蒲扇形，铁框，蒙革，鼓柄上套铁环)，右手执鼓鞭，边打边唱边舞。旧时常用于祭祀活动。解放后用以表现人民欢快的情绪。

太史院　官署名。我国元代掌管天文观测和推算节气历法的机构。设有太史令和同知太史院史等官，并设有推算局、测验局、漏刻局、印历局等部门。到明代改为*钦天监。

太史儋　相传即老子。

太白山　一称太一山。在陕西省周至、眉县、太白等县间。秦岭主峰。因冬夏山顶积雪常白，故名。最高峰八仙台海拔 3 767 米。花岗岩与片麻岩山体。北侧断层陡峻。海拔 3 000 米以上多第四纪古冰川遗迹。辟有太白山自然保护区，产大熊猫、金丝猴、锦鸡等珍稀动物及野生植物、药材。“太白积雪”为“关中八景”之一。

太白星　星名，即金星。亦名“启明星”。《尔雅·释天》“明星，谓之启明”郭璞注：“太白星也。晨见东方为启明，昏见西方为太白。”《汉书·李寻传》：“太白正昼经天，宜隆德克躬，以执不轨。”

太师椅　一种有靠背和扶手的大圈椅。张端义《贵耳集》卷下：“今之校椅，古之胡床也，自来只有栲栳样，宰执侍从皆用之。”又云：“京尹吴渊奉承时相，出意撰制荷叶托首四十柄……遂号太师样。”后世因有“太师椅”之称。

太华山　即西岳华山。详见“华山❶”。

太行山(行 háng)　在山西高原与河北平原间。为古老褶皱山脉。东北-西南走向。北起拒马河谷，南至晋、豫边境黄河沿岸，绵延 400 余公里。海拔 1 000 米以上，北段高峰小五台山(2 882 米)是河北省最高峰。山中有紫荆关、娘子关、壶关、天井关等雄关和野三坡、苍岩山等风景区。多横谷(陉)，为东西交通孔道，古有*太行八陉之称。抗日战争时期建有革命根据地。

太阳日　太阳连续两次上(或下)中天所经历的时间间隔。有*真太阳日和*平太阳日的区别。

太阳风　日冕因高温膨胀不断向外抛出的粒子流。由电子、质子和少量重离子(主要是 α 粒子)所组成。太阳风的物理参数随太阳活动位相而变化，平均每立方厘米所含质子数约 5～10 个，质子温度约 10 万度。持续(慢速)太阳风的速度约 350～450 千米 / 秒；来自*冕洞的高速太阳风为 600～800 千米 / 秒；当出现*耀斑等强烈活动时，速度可高达 1 000～2 000 千米 / 秒。日冕物质抛射时所喷射的粒子也是重要的太阳风源。估计太阳通过太阳风每年损失约 3×10^{-14} 太阳质量。

太阳鸟　鸟纲，太阳鸟科各种类的通称。体均瘦小而灵活，羽色鲜丽。例如叉尾太阳鸟 (*Aethopyga christinae latouchii*)，体长约 10 厘米，头部和尾部有绿色光泽，中央尾羽特长；喉胸边缘深红色。喙长而纤细，自花丛取食昆虫和花蜜。为中国南部和西南部留鸟。

太阳虫 (Heliozoa)　肉鞭动物亚门、太阳虫亚纲。体球形，并形成向四周放射的细长轴伪足。以伪足捕食。大部分淡水产，少数海产，如光球虫 (*Actinosphaerium*)。

太阳岛　在黑龙江省哈尔滨市松花江中。面积 30 余平方公里。林木深荫，环境幽静。南部是疗养区；北部是太阳岛公园，有水阁云天、长堤垂柳等景点。建有游泳池、溜冰场等。为避暑、游览胜地。

太阳系　太阳和以太阳为中心、受它的引力支配而环绕它运动的天体所构成的系统。太阳系包括太阳和 9 颗大行星(水星、金星、地球、火星、木星、土星、天王星、海王星和冥王星)、66 颗卫星、众多的小行星(其中有约七千颗已正式编号)、彗星、流星体和行星际物质等。

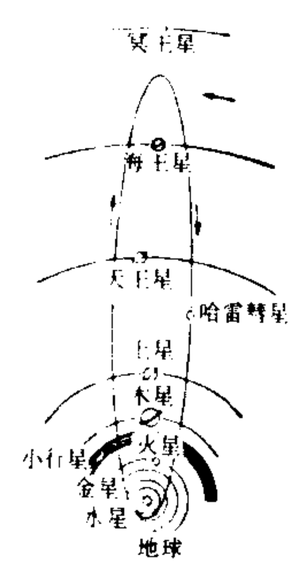

太 阳 系

太阳灶　利用大面积凹面镜把太阳光会聚在支于凹面镜焦点处锅底上的取热装置。采用涂铝涤纶薄膜作为反光材料制成的伞形太阳灶，便于携带，适合广大农村和野外作业人员使用。

太阳社　文学社团。1928 年成立于上海。最初成员都是共产党员，有蒋光慈、钱杏邨、洪灵菲等。在革命文学的理论宣传和创作实践上起过积极作用。1929 年下半年，蒋光慈、冯宪章等在日本东京成立太阳社东京支社。先后编辑

《太阳月刊》、《时代文艺》、《海风周报》、《新流月报》等刊物，并编辑出版《太阳小丛书》。1930 年左联成立，即自行解散。

太阳罕 见"乃蛮部"。

太阳经 中医学名词。手足六经之一。包括手太阳小肠经和足太阳膀胱经。《素问·阴阳类论》唐王冰注："阳气盛大，故曰太阳。"

太阳城 书名。意大利康帕内拉著。1602 年写成，1623 年出版。全书讲述一个航海者所看到的"太阳城"（作者的理想社会）的故事。在这个社会中，不存在私有制与任何形式的奴隶制度；每人都要为社会劳动，每日工作四小时，产品归国家公有，按需要统一分配；僧侣阶级与知识分子是理想社会的统治力量。书中强调科学的重要性，但因时代局限，留有若干迷信观点。

太阳病 中医学*六经分证之一。见于外感病初期，通常称为表证。主要表现为恶寒、发热、头项强痛、脉浮等。太阳病如兼见汗出、恶风、脉浮缓的名"中风"（伤风），兼见无汗、恶寒、脉浮紧的名"伤寒"。若外邪在表不解，随经入腑，可成蓄水与蓄血等证。

太阳能 来自太阳的辐射能量。每年投射到地球表面的太阳能，相当于 130 万亿吨标准煤的发热量，是一种无污染的再生能源。可通过热的形式、光合作用产生有机化学能的形式、水能的形式、风能的形式以及光电转换的形式来加以利用。太阳能的直接利用有光-热转换和光-电转换两种基本形式，前者将太阳能转换成热能，用于加热水、空气和物料、烘干、海水淡化、住宅的供热供冷等，还可进行太阳能热力发电；后者通过太阳能电池将光能直接转换成电能，作为宇航设备、航标灯和铁道车站信号的电源等。

太阳塔 观测太阳的一种大型仪器。外形似塔形建筑物，高 20 米以上。为减小地面大气扰动的影响，将仪器装置在塔内，塔上有定天镜，将日光反射到物镜（透镜或反射镜）并成像至塔底，通过各种附属设备（例如，磁象仪、光谱仪等）可研究日面各部分的磁场、光谱和其他特性。

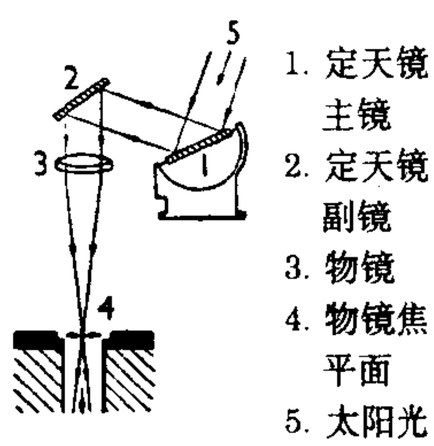

太阳塔示意图

太阴经 中医学名词。手足六经之一。包括手太阴肺经和足太阴脾经。清石寿棠《医原·营气行度一经水行地论》："阴之大者为太阴。"

太阴病 中医学*六经分证之一。主要表现为呕吐、下利、腹满时痛、食不下、口不渴、脉缓或弱等。

太极拳 拳术的一种。创始于清初。医疗体育的重要内容之一。有陈（陈王廷）、杨（杨露禅）、吴（吴鉴泉）、武（武禹襄）、孙（孙禄堂）等流派。其套路和推手，在手法（掤、攦、挤、按、采、挒、肘、靠八势）和步法（前进、后退、左顾、右盼、中定五势）方面基本一致，但在架式和劲力上，各派有不同的特点。太极拳动作柔和缓慢，贯串圆活。练习时要求思想集中，精神专一，呼吸和动作配合，做到深、长、匀、静。对调摄精神，促进气血流通，改善内脏器官的功能都有良好作用。特别是年老体弱者锻炼身体、增强体质的有效手段。

太医令 官名。秦置。西汉太常、少府皆有之。属于太常的为百官治病，属于少府的为宫廷治病。有经验良方，颁行于各郡国。东汉、曹魏沿置，隋唐改称太医署令。

太医局 宋代的国家医学教育职能机构。隶属太常寺，分为大方脉、小方脉、风科、疮肿兼折伤、产科、眼科、口齿兼咽喉、针灸、金疮兼书禁等九科。每科设教授一人，为我国医学教育最早的教授职称。

太医院 官署名。秦汉以后置太医令，掌医疗。南北朝时始置太医署，隋唐因之。宋有医官院，金代始改称太医院，置提点为长官。明清相沿，长官称院使，下设御医、吏目、医士等数十人，分大方脉、小方脉、伤寒、妇人、针灸、口齿等科，主要为宫廷服务。清代又于其中设教习厅，以培养宫廷医务人员。

太医署 我国古代兼有医疗与医学教育职能的机构。为医学史上最早的国家医学院。始建于南北朝时期，隋唐时更形完备，隶属太常寺。包括医学与药学两大部。医学分设医科、针科、按摩科、咒禁科，每科设博士一人，师、工、生数人至百人不等，医科与针科各配备助教一人。其中医科又分体疗（内科）、少小（儿科）、疮肿（外科）、耳目口齿、角法五科。药学部设药园师、药园生。

太初历（曆） 一种阴阳历。我国历史上第一部比较完整的历法。施行于汉武帝太初元年（公元前 104 年）到东汉章帝元和二年（公元 85 年）。由*落下闳、邓平等人创制。规定一*回归年等于 $365\frac{385}{1539}$ 日，一朔望月等于 $29\frac{43}{81}$ 日。将 1 日分为 81 分，所以又称"八十一分律历"。首次把二十四节气订入历法，以冬至所在之月为十一月，以正月为岁首，以没有中气的月份为闰月；推算出 135 个月有 23 次交食的周期。为我国历法史上的第一次大改革。原著已失传。

太和岭 元称今俄罗斯、格鲁吉亚、亚美尼亚、阿塞拜疆境内的高加索山为太和岭。《元史·速不台传》："速不台上奏，请讨钦察，许之。遂引兵绕宽定吉思海（今里海），展转至太和岭，凿石开道，出其不意。"

太和城 古城名。"太"一作"大"。本"河蛮"所筑，唐开元二十五年（公元 737 年）南诏王皮罗阁取此名，次年重加修建，周十余里，徙都于此。至 8 世纪末异牟寻自此徙都阳苴咩城。故址在今云南大理市北太和村。766 年阁罗凤在城中所立的蒙国"大诏碑"（即"南诏德化碑"），至今犹存。太和城遗址为全国重点文物保护单位。

太和殿 俗称"金銮殿"。北京故宫三大殿（太和、中和、保和）中最大的一个。明永乐十八年（1420 年）建，初名奉天殿，嘉靖时改名皇极殿，清顺治二年（1645 年）始称今名。今殿为清康熙三十四年（1695 年）重修。建于三层汉白玉台基上，殿高 35 米，东西长 64 米，南北宽 33 米，面积 2 377 平方米。外有廊柱一列，全殿内外立有大柱 84 根。重檐庑殿式，黄色琉璃瓦顶。装饰绚丽，金碧辉煌，为全国最大的木构大殿。明清两代帝王即位，或节日庆典、朝会大典，都在此举行。

太岳山 在山西省中南部、汾河东岸。东北-西南走向。长 200 余公里。西陡，东缓。汾河与沁河、浊漳河分水岭。高峰有牛角鞍（2 567 米）、霍山（老爷顶 2 347 米）。

太官令 官名。亦作大官令。汉代始置，属少府，掌宫廷膳食及酿酒，并献四时果实。北齐以后属光禄寺，明清以太官署为光禄寺四署之一，主官称署正。

太空战 亦称"天战"。敌对双方或一方在外层空间进行的军事对抗活动。包括外层空间中的和外层空间同地面

(水面)、大气层之间的相互攻防行动。是陆战、海战、空战的延伸。

太空棉 有时亦混称"金属棉"。泛指能反射辐射到表面的热能,保护人体避免灼伤的层合服装材料。基层为非织造织物或其他纺织材料,表面覆附有金属涂层的高分子材料薄膜。制成的服装在高温环境中穿着时,表面的金属涂层将由热体传来的辐射热量反射发散,非织造织物纤维间空隙包涵的空气形成良好的隔热层,阻止热量传入;在寒冷条件下,涂敷金属层的高分子薄膜和非织造织物中的空气层的热阻,使人体的热量不大量散失。

太函集 别集名。明汪道昆作。一百二十卷。凡文一百零六卷,诗十四卷,首有自序及目录六卷。为作者自编,刊于明万历间。

太姥山 在福建省福鼎市南,东南临东海。主峰覆鼎峰,海拔917米。原名太母山,又名才山,传说尧时,有老母种兰山中,逢道士而羽化仙逝,故以"太母"名之,后改太姥。有望日台、七星洞、一线天、云标石、"九鲤朝天"、"二佛谈经"等胜景。山上国兴寺,创建于唐,今存唐代石塔、石柱和碑刻。玉湖庵相传为南宋理学家朱熹草堂遗址,附近有宋、元、明代摩岩石刻。为全国重点风景名胜区。

太宰嚭 春秋时吴国大臣。伯氏,名嚭(一作𠊱),一作帛喜、白喜,字子馀。楚大夫伯州犁孙,出亡奔吴,任太宰,深得吴王夫差宠信。吴破越,他受越贿赂,许越媾和,并屡进谗言,谮杀伍子胥。吴亡后,降越为臣。一说被越王勾践所杀。

太常引 词牌名。又名《太清引》、《腊前梅》。双调四十九字或五十字,平韵。

太康体 晋武帝太康时期所出现的一种诗风。代表作家有潘岳、陆机、张载、张协、陆云等。他们的作品一般注重炼字析句,追求词藻的华美,并多用对偶。严羽于《沧浪诗话·诗体》中说:"太康体,晋年号,左思、潘岳、二张、二陆诸公之诗。"又说:"晋人舍陶渊明、阮嗣宗外,惟左太冲(思)高出一时,陆士衡(机)独在诸公之下。"(《沧浪诗话·诗评》)盖以为左思实与潘、陆等颇不相同。

太清宫 "太清"相传为神仙居处,故道教常以名其宫观。(1) 河南鹿邑东太清宫。东汉延熹(158—167)年间建造。后历代屡加修葺。现存清大殿和唐宋碑刻。(2) 沈阳太清宫。此宫规模较大,清康熙二年(1663年)建,为全真道十方丛林之一。

太液池 古池名。(1) 西汉太液池亦称蓬莱池,在长安建章宫北,今陕西西安市西北。元封元年(公元前110年)开凿。周回十顷,水源引自城北渭水。池中筑渐台,高二十余丈;起蓬莱、方丈、瀛洲、壶梁,象海中神仙、龟、鱼之属。(2) 唐太液池在长安城北大明宫北,即今陕西西安市北偏东。池分东、西两部,西部较大,中间以渠道相连。水源当来自大明宫以北,或引自当时禁苑中的漕渠。(3) 元、明、清太液池即今北京市故宫西华门外的北海、中海、南海三海。元亦称西华潭,明又称金海。

太鲁水 古水名。或作太岳鲁水、他鲁河。即今内蒙古和吉林境内嫩江支流洮儿河。唐贞观初以奚族度稽部为羁縻太鲁州,即在此水流域。

太湖石 产于太湖区域的多孔而玲珑剔透的石灰石,供点缀庭院或叠作假山之用。李斗《扬州画舫录》卷七:"太湖石乃太湖中石骨,浪激波涤,年久孔穴自生。"

太湖猪 中国猪的优良地方品种。主要分布于江苏、浙江和上海市一带的太湖流域。被毛黑色,稀疏,腹部皮肤多呈紫红色。体长,额部及后躯有皱褶,耳大下垂,腹大,背腰微凹。成年公猪体重140~190千克,母猪100~170千克。性成熟早,繁殖力强,成年母猪平均每胎产仔16头左右,是全世界产仔数最多的猪种。肉质优,唯瘦肉率低。由于体型、外貌、生产性能和仔猪集散地等的不同,可分为二花脸猪、梅山猪、嘉兴黑猪、枫泾猪、横泾猪、米猪和沙乌头猪等七个类群。

太微垣 ❶星官名。一称"太微"。在北斗之南,轸宿和翼宿之北。按《步天歌》,有星10颗,以五帝座为中枢,成屏藩的形状。东藩四星,由南起叫东上相、东次相、东次将、东上将(即室女座γ、δ、ε与后发座α等星);西藩四星,由南起叫西上将、西次将、西次相、西上相(即狮子座σ、ι、θ、δ等星);南藩两星,东称左执法(即室女座η星),西称右执法(即室女座β星),左、右执法之间叫"端门"。❷天区名。按《步天歌》,为三垣中的上垣。内有:太微垣、谒者、三公、九卿、五诸侯、内屏、五帝内座、幸臣、太子、从官、郎将、虎贲、常陈、郎位、明堂、灵台、少微、长垣、三台等星官。

太瘦生 太瘦,很瘦。生,语助。李白《戏赠杜甫》诗:"借问别来太瘦生,总为从前作诗苦。"欧阳修《六一诗话》:"太瘦生,唐人语也,至今犹以'生'为语助,如'作么生'、'何似生'之类。"

太憨生 太娇痴。生,语助。尤袤《全唐诗话》卷一:"〔虞世南〕草《征辽指挥德音敕》于帝(隋炀帝)侧,宝儿(司花女)注视久之。帝曰:'……卿才人,可便嘲之。'世南为绝句曰:'学画鸦黄半未成,垂肩鞞袖太憨生;缘憨却得君王惜,长把花枝傍辇行。'"

太乙神针 针灸方法之一。用麝香、人参、肉桂、三七、蕲艾等药研成细末,以厚纸卷成圆筒形长条如爆竹状。用时将药条的一头燃着,以布数层包裹,熨烫于穴位上。有扶阳、温经、调气的作用。适用于吐泄、痿痹及各种痛症等。

太上老君 亦称道德天尊。道教对老子的尊称。最早见于《老子想尔注》。《老子内传》:"太上老君,姓李名耳,字伯阳,一名重耳;生而白首,故号老子;耳有三漏,又号老聃。"道教以每年夏历二月十五日为老君圣诞日。

太仆寺旗 在内蒙古自治区锡林郭勒盟南部,邻接河北省。旗人民政府驻宝昌镇。清设置太仆寺左、右两翼牧群,后改为太仆寺左、右两旗。1950年改为太仆寺左旗、明安太仆寺右联合旗。1956年太仆寺左旗和宝昌县大部分地区合并设置。草原广阔,农牧并盛,畜产以牛、羊为主,农产有莜麦、小麦、马铃薯、胡麻等。工业有电力、采矿(金、钨)、建材、酿酒、皮革。

太公家教 中国旧时的蒙学课本。撰者佚名。多用四言韵语,杂述为人处世之道,文字通俗。书中有"太公未遇,钓鱼渭水"句,后人或即取以为书名。唐至明颇流行。敦煌石室发现多个写本残卷,收入《敦煌宝藏》。

太古洋行(行 háng) 旧时英国操纵中国航运的垄断组织。1866年设总行于上海,广州、厦门、汉口、九江、宁波、天津、安东(今丹东)、大连等埠设分支机构。初营棉织品进口和茶叶出口,后向航运业发展。设中国航业、太古兴记轮船、天津驳船等公司,并代理英国蓝烟囱航运公司在远东的业务,操纵中国沿海、长江和珠江的航运。还代理保险业务,经营船厂、糖厂和油漆厂等。解放后该行在中国的机构结束。

太古遗音 琴曲集。有三种:(1) 明谢琳编,成书于正德

八年(1513年)。收琴曲三十六首。(2)明黄士达编。成书于正德十年。收琴曲三十八首,除最后多收二曲外,与谢本完全相同。(3)明杨抡编。成书于万历三十七年(1609年)。内容与以上两种不同。分上、中、下三卷。上、中卷称《太古遗音》,收三十四曲。下卷称《伯牙心法》,收二十九曲。三种曲集所收琴曲大多有歌词,是明代江派的重要琴谱。

太平广记 小说总集。北宋李昉等编辑。因书成于宋太宗太平兴国年间,故名。五百卷,另目录十卷。按性质分九十二大类。采录自汉至宋初的小说、笔记、稗史等四百多种,保存了大量的古小说资料。其中引用的书,有很多已经散佚、残缺或被后人窜改,赖此书得以考见。但所采各书文字,亦多有所改动。有明嘉靖间谈恺刻本和今人校正排印本。

太平天日 书名。洪仁玕著。一卷。1848年(清道光二十八年)成书。1862年(同治元年)刊行。所记起于1837年洪秀全的异梦,迄于1847年洪秀全与冯云山等捣毁象州甘王庙,是一部记述金田起义前洪秀全活动的重要文献,为现在仅存的太平天国自编史书。

太平天国 见"太平天国运动"。

太平公主(?—713) 唐高宗女。武则天所生,初嫁薛绍,后嫁武攸暨(武则天侄)。唐隆元年(公元710年)参与李隆基(玄宗)发动的宫廷政变,杀韦后和安乐公主,拥立睿宗。她开府置官属,把持朝政,宰相七人,五出其门。玄宗即位后,她阴谋政变,谋泄被杀。

太平乐府 全称《朝野新声太平乐府》。散曲总集。元杨朝英选辑。九卷。前五卷为小令,后四卷为套数。选录关汉卿等八十余家的散曲,依宫调分别编排。此书和作者另一散曲总集《阳春白雪》,同为研究元人散曲的重要资料。有影元刊本。

太平兴国 宋太宗年号(976—984)。

太平军目 太平天国刊刻的书籍。传系冯云山著。内容为太平天国的军事编制和旗样。1852年(清咸丰二年)刊行,后多次翻印颁发。

太平诏书 太平天国刊刻的书籍。洪秀全著。由《原道救世歌》、《原道醒世训》、《原道觉世训》合编而成。1852年(清咸丰二年)颁行。次年重刻时,将三篇题目中的"歌"、"训"都改为"诏",其中所引孔孟言论与《诗》、《书》或全删或改称古语,常为儒家称道而不合基督教义的故事均删去,文字亦有改动。

太平真君 北魏太武帝年号(440—451)。

太平御览 简称《御览》。类书名。宋太宗命李昉等辑。初名《太平总类》,后经太宗按日阅览,改题今名。始于太平兴国二年(公元977年),成于八年。一千卷,分五十五门。引书浩博,多至一千六百九十种。其中汉人传记一百余种,旧地志二百余种,现均不传。

太白山脉 亦作大白山脉。在朝鲜半岛东部。北起朝鲜元山以南,循日本海海岸蜿蜒到韩国釜山。长约500公里。海拔一般在1 000米以下,东坡陡峻,西侧倾斜平缓,形成高原。多隘口,如铁岭(海拔685米)、温井岭(858米)、大关岭(866米)等,均有公路通过。最高峰雪岳山(1 708米),次高峰金刚山(1 638米)。有铁、煤、钨等矿藏。林业资源丰富。

太白阴经 书名。唐李筌著。批评当时迷信阴阳五行的思想,认为"天无阴阳",战争胜败,主要决定于人事,"任贤使能,不时日而事利;明法审令,不卜筮而事吉"。人的勇怯之性是后天形成的,"怯人使之以刑则勇,勇人使之以赏则死"。指出贫富可以改变。反映了作者的辩证法思想。

太行八陉 亦称"八陉"。穿越太行山脉的八条通道。即轵关陉、太行陉、白陉、滏口陉、井陉、飞狐陉、蒲阴陉和军都陉。向为河北平原进入山西高原的交通要道。石太铁路从井陉通过。

太行义士 南宋初年太行山周围地区(包括中条、吕梁等山)抗金义军的通称。靖康元年(1126年)两河失守后,河北人民纷起依山结寨抗金。著名的有王彦的八字军、赵邦杰和马扩的五马山寨、安邑人邵兴的神稷山寨、真定人石子明的胭脂岭寨,以及石頵、张横等统率的义军。他们不断打击金兵,并与宗泽、岳飞等取得联系。绍兴十年(1140年)岳飞进军中原时,太行义士更为活跃,梁兴等统率的义军曾连克城市,沉重打击金兵。

太阳月刊 太阳社编的文艺月刊。1928年1月在上海创刊。蒋光慈、钱杏邨等编辑。撰稿人以太阳社成员为主。发表文艺创作和评论,提倡革命文学,同时刊登翻译作品和理论。1928年7月出停刊号,共出七期。

太阳自转(转 zhuàn) 太阳的一种主要运动形式。自转方向与地球自转方向相同。自转角速度因日面纬度不同而异:在日面赤道自转最快;纬度愈高自转愈慢。日面纬度17°处,太阳自转周期为25.38天;相对于地球而言的自转周期为27.275天,称为"太阳自转会合周期"。一般均以这一日面纬度的自转周期代表太阳自转周期。观测太阳黑子又常以太阳自转会合周期为依据。

太阳活动 太阳大气里一切活动的总称。表现为太阳黑子、光斑、谱斑、耀斑、日珥和日冕物质抛射等变化现象。有时剧烈,有时衰弱,平均周期为11年。当活动强盛时紫外、X射线、射电辐射和粒子辐射增强,常引起地球上极光、磁暴和电离层扰动等现象。太阳活动也影响天气和气候,以及载人宇宙航行等。

太阳振荡 太阳表面气体周期性的起伏运动。1962年发现五分钟振荡,每次振荡持续许多周期,每个周期约5分钟。在日面水平方向1 000~50 000千米范围内,物质基本上同起同落。五分钟振荡与太阳对流层产生的波动密切相关。此外,在光球之上的色球层也观测到周期更短的振荡;还发现太阳可能有周期长达160分钟的振荡。分析这些振荡可获得太阳内部结构的重要信息。

太阳常数 表征太阳辐射能量的一个物理量。定义为在地球大气外在离太阳1天文单位处,垂直于太阳光线的每1平方厘米面积上,1分钟内所接收到的辐射能量。其数值一般采用1.37千瓦/米^2。太阳常数在太阳黑子活动周有微小变化,即活动极大时比极小时有微量减小。

太阳黑子 太阳光球层上出现的暗斑点。温度比光球低1 000~2 000℃,与光球相比就成为暗淡的黑斑,故名。发展完全的黑子,中心有一暗黑的核,称为"本影";核的周围是比较亮的"半影"。黑子内常有一些动力学现象,如本影点、本影闪耀和半影暗喷焰等。黑子常成对出现,具有相反的磁极,其磁场可高达零点几特;大黑子周围还有一些小黑子,形成复杂的黑子群,以后缓缓地消逝。黑子寿命平均约一天,但少数大黑子可存在数月甚至一年以上。黑子数的多寡平均以11年为周期。若考虑黑子磁场极性的变化,则其周期为22年。大黑子群出现以后,常发生*耀斑等剧烈活动,地球上往往发生磁暴和电离层扰动。我国在汉成帝

河平元年(公元前28年)记录有世界公认最早的、正确的太阳黑子。

太阳辐射 太阳以电磁波形式放射出的能量。在行星际空间,太阳辐射强度与离太阳中心的距离平方成反比。太阳辐射中约有一半的能量分布在可见光区(0.4～0.76微米),其余一半大多在近红外区,少量在紫外区。太阳辐射能量的绝大部分(99.9%以上)在0.15～4微米波段之间。辐射最强的波长为0.475微米。相对于地球辐射而言,太阳辐射的波长较短,故习惯称为"短波辐射"。

太阳磁场(场 chǎng) 太阳具有的磁场。主要存在于太阳大气层——光球、色球和日冕低层中,在太阳内部和日冕外则很弱。太阳基本磁场强度约为10^{-4}特。太阳局部磁场很强,如有的黑子磁场可达0.3特。磁场是太阳活动的重要因素,它与黑子、谱斑、日珥和耀斑等都有密切关系。通常根据在磁场中光谱线分裂的*塞曼效应来测量。

太极图说 北宋周敦颐著。全文仅二百五十余字。是对他所绘"太极图"的说明。兼采《易》说和道家思想,提出一个以"太极"为中心的世界创成说。"太极"是最原初的、绝对的实体,即无形无象的"无极",由它的一动一静产生出阴阳五行和宇宙间万事万物。"万物生生而变化无穷焉,唯人也得其秀而最灵。"归结到"圣人定之以中正仁义,而主静,立人极焉。"后朱熹作《太极图说解》加以发挥,遂成为程朱派理学的理论基础。

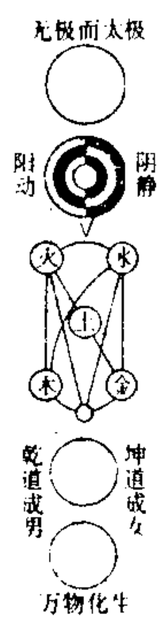

太极图

太初元将 汉哀帝年号(公元前5年)。

太宗实录 书名。宋钱若水等撰。记宋太宗时期政事。咸平元年(公元998年)编成。原为八十卷,今存第二十六至三十五、第四十一至四十五、第七十六至八十等卷,共二十卷。有《四部丛刊》影印本。

太空战略 亦称"空间战略"。筹划和指导发展航天技术以及对宇宙空间进行探索与利用的方略。

太皇太后 皇帝的祖母。称始秦汉。《汉书·外戚传序》:"汉兴,因秦之称号,帝母称皇太后,祖母称太皇太后。"

太原会战 抗日战争时期,中国军队抗击日本侵略军进攻山西太原地区的战役。参加会战的日军有关东军察哈尔派遣兵团和直辖师团等,总兵力约十四万人。中国军队有第二战区的阎锡山部和原属第一战区的卫立煌部,共六个集团军(包括第十八集团军,即八路军)约二十八万人。会战从1937年9月13日大同失守至11月8日太原陷落,经平型关伏击战、忻口会战、娘子关防御战和太原保卫战等激战,历时近两个月。这次会战虽然中国方面失利,但守军英勇抵抗,重创日军,特别是平型关伏击战打破了"日军不可战胜"的神话。

太原战役 解放战争时期,中国人民解放军对山西太原城的攻坚战。太原为华北战略要地,国民党军太原绥靖公署主任阎锡山部十万重兵固守。1948年10月5日,解放军华北军区副司令员兼第一兵团司令员、政委徐向前指挥第一兵团、晋绥军区、西北野战军第七纵队和晋中军区部队等共八万余人,围攻太原。先于城南小店镇地区围歼国民党军两个师,接着展开外围争夺战。至11月,歼守军两万余人,攻占城南和东山要点。为配合平津战役,部队奉命缓攻太原,转入围城休整。其间,又歼灭、瓦解守军万余人。1949年4月20日,解放军第十八、十九、二十兵团对太原发起总攻,22日肃清城外据点,24日突破城垣,全歼守军。此役共歼国民党军十三万五千余人,俘太原绥署副主任孙楚、防守司令王靖国等。

太常博士 官名。汉武帝独尊儒术后,太常属官有五经博士,掌教授儒家经学,相当于后世的国子博士。三国魏初置太常博士,历代沿袭,掌撰定五礼仪注,行礼时引导皇帝,监视仪物,讨论王公大臣等谥法等事。唐宋太常博士地位颇高,明清则谥法掌于内阁,重大典礼由廷臣讨论,其地位降低。

太焦铁路 从山西省太原经榆次、武乡、长治到河南省焦作。长397公里。1954年南段动工,1960年通车至五阳;1970年北段动工,1977年建成。全线于1979年交付运营。北接同蒲、石太等线,南接焦枝、新(乡)焦(作)等线。与同蒲、焦枝、枝柳联成一线,为中国南北向重要交通干线之一。

太霞新奏 散曲选集。明冯梦龙选辑。十四卷。前十二卷为套数,后二卷为杂曲、小令。所收颇多吴江派作品,讲求格律、用韵。篇后附有评语,多谈论写曲方法,其中并有很多曲坛掌故。有明天启刻本。

太仆寺左旗 旧旗名。在内蒙古自治区锡林郭勒盟南部。1950年由太仆寺左翼牧群改置,1956年与宝昌县大部分地区合并为太仆寺旗。

太仆寺右旗 旧旗名。在内蒙古自治区锡林郭勒盟南部。1950年由太仆寺右翼牧群改置,同年与原明安牧群合并设置明安太右联合旗。1956年明安太右联合旗撤销,划归正蓝旗和正镶白旗。

太平圣惠方 书名。北宋王怀隐等编著。一百卷。成于淳化三年(公元992年)。本书以《千金要方》、《千金翼方》与《外台秘要》为蓝本,广集汉唐以来各家方书及民间医疗经验,按脏腑病症分类汇编而成。分一千六百七十门,录方一万六千八百三十四首,首列诊断脉法、用药法则,后按各科论述疾病的病原、症状,多采用《诸病源候论》内容,末列各科方剂及其他医疗方法。为宋代医方巨著。

太平军北伐 亦称太平军扫北。1853年(清咸丰三年)太平天国建都天京(今南京)后,派林凤祥、李开芳率军北伐。5月从扬州出发,至浦口与吉文元等部会集,全军两万多人。后经皖北至河南商丘,在汜水、巩县(今巩义)渡过黄河。西进山西,返入直隶(今河北),克临洺关(今永年县治),大破清总督讷尔经额军,迅速北进至保定城南的张登镇。清廷大震,咸丰帝准备逃往热河(治今河北承德)。北伐军避开清军防堵,从深州东下攻克沧州(今沧县)、静海,逼天津。但因孤军深入,兵力薄弱,决定固守待援。次年2月从静海突围南下,3月吉文元在阜城牺牲。5月北伐军从阜城突围至东光连镇,李开芳率骑兵往高唐接应援军,被围。林凤祥在连镇和李开芳在高唐分别抗击清军将近一年。1855年3月连镇失陷,林凤祥负伤被俘,在北京就义。李开芳率部突围至茌平冯官屯,5月亦被俘,在北京遇害。

太平军西征 1853年(清咸丰三年)太平天国建都天京(今南京)后,派胡以晃、赖汉英等率军西征,夺取长江中游地区,以巩固天京。6月克安庆、湖口,围南昌。9月撤南昌围。石祥祯率军连克九江、汉口和汉阳,嗣因援救扬州退出湖北。胡以晃率军北占桐城、舒城。1854年1月在庐州(今合肥)歼灭清巡抚江忠源军。2月石祥祯等在黄州(今黄冈)、诸城攻破清总督吴文镕大营,占汉口、汉阳,包围武昌,乘胜进取岳州(今岳阳)、靖港和湘潭,迫近长沙。因兵力分散,在湘潭战败,退守岳州。6月攻克武昌。寻因湘军反扑,退出汉口、汉阳和武昌。次年初湘军进逼九江,石达

开、罗大纲督师赴援，在湖口焚毁湘军战船，曾国藩逃往南昌。秦日纲乘胜大破清总督杨霈军，再克汉阳、汉口和武昌。太平军与湘军相持于武昌和九江城郊。11月湘军主力增援湖北，石达开转攻江西，克瑞州(今高安)。1856年3月，攻下吉安、樟树镇(今樟树市)，占江西八府五十余县，围困曾国藩于南昌。后因主力东援天京，遂撤围。太平军西征，经过三年多苦战，先后据有武昌、九江、安庆和皖、赣、鄂东大片地区，屏障了天京，扩展了实力。

太平洋会议 即"华盛顿会议"。

太平洋战争 ❶1879—1884年智利侵夺玻利维亚与秘鲁太平洋沿岸产硝地区的战争。1879年，智利在英国支持下，以在玻、秘的英、智投资硝石公司利益受损为借口，向玻、秘两国开战，获胜，占领了大片土地和秘京利马。1883年迫秘签约，割取塔拉帕卡(Tarapacá)并占领塔克纳(Tacna)与阿里卡十年；1884年迫玻接受停战协定，割取安托法加斯塔。至此，硝石重要产区阿塔卡马沙漠归智，玻则尽失出海口。❷第二次世界大战期间反法西斯同盟国家在太平洋地区对日本进行的战争。日本为排挤和夺占美、英、荷等国在太平洋上的利益，于1941年12月7日(当地时间)偷袭珍珠港；次日英、美对日宣战，战争爆发，第二次世界大战范围扩大。从1941年冬季到次年夏季，日军先后侵占马来亚、新加坡、缅甸、菲律宾、印度尼西亚(时称荷属东印度)、关岛、威克岛、新几内亚一部分、阿留申群岛以及太平洋上其他许多岛屿。在日军占领地区，人民群众发动了民族解放斗争。1943年，美国及其盟国英、荷、澳和新西兰在太平洋上开始有限的反攻，进行岛屿争夺战；次年10月美军在菲律宾登陆；1945年2月在硫黄岛登陆，4月进攻冲绳岛，并加强轰炸日本本土。中国的抗日战争给日本以沉重打击。5月德国投降后，日本完全陷于孤立。8月，美国对日本的广岛、长崎投下原子弹。8月8日，苏联对日宣战。在中国人民抗日武装力量和苏联红军进攻下，日军主力关东军迅即覆亡。8月15日，日本宣布无条件投降；9月2日，签订投降书，第二次世界大战结束。

太平洋宪章 美、英、法、澳、菲、泰、新西兰、巴基斯坦等国于1954年9月8日在菲律宾马尼拉签订。宪章宣称，缔约国将努力促进和保证一切国家的"自治和独立"，"在经济、社会和文化方面进行合作"，以便促进东南亚地区的"经济进展"和"社会福利"。

太平寰宇记 北宋地理总志。乐史编著。二百卷，目录二卷。撰成于雍熙末至端拱初期间，而政区建制主要是太平兴国后期，又修改补充了雍熙、端拱及淳化时期少数建制。取太平兴国年号首二字为书名。作者杂取山经地志，纂成此书，始于东京，终于"四夷"。五代后晋割让契丹的幽、蓟十六州，仍列其名，以表达时人恢复燕云志愿。采摭繁富，惟取赅博。府、州排列，以当时所分十三道为准，除因袭《元和郡县志》门类外，又增加风俗、姓氏、人物、土产、四夷等门，为后来总志体例所沿据。所载唐以前地志佚文，可补史籍缺略。今本佚去八卷，《古逸丛书》刊有杨守敬从日本辑回所缺五卷半。

太阳大气层 太阳结构的一个层次。位于太阳对流层上面。可直接观测到。从里向外分为光球、色球、色球日冕过渡区和日冕等层次。总体上处于稳定态。但局部却在激烈运动中，表现为太阳黑子出没、日珥、日冕物质抛射和耀斑发生等。

太阳对流层 太阳内部结构的一个层次。位于光球层之下。厚约20万千米，顶部温度约为6 600K。层内的氢不断电离，增加气体比热，破坏流体静力学平衡，引起气体上升或下降，形成对流。对流层的特征由光球层的现象(如米粒组织等)推测出。对流运动对太阳大气的许多现象起着重要作用。

太阳光度表 在地面测量受大气悬浮微粒衰减后的太阳可见光各单色光强度的仪器。由德国科学家沃尔兹(F. E. Volz)于1959年创制。由置于进光筒内的干涉滤光片转盘和光电池组成。在无云掩日时观测。观测时，将表对准太阳，使通过混浊大气的阳光进入光筒。转动光筒的转盘，使盘内环形分布的可过滤不同波长阳光的四五片干涉滤光片依次把过滤出的各波长阳光投入光电池，即可测出各波长阳光的光度。因悬浮粒子含量愈多，大气愈混浊，且不同大小的粒子对各波长可见光衰减特点有异，故可由测得的光度推算出大气混浊系数和大气中悬浮粒子谱分布。用于世界气象组织空气污染监测网的本底站和其他空气混浊度监测站。

太阳系运动 太阳系在银河系中的运动：(1)相对于邻近恒星而言，其速度约20千米/秒，现朝武仙座内某一个方向。(2)由于银河系自转，太阳系和它邻近恒星绕银河系中心的转动，速度约250千米/秒，周期2亿多年，现朝仙王座内某一个方向。

太阳物理学 天体物理学的分支。用分光光度测量、照相、无线电测量、高能粒子检测等方法研究太阳的物理状态和变化过程，以了解其辐射能量、大气物理性质、各种波和粒子的动力学过程、活动规律、化学成分和内部结构等。

太阳能飞机 用太阳辐射能作为能源的飞机。其动力装置由太阳能电池组、直流电动机、减速器、螺旋桨和控制装置组成。太阳能电池组安装在机翼的表面上。特点是机翼面积大，翼载低，结构自重轻。20世纪80年代初已研制成单座太阳能飞机，有效载荷及速度均较低，没有实际应用价值。但可利用太阳能研制续航时间以月计的高空长续航无人机。

太阳能电池 把太阳能直接转变为电能的装置。一般是在n型硅单晶的小片上用扩散法渗进一薄层硼，以得到pn结，再加上电极而成。当太阳光直射到薄层面的电极上时，两极间就产生电动势，因此亦称"阳光电池"。可用作人造卫星上仪器的电源。除硅外，砷化镓也是太阳能电池的好材料。

太阳能发电 将太阳能转换成电能。其基本途径有两种：一种是光电转换，即将太阳光直接转换成电能，称为"光发电"；另一种是聚集太阳能，产生高温，再将热能转换成电能，称为"热发电"。光发电中使用较广的一种装置是"太阳电池板"(由很多光电池串联、并联而组成的阵列)，可产生数瓦以至千瓦级的功率。热发电的方法较多。有用反射镜群把太阳能聚集到离地面数米或更高处的锅炉上，产生蒸汽推动汽轮发电机发电的。有利用海面被太阳晒热，水温升高，而深海数十米或百余米处的海水温度低，以液氨为工质组成热力系统发电的(称为"太阳能海水温差发电")。

太阳能制冷 以太阳能为能源的制冷方法。有压缩式和吸收式两类。压缩式可由太阳能电池产生电能驱动制冷压缩机；也可利用太阳能产生的蒸汽驱动动力机，然后带动制冷压缩机以完成制冷循环。吸收式则是将太阳能通过介质或直接输入吸收式制冷机的发生器中以完成制冷循环。

太阳能建筑 利用太阳能装置提供生活热水、采暖或制冷所需热量的建筑物。分主动式和被动式两种。前者利用收集器收集太阳热量经储存器分配到建筑物各部分；后者利用建筑的围护结构构件作储存器，将储存热量直接向室内散发。

太阳综合图 综合反映一个太阳自转周期内，太阳主要活动特征的矩形图。是将一些天文台(站)每天观测到的日面各种活动特征(太阳黑子、光斑、谱斑、日珥和暗条、日浪、日冕、耀斑等)的记录，经综合整理后绘制到一张圆形日面图上而成。每天的太阳综合图是研究太阳活动的基本资料，如把每天的太阳综合图积累起来，就可了解太阳大气中各种活动特征的发展史。

太阳黑点说 西方经济学的经济危机理论之一。英国杰文斯等所创导。认为太阳黑点的周期性出现，会引起气候和农业收成的循环变动，造成资本主义周期性经济危机。

太阳磁像仪 一种测量黑子磁场、太阳活动区磁场和普遍磁场并显示磁图的仪器。根据逆塞曼效应设计而成。对黑子强磁场，在太阳光谱仪入射狭缝前，加一套偏振分析器，便可从所摄得的磁场敏感谱线的光谱底片上直接测出谱线裂距，由计算得到黑子的磁场强度。对较低磁场的谱线裂距太小，则采用在磁场敏感谱线轮廓翼部，测量不同偏振状态分裂支线间的强度差，然后算出其磁场强度。按探测器类型不同，可分为太阳照相磁像仪、太阳光电磁像仪和太阳视频磁像仪三种。

太和正音谱 戏曲论著。明朱权著。二卷，八章。前七章为有关北曲(包括剧曲与散曲)文学、音乐的理论与史料，元明杂剧作家、作品名目和品评等。第八章《乐府》收录北曲曲牌三百三十五支，列出其句格、平仄四声；是现存最早的北曲谱。明臧懋循曾摘取书中论述作家、作品部分，改名《涵虚子曲品》，载在《元曲选》卷首。

太和城遗址 南诏的重要城堡遗址。在今云南大理。建于公元738年，城墙有一部分还保存在地面上。城址南有*南诏德化碑。全国重点文物保护单位。

太和宫金殿 又称"铜瓦寺"。在云南省昆明市东北鸣凤山顶。明万历三十年(1602年)建太和宫，中为北极真武殿，即金殿。现存金殿为清康熙十年(1671年)仿武当山天柱峰顶金殿样式，建于大理石台基上，方形，边宽6.2米，高6.7米。全部用铜仿木结构铸成，门窗槅扇用镂空及浮雕法，刻铸各种图案，极为精巧。殿内神像、匾联、梁柱、墙屏、装饰等均用铜铸。宫顶覆铜瓦，熠熠生辉。为全国重点文物保护单位。

太音大全集 琴论集。现存两种版本：(1)不著撰人，五卷，因第五卷《琴操辨议》条下有"均哲识"款文，后人认为此书即《明史·经籍志》及明焦竑《国史经籍志》所列明初袁均哲所著《太古遗音》；(2)明朱权辑(1413年)，六卷，朱权序称据宋田芝翁所辑《太古遗音》刊印。两种版本内容基本相同。全书详述造琴、制弦及鉴藏诸法，列举历代琴制形式，说明弹琴手势、减字谱、手诀、指法等，又提举群书琴事要语、弹琴规范等，有《琴操辨议》及供练习用的乐曲五首。为琴学的重要参考书。卷三中有"右手指势形象法"三十三图，以手势与动物或自然界现象相比附，刻工朴雅，有艺术价值。

太平天国圣宝 太平天国铜币。正面为"太平天国"四字，背面为"圣宝"二字；或正面为"天国圣宝"，背面为"太平"；或正面为"太平圣宝"，背面为"天国"。种类很多，大小不等。有小平、当五、当十和当五十。当时小刀会曾铸"日月钱"。正面有"太平通宝"四字，背面有日月图案，隐寓反清复明的意思。

太平天国运动 中国近代全国规模的农民起义。鸦片战争后清政府对列强妥协投降和对人民加重压榨，社会矛盾激化。洪秀全于1843年(道光二十三年)创立拜上帝会。1851年1月11日(道光三十年十二月十日)在广西桂平金田村率众起义，建号太平天国。9月攻克永安(今蒙山)，初建官制。次年春自永安突围，入湖南，攻长沙，进湖北，1853年1月(咸丰二年底)克武昌，沿江东下，3月占南京，定为都城，命名为天京。旋颁布*《天朝田亩制度》，建立乡官制度，实行独立自主、反对侵略的对外政策。5月举行北伐和西征。各地天地会和捻党先后发动起义，响应或配合作战。太平军北伐震撼京津，西征占领安庆、九江、武昌等重镇，1856年春夏，连破清军江北、江南大营。随后发生*杨韦事变和石达开分军出走，使太平天国受到严重损害，武昌、镇江、九江相继失守，天京被围。洪秀全提拔陈玉成、李秀成等为主将，坚持战斗，1858年又破江北大营，并获得三河大捷。1860年消灭江南大营，攻克常州、苏州，力量重振。第二次鸦片战争后，英、法、美、俄侵略者支持清政府镇压太平天国。太平军东取上海和西攻武昌，受到外国侵略者的干涉。1862年(同治元年)太平军在上海和宁波直接同英、法、美侵略者作战。在中外反动势力联合进攻下，苏州、杭州先后于1863年12月、1864年3月失守，1864年7月天京被湘军攻陷。但太平军余部仍继续奋战。这次运动发展到十八个省，坚持斗争十四年，严重地动摇了清朝统治，打击了外国侵略者，对中国近代历史产生了深远影响。

太平洋型海岸 即"纵海岸"。

太旧高速公路 在山西省中、东部。西起太原，东至阳泉市旧村。全长144公里。穿行于太行山腹地崇山峻岭，工程艰巨。1996年6月竣工通车。组成青岛—济南—石家庄—太原—银川国道主干线，对开发建设山西经济具有重要作用。

太阳同步卫星 运行轨道为*太阳同步轨道的人造地球卫星。特点是它每天在相同的地方时经过世界各地，由于地球公转，不同季节的太阳对地光照条件有明显差别，但在不长日子内，每天近乎在相同的光照条件下观测地面。例如，低轨道气象卫星、照相侦察卫星和地球资源卫星等。

太阳同步轨道 人造地球卫星轨道的一种。轨道平面绕地球自旋轴旋转的方向与地球公转的方向相同，角速度为地球公转的平均速度(即360°/年)。在此轨道上运行的卫星每天以相同的地方时经过世界各地，在不长的天数内当地的太阳对地光照条件大致相同。轨道倾角大于90°。倾角略大于90°时，太阳同步轨道兼有极地轨道的特点。在圆轨道时，倾角最大可达180°而卫星离地面高度至多达6 000千米。

太阳系物理学 天体物理学的分支。研究太阳系诸天体(行星、卫星、小行星、彗星、流星、陨星以及行星际物质)的结构、运动、化学组成、物理性质，包括它们的空间环境和太阳对它们的作用。按不同对象，分为行星物理学、彗星物理学等。与太阳系的起源演化研究有密切关系。从20世纪50年代末以来，由于空间探测器多次飞往月球、水星、金星、火星和木星等，进行着陆或近距探测，使这一领域的研究从观测进入实验的新阶段。

太阳直接辐射 在地表上垂直于太阳辐射来向的单位面

积、单位时间内所接受的来自日盘的太阳辐射能量。其大小决定于太阳辐射所通过的大气层厚度和大气透明度。

太阳质子事件 *耀斑发出的能量大于或等于10～20兆电子伏的高能带电粒子(主要是质子)到达地球时引起强烈的地球物理效应的事件。引起质子事件的耀斑,属于"质子耀斑",大多数为双带耀斑。由于日地空间的磁场具扇形结构,因此,并非所有质子耀斑都能发生质子事件。质子事件的级别,国际上统一采用斯马特-谢伊(Smart-Shea)分类法,共分四级,级数愈大,质子流愈强。质子事件的数目和级别随太阳活动周太阳黑子数的增加而增大。

太阳活动峰年 太阳黑子的极盛年份。在每一个太阳活动周中,人们常将黑子数极大年称为"太阳活动峰年"。峰年期间太阳活动极为频繁而剧烈,处于高潮时期。

太阳核反应区 太阳中心发生氢核聚变的区域。其范围从中心到约0.25太阳半径。由于该区域压强很高,气体温度也很高,主要通过质子-质子反应,把质子聚变为α粒子,从而释放巨大能量,并以辐射形式稳定地向空间发射。由于能量的产生和发射基本上达到平衡,故太阳处于基本稳定和平衡的状态。根据对太阳内部氢含量的估计,这种状态还可维持50亿年以上。

太阳能电子表 利用光电池和二次电池为能源的电子表。例如,用硅光电池将太阳能转换成电能,存贮在二次电池中,作为表内电路的电源。只要有一定的照度,就能正常工作。硅光电池寿命很长,故不必定期更换电池。

太阳能热水器 利用太阳能取得热水的装置。有多种形式。最简单的热水器在有玻璃盖的箱中装一个或几个并列的白铁皮圆筒,外表面涂黑,倾斜放置在太阳光下,由水管把冷水送入筒内,当温度升高后就可放出使用。大面积新型太阳能热水器能为生产和生活等各个方面提供热水。

太阳黑子周期 太阳黑子活动变化规律的周期。其中主要的一种其周期为两个极小值之间的时间:长的约为14年,短的约为8.5年,平均长度为11.1年。开始4年中,黑子不断产生,活动加剧;以后7年中,大黑子群活动逐渐减弱、消失。国际上规定,第一个周期从1755年起算,往后顺序排出每个11年周期的号数。从1996年起进入第23个11年周期。除11年周期外,考虑到太阳黑子群的磁场极性变化,故又有22年的周期。此外,还发现有80年甚至更长的周期。

太平天国忠王府 在江苏省苏州市娄门内东北街。1860年太平军攻克苏州后,就拙政园及潘姓、汪姓宅第改建,作为忠王李秀成府第及苏福省省府所在地。原有建筑包括望楼、正殿、后轩、后殿、后花园(即今拙政园)等。现存玉兰堂、见山楼,构筑精巧,具有江南园林特色,并保存太平天国时的雕刻、梁枋彩绘、壁画等。建国后几经修缮,基本上恢复了忠王府官署建筑原貌。现为苏州博物馆馆址。为全国重点文物保护单位。

太平天国起义记 书名。原名《洪秀全之异梦及广西乱事之始原》。瑞典传教士韩山文(或作韩山明,Theodore Hamberg, 1819—1854)著。1854年(清咸丰四年)香港出版,后伦敦有别印本。系据洪仁玕口述,所记洪秀全身世及拜上帝会的斗争历史较翔实。1935年简又文译成中文,由燕京大学图书馆印行。

太阳能转换材料 见"光电转换材料"。

太阳X射线爆发 太阳X射线辐射的快速增强现象。有硬X射线爆发(波长小于0.000 1微米)和软X射线爆发(波长为0.000 1～0.01微米)之分。前者发生在一些*耀斑的闪相,与微波爆发几乎共生,一般仅持续几十秒到几分钟,具有*非热辐射和脉冲的特征;后者约有70%由耀斑引起,其余同日浪、爆发日珥等太阳活动有关,一般持续几十分钟,具有热辐射或准热辐射的性质。

太原卫星发射中心 中国科学卫星、应用卫星和运载火箭的发射试验基地。位于山西省太原市西北。由技术测试区、发射区、指挥控制中心、发射场和航区测控站、通信网、气象台(站)、计量站、电站和专用铁路、公路等组成。主要担负太阳同步轨道卫星、资源卫星和运载火箭试验的发射任务,还可发射中倾角的中、低轨道的卫星。1988年9月7日和1990年9月3日先后成功地将中国"风云-1"号第一颗和第二颗气象卫星送入太阳同步轨道,还进行一系列运载火箭发射试验。

太平天国天王府遗址 在江苏省南京市长江路292号。原为明初汉王府,清代为两江总督署。1853年太平军在南京定都,将督署改为天王府。原建筑规模宏大,分内外两城,外名太阳城,内名金龙城。内城二门内为大殿金龙殿,重檐圆顶,赤金栋梁,穿堂有二殿、三殿,后宫有后林苑。大殿东西两侧各有花园。1864年太平天国失败,建筑大部被毁。现存大殿和西花园,西花园有水池、石舫,构筑精巧。辛亥革命后在西花园附近建一西式楼房,作为临时大总统孙中山办公处。天王府后的楼房是国民党政府时期的"总统府"。为全国重点文物保护单位。

太平天国革命亲历记 书名。原名《太平天国——太平天国革命的历史、包括作者亲身经历的叙述》。英国人*呤唎著。1866年伦敦"Day & Son"出版公司发行。1915年商务印书馆曾出版孟宪承节译本,名《太平天国外纪》。1962年中华书局出版王维舟全译本。1985年上海古籍出版社出版修订本。原书作者曾在太平军任职,对太平天国表示同情,抨击英国干涉政策。所述经历富有传奇色彩。

太平洋经济合作理事会 (Pacific Economic Cooperation Council—PECC) 太平洋沿岸国家和地区的区域性经济合作组织。由工商界、政府和学术界三方人士组成,属半官方性质。1980年9月在堪培拉成立,名"太平洋经济合作会议",1992年改现名。至1995年有成员22个国家和地区。宗旨:在自由和开放经济交流的基础上,本着伙伴关系、公平和互相尊重的精神,加强经济合作,以充分发挥太平洋地区的潜力。常设秘书处在新加坡。出版物《太平洋经济展望》(年度报告)。

1 **夬** (guài 怪) 六十四卦之一,乾下兑上。《易·夬》:"夬,决也,刚决柔也。"又:"泽上于天,夬。"孔颖达疏:"泽性润下,虽复泽上于天,决来下润,此事必然,故是夬之象也。"

2 **夲** (tāo 滔) 疾进的意思。《说文·夲部》:"夲,进趣也。从大十;大十者,犹兼十人也。"

央 ㊀(yāng) ❶当中。《诗·秦风·蒹葭》:"溯游从之,宛在水中央。"❷尽。《诗·小雅·庭燎》:"夜如何其?夜未央。"参见"无央"。❸恳求。萧德祥《杀狗劝夫》第三折:"我央你一件事来。"

㊁(yīng) 见"央央❶"。

央央 ❶(yīng yīng) 鲜明貌。《诗·小雅·出车》:"出车彭彭,旂旐央央。"毛传:"央央,鲜明也。"❷声音和谐。《诗·周颂·载见》:"龙旂阳阳,和铃央央。"❸宽广貌。司马相如《长门赋》:"览曲台之央央。"

央浼 请托；央求。《水浒传》第三十回："武松自从在张都监宅里，相公见爱，但是人有些公事来央浼他的，武松对都监相公说了，无有不依。"

央渎 出水沟。《荀子·正论》："今人或入其央渎，窃其猪彘。"杨倞注："央渎，中渎也；如今人家出水沟也。"

央元音 也叫"中性元音"、"混元音"。由舌面中部抬起而构成的一类元音。发音时舌面中部对着上腭中间抬起，如汉语的"啊"ɑ[Aˀ]，俄语的"ы"[i]。

央斯基(Karl Guthe Jansky, 1905—1950) 美国无线电工程师。威斯康星大学毕业。1928年起在新泽西州贝尔电话实验室从事无线电干扰试验。1932—1933年在试验中发现来自银河系中心方向的射电辐射。这是人类首次发现宇宙射电，开创采用射电波探测天体的新纪元。

2 **头**〔頭〕㊀(tóu) ❶人体的最上部；动物体的最前部，因以为计量牲畜的单位。《礼记·玉藻》："头容直，气容肃。"《汉书·西域传下》："马、牛、羊、驴、橐驼，七十余万头。"❷物体的顶端或两端。如：山头；两头尖。也指事情的起点或端绪。如：从头说起；话分两头。❸第一。如：头等。❹开头的。如：头两年。❺头领；头目。韩愈《论淮西事宜状》："或被分割队伍，隶属诸头。"

㊁(tou) 作词助。如：木头；念头；甜头；前头。

头人 社会改革前中国某些少数民族中部分首领人物的汉称。各族又有不同的称法，如藏族称"郭巴"，哈萨克族称"巴斯"等。多为世袭，也有由土官、土司或地方政府指派，由当地有势者霸据，或通过选举形式产生及自然形成的。其职权各族各地不同，一般享有不同程度的特权，对人民进行剥削和压迫。社会改革后，其职位和特权已被废除。

头寸 亦作"头衬"。银行业务用语。即款项。如银行、钱庄预计当日全部收付款项的约数后，收入款项大于付出款项，即称"多头寸"，亦称"多单"；付出款项大于收入款项，就称"缺头寸"，亦称"缺单"。这种对头寸多缺的预计，俗称"轧头寸"。轧多可把余额出借，轧缺须设法拆进，以资轧平。轧缺时，四出张罗款项，俗称"调头寸"。在市面上多头寸者多，缺头寸者少，称为市面"头寸松"；反之，即为"头寸紧"。

头口 牲口。指骡马等大牲畜。《水浒传》第二回："王进告道：'小人母亲骑的头口，相烦寄养。'"

头巾 ❶裹头用的纱罗。也用来称用纱布等制成的一种便帽。《本草纲目·器部一》："古以尺布裹头为巾，后世以纱罗布葛缝合，方者曰巾，圆者曰帽。"孙仲章《勘头巾》第一折："我要二件信物，芝麻罗头巾，减银环子。"❷明清时规定给读书人戴的儒巾。因用为迂腐的读书人或儒生的代称。如：头巾气。《聊斋志异·寄生》："吾侄亦殊不恶，何守头巾戒，杀吾娇女！"

头风 中医学病名。指头痛经久不愈、时作时止的疾病。多由风寒侵袭、痰火郁遏、气血壅滞头部经络所致。见头部剧痛或掣痛，常伴头目昏重、呕吐等症，亦可兼见眼病。头风有偏正之分：正头风，痛在头顶；偏头风，痛在一侧或两侧。治宜搜风散寒、疏通经络气血为主；夹痰火者，宜兼清热化痰；病延日久而兼气血虚者，可配合益气养血或针刺等法。

头节 绦虫身体前端具有附着器官的部分。呈圆球状、立方形、菱形或棍棒形，表面有吸盘、沟、槽、钩等，用以附着在宿主的肠壁上。

头目 ❶头与目，人身最重要的部分。《汉书·刑法志》："夫仁人在上，为下所卬(仰)，犹子弟之卫父兄，若手足之扞头目。"❷犹头领，一群人中为首的人。《水浒传》第十七回："小喽罗们尽皆降伏了，仍设小头目管领。"现多用于贬义。❸犹头面，指形态。文天祥《赠梅谷相士》诗："须得花性情，不假花头目。"

头足 软体动物门，头足纲(如乌贼、鹦鹉螺等)环生在头部四周的口腕。有八个、十个或更多。具游泳、捕食和生殖等功能。

头角 ❶犹言"头绪"、"端绪"。《礼记·学记》"开而弗达"郑玄注："开，为发头角。"孔颖达疏："开，谓开发事端。但为学者开发大义头角而已，亦不事事使之通达也。"❷人体部位名。见《灵枢·经脉》。头顶表面最凸出处。即顶结节。《黄帝内经太素》隋杨上善注："头角，谓顶两箱，额角后高骨角也。"清沈彤《释骨》："颠(巅)之旁崭然起者曰头角。"亦用指头脑。如敦煌古医书《玄感脉经》认为它是"精识之主"。❸头顶突出处。常比喻青年人显露出来的气概或才华。韩愈《柳子厚墓志铭》："虽少年，已自成人，能取进士第，崭然见头角。"

头陀 梵语Dhūta的音译，亦译"杜多"，意为"抖擞"(抖擞烦恼)。佛教苦行之一。佛教僧人行头陀时，应守十二项苦行，分衣、食、住三类，即着粪扫衣(百衲衣)、常乞食、住空闲处等。依此修行的称"修头陀行者"。后也用以称呼行脚乞食的僧人。

头面 ❶头与面。《论衡·初禀》："天无头面，眷顾如何？"后引申指容貌。顾况《梁广画花歌》："上元夫人最小女，头面端正能言语。"❷旧时妇女头上戴的装饰品。孟元老《东京梦华录·相国寺内万姓交易》："〔两廊〕皆诸寺师姑卖绣作、领抹、花朵、珠翠头面。"也泛指各种首饰。无名氏《百花亭》第三折："解元，妾身止有这副金头面，钏镯俱全，与你做盘缠去。"又传统戏曲中女性人物头上化装饰物统称头面。包括发髻、发辫、珠花、耳环、簪子等一整套用品。各有专名，如网子、片子、大头、珠串、银泡等。❸比喻有一定的社会地位的。如：头面人物。

头顿 越南胡志明市的外港。在西贡河口冈瑞湾东南角。人口12.5万(1989年)。原为渔村，因风景优美，发展为海滨避暑胜地。富水产，有渔船修造厂。附近建机场。沿岸水深12米，为进出胡志明市海轮要冲。有万吨级轮船码头和建筑材料工厂等。海上勘探和采油服务基地。20世纪90年代中期在此兴建深水港。

头晕 头昏、眼花、身体摇动的感觉。严重时伴有恶心、呕吐、面色苍白和周围物体旋转感觉，称"眩晕"。常见于晕车、晕船、原发性高血压、低血压、贫血、脑动脉硬化、过量吸烟或饮酒、药物中毒等。内耳或中枢神经系统疾病可引起经常或反复发作。参见"眩晕"。

头脑 ❶头颅，脑袋。《后汉书·酷吏传序》："碎裂头脑而不顾。"引申为理智或思想。王定保《唐摭言·误放》："主司头脑太冬烘，错认颜标作鲁公。"鲁公，颜真卿。❷头绪。如：我对这事的情况不了解，完全摸不着头脑。❸头领；头目。《红楼梦》第九回："太爷不在家里，你老人家就是这学里的头脑了。"❹北方一种冬季的御寒早点，用肥羊肉加一定药料及黄酒煮烂，连汤食用。《水浒传》第五十一回："那李小二人丛里撇了雷横，自出外面赶碗头脑去了。"

头曼(?—前209) 匈奴单于。其辖地东与东胡，南与秦，西与月支(秦汉时游牧于敦煌祁连间)为邻。秦始皇三十二年(公元前215年)，因秦遣蒙恬进取河南地(今河套一

带)，率所部北徙，秦末边防松弛，又南进。秦二世元年(前209年)，为其子冒顿所杀。

头衔 旧时官场所用名刺，常以官衔加于姓名之上，故称官衔为头衔。洪希文《朱千户自京归》诗："纡朱喜换头衔旧，衣锦荣归鬓发新。"后亦指职称和荣誉称号。

头绪 绪，丝头。头绪，指事情的条理。黄宗羲《明儒学案·发凡》："讲学而无宗旨，即有嘉言，是无头绪之乱丝也。"

头痛 指整个或部分头部疼痛的感觉。主要见于发热(感冒、疟疾等)，高血压，眼耳鼻疾病(青光眼、鼻窦炎等)，脑部疾病(炎症、肿瘤等)，中毒性疾病(铅中毒等)，偏头痛，神经衰弱等。治疗应针对病因，辅以镇痛药作对症治疗。

头山满(1855—1944) 日本*玄洋社首领之一。明治初年参加不平士族的反政府运动。1881年与平冈浩太郎(1851—1906)等创立玄洋社。标榜"大亚细亚主义"，极力策动侵略中国和朝鲜。在日本右翼团体中拥有势力，在政界、财界和军界也有影响。

头子钱 ❶唐宋按一定比例在法定租赋外加收或在官府出纳时抽取的税钱。《金石综例》卷四引《唐敕修文宣庙牒》："摧破处，量破仓库头子钱修葺。"并引王昶曰："头子钱乃抽于民以充公用也。"后唐天成二年(公元927年)规定苗子一布袋纳钱八文，以三文作仓司吃食补衬。宋开宝六年(973年)令川陕人户两税以上输纳钱帛，每贯收七文，每匹收十文，丝绵一两、茶一斤、草一束各一文。康定元年(1040年)规定，除利、益、梓、夔四路(均今陕西、四川地区)外，其余各路头子钱需缴入官库。南宋行*经总制钱时，公家出纳均收头子钱。孝宗时每贯收至五十六文，遂成大宗收入，并为经总制钱主要来源。❷指聚赌抽头所得的钱。

头足纲(Cephalopoda) 软体动物门的一纲。身体两侧对称，分头、足和胴三部分。足部的腕环列于头前的口周，共数十、十或八个。由足部一部分形成的漏斗位于头、胴的腹面。鳃四个或两个。神经系统集中，眼的结构复杂或简单。雌雄异体。营自游、底栖或浮游生活。可分四鳃亚纲(如鹦鹉螺)和二鳃亚纲(如乌贼、章鱼)两亚纲。

头指数 也称"头长宽指数"。人类学上采用的基本指数之一。为头长除头宽乘100所得的数值。根据数值的大小，可将人类的头部分成七种类型，即：极长头型、超长头型、长头型、中头型、短头型、超短头型和极短头型。

头盖骨 头骨的上部，呈穹窿形。主要包括额骨和顶骨的大部分以及枕骨的小部分；有时也附有颞骨鳞部的小部分。世界上已发现的人类头骨化石，多数是头盖骨。

头痛山 古山名。据《通典》卷一九三所载，山在渴槃陀(今新疆塔什库尔干塔吉克自治县)西南一带，为通往*罽宾的险要山道。《汉书·西域传》所载大头痛山、小头痛山，即此。

头下军州 "头下"又作"投下"。辽代对外作战，诸王、外戚、大臣和诸部可以私军从征，所获俘虏，即归诸王、外戚、大臣和诸部所有，加以私奴，建立头下军州。头下军州大者称节度州，小者称刺史州。节度使由中央任命，刺史以下则由本主任命。头下军州的税收，除酒税外，概归本主所有。《辽史·地理志》："头下军州皆诸王、外戚、大臣及诸部从征俘掠，或置生口，各团集建州县以居之。横帐诸王、国舅、公主许创立州城，自余不得建城郭。朝廷赐州县额。其节度使朝廷命之，刺史以下皆以本主部曲充焉。官位九品之下及井邑商贾之家，征税各归头下；唯酒税课纳上京盐铁司。"又云："又以征伐俘户，建州襟要之地，多因旧居名之，加以私奴，置投下州。"又《百官志》四："其间宗室、外戚、大臣之家，筑城赐额，谓之头下州军。"头下军州之外，还有较小的头下军、城、堡等。到元代，投下军州不置节度使，成为诸王的分地或勋臣的食邑。

头上安头 比喻重复。《五灯会元·洛浦元安禅师》："元安告众曰：'今有一事问汝等。若道这个是，即头上安头；若道不是，即斩头求活。'"黄庭坚《拙轩颂》："头上安头，屋下盖屋，毕竟巧者有馀，拙者不足。"

头小畸形 胎儿期脑发育不全所致的病症。可因胎内感染、供血不足、X线照射、中毒、药物等引起，或遗传致病。患儿头小而尖、额扁平、前囟关闭甚早、头与身躯不成比例、智力低下，体格发育亦受影响，四肢可有不同程度的强直或瘫痪，有时可发生抽搐。病情轻重与脑发育不全的程度有关。

头甲鱼类(Cephalaspides) 亦称"骨甲鱼类"。无颌类的一支。个体较小，一般不超过20厘米。头前部扁平，后部逐渐变高。不具上、下颌。口居腹面。鼻孔单一，开口在头甲顶面。半规管两个。眼背位。每个鳃分别开口于体外。头部具有"电区"。躯干后部被覆瓦状鳞片。无腹鳍，尾歪型。生存于晚志留世至晚泥盆世。

头头是道 《续传灯录·慧力洞源禅师》："方知头头皆是道，法法本圆成。"此谓随处皆是道。后用"头头是道"形容说话做事有条有理。胡仔《苕溪渔隐丛话前集》卷二十三引《诗眼》："老杜《樱桃诗》……如禅家所谓信手拈来、头头是道者，直书目前所见，平易委曲，得人心所同然，但他人艰难不能发耳。"

头会箕敛(会 kuài) 按人数征税，用畚箕装取所征的谷物。谓赋税苛刻繁重。《史记·张耳陈馀列传》："头会箕敛，以供军费。"亦作"头会箕赋"。《淮南子·氾论训》："头会箕赋，输于少府。"少府，理财赋的官署。

头针疗法 针灸方法之一。按不同病症在头皮上特定区域进行针刺的方法。如针刺运动区治疗偏瘫等。

头状花序 无限花序的一种。花轴短缩，膨大呈球形，聚生多数无梗或几近无梗的花，花序全形呈头状，故名。例如三叶草、千日红等。广义的头状花序，包括*篮状花序。

头孢拉定(Cefradine) 见"头孢菌素类"。

头孢氨苄(Cephalexin) 亦称"头孢立新"、"头孢菌素IV"。为第一代广谱抗生素耐青霉素酶药。对金黄色葡萄球菌、溶血性链球菌、肺炎双球菌、白喉杆菌、大肠杆菌、流感杆菌均有良好的抗菌作用。主要用于治疗尿路感染，也用于咽喉炎，肺炎球菌性大叶性肺炎和链球菌、葡萄球菌软组织感染。应空腹服药，以免影响吸收。毒性很低，有胃肠道反应、头痛等。

头索动物(Cephalochordata) 也称"无头动物"(Acrania)。脊索动物门的一亚门。体呈鱼形，头部分化不明显，终生具有脊索。咽部的壁贯穿许多鳃裂，由围鳃腔孔与外界相通。种类少，例如*文昌鱼。

头童齿豁 头秃齿缺，形容衰老。韩愈《进学解》："头童齿豁，竟死何裨！"

头孢菌素类 一类以7-氨基头孢烷酸为基础的半合成广谱抗生素。可分：(1)第一代头孢菌素。包括头孢噻吩、头孢唑啉和头孢拉定、头孢氨苄、头孢羟氨苄等，主要用于

产青霉素酶的葡萄球菌和某些革兰氏阴性菌的感染。(2)第二代头孢菌素。如头孢孟多等。抗菌谱较广,对革兰氏阴性菌的作用较第一代增强,但对某些大肠杆菌和绿脓杆菌等抗菌活性仍差。(3)第三代头孢菌素。如头孢噻肟等,对革兰氏阴性菌的作用甚强;如头孢哌酮等,对绿脓杆菌有良好作用,具有抗菌谱广、抗菌作用强、耐青霉素酶、临床疗效高、毒性低、过敏反应较少等优点。对大多数革兰氏阳性菌和部分阴性菌有抗菌作用。主要用于耐药金黄色葡萄球菌等引起的严重感染。不良反应有荨麻疹、皮疹、药物热等。与青霉素属无明显的交叉过敏现象。

2 **夯** ㊀(hāng) ❶众人齐举以筑实地基的工具。如:打夯。也称用夯砸实地基。如:夯得很结实。❷冲;撞。《西厢记》第五本第四折:"有口难言,气夯破胸脯。"❸用力扛。《正字通·大部》:"《禅林宝训》:'自家闺阁中物,不肯放下,反累及他人担夯。'"

㊁(bèn) 通"笨"。粗笨。如:夯汉。《儒林外史》第四十六回:"小儿蠢夯。"

夂 "去"本字。

3 **夸** ㊀〔誇〕(kuā) ❶大言;自吹;炫耀。《吕氏春秋·下贤》:"富有天下而不骋夸。"高诱注:"夸,诧而自大也。"《汉书·扬雄传下》:"明年,上将大夸胡人以多禽兽。"《南史·袁淑传》:"淑喜夸,每为时人所嘲。"❷称赞。如:夸奖;夸赞。❸大;粗。《汉书·外戚传下》:"皇后乃上疏曰:'妾夸布服,粝食。'"颜师古注引孟康曰:"夸,大也,大布之衣也。"一说,夸,许后名。

㊁(kuā) ❶奢侈。《荀子·仲尼》:"贵而不为夸。"❷通"姱"。柔软;美好。《淮南子·修务训》:"曼颊皓齿,形夸骨佳,不待脂粉芳泽而性可悦者,西施、阳文也。"傅毅《舞赋》:"埒材角妙,夸容乃理。"

㊂(kuà) 通"跨"。兼有。《汉书·诸侯王表》:"而藩国大者,夸州兼郡,连城数十。"颜师古注:"夸,音跨。"

夸父 神话人物。他立志追赶太阳,赶上太阳时,感到焦渴,便喝干了黄、渭两河的水,仍感不足,终于渴死。他遗下的杖化为"邓林"。见《山海经·海外北经》及《山海经·大荒北经》。

夸张 ❶夸大铺张,言过其实。《列子·天瑞》:"又有人钟贤世,矜巧能,修名誉,夸张于世,而不知已者。"❷修辞学上辞格之一。运用丰富的想像,廓大事物的特征,把话说得张皇铺饰,以增强表达效果。如:"飞流直下三千尺,疑是银河落九天。"(李白《望庐山瀑布》)❸文艺创作的一种表现手法。以现实生活为基础,并借助丰富的想像,抓住描写对象的某些特点加以放大或缩小的描写形容,追求出奇,但须有一定分寸,既超越实际又不脱离实际,既新异奇特又不违悖情理。

夸诞 说话夸大荒诞。《魏书·释老志》:"夸诞大言,不本人情。"

夸毗 犹言足恭,过分柔顺以取媚于人。《诗·大雅·板》:"天之方惊,无为夸毗。"毛传:"夸毗,以体柔人也。"《后汉书·崔骃传》:"夫君子非不欲仕也,耻夸毗以求举。"

夸脱 英文 quart 的音译,是英、美计量体积、容积的单位。1 夸脱=2 品脱=1/4 加仑。同公制单位的关系是:1 英夸脱=1.137 升。在美国,1 液量夸脱=0.946 4 升;1 干量夸脱=1.101 升。

夸耀 矜夸炫耀。柳宗元《与杨京兆凭书》:"若宗元者,才力缺败,不能远骋高厉,与诸生摩九霄、抚四海,夸耀于后之人矣。"

夸齐莫多 (Salvatore Quasimodo, 1901—1968) 意大利诗人。曾任记者、绘图员和教师。1929 年参加《太阳》杂志社。早期诗作《水与土》、《消逝的笛音》等,受巴那斯派和象征主义影响,晦涩难懂。第二次世界大战后的作品如诗集《日复一日》、《生活不是梦》等,歌颂与法西斯斗争的战士,基调趋向明快。后期作品《真绿和假绿》、《无可比拟的土地》等,反映现代人的悲剧。是意大利隐逸派诗歌的主要代表之一。获 1959 年诺贝尔文学奖。

夸克模型 *粒子由更基本的单元所组成的一种理论。20 世纪 50—60 年代,发现有一类称为*强子的粒子,它显示有内部结构而不是单纯的一个点;同时又发现有些强子有相近的物理性质,好像同属一个"家族",而整个强子类又可分为若干"家族"。凡此都表明,所发现的强子可能由更基本的新的称为夸克 (quark) 的客体所组成。已发现有 u, d, s, c, b, t 六种夸克及对应的反夸克。介子由一对正、反夸克组成,而重子则由三个夸克组成。夸克模型在说明强子的分类,质量谱以及各转化过程之间的分支比方面都卓有成效。但实验上还没有找到单独存在的具有分数电荷的夸克。在中国曾称夸克(模型)为层子(模型)。

夸美纽斯(Johann Amos Comenius 或 Jan Amos Komensky, 1592—1670) 一译考门斯基。捷克教育家。年轻时被选为捷克兄弟会的牧师,并主持兄弟会学校。1628 年因宗教迫害被迫流亡波兰黎撒,继续从事教育活动和社会活动。后又到过英国、瑞典、荷兰等国。抨击中世纪的学校教育,号召"把一切事物教给一切人",使学生具有学问、德行和虔信。提出统一学校制度,主张采用班级授课制度,普及初等教育,扩大学科的门类和内容;强调从事物本身获得知识。又认为教育必须"遵循自然",论证了教学的"便易性"、"彻底性"、"简明性和迅速性"等原则,还编写了多种教科书。著有《大教学论》、《母育学校》、《语言和科学入门》、《世界图解》等。

夺 〔奪〕(duó) ❶强取。《史记·萧相国世家》:"毋为势家所夺。"❷争取;竞取。如:夺丰收;夺红旗。❸用力冲开。如:夺门而出。❹削除。如:剥夺公权。《论语·宪问》:"夺伯氏骈邑三百。"❺丧失。见"夺气"。❻脱漏。校书时发现漏字叫"夺",多字叫"衍"。如:讹夺;第二行"天"字下夺"地"字。❼失误。《荀子·富国》:"无夺农时。"❽决定取舍。如:定夺;裁夺。❾狭路。《礼记·檀弓下》:"齐庄公袭莒于夺。"

夺气 犹丧胆,因恐惧而丧失勇气。《梁书·曹景宗传》:"景宗等器甲精新,军仪甚盛,魏人望之夺气。"

夺目 耀眼。如:鲜艳夺目。《北史·窦泰传》:"电光夺目,驶雨沾洒。"

夺志 强迫改变原来的志向或意愿。《论语·子罕》:"三军可夺帅也,匹夫不可夺志也。"何晏集解引孔安国曰:"三军虽众,人心不一,则其将帅可夺而取之;匹夫虽微,苟守其志,不可得而夺也。"

夺席 夺占别人的席位以代之。《后汉书·儒林传》载戴凭习京氏《易》,元旦之日,光武帝朝会百官,令群臣能说经者,互相诘难,有解经不通者,就夺其席以让通者。戴凭遂夺取五十余席,时京师为之语曰:"解经不穷戴侍中。"后因以"夺席"为才气特高,压过他人之意。

夺情 古时官员遭父母丧,须去职在家守制。但朝廷对

大臣要员，可命其不必去职，以素服办公，不参加吉礼；或守制尚未满期而应朝廷之召出而任职，叫“夺情”。《北史·李德林传》：“寻丁母艰，以至孝闻，朝廷嘉之，裁(才)百日，夺情起复，固辞不起。”参见“起复❶”。

夺魄 谓失神而无生气。也用为惊心动魄的意思。宋之问《嵩山天门歌》：“试一望兮夺魄，况众妙之无穷。”参见“天夺之魄”。

夺嫡 封建王朝君位世袭，凡不立嫡子而以他子继位，叫“夺嫡”。《宋史·英宗纪赞》：“矫揉夺嫡，遂启祸原。”

夺锦袍 《新唐书·宋之问传》：“武后游洛南龙门，诏从臣赋诗，左史东方虬诗先成，后赐锦袍。之问俄顷献，后览之嗟赏，更夺袍以赐。”后因以指才能出众。亦简作“夺锦”。高启《谢赐衣》诗：“惭无夺锦才。”

夺门之变 明英宗复位的事件。正统十四年(1449年)英宗被瓦剌掳去后，兵部尚书于谦等拥立英宗弟祁钰(景帝)，遥尊英宗为太上皇，抗击瓦剌。次年英宗被释回京。景泰八年(1457年)，英宗得宦官曹吉祥、将领石亨、官僚徐有贞等的支持，乘景帝病重，发动政变，夺宫门，登奉天殿复位，废景帝，杀于谦。史称“夺门之变”。

夺胎换骨 亦作“换骨夺胎”。比喻师法前人写作的命意或技巧，从事新的创作。陈善《扪虱新话》上集卷二：“文章虽不要蹈袭古人一言一句，然自有夺胎换骨等法，所谓灵丹一粒，点铁成金也。”

3 **夼** (kuǎng) 洼地。多用于地名，山东有大夼、刘家夼。

夷 (yí) ❶中国古代对东方各族的泛称，亦称“东夷”。如夏至周朝有九夷之称。郭璞《尔雅注》：“九夷在东。”亦泛指四方的少数民族，《尚书·大禹谟》有“无怠无荒，四夷来王”。旧时亦用以称外国人。❷平坦；平易。与“险”相对。如：化险为夷。《列子·汤问》：“未尝觉山谷之险，原隰之夷，视之一也。”❸侪辈；等辈。《史记·留侯世家》：“诸将皆陛下故等夷。”❹陈设；安放。《礼记·丧大记》：“奉尸夷于堂。”❺诛锄；削平。如：夷灭；夷为平地。《国语·周语下》：“夷其宗庙。”参见“夷戮”。❻古代锄类的农具。《管子·小匡》：“恶金以铸斤斧鉏(锄)夷锯欘。”恶金，指铁。❼蹲踞；傲慢。《论语·宪问》：“原壤夷俟。”邢昺疏：“夷，踞也。俟，待也。”《荀子·修身》：“容貌态度，进退趋行，由礼则雅，不由礼则夷固僻违，庸众而野。”❽通“怡”。喜悦。《诗·郑风·风雨》：“既见君子，云胡不夷？”❾通“彝”。常道。《孟子·告子上》：“诗曰：‘天生蒸民，有物有则。民之秉夷，好是懿德。’”《诗·大雅·烝民》作“秉彝”。❿通“痍”。创伤。《左传·成公十六年》：“命军吏，察夷伤。”⓫无形象。《老子》：“视之不见名曰夷。”⓬作语助，无义。《孟子·尽心下》：“夷考其行，而不掩焉者也。”⓭姓。战国时有夷之。

夷门 开封市的别称。本战国魏都大梁城东门，在今开封城内东北隅，以在夷山之上得名。后人遂以夷门指开封。

夷方 即“人方”。

夷水 古水名。(1)即今湖北西部长江支流清江及其上游小河。《后汉书·南蛮传》：“〔廪君〕乃乘土船，从夷水至盐阳。”(2)即今湖北中部汉水支流蛮河，东晋桓温避父彝讳，改名蛮水。

夷由 ❶同“夷犹”。迟疑不进。《后汉书·马融传》：“或夷由未殊，颠狈顿踬。”李贤注：“夷由，不行也。未殊，谓未死。”❷“鼯鼠”的别名。

夷则 *十二律中的第九律。

夷羊 ❶古代传说中的神兽。《国语·周语上》：“商之兴也，梼杌次于丕山；其亡也，夷羊在牧。”韦昭注：“夷羊，神兽；牧，商郊牧野也。”因以比喻贤者。李白《古风》诗：“夷羊满中野，菉葹盈高门。”❷复姓。春秋时晋国有夷羊五。

夷男 见“薛延陀”。

夷犹 ❶亦作“夷由”。犹豫；迟疑不进。《楚辞·九歌·湘君》：“君不行兮夷犹。”谢朓《新亭渚别范零陵云》诗：“停骖我怅望，辍棹子夷犹。”❷从容貌。张耒《泊长平晚望》诗：“川稳夷犹棹，春归杳霭天。”

夷狄 古代泛称中国东方各族为“夷”，北方各族为“狄”，因用以泛指异族人。亦作“夷翟”。《论语·八佾》：“夷狄之有君，不如诸夏之亡也。”亡，无。《史记·秦本纪》：“秦僻在雍州，不与中国诸侯之会盟，夷翟遇之。”

夷庚 ❶车马可以通行的平坦大道。《左传·成公十八年》：“以塞夷庚。”孔颖达疏：“夷，平也。《诗序》云：‘《由庚》，万物得由其道’，是以庚为道也……谓塞吴、晋往来之要道也。”引申以比喻常理。《文选·束皙〈补亡诗〉》：“荡荡夷庚，物则由之。”李善注：“毛苌《诗传》曰：‘夷，常也，万物由之以生也。’”❷藏车之所。《文选·陆机〈辨亡论上〉》：“旋皇舆于夷庚，反帝座乎紫闼。”李善注引臧荣绪《晋书》：“司徒王谧议曰：‘夷庚未入，乘舆旅馆。’然夷庚者，藏车之所。”

夷怿 愉快；喜悦。《诗·商颂·那》：“我有嘉客，亦不夷怿。”

夷昧 犹蒙昧，暗昧。阮籍《通易论》：“庖牺氏当天地一终，值人物憔悴，利用不存，法制夷昧，神明之德不通，万物之情不类，于是始作八卦。”

夷洲 东汉三国至南朝时称今台湾为夷洲。三国吴黄龙二年(公元230年)卫温、诸葛直曾率甲士万人至此。

夷陵 ❶古邑名。战国楚邑。在今湖北宜昌市东南。楚顷襄王二十一年(公元前278年)，秦将白起战败楚军，烧楚先王墓于此。❷古县名。西汉置，治今湖北宜昌市东南。三国吴黄武元年(公元222年)改名西陵。西晋太康元年(280年)又改夷陵。南朝齐移治今宜昌市西北，唐移今宜昌市；南宋迁治不常，元代还治今宜昌市。明洪武九年(1376年)废入夷陵州。南北朝至宋先后为宜州、拓州、峡州治所；元为峡州路治所。❸郡名。隋大业三年(607年)改峡州置。治夷陵(今宜昌市西北)。辖境相当今湖北宜昌、枝城、远安等市县地。唐初改为峡州。天宝初又改夷陵郡。乾元元年(758年)复改峡州。❹州名。明洪武九年(1376年)改峡州置。治今宜昌市。辖境相当今湖北宜昌、长阳、枝城、远安等市县地。清雍正十三年(1735年)升为宜昌府。

夷族 亦称“族诛”。中国古代因一人犯死罪而诛灭其亲属的刑罚制度。《唐律疏议》：“夷族，谓反逆罪及宗族。”始于秦，《通典·刑制》：“秦文公二十年，法，初有三族罪。”唐、明、清代法律规定，“谋反”、“大逆”均连及亲族。有夷三族、夷七族、夷九族等。三族谓父母、兄弟、妻子；一说指父族、母族、妻族。七族，上至曾祖，下至曾孙；一说指父之族、姑之子、姊妹之子、女子之子、母之族、从子、妻父母。九族指直系血亲自高祖至玄孙的九代，亦株连旁系血亲至从兄弟。

夷道 古县名。西汉置。治今湖北枝城市西北。唐贞观中废入宜都(今枝城市)。东汉永和初“武陵蛮”起义，攻夷

道。魏、晋、南北朝时，曾为宜都郡治所。

夷简 平易质朴。《梁书·庾诜传》："性托夷简，特爱林泉。"

夷戮 杀戮。《后汉书·张衡传》："奢淫谄慢，鲜不夷戮。"

夷瘳 疾病平复痊愈。比喻生民疾苦的解除。《诗·大雅·瞻卬》："罪罟不收，靡有夷瘳。"

夷靡 ❶低平。《文选·潘岳〈笙赋〉》："或案衍夷靡，或竦踊剽急。"李善注："夷靡，平而渐靡也。"吕延济注："案，下；衍，长也。夷靡，平也。言声或下而长平也。"❷荒废。《文选·潘岳〈射雉赋〉》："或乃崇坟夷靡。"徐爰注："坟，大防，今呼为塘也。夷靡，颓弛也。"

夷场新 1933年*废两改元前上海通行的"二七宝银"的俗称。当时通称租界为夷场，该宝银为租界内银炉所新铸，故名。

夷坚志 笔记小说集。南宋洪迈撰。取《列子·汤问》"夷坚闻(怪异)而志之"语以名书。原有四百二十卷，分为初志、支志、三志、四志，每志又分十集，以天干为序。已残阙。今传本以涵芬楼排印的二百零六卷本搜辑较备。内容多为神怪故事和异闻杂录，也记载了一些当时的市民生活。其中有些源出六朝以来的志怪小说和《太平广记》等书。收录丰富，颇为宋以后的戏曲、小说所取资。有今人校点本。

夷离毕 官名。辽代置夷离毕院，掌刑狱，为*北面官。设有夷离毕，左、右夷离毕，知左、知右夷离毕事等官。

夷离堇 官名。契丹族各部军事首领。其后权力逐渐增大，成为部族的政治、军事首领。辽太祖天赞元年(公元922年)分迭剌部为五院部、六院部两部，各部置夷离堇一人。太宗时升夷离堇为大王，分领*北大王院(五院部)、*南大王院(六院部)。同时改乙室部夷离堇为大王，主乙室王府，地位较大王院低。其他各部夷离堇，太祖时改称令稳。辽圣宗时，又改为节度使，分隶西北、西南、东北三招讨司，率本部人戍边。

夷播海 古湖名。即今巴尔喀什湖。《新唐书·地理志》："又西行千里至碎叶(葉)城，水皆北流入碛及入夷播海。"

夷门广牍 丛书名。明万历间周履靖辑。一百零七种，分艺苑、博雅、尊生、食品、禽兽、草木等十三类。汇辑历代稗官杂记和辑者自著的吟咏投赠诗篇，内多古代科学技术资料。

夷氛闻记 书名。清梁廷枏著。五卷。成于1850年(道光三十年)前后。原刊本流传极稀。1937年孟森将所藏传抄本交北平研究院史学研究会付印，改名《夷氛纪闻》。1959年中华书局出版邵循正校注本。叙述英国对华输入鸦片和鸦片战争中的历次战役，至1849年广州人民反对英人入城斗争为止。作者为广东顺德人，曾任广州越华书院监院，究心时事，亲身参与林则徐主持的禁烟运动和广州人民的反侵略斗争，叙事较翔实。

夷患备尝记 书名。清曹晟著。一卷，附《事略附记》一卷。清光绪间上海申报馆据原稿排印出版，改名《十三日备尝记》。1842年(道光二十二年)英军进犯上海时，作者身居城中，前后十三日，据亲身经历记述城市变乱过程，揭露英军焚掠屠杀的暴行。

4 **奁**〔**奩、匳、匲、籢**〕(lián 帘) 古代盛放梳妆用品的器具。漆木制，也有陶制的明器。流行于战国至唐宋间，作圆形、长方形或多边形，大都分层。后代成为一种可以开阖的梳妆镜匣。亦泛指精致而小巧的匣子。如：印奁；棋奁。旧时也用为嫁女所备衣物的总称。如：陪奁；奁资。

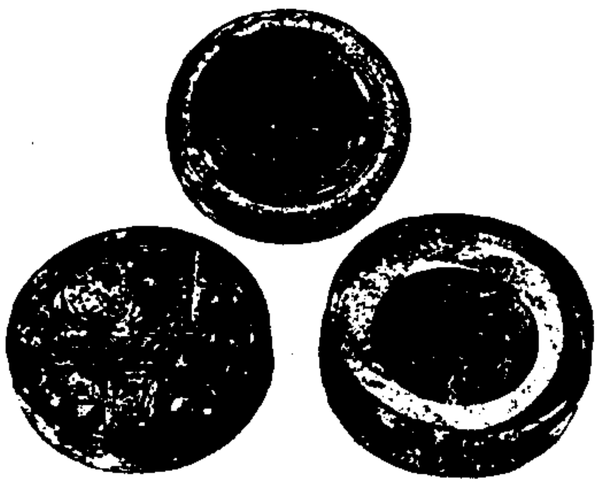
奁

查 同"奁"。

夾 (shǎn 闪) 偷了东西藏在怀里。与"夾(夹)"异。朱骏声《说文通训定声·谦部》："夾者公然持人，夾者私有怀物。""陜(陕)"字从此。

夾 "夹"的繁体字。

奓 (bā 巴) 大。见《集韵·九麻》。

5 **奈** (nài) 亦作"柰"。❶如何。《淮南子·兵略训》："唯无形者无可奈也。"❷对付。黄庭坚《和文潜舟中所题》："谁奈离愁得，村醪或可尊。"❸无奈。《西厢记》第一本第二折："小生特谒长老，奈路途奔驰，无以相馈。"❹通"耐"。禁得起；受得住。司空图《退居漫题》诗："莺喧奈细听。"杜甫《月》诗："天寒奈九秋。"

奈何 亦作"柰何"。❶怎么；怎么办。《史记·晋世家》："〔晋公子〕穷来过我，奈何不礼？"《楚辞·九歌·大司命》："羌愈思兮愁人，愁人兮奈何！"❷对付；处置。岳伯川《铁拐李》第一折："张千！休教走了这老子，等我慢慢的奈何他。"

奈良 日本历史名城，奈良县首府。在本州中西部奈良盆地中，西距大阪市约10公里。人口35.6万(1995年)。公元710—784年间为首都，名平城京。1898年设市。街市布局和建筑仿唐都长安。多宫殿、寺庙、神社等古迹，有平城宫旧址、皇陵。东大寺是中国唐代高僧鉴真到日本后最初驻锡处，有高16.21米的大佛像。唐招提寺由鉴真创建，后鉴真圆寂于此。还有国立博物馆、动物园、植物园。墨、笔等特产著名。为游览名城。

奈培 电平的一种单位。以Np表示。当电平值用电压比或电流比的自然对数表示时，其单位为奈培，即：

$$电平值(奈培)=\ln\frac{输出电压(电流)}{输入电压(电流)}。$$

与分贝可相互换算，1奈培等于8.686分贝。

奈基 (Nikē) 希腊神话中的胜利女神。曾协助主神宙斯战胜提坦诸神。在雕塑中常以身生双翼携带橄榄枝的形象出现。

奈曼旗 在内蒙古自治区哲里木盟西南部，邻接辽宁省。京通铁路经过境内。旗人民政府驻大沁他拉镇。清初设旗，民国时曾与库伦旗合置绥东县，1931年析出复置。经济农牧并重。农产有谷子、玉米、高粱、大豆等，畜产以牛、羊为多。工业有采矿(石灰石、硅砂)、玻璃、木材加工、酿酒。名胜古迹有奈曼王府、大沁庙、奈曼西湖。

奈良时代 亦称"奈良朝"。日本历史上指以平城京(在今奈良市西)为都城的时代。自公元710年(和铜三年)起，至784年(延历三年)迁都长冈京(在今京都府)止。前期，以天皇为中心的统治集团继续推行*律令制；后期，贵族跋扈，内争纷起。对外大力吸收中国文化，屡派遣唐使、留学

生等到中国，著名者有*道昭、*阿倍仲麻吕、*吉备真备等。此时文化繁荣，尤以佛教建筑、美术和文学最有成就；其全盛期在天平年间(729—748)，故又称"天平文化"。

奈望林纳 (Rolf Herman Nevanlinna, 1895—1980) 芬兰数学家。赫尔辛基大学毕业。曾任该校和瑞士苏黎世工业大学教授。芬兰科学院院士，芬兰数学会会长，国际数学家联盟主席(1959—1962)。对*亚纯函数值分布理论的研究有重要贡献，提出奈望林纳第一、第二定理。著有《单值解析函数》等。

5 **奔** ㊀〔犇、奔〕(bēn) ❶急走；跑。如：奔驰；狂奔。❷逃亡。《左传·僖公五年》："晋灭虢，虢公醜奔京师。"❸旧指女子私往就男人。《国语·周语上》："有三女奔之。"韦昭注："不由媒氏也。"

㊁〔奔〕(bēn) 姓。五代有奔洪进。

㊂〔奔、逩〕(bèn) ❶投向。《红楼梦》第十五回："只见那边两骑马直奔凤姐车来。"❷将近。《红楼梦》第七十六回："已经是二十来年的夫妻，也奔四十岁的人了。"

㊃〔奔〕(fèn 奋) 通"偾(僨)"。覆败。《诗·大雅·行苇》"序宾以贤"毛传："奔军之将"，《礼记·射义》作"贲军之将"。郑玄注："贲读为'偾'，偾犹覆败也。"

奔巴 见"金瓶掣签"。

奔戎 见"条戎"。

奔走 ❶急行。《后汉书·史弼传》："及下廷尉诏狱，平原吏人奔走诣阙讼之。"❷传达使命。《国语·鲁语下》："士有陪乘，告奔走也。"❸谓为某种目的而多方活动。柳宗元《捕蛇者说》："永之人争奔走焉。"也指互相帮忙。《后汉书·何颙传》："袁绍慕之，私与往来，结为奔走之友。"

奔丧 《礼记·奔丧》孔颖达疏："案郑《目录》云，名曰《奔丧》者，以其居他国，闻丧奔归之礼。"按孙希旦集解云："奔丧者，在外闻其亲属之丧而归也。"又："以丧之轻重，则有父有母有齐衰以下。"是奔丧非专指奔亲丧，但后来沿用，则专指奔赴亲丧而言。

奔奔 形容鸟类雌雄紧紧相随。《诗·鄘风·鹑之奔奔》："鹑之奔奔，鹊之彊彊。"郑玄笺："奔奔、彊彊，言其居有常匹，飞则相随之貌。"

奔命 ❶奔赴应命；忙于应付。《左传·成公七年》："吴始伐楚，伐巢，伐徐，子重奔命。"又《襄公二十六年》："吴于是伐巢取驾克棘入州来，楚罢(疲)于奔命。"❷指应命急速奔赴前方的队伍。《后汉书·刘玄传》："荆州牧某，发奔命二万人攻之。"

奔放 ❶疾驰。《后汉书·祢衡传》："飞兔骏裹，绝足奔放。"飞兔、骏裹，古代骏马名。❷比喻气势蓬勃横逸。如：热情奔放。袁宏道《徐文长传》："喜作书，笔意奔放如其诗。"

奔波 ❶奔腾的波涛。《水经注·渐江水》："浚流惊急，奔波聒天。"❷忙碌地往来奔走。韩愈《论佛骨表》："老少奔波，弃其业次。"

奔突 横冲直撞。班固《西都赋》："穷虎奔突，狂兕触蹙。"鲁迅《野草题辞》："地火在地下运行，奔突；熔岩一旦喷出，将烧尽一切野草，以及乔木。"

奔竞 为名利而奔走争竞。《南史·颜延之传》："外示寡求，内怀奔竞，干禄祈迁，不知极已。"

奔流 文艺月刊。1928年6月在上海创刊。鲁迅、郁达夫主编。内容以翻译苏俄和西方文艺理论为主，也刊登创作。出版过易卜生和托尔斯泰诞生百年纪念增刊及《译文专号》。1929年12月停刊，共出十五期。

奔袭 从距离较远的地方迅速奔向敌人并对其实施的袭击。目的是消灭敌人，摧毁或夺占重要目标。现代条件下，陆上奔袭日趋减少，海空奔袭相对增多。

奔蛇 ❶古代传说中一种能乘云雾而飞的蛇。《淮南子·览冥训》："前白螭，后奔蛇。"高诱注："奔蛇，腾蛇也。"参见"腾蛇❶"。❷形容蜿蜒曲折。杜审言《度石门山》诗："泥拥奔蛇径，云埋伏兽丛。"

奔逸 亦作"奔佚"。❶疾驰；飞跑。《庄子·田子方》："夫子奔逸绝尘，而回(颜回)瞠若乎后矣。"❷奔放飘逸；不可羁束。傅玄《七谟序》："若《七依》之卓轹一致，《七辨》之缠绵精巧，《七启》之奔逸壮丽，《七释》之精密闲理，亦近代之所希也。"王守仁《教条示龙场诸生》："志不立，如无舵之舟，无御之马，漂荡奔逸，终亦何所底乎？"

奔凑 从各方奔来，聚合在一起。《后汉书·马防传》："宾客奔凑，四方毕至。"

奔腾 飞奔急驰。杜甫《病橘》诗："忆昔南海使，奔腾献荔支。"

奔踶 犹奔驰。《汉书·武帝纪》："故马或奔踶而致千里。"

奔巴岛 (Pemba Island) 印度洋西部的珊瑚岛。坦桑尼亚桑给巴尔两主岛之一，西隔奔巴海峡与非洲大陆相望。面积984平方公里。人口20.5万(1984年)。西部多丘陵，东部较平坦。气候湿热。盛产丁香，产量占国内总产量60%以上，多运往桑给巴尔城加工出口。还产椰干和椰油。

奔陁浪 (Pāṇḍuraṅga) 古地名。故址在今越南东南的藩朗。为古代中西海上交通要地。公元10世纪后期至16世纪前期，同中国有悠久的友好关系。名首见于《唐书·南蛮列传》。《岭外代答》、《诸蕃志》、《岛夷志略》、《星槎胜览》和《明史·外国列传》等均有专条记述。亦译作宾陀罗、宾头狼、宾同陇、宾瞳胧、宾陁陵、宾瞳龙和宾童龙等。

奔宁山脉 (Pennine Chain) 在英国英格兰北部。是由褶皱山脉经剥蚀后形成的高台地。南北延伸257公里，海拔200～500米，最高点克罗斯山(Cross)海拔893米。多横切的河谷，沟通东西交通。两侧富煤矿，有英国最大的煤田。为重要工业区。

奔那伐弹那国 (Puṇḍavardhana) 古国名。故地在今孟加拉国贾木纳河支流戈罗多亚河(Karatoya)西岸，中心在巴布纳(Pābna)或博格拉(Bogrā)一带。强盛时领土包括孟加拉全境。为古代缅甸、印度间交通线所经，唐玄奘游印度时，即曾经过。见《大唐西域记》卷十。亦译作奔那伐檀那。见《新唐书·地理志》附"安南通天竺道"。

奇 ㊀(qí) ❶特殊的；罕见的。《史记·商君列传》："公孙鞅年虽少，有奇才。"❷惊异。《史记·淮阴侯列传》："滕公奇其言。"❸出人意外；变幻莫测。如：出奇制胜。《老子》："以奇用兵。"❹异常；甚。如：奇痒；奇痛。

㊁(jī) ❶单数；零数。与"耦"相对。《易·系辞下》："阳卦奇，阴卦耦。"魏学洢《核舟记》："舟首尾长约八分有奇。"参见"奇零"。❷机遇不好。见"数奇"。

奇人 ❶(jī—)多余的人；闲人。《韩非子·十过》："有奇人者，使治城郭之缮。"王先慎集解："奇，余也，谓闲人。"❷奇异的人；不平常的人。《后汉书·隗嚣传》："闻乌氏有龙池之山，微径南通，与汉相属，其傍时有奇人。"

奇正 古代兵法的术语，先出合战为正，后出为奇，其内容根据战阵具体情况而不同。《孙子·势》："战势不过奇

正，奇正之变，不可胜穷也。"又："奇正相生，如循环之无端，孰能穷之？"王晳注："奇正者，用兵之钤键，制胜之枢机也。临敌运变，循环不穷，穷则败也。"

奇台 县名。在新疆维吾尔自治区昌吉回族自治州东部、准噶尔盆地南部、天山东段博格达山北麓。县人民政府驻奇台镇。汉为车师后王地，清乾隆二十四年(1759年)建奇台堡，乾隆四十一年置县。经济以农、牧业为主，产小麦和杂粮。工业有煤炭、酿造、建材、造纸、制革等。古迹有石城子古城、唐朝墩古城。

奇字 王莽时六书之一。大抵根据战国时通行于六国的文字(参见"古文❶")改变而成。《说文》所引，有"仓"之奇字"仝"，"涿"之奇字"𨸏"等。

奇克 旧县名。在黑龙江省北部。1912年置奇克设治局，1929年改设奇克县。1942年同逊河县合并为逊克县。

奇兵 谓乘敌不意，出奇制胜的军队。崔湜《塞垣行》："精骑突晓围，奇兵袭暗壁。"

奇点 数学中重要概念之一。在各种不同的数学问题中有不同的定义。一般而言，考察与某数学问题相关的点集，其中大多数点称为"正则点"，少量的点称为"奇点"。如复变函数 $f(z)$ 在某一点 a 的任意近旁含有解析点(参见"解析函数")，而 a 本身不是解析点，则称此点是 $f(z)$ 的奇点。几何中，曲线上没有切线的点，曲面上没有切面的点，也称奇点。常微分方程中的奇点，可看成它积分曲线族的切向量场的零点。对函数和向量场奇点的研究，往往可获得*流形的整体信息。

奇响 不同于寻常的音响。刘峻《辨命论》："闻孔墨之挺生，谓英睿擅奇响。"

奇胲(jī gāi) 奇秘，不寻常。《汉书·艺文志》载有《五音奇胲用兵》二十三卷、《五音奇胲刑德》二十一卷。颜师古注引许慎曰："胲，军中约也。"亦作"奇咳"。《史记·扁鹊仓公列传》："受其脉书上下经、五色诊、奇咳术。"又作"奇賅"。《淮南子·兵略训》："明于星辰日月之运，刑德奇賅之数。"高诱注："奇賅，阴阳奇秘之要，非常之术。"《说文·人部》、《广韵·十六咍》并作"奇侅"。

奇羡(jī—) 赢余；积累的财物。《史记·货殖列传》："中国委输，时有奇羡。"司马贞索隐："奇羡，谓奇有馀衍也。"方苞《狱中杂记》："奸民久于狱，与胥卒表里，颇有奇羡。"

奇零(jī—) 亦作"畸零"。不成整数的；零星的。如：奇零之数。《宋史·食货志上之二》："次奇零绢估钱。"又："然茶盐榷酤奇零绢布之征，自是为蜀之常赋。"

奇数(jī—) 不能被2所整除的整数。如 $+1,-1,+3,-3,\cdots$。正奇数俗称"单数"。

奇谲 奇特而有机谋。《汉书·朱博传》："每迁徙易官，所到辄出奇谲如此，以明示下为不可欺者。"

奇蹄(jī—) 哺乳动物前后肢单数着地的蹄，一般由一指(趾)或三指(趾)构成。如马的前后肢，都只有一蹄。犀前肢四蹄，后肢三蹄，合起来也成单数。而且都只有第三指(趾)的蹄最发达，直接接触地面。

奇赢(jī—) 指商人所获的赢利。《汉书·食货志上》："坐列贩卖，操其奇赢。"参见"操奇计赢"。

奇林湖 即"色林错"。

奇函数(奇jī) 如果函数 $f(x)$ 在它的定义域上满足关系式：$f(-x)=-f(x)$，则称 $f(x)$ 为奇函数。奇函数的图像关于坐标原点对称。例如，x^3，$\sin x$，$\frac{1}{x}$ 都是奇函数。

奇南香 奇南，亦作"奇楠"，又作"迦南"、"伽俔"、"伽楠"。香木名。即"沉香"。赵学敏《本草纲目拾遗》卷六："伽俔香，今俗作'奇楠'，《乘雅》作'奇南'。"吴其濬《植物名实图考》卷三十七："榕木岁久则成伽南香。"

奇迹剧 一译"圣迹剧"。详"宗教剧"。

奇蹄目(奇jī)(Perissodactyla) 哺乳纲的一目。第三趾(指)特别发达，余趾(指)不发达或完全退化，后肢趾蹄为奇数，故名。无锁骨。胃单室，盲肠大，无胆囊。草食性。种类不多。如貘、犀、马、驴、斑马等。野生奇蹄类分布于亚洲、非洲、欧洲、美洲各大陆。

奇门遁甲 简称"遁甲"、"奇门"。中国古代术数的一种。以"乙、丙、丁"为"三奇"，以八卦的变相"休、生、伤、杜、景、死、惊、开"为"八门"，故名"奇门"；十干中"甲"最尊贵而不显露，"六甲"常隐藏于"戊、己、庚、辛、壬、癸"这"六仪"之内，三奇、六仪分布九宫，而"甲"不独占一宫，故名"遁甲"。古代术家常根据奇门遁甲推算吉凶祸福，用以趋吉避凶。

奇布查人(Chibchas) 一译"契布恰人"。南美哥伦比亚及其邻近地区的印第安人。约30万人(1995年)。语言属印第安语言奇布查语族。主要从事农业；金饰、陶器、编织物等都很精美。文化较发达，所创奇布查文明为美洲四大古代文明之一。崇拜自然神，有庙宇偶像。

奇异粒子 奇异数 S(一个量子数)不为零的一族粒子。包括K介子和超子两部分。从1949年起陆续发现。这类粒子的产生过程历时极短(约 10^{-24} 秒)，而平均寿命却较长(大多为 $10^{-8}\sim10^{-10}$ 秒)。

奇阿普斯 即"胡夫"。

奇货可居 《史记·吕不韦列传》："〔子楚〕居处困，不得意。吕不韦贾邯郸，见而怜之，曰：'此奇货可居。'"谓把稀有的东西囤积起来，等待高价出售。后常用以比喻挟持某种技艺或事物为资本以博取功名财利。

奇怪战争 又称"静坐战争"。对第二次世界大战初期英、法与德国交战状态的一种称谓。1939年9月德国入侵波兰后，同波兰订有互助协定的英、法遂对德宣战，但实际未采取有效援波军事行动。除法军一部在同月中曾楔入德国*齐格菲防线前沿外(后于10月撤回)，法、德边界在长达八个多月的时间中未发生真正的战斗。双方军队在战壕中静坐观望，出现了战争史上罕见的宣而不战的奇怪现象。1940年5月德国进攻西欧，上述状态才告结束。

奇经八脉 中医学名词。经络组成部分之一。冲、任、督、带、阴蹻、阳蹻、阴维、阳维等脉的总称。因其"别道奇行"，故名"奇经"。《难经·二十七难》："脉有奇经八脉者，不拘于十二经。"《奇经八脉考》："正经之脉隆盛，则溢于奇经。"循行分布则参于十二经脉间，对人体气血、营卫的沟通、涵蓄和运行，有调节和联系的作用。

奇恒之府 中医学名词。亦称"奇恒之腑"。"府"同"腑"。脑、髓、骨、脉、胆、女子胞(子宫)的总称。见《素问·五藏别论》。"奇恒"有"异常"之义；这些器官组织的生理活动，不同于五脏、六腑，故称。因胆虽为六府(腑)之一，而有"传化物"的作用，但它储藏"精汁"且不直接参与传送水谷，故列其中。

奇尔维切斯(Armando Chirveches, 1883—1926) 玻利维亚诗人、小说家。曾从事新闻工作，长期任外交官。诗作富浪漫主义色彩。长篇小说《罗哈斯竞选》揭露竞选内幕；《贵族之家》抨击贵族阶级和僧侣。还写有小说《热带之花》、《海边》及诗歌《思念》等。

奇晋斋丛书 丛书名。清乾隆间陆烜辑。十六种。所收多为自唐至明各家短篇杂著，包括笔记、诗话、题跋、游记等。

5 **奄** ㊀(yǎn) ❶覆盖；包括。《诗·大雅·皇矣》："奄有四方。"《淮南子·修务训》："万物至众，而知(智)不足以奄之。"❷忽；遽。《魏书·铁弗刘昌传》："王师奄到，上下惊扰。"见"奄忽"。❸古都邑名。在今山东曲阜市旧城东。商王南庚自庇迁于奄，即此。❹古国名。一作郾、盖。商的盟国。嬴姓。在今山东曲阜市旧城东。周成王即位时，随同武庚和东方夷族反抗周朝，被周公所灭。周公之子伯禽封于此，连同周围地区，建立鲁国。

㊁(yān) ❶气息微弱貌。《聊斋志异·云翠仙》："奄将溘毙。"参见"奄奄"。❷通"淹"。久。见"奄留"。❸通"阉"。太监。《周礼·天官·序官》："酒人，奄十人。"郑玄注："奄，精气闭藏者，今谓之宦人。"

奄冉 ❶因循苟且。《晋书·慕容暐载记》："奄冉偷荣，愆责弥厚。"❷犹荏苒。形容时光逐渐推移。陶潜《闲情赋》："行云逝而无语，时奄冉而就过。"

奄奄 (yān yān) 气息微弱貌。李密《陈情表》："气息奄奄。"《聊斋志异·促织》："神气痴木，奄奄思睡。"

奄忽 ❶急遽貌。《文选·马融〈长笛赋〉》："奄忽灭没。"李善注引《方言》曰："奄，遽也。"❷指死亡。《后汉书·赵岐传》："卧蓐七年，自虑奄忽。"

奄息 (yān—) ❶停息。张籍《怀别》诗："远程未奄息，别念在朝昏。"❷人名。《诗·秦风·黄鸟》："谁从穆公，子车奄息。"毛传："子车，氏；奄息，名。"

奄留 (yān—) 同"淹留"。停留；久留。《汉书·礼乐志》："神奄留。"

奄蔡 古西域族名。一作阖苏。东汉称阿兰聊，三国称阿兰。约分布于今咸海至里海一带。从事游牧。东汉属康居；部分西迁今伏尔加河和顿河下游之间。公元4世纪后半叶，遭匈奴攻击，又有一部分继续西迁。

奄美诸岛 在日本琉球群岛中部、冲绳诸岛与吐噶喇列岛之间。包括奄美大岛、喜界岛、德之岛、天城岛等许多小岛。属鹿儿岛县。面积1 237平方公里。人口约20万。行政中心名濑市。多山，最高点汤湾岳海拔694米(在奄美大岛)。亚热带气候，受暖流影响，全年无霜，年雨量在2 000毫米以上。产甘蔗、鱼类、蚕桑等。有榨油和制糖业。

奋 〔奮〕(fèn) ❶鸟类振羽展翅。《淮南子·时则训》："鸣鸠奋其羽。"❷振作。《淮南子·说林训》："人莫不奋于其所不足。"❸震动。《易·豫》："雷出地奋。"❹振起；发扬。贾谊《过秦论上》："及至始皇，奋六世之余烈。"

奋飞 鸟类振翼飞翔。多比喻人不受束缚，奋发有为。《诗·邶风·柏舟》："静言思之，不能奋飞。"毛传："不能如鸟奋翼而飞去。"

奋斗 奋力格斗。《宋史·吴挺传》："金人舍骑操短兵奋斗，挺遣别将尽夺其马。"今多用作英勇斗争、不畏阻挠、努力苦干的意思。

奋击 奋力击敌。《宋史·刘锜传》："以万兵各持长斧奋击之，敌大败。"也指能奋力击敌的士卒，精兵。《史记·范雎蔡泽列传》："奋击百万，战车千乘。"

奋发 激厉振作。《论衡·初禀》："勇气奋发。"《三国志·魏志·司马朗传》："董卓悖逆，为天下所仇，此忠臣义士奋发之时也。"

奋迅 精神振奋，行动迅速。《后汉书·耿纯传》："大王以龙虎之姿，遭风云之时，奋迅拔起，期月之间兄弟称王。"亦作"奋信"。《管子·势》："大周之先，可以奋信。"尹知章注："奋信，振起貌。"

奋袂 举袖，形容奋发的样子。《淮南子·氾论训》："身自奋袂执锐。"《文选·曹植〈求自试表〉》："辍食弃餐，奋袂攘衽。"刘良注："奋袂，举袖也。"也指挥袖。曹植《游观赋》："奋袂成风，挥汗如雨。"

奋臂 有力地高举手臂，表示激昂振奋。如：奋臂高呼。《史记·张耳陈馀列传》："陈王(陈胜)奋臂，为天下倡始。"

奋乃静 (Perphenazine) 见"抗精神失常药"。

奋兴派 (Revivalists) 亦称"教会复兴派"。美英等国基督教新教中的一个流派。19世纪产生于美国清教徒移民中，不久又传到英国。着重鼓动宗教狂热，以谋求教会的"复兴"。有时也泛指各种企图重新恢复教会旧日威势的派别。19世纪中叶，被称作"奋兴布道家"的穆迪 (Dwight Lyman Moody, 1837—1899)、桑基 (Ira David Sankey, 1840—1908) 等人先后在美英举行"奋兴布道会"，宣扬"教会大复兴"。有些"奋兴会"在举行时还哭喊喧闹，称为"心灵奋兴"(亦称"灵性复兴")。

奋勉论 即"完全论"。

奁 (dī 低) 《说文·大部》："奁，大也。"段玉裁注："此谓根柢之大。"亦作"奎"。见《龙龛手鉴·大部》。

奔 (pào 泡) ❶虚夸之词。《正字通·大部》："以大言冒人曰奔。"❷炮石，为打击仰攻的敌人，从上面投下或滚下的石块。韩愈《征蜀联句》："投奔闹碚礧。"

态 〔態〕(tài) ❶姿容；体态。《楚辞·大招》："滂心绰态。"王逸注："绰，犹多也；态，姿也。"❷情状；风致。《离骚》："宁溘死以流亡兮，余不忍为此态也。"庾信《赵国公集序》："发言为论，下笔成章，逸态横生，新情振起。"❸语法范畴之一。也叫"情态"。通过一定的语法形式表示行为动作同主体的关系。一般分两种：行为动作由主体发出，称"主动态"；动作由主体承受，称"被动态"。如英语"Everybody respects him"(大家都尊敬他)是主动态，"He is respected by everybody"(他受大家尊敬)是被动态。现代汉语的被动意义常用虚词"被"、"给"等来表示。

态度 ❶神情；言行举止所表现的神态。《列子·说符》："人有亡铁者，意其邻之子，视其行步，窃铁也；颜色，窃铁也；言语，窃铁也；作动态度，无为而不窃铁也。"韩愈《醉赠张秘书》诗："君诗多态度，蔼蔼春空云。"❷对人或事的看法在其言行中的表现。如：政治态度；态度鲜明。❸在社会心理学中指包含认知成分、情感成分和行为倾向的持久系统。认知成分指个人对有关事物的信念，情感成分指与这些信念有联系的情感体验，行为倾向指行为反应的准备状态。通常无法直接观察，只能从他人的言行反应中去推断。

6 **契** ㊀(qì 气) ❶合同；证券。如：契约；契据。❷意气相合；投合。如：默契；相契。司空图《诗品·超诣》："少有道契，终与俗违。"❸通"栔"。刻。《吕氏春秋·察今》："遽契其舟。"

㊁(qiè 挈) 见"契阔"。

㊂(xiè 屑) 亦作偰、卨。传说中商的始祖，子姓。帝喾之子，母为简狄。相传契为简狄吞玄鸟(燕)卵所生。曾助禹治水有功，被舜任为司徒，掌管教化。居于商(今河南

商丘南)，一说居于蕃(今山东滕州)。

契刀 即"栔刀"。

契丹 古族名、古国名。源于东胡。北魏以来，在今辽河上游一带游牧。唐以其地置松漠都督府，并任其首领为都督。唐末，迭剌部首领阿保机统一契丹及邻近各部，建立辽朝(916—1125)，与五代和北宋并立。契丹地区迁入大批汉人，在汉人先进经济文化影响下，农业、手工业普遍发展。北宋宣和七年(1125年)为金所灭。契丹人多与汉人、蒙古人、女真人相融合。另有贵族耶律大石率领部分契丹人西迁建立西辽(1124—1211)，又称哈剌契丹。今云南有其后裔。

契卡 "肃清反革命及怠工特设委员会"的俄文缩写Чека的音译。全俄肃反委员会的地方机关。1917年12月设立的全俄肃反委员会(由捷尔任斯基领导)，在1918年设立地方机关，包括省、县(1919年1月前)、运输部门和军队的肃反委员会。1922年全俄肃反委员会改为国家政治部，属俄罗斯联邦内务人民委员部，后改为国家政治保卫总局。

契机 亦称"环节"或"瞬间"。事物发展或一事物转化为他事物的关键、枢纽、决定性的环节。在由量到质的转化过程中，契机就是关节点。黑格尔著作中，契机又指在整体中的与整体其他部分密切联系着的某种环节。

契约 即"合同"。

契苾 古部落名。亦称契葛、契苾羽。铁勒诸部之一。隋唐时居焉耆北，傍白山(即天山)。隋大业元年(公元605年)，首领哥楞自号易勿真莫何可汗，高昌、伊吾、焉耆都来服属。唐贞观六年(632年)，其侄何力率部归唐，徙甘凉间。后北徙乌特勤山(今杭爱山东支)。永徽四年(653年)，唐以其部置贺兰都督府，隶燕然都护府。

契券 亦称"券"、"券书"、"书契"、"文券"等。中国旧时契约性质的文书。包括田契、绝卖契、活卖契、租约、典约、过继书、收养书、买卖奴婢童仆的契约和分家析产的分关书等。具有法律效力。应立契券而不立，必须承担法律后果。《唐律疏议·杂律》中"买卖奴婢马牛立券"条规定，如不依法立券，过三天就笞买主三十，笞卖主二十。

契契 愁苦貌。《诗·小雅·大东》："契契寤叹，哀我惮人。"

契税 中国旧时对典、买田宅订立契约按价款征的税。源于东晋估税。宋开宝二年(公元969年)规定典、买田宅应在两月内向官输钱，请求验印，名印契钱。庆历四年(1044年)规定每贯收税四十文。宣和后税额增加。元明清都收契税。清末买契征9%，典契征6%。北洋政府沿用清制。国民党政府时税率常有变动，买契高达15%，典契达10%。正税外有附加，逾期、匿报都要处罚。

契阔 (qiè—) ❶劳苦；勤苦。《诗·邶风·击鼓》："死生契阔。"《后汉书·傅毅传》："契阔夙夜。"❷久别的情愫。《后汉书·范冉传》："行路仓卒，非陈契阔之所，可共前亭宿息，以叙分隔。"按《诗·邶风·击鼓》的"契阔"，毛传释为"勤苦"，一说契阔即离合，此处用为偏义复词，亦为久别之意。说见马瑞辰《毛诗传笺通释》。

契切林 (Георгий Васильевич Чичерин, 1872—1936) 一译齐切林。苏联外交家。1905年加入俄国社会民主工党。长期在国外从事革命活动。1918年初回国，加入布尔什维克党，同年起任苏维埃政府外交人民委员(1918—1930)。1922年率苏俄代表团出席热那亚会议和洛桑会议。曾当选联共(布)中央委员。

契丹文 辽代契丹人参照汉字创制的文字。分大字、小字两种。大字制成于辽太祖神册五年(公元920年)，后另制新字称"契丹小字"。金初仍沿袭使用。章宗明昌二年(1191年)下令停用。

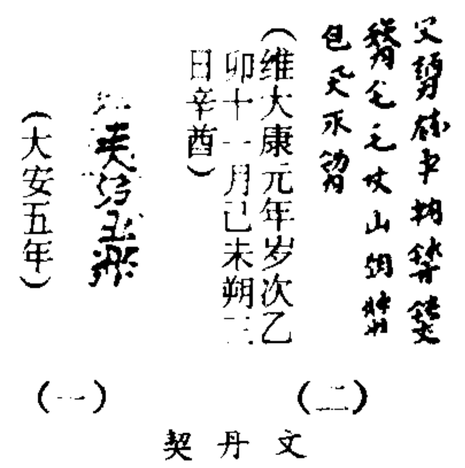

契丹文

契合法 亦称"求同法"。判明现象因果联系的一种归纳方法。如果在被研究现象出现的几种不同场合中，只有某一个情况是共同的，那么这个共同的情况就与被研究的现象有因果联系。如：人们发现用不同物质做的、具有不同形式的摆，摆动时具有同一摆动周期。为了找出这一现象的原因，发现该现象出现的各个不同的场合有一个共同点，即摆的长度相同。由此作出结论：摆长相同是摆动周期相同的原因。契合法所得结论有或然性，因为几个不同场合中的共同情况，可能和所研究的现象没有关系，而在那些不同的情况中却可能包含着一个共同的因素，正是这个共同的因素才是所研究现象的原因。

契约奴 又称"契约工"、"白奴"。16—18世纪与英国殖民公司或船主订有卖身契约，到北美殖民地从事劳动的白人。原属欧洲贫苦的白人，通常是些负债人、流浪者或被驱逐出境的罪犯。卖身七年至十年，用以偿还他们的旅费。契约期满后可获得自由。但因长年从事繁重劳动，有些人未到契约期满即已死去。有些契约奴是受拐子或人贩子的欺骗被招募去的。在殖民地时期移居美洲的白种人中，估计约有一半是以契约奴的身份移入的。直至美国独立时才完全停止。此外，亚洲人也有很多飘流到美洲当了契约奴。

契诃夫 (Антон Павлович Чехов, 1860—1904) 俄国作家。莫斯科大学毕业，做过医生。1880年开始发表作品。所作中短篇小说题材多样，寓意深刻。前期作品《普里希别叶夫中士》、《变色龙》，刻画封建统治阶级忠实奴才的愚蠢专横；《哀伤》和《苦恼》描绘劳动人民的悲惨遭遇。1888年完成中篇小说《草原》，塑造农民的质朴形象。后陆续发表《乏味的故事》、《决斗》等，描写知识分子的痛苦探索；《套中人》刻画仇视新事物的保守分子的典型；《姚尼奇》叙述庸俗的小市民的一生；《农民》和《在峡谷里》描写苦难深重的帝俄农民的生活。1890年游历萨哈林岛(库页岛)，沿途看到俄国的落后，归来后写出中篇小说《第六病室》。90年代后从事戏剧创作，对戏剧的内容和形式都作了革新。《海鸥》、《万尼亚舅舅》和《三姊妹》，揭示停滞落后的帝俄社会生活。最后一个剧本《樱桃园》与短篇小说《未婚妻》，描绘贵族阶级的没落和年轻一代的觉醒。

契诃夫

契马部埃 (Giovanni Cimabue, 1240—1302) 意大利佛罗伦萨最早的画家之一。原为镶嵌画匠，相传为乔托的老师。作品虽仍未摆脱拜占庭绘画末期风格，但已带有一些世俗情味，对意大利文艺复兴时期的艺术有前奏意义。作品有《庄严的圣母子》等。

契丹国志 书名。旧题南宋叶隆礼撰，一说元代中叶人

撰。二十七卷。纪传体的辽代史。作者节录《资治通鉴》、《五代史记》、《松漠纪闻》，及《燕北杂记》、《辽庭须知》、《使辽图钞》、《北辽遗事》、《契丹疆宇图》、《契丹事迹》等书而成。不少资料为《辽史》所不载。元修《辽史》，天祚一朝纪、传多采自此书。然所载史事，亦有失当之处。

契文举例 书名。清末孙诒让著。二卷。内容包括月日、贞卜、卜事、鬼神、卜人、官氏、方国、典礼、文字、杂例十类。为第一部考释甲骨文字的著作。其时甲骨发现不久，所据仅《铁云藏龟》一书，因而论断不尽精确，但作者对甲骨文的研究有首创之功。此书完成于光绪三十年(1904年)，1917年印入《吉石盦丛书》。

契约华工 指被迫同美洲、东南亚当地雇主(殖民者、种植园主、矿场主等)签订卖身契约从事劳役的华工。契约华工制盛行于19世纪末至20世纪初。

契约自由 指契约的订立、内容与方式，任凭当事人自由决定。资本主义民法的基本原则之一，是意思自治原则在合同法域的延伸。最早由1804年的《法国民法典》提出，它规定一切契约是在具有"平等权利"的当事人间达成的"自由协议"。

契约货币 亦称"合同货币"。对外贸易合同或对外信贷契约中，规定用以表示商品价格或提供信贷的货币。通常也是支付货款或偿还贷款时所应使用的支付货币。当契约内规定用另一种货币表示商品价格或支付货款时，契约货币即有"计价货币"和"支付货币"两种。在此情况下，契约中应加注有关外汇汇率的货币条款，以便支付到期时，契约中规定的计价货币可按这一条款所订汇率换算成支付货币。

契玛罗萨 (Domenico Cimarosa, 1749—1801) 意大利歌剧作曲家。生于那不勒斯附近的石匠家庭。曾从匹契尼(Niccolo Piccinni, 1728—1800)学作曲。1772年写成第一部歌剧《伯爵的怪癖》。1789—1792年先后在彼得堡及维也纳任宫廷乐长。后返那不勒斯，任宫廷乐长兼王室音乐教师。1799年因参加当地人民的爱国暴动而被判死刑，后获释被逐，死于威尼斯。作品有喜歌剧、正歌剧共六十余部，《秘婚记》为其代表作。

契苾何力 (?—677) 唐铁勒部人。贞观六年(公元632年)与母率部千余家投唐。后历任葱山道副大总管、右骁卫大将军等职，封郕国公。曾参加对吐谷浑、高昌、龟兹、西突厥、高丽等的战争。

契尔文科夫 (Вълко Червенков, 1900—1980) 保加利亚共产党总书记(1950—1954)，部长会议主席(1950—1956)。1919年加入共产党。参加1923年九月起义。1925年流亡苏联。1938年起在第三国际执委会工作。1944年回国，当选保共政治局委员和中央书记。1950年任保共总书记、部长会议主席。1956年任部长会议副主席兼教育和文化部长。1961年被解职，次年被开除党籍。1969年恢复党籍。

契尔卡索夫 (Николай Константинович Черкасов, 1903—1966) 苏联电影演员。1926年毕业于列宁格勒戏剧学院。先后在列宁格勒儿童剧院、列宁格勒普希金剧院任演员。同时拍摄电影，擅长饰演历史人物。先后主演《波罗的海代表》、《亚历山大·涅夫斯基》、《伊凡雷帝》、《唐·吉诃德》等影片。

契斯佳科夫 (Павел Петрович Чистяков, 1832—1919) 俄国美术教育家。长期在彼得堡美术学院任教。在传统教学的基础上，确定了较系统的素描和油画教学方法，适宜于画静止的物象，对俄罗斯美术教育颇有影响。

契合差异并用法 亦称"求同求异法"、"同异联合法"。契合法和差异法结合使用判明现象因果联系的一种归纳方法。用契合法确定：某现象出现的各个场合里其唯一共同点在于有某条件，某现象不出现的各个场合里其唯一共同点正好在于不具有该条件；再用差异法把上述结果加以比较，从而判明该条件与某现象有因果联系。例如达尔文在研究生物时，不仅观察了不同类的生物生活在相同的环境里常常呈现相似的形态和构造，还观察了同类的生物生活在不同的环境里常常呈现不同的形态和构造，因而判明生物对于生活条件的适应能力是生物构造之所以相同或不相同的原因。

6 **奎** (kuí) ❶两髀之间，胯部。《庄子·徐无鬼》："奎蹄曲隈。"引申为张开两足。张衡《西京赋》："奎踽盘桓。"❷星名，二十八宿之一。即"奎宿❶"。

奎屯 市名。在新疆维吾尔自治区伊犁哈萨克自治州中部、天山北麓、北疆铁路线上。1975年由克拉玛依市析置。以奎屯河得名。人口25.7万(城镇13.9万，1996年)。工业有棉纺、针织、卷烟、造纸、农机、化学等。

奎宁 (Quinine) 俗称"金鸡纳霜"。抗疟药。茜草科植物金鸡纳树及其同属植物的树皮中的主要生物碱，医疗上应用的是它的几种盐类。硫酸奎宁和二盐酸奎宁均系白色结晶，供口服用，后者易溶于水，亦供注射用。优奎宁(拉丁文Euquininum的音译)是奎宁的乙基碳酸酯，几乎无味，专供儿童口服用。奎宁能防治各种疟疾的发作，但愈后容易复发。毒性低，副作用为耳鸣、重听、头昏、恶心、呕吐等金鸡纳反应。此外，还能收缩子宫，孕妇慎用。

奎达 (Quetta) 一译"基达"。巴基斯坦西部城市，俾路支省省会。在博兰山口西北，海拔1 675米。气候阴凉。人口约28.5万。自古为印度河流域同阿富汗间的战略和交通要站。铁路通达阿富汗边境、伊朗和卡拉奇。1935年曾遭大地震破坏，后重建。附近盛产葡萄、西瓜、桃子等，有水果加工、棉毛纺织、炼硫、酿酒等工业。为全国地震研究中心，设有地球物理研究所。

奎松 (Manuel Luis Quezon y Molina, 1878—1944) 菲律宾总统(1935—1944)。早年参加过独立战争和美菲战争。曾任塔亚巴斯省(Tayabas)省长、菲律宾派往美国国会的常驻专员和参议院议长。1934年美国承认菲律宾"自治"，次年当选总统，1941年连任。次年日本侵占菲律宾时，流亡澳大利亚，后至美国组织流亡政府。著有自传《好的战斗》。

奎章 帝王的手笔。岳珂《桯史·王义丰诗》："山南有万杉寺，本仁皇所建，奎章在焉。"

奎宿 (—xiù) ❶星官名。亦称"奎"、"天豕"、"封豕"。*二十八宿之一。有仙女座η、ζ、65、ε、δ、π、ν、μ、β九星和双鱼座76、τ、ι、ν、φ、χ、ψ_1七星。❷天区名。按《步天歌》，内有：奎、外屏、天溷、土司空、军南门、阁道、附路、王良等星官以及王良的附座星官策星。

奎尼丁 (Quinidine) 从金鸡纳树的树皮中提得的一种生物碱。对心肌功能有抑制作用，其硫酸盐用于心房纤维颤动等心律失常。有时会发生休克和心跳停止等严重反应。

奎松城 (Quezon City) 原名计顺。菲律宾吕宋岛西南部城市。在马尼拉东北。人口166.7万(1990年)。1940

年在马里基纳河(Marikina)畔兴建。1948年定为新首都,实际首都仍在马尼拉,是大马尼拉的一部分。文化城市,有菲律宾大学和奎松纪念大厦。沿环城公路有轻工业区。

奎德社 戏曲女班社。1914年由河北梆子演员丁剑云、杨韵谱在北京创办。初名"志德社",1918年更名"奎德社"。主要演员先后有鲜灵芝、秦凤云、雪艳琴、李桂云等。曾编演《一文钱》、《茶花女》、《落霞孤鹜》等梆子、皮黄新戏九十余出,并配置机关布景,其中尤以时装戏著称。1937年解散。

6

奔 "奔"的异体字。

奋 (dā 打阴) ❶大耳朵。见《集韵·二十八盍》。❷见"奋拉"。

奋拉 同"搭拉"。下垂的样子。如:奋拉着头。

奈 (tài 太) "太"的俗字。见《龙龛手鉴·大部》。

奏 ㊀(zhà) 开。《庄子·知北游》:"奏荷甘日中奏户而入。"

㊁(shē) 通"奢"。奢侈。张衡《西京赋》:"纷瑰丽以奏靡。"

㊂(chǐ) 通"侈"。大,过分。张衡《西京赋》:"有凭虚公子者,心奏体忕。"

㊃(zhā 渣) 地名字。湖北省有奏山。

奖 〔**奬、獎**〕(jiǎng) ❶劝勉。《左传·昭公二十二年》:"以奖乱人。"《方言》第六:"自关而西秦晋之间,相劝曰耸,或曰奖。"❷称赞;夸奖。如:褒奖;嘉奖。参见"奖挹"、"奖饰"。❸为了表扬、鼓励而给予的荣誉或财物。如:一等奖;发奖。❹辅助。如:奖助。《左传·僖公二十八年》:"皆奖王室。"杜预注:"奖,助也。"

奖进 称许提拔。《后汉书·孔融传》:"荐达贤士,多所奖进。"《梁书·任昉传》:"昉好交结,奖进士友。"

奖励 赞许鼓励。《晋书·苻坚载记》:"躬亲奖励。"亦作"奖厉"。《汉书·哀帝纪》:"所以奖厉太子专为后之谊。"

奖金 ❶社会主义按劳分配的形式之一。一般为超额劳动报酬。在社会主义社会,按劳分配主要体现为工资形式,此外还需以奖金这种补充形式来鼓励超额完成规定任务或有特殊贡献的人员、企业和事业单位。奖金可以及时、灵活地把劳动报酬与劳动成果联系起来,有利于调动企业或事业单位以及劳动者的工作积极性。主要分综合奖和单项奖两大类。综合奖同单位或劳动者的全面工作相联系。单项奖同某一特定活动如节约原材料、提高产品质量、保证生产安全等相联系。❷资本主义企业的奖金,是工人必要劳动所创造的价值的一个构成部分。与工资不同,奖金数额不由合同事先规定。旨在刺激职工为资本家卖力工作。❸对各种领域中取得优异成绩者的物质鼓励。包括各种国际组织、国家和社会团体发给著名社会活动家、科学家、作家、电影明星、体育明星等的奖金,如诺贝尔奖等。

奖饰 谦词,犹奖誉,含有称许过当的意思。刘潜《谢始兴王赐车牛启》:"慈渥无涯,每垂奖饰。"

奖顺 同"将顺"。顺势助成。《左传·昭公二十六年》:"奖顺天法,无助狡猾。"

奖挹 犹奖进。推许提拔。《新唐书·李频传》:"合(姚合)大加奖挹,以女妻之。"亦作"奖掖"。

奖借 犹言奖挹,勉励提拔。《宋史·李维传》:"性宽易,喜愠不见于色,奖借后进。"

奖掖 同"奖挹"。江藩《汉学师承记·程晋芳》:"纵论时事,则掀髯大笑,少所容贷;至于奖掖后进,则有誉无否也。"

奖售 在农村奖励收购某些供不应求又较为重要的经济作物和土特产品的一项措施。国家在收购时,按计划供应一定数量的粮食或某些工业品作为奖励。

奖励公司章程 清末奖励工商业的规定。1903年(光绪二十九年)11月公布。共二十条。规定凡能集股五十万元至五千万元经营工商业者,分别奖以议员或商部头等顾问官等职位,加七品至头品顶戴。1907年改订为凡集股二十万元至二千万元以上者即可按等给予奖励,已有职衔者,可移奖兄弟子侄;合股经营者,亦可分别给奖。

奖给商勋章程 清末奖励工商业的规定。1906年(光绪三十二年)10月公布。共八条。规定凡能制造新式机器或将中国原有工艺美术翻新花样、精工制造者,奖以六品至二品顶戴,五等至一等商勋。次年续颁《爵赏章程及奖牌章程》,规定凡资本在十万元至二千万元以上者,赏以五品衔至一等子爵。

盍 "盍"的异体字。

奎 (dá 达) 初生的小羊。见《说文·羊部》。通作"达"。参见"达㊀❶"。

牵 〔**牽**〕㊀(qiān) ❶拉;挽引向前。《孟子·梁惠王上》:"有牵牛而过堂下者。"❷可以牵着走的牲口。《左传·僖公三十三年》:"唯是脯资饩牵竭矣。"杜预注:"牵谓牛、羊、豕。"孔颖达疏:"牛、羊、豕可牵行,故云牵谓牛、羊、豕也。"❸关系。《文选·张衡〈西京赋〉》:"夫人在阳时则舒,在阴时则惨,此牵乎天者也。"薛综注:"牵,犹系也。"❹牵连;牵累。《易·小畜》:"牵复吉。"孔颖达疏:"牵谓牵连。"元结《招陶别驾家阳华作》诗:"无或毕婚嫁,竟为俗务牵。"❺拘泥。苏轼《谢秋赋试官启》:"不泥于古,不牵于今。"❻姓。东汉有牵顗。

㊁(qiàn) 同"縴(纤)"。挽舟的绳索。高启《赠杨荥阳》诗:"渡河自撑篙,水急船断牵。"

牵牛 (*Pharbitis nil*) 亦称"牵牛花"。旋花科。一年生缠绕草本,具短毛。叶互生,近心脏形,通常三裂。秋季开花,花冠漏斗状,蓝色、淡紫色或白色。蒴果球形。种子卵状三棱形,有褐色短绒毛。原产热带美洲。中国各地普遍栽培,供观赏。种子称"牵牛子",黑色者称"黑丑",淡黄白色者称"白丑"。入药,性寒、味苦,有毒,功能逐水通便、杀虫、消积,主治水肿胀满、二便不通、痰饮喘满、虫积腹痛、蛔虫病、绦虫病等。

牵牛

牵引 ❶装有动力的车(船)对联挂的无动力的车(船)进行的拖动运行。❷骨科常用的一种治疗措施。有皮肤牵引和骨骼牵引两种。前者是用胶布或泡沫塑料片贴在肢体的皮肤上;后者是用钢针穿过骨质,再使用滑车和挂重等装置进行牵拉。牵引多用于骨折复位,也可用于防止或矫正肢体畸形。

牵丝 ❶执印绶,谓初任官。《文选·谢灵运〈初去郡〉诗》:"牵丝及元兴,解龟在景平。"李善注:"牵丝,初仕;解龟,去官也。"❷唐宰相张嘉贞欲纳郭元振为婿,因命五女各持一丝于幔后,使郭牵之。郭牵一红丝,得第三女。见《开

元天宝遗事》。后用以称缔结婚姻。❸古称木偶戏为"牵丝戏"。唐玄宗《傀儡吟》:"刻木牵丝作老翁,鸡皮鹤发与真同。"

牵伸 纺纱生产中将纤维集合体(如条子、粗纱)有规律地牵长拉细的工艺过程。通常指"罗拉牵伸"。在并条、粗纱、细纱等纺纱工序中,由两对以上罗拉组成的牵伸装置来进行,各对罗拉的表面速度逐渐增大,使半制品拉细伸长、纤维平行伸直。伸长的倍数称"牵伸倍数"。高于常用倍数的牵伸称"大牵伸",更高倍数的牵伸称"超大牵伸"。也指其他工艺中使半制品拉长,单位长度的重量变轻的过程,例如,梳棉时喂入特数较大的棉卷,输出特数较小的棉条,也属于牵伸。

牵染 连累;牵连。《后汉书·杨伦传》:"是时邵陵令任嘉在职贪秽,因迁武威太守。后有司奏嘉臧(赃)罪千万,征考廷尉,其所牵染将相大臣百有余人。"

牵强(—qiǎng) 犹言勉强。如:牵强附会。《朱子全书·学五》:"随问遽答,若与之争先较捷者,此其间岂无牵强草略处?"

牵引力 动力机械所产生的拖动能力。衡量拖拉机性能的一项重要指标。是拖拉机挂钩能够用来牵引作功的力,工作时用来克服所带农机具或挂车的阻力。与拖拉机工作速度、附着重量、发动机的功率和扭矩、传动系统的传动比及行走机构等有关。可由牵引试验测定,也可由计算得出(称"计算牵引力")。

牵出线 铁路车站内专供调车机车牵引车列进行解体、编组等调车作业的线路。

牵连犯 出于同一犯罪目的,所采取的犯罪手段或其结果又触犯其他罪名的犯罪行为。如犯诈骗罪时,采取伪造印章的手段,这一手段又构成伪造印章罪。因其追求的目的只有一个,故不适用数罪并罚,通常认为应按其中最重的一个罪处罚,也有认为可按其中最重的一个罪从重处罚的。

牵耗法 即"征一法"。

牵涉痛 某些内脏有疾病时,内脏痛觉常反映到身体体表其他部位,使体表发生疼痛或痛觉过敏的现象。如心绞痛患者感到左臂内侧等部疼痛。可作为诊断某些疾病的辅助指征。

牵引火炮 靠牵引车或其他牵引工具牵引机动的火炮。结构较简单,易于操作,维修方便,但机动性能差,行军与战斗转换速度慢,无装甲防护。

牵引电器 电力机车、电动车辆和电力传动内燃机车上的电器的总称。用以完成受流、变压、隔离、遮断、控制、保护、调节等功能。是机车车辆的重要组成部分。

牵引汽车 本身无载货车厢,专用以拖带半挂车或挂车的汽车。具有较短的轴距,并常有两根驱动轴,以保证在拖带半挂车或挂车时的机动性。参见"平板车"附图。

牵引定数 机车在一条铁路的一定长度的区段范围内所能牵引货物列车的重量。由铁路的牵引种类(电力或内燃)、机车牵引方式(单机或多机)、牵引能力和限制坡度等条件统一规定。一般要求两相邻区段的牵引定数一致,以减少列车的改编作业。

牵引特性 汽车(拖拉机)或机车驱动轮上所产生的最大牵引力随行驶速度不同而变化的特性。以一组曲线图形来表示,可用以计算汽车(拖拉机)或机车在已知的行驶条件下所能获得的最大速度、最大爬坡能力、最大加速度和挂钩上的最大牵引力。

牵引装置 拖拉机工作装置之一。用于联结牵引式农机具和挂车。其结构有摆杆式(钟摆式)和非摆杆式(即固定在后桥体上)两种。摆杆式前端通过牵引杆铰接在拖拉机驱动轴前方,牵引杆可以摆动。非摆杆式前端通过牵引板直接固定在拖拉机后桥壳体上或悬挂机构下的拉杆上。

牵连速度 物体因非基本参考系的运动而获得的相对于基本参考系的速度。即非基本参考系上与物体瞬时位置相重合的点相对于基本参考系的速度。

牵张反射 主要指抗地心吸力、维持姿势的肌肉在受牵张时而作的反射性收缩,起着对抗牵张的作用。接受牵张刺激的感受器是肌梭。有些牵张反射是单突触反射,整个反射弧只包含一级突触,即背根节神经元直接与运动神经元建立突触。

牵萝补屋 杜甫《佳人》诗:"侍婢卖珠回,牵萝补茅屋。"谓牵拉萝藤补房子的漏洞。后用以形容生活拮据或勉强补苴。

牵引电动机 电力机车、电动车辆和电力传动内燃机车上用来产生牵引力的电动机。须有较大的起动转矩、较广的调速范围,并能适应较差的工作环境(如气温变化大、尘土雨雪易侵入等)。主要采用直流牵引电动机、脉流牵引电动机和三相交流牵引电动机。

牵引发电机 亦称"主发电机"。装在电力传动内燃机车上,由柴油机带动,所发出的电能供给牵引电动机用以驱动机车的发电机。有直流牵引发电机和三相交流牵引发电机两种,前者用于直流电力传动系统上,后者用于交-直流以及交-直-交流电力传动系统上。

牵引式农具 也叫"机引农具"。由机械动力牵引进行作业的农具。如机引五铧犁、牵引式播种机等,一般都有支承轮和升降装置。

牵引变电所 用来变换牵引电能的变电所。将发电厂或电网送出的三相高压交流电变换成适合电力牵引用的电压和电流,同时也可供附近地区工农业用电。按电流制可分为直流牵引变电所和交流牵引变电所。前者亦称"整流站",内有高压交流配电设备、变压器、整流设备、直流电配电设备和其他辅助设备。后者无整流设备,比较简单。

牵引变压器 又称"主变压器"。交流电力机车上的专用变压器。能将*接触网的工频单相交流高电压变换成适合于牵引电动机起动、调速等所需要的电压。牵引变压器还对电力机车上各种辅助设备(如通风机、空气压缩机、水泵等电机及取暖、照明等设备)供电。

牵连加速度 物体因非基本参考系的运动而获得的相对于基本参考系的加速度。即非基本参考系上与物体瞬时位置相重合的点相对于基本参考系的加速度。例如,当非基本参考系相对于基本参考系作匀速转动时,牵连加速度等于物体所在点跟随非基本参考系作匀速圆周运动的*法向加速度。当非基本参考系相对于基本参考系作平动时,牵连加速度等于非基本参考系相对于基本参考系的加速度。

牵引-制动转换开关 一种组合开关。通常采用凸轮结构,接触元件的开闭由凸轮来操作。在电力机车、电动车辆和电力传动内燃机车上用以改接主电路(牵引电动机电路)的联接方式,从而达到由牵引状态改接为电制动状态,或由电制动状态改接为牵引状态的目的。

7 **套**(tào) ❶罩在外面。如:套上一层布。也指罩在外面的东西。如:手套;钢笔套。❷串连;连接着的。如:一环套一环;套印;套间。❸将牲口和所拉的车、

犁联结起来的皮绳之类用具。如：牲口套；大车套。也指用这种用具拴系物体。如：套车；套马。❶地势弯曲的地方。如：河曲曰河套。《集韵·三十七号》："套，地曲。后唐与梁人战于胡卢套。"❺同类事物配合成的整体。引申为成套事物的量名。如：成套设备；两套制服。❻已成格局的办法或语言。如：俗套；客套；老一套。❼袭用前人现成的形式。如：套用。《红楼梦》第十七回："这是套的'书成蕉叶文犹绿'，不足为奇。"❽用计骗取。如：想办法套他的话；套购物资。

套毛 从绵羊身上剪下的毛束相互联结而成整张毛被的毛。犹如从羊身上脱下的外套，故名。

套印 由大小几方印套合成的印章。汉代"子母印"即套印的一种。明、清以后，为携带使用方便，套印多以铜、石制成。每套印中的每层（即被套的每方印）五面都可刻印，有多至五六层者。

套 印

套汇 外汇市场上的一种投机行为。在同一时间内，不同市场上的同一外汇，其汇价发生差异至一定程度时，在低价一方买进，同时在高价一方卖出，借以取得差额收益。如：在同一时间内，美元在伦敦行市低于其在纽约行市，差额超过电报、佣金等费用且有利可图时，套汇者可电伦敦往来银行买进美元，卖出英镑；同时电纽约卖出美元，买进英镑；由此取得差额收益。在中国，套汇是指一切中外机构或个人通过直接或间接关系，采取各种方式，越过外汇专业银行用人民币非法换取外汇或外汇权益，攫取国家应收的外汇。

套曲（—qǔ） 按一定的艺术构思，将若干结构完整的器乐曲或声乐曲组合成套的音乐。如奏鸣曲、交响曲、组曲、康塔塔等，均为套曲形式。

套作 在同一块田地上，于前季作物生长后期，将后季作物播种或栽植在前季作物的株、行间或畦间的种植方式。借以解决季节（茬口）矛盾，提高复种指数，增加单位面积年产量。如麦行套种棉花、稻行套种绿肥等。套作必须根据作物种类的特征与特性进行合理搭配，掌握收、种时间，加强田间管理。

套放 摄影的放大技法之一。剪成和影像轮廓相同的纸模，在放大时分别加以遮挡，使影像的某部分被遮住，进行两次（或两次以上）曝光，加入其他底片的影像（如在天空上添加云彩），就能调整画面和创造新的意境。

套耕 耕地的方法。主要有两类：(1) 在耕翻时，采用两架犁，前、后相继进行。当前犁翻转土垡，开出犁沟后，后犁随即顺着犁沟再耕，用以增加耕深。(2) 机械耕作时，在两个小区内，以内翻法和外翻法为基础，交叉进行耕翻的一种方法。用以减少垄沟，缩小地头回转地带。

套数 指剧曲或散曲（小令除外）中，用多种曲调互相联贯、有首有尾、成为一套的。其组成一般有两个特点：一是必须有两支以上同一宫调的曲子相联，如宫调虽异，管色相同者也可互借入套；二是全套无论长短，必须首尾一韵。散曲的套数或套曲，又称"散套"。

套中人 短篇小说。俄国*契诃夫作（1898 年）。描写中学教师别里科夫谨小慎微、害怕变动、仇视一切新事物的保守特性。作者通过这一形象，反映沙皇警察制度下社会生活的停滞和死气沉沉。小说最后通过主人公的死暗示：别里科夫是整个社会制度的产物，装在套子里的生活是当时社会生活的普遍现象，这种生活并未因别里科夫的死而宣告结束。"套中人"或别里科夫已成为这类人物的同义语。

套印本 数种颜色套印的书本。元至元六年（1340 年）中兴路江陵（今湖北荆州）资福寺刻的无闻和尚《金刚经注解》，卷首的《灵芝图》和经注均为朱墨两色套印，明以后，逐渐发展到三色、四色乃至五色、六色。

套期保值 亦称"套头交易"、"海琴"。通过同时买进或卖出现货和期货，以回避或缩小汇率或产品价格波动风险而进行的买卖活动。由于现货市场和期货市场价格变动趋势基本一致，因此在现货市场因价格变动而受到的损失，可以从期货市场上取得补偿，反之亦然。厂商在现货市场上买进现货的同时，在期货市场抛出期货以保值的称为卖期保值。在现货市场出售现货，同时在期货市场购进相应的期货合同以保值的称为买期保值。

7 **奘** ㊀（zàng 葬） 壮大。《方言》第一："秦晋之间，凡人之大谓之奘，亦谓之壮。"

㊁（zhuǎng 庄上） 北方方言形容物体粗大。如：身高腰奘。

8 **匏**（páo 袍） ❶葫芦的一种。即瓠。《诗·邶风·匏有苦叶》："匏有苦叶。"毛传："匏谓之瓠。"❷八音之一，指笙、竽一类的乐器。参见"八音❶"。

匏子（*Lagenaria siceraria* var. *hispida*） 俗称"瓢葫芦"。葫芦科。葫芦的一个变种。一年生攀缘草本。卷须分歧。叶心状卵形至肾状卵形。花单性，白色，雌雄同株。果扁球形，直径约 30 厘米，成熟后果皮木质，对半剖开，可做水瓢。中国各地常见栽培。干燥果皮、果实及种子均可药用。

匏瓜 ❶匏瓜多不供食用，故以比喻人不受重用。王粲《登楼赋》："惧匏瓜之徒悬兮。"参见"匏系"。❷星名。见《史记·天官书》。古代用作男子无妻独处的象征。《文选·曹植〈洛神赋〉》："叹匏瓜之无匹兮，咏牵牛之独勤。"李善注："阮瑀《止欲赋》曰：'伤匏瓜之无偶，悲织女之独勤'，俱有此言。然无匹之义，未详其始。"张铣曰："匏瓜，星名，独在河鼓东，故云无匹。"

匏系（繫） 亦作"系匏"。《论语·阳货》："吾岂匏瓜也哉！焉能系而不食？"刘宝楠正义："匏瓜以不食，得系滞一处。"旧时用来比喻不得出仕，或久任微职，不得迁升。陆游《别曾学士》诗："匏系不得从，瞻望抱悁悁。"

匏尊 亦作"匏樽"。匏瓜制成的饮具。也泛指饮具。苏轼《前赤壁赋》："驾一叶之扁舟，举匏尊以相属。"

匏有苦叶 《诗·邶风》篇名。《诗序》："《匏有苦叶》，刺卫宣公也。公与夫人并为淫乱。"或以为写一许嫁女子，盼望隔河的未婚夫早来迎娶。

奢 ㊀（shē） ❶奢侈；不节俭。《论语·八佾》："礼，与其奢也，宁俭。"❷过分；过多。如：奢望；奢愿。❸阔；夸大。《文选·司马相如〈子虚赋〉》："奢言淫乐，而显侈靡。"郭璞注："奢，阔也。"

㊁（shá 沙阳） 姓。明代有奢崇明。

奢汰 亦作"奢泰"、"奢忕"。奢侈无度。《荀子·仲尼》："〔齐桓公〕闺门之内，般乐奢汰。"《南史·王悦之传》："时承奢忕之后，奸窃者众。"

奢香（?—1396） 明贵州水西女土司。彝族。袭其夫霭翠贵州宣慰使职。洪武十七年（1384 年）入朝，后贡使不绝。开辟龙场（今贵州修文）等九驿，加强了内地与边疆的经济文化交流。

奢泰 亦作"奢汰"。奢侈无度。《汉书·夏侯胜传》："奢泰亡（无）度，天下虚耗。"

奢遮 出色；了不起。《水浒传》第二十二回："大汉，你不认得这位奢遮的押司？"

奢俭论 中国历史上关于消费的经济思想。奢与俭是指人们消费水平的高低。古代思想家普遍主张崇俭，也有人主张奢侈。《管子·侈靡》的作者和明陆楫都认为富人的奢侈可以增加穷人的谋生手段。清魏源主张帝王和贫民应崇俭，而富民则应崇奢，理由亦相同。近代思想家曾批判崇俭思想。梁启超批评崇俭是"上古不得已之陋俗"(《〈史记·货殖列传〉今义》)。严复指出"滞财之致贫，其害烈于侈靡"，主张将节俭下来的财富用于发展资本主义生产，而且认为不断提高消费水平是"务富之本旨"(《原富》按语)。

奢侈吸收 土壤或其他生长介质中某种营养元素的供应量超过植物实际生长需要时植物再吸收该养分成分的过程。植物组织内该养分含量增高，却不能相应促进植物生长、增加产量、改善质量。

奢摩他室曲丛(曲 qǔ) 杂剧、传奇剧本集。近人吴梅辑。有初二两集。1928 年上海商务印书馆出版。初集收清嵇永仁传奇两种、沈起凤传奇四种。二集收明朱有燉杂剧二十四种、吴炳传奇《粲花别墅五种》。均经吴梅校勘，并有题跋。

8 **爽** ㊀(shuǎng) ❶明。《列子·周穆王》："爽旦案所梦而寻得之。"引申为明澈的心灵。参见"灵爽"。❷开朗；畅快。如：秋高气爽；神清气爽。苏鹗《杜阳杂编》卷中："龙膏酒，黑如纯漆，饮之令人神爽。"❸直爽。《晋书·桓温传》："温豪爽有风概。"❹违背；差错。如：爽约；丝毫不爽。《诗·卫风·氓》："女也不爽，士贰其行。"❺伤败。《老子》："五味令人口爽。"《淮南子·精神训》："五味乱口，使口爽伤。"

㊁(shuāng 双) 见"肃爽"。

爽约 失约。李商隐《为张周封上杨相公启》："郭伋还州，尚不欺于童子；文侯校猎，宁爽约于虞人？"

爽鸠 亦作"鹅鸠"。鹰的一种。《左传·昭公十七年》："爽鸠氏，司寇也。"按少皞氏帝挚，用鸟作官名，"爽鸠氏"为掌刑狱之官。

爽垲 亦作"塽垲"。高朗干燥。《左传·昭公三年》："子之宅近市，湫隘嚣尘，不可以居，请更诸爽垲者。"杜预注："爽，明；垲，燥。"

爽爽 俊朗出众貌。《南史·何思澄传》："人中爽爽有子朗(何子朗)。"

爽然 ❶开朗舒畅貌。王阮《龙塘久别乘月再到》诗："龙塘畴昔擅云烟，破月重来倍爽然。"❷茫然而无主见貌。见"爽然若失"。

爽然若失 《史记·屈原贾生列传赞》："太史公曰……又怪屈原以彼其材，游诸侯，何国不容，而自令若是。读《服鸟赋》，同生死，轻去就，又爽然自失矣。"爽然，无主见貌。后以"爽然若失"表示内心无所依据，空虚恍惚。鲁迅《朝花夕拾·琐记》："毕业自然大家都盼望的，但一到毕业，却又有些爽然若失了。"

奭 (diāo 刁) 大；多。见《玉篇·大部》。

9 **奮** ㊀(pǎn 潘上) 面大。见《集韵·二十四缓》。

㊁(tǎi 胎上) 亦作"呔"。方言。说话带有外地方音。

㊂(hǎ 哈上) 用于地名。北京市有奋仓屯。

奥 ㊀(ào) ❶室内西南角。《释名·释宫室》："室中西南隅曰奥，不见户明，所在秘奥也。"引申指内室。《楚辞·招魂》："经堂入奥。"❷含义深，不易理解。《尚书序》："《雅》《诰》奥义。"参见"奥妙"、"奥赜"。

㊁(yù 郁) ❶通"燠"。暖。《诗·小雅·小明》："昔我往矣，日月方奥。"❷通"澳"、"隩"。水边深曲的地方。《诗·卫风·淇奥》："瞻彼淇奥。"❸浊。见"奥渫"。

奥区 腹地；深处。《后汉书·班固传》："防御之阻，则天下之奥区焉。"按《文选·班固〈西都赋〉》作"隩区"。《文心雕龙·宗经》："洞性灵之奥区，极文章之骨髓者也。"

奥尔 (Auer Leopold, 1845—1930) 匈牙利小提琴家。学于布达佩斯音乐学院及维也纳音乐学院，后从学于约阿希姆。曾在欧洲各国演出。1868—1917 年任彼得堡音乐学院教授及宫廷独奏乐师。其教学活动对俄国小提琴艺术的发展有重大影响。1917 年移居美国。著有《小提琴教程》、《小提琴演奏法》、《我漫长的音乐生涯》等书，并编订大量古典乐曲。

奥兰 (Oran) 一名瓦赫兰 (Ouahran)。阿尔及利亚港市，奥兰省省会。在地中海奥兰湾南岸。人口 85 万(1994 年)。建于公元 10 世纪，为商业中心。19 世纪港口扩建，经济迅速发展。有石油化工、造船、纺织、酿酒等工业。分内外两港。铁路通阿尔及尔等城市。有国际航空站。输气和输油管道分别通哈西鲁迈勒气田 (Hassi R'mel) 和哈西迈斯欧德油田 (Hassi Messaoud)。有 1965 年创办的奥兰大学，并有圣克罗斯古堡、18 世纪的博物馆、清真寺等。

奥托 (Nikolaus August Otto, 1832—1891) 德国工程师。1876 年设计并制成使用气体燃料的火花点火式四冲程内燃机。现把按定容燃烧的内燃机循环称"奥托循环"。

奥妙 ❶深奥微妙。贾岛《寄武功姚主簿》诗："静棋功奥妙，闲作韵清凄。"❷犹秘密；秘诀。《官场现形记》第一回："他是曾经发达过的人，晓得其中奥妙。"

奥草 荒草。《国语·周语中》："民无悬耜，野无奥草。"韦昭注："皆垦辟也；奥，深也。"柳宗元《永州韦使君新堂记》："有石焉，翳于奥草；有泉焉，伏于土涂。"又《桂州訾家洲亭记》："伐恶木，剃奥草。"

奥柏 (Daniel François Esprit Auber, 1782—1871) 法国作曲家。早年在伦敦商界当小职员。1804 年归国，致力于音乐创作。曾任巴黎音乐学院院长、皇家小圣堂乐长等职。作有歌剧约五十部，包括代表作《石匠》、《青铜马》、《蒙面舞会》、《波尔蒂契的哑女》等。

奥格 (Gustave-Emile Haug, 1861—1927) 法国地质学家。曾任巴黎大学教授。法兰西研究院院士。主要从事构造地质学、地层学以及区域地质学等方面的研究。发展了地槽学说。所著《地质学论丛》是最先以地槽学说为基础阐述地质学的一部重要著作。首先将稳定的地台和其邻接的地槽明确地区分开，并认为地槽下沉伴随大陆地台的海退，而地槽上升伴随大陆地台的海侵。

奥博 ❶含义深广。鲁迅《中国小说史略·唐之传奇集及杂俎》："〔段成式〕亦早有文名，词句多奥博，世所珍异。"❷深藏广蓄。《颜氏家训·治家》："南阳有人，为生奥博，性殊俭吝。"

奥援 暗中支持、帮助的力量。文秉《先拨志始》卷下："大憝巨奸，或燕处于园亭，或潜藏于京邸，奥援有灵，朝廷无法。"

奥鲁 古代蒙古人出征时，留在后方的家属、辎重。又写

作"阿兀鲁黑",复数为"阿兀鲁兀惕"。译作"家小"、"老营"或"老小营"。

奥渫 (yù—) 污浊。《汉书·王褒传》:"去卑辱奥渫而升本朝。"颜师古注引张晏曰:"奥,幽也;渫,狎也,污也。"王先谦补注引王念孙说:"张训奥为幽,则误分奥渫为二义……奥者,浊;言去卑辱污浊之中而升于朝廷也。"

奥登 (Wystan Hugh Auden, 1907—1973) 英国诗人。牛津大学毕业。曾留学德国。1937 年参加西班牙人民的反法西斯斗争。1939 年移居美国,1946 年入美国籍。后曾任牛津大学诗学教授。诗作受哈代、叶芝和艾略特影响。早期作品反映社会问题,晚年倾向于宗教与弗洛伊德学说,作品着重精神探索与哲理性沉思,有时流于晦涩。重要作品有《短诗集》和《长诗集》等。

奥赛 (Bernardo Alberto Houssay, 1887—1971) 一译胡赛。阿根廷医学家。布宜诺斯艾利斯大学毕业,后获该校医学博士学位。曾任该校及美国加利福尼亚大学教授,阿根廷国立医学科学院院长等。因发现脑下垂体后叶分泌促激素作用而与科里夫妇共获 1947 年诺贝尔生理学或医学奖。著有《垂体浸出物的生理学作用》、《垂体的功能》、《人类病理学》等。

奥赜 幽深隐微。许敬宗《劝封禅表》:"参三才之奥赜,验百神之感通。"

奥义书 译自梵语 Upanisad,原意为"师生对坐所传的秘密教义",后专指古代印度文献的一种,是最古文献《吠陀》经典的最后一部分,也叫"吠檀多"(Vedānta),意即"吠陀的终结"。其中多数是晚出的宗教、哲学著作。现存总数达一百多部。一般认为,成书在公元前 6 世纪佛教兴起前或同时的,至多只有十三部。较古的书中保存了当时的一些哲学理论,突出的是提出了"梵"(宇宙本原、宇宙精神)和"我"(个人精神、个体灵魂)的问题。个别部分也有以元素论为中心的素朴唯物主义自然观与乐生的社会伦理思想。其唯心主义和神秘主义的世界观为后来*吠檀多派哲学的来源,是吠檀多派的重要经典。

奥马尔 (al-Hajj Omar ibn Saïd Tall,约 1794—1864) 西非图库勒尔国创立者,反法斗争领袖。迪嘉尼耶教派(Tidjaniya) 在西非的哈里发(代理人),获哈吉尊称。1852 年宣布"圣战",统一塞内加尔河和尼日尔河上游地区,都塞古(今属马里)。其间曾率军进攻法国侵略据点梅迪纳(Mèdine,在今马里西部),未克。在镇压叛变中遇害。

奥日埃 (Guillaume-Victor-Emile Augier, 1820—1889) 法国剧作家。生于资产阶级家庭。初写韵文剧,有《女冒险家》等;后改写散文剧,有《普阿里埃先生的女婿》、《奥林布的婚姻》等,以资产阶级道德观点描写社会风俗和家庭生活,带有训世目的。是法国风俗喜剧的代表作家。

奥长石 旧称"更长石"。斜长石的一种。当含有微细鳞片状镜铁矿或铁云母等包裹体而呈*砂金光者,称为"日光石",用作工艺雕刻材料。

奥氏体 一种具有面心立方点阵的铁(γ 铁)或其固溶体。现泛指铁、钴、镍合金中的 γ 固溶体。为钢铁显微组织的组成相之一。因纪念英国科学家罗伯茨-奥斯丁 (William Chandler Roberts-Austen, 1843—1902) 而得名。在普通碳素钢和铸铁中仅在一定高温范围内稳定存在。在合金钢中,当某些合金元素(镍、锰等)的含量超过一定限度时,可在室温存在。

奥巴林 (Александр Иванович Опарин, 1894—1980) 苏联生物化学家。莫斯科大学毕业。曾任莫斯科大学教授、巴赫生物化学研究所所长。他提出生命起源的化学学说,研究生活细胞中酶系的状态与作用的方法。主要著作有《地球上生命的起源》、《生命的起源和进化》。

奥本海 (Lassa Francis Lawrence Oppenheim, 1858—1919) 国际法学家。原籍德国。先后就读于格丁根大学、柏林大学、海德堡大学等校。历任弗赖堡大学、巴塞尔大学教授。1895 年移居伦敦,1900 年入英国籍。1908 年起在剑桥大学主持国际法讲座。以编写《国际法》教科书闻名。主张国际法与国内法是两个完全不同的法律体系,前者由国际惯例与条约构成,它的规定除非通过国内法令的批准,不能自然而然地变为国内法的一部分。还著有《国际法的前途》、《国际法与外交》等。

奥卡姆 (William of Occam 或 Ockham,约 1285—约 1349) 英国经院哲学家,唯名论者。主张哲学的对象只能是经验以及根据经验而作出的推论。认为只有个别事物是实在的,一般或共相只是表示事物的符号,可以由归纳法而得到抽象的知识,但反对"隐秘的质"等虚构的观念,因此宣称"若无必要,不应增加实在东西(拉丁文 entia)的数目"。此说后被称为"奥卡姆剃刀",因为它把所有无现实根据的"共相"一剃而尽。认为神学只能在"信仰领域"占统治地位,而不能干预"知识领域"。主张政教分离。其学说于 1327 年被教皇判为"异端"。主要著作有《逻辑大全》、《论辩七篇》、《神学百论》等。

奥尔夫 (Carl Orff, 1895—1982) 德国作曲家、儿童音乐教育家。学于慕尼黑音乐学院。1915—1919 年任歌剧指挥。1920 年后致力于创作及教学。1924 年与京特 (Dorothee Günther) 共同创办"京特体操—音乐—舞蹈学校",所撰《教学作品》和独创的儿童音乐教学体系,从节奏训练和即兴演奏着手,注意启发儿童学习音乐的兴趣和自觉性,为世界各国广泛采用。其创作多为音乐—戏剧作品,以带有场面和动作的清唱剧《卡尔米纳·布拉纳》最为著名。重要作品尚有戏剧化的康塔塔《卡图尔·卡尔米纳》、《爱神的胜利》,童话歌剧《月亮》、《聪明的女人》,据古希腊悲剧谱成的歌剧《安提戈涅》、《暴君埃第普》、《普罗米修斯》等。

奥尔良 (Orléans) 法国中部卢瓦尔河畔工业城市。人口 10.8 万(1990 年)。水陆交通枢纽,接通塞纳河的运河起点。有食品、纺织、机械等工业。10—11 世纪是法国的王城和首都。1429 年法国女英雄贞德率军在此打败英国占领军。有中世纪教堂和优秀艺术博物馆。

奥尔堡 (Ålborg) 一译阿尔堡城。丹麦港市。在日德兰半岛北部,临利姆峡湾 (Limfjord)。人口 15.9 万(1995 年)。有造船、水泥、化学、纺织和烟草等工业。重要贸易港。有克里斯蒂安九世浮桥(长 580 米)跨狭窄海峡同诺尔松比市 (Norre Sundby) 相连。有中世纪古迹。

奥立弗 (Laurence Olivier, 1907—1989) 英国电影、戏剧演员,导演。毕业于牛津圣爱德华学院。1922 年首次登台演出。1937 年参加伦敦老维克剧团,以演出莎士比亚戏剧著称。1939 年起在好莱坞相继主演《呼啸山庄》、《吕贝卡》(一译《蝴蝶梦》)、《傲慢与偏见》和《汉密尔顿夫人》等影片。第二次世界大战后自导自演的莎士比亚名剧《亨利五世》、《汉姆雷特》(一译《王子复仇记》)、《理查三世》为其代表作。其中《亨利五世》和《汉姆雷特》均获威尼斯国际电影节大奖和奥斯卡奖。重要作品还有《卖艺人》、《奥赛罗》、《巴西

来的孩子》等。曾先后领导老维克剧院和国家剧院，对英国戏剧事业有很大贡献。

奥尼尔 (Eugene Gladstone O'Neill, 1888—1953) 美国剧作家。生于纽约一爱尔兰裔演员家庭。早年当过水手。1913 年开始戏剧创作。先以写海洋与水手的独幕剧为主，如《东航加的夫》等。后写多幕悲剧二十余部，从各个角度反映美国人的现代生活、追求与迷惘，题材开阔，主题深刻。其中《天边外》、《安娜·克里斯蒂》、《奇异的插曲》和自传体戏剧《进入黑夜的漫长旅程》获普利策奖。在艺术上敢于冲破传统，努力探索，如表现主义的《琼斯皇帝》、《毛猿》，使用面具和象征技巧的《大神布朗》，采用意识流手法的《奇异的插曲》、弗洛伊德心理分析法的《悲悼》三部曲，写实主义的《送冰的人来了》等。获 1936 年诺贝尔文学奖。

奥尼亚 (Pedro de Oña, 1570— 约 1643) 智利诗人。父为西班牙军官。在大学时攻读法律。后任法官。曾参与镇压印第安人的起义。代表作长诗《被征服的阿劳干人》站在殖民者的立场描写印第安人和西班牙人之间的战争。还写有《1609 年利马的地震》、《瓦绍罗》和宗教诗《伊格纳西奥·德·坎塔布里亚》等。

奥地利 (Österreich) 欧洲中部内陆国。同捷克、斯洛伐克、匈牙利、斯洛文尼亚、意大利、瑞士、列支敦士登、德国相邻。面积 8.38 万平方公里。人口 800 万(1995 年)，98% 是奥地利人，余为斯洛文尼亚人、克罗地亚人和马札尔人等。居民绝大部分信天主教。讲德语。城市化率 56%。首都维也纳。全境 70% 为东阿尔卑斯山地，森林和水力资源丰富。北部多瑙河沿岸为丘陵和平原。温带阔叶林气候，低处气候温和，高山较寒冷。年降水量 700～900 毫米。矿藏有菱镁矿、铁、石墨、石油、褐煤、锰、铅、锌等。1156 年成为公国，13—19 世纪为哈布斯堡王朝统治。1867 年同匈牙利合并为奥匈帝国。1918 年奥匈帝国瓦解，奥地利共和国成立。1938 年被法西斯德国吞并。第二次世界大战后，曾被苏、美、英、法四国分区占领。1955 年奥地利与四国签订和约，恢复独立。同年 10 月宣布永久中立。工业较发达，主要有机械、金属和金属制品、食品、木材加工、造纸、化学等。水力发电提供全国发电总量约 70%。镁砂、石墨产量均居世界前列。农牧业重要。农牧产品有乳、肉、小麦、大麦、玉米、甜菜等。旅游业甚盛。出口黑色金属、机器、木材和纸张，进口以矿物燃料、食品与肉类、化学品、汽车与纺织品等为主。

奥列格 (Олег, ?—912) 基辅罗斯大公 (882—912)。公元 879 年为诺夫哥罗德公爵。882 年强占基辅城，建基辅罗斯，自称"大公"。后又征服近邻德列夫利安等族。907 年攻打东罗马帝国，包围君士坦丁堡。911 年与东罗马皇帝缔约，获贸易权益。

奥扬泰 南美洲印加时代诗剧。用印第安奇楚亚语写成。作者无法查考。约作于 16 世纪初。叙述奇楚亚武士奥扬泰与印加公主相爱，受到阻挠，几经波折，最后团圆的故事。是印第安文学的重要作品。

奥克兰 (Auckland) 新西兰最大港市和工业中心。在北岛东岸，濒太平洋豪拉基湾 (Hauraki)。市区人口 15 万，连同附近城镇合为 91 万(1993 年)。建于 1840 年。1841—1865 年间曾为首都。建于宽仅 26 公里的奥克兰地峡上，地峡两侧均为良港，海运方便。为全国经济、贸易最大中心和交通枢纽。全国最大的杂货港，年吞吐量在 1 000 万吨以上。工业以机械、毛纺、服装、卷烟、电器、化肥与食品为主，附近有钢铁厂。有奥克兰大学(1882 年创办)和博物馆。海军基地。

奥里乌 (Maurice Hauriou, 1856—1929) 法国法学家、社会学家。长期任图卢兹大学教授，团体法学派的创始人。认为资本主义社会中的各种团体，如家庭、教会、工会、企业主组织等，都是社会有机体，是道德与法律的人格化体现。主张私有财产与个人自由是不变的自然法，国家的唯一职能在于保证与支持"个人主义体制"。主要著作有《传统的社会科学》、《公法原则》、《宪法概要》、《行政法概要》等。

奥利金 (Origenes, 约 185— 约 254) 早期基督教神学家，教父哲学的主要代表之一。生于埃及亚历山大城。曾先后主持该城和巴勒斯坦凯撒里亚城基督教高等教理学校四十多年，任校长。利用希腊哲学特别是新柏拉图主义与新斯多葛主义来论证基督教教义，从神学角度对希腊哲学术语进行解释，并运用于基督教神学命题，如以"单子"来说明上帝，以"逻各斯"来表述基督等。曾将《旧约》的希伯来文、希腊文及其他四种文字分六行对照排列，编成《六栏圣经》。著有《论真理》、《驳塞尔索》等。

奥拉尔 (François Victor Alphonse Aulard, 1849—1928) 法国历史学家。1886—1923 年任巴黎大学教授，主持法国大革命史讲座；并领导"法国革命史研究会"，创办会刊《法国革命》。主要编著有《法国革命政治史》、《雅各宾俱乐部历史文献汇编》、《救国委员会法令汇编》等。

奥凯西 (Sean O'Casey, 1880—1964) 爱尔兰剧作家。六岁丧父，生活贫苦。1918 年开始戏剧创作，深获*叶芝的赏识。早期剧作以都柏林生活为背景，着力描写爱尔兰下层人民的疾苦，歌颂人民的爱国精神，如《枪手的影子》、《朱诺与孔雀》、《犁和星》等。1928 年与叶芝及其阿贝剧院决裂，出走英国。30 年代加入共产党后，所作《星儿变红了》、《给我红玫瑰》等剧本反映工人罢工及人民在共产党人的领导下反对法西斯的斗争，带有鲜明的政治色彩。在创作上运用表现主义的手法。1950 年后的剧作多带有幻想色彩和宗教色彩，如《主教的篝火》等。

奥波林 (Лев Николаевич Оборин, 1907—1974) 苏联钢琴家。毕业于莫斯科音乐学院。1927 年获华沙第一届国际肖邦钢琴比赛一等奖。1930 年起在莫斯科音乐学院任教。其演奏以感情真挚、构思明晰、音响清丽见称。擅长演奏肖邦、李斯特、舒曼、柴可夫斯基、拉赫玛尼诺夫等人的作品。

奥胡斯 (Århus) 丹麦第二大城。在日德兰半岛东岸，临奥胡斯湾。人口 27.7 万(1995 年)。重要海港和工业中心。有冶金、化学、纺织、机械、啤酒等工业。是谷物、牲畜集散地。有大学、露天博物馆等。

奥威尔 (George Orwell, 1903—1950) 英国作家。原名埃里克·布莱尔 (Eric Blair)。生于印度。1921 年毕业于伊顿公学。后在缅甸皇家警察部队任职。因不满英国殖民政策，1927 年后闲居巴黎和伦敦。1936 年赴西班牙参加反法西斯斗争。主要作品有长篇小说《巴黎伦敦落魄记》、《通向维根·皮埃尔的道路》和《动物农场》等。临死前发表的长篇小说《1984 年》描绘了未来独裁统治下的恐怖情景。还写有文学评论和散文，文笔简洁流畅。

奥格本 (William Fielding Ogburn, 1886—1959) 美国社会学家。1912 年获哥伦比亚大学博士学位。曾任芝加哥大学等校教授。提倡用定量法和文化观点研究社会现

象，主张把统计学用于社会学等的研究。提出*文化滞距理论。著有《社会变迁：关于文化和本性》、《美国婚姻制度与家庭关系》等。

奥涅格 (Arthur Honegger, 1892—1955) 瑞士作曲家。学于苏黎世音乐学院及巴黎音乐学院。后定居法国，致力于作曲。创作上早期受德国后期浪漫派及法国印象派的影响，1920 年起与米约等组成"六人团"，力图为法国音乐开辟新的途径。30 年代后期参加反法西斯的"人民音乐同盟"。其作品题材宽泛，风格多样，手法和语言大胆、自由，具有强烈的个性。主要作品有清唱剧《火刑堆上的贞德》、《大卫王》，管弦乐《太平洋 231》、《橄榄球》、《教仪》等五部交响曲，配乐哑剧《胜利者奥拉斯》，声乐—乐队曲《解放之歌》、《钢琴小协奏曲》，以及歌剧、舞剧、室内乐等。

奥陶纪 古生代的第二个纪。代表符号为"O"。"奥陶"一词源自英国威尔士一古代民族名 Ordovices 的日语汉字音译，中国沿用。开始于 5.1 亿年前，结束于 4.38 亿年前。分早、中、晚三个世。生物群以三叶虫、笔石、鹦鹉螺类、腕足类和海林檎为最主要，也有珊瑚和苔藓虫等。出现海生节肢动物板足鲎类。海生藻类繁盛。这一时期形成的地层叫"奥陶系"。

奥陶系 见"奥陶纪"。

奥基布 (Christopher Okigbo, 1932—1967) 尼日利亚诗人。当过教师、编辑，并曾与人合办出版公司。1967 年在内战中阵亡。生前出版诗集《天国之门》、《极限集》和《沉默集》。死后全部诗作汇集成《雷电的迷津》出版。作品风格受欧洲古典文学、印象主义和伊博人神话故事的影响。

奥基弗 (Georgia O'Keeffe, 1887—1986) 美国女画家。曾在芝加哥艺术学院及纽约艺术联合学院习艺。后在弗吉尼亚大学和哥伦比亚大学等校任教。受严谨派强烈影响，用抽象手法作素描、水彩和油画，艺术生涯与美国现代主义画派的全部历史相连。风格恬淡清新，笔法简练概括，色彩明亮。代表作有《黑色菖蒲花》、《夜间海浪》、《城市之夜》、《夏天的日子》、《通向月亮的梯子》等。

奥曼迪 (Eugene Ormandy, 1899—1985) 美国指挥家。原籍匈牙利。五岁入布达佩斯音乐学院从胡拜 (Hubay Jenö, 1858—1937) 学小提琴。1920 年赴美，1927 年入美国籍。1936 年任费城交响乐团副指挥，1938—1980 年任该乐团常任指挥兼音乐指导。指挥曲目广泛，乐曲处理富于热情和色彩。

奥得河 (Oder 或 Odra) 欧洲中部河流。源出捷克奥得山脉，流经波兰西南部，接纳左岸支流尼斯河后北流，构成波兰和德国界河，注入波罗的海什切青湾。长 912 公里。流域面积 11.9 万平方公里。近河口处年平均流量 540 米^3/秒。主要支流有尼斯河、瓦尔塔河等。科日莱 (Koźle) 以下可通航。有运河同维斯瓦河、易北河相通。

奥维德 (Publius Ovidius Naso, 前 43—约后 17) 古罗马诗人。生于骑士家庭。曾在罗马学习法律和修辞学，并游历各地。后因触犯奥古斯都大帝，被流放到黑海托米斯地区，死于该地。代表作长诗*《变形记》叙述希腊、罗马神话故事，描写生动，内容丰富，欧洲不少文艺作品都从中取材。其他诗作有《恋歌》、《岁时记》、《哀歌》等。

奥斯丁 ❶珍妮·奥斯丁 (Jane Austen, 1775—1817)。英国女作家。生于乡村牧师家庭。写有长篇小说六部：《理智与感情》、*《傲慢与偏见》、《曼斯菲尔德花园》、《爱玛》以及死后发表的《诺桑觉寺》和《劝导》。大多描写乡村生活，田园情趣，儿女婚嫁琐事。结构严密，文笔细腻委婉。❷约翰·奥斯丁 (John Austin, 1790—1859)。英国法学家，分析法学派的创始人。1812 年起学习法律。1818—1825 年开业为律师。1826 年伦敦大学创立时为该校第一任法理学教授。认为法学只应研究"实际上是这样的法"即实在法；一般法学的任务是从逻辑上比较分析各种成熟的实在法制度的共同原则、概念与特征；法与道德无关，只要是合法地制定的法律，不管是否合乎道德，仍应具有法律效力("恶法亦法"之说来源于此)。认为实在法的定义应包括主权、命令与制裁三要素(这种主张后被称为"法的三位一体"说)。主要著作有《法理学范围》、《法理学讲义》、《实在法哲学》等。❸约翰·兰肖·奥斯丁 (John Langshaw Austin, 1911—1960)。英国哲学家，日常语言哲学中牛津学派的主要代表之一。牛津大学毕业。曾任该校教授。提出语言行为理论。把语言行为分为语意行为、语行行为和语效行为等三类，主张"说话就是做事"，认为语言也是人的一种"行为"。主要著作有《哲学论文集》、《如何用词做事》等。

奥斯本 (John James Osborne, 1929—1994) 英国剧作家。当过演员、导演。以《愤怒的回顾》一剧闻名，成为 50 年代英国新文学流派"愤怒的青年"的代表。重要剧作有《卖艺人》、《当今之时》、《苏伊士以西》、《不能承认的证据》等。1958 年获纽约剧评界最佳编剧奖。

奥斯陆 (Oslo) 旧称克里斯丁亚那 (Christiania)。挪威首都。在国境南部奥斯陆峡湾北端。人口 48.3 万(1995 年)。11 世纪创建。1814 年成为首都。全国经济、交通和文化中心。最大现代化工商业城市，有造船、机械、电子、木材加工、造纸、纺织、食品等部门，产值占全国四分之一以上。全国第二大港，进口物资半数经此。主要军港。文化名城，有大学、研究院，并多博物馆、美术馆。西郊有民俗露天博物馆，保存有挪威古代风物。市西端维格兰雕塑公园著称于世。

奥斯定 即"奥古斯丁"。

奥斯特 ❶汉斯·克里斯蒂安·奥斯特 (Hans Christian Oersted, 1777—1851)。一译奥斯忒，丹麦物理学家、化学家。哥本哈根大学哲学博士。曾任哥本哈根大学教授和哥本哈根综合工艺学校校长。1820 年发现电流周围的磁针会偏转，从而揭示了电流的磁效应(见"奥斯特实验")。还研究物质的抗磁性、气体和流体的压缩系数等。著有《关于磁针上电流碰撞的实验》、《关于化学力和电力的同一性的研究》、《力学手册》等。❷磁场强度的电磁系单位。为纪念奥斯特而命名。当 10 安培(即 1 电磁系电流单位)的恒定电流通过无限长的细直导线时，距离导线 2 厘米处的磁场强度为 1 奥；当同一电流通过半径为 1 厘米的单匝环形细线圈时，在环心处的磁场强度为 2π 奥。磁场强度的法定计量单位为安/米，1 奥 $=(10^3/4\pi)$ 安/米。

奥斯勒 (William Osler, 1849—1919) 英国内科学家。生于加拿大。曾先后任加拿大麦克吉尔大学，美国宾夕法尼亚大学、约翰斯·霍普金斯大学和英国牛津大学内科学教授。对美国和加拿大的医学教育制度有不少影响。他的主要成就在对脾脏病、血液病、心内膜炎和心绞痛等多方面的研究。著有《内科学原理与实际》、《现代内科学的发展》、《儿童大脑麻痹》等。

奥斯曼 ('Uthmān ibn 'Affān, 577—656) 伊斯兰教历史上的第三任*哈里发 (644—656)。麦加贵族富商。入教

后，曾以巨大财力支持穆罕默德传教。先后与穆罕默德两个女儿结婚。欧麦尔遇刺后，被推为哈里发。在位期间，曾下令统一《古兰经》书写文字和章次编排并规定标准本，征服亚美尼亚和北非，平息波斯和呼罗珊(Khurāsān)等地的反抗，进一步扩大哈里发国家的版图。后为反对派所杀。

奥鲁罗(Oruro) 玻利维亚西部矿业城市。在玻利维亚高原奥鲁罗山麓，海拔3 700米。人口18.3万(1992年)。建于1606年。矿业中心，附近产银、钨、铜、锑、铋等矿产，并有全国最大的锡矿。有炼锡、纺织、制革、食品、农药、木材等工业。重要的铁路枢纽，有飞机场。设有大学。

奥赛罗 悲剧。英国*莎士比亚作(1604年)。写勇敢诚实的统帅、摩尔人奥赛罗，中了旗官伊阿古的奸计，误认妻子苔丝德蒙娜不贞，将她杀死；在证实了妻子的清白后，悔而自尽。作者通过三个典型形象的塑造，以及男女主人公的悲剧命运，宣扬了文艺复兴时期人文主义者对爱情、友谊和生活的信念。

奥德赛 即"奥德修纪"。

奥万博人(Ovambo) 亦称"安博人"。非洲西南部民族之一。系班图人一支。约101万人(1995年)。分布在纳米比亚北部(74万)和安哥拉南部(27万)。语言属尼日尔-科尔多凡语系尼日尔-刚果语族。多信仰万物有灵，部分信基督教新教。主要从事农业，也饲养牛羊。

奥古斯丁(Aurelius Augustinus, 354—430) 一译奥斯定。古罗马基督教思想家，教父哲学的主要代表。生于北非的塔加斯特(今阿尔及利亚的苏格艾赫拉斯)。一度曾为摩尼教信徒，后信奉基督教，最后任北非希波(今阿尔及利亚的安纳巴)主教。用新柏拉图主义论证基督教教义，把神学和哲学结合起来，提出"理解为了信仰，信仰为了理解"的论点。宣扬"恩宠论"，认为人只有依赖上帝的恩宠才能得救。提出"预定论"，认为善人灵魂升天为上帝所预定，恶人灵魂下地狱为上帝所预知。强调教权，声称人们虽应服从世俗政权，但世俗政权只是"世人之城"，最后终将覆灭，并逐步由"上帝之城"完全取代，教会则是"上帝之城"在地上的体现。这一说法为中世纪西欧基督教的教权至上论提供了理论根据。著有《忏悔录》、《论上帝之城》等。

奥古斯都(Augustus, 前63—后14) 古罗马皇帝(前27—后14)。恺撒之甥孙及养子。原名盖约·屋大维(Gaius Octavius)，公元前44年恺撒死后，称盖约·尤里乌·恺撒·屋大维安努(Gaius Julius Caesar Octavianus)；前27年元老院奉以"奥古斯都"(拉丁文意为"神圣的"、"至尊的")尊号，后世即以此称之。前43年与安东尼、李必达结成后*三头政治(联盟)，打败布鲁图等共和派(前42年)。李必达失权(前36年)后，与安东尼分掌罗马西部和东部。双方对立，矛盾激化，遂与元老院联合兴兵征讨安东尼。*亚克兴战役得胜，率军入埃及(前30年，托勒密王国亡)。"内战"结束返罗马，建立蒲林斯制(元首政治)，是为罗马帝国之始。在位时颁布维护奴隶主利益的法令，占领整个西班牙及多瑙河沿岸一带，大兴土木美化罗马城，罗致学者，奖励文化事业。晚年被当作神来崇拜。"奥古斯都"后成为罗马及欧洲帝王习用的头衔。

奥古斯都

奥本海默(Julius Robert Oppenheimer, 1904—1967) 美国物理学家。哈佛大学毕业。德国格丁根大学哲学博士。历任加利福尼亚大学、加利福尼亚理工学院教授，普林斯顿高级研究所所长，原子能委员会总顾问委员会主席。致力于亚原子粒子(e^+、e^-、宇宙线)研究，因指导"曼哈顿工程"(原子弹研制工作)，而有美国"原子弹之父"之称。又与人合作提出中子星的质量上限，即奥本海默极限，还根据广义相对论提出黑洞理论。

奥尔波特(Gorden Willard Allport, 1897—1967) 美国心理学家。哈佛大学哲学博士。曾任哈佛大学心理学、伦理学教授。1939年当选为美国心理学会会长。以研究人格问题而闻名。主张人格心理学要强调个性和个人的内心世界。认为人格是个人适应环境的身心动力结构，其中心是动机，包括需要动机(维持体内环境恒定)和发展动机(实现新的目标)。提出"机能自主"概念，认为人的活动主要是由当前而非先前的因素(如遗传)决定的。曾与人合编《支配-顺从反应问卷》和《兴趣相对强度调查表》。主要著作有《人格：心理学的解释》、《人格心理学的基本研究》、《人格的模式与发展》等。

奥尔梅多(José Joaquín Olmedo, 1780—1847) 厄瓜多尔诗人。当过律师。曾在大学任教。1822年去秘鲁，和玻利瓦尔一起从事独立运动。后任秘鲁驻英法公使。1830年厄瓜多尔共和国成立后任副总统，草拟宪法。曾用诗歌号召厄瓜多尔人民为民族独立而斗争。代表作《胡宁的胜利：献给玻利瓦尔的颂歌》，歌颂南美殖民地独立战争的领袖玻利瓦尔，反映拉丁美洲人民争取民族独立的精神，带有浪漫主义色彩。还写有长诗《献给米尼亚里卡战役的胜利者弗洛雷斯将军》。

奥尔斯克(Орск) 俄罗斯奥伦堡州城市。在乌拉尔河及其支流奥里河(Орь)汇流处。人口28.4万(1992年)。1735年建为要塞。1865年起建市。铁路枢纽。附近有镍、铁矿。工业主要有机械制造(冶金和采矿工业机械、拖拉机拖车等)、石油加工、有色冶金(镍等)、化学等部门。设有师范学院、博物馆等。

奥兰治河(Oranjerivier) 意译"橘河"。在非洲南部。发源于莱索托境内德拉肯斯山脉，西流经南非中部及南非同纳米比亚边界，注入大西洋。长1 860公里。流域面积102万平方公里。上游为多雨区，水量丰沛；中下游流经干燥地带，水量季节变化大。最大支流瓦尔河(Vaal)上建有水利工程。

奥兰群岛(Åland Islands) 即"阿赫韦南马群岛"。

奥加辽夫(Николай Платонович Огарёв, 1813—1877) 俄国政论家、诗人。在莫斯科大学求学时，与*赫尔岑共同组织宣传革命思想的小组，曾两次被捕。1856年逃亡国外。与赫尔岑合编*《北极星》杂志和*《钟声》报。早期作品主要是抒情诗，如《幽默》、《乡村》、《冬日的道路》等。后期还撰写政论。作品对农奴表示同情，主张土地归农民村社所有。在哲学上，承认人的意识是自然和社会发展的反映，指出经验论的缺点在于忽视理论认识。

奥吉亚斯(Augeas) 希腊神话中的厄利斯王。养牛三千头，牛圈有三十年未曾打扫。*赫拉克勒斯完成的十二项英雄事迹之一便是引阿尔甫斯河水在一天之内将牛圈冲洗干净。奥吉亚斯曾许诺事成之后以牛群的十分之一作为酬报，后因食言被赫拉克勒斯杀死。"奥吉亚斯的牛圈"常被用来比喻极其肮脏的地方。

奥地利人(Österreicher) 奥地利的民族。系由伊利里

亚人与克尔特人、罗马人、日耳曼人和斯拉夫人等结合而成。约 784 万人(1995 年)。通用德语文(属印欧语系日耳曼语族)。多信天主教。从事工业、农牧业和林业。另约 158 万人住在欧美各地,其中 120 万人在美国。

奥西里斯 (Osiris) 古埃及神话中的植物神、尼罗河水神。又为阴间判官。据古埃及神话,原为地上之王,教人以农耕。为其弟塞特 (Set) 杀害。其妻伊西丝 (Isis)、子荷鲁斯 (Horus) 觅得尸体并使之"复活"后,成为阴间之王,审判死者灵魂。此神话反映了季节循环和植物的岁岁枯荣,对后来耶稣基督复活的传说可能有一定影响。

奥托循环 内燃机热力循环的一种。是定容加热内燃机的理想循环。由绝热压缩、定容加热、绝热膨胀和定容放热四个过程组成。各种汽油机和煤气机的工作循环接近于这个循环。为纪念德国工程师*奥托而得名。

奥匈帝国 1867 年根据奥地利和匈牙利统治阶级间的协议在奥地利帝国基础上建立的二元帝国。帝国元首奥皇兼匈牙利国王。奥、匈各设政府和议会。唯外交、国防和财政则由帝国政府统一管理。帝国共同事务费用由奥、匈双方按七比三比例分摊,每十年协议一次。两国议会每年各派代表集会商讨解决共同事务。由于参加第一次世界大战失败和国内工人运动及民族解放运动的高涨,1918 年帝国瓦解,分别建立奥地利、匈牙利和捷克斯洛伐克三个国家。一部分领土则归还波兰和南斯拉夫。

奥羽山脉 日本最长的山脉。呈弧形纵贯本州东北地方中央,长约 500 公里。为太平洋与日本海水系的分水岭。海拔一般 1 000 米左右,最高峰岩手山(2 041 米)在北段。多山间盆地和湖泊。北、中段火山区有温泉。建有十和田、八幡平等国立公园。森林、水力丰富。有铜、铅、锌等矿藏。

奥芬巴赫 (Jacques Offenbach, 1819—1880) 法国作曲家。原籍德国。轻歌剧创始者之一。科隆犹太教堂乐师之子。1833 年入巴黎音乐学院学大提琴,后在喜歌剧院任演奏员,同时学习作曲。1850—1855 年任法兰西剧院乐队指挥。1855 年开设巴黎人趣歌剧院,自任经理。曾为巴黎各剧院编写轻歌剧约百部,情节滑稽,音乐通俗,有时还借题发挥,讽刺时政和第二帝国上流社会风尚。代表作有轻歌剧《地狱中的奥菲欧》、《美丽的海伦》、《格罗什坦公爵夫人》等,以及浪漫歌剧《霍夫曼的故事》。

奥克托今 德文 Octogen 的音译。学名"环四亚甲基四硝胺"。化学式 $(CH_2NNO_2)_4$。白色颗粒状结晶。由环六亚甲基四胺与浓硝酸、醋酐、硝酸铵等作用而制得。是一种爆速高、密度大、不吸湿、有相当良好的热稳定性、爆炸威力比黑索今更强大的猛性炸药。用于导弹战斗部装药、少数反坦克弹装药和引爆核武器的爆破药柱。此外,还可与梯恩梯组成熔装混合炸药。

奥克里季 即"橡树岭"。

奥里亚人 (Oriyas) 印度民族之一。约 3 536 万人(1995 年)。主要居住在东北部奥里萨邦。语言属印欧语系印度语族。多信印度教。主要从事农业。另有少数人在巴基斯坦和缅甸。

奥伯尔林 (Jean Frédéric Oberlin, 1740—1826) 法国慈善家、教育家。斯特拉斯堡大学毕业。后长期在施泰因塔尔从事新教牧师工作。在改善当地农民物质生活条件的同时,于 1769 年创办世界上第一所幼儿学校。强调通过教育把儿童培养成文明的公民,注重早期儿童教育,主张将儿童置于有组织的照料和指导之下。

奥林匹亚 (Olimbía 或 Olympia) 古希腊城市。在希腊伯罗奔尼撒半岛西北部。建有奥林匹亚宙斯神庙。古希腊宗教祭祀和体育竞技活动中心。奥林匹克运动会发祥地。

奥林匹斯 (Olympos) 一译奥林波斯。希腊东北部的一座高山。古代希腊人视为神山,希腊神话中的诸神都住在山顶。

奥肯定律 描述失业与实际国民生产总值具有反方向变化的经验规律。因美国经济学家奥肯 (Arthur Okun, 1928—1980) 提出而得名。他根据美国统计数据测得,如果失业率上升 1%,实际国民生产总值将损失 2%。假设美国的自然增长率(充分就业条件下可能有的增长率,取决于劳动力增长率和劳动生产率增长之和)为 3%,再假定失业率从 6% 的"自然失业率"(充分就业时存在的失业率)上升到 8%,则实际国民生产总值发生的变化为 $3\% - 2 \times (8\% - 6\%) = -1\%$,这表示国民经济处于萧条阶段的负增长。

奥国学派 亦译"奥地利学派",或称"心理学派"。庸俗经济学派之一。因主要代表人物门格尔、维塞尔和柏姆-巴维克都是奥地利人,故名。这一学派用主观唯心主义方法,夸大心理现象,提出*边际效用价值说,断言商品的价值决定于任一给定数量商品中最后一单位的效用即边际效用;柏姆-巴维克又提出利息的*时差说,认为现在财货的价值高于将来财货的价值,其差额就是利息;以此来反对马克思主义的劳动价值论和剩余价值论。对近代各国庸俗经济学界有广泛的影响。以后又形成*新奥国学派。

奥罗斯科 (José Clemente Orozco, 1883—1949) 墨西哥画家。1904—1914 年学习建筑及绘画,受版画家波萨达 (José Guadalupe Posada, 1851—1913) 的影响,作漫画和风俗画。曾参加 1910 年开始的民主革命;1922 年与里维拉、西盖罗斯等发起壁画运动。他吸收了一些表现派的艺术语言和现代版画的表现方法,并和墨西哥古代艺术的传统象征手法结合起来,创造一种新的壁画风格,歌颂墨西哥人民争取独立自主的斗争,对美洲各国艺术有一定影响。作品有《战壕、旧秩序的毁灭、罢工》、《火人》以及墨西哥人民为反抗西班牙殖民者而起义的革命历史画等。其架上绘画也具有活力,如《萨帕蒂斯塔斯》等。

奥费主义 亦称"奥费立方主义"。20 世纪初流行于法国的艺术流派之一。1912 年诗人阿波里内尔 (Guillaume Apollinaire, 1880—1918) 倡始,主要用以描述画家德洛内 (Robert Delaunay) 等人的绘画风格,并以希腊神话中的诗人和歌手俄耳甫斯 (一译奥费) 命名之。德洛内等人将由光谱而来的色彩表现抽象绘画,画成抒情的几何图形,以别于一般立方主义。主张"纯粹音乐般的抒情色彩的抽象艺术","在光线的分析中,与自然保持关联"等。受其影响的画家有莱热、迪尚、克利、皮卡比亚 (Francis Picabia, 1879—1953) 等。

奥格斯堡 (Augsburg) 德国东南部城市,在莱希河 (Lech) 畔。人口 26.2 万(1992 年)。始建于公元前 15 年。以机器制造和纺织业为主,还有航空航天、精密仪器、化学和造纸等工业。有中世纪及文艺复兴时期建筑。

奥涅加湖 (Онежское озеро) 欧洲第二大淡水湖。在俄罗斯西北部。面积 9 700 平方公里。湖面海拔 33 米。冰川-构造湖。南浅北深,平均深 30 米,最深 120 米。湖中有小岛 1 369 个。结冰期长达 4~5 个月。有威帖格拉 (Вытегра)、沃德拉 (Водла) 等 58 条河注入;斯维里河 (Свирь) 流出,通拉多加湖。南岸建有通航运河,同伏尔加

河-波罗的海和白海-波罗的海两运河沟通。航运价值大。鱼产丰富。

奥朗则布 (Aurangzīb,1618—1707) 印度莫卧儿帝国统治者 (1658—1707)。统治期间,迫害印度教徒,拆毁印度教寺庙,导致宗教矛盾激化。镇压马拉塔人、锡克教徒等的反抗,继续扩大帝国疆域,版图几包括整个印度次大陆和阿富汗。因连年用兵,国力耗损,死后帝国转衰。

奥基耶尔 (Jeppe Aakjaer, 1866—1930) 丹麦作家、诗人。生于贫苦农民家庭。做过牧童。曾因宣传进步思想遭监禁。作品多反映丹麦农民的困苦生活和农村的阶级分化。主要作品有长篇小说《穿粗布衣服的人们》、《愤怒的孩子》、《农民的儿子》和诗集《自由的世界》、《黑麦之歌》等。

奥康瑞尔 (Feargus Edward O'Connor, 约 1796—1855) 英国*宪章运动领袖之一。爱尔兰人。早年参加爱尔兰独立运动。1832 年当选英下院议员。为宪章运动"暴力派"领袖,1837 年创办《北极星》报,宣传暴力革命。1841 年被监禁。后再度当选下院议员,晚年成为合法主义者。

奥维奇金 (Валентин Владимирович Овечкин, 1904—1968) 苏联作家。30 年代曾任记者。早年作品多写农村生活。1945 年发表中篇小说《致以前线的敬礼》。50 年代初发表《区里的日常生活》、《在同一区里》、《艰难的春天》等特写,揭露苏联农业管理上的种种弊病,引起强烈反响。晚年写有自传体特写《并非杜撰的特写》(未完成)。

奥博莫绍 (Ogbomosho) 尼日利亚西南部城市。在伊巴丹东北 80 公里处。人口 70.1 万(1985 年)。建于 17 世纪中叶。工商业中心。有较大纺织厂,还有轧棉、榨油(花生)、肉乳加工、橡胶等工业,以及丝绸、棉织、制鞋、木刻、生铁冶炼等手工业。烟草、花生、棉花、油棕、可拉果及木材等的重要集散地。公路通伊巴丹和卡诺等城市。

奥斯卡奖 亦称"金像奖"、"学院奖"。1928 年起由美国电影艺术与科学学院颁发,每年一次,奖品为一尊双手紧握长剑、站在一盘电影胶片上的男性人体青铜塑像。塑像由雕塑家乔治·斯坦利 (George Stanley) 创作。据传 1931 年因该院一位图书管理员无意中提及青铜塑像与其叔父奥斯卡相像而得名。评奖项目有最佳影片、最佳导演、最佳男女主角和男女配角以及最佳外语影片等二十余项。是西方最有影响的电影奖。

奥斯托斯 (Eugenio María de Hostos, 1839—1903) 波多黎各作家、社会活动家、教育家。曾同古巴和波多黎各革命者一起进行反对西班牙和美国殖民统治的斗争。为争取安的列斯群岛的独立和拉丁美洲人民的团结,曾到美洲许多国家进行政治活动。多年从事教育工作。主要作品有小说《巴约安的漫游》、哲学著作《社会道德》、《社会学》。还写有历史、传记等。

奥斯坦德 (Oostende 或 Ostende) 比利时西部城市。人口 6.9 万(1993 年)。1601—1604 年建镇。滨多佛尔海峡,北海岸重要客运港。全国渔业中心。仓储业发达。工业有造船、制缆、服装、鱼类加工、化学等。著名旅游城市,市郊有海滨浴场、温泉疗养所。

奥雷斯山 (Aurès) 绵亘于阿尔及利亚东北部,为阿特拉斯山脉的一部分。由石灰岩和泥灰岩构成。最高峰谢利亚山 (Chélia),海拔 2 328 米。受河流强烈切割,山峦起伏,形势险要。多雪松、栓皮栎。

奥塞梯人 (Осетинцы) 北高加索的民族。由当地古代居民与外来的斯基泰人、萨尔马特人、阿兰人等长期结合而成。共约 59.8 万人(1995 年)。分布在俄罗斯北奥塞梯和卡巴尔达-巴尔卡尔两共和国和格鲁吉亚南奥塞梯自治州。语言属印欧语系伊朗语族,有文字。信基督教新教,部分信伊斯兰教。主要从事农业;山区居民从事畜牧业。

奥德修纪 一译《奥德赛》。与《伊利昂纪》并称为古希腊两大史诗,相传为*荷马所作。共二十四卷,约一万二千行。叙述特洛伊战争后,希腊英雄奥德修斯在海上飘流十年,经历种种艰险,终于回到祖国,夫妻团圆,夺回自己财产的故事。其中穿插许多传说和神话,反映古希腊氏族社会向奴隶社会过渡时期的家庭关系、社会生活和维护私有财产的斗争。

奥德修斯 (Odysseus) 一译俄底修斯。希腊神话中的英雄。罗马神话中称为尤利西斯。勇敢机智,在特洛伊战争中献*木马计,希腊军因而获胜。回国途中,历尽艰险,先后制服独眼巨神波吕斐摩斯、女巫喀尔刻等,又被女神加里普索留居岛上七年,最后向先知忒瑞西阿斯问路,始得重归故乡。当时其妻珀涅罗珀正苦于无法摆脱各地求婚者的纠缠,他于是乔装乞丐,把求婚者全部射死,最后合家团聚。荷马史诗*《奥德修纪》即以他的战后经历为题材。

奥文崩杜人 (Ovimbundu) 安哥拉的民族,系西班图人的一支。约 425 万人(1995 年)。分布在中南部。语言属尼日尔-科尔多凡语系尼日尔-刚果语族。部分信天主教,部分持万物有灵信仰。从事农业,兼事畜牧业。

奥地利学派 即"奥国学派"。

奥伊米亚康 (Оймякон) 俄罗斯东西伯利亚奥伊米亚康盆地的村镇。在因迪吉尔卡河 (Индигирка) 上游。12 月至次年 1 月,平均气温均低于 −45℃,有的年份甚至低于 −60℃。绝对最低温度曾达 −71℃,为北半球寒极之一。

奥克兰群岛 (Auckland Islands) 南太平洋南部岛群。在新西兰南岛以南 461 公里,属新西兰。由奥克兰等六个岛和若干小屿组成,总面积 606 平方公里。气候冷湿多风。由火山熔岩构成,土壤贫瘠,多灌木林。有海鸟、短角野牛,近海有海豹、海狮、海象等动物。无常住居民,为捕猎海豹基地。

奥克尼群岛 (Orkney Islands) 在英国苏格兰之北。由七十多个岛屿组成,其中二十多个岛有居民。面积 975 平方公里。人口 2 万(1993 年)。行政中心柯克沃尔 (Kirkwall)。以产肉牛、禽蛋为主,还产燕麦、马铃薯等。有捕鱼业。最大的梅恩兰岛 (Mainland),为重要海军基地。岛上弗洛塔 (Flotta) 为北海油田海底输油管终端之一。

奥里诺科河 (Río Orinoco) 南美洲北部的河流。主源南出委内瑞拉同巴西接界的帕里马山 (Parima),接纳阿普雷河 (Apure) 等支流,呈弧形绕圭亚那高原东流,在下游形成辽阔三角洲(面积 2.6 万平方公里),分十七股水道注入大西洋。长 2 060 公里。流域面积 88 万平方公里。水量丰富,河口平均流量 1.4 万米^3/秒。支流多急流瀑布,水力资源丰富。通航里程 1 000 多公里,玻利瓦尔城 (Ciudad Bolívar) 以下可通海轮。上游通过卡西基亚雷河同亚马孙河水系相通。

奥若什科娃 (Eliza Orzeszkowa, 1842—1910) 波兰女作家。受法国启蒙思想影响。曾参加*波兰一八六三年起义,所作小说《荒年》、《马尔达》、《久尔济一家》、《尼济娜一家》、《乡下佬》,描写被压迫农民的悲惨处境,以及妇女的不平等地位。《涅曼河上》反映资本主义侵入农村后波兰贵族的生活。《寻求金羊毛的人》揭露资产阶级的专横暴戾和背

信弃义。

奥季布瓦人 (Ojibwas 或 Ojibways) 北美印第安人。原居五大湖地区。语言属印第安语系阿尔冈昆语族，有图画文字。原从事渔猎，采集野稻。有母系氏族残余。信萨满教。17 世纪马和火器传入，势力强大，曾被法英殖民者诱胁参加殖民战争。约 3.6 万人(1995 年)，其中加拿大约有 2 万。在美国的部分被迫迁入美国大草原，改以猎取野牛为生。后因土地陆续被掠夺，陆续集中到美国中北部各州的保留地，充当农场主的雇工，备受歧视和剥削。

奥勃拉赫特 (Ivan Olbracht, 1882—1952) 捷克斯洛伐克作家。当过记者。曾参加筹建捷克斯洛伐克共产党。第二次世界大战期间从事反法西斯活动。曾将《共产党宣言》译成捷克文。早期作品揭露奥匈帝国的黑暗统治，反映劳动人民的贫困生活。代表作长篇小说《无产者安娜》描写农村姑娘安娜在工人运动中的成长。还写有长篇小说《侠盗尼古拉》。

奥勃洛摩夫 长篇小说。俄国*冈察洛夫作(1859 年)。描写年轻地主奥勃洛摩夫怠惰成性，害怕变动，终日耽于幻想，对生活抱消极态度。这个人物是农奴制度下成长的贵族地主的典型，作者通过他暴露俄国农奴制的腐朽，预示它的必然灭亡。是俄国文学史上*多余的人形象之一。

奥勃鲁契夫 (Владимир Афанасьевич Обручев, 1863—1956) 苏联地质学家和地理学家。苏联科学院院士。以研究西伯利亚和中亚细亚的地质和地理而著名。著有《西伯利亚地质研究史》、《地质学原理》和《矿床学》等。

奥索威斯基 (Stanislaw Ossowski, 1897—1963) 波兰社会学家。曾任华沙大学社会学教授。第二次世界大战后致力于重建具有本国特色的波兰社会学。在对阶级进行社会学分析中，提出"二分法"、"多元社会"和功能观念。还阐述了波兰社会的地位分层理论。著有《社会意识中的阶级结构》等。

奥恩布鲁格 (Leopold Auenbrugger von Auenbrugg, 1722—1809) 奥地利医师。维也纳大学毕业。发明了人体叩诊法。著有《用叩诊发现人体胸腔内部疾病的新方法》(中译为《叩诊法》)等。

奥斯特实验 显示电流周围存在着磁场的实验。如果在直导线附近放置一枚小磁针，则当导线中有电流通过时，磁针将发生偏转。这现象由丹麦物理学家*奥斯特于 1820 年通过实验首先发现，故名。

奥斯曼主义 19 世纪末产生于奥斯曼帝国的一种政治理论。宣称凡是奥斯曼帝国的臣民，不分种族、信仰，均属统一的"奥斯曼民族"。旨在强制推行土耳其化，对抗处于帝国压迫下的各族人民的解放运动。*青年土耳其党执政后奉行这一理论。

奥斯曼帝国 亦称奥托曼帝国。奥斯曼土耳其人建立的军事封建帝国。奥斯曼土耳其人(简称土耳其人)为突厥人的一支，原居中亚，信奉伊斯兰教。13 世纪初西迁小亚细亚，附属于鲁姆苏丹国，在萨卡利亚河畔得到一块封地。1299 年酋长奥斯曼一世 (Osman I, 1259—1326) 自称埃米尔，独立建国。穆拉德一世 (Murat I, 1359—1389 年在位)时，改称苏丹。至 14 世纪末叶，土耳其人侵占巴尔干半岛大部，兼并小亚细亚。1453 年灭东罗马帝国，迁都君士坦丁堡(更名伊斯坦布尔)。1478 年臣服克里米亚汗国。1517 年灭埃及马穆鲁克王朝。*苏里曼一世时，版图包括巴尔干半岛、小亚细亚、南高加索、库尔德斯坦、叙利亚、巴勒斯坦、阿拉伯半岛部分地区及北非大部，形成地跨亚、非、欧三洲的大帝国。17—18 世纪，与奥地利、俄国交战迭遭失败，势力转衰。19 世纪初，境内民族解放运动兴起，巴尔干半岛诸国先后独立；英、俄、法、奥争夺帝国领土。第一次世界大战中，参加同盟国方面作战，失败。战后又遭列强宰割。1919 年基马尔领导的资产阶级革命爆发。1922 年末代苏丹被废黜，帝国告终。

奥瑞纳文化 欧洲旧石器时代晚期文化。最初发现于法国南部奥瑞纳村 (Aurignac)，故名。典型石器有石叶、尖状器、刮削器和雕刻器等。又有洞穴壁画、象牙制的女雕像以及用贝壳和鱼脊椎骨制成的装饰品。共生动物群有洞熊、披毛犀和猛犸。

奥尔忠尼启则 (Григорий Константинович Орджоникидзе [Серго], 1886—1937) 苏联早期领导人之一。1903 年加入俄国社会民主工党。1912 年当选党中央委员和中央委员会俄罗斯局委员。参与组织十月革命。苏俄国内战争时期在西线和南线指挥红军同白卫军作战。1921 年当选俄共(布)中央委员。1926 年起任联共(布)中央监察委员会主席、工农检查院人民委员、人民委员会副主席。1930 年起为政治局委员，并先后任最高国民经济委员会主席、重工业人民委员。

奥尔密克文化 墨西哥古代文明"形成期"(或称"前古典期")的一种重要文化。年代约从公元前 11 世纪至前 3 世纪。主要分布在墨西哥湾南面韦拉克鲁斯州 (Veracruz) 和塔瓦斯科州 (Tabasco) 一带；"奥尔密克"(Olmec) 意即"橡胶之乡"的人们，是后来的阿兹蒂克人对这一地区各民族的总称，被借用为这一古文化的名称。奥尔密克文化的陶器多施刻纹，石器制作得较精致。最引人注意的是各种石刻和玉雕的人像，其脸型有显著的特征。在塔瓦斯科州拉·文塔 (La Venta) 发现的高达 2 米的巨大石刻人头像是其中最有名的。

奥克兰明星报 (The Auckland Star) 新西兰报纸。英文晚报。1870 年创刊。在奥克兰出版。属新西兰报业有限公司所有。

奥里萨巴火山 (Pico de Orizaba) 又称锡特拉尔特佩特山(Citlaltépetl，印第安语，意为"星山")。墨西哥著名火山和最高峰。在墨西哥高原东南缘，海拔 5 700 米。山体呈圆锥形；峰顶有 3 个火口。4 420 米以上常年积雪，森林线海拔 3 000 米，植物垂直分布明显。1545、1566、1687 年曾剧烈喷发，至 1878 年几乎完全熄灭，但 1941 年又有微弱活动。1848 年其顶峰首次被人攀登。

奥利维蒂公司 意大利办公设备制造业大公司。1908 年成立。1932 年改现名。主要产品有打字机、电传机、计算机、信息处理设备、无线电通讯设备和办公家具等。公司在伊夫雷亚 (Ivrea)。

奥陀耶夫斯基 (Александр Иванович Одоевский, 1802—1839) 俄国诗人。1825 年参加十二月党人起义，被判服苦役。后被押至高加索当兵，死于营地。所作诗《闻波兰革命消息而作》、《摇篮曲》等充满革命激情。以答普希金赠诗《寄西伯利亚囚徒》的《充满预感的激昂琴声》最为著名，其中诗句"行看星星之火，燃成熊熊之焰"，被列宁选作《火星报》的题词。

奥林匹亚竞技 古代全希腊的竞技会。也是祭祀宙斯神的大节。自公元前 776 年(希腊纪年之始)起，每四年在希腊伯罗奔尼撒半岛伊利斯境内的奥林匹亚召开一次，希腊

公民皆可参加。竞技项目有赛跑、掷铁饼、赛马、角力等，后又增加戏剧、诗歌、音乐等表演。对优胜者奖以橄榄花环，在其本邦乃至希腊世界享有荣誉。竞技期间，全希腊"神圣休战"以象征和平。此项活动于公元394年遭罗马皇帝狄奥多西禁止。近代奥林匹克运动会即导源于此。

奥林匹克主义 是奥林匹克运动的指导思想。其基本点是：(1) 主张人的身心和精神和谐发展；(2) 强调体育运动是实现人的和谐发展的重要途径；(3) 提倡体育与教育、文化结合；(4) 重视奥林匹克选手榜样的教育作用。由*顾拜旦于20世纪初提出，在奥林匹克运动实践中逐渐形成完整的思想理论体系。

奥林匹克运动 以体育运动和四年一度的奥林匹克庆典（奥林匹克运动会）为主要活动内容，促进人的生理、心理和社会道德全面发展，沟通各国人民之间的相互了解，在全世界普及奥林匹克主义，维护世界和平的国际社会运动。宗旨是通过没有任何歧视，具有奥林匹克精神的体育活动来教育青年，从而为建立一个和平、美好的世界作出贡献。由国际奥委会领导，以国际奥委会、国际单项体育联合会和国家奥委会等为主要组织结构。来源于*奥林匹克主义。

奥林匹克精神 互相了解、友谊、团结和公平竞争的精神。目的是为奥林匹克运动提供一种必不可少的文化气氛和精神境界。

奥林匹斯诸神 希腊神话中以宙斯为首的诸神推翻提坦神系后于奥林匹斯山上建立的新神系。

奥罗宾多·高士 即"高士❷"。

奥依斯特拉赫 (Давид Фёдорович Ойстрах, 1908—1974) 苏联小提琴家。1926年毕业于敖得萨音乐戏剧学院。1934年起任教于莫斯科音乐学院。1935年及1937年先后在全苏音乐表演家音乐会及布鲁塞尔伊萨依国际小提琴比赛会上获第一名。曾多次到不少国家演出，演奏曲目以西欧、俄罗斯古典音乐和苏联当代作品为主，风格严谨，表情深刻，被认为是苏联小提琴学派的主要代表人物。

奥格斯堡之战 又称"勒赫菲尔特战役"。公元955年德意志国王鄂图一世在奥格斯堡之南勒赫菲尔特 (Lechfeld，今译莱希费尔德)打败马札尔人（匈牙利人）的战役。此后，马札尔人停止西进，定居于多瑙河中游地区。

奥格斯堡信纲 基督教*路德宗的信仰纲要。在马丁·路德指导下由梅兰希顿起草，呈交神圣罗马帝国皇帝查理五世，以供在奥格斯堡召开的帝国会议审查。因皇帝支持天主教，未获批准，但得到德意志七个选帝侯和两个自由城市代表的支持。路德等用德文和拉丁文同时公布，作为路德宗的信仰纲领。信纲强调"因信称义"，反对教皇最高权威，规定教徒必须服从当时的国家政权和法律，遵守财产私有原则下的各项社会制度，并指名攻击激进的再洗礼派。指出天主教会的各种弊端，主张废除豪华仪式，简化教士等级，允许神职人员结婚，圣餐中信徒与教士同样领受饼（圣体）、酒（圣血）等。

奥特朗托海峡 (Strait of Otranto) 在阿尔巴尼亚和意大利之间，沟通亚得里亚海和爱奥尼亚海。最窄处宽75公里，最深978米。

奥得-尼斯河线 1945年8月苏美英三国《波茨坦协定》规定的波兰和德国的国界。协定规定：在波兰西部边境最后决定前，以前德国的东部领土，即自斯维内明德 (Swinemünde) 以西的波罗的海沿奥得河到西尼斯河汇流处，再沿西尼斯河到捷克斯洛伐克边界以东，均由波兰政府管辖。1950年7月，波兰和民主德国在波兰的兹戈热莱茨 (Zgorzelec) 签订协定，双方承认奥得-(西)尼斯河为两国国界。1970年12月波兰和联邦德国在华沙签订的关于两国关系正常化条约，也承认此线为波兰的西部国界。

奥斯特瓦尔德 (Friedrich Wilhelm Ostwald, 1853—1932) 德国物理化学家。唯能论的创始人。塔尔图大学博士。曾任里加工业大学、莱比锡大学教授，莱比锡物理化学研究所所长。1885年测定弱酸的摩尔电导率时发现奥斯特瓦尔德稀释定律。在电化学、化学平衡和催化作用等方面有独特的贡献。1887年和荷兰化学家*范特荷甫创办《物理化学杂志》，为世界著名化学期刊之一。因在催化剂、化学平衡条件和化学反应速度等方面的工作，获1909年诺贝尔化学奖。

奥长环斑花岗岩(岗 gāng) 花岗岩的一种。其特点是钾长石斑晶为卵球形，外围包着奥长石。后者是由同化钙质围岩的结果。中国华北地区有这种岩石分布，可用作装饰石料。

奥氏体转变曲线 反映钢铁中奥氏体在低于临界温度发生转变的规律的曲线图。奥氏体等温曲线表示等温转变时间及转变产物与等温温度的关系。连续冷却曲线表示冷却速度对转变产物的影响。不同成分的钢种在不同奥氏体化条件下的奥氏体转变曲线可用实验方法测定。对制定钢铁热处理工艺的规程以及预测热处理后的组织与性能有重要意义。

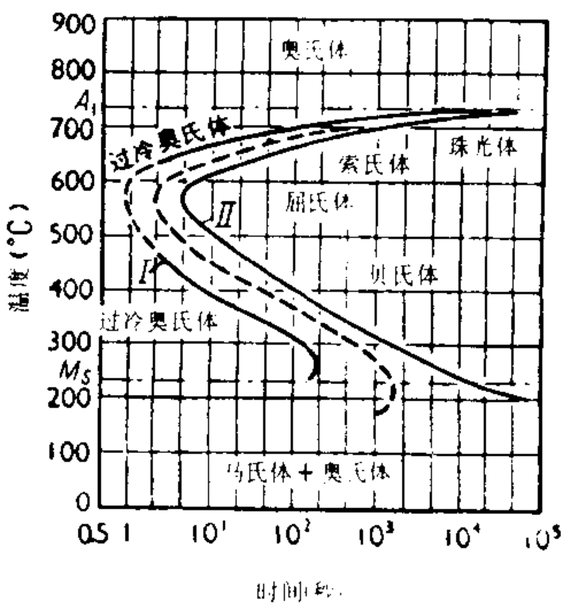

共析碳钢奥氏体等温转变图
曲线 I .过冷奥氏体转变开始
曲线 II . 过冷奥氏体转变终止
A_1珠光体转变温度 M_S 马氏体点

奥地利国家条约 全称《重建独立和民主奥地利的国家条约》。苏、美、英、法四国（盟国）同奥地利于1955年5月15日在维也纳签订。南斯拉夫于同年11月28日加入。奥地利于1938年被希特勒德国吞并，第二次世界大战中作为德国的一部分战败。战争结束时，由美、英、法、苏四国分区占领。主要内容：(1) 恢复奥地利的主权和独立；(2) 奥地利应组成民主政府，解散境内一切法西斯组织；(3) 盟国对奥地利的管制自本约生效之日起废止，驻奥地利盟军至迟在1955年12月31日撤退完毕；(4) 有关多瑙河航行自由及财产、经济等问题的规定。同年10月奥地利宣布：它将保持永久的中立，不参加任何军事集团，不允许在它的领土上建立外国军事基地。1990年德国统一后，11月6日，奥地利宣布该条约部分内容失效，予以废止。

奥尔洛夫快步马 著名轻挽型马品种。原产俄国。由奥尔洛夫 (Алексей Григорьевич Орлов, 1737—1807) 等用阿拉伯马与其他品种杂交育成。头形适中，额广，颈长，鬐甲高，背长直，腰坚强，胸深广，肌肉

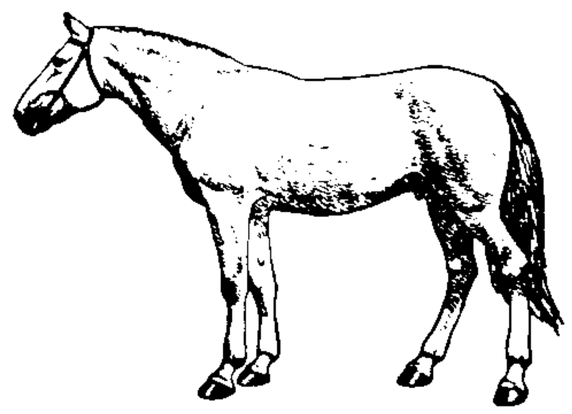

奥尔洛夫快步马

发达。平均体高 157～160 厘米，体重 470～480 千克。遗传性强，速力大而能持久。对中国伊犁马和三河马的育成起很大作用。

奥林匹克运动会 简称"奥运会"，习称"夏季奥运会"。国际奥委会组织的世界综合性运动会。凡被国际奥委会承认的国家（或地区）奥委会均可派队参赛。起源于古希腊的奥林匹亚竞技。现代第一届奥林匹克运动会于 1896 年在希腊雅典举行。每四年举行一次。若因故不能举行，届数仍按顺序计算。其冬季运动项目的竞赛，从 1924 年起举办，另称*冬季奥林匹克运动会。

奥斯威辛集中营 第二次世界大战中法西斯德国屠杀无辜平民和战俘的最大集中营之一。在波兰南部的奥斯威辛(Oświęcim) 建立。内设专供杀人用的瓦斯室、焚尸炉以及专为各种屠杀活动服务的"医学实验室"。从 1940 年到 1945 年 1 月奥斯威辛解放时为止，有四百多万人在此惨遭杀害。

奥斯特利茨之战 拿破仑战争中法军与俄奥联军进行的一次决战。史称"三皇会战"。1805 年 11 月法军占领维也纳后北上追击联军。12 月 2 日，法军 7.3 万人与联军 8.7 万人在奥斯特利茨（今捷克的斯拉夫科夫）地区激战。联军大败，损失 2.7 万人。法军损失约 1 万人。随后法奥缔结和约，第三次反法联盟解体。

奥斯特洛夫斯基 ❶亚历山大·尼古拉耶维奇·奥斯特洛夫斯基 (Александр Николаевич Островский, 1823—1886)。俄国剧作家。生于官吏家庭。当过法院书记。1847 年开始创作，早期剧作《自己人好算账》等，暴露俄罗斯新兴商人阶层的尔虞我诈，引起普遍重视。50 年代初所作喜剧《各守本分》和《贫非罪》等，因受斯拉夫派影响，美化封建宗法习俗，但不久就摆脱这种影响而接近革命民主派，在剧作中对封建农奴制社会予以暴露和谴责。一生共写剧本近五十部，主要有《肥缺》、*《大雷雨》、《狼与羊》、*《没有陪嫁的女人》和《无辜的罪人》等。多以地主、商人、小官吏的家庭生活为题材，揭露和批判他们在宗法制度下的家庭关系和野蛮庸俗的生活习俗，反映了农奴制改革前俄国社会的腐朽和黑暗，对俄国批判现实主义戏剧的形成和发展有很大影响。

亚·奥斯特洛夫斯基

❷尼古拉·阿列克赛耶维奇·奥斯特洛夫斯基 (Николай Алексеевич Островский, 1904—1936)。苏联作家。生于工人家庭。十六岁参加红军，二十岁加入俄共（布）。在国内战争中受重伤，健康逐渐恶化，最后双目失明，全身瘫痪，在病榻上写成长篇小说*《钢铁是怎样炼成的》。另一长篇小说《暴风雨所诞生的》反映乌克兰人民在内战时期保卫苏维埃政权的斗争，因作者逝世未能完成。

尼·奥斯特洛夫斯基

奥斯曼·登·福迪奥 ('Uthmān dan Fodio，约 1754—1817) 19 世纪初西非富尔贝人反对*豪萨城邦贵族统治起义的领袖。伊斯兰教传教士。1804 年领导富尔贝人以及豪萨族贫民和奴隶起义，被拥为伊斯兰教教长。后建立*富拉尼帝国。至 1812 年，基本攻克豪萨诸邦，将其分为两部，交其弟和其子统辖，自己潜心研究宗教和著述。

奥格斯堡宗教和约 德意志新教诸侯与神圣罗马帝国皇帝查理五世缔结的和约。1555 年在奥格斯堡帝国议会上订立。规定：各邦诸侯有权决定其本人及其臣民的宗教信仰，即实行所谓"教随国定"原则；确立路德宗的合法地位；1552 年以前为新教诸侯没收的天主教会财产不再发还。和约结束了新、旧教诸侯间的战争，但加深了德意志的政治分裂。

奥菲欧与尤丽狄茜 三幕歌剧。德国作曲家格鲁克作。1762 年初演于维也纳。内容取材于希腊神话：奥菲欧演奏诗琴感动冥后，使死去的妻子尤丽狄茜回到人间。

奥地利王位继承战争 1740—1748 年因奥地利王位继承问题而引起的战争。奥地利君主、神圣罗马帝国皇帝查理六世 (Karl VI,1711—1740 年在位) 死后无男嗣，其女*玛丽亚·特利莎依 1713 年《国本诏书》承袭奥王位。觊觎哈布斯堡王朝领地的普鲁士对此持异议，于 1740 年 12 月出兵西里西亚，对奥作战。翌年，普鲁士、巴伐利亚、萨克森、法国、西班牙等结成军事联盟；英国、荷兰、俄国则支持奥，遂扩大为欧洲战争。英法并在美洲和印度两殖民地作战。奥方终败。1748 年，根据《亚琛和约》，玛丽亚·特利莎的王位得到承认，但奥丧失大片领土。普占据西里西亚，成为欧洲强国。

奥地利一八四八年革命 奥地利的资产阶级革命。在 1848 年法国二月革命影响下，3 月维也纳爆发起义，推翻梅特涅政府，迫使奥皇宣布改组内阁，召开立宪会议。新政府实行的"宪政"未能满足人民的要求，5 月维也纳市民连续举行起义，奥皇出逃。帝国境内的捷克和匈牙利也爆发民族解放战争。但自由资产阶级在取得部分政权后，转而与皇室妥协，公开反对革命。6 月政府镇压了布拉格起义。随之全力镇压匈牙利革命。10 月 6 日维也纳人民再次起义，奥皇再次出逃，政权转入小资产阶级民主派手里。革命孤立无援，终于 10 月 31 日被镇压。

奥林匹克桥牌团体锦标赛 世界桥牌联合会组织的世界性比赛。每四年举行一次。分队式和双人两种。每届队式赛与奥运会同年举行，以取代当年*世界桥牌锦标赛。第一届队式赛于 1960 年在意大利都灵举行。第一届双人赛于 1962 年在法国戛纳举行。

11 **奩** "奁"的繁体字。

奪 "夺"的繁体字。

弊 "弊"的异体字。

奬 "奖"的繁体字。

12 **樊** ㊀(fán 凡) ❶篱笆。《诗·小雅·青蝇》："营营青蝇，止于樊。"❷筑篱围绕。《诗·齐风·东方未明》："折柳樊圃。"❸关鸟兽的笼子。《庄子·养生主》："泽雉十步一啄，百步一饮，不蕲畜乎樊中。"❹杂乱貌。《庄子·齐物论》："樊然淆乱。"❺古邑名。一名阳樊。春秋周畿内地。在今河南济源市西南。《左传·隐公十一年》：周桓王取郑国田，"而与郑人苏忿生之田：温、原、絺、樊……"。❻姓。

㊁(pán 盘) 见"樊缨"。

樊迟（前 515—?） 春秋末齐国人。一名须，字子迟。孔子学生。《论语·子路》记载他向孔子"问稼"（问种田的事）、"问圃"（问种菜的事），孔子答以"吾不如老农"，"吾不

如老圃”，并感叹道：“小人哉！樊须也。”

樊並（?—前14） 西汉陈留尉氏（今属河南）人。永始三年（公元前14年），率领十三人起兵，攻杀陈留（今河南开封东南）太守，夺取兵器，释放被囚禁的农民，他自称将军。后为叛徒李谭等杀害。他为张霸父亲的弟子，张霸曾传其父的《尚书百二篇》，后以樊並起兵反汉，《百二篇》遂废。

樊城 今湖北襄樊市樊城。东汉建安二十四年（公元219年），刘备遣关羽攻曹仁，关羽利用汉水泛溢，大败于禁七军于此。西魏置县，北周废。蒙古至元六年（1269年）至十年蒙古军围攻襄、樊，樊城被占后，襄阳亦被攻破。

樊哙（?—前189） 汉初将领。沛县（今属江苏）人。曾以屠狗为业。初随刘邦起义，为其部将，以军功封贤成君。灭秦后，项羽谋士范增拟在鸿门宴上谋杀刘邦，他直入营门，斥责项羽，卫护刘邦脱走。汉初，随刘邦击破臧荼、陈豨和韩王信叛乱，任左丞相，封舞阳侯。其妻吕须为吕后妹，党于吕氏，刘邦命陈平、周勃加以诛杀，以刘邦病死，得释免。

樊须 即“樊迟”。

樊逊（?—约565） 北齐河东北猗氏（今山西临猗）人。字孝谦。曾任员外将军、主书，官至员外散骑侍郎。认为“天道性命，圣人所不言”，批判释、道两教的宗教神秘主义。他说：“仲尼（孔子）厄于陈蔡，孟轲困于齐梁，自是不遇其时，宁关报应之理？”（《北齐书》本传）尖锐抨击“妖妄之辈，苟求出家”和“祭鬼求神”等迷信。著作有《举秀才对策》。

樊崇（?—27） 新莽末琅邪（治今山东诸城）人，字细君。天凤五年（公元18年），在莒县（今属山东）发动起义。后在须昌（今山东东平西）大破莽军，所部发展至十余万人，号“赤眉军”。公元25年，率军攻入长安，消灭刘玄政权。以饥荒向东撤退，被刘秀所部包围，投降。不久再起，被刘秀所杀。

樊笼 关鸟兽的笼子。比喻不自由的境地。陶潜《归园田居》诗：“久在樊笼里，复得返自然。”

樊锥（1872—1906） 清末维新派人士。字春渠，又字一鼎，湖南邵阳人。光绪拔贡。1898年（光绪二十四年）谭嗣同、唐才常等在湖南长沙组织南学会，他在邵阳成立分会，任会长。著《开诚篇》、《发锢篇》，宣扬变法维新，提倡民权，受到守旧派王先谦等的攻击，被赶出湖南。*戊戌变法失败后，出走日本。1900年回国，参加唐才常的自立会。自立军起事失败后，再往日本。1902年与陈天华、杨笃生等在日本刊印《游学译编》。后回国病死。有《樊锥集》。

樊缨（pán—） 同“繁缨”。马饰。《周礼·春官·巾车》：“锡樊缨，十有再就。”

樊儵（?—67） 东汉南阳湖阳（今河南唐河南）人，字长鱼。治《公羊严氏春秋》，教授门徒前后三千余人。明帝初，为长水校尉，与公卿订定郊祠礼仪。初嗣父宏为寿张侯，后徙封燕侯。

樊於期（?—前227） 战国末人。本为秦将，逃亡燕国。秦王政曾“购之金千斤，邑万家”。燕太子丹派荆轲谋刺秦王时，荆轲请求以其头和督亢地图进献秦王，以便行刺。他立即自杀。一说即*桓齮。

樊宗师（约765—约824） 唐散文家。字绍述，南阳（今属河南）人，一作河中（府治今山西永济西）人。元和间举军谋宏远科，曾任绵州、绛州刺史，在将任谏议大夫时病卒。作文力求诙奇险奥，流于艰涩怪僻，时号“涩体”。原有集，已失传，传世仅散文两篇，诗一首。后人辑录元、明、清各家有关这两篇文章之注释，为《樊谏议集七家注》。另近代出土其所撰《樊浼墓志》，文辞较清通。

樊粹庭（1905—1966） 豫剧作家。原名樊郁，河南遂平人。1929年毕业于河南大学。1934年在开封创办豫声剧院，任团长兼编剧、导演。抗日战争爆发后，取“醒狮怒吼”之意，改剧院为“狮吼剧团”。编创的剧本有《凌云志》、《义烈凤》、《涤耻血》等五十余种，时称“樊剧”；导演剧目六十余种。对豫剧的音乐、表演、舞台美术等进行改革。建国后曾任中国戏剧家协会陕西分会副主席。

樊增祥（1846—1931） 中国文学家。字嘉父，号云门，一号樊山，湖北恩施人。光绪进士，清末官至江宁布政使，权署两江总督。曾师事李慈铭。工诗，好作艳体。死后遗诗多至三万余首。亦能词及骈文。有《樊山全集》。

樊川文集 别集名。唐杜牧作。牧有别墅在樊川，故名。二十卷，为其外甥裴延翰编次。另《外集》、《别集》各一卷，为宋人所编，有他人诗混杂其间。有影印明翻宋本、景苏园影宋本及今人校点本。清冯集梧有《樊川诗集注》四卷，注释较详；附《外集》、《别集》、《补遗》各一卷，以为“非其（指杜牧）所欲存”，故未注。有清嘉庆间刻本及今人排印本。

樊南文集 别集名。唐李商隐（号樊南生）作。八卷，清冯浩编注。存文一百五十篇。有清乾隆间刻本。商隐文集，原有《樊南甲集》二十卷，《乙集》二十卷，又赋一卷，久佚。又有影印旧钞本《李义山文集》五卷，亦出后人裒辑。清初徐树穀、徐炯有《李义山文集笺注》十卷，不及后出的冯注。又《樊南文集补编》十二卷，收文二百零三篇，系清钱振伦、钱振常从《全唐文》（《全唐文》辑自《永乐大典》）中辑出，并为之笺注，附有《年谱订误》一卷。有同治间刻本。

樊哙排君难（难 nàn） 唐代乐舞名。唐昭宗天复元年（公元901年），盐州雄毅军使孙德昭等杀了幽禁昭宗的宦官刘季述。昭宗复位后，命艺人编演此舞表扬孙等。见《唐会要》、宋宋敏求《长安志》。此舞可能是扮演楚汉战争时的鸿门宴故事。又宋陈旸《乐书》亦有相同记载，但乐舞名作《樊哙排闼》。

樊榭山房词 词集名。清厉鹗（号樊榭）作。清光绪时汪曾唯振绮堂所刊《樊榭山房集》，其中有词二卷，续集中词二卷，又集外词五卷，共九卷，为厉词最足本。

樊榭山房全集 别集名。清厉鹗（号樊榭）作。三十九卷。凡诗集八卷、词集二卷，续集诗八卷、词一卷、北乐府小令一卷，鹗自编定。有乾隆间刻本。文集八卷，门人汪沆编。集外诗四卷，集外词五卷，集外曲二卷，为光绪间汪曾唯振绮堂汇刻全集时所编入。有民国间影印本。振绮堂重刻本又增入集外文一卷、集外诗二十九首及附录挽辞。有今人校点本，附董兆熊注及《嘉业堂丛书》本《厉樊榭年谱》等。

12 **奭**（shì 式） ❶恼怒。《汉书·窦婴传》：“有如两宫奭将军，则妻子无类矣。”颜师古注：“奭，怒貌也。”❷通“赩”。赤色。《诗·小雅·采芑》：“路车有奭。”❸消散貌。《庄子·秋水》：“无南无北，奭然四解。”成玄英疏：“四方八极，奭然无碍。”❹姓。汉代有奭伟，因避汉元帝讳，改姓盛。

奫（yūn 云阴） 见“奫潾”。

奫潾 水回旋貌。左思《吴都赋》：“泓澄奫潾。”

13 **奮** “奋”的繁体字。

20 **䙴** 同“躌”。

䙴都 西夏毅宗年号（1057—1062）。

44. 兀　　部

兀 (wù) ❶高耸特出貌。见"突兀❶"。❷光秃。杜牧《阿房宫赋》:"蜀山兀,阿房出。"❸通"跀"。断足。见"兀者"。❹浑然无知貌。孙绰《游天台山赋》:"混万象以冥观,兀同体于自然。"❺静止貌。陆机《文赋》:"兀若枯木,豁若涸流。"❻犹"还"。见"兀自"。❼作语助,用在句首。元人小说戏曲中常见。见"兀那"。

兀兀　❶同"矻矻"。用心劳苦貌。韩愈《进学解》:"焚膏油以继晷,恒兀兀以穷年。"❷昏沉貌。苏轼《郑州别后马上寄子由》诗:"不饮胡为醉兀兀? 此心已逐归鞍发。"❸静止貌。韩愈《雉带箭》诗:"原头火烧静兀兀,野雉畏鹰出复没。"

兀朮 (?—1148)　一作乌珠、斡啜,即完颜宗弼。金大将。女真族。太祖阿骨打第四子。初从斡离不、粘罕等攻宋。天会七年(1129年)任统帅,渡长江,追宋高宗入海。次年为韩世忠阻击于黄天荡,相持四十八日,才得渡江退去。未几调往陕西,与张浚大战于富平,苦战后勉强得胜。以后连年进攻秦岭北麓地带,都被吴玠等击退。金熙宗时封沈王,任都元帅,进封越国王,撕毁挞懒等主持的和约,于天眷三年(1140年)重开战事,进兵河南,受到刘锜、岳飞等军的阻击。但因南宋政府乞和,终成"绍兴之盟"以秦岭、淮河为宋金分界。

兀自　尚;还。董解元《西厢记诸宫调》:"天色儿又待明也,不知做什么,书帏里兀自点着灯火。"

兀那　犹言"那"。兀,语助。马致远《汉宫秋》第一折:"兀那弹琵琶的是那位娘娘?"

兀者　受过断足刑的人。《庄子·德充符》:"鲁有兀者叔山无趾,踵见仲尼。"按古代断足之刑有去足和去趾两种,这里指去趾的。

兀的　犹言"这"。《西厢记》第四本第四折:"兀的前面是草桥。"李寿卿《伍员吹箫》第一折:"只你那费无忌如此狠心肠,做兀的般歹勾当。"同"不"连用,则表示反诘语气,犹言"这岂不"。纪君祥《赵氏孤儿》第四折:"元来赵氏孤儿正是我,兀的不气杀我也!"亦作"兀底"。

兀剌　见"乌拉部"。

兀臬　亦作"兀臲"、"杌陧"、"阢陧"。动摇不安定貌。梁肃《受命宝赋》:"东周兀臬。"韩愈《赠刘师服》诗:"羡君齿牙牢且洁,大肉硬饼如刀截。我今呀豁落者多,所存十余皆兀臲。"

兀傲　倔强不随俗的意思。白居易《效陶潜体》诗:"兀傲瓮间卧,憔悴泽畔行。"也形容一种雄放奇倔的诗文风格。梅曾亮《耻躬堂文集序》:"先生(彭士望)之诗,兀傲有似山谷者。"

兀鹫　鸟纲,鹰科,兀鹫属(*Gyps*)各种的通称。体长0.9~1.2米。头和颈部羽毛退化而裸露,翼宽大有力,但嘴形较扁,爪欠锋利,不能活捉猎物。栖息山野,巢于高树或悬岩上。常盘旋高空觅食地面大动物尸体。中国仅有一种兀鹫(*G. fulvus himalayensis*),终年见于西北地区,四川松潘、理塘以及西藏南部等山区。属国家二级保护动物。

兀良哈　古族名。又称斡朗改、兀良合等。辽、金至元初用以泛指东起黑龙江西至额尔齐斯河森林地带从事狩猎的住民。元中叶以后,部分居朵颜山地区,明以其地置朵颜卫。因与福余、泰宁两卫毗连,合称为朵颜三卫,或兀良哈三卫。清代译作"乌梁海"。居于喀尔喀蒙古西北部的一支,被分为唐努、阿尔泰、阿尔泰诺尔三部乌梁海。

兀的河　一作乌第河、乌达河。源出外兴安岭,东流入鄂霍次克海。明于此置兀的河卫。清康熙二十八年(1689年)中俄《尼布楚条约》规定乌第河以南,外兴安岭以北为待议地区。后被沙俄侵占。

兀鲁思　蒙古语。原意为"百姓",后引申为"领民"、"领地"和"国家"。

兀良合台 (1200—1271)　蒙古窝阔台汗、蒙哥汗时大将。兀良合氏。速不台子。窝阔台汗五年(1233年),从征蒲鲜万奴。七年从拔都西攻钦察、斡罗思等部。蒙哥汗(宪宗)时,从忽必烈灭大理王国和乌蛮、白蛮等部。忽必烈北还,他以大元帅留镇云南。蒙哥汗八年(1258年)奉命会师攻宋。他转战广西、湖南。中统元年(1260年)初,自鄂州(治今湖北武汉)渡江北还,旋即解除兵权,返上都

1 **元** (yuán)　❶人头。《左传·僖公三十三年》:"〔先轸〕免胄入狄师,死焉;狄人归其元,面如生。"❷始;第一。如:元旦;元月。《公羊传·隐公元年》:"元年者何? 君之始年也。"❸为首的。如:元帅;状元。❹天地万物的本原。《春秋繁露·重政》:"元者为万物之本。"❺元气。何休《春秋公羊解诂·隐公元年》:"元者气也。"参见"元气❶"。❻大。见"元良"、"元龟"。❼善。《左传·文公十八年》:"高辛氏有才子八人……天下之民,谓之八元。"杜预注:"元,善也。"❽庶人;民众。参见"黎元"、"元元"。❾本来;原先。如:元配。苏轼《浣溪沙·徐门石潭谢雨道上作》词:"使君元是此中人。"❿基本的。如:元素。⓫同"圆",一种货币或货币单位的名称。如:银元;一元二角。⓬通"玄"。宋代避始祖玄朗讳,清代避圣祖(玄烨)讳,均改"玄"作"元"。如:元色;元妙。⓭朝代名。1206年(宋宁宗开禧二年)蒙古族领袖成吉思汗建立蒙古汗国后,扩张其势力于黄河流域。从成吉思汗到蒙哥汗时,陆续攻灭西辽、西夏、金、大理,并在吐蕃建立行政机构,直接进行统治。至元八年(1271年)忽必烈定国号为元,并于至元十六年灭南宋,统一全国,建都大都(今北京)。疆域东、南到海,西到今新疆,西南包括西藏、云南,北面包括西伯利亚大部,东北到鄂霍次克海。顺帝至正十一年(1351年)爆发了红巾军农民大起义。至正二十八年朱元璋军攻入大都,推翻了元朝的统治。自成吉思汗至此,凡十五帝,一百六十三年;自世祖(忽必烈)定国号起,凡十一帝,九十八年。自成吉思汗建国起,历史上都泛称为元朝。顺帝北走塞外,仍称元朝,史称北元。明建文四年(1402年),鬼力赤杀坤帖木儿汗,始去国号。⓮姓。唐有元结、元稹。又北朝魏拓跋氏改姓

为元。

元一 指混沌的元气，万物的本源。《楚辞·远游序》："乃深惟元一，修执恬漠，思欲济世，则意中愤然。"《晋书·束皙传》："昔元一既启，两仪肇立。"

元山 朝鲜东部海港，江原道首府。东临永兴湾，背依北望山。人口48.5万(1991年)。天然良港。1880年开港。1914年铁路通达后兴起。市街沿海岸南北延伸。工业以生产铁路车辆的运输机械厂著名，还有造船、冶金等。渔业基地。有元山农业大学、师范大学。东北海边的松涛园为疗养胜地。

元子 天子、诸侯的嫡长子。《仪礼·士冠礼》："天子之元子，犹士也。"《诗·鲁颂·閟宫》："建尔元子，俾侯于鲁。"按指周公长子伯禽。

元丰(豐) 宋神宗年号(1078—1085)。

元元 指庶民；众民。《国策·秦策一》："制海内，子元元，臣诸侯。"鲍彪校注："元，善也，民之类善，故称元。"

元日 ❶吉日。《礼记·月令》："天子乃以元日祈谷于上帝。"郑玄注："谓以上辛郊祭天也。"❷正月初一。《书·舜典》："月正元日，舜格于文祖。"元日，上日，即朔日。月正，正月。

元气 ❶中国哲学术语。产生和构成天地万物的原始物质，或阴阳二气混沌未分的实体。《鹖冠子·泰录》："天地成于元气，万物乘于天地。"《论衡·谈天》："元气未分，浑沌为一。"❷吉祥之气。《春秋繁露·王道》："王正则元气和顺。"❸中医学名词。亦称"原气"。人体维持组织、器官生理功能的基本物质与活动能力。包括元阴、元阳之气。由先天之精所化，并赖于后天荣养，藏于肾中，与命门有密切联系。《难经·三十六难》："命门者……原气之所系也。"引申指人类社会组织的生命力。如：疮痍已平，元气渐复。

元凶 大恶人；首恶。孙楚《为石仲容与孙皓书》："桴鼓一震，而元凶折首。"又南朝宋文帝刘义隆被太子劭杀害，劭不久被宋孝武帝刘骏所诛，史称劭为"元凶劭"。

元月 一年的第一个月，即正月。

元氏 县名。在河北省石家庄市南部、太行山东麓。京广铁路纵贯。县人民政府驻槐阳镇。汉置县。农产有小麦、棉花、玉米、谷子、甘薯、花生等，并产柿、核桃、黑枣等。矿产有铁、石灰石。工业有化肥、机械、轻纺、建材等。名胜有封龙山、蟠龙湖。

元凤 汉昭帝年号(前80—前75)。

元本 ❶根本；首脑。《宋书·孝武帝纪》："尚书，百官之元本，庶绩之枢机。"❷元代刻印的书本。元代的雕版中心在杭州、建阳、平水等地。公私精刻之书，字体风格大都摹仿赵孟頫书法，扁方圆活，版心黑口居多。

元平 汉昭帝年号(公元前74年)。

元帅 ❶官名。渊源于《左传·僖公二十七年》(公元前633年)所载晋文公的"谋元帅"(指考虑中军主帅人选)。李渊(唐高祖)入关后设有左、右元帅。唐代有元帅、副元帅等战时最高统帅，元帅常以皇子亲王担任，副元帅常以有威望之大臣担任。宋靖康时以康王构为天下兵马大元帅以拒金兵；金侵宋时亦设都元帅、左右副元帅，多由亲王担任，权任极重，非定职。元代于边远地区设有都元帅府、元帅府或分元帅府，设*达鲁花赤、元帅等，为进行军事控制的地区长官。元末地主武装首领多称元帅。❷军衔的一级。一些国家以元帅为最高军衔。16世纪，法国首次授予高级将领以元帅军衔。苏联曾在元帅之上设大元帅。中国人民解放军在1955—1965年实行的军衔制中，设中华人民共和国元帅衔。

元旦 也叫元日。夏历一年的第一天。吴自牧《梦粱录·正月》："正月朔日，谓之元旦，俗呼为新年。"朔日，初一日。今公历一月一日也叫元旦。

元史 书名。明宋濂等撰。二百十卷。修于洪武二年至三年间(1369—1370)。纪传体元代史。本书根据实录、后妃功臣列传及诸家所撰行状、墓志，表志根据《经世大典》等书，保存了较多史料，但以匆促成书，没有详加考核订正，并未曾利用《元朝秘史》、《皇元圣武亲征录》等重要资料，对蒙古族的源流发展、中西交通等重要史迹，亦多未加叙述。译名、史实也有不少错误，甚至有将一人误为两人分别立传的，编次混乱芜杂。后人改作的有魏源《元史新编》、屠寄*《蒙兀儿史记》、柯劭忞*《新元史》等。

元白 指唐诗人元稹、白居易。白居易《刘白唱和集解》："江南士女语才子者，多云元白。"《新唐书·白居易传》："居易于文章精切，然最工诗。……初与元稹酬咏，故号元白。"两人为好友，文学主张亦相近，是当时提倡写作"新乐府"的主要人物。

元戎 ❶大的兵车。《诗·小雅·六月》："元戎十乘，以先启行。"毛传："元，大；先，良。"孔颖达疏："言大车之善者。"❷犹言大军。《汉书·董贤传》："遂以贤代明(丁明)为大司马卫将军。册曰：'往悉尔心，统辟元戎。'"颜师古注："元戎，大众也。言为元戎之主而统之也。"辟，管领。❸主将。韩愈《徐泗豪三州节度掌书记厅石记》："元戎整齐三军之士，统理所部之甿，以镇守邦国。"

元老 犹言大老。旧多以指在政界中年辈、资望很高的人。《诗·小雅·采芑》："方叔元老，克壮其犹。"犹，谋划。《后汉书·章帝纪》："〔赵熹〕三世在位，为国元老。"

元贞 元成宗年号(1295—1297)。

元光 年号。(1)汉武帝年号(前134—前129)。(2)金宣宗年号(1222—1223)。

元曲(—qǔ) 元杂剧和散曲的合称。两者都使用当时流行的北曲，出现了很多优秀的作家、作品，因此常作为元代文学的代表，同唐诗、宋词并称。尤以杂剧的成就更高。也有以元曲作为元杂剧的同义语，如《元曲选》即元杂剧的选集。

元年 原称帝王或国君即位之年。《公羊传·隐公元年》："元年者何？君之始年也。"后来帝王改换年号的第一年也称元年。如：汉武帝刘彻第一个年号是建元，建元七年改换年号为元光，这一年就是元光元年。

元延 汉成帝年号(前12—前9)。

元件 见"零件"。

元后 ❶指君主。《书·大禹谟》："众非元后何戴，后非众罔与守邦。"❷指元配皇后。《明史·孝烈皇后传》："后崩，诏曰：'皇后比救朕危，奉天济难，其以元后礼葬。'"按后为明世宗的第三后。

元江 ❶河名。在云南省南部。上源礼社河出巍山彝族回族自治县北，东南流经河口入越南境后称红河，到河内分支流入北部湾。全长1 280公里(中国境内部分长686公里)，流域面积7.48万平方公里(中国境内3.98万平方公里)。上游水流湍急，下游河面开阔。❷路、府、州名。元至元二十五年(1288年)置路。治今云南元江。明洪武十五年(1382年)改为府。辖境相当今云南元江、墨江两自治县。清乾隆三十五年(1770年)改为直隶州。1913年废，改

本州为县。

元兴 年号。(1) 汉和帝年号(公元105年)。(2) 吴末帝年号(264—265)。(3) 晋安帝年号(402—404)。

元阳 县名。在云南省红河哈尼族彝族自治州西南部。县人民政府驻新街镇。1950年由建水、个旧、蒙自等县析置新民县,1951年改元阳县。地处元江之南,故名元阳。富林、矿资源。产稻、玉米、甘蔗、花生、棉花、茶叶、香蕉、荔枝、"鲁沙梨"等。矿产有金、铅、石膏、石墨。工业有机械、建材、电力、制糖等。名胜有云海。

元妃 君主或诸侯之元配。《左传·隐公元年》:"惠公元妃孟子,孟子卒,继室以声子。"

元寿 年号。(1) 汉哀帝年号(前2—前1)。(2) 大理段智廉年号(?—1204)。

元麦 即"裸大麦"。

元辰 ❶元旦。庾阐《扬都赋》:"岁惟元辰,阴阳代纪,履端归馀,三朝告始。"❷吉日。《礼记·月令》:"乃择元辰。"《后汉书·张衡传》:"简元辰而俶装。"

元龟 大龟,古代用以占卜。《史记·龟策列传》:"纣为暴虐,而元龟不占。"比喻可资借鉴的往事。《三国志·吴志·孙权传》:"近汉高祖受命之初,分裂膏腴,以王八姓,斯则前世之懿事,后王之元龟也。"

元亨 ❶大理段智兴年号(1185—1195)。❷日本后醍醐天皇年号(1321—1324)。

元宏 即魏孝文帝。原名拓跋宏,因改汉姓为元,亦称元宏。

元良 大善。《礼记·文王世子》:"一有元良,万国以贞,世子之谓也。"郑玄注:"一,一人也。元,大也;良,善也。"后因以"元良"为太子的代称。魏泰《东轩笔录》卷一:"〔宋〕太宗以元良未立,虽意在真宗,尚欲遍知诸子。"

元初 汉安帝年号(114—120)。

元君 ❶首领;君主。《国语·晋语七》:"抑人之有元君,将禀命焉。"❷道教对崇高女仙的尊称。明彭大翼《山堂肆考·女仙》:"男高仙曰真人,女曰元君。"如西王母也称"金母元君"。

元押 见"花押印"。

元昊 即"嵬名元昊"。

元和 ❶道家、道教指人*服气时含气漱口所生的津液。《云笈七籤》卷十三引《太清中黄真经》:"但服元和除五谷,必获寥天得真箓。"杜甫《幽人》诗:"咽漱元和津,所思烟霞微。知名未足称,局促商山芝。"❷旧县名。清雍正二年(1724年)分长洲县置。与吴县、长洲同治苏州府城(今江苏苏州市)内,辖府治东南偏。1912年并入吴县。❸年号。(1) 汉章帝年号(84—87)。(2) 唐宪宗年号(806—820)。❹日本后水尾天皇年号(1615—1624)。

元服 冠。《仪礼·士冠礼》:"令月吉日,始加元服。""加元服",谓行冠礼。《汉书·昭帝纪》:"〔元凤〕四年春正月丁亥,帝加元服。"颜师古注:"元,首也;冠者,首之所著,故曰元服。"

元夜 即元宵。夏历正月十五日晚上。朱淑真《生查子·元夕》词:"去年元夜时,花市灯如昼。"

元治 日本孝明天皇年号(1864—1865)。

元宝 ❶中国旧时钱币的一种名称。唐宋两代较多。"元宝"两字前常冠以年号、朝代等,铸于币面。因唐*开元通宝读作"开通元宝"而得名。最早使用元宝这一名称的是唐乾元元年(公元758年)史思明在洛阳铸的得壹元宝和顺天元宝。后有代宗时的大历元宝。后晋有天福元宝,北宋有淳化元宝、圣宋元宝,南宋有大宋元宝以及蒙古的中统元宝等。清末所铸铜元上曾用"光绪元宝"四字。❷元代始称约五十两重银锭为"元宝"。明清元宝呈马蹄形。银元宝亦称"宝银"、"马蹄银",作货币流通。大锭重约五十两,多由各地银炉铸造,锭上铸有银匠姓名及铸造日期、地点。重量成色各有参差。清中叶后,元宝须经公估局鉴定,批明重量和成色才能流通。流通于上海的称"二七宝银",流通于汉口的称"二四宝银";另有"二五宝银"、"二六宝银"等多种,流通于内地各省市。金元宝一般供保藏,极少流通。

元宝

元始 汉平帝年号(1—5)。

元封 年号。(1) 汉武帝年号(前110—前105)。(2) 南诏异牟寻年号(?—808)。

元城 旧县名。汉置。战国时为魏公子元食邑得名。治今河北大名东,其后屡有迁移。北齐废,隋开皇中复置。唐初曾并入贵乡,圣历二年(公元699年)复置。开元中移治今大名东,与贵乡(五代汉改大名)同城而治。五代唐曾改名兴唐,元初又曾并入大名,后均复旧。明初移治今大名。1913年并入大名县。三国魏及晋为阳平郡治所,唐与贵乡并为魏州治所,宋以后历与大名同为大名府、大名路治所。

元勋 首功;大功。曹操《请爵荀彧表》:"宜享高爵,以彰元勋。"也指对国家开创或建设有极大功绩的人。《三国志·魏志·高柔传》:"逮至汉初,萧曹之俦,并以元勋代作心膂。"

元律 元代法律的总称。元初沿用金律,世祖时起制订元律。元律的基本内容多依唐律,形式上则多沿用宋时的编敕,称为条格。世祖至元二十八年(1291年)颁行的《至元新格》,是元代最早的法典。英宗至治二年(1322年)完成的行政法典《元典章》,记载了元前期各方面的典章制度。至治三年颁行的《大元通制》,是元代的主要法典,将世祖以来的诏制、条格、断例加以厘正编纂,共二千五百三十九条。顺帝至正六年(1346年)颁行的《至正条格》,系将《大元通制》增删而成,共二千九百零九条。

元狩 汉武帝年号(前122—前117)。

元音 也叫"母音"。音素的一类。发音时气流自由呼出,不受任何阻碍;发音器官各部分肌肉均衡紧张;气流比辅音弱。如普通话语音里 a[a]、o[o]、e[ɤ]、ê[ɛ]、i[i]、u[u]、ü[y]等。

元首 ❶本义指头,比喻君主。《书·益稷》:"元首明哉,股肱良哉,庶事康哉!"今亦称代表国家的最高领导人。❷岁之始。《晋书·律历志中》:"汤作《阴历》,弗复以正月朔旦立春为节也,更以十一月朔旦冬至为元首。"

元恂(483—497) 北魏孝文帝子。字元道,后改宣道。生而母死,由文明太后抚养。太和十七年(公元493年),立为皇太子。孝文帝迁都洛阳后,帝每出征,他常留守。不好学,苦河、洛暑热,二十年,私谋奔代(今山西大同东北),被废为庶人。时鲜卑贵族穆泰等反对改制阴谋叛乱,次年,帝杀穆泰等,中尉李彪密告他与左右谋逆,被赐死。

元祐 宋哲宗年号(1086—1094)。

元结(719—772) 唐文学家。字次山,号漫郎、聱叟,曾避难入猗玗洞,因号猗玗子。河南(今河南洛阳)人,居鲁山(今属河南)。天宝进士。曾参加抗击史思明叛军,立有战

功。后任道州刺史、容管经略使。为诗注重反映政治现实和人民疾苦，所作《舂陵行》、《贼退示官吏》受到杜甫推崇。散文亦多涉及时政，风格古朴。有《元次山文集》。又曾编选《箧中集》行世。

元统 元惠宗年号(1333—1335)。

元素 ❶一般指化学元素。例如，碳、氧、硫、铁等。同一元素的原子具有相同的核电荷数。不论是以单质或化合物形式存在，它们的核电荷数分别为6、8、16、26而不变。极大多数元素都有若干个*同位素。至今已发现的元素有112种，分为金属、非金属、准金属、稀有气体，金属约占75%，一部分是人工制得的放射性元素。❷数学名词。见"集❺"。

元载(?—777) 唐凤翔岐山(今属陕西)人，字公辅。肃宗时，累官至度支使并诸道转运使，同中书门下平章事。追征江淮多年欠赋，民间大困。代宗时，仍任宰相。贿赂公行，奢侈荒淫，有庄田数十区。大历五年(公元770年)，与代宗密谋，诛杀宦官鱼朝恩。后以权势太盛，获罪被杀。有集，今佚。

元恶 犹元凶。《书·康诰》："元恶大憝。"憝，奸恶。《荀子·王制》："元恶不待教而诛。"

元配 最先娶的正妻。

元玺 前燕慕容儁年号(352—357)。

元朔 ❶即元旦，夏历正月初一。唐德宗《元日退朝观军仗归营》诗："献岁视元朔，万方咸在庭。"❷汉武帝年号(前128—前123)。

元宵 ❶夏历正月十五日叫上元节，这天晚上叫"元宵"，也叫"元夜"。唐代以来有观灯的风俗，所以又叫"灯节"。见孟元老《东京梦华录·元宵》。❷汤圆的别名。旧俗元宵要吃汤圆，所以称汤圆为"元宵"。

元宰 ❶丞相。《文选·王融〈三月三日曲水诗序〉》："元宰比肩于尚父，中铉继踵乎《周南》。"李善注："元宰，冢宰也。"刘良注："元宰，谓丞相也。"❷指主谋者。苏轼《陈州为张安道论时事书》："投窜元宰，以谢二鄙，而陛下既三悔矣。"

元符 宋哲宗年号(1098—1100)。

元象 东魏孝静帝年号(538—539)。

元康 年号。(1)汉宣帝年号(前65—前61)。(2)晋惠帝年号(291—299)。

元谋 县名。在云南省楚雄彝族自治州中部偏北，邻接四川省，金沙江及其支流龙川江流贯，成昆铁路经过境内。县人民政府驻元马镇。元置县。盛产稻、棉花、甘蔗、花生，并产亚热带林木和多种药材。矿产有云母、铁、铂。工业除采矿外，有电力、制糖、造纸、建材等。古迹有上那蚌村"元谋猿人"化石遗址。

元绪 ❶犹大业，旧指帝王之业。《三国志·魏志·杨阜传》："伏惟陛下奉武皇帝开拓之大业，守文皇帝克终之元绪。"❷《水经注·渐江水》引《异苑》："孙权时，永康县有人入山，遇一大龟，即束之以归……夜宿越里，缆船于大桑树。宵中，树忽呼龟曰：'元绪，奚事尔也？'"后因以"元绪"为龟的别名。

元鼎 汉武帝年号(前116—前111)。

元嘉 年号。(1)汉桓帝年号(151—153)。(2)南朝宋文帝年号(424—453)。

元熙 年号。(1)汉(前赵)刘渊年号(304—308)。(2)晋恭帝年号(419—420)。

元稹(779—831) 唐诗人。字微之，河南(今河南洛阳)人，居京兆万年(今陕西西安)。早年家贫。举贞元九年(公元793年)明经科、十九年书判拔萃科。曾任监察御史。因得罪宦官及权臣，遭到贬斥。后转而因缘宦官，官至同中书门下平章事。以暴疾卒于武昌军节度使任所。与白居易友善，常相唱和，世称"元白"。早期的文学观点也相近。为新乐府运动的主要作者之一。所作乐府，对当时的社会矛盾有所揭露；但在反映现实的深度和语言的通俗流畅上，都不及白居易。《遣悲怀》述夫妻之情，《连昌宫词》感怀世事迁变，皆为世所称。又颇有艳诗，当时曾产生不良影响。李肇《国史补》述及当时诗坛的情况说："元和以后，……学淫靡于元稹。"又作有传奇《莺莺传》，为后来《西厢记》故事所取材。有《元氏长庆集》。

元德 西夏崇宗年号(1119—1127)。

元魏 即北朝时期的魏国。以孝文帝迁都洛阳后，改本姓拓跋为元，史称元魏。参见"北魏"。

元徽 南朝宋后废帝年号(473—477)。

元太宗 即"窝阔台"。

元太祖 即"成吉思汗"。

元反应 一般指由若干反应分子在碰撞时通过单一的过渡状态，即没有反应中间产物而以一步进行的反应。通常可分为单分子反应和双分子反应两种，三分子反应极为罕见。该反应是复合反应的基元步骤。

元文类 原名《国朝文类》。总集名。元苏天爵编选。天爵字伯修，真定(今河北正定)人。七十卷，目录三卷。选录元代诸作，自元初迄于延祐，分为四十三类。元中书省命江南行省以学校钱粮刊板印行。书中保存了若干原集已佚的作品，有一定资料价值。后人或与姚铉《唐文粹》、吕祖谦《宋文鉴》并称。有影印元刻本。通行有清光绪间江苏书局刻本。

元认知 主体对自己认知活动的认知与监控。其内涵和作用包括三个方面：(1)元认知知识。其中最重要的是关于人类思维过程的知识。(2)元认知经验。包括"知的经验"与"不知的经验"，如一个学生认识到某一作业做得正确或不正确。(3)元认知技能。即对获得、运用知识与技能所需要的认知技能，如计划、提问、核对、自我测验和自我监控的操作。它随年龄的增长而发展，是智力的一个侧面。

元世祖(1215—1294) 元代皇帝。名忽必烈。又称薛禅皇帝。1260—1294年在位。蒙哥汗(宪宗)弟。蒙哥汗元年(1251年)，受命总理漠南汉地军国庶事。三年率军攻云南，次年灭大理。九年，蒙哥死于合州，他在鄂州与宋贾似道议和。次年在开平(今内蒙古正蓝旗东闪电河北岸)即大汗位，始建年号中统。其幼弟*阿里不哥联合漠北、中亚诸王在和林(今蒙古国鄂尔浑河上游厄尔德尼召北)自立为汗，被他出兵击败。至元元年(1264年)定都燕京(后称大都，即今北京)。八年，定国号为元。随后对南宋发动进攻，十三年灭宋，继又消灭南宋流亡政权，至十六年，统一全国。以后曾向邻国发动多次进攻，屡遭失败。在位期间，吸收汉族王朝统治经验，建立包括行省制度在内的各项制度，加强对边地的控制，注重农桑，兴修水利，使社会经济得以恢复发展，巩固和发展了中国统一的多民族国家。

元世祖

元古代 见"元古宙"。

元古宇 见"元古宙"。

元古宙 地质年代单位名称。曾称为"元古代"。代表符号为"Pt"。约开始于25亿年前,结束于5.7亿年前。藻类和细菌开始繁盛,到晚期软躯体的无脊椎动物偶有发现。与太古宙相比,这一时代的岩石变质程度较浅,并有一部分未经变质的沉积岩。主要有板岩、大理岩、白云岩、石灰岩、页岩、砂岩、千枚岩等。中国元古宙的地层广泛分布于南北各地。在中国震旦纪暂时归入元古宙晚期。这一时期所形成的地层叫"元古宇"(曾称为"元古界")。元古宙(宇)可分为古元古代(界)、中元古代(界)和新元古代(界)。

元古界 见"元古宙"。

元四家 元代山水画的四个代表画家。主要有二说:(1)指赵孟頫、吴镇、黄公望、王蒙四人,见明王世贞《艺苑卮言·附录》。(2)指黄公望、王蒙、倪瓒、吴镇四人,见明董其昌《容台别集·画旨》。以第二说较为流行。此外,有人将赵孟頫、高克恭、黄公望、吴镇、倪瓒、王蒙,合称"元六家"。

元老院 ❶古罗马兼有立法和管理权的国家机关。始于王政时期,初为氏族长老会议。共和国时期(公元前5至1世纪),由前任国家长官及其他大奴隶主代表组成,有权批准、认可法律,并通过执政官掌管财政、外交,统辖行省和实施重大宗教措施等。帝国时期,政权日益集中于皇帝,元老院实权日渐削弱,已失去其原来的政治地位,但仍然是贵族统治的支柱。❷16世纪波兰封建制国家设立的国会上院的名称。由贵族及教会的代表人物组成。实际上是协助国王管理国家并起监督作用的常设机关。❸一译"参政院"。1711年俄国彼得一世设立,具有国家政权机关性质。到19世纪初,已丧失其原有的权力。❹法国资产阶级革命后设立的具有立法、批准法案和修改宪法等权的机构。法国1795年宪法、1799年宪法、1852年宪法中都有规定。❺日本明治天皇时期的立法、谘询机关。于1871—1891年设立,曾被确认为立法机关,但实际仅起谘询作用。

元成宗(1265—1307) 又称完泽笃皇帝。元代皇帝。1294—1307年在位。名铁穆耳。世祖孙。初与太傅伯颜镇守上都,防御反元的北方蒙古诸王。世祖死后,还大都(今北京)即位,守世祖遗法,限制诸王投下,减免江南赋税,击败海都、笃哇西北诸王,重新确立大汗在西方诸汗中的宗主地位。然滥行赏赐,耗尽国储,又用兵西南,激起兵变。晚年患病,委政伯颜(与上述的伯颜不是一人)等,政治日趋腐败。

元曲选 一名《元人百种曲》。元杂剧剧本集。明臧懋循编。共选杂剧一百种,约占现存元杂剧作品的三分之二,少数为明初人作品。剧本大多经过臧氏加工整理,科白完整,并附音注。一般研究元杂剧者多以此书为依据,流传较广。

元杂剧 或称"元曲"。元代用北曲演唱的戏曲形式。金末元初产生于中国北方。在宋杂剧、金院本和诸宫调基础上吸收多种词曲和技艺发展而成。剧本体裁一般每本分为四折,每折用同一宫调的若干曲牌组成套曲,必要时另加"楔子"。脚色有正末、正旦、净等。一剧基本上由正末或正旦一种脚色唱到底;正末主唱的称"末本",正旦主唱的称"旦本"。创作和演出先以大都(今北京)为中心,元灭宋后,又逐渐流行到南方。至元代后期渐趋衰落。今知有记载的元杂剧作家(包括金末和明初杂剧作家)在一百二十人左右,著名作家有关汉卿、王实甫等。现存作品有《窦娥冤》、《西厢记》等一百五十种左右。对后来戏曲的发展有深远影响。

元好问(1190—1257) 金文学家。字裕之,号遗山,秀容(今山西忻州)人。祖系出自北魏拓跋氏。兴定进士,曾任行尚书省左司员外郎等职。金亡不仕。工诗文,在金、元之际颇负重望。诗词风格沉郁,并多伤时感事之作。其《论诗》绝句三十首,崇尚天然,反对柔靡、雕琢,在诗歌批评史上颇有地位。著作有《遗山集》。又编选金一代诗歌为《中州集》。

元典章 书名。全名《大元圣政国朝典章》。元代官修。正集六十卷,附新集不分卷。分诏令、圣政、朝纲、台纲、吏部、户部、礼部、兵部、刑部、工部十门,凡三百七十三目,记元英宗以前的典章制度。史实多为《元史》所不载,为研究元代政治、经济、法律、风俗的重要资料。传世有沈家本刻本及台北故宫博物院影印元刻本。

元和体 ❶指唐诗人元稹、白居易的诗风。《新唐书·元稹传》:"稹尤长于诗,与居易名相埒,天下传讽,号元和体。"据元稹《上令狐相公诗启》,有些人专事摹仿他们那些互相唱和的长篇排律,和流连光景的短篇,当时也都目之为元和体。元和是唐宪宗的年号。❷指唐代中后期出现的摹拟元和作家的作品。李肇《国史补》云:"元和以后,为文笔则学奇诡于韩愈,学苦涩于樊宗师;歌行则学流荡于张籍;诗章则学矫激于孟郊,学浅切于白居易,学淫靡于元稹。俱名为元和体。"

元诗选 总集名。清顾嗣立编选。嗣立字侠君,江苏长洲(今吴县)人。共分三集,先后成书。每集录元人诗一百家,内再以天干数分为甲集至壬集。另拟以癸集收录零章断什、不成卷帙之作,但均未完成。编者自述,以"雅正"作为编选标准,"凡有义关风化,事涉纪载者,在所亟收"。但选录面较广。所收各家都有小传,并附评语,资料较多。书中还保存了若干原集已佚的作品。有康熙中顾氏秀野草堂刻本。今有中华书局排印本。嘉庆时席世臣曾补刻《元诗选癸集》十集。

元科学 亦称"元理论"。关于理论自身的理论。它以科学为研究对象,是现代科学整体化趋势的理论表现。它试图将不同时期建立的用以解释不同现象的各种理论,综合概括为一个具有新原则的更为普遍的理论。最先由逻辑实证主义学派提出。认为科学哲学不把自身当作关于客观世界的知识体系,而把它作为研究科学本质和科学研究方法的"元科学"。属于元科学的还有科学学、元数学、元逻辑等。元科学的构建,一般要求把某种科学理论形式化,研究形式化理论的性质和结构。研究元科学,有助于论证、完善和发展理论,揭示理论自身的发展规律。

元顺帝(1320—1370) 元代皇帝。1333—1368年在位。名妥懽贴睦尔。明宗子。文宗时,先后被迁高丽和静江(今广西桂林)。其弟宁宗卒后即位。在位时期,先后有伯颜、脱脱等擅权,至正十年(1350年)实行变钞,次年大举修治黄河,社会矛盾激化,爆发了全国性农民大起义。二十八年明军攻克大都(今北京),他北走应昌(今内蒙古克什克腾旗西达来诺尔附近),元亡。

元宪宗 即"蒙哥"。

元语言 指用以分析、描写*对象语言的语言。用以描写语言的某种符号,进行外语教学或编纂双语词典时所用的本族语,也可称为元语言。参见"语符●"。

元祐体 指宋哲宗元祐年间苏轼、黄庭坚、陈师道诸人的诗风。严羽《沧浪诗话》称为"元祐体"。

元哲学 以哲学的对象为研究内容的理论和学说。作为对哲学理论及其历史发展的一种反思，是哲学发展到一定历史阶段的产物。法国学者列斐伏尔在《元哲学导论》(1965年)中首次使用该词。近现代西方哲学家认为，哲学与其他科学的一个重要差别是没有完全确定的研究对象，哲学家对哲学的研究对象常有不同的理解。元哲学的任务就是试图对"哲学是什么"的问题作出回答。元哲学的研究有助于认识哲学的研究对象及其产生、完善和发展的规律。

元宵节 亦称"上元节"。中国民间传统节日。流传于汉族和部分少数民族地区。春节的重要组成部分。时间在每年夏历正月十五日，此日称"上元"，此夜称"元宵"。是日，白天饮食有年糕、饺子、汤圆(元宵)等，南北方因地而异，并举行各种娱乐和杂耍活动；晚上张灯结彩，间有放焰火，舞龙灯，故又名"灯节"。

元逻辑 以形式化的逻辑系统为研究对象的理论。采取公理化的方法，研究形式语言、形式系统和逻辑演算的语法和语义。*塔尔斯基认为"元逻辑"大致即"关于逻辑的科学"或即"演绎科学的逻辑语法与语义学"。西方逻辑学著作中以"元"(meta-)为前缀词头的术语颇多，如"元定理"、"元语言"、"元演算"等。

元符宫 在江苏句容市茅山积金峰下。南北朝时陶弘景曾来此修道，宋哲宗时扩建，徽宗时改名"元符万寿宫"，简称"元符宫"。为江南道教胜地。

元数学 ❶广义的元数学指以数学各分科整体作为研究对象，探究其可公理化问题或公理的协调性、可靠性、完全性、独立性和判定问题的学科。❷狭义的元数学指*证明论。

元嘉体 指南朝宋文帝元嘉年间出现的一种诗风。据刘勰所述，这种诗风的特点是注意描绘山水，讲究辞藻和对偶。"宋初文咏，体有因革，庄老告退，而山水方滋，俪采百字之偶，争价一句之奇，情必极貌以写物，辞必穷力而追新。"(《文心雕龙·明诗》)严羽《沧浪诗话》谓："元嘉体，宋年号。颜(延之)、鲍(照)、谢(灵运)诸公之诗。"

元丰类稿 别集名。北宋曾巩作。因编于神宗元丰年间(1078—1085)，故名。五十卷。凡诗八卷，文四十二卷。续附一卷。有影印元大德刊本。清康熙间(1662—1722)顾崧龄刊本附有集外文二卷。清陆心源辑有《元丰类稿补》二卷，收入《群书校补》中。巩另有《续元丰类稿》四十卷，已佚。又金刻本《南丰曾子固先生集》三十四卷，其中有《类稿》未收诗文百余篇，今人点校本已辑出。

元元本本 本意是探其原始而得其根本。班固《西都赋》："元元本本，殚见洽闻。"殚，尽。殚见洽闻，谓博闻广见。后谓事物的全过程或全部情况为"元元本本"。元，也写作"原"或"源"。

元从禁军 唐初军队名称。唐高祖李渊于隋末从太原起兵，统一后遣散军队，其愿留宿卫的三万人(一作六万)，号元从禁军，屯于北门(玄武门)，专任宿卫，又称北门屯兵。年代既久，以其子弟补入，又称"父子军"。

元方季方 东汉陈寔有子陈纪字元方，陈谌字季方；元方之子长文与季方之子孝先各论其父的功德，相争而不能决，去问陈寔，寔说："元方难为兄，季方难为弟。"意思是两个人的见识才智难分高下。见《世说新语·德行》。后因以"元方季方"称美兄弟才德俱优。

元龙高卧 《三国志·魏志·陈登传》载许汜与刘备论陈元龙，汜曰："昔遭乱过下邳，见元龙。元龙无客主之意，久不相与语，自上大床卧，使客卧下床。"后因以"元龙高卧"为简慢客人的典故。参见"上下床"。

元龙豪气 东汉陈登字元龙，曾慢待许汜。许后来对刘备说："陈元龙湖海之士，豪气不除。"豪，谓粗豪。见《三国志·魏志·陈登传》。

元伦理学 亦称"分析伦理学"。由英国哲学家穆尔开创。"元伦理学"一词则由逻辑实证主义者最早使用，并形成系统的理论。认为限于研究道德规范和行为善恶等具体问题的规范伦理学没有科学意义，主张以逻辑和语言学的方法来分析道德概念、判断的性质和意义。自称是高层次的、不涉及道德现象具体内容的形式研究。

元会运世 简称"元会"。北宋邵雍计算历史年代的单位。雍著《皇极经世》，认为"天地亦有终始"，此天地坏灭后，另有新天地继之发生；天地的历史，应以元、会、运、世计算时间：一元十二会，一会三十运，一运十二世，一世三十年，故一元之年数为一十二万九千六百年。他说："一元在古化之中，犹一年也。"

元亨利贞 ❶《周易》"乾"卦卦辞。历来解释不一。《易·乾·文言》："元者善之长也，亨者嘉之会也，利者义之和也，贞者事之干也。"据孔颖达疏："《子夏传》云：元，始也；亨，通也；利，和也；贞，正也。言此卦之德，有纯阳之性，自然能以阳气始生万物，而得元始、亨通；能使物性和谐，各有其利；又能使物坚固贞正得终。"据近人考释，元，大也；亨，即享，指诸侯朝贡，献物助祭；利，有利；贞，通"占"，即占卜。元亨利贞，为大享时占卜，遇此卦则有利。❷用作四个数序。如分作四卷的书，卷一至卷四，依次用元、亨、利、贞表示。

元和姓纂 书名。唐林宝撰。十卷。以撰于宪宗元和年间(806—820)，故名。先列皇族李氏，余依唐韵二百六部，分别排列。每韵之内，以大姓为首。每姓各载受氏之源及诸家谱系，于唐人姓氏颇为详赅。宋郑樵作《氏族略》颇引其文。原书久佚，今本系清人孙星衍、洪莹从《永乐大典》等书辑出。今人岑仲勉有《元和姓纂四校记》。

元诗纪事 书名。近人陈衍辑。四十五卷。清张景筠、钱大昕二人均曾辑有《元诗纪事》，但未见传本。衍书专门搜罗散见于诗话笔记等书中的元人诗歌及其本事、评论，与厉鹗《宋诗纪事》多采自本集且广收无本事之诗者不同。但其体式仍宗厉氏。

元始天尊 全称玉清元始天尊。亦称天宝君、虚皇。道教最尊的天神，为三清尊神之首。谓生于太元之先(天地未分的混沌时期)，故称"元始"。居天界最高的"玉清"仙境。始见于晋葛洪《枕中书》，后道书多称他比道教始祖老子更尊。道书说他"常存不灭"，每到天地初开，便以秘道授诸天仙，以"开劫度人"(见《隋书·经籍志》)。与灵宝天尊、道德天尊并为三洞教主。道教宫观多有供奉，塑像手持"宝珠"，象征混沌未分之"洪元"世纪。

元音交替 变化词干中的元音，以表示词的不同功能的手段。如英语的"foot"(脚)是单数名词，读为[fu:t]，其复数是"feet"，读为[fi:t]，这里就有u跟i的元音交替。

元祐党争 北宋哲宗元祐年间统治阶级内部派别之争。元丰八年(1085年)神宗死，哲宗继位，高太后听政。次年，任用司马光为相，尽废王安石新法，排除新党。旧党中又有程颐的洛党、苏轼的蜀党和刘挚的朔党等不同政治集团，彼此争权。这一党争直至元祐八年(1093年)哲宗亲政重行新法后才终止。

元素丰(豐)度 通过对特定的某自然组成单元的大量测试、统计而求得的化学元素在该自然组成单元中的相对平均含量。随自然组成单元的不同而有地壳元素丰度(即克拉克值)、地球元素丰度、太阳系元素丰度及宇宙元素丰度等。是地球化学和宇宙化学的基本参数。

元素分析 研究有机化合物中元素组成及其含量的化学分析方法。分为定性、定量两种。前者鉴定有机化合物中含有哪些元素,后者测定有机化合物中各元素的含量。

元素符号 用以表示元素的化学符号。通常用元素的拉丁名词的第一个字母来表示,如碳"C"、硼"B"、氟"F"等。有些元素第一个字母如和其他元素相同,则用两个字母来表示,但第二个字母必须小写,如铜"Cu"、铬"Cr"、铁"Fe"等。

元谋猿人 (*Homo erectus yuanmouensis*) 也称"元谋直立人"、"元谋人"。晚期猿人化石。1965 年 5 月发现于中国云南元谋上那蚌村(大那乌村)的下更新统上部的地层中。元谋猿人的绝对年龄为距今 170 万年左右,是中国迄今发现的最早的猿人化石。所发现的化石为上中门齿两枚,可能属于男性青年;其形态特征与北京猿人的门齿相近,但也具有一些近似猿类和南方古猿的原始特征,如:门齿的唇面较扁平,并出现小的低凹区,齿根侧面无明显的浅槽。在元谋猿人化石产地还发现少量石器和用火遗迹,说明元谋猿人已能制造和使用石器,可能已会用火。元谋猿人化石及其文化遗物的发现,对探索中国早期猿人的体质特征和文化提供了宝贵的材料,同时说明中国西南地区是人类起源和早期人类演化的重要地区之一。

元朝秘史 书名。原名《蒙古秘史》,亦称《元秘史》。撰者不详。全书共二百八十二节,有十二卷和十五卷两种分法。13 世纪中叶成书,是中国蒙古族最早用蒙古文写成的历史文献和文学作品。现仅存明初的汉字标音本(附汉文翻译)。内容记述蒙古族的起源和成吉思汗、窝阔台汗时期的事迹,为研究蒙古族早期的历史、社会、文学、语言提供了宝贵的资料。与《蒙古黄金史》、《蒙古源流》被称为有关蒙古民族的三大历史著作。

元大都遗址 元代都城遗址。位于今北京市旧城的内城及其以北地区。始建于元世祖至元四年(1267 年)。1964—1974 年发掘居址和建筑遗存十余处。元大都平面呈长方形。南北长约 7 600 米,东西宽约 6 700 米,面积约 50 余平方公里。南城垣在今东西长安街稍南,东、西城垣即明清北京内城的东、西垣,北城垣在今安定门小关和德胜门小关一线。北城垣迄今犹残存。城墙用夯土筑成,基部宽达 24 米。皇城位于城南部,宫城偏在皇城东部。宫城的南门约在今故宫太和殿的位置上。元大都的中轴线后成为明清北京城的中轴线。发掘的居住遗址中,以后英房遗址为最重要。它为一所大型住宅,其主院前有轩廊,后有抱厦,正房前有东西厢房。出土物中以瓷器的数量为最多,有珍贵的青花瓷器、景德镇影青瓷器、龙泉窑青瓷器与磁州窑黑(褐)白花瓷器等。

元山总罢工 朝鲜工人阶级的政治总罢工。1929 年 1 月元山石油工人为抗议日本监工毒打工人,举行罢工,运输和码头等行业工人起而响应。罢工者提出实行八小时工作制、自由组织工会等要求。4 月为日本军警镇压。

元丰九域志 北宋官修地理总志。王存等编著。十卷。始修于熙宁八年(1075 年),元丰三年(1080 年)书成。后陆续修订,元祐元年(1086 年)正式刊行。本源于唐《十道图》、宋《九域图》,而取消其地图部分,仅限于文字记载,故改称为志。以元丰八年为断,首列四京,次二十三路,终于省废州军及化外羁縻州。分路记载府、州、军、监之道里、户口、土贡、领县及县所辖之镇、堡寨、山泽等项。对府、州间四至八到,叙述最详;府州土贡,又备载额数,足资考核;所列各县之镇、监、场、务尤为治经济史者重要参考资料。

元氏长庆集 别集名。唐元稹作。因初编于穆宗长庆年间,故名。原为一百卷,在宋代已残阙。今本六十卷,凡诗、赋二十七卷,文三十三卷,又集外诗文各一篇。有影印宋抄本和明嘉靖间翻宋本,后者附今人张元济校文。又有明万历间马元调刻本六十卷,补遗六卷,附录一卷。今人校点本另增续补二卷。

元代白话碑 书名。近人冯承钧编。集录元代用汉文白话翻译的蒙古文公牍碑文,1933 年商务印书馆出版。1955 年科学出版社出版蔡美彪《元代白话碑集录》,所收原碑拓片和金石书中资料较原书增出三分之二以上。

元曲四大家 对元代四个著名杂剧作家的合称。一般指关汉卿、马致远、郑光祖、白朴,故或称"关马郑白"。见元周德清《中原音韵》、明何良俊《四友斋丛说》。

元次山文集 别集名。唐元结(字次山)作。今有影印明正德刊十卷本,系明湛若水校,郭勋编刻,并附拾遗一卷。近人孙毓修有辑补一卷。又有清黄乂刻《元次山集》十二卷,校勘较精。今人孙望有新编本十卷,以写作先后为次,颇为完备。

元亨疗马集 书名。明俞仁(字本元)、俞杰(字本亨)兄弟撰("俞"或作"喻")。成书于万历三十六年(1608 年)。共四卷,附《医驼方》一卷。清乾隆初,李玉书加以重编,删去部分内容,增补俞氏兄弟所撰《疗牛集》和《司牧安骥集》的部分材料,称为《牛马驼经》或《元亨疗牛马驼经》。是中兽医的重要参考文献。

元和郡县志 唐地理总志。李吉甫撰。四十卷,目录二卷。现存三十四卷。元和八年(公元 813 年)成书,次年又作补充。原名《元和郡县图志》,北宋图佚后改名。以十道为唐大区划分,以当时四十七节镇为标准,每镇篇首有图,分镇记载府、州、县、户、沿革、山川、道里、贡赋等项。是现存最早且较完整的总志。作者久任宰相,熟悉当时图籍,记载详尽,引证有据。下开《太平寰宇记》体例先河,为后世所重视。其散佚部分,清严观有《元和郡县补志》、缪荃孙有《元和郡县志缺卷逸文》。

元经世大典 书名。也叫《皇朝经世大典》。元代官修。撰者赵世延、虞集等。八百八十卷、目录十二卷,附公牍、纂修通议各一卷。至顺二年(1331 年)修成。仿唐宋会要,分帝号、帝训、帝制、帝系、治典、赋典、礼典、政典、先典、工典十门,记载元代的典章制度。明修《元史》,各志多以本书为根据。原书除序录存《元文类》外,皆散失,仅《永乐大典》残本中有一小部分遗文,如《大元马政记》、《大元画塑记》、《大元仓库记》、《大元毡罽工物记》、《大元官制杂记》(以上五种见《广仓学窘丛书》);《站赤》(见影印《永乐大典》卷一万九千四百十六至一万九千四百二十六)、*《元经世大典地图》等。

元音和谐律 贯串在一种语言全部固有语词中的元音与元音的同化现象。在阿尔泰语系语言里,同一个词中只能出现一定的元音,后续音节的元音同第一个音节的元音和谐:或同是前元音,或同是后元音;或同是圆唇元音,或同是不圆唇元音。元音的和谐也表现在词干与词尾的关系

中。如维吾尔语[æ mg æ kh](劳动)里的两个[æ]。又如蒙古语[axa](哥哥)⟶[axanar](哥哥们),[degy](弟弟)⟶[degy:-ner](弟弟们),其中复数词尾[nar][ner]中的元音变换是以同单数名词中的元音相和谐为转移的。元音和谐的语言中个别中性元音不受元音类别的限制,可以同各类元音出现于同一词中。

元音舌位图 简称"舌位图"。由发[i,a,ɑ,u]四个元音的舌位极点围成的四角形图。图的上下表示舌的高低,左右表示舌的前后,人类所发各种舌面元音,大致都可标示在图内。左线表示舌位最前的限度,自上至下分别是[i,e,ɛ,a];右线则表示舌位最后的限度,自上至下是[u,o,ɔ,ɑ]。这八个音称为基本元音,也叫标准元音或正则元音。

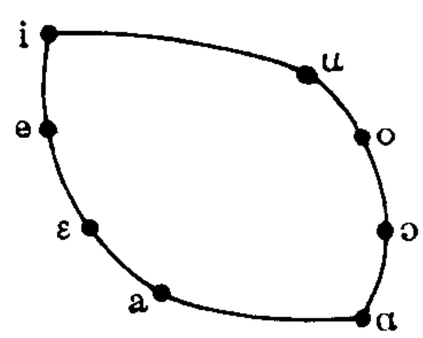

元音舌位图

元素周期系 根据"元素周期律",将现在已知的元素组成有周期性的体系。

元素周期表 所有元素按原子序数而排成的表。形式很多,常见的是平面型长式周期表(长表)。见附录。

元素周期律 1869年前后俄国化学家*门捷列夫等发现的重要自然定律。它指出元素的性质随着元素原子量的增加而呈周期性的变化。更准确的说法是:元素的性质随着原子序数的增加而呈周期性的变化,这是元素的原子结构随着元素原子序数的增加而呈周期性变化的表现。把所有的元素按原子序数增加的次序排列成表,称为"元素周期表"。表中将元素横的分为七个周期,纵的分为九个族(或类)(参见"主族元素"),除0族和Ⅷ族外,其他七个族又各分为两个分族。一般讲,同周期元素的属性依原子序数而递变,同族元素则具有大致相同的属性。元素周期律对于化学的发展起着重大的推动作用,门捷列夫等曾根据周期律,预言了一些当时尚未发现的元素(如锗、镓等)的存在和性质;周期律还指导了对元素及其化合物性质的系统研究,成为现代有关物质结构理论发展的基础。元素周期律揭露了自然界物质的内在联系,反映了物质世界的统一性和规律性,是唯物辩证法从量变到质变规律的一个有力例证,具有重大的哲学意义。随着放射现象、同位素的发现以及人工合成元素的进展,元素周期律正在不断地丰富和发展。

元秘书监志(监jiàn) 书名。一称《秘书志》。元王士点、商企翁编次。十一卷。辑录元代与秘书监有关的事迹。书成于顺帝至正中,分职制、禄秩、印章、廨宇、公移、分监、什物、纸劄、食本、公使、守兵、工匠、杂录、纂修、秘书库、司天监、兴文署、进贺、题名等十九门。为研究元代典章制度的原始资料。收入《广仓学窘丛书》。

元末农民战争 14世纪中叶推翻元朝统治的农民大起义。元末政治腐败,土地集中,统治阶级对农民的剥削压迫日益严重,水旱灾害频仍,黄河一年之间即决口三次。广大农民流离各地,"剥树食其皮,掘草食其根",阶级矛盾迅速激化。顺帝至正十一年(1351年)韩山童等首先利用白莲教发动起义,以红巾为号,号召治河民工参加。韩山童失败遇害,其徒刘福通在颍州(今安徽阜阳)继起斗争,迅即发展至十余万人,称红巾军。各地纷起响应,徐州有芝麻李、彭大、赵均用等,濠州(治今安徽凤阳东)有郭子兴、孙德崖、朱元璋等,襄阳有王权(布王三)、孟海马等,蕲水(今湖北浠水)有徐寿辉、彭莹玉、倪文俊等。刘福通拥立韩山童子韩林儿为小明王,国号宋。徐寿辉亦建立天完政权。起义军攻城占地,打击地主阶级,开仓济贫,得到群众拥护。高邮张士诚、浙东方国珍,亦乘机起兵,后均投降元朝,成为割据势力。刘福通派李武、毛贵、关先生、王士诚、破头潘、白不信、李喜喜等先后分路北伐,深入西北、东北。徐寿辉部转战长江流域,东及江浙,西及四川,南及湖广。因诸军各自为战,力量分散,刘福通等为蒙、汉各族的地主武装所败,但元朝政府的统治力量基本上被摧毁。朱元璋利用此条件,推翻了元朝统治。

元史纪事本末 书名。明陈邦瞻撰,臧懋循补辑,张溥补撰论断。二十七卷。每卷一事,侧重记述元朝成败的事件与制度。作者把元军灭宋以前史事属宋,明军灭元史事属明,其所据书不出《元史》和商辂等《通鉴纲目续编》的范围,内容简略,不及其另一著作《宋史纪事本末》,惟漕运、河渠部分叙述较详。

元史译文证补 书名。清末洪钧撰。三十卷,内十卷有目无书。光绪二十六年(1900年)刊行。作者于光绪十三年至十六年(1887—1890)任出使俄、德、奥、和(荷兰)四国大臣时,根据贝勒津(Илья Николаевич Березин)所译波斯人拉施特丁的《史集》并参考亚美尼亚人多桑的《蒙古史》等书,考证和补充《元史》。是中国学者利用西域著作研究元史的开端。书中对元宪宗以前史事的证补较详。近人柯劭忞亦著有《译史补》六卷。

元素地球化学 地球化学的分支学科。通过逐一阐明各个元素的地球化学特征及其与其他元素的组合关系来研究自然界化学演化规律。目的是完整地了解元素的地球化学旋回及其演化历史和原因,揭示元素含量变化对自然过程的指示意义。是天然化学过程理论研究和矿产、能源、冶金、环境、土壤、农林、海洋等应用研究的重要基础。

元刊杂剧三十种 元杂剧剧本集。包括关汉卿《调风月》、王伯成《贬夜郎》等杂剧三十种的元刊本。为现存中国戏剧的最早刊本。其中十四种是今无其他存本的孤本。各剧原分别刊行于大都(今北京)、杭州(今属浙江);无总名,王国维代题今名。多数只载唱词,科白极不完整,校勘粗疏。今有郑骞《校订元刊杂剧三十种》及徐沁君《新校元刊杂剧三十种》。

元经世大典地图 古地图名。附于元至顺二年(1331年)赵世延、虞集等所撰《经世大典》中。原书久佚,此图系魏源从《永乐大典》中录出,刊于所撰《海国图志》中。图中所列地名,与《元史·地理志·西北地附录》大致相符,为研究当时亚洲历史和中西交通的重要资料。国内学者洪钧、屠寄和丁谦等对此图曾加考证。俄人布莱资须纳德所作英文注释,列入所著《元明人西域史地论考》。

元素有机化合物 一般指除氢、氧、氮、硫和卤素以外元素同碳原子直接结合成键的有机化合物。例如二甲基二氯甲硅烷[$(CH_3)_2SiCl_2$]、溴化甲基镁(CH_3MgBr)、四乙(基)铅[$(C_2H_5)_4Pb$]和敌百虫[$(CH_3O)_2POCH(OH)CCl_3$]等。但习惯上将碳-氟键化合物如四氟乙烯($CF_2=CF_2$)和含有某些元素如硅、磷等而不和碳直接结合的有机化合物亦列为元素有机化合物。例如,正硅酸乙酯[$(C_2H_5O)_4Si$]、敌敌畏[$(CH_3O)_2PO_2CH=CCl_2$]等。含碳-金属键的化合物亦称*有机金属化合物。含碳-硅键、碳-氟键等化合物依次亦称*有机硅化合物、有机氟化合物等。各元素有机化合物具有独特的性能,工业上已广泛应用并在进一步发展中。

元江哈尼族彝族傣族自治县 1980年11月22日建立。在云南省南部，元江斜贯境内。自治县人民政府驻澧江镇。元设元江路，明置元江军民府，清改元江直隶州，1913年改元江县。居民有哈尼、彝、傣、汉、白等族。以农业为主，产稻、玉米、甘蔗、茶叶，并多森林和多种药材及香蕉、橙、菠萝、荔枝、杧果等。矿产有石膏、金、银、铜、煤。工业有制糖、水电、水泥、农机等。昆洛公路过境。

3 **尧** 〔**堯**〕(yáo) ❶亦作"垚"。高。见《说文·垚部》。班固《白虎通·号》："尧犹嶢嶢也，至高之貌。"❷传说中父系氏族社会后期部落联盟领袖。号陶唐氏，名放勋，史称唐尧。传曾命羲和掌管时令，制定历法。咨询四岳，选舜为其继任人。对舜考核三年后，命舜摄位行政。他死后由舜继位，史称"禅让"。一说尧到了晚年为舜所囚，其位也为舜所夺。❸姓。南北朝北齐有尧雄。

尧人(Yao) 非洲东南部的民族。班图人一支。约258万人(1995年)，分布在马拉维(126万)、坦桑尼亚(68万)和莫桑比克(64万)。语言属尼日尔-科尔多凡语系尼日尔-刚果语族，通用斯瓦希里语。多信伊斯兰教，少数持万物有灵信仰。从事农业，兼事渔业和畜牧业，善经商。

尧山 旧县名。在河北省南部。唐置县。1947年和隆平县合并为隆尧县。

尧天 唐尧、虞舜为古代传说中的贤明帝王，因以"尧天"或"尧天舜日"比喻理想中的太平盛世。旧用为称颂帝王之辞。杜审言《蓬莱三殿侍宴》诗："小臣持献寿，长此戴尧天。"

尧年 唐尧在位之时。时天下太平，故用以比喻太平岁月、太平盛世。《陈书·沈不害传》："盛德大业，遂蕴尧年。"又传说尧在位七十年，禅位给舜后二十八年才死，寿逾百岁。旧因亦用为祝皇帝长寿之辞。

尧典 亦称《帝典》。《尚书》篇名。《礼记·大学》："《帝典》曰：克明峻德。"近人以为由周代史官根据传闻编著，又经春秋、战国时人用儒家思想陆续补订而成。记载尧、舜禅让的事迹，反映了中国原始社会末期的一些历史情况。

尧封 传说尧舜时开始划定中国疆土为十二州，见《书·舜典》。旧时因以"尧封"称中国的疆域。杜甫《诸将五首》："沧海未全归禹贡，蓟门何处尽尧封。"

尧天乐 见"秋夜月❶"。

尧乎尔 裕固族的自称。

尧山堂外纪 笔记。明蒋一葵撰。一葵字仲舒，常州(府治今江苏常州)人。一百卷。就纪传中所载轶闻琐事，择其事迹稍僻者，辑成一编。自上古至明代，都以人名标目。内容类于轶史，但选录不甚谨严。

6 **虺** ㊀(huǐ毁) 毒蛇；毒虫。《诗·小雅·正月》："哀今之人，胡为虺蜴。"《楚辞·天问》："雄虺九首。"

㊁(huī灰) 见"虺隤"。

虺虺 雷始发之声。《诗·邶风·终风》："虺虺其靁(雷)。"朱熹注："雷将发而未震之声。"

虺隤(huī—) 疲极而病。《诗·周南·卷耳》："我马虺隤。"

虺蜮 犹鬼蜮。毒蛇和射工，两种毒虫。常用以比喻用心恶毒暗中捣鬼的人。陆游《南唐书·江文蔚传》："陛下宜轸虑殷忧，诛锄虺蜮。"

𧈧(wù误) 见"𧈧𧈧"。

7 **豗**(huī灰) ❶撞击。木华《海赋》："磊匼而相豗。"匼匼，重叠貌。❷轰响。见"喧豗"。

45. 尢 部

尢 ㊀(wāng汪) "尪"的本字。《说文·尢部》"尢"段玉裁注："尢本曲胫之称，引申之为曲脊之称，故人部偻下曰尪也。"

㊁(yóu) 姓。"尤"的古体。

尢列(yóu—)(1866—1936) 中国民主革命者。字令季，别字少纨，广东顺德人。1895年(清光绪二十一年)与孙中山、陈少白等组织香港兴中会，准备广州起义，事泄失败。1897年在九龙设立*中和堂，又在日本及南洋各地设立分部，联络华侨中工人和小商人等，并在新加坡出版《图南日报》。辛亥革命后反对袁世凯称帝，组织救世军。1921年任孙中山总统府顾问。即脱离政治活动。

1 **无** 〔**無**〕㊀(wú) ❶没有；不存在。《左传·宣公二年》："人谁无过？过而能改，善莫大焉。"❷不。《孟子·离娄下》："可以取，可以无取，取伤廉。"❸通"毋"。不要。《孟子·梁惠王上》："鸡、豚、狗、彘之畜，无失其时。"❹不论。《汉书·高后纪》："分部悉捕诸吕男女，无少长皆斩之。"❺用同"否"、"么"。白居易《问刘十九》诗："晚来天欲雪，能饮一杯无？"❻未。《荀子·正名》："志轻理而不重物者，无之有也。"❼非。《管子·形势》："国非其国，而民无其民。"❽作语助，无义。《诗·大雅·文王》："无念尔祖，聿修厥德。"毛传："无念，念也。"❾哲学范畴。与"有"相对。见"有❾"。

㊁(mó) 见"南无"。

无几(—jǐ) ❶没有多少；很少。如：寥寥无几；相差无几。《左传·昭公十六年》："韩子亦无几求。"杜预注："言所求少。"❷犹无何。不多时；不久。《三国志·吴志·甘宁传》："子环，以罪徙会稽，无几死。"

无艺 ❶没有一定的准则、法度。《左传·昭公二十年》："布常无艺，征敛无度。"杜预注："艺，法制也。言布政无法制。"❷无限度。《国语·晋语八》："骄泰奢侈，贪欲无艺。"韦昭注："艺，极也。"❸没有技能。《北史·阳休之传》："子辟彊，字君大，性疏脱，又无艺，休之亦引入文林馆，为时人所嗤鄙。"

无方 ❶犹无常。谓没有固定的方式、处所或范围。《礼记·檀弓上》："事亲有隐而无犯，左右就养无方。"又《内则》："博学无方。"《孟子·离娄下》："汤执中，立贤无方。"❷方法不对头。如：教导无方。

无为 ❶道家的哲学思想。即顺应自然的变化之意。老子认为宇宙万物的根源是"道"，而"道"是"无为"而"自然"的，人效法"道"，也应以"无为"为主。他说："道常无为而

无不为，侯王若能守之，万物将自化。"后黄老之说与刑名法术之学结合，成为封建君主统治人民的方法之一。但汉初采用"无为"治术，即"与民休息"政策，对稳定社会秩序和发展生产起了一定作用。又儒家也讲"无为而治"，如《论语·卫灵公》："无为而治者，其舜也与！夫何为哉，恭己正南面而已矣。"认为"圣人德盛而民化，不待其有所作为也"（见朱熹《四书章句集注》），这是儒家的"德治"主张，和道家从"道"出发所倡导的"无为而治"，实不相同。❷亦称"无为法"。为，造作。佛教用以指非因缘所生、永恒不变的绝对存在。与"有为❷"相对。认为无为是诸法之真实体性，是终极真理，与实相、法性、真如、涅槃等同义。《大毗婆娑论》卷七十六："若法无生无灭，无因无果，得无为相，是无为义。"❸县名。在安徽省中部、长江北岸。县人民政府驻无城镇。汉为襄安等县地，宋置无为县。明入无为州，1912年改无为县。农产有稻、小麦、甘薯、油菜籽、棉花等。盛产鱼苗及药材紫苏。工业有纺织、机械、电子、建材、化学。手工艺品以纱灯著名。古迹有米公祠、黄金塔。

无双 无与伦比；独一无二。《庄子·盗跖》："生而长大，美好无双。"《汉书·韩信传》："何（萧何）曰：'诸将易得，至如信，国士无双。'"

无由 犹无从。没有门径，没有机会。《仪礼·士相见礼》："某也愿见，无由达。"郑玄注："言久无因缘以自达也。"

无央 无穷无尽。霍去病《琴歌》："国家安宁，乐无央兮。"

无他 ❶没有别的。《孟子·告子上》："学问之道无他，求其放心而已矣。"❷无二心。《国语·晋语三》："必事秦，有死无他。"❸犹言没有什么疾病、危害等。"他"本作"它"，亦作"佗"。《后汉书·隗嚣传》："若束手自诣，父子相见，保无佗也。"

无宁 ❶（—nìng）亦作"毋宁"。此"无（毋）"字作语助，无义。(1) 宁可；不如。《论语·子罕》："且予与其死于臣之手也，无宁死于二三子之手乎？"(2) 难道。《左传·襄公三十一年》："宾至如归，无宁菑（灾）患。"杜预注："言见遇如此，宁当复有菑患邪？无宁，宁也。"❷不安定。韩愈《答张彻》诗："搜奇日有富，嗜善心无宁。"

无对 没有匹敌。《南史·任昉传》："时琅邪王融有才俊，自谓无对；当时见昉之文，恍然自失。"

无夷 古代传说中的水神名。详"冯夷❶"。

无年 荒年。《周礼·地官·均人》："凡均力政，以岁上下：丰年则公旬用三日焉；中年则公旬用二日焉；无年则公旬用一日焉。"《新唐书·韦伦传》："请为义仓，以捍无年。"

无任 ❶犹不胜，非常。柳宗元《谢吉甫相公示手扎启》："无任喜惧感恋之至。"❷无能，不胜任。《国策·魏策四》："大王已知魏之急，而救不至者，是大王筹策之臣无任矣。"高诱注："任，能也。"

无似 ❶自谦之词，犹言不肖。《礼记·哀公问》："寡人虽无似也，愿闻所以行三言之道。"郑玄注："无似，犹言不肖。"❷无比。如：钦佩无似。

无行 无善行。后亦泛指品行不好。《汉书·韩信传》："家贫无行，不得推择为吏。"颜师古注引李奇曰："无善行可推举选择也。"

无名 老子用语。"名"即概念、名称。"无名天地之始，有名万物之母。"（《老子·一章》）认为在天地未形成时没有"名"，"名"是有了天地万物后才由人制定的，所以说："始制有名。""道"原来也是"无名"的；"吾不知其名，字之曰道。"（《老子·二十五章》）老子把"道常无名"的这种状态称为"无名之朴"。"朴"指素材，或纯自然状态。"无名之朴，夫亦将无欲，不欲以静，天下将自定"。反对一切人为的仁义、礼乐，同儒家"正名"主张对立。

无衣 ❶《诗·唐风》篇名。《诗序》说是赞美晋武公的作品。曲沃武公攻灭晋侯缗，占有晋国，其大夫请求周王正式任命他为晋侯，并作此诗赞美之。❷《诗·秦风》篇名。有些研究者据《汉书·赵充国、辛庆忌传赞》，认为是描写秦国战士拥护抗击侵扰的战争，在作战中同仇敌忾。有些研究者说此诗为秦哀公出兵救楚时所作，其依据为《左传》定公四年的记载：楚申包胥以楚被吴所破，至秦乞兵，秦哀公同意其要求，"为之赋《无衣》"。《诗序》则说是"刺用兵"之作，与诗意不符。

无妄 ❶六十四卦之一，震下乾上。《易·无妄》："象曰：天下雷行，物与无妄。"孔颖达疏："今天下雷行，震动万物，物皆惊肃，无敢虚妄。"❷亦作"毋望"。不能预期的，出其不意的。《国策·楚策四》："朱英谓春申君曰：'世有无妄之福，又有无妄之祸，今君处无妄之世，以事无妄之主，安不有无妄之人乎？'"《史记·春申君列传》作"毋望"。参见"无妄之灾"。

无羊 《诗·小雅》篇名。《诗序》谓"宣王考牧也"。《郑笺》说："厉王之时，牧人之职废，宣王始兴而复之。"朱熹《诗集传》说："此诗言牧事有成，而牛羊众多也。"据诗中内容，当是贵族夸耀财富、预祝丰收之作。是否为宣王时诗，则无确证。诗言"谁谓尔无羊，三百维群"，盖以反问的语气，强调牛羊的蕃盛。

无那（—nuò） 犹无奈。无可奈何。王维《酬郭给事》诗："强欲从君无那老，将因卧病解朝衣。"

无极 ❶没有穷尽。兼指时间和空间。《急就篇》卷四："长乐无极老复丁。"丁，壮。党怀英《宿宣湾》诗："清颍去无极，悠悠楚甸深。"颍，水名。❷中国哲学术语。无形无象的宇宙原始状态。《老子·二十八章》："复归于无极。"宋周敦颐根据道士陈抟的《无极图》，在其《太极图说》中提出"无极而太极"之说。朱熹认为"无极"即无方所、无形状，是"太极"的形容词；陆九渊认为"太极"之上还摆上个"无极"，根本是叠床架屋。❸县名。在河北省石家庄市东北部，潴龙、滹沱两河间。县人民政府驻无极镇。汉置毋极县，唐改无极县。农产有棉花、小麦、玉米、甘薯、谷子等。工业有机械、建材、化学等。产阿胶、地毯。

无两 无双；独一无二。《史记·绛侯周勃世家》："君后三岁而侯，侯八岁为将相，持国秉，贵重矣，于人臣无两。"

无告 有苦而无处可告，形容处境极为不幸。《礼记·王制》："少而无父者谓之孤，老而无子者谓之独，老而无妻者谓之矜（鳏），老而无夫者谓之寡，此四者，天民之穷而无告者也。"

无我 佛教的根本思想之一。否定世界上有物质性的实在自体（即所谓"我"〔ātman〕）的存在。有两类：(1) 人无我（人空），是说人身不外是色、受、想、行、识*五蕴结合而成，没有永恒自在的主体。(2) 法无我（法空），是说宇宙间一切事物，都由种种因缘和合而生，不断变迁，无永恒坚实的自体。小乘佛教只讲人无我，大乘佛教主张两无我。

无何 ❶不久。《史记·曹相国世家》："居无何，使者果召参（曹参）。"❷没有什么。《史记·淮南衡山列传》："汉中尉至，王视其颜色和……自度无何，不发。"❸"无何有之乡"的省称。苏轼《乔大博见和复次韵答之》："逝将游无何，岂

暇读城旦。"

无状 ❶无功劳；无成绩。《史记·夏本纪》："〔舜〕巡狩行视，鲧之治水无状，乃殛鲧于羽山以死。"《汉书·贾谊传》："谊自伤为傅无状，常哭泣。"❷没有礼貌。《史记·项羽本纪》："诸侯吏卒，异时故繇使屯戍过秦中，秦中吏卒遇之多无状。"❸犹无颜。《汉书·东方朔传》："妾无状，负陛下，身当伏诛。"颜师古注："状，形貌也。无状，犹言无颜面以见人也。"

无序 ❶同"有序"相对。标志系统组织化程度的范畴。详"有序❶"。❷在结晶学中与"有序"相对。见"有序❷"。

无良 不善。《诗·鄘风·鹑之奔奔》："人之无良，我以为兄。"人，指卫惠公。

无奈 无可奈何。如：出于无奈。杨万里《戊戌正月二日雪作》诗："只愁雪虐梅无奈，不道梅花领雪来。"

无明 亦称"痴"(梵语 Moha)、"愚痴"。泛指无智、愚昧，特指不懂佛教道理的世俗认识。《俱舍论》："痴为无明。"为*十二因缘第一支。佛教认为由于无明不了解正理，于是引起一系列的烦恼行为，以至于生死苦痛无涯。无明是"三世轮回"及引起"轮回"的根本原因，也是一切世俗世界生灭的总因。

无朋 无比。《诗·唐风·椒聊》："彼其之子，硕大无朋。"毛传："朋，比也。"

无咎 ❶没有过失。《易·乾》："君子终日乾乾，夕惕若，厉，无咎。"谓时时警惕，就能免于过失。❷无所归罪。《易·节》："不节若，则嗟若，无咎。象曰：不节之嗟，又谁咎也？"与《易》其他各卦的"无咎"意义不同。

无限 哲学上与"有限"相对。见"有限"。

无终 ❶古族名。即北戎、山戎。春秋时原分布在今山西太原，后迁河北玉田县西北无终山，故名。善种冬葱、戎菽。公元前7世纪势力渐强，侵郑、齐、燕等国。周惠王十三年(公元前661年)侵燕，齐助燕败之，得其冬葱、戎菽移至齐国。周灵王三年(前569年)，与晋国和好，常以虎豹皮作交易。周景王四年(前541年)，无终及群狄与晋战于太原。后为赵所灭。❷古县名。(1)秦置。治今天津蓟县。项羽封韩广为辽东王，都此。隋大业初改名渔阳。(2)唐武德二年(公元619年)分渔阳县置。治今河北玉田。贞观初废，后复置。万岁通天二年(697年)改名玉田。

无俚 无聊，无可寄托。《汉书·季布传赞》："夫婢妾贱人，感慨而自杀，非能勇也，其画无俚之至耳。"画，计划。

无待 "有待"的对称。见"有待"。

无类 ❶不分类别。《论语·卫灵公》："有教无类。"何晏集解引马融曰："言人所在见教，无有种类。"刘宝楠正义："皇疏云：'人乃有贵贱，同宜资教，不可以其种类庶鄙，而不教之也。教之则善，本无类也。'"❷无遗类，谓无一幸免。《汉书·窦婴传》："则妻子无类矣。"颜师古注："言被诛戮无余类也。"

无盐 ❶传说故事人物。姓钟离，名春。因系齐国无盐邑人而得名。状貌丑陋，但关心政事。曾自谒齐宣王，面责其奢淫腐败，宣王感动，立为王后。旧时用以称颂和比拟貌丑而有德行的妇女。事见《列女传》。元杂剧和地方戏曲都曾编演其故事。❷复姓。《史记·货殖列传》："唯无盐氏出捐千金，贷其息什之。"《汉书·货殖传》作"毋盐"。

无虑 ❶大都；大约。《汉书·食货志下》："天下大氐无虑皆铸金钱矣。"《汉书·冯奉世传》："今反虏无虑三万人。"❷古县名。西汉置。为辽东郡西部都尉治所。故址在今辽宁北宁市东南。因西有医无虑山(即医巫闾山)得名。晋废。

无射(—yì) ❶亦作"无斁"。不厌。《诗·周颂·清庙》："骏奔走在庙，不显不承，无射于人斯。"陆德明释文："射，音亦。厌也。"《礼记·大传》作"无斁"。❷*十二律中的第十一律。

无徒 ❶没有伙伴。《汉书·东方朔传》："水至清则无鱼；人至察则无徒。"颜师古注："徒，众也。"❷坏人；无赖之徒。白朴《梧桐雨》第二折："惯纵的个无徒禄山，没揣的撞过潼关。"关汉卿《望江亭》第四折："没来由遇着无徒，使尽威权。"

无恙 恙，忧。没有疾病、灾祸等可忧之事。《国策·齐策四》："岁亦无恙耶？民亦无恙耶？王亦无恙耶？"

无害 ❶无所枉害。谓公平处事。《墨子·号令》："请择吏之忠信者，无害可任事者，令将卫。"❷犹无比。《汉书·赵禹传》："极知禹无害，然文深不可以居大府。"颜师古注："无害，言无人能胜之者。"❸无损；无妨。《左传·定公十三年》："无害，子臣可以免。"《荀子·儒效》："不知无害为君子，知之无损为小人。"

无聊 聊，一作"憀"。❶生活穷困，无所依赖。《汉书·元帝纪》："是以东垂被虚耗之害，关中有无聊之民。"白居易《论王锷欲除官事宜状》："闻王锷在镇日，不恤凋残，唯务差税，淮南百姓，日夜无憀。"❷精神空虚，无所依托。《楚辞·九思·逢尤》："心烦愦兮意无聊。"鲁迅《彷徨·祝福》："她整天的做，似乎闲着就无聊。"也谓没有意义。如：说了许多无聊的话。陆游《遣兴》诗："寒与梅花同不睡，闷寻鹦鹉说无憀。"

无著(Asaṅga，约4、5世纪) 亦译无着。古印度佛教哲学家，大乘佛教瑜伽行派理论体系的建立者之一。北印度富娄沙富罗国(在今巴基斯坦境内)人。世亲之兄。初习小乘，后归大乘，并多撰论著，阐扬大乘教义。曾劝世亲皈依大乘，共创瑜伽行派理论。其法相学说，对古印度哲学的发展影响很大。佛教尊为无著菩萨。著有《瑜伽师地论》(梵本和藏译题为无著，汉译题为弥勒)、《显扬圣教论》、《摄大乘论》等。

无常 ❶变化无定。如：晴雨无常。《荀子·修身》："趣舍无定，谓之无常。"❷佛教认为世间一切事物，都处在生起、变异、坏灭的过程中，迁流不居，绝无常住性，故称。《无常偈》曰："诸行无常，是生灭法"，佛教以"诸行无常"为三法印之一。若就时刻不断的生灭上看，叫"刹那无常"；若就它有一定期间的连续上看，叫"相续无常"。❸*阎罗的魔卒。据佛经说，有夺魂、夺精、缚魄三鬼，专事勾摄生魂。❹比喻无常之不实、短暂，则言如梦、如幻；如喻无常之可怖，则谓无常狼、无常虎；而死之来临，则比喻为无常杀鬼、无常风、无常刀、无常使。民间流传的白无常、黑无常即此类比喻的演化。

无庸 亦作"毋庸"。无须，不必。如：无庸讳言。《左传·隐公元年》："无庸，将自及。"此郑庄公语，谓不必除去共叔段，共叔段将自遭失败。

无谓 没有意义。《史记·秦始皇本纪》："朕闻太古有号毋谥，中古有号，死而以行为谥。如此，则子议父，臣议君也。甚无谓，朕弗取焉。"韩愈《杂诗》："蛙黾鸣无谓，阁阁只乱人。"亦作"亡谓"。《汉书·高帝纪下》："久立吏前，曾不为决，甚亡谓也。"颜师古注："亡谓者，失于事宜，不可以训。"

无辜 无罪；无罪的人。《诗·小雅·十月之交》："无罪无辜，谗口嚣嚣。"《书·多方》："开释无辜，亦克用劝。"

无棣 县名。在山东省北部、马颊河下游，邻接河北省，东北滨渤海。县人民政府驻无棣镇。春秋时齐无棣邑。汉阳信县地，隋无棣县地，元分置东无棣县。明改海丰县，1914年改无棣县。以南临无棣沟得名。农产以小麦、玉米、高粱、大豆为主，并产红枣。沿海渔、盐业亦盛。工业有纺织、化学、制盐等。古迹有大觉寺。

无禄 无福；不幸。《诗·小雅·正月》："忧心茕茕，念我无禄。"《左传·昭公七年》："今无禄早世。"旧时因用为死的讳称，同"不禄"。《尔雅·释诂下》："无禄，死也。"

无赖 ❶指强横无耻、放刁、撒泼等恶劣的行为作风。如：耍无赖。《新五代史·前蜀世家》："王建……少无赖，以屠牛、盗驴、贩私盐为事，里人谓之'贼王八'。"❷犹无用。《史记·高祖本纪》："始大人常以臣无赖。"裴骃集解引晋灼曰："许慎曰：'赖，利也。'无利入于家也。"《汉书·高帝纪》作"亡赖"。❸犹无聊。没有意义。徐陵《乌栖曲》："唯憎无赖汝南鸡，天河未落犹争啼。"❹犹无奈，无可如何。《三国志·魏志·华佗传》："彭城夫人夜之厕，蚤螫其手，呻呼无赖。"蚤，蝎子。

无雷 古西域国名。汉属西域都护。在今帕米尔高原。

无锡 ❶市名。在江苏省南部、太湖北岸。京沪铁路、京杭运河和锡澄运河在此交会。辖北塘、崇安、南长、马山、郊区五区和锡山、江阴、宜兴三市。1949年由无锡县（今锡山市）析置。人口431万（市辖区108万，1996年）。是太湖地区最大的工业城市。工业有轻纺、电子、机械、化学等。商业繁盛，旧为中国四大米市之一，有"小上海"之称。高等学校有江南大学、无锡轻工业学院。特产肉骨头、油面筋、"惠山泥人"。名胜以惠山、锡山、鼋头渚、梅园、蠡园等著名。❷旧县名。在江苏省南部。汉置县。1995年撤销，改设锡山市。

无数 ❶没有定额。《周礼·春官·序官》："旄人，下士四人，舞者众寡无数。"❷数不清，表示极多。杜甫《卜居》诗："无数蜻蜓齐飞下，一双鸂鶒对沉浮。"❸不知底细；没有底儿。如：心中无数。

无端 ❶无从产生。《商君书·修权》："信其刑，则奸无端。"❷无缘无故。杜牧《送故人归山》诗："三清洞里无端别，又拂尘衣欲卧云。"❸没有尽头。《汉书·律历志上》："周旋无端，终而复始，无穷已也。"

无稽 无可查考；没有根据。《书·大禹谟》："无稽之言勿听。"

无疆 无限；没有穷尽。《诗·豳风·七月》："万寿无疆。"张衡《西京赋》："山谷原隰，泱漭无疆。"

无支跋 古港名。故址或以为在今马来半岛的马六甲，为马六甲海峡中重要港口，当中西交通要冲。元汪大渊《岛夷志略》有专条记述。《新唐书·南蛮列传》"瞻博"条有半支跋，义为五山，亦指此港，或以为即梵语 Pañca-Parvata 的省译。又据《瀛涯胜览》"满剌加"条记载，其地旧不称国，而有五屿之名。所谓五山或五屿，盖因马六甲港口的五个小岛而得名。

无为法 即"无为❷"。

无双谱 书名。清金古良撰绘。选从汉到宋有名人物四十人为之画像，并各附一诗。后以入《无双谱》表示罕见或独一无二。鲁迅《呐喊·兔和猫》："母亲对我说，那样麻烦的养兔法，伊历来连听也未曾听到过，恐怕是可以收入《无双谱》的。"

无孔材 亦称"针叶树材"。见"有孔材"。

无主句 非主谓句的一种。无主句一般由动宾词组造成。如"出太阳了"，"随手关门"，"种瓜得瓜，种豆得豆"。无主句不是主语的省略，而是说不出主语或无须说出主语。

无主物 没有所有人或所有人不明的物。如无人继承的财产，被所有人或占有人抛弃的物等。在我国，所有人不明的埋藏物、隐藏物、超过期限无人认领的拾得物、漂流物等归国家所有。无人继承又无人受遗赠的遗产，归国家所有，但死者生前是集体所有制组织成员的，归所在集体组织所有。

无机盐 旧称"矿物质"。无机化合物中盐类的统称。营养学上指机体所必需的无机盐中某些元素。已知有二十余种元素为机体所必需，其中最主要的有钙、磷、铁、钠、钾、碘、氟、锌等。缺乏时可引起相应的*营养缺乏病，如缺乏碘所引起的地方性甲状腺肿；过多时也可致病，如氟过多可引起斑牙病，且能阻碍骨骼的骨化过程而致骨质疏松。

无机酸 旧称"矿酸"。属于无机化合物的酸类的总称。如盐酸（HCl）、硝酸（HNO_3）、硫酸（H_2SO_4）、磷酸（H_3PO_4）、硼酸（H_3BO_3）、碳酸（H_2CO_3）等。

无压流 液面与大气相接触的液流。如明渠流。

无壳弹 射击后不需退壳，无空弹壳或其他零件留膛的枪弹。常见的有块状装药无壳弹和可燃弹壳弹；另外还有发射药、底火装在弹头后部的半无壳弹等类型。

无声枪 "微声枪"的俗称。

无声诗 画的一种别称。北宋黄庭坚《次韵子瞻、子由题憩寂图》："李侯有句不肯吐，淡墨写作无声诗。"也称"有形诗"，如北宋张舜民《跋百之诗画》："诗是无形画，画是有形诗。"古代希腊传记家普鲁塔克（Plutarchos Kaironeus，约40—约120）曾引公元前6世纪希腊诗人西蒙尼底斯（Simonidēs）的话："画为不语诗，诗是能言画。"意亦相类。

无花果（*Ficus carica*） 桑科。落叶灌木或小乔木。全株含白色乳汁。掌状单叶，3～5裂，大而粗糙，背面被柔毛。雌雄异花。花隐于囊状总花托内，外观只见果而不见花，故名。果实由总花托及其他花器组成，呈扁圆形或卵形，成熟后顶端开裂，黄白色或紫褐色，肉质柔软，味甜。自夏至秋可陆续采收。多用扦插和压条繁殖。原产于亚洲西部；中国长江流域以南及山东沿海地区有少量栽种，新疆南部栽培较多。果供鲜食或制果干、果酱、蜜饯等。中医学上用果干入药，功能开胃止泄，主治咽喉痛。树皮可作造纸原料。

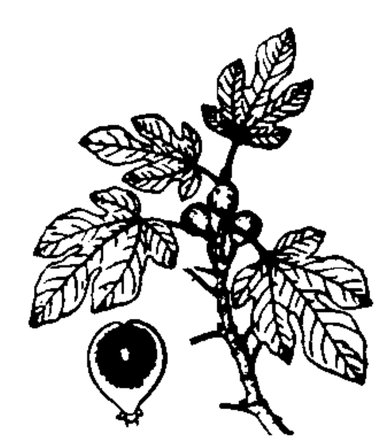
无花果

无足目（Apoda） 亦称"蚓螈目"（Caeciliiformes）。两栖纲。体形似蛇，无四肢及肢带。眼退化，耳无鼓膜。皮肤下隐有细鳞。雄性有由泄殖腔壁突出而成的交接器。体内受精。卵生或卵胎生。在湿地营洞穴生活。捕食昆虫、蠕虫、蚯蚓等。全世界有近170种。例如蚓螈、鱼螈。中国仅产*版纳鱼螈一种，产于云南、广西、广东。

无何集 清初熊伯龙著。将王充《论衡》中批判神学迷信言论重新编排，并加以阐发，分十二类，共十二卷，末附《续貂集》，主要为发挥王充论点和反对佛教而作。认为国家兴亡没有"祯祥"、"妖孽"的预兆，而只在于"君尊贤臣，远佞

人，重农事，薄税敛，爱人节用，政修事举”。

无怀氏 传说中远古部落名。一作亡怀氏。传其民安居乐业，鸡犬之声相闻，老死不相往来。又传是远古最早举行封禅礼的部落。

无穷动 旋律音型不断反复的一种炫技性快速器乐曲。规模较小，节奏多采用十六分音型。帕格尼尼、门德尔松、韦伯、约翰·施特劳斯等作曲家均作有以无穷动为曲名的器乐曲。

无词歌 一作“无言歌”。一种抒情小型器乐曲。多为钢琴而作。常用主调音乐手法写成，旋律富于歌唱性。*门德尔松创用此名，作有钢琴小品八卷。

无尾目 (Anura 或 Salientia) 两栖纲。成体短阔，无尾和鳃，头部略呈三角形；颈部不明显；后肢特别发达，适于跳跃或游泳。有眼睑和鼓膜。口裂较大，多数种类舌后端游离，可翻出口外捕食。肋骨不发达，或完全退化；额骨与顶骨，尺骨与桡骨，胫骨与腓骨都各自愈合。无交接器。多体外受精。卵一般产在水中，孵化成蝌蚪，用鳃呼吸；经过显著变态后，主要用肺呼吸。喜栖息在湿地和水域附近，常隐蔽在草丛中。有 3 500 余种；中国约有 230 余种。例如负子蟾、蟾蜍、雨蛙、青蛙、海蛙等。

无板纲 (Aplacophora) 软体动物门的一纲。形似蠕虫，无贝壳，外套膜发达，表面具角质的外皮，外皮带有石灰质的针或棘。背面有时有疣状突起，腹面中央通常有一纵沟，称腹沟。神经系统较简单，主要由围绕食道的一个神经环和向后延伸的两对神经索组成。全部海产。种类较少。中国在南海发现有龙女簪 (*Proneomenia*)。

无齿蚌 (*Anodonta*) 通称“河蚌”、“菜蚌”。双壳纲，蚌科。壳通常薄而易碎，大小因种而异，不具铰合齿，壳面黄褐色或绿褐色，有的个体有从壳顶射向腹缘的绿色放射线，斧足发达。种类多。中国各地湖泊、河川及池塘均产。肉可食，亦为鱼类、禽类的天然饵料和家畜、家禽的饲料，壳可作珍珠母入药。有的种(如背角无齿蚌)可作淡水育珠蚌。

无国籍 一个人不具有任何国家国籍。是一种不正常状态。产生原因主要是各国法律关于国籍取得和丧失的规定不同。如甲国法律规定本国妇女与外国人结婚的，自动丧失本国国籍；乙国法律则规定外国妇女与本国人结婚的，非经申请入籍，不取得乙国国籍。如有甲国妇女与乙国人结婚而又未申请取得乙国国籍时，该妇女即为无国籍。此外，一个人也可因违法行为被本国法院或有关权力机关剥夺其国籍而成为无国籍人。无国籍人在国际上不享受任何国家的外交保护。许多国家对无国籍人当作一般外国人看待。

无定河 黄河中游支流。在陕西省北部。上源红柳河，源出陕西省定边县白于山北侧，绕经内蒙古自治区南端，穿长城折向东南经绥德县，到清涧县河口入黄河。长 491.2 公里，流域面积 3.02 万平方公里。流经沙漠和黄土高原，流域内水土流失严重，河水含沙量大，是黄河流域含沙量最大河流之一。主要支流有大理河、榆林河等。

无限远 摄影术语。离开照相机镜头远处的景物，在磨砂玻璃上或在感光片上聚焦成清晰影像时的距离称为“无限远”(∞)。照相机聚焦在无限远时的实际距离，因镜头焦距和有效孔径的不同而不同，镜头焦距愈长，有效孔径愈大，其无限远的距离就远；反之就近。

无限者 古希腊哲学术语。主要有下列涵义：(1) 阿那克西曼德用以指没有固定界限、形式与性质的物质。他用此词来说明泰勒斯所提出的*始基的特性，亦有人主张将他所使用的 apeiron 一词改译为“无规定者”。(2) 古希腊大多数自然哲学家用以指始基。(3) 毕达哥拉斯派用以指无形式、无界限的本原，以之同“有限者”相对，它们一起构成存在物的基础。(4) 柏拉图用以指完全无定形、无秩序、不真正存在、动摇于对立物之间的东西。

无线电 ❶“无线电技术”的简称。电子技术中利用无线电波来传送各种信号的技术。主要研究信号设计处理和分析；电磁波的辐射、传播和接收；电振荡的产生、调制、检波、鉴频和放大；电子元件、器件和集成电路；电路和网络理论；设备、装置和整机的设计与应用。早期用于电报和电台通话，逐渐扩展到广播、电视、测向、定位、遥控、遥感、遥测以至卫星通信。与其他技术相结合又形成了许多学科，如无线电气象学、射电天文学、微波波谱学等。❷日常生活中作为“无线电广播”、“无线电收音机”的俗称，如：听无线电，修理无线电。

无脉症 *多发性大动脉炎的一种类型。

无神论 与“有神论”相对。否定一切宗教信仰和鬼神迷信的学说。其理论基础是唯物主义。在中国，殷周之际已有无神论思想产生，其后战国荀子、东汉王充、南朝范缜等哲学家，都从朴素的唯物主义观点反对迷信鬼神和灵魂不灭的错误观念。18 世纪法国的狄德罗、霍尔巴赫以及 19 世纪德国的费尔巴哈等，都尖锐地批判了宗教和神学学说。但他们不能科学阐明宗教和鬼神迷信产生的社会历史根源。马克思主义哲学是彻底而科学的无神论思想。

无核区 指既不生产、试验或拥有核武器，也不接受、存放、安置或使用任何核武器的地区。由有关国家提出并经联合国大会讨论通过的无核区有非洲无核区、拉丁美洲无核区和中东无核区等。

无根萍 (*Wolffia arrhiza*) 亦称“微萍”、“芜萍”、“藻砂”，俗称“大球藻”。浮萍科。为种子植物中体型最小的一种，无根无叶，叶状体近球形，长约 1 毫米。浮生在静水池沼的水面。花小，雌雄同株，生于叶状体表面，无佛焰苞。不常开花。果实球形。一般用芽繁殖。广布于世界各地；中国东南各地亦产，春夏间常见于水稻田内。为鱼苗的良好饲料。

无烟煤 俗称“白煤”。煤化程度最深的煤。色黑、质硬，具金刚光泽，多呈块状构造，条带构造一般不明显。密度1.4～1.8克/厘米^3。燃烧时火焰短而少烟，不结焦。含碳量一般在 90% 以上，挥发物在 10% 以下。热值为 3.3×10^7～3.6×10^7 焦 / 千克。通常用作动力、生活用燃料和气化原料等。低灰分的无烟煤用于制造石墨、电石、合成纤维和碳化硅等。中国无烟煤储量丰富，主要产地有山西阳泉、河南焦作等。

无流区 不产生地表径流的地区。偶有流水穿过，因强烈蒸发和渗漏，流量渐减以至消失。多分布于沙漠地区。

无调性 (调 diào) 见“调性”。

无冤录 书名。元王与编著，两卷。书成于至大元年(1308 年)。王氏任浙江海盐县令时，以《洗冤集录》和《平冤录》为蓝本，参照当时的检验制度，结合本人的心得写成。上卷有尸帐式、尸帐例等官吏章程十七项，下卷有今古验法不同、检验用营造尺、食气嗓之辨和妇人怀孕死尸等尸伤辨别十三项。曾被译成朝鲜文和日文。

无能子 唐末隐士著。三十四篇，分上、中、下三卷。认为气产生天地万物，指出天地无意志，“夫天地无心，且不自宰，况宰物乎”(《范蠡说》)，批判了“灾异”、“祥瑞”等迷信思

想。强调天地、人类、万物同为"阴阳交气"而生，无高低贵贱之分，人在社会上应天然平等。抨击君权统治，主张"无君"论。有景明刻《子汇》本和景明《正统道藏》本。

无理式 根号内含有字母的代数式。例如，$\sqrt{x+y}-5$，$\sqrt[3]{x}+4$。

无理数 不循环的无限小数。例如，用正方形的一边度量它的对角线时，所得的比值$\sqrt{2}$是一个无理数，写成小数1.414…时是无限不循环的。又如，用圆的直径度量它的圆周时，所得的*圆周率

$$\pi=3.14159265358979323846\cdots,$$

也是无理数。

无聊赖 无所依赖；无聊。《晋书·慕容德载记》："惟朕一身，独无聊赖！"聊，亦作"寥"，又作"憀"，义同。朱熹《和刘叔通怀游子蒙之韵》："病馀我更无憀赖，勉为同怀一赋诗。"

无菌术 消灭细菌达到无细菌状态的技术。目的在于防止细菌进入伤口引起感染，所以一切与伤口接触的物品、手术部位和医护人员的手都需经严格的灭菌和消毒。常用灭菌消毒方法有煮沸、高压蒸汽、化学药液浸泡、放射线照射等。也是进行微生物学实验时的重要技术。参见"抗菌术"。

无患子(*Sapindus mukorossi*) 亦称"油患子"。无患子科。落叶乔木。叶互生，羽状复叶，小叶4～8对，椭圆状披针形，全缘。夏季开花，花小，淡绿色，圆锥花序。核果由一分果所成，球形，黄棕色。产于中国各地；亦见于日本。果皮可代肥皂，又可制农药；种子可榨油制肥皂和润滑油；木材可制农具等，尤适于制梳；种子入药，功能清热解毒、化痰止咳，主治喉痹肿痛、肿毒、咳喘痰多等症。

无量山 在云南省西南部。云岭南延分支之一。西北-东南走向。澜沧江、把边江分水岭。海拔1 600米左右，主峰大周子山，海拔3 291米。多森林、药材及芳香油料植物，为中国重要热带作物区之一。珍奇动物有长臂猿、孔雀等。

无颌类(Agnatha) 与*有颌类相对。脊椎动物两大类之一。不具有由鳃弓发展来的颌。是一类原始的鱼形水生脊椎动物。主要是些化石种类，其中包括最早的脊椎动物，统称*甲胄鱼类；现存的种类称为圆口类。

无隔藻(*Vaucheria*) 黄藻门，无隔藻科。藻体为具少数分枝的管状细胞，以假根固着；细胞中央有一贯通全体的大液泡；细胞核和色素体小而多。贮藏物质是油类。无性繁殖时，细胞顶端生成横隔，由分隔部分的原生质形成一大型多鞭毛的游动孢子；有性生殖是卵式生殖，多数生长在淡水和湿土表面，少数海产。

无锡景 亦名《苏州景》。民间曲调名。清末开始流行。创始于苏州、无锡一带。一般八句三十七字，常于句末衬"呀"字，逢单句多不押韵。押韵者常为平声。

无韵诗 一称"素体诗"。英语格律诗的一种。泛指按一定音步格式创作的任何一种式样的不押韵诗体。但更多的指无韵抑扬格五音步诗行，即每行用五个长短格音步——十个音节组成，每首行数不拘，不押韵。英国诗剧几乎全采用这种诗体。如莎士比亚、弥尔顿都用无韵诗体写作剧本和叙事诗。现代英语诗歌仍常采用。

无意识 ❶通常指不知不觉的、没有意识到的心理活动。是人和动物所共有的低级心理反映形式。如做梦时发生的心理现象，对感觉不到的、但实际上起作用的刺激所引起的回答反应及自动化的行动等。❷亦称"潜意识"。精神分析学派的基本概念。弗洛伊德认为无意识包括各种原始的冲动、本能、欲望、性欲，是心理活动的基本动力，它决定人的全部生活，是人的动机、意图等的源泉。在弗洛伊德后期理论中被分为被压抑的无意识和潜伏的无意识(又称前意识)。

无题诗 诗人作诗别有寄托，不愿标明事题，故意用"无题"名篇，遂有"无题诗"的一格。或以诗的起首两字名篇，篇名不能概括全诗内容者，也属"无题"一类。唐李商隐集中《无题》诗较多。

无霜期 *终霜后*初霜前的一整段时期。无霜期愈长，农作物的生长期亦愈长。中国南岭以南和四川盆地一带，无霜期最长；南岭以北，纬度愈高无霜期愈短。海拔较高地区无霜期一般较短。各地平均无霜期的长短，因冷空气活动、地理条件和地形影响的不同而有差异。

无翼鸟(*Apteryx owenii*) 鸟纲，无翼鸟科。雄鸟体长不过45厘米。背侧羽毛大多暗褐色，腹侧较淡而有黑褐色条纹。足短，具四趾，翼退化，不能飞。嘴细长而稍下曲，上嘴近末端具鼻孔，嗅觉极灵敏。常栖息茂密的灌木丛中，夜出活动。主食蠕虫和昆虫，也吃植物。常发出"kiwi……"声，故亦称"几维"。卵重可达体重的四分之一。产于新西兰。

无土育秧 亦称"无泥育秧"。水稻室内育秧方法之一。即在保温、保湿条件下，育秧盘内以营养液、细砂或糠灰代替土壤，培育秧苗。按稻谷发芽长根和秧苗快速生长的要求控制温度和水分，一周左右成秧。具有秧苗生长快、成秧率高的优点，且有利于育秧工厂化、机械化。

无土栽培 又名"营养液栽培"。蔬菜等作物的一种特殊栽培方法。完全不用土壤，而用营养液供给蔬菜等所需的养分。有水培、砂培、熏炭培等。可以提高产量、避免土壤传染病害、保持产品清净卫生，也有利于实现蔬菜生产工厂化、自动化。

无下箸处(处chù) 晋武帝时何曾生活豪奢，"日食万钱，犹曰无下箸处"。事见《晋书·何曾传》。后即以"无下箸处"形容富家生活奢侈无度。

无弋爰剑 亦称袁剑。战国初羌人的首领。秦厉公时，被秦虏为奴隶，学得农业技术，后逃归黄河、湟水之间，羌人推为首领。教导部人从事农耕和牧畜，促进了生产的发展。羌语称奴隶为"无弋"，故称。

无上命令 即"绝对命令"。

无上秘要 道教类书。《续高僧传·释彦琮传》谓北周武帝宇文邕平定北齐后辑成。据唐开元六年(公元718年)抄本《无上秘要目录》，原书一百卷。明《正统道藏》收一百卷，实有文字的为六十八卷。共辑录道书要言约三百种，其中保存不少亡佚的早期道教经典。

无为而治 道家的政治主张。老子说："道常无为而无不为，侯王若能守之，万物将自化。""无为而无不为"，并非无所作为，而是一种"以虚无为本，以因循为用"(司马谈《论六家之要指》)的统治术，老子主要强调顺应自然，后来黄老学派把它和刑名法术之学结合，强调上下循法，各处其位，各司其事，以达到缓和矛盾、稳定统治的目的。儒家也讲"无为而治"，如《论语·卫灵公》："无为而治者，其舜也与！夫何为哉，恭己正南面而已矣。"认为"圣人德盛而民化，不待其有所作为也"(见朱熹集注)，这是儒家的"德治"主张，和道家倡导的"无为而治"，实不相同。

无心磨床 无工件主轴以形成工件旋转中心的磨床。常用于磨削外圆柱面。工作时，工件不用顶针定心或卡盘夹持，而由一个托片托住，并与两侧同向旋转的砂轮和导轮（摩擦轮）相接触，从而获得旋转和轴向进给运动。当砂轮和导轮制成一定形状时，又可以磨削阶梯面、圆锥面和其他成形表面（无轴向进给）。生产率高，易于实现自动化，适用于成批和大量生产。此外还有无心内圆磨床和无心螺纹磨床。

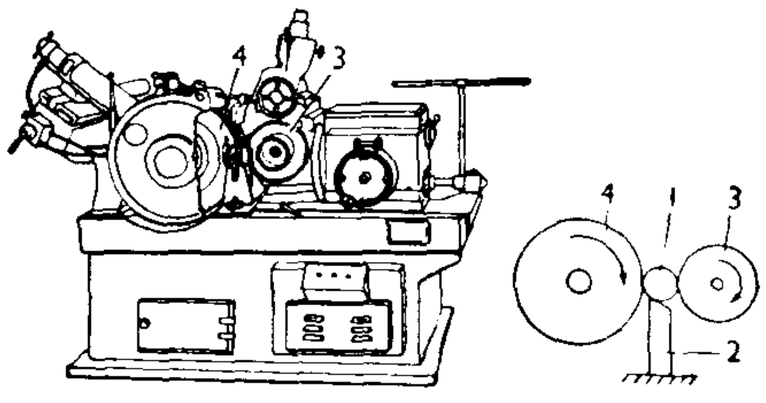

无心磨床及工作示意图
1. 工件 2. 托片 3. 导轮 4. 砂轮

无以复加 达到顶点，没有什么可以再加于其上。《资治通鉴·唐武后神功元年》："今知微（阎知微）擅与之袍带，使朝廷无以复加，宜令反初服以俟朝恩。"

无孔拼装 铆合钢构件的一种方法。组合构件的钢材在专门的卡具内卡紧后钻孔铆合。因拼成构件前钢材未钻孔，故名。比先钻孔，后拼装铆合的方法准确、迅速、省工。

无水胶印 通常指印刷时印版不需润水的胶印。版面为平版。版材上依次涂布有硅橡胶和感光剂。制版时，经曝光及处理，版面图文部分呈亲油性，而空白部分由于裸露出硅橡胶层，有抗油作用而不会上墨，故无需润水即可印刷。

无功功率（率 lǜ） 具有电感或电容的交流电路中，电感的磁场和电容的电场在一周期的一部分时间内从电源吸收能量，另一部分时间内将能量返回电源，在整个周期内平均功率是零，也就是没有能量消耗。但能量是在电源和电感或电容之间来回交换的，能量交换率的最大值称为"无功功率"。在单相交流电路中，无功功率的计算值等于电压有效值、电流有效值和电压、电流间相角差的正弦三者之积。单位为瓦。

无功受禄 《诗·魏风·伐檀序》："在位贪鄙，无功而受禄。"后以"无功受禄"指未曾出力而白受报酬。《喻世明言·陈御史巧勘金钗钿》："这银子虽非是你设心谋得来的，也不是你辛苦挣来的，只怕无功受禄，反受其殃。"

无生源说 亦称"自然发生说"。一种关于生命起源的假说。错误地认为生物体是从无生命物质自然发生的，"腐草为萤，白石化羊"，生命可以随时随地发生。与地球上原始生命是由无生命物体演化而来的说法有本质上的区别。

无头轧制（轧 zhá） 金属材料的一种连续轧制方法。在坯料送入连续式轧机前，在行进中首尾加以焊接，使轧制过程连续不断进行，可显著提高生产率及产品质量。

无出其右 没有能胜过他（或这些人）的。《汉书·高帝纪下》："贤赵臣田叔、孟舒等十人，召见与语，汉廷臣无能出其右者。"颜师古注："古者以右为尊，言材用无能过之者，故云不出其右也。"

无边风月 朱熹《六先生画像赞·濂溪先生》："风月无边，庭草交翠。""风月无边"原是朱熹用来颂扬周敦颐死后影响之深广。后用"无边风月"形容风景的美好。方回《送周府尹》诗："几许烟云藜杖外，无边风月锦囊间。"

无丝分裂 亦称"直接分裂"。细胞分裂方式之一。细胞分裂时，先是细胞核延长，围绕中部的环状微管束收缩，使核缢裂成两部分，同时细胞亦随之分开。

无机化工 "无机化学工业"的简称。化学工艺学科之一。研究无机酸、碱、盐、合成氨、化学肥料及无机精细化学品的生产方法、原理、流程、设备及其进展。

无机化学 研究所有元素及其化合物（碳氢化合物除外）的来源、性质、结构、化学变化的规律及其应用和有关理论的学科。在最近几十年中发展很快，派生出了配位化学（亦称"络合物化学"）、稀有元素化学、同位素化学、地球化学、放射化学、合成无机化学、无机材料化学、固态化学、金属间化合物化学、金属有机化学、生物无机化学等学科。其发展，对化学键理论、物质结构的研究和解决矿产资源的综合利用及近代技术中所需的原材料等问题，都起了重大的作用。

无机农业 主要以化肥、农药、石油产品等无机物为肥料、药剂及动力能源的农业。20 世纪初，农业机械和化学肥料等在农业中推广以后，无机农业兴起并迅速发展。农作物单位面积产量及农业劳动生产率大幅度提高。同时，也使土壤中的有机质逐渐减少，造成土壤板结，物理性能降低，水源、食品受到污染，生态失去平衡，环境受到破坏。

无机农药 亦称"矿物性农药"。以无机物质为有效成分的农药。用矿物原料加工制成。大多是砷、氟、硫和铜的无机化合物。品种少，药效较低，易产生药害，有局限性。

无机肥料 亦称"矿质肥料"。标明养分呈无机盐形式的肥料。用物理或化学方法制成。绝大多数化肥属无机肥料，如硫酸铵、过磷酸钙、硫酸钾、磷矿粉等。与有机肥料相比，含植物能利用的养分数量多，但种类少，形态简单，大多能溶于水或弱酸，能直接被植物吸收利用，一般肥效快而猛，但不持久。

无权代理 未经授权而以他人的名义为法律上的行为。包括原代理权已消灭（超越期限、代理权已撤销等）、越权代理等。如经被代理人追认，无权代理成为有效代理；如未经被代理人追认，则无权代理人应承担法律后果。

无压锅炉 又称"常压锅炉"。一种简单的热水锅炉。本体敞开或具有流通截面足够大的通大气管。因与大气相通，运行过程中工作压力始终与大气压力相等、表压力为零，故名。优点是无爆炸危险，可安装在任何锅炉房，包括高层或多层建筑的地下室、楼层中间或顶层；材料省、制造方便、成本低。但供热系统的电耗量较大，且随着建筑物的增高，电耗量也随之增大。

无灰滤纸 重量分析中使用的预先经盐酸和氢氟酸处理除去大部分无机物质的滤纸。这类滤纸燃烧后并非真正无灰，而是灰分极少，不影响最后测定结果。这类滤纸，因疏密程度不同，有快速（蓝带）、中速（白带）、慢速（红带或橙带）之分，使用时可根据沉淀的性质适当选用。

无轨运输 用轮胎或履带车辆运送矿石、物资和人员的运输作业。无轨运输的车辆包括自行矿车、自行装卸车等。

无因管理 未受他人委托，又无法律上的义务而为他人管理事务的行为。管理他人事务的人称"管理人"，被他人管理事务的人称"本人"。是管理人与本人之间的事实关系，形成类似委托合同的效果，故亦称"无委托的事务管理"。管理人有权要求受益的本人偿付由此而支付的必要费用。

无网平版 照相平印版之一。以连续色调的阴图或阳图底片，不加网直接在相应的阴图型或阳图型预制感光版上晒制成印版。印刷方法与平版胶印相同。印出的图文层次丰富，色调分明，但正确掌握色彩阶调的再现较困难。

无任所相(相 xiàng)　见"不管部长"。

无名女郎　布面油画。75.5 厘米×99 厘米。俄国画家克拉姆斯柯依作于 1883 年。以写实主义手法细腻地描绘坐在华贵的敞篷马车上的一个女郎的侧身形象,着意刻画她年轻美貌和高傲矜持的气质。背景为白雪皑皑的彼得堡街景。是一幅富有时代感和高度美学价值的作品。莫斯科特列嘉柯夫美术馆藏。

无名肿毒　中医学病症名。指发生于体表局部的肿块。因非疖非痈,故无特定名称。多由风火热毒引起。肿处或红或白,或痛或痒。治宜祛风清热解毒,并用金黄散外敷。

无产阶级　即"工人阶级"。

无妄之灾　《易·无妄》:"六三,无妄之灾。或系之牛,行人之得,邑人之灾。"谓有人把一头牛系在路上,被过路的人牵走了,使住在邻近的人,平白地受到怀疑和搜捕。后即以"无妄之灾"称意外的灾祸。《论衡·明雩》:"无妄之灾,百民不知,必归于主。"

无形态语　即"词根语"。

无形贸易　"有形贸易"的对称。服务、专有技术或其他非实物形态商品的进出口。其特点是只能从国际收支和银行汇款帐户上了解其粗略数据,无法根据海关统计等对其数额进行精确汇总。无形贸易收支的内容包括:(1) 商品进出口所发生的一些从属性费用收支,如运输费、保险费、装卸费、商品加工费、船只修理费等;(2) 与商品进出口无关的其他支出,如国际旅游费、外交人员费用、各种国际服务收入、专利特许权费用、国际投资汇回的利润、国外贷款的利息收入、侨民汇款等。无形贸易收支是构成国际收支的重要项目之一。

无形损耗　亦称"精神损耗"或"精神磨损"。"有形损耗"的对称。指机器、设备等固定资产,由于科学技术进步而贬值。采用新的科学发明和技术成就,生产出价值更低廉或效率更高的同类机器、设备,都会引起原有机器、设备的贬值。重视无形损耗,相应提高折旧率,对于加速技术设备更新有重要意义。

无形资产　企业能长期或在规定有效时期内使用而无实物形态的资产。包括专利权、专有技术、商标权、著作权、土地使用权、商誉等。具有以下特征:(1) 无实体存在;(2) 能给企业带来经济利益,但这些经济利益却难以单独计量;(3) 除法律和使用协议规定者外,有效期难以确定;(4) 既可内部开发又可自外部取得,但都是用于营业目的;(5) 多数不能与企业或企业的有形资产相分离。无形资产的价值,一般以取得各该资产而发生的支出计算入帐,并从开始使用日起,按规定期限分期摊销。

无形输入　"无形输出"的对称。亦称"非贸易支出"。一国在国际收支中不是因商品输入而发生的各项支出。其项目与无形输出的项目相同。

无形输出　"无形输入"的对称。亦称"非贸易收入"。一国在国际收支中不是因商品输出而带来的各项收入,如船舶修理费、运费、保险费、利息、国际旅游费等各种服务收入,侨汇、非商业性汇款、国外投资的股息、红利以及专利特许费等。

无运动面　也叫"无流速面"或"零面"("零速面"的简称)。海洋中地转流速为零的面。在海洋内部压力场中的斜压层底部,由海水密度分布所决定的等压面,与地球重力场中的等地势面相重,因而地转流速(有时仅指其子午向分量)在那里为零的一个曲面。可运用各种理论和方法求得。通常位于海洋 1 000～2 000 米深度处。为计算地转流绝对流速的基准面。

无坝取水　不建拦河闸坝而在河岸开渠引取天然河流来水的取水方式。引水渠与天然河流相交的取水口及其附近应有布置合理、型式和尺寸恰当的一系列工程设施,如导流堤、拦沙坎、进水闸、冲沙闸等,统称为无坝取水渠首。工程简单、投资省、对天然河流影响小,尤其当取水河段河势稳定,且取水口恰位于弯段凹岸时,利用横向环流作用进水排沙效果更好。适用于天然河流水量较丰,引水流量与河流来水流量比值较小,河水位及河势满足引用要求的场合。

无壳弹枪　发射无壳枪弹的枪械。全枪的系统重量小,单兵携弹量大,节约金属材料。但也存在难于密闭高压火药燃气,烧蚀零件严重,弹药容易碰撞破损,枪管过热时入膛弹容易自燃,须用特殊退弹机构等技术难题。

无声无臭(臭 xiù)　没有声音,没有气味。《诗·大雅·文王》:"上天之载,无声无臭。"载,事。后以比喻人的默默无闻或事情不发生影响。

无声诗史　中国画史传著作。明末姜绍书著。七卷。绍书字二酉,丹阳(今属江苏)人,曾官南京工部郎。书名本宋人称画为"无声诗"之义。所录皆明画家(部分清初尚在)小传。前四卷收二百零一人;第五卷为女画家,凡二十二人;六、七卷所收,则系著者认为"丹青别调、画苑附庸",存姓字以备考者。搜罗虽富,仍有挂漏和失当之处,如时代错杂不清,将赵原、赵丹林误作两人,把陈洪绶、杨文骢列入第七卷等。

无声影片　也称"默片"。只有活动影像(画面)演示,没有声音伴随的影片。早期电影是无声的,片中人物的语言通过动作、姿势和字幕间接传达。拍摄和放映时,其画幅变换频率(即影片的运行速率)为每秒 16 格画幅。

无坐力炮　利用发射时后喷物质的反作用力使炮身不后坐的火炮。炮尾有喷管。发射过程中,向前运动的弹丸和前喷火药燃气的动量与由喷管向后喷出的火药燃气(有的还含添加的配重物)的动量大小相等,故炮身不后坐。体积小,重量轻,构造简单,机动和操作方便,适于随伴步兵作战。用于摧毁近距离装甲目标和火力点。

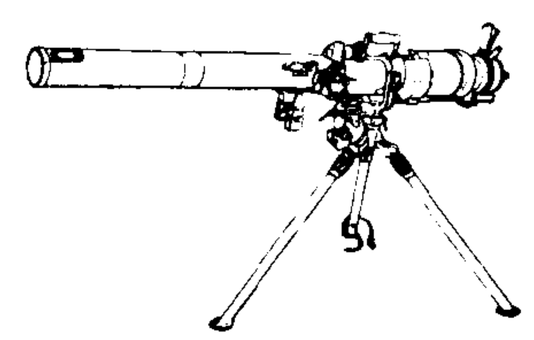

无坐力炮

无肠公子　蟹的别名。《抱朴子·登涉》:"称无肠公子者,蟹也。"

无穷大量　一个变量 x 在其变化的过程中,其值无限制的变大,亦即对任意大的正数 A,从某个阶段后,x 的值恒大于 A,则称这个变量 x 为"正无穷大量",又称 x 趋于正无穷大,记作 $\lim x=+\infty$ 或 $x\to+\infty$。同样可定义负无穷大量,正、负无穷大量统称"无穷大量"。

无穷小量　以零为*极限的变量。

无尾飞机　无水平尾翼,或无垂直尾翼的飞机。由于取消了尾翼,改善了机身承力特性,减少了全机自重,但需要有相应措施来保证飞机的纵横向平衡与操纵。原指没有水平尾翼的飞机,利用机翼后缘放置升降副翼来代替水平尾翼的作用,但引起配平阻力大,起落性能差,仅用在超音速大三角翼飞机上。随着自动飞行控制系统及推力矢量技术的发展,正在研制无垂直及水平尾翼的飞机。

无纸贸易 “电子数据交换”的俗称。

无纺织布 即“非织造布”。

无规定者 古希腊阿那克西曼德所用 apeiron 一词的另一译名。见“无限者”。

无性世代 又称“孢子体世代”。植物生活史中进行无性生殖和具二倍数染色体的时期。参见“世代交替”。

无性生殖 不经过生殖细胞的结合由亲体直接产生子代的生殖方式。最常见的是：(1) 分裂生殖，亲体纵裂或横裂成两个子体(如细菌、涡虫)；(2) 孢子生殖，亲体产生一种细胞，称“孢子”，不经结合，直接形成新的个体(如各种孢子植物和孢子虫类)；(3) 出芽生殖，亲体在一定部位上长出芽体，逐渐长大，脱离而成为独立的个体(如酵母菌、水螅)。

无性更新 见“天然更新”。

无定形碳 碳的同素异形体之一。黑色固体。主要有木炭、焦炭、炭黑、骨炭、煤等。用作活性炭、燃料以及化学、冶金等工业的原料、材料。

无限公司 公司组织形式之一。由两个以上的无限责任股东所组成的公司。股东对于公司所负的债务，负连带无限清偿责任，不受其出资额的限制。

无限法偿 “有限法偿”的对称。在法律上对货币所规定的无限支付能力。无限法偿币每次支付数量不受限制。

无线电台 设有无线电发射机与(或)接收机和天线等，用以发送与(或)接收无线电信号的场所。用以传送电报、电话，专设发送设备的称“发信电台”，专设接收设备的称“收信电台”。专用于发送声音、电视广播节目的为广播发射台、电视发射台。无线电台可以固定或移动。移动无线电台一般是中小型的，多用于航空、航海、军事、勘测或探险等。

无线电波 一种电磁波。频率范围约在 3 赫～3 000 吉赫，一般用天线辐射或接收。其传播特性随频率的高低不同而有差别。国际上把无线电波的频率范围划成若干频段(或波段)。参见“无线电频段表”。

无线寻呼 市内电话或移动电话用户通过无线寻呼系统对寻呼机用户进行单向寻呼的通信方式。在覆盖区内，主叫用户可通过无线寻呼系统迅速将数字、文字或音响信息传送给寻呼机，寻呼机持有者即可就近向呼叫人回电。公用无线寻呼系统还可同时向多个用户传送同一信息。

无线装订 亦称“无线胶粘订”、“胶订”。用胶粘剂粘合代替线订或铁丝订的装订工艺。将经过加工的书芯背脊涂胶粘合而成。用于装订平装书及精装书籍的书芯。

无畏山寺(Abhayagirivihāra) 音译“阿跋耶祇厘毗诃罗”。斯里兰卡古寺。公元前 1 世纪中斯里兰卡瓦塔加摩尼王 (Vaṭṭhagāmaṇi，即无畏王〔Abhaya〕) 以自己的名义建造。后因寺内长老有轻视戒律的举动，受到*大寺(旧寺)正统派长老的批判，从此斯里兰卡的上座部佛教遂分为两派，即“分别说部”(大寺派)和“法喜部”(无畏山寺派)。据法显《佛国记》载，当时该寺住有僧众五千人。1165 年无畏山寺派被国王波罗迦罗摩巴忽一世 (Parākramabāhu I) 取缔，比丘全部还俗。

无待命令 即“绝对命令”。

无独有偶 谓本是不应有的事，偏有类似的出现，作为它的配对。多用于贬义。刘复《奉答王敬轩先生》：“先生与这位老夫子，可称无独有偶。”

无将大车 《诗·小雅》篇名。《诗序》说是周大夫所作，自述其与“小人”共处的悔恨。与《荀子·大略》篇对此诗内容的解释相合。然诗中不见此意。朱熹《诗集传》说是“行役劳苦而忧思者之作”。后人或谓系诗人感时伤乱，忧思交集，聊自排遣之辞。

无套裤汉 一称“长裤汉”。法国大革命时期对革命群众的流行称呼。他们穿粗布长裤，有别于穿丝绒短套裤的贵族富豪，故名。原为贵族对平民的讥称，但不久成为“革命者”、“共和主义者”的同义语。1793—1794 年曾发起要求社会经济改革的运动。

无损检测 亦称“无损探伤”。检测材料及零件中存在的宏观缺陷的各种非破坏性方法的总称。常用的有 X 射线或γ射线透射；超声波或声发射技术；磁场、涡流探伤；渗透法等，用以测定缺陷的位置、形状、大小、分布等情况。

无铅汽油 不含*乙基液的汽油。主要由催化汽油、重整汽油、烷基化油以及甲基叔丁基醚等组分经调合而成。辛烷值高。用作汽油机燃料，可消除铅污染。

无敌舰队 1588 年西班牙派遣远征英国的一支舰队。约有舰船一百三十艘，兵员两万多人。麦地纳·西多尼亚 (Medina-Sidonia，1550—1615) 任司令官。是年 7 月，在英吉利海峡遭查理·霍华德 (Charles Howard, 1536—1624) 指挥的英国舰队迎击，惨败。返航途中遇风暴，又有折损。从此西班牙海上霸权渐被英国取代。

无病呻吟 没有病而发出呻吟声。辛弃疾《临江仙》词：“百年光景百年心。更欢须叹息，无病也呻吟。”后以“无病呻吟”比喻没有真实情感而强作感慨的言辞。

无烟火药 燃烧时发烟极少的炸药。分单基药、双基药和三基药等。单基药以硝酸纤维素为主要成分，由硝酸纤维素经用挥发性有机溶剂(如乙醇、乙醚、丙酮等)胶化成形后除去溶剂而成；双基药以硝酸纤维素和硝化甘油两者为主要成分；三基药以挥发性溶剂处理硝酸纤维素、硝化甘油和硝基胍制成。多加工为片状、带状、短管状或多孔圆柱形制品。是军事上最常用的发射药。

无理方程 由含有未知数的*无理式所组成的方程。例如，$\sqrt{2x^2+1}=5+x$。

无萜精油 经加工除去部分或大部分单萜或倍半萜的浓缩的*精油。如无萜柠檬油、无萜橘子油。香气较普通精油浓郁，在水或乙醇中的溶解度亦显著提高。主要用于调配食品香精、化妆品香精。

无菌动物 体腔和体表都无细菌的动物。第一代无菌动物是在严格的无菌操作条件下剖腹取胎或孵卵获得，并在无菌条件下饲养、成长和繁殖后代。在无菌动物，偶尔可发现有病毒存在。无菌动物是一种新的动物模型，无传染病，也无正常菌丛的抗原性刺激。可用以研究某些免疫的机制。

无梯炸药 不含梯恩梯的硝酸铵类粉状矿用炸药。其爆炸性能和铵梯炸药相当，在制造和使用上较安全，并消除了因梯恩梯中毒而发生的职业病和生产污水对环境的污染。

无梭织机 不用梭子引入纬纱的织机。采用剑杆、片梭、喷气或喷水等方法引送纬纱。如剑杆织机、片梭织机、喷气织机和喷水织机。无梭织机速度快、产量高，并能降低织造生产中的噪声和机物料消耗。

无冕之王 西方社会对新闻记者的一种别称。夸张地形容新闻记者享有特殊地位和凌驾于政府之上的权力。此语出于 19 世纪英国《泰晤士报》影响大增时期。

无患子科 (Sapindaceae) 属双子叶植物纲。乔木或灌木，很少为攀缘草本。叶常互生，羽状复叶，很少为单叶。

花单性或杂性，常小型，成总状花序或圆锥花序；萼片四或五枚；花瓣四或五枚，有时缺，覆瓦状排列，基部内侧常有小鳞片或髯毛；花盘发达；雄蕊8～10枚，常偏于一侧，着生于花盘里面，环绕子房或退化子房。子房上位，大多数三室，每室常具一胚珠；蒴果、浆果、核果等不一；种子无胚乳，有时具假种皮。有150属，2 000余种，广布于热带及亚热带。中国有25属，53种，以西南及南部为多。熟知的如龙眼、荔枝、无患子、栾树、文冠果等。

无偿合同 亦称"恩惠合同"。"有偿合同"的对称。当事人一方只取得权利而不向对方偿付代价的合同。如赠与合同。

无偏估计 数理统计中具有某种优良性(估计的均值等于被估计的参数)的一种参数估计。它的统计意义是：多次使用同一个无偏估计，其与真参数的偏差正负可抵消，但在一次使用中偏差还是不可避免的。

无舵雪橇 亦称"运动雪橇"、"单雪橇"。雪橇运动项目之一。雪橇木制，无舵或制动器。冰道长度男子1 000米左右，女子800米左右。有男子单座、双座和女子单座三项。比赛时，运动员仰卧在雪橇上、单手拉住雪橇皮带，利用身体姿势的变换操纵。到达终点时运动员必须坐在雪橇上。以滑行时间少者为优胜。

无着邮件 无法投递的邮件。即由于地址不翔实或其他原因，以致既无法投交收件人，又无法退还寄件人的邮件。

无粘性土(粘 nián) 土质学术语。粘粒(粒径<0.005毫米)含量<3%，颗粒间不具粘性连结的松软土。主要是砂类土和砾石类土。颗粒较粗，孔隙较大，透水性较强，常成为良好的含水层，也是最常用的建筑材料。

无梁楼盖 一种没有梁的钢筋混凝土楼盖型式。楼板直接支承在柱子上。参见"楼盖"。

无绳电话 用无线信道代替普通电话机的绳线，并能在有限的服务区内进行移动通信的电话。分模拟无绳电话和数字无绳电话。特点为：(1)发射功率低、服务区域小、最适用于人口密集区；(2)手机小巧、使用方便。第一代无绳电话为模拟无绳电话。第二代采用了数字技术，主要有泛欧数字无绳电话、个人便携式电话、个人接入通信系统等，具有双向互呼和越区切换性能。

无期徒刑 亦称"终身监禁"。终身剥夺犯罪分子自由的刑罚。徒刑的一种。在严厉程度上仅次于死刑。在我国，无期徒刑在监狱或其他执行场所执行；凡有劳动能力的，都应当参加劳动，接受教育和改造。服刑期间确有悔改或立功表现的，可以依照法律规定的条件和程序减为有期徒刑或假释。

无量寿佛 即"阿弥陀佛"。

无氰电镀 用非氰化物电解液代替剧毒性氰化物电解液的电镀工艺。如焦磷酸盐电镀铜、铵盐电镀锌等。

无窗畜舍 亦称"环境控制畜舍"。一种工厂化的封闭式畜舍。主要用于猪和鸡。畜舍不设窗户，通气管亦绝对遮光，完全采用人工照明和机械通风，为家畜创造有利的环境条件。机械化和自动化的程度高，家畜密集，可提高劳动生产率、经济利用地面和节约基建面积，但饲养管理技术要求高，必须保证全价饲粮和电力的供应，并采取严格的防疫措施。

无罪推定 刑事被告人未经法院终审判决确定其有罪时，应当被认为无罪的原则。资产阶级革命初期，为反对封建司法"有罪推定"的武断和专横而提出，资产阶级夺得政权后载入法律。最早见于1789年法国《人权宣言》第九条："任何人在其未被宣告为有罪以前，应被推定为无罪。"1966年联合国大会通过、1976年生效的《公民权利和政治权利国际公约》规定："受刑事控告之人，未经依法确定有罪之前，应假定其无罪。"我国刑事诉讼法反映了无罪推定的合理内容，规定："未经人民法院依法判决，对任何人都不得确定有罪。"同时强调在侦查、审判过程中要以事实为根据，以法律为准绳。

无微不至 没有一处细微的地方不照顾到，形容处事待人非常细心周到。采蘅子《虫鸣漫录》卷一："父为我制厚衾，无微不至，感且不朽。"

无意注意 即"不随意注意"。

无源定位 利用无线电接收设备接收电子设备发射的电磁信号确定其位置的方法。主要有单站定位法、交会定位法和时差定位法等。

无缝线路 用焊接长钢轨铺设的铁路线路。将长25米的标准钢轨在焊轨厂用气压焊或接触焊焊接成一定的长度的长钢轨后运往铺轨工地，再用移动式气压焊或铝热焊焊接成规定的设计长度铺入线路。可使列车行驶平稳，噪声减小，延长钢轨和机车车辆使用寿命，降低养护费用。但铺设初期投资费用较多，焊接工作量较大，铺设养护条件较复杂，更换钢轨较困难。

无缝钢管 见"管材"。

无墙大学 美国学院和大学实验联合会构想的一种"社会大学"。学生在城市或乡村的不同地点学习。1971年开始试验。学习期限不一，师生共同制定教学目标和计划。采取独立学习和以研究项目为基础的学习方法。

无墙中学 美国一些城市为失去受教育机会的青少年开办的一种中学。始于20世纪60年代费城的帕克韦学校。以城市为校园，利用公共机构或工商业设施进行教学，无正规教室。课程和教学方法也不正规，但英语和数学为必修课程。

无遮大会 佛教布施僧俗的大斋会。无遮，无所遮拦，谓不分贵贱、僧俗、智愚、善恶，皆平等看待。《梁书·武帝本纪》："舆驾幸同泰寺，设四部无遮大会。"四部即四众，指比丘、比丘尼、优婆塞、优婆夷，亦即僧、尼及在家男、女信徒。

无槽电机 电枢铁芯由不冲槽的圆形硅钢片叠成，电枢绕组固结在铁芯圆周表面上的电机。小型直流电机的电枢无槽，使换向改善；大型同步电机的定子铁芯无槽，可以减小电枢绕组电抗。无刷直流电动机铁芯无槽，可以减小转矩的波动。

无稽之谈 亦作"无稽之言"。谓没有根据的话。《书·大禹谟》："无稽之言勿听。"《镜花缘》第十七回："既无其说，是为无稽之谈。"

无懈可击 《孙子·计》"攻其无备，出其不意"曹操注："击其懈怠，出其空虚。"后以"无懈可击"表示找不到破绽。

无擦通音 摩擦音的一种。发音时摩擦较轻，乐音性成分较多，介乎元音和辅音之间，所以又称半元音。如汉语中的[j]、[w]、[q]等。

无翼而飞 比喻事物不待推行就迅速地日行传播。后亦用指器物突然丢失。《国策·秦策三》："众口所移，毋翼而飞。"毋，通"无"。刘昼《新论·荐贤》："玉无翼而飞，珠无胫而行。"

无鞭毛体 ❶旧名"利什曼型"。锥虫科(Trypanosomatidae)鞭毛虫生活史中六个发育阶段之一。在无脊椎动物消化道内或脊椎动物网状内皮系统寄生。体小，圆形

或卵圆形，具核和动基体各一个，无游离的鞭毛，但具由基体发出的鞭毛根。参见"前鞭毛体"。❷旧名"利杜体"，黑热病病原体——杜氏利什曼虫无鞭毛体的简称。参见"利什曼虫"。

无三角横机 平型纬编针织机的一种。成圈过程中舌针由舌针下的直线电动机驱动，而不像传统的由三角座滑架和三角实现。可进行单针选针，并可单独调节各枚针的弯纱深度，从而能在织物表面形成各种组织结构与花纹图案的成形针织物。

无干密植桑（干 gàn） 也叫"无干桑"、"地桑"。地上部无主干和支干的一种剪定形式。桑苗栽植后，离地约6厘米剪定，留2或3个芽生长，当年秋期即可采叶养蚕，以后每年均在枝条基部剪伐。适于密植，亩栽2 000株左右。对肥水条件要求高，是一种速生高产养成形式。

无内胎轮胎 不用内胎和垫带的一种轮胎。气嘴装于轮辋上，内壁采用气密性好的橡胶，与轮辋接触处具有良好密封，能防止空气渗漏。多用于轿车上。

无可无不可 《论语·微子》："我则异于是，无可无不可。"原谓孔子对于进退去留，没有成见，该怎样就怎样。后泛指对事依违两可，没有一定的主见。《红楼梦》第五十七回："薛姨妈是个无可无不可的人，倒还易说。"

无叶假木贼（*Anabasis aphylla*） 藜科。多年生半灌木。多分枝，枝灰白色，常具环状裂隙；小枝有关节，鲜绿色，多汁。叶对生，退化为宽三角状微凸的鳞片，基部合生成短鞘状。夏季开花，花两性，单生叶腋，花被两轮，果期外轮三片背部下方生横翅，翅膜质，扇形或圆形。产于中国新疆和甘肃荒漠、戈壁滩上，极耐旱。枝条含有毒藜碱，杀虫作用同烟草类似。

无记名投票 选举人在填写选票时不署名，不对他人公开，并亲自将选票投入票箱的投票方式。是民主政治中公民表达个人意志的方式。

无机化合物 简称"无机物"。一般指碳元素以外各元素的单质和化合物。如水、食盐、硫酸、石灰等。一些简单的含碳化合物（如一氧化碳、二氧化碳、碳酸盐、氰化物、硫氰化物、金属碳化物及光气等）也包括在内。以往合成的无机化合物侧重于酸、碱、盐三类，现其他类型化合物的合成都有迅速的发展，如金属间化合物、非金属（H、B、C、N、P、S、Se等）与金属元素生成的各种二元化合物、混合氧化物、非整比化合物、无机聚合物以及各种类型的络合物等。

无行为能力 自然人行为能力三种情况之一。指某种情况下的自然人不能以自己的行为行使权利，承担义务，即不能为有效的法律行为。他们的法律行为应由法定代理人代为进行。各国法律规定在一定年龄以下的人、精神病患者为无行为能力人。对一定年龄的规定，各国不尽相同，如罗马法为七周岁，匈牙利为十二周岁。我国法律规定不满十周岁的未成年人、完全不能辨认自己行为的精神病人，是无民事行为能力人，由他的法定代理人代理民事活动。

无羊膜动物（Anamniota） 胚胎发育过程中不形成*羊膜的脊椎动物。鱼类和两栖类均属无羊膜动物。在整个生命进程中，或幼体阶段，以鳃呼吸。

无级变速器 不分级数的变速器。能使输入轴和输出轴之间的转速比和扭矩比在一定范围内按工作条件作平顺连续的变化。有液力、电气和机械等型式，或上述几种型式的组合。

无极绳运输 一种轨道运输设备。其牵引机构是绕在传动轮和尾轮上的首尾连接的钢丝绳。当电动机带动传动轮时，传动轮借摩擦力带动钢丝绳连续运转。用专门的连接装置将车辆挂在钢丝绳上，可达到连续运输的目的。

无体腔动物（Acoelomates） 消化道与体壁之间不具体腔或假体腔的三胚层动物。例如扁形动物、纽形动物和颚胃动物。无体腔动物的体壁与消化道之间充满了由中胚层发育而来的疏松排列的细胞及细胞间质，即中胚层实质组织。参见"体腔"。

无何有之乡 《庄子·逍遥游》："今子有大树，患其无用，何不树之于无何有之乡，广莫之野。"无何有，犹无有。原指什么东西都没有的地方，后以指空虚乌有的境界。

无伴奏合唱 一种不用乐器伴奏，充分发挥人声特性的合唱。拉丁文称作 a cappella，意为"按教堂风格"。cappella 一词本意是指教堂中参拜圣者的地方，后转指圣咏团的所在地或圣咏团本身。因欧洲教堂合唱早期均采用无伴奏复调形式，至文艺复兴后期此种合唱形式始用于*牧歌等世俗音乐，故有"按教堂风格"之称。

无条件投降 战败国向战胜国不附任何保留条件的投降。意味着战败国被彻底击溃。战败国投降后，应即执行投降书所规定的条款和战胜国以后可能向它发出的命令。1945年5月8日法西斯德国在柏林和同年9月2日法西斯日本在东京湾向同盟国的投降，是无条件投降的典型例子。

无条件刺激 即"非条件刺激"。

无纸化生产 用计算机代替纸质文件记录、传输生产图纸资料的生产方式。通过网络或软盘将设计图纸、技术条件、工艺文件等传送至工作地终端，工作地发生的技术、质量、供应等问题通过终端反馈至主管部门终端，处理意见送至工作地终端。20世纪80年代在广泛应用计算机辅助设计制造技术基础上发展，90年代初开始用于生产。显著减少人为差错和人为时间延误，充分发挥计算机辅助技术的潜力。

无国籍公司 无明显国籍归属的跨国公司。世界性跨国公司新的演变趋势。由于企业间兼并和战略结盟，以及海外公司大幅度地融入东道国经济，跨国公司的海外分公司国籍界定变得模糊不清。在组织结构上，新的国际公司一改传统的跨国公司以母公司为中心，实施金字塔式垂直管理的模式，推行权力分散化的平行式管理，使其在经营、融资和人事组织上发挥更大的自主性，趋于本土化和国际化。

无店铺销售（铺 pù） 向消费者发送商品信息并在接受订货后送货上门的一种无营业场地的销售方式。企业通过报纸、杂志、电台、电视和计算机网络等媒体向顾客发送商品信息、进行广告宣传，在接受顾客电话、信函、电传等方式订货后，直接送货上门。广义的无店铺销售还包括派遣推销员上门推销及自动售货机销售。

无性繁殖系 简称"无性系"。无性繁殖作物中由一个个体的无性繁殖器官（如马铃薯的块茎、甘薯的块根）繁殖出的后代。同一无性系内的个体间，遗传上是同质的。通过无性系选择，可以育成无性系品种。

无性繁殖苗 亦称"分殖苗"。用树木的一部分营养器官（如根、枝、干、芽等）育成的苗木。有扦插苗、压条苗、嫁接苗、埋条苗、分根苗和根蘖苗等。

无性繁殖林 同"实生林"相对。由伐根上发生萌芽条、插条、插干或根蘖以及通过压条而形成的森林。与实生林相比，幼年生长较快，但停止生长较早，材质较差，容易发生

心腐。

无定型材料 一类范围相当广泛的固体材料。其典型特征是内部结构不存在长程周期性，因此区别于晶体；但在原子间距的尺度范围内原子排列又呈现一定的规律，即存在短程序。玻璃和无定型硅等都是典型的无定型材料。

无线电广播 利用无线电波传播节目的一种广播形式。传播的内容包括声音和图像。

无线电导航 用无线电设备测定飞行器或船舶的位置，引导航行的技术。位置参数通过测定电波参数得到。无线电导航中使用测向系统、测距系统、测向测距系统、测距差系统、测速系统等，以及引导飞机着陆的仪表着陆系统。

无线电运动 体育运动的一类。使用无线电器材进行业余训练和比赛。世界各国对所开展的项目称谓、活动内容及组织形式不尽相同。中国开展的项目有业余电台通信、无线电工程设计制作、无线电测向、无线电通信多项、无线电快速收发报等。

无线电罗盘 亦称"无线电测向仪"、"测向仪"。设置于飞机或船舶上，根据地面导航台或广播电台所发出的信号，测定飞机或船舶与电台的相对方位的无线电接收设备。由接收机、定向天线、无线电罗盘指示器等构成。使用波段150～1 800千赫。有自动的和人工的两种。前者多用于飞机；后者常用于船舶，需人工转动定向天线。测向时，依次测定两个电台的方位或在两个不同时刻测定同一电台的方位，其方向线的交点即本身位置。

无线电佯动 军事上利用无线电通信制造假象的行动。目的是隐蔽己方作战企图，欺骗和迷惑敌人。通常与部队佯动配合实施。

无线电定位 利用空间电磁波沿直线传播及遇障碍物发生反射的特性，确定物体空间位置的一种测量方法。主要应用于雷达与无线电导航。

无线电测向 利用无线电定位测量被测电台方向的方法。由无线电接收设备和定向天线组成。从两点或多点同时接收所测目标发射的无线电波，然后判定目标的方向和位置。

无线电通信 利用无线电波在空间的传播，以传送声音、文字、数据和图像等的通信方式。既不受地理条件限制，也不局限于地面通信，且适合于移动通信。是远程、越洋、航空、航海、宇宙航行等方面的主要通信方式。同有线电通信比较，保密性和可靠性较差，受干扰的机会较多。

无线电静默 在规定的时间和地域内禁止无线电发信。是隐蔽军队行动企图的重要措施。通常在战斗准备、变更部署、秘密接敌、设伏、撤离战场等情况下实施。

无线电管制 对无线电发射设备和其他某些电磁辐射源的使用实行强制性的管理。包括中止、禁止、限制某些无线电设备的发信。通常在战时或非常情况下实施。

无孢子生殖 维管植物生殖史的异常类型之一。配子体的发生不通过单倍体孢子时期，而直接从孢子体的营养细胞而来。配子的染色体数为二倍体。

无政府主义 译自法文 anarchisme，一译"安那其主义"。否定一切国家政权，反对一切权威的小资产阶级社会政治思潮。19世纪上半叶出现于欧洲。主要代表有德国施蒂纳、法国蒲鲁东、俄国巴枯宁和克鲁泡特金等。主张个人绝对自由。宣称一切权力是"屠杀人类智慧与心灵"的罪恶，国家是产生一切罪恶的根源。要求为反对一切形式的权威而斗争，并立即消灭任何国家。个人主义是无政府主义整个世界观的基础。

无差异曲线 现代西方经济学研究消费者需求问题时使用的一种理论分析工具。在平面图上表示对消费者提供相同总效用的两种商品不同数量组合点的轨迹。因为这条线上任何一点所表示两种商品数量组合都给消费者带来同等程度的满足，故又称等效用线。以边际效用序数论为基础。附图横轴表示商品 X 的数量，纵轴表示商品 Y 的数量，M 是一条无差异曲线，如 A 点（表示1.5个单位商品 X 与3个单位商品 Y）与 B 点（表示2个单位商品 X 与2个单位商品 Y）会给消费者提供相等的效用。L,M,N,O,P 是同一个无差异图上的不同无差异曲线，距离原点越远的无差异曲线，其上的每一点所代表的 X 与 Y 的组合所提供的效用越大。

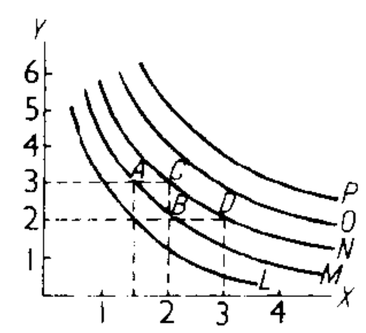

无差异曲线

无配子生殖 维管植物生殖史的异常类型之一。孢子体的发生不通过受精的卵，而直接从配子体细胞（除卵以外）发育而来。它的染色体数一般是单倍体。但从无孢子生殖而来的配子体，通过无配子生殖发生的孢子体则为二倍体。

无损伤提单 即"清洁提单"。

无缺陷运动 企业要求全体职工从一开始就正确地进行工作，以完全消除工作缺点为目标的质量管理活动。20世纪60年代初在美国出现。其内容一般是：要求职工在生产中，积极采取措施，消灭缺点于事前；把产品（或工作）可能发生的缺点降低到零；确保产品质量，做到一次性完工，消除返工现象；降低成本，保证按期交货；并对产品质量优秀的职工给予荣誉和物质奖励。

无脊椎动物 脊椎动物以外所有动物的总称。主要特点是在身体中轴无脊椎骨所组成的脊柱。与脊椎动物相反，中枢神经系统在腹面，心脏在背面。主要包括原生动物、海绵动物、腔肠动物、扁形动物、线形动物、环节动物、软体动物、节肢动物、棘皮动物、原索动物等。占动物界种数的绝大部分。

无拳式养成 桑树树形养成法之一。树干养成到一定高度后，每年伐条时，离枝条基部5～10厘米处剪伐，利用定芽萌发新枝，支干上端不形成拳状突起。此法发条多，新枝高达约15厘米时疏芽，使枝条均匀配置，利于通风透光。

无益的谨慎 法国芭蕾舞剧。多贝瓦尔（Jean Dauberval，1742—1806）编导。音乐采用法国民间歌曲和乐曲。1786年7月1日首演于法国巴黎，当时名为《关不住的女儿》。母亲不顾女儿丽莎已有心上人柯连，硬要她嫁给磨坊主的儿子。母亲怕丽莎与情人见面，将她反锁在家中，不想反而成全了一对恋人。

无害通过权 外国船舶在不损害沿海国的和平、良好秩序或安全的条件下通过该国领海的权利。通过是为了穿过领海但不进入内水，或为了驶入驶出内水而通过领海。除遇不可抗力或为了救助遇险等，通过应继续不停和迅速进行。此种权利的行使无须得到沿海国的特别许可。但外国军用船舶是否享有上述权利尚无定论。外国船舶通过一国领海时，必须遵守沿海国的有关法律和规章。

无盘工作站 在网络上一种不具备任何本地磁盘存储能力的计算机。从网络的文件服务器引导并装入其所有的程序。不允许使用外来磁盘，不能将服务器上的数据恢复到本地机上。具有防止病毒感染的功能。

无粒白细胞 亦称"无粒白血细胞"、"无粒白血球"。白细胞的一类。细胞质内没有特殊颗粒，分化程度较低，仍具有细胞分裂的能力。又分*淋巴细胞和*单核细胞。

无氮浸出物 食物或饲料中能被水、稀酸或稀碱所溶解的不含氮物质，包括淀粉、糖、树胶和部分半纤维素等。在饲料分析时，从饲料的总量中减去水分、粗蛋白质、粗脂肪、粗纤维和粗灰分后即得。在营养上主要是提供能量和转化为体脂。

无锯屑制材 剖分木材时将常规锯解产生的木屑改变为木片或木丝的制材方法。所用设备为削片制材联合机和仿形铣床等。特别适用于小径级原木。所得的木片或木丝可作造纸和人造板的原料。

无意识推理 无意识的、具有推导性质的知觉经验。是由个人过去的知觉经验带给当前知觉的。如通过视觉观察就推导冰是冷的，是由于过去接触冰时已有冷的经验。

无煤柱开采 地下采煤时，不留护巷煤柱而用其他方式维护巷道的技术。具体措施是：(1)*沿空留巷；(2)*沿空掘巷；(3) 在采空区掘巷；(4) 用木垛或矸石带护巷；(5) 跨巷回采，工作面跨越位于开采煤层下方的巷道和硐室回采等。随着矿井开采深度的增加和复杂条件煤层的开采，为了提高煤炭回收率，改善巷道的维护条件，减少冲击地压的发生，无煤柱开采有了较大的发展。

无源滤波器 仅由电阻器、电感器、电容器以及互感器等无源元件组成的滤波器。最常见的为由电感器和电容器组成的 LC 梯型滤波器。频率在 30 兆赫以下时，无源滤波器较难用集成电路来实现。

无溶剂涂料 在固化过程中基本没有溶剂挥发的涂料。由聚合树脂溶解在能参与固化反应的活性稀释剂中配制而成。有环氧、聚氨酯、不饱和聚酯等。可节约工时、减少浪费及加强环境保护。用于木器涂饰、车间地坪和电机、电器产品上。

无碳复(複)写纸 亦称"压敏复写纸"。以酸与隐色染料之间发生化学反应而呈色的一种加工纸。在票据上联的背面涂布含微胶囊的无色涂料，微胶囊内包裹着隐色染料的油溶液；在下联的正面涂布含酸性固体物质的无色涂料。抄写或打印时，涂层受压处微胶囊破裂，药物相互作用而显色，从而达到复写的效果。

无影手术灯 一种手术照明设备。用特制光源和反射镜片使光线从各方向透过隔热滤光玻璃集中于手术区，避免在手术区产生阴影。

无熟料水泥 一种水硬性胶凝材料。用能与石灰起化合作用的天然材料(如火山灰、硅藻土等)或工业废料(如矿渣、炉渣等)与一定量的石灰、石膏等原料，磨细、混和而成。因生产工艺上不经过煅烧成熟料的工序，故名。有石灰矿渣水泥、石灰烧粘土水泥、石膏矿渣水泥等多种。制造简单，可就地取材和利用废料，成本低廉。抗渗和耐蚀性较好，除适用于一般地上建筑外，并宜于修建农田水利、地下和水中工程。使用时需加强养护。

无融合生殖 被子植物未经受精的卵或胚珠内某些细胞直接发育成胚的现象。有三类情况：(1) 卵未受精而发育成胚，见于蒲公英属、早熟禾属、玉米属等植物；(2) 反足细胞或助细胞发育成胚，见于葱属、百合属、鸢尾属等植物；(3) 珠心或珠被细胞发育成胚，见于柑橘类、高粱属等植物。因无雌雄配子结合，其后代仍是母本基因型，遗传性状稳定。

无人驾驶飞机 简称"无人机"。驾驶员或控制人员不在机内的飞机。包括机体、机载飞行控制系统、动力装置和有效载重。结构简单，造价便宜，体积小，自重轻；但需解决回收、控制和导航等问题。多用作靶机、侦察机，也用于电子对抗、对敌攻击、科学研究等。

无人继承遗产 亦称"绝产"。没有合法继承人或合法继承人都放弃继承权或被剥夺继承权的遗产。各国民法均规定归国家所有。我国继承法规定，无人继承又无人受遗赠的遗产，归国家所有；死者生前是集体所有制组织成员的，归所在集体所有制组织所有。

无土栽培系统 用于无土栽培技术的配套机电设备与设施的总称。由栽培床、基质准备、播种或栽植、营养液配制与成分调控、供液时间调控、温度调控、湿度调控、光照调控、消毒与病虫害防治、二氧化碳的产生与施放、通风换气、温室或大棚等部分按需要组合成用于不同目的的系统，有的尚配有微机进行程序化管理。采用无土栽培系统，使农业生产不受地域或季节限制，节省土地，提高产量和质量。是农业生产工业化、自动化的物质技术基础。

无支架施工法 泛指桥下不用支架而采用其他措施建造桥孔结构的方法。如悬臂浇筑法、悬臂拼装法、纵向拖拉架桥法、顶推法、现浇旋转法和缆索吊装等。此法既不受通航、水文、地质等条件的影响，又可节省支架用料，但需一定的设备和较高的施工技术。

无水胶印平版 胶印平版的一种。采用涂有硅橡胶层的版材制版。经曝光水洗后，图像部分的胶膜被溶去，而空白部分因硅橡胶层的存在，具有抗油墨性能，不必用水润版即可施墨印刷。

无功功率补偿 在变电所或用户处设置无功功率的电源，以满足电网无功功率平衡以及保证电压水平的一项技术措施。常采用并联电力电容器、接入同步调相机或静止无功补偿器。

无产阶级专政 亦称"工人阶级专政"。社会主义国家的阶级实质。无产阶级(经过共产党)领导的，以工农联盟为基础的，团结广大人民群众实行的统治。无产阶级通过革命在打碎资产阶级国家机器的基础上建立。在人民内部实行民主，对敌人实行专政。其经济基础是生产资料的社会主义公有制。它同历史上的剥削阶级专政根本不同，是绝大多数人对少数人的专政，是人类历史上最进步的、也是最后的一种国家制度。马克思说："在资本主义社会和共产主义社会之间，有一个从前者变为后者的革命转变时期。同这个时期相适应的也有一个政治上的过渡时期，这个时期的国家只能是无产阶级的革命专政。"(《马克思恩格斯选集》第 3 卷第 314 页)无产阶级专政要经历由建立、巩固、加强到逐渐消亡的辩证过程。其形式由各国革命发展的进程所决定。我国的人民民主专政实质上就是无产阶级专政。参见"社会主义国家"。

无产阶级民主 即"社会主义民主"。

无产阶级革命 即"社会主义革命"。

无产阶级道德 又称"工人阶级道德"。与"资产阶级道德"相对。无产阶级在同资产阶级的斗争中形成的一种新型的、革命的道德。是无产阶级阶级利益的反映。早期具有某些自发倾向。随着马克思主义的创立，无产阶级由自在阶级提高为自为阶级，形成科学的共产主义道德。集中表现为集体主义、爱国主义和国际主义，大公无私，团结互助，组织性和纪律性，以及公正、勇敢、坚定、诚实等。

无芽孢厌氧菌 寄生于人的肠道、口鼻咽腔、阴道等处的厌氧菌。数量很多。革兰氏阳性和阴性，分球菌和杆菌。一般不致病，但当机体抵抗力下降时可引起感染，并常与其他细菌同时存在。局部感染的特点是产气和发臭。此外，还可引起败血症、脓毒血症和血栓性静脉炎等。

无坐力发射器 发射时利用后喷物质的动量抵消后坐力，使身管不后坐的便携式武器。它依靠膛内火药燃气压力发射弹药。可用于打击装甲目标，也可用于杀伤有生力量或摧毁土木工事。

无性繁殖技术 即"克隆技术"。天然的或人工合成的(包括用*反转录得到的)脱氧核糖核酸分子，在体外与载体(如质粒)拼接成重组分子后引入受体细胞中，然后通过随同重组分子在细胞内复制而获得大量的该种脱氧核糖核酸。是基因工程的重要组成部分。

无限制潜艇战 攻击目标不受任何限制的潜艇作战方式。第一次世界大战后期，德国为打破英国的海上封锁，挽回败局，于1917年2月起首次实施该战术，共击沉协约国商船和运输船约1 300多万吨，但未能扭转战局。第二次世界大战中，德国再度实施该战术，共击沉同盟国商船和运输船约1 400多万吨。由于同盟国加强海上护航制度，实行反潜战，德国的作战意图再次归于失败。

无线电气象学 大气科学的分支。研究用无线电波进行气象探测、资料传递及其有关理论问题的学科。内容包括：电离层的无线电探测、气象雷达和远程雷电探测；无线电探空仪、自动气象站等的探测信息的无线电传递；大气对不同波段的无线电波削弱问题等。

无线电电子学 无线电技术和电子学结合而成的一门综合性学科。由电子学衍生而来，综合研究无线电技术、各种电子器件和电子设备等的工作原理与应用，以及以无线电方式远距离传送信息，如无线电广播电视、通信、雷达、遥控、遥测、射电天文学等。

无线电发射机 简称"发射机"。产生和调制射频电流，并将无线电波发射出去的设备。由振荡、调制和功率放大等部分组成。用于通信的无线电发射机称"发信机"。按电信号类别、电波频率、发射机功率与调制方式等，可分成各种类别，如电报发信机、电话发信机、广播发射机、电视发射机、超短波调频发射机等。

无线电波传播 由发射天线或自然辐射源(例如恒星)发出的无线电波传至接收天线的过程。因介质变化，传播轨迹有直线和曲线之分，能量在两种介质分界面处有反射、折射、衍射和散射。按传播方式，可分为地波传播、对流层波传播、电离层波传播和地表-电离层波导传播四种类型。研究无线电波传播，可用以确定无线电系统的频率、功率、增益、灵敏度、信号噪声比和工作方式等。

无线电波段表 无线电波波长范围的分段表。见"无线电频段表"。

无线电接收机 简称"接收机"。接收无线电信号，并将它转换为原传送电信号(如声频信号、电视信号等)的设备。由放大、解调等部分组成。按电信号类别、电波频率和解调方法的不同，有多种类型，如电报收信机、电话收信机、广播接收机(收音机)、电视接收机、调频接收机等。用于通信的接收机称"收信机"。

无线电集中台 简称"集中台"。将若干部无线电收、发信设备分别集中配置在互不干扰地点的通信台。配置收信设备的通信台称收信集中台；配置发信设备的通信台称发信集中台。收信集中台通过遥控设备控制发信集中台工作。它是大、中型无线电台通信的主要组织形式。具有隐蔽指挥机关位置，便于机动使用人力、设备等优点。

无线电探空仪 探测高空气压、气温、湿度等垂直分布的仪器。由气象要素感应器和无线电发射机组成。被*探空气球携带上升时，便自动将测得的要素值以无线电信号发射到地面。利用该信号或附加装置能测定高空风向、风速。

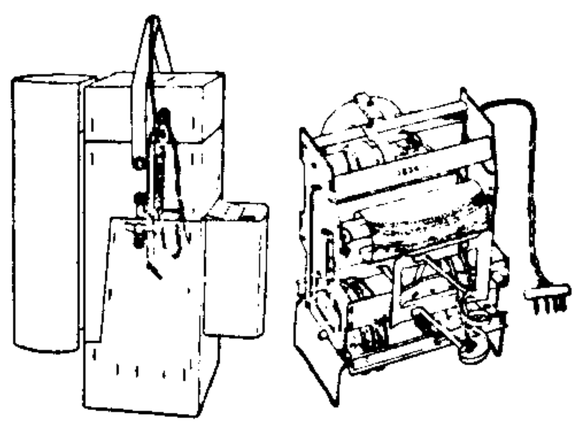

无线电探空仪

无线电频段表 无线电波频率范围的分段表。无线电波的频率范围从3赫至3 000吉赫，相当的真空波长范围从100兆米至0.1毫米。按波长排列，称"无线电波段表"，见表。

段号	频段名称	频率范围	波段名称	波长范围
1	极低频	3～30赫	极长波	100～10兆米
2	超低频	30～300赫	超长波	10～1兆米
3	特低频	300～3000赫	特长波	1 000～100千米
4	甚低频	3～30千赫	甚长波	100～10千米
5	低　频	30～300千赫	长　波	10～1千米
6	中　频	300～3 000千赫	中　波	1 000～100米
7	高　频	3～30兆赫	短　波	100～10米
8	甚高频	30～300兆赫	米　波	10～1米
9	特高频	300～3 000兆赫	分米波	10～1分米
10	超高频	3～30吉赫	厘米波	10～1厘米
11	极高频	30～300吉赫	毫米波	10～1毫米
12	至高频	300～3 000吉赫	亚毫米波	1～0.1毫米

无起爆药雷管 采用单一的猛炸药或猛炸药和少量点火药的混合物来取代起爆药装填构成的一种工业雷管。点火后能迅速形成爆轰以引爆矿用炸药，在制造和使用上较为安全，并消除了制造起爆药生成的污水对环境的污染。

无砧座模锻锤 具有两个对向运动锤头的模锻锤。利用机械(钢索或钢带)或液压机构使两个锤头作相对锤击，因此打击效率高而振动较小，并可省去沉重的砧座和巨大的基础，但操作没有模锻锤方便。

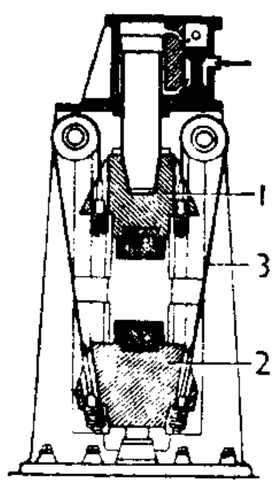

无砧座模锻锤
1. 上锤头 2. 下锤头 3. 钢带

无脊椎动物学 动物学的分支。研究无脊椎动物的分类、形态、生理、生态、分布、进化、遗传以及与人类的关系，从而发展和利用有益种类，控制、防治或消灭有害种类的科学。主要分科有原生动物学、蠕虫学、昆虫学、蜱螨学、软体动物学、甲壳动物学等。

无粉腐蚀制版 制作金属凸印版的一种快速腐蚀方法。旧法腐蚀需反复涂刷松香等的混合物，以保护版面图文。无粉腐蚀则在稀硝酸(腐蚀锌版)或三氯化铁(腐蚀铜版)溶液中加入由表面活性剂和成膜剂组成的添加剂，在无粉腐蚀机中一次腐蚀完成。可缩短工时，改善劳动条件，且便于制

作精细的线条版或网目版。也可用以制作凹版等。

无偿法律行为 “有偿法律行为”的对称。一方当事人进行给付而不从对方取得任何利益的民事法律行为。如赠与。

无锡轻工大学 中国的高等轻工业学校。校址在无锡。前身为南京工学院食品工业系，1952年由南京大学食品工业系、江南大学食品工业系、浙江大学农化系和武汉大学、复旦大学等校的有关系科合并而成。1958年独立建院，名无锡轻工业学院。1995年改现名。1996年设有五个学院、八个系部和十三个研究所。

无源电子干扰 亦称“消极干扰”。使用不发射电磁波的器材，通过其反射或吸收电子设备发射的电磁波而形成的电子干扰。用于干扰以接收目标反射回波进行工作的雷达、激光测距设备等。

无碱玻璃纤维 用含碱量较少的熔化玻璃拉成的细丝。可绞成线，织成布、带和管，还可制成纸。由于绝缘、耐热、耐潮性能好，在电工设备中广泛用作绝缘材料。

无刑事责任能力 依照刑法规定，行为人不具备或者丧失辨认或控制自己行为的能力的情况。无刑事责任能力的人，对自己的危害行为不负刑事责任。我国刑法规定，未满14周岁的人或者精神病人在不能辨认或不能控制自己行为的时候造成危害结果的，不负刑事责任。

无机非金属材料 除金属材料和高分子材料以外的几乎所有材料的总称。主要有陶瓷材料、玻璃材料、无机复合材料以及无机非金属涂层与薄膜材料等。具有耐高温、高硬度、抗腐蚀，以及一些独特的光电特性；主要缺点是抗拉强度低、韧性和塑性差。按应用可分为结构材料（如结构陶瓷以及作为涂层或复合材料的耐磨及抗高温材料）和功能材料（如作为敏感元件或传感器及其他电子器件用途的电子材料）。

无过错责任原则 亦称“严格责任原则”。行为人在法律规定的范围内，只要造成了损害就要承担赔偿责任的原则。在这一原则下，行为人即使没有任何过错，甚至没有任何违法行为，只要造成了损害就要承担责任。一般适用于特殊的侵权民事责任，如国家机关对国家机关工作人员执行公务造成损害的民事责任，从事高度危险的作业造成损害的民事责任，因产品质量不合格造成损害的民事责任，超量排放污染物造成环境污染损害的民事责任等。在我国，实行以过错责任为原则、无过错责任为补充的民事责任制度。

无产阶级人生观 见“人生观”。

无产阶级贫困化 指资本主义社会的国民收入中工人所得份额不断下降，有时生活状况和劳动条件绝对恶化的趋势。有相对贫困化和绝对贫困化两种表现形式。列宁说：“工人在财富迅速增长的资本主义社会中的比重愈来愈小，因为百万富翁的财富增加得愈来愈快了。”（《列宁全集》第22卷第240页）又说：“危机和工业停滞时期又使小生产者更加陷于破产，使雇佣劳动更加依附资本，并更加迅速地引起工人阶级状况的相对恶化，而且有时是绝对恶化。”（《列宁全集》第36卷第78页）无产阶级贫困化导致资本主义社会阶级矛盾的激化。

无定牌中性包装 见“中性包装”。

无刷直流电动机 亦称“无换向器直流电动机”。一种由电子换向装置代替机械换向器的直流电动机。主要由电动机本体、转子位置传感器和电子换向开关三个基本部分组成。根据定转子的相对位置，开关电路的功率管轮流导通，使定子绕组各相轮流与电源接通，形成跳跃式旋转磁场，吸引转子连续旋转。其特性与一般直流电动机相类似，改变输入电压可以调速。具有调速范围广，起动迅速，机械特性和调节特性线性度好，寿命长，可靠性高，噪声较低，无换向火花和无线电干扰等优点。特别适用于宇宙飞船、人造卫星、携带式录音机和摄影机。

无线电技术侦察 使用无线电技术设备搜集和截收无线电信号，从中获取情报的侦察。包括无线电侦听、侦收和测向等。

无线电定位系统 利用无线电技术设备确定车、船等位置的系统。由设置在地面或空间的无线电台站和车、船上的接收设备组成。按无线电信号特点分为振幅系统、脉冲系统、相位系统、频率系统和混合系统；按工作原理有测向系统、测距系统、距离和系统、距离差系统和混合系统；按作用距离可分为近程系统、远程系统和超远程系统。

无线电话终端机 无线电话通信使用的终端设备。由发信支路、收信支路、二/四线转换器件等组成，分别接通无线电发信台、无线电收信台和用户线路，构成双工无线电通信系统。具有自动音量控制、防止电路振荡等性能。

无线电通信干扰 妨碍或阻止敌方无线电通信发挥正常效能的电子干扰。主要目的是使敌方通信联络困难或上当受骗，以延误其指挥。按干扰作用性质分为压制性通信干扰和欺骗性通信干扰。

无线电通信冒充 利用无线电台模拟敌方电台工作并插入其通信网络以欺骗敌方的行动。目的是截取敌方情报，发布假情况、假命令，造成敌方贻误战机或采取错误行动。

无线电联络规定 各通信对象之间实施通信联络时应共同遵守的规定。包括无线电台通信联络规定、无线电接力通信联络规定、隐蔽指挥规定以及其他各种通信台（站）的通信联络规定等。

无政府工团主义 见“工团主义”。

无政府主义论战 “五四”时期关于马克思主义国家学说的论战。无政府主义在20世纪初开始传入中国，随着俄国十月革命的胜利和马克思主义在中国的传播，它日益暴露出反马克思主义的本质。黄凌霜在《马克思学说批判》中，攻击马克思主义三个组成部分，尤其反对无产阶级专政的理论，认为无产阶级专政的国家比资产阶级专政的国家还要“专制”；无产阶级建立工农武装，就是“压制个人自由的表征”。他们反对一切国家政权、战争、纪律，主张建立“无政府共产主义社会”。从1920年起，当时的马克思主义者李达、陈独秀、蔡和森等人便开始对无政府主义进行批判，阐述了无产阶级夺取政权和建立革命专政的重要性，指出离开社会的个人“绝对自由”是根本不存在的。通过论战，使大批激进青年划清了科学社会主义和无政府主义的界限，扩大了马克思主义的影响。

无砂大孔混凝土 只用水泥和石子加水拌制成的混凝土。组成材料为普通硅酸盐水泥，粒径约为5～30毫米的接近圆形的石子或陶粒、膨胀矿渣等轻骨料。水泥与骨料之比约为1:10；水灰比为0.4～0.5。优点为空隙率约为30%，容重小，保温性能好和造价低。缺点为强度低，施工较困难。主要用于浇筑高层框架结构的幕墙和各种非承重墙。

无特定病原动物 简称SPF动物。不患有某些指定的特定病原微生物和寄生虫疾病的健康动物。有猪、鸡、鼠、兔等。对健康的临产母猪以无菌手术取出胎儿，隔离在洁

净环境中人工哺育或由 SPF 母猪哺乳，在 SPF 猪场中繁殖而成。鸡用不带特定病原微生物的种蛋，经严格消毒后在隔离器(室)中孵育而成。建立 SPF 畜群可根本上消灭某些传染病；并提高实验室诊断的准确性和避免疫苗等制造中的交叉传播。SPF 动物对胎盘内传染的或飞虫为媒介的传染病不适用。为保持 SPF 状态，防止再感染，必须严格封锁隔离，切断特定病原的传播途径。

无接触性眼压计 一种压平式眼压计。利用一股气流冲击角膜使之压平一定范围，根据压平角膜所需的时间，通过电子计算机换算成眼压数值，用数字显示。测量时不滴麻醉药、无机械性损害、不发生感染，使用方便。适用于青光眼的普查等。

无意识气候变化 由于人类活动而出现的未曾预料的气候变化。例如，由于不适当开垦草原而使土地和气候沙漠化或由于工业生产而使大气中二氧化碳增多等，从而影响气候转暖或变冷。

无机胶粘剂人造板(粘 nián) 以水泥、石膏等无机材料作粘合剂制成的人造板。如水泥刨花板、石膏刨花板和石膏纤维板等。将木材分离成纤维或刨花，加入适量的水泥、石膏及水，充分拌和后经铺模、冷压定型、养护和裁边后制成。强度高、防腐、抗冻、阻燃，适用于作建筑物的内外墙板。

无机高分子化合物 一般指主链不含碳并与高分子化合物性质相似的无机聚合物。如长链的硅烷 (Si_nH_{2n+2})，硅原子、氧原子交替成链的聚合物，体型钛氧链的聚合物等。一般具有高的热稳定性、抗氧化性和耐有机试剂作用等，但机械强度较小。

无产阶级文化协会 苏联早期文化团体。成立于 1917 年 9 月。以波格丹诺夫、普列特尼约夫 (Валериан Фёдорович Плетнёв,1886—1942) 为代表。他们否定文化遗产，提出用"实验室方式"建立"纯无产阶级文化"的观点。他们在组织上否定党的领导，在理论上信奉马赫主义，在艺术上推崇未来主义。1920 年列宁在《青年团的任务》和《论无产阶级文化》两文中批评了他们的错误。1922 年后逐渐瓦解。1932 年解散。

无产阶级国际主义 即"国际主义"。

无刷励磁同步电机 励磁电流不通过电刷和集电环送入的一种同步电机。轴上附有旋转电枢型的交流励磁机，励磁机输出的交流电经过安装在转轴上的整流器成为直流电，直接送入该同步电机的励磁绕组。

无线集群电话系统 多用户、具有多信道共享调度功能的通信系统。有限的频率资源为大量的用户所共享，提高了频谱的利用率。系统用户申请通信后，系统自动分配一个信道给予通话，通话结束，该信道即被释放，备为其他用户占用。信道的动态分配有效地提高了所有信道的可用时间，从而也为每个用户最大限度地提供了可用工作时间，并将信道阻塞的概率减至最小。

无政府主义认识论 科学哲学关于科学研究不应受成见制约的理论。美国费耶阿本德 (Paue Kare Feyerabend, 1924—) 提出。认为科学的对象世界还有许多未经研究的领域，研究方法上应充分开放，不应有任何限制。这一理论中的"政府"指以前科学的成规与僵化传统，认为只有消除这些限制才可能在科学上有所发现。

无产阶级政治经济学 见"政治经济学"。

无产阶级相对贫困化 指资本主义社会里无产阶级的收入在国民收入中所占比重不断下降的趋势。是资本主义积累一般规律的必然表现。参见"无产阶级贫困化"。

无产阶级绝对贫困化 指在资本主义社会工人经济生活条件的绝对恶化。主要表现有：实际工资下降，劳动强度提高，劳动条件和居住条件恶化，失业、半失业人口增加和失业时间延长等。这种现象主要出现在经济危机时期。在不同国家和同一国家的不同历史时期有不同的表现形式。

无线电便携式电话机 一种小功率、携带方便的无线电收发通话机。一般采用调频制、单工通信方式，工作在甚高频或超高频波段。

无差异性目标市场策略(场 chǎng) 亦称"无差异性市场策略"。企业把整个市场看成一个大的目标市场，只推出一种产品，采用一种市场营销组合手段，以求吸引尽可能多的顾客的策略。适用于卖方市场条件，消费者具有同一要求的产品。其优点是采取大批量、少品种地生产和经营，可降低成本，节省储存、运输、广告宣传和市场促销费用。

无输出变压器功率放大器(率 lǜ) 简称 OTL。不用输出变压器的一种推挽式放大器。可消除由于输出变压器所引起的各种失真，改善了音质。一般用于高传真扩音机中。缺点是不适用于高阻抗的负载(例如农村广播网)。

无产阶级革命和叛徒考茨基 列宁于 1918 年 10—11 月为批判考茨基的《无产阶级专政》一书而写。编入《列宁全集》第 2 版第 35 卷。列宁捍卫和发展了马克思主义的无产阶级专政学说，论证了"民主"、"平等"、"自由"的阶级性质，驳斥了考茨基所宣扬的"纯粹民主"、"抽象平等"、"和平变革"等论调，揭露了考茨基和第二国际其他领导人对无产阶级革命事业的背叛。他指出：无产阶级专政是无产阶级对资产阶级采取暴力手段来获得和维持的政权；资产阶级民主是对少数人的民主、对富人的民主，而无产阶级民主则是对绝大多数居民的民主、对被剥削的劳动者的民主，因而是最高类型的民主。

无产阶级专政时代的经济和政治 列宁写于 1919 年 10 月。未完稿。编入《列宁全集》第 2 版第 37 卷。文章根据苏维埃政权成立两年中的经验，分析了无产阶级专政时期即从资本主义到共产主义(第一阶段)的过渡时期经济和政治的特点。认为：过渡时期社会经济的基本形式是资本主义、小商品生产和共产主义，与此相适应的阶级力量是资产阶级、小资产阶级和无产阶级；过渡时期的经济表现为资本主义和共产主义的激烈斗争；无产阶级专政下还存在着阶级和阶级斗争；为了消灭阶级，不仅要推翻地主资本家，而且要消灭工农之间在所有制上的差别。

1 **尤** (yóu) ❶特异的；突出的。《庄子·徐无鬼》："夫子，物之尤也。"王先谦集解引宣颖云："言其出类拔萃。"韩愈《送温处士赴河阳军序》："朝取一人焉，拔其尤；暮取一人焉，拔其尤。"❷尤其；更加。欧阳修《醉翁亭记》："其西南诸峰，林壑尤美。"❸过失。《论语·为政》："言寡尤。"❹奇怪。《左传·昭公二十一年》："公饮之酒，厚酬之；赐及从者。司马亦如之。张匄尤之，曰：'必有故。'"杜预注："尤，怪赐之厚。"❺怨恨；归咎。《论语·宪问》："不怨天，不尤人。"❻姓。

尤物 ❶特出的人物。多指美貌的女子。《左传·昭公二十八年》："夫有尤物，足以移人。"❷指珍贵物品。周密《癸辛杂识后集·向氏书画》："〔吴中向氏〕多收法书名画古物，盖当时诸公贵人好尚者绝少，而向氏力事有余，故尤物

多归之。"

尤侗(1618—1704) 清文学家、戏曲家。字同人、展成，号悔庵、艮斋、西堂老人，长洲(今江苏吴县)人。顺治拔贡。康熙时举博学鸿词科，授翰林院检讨，与修《明史》三年，旋告归。其诗多写生活琐事，少数作品对当时社会状况有所反映。也擅词及骈文。作有传奇《钧天乐》，杂剧《读离骚》、《吊琵琶》、《桃花源》、《黑白卫》、《清平调》。合称《西堂曲腋》。另有诗文集《鹤栖堂文集》等。大部分作品收入《西堂全集》。

尤金(Павел Фёдорович Юдин,1899—1968) 苏联哲学家。1918年加入俄共(布)。1924年毕业于列宁格勒共产主义大学，1931年毕业于莫斯科红色教授学院。曾任红色教授学院院长、苏联科学院哲学研究所所长、驻中国大使等职。先后当选为苏联科学院通讯院士、院士、主席团委员。1952—1961年为苏共中央委员。与罗森塔尔同为《简明哲学辞典》的主编。著作有《社会主义和共产主义》、《唯物主义世界观与宗教世界观》、《马克思列宁主义论文化与文化革命》等。

尤怡(?—1749) 清医学家。字在泾，号拙吾，晚号饲鹤山人，长洲(今江苏吴县)人。学医于马元仪。著有《伤寒贯珠集》，分述六经正治、权变、斡旋、杂治诸法，全书以"法"为主，提纲挈领，简明扼要。所著*《金匮要略心典》，对杂病证治颇有发挥。另有《金匮翼》专论杂病，广采前人之说，详叙证候，分析治法，以补充《金匮要略》所未备，或备而不详者。尚著有《医学读书记》、《静香楼医案》等。

尤悔 过错和咎戾。语出《论语·为政》"言寡尤，行寡悔"。白居易《晚归香山寺因咏所怀》诗："尝闻嵇吕辈，尤悔生疏顽。"嵇，嵇康；吕，吕安。

尤敏(1935—1996) 中国香港女电影演员。原名毕玉仪，广东花县(今花都)人。1952年从影，先后在香港邵氏、侨光、电懋等影片公司任演员。主演的影片有《玉女私情》、《家有喜事》、《星星·月亮·太阳》、《香港之夜》等。

尤袤(1127—1194) 南宋诗人。字延之，号遂初居士，无锡(今属江苏)人。绍兴进士。曾任泰兴令、江东提举常平等，官至礼部尚书兼侍读。博学多识，藏书丰富。诗学江西派，风格平淡，与杨万里、范成大、陆游齐名，称中兴四大家(亦作南宋四大家)，但存世作品不多。有《遂初小稿》六十卷，已散佚。清人辑有《梁溪遗稿》。其藏书目录有《遂初堂书目》。《全唐诗话》或题其撰，实误。

尤溪 ❶县名。在福建省三明市东部、闽江支流尤溪中下游。县人民政府驻城关镇。唐置县。富森林、水力资源。农产以稻为主，并产笋干、香菇、松香。工业有化学、造纸、水泥、化肥、罐头。名胜古迹有蓬莱山、闇亭寺、南溪书院。❷闽江支流。在福建省中部。上游湖头溪出大田县南，东北流到尤溪县北尤溪口入闽江。长约170公里，流域面积4 715平方公里。富水力资源，建有坂面、坑口等水库和槐南等水电站。

尤三姐 《红楼梦》中人物。大胆泼辣，敢作敢为，坚决要求婚姻自主。她是贾府的穷亲戚，因失去依靠而寄居贾家，但对卑劣、丑恶的贾府子弟十分鄙视。当贾珍企图娶她为妾时，她针锋相对，嬉笑怒骂，进行了强烈而巧妙的反抗，迫使贾珍不得不自认失败。后因其未婚夫柳湘莲怀疑她不贞而要退婚，她遂自杀以明志。在她的性格中，曲折地反映了当时市民的某些思想和特点。

尤来山 一作尤崃山，即*徂徕山。在今山东泰安市东南。新莽末，赤眉起义军樊崇曾以此为根据地，号尤来军。

尤里安〔背教者〕(Flavius Claudius Julianus, Apostate, 332—363) 一译朱里安〔背教者〕。古罗马皇帝(361—363)。君士坦丁大帝之侄。新柏拉图主义信徒。即位后公开宣布与基督教决裂，剥夺基督教团体享有的一切优惠，禁止基督徒担任教师或高级官职；下令恢复罗马原有宗教并重建其神庙。故被基督教会称为"背教者"。

尤若夫(József Attila,1905—1937) 匈牙利诗人。生于工人家庭。曾在巴黎大学、布达佩斯大学求学。积极参加工人运动。写有诗五百余首，收在《不是我叫喊》、《郊区的夜》、《熊的跳舞》等诗集中。其中《小麦》、《社会主义者》、《工人们》等诗篇，反映人民的苦难生活，揭露匈牙利法西斯政权的残暴统治，歌颂无产阶级的革命斗争。

尤瑟纳(Marguerite Yourcenar,1903—1987) 法国女作家。原姓德·克雷央古(de Crayencour)。年轻时漫游欧洲和美洲，后长住美国。小说《亚得里安回忆录》曾获法国全国文学大奖和法兰西语文学院文学大奖。其他作品有小说《阿列克西，或徒劳的搏斗》、《新欧律狄刻》、《东方奇观》、《世界的迷宫》三部曲，诗集《神祇未死》等。作品结构严谨，具有古典风格。1968年被选为比利时皇家学院院士，1980年被选为法兰西语文学院历史上第一个女院士，1982年当选为美国艺术和文学学院院士。

尤杨范陆 南宋诗人尤袤、杨万里、范成大、陆游的并称。元方回《瀛奎律髓》说："乾(道)淳(熙)间(1165—1189)，诗巨擘称尤杨范陆。"四人在当时都很著名。除尤袤诗集仅存辑本外，其余三人皆有大量作品传世。

尤利西斯 ❶尤利西斯(Ulysses)。罗马神话中的英雄。即希腊神话中的*奥德修斯。❷长篇小说。爱尔兰作家乔埃斯作(1922年)。作品借用荷马史诗《奥德修纪》为框架，写犹太人布鲁姆及妻子莫莉和青年作家斯蒂芬一昼夜的活动和意识流动过程，表现出"现代人"的内心琐屑、人格分裂与道德沦丧。全书运用大量典故、神话和多种语言、多种文体以及时空倒错、视角变换等手法，用词奇特，含义隐晦。

尤伯杯赛 见"世界女子羽毛球团体锦标赛"。

尤奈斯库(Eugène Ionesco,1912—1994) 法国剧作家。荒诞派戏剧家之一。出生于罗马尼亚。成名作《秃头歌女》首演时遭到冷遇。《椅子》用椅子的无限扩张，直喻人生的虚空与荒诞。这种物对人的胁迫，还表现在《未来在鸡蛋里》、《新房客》等剧中。《犀牛》影射现实生活中人们随波逐流和盲从的普遍现象。其戏剧以戏谑式语言，象征性的道具和梦幻式的结构，描绘人的孤独，生存的痛苦和无意义。其"反戏剧"理论收入《意见和反意见》等书中。

尤什凯维奇(Павел Соломонович Юшкевич, 1873—1945) 俄国哲学家。孟什维克。20年代起脱离政治活动，专事著译。试图用*经验符号论代替马克思主义哲学。认为哲学不是科学，而是半艺术的、充满激情的精神幻想的结果，是"集体思维和感觉的结果"。提出"不可知论的实证论"这一概念。主要著作有《唯物主义和批判实在论》、《从经验符号论来看现代唯能论》、《一种世界观和多种世界观》等。

尤卡坦半岛(Península de Yucatán) 北美洲南部的半岛。介于墨西哥湾同加勒比海之间。面积约20万平方公里。大部分属墨西哥，中南部和东南部分属危地马拉和伯利兹。海拔200米以下，为一低缓的石灰岩平台。终年高温，年降水量500～2 000毫米，自南向北、由东向西减

少。河网稀疏，地表水流多经石灰岩洞穴渗入地下。北部为热带草原，南部富热带森林。经济以农业为主，出产剑麻、玉米、甘蔗、柑橘、咖啡等。有玛雅古城遗址。

尤卡坦海峡 (Canal de Yucatán) 美洲墨西哥湾同加勒比海间的海峡。自尤卡坦半岛东北端卡托切角 (Catoche) 至古巴岛西端圣安东尼奥角 (San Antonio) 之间，宽216公里。南较北深，最深达2 202米。是墨西哥湾同巴拿马运河间的航运要道。

尤里卡计划 (EUREKA) 亦称"欧洲技术复兴计划"。西欧国家之间为开展尖端科学领域内的高新技术合作而制订的一项计划。1985年7月17日由法国总统密特朗正式提出。"尤里卡"一词原是古希腊语，意为"有办法"。相传，古希腊学者阿基米得在无意中发现计算浮力的方法时，曾惊喜地喊了一声"尤里卡"。密特朗以此命名计划，是赋予计划以科学含义。其目标是建立一个"技术欧洲"或"欧洲技术共同体"，主要内容包括发展当今尖端科技领域五大类：欧洲计算机计划、欧洲通讯交流计划、欧洲生物技术计划、欧洲材料计划和欧洲自动化装置计划。共包括24项具体目标。目的是增强欧洲在这方面的竞争力。研究资金由参加合作的企业和科研机构自筹，必要时，各国政府和欧洲共同体将给予支持。

尤特凯维奇 (Сергей Иосифович Юткевич, 1904—1985) 苏联电影导演、电影理论家。早年就学于梅耶荷德领导的高级导演班，并参与创建"奇异演员养成所"。后从事电影剪辑，1924年转任电影导演。1938年起先后执导《带枪的人》、《列宁的故事》、《列宁在波兰》和《列宁在巴黎》等影片。主要作品还有《金山》、《迎展计划》(与艾尔姆列尔合作)、《斯维尔德洛夫》、《奥赛罗》等。著有《论电影艺术》等。

尤维纳利斯 (Decimus Junius Juvenalis, 约60—约140) 一译玉外纳。古罗马诗人。流传下来的十六首讽刺诗，揭露罗马帝国的暴政，抨击贵族和富人的道德败坏，同情贫民的困苦生活，但有宿命论色彩。

尤尼莱佛公司 又译"友联利华公司"。世界油脂食品业大企业。由英国和荷兰资本控制。1894年成立，原名利华兄弟公司。1929年利华兄弟公司和荷兰人造牛油联合公司进行合并。1952年取现名。在国外有子公司。控制许多大种植园、农业原料加工厂和食品贸易。总公司分别设在伦敦和鹿特丹。

尤素甫·哈斯哈吉甫 维吾尔族诗人。生于八剌沙衮，后迁居喀什噶尔。信伊斯兰教。1069—1070年完成大型古典叙事长诗*《福乐智慧》，献给黑汗王朝阿利·哈桑王，被授予侍从官称号。

3 **尥** (liào 料) ❶走路时足胫相交。如：尥腿。❷见"尥蹶子"。

尥蹶子 牲口用后腿向后踢。

4 **尪** (wāng 汪) ❶瘠病之人。《左传·僖公二十一年》："夏大旱，公欲焚巫尪。"杜预注："瘠病之人，其面上向，俗谓天哀其病，恐雨入其鼻，故为之旱。"《吕氏春秋·尽数》："苦水所多尪与伛人。"高诱注："尪，突胸仰向疾也。"又《明理》："盲秃伛尪。"高诱注："尪，短仰者也。"玄应《一切经音义》卷四："尪，弱也。《通俗文》：'短小曰尪'也。"❷行不正貌。《太玄·傒》："傒尪尪。"

尪羸 瘦弱，瘠病。苏轼《上皇帝书》："世有尪羸而寿考，亦有壮盛而暴亡。"《西游记》第七十八回："只见那国王相貌尪羸，精神倦怠。"

尬 (gà) 见"尴尬"。

9 **尰** (zhǒng 肿) 脚浮肿。《诗·小雅·巧言》："既微且尰，尔勇伊何？"

10 **尴** 〔**尴**〕(gān) 见"尴尬"。

尴尬 亦作"尴尬"。❶处境困难或事情棘手。《水浒传》第十六回："前日行的须是好地面，如今正是尴尬去处。"❷神色、态度不正常。《红楼梦》第九十一回："薛姨妈看那人不尴尬，于是略坐坐儿。"

尴 同"尴(尴)"。

14 **尴** "尴"的繁体字。

46. 扌 部

1 **扎** ㊀(zhā) 刺。如：扎针；扎手。
㊁(zhá) 见"挣扎"。
㊂(zhǎ) 停住。《红楼梦》第十四回："贾珍急命前面执事扎住。"
㊃〔**紮、紮**〕(zhá) 驻扎；屯扎。如：安营扎寨。《水浒传》第二回："如今近日上面添了一伙强人，扎下一个山寨。"
㊄〔**紮、紮**〕(zā) 缠缚；捆扎。如：扎辫子；扎行李。东西扎成一束也叫一扎。

扎子 (zhá—) 亦作"劄子"、"札子"。古代奏事的文书。

扎仓 藏语音译，意为"僧院"。藏传佛教寺院内部的组织单位，即经学院。各扎仓均有独立的财产和学经制度，并可单独对外联系。其主持人为*堪布。

扎朵 (zā—) 旧县名。在青海省玉树藏族自治州南部。1953年由玉树、囊谦两县西部地区合并设置，1954年改名杂多县。

扎染 (zā—) 又称"绞缬"。一种古老的在织物上形成花纹的加工方法。先用线将织物按所需花型扎结，然后浸入染液中，形成特定的花纹。可染成单色或多色，用于生产工艺染色品。

扎煞 亦作"查沙"。伸张；张开。康进之《李逵负荆》第二折："抖搜(擞)着黑精神，扎煞开黄髭髯。"《红楼梦》第四十七回："纵有几个钱来，随手就光的，不如趁空儿留下这一分，省的到了跟前扎煞手。"扎煞手，谓空张开两手，表示没办法。

扎囊 县名。在西藏自治区南部、雅鲁藏布江沿岸。县人民政府驻扎唐。原西藏地方政府设札囊宗，1960年与桑

伊宗合并改设札囊县，1976 年改扎囊县。经济以农业为主，产青稞、小麦、豌豆等。工业有面粉加工、榨油、陶器等。古迹有桑耶寺和敏珠林寺。

扎布热 (Zabrze) 波兰中南部工业城市。东距卡托维兹 17 公里。人口 20.2 万(1994 年)。建于 13 世纪。工业以煤炭、炼焦、冶金、矿山机械、电力、化学为主，还有食品、玻璃工业。有医学科学院、博物馆等。

扎兰屯(扎 zā) 市名。在内蒙古自治区呼伦贝尔盟东南部、大兴安岭东南麓、雅鲁河畔、滨洲铁路线上。1929 年置雅鲁县，1934 年改布特哈旗，1983 年改设扎兰屯市。人口 41.9 万(城镇 14 万，1996 年)。森林资源丰富。有制糖、乳品、造纸、毛纺等工业。市区为附近农、林产品集散中心。农产有大豆、玉米、谷子、薯类等。牧业亦盛，以马、绵羊、牛最多。名胜古迹有扎兰屯城、秀水和柴河景区。

扎伊尔 (Zaïre) 刚果民主共和国的旧称。

扎里尔(Jarīr, 约 653—733) 阿拉伯诗人。出身贫苦。长期住在伊拉克。曾入宫廷任职。主要写讽刺诗和颂诗。现存诗集两卷。与诗人*法拉兹达克以诗歌形式进行的论争对当时知识界影响很大。诗作反映游牧部落的生活和部落之间的矛盾。

扎陵湖 藏语意为"灰白色长湖"。青海省黄河上源的大淡水湖。在玛多县西部、鄂陵湖以西。面积 526 平方公里，湖面海拔 4 293.2 米，最深达 13.1 米，贮水量 46.7 亿立方米。湖水清澈，沿岸多浅滩。黄河上源自西面注入，东南流出。湖中水产资源丰富，与鄂陵湖同为青海水产捕捞基地。湖滨为重要牧场，景色优美。

扎雷人 (Cham-Re) 亦称"扎人"。越南摩伊人的一部分。8 万余人(1995 年)。分布在南方广义省和平定省一带。语言属南亚语系孟-高棉语族。从事农业，种水稻。

扎德肯 (Ossip Zadkine, 1890—1967) 法国雕塑家。生于俄国斯摩棱斯克。1909 年到法国，在巴黎美术学院学习雕塑。早期作品受罗丹、非洲艺术和立体主义绘画影响，采用分解组合形体与空间的方法进行创作，后又吸收表现主义和超现实主义的手法。代表作有《持扇的女人》、《被毁坏的城市》等。

扎马战役 第二次*布匿战争的最后一战。公元前 202 年在迦太基境内的扎马城 (Zama，在今突尼斯) 附近，罗马军统帅大西庇阿得努米底亚国王马西尼萨(Masinissa)骑兵队之助，打败*汉尼拔指挥的迦太基军。次年战争结束，迦太基丧失其强国地位。

扎波罗热 (Запорожье) 1921 年前称亚历山德罗夫斯克 (Александровск)。乌克兰东南部城市，扎波罗热州首府。在第聂伯河下游河畔。人口 88.7 万(1995 年)。1770 年建为要塞。1806 年设市。20 世纪 30 年代卡霍夫卡大型水电站建成后，发展成为重要工业城市。水、陆交通枢纽。重要钢铁和有色冶金工业中心，机械制造(汽车、发动机等)、化学和焦炭化学等工业亦发达。

扎格鲁尔 (Sa'd Zaghlūl Pasha, 1854—1927) 一译柴鲁尔。埃及独立运动领袖。1882 年参加*阿拉比领导的起义。后任教育大臣、司法大臣。1913 年当选立法会议副议长。1918 年率华夫脱(Wafd，阿拉伯语，意为"代表团"；1923 年正式改组为政党)向英提出埃及独立要求。曾两次被流放。1924 年任第一届华夫脱党内阁首相，坚持英军撤离埃及，谈判失败，辞职。

扎萨克旗 旧旗名。在内蒙古自治区伊克昭盟东部。1950 年由鄂尔多斯右翼前末旗改称。1958 年与郡王旗合并为伊金霍洛旗。

扎赉特旗 在内蒙古自治区兴安盟东北部、大兴安岭东南坡，邻接吉、黑两省，绰尔河流贯。旗人民政府驻音德尔镇。明隶属蒙古科尔沁部，清初析置扎赉特旗。以古扎赉特部得名。农产有大豆、高粱、谷子、玉米、稻。畜产有牛、马、羊。富森林和药材。工业有机械、酿酒、乳品、纺织。

扎鲁特旗 在内蒙古自治区哲里木盟西北部、大兴安岭南段东麓。旗人民政府驻鲁北镇。明初为扎鲁特部，清初设左翼、右翼两旗，1949 年合并为扎鲁特旗。经济属半农半牧区，农产有玉米、高粱、黍、谷子等，畜产以牛、马、羊为多。煤藏丰富。工业有采煤、化学、皮革、肉乳加工。名胜古迹有金代界壕、阿贵洞、穿山洞。

扎日南木错 湖名。一称塔热错。在西藏自治区中部措勤县境内。面积 996.9 平方公里，湖面海拔 4 613 米，贮水量 60 亿立方米。为咸水湖。索雅藏布从西岸汇入。湖滨平原开阔，为良好牧场。

扎什伦布寺 藏传佛教格鲁派(黄教)寺院之一，在西藏日喀则尼色日山下。明正统十二年(1447 年)由宗喀巴弟子根敦主(后被追认为达赖一世)主持兴建。现有脱桑林、夏孜、吉康、阿巴四大*扎仓。建筑壮丽，文物甚多。清初起为历世班禅额尔德尼驻锡寺院。为全国重点文物保护单位。

扎布哈朗特 (Жавхлант) 即"乌里雅苏台❷"。

扎克雷起义 1358 年法国北部农民反封建起义。得名于"呆扎克"(Jacques Bonhomme，意即封建主所称的"乡下佬")。*百年战争初期，农民处境恶化。1356 年法王被俘后，王太子查理向农民征发额外徭役，成为起义导火线。1358 年 5 月吉约姆·卡尔 (Guillaume Cale) 领导农民军起义，提出"消灭一切贵族"的口号。起义席卷法国北部，捣毁城堡、农庄，击杀贵族领主，焚烧契约债券。农民军曾支援巴黎市民起义。6 月，在法英封建主的联合进攻下，起义被镇压。

扎希鲁克齐 清蒙古旗衙门官员"管旗章京"的蒙古语称呼。职责为在旗*札萨克及协理台吉指挥下，管理全旗行政、司法和军事。分正副职。由旗札萨克在本旗台吉内遴选，报请清政府任用；如台吉内无适当人选，可就平民中选拔，但限制甚严。

扎波尔斯卡 (Gabriela Zapolska, 1860—1921) 波兰女演员、剧作家。生于地主家庭。1879 年开始演戏。演过莎士比亚的《李尔王》、《第十二夜》，席勒的《强盗》等剧中的主要角色。长于写喜剧。剧作《杜尔斯卡太太的道德》、《他们四个人》、《玛丽切美斯卡小姐》等，尖锐地讽刺了波兰市民阶层的自私、贪婪和虚伪。

扎格罗斯山脉 (Zagros Mountains) 伊朗高原西南缘褶皱山脉。绝大部分位于伊朗西南部，一部分在伊拉克、土耳其东部。起自亚美尼亚山结，由西北向东南延伸，迄波斯湾。全长约 2 000 公里，宽 400～600 公里，海拔一般在 2 000 米以上，最高峰扎尔德山 (Zard) 海拔 4 548 米。多河谷、山间盆地、盐湖。山侧富藏石油。

扎萨克图汗部 即"札萨克图汗部"。

2 **打** ㊀(dǎ) ❶敲击；拍打。如：打钟；打球。刘禹锡《石头城》诗："潮打空城寂寞回。"❷攻击；攻打。张翥《后出军》诗："此贼何足打！"❸与某些动词结合成为一个词，表进行之意。如：打扫；打扮。❹某种动作的代称。

如：打水(取水)；打鱼(捕鱼)；打伞(张伞)；打草稿(起草)。❺自，从。如：打那天起；打哪儿来？

㈡(dá) 英文 dozen 的音译。一打是十二个。

打千 清代男子向人请安时所通行的礼节，左膝前屈，右腿后弯，上体稍向前俯，右手下垂，是一种介乎作揖、下跪之间的礼节。《红楼梦》第八回："因他多日未见宝玉，忙赶来打千儿请宝玉的安。"

打手 ❶原指强悍、善技击的人。《明史·兵志三》："其不隶军籍者，所在多有……而嵩及卢氏、灵宝、永宁，并多矿兵，曰角脑，又曰打手。"后指被雇来专替主人打架行凶的狗腿子。❷纺纱机械中用以开松纤维的一种机件。能通过打击纤维块、纤维层，使之开松或分解成小纤维束。有的为装有许多钢片的回转滚筒，称为"豪猪打手"；有的在回转轴的每只翼臂上都装有刀片及梳针，称为"综合打手"。

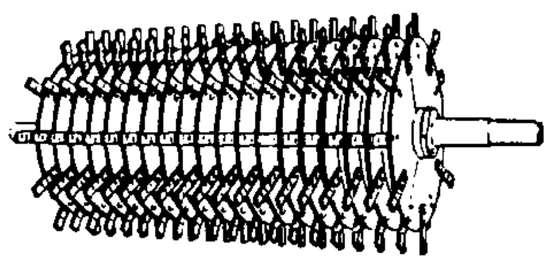

豪猪打手

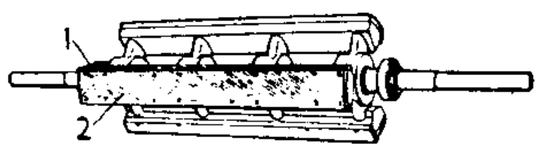

综合打手

1. 刃片 2. 梳针板

打夯 亦称"夯实"，俗称"打地基"。将泥土、三合土等松散材料夯实的施工方法。用人力或其他动力反复将夯具提起和降落，利用其向下冲击力以达到夯实目的。常用夯具有电动蛙式夯土机、内燃夯土机、木夯等。

打尖 旅途中休息饮食。陆陇其《三鱼堂日记》："〔戊午四月〕十七，至杜家庙打尖。"

打光 制革工序之一。先在革的表面喷涂涂饰剂，干燥后用打光机压磨，使革面平滑光亮。制重革一般不需涂饰即可打光。

打当(—dàng) ❶犹打点。收拾；准备。纪君祥《赵氏孤儿》第五折："我可也不索慌，不索忙，早把手脚儿十分打当，看那厮怎做提防！"❷旧谓送人财物请求照顾。《宋史·高昌国传》："凡二日，至都罗罗族，汉使过者，遗以财货，谓之打当。"

打围 原指打猎时合围野兽，后泛称打猎。陆游《春残》诗："倦游自笑摧颓甚，谁记飞鹰醉打围。"

打坐 ❶瞑目盘膝而坐，僧道修行方法的一种。《儒林外史》第二十一回："老和尚在那边打坐，每晚要到三更天。"❷气功疗法的一种，即静坐。

打岔 打断别人的话头或工作。如：你别打岔，听我说下去。鲁迅《南腔北调集·我怎么做起小说来》："但倘有什么分心的事情来一打岔，放下许久之后再来写，性格也许就变了样，情景也会和先前所预想的不同起来。"

打纬 织机的主要动作之一。将每次引入张开的经纱层中的纬纱推向织口(织机上织物和经纱的分界处)压紧，以形成织物。执行这一动作的机构称"打纬机构"。

打顶 亦称"打顶心"、"掐尖"、"打心"、"摘心"。调整作物植株体内养分分配的一项措施。如棉花在盛花期，摘除主茎顶芽，可限制棉株继续伸长和调节内部营养物质的分配，使中下部果枝和靠近主茎的蕾、铃得到较多的养料，提高结铃率和增加铃重，有利增产。

打迭 收拾；安排；准备。鲁迅《彷徨·高老夫子》："一切大概已经打迭停当。"亦作"打揲"、"打叠"。苏轼《与潘彦明书》："雪堂如要偃息，且与打揲相伴。"李文蔚《燕青博鱼》第一折："打叠起浪酒闲茶。"

打狗 ❶旧地名。一作打鼓。本台湾平埔族番社 Tancoia 的音译，日据时改为与日语发音相同的高雄，沿用至今。❷旧山名。"狗"一作"鼓"。日据时改称高雄山，在今台湾高雄市西北海滨。

打诨 以诙谐语凑趣助兴。《辽史·伶官传》："打诨底不是黄幡绰。"《王直方诗话·作诗如杂剧》："山谷云：'作诗正如作杂剧，初时布置，临了须打诨，方是出场。'"戏曲、曲艺中逗趣的穿插，旧称插科打诨。

打点 收拾；安排；准备。《红楼梦》第三回："如海遂打点礼物并饯行之事，雨村一一领了。"亦指用钱财疏通关系，托人照应。《水浒传》第六十二回："李固道：'五十两蒜条金在此，送与节级；厅上官吏，小人自去打点。'"

打样 印刷用语。产品在正式印刷或制作之前，根据组合后的图文信息复制为实际尺寸和色彩的校样的工作。

打捞 一种专门从事捞起沉船、沉物的作业。打捞的方法，有排除船舱积水，或使用打捞浮筒，借助浮力将沉船浮起的；也有使用起重设备提升出水的。

打紧 紧要。《元典章·工部·船只》："海道里官粮，交运将大都里来的，最打紧的勾当。"

打浆 造纸中将纸浆在打浆设备中进行机械处理的过程。分粘状打浆和游离状打浆两种。前者主要起纵向分丝、压溃及润胀等作用，制成的纸较强韧而紧密；后者主要起横向切断的作用，抄造时滤水快，制成的纸质地较松，机械强度也较低。

打隆 旧县名。在西藏自治区南部。1960 年设县。1964 年并入浪卡子县。

打搅 ❶扰乱；打扰。李寿卿《伍员吹箫》第三折："不知是那里来的一个大汉，常来打搅俺每。"俺每，即我们。❷道谢语。受人招待或请人帮助，临别时用来表示谢意。李渔《意中缘·悟诈》："多承盛意，只是打搅不安。"

打量 ❶观察；端相。鲁迅《呐喊·阿Q正传》："〔赵太爷〕打量着他(阿Q)的全身。"❷以为；估计。《红楼梦》第二十回："你们瞒神弄鬼的，打量我都不知道呢！"

打靶 按一定规则对设置的目标所进行的实弹射击。是检查射击训练效果和提高射击技术的有效方法。

打滩 内河航行轮船开足最大马力逆流上驶，力求驶过急流险滩，俗称打滩。

打谱 音乐术语。指中国音乐家按照古代琴曲的文字谱或减字谱，揣摩奏出实际音响、译为曲谱的过程。因琴谱并不直接记录乐音与节拍、节奏，故须由熟谙琴曲一般规律与演奏技法并具相当历史文化素养者按谱寻声，体味曲意曲情作再创造。现存琴曲古谱大多绝响，须经打谱始能奏唱。

打趣 用戏谑方式或俏皮话取笑人。《红楼梦》第三十四回："晴雯道：'这又奇了，他要这半新不旧的两条绢子？他又要恼了，说你打趣他。'"

打醮 道教为信徒设坛祭祷以求福消灾的宗教仪式。《红楼梦》第二十九回："原来冯紫英家听见贾府在庙里打醮，连忙预备猪羊、香烛、茶食之类，赶来送礼。"

打木枝 棉花整枝措施之一。指在主茎第一果枝出现三角状小花蕾时，捋去营养枝的工作。

打火机 一种主要用于点燃香烟的发火器具。有汽油打火机、气体打火机和电子打火机等。汽油打火机已逐渐淘汰。气体打火机一般用丁烷气体作燃料，由电石发出火花直接点燃，可通过调节气体喷射量而控制火焰的大小。电

子打火机系通过机械结构给予压电陶瓷一定压力，使其迅速转化为电能并通过微型电阻发出火花，而点燃丁烷气体，火焰大小可以调节。此外，尚有集成电路感应打火机和电池打火机等。

打出手 戏曲表演的一套武打技术。一个剧中主要人物同敌对数人相互抛掷接踢武器，以表示惊险复杂的战斗情景。主要人物手足并用，接抛迅速准确，诸人紧密配合，形成种种舞蹈性场面。多用于神仙斗法的武旦戏，如京剧《泗州城》、《盗仙草》。少数京剧武生、武净戏里有时也用，如《铁笼山》。

打边心 棉花整枝措施之一。指在棉花生长期中，适期分次摘除果枝顶芽的工作。借以调节营养和减少养分消耗，改善通风透光状况，有利早熟增产。

打边鼓 亦作"敲边鼓"。比喻从旁助势或帮衬。鲁迅《集外集·序言》："我其实是不喜欢做新诗的，—— 但也不喜欢做古诗，—— 只因为那时诗坛寂寞，所以打打边鼓，凑些热闹；待到称为诗人的一出现，就洗手不作了。"

打成麻 亚麻初加工中由碎茎打麻联合机或打麻机制成的束状长麻。基本上不含木质和表皮。

打竹舞 亦称"打柴舞"、"竹竿舞"。黎族民间舞蹈形式之一。流行于海南岛黎族地区。舞时在地上平行摆放两根竹竿，其上横架六根（或八根、十根……）竹竿，六人（或八人、十人……）分别蹲在两边，双手各持竹竿的顶端，按一致的节奏分合敲击，舞者在竹竿分合的空隙跳跃、转身，做各种舞蹈动作。

打字机 一种代替手工书写、抄写和复写的机器。可直接在纸上打字；也可在蜡纸上打字后供油印机油印。电动打字机则在手按字键后，经电力传动打字，轻巧快速，改错方便。采用电子技术的电子打字机可储存字稿、修改编排、放大缩小或自动重复打印，使用较方便。

打字纸 薄型的打字、复写用纸。用漂白化学浆制成。纸质洁净平滑，韧性和耐水性好。也用于印制单据、凭证等。

打花鼓 戏曲传统剧目。写凤阳一对逃荒夫妇，流浪卖艺，遭富家公子戏弄的故事。剧中曲调有《凤阳歌》、《鲜花调》等，歌舞并重。昆剧、京剧、汉剧、绍剧等剧种都有此剧目。

打枝机 在伐区内对伐倒木进行整棵打枝的移动式机械。有单株打枝机和多株打枝机两种。单株打枝机有一伸缩式打枝臂，臂端有打枝刀头。在臂上安有抓具，用以将树木从打枝刀头中间拖过。

打枣竿 一作《打草竿》。民间曲调名。明万历至崇祯间在北方流行，后传入南方，改名《挂枝儿》。明王骥德《曲律》："小曲《挂枝儿》即《打枣竿》。"

打拉根(Tarakan) 印度尼西亚港市。在加里曼丹岛东北的打拉根岛南端西岸。人口约3万。港口水深。岛上石油多集中本市输出。有锯木厂及渔业。

打金枝 戏曲传统剧目。写唐代郭子仪八十寿辰，子婿、百官往贺，而三子郭暧之妻升平公主，自恃金枝玉叶不往；郭暧回宫，责打公主，公主哭诉于唐皇；适郭子仪亦绑郭暧上殿请罪，唐皇责公主骄宠，劝解夫妻和好。许多剧种均有此剧目，但剧名不一；如湘剧名《福寿山》，川剧名《汾阳富贵》，晋剧原名《满床笏》。晋剧整理本较著名。

打油诗 诗歌的一种。据宋钱易《南部新书》载："有胡饤饦、张打油二人皆能为诗。"因传说此诗体为唐代张打油所创而得名。张打油《雪诗》："江上一笼统，井上黑窟笼。黄狗身上白，白狗身上肿"（见明杨慎《升庵外集》）。此类诗词句多为俚语，通俗易懂，且多诙谐，有时暗含讥嘲。国外类似诗体称 doggerel，指粗糙马虎、佶屈聱牙，通常是由作者的无能造成的，但有时很有才干的诗人也偶一为之，以获得讽刺、滑稽的喜剧效果。

打帮河 北盘江支流。在贵州省西南部。源出六枝特区附近，在关岭布依族苗族自治县南入北盘江。长101公里，流域面积2 891平方公里。上源白水河上有著名的黄果树瀑布。

打牲处 见"打牲部落"。

打秋风 指假借名义，利用关系向人索取财物赠与。《儒林外史》第四回："张世兄屡次来打秋风，甚是可厌。"参见"抽丰"。

打洋网 即"大围缯"。

打桩船 专供水上打桩用的船。设有打桩设备。为避免打桩时船体倾斜，多设置压载舱。一般能兼作起重工作。

打样机 印刷制版业中用于黑白或彩色打样的特种印刷机。一般指平台式单色或双色胶印打样机。印版和承印物并排铺于平台上，印版上墨后图文通过橡皮滚筒转印到承印物上。

打捞船 用以打捞沉没船只和物体的船。有潜水、压缩空气、电焊切割、修补和排水等设备。

打浆机 造纸打浆用的主要设备。种类很多，有伏特式、荷兰式等。机壳为椭圆形的槽，中有隔墙，其一边装有可旋转的飞刀辊和固定的底刀。湿纸浆在机内循环流动，通过飞刀和底刀之间的作用而被横向切断、纵向分丝、压溃、润胀等，从而制成符合抄纸要求的浆料。

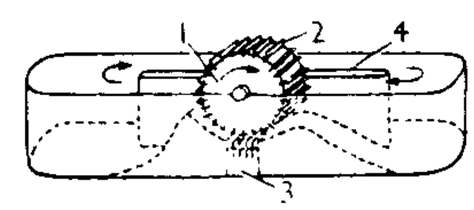

荷兰式打浆机
1. 飞刀辊 2. 刀片
3. 底刀 4. 隔墙

打冤家 旧时川滇大小凉山等地为掠夺奴隶、牲畜和财物，侵占土地，黑彝家支间或家支内部经常进行的一种械斗。一般带有血族复仇的色彩，使人口大量死亡，生产被严重破坏。建国初期大为减少，后绝迹。

打箭炉 旧地名。即今四川康定。相传诸葛亮南征，命部将郭达造炉打箭于此，因而得名。实则其地为达、折二水汇流处，藏语谓汇流为"渚"，故称达折渚，音讹附会为打箭炉。清雍正七年（1729年）置打箭炉厅治此，辖厅治迤西诸土司。全境相当今四川甘孜藏族自治州及西藏宁静山以东地区。1904年（光绪三十年）升为直隶厅。其后所属各土司陆续改流，分设厅、县，辖境日减，1911年（宣统三年）改为康定府。1913年改府治为县。

打擂台（擂 lèi） 指设台比武。《说岳全传》第六十九回："这三个说要去打擂台，我看他们相貌威风，必然有些本事。"也用来称相互竞赛。

打簧表 亦称"问表"。能随时根据需要报点报刻的早期小型计时仪器。外形似怀表，表外有推杆，推动推杆后，即报出当时点和刻的声响数目。除供盲人使用外，晚上无照明时也可使用。

打扫战场（场 chǎng） 战斗结束后清理战场的工作。主要包括：肃清残敌，清除爆炸物，寻找伤员，搜集文件、物资、装备，收殓烈士，收容俘虏和掩埋敌人尸体等。

打制石器 考古学名词。指利用石块打成的石核或打下

的石片，加工成一定形状的石器。种类有砍砸器、刮削器、尖状器等。是旧石器时代的主要工具，直到新石器时代还大量使用。

打草惊蛇 郎瑛《七修类稿》卷二十四："南唐王鲁为当涂令，日营资产，部人诉主簿贪污，鲁曰：'汝虽打草，吾已惊蛇。'"谓部人虽是控诉王鲁的下属主簿，却已使王鲁受惊。后指作事不密，反使对手有所警戒，预作防备。《水浒传》第二十九回："若是那厮不在家时，却再理会。空自去'打草惊蛇'，倒吃他做了手脚，却是不好。"

打牲乌拉 古城名。简称乌拉。故址在今吉林省吉林市北乌拉街。本明海西女真乌拉部所筑，称乌拉城。努尔哈赤灭乌拉部后，即以打牲乌拉为城名，言其人以打牲（渔猎）为生。旧城临松花江，清康熙二十四年（1685年）为防水患，于旧城之东另筑新城。

打牲部落 由满语"布特哈"（意为"渔猎"或"打牲"）引申而来。清对黑龙江从事渔猎的鄂伦春、索伦等族的称呼，并于其地设布特哈总管，汉译"打牲处"。吉林设有"打牲乌拉总管"。

打退堂鼓 亦作"打散堂鼓"。本指封建官吏坐堂问事毕，击鼓退堂。关汉卿《窦娥冤》第二折："左右，打散堂鼓，将马来，回私宅去也。"后常用以比喻遇困难撒手不干。《官场现形记》第五十七回："如今听说要拿他们当作出头的人，早已一大半都打了退堂鼓了。"

打破休眠 用物理、化学因素刺激植物的休眠器官（种子、冬芽等），以促进其活动和生长的方法。在农业上，常用温浴、低温、*生长调节剂等处理种子、马铃薯块茎及观赏植物的休眠芽，以加速其萌发、生长或提前开花。

打捞浮筒 打捞沉船用的钢结构筒体。先充水使其下沉，缚在沉船两侧，再用压缩空气将水排出，借浮力将沉船抬起。

打渔杀家 也叫《庆顶珠》。戏曲传统剧目。写萧恩偕女桂英捕鱼为生，当地恶霸勾结官府一再勒索，并施刑杖，父女两人被迫起而反抗，杀死恶霸一家，逃亡他乡。京剧、汉剧、秦腔等许多剧种都有此剧目。

打冷莽柯国 印度喀拉拉邦特拉凡哥尔（Travancore）的旧译。清谢清高《海录》有专条记述。其属邑名咖补，即今科摩林角（Comorin），向为东西方交通重要港口，《郑和航海图》译作甘把里头。

打渔张引黄灌溉工程 在山东省东营市和博兴县境内、黄河南岸近海处打渔张地区。1956年4月动工，1958年8月建成。包括灌溉渠道、排水渠系和多种建筑。可灌农田33万公顷，改造沿海9万公顷盐渍化荒地。

2 **扑** 〔撲〕(pū) ❶用力压倒的动作。《水浒传》第二十三回："原来那大虫拿人只是一扑，一掀，一剪。"❷猛击。《史记·刺客列传》："〔高渐离〕举筑扑秦皇帝，不中。"❸拍。如：扑粉；扑蝴蝶；扑去衣服上的土。❹直冲。如：扑鼻；扑面。刘基《卖柑者言》："剖之如有烟扑口鼻。"❺古时责罚的刑杖。又作体罚生徒的用具。《书·舜典》："扑作教刑。"孔颖达疏："官刑鞭扑俱用，教刑惟扑而已，故属扑于教。"❻通"仆"。倾覆。韩愈《纳凉联句》："危檐不敢凭，朽机惧倾扑。"

扑地 犹遍地，满地。鲍照《芜城赋》："廛闬扑地，歌吹沸天。"

扑买 亦作"买扑"。宋元的一种包税制度。宋初对酒、醋、陂塘、墟市、渡口等税收，由官府核计应征数额，招商承包。包商（扑买人）缴保证金（称"抵当"）于官，取得征税之权。淳化时行"买扑酬奖"法，以买扑之利归大户，酬奖之利归役人。熙宁时改由承包商自报包税数额，以出价最高者取得包税权。元沿宋制，但包税范围扩大。

扑卖 也叫"博卖"。古代博戏。宋元民间盛行。以钱为博具，以字幕定输赢，常用于街头小卖。《西湖老人繁胜录》："牛郎织女（儿童玩具），扑卖盈市。"

扑满 储蓄钱币用的瓦器。《西京杂记》卷五："扑满者，以土为器，以蓄钱；具有入窍而无出窍，满则扑之。"

扑尔敏 即"马来那敏"。

扑灯蛾 曲牌名。属南曲中吕宫。字数定格据《九宫大成谱》正格是五、五、五、七、四、七、七、十（八句）。或略加变化，用于"南北合套"套曲内，如昆剧《长生殿·惊变》杨贵妃酒醉后所唱。京剧使用此曲时多只摘取前四句，加以变化，单独使用，只念不唱。

扑克牌 "扑克"，是英文poker的音译。"扑克牌"即"纸牌"。原称"游戏纸牌"（playing card）。国际纸牌。共五十二张，另附"丑角"（joker）两张。分四种：♠（spade）、♥（heart）、♦（diamond）、♣（club）。原意分别为铲、心、金刚石、棒，中国通称黑桃、红心、方块、梅花。每种十三张，依次为A（ace，一点）、K（king，国王）、Q（queen，王后）、J（jack，武士）、10到2。玩法甚多，如桥牌、打百分等。

扑草净（prometryne） 化学名2-甲硫基-4,6-双异丙氨基-均三嗪。均三氮苯类除草剂。用三聚氯氰、异丙胺、硫化钠、硫酸二甲酯等原料制成。纯品为白色结晶，微溶于水，易溶于有机溶剂。化学性质较稳定。有可湿性粉剂。用于水稻、棉花、小麦等作物田间防除一年生阔叶杂草和禾本科杂草，对多年生杂草也有一定防除效果，如眼子菜等。用于沙质强的水田，易产生药害。对人畜毒性低。

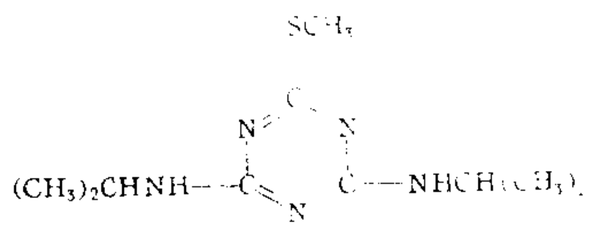

扑草净结构式

扑翼机 依靠机翼像鸟的翅膀那样扑动而产生升力的重于空气的航空器。由于人类对鸟飞行的机制认识不足，扑翼的制造也有技术上的困难，目前尚未获得成功。

扑朔迷离 古乐府《木兰诗》："雄兔脚扑朔，雌兔眼迷离；两兔傍地走，安能辨我是雄雌！"扑朔、迷离，并指雌雄两兔，两句互相补充，相对成义，谓模糊不清，很难辨别其为雌为雄。后用"扑朔迷离"形容事情错综复杂，不易详其究竟。

扒 ㊀(bā) ❶攀援。如：扒着墙头儿。❷挖掘。如：扒坑；扒沟。❸脱掉；剥下。如：扒下衣裳；扒皮。

㊁(pá) ❶通"爬"。搔；抓。如：扒痒。❷用耙把东西聚拢。如：扒草。

扒灰（pá—） 谓与儿媳妇通奸。李元复《常谈丛录》卷八："俗以淫于子妇者为扒灰，盖为污媳之隐语，膝媳音同，扒行灰上，则膝污也。"

扒矿机 亦称"扒矸机"、"电扒子"。扒运矿石或矸石的一种机械。由扒斗、牵引钢丝绳、绞车、滑轮等组成。扒斗下部边缘有齿，可插入矿石或矸石堆；绞车通过两根钢丝绳牵引扒斗往复运动，以扒送矿石或矸石。

扔 ㊀(rēng) ❶投掷。如：扔球；扔手榴弹。❷抛弃；丢掉。《红楼梦》第十四回："每日大家早来晚散，宁可辛苦这一个月，过后再歇息，别把老脸面扔了。"

㊁(rèng) ❶牵引；拉。《老子》："则攘臂而扔之。"❷

摧毁。《后汉书·马融传》:"窜伏扔轮。"李贤注:"扔,摧也,言为轮所摧也。"

2 **扐** (lè) ❶手指之间。古代筮法以所数蓍草的零余夹在手指间,故亦指奇零之数,字变作"仂"。《易·系辞上》:"归奇于扐以象闰。"❷汉代地名。字亦作"朸"。《汉书·高五王传》:"济南王辟光以扐侯立。"

3 **扞** ㊀"捍"的异体字。
㊁(hàn 汗) 见"扞格"。
㊂同"擀"。

扞关 古关名。(1) 一作挺关,或作遗遗之门。战国赵地。在今陕西榆林市西北。(2) 即江关。春秋楚筑。在今重庆奉节东长江北岸赤甲山上。东汉初公孙述东据扞关,尽有益州之地。后世亦称楚关。旧说在湖北长阳西,误。

扞格 互相抵触,格格不入。《礼记·学记》:"发然后禁,则扞格而不胜。"

扜 (yū 迂) 拉;张。《吕氏春秋·壅塞》:"左右有言秦寇之至者,因扜弓而射之。"高诱注:"扜,引也。"

扜弥 古西域国名。又作拘弥、扜采、宁弥、扜弥。位于今新疆于田县克里雅河东古拘弥城遗址一带。两汉时先后属西域都护和西域长史。东汉阳嘉元年(公元132年)敦煌太守立前王宗族成国为拘弥王;熹平四年(175年)戊己校尉、西域长史辅立拘弥侍子定兴为王。三国时属魏,附于于阗。

扛 ㊀〔**搹**〕(gāng) ❶用两手举重物。参见"扛鼎"。❷两人或两人以上共抬一物。《后汉书·费长房传》:"令十人扛之,犹不举。"
㊁(káng) 以肩承物。如:扛枪。

扛鼎 把鼎举起来。《史记·项羽本纪》:"籍(项羽)长八尺余,力能扛鼎。"后用以形容有力。王融《曲水诗序》:"彭城武猛,扛鼎揭旗之士。"

抓 (wù 误) 摇。司马相如《上林赋》:"扬翠叶,抓紫茎。"

扣 ㊀(kòu) ❶套住;牵住。如:一环扣一环。《淮南子·氾论训》:"梁由靡扣缪公之骖,获之。"❷从中减除;打折头。如:七折八扣;不折不扣。❸结子。如:绳扣儿;系一个活扣儿。❹同"叩"。敲击。《晋书·张华传》:"扣之则鸣矣。"❺覆盖。如:盆子上扣着一个碗。引申为戴上。如:扣帽子。
㊁〔**釦**〕(kòu) 钮扣。如:衣扣。

扣子 曲艺术语。见"关子❹"。

扣件 将钢轨固定在轨枕上的联结零件。在中国,枕木上用普通道钉、螺纹道钉或弹簧道钉扣着钢轨;混凝土轨枕和混凝土宽轨枕上,则用硫黄锚固法将螺旋道钉锚固在轨枕的预留钉孔内,再用配套的弹条型扣件、刚性扣钣或拱形弹片扣着钢轨。

扣关 同"叩关❶"。《后汉书·西域传》:"西域内附日久,区区东望扣关者数矣。"也用于攻战之事,谓逼近城门。

扣押 司法机关将与案件有关的某些物品、文件强制留置的措施。在我国,就刑事案件而言,在勘验、搜查中发现的可用以证明犯罪嫌疑人有罪或无罪的各种物品和文件,应当扣押;侦查人员认为需要扣押犯罪嫌疑人的邮件、电报时,经公安机关或人民检察院批准,即可通知邮电机关将有关的邮件、电报检交扣押。就刑事诉讼附带民事诉讼和民事案件而言,人民法院在财产保全时,或者在强制执行时,如认为必要,都可以按照法律规定的权限和手续,将与案件有关的财物予以扣押。

扣球 排球运动技术名词。运动员跳起在空中单手奋力击球。是进攻中夺取发球权及得分的主要手段。由判断、助跑、起跳、击球和落地五个基本动作组成。有正面、转体、勾手、打手出界扣球等方法。

扣角歌 即"饭牛歌"。

扣槃扪烛 苏轼《日喻》:"生而眇者不识日,问之有目者。或告之曰:'日之状如铜槃。'扣槃而得其声。他日闻钟,以为日也。或告之曰:'日之光如烛。'扪烛而得其形。他日揣籥,以为日也。"后因以"扣槃扪烛"比喻自以为是,认识片面。

扦 (qiān) ❶用以通物或剔除污垢的针形物。如:火扦;竹扦。❷插;贯穿。如:用针扦住。❸拳术手法之一,握手成半拳,击对方上部。❹通"锓"。吴方言,修剪之意。如:扦脚。

扦插 植物无性繁殖方法之一。即取植株营养器官的一部分,插入润湿疏松的土壤或细砂中,利用其再生能力,使生根抽枝,成为新植株。按取用器官,有枝插、根插、芽插和叶插之分,如葡萄、石榴、水杉、杨、柳等常用枝插,枣、杜梨、长山核桃、泡桐、漆树等常用根插。枝插依取材性质有"硬枝扦插"与"软枝扦插"(又名"绿枝扦插")之别。如扦插中用自动控制器调节喷雾时间,借以保持空气和基质湿度的称为"弥雾扦插"。扦插之前对插材进行"软化处理",有助于形成愈伤组织和发根生长。

托 ㊀(tuō) ❶用盘子或手掌承着。如:和盘托出;两手托着下巴。引申为陪衬,衬托。如:烘云托月。❷承托器皿的座子。如:茶托。❸压强的一种单位(现已废除)。为纪念意大利物理学家托里拆利(Evangelista Torricelli, 1608—1647)而命名。1托等于133.322帕,即1毫米高的水银柱所产生的压强。
㊁〔**託**〕(tuō) ❶请托;委托。如:奉托;拜托。《论语·泰伯》:"可以托六尺之孤。"❷推托。《后汉书·姜肱传》:"托以它辞。"❸寄托。见"托身"、"托迹"。

托(託)大 ❶骄倨自尊;抬高自己身份。无名氏《渔樵记》第三折:"他可不托大,不嫌贫。"❷谓居高位而不作威福,以高位为寄身之所。《世说新语·赏誉》:"时人目庾中郎(庾敳)善于托大,长于自藏。"❸自以为有所恃而疏忽大意。《三国演义》第七十回:"玄德曰:'虽然如此,未可托大,可使魏延助之。'"

托子 盏碗下的盘状器。多用金、银或瓷制成。盘中央有突起的圈座,以便承托盏碗。始于唐代,流行于宋元。

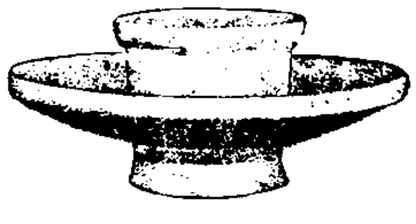
托子

托马 (Alexandru Toma, 1875—1954) 罗马尼亚诗人。曾参加工人运动。早期诗作《公社万岁!》、《晚祷》等,揭露剥削者的罪恶,预言人民的胜利。后有诗作《致先锋队》、《苦面包之歌》等,抗议法西斯统治,描写革命者的斗争。诗集《生命之歌》歌颂祖国解放和劳动人民建设社会主义的热情。

托比 (Mark Tobey, 1890—1976) 美国画家。现代主义绘画先驱人物之一。早年曾在芝加哥艺术中心进修。1909年前后从事时装插图工作。1925年执教于西雅图市康瓦耳郡学院,对美洲印第安艺术发生兴趣。1934年到东方旅行,研究中国和日本佛教的禅宗。在艺术上极力否定透视和形体,热衷于宇宙空间的描绘。代表作有《地球上

空》、《白色书写》、《百老汇》等。

托(託)分 (—fèn) 犹言托迹。多指寄身方外，逃避世事。阮籍《咏怀》诗："适彼沅湘，托分渔父。"

托叶 完全叶的组成部分之一。一般呈叶状，一片或两片，位于叶柄基部与茎相接处，通常有保护幼叶和腋芽的作用。形状因植物种类而异。如刺槐的托叶呈刺状；蓼的托叶呈鞘状；菝葜的托叶成卷须。

托兰 (Gregg Toland, 1904—1948) 美国电影摄影师。1929年起在好莱坞各电影公司任总摄影师。一生拍摄影片四十余部，著名的有《呼啸山庄》(一译《魂归离恨天》)、《插曲》(一译《寒夜琴挑》)、《愤怒的葡萄》(一译《怒火之花》)、《公民凯恩》、《小狐狸》、《黄金时代》等。其摄影创作在高调摄影和景深镜头的运用方面多有创新。

托尼 (Richard Henry Tawney, 1880—1962) 英国经济史学家。曾在牛津大学、伦敦大学任教多年，并兼任政府部门工作。专门研究16世纪的经济状况，所著《十六世纪的土地问题》，对英国资本主义生产方法、圈地运动及英格兰乡绅阶级的兴起，均有论述。另著《贪得无厌的社会》、《宗教与资本主义的兴起》等，亦颇闻名。

托(託)名 ❶假借名义。《三国志·吴志·周瑜传》："操(曹操)虽托名汉相，其实汉贼也。"❷凭借他人以显名。《后汉书·赵壹传》："壹以公卿中非陟(羊陟)无足以托名者，乃日往到门，陟自强许通。"

托(託)交 结交；做朋友。常用于交友的自谦之词。李白《结客少年场行》："托交从剧孟，买醉入新丰。"剧孟，汉侠士。

托(託)收 在商品贸易中，由出口方开出汇票，委托出口地银行通过其在进口地的分行或代理行向进口方收取货款的结算方式。分为光票托收和跟单托收两种。在实践中，由于托收汇票大多数是跟单汇票，故又称"跟单托收"。在托收方式下，出口方开具的汇票是以进口方为付款人，银行对付款人是否付款不负责任。故只适合于对买方的资信和支付能力及对方国家的外汇管制政策有相当了解和把握的情况。

托欢 即"脱懽"。

托玛 (Ambroise Thomas, 1811—1896) 法国作曲家。幼时随父学小提琴和钢琴，1832年毕业于巴黎音乐学院，所作康塔塔《赫尔曼和凯蒂》获罗马大奖。后去意大利和维也纳深造。1852年起任法兰西艺术院院士、巴黎音乐学院教授，1871年任巴黎音乐学院院长。作有歌剧《迷娘》、《汉姆雷特》等二十部，以及舞剧、康塔塔、室内乐等。以喜歌剧《迷娘》较为著名。

托(託)运 委托运输部门运送货物(或包裹、行李)的行为。托运时，托运人应提出货物运单(或托运单)，以及其他必要的有关证件(如海关、检疫、卫生、纳税)，经运输部门受理后，按规定手续起运。

托里 县名。在新疆维吾尔自治区伊犁哈萨克自治州西北部。县人民政府驻托里镇。1951年由额敏县析置托里中心区，1953年改托里县。居民以哈萨克族为主。草原广阔，畜牧业发达。畜产有马、牛、骆驼、绵羊、山羊等。农业亦盛。矿产有煤、铁。工业有皮毛、岩棉、采金、建材等。

托(託)身 犹言寄身。韦应物《和张舍人夜直中书》诗："托身各有所，相望徒徘徊。"

托罗 (Fermín Toro, 1807—1865) 委内瑞拉作家。当过教授、外交部长、驻外公使。曾用埃米罗·卡斯托斯(Emiro Kastos)笔名发表文章和诗歌。作品有小说《殉道者》、《哥林多的寡妇》和《安第斯山的西比拉》，诗歌《致阿劳戈女神》、《热带地区的西尔瓦》等。还写有许多政论。

托(託)始 借一件事情作为叙述的开端。《公羊传·隐公二年》："曷为贬？疾始灭也。始灭昉于此乎？前此矣。前此则曷为始乎此？托始焉尔。"按指鲁展无骇率师灭极(鲁的附庸国)的事情。昉，始。后亦称开始为"托始"。

托(託)孤 以遗孤相托。语出《论语·泰伯》"可以托六尺之孤"。《三国志·蜀志·先主备传》："先主病笃，托孤于丞相亮。"

托(託)迹 寄身。多指寄身方外或遁居深山，以逃避世事。陆机《汉高祖功臣颂》："托迹黄老，辞世却粒。"黄宗羲《两异人传》："乃有谢绝世事，托迹深山穷谷者。"

托派 "托洛茨基派"的简称。

托津 (1755—1835) 清满洲镶黄旗人，富察氏，字知亭。乾隆中，以笔帖式充军机章京，累迁仓场侍郎。嘉庆十年(1805年)任军机大臣。十八年镇压林清、李文成起义，在京师附近的黄村宋家庄逮捕起义首领林清，又率兵赴开州，堵截起义军李文成部。官至东阁大学士。地方有大狱，辄奉命前往按决。道光时，以老病致仕。

托钵 僧人以手持钵(食器)取食或乞食。佛教戒律规定，僧人须以手托钵取食，出外乞食时亦要托钵。今斯里兰卡、缅甸等国家仍沿用。世因以向人乞求为"托钵"。

托盘 ❶可以手托送盛物的盘子。❷在单元化运输中存放各种货物并可重复使用的一种储运器具。通常分平托盘、立柱式托盘和箱式托盘三类。广泛用于工业、农业和商业等储运系统中。规格已标准化，可在各企业间通用和进行国际间的联运。

托跋 同"拓跋"。

托(託)辞 ❶假托另一言辞。如：托辞谢绝。文天祥《指南录·自序》："予谓此北反间也，否则托辞以逐客也。"❷以言语相付托。《说苑·善说》："上士可以托色，中士可以托辞，下士可以托财。"

托(託)儿所 婴、幼儿的教养机构。中国托儿所收托三周岁以下的儿童。有日托、夜托、全日托、季节临时托等形式。

托马斯 ❶西德尼·吉尔克里斯特·托马斯 (Sidney Gilchrist Thomas, 1850—1885)。英国冶金学家。就学于杜威奇学院、比尔克学院、皇家矿冶学校。1875年和吉尔克里斯特 (Percy Carlyle Gilchrist, 1851—1935) 发明在底吹式转炉中用碱性炉衬和炉渣炼钢的方法。在生产高磷生铁的西欧各国得到广泛采用。❷迪伦·托马斯 (Dylan Thomas, 1914—1953)。英国诗人。作品主题多为对生与死、爱情与信仰等的探索。诗歌语言富有韵律，但色彩灰暗，含意隐晦。主要有诗集《诗十八首》、《诗二十五首》、《爱的地图》及《死亡与出场》、《诗集》等，对同时代诗人有较大影响。还写有自传体散文《作为一条小狗的艺术家画像》等。❸威廉·伊萨克·托马斯 (William Isaac Thomas, 1863—1947)。美国社会学家、社会心理学家。芝加哥学派主要代表人物之一。哲学博士。曾任芝加哥大学社会学教授，1927年当选为美国社会学会会长。主张把一切社会形成视为个人意识与客观社会现实之间持续互动的产物。注重科学的调查技术和实证研究方法的运用，强调在整个文化背景和社会情境中进行个案研究。著有《性与社会》、《欧洲和美国的波兰农民》(合著)等。

托瓦森(Bertel Thorwaldsen, 1768或1770—1844) 丹麦雕刻家。父亲是雕刻师。在哥本哈根美术学院学习，1796年获得奖金去罗马，受丹麦画家卡斯登斯(Asmus Jacob Carstens,1754—1798)的影响，追随意大利雕刻家卡诺瓦(Antonio Canova, 1757—1822)走上新古典主义的道路。作品以纪念像为主，有的取材于神话。形象稳重、沉着。作品有《拿着圣水盆的天使》、《哥白尼像》、《拜伦像》等。

托卡塔 译自意大利文toccata，源于toccare(触〔键〕)一词。一种富有自由即兴性的键盘乐曲。大多速度较快，节奏紧促，并对乐器演奏技术有所发挥。16—18世纪流行于意大利，通常由几个对比性的乐段构成。18世纪在德国有进一步发展，自由奔放的特点更为突出。有时也用于赋格之前，相互形成对比，如巴赫的管风琴曲《d小调托卡塔与赋格》。19世纪后，大多以快速节奏贯串全曲。

托尔曼(Edward Chace Tolman, 1886—1959) 美国心理学家。新行为主义代表人物之一。哈佛大学哲学博士。1937年当选美国心理学会会长。曾在哈佛大学、芝加哥大学和加利福尼亚大学等校任教。提出中间变量的概念，着重研究有机体的中央(内心)的过程。以各类迷宫为学习情境，其中有许多选择点，即通往目的地的符号或线索。认为学习者所学得的不是动作系列，而是预期(或目的)与符号间的联系或预期的证实，并以证实原则来代替强化。认为行为是整体的、有目的的，学习者必须对学习情境的符号与图形(或完形)产生"认识的完形"，因此其理论又称为目的行为主义或符号完形论。主要著作有《动物和人类的目的行为》等。

托达人(Todas) 印度南部泰米尔纳德邦尼尔吉里丘陵(Nilgiri)地区的古老居民。语言属达罗毗荼语系，无文字。主要养牛，以乳制品向邻近部落换取粮食和日用品；用弓箭打猎。还保存原始公社制残余，崇拜神牛。20世纪60年代初仅存600人，80年代初约有1 000人。

托伦斯(Hendrik Tollens, 1780—1856) 荷兰诗人。诗作主要表现家庭生活和爱国情感，风格接近民歌。长诗《诺伐·瑞姆勃拉的荷兰人》为其代表作。还写有《田园诗和情歌集》、《诗集》和喜剧《婚礼》等。

托克托 县名。在内蒙古自治区呼和浩特市南部、黄河北岸、大黑河下游。县人民政府驻城关镇。明蒙古族西土默特台吉脱脱驻牧于此，建脱脱城，也叫托克托城。清置托克托厅，1912年改托克托县。农产有小麦、黍、谷子、高粱、莜麦、马铃薯、胡麻、甜菜等，并产枸杞、小茴香。工业有机械、酿酒、化学、纺织、食品。名胜有南湖公园。

托克劳(Tokelau) 也称联合群岛或尤宁群岛(Union)。在南太平洋萨摩亚群岛以北，南纬8°～10°、西经171°～178°之间。由三个珊瑚环礁组成。陆地面积12平方公里。人口约两千(1995年)。1926—1948年属西萨摩亚，1948年属新西兰。1965年获得自治。主产椰子、番木瓜等。有养猪业与渔业。首府法考福(Fakaofo)。

托克逊 县名。在新疆维吾尔自治区吐鲁番盆地西缘。县人民政府驻托克逊镇。1929年由吐鲁番县析置托克逊设治局，1944年改县。灌溉发达。农产有高粱、小麦、甜瓜、花生、棉花。特产哈密瓜、葡萄干。工业有电力、煤炭、机械、建材等。古迹有塔什吐尔古堡、阿拉沟口烽火台遗址。

托来山 一称木雷山，又称托勒山、陶莱山、讨赖山。蒙古语意为"有柴禾的山"。在青海省北部边境。属祁连山脉。褶皱断块山。大通河、北大河和黑河上游分水岭。西北-东南走向。宽30公里。海拔4 500米以上多冰雪被覆。

托利党 英国政党。英文Tory的音译，原指爱尔兰"歹徒"(反英游击队)。系*辉格党对其反对党的贬称。17世纪70年代末形成，代表土地贵族和高级教士利益。成为19世纪中期保守党建党的基础。美国某些保守团体也用此称。

托拉斯 ❶译自英文trust。垄断组织的高级形式。由许多生产同类商品的企业或产品有密切关系的企业合并组成。旨在垄断销售市场、争夺原料产地和投资范围，加强竞争力量，以获取高额垄断利润。参加的企业在生产上、商业上和法律上都丧失独立性。托拉斯的董事会统一经营管理全部的生产、销售和财务活动，领导权掌握在最大的资本家手中，原企业主成为股东，按其股份取得利润。参加的资本家为分配利润和争夺领导权而进行剧烈的竞争。❷译自俄文трест。苏联工业的联合组织形式之一。包括生产企业以及为它们服务的运输、储藏和其他企业。

托明阿(1787—1865) 清末将领。鄂栋氏，满洲正红旗人。由侍卫累升至总兵、提督。1853年(咸丰三年)在绥远将军任内，率兵至安徽滁州(今市)，追袭太平天国北伐军至黄河以北，负伤解职。次年任钦差大臣，至扬州督办江北大营军务，授江宁将军。1856年因江北大营崩溃，被革职。1858年为直隶提督，旋调西安将军。1860年随胜保在直隶通州(今属北京市)八里桥抵抗英法联军失败，1862年因伤病解职。

托帕石 宝石级*黄玉。系黄玉英文名topaz的音译。呈无色、红、淡红、淡蓝、浅绿等色。一部分蓝色者系由无色或黄色者经高能粒子流轰击或加热处理而成。

托莱多(Toledo) 美国中北部湖港。在伊利湖西南端。市区面积208.7平方公里，人口32.9万(1992年)；大市区人口61.4万(1992年)。1837年设市。重要烟煤输出港和铁路枢纽。以玻璃工业著称，吉普车和汽车部件生产中心，石油、造船、化工、机械等工业也发达。有世界最大的玻璃艺术品博物馆。

托莱里(Giuseppe Torelli, 1658—1709) 意大利小提琴家、作曲家。学于博洛尼亚。曾任当地圣彼得罗尼奥教堂首席提琴师。1695年起去德奥演出，一度在安斯巴赫任宫廷乐长。所作大协奏曲及小提琴协奏曲，促进了这两种乐曲体裁的形成和发展。

托勒玫(Claudius Ptolemaeus, 约90—168) 一译托勒密。古希腊天文学家、数学家、地理学家和地图学家。生于埃及，长期居住在亚历山大城。主要著作《天文学大成》十三卷，是西方古典天文学的百科全书。书中主要论述宇宙的地心体系，又叫"托勒玫体系"，主张地球居中央不动，日、月、行星和恒星都环绕地球运行。这一理论在天文学中占统治地位达一千三百年之久，直到哥白尼的日心体系发表，地心体系才被推翻。所著《地理学指南》八卷，是当时有关数理地理知识的总结。其第一卷为一般理论概述，认为地理学的对象为整个地球，主要研究其形状、大小、经纬度的测定以及地图投影的方法。其他各卷提供了绘图的材料，如各地(数达八千一百个左右)经纬度数值等。

托雷翁(Torreón) 墨西哥中北部城市。位于纳萨斯河(Nazas)畔。海拔1 134米。人口43.9万(1990年)。始建

于1893年。位处著名的灌溉棉区中心。附近开采铜、铅、锌、银矿。工业以金属冶炼、棉纺织、钢铁、化学、食品为主。铁路和公路枢纽。

托马斯·杨 (Thomas Young, 1773—1829) 亦译杨。英国医师和物理学家，光的波动说的奠基人之一。就学于伦敦大学圣巴塞罗缪氏医学院、爱丁堡大学、剑桥大学和格丁根大学。英国皇家学会会员，大不列颠皇家学院教授。1802年，他使一束太阳光通过相邻两小孔分成两束而发现光的*干涉图样，并阐述了波的*叠加原理。对固体物质的弹性理论也有贡献，如最早作出*弹性模量(杨氏模量)的明确定义，并认识到"剪应变"也是一种弹性形变。在考古学方面也有成就。著有《视觉的观察》。

托马斯法 即"碱性底吹转炉炼钢法"。

托马斯·曼 (Thomas Mann, 1875—1955) 德国小说家。*亨利希·曼之弟。生于大商人家庭。第一部长篇小说*《布登勃洛克一家》是德国批判现实主义的重要作品。以哲理思辨为特色的长篇小说《魔山》，以高山肺病疗养院为背景，反映第一次世界大战前资产阶级的病态生活和精神空虚，也表达了一代知识分子的迷惘与追求。获1929年诺贝尔文学奖。1933年纳粹执政后，流亡瑞士和美国。曾任普林斯顿大学教授和美国国会图书馆德国文学顾问。1952年迁居瑞士。在国外写成的长篇小说《约瑟和他的兄弟们》共四部，借《圣经》中关于约瑟的传说，反对纳粹的种族主义。早期中篇小说《托尼阿·克略格尔》、《死于威尼斯》和晚期长篇小说《浮士德博士》，主要反映艺术家的悲剧。论著有《三十年论文集》。

托马斯·曼

托木尔峰 维吾尔语意为"铁峰"。在新疆维吾尔自治区西部。海拔7 443米，为天山最高峰。中国登山队于1977年7月25日和30日两次登上峰顶。冰川面积达2 800多平方公里，是中国最大的现代冰川区之一。

托尔斯泰 ❶阿历克赛·康斯坦丁诺维奇·托尔斯泰 (Алексей Константинович Толстой, 1817—1875)。俄国诗人、剧作家。出身贵族。写有长篇历史小说《谢列勃里亚尼公爵》，历史剧三部曲《伊凡雷帝之死》、《沙皇费多尔》和《沙皇波利斯》，主要反映16—17世纪俄国人民的斗争和生活，美化古代罗斯社会。还写有讽刺沙皇官僚的讽刺诗《波波夫的梦》。❷列夫·尼古拉耶维奇·托尔斯泰 (Лев Николаевич Толстой, 1828—1910)。俄国作家。出身贵族。1851年在高加索从军，曾参加塞瓦斯托波尔之战，后写成《塞瓦斯托波尔故事》。同一时期还创作自传体三部曲《童年》、《少年》、《青年》和《一个地主的早晨》等。1856年试图解放自己领地的农奴，但得不到农民的信任。次年游历西欧，写出短篇小说《卢塞恩》，揭露资产阶级的自私自利及其对艺术的蔑视。后发表中篇小说《哥萨克》，描写贵族青年在哥萨克人中间的生活和感受。长篇小说*《战争与和平》和*《安娜·卡列尼娜》，通过历史事件、家庭关系以及地主和农民之间的矛盾，描绘沙皇俄国的社会生活。70年代末80年代初世界观发生激变，转到宗法制农民立场上，对土地私有制表示强烈抗议。长篇小说*《复活》，对政府、法庭、监狱、教会、土地私有制作了深刻批判。还著有中篇小说《哈吉·穆拉特》，剧本《活尸》、《教育的果实》等。创作时期长达六十余年，作品深刻反映出以宗法社会为基础的农民世界观的矛盾：一方面无情揭露沙皇制度和新兴资本主义势力的种种罪恶，一方面宣传对恶不抵抗，想以"自由平等的"小农社会来代替沙皇制度。作品对世界文学有很大影响。❸阿列克赛·尼古拉耶维奇·托尔斯泰 (Алексей Николаевич Толстой, 1883—1945)。苏联作家。出身贵族。十月革命前的作品，主要写俄国贵族地主的破产和没落。革命后侨居国外，1923年回国。代表作长篇小说三部曲《苦难的历程》(《两姊妹》、《一九一八年》、《阴暗的早晨》)，描写十月革命初期和国内战争时期人民的英勇斗争和知识分子思想转变的过程；长篇小说《彼得一世》和剧本《伊凡雷帝》均取材于历史。还写有歌颂察里津保卫战的长篇小说《粮食》(一译《保卫察里津》)。卫国战争时期写有许多政论和短篇小说，鼓舞人民同法西斯德国进行斗争。还写有科学幻想小说和民间故事。

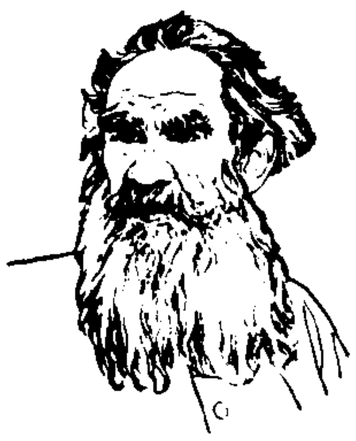
列夫·托尔斯泰

托尔斯港 (Torshavn) 北大西洋法罗群岛的首府。在斯特勒姆岛 (Strømø) 上。人口15 134(1994年)。渔港。经济以鱼类加工和出口贸易为主。1942—1945年曾为英国的军事基地。

托(託)收承付 结算方式之一。销货单位根据合同发货后，委托银行向购货单位收款(托收)，购货单位认为货物与合同相符，承认付款(承付)后，由银行办理划拨转帐手续。我国曾于1989年4月1日起废止这种结算办法。1990年4月1日起又恢复，主要用于大中型骨干企业收回货款。

托克劳人 (Tokelaus) 太平洋中部托克劳群岛的土著居民。约2 000人(1995年)。相传其先民最早由东南亚移此。语言属南岛语系波利尼西亚语族，有文字；通用英语。多信基督教新教，部分信天主教。多从事农业和渔业。

托克维尔 (Alexis Charles Henri Clérel de Tocqueville, 1805—1859) 法国历史学家，政治学家。法兰西语文学院院士。法国一八四八年革命期间先后当选制宪议会和立法议会议员。次年短期任外交部长。1851年路易·波拿巴发动政变后一度被捕。所著《论美国的民主制》，宣扬自由、平等原则。还著有《论旧制度和大革命》、《路易十五时期的哲学史》等。

托来南山 一称巴索拉岭，又称托勒南山、陶莱南山、讨赖南山。在青海省北部和甘肃省西部边境。属祁连山脉。褶皱断块山。北大河、疏勒河分水岭。西北-东南走向。宽16公里。海拔4 000～5 000米，同名主峰(5 148米)在青、甘边境。海拔4 500米以上高峰终年积雪，有冰川。

托里霍斯 (Omar Torrijos Herrera, 1929—1981) 巴拿马政府首脑(1972—1978)。原为国民警卫队军官。1968年发动军事政变，任国民警卫队司令，执掌军政大权。次年升少将。1972年当选政府首脑，并由宪法规定为"革命最高领袖"，被授予"特别权力"。1977年与美国签订新的《巴拿马运河条约》，取消美国永久占领运河区的特权。次年辞去政府首脑职务，专任国民警卫队司令。因飞机失事遇难。

托拉查人 (Toradja 或 Toraja) 印度尼西亚民族之一。约147万人(1995年)。主要分布在苏拉威西岛中部山区，部分在沿海和邻近岛屿。语言属南岛语系印度尼西亚语族。盛行祖先崇拜和灵物崇拜，19世纪传入伊斯兰教和基

督教新教。主要从事农业和渔猎。

托罗德逊 (Jón Thóroddsen, 1818—1868) 冰岛作家。学过法律，当过家庭教师、地方官和议员。所作中篇小说《青年男女》描写一对农村青年曲折的恋爱故事。还写有长篇小说《夫妇》(未完成)和《诗集》等。

托洛茨基 (Лев Давидович Троцкий, 1879—1940) 苏俄和苏联早期领导人之一，联共(布)党内反对派首领。原姓勃朗斯坦 (Бронстеин)。1897 年组织南俄工人同盟，后加入孟什维克。1917 年加入布尔什维克党并当选中央委员和彼得格勒苏维埃主席，后又负责军事革命委员会工作。十月革命后，历任外交人民委员、陆海军人民委员、革命军事委员会主席等职。列宁逝世后，成为党内反对派首领。1925 年被解职，1927 年开除出党，1929 年被驱逐出境。1936 年起定居墨西哥。1938 年在巴黎组织"第四国际"(又称"世界社会主义革命党")。后在墨西哥居住地被暗杀。著有《不断革命》、《俄国革命史》等。

托洛茨基

托换技术 又称"基础托换"。对既有建筑物的地基或基础处理和加固的工程技术。在既有建筑物基础附近修建地下工程时，如隧道穿越既有建筑物，或在邻近建造新工程，因而发生影响既有建筑物的安全等问题时，必须采取托换技术措施，包括对既有建筑物的纠偏、加层和建筑物移位。进行托换技术的工程称为"托换工程"。

托钵修会 (ordo mendicus) 亦译"乞食修会"。天主教修会之一。始于 13 世纪。当时仅有加尔默罗会、方济各会、多明我会、奥斯定会四个修会，后续有增加。初期规定修会不置恒产，会士以托钵乞食为生，故名。活动范围和组织体制与隐修院修会不同，隐修院修会主要在隐修院内活动，各以本修院院长为最高领导人。托钵修会则进入社会各阶层，而在各地院长之上还有省会长和总会长，总会长直接隶属于教皇。

托斯克人 (Toskë) 见"阿尔巴尼亚人❶"。

托管制度 联合国把某些殖民地交付一国或数国，或由联合国本身管理或监督的制度。《联合国宪章》规定，适用于托管制度的领土包括：第二次世界大战结束时尚未独立的前国际联盟委任统治下的领土，第二次世界大战后割自敌国的附属领土以及殖民国家交付托管的领土。托管领土由管理国与联大或安理会订立托管协定进行管理，分为战略托管领土和非战略托管领土，前者由管理国向安理会负责，后者由管理国向联大负责。随着战后民族解放运动的高涨，至 1994 年 11 月，世界上最后一块托管地独立，从而结束了联合国托管制度。

托马斯主义 欧洲 13 世纪*托马斯·阿奎那所创立的基督教神学和哲学学说。他利用亚里士多德关于第一推动力的说法，推论出上帝的存在。认为宇宙万物是上帝从虚无中创造出来的，有时间的开端。作为创造物的世界并非永恒存在，只有创造者才是唯一永恒的。一切真理都出自上帝，故以"理性真理"为本的哲学不应同以"启示真理"为本的神学相矛盾。但启示真理是第一真理和最终的绝对真理，故启示高于理性，神学高于哲学，哲学应为神学服务。它将亚里士多德哲学加以改造而纳入基督教的神学体系，成为中世纪罗马教廷的官方哲学，1879 年被教皇利奥十三世再次确定为天主教的真正的哲学。

托尔斯托夫 (Сергей Павлович Толстов, 1907—1976) 苏联民族学家、考古学家。民族学*苏维埃学派的主要代表人物。莫斯科大学教授、苏联科学院民族学研究所所长。1953 年当选为苏联科学院通讯院士，1946—1966 年任《苏联民族学》杂志主编，并主编多卷本《世界民族志》。主张将民族学研究服务于现实。著有《民族学和现代化》、《民族学中的苏维埃学派》等。

托(託)收无承付 同城结算方式的一种。经过收款单位和付款单位双方协商同意，收款单位委托银行向付款单位收款时，不必经付款单位逐笔承认付款(承付)，即可由银行从其帐户中代为划拨转帐。这种结算方式，通常用于同一城市的公用事业单位和企业之间的结算，如电费、自来水费、煤气费、电话费等的结算。我国已于 1989 年 4 月 1 日起废止这种结算方式。

托陈取消派 亦称"'无产者'社派"。中国托派组织之一。大革命失败后，陈独秀接受托洛茨基对中国问题的分析，认为南京国民党政府的建立，是资产阶级民主革命的胜利，中国将进入资本主义和平发展时期，反对中国共产党进行武装夺取政权的斗争，实质上是取消中国革命，并与彭述之等人组织反党小集团。1929 年 11 月，中共中央政治局决议将陈独秀等人开除出党。12 月陈独秀等八十一人联名发表《我们的政治意见书》，进一步阐明取消主义纲领。1930 年初成立领导机关"中国共产党左派反对派"中央，陈独秀为总书记。3 月出版机关刊物《无产者》(故该组织又被称为"'无产者'社派")。1931 年 5 月与国内其他托派组织成立"中国共产党——列宁主义者左翼反对派"。

托罗斯山脉 (Taurus Mountains) 一译套鲁斯山脉。在土耳其安纳托利亚南缘。长约 1 200 公里。一般海拔 2 000～3 000 米。分为西、中、东托罗斯三列山脉，东托罗斯山脉的大阿勒山海拔 5 165 米，为全国最高峰。东西横亘，为南北交通障碍。北坡气候较干燥，多牧场；南坡多森林。有银、铜、锌、铁等矿藏。

托洛茨基派 简称"托派"。苏联工人运动中以托洛茨基为首的政治派别。列宁逝世后，托洛茨基组织反对派，宣传一国不能建成社会主义的理论。1927 年联共(布)中央和联共(布)第十五次代表大会把托洛茨基和托洛茨基分子清除出党。1929 年托洛茨基被逐出苏联。在国际上，托派成员在许多国家进行活动。1938 年 9 月，欧美一些国家的托派成员在巴黎举行会议，成立"世界社会主义革命党"，又称"第四国际"，与第三国际对抗。

托勒密王国 *希腊化时代埃及古国。公元前 305 年马其顿亚历山大部将托勒密一世 (Ptolemaios I) 所建。前 3 世纪中叶国势强盛，与塞琉西、马其顿诸国角逐争衡。首都亚历山大城，为当时地中海东部经济、文化中心。前 30 年女王*克娄巴特拉七世在位时，亡于罗马。

托塔尔公司 法国大工业企业。1924 年成立，原称法国石油公司，1985 年改现名。法国政府拥有公司资本的 35%。除经营石油和天然气生产外，还从事石油化学、核能、橡胶、家用电器、建筑、机械等业务。在国外有子公司，在北海、拉美、非洲、南亚等地拥有石油勘探和开采权。总公司在巴黎。

托斯卡尼尼 (Arturo Toscanini, 1867—1957) 意大利指挥家。1876 年入帕尔马音乐学院学大提琴和作曲。1886 年在里约热内卢歌剧院管弦乐团任大提琴演奏员。

同年，因临时代理指挥演出歌剧《阿依达》获得成功，从此专事指挥近七十年。曾任米兰斯卡拉剧院、纽约大都会歌剧院、纽约爱乐协会交响乐团及美国国家广播公司交响乐团指挥，长期演出于欧美各地。1928 年侨居美国。第二次世界大战期间，为抗议纳粹排犹，曾取消所有去德国演出的约定。其指挥强调忠实于原作，手法简练，层次严密。演出曲目包括意、德歌剧近百部，以及贝多芬等人的交响曲等。

托雷斯海峡 (Torres Strait)　澳大利亚同新几内亚间的狭长水道。西接阿拉弗拉海，东接珊瑚海。平均宽约 150 公里，最狭处 128 公里。平均水深 50 米，最浅处 14 米。多浅滩、暗礁，航行较险。产珍珠、海参、大螯虾等。

托马斯·阿奎那(Thomas Aquinas, 约 1225—1274)　一译多玛斯·阿奎纳。中世纪基督教神学家，经院哲学的集大成者。意大利人。先后就读于那不勒斯大学和巴黎大学。大阿尔伯特的学生。天主教多明我会会士。曾在巴黎、罗马等地讲授神学，历任三代教皇的教廷神学教授。在理智和信仰的关系问题上，一方面认为理智来自上帝，肯定理智在自身范围内的独立地位，同信仰并不矛盾；另方面则断言信仰高于理智。运用亚里士多德形而上学的基本范畴"有"和"本质"来说明上帝的"自有、永有"，以万物应有"第一推动力"的说法论证上帝的存在。把世界描绘成由下而上递相依属的等级结构，说每一高级的存在是低一级存在的追求目的，上帝则是最高的存在，也是万物追求的最高目的。他的哲学和神学体系被称为*托马斯主义。以他为主要代表的基于基督教神学的法学派别被称为*托马斯主义法学派。主要著作有《神学大全》、《反异教大全》等。1567 年被罗马教廷定为普世教会圣师。

托里拆利实验　意大利物理学家托里拆利 (Evangelista Torricelli, 1608—1647) 所作的著名实验。在长约一米、一端封闭的玻璃管(称托里拆利管)内，装满水银，用手指封住管口而将管倒立于水银槽内，然后放开手指，则原来达到管顶的水银柱将下降到高于槽中水银面 760 毫米左右处，以与管外大气压强的作用相平衡。管的上端这一部分空间，除稀薄的水银蒸气外，可看作真空，称"托里拆利真空"。气压变化时，水银柱高度也随之变化。水银气压计即根据这原理制成。有时可直接用水银柱高度表示气压的大小。

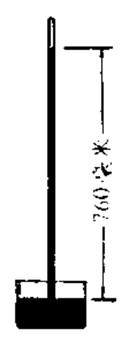

托里拆利实验

托格卢尔·伯克 (Toghrïl Beg, ?—1063)　*塞尔柱帝国创建者。约 1040 年打败伽色尼王朝，占领伊朗大部。继而侵入美索不达米亚、阿塞拜疆、亚美尼亚等地。1055 年进占巴格达，推翻*白益王朝，迫使阿拔斯王朝哈里发授予苏丹称号，始建塞尔柱帝国。

托雷斯-加西亚 (Joaquín Torres-García, 1874—1949)　乌拉圭画家。曾在巴塞罗那美术学校学习。早年绘教堂镶板画和彩色玻璃窗画。20 年代形成构成主义风格，创建构成派团体"圆与方"，在巴黎组织第一个拉美艺术展览会。1934 年在蒙得维的亚创建构成派艺术协会，出版杂志。1946 年发表《抽象准则》宣言，鼓吹发展脱离欧洲风格的美洲艺术。其艺术理论和风格对拉美艺术家和抽象运动均有影响。

托马斯主义法学派　亦称"经院主义法学派"。以基督教神学为基础的法学派别。因以*托马斯·阿奎那为主要代表，故称。认为法学是神学的分支，永恒法即上帝统治整个宇宙的法是最高的法律；自然法是沟通上帝与人的桥梁；神法是上帝通过《圣经》赋予人类的法律；人定法即世俗统治者所制定的法律应服从自然法、神法，特别是永恒法，否则就是不正义的。这一法学学说构成西欧中世纪最系统的神学法律思想。

托美思河上的小拉撒路　长篇小说。作者不详。出版于 1554 年。西班牙流浪汉小说的代表作。中译本名《小癞子》。描写出生在托美思河畔的穷孩子拉撒路，因家计困难，离开母亲外出流浪，先后为生性残忍的瞎子、吝啬的教士、靠欺骗为生的落魄绅士、推销赦罪符的骗子等帮佣。目击世态的种种黑暗，受尽种种欺凌，也作过刻毒的报复，最后娶了一个曾和神父私通的女佣为妻，总算过上了安稳的日子。

3 **扢** ㊀(gǔ 古)　揩擦。《汉书·礼乐志》："扢嘉坛，椒兰芳。"颜师古注："谓摩拭其坛，加以椒兰之芳。"

㊁(xì 戏)　威武貌。一说喜貌。《庄子·让王》："子路扢然执干而舞。"

㊂(gē)　❶通"疙"。见"扢秃"。❷见"扢搭"。

扢秃 (gē—)　亦作"疙秃"。突起的头疮。《淮南子·齐俗训》："亲母为其子治扢秃，而血流至耳，见者以为其爱之至也；使在于继母，则过者以为嫉也。"

扢搭 (gē—)　❶一下子；忽地。王实甫《西厢记》第二本第四折："急攘攘因何，扢搭地把双眉锁纳合。"❷犹疙瘩。结子。《红楼梦》第三十一回："〔史湘云〕说着，拿出绢子来，挽着一个扢搭。"

执 〔**執**〕(zhí)　❶拿；持。《诗·邶风·简兮》："左手执籥，右手秉翟。"❷掌握；保持。《中庸》："诚之者，择善而固执之者也。"参见"执中"。❸主管；掌管。《周礼·天官·小宰》："执邦之九贡、九赋、九式之贰，以均财节邦用。"❹选择。《礼记·乐记》："师乙曰：'乙，贱工也，何足以问所宜？请诵其所闻，而吾子自执焉。'"❺控制；驾驭。《淮南子·主术训》："故法律度量者，人主之所以执下，释之而不用，是犹无辔衔而驰也。"❻执行。《淮南子·主术训》："业贯万世而不壅，横扃四方而不穷，禽兽昆虫与之陶化，又况于执法施令乎？"❼捉；逮捕。《公羊传·闵公元年》："庄公存之时，乐(邓扈乐)曾淫于宫中，子般执而鞭之。"❽杜塞。《左传·僖公二十八年》："子玉使伯棼请战，曰：'非敢必有功也，愿以间执谗慝之口。'"❾"执友"的省称。如：父执。《礼记·曲礼上》："见父之执，不谓之进，不敢进。"

执一　❶"一"指道。即执道。抓住和掌握万事万物的根本。《老子》(帛书)："圣人执一，以为天下牧。"法家还用以指法和统一的权势。《韩非子·扬权》："圣人执一以静，使名自命，令事自定。"❷固执一义，不知通权达变。《孟子·尽心上》："执中无权，犹执一也。"❸专心一志。《荀子·尧问》："执一无失，行微无怠。"

执友　志同道合的朋友。《礼记·曲礼上》："执友称其仁也。"孔颖达疏："执友，执志同者也。"

执中　❶遵守中正之道，不偏不倚，无过与不及。《书·大禹谟》："惟精惟一，允执厥中。"《韩诗外传》卷二："听狱执中者，皋陶也。"❷采取中间的态度。《孟子·尽心上》："子莫执中。执中为近之。"子莫，战国时鲁人。

执引　古代送葬礼节，宾客手挽牵引柩车的绳索。《礼记·檀弓下》："吊于葬者必执引，若从柩及圹，皆执绋。"参见"发引"。

执业　持书诵习。业，书版。《礼记·玉藻》："手执业，则投之，食在口，则吐之。"亦谓行弟子礼。《后汉书·桓荣

传》:"乘舆尝幸太常府,令荣坐东面,设几杖……天子亲自执业。"

执礼 守礼;遵行礼节。《论语·述而》:"子所雅言,《诗》、《书》、执礼,皆雅言也。"邢昺疏:"《礼》文不背诵,但记其揖让周旋,执而行之,故言执。"

执行 ❶把政策法令或计划等付诸实施。❷在法律上,指依法定程序将已发生法律效力的和立即执行的判决和裁定等付诸实施。诉讼程序的最后阶段。如对被判刑的被告人执行刑罚,将在押而被判决无罪的被告人立即释放,对应当承担民事责任的当事人责令其承担民事责任,等等。在我国,刑事案件的判决和裁定发生法律效力后,由人民法院交付公安机关和刑罚执行机关执行。民事案件的判决、裁定等发生法律效力后,当事人必须自觉履行;一方当事人拒绝履行的,由审判员移送执行员执行,对方当事人也可向人民法院申请执行。行政诉讼案件的判决、裁定发生法律效力后,当事人必须履行;公民、法人或者其他组织拒绝履行的,行政机关可以向人民法院申请强制执行,或者依法强制执行;行政机关拒绝履行的,人民法院可以采取相应的法定措施。

执事 ❶工作。《周礼·天官·大宰》:"九曰闲民,无常职,转移执事。"❷古时指侍从左右供使令的人。《国语·越语上》:"寡君勾践之无所使,使其下臣种(文种),不敢彻声闻于天王,私于下执事曰:'寡君之师徒,不足以辱君矣。'"旧时书信中用以称对方,谓不敢直陈,故向执事者陈述,表示尊敬。韩愈《上张仆射书》:"今之王公大人,惟执事可以闻此言;惟愈于执事也,可以此言进。"❸举行典礼时担任专职的人。《周礼·天官·大宰》:"祀五帝,则掌百官之誓戒与其具修。前期十日,帅执事而卜日,遂戒。"郑玄注:"执事,宗伯、大卜之属。"《儒林外史》第四十八回:"迟衡山贴的祭祀仪注单和派的执事单还在壁上。"❶旧时婚丧喜庆、迎神赛会等事所用的牌、伞等物。《红楼梦》第十四回:"连前面各色执事陈设,接连一带摆了有三四里远。"❺基督教三级神(圣)品制中最低的一级。天主教称为"助祭",正教称作"辅祭"。为过渡性职称,一般在升司铎或司祭前担任,协助司铎或司祭行教。20世纪90年代天主教内设有终身执事一职,未婚已婚者皆可充任。在新教中,系从教徒中选出,协助牧师管理教会事务,一般不放弃世俗职业,亦非终身任职。

执拗(—niù) 固执倔强。《续资治通鉴·宋神宗熙宁二年》:"光(司马光)曰:'人言安石奸邪,则毁之太过;但不晓事,又执拗耳。'"

执法 ❶执行法令。《周礼·春官·大史》:"大丧,执法以莅劝防。"亦指按律讯囚,量刑处罚。如:执法不阿;执法如山。❷指执法吏。《史记·滑稽列传》:"执法在傍,御史在后。"

执绋 送葬时帮助牵引灵柩。绋,引柩的绳索。《礼记·曲礼上》:"助葬必执绋。"后作为送葬的别称。参见"执引"。

执政 ❶掌理国家的政事。《左传·昭公十六年》:"辟邪之人而皆及执政,是先王无刑罚也。"❷掌理国家政事的大臣;当政者。《左传·襄公三十一年》:"郑人游于乡校,以论执政。"执政,指子产。《史记·文帝本纪》:"唯二三执政犹吾股肱也。"

执柯 谓给人介绍婚姻。参见"伐柯❶"、"作伐"。

执迷 固执不悟。《旧唐书·王世充传》:"惟公执迷,独阻声教。"

执珪 爵位名。战国时楚国最高爵位,亦称"上执珪"。

执徐 十二支中辰的别称,用以纪年。《尔雅·释天》:"〔太岁〕在辰曰执徐。"参见"岁阳"。

执竞 《诗·周颂》篇名。《诗序》谓为"祀武王"之诗,诗中盛赞武王功业。《诗集传》因其有"不(丕)显成康"之句,认为是祭武王、成王、康王之诗。或谓"成康"为成功康泰之意,非指成王与康王。

执戟 秦汉时宫廷的侍卫官。因值勤时持戟而得名。《史记·淮阴侯列传》:"臣事项王,官不过郎中,位不过执戟。"

执禽 拿着作为进见礼物的禽鸟。表示臣服。《韩非子·显学》:"关内之侯,虽非吾行,吾必使执禽而朝。"

执鞭 为人驾驭车马,意谓给他人服役。《论语·述而》:"富而可求也,虽执鞭之士,吾亦为之。"引申为景仰而追随。《史记·管晏列传赞》:"假令晏子而在,余虽为之执鞭,所忻慕焉。"

执爨 司炊事。《诗·小雅·楚茨》:"执爨踖踖。"

执牛耳 古代诸侯歃血为盟,割牛耳取血,盛牛耳于珠盘,由主盟者执盘,因称主盟者为"执牛耳"。《左传·哀公十七年》:"诸侯盟,谁执牛耳?"后泛指在某一方面居领导地位。黄宗羲《姜山启彭山诗稿序》:"太仓之执牛耳,海内无不受其牢笼。"太仓,指张溥。

执行刑 对犯罪分子应执行的刑罚。在一罪一罚时,执行刑就是宣告刑;在数罪并罚时,执行刑是两个以上宣告刑按照数罪并罚原则的规定所确定的刑罚。

执行员 我国地方各级人民法院内执行判决、裁定中有关财产部分的人员。执行员接到申请执行书或移交执行书,应当向被执行人发出执行通知,责令其在指定的期间履行,逾期不履行的,强制执行。

执金吾 官名。金吾为两端涂金的铜棒,执之以示权威。一说"吾"读为"御",谓执金以御非常。另说金吾为鸟名,主辟不祥。西汉武帝时改中尉为执金吾,督巡三辅治安。东汉沿置,三国时或称中尉,或称执金吾,晋以后废。清代常以金吾为步军统领的别称。

执政府 法国拿破仑统治前期的共和制政府。1799年*雾月十八日政变推翻督政府后成立。拿破仑任第一执政官,康巴塞雷斯和勒布伦任第二和第三执政官,第一执政官集全部国家权力于一身,实行军事独裁。1802年改第一执政官为终身职。1804年5月宣布帝制,成立*法兰西第一帝国,执政府结束。

执政官 ❶译自希腊语archon,音译为"雅康"。古希腊某些城邦的高级长官。在雅典,约自公元前682年起,每年选举九人,第一执政官为最高长官(当年即以其名纪年),第二为*巴赛勒斯,第三为军司令官,余六人为司法官。前6世纪至前5世纪初享有很大权力。❷译自拉丁文consul,音译为"康索尔"。古罗马共和国高级长官的首席。每年在*百人团大会上选出两人,任期一年,当年即以其名纪年。无薪俸,连选可连任。卸任后入元老院。初由贵族独占,公元前4世纪中期始由贵族、平民中各选一人。享有军事最高指挥权及某些民政权力。帝制确立后任期不定,已形同虚设。❸译自拉丁文capitan regenti,系圣马力诺共和国国家元首的名称。

执政党 掌握国家政权的政党。两党制或多党制的国家,执政党亦称"在朝党",通常是在议会选举中获得多数议

席(如英国),或在总统选举中获得胜利(如美国),负责组织政府的政党。在实行三权分立的资本主义制度下,执政党的标志主要是掌握行政权。社会主义国家是工人阶级领导的,工人阶级的领导是通过自己的政党来实现的,执政党就是无产阶级的政党。

执笔法 写毛笔字执笔的方法。前人所传的执笔法一般采用唐陆希声所传的"撅、压、钩、格、抵"五字法。"撅"是大拇指指肚部分紧贴笔管;"压"是食指与大拇指相对夹持笔管;"钩"是中指钩住笔管;"格"是无名指甲、肉相连处挡着笔管;"抵"是小指紧贴无名指以助之。五指之力,相互配合,执住笔管,其力才得平衡。此外要求指实掌虚,掌竖腕平,腕和肘悬起。苏轼诗云:"执笔无定法,要使虚而宽。"乃指执笔不宜过紧。

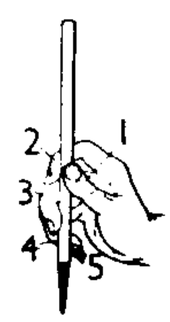

执笔法
1. 撅 2. 压
3. 钩 4. 格
5. 抵

执箕帚 做洒扫一类的事情。旧谓充臣仆、作妻子之意。《国语·吴语》:"一介嫡女,执箕帚以晐姓于王宫。"晐,具备。

执行元件 亦称"执行机构"。在自动控制系统中直接对被控制设备发生作用并执行某种操作的一种元件。例如,汽轮机转速调整系统中的液压伺服马达,随动系统中的伺服电动机等。

执行中止 亦称"中止执行"。民事执行过程中因发生某种情况而暂时停止执行。我国民事诉讼法规定,有下列情形之一的,人民法院裁定中止执行:(1)申请人表示可以延期执行;(2)案外人对执行标的提出确有理由的异议;(3)作为一方当事人的公民死亡,需要等待继承人继承权利或承担义务;(4)作为一方当事人的法人或者其他组织终止,尚未确定权利义务承受人;(5)人民法院认为应当中止执行的其他情况。中止执行的裁定,送达当事人后立即生效。造成中止的情形消失后,恢复执行。

执行终结 亦称"终结执行"。民事执行过程中因发生某种情况以致不可能或不必要继续执行时,法院裁定结束执行程序。我国民事诉讼法规定,有下列情形之一的,人民法院裁定终结执行:(1)申请人撤销申请;(2)据以执行的法律文书被撤销;(3)作为被执行人的公民死亡,无遗产可供执行,又无义务承担人;(4)追索赡养费、扶养费、抚育费案件的权利人死亡;(5)作为被执行人的公民因生活困难无力偿还借款,无收入来源,又丧失劳动能力;(6)人民法院认为应当终结执行的其他情况。终结执行的裁定,送达当事人后立即生效。

3 **扐** ㊀(diǎo) 速击。《说文·手部》:"扐,疾击也。"段玉裁注:"疾速击之也。"

㊁(dí) 引;拉开。《史记·天官书》:"扐云如绳者,居前亘天,其半半天。"《说文·手部》段玉裁注:"许慎注《淮南》云:'扐,引也。'按扐云从手,今本讹从木。"

扱 ㊀(chā 叉) ❶插。《礼记·问丧》:"徒跣,扱上衽。"❷举;引。《通俗编·杂字》:"俗以手舁物他徙曰扱,有八抬八扱之谚。"

㊁(qì) 通"及"。谓手及地。《仪礼·士昏礼》:"妇拜扱地。"郑玄注:"妇人扱地,犹男子稽首。"

㊂(xī 希) 敛取。《礼记·曲礼上》:"以箕自乡(向)而扱之。"

扩 〔擴〕(kuò) 推广;伸张;放大。如:扩展;扩张;扩音机;扩大器。参见"扩充"。

扩大 比原来放大。如:扩大眼界。

扩孔 简称"扩"。在车床、钻床等机床上用扩孔钻将工件上已有的孔(在毛坯上铸成、锻成或已钻出的孔)进行扩大的加工方法。

扩充 扩大充实。《孟子·公孙丑上》:"凡有四端于我者,知皆扩而充之矣。"四端,指仁、义、礼、智。今谓扩大范围。如:扩充名额;扩充门面。

扩张 有腔器官和导管在病理条件下引起的容积增大现象。原因有:因管腔阻塞,如肠梗阻引起的近端肠道扩张;由器官本身的病变引起,如心力衰竭时的心腔扩张;静脉瓣膜损坏而发生的静脉扩张,见于下肢静脉曲张。

扩座 "扩大蚕座面积"的简称。随着蚕的生长发育,及时扩大蚕座,使蚕在蚕座上经常保持合理密度的工作。

扩散 ❶扩大发散开去。如:扩散影响。❷物理学名词。由于微粒(分子、原子等)的热运动而产生的物质迁移现象。可在气、液或固相的同一相内或不同相间进行。主要由于浓度差或温度差所引起,而以前者较为常见。一般从浓度较高的区域向较低的区域扩散,直到相内各部分的浓度达到均匀或两相间的浓度达到平衡为止。例如氨在静止空气中的散播,墨汁同静水的搀和,钢件表面的渗碳、渗铝等。扩散速度在气体中最大,液体中次之,固体中最小,并且浓度差越大、微粒质量越小,温度越高,扩散也越快。在化学、冶金、半导体、原子能等工业中常应用扩散作用,如通过蒸馏、吸收等以分离某些物质;通过扩散渗入一定量所需物质,以达到控制半导体性质的目的;通过扩散退火以消除铸造合金中的枝晶偏析等。

扩孔机 一种用于环形件扩孔的专用锻造设备。生产率较高,锻件质量较好。

扩压管 使高速气流通过时发生绝热压缩,变动能为焓的增量,以提高压力的变截面管道。在热力工程领域中应用广泛。

扩音机 扩大声音的设备。由音频放大器构成。能将传声器、拾音器、磁带录音机、电视伴音、收音机等所供给的较微弱声频电信号放大到额定功率,使扬声器发出响度足够的声音。有时把话筒、扩音机和扬声器配套装在一起的小型化的装置也称扩音机,如常用的手提式扩音机。

扩散光 由光源发射出的光线,通过媒质或界面的折射或反射向四方散乱射出的光线。如太阳光通过大气层中的水滴、冰、烟尘等微粒后,在天空中形成扩散光。

扩散泵 利用蒸气流进行工作的一类真空泵。用油类作为蒸气源的,称为"油扩散泵";用汞的称为"水银扩散泵"。工作时必须与前级泵(如*转动真空泵)一同使用,应在前级泵把待抽容器抽到一定真空度(1~0.1帕)以后,扩散泵才开始工作,此时泵底的油经电炉加热化为蒸气,上升后在各级喷口内高速喷出,容器中的气体分子扩散到气流中去,被蒸气分子携带下降,压缩为较大的浓度而被前级泵抽出;油蒸气本身则受泵壳外水冷管的冷却而重新液化,回入油槽。这样周而复始,一般可使被抽容器内的真空度提高到10^{-2}~10^{-5}帕范围。使用经过特殊处理的扩散泵,还可得到超高真空(10^{-5}帕以下)。除

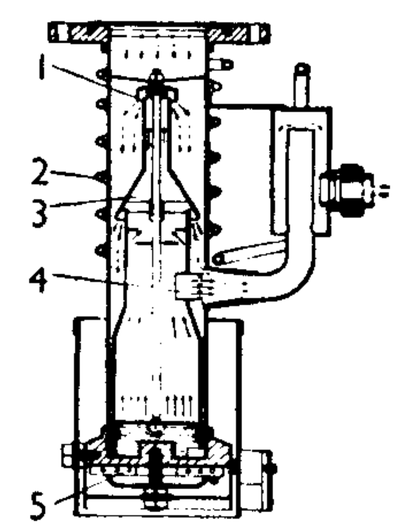

扩散泵示意图
1、3、4. 喷口
2. 水冷管 5. 电炉

了油和汞以外，可用作扩散泵蒸气源的还有碘、石蜡等。

扩大家庭 亦称"大家庭"。以血缘为纽带，夫妻为核心，扩延有关亲族而构成的家庭形式。其成员包括两代以上直系亲属甚至旁系亲属。因由血统关系组成，故亦称"血统家庭"。这种家庭形式在农业经济社会对集体照顾家庭成员生活，稳定社会秩序，发挥一定的功能。现已日趋衰落。

扩建项目 见"改建项目"。

扩散工艺 二极管、晶体管和集成电路等半导体器件生产的主要工艺之一。是在高温下使杂质由半导体晶片表面向内部渗透，从而改变晶片内杂质浓度分布和表面层导电类型的工艺过程。也是制备 pn 结的一种主要方法。扩散工艺所采用的方法很多，常用的有闭管扩散、开管真空扩散、开管携带气体扩散、箱法扩散、液态源扩散以及固-固扩散等。

扩散系数 ❶表示气体(或固体)扩散程度的物理量。在气体中，如果相距 1 厘米的两部分其密度相差为 1 克/厘米^3，则在 1 秒内通过 1 厘米^2 面积上的气体质量的值，规定为气体的扩散系数，单位为厘米^2/秒。❷在非饱和带地下水运动中表示扩散性的一个系数。代表岩石或土的渗透系数 $K(\omega)$ 与负压水头或基质势 h 变化一个单位时岩石或土中水分含量 ω 的变化的比值。如以 $D(\omega)$ 表示扩散系数，则

$$D(\omega)=\frac{K(\omega)}{\mathrm{d}\omega/\mathrm{d}h}.$$

一般以米^2/日为单位。在非饱和带中，渗透系数 $K(\omega)$、扩散系数 $D(\omega)$ 都是水分含量 ω 的函数。

扩散焊接 在真空或保护气氛中，焊件表面在温度和压力的同时作用下，通过发生微观塑性流动及原子间相互扩散而达到连接的过程。是固相焊接方法的一种。此外还有过渡液相的扩散焊接方法。主要用于精密焊接。例如，陶瓷-金属焊接及异种材料焊接。

扩大再生产 生产规模较原有基础有所扩大的再生产。以剩余产品不全部用于个人消费，而把其中的一部分用于积累，作为追加的生产资料和消费资料为前提条件。可分为*外延式扩大再生产和*内涵式扩大再生产。在现实的经济生活中这两种扩大再生产往往结合在一起。

扩大贸易法 美国关于关税减让的一项法律。1962 年 3 月经国会通过。该法主要内容：授权总统对外谈判时可削减关税 50%；但又授权总统对歧视美国出口并施加不合理限制的任何国家的进口货物课征关税或给予其他限制。

扩廓帖木儿 即"王保保"。

扩大生产基金 用于扩大再生产的那部分积累基金。在社会主义制度下，主要归国家和集体所有，用于工业、农业及运输业等生产性基本建设和企业的流动资金。

扩大价值形式 亦称"总和价值形式"。一种商品的价值表现在一系列其他商品上的价值形式。社会分工和商品生产的发展，使交换开始成为经常现象，与此相适应就出现了扩大价值形式。当时虽然还是物物交换，但参加交换的已是一系列商品，交换比例比较固定。如下式：

$$5\text{ 丈麻布}=\begin{cases}=1\text{ 件上衣或}\\=10\text{ 斤茶叶或}\\=40\text{ 斤咖啡等等}\end{cases}$$

在这种形式下，麻布不只是同一种商品发生关系，而是同整个商品世界发生关系。随着交换的发展，为"一般价值形式"所代替。

扩展频谱通信 简称"扩频通信"。无线电射频信号的频带宽度远大于基带信号频带宽度的通信方式。有直接序列扩频、跳频、跳时、线性调频以及混合方式等类型。抗干扰能力强，信号不易被截获。

扩大的日内瓦会议 见"日内瓦会议❷"。

扩散吸收式制冷机 以氨、水、氢混合物为工质的吸收式制冷机。因氢气密度小，能代替循环泵的作用，造成工质的循环。同时，蒸发器中氢气的存在，使进入其中的氨的气化压力降低，从而降低蒸发温度，产生冷效应。氨气生成后则不断向氢气内扩散，进入吸收器后再析出。优点是结构简单、运转时无噪声、不易损坏，并可使用多种能源，但热效率较低，且只适用于小型制冷装置，例如冰箱。

3 **扪** 〔**捫**〕(mén 门) ❶抚摸。《汉书·高帝纪上》："汉王伤胸，乃扪足曰：'虜中吾指！'"❷持；按住。参见"扪舌"。

扪心 摸摸胸口，反省自问的意思。白居易《和梦游春诗》："扪心无愧畏，腾口有谤讟。"

扪舌 谓持其舌不使言语。《诗·大雅·抑》："莫扪朕舌，言不可逝矣。"刘荣嗣《有感》诗："扪舌藏身消永日，随心曝背倚前檐。"

扪诊 体格检查方法之一。医生利用手的感觉，在病人或被检查者的配合活动时检查身体各组织、器官的大小、位置、边缘、形态、质地、表面情况、活动度等，并了解有否压痛、痉挛、温度改变、波动、搏动、肿块等，以识别被检查组织和器官的正常或异常。

扪虱 《晋书·王猛传》："桓温入关，猛被褐而诣之，一面谈当世之事，扪虱而言，旁若无人。"此处用以形容王猛放达率性无所畏忌的样子。

扪挲 摸索。《聊斋志异·章阿端》："忽有人以手探被，反复扪挲。"

扪达人 (Mundas) 一译"蒙达人"。❶印度民族之一。约 163 万人(1995 年)。主要分布在比哈尔邦兰契山区(Rānchi)和森林地带及西孟加拉邦。语言属南亚语系扪达语族。尚有父系氏族制残余，信仰万物有灵，崇拜祖先。主要从事农业。另 2 万人在孟加拉国。❷泛指印度中部和东部广大地区说扪达语的人，共约 800 万人(1995 年)。

扪虱新话 笔记。南宋陈善撰。上下集各四卷。其上集曾名《窗间纪闻》。一本十五卷，补遗一卷。善字子兼，罗源(今属福建)人，乾道进士，后任国子监学录。自称此书为其一生精力所萃。其中对北宋政事的记述和评论颇多，肯定王安石新政而于司马光反对新法表示不满；论学、论史、论文，亦颇多与时说立异之处。

扫 〔**掃**〕㊀(sǎo) ❶用扫帚除去尘土。引申为清除；消灭。如：一扫而空；扫盲。张衡《东京赋》："扫项军于垓下。"❷尽其所有。如：扫数。《汉书·英布传》："大王宜埽淮南之众，日夜会战彭城下。"颜师古注："埽者，谓尽举之。"埽，同"扫"。❸迅速横掠而过。如：扫射；扫了一眼。❹画；抹。见"扫眉"。

㊁(sào) 用于"扫帚"。

扫地 ❶清除地上尘土脏物。《孔子家语·致思》："使弟子扫地，将以享祭。"❷比喻破坏无馀。如：名誉扫地。《文选·扬雄〈羽猎赋〉》："军惊师骇，刮野扫地。"李善注："言杀获皆尽，野地似乎扫刮也。"❸尽数，全部。隋书·食货志》："时帝将事辽、碣，增置军府，扫地为兵。"

扫荡 扫除荡涤；铲除净尽。李白《忆旧游书怀赠江夏韦

太守良宰》诗:"扫荡六合清,仍为负霜草。"

扫选 从粗选尾矿中富集有用成分的作业。

扫眉 画眉。张祜《集灵台》诗:"却嫌脂粉污颜色,淡扫蛾眉朝至尊。"陆次云《圆圆传》:"圆圆扫眉而入,冀邀一顾,帝穆然也。"参见"扫眉才子"。

扫射 自动武器实施横向移动的连续射击。射击方法之一。通常用于对横宽集团生动目标的射击。

扫描 电子束或波束沿着一定方向,有顺序、周期性的移动过程。如电视接收机显像管中电子束在荧光屏上逐点、逐行、逐帧地扫过,把电信号转变来的亮点组成整幅画面的过程;雷达天线波束逐点地搜索目标的过程;示波器示波管电子束沿水平方向周期性移动的过程等。

扫雷 搜索和扫除地雷、水雷及其他爆炸物的行动。通常先用探雷器材进行侦察,在查明地雷、水雷等的位置后,用扫雷器、扫雷具和人工清除。

扫榻 拂除榻上的尘垢,表示竭诚迎客。语本于东汉时陈蕃为徐稚下榻的故事。如:扫榻以待。陆游《寄题徐载叔东庄》诗:"南台中丞扫榻见,北门学士倒屣迎。"

扫帚病(扫 sào) 即"丛枝病"。

扫帚菜(扫 sào) 即"地肤"。

扫荡报 中国国民党军事系统的报纸。1932 年 6 月 23 日在南昌创办。前身为《扫荡三日刊》。原名《扫荡日报》。1935 年 5 月 1 日迁汉口出版,改现名。1938 年 10 月迁重庆,先后增出桂林版和昆明版。1945 年 11 月 12 日改名《和平日报》,同时在南京、汉口出版,并陆续出上海、广州、沈阳、台湾、兰州、重庆等版。总社于 1949 年迁台湾。同年 7 月 1 日,复名《扫荡报》。1950 年 7 月 7 日终刊。

扫晴娘 娘,亦作"妇"。赵翼《陔馀丛考》卷三十三:"吴俗久雨后,闺阁中有剪纸为女形,手持一帚,悬檐下,以祈晴,谓之扫晴娘。按元初李俊民有《扫晴妇》诗,'卷袖搴裳手持帚,挂向阴空便摇手',其形可想见也。俊民,泽州人,而所咏如此,可见北省亦有此俗。"

扫雷车 装有扫雷器的专用车辆。分为轮式和履带式。有的有装甲,有的可遥控操纵。一些国家装备的主要是火箭扫雷车和混合扫雷车。主要用于伴随部队行动,在地雷场中开辟通路。

扫雷具 清除或诱爆水雷的水中武器。通常由扫雷舰艇或扫雷直升机拖带,或由扫雷母舰遥控。分为接触和非接触两种。接触扫雷具由拖索、浮体、展开器、定深器、爆破筒和割刀或网具等组成,用于排除锚雷和漂雷。非接触扫雷具有拖曳式、遥控式两种,能模拟产生舰艇物理场,用于诱爆非触发水雷。

扫雷器 引爆或铲除地雷的专用装置。主要用于在地雷场中开辟通路。分为机械扫雷器、爆破扫雷器、磁扫雷器三类。机械扫雷器是挂装在坦克和扫雷车前面的扫雷装置,有滚压式、打击式、挖掘式三种。爆破扫雷器是一种爆破装置,多用火箭将装药拖带或推送到地雷场中爆炸,引爆地雷。磁扫雷器是一种模拟坦克磁场的扫雷装置,用以引爆使用磁感应引信的地雷。

扫频仪 亦称"频率响应测试仪"、"频率特性图示仪"。显示各种放大器或四端网络的频率响应曲线的仪器。由扫频信号发生器、检波器及示波器组成。扫频信号发生器输出的幅度恒定、频率受示波器扫描电压控制的扫频信号,通过被测系统,其输出信号经检波送至示波器垂直通道,显示被测系统对不同频率信号的增益,即为该系统的频率特性。

扫愁帚 苏轼《洞庭春色》诗:"应呼钓诗钩,亦号扫愁帚。"洞庭春色,酒名,后因以"扫愁帚"为酒的代称。

扫盲教育 对文盲和半文盲进行初步读、写、算的教育。中华人民共和国成立后即开展扫盲教育。1978 年国务院发布《关于扫除文盲的指示》,1986 年公布《中华人民共和国义务教育法》。1988 年国务院发布*《扫除文盲工作条例》,要求扫除文盲与普及初等义务教育统筹规划、同步实施。

扫眉才子 旧指有文才的女子。王建《寄蜀中薛涛校书》诗:"万里桥边女校书,枇杷花里闭门居。扫眉才子知多少,管领春风总不如。"薛涛,唐代成都乐妓,能诗。

扫海测量(量 liáng) 俗称"扫海"。用机械式扫海具、侧扫声呐、多波束测深系统或海洋磁力仪对一定海区进行面的测量工作。目的是查明海区内沉船、暗礁和其他障碍物的位置、范围、最浅深度和性质,以保障船舶航行、锚泊安全。

扫描电镜 "扫描电子显微镜"的简称。观察分析物体表面细微形貌及特性的装置。利用聚焦的电子束在样品表面扫描,使之激发二次电子、背散射电子、特征 X 射线等多种信号,经相应的探测器检测并处理后在阴极射线管的荧光屏上显示出放大的表面形貌图像,如表层显微组织(样品先经表面侵蚀处理)、断口形貌、表面缺陷、集成电路结构等。放大倍率几十倍到万倍,分辨本领达 3 纳米,且景深大,图像呈立体感。通常附有能谱分析仪,可测定样品表层的微区化学成分。

扫雷坦克 装有扫雷装置的坦克。用于在防坦克地雷场中为坦克开辟通路。通常在坦克分队战斗队形内边扫雷边战斗。扫雷装置有机械扫雷器和火箭爆破扫雷器两类,可根据需要在战斗前临时安装。

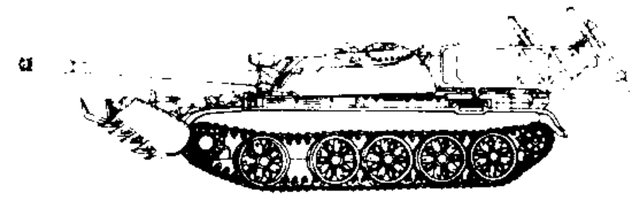

扫雷坦克

扫雷舰艇 搜索和扫除水雷的舰艇。包括扫雷舰、扫雷艇和扫雷母舰等。满载排水量数十吨至 1 000 吨。最大航速 10～20 节。装备有接触、电磁、音响等多种扫雷具和导航设备、自卫舰炮等。主要任务是扫除水雷、开辟雷区航道,保障舰船航行安全。

扫清灭洋军 清末直隶广宗(今属河北)人*景廷宾领导的农民起义军。1902 年(光绪二十八年)4 月,景廷宾在巨鹿县厦头寺宣布起义,树"扫清灭洋"、"官逼民反"大旗,转战直、鲁、豫三省二十四州县,队伍发展到十六万人,曾与袁世凯所部清军以及六千名德、日、法侵略军作战。

扫描线性控制器 电视接收机、示波器等设备中,用来调整扫描速度均匀性的控制装置。如电视接收机中水平扫描或垂直扫描的速度不够均匀,显像管屏幕上所显示的影像便会变形。调整扫描线性控制器,可以得到变形最小的图像。

扫描幅度控制器 电视接收机及阴极射线示波器等设备中用以调整扫描幅度的装置。能使显像管或示波管上所显示的图像或波形调至适于观看的尺寸。

扫描隧道显微术 简称 STM。基于量子隧道效应,观察和获取物体原子级表面形貌和结构信息的新型显微技术。详"扫描隧道显微镜"。

扫描隧道显微镜 利用量子力学的电子隧道穿透效应研制的分辨本领可达原子级的显微工具。其基本结构为位置

可精确确定的一根极尖细的金属探针。在探针与导电样品间施加一定的偏压，如针尖与样品之间的距离降至0.1纳米量级时电子可因隧道穿透作用越过真空从探针到达样品或从样品到达探针(取决于偏压极性)而形成隧道电流。隧道电流的大小对探针和样品之间的距离极为敏感，距离变化0.1纳米可使电流变化一个量级。因此当探针受控制电路驱使沿样品表面作前后、上下、左右移动扫描时即可以原子级的分辨本领探知样品表面的形貌，亦即利用扫描隧道显微镜可以观察到样品表面单个原子的位置。此外，扫描隧道显微镜亦能探测样品中的电子密度沿表面的分布。在表面科学、生物学、微电子技术等研究领域有广阔的应用前景。

扫除文盲工作条例 1988年2月5日中华人民共和国国务院发布。自发布之日起施行。共十七条。规定凡十五周岁至四十周岁的文盲、半文盲公民，除不具备接受扫盲教育能力的以外，不分性别、民族、种族，均有接受扫除文盲教育的权利和义务；鼓励四十周岁以上的文盲、半文盲公民参加扫除文盲的学习。对实现基本扫盲目标的年限、个人脱盲的标准、基本扫除文盲单位的标准和要求、验收制度、所需经费的解决办法以及对扫盲工作的具体管理和领导制度等，也作了规定。

3 **抛** ㊀同"拖"。

㊁(chǐ 齿) 顺着木材的纹理剖析。《诗·小雅·小弁》："析薪抛矣。"毛传："析薪者随其理。"

扬 ㊀〔**揚、颺、敭**〕(yáng) ❶飞举。《诗·小雅·沔水》："载飞载扬。"引申为簸动；掀起。如：扬米；扬尘。《晋书·孙绰传》："簸之扬之。"❷显扬。《中庸》："隐恶而扬善。"❸传播；称颂。如：扬名；赞扬。《汉书·苏武传》："皆有功德，知名当世，是以表而扬之。"❹特指容貌出众。见"不扬❶"。

㊁〔**揚**〕(yáng) ❶指眉毛及其上下部分。《诗·郑风·野有蔓草》："清扬婉兮。"毛传："清扬，眉目之间婉然美也。"❷古兵器，钺的别称。《诗·大雅·公刘》："干戈戚扬。"❸古九州之一。见"扬州❶"。❹姓。

扬子 ❶古津渡名。"扬"亦作"杨"。在今江苏邗江南，有扬子桥。古时在长江北岸，由此南渡京口(今江苏镇江市)，为江滨要津。隋开皇十年(公元590年)，杨素自此渡江击朱莫问于京口；大业七年(611年)，炀帝升钓台，临此津，寻置临江宫(亦名扬子宫)。唐开元以后，江滨积沙二十余里，为沙洲所隔。开元二十五年(737年)齐澣开伊娄河自此南达瓜洲渡口，遂复为往来通津。今去江已远，但仍通运河；舟运西自仪征市，南自瓜洲，至此汇合而北，仍为交通要地。❷古县名。(1)治今江苏邗江南。隋末杜伏威曾置戍守于此，名扬子镇。唐永淳元年(公元682年)废镇置县，因镇为名。五代南唐改名永贞。地当运河与长江之交，为南北交通要地；唐大历以后，盐铁转运使置巡院于此。(2)治今江苏仪征市。北宋大中祥符六年(1013年)，改永贞县置，并移治于此。南宋建炎元年(1127年)，升为扬子军，四年复为县，绍兴十一年(1141年)又升军，次年又复为县，明洪武二年(1369年)改名仪征。宋元时为真州治所。❸江名。长江在今仪征市、扬州市一带，古称扬子江("扬"亦作"杨")，因扬子津及扬子县而得名；近代外国人通称长江为扬子江。

扬马 指汉辞赋家扬雄、司马相如。《文心雕龙·丽辞》说："扬马张蔡，崇盛丽辞，如宋画吴冶，刻形镂法。"扬雄作赋，在形式上模拟司马相如，旧时常以两人并称。

扬历 《三国志·魏志·管宁传》："优贤扬历，垂声千载。"裴松之注："《今文尚书》曰'优贤扬历'，谓扬其所历试。"后谓仕宦所经历。蒋伸《授李珏扬州节度使制》："扬历斯久，声猷益光。"

扬中 市名。在江苏省镇江市东部、长江中。市人民政府驻三茅镇。原为丹徒、丹阳、泰兴三县地，由雷公嘴、太平洲、轮船沙、中心沙组成，其中以太平洲最大。明始露出水面。清末置太平厅，1912年改太平县，1914年改扬中县。1994年改设市。因在扬子江中得名。人口27.7万(城镇7.6万，1996年)。工业有机械、仪表、化学、纺织、电子。盛产稻、小麦、蚕茧及杞柳、芦苇等，并产竹、柳器。水产丰盛。

扬长 大模大样，旁若无人的样子。《儒林外史》第六回："〔严贡生〕骂毕，扬长上了轿，行李和小厮跟着，一哄去了。"

扬水 亦称"提水"。用提水工具或抽水机械将水从低处提升至高处的措施。例如，灌溉水源的水位低于田面时，可采用机械扬水进行灌溉；排水时，如外河水位高于排水区内水位时，也须采用机械扬水进行排水。

扬厉 《礼记·乐记》："发扬蹈厉，大(太)公之志也。"本是意气奋发的意思，后谓发扬扩大为"扬厉"。如：铺张扬厉。韩愈《潮州刺史谢上表》："扬厉无前之伟迹。"

扬扬 ❶得意貌。《史记·管晏列传》："其夫为相御，拥大盖，策驷马，意气扬扬，甚自得也。"❷飞貌。韦应物《长安遇冯著》诗："冥冥花正开，扬扬燕新乳。"

扬州 ❶古"九州"之一。《书·禹贡》："淮、海惟扬州。"《周礼·职方》："东南曰扬州。"《尔雅·释地》："江南曰扬州。""淮"指淮水，"海"指东海，"江"指长江。❷州名。汉武帝所置十三刺史部之一。辖今安徽淮河和江苏长江以南及江西、浙江、福建三省，湖北英山、黄梅、武穴，河南固始、商城等市县地。东汉治历阳(今安徽和县)，末年移寿春(今寿县)、合肥(今合肥市西北)。三国魏、吴各置扬州：魏治寿春；吴治建业(今南京市)。西晋灭吴后复合，治建邺(建业改名)。后辖境渐小。隋开皇九年(公元589年)改蒋州，移治石头城(今南京市清凉山)。唐初又改蒋州为扬州，乾元初为昇州。❸州、路、府名。隋开皇九年改吴州为扬州、治江都(今扬州市)。唐辖今江苏扬州、泰州、江都、高邮、兴化、六合、泰兴、海安、如皋、姜堰和安徽天长等市县地。元改路，明改府。清辖今江苏宝应以南，长江以北，东台市以西，仪征市以东地。当运河交通冲要。唐时为对外贸易海港之一，经济、文化繁荣，有"扬一益二"之称。明清为两淮盐运中心。❹市名。在江苏省中部、长江北岸，京杭运河经此。辖广陵、郊区二区及江都、仪征、高邮三市和邗江、宝应二县。战国时为广陵邑。西汉为广陵国，东汉为广陵郡治。南朝宋置南兖州，北周改吴州。隋为扬州治，元以后为扬州路、府治。1949年析江都县城区置扬州市。人口445万(市辖区49.8万，1996年)。自古为淮盐总汇，商业发达。工业有机械、化学、电子、造船、汽车修配、纺织、食品。以产酱菜、玉器、漆器、绒绢纸花著称。有瘦西湖、大明寺、个园、何园、天宁寺、史可法祠墓等名胜古迹。为中国历史文化名城。

扬言 ❶张大其辞。《大戴礼记·文王官人》："扬言者寡信。"亦谓当众声称，故意宣扬。《聊斋志异·贾儿》："乃离门，扬言诈作欲溲状。"❷高声说话。《书·益稷》："皋陶拜手稽首，扬言曰：'念哉！'"

扬弃 译自德文Aufheben，音译"奥伏赫变"。包含抛

弃、保留、发扬和提高的意思。意即辩证的否定。指新事物代替旧事物不是简单地抛弃，而是克服旧事物中消极的东西，又保留和继承以往发展中对新事物有积极意义的东西，并把它发展到新的阶段。

扬剧 戏曲剧种。流行于江苏的南京、扬州、镇江一带和安徽部分地区以及上海等地。系扬州的花鼓戏（维扬文戏）和香火戏（维扬大班）吸收扬州清曲、民歌小调发展而成。唱腔曲牌有一百余种，常用曲调有《梳妆台》、《满江红》和《大陆板》等。表演、化装、锣经和武打等方面受京剧的影响较大。传统剧目《百岁挂帅》、现代剧目《皮九辣子》等影响较广。

扬琴 亦称"洋琴"、"打琴"、"蝴蝶琴"、"扇面琴"。击弦乐器。源于波斯等地，11 世纪传入欧洲，约于明末传至中国广东沿海一带，后流行全国。音箱木制，琴身呈等腰梯形，张铜丝或钢丝弦八至十二档，每档两三根或三四根，用竹制双签（一称"琴竹"）击奏发音，常用以伴奏琴书类曲艺。后经改革，弦数增至十三到十八档，扩大了音域和音量，有的增设用以转调的特殊附件，有的加踏板，以阻止弦音的自然延长。扬琴在西亚和东欧等地区亦甚流行，在匈牙利名"钦巴龙"(cimbalom)，为重要的民族乐器。

扬 琴

扬越 战国至秦汉时对越人的一种泛称。也作扬粤。一说广泛散布于古扬州而得名；一说在汉水流域；一说居岭南。

扬森 (Johannes Vilhelm Jensen, 1873—1950) 丹麦小说家、散文家、诗人。早年在哥本哈根大学学医，后游历美国、法国、西班牙及东亚等地，当过报纸通讯员。写作神话故事、游记和抒情诗。代表作品长篇神话小说《漫长的旅行》六卷，从人类原始社会一直写到哥伦布发现美洲。还写有长篇小说《车轮》，散文集《新世界》和《新加坡小说集》等。获 1944 年诺贝尔文学奖。

扬雄（前 53— 后 18） 一作杨雄。西汉文学家、哲学家、语言学家。字子云，蜀郡成都（今属四川）人。成帝时为给事黄门郎。王莽时，校书天禄阁，官为大夫。曾作《剧秦美新》以谀莽。为人口吃，不能剧谈，以文章名世。早年好辞赋，曾模仿司马相如赋作《长扬》、《甘泉》、《羽猎》诸赋。后主张一切著述都应以"五经"为准则，以为"辞赋非贤人君子诗赋之正"，乃鄙薄为"雕虫篆刻，壮夫不为"，转而研究哲学。仿《论语》作《法言》，仿《易经》作《太玄》。提出以"玄"作为宇宙万物根源的学说。强调如实地认识自然现象的必要，并认为"有生者必有死，有始者必有终"，驳斥了神仙方术的迷信。在社会伦理方面，批判老庄"绝仁弃义"的观点，而重视儒家的学说。认定"人之性也善恶混，修其善则为善人，修其恶则为恶人"（《法言·修事》）。于语言学，曾著《方言》叙述西汉时代各地方言，为研究古代语言的重要资料。又续《苍颉篇》编成*《训纂篇》。另有集，已散佚，明人辑有《杨子云集》，至清严可均所编《全上古三代秦汉三国六朝文》收其赋、箴等共四卷，最为详备。

扬程 单位质量的水体经水泵提升后所增加的能量。通常以米计。一般将泵站进、出水池的水位差称为"净扬程"，加上水流通过进、出水管路的水头损失称为"总扬程"，简称"扬程"。水泵铭牌上的扬程，是在一定转速下效率最高时的扬程，称为"额定扬程"。

扬榷（搉） 约略；略举大要；扼要论述。《汉书·叙传下》："扬榷古今。"左思《蜀都赋》："请为左右扬榷而陈之。"

扬搉 同"扬榷"。《淮南子·俶真训》："物岂可谓无大扬搉乎？"

扬之水 ❶《诗·王风》篇名。戍卒怀乡之作。相传作于周平王时，因平王迫使其民为其舅家申国戍守，久屯不归，戍卒怨恨而作此诗。❷《诗·郑风》篇名。《诗集传》说是男女相戒不听谗间。《诗经原始》则以为是兄弟间相劝勉。❸《诗·唐风》篇名。《诗集传》："晋昭侯封其叔父成师于曲沃，是为桓叔。后沃盛强而晋微弱，国人将叛而归之，故作此诗。"一说"沃"是沼泽之地，与成师封曲沃事无关。

扬子贝 (*Yangtzeella*) 古无脊椎动物。腕足动物门，五房贝目的一属。壳瓣方圆形，在中前部腹壳作槽状，背壳隆凸。壳面平滑，无饰纹。中国早奥陶世地层中最多。

扬 子 贝

扬子鳄 即"鼍"。

扬无咎 (1097—1169) 南宋画家。字补之，号逃禅老人、清夷长者，清江（今江西樟树）人，寓豫章（今江西南昌）。绍兴年间因不满高宗、秦桧对外妥协苟安，屡辞官不就。善书，师法欧阳询，小字清劲。画水墨人物，学李公麟；尤擅水墨梅、竹、松、石、水仙，以画梅为最著。家有老梅，常对之写生，创用墨线圈出花瓣，一变以彩色或墨晕作花之法，疏枝冷叶，清意近人，迥然有别于华贵的"宫梅"。存世作品有《四梅花图》、《雪梅图》等。亦工词，有《逃禅词》。

扬水站 即"抽水机站"。

扬场机 清扬作物籽粒的机械。有带式和风扇式两种。前者由进料装置轴辊、环形胶带、动力装置等组成；后者由进料机构、风扇、动力等组成。籽粒与夹杂物被高速运转的环形胶带或风扇叶轮抛向空中，因惯性力和空气阻力不同有不同运动轨迹和落点而得到选别。用于收获物的初清理、粮库翻仓或粒状物料的近距离转移。

扬压力 上下游水位差作用在水工建筑物及其地基内形成的渗透水流，对建筑物底面或其他截面施加的铅直向上的水压力。工程设计中常以法向作用于水平截面的面力计算。对重力式结构是重要的不利于稳定和强度的荷载。

扬州慢 词牌名。南宋姜夔自制曲。夔路过扬州，有感于城邑被金兵劫掠后的萧条而制。双调九十八字，平韵。

扬声器 亦称"喇叭"。将电信号转换为声能并将声音有效地在空气中辐射出去的电声器件。声频电信号输入扬声器后，通过电磁、压电或静电等效应，使膜片或纸盆振动，推动周围空气转变为声音。分电动式（永磁或电磁）、晶体式、电容式等类型，其中永磁电动式使用较广。

扬武谷 古地名。一作羊武、阳武。在今山西原平市西北，为雁门西偏的要隘。五代唐清泰三年（公元 936 年），河东节度使石敬瑭叛变，求援于契丹，契丹耶律德光将兵自扬武谷南下，即此。

扬格利 (Михаил Кузьмич Янгель, 1911—1971) 苏联火箭和宇航设计师。1937 年和 1950 年先后毕业于莫斯科的奥尔忠尼启则航空学院和航空工业学院。1937—1951 年在航空和宇航设计室任职。1952 年任喷气推进科学研究所所长，1954 年任主任设计师。1931 年加入苏联共产党。1966 年当选苏联科学院院士。在组织空气动力学和弹道学研究、按"宇宙"计划研究高层大气和近地宇宙空间

等方面作出重要贡献;参加多种火箭和宇宙飞行器研制。两次获社会主义劳动英雄称号。

扬液器 也叫"空气扬液器"。利用压缩空气(或其他气体)升扬液体的一种设备。如图。将扬液管插入液面下达适当深度,并在管的下端通入压缩空气,使管内液体形成泡沫。由于呈泡沫状的液体相对密度较小,可将液体升扬而自管的上端流出。常用以从深井中升扬液体。结构简单,且无活动部件,但效率不高。

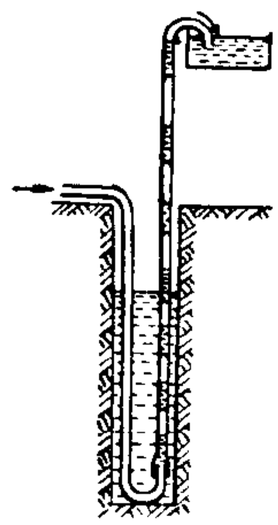
扬液器示意图

扬马延岛 (Jan Mayen) 大西洋北部火山岛。在格陵兰同冰岛之间,约当北纬71°、西经8°。面积373平方公里。地势较高,最高点贝伦贝格活火山,海拔2 277米。气候寒冷。多冰川覆盖。仅生长苔藓类植物。1929年起属挪威管辖。设有气象站。

扬州十日 顺治二年(1645年)清军南下,南明史可法督师扬州,率全城军民坚守孤城。夏历四月二十五日城破后,清兵大肆屠杀十天。史称扬州十日。见王秀楚《扬州十日记》。

扬州八怪 清乾隆间在江苏扬州卖画的几个代表画家的总称。一般指汪士慎、黄慎、金农、高翔、李鱓、郑燮、李方膺、罗聘八人(见李玉棻《瓯钵罗室书画过目考》)。但人数和姓名说法不一,也有易汪士慎、高翔、罗聘为高凤翰、边寿民、杨法者,或易高翔、李方膺为闵贞、高凤翰者,又有将陈撰或李葂列入者(见汪鋆《扬州画苑录》)。他们作画多以花卉为题材,亦画山水、人物,主要取法陈道复、徐渭、朱耷、原济等人,不拘陈规。都能诗,擅书法或篆刻,讲究诗书画的结合。和当时的所谓"正统"画风有所不同,遂有"八怪"之称。他们的笔墨技法对近代的写意花卉影响很大。

扬州评话 也叫"扬州评词"。曲艺曲种。用扬州方言说讲。起源于江苏扬州,流行于江苏北部和南京、镇江、上海等地。清乾隆年间就已盛行。说者一人,表演时拍醒木以助气氛。传统书目都是长篇,有《水浒》、《三国》、《清风闸》等三十余部,现代题材书目长、短篇均有。

扬州教案 ❶1868年(清同治七年)8月英国内地会教士戴德生(James Hudson Taylor, 1832—1905)在扬州强租房屋,设堂传教,激起民愤,投考生员及民众二万人奋起拆毁戴德生住所。清两江总督曾国藩对外妥协,将扬州知府撤职,赔款并立碑保护外国教会。❷1891年(光绪十七年)长江中下游教案迭起,扬州会党纷贴揭帖,发动群众反对教会。地方官出示禁止,群众立即斥责"官府受贿、保护洋人",并聚集五六千人围攻教堂。地方官派兵将群众强行解散。

扬州清曲(曲 qǔ) 也叫"维扬清曲"、"广陵清曲"。曲艺曲种。流行于江苏扬州、镇江等地,清乾隆年间已盛行。坐唱形式,唱曲牌,分"单片子"和"套曲"两种。常用的有《满江红》、《银纽丝》、《剪剪花》等,只唱不说,一至数人演唱。伴奏乐器有琵琶、月琴、四胡、二胡、扬琴等,传统曲目有数百个,都是短篇。建国后有一批反映现代生活的曲目。

扬州弹词(弹 tán) 曲艺曲种。用扬州方言说唱。流行于江苏扬州一带。起初为一人说唱,以三弦伴奏,故旧称"弦词"。清中叶发展为二人说唱,改称弹词(亦称对白弦词)。以说表为主,弹唱为辅。演员自弹自唱,乐器为三弦、琵琶。传统书目都是长篇,有《珍珠塔》、《倭袍记》、《双金锭》、《落金扇》等十余部。建国后有一些反映现代生活的短篇。

扬州漆器 中国民间著名工艺品之一。因产地江苏扬州而得名。西汉已具较高技术水平,唐创"剔红雕漆",明兴"镶嵌"之法,至清把两者结合,又添特色。现有"雕漆嵌玉"、"平磨螺钿"、"骨石镶嵌"、"刻漆"、"红彩勾刀"五大类,产品有各花式屏风、桌柜、盘盒等家具和陈设用品三百余种。其中"雕漆嵌玉",是将各种具有不同天然色彩的玉石镶嵌在漆器上,构成画面,非常精美。"平磨螺钿"将蚌壳、云母等磨成薄片,锯成各种形状,镶入漆器,最后磨光,明亮如镜。

扬汤止沸 比喻暂时解救急难。《三国志·魏志·刘廙传》:"扬汤止沸,使不焦烂。"亦比喻办法不彻底,不从根本上解决问题。《三国演义》第三回:"扬汤止沸,不如去薪;溃痈虽痛,胜于养毒。"

扬州画舫录 笔记。清李斗撰。斗字艾塘,江苏仪征人。十八卷。书中记载扬州的城市区划,运河沿革,以及文物、工艺、园林、风俗等。还保存了一些有关文学、戏曲方面的资料。如黄文旸《曲海》所著录元明清杂剧、传奇剧本一千零十三种的总目,即在本书卷五中。

扬子建业公司 中国官僚资本垄断对外贸易的组织之一。属孔祥熙系。1946年成立。该公司与美英等国六十余家工厂订有总经售合同,为外国推销工业制品和掠夺中国重要资源。建国后收归国有。

3 **扠** ㈠(chā 叉) ❶以叉刺取。如:扠鱼。❷叉。《周礼·天官·鳖人》"籍鱼鳖"郑玄注引郑司农云:"以扠刺泥中搏取之。"

㈡(zhǎ 眨) 张开大拇指和中指所量的距离,用来计量长度。如:三扠宽。

4 **扶** ㈠(fú) ❶支持;搀扶。《论语·季氏》:"危而不持,颠而不扶,则将焉用彼相矣?"❷帮助;支援。如:抑强扶弱。《国策·宋卫策》:"扶梁伐赵。"❸古代女子肃拜的姿态。《释名·释姿容》:"拜……于妇人为扶,自抽扶而上下也。"毕沅疏:"肃拜者,顿首正立,敛两褎(袖)于胸前而低卬之,故曰抽扶而上下。"按"扶"即"福",参见"福❹"。❹古代度法,并四指宽度为一扶。《礼记·投壶》:"筹,室中五扶,堂上七扶,庭中九扶。"参见"扶寸"。❺姓。汉代有扶卿。

㈡(pú) 通"匍"。见"扶服"、"扶伏"。

扶寸 同"肤寸"。古代长度单位,一指为寸,一肤四寸。《韩非子·扬权》:"故上失扶寸,下得寻常。"八尺为寻,倍寻为常。

扶风 ❶疾风。《淮南子·览冥训》:"降扶风,杂冻雨,扶摇而登之。"高诱注:"扶风,疾风。"❷郡名。三国魏以右扶风改名。治槐里(今陕西兴平市东南),辖境相当今陕西永寿、礼泉、户县以西,秦岭以北地区。西晋移治池阳(今泾阳西北),后屡有增减。北魏移治好畤(今乾县东),西魏移治始平(今兴平市东北)。隋开皇初废。大业及唐天宝、至德时又曾改岐州为扶风郡。❸县名。在陕西省宝鸡市东部。陇海铁路经过境内。县人民政府驻城关镇。唐置沣川县,后改扶风县。地处渭河平原,农业发达,产小麦、玉米、黍、棉花和烟草,并有药材黄芩、苍术、柴胡等。工业有纺织、食品、机械、水泥等。古迹有法门寺、隋文帝泰陵、班固墓、马援墓等。

扶正 旧时称妻为正室,妾为侧室或偏房,因称妻死后将

妾作正妻为"扶正"。《儒林外史》第五回："王氏道：'何不向你爷说，明日我若死了，就把你扶正做个填房？'"

扶卢 古代杂技的一种。《国语·晋语四》："侏儒扶卢。"韦昭注："扶，缘也；卢，矛戟之柲，缘之以为戏。"柲，柄。

扶老 ❶扶持老人。《国策·齐策四》："民扶老携幼，迎君道中。"❷手杖的别名。陶潜《归去来辞》："策扶老以流憩。"❸鸟名。崔豹《古今注·扶老》："秃鹫也。状似鹤而大，大者高八尺，善与人斗，好啖蛇。"

扶乩 中国古代一种巫术。"扶"即"扶架子"，"乩"指"卜以问疑"。将木制的丁字架放于沙盘上，由两人各扶一端，依法"请神"，木架的下垂部分即在沙上画成文字，作为神的启示，或与人唱和，或示人吉凶，等等。"神"应请"降临"，画出字迹，叫做降乩。旧时民间常于夏历正月十五夜迎*紫姑扶乩。架子也有用"畚箕"、"筲箕"代替的，叫"扶箕"。口语叫"扶鸾"，传说因神仙驾凤乘鸾，故名。同扶乩类似的巫术，世界各地都有。英文为 sciomancy，意即"箕占"、"筛占"。

扶竹 一种枝干两两对生的竹，宜于做手杖，故称"扶竹"，又称"扶老竹"。《山海经·中山经》："龟山……其下多青雄黄，多扶竹。"郭璞注："高节实中，中杖也，名之扶老竹。"杨慎《丹铅总录》卷四"扶竹"："武林山西旧有双竹院，中所产修篁嫩箓，皆对抽并胤，王子敬《竹谱》所谓扶竹。臂(譬)犹海上之桑，两两相比，谓之扶桑也。"篁、箓，竹的通称。并胤，同生于一本。按即邛竹。

扶伏(pú—) 亦作"扶服"。同"匍匐"。伏地而行。《左传·昭公二十一年》："扶伏而击之。"

扶苏 ❶同"扶疏"。树木枝叶繁茂貌，亦即谓大木。《诗·郑风·山有扶苏》："山有扶苏。"毛传："扶苏，扶胥；小木也。"陈奂传疏："《释文》本传文'木'上无'小'字，《吕览》及《汉书》司马相如、刘向、扬雄传，枚乘《七发》，许氏《说文》，皆谓'扶疏'为大木，许氏'扶'作'枎'，古'疏'、'胥'、'苏'通用。"❷扶苏(?—前210)。秦始皇长子。因劝阻秦始皇镇压儒生，奉命赴上郡监蒙恬军。始皇临终前，为玺书召其至咸阳会丧并嗣位。中车府令赵高、丞相李斯篡改始皇遗诏，赐其死，并拥立其弟胡亥，即秦二世。

扶余 ❶旧市名。在吉林省西北部。1914年由新城县改名扶余县，1987年改设扶余市。1992年撤销，改设松原市。❷县名。在吉林省松原市东北部，邻接黑龙江省。北面为松花江及其支流拉林河环绕，京哈铁路经过东境。县人民政府驻三岔河镇。1906年(清光绪三十二年)设新城府，1913年改新城县，1914年改扶余县。1987年改设扶余市，1992年改松原市。1995年又析出设县。农产有小麦、大豆、高粱、玉米、谷子、麻类、烟草等。畜牧业、渔业亦盛。特产人参、貂皮、鹿茸。矿产有石油。古迹有大金得胜陀颂碑。

扶沟 县名。在河南省中部，贾鲁河同双洎河在境内汇合。京广铁路自许昌有支线通此。县人民政府驻城关镇。汉置县。农产有小麦、豆类、芝麻、棉花、花生等。工业有化肥、毛纺、皮革、机械。古迹有大扶城、小扶城、大程书院。

扶服(pú—) 同"匍匐❷"。《礼记·檀弓下》："诗云：凡民有丧，扶服救之。"陆德明释文："扶、服，并如字。又上音蒲，下音蒲北反；本又作匍匐，音同。"

扶南 ❶旧县名。在广西壮族自治区西南部。1914年由新宁县改称。1951年与同正、绥渌两县合并为扶绥县。❷中南半岛古国。又作夫南、跋南。意为"山岳"。辖境约当今柬埔寨以及老挝南部、越南南部和泰国东南部一带。公元1世纪建国，与中国联系密切。3世纪初，扶南王范蔓向外扩张，势力达马来半岛。三国时，其国王范旃遣使至吴，吴亦派康泰、朱应出使其国，此后两国来往频繁。7世纪中叶为北方属国真腊所灭。

扶持 ❶搀扶。《史记·外戚世家》："女亡匿内中床下，扶持出门，令拜谒。"❷扶助。《孟子·滕文公上》："守望相助，疾病相扶持。"

扶将 犹扶持，搀扶。《三国志·魏志·华佗传》："昕(严昕)卒头眩堕车，人扶将还，载归家。"

扶养 通常有广狭两义。广义指因亲属关系而发生的一方对他方承担生活供养义务，包括夫妻之间的扶养，长辈对晚辈的抚养与晚辈对长辈的赡养。不仅指经济上的供养，也包括生活上必要的照顾与帮助。狭义指夫妻双方在物质上的互相帮助与生活上的互相照顾。我国刑法采广义解释，规定负有扶养义务而拒绝扶养，情节恶劣的，应追究刑事责任。我国婚姻法采狭义解释，规定夫妻有互相扶养的义务；一方不履行扶养义务时，需要扶养的一方，有要求对方付给扶养费的权利。另外，我国继承法关于遗赠扶养协议的规定中所说的"扶养"，则不是因亲属关系而发生的，扶养人既可以是公民，还可以是集体所有制组织。

扶突 针灸穴位名。见《灵枢·本输》。属手阳明大肠经。位于颈外侧区喉结外侧三寸，胸锁乳突肌后缘处。主治失音、吞咽困难等。

扶馀 ❶即"夫馀"。❷府名。*渤海以扶馀故地置。治扶州，故址在今吉林四平市西侧一面城。一说在今吉林农安；一说在今辽宁昌图西北四面城。地西邻契丹，渤海常屯劲兵于此。公元926年契丹即先由此攻灭渤海。后改名黄龙。

扶病 带病勉强行动或做事。白居易《缚戎人》诗："扶病徒行日一驿。"

扶桑 ❶东海中神木名。《离骚》："饮余马于咸池兮，总余辔乎扶桑。"❷古国名。《梁书·扶桑国传》："扶桑在大汉国东二万余里，地在中国之东，其土多扶桑木，故以为名。"按其方位，约相当于日本，故后相沿用为日本的代称。王维《送秘书晁监还日本国》诗："乡树扶桑外，主人孤岛中。"❸植物名。学名 *Hibiscus rosa sinensis*。亦称"朱槿"、"佛桑"。锦葵科。灌木。叶卵形。花生于上部叶腋；花冠大型，红色(有白色或重瓣品种)；单体雄蕊甚长，伸出花外。蒴果卵圆形。产于中国南部、西南部；中南半岛也有。常栽培。全年开花，为著名观赏植物。根、叶及花入药，能利水、解毒消肿，治痈疽、腮肿。

扶绥 县名。在广西壮族自治区西南部。左江及湘桂铁路斜贯。县人民政府驻新宁镇。1951年由扶南、同正、绥渌三县合并设置。取扶南、绥渌两县首字得名。农产以稻、玉米为主。工业有煤炭、制糖、化学、机械、纺织、水泥。名胜有金鸡岩、犀牛洞等。

扶揄 高举。左思《吴都赋》："捷若庆忌，勇若专诸，危冠而出，竦剑而趋，扈带鲛函，扶揄属镂。"属镂，剑名。

扶疏 ❶枝叶茂盛纷披的样子。陶潜《读山海经》诗："孟夏草木长，绕屋树扶疏。"❷犹婆娑，形容舞动的姿态。《淮南子·修务训》："援丰条，舞扶疏。"

扶摇 急剧盘旋而上的暴风。《尔雅·释天》："扶摇谓之猋。"郭璞注："暴风从下上也。"《庄子·逍遥游》："抟扶摇而上者九万里。"成玄英疏："扶摇，旋风也。"亦形容自下而上。

李白《上李邕》诗:"大鹏一日同风起,扶摇直上九万里。"

扶舆 ❶犹言扶摇,形容自下而上。《楚辞·九怀·昭世》:"登羊角兮扶舆。"❷扶,谓扶病。舆,车舆。谓带病乘车。《后汉书·宋均传》:"以疾上书乞免,诏除子条为太子舍人,均自扶舆诣阙谢恩。"

扶翼 ❶辅佐。《后汉书·顺帝纪》:"近臣建策,左右扶翼。"❷护持。《晋书·佛图澄传》:"朝会之日,引之升殿,常侍以下悉助举舆,太子诸公扶翼而上。"

扶芳藤 (*Euonymus fortunei*) 卫矛科。常绿蔓生灌木,以气生根攀登。叶对生,椭圆形或卵状椭圆形,有锯齿。花小,绿白色,聚伞花序。果实近球形,稍有四凹线。种子有橙红色假种皮。产于中国各地。茎、叶入药,功能活血止血、舒筋活络、止泻,主治咯血、血崩、关节酸痛、慢性腹泻、跌打损伤、腰肌劳损等症。

扶轮社 即"扶轮国际"。

扶郎花 即"非洲菊"。

扶南记 书名。(1) 见《吴时外国传》。(2) 南朝宋竺芝撰。芝一作枝,曾到过南海各国,书中所记不仅限于*扶南。原书已佚,清代陈运溶辑录《水经注》和《太平御览》等书佚文,收入《麓山精舍丛书》之《古海国遗书钞》。

扶强材 亦称"防挠材"。为保证金属板的刚性所加装的型材。船内*舱壁、*肋板等常用型钢作扶强材。

扶正祛邪 ❶鼓励扶助正气,祛除不良邪气。❷中医学名词。"正"指人体抗病能力,"邪"指致病因素。扶正祛邪是用补益法扶助正气以祛除病邪的治疗方法。或以补益法与祛除病邪法同用,以扶正祛邪而达治疗目的。适用于正气虚弱而无力祛除病邪的患者。

扶轮国际 (Rotary International) 原名"扶轮社"。国际性社团。1905 年 2 月由美国律师哈里斯(Paul Percy Harris, 1868—1947)在芝加哥发起成立。因在社员的办公处轮流集会,故名。最初社员以从当地每一行业吸收一个为原则,后来逐渐扩大吸收面。1910 年成立"扶轮社全国协会",1912 年成立"扶轮社国际联合会",1922 年改现名。自称以提倡"服务的理想"、"促进国际了解、善意与和平"为宗旨。为联合国经济及社会理事会和教育、科学及文化组织的联系团体。总部设在美国伊利诺伊州埃文斯顿(Evanston)。出版刊物《扶轮》。

扶南异物志 书名。三国吴*朱应撰。记述他出使扶南等国的情况。原书一卷,已佚,清人陈运溶辑佚收入《麓山精舍丛书》之《古海国遗书钞》。

4**抏** (wán 完) ❶消耗。《史记·平准书》:"百姓抏弊以巧法。"司马贞索隐:"抏者,耗也;消耗之名。"❷摧挫。《汉书·司马相如传上》:"罢车马之用,抏士卒之精。"❸通"玩"。《荀子·王霸》:"齐桓公闺门之内,县(悬)乐奢泰游抏之修。"

抚〔撫〕㊀(fǔ) ❶持;按;摸。《楚辞·九歌·东皇太一》:"抚长剑兮玉珥。"《国语·晋语八》:"叔向见司马侯之子,抚而泣之。"张纮《行路难》诗:"君不见相如绿绮琴,一抚一拍凤凰音。"❷通"拊"。拍;击。见"抚掌"。❸通"拊"。扶养。《后汉书·梁竦传》:"抚我畜我。"按《诗·小雅·蓼莪》"抚"作"拊"。❹安抚,抚慰。《史记·淮阴侯列传》:"镇赵抚其孤。"❺占有。《礼记·文王世子》:"西方有九国焉,君王其终抚诸。"郑玄注:"抚,犹有也。"

㊁(hū 呼) 通"怃"。盖。《荀子·宥坐》:"勇力抚世。"

抚宁 县名。在河北省秦皇岛市西郊,邻接辽宁省,南临渤海。京哈铁路经过境内。县人民政府驻抚宁镇。隋卢龙县地,唐置抚宁县。农产有小麦、高粱、玉米、谷子、稻、薯类等,山区产果品。工业有造纸、建筑材料、化肥、纺织。名胜有天马山、南戴河海滨。

抚州 ❶州、路、府名。隋开皇九年(公元 589 年)置州,治临川(今江西临川市西),辖境屡有减缩,唐武德七年(624 年)以后相当今江西临川市以南抚河流域。五代南唐以后又缩小。元至元十四年(1277 年)升为路,辖今临川市及东乡、金溪、资溪、崇仁、乐安、宜黄等县地。明初改为府。万历以后略有缩小。1912 年废。❷州名。金置。治柔远(今张北),辖境约当今河北张北以西,内蒙古集宁市以东地区。蒙古中统三年(1262 年)升为隆兴府。❸旧市名。在江西省东北部。1949 年由临川县析设市。1951 年撤销并入临川县。1954 年复设市,1964 年再撤,1969 年复置。1987 年与临川县合并改设临川市。

抚字 对子女的爱护养育。《后汉书·程文矩妻传》:"穆姜慈爱温仁,抚字益隆,衣食资供,皆兼倍所生。"旧时亦用以称颂官吏治理民政。《北齐书·封隆之传》:"隆之素得乡里人情,频为本州,留心抚字。"

抚军 清代*巡抚的别称。亦称抚院、抚台。

抚远 县名。在黑龙江省佳木斯市东北端、黑龙江与乌苏里江之间。县人民政府驻抚远镇。1909 年(清宣统元年)设绥远州,1913 年改绥远县,1929 年改抚远县。是黑龙江省重要农垦区之一。渔业发达,以产大马哈鱼著名。工业有机械、汽车修配、罐头、造船。古迹有莽吉塔站故城。

抚松 县名。在吉林省白山市东北部、松花江上游。梅集铁路有支线通此。县人民政府驻抚松镇。清宣统元年(1909 年)置县。民国《抚松县志》:"以地当松花江上游,故设治后定名曰抚松县。"林业发达。特产人参、鹿茸等药材。农产以玉米为主。矿产有煤、铁、铜。工业有机械、制药、水泥、酿酒。名胜有白龙湾、长白山天池。

抚拍 ❶犹抚掩。见该条。❷亲附。《后汉书·赵壹传》:"抚拍豪强。"李贤注:"抚拍,相亲狎也。"

抚河 鄱阳湖水系主要河流之一。一称盱江,又称汝水。在江西省东部。源出广昌县南,北流到临川市王家洲分为两支:一从南昌入赣江;一自八字脑入鄱阳湖,后抚河堵口,主流改道,经青岚湖入鄱阳湖。长 312 公里,流域面积 1.58 万平方公里。广昌以下可通航。上游黎滩河建有洪门水库。流域所处的赣抚平原,是江西省最大的粮食基地。

抚标 清代称巡抚所直辖的绿营兵为抚标。

抚顺 ❶市名。在辽宁省东部、浑河沿岸、沈吉铁路线上。辖新抚、露天、望花、顺城四区及抚顺县和新宾、清原两满族自治县。1937 年设市。人口 227 万(市辖区 140 万,1996 年)。煤藏丰富,有"煤都"之称。工业有煤炭、石油、电力、冶金、机械、轻化工等。有著名的抚顺煤矿和石化公司。手工艺品以煤精雕刻著名。建有雷锋纪念馆和陵园。名胜古迹有高尔山城和抚顺战犯管理所旧址。❷县名。在辽宁省抚顺市郊、浑河流域。沈吉铁路横贯。县人民政府驻抚顺市。明抚顺所地,清置县。农产有稻、玉米、高粱、大豆、谷子、花生。工业有采矿(煤、铁)、化肥、水泥、机械等。名胜古迹有萨尔浒山、元帅林、大伙房水库。

抚养 抚育教养。也专指父母对未成年的或不能独立生活的子女的抚育、教养。属于广义的扶养。我国婚姻法规定,父母对未成年子女有抚养教育的义务;父母不履行抚

养义务时，未成年的或不能独立生活的子女，有要求父母付给抚养费的权利；离婚后的父母对于未成年或不能独立生活的子女仍有抚养与教育的权利和义务。我国刑法规定，有抚养义务而拒绝抚养，情节恶劣的，应追究刑事责任。

抚恤 抚慰济助。《三国志·魏志·仓慈传》："抚恤贫羸。"今多指慰问伤残人员或死者家属并给以物质上的资助。

抚院 清代巡抚的别称。因巡抚例兼都察院右副都御史衔，故称。

抚冥 军镇名。北魏*六镇之一。在今内蒙古四子王旗东南。

抚绥 安定；安抚。《书·太甲上》："天监厥德，用集大命，抚绥万方。"

抚掩 安慰体恤。《尔雅·释训》："矜怜，抚掩之也。"郭璞注："抚掩，犹抚拍，谓慰恤也。"

抚掌 同"拊掌"。拍手，表示高兴。《三国志·吴志·鲁肃传》："权(孙权)抚掌欢笑。"

抚循 同"拊循"。抚慰。《汉书·盖宽饶传》："有疾病者，身自抚循临问。"

抚仙湖 一称澄江海。在云南省江川、华宁和澄江三县间。为断层湖。岸线陡峭，湖水清澈。南北狭长，面积211平方公里，湖面海拔1 721米，最深达155米，贮水量丰富，达189亿立方米。是中国著名的深水湖泊。西南与星云湖相接。湖水东出，经海口河和铁荪河汇入南盘江。湖中有孤山岛，湖滨有玉笋山、热水塘温泉等胜景。

抚军长(长 zhǎng) 1916年西南护国军为反对袁世凯称帝，在广东组织军务院，推唐继尧为抚军长，统理院务。因唐继尧在云南，以抚军副长岑春煊摄行抚军长职权。

抚育采伐 全称"森林抚育采伐"。一种长期而系统的森林抚育措施。从幼林郁闭开始，到主伐前一个林龄级止，在林内适时地、重复地伐掉部分生长落后、品质不良的林木。目的是改善森林的组成，促进林木生长，提高林木品质，缩短主伐年龄，改进森林的卫生状况以及增进森林的各种防护作用等，并可取得一部分中、小径材。

抚顺煤矿 中国东北地区最大的煤矿。矿区在辽宁抚顺市。1901年(清光绪二十七年)官僚王承尧等呈准组设华兴利煤矿公司开采。1905年日俄战争后为日本强占，组抚顺采炭所开采。1907年改由*南满洲铁道株式会社经营。附有电力、制钢、机械、炼油、化学等工业企业。抗日战争胜利后，因战时破坏严重，生产停顿。1948年11月矿区解放，收归人民所有。是全国大型煤炭基地之一，有"煤都"之称。

抚养系数 即"负担系数"。

抚黎章程 清末广西提督冯子材镇压海南岛黎族起义后所制"善后"方案。共十二条，其内容主要是：开辟十字大路，使来往畅通；屯兵要冲，安营弹压；分设抚黎局，委任黎族上层为局以下各级头目，令其自行约束；禁止吏胥索扰，所属有犯，拿送官府；鼓励移民垦植，新开田土三年不收赋税；招商伐木、开矿，向黎人租赁或付酬；各峒口设场互市，严禁汉人讹赖盘剥；强令归附黎人薙发改装，学习汉文汉语等。

4 **抎** (yǔn 允) 失落；坠落。《墨子·天志下》："抎失社稷。"《吕氏春秋·音初》："王及蔡公抎于汉中。"高诱注："抎，坠，音颠陨之陨。"

抟 〔搏〕㊀ (tuán 团)❶把散碎的东西捏聚成团。《礼记·曲礼上》："毋抟饭。"❷环绕；盘旋。见"抟风"。

㊁(zhuān) 同"专"。《史记·秦始皇本纪》："抟心揖(壹)志。"司马贞索隐："抟，古专字。"

抟风 《庄子·逍遥游》："鹏之徙于南冥也，水击三千里，抟扶摇而上者九万里。"扶摇，旋风。亦指上行之风。意谓鹏鸟鼓动翅膀，结聚风力，乘风盘旋上飞九万里。后因以"抟风"比喻奋力上进。王禹偁《谪居感事》诗："泽雾宁惭豹，抟风肯伏雌。"

抟埴 捏粘土做成陶器的坯子。《考工记》："抟埴之工二。"郑玄注："抟之言拍也；埴，粘土也。"按"抟"一本作"搏"，戴震《考工记图》谓据释文，"抟"有团、博二音，郑注"抟之言拍"，当从博音，作"搏"。

抪 (pō 泼) 推；击。《淮南子·说林训》："游者以足蹷，以手抪。"

技 (jì) ❶技艺；本领。如：一技之长。《书·秦誓》："人之有技，若己有之。"❷工匠。《荀子·富国》："故百技所成，所以养一人也。"

技击 战国时齐国步兵的攻守之术。《汉书·刑法志》："齐愍(即齐湣王)以技击强。"颜师古注："孟康曰：兵家之技巧。技巧者，习手足，便器械，积机关，以立攻守之胜。"《荀子·议兵》谓其制度依据斩首级数字给予奖金。后世称搏击敌人的武艺为技击。

技巧 ❶作战的技术。《汉书·艺文志》："技巧者，习手足，便器械，积机关，以立攻守之胜者也。"❷较高的技能。如：写作技巧；绘画技巧。

技术 ❶泛指根据生产实践经验和自然科学原理而发展成的各种工艺操作方法与技能。如电工技术、焊接技术、木工技术、激光技术、作物栽培技术、育种技术等。❷除操作技能外，广义的还包括相应的生产工具和其他物质设备，以及生产的工艺过程或作业程序、方法。

技能 运用实践知识和经验进行有目标活动的能力叫"技能"；通过反复练习达到迅速、精确、运用自如的技能则叫"熟练"。如刚刚学会写字的人只有写字的技能，必须通过反复练习才能形成书法熟练。熟练的形成既能巩固和发展原有技能，又能形成新的技能。技能和熟练只有在实践活动中，通过勤学苦练，才能形成和发展。

技痒 亦作"伎痒"、"技懩"。谓擅长或爱好某种技艺的人，急欲有所表现，好像身体发痒不能自忍。潘岳《射雉赋》："徒心烦而技懩。"梁简文帝《与湘东王书》："性既好文，时复短咏，虽是庸音，不能阁笔。有惭伎痒，更同故态。"

技术员 经受高级、中级或初级专科技术教育，掌握该专科技术知识技能，从事技术操作、器械维修及管理等技术人员的通称。

技工学校 培养技术工人的学校。在中国，招收初中毕业生或具有同等学力者。学习年限一般为三年，学习期间有大量的技术实践训练。

技巧运动 竞技性体操的一种。比赛项目有男、女单人和双人，混合双人，女子三人，男子四人等七项。运动员在规定的场地上做各种翻腾、倒立、平衡、抛接、造型及舞蹈等动作。比赛时有规定动作和自选动作。

技术分析 投资分析中指以价格和交易量的动态研究为基础，分析证券和商品价格的决定方式和变化规律，以期寻找合适的投资对象和投资时机的分析方法。它不注重研究

证券的内在价值和决定证券价格的基本因素，认为证券价格只由供求关系决定，而供求关系主要受投资者的心理因素影响。供求关系一旦发生变化，最终会从市场行为中得以表现并改变价格变动趋势。技术分析专家利用图表和计算机程序辨别过去的行情模式并借以预测未来的价格运动。技术分析主要用于对证券或商品的短期或中期前景作出分析预测，有时也借助图表和其他资料预测长期循环态势。

技术引进 国际间技术转移活动中，一国从他国购入先进技术，以提高本国技术水平的活动。其主要内容为购买专有技术知识(如专利、技术诀窍、版权、外观设计等)，以及为了掌握专有技术知识而进行的人员培训、邀请专家指导、搜集技术资料等，但不包括设备进口。

技术犯规 球类运动比赛规则之一。指比赛中因技术性错误或不道德行为而造成的犯规，包括违反比赛规定，不服从裁判，不尊重对方成员及场外教练员、运动员的违反规则等。可根据其错误性质，给予警告、判罚或取消其比赛资格。

技术市场(场 chǎng) 技术商品交换关系的总和。亦指买卖技术商品的场所。有国内技术市场与国际技术市场。业务范围一般包括技术转让、技术服务、技术咨询、技术培训、技术承包、技术入股和技术出口等。通过技术市场，可以加快新技术成果的开发、应用和推广，加强科研和生产的联系。

技术训练 进行专业技术理论知识教育和技能的训练。部队技术训练是战术训练的基础。训练内容主要有，各种武器、装备、设备、器材的构造、工作原理和战术、技术性能；坦克、舰艇、飞机和车辆的驾驶技术；各种枪、炮的射击技术；各种导弹的发射、制导技术；各种设备、器材的操纵使用维修技术；医疗卫生救护技术和各种后勤保障技术等。

技术创新 把一种或若干种新设想(新概念)发展到实际和成功应用的阶段，或称一个从新产品或新工艺的设想产生到市场应用的完整过程。包括新设想的产生、研究、开发、商业化生产到扩散等一系列活动。美籍奥地利经济学家*熊彼特于1912年在《经济发展理论》中首先提出，概括为发明的首次应用。他将创新区分为五种类型：(1)引进新产品；(2)引用新的生产方法；(3)开辟新市场；(4)获得原材料或半制成品的新的供应来源；(5)实现企业的重新组织。

技术改造 ❶指用新技术、新设备、新工艺装备和改造国民经济各部门。❷指生产技术上的重大变革，如采用新工艺、新设备，提高效率，降低消耗，改善质量。在工厂中，通常把除建造厂房和车间以外的固定资产投资称为技术改造。

技术学校 培养中级和初级技术人才的学校。中国的技术学校是中等专业学校之一，包括工业、农业、交通、运输等类型。一般招收初中毕业生，修业年限为三至四年。

技术定额 ❶"时间技术定额"的简称。❷单位机器设备在单位工作时间(如一昼夜、一小时等)内最大可能的产量。

技术革命 技术发展中具有飞跃性质变特点的重大技术变革。往往深刻改变一国甚至世界经济的面貌。例如18世纪后半期蒸汽机的发明和应用，19世纪后半期电力的发现和应用，20世纪中期原子能和电子计算机的发明和应用等。对大幅度提高社会生产力，推动生产关系变革，具有决定性的意义。

技术革新 技术发展中渐进性的局部变革，如对生产工具、工艺流程的改进。简便易行，适应范围广泛，有利于发展社会生产力。

技术标准 对工农业产品和工程建设的质量、规格和检验方法，以及对技术文件上常用的图形、符号等所作的技术规定，作为从事生产、建设的一种共同依据。规定和推广技术标准，对于保证产品和工程质量、合理利用资源、便利协作配合和使用维修以及提高社会劳动生产率等，都具有重要作用。中国的技术标准分为国家标准、专业标准、地区标准和企业标准四种。原来颁发的部标准已在向专业标准过渡。

技术科学 关于技术的基本理论的科学。以人工自然为研究对象，以技术客体为认识目标，通过技术理论的建立和应用给出工程技术客体的有效设计和计算方法，为人类控制和改造自然提供理论。是介于基础科学和应用科学的中间环节，它既是基础科学的特殊应用，又对应用科学具有普遍的指导作用。

技术贸易 通过买卖方式，把某种内容的技术，从卖方转让给买方的行为。技术贸易既包括技术知识的买卖，也包括与技术转让有关的机器设备的买卖。前者称软件贸易，后者称硬件贸易。

技术咨询 为用户提供解决工程项目、产品设计、经营方向、管理方法等方面问题的方案或途径的一种技术服务活动。一般在技术开发、技术选择、技术引进、技术改造等技术决策之前或中间进行。主要形式有：技术经济论证和可行性研究；技术性咨询；聘请常年或临时性技术顾问等。

技术美学 美学的分支学科。主要研究生产、技术领域中生产者的美，生产工具、对象、产品、产品包装、生产环境的美及其同经济、适用等性能的结合，故又称"生产美学"、"工业美学"、"设计美学"。诞生于20世纪30年代。最初应用于工业生产，后扩大应用于建筑、运输、农业、商业、外贸和服务等行业。

技术结构 泛指一定时期内，国民经济及其各产业部门的先进技术、中间技术和落后技术的构成状况。内容主要包括：国民经济中新兴产业、传统产业的构成状况；各产业部门中，手工、半机械化、机械化、半自动化、自动化操作各占的比重。

技术速度 铁路列车、公共汽车或电车在区段内运行的平均速度。计算时不包括区段内各中间站及终点站的停留时间。

技术哲学 研究技术和技术发展的哲学问题的学科。1877年德国卡普(E. Kapp)出版《技术哲学纲要》一书，被认为是技术哲学的奠基人。主要研究内容有：人类通过技术改造天然自然界，以创造人工自然；人与自然的关系、天然自然与人工自然的关系；技术的本质和特点，技术各组成要素之间的结构，技术发展的内在机制、技术发明与开发的方法论以及技术评价的标准等问题；技术在社会生产力中的地位和作用；科学、技术、经济、社会之间的协调发展，科学革命、技术革命、产业革命和社会革命之间的区别与联系等。

技术商品 在技术市场上实行有偿转让的科学技术成果。广义的技术商品包括技术设备等技术硬件和技术发明、技术诀窍、先进工艺等技术软件。通常指技术软件。是人类智力劳动的结晶。以专利权证书、技术证书和技术图纸文件等形式存在，有时也采取技术服务和技术咨询等形

式。技术商品的价格也称技术转让费，一般由供求双方协商议定。

技术决定论 现代西方社会学未来学派的观点。认为在现代社会中，科学技术已经成为影响一个社会的政治、经济、文化、军事的变迁和发展以及使不同社会结构趋同的决定性因素，科学家、技术人员、企业家、情报专家等将成为管理国家和社会的决定性人物，现代世界正处于由"工业社会"向"技术统治的未来社会"过渡的转变时期。形成于20世纪30年代，代表人物为美国的*奥格本。

技术经济学 研究技术与经济的关系，探索各种技术方案的经济效果的科学。技术科学和经济科学相结合的边缘学科。主要内容包括技术经济的分析比较、论证的原理和方法，经济效果指标体系及其计算方法的制订和运用，生产和建设技术方案的研究和选择等。研究范围非常广泛，大至国民经济发展的战略性技术经济问题，小至具体产品的工艺流程合理性问题。任务是通过对不同的技术政策、技术方案、技术措施的经济论证，求得用最小的资源耗费取得最大的经济效果。

技术试验卫星 人造卫星的一类。主要从事卫星新技术和应用卫星的试验。试验内容广泛，有重力梯度稳定、电火箭、生物对空间环境适应性、载人飞船生命保障系统和返回系统的验证、交会和对接、无线电新频段的传输、新遥感器和轨道上截击等。

技术组织措施 技术措施和组织措施的总称。企业在改革生产技术，改善生产组织和劳动组织等方面所采取的合理化措施。其内容主要有：改进产品和工艺设计，改革工艺过程和生产过程的组织，改变设备工具的技术程度和布局，改善操作者与设备的组合，优化劳动组合等。

技术经济指标 表明设备、原材料、燃料、动力等利用程度以及反映生产技术水平和经济效果的各种指标的总称。每个生产部门都有一套与其技术装备、工艺过程、所用原材料和产品的特点相适应的技术经济指标。例如，钢铁工业中的平炉利用系数、铁焦比、钢材收合率等。

技术等级标准 确定工作等级和工人技术等级的准则。工资等级制度的组成部分之一。它是按不同工种、不同等级制定的。一般包括各等级工人的"应知"、"应会"和"工作实例"三个部分。应知部分规定为完成一定工种某一等级工人应具备的有关设备和操作的知识。应会部分说明该等级工人应有的实际操作技能。工作实例部分说明该等级工人应当会做的工作实例。

技术主义社会学 社会学理论之一。产生于20世纪30年代。代表人物有美国的*奥格本等。当代着重研究科技发展对社会的影响，认为自动化的普遍应用将威胁人类文明。参见"管理革命❶"。

技术性贸易壁垒 利用技术标准条例不公正地阻止外国货物或服务进入本国市场的各种贸易措施。在贸易中适用技术标准方面的规范性惯例和法规是必需的。但如在技术标准上对外国进口实行差别对待，实行过苛或经常变换的标准，不对外公开某些技术标准上的要求，在检测和验证上采取歧视做法等，则可能起到实质性的贸易壁垒作用。世界贸易组织《贸易技术壁垒协议》旨在消除这种贸易壁垒。

技术密集型产品 亦称"知识密集型产品"。主要依靠运用现代科学技术生产的产品。如电子计算机、飞机、宇航、原子能等工业部门的产品。其特点是：(1)技术密集，生产中技术装备、产品设计及工艺过程复杂，机械化和自动化程度较高；(2)知识密集，生产技术密集型产品需要综合运用多门学科的最新成果，科学技术人员劳动投入比重大；(3)资金密集，研究开发费用高，资金投入多，单位产品的资金占用量大。

抔[4] (póu 剖阳) 用双手捧。《礼记·礼运》："污尊而抔饮。"郑玄注："污尊，凿地为尊也；抔饮，手掬之也。"参见"一抔土"。

抠〔摳〕(kōu) ❶挖。《红楼梦》第三十回："只见一个女孩子蹲在花下，手里拿着根别头的簪子在地下抠土。"引申为向某一方面深究。如：抠字眼儿。❷提起。《聊斋志异·大力将军》："〔查伊璜〕见殿前有古钟……使数人抠耳(钟耳)，力掀举之，无少动。"参见"抠衣"。❸吝啬。如：这家伙抠得很。

抠衣 古礼，见尊长时提起衣服的前襟，以示恭敬。《礼记·曲礼上》："抠衣趋隅。"参见"摄齐"。

扰〔擾〕㊀(rǎo) ❶乱。如：纷扰；扰攘。《汉书·高帝纪上》："天下方扰，诸侯并起。"❷侵扰。《梁书·武帝纪》："江淮扰迫，势同履虎。"❸谓烦人款待。如：叨扰。《儒林外史》第三十二回："昨日扰了世兄这一席酒，我心里快活极了。"

㊁(rǎo，又读 róu) ❶安抚。《周礼·地官·序官》："以佐王安扰邦国。"郑玄注："扰，亦安也。"❷和顺。《书·皋陶谟》："扰而毅。"❸驯服；驯养。《周礼·夏官·服不氏》："掌养猛兽而教扰之。"郑玄注："扰，驯也，教习使之驯服。"❹指家畜、家禽。《周礼·夏官·职方氏》："其畜宜六扰。"郑玄注："六扰，马、牛、羊、豕、犬、鸡。"

扰扰 纷乱貌。《列子·周穆王》："存亡得失，哀乐好恶，扰扰万绪起矣。"

扰攘 ❶混乱；不太平。《后汉书·冯衍传下》："遭扰攘之时，值兵革之际。"❷亦作"扰躟"。纷忙；急遽。《文选·傅毅〈舞赋〉》："扰躟就驾，仆夫正策。"李善注引《埤苍》："躟，疾行貌。"按六臣注本作"扰攘"。

扰动土 天然含水率及天然结构遭到破坏的土样。

扰流板 安装在机翼上(或下)表面的板状操纵面。工作时张开以阻扰气流，减少(或增加)升力。飞机着陆时，两边机翼上的扰流板同时张开，减少升力，增大下滑角。飞机横向操纵时，与副翼联动，可增加滚转力矩。

扼㊀〔搤〕(è) 亦作"捉"。❶掐住；捉住。《汉书·李陵传》："臣所将屯边者，皆荆楚勇士奇材剑客也，力扼虎，射命中。"颜师古注："扼谓捉持之也。"❷把守。《宋史·冯拯传》："备边之要，不扼险以制敌之冲，未易胜也。"❸握持。《史记·周本纪》："养由基怒，释弓扼剑，曰：'客安能教我射乎?'"

㊁(è) 通"轭"。亦作"捉"。车上扼住牛马颈项的木头。《庄子·马蹄》："加之以衡扼。"

扼死 亦称"掐死"。用一手或两手压迫颈部而引起*窒息的死亡。

扼要 ❶扼据要冲。《旧唐书·高崇文传》："成都北一百五十里有鹿头山，扼两川之要。"❷发言或写文章能抓住要点。如：文字简练，内容扼要。

扼腕 用手握腕。表示激动、振奋或惋惜。《史记·刺客列传》："樊於期偏袒扼腕而进曰：'此臣之日夜切齿腐心也，乃今得闻教!'"《聊斋志异·王成》："经宿往窥，则一鹑仅存，因告主人，不觉涕堕；主人亦为扼腕。"

扼流线圈 亦称"抗流线圈"。用以分离交流与直流电

流，或分离频率相差很大的交流电流的线圈。按使用频率，有滤波扼流线圈、声频扼流线圈、射频扼流线圈几种。各种扼流线圈用空气芯、铁氧体或硅(矽)钢片等作芯子。

4 **拒** ㊀(jù) ❶抵御；抵抗。《三国志·魏志·文帝纪》："岂有七百里营可以拒敌者乎?"❷拒绝。《孟子·尽心下》："来者不拒。"

㊁(jǔ) 通"矩"。《左传·桓公五年》："郑子元请为左拒。"杜预注："拒，方阵。"

拒马 用木、竹、型钢或钢筋混凝土杆件等交叉连接制成的移动性障碍物。因古时用于防骑兵而得名。分为矩形、三角形和菱形三种。用于阻滞敌步兵、坦克和登陆工具的行动。

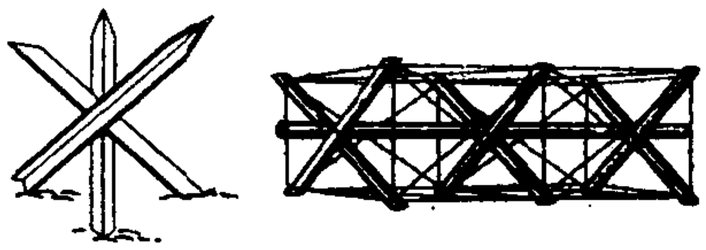

拒 马

拒霜 木芙蓉的异名。以其秋季开花而耐寒，故称。苏轼《和陈述古拒霜花》："千株扫作一番黄，只有芙蓉独自芳。唤作拒霜知未称，细思却是最宜霜。"

拒马河 大清河支流。在河北省西部。源出太行山东侧，曲折东流到北京市房山区张坊分为南拒马河和北拒马河，流入河北省，在高碑店市白沟镇附近又汇合南流入大清河。长254公里，流域面积4 950平方公里。

拒食剂 具有能破坏昆虫或其他动物正常生理机能，消除食欲，以致死亡的药剂。农业上，在害虫发生期喷药于作物上，害虫食入一定量后，短期即停止摄食，也不再吃未喷过药的植物组织，导致饿死。如抑食肼等。

拒水整理 见"防水整理"。

拒俄运动 清末中国人民反对沙俄侵占东北的爱国运动。1902年(光绪二十八年)4月清政府与沙俄订约，规定侵占中国东北的俄军分期全部撤走。次年，沙俄违约不撤，反向清政府提出更多的无理要求，激起中国人民的愤慨。4月，上海各界人士在张园召开拒俄大会，北京等地学生也纷纷集会抗议，留日学生秦毓鎏等在东京召开拒俄会议，成立*拒俄义勇队，派代表回国呼吁，要求上前线抗击沙俄。后遭清政府镇压。

拒谏饰非 拒绝劝谏，掩饰过错。《荀子·成相》："拒谏饰非，愚而上同，国必祸。"

拒油污整理 使织物不易沾上油性污垢的整理过程。用某些含氟聚合物处理织物，可使织物具有不易被油类沾污的性能。另外，用某些亲水性材料处理合成纤维纺织物，可减轻其被油类沾污的程度，沾污后也较易洗净。又称"易去污整理"。

拒俄义勇队 清末中国留日学生反对沙俄侵占中国东北的武装组织。1903年(光绪二十九年)4月底，中国留日学生秦毓鎏、叶澜等在东京召开留学生大会，反对沙俄拒不撤走侵占中国东北的军队，决定组织拒俄义勇队，开赴前线抗俄，并派代表钮永建、汤槱回国呼吁。5月初改名学生军，公推蓝天蔚为队长，进行军事操练。后清政府密令逮捕回国代表，并勾结日本政府，勒令义勇队解散。遂改组为*军国民教育会。

扽 (dèn) 古作"顿"。两头用力振物，或一头固定，另一头用力，使之平直。如：把绳子扽直；把衣服扽平。

找 (zhǎo) ❶觅取；寻求。如：找人；找东西。❷退回多余的部分；补足不够的部分。如：找钱；找补。

找正 机械制造中，准确确定工件位置的方法和过程。有直接找正、划线找正、样板找正和试切找正等多种。

找矿标志 在野外进行普查找矿时，地面上能直接或间接指示出该处地下可能有矿床存在的各种标志。例如：铁帽常表示其下面可能有硫化物矿床存在；"海州香薷"(铜草)的繁殖，是这一带可能有铜矿存在的标志；矿化作用在周围岩石中引起的成分和性质一系列的变化(如围岩蚀变等)以及原生矿床风化破坏后出现的矿石碎块和重砂等，常表示近处可能有某种矿床存在；古人采矿所遗留的矿井、矿坑和废墟、矿渣也常作为找矿的直接标志。

批 (pī) ❶手击。《左传·庄公十二年》："〔宋万〕遇仇牧于门，批而杀之。"参见"批颊❶"。❷排除。《史记·范雎蔡泽列传》："批患折难。"❸削。杜甫《房兵曹胡马》诗："竹批双耳峻。"仇兆鳌注引《齐民要术》："马耳欲小而锐，状如斩竹筒。"❹触。见"批逆鳞"。❺批判。如：揭批。❻评定；审定。如：批改文章；审批文件。❼公文的一种。即批示。❽大量，用于买卖货物。如：批发；批购。❾量词。如：一批新产品。

批汇 中国管理外汇的一种办法。按1994年《结汇、售汇及付汇管理暂行规定》，凡境内机构所需的超过规定比例的预付货款、佣金及转口贸易项下先支后收发生的对外支付，需经外汇局核准后才可向外汇指定银行办理购汇手续。境内机构资本融资项下的有些用汇，例如，偿还外债本息、境外投资资金汇出等，还须持有关凭证向外汇局申报，凭外汇局的核准文件到外汇指定银行兑付。

批发 "零售"的对称。生产企业或商业企业按批发价格把大宗生产资料售予其他生产企业作为生产性消费，以及生产企业出售大宗商品予商业企业、或商业企业再出售予零售企业作为转售的一种商业行为。

批讲 曲艺术语。指演员在叙述故事时，穿插对人物、事件的评议，或引述典故及社会现象等。运用得当，可帮助观众理解曲目内容，并增进艺术效果。

批单 变更保险合同内容的一种补充文件。投保人或保险人对合同内容有所变更，经一方提出更改要求，另一方同意后，由保险人出具批单，注明更改的内容以及更改内容的效力起讫期限。批单与*保险单同为保险合同的组成部分，其效力优先于保险单，后出的批单优先于先出的批单。

批颊 ❶打耳光。《宋史·吕夷简传》："郭后以怒尚美人，批其颊，误伤帝颈。"❷鸟名。卢延让《冬夜》诗："树上谘诹批颊鸟。"

批销 "批购零销"的简称。

批逆鳞 《史记·刺客列传》："奈何以见陵之怨，欲批其逆鳞哉!"谓秦国强暴，不可触犯。也用来比喻臣下敢于直谏触犯君主。语本《韩非子·说难》。参见"婴鳞"。

批准书 国家元首根据本国宪法规定，批准本国同外国签订的条约所用的文件。由国家元首署名并加盖国印，有时还由外交部长副署。书中载明条约名称、序文、日期和签字代表的名字或条约全文。凡需批准的条约，双边的在双方互换批准书后开始生效；多边的，批准书通常交由条约正本保存国保存，交存的批准书达到规定数目时，条约即生效。

批亢捣虚 亢，咽喉，喻要害。谓抓住要害乘虚而入。《史记·孙子吴起列传》："救斗者不搏撠，批亢捣虚，形格势

禁，则自为解耳。"搏撠，亲手助人搏刺。

批发价格 旧称"趸售价格"。"零售价格"的对称。批发商业出售商品给生产企业或零售企业所采用的价格，或按批量规定的价格。由工业品出厂价格或农产品收购价格加批发企业的流通费用和利润等构成。

批发商业 经营*批发业务的商业。

批判哲学 德国康德给自己的哲学所取的名称。即批判的唯心主义(先验唯心主义的别称)。康德不同意怀疑论，认为"自然界"(实即*"现象"界)中的事物是可以认识的。但和独断论者不同，他主张为了认识世界，首先必须对认识能力的范围和局限性作批判的探讨。康德为表明其哲学跟怀疑论和独断论有别，故名之为"批判哲学"。

批判理论 亦称"批判的社会理论"。法兰克福学派的社会哲学。最早由*霍克海默尔提出。认为应持批判的态度来说明当代社会。霍克海默尔等将当代社会(主要指垄断资本主义社会)称作"晚期资本主义社会"，以区别于"传统社会"(指自由资本主义及其以前的阶级社会)。他们认为批判理论和传统理论的区别在于：(1) 前者要求对现存制度作根本的变革性的批判，而后者则要求维护现存制度。(2) 前者将人视作全部历史生活方式的生产者，从而得出"主体和客体同一"的结论，而后者则忽视人的作用和对人的关心，导致"主体和客体分离"的"二元论"。(3) 前者采用批判的方法，力求通过批判，促进理想社会即实现普遍快乐的自由社会的建立，而后者则采用自然科学的方法，目的只在于说明现存社会，对现存社会采取"顺从主义"的态度。

批评标准 文学批评术语。指人们据以分析、评价和判断文学作品有无价值和价值大小的尺度和准绳。批评标准虽有某种趋同性，但无绝对、统一的尺度。不同的历史时期、不同的社会、不同的阶级、不同的民族，由于价值观念和审美趣味的不同，评价作品的标准往往也不尽相同。如近代以来，有的批评主张"趣味无可争辩"；有的则强调思想情感的价值；也有的认为文学艺术的价值在于给人类提供新的艺术形式。马克思主义文学批评标准包括了思想标准和艺术标准，也即美学的、历史的衡量尺度，要求思想性和艺术性的统一、认识价值与审美价值的统一。

批评模式 文学批评术语。由一系列概念、范畴和特定价值尺度所构成的较稳定的批评方式。因思想观念与批评的侧重点不同，导致文学批评的模式也不尽相同。美国文艺批评家魏伯·司各特在《文艺批评的五种模式》一书中，列举了道德批评、心理批评、社会批评、形式主义批评和原型批评等五种模式。由于理论家们的着眼点不同，对批评模式的概括也存在差异。

批购零销 ❶零售商店成批购进货物、然后零星出售的商业活动。❷简称"批销"。中国对民族资本主义商业实行社会主义改造所采取的国家资本主义的低级形式之一。是1953年商业方面的国家资本主义开始发展时大量出现的形式。其内容是：私营零售商店按批发价格以现款向国营商业进货，并照国营公司牌价或核定价格零售，获取批零差额即批销利润。

批郤导窾 比喻处理问题善于从关键处入手，因而能顺利解决。《庄子·养生主》："批大郤，导大窾。"郭象注："有际之处，因而批之令离；节解窾空，就导令殊。"陆德明释文："批，击也；郤，间也；窾，空也。"谓在骨头接合处批开，无骨处则就势分解。

批零差价 同种商品在同一时间、同一市场上批发价格与零售价格之间的差异。通常以百分比表示，称批零差率。批零差价主要是由于零售商业要补偿流通费用、支付税金和获得一定的利润而形成的。

批判实在论 ❶近代西方哲学史中，指同素朴实在论即自发的唯物主义相对立的理论。❷现代西方哲学学说与流派之一。因主张对认识论问题持康德*批判哲学的态度而得名。产生于20世纪20年代，主要流行于美国，代表人物有桑塔亚那、塞拉斯等。主张在认识的主体和客体之间有一种联系双方的中间环节："本质"、"共相"或"观念"。人不能直接而只能通过中间环节来间接地认识客体；中间环节不是事物的映象，而是认识客体的屏障。因此，"人们永远不可能揭示现实的最终本性"。

批判解释学 德国哈贝马斯(Jürgen Habermas, 1929—)提出的以意识形态批判补充或纠正现代解释学的理论。认为伽达默尔(Hans-Georg Gadamer, 1900—)的解释学理论是自我反思过程的产物，其缺点是把语言看成社会制度建立的基础，没有注意到语义交往的扭曲形成社会的不公正状态，并认为这种解释学使解释服从于偏见和权威，妨碍社会进步。主张用意识形态批判、日常语义学和弗洛伊德主义来纠正这些缺点，其要点是以交往合理性达到社会实践的合理基础，以语用学改善人们的对话与交往。

批发物价指数 反映不同时期商品批发价格水平变动趋势的相对数。可按全部商品进行综合编制，也可按各类商品(如粮食、纺织品、燃料、建筑材料等)分别编制。通常用综合指数的公式计算；也可用算术平均数指数或调和平均数指数的公式计算。指数的升降，反映商品批发价格水平的涨落。

批判现实主义 一种艺术流派。是现实主义艺术发展中的较高阶段。其创作原则在19世纪的西欧和俄国得到最广泛的传播。是资本主义社会内部矛盾尖锐化在文学艺术上的反映。其进步意义在于注重研究社会问题，以现实主义的态度扩大了真实反映现实的生活面，塑造了很多具有典型意义的贵族、资产阶级人物形象，描写了贵族阶级的没落和资产阶级的贪婪，揭露和批判了封建社会和资本主义社会的罪恶现象，有些作品还对劳动人民的悲惨遭遇表示同情；同时还丰富了艺术技巧和手法。但由于批判现实主义作家受到历史的和阶级的局限，不能指出产生罪恶的根源，揭示其解决问题的出路与社会发展的必然趋势。代表作家有法国的巴尔扎克、司汤达，英国的狄更斯，俄国的果戈理、托尔斯泰等；代表画家有德国的门采尔，俄国的列宾等。

批判理性主义 波普尔的科学哲学学说。因以*证伪原则为基本组成部分，亦称"证伪主义"。主要由科学哲学、社会历史哲学以及本体论方面关于*"三个世界"的理论构成。在科学哲学方面，提出证伪原则；肯定经验之外的客观世界的存在，认为它是不可认识的，但又认为可以通过灵感的猜测、证伪、再猜测、再证伪的道路而不断逼近客观真理。在西方第一次提出科学发展的动态模式。在社会历史哲学方面，认为历史没有规律，历史不能预言；主张社会改良，认为社会主义是"乌托邦的社会工程"。

批林批孔运动 "文化大革命"后期，江青反革命集团利用批林批孔反对周恩来等党和国家领导人，阴谋夺取党和国家的最高权力的运动。1971年九一三事件后，毛泽东认为孔孟之道是林彪反动思想的渊源之一，提出批林应同批孔联系起来。1974年1月中共中央转发了江青组织编写

的《林彪与孔孟之道》材料后，运动在全国展开。江青等人打着“批林批孔”的旗号，以批“周公”、批“宰相”、批“党内大儒”来影射攻击周恩来，并大肆吹捧吕后、武则天等，为在即将召开的四届人大上由江青组阁制造舆论。同年底，毛泽东对江青等人组织帮派、阴谋组阁的活动进行了批评。1975年4月，批林批孔运动实际上停止。

批判的唯心主义 即“先验唯心主义”。

批邓、反击右倾翻案风运动 “文化大革命”后期对邓小平开展的一场错误的批判运动。1975年11月，毛泽东因不能容忍从1975年初起主持中央党政日常工作的邓小平对“文化大革命”错误的系统纠正，停止了他的大部分工作。11月下旬，中共中央召开打招呼会议，传达毛泽东讲话精神，所谓“反击右倾翻案风”运动迅速扩展至全国，并从不点名发展到点名批判邓小平。江青反革命集团利用所控制的舆论工具全面攻击邓小平主持的整顿工作，煽动层层揪“党内资产阶级”。全国再次陷入混乱之中。运动遭到广大干部群众不同形式的抵制。

4 **扯**〔**撦**〕(chě) ❶拉；撕。如：扯住不放；把纸扯得粉碎。《儒林外史》第二十六回：“他是个武举。扯的动十个力气的弓，端的起三百斤的制子，好不有力气！”❷漫无边际的谈话。如：闲扯；东拉西扯。

扯淡 胡说乱道；闲扯。田汝成《西湖游览志余》卷二十五：“〔杭人〕有讳本语而巧为俏语者，如诟人嘲我曰‘淄牙’……言胡说曰‘扯淡’。”《桃花扇·修札》：“无事消闲扯淡。”

抄(chāo) ❶誊写；照录原文。如：照抄；抄本。❷掠夺。《后汉书·郭伋传》：“匈奴数抄郡界。”❸搜查；没收。《红楼梦》第一百〇五回：“外头王爷就进来抄家了！”❹走捷径。如：抄近道；抄敌人的后路。❺用瓢匙取物。杜甫《与鄠县源大少府宴渼陂》诗：“饭抄云子白，瓜嚼水精寒。”按今吴语即谓瓢匙为“抄”。❻古量名。《孙子算经》卷上：“十撮为一抄。”❼姓。元代有抄思。

抄本 也称“写本”。即抄写而成的书本。习惯上唐以前称写本，唐以后称抄本。李清照《金石录后序》：“独馀少轻小卷轴书帖，写本李、杜、韩、柳集、《世说》、《盐铁论》。”宋以后，雕版虽已盛行，但有些比较专门、不甚著名而需要不广的著作，仍靠传抄流通。

抄纸 将纸浆制成纸张的工艺过程。分机器抄造和手工抄造。前者在造纸机上连续进行，即将适合于纸张质量的纸浆，用水稀释至一定程度，在造纸机的网部初步脱水，形成湿的纸页，再经压榨脱水，烘干而制成纸张。后者由人工在有竹帘的框架上进行。

抄胥 抄，亦作“钞”。胥，旧时衙署中办理一般事务的小吏。抄胥是专业抄写工作的人。龚自珍《与吴虹生书十二》：“有忆虹生之诗，有过袁浦纪奇遇之诗，刻无抄胥，然必欲抄一全分寄君读之。”

抄袭 ❶绕到敌人的背面或侧面进行突击。也作“抄截”。《晋书·阎鼎传》：“流人谓北道近河，惧有抄截。”❷窃取别人的文章以为己作。《红楼梦》第八十四回：“不能自出心裁，每多抄袭。”

抄身制 亦称“检身制”、“搜身制”、“抄纱制”或“抄腰包制”。旧中国工厂中资本家侮辱工人人格的人身搜查制度。即在放工时，由厂方派人对出厂工人逐一进行搜查。这一制度主要实行于纺织厂中。建国后，首先在被接管并转为国营的官僚资本企业中废除。1950年1月全国纺织工会代表会议通过废除此制的决议后，私营纺织厂中也相继废除。

抄斩花 见“落棉”。

扣(hú 胡，又读 gǔ 骨、jué 掘) ❶本作“搰”。掘。《荀子·尧问》：“深扣之，而得甘泉焉。”❷通“淈”。搅浑。引申为乱。《吕氏春秋·本生》：“人之性寿，物者扣之，故不得寿。”高诱注：“扣，乱也，乱之使夭折也。”

扛〔**㭎**〕(gāng) 抬。通作“扛”。隋代大驾鼓吹乐器有“扛鼓”，长三尺，见《通考·乐考九》。

抩〔**振**〕(chéng 橙) 接触；碰撞。谢惠连《祭古冢文序》：“以物抩拨之，应手灰灭。”杜甫《四松》诗：“终然抩拨损，得愧千叶黄。”

折㊀(zhé) ❶断。《诗·郑风·将仲子》：“无折我树杞。”引申为死亡。如：夭折。❷曲；弯。《淮南子·览冥训》：“河九折注于海。”❸反转；转变方向。如：走到半路又折回来；事情多转折。❹挫折。如：折辱；百折不挠。❺毁掉。《后汉书·樊宏传论》：“折契止讼。”❻损失。如：损兵折将。《三国演义》第三十回：“绍军折其大半。”❼判断。如：折狱。❽折合；抵作。如：折现；折实。《红楼梦》第九十七回：“外面也没有预备羊酒，这是折羊酒的银子。”❾折扣。如：打九折；不折不扣。❿折服。如：心折。⓫古代葬具，形如床，无足。《仪礼·既夕礼》：“折横覆之。”⓬戏曲名词。元杂剧剧本结构的一个段落。每戏大多四折。每折用同一宫调的若干曲牌联成一个整套，须一韵到底。作用相近于现代话剧的一幕，但不限于一时一地。明清传奇一般分“出(齣)”(也有写作“折”的)。可单独上演的一“出”或一“折”称为“折子戏”。⓭姓。东汉时有折象。

㊁〔**摺**〕(zhé) ❶折叠。❷折子。如：奏折；存折。

㊂(shé) ❶断。如：腿跌折了。❷亏损。如：折本。

㊃(zhē) 翻转。如：折跟头。

折中 亦作“折衷”。❶犹言取正，无所偏颇，用作判断事物的准则。《史记·孔子世家赞》：“言六艺者折中于夫子。”❷调节过与不及，使适中。《管子·小匡》：“管仲曰：‘决狱折中，不杀不辜，不诬无罪。’”亦指协调不同意见，提出各方都能接受的办法。如：折中办法；折中方案。

折节 ❶屈己下人。《史记·张仪列传》：“折节以下秦。”储光羲《贻鼓吹李丞》诗：“折节下谋士，深心论客卿。”❷改变平日的志节行为。《后汉书·段颎传》：“颎少便习弓马，尚游侠，轻财贿，长乃折节好古学。”

折旧 “固定资产折旧”的简称。企业的固定资产在使用过程中，通过损耗而逐渐移转到产品成本或商品流通费的那部分价值。折旧的计算方法由国家统一规定或由会计准则进行规范。一般是根据固定资产的原始价值及报废时的估计清理费和残值，按预计使用期限平均计算。

折让 指斥；责备。《后汉书·吴祐传论》：“吴季英视人畏伤，发言烝烝似夫懦者，而怀愤激扬，折让权枉，又何壮也！”

折扣 商业用语。商品按原订价格扣除百分之几出售。如按原价八折出售，即扣除原价的20%，按原订价格的80%出售。解放前，中国银钱业的抵押放款，对借款人的抵押品的估价压低到市价以下，亦称折扣。

折色 见“本色”。

折冲(衝) 使敌方的战车折还，意谓抵御、击退敌人。《诗·大雅·绵》“予曰有御侮”毛传：“折冲曰御侮。”后引申为进行外交谈判。参见“折冲尊俎”。

折证 当面对证，即对质。高文秀《黑旋风》第一折："再不和他亲折证，我只是吞声忍气，匿迹潜形。"

折纳 即"科折"。

折(摺)纸 用纸折成各种器具或动物的形状，如车、船、桌、椅、鹤、猴等。

折枝 ❶《孟子·梁惠王上》："为长者折枝，语人曰：'我不能。'是不为也，非不能也。"古来有三种解释：(1) 折取树枝；(2) 按摩搔痒；(3) 弯腰行礼。《四书逸笺》："折枝，陆氏善经谓折草树枝，集注从之，与为长者意殊不属。赵氏注，按摩折手节，解罢枝也，亦费力。陆筠云，'枝'、'肢'古通用，谓磬折腰肢，揖也。"以上三说都比喻轻而易举的意思。❷花卉画的表现形式之一。画花卉不写全株，只画连枝折下来的部分，故名。唐末韩偓《已凉》诗："碧阑干外绣帘垂，猩血屏风画折枝。"

折征(徵) 中国旧时将原征财物改征其他财物的措施。唐中叶行两税法，钱物并征。后将原定征收钱物按一定比例改征其他财物，称"折纳"或"科折"。宋名"折变"。明称"折征"。一时权宜，过期仍纳*本色，称"改折"；折征后成为定制，称"永折"。行*一条鞭法后，漕粮主要仍纳本色，其他赋税大多征银。清折征银两更普遍，为折征的主要形式。

折变 ❶宋赋税从原征财物改征其他财物的措施。《宋史·宗室善俊传》："和买已是白科，从而折变，益加糜费，其数反重于正绢"。参见"折征"。❷变卖财产亦称"折变"。《红楼梦》第一回："〔甄士隐〕只得将田地都折变了，携了妻子与两个丫鬟，投他岳丈家去。"

折券 销毁债券，不再索偿。《史记·高祖本纪》："岁竟，此两家常折券弃责(债)。"

折线 把不在一直线上的若干点用线段逐点连接起来的图形。第一点是起点，最后一点是终点，其他各点称为"顶点"，各线段称为"边"。当起点和终点重合时，称为"封闭折线"。

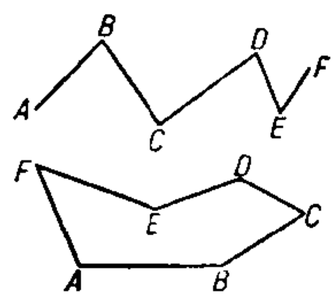

折 线

折柳 ❶《三辅黄图·桥》："霸桥在长安东，跨水作桥，汉人送客至此桥，折柳赠别。"后因用"折柳"为赠别或送别的代称。权德舆《送陆太祝》诗："新知折柳赠，旧侣乘篮送。"❷古乐曲名。李白《春夜洛城闻笛》诗："此夜曲中闻《折柳》，何人不起故园情？"

折狱 判决诉讼案件。《论语·颜渊》："片言可以折狱者，其由也与！"

折耗 ❶明行*一条鞭法，赋税大多收银，征收实物附征加耗改收银两，称折耗。❷会计用语。固定资产中的自然资源(如矿藏、油田、森林等)随着采掘、采伐等生产过程的进行而逐渐耗竭，从而予以摊销的那部分价值。应计折耗的固定资产称为"递耗资产"。

折桂 《晋书·郤诜传》："武帝于东堂会送，问诜曰：'卿自以为何如？'诜对曰：'臣举贤良对策，为天下第一，犹桂林之一枝，昆山之片玉。'"后因以"折桂"比喻科举及第。温庭筠《春日将欲东归寄新及第苗绅先辈》诗："犹喜故人先折桂，自怜羁客尚飘蓬。"

折辱 屈辱；挫辱。《史记·项羽本纪》："及秦军降诸侯，诸侯吏卒乘胜多奴虏使之，轻折辱秦吏卒。"

折租 将*谷租折合货币交纳的地租。中国旧时地主常将谷租改为折租，并在对自己有利的条件下决定折价。是地主加强剥削的一种手段。折租随商品经济的发展而逐渐扩大，为实物地租转向货币地租的过渡形态。

折射 波在传播过程中由一种媒质进入另一种媒质时传播方向发生偏折的现象。例如光从空气射入水中的折射。波的折射都符合折射定律。在同类媒质中，由于媒质本身不均匀而使波的传播方向改变的现象亦称折射。

折衷 同"折中❶"。取正之意。扬雄《反离骚》："吾驰江潭之泛滥兮，将折衷乎重华。"

折阅 (shé—) 减低售价，亏本出售。《荀子·修身》："故良农不为水旱不耕，良贾不为折阅不市，士君子不为贫穷怠乎道。"

折棚 即"风档"。

折愧 犹折辱；挫辱。《后汉书·马援传》："季孟尝折愧子阳而不受其爵。"李贤注："愧，犹辱也。"

折简 ❶折半之简。谓礼轻。《晋书·宣帝纪》："〔王淩〕面缚水次，曰：'淩若有罪，公当折简召淩，何苦自来邪？'帝曰：'以君非折简之客故耳。'"❷亦作"折柬"。写信。《聊斋志异·婴宁》："折柬招之。"

折腰 弯腰行礼；拜揖。引申为屈身事人。《晋书·陶潜传》："郡遣督邮至县，吏白应束带见之。潜叹曰：'吾不能为五斗米折腰，拳拳事乡里小人邪！'"又引申为倾倒；崇敬。毛泽东《沁园春·雪》："江山如此多娇，引无数英雄竞折腰。"

折槛 汉成帝时朱云请诛安昌侯张禹，成帝怒，欲斩朱云。朱云手攀殿槛，槛折。辛庆忌救之，得免死。后成帝知朱云请诛张禹为忠言，修槛时，命保存原样，以表彰朱云的直言。事见《汉书·朱云传》。后用为朝臣敢于直谏的典故。崔涂《寄舅》诗："致君期折槛，举职在埋轮。"

折嘎 藏族曲艺。流行于西藏自治区及青海、四川等省藏族聚居地区。折嘎为藏语音译，意为"洁白的果实"。原来内容以歌喜迎祥，解说万物由来为主。一般先说后唱，并穿插简单舞蹈。西藏民主改革后有歌颂新事物的作品。

折漕 亦称"漕折"。*漕粮改折银两或其他实物。漕粮向征米，有时折征布匹、其他谷物或货币。明宣德八年(1433年)江南巡抚周忱奏定加耗(米)折征例，为漕粮改折之始。正统元年(1436年)改折漕粮，愿纳银两者，米麦一石折银二钱五分。万历时折漕渐增，运京漕米大减。清初漕粮仅受灾或距水路过远地方方准改折，但官吏多私自折征。咸丰以后，鲁、豫、皖、赣、湘、鄂六省漕粮一律改折。1901年(光绪二十七年)起，仍征漕米一百万石(内江苏六成，浙江四成)，馀悉改折。辛亥革命后漕粮折收银元，折价每石自二元起至六七元不等。

折箭 古人发誓时常折箭表示决心。岳珂《桯史·二将失律》："折箭为誓。"

折中法 亦称"入中法"、"中纳法"。宋对输送粮草至边塞或京都的商人给予茶、盐运销权的制度。折中指不同产品相折换。原为接济边防军需，免除兵民辇运重役。源于五代，后唐已在州府设榷粜折博场院，以盐易粮。宋雍熙(984—987)以后，令商人运粮草至边塞，视道路远近给证券(交引)，商人持券至京取钱，或到江、淮、荆、湖等地领茶、盐运销。端拱二年(公元989年)，改在京置折中仓，商人运粮到仓，优价兑换江淮等地所产茶、盐。仁宗时，宋与西夏开战，政府急需军粮，抬价召商入中。商人得盐容易，盐价暴跌，反无利可图，折中法遂坏。庆历八年(1048年)改行钞法。

折从阮 (?—955) 五代云中(今山西大同)人。出于羌族

折掘氏，初名从远，字可久，世为府谷镇将。后唐时，任府州（治今陕西府谷）刺史。石敬瑭割燕云十六州给契丹，他在府州拒守。开运元年（公元944年），后晋与契丹决裂，他奉命进攻契丹，拔取十余寨。后汉时府州建永安军，被任为节度使。入后周，以年老请罢官，卒于洛阳。

折旧率（率 lǜ） 固定资产每期应计折旧额对固定资产原始价值（或*重置完全价值）的百分比。按每项固定资产计算的，称单项折旧率；按每类固定资产计算的，称分类折旧率；按全部固定资产计算的，称综合折旧率。

折（摺）页机 将印张折成书帖的机器。由送纸机构、闸刀、栅栏及折页辊筒、收帖装置等组成。有闸刀式、栅栏式和混合式等。可加装分割装置，以将双联书帖剖开。

折光仪 亦称"折射计"。测量光线在不同物质中的折射率的仪器。可用以确定物质的分子结构、物质的近似分子量和被测溶液的浓度，以及检验物质的纯度等。

折冲（衝）府 唐代府兵制军府的总称。由隋的*鹰扬府改称而来，设于全国主要各州，各有名号。上府一千二百人，中府一千人，下府八百人。其编制有团、旅、队、火。由校尉、旅帅、队正、火长分别率领。府兵称为卫士，由折冲都尉、左右果毅都尉统领。玄宗天宝以后，折冲府名存实亡。

折杖法 宋太祖建隆初创立的将笞、杖、徒、流诸刑折用杖罚的规定。杖分臀杖和脊杖。原笞、杖刑折用臀杖，杖数减少，杖后释放。原徒、流刑折用脊杖，徒刑杖后释放，加役流杖后配役三年，其余流刑杖后配役一年。

折杨柳 乐府汉《横吹曲》名。古辞已亡。后人拟作，大都为五言八句，《乐府诗集》所收，多为伤春悲离之辞。梁《鼓角横吹曲》亦有《折杨柳歌辞》，则源出于北国。此外，《相和歌》的《瑟调曲》中有《折杨柳行》，《清商曲》的《西曲歌》中有《月节折杨柳歌》，皆与此不同。均见《乐府诗集》。

折返段 担任牵引列车工作的机车折返和整备作业的场所。无配属机车和修理设备，只有整备、转向等设备和乘务员休息处所。主要任务是保证机车按计划准时折返。

折枝花 中国传统装饰纹样的一种。指截取某种花草的一枝或一部分作为装饰纹样。是单独纹样中的基本单位。可以单独使用，也可以连续使用，或配合虫鸟纹样等应用。民间蓝印花布、刺绣等工艺品常用这种纹样。

折钗股 书法术语。书法上对转折的笔画，要求笔毫平铺而锋正圆不扭戾，如钗股虽经曲折而其体仍圆，故以此作比喻。宋姜夔《续书谱》："折钗股者，欲其屈折圆而有力。"

折桂令 亦名"蟾宫曲"、"天香引"。曲牌名。属北曲双调。字数定格据《九宫大成谱》正格是六、四、四、四、四、四、七、七、四、四（十句），但第五句以后可酌增四字句。或单用作小令，或用在双调套曲内，如昆剧《石秀探庄》石秀进庄时所唱。以唢呐、海笛或笛伴奏。

折射角 光从一种媒质进入另一种媒质时，折射光线与界面法线间的夹角。其他波动在折射过程中也用这名称。参见"折射定律"。

折射率（率 lǜ） 见"折射定律"。

折腰步 《后汉书·梁冀传》："〔冀妻孙寿〕色美而善为妖态，作愁眉、啼妆、堕马髻、折腰步。""折腰步"，谓走路时腰肢扭捏作态。

折（摺）叠舟 舷板和艉板可折叠的冲锋舟。多用玻璃纤维增强塑料和木质胶合板制作。在运输和存放时呈折叠状态，以减少所占空间。

折熟亩 即"标准亩❸"。

折扣商店 以折扣价格销售商品的零售商店。1948年首先出现于美国，50年代后在西方国家迅速发展。其主要特点是：(1) 商店直接向生产单位大量进货，按一般售价标价，出售时打一定折扣；(2) 经营的商品质量可靠；(3) 采取以自我服务为主的售货方式；(4) 商店一般设置在租金较低、离闹市区较远、来往行人较频繁的地方，设施简单。这种商店以薄利多销为经营宗旨，服务对象以中低档收入水平顾客为主。

折光印刷 亦称"金属箔网线折光印刷"。一般指在彩印铝箔上，用按图案制作的凹凸铜模压印出多角度的网纹，产生闪烁、滚动、放射等动感效果的工艺。网纹有星光、波纹、同心圆、方格等多种，常用于商标、贺卡和装饰画的印刷。

折合质量 又称"约化质量"。存在相互作用的两个质点（如原子核和电子），在没有外力作用时，将绕这个二体系统的*质心运动，质心本身则在惯性系中保持静止或作匀速直线运动。在理论计算中，为使问题简化，可将质心的运动除外，余下的运动即可用一个质点相对于另一质点（视为静止）的运动来表示，这时，运动质点的质量则等于$\frac{m_1 m_2}{m_1+m_2}$（m_1、m_2 分别代表上述两质点的质量），并称之为折合质量。

折合振子 一种扁环状的对称天线。长度比工作波长的一半稍短些。两根导线直径相同时，输入阻抗为300欧；不等时，输入阻抗值也随之改变，适当选择导线直径，可得所要求的阻抗值。折合振子参与辐射的是两根导线的电流，这等效于加粗了天线直径，从而展宽了天线带宽。

折冲（衝）都尉 军职名。唐代府兵制的军府称*折冲府，其主官为折冲都尉，掌管府兵的操演、调度和宿卫京师等事务，必要时领兵戍边或作战。副职称左、右果毅都尉。

折冲（衝）尊俎 在会盟的筵席上通过谈判制胜对方。《国策·齐策五》："此臣之所谓比之堂上，禽将户内，拔城于尊俎之间，折冲席上者也。"后泛称外交谈判为"折冲尊俎"。《宋史·叶清臣传》："庆历初，刘六符来，执政无术略，不能折冲尊俎以破其谋。"参见"折冲"。

折足覆餗 《易·系辞下》："《易》曰：'鼎折足，覆公餗，其形渥，凶。'言不胜其任也。"餗，鼎里的食物。意思是鼎足断了，鼎里的食物翻掉。后因以"折足覆餗"比喻力不胜任，必至败事。葛洪《抱朴子·知止》："是以身名并全者甚希，而折足覆餗者不乏也。"

折余价值 "固定资产折余价值"的简称。亦称"净值"。固定资产的原始价值或*重置完全价值减去其累计折旧数后的余额。

折板结构 用薄板连接组成折线形截面的顶盖结构。截面一般为V形或槽形。可用钢、铝和钢筋混凝土制成。与平放的平板相比，能增强抗弯刚度，提高承载能力，且稳定性好。常用作工业和民用房屋的屋盖。

折板结构

折实公债 以实物为计算标准所发行的公债。如中国在解放初期发行的*人民胜利折实公债。

折实存款 亦称"折实储蓄"。中国在解放初期，按折实单位存入和支取的一种存款。当时国家银行为了稳定市场，打击投机，鼓励储蓄，吸收游资，以发展生产，并保障存户的存款价值不受物价涨落的影响，首先在北京、天津等地开办此种存款，后渐推行各地。1950年3月以后，全国财

经统一，物价稳定，折实存款逐渐收缩，至年底全部停止。

折实单位 中国在解放初期实行的一种以实物为基础而以货币折算的单位。一个单位等于一定种类、一定数量实物的价格总和。1949年春始于天津，以含面粉一斤、玉米面一斤和布一尺的前五天的平均价格为标准。后推行于京、沪、汉、宁、苏、杭各地，标准不一。应用范围原限于折实存款，以后逐渐推广到工资、放款、公债、房租等的计算方面。

折实牌价 中国解放初期折实单位的价格。1949年开始实行。由各地中国人民银行按当地折实单位所含实物的市价计算，逐日挂牌公布，故称折实牌价。随着人民币币值和市场物价的稳定，1954年底以后不再公布折实牌价。

折狱龟鉴 书名。又名《决狱龟鉴》。宋郑克编。原书二十卷。清代收入《四库全书》时，加以校订，重新整理，分八卷。以*《疑狱集》的全部案例为基础，加以增补，合共二百七十六条，三百九十五例，分释冤、辨诬、惩恶、察奸、证慝、迹盗等二十门，通过对各个案例的分析和评论，就决疑断狱和司法检验的经验教训作了简要的介绍。

折射波法 以在波速大于上覆地层速度的层面上折射的地震波为依据的地震勘探。由人工产生的地震波从点波源以临界角

$$i\ \left(i=\arcsin\frac{V_1}{V_2}\right)$$

斜射到一个较高速度（即 $V_2>V_1$）的地层上时，其透过波将沿界面传播，并能离开界面以临界角射出（称为"折射波"或"首波"）回到地面。在地面上用仪器记录折射波到达的时间及其振幅，可算出形成折射波的地层界面的深度、形状以及波沿界面传播的速度。广泛用于解决堤、坝、水电站等各种工程地质问题，也用于石油、煤等矿产的勘探中。

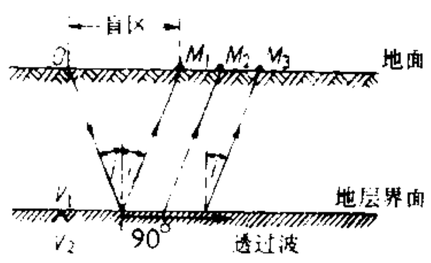

折射波法工作原理图
O. 爆炸点 M_1、M_2、M_3. 检波点 V_1、V_2. 相应地层中的波速

折射定律 在光的折射过程中，确定折射光线方向的定律。由荷兰科学家斯涅耳 (Willebrord Snell van Roijen, 1591—1626) 在1618年首先发现，故亦称"斯涅耳定律"。一般说来，光从一种媒质射到另一种媒质平滑界面（反射面）时，一部分将被界面所反射，另一部分将进入界面而在另一媒质中发生折射。折射定律指出：(1) 折射（光）线位于入射（光）线和法线所决定的平面内，折射线和入射线分别在法线的两侧；(2) 入射角的正弦和折射角的正弦的比值，对于一定的两种媒质来说是一个常数，这常数称为"第二媒质对第一媒质的相对折射率"，并等于第一媒质中的光速与第二媒质中的光速之比值。任一媒质对真空（作为第一媒质）的折射率称为这媒质的"绝对折射率"，简称"折射率"。同一媒质对不同波长的光，具有不同的折射率。为几何光学基本定律之一。参见"色散"。也可应用于无线电波和声波等的折射现象。

折衷主义 把各种不同的、甚至是根本对立的观点无原则地拼凑在一起的做法。表现为混淆是非和模棱两可。19世纪法国哲学家*库辛第一个称自己的哲学体系为折衷主义。伯恩施坦把马克思主义篡改为机会主义时，基本手法就是用折衷主义冒充辩证法。

折(摺)叠家具 根据需要可收展、改变形状的家具。常见的有桌、椅类，便于搬移与收藏。适用于面积较小或者需经常变换使用地点的场所。

折标准品率（率 lǜ） 棉纺织工业中为便于统计，规定29特（号）棉纱和市布分别为棉纱和棉布的标准品，其他棉纱和棉布须折算成标准品。折算公式为：

某种纱（布）的

折标准品产量＝该种纱（布）的产量×折合率×影响系数

式中折合率和影响系数的乘积，即为"折标准品率"。折合率为规定工艺条件（车速、效率、拈度等）下，标准品的每锭（台）时产量对某种纱（布）的每锭（台）时产量之比。影响系数涉及因素较多，纱的影响系数与原料质量、纺制工艺、卷装形式等有关；布的影响系数与所用纱线的质量和粗细程度、织机种类、织物组织等有关。为消除折标准品率的主观随意性，对各影响系数都有严格的统一规定。

折射望远镜 用透镜组成的望远镜。物镜和目镜都是会聚透镜的亦称"开普勒望远镜"，用于天文和物理的测量；物镜用会聚透镜而目镜是发散透镜的称"伽利略望远镜"，看到的像为正立，用于日常观察。

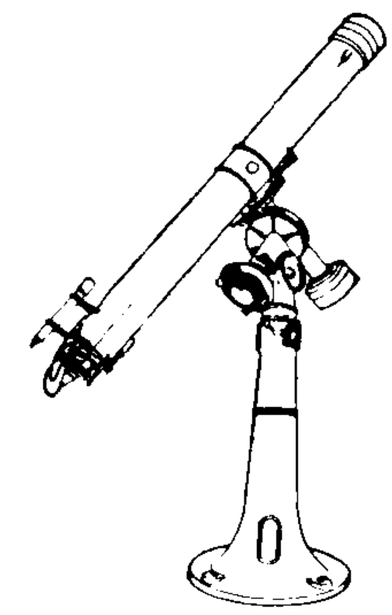
天文用折射望远镜

折反射望远镜 一种天文望远镜。在反射镜前面装有改正透镜，能消除几种主要的*像差，获得大的视场和大的相对口径（口径与焦距的比值），用以拍摄天空广大的区域。常用的有：(1) 施密特型，1930年德国光学家施密特 (Bernhard Schmidt, 1879—1935) 发明。改正透镜前面为平的，后面为中间凸、两边凹的曲面。(2) 马克苏托夫型，1941年苏联光学家马克苏托夫（Дмитрий Дмитриевич Максутов, 1896—1962）发明，改正透镜为一弯月形透镜。

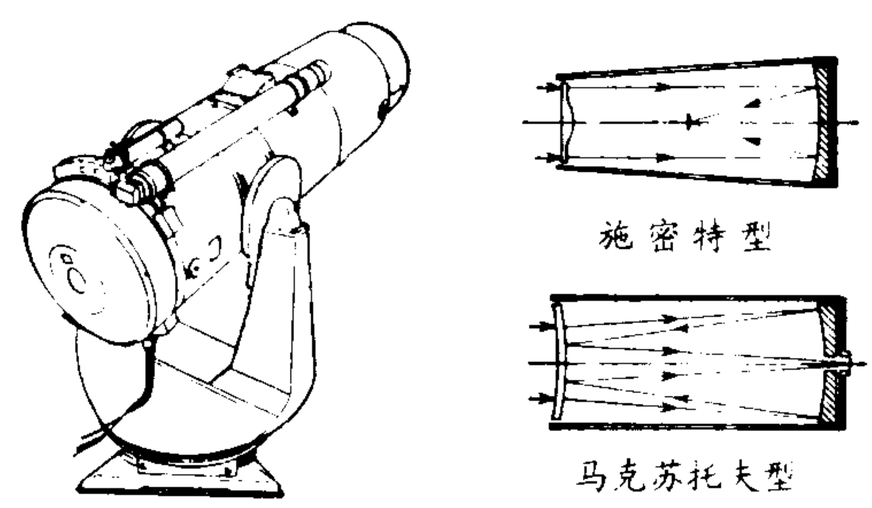

折反射望远镜

折衷主义建筑 又称"集仿主义建筑"。19世纪欧美复古主义建筑风格之一。特点是模仿和并列各不同历史时期重要建筑格式于一体，如巴黎歌剧院即是古典主义的罗浮宫东廊样式与巴洛克装饰的混合。它受到学院派的推崇而广泛传播，大多讲求比例权衡、造型独特和富于装饰，一般不顾及样式原有的时代性和含义，只是通过集仿来显示资本主义在此阶段的权力所及和财富积累。在20世纪初的新建筑运动早期，其创作方法仍保持优势，后渐被现代派建筑所取代。

4 **抓** ㊀(zhuā) ❶用手或爪取物。如：抓了一大把米；老鹰抓去一只鸡。引申为捉拿。如：抓小偷。❷指工作中着重某一点。如：抓农业生产。

㊁(zhāo) 犹搔。杜牧《读韩杜集》诗："杜诗韩集愁来读，似倩麻姑痒处抓。"

抓毛 在春季兽类自然脱毛季节从家畜身上抓下的毛。大部分是底层绒毛，但混杂有死毛和发毛。经分梳后可作优质呢绒原料。

抓斗(—dǒu) 一种依靠颚板(斗壁)的闭合和张开，以自动装卸散料的特种取物器具。分双颚板式(用于细碎物料)和多颚板式(用于块状物料)。由专用绞车来操纵抓斗的开闭和移动。广泛用于机械化抓取和装卸作业。抓斗在采矿工程中称"抓岩机"。

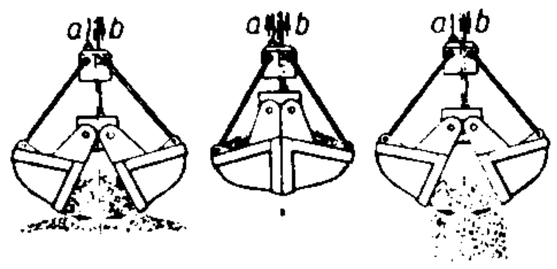

(一) (二) (三)

双颚板抓斗工作原理图

(一) 抓　　取：*a* 索放松，*b* 索收紧

(二) 满载移动：*a* 索放松，*b* 索收紧

(三) 卸　　载：*a* 索收紧，*b* 索放松

*a*和*b*都由专用绞车驱动

抓周 旧俗小儿周岁时，陈列各种玩具和生活用具让他抓取，以为可预测其一生性情和志趣，叫"抓周"。参见"试儿"。

抓举 举重比赛方式之一。曾有单手举和双手举之分，现比赛均为双手举。运动员以连续动作将杠铃贴身从地上(举重台)抓举过头(此时两腿通常作箭步式或下蹲式)至两臂伸直，然后起立站直，两足站在一横线位置上，杠铃和身体保持一垂直面，并保持静止状态，待裁判员发令后放下杠铃。

抓壮丁 话剧剧本。原为四川旅外剧人抗敌演剧队于1938年创作的幕表戏(参见"幕表制")。1943年由吴雪、陈戈、丁洪、戴碧湘改作，吴雪执笔。写国民党军队勾结地主和保长，在四川某农村抓壮丁，从中渔利。农民被逼得走投无路。最后游击队下山出击，农民纷纷响应，奋起造反。全剧用四川方言演出，语言生动。

抓岩机 见"抓斗"。

抓棉机 亦称"抓包机"。开清棉联合机中喂给原料的机器。将拆包后的棉花、化学纤维以及回花、再用棉等按规定比例排列，由抓棉机轮流抓取送给开清棉联合机的其他机器进行混和并继续加工。

抓鼓舞 满族民间舞蹈。抓鼓为圆形单面鼓。舞时，左手抓住鼓背面系皮条的铁圈，右手握鼓鞭敲击鼓面，边击边舞。舞姿慓悍，节奏铿锵。

4 **扳** ㊀(bān 班) ❶拉；拨动。如：扳开关；扳枪机。❷扭转；挽救。如：扳回一局；他的病扳过来了。

㊁(pān) 通"攀"。援引；挽引。《公羊传·隐公元年》："诸大夫扳隐(隐公)而立之。"何休注："扳，引也。"《广韵·二十七删》："扳，挽也。"

扳法 推拿手法之一。双手相向用力，使关节作伸展或旋转活动。有舒筋活络、滑利关节、松解粘连等作用。

扳指 亦作"搬指"、"班指"。用象骨或其他兽骨做成，套在右手大指上作为射箭时钩弦之用。也叫"决拾"。古代叫"韘"。后来也用作装饰品，多用象牙或晶玉做成。

扳罾 也叫"扳缯网"。一种呈方形的小型网具。置水中，待鱼类游到网上后扬网捕捉。

扒 〔撞〕(chuāng 窗) 通"撞"。击。司马相如《子虚赋》："扒金鼓，吹鸣籁。"

抡 〔掄〕㊀(lūn) 举臂挥动。如：抡拳；抡枪。鲁迅《三闲集·流氓的变迁》："李逵劫法场时，抡起板斧来排头砍去。"

㊁(lún) 挑选；选拔。周邦彦《汴都赋》："其材则匠石之所抡。"《聊斋志异·阿宝》："生以是抡魁。"参见"抡材"。

抡材(lún—) 挑选木材。《周礼·地官·山虞》："凡邦工入山林而抡材，不禁。"引申为选拔人才。《唐书·刘迺传》："文部始抡材，终授位。"亦作"抡才"。

扵 同"於"。

扮 (bàn) 装扮；打扮。引申为扮演。《红楼梦》第二十二回："这个孩子扮上活像一个人，你们再瞧不出来。"

抢 〔搶〕㊀(qiǎng) ❶争夺；劫取。如：抢先；抢劫。《红楼梦》第十五回："宝玉先抢着了，喝着。"❷赶紧；争先。如：抢修；抢收；抢运。

㊁(qiāng) ❶逆；不顺。如：抢风；抢水。❷碰；撞。见"抢地"。

㊂(chēng) 见"抢攘"。

抢白 当面责备或讥讽。《红楼梦》第四十六回："不想被鸳鸯抢白了一顿，又被袭人、平儿说了几句。"

抢地(qiāng—) 触地。《国策·魏策四》："布衣之怒，亦免冠徒跣，以头抢地尔。"亦作"枪地"。《汉书·司马迁传》："见狱吏则头枪地。"

抢夺 乘人不备，公然夺取公私财物占为己有的行为。我国刑法规定，抢夺公私财物数额较大的，构成抢夺罪；并规定，犯抢夺罪，为窝藏赃物、抗拒抓捕或者毁灭罪证而当场使用暴力或以暴力相威胁的，按抢劫罪定罪处罚；携带凶器抢夺的，也依照抢劫罪定罪处罚。

抢劫 使用暴力、胁迫或其他方法当场将公私财物占为己有的行为。我国刑法规定为犯罪。抢劫罪和抢夺罪的区别在于：(1)方法不同，抢夺不使用暴力等方法，而只是乘人不备夺取；(2)抢夺财物，数额较大的才构成犯罪，抢劫财物则不论数额大小均构成犯罪。

抢背 戏曲表演的一种跌扑技术。身体向前斜扑，以左肩背着地，就势翻滚，是生活中遭受踢打而扑地的舞蹈化动作。多用于武戏。在京剧等剧种中，*武二花等行脚色应用较多。

抢险 对导致堤岸决口的各种危急情况采取的补救措施。主要险象有洪水漫顶，大溜顶冲，堤身有孔洞隐患，背水堤坡崩塌或严重渗漏等。具体措施为加筑子埝后戗，培厚坝体，抢修各种护岸工程等。

抢婚 亦称"抢劫婚"或"掠夺婚"。原始社会的一种婚姻习俗。产生于母权制下夫从妻居向父权制的妻从夫居过渡时期。即男子通过掠夺其他氏族部落女子的方式来缔结婚姻。后保留或残存于世界一些地区和民族中。

抢景 戏剧演出时迁换布景的一种方法。即在幕间或*暗转中快速迁移或更换景物，以适应时间、地点的变换。

抢攘(chēng—) 纷乱貌。《汉书·贾谊传》："国制抢攘，非甚有纪。"

抢截球 亦称"断球"。球类运动技术名词。将对方控制或传出的球占为己有的一类技术。是比赛中由守转攻的主要手段。不同项目的抢截方法和要点不尽相同。如足球有正面、侧面抢截和铲球等。抢球时，须掌握时机，动作果断。

抢救运动 又称"抢救失足者运动"，见"审干运动"。

抈 (yuè 月) ❶折断。《太玄·羡》："车轴折，其衡抈。"❷动摇。《国语·晋语八》："其为德也深矣，其置本也固矣，故不可抈也。"

抵 (zhǐ 纸) ❶击；拍。《汉书·朱博传》："奋髯抵几。"❷抛掷。《后汉书·黄琼传》："所谓抵金玉于

沙砾。"❸排击。《汉书·扬雄传下》:"抵穰侯而代之。"按上各例中的"抵",或作"抵"。"抵"与"抵"本是两字,后混为一。

4 **扺** (zhì 质,旧读 jié) 同"栉"。梳发。《庄子·庚桑楚》:"简发而扺,数米而炊。"按"扺",今作"栉",陆德明释文作"扺"。

捂 〔**捣**〕(wǔ 五) 用手按住。如:捂住耳朵;捂着嘴笑。

抑 (yì) ❶遏止;压制。《国策·秦策一》:"约纵散横,以抑强秦。"❷按;捺。《淮南子·精神训》:"病疵瘕者,捧心抑腹。"❸低沉。蔡邕《琴赋》:"繁弦既抑,雅韵复扬。"见"抑扬顿挫"。❹谦下。《史记·屈原贾生列传》:"俯诎以自抑。"❺俯。《国策·韩策二》:"公仲且抑首而不朝。"❻枉屈。《国语·晋语九》:"邢侯与雍子争田,雍子纳其女于叔鱼以求直,及断狱之日,叔鱼抑邢侯。"❼抑或;还是。《论语·学而》:"求之与,抑与之与?"❽表转折,犹然而。《左传·昭公元年》:"子皙信美矣,抑子南,夫也。"❾如果。《左传·昭公十三年》:"抑齐人不盟,若之何?"❿《诗·大雅》篇名。《诗序》说:"《抑》,卫武公刺厉王,亦以自警也"。但卫武公不当厉王之世,故后人或谓此系卫武公追刺厉王,或谓所刺非厉王,或谓诗中并无刺时之意,纯系"自警",甚或视此篇为箴铭之祖。但也有人以为此非武公诗,系别人所作以刺厉王,作者无考。

抑止 制止。《汉书·扬雄传下》:"抑止丝竹晏衍之乐。"

抑扬 ❶音调有起有伏,或高或低。温庭筠《感旧陈情》诗:"抑扬中散曲,漂泊孝廉船。"❷犹沉浮。张衡《南都赋》:"进退屈伸,与时抑扬。"❸犹褒贬。《抱朴子·行品》:"臧否区分,抑扬咸允。"亦偏指贬抑。《北史·甄琛传》:"外相抑扬,内实附会。"

抑抑 ❶慎谨貌。《诗·小雅·宾之初筵》:"其未醉止,威仪抑抑。"毛传:"抑抑,慎密也。"❷郁郁不乐。陈傅良《寄题陈同甫抱膝亭》诗:"此意太劳劳,此身长抑抑。"

抑制 ❶控制约束,使不能为所欲为。《晋书·桓伊传》:"时谢安女婿王国宝专利无检行,安恶其为人,每抑制之。"❷与*兴奋对立的状态称为抑制。表现为兴奋的减弱或消失。神经系统一部分的兴奋可对其他部分或其所支配的器官产生抑制作用。如迷走神经兴奋时可使心跳变慢或停止。脑的某些部位受到刺激时可延迟或阻止脊髓反射。中枢神经系统的复杂活动,包括高级神经活动,都是兴奋与抑制相互作用的表现。

抑配 亦称"桩配"、"散配"、"抑勒"。中国历史上政府强行摊派捐税、借贷和购销货物的办法。《宋史·食货志下四》北宋政和七年(1117 年)诏:"昨改盐法,立赏至重,抑配者多,计口敷及婴孩,广数下逮驼畜,使良民受弊,比屋愁叹。"

抑损 ❶减少;限制。《宋史·孙奭传》:"愿陛下抑损虚华,斥远邪佞。"❷谦逊。《史记·管晏列传》:"其后,夫(指晏子御者)自抑损。晏子怪而问之,御以实对,晏子荐以为大夫。"亦作"挹损"。《三国志·蜀志·诸葛亮传》:"君受大任,幹国之重,而久自挹损,非所以光扬鸿烈矣。"

抑勒 亦作"勒抑"。压制;克扣。《明史·食货志五》:"凡钞有字贯可辨者,不问烂损,即收受解京,抑勒与伪充者罪之。"

抑塞 ❶阻抑。《南史·谢方明传》:"而守宰不明,与夺乖谬,人事不至,必被抑塞。"❷抑郁。杜甫《短歌行》:"王郎酒酣拔剑斫地歌莫哀,我能拔尔抑塞磊落之奇才。"

抑郁质 气质类型之一。特点是感受性高而耐受性低,具有严重的内倾性,情绪兴奋性高而体验深,不随意的反应性低而反应速度慢。在日常生活中表现为对事物观察细致、敏感,行动慢,不活泼、易疲劳,多虑、孤独和胆怯。参见"气质学说"。

抑郁症 一种病因未明的精神障碍。亦有因严重精神刺激引起者。以病态的情绪低落、自责自罪、焦虑不安或反应迟钝为主要表现,并伴有失眠、食欲减退、月经不调等症状。有自发缓解及复发的倾向。治疗可用抗抑郁药,严重者需用电休克疗法,并须注意监护,防止自伤自杀。

抑制剂 ❶借以抑制或缓和化学反应的物质。曾被称为"负催化剂"(参见"催化剂")。种类多,应用广。如油脂、橡胶等工业中所用的抗氧剂、泡沫抑制剂、缓蚀剂、乙烯基树脂阻化剂、高分子阻聚剂等均是。使催化剂失去催化作用的物质,有时亦称"抑制剂"。极少量的有效抑制剂即可使不需要的或有可能引起严重后果的化学变化抑制到最低限度。食用油脂中加入 0.01%~0.02% 没食子酸正丙酯,即可有效地防止酸败。❷浮游选矿时,使不欲令其浮游的矿粒不易附着于气泡上的药剂。一般为无机盐类(如浮选黄铜矿时抑制黄铁矿的石灰或氰化物)或某些有机化合物(如淀粉、胶类等)。

抑兼并 "兼并"或作"并兼"。中国历史上主张对富人的兼并活动采取抑制政策的经济思想。《汉书·食货志下》:"所以齐众庶,抑并兼也。"战国以来,兼并之风盛行,于是产生了抑制兼并的思想。有的主要是反对商人兼并,如《管子·轻重》作者及晁错等;有的主要是反对地主兼并,如董仲舒、仲长统等。

抑扬顿挫 形容声音高低转折,和谐悦耳。《老残游记》第二回:"只是到后来,全用轮指,那抑扬顿挫,入耳动心,恍若有几十根弦,几百个指头,在那里弹似的。"也形容文章气势起伏和停顿转折。《宋史·魏了翁传》:"年十五,著《韩愈论》,抑扬顿挫,有作者风。"

抑肝扶脾 中医学名词。抑制肝气横逆以扶助脾气的一种治法。适用于肝脾不和而见腹胀、腹痛、肠鸣、便泄等,常用药物如白芍、白术、陈皮、甘草等。

抑制作用 ❶与*激活作用相对。主要指酶分子受某些物质的影响而部分或全部失去其催化能力的现象。许多药物对机体的影响是由于其对一定的酶有抑制作用。❷与兴奋作用相对。

抑制消费 采取措施使消费者购买行为与现有生产水平相适应,避免可能出现的过热的消费需求。其措施有:延缓消费者收入增长势头,鼓励投资和储蓄,适当提高消费品价格和征收消费税等。

抑癌基因 对细胞生长起负调节作用的一类基因。在肿瘤发生过程中能抑制细胞失控增殖,阻止癌变。往往呈显性,即只要有一个抑癌基因的等位基因即可抑制细胞癌变,当一对抑癌等位基因都发生突变或缺失时,细胞即发生癌变。所以有时将显性抑癌基因称为隐性癌基因。例如,位于人第 13 号染色体长臂的 Rb 基因座上的一对等位基因全都失活或缺失,就会发生视网膜母细胞瘤;如果只有一个等位基因失活或缺失,则不会形成肿瘤。

抛 (pāo) 本作"抛"。❶丢弃;撇开。《后汉书·安成孝侯赐传》:"赐与显子信卖田宅,同抛财产,结客报吏,皆亡命逃伏。"❷投;掷。如:抛锚。何景明《津市打

鱼歌》:"往来抛网如掷梭。"❸暴露。如:抛头露面。

抛光 对工件进行擦光的加工方法。工作时,一般用附有磨料的布、皮革或木材等软质材料的轮子(或砂布、金属丝刷)高速擦拭工件表面,以降低其表面粗糙度或提高其光亮度。此外还有液体抛光、电解抛光和化学抛光等方法。

抛空 亦称"做空头"。即"卖空"。参见"空头"。

抛锚 使船舶(或水上浮物)碇泊的操作。即将带有链索的铁锚或重物投向水底,依靠其重量和抓力,使船舶(或水上浮物)停止于一定的位置。有时,抛锚也是使船舶降速、调头和靠离码头,或避免发生碰撞的一种措施。

抛石船 载运石块和石子,并可横向倾斜自动向一侧抛卸的驳船。为桥墩或堤岸等水工建筑工程服务。

抛光机 常以抛光轮(如涂有细磨粒的布轮)作为工具来加工工件的磨床。用于擦光工件表面。结构较简单,有轮式抛光机和内圆抛光机等。

抛物线 二次曲线的一种。当平面上动点 P 到定点 F 和到定直线 d 的距离相等时,点 P 的轨迹称为抛物线。F 为"焦点",d 为"准线",过 F 引 d 的垂直线是抛物线的对称轴。在直角坐标系下,抛物线的标准方程是 $y^2=2px$,式中 p 是正数。

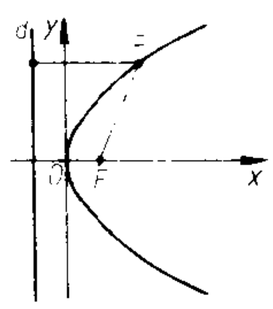

抛物线

抛物面 二次曲面的一种。分*椭圆抛物面和*双曲抛物面两类。

抛砂机 制造大中型砂型的机器。也可用以制造型芯。利用高速旋转的叶片,将输送带上运来的型砂抛入砂箱(见图左下角),使型砂紧实。分移动式和固定式两类。

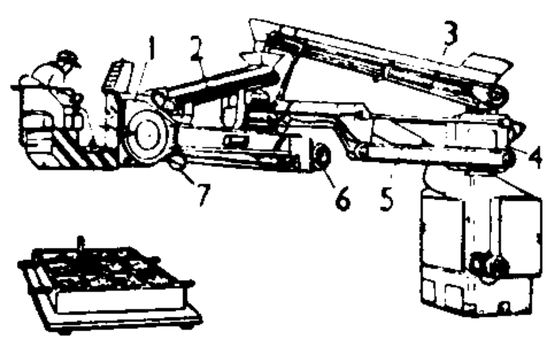

抛砂机

1. 抛砂头 2. 小臂输送带 3. 大臂输送带 4. 立柱 5. 升降油缸 6. 抛砂头叶片传动马达 7. 照明灯

抛球乐 唐教坊曲名。为抛球催酒时所唱。后用为词牌名。单调,有三十字、三十三字、四十字、四十二字各体,皆平韵。宋柳永以旧曲名创为新体,双调一百八十七字,仄韵。

抛煤机 代替人力向燃煤锅炉加煤的机械。借机械力量或兼利用空气(或蒸汽)的辅助,将煤粒不断抛入炉中,均匀分布在炉排上燃烧。细粒煤则与空气混合在炉膛内悬浮燃烧。常为中小容量的锅炉所采用。

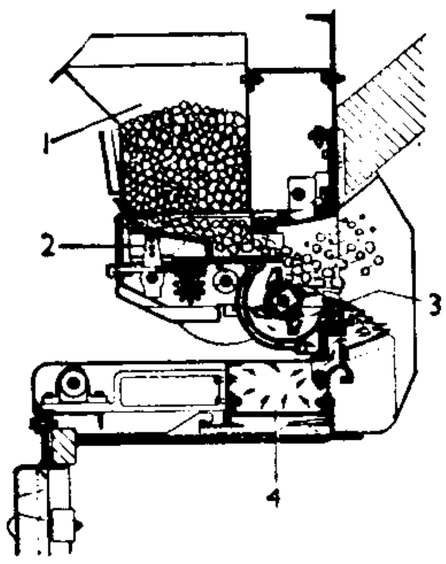

抛煤机示意图

1. 加煤斗 2. 往复式送煤器 3. 旋转式抛煤器 4. 喷散细粒煤的空气管道

抛丸除锈 由抛丸机的离心式叶轮将铁丸或钢丸抛射至钢材表面以剥离氧化皮和锈层的除锈方法。可在密闭状态下自动控制,生产效率高,无锈尘危害。船厂中通常用于清理原材料,还可用于清理船底、船旁和甲板等。

抛物面镜 反射面为一抛物面的镜。如果放一"点光源"在它的焦点上,则光由镜面反射后都将与镜的主轴平行射出;探照灯和汽车灯内装有抛物面镜,以获得平行光束。如果平行于主轴的光投射到镜面上,反射后都将会聚于它的焦点;反射式天文望远镜利用抛物面镜使遥远天体在焦点处成像。

抛砖引玉 《五灯会元》卷四"南泉愿禅师法嗣":"师曰:'比来抛砖引玉却引得个墼子。'"后常用为以自己的意见或文字引出别人的高见或佳作的谦辞。《镜花缘》第十八回:"刚才婢子费了唇舌,说了许多书名,原是抛砖引玉,以为借此长长见识,不意竟是如此!"

抛物线速度 天体轨道呈抛物线形状所应具有的速度。如彗星具有抛物线速度,它就会脱离太阳系而飞向星际空间。同样,如人造天体具有抛物线速度,它将脱离地球引力而飞向行星际空间。故抛物线速度也叫"脱离速度"或"逃逸速度"。

抛物型方程 见"偏微分方程❶"。

抛物面天线 由抛物反射面和馈源组成的定向天线。反射面为导电性能良好的金属抛物面。馈源为半波振子、喇叭天线等,安置在抛物面的焦点或焦轴上。馈源发出的电磁波经抛物面反射后,成方向性很强的波束朝空间辐射。抛物面的直径越大,天线方向性越强,增益也越高。是一种常见的微波天线。

抛球乐队舞 宋代队舞。唐代已有《抛球乐》舞,刘禹锡《抛球乐词》:"五彩绣团圆,登君玳瑁筵。"宋代宫廷队舞女弟子队中有"抛球乐队",舞者着绣罗宽衫,系银带,捧绣球而舞(《宋史·乐志》)。曾东传朝鲜半岛。朝鲜古籍《乐学规范》、《进馔仪轨》均有记载。

抛土开防火带机械 抛撒土壤扑灭林火或开设防火带的机械。多为拖拉机悬挂式,一般由悬挂装置、万向传动轴、减速器、传动机构、安全离合器、旋切刀、护罩、支持轮等组成。按结构,有一组旋切刀和两组旋切刀,前者切刀将土切下并向一侧抛出,切刀的旋转方向可以改变,后者两组切刀的旋转方向相反,将土切下并向两侧抛出。作业时,支持轮调节旋切刀的旋切深度,护罩用来调节抛土方向。

4 **投** (tóu) ❶抛掷;丢弃。如:投笔从戎。《左传·昭公五年》:"受其书而投之。"又《文公十八年》:"投诸四裔,以御螭魅。"❷投入。如:自投罗网。韩愈《祭鳄鱼文》:"以羊一猪一,投恶溪之潭水,以与鳄鱼食。"❸投奔。如:走投无路。《三国演义》第二回:"玄德、关、张三人往代州投刘恢。"❹投赠。《诗·卫风·木瓜》:"投我以木桃,报之以琼瑶。"❺到;临。唐庚《湖上》诗:"湖边得二友,夜语投三更。"参见"投暮"、"投老"。❻合得来。如:意气相投;情投意合。引申为迎合。如:投其所好。❼姓。汉代有投调。

投止 到别人家去托足安身。黄宗羲《申自然传》:"方避仇,无所投止。"参见"望门投止"。

投分 (—fèn) 意气相合。犹言相知。《周书·史宁传》:"申以投分之言,微托思归之意。"张九龄《初发道中赠王司马》诗:"义沾投分末,情及解携初。"

投老 到老;垂老。《后汉书·仇览传》:"母守寡养孤,苦身投老。"王安石《观明州图》诗:"投老心情非复昔,当时山水故依然。"

投机 ❶迎合时机。《新唐书·张公谨传赞》:"投机之会,间不容穗,公谨所以抵龟而决也。"后专指乘时机以谋求个人名利。如:投机取巧;投机倒把。❷意见相合。董解元《西厢记诸宫调》卷一:"倾心地正说到投机处,听哑的门开瞬目觑,见个女孩儿深深地道万福。"

投死 犹言效死。《后汉书·光武帝纪上》:"萧王推赤心

置人腹中，安得不投死乎？"

投至 及至；等到。孙仲章《勘头巾》第三折："投至今日得见孔目哥哥呵！似那拨云见日，昏镜重磨。"亦作"投至得"、"投至的"。乔吉《金钱记》第一折："投至得华清宫初出池，花萼楼扶上马。"无名氏《陈州粜米》第四折："投至的分尸在市街，我着你一灵儿先飞在青霄外。"

投传（—zhuàn） 传，符信。谓弃官。《后汉书·陈蕃传》："以谏争不合，投传而去。"

投杼（—zhù） 《国策·秦策二》："费人有与曾子同名族者而杀人。人告曾子母曰：'曾参杀人。'曾子之母曰：'吾子不杀人。'织自若。有顷焉，人又曰：'曾参杀人。'其母尚织自若也。顷之，一人又告之曰：'曾参杀人。'其母惧，投杼逾墙而走。"后因以"投杼"比喻谣言众多，动摇了最亲近者的信心。宋孝宗《复岳飞官封敕》："会中原方议于橐弓，而当路力成于投杼。"当路指秦桧。

投刺 刺，名帖。❶投名帖求见。《北齐书·杨愔传》："遂投刺辕门，便蒙引见。"❷谓抛弃名帖，表示隐退不仕。梁武帝《孝思赋序》："便投刺解职，以遵归路。"

投果 《晋书·潘岳传》："岳美姿仪……少时常挟弹出洛阳道。妇人遇之者，皆连手萦扰，投之以果，遂满载以归。"旧时因以"投果"比喻妇女对美男子的爱慕。亦作"掷果"。

投劾 古代官员递上引咎自责的辞呈。《后汉书·范滂传》："滂睹时方艰，知意不行，因投劾去。"

投诚 ❶致以诚心。苏轼《乞常州居住表》："与其强颜忍耻干求于众人，不若归命投诚控告于君父。"❷投降。黄景仁《平定两金川》诗："突锋冒烬纷投诚。"

投荒 被迫或被流放到荒远的地方。柳宗元《别舍弟宗一》诗："一身去国六千里，万死投荒十二年。"

投标 "招标"的对称。当事人一方（投标人）向他方（招标人）作出愿意承包的意思表示。参见"招标"。

投钩 钩，同"阄"。犹拈阄。《荀子·君道》："探筹投钩者，所以为公也。"

投阁 《汉书·扬雄传赞》："莽（王莽）诛丰（甄丰）父子，投棻（刘棻）四裔，辞所连及，便收不请。时雄校书天禄阁上，治狱使者来，欲收雄，雄恐不能自免，乃从阁上自投下，几死……有诏勿问；然京师为之语曰：'惟寂寞，自投阁。'"这是用扬雄《解嘲》中所说的"惟寂惟寞，守德之宅"的话讥刺他的言行不一。后用此典指文人不甘寂寞而遭灾祸。

投冠 冠，官员的帽子。投冠，指弃官。陶潜《辛丑岁七月赴假还江陵夜行涂中作》诗："投冠旋旧墟，不为好爵萦。"参见"投簪"。

投袂 振袖、甩袖，形容决绝或奋发。《左传·宣公十四年》："楚子闻之，投袂而起。"江淹《萧骠骑发徐州三五教》："吾任先责远，义兼常慨，挺刃投袂，信见其时。"

投壶 中国古代宴会的礼制。也是一种投掷游戏。起源于射礼。《礼记·投壶》郑玄注："投壶，射之细也，射为燕射。"方法是以席间酒壶作目标，用矢投入壶口。以投中多少决胜负，负者须饮酒。《后汉书·祭遵传》："对酒设乐，必雅歌投壶。"历代有不少有关投壶的专著。如晋虞潭《投壶变》、唐上官仪《投壶经》、宋司马光《投壶新格》等。

投笔 掷笔。谓弃文就武。刘希夷《从军行》："平生怀仗剑，慷慨即投笔。"参见"投笔从戎"。

投效 自请效力。《官场现形记》第二十三回："这两天，各省投效的人一天总有好几起来禀见。"

投资 企业或个人以获得未来收益为目的，投放一定量的货币或实物，以经营某项事业的行为。有直接投资、间接投资。将货币或实物直接投于企业生产经营活动的，称为直接投资；将货币用于购买股票、债券等金融资产的，称为间接投资。

投梭 ❶有梭织机的主要动作之一。从织机一边的梭箱中投射梭子，使之穿过张开的经纱层而引进纬纱，然后进入织机另一边的梭箱中。执行这一动作的机构称"投梭机构"。❷比喻轻捷。苏轼《百步洪》诗："长洪斗落生跳波，轻舟南下如投梭。"❸以梭子投掷。《晋书·谢鲲传》："邻家高氏女有美色，鲲尝挑之，女投梭，折其两齿。"后因以"投梭"比喻妇女拒绝男子的挑诱。元稹《莺莺传》："君子有援琴之挑，鄙人无投梭之拒。"

投琼 ❶以佩玉投赠。语出《诗·卫风·木瓜》"投我以木瓜，报之以琼琚"。比喻施惠于己。庾信《将命至邺酬祖正员》诗："投琼实有慰，报李更无蹊。"❷掷骰子。琼，古代用玉石作的骰子。范成大《上元记吴中节物》诗："酒垆先叠鼓，灯市早投琼。"

投献 见"诡寄"。

投暮 垂暮；至暮。《后汉书·任光传》："世祖遂与光等投暮入堂阳界。"亦作"投晚"。《南史·何思澄传》："投晚还家。"

投辖 《汉书·陈遵传》："遵耆（嗜）酒，每大饮，宾客满堂，辄关门，取客车辖投井中，虽有急，终不得去。"辖，车轴的键，去辖则车不能行。后因以"投辖"比喻主人留客的殷勤。白居易《题周皓新亭子》诗："投辖多连夜，鸣珂便达晨。"

投影 画法几何中，用一组假想光线将物体的形状投射到一个面上去而得到该物体轮廓形状的方法。在该面上得到的图形，也称"投影"。这个面称"投影面"（通常是平面）。投射线从一点出发的称"中心投影"，该点称"投影中心"。投射线相互平行的称"平行投影"。平行投影中，投射线与投影面垂直的称"正投影"；倾斜的称"斜投影"。

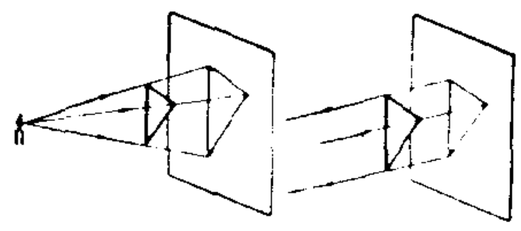

投篮 篮球运动技术名词。用投、拍、扣等方法将球投向球篮的动作。是得分的主要手段。有单手肩上、低手、反手、勾手投篮，以及补篮和扣篮等方式。可在原地、行进间或跳起完成各种技术动作。为了避开防守，可在跳起后，空中换手、仰体或转身投篮等。

投缳 上吊；自缢。《新唐书·长孙无忌传》："无忌投缳卒。"

投醪 《文选·张协〈七命〉》："单（箪）醪投川，可使三军告捷。"李周翰注："楚与晋战，或人进王一箪酒，王欲与军士共之，则少而不遍，乃倾酒于水上源，令众匕饮之，士卒皆醉，乃感惠尽力而战晋师，大败之。醪，酒也；箪，谓一樽也。"后以"投醪"比喻与士卒同甘苦。《晋书·刘弘传》："投醪当与三军同其薄厚。"

投簪 簪可把帽子扎牢在头发上，投簪犹投冠，指弃官。孔稚珪《北山移文》："昔闻投簪逸海岸，今见解兰缚尘缨。"参见"投冠"。

投下户 又作"头下户"。辽代对战时获得的俘户和私奴的称呼。投下户集中的地区，则建为投下州、军等。《辽史·地理志》："又以征伐俘户，建州襟要之地，多因旧居名

之，加以私奴，置投下州。”又《百官志》四：“其间宗室外戚大臣之家，筑城赐额，谓之头下州、军，……不能州者谓之军，不能县者谓之城，不能城者谓之堡。”到元代，投下州、军等成为诸王的分地或勋臣的食邑。

投光灯 利用正反射材料根据光线投射要求设计的反射器将光线集中照射的灯。主要用于展览陈列、高大厂房、舞台、广场和纪念性建筑等需要投光或泛光照明的地方。专门用于室外泛光照明的灯又称“泛光灯”，但必须防尘、防水。

投充令 清初强迫汉人投充满洲贵族家为奴的法令。清兵入关后，在实行圈地的同时，又宣布“贫民无衣无食者”，“准投入满洲家为奴”。使满洲贵族得任意胁迫京畿附近汉人投充旗下为奴，以驱使在庄田上耕作。一部分汉族地主为求得政治庇护和逃避赋役，亦带地投充。大部分汉人沦为奴仆后，不堪剥削和压迫，逃亡者十之六七。不仅加深了阶级矛盾，也激化了民族矛盾。

投拘利(Takkola) 古港名。故地在今泰国南部西岸董里(Trang)。或以为即今班巴占河(Pak Chan)口，或以为即今达瓜巴(Takua Pa)。为古代东西方海上交通的重要转运港。公元2世纪中期托勒玫所撰《地理志》收有此名。见《梁书·诸夷传》“南海诸国”条。异译一作拘利、句稚或九离。参见“哥谷罗国”。

投放行(行 háng) “回笼行”的对称。当年现金支出大于现金收入的银行。一般按年度现金计划执行结果来确定。

投保人 与保险人订立保险合同，并按照保险合同负有交纳保险费义务的一方。在财产保险中，投保人一般是被保险人。在人身保险中，投保人有时是被保险人的关系人。投保人对向保险人投保的保险标的，应当具有保险利益。

投保单 亦称“保险申请书”或“要保书”。投保人要求参加保险所填写的、保险人据以签发保险单的凭证。投保单的主要内容有：被保险人名称、保险标的名称、投保险别、保险金额和保险责任起讫日期等。

投资法 调整因投资而发生的各种经济关系的法律规范的总称。分国内投资法、外国投资法与国际投资法。关于国内投资，一般在预算法中规定，我国也规定于有关预算、基本建设等的法规之中。关于外国投资，多数国家有专门法律。我国1979年7月颁行中外合资经营企业法(1990年4月修正)，1988年4月颁行中外合作经营企业法，1986年4月颁行外资企业法。此外，还专门公布了《国务院关于鼓励外商投资的规定》(1986年)等。

投影仪 ❶也称“编绘投影仪”。将制图资料图像转到编绘原图上的仪器。结构类似幻灯机。一般采用光学投影原理，利用光的反射，把不透明的制图资料(如卫星影像、专题地图等)通过镜头反射到承影图板上，将所需要素及线画描绘下来，以编绘新图。❷利用光线投射放大原理的测量仪器。测量时，使光线通过透镜将工件轮廓放大一定倍数，并将其影像投射于屏幕上，与已画好的放大同倍数的轮廓图比较，或根据影像作出各种长度、角度测量和形状分析，以测定工件轮廓的准确度。特别适用于检验形状复杂、尺寸较小的样板、刀具和工件等。

投影面 物体投影所在的假想面。通常是平面，但在地球投影等方面也应用圆柱面、圆锥面和球面等曲面作为投影面。在画法几何中为利用正投影法在平面上表达空间形体，一般采用三个相互垂直的平面作为基本投影面：处于水平位置的称“水平投影面”；与水平面垂直而处于正面位置的称“正立投影面”；与上述两投影面都垂直而处于侧面的称“侧立投影面”。

投石下井 亦作“投井下石”。比喻乘人危急时加以陷害。鲁迅《坟·论“费厄泼赖”应该缓行》：“他日复来，仍旧先咬老实人开手，‘投石下井’，无所不为，寻起原因来，一部分就正因为老实人不‘打落水狗’之故。”参见“落阱下石”。

投闲置散(散 sǎn) 谓有才之士得不到重视，而被安置在闲散职位上。韩愈《进学解》：“投闲置散，乃分之宜。”

投畀豺虎 畀，给予。谓丢给豺虎吃掉，表示对恶人的痛恨心情。《诗·小雅·巷伯》：“取彼譖人，投畀豺虎。”

投降主义 背弃原则，对敌人屈服的主张或行为。民族投降主义表现为出卖民族利益，散布亡国论调，迎合外国侵略者的利益和需要。阶级投降主义表现为背叛本阶级的根本利益，对敌对阶级屈服和无原则的妥协。

投桃报李 《诗·大雅·抑》：“投我以桃，报之以李。”后以“投桃报李”比喻相互赠答，或有来有往。康有为《大同书·辛部第十五章》：“夫投桃报李，欠债赏钱，此为公理之至，无可逃于天地之间也。”

投笔从戎 《后汉书·班超传》：“〔超〕家贫，常为官佣书以供养。久劳苦，尝辍业投笔叹曰：‘大丈夫无他志略，犹当效傅介子、张骞立功异域，以取封侯，安能久事笔研(砚)间乎！’”后以之比喻弃文就武。陈子昂《为金吾将军陈令英请免官表》：“文武兼关，始年十八，投笔从戎。”

投笔肤谈 兵书。署西湖逸士撰，明何守法撰音点注。两卷。仿《孙子》体例，分列十三篇：上卷本谋、家计、达权、持衡、谍间、敌情，下卷军势、兵机、战形、方术、物略、地纪、天经。除正文外，篇篇有题解，条条有批注。凡用兵治军之道均有论述。

投射作用 心理防御机制之一。指把自己的失误、欲望或态度推诿到他人身上或归咎于别的原因。参见“防御机制”。

投射测验 人格测验之一。根据受试者对含糊不明的刺激客体或情境的解释，研究人格特点的一类测验。典型的投射测验是罗夏墨迹测验和主题统觉测验。测验者根据记录，分析和解释被试者的人格特点。

投资中心 对成本、利润和投资负责的责任中心。一个较大的企业，如跨国公司、企业集团等在最高管理层次下往往实行一定形式的分部化，如按职能分部、按产品分部、按区域分部等，各分部不仅有权决定日常经营，而且在一定程度上有固定资产投资权。整个企业是一个投资中心，各该分部也是一个投资中心。投资中心主要考核投资效益。

投资主体 具有投资决策权的投资者。在计划经济体制下，社会主义国家和集体经济组织是主要的投资者。在社会主义市场经济体制下，多种经济成分同时并存，导致投资主体多元化，国家、企业法人、个人、外商均可成为投资主体。

投资决策 亦称“长期决策”。企业在规划未来的发展方向、规模时，对投资金额巨大、影响的持续期限长，投资回收期在一年以上的项目所进行的决策。主要用于企业固定资产的新建、改建、扩建、更新以及对外长期投资等方面。

投资收益 企业向其他单位投资的收入。包括短期投资和采用*成本法记帐的长期投资所分得的利润、股利、利息；收回投资时大于投资帐面价值的差额为收益，小于投资帐面价值的差额为亏损。采用*权益法记帐的长期投资，被投

资单位股东权益的增加(或减少),均为投资收益(或亏损)。

投资环境 投资所处的自然、技术、经济和社会的各种条件。包括地理位置、资源条件、基础设施、工资水平、技术水平、原料供应、市场情况、信息渠道、纳税负担、资金融通、投资政策、法律保障、政治局势、社会秩序等。

投资银行(行 háng) 从事包销政府或企业所发证券的银行。盛行于美国。它是证券发行者与投资者的中间人。投资银行始创时,专从事于政府债券及公司债的买卖,故至今尚有"债券行"之称。后兼营股票买卖。中国于 1981 年 12 月设立中国投资银行,是政府指定向国外筹集建设资金、办理外汇投资信贷、对外担保等业务的金融机构。

投鼠忌器 《汉书·贾谊传》:"里谚曰:'欲投鼠而忌器',此善谕也。鼠近于器,尚惮不投,恐伤其器,况于贵臣之近主乎!"后称作事有所顾忌,不敢放手进行为"投鼠忌器"。《晋书·庾纯传论》:"谋甫素疾佞邪,而发因醉饱,投鼠忌器,岂易由言。"

投影几何(几 jǐ) "画法几何"的旧称。"射影几何"有时也称"投影几何"。

投影电视 亦称"投映电视"、"大屏幕电视"。把图像通过光学系统投射到较大的特制屏幕上,以获得大尺寸的图像,供更多的人观看的电视。

投鞭断流 前秦苻坚进攻东晋,骄傲地说:"以吾之众旅,投鞭于江,足断其流。"见《晋书·苻坚载记》。后因以"投鞭断流"比喻兵士众多或兵力强大。

投石养殖法 贝类养殖方法之一。在贝类繁殖季节,选择硬质滩涂,投下石块,使幼苗附着。幼体长大后,把附着基适当疏散,以促进生长。常用于牡蛎等的养殖。

投石党运动 亦称"福隆德运动"。1648—1653 年法国反抗专制制度的两次政治运动。福隆德(fronde)是一种投石器,在巴黎禁止使用,违者受罚;因此"福隆德"一词便转而具有破坏秩序、反对当局的意思。(1)"法院福隆德"运动:1648 年,巴黎高等法院提出监督政府财政、取消派到各省的巡按使等要求,被拒绝。巴黎市民起义,迫使王室出逃。后政府军围攻巴黎。1649 年法院投降,运动告终。(2)"亲王福隆德"运动:1650 年,以孔代亲王(Louis II, 4th prince de Condé, 1621—1686)为首的贵族,依靠西班牙军队与政府军相抗衡。后多数首领在高官厚禄引诱下叛变,1653 年被平息。此后法国封建专制制度更加强化。

投资过多说 亦译"投资过度说"。西方经济学的经济危机理论之一。主要代表人有德国斯匹特贺夫(Arthur Spiethoff, 1873—1957)、瑞典卡塞尔等。认为由于生产资料生产部门投资过多,以致生产资料供过于求而爆发危机。此说用局部的表面现象来掩盖危机的真正原因。

投资回收率(率 lǜ) 衡量投资效果的一个指标。指企业的投资回收额累计总数占投资额累计总数的百分比。投资回收率反映投资收回的程度。在一定时期内,这个百分数越大,投资效果越好;反之,则越差。

投资回收期 ❶亦称"投资回收年限"。指基本建设工程项目完工投产后,用增加的纯收入以抵偿该项目的投资额所需要的时间。计算方法是将基本建设投资额除以年纯收入增加额。投资回收期越短,投资效果越好;反之,则越差。扩建项目和技术改造项目在计算纯收入时,不包括扩建和技术改造以前原有固定资产提供的纯收入金额。❷"追加投资回收期"的简称。

投影转绘仪 一种简易的小型*纠正仪。主要部件是可作三个角运动和升降移动的投影器。底片尺寸一般为4厘米×4 厘米。利用景深范围以近似满足光学条件。缩小的透光像片置入投影器,经过纠正对点,用铅笔按投影的纠正影像勾绘,得到线划的地形图。主要用于分工法测图。

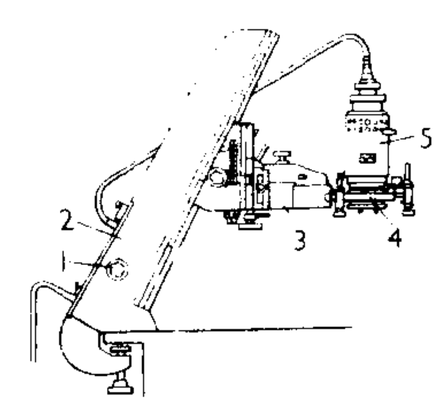

投影转绘仪
1. 电源装置 2. 升降系统 3. 投影器支架 4. 投影器 5. 聚光镜组

投影数字钟 能以投影方式显示时、分、秒数字的时钟。投影角度可在 180° 范围内任意调节。可投影于墙上或天花板上。供夜间无灯光时使用。

投入产出分析 研究国民经济各部门间平衡关系所使用的方法。从一般均衡的假定出发,把各部门的产品量的依存关系表现为方程组。再依据统计材料,制成一种矩阵形或棋盘形的平衡表,表现国民经济各部门产品的供给和需要相平衡的全貌;并由此求得每一部门的产品总量与它生产这个总量所需其他部门的产品量的比例,称为"技术系数",从而确定上述方程组中的有关参数值。从含有这些参数值的方程组,推断某一部门产销情况的变化对其他部门的影响,计算为满足社会上一定的"最终消费"(即个人及政府消费、投资和输出)所需生产的各种产品总量,并预测国民经济发展的前景。

投入产出核算 我国新国民经济核算体系中基本核算的有机组成部分。通过投入产出表和建立数学模型,全面反映生产、分配、交换和使用的社会再生产过程,从数量上揭示国民经济各部门之间的技术经济联系和相互依赖关系。它能核算国民经济总量指标及其结构。我国投入产出表采用板块式转换结构,适应国际间对比。

投资保护协定 资本输出国与资本输入国为调整双方的国际私人投资关系,加强对外国投资的保护而签订的协定。这种协定一般建立在双边对等的基础上。其主要内容一般包括:有关投资及投资者的待遇问题,如给予投资者以国民待遇;汇率风险;关于外资的国有化、征用问题;关于投资的资本和利益的返回问题;争端解决程序等。

投资信托(託)公司 经营投资信托业务的金融机构。19 世纪初期产生于英国,以后逐渐发展。第一次世界大战后,推行于美国及其他国家。主要业务是:出售本身所发行的投资信托债券,吸收资金,用以购入股票、公司债和公债;并以此项购入证券为保证,继续增发债券,以扩大其业务。其所得利益,按一定办法,分配于债券持有人。中国于 1979 年后,为吸收外资,发展国内经济建设,先后设立了中国国际信托投资公司、上海市投资信托公司等。

4 **抃** (biàn 弁) 鼓掌,表示欢欣。《吕氏春秋·古乐》:"帝喾乃令人抃。"高诱注:"两手相击曰抃。"

抃踊 鼓掌欢跃。《南史·宋武帝纪》:"亿兆抃踊,倾仄惟新。"

抃舞 因欢欣而鼓掌舞蹈。嵇康《琴赋》:"其康乐者闻之,则欣愉欢释,抃舞踊溢。"欣愉,和悦貌。

抆 (wěn) 擦拭。见"抆泪"。

抆泪 揩拭眼泪。《楚辞·九章·悲回风》:"孤子吟而抆泪兮。"旧时报丧的讣文中,列名的亲属有抆泪、拭泪之别,以示亲疏,抆泪较拭泪为重。

4抗 ㊀(kàng) ❶抵抗；抵御。如：抗旱；抗日战争。❷匹敌。《南史·谢瞻传》："瞻文章之美，与从叔琨、族弟灵运相抗。"❸收藏。《周礼·夏官·服不氏》："宾客之事则抗皮。"郑玄注引郑司农曰："谓宾客来朝聘布皮帛者，服不氏主举藏之。"❹举起。《礼记·乐记》："歌者上如抗，下如队(坠)。"孔颖达疏："上如抗者，言歌声上响，感动人意，使之如似抗举也。"❺通"亢"。高；高尚。《淮南子·说山训》："申徒狄负石自沈于渊，而溺者不可以为抗。"高诱注："抗，高也。"❻姓。后汉有抗徐。

㊁(kàng 康阳) 通"扛"。担当。《官场现形记》第十一回："各式事情，兄弟都替他抗下来了。"

抗币 中国华中各抗日根据地江淮、盐阜、浙东等银行，淮北地方等银号发行的纸币。有的币上印有"抗币"字样，故称。抗日战争胜利后，华中银行成立，统一发行华中币，不再称抗币。

抗节 坚持高尚的志节。桓温《荐谯元彦表》："身寄虎吻，危同朝露，而能抗节玉立，誓不降辱。"

抗礼 亦作"亢礼"。谓彼此以平等的礼节相待。《史记·刘敬叔孙通列传》："岂尝闻外孙敢与大父抗礼者哉！"参见"分庭抗礼"。

抗议 谓持论正直。《后汉书·何敞传论》："袁、任二公，正色立朝；乐、何之徒，抗议柱下。"后指对别人的言论或行动提出强烈的反对意见。《宋史·乔维岳传》："监军何承矩、王文宝欲尽屠其民，燔府库而遁，维岳挺然抗议。"

抗行 ❶抗，通"亢"。高尚的品行。曹丕《连珠》："盖闻琴瑟高张，则哀弹发；节士抗行，则荣名至。"❷(—háng)犹抗衡。相等；不相上下。《法书要录·梁虞和论书表》："〔王羲之〕云：'吾书比之钟、张(钟繇、张芝)，当抗行。'"

抗论 ❶直言不阿。《后汉书·陈蕃传论》："桓灵之世，若陈蕃之徒，咸能树立风声，抗论惛俗。"❷言论上相对抗。《晋书·孙盛传》："于时殷浩擅名一时，与抗论者，惟盛而已。"

抗志 高尚的志气。《晋书·夏统传》："有大禹之遗风，太伯之义让，严遵之抗志，黄公之高节。"亦谓坚持高尚的志气。《孔丛子·抗志》："屈己则制于人，抗志则不愧于道。"

抗体 机体内B细胞在抗原刺激下所合成的具特异性免疫功能的球蛋白。可与相应抗原发生特异性结合，并促进白细胞的吞噬作用，将抗原清除或使微生物失去致病性。亦可与抗原结合形成复合物而导致组织细胞损伤，如变态反应。利用抗原抗体的特异性结合原理，可诊断和防治多种疾病。

抗诉 我国人民检察院认为人民法院的判决和裁定确有错误时要求人民法院审理纠正的诉讼。有两种：(1)按照上诉程序提出的抗诉。即地方各级人民检察院对同级人民法院未发生法律效力的判决和裁定向上一级人民法院提出的抗诉。(2)按照审判监督程序提出的抗诉。即最高人民检察院对各级人民法院已经发生法律效力的判决和裁定，上级人民检察院对下级人民法院已经发生法律效力的判决和裁定，认为确有错误时提出的抗诉。各级人民法院对人民检察院提出的抗诉，必须组织合议庭进行审理。

抗直 亦作"亢直"。刚直不屈。《北史·柳庆传》："天性抗直，无所回避。"

抗性 植物对寒冷、干旱、高温、水渍、盐碱及病虫害等的抵抗能力。是植物长期适应环境条件的结果。分为忍耐性和摒避性两类，适应的机制不同。在农业上，通常用选种、育种、驯化、改进栽培技术、人工锻炼等法来提高植物的抗性。

抗战 ❶"抗日战争"的简称。❷进步刊物。1937年8月19日在上海创刊。邹韬奋主编。三日刊。第七号至第二十九号在上海发行时曾被迫改名《抵抗》。12月23日第三十号迁汉口出版。1938年7月7日同《全民》周刊合并为*《全民抗战》。

抗原 凡能激发机体产生体液免疫或(和)细胞免疫，且能与免疫应答的产物(抗体或致敏淋巴细胞)相结合并发生反应的物质。大多是大分子物质如蛋白质，但某些属于半抗原的小分子物质，如青霉素，虽不是完整抗原，若与大分子载体，如蛋白质结合后也能成为完全抗原，引起免疫应答。对人，有重要性的抗原包括病原微生物、寄生虫、异物血清、异型红细胞、肿瘤细胞、异体组织等。

抗脏 亦作"肮脏"。高亢正直貌。《后汉书·赵壹传》："伊优北堂上，抗脏依门边。"李贤注："伊优，屈曲佞媚之貌；抗脏，高亢婞直之貌也。"

抗税 纳税人以暴力、威胁方法拒不缴纳税款的行为。在我国，构成抗税罪，依法判处刑罚。

抗疏 谓臣子对君命或廷议有所抵制，上疏极谏。扬雄《解嘲》："独可抗疏，时道是非。"杜甫《秋兴》诗："匡衡抗疏功名薄，刘向传经心事违。"

抗颜 犹言正色，谓态度严正。柳宗元《答韦中立论师道书》："独韩愈奋不顾流俗，犯笑侮，收召后学，作《师说》，因抗颜而为师。"

抗衡 犹对抗。《史记·郦生陆贾列传》："陆生(陆贾)因说佗(赵佗)曰：'……今足下反天性，弃冠带，欲以区区之越与天子抗衡为敌国，祸且及身矣。'"司马贞索隐引崔浩曰："抗，对也；衡，车轭上横木。"谓以车上两衡相对，喻互不相下。张华《游侠篇》："龙虎相交争，七国并抗衡。"

抗生素 又称"抗菌素"。由微生物所产生的能抑制或杀灭其他微生物的化学物质。如青霉素、链霉素等。有些抗生素，主要采用化学合成方法生产，如氯霉素和环丝氨酸。还可通过改变抗生素的化学结构，获得性能较好的新抗生素，如半合成的新型青霉素、庆大霉素等。其用途：医学上，广泛用以防治许多微生物感染性疾病；畜牧兽医学方面，用来防治某些传染病，促进家禽、家畜的生长；农林业方面，可用以防治植物的微生物性病害；食品工业上，则可用作某些食品的保存剂。

抗生菌 亦称"拮抗菌"。能抑制别种微生物生长发育，甚至杀死别种微生物的微生物。其中有的能产生抗生素，主要是放线菌及若干真菌和细菌等。如链霉菌产生链霉素，青霉菌产生青霉素，多粘芽孢杆菌(*Bacillus polymyxa*)产生多粘菌素等。

抗血清 微生物或其*外毒素等抗原物质注入动物(马、牛、兔等)体内所产生的免疫血清。其中含有相应的特异性免疫球蛋白。主要用作传染病的诊断、预防和治疗，如用破伤风抗血清防治破伤风。

抗沉性 船体受损进水后仍能漂浮且不致倾覆的能力。如船具有充分的储备浮力和稳性，并将船体分隔成一定数量的水密(不透水)舱室，则一舱破损后水不致浸入其他各舱，船就不会沉没或倾覆。

抗毒素 一种能中和相应*外毒素致病作用的抗体。机体经感染某种传染病(如白喉)或注射*类毒素后即能产生。在实践中，常以类毒素或其他毒物(蛇毒等)注射于马体，使

之产生高效价抗毒素，然后取其血清加以纯化制成，用以防治相应的疾病。

抗氧剂 可延缓药物、食品等氧化过程的物质。本身多为强还原剂，自身能先被氧化，故有此作用。如加入肾上腺素溶液中的焦亚硫酸钠，加入油脂中的没食子酸正丙酯等。

抗敌报 ❶抗日战争时期新四军军部的机关报，也是当时中国共产党在东南地区的主要报纸。1938 年 5 月 1 日在皖南正式创刊。1941 年 1 月皖南事变时停刊。1939 年 9 月 1 日曾在皖北庐江另出江北版，约在 1941 年 5 月后停刊。❷见"晋察冀日报"。

抗病性 植物对与它有关的病原物的抵抗能力。指一定的植物品种对某种病原物的抗性反应，某植物品种受某病原物侵染后，发病重的称为"感病"，发病轻的称为"抗病"，高度抗病有时也称为"免疫"。

抗菌术 亦称"消毒"。在不能采用煮沸、高压蒸汽方法灭菌的情况下，用化学药物灭菌的方法。例如：用乙醇、碘酊、苯扎溴铵(新洁尔灭)、碘伏等涂擦消毒。对传染病人的分泌物(如痰)、呕吐物、排泄物、用具、住室等用漂白粉、甲醛溶液熏蒸处理防止播散，也是消毒。参见"无菌术"。

抗菌素 即"抗生素"。

抗菌谱 一般指某一种抗生素所能抑制的微生物的种类范围。例如，青霉素主要抑制革兰氏阳性球菌；多粘菌素抑制革兰氏阴性杆菌。四环素族(金霉素、土霉素等)对革兰氏阳性菌和革兰氏阴性菌、立克次体以及一部分病毒和原虫等都有抑制作用，故称为广谱抗生素。

抗裂度 钢筋混凝土构件抵抗开裂的能力。以裂缝开始出现时，构件所负担的拉力或弯矩的大小来衡量。构件的抗裂度大，说明能负担较大的荷载而不出现裂缝。

抗渣性 耐火材料的性能之一。指与炉渣或其他熔融体接触时的耐蚀能力。决定于耐火材料的矿物组成、气孔率、熔体的化学性质和接触时的温度等条件。

抗酸药 亦称"制酸药"。用于降低体液酸度的药物。为弱碱性和成碱性物质，通过化学中和或吸附作用而达到治疗目的。主要分三类：(1) 局部抗酸药，口服后肠内几不吸收，作用限于胃肠道，如*碳酸钙、*氧化镁、*氢氧化铝和*三硅酸镁等，后两种对溃疡面还有收敛保护作用，主要用以降低胃液酸度，治疗消化性溃疡。(2) 全身抗酸药，如*碳酸氢钠，在肠内迅速吸收，能发挥全身作用。(3) 成碱性盐，如*乳酸钠，本身并非碱性物质，但在体内经过乳酸根的代谢，而发挥碱化作用，也可用以防治酸中毒。后两类亦称"碱化剂"。

抗磁质 亦称"反磁质"。在外磁场中呈现十分微弱的磁性，磁化方向与外磁场方向相反的物质。这种物质的分子原来不具有磁矩。在外磁场作用下，由于*电磁感应和分子的*旋进而有与外磁场方向相反的磁矩出现，因而磁化方向也与外磁场相反。撤去外磁场则磁化立即消失。碱金属盐类及卤素等都是抗磁质。

抗震缝 建筑物或构筑物之间设置的垂直构造缝。建筑物或构筑物相邻部分的结构刚度差异较大时，为避免或减轻地震时因振动不一致而发生的破坏，要求在相邻面处设置这种缝隙。缝宽决定于结构的振幅和基础的转动，按有关规定取用，但一般不得小于 50 毫米，如缝宽不足，仍有可能引起互相碰撞而失去应有作用。缝中填嵌弹性、憎水材料，缝口加可适应变形和防水的盖板或橡胶条。

抗凝药 能阻止血液凝固的药物。能减少血液凝固过程中的某些重要因素，或降低其活性。常用的有：(1) 枸橼酸钠等脱钙剂。能减少血液中的钙离子。(2)*肝素。主要抑制凝血致活酶和凝血酶的活性。(3) 双香豆素类药物。如华法林钠能抑制体内凝血因子II的合成，适用于体内，作用徐缓而持久。肝素和双香豆素类药物主要用于防治血栓形成。过量则可致出血。

抗辩权 权利人享有的对抗对方当事人请求权的权利。作用是阻止对方请求权的效力。

抗爆剂 提高汽油辛烷值的添加物质。用以防止汽油机在运转时发生爆震现象。常用的为四乙基铅。一般与乙烯卤化物等配成溶液，叫*乙基液。每 1 升汽油中加入 1～3 毫升的乙基液即可使汽油的抗爆性显著提高，但易造成铅污染。

抗爆性 汽油在汽油机中燃烧时不致发生爆震现象的性能。用*辛烷值表示。汽油的辛烷值愈高，抗爆性亦愈好，在汽油机中使用时能经受较高的压缩比而不致发生爆震现象，可提高汽油机的热效率。

抗日战争 在中国共产党倡导的、以国共两党合作为基础的抗日民族统一战线的旗帜下，中国各族人民广泛参加的抗击日本帝国主义侵略的民族解放战争。是世界反法西斯战争的重要组成部分。1931 年 9 月 18 日，日军进攻中国沈阳，由于国民党政府采取不抵抗政策，日军迅速占领东北三省，继又侵入华北。中国共产党领导东北抗日游击战争和推动全国的抗日救亡运动，并一再呼吁国民党当局停止内战，团结抗日。但蒋介石坚持"攘外必先安内"的反动政策，直至"西安事变"和平解决，才为国共两党合作抗日奠定了基础。1937 年 7 月 7 日，日军向北平(今北京)西南卢沟桥发动进攻，8 月 13 日又在上海发动大规模进攻，企图迫使国民党政府投降，以实现其"三个月灭亡中国"的狂妄计划。中国军队奋起抵抗，从此开始全国性抗日战争。在此形势下，23 日蒋介石发表谈话承认中国共产党的合法地位。至此，以国共两党为主体的中国抗日民族统一战线形成。8 月 25 日，中共中央在陕西洛川召开政治局扩大会议，通过《抗日救国十大纲领》，确定共产党领导的军队执行独立自主的山地游击战的战略方针，担负开辟敌后战场、配合正面战场、建立抗日根据地的基本任务。根据同国民党达成的协议，将在陕甘宁边区的红军改编为国民革命军第八路军(后改称第十八集团军)。10 月 12 日，将南方八省红军和游击队改编为国民革命军陆军新编第四军。面对日军的大规模进攻，中国军队实施战略防御。八路军、新四军开赴华北、华中敌后，广泛开展游击战争，配合国民党军作战，先后取得平型关、阳明堡、蒋家河口、韦岗等战斗的胜利，并发动群众，建立抗日根据地。国民党军以一部兵力于华北作持久抵抗，集中兵力于华东力保上海、南京，先后在上海、忻口、台儿庄等地给日军以打击。但在武器装备优势的日军进攻下，北平、天津、上海、南京、武汉、广州等城市相继失守，华北、华中、华南大片国土沦陷。日军于 1938 年 10 月侵占广州、武汉后，被迫停止战略进攻，战争进入相持阶段。此时，日本对国民党采取以政治诱降为主、军事打击为辅的政策，逐渐加强对敌后战场的"扫荡"。国民党副总裁汪精卫公开投降日本，成立傀儡政府。国民党当局从战争初期比较积极抗日转变为消极抗日、积极反共。在相持阶段，日军对正面战场发动过南昌、长沙、桂南、豫南、枣宜、上高、中条山、浙赣和常德等战役。在上述战役中，国民党军只在日军直接威胁到国民党重大利益时，才实施一些较

为积极的抵抗，但也处在极为被动的地位。在此期间，抗日根据地军民，坚持游击战争，积极打击日伪军，先后取得齐会、香城固、陈庄、黄土岭、百团大战和许多反“扫荡”、反“蚕食”、反“清乡”等战役战斗的胜利，有力地支援了正面战场的抗战和同盟军在太平洋战场上的作战，同时打退国民党当局发动的三次反共高潮，战胜了严重困难。1944 年，日军发动打通大陆交通线的作战，由于国民党当局避战，致使鄂、湘、桂、粤等省大片国土丢失。抗日根据地军民从 1944 年起，展开声势浩大的攻势作战，将日伪军压缩包围于主要城市和交通线上。至 1945 年 8 月，解放区扩大到 86.4 万平方公里，人民军队上升到 93 万，民兵 220 万，为转入全面大反攻创造了有利条件。1945 年 8 月 6 日和 9 日，美国先后在日本广岛和长崎各投下一颗原子弹。8 月 8 日，苏联对日宣战，随即出兵中国东北，对日本关东军发起进攻。8 月 9 日，毛泽东发表《对日寇的最后一战》的声明。8 月 10 日和 11 日，朱德连续发布受降及对日军展开全面反攻等命令。各解放区军民立即展开向日伪军的全面反攻，日伪军迅速土崩瓦解。8 月 15 日，日本宣布投降。9 月 2 日，日本在投降书上签字。中国人民伟大的抗日民族解放战争胜利结束。抗日战争期间，中国军民共毙伤俘日军 155 万余人，伪军 118 万余人，接受投降日军 128 万余人。中国人民伤亡 3 120 万余人，中国军队伤亡 380 万人，直接经济损失 1 000 亿美元，间接经济损失 5 000 亿美元。中国战场是反对日本法西斯侵略的主要战场，中国人民对世界反法西斯战争的胜利作出了不可磨灭的历史贡献。

抗代谢物 一类抑制代谢作用的物质。其结构常同代谢*底物类似，能阻碍底物的正常代谢，使不能为生物体所利用。已应用于疾病治疗，如磺胺药、某些抗生素和抗癌药物。

抗压强度 物体受到压缩作用时抵抗破坏的能力。参见“强度极限”。

抗尘走俗 孔稚珪《北山移文》：“焚芰制而裂荷衣，抗尘容而走俗状。”因以“抗尘走俗”谓热中名利而奔走忙碌。《宣和画谱》卷十：“〔关仝〕尤喜作秋山寒林与其村居野渡……使其见者悠然如在灞桥风雪中，三峡闻猿时，不复有市朝抗尘走俗之状。”

抗污树种 能在污染环境中正常生长的树木种类。如抗二氧化硫污染的构树、夹竹桃、大叶黄杨等。对不良环境的适应和抵抗能力随植物种类、品种的不同而异，且具有明显的地区性。其抗污性一般分成抗性、中等、敏感三级，抗性强的树种可用于污染地区的绿化造林。

抗坏血酸 即“维生素 C”。

抗抑郁药 见“抗精神失常药”。

抗旱天数 在连续无雨的干旱条件下，灌溉工程提供的水量，能满足灌区作物用水要求的天数。是灌溉工程设计标准的一种表示方法，也是对已有灌溉工程抗旱能力的评估指标。常用于中小型灌溉工程，一般要求达到 70～100天。

抗体工程 蛋白质工程技术在医学上的一种应用。为避免鼠源单克隆抗体在临床应用的副作用，提高抗体的结合能力和专一性，用生物工程技术改造抗体分子的结构，获得新的抗体。如人鼠抗体基因拼接产生的嵌合抗体和重构抗体；酶或毒素基因与抗体基因拼接产生的抗体酶或抗体毒素，以及改造抗体可变区或恒定区从而提高抗体分子亲和力和特异性的新型抗体等。

抗肿瘤药 亦称“抗癌药”。能直接杀灭肿瘤细胞的药物。主要用于恶性癌肿、各种白血病、淋巴肉瘤及某些自身免疫性疾病等的治疗。常用的有：(1) 干扰核酸合成的药物：1.二氢叶酸还原酶抑制剂，如甲氨蝶呤等；2.胸苷酸合成酶抑制剂，如氟尿嘧啶等；3.嘌呤核苷酸互变抑制剂，如巯嘌呤、硫唑嘌呤等；4.核苷酸还原酶抑制，如羟基脲；5. DNA 多聚酶抑制剂，如阿糖胞苷等。(2) 干扰蛋白质合成的药物：1.影响微管蛋白装配的药物，如长春新碱；2.干扰核蛋白体功能的药物，如三尖杉酯碱；3.影响氨基酸供应的药物，如 L-门冬酰胺酶。(3) 直接与 DNA 结合，影响其结构与功能的药物：1.烷化剂，如氮芥类药有氮芥、甲酰溶肉瘤素（氮甲）、环磷酰胺、洛莫司汀（环己亚硝脲）、塞替派、丙卡巴肼及白消安等；2.破坏 DNA 的抗生素，如博来霉素等；3.破坏 DNA 的金属化合物，如顺铂 (PDD)；4. DNA 嵌入剂，如柔红霉素（正定霉素）、*放线菌素 D 等。(4) 改变机体激素平衡的药物，如*雌激素等。

抗组胺药 亦称“抗组织胺药”、“组胺受体阻滞药”。能在组胺受体上竞争性拮抗组胺作用的药物。分两类：(1)H_1 受体阻滞药。能阻断组胺所引起的平滑肌痉挛、毛细血管扩张和通透性增加等作用，但并不影响其促进胃液分泌的作用。用于皮肤和粘膜的变态反应，如荨麻疹和花粉症，效果很好；对支气管哮喘的疗效较差。有些抗组胺药还能防治晕船、晕飞机等晕动病。常用的有*苯海拉明和*异丙嗪等。(2)H_2 受体阻滞药。常用的有*西咪替丁、*雷尼替丁等。

抗药菌株 指原先对某种药物敏感，但因药物的长期应用失去了对该药的敏感性而获得抗药性的菌株。不断寻找新的抗生素，才能对付日益增加的抗药菌株。临床用药前应做*药敏试验，以利用药。

抗战文艺 中华全国文艺界抗敌协会机关刊物。1938 年 5 月在武汉创刊，后移至重庆出版。初为三日刊，后改为周刊、半月刊、月刊，最后是不定期刊。1946 年 5 月停刊，共出正刊七十四期（其中第十卷四、五合刊编成后未曾出版）。另出特刊六期。

抗战戏剧 半月刊。1937 年 11 月创刊于武汉。田汉、洪深、马彦祥等编辑。1938 年终刊。共出刊十三期，对推进抗战戏剧运动起了积极的作用。

抗胆碱药 具有对抗乙酰胆碱和拟胆碱药作用的药物。作用大体与拟胆碱药相反。可分三类：(1) 平滑肌解痉药。如*阿托品等，能扩大瞳孔、减少腺体分泌、解除胃肠和支气管等平滑肌痉挛。(2)*神经节阻滞药。在神经节内阻断从中枢传向内脏的神经冲动。(3)*骨骼肌松弛药。能对抗躯体运动神经的作用而使骨骼肌松弛。

抗核加固 简称“核加固”。对武器系统及其设施、设备等采取的核防护技术措施。目的是保障在核爆炸环境中保持其预定功能，提高武器系统在核爆炸环境下的生存能力和突防能力。

抗敌剧社 中国抗日战争和解放战争时期晋察冀边区的部队剧团。1937 年组成，隶属晋察冀军区政治部。长期在部队和敌后从事宣传工作。平津解放后改编为华北军区政治部文艺工作团，1955 年与原西北、东北军区政治部文艺工作团合编为中国人民解放军总政治部沈阳话剧团，次年更名为中国人民解放军沈阳军区抗敌话剧团。

抗病毒药 用于防治病毒性传染病的药物。根据作用机制可分：(1) 阻止病毒吸附于细胞的药物。如丙种球蛋白

或高效价免疫球蛋白，通过与病毒结合而阻止其与宿主细胞结合。(2) 阻止病毒进入细胞的药物。如盐酸金刚烷胺、金刚乙胺等。(3) 抑制病毒核酸复制的药物。如阿糖腺苷、利巴韦林、阿昔洛韦等。(4) 抑制病毒蛋白合成的药物。如利福霉素类药物。(5) 干扰素。能诱导宿主细胞产生一种抗病毒蛋白，抑制多种病毒繁殖。随着艾滋病的蔓延及其病原体(人类免疫缺陷病毒 HIV) 的发现，已研制出叠氮胸苷 (AZT)、双去氧胞嘧啶核苷 (DDC)、双去氧肌苷 (DDI) 等，用于治疗艾滋病。

抗菌纤维 亦称"抗细菌纤维"、"抗微生物纤维"。安全无毒但能杀灭或抑制致病性细菌生长的功能性纤维。一般用抗菌剂对普通纤维进行后加工制得的称"溶出型抗菌纤维"，抑菌效果明显但耐久性较差；用抗菌剂和聚合物共混纺丝或和纤维分子中官能团发生化学反应将抗菌基团以共价键结合在纤维上制得的称"非溶出型抗菌纤维"，有耐久的抗菌效果。抗菌纤维可作抗菌无纺布、内外衣、职业服、鞋袜类、床上用品和过滤材料等。

抗剪强度 物体受到剪切作用时抵抗破坏的能力。参见"强度极限"。

抗惊厥药 能抑制或解除*惊厥的药物。用于儿童的高热性惊厥、子痫、破伤风以及中毒等。许多中枢抑制药，包括全身麻醉药、催眠药和安定药等，都有抗惊厥作用，如硫喷妥钠、异戊巴比妥、苯巴比妥、水合氯醛和地西泮等，它们在抗惊厥的同时，也抑制大脑的精神活动和知觉功能。*抗癫痫药是特殊类型的抗惊厥药，在应用这类药物的防治剂量时，对精神活动和知觉较少影响。

抗氰呼吸 不受氰化物抑制的呼吸。许多种植物和组织中都存在。被水杨基羟肟酸抑制。其电子传递只偶联一个磷酸化部位，故此种呼吸所产生的能量，转化为腺苷三磷酸的很少，大部分转化为热量。总呼吸中抗氰呼吸占高比率的器官，如天南星科海芋属的花序，会产生很多热量，温度可达 40℃。

抗焦虑药 见"抗精神失常药"。

抗痛风药 治疗痛风病的药物。可分：(1) 用于慢性痛风。如丙磺舒，可加速尿酸排泄；别嘌呤，通过抑制尿酸的生物合成而降低血中过多的尿酸，且缓解因尿酸盐在关节等处析出结晶所引起的局部炎症反应。(2) 用于急性痛风性关节炎。如秋水仙碱、吲哚美辛、保泰松等，可消炎、镇痛。

抗静电剂 能阻止静电蓄积的物质。主要通过降低物体表面的摩擦系数，在物体表面形成易吸湿的薄膜，使物体难以产生和蓄积静电。常用的为阳离子型表面活性剂中的季铵化合物及两性型表面活性剂中的甜菜碱等。

抗酸杆菌 一类用萋-尼 (Ziehl-Neelsen) 染色法着色后，用盐酸乙醇不易脱色的细菌。主要指细胞壁含丰富脂质的结核杆菌和麻风杆菌。

抗癌基因 又称"抗肿瘤基因"、"肿瘤抑制基因"或"隐性肿瘤基因"。可在细胞增殖、分化过程中起负调节作用的基因。当其丢失或失活时可使癌基因发挥作用而产生肿瘤。现已分离出 RB、P53、WT-1、DCC、NF-1、Krev-1 和 FAP 等抗癌基因，编码不同的蛋白质(抗肿瘤蛋白)，通过对细胞周期和细胞分裂或分化基因的调节，以及抗肿瘤蛋白与肿瘤蛋白结合而发挥抗肿瘤作用。对抗癌基因的研究，可成为癌基因治疗的重要手段。

抗躁狂药 见"抗精神失常药"。

抗癫痫药 能抑制大脑皮质的运动功能，防治不同类型的癫痫发作的药物。主要的有：乙内酰脲类如苯妥英，亚芪胺类如卡马西平，均能防治大发作和精神运动性发作，无精神抑制作用，故最常用；丙戊酸钠、乙琥胺，能防治小发作；苯巴比妥虽能防治癫痫大发作，但同时产生精神抑制，现已少用。中国目前首选丙戊酸钠，因其对大发作也有效，但有时可引起严重肝中毒反应；国外首选乙琥胺，为防治大发作，常与苯巴比妥合用。

抗日儿童团 抗日战争时期，中国共产党领导的抗日根据地的少年儿童组织。任务是团结和组织儿童参加力所能及的抗日救国工作，如站岗放哨、带路送信、生产劳动、拥军优属、参加减租减息斗争，并开展学习、文娱、体育活动。

抗心绞痛药 能减低心肌的耗氧量，恢复心肌对氧的供需之间平衡的药物。主要用以防治冠心病的心绞痛等发作。常用的有：硝酸酯及亚硝酸类中的硝酸甘油，作用迅速，适于治疗急性发作。长效的戊四硝酯和*硝酸异山梨酯，可每日服药，预防和减轻心绞痛的发作。其他如以*普萘洛尔为代表的肾上腺素 β 受体阻滞药和以*维拉帕米、*硝苯地平、地尔硫草为代表的钙通道阻滞药等，也可用以防治心绞痛。

抗生素饲料 利用含有某些抗生素的饲料添加剂作为幼畜、雏禽的补充饲料。能促进生长，提高饲料利用率和抗病力。抗生素的滥用可能引起公害，使用中应加以限制。我国批准可使用的有杆菌肽锌、硫酸粘杆菌素、恩拉霉素、维吉尼霉素、泰乐菌素、土霉素钙盐、莫能霉素、盐霉素和拉沙里菌素钠等 10 种(参见"畜产公害")。

抗生菌肥料 一种能分泌抗生素的放线菌制成的菌肥。如"5406"菌肥等。对许多作物病菌有抑制作用，还能分解转化有机养分，分泌激素，促进作物生长。用于水稻浸种、催芽、秧田盖籽及作棉花盖种肥，三麦、油菜基肥和追肥等均有一定效果。

抗原决定簇 构成抗原免疫原性所必须的最低的化学亚单位或实体。能刺激机体发生免疫应答，并能与相应的抗体或致敏淋巴细胞结合出现免疫。大多数抗原含有数个抗原决定簇。它进入机体后形成的抗体常是多克隆抗体，它与抗体起反应时应是所有个别决定簇反应的总和。

抗敌演剧队 中国抗日战争时期十个革命戏剧团体的总称。1938 年 8 月，由五个上海救亡演剧队和一些进步戏剧团体在武汉改编而成。在中国共产党的领导下，在国民党统治区进行抗日宣传活动。对于配合抗日民主运动，扩大进步戏剧的影响，和培养戏剧运动骨干，起了较大作用。皖南事变后改组，更名"抗敌演剧宣传队"(简称"剧宣队")。各队受到国民党当局不同程度的打击和迫害，但仍有五个队坚持到抗日战争胜利，并继续在解放战争时期坚持演出，直至解放。

抗高血压药 亦称"降压药"。治疗高血压病的药物。主要分以下各类：(1) 利尿降压药。如氢氯噻嗪等。(2)β 受体阻滞药。如普萘洛尔、美托洛尔以及兼有 α 受体阻滞作用的拉贝洛尔。(3)*钙拮抗剂。包括硝苯地平、地尔硫草、*维拉帕米、尼群地平等。(4) 血管紧张素转换酶抑制药。包括*卡托普利、依那普利等。(5)α 受体阻滞药。包括哌唑嗪、特拉唑嗪等突触后膜 α 受体阻滞药，*可乐定、*甲基多巴等中枢 α 受体阻滞兼周围 α 阻滞作用药，周围 α 阻滞兼中枢降压作用的乌拉地尔。(6) 周围血管扩张药，包括*米诺地尔、*硝普钠等。(7) 主要为周围作用的肾上腺素能神

经阻滞药，包括*利血平、*胍乙啶等。

抗登陆作战 抗击敌方在己方海岸或岛屿登陆的防御作战。通常由陆、海、空军协同实施。

抗静电纤维 经改善抗静电性能后，电阻率小于 10^{10} 欧·厘米的化学纤维。主要是采用添加耐久性的抗静电剂与聚合物共混、复合纺丝等方法制得，如抗静电涤纶、抗静电丙纶等；也可在纺丝成形以后加入抗静电剂，如抗静电腈纶，是在腈纶初生状态时用铜盐浸渍而获得。其物理性能等与常规纤维相似，但具有表面积聚静电量少、不吸尘、手感柔软和织物表面光洁等特点。可制作无尘无菌服、防爆工作服和家用装饰纺织品等。

抗静电整理 消除或减轻织物表面静电效应的整理过程。织物在使用过程中因摩擦产生静电。亲水性纤维的吸湿性使静电很快消散，合成纤维织物因疏水性导致电荷不能迅速逸散，产生静电积累。常用方法有：(1) 用吸湿性物质处理织物，在纤维表面形成亲水层，增加织物的吸湿性。(2) 用离子型高聚物处理织物，加速静电逸散。

抗精神病药 见"抗精神失常药"。

抗衡力量论 现代西方经济理论。1952 年由美国加尔布雷思 (John Kenneth Galbraith, 1908—) 在《美国资本主义 —— 抗衡力量概念》一书中提出。他认为随着资本的集中和生产的集中，少数大企业取得了垄断市场的权力，从而操纵卖价，获得垄断利润；但买方也会发展保护自己的抗衡力量，以抵消卖方垄断权力的运用，并分享一部分垄断利润。断言工会是劳动力市场上劳动者发展的抗衡力量。它起着防止滥用垄断权力的作用，从而维持各种力量之间的均衡。认为现代资本主义另有许多被排除在"组织"之外的缺少抗衡力量的弱小者，如非工会会员、小企业主和个体经营者。他要求政府关心和照顾这些弱小者。这一理论未能真实反映现代资本主义社会中垄断和竞争的关系。

抗日民主政权 中国抗日战争时期，在陕甘宁边区等抗日根据地建立的民族统一战线的政权。是中国共产党领导下，赞成抗日和民主的几个革命阶级联合起来，对汉奸和反动派的专政。它以工人阶级为领导，工农联盟为基础，实行民主集中制。

抗日军政大学 全名"中国人民抗日军事政治大学"，简称"抗大"。1937 年 1 月由"中国抗日红军大学"改称。是中国共产党培养抗日军政干部的高等学府。校址在延安。毛泽东为抗大规定了"坚定正确的政治方向，艰苦朴素的工作作风，灵活机动的战略战术"的教育方针和"团结、紧张、严肃、活泼"的校风。林彪、徐向前先后任校长和代校长，李井泉任政委。学员以部队干部为主，并招收从全国各地到延安的青年。学习内容有马克思列宁主义、抗日民族统一战线政策、军事理论、群众工作、中国历史等。教学方法是启发式、研究式和实验式，特别注重思想政治教育，要求理论联系实际。学员边学习，边战斗，边生产。随着抗日游击战争的发展，抗大总校 1939 年 7 月迁华北抗日根据地，1943 年 1 月回陕北。1945 年 10 月迁往东北，改为"东北军事政治大学"。1938 年底至 1945 年春，抗大先后在晋冀鲁豫、晋察冀、山东、晋绥、华中等抗日根据地建立十三所分校。共培养了二十余万名军政干部。

抗日救亡运动 中国人民反对日本帝国主义侵略和国民党政府不抵抗政策的爱国运动。1931 年九一八事变后，日本帝国主义的侵略步步深入，国民党政府实行不抵抗政策，民族危机日益深重，各地学生、工人在中国共产党领导下纷纷举行罢课、罢工，向国民党政府请愿、示威，要求抵抗日本侵略。1932 年上海发生一二八事变，工人、农民、学生积极支援抵抗日本侵略军的十九路军，国民党左派和上层爱国人士也热情支持，要求国民党政府改变政策。各地人民还组织"抗日救国会"等团体，募捐支援抗日军队和开展抵制日货等活动。由于国民党政府坚持错误政策，抗日救亡运动一度转入低潮。1935 年华北事变后，中国共产党提出停止内战、一致抗日的主张，领导了一二九运动，广大人民积极响应，成立各种抗日救亡团体，掀起了全国抗日救亡运动的新高潮。

抗心律失常药 治疗心律失常的药物。如异丙肾上腺素、阿托品等治疗心动过缓、心脏传导阻滞等，奎尼丁、洋地黄等治疗心房颤动、心房扑动等，奎尼丁、普鲁卡因胺、普萘洛尔、慢心律、丙吡胺等治疗期前收缩等，洋地黄、异搏定等治疗室上性心动过速等，普鲁卡因胺、利多卡因等治疗室性心动过速，溴苄胺、利多卡因等治疗心室颤动等。

抗肾上腺素药 能对抗肾上腺素和去甲肾上腺素作用的药物。可分两类：(1) 肾上腺素 α 受体阻滞药。主要对抗肾上腺素的缩血管作用，用以抗休克和治疗血管痉挛性疾病，如*酚妥拉明等；(2) 肾上腺素 β 受体阻滞药。主要对抗肾上腺素的兴奋心脏作用，用以治疗心律失常，对心绞痛和高血压等症也有效，如*普萘洛尔等。

抗战建国纲领 抗日战争初期国民党的基本政治纲领。1938 年 3 月召开的国民党临时全国代表大会上制定并通过。纲领提出"抗战建国"的总口号，规定以三民主义为抗日行动及建国最高准绳，以蒋介石为全国抗战力量的领导。并规定了有关抗战的军事、政治、经济和外交等政策，规定加紧军队的政治训练，设立国民参政会，推行战时税收，对言论、出版、集会、结社予以合法保障；但同时又坚持国民党一党专政。

抗美援朝运动 *抗美援朝战争开始后，1950 年 11 月 4 日中国共产党和各民主党派发表联合宣言，在全国范围内开展抗美援朝、保家卫国的群众运动，并成立了抗美援朝总会。大批青年工人、农民和学生踊跃报名参加志愿军。全国人民纷纷订立爱国公约，积极开展增产节约运动，支援前线作战。在朝中军队的沉重打击下，1953 年 7 月 27 日美国在朝鲜停战协定上签字。至此，中国人民的抗美援朝运动胜利结束。

抗美援朝战争 20 世纪 50 年代初，中国人民组建志愿军，为援助朝鲜人民抵抗美帝国主义侵略、保卫中国安全而进行的战争。1950 年 6 月 25 日，朝鲜战争爆发。27 日，美国总统杜鲁门公开宣布对朝鲜进行武装干涉，并令美国海军第 7 舰队侵入台湾海峡，侵占中国领土台湾。6 月 28 日，毛泽东主席严厉谴责美帝国主义的侵略。9 月 15 日，美军在仁川登陆，并继续向北进犯。28 日，攻占汉城。随后，进抵"三八线"，并企图侵占全朝鲜。30 日，中国政府总理周恩来对美国发出严正警告。10 月初美军越过"三八线"，向中朝边境鸭绿江、图们江地区进犯。同时，出动飞机轰炸中国东北边境的城镇和乡村，严重威胁中国安全。中国共产党中央根据朝鲜政府的请求和中国人民的意愿，作出"抗美援朝，保家卫国"的决策，并迅速组成中国人民志愿军。10 月 19 日，中国人民志愿军在司令员兼政治委员彭德怀率领下开赴朝鲜战场。25 日，揭开抗美援朝战争序幕。抗美援朝战争历时两年零九个月，分两个作战阶段。第一阶段，从 1950 年 10 月 25 日至 1951 年 6 月 10 日，中

朝军队以运动战为主要作战形式实施战略反攻，连续进行了五次战役，将以美国为首的“联合国军”和南朝鲜军从鸭绿江边赶回到“三八线”，并把战线稳定在“三八线”南北地区，迫使对方转入战略防御，接受并开始了停战谈判。第二阶段，从1951年6月中旬至1953年7月27日战争结束，中朝军队实施“持久作战，积极防御”的作战方针，依托以坑道为骨干、同野战工事相结合的坚固防御阵地，先后粉碎了敌人的多次局部进攻，并取得了反“绞杀战”和反细菌战的胜利。同时，还主动向对方发动了多次战术性反击直至战役进攻。1953年7月27日，战争双方在朝鲜停战协定上签字，抗美援朝战争随之结束。

抗焦虑药中毒 抗焦虑药引起的中毒。以苯二氮䓬类药物如氯氮䓬、地西泮及硝西泮等最为常见，中毒症状有嗜睡、眩晕、运动失调等，严重时可有昏迷、血压降低及呼吸抑制。长期服用可成瘾。抢救以支持疗法为主。

抗精神失常药 一称“精神药物”。主要用于治疗各种精神病的药物。大都具有使狂躁兴奋的精神病人安定的作用，故常称*安定药。按作用分四类：(1) 抗精神病药，如氯丙嗪、奋乃静、氟奋乃静癸酸酯、氟哌啶醇等，主要用于治疗精神分裂症；(2) 抗抑郁药，如阿米替林、米帕明等，可用于治疗忧郁症；(3) 抗焦虑药，如地西泮、氯氮䓬等，用于治疗烦躁、焦虑和神经衰弱性失眠等症。(4) 抗躁狂药，如碳酸锂等，多与其他抗精神病药合用，治疗躁狂或抑郁反复交替发作的双相情感障碍。

抗震颤麻痹药 用于治疗帕金森病(震颤麻痹)的药物。按其作用原理可分两类：(1) 抗胆碱药，如*苯海索、开马君等，中枢性抗胆碱作用的选择性较高，副作用与阿托品相似而略小。(2) 多巴胺受体激动药，如*左旋多巴，可进入脑组织内转变为多巴胺，长期服用可增加脑中多巴胺的含量，从而改善症状。

抗干(乾)眼病维生素 即“维生素A”。

抗佝偻病维生素 (佝 gōu) 即“维生素D”。

抗美援朝纪念章 1952年中国人民政治协商会议全国委员会发给参加抗美援朝战争人员的纪念章。发给在朝鲜境内参加抗美援朝作战的中国人民志愿军的一切人员；在朝鲜境内为抗美援朝战争服务的中国医务、铁道、运输、翻译和参加停战谈判的工作人员，民兵、民工及其干部，记者、作家、摄影和摄制电影的人员；因调动，或因伤、病、残，或服务期满回国的上述人员。

抗美援朝纪念章

抗酸细菌染色法 检查抗酸性细菌(如结核杆菌、麻风杆菌等)的一种特殊染色法。常用的是萋-尼(Ziehl-Neelsen)染色法。即先以浓石炭酸复红加温初染，随即以盐酸乙醇脱色，最后用美蓝液复染。如属于抗酸细菌，因菌体有抗御酸类脱色的特性，故呈红色。如属一般细菌，则呈蓝色，因菌体无抗酸能力，故红色易被酸类脱去而被复染成蓝色。

抗精神病药中毒 氯丙嗪等酚噻嗪类等 *抗精神病药引起的药物中毒。急性中毒有嗜睡、软弱、眩晕、血压下降等症状，有时出现肌肉强直、运动不能等表现。重症中毒有昏迷、癫痫及呼吸抑制。抢救原则以促进毒物排泄及维持生命功能为主。

抗糙皮病维生素 即“烟酸”。

抗日民族统一战线 中国共产党领导下的以工农为主体的、团结一切抗日力量，共同进行抗日战争的路线和策略。1931年九一八事变后，日本帝国主义的军事进攻使中日民族矛盾上升为主要矛盾。1935年中国共产党发表了《为抗日救国告全体同胞书》(即《八一宣言》)，号召停止内战，一致对外，建立抗日民族统一战线。同年12月，中共中央在瓦窑堡召开政治局扩大会议，通过了《关于目前政治形势与党的任务决议》，接着毛泽东在党的活动分子会议上作了《论反对日本帝国主义的策略》的报告，系统地论述了建立抗日民族统一战线的理论、路线和策略，批评了党内“左”倾关门主义的错误。1936年5月红军革命军事委员会发出停战议和、一致抗日的通电，并与当时在西北进攻红军的国民党东北军张学良和西北军杨虎城实现了停战。同年12月西安事变的和平解决，迫使国民党停止内战。1937年抗日战争爆发后，中共中央于7月15日将《中国共产党为公布国共合作宣言》交给国民党，9月23日蒋介石发表谈话，承认中共的合法地位，实现了国共合作，形成了全国的抗日民族统一战线。抗日民族统一战线是一个包括进步力量(工人、农民、革命知识分子和其他小资产阶级)、中间力量(民族资产阶级、民主党派、一部分地方实力派和其他爱国分子)和顽固力量(以国民党内的英美派大地主、大资产阶级为代表)的广泛的统一战线。在统一战线中，中国共产党坚持独立自主原则，放手发动群众，建立人民武装和敌后抗日根据地；贯彻执行“坚持抗战，反对投降；坚持团结，反对分裂；坚持进步，反对倒退”和“发展进步势力，争取中间势力，孤立顽固势力”的方针，“又团结又斗争，以斗争求团结”和“有理、有利、有节”的策略，对顽固派的反共行为进行坚决斗争，发展和壮大了人民抗日力量，保证了抗日战争的胜利。

抗日救国十大纲领 1937年8月22日至25日，中共中央政治局在陕北洛川召开的扩大会议上通过的关于抗日救国的政治主张。其内容为：(1) 打倒日本帝国主义；(2) 全国军事总动员；(3) 全国人民总动员；(4) 改革政治机构；(5) 实行抗日的外交政策；(6) 实行为战时服务的财政经济政策；(7) 改良人民生活；(8) 实行抗日的教育政策；(9) 肃清汉奸卖国贼亲日派，巩固后方；(10) 实现抗日的民族团结。这个纲领全面地概括了中国共产党在抗日战争时期的基本政治主张。

抗日救国六大纲领 即“中国人民对日作战的基本纲领”。

抗议美军暴行运动 1946年12月24日北平(今北京)发生美国海军陆战队士兵皮尔逊强奸北京大学女生沈崇的暴行，激起中国人民的愤怒。在中国共产党领导下，从12月30日到次年1月，北平、天津、上海、南京等地学生相继罢课和游行示威，抗议美军暴行，要求美军撤出中国。这一运动标志着国民党统治区人民爱国民主运动的高涨。

抗链球菌溶血素O试验 简称“抗O试验”。一种血清学试验。测定病人血清内能够中和*链球菌溶血素O(即对氧敏感的溶血素)的*抗体含量。用作与链球菌感染有关疾病(如风湿病等)的辅助诊断。

抗日游击战争的战略问题 毛泽东写于1938年5月。编入《毛泽东选集》第2卷。抗日战争初期，党内外有许多人轻视游击战争的重大战略作用，把希望寄托于正规战争，特别是国民党军队的作战。毛泽东批驳了这种观点。文章从保存自己消灭敌人这个战争的基本原则出发，分别论述了抗日游击战争的六个具体战略问题：(1) 主动地、灵活

地、有计划地执行防御战中的进攻战、持久战中的速决战、内线作战中的外线作战;(2) 和正规战争相配合;(3) 建立根据地;(4) 战略防御和战略进攻;(5) 向运动战发展;(6) 正确的指挥关系。文章指出,这六个问题是全部抗日游击战争的战略纲领,是争取最后胜利的必要途径。

抗美援朝战争第一次战役 1950 年冬,中国人民志愿军在朝鲜人民军配合下,对以美国为首的"联合国军"的进攻作战。1950 年 10 月初,"联合国军"十个师另一个旅共十三万余人,在总司令麦克阿瑟指挥下,越过朝鲜三八线,19 日占领平壤,并向中朝边境大举进犯,妄图于感恩节(11 月 23 日)前占领全朝鲜。19 日晚,志愿军在司令员兼政委彭德怀率领下,秘密开赴朝鲜前线,侵朝美军分路冒进。志愿军以五个军另一个师于西线,寻机歼击"联合国军";以两个师在东线防御,保障西线翼侧安全。25 日,西线志愿军在两水洞地区歼"联合国军"一部,向温井、云山、宁边、熙川地区以及楚山、古场洞地区猛攻。11 月 2 日,攻克云山。此时,迂回部队已进至院里地区,对"联合国军"翼侧造成严重威胁。3 日,西线"联合国军"被迫全线撤退。志愿军乘胜追击,将其赶到清川江以南。5 日战役结束,共歼"联合国军"一万五千余人,粉碎其迅速占领全朝鲜的企图,初步稳定朝鲜战局。

抗美援朝战争第二次战役 1950 年冬,中国人民志愿军在朝鲜人民军配合下,在朝鲜北部,对以美国为首的"联合国军"的反击作战。第一次战役后,"联合国军"仍企图迅速占领全朝鲜。11 月 6 日开始试探性进攻。24 日,集中五个军二十余万人,分东西两线发动所谓"圣诞节(12 月 25 日)结束朝鲜战争"的总攻势。志愿军采取诱敌深入、各个歼敌的方针,将其诱至定州、云山、宁远一线和长津湖地区后,在西线集中六个军,在东线集中三个军,分别于 25 日和 27 日发起反击。西线经一昼夜激战,歼其右翼两个师大部后,实施战役迂回,切断其退路。"联合国军"为摆脱危局,被迫于 29 日全线退却。志愿军乘势追堵围歼,给以沉重打击。12 月 3 日"联合国军"开始向三八线总退却。6 日中朝军队解放平壤,并以一部向三八线推进。东线志愿军反击后,当晚即将其分割包围。经激战,12 月 1 日在新兴里歼美军一个团又两个营,东线之"联合国军"向南突围。志愿军积极截击逃军。至 24 日,志愿军占领咸兴、兴南,人民军收复元山。"联合国军"被迫从海上撤退,战役结束。志愿军共歼"联合国军"三万六千余人,扭转了朝鲜战局。

抗美援朝战争第三次战役 1951 年元旦前后,中国人民志愿军在朝鲜人民军配合下,对占领朝鲜三八线附近地区以美国为首的"联合国军"的进攻作战。1950 年 12 月,"联合国军"被迫撤至三八线附近后,企图利用既设阵地进行防御,伺机再行北犯。其防御兵力共十三个师另两个旅二十余万人。中朝军队于 31 日晚,集中九个军三十一万余人,全线发起进攻。"联合国军"于 1951 年 1 月 2 日开始全线撤退。中朝军队乘胜扩大战果,又先后在高阳、议政府附近地区歼其一部,4 日占领汉城,至 8 日占领水原、利川、骊州、原州一线。后停止追击。此役,中朝军队歼"联合国军"一万九千余人。

抗美援朝战争第五次战役 1951 年春夏,中国人民志愿军和朝鲜人民军在朝鲜三八线附近地区,对以美国为首的"联合国军"的反击作战。4 月下旬,志愿军完成后续兵团的集结。为粉碎"联合国军"从中朝军队侧后登陆,"在朝鲜蜂腰部(平壤至元山)建立新防线"的计划,夺取战场主动权,中朝军队集中十二个军和四个炮兵师,于 4 月 22 日向西线"联合国军"发起战役反击,奋战七昼夜,歼其两万三千余人,将战线推进至汉城附近和北汉江一线。此后,为继续歼灭其有生力量,中朝军队东线九个军,于 5 月 16 日向县里地区之南朝鲜军队发起进攻。经五天激战,歼灭其两个师,击溃其两个师。22 日,中朝军队向北转移。"联合国军"乘机反扑,中朝军队以机动防御作战,又歼其三万六千余人。"联合国军"在遭到沉重打击后,被迫于 6 月 10 日停止于三八线附近地区,转入防御。此役,中朝军队奋战五十天,歼"联合国军"八万二千余人,粉碎其"建立新防线"的计划。从此,双方转入战略相持。

抗美援朝战争第四次战役 1951 年春,中国人民志愿军和朝鲜人民军在朝鲜三八线南北地区的防御作战。以美国为首的"联合国军"为挽回其失败的影响,乘中朝军队休整之际,集中十六个师另三个旅、一个团,共二十三万余人,继 1 月 15 日开始的试探性进攻之后,于 25 日发起全线进攻。中朝军队以十个军采取"西顶东放"的战法顽强抗击。西线三个军于汉江以南地区坚守防御,有力地钳制"联合国军"主要进攻集团。2 月 11 日,东线的南朝鲜军队三个师,进至砥平里、横城一线,翼侧暴露。中朝军队主力乘机反击,歼灭南朝鲜军三个多团和美军一部。17 日,中朝军队全线转入运动防御。19 日,"联合国军"开始进攻。中朝军队节节抗击,大量杀伤美国和南朝鲜军队,3 月 14 日主动撤离汉城。战至 4 月 21 日,将"联合国军"扼制在开城、涟川、华川、杆城一线,迫其基本上停止进攻,战役结束。中朝军队奋战八十七天,共歼"联合国军"七万八千余人,掩护了后续兵团的集结,为下一次战役创造了有利条件。

抗美援朝战争一九五三年夏季反击战役 1953 年夏,中国人民志愿军在朝鲜人民军配合下,在朝鲜三八线附近地区,对"联合国军"的反击作战。战役分三阶段: 5 月 13 日至 26 日,志愿军第二十、九兵团发起第一次进攻,先后攻击"联合国军"正面二十个连以下目标。5 月 27 日起,第二十、十九及第九兵团先后发起第二次进攻,对 51 处"联合国军"团以下兵力防守的阵地进行攻击。7 月 13 日至 27 日,志愿军发起第三次进攻,主要实施金城战役,重创南朝鲜军队。在两个半月内,中朝军队共进行 139 次战斗,毙伤俘"联合国军"十二万三千余人,扩展阵地二百四十平方公里,促进了停战的实现。

抗美援朝战争一九五一年夏秋季防御战役 1951 年,中国人民志愿军和朝鲜人民军抗击"联合国军"夏秋季局部进攻的作战。7 月朝鲜停战谈判开始后,"联合国军"代表团要求将军事分界线划在中朝军队阵地后方,企图不战而攫取一万二千平方公里的土地。这一无理要求遭到拒绝后,竟扬言"让炸弹、大炮和机关枪去辩论吧!"8 月 18 日至 9 月 18 日,"联合国军"先后动用约七个师的兵力,向东线人民军北汉江至东海岸约 80 公里的阵地发动"夏季攻势"。人民军进行夏季防御作战,历时 1 个月,粉碎"联合国军"的进攻。9 月 29 日,"联合国军"三个师对开城以东临津江两侧约 40 公里的志愿军防御阵地发动"秋季攻势"。志愿军秋季防御作战开始。双方在天德山、夜月山、高旺山、马良山等地反复争夺。经 10 昼夜激战,志愿军粉碎"联合国军"的进攻。10 月 8 日和 13 日,"联合国军"将攻势转向东线,先后以六个师在大量炮兵和坦克配合下,猛烈进攻志愿军北汉江东西两侧阵地。志愿军顽强抗击。至 22 日,粉碎其"秋季攻势"。在夏秋防御作战中,中朝军队共歼"联合国

军"十五万余人，迫其接受中朝方面提出的以双方实际接触线为军事分界线的合理建议。

4**扪** (fǎng) 同"仿(髣)"。见《集韵·三十六养》。

扐 〔**捣**〕(huī) ❶剖裂。《后汉书·马融传》："扐介鲜，散毛族。"❷通"挥"。指挥。《公羊传·宣公十二年》："庄王(楚庄王)亲自手旌，左右扐军，退舍七里。"❸谦逊。见"扐挹"、"扐谦"。

扐挹 挹，通"抑"。谦退；谦让。王俭《褚渊碑文》："功成弗有，固秉扐挹。"《聊斋志异·司文郎》："生居然上坐，更不扐挹。"

扐谦 谦逊。《易·谦》："无不利，扐谦。"

扐戈反日 扐，同"挥"。反，同"返"。《淮南子·览冥训》："鲁阳公与韩构难，战酣日暮，援戈而扐之，日为之反三舍。"后用以赞扬坚强勇敢的战士排除困难、扭转危局。

抖 (dǒu) ❶振动。如：抖去身上的雪。❷哆嗦；颤动。如：冷得发抖。❸全部倒出。《红楼梦》第二十一回："这是一辈子的把柄儿。好便罢，不好，咱们就抖出来！"❹谓人发迹而阔绰。如：抖起来了。

抖振 飞行器结构在分离气流的激励下产生的振动。飞行器上某一部件的抖振可能是其自身或另一部件上的气流分离引起的。解决途径主要是改善气动外形设计以避免、减弱或延缓气流分离，或选择合适的位置避开分离气流(如尾翼避开机翼的分离气流)，和采取减振措施(如安装人工阻尼器等)。

抖擞 ❶振作；奋发。如：精神抖擞。龚自珍《己亥杂诗》："我劝天公重抖擞，不拘一格降人才。"❷亦作"斗薮"。抖动；振动。辛弃疾《沁园春·和吴子似县尉》词："直须抖擞尘埃。"

抖空竹 杂技节目。南方也叫"扯铃"。原系中国广泛流传的民间游戏。经演员加工提高，成为杂技节目。表演时手执两根竿端系绳的短竿，将空竹(中间为一轴，两头各安装挖有空洞的竹轮)扯动旋转，做串绕、抡高、对扔、过桥等动作。也有耍单轮空竹或壶盖、酒瓶等器具的。

护 〔**護**〕(hù) ❶护助；卫护。《史记·萧相国世家》："高祖为布衣时，何(萧何)数以吏事护高祖。"《宋史·岳飞传》："仍益兵守淮，拱护腹心。"❷庇护。参见"护前"、"护短"。❸监领。《史记·乐毅列传》："于是并护赵、楚、韩、魏、燕之兵以伐齐。"

护士 受过护理专业教育或由护理员升任，掌握护理、病房管理的知识和技术，并具有一般卫生预防工作能力的卫生人员。主要在医院、门诊部和其他医疗预防机构内担任各种护理工作。掌握营养、保健、儿童保育等专门知识和技术的护士，在医疗预防机构、保健机构、托幼机构内担任营养、保健和婴幼儿卫生保健、教养等工作，分别称为营养护士、保健护士和保育护士。

护手 刀剑身和柄之间用来遮护手部的金属片，一般为椭圆形或海棠形。

护书 旧时官场中用来存放文书、名帖等物便于出行时携带的多层夹袋。《老残游记》第二回："一个跟班的戴个红缨帽子，膀子底下夹个护书，拚命价奔。"

护师 受过高等护理专业教育，能熟练掌握护理及病房管理的知识和技术，并能独立处理各种护理工作，又能担负培养和指导护士任务的护理人员。

护军 官名。(1) 护即督统之意。秦汉时临时设置护军都尉或中尉，以调节各将领的关系。魏晋以后，有护军将军及中护军，掌军职的选用，与领军将军或中领军同掌中央军队，为重要军事长官之一。(2) 唐以上护军及护军为勋官称号。后期在神策军设护军中尉及中护军，为禁军统帅，以宦官充任。(3) 清代以守卫宫城的八旗兵为护军，设护军统领及其以下各职。

护坦 闸、坝等泄水建筑物下游保护河床的底板。一般即*消力池的底板。可用混凝土或浆砌块石建成。其结构和尺寸视河床性质、渗透压力大小及水流情况而定。

护坡 路基、堤坝和河渠等边坡坡面的防护层。常用草皮、片石或块石铺砌而成。用以防止边坡被风、雨、水和流冰所破坏。

护岸 在江、河、湖、海和水库等沿岸，防止天然岸坡发生崩塌的工程设施。常用的有斜坡式护岸和陡墙式岸壁两种。前者用砌石或混凝土板护坡，有时需用人工块体护面，坡面下设反滤层或垫层，防止沙、土被吸出；后者用砌石或混凝土重力墙、钢筋混凝土扶壁式挡土墙或板桩岸壁等，墙壁后设排水滤层，回填土尽可能取排水性好的沙质土。护坡和岸壁上都需设排水孔，以及采取护脚、护坦措施。沿岸城镇或兼有系靠船舶需要的岸段常采用陡墙式岸壁。

护法 (Dharmapāla, 约6世纪中) 古印度佛教学者，瑜伽行派论师。南印度达罗毗荼国人。从陈那受业，研究唯识学说，并有所发展，成为该派的重要理论家。曾住持那烂陀寺。著有《大乘广百论释论》、《成唯识宝生论》等。

护封 亦称"包封"。图书封面外的一层包封纸。一般印有书名和装饰性图画，用以保护封面和增加图书的美观。

护前 袒护自己从前的错误。《三国志·吴志·朱桓传》："桓性护前，耻为人下。"

护理 ❶照料伤病员和老、弱、幼、残的措施。常指*护士所担任的医疗技术工作，是医疗卫生工作的重要组成部分。按工作性质分为：(1) 临床护理。包括基础和专科护理两部分。基本内容：观察和记录病情，按照*医嘱执行治疗，处理病人的饮食、排泄、沐浴等个人卫生，以及病室环境的整洁管理，并对病员进行卫生、保健等方面的指导。结合临床各专科特点的称专科护理。(2) 预防保健护理。主要在家庭、地段和社区中进行。基本内容：家庭访视、卫生宣传、预防接种、妇幼保健和卫生防疫等。在医院工作的护士有时也担任部分预防保健方面的护理工作。❷清制，省级长官出缺，未能及时派员接替，即以次级官暂代其职务，称为护理。例如总督、巡抚多由布政使护理。北洋政府亦沿袭之。

护短 庇护人家的短处。嵇康《与山巨源绝交书》："仲尼不假盖于子夏，护其短也。"假盖，借雨伞。按《孔子家语·致思》云："孔子将行，雨而无盖。门人曰：'商也有之。'孔子曰：'商之为人也，甚悋(吝)于财，吾闻与人交，推其长者，违其短者，故能久也。'"亦指讳言自己或别人的过失或缺点。《魏书·游雅传》："性护短，因以为嫌。"

护照 一国主管机关发给本国公民的证明其国籍和身份的证件。一般有：(1) 外交护照，发给政府高级官员、国会议员、外交和领事官员、负有特殊外交使命的人员、政府代表团成员等；(2) 公务护照，发给政府一般官员、驻外使领馆工作人员以及因公派往国外执行文化、经济等任务的人员；(3) 普通护照，发给一般公民、国外侨民等。此外有些国家对集体出国的人员如旅行队、体育队、艺术团等发给团体

护照。

护壁 即"墙裙"。

护卫舰 以导弹、舰炮和反潜兵器为主要武器，具有多种作战能力的轻型军舰。满载排水量600～5 000吨。最大航速24～35节。主要任务是担负舰船编队的防空、反潜，支援登陆、抗登陆作战，以及护航、巡逻、布雷、警戒等。

护卫艇 亦称"巡逻艇"或"炮艇"。以舰炮为主要武器的小型高速战斗艇。满载排水量50～500吨。最大航速20～45节。装备有数座中小口径舰炮、深水炸弹，有的还装备导弹。主要任务在近岸海区巡逻、警戒、护航等。

护田林 即"农田防护林"。

护军使 官名。北洋政府在各省重要地区设护军使，管理该地区军务，职权在镇守使之上。

护军营 清代禁卫军之一。始于天聪间的巴牙喇营。初制，上三旗守禁门，下五旗守王公府门，雍正时始定为均司禁卫。营兵从满洲、蒙古八旗的各佐领下挑选，每旗设护军统领一人。雍正三年(1725年)又设圆明园八旗护军营，驻于该园周围。

护花铃 为保护花朵驱除鸟雀而设置的铃。王仁裕《开元天宝遗事·花上金铃》："宁王好声乐，风流蕴藉，诸王弗如也。至春时，于后园中，纫红丝为绳，密缀金铃，系于花梢之上。每有鸟鹊翔集，则令园吏掣铃索以惊之，盖惜花之故也。"

护花幡 传说中一种保护花木的旗帜。郑还古《博异志》载：唐崔玄微遇数美人，自谓苦恶风，求玄微道："处士每岁岁日与作一朱幡，上图日月五星之文，于苑东立之，则免难矣。"崔从之。其后某日，东风刮地，而苑中繁花不动。

护身符 道教和巫师等用朱笔或墨笔在纸上画成似字非字的图形，带在身边，认为可以辟邪消灾，得到保佑。佛教僧尼的度牒可以免除徭役，亦称为"护身符"。后借用比喻恃强横行的庇护势力。

护坡林 营造在山坡和沟谷侧坡上的森林或林带。用以防止土壤冲刷，保护坡面。一般常用乔木和灌木混交，并作三角形栽植，借以充分覆盖地面，截止径流。林带须沿等高线营造。

护国军 ❶唐方镇名。见"河中❷"。❷护国运动中组织的讨袁军。1915年12月由蔡锷等在云南组成。有三个军。次年，第一军总司令蔡锷入川；第二军总司令李烈钧由桂入粤；都督兼第三军总司令唐继尧坐镇云南。讨袁战争实际由第一军担任，在四川与袁军激战。此后贵州、广西、广东等省先后宣布独立。6月袁在众叛亲离下忧惧病死，护国军之名遂撤销。

护岸林 营造在河流两岸的防护林。可预防洪汛期间河岸遭受水流的冲刷和破坏。在河岸崩塌处常与护岸工程相结合。

护牧林 在草原和森林草原区，为保护和改善牧场环境，提高畜牧业产量而设置的树丛、林带或片林。

护理员 亦称"助理护士"。受过护理专门训练的卫生人员。

护理学 研究各种疾病的护理理论和技术，维护人类身心健康的一门学科。是社会科学、自然科学相互渗透的一门综合性的应用科学。现代护理学内容包括基础护理、护理技术操作、临床护理、预防保健护理、护理科学管理、心理卫生、护理科普、专科护理等。*南丁格尔为近代护理学和护士教育创始人之一。

护理院 以护理为主的医疗机构。主要服务对象为老年慢性病人。由于老年人在患了脑血管病、心脏病、肿瘤、老年期精神病(老年性痴呆症)等疾病后，虽经治疗，仍需在护理院长期护理。目的在于使其逐步康复或延长生命。

护舷材 在甲板两旁船壳板上所装的木质或金属防护材。用以防止船舶靠岸或两船靠拢时损伤船体。

护堤林 营造在海滨、河流、湖泊堤防上的乔木、灌木混交林带。可防止堤防土壤侵蚀和土方崩塌。

护路林 营造在铁道和公路两旁的防护林。可预防飞沙、飞雪和土壤冲刷或崩塌，保护路面不受破坏和绿化路旁环境。一般不进行*皆伐。

护滩林 营造在沿河滩地上的森林或林带。一般与河流来向成45°角，每隔一定距离设一条。可减弱风浪的冲击力，预防河堤破坏或河岸崩塌。

护墙板 为保护墙面免遭损坏，提高装饰效果，做墙裙时所用的木板和木质人造板。如胶合板、半硬质纤维板和刨花板等。通常用龙骨固定在墙面上。

护霜天 冬季傍晚阴云蔽空，可保夜间和次晨无霜的现象。《农政全书·农事·占候》："冬天近晚，忽有老鲤斑云起，渐合成浓阴者，必无雨，名曰护霜天。"

护羌校尉 官名。汉武帝时平河西，始置于凉州部。东汉初复置。负责管理和保护羌族，"理其怨结"，"问所疾苦"，也领兵出征。治所先后设在狄道(今甘肃临洮)、安夷(今青海乐都西)、临羌(今青海湟源东南)、张掖(今甘肃张掖西北)。晋惠帝时改称凉州刺史。

护林防火 亦称"森林防火"。防止森林火灾的措施。主要有：(1)群众性措施，如宣传教育、建立群众性的防火组织和制度、发动群众控制火源等；(2)技术措施，如设置防火线、生土带、防火林带、防火瞭望台，推行防火预报、化学消防和开展航空护林等。

护国运动 又称"护国战争"、"洪宪之役"。1915年袁世凯复辟称帝，引起全国人民反对。孙中山发表第二次《讨袁宣言》，开展反袁斗争。蔡锷在梁启超赞助下潜赴云南，联络唐继尧、李烈钧于25日通电讨袁，宣布云南独立，成立*护国军。次年出兵四川、贵州和两广，贵州、广西先后独立。袁世凯派兵入川镇压，不能取胜，被迫于3月22日取消帝制，仍居大总统位，要求停战。5月岑春煊、梁启超在肇庆设*军务院，提出以袁世凯去位为媾和条件。四川、湖南相继宣布独立。北洋军将领冯国璋、段祺瑞别有意图，不肯为袁作战。6月6日袁世凯忧惧病死。此后，进步党联络西南各省实力派，勾结北洋军阀段祺瑞，以黎元洪继任总统和恢复国会为条件，结束了护国战争。

护岸工程 保护岸坡，防止水流冲刷的工程。护岸方法大致分为：(1)用能抵抗水流冲刷的材料，直接保护岸坡和岸脚；(2)用构筑物改变水流方向，借以减免水流对岸坡和岸脚的冲击作用。

护法运动 又称"护法战争"。1917年张勋胁迫黎元洪解散国会，拥废帝溥仪复辟，孙中山决定南下护法。7月12日张勋兵败，段祺瑞重任国务总理，拒绝恢复《临时约法》和国会。孙中山即以"拥护约法、恢复国会"为号召，率驻沪海军及部分国会议员到广州。8月召开国会非常会议，组织护法军政府，9月孙中山被举为大元帅，领导滇军、粤军以及部分桂军、黔军、湘军、川军等，抗击段祺瑞的军事进攻，击败进入湖南和四川的北洋军阀军队。1918

年5月在桂系军阀陆荣廷等排挤下，孙中山愤而去职。护法军政府遂成为南方军阀的政权，向北洋军阀靠拢，酝酿南北议和。

护湿涂料 木材保管中，为防止水分蒸发，保持木材中一定的含水量，防止虫菌侵害和开裂而涂于原木端头的材料。常用的有石灰煤焦油、聚醋酸乙烯乳液与脲醛树脂(3:7)的混合物或羧甲基纤维钠浆糊与脲醛树脂等量混合物等。亦可涂于已干燥的木材端面，防止吸水。

护乌桓校尉 官名。西汉武帝时霍去病打败奴役乌桓的匈奴，迁乌桓人于上谷、渔阳、右北平、辽东等郡塞外，始置护乌桓校尉。东汉魏晋沿置。

护法军政府 1917年7月*护法运动中，孙中山率驻沪海军及部分国会议员至广州。8月25日召开国会非常会议，议决成立护法军政府，30日通过军政府组织大纲，设大元帅一人、元帅二人，外交、内政、财政、交通、陆军、海军等六部各设总长一人。并规定《临时约法》恢复前，政权由大元帅掌理。9月，孙中山当选为大元帅，唐继尧、陆荣廷为元帅。次年5月桂系军阀陆荣廷等排挤孙中山，7月将军政府大元帅制改为七总裁合议制，孙中山被迫赴沪。后军政府被桂系军阀取消。

4 **扰** (dǎn) 击背。《列子·黄帝》："挡挋挨扰。"

抉 (jué 决) ❶挑出；挖出。《史记·伍子胥列传》："抉吾眼县(悬)吴东门之上，以观越寇之入灭吴也。"引申为撬开。《左传·襄公十年》："县(悬)门发，郕人纥抉之以出门者。"杜预注："言纥多力，抉举县门，出在内者。"❷戳；穿。《左传·襄公十七年》："以杙抉其伤而死。"❸古代射箭的用具。见"抉拾"。

抉拾 亦作"决拾"。古代射箭用具。抉用骨做成，戴在右手大拇指上，用以钩弦；拾是软皮做的护臂。《周礼·夏官·缮人》："掌王之用：弓弩、矢箙、矰弋、抉拾。"参见"扳指"。

扭 (niǔ) ❶转动。《红楼梦》第三十二回："湘云红了脸，扭过头去吃茶，一声也不答应。"❷摆动。《西游记》第二十二回："这条河若论老孙去时，只消把腰儿扭一扭，就过去了。"❸揪住。《官场现形记》第三十一回："大众见他二人扭在一处，只得一齐住手，过来相劝。"❹拧；拗。如：强扭的瓜不甜。❺违拗。《红楼梦》第十八回："贾蔷扭不过他，只得依他做了。"

扭伤 关节附近软组织如筋膜、韧带、肌腱等突然受到猛烈牵拉时所引起的损伤。常发生于踝关节。主要症状为局部肿痛和关节运动障碍。应及早治疗，包括胶布、绷带或石膏固定，中药内服和局部外敷，普鲁卡因局部封闭，按摩，理疗，早期活动等。

扭转 ❶掉转；改变。如：扭转身子；扭转局势。❷构件的两端面上都受到一力偶(大小相等、转向相反)作用时，各横截面间发生绕轴线相对转动而产生的变形。原构件表面的纵向线段扭成螺旋线。如机器传动轴所产生的变形。

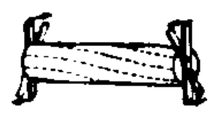
扭转示意图

扭矩 杆件受力扭转时，在任一横截面上两方剪应力所形成的内力矩。杆件某一截面上的扭矩值等于此一截面任一侧诸外力对杆件轴线力矩的代数和。

扭捏 行走时身体故意扭动。《西厢记》第一本第四折："扭捏着身子儿百般做作。"亦作"扭扭捏捏"，形容言语动作装腔作势，不大方、不爽快。《红楼梦》第二十七回："难为你说的齐全，不像他们扭扭捏捏，蚊子似的。"

扭月贝 (*Strophomena*) 古无脊椎动物。腕足动物门，扭月贝目的一属。壳瓣扁平，方形或近于圆形，壳面具细密的放射线。生存于奥陶纪。

扭月贝

扭角羚 (*Budorcas taxicolor*) 亦称"羚牛"。哺乳纲，偶蹄目，牛科。体长1.7～2.2米，尾长15～20厘米。雌雄均具短角。全身棕黄或深棕色，眼周黑色。一般见于海拔3 000～4 000米处。以青草、树枝、竹笋为食。分布于中国四川、云南、西藏、陕西、甘肃；不丹等地亦产。为国家一级保护动物。

扭杆弹簧 铁路车辆上的一种悬挂装置。可限制车体侧滚角度而不影响车体的浮沉运动。主要用在高速客车上。

扭环计数器 亦称"纽带环型计数器"、"约翰逊计数器"。一种移位寄存器型计数器。与环形计数器的区别在于反馈回路不同。n位扭环计数器的有效工作状态是$2n$个，比环形计数器多一倍。广泛用于数字系统，如作脉冲序列发生器等。

把 ㊀(bǎ) ❶执；持。《国策·燕策三》："臣左手把其袖，而右手揕其胸。"引申作掌握。如：把舵；把犁。❷一手所握。《孟子·告子上》："拱把之桐梓。"赵岐注："拱，合两手也；把，以一手把之也。"引申为器物的量名。如：一把米；一把刀；一把椅子。又有约摸的意思。如：里把路；千把人。❸把守；看守。杨万里《松关》诗："竹林行尽到松关，分付双松为把门。"❹犹言拿。对付的意思。如：你打算把我怎么样？也有对人或物怎样处置的意思。《儒林外史》第六回："把我们不俶不保。"❺犹言让。致使的意思。《红楼梦》第七十六回："偏又把凤丫头病了。"❻给。《京本通俗小说·拗相公》："轿夫只许你两个……却要把四个人的夫钱。"❼被。萧德祥《杀狗劝夫》第二折："这明明是天赐我两个横财，不取了他的，倒把别人取了去。"

㊁(bà) 亦作"弝"。柄。如：刀把儿；锄把子。

把子 亦作"靶子"、"刀枪把子"。传统戏曲演出用的武器道具的统称。引申为"武打"的同义语，如扎靠武打的老生叫"靠把老生"。置放把子的戏箱叫"把子箱"。训练以武器进行武打技术的基本功叫"把子功"。

把戏 ❶魔术、杂耍一类技艺的俗称。多在广场上演出。❷诡计；花招。《红楼梦》第十六回："你别兴头，才学着办事，倒先学会了这把戏。"

把位 乐器演奏术语。用于弦乐器时，指左手各指在琴颈或指板上按弦的一定位置。把位愈高，音区愈高。小提琴通常根据各指所按基本音位的高低，依次排列成第一至第七把位。二胡、三弦习惯以宫音或徵音为换把的起点。管乐器仅用于长号。通常根据右手伸缩管长的手位分为七个把位。管愈长，则音愈低。把位的变换，通称"换把"。换把的恰当与否，同音准、音色和运指(弦乐)等均有密切关系。

把玩 拿着赏玩。陈琳《为曹洪与魏文帝书》："读之喜笑，把玩无猒(厌)。"

把势 ❶梁同书《直语补证》："俗以无所凭借而妄自炫赫者谓之瞎打把势。"旧时称不务正业靠敲诈过活为"吃把势饭"；称无故向人索取财物为"打把势"。❷亦作"把式"。专精某种技术、手艺的人。如：他是弹花的老把式。❸武艺。如：练把势的。

把柄 亦作"柄柄"。刀剑之类的把手。比喻可以用来要

挟他人的凭证。《红楼梦》第二十一回:"这是一辈子的把柄儿,好便罢,不好,咱们就抖出来!"

把持 ❶拿;握住。《论衡·艺增》:"莫谓手空无把持。"❷谓独揽专断,不让他人参与。《白虎通·号》:"迫胁诸侯,把持其政。"

把总 官名。(1)明代驻守京师的京营兵分为三大营,设千总、把总等领兵官。各地*总兵之下,亦分设把总领兵。(2)清代绿营军制,营以下为汛,设把总分领,位次于*千总。京师的巡捕五营亦设把总。又四川、云南等省的土司官有土把总一职。

把袂 拉住衣袖,亲切会晤。梁元帝《与萧挹书》:"但衡巫峻极,汉水悠长,何时把袂,共披心腹?"

把握 ❶掌握;控制。如:把握真理;把握时间。❷有信心把事情办成。如:把这件事做好,我有把握。❸一握;一把。《国语·楚语下》:"烝尝不过把握。"谓祭祀时用的牛,角的大小,不超过一把。❹犹言携手。《子华子·神气》:"今世之人,其平居把握,附耳呫呫,相为然约而自保,其固曾胶漆之不如也。"

把鼻 同"巴鼻"。

把臂 握住对方的手臂,表示亲密。《后汉书·吕布传》:"太守张邈遣使迎之,相待甚厚。临别,把臂言誓。"引申为把晤,会晤。张九徵《与陈伯玑书》:"过京口时,弟适入乡,未及把臂。"

把关人 亦称"守门人"。传播学术语。指传播过程中作为*传者对信息进行控制的个人或机构。多指传媒中的记者、编辑、编导等工作人员。

把字句 汉语句式之一。用介词"把"构成的句子。汉语动词谓语句的宾语一般置于动词之后,而用了"把"字就能把宾语提置动词之前,以强调行为结果或行为方式,如"阳光把乌云驱散了"、"她把腰一扭就跳起舞来了"。这在语义上可视为宾语提前,而在结构上则是介词结构作状语。把字句的成立有某些条件:(1)动词一般是能带支配对象的行为动词,即能带施事宾语的及物动词;(2)所用动词的前边或后边要带有表示结果或方式的附加成分;(3)"把"字所介系的宾语通常是有定的,也就是说话人要有确指的对象。"把"字书面上也有用"将"字的。

把秃孛罗(?—约1438) 明初蒙古瓦剌部首领之一。与明通贡互市。永乐七年(1409年)受明封为安乐王。从马哈木败东部蒙古阿鲁台和本雅失里可汗。十二年为明成祖所败。后为马哈木子脱懽所灭。

4 **报**〔報〕㊀(bào) ❶告知;报告。《国策·齐策》:"庙成,还报孟尝君。"❷传达信息的文件或信号。如:捷报;喜报;警报。❸定期出版的新闻纸;定期刊物。如:《人民日报》;《人民画报》;学报。❹断狱,判决罪人。《韩非子·五蠹》:"报而罪之。"❺回答;答复。司马迁《报任少卿书》:"阙然久不报,幸勿为过。"参见"报闻"、"报罢"。❻报答;报复。如:报恩;报仇。《诗·卫风·木瓜》:"投我以木瓜,报之以琼琚。"《左传·宣公三年》:"宋师围曹,报武氏之乱也。"❼旧指为报恩德而举行祭祀。《国语·鲁语上》:"幕,能帅颛顼者也,有虞氏报焉。"韦昭注:"报,报德。"

㊁(fù) 通"赴"。急速。《礼记·少仪》:"毋报往。"

报价 亦称"开价"。❶卖方主动或根据买方询价(直接或通过中间商)向对方报出某种商品价格的行为。❷银行、船公司、保险公司等向贸易商报出某种费率的行为。

报关 货物、行李物品、船舶等在进出国境时由所有人或代理人向海关申报,交验规定的单据、证件,请求办理进出口的手续。

报汛 汛期搜集并发布已发生或正在发生的各地水情的工作。由主管水文部门,根据各地水文站于每日特定时间,以专用通信线路及时传送的各项水文要素观测值、观测方法及趋势等资料,汇编后分发各有关部门和单位,或向公众发布。

报告 ❶宣告。《汉书·王莽传》:"虽文王却虞芮何以加?宜报告天下。"后指对上级有所陈请或汇报时所作的口头或书面的陈述。❷在会议上向群众所作的正式陈述。❸犹讲演。按专题向听众作系统的讲述。

报系 亦称"报业集团"。一般指拥有多家报刊的报业垄断集团,有的除新闻媒体(报纸、杂志、通讯社、广播电台、电视台等)外,还拥有其他产业。19世纪末20世纪初开始在美国出现,1889年的斯克里普斯-麦克雷报业集团,是世界上最早的报系。

报纸 以刊载新闻和时事评论为主,以定期、连续、散页的方式向公众发行的出版物。是把个人同国家、世界联系起来的纽带和桥梁;是以传播新闻为主、反映和引导舆论的重要宣传工具。随着现代社会生活的发展和读者对信息需求的多样化,除了传播时事、政治新闻与评论外,同时还传播知识、提供娱乐或生活服务。其雏形为公元前59年罗马的《每日纪闻》。中国唐代有每日发布的官报。近代报纸产生于16世纪的意大利威尼斯。世界上最早的日报是1663年德国的《莱比锡新闻》。中国近代最早的日报是1873年于汉口创办的《昭文新报》。中国共产党最早的报纸是1922年和1925年先后在上海创办的《向导》周报和《热血日报》。

报命 事情办妥后回来复命。《汉书·司马迁传》:"奉使西征……还报命。"

报复 ❶古代报恩、报仇都叫报复。《汉书·朱买臣传》:"悉召见故人与饮食,诸尝有恩者,皆报复焉。"《三国志·蜀志·法正传》:"一飡之德,睚眦之怨,无不报复,擅杀毁伤已者数人。"现谓带着敌意去回击批评或伤害过自己的人。❷回答;回信。《北史·萧宝夤传》:"门庭宾客若市,而书记相寻,宝夤接对报复,不失其理。"❸通报。无名氏《鸳鸯被》楔子:"不必报复,我自过去。"

报施 报答;酬报。《史记·伯夷列传》:"然回也屡空,糟糠不厌,而卒蚤夭。天之报施善人,其何如哉!"

报闻 ❶回报已知所陈之事。《汉书·东方朔传》:"四方士多上书言得失……其不足采者,辄报闻罢。"颜师古注:"报云天子已闻其所上之书,而罢之令归。"❷报告上闻;报知。陈琳《为袁绍檄豫州》:"擅收立杀,不俟报闻。"

报罢 ❶古代吏民上书言事,朝廷拒不采纳,宣令退去。《汉书·梅福传》:"数因县道上言变事,求假轺传,诣行在所,条对急政,辄报罢。"❷科举落第,称"报罢"。

报称(—chèn) 相称地报人恩德。《汉书·孔光传》:"诚恐一旦颠仆,无以报称。"

报效 为报答他人的恩德而尽力。苏辙《为兄轼下狱上书》:"使得出于牢狱,则死而复生,宜何以报?臣愿与兄轼洗心改过,粉骨报效。"也指以财物奉献给上司。《官场现形记》第二十六回:"黄胖姑也劝他:'上紧把银子该报效的,该孝敬的,早些送进去。'"

报章 ❶《诗·小雅·大东》:"虽则七襄,不成报章。"报,往来的意思。织锦时,横丝一来一往,组织成文,故称"报

章”。❷酬答别人的诗文或书信。杜甫《早发湘潭寄杜员外院长》诗:“相忆无来雁,何时有报章?”❸报纸。如:报章杂志。

报聘 他国来聘,遣使回访。《三国志·蜀志·邓芝传》:“〔孙权〕遂自绝魏,与蜀连和,遣张温报聘于蜀。”

报达国(Baghdad) 即*白达国。《元史·宪宗本纪》译作八哈塔,《元史·西北地附录》译作八吉打,《元秘史》译作巴黑塔。

报告期 亦称“计算期”。统计中计算的动态指标所属的时期。一般相对于基期而言。

报话机 报话两用的小型无线电台。由收发信机、天线和电源等部分组成。工作在短波或超短波波段,可进行单工通报或通话。

报春花(*Primula malacoides*) 报春花科。一年生草本。叶基生,长卵形,顶端圆钝,基部楔形或心形,边缘有不整齐缺裂,缺裂具细锯齿,上面被纤毛,下面有白粉或疏毛。秋季开花,花高脚碟状,红色或淡紫色,伞形花序2~4轮。蒴果球形。原产中国云南、贵州。各地栽培,供观赏。

报警器 安全防护的电气装置。主要由传感器、控制电路和报警电路等组成。当情况异常时,外界因素使传感器状态发生变化并给出相应的信号,控制电路将信号放大处理后送到输出电路,驱动报警部分发出声或光等及其联锁相关的警报信号。按用途分防盗、防火、过热、过压和瓦斯等报警器;按功能分延迟式、自锁式、红外式、感光式、单路式和多路式等报警器。

报业集团 即“报系”。

报帐单位 把日常发生的经济业务资料,报由上级集中进行会计核算的单位。如商业企业所属的分销店、工业企业附设的修配门市部等。

报告文学 文艺性的通讯、速写、特写、采访报告等的总称。属于散文体裁。以生活中的真人真事为表现对象,经适当的艺术加工,使人与事更具典型意义,但不允许虚构。产生于近代欧洲,五四后传入中国。夏衍的《包身工》是中国最早的报告文学代表作,新时期以来,曾产生徐迟的《哥德巴赫猜想》等优秀作品。

报告单位 亦称“填报单位”。统计调查中负责提供统计资料,并向上报告调查内容的单位。它和*调查单位有时是一致的,如工业调查一般以每个工业企业为报告单位和调查单位;但有时两者并不一致,如工业设备调查则以每个工业企业为报告单位而以每台设备为调查单位。

报春花科(Primulaceae) 属双子叶植物纲。多年生或一年生草本,稀为半灌木。茎直立或匍匐。叶互生、对生或轮生,有时无地上茎而叶全部基生呈莲座丛。花单生或组成总状、伞形或穗状花序,辐射对称。花萼通常五裂,宿存。花冠下部合生成筒状,上部通常五裂。雄蕊多少贴生于花冠上,与花冠裂片同数而对生。花丝分离或下部连合。子房上位,一室;花柱单一;胚珠通常多数,生于独立中央胎座上。蒴果通常五齿裂或瓣裂,稀盖裂。种子小,有棱角,常为盾状。全世界共22属,近1 000种,主产于北半球温带;中国有11属,近500种,分布于全国各地。供观赏。如报春花属(*Primula*)及仙客来属(*Cyclamen*)中,多数种类为庭园和盆栽花卉;另如珍珠菜属(*Lysimachia*)有少数种类为民间常用草药和香料。

报复关税 “差别关税”的一种。为对抗他国对本国商品、船舶或企业的不利待遇,对从该国输入的商品所课征的一种高税率关税。适用于从该国进口的全部商品或部分商品。

报任少卿书 散文篇名。西汉司马迁作。少卿名安,系迁友人。迁因为李陵辩解,得罪下狱,受腐刑。此文表达了他受刑后的苦痛心境,并提到写作《史记》的意图和完成它的决心。是研究司马迁生平的重要资料。情辞激愤,也是书信体抒情散文的优秀之作,对后世颇有影响。

报酬递减律 见“土地报酬递减律”。

报刊自由主义论 亦作“媒介的自由主义理论”。一种关于言论和新闻出版自由的理论。17世纪英国思想家弥尔顿首倡,经由英国哲学家洛克、经济学家米尔,美国第三任总统杰弗逊等人的继承、修正和实践,发展成19世纪欧美各国自由资本主义时期占支配地位的传播观念和体制。其主要论点是:(1)人都有理性,能通过自由的讨论分辨是非;(2)这种自由不仅是人与生俱来的权利,而且是其他一切自由的必要前提;(3)政府不得干涉言论和新闻出版自由,相反应接受媒介和舆论的监督。与专制主义相比,它是一种巨大的历史进步。但由于忽视阶级差别对传播状况的制约,不能正确认识自由和责任的辩证关系;同时也由于垄断资本主义时期的到来,广播和电视的出现,该理论日显其局限性。自20世纪40年代起,逐步为*报刊社会责任理论所取代。

报刊社会责任论 亦作“媒介的社会责任理论”。一种关于言论和新闻出版自由的理论。1947年美国学者哈钦斯等人提出,旋即取代*报刊自由主义理论,流行于资本主义发达国家。其主要论点是:(1)任何自由都是相对的;(2)媒介既是自由的,又必须是对社会负责的;(3)必要时政府可干预媒介的不负责行为。它对改进资本主义国家媒介状况有一定效果,但未能从根本上解决媒介私有制和公众利益的矛盾等一系列问题。

4 **拟** ㊀〔擬〕(nǐ) ❶估量;猜测。《红楼梦》第九十四回:“究竟那些人能够回家不能,未知着落,亦难虚拟。”参见“拟议”。❷起草。如:拟稿。❸打算。白居易《自咏》诗:“为贪逐日俸,拟作归田计。”

㊁〔擬、儗〕(nǐ) ❶类似。《后汉书·张衡传》:“吾观《太玄》,方知子云妙极道数,乃与五经相拟。”❷摹拟;模仿。如:拟古;拟作。

拟议 行动之前的猜度和议论。《易·系辞上》:“拟之而后言,议之而后动,拟议以成其变化。”

拟态 某些动物在进化过程中形成的外表或色泽斑纹等同其他生物或非生物相似的形态。在昆虫中最为常见,如木叶蝶像枯叶,竹节虫像竹节或树枝,尺蠖像树枝。拟态有保护作用。

拟势 某些动物受惊扰或袭击时显示异常的姿态或色泽,借以威吓对方的现象。如天蛾的幼虫,收缩头部,呈眼状斑纹,拟似蛇形;凤蝶的幼虫,头部突然伸出肉角等。

拟人观 把人类的特性、特点加于外界事物上,使之人格化的观点。如原始社会的人把自然现象人格化或精灵化,创造出各种各样的神。

拟人神 按照人类形象和本性而设想的神。特指由信仰者加以完全拟人化之神。大多具有人的形象和本性,也有头部为动物,身体为人形,以及头部或上半身为人形,身体或下半身为动物者。后世各种宗教的神,很多具备拟人或半拟人形态。

拟声词 也叫“象声词”。摹仿自然声音构成的词。如摹

仿流水声的"潺潺"，摹仿布谷鸟叫声的"布谷"。

拟卤素 由两个或更多的非金属原子组成的在游离态时与卤素单质的性质相似，其阴离子也与卤离子相似的一类原子团。重要的拟卤素和拟卤离子有：氰 $(CN)_2$，CN^-；硫氰 $(SCN)_2$，SCN^-；硒氰 $(SeCN)_2$，$SeCN^-$；氧氰 $(OCN)_2$，OCN^-；叠氮酸根 N_3^- 等。其熔点、沸点低，易挥发，有氧化性，与水和碱都能反应，氢化物溶于水呈酸性。其盐类除一价的银、汞、铜和二价铅盐外大多溶于水，拟卤离子还具有还原性和与金属离子络合的能力。一般由强的卤素取代其盐或氧化拟卤离子而得。

拟表型 亦称"表型模拟"。环境改变所引起的表型改变与基因型改变引起的表型变化相似的现象。表型是遗传(基因型)和环境相互作用的结果。基因型和环境的改变均可使表型发生改变。

拟话本 模拟话本形式而作的小说。其名最初见于鲁迅《中国小说史略》，本用以称宋元间受话本影响而产生的作品，如《大宋宣和遗事》等。今则多指明代文人模拟宋元话本而写的白话短篇，即鲁迅所指"明之拟宋市人小说"，如冯梦龙《三言》中的一部分和凌濛初的《二拍》等。

拟病毒 又称"类类病毒"，可认为是一类包裹在植物病毒粒子中的类病毒。1982 年海斯卢夫等将包被于病毒衣壳内的环状 RNA 分子称为拟病毒。已发现的有绒毛烟斑驳病毒 (VTMoV)、苜蓿暂时性条斑病毒 (LTSV)、莨菪斑驳病毒 (SNMV) 和地下三叶草斑驳病毒 (SCMoV)。

拟寄生 一种动物附着于其他动物个体表面或进入体内摄取营养，并通常杀死寄主的现象。杀死寄主是与*寄生的主要区别，且类似于捕食行为，只是捕食者主动索饵，拟寄生者一般被动索饵。生态学中往往把拟寄生与捕食一起归在"食与被食"的生态学关系中。

拟沙丁鱼 硬骨鱼纲，鲱科。集群性洄游鱼类。体延长，侧扁，腹部具棱鳞。体被大小一致的圆鳞。无侧线。鳃盖骨上有显著放射状隆起线。上颌骨向后伸达眼中部下方。分布于东太平洋美洲沿岸，西太平洋亚洲沿岸及非洲南部沿海。常见的有远东拟沙丁鱼(*Sardinops melanostictus*)、南美拟沙丁鱼 (*S. sagax*)。世界重要经济鱼类之一，为制罐头食品的优良原料。

拟胆碱药 与乙酰胆碱的作用大部乃至全部相似的药物。主要能缩小瞳孔、增加腺体分泌、增强胃肠运动、收缩支气管、舒张小血管、抑制心脏、增加横纹肌紧张度等。常用的有匹鲁卡品、卡巴胆碱、毒扁豆碱和新斯的明等。

拟分生组织 原指远离顶端分生组织的维管束原始细胞。它不是分生组织本身而是生长过程中的产物。现常用于指愈伤组织中出现的类似分生组织的细胞群。是从愈伤组织中的一个或几个薄壁细胞脱分化后，发生一系列细胞分裂而产生的一团小型、薄壁、液泡小、细胞核和细胞质染色较深的细胞。具有可塑性，可以是细胞增殖的中心，或根据接受的刺激方向和性质，分化芽或根的原基。

拟等位基因 表型相似，位置非常接近的几个突变基因。在互补测验中表现功能等位性，但是可以极低频率通过交换而重组。这样两个突变型(a_1 和 a_2)在反式结构($a_1+/+a_2$)中呈突变型表型，在顺式结构($a_1a_2/++$)中呈野生型表型。关于拟等位基因有两种解释：(1)突变型 a_1 和 a_2 属于同一基因；(2)突变型 a_1 和 a_2 属于不同基因；在这种情况下，必须假定第一个基因(a_1^+)的产物是第二个基因(a_2^+)的作用底物，而且这一产物只能沿着染色体扩散而不能脱离染色体而扩散到同源染色体上。按第一种假设，拟等位基因是一个基因内部不同位点突变的结果；按第二种假设，拟等位基因是功能密切相关的紧密连锁基因。

拟肾上腺素药 具有*肾上腺素和*去甲肾上腺素样作用的药物。主要有使心跳加速加强、血管收缩、血压升高、瞳孔扩大、胃肠运动减弱、支气管舒张、血糖增加等作用。除肾上腺素和去甲肾上腺素本身是重要药物外，本类常用药物有异丙肾上腺素、麻黄碱和苯福林等。

4 **掇**〔**擻**〕(sǒng 耸) ❶推。《醒世恒言·两县令竞义婚孤女》："你一推，我一掇，掇他出了大门。"❷通"耸"。挺立。杜甫《画鹰》诗："掇身思狡兔。"

抒 (shū 书) ❶舀出。《诗·大雅·生民》："或舂或揄"毛传："揄，抒臼也。"孔颖达疏："谓抒米以出臼也。"❷表达；倾吐。如：各抒己见。《汉书·刘向传》："一抒愚意。"❸发泄。如：抒愤。《汉书·王褒传》："敢不略陈愚而抒情素。"❹通"纾"。解除。《左传·文公六年》："有此四德者，难必抒矣。"参见"纾❶"。

抒情诗 诗歌的一种。多半直接抒发诗人的思想感情，并通过其个性和个人情感折射出一定的时代内容，没有完整的故事情节。但有些抒情诗中的抒情人却是虚构的人物，不能把诗里的"我"当作诗人本人。抒情诗是一切诗的基本原素。根据内容的不同，分为颂歌、哀歌、挽歌、情歌等。

抒情歌谣集 诗集。英国诗人华兹华斯和柯勒律治的合集 (1798 年)。华兹华斯为 1800 年第二版所作的序言倡导浪漫主义。提出诗歌创作应选择日常生活题材，采用日常语言，加上想像的光彩，使日常的东西在不平常的状态下呈现出来。其中以华兹华斯的《昆布兰老丐》、《艾丽丝·菲尔》、《丁登寺》，柯勒律治的《老水手》(一译《古舟子咏》)、《痴童》等为著名。诗集对于英国诗歌语言的变革有重要影响。

拗 "拗"的异体字。

5 **抹** ㊀(mǒ) ❶涂；搽。如：东涂西抹。苏轼《饮湖上初晴后雨》诗："欲把西湖比西子，淡妆浓抹总相宜。"❷擦；擦掉。如：抹眼泪。引申为去掉，勾消。如：抹去零数。❸闪过；一擦而过。元好问《太原赠张彦远》诗："惆怅流年如电抹。"

㊁(mò) ❶把泥灰涂上再抹平。如：在墙上抹石灰。❷紧靠着绕过去。如：转弯抹角。❸紧贴着。见"抹胸"。❹用手指轻按。奏弦乐指法的一种。白居易《琵琶行》："轻拢慢撚抹复挑。"

㊂(mā) ❶擦。如：抹桌布。❷用手按着移动。《西游记》第五十二回："你看他更不取下，转往上抹了两抹，紧紧的勒在肐膊上。"

抹杀 亦作"末杀"、"抹煞"、"抹搋"。勾消；扫灭。如：一笔抹杀。《汉书·谷永传》："末杀灾异。"韩愈《贞曜先生墓志》："惟其大玩于词而与世抹搋。"

抹胸 (mò) 兜肚。徐珂《清稗类钞·服饰类》："抹胸，胸间小衣也，一名袜腹，又名袜肚，以方尺之布为之，紧束前胸，以防风之内侵者，俗谓之兜肚。"

抹额 (mò—) 亦称抹头，束在额上的巾。《新唐书·娄师德传》："戴红抹额。"

抹香鲸(*Physeter catodon*) 哺乳纲，鲸目，抹香鲸科。雄性最大体长约19米，雌性较小。头部极大，可达体长的三分之一。下颌有齿20～28对，上颌仅有痕迹齿，且隐于齿龈而不露。无背鳍。背面黑色，微现赤褐；腹面灰色。常群栖。以章鱼、乌贼及鱼类为食。每胎一仔。分布于大西洋及太平洋；中国产于黄海、东海、南海。为国家二级保护动物。

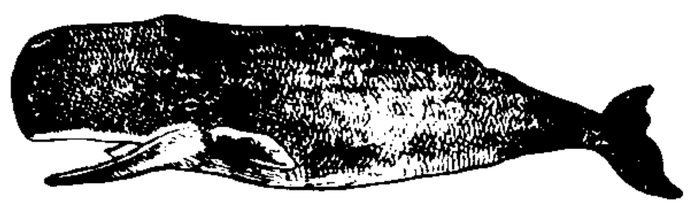
抹香鲸

抹赘芽 整枝措施之一。棉花生产上指抹除主茎和果枝叶腋间的叶芽(赘芽)的工作。借以减少养分消耗，改善光照条件。若肥、水充足，日照少或打顶过早等，易生赘芽，宜勤抹。果树生产上指抹除植株枝条上的芽的工作。亦称"抹芽"。一般在芽未萌发前，适当选择发育良好、方位恰当的芽予以保留，其余的芽均抹去。可抑制抽枝过多或开花过盛，有减少养分消耗，改善光照，提高有效枝量的作用。

5 **扶** ㊀(qū 区) 捞取。《汉书·扬雄传上》："扶灵蠕。"颜师古注："扶，挹取也。"

㊁(jié) 通"劫"。劫取。《后汉书·马融传》："扶封豨。"

拑 同"钳"。

抴 (yè 夜) 亦作"拽"。拖；用力拉。《华阳国志·刘先主志》："还到梓潼，见一大蛇入穴中，一人揽其尾掣之，不禁，至五人相助，大呼抴蛇。"

拓 ㊀(tuò 唾) ❶以手推物。李山甫《阴地关崇徽公主手迹》诗："一拓纤痕更不收，翠微苍藓几经秋。"❷开辟；扩充。如：开拓；拓荒。鲍照《河清颂》："牛羊内首，闾户外拓。"

㊁〔搨〕(tà 榻) 用纸摹印石碑或器物上的文字或花纹、图画。王建《原上新居》诗："古碣凭人拓。"

㊂(zhí) 通"摭"。拾取。《后汉书·张衡传》："拓若华而踌躇。"按《文选·张衡〈思玄赋〉》作"摭"。

拓本(tà—) 指以湿纸紧覆在碑刻或金石文物上，用墨打拓其文字或图形而得的墨本。墨色深黑有光的叫"乌金拓"，墨色淡而匀净的叫"蝉翼(一作蝉衣)拓"，用朱色打拓的叫"朱拓"。由于金石(木)刻随着时间而逐渐损蚀，所以拓本重视旧拓。

拓关 亦称"翘关"。中国古代举重运动。以拓举门关(栓)练力，测力。晋代与扛鼎同为百戏之一。唐代为武举科目之一，并确定器材规格和活动规则。见《新唐书·选举志》。

拓跋 亦作"托跋"。北魏皇族的姓。

拓刀田 又称"斫刀田"。越南李朝(1009—1225)分给功臣的土地。据载，功臣黎奉晓不欲爵赏，愿立于冰山(清化)上掷出佩刀，刀落处以内土地悉归其有，帝允之；故而得名。受封者有权收租和征用劳力，但土地名义上仍归朝廷。

拓扑学 数学的一门分科。研究几何图形在一对一的双方连续变换下不变的性质，这种性质称为"拓扑性质"。例如，画在橡皮膜上的图形当橡皮膜受到变形但不破裂或折叠时，有些性质还是保持不变，如曲线的闭合性、两曲线的相交性等。20世纪以来拓扑学发展迅速，人们逐渐形成了*拓扑空间的概念，成为整个现代数学的重要基础部分。有一般拓扑、代数拓扑和微分拓扑等分支。

拓东城 即"柘东城"。

拓荒者 文艺刊物名。太阳社编。前身为《新流月报》。1930年1月在上海创刊。蒋光慈主编。月刊。内容反映了早期革命文学倡导者的思想观点。同年5月出至第四、五期(合刊)，成为左联的刊物。遭国民党政府查禁，曾临时将部分封面改题为《海燕》发行，随即停刊。共出五期。

拓跋氏 ❶鲜卑族的一支。以部为氏。东汉桓帝时，檀石槐分鲜卑为东、中、西三部，以上谷(今河北怀来)以西至敦煌为西部，拓跋世为西部大人。西晋时，拓跋猗卢入居代郡，受封代王，后为前秦所并。后拓跋珪建北魏(386—556)，益加强盛，奄有长江以北之地。至拓跋宏(孝文帝)迁都洛阳，改姓元氏。❷党项羌的一支。

拓跋珪 即"魏道武帝"。

拓跋焘 即"魏太武帝"。

拓跋魏 即北朝时期的魏国。以皇室属鲜卑族拓跋部，史称拓跋魏。参见"北魏"。

拓扑空间 *拓扑学研究的基本对象。它是一个集合，在其中以一定的规则来规定一个无限的元素序列是否收敛于一个元素，这种规定往往由某些公理来给出，称为拓扑结构。最简单的拓扑空间是实数轴和欧氏空间(依普通意义下的收敛性)。拓扑空间之间可以定义连续映射的概念，它是连续函数的推广。在拓扑空间中有开集、闭集、紧致性及连通性等概念。

拓印画法(拓 tà) 超现实主义画家的一种技法。由德国*恩斯特首创。将画布或画纸放在各式材料(如浮雕陶砖、树叶、木纹、纤维、织物等)纹理粗糙的表面上，用铅笔、蜡笔或蘸上颜料的滚筒进行磨擦，拓印下各种图案，再把它们自由结合用于绘画之中。恩斯特曾为这种含蓄形象所吸引，制作出组画《自然史》、《大树林》、《圣安东尼受诱惑》等作品。

拓扑心理学 亦称"场论心理学"或"向量心理学"。德国勒温根据拓扑学理论创立的学说。他用拓扑学的数学概念("区域"、"边界"等)和力学的向量概念描述人在周围环境中的行为。把个人所见的情境称为个人的生活空间，把生活空间看成是完整的场，个人的心理力在这个场内发生和改变。他试图用拓扑学改造心理学，把动机视为动态性张力系统，认为动机和客体不可分割地联系着，从而发现了一些重要的心理学事实和概念。

拓跋什翼犍(320—376) 十六国代国国君。鲜卑族拓跋部。曾在后赵作质十年，接受汉族文化。公元338年即代王位。年号建国。设官职，制法律，任用汉人为官。建国三年(公元340年)，建都云中盛乐宫(今内蒙古和林格尔西北)，逐渐开始农业生产。曾多次进攻高车、刘卫辰等部。三十九年，前秦苻坚大举攻代，高车也乘机袭击，他败退到阴山以北。后复回盛乐，为其子所杀。一说被前秦军俘至长安，旋释归。

拊 (pū，又读 bù) ❶扪摸。《说文·手部》："拊，扪持也。"段玉裁注："谓扪按而持之也。"❷布散。《汉书·王莽传中》："拊遍九州。"❸击。见《广雅·释诂三》。按假借为"搏"，见朱骏声《说文通训定声》。

拢〔攏〕(lǒng) ❶聚合；合拢。郭璞《江赋》："拢万川乎巴梁。"❷靠拢；靠近。丁仙芝《江南曲》："知郎旧时意，且请拢船头。"❸梳掠；整理。韩偓《春闷(一作"闺")偶成》诗："无言拢鬓时。"❹弦乐器的一种弹奏法。用指上

下按弦。白居易《琵琶行》:"轻拢慢撚抹复挑。"

5 **拔** ㊀(bá) ❶拉出来;抽出来。如:拔草;拔剑。❷选取;提升。韩愈《送温处士序》:"朝取一人焉,拔其尤;暮取一人焉,拔其尤。"❸移易。《易·乾·文言》:"确乎其不可拔。"❹攻克。《史记·高祖本纪》:"攻下邑,拔之。"❺突出;超出。见"拔萃❶"。❻猝然;迅速。《后汉书·寇恂传》:"邯郸拔起,难可信向。"李贤注:"拔,猝也。"❼箭的末端。《诗·秦风·驷驖》:"舍拔则获。"

㊁(bèi 贝) 树木长大。《诗·大雅·绵》:"柞棫拔矣。"

拔山 形容力气大。《史记·项羽本纪》:"力拔山兮气盖世。"陆机《吊魏武帝文》:"力荡海而拔山。"

拔贡 科举制度中贡入国子监的生员之一种。清制,初定六年一次,乾隆中改为十二年一次,每府学二名,州、县学各一名,由各省学政从生员中考选,保送入京,作为拔贡。经朝考合格,可充任京官、知县或教职。参见"五贡"、"选贡"。

拔河 中国民间体育活动之一。比赛时在地上画两线为河界,由人数相等的两队,各执绳的一端,按比赛规则用力拉绳,以把对方拉过河界为胜。古称"牵钩",相传起源于春秋时。见唐封演《封氏闻见记》。

拔刺 象声词。《文选·张衡〈思玄赋〉》:"弯威弧之拔刺兮,射嶓冢之封狼。"《后汉书·张衡传》作"拨刺",此状开弓声。岑参《至大梁却寄匡城主人》诗:"仲秋萧条景,拔刺飞鹅鸽。"此状鸟飞声。

拔俗 谓超越凡俗,不庸俗。《后汉书·仲长统传》:"至人能变,达士拔俗。"

拔都(约1208—1256) 钦察汗国建立者。成吉思汗之孙,朮赤次子。朮赤死,继父位。后率朮赤系诸王参加忽里勒台,推举窝阔台为大汗。窝阔台汗七年(1235年)西征,率兵征服钦察、斡罗思诸国,深入勃烈儿、马札儿等地。窝阔台死后东归。蒙哥汗三年(1253年)在窝勒伽河(今伏尔加河)下游萨莱(在今俄罗斯阿斯特拉罕附近)建都,称钦察汗国(又作金帐汗国),统辖也儿的石河(今额尔齐斯河)以西及斡罗思地方。

拔萃 ❶《孟子·公孙丑上》:"出于其类,拔乎其萃。"后用以指才华突出。《后汉书·蔡邕传》:"曾不能拔萃出群,扬芳飞文。"❷唐制,选人期未满,以试判授官,叫"拔萃"。《新唐书·选举志下》:"选未满而试文三篇,谓之宏辞,试判三条,谓之拔萃,中者即授官。"清代也用以代称拔贡。

拔距 亦称"超距"。中国古代跳跃运动。以跳高、远为目标。《汉书·甘延寿传》:"延寿……投石拔距,绝于等伦。"颜师古注引应劭曰:"拔距,即超逾羽林亭楼是也。"《史记·白起王翦列传》:"投石超距。"司马贞索隐:"超距犹跳跃也。"

拔解 唐代科举制度。应进士举须先由所在地解送;其不经外府考试直送礼部试者名为拔解。详见《唐国史补》。

拔擢 选拔;提拔。李密《陈情表》:"过蒙拔擢,宠命优渥。"

拔火罐 又称"拔罐"、"拔管子"、"吸筒",古称"角"。一种利用热力排出罐中空气而形成负压,使罐口紧吸施治部位,造成局部充血,从而产生治疗作用的方法。多与针刺配合使用。主要有疏风、清热、镇痛等作用,常用治风湿痛、腰背肌肉劳损、头痛、腹痛、哮喘等。

拔节期 禾谷类作物生育时期之一。茎的节间从下而上依次迅速伸长的时期。如小麦等一般以全田50%以上植株的第一茎节,已露出地面1.5~2.5厘米,并用手触摸有茎节出现的感觉时,定为拔节期。

拔达岭 古山名。即今新疆乌什西北的别迭里山口,唐时称为拔达岭,亦称凌山、绫山。为当时通往西域的要道,见《新唐书·地理志》附"安西入西域道"。《经行记》作勃达岭。

拔汗那 见"破洛那"。

拔爬国 古国名。或以为即《大唐西域记》卷十一跋禄羯咕婆国,故地在今印度纳巴达河口的布罗奇(Broach)附近。地当海陆交通相会处,乃是古代国际丝绸贸易的要港所在。名见《新唐书·地理志》附"广州通海夷道"。

拔根机 用以拔除树木伐根的机械。是清理采伐迹地的重要机械。按作用力,分用垂直作用力拔根、用水平作用力拔根和用垂直轴的扭力拔根三类。

拔野古 古部落名。亦作拔野固、拔曳固、拔也古。铁勒诸部之一。地近黑龙江,与靺鞨为邻。从事狩猎,兼营畜牧,产良马、精铁。唐贞观三年(公元629年)遣使来唐。二十一年首领屈利失内属,以其部置幽陵都督府,以屈利失为都督。天宝以后属回纥。

拔悉蜜 古部落名。亦名拔悉弥、弊剌。铁勒诸部之一。初在北庭(今新疆吉木萨尔北破城子),后迁于嗢昆河(今蒙古国的鄂尔浑河)流域。从事狩猎,善用雪橇。唐贞观二十三年(公元649年)遣使来唐。天宝初,与回纥*叶护击杀突厥可汗,共立拔悉蜜首领阿史那施为贺腊毗伽可汗。其后,为葛逻禄、回纥所破,并入回纥。

拔宅上升(昇) 古代传说谓修道者全家同升仙界。《太清记》:"许真君拔宅上升,惟车毂锦帐堕故宅。"亦简称"拔宅"。宋无《许山人家》诗:"仙诏未颁迟拔宅。"

拔来报往(报 fù) 《礼记·少仪》:"毋拔来,毋报往。"报,通"赴"。拔、报,都是快的意思。谓来去匆促、急速。后以"拔来报往"形容往来频数。《聊斋志异·阿纤》:"拔来报往,蹀躞甚劳。"

拔苗助长(长 zhǎng) 即"揠苗助长"。

拔茅连茹 《易·泰》:"拔茅茹以其汇。"王弼注:"茅之为物,拔其根而相牵引者也;茹,相牵引之貌。"后因以"拔茅连茹"比喻志趣相同者互相引荐,擢用一人就连带引进许多人。

拔帜易帜 《史记·淮阴侯列传》:"〔韩信〕选轻骑二千人,人持一赤帜,从间道萆山而望赵军,诫曰:'赵见我走,必空壁逐我,若疾入赵壁,拔赵帜,立汉赤帜。'"后因以"拔帜易帜"比喻取而代之。

拔染印花 织物印花常用工艺之一。在已染色或已媒染处理的织物上,按花纹图案要求印上含有还原剂或其他药剂的色浆,经后处理破坏原有底色而获得花纹。若拔染浆中不含其他染料,印花后获得白色花纹,称"拔白"。拔染浆中含有不会被拔染剂破坏的染料时,在破坏底色的同时上染纤维,可获得彩色花纹,称为"色拔"。

拔牙者起义 见"席尔瓦·沙维尔"。

抛 同"抛"。

抨 ㊀(pēng 烹) ❶弓弦弹响。引申为开弓。韩愈《城南联句》:"箭出方惊抨。"李贺《猛虎行》:"长戈莫舂,强弩莫抨。"❷弹劾。《新唐书·阳峤传》:"其意不乐弹抨事。"引申为攻击。见"抨击"。❸拍;拂过。《梁书·沈

约传》:"翅抨流而起沫,翼鼓浪而成珠。"

㈡(bēng 崩) 遣;使。《汉书·扬雄传上》:"抨雄鸩以作媒兮。"

抨击 用言语或文字攻击。

5 **拣** 〔揀〕(jiǎn) ❶挑选;选择。韩愈《赠张籍》诗:"吾爱其风骨,粹美无可拣。"❷拾取。如:拣柴。

拣毛 即"选毛"。

拣选 清制,凡举人会试三科不中者准予铨补知县,一科不中者改就教职,以州学正、县教谕录用,称为拣选。乾隆以后,仅存虚名。又各省督抚若因本省人员不敷差遣,可要求于候补人员中挑选若干人地相宜者委用,经吏部奏请后,由特派大臣负责拣选。

拣块取样法 简称"拣块法"。最简单粗略的矿石取样方法。适用于矿石品位分布均匀的矿体。一般在垂直于矿体方向布置几条取样线,每条线按一定间距采集大小相似的矿块,再合并成一个或几个矿样(每个矿样重约几千克)进行化验。有时可按方格网取样,使其有更强的代表性。

拈 ㈠〔撚〕(niǎn) 用手指搓转。章炳麟《新方言·释言》:"引绵作线,揉纸使紧曰拈。"杨万里《观雪》诗:"倩谁细拈成汤饼。"

㈡(niān) 用指取物。如:信手拈来。《释名·释姿容》:"拈,粘也,两指翕之,粘着不放也。"杜甫《韦偃画马歌》:"戏拈秃笔扫骅骝。"

㈢(diān) 通"战"。见"拈敧"。

拈向 粗纱、细纱、复丝中的纤维以及股线、绳索中的各股纱线的倾斜方向。倾斜方向与字母S中部相同的,称为"S拈",又称"正手拈"(图一);倾斜方向与字母Z中部相同的,称为"Z拈",又称"反手拈"(图二)。

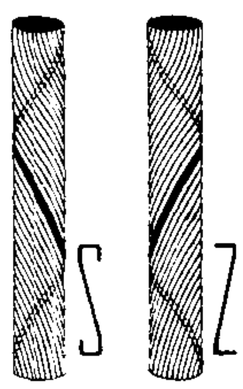
(一) (二)
拈 向

拈连 (niān—) 修辞学上辞格之一。甲乙两类事物连在一起叙述时,把本来适用于甲事物的词语趁势连用到乙事物上,叫拈连。如民歌:"夜里天冷北风急,班长下岗月儿西;手拿针线灯下坐,为我熬夜缝军衣;线儿缝在军衣上,情意缝进我心里。"末句"缝"的用法便是拈连。

拈线 纺织生产中把纱制成线的主要工序。即将两股以上的纱合并加拈成线,并卷绕成适当的卷装。用两股以上的线再合并加拈,称为"复拈"。所用机器称为"拈线机"。按拈线时纱线是否通过水槽,分为湿拈和干拈两种。

拈度 表示纱线加拈程度的指标之一。以单位长度纱线上的拈回数表示(两端间加一回转,为一个"拈回")。不同品种的纱线所取的单位长度常不相同,常用的有每米拈回数、每10厘米拈回数、每英寸拈回数。拈度不同,纱线的物理性质(如强力、光泽、弹性、柔软性等)也不同。

拈阄 (niān—) 用几张小纸片写上字或记号,卷起或揉成纸团,由有关的人各取其一,以决定权利或义务该属于谁。《三国演义》第二十二回:"岱(刘岱)曰:'我与你拈阄,拈着的便去。'"

拈敧 (diān—) 同"战敧"。用手估量轻重。《景德传灯录》卷十二"镇州临济义玄禅师":"我遮(这)镬天下人拈敧不起。"

拈系数 纱线加拈程度的一种表示方法。纱线粗细用特数(号数)表示时,拈系数为纱线拈度和特数平方根的乘积;纱线粗细用支数表示时,则拈系数为纱线拈度和支数平方根的比值。可用以比较不同粗细的纱线的加拈程度。

拈翅目 (拈 niān)(Strepsiptera) 通称"拈翅虫"或"蝙"。昆虫纲的一目。体微小。雄虫前翅退化为假平衡棒,后翅很大。营自由生活。雌虫无翅,足和触角均退化,状如蛆;终生寄生于其他昆虫体内。约有300种。中国有10余种,常见的有二点栉蝙(*Halictophagus bipunctatus*),寄生于黑尾叶蝉。

一种眼蝙
(*Stylops shannoni*)

拈花微笑 (拈 niān) 佛教典故。相传释迦牟尼在灵山会上说法,大梵天王献上金色波罗花,佛即拈花示众,大众不解其意,惟有摩诃迦叶破颜微笑。佛说,这是不立文字的教外别传法门,今付与迦叶。因此,后世禅宗推尊迦叶为始祖。

担 ㈠〔擔〕(dān) 肩荷;挑。《国策·秦策一》:"负书担橐。"引申为担负、担任。如:勇担重任。

㈡〔擔〕(dàn) ❶扁担和挂在两端的东西。如:货郎担。亦用作成担货物的计量单位。《水浒传》第十六回:"此十担礼物都在小人身上。"❷重量单位,近世亦称"市担"。

㈢(jiē) 通"揭"。举。见"担挢"。

担子 ❶(dàn—) 扁担和所担之物。比喻担负的责任。如:他初任校长,担子不轻。❷担子菌产生担孢子的构造。由多细胞或单细胞构成。前者一般由四个细胞组成,又分两种类型:一为四个细胞上下相连,各细胞侧生一小柄,柄上生一担孢子,如木耳;一为四个细胞并列,仅基部相连,各细胞顶端生一小柄,柄上生一担孢子,如银耳。后者呈棒状或柱状,只有一个细胞作为担子,顶端生四个小柄,柄上各生一担孢子,如蘑菇。

担石 (dàn—) 见"儋石"。

担当 担负;承当。《朱子全书·孟子一》:"公孙丑问孟子'动心否乎',非谓以卿相富贵动其心;谓霸王事大,恐孟子担当不过,有所疑惧,而动其心也。"

担挢 (jiē—) 亦作"担矫"。高举貌。《楚辞·远游》:"意恣睢以担挢。"

担保 在民法上,指以确保债权清偿为目的的行为,如保证、抵押、留置等行为。在刑事诉讼法上,指为*取保候审、*保外就医等提供一定的保证。

担阁 亦作"耽搁"。拖延;耽误。《水浒传》第三十三回:"事急难以担阁,我自捱到山下便了。"

担簦 背着伞。谓奔走;跋涉。《史记·平原君虞卿列传》:"虞卿者,游说之士也,蹑蹻担簦,说赵孝成王。"

担孢子 担子菌产生在担子上的孢子。一般每个担子上生4个担孢子,但亦有1~8个的。

担保法 调整担保活动中有关当事人间发生的担保关系的法律。西方多数国家将其归在民法体系或商法体系中,我国则单独立法,于1995年6月颁布担保法。

担轮幼体 海产环节动物、软体动物、苔藓动物以及腕足动物等的幼体。形似陀螺。在赤道位置有上、下两轮纤毛环,各位于口的上、下方。顶端另有一纤毛束。借纤毛在水中游泳。消化道从口开始,通入食道,接着是膨大的胃,胃后为狭小而短的肠,末端开口于幼体下端,即肛门。幼体经变态发育为成体。

担轮动物 (Trochelminthes) 动物界的一小门。体小,不分节。体表覆有角质层,头部生纤毛。尾部即足部分叉,用以附着。体内有原体腔。消化道很发达,有咀嚼囊和消

化腺，末端为肛门。大多雌雄异体。海水、淡水均产，自生生活；少数寄生。包括*轮虫纲与腹毛虫纲。

担保物权 以担保债的履行为目的而设定的物权。如抵押权、质权、留置权等。

担子菌亚门(Basidiomycotina) 真菌门的一个亚门。寄生或腐生。菌丝体由分枝、具隔的菌丝组成。主要特征是形成*担子，由担子产生担孢子。有性生殖为菌丝或孢子的接合；接合时只行质配，所以菌丝细胞为双核，在形成担子时进行核的融合，随之减数分裂产生单倍的担孢子。无性生殖为芽殖，或产生分生孢子和粉孢子；也能以菌丝体的分裂而行营养繁殖。子实体的大小、形状、色泽各有不同。种类繁多。除供食用(如木耳、香菇、蘑菇等)、药用(如茯苓、雷丸、马勃、灵芝)外，不少种类为农作物或树木等的病原菌(如黑粉菌、锈菌、层孔菌等)。

5 **担** (zhā) 挹取。《方言》第十："担、攄，取也。南楚之间凡取物沟泥中谓之担，亦谓之攄。"

押 ㊀(yā 压) ❶在公文契约上签字或画记号，以作凭信。如：画押。《水浒传》第八回："去年月下押个花字，打个手模。"❷抵押，把财物给人作担保。如：押租；押金。❸拘留；看管；监督。如：押犯人；押送；押解。❹执掌。《新唐书·百官志二》："〔舍人〕以六员分押尚书六曹。"❺通"压"。如押韵。❻通"压"。指帘轴，用以镇帘。徐陵《玉台新咏序》："玉树以珊瑚作枝，珠帘以玳瑁为押。"

㊁(xiá 霞) 通"狎"。接连之意。《汉书·息夫躬传》："羽檄重迹而押至。"颜师古注："押至，言相因而至也。文颖曰：'押音狎习之狎。'"

押汇 异地交易中以在途货物为抵押的贷款。押汇方式有：(1)出口押汇，卖方对异地的买方运送货物后，以提单、保险单、发票等单据和汇票向银行进行抵押，先期取得货款的方法；(2)进口押汇，买方向异地卖方购买商品时，以购进商品作为抵押品，向银行取得贷款的方法。

押司 宋代官衙中的吏员。任办理案牍等各种事务。其见于《宋史·职官志》者，如群牧司所置吏员中，有押司官一人；临安府所属的办事部门中，有押司官八人。其地位低于孔目等，而略高于贴司等，虽带有"官"字，仍属"吏"的一类，与主簿等为地方官佐贰者不同。

押地 亦称"抵田"。中国旧时借钱作抵押品的田地。田地使用权并不转移，只以田地作偿还债款本息的担保。农民向地主、富农借钱，常须以田地抵押，并负担高额利息。债款到期无力偿还，抵田常转为"典田"，或被迫卖田偿债。地主、富农常以此兼并农民土地。

押字 ❶画押，即押尾，在文书上签字。范成大《坐啸斋书怀》诗："眼目昏缘多押字，胸襟俗为少吟诗。"❷猜谜的一种。将诗句中的某一字，杂在义近的几个字中，让人选猜。

押尾 于文书契约的末尾处签署名字。也叫"押字"。

押柜 亦称"押金"。旧中国商业企业中被雇职工缴纳的保证金。始于外商在华开设的洋行。凡任洋行买办者均须缴纳押柜作为保证。其后华商经营的企业亦有采用者。又，旧中国水、电、煤气等公用事业向用户收取的水表、电表等的保证金，亦称押柜。

押租 亦称"顶首"。中国旧时租用土地、房屋或其他财物支付的保证金。农民为取得土地租佃权而支付的押租是*正租以外的一种剥削。各地名称不一，有"押板"("押板金")、"羁庄"、"批头"等。长江以南地区流行较广。清前期已有记载，近代更加普遍。押租额一般和一年地租额相等。押租言明在退佃时归还，但地主常以种种借口拒退。

押款 即"抵押放款"。一般以财物向他人押借款项，亦称押款。

押韵 亦作"压韵"。作韵文时于句末或联末用韵之称。诗歌押韵，不仅便于吟诵和记忆，更能使作品具有节奏、声调之美。旧时押韵，例须韵部相同或相通，但也有少数变格。新诗押韵，则不受古代韵书的限制。

押板金 简称"押板"。见"押租"。

抻 同"抰"。

抽 (chōu) ❶引出；吸。如：抽丝；抽烟。❷拔出。李白《宣州谢朓楼饯别校书叔云》诗："抽刀断水水更流。"又谓草木发芽。束皙《补亡诗》："木以秋零，草以春抽。"❸提取；腾出。如：抽税；抽空；抽闲。❹牵动；收缩。如：抽筋。参见"抽搐"。❺抽打。《西厢百咏·小桃红》："雨点似棍抽，火急般追究，做媒的下场头。"

抽丰(豐) 亦作"秋风"。意近分肥。指利用各种关系向人索取财物。《通俗编·货财》："《野获编》载都城俗事对偶，以'打秋风'对'撞太岁'，盖俗以自远干求，曰'打秋风'，以依托官府，赚人财物，曰'撞太岁'也。《暖姝由笔》载靖江郭令辞谒客诗，有'秋风切莫过江来'之句。《七修类稿》米芾札中有'抽丰'二字，即世云秋风之义，盖彼处丰稔，往抽分之耳。"亦泛指向有钱人求得财物赠与。《红楼梦》第三十九回："忽见上回来打抽丰的刘老老和板儿来了。"参见"打秋风"。

抽分 亦称"抽解"。中国历史上对国内外商货贸易征收实物税。唐建中三年(公元782年)，在各商路要津对竹木等商货抽收十分之一。宋对贩运竹木、砖瓦、柴炭等物一般征十分之一，但不固定。国外进口海舶，市舶司收购一部分，名*抽买，又征收一部分，名抽解。粗货抽十分之三，细货抽十分之一，南宋一度一律提高到十分之四。抽分商货供宫廷和官府消费，或再行售出。元沿宋制。进口粗货抽十五分之一，细货抽十分之一。明对贩运竹木等货仍设局(后改*工关)抽分。外商货物起初除收购外不征税，正德间对市舶抽十分之二，万历间改征饷银。清对竹、木等商货征税，间或还用抽分名目。

抽头 约人聚赌，从中抽取头钱，叫"抽头"。

抽买 宋元明收购进口商货的措施。宋对海舶输入商货，禁榷品由官全部收买，非禁榷品*抽分一部分，又收购一部分(占商货十分之三至十分之六)，其余准许民间购买。收购部分供宫廷消费和赏赐，或再行售出。明初对贡舶免税，但收购附搭商货十分之六。

抽身 脱身。《红楼梦》第九回："唠叨了半日，方抽身去了。"亦指从宦途中引退。苏轼《李颀秀才见寄次韵答之》："诗句对君难出手，云泉劝我早抽身。"

抽条 亦称"抽干"、"冻旱"、"冷旱"。系以生理干旱为主与低温综合作用所造成的伤害。受害枝条皱缩变色以至死亡。桃、梨、苹果受害率均高，主要发生于高寒干燥地区。

抽纱 刺绣针法的一种。用亚麻布或棉布等材料，按图案设计，将花纹部分经线或纬线抽去后加以连缀，形成透空的装饰花纹，故名。主要产地为山东、广东、江苏、浙江等地的农村。产品多为台布、窗帘、盘垫、椅靠、手帕、服饰等。

抽思 《楚辞·九章》篇名。战国楚人屈原作。多数研究者认为作于楚怀王时，时屈原见疏，放逐汉北。篇中回忆向楚王建议革新政治，遭受谗害而被逐的情况，多痛愤之词。

抽样 从*总体中取出部分个体的过程。目的是通过所取得的个体对总体的某些未知因素作出统计推断。例如，要检查一批螺钉的螺距是否合格，不可能也不需要检查每个螺钉，而只需抽取其中部分加以测量，然后推断这批螺钉是否合格。数理统计中研究抽样，主要是考虑抽样的随机性和独立性。随机性是指总体中每个个体都以相同的可能被抽取。独立性是指每次抽取与其他各次抽取无关。具有随机性和独立性的抽样称为"简单抽样"，是数理统计中最常用的抽样。

抽象 ❶同"具体"相对。事物某一方面的本质规定在思维中的反映。详"具体❸"。❷指思维活动的一种特性。即在思想中抽取事物的本质属性，撇开非本质属性。详"抽象和概括"。❸指形而上学的思维特点，亦称空洞的抽象。同科学的抽象相对。是一种孤立地、片面地、脱离实际地观察事物的错误方法。

抽搐 骨骼肌突然而迅速抽动的现象。如面肌抽搐等，有时泛指*惊厥、*痉挛等。

抽签 ❶在神前求签以卜吉凶。❷凭机会决定权利或义务该属于谁的一种办法，类似拈阄。参见"拈阄"。

抽解 即"抽分"。

抽簪 簪，贯发用具，可用以连冠于发。古时作官的人须束发整冠，故称弃官归隐为"抽簪"。白居易《戊申岁暮咏怀》诗："万一差池似前事，又应追悔不抽簪。"

抽气机 即"真空泵"。

抽油机 用有杆泵抽油时的地面设备。将地面动力机的高速转动转换为低速往复运动，通过抽油杆带动井下的深井泵工作。常用的为游梁式抽油机，俗称"磕头机"，由电动机、减速器、曲柄、连杆及游梁等部分组成。

抽象美 排除了客观事物的具体形象，仅凭线、点、面、块和色彩等抽象形式组合而成的美。如工艺美术中的几何图案、建筑艺术、书法、抽象派绘画与雕塑等。抽象美有助于扩展艺术表现领域和手段的多样化，使人得到广阔、深远、朦胧的印象，产生联想、体味和补充，从而获得美感。

抽象派 即"抽象主义"。

抽象神 不具有可见形象的神。主要指犹太教、基督教和伊斯兰教所信奉者。犹太教、伊斯兰教认为神完全无形无像，且禁止为神造像和跪拜偶像。基督教因有"三位一体"教义，并认为基督具有神、人二性，因而天主教和东正教又并不绝对禁止为神造像，基督教所信奉的神的抽象性不如犹太教和伊斯兰教明显。

抽薹期 作物生育时期之一。作物的花茎从叶簇中抽出、伸长直至出现花蕾的时期。一般以全田有 50% 以上植株抽薹为抽薹期。

抽穗期 禾谷类作物生育时期之一。发育完全的幼穗随着茎的伸长，从旗叶鞘内伸出时称"抽穗"。一般以全田有 10% 植株抽穗时为始穗期，50% 植株抽穗时为抽穗期，80% 植株抽穗时为齐穗期。

抽水机站 简称"抽水站"，亦称"扬水站"或"机电排灌站"。以各种水利机械、建筑等设施为工农业生产服务的企业。为使水自低处升至高处，须有提水机械和一系列水工建筑物组成的水利设施。其主要设备包括引水渠、进水池、吸水管、抽水机、动力机、机器房、压力水管和出水池等。在农村，抽水机站多用于农田灌溉或排涝；在城镇及工矿企业，则用于给水或排水。

抽水试验 利用提水工具在水井（或钻孔）中抽水，以测定含水层的参数和水井（或钻孔）出水能力等的一种水文地质试验。试验时按一定的技术要求布置抽水井和观测孔，并按一定时间间隔观测水井（或钻孔）的涌水量和水位降深，根据所得的数据可以确定含水层的水文地质参数。

抽油烟机 抽排厨房中油烟废气的电气用具。按其对油烟废气的处理方式分外排式、循环式和两用式等。外排式抽油烟机由电机带动离心式叶轮高速旋转，从进气口进入的油烟废气在离心叶轮的作用下，油雾被抛在机体内风道的内壁上沿壁流下而注入集油盘内，其余气体则从排气口通过排烟管道排至室外。循环式抽油烟机主要由电机、叶轮、过滤器及壳体组成，不需要排气管，油烟废气从进气口进入机内，经一系列过滤、净化后，不含油烟、二氧化硫、氮氧化物等有害物的气体从排气口排出。两用式抽油烟机既可作外排式，也可作循环式，若将机内的过滤器拆去，接上排气管便是外排式抽油烟机；反之亦然，即在机内装上过滤器，不接排气管便是循环式抽油烟机。

抽屉原理 又称"鸽巢原理"。组合数学中的一个基本原理。可表述为：将一定数量的物品放入若干个抽屉，如果放入的物品数大于抽屉数，则至少有一个抽屉放有两件或两件以上的物品。该原理还可推广为面积的重叠原理。

抽咸补淡 从井中抽走浅层地下咸水，再通过降雨入渗或引地面水回灌，以逐渐淡化地下水的措施。方法是把沟渠灌排系统与竖井抽排地下水相结合。能迅速降低地下水位，增加土壤吸收雨水的能力，减少地面径流，并使土壤盐分得到淋洗，对治理涝、渍和土壤盐碱化颇有成效。

抽样分布 *统计量的概率分布。一个统计量在统计分析中的优劣，主要根据其抽样分布来评定。其中最常用的有χ^2分布、t分布、F分布。

抽样定理 亦称"采样定理"、"奈奎斯特采样定理"。描述连续信号抽样为时域离散信号关系的定理。即要使一频带宽度有限的连续信号抽样后能够不失真还原，抽样频率必须大于两倍信号最高频谱。

抽样误差 测定抽样调查代表性的指标。在抽样推断中样本指标数值与所推断的总体指标数值之间的离差。如抽样平均数与总体平均数的离差，抽样成数与总体成数的离差。抽样误差越小，说明样本的代表性越大，反之就越小。抽样误差大小，取决于抽样单位多少，标志变动度大小和抽样组织形式以及抽样方法。在其他条件不变的情况下，抽样单位越多，抽样误差越小，反之则越大；全及总体标志变动度越大，抽样误差越大，反之则越小；在抽样单位相同情况下，等距抽样、类型抽样比随机抽样、整群抽样所产生的误差要小，不重复抽样比重复抽样所产生的误差要小。

抽样调查（调 diào） 亦称"随机抽样调查"。在统计总体中，根据每一单位有同等机会被抽取的原则，抽取一定数量的部分单位作为样本进行调查，并以其结果推断统计总体的一般情况。在一定条件下，抽样调查能以较少的人力、物力，在较短的时间内推算出说明整个总体的指标，如农产量抽样调查，居民家庭收支抽样调查等；有时也可被用来检查全面调查资料的正确程度，如人口普查后进行的抽样复查。

抽样检验 从一批产品中随机地抽取部分产品，然后根据这部分产品的质量情况来判断该批产品是应予接收或拒收的一种统计方法。产生于 20 世纪 30 年代，已有许多具有不同特色的抽样检验方案，在工农业产品验收中被广泛使用。

抽象主义 亦称"抽象派"。现代西方流行的一种艺术流派。20世纪初产生于俄国,后流行于西欧和美国。主要存在于绘画和雕塑领域。主张艺术完全脱离现实生活,用抽象的符号表现"纯精神世界",反对用具体的造型语言描写客观物质世界,否定艺术的形象性、真实性和社会教育作用。创始人是俄国画家康定斯基。1910年他创作了第一幅抽象主义绘画《即兴》;1912年写了第一篇抽象主义理论文章《精神谐和的艺术》,即主张艺术所表现的精神,应是表现在不常见于自然界的圆形、斜方形、梯形中。故所画均是抽象的几何形体和色彩的奇怪结合。1930年,各国抽象派画家在巴黎成立"抽象创作协会"。第二次世界大战后,抽象派活动重心由西欧转到美国。走向极端者追求下意识的狂乱无羁的自我表现。任意地用垃圾、柏油、煤炭、碎砖、小石块、砂子、油泥、灰浆、断头的线绳等组成"艺术品",甚至用驴尾巴、鸡、猫的脚爪来画画,或让女裸体模特儿涂上颜料在画布上打滚,或用自己沾着油彩的双脚在画布上乱踩,或用嘴唇在画布上印下色彩的痕迹等,故又被称为"涂抹派"(又译"塔希主义",从法文tacher〔弄污〕而来)。其哲学基础是唯我主义和弗洛伊德的精神分析学说等。代表人物还有苏联的马列维奇,荷兰的蒙德里安,美国的波洛克,德国的马洛克等。

抽象劳动 "具体劳动"的对称。指撇开各种具体形式的一般的无差别的人类劳动,即人的脑力、体力在商品生产中的消耗。是生产商品的*劳动二重性的一个方面,形成商品价值实体的源泉。

抽象思维 ❶人类特有的一种高级认识活动和能力。与感性直观不同,它以抽象性、间接性为特点,揭示事物的本质和内部联系;并从思维的抽象发展到思维的具体,在思维中再现事物的整体性和具体性。人的抽象思维是在社会实践过程中,应用归纳和演绎、分析和综合等辩证思维方法形成和发展的。❷与"形象思维"相对,即"逻辑思维"。

抽象概念 "具体概念"的对称。❶在形式逻辑中,指反映对象的属性的概念。它所指的不是对象本身,而是从各个对象中抽取出某一属性作为独立的思考对象。如:"勇敢"、"正义"、"大于"、"相等"等。❷在辩证逻辑中,指孤立反映对象的某一属性、某一方面的概念。以"抽象同一性"为基础。从抽象概念向具体概念转化,是认识发展的规律。

抽象代数学 亦称"近世代数学"。见"代数学"。

抽象和概括 抽象是在思想中抽取事物的某个或某些属性(科学抽象要求抽取事物的特有属性或本质属性)而撇开事物的其余属性的逻辑方法;概括是在思想中把从某类个别对象中抽取出来的属性,推广到该类一切对象,从而形成关于这类对象普遍性认识的逻辑方法。抽象是在对对象的属性作分析、综合、比较的基础上进行的。抽象和概括是互相联系的。没有抽象就不可能进行概括,概括也有助于抽象。科学的概念、范畴和一般原理都是通过抽象和概括而形成的。

抽水蓄能电站 具有专门负担电力系统中调峰、调频及事故备用等特殊功能的一种水电站。通常具有位置较高的上水库及位置较低的下水库,并装有水力发电机组及电力抽水机组或可逆式机组(兼具发电及抽水功用)。在电力系统低负荷时,利用系统中剩余发电容量发出的电能,将下水库的水抽入上水库,把电能转换为水能存蓄在上水库中;而在电力系统尖峰负荷时,将上水库的水放入下水库,使存蓄的水能仍转换为电能。可保证系统中火电站和核电站尽可能均衡出力,以提高效率、降低煤耗,改善供电质量。

抽象行政行为 "具体行政行为"的对称。国家行政机关制定、发布具有普遍约束力的行政管理规范的行为。如制定各种行政法规,发布各种行政决定、命令等。在我国,法院不受理公民、法人或者其他组织对抽象行政行为提起的诉讼。

5 **拐** ㊀(guǎi) ❶拐骗。如:拐款潜逃。《红楼梦》第四回:"不想系拐子拐来卖的。"❷行路时改变方向。如:拐一个弯。❸跛行之状。如:一拐一拐地。

㊁〔**柺**〕(guǎi) 拐杖。《新五代史·汉高祖纪》:"赐以木拐一。"

拐点 亦称"扭转点"。过光滑曲线上某点P的切线,将点P附近的曲线分在其两旁,点P称为曲线的拐点。曲线在拐点的一旁为凹,另一旁为凸。

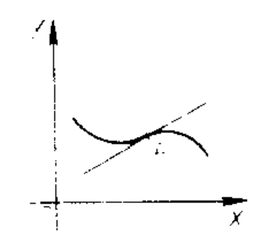

拐 点

拐子马 北宋时左右翼骑兵的名称。两拐子或东西拐子即左右翼的意思,见曾公亮《武经总要》前集卷七。南宋岳珂(岳飞的孙子)《鄂王行实编年》谓金军铁骑,三人为联,贯以韦索,叫做"拐子马"。南宋史官章颖撰《四将传》(刘锜、岳飞、李显忠、魏胜),元人修《宋史》都沿袭其说。

拱 (chì翅) 笞打;鞭打。《左传·文公十年》:"宋公违命,无畏拱其仆以徇。"张溥《五人墓碑记》:"众不能堪,拱而仆之。"

拵 同"搾"。

拖 〔**拕**〕(tuō) ❶牵引;拉。《晋书·舆服志》:"安车,邪拖之。"《三国演义》第十五回:"被泰(周泰)扯住枪,拖下马来。"❷夺。《淮南子·人间训》:"秦牛缺径于山中而遇盗……拖其衣被。"❸下垂。《晋书·儒林传序》:"纡青拖紫。"❹拖延。如:这个工作千万拖不得。

拖车 一种脚踏拖动的运货车。有三轮拖车和四轮拖车。同一般用手推挽的运货车比,拖车较为轻便灵活,行驶速度较快。在江、浙一带,拖车又称"黄鱼车"。

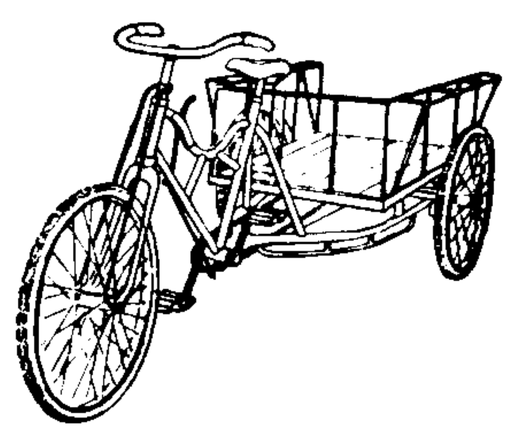
三轮拖车

拖网 网渔具的一种。由不同形状的网片和纲索等构成有翼或无翼的囊形网具。由渔船拖曳用于捕捞栖息于底层和中层鱼类等水产经济动物,为渔业生产的主要渔具。

拖船 用于拖曳其他船舶或浮体的机动船。设有拖缆、绞车等拖曳设备。其用途有拖带驳船、木排、受损船舶、浮船坞、起重船,拖曳大船进出港埠或船坞等。尺度小而主机功率大,对稳性及操纵性要求较高。

拖雷(1193—1232) 成吉思汗幼子。成吉思汗八年(1213年)起从攻金,十四年又随从西征。成吉思汗分封诸子时,他按蒙古幼子继承父业的习俗,继承蒙古本地遗产、军队。成吉思汗死后,任监国。旋与诸王定议,迎兄窝阔台(即太宗)即汗位。窝阔台三年(1231年)与窝阔台分道攻金。次年在三峰山大败金军。旋以天热还军,未几病死。

拖风网 也叫"大拖风"。拖网的一种。由两艘机帆船或风帆船拖曳一囊两翼的网具。用于捕捞栖息于底层的鱼类等水产经济动物。是中国广东常见的海洋渔具。

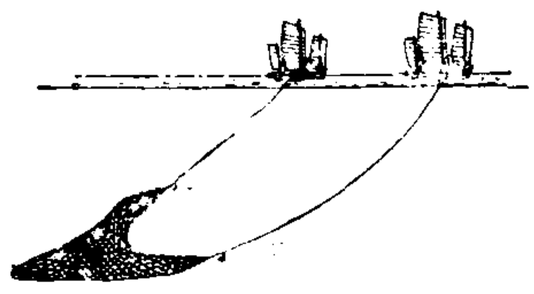
拖风网

拖克索 满语。意为"庄屯"、"庄田"。清代满族贵族就所占土地进行剥削的基本单位。每庄人数及耕地面积不一。庄田有庄头管理,由阿哈或"壮丁"耕种。入关以后属于内务府者(皇帝私人所有)称"皇庄"(也叫官庄),属王公所有者称"王庄"。参见"旗地"。

拖板耙 一种整地机械。由耙杆、联结件、牵引装置等组成。耙杆为若干条方木或角铁,由联结件串接成组件。联结件有刚性固定式或柔性链条式。用于耕耙后平整地面、碎土保墒。

拖拉气 亦作"拖日气"。赫哲语音译,意为"小雪橇"。赫哲族传统的冬季运载工具。用柞木制成,结构简单,状如舟形,使用方便。用人拉或以数条以至十几条狗拖带,由乘橇人驾驶,在冰雪上行走甚速,可日行百余公里,多用于冬季出猎或运输。汉族对其有"狗爬犁"、"狗车"、"冰床"等不同称呼。

拖拉机 用于牵引和驱动作业机械完成各项移动式作业的自走式动力机。也可作固定作业动力。由发动机、传动、行走、转向、制动、液压悬挂、动力输出、电器仪表、驾驶操纵及牵引等系统或装置组成。发动机动力经传动系统传给驱动轮,使拖拉机行驶。按功能和用途分农业、工业和特殊用途等拖拉机;按结构类型分轮式、履带式、手扶式、船形拖拉机和自走底盘等。

拖曳设备 船舶拖航时用于拖带或被拖带的设备。一般包括拖索、拖缆桩、导缆器或导缆孔等。通常也供系泊船用。在拖船上还特设有拖钩、拖拱、拖索绞车等。

拖网捕捞 捕鱼方法的一种。用单船,或双船或多船,拖曳有翼或无翼的囊形网具迫使鱼虾等陷入网内的作业方式。特点是主动灵活,能捕捞水域中上层和底层的鱼、虾、蟹等。广泛用于海洋捕捞,在内陆水域的广阔水面也常采用。有单船拖网作业,即在船尾操作的"尾拖"和在船舷一侧操作的"舷拖";双船拖网作业,作业渔场大多在近海;多船拖网作业,只用在内陆水域。为适应捕捞中上层水域鱼群的需要,可用一种计算机控制的调节水层的中层拖网捕捞技术,其中包括自动侦察鱼群、调整网具所处的水层、使用网位仪和渔获量监视仪器等。

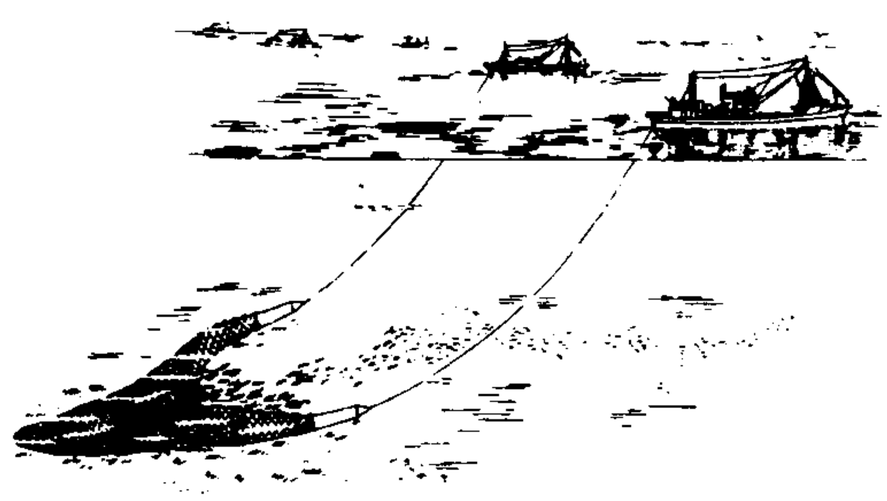
对拖网捕捞

拖网绞机 也叫"拖网绞纲机"。绳索绞机的一种。为拖网渔船的主要捕捞机械。通常由2~4个机架,支承一或二个卷筒组成,个别的有多达十个卷筒。每个卷筒可容纳长数百米至数千米的纲索。传动方式有机械、电动、液压传动等。有的还可与围网绞纲机通用。

拖拉机队 即"机耕队"。

拖拉机站 即"农机站"。

拖拉曼那 (Tōramāna, ?—502) *呔哒在印度的统治者。公元5世纪中叶呔哒占据犍陀罗后,任该地"特勤"(tigin,相当于"总督")。约6世纪初,战胜笈多王朝,领有印度北部、中部直至马尔瓦高原(Mālwa)的大片土地,成为当地最高统治者。死后其子*密希拉古拉继位。

拖泥带水 比喻办事不爽快,不干脆。也比喻文章或说话不简洁,不爽利。严羽《沧浪诗话·诗法》:"语贵脱洒,不可拖泥带水。"

拖挂运输 常指"汽车拖挂运输"。以动力车辆连挂无动力车辆从事运输。一般由牵引汽车拖带*半挂车或*挂车,组成列车形式,故亦称"汽车列车"。拖挂长度常受道路条件限制,载重量可视需要进行调节,适应性较强。例如用牵引汽车拖挂重型挂车,便可装运重型设备。

拖挂重量 汽车(拖拉机)容许拖挂的挂车或半挂车的最大总重。与汽车(拖拉机)的牵引特性及道路、运行条件有关。

拖鞋珊瑚 (*Calceola*) 古无脊椎动物。珊瑚虫纲,皱纹珊瑚亚纲的一属。海生。化石骸体形态特殊,状似拖鞋,故名。底面长宽各约十至四十余毫米。骸体半圆形的开口处常有一个萼盖。仅见于泥盆纪地层中。中国云南、广西、贵州、四川、广东等地都有发现。

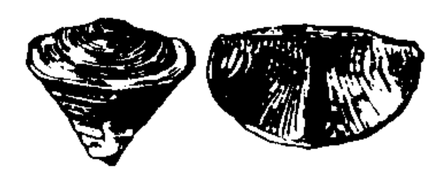
拖鞋珊瑚

拖网冷冻加工船 大型海洋渔船的一种。从事大洋性底层或中层拖网作业,一般在3 000总吨以上。船上装有完善的导航助渔仪器,在探鱼和捕捞作业上经电子计算机的调控,实现操作自动化。渔获物通过专用设备,可自动分类、清洗、去头去骨、去内脏,再加工成鱼片或鱼糜进行速冻冷藏,废弃物加工成鱼粉和鱼油。海上一次生产周期可达9~12个月。

5 **拊** (fǔ 府) ❶击;拍。《书·益稷》:"予击石拊石。"曹植《弃妇诗》:"有鸟飞来集,拊翼以悲鸣。"❷同"抚"。保护;抚慰。《诗·小雅·蓼莪》:"拊我畜我。"《左传·宣公十二年》:"王巡三军,拊而勉之。"❸古乐器名,即"搏拊"。《周礼·春官·大师》:"令奏击拊。"参见"搏拊"。❹通"附"。弓把,弓中央把手的地方。《礼记·少仪》:"弓则以左手屈韣执拊。"❺刀柄。《礼记·少仪》:"削授拊。"削,小刀。

拊掌 拍手;鼓掌。表示气愤或喜乐。古乐府《孔雀东南飞》:"阿母大拊掌。"《后汉书·左慈传》:"操(曹操)大拊掌笑。"亦作"抚掌"。

拊循 亦作"抚循"。安抚;抚慰。《史记·晋世家》:"子反收馀兵拊循,欲复战。"

拊噪 亦作"凫藻"。欢呼鼓噪。马融《长笛赋》:"鸱视狼顾,拊噪踊跃。"

拊髀 亦作"拊脾"。用手拍股,表示内心激动。《庄子·在宥》:"鸿蒙方将拊髀雀跃而游。"

拍 ㊀(pāi,旧读 pò) ❶拍击。古乐府《孔雀东南飞》:"举手拍马鞍。"❷拍击的用具。如:球拍;苍蝇拍。❸古兵器名。如:狼牙拍。《陈书·侯瑱传》:"发拍,中于

贼舰。"❶乐曲的段落。如：胡笳十八拍。亦谓乐曲的节拍，如：打拍子。娄坚《寄孟阳》诗："清歌徐点当筵拍。"❺拍合。引申为拍摄。如：拍照。❻频率相近、振幅相等的两个声波合成后，合振动的*振幅作周期性变化而引起响度变化的现象。在声学上，拍曾称"拍音"、"升沉"或"唸"。每秒内的拍数（即响度变化的次数）称为"拍频"，它等于两声波频率之差。

㊁(bó) 通"膊"。肩胛。《周礼·天官·醢人》："豚拍鱼醢。"

拍子 音乐术语。度量节奏的基本单位。根据每小节中所含有的拍数称呼节拍，如二拍子、三拍子等。在乐谱中，用两个阿拉伯数字表明，写在谱号后第三线的上、下方；上方数字表示每小节的拍数，下方数字说明以何种音符为一拍。如图即表示每小节有三拍，以四分音符为一拍。

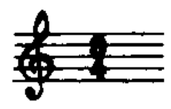
拍 子

拍花 旧时歹徒用迷药诱拐小孩，叫"拍花"。

拍张 古代的一种武术。《南史·王敬则传》："善拍张，补刀戟左右。"

拍板 ❶亦称"檀板"、"绰板"（因唐玄宗时梨园乐工黄幡绰善奏拍板而得名），简称"板"。中国击乐器。唐宋时拍板为六或九片木板，以两手合击发音。现今拍板常由三块木板组成，分前、后两组，前组两块，后组一块，用绳连接。奏时，以左手执后一块，使与前两块相碰发音。通常在民乐合奏及戏曲伴奏中起击节作用。❷交易所采用竞争买卖方式时，在交易中决定价格、表示成交的一种方法。在买卖进行过程中，由市场管理员根据买卖双方讨价还价情况，喊出一个适当价格，如双方无异议，即以板拍案，表示价格决定，交易即行成立。❸拍卖货物，成交时拍打桌板。亦用以比喻作出决定。

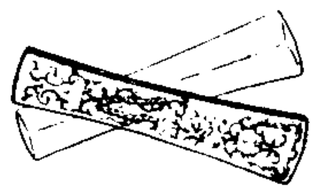
拍 板

拍卖 亦称"竞买"。商业中的一种买卖方式。出卖者用叫价的办法把物品出售给出价最高的购买者（竞买人）。拍卖一般是由出卖者把现货或样品陈列拍卖现场，拍卖时按编号依次叫价。叫价有上增和下降两种：前者是先由拍卖人喊一最低价格，然后让竞买人争相加价，直到无人再加价时，拍卖人便用铁锤或木板在桌上一拍，表示成交；后者是先由拍卖人喊一最高价格，如无人购买，便逐渐落价，直到有应声的买主时，拍卖人就拍桌一下，交易即成。拍卖有自愿与强制两种，前者是物品所有者自愿委托拍卖行代为拍卖；后者是物品所有者因破产或其他原因被强制拍卖。经营拍卖业的商行，称"拍卖行"。拍卖行的收入，是买卖成交后向卖方或买卖双方所收取的佣金。

拍浮 浮游。苏轼《莫笑银杯小》诗："万斛船中著美酒，与君一生长拍浮。"

拍频 见"拍❻"。

拍击法 推拿手法之一。拍打法与捶击法的合称。用手掌拍打肢体，称拍打法（见《千金要方·养性》）。用空拳或特制软棒敲击肢体，称捶击法（见清陈士铎《石室秘录·摩治法》）。有促进气血运行、消除肌肉疲劳和解痉镇痛等作用。拍打背部还有助于痰液的排出。

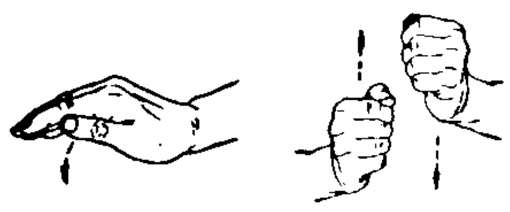
拍打法　　捶击法

拍达西 (patesi) 公元前3000年代两河流域苏美尔人各城邦统治者的称号。实即国王。执掌政务、宗教，战时统率军队。亦称"恩西"(ensi)。

拍岸浪 即"碎波"。

拍案惊奇 拟话本集。明末凌濛初编著。书分初刻、二刻两辑，简称"二拍"。各四十篇，内有一篇重复，一篇杂剧。题材大都取自《太平广记》、《夷坚志》、《剪灯新话》、《剪灯余话》及其他古籍。部分作品体现出新兴的市民意识，也有对现实的不满和揭露。

拍摄时机 摄影时，选择被摄体发展变化过程的某一瞬间，开启快门，进行拍照的时刻。拍摄时机是否得当，往往是一幅摄影作品成败的关键之一。

拍摄角度 拍摄时照相机（摄像机、电影摄影机）所处的方位。可从三个方面来表明：(1) 拍摄距离，即照相机（摄像机、电影摄影机）到被摄体的远近，它决定照片上景物范围的大小，即景别；(2) 拍摄方向，即位于被摄体的正面、侧面还是背面拍摄，它决定主体形象及背景的变化；(3) 拍摄高度，即照相机（摄像机、电影摄影机）俯、仰、平等角度的变化。摄影者通过选择适当的拍摄角度来取材，安排画面，配置景物各部分的位置和相互关系。

拍加马王国 小亚细亚西北部的古国。约公元前283年建国，首都拍加马 (Pergamum 或 Pergamon，一译帕加马)。为*希腊化时代经济和文化的中心之一。前133年阿塔尔三世 (Attalos III) 遗嘱把国土献给罗马，导致亚里斯托尼哥 (Aristonikos，王族)起事。前130年起事失败，王国并入罗马版图。以发明和出产羊皮纸闻名。

拍加马学派 新柏拉图派的一个支派。公元4世纪时由杨布利柯 (Jamblichus，约250—325，叙利亚学派的创始人)的学生埃德西乌 (Aedesius，?—约355)创立于小亚细亚的拍加马。其思想、学说与*叙利亚学派基本相同，但更趋于神秘化。

5 **拆** (chāi，旧读 chè) 拆开；拆毁。如：拆信；拆墙。

拆分 把外消旋体混合物拆成右旋体和左旋体的方法。有机合成的产物通常都是外消旋体。由于外消旋体中的两个对映体除了旋光性不同外，其他物理性质（如溶解度等）完全相同，因此不能采用一般的方法（重结晶、分馏等）分离。有播种法、生物法和化学法等，后者最为常用。例如要分离含等量(+)及(−)酸 (RCOOH) 的外消旋混合物，可使用一种旋光性(+)或(−)胺 ($R'NH_2$) 进行拆分：

$$(\pm)RCOOH + 2(+)R'NH_2 \longrightarrow \begin{cases} (+)RCOO^{-}\ (+)R'NH_3^{\oplus} & ① \\ (-)RCOO^{-}\ (+)R'NH_3^{\oplus} & ② \end{cases}$$

得到的两种盐为非对映体，可用结晶法分开，然后分别用盐酸处理，就得到纯的(+)酸及(−)酸：

$$① + HCl \longrightarrow (+)RCOOH + (+)R'NH_2 \cdot HCl$$

$$② + HCl \longrightarrow (-)RCOOH + (+)R'NH_2 \cdot HCl$$

外消旋胺可按照同样的原理用一种旋光的酸进行拆分。

拆白 旧时上海人称流氓用引诱手段诈取财物为"拆白"；称他们所结成的集团为"拆白党"。

拆字 亦称"测字"。一种以汉字造形为依托的迷信。隋代名"破字"，宋代叫"相字"。以汉字加减笔画，拆开偏旁，或打乱字体结构，加以神秘主义的发挥，以推算吉凶。《后汉书·蔡茂传》："〔茂〕梦坐大殿，极上有三穗禾，茂跳取之，

得其中穗，辄复失之。以问主簿郭贺，郭贺离席庆曰：'大殿者，宫府之形象也。极而有禾，人臣之上，禄也。取中穗，是中台之位也。于字禾失为秩，虽曰失之，乃所以得禄秩也。'"此或后世拆字之由来。

拆息 金融市场上银行等金融机构相互短期拆借款项的利息。金融机构在每日轧算收付差额后拆款，一般以两天为期。利率按每千元付拆息若干元计算；通常较放款利率为低。除金融机构外，一般企业以及个人，也按一定利率进行短期的借贷。此种贷款利息，有时也称拆息，或称"暗拆"，其利率较高。

拆票 中国钱庄同业间互相借贷的一种短期借款。由多银者拆出（贷出），缺银者拆进（借入）。如上海旧时的拆票，其期限一般为两天，俗称"两皮拆票"；如到期经双方同意转期两天的，称"转帐拆票"。此外，为了临时调剂盈虚，还有为期一天的借款，称"独天拆票"。

拆白道字 宋元时代的一种文字游戏，把一个字拆开变成一句话。例如黄庭坚的《两同心》词："你共人女边著子，争知我门里挑心！"以"女边著子"拆"好"字，"门里挑心"拆"闷"字。关汉卿《救风尘》第一折："俺孩儿拆白道字，顶真续麻，无般不晓，无般不会。"

拆帐工资制 简称"拆帐制"。从营业额中按一定的百分比提取工资总额，在职工中进行拆分的一种工资制度。有平均拆分和分级拆分两种。前者是不按职工的工作种类和性质，平均进行分配；后者是按职工的不同工种、技术高低、工作好坏等，分等进行分配。流行于饮食业和服务业。

拆装式金属桥 适于人工架设和撤收的成套制式桥梁器材。构件具有互换性，单个构件重量轻，便于人工搬运和架设作业，桥梁跨径和载重量变化幅度大，适用范围广。通常用军用越野车载运。可用于架设大跨径的单跨桥或多跨的低水桥，也可用于加强或修复被破坏的永久性桥梁。

5 **抮** (zhěn 诊) 旋；转。《淮南子·原道训》："耳听滔朗奇丽激抮之音。"高诱注："激，扬；抮，转；皆曲名。"参见"抮抱❶"。

抮抱 ❶亦作"轸轱"。互相缠结转动。《淮南子·原道训》："扶摇抮抱羊角而上。"❷《淮南子·精神训》："虽天地覆育，亦不与之抮抱矣。"《方言》第八"伏鸡曰抱"钱绎笺疏引此文云："抮抱，妪伏之意。"妪伏，鸡伏卵。谓天地覆育万物像鸡的抱卵。

拎 (līn) 提物。如：拎水；拎提包。《儒林外史》第四回："浑家拎着酒。"

拥 〔擁〕(yōng，旧读 yǒng) ❶抱；抱持。《汉书·金日磾传》："弄儿（日磾长子）或自后拥上（汉武帝）项。"又《高帝纪下》："太公拥彗。"❷围裹。白居易《新制布裘》诗："布重绵且厚，为裘有馀温，朝拥坐至暮，夜覆眠达晨。"❸围集；壅塞。梅圣俞《右丞李相公自洛移镇河阳》诗："夹道都人拥，迎风驷牡骄。"韩愈《左迁至蓝关示侄孙湘》诗："云横秦岭家何在？雪拥蓝关马不前。"❹保护。如：前呼后拥。《后汉书·虞延传》："延常婴甲胄，拥卫亲族。"❺拥护。如：拥政爱民。

拥护 ❶卫护。《后汉书·刘玄传》："更始（刘玄）常依谢禄居，刘恭亦拥护之。"❷推戴；支持。《汉书·陈汤传》："宣帝时，匈奴乖乱，五单于争立，呼韩邪单于与郅支单于俱遣子入侍……〔郅支〕怨汉拥护呼韩邪而不助己，困辱汉使者江迺始等。"

拥肿 同"臃肿❷"。隆起不平直。《庄子·逍遥游》："吾有大树，人谓之樗，其大本拥肿而不中绳墨。"亦泛指肥大之状。韩偓《雨》诗："牧童拥肿蓑衣湿。"

拥彗 亦作"拥篲"。彗，扫帚。古人迎候尊贵，常拥彗以示敬意。《史记·孟子荀卿列传》："〔驺衍〕如燕，昭王拥彗先驱，请列弟子之座而受业。"司马贞索隐："谓为之扫地，以衣袂拥帚而却行，恐尘埃之及长者，所以为敬也。"

拥蔽 同"壅蔽"。隔绝；蒙蔽。《后汉书·盖勋传》："上甚聪明，但拥蔽于左右耳。"

拥鼻吟 《晋书·谢安传》："安本能为洛下书生咏，有鼻疾，故其音浊，名流爱其咏而弗能及，或手掩鼻以效（效）之。"后以"拥鼻吟"指以重浊鼻音曼声吟咏。林逋《春夕闲咏》："屐齿遍庭深，时为拥鼻吟。"

拥军优属 "拥护中国人民解放军，优待革命军人家属"的简称。是党政机关、社会团体和人民群众对人民军队、烈属、军属、革命伤残军人、复员退伍军人的爱护与关怀的体现。

拥政爱民 中国人民解放军开展的拥护政府，爱护人民的活动。是人民军队的光荣传统。

抵 ㊀〔**牴、觝**〕(dǐ) 碰撞；相触。见"抵触"。

㊁(dǐ) ❶抵赖。《汉书·田延年传》："延年抵曰：'本出将军之门，蒙此爵位，无有是事。'"❷至；到。《史记·秦始皇本纪》："道九原，抵云阳。"❸抵偿；当。如：抵命；抵罪；收支相抵。杜甫《春望》诗："烽火连三月，家书抵万金。"❹抵挡；抵抗。《红楼梦》第一百十一回："那些贼见是一人……便用短兵抵住。"❺抵押；抵充。《官场现形记》第五十回："洋钱现的是没有，看来只好拿首饰来抵。"❻掷。《后汉书·祢衡传》："因毁以抵地。"❼成本。《周礼·地官·泉府》："买者各从其抵。"

㊂(zhǐ) 同"抵"。见"抵掌"。

抵死 ❶冒死。谓触犯刑律，至于死罪。《汉书·文帝纪》："此细民之愚，无知抵死，朕甚不取。"颜师古注："抵，触也，亦至也。"❷犹经常。晏殊《蝶恋花》词："百尺朱楼闲倚遍，薄雨浓云，抵死遮人面。"❸犹格外，分外。王安石《与微之同赋梅花》诗："向人自有无言意，倾国天教抵死香。"❹犹急促，急忙。孙洙《菩萨蛮》词："楼头尚有三通鼓，何须抵死催人去。"❺犹终究。柳永《倾杯乐》词："如何媚容艳态，抵死孤欢偶。"

抵押 债务人或第三人向债权人提供不动产作为清偿债务的担保而不移转占有的法律行为。债务人不履行债务时，债权人有权依法以该财产折价或者以拍卖、变卖该财产的价款优先受偿。在我国，抵押需符合担保法的规定方有效。

抵冒 触犯；冒犯。《汉书·赵充国传》："抵冒渡湟水。"颜师古注："抵冒，犯突而前。"

抵梧 (一wù) 亦作"抵忤"、"抵牾"。抵触，矛盾。《汉书·司马迁传赞》："至于采经摭传，分散数家之事，甚多疏略，或有抵梧。"

抵掌 (zhǐ一) 击掌。一说犹据掌，即以一手覆按另一手的手掌。《国策·秦策一》："见说赵王于华屋之下，抵掌而谈。"鲍彪注："抵，侧击也。"高诱注："抵，据也。"左思《蜀都赋》："剧谈戏论，扼腕抵掌。"亦作"抵掌"。参见"抵"。

抵触 撞击。扬雄《羽猎赋》："亶观夫剽禽之绁隃，犀兕之抵触。"引申为触犯。《论衡·辩崇》："抵触县官，罹丽刑法。"又引申为冲突、矛盾。如：两说相抵触。

抵谰 犹抵赖。推脱；不承认。《汉书·梁孝王传》："王阳（佯）病抵谰，置辞骄嫚。"

抵巇 乘间而入。韩愈《释言》:"弱于才而腐于力,不能奔走乘机抵巇以要权利。"

抵押权 因抵押而产生的权利。担保物权的一种。债务人到期不履行债务时,抵押权人有权就抵押财产较其他债权人优先受偿。对不能强制执行的财产,不能设定抵押权。设定抵押权后,所有人仍能对财产继续行使占有、使用、收益、处分等权利。抵押权与质权的区别在于:前者主要只设定于不动产,同时不移转占有;后者主要设定于动产(也可设定于不动产),同时必须移转占有。我国担保法对抵押权有具体规定。

抵近射击 逼近目标进行的射击。如步兵在近距离面对敌人进行的端枪射击,火炮在近距离面对目标进行的直接瞄准射击。

抵押放款 简称"押款"。银行的一种放款方式。银行要求借款人提供一定的抵押品作为物质保证的放款。抵押品一般为易于保存和变卖的商品,如上市的有价证券、房地产、票据等。放款到期不还,银行可处理其抵押品作为赔偿。

抵押银行(行 háng) 即"不动产抵押银行"。

5 **拘** ㊀(jū) ❶拘留;拘禁。《国策·赵策三》:"故拘之于牖里之车百日,而欲舍之死。"❷拘束。《汉书·司马迁传》:"使人拘而多畏。"❸限制。如:不拘多少。

㊁(gōu 勾) ❶拥蔽。《礼记·曲礼上》:"凡为长者粪之礼,必加帚于箕上,以袂拘而退。"郑玄注:"以袂拘而退,谓埽时也,以袂拥帚之前,埽而却行之。"❷曲;不能伸直。《淮南子·泰族训》:"夫指之拘也,莫不事申也。"

拘介 犹狷介。廉正自守。《晋书·王沉传》:"今使教命班下,示以赏劝,将恐拘介之士或惮赏而不言,贪赇之人将慕利而妄举。"

拘传 曾称"拘提"。司法机关强制被传唤人到案的措施。目的是保证诉讼活动的顺利进行。在我国,没有拘留、逮捕的犯罪嫌疑人,经过合法传唤,无正当理由而拒不到案,人民法院、人民检察院或公安机关可以拘传。民事诉讼中必须到庭的被告,经两次合法传唤,无正当理由拒不到庭的,人民法院可以拘传。

拘佇 拘束。韩愈《城南联句》:"始知乐名教,何用苦拘佇!"

拘役 短期剥夺犯罪分子人身自由的刑罚。我国刑法规定的主刑之一。拘役的期限为一个月以上六个月以下;在数罪并罚时可以到一年。拘役不同于有期徒刑之处主要有:(1)期限比有期徒刑的期限短;(2)被判处拘役的犯罪分子由公安机关就近执行,被判处有期徒刑的犯罪分子则在监狱或其他执行场所执行;(3)被判处拘役的犯罪分子在执行期间每月可回家一至两天,参加劳动的可酌量发给报酬;(4)服拘役刑满后再犯罪的,不作累犯论处。

拘泥(—ní) 固执,不知变通。《朱子全书·易》:"要在看得活络,无所拘泥,则无不通耳。"

拘录 ❶拘系;拘禁。《晋书·温峤传》:"拘录人士,自免无路。"❷亦作"夠录"。勤劳貌。《荀子·君道》:"材人:愿愨拘录,计数纤啬,而无敢遗丧,是官人使吏之材也。"又《荣辱》:"孝弟原愨,夠录疾力,以敦比其事业而不敢怠傲。"王先谦集解引卢文弨曰:"夠录,盖劳身苦体之意。"

拘弥 即"扞弥"。

拘留 ❶行政拘留。我国对违反治安管理的一种处罚。由公安机关裁决和执行。拘留期限为1日以上,15日以下。❷刑事拘留。我国公安机关对现行犯或者重大嫌疑分子在紧急情况下先予羁押。适用于下列各种情形:(1)正在预备犯罪、实行犯罪或者在犯罪后即时被发觉的;(2)被害人或者在场亲眼看见的人指认他犯罪的;(3)在身边或者住处发现有犯罪证据的;(4)犯罪后企图自杀、逃跑或者在逃的;(5)有毁灭、伪造证据或者串供可能的;(6)不讲真实姓名、住址,身份不明的;(7)有流窜作案、多次作案、结伙作案重大嫌疑的。人民检察院对上述第四、五项情形的犯罪嫌疑人,也可决定拘留,由公安机关执行。❸司法拘留。我国人民法院对妨害民事诉讼的人所采取的最严重的强制措施。拘留的期限为15日以下。被拘留的人由人民法院交公安机关看管。在拘留期间,被拘留的人承认并改正错误的,人民法院可以决定提前解除拘留。❹民事拘留。在我国,是人民法院对于在民事活动中有侵权行为或拒不履行民事义务的当事人进行民事制裁的方式之一。广义的民事拘留,包括司法拘留在内。

拘挛 ❶因筋肉收缩,而手足拘牵,不能伸展自如。《庄子·大宗师》"将以予为此拘拘也"陆德明释文引司马彪云:"拘拘,体拘挛也。"❷拘束;束缚。扬雄《太玄赋》:"荡然肆志,不拘挛兮。"

拘虚 《庄子·秋水》:"井蛙不可以语于海者,拘于虚也。"虚,同"墟"。后因以"拘虚"比喻见闻狭隘。

拘束度 焊接结构中,接头受拘束(约束)力的程度。根据拘束条件不同可分为:(1)拉伸拘束度,指在对接接头中,根部间隙收缩单位长度时,每单位长度焊缝上所受作用力的大小;(2)弯曲拘束度,指对接接头中产生一个单位角变形时,每单位长度焊缝上所受弯矩的大小。

持〔搊〕(chōu 抽) ❶用手指弹琵琶等弦乐器。《新唐书·礼乐志十一》:"旧以木拨弹,乐工裴神符初以手弹……后人习为持琵琶。"❷束紧。陆龟蒙《新夏东郊闲泛有怀袭美》诗:"佩笭箵后带频持。"❸固执;偏狭。董解元《西厢记》卷三:"不隄防夫人情性持,捋下脸儿来不害羞,欺心丛里做得个魁首。"

持搜 ❶鲁莽。董解元《西厢记》卷二:"细端详,见法聪生得持搜相。"❷固执。康进之《李逵负荆》第一折:"哎!你个呆老子,畅好是忒持搜。"

持弹家(弹 tán) 唐崔令钦《教坊记》:"平人女以容色选入内,教习琵琶、五弦、箜篌、筝者,谓之持弹家"。唐代裴神符废木拨而用手指弹琵琶,称"持琵琶"。

抱 (bào) ❶用臂膀围住。如:抱膝。引申为环绕。杜甫《江村》诗:"清江一曲抱村流。"❷两臂合围的周长称抱。《史记·司马相如传》:"樠檀木兰,豫章女贞,长千仞,大连抱。"❸存在心里。如:抱定宗旨。陶潜《停云》诗:"愿言不获,抱恨如何!"❹胸怀。《宋书·范晔传》:"区区丹抱。"❺禽鸟伏卵。如:抱窝;抱小鸡。❻抚育;扶持。《公羊传·成公十五年》:"公子遂谓叔仲惠伯曰:'君幼,如之何?愿与子虑之。'叔仲惠伯曰:'吾子相之,老夫抱之。'"❼姓。北魏有抱嶷。

抱一 《老子》:"少则得,多则惑,是以圣人抱一为天下式。"一,指道,谓守道弗失。

抱朴 意谓抱守本真,不为物欲所惑。《老子·十九章》:"见素抱朴,少私寡欲。"东晋道教理论家葛洪曾自号抱朴子。

抱负 ❶手抱肩负;携带。《后汉书·儒林传序》:"先是,四方学士多怀挟图书,遁逃林薮;自是莫不抱负坟策,云会

京师。"❷指怀抱的志愿。如：抱负不凡。雅琥《上执政四十韵》诗："稻粱犹不足，抱负岂能伸？"

抱柱 《庄子·盗跖》："尾生与女子期于梁下，女子不来，水至不去，抱梁柱而死。"梁，桥。后因用"抱柱"比喻坚守信约。李白《长干行》："常存抱柱信，岂上望夫台？"

抱怨 心怀怨恨。《晋书·刘毅传》："诸受枉者抱怨积直。"后谓心怀不满而埋怨他人。《红楼梦》第一回："那封肃虽然每日抱怨，也无可奈何了。"

抱膝 ❶以手抱膝而坐。刘琨《扶风歌》："慷慨穷林中，抱膝独摧藏。"❷中医学名词。正骨器具。多用藤条或竹条（今用不锈钢丝）制成。外形圆圈状，比髌骨稍大，四边各系以条带，将圈放在髌骨上，条带结扎后可固定膝部。用以治疗髌骨骨折。《普济方·折伤门》："膝盖骨跌剉开者，可用竹箍箍定，敷药夹定，要四缚之。"

抱璞 春秋时，楚人卞和献璞玉于楚王而遭刖足，"乃抱其璞而哭于楚山之下"。见《韩非子·和氏》。后因以"抱璞"比喻怀藏真才实学。元好问《怀益之兄》诗："抱璞休奇售，临觞得缓斟。"

抱磨 磨，古代送葬时记执绋人姓名的版。《周礼·地官·遂师》："及窆抱磨。"按谓遂师（官名）抱持名版，检点执绋的人数。

抱石莲（*Lepidogrammitis drymoglossoides*） 亦称"骨牌草"。蕨类植物，水龙骨科。根状茎细弱，匍匐。单叶疏生，肉质。有营养叶和孢子叶之分。营养叶短小，一般长圆形。孢子叶较长，有时亦与营养叶相似。孢子囊群圆形，生于叶背中脉的两侧。附生于阴湿树干或岩石上。中国东南各省均产。全草入药，功能清热解毒、利湿、消瘀。

抱朴子 道教书名。晋葛洪著。洪自号抱朴子，因以名其书。分内外篇。内篇二十卷（篇），谈"神仙方药，鬼怪变化，养生延年，禳邪却祸之事"，为现存体系最完整的"神仙家言"，对道教理论有一定的发展。外篇五十卷（篇），评论"人间得失，世事臧否"，反映作者内神仙而外儒术的根本立场。在内篇《金丹》、《黄白》等篇里，研究用矿物炼丹药，炼金银；在《仙药》及其他篇中，有用植物治疗疾病的记载，对化学和制药学的发展有一定贡献。

抱合力 两根相互接触的纤维在径向负荷为零的情况下，作轴向相对滑动时所产生的阻力。系纤维表面存在着转曲、鳞片或卷曲所致。抱合力是决定纤维可纺性等的重要因素。

抱妆盒 全名《金水桥陈琳抱妆盒》。杂剧剧本。元人作，作者不详。写宋真宗时刘皇后谋害李妃所生太子，宫女寇承御和内使陈琳藏太子于妆盒，救护出宫。明传奇《金丸记》和近代有些剧种的《狸猫换太子》之情节与此大致相同。

抱佛脚 求佛保佑之意。孟郊《读经》诗："垂老抱佛脚，教妻读黄经。"翟灏《通俗编·释道》引《宦游纪闻》："云南之南一番国，专尚释教，有犯罪应诛者，捕之急，趋往寺中，抱佛脚悔过，便贳其罪。今谚云'闲时不烧香，急来抱佛脚'，乃番僧之语流于中国也。"后比喻平时没有准备，临时慌忙应付。

抱球虫（*Globigerina*） 浮游有孔虫中最常见的一类。壳细小，钙质，由许多亚球形壳室组成，壳表有网纹、细刺等。常大量保存于老第三纪至现代深海相沉积中。对于钻孔中新生代海相地层的划分和对比作用很大，并可用于洲际对比。对于海洋温度、盐度等环境因素与其分布关系的研究，可作为认识古沉积环境的良好标志。

抱球虫

抱犊集 书名。作者及成书年代不详。从内容来看，当是清代中叶以后的作品。全书分四部分，对牛体脏腑生理病理，风寒、湿热、虚实症候的划分，临诊要诀，针灸方法和用药处方准则等，都有系统的论述。在《牛病症候篇》中，对长江中下游常见的各种牛病，也有扼要的叙述。

抱子甘蓝（*Brassica oleracea* var. *gemmifera*） 俗称"汤菜"。十字花科。甘蓝的一个变种。叶片杓形，表面有皱纹；叶柄长。茎高30～100厘米。茎顶端不生叶球，茎的周围叶腋处结成小的叶球，可作蔬菜。性喜冷凉，抗热力弱。英、法、比利时等国栽种较多；中国有少量栽培。

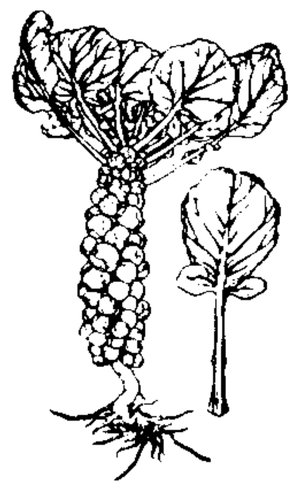
抱子甘蓝

抱关击柝 抱关，守关；击柝，击梆以警夜。泛指卑微的工作。《孟子·万章下》："辞尊居卑，辞富居贫，恶乎宜乎？抱关击柝。"

抱法处势 《韩非子·难势》："抱法处势则治，背法去势则乱。"抱法，指制订和执行法令；处势，指凭借君主的地位和权力去实行统治。抱法处势，是战国韩非法治理论的重要观点，即把法和势结合起来，用势来保证法的推行。

抱残守缺 抱，本作"保"。指好古的人墨守遗文，不肯弃去。《汉书·刘歆传》："孝成皇帝闵学残文缺，稍离其真……犹欲保残守缺，挟恐见破之私意，而无从善服义之公心。"后常用来比喻泥古守旧。江藩《汉学师承记·顾炎武》："岂若抱残守缺之俗儒，寻章摘句之世士也哉。"

抱薪救火 亦作"负薪救火"。比喻想消灭灾害，反而使灾害扩大。《史记·魏世家》："且夫以地事秦，譬犹抱薪救火，薪不尽，火不灭。"

抱经堂丛书 丛书名。清乾隆间卢文弨辑。凡十七种。是一部经精校的古籍汇刻。辑者擅长校勘，所校古籍，旁征博引，据宋本而不"唯宋是从"。其中《群书拾补》，考证尤多。所附文集、札记，也对一些古书中的疑难问题，从文字考订角度作出较为可信的解释。

5 **拥**〔**擽**〕㊀（luò 落） 坚硬貌。《荀子·王霸》："拥然扶持心国，且若是其固也！"杨倞注："拥，读为落，石貌也。"王先谦集解引郝懿行曰："盖谓小石坚确之貌。"

㊁（lüè 略） ❶敲击；打击。《广雅·释诂》："拥……击也。"王念孙疏证："拥者，《皋陶谟》'戛击鸣球。'马、郑注并云：'戛，拥也。'"❷通"掠"。冲击。《三国志·吴志·周瑜传》："瑜亲跨马拥阵。"

拄（zhǔ 主） ❶支撑。苏轼《试院煎茶》诗："不用撑肠拄腹文字五千卷。"❷折服；驳倒。《汉书·朱云传》："〔云〕既论难，连拄五鹿君。"五鹿，五鹿充宗。汉儒。

拄笏看山 《世说新语·简傲》："王子猷作桓（桓冲）车骑参军，桓谓王曰：'卿在府久，比当相料理。'初不答，直高视，以手版拄颊云：'西山朝来，致有爽气。'"手版，就是笏。旧时因以"拄笏看山"比喻虽在官而有雅致。苏轼《次韵胡完夫》："老去上书还北阙，朝来拄笏望西山。"

拉 ㊀（lā） ❶摧折。如：摧枯拉朽。《汉书·邹阳传》："范雎拉胁折齿于魏。"颜师古注："拉，摧也。"❷牵；引。如：拉纤。❸拉拢。如：拉关系；拉交情。❹排泄，指大便。如：拉屎；拉稀。

㊁(lá) 通"剌"。划开。如：手上拉了个口子。

㊂(lǎ) 剌开的部分。如：半拉儿。

㊃(là) 同"落㊁"。遗漏；丢失。

拉刀 用于拉床上加工工件的金属切削刀具。具有较多的切削刃，齿刃逐渐增大或增高。工作时，工件一般不动，拉刀作直线的切削运动。有加工内表面用的内拉刀(如圆孔拉刀、键槽拉刀等)和加工外表面用的外拉刀(如平面拉刀、成形外拉刀等)。

拉 刀

拉木 旧谿名。在西藏自治区拉萨市东。原西藏地方政府设置。1960 年与达孜宗、邦堆谿、德庆宗合并改设达孜县。

拉比 希伯来语 rabbī 的音译，意为"老师"、"先生"。原指犹太人对师长的尊称。后指犹太教中学过《圣经》和《塔木德》，负责执行教规、律法并主持宗教仪式的人。基督教信奉的耶稣，有时也被门徒称作"拉比"。

拉贝 (Wilhelm Raabe, 1831—1910) 德国小说家。成名作长篇小说《雀巷春秋》描写柏林小市民的生活。长篇小说三部曲《饥饿的牧师》、《阿布·台尔凡》和《运尸车》，对当时社会的丑恶现象有所揭露和批判。长篇小说《来自森林的人们》和短篇小说《黑舰》等都有一定进步意义。

拉布 旧宗名。在西藏自治区中部。原西藏地方政府设置。1960 年并入南木林县。

拉甲 即"罗阇"。

拉伊 (Wilhelm August Lay,1862—1926) 德国教育家，与梅伊曼同为实验教育学的创始人。曾在弗赖堡大学攻读生物学。后一直在师范学校任教，用观察、统计、实验等方法研究教育问题。从生物学观点出发，认为任何有机体(包括儿童)的活动都是由感受、类化、表现(或摹拟)三步骤构成的。教育和教学就是给学生以影响，引起他们的反应活动，因此把活动或表现看作是教育的根本原则。著有《实验教育学》。

拉杂 混杂；杂乱。古乐府《有所思》："何用问遗君，双珠玳瑁簪，用玉绍缭之；闻君有他心，拉杂摧烧之。"

拉多 旧宗名。在西藏自治区东部。原西藏地方政府设置。1960 年并入昌都县。

拉戏 民间器乐演奏技艺之一。常见者为：单弦拉戏、大擂拉戏。前者用弓拉奏只张一根弦的三弦，后者用弓拉奏张二弦的擂琴。特点为运用弓法、指法技巧，模仿戏曲唱腔、说白、乐器演奏或鸡鸣犬吠等声响。有时还用胡琴等乐器伴奏。

拉里 旧地名。一作喇里。即今西藏嘉黎。地处自昌都赴拉萨市大道上，清康熙末设台站、粮员于此。本属西藏，宣统间改隶川滇边务大臣。1913 年改置嘉黎宗。

拉伸 ❶构件在轴向拉力作用下沿该力方向的伸长变形。如吊索起吊时所产生的变形。❷亦称"抽伸"。化学纤维成形时，通过使卷丝速度大于喷丝速度或前后导盘速度不同，而使纤维拉细的工艺过程。须在丝条未完全凝固或塑性状态下进行。能使长链分子沿纤维轴向或多或少整齐排列，从而提高纤维的强力并减低其延伸度。参见"塑化浴"、"拉伸加拈"。

拉床 以拉刀作为刀具来加工工件的金属切削机床。用于拉削有预制孔的键槽、圆孔、方孔、花键孔等内表面和各种形状的外表面。工作时，工件一般不动，拉刀作直线的切削运动，由阶梯状刀刃体现进给运动。生产率高且能获得较高的精度和较低的表面粗糙度。有内拉床和外拉床等。

拉辛 (Jean Baptiste Racine, 1639—1699) 法国剧作家。法兰西学院院士，曾任路易十四的宫廷史官。1664—1677 年间写出悲剧《戴巴依特》、《亚历山大大帝》、*《昂朵马格》、《勃里塔尼克斯》和《费德尔》等。《费德尔》因内容涉及乱伦的爱情，演出后遭到宫廷贵族的攻击，后停止写作多年。1689 年写了以《圣经》为题材的剧本《爱斯黛》，1691 年完成最后一部悲剧《阿达利》。作品多借用古希腊、罗马的历史传说，暴露宫廷贵族的荒淫和残暴。他善于刻画贵族妇女形象，着重心理分析，运用古典主义创作法则而又不受其拘束，其悲剧深刻而富有诗意，是法国古典主义代表作家之一。

拉 辛

拉孜 县名。在西藏自治区西南部、雅鲁藏布江中游。县人民政府驻曲下。原西藏地方政府设拉孜宗，1960 年合并彭错林宗改设拉孜县。"拉孜"，藏语意为"神山顶"，是西藏历史上最早开发地区之一。经济以农业为主，产青稞、豌豆、油菜籽、小麦等。有小片牧区，并产麝、猞猁和野羊等。有粮油加工、机修、电力、氆氇等工副业。名胜古迹有彭错林寺等。

拉林 旧县名。在黑龙江省南部。1949 年设县。1956 年撤销，并入五常县(1993 年改设市)。

拉事 景颇语称"颚吉特"，直译为"拴牛吃"或"武装抢牛"。*载瓦语称"诺盖叟"。泛指旧时景颇族村寨或山官辖区间以抢牛等形式所表现的挑衅行动。多由人命或婚姻、债务等纠纷引起。近代多被山官或拉事头人利用作为扩大势力或掠夺牲畜的手段，严重影响群众的生产、生活和团结。建国后已不复存在。

拉拔 金属塑性加工工艺的一种。将较大截面的金属材料强行通过尺寸较小的拉模孔，以获得所要求的截面形状和尺寸的方法。经过拉拔可得到尺寸精确、表面光洁并具有一定机械性能的线材、型材、管材等。

拉法 镇名。在吉林省蛟河市北部。长图、拉滨两铁路在此交会。市农机修造厂设此。1946 年解放战争中的拉法战役在此进行，西山建有烈士纪念碑。

拉削 简称"拉"。在拉床上用拉刀加工工件的方法。

拉缸 内燃机运转中，在气缸壁和活塞环表面产生纵向拉伤痕迹的现象。拉缸产生后，拉伤处的磨损迅速增加，使活塞环和气缸壁间的密封破坏，导致窜气和上机油。严重的拉缸，使内燃机功率下降，影响正常工作。

拉飒 零乱；秽杂。《晋书·五行志中》："孝武帝太元末，京口谣：'黄雌鸡，莫作雄父啼，一旦去毛衣，衣被拉飒栖。'"元好问《游龙山》诗："恶木拉飒栖，直干比指稠。"

拉洛 (Edouard Lalo, 1823—1892) 法国作曲家。原籍西班牙。曾先后学于里尔音乐学院及巴黎音乐学院。作品广泛运用法国和西班牙民间曲调，长于色彩性配器，以《大提琴协奏曲》及《西班牙交响曲》(小提琴与乐队协奏曲)流传最广。又作有歌剧、舞剧等。

拉班 (Rudolf von Laban, 1879—1958) 匈牙利舞蹈家、舞剧编导、舞蹈理论家。本名拉班·德·瓦拉尔亚斯

(Laban de Varaljas)。早年曾在巴黎学习绘画和舞蹈，后在北非从事舞蹈活动，并在德、奥等国登台表演。1910 年在慕尼黑创办舞蹈学校，后又在苏黎世、曼海姆等地从事舞蹈教学。1923 年起在汉堡、柏林任舞剧指导。纳粹执政后移居英国。他从人的各种体态动作中归纳出动作的四大要素，并进而推衍出组成各种不同动作的八大元素，作为舞蹈的基本内在结构模式，称为"力效"学说，对欧洲舞派影响很大。所著《拉班体态动作图解》一书，提出了一整套记录舞蹈动作的方法，后被称为"拉班舞谱"，为许多国家广泛采用。

拉索(Orlando di Lasso，约 1532—1594)　尼德兰作曲家。生于现属比利时的蒙斯(Mons)。初为教堂唱诗班歌童，青年时在意、英、法、德等国教堂中任乐长，1564 年起供职于慕尼黑巴伐利亚公爵宫廷，以乐长终其生。作品共二千余件，包括大量牧歌、歌谣等世俗乐曲，以及经文歌一千二百余首、弥撒曲五十余部。其创作继承并发展尼德兰乐派复调传统，主要反映文艺复兴时期的人文主义思潮，表达歌词内容细致，音响富有表现力。1581 年起的晚期创作，宗教色彩较为强烈。

拉宾(Yitzhak Rabin,1922—1995)　以色列总理(1974—1977,1992—1995)。生于耶路撒冷。1964 年任以色列军队总参谋长，组织指挥 1967 年中东战争。1974 年出任总理，1977 年辞职。1984 年起任国防部长。1992 年领导以色列工党在大选中获胜，再度出任总理。任内推行"土地换和平"政策，签署多项关于加沙和约旦河西岸地区巴勒斯坦人自治的协议；1994 年与约旦签订和平条约并实现约以建交。次年被以色列极端分子枪杀。

拉绥　旧谿名。在西藏自治区东南部。原西藏地方政府设置。1960 年与加查宗合并改设加查县。

拉萨　市名。在西藏自治区中部、拉萨河中游。西藏自治区人民政府驻地。辖城关区和林周、当雄、墨竹工卡、尼木、达孜、曲水、堆龙德庆七县。"拉萨"，藏语意为"圣地"。向为西藏地方政治、经济、文化中心。1951 年和平解放后开始建设。1960 年设市。人口 38.9 万(市辖区 13.6 万，1996 年)。有电力、水泥、皮革、机电、织毯、面粉等工业。川藏、青藏、拉亚(东)、拉樟(木)等公路均在此交会。全年无雾，日照充足，有"日光城"之称。市内有劳动人民文化宫、西藏革命展览馆、少年宫等新建筑及布达拉宫、罗布林卡、大昭寺、小昭寺、药王山、唐蕃会盟碑等名胜古迹。有西藏大学及卫生学校、财经学校、邮电学校等。为中国历史文化名城。

拉曼(Chandrasekhara Venkata Raman, 1888—1970)　印度物理学家。毕业于马德拉斯大学，加尔各答大学科学博士。曾任加尔各答大学教授、印度科学学院院长、拉曼研究所所长。印度科学院院士。在光散射实验研究中首先指出散射光中有新的不同波长成分，它和散射物质的结构密切有关，该现象后称*拉曼效应。由此获 1930 年诺贝尔物理学奖。著有《X 射线的衍射》、《乐器理论》、《光的分子衍射》等。

拉康　❶旧谿名。在西藏自治区南部。原西藏地方政府设置。1960 年与多宗、生格宗合并改设洛扎县。❷拉康(Jacques Marie Lacan,1901—1981)。法国哲学家，精神分析学家，结构主义者。毕业于巴黎大学，后从事精神分析学的教学与医疗工作。对弗洛伊德的精神分析学有所发展，提出镜像阶段理论，认为儿童从镜像中认识到主体与镜中形象的关系，对个性形成有重要意义。认为个性形成经过想像、象征、现实三个层次：想像的世界记录镜像中所认识的世界形象；象征世界是一种符号性的知识系统，对想像世界起规范作用；想像世界与象征世界的结合即现实世界。认为无意识是一种语言结构，包含主体与他者的对话。主要著作有《拉康文集》。

拉深　亦称"拉延"。将板坯拉成空心零件(如杯形件、盒形件等)，或将原为空心的半成品进一步拉得更深的一种冲压工序。当凸模进入凹模时，即将坯料压入凹模孔内拉成空心的工件。广泛用于制造工业各部门的薄壳零件以及日常用品中的金属杯、碗、锅等。

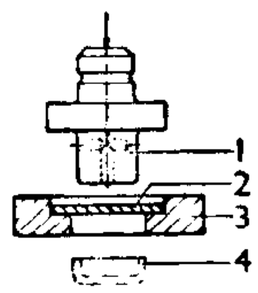

拉深模示意图
1. 凸模　2. 毛坯
3. 凹模　4. 坯料

拉幅　亦称"定幅"。染整工程中使织物达到应有幅宽的加工过程。织物经过练漂、染色、印花加工后，经向被拉长，纬向收缩，须适当拉宽，使同品种织物的幅宽一致。通常先使织物具有一定的湿度，然后用拉幅机拉住织物两边向前运行，逐渐伸张至一定宽度，并同时烘干。

拉链　亦称"拉锁"。服装、手提包等物品上的一种简易闭锁装置。由齿带和拉头组成。齿带以纱带或化纤带为基材，上嵌由铜、铝合金、尼龙或涤纶等制成的凹凸状齿粒；拉头由金属或尼龙等制成。使用时齿带随拉头的移动而闭锁或开启。此外，尚有用铜丝绕制的弹簧拉链和由软性塑料压制的轨道式拉链等。

拉腊(Mariano José de Larra,1809—1837)　西班牙作家。曾随父去法国。1817 年回国攻读医学和法律，后在政府机关任职，并从事新闻工作。发表大量讽刺性论文、文学评论、风俗志和小品文，并出版刊物《可怜的饶舌者》，揭露当时教会和君主制度的反动以及资产阶级自由的虚伪。所作历史小说《痛苦的堂恩利克的侍从》和剧本《马西亚斯》等，带有浪漫主义色彩。

拉普　俄文缩略词 РАПП 的音译，全称"俄罗斯无产阶级作家联合会"(Российская ассоциация пролетарских писателей)。1925 年成立。是"全苏无产阶级作家联合会"(简称"瓦普"，ВАПП)的领导核心。1926 年改组，新领导批判对文化遗产的虚无主义态度，主张向古典大师学习，强调世界观在文艺创作中的作用，并排挤同路人作家。至 20 年代末 30 年代初已成为苏联文学发展的阻力。1932 年联共(布)中央作出《关于改组文学艺术团体的决议》，解散"拉普"，成立苏联作家协会。

拉摩(Jean Philippe Rameau, 1683—1764)　法国作曲家、音乐理论家。长期任教堂管风琴师和古钢琴教师。作有古钢琴组曲多首，继承库泊兰的*洛可可艺术而有所发展。1723 年开始从事歌剧、舞剧创作，歌剧代表作有《卡斯托与波鲁》等。1745 年任皇宫室内乐作曲家。他首先推翻毕达哥拉斯的数的概念而以物理学为和声理论的基础，并将和声理论加以简化，确立主、属、下属三个基本和弦，指出确定和弦进行性质的是根音进行。其理论为后世功能和声体系的先导。撰有和声论著多种。

拉丁人(Latini)　❶公元前 1000 年在意大利半岛阿尔巴山(Albanus)地区形成单独的民族，后定居拉丁姆地区。语言属印欧语系。传说有共同的始祖，名拉丁努斯(Latinus)。有许多居民点，其中罗马最重要。前 8 世纪，原始公社解体，与在其东北方的萨宾人联合，创建罗马城。❷泛指受拉丁语及罗马文化影响较深、操印欧语系罗曼语

族语言的地中海北岸各民族，即今意大利、法国、西班牙、葡萄牙等国的各民族。中世纪以来的欧洲历史文献通用此词指南欧人，以与北欧的条顿人（或日耳曼人）、东欧的斯拉夫人相区别。

拉丁方 用自然数 1,2,3,…,n 排成 n 行 n 列的方阵，如果其每一行与每一列中都没有重复的数，则称该方阵为 n 阶拉丁方。由于最早用来构造这种方阵的符号是拉丁字母，故名。如图是一个三阶拉丁方。

1	2	3
2	3	1
3	1	2

拉丁方

拉丁姆 (Latium) 古意大利半岛中部一地区。罗马国家的发源地。大体包括自台伯河下游东部平原及阿尔巴山 (Albanus) 一带，向南延至坎帕尼亚 (Campania) 的北境。罗马城即位于台伯河下游左岸。

拉丁语 属印欧语系罗曼语族。公元前 6 世纪起有文献。随古罗马的扩张而传布到欧洲西南部。又因罗马帝国的崩溃，各地拉丁语方言的逐渐演化，最终导致罗曼语族诸语言在文艺复兴时期分化成法语、意大利语、西班牙语、葡萄牙语、罗马尼亚语等近代语言。中世纪西欧各国曾以拉丁语为宗教、文化、科学研究等方面的共同书面语。现在罗马天主教仍以拉丁语为宗教语言。

拉卜楞 镇名。在甘肃省甘南藏族自治州北部。夏河县人民政府驻地。以寺得名。有皮革、民族用品、副食品加工等厂。为汉、藏等族人民物资交流地。名胜古迹有拉卜楞寺。

拉马丁 (Alphonse Marie Louis de Lamartine,1790—1869) 法国诗人、历史学家。出身贵族。早期同正统主义保皇党有联系。所著诗集《沉思集》、《新沉思集》、《诗与宗教的和谐》充满感伤情调和宗教色彩。1830 年当选为法兰西语文学院院士。1836 年后写出长诗《约瑟兰》、《天使谪凡》，美化宗法社会。40 年代转到资产阶级共和主义立场。在主要历史著作《吉伦特派的历史》中，拥护代表大资产阶级的吉伦特派，反对进步的雅各宾派。法国一八四八年革命后参加临时政府，任外交部长。还写有小说《葛莱齐拉》等。

拉马克 (Jean Baptiste Pierre Antoine de Monet Lamarck, 1744—1829) 法国博物学家。他把无脊椎动物分为 10 个纲，是无脊椎动物学的创始人。在任皇家植物园标本保护人期间，发表了《法国植物志》等著作。最先提出生物进化的学说，与当时占统治地位的物种不变论者进行激烈的斗争，反驳居维叶的激变论。用环境的直接影响、器官用进废退和获得性状的遗传等推论解说生物进化，并认为动物的意志和欲望在进化中发生重大作用；其进化学说后称*拉马克学说。主要著作尚有《无脊椎动物的系统》、《动物学哲学》等。

拉马克

拉开粉 "烷基萘磺酸钠"的商品名。

拉韦纳 (Ravenna) 一译腊万纳。意大利东北部城市。临亚得里亚海。人口 13.4 万 (1993 年)。公元 5 世纪曾为西罗马帝国都城。6 至 8 世纪为东罗马帝国统治意大利的中心。后被伦巴德人占领。752 年，由法兰克王丕平（矮子）转赠与教皇，属教皇国一部分。15 世纪划归威尼斯，16 世纪又属教皇国。1861 年后并入意大利王国。工业以石油与天然气、石油化工、化肥、合成橡胶、家具和食品为主。铁路、公路枢纽。以保有古罗马特别是东罗马帝国时期的建筑遗迹著称。

拉扎克 (Tun Abdul Razak, 1922—1976) 马来西亚总理 (1970—1976)。早年留学英国。1950 年任马来民族统一机构（巫统）副主席。1957 年马来亚独立后，任副总理兼国防部长。1963 年马来西亚联邦成立后，出任副总理兼国防部长和乡村发展部长。后又兼任内政部长和财政部长。1970 年任总理兼国防部长和外交部长。次年起任巫统主席。总理任内，制定改造社会的新经济政策，倡议关于实现东南亚中立化的《吉隆坡宣言》。病逝于英国。

拉比德 (Labīd，约 560—661) 阿拉伯诗人。阿拉伯著名的《七首长诗》作者之一。善于描写阿拉伯人的生活和自然景色。后信奉伊斯兰教，不再写诗。

拉瓦锡 (Antoine Laurent Lavoisier,1743—1794) 法国化学家。在马萨林学院受过教育，并从当时著名学者学过天文学、化学、数学、植物学、矿物学及地质学等学科。历任国家兵工厂厂长、总包税官等。1772 年开始研究硫、磷及金属的燃烧问题。证明物质燃烧和动物的呼吸都属于空气中氧所参与的氧化作用，并据以驳斥当时不正确的"燃素说"。在他的领导下同另外三位法国化学家拟订了化合物的第一个合理命名法，并在 1789 年写成一本新体系的《化学基本教程》，但书中仍认为无机元素中包括"热素"和"光素"。法国大革命期间因参与封建王朝的横征暴敛而被处决。

拉瓦锡

拉贝河 (Labe) 捷克西北部河流，易北河上源。源出北部捷波边境的克尔科诺谢山 (Krkonoše) 西坡。接纳最大支流伏尔塔瓦河后，西北流入德国南部低地，称易北河。长 364 公里。流域面积 5.14 万平方公里。捷边境处年平均流量 308 米^3/秒。科林以下可通航。

拉长石 *斜长石的一种。某些拉长石具有*变彩，用作装饰石材。

拉什里 (Karl Spencer Lashley, 1890—1958) 美国神经心理学家，早期的行为主义者。约翰斯·霍普金斯大学哲学博士。曾任明尼苏达大学、芝加哥大学和哈佛大学心理学教授。1929 年当选为美国心理学会会长。他在对大脑功能的定位研究中发现：(1) 老鼠的学习与记忆能力的损失程度主要取决于皮层损伤区域的大小而不是部位；(2) 已损伤区域的一些功能可以由未损伤区域来代替。在心物关系上持新实在论观点，主张意识等同于意识的对象。主要著作有《意识的行为主义解释》、《大脑机制与智能》等，部分论文被编为《拉什里的神经心理学》。

拉火管 火工品的一种。用以点燃导火索。由纸管体、倒刺、摩擦药、拉柄等组成。用时套在导火索上，拉动拉柄，借摩擦发火。

拉巴特 (Rabat) 摩洛哥首都。在西北部布赖格赖格河 (Bou Regreg) 口左岸。临大西洋。人口 147.2 万（包括塞拉〔Salè〕等卫星城镇，1990 年）。12 世纪建城。1956 年摩洛哥独立后定为首都。旧城富阿拉伯特色，多清真寺；新城多现代化建筑。为金融、商业、行政中心。城东南有建于

12 世纪的哈桑塔(高 69 米)。工业以食品、木材加工、纺织、化学为主。地毯、皮革制品和陶器等手工业著名。有创办于公元 859 年的卡拉威英大学和 1917 年创办的古物博物馆。铁路通达尔贝达与丹吉尔,有国际机场。旅游业发达。

拉巴斯 (La Paz) 玻利维亚政府、议会所在地,全国最大城市。在玻利维亚高原东部,西距的的喀喀湖 55 公里。海拔 3 630 米,为世界最高的首都。人口 91.1 万,连郊区 188 万(1992 年)。建于 1548 年。1898 年成为实际首都(法定首都在苏克雷)。20 世纪以来,因周围矿区开发、交通发展,成为全国最大经济中心。农畜产品集散地。有炼油、纺织、化学、食品、造纸、机械等工业。街道多分层铺筑,富山城特色。有大学、国家艺术博物馆等。铁路联系智利西岸的阿里卡、安托法加斯塔等海港。有国际机场。

拉巴赫 (Rabah Zobeir 或 Rabih Zubayr,1845—1900) 一译拉比赫。非洲抗法斗争领袖。初为东苏丹加扎勒河省省督佐贝尔 (Zobeir) 军队总司令。1879 年反英、埃统治起义失败后,退往乍得湖一带。1893 年推翻博尔努国王政权,自立为苏丹。1899—1900 年抗法战争中遇害。

拉尔松 (Carl Larsson, 1853—1919) 瑞典画家。农民出身。擅长漫画、插图和风俗画等,也作有若干壁画,在瑞典国立博物院绘制的八张巨幅历史画是其代表作。还有描绘画家本人及其亲友日常生活的作品,如《我的家庭》等。

拉尔修 即"第欧根尼❷"。

拉弗朗 (Alphonse Laveran,1845—1922) 法国医师、寄生虫学家。原为军医,后任巴斯德研究所研究员,并建立热带医学实验室。对热带病,尤其对原虫病,包括锥虫病、利什曼虫病和疟疾的研究有重大影响。1880 年发现疟原虫。获 1907 年诺贝尔生理学或医学奖。著有《锥虫与锥虫病》、《疟疾及其微生物的描述》、《疟疾论》等。

拉加里 旧县名。在西藏自治区南部。1960 年以原拉加里宗改设县,1965 年改名曲松县。

拉西拉 (Maiju Lassila, 1868—1918) 芬兰作家。出身农家。师范学校毕业后当过教师。曾旅居彼得堡。受俄国一九〇五年革命影响,参加芬兰革命斗争,1918 年被芬兰白卫军所杀。作品有自传性长篇小说《哈尔哈马》、《马尔特瓦》,长篇小说《以色列女人》、《死亡边缘》,中篇小说《借火柴的人》、《死而复生》等。另有剧本《鳏夫重入爱河时》及诗集等。

拉托雷 (Mariano Latorre,1886—1955) 智利作家。曾在中学讲授西班牙文学。所作短篇小说多以农村生活为题材,反映人与自然的斗争,描写风景。主要有《毛尔的故事》、《秃鹰的家乡》、《海上的智利人》、《人与狐狸》等。

拉伊人 (Rai) 亦称"坎布人"。尼泊尔民族之一。33 万人(1995 年)。主要分布在柯西和萨加-玛塔的山岳地带。操拉伊语,属汉藏语系藏缅语族。南部的多信印度教,北部的信喇嘛教;信万物有灵。主要从事农业。善编竹器,织土布。另有 7.5 万在印度和不丹。

拉合尔 (Lahore) 巴基斯坦第二大城市,旁遮普省省会。在东北部拉维河 (Rāvi) 畔,近印度边境。人口 292.2 万。建城历史长达千年,公元 630 年中国唐代高僧玄奘曾来此。16—17 世纪莫卧儿帝国时代曾为都城。工商业中心。铁路、公路枢纽。工业有纺织、农产品加工、农机、化工、冶金等。有旁遮普大学(1882 年建)和全国最大的拉合尔中央博物馆。建于 12 世纪的拉合尔古堡,内有完整的彩色壁画及宝石装饰的墙壁。还有莫卧儿帝国的庭园、皇陵,巴德夏希清真寺。

拉各斯 (Lagos) 尼日利亚港口。在几内亚湾沿岸奥贡河口。由拉各斯岛、维多利亚岛 (Victoria)、伊科依岛 (Ikoyi) 等和大陆部分组成,有桥梁相连。人口 130 万(1992 年)。16—19 世纪中叶葡、英等国殖民者在此贩运奴隶。20 世纪初修建码头和铁路后,城市迅速发展。1914 年为尼日利亚首都。1991 年 12 月首都迁至阿布贾。全国经济中心,集中了全国工业总产值的三分之二。拥有大型榨油厂(棕油)及纺织、炼油、电子、食品、木材加工、造船等企业。港口优良。有国际航空站。有拉各斯大学。热带海滨风光美丽,为疗养胜地。

拉伯雷 (François Rabelais, 约 1494—1553) 法国作家。受过修道院教育。因学习希腊文、拉丁文,研究哲学,被封建教会视为异端,遭受迫害。后入蒙彼利埃大学学医,成为名医。所著长篇小说*《巨人传》(一译《卡冈都亚和庞大固埃》)尖锐讽刺封建制度,揭露教会的黑暗、经院哲学和中世纪教育的腐朽,提出"做你所愿做的事"等信条,反映了文艺复兴时期个性解放的要求。

拉林河 松花江支流。在黑龙江省南部与吉林省北部边境。源出吉林省张广才岭,西北流经吉、黑两省边境,到双城市万隆附近入松花江。长 448 公里,流域面积 2.18 万平方公里。上游建有龙凤山水库。

拉昂错 一称拉噶池、兰戛错,又称拉阿错。在西藏自治区西南部普兰县境。东北有安迦河和玛旁雍错相通。面积 268.5 平方公里,湖面海拔 4 572 米,贮水量 40 亿立方米。为咸水湖。

拉迪奇 (Stjepan Radić, 1871—1928) 克罗地亚农民党创始人和领导人。1904 年建立克罗地亚农民党,主张克罗地亚自治。1918 年塞尔维亚-克罗地亚-斯洛文尼亚王国成立后,反对大塞尔维亚主义,主张成立联邦。后在国会中被枪击重伤致死。

拉图尔 (Georges de La Tour, 1593—1652) 法国画家。艺术风格源于意大利画家卡拉瓦乔,一说受荷兰乌得勒支画派 (Utrecht School) 影响更甚。其画光线清晰,夜间题材常以烛光为光源,线条明确,综合性强,强调几何形感,被现代派画家所称颂。常画宗教主题和风俗画,画面气氛沉静,平生作品仅四十余件,有《油灯前的马德莱娜》等。

拉舍尔 (Elisabeth Félix Rachel,1821—1858) 法国女演员。幼年在街头卖唱,1838 年参加法兰西喜剧院。以扮演高乃依的《贺拉斯》、拉辛的《费德尔》、《巴耶塞特》等剧中的主要角色著称。她为响应 1848 年法国二月革命,曾将《马赛曲》搬上舞台。

拉采尔 (Friedrich Ratzel,1844—1904) 德国人文地理学家。曾任莱比锡大学等校教授。早年研习动物学、地质学、比较解剖学,后转攻地理学。致力于研究人类迁移、文化借鉴和人地关系,是人文地理学的奠基人之一。《人类地理学》二卷为其代表作。认为人是地理环境的产物,把位置、空间和界限作为支配人类分布和迁移的三组地理因素。在所著《政治地理学》中曾把国家比作附着在土地上的生命有机体,由此提出"生存空间"这一概念,后为法西斯主义者所歪曲利用。主要著作还有《民族学》三卷、《地球与生命:比较地理学》等,曾主编德文《地理丛书》(包括吉·汉恩的《气候学》、阿·彭克的《地表形态学》等)。

拉法格 (Paul Lafargue,1842—1911) 法国与国际工人

运动活动家，法国工人党与第二国际主要创建者之一。马克思的学生与女婿。在巴黎大学医学院学习时就参加工人运动。1865 年在伦敦加入第一国际。巴黎公社时期领导波尔多工人为保卫公社而斗争。1879 年与盖得一起建立法国工人党。80 年代末又参加第二国际的创建活动。反对修正主义，驳斥了"回到康德那里去"的口号。主要著作有《解释历史中的唯心主义与唯物主义》、《卡尔·马克思的经济决定论》(一译《思想起源论》)、《财产及其起源》、《回忆马克思》等。

拉泼依 塔吉克族民间舞蹈形式之一。塔吉克语"拉泼依"，意为"自由欢快地跳舞"。流行于新疆塔吉克族地区。是一种在节日或娱乐时男女皆可参加的群众性舞蹈，行进时舞步稳健，转身时迅速敏捷。舞步多为 7/8 节奏，用鹰笛、热瓦甫等乐器伴奏。

拉姆赛 ❶威廉·拉姆赛 (William Ramsay, 1852—1916)。英国化学家。就读于格拉斯哥大学。德国杜宾根大学哲学博士。曾任布里斯托尔大学及伦敦大学教授。初研究有机化学，后致力于物理化学。1894—1898 年间和*瑞利等合作，先后发现氩、氖、氦、氪、氙等元素，并确定了它们在元素周期表中的位置，为此获 1904 年诺贝尔化学奖。因当时未曾制得这些元素的化合物，故称之为"惰性气体"(即稀有气体)。1903 年他和化学家索迪 (Frederick Soddy,1877—1956) 证明从镭放射出的气体是氦，从而得出放射化学的位移定律。1910 年与化学家格莱 (Robert Whitlaw Gray) 准确地测定了放射性元素氡的原子量为 222。主要著作有《近代理论与系统化学》、《大气中的气体》、《传记与化学论文集》等。❷弗兰克·普伦普顿·拉姆赛 (Frank Plumpton Ramsey, 1903—1930)。英国逻辑学家、哲学家。任教于剑桥大学。提出区分逻辑悖论与语义悖论两类不同性质的悖论。认为逻辑悖论不涉及内容，只涉及类、关系、数，能用逻辑体系的语言表达；语义悖论则不是纯逻辑的和纯数学的，它们有一些经验的非形式的术语，因而不能用逻辑术语表达，主张用区分对象语言和元语言解决语义悖论。主要著作有《数学基础和其他逻辑论文》。

拉珈语 自称"拉珈"的瑶族使用的语言，属汉藏语系壮侗语族侗水语支。分布在广西壮族自治区金秀瑶族自治县。声母简单，韵母复杂。元音分长短，有带喉塞音的声母[ʔb]、[ʔbl]；有鼻化韵母，有 8 个声调。形容词、指示代词、状词作修饰语和名词作限制性的修饰语时，在中心词后；人称代词和名词作领属性的修饰语时，在中心词前。宾语、补语均在谓语动词后。

拉封丹 (Jean de La Fontaine, 1621—1695) 法国诗人。1684 年当选为法兰西语文学院院士。早期写有《故事诗》五卷，多取材于阿里奥斯托、薄伽丘、拉伯雷等人的作品，歌颂爱情，反对禁欲主义。1668—1694 年陆续写成《寓言诗》十二卷，共二百三十九首。常运用民间语言，通过动物形象，讽刺当时法国上层社会的丑行和罪恶，嘲讽教会的黑暗和经院哲学的腐朽。对后来欧洲寓言作家影响很大。

拉威尔 (Maurice Ravel, 1875—1937) 法国作曲家。印象派中心人物。生于工程师家庭。母为西班牙巴斯克族人。1889 年入巴黎音乐学院钢琴预备班学习，1897 年起从福雷学作曲。其创作大多以自然景物、世态风俗或神话故事为题材。受萨蒂、夏布里埃、德彪西等影响，又从法国古钢琴乐派、俄罗斯民族乐派及西班牙民间音乐中吸取清丽、典雅的韵律，色彩性的和声、配器技法与别具特色的节奏因素，形成自己的风格特征。主要作品有管弦乐《西班牙狂想曲》、《波莱罗》、《鹅妈妈组曲》、《丑角的晨歌》、《圆舞曲》，舞剧《达夫尼与克罗埃》，钢琴组曲《镜》、《夜之幽灵》、《在库泊兰墓前》，歌剧《西班牙时光》及两部钢琴协奏曲等。

拉科西 ❶拉科西·费伦茨二世 (Rákóczi Ferenc II, 1676—1735)。匈牙利民族独立运动领袖。生于特兰西瓦尼亚贵族家庭。1703 年领导农民发动起义，迅即占据大片国土，当选特兰西瓦尼亚亲王。1707 年在法国支持下推翻哈布斯堡王朝对匈牙利的统治，任匈国家元首。因未能消除封建压迫，渐失去农民支持。1710 年起义失败，次年流亡国外。❷拉科西·马加什 (Rákosi Mátyás,1892—1971)。匈牙利劳动人民党第一书记 (1953—1956)，部长会议主席 (1952—1953)。1910 年加入匈牙利社会民主党。1918 年参与创建匈牙利共产党。曾在匈牙利苏维埃共和国中任职。1921 年任第三国际执委会书记处书记。1940 年任匈共国外委员会书记。1945 年回国，任匈共总书记，1948 年匈共与社会民主党合并为匈牙利劳动人民党后，于 1953 年任党的第一书记。1956 年被解职。1962 年被开除党籍。晚年侨居苏联。

拉洋片 或称"西洋镜"。民间杂耍。艺人将各种画片放在箱中，观众通过凸镜观看。艺人边拉放画片，边唱诵画片内容。盛行于清末民初。后渐衰落。

拉祜文 中国拉祜族使用的拉丁字母形式的拼音文字，以云南省澜沧拉祜族自治县勐朗坝的拉祜语语音为标准音。20 世纪外国传教士曾传入一种拉丁字母形式的文字，叫"老文字"，目前国外的拉祜人仍在使用。1957 年新创的拉祜文又称"新文字"，有 26 个字母，用辅音字母在音节末尾表示声调。

Sheuq-huiq cudyiq cietiq cokawr thar ciuq phier ve yol.

(只有社会主义才能救中国。)

拉祜文

拉祜语 属汉藏语系藏缅语族彝语支。分布在云南澜沧、孟连以及双江、耿马、景谷等地。元音分松紧，有小舌部位的辅音，多数地区没有辅音韵尾。有 5 个舒声调和 2 个促声调。形容词修饰名词时，大都在名词之后，但带后置助词的形容词则在名词之前。

拉祜族 中国少数民族之一。自称"拉祜纳"、"拉祜西"、"拉祜普"。源于古氐羌人，与唐代"锅锉蛮"有渊源关系，清代以后称"倮黑"。41.2 万人(1990 年)。主要分布在云南澜沧和双江、孟连、镇沅、耿马及西双版纳等地。语言属汉藏语系藏缅语族彝语支，有文字，建国后改进了原有文字。主要从事农业。建国前，半数以上人口的地区已进入封建地主经济发展阶段，近一半人口的地区在傣族封建领主经济的支配下，仍保留着原始公社制残余。主要信仰多神，也有信佛教和基督教新教、天主教。建国后，先后单独建立了一个自治县，与傣、佤、布朗、哈尼等族联合建立三个自治县。

拉莫斯 (Graciliano Ramos, 1892—1953) 巴西小说家。曾从事新闻和教育工作。因参加政治活动一度被捕入狱。作品甚多，有现代主义色彩。代表作小说《枯竭的生命》描写巴西农民受压迫、受剥削的痛苦遭遇。其他作品有小说《卡埃特斯》、《圣贝尔纳多》、《痛苦》和回忆录《童年》、《狱中回忆》等。

拉索塔 用作海上采油平台的塔状结构物。一般为空间桁架，下端支承于海底，上端将工作平台托出水面，塔顶用多根带锚钢索向四周海底拉紧，使塔在风浪中保持直立。是随着海上采油平台向深水发展而产生的一种新型平台。

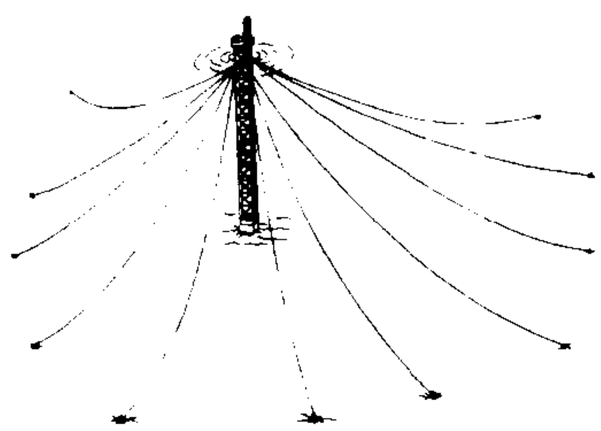
拉索塔

拉特克 (Wolfgang Ratke,1571—1635) 德国教育家。在罗斯托克大学学习神学。后游学英国，深受培根思想方法的影响。1617 年在克滕开办一所六学级的学校，进行新教学法的试验。认为教学必须遵循自然，事物应先于文字，应注重复习和巩固。其理论对夸美纽斯教学理论的形成有很大影响。著有《新方法》。

拉脊山 一称小积石山，又称唐述山。在青海省东部西宁市、贵德县间。属祁连山脉。近东西走向。平均海拔 3 500 米。高峰有马场山(4 485 米)、拉脊山(4 469 米)等。黄河、湟水分水岭。山上有针叶林分布。相传禹导河始此。

拉萨尔 (Ferdinand Lassalle, 1825—1864) 德意志工运活动家，机会主义派别首领。生于犹太富商家庭。当过律师，信奉黑格尔的哲学。德意志一八四八年革命期间，参加《新莱茵报》工作；1863 年任"全德工人联合会"主席，认为通过争得普选权和依靠"国家帮助"建立生产合作社，就可使资本主义过渡到社会主义。反对工人和农民结盟，宣扬*铁的工资规律。支持俾斯麦的"铁血政策"，并秘密领取官方津贴。马克思和恩格斯曾批判其机会主义观点。死于决斗。

拉萨河 藏语称吉曲，意为"幸福河"。雅鲁藏布江支流。在西藏自治区中部。源出纳木错东、念青唐古拉山南，西南流经拉萨市，到曲水县入雅鲁藏布江。长 551 公里，流域面积 3.25 万平方公里。下游河谷广阔，河道成网状。夏季墨竹工卡县以下可通皮筏。拉萨河流域是西藏工、农、牧业集中的地区。

拉密堡 (Fort Lamy) 恩贾梅纳的旧称。

拉斯克 ❶拉斯穆斯·克里斯蒂安·拉斯克(Rasmus Christian Rask, 1787—1832)。丹麦语言学家。哥本哈根大学毕业。曾任哥本哈根大学教授。运用历史比较法研究北欧诸语言，为历史比较语言学的奠基人之一。所著《古代北欧语即冰岛语起源的研究》，为斯堪的纳维亚科学的语文学奠定了基础，获得丹麦科学院奖。还有《冰岛语或古代北欧语指导手册》及多种语言的语法研究著作。❷埃米尔·拉斯克 (Emil Lask, 1875—1915)。德国法学家，新康德主义法学派的主要代表之一。海德堡大学毕业。1910 年起任该校教授。认为法学应研究法律的价值并作出评价，但这种评价只能是相对的。著有《法哲学》、《哲学的逻辑学与范畴论》等。

拉斯基 (Harold Joseph Laski, 1893—1950) 英国政治学家。学生时加入费边社。1920 年加入英国工党。曾任教授、费边社执行委员会委员、第二次工党政府官员、工党执委会主席等职。早年反对国家主权，主张"多元政治"，否认国家的阶级性、强制性。30 年代起放弃"多元论"，自称"马克思主义的信徒"，思想变得较为激进。40 年代起宣传改良主义的理论，成为战后"民主社会主义"的先驱。著有《主权问题》、《政治典范》、《国家的理论与实际》、《现代国家的自由》等。

拉斐尔 (Raffaèllo Sanzio,1483—1520) 意大利文艺复兴盛期画家、建筑师。生于乌尔比诺 (Urbino)，父为画家。少时从翁勃利亚 (Umbria) 派画家彼鲁其诺(Pietro Vannucci, Perugino, 约 1450—1523)学画。在佛罗伦萨时期吸取 15 世纪绘画精华并吸收芬奇技法，逐渐形成圆润柔和的风格。用世俗化描写方法处理宗教题材，所绘圣母抱耶稣像参用生活中母亲与幼儿的形象加以理想化。罗马时期 (1508—1520) 的主要作品是梵蒂冈教皇宫中四组壁画。签印室的《圣礼的争辩》(神学)、《雅典学派》(哲学)、《巴那斯山》(文艺)、《法律》等幅壁画，运用历史画的方法处理这些抽象而矛盾的主题，反映了当时教会上层的要求。其他代表作有《西斯廷圣母》、《卡斯提利宾奈像》、《自画像》、《教皇利奥十世像》等。此外，还画有十余幅壁毯正稿和建筑设计图。1515 年起曾任罗马考古工作负责人。

拉斐尔

拉斐德 (Marie Joseph Motier La Fayette, 1757—1834) 又译拉法耶特。法国大革命时期君主立宪派代表人物。早年参加美国独立战争。1789 年作为贵族等级代表参加三级会议，起草《人权宣言》。革命初期任国民军司令。属斐扬派。1792 年 8 月巴黎起义后外逃，在奥被囚。执政府时返国。波旁王朝复辟时代成为自由资产阶级反对派。1830 年*七月革命中任军队司令，支持建立七月王朝。

拉奥孔 ❶拉奥孔 (Laocoon)。希腊神话中特洛伊的祭师。曾警告特洛伊人勿中*木马计，因此触怒天神，和两个儿子同被巨蟒缠死。❷大理石雕。像高 184 厘米，连座高 242 厘米。罗得岛的阿格桑德罗斯、波留多罗斯、阿泽洛多罗斯父子三人合作于公元前 1 世纪。根据荷马史诗《伊利亚特》中情节创作，表现特洛伊城祭司拉奥孔及其两个儿子被雅典娜派遣的两条巨蟒缠绕奋力挣扎的情景，展现了人体在运动中所显示的力感和美感。1506 年于罗马出土。藏梵蒂冈博物馆。德国作家*莱辛在分析雕像的基础上写有文艺理论著作《拉奥孔，论绘画与诗的界限》。

雕刻《拉奥孔》

拉鲁斯 (Pierre-Athanase Larousse, 1817—1875) 法国出版家、辞书编纂家。曾从事教育工作。1852 年创办拉鲁斯书店。1856 年编纂出版小型综合性词典《法语新词典》。1859 年创办《师范学校》杂志。1866—1876 年出版大型综合性词典《十九世纪通用大词典》，十五卷。后被通称为《拉鲁斯词典》，1878 年和 1890 年出补编两卷。

拉普人 (Lapps) 即"萨米人"。

拉魂腔 也叫"拉后腔"、"拉喉腔"、"拉洪腔"。戏曲声腔、剧种。流行于鲁南、苏北、皖北一带。约形成于清乾隆年间。分五路：中路以徐州为中心，南路以宿县(今宿州)为中心，北路以临沂为中心，东路以新海连(今连云港)为中心，西路以涡阳、蒙城为中心。柳琴戏、淮海戏、泗州戏、五音戏、茂腔、柳腔等剧种，都与拉魂腔有渊源关系。

拉雷塔 (Enrique Rodríguez Larreta,1875—1961) 阿根廷小说家。曾获法学博士学位。后任外交官和教授。用现代主义手法创作。主要作品有历史小说《堂拉米罗的荣耀》,反映16世纪西班牙城市居民的生活;长篇小说《索戈伊比》描写潘帕斯草原上高卓人的悲惨生活。还有长篇小说《埃布罗河畔》、《赫拉尔多》,十四行诗集《生与死的街》,回忆录《光辉的时代》和现代主义散文集《阿尔特米斯》等。

拉赫曼 ❶卡尔·拉赫曼 (Karl Lachmann, 1793—1851)。德国校勘学家。现代校勘学奠基人。曾任腓特烈·威廉大学教授,致力于古高地德语、中古高地德语及其文学作品研究。制订校勘守则,刊行大量著作,阐明其校勘方法,自成体系。还编校出版诗集、韵文寓言集等。另校订出版《新约》,对拉丁语研究贡献显著。❷东古·阿卜杜尔·拉赫曼 (Tunku Abdul Rahman,1903—1990)。马来西亚总理 (1963—1970)。早年留学英国。1946年参与创建马来民族统一机构(巫统)。1951年起任巫统主席。1955年任马来亚联合邦政府首席部长兼内政部长。1957年马来亚独立后,任政府总理兼外交部长。1959年再度组阁。1963年马来西亚联邦成立后,任首任总理兼外交部长。1970年辞职,退出政界。❸穆吉布·拉赫曼 (Mujibur Rahman,1920—1975)。孟加拉国总统 (1971—1972, 1975)。1947年参与创建东巴基斯坦穆斯林联盟,1949年退出该联盟,参加组建人民联盟,曾任总书记和主席。主张东巴自治。1971年被当局以"叛国罪"逮捕解往西巴。同年孟加拉国临时政府成立后,被缺席拥为总统。1972年获释后回国就职,后改任总理。1975年任总统兼国防部长。同年在军事政变中被杀。

拉丁同盟 古意大利半岛拉丁姆地区约三十个小城结成的同盟。始于公元前7世纪,旨在保护加盟者的利益并与邻近各部落作战。前6—前5世纪,其中的罗马逐渐得势。前340—前338年加盟者联合反对罗马,以争取更多的权利,即所谓"拉丁同盟战争"。罗马得胜,同盟随之解散。

拉丁字母 也叫"罗马字母"。拉丁文的字母。从希腊字母通过伊特拉斯坎 (Etruscan) 文字作媒介发展而成。最初只有二十个,后来增加到二十六个。由于形体简单清楚,便于认读书写,流传很广,成为世界上最通行的字母。中国汉语拼音方案亦采用拉丁字母,各少数民族创制或改革文字多数也以拉丁字母为基础。

印刷体		手写体		印刷体		手写体	
大写	小写	大写	小写	大写	小写	大写	小写
A	a	𝒜	𝒶	N	n	𝒩	𝓃
B	b	ℬ	𝒷	O	o	𝒪	𝓸
C	c	𝒞	𝒸	P	p	𝒫	𝓅
D	d	𝒟	𝒹	Q	q	𝒬	𝓆
E	e	ℰ	ℯ	R	r	ℛ	𝓇
F	f	ℱ	𝒻	S	s	𝒮	𝓈
G	g	𝒢	ℊ	T	t	𝒯	𝓉
H	h	ℋ	𝒽	U	u	𝒰	𝓊
I	i	ℐ	𝒾	V	v	𝒱	𝓋
J	j	𝒥	𝒿	W	w	𝒲	𝓌
K	k	𝒦	𝓀	X	x	𝒳	𝓍
L	l	ℒ	𝓁	Y	y	𝒴	𝓎
M	m	ℳ	𝓂	Z	z	𝒵	𝓏

拉丁字母表

拉丁帝国 1204年第四次十字军东征期间西欧封建主在东罗马帝国境内建立的国家。得名于希腊人称西欧人为"拉丁人"。都城君士坦丁堡。领有巴尔干半岛东南部和小亚细亚西北部,以及爱琴海上的一些岛屿。威尼斯人从中获得许多地盘。1261年帝国被巴列奥略家族推翻,东罗马帝国恢复统治。

拉丁美洲 美国以南美洲地区的通称。包括墨西哥、中美洲、西印度群岛和南美洲。曾长期沦为西班牙、葡萄牙等拉丁语族国家的殖民地。现有33个国家中,19个国家通用西班牙语,巴西通用葡萄牙语,海地通用法语,均属拉丁语族,约占总面积的95%,故被称为拉丁美洲。总面积2 070多万平方公里(包括附近岛屿)。人口4.72亿(1994年),主要是印欧混血种人、黑白混血种人和白人,其次是印第安人和黑人。拉丁美洲现有33个独立国,还有仍处于英、美、法、荷统治下的殖民地。

拉卜楞寺 藏传佛教格鲁派(黄教)寺院之一,原称"扎希奇寺"。在甘肃夏河县。清康熙四十九年(1710年)建。有闻思、上密、下密、喜金刚、医学、时轮六大扎仓(经学院)和七大佛殿,建筑壮丽。寺内珍藏许多文物和藏经典籍,有佛像2.4万尊。是历世嘉木样活佛住持寺院。为全国重点文物保护单位。

拉马努扬 (Srinivasa Aaiyangar Ramanujan,1887—1920) 印度数学家。出身贫苦,自学成才。1914年被英国数学家*哈代推荐到剑桥大学从事数学研究。1918年当选为英国皇家学会会员。1920年病逝于印度。研究领域包括数论、超几何级数、椭圆函数论、连分数等。研究工作主要凭直觉,往往缺乏严密证明,但结果正确,其原因一直未得合理解释。1985年起,美国数学家伯恩特 (Bruce Carl Berndt,1939—) 将其记录在笔记本中的结果加以整理和证明,出版《拉马努扬的笔记本》三卷集。

拉贝日记 书名。德国拉贝(John H. D. Rabe,1882—1950)著。1937年12月侵华日军攻占南京后,在全城进行了长达六周的血腥大屠杀。时任德国西门子公司南京办事处经理和纳粹党南京地区负责人的拉贝,以南京安全区国际委员会主席的特殊身份在城内从事人道主义的救援活动。在此期间,他将自己在南京城特别是难民安全区内所见所闻的日军暴行,以各种形式记载于其"战时日记"(1937年9月19日—1938年2月26日)中。拉贝回国后,于1942年将此日记(当时取名《敌机飞临南京》)整理成书稿《轰炸南京》保存下来。1997年8月此稿中文版《拉贝日记》一书以世界首版刊行问世。

拉本扫马(Rabban Sauma, 约1225—1294) 元时基督教聂斯脱利派教士。畏兀儿人,生于汗八里(今北京市)。其本名已不可详考,惟知以拉本扫马一名闻于西方。约1275—1276年与同教友人*玛尔谷赴西亚访问基督教圣地,1280年被该派大主教任为总视察,1287年又由伊儿汗阿鲁浑派赴欧洲从事外交活动,曾谒见罗马教皇及法、英两国国王。后回伊儿汗国复命,卒于其境。

拉卡托斯 (Imre Lakatos,1922—1974) 哲学家,现代科学哲学历史学派的主要代表之一。原籍匈牙利,1958年到英国剑桥大学深造,获哲学博士学位。后入英国籍,并一直在伦敦经济学院执教。倡导科学研究纲领方法论和建立新的数学哲学,提出用案例研究方法来研究科学实践与科学史,认为一切方法论都是编史理论,都导致历史的理性重建,任何历史学家都接受某一方法为编写科学发展历史的

依据，即科学的内部史，其余的历史是科学外部史。主要著作有《证伪和科学研究纲领方法论》、《证明与反驳》等。

拉瓜伊拉 (La Guaira) 委内瑞拉重要海港。北滨加勒比海，南距首都加拉加斯 11 公里，有高速公路相通。人口 10 万(1992 年)。1577 年建市，1812 年曾受地震破坏，后重建成现代化人工港。吞吐全国对外贸易的一半。有纺织、造船、化学、木材和皮革等工业。郊区多海滨休养地。有国际机场。

拉尔曼斯 (Eugène Laermans, 1864—1940) 比利时画家。学画于布鲁塞尔美术学院。作品多取材于劳动人民的生活，一定程度上反映了资本主义社会下层的苦难。画风受勃鲁盖尔影响，在忠实于对象的基础上加以夸张概括。代表作有《醉汉》、《移民》等。

拉弗曲线 当代西方经济学用来表示税率与国家的生产和财政收入之间关系的曲线。由美国经济学家拉弗 (Auther Bert Laffer,1941—) 提出。以纵轴代表税率，横轴代表由税率与生产共同决定的税收额。曲线的两个终端，一端表示税率为零，一端表示税率为 100%，该曲线即以两个端点为极限，自 E 点开始转折的一条曲线(如附图)。以 E 为分界，曲线上半部表示税率从 100% 逐步下降，曲线下半部表示税率从零逐步提高。A 与 B 表示提供同等数额的税收，因而 A 表示很高的税率和很低的生产，B 表示很低的税率和很高的生产。若税率从 A 降至 C，生产和税收均较前增加；若税率从 B 升为 D，税收将增加(但生产较税率为 B 时减少)，C 与 D 提供同量的税收。E 点代表的税率，是与生产相结合能提供最大税收额的税率。这一理论视税率为生产的决定性因素。实际上，税率的高低对生产虽有一定的影响，但资本主义社会的生产及其变动是由资本主义内在矛盾运动所决定的。

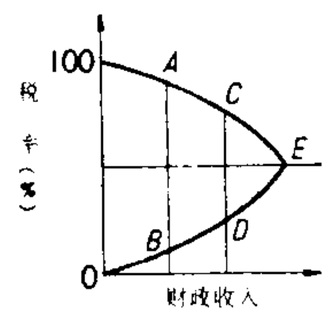

拉弗曲线

拉吉舍夫 (Александр Николаевич Радищев,1749—1802) 俄国哲学家、经济学家与作家，启蒙运动者。德国莱比锡大学毕业。主张摧毁专制制度与农奴制，实行农民土地所有制，发展工场手工业。1790 年因发表揭露农奴制的著作《从彼得堡到莫斯科旅行记》被判死刑，后改为流放。1802 年被迫自杀。认为自然是物质各种形态(光、磁、电、以太、生命)的表现，运动是物质的属性。主要著作还有《论人、人的死和不死》、《自由颂》等。

拉多加湖 (Ладожское озеро) 欧洲最大淡水湖。在俄罗斯西北部。面积(包括约 660 个小岩岛)1.81 万平方公里。湖面海拔 5 米。为冰川构造湖。南浅北深，平均深 51 米，最深处 230 米。有沃尔霍夫河 (Волхов)、斯维里河 (Свирь) 等注入；涅瓦河流出，通波罗的海。结冰期 3～4 个月。风浪大，不利航行。南岸建有环湖的新拉多加运河，为白海-波罗的海和伏尔加河-波罗的海的重要航道。盛产多种鱼类。

拉玛一世 (Rama I, 1737—1809) 暹罗(今泰国)国王 (1782—1809)，曼谷王朝(却克里王朝)创立者。原称昭丕耶却克里 (Chao P'raya Chakri)，为统巫里王朝统治者郑昭部将。1782 年弑郑昭自立为王，建都曼谷。在位时，制定并颁布法典，加强中央集权。整理佛教典籍，建造著名的玉佛寺。击退缅甸进攻，扩张势力至马来半岛。

拉玛五世 (Rama V,1853—1910) 暹罗(今泰国)曼谷王朝国王 (1868—1910)。原名朱拉隆功 (Chulalongkorn)，故也称朱拉隆功大帝。统治时进行重要政治、经济改革，1893 年被迫签订*《法暹曼谷条约》，将湄公河东岸领土割让给法国。后又割让马来半岛南部各邦予英国。

拉玛古猿 (*Ramapithecus*) 曾被认为是从猿到人过渡阶段的似人化石，现已公认为猩猩的远祖。生存于距今 1 400 万～1 000 万年以前。化石发现于印度西瓦利克山和中国云南等地的中新统上部和上新统下部。为上、下颌骨和牙齿。其形态特征：面部短缩，下颌骨短小，突颌不明显；门齿和犬齿较小，缺乏齿间隙，牙齿咬合面皱纹简单，齿颈无扣带，齿弓呈抛物线形；这些特征表现出拉玛古猿向人进化的趋势。从伴生的动植物化石来看，表明拉玛古猿生存于森林地带。自 1975 年以来，在中国云南禄丰共发现拉玛古猿化石颅骨 5 具，下颌骨 10 具，颅、颌骨碎片等若干，单个牙齿 650 枚。

拉玛四世 (Rama IV,1804—1868) 暹罗(今泰国)曼谷王朝国王 (1851—1868)。原名马古 (Mongkut)，故又称马古大帝。初为僧。即位后仿效欧洲，实行政制及军事改革。1855 年被迫与英国订立*《英暹条约》，其后又陆续与美、法等国订立同类条约，暹罗沦为半殖民地。

拉伸加拈 亦称"抽伸加拈"。合成纤维成形后的主要工序之一。在拉伸加拈机上使纤维进行塑性拉伸并同时获得拈回。能降低纤维的伸长率并提高其强力。某些合成纤维在室温下即具有足够的塑性，可在室温下进行拉伸，如锦纶；也有一些合成纤维须在较高温度下进行拉伸，如涤纶。

拉库起义 1914 年(虎年，彝语称"拉库")四川凉山冕宁、越西等地的彝族起义。1913 年春，因冕宁窝普的黑彝倮伍家的奴隶主残酷迫害所属*曲诺，在曲诺马日什曲等人的领导下，杀死部分黑彝奴隶主，联合越西等地举行武装起义。1914 年发展到高潮。斗争主力为曲诺，也有*阿加、*呷西及汉族人民参加，提出取消*杂布达、反对吃绝业和抽子女为奴、废除无偿劳役等口号；其间也曾向当地汉族官府告状。许多黑彝奴隶主逃入凉山中心地区。后因黑彝奴隶主贿通汉族官府，对起义者进行分化收买、血腥镇压，终于 1916 年失败。

拉辛起义 1670—1671 年俄国农民反对沙皇封建专制的起义。领袖斯杰潘·拉辛 (Степан Тимофеевич Разин，约 1630—1671)为顿河哥萨克。1670 年春领导起义，先后占领阿斯特拉罕、萨拉托夫等地，并迅即席卷伏尔加河和顿河间广大地区，队伍达两万多人。沙皇政府调集大军镇压，起义军败退至顿河一带。翌年 4 月拉辛因叛徒出卖被俘，6 月在莫斯科就义。起义失败。

拉法耶特 即"拉斐德"。

拉查洛斯 (Emma Lazarus,1849—1887) 美国女诗人。诗作多以歌颂自由、反抗种族压迫为主题。曾翻译海涅诗歌，并以歌德的生活为背景写作小说《阿立德》。主要作品还有《一个闪族人之歌》、《诗集》等。

拉美特利 (Julien Offroy de La Mettrie,1709—1751) 法国启蒙思想家、哲学家。曾在荷兰莱顿大学学医。1742 年回国任军医。后因宣传唯物主义和无神论，被迫逃亡荷兰、德国。是 18 世纪法国唯物主义最早的代表。继承和发展了笛卡儿的物理学，抛弃了他的二元论。主张物质是唯一的实体，人和动物一样，也是机器；认识起源于感觉，感觉的对象是客观存在的物质世界，人的性格、社会风俗以及道德观念皆为物质因素所决定。宣称宗教是一副"神圣的毒

药”，认为没有宗教，人类就要幸福得多。主要著作有《心灵的自然史》、《人是机器》、《伊壁鸠鲁的体系》等。

拉埃内克 (René Théophile Hyacinthe Laënnec, 1781—1826) 一译雷奈克。法国医师。曾任巴黎医科大学内科学教授。1819年创制听诊器，并在临床诊断方面采用听诊法。在肺结核病研究上取得不少成就。对慢性肝间质炎(即拉埃内克肝硬化)曾作过精湛的描述。著有《心肺疾病间接听诊法》等。

拉栖第梦 (Lakedaimon) 古希腊伯罗奔尼撒半岛东南部拉哥尼亚的别称。*斯巴达国家的发源地。在古典作家笔下，斯巴达人常被称为拉栖第梦人。

拉格朗日 (Joseph Louis Lagrange, 1736—1813) 法国数学家、力学家和天文学家。原籍意大利。都灵大学毕业，曾任都灵炮兵学院教授。1766年起，任柏林科学院院长达二十一年。1788年去法国，历任度量衡委员会主席、巴黎综合工科学校教授。法兰西科学院院士。在变分法、代数、数论、分析力学和天体力学等方面均有重要贡献。1788年出版的《分析力学》一书，继牛顿《自然哲学的数学原理》，把新发展的数学分析应用在质点和刚体力学中，奠定了分析力学的基础。另著有《解析函数论》、《函数演算讲义》等。

拉格勒夫 (Selma Lagerlöf, 1858—1940) 瑞典女作家。曾任教师多年。晚年参加反法西斯斗争。作品大多取材瑞典民间故事和英雄传说，反映资本主义势力侵入农村后贵族地主的没落破产，缅怀封建宗法制度下的农村生活。写有长篇小说《古斯泰·贝林的故事》、《耶路撒冷》，童话《尼尔斯历险记》(一译《骑鹅旅行记》)和三部曲《吕温斯葛尔特的戒指》、《舍洛塔·吕温斯葛尔特》和《安娜·斯维尔特》等。获1909年诺贝尔文学奖。

拉哥尼亚 (Lakonike 或 Laconia) 希腊伯罗奔尼撒半岛东南部古称。别称拉栖第梦。约公元前11世纪为多利安人占据。约前9—前8世纪在这里形成斯巴达国家。

拉夏洛泰 (Louis René La Chalotais, 1705—1785) 法国教育家。曾在高等法院任检察长。反对耶稣会垄断学校教育，要求教育世俗化，并由国家控制。认为儿童应受国家公民的教育，以激发他们的公民精神。还批评经院主义教学方法，主张儿童应学习本族语、历史、文学和自然科学知识，启发他们的好奇心，帮助他们掌握获得知识的方法。著有《论国民教育》。

拉萨尔派 19世纪60—70年代德国工人运动中的机会主义派别。1863年5月由拉萨尔创立的“全德工人联合会”是该派的组织。信奉拉萨尔主义，反对马克思主义，把斗争仅限于争取普选权和议会活动，严重危害了德国工人运动。1875年，和爱森纳赫派合并为德国社会主义工人党(1890年又改名为德国社会民主党)。参见“拉萨尔主义”。

拉曼效应 亦称“拉曼散射”、“联合散射”。单色光被物质分子散射后，散射光频率与入射光频率不同的*散射现象。由印度物理学家*拉曼于1928年首先在液体中发现，故名。此后不久，苏联物理学家兰茨贝格 (Григорий Самуилович Ландсберг, 1890—1957) 同曼德尔施塔姆 (Леонид Исаакович Мандельштам, 1879—1944) 在晶体中也发现了这一效应，故该效应又称“联合散射”。强单色光(汞灯0.435 8微米的谱线或激光)照射某些物质时，在散射光的光谱中，与入射光同频率的散射光谱线附近，还有一些很弱的与入射光频率不同的散射光谱线。这是光和物质分子相互作用，交换能量的结果。频率改变的数值和强度与物质结构和内部原子的运动状态有关。拉曼效应是研究固体结构、分子构造以及分析化合物成分的有效方法。还可用激光在大气中产生的拉曼效应来监测大气污染。

拉曼散射(散 sǎn) 即“拉曼效应”。

拉脱维亚 (Latvia) 欧洲东北部国家。位于波罗的海东岸，里加湾深入内陆。陆邻爱沙尼亚、俄罗斯、白俄罗斯与立陶宛。面积6.46万平方公里。人口276.3万(1995年)，拉脱维亚人占54%，俄罗斯人占33%，余为白俄罗斯人、波兰人等。拉脱维亚语为国语，居民多信奉基督教。首都里加。平原、低地和低矮丘陵相间，75%地区在海拔120米以下，最高点仅310米。有道加瓦河 (Daugava) 流贯。温带大陆性湿润气候，年降水量550～800毫米。多湖沼。混交林覆盖全国面积的38%。泥炭资源丰富。公元10—13世纪建立几个封建公国，13—16世纪受德意志封建主统治。1562年部分领土被波兰、瑞典分割。18世纪并入帝俄，1918年12月建立苏维埃政权。1920年建立资产阶级共和国。1940年7月成立拉脱维亚苏维埃社会主义共和国，成为苏联加盟共和国之一。1991年8月22日独立，称拉脱维亚共和国。畜牧业发达，主要饲养乳牛和猪。养蜂业重要。大部耕地种植饲料作物，其次为亚麻、甜菜、马铃薯等。工业是国民经济主体，以生产电器、电子设备、无线电、仪表、精密机床等著称，还有化学、纺织、食品等部门。

拉康文集 书名。法国拉康主要论文汇编。1966年出版。书中把精神分析理论与结构主义结合起来，提出无意识的话语具有语言结构、无意识是与他者的对话等理论。在论述镜像阶段时提出人的个性或人格成长的想像、象征、现实三个阶段的理论，指出主体心理活动在与客体接触时才逐渐形成，把社会影响纳入精神分析学中。

拉康伯猪 著名肉用型猪品种。原产加拿大艾伯塔省的拉康伯 (La Combe) 试验场。由巴克夏猪和切斯特白猪杂交，再与长白猪杂交育成。全身白色，体中等长，头、耳与长白猪相似，四肢较短，肌肉丰满。成年公猪体重350～400千克，母猪300～350千克。平均每胎产仔10.5头。生长快，5月龄体重可达90千克。

拉塔基亚 (Lādhiqīyah) 叙利亚港市，拉塔基亚省首府。在西北部，临地中海。人口30.3万(1994年)。周围为富饶农业区，多葡萄园。以上等烟草加工产品著名。并有石油化学、制革和榨油等工业。输出沥青、小麦、棉花、烟草、羊毛等。市内多古迹。海滨多公园及娱乐场所，是避暑胜地。

拉斯韦尔 (Harold Dwight Lasswell, 1907—1978) 美国政治学家、传播学奠基人之一。生于伊利诺伊州。1922年毕业于芝加哥大学。后赴欧洲多所大学进修，1926年回国。先后在芝加哥大学、耶鲁大学、纽约大学任教。第二次世界大战期间，曾任美国国会图书馆传播研究委员会主任，致力于政治传播和战争宣传研究。1948年发表《传播在社会中的结构和功能》一文，提出著名的“五W”传播模式。另著有《世界大战时期的宣传技巧》、《世界政治与个人不安全感》等。

拉斯克尔 (Emanuel Lasker, 1868—1941) 德国国际象棋名手。1894年战胜斯坦尼茨，成为第二个国际象棋世界冠军，并保持冠军称号二十七年。棋风看似平淡无奇，实际锋芒内蕴，是积极防御、后发制人弈法的奠基者。著有《国

际象棋理智》、《国际象棋教科书》等。

拉斯普京 (Григорий Ефимович Распутин，约 1864—1916) 俄国宫廷宠佞。本姓诺维赫 (Новых)，拉斯普京为其绰号，意为"恣肆放荡"。原为西伯利亚农民，后离乡皈依鞭身教派，自称"先知"，以巫术行医。1907 年被荐入皇宫，深得尼古拉二世及皇后的宠信。权势日炽，生活放纵无度，竟至干预朝政，终被贵族保皇派暗杀。

拉蒂芬丁 拉丁文 Latifundium 的音译，意为"大庄园"或"大土地所有制"。古代罗马共和制末期贵族奴隶主的大农场制度。形成于公元前 3 世纪，公元前 2 世纪起获得巨大发展。奴隶主役使奴隶在大片土地上畜牧或耕作，为其生产奢侈生活的用品和供销售用的商品。公元 3—4 世纪时因奴隶来源枯竭，劳动生产率低下，经营无利，园圃荒废，奴隶主遂将土地分租与农民(主要是*隶农)耕作。但大牧场仍保存。

拉普拉塔 (La Plata) 阿根廷东北部大西洋岸的重要港口和工业城市。位于拉普拉塔河河口南岸。人口 54.3 万(1991 年)。原为小镇，1882 年按美国华盛顿市规划扩建。工业以肉类加工、面粉与炼油为主，还有纺织、钢铁、造船、电子等。外港恩塞纳达 (Enseñada) 为人工深水港，可泊巨轮，吞吐量居全国第二。市区街道整齐、美观，多现代化建筑。有大学、天文台等。自然历史博物馆以富藏绝灭动物标本驰名。海滨为旅游胜地。

拉普拉斯(Pierre Simon de Laplace,1749—1827) 法国数学家、天文学家和物理学家。就学于卡昂大学。曾任巴黎军事学校教授。法兰西科学院院士。在概率论、毛细现象理论、天体力学和势函数理论方面都有重要贡献。研究成果大部分收集在《概率论的解析理论》和《天体力学》两大著作中。1796 年独立于康德提出太阳系起源的星云假说，并从数学上作了论证。以其名命名的拉普拉斯变换和拉普拉斯方程有广泛应用。

拉腾文化 西欧和中欧早期铁器时代第二期文化。年代约为公元前 5 世纪至公元初。最初发现于瑞士纳沙泰尔湖 (Neuchâtel) 附近的拉腾(La Tène，一译拉登)地方，故名。它直接从*哈尔斯塔特文化发展而来，代表着克尔特铁器文化的第二阶段。铁已被普遍使用于制造兵器和工具，并有高度发展的金属工艺和装饰艺术。

拉滨铁路 从吉林省蛟河市拉法到黑龙江省哈尔滨。长 271.7 公里。1932 年动工，1934 年筑成。南连长图铁路，北接滨洲、滨绥、哈佳、京哈等铁路。吉林省东部和哈尔滨之间货物运输多经此线。

拉马克学说 生物进化学说之一。为*拉马克所创立。认为生物在新环境的直接影响下，习性改变，某些经常使用的器官发达增大；不经常使用的器官逐渐退化。认为物种经过这样不断地加强和完善适应性状，便能逐渐转变成新种，而且这些获得的后天性状可以传给后代，使生物逐渐演变。并认为适应是生物进化的主要过程。这个学说在进化学说史上发生过重大的影响，为进化论奠定了基础。但是，由于当时生产水平和科学水平的限制，拉马克提出的获得性状遗传给后代的理论是缺乏科学依据的一种推论，并错误地认为生物天生具有向上发展的趋向，以及动物的意志和欲望也在进化中发生作用。

拉瓦尔品第 (Rāwalpindi) 巴基斯坦东北部城市。在喜马拉雅山麓博德瓦尔高原 (Potwar) 上。人口 92.8 万。1867 年建市。1959—1969 年曾为临时首都。向为屯兵要地。市形狭长，有河从中穿过，北岸是商业、工业和居民区，南岸是兵营区。市西北 30 公里的瓦赫 (Wah) 有全国最大兵工厂。还有炼油、炼铁、化工、机车制造、纺织、制药等工业。重要交通枢纽。

拉乌尔定律 稀溶液的主要定律之一。在非电解质的稀溶液中，溶剂的蒸气压 (P_1) 等于纯溶剂蒸气压 (P_1^0)与该溶液中所含溶剂的"摩尔分数"(溶剂摩尔数与溶剂及溶质总摩尔数的比数 x_1)的乘积：$P_1 = P_1^0 x_1$。由法国化学家拉乌尔 (François Marie Raoult,1830—1901) 于 1888 年所提出。

拉巴洛条约 即《拉巴洛协定》。全称《德国和俄罗斯苏维埃联邦社会主义共和国间的协定》。1922 年 4 月两国代表在意大利的拉巴洛 (Rapallo) 签订。主要内容：双方互相放弃对战费和战时损失的赔偿；德国撤回对苏俄因颁布国有化法令而提出的财产要求；恢复两国邦交和采取最惠国待遇原则，以促进两国贸易。

拉布吕耶尔 (Jean de La Bruyère, 1645—1696) 法国作家。奥尔良大学法律系毕业。后任波旁公爵的家庭教师。著有《品格论》，包括《城市》、《宫廷》、《达官贵人》、《帝制与共和》、《福利》等章，暴露路易十四时期上层社会的罪恶，描写农民的痛苦生活。

拉布里奥拉 (Antonio Labriola,1843—1904) 意大利哲学家，意大利最早的马克思主义宣传者之一。那不勒斯大学毕业。罗马大学教授。在哲学上最初是黑格尔主义者，在政治上是民主主义者，19 世纪 80 年代末、90 年代初逐渐成为马克思主义者。宣传历史唯物主义。认为社会革命具有内在的必然性，并提出社会分为四个层次，即 (1) 劳动力与生产工具；(2) 社会经济结构；(3) 阶级、国家、法律、道德；(4) 艺术、宗教、科学。主要著作有《历史唯物主义》、《社会主义和哲学丛谈》(收入《唯物史观论丛》)等。

拉尼娜现象 位于赤道东太平洋水域的水温异常降低的现象。与*厄尔尼诺现象相反，故亦称"反厄尔尼诺现象"。拉尼娜是西班牙文 La Niña 的音译。从 20 世纪初到 1992 年间共发生 19 次，每 3～5 年发生一次，但也有间隔 10 年以上的。多数在厄尔尼诺现象之后出现，持续时间一般为 12 个月。它的出现将影响全球气候的变化。

拉芒什海峡 (La Manche) 即"英吉利海峡"。

拉克沙群岛 (Lakshadweep) 印度的中央直辖区。在印度半岛西南阿拉伯海中。东距喀拉拉邦约 300 公里。包括阿明迪维群岛 (Amīndīvi)、米尼科伊岛 (Minicoy) 等 25 个珊瑚岛。总面积 108 平方公里。人口 5.2 万(1991 年)，多信伊斯兰教。首府卡瓦拉蒂 (Kavaratti)。产椰子、柑橘、面包树、蔬菜。工业主要有鱼类罐头、椰子纤维编结、椰仁加工等。

拉伸变形丝 简称 DTY。预取向丝经进一步拉伸、假捻，丝束发生变形的化学纤维长丝。可分为外拉伸假捻丝和内拉伸假捻丝两类。外拉伸假捻丝指预取向丝先经进一步热拉伸再经假捻所得的丝，内拉伸假捻丝指预取向丝同时经拉伸及假捻所得的丝。后者极类似高度精制的棉纱或短纤维纱，较外拉伸假捻丝更具有高强度的特性，织物的手感更接近于短纤维纱。

拉其普特人 (Rajputs) ❶英国统治印度时期文献中对原印度拉其普他那 (Rajputana) 地区居民的称呼。包括今印度西北部的拉贾斯坦人及巴基斯坦境内的部分旁遮普人。❷印度北部(特别是拉贾斯坦邦)和巴基斯坦居民中的

一部分。为公元5—6世纪起进入印度的突厥人、哌哒人同当地居民通婚的后裔，专事军职。自认为是古印度国家的世俗统治者刹帝利武士贵族种姓的后代。

拉罗什富科 (François de La Rochefoucauld,1613—1680) 法国作家。出身贵族，反对专制政治，曾参加投石党运动。在战斗中受伤后脱离政治生活。著有《随笔集》，叙述自己的政治活动。代表作《箴言集》，反映作者的愤世思想和悲观情绪。

拉科夫斯基 (Георги Сава Раковский,1821—1867) 保加利亚民族解放运动领袖，作家。1841年参加游击队反对土耳其统治。1857年写长诗《森林的旅客》，歌颂人民革命斗争。编辑过数种报刊，号召巴尔干半岛各族人民团结进行解放斗争。在国外创立保加利亚革命武装，多次组织起义，均失败。

拉莫尔频率(率 ν) 在外磁场 H 中，任何具有角动量 I、并在其旋转轴上具有磁矩 μ_I 的磁偶极子绕 H 旋进的频率。这种旋进称"拉莫尔旋进"(如图)。由英国物理学家拉莫尔(Joseph Larmor,1857—1942)证实，故名。很多微观粒子在恒定外磁场中均有拉莫尔旋进。它们吸收或发射电磁波时有明显的选择性，在拉莫尔频率 ν 处有尖锐的峰。可用于研究原子核、原子及分子结构。

拉莫尔旋进

拉贾斯坦人 (Rajasthanis) 英国统治印度时期文献中所称拉其普特人的一部分。共约1 680万人(1995年)。主要分布在印度西北部拉贾斯坦邦及附近地区。语言属印欧语系印度语族。其中说马尔瓦利方言的也称马尔瓦利人。约有80%的人信印度教。主要从事农业；西北部有畜牧业。城镇居民主要是手工业者和小商贩。另有近30万人居住在巴基斯坦。

拉特兰条约 罗马教廷与意大利墨索里尼政府于1929年在梵蒂冈拉特兰宫 (Palazzo di Laterano) 签订的条约。包括政治条约(二十七条)、宗教协定(四十五条)和四个附件。主要内容为意大利王国正式承认梵蒂冈主权属于教皇，承认其有权派遣和接受外交使节；意政府付与一笔巨额款项，作为教皇国结束后教廷所受损失的补偿；承认天主教为意大利国教。教皇则承认意大利王国，承认罗马为王国首都，规定意大利各主教就职时须宣誓尊重国王和政府。同年，教皇根据该条约建立梵蒂冈城国。1984年教廷与意政府签署新条约，对原条约进行重要修改，取消了天主教为意大利国教的地位。

拉萨尔主义 德国工人运动中的机会主义思潮。一种小资产阶级社会主义。产生于19世纪60年代。主要代表拉萨尔和施韦泽 (Johann Baptist von Schweitzer,1833—1875)。从超阶级的国家观出发，认为无产阶级只要通过合法斗争争得普选权，就可把普鲁士君主专制国家变为"自由国家"；主张在国家帮助下建立工人生产合作社，以逐渐排挤私人企业，使无产阶级成为"自己企业的主人"。企图使反对雇佣劳动的斗争完全围绕着所谓废除铁的工资规律打转。宣称社会主义的分配原则应是使工人获得"不折不扣的劳动所得"。拉萨尔主义是德国社会民主党内机会主义的理论渊源之一。

拉脱维亚人 (Latvian) 拉脱维亚的民族。由许多古拉脱维亚部落(拉脱加尔人、泽姆加尔人等)结合而成。约149万人(1995年)，语言属印欧语系波罗的语族，有文字。信基督教新教，属路德宗；少数信天主教和正教。主要从事工业和畜牧业。另有7万人在俄罗斯，7万人在加拿大、澳大利亚和美国等国。

拉脱维亚语 属印欧语系波罗的语族东波罗的语支。拉脱维亚官方语言，还分布于附近地区和美国等地。分中部、东部和西部三种方言。使用人数约160万。文字以拉丁字母为基础，加上一些变音符号。

拉斯韦加斯 (Las Vegas) 美国著名旅游城。位于内华达州南部。市区面积215.7平方公里，人口29.6万(1992年)；大市区人口96.6万(1992年)。1911年设市。30年代市东南建成胡佛水坝，为城市供电。旅游业是经济支柱，市内多豪华旅馆、夜总会、赌场和游乐设施，年接待游客逾1 000万人次。也是美国主要的会议中心。

拉斯克-许勒 (Else Lasker-Schüler, 1869—1945) 德国女作家。生于犹太人家庭。1933年因纳粹迫害逃往瑞士，后定居耶路撒冷。早期诗作充满幻想与希望。1933年后创作的抒情诗除表现流亡者的不幸遭遇和贫困生活外，大多流露诗人的孤独、忧郁与伤感心情。主要作品有诗集《冥河》、《希伯来叙事谣曲》、《我的蓝色钢琴》，小说《我的心》，剧作《我和我》等。

拉斯佩齐亚 (La Spezia) 旧译斯培西亚。意大利西部港市，位于利古里亚海的斯佩齐亚湾口。人口9.9万(1993年)。有造船、军火、炼油和机械等工业。重要的海军基地。有海滨浴场。附近古城卢尼 (Luni) 有古罗马遗迹。

拉斯塔里亚 (José Victorino Lastarria,1817—1888) 智利作家。历任律师、教授、议员、驻外使节、语言学院院长、财政部长等。创办《世纪》、《圣地亚哥杂志》等报刊。反对模仿西班牙和法国的文学形式，是智利民族文学的创始人之一。作品有自传体小说《今昔》、长篇小说《堂吉列尔莫》和《文学回忆录》等。还写有历史著作和法学著作。

拉斐尔前派 19世纪中叶出现于英国的一个画派。因认为真正(宗教)艺术存在于拉斐尔之前，企图发扬拉斐尔以前的艺术来挽救英国绘画而得名。得到艺术批评家罗斯金的支持。主张绘画应起宗教道德教育作用，题材应以圣经故事及富于基督教思想的文学作品为主，忠实地反映主题，描绘对象。画风审慎而细致，用色较清新，反对学院派的陈规。有的作品呈现忧郁的情调。代表画家有亨特、罗赛蒂、密莱司和伯恩-琼司等。

拉普拉塔河 (Río de La Plata) 意译"银河"。南美洲巴拉那河与乌拉圭河的河口部分，长约295公里。为大西洋沿岸宽阔的喇叭形三角港。世界上最宽的河口，最宽处达233公里。西北段有大量河水注入，为淡水；东南段因海洋影响，为咸水。河口流量约4.2万米^3/秒。多沙洲浅滩。两岸人口稠密，工商业发达。

拉普捷夫海 (Лаптевых море) 北冰洋边缘海。在俄罗斯泰梅尔半岛 (Таймыр)、北地群岛和新西伯利亚群岛之间，东、西分别通东西伯利亚海和喀拉海。面积66.2万平方公里。平均水深519米，最深3 385米。盐度南部20，北部34。勒拿河等注入。全年大部时间为冰覆盖，夏季仍有浮冰，有两个半月可借助破冰船通行。有北欧海豹、海象、白熊等。

拉德克利弗 (Ann Radcliffe,1764—1823) 英国女小说家。著有《乌道尔福的奥秘》、《意大利人》等五部小说。作品以有恶魔性格的神秘人物为主人公，以城堡庄园、寺院荒刹为背景，渲染恐怖气氛，描绘超自然力量，形成"哥特式小

说"的一种模式。是这种小说的后期代表人物。对英国小说的发展有一定影响。

拉德勃鲁赫 (Gustav Radbruch,1878—1949) 德国法学家。社会民主党人。曾任哥尼斯堡大学、基尔大学、海德堡大学等校教授。参加过《魏玛宪法》的起草工作。1921、1923年两度任魏玛共和国司法部长,起草德意志共和国刑法。1926年重任海德堡大学教授。1933年纳粹执政后被迫流亡国外,一度在牛津大学执教。1945年第二次世界大战结束后回国,重任海德堡大学教授。战前为新康德主义法学派的主要代表之一,曾提出相对主义法律学说。战后转向自然法学,主张法应具有绝对的价值准则。主要著作有《法学导论》、《法哲学要义》、《法哲学》等。

拉摩的侄儿 哲学小说。法国狄德罗1762年著。通过狄德罗与法国音乐家拉摩的侄子的对话,生动地描绘了寄生在当时法国贵族中的小拉摩的矛盾性格,指出他既有自然赋予的优良品质,又有社会给予的恶劣品质,从而猛烈地抨击极端腐朽的封建专制制度,鼓动人们为改变这种制度而斗争。狄德罗在揭露拉摩的侄子的腐朽世界观时,反映了事物的相互联系和相互排斥的辩证关系,表现出了很多辩证的看法。

拉丁化新文字 也叫"新文字"。主体方案名"北方话拉丁化新文字",简称"北拉"。另有方言拉丁化新文字方案多种。用拉丁字母拼写汉语的重要方案之一。曾促进中国文字改革运动的发展。产生于1931年在苏联符拉迪沃斯托克(海参崴)举行的中国新文字第一次代表大会。1933年后,国内各地相继成立不少团体,进行研究、推广。建国后配合整个文字改革运动,继续宣传至1955年全国文字改革会议后止。北拉方案特点为:不标记声调,不写出舌尖元音,分别尖团音。拼法式样如:Latinxua Sin Wenz(拉丁化新文字)。

拉丁文法学校 欧洲的一种中等学校。注重学习拉丁文、希腊文,以培养学生升入高等学校为主要目标。文艺复兴时期,新兴资产阶级为了满足自己的文化需要,仿照古希腊罗马的文法学校而创设。后遍及欧洲许多国家以及当时在北美的殖民地。名称因国家不同而异,如德国称文科中学,法国称国立中学,英国称文法学校和公学等。

拉丁货币同盟 (Union Monétaire Latine) 拉丁民族国家法国、比利时、意大利及瑞士为维持金银复本位制和统一货币流通而结成的同盟。19世纪上半期欧洲大多数国家实行复本位制,金银比价一般都定为1:15.5。1848年、1851年美国加利福尼亚和澳洲先后发现金矿,黄金贬值,白银对黄金比价偏低,因而从流通中退出。为制止这一情况,上述国家1865年缔约于巴黎,1868年又有希腊参加。协定规定降低两法郎以下银币的成色,限制其铸造和法偿能力。1870年美国内华达州发现银矿,银价连续下跌,金银比价不能维持,加上金本位制此时已在欧洲流行,1878年同盟各国遂签订第二次协定,停止银币自由铸造,复本位制开始瓦解。同盟亦于1927年正式宣告解散。

拉夫运河事件 美国的有毒化学品严重污染事件。20世纪20年代末霍克化学塑料公司利用纽约州废弃的拉夫运河(Love),填埋了约二百种化学废物和其他工业废物。1953年后铺上表土的填埋场建成居民区。由于雨水冲刷,填埋的化学废物裸露,发生严重污染,直接伤害当地植物和人畜,癌症发病率明显提高,引起当地居民严重不安,最终不得不疏散居民另行安置。当地居民和政府向该公司索赔达20亿美元。

拉扎斯菲尔德 (Paul Felix Lazarsfeld, 1901—1976) 原籍奥地利的美国社会学家,经验主义社会学方法论的代表人物,传播学奠基人之一。就学于维也纳大学,1924年获应用数学博士学位,后从事社会学研究。次年在维也纳创办应用社会学研究所。1933年移居美国,致力于传媒和效果研究。曾在普林斯顿大学创办广播调查研究中心。40年代在哥伦比亚大学创办应用社会学研究所,任社会学教授。通过大量社会调查,提出著名的"二级传播论"。在社会学定量研究方法和数理社会学、经验主义社会学方法论等领域内有突出贡献。著有《社会科学中的数学思维》、《应用社会学导论》、《人民的选择》、《个人影响力》等。

拉布拉多半岛 (Labrador Peninsula) 加拿大东部半岛。在哈得孙湾和大西洋之间。面积130万平方公里。人口约3万(1990年)。除白种人外,有印第安人、因纽特(爱斯基摩)人。大部为低高原,海拔300~900米;湖泊众多,有"湖泊高原"之称。沿海多峡湾。东岸有拉布拉多寒流经过。气候冷湿,北为苔原,南为针叶林。河流湍急,富水力,丘吉尔河(Churchill)上丘吉尔瀑布处建有大型水电站。有巨大的富铁矿。居民多从事毛皮业、养鹿业和渔业。

拉布拉多寒流 加拿大北极群岛和拉布拉多半岛东岸的寒流。源自巴芬湾,南流至纽芬兰岛东南外海同墨西哥湾暖流相遇,潜流于温水之下。春夏季带来巨大冰山并造成重雾,妨碍海上航行。

拉多斯拉沃夫 (Васил Радославов, 1854—1929) 保加利亚首相(1886—1887,1913—1918)。自由党首领。曾任司法大臣、内政大臣。1915年促成保与德、奥、土结盟,并参加第一次世界大战;战败下台。1918年保士兵在拉多米尔起义时,逃亡德国。后缺席被判有罪。

拉克希米·拜依 (Laksmī Bāī, 约1835--1858) *印度民族大起义领袖之一。章西邦(Jhansi,今译占西)的王后。通称章西女王。夫死,国土被英国吞并(1854年)。1857年率领军民参加民族大起义,驱逐英军复国。翌年章西失守后仍继续斗争,在战斗中牺牲。

拉伯亚利维洛 (Jean Joseph Rabéarivelo, 1901—1937) 马达加斯加诗人。早年失学。做过印刷厂校对。曾与人合办文学杂志。主要用法语写作。重要作品有诗集《烟灰缸》、《西尔夫》、《作品集》、《近乎梦想》和《伊麦利那古谣集》等。

拉法耶特夫人 (Marie Madeleine de La Fayette,1634—1693) 法国女作家。原名玛丽·马德莱娜·皮奥什·德·拉韦尔涅(Marie Madeleine Pioche de La Vergne)。出身大贵族。创作接近古典主义,以心理描写见长。主要作品为小说《克莱芙王妃》。还写有《1688—1689年法国宫廷回忆录》,叙述路易十四时代的宫廷习俗,暴露贵族阶级的道德败坏。

拉美西斯二世 (Ramses II) 古埃及第十九王朝法老(约前1304—前1237)。扩建阿蒙神庙,首都底比斯,以塔尼斯(Tanis,在尼罗河三角洲)为陪都。入侵努比亚;长期与赫梯争夺叙利亚地区统治权,约公元前1284年双方缔订和约。参见"卡迭石战役"。

拉格克维斯特 (Pär Fabian Lagerkvist,1891—1974) 瑞典小说家、剧作家。曾在乌普萨拉大学文学系求学。1940年当选为瑞典文学院院士。作品大多描写人的心灵活动和善与恶的斗争。诗集《苦闷》带有表现主义色彩。短

篇小说集《人们》，兼有象征性的描绘和现实主义的细节刻画。中篇小说《绞刑手》、《侏儒》、《巴拉巴》，散文集《在这个时代》，剧本《黑暗中的胜利》和《握紧的拳头》等，抨击纳粹的野蛮统治。获1951年诺贝尔文学奖。

拉曼光谱分析 一种光谱分析方法。利用分子拉曼散射谱线的特性来对物质进行分析鉴定。当用单色光照射透明样品时，一小部分光会被散射，产生拉曼散射线——斯托克斯线和反斯托克斯线。主要应用于物质的鉴定以及分子结构的研究等。

拉斯帕尔马斯 (Las Palmas) 北大西洋加那利群岛首府和港口。在大加那利岛 (Gran Canaria) 东北岸。人口32万(1993年)。1478年成为西班牙殖民统治据点。渔业发达。有造船、酿酒、水产加工等工业。输出柑橘类水果、鱼类罐头、葡萄酒等。非洲、欧洲、美洲间来往轮船的燃料供应站。附近有熄火山与雪峰、林泉之胜，冬季旅游业很盛。

拉普拉塔联邦 一称拉普拉塔联合省。阿根廷独立战争时期创立的国家组织形式。1810年*拉普拉塔总督辖区爆发独立运动，殖民政府被推翻，原总督辖区成立联邦。1816年宣布独立。但因巴拉圭独立，乌拉圭被葡属巴西占领，玻利维亚在西班牙人手中，故实际仅包括阿根廷各省。1819年颁布宪法。次年解体。

拉普拉斯方程 亦称"调和方程"。一种典型的*数学物理方程，是最简单的二阶椭圆型方程。三维的拉普拉斯方程是

$$\frac{\partial^2 u}{\partial x^2}+\frac{\partial^2 u}{\partial y^2}+\frac{\partial^2 u}{\partial z^2}=0,$$

通常记作$\Delta u=0$。例如，当物体上的温度分布不依赖于时间时，温度分布函数$u(x,y,z)$就满足这种方程。拉普拉斯方程的具有二阶连续偏导数的解称为"调和函数"。

拉普拉斯变换 一种积分变换。设$f(t)$是半直线$t\geqslant 0$上的可积函数，由积分

$$F(p)=\int_0^{\infty} f(t)e^{-pt}\,dt(p>0)$$

所确定的变量p的函数$F(p)$称为$f(t)$的"拉普拉斯变换"，称$f(t)$为$F(p)$的原象。如果已知函数$F(p)$，则可由反演公式求得$f(t)$。在数学、物理及工程技术中有广泛应用。

拉赫玛尼诺夫 (Сергей Васильевич Рахманинов,1873—1943) 俄国作曲家、钢琴家。1891—1892年先后毕业于莫斯科音乐学院钢琴系、作曲系。1904—1906年任莫斯科大剧院音乐指挥。十月革命后应邀去北欧各国演出，1918年起定居美国，主要在欧美各国从事演出活动。其创作深受柴可夫斯基影响，属晚期浪漫主义风格。作品大多充满感伤抑郁情调，具悲剧性；色彩浓郁，织体繁复。如根据勃克林同名画所作交响诗《死岛》和根据爱伦·坡诗篇所作合唱曲《钟声》等。作品有钢琴协奏曲四部(第二部最为著名)、钢琴与乐队《帕格尼尼主题狂想曲》、钢琴前奏曲二十四首、《音画练习曲》两集、交响曲三部、歌剧三部(以根据普希金长诗《茨冈》所作的《阿列科》最为著名)以及八十余首独唱曲、钢琴改编曲等。

拉丁美洲无核区 由拉丁美洲国家提出并经联合国大会讨论通过的无核地区。1963年4月，一些拉美国家发表声明，要求缔结多边协定，保证不生产、接受、储存和试验核武器，使拉丁美洲尽快成为无核区。同年11月，第十八届联大通过建立拉丁美洲无核区的决议草案。1967年2月拉美国家签订《拉丁美洲禁止核武器条约》，并获得五个核武器国家对无核区作出保证的承诺。1969年条约生效后成立拉丁美洲禁止核武器组织。

拉丁美洲通讯社 (Agencia Informativa Latinoamericana) 简称"拉美社"。古巴国家通讯社。1959年4月创办。总社设在哈瓦那。

拉仁布与且门索 土族民间长篇叙事诗。内容叙述富家姑娘且门索爱上家中牧工拉仁布，因共同反抗封建势力遭受迫害致死的故事。全诗三百多行。流传广泛，是土族一首现实主义和浪漫主义相结合的作品。

拉玛铁菩提一世 (Ramathibodi I,1313—1369) 暹罗国(今泰国)大城王朝创建者。初为速古台王朝属地乌通 (U Thong，意为"产金地"，在今素攀府)地区统治者，称乌通王。后迫使速古台王朝臣服。1350年建新都大城(阿瑜陀耶)，创大城王朝。对外用兵，势达马来半岛。制定和颁布泰国最早的法典。

拉美经济委员会 "拉美和加勒比经济委员会"的原名。

拉雪兹神父墓地 巴黎东北郊的公墓。因建造在耶稣会士拉雪兹 (François de La Chaise,1624—1709) 神父的别墅内，故名。其东北隅有*公社社员墙。

拉得克利夫-布朗 (Alfred Reginald Radcliffe-Brown, 1881—1955) 英国人类学家，*功能学派主要代表人物之一。牛津大学教授。认为全部社会生活是一个紧密相关的整体，其中每一种社会活动对整体都具有功能。社会生活的基础是社会结构，社会结构的研究是人类学的最基础部分。这些主张被称为结构功能论。主要著作有《安达曼岛人》、《原始社会的结构与功能》等。

拉维纳尔的武士 中美洲印第安民族的古典剧本。长期流传民间。叙述12世纪左右基切人的古马尔加部落和拉维纳尔部落为争夺对萨马内赫部落的控制权而发生的冲突。1850年据拉维纳尔一个印第安老人的口述整理而成。

拉斯科岩洞壁画 1940年发现的距今二万年以前旧石器时代的绘画遗迹。在法国西南部的多尔多涅 (Dordogne) 附近称为拉斯科 (Lascaux) 的石洞内。主要部分是在主洞岩壁的正面画有长达五米的巨大牡牛，形象雄健骏迈。在走廊部分的岩壁上画满了马、野山羊、牝牛等组成的动物群，形态生动，色彩明快，其中奔马尤为突出，可见画者已具有利用岩石天然起伏的形势来安排构图的智慧。在地下室部分壁间所画的野山羊、大牡牛、鹿头、飞箭之类，在粗线描写外并有用尖利的工具刻划的痕迹。在半圆形的井穴所在，也绘有大量动物群像，而于底层石台上，又可看到受伤的野牛撞倒鸟首人的惊险场面，反映了二万年前穴居的原始人类狩猎生活的生动情景。

拉普拉斯方位角 由天文方位角按拉普拉斯方程改化后得出的大地方位角。用以控制三角网的方位和提供方位角的起算数据。由天文方位角α改化为大地方位角A的拉普拉斯方程为$A=\alpha-(\lambda-L)\sin\varphi$，式中$\lambda$为天文经度，$\varphi$为天文纬度，$L$为大地经度。由*拉普拉斯导出，故名。

拉普拉斯星云(雲)说 太阳系起源的一种学说。1796年*拉普拉斯提出。认为太阳系最初是一团巨大的灼热而旋转的星云，因冷却而凝缩，旋转加快，呈扁平状，赤道区突出。当离心力超过引力时，逐次分离而形成许多环形物。最后，星云中心部分凝聚成太阳，各个环则碎裂并凝聚成绕太阳转动的地球和其他行星。月球和其他卫星按同一方式由行星分裂而成。它与康德星云说一样，不能解释太阳系

角动量分布，但一般认为其基本思想是正确的。

拉丁美洲之声电台 (La Voz de La América Latina—XEW) 墨西哥的商业广播电台。1930 年创办。台址在墨西哥城。

拉丁美洲动力组织 (Organización Latinoamericana de Energía—OLADE) 又译"拉丁美洲能源组织"。拉丁美洲国家动力资源的区域性经济合作组织。1974 年 11 月成立。宗旨是加强地区动力资源的合作，促进以石油为主的能源工业的发展和能源一体化，协调地区产油国向非产油国的石油供应。成员有委内瑞拉、厄瓜多尔、秘鲁等二十五个国家。最高权力机构为部长会议，执行机构为常设秘书处。总部在厄瓜多尔首都基多。

拉丁美洲经济体系 (Sistema Económico Latino Americano—SELA) 拉丁美洲国家区域性经济协调和合作组织。1975 年 10 月二十三个拉美国家代表在巴拿马城签署《巴拿马协议》宣布成立。宗旨是促进拉美地区合作，加速成员国经济和社会发展，协调各国在国际经济事务中的政策，并通过协商在国际机构和会议中对第三国和其他国家集团就经济和社会问题采取共同立场和战略。1994 年有二十七个成员国。最高决策机构是拉丁美洲理事会。行政机构为常设秘书处。总部在委内瑞拉首都加拉加斯。

拉科齐·费伦茨二世 即"拉科西❶"。

拉鲁斯大百科全书 法国的大型综合性百科全书。拉鲁斯出版社 1971—1976 年出版。正编二十卷，约收条目八千个。另有索引、补遗各一卷。主要特点是：突出新兴的知识部门，力求显示这些部门的未来发展方向；实行条目、资料合一的原则，重要条目一般附有人物小传、图表、参考书目等小资料；强调客观性，对于有争议的重要条目，由两个持相反观点的专家分别撰述。

拉普拉塔总督辖区 一名布宜诺斯艾利斯总督辖区。1776 年西班牙在美洲殖民地建立的总督统治区域。总督驻布宜诺斯艾利斯。从*秘鲁总督辖区划出，范围相当于今阿根廷、巴拉圭、乌拉圭和玻利维亚。1810 年爆发独立运动后解体。

拉丁美洲一体化协会 (Asociación Latinoamericana de Integración—ALADI) 拉丁美洲国家区域性经济合作组织。1981 年 3 月根据阿根廷、玻利维亚、巴西、智利、哥伦比亚、厄瓜多尔、墨西哥、巴拉圭、秘鲁、乌拉圭、委内瑞拉十一国 1980 年在乌拉圭首都蒙得维的亚签署的《1980 年蒙得维的亚条约》建立。以取代 1960 年 2 月成立的拉丁美洲自由贸易协会。除成员国外，还有许多国家和组织向该协会派驻观察员。1994 年 8 月 31 日，中国向该协会派驻观察员。宗旨是加强成员国间的贸易往来，促进成员国的经济和社会发展，建立拉丁美洲共同市场，实现拉丁美洲经济一体化。协会最高决策机构是外交部长理事会，常设机构是常驻代表委员会，技术机构是总秘书处。总部在乌拉圭首都蒙得维的亚。

拉丁美洲禁止核武器条约 通称《特拉特洛尔科条约》。墨西哥等二十一个拉丁美洲国家于 1967 年 2 月在墨西哥首都墨西哥城签署。1969 年 5 月生效。条约规定：禁止缔约国在各自领土上试验、制造、部署或以任何形式拥有任何核武器；缔约国只能在和平的目的下使用核物质和核装置。条约附件的第一附加议定书，号召拉丁美洲无核区以外的对该地区负有"国际责任"的国家，承认该条约的规定。第二附加议定书要求各有核国家不采取违反该条约规定的行动，不向缔约国使用或威胁使用核武器。中国于 1973 年 8 月签署第二附加议定书。

拉美和加勒比经济委员会 (Economic Commission for Latin America and the Caribbean—ECLA) 联合国经济及社会理事会下设的五个区域性经济委员会之一。1948 年 2 月成立。原称"拉美经济委员会"，1984 年改称现名。主要任务是：对拉美各国进行调查研究，协调促进本地区经济发展的政策。1991 年有四十一个成员国，六个准成员国。总部在智利首都圣地亚哥。

拉丁美洲国家石油互助协会 (Asistencia Reciproca Petrolera Estatal Latinoamericana—ARPEL) 拉美国家石油公司间的区域性经济合作组织。1965 年 10 月成立。宗旨是交流石油技术和情报，协调各国石油政策，推动拉美石油工业一体化。成员有阿根廷、玻利维亚、巴西等十二个国家。总部在乌拉圭首都蒙得维的亚。

5 **扒**〔捫〕(shǎn) 疾动貌。《文选·潘岳〈射雉赋〉》："扒降丘以驰敌，虽形隐而草动。"徐爰注："扒，疾貌也。"按今作"闪"。

拦〔攔〕(lán) ❶阻挡；遮住。如：遮拦。杜甫《兵车行》："牵衣顿足拦道哭。"❷当；对准。《红楼梦》第八十一回："倒像背地里有人把我拦头一棍，疼的眼睛前头漆黑。"

拦手 武术拳种。相传创始于清初天津等地。拳套有四趟、操拳、拦手拳、翻拳、炮拳等。器械套路有枪、刀、棍、剑、大刀、双刀等。另辅以气功练法。讲究内外合一，以攻为主，上下配合，步法快、活、稳。主要手法有柔、缠、崩、挂、斩、拦、截、抱等。

拦门沙 潜没水下堵拦河口的沙滩。河流在入海处因流速骤减，并与含盐的海水相遇，促使所挟泥沙沉积；同时，沿海岸移动的泥沙，也容易在河口沉积。拦门沙上水深较浅，不利于航行。

拦污栅 水电站进水口上常设的一项拦污设备。呈格栅状，常用金属条制成。栅条的横断面做成流线型，以减少水能损失。用以防止水流中较大的漂浮物进入。

拦河坝 见"坝❶"。

拦鱼电栅 简称"电栅"。拦鱼设备的一种。利用设置在水中的电极阵，通电后产生电场，形成屏障，使鱼类感电回避，达到拦鱼和导鱼效果。要求设计合理，使用安全。其电流形式、电场范围、电极阵排列方式等依鱼的种类、水域环境条件和要求而异。

拦鱼设备 亦称"鱼栅"。养鱼水域用以拦阻鱼类的设备。有竹箔、网箔、金属拦鱼栅、拦鱼电栅等。设置于水库、湖泊、江河等出入水口，以防止鱼类逃逸和害鱼的侵入。

拦截卫星 亦称"反卫星卫星"。应用卫星的一种。对具有威胁的敌方卫星实施拦截或使其失效的卫星。具有轨道变化能力。载有跟踪识别装置和攻击武器（火箭、激光和粒子束武器），或向靶星的侦察照相机喷漆使之失效，或接近靶星爆炸同归于尽。

拦截导弹 用于截击空中和空间目标的导弹。按拦截的目标分为反飞机、反导弹和反卫星导弹；按发射点位置分为陆基、空基和天基拦截导弹。它与探测系统、数据处理设备和指挥控制通信系统等组成防御系统。其特点是飞行加速度大、机动能力强、命中率高。

拦射空空导弹 亦称"中、远距攻击空空导弹"。能在中远距离对不同方向的目标进行全向攻击的空空导弹。一般

具有较强的上射和下射能力，主要用来拦截飞机和巡航导弹。射程多为 18～100 公里。最大速度为马赫数 4.5～6。多采用半主动雷达寻的制导或复合制导。

拦河坝式水电站 以拦河筑坝方式来形成水头并截取径流的水电站。坝上游常形成可调节径流的水库而成为蓄水式水电站。当厂房位于坝趾时称"坝下式水电站"；当厂房位于坝内时称"坝内式水电站"。

5 **拌** ㊀(bàn) ❶搅和。如：拌面；拌菜；拌饲料；杂拌儿。❷争吵。如：拌嘴。

㊁(pàn) ❶通"判"。分开。《史记·龟策列传》："镌石拌蚌，传卖于市。"❷舍弃。《方言》第十："拌，弃也。楚凡挥弃物谓之拌。"

拌种机 将种子裹拌上药剂的机器。由种子箱、药粉箱、药液箱、拌种室、输送器、传动装置等组成。由人工或机电动力驱动连续作业。结构较简单的又称"拌种器"，由人力驱动间歇作业。

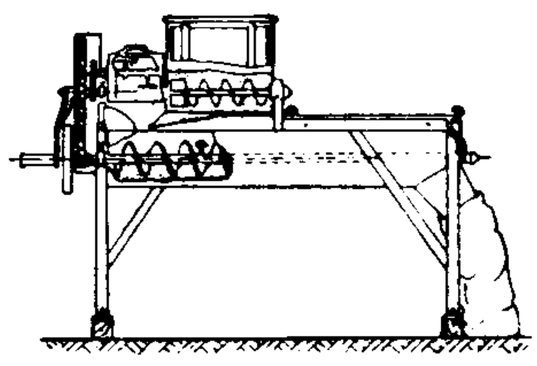

多用拌种机

拌种双 拌种灵和福美双的混合物。杀菌剂。有可湿性粉剂、悬浮剂。有内吸作用。用于拌种，防治小麦、谷子、高粱、玉米的黑穗病、棉花炭疽病、立枯病、角斑病和红麻炭疽病等。对人畜毒性低。

拌种灵 也叫"杀疽灵"，代号"F-849"。化学名 2-氨基-4-甲基-5-甲酰替苯胺基噻唑。内吸杀菌剂。由 α-氯代乙酸乙酰苯胺和硫脲反应而成。纯品为白色无臭固体，稍溶于一般有机溶剂，易溶于二甲基甲酰胺。有可湿性粉剂。主要用于防治红麻、橡胶、棉花、柑橘、杧果等的炭疽病及高粱黑穗病、小麦散黑穗病等。对人畜毒性低。

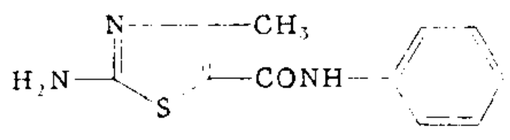

拌种灵结构式

扛〔擺〕(kuǎi) 北方方言。❶搔。如：背上痒痒的，扛了几下。❷挎。如：左手抱个孩子，右手扛个篮子。

拧〔擰〕㊀(níng) ❶用手指夹住扭转。《红楼梦》第八回："宝钗也忍不住，笑着把黛玉腮上一拧。"❷绞。如：拧手巾；把麻拧成绳子。

㊁(nǐng) ❶用力扭转。如：拧螺丝；拧紧水龙头。❷错误；误会；走了样。《儿女英雄传》第三十五回："张姑娘才觉得这句话是说拧了；忍着笑，扭过头去。"

㊂(nìng) 倔强。《儿女英雄传》第四十回："玉格这孩子真个的怎么这么拧啊！"

抗(yóu 由) 舀取。《周礼·地官·序官》："〔舂人〕女舂抗二人。"郑玄注："女奴能舂与抗者。抗，抒臼也。《诗》云：'或舂或抗。'"按今《诗·大雅·生民》作"或舂或揄"。

拕 "拖"的异体字。

捥 同"扼"。

拹(pī 批) 推击。《列子·黄帝》："攩拹挨抌。"

抳(nǐ) 同"柅"。遏止。

抿(mǐn 敏) ❶闭住；合拢。如：抿着嘴。❷妇女轻刷头发使平整之称，用来刷头发的刷子叫"抿子"。《红楼梦》第四十二回："忙开了李纨的妆奁，拿出抿子来，对镜抿了两抿，仍旧收拾好了。"

拂 ㊀(fú 弗) ❶拂拭；掠过。也指拂尘。徐淑《又报夫秦嘉书》："今奉旄牛尾拂一枚，可以拂尘垢。"李白《清平调》："春风拂槛露华浓。"❷甩动；摆动。如：拂衣；拂袖。❸击；斫。元稹《说剑》诗："剑拂佞臣首。"❹违逆；违背。《礼记·大学》："是谓拂人之性。"

㊁(bì 币) 通"弼"。见"拂士"。

拂士(bì—) 拂，通"弼"。辅弼的贤士。《孟子·告子下》："入则无法家拂士，出则无敌国外患者，国恒亡。"

拂尘 用麈尾或马尾做成的拂除尘埃的器具。《红楼梦》第十八回："又有执事太监捧着香巾、绣帕、漱盂、拂尘等物。"

拂衣 ❶犹振衣，表示兴奋。杨恽《报孙会宗书》："拂衣而喜，奋袖低昂，顿足起舞。"❷犹拂袖，表示愤怒。《旧唐书·魏徵传》："徵曰：'此乃奇谋深策，何谓常谈！'因拂衣而去。"❸振衣而去，谓归隐。谢灵运《述祖德》诗："高揖七州外，拂衣五湖里。"

拂庐 吐蕃帐幕。《旧唐书·吐蕃传》：吐蕃"贵人处于大毡帐，名为拂庐"。唐永徽五年(公元 654 年)吐蕃献大拂庐，高五丈，广袤各二十七步，可容数百人。后豪贵以青绢布为之。宋时朝廷宴犒，亦设帐于殿庭，名拂庐亭。

拂拂 ❶风吹动貌。李贺《河南府试十二月乐词》："晓风何拂拂。"❷拂，通"茀"。盛貌。《大戴礼记·夏小正》："或曰，言桐芭始生貌，拂拂然也。"

拂晓 黎明；天快亮的时候。王安石《春寒》诗："春风满地月如霜，拂晓钟声到景阳。"

拂悟 悟，通"忤"。违逆。《韩非子·说难》："大意无所拂悟，辞言无所系縻。"

拂袖 ❶犹甩袖，表示愤怒。如：拂袖而去。《宋史·刘沆传》："奉使契丹，馆伴杜防强沆以酒，沆霑醉，拂袖起。"❷谓归隐。贡奎《高侯画桑洛洲望庐山》诗："千帆万柁过未已，谁肯拂袖同寂寥？"

拂菻 古国名。亦作拂临、弗林。中国隋唐时指东罗马帝国及其所属西亚地中海沿岸一带。唐《慧超往五天竺传》记有大、小拂临："小拂临国傍海西北，即是大拂临国"。唐时遣使来中国。《宋史·外国传》中之拂菻，似指塞尔柱突厥人统治下的小亚细亚一带地方，宋时也曾来使。

拂晨 拂晓。白居易《东南行一百韵》："承明连夜直，建礼拂晨趋。"

拂舞 亦称"白符舞"、"白符鸠舞"、"白凫鸠舞"。魏晋江南地方民间舞蹈。舞者执拂而舞。歌词有《白鸠篇》、《济济篇》、《独禄篇》、《淮南王篇》、《碣石篇》等。晋杨泓认为"察其辞旨，乃是吴人悲孙皓虐政，思属晋也"(见《晋书·乐志》)。南朝宋孝武帝时以拂舞"合之钟石，施于殿廷"(见《宋书·乐志》)。隋代将拂舞和鞞舞、铎舞、巾舞并称"四舞"，用于宴享，舞者已不执拂(见《隋书·音乐志》)。唐代仍流行，并将拂舞列入清商乐中。刘禹锡《经檀道济故垒》诗："秣陵多士女，犹唱《白符鸠》。"

拂子茅 (*Calamagrostis epigejos*) 禾本科。多年生草本。具根状茎。叶片条形，粗糙。圆锥花序密而狭，常间断，小穗灰绿色或微带淡紫色，含一小花；小穗轴不延伸；雄蕊三枚；夏季开花。多生于低湿地。分布于亚欧大陆温带，

在中国分布几遍全国。可作牧草。秆可编席、织草垫、制器具，或作造纸原料。

拂多诞 公元7世纪后期摩尼教传入中国后，其教士的一种称号。拂多诞一名译自粟特语āftādān，意为"侍法者"，属摩尼教教阶第二级，又称"萨波塞"，是中期波斯语āspasag的音译。见宋志磐《佛祖统纪》卷三十九。

5 **拙** (zhuō 桌) ❶笨拙。与"巧"相对。《老子》："大巧若拙。"❷粗劣。自谦之词。如称自己的文稿为"拙稿"，自己的意见为"拙见"。

拙讷 谓才拙口讷，不善应对。谢灵运《初去郡》诗："伊余秉微尚，拙讷谢浮名。"

拙荆 旧时对人称自己妻子的谦词。《水浒传》第七回："林冲答道：'恰才与拙荆一同来间壁岳庙里还香愿。'"

拙政园 中国四大名园之一。在江苏省苏州市娄门内东北街。明正德年间(1506—1521)御史王献臣创建。占地四万平方米。太平天国时期曾为忠王府后花园。全园以水池为中心，水面约占五分之三。主要建筑物均临水而筑。分东、中、西三部分。东部凿池叠山，广植树木，点缀有天泉亭、秫香馆等建筑。中部是全园精华，以远香堂为主，有借景入园之妙；还有倚玉轩、小飞虹、小沧浪、香洲诸景。西部主要由三十六鸳鸯馆和十八曼陀罗花馆南北两厅组成，陈设雅致。各处建筑以漏窗、回廊相互联系，有山水亭台交相掩映之胜，成为具有江南特色的典型园林，为中国古代造园艺术的杰作。全国重点文物保护单位，并被列入《世界文化遗产名录》。

招 ㊀(zhāo) ❶举手示意人来。《楚辞·招魂序》王逸注："招者，召也；以手曰招，以言曰召。"又谓以公告的方式使人来。如：招领；招生。❷招惹；招引。如：招怨；招祸。《书·大禹谟》："满招损，谦受益。"❸供认罪行。《水浒传》第二十六回："从实招了，我便饶你。"❹拳术的动作。如：使了一招儿。引申为手段。如：耍花招儿。❺靶子。《吕氏春秋·本生》："万人操弓，共射其一招，招无不中。"❻商店招徕顾客的幌子，如：酒招。❼姓。汉代有招猛。

㊁(qiáo 桥) ❶揭露；揭示。《国语·周语下》："立于淫乱之国而好尽言以招人过，怨之本也。"❷举。《庄子·骈拇》："自虞氏招仁义以挠天下也，天下莫不奔命于仁义。"俞樾云："招，举也。"

㊂(shào 韶) ❶通"韶"，虞舜时乐名。《汉书·礼乐志》："舜作招。"❷见"招摇❷❸❹"。

招权 犹弄权、揽权。如：招权纳贿。《汉书·季布传》："辩士曹丘生数招权顾金钱。"

招安 犹招抚、招降。劝使归顺。李致远《还牢末》第四折："奉宋江哥哥将令，着我持两纸书，招安史进、刘唐。"

招军 又称"号子"、"长尖"、"先锋"、"喇叭"。中国管乐器。铜制。分两节，发音极为宏亮。明清以来用于军中。现代多见于浙东锣鼓、十番锣鼓等乐种中。河南古老剧种太平调、大乐戏亦用其伴奏。

招远 市名。在山东省烟台市西部，西北临渤海。市人民政府驻招城镇。金置县。1991年改设市。人口57.6万(城镇16.4万，1996年)。富金、银等矿。有"金城天府"之称。工业有采矿、冶金、机械、纺织等。农产以小麦、玉米、花生、甘薯为主，并产粉丝。市区东有沸泉数处。

招抚 劝说归顺投降。《后汉书·西域传》："乃上遣行长史索班，将千馀人屯伊吾以招抚之。"

招附 犹招抚。劝使归附。《宋史·曹克明传》："玉(马玉)所向力战，屡败蛮军，是时朝廷意在招附，数诏谕克明，而克明亦惮深入，屡移文止玉。"

招招 用手招呼人来。《诗·邶风·匏有苦叶》："招招舟子，人涉卬否。"卬，我。一说指舟子以桨划船时身体一伸一屈之状。谢朓《始之宣城郡》诗："招招漾轻楫，行行趋岩趾。"

招标 "投标"的对称。当事人一方(招标人)公开提出自己的条件，征求他方(投标人)承包的意思表示。招标人可先公布招标要求，邀请投标人书面应征。到规定日期，由招标人召集所有投标人当场开标，择优选定得标人，双方订立合同。招标与投标结合，构成双方法律行为。大都应用于建筑工程承包或大宗商品买卖。

招要 (一yāo) 邀请。赵冬曦《陪燕公游湟湖上寺》诗："江外多山水，招要步马来。"亦作"招邀"。苏轼《越州张中舍寿乐堂》诗："高人自与山有素，不待招邀满庭户。"

招架 ❶抵挡。如：招架不住。❷承认。《京本通俗小说·菩萨蛮》："先前说过的话，如何赖得？他若欺心不招架时，左右做我不着，你两个老人家将我去府中，等我郡王面前实诉。"

招致 ❶招引；招收。《荀子·君道》："县(懸)贵爵重赏以招致之。"《史记·孟尝君列传赞》："孟尝君招致天下任侠奸人入薛中，盖六万馀家矣。"❷招来；引起。如：招致损失。

招徕 招之使来。《汉书·公孙弘传》："招徕四方之士。"后沿用谓招揽顾客。如：以广招徕。

招揽 ❶收罗；邀集。陆机《辨亡论上》："长沙桓王，逸才命世，弱冠秀发，招揽遗老，与之述业。"亦用如"招徕"。如：招揽顾客。❷招惹；兜揽。如：招揽是非。《儒林外史》第十一回："但说到举业上，公孙总不招揽。"

招提 寺院的别称。玄应《一切经音义》："招提，正言拓斗提奢，此云四方，译人去斗去奢，拓，经误作招。"按招提义为四方，四方之僧称招提僧，四方僧住处为招提僧坊。自魏太武造伽蓝，始名招提，遂用以称寺院。杜甫《游龙门奉先寺》诗："已从招提游，更宿招提境。"

招魂 ❶古丧礼，谓人始死时升屋招回其灵魂。《礼记·丧大记》："复有林麓则虞人设阶……中屋履危，北面三号，卷衣投于前。"陈澔注："复，始死升屋招魂也。"❷《楚辞》篇名。王逸谓宋玉作，因"怜哀屈原忠而斥弃，愁懑山泽，魂魄放佚，厥命将落，故作《招魂》。"明以后有些学者据《史记·屈原贾生列传》赞语，认为是屈原所作。或以为所招者为怀王之魂，也有人以为是屈原自招其魂。艺术上运用铺叙夸张的笔调，表现出丰富生动的想像力。

招潮 (*Uca*) 甲壳纲，沙蟹科。体深褐色，足红色。眼柄长。雄蟹一螯很大，另一螯则较步足还小；雌蟹两螯均小，大小相等。穴居海滩，涨潮前，雄蟹举起大螯，上下运动，故名"招潮"，又名"望潮"。中国南方有不少种。

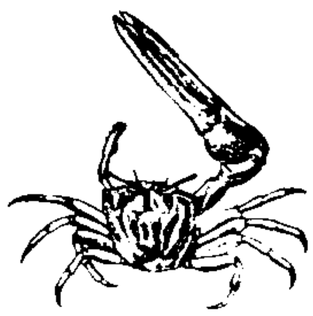
招潮

招摇 ❶张扬炫耀。如：招摇过市。❷(sháo—)逍遥；遨游。扬雄《甘泉赋》："徘徊招摇。"❸(sháo—)摇动貌。《汉书·礼乐志》："体招摇若永望。"❹(sháo—)古星名。(1)属氐宿，即今牧夫座γ星。《星经》："招摇星在梗河北，主边兵。"(2)《礼记·曲礼上》："招摇在上。"孔颖达疏："《春秋运斗枢》云：

'北斗七星……第七摇光，第一至第四为魁，第五至第七为标。案此摇光，则招摇也。'"

招子庸(?—1846) 清文学家。原名为功，字铭山，号明珊居士，广东南海(治今广州)人。嘉庆举人。官潍县(今潍坊)知县。善骑射，能奏琵琶，又善画兰竹及蟹。作有《粤讴》四卷，系用广东方言写的拟民歌集。

招讨使 官名。唐宋多以大臣、将帅或地方军政长官兼任，掌管镇压人民起义和招降伐叛等事，事后即撤销。辽(北面)、金沿边诸路常设有招讨司，其招讨使为边区部族兵长官。元代吐蕃(西藏)、朵甘思(青海)等处也常设有招讨使司。明代专设于西南少数民族地区，成为武职土官。

招宝山 本名候涛山，后因海上来华贸易各国船只停泊于此改名。在浙江镇海(今属宁波)东北。南临港口，屹然耸峙，形势险要。明时筑城驻兵戍守。1885年(清光绪十一年)欧阳利见据守此处炮台，击伤入侵的法国兵舰，法帅孤拔伤致死。

招差术 即"有限差分法"。中国古代用于历法计算和垛积计算。隋刘焯在开皇二十年(公元600年)编制《皇极历》时已用到二次差。元王恂、郭守敬的《授时历》已用到三次差。朱世杰《四元玉鉴》用到四次差并给出正确的公式。

招商局 "轮船招商局"的简称。

招隐士 《楚辞》篇名。《文选》题汉淮南王刘安作。王逸谓*淮南小山作，因为闵伤屈原，故作此以彰其志。但文中所述多与屈原无关。

招兵买马 本指组织武装，扩充力量。"兵"亦作"军"。《三国演义》第二十八回："于是遂起军往汝南驻扎，招军买马，徐图征进。"后比喻组织或扩充人力。

5 **披** (pī) ❶覆盖于身。如：披麻戴孝。《三国演义》第三十八回："头戴纶巾，身披鹤氅。"❷劈开；劈去。《史记·五帝本纪》："〔黄帝〕披山通道，未尝宁居。"又《范雎蔡泽列传》："木实繁者披其枝。"❸分散；分解。如：披头散发。《史记·魏其武安侯列传》："枝大于本，胫大于股，不折必披。"❹翻阅。韩愈《进学解》："手不停披于百家之编。"❺揭开；披露。如：披肝沥胆。

披风 清代妇女礼服的外套。后亦泛指斗篷式的外套。《红楼梦》第二十回："就拿今日天气比，分明今儿冷些，怎么你倒脱了青狐披风呢？"

披心 披露心腹，比喻示人真心。《晋书·慕容垂载记》："歃血断金，披心相付。"

披甲 清八旗兵的别称。"甲"指索子甲，"披甲"即穿索子甲的兵。八旗制度规定：男丁及龄(16岁)由各佐领选充甲兵。应选的人要通过马、步、箭的考试，入选者称为"披甲"。有马甲(马兵)、步甲(步兵)等名目。

披沥 谓竭诚相示。上官仪《为卢岐州请致仕表》："披沥丹愚，谅非矫饰。"参见"披肝沥胆"。

披怀 敞开胸怀，诚心待人。阮瑀《为曹公与刘备书》："披怀解带，投分寄意。"

披拂 吹拂；飘动。《庄子·天运》："风起北方……孰居无事而披拂是？"方回《路傍草》诗："春风一披拂，颜色还媚好。"

披肩 妇女披在肩上的一种服饰。又清代官员的朝服，也加披肩。徐珂《清稗类钞·服饰类》："披肩为文武大小品官衣大礼服时所用，加于项，覆于肩，形如菱，上绣蟒。"

披剃 佛教信徒出家须依戒律规定剃除须发，披上袈裟，故通称出家为"披剃"。

披离 亦作"被离"。分披；四面散开。吴均《共赋韵咏庭中桐》："华晖实掩映，细叶能披离。"

披阅 浏览；阅读。《旧唐书·段成式传》："为秘书省校书郎，研精苦学，秘阁书籍，披阅皆遍。"

披涉 犹涉猎。浏览。《抱朴子·自叙》："曾所披涉，自正经诸史百家之言，下至短杂文章近万卷。"

披猖 ❶嚣张；猖獗。苏轼《次韵子由所居六咏》："先生坐忍渴，群嚣自披猖。"❷狼狈；失败。《北齐书·王晞传》："万一披猖，求退无地。"

披靡 ❶草木随风偃伏。司马相如《上林赋》："应风披靡，吐芳扬烈。"❷形容军队溃败，不能立足。《三国志·魏志·张辽传》："权(孙权)人马皆披靡，无敢当者。"

披露 显露；展示。《新唐书·员半千传》："陛下何惜玉陛方寸地，不使臣披露肝胆乎？"今亦用为发表、公布的意思。

披毛犀 (*Coelodonta antiquitalis*) 古哺乳动物。属奇蹄目。体披长毛，头上有前后排列的双角。生活于寒冷地区。化石大量发现于亚洲、欧洲更新世至全新世地层中。中国东北和北京周口店等地也有发现。

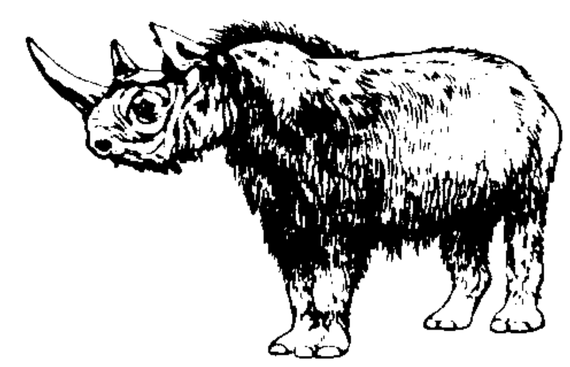
披毛犀

披肝沥胆 比喻竭诚效忠。司马光《上体要疏》："虽访问所不及，犹将披肝沥胆，以效其区区之忠。"

披沙拣金 义同"排沙简金"。比喻细心挑选，去粗存精。高仲武《中兴间气集·崔峒》："崔拾遗文采炳然，意思方雅……斯亦披沙拣金，往往见宝。"

披荆斩棘 荆、棘，多刺的植物。《后汉书·冯异传》："为吾披荆棘，定关中。"后因以"披荆斩棘"比喻在创业过程中或前进道路上扫除障碍，克服重重困难。

披星带月 形容星夜奔波，或早出晚归，备极辛劳。亦作"披星戴月"。无名氏《冤家债主》第一折："这大的个孩儿披星带月，早起晚眠，这家私多亏了他。"

披斯托尔 (Pistole) 西班牙金币名。通行于16—19世纪，重约7克。其他欧洲国家，如瑞士、意大利等国的金币，其重量与此相近的，亦称披斯托尔。法国的金路易原为取代它的地位而铸造，有时亦称披斯托尔。

披云(雲)雾睹青天 披，亦作"廓"。比喻除去障翳，得见光明。《世说新语·赏誉上》："〔卫伯玉〕曰：'此人，人之水镜也。见之若披云雾睹青天。'"刘孝标注引王隐《晋书》："〔卫伯玉〕曰：'每见此人，则莹然犹廓云雾而睹青天。'"

拨 〔撥〕㊀(bō) ❶使东西移动或分开。如：拨钟；拨船；拨火。白居易《香炉峰下新卜山居草堂初成偶题东壁重题》诗："香炉峰雪拨帘看。"❷除去；废除。《汉书·司马迁传》："秦拨去古文。"参见"拨乱反正"。❸弹，拨弄乐器上的弦索。如：拨琵琶。弹琵琶时拨弦发声的用具也叫拨。白居易《琵琶行》："曲终收拨当心画。"❹调拨；调配。如：拨款；拨人到分厂去。❺不正。《荀子·正论》："不能以拨弓曲矢中。"

㊁(fá 伐) 大楯。《史记·孔子世家》："矛戟剑拨。"

拨子 用以弹奏月琴、三味线、曼陀林等弦乐器的拨弦工具。形如薄片，用金属、木质、象牙、牛角或塑料等制成。宋代以前弹奏琵琶，多用拨子(称"拨")。

拨冗 从繁忙中抽出时间来。《红楼梦》第十六回："见贾

琏远路归来，少不得拨冗接待。”

拨头 ❶亦称“驳头”。上装装领线以下的前衣片门襟上段向外拨折的部位。其造型是服装款式变化的重要内容。❷唐代乐舞节目。即“钵头”。

拨码 见“划条❶”。

拨刺 亦作“泼刺”、“拔刺”。象声之词。《后汉书·张衡传》：“弯威弧之拨刺兮，射嶓冢之封狼。”按《文选·张衡〈思玄赋〉》作“拔刺”，此状开弓声。杜甫《漫成一绝》：“船尾跳鱼拨刺鸣。”此状鱼跃声。

拨蜡 见“铸印”。

拨什库 清代小吏名。满语，“催促人”的意思。汉名“领催”。管理佐领内的文书、饷糈庶务。又有“分得拨什库”，是佐领的副手，汉名“骁骑校”。

拨号盘 装在自动电话机上，用以发送被叫用户电话号码电信号的器件。在用户拨号时，通过它的断续电接点，发出相应于被叫用户号码的电脉冲至自动电话交换机，来控制自动电话交换机的选号动作。

拨换城 古城名。又称大拨换城。本汉姑墨国。后属龟兹国。故址即今新疆阿克苏。唐太宗贞观二十二年(公元648年)，阿史那社尔破擒龟兹王于此。其地属龟兹都督府，隶安西都护府。

拨浪鼓 拨，亦作“泼”、“波”。货郎用来招揽顾客的手摇小鼓，两旁系珠坠，来回转动，珠坠便击鼓发声。也用作小儿玩具。《红楼梦》第四十七回：“只见薛蟠骑着一匹马，远远的赶了来，张着嘴，瞪着眼，头似拨浪鼓一般，不住左右乱瞧。”

拨镫法 用指运笔的写字方法。镫一作灯，故亦有解释执笔运指如拈拨灯芯的。有两说：(1)手指执笔皆直，则虎口间空圆如马镫，易于拨动，故名。其法有推、拖、拈、拽四字。见唐林韫《拨镫序》。(2)北宋钱若水也称“擫、压、钩、格、抵”五字执笔法为“拨镫法”。见陈宾《桃源手听》。但《宣和书谱》所记陆希声五字执笔法，并不称作拨镫法。

拨乱反正 ❶治平乱世，回复正常。《公羊传·哀公十四年》：“拨乱世反诸正，莫近诸《春秋》。”《汉书·礼乐志》：“汉兴，拨乱反正，日不暇给。”❷“文化大革命”结束后使用此语，有特定涵义。邓小平1980年10月25日说：“我们现在讲拨乱反正，就是拨林彪、‘四人帮’破坏之乱，批评毛泽东同志晚年的错误，回到毛泽东思想的正确轨道上来。”(《邓小平文选》第2卷第300页)1981年6月中共十一届六中全会通过的《关于建国以来党的若干历史问题的决议》，标志着中共完成了指导思想上的拨乱反正。

拨拔力国 古国名。故地一般以为在今非洲索马里北部的柏培拉附近。为古代东西方交通线上重要港口所在。名见《新唐书·西域列传》和唐段成式《酉阳杂俎》卷四。宋赵汝适《诸蕃志》译作弼琶罗。

5 **择** 〔擇〕㊀(zé 泽) ❶拣选。如：饥不择食，渴不择饮。《淮南子·本经训》：“是以不择时日。”❷区别。《孟子·梁惠王上》：“则牛羊何择焉？”

㊁(zhái) ㊀❶的口语音。如：择菜；择席(换个地方就睡不安稳)。

择木 比喻择主而事。《左传·哀公十一年》：“鸟则择木，木岂能择鸟？”这是孔子不得卫君重用离卫时所说的话。梁履绳《左通补释》引服虔注：“鸟喻己，木以喻所之之国。”后因有“良禽择木而栖，贤臣择主而事”的成语。

择对 择配；选择婚姻对象。《后汉书·梁鸿传》：“同县孟氏有女……择对不嫁，至年三十。”

择吉 选定吉日。旧时迷信，凡婚、嫁、安葬等都要选个吉利日子。《三国演义》第十六回：“即便送女到寿春，另居别馆，然后择吉成亲。”参见“涓吉”。

择伐 森林主伐方式之一。在划定的森林面积上重复地采伐达到一定径级或质量的林木，保留其余的林木，以保护幼树和下种更新。择伐后形成异龄的复层森林。多实行于风景林及某些防护林。

择邻 相传孟子母亲为替孟子找一好的教养环境，曾三迁其居。何晏《景福殿赋》：“伟孟母之择邻。”后也泛指选择邻居。白居易《欲与元八卜邻先有是赠》诗：“每因暂出犹思伴，岂得安居不择邻。”参见“三迁”。

择捉岛 在北太平洋日本北海道东北，隔国后海峡同国后岛相望。呈东北-西南向，长203公里，宽6.5～46公里，面积3 139平方公里。多山，有火山七座，最高的散布活火山，海拔1 587米。冬季风强，夏有浓雾。富森林。产月轮熊、赤狐等珍贵动物。第二次世界大战前，是世界最大鱼类养殖场之一，并为捕鲸基地。岛上多海湾，东南岸有单冠湾，1941年偷袭珍珠港之日本联合舰队即由此出发。主要城市纱那。第二次世界大战后被苏联占领。现属俄罗斯。日本要求归还。

择尤取向 晶体在外界条件作用下，某些结晶位向与热流、电流或应力保持一定的相对取向，即晶体中结晶位向呈现某种有规则排列的现象。

择机成本 亦称“机会成本”。对物资、资金、劳务或生产能力的利用，因选择一种方案，而放弃的另一种可行方案所可能获得的最大收益。即选择前一方案的代价。例如，某种生产设备既可用来生产甲零件，也可用来生产乙零件。在一定生产期内，生产甲零件的收益，是选择生产乙零件这一决策的择机成本。择机成本并非实际发生的成本，在帐本上不作任何记录，而是作出正确决策时应予考虑的一个因素。

择伐周期 亦称“回归年”。一定径级的林木被择伐后，小于择伐径级的林木继续生长到择伐径级所需的年数。如择伐径级的范围是30～40厘米，相应的林木年龄为40～60年，则择伐周期为60－40＝20年。实际工作中择伐周期的确定，也可参照择伐后的林分保留木继续生长恢复到择伐前林分单位面积蓄积量所需的年数。

择形催化 指一类分子筛的独特催化性能。当这类分子筛作催化剂时，反应是在分子筛晶体内孔道中进行，只有那些分子大小和形状与分子筛孔道相匹配，能够扩散进出孔道的分子，才能反应生成产物。该催化可使反应向需生成的产物方向进行，能有效地抑制副反应发生。例如，将甲苯和乙烯通过择形催化烷基化，产物中对甲基乙苯的含量可高达99%左右。中孔ZSM-5系列分子筛是常用的择形催化剂。

拚 ㊀(pàn) 亦作“拚”。舍弃；不顾惜。如：拚命；拚死。晏幾道《鹧鸪天》词：“彩袖殷勤捧玉钟，当年拚却醉颜红。”

㊁(pīn) 同“拼”。❶连合；缀合。鲁迅《准风月谈·难得糊涂》：“人生却不在拚凑，而在创造，几千百万的活人在创造。”❷义同㊀。

㊂(fèn 奋) 扫除。《礼记·少仪》：“扫席前曰拚。”孔颖达疏：“拚是除秽，扫是涤荡。”

㊃(fān) 通“翻”。飞貌。《诗·周颂·小毖》：“拚飞

维鸟。"

5 **抬** (tái) 本作"擡"。❶合力共举一物。如：抬轿；抬桌子。引申为提高。如：抬价。❷仰；向上。岳飞《满江红》词："抬望眼，仰天长啸，壮怀激烈。"

抬阁 亦称"扮故事"、"芯子"、"高台"、"背棍"、"飘色"。汉族民间舞蹈形式之一。多在节日舞队行进中演出。将高数米的铁杆立于桌上，或竖于车上，或绑缚于人的肩背上。由数名幼童扮成戏曲故事中的人物，绑缚于铁杆上，一般分两三层，再用衣饰和各种道具将铁杆隐饰起来，上层表演者似立于下层表演者所持的伞尖、扇沿、花瓶等上面。演员轻轻舞动，造型生动精巧，表演惊险玄妙。据《武林旧事》记载，此舞宋代已流行。

抬举 夸奖；提拔。白居易《霓裳羽衣舞歌》："妍蚩优劣宁相远，大都只在人抬举。"《京本通俗小说·菩萨蛮》："郡王见侍者言语清亮，人才出众，意欲抬举他。"

拇 (mǔ) 手大指。如：拇指。也指足大指。《春秋繁露·王道》："〔纣〕斫朝涉之足，察其拇。"

拇战 即*豁拳。清江藩《汉学师承记·朱笥河》："拇战分曹，杂以谐笑。"

拇指重建(重 chóng) 亦称"拇指再造"。外伤后拇指缺损的重建手术。重建法有：皮管移植加植骨，足趾移植，手指拇指化等。以第二足趾游离移植法重建拇指最为常用。此法只需一次手术，即能将第二趾接到手上。手术包括缝接相应的骨、血管、神经、肌腱和皮肤。用这种方法重建的拇指血供好，感觉好，屈伸有力，外形亦较美观，有接近正常拇指的功能。也可用踇趾趾甲瓣加自体髂骨重建拇指，具有外形好，不减少趾体个数的优点。

拇爪复(複)合体 蜱螨须肢胫节末端具有强大的爪状刚毛(简称爪)，而跗节位置移至胫节腹侧，即须肢跗节与爪成相对的位置，这种构造称为拇爪复合体。用以攫取物体。

拗〔拗〕㊀(ǎo) 用手折断。如：拗花。温庭筠《达摩支曲》："捣麝成尘香不灭，拗莲作寸丝难绝。"

㊁(ào) ❶违逆。如：违拗。❷发音不顺口。如：拗口令。

㊂(niù) ❶固执。如：执拗。❷扭。鲁迅《彷徨·祝福》："我不信你这么大的力气，真会拗他不过。"

拗体(ào—) 律、绝诗每句平仄都有规定，误用者谓之"失粘"。不依常格而加以变换者为"拗体"。前人所谓"拗"，除有时变换第二、四、六字外，着重在五言的第三字和七言的第五字。两联都拗的称"拗句格"，通首全拗的称为"拗律"。诗人中有故意为之者，如清三轩《声调谱序》云："韩(愈)、孟(郊)崛起，力仿李(白)、杜(甫)拗体，以矫当代圆熟之弊"。凡"拗"须用"救"，有拗有救，才不为病。一句中前面该平处用仄，则后面该仄处用平，是谓本句自救；上句该平的用仄，下句则该仄的用平，是谓对句相救。如此平拗仄救，仄拗平救，以调节音调，使其和谐，称为"拗救"。也有拗而不救者。

拗律(ào—) 拗体的律诗。详"拗体"。

拗陷 地槽、地台或过渡区中下沉的构造单元的统称。即一般所指的地向斜、台向斜、山间拗陷和边缘拗陷等。

拗救(ào—) 作旧体诗术语。详"拗体"。

拗口令(拗 ào) 即"急口令"。

拗句格(拗 ào) 诗体名。详"拗体"。

6 **拭** (shì 式) 揩；擦。苏轼《哭干儿》诗："我泪犹可拭，日远当日忘。"

拭目 ❶揩拭眼睛，表示仔细看或急切想看到所期待的事物。如：拭目以待。杨修《答临淄侯笺》："观者骇视而拭目，听者倾首而竦耳。"❷自我按摩方法之一。见陶弘景《养性延命录》。两手擦热后轻柔地拭摩两眼睑和眼眶部。有明目醒神等作用。

挂 ㊀〔掛〕(guà) ❶悬挂。如：挂灯结彩。引申为牵记，挂念。如：心挂两头。❷登记；暂记。如：挂号；挂帐。❸钩取。《庄子·渔父》："好经大事，变更易常，以挂功名，谓之叨。"王先谦集解："以倖功名。"

㊁〔罣〕(guà) ❶见"挂碍"、"挂阂"。❷通"诖"。见"挂误"。

挂车 不能独立行驶，须用汽车、牵引汽车或拖拉机拖带的车辆。按结构不同，有单轴挂车、双轴挂车、半挂车等。单轴挂车和双轴挂车，其重量基本上由本身承担。半挂车的部分重量由牵引汽车车架上的支承-连接装置承担，必须由牵引汽车牵引；其前部备有接地轮，以便在与牵引汽车分离时支承前部荷重。

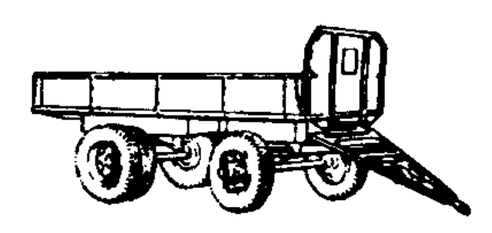

双轴挂车

挂失 遗失存款凭证、票据、有价证券及其他证件或凭证时，失主向有关单位办理声明遗失、宣告该证件无效的手续。一般由失主缮具申请书，说明原委及挂失理由，声明作废。有时还须登报声明。

挂名 ❶附名。苏轼《次韵范纯父涵星砚月石风林屏》："上书挂名岂待我，独立自可当雷霆。"王文诰注："查注：晁以道《客语》云：'范纯父元祐中与东坡数上书论事。尝约各草一疏。东坡访纯父求所作疏先观，遂书名于末云，轼不复自为矣。'"❷虚列其名不做实事或无实权的意思。《官场现形记》第三十五回："何师爷此时虽然挂名管帐，其实自从东家接任到今，一个进帐没有。"

挂怀 关怀；挂念。韩愈《送灵师》诗："灵师不挂怀，冒涉道转延。"

挂表 即"怀表"。

挂齿 谈到；提及。陆游《送子龙赴吉州掾》诗："汝但问起居，馀事勿挂齿。"

挂单 佛教行脚僧投寺院暂住之意。"单"指僧堂东西两序的名单，因衣钵挂搭在名单下的钩上，故名。又作"挂锡(锡杖)"、"挂搭"。《祖庭事苑》："西域比丘，行必持锡，凡至室中，不得著地，必挂于壁牙上，今僧所止住处，故云挂锡。"

挂面 ❶服装门襟上向内折伏的部分。用来加固门襟并使翻领时不显露里布。有与衣身连在一起的连裁式、与衣身分开剪裁的另裁式，以及一部分连裁，另一部分另裁的形式。❷悬挂晒干后截短包卷的面条。宜于保藏。

挂剑 《史记·吴太伯世家》："季札之初使，北过徐君。徐君好季札剑，口弗敢言。季札心知之，为使上国，未献。还至徐，徐君已死，于是乃解其宝剑，系之徐君冢树而去。从者曰：'徐君已死，尚谁予乎？'季子曰：'不然，始吾心已许之，岂以死倍(背)吾心哉？'"后以"挂剑"为对亡友守信义之典。杜甫《哭李尚书》诗："欲挂留徐剑，犹回忆戴船。"

挂(罣)阂 同"挂碍"。《世说新语·排调》："法师今日如著弊絮在荆棘中，触地挂阂。"

挂冠 《后汉书·逢萌传》："时王莽杀其子宇，萌谓友人曰：'三纲绝矣，不去，祸将及人。'即解冠挂东都城门，归将家属浮海，客于辽东。"后因以称辞官。《儒林外史》第八回：

"看老世台这等襟怀高旷，尊大人所以得畅然挂冠。"

挂误 贻误；牵连。《儿女英雄传》第九回："惹了这场大祸便走了，日后破案，也难免挂误。"也谓官吏被处分撤职。

挂落 中国传统建筑中梁枋下的装饰构件。一般用于檐下。在室内的称"挂落飞罩"。内缘作方、圆、八角形等式，用以划分室内空间。常用漏空的木格或雕花板做成形式精美的装饰品。

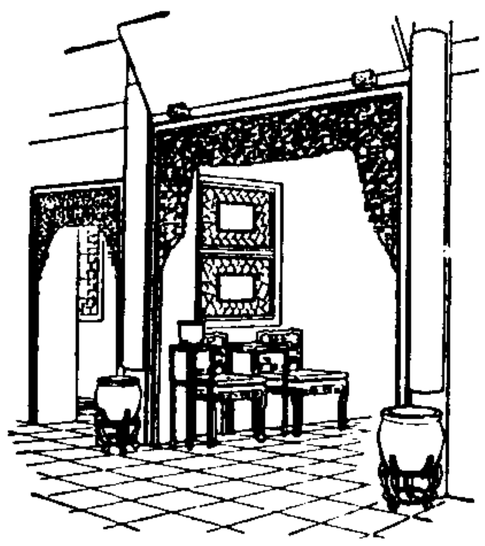

挂落飞罩（图中冂形花格）

挂牌 清代地方官员自知府以下出缺时，由各省布政使派员署理，在衙前悬牌公布，称为挂牌。撤任亦同。

挂(罣)碍 亦作"绂碍"。牵系窒碍。《般若波罗蜜多心经》："心无罣碍。"鲁迅《呐喊·阿Q正传》："而且打骂之后，似乎一件事也已经收束，倒反觉得一无挂碍似的，便动手去舂米。"

挂锡 挂起锡杖。僧人远游持锡杖，投宿时不以杖着地，必挂置之，故曰挂锡。裴休《赠黄蘗山僧希运》诗："挂锡十年栖蜀水，浮杯今日渡漳滨。"

挂漏 "挂一漏万"的略语。周伯琦《晚宿雷家驿》诗："纪胜犹挂漏，观风能宣旬。"

挂瓢 敬虚子《小隐书·许由》："耕于箕山之下，颍水之阳，以手掬饮，人遗一瓢，挂于树，风吹历历作声，以为烦，弃之。"后因以挂瓢比喻隐居遁世。李峤《扈从还洛》诗："邑罕悬磬贫，山无挂瓢逸。"

挂枝儿 ❶一作《倒挂枝儿》或《挂枝词》。民间曲调名。与南曲南吕宫引子《挂真儿》无涉。实为北方*打枣竿流行至南方的改称。盛行于明天启、崇祯年间。内容多写恋情。一般七句四十一字，可加衬字，平仄通协。万历间所刻《大明春》中有《汇选倒挂枝儿》数十首。以冯梦龙所辑《挂枝儿》为数最多。明代小说中常填此调作为嘲谑之用。参见"劈破玉"。❷又名《童痴一弄》。时调集。明冯梦龙编。所收作品大多经过文人和编者自己的加工。今传世者不全。共收《挂枝儿》小曲四百余首。

挂镜线 又名"画镜线"。室内墙面上部为悬挂画幅镜框等装饰品而设置的水平构件。用优质木材或塑料条、金属条等制成。四周兜通，既可挂镜，又是上下墙面或顶棚与墙面两种不同材料或颜色的分界线和室内装饰构件。

挂一漏万 谓所举少而遗漏很多。韩愈《南山诗》："团辞试提挈，挂一念万漏。"马建忠《马氏文通序》："挂一漏万，知所不免。"

挂线疗法 中医外治方法之一。用于治疗肛漏及乳漏等疾病的一种方法。目前多采用橡皮筋挂线法治疗。即用球头银丝将橡皮筋穿入管道，扎紧后迫使患部气血不通，肌肉坏死，剖开管道，同时敷以药物，使之收口。

挂羊头卖狗肉 比喻表里不符，狡诈欺骗。亦作"县羊头，卖狗肉"。《续景德传灯录·昙华禅师》："从此卸却干戈，随分着衣吃饭，二十年来坐曲录床，县羊头，卖狗肉，知它有甚凭据。"

6 **持** (chí) ❶握；执。韩愈《圬者王承福传》："天宝之乱发人为兵，持弓矢十三年。"引申为掌管。如：勤俭持家。❷扶助；支持。张衡《东京赋》："西朝颠覆而莫持。"❸挟制。《史记·酷吏列传》："为任侠，持吏长短。"❹保持。见"持盈保泰"。❺相持。《左传·昭公元年》："子与子家持之。"孔颖达疏："持其两端无所取与，是持之也。弈棋谓不能相害为持，意亦同于此也。"

持平 主持公道，不偏不倚。如：持平之论。《汉书·杜延年传》："延年论议持平。"

持论 立论；自持所见，发表议论。如：持论公允。《汉书·儒林传》："仲舒（董仲舒）通五经，能持论，善属文。"

持阻 发辅音过程的中间阶段。即发音中阻碍作用的持续，发音器官从开始"成阻"到最后"除阻"的一种中间过程。辅音总要在持阻或除阻时才能发出声音。持阻时就发出声音的，音可以延长，如 s[s]、sh[ʂ]、m[m] 等。除阻时发出声音的，音不可以延长，如 b[p]、d[t]、g[k] 等，持阻还是在作势。

持服 居丧守孝。《魏书·石文德传》："县令黄宣，在任丧亡。宣单贫无期亲，文德祖父苗以家财殡葬，持服三年。"

持重 ❶谨慎稳重。《汉书·韦元成传》："守正持重，不及父贤，而文采过之。"❷掌握重权。《史记·魏其武安侯列传》："魏其者，沾沾自喜耳，多易。难以为相持重。"

持养 ❶奉持；保养。《荀子·荣辱》："以相群居，以相持养。"❷奉承；迎合。《吕氏春秋·长见》："申侯伯善持养吾意，吾所欲则先我为之。"

持循 遵循；遵行。《汉书·贾谊传》："此业壹定，世世常安，而后有所持循矣。"颜师古注："执持而顺行之。"

持满 ❶拉弓成圆形。《史记·绛侯世家》："彀弓弩持满。"彀，张。❷谓处在盛满的地位。《孔子家语·六本》："天道成而必变，凡持满而能久者，未尝有也。"

持衡 衡，秤。犹持平。比喻评量人才，平允而不偏畸。杜甫《上韦左相》诗："持衡留藻鉴，听履上星辰。"

持久战 持续时间较长的作战。通常是战略上相对劣势的一方采取的作战方针。如中国共产党在抗日战争中采取了战略上的持久战与战役战斗上的速决战相结合的方针，逐步消耗、削弱敌人，从总体上改变敌我力量对比，变劣势为优势，化被动为主动，赢得了战争的最后胜利。

持水度 单位体积的土或岩石在重力作用下仍能保持水量的能力。以饱水的土或岩石在重力作用下释水后所能保持的水体积与土或岩石总体积之比表示。根据持水度的大小可把土和岩石分为持水的（粘土、亚粘土等）、弱持水的（粘土质砂岩等）和不持水的（砾石、卵石、石灰岩等）三类。

持续犯 亦称"继续犯"。在一段时间内持续不断地实施某一种犯罪行为。属本质上的一罪。其特征是，不法行为和不法状态同时不间断地持续一段时间。如非法拘禁他人一个月，私藏枪支、弹药十年。持续犯的追诉期限，从犯罪行为终了之日起计算。它不同于*连续犯，后者是多次实施同一种犯罪行为，各次行为之间有中断。

持久极限 亦称"耐久极限"、"疲劳极限"。材料抵抗交变应力的能力，即材料承受近无限次应力循环（如黑色金属约为 10^7 次，有色金属约为 $2.0\times10^8\sim5.0\times10^8$ 次以上）而不破坏的最大应力值。工程上承受交变应力的构件（如内燃机曲轴、机器传动轴和车轴等）是根据材料的持久极限设计的。

持之有故 立论有根据。《荀子·非十二子》："然而其持之有故，其言之成理。"

持股公司 亦称"股权公司"。持有其他公司一定数量的股票，以控制各该公司的一种机构。主要特点是：通过自己发行股票或公司债的办法，广泛吸收闲置的货币资本，用

以收购其他公司的股票，再以持有的股票为基础，进一步发行更多的股票，吸收更多的资金，收购更多的其他公司的股票。

持盈保泰 盈，盛满；泰，平安。戒勉富贵极盛时要小心谨慎，以免招祸。《野叟曝言》第一百十八回："登斯民于三五，臻治术于唐虞，此即持盈保泰之道。"

持续农业 使生产持续增长、资源永续利用、环境日趋改善的农业。吸取*有机农业、*无机农业和*绿色革命的经验，趋利避害，使经济、社会、生态三方面同收效益，需求、资源、环境三者得以兼顾，眼前利益同长远利益得到统一。旨在既着眼于当代人的生存和发展，又考虑到延续子孙后代的需要。1985 年美国加利福尼亚州议会通过《持续农业研究教育法》并设立研究机构。以后，一些国家和联合国等国际组织陆续开展研究和推进工作。中国亦设立若干试验区进行试验。

持续经营 会计的一种假设。假设企业的生产经营活动将继续下去，即在可预见的未来，不会进行清算。故企业持有的财产，将在正常经营情况下被耗用、出售或转换；所承担的债务，也将在正常经营情况下清偿。

6 **拮** ㊀(jié 洁) 见"拮据"。
㊁(jiá 颊) 逼迫。《国策·秦策三》："句践终拮而杀之。"鲍彪注："拮、戛同，轹也，盖逼之。"按姚本"拮"作"掐"。

拮据 亦作"撷据"。本谓操作劳苦。《诗·豳风·鸱鸮》："予手拮据。"引申为经济窘迫。如：手头拮据。

拮抗剂 亦称"阻断剂"。虽能与细胞上的受体特异结合，但不能引起生物效应，且能减弱或阻断*激动剂的效应的化学物质。拮抗剂与受体的结合呈高亲和性。该结合如果发生在激动剂的结合位点上，并且是可逆的，就构成竞争性拮抗，称之为竞争性拮抗剂；另一类拮抗剂或者与受体上的激动剂结合位点发生不可逆结合，或者与受体上的其他位点结合，但由此降低了激动剂的效应，称之为非竞争性拮抗剂。此外，根据拮抗剂对受体亚型的选择性还可分为专一性拮抗剂和混合型拮抗剂。如阿托品就是乙酰胆碱 M 受体的专一性拮抗剂。

拮抗作用 亦称"对抗作用"。一种物质的作用被另一种物质所阻抑的现象。如两种以上药物共同应用时所产生的作用，小于各种药物单独应用时作用的总和。处方时可利用其他药物的拮抗作用以抵消主药的副作用。某些具有拮抗作用的药物，亦可用以解救中毒。此外还表现在通过一种微生物活动而抑制或杀死另一种微生物的现象，如青霉菌能产生青霉素，抑制某些微生物生长；生理学中一生理过程制约另一生理过程的作用，如伸肌反射对屈肌反射等。

拷 (kǎo 考) ❶拷打。如：三拷六问。《魏书·刑罚志》："不听非法拷人。"❷拷绸的略称。如：香云拷；生丝拷。

拷贝 英文 copy 的音译。原意是"复制"、"复本"。用于电影制作，指一部影片摄制完成后，由电影洗印部门将画面与声迹从底片转印到正片上，制成供发行、放映的影片成品。

拷讯 即"拷鞫"。

拷绸 以广东所产的平纹土绸作坯绸，用与莨纱相同的加工方法制成的一种织物。质地细滑平挺，表面乌黑发亮。宜作夏季衣料用。

拷鞫 亦称"拷讯"。中国古代刑讯逼供的制度。始自奴隶社会，到封建社会逐渐规范化。在法律上有一些限制，如唐律规定，"必先以情，审察辞理，反复参验，犹未能决，事须讯问者，立案同判，然后拷讯"，"诸拷囚不得过三度，数总不得过二百，杖罪以下不得过所犯之数"。但在实际上，往往漫无限制，且以法外的方式和刑具残酷地折磨人犯，"囚不胜苦，皆诬伏"，造成冤假错案。

拱 (gǒng) ❶两手合抱致敬。《论语·微子》："子路拱而立。"❷环绕；拱卫。见"拱辰"。❸两手合围的粗细。《左传·僖公三十二年》："尔墓之木拱矣！"❹一种外形为弧形的建筑结构。实体的拱旧称"法圈"或"法券"。它在竖向荷载作用下，主要承受压力，因此，常用抗拉强度较差但抗压强度良好的材料(例如，砖、石、混凝土等)建造。拱支座处不仅产生竖向力，而且还会引起侧向力，称为"推力"。❺耸起或掀动。如：拱肩缩背；苗儿拱出土了。❻姓。明代有拱廷臣。

拱

拱木 ❶两手合围那么粗的树木。左思《魏都赋》："偃拱木于林衡，授全模于梓匠。"❷《左传·僖公三十二年》："中寿，尔墓之木拱矣！"后人因以"拱木"称墓木。江淹《恨赋》："蔓草萦骨，拱木敛魂。"亦以为死亡的婉词。白居易《六十六》诗："交游成拱木，婢仆见曾孙。"

拱化 西夏毅宗年号(1063—1067)。

拱北 ❶谓众星拱卫北极星。李好古《张生煮海》第一折："岂不知众星皆拱北，无水不朝东。"参见"拱辰"。❷阿拉伯语 qubbah 的音译，意为"圆顶建筑"。(1) 盛行于阿拉伯和伊斯兰教国家的一种建筑形式。(2) 中国西北地区伊斯兰教*门宦在其谢赫、先贤或"传引人"坟墓上建造的圆顶建筑物，是门宦的活动中心，供信徒瞻仰拜谒。

拱坝 主要借拱形坝身及其支承于河谷两岸基岩的拱的作用承受水压力的坝。大多用混凝土筑成，也有用浆砌块石筑成的。河谷的宽高比愈小，所需坝的厚高比愈小，材料愈省。多建于山区峡谷中。

拱花 中国早期的一种不着墨色的刻版印刷方法。以凸出的线条表现花纹，类似*凹凸印。五代时已用此法制成有山水、花鸟、虫鱼图案的砑光纸。明代的《十竹斋笺谱》以拱花衬托画中的流水行云、花卉虫羽，画面神韵生动。

拱辰 拱，拱卫；辰，北辰，北极星，古以为天之最尊星。《论语·为政》："为政以德，譬如北辰，居其所，而众星共(拱)之。"朱熹注："北辰，北极，天之枢也。居其所，不动也。共(拱)，向也。言众星四面旋绕而归向之也。"后因以"拱辰"比喻四方归向的意思。

拱把 拱，两手合围；把，一手所握。常用来比拟树木枝干的大小。《孟子·告子上》："拱把之桐梓。"

拱桥 用拱作为桥身主要承重结构的桥。拱主要承受压力，故宜用砖、石、混凝土和钢筋混凝土等抗压性能良好的材料建造。大跨度拱桥常用钢材建成。

拱默 拱手缄默。《汉书·鲍宣传》："以苟容曲从为贤，以拱默尸禄为智。"

拱璧 大璧。《左传·襄公二十八年》："与我其拱璧。"孔颖达疏："拱，谓合两手也，此璧两手拱抱之，故为大璧。"后比喻极珍贵之物。《聊斋志异·珠儿》："生一子，视如拱璧。"

拱极星 恒显圈和恒隐圈内的星。恒显圈内的星，总在地平圈之上，故可观测到它们的上中天和下中天。恒隐圈内的星，总在地平圈之下，永不上升，故看不见。习惯上，常

只把离天极很近的星(例如,南、北赤纬大于80°的星)叫做"拱极星"。

拱宸城 在今新疆霍城西北霍城镇。清乾隆四十五年(1780年)筑城于霍尔果斯,为伊犁九城之一。新疆建省后以九城之地置伊犁府,府通判驻此城,地属绥定县,1914年分设霍尔果斯县。1947年改名霍城县。

6 **拯**〔**挧**〕(yà 亚) ❶强人收受不愿要之物。《十国春秋·南唐卢绛传》:"又持榷货,拯贾于山中。"❷挥动。《水浒传》第十三回:"拯着金蘸斧,立马在阵前。"

拲(zhèn) ❶揩拭;使清洁。《尔雅·释诂》:"拲,拭,刷,清也。"郭璞注:"皆所以为洁清。"郝懿行义疏:"《士丧礼》云:'拲用巾。'郑注:'拲,晞也,清也。'古文拲皆作振。……《曲礼》云:'振书端书于君前有诛。'郑注:'振,去尘也。'去尘即洁清之意。"❷给。《说文·手部》:"拲,给也。"王筠句读:"给者,相足也。拲盖与振通。《大司徒》曰:'振穷士。'《士丧礼》注:古文拲,皆作振,足也。俗作赈。"

栖 古"遷"字。

挎 ㊀(kū 枯) ❶《仪礼·乡饮酒礼》:"挎越内(纳)弦。"郑玄注:"挎,持也;越,瑟下孔也。"贾公彦疏:"挎持也者,瑟底有孔越,以指深入谓之挎也。"❷通"刳"。刻;挖。《易·系辞下》:"刳木为舟。"陆德明释文本作"挎"。

㊁(kuà 跨) 挂在胳膊上。如:挎着个篮子。

挞〔**撻**〕(tà) ❶用鞭子或棍子打。如:鞭挞。《书·益稷》:"挞以记之。"孔传:"笞挞不是者,使记识其过。"❷迅速。参见"挞伐"。

挞伐 《诗·商颂·殷武》:"挞彼殷武,奋伐荆楚。"挞,急速貌。原意为迅速攻伐。后以挞为打击,伐为攻伐,合为征讨之意。如:大张挞伐。

挞懒(?—1139) 即完颜昌。金大将。女真族。太祖阿骨打族弟。天会五年(1127年)起任左监军进攻南宋,招降刘豫,纵秦桧归宋主和。九年在缩头湖(在今江苏兴化东)被义军张荣击败,退回北方。粘罕死后,执国政,主持和议,以河南、陕西还宋,全力巩固黄河以北的统治。后为兀朮等排挤,以与宋交通罪被杀。

挟〔**挟**〕㊀(xié 协,又读 xiá 侠) ❶夹持;夹在胳膊下。《孟子·梁惠王上》:"挟泰山以超北海。"引申为挟制。见"挟天子以令诸侯"。❷怀藏。如:挟怨。《三国志·蜀志·邵正传》:"或挟邪以干荣。"❸襟带。王粲《登楼赋》:"挟清漳之通浦兮。"❹倚仗;倚以自重。《孟子·万章下》:"不挟长,不挟贵,不挟兄弟而友。"

㊁(jiā) 通"浹"。周匝。《诗·大雅·大明》:"使不挟四方。"

挟纊 穿上丝绵衣服。比喻受人抚慰,感到温暖。《左传·宣公十二年》:"申公巫臣曰:'师人多寒。'王巡三军,拊而勉之,三军之士皆如挟纊。"潘岳《马汧督诔》:"沾恩抚循,寒士挟纊。"

挟制 抓住别人弱点,加以威胁,使听从自己支配。《红楼梦》第七十九回:"〔夏金桂〕先前不过挟制薛蟠,后来倚娇作媚,将及薛姨妈,后将至宝钗。"

挟沙力 亦称"挟沙能力"。指水流所能挟移下泄的最大泥沙量。包括悬移质和推移质。由于这两部分泥沙的运动特性不同,长期来被分别测验、计算和研究。有些文献中定义为运动的单位水体能以悬移方式挟带的饱和沙量。

挟卷过程 气流上升时把周围环境的空气混合进去,使它成为自身一部分的过程。对流云体的上升气流中发生挟卷过程,常使云内温湿度下降,浮升力减弱。

挟天子以令诸侯 挟制着皇帝,用皇帝的名义发号施令。形容权势极盛。《三国志·蜀志·诸葛亮传》:"今操(曹操)已拥百万之众,挟天子以令诸侯,此诚不可与争锋。"

挠〔**撓**〕(náo) ❶搅;搅和。《淮南子·说林训》:"使水浊者,鱼挠之。"❷扰乱;阻挠。韩愈《送孟东野序》:"草木之无声,风挠之鸣。"《新五代史·义儿传》:"宜以精骑挠之。"❸弯曲;屈。如:百折不挠。《史记·酷吏列传》:"所爱者,挠法活之;所憎者,曲法诛灭之。"❹搔。如:抓耳挠腮。

挠北 败北;溃散。《吕氏春秋·忠廉》:"若此人也,有势则必不自私矣,处官则必不为污矣,将众则必不挠北矣。"

挠曲 由倾向一致而倾角平缓的两段地层和介于其间但倾角较陡的一段地层所组成而状似屈膝的一种褶皱。

挠败 见"桡败"。

挠度 构件(如梁、柱、板等)受力后发生弯曲变形时,各横截面的中心在垂直于轴线方向上的位移。用以表示其弯曲的程度。一般用构件的最大挠度值来衡量其刚度。

挠率(率 lǜ) 描述空间曲线在其每点的邻近处偏离其密切平面程度的一种量度。挠率处处为零的曲线即为平面曲线。

挠滑(一gǔ) 挠乱;惑乱。《淮南子·泰族训》:"浊乱天下,挠滑诸侯。"

挠力河 乌苏里江支流。赫哲语称诺罗哔拉,意为"多水鸟的河流"。在黑龙江省东部。源出完达山,东北流到饶河县北东安附近入乌苏里江。长370公里,流域面积1.95万平方公里。穿行在低洼沼泽地。宝清县以下可通航。

挠性炸药 外观质地像皮革、橡皮或软质塑料制品,容易制成绳索、板片、薄膜、条带或管形、棒形和锥孔等形状的一类炸药。具有良好的物理机械性能,有一定的弹性、韧性和挠性,可以折叠和弯曲,耐水性良好。主要成分是猛性炸药和高弹性的高聚物。用于爆破工程和金属加工。

挠性陀螺仪 由挠性支承代替传统支承的陀螺仪。通常采用平衡环和两对正交挠性轴组成的动力调谐式挠性支承,称为"动力调谐陀螺仪"。利用平衡环振荡运动所产生的负弹性力矩补偿挠性轴固有的弹性力矩,实现转子的无约束支承。结构简单,成本较低。广泛用于各种运载体中中等精度的惯性导航系统和惯性制导系统。

挃(zhì 至) ❶捣;撞。《淮南子·兵略训》:"夫五指之更弹,不若捲手之一挃。"高诱注:"挃,捣也。"❷收割作物的声音。《诗·周颂·良耜》:"获之挃挃。"

挝〔**撾**〕㊀(zhuā 抓) 击;打。《后汉书·温序传》:"以节挝杀数人。"《三国演义》第二十三回:"操(曹操)于省厅上大宴宾客,令鼓吏挝鼓。"

㊁(wō 窝) 见"老挝"。

挪 同"挪"。

批(zǐ 紫) 击取。《文选·张衡〈西京赋〉》:"搋狒猬,批窳狻。"薛综注:"搋、批,皆谓戟撮之。"

挡 ㊀〔**擋、攩**〕(dǎng) ❶阻拦;遮隔。如:挡驾;山高挡不住太阳。❷抵挡。如:挡头阵。

㊁〔**擋、攩**〕(tǎng) 捶打。《列子·黄帝》:"挡扰挨抗。"

㊂〔**擋**〕(dàng) 见"摒挡"。

挡土墙 防止土坡坍塌，抵抗土的侧向压力的结构物。例如，路堤、路堑旁的挡土墙，水工建筑物的闸墙，驳岸，房屋地下室的外墙等。通常用混凝土、钢筋混凝土等筑成。

挡箭牌 抵御箭的盾牌。比喻推卸责任的借口。

挡潮闸 建造在潮汐河口的水闸。用于挡潮御卤、泄洪排涝、蓄淡，以保证工农业生产和生活用水的质量。其特点是有时须蓄内水，有时须挡外水，根据内水位和潮水位涨落情况及生产需要启闭闸门。

挡风天窗 一种装于房顶起通风作用的天窗。工业厂房的天窗外侧装置垂直挡风板，或采用特殊型式的窗扇，防止室外迎窗气流自天窗倒流入室内，并利用风掠过挡风板上缘而产生的吸力，增强天窗排除室内污染空气的作用。

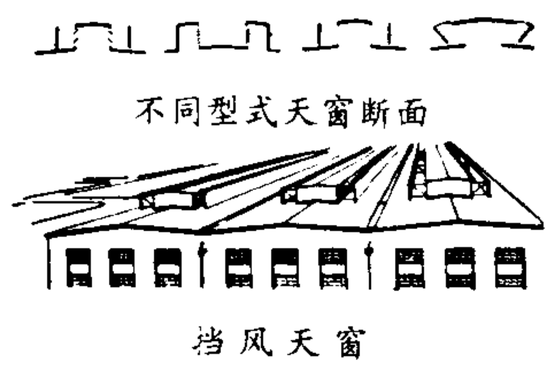

6 **拽** ㊀(yè) 本作"拽"。拖；用力拉。如：连拖带拽。李商隐《韩碑》诗："长绳百尺拽碑倒，麄(粗)砂大石相磨治。"

㊁(zhuāi) ❶使劲扔。如：把球拽过去。❷胳膊受伤转动不灵。如：拽胳膊儿。

㊂(zhuài) ㊀的口语音。

恫 (dòng 洞) ❶推引；用力拌动。《汉书·礼乐志》："给大官恫马酒。"颜师古注引李奇曰："以马乳为酒，撞恫乃成也。"❷见"挺恫"。

挺 (tǐng) ❶拔；举起。《史记·陈涉世家》："尉剑挺，广起，夺而杀尉。"《三国演义》第一回："张飞挺丈八蛇矛直出。"❷挺直。如：挺身而出；挺胸凸肚。❸某些挺直物的量名。《仪礼·乡饮酒礼》："荐脯五挺。"韩愈《蓝田县丞厅壁记》："南墙巨竹千挺。"❹挺拔；突出。孔稚珪《祭张长史文》："惟君之德，高明秀挺。"❺动；动摇。《吕氏春秋·忠廉》："虽名为诸侯，实有万乘不足以挺其心矣。"❻"顶"的变音，犹言"很"。如：挺好。

挺节 坚持节操。《新唐书·杜甫传》："数尝寇乱，挺节无所污。"

挺身 形容勇往直前，勇于自任。苏轼《留侯论》："拔剑而起，挺身而斗。"

挺拔 特立出众。《文心雕龙·明诗》："景纯《仙篇》，挺拔而为俊矣。"《宋史·沈辽传》："幼挺拔不群。"

挺恫 《淮南子·俶真训》："撢挟挺恫世之风俗。"高诱注："挺恫，犹上下也，以求利便也。"

挺举 举重比赛方式之一。曾有单手举和双手举之分，现比赛均为双手举。由两个动作组成：(1) 提铃至胸。运动员先以连续动作将杠铃从地上(举重台)提起，翻至胸上，随之起立站直，两足站在一横线位置上；(2) 上挺。先屈膝预蹲，接着用伸腿伸臂动作将杠铃从胸部向上挺起，此时两腿通常作箭步式或下蹲式，至两臂伸直后收腿起立，两足站在一横线位置上，杠铃和身体保持一垂直面，并保持静止状态，待裁判员发令后放下杠铃。

挺撞 用言语顶撞。《长生殿·权哄》："每每遇事欺凌，出言挺撞，好生可恨。"

挺进鲁西南 解放战争时期，中国人民解放军向鲁西南挺进的战略行动。1947 年 8 月初至 9 月，解放军华东野战军副司令员粟裕等率六个纵队组成外线兵团，进军鲁西南，掩护晋冀鲁豫野战军主力进军大别山，策应内线兵团在山东作战，9 月 7—9 日在菏泽进行沙土集战役，全歼国民党军整编第五十七师师部及两个旅共九千余人，俘师长段霖茂，推动了南线战局的发展。

括 〔**捂**〕(kuò 扩) ❶结扎；捆束。《庄子·寓言》："向也括而今也被发(髮)。"❷包容。贾谊《过秦论上》："有席卷天下，包举宇内，囊括四海之意。"❸箭的末端。《孔子家语·子路初见》："括而羽之，镞而砺之，其入之不亦深乎！"❹搜求。《隋书·高帝纪》："其江南诸州，人间有船长三丈已上，悉括入官。"❺通"佸"。来；聚合。《诗·王风·君子于役》："日之夕矣，羊牛下括。"

括号 标点符号的一种，有(　)、〔　〕等。表示文中注释的部分。如："曹操，字孟德，谯县(今安徽亳州)人。"

括田 亦称"括户"。唐以后政府检括籍外田地和逃户的措施。开元年间 (713—741)，监察御史宇文融建议检括籍外剩田、色役伪滥及逃户，凡新归籍户免五年征赋，每丁改收税钱一千五百钱。政府于各路置摄御史，主持检括，得户、田各八十余万，增加赋税收入数百万贯。以后各代多有仿行，对逃户的政策更为宋以后各朝所采纳。

括苍 古县名。隋开皇九年(公元 589 年)分松阳置，以境内有括苍山得名。治今浙江丽水市东南。唐大历十四年(779 年)改名丽水。隋唐时曾为处州、括州及永嘉郡治所。

括囊 ❶封闭袋口，比喻缜密，不轻易说话。《易·坤》："六四，括囊，无咎无誉。"《后汉书·杨赐传》："忝任师傅，不敢自同凡臣，括囊避咎。"❷犹囊括。包罗。《后汉书·郑玄传论》："郑玄括囊大典，网罗众家。"

括地志 唐地理著作。五百五十卷，又《序略》五卷。题魏王李泰撰，实出于萧德言等人手笔。书成于贞观十六年(公元 642 年)。唐宋著作多曾称引，南宋后散佚，仅辑得数卷。《序略》述历代沿革和贞观十三年都督府区划和州、县建置。全书以此为纲，全面叙述政区建置沿革，并兼记山川形势、风俗物产、古迹和人物故实等。多根据经传，并援引六朝舆地书籍以为佐证。

括约肌 分布在人和动物体某些管腔壁的一种呈同心圆形排列的环行肌肉。特别增厚。常见于尿道、膀胱、肛门以及胃的贲门和幽门等部分。收缩时能关闭管腔，放松时使管腔开放。

括苍山 在浙江省东南部。本作栝苍山，以山多栝(桧)木得名。隋时已有括苍之名。《隋书·地理志》："括苍县有括苍山。"东北-西南走向。绵延瓯江、灵江间。长 150 余公里。一般海拔 500～1 000 米，同名主峰(1 382 米)在临海市西南。由花岗岩及流纹岩构成。是浙江省内重要药材产地之一。解放战争初期，为浙南游击区。

挢 〔**撟**〕(jiǎo 矫) ❶举起；翘起。扬雄《甘泉赋》："仰挢首以高视兮。"❷强貌。《荀子·臣道》："挢然刚折端志，而无倾侧之心。"❸通"矫"。正曲使直。《汉书·武五子传》："方今寡人欲挢邪防非。"❹通"矫"。假托；诈称。《汉书·高五王传》："挢制以令天下。"

挢舌 亦作"桥舌"。犹咋舌。形容惊讶或害怕的样子。《史记·扁鹊仓公列传》："中庶子闻扁鹊言，目眩然而不瞑，舌挢然而不下。"《新唐书·吴凑传》："桥舌阿旨。"阿，曲从。

挢虔 犹矫虔。假托上命夺取财物。

挢枉过正 同"矫枉过正"。指纠偏过当。《汉书·诸侯王表》："而藩国大者夸州兼郡，连城数十，宫室百官，同制京师，可谓挢枉过其正矣。"王先谦补注引朱一新曰："汪本

'扛'作'枉',注同。"

6 **挻** (shān 山) ❶引诱。《新唐书·卢钧传》:"相挻为乱。"按《旧唐书》作"相诱为乱"。❷夺取。《方言》第一:"自关而西,秦晋之间,凡取物而逆,谓之篡,楚部或谓之挻。"《汉书·贾谊传》:"主上有败,则因而挻之矣。"❸揉和。朱骏声《说文通训定声·乾部》:"凡柔和之物,引之使长,抟之使短,可析可合,可方可圆,谓之挻。陶人为坯,其一端也。"《老子》:"挻埴以为器。"

拴 (shuān) ❶缚住;绑住。如:拴马。《红楼梦》第一百四回:"众衙役答应,拴了倪二,拉着就走。"引申为打结。如:拴了个结儿。❷上闩。《西厢记》第三本第二折:"我将这角门儿世不曾牢拴。"世,从来。

挂 〔**搶**〕(guài) 收。见《玉篇》。罗泌《路史·前纪九》:"有巢氏教民巢居,挂菘秸以为蓐。"

拾 ㊀(shí) ❶捡取。如:俯拾即是。《史记·孔子世家》:"涂不拾遗。"❷收拾。见"拾掇"。❸射韝,古代射箭时用的皮制护袖。《诗·小雅·车攻》:"决拾既佽。"❹"十"字的大写。

㊁(shè) 通"涉"。见"拾级"。

㊂(jié 介) 更迭;轮流。《礼记·投壶》:"左右告矢具,请拾投。"郑玄注:"拾,更也。"

拾尘 捡起饭中灰尘。《论衡·知实》:"颜渊炊饭,尘落甑中,欲置之则不清,投地则弃饭,掇而食之,孔子望见,以为窃食。"后以"拾尘"为误会猜疑之典。李白《雪谗》诗:"拾尘掇蜂,疑圣猜贤。"

拾级 (shè—) 涉历梯级。如:拾级登山。《礼记·曲礼上》:"拾级聚足,连步以上。"

拾芥 芥,小草。拾取地上的小草。比喻取之极易。《元史·成遵传》:"以此取科第,如拾芥耳。"

拾沈(瀋) 沈,汁水。捡取汁水。比喻事情不能办成功。《左传·哀公三年》:"无备而官办者,犹拾沈也。"

拾掇 ❶整理;收拾。如:拾掇整齐。❷采拾;拾取。王令《原蝗》诗:"寒禽冬饥啄地食,拾掇谷种无余遗。"

拾得 唐诗僧。大历(766—779)中人,一说贞观(627—649)时人。相传唐代天台国清寺僧丰干山行,于赤城道侧拾得一小儿,因携入国清寺为僧,故名拾得。好吟诗唱偈,与寒山交友。后人辑其诗集,附于《寒山子诗集》中,作品的思想倾向,大致与寒山相同。

拾遗 ❶拾取他人遗失的东西。《史记·孔子世家》:"涂不拾遗。"❷比喻轻而易举。《汉书·梅福传》:"举秦如鸿毛,取楚若拾遗。"❸补录缺漏。如:《宋拾遗》;《本草纲目拾遗》。《史记·太史公自序》:"略以拾遗补蓺(艺)。"❹唐代谏官名。唐武则天时置,分属门下、中书两省,职掌和左右补阙相同。北宋改为左右正言。后随设随罢。参见"补阙"。

拾音器 俗称"电唱头"。用于电唱机中,将唱片槽纹所记录的声音转换为电信号的器件。其唱针沿唱片槽纹滑动,所受机械振动通过电磁效应或压电效应转换为相应的电信号。按工作原理,可分为电磁式和晶体(即压电)式等类型。

拾遗记 一名《王子年拾遗记》。志怪小说集。东晋王嘉(字子年)撰。原为十九卷,后多散佚,经南朝梁萧绮整理为十卷。前九卷记自上古庖牺氏、神农氏以迄东晋各代异闻,末一卷记昆仑、蓬莱等仙山事物。内容着重宣传神仙方术。

拾穗者 布面油画。84厘米×111厘米。法国画家米勒作于1857年。以现实主义的手法描绘三个农妇在刚收割过的麦田里拾麦穗的情景,远处背景为一派热烈而繁忙的麦收场面。画面简洁、质朴,色调明朗,富有感染力。藏巴黎罗浮宫博物馆。

拾人涕唾 比喻蹈袭他人的见解,与"拾人牙慧"意近。严羽《沧浪诗话·答吴景先书》:"仆之《诗辨》……是自家闭门凿破此片田地,即非傍人篱壁拾人涕唾得来者。"

揉 〔**掇**〕(sà) ❶侧手击。《公羊传·庄公十二年》:"万(宋万)臂揉仇牧,碎其首。"❷同"杀"。见"抹杀"。

挑 ㊀(tiāo) ❶用肩膀承担。如:挑水;挑土。❷挑选。如:自己挑最困难的工作。❸挑剔。《红楼梦》第二十回:"他再不放人一点儿,专会挑人。"❹弹奏弦乐器的一种指法。白居易《琵琶行》:"轻拢慢捻抹复挑。"

㊁(tiǎo) ❶挑逗。《聊斋志异·凤阳士人》:"屡以游词相挑。"❷撑;挂。《水浒传》第二十九回:"官道旁边,早望见一座酒肆望子挑出在檐前。"❸用针穿,缝纫的一种。如:挑花。

㊂(tāo 滔) 见"挑达"。

挑达 (tāo tà) 往来貌。《诗·郑风·子衿》:"挑兮达兮,在城阙兮。"王维《赠吴官》诗:"不如侬家任挑达,草屦捞虾富春渚。"后亦用作轻薄放纵的意思。《搜神记》卷五:"蒋子文者,广陵人也,嗜酒,好色,挑达无度。"亦作"佻达"、"佻佻"。

挑灯 (tiǎo—) 犹言点灯。点油灯,须不时挑起灯心,使灯光加亮。白居易《夏夜宿值》诗:"寂寞挑灯坐,沉吟蹋月行。"

挑花 (tiǎo—) ❶刺绣针法的一种。如十字挑花,即在平布上面依纱眼用绣花线逐眼扣上十字形,组成各种花纹。作为服饰及手帕等装饰,具有朴实、耐用的特点。❷织花布或织锦缎时,依据花样设计,在经线上挑成花本,作为织花的根据。这种花本要计算经纱根数,用挑花钩针或小梭子顺次将一部分经纱挑起,而后把纬纱穿过经纱的开口,逐梭交织成花纹。

挑拨 (tiǎo—) ❶挑动撩拨。刘克庄《后村诗话》:"李昇为徐温养子,年九岁,咏灯诗:'主人若也勤挑拨,敢向尊前不尽心。'徐不复常儿待之。"❷搬弄是非,引起纠纷。如:挑拨是非;挑拨离间。

挑剔 ❶苛求责备,存心在细节上找寻缺点。《官场现形记》第三十五回:"现在开了这个大门,以后尽多尽用,部里头还能再来挑剔我们吗?"❷阐发。《五灯会元·郢州桐泉山禅师》:"僧问:'如何是相传底事?'师曰:'龙吐长生水,鱼吞无尽沤。'曰:'请师挑剔。'师曰:'擂鼓转船头,棹穿波里月。'"❸书法用笔的一种。姜夔《续书谱》:"挑剔者,字之步履,欲其沈实。晋人挑剔,或带斜拂,或横引向外,至颜柳始正锋为之。"

挑唆 (tiǎo—) 教唆;挑拨煽动。《官场现形记》第三十九回:"这人姓胡名福,最爱挑唆是非,说人坏话。"

挑衅 (tiǎo—) 蓄意挑起争端。如:制止战争挑衅。

挑水坝 一种护岸丁坝。其轴线与水流斜交,方向略向下游。常用埽工或石料做成。主要功用是挑开大溜,保护下游堤段。在堵口时,也常在口门的上游建挑水坝,逼流入引河,以减少流向口门的流量。比较短的挑水坝称"矶头"。

挑筋教(挑 tiǎo) 即"一赐乐业教"。犹太教在中国的俗

称。该教《圣经》故事称，犹太人祖先雅各（又名以色列）曾与天使摔角取胜，但被天使伤了腿筋。为此，犹太人宰杀牛羊时有挑去腿筋不食之俗。犹太人入居中国后，因保持其传统，故称。

挑治疗法（挑 tiǎo） 针灸方法之一。用粗针将穴位或体表反应点的表皮刺破，再挑断其皮下的白色纤维样物以治疗疾病的方法。适用于痔疾、麦粒肿、急性结膜炎等。

挑流消能 见"坝下消能"。

挑流鼻坎 简称"挑坎"。为能将上游下泄急流自由抛射到下游较远处而设于泄水建筑物末端的反弧状坎。出坎射流水舌经空中掺气和落入下游水中紊动扩散可消减部分动能，所余动能一般仍足以使落点附近岩石河床产生局部冲刷坑，以坑的最终稳定冲深和范围不危及建筑物安全为其水力设计原则。有连续式、差动式、歪扭式、窄缝式等。广泛用于水头较高的溢流坝、河岸溢洪道和泄水隧洞。

6 **指** (zhǐ) ❶手指。如：首屈一指。亦指脚趾。《北史·李幼廉传》："碎卿等诸人，作得李长史一脚指不？"❷指给人看。杜牧《清明》诗："牧童遥指杏花村。"引申为指点，示意。如：指导；指迷；目指；颐指。❸指斥；指责。《汉书·王嘉传》："千人所指，无病而死。"❹形容竖起。《史记·项羽本纪》："头发上指，目眦尽裂。"❺指向；向一定的目标前进。《后汉书·岑彭传》："直指垫江，攻破平曲。"❻通"恉"。意向。《孟子·尽心下》："言近而指远者，善言也。"❼通"旨"。美好。《诗·小雅·鱼丽》："物其旨矣。"《荀子·大略》引《诗》作："物其指矣。"❽见"指物"。

指日 不日；为期不远。曹植《应诏》诗："弭节长骛，指日遄征。"

指尺 古时用中指中节的长度作为一寸，十倍为尺，所以叫"指尺"。《朱文公家礼》卷一："〔深衣〕裁用白细布，度用指尺。"

指示 ❶指而使知。如：指示剂；指示代词。《史记·萧相国世家》："夫猎，追杀兽兔者狗也；而发踪指示兽处者人也。"❷上级（单位或个人）对下级（单位或个人）的指导性意见。中国国务院办公厅1987年2月发布的《国家行政机关公文处理办法》规定：对下级机关布置工作，阐明工作活动的指导原则，用"指示"。❸语用学上用以指语言与语境间这样一种关系：话语中某种语言成分必须依据语境才能确定其语义和获得理解。如"我明天到你那儿。"这句话只有依据语境，才能确定"我"和"你"指何人，"明天"指何时（何年何月何日），"那儿"指何地，因而确定这句话指何意。否则这句话就没有意义。必须依据语境才能确定所指语义的语言成分统称为指示语。指示语的运用是人类语言的普遍现象。一般分为人称指示、时间指示、处所指示、篇章指示、社交指示等类别。

指归 宗旨或意向所在。王僧虔《诫子书》："汝曾未窥其题目，未辨其指归。"

指目 手指而目视。犹言瞩目。《史记·陈涉世家》："日日，卒中往往语，皆指目陈胜。"

指甲 亦称"扁爪"。人和猿猴类指（趾）端背面扁平的甲或爪。分甲体和甲床两部分。与其他动物的蹄和钩爪相同，都是表皮角质层的变形物，有保护指（趾）端等作用。

指斥 ❶指名直呼。蔡邕《独断》："天子必有近臣执兵陈于陛侧，以戒不虞。谓之陛下者，群臣与天子言，不敢指斥，故呼在陛下者而告之。"❷指责；指名斥责。王定保《唐摭言·载应不捷声价益振》："指斥贵幸，不顾忌讳。"

指令 ❶上级机关对下级机关有所指示时发布的命令。中国国务院办公厅1987年2月发布的《国家行政机关公文处理办法》规定：发布指示性和规定性相结合的措施或要求，用"指令"。❷电子计算机中，用来规定实现某种控制、操作或运算的一组代码。每一条指令都指定操作功能、操作对象和操作数地址等内容。为解决某一问题而编排的指令序列称为"程序"。

指针 又称"点穴"、"指压法"。应用手指按掐穴位以达到类似针刺作用的一种治疗方法。明杨继洲《针灸大成》卷十："乃以手代针。"后人因而称之为指针。

指纹 手指末节内侧表面的皮肤乳突排列而成的花纹结构。其中间部位有一个称为三角的区域，由中心花纹、外围线和根基线组成。按中心花纹和三角的形状，指纹分为弓形纹、箕形纹、斗形纹三种类型。自胚胎第三个月形成后终身不变，其细节特征的总和，千差万别，各人不同，各指不同。中国最早将指纹用于个人识别，古代即已用指纹取信。西方从17世纪开始有人研究指纹。英国学者高尔顿在1892年出版专著《指纹》，得出了三个重要结论：(1) 指纹终身不变；(2) 指纹可以识别；(3) 指纹可以分类。以后英国的亨利 (Edward Henry,1850—1931) 在此基础上始创二部八类的指纹分析法，1897年在印度、1901年在英国先后取代了人体测量法，并陆续为许多国家所采用。新中国建立后，公安部根据中国人指纹纹型的特点，于1956年制定了十指指纹分析法。20世纪70年代起，有些国家开始研究指纹识别自动化。

指事 亦称"象事"、"处事"。六书之一。《说文·叙》："指事者，视而可识，察而见意。"指以象征性的符号来表示意义的造字法。指事字可分两类：一类是纯符号的，如"上"古作"＝"，"下"古作"＝"。一类是在一个汉字的基础上增加指事符号的，如"木上曰末"，在木上加"－"来表示；"木下曰本"，在木下加"－"来表示。"－"只是一个符号，非数字"一"。

指囷 《三国志·吴志·鲁肃传》："周瑜为居巢长，将数百人故过候肃，并求资粮。肃家有两囷米，各三千斛。肃乃指一囷与周瑜。"后因以"指囷"为慷慨济助朋友急难的典故。

指物 战国时公孙龙用语。关于抽象与具体的一对范畴。"指"即事物的名称、概念，也作指示、指认用。"物"即具体事物。《公孙龙子·指物论》："物莫非指，而指非指。"认为具体事物无不具有一定的名称，无不可以被人指认；而名称本身是抽象的概念，不同于被指认的具体事物。

指南 指南针，常比喻正确的指导。指南，亦用来比喻辨别正确方向的依据。李商隐《献集贤相公启》："为百代之指南，九州之木铎。"

指标 "统计指标"的简称。

指要 亦作"旨要"。犹要旨。《晋书·王承传》："言理辩物，但明其指要，而不饰文辞，有识者服其约而能通。"《世说新语·文学》："初，注《庄子》者数十家，莫能究其旨要。"

指挥 ❶官名。明清沿元制于京城设五城兵马司，置指挥、副指挥，掌坊巷有关治安之事。又明各卫的指挥使亦简称指挥。❷五代以后军队的编制单位。《五代会要》卷十二："后唐长兴三年（公元932年）……左右羽林，置四十指挥，每十指挥立为一军。"宋代沿用其制，以指挥为军队编制单位，每指挥人数约五百人左右。❸在军事上，指指挥员及

其指挥机关对所属部队作战行动的组织领导活动。包括战略、战役、战斗范围内的指挥。目的在于统一意志，统一行动，最大限度地发挥部队战斗力，夺取作战的胜利。❶音乐名词。统领、驾驭乐队或合唱队进入排练和演出者。其职责为：根据音乐作品的内容和风格，以手势、身体动作和面部表情(练习时结合口头提示)指示节拍、节奏、速度、力度、情感等的各种变化，引导全体奏、唱者将乐曲按照其意图表达出来。1820年德国作曲家、指挥家施波尔(Louis Spohr,1784—1859)始用指挥棒，此后指挥一般均用指挥棒指挥乐队。也有一些指挥家不用指挥棒。

指省 清代捐纳制度中，取得官员资格后，可以出钱自由指定去某一省候补，称为指省。参见"候补❷"。

指骨 组成手指的小型长骨。人的拇指有两节，其他各指均为三节，故每手有十四节指骨。连于掌骨的称近节指骨，最终的一节称远节指骨，介于两者间的称中节指骨。指骨与掌骨之间和指骨各节之间均有关节，两侧有韧带联系，只能作屈伸运动。

指顾 ❶手指目顾。《新唐书·李晟传》："晟每与贼战，必锦裘绣帽自表，指顾阵前。"❷一指手、一回头的时间，极言时间的短暂。王勃《龙怀寺碑》："蠖动螟飞，起雷霆于指顾。"

指海 丛书名。清钱熙祚辑，其子钱培让、钱培杰续辑。二十集，一百四十四种。辑者得张海鹏*《借月山房汇钞》残版，取其中五十五种，增补校订，刻成十二集。熙祚殁后，其子续刻八集。所收多为古代撰述佚而仅存的、短篇著作易于散佚的及时人著述有关政治风俗之书。

指接 木材纵向榫接合的一种。两块被接合的木材端头用相应铣刀片铣削成指形岔口，岔口接合面涂上粘合剂，然后相互插入挤紧，在压力下接合，接合后强度不低于木材本身强度。能将短小木材接长，是提高木材利用率的一个途径。

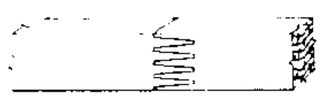

指 接

指揸 缝纫时套在指上的顶针箍。《说文·手部》："揸，缝指揸也。"段玉裁注："谓以针纩衣之人，恐针之絜其指，用韦为箍，韬于指以借之也。"朱骏声《说文通训定声·临部》："缝指揸也……以革为之，其以金者为锴，今苏俗谓之针裹。"

指掌 ❶比喻事理浅显易明。如：了如指掌。《礼记·仲尼燕居》："治国其如指诸掌而已乎。"陈孝威《与吴次尾书》："历观古来，应如指掌。"❷比喻事情容易做。《晋书·文帝纪》："取蜀如指掌。"

指猴 (*Daubentonia madagascariensis*) 哺乳纲，灵长目，指猴科。体长约45厘米；尾甚为蓬松，长约55厘米。头大，头骨短而高。门齿上下各一对，大而锐利；无犬齿，颊齿低扁。耳宽大略尖。指、趾皆长，中指尤甚。除跗趾有趾甲外，其余指、趾均为爪。拇指与余指不相对，跗趾与余趾相对。从颈起沿背至后部有长毛与尾毛相接。体几全为黑褐色；下颌、喉及胸前部浅淡；眼周围色亦淡。胸腹各有乳头一对。通常栖息茂密竹林或多昆虫的树林中。夜行性。能用后足悬挂树上。主要以昆虫为食。分布于马达加斯加。

指数 ❶"统计指数"的简称。❷见"幂❸"。

指摘 指出缺点、错误。《北史·王劭传》："指摘经史谬误，为读书记三十卷。"后用为指责和揭发的意思。鲁迅《伪自由书·前记》："其实是我所指摘，现在都已由事实来证明的了。"

指趣 同"旨趣"。宗旨；大意。《周书·李远传》："涉猎书传，略知指趣而已。"

指擿 (—tì) 同"指摘"。《新唐书·吴凑传》："凑叩鞍一视，凡指擿尽中其弊。"

指寸法 针灸学名词。又称"手指同身寸法"。利用手指与全身的比例关系，以同一人体手指某一部分的长度或宽度作为标准单位(同身寸)，来衡量确定穴位位置的方法。扁鹊以中指末节的长度为一寸(据宋王执中《针灸资生经·论同身寸》)，晋葛洪《肘后备急方》以四指相并的宽度为三寸，称为"一夫"，唐孙思邈《备急千金要方》以拇指末节的宽度为一寸；宋王怀隐等《太平圣惠方》卷一百以屈指时中指中节侧面两纹头间的距离为一寸，称"中指同身寸"。指寸法常与骨度法参照应用。明张景岳《类经图翼·经络》："凡手足尺寸及背部横寸无折法之处，乃用此法。"

指月录 书名。全称《水月斋指月录》。明瞿汝稷撰。三十二卷。系统汇辑禅宗师徒相承的机缘、语录，从过去*七佛至宋宗杲的传承法统，共六百五十人。是研究禅宗的重要资料。

指示剂 一类能由于某种化合物的存在，或介质特性(如酸碱性、氧化还原电位等)的改变而变换原有颜色的化学试剂。在化学分析中，除一般作为指示终点外，有时也直接用以检验溶液的pH值或气体中某种有害、有毒物质的存在。

指头画 简称"指画"。中国画一种特殊画法。用指头、指甲和手掌蘸水墨或颜色在纸绢上作画。清高其佩擅此法，其侄孙高秉著有《指头画说》。现代潘天寿亦擅此。

指极星 北斗斗魁末端天枢和天璇(大熊座α、β)两星。相距约5°，将两星的联线沿β至α方向延长约五倍，可找到北极星，故把这两颗星叫做"指极星"。

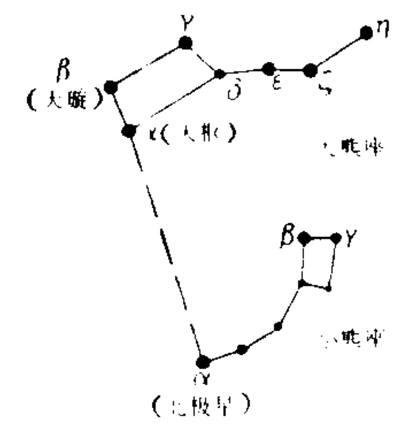

指极星示意图

指南针 指示方位的一种简单仪器。中国古代四大发明之一。在战国时已有用天然磁铁矿琢磨成的指南针，称为"司南"。最早的记载见于《韩非子·有度》，其著作年代约在公元前3世纪。北宋沈括的《梦溪笔谈》中，对于磁石磨成的指南针已有详细记载，而欧洲关于磁针的记录则较晚。主要组成部分是一根可以转动的磁针。磁针在地磁作用下能保持在磁子午线平面内，利用这一性能，可以辨别方向。常用于航海、旅行和行军。

指南宫 在台湾省台北市东南郊。道教宫观。相传吕洞宾曾渡海至此，清时建庙祠之。初名"肫风社"。光绪年间(1875—1908)改建，易今名。主祀吕洞宾，另配有众多神像。因该宫建于山腰，可俯瞰全市，故亦为台北旅游胜地之一。

指挥员 亦称"指挥官"。❶军队中担负组织领导和作战指挥责任的各级军官。❷专指军队中担任军事工作的各级军官。❸军官的泛称。

指挥所 由指挥员及其指挥机关组成的具有组织指挥职能的临时性机构和场所。分为基本指挥所、预备指挥所、前进指挥所、后方指挥所等。通常配备指挥器材、机动工具及勤务保障分队。有时也指担负作战值班任务的常设指挥机构。

指天画地 形容直言指陈，无所顾忌。也形容言语放肆，目中无人。《后汉书·侯霸传》："歆(韩歆)指天画地，言甚刚切，坐免，归田里。"《聊斋志异·刘姓》："刘又指天画地，叱骂不休。"

指不胜屈 数不胜数，极言为数之多。袁枚《与孙俌之秀才书》："凡此之类，指不胜屈。"

指手画脚 说话时兼用手足表情的神态。形容说话放肆。也形容乱加指点、批评。《儒林外史》第十二回："他又不服气，向着官指手画脚的乱吵。"《红楼梦》第二十二回："只见宝玉跄至围屏灯前，指手画脚，信口批评。"

指示元素 地球化学术语。自然界中能对矿床或某一自然现象的存在、发生或演化过程起指向或鉴别作用的化学元素。此作用是通过此类元素的含量及其比值、组合等参数和变化趋势体现的。确定指示元素是地球化学的主要任务之一，对找矿勘查、环境研究和阐明各种地质产物及自然过程的成因与演化有重要意义。

指示功率(率 lǜ) ❶活塞式发动机的工质在气缸内发出的功率。❷活塞式压气机(或水泵)的工质(气体或水)在气缸内消耗的功率。可以示功器绘出示功图后计算求得。

指示电极 能反映出某种离子浓度变化的电极。如玻璃电极、铂电极和*离子选择电极等。

指示效率(率 lǜ) 亦称"指示热效率"。活塞式发动机指示功率的热当量与消耗热量之比。表示热量在气缸内转化为机械功的有效程度。

指示植物 在一定的自然地区范围内，能指示环境或其中某一因子特性的植物种、属或群落。例如，石松指示土壤的酸性，仙人掌群落指示土壤和气候干旱，芨芨草群落指示地下水位接近地面，海州香薷可指示铜矿矿脉所在。

指令引信 亦称"遥控引信"。利用遥控方发出的指令信号而作用的引信。

指令系统 一台电子计算机所具有的指令的全体。反映了电子计算机所能执行的全部操作。通常包括算术运算指令、逻辑运算指令、输入输出指令和控制指令等。

指压麻醉 推拿方法之一。用手指按压穴位而达到镇痛效果，以便进行手术操作的一种方法。古代常用于关节脱位等的整复手术和艾灸时。如明龚廷贤《寿世保元》卷十："着艾火，痛不可忍，预先以手指紧罩其穴处，更以铁物压之，即止。"现又用于拔牙及甲状腺切除等手术。

指纹登记 设定指纹代号，分析指纹，分类编码，加以储存，以便查对的方法。刑事登记的一种。为现代各国普遍采用的人身同一认定手段。分为十指指纹登记、五指指纹登记、单指指纹登记。英国学者高尔顿首创指纹登记法，1895 年经英国政府批准采用。中国公安部于 1956 年建立了统一的指纹登记制度。登记的对象限于某些被拘留、逮捕的有违法犯罪行为的人。指纹登记卡片由公安机关管理。

指环虫病 侵袭性鱼病之一。病原为指环虫 (*Dactylogyrus* spp.)。寄生在鱼鳃上引起。主要危害草鱼、鲢、鳙、鲤、鲫等幼鱼。病鱼消瘦、贫血，严重时可引起死亡。用强效杀虫灵或晶体敌百虫水溶液泼洒全池防治。

指定代理 由法院或主管机关指定代理人的代理。依法被指定为代理人的人如无正当理由，不得拒绝。中国民法通则规定，有下列情形之一的，指定代理终止：(1) 被代理人取得或恢复民事行为能力；(2) 被代理人或代理人死亡；(3) 代理人丧失民事行为能力；(4) 指定代理的人民法院或指定单位取消指定；(5) 由其他原因引起的被代理人和代理人之间的监护关系消灭。

指标体系 由一系列相互联系的指标所构成的整体。它说明社会现象各个方面的相互依存关系。例如，整个国民经济的指标体系包括：人口、国民财富、社会产品的生产、分配、交换和消费以及科技、文化、人民生活等各方面的指标。

指挥若定 指挥调度从容镇定。杜甫《咏怀古迹五首》："伯仲之间见伊(伊尹)吕(吕尚)，指挥若定失萧(萧何)曹(曹参)。"

指桑骂槐 比喻明指甲而暗骂乙。《红楼梦》第十六回："偏一点儿，他们就指桑骂槐的抱怨。"

指鹿为马 《史记·秦始皇本纪》："赵高欲为乱，恐群臣不听，乃先设验，持鹿献于二世，曰：'马也。'二世笑曰：'丞相误耶？谓鹿为马。'问左右，左右或默，或言马以阿顺赵高。或言鹿者，高因阴中诸言鹿者以法。"后以"指鹿为马"比喻有意颠倒黑白，混淆是非。李渔《怜香伴·拷婢》："你说的话虽不是指鹿为马，却也是以羊易牛。"

指腹为婚 《魏书·王宝兴传》："尚书卢遐妻，崔浩女也。初宝兴母及遐妻俱孕，浩谓曰：'汝等将来所生，皆我之自出，可指腹为亲。'"旧时凡在胎中就由双方父母订定婚约的，叫"指腹为婚"。亦简作"指腹"。

指数分布 描述随机现象的一种常用分布。例如，某电子产品在 $t=0$ 时开始工作，当外界的随机冲击第一次来到时，产品就立即失效。此种产品的寿命 T 是一个随机变量，其分布函数为

$$F(t)=\begin{cases}1-e^{-\lambda t}, & t>0;\\ 0, & t\leqslant 0。\end{cases}$$

这种概率分布称为"指数分布"，在可靠性工程中有广泛应用。

指数函数 当 a 是不等于 1 的正数时，称 a^x 是以 a 为底的 x 的指数函数。指数函数 $y=a^x$ 的图像称为指数曲线(如图)。在高等数学中经常遇到以 e(自然对数的底)为底的指数函数 $y=e^x$。

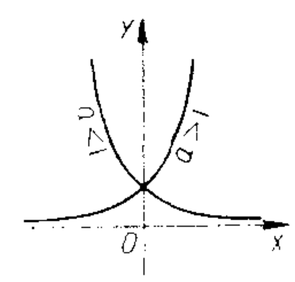

指数曲线

指令性计划 具有法令性质并必须保证完成的计划。由上级主管部门按照隶属关系下达给计划执行单位。

指导性计划 接受国家计划指导而不具有强制性的计划。由上级单位按隶属关系下达给计划执行单位。国家主要通过制订政策、经济法规，签订经济合同和运用经济杠杆，指导计划执行单位的经济活动，以保证国家计划的实现。

指导性教学 美国心理学家加涅倡导的教育理论和方法。与布鲁纳倡导的以学生为中心的非指导性教学相对。强调教师对学生学习的影响和促进。以学习的信息加工模式为基础，把学生的学习过程划分为动机、领会、习得、保持、回忆、概括、作业和反馈八个阶段，据此把教学划分为激发动机、把目标告诉学生、引导注意、刺激回忆、提供学习指导、增强保持、促进学习迁移和提供反馈八个相应的阶段。

指定继承人 亦称"遗嘱继承人"。死者生前以遗嘱方式指定的遗产继承人。各国民事法规对其范围与条件均有规定。中国继承法规定，遗嘱人可以指定遗产由法定继承人中的一人或数人继承。

指数修匀法 亦称"指数平滑法"。统计预测中广泛应用的一种方法。即利用修匀系数进行预测。其公式为：$\bar{x}_{t+1}=ax_t+(1-a)\bar{x}_t$。式中，$\bar{x}_{t+1}$ 为下期预测值；a 为平滑系数，一般在0.3～0.7之间；x_t 为本期实际值；$\bar{x}_t$ 为本期预测值。指数修匀法是本期实际值与本期预测值的加权平均值，权数分别为 a 和 $1-a$，a 是小于1的系数。a 的数值越大，最近一期实际值的影响也越大。利用指数修匀法进行预测，方法简便，用者较多。

指挥自动化系统 建立在计算机技术、信息技术和系统工程方法基础上，具有信息的收集、储存、传递、处理自动化功能的系统。能将指挥、控制、通信、情报等有机结合在一起，提高指挥效能。

6

挌（gé 革） 打击；格斗。《三国志·魏志·任城王传》："手挌猛兽。"

拸 ㊀（chǐ 耻） 离弃。《庄子·庚桑楚》："介者拸画，外非誉也。"介者谓刖者，画谓文饰。言形体既已亏残，故弃去文饰。

㊁（yí 移） 加。《广雅·释诂》："拸，加也。"王念孙疏证："拸之言移也。移，加之也。"

挣 ㊀（zhēng） 见"挣扎"。

㊁（zhèng） ❶用力摆脱束缚。如：挣脱；挣开。❷出力去取得。如：挣钱。《红楼梦》第一百回："便是小户人家，还要挣一碗饭养活母亲。"

挣扎（—zhá） 勉力支撑。《水浒传》第四回："去那门子脸上只一掌，打得踉踉跄跄，却待挣扎，智深再复一拳，打倒在山门下。"

挣囹 犹挣扎。勉力支撑。无名氏《合同文字》第一折："君子，你自挣囹，这都在我的身上，决不负你所托也。"

挤〔擠〕（jǐ） ❶榨；用力压使排出。如：挤牛乳；挤牙膏。引申为眨。《儒林外史》第四回："众和尚挤挤眼，僧官就不言语了。"❷拥挤；挨挤。《红楼梦》第七回："贾母说孙女们太多，一处挤着倒不便。"❸排挤。《左传·昭公十三年》："小人老而无子，知挤于沟壑矣。"

挤压 用凸模对放在凹模内的坯料加力压缩，迫使金属从模孔或凹模和凸模之间的缝隙中挤出，以获得各种截面的实心和空心工件的金属塑性加工方法。按金属流动分为正挤压、反挤压和复合挤压；按坯料的温度分为冷挤压（室温时坯料不加热）、温热挤压（坯料加热至再结晶以下的温度）、热挤压。挤压可节约金属，提高生产率和工件的精度。冷挤压效果尤其显著，还可提高金属的强度。

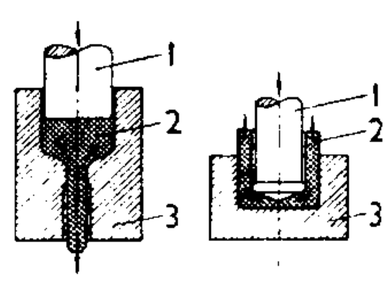

正反挤压示意图
1. 凸模 2. 工件
3. 凹模

挤兑 原指银行券持有人争向发行银行兑现的现象。现指货币信用危机爆发和严重通货膨胀时，存款人争向银行提取存款、兑换现金的现象。挤兑往往引起银根紧缩、借贷资金短缺、利率上扬、部分银行和金融机构倒闭，形成金融风潮。

挤奶器 利用真空压力吸取奶牛乳汁的器具。是挤奶设备的重要组成部分。由挤奶杯、脉动器、集奶器等组成。挤奶时，脉动器将真空装置产生的固定真空转变为脉动真空，使套在奶牛乳头上的挤奶杯产生类似小牛吸奶的动作，吸出乳汁，经集奶器输往奶桶或输奶管路。

挤泥机 陶瓷和耐火材料制品的一种成形机械。由机筒、螺旋推进器、机头、机嘴和切割设备所构成。泥料加入机筒，由推进器挤向机头而由机嘴压出，切割成规定尺寸的生坯。用于建筑砖、耐火粘土砖、陶瓷管棒等的成形。

挤塑法 也叫"挤压法"。热塑性有机材料（如塑料、橡胶）的主要成形方法之一。将原料连续加于挤出机的料筒中，受热后软化，借螺旋杆的作用，挤压通过模具，经冷却定形，成为一定形状的连续制品，如管、棒、板等。电缆的绝缘套、汽车内胎等也用此法制成。

挤出效应 财政支出增加导致利率上升所引起的私人投资减少。是货币学派批评凯恩斯学派扩张财政政策的重要论点。扩大财政支出，政府投资增加，国民收入增长，同时，货币的交易需求增长，使利率上升，这将减少私人投资，从而使扩张性财政政策所带来的投资增量部分地被利率的上升所抵销。货币学派认为，由于利率对货币供给量的变动十分敏感，货币量的轻微变动，会引起利率的大幅度升降，因而挤出效应十分显著，以致财政政策难以发挥其作用。凯恩斯学派认为，利率对货币供给量的变动并不敏感，因而挤出效应虽然存在，但很微小，财政政策是有效的。

挤压铸造 亦称"液态模锻"。将液态金属液浇入铸型中，并加压挤压成型的铸造方法。铸件在高压下结晶成型。晶粒极细、致密度高。用于铸造形状较规则或大面积的铸件。

挤眉弄眼 用眉眼表情示意。《水浒传》第三十回："武松又见这两个公人与那两个提朴刀的挤眉弄眼，打些暗号。"

挍（jiào） 同"校"。钱大昕《十驾斋养新录》卷三："《说文·手部》无挍字，汉碑木旁字，多作手旁，此隶体之变，非别有挍字。"

拼（pīn） ❶连合；缀合。如：拼音；东拼西凑。❷义同"拚"。不顾惜，豁出去。如：拼命。

拼音 ❶指使用表音文字的语言用字母拼合词语的读音。❷指汉语用声母和韵母（包括声调）按一定规则拼合字音。如《汉语拼音方案》采用拉丁字母按声母和韵母的组合规则拼写普通话的语音。

拼合宝石 即"组合宝石"。

拼贴画法 一种作画技法。将剪下来的纸张、布片或其他材料粘贴在画布及其他底面上，形成画面。法国立体派画家勃拉克1911年所作《葡萄牙人》首创此法。毕加索、马蒂斯等也喜用此法作画。

拼音文字 广义即"表音文字"。狭义专指"音位文字"。

挖（wā） 本作"穵"。❶掘；发掘。如：挖井；挖水沟；挖潜力。引申为探求，深入研究。如：挖一下问题的根源。❷抓。《官场现形记》第三十一回："乌额拉布脸上又被田小辫子拿手指甲挖破了好两处。"

挖苦 用刻薄的话讽刺。《官场现形记》第四十七回："施藩台晓得董钦差是挖苦他，把脸红了一阵。"

挖坑机 亦称"挖穴机"。以回转的钻头挖掘植树坑和进行穴状松土的机械。有拖拉机悬挂式和手提式。手提式挖坑机由汽油机、减速器、离合器和钻头等组成。钻头有螺旋式、叶片式、螺旋带式、螺旋齿式等，工作时可将土壤甩至地表或留在坑内。主要用于植树造林、果树栽植、小树移植和挖追肥坑穴，以及埋设桩柱等。

挖沟机 连续挖掘沟渠的机械。在运转的链条（链斗式挖沟机）或转轮（轮斗式挖沟机）上装有许多铲斗，当机械向

前开行时，链条或转轮运转，带动铲斗连续挖土，并将土卸在输送带上运出。有多档行驶速度，以适应不同挖沟深度。可加装侧刀等辅助装置，以开挖多种断面形状的沟渠。开挖表面光洁，一般不需再加工整理。广泛用于沟管工程中，也用于松散物料的采掘。

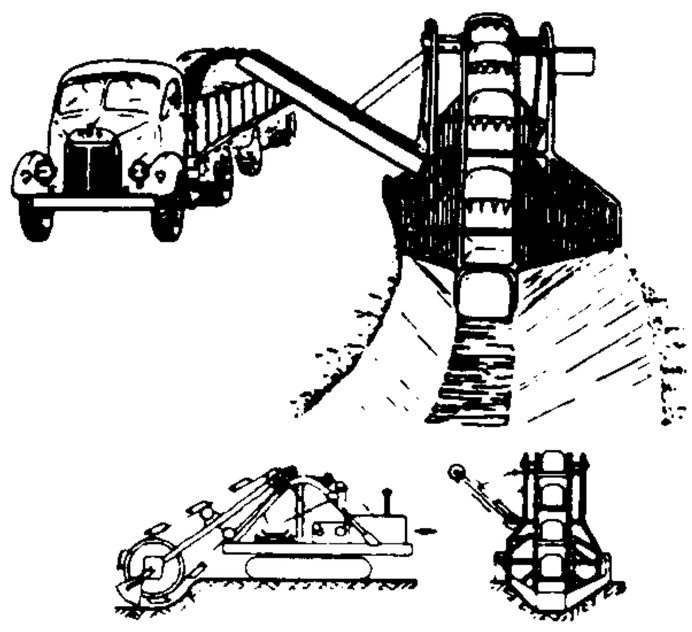
挖沟机

挖泥船 亦称"疏浚船"。装有挖泥机械，将水底泥沙挖起至水上的船。不自航者较多。有链斗式、抓斗式、铲斗式、吸扬式和耙吸式等。链斗式挖泥船在链带上有许多泥斗，下端伸入水底，当链带运转时，使泥和水从泥斗卸于船旁的泥驳中。抓斗式挖泥船在起重机上装有抓斗进行水底挖泥，卸至泥驳或自备的泥舱中，适于狭隘地区工作。铲斗式挖泥船利用长柄的铲斗伸入水底铲泥，铲柄装在旋转平台的吊杆上，可以升降和摆动，适于挖硬土或卵石，但挖泥的深度浅、速度低。吸扬式挖泥船利用离心泵和吸泥管连泥带水一起吸上，经排泥管送至抛泥区，适于大规模的疏浚工作。有时在吸口处装有绞刀，以切削硬泥或石质，称"绞吸式挖泥船"。耙吸式挖泥船在吸泥管吸口处装有耙头，把泥耙松。挖泥船主要用于疏浚港埠和河道、挖矿砂以及积肥等。

挖掘机 利用铲斗挖掘矿石和土壤的机械。有单斗和多斗两种。单斗挖掘机装有一个铲斗，按照挖掘、回转、卸土的顺序进行间歇周期作业，挖掘力大，能采挖硬土和矿石；多斗挖掘机装有多个铲斗，进行连续挖掘，适于开挖较软土壤，生产率高。广泛应用于露天矿场、水利工程、土壤改良工程和建筑工程中。

6 **按** (àn) ❶抑制。《管子·霸言》："按强助弱。"❷按捺；用手抚压。如：按电铃；按剑；按脉。雍陶《少年行》："对人新按越姬筝。"❸按照。如：按劳分配；按制度办事。❹审察；研求。《汉书·贾谊传》："按之当今之务，日夜念此至孰(熟)也。"《红楼梦》第八十二回："翻了一本看去，章章里头，似乎明白，细按起来，却不很明白。"❺巡行。《史记·卫将军骠骑列传》："按榆溪旧塞。"❻同"安"。见"按堵"。❼按语。如：编者按。

按兵 亦作"案兵"。止兵不动。《宋书·武帝纪上》："我案兵坚阵，勿与交锋。"常与"不动"连用。《三国演义》第三回："进(何进)使人迎董卓于渑池，卓按兵不动。"

按法 推拿手法之一。一般用手指的指端或指腹按压穴位。用指甲按压，又称"掐法"；用屈曲的近端指关节或肘关节尺骨鹰嘴突部按压，又称"点法"；用掌心或掌根按压，又称"压法"；按而轻轻拨动，又称"拨法"。有通经活血、镇痉止痛、开窍醒脑等作用。《素问·举痛论》："按之则血气散，故按之痛止。"

按法

按诊 又称"触诊"，属切诊范围。用手按压病人的手足脘腹胸胁等处，以诊察皮肤的寒、温、润、燥，脘腹等部位有无压痛、喜按与拒按、肿块的软硬和聚散等情况。在《内经》、《伤寒论》、《金匮要略》等书中早有记载。

按钮 *主令电器的一种。按结构分为自行复位式、延时复位式、延时动作式、自锁式和带指示灯式按钮等。用手揿下按钮使触点闭合或断开。主要用于控制系统中发出命令以间接操作其他电器。

按脉 亦称"切脉"。触摸体表动脉搏动处以识别脉象的方法。可为诊断疾病提供依据。《素问·阴阳应象大论》："善诊者，察色按脉，先别阴阳。"

按语 亦作"案语"。编者或作者对文章、词句所添加的评论、说明或考证的话。

按班 即"昂邦"。

按堵 同"安堵"。安居；定居。《汉书·高帝纪上》："吏民皆按堵如故。"

按摩 中医学名词。见于《灵枢·九针论》。即"推拿"。

按蹻 中医学名词。见《素问·异法方宜论》。❶推拿手法。唐王冰注："按，谓抑按皮肉；蹻，谓捷举手足。"《素问·金匮真言论》明吴昆注："按，手按也；蹻，足踹也。"❷指推拿按摩经络穴位的方法。《类经·论治类》明张景岳注："按，捏按也；蹻，即阳蹻、阴蹻之义。盖谓推拿溪谷蹻穴以除疾病也，病在肢体，故用此法。"

按手礼 基督教实行主教制教会的宗教仪式之一。多在为教徒施行*坚振和为神职人员授予神职时进行，由主教将手按于领受者头上，念诵规定文句而成礼。该教认为主教是使徒的继位人，由主教施行此礼可使圣灵降临到受领者身上。有些非主教制的教会，也施行由牧师主持的按手礼。

按察使 官名。唐初仿汉刺史制设立，赴各道巡察，考核吏治。景云二年(公元711年)分置十道按察使，成常设官员。开元二十年(732年)改称采访使，乾元元年(758年)又改称观察处置使。实为各州刺史的上级，权力仅次于节度使，凡有节度使之处亦兼带观察处置使衔。宋代不设节度使，转运使初兼领提刑，后别设提点刑狱，为后世按察使前身，与唐代观察使性质不同。金承安四年(1199年)改提刑使为按察使，主管一路司法刑狱和官吏考核。元代改称肃政廉访使。明初复原名，为各省提刑按察使司的长官，主管一省司法，又设按察分司，分道巡察。中叶后各地多设巡抚，按察使成巡抚属官。清代亦设按察使，隶属于各省总督、巡抚，为正三品官。清末改称提法使，简称臬司。

按分计奖 企业对所属单位(车间、科室、班组)和职工按得分多少进行奖励的一种办法。我国在推行经济责任制的企业中，为做到对职工奖惩有充分的数量依据，把各项经济指标分别规定为一定的分数，并确定各项指标完成程度的得分标准，然后根据各单位和个人完成各项指标的情况计算其得分，从而计算所得奖金。其形式有百分计奖、活分活值等。

按出虎水 一译阿触胡、阿朮浒、阿禄祖，即今黑龙江哈尔滨市东南阿什河。女真语"按出虎"是"金"的意思，相传其水产金，故名。女真部族世居此水之源，故以金为国号，又称金源国。

按份共有 亦称"分别共有"。共有人按各自的份额对同一财产享有所有权。共有的一种。如股份有限公司的股东只对自己的股份享有所有权。中国民法通则规定，按份共有人按照各自的份额，对共有财产分享权利，分担义务；按份共有财产的每个共有人有权要求将自己的份额分出或转让，但在出售时，其他共有人在同等条件下有优先购买权。

按劳分配 分配个人消费品的社会主义原则。要求按照劳动者提供的劳动数量和质量分配个人消费品。多劳多得、少劳少得、不劳动者不得参与收益分配。在社会主义社会，生产力发展还不可能达到产品极大丰富从而实行按需分配的程度。劳动者受旧的分工束缚，劳动主要还是谋生的手段，而不是生活的第一需要。因此，只能承认劳动差别，实行按劳分配。按劳分配是社会主义公有制的必然产物，又是公有制的实现，是对剥削制度的根本否定，是历史的一大进步。对于调动劳动者的积极性，发展社会生产力，有重大作用。按劳分配的具体方式与特定的经济体制和资源配置方式有直接联系。在传统的计划经济体制下，个人消费品分配和劳动力配置主要由国家通过计划实施。全国统一的工资标准和劳动用工制度虽然曾发挥过积极作用，但也导致了严重的平均主义，使劳动报酬与劳动贡献严重脱节，挫伤了广大劳动者的积极性，影响了劳动力的优化配置。随着社会主义市场经济体制的建立，市场调节个人收入分配、引导劳动力配置的作用日益明显，企业逐步成为分配主体，采用工资、奖金、津贴等多种报酬形式。由于企业劳动者付出的劳动必须通过商品交换才能转化为社会劳动，劳动者的收入不仅与个人劳动贡献挂钩，还要同企业的经济效益挂钩。这样，就激励了劳动者增加有效劳动的供给，强化了择业竞向和劳动力横向流动，从而更有利于贯彻按劳分配原则。在中国，除了按劳分配这种主要方式外，还实行其他多种分配方式，允许个人依法获取利润、租金、股息、利息等非劳动收入。

按图索骥 《汉书·梅福传》："今不循伯者之道，乃欲以三代选举之法取当时之士，犹察伯乐之图，求骐骥于市，而不可得，亦已明矣。"亦作"按图索骏"。杨慎《艺林伐山》卷七："伯乐《相马经》有'隆颡蛾日，蹄如累麴'之语，其子执《马经》以求马，出见大蟾蜍，谓其父曰：'得一马，略与相同；但蹄不如累麴尔。'伯乐知其子之愚；但转怒为笑曰：'此马好跳，不堪御也。'所谓'按图索骏'也。"骏、骥，均良马之称。因以"按图索骥"比喻食古不化，拘泥成法办事。赵汸《葬书问对》："每见一班按图索骥者，多失于骊黄牝牡，苟非其人神定识超，未必能造其微也。"今多比喻依照线索去寻求事物，易于获得。

按资分配 资本所有者各按资本大小取得利润或利息。有人认为这种按资分配是同社会主义按劳分配相对立的资本主义分配原则。也有人认为，资本主义分配关系包括着资本与劳动的分配关系，不能简单地用按资分配来概括资本主义的分配原则。

按部就班 按，亦作"案"。语出陆机《文赋》"然后选义案部，考辞就班"。原指安章定句。后以"按部就班"为遵照规章办事或循序渐进的意思。《三侠五义》第九十四回："只好是按部就班慢慢叙下去，自然有个归结。"有时也指按例而行，缺乏创新。

按揭贷款 亦称"住房抵押贷款"。香港习惯用语。以一定抵押品作为保证的住房贷款。按揭，是将某项资产的法定权益转让给债权人，常与"抵押"通用。抵押品一般为易于保存或变卖的财产，如有价证券、房地产、商品及其提货单等。借贷双方签约后，贷方定期还本付息，贷款还清后银行归还抵押品。若购房者无力还贷，银行将处置抵押品以收回贷款。

按需分配 见"各尽所能、按需分配"。

按要素分配 劳动者、资本所有者和土地所有者各按其提供的生产要素参与社会分配，取得工资、利润、利息、地租等收入。对这种社会经济现象，不同的经济学家有不同的解释。法国庸俗经济学家萨伊从他的劳动、资本、土地共同创造价值的三要素论出发，构筑出*"三位一体公式"的庸俗分配论，以掩盖资本主义的剥削关系。马克思从他的劳动价值学说出发，揭示出利润、利息、地租等要素收入均来源于劳动者创造的剩余价值。在社会主义商品经济中，要素收入的主体（国家、集体、劳动者、私人所有者）不同，所体现的经济关系亦因之不同。中共十五大报告指出："把按劳分配和按生产要素分配结合起来，坚持效率优先、兼顾公平，有利于优化资源配置，促进经济发展，保持社会稳定。"

6 **挥**〔**揮**〕(huī) ❶舞动；摇动。如：挥刀；挥手；大笔一挥。❷洒；泼。如：挥汗；挥泪。《左传·僖公二十三年》："奉匜沃盥，既而挥之。"❸散发。《易·乾·文言》："六爻发挥。"❹通"徽"。旗幡。陈琳《为袁绍檄豫州》："扬素挥以启降路。"

挥斥 奔放。《庄子·田子方》："夫至人者，上窥青天，下潜黄泉，挥斥八极，神气不变。"郭象注："挥斥，犹纵放也。"

挥发 液态或固态物质转变为气态的现象。如汽油、樟脑在常温下的挥发。物质的蒸气压愈高，则愈容易挥发。

挥洒 挥毫洒墨。多指写字或作画，笔墨不拘束。如：挥洒自如。《宣和书谱·千文二》："〔岑宗旦〕得酒辄醉酣，长哦挥洒，以为真乐。"

挥毫 运笔。指写字或作画。杜甫《饮中八仙歌》："挥毫落纸如云烟。"

挥翰 犹挥毫。运笔。指写字或作画。《晋书·虞溥传》："若乃含章舒藻，挥翰流离，称述世务，探赜究奇。"

挥霍 亦作"挥擭"。❶迅疾貌。陆机《文赋》："纷纭挥霍，形难为状。"❷洒脱，无拘束。《红楼梦》第一回："那道跛足蓬头，疯疯癫癫，挥霍谈笑而至。"❸豪奢，用钱无节制。《官场现形记》第二十五回："三年头里，足足挥霍过二十万银子。"

挥麈 ❶挥麈尾以资谈助。因借指谈论。朱熹《山人方丈》诗："地窄不容挥麈客，室空那有散花天。"❷挥麈尾以驱蚊蚋。欧阳修《和圣俞聚蚊》诗："抱琴不暇抚，挥麈无由停。"

挥发分 即"挥发物"。

挥发物 也叫"挥发分"。煤或焦炭等在一定条件下干馏时，经分解而逸出的部分。用质量百分率表示。实验室中是将煤样约1克置于有盖的标准坩埚中，在900℃时加热7分钟，由失去的质量中减去水分即得。

挥发油 即"精油"。

挥麈录 笔记。南宋王明清撰。明清字仲言，汝阴（今安徽阜阳）人，王铚之子，宁宗时官泰州通判、浙西参议官。书分《前录》、《后录》、《三录》、《馀话》，二十卷，凡四百五十则。系有关宋代政事、制度等的札记，对两宋国故旧闻考辨甚详。为当时史书如《建炎以来系年要录》所采用，也曾被用作编修高宗实录的资料。

挥戈返日 见"挢戈反日"。

挥汗成雨 形容人多。《国策·齐策一》："临淄之途，车毂击，人肩摩，连衽成帷，举袂成幕，挥汗成雨。"

挥发性油藏 通常指低碳烃类含量较多，重质油品含量较少的油藏。在开采过程中要严格保持油层压力。

捋〔**撏**〕(xún 寻，又读 xián 弦) 拔；拉。《桃花扇·哄丁》："掌他的嘴，捋他的毛。"

捋扯 摘取；撕取。刘攽《中山诗话》："祥符天禧中，杨大年、钱文僖、晏元献、刘子仪以文章立朝，为诗皆宗尚李义山，号'西昆体'，后进多窃义山语句。赐宴，优人有为义山者，衣服败敝，告人曰：'我为诸馆职捋扯至此。'闻者欢笑。"后以比喻割裂文义，剽窃词句。

6 **挪** ㊀(nuó) 移动。《红楼梦》第八十九回："把火盆挪过去就是了。"

㊁〔**挼、捼**〕(nuó，又读 ruó 若阳) 揉搓。《南史·周迪传》："挪绳破篾。"韩愈《读东方朔杂事》诗："两手自相挪。"

挪亚(nōah) 亦译诺亚、诺厄。《圣经》中洪水灭世后的人类新始祖。据《创世记》记载，上帝因世人行恶，曾降洪水灭世。因挪亚一家行善，维护正义，故命他制造*方舟，率全家并选取所有禽兽各一对避难，因而使人类得以留传。

挪威(Norge) 北欧国家。位于斯堪的纳维亚半岛西部。南濒北海，西、北两面滨挪威海和巴伦支海，东同瑞典、东北同芬兰和俄罗斯接壤，南与丹麦隔海相望。国土约三分之一处北极圈内。面积 38.69 万平方公里(包括斯瓦尔巴群岛等属岛)。人口 434.8 万(1995 年)，挪威人占 95%，还有芬兰人、拉普人。居民 96% 信基督教新教的路德宗。挪威语为国语。首都奥斯陆。南北狭长的山国，斯堪的纳维亚山脉纵贯东部。境内多高山、冰川和林地。海岸长(约 2.1 万公里)而曲折，多峡湾、岛屿。大部分地区属亚寒带针叶林气候，南部属温带海洋性气候，沿海地区受北大西洋暖流影响，较世界同纬度其他地区温和，大部分海面冬不结冰。年降水量山地西坡约 2 000～4 000 毫米，内陆 500～1 000 毫米。河流短小湍急，水力丰富。有煤、铁、铜、镁、铝土、钛、钒等矿藏，北海大陆架富石油和天然气，沿海是世界著名渔场。公元 9 世纪形成统一王国。1397 年同丹麦、瑞典组成卡尔玛联盟，为丹麦统治。1814 年被丹麦割与瑞典，同瑞典成立瑞挪联盟。1905 年独立为挪威王国。第二次世界大战时被法西斯德国侵占，1945 年恢复独立。世袭的君主立宪国。20 世纪 70 年代末，成为发达的工业化国家，人均国民生产总值居欧洲前列。经济以航海业、工业和渔业为主。世界著名航海国，拥有大量船队。工业主要有采油、炼油、造船、钢铁、有色冶金、水电、化学、木材加工、造纸和食品等。渔业资源丰富，捕鱼量居世界前列。乳用畜牧业发达。耕地只占全国陆地面积 2.5%，种植大麦、马铃薯、燕麦等。机械和运输设备、小麦、纺织品和化工品等为进口大宗，主要出口物资为石油、天然气、铝和其他有色金属、纸浆、纸张、鱼产品和化肥等。

挪(挼)莎(--suō) 莎，同"挲"。谓两手相搓。《礼记·曲礼上》"共饭不泽手"郑玄注："泽，谓挪莎也。"孔颖达疏："古之礼，饭不用箸，但用手；既与人共饭，手宜絜(洁)净，不得临食始挪莎手乃食，恐为人秽也。"

挪移 ❶移用；挪借。❷移动；转移。《红楼梦》第一百〇九回："只好设法将他的心意挪移过来，然后能免无事。"

挪威人(Nordmann) ❶挪威的民族。由古代来自丹麦和瑞典的日耳曼人与当地居民长期结合而成。413 万人(1995 年)。语言属印欧语系日耳曼语族，有文字。多信基督教新教，属路德宗。主要从事海运业、工业、渔业。另有约 86 万人住在美国、加拿大、瑞典和丹麦等国。❷挪威居民的泛称。

挪威语 属印欧语系日耳曼语族北日耳曼语支。挪威国语，在美国、加拿大、瑞典、丹麦也有移民操挪威语。使用人数近 500 万。文字采用拉丁字母。

挪威海(Norwegian Sea) 北冰洋的边缘海。东界斯堪的纳维亚半岛，南界设得兰群岛、法罗群岛和冰岛一线，北接格陵兰海、巴伦支海。面积 138 万平方公里。平均深度 1 742 米，中部挪威海盆深 3 000 米以上，最深 3 970 米。大陆架狭窄。盐度为 35。有北大西洋暖流经过，冬季一般不封冻，可全年通航。为世界著名渔场，主产鳕、鲱。沿岸有特隆赫姆、纳尔维克等海港。

挪威通讯社(Norsk Telegrambyraa- NTB) 挪威的通讯社。1867 年创办。由各报合股组成。总社设在奥斯陆。

挪威国家石油公司 挪威最大的石油公司之一。成立于 1972 年。1975 年开始钻井。公司业务包括石油勘探、开发、提炼、运输和销售，以及石化生产。在荷兰、美国等设有分支机构。总部在斯塔万格。

根 (hén 痕) 排斥。《新唐书·裴度传》："始议者谓度无奥援，且久外，为奸恪根抑，虑帝未能明其忠。"

拹 (xié，又读 lā) 亦作"擷"。折断。《说文·手部》："拹，折也，一曰拉也。"

揉 〔**揉**〕(sūn 孙) 见"扪揉"。

拯 (zhěng 整) ❶向上举。《易·艮》："艮其腓，不拯其随。"王弼注："随，谓趾也。止其腓，故其趾不拯也。"孔颖达疏："拯，举也。"❷援救；救助。《孟子·梁惠王下》："民以为将拯己于水火之中也。"

拯救 挽救；救济。《前汉纪·平帝纪》："陛下圣德拯救，国命复延。"《宋书·严世期传》："驰往拯救，分食解衣，以赡其乏。"

拶 ㊀(zā) 逼迫；压紧。韩愈《辛卯年雪》诗："崩腾相排拶。"

㊁(zǎn 趱) 旧时酷刑的一种，以绳穿五根小木棍，套入手指用力紧收，叫"拶指"，简称"拶"。

7 **挼** "弄㊀"的异体字。

捞 〔**捞**〕(lāo) 从液体中取物。《元史·食货志二》："每丁，捞盐一石，给工价钞五钱。"引申为随便拾取或用不正当的手段求取。如：捞一把。鲁迅《二心集·非革命的急进革命论者》："他现为批评家而说话的时候，就随便捞到一种东西以驳诘相反的东西。"

捞坑 又称"斗子捞坑"。一种在倒锥台形池子内装有脱水斗式提升机，兼有脱水、浓缩、分级功能的设备。用于煤泥水的处理。

捕 (bǔ 补) 捉拿；捉取。《汉书·灌夫传》："遣吏分曹逐捕。"陶潜《桃花源记》："武陵人，捕鱼为业。"

捕厅 清代州县官署中的佐杂官，例如典史，因有缉捕之责，一般称为捕厅。

捕役 也叫"捕快"。旧称州县官署担任缉捕工作的差役。

捕快 即捕役。《老残游记》第三回："各县捕快捉来的强盗，不是老实乡民，就是被强盗胁了去看守骡马的人。"

捕食 有广狭两义。狭义的指某种动物捕捉另一种动物为食的现象。广义的则包括某一生物以其他生物为食，如食草动物取食草，同种之间的残杀，食虫植物等捕食昆虫及其他小动物等。捕食对被食者的种群数量的变化有很大影响。捕食者所杀死的被食者的总数，是每一个捕食者的捕

食数与捕食者个体数相乘之积，但两者都受被食者密度的影响。由于被食者密度的变化，使每一捕食者的捕食数也发生变化，称为捕食者的功能反应。而捕食者密度由于其增殖及移动而发生变化，称为捕食者的数量反应。

捕捞 也叫"渔捞"。使用渔具在海洋或内陆水域中捕捉鱼类和其他水生经济动物（如虾、蟹、乌贼、海蜇、鲸、海豚）的生产活动。按作业水域可分为海洋捕捞和淡水捕捞。

捕虫叶 食虫植物特有的一种适应捕捉昆虫的变态叶。有呈盘状（如茅膏菜）、囊状（如狸藻）、瓶状（如猪笼草）等，叶面均存在分泌消化液的腺体。

捕收剂 亦称"捕集剂"。浮游选矿时使欲浮游的矿粒易于附着在气泡上的药剂。一般是异极性的有机化合物。浮选有色金属硫化矿时常用黄原酸钾、黄原酸钠（俗称"黄药"）；浮选非硫化矿时用脂肪酸及其盐类；浮选煤时常用煤油和轻柴油等。

捕虏体 侵入岩中包裹体的一种。当地下岩浆侵入地壳中时，落入岩浆熔体中的形状和大小不一的围岩碎块。多分布在岩体的顶部或边缘部分。由于岩浆已接近固相线温度，因此不能完全熔化围岩，只能与其发生化学反应，而使围岩产生轻微变质或交代。捕虏体坠入岩浆中，其构造方位与围岩的不一致。

捕食螨 害螨的捕食性天敌。蜱螨亚纲，寄螨目。种类多，常见的有智利小植绥螨（*Phytoseiulus persimilis*）、德氏钝绥螨（*Amblyseiulus deloni*）和西方盲走螨（*Typhlodromus occidentalis*）等。智利小植绥螨原产于地中海沿岸和智利，中国于1976和1980年先后从瑞典和澳大利亚引进，雌成螨体长0.35毫米，橙红色，捕食叶螨、瘿螨、跗线螨及蚜虫和蚧等小型害虫。在棉田及温室中具有发育快、繁殖力高、捕食量大、适应性强等特点。

捕获法 战争中在海上拿捕敌国船只和扣押其货物，以及拿捕运载战时禁制品或破坏封锁的中立国船只、扣押其货物的国际法规则。捕获程序一般为临检、搜查、拿捕三个步骤，具体实施均受捕获法规则有关条款的约束。

捕蝇草（*Dionaea muscipula*） 茅膏菜科。多年生草本。著名食虫植物。叶均基出，叶柄扁平，有广翅，叶身圆形或肾形，两裂，除边缘有刚毛外，每一裂片上有三条感觉力强的刚毛，昆虫触动此毛，叶即闭合，叶面又分泌消化液，将虫消化和吸收。原产北美洲东南部。

捕鲸船 专供捕鲸用的船。满载排水量约数百吨，最大航速可达20节左右。装有捕鲸炮、探鲸仪等捕鲸用具，常结队随鲸工船出航捕鲸。捕获的鲸拖至鲸工船或捕鲸基地加工。其给养由鲸工船或捕鲸基地补给。

捕风捉影 比喻虚空不实。《朱子全书·学一》："若悠悠地，似做不做，如捕风捉影，有甚长进！"《红楼梦》第九十五回："袭人心里着忙，便捕风捉影的混找，没一块石底下不找到，只是没有。"今多用以比喻言行没有事实根据。参见"系风捕影"。

捕鱼儿海 古湖名。(1) 一名鱼儿泺，又名答儿脑儿、答儿海子。即今内蒙古克什克腾旗西达来诺尔。元代为上都北之大湖，近侧有应昌路城。(2) 即今贝尔湖。明洪武二十一年（1388年）蓝玉击败北元主脱古思帖木儿于此。

捕捞机械 也叫"渔捞机械"、"捕鱼机械"。捕捞作业中用于操作渔具和捞取渔获物的机械设备的总称。一般分三类：(1) 绳索绞机，即牵引和卷扬渔具纲绳的机械，如拖网绞机、围网绞机、地拉网绞机、流刺网绞盘、起鲸机等；(2) 渔具绞机，即绞收渔具的机械，如动力滑车、起网机、卷网机、起钓机等；(3) 捕捞辅助机械与设备，如鱼泵、钻冰机、打桩机、刺网振网机、刺网盘网装置等。

捕捞过度 渔业生产中对某海区某种渔业资源所施的捕捞强度过大，即渔获量超过资源的恢复能力，致资源陷于衰退的现象。

捕捞强度 渔业生产在单位时间、单位面积内投入水域标准的捕捞力量（诸如投产的船数、渔具数及放网次数等）。合理的捕捞强度，有利于持续开发利用和保护渔业资源。渔业生产一般通过不断加强捕捞强度来提高产量。一旦捕捞强度超过资源的承受能力时，会形成捕捞过度，出现资源衰退现象。

7 **捂**（wǔ） ❶同"捣"。用手扪住或严加封闭。如：捂住耳朵。❷同"迕"。逆；迎面。《仪礼·既夕礼》："若无器，则捂受之。"郑玄注："谓对相授受，不委地。"

捋〔**擺**〕（lì 丽，又读 xǐ 徙） 折断；拗。《庄子·胠箧》："捋工倕之指，而天下始人有其巧矣。"

振 ㊀（zhèn） ❶"赈"的本字。救济。《礼记·月令》："〔季春之月〕发仓廪，赐贫穷，振乏绝。"郑玄注："振，犹救也。"❷开放；发放。《左传·文公十六年》："自庐以往，振廪同食。"❸振作；奋起。如：精神为之一振。《礼记·月令》："〔孟春之月〕东风解冻，蛰虫始振。"❹挥动；摇动。如：振笔直书。❺拂拭；抖动。《礼记·曲礼下》："振书端书于君前，有诛。"郑玄注："振，去尘也。"潘岳《西征赋》："尔乃端策拂茵，弹冠振衣。"❻整治；整顿。《史记·五帝本纪》："乃修德振兵。"引申为约束。《礼记·中庸》："振河海而不泄。"郑玄注："振，犹收也。"❼通"震"。《史记·信陵君列传》："当是时，公子威振天下。"❽起；自。见"振古"。❾通"侲"。见"侲子"。

㊁（zhēn 真） 见"振振❷❸"。

㊂（zhěn） 通"袗"。穿单衣。《礼记·玉藻》："振绨绤不入公门。"

振子 ❶童男童女。《史记·淮南衡山列传》"若振女"裴骃集解引薛综曰："振子，童男女。"参见"侲子"。❷电子技术用语。指固有频率很高的振动式检流计。

振古 自古；往古。《诗·周颂·载芟》："匪且有且，匪今斯今，振古如兹。"

振动 物体经过平衡位置而往复变化的过程。物体（或其一部分）沿直线或曲线并经过其平衡位置所作的往复运动，称为"机械振动"。若每经过一定时间后振动体又回到原来状态，则称为"周期性振动"，如钟摆、弦线、音叉等的运动。交变的电场强度、磁场强度，交流电中的电流强度、电压等物理量随时间的变化过程，称为"电振动"。电振动往往称为"振荡"。振动系统不受外界作用而阻尼又可忽略时自然进行的振动称为"固有振动"或"本征振动"；受到阻尼作用而逐渐衰减以至消失的振动称为"阻尼振动"；在外界作用下克服阻尼而被迫进行的振动称为"受迫振动"。此外，不受外界条件控制的非周期性的振动称为"无规振动"或"随机振动"，如固体、液体中分子、原子的热振动。在自然科学中，常把描述物质运动状态的物理量通过某恒定值而在其最大值和最小值之间往复变化的过程称为振动。各种振动都可用相似的数学方程来表示。

振扬 激起；发扬。《汉书·王莽传上》："盱衡厉色，振扬武怒。"《晋书·谢琰传》："宜振扬仁风，开其自新之路。"

振作 兴起。张说《先天酺宴序》："是日六乐振作，万舞

苒弱。"今常用为振奋、奋发的意思。鲁迅《彷徨·伤逝》："外来的打击其实倒是振作了我们的新精神。"

振武 ❶唐方镇名。乾元元年(公元758年)置。治单于都护府(今内蒙古和林格尔西北)。辖境屡有变动，较长期领有单于都护府、东受降城及麟、胜二州，约相当今陕西秃尾河以北、内蒙古伊克昭盟东北部、乌兰察布盟西南部和呼和浩特、包头等市地。五代初地入契丹，遂废。❷古县名。辽置。治今内蒙古和林格尔西北，即唐振武节度使旧治。金降为镇。

振国 见"渤海❶"。

振荡 随时间作周期性重复变化的物理过程。如电路中，电流(或电压)随时间作周期性重复变化的过程。按正弦变化的振荡电流(电压)即交变电流(电压)。移去外加电动势后，电路能依靠本身存储的能量而发生的振荡称"固有振荡"。能产生振荡电流的电子电路，称"振荡电路"，由电阻、电感、电容等元件和电子器件组成。电路所产生振荡的频率，即电路的固有频率，由组成元件的参数决定。产生振荡的装置，称为"振荡器"。

振振 ❶群飞貌。《诗·鲁颂·有驷》："振振鹭，鹭于下。"❷(zhēn zhēn)信实而仁厚貌。《诗·周南·螽斯》："宜尔子孙，振振兮。"❸(zhēn zhēn)盛貌。《左传·僖公五年》："均服振振，取虢之旗。"❹理直气壮的样子。如：振振有辞。

振铎 古代鸣铎以教众。《周礼·夏官·大司马》："司马振铎，群吏作旗。"《淮南子·时则训》："振铎以令于兆民。"后用以指从事教职。章懋《与沈副使仲律》："始知先生继文定胡公之旧职，而振铎于濂溪之乡。"

振笔 挥动笔杆，形容写得快。如：振笔直书。董逌《广川书跋·张长史草书》："〔张旭〕时振笔大呼，以发其郁怒不平之气。"

振旅 整顿军队。《左传·隐公五年》："三年而治兵，入而振旅。"杜预注："振，整也；旅，众也。"

振幅 物体或物理量在振动(或振荡)过程中偏离平衡位置的最大值。如振动物体偏离平衡位置的最大位移，交变电流中的最大电流等。物质振动的能量常与振幅的平方成正比。

振槁 槁，枯叶。摇动枯叶。比喻易于成事。《荀子·王霸》："及以燕赵起而攻之，若振槁然。"

振缨 犹言弹冠，谓出仕。《晋书·周馥传》："馥振缨中朝，素有俊彦之称。"

振臂 挥动手臂，表示振奋。苏辙《黄楼赋》："振臂长啸，风动云兴。"

振鹭 《诗·周颂》篇名。《诗序》说："《振鹭》，二王之后来助祭也。"盖言周成王祭于祖庙，夏、殷后代来助祭，诗人因而美之。后人或认为是"微子来助祭"，一说是武庚。现代研究者或谓此系周天子宴飨诸侯所奏之乐歌，《序》说误。

振动筛 筛子作快速振动的筛分设备。筛子为平板状，倾斜安装，用机械或电磁方法使筛子作快速振动。效率高，筛孔不易堵塞。

振动磨 一种超细磨机械。机身为一卧式圆筒，装在由纵横弹簧所构成的框架上，筒内置研磨体和物料，并有一振动器使圆筒作高频振动，以将物料磨细。产品颗粒可细达50微米左右。效率很高。

振冲法 亦称"振动水冲法"。一种加固深层软弱地基土的方法。利用一根上下端都有喷水口的振冲器，借下端喷口喷水，并在振动作用下使振冲器沉至需要加固的深度，然后关闭下端喷口，打开上端喷口，边填砂边喷水振动，当下方土体密实后，逐步提升振冲器，使孔内填料和孔周围一定范围内的土体压密。在振冲孔内回填砂或碎石等材料而形成的圆柱体称为"振冲桩"。此法广泛用于处理房屋建筑、油罐、堤坝、水闸等软土地基。目前加固的深度可达18米。

振荡器 产生一定频率、频带以及一定波形的振荡的电子电路或装置。常见的振荡器用电子管或晶体管和电阻、电感、电容等元件或压电石英组成。用于超高频或微波的振荡器一般由微波电子器件和短段传输线或*谐振腔组成。此外，还有音叉振荡器、分子振荡器等。各式振荡器能产生各种波形(如正弦形、矩形、锯齿形等)的振荡，能提供各种频率范围(从低于声频到超高频)和各种大小功率范围的振荡。广泛应用于电子技术、工业、医疗、科学研究等方面。

振动光谱 分子在振动及转动能级间发生跃迁时所产生的光谱；有时严格地称为"振转光谱"。一般位于近红外区域。利用振动光谱，可以研究分子结构、分子力和热力学函数等。参见"分子光谱"。

振动污染 因振动超过一定限度而对人的生活、工作环境形成干扰的现象。通常以振动强度、频率和暴露时间来表示污染程度。常见的振动源来自工业生产(如冲压、锻压设备)和交通运输(如公路、铁路的车辆)等。

振动模式 亦称"简正模式"，简称"振动模"或"模"。振动系统的简正振动。对于具有 n 个自由度的振动系统，当用 n 个独立参数来描述其振动状态时，若这些参数各自独立地作简谐振动，则称这些参数为系统的"简正坐标"。简正坐标的振动称为"简正振动"。每个简正振动称为振动系统的一个振动模式。

振兴实业 中国近代关于发展资本主义的经济思想。"实业"一词产生于19世纪末，用来概括农、工、商各业。1898年(清光绪二十四年)，康有为主张把中国"定为工国"，奖励"成大工厂以兴实业"(《请厉工艺奖创新折》)。后"振兴实业"成为发展资本主义经济的概括性主张。

振武学社 清末湖北革命团体。1910年(宣统二年)9月由武昌群治学社改组成立，以"讲求武学"为名，继续在新军中进行革命活动。推杨王鹏为社长，设干部会，由新军各标革命分子派代表参加，吸收社员二百四十余人。后被协统黎元洪察觉，派施化龙为队官，秘密侦查，开除杨王鹏等人的军籍。社务由蒋翊武接替。不久改为*文学社。

振荡运动 地质学名词。指一部分地壳在一定地质时期中交替发生的上升与下降的垂直运动。

振聋发聩 比喻唤醒糊涂麻木的人。袁枚《随园诗话补遗》卷一："梁昭明太子与湘东王书云：'未闻吟咏性情，反拟《内则》之篇；操笔写志，更摹《酒诰》之作。'此数言，振聋发聩，想当时必有迂儒曲士以经学谈诗者。"亦作"发聋振聩"。严复《救亡决论》："今者，吾欲与之为微词，则恐不足发聋而振聩；吾欲大声疾呼，又恐骇俗而惊人。"

振动打桩机 利用振动或振动冲击作用把桩打入地层的打桩机。打桩机固定在桩头上，电动机带动偏心铊旋转，产生振动(或同时冲击桩顶)使桩下沉。适用于砂质土层。

振动压路机 碾轮轴上装有液压激振器或偏心块激振器的压路机。利用机重和激振力进行压实，压实厚度大、效果好。常用于各种压实作业。

振动性疾病 由机械或车辆振动作用于人的全身或局部而引起的疾病。全身性振动是指通过身体接触振动源的某

一支撑面(如站立时的足部)引致整个身体的振动。强烈的全身性振动可导致作业能力下降,严重时使人感到疲劳、嗜睡、耳鸣、肌肉酸痛、头晕、焦虑等不适症状。长期受振动作用对心血管、骨骼及女性生殖功能有不良作用。局部振动主要发生在使用振动工具。能引起肢端血管痉挛,骨及关节、肌肉改变,周围神经末梢感觉障碍。振动性白指是局部振动病的典型表现,伴有手麻、手痛、手僵等症状,遇冷易发病。改革工具、使用衬垫,可减少振动的不良作用;注意手指保暖可减轻局部症状。

振动输送机 通过振动使物料沿水平或微斜料槽进行连续输送的机械设备。物料受到振动后在槽内连续跳跃地向前移动。多用于连续输送和自动给料。

振荡培养法 亦称"摇瓶培养法"。适用于好氧微生物的一种培养方法。将微生物接种至盛有液体培养基的三角烧瓶中,放在温室中的摇瓶机上,作有节奏的振荡,使空气不断地进入培养液中,提供微生物代谢所需的溶解氧,以促进微生物充分生长发育和积累代谢产物。

振兴工艺给奖章程 戊戌变法期间清政府奖励科学发明提倡工商业的规定。1898年(光绪二十四年)7月颁布。共十二款。规定凡能制造新器,发明新械新法,或能兴办学堂、藏书楼、博物院,建造枪炮厂者,可以呈明总理衙门请奖,予以专利或奖给官衔。它第一次从法律上承认了中国民族资本工商业的合法性和发明创造的进步性。

7

挟 "挟"的繁体字。

捄 ㊀(jū 居,又读 jiū 鸠) 以手揪聚。《诗·大雅·绵》:"捄之陾陾。"

㊁(qiú 求) 长貌。《诗·小雅·大东》:"有捄棘匕。"

㊂"救"的异体字。

揿 〔揿〕㊀(kēng) 撞。《说文·手部》:"揿,捣头也。"桂馥义证:"捣头也者,《玉篇》:'揿,撞也。'"

㊁(qiān) 同"牵"。《文选·扬雄〈羽猎赋〉》:"钩赤豹,揿象犀。"李善注:"揿,古牵字。"按五臣本《文选》作"牵"。

捎 ㊀(shāo 稍) ❶拂掠。张耒《春阴》诗:"风捎檐滴难开幌。"❷芟除;破除。《史记·龟策列传》:"以夜捎兔丝去之。"曹植《野田黄雀行》:"拔剑捎罗网。"❸顺便挈带。如:捎信。

㊁(xiāo 宵) 除。《考工记·轮人》:"以其围之阞捎其藪。"陆德明释文:"捎,除也;阞,三分之一也。"

捍 〔扞〕(hàn 汗) ❶保卫。《礼记·祭法》:"能捍大患,则祀之。"❷古代射者所着的一种皮质袖套。《汉书·尹赏传》:"被铠捍,持刀兵。"❸坚实貌。《管子·地员》:"五浮之状,捍然如米。"❹张开;拉开。《吕氏春秋·贵卒》:"管仲捍弓,射公子小白,中钩。"❺通"悍"。强悍。《史记·货殖列传》:"而民雕捍少虑。"

捍拨 护拨的饰物。拨,拨动琵琶筝瑟等弦索的用具。张籍《宫词》:"黄金捍拨紫檀槽,弦索初张调更高。"

捍海堰 ❶隋开皇中筑,有东、西二堰,故址皆在今江苏连云港市东云台山麓。❷唐大历中淮南节度判官李承所筑,一名常丰堰。在今江苏盐城市、东台市串场河东岸,南北长百数十里,即今*范公堤中段的前身。

捍海塘 ❶今杭州湾北岸海宁市一带海塘的前身。始筑年代无考。唐开元元年(公元713年)重筑,长一百二十四里。故址已无可确指。❷泛指浙江、上海两省市的海塘。肇始于汉,经唐、五代直至明、清历代增修、扩展、改筑、加固,塘址因海岸的涨塌而时有移动。

捏 〔捏〕(niē) ❶握着。鲁迅《彷徨·祝福》:"手上还紧紧的捏着那只小篮呢。"❷用手指捻聚。如:捏泥人;捏饺子。❸虚构;假造。如:捏造事实。《搜神记》卷二:"刺史阴谋欲夺我马,私捏人诉,意欲杀我。"

捏合机 旧称"捏和机"。利用机械搅拌使粘性或糊状物料均匀混和的设备。通常在机内的横轴上安装两把略似Z字形的刀(如图,图示倾出物料后的位置),随轴旋转,恰使一刀所卷起的物料立刻为另一刀卷下,以达到混和的目的。此种操作称"捏合"。常用于食品、建筑材料、人造纤维等工业。

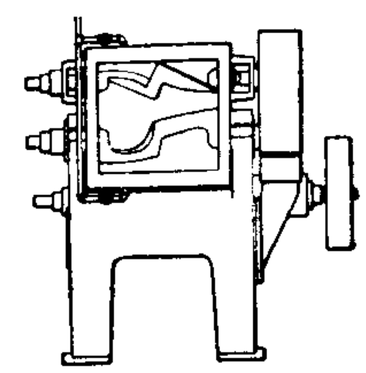

捏合机示意图

捏脊法 又作"捏积"。推拿方法之一。两手沿脊柱两旁,由下而上连续地夹提肌肤,边提捏边向前推进,自尾骶部开始,捏到枕项部。重复三五遍后再按摩肾俞穴二三次。《肘后备急方·治卒腹痛方》:"拈取其脊骨皮,深取痛引之,从龟尾(尾骶部)至顶乃止。"常用于治疗食欲不振、消化不良、泄泻、失眠及小儿疳积等病症。

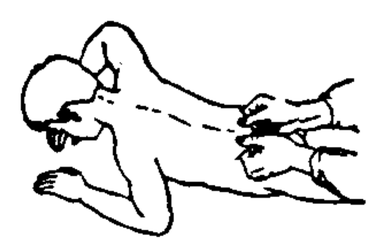

捏脊法

捉 (zhuō) ❶握;抓。《新唐书·杨师道传》:"捉笔赋诗。"吴伟业《东莱行》:"天颜不怿要人怨,卫尉捉头捽下殿。"❷捉拿;捕捉。如:捉特务。吴伟业《捉船行》:"官差捉船为载兵,大船买脱中船行。"❸趁。《京本通俗小说·错斩崔宁》:"当下权且欢天喜地,并无他说。明日捉个空,便一径到临安府前叫起屈来。"❹捉弄。董解元《西厢记》卷四:"张珙新来,受了别人家捉。"

捉刀 《世说新语·容止》:"魏武将见匈奴使,自以形陋不足雄远国,使崔季珪代,帝自捉刀立床头。既毕,令间谍问曰:'魏王何如?'匈奴使答曰:'魏王雅望非常,然床头捉刀人,此乃英雄也。'"后称代人作文为"捉刀"。《聊斋志异·张鸿渐》:"赵以巨金纳大僚,诸生坐结党被收,又追捉刀人。"

捉弄 戏弄。《红楼梦》第四十回:"丫鬟们知他要捉弄刘姥姥,便躲开让他。"

捉搦 ❶捉拿;缉捕。《旧唐书·代宗纪》:"〔广德二年〕禁钿作珠翠等,委所司切加捉搦。"❷捉弄;嘲戏。古乐府《捉搦歌》,本此。

捉迷藏 游戏。以巾蒙目,互相捉摸。《致虚阁杂俎》:"唐明皇与玉真于月下以锦帕裹目,在方丈之间,互相捉戏,谓之捉迷藏。"现多由一人蒙目捉摸众人。

捉搦歌 乐府《鼓角横吹曲》名。凡四曲。内容有嘲戏妇女之意。唐张祜有拟作,诗意相同。"捉搦"当为当时俗语,意即捕捉。

捉衿见肘(见 xiàn) 形容衣服破烂。《庄子·让王》:"曾子居卫……十年不制衣,正冠而缨绝,捉衿而肘见。"陆游《衰疾》诗:"捉衿见肘贫无敌,耸膊成山瘦可知。"也比喻顾此失彼,穷于应付。

捉季布传文(传 zhuàn) 全名《大汉三年季布骂阵词文》。唐代说唱文学作品。敦煌写本。作者不详。叙汉、楚交战时,项羽部将季布曾在阵前辱骂刘邦。汉灭楚后,刘邦便悬赏搜捕季布。后布表示悔过认罪,并得萧何、朱家等人

帮助，终得刘邦宽赦，免罪封官。内容系根据《史记·季布栾布列传》敷演而成。全部用韵文，六百四十四句，四千四百余字，体制与后世的鼓书相近，是中国中古说唱文学中罕见的长篇。

7 **捆**〔**綑**〕(kǔn) ❶束缚；捆绑。如：捆柴；捆行李。《红楼梦》第七回："把他捆起来。"又一束叫一捆。如：一捆柴。❷敲击。《孟子·滕文公上》："捆屦织席以为食。"赵岐注："捆，犹叩椓也。织屦欲使坚，故叩之也。"

捆包艺术 将物体用合成纤维布、绳索、钢缆等材料包裹起来的现代环境艺术。物体可以是瓶子、汽油桶，也可以是山谷、岛屿。1958年美籍保加利亚艺术家克里斯多·贾瓦切夫(Christo Javacheff,1935—)首创。他主张"艺术不应再是在不见人群的工作室里完成，它应是与社会或环境发生即时的共享关系"。代表作有《被捆包的海岸》、《包裹国会大厦——柏林计划》。

捆绑式运载火箭 在多级运载火箭第一级外围捆绑助推器的运载火箭。助推器为固体火箭或液体火箭，捆绑数量取决于所需运载能力。火箭垂直起飞后不久，助推火箭首先熄火并被抛掉。由于多级运载火箭级数受到长细比和技术复杂性限制，为进一步提高运载能力和降低研制成本，采用捆绑技术，运载火箭由串联组合发展为串联与并联组合。该类火箭有"德尔塔"、"大力神"、"N"、"H-2"、"阿里安"、"质子"号以及中国的"长征-2E"号等。"长征-2E"号为二级液体火箭，全长50米，第一级长4.6米，直径3.35米，捆绑有4个直径2.25米、长15.4米液体火箭，起飞质量461吨，起飞推力5.9兆牛，能把9吨的有效载荷送入近地轨道。1990年7月16日首发成功，同年8月14日发射"澳星-B1"成功。

捐 ㊀(juān) ❶舍弃。韩愈《进学解》："贪多务得，细大不捐。"❷除去。《史记·孙子吴起列传》："捐不急之官。"❸捐助。如：捐款。又旧时纳资得官也叫"捐"。如：捐班出身。❹旧时税收名目。如：房捐；摊捐。

㊁(yuán) 见"捐毒"。

捐生 舍弃生命。潘岳《寡妇赋》："感三良之殉秦兮，甘捐生而自引。"

捐纳 中国旧时以授予官爵(虚衔或实职)取得捐款的办法。秦始皇因蝗灾，诏缴粟千石拜爵一级。汉文帝准民缴粟赎罪或给予爵位。后历代常因筹饷、赈灾、备边或兴办工程等，用捐纳以筹经费。清乾隆时始有经常性捐纳。鸦片战争后，广开捐例，京官自郎中以下，外官自道台以下，均可捐纳，官职遂变成商品。

捐例 亦称"事例"。中国旧时所定捐官章程。始于明景泰时。清前期因军队粮饷或兴办工程需要，曾举办临时*捐纳。乾隆十年(1745年)始有经常性的捐纳。捐例分暂行事例及现行常例两种。鸦片战争后，将捐款作为正项财政收入。有《海防捐例》、《河工捐例》等。

捐毒(yuán—) 古西域国名。在今新疆乌恰县境。原为塞人部落，逐水草而居。两汉先后属西域都护和西域长史。三国时属魏，附于疏勒。

捐背 弃之而去，谓死亡。潘岳《寡妇赋》："荣华晔其始茂兮，良人忽以捐背。"

捐监(—jiàn) 指明清两代出资报捐而取得监生资格的。始于明景帝时，报捐者限于生员。后来无出身者也可捐纳而成为监生，称为*例监。

捐躯 牺牲生命。如：为国捐躯。《三国志·魏志·陈思王植传》："忧国忘家，捐躯济难。"

捐馆 捐弃所居之馆舍。旧时因以为死亡的讳辞。《国策·赵策二》："今奉阳君捐馆舍。"黄宗羲《李因传》："光禄捐馆，家道丧失。"

捐输 ❶捐献财物。如：慷慨捐输。❷清凡按规定捐官办法*捐纳银两，或对地方兴修公共建筑物捐献银两，或向清廷报效银两，统称捐输。在财政收入中，列有捐输名目。清末《辛丑和约》订立后，为筹措赔款资金，在四川等省所征田赋附加税，亦名"捐输"。

损〔**損**〕(sǔn) ❶减少。《荀子·大略》："君子进则能益上之誉而损下之忧。"❷丧失。如：损兵折将。❸伤；害。鲁迅《且介亭杂文末编附集·死》："损着别人的牙眼，却反对报复，主张宽容的人，万勿和他接近。"❹六十四卦之一，兑下艮上。《易·损》："象曰：山下有泽，损。"孔颖达疏："泽在山下，泽卑山高，似泽之自损以崇山之象也。"引申为贬损，谦退。参见"损书"、"损抑"。❺犹极；煞。辛弃疾《鹧鸪天》词："桃李漫山过眼空，也曾恼损杜陵翁。"

损友 对自己有害的朋友。语出《论语·季氏》"益者三友，损者三友：友直，友谅，友多闻，益矣；友便辟，友善柔，友便佞，损矣"。

损书 称别人来信的敬辞。意谓对方贬损身份给自己写信。刘琨《答卢谌书》："损书及诗，备辛酸之苦言，畅经通之远旨。"

损抑 犹抑损。谦退。《宋书·王僧绰传》："惧其太盛，劝令损抑。"亦作"损挹"。《后汉书·光武帝纪》："情存损挹，推而不居。"

损耗 ❶能量在转化和传导过程中，输入能量和有效输出能量的差额。是输入能量在转化和传导中所损失的部分。❷工农业产品在生产、储运、销售过程中，由于各种原因，如蒸发、锯割、沾污、变质、裂漏、短秤等所造成的损失部分。

损益 增减；兴革。《论语·为政》："殷因于夏礼，所损益，可知也；周因于殷礼，所损益，可知也。"

损惠 谢人馈送礼物的敬辞，谓对方损所有而加惠于己。《颜氏家训·勉学》："江南有一权贵，读误本《蜀都赋》注，解'蹲鸱，芋也'，乃为'羊'字。人馈羊肉，答书云：'损惠蹲鸱。'举朝惊骇，不解事义；久后寻迹，方知如此。"

损益表 亦称"利润表"、"利润计算表"或"损益计算书"。企业会计报表的一种。用以反映企业在一定时期内商品销售(或业务收入)和利润(或亏损)的形成情况。内容主要包括销售(或业务)利润(或亏损)、投资损益、营业外收支、利润(或亏损)总额、利润分配等。

损人利己 亦作"损人益己"、"利己损人"。损害别人以利自己。《西游记》第十六回："广智、广谋成甚用，损人利己一场空。"

损伤容限 结构在规定的不进行大修的工作周期内，承受由缺陷、裂纹或其他损伤而导致破坏的能力。能保证可能存在于结构中的缺陷，在设计使用期间不致扩展到引起结构毁灭性破坏的临界尺寸，并保证在设计使用期内剩余强度不低于规定的水平。

损害赔偿 法律用语。当事人一方(侵害人)因侵权行为等造成他方(受害人)损害时给予他方赔偿的民事责任。具有补偿性与制裁性。是保护民事权利的方法之一。赔偿损失的范围，除法律另有规定或当事人另有约定者外，包括财产上的直接减少(在有些国家的立法中称为"积极损失")与

实际上可以获得的利益的丧失(在有些国家的立法中称为"消极损失")。损失既可以是财产损失,也可以是非财产损失(亦称"精神损失"),如对受害人的信誉及其他人身权所造成的损失。许多国家允许用金钱来赔偿精神损失。在我国,民法通则规定,公民的姓名权、肖像权、名誉权、荣誉权,法人的名称权、名誉权、荣誉权受到侵害的,可以要求赔偿损失。损害赔偿本身是一种债权保护方法,故在有些国家的立法中称为"损害赔偿之债"。

7 **挹** ㊀(yì 邑) ❶舀;汲取。《诗·小雅·大东》:"维北有斗,不可以挹酒浆。"❷牵引。郭璞《游仙诗》:"左挹浮丘袖,右拍洪崖肩。"❸通"抑"。抑制;谦退。如:谦挹。《荀子·宥坐》:"富有四海,守之以谦,此所谓挹而损之之道也。"

㊁(yī) 通"揖"。作揖。《荀子·议兵》:"拱挹指麾。"

挹注 把液体从一个盛器中取出,注入另一个盛器。《诗·大雅·泂酌》:"泂酌彼行潦,挹彼注兹。"引申为以有馀补不足的意思。

挹娄 古族名。来源于*肃慎。汉至两晋(公元前3世纪至公元5世纪)时分布在长白山北,松花江、黑龙江中下游,"东滨大海"。住土穴。从事狩猎,箭以青石为簇,上施毒药。也种植五谷,好养猪。能织麻布,造瓦鬲。产貂皮、赤玉。各部落自有首领,至两晋时父子相传。汉时受夫馀役属,三国魏黄初(220—226)中摆脱夫馀统治。向魏贡纳貂皮等物。北魏时称勿吉。参见"靺鞨"。

捌 (bā) ❶用手分开。《淮南子·说林训》:"故解捽者不在于捌格。"❷"八"字的大写。❸农具名。《广韵·十五鎋》:"捌,无齿杷也。"《急就篇》卷三"捌杷"颜师古注:"无齿为捌,有齿为杷,皆所以推引聚禾谷也。"

捁 (jiǎo) 同"搅"。《后汉书·马融传》:"散毛族,梏羽群。"李贤注:"案字书梏从手,即古文搅字。"

挴 (měi 每) 贪。《楚辞·天问》:"穆王巧挴。"王逸注:"挴,贪也。言穆王巧于辞令,贪好攻伐。"

捈 (tú) 引。《法言·问神》:"捈中心之所欲。"按《说文·手部》:"捈,卧引也。"段玉裁注:"卧引,谓横而引之也。"

捡 〔**撿**〕㊀(liàn) 拱手。见《说文·手部》。

㊁(jiǎn) ❶同"拣"。拾取。❷通"检"。约束。《汉书·黄霸传》:"郡事皆以义法令捡式。"

挫 (cuò 错) ❶受挫折。《管子·五辅》:"兵挫而地削。"❷屈辱。《孟子·公孙丑上》:"思以一豪挫于人,若挞之于市朝。"❸折断。《考工记·轮人》:"外不廉而内不挫。"郑玄注:"廉,绝也;挫,折也。"❹按抑,使音调略略停顿。如:抑扬顿挫。❺提去。《楚辞·招魂》:"挫糟冻饮,酎清凉些。"王逸注:"挫,捉也。捉去其糟,但取清醇。"❻书法用笔的一种,即将笔一顿后,略略提起而使笔锋转动,于折处及挑处用之。

挫伤 ❶损伤;挫折。《淮南子·原道训》:"秋风下霜,倒生挫伤。"《后汉书·皇甫规传》:"每有征战,鲜不挫伤。"❷中医学病症名。体表因受外力撞击而致皮肉的损伤。局部青紫肿痛。治宜活血祛瘀、理气止痛,采用药物外敷、内服等法。

挫折 ❶失利;挫败。《后汉书·冯异传》:"北地营保按兵观望,今偏城获全,虏兵挫折。"亦作"锉(剉)折"。《元史·盖苗传》:"虽经锉折,无少回挠。"❷在社会心理学上,指由于妨碍达到目标的现实的或想像的阻力而产生的心理状态。表现为不快、不安、失望、愤怒等。其强度依赖于受阻行为的重要性和达到目标的主观距离。挫折情况下的反应,表现为侵犯行为、行为简单化以及脱离困难情境的反思与心理调适。有可能磨练意志,也可导致性格变化(如缺乏自信心,行为生硬)或神经症。

捋 ㊀(luō 罗阴) ❶用手把物顺势脱下。如:捋桑叶。《诗·周南·芣苢》:"薄言捋之。"❷抚摩。杨慎《题秋江远眺图》诗:"倚栏独把吟髭捋。"参见"捋虎须"。

㊁(lǚ 旅) ㊀❷的语音。如:捋捋胡子。

捋虎须(鬚) 比喻触犯有权势的人。韩偓《安贫》诗:"谋身拙为安蛇足,报国危曾捋虎须。"

挼 "挪㊁"的异体字。

捂 "括"的异体字。

换 (huàn) ❶互易;对调。《晋书·阮孚传》:"尝以金貂换酒。"❷变易;更改。王勃《滕王阁》诗:"物换星移几度秋。"苏轼《洞仙歌》词:"又不道、流年暗中偷换。"

换文 条约的一种。通常指两国政府就某一特定事项分别发出或交换的内容相同的照会,以此证明协议的存在。换文的程序比较简单,便于解决具体问题。

换头 ❶通常指词的下片首句和上片首句句法的不同,或称"过变"。但换头是为了乐曲过拍后另起一头,原非单从字句定格出发,所以有时也包括上下片句法相同的在内。❷曲牌的一种体式。重复同一曲调,后曲换其前曲之头,而稍增减其字,故名。或只换首句,或并换前数句。换头虽与前腔、幺篇等性质相同,但已另成一调,有时可以独用。

换向 在直流电机和交流换向器电动机中,每个电枢绕组元件两端连接的换向片经过电刷时,被电刷短路的绕组元件中,电流改变方向或改变大小的过程。在换向过程中,电刷和换向片的接触面上可能出现火花。必须采取措施以消除严重火花,避免烧损换向器,保证电机的安全运行。

换帖 (—tiě) 旧时异姓的人结拜为兄弟,交换写有年龄、籍贯、家世等的帖子,称为"换帖"。如:换帖弟兄。《官场现形记》第三十七回:"刘颐伯喜之不尽,立刻问过老太爷,把某年换帖的话告诉了陆老爷。"

换茬 ❶同一田地上,在不同年度的同一季节,换种不同的作物。❷同一田地上,前一作物收获后,换种另一作物。

换药 更换伤口敷料的技术。应在无菌技术下,用消毒的器械、敷料和药物来清洁伤口,然后加以包扎。合理换药可加速伤口的愈合。在换药时,应防止交叉感染。换药次数应根据伤口的情况而定。

换班 ❶交替上下班。❷在军事上,指一个部队替换另一个部队遂行作战任务的行动。有原地换班和超越换班。目的是使正在执行任务的部队得到休整、补充,或用于变更部署,保持作战能力。

换乘 ❶人员转换运输工具的行动。❷在军事上,由舰到岸登陆作战中,登陆兵冲击上陆前,从登陆舰艇、运输舰船转换到登陆工具上的行动。通常在登陆海岸防御火力控制范围之外的适当海区进行。

换鹅 王羲之看见山阴道士有群鹅,非常喜欢,道士要求羲之写《黄庭经》来交换,羲之就写了给他。见《白孔六帖》卷九十五。李白《送贺宾客归越》诗:"山阴道士如相见,应写《黄庭》换白鹅。"赵德麟《侯鲭录》卷一:"昔王右军字,为换鹅书。"按《晋书·王羲之传》作写《道德经》。参见

"笼鹅"。

换向极 亦称"间极"或"整流极"。直流电机和交流换向器电动机定子上的一个重要部件。位于主磁极间的几何中性线上，由钢片叠成或由整块钢制成，上面装有绕组，与电枢绕组串联。用以建立磁场，抵消中性区中的电枢磁场，并在被电刷短路的换向元件中产生换向电势来尽量补偿电抗电势，从而减小火花，改善换向情况。

换向阀 在液压传动或气压传动中控制液体或气体流动方向的一种阀。在阀体上开有若干个进出口，与被控流体的主管道联接，由此分为二通阀、三通阀、四通阀等。利用改变阀芯与阀体的相对位置（如图所示的相对移动，或者是相对转动），可使某些联接管道相互接通或关闭，由此改变流体的流动方向。根据相对的工作位置的数目，分为二位阀、三位阀等。根据移动阀芯的方式，分为手动、电动、气控、液控等。

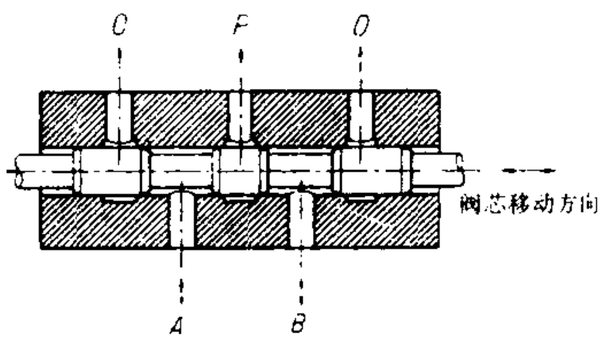

换向阀（三位五通）示意图
P口接高压油源 O口接油箱
A和B口分别接执行元件的两个进出口

换向器 亦称"整流子"。直流电机和交流换向器电动机电枢上的一个重要部件。由云母片隔开的许多铜片组成圆筒形或盘形，每一铜片同某几个电枢绕组元件相连接。电枢转动时，铜片相继同固定的电刷相接触。在直流电机中，通过电刷和换向器将电枢绕组内的交流电变为电刷间的直流电。在交流换向器电动机中，使电刷间交流电的频率符合工作要求。

换位法 改换一个性质判断的主项、谓项的位置以推出另一个性质判断的直接推理。在推出的判断中，以原判断的谓项作主项，以其主项作谓项，联项不变。如："所有哺乳动物都不是用鳃呼吸的动物"，换位为"所有用鳃呼吸的动物都不是哺乳动物"。在常用的四种性质判断中，除全称否定判断和特称肯定判断可以简单换位外，全称肯定判断应换位为特称肯定判断，特称否定判断不能换位。

换质法 改换一个性质判断的质以推出一个与之等值的性质判断的直接推理。在推出的判断中，主项不变，改换原判断的联项，以原判断谓项的矛盾概念作为谓项。如："唯心主义不是科学的世界观"换质为"唯心主义是不科学的世界观"。

换药车 一种装备换药时所需用品的推车。便于在病人床边进行换药。

换班制 即"倒班制"。

换热器 亦称"热交换器"。指几种流体在其中进行热量交换的一类设备。具有固体间壁以隔开温度不同的流体的称为"间壁式换热器"；使流体在器内直接接触而换热的称为"混合式换热器"；使冷流体和热流体交替通过同一换热面的称为"蓄热式换热器"。按使用目的，分为加热器、冷却器和冷凝器等。

换流站 在高压直流输电系统中，实现交流电和直流电互换的工程设施。将交流电变换为直流电的换流站称为"整流站"，反之，称为"逆变站"。在一个换流站内也可同时具备整流和逆变的功能，连接两个不同频率的交流电系统。

换能器 一般指使一种能量转化为另一种能量的器件。常利用各种物理效应（如电磁感应、压电效应、磁致伸缩、光电效应等）制成，如扬声器、传声器、超声波发生器等。

换装站 设在轨距不同的铁路线衔接或交叉地点的车站。主要办理货物换装作业。一般设有专供进行换装作业用的线路、站台以及各种装卸机械设备。

换气次数 每小时换气的体积与房间体积的比数。根据通风的要求，不同用途房间的适宜换气次数由卫生规范规定。如普通房间一般每小时需换气1～3次。

换质位法 相继使用换质法和换位法而推出另一新判断的直接推理。推出的判断以原判断谓项的矛盾概念为其主项，以原判断的主项为其谓项，而联项的质则与原判断相反。如："一切液体都有弹性"换质为"一切液体都不是无弹性的"，再换位为"任何无弹性的物体都不是液体"。

换巢鸾凤 词牌名。南宋史达祖自制曲，因词中有"换巢鸾凤教偕老"句，故名。双调一百字，上阕押平韵，但末句叶仄韵，下阕全叶仄韵。

换算重量 运输部门对某些不适宜于用衡器计重的货物按体积或件数换算成的*计费重量。例如，水运企业对木材按每立方米换算、自行车按每件换算、牲口按每头换算为若干重量，作为计算运费和港口费的依据。

换汤不换药 比喻名称或外表虽改换，实质未变。

换算吨公里 客货运输业务中综合计算*周转量的单位。在海运中为"换算吨海里"。即以客运"人公(海)里"数，按一定比率换算成"吨公(海)里"数，以便加总计算。其换算比率，各运输部门有不同规定。如中国铁路规定为1:1；公路汽车运输规定为10:1(即10人公里等于1吨公里)。

7 **挽** ㊀(wǎn) ❶牵引；拉。如：一推一挽；挽牛车。杜甫《前出塞》诗："挽弓当挽强。"❷通"绾"。卷起。如：挽个髻儿；挽起袖子。

㊁〔**輓**〕(wǎn) ❶车运。泛指运输。《汉书·韩安国传》："转粟挽输。"❷对死者表示悼念。如：哀挽；挽联。❸通"晚"。见"挽(輓)近世"。

挽手 由柞蚕茧制丝过程中所产生的废丝及蛹衬加工成的绢纺原料。一般分为大挽手、二挽手和扯挽手三类。大挽手系用缫丝前剥茧和理绪时所得的外层绪丝整理而成；二挽手系用缫丝中索绪、理绪所得的废丝加工制成，由蛹衬加工成的绢纺原料为机扯二挽手；扯挽手系用不能缫丝的下脚茧经煮漂处理后加工而成。

挽(輓)词 文体名。哀挽死者的词章，包括诗、文、歌、词等形式。古代多用韵文。

挽(輓)联 文体名。哀挽死者的对联，由"挽词"演变而来。

挽(輓)歌 送葬时挽柩者所唱的哀歌，后泛指哀悼死者的歌。《晋书·礼志中》："汉魏故事：大丧及大臣之丧，执绋者挽歌。新礼以为挽歌出于汉武帝役人之劳，歌声哀切，遂以为送终之礼。"崔豹《古今注·音乐》："《薤露》、《蒿里》，并丧歌也，出田横门人。横自杀，门人伤之，为作悲歌……至孝武时，李延年乃分二章为二曲：《薤露》，送王公贵人；《蒿里》，送士大夫庶人。使挽柩者歌之，世亦呼为挽歌。"又引申为哀叹旧事物灭亡的文辞。

挽(輓)近世 亦作"挽近"。离现在最近的时代。《史记·货殖列传》："老子曰：'至治之极，邻国相望，鸡狗之声相闻，民各甘其食……至老死不相往来。'必用此为务，挽近世涂民耳目，则几无行矣。"涂，堵塞。

7 **捣**〔**捣、擣、擣**〕(dǎo) ❶用棍棒的一端撞击；舂。如：捣衣；捣米；捣药。《诗·小雅·小弁》："我心忧伤，怒焉如捣。"引申为捣毁，打落。范成大《四时田园杂兴·冬日》诗："霜风捣尽千林叶。"❷搅扰。如：捣乱。

捣衣 又名《捣衣曲》、《秋水弄》、《秋杵弄》。琴曲。传为唐潘庭坚所作。最早见于《风宣玄品》(1539年)。抒写妇女为远戍边地的亲人捣洗寒衣时的怀念之情。

捣固 铁路上一种用液压或电动捣固机具将轨枕底部道碴捣实的线路作业。捣固使道碴经常保持密实的状态，保证轨道左右水平和前后高低的正确性，以提高线路质量。

捣练子 ❶词牌名。以咏捣练而得名。又名《杵声齐》、《深院月》等。单调二十七字，双调三十八字，皆平韵。❷曲牌名。南北曲均有。均属"双调"。南曲字句格律与词牌单调相同，用作引子。北曲与词牌不同，但与词牌《生查子》半阕相近，《九宫大成谱》以为即《生查子》，用作小令，或用在套曲中。

捣练图 中国画。唐张萱原作，宋摹本。绢本长卷。设色。运用细腻均匀、转折不大而富弹性的线条，鲜丽重彩的渲染，描绘宫廷妇女加工白练的劳作过程：捣练，织修，熨烫；表现在此特定环境中人物的心态。仪容端丽和神情认真，显示出人物温厚持重的性格。藏美国波士顿艺术博物馆。

挼 同"拚㊀"。

挵〔**挵**〕(ruán 软阳，又读 nuó 挪) 亦作"挪(挼)"。以手揉摩。王实甫《西厢记》第四本第二折："挵之以去其污。"

挵就 温存；迁就。何梦桂《喜迁莺》词："夜雨帘栊，柳边庭院，烦恼有谁挵就？"王实甫《西厢记》第四本第二折："俺家里陪酒陪茶到(倒)挵就。"

掮〔**掮**〕(xiàn 限) 猛貌。《方言》第二："掮，猛也。晋魏之间曰掮。"《左传·昭公十八年》："今执事掮然授兵登陴，将以谁罪？"杜预注："掮然，劲忿貌。"

挩 ㊀(tuō 脱) ❶解脱。《老子》："善抱者不挩。"范应元注："挩，一作脱。"❷遗漏。见《广韵·十三末》。

㊁(shuì 税) 拭。《仪礼·乡饮酒礼》："坐挩手，遂祭酒。"

抄 "挲"的异体字。

挩(wán 完，又读 guā 刮) 同"刮"。《考工记·总序》"刮摩之工五"郑玄注："故书刮作挩。"

捃(jùn 郡) 亦作"攈"、"攈"、"攈"。摘取；拾取。李延寿《上〈南北史〉表》："除其冗长，捃其菁华。"

捃拾 拾取；收集。《后汉书·范冉传》："遂推鹿车，载妻子，捃拾自资。"沈约《答诏访古〈乐〉》："案汉初典章灭绝，诸儒捃拾沟渠墙壁之间，得片简遗文，与礼事相关者，即编次以为《礼》。"

捃摭 亦作"攈摭"、"攈摭"。摘取；搜集。《史记·十二诸侯年表》："荀卿、孟子、公孙固、韩非之徒，各往往捃摭《春秋》之文以著书。"《汉书·刑法志》："于是相国萧何攈摭秦法，取其宜于时者，作律九章。"

挶(jú 局) ❶抬土的器具。《左传·襄公九年》："陈畚挶，具绠缶。"❷握持。《说文·手部》："挶，戟持也。"段玉裁注："谓有所操作，曲其手如戟而持之也。"

捅(tǒng 统) ❶碰；触动。如：捅马蜂窝。❷戳；刺。如：别把窗户纸捅破了。引申为戳穿，揭露。如：把问题全捅出来了。

挨 ㊀(āi) ❶依次。如：挨门逐户。《老残游记》第四回："从南头到北头，挨家去搜。"❷靠拢。如：挨肩。❸挤进。《红楼梦》第二十三回："宝玉挨身而入。"

㊁(ái) 通"捱"。❶遭受。如：挨打。❷拖延。鲁迅《华盖集续编·〈阿Q正传〉的成因》："这样一周一周挨下去，于是乎就不免发生阿Q可要做革命党的问题了。"

㊂(ǎi) 推。《列子·黄帝》："挡扰挨抗。"

挨拶(—zǎn) 拥挤。葛长庚《鹤林问道篇》："昔者天子登封泰山，其时士庶挨拶，独召一县尉行轿而前。"

挻(zùn) ❶推；挤。《左传·定公八年》："将歃，涉佗挻卫侯之手，及腕(腕)。"杜预注："挻，挤也。血至腕。"参见"歃血"。❷按；捏。马融《长笛赋》："挪拏挻臧。"《聊斋志异·婴宁》："生扶之，阴挻其腕。"

8 **捧**(pěng) ❶两手承托。《后汉书·朱浮传》："捧土以塞孟津，多见其不知量也。"❷吹嘘或奉承人。如：捧场。《红楼梦》第二十六回："仗着宝玉疼他们，众人就都捧着他们。"

捧心 《庄子·天运》："西施病心而矉其里，其里之丑人见而美之，归亦捧心而矉其里。"谓丑人用手捧着胸口，以示有病。后用为拙劣摹仿之典。参见"东施效颦"。

捧腹 以手捧腹，形容大笑时的情状。《史记·日者列传》："司马季主捧腹大笑。"柳宗元《送独孤书记赴辟命序》："曳裾戎幕之下，专弄文墨，为壮夫捧腹。"

捧檄 接到委任官职的通知。骆宾王《上瑕丘韦明府启》："祈安阳之捧檄，拟毛义之清尘。"

掝〔**掝**〕(guī) 裁衣。《方言》第二："梁益之间，裂帛为衣曰掝。"左思《蜀都赋》："藏镪巨万，锯掝兼呈。"锯，裁木为器。

掭(tiàn) ❶拨动。如：掭灯草。《聊斋志异·促织》："入石穴中，掭以尖草，不出。"也指拨动灯草的用具。钱大昕《恒言录·灯掭》："俗语挑剔灯火之杖曰掭。"❷用笔横拖蘸墨。如：磨得墨浓，掭得笔饱。

掱 "抿"的繁体字。

掛 "挂㊀"的异体字。

掗 "拯"的繁体字。

掷(yé 爷) 见"掷揄"。

掷揄 亦作"邪揄"、"掷揄"。戏弄；侮弄。《东观汉记·王霸传》："市人皆大笑，举手掷揄之。"

掫(zōu 邹) ❶巡夜打更。《左传·昭公二十年》："宾将掫，主人辞。"杜预注："掫，行夜。"❷通"菆"。麻秆。《汉书·五行志下之上》："民惊走，持蔓或掫一枚。"颜师古注引如淳曰："掫，麻干也。"❸古地名。一作"菆"。在今陕西西安市东北。公元25年刘玄使李松驻军于掫，即此。

措 ㊀(cuò) ❶安放。《论语·子路》："刑罚不中则民无所措手足。"❷加于；施于。《易·系辞上》："举而措之天下之民，谓之事业。"❸筹办。《三国演义》第三十回："曹操军粮告竭，急发使往许昌教荀彧作速措办粮草。"

❶废置;搁置。如:刑措不用。《淮南子·说山训》:"物莫措其所修,而用其短也。"高诱注:"措,置也。"❺通"错"。夹杂。《史记·燕世家》:"内措齐晋。"

㈡(zé 责) ❶追捕。《汉书·王莽传下》:"迫措青徐盗贼。"❷轧;夹住。《史记·梁孝王世家》:"李太后与争门,措指。"

措大 亦作"醋大"。旧称贫寒的读书人,含有轻慢意。《新五代史·东汉世家》:"〔刘旻〕号令东偏先进,王得中叩马谏曰:'南风甚急,非北军之利也,宜少待之。'旻怒曰:'老措大,毋妄沮吾军!'"

措美 县名。在西藏自治区南部。县人民政府驻当许。原西藏地方政府设哲古宗,1960年与达尔马谿合并改设哲古县,1965年改措美县。"措美",藏语意为"湖的下方"。措美因在哲古错旁而得名。为半农半牧区,产青稞、荞麦、油菜籽及羊、牦牛,并产野驴、野羊等。工副业有纺织、氆氇、金属制品等。境内哲古错产鱼。

措勤 县名。在西藏自治区中部偏西、那(曲)阿(里)公路以南。县人民政府驻门董。1970年析改则县南部设置。经济以牧业为主,并产野羊、狗熊、藏羚、雪鸡等。建有电站。

措置 ❶放置;停止。《后汉书·东平宪王苍传》:"每会见,踧踖无所措置。"《礼记·中庸》"学之弗能,弗措也"孔颖达疏:"言学不至于能,不措置休废,必待能之乃已也。"❷犹处置。料理;安排。《宋史·徽宗纪》:"令工部侍郎孟揆亲往措置。"

措辞 亦作"措词"。谓说话、行文选择词句。《论衡·刺孟》:"见彼之问,则知其措辞所欲之矣。"

措意 留意;注意。《孔子家语·致思》:"丈夫不以措意,遂渡而出。"亦作"错意"。《国策·魏策四》:"秦王谓唐且曰:'……且秦灭韩亡魏,而君以五十里之地存者,以君为长者,故不错意也。'"

措手不及 事情来得太快,出乎意外,来不及应付。无名氏《千里独行·楔子》:"咱今晚间,领着百十骑人马,偷营劫寨,走一遭去,杀他个措手不及。"

8 **搦** (nuò 诺) 同"搦❷"。持;握;捏。武汉臣《玉壶春》第二折:"搦着一条黄桑棒。"王子一《误入桃源》第二折:"搦粉抟酥,走斝飞觥。"无名氏《昊天塔》第四折:"搦双拳打不停。"

描 (miáo) 依样摹写或绘画。如:描花;素描。《红楼梦》第四十二回:"原先盖这园子就有一张细致图样,虽是画工描的,那地步方向是不错的。"

描写 文艺创作的基本表现手法。指作品中对人物、事件和环境所作的具体描绘和刻画。以直接再现对象的多方面的性质为主要特征。文学描写分为肖像描写、环境描写、动作描写、心理描写、细节描写等;从方式上可分为直接描写和间接描写。文学作品在使用描写手法的同时,也采用叙述手法。雕塑、绘画的描写手法,常常表现为对象的某个瞬间形相的直接再现。

描图 在原图上覆以描图纸或布(透明的纸或布),用绘图仪器照样描绘墨线(或其他不透光的线)的绘图方法。所描绘成的图样称为"底图",为复制蓝图用。

描摹 如实写出或画出人物或事物的形象。亦作"描摸"。周密《杏花天·赋昭君》词:"丹青自是难描摸,不是当时画错。"

描写句 用来描写人或事物的性质、状态等的句子。谓语部分一般是形容词。如:"天安门雄伟壮丽。"

描红纸 印有红色楷字供初学儿童用墨笔摹写的习字纸。鲁迅《呐喊·孔乙己》:"别人便从描红纸上的'上大人孔乙己'这半懂不懂的话里替他取下一个绰号。"

描图纸 一种制图描绘用纸。用化学浆加硬脂酸及淀粉等后经粘状打浆制成。纸质平滑耐磨,略透明,耐水性好。

描金凤 又名《错姻缘》。长篇弹词。有清光绪二年(1876年)重编本,署竹斋居士。写徐蕙兰同钱玉翠相恋,钱赠描金凤为信物;徐往开封承袭爵位,遭人陷害,被判斩刑;义弟金继春换监救兄,地保洪奎良仗义鸣冤,徐仆郑雄带领绿林好汉劫法场;最后因玉翠父钱志节意外得官,并得钦差白起援救,终得昭雪。

描写世界 与"体验世界"相对。美国哲学家罗伊斯用语。指可以通过思考或自然科学来重复表现的经验世界。认为这种经验世界是客观的,不管他人是否感觉到,均可以通过言论或文字表达它的意义,使别人了解。表达描写世界的经验形式即范畴,如时空、形状、大小、绵延性等。这些范畴表现出这个世界的客观性与普遍性。

描写语法 ❶语法学家以客观的描写方法研究语言在发展中一定时期的语法事实而构成的语法系统。它重视断面的、静态的描写,其目的在于建立某一语言的语法体系。❷指*美国描写语言学派的语法研究。

描述统计 见"统计学"。

描述伦理学 伦理学的一种特殊类型和一种研究方法。其特点是:注重道德事实和经验,从具体的历史材料出发,描述性地研究各种社会、民族、阶级和社会集团中实际的道德关系、道德规范、道德结构、道德风尚传统等,再现人类的道德史,并对其进行解释。

描述性研究 社会学研究方法之一。其特点是以文字或图表形式记录社会调查的结果。是对事物的存在状态和发展状况所作的客观叙述。这种研究本身只回答"是什么",而不回答"为什么"。是*解释性研究的必要准备。

描述流行病学 流行病学的分支学科。描述疾病(或健康状态)在不同时期、地点和人群组中发生频率的差别,以对疾病(或健康状态)的原因提供线索进行研究。资料主要来自经常性的报告登记及现况调查。

揪 (lǐn,又读 lǎn) 杀;打。《方言》第一:"晋、魏、河内之北谓揪曰残。"郭璞注:"今关西人呼打为揪。"戴震疏证:"揪、惏古通用。"

掝 (huò 或,又读 xù 蓄) ❶裂。见《广雅·释诂二》。❷见"掝掝"。

掝掝 迷惑的样子。《荀子·不苟》:"其谁能以己之澹澹,受人之掝掝者哉!"杨倞注:"掝掝,惛也。"惛,糊涂。

捱 ㈠(ái) ❶遭受。如:捱骂。❷苦度时光。王实甫《西厢记》第三本第三折:"捱一刻,似一夏。"❸拖延。《红楼梦》第十一回:"我知道这病不过是捱日子的。"

㈡(āi) ❶通"挨"。依次。见"挨㈠❶"。❷通"挨"。挤进。见"挨㈠❸"。

捺 (nà) ❶揿;按。如:捺手印。《儒林外史》第三十九回:"恶和尚大惊,丢了刀,放下酒,将只手捺着左眼。"❷书法以笔向右下斜拖叫"捺"。如:一撇一捺。

捺水 古水名。即今嫩江。《北史·室韦传》:"有大水从北而来,广四里余,名捺水。"

捺钵 契丹语,辽国皇帝四时出行所在之地及政治中心,与汉语的"行在"相近似。《辽史·营卫志中》:"辽国尽有大

漠，浸包长城之境，因宜为治，秋冬违寒，春夏避暑，随水草，就畋渔，岁以为常。四时各有行在之所，谓之捺钵。"亦作"纳钵"。朱有燉《元宫词》："纳钵北来天气冷，只宜栽种牡丹花。"

8 **掎**（jǐ 己） ❶拉住；拖住。《汉书·叙传上》："昔秦失其鹿，刘季逐而掎之。"引申为牵制。《后汉书·袁绍传》："大军泛黄河以角其前，荆州下宛、叶而掎其后。"❷发射。班固《西都赋》："机不虚掎。"❸通"倚"。支撑。《诗·小雅·小弁》："伐木掎矣。"孔颖达疏："是畏木倒而掎之，明掎其巅矣。掎者，倚也，谓以物倚其巅峰也。"

掎角 亦作"犄角"。《左传·襄公十四年》："譬如捕鹿，晋人角之，诸戎掎之。"角是抓住角，掎是拉住腿。后因以"掎角"指夹击敌人。《三国志·吴志·陆逊传》："掎角此寇，正在今日。"又引申为分出一部分兵力，以牵制敌人或互相支援。《三国志·魏志·三少帝纪》："吴寇屯逼永安，遣荆、豫诸军掎角赴救。"

掎摭 ❶指摘。曹植《与杨德祖书》："刘季绪才不能逮于作者，而好诋呵文章，掎摭利病。"❷摘取。韩愈《石鼓歌》："孔子西行不到秦，掎摭星宿遗羲娥。"

掩（yǎn） ❶遮蔽；遮盖。如：掩口而笑；掩人耳目。《礼记·月令》："〔仲夏之月〕君子齐（斋）戒，处必掩身，毋躁。"《聊斋志异·婴宁》："幸媪不闻，犹絮絮究诘，生急以他词掩之。"❷隐匿。《左传·文公十八年》："毁则为贼，掩则为藏。"杜预注："掩，匿也。"❸关闭。苏轼《和子由首夏官舍即事》诗："垂柳阴阴昼掩扉。"❹盖过。《国语·晋语五》："尔童子，而三掩人于朝。"❺停止；平息。班昭《女诫和叔妹第七》："是故室人和则谤掩。"❻乘人不备而袭取。《宋史·赵善俊传》："岁饥，民群趋富家发其廪，监司议调兵掩捕。"

掩网 即"撒网"。

掩护 ❶用某种方法保护而使人难以察觉。❷保障主力或其他部队、人员遂行任务或安全的作战行动。包括以兵力或火力进行的钳制、阻击、压制和烟幕迷盲等。有地面掩护、空中掩护和海上掩护。

掩体 供观察、射击、操作技术装备用的露天工事。包括单人掩体、机枪掩体、火炮掩体、坦克掩体和雷达掩体等。能降低敌火力对人员和装备的杀伤破坏作用，提高人员和装备的战斗效能。

掩茂 同"阏茂"。十二支中戌的别称，用以纪年。《汉书·天文志》："〔太岁〕在戌曰掩茂。"

掩饰 遮盖粉饰，使人看不出真相。《三国演义》第二十一回："〔玄德〕将闻言失箸缘故，轻轻掩饰过了。"

掩泣 掩面哭泣。任昉《〈王文宪集〉序》："有识衔悲，行路掩泣。"

掩映 隐约映衬。李郢《江亭春霁》诗："春风掩映千门柳，晚色凄凉万井烟。"

掩星 一个天体被另一个角直径较大的天体遮蔽的现象。例如，恒星被月球或行星遮蔽叫做"月掩星"或"行星掩恒星"；行星被月球遮蔽叫做"月掩行星"。

掩涕 犹掩泣，谓掩面垂泪。《离骚》："长太息以掩涕兮，哀民生之多艰。"

掩蔽 ❶遮蔽；壅塞。《汉书·备内》："人主掩蔽，无道得闻。"❷在溶液中利用掩蔽剂将干扰离子浓度减小，使其不参与反应，或参加反应的量极低，以消除干扰的过程。常用的掩蔽剂有：(1) 络合掩蔽剂。能与干扰离子形成比欲测离子更稳定的络合物；(2) 沉淀掩蔽剂。能与干扰离子形成沉淀，而过量沉淀掩蔽剂留于溶液体系中不妨碍以后的测定；(3) 氧化还原掩蔽剂。能改变干扰离子的价态。常用于络合滴定和比色分析等方法中。

掩鼻 ❶用手掩盖鼻子，为嫌恶臭秽的表示。《孟子·离娄下》："西子蒙不洁，则人皆掩鼻而过之。"❷《国策·楚策四》载：魏王遗楚王美人。楚王爱妾郑袖谓美人曰："王爱子美矣，虽然，恶子之鼻。"使美人掩鼻见楚王，郑又谓王曰："其似恶闻君王之臭也。"楚王怒，令劓美人。后因以"掩鼻"为妒嫉谋害之典。梁简文帝《怨歌行》："蛾眉本多嫉，掩鼻特成虚。"

掩蔽部 容积较大，抗力较高，装有防化设施的人员掩蔽工事。一般构筑在地下。分为分队掩蔽部、指挥所掩蔽部和救护所掩蔽部等。

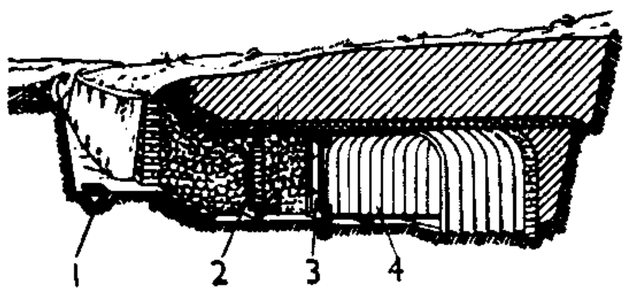

掩蔽部示意图

1. 集水井 2. 防护密闭门 3. 密闭门 4. 掩蔽室

掩目捕雀 比喻自欺，义近"掩耳盗铃"。《三国志·魏志·陈琳传》："谚有'掩目捕雀'，夫微物尚不可欺以得志，况国之大事，其可以诈立乎？"

掩耳盗铃 《吕氏春秋·自知》："有得钟者，欲负而走，则钟大不可负。以椎毁之，钟况然有音。恐人闻之而夺己也，遽揜（掩）其耳。"后以"掩耳盗铃"比喻自己欺骗自己。《红楼梦》第九回："那怕再念三十本《诗经》，也是掩耳盗铃，哄人而已。"

掩护支架采煤法 地下开采倾角较大的煤层的采煤方法。在采煤工作面安装一种特殊支架（一般由钢梁和木料构成），把采空区和工作面隔开，工人在支架的掩护下进行采煤；掩护支架随采煤工作的进行，借重力而移动。如工作面呈伪倾斜直线形，沿走向推进，支架由钢丝绳、钢梁、木料、笆片等构成有一定柔性的结构，称"伪倾斜柔性掩护支架采煤法"。

捷〔**捷**〕㊀（jié） ❶胜利；成功。如：捷报频传。《诗·小雅·采薇》："一月三捷。"❷战利品。《春秋·庄公三十一年》："六月，齐侯来献戎捷。"❸迅速；敏捷。如：捷足先登。《红楼梦》第十八回："我素乏捷才，且不长于吟咏。"❹抄行小道。《左传·成公五年》："待我，不如捷之速也。"

㊁（qiè 怯） 见"捷捷❶❷"。

捷克（Česke） 欧洲中部内陆国。与德国、波兰、斯洛伐克和奥地利相邻。面积7.88万平方公里。人口1 034万（1995年），捷克人占绝大多数，余为摩拉维亚人、斯洛伐克人等。主要信奉天主教。官方语言为捷克语。首都布拉格。全境以波希米亚高地为主体，丘陵起伏，北、西、南三面群山环绕，地势周高中低，也称捷克盆地。河网稠密，分属易北河（拉贝河、伏尔塔瓦河等）和多瑙河（摩拉瓦河等）流域，水力资源丰富。气候温和，年降水量平原地区450～600毫米，山区1 200～1 500毫米。属温带海洋性向大陆性过渡的气候类型。森林覆盖率33%。矿产有煤、铅、锌、锰、铀等。公元9世纪初属大摩拉维亚公国。10世纪该公国解体，捷克公国建立。11世纪末起先后受神圣罗马帝国和奥匈帝国统治。1918年与斯洛伐克共同组成捷克斯洛伐克共和国。第二次世界大战中被德国法西斯占领。战后

获解放。1960 年改称捷克斯洛伐克社会主义共和国。1990 年 4 月改国名为捷克和斯洛伐克联邦共和国。1993 年 1 月 1 日起，联邦共和国解体，成立捷克共和国。工业较发达，以机械制造、钢铁、化学、煤炭、纺织、制鞋、啤酒酿造等为主。农畜产品有麦类、甜菜、亚麻、啤酒花、马铃薯、水果以及乳、肉类等。铁路、公路和航空交通便利，为欧洲各国商品货物重要中转国家。对外贸易在国民经济中占重要地位。

捷径 直捷而近便的道路。《离骚》："夫惟捷径以窘步。"比喻做事所采用的速成方法。

捷给（—jǐ） 谓言辞敏捷，善于应对。《管子·大匡》："隰朋聪明捷给，可令为东国。"

捷捷 ❶（qiè qiè）动作敏捷貌。《诗·大雅·烝民》："征夫捷捷。"❷（qiè qiè）贪得无厌。《孔子家语·五仪解》："事任于官，无取捷捷……捷捷，贪也。"❸同"诧诧"。巧辩貌。《诗·小雅·巷伯》："捷捷幡幡，谋欲谮言。"

捷斯（Thiès） 塞内加尔西部城市。西南距达喀尔约 64 公里。人口 15 万（1983 年）。20 世纪 60 年代兴起的新型工业区。有较大的铁路车辆厂和精选磷灰石矿场。花生贸易甚盛。交通枢纽。达喀尔通往圣路易与马里的巴马科两条铁路交于此。公路四达。

捷赫（Svatopluk Čech，1846—1908） 捷克诗人、小说家。曾参加民族独立运动。所著诗集《黎明之歌》、《新歌》和长诗《奴隶之歌》，反映人民所遭受的民族压迫和社会压迫，号召为祖国独立而斗争；长诗《收割者》揭露农场主对农业工人的剥削。还写有长篇讽刺小说《勃鲁契克先生第一次月球旅行记》和《勃鲁契克先生十五世纪旅行记》等。

捷克人（Čeck） 捷克的民族。古斯拉夫人的后裔。约 1 020 万人（1995 年）。占全国人口的 98.7%。语言属印欧语系斯拉夫语族。信天主教和基督教新教。从事工业和农业。另约 70 万人在欧美其他各国，其中美国有 51 万。

捷克语 属印欧语系斯拉夫语族西斯拉夫语支。捷克官方语言。有四种方言。通行于捷克以及美国、加拿大、奥地利部分地区。使用人数超过 1 000 万。拥有属于 14 世纪的文献。文字以拉丁字母为基础。

捷地减河 在河北省东南部。明代始挖，后废又重挖，建国后疏浚。自沧县捷地引南运河水，东北流到黄骅市岐口入渤海。长 83.6 公里。分泄卫河及南运河汛期洪水，以减轻海河负担。

捷运系统 为大城市及其卫星城镇提供便捷的公共交通的某种设备系统的通称。包括重轨捷运系统、轻轨捷运系统、快速有轨电车、独轨铁路、磁悬浮列车等。一般具有专线专用，行车密度高，行驶速度快，输送能力大，对满足高峰客流需要的适应性强等优点。

捷克公国 又称"布拉格公国"。公元 906 年*大摩拉维亚公国灭亡后，在*普舍美斯王朝统治下，以布拉格为中心建立的国家。996 年波列斯拉夫二世（Boleslav II，967—999 年在位）统一捷克各部落。自 11 世纪末被纳入神圣罗马帝国版图。12 世纪后半叶改称捷克王国。

捷克林山（Český Les） 捷克同德国边境北段山脉。由西北向东南延伸 80 公里。主要由片麻岩、花岗岩等组成。最高峰切尔霍夫山（Čerchov），海拔 1 042 米。气候较湿润，森林广布，以松、杉居多。同南面的舒马瓦山，德语合称为波希米亚林山。

捷足先登 比喻因行动敏捷而首先达到目的。叶稚斐《吉庆图·会赴》："所谓秦人失鹿，捷足先登。"

捷尔任斯基（Феликс Эдмундович Дзержинский，1877—1926） 苏联早期领导人之一。生于波兰。1917 年当选俄国社会民主工党（布）中央委员，参与组织彼得格勒十月武装起义。十月革命后，任全俄肃反委员会（1922、1923 年先后改为国家政治部、国家政治保安总局）主席。1921 年兼任交通人民委员。1924 年兼任最高国民经济委员会主席。1924 年起为俄共（布）政治局候补委员、全俄中央执行委员会委员。

捷尔任斯基

捷什克-塔什人 早期智人化石。1938 年在苏联乌兹别克发现。所发现的化石有头骨一具及股骨、胫骨、腓骨、肱骨、椎骨和髂骨等骨片若干块。文化时代属旧石器时代莫斯特期。年龄约 7～10 岁。体质特征：脑容量大，为 1 490 毫升；眉嵴显著，额部倾斜，头盖骨高度不大，颏隆凸缺乏。捷什克-塔什人的发现，说明中亚细亚也有古人存在。

捷尔皮戈列夫（Александр Митрофанович Терпигорев，1873—1959） 苏联采矿学家、教育家。彼得堡矿业学院毕业。曾任第聂伯罗彼得罗夫斯克矿业学院教授，莫斯科矿业学院教授、院长，苏联科学院矿山研究所固体矿物开采工艺部主任等，并当选为苏联科学院院士。毕生从事矿业教育工作。著有《顿巴斯煤田开采》、《矿山工作机械化和自动化》、《地下煤气化》等，还主编《金属矿采矿手册》、《苏联矿业大百科全书》等。

捷克斯洛伐克 欧洲中部旧国名。1993 年解体，分为*捷克和*斯洛伐克两国。

捷联式惯性导航系统 又称"解析式惯性导航系统"。利用机载计算机代替物理导航平台，并给出各种导航和制导信息的一种自主式导航系统。体积小，自重轻，成本低，便于实现多余度，提高可靠性。

捷克斯洛伐克军团叛乱 1918 年 5—11 月捷克斯洛伐克军团在苏俄进行的武装叛乱。第一次世界大战期间，被俄军俘虏的原奥匈帝国军队中的捷克人和斯洛伐克人组成军团。十月革命后，苏俄政府准许他们经西伯利亚和远东返回欧洲。他们在赴海参崴途中，受美、英、法干涉军和俄国白卫分子的煽动，掀起武装叛乱，占领西伯利亚、乌拉尔和伏尔加河中游的广大地区。后被红军击溃。

8 **斩**〔**斬**〕㊀（shàn） 芟除。引申为攻取。扬雄《长杨赋》："所过麾城斩邑，下将降旗。"

㊁（zhàn） 投板阻水。《集韵·五十九鬯（鉴）》："投板偃水曰斩。"

捯（dáo 到阳） ❶把线纱或绳索拉回或绕好；把乱了的线纱理顺。如：捯线。❷找出线索。如：这件事已经捯出头绪来了。

排 ㊀（pái） ❶排列。如：排队；排座位。引申为行列。如：前排；后排。又引申为编排而成之物。如：竹排；木排。❷排演。如：排戏；彩排。❸由若干个班编成的军队一级组织。通常隶属于连。是战术小分队。❹疏泄。《孟子·滕文公上》："决汝汉，排淮泗。"❺排遣。阮籍《咏怀诗》："人情有感慨，荡漾焉能排？"❻排挤。《后汉书·冯衍传下》："李广奋节于匈奴，见排于卫青。"❼排解；消除。《史记·鲁仲连邹阳列传》："所贵于天下之士者，为

人排患释难解纷乱而无取也。"❺推。《礼记·少仪》:"排阖说(脱)屦于户内者,一人而已矣。"

㈡(pǎi) 见"排子车"。

㈢(bèi) 通"鞴"。鼓风吹火之具。《后汉书·杜诗传》:"造作水排,铸为农器。"李贤注:"冶铸者为排以吹炭,令激水以鼓之也。"

排比 修辞学上辞格之一。用结构相似的平行句法构成。如:"富贵不能淫,贫贱不能移,威武不能屈。"(《孟子·滕文公下》)

排队 ❶按次序排成行列。❷按照先进先出原则处理信息的一种数据结构。信息只能在始端删除,且只能在终端插入。其原理和人们日常生活中的排队相似。

排水 ❶排除地面雨水、污废水和降低地下水位等措施的统称。按不同的排水对象,有农田排水、城镇(包括工厂)排水、场地排水、道路排水、矿井排水、施工排水等。需要一系列工程措施。❷排除水工建筑物内部或地基中渗透水的设施。设置于挡水建筑物内部的,可以降低浸润线位置,减少建筑物所受的浮力和渗透力;设置于地基中的,可以降低建筑物底面上的渗透压力,增加抗滑有效重量。

排斥 ❶排挤使离开。如:排斥异己。❷同"吸引"相对。具有分离、膨胀性质的运动形式。详"吸引❶"。

排场(—chǎng) ❶铺张奢华的场面。《红楼梦》第二十四回:"贾芸深知凤姐是喜奉承、爱排场的。"❷犹身份。关汉卿《谢天香》第二折:"量妾身则是个妓女排场,相公是当代名儒。"❸戏场;戏台。孔尚任《桃花扇·先声》:"更可喜,把老夫衰态也拉上排场,做了一个副末脚色。"亦谓登场演出。曹雪芹《题敦诚琵琶行传奇》诗:"白傅诗灵应喜甚,定教蛮、素鬼排场。"

排列 ❶照次序安排。如:排列座次。❷数学名词。从 m 个不同元素中任取 n 个,然后按任意一种次序排成一列,称为一个"排列"。这样得到的不同排列的总数是 $m(m-1)\cdots(m-n+1)$,记作 P_m^n 或 A_m^n。例如,从元素 a、b、c 中每次取两个,共得 $P_3^2=3\cdot2=6$ 个排列,即 ab,ba,ac,ca,bc,cb。

排行(—háng) ❶依次排列。陈与义《蜡梅》诗:"奕奕金仙面,排行立晓晴。"❷兄弟姊妹依长幼排列的次序。《水浒传》第二十三回:"姓武,名松,排行第二。"亦谓兄弟姊妹名字用同一字或同一偏旁表示行辈。顾炎武《日知录》卷二十三:"兄弟二名而用其一字者,世谓之排行,如:德宗、德文、义符、义真之类……单名以偏旁为排行,始见于刘琦、刘琮,此后应璩、应玚、卫瓘、卫玠之流踵之而出矣。"

排卵 成熟卵子从卵巢排出的过程。卵巢的结缔组织内有很多大小不等的*卵泡,每一卵泡中含有一个卵子。卵泡在发育过程中不断长大,并逐渐移到卵巢表面,当成熟时则破裂,卵子遂被排出。排出的卵子由输卵管伞进入输卵管,如与精子结合(受精)则在子宫内发育为胚胎,否则退化。卵泡在破裂排卵后变为*黄体。女子从青春期起到绝经期止(妊娠期和哺乳期除外)大约28~30天排卵一次,排卵的日期常在月经来潮前14天左右。

排局 ❶象棋术语。一般是在残局的基础上加工编排而成的各种局式。形势惊险,着法巧妙。种类颇多,以民间排局(旧称"江湖残局")最能体现民间棋手的战术,对象棋残局阶段杀法也颇有实用价值。❷国际象棋术语。指人为排列出来的局势。构思精微深奥,变化引人入胜。有限着杀王和胜和习题两种形式。

排迮 窘迫。《后汉书·窦融传》:"器(隗器)势排迮,不得进退,此必破也。"李贤注:"排迮,谓蹙迫也。"

排版 亦称"排字"。按原稿把文字、线条、表格等排组成所需版面的工艺过程。宋代以来,活字排版长期用手工拣字,20世纪后出现了机械铸排工艺及照相排版机械,并有用电子计算机控制的全自动照排系统。铅字手工排版和铸排机排版都有熔铅铸字过程,通称"热排";照排摈弃了铅字,代之以玻璃或胶片字模盘,或数字化字库进行排版,故称"冷排"。

排泄 人和动物把新陈代谢的最终产物,以及其他身体不需要或对身体有害的物质排出体外的过程。具有排泄功能的器官主要有肾、肺、大肠以及皮肤。

排空 ❶凌空。范仲淹《岳阳楼记》:"阴风怒号,浊浪排空。"❷有计划地将卸空的货车、驳船,从多余地区(车站、港口)向短缺地区调拨的工作。一般须统筹待装货物所需车船余缺情况,及时安排,以保证装车、装船需要。

排钟 击乐器。原由一系列大小不一的钟组成,现改用一组长短不一的金属管悬挂于框架,故又名"管钟"。奏时用木槌敲击,发音宏亮。用于管弦乐队。

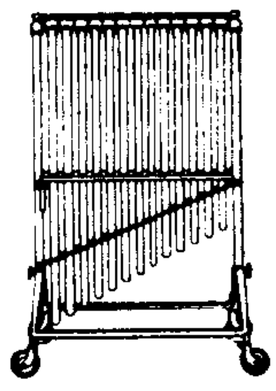
排 钟

排律 诗体名。律诗的一种。就律诗定格加以铺排延长,故名。每首至少十句,有多至百韵以上者。除首、末两联外,中间各联都需对仗。也有隔句相对的,称为"扇对"。往往于题目上标明韵数,如杜甫《敬赠郑谏议十韵》。

排架 见"框架"。

排调 嘲笑戏弄。《世说新语》有《排调》篇,记载嘲笑戏弄的故事。

排球 球类运动的一种。因运动员按排站立,故名。球用皮制,内装橡皮胆,圆周0.65~0.67米,重250~280克,气压为39.2~44.1千帕。球场长18米,宽9米,中间横隔球网(网高:男2.43米,女2.24米)。比赛分两队,每队六人,各占半个场区,运用各种发球、垫球、传球、扣球、拦网等技术和战术,相互攻守。球须在空中还击,拦网(可触手)后如不能在三次内还击过网或运动员有持球(球在手上停留)、连击(一人连拍二次)、触网等,即算犯规,判为对方得分或得发球权。前四局每局比赛到21至25分钟时,场上无伤病情况,双方均不得换人或请求暂停。比赛打满25分钟,可技术暂停30秒,然后采用每球得分制比赛。双方均14分时,一方须领先2分才算获胜;如双方均为16分时,一方先得1分即获胜。正式比赛采用五局三胜制,第五局采用每球得分制,如双方打平时,一方须领先2分才算获胜。

排笙 键钮式和声簧管乐器。根据苗族民间乐器大筒(一种单管芦笙)改制而成。形制不一,轻便型者又称"抱笙"。1956年前后试制,经多次改进定型。用若干个装有簧片的发音管,按十二平均律排列,连以吹口和键钮,常备有踏板。演奏时,用口吹送气,双手按键发音。踏板在奏长音时作鼓风用。音域一般为六个八度,可多音同奏,发音浑厚,保留了芦笙的基本音色,在乐队中常用作和声乐器或低音乐器。

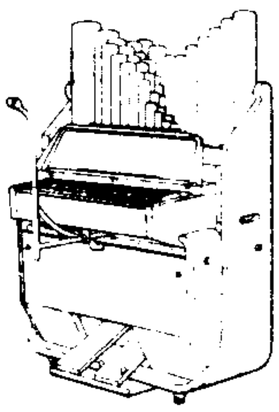
排 笙

排绵 绢纺工程的工序之一。人工检

查精绵的质量，清除其中残存的杂质和梳理不良的纤维，并将精绵分扯、折叠成一定重量和一定宽度的绵片，以便在延展机上进一步加工。

排奡 矫健刚劲貌。多指诗文风格。韩愈《荐士》诗："横空盘硬语，妥帖力排奡。"

排揎 埋怨；斥责。《红楼梦》第二十回："那袭人待他也罢了，你妈妈再要认真排揎他，可见老背晦了。"

排遗 动物体排出废物的一种作用，一般指排除未消化的食物残渣。

排遍 亦称"叠遍"。唐宋*大曲的专用语。唐宋大曲每套包括十余遍，分别归入散序、中序、破三大段。近人王国维《唐宋大曲考》："中序一名拍序，即排遍。"又云："排遍又谓之歌头，《水调歌头》即《新水调》之排遍也。"现存大曲曲词如宋董颖《薄媚》、曾布《水调歌头》中均有排遍。

排鼓 中国击乐器。根据民间常用的中型堂鼓和腰鼓设计创制而成。由五或六个鼓组成，每个鼓的两面都装有调节音高的机件。鼓身固定在一个特制的铁架上，可上下升降并自由翻转。因鼓的两面大小不一，而鼓皮的松紧又可按需要在四至五度的范围内调节，故一套排鼓奏出的音可达十至十二个。排鼓是晚近出现的新型击乐器，因音高、音色可以变化而为民族乐队所采用。

排遣 消除；消遣。元好问《怀益之兄》诗："谁言易排遣？自分不胜任。"《红楼梦》第四十五回："有时闷了，又盼个姐妹来说些闲话排遣。"

排衙 旧时官署长官升座，陈设仪仗，全署属吏依次参谒，叫"排衙"。王禹偁《除夜寄罗评事》诗："应笑排衙早，寒靴踏晓冰。"

排解 犹调解。谓排难解纷。《红楼梦》第四十六回："人家有为难的事，拿着你们当做正经人，告诉你们，与我排解排解。"参见"排难解纷"。

排箫 ❶古管乐器。古称"箫"。《诗经·周颂·有瞽》："箫管备举，喤喤厥声"，箫即指排箫。由若干长短不同的竹管编排而成，有封底、无底两种，前者称"底箫"，后者称"洞箫"。据《通典》，大者二十三管，小者十六管。清乾隆时所制者包含十二律及四倍律。❷亦称"潘管"(Pandean pipe)、"绪任克斯"(Syrinx)。西洋管乐器。据希腊神话：牧神潘向山林水泽之神绪任克斯求爱，绪任克斯逃入河中，变成芦管，潘即以芦管制成排箫。欧洲及南美均有此乐器，罗马尼亚及匈牙利民间尤为流行。形制不一，有多至二十余管者。

排箫(中国)

排演 也称"排练"。表演艺术作品在演出前的主要准备工作。内容包括演员和各部门工作人员在导演的领导下分析研究剧本，确定演出目的；根据导演构思探索和运用适当的表现手段，创造人物形象，处理各演出因素的相互关系，构成完整的演出等过程。一般分初排、连排、总排和彩排等阶段。电影故事片摄制前通常也进行分场或分镜头的排演。

排土桥 露天采矿中用以排土的设备。在金属结构的桥式支架上安装带式输送机，将挖掘的土石送到排土场。

排子车(排 pǎi) 一种用人力挽拉的、可供人乘坐或载货的两轮车辆。

排中律 旧称"拒中律"或"不容间位律"。形式逻辑的基本规律之一。它要求：在同一时间、同一关系下，对同一对象作出判断时，必须在两个互相矛盾的思想中有所肯定，即对 A 与非 A 不能都加以否定，而须承认其中必有一真。遵守排中律能使思维消除不确定性；否则，就会犯"模棱两可"或"两不可"的逻辑错误。排中律的公式是："A 或非 A"或"A 是 B 或 A 不是 B"。

排气罩 一种排除空气中有害物的罩状装置。用以收集和引导烟气、毒气和粉尘等有害物，以便直接或净化后排除。一般装在有害物产生处的上部或侧面，通过风管将有害物排出。

排队论 亦称"随机服务系统理论"。运筹学的一个分支。起源于有关自动电话的研究。主要研究具有随机性的排队现象，包括等待时间、排队长度等的概率分布。排队论可应用于交通运输、仓库设计等方面。

排水率(率 lǜ) 见"径流模数"。

排水量 船体入水部分所排开水的重量。通常以吨计。船浮在水面时的排水量等于船的重量。商船的船体、机器和一切设备的重量(不包括船员、旅客、货物、燃料、淡水、消耗性供应品等)称为"空船排水量"。船在最大允许吃水时的重量称为"满载排水量"。

排水道 又称"排水管渠"、"沟渠"、"沟道"。排除雨水和各种废水的水道的总称。排除雨水的称"雨水道"；排除污水的称"污水道"；排除混合废水的称"合流排水道"。有明暗之分，沿地面修建的称"明沟"、"阳沟"或"明渠"；埋设在地下的称"暗沟"、"阴沟"或"排水管道"。

排水湖 具有泄水道的湖泊。多分布在河流两岸，一般为淡水湖。水体通常流动，有出入水口，可起调节河水作用。如江西鄱阳湖接纳赣、修诸水后自湖口流注长江。

排水器 植物叶尖或叶齿部分的一种排水构造。表面有不闭合的保卫细胞形成的水孔，内为小型、无色、排列疏松的薄壁细胞，叶内的管胞末端与此相接，水从管胞流出，通过薄壁组织的胞间隙而经水孔排出。禾本科植物的幼苗，或其他草本植物(如番茄、倒挂金钟等)的叶尖或叶缘，在温湿的环境中，悬着水滴，就是排水器排水的现象。

排泄管 无脊椎动物排送代谢废物的管道。通常指肾管下端的一段，内无纤毛。例如吸虫、绦虫、轮虫等的排泄管。有时排泄管远端膨大，形成膀胱。

排检法 又叫"查字法"、"检字法"。根据字头、词目、条头的音、形、义等特征，编排和查检字条、词条、条目的方法。一般有形序法、音序法、义序法三种。

排铸机 即"铸排机"。

排湾语 自称"排湾"的高山族(人口约 6 万，1988 年)使用的语言。属南岛语系印度尼西亚语族。分布于台湾屏东、台东等地。重音在最后第二音节上。人称代词有单、复数的区别。

排气制动 在汽车发动机排气管道内用阀门阻挡，以增加排气阻力，使汽车(在挂档行驶条件下)产生减速和制动作用的一种辅助制动方法。汽车下陡坡或长坡时，使用排气制动，能减轻车轮制动器工作负荷，防止其过热和失效。通常用于柴油汽车上。

排水工程 排除人类生活污水和生产中各种废水、多余地面水和地下水(降低地下水位)的工程。主要设施有各种沟道或管道及其附属建筑物，并视不同的排水对象可增设水泵或其他提水机械、污水处理建筑物等。主要用于农田、矿井和城镇(包括工厂)、施工场地等。

排水制度 城镇或工业企业收集、输送和处置废水的制

度。有合流制与分流制之分。前者是用一个由沟道、泵站、处理厂等组成的系统排除所有不同种类废水；后者是用两个或两个以上的系统分别排除不同种类废水。城市常分设雨水系统和污水系统，分别排除降水径流（与不需处理的工业废水）和生活污水与工业废水，前者常不设处理厂。合流制排水系统一般有多个直接通向水体的出口，不设处理厂，常不同程度地污染水体。为减轻污染，可设截流干沟将各出口处的沟水输送至污水厂处理后再排放（称为"截留式合流制系统"）；然而暴雨时各出口处难免有污水直接溢入并污染水体。

排水管理 灌区排水系统的运行管理工作。包括排水工程的养护维修；及时排除涝、渍水和控制地下水位；排除灌溉回归水并设法加以利用；灌区地下水盐动态的观测和分析工作等。

排沙简金 义同"披沙拣金"。比喻细心挑选，去粗存精。《世说新语·文学》："孙兴公云：潘（潘岳）文烂若披锦，无处不善；陆（陆机）文若排沙简金，往往见宝。"

排放系数 生产单位产品所排放的污染物量的统计平均值。根据某一产品的生产量及排放系数，即可推算出该产品所排放的污染物总量，因而广泛应用于环境管理和污染控制工程。

排便反射 一种反射动作。粪便下降到直肠，刺激直肠壁，通过反射作用使降结肠、乙状结肠和直肠等发生一系列的蠕动运动，同时又使肛管内、外括约肌放松以及膈和腹壁肌收缩，遂将粪便排出。其低级中枢在脊髓腰骶部，但其活动受高级中枢的控制。中枢或传入、传出神经的功能损坏，则排便功能受到障碍，引起粪潴留或大便失禁现象。

排脏现象 某些无脊椎动物在受到刺激或遇到不利环境（如海水污染、水温升高）和敌害时，身体强力收缩，迫使内脏从肛门或体壁裂口排出的现象。具有自卫、避敌等作用。当刺激或不利环境消除后，排去的内脏能再生。排脏现象在海参动物中很普遍。

排涝模数 单位面积上的排涝流量。受涝地区要求排除的由一定频率暴雨产生的径流量，称为设计排涝模数，是除涝工程设计的基本依据。受暴雨强度、排涝面积的大小、地形、植被、土壤、河网密度等多种因素影响。排涝模数乘以排涝面积即得排涝流量。

排难解纷（难 nàn） 《史记·鲁仲连邹阳列传》："所谓贵于天下之士者，为人排患释难解纷乱而无取也。"后因谓为人调解纠纷为"排难解纷"。李渔《意中缘·设计》："况且排难解纷是我辈的常事，何足为奇！"

排渍模数 又称"地下水排水模数"。非降雨季节为控制地下水位单位面积的排水流量。以米^3/（秒·公里^2）计。其值与当地的气象、土壤、水文地质、排水沟密度、地下水位控制深度等因素有关，难以精确计算，根据实测资料分析确定，或采用类似地区的经验数据。是计算排水沟排渍流量（日常流量）的依据。

排气后处理 在内燃机排气系统中加装排气净化装置以降低排气中有害成分含量的方法。可使有害的一氧化碳、未燃净的碳氢化物氧化成无害的二氧化碳和水蒸气，氮氧化物还原成氮或使部分排气重新返回气缸以降低排气中的氮氧化物浓度，炭烟微粒被捕获并燃尽。

排他性条约 亦称"非开放性条约"。非得到该条约全体缔约国同意，他国不得参加的多边条约。

排污收费制度 国家对排放污染物的单位和个人征收排污费的制度。是贯彻污染者负担原则的一种形式。一般有两种收费方法：一是按排入环境中的污染物的量征收费用；另一是按超过国家排放标准的污染物排放量征收费用。中国目前以后一种收费方法为主。通过征收排污费，既筹措了环保资金，又可达到促进企业加强经营管理，节约和综合利用资源，治理污染，改善环境之目的。

排污许可证制度 国家为加强环境管理而实行的一种行政管理制度。凡向环境排放污染物的生产单位、工程项目等均须向环境保护行政主管部门申请领取排污许可证，然后才能按许可证规定的内容排污。为世界各国所普遍采用。

排污管终端处理 相对于污染预防的一种污染控制方式。废水、废气污染物从排污管终端排入环境前，经过处理装置处理达标后排放。在20世纪90年代以前普遍采用。这种控制方式曾起过积极的作用，特别是在治理工业废水与城市大气污染等方面。但是代价昂贵，不利于能源和资源的高效利用。为了满足社会可持续发展的要求，应采取*污染过程控制与*清洁生产，实现环境保护与经济协调发展。

排除社会危害性行为 亦称"阻却违法性行为"。形式上具有社会危害性而实际上有利于社会并受到法律保护的行为。实施这种行为，不负刑事责任。主要有*正当防卫和*紧急避险。此外还包括依法执行命令的行为、正当业务行为、经权利人同意的行为等。

8 **掯**（kèn） ❶按；压。《儒林外史》第十六回："又把耳朵边掯着看看。"❷留难；压住不放。如：掯住；掯压。❸强迫。如：勒掯。

掯苔 舌苔之一。舌苔厚腻，满布全舌，紧贴舌面，刮之不减。多由湿浊、痰饮、食积等病邪盛极所致。清张聿青《张聿青医案·论著》："如坑砂之揿固牢结，习俗相沿谓之掯苔。"

掉（diào） ❶摆动；摇。《左传·昭公十一年》："末大必折，尾大不掉。"也指动荡。苏洵《送石昌言使北引》："及明，视道上马迹，犹心掉不能禁。"❷摆弄。见"掉书袋"。❸回；转。如：掉头不顾。陆游《送王季嘉赴湖南漕司主管官》诗："王子掉头去，长沙万里馀。"❹落下。如：掉泪；掉色。❺丢失；遗漏。《红楼梦》第二十六回："小红见贾芸手里拿着块绢子，倒像是自己从前掉的。"❻对换。如：掉换；掉一个。❼用在某些动词后，表示动作的完成。如：卖掉；改掉。

掉舌 犹言鼓舌。指游说、谈论。《史记·淮阴侯列传》："且郦生一士，伏轼掉三寸之舌，下齐七十余城。"《新唐书·柏耆传》："王承宗以常山叛，朝廷厌兵，耆杖策诣淮西行营谒裴度，且言愿得天子一节驰入镇，可掉舌下之。"

掉眩 中医学病症名。掉，指肢体振摇；眩，指头目眩晕。由肝风内动所引起。《素问·至真要大论》："诸风掉眩，皆属于肝。"

掉期 即"互换"。

掉鞅 谓驾御从容。掉，整理；鞅，套在马颈上用以驾轭的皮带。《左传·宣公十二年》："乐伯曰：'吾闻致师者，左射以菆，代御执辔，御下两马，掉鞅而还。'"杜预注："掉，正也；示闲暇。"刘文淇《春秋左氏传旧注疏证》引李贻德云："掉为正者，正即整。"后用以比喻从容执笔。柳宗元《送苑论登第后归觐诗序》："观其掉鞅于术艺之场，游刃乎文翰之林，风雨生于笔札，云霞发于简牍，左右圜视，朋侪拱手，甚

可壮也。"

掉臂 ❶甩着臂膊走，形容不顾而去。《史记·孟尝君列传》："日暮之后，过市朝者，掉臂而不顾。"❷犹攘臂。奋起貌。司空图《力疾山下吴村看杏花》诗："掉臂只将诗酒敌，不劳金鼓助横行。"❸自在游行的样子。邵雍《龙门道中作》诗："三十年来掉臂行。"

掉书袋 喜欢征引古书，以示渊博。马令《南唐书·彭利用传》："对家人稚子，下逮奴隶，言必据书史，断章破句，以代常谈，俗谓之掉书袋。"刘克庄《跋刘叔安感秋八词》："近岁放翁、稼轩一扫纤艳，不事斧凿，高则高矣，但时时掉书袋，要是一癖。"

掉以轻心 轻忽；不经意。柳宗元《答韦中立论师道书》："故吾每为文章，未尝敢以轻心掉之，惧其剽而不留也。"蔡东藩《民国通俗演义》第一百十二回："青岛问题，关系至重，断不敢掉以轻心。"

8 **掳** 〔擄〕(lǔ 鲁) ❶劫掠。如：掳掠。❷俘获。《三国演义》第十三回："非臣则驾被掳矣。"

掍 (hǔn，又读 gǔn) 同；混合。王褒《洞箫赋》："带以象牙，掍其会合。"李善注："言以象牙饰其会合之际。"

掴 〔摑〕(guó 国) 用手掌打。如：掴耳光。卢仝《示添丁》诗："父怜母惜掴不得。"

掣 (chēn) 亦作"抻"。用手把物拉长或扯平。如：掣面(麵)；衣服皱了，得掣掣。

掷 "掷"的繁体字。

捶 〔搥〕(chuí) ❶用拳头或棍棒敲打。如：捶衣。《后汉书·范滂传》："资(宗资)迁怒，捶书佐朱零。"❷舂。《礼记·内则》："欲干肉，则捶而食之。"❸通"棰(箠)"。鞭子。《庄子·至乐》："撽以马捶。"

捶丸 中国古代球类游戏。由步打毬发展而来。流行于宋元明三代。方法是：在旷地上画一球基，离球基数十步至百步，作一定数目的球窝(亦作"家")，旁树彩旗，用下端弯曲的木棍从球基击球入窝，三棒击入者得一筹。比赛用间接对抗形式，按人数多寡分大会、中会、小会等，分别以先得二十筹、十五筹、十筹者为胜。见元宁志老人《丸经》二卷。

捶楚 同"棰楚"。杖刑。《晋书·刘隗传》："捶楚之下，无求不得。"

捶结术 中兽医治疗马、骡结症的一种方法。在*掏结术的基础上发展而来。术者一手伸入直肠，隔肠找到秘结块，将其托于腹壁固定后，另一手或由助手在体外隔腹壁对准结块适当用力捶打，使结块变形，便于排出。

捼 "挪㊀"的异体字。

捉 ㊀(nǐ 你) 模拟；比拟。《太玄·玄捉》："捉，拟也。"又："捉拟之昼夜。"

㊁(niè 捏) 姓。明代有捉大伦。

推 (tuī) ❶从物体后面加力，使它向前运动。如：推车；后浪推前浪。引申为推动。如：推行；推广。❷推移。《易·系辞下》："寒暑相推而岁成焉。"❸推想；推求。如：类推。《淮南子·本经训》："星月之行，可以历推得也。"❹辞让；拒绝。《世说新语·方正》："遂送乐器，绍推却不受。"❺推诿。见"推三阻四"。❻延迟。如：往后推几天。❼赞许；举荐。如：推许；公推。《晋书·刘寔传》："天下所共推，则天下士也。"❽推问；推究。《旧唐书·韩休传》："大敏(韩休伯父)坐推反失情，与知反不告同罪，赐死于家。"❾中国古代逻辑术语。广义泛指推理，狭义指推理的一种形式。《墨子·小取》："推也者，以其所不取之同于其所取者予之也。"一说所取者即所已经验者，所不取即所未经验者；由经验知某些事物如此，因而推知，所未经验者如与某些事物相同则亦如此。一说"推"指把对方的主张("其所取")作前提，推出一个与其类同的结论("同于其所取")给对方("予之")，而这个结论是对方所不取的("其所不取")，这样就驳倒了对方的主张。

推刃 《公羊传·定公四年》："父不受诛，子复仇，可也；父受诛，子复仇，推刃之道也。"何休注："一往一来曰推刃。"按父受诛谓父罪当诛，父罪当诛而子复仇，则仇家之子亦必报复，即形成一往一来的循环报复。后亦用为复仇的代称。《三国志·魏志·臧洪传》："惜洪力劣，不能推刃为天下报仇。"

推手 亦称"太极推手"、"打手"、"揉手"、"搡手"。武术对抗运动项目之一。太极拳的双人徒手对抗练习。分单推手、双推手、定步推手、活步推手、大捋推手、散推手等。练习时，双方保持手臂沾连不脱，在互相粘随运转中动摇对手的重心。手法与太极拳基本一致。禁用擒拿、摔跤和击打等方法。

推引 推荐引进。《新唐书·萧颖士传》："颖士乐闻人善，以推引后进为己任。"

推托(託) ❶托故推辞。《西厢记》第三本第一折："夫人失信，推托别词，将婚姻打灭。"❷推举请托。徐幹《中论·谴交》："推托恩好，不较轻重。"

推问 推究审问。《水浒传》第八回："喝叫左右，解去开封府，分付滕府尹好生推问。"

推论 即"推理"。

推收 亦称"过割"。中国旧时田宅买卖、典当或赠与所办的*过户和移转产权手续。《元典章·田宅·典卖》："今后典卖田宅，先行经官给据，然后立契，依例投税，随时推收。"《明律·田宅》："凡典卖田宅，……不过割者，一亩至五亩笞四十，每五亩加一等，罪止杖一百，其田入官。"清沿明律。契约经投税盖官印后，新业主即可持往过户。过户后，产权移入新业主名下，同时承担赋税。

推步 古称推算历法为"推步"，意谓日月转运于天，犹如人的行步，可以推算而知。《后汉书·杨厚传》："就同郡郑伯山受河洛书及天文推步之术。"

推床 金属材料轧制过程中，移动轧件使之对准孔型(有时并用以压直轧件)的设备。通常由两个平行推板组成，推床移动方向与轧制方向相垂直，可同时动作，也可单独动作。主要用于初轧机、钢坯轧机等。

推究 推求追究。《周书·苏绰传》："精心悉意，推究事源。"

推事 清末大理院、北洋政府和国民党政府各级法院中的审判人员。按其在审判中所起的作用，分为受命推事(受审判长命令进行审判)和受托推事(受其他法院委托进行审判)；按其地位高低，分为首席推事和陪席推事。

推罗(Tyre) 古代腓尼基城邦。今黎巴嫩之苏尔(Sūr)。约建于公元前2000年代初。由陆地和附近小岛组成。常与*西顿并称，为腓尼基的良港和工商业中心。在地中海上长期从事经商和殖民，前9世纪末在北非建立大城*迦太基。前6世纪附属于波斯帝国。前332年被马其

顿亚历山大攻占。前64年并入罗马版图。

推服 推许佩服。《南史·陈武帝纪》:"明达果断,为当时推服。"

推法 推拿手法之一。❶见《灵枢·刺节真邪》。又称"平推法"。用手指或手掌接触皮肤,作前后或左右等一定方向的推动。有疏通经络、消肿止痛等作用。❷又称"一指禅推法"。沉肩垂肘屈腕,以拇指指腹或指端为接触点,通过腕部的摆动和拇指指关节的活动,均匀而持续地刺激经络穴位。有行气活血、消滞祛瘀等作用。

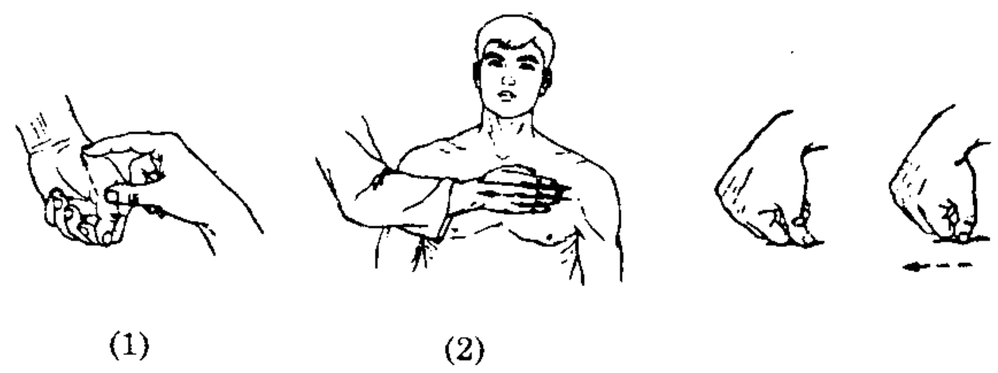

(1) 平推法　(2) 一指禅推法

推官 官名。唐代在节度、观察等使下置推官,掌勘问刑狱。宋代在开封府置左右厅推官,各州与临安府置节度、观察推官,皆掌司法事务。元明于各府亦置推官,清初犹沿置。后废。

推重 推许尊重。《世说新语·轻诋》:"王太尉问眉子:'汝叔名士,何以不相推重?'"

推举 举重方式之一。曾为举重比赛动作方式之一,1973年取消此项比赛。现仅作为辅助动作。动作分两步:(1)两手提铃至胸。运动员先以连续动作将杠铃从地上(举重台)提起,翻至胸上,然后两腿站直。(2)上推。主要用两臂力量将杠铃从胸上向上推起至两臂在头顶伸直。

推挽(輓) 《左传·襄公十四年》:"或挽之,或推之。"按前面拉叫挽,后面送叫推。后以比喻推荐引进。韩愈《柳子厚墓志铭》:"又无相知有气力得位者推挽。"

推恩 犹言推爱。谓将己之爱,推及他人。《孟子·梁惠王上》:"推恩足以保四海,不推恩无以保妻子。"

推拿 中医学名词。又称"按摩"。指在人体一定部位上,运用各种手法和进行特定的肢体活动来防治疾病的一种方法。《素问·血气形志篇》:"经络不通,病生于不仁,治之以按摩醪药。"《汉书·艺文志》记有《黄帝岐伯按摩》十卷。隋唐两代在太医署内设有按摩博士等职。明代在小儿推拿方面有较大发展。推拿的手法有推、拿、按、摩、掠、揉、摇、扳、拍击等。具有疏通经络、滑利关节、调整脏腑气血功能等作用。常用于治疗扭挫伤、腰腿痛、痹证、漏肩风、胃痛、消化不良、小儿泄泻等病症。还用于预防疾病(如自我按摩)、手术麻醉(如指压麻醉)以及体育运动前后(如运动按摩)等方面。

推诿 把责任推给别人,或托故推卸责任。如:互相推诿。亦作"推委"。《红楼梦》第十三回:"事无专管,临期推委。"

推理 亦称"推论"。由一个或几个已知判断(前提)推出另一未知判断(结论)的思维形式。例如:"所有的液体都是有弹性的,水是液体,所以水是有弹性的。"推理是客观事物的一定联系在人们意识中的反映。由推理得到的知识是间接的、推出的知识。要使推理的结论真实,必须遵守两个条件:(1)前提真实;(2)推理的形式正确。推理有演绎推理、归纳推理、类比推理等。

推移 ❶变化。《淮南子·原道训》:"是故夫得道已定,而不待万物之推移也。"❷犹浮沉、随波逐流;随俗方圆。《楚辞·渔夫》:"圣人不凝滞于物,而能与世推移。"又《惜誓》:"或推迻而苟容兮,或直言之谔谔。"王逸注:"迻,一作移。"

推盘 "受盘"的对称。亦称"出盘"。商人出售自己商店的全部财产(如设备、用具、货物等),让渡予别人经营的行为。

推毂 ❶推车前进。《宋史·魏胜传》:"胜尝自创如意战车数百两(辆),炮车数十两……每车用二人推毂,可蔽五十人。"❷比喻推荐人才。《史记·魏其武安侯列传》:"推毂赵绾为御史大夫。"❸比喻助人举事。《史记·荆燕世家》:"本推毂高帝就天下。"

推解 "推食解衣"的略语。语出《史记·淮阴侯列传》"解衣衣我,推食食我"。比喻慷慨施惠。《聊斋志异·丁前溪》:"仆来时米不满升,今过蒙推解,固乐;妻子如何矣?"

推敲 胡仔《苕溪渔隐丛话前集》卷十九引《刘公嘉话》:"岛(贾岛)初赴举京师,一日于驴上得句云:'鸟宿池边树,僧敲月下门。'始欲着'推'字,又欲着'敲'字,练之未定,遂于驴上吟哦,时时引手作推敲之势。时韩愈吏部权京兆,岛不觉冲至第三节。左右拥至尹前,岛具对所得词句云云。韩立马良久,谓岛曰:'作"敲"字佳矣。'"后因谓斟酌字句、反复考虑为"推敲"。引申为对问题斟酌研究。鲁迅《彷徨·祝福》:"觉得偶尔的事,本没有深意义,而我偏要细细推敲。"

推七节 小儿推拿方法之一。七节指腰骶部第二腰椎至尾椎之间。明高武《针灸聚英》卷一下:"七节自尾骶数上"。用拇指指面或示、中指指面由下向上推称推上七节,有止泻、补肾等作用;由上向下推称推下七节,有通便、泄热等作用。

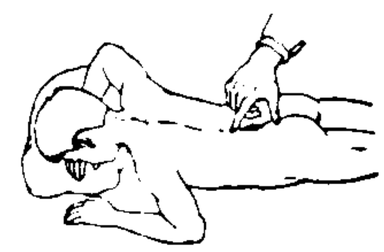

推七节

推三关 小儿推拿方法之一。见四明陈氏《小儿按摩经》。包括:(1)推臂三关。臂三关在前臂屈侧部的桡侧缘。属手太阴肺经,根据经络学说太阴为三阴之关,故名。自腕推至肘可补气发表、祛风散寒。(2)推指三关。即推大肠穴。在示指桡侧缘处,自指尖推向虎口可清实热、止泄泻。参见"虎口三关"。

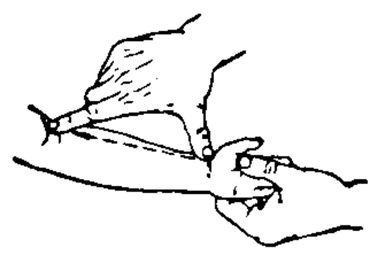

推臂三关

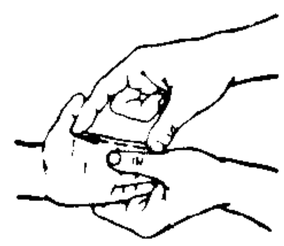

推指三关

推土机 拖拉机上装有推土刀的土方机械。作业时,放下推土刀,向前铲掘并推送土壤至预定地点。推土刀的安装有固定式和回转式两种。固定式推土刀固定装成垂直于机械纵轴线,只能升降,是常见形式。回转式推土刀可斜装(将土推卸于侧面)侧装(用于挖沟)。大多为液压操纵,具有推土刀强制切土的优点,大型推土机也有机械操纵的。广泛用于建筑、筑路工程,露天矿场和采料场上。

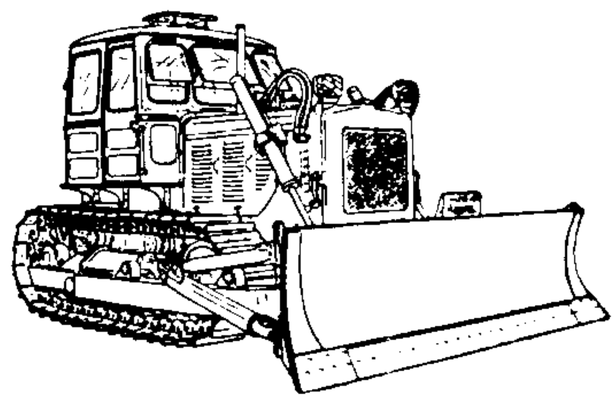

推土机

推五经 小儿推拿方法之一。见四明陈氏《小儿按摩经》。五经指脾经、肝经、心经、肺经、肾经五个穴位，分别位于拇指、示指、中指、环指、小指的指腹上。推之可调整各脏的功能，治疗相关疾病。清骆如龙《幼科推拿秘书·推拿手法》："五经者，五指头之经络也。"

五 经

推不出 即"不能推出"。

推车器 一种短距离移动矿车的机械。有链(绳)式和杆式两种。装有推车爪或其他推车机件的链条(钢绳)或杆件，以推动矿车。多用于装车处和其他调车地点。

推六腑 小儿推拿方法之一。又称"退六腑"(见四明陈氏《小儿按摩经》)。六腑穴在前臂屈侧部的尺侧缘，自肘推至腕，有清热止汗等作用。

推 六 腑

推光漆 天然漆的一种。制法各地不同。根据福州制漆习惯，系在生漆中加适量清水，经数十小时搅拌，使与空气充分接触，变为深褐色粘稠液体，再经日光或红外线照射脱水，加部分熟亚麻仁油而成。如在调制过程中加入铁盐和醋酸或氢氧化亚铁等，可使漆液变黑，而得黑推光漆；不加铁剂则得红褐色的推光漆。将推光漆涂刷于漆器的最后一层涂料上，阴干后再经打磨、擦光等手续，可使漆面光亮，故名。多用于制漆器及作纺织用木纱管的涂料。

推进器 推动船舶或飞机前进的装置。现代船舶的推进器常指以动力运转的螺旋桨。喷水(或气)推进船的喷管也可称"推进器"。飞机的推进器包括空气螺旋桨、喷气发动机的喷管等。

推背图 书名。传为唐贞观中李淳风和袁天罡所撰。一卷。凡六十图像，以卦分系之。每像之下有谶语，并附有"颂曰"诗四句，"预言"后代兴亡变乱之事。第六十图像(最后一像)颂曰："万万千千说不尽，不如推背去归休。"故名。此书传本不一，诗句多模棱两可。

推铅球 田赛项目之一。球为金属制成，男子用球重7 260克，女子用球重4 000克。比赛在前缘有抵趾板、直径为2.135米的圆圈内进行。以手掌托球置于肩颈之间，通过滑步或旋转把球从肩上推出，以落在规定40°角度线的区域内为有效。球落地后，应从圆圈的后半部走出。推法有侧向、背向和旋转等姿势。

推理片 由侦探片发展而来的影片。形式上虽采用侦破案件的格局，但在情节铺排上加强了逻辑推理，具有细致、严密、精确、合理、真实可信的特点。

推移质 在河渠水流中沿底滚动、移动或跳动的泥沙、砾石等。是固体径流的一种。

推三阻四 以种种理由推诿。《儒林外史》第一回："如何走到这里，茶也不见你一杯，却是推三阻四，不肯去见，是何道理?"

推己及人 《论语·卫灵公》"己所不欲，勿施于人"朱熹注："推己及物。"物，指他人。因以"推己及人"谓将心比心，设身处地地为别人着想。张惠言《承拙斋家传》："以推己及人为门户，以书策吟咏为园囿。"

推心置腹 谓以真心待人。《后汉书·光武帝纪上》："降者更相语曰：'萧王推赤心置人腹中，安得不投死乎!'"白居易《七德舞》诗："功成理定何神速，速在推心置人腹。"

推陈出新 去掉旧事物的糟粕，取其精华，以创造新事物。戴延年《秋灯丛话·忠勇祠联》："高江村集句一联云'吴宫花草埋幽径，魏国山河半夕阳'，不特推陈出新，饶有别致，而公之义愤亦于是而稍释矣。"公，指关羽。

推拉镜头 移动摄影方法之一。摄影机置于移动车上对拍摄对象推近或拉远所摄取的一段画面。推近时，被摄体的主要部分在画幅中逐渐变大；拉远时，被摄体在画幅中逐渐变小，即从一个部分扩展到其周围。

推波助澜 推动、扩大波涛之势。比喻助长事物的发展。多指坏事。《文中子·问易篇》："真君建德之事，适足推波助澜，纵风止燎尔。"

推定全损 海上保险用语。保险标的(船舶或货物)遭受损失尚未达到全部灭失状态，但估计已不能恢复，亦无残余价值，或恢复的费用将超过标的(船舶或货物)的原有价值。推定全损必须由被保险人提出*保险委付，并经保险人接受后，始能按*实际全损赔偿。

推理小说 原名"侦探小说"。小说类别之一。1946年日本作家木木高太郎提议为加强侦探小说的逻辑推理性，将其改名为推理小说，而文坛反应冷淡。直至日本实行文字改革，废止"侦"字，推理小说之名方广为流行。日本推理小说奠基人江户川乱步认为，推理小说是运用推理，逐次拨开疑云迷雾，去疑解惑，描写侦破犯罪案件的过程，并以情节引人入胜。

推理形式 推理中前提与结论之间的联系方式。是用变项符号去代替具体推理中有各种具体内容的词项或判断的结果。如"如果p，那么q；p；所以q"就是充分条件假言推理的一种推理形式。不同的推理形式有不同的逻辑规则。一个遵守逻辑规则的推理形式，是正确的即有效的推理形式；反之，则是一个不正确的即无效的推理形式。

推断统计 见"统计学"。

推销观念 企业传统的经营指导思想之一。即"我推销什么，人们就买什么"的一种观念。在社会产品品种单一或相对"生产过剩"，市场商品开始出现供过于求的情况下，生产企业产生的一种经营思想。其特征是：生产企业关心的重点，不是如何改进生产，而是如何利用各种手段积极推销为维持其利润而继续生产的产品。这种观念与*生产观念合称为旧的或传统的营销观念。

推割推排 宋考查民户物力确定赋役的办法。宋役法以民户的物力为依据，规定民户典卖产业，税赋与物力一并过户，名推割；又定三年一查定，名推排。以为可照物力大小定服役重轻及应否免役。但实行时，有将民户农具、家畜及口粮以外动产都作物力的，且常凭贿赂多少定物力高低。南宋景定五年(1264年)又行经界推排法，名为核实赋役，实则"虚加寡弱户田租，害民为甚"(《续文献通考·田赋一》)。

推燥居湿 《孝经援神契》："母之于子也，鞠养殷勤，推燥居湿，绝少分甘。"谓把干处让给幼儿，自己睡在孩子便溺后的湿处，极言育儿的辛勤劳苦。

推覆构造 一种规模较大，且上盘向上移动较大距离(一般在10千米以上)的逆掩断层。参见"逆断层"。

推襟送抱 襟抱，指心意。比喻推诚相见。《南史·张充传》："与俭(王俭)书曰：'……所可通梦交魂，推襟送抱者，唯丈人而已。'"

推挽放大器 一种放大器。用一对参数相同(或近似)的电子管或晶体管，在它们的输入端加上幅度相等但相位相反的电信号，形成一管的输出幅度增加而另一管减少，反之

亦然，好似一推一挽，然后通过一定的电路将两管输出信号叠加。

8 **捭** (bǎi 摆) ❶两手排击。段玉裁《说文解字注·手部》："谓左右两手横开旁击也。"左思《吴都赋》："莫不衄锐挫芒，拉捭摧藏。"❷通"擘"。分开。《礼记·礼运》："燔黍捭豚。"参见"捭阖"。

捭阖 犹言开合，战国时策士游说的一种方法。《鬼谷子·捭阖》："捭之者，开也，言也，阳也；阖之者，闭也，默也，阴也。"又："此天地阴阳之道，而说人之法也。"尹知章《鬼谷子序》："苏秦张仪往事之，受捭阖之术十有二章。"

掀 (xiān) ❶举；举起。《左传·成公十六年》："乃掀公以出于淖。"❷揭开；揭起。如：掀锅盖。《京本通俗小说·志诚张主管》："掀开帘儿，张主管看见一个妇女，身上衣服不甚齐整。"❸激荡；翻腾。白居易《风雨晚泊》诗："青苔扑地连春雨，白浪掀天尽日风。"

捨 "舍㊀"的繁体字。

捻 同"擒"。

掄 "抡"的繁体字。

採 "采㊀"的异体字。

授 (shòu) ❶给予；付予。如：授权。《聊斋志异·贾儿》："取酒授之。"❷授职；任命。《晋书·左思传》："以能，擢授殿中侍御史。"❸传；传授。《三国志·蜀志·王平传》："其所识不过十字，而口授作书，皆有意理。"《汉书·欧阳生传》："宽(兒宽)授欧阳生子。"❹姓。汉代有授异众。

授田 亦称"受田"。❶中国古代根据不同人户地位身份分配土地的制度。《周礼·地官·遂人》："以岁时稽其人民，而授之田野"，"以土均平政，辨其野之土，上地、中地、下地，以颁田里"。《汉书·食货志上》："民受田，上田夫百亩，中田夫二百亩，下田夫三百亩。"北魏至唐中叶实行*均田制也对民户实行授田。❷先秦实行分封制，天子给诸侯封地，称"授土"或"授田"。

授记 即"记别"。

授衣 古时九月制备寒衣，叫"授衣"。《诗·豳风·七月》："七月流火，九月授衣。"毛传："九月霜始降，妇功成，可以授冬衣矣。"

授时 ❶《书·尧典》："历象日月星辰，敬授人时。"后世因称颁行历书为"授时"。❷时间和频率服务的总称。天文台或时间频率实验室将由原子钟产生的标准频率、原子时时刻和由天文观测测定的世界时时刻，利用无线电播发出去，以供测量、航运、科学研究和日常生活的需要。

授兵 古代兵器由政府收藏管理，有事时祭告祖庙后发给兵士，称授兵。《周礼·夏官·司兵》："掌五兵五盾，各辨其物与其等，以待军事。及授兵，从司马之法以颁之。"

授命 ❶献出生命；捐躯。《论语·宪问》："见利思义，见危授命。"❷犹拼命。《国语·吴语》："夫谋必素，见成事焉而后履之，不可以授命。"韦昭注："授命，犹斗命。"

授受 交接。谓一方给予，一方接受。《礼记·祭统》："夫妇相授受。"

授首 ❶被斩首。诸葛亮《后出师表》："举兵北征，夏侯授首。"❷投降。《国策·秦策四》："秦楚合而为一，以临韩，韩必授首。"

授室 《礼记·郊特牲》："舅姑降自西阶，妇降由阼阶，授之室也。"谓以家事交付新妇。后因谓为子娶妇为"授室"。

授粉 植物花粉从雄蕊花药传到雌蕊柱头或胚珠上的过程。有天然授粉(如风媒、水媒、虫媒等)及人工授粉等。

授馆 为宾客安排起居休息的地方。《国语·周语中》："膳宰不致饩，司里不授馆。"

授箓 道教正一派授受符箓的仪式。只有得授符箓的道士，才能获取道位神职，主持斋醮。授箓仪式须由传度、监度、保举三大师主持。道士受箓后被授予职牒，以为凭信。

授餐 谓款留宾客，供给膳食。《诗·郑风·缁衣》："适子之馆兮，还予授子之粲兮。"粲，通"餐"。

授时历(曆) 一种阴阳历。施行于元至元十八年(1281年)。由*郭守敬和*王恂、许衡等创制。因古语"敬授人时"得名。明《大统历》基本上就是《授时历》，把两种历法看成一种，即为中国历史上施行最久的历法，历时364年。它应用弧矢割圆术来处理黄经、黄纬与赤经、赤纬之间的换算，并用招差法推算太阳、月球和行星的运行度数。365.242 5日为一年，29.530 593日为一月。一年的1/24为一气，没有中气的月份为闰月。正式废除*上元积年，截取近世任意一年为历元，所定数据全凭实测，是中国历法史上第四次大改革的产物。

授粉树 果树生产上主要用以供给花粉的果树。对雌雄异株树种(如杨梅、银杏等)，自花不结果或结果很少的果树(如苹果、梨等的许多品种)，以及自花虽能结实但异花授粉能显著提高产量的果树(如桃、枇杷等)，在果园定植树苗时，均须适当配置与主栽树同时开花、无杂交不孕现象、花粉发育正常、花粉量多、所结果实的经济价值也较高的授粉树，使主栽树有良好的授粉、受精条件，提高结实率。如在梨用鸭梨、金冠苹果用红香蕉苹果作授粉树等。

授权条款 指《差别和更加优惠的待遇，互惠和发展中国家进一步参与》的决定中的1～4段。1979年11月在发展中国家的强烈要求下作出。关贸总协定多边贸易谈判"东京回合"通过的其中规定各缔约方有权背离"最惠国待遇"原则，对发展中国家实施差别和更加优惠的待遇。包括：(1)发达国家根据普惠制对来自发展中国家的产品实施差别关税待遇；(2)在非关税措施方面给予发展中国家更优惠的待遇；(3)发展中国家可在关税与非关税方面相互给予更加优惠的待遇而不适用于其他缔约方；(4)对最不发达国家制定特殊待遇。

授时通考 书名。清鄂尔泰等40余人受乾隆帝命从427种旧文献中辑录有关农业的资料，分类汇编而成。成书于乾隆七年(1742年)。共78卷。分为天时、土宜、谷种、功作、劝课、蓄聚、蚕桑、农余等八门。全书90余万字，插图512幅，是篇幅最大的古农书。

捻 ㊀(niǎn) ❶亦作"拈(撚)"。用手指搓转。如：捻线；捻麻绳。❷用纸或线搓成的条状物。如：纸捻儿；麻捻儿。

㊁(niē) ❶通"捏"。《红楼梦》第十二回："贾瑞也捻着一把汗。"❷闭塞。《晋书·五行志中》："百姓谣云：'昔年食白饭，今年食麦麸，天公诛谪汝，教汝捻咙喉。'"

捻军 太平天国时期活动于北方的农民起义军。原称捻子(今称捻党)。每一股谓"一捻子"，分布于苏、鲁、豫、鄂、皖一带，以皖北为活动中心。成员主要是农民、手工业者、盐贩和游民。以抗粮、抗差、打富济贫等为斗争方式。1853

年(清咸丰三年)太平天国北伐军经过安徽、河南,捻党纷纷响应,从此展开大规模武装斗争。1855年张乐行在雉河集(今属安徽涡阳)召集各路捻军首领会盟,被推为盟主,建立五旗军制,制订《行军条例》十九条。1857年张乐行与太平军陈玉成、李秀成等会师霍邱、六安间,接受太平天国领导。此后捻军转战豫、皖、苏、鲁、鄂各省,屡败清军。1862年(同治元年)陈玉成牺牲后,张乐行受清军围攻,次年初在蒙城被俘牺牲。1864年捻军张宗禹、任化邦等与太平军赖文光部会合,推赖为首领,整编军队,采用流动战术,易步为骑。次年在曹州(治今菏泽)高楼寨击杀僧格林沁。1866年10月于河南分为东西两路活动:赖文光、任化邦率东捻军转战湖北、河南、安徽、山东和江苏诸省,1868年初在扬州附近失败。张宗禹率西捻军进入陕西,联合回民军作战。后为援救东捻军,经山西、直隶(今河北)至山东北部,1868年8月在茌平徒骇河边覆没。捻军坚持战斗十六年,活动范围达八省,有力配合了太平天国和北方各地人民的斗争。

捻针 针灸学名词。又称"捻转",古称"旋"或"转"(见《灵枢·官能》)。指针刺时将针体来回转动,是针刺治疗中的基本操作方法。临床常与*提插法结合应用。

捻转胃虫病 亦称"血矛线虫病"。家畜的一种寄生虫病。由线虫纲毛圆科的捻转血矛线虫(*Haemonchus contortus*)寄生于反刍动物的第四胃引起。对幼畜的危害性很大。虫卵随畜粪排出,孵化为幼虫,感染性幼虫随水、草侵入畜体。病畜贫血,减食,消瘦,腹泻、便秘交替,羔羊常不能站立。可用左旋咪唑、敌百虫、噻苯咪唑、伊维菌素等治疗。防治措施为保持畜舍场地清洁,粪便发酵处理、定期驱虫和实行轮牧等。

8**掤**(bīng 兵) 箭筒的盖子。《诗·郑风·大叔于田》:"抑释掤忌。"

掏〔摋〕(tāo) 挖取;探取。如:掏耳朵;掏鸟窠。韩愈《贞曜先生墓志铭》:"钩章棘句,掏擢胃肾。"

掏槽 爆破作业时,在被爆破体上,选最有利的位置先爆破出一定形状(如角锥形或楔形等)的槽口,以增加自由面数目,提高其余炮眼爆破效果的作业。用机械在矿体上截割槽口的作业,也称"掏槽"。

掏结术 中兽医的一种治疗方法。马属动物患结症后,医者用手徐徐伸入直肠,找到结粪后,隔直肠按摩结块,促使结块变形或松软,便于排出。如直肠结粪,可直接取出。

掐(qiā) ❶用指甲刻入或切断。《北史·齐孝昭帝纪》:"帝立侍帷前,以爪掐手心,血流出袖。"《红楼梦》第一回:"原来是一个丫鬟在那里掐花儿。"❷用拇指点着别的指头。如:掐指一算。❸用手指轻按。《三国志·魏志·苏则传》:"侍中傅巽掐则曰:'不谓卿也。'"❹用手的虎口紧紧夹住。如:一把掐住。

掬(jū) 双手捧取。《左传·宣公十二年》:"舟中之指可掬也。"罗隐《秋夕对月》诗:"夜月色可掬。"也指一捧。杜甫《佳人》诗:"采柏动盈掬。"

掠(lüè 略) ❶虏掠。《左传·昭公二十年》:"斩刈民力,输掠其聚。"杜预注:"掠,夺取也。"❷拂过。苏轼《后赤壁赋》:"掠予舟而西也。"❸梳理。如:掠鬓;梳掠。❹拷打。《史记·张仪列传》:"共执张仪,掠笞数百。"❺斫伐。《穆天子传》卷五:"命虞人掠林。"❻书法称长撇为"掠"。

掠美 掠取别人的美名或功绩以为己有。《左传·昭公十四年》:"己恶而掠美为昏。"

掠理 拷打审问。《后汉书·戴就传》:"卿虽衔命,固宜申断冤毒,奈何诬枉忠良,强相掠理?"

掠卖华工 西方殖民者掠卖中国劳动人民为奴隶的残暴行为,并称为"苦力贸易"。西方殖民者最初侵扰中国沿海地区时,已有掠卖华工的活动。鸦片战争后,公然在厦门、澳门、香港等地设立洋行,大规模诱拐或绑架中国劳动人民,载在被称为"浮动地狱"的船只内,运往美洲、澳大利亚和太平洋各岛,卖给当地庄园主、商人,强迫终身从事奴隶劳动。1860年(清咸丰十年)的中英、中法《北京条约》和1868年(同治七年)的《蒲安臣条约》规定清政府不得禁阻华工出境,这一罪恶活动更加猖獗。到19世纪70年代,仅被强迫签订卖身契的"契约华工",已从第二次鸦片战争前的15万人,增加到50万人左右。被掠卖的华工同殖民者曾进行不屈不挠的斗争。

掠夺式农业 以获取当年(季)产品或近期利润为目的,滥用土地资源的农业经营方式。这种经营方式不考虑培养地力和保持生态平衡,常使土壤肥力枯竭,气候环境恶化,从而产生严重后果。如历史上美索不达米亚平原上的土地和森林资源,遭到滥垦滥伐,致使这一地区的经济文化衰落,就是掠夺式农业经营的结果。

掂(diān) 托在手上上下晃动以估量东西的轻重。如:掂量。《红楼梦》第五十一回:"麝月听了,便放下戥子,拣了一块,掂了一掂。"

掂斤播两 播,亦作"簸"。较量轻重。比喻品评优劣,也指在琐屑事情上斤斤较量。《西厢记》第一本第二折:"尽着你说短论长,一任待掂斤播两。"

掖㊀(yè 夜,旧读 yì 亦) ❶挟持。《左传·僖公二十五年》:"掖以赴外,杀之。"❷扶持。《诗·陈风·衡门》序:"故作是诗以诱掖其君也。"❸通"腋"。《史记·商君列传》:"千羊之皮,不如一狐之掖。"引申为两旁。参见"掖庭"、"掖垣"。

㊁(yē) 塞进;塞紧。《红楼梦》第五十一回:"你来把我这边的被掖掖罢。"

掖门 宫殿正门两旁的边门。《汉书·高后纪》:"入未央宫掖门。"颜师古注:"非正门而在两旁,若人之臂掖也。"

掖县 旧县名。在山东省东部,西北临渤海莱州湾。汉置县。1988年改设莱州市。

掖垣 皇宫的旁垣。也用以称门下、中书两省,门下为左掖,中书为右掖。亦称"掖省"。杜甫《春宿左省》诗:"花隐掖垣暮,啾啾栖鸟过。"

掖南 旧县名。在山东省东部。1941年由掖县析置。1956年撤销,仍划归掖县(1988年改设莱州市)。

掖庭 皇宫中的旁舍,宫嫔所居的地方。徐陵《玉台新咏序》:"五陵豪族,充选掖庭;四姓良家,驰名永巷。"亦作"液廷"。《汉书·王莽传》:"液廷媵未充。"

抚(fǔ 府) 同"抚㊀❶"。安抚;抚慰。《汉书·赵充国传》:"抚循和辑。"

捽(zuó 昨) ❶揪。《国策·楚策一》:"吾将深入吴军,若扑一人,若捽一人。"❷拔。《汉书·贡禹传》:"农夫父子暴露中野,不避寒暑,捽屮(草)杷土。"❸抵触;冲突。《庄子·列御寇》:"齐人之井饮者相捽也。"

掊㊀(pǒu 剖上) 破;剖。《庄子·逍遥游》:"吾为其无用而掊之。"又《胠箧》:"掊斗折衡,而民不争。"

㊁(póu) ❶同"抔"。用手扒土。《汉书·郊祀志上》:"见地如钩状,掊视得鼎。"❷聚敛。见"掊克"。

㊂(fù) 通"踣"。偃仆;放倒。《史记·吕太后本纪》:"乃顾麾左右执戟者掊兵罢去。"

掊克(póu—) 聚敛贪狠。也指聚敛贪狠之人。《诗·大雅·荡》:"曾是强御,曾是掊克。"朱熹注:"掊克,聚敛之臣也。"范椁《闽州歌》:"官胥掊克常十八,况以鸠敛夺耕耘。"

8 **接**(jiē) ❶连结;接合。如:接骨;接线;接头。引申为交接。《礼记·表记》:"君子之接如水。"❷连续。如:接二连三。《仪礼·聘礼》:"上介立于其左,接闻命。"郑玄注:"接犹续也。"❸继承;承受。如:接班;接事。《史记·平准书》:"汉兴,接秦之弊。"❹迎接。《老残游记》第三回:"官幕两途,拿轿子来接的渐渐有日不暇给之势。"❺通"捷"。敏捷。《荀子·大略》:"先事虑事谓之接。"杨倞注:"接读为捷。"❻姓。战国时齐有接子。

接口 两个不同系统或系统中两个不同特性部分的交接部分。一般分硬件接口和软件接口两种。前者是为连接计算机各部分之间,计算机与计算机之间,计算机与外部系统之间而专门设计的连接线及有关逻辑控制电路;后者是为连接两个程序层或块而专门设计的程序或数据格式。

接云(雲) 两块或两块以上的云体由于移速不同或发展壮大而相互合并的现象。常导致降水增大(甚至发生暴雨)、剧烈天气现象(例如,龙卷或冰雹)等的出现。

接风 设宴款待远来的客人。《红楼梦》第四回:"合家俱厮见过,又治席接风。"

接引 ❶迎接引导。《南齐书·褚渊传》:"接引宾客,未尝骄倦。"❷佛教用语。谓佛引导信佛的人到西天去。《观无量寿佛经》:"以此宝手,接引众生。"

接地 将线路或电气设备的某些金属部分,经导线(接地线)和埋在地下的金属体(接地体)连接。接地线和接地体合称"接地装置"。为了使电力系统正常运行而接地的称为"工作接地"。例如,将系统的中性点直接接地,以固定中性点的电位,从而可降低设备的绝缘要求,迅速切除接地故障。也有中性点经阻抗或消弧线圈接地以限制单相接地电流,避免在单相接地故障时开关分闸,以维持系统正常供电。为了使人身安全而接地的称为"保护接地",将电器的金属外壳或电气装置的金属支架直接接地,避免因绝缘损坏而使外壳、支架带电时发生触电危险。避雷针等防雷装置均需接地,以使雷电流安全地泄入大地。在测试技术中,接地也能使精密仪表不受外界电场的干扰。

接合 ❶连接使合。❷低等植物中两个同形配子融合成一个细胞的过程,或两个原生动物暂时交接,互换小核的现象。

接应 应援;接济。《三国演义》第一回:"乃分关公引一千军伏山左,张飞引一千军伏山右,鸣金为号,齐出接应。"

接武 《礼记·曲礼上》:"堂上接武。"前后足迹相连接,形容步子小,走路慢。后借喻为继法前人。权德舆《奉和度支李侍郎早朝》诗:"下才叨接武,空此愧文昌。"

接物 ❶与人交接,即交际。如:待人接物。《汉书·司马迁传》:"教以慎于接物,推贤进士为务。"❷接触外物。《淮南子·氾论训》:"目无以接物也。"

接受 ❶受取;接纳。如:接受任务;接受批评;接受新会员。❷在贸易中,指受盘人在有效期限内无条件同意实盘内容的表示。法律上称为承诺。实盘一经有效接受,合同即告成立。买卖双方都应受其约束。参见"发盘"。

接种 ❶将微生物移植到人工培养基或活的生物体内或体外(如动物体或组织培养)的方法。须在无菌条件下进行。❷将疫苗等注射到人或动物体内,以预防某些疾病。

接脚 接脚婿、接脚夫之省称。旧称寡妇招赘的后夫。关汉卿《窦娥冤》第二折:"老汉自到蔡婆婆家来,本望做个接脚,却被媳妇坚执不从。"

接淅 《孟子·万章下》:"孔子之去齐,接淅而行。"赵岐注:"淅,渍米也。"接,《说文·水部》引作"漑"。段玉裁注:"自其方沤未淘言之曰渍米,不及淘抒而起之曰漑。"意谓孔子因急于离开齐国,不及煮饭,带了浸过的米就走。后因以接淅指行色匆匆。苏轼《归朝欢》词:"此生长接淅,与君同是江南客。"

接䍦 亦作"接篱"。古代的一种头巾。《晋书·山简传》:"简每出游嬉,多之池上,置酒辄醉……有儿童歌曰:'山公出何许?往至高阳池,日夕倒载归,酩酊无所知,时时能骑马,倒著白接䍦。'"按,《世说新语·任诞》记述此事,文字略异,"接䍦"作"接篱"。钱起《山中酬杨补阙见过》诗:"却惭身外牵缨冕,未胜杯前倒接䍦。"

接篆 旧称新官到任接印。因印信用篆字,故以"篆"为印的代称。

接踵 踵,脚后跟。足踵相接,形容人多,接连不断。沈炯《劝进梁元帝第二表》:"英杰接踵,忠勇相顾。"

接穗 植物嫁接繁殖时提供的特定品种或类型的枝芽。作为接穗的枝条一般带有1~3个饱满芽。而芽接时则仅1个接芽。

接壤 两地的边境相接。《汉书·武帝纪》:"日者淮南、衡山,修文学,流货赂,两国接壤。"归有光《寄王太守书》:"中间与无锡、长洲、昆山接壤之田,皆低洼多积水。"

接生员 受过接生技术训练,担任产前检查、接生和产后随访等工作的卫生人员。

接合面 构成双晶而连生的两个相邻单晶体间相互接合的公共界面。可为平面,亦可为不规则的连续面。常可与双晶面重合,但两者也可不平行。

接合部 在军事上,指作战中两支部队作战部署相连接的地带。

接近角 汽车开始上坡时,其前部不会触及坡道的最大可能坡度角。汽车从平地驶向坡度大于接近角的坡道时,其前部将与坡道碰触。参见"轴距"附图。

接骨木(*Sambucus williamsii*) 亦称"扦扦活"。忍冬科。落叶灌木或小乔木;老枝具黄褐色髓心。叶对生,羽状复叶,小叶5~7枚,卵形或椭圆形,有锯齿,揉碎后有臭气。春季开花,花小,黄白色,密集成聚伞圆锥花序。浆果圆球形,红色。分布于中国华北、东北和华东各地;也产于欧洲和日本。茎、枝入药,性平、味甘苦,功能祛风湿、行血通络,主治风湿痹痛、跌打损伤、筋脉不利等症,并可外用。

接触网 沿电力机车或电车线路上空架设的导线。电能由此通过受电器引入车内。中国干线电力铁道接触网电压为工频单相交流25 000伏;工矿电力铁道接触网电压为直流1 500伏;城市电车接触网电压为直流600伏。

接触者 接触过传染病患者的人。需根据疾病性质和潜伏期长短,分别进行隔离、留验、观察或预防接种,以预防发病和防止传播。

接触法(制硫酸) 硫酸的主要制造法。以硫黄或含硫矿物(如黄铁矿)为原料,在焚矿炉中燃烧为二氧化硫气,或直接以含二氧化硫的有色金属冶炼气为原料,经净制后借助

钒催化剂使二氧化硫氧化为三氧化硫(称接触氧化),并经浓硫酸吸收而得产品硫酸。由此法可直接制得98%以上的浓硫酸及发烟硫酸。

接触焊 即"电阻焊"。

接触器 主要用于电力拖动系统中,作频繁地远距离接通或分断交流或直流主回路及大容量控制回路的控制电器。主要由触头、灭弧系统和传动机构组成。传动机构大多为电磁式,便于远距离操作;也有气动或液压传动的。

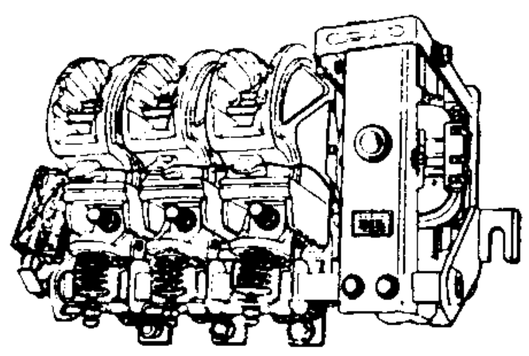

交流接触器

接力赛跑 径赛项目之一。运动员依次传递接力棒,跑完规定距离的集体项目。有男、女400米、800米、1 600米、3 200米和男子6 000米等项目。每队四人,各跑1/4距离。交替时前一人须将接力棒在20米长的接棒区内传给次一人。另有异程接力(各人所跑距离不等)、穿梭接力(一队平分两组,队员迎面对跑)、公路接力、环城接力等。

接地电阻 接地体对地电阻和接地引线电阻的总和,数值上等于接地装置对地电压与通过接地体流入地中电流的比值。不同用途的接地装置对接地电阻值有不同要求。

接地装置 见"接地"。

接合生殖 纤毛虫中普遍发生的有性生殖过程。由细胞成对地结合在一起,每个细胞的小核经过减数分裂形成雌、雄两种配子核,在两细胞间进行雄配子核交换和受精的现象。

接合孢子 真菌中由同形配子或配子囊接合后所生的厚壁休眠孢子。如黑根霉的接合孢子。

接近开关 亦称"无触点行程开关"。当运动物体靠近到某一位置时就发出信号以达到行程控制或计数自动控制的主令电器。在结构原理上有高频振荡型、感应电桥型、霍耳效应型、光电型等。其中应用最广的为高频振荡型,由晶体管振荡电路、开关放大电路及磁头(即振荡线圈)组成。正常时振荡器发生高频振荡,当运动的金属物体接近磁头时,振荡器停振,使开关动作。与一般有触点*行程开关比较,具有定位精度高、使用寿命长等优点。还能用于测速、液面控制等。

接近联想 联想的一种。其特点是由一种事物的经验联想到另一种在空间或时间上与它相接近的事物。例如,遇到老同学,就可能联想起母校的许多情景。

接受学习 学习者通过以定论形式呈现的现成材料与自己已有认知结构相联系而加以掌握的学习方式。与"发现学习"相对。它不依靠学习者的独立发现,而只需将所学材料接受下来,与已有的认知结构相结合。可分为意义的接受学习与机械的接受学习两种。

接受美学 美学理论与流派之一。20世纪60年代出现于联邦德国,创始人为姚斯(Hans Robert Jauss,1921—)、伊瑟尔(Wolfgang Iser,1926—)等。后传播到其他国家。认为文学活动是作家、作品、读者三个环节的动态过程,作品的价值与地位是作家的创作意识与读者的接受意识共同作用的结果。文学作品用的是"描写性语言",包含许多"意义不确定性"与"意义空白",它们构成作品的"召唤结构",召唤读者以"期待视界"去发挥想像力进行再创造。因此美学研究不仅以作家的创作意识为对象,而且应以读者的接受意识为对象。

接景摄影 电影合成摄影的一种方法。根据绘画透视原理,在摄影机前放置图画、照片或模型,代替一部分实景或布景,用以达到以小代大、以假代真的艺术效果。

接触电压 当电气设备的带电部分对地(外壳)绝缘破坏时,人体接触到设备金属外壳,接触部位对大地之间的电势差。为避免危险,应对电气设备采取接地或接零(即中性线)等减小接触电压的措施。

接触传播 可引起传染的一种传播途径和方式。易感者的皮肤或粘膜可以通过直接接触传染源而感染(如性病),也可通过接触染有病原体的物品而受到间接感染(如沙眼、癣)。采取隔离、消毒等措施并注意加强个人卫生可防止这种传播。

接触应力 两个物体在很小的接触面积上相互传递压力时,在接触处及其邻近所产生的应力。如火车车轮同钢轨的接触处和两齿轮的轮齿接触处的应力。接触应力的数值一般较高,使接触处表面容易发生剥落或凹坑等破坏,故在设计时应注意材料的选择及处理。

接触悬挂 接触网各种悬挂结构的总称。悬挂结构不同,对电力机车或电车的运行速度、触线的磨损都有影响。其型式主要有:(1)简单接触悬挂,又称"直接悬挂"。触线直接挂在钢承重索上,吊点无弹性,在受电器滑过时易使触线受电弧灼伤与机械冲击而磨损。此外,车速也受限制。现已淘汰。(2)链形接触悬挂。触线通过绝缘吊线器固定在与它并行的钢承重索上,吊点灵活而有弹性。触线机械磨损较小,适用于车辆高速行驶。(3)斜摆式接触悬挂。触线通过绝缘的平行四边形吊线器挂在横向钢承重索上。吊线器一档左、一档右地依次斜吊,使触线形成"之"字形。由于力的平衡,吊线器形成斜摆。这种结构,具有链形接触悬挂的优点,还对触线张力起一定的补偿作用。

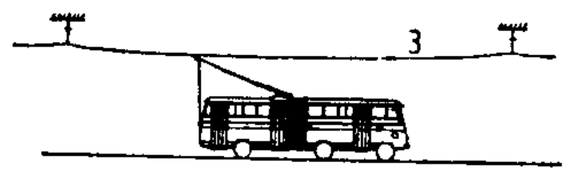

简单接触悬挂

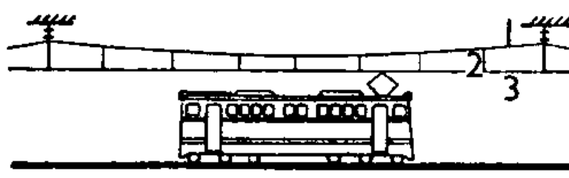

链形接触悬挂

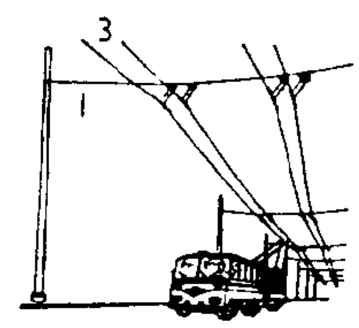

斜摆式接触悬挂

1. 载重索 2. 吊弦 3. 接触导线

接踵吸血 吸血节肢动物在吸大动物血液时,自己被另一小节肢动物叮刺的现象。如软蜱成虫在吸宿主血液时,可有幼软蜱到它体上吸血;蚊子吸血后可受蠓的叮刺吸血等。

接合菌亚门(Zygomycotina) 真菌门的一亚门。多为分枝丝状体。菌丝无横隔、多核,与鞭毛菌亚门的特征相似。无性繁殖产静孢子或分生孢子;有性生殖产配子囊,并由配子囊接合,形成接合孢子。这一亚门真菌的生活习性已明显地由水生发展到陆生。腐生或寄生。虫霉、黑根霉、毛霉等为习见种类。

接枝共聚合 生成"接枝聚合物"的*共聚反应。

接触电现象 原来不带电的两种金属互相接触时,分别带正负电荷的现象。意大利物理学家伏打(Alessandro Volta,1745—1827)首先根据实验结果,将各种金属排成一个序列:铝、锌、锡、镉、铅、锑、铋、铁、铜、银、金、铂、

钯……。这序列中的任意两种金属接触时，前者带正电，后者带负电。

接触电势差 两种不同的金属互相接触时所产生的电势差。其值与两种金属的性质及接触面的温度有关，而与接触面的大小及接触时间的久暂无关。该电势差发生的原因是由于不同金属的*逸出功不同，即电子脱离金属表面所需的功不同，因而在同一温度下两金属相接触时逸出功较小的金属由于失去电子而增高电势，逸出功较大的金属由于增加电子而降低电势。当几种不同的金属 A、B、C、D 相互接触时，接触电势差的总和只与两端金属（A、D）的性质有关，而与中间金属 B、C 的性质无关。

接触变质带 即"接触变质晕"。

接触变质晕 简称"接触晕"，亦称"接触变质带"。接触变质岩在侵入体周围所形成的带状或晕圈状分布。其变质程度按岩石与侵入体距离的增加而逐渐减弱。研究接触变质晕对寻找与岩浆有关的内生矿床，尤其是一些高温热液矿床，具有很重要的意义。

接触性皮炎 接触某些化学性、动物性或植物性物质引起的皮肤病。在接触部位发生边界鲜明的红肿皮疹，有瘙痒和烧灼感。去除病因，避免搔抓和肥皂洗等刺激，并作对症治疗可以速愈。

接触交代作用 见"气成热液变质作用"。

接触交代矿床 亦称"夕卡岩矿床"。在侵入岩体（主要是中性及酸性火成岩）与碳酸盐质岩石（包括石灰岩、泥灰岩、白云岩、钙质页岩等）以及火山-沉积岩系的接触带及其附近主要由交代作用所形成的矿床。在接触带中，由于气化-热液的交代作用，常形成由石榴子石、透辉石或阳起石等矿物所组成的夕卡岩，并在其中或其附近形成矿床。矿体形态一般较复杂。有关矿产主要有铁、铜、钨、锡、钼、铅、锌、铍和硼等。

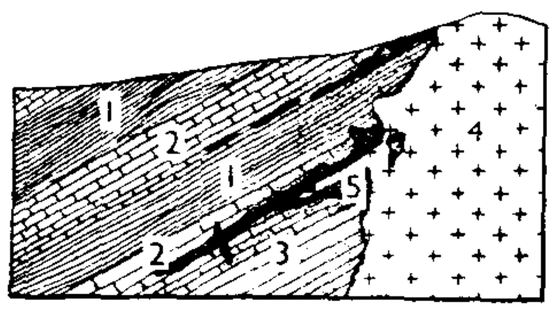

接触交代矿床地质剖面示意图
1. 页岩 2. 石灰岩 3. 夕卡岩
4. 花岗岩侵入体 5. 矿体

接触变质作用 亦称"热变质作用"。炽热的岩浆和围岩接触时，由于高温和气体溶液的影响而使围岩发生变质的一种作用。因主要分布在火成岩体接触带附近，故名。接触变质往往围绕火成岩体成环带状（接触变质晕）。所形成的岩石称"接触变质岩"，如角岩等。

8 **掷**〔**擲**〕㊀(zhì，旧读 zhí) ❶抛；投。《晋书·孙绰传》："卿试掷地，当作金石声也。"❷腾跃。元好问《楚汉战处》诗："虎掷龙拿不两存。"

㊁(zhī) 撒下。如：掷彩棒。

掷果 同"投果"。李白《送族弟凝之滁求婚》诗："遥知向前路，掷果定盈车。"

掷梭 织布时用梭，往来投掷不止。因以喻迅疾。《云笈七签》一一三卷下："红颜三春树，流年一掷梭。"

掷标枪 田赛项目之一。标枪细长而尖，中间较粗，枪身由金属制成，装有金属枪头。男子用重 800 克，长 2.60～2.70 米；女子用重 600 克，长 2.20～2.30 米。以单手持枪，通过助跑，在起掷弧线后把枪从肩上方掷出。须枪尖先着地，以落在规定 40°角度线的区域内为有效。

掷铁饼 田赛项目之一。铁饼为圆盘形，用金属和木料制成。男子用重 2 000 克，直径 0.22 米；女子用重 1 000 克，直径 0.18 米。比赛在直径 2.5 米的圆圈内进行。单手手指扣住饼缘，经旋转将饼掷出，以落在规定 40°角度线的区域内为有效。铁饼落地后，应从圆圈的后半部走出。有背向、侧向等姿势。

掷链球 田赛男子项目之一。链球（包括球体、链子、把手）全长 1.175～1.215 米，总重 7 260 克。比赛时，运动员站在三面围有铁丝护笼、直径 2.135 米的圆圈内，双手握住把手，经数次抡转的方法将球掷出，以落在规定 40°角度线的区域内为有效。待球落地后，从圆圈的后半部走出。

掷手榴弹 田赛项目之一。手榴弹由弹头和弹柄组成。男子成人用重 700 克，男子少年甲组用重 600 克，女子及男子少年乙组用重 500 克。比赛时，以单手握弹柄，经过助跑，在投掷线后把弹从肩上掷出，落在规定宽 10 米区域内为有效。

掷界外球 球类运动技术名词。指球的整体从地面或空中越出边线时，由出界前最后触球的对方队员在球出界处掷球。不同项目的掷球方法和规则各不相同。如足球掷球前必须双手举球置于头后，掷球时两臂须同时用力，任何一脚不得全部离地。

掷铁饼者 雕塑。古希腊米隆作于公元前 5 世纪。表现了一运动员正要将铁饼掷出去的一刹那生动状态。动态中体现着和谐的平衡，静止中又蕴积着强烈的运动引发力。由于动势的优美，在雕塑整体上呈现出圆润的美的旋律。原作不存，摹制品为大理石，高 173 厘米，藏意大利罗马国立美术馆。

捲 ㊀"卷㊀"的繁体字。

㊁(quán) 通"拳"。《说文·手部》"捲"字说解引《国语》："有捲勇。"按《国语·齐语》作"有拳勇"。

捲捲 (quán quán) 用力貌。《庄子·让王》："捲捲乎后之为人，葆力之士也。"

掽 "碰"的异体字。

掸 〔**撣**〕㊀(shàn 善) 见"掸人"。

㊁(dǎn) 拂除。如：掸尘；掸扫。《红楼梦》第五十回："众丫鬟上来接了蓑笠掸雪。"

㊂(chán 蝉) 见"掸援"。

掸人 (Shans) 缅甸民族之一。约 270 万人（1995 年）。主要分布在掸邦，部分在克耶邦一带和缅甸中部。语言属汉藏语系壮侗语族。有文字。多信小乘佛教。主要从事农业。手工纺织业较发达。同中国傣族有密切关系。另 6 万人在泰国和老挝。

掸邦 (Shan State) 缅甸东部行政区。邻中国、老挝和泰国。面积 15.6 万平方公里，约占全国面积四分之一。居民主要是掸人。多柚木林。农产品以稻米、玉米、小麦、烟草、茶叶、水果为主。有金、银、铅、锌、铜等矿藏。首府东枝（Taunggyi），是避暑胜地，其西南有茵莱湖（Inle）风景区。

掸国 古国名。故地在"永昌徼外"（今滇、缅边境）。据《后汉书》载，公元 97 年（东汉永元九年），国王雍由调遣使至中国，赠送国宝。120 年（东汉永宁元年）又遣使，并有乐队和魔术队随同献艺；131 年（东汉永建六年），再度派使节赴中国，均受礼遇。与大秦（罗马帝国）亦有交往。

掸援 (chán—) 同"婵媛"。

掸高原 (Shan Highland) 旧译"掸邦高原"。东南亚最大的高原。在缅甸东部，并伸入老挝与泰国边境。面积 17

万平方公里，缅甸境内约15.54万平方公里，海拔1 000～1 300米，自西北向东南倾斜。最高峰莱岭(Loi Ling)海拔2 676米。地面割裂，仅南部较平坦。萨尔温江干、支流纵贯，水力丰富，河谷为主要农业地带。北部包德温(Bawdwin)矿区是缅甸最大的铅、银、锌产区。抹谷和南渡为著名宝石产区。

8 **掞** (yàn 艳，又读 shàn 扇) ❶发抒；铺张。《新唐书·上官昭容传》："自通天以来，内掌诏命，掞丽可观。"左思《蜀都赋》："摛藻掞天庭。"❷通"剡"。削尖。马融《长笛赋》："刳剡度拟。"❸通"焰"。光焰。《汉书·礼乐志》："长丽前掞光耀明。"颜师古注引晋灼曰："掞即光炎字也。"又引臣瓒曰："长丽，灵鸟也。"

揯 (wò 握) ❶挖。段玉裁《说文解字注·手部》："义理与抉略同，今人剜字当作此。"❷援；引取。《说文·手部》："揯，一曰援也。"

控 ㊀(kòng) ❶开弓。白居易《射中正鹄赋》："矢不虚发，弓不再控。"❷控制。《诗·郑风·大叔于田》："抑磬控忌。"毛传："骋马曰磬，止马曰控。"❸投。《庄子·逍遥游》："时则不至，而控于地而已矣。"❹告；控诉。如：上控。《诗·鄘风·载驰》："控于大邦。"

㊁(qiāng 腔) 打。《庄子·外物》："儒以金椎控其颐。"

控驭 驾驭。御马使就范。秦韬玉《紫骝马》诗："若遇丈夫能控驭，任从骑取觅封侯。"亦比喻统治。庾信《拓跋俭神道碑》："控驭五十州。"亦作"控御"。《晋书·刘琨传》："琨善于怀抚，而短于控御。"

控抟 引持；把握。《文选·贾谊〈鹏鸟赋〉》："忽然为人兮，何足控抟？"李善注引孟康曰："控，引也；抟，持也。言人生忽然，何足引持自贵惜也。"《汉书·贾谊传》作"控揣"，王先谦补注："'专'字或作'耑'，故'抟'亦变文为'揣'，作'抟'是也。"陆游《梦中作》诗："世事何由可控抟，故山归卧有余欢。"

控告 向司法机关揭发违法犯罪的事实或嫌疑人，要求依法处理的行为。控告可以用书面或口头提出。控告的内容要以事实为根据。如果捏造事实，伪造证据，借以提出控告，就是诬告，要负法律责任。但只要不是捏造事实，伪造证据，即使控告的事实有出入，甚至是错告，也要和诬告严格区别。控告人不愿公开自己的姓名和控告的行为，应当为之保密。

控制 ❶掌握住使不越出范围；操纵。如：控制字数；自动控制。❷控制论的基本概念。指对系统进行调节以克服系统的不确定性，使之达到所需要状态的活动和过程。是人类改造自然、利用自然的重要内容和进步的标志。

控股 股份公司中，股票持有者通过占有一定的股票份额，从而能完全控制该公司。主要通过收买公司的股份、股票、证券或进行投资，以达到一定的股本总额或权益比例，实现控制意图。参见"股票控制额"。

控弦 开弓。《金史·宗雄传》："尝走马射三麋，已中其二，复弯弓，马蹶，跃而下，控弦如故，遂彀满步射，获之。"古代以弓矢为战具，因又以"控弦"作兵士的代称。李商隐《行次西郊作》诗："控弦二十万，长臂皆如猿。"

控制论 研究生物(包括人类)和机器中的控制和通信的普遍原则和规律的学科。有工程控制论、生物控制论和经济控制论等分支。主要研究上述过程的数学关系，而不涉及过程内在的物理、化学、生物、经济或其他方面的现象。涉及信息论、电子计算机理论、自动控制理论、现代数学和对动物神经系统的科学分析等各门学科。研究控制论，可使生产自动化、国防科学、经济管理、仿生学达到一个新阶段。

控制点 经过精密测量并标绘于地图上的点。每点都有高程、直角坐标或经纬度等成果。在地面或地下有坚固的标志以表示点位。因测定方法和所获得坐标的结果不同，可分为天文点、三角点、导线点、水准点等。

控制阀 在液压传动或气压传动中用来控制压力、流量或流动方向的元件。分为压力控制阀、流量控制阀和方向控制阀三类。压力控制阀有溢流阀、减压阀等，流量控制阀有节流阀、调速阀等，方向控制阀有单向阀、换向阀等。

控制棒 控制原子核反应堆的反应速率或输出功率的元件。用能够强烈吸收中子的材料(如镉、含硼物质等)制成，一般呈棒状，故名。控制棒插入堆内越深，能吸收越多的中子，使反应速度减慢，以至停止；而把棒从堆内抽出时，吸收的中子减少，可使反应堆起动或使反应加快。这种调节一般都通过自动装置进行。

控制器 ❶按照预定程序转换主电路或控制电路的接线以改变电路中参数的开关电器。常用来改变电动机的绕组接法，或改变外加电阻使电动机起动、调速、反转或停止。在电车、起重机上都有应用。❷计算机的重要部件之一。用来指挥计算机各部件协同工作，保证计算过程自动顺序进行。由指令寄存器、程序计数器、节拍脉冲发生器、译码器、中断系统等组成。

控涎丹 方剂名。见《三因方》。丸剂，中成药名"控涎丸"。由甘遂、大戟、白芥子制成。功能攻逐水饮。适用于水饮停聚胸膈，胸胁疼痛或水肿等。现常用治渗出性胸膜炎。不可过量服用；孕妇忌用。

控制气氛 通入加热炉内的具有一定成分的混合气体。通常有放热式、吸热式气氛、滴入式气氛、氰基气氛、氨分解气氛等。根据工件材料及处理要求调节及控制炉气成分，能使炉内工件防止氧化、脱碳或进行渗碳、碳氮共渗等工艺。其中常将为了防止工件氧化、脱碳而通入的控制气氛(如含一氧化碳、氢气和微量二氧化碳、水蒸气的气体)称为"保护气氛"。

控制火箭 用于控制火箭、导弹和宇宙飞船飞行姿态和改变飞行弹道或轨道的火箭发动机。在稀薄大气层或大气层外飞行的火箭和导弹，需用控制火箭改变飞行姿态和弹道；在太空飞行的宇宙飞船，可借助控制火箭的推力方向调节飞行姿态和轨道。控制火箭需要产生的推力很小，一般用固体或液体燃料火箭发动机。

控制轧制(轧 zhá) 将钢坯加热到比一般的热轧温度低一些的奥氏体化温度，并控制其终轧温度、变形量、冷却速度等工艺参数的一种轧制方法。能细化晶粒，使钢材的综合机械性能(强度和韧性)大为提高，达到或超过经热处理后钢材的性能，因而可以取消热处理工序，使生产工艺过程简化，并可降低能量消耗和金属消耗。

控制电机 见"微电机❷"。

控制实验 在可进行一定控制的人为环境(实验室)中，观察和比较人们的社会行为，并依此确定变量间因果关系的一种研究方法。实验者通常要控制：(1)影响实验的环境或外来因素；(2)实验组和对照组的构成；(3)实验刺激，尽可能使自变量仅作用于实验组，而不作用于对照组；(4)搜集所有相同的有关因素，以比较研究对象的相同或相关的特征。

控制测量(量 liáng) 在一定区域内，为地形测量和工程测量建立控制网点所进行的测量。包括平面控制测量和高程控制测量。前者常用三角测量、三边测量、导线测量和边角测量等方法；后者主要用水准测量和三角高程测量方法。现采用卫星定位系统技术进行控制测量。

控制联想 心理学实验用语。指在联想实验中，对被试者的反应事先提出一定的限制或要求。如回答一个刺激词的同义词或反义词。

控制爆破 根据不同的爆破对象和工程要求，合理设计炮眼参数，精确控制爆能释放速度、爆破范围、坍塌方向、破碎程度和各种爆破危害因素的一种爆破方法。分直接爆破法和水压爆破法。前者严格按规定钻眼，装药后直接爆破；后者则在被爆破体内充水，将药包置于水中爆破，利用水传递爆炸压力，使之受力均匀，减少爆破危害，但被爆破体必须有贮水空间，或为此专门修筑贮水池。控制爆破在改建、扩建工程中广泛采用。

控股公司 企业组织的一种形式。通过收购股权掌握股权控制额来控制其他企业的公司。有两种形式：(1) 纯粹控股公司，以控制企业股权并从中获取股权收益为目的，同时也通过买卖企业的股权来获益；(2) 混合型控股公司，既从事纯粹控股公司的业务，也从事自己的产品生产经营业务。

控制计算机 主要用于自动控制方面的一种计算机。能对被控对象提供的信息和外加信息进行处理，并对被控对象实行自动控制，如控制发电和供电过程的计算机等。

控制论逻辑 主要指关于自动机描述和研制中涉及的逻辑。应用逻辑的一种。美国维纳在提出控制论时，强调数理逻辑在控制论中的基础作用，由此产生了与控制有关的逻辑概念、方法和系统，构成控制论逻辑。初涉及数理逻辑的基本的基础部分和计算机硬件，以后又涉及图灵机理论、递归函数论、模糊逻辑、模态逻辑、内涵逻辑等领域。

控制释放给药体系 一类控释给药剂型或给药器的总称。控释剂型一般多为恒速释药，其中口服控释剂型可维持释药 8～24 小时，其他如长效眼用药膜、透皮吸收制剂、含药宫内节育器、含药阴道避孕环、埋植剂等则能按规定剂量恒速释药数日以至数年，释药机制多为膜控制释放药物。本类剂型必须安全可靠，防止漏药中毒。

8 **捥** (wàn 万) 同“腕”。《史记·封禅书》：“而海上燕齐之间，莫不扼捥而自言有禁方，能神仙矣。”参见“扼腕”。

捩 ㊀(liè 列) 扭转。韩愈《送穷文》：“捩手覆羹。”
㊁(lì 利) 拨动琵琶弦索的用具。萧纲《咏内人昼眠》诗：“插捩举琵琶。”

掮 (qián) 用肩膀扛东西。如：掮枪；掮行李。

掮客 旧时对居间人或一般经纪人的习称。

探 (tàn，读音 tān) ❶摸取。《新五代史·南唐世家》：“取江南如探囊中物尔。”❷探测；寻求。如：探矿。唐彦谦《游阳明洞呈王理得诸君》诗：“禹穴苍茫不可探。”引申为看望。如：探亲。❸侦察；打听。如：探敌情；探消息。❹向前伸出。如：探头探脑。❺预先。姚合《武功县中作》诗：“每旬常乞假，隔月探支钱。”

探井 为勘探矿体而开的小井。

探戈 译自西班牙文 tango。一种阿根廷双人舞。起源于非洲。传入阿根廷及其他拉丁美洲国家后，用于社交舞会。其音乐特点为：中速，二或四拍子，旋律与伴奏常形成交错节奏，以*切分音为其特色。现代流行的有阿根廷探戈、欧洲探戈、哈巴涅拉探戈等。

探方 见“探沟”。

探讨 ❶探幽寻胜。孟浩然《登鹿门山怀古》诗：“探讨意未穷，回舻夕阳晚。”❷探究研讨。曾巩《秋夜露坐偶作》诗：“恨无同声人，诗义与探讨。”

探伤 材料缺陷的无损检验方法。用于检查金属材料和工件内部或表面的各种宏观缺陷(孔洞、裂纹、偏析、夹杂物等)。

探汤 《论语·季氏》：“见善如不及，见不善如探汤。”汤，热水。后用以比喻人避恶之速。也比喻小心戒惧。傅玄《和班氏诗》：“秋胡见此妇，惕然怀探汤。”

探花 科举制度中*殿试一甲第三名称探花。唐时进士在杏园举行“探花宴”，以少年俊秀者二三人为探花使，亦称探花郎，遍游名园，折取名花。南宋以后，专指第三名。

探沟 考古发掘中所开狭长的沟。用以探索遗址的堆积情况、建筑遗存的结构和地层关系等。每一沟可作为工作的基本单位，面积大小视需要而定。大面积揭露遗址时所开掘的方形或长方形的基本单位，称为“探方”。

探究 深入探讨；反复研究。苏轼《寄周安孺茶》诗：“高人固多暇，探究亦颇熟。”

探春 春初作郊外之游，意谓探望春光。王仁裕《开元天宝遗事·探春》：“都人士女，每至正月半后，各乘车跨马，供帐于园圃或郊野中，为探春之宴。”

探槽 找矿勘探中用以揭露近地表矿体而挖掘的沟槽。长度一般为几米到几十米，有时达百米以上；截面形状有倒梯形、矩形及阶梯形三种；深度一般不超过 3 米，槽底通常深入原岩 0.3 米左右；除特殊情况外一般不需要任何支撑。适用于找寻覆土不厚的矿体。在地质调查中，有时也常用于揭露被表土掩盖的各种地质现象，如矿化带、火成岩侵入接触带、断层、褶皱、岩层产状等。

探鱼仪 利用水中超声波回波的原理探测鱼群的仪器。由发射器、换能器、接收器和记录显示器等组成。由发射器产生的电脉冲经换能器转换成超声波向水中发射，遇到鱼群产生的回波再转换为电脉冲经接收器放大，由记录器或显示器显示出鱼群的位置、数量及分布范围。有垂直式和水平式两种。科学探鱼仪还具有计算机控制和积分仪等装置，按探测到的鱼群栖息水层，自动调整网具，测算鱼群总量，储存各鱼群情况，进行比较研究。

探雷车 实施探雷作业的专用车辆。车上装有探雷器，当探测到地雷时，即以声响、灯光和屏幕显示等方式报警，同时自动停车。主要用于道路和平坦地形上探测地雷。

探雷针 探测地雷埋设位置的针状工具。用金属或非金属材料制作。通常与单兵探雷器配合使用。作业时将探雷针逐次插入土、雪等覆盖物中，凭手感判断有无地雷。

探雷器 探测地雷和地雷场位置的电子技术器材。由探头、信号处理和报警装置组成。分为便携式、车载式、机载式三种类型。便携式探雷器供单兵使用，又称“单兵探雷器”。车载式探雷器多安装在吉普车或装甲输送车上。机载式探雷器通常安装在直升机上，用于在较大地域内对地雷场实施远距离快速侦察。

探照灯 一种用于远距离搜索和照明的装置。在军事上主要用于搜索以及照射空中、地面和水上目标。由一抛物面镜及置于其焦点处的强光源、壳体、转动机构和底座等组

成。从光源发出的光，经抛物面反射后向空中射出平行的强光束，通过转动机构，能使壳体上下、左右转动，使光束射向任何方向。照射距离一般为10～20千米。

探马赤军 成吉思汗攻金时，以蒙古所属诸部族：札剌儿、弘吉剌、亦乞烈思、兀鲁兀惕、忙兀惕五部，组成探马赤军，由按札儿（按察儿）、孛罗、笑乃觧（肖乃台）、阔阔不花、不里合拔都儿五人分领，而总领于木华黎。攻金战争中，出力甚多。平金后，即镇戍中原，其后并驻防各地。其人员仍以上述的五部为主，但亦有汉人及色目人参加。

探针技术 检测特定的脱氧核糖核酸（DNA）或核糖核酸（RNA）序列的一种方法。杂交探针是和待检测的DNA或RNA序列互补的寡核苷酸、DNA或RNA片段。它们可以是化学合成的，也可以是已知结构的核酸片段。探针经放射性同位素标记及变性后，就可以用分子杂交和放射自显影术显示特定核酸序列的存在。

探空气球 携带无线电探空仪上升的气球。由天然橡胶或氯丁合成橡胶制成。呈圆形或梨形。球重300～1 000克。灌入适量的氢或氦气，能升达离地30～40千米进行气温、气压、湿度等探测。

探空火箭 近地空间内探测与科学试验用工具。由探测用传感器、无线电遥测设备或传感器弹射回收装置、无控制箭体组成。有气象火箭、地球物理火箭和生物火箭三类，分别用于探测离地200千米内大气物理现象和参数，如大气结构、成分、温度和压力；研究地球物理现象和参数，如地磁场、宇宙线、X射线、紫外线、气辉、电离层等；试验生物对火箭飞行力学环境的适应能力。还用于验证宇宙航行采用的新技术和新设备。

探骊得珠 骊，黑龙。传说龙颔下有宝珠。《庄子·列御寇》："河上有家贫恃纬萧而食者，其子没于渊，得千金之珠。其父谓其子曰：'取石来锻之。夫千金之珠，必在九重之渊，而骊龙颔下，子能得珠者，必遭其睡也。使骊龙而寤，子尚奚微之有哉？'"锻，椎破。后常用"探骊得珠"比喻行文能切中命题的要害。

探赜索隐 《易·系辞上》："探赜索隐，钩深致远……莫大乎蓍龟。"赜，幽深莫测；隐，隐秘难见。古人认为卜筮能够帮助人们探索幽深莫测、隐秘难见的道理。后泛指探究深奥的义理或搜索隐秘的事迹。

探囊取物 比喻事情极容易办到。《新五代史·南唐世家》："中国用吾为相，取江南如探囊中物尔。"《三国演义》第二十五回："百万军中取上将之头，如探囊取物耳。"

"探险者"号卫星 美国科学卫星系列。"探险者-1"号是1958年2月1日美国发射的第一颗人造地球卫星，外形为带锥头的圆柱体，质量14千克（本体8.22千克），卫星发现了地球内辐射带（又名"范艾伦辐射带"）。本卫星系列至1975年11月共发射55颗。观测项目有：太阳辐射、微流星、太阳耀斑、高能粒子、宇宙线、太阳风、地球磁层、大气探测、大地测量、地球和其他天体射电辐射、太阳和银河系噪声等。

"探路者"号探测器 美国向火星发射的行星探测器。于1996年12月4日发射，1997年7月4日着陆火星表面。由轨道舱和着陆舱组成。总质量880千克，其中着陆舱264千克。进入环绕火星轨道后不久，轨道舱与着陆舱分离。轨道舱继续沿轨道运行，着陆舱由降落伞和制动火箭减速下降，并在气囊保护下在火星表面着陆。着陆舱搭载有火星车，火星车从着陆舱开出后，着陆舱便成为一自动工作站。火星车在火星表面"行走"，采集和分析火星表面的土壤和岩石。火星车与地球站之间通过着陆舱和轨道舱中继转发保持联系。

8 揵 ㈠（qián 虔） ❶举起。司马相如《上林赋》："揵鳍掉尾，振鳞奋翼。"❷竖立。《后汉书·冯衍传下》："揵六枳而为篱兮。"❸通"掮"。用肩扛。《后汉书·舆服志上》："揵弓镬九鞬。"

㈡（jiàn） ❶闭塞；堵塞。《庄子·庚桑楚》："夫外韈者不可繁而捉，将内揵；内韈者不可缪而捉，将外揵。"❷同"楗"。堵塞河堤决口所用的竹木等器材。《汉书·沟洫志》："塞瓠子决河……而下淇园之竹以为揵。"颜师古注引如淳曰："树竹塞水决之口，稍稍布插按树之；水稍弱，补令密，谓之揵。"

捫 "扪"的繁体字。

掃 "扫"的繁体字。

据 ㈠〔據、據〕（jù） ❶凭依；依靠。《诗·邶风·柏舟》："亦有兄弟，不可以据。"❷占有。《史记·廉颇蔺相如列传》："先据北山上者胜。"❸根据；依据。如：据理力争。《史记·酷吏列传赞》："赵禹时据法守正。"❹证据；凭据。如：真凭实据。郭璞《尔雅序》："事有隐滞，援据征之。"

㈡（jù） 通"倨"。倨傲。《史记·司马相如列传》："低卬夭蛟，据以骄骜兮。"

㈢（jū 居） 见"拮据"。

掘 （jué） ❶挖掘。如：掘井。❷通"崛"。特起貌。扬雄《甘泉赋》："洪台掘其独出兮。"❸通"屈"。尽；竭。《太玄·玄文》："掘变极物穷情。"❹通"窟"。《国策·秦策一》："且夫苏秦，特穷巷掘门桑户棬枢之士耳。"

掘进 在采矿、水利、铁道等工程中，沿着预定方向，用爆破、机械、水力等方法挖掘地下巷道的工作。包括破落、装运、巷道支护等工序。井筒开凿也称"掘进"。

掘阅 谓昆虫始生时穿穴而出。《诗·曹风·蜉蝣》："蜉蝣掘阅，麻衣如雪。"

掘土派 也叫"真平均派"。英国资产阶级革命时期代表贫苦农民利益的激进派别。反对地主土地私有制，主张在劳动者之间平分土地。领袖*温斯坦莱。1649年起在一些地区集体开垦荒地，故称。随后为克伦威尔镇压。

掘进机 在岩石或煤层中开凿巷道的机器。由行走机构、破碎机构、装载机构组成。行走机构为履带式。工作时，行走机构向前推进，同时破碎和装载岩石。按破碎机构分类，可分为滚刀刀盘式、锥形钻头式、截链式等。按用于岩石或煤层分类，可分为岩巷掘进机和煤巷掘进机。

掘进率（率 lǜ） 比较采矿方法好坏的技术经济指标之一。用采区范围内巷道的掘进量（米或米^3）对该区内采出矿石量之比表示，单位为米/万吨或米^3/万吨。由于开掘巷道费工费料，设计采矿方法应以少开巷道为原则。

掘足纲（Scaphopoda） 亦称"管壳纲"。软体动物门。约200种。全部海产。壳呈细管状，稍弯曲，形似牛角或象牙，故也称"角贝"或"象牙贝"。壳前后端均开口，前端为头足孔，后端为肛门孔。壳侧凹面为背，凸面为腹。体左右对称，头部不甚明显，无眼。足呈圆筒状，能伸出壳外，挖掘泥沙。无鳃。世界各海洋均有分布。

掘进通风 亦称"局部通风"。矿井中掘进井巷时采用的通风措施。通常用通风机和导风筒将新鲜空气引至作业地点，以保证作业环境的安全和卫生条件符合有关规定。

8 **掺**〔掺〕㊀(shǎn 闪) 持；握。《诗·郑风·遵大路》："掺执子之袪兮。"

㊁(shān) 见"掺掺"。

㊂(chān) 通"搀"。杂；混和。

㊃(càn 灿) 击鼓的调子。李商隐《听鼓》诗："欲问渔阳掺，时无祢正平。"参见"渔阳参挝"。

掺掺 (shān shān) 形容女子手的纤美。《诗·魏风·葛屦》："掺掺女手。"毛传："掺掺，犹纤纤也。"《说文》引作"攕攕"。

掺合肥料(掺 chān) 由干混方法制成的*混合肥料。

掺气减蚀设施(掺 chān) 对泄水建筑物的高速水流进行人工掺气，以削弱空穴溃灭压强而使水流固体边壁减免空蚀破坏可能性的工程设施。例如在易出现空穴的溢流面上设小挑坎，坎下有通气槽与大气相连，急流过坎时局部脱离形成空腔，高速水流底部就会有空气自动被卷吸掺入，水流底部含气层使气泡不会立即散逸，并致掺气设施下游相当长范围内可免除空蚀破坏。广泛用于现代高水头泄水建筑物中。

捈 "操"的异体字。

掇 (duō 多) ❶拾取。《诗·周南·芣苢》："薄言掇之。"毛传："掇，拾也。"引申为摘取、选取。《汉书·董仲舒传》："掇其切当世、施朝廷者著于篇。"❷双手捧取。如：掇起饭碗。《水浒传》第三回："且向店里掇了凳子，坐了两个时辰。"❸见"撺掇"。❹掠夺；劫取。《史记·张仪列传》："中国无事，秦得烧掇焚杅君之国。"

掼〔掼〕(guàn) ❶同"惯"。《说文·手部》："掼，习也。"❷扔；撂。如：掼纱帽。❸摔；跌。如：掼交；掼了一个觔斗。

撘 (tà 踏) 套。见"指撘"。

9 **揳** ㊀(xié 协) 同"絜"。估量；揣度。《荀子·非相》："故事不揣长，不揳大。"

㊁(jiá 颊) 通"戛"。击响乐器；弹奏。《史记·货殖列传》："赵女郑姬，设形容，揳鸣琴。"

㊂(xiē 歇) 打进楔子或钉子。如：在墙上揳个钉子；把桌子缝揳一揳。

揍 ㊀(zòu) 打。《官场现形记》第四十九回："要是有人说话，标下亦不答应他，一定揍他。"

㊁(còu) 通"腠"。腠理。《淮南子·兵略训》："解必中揍。"

揕 (zhèn 振) 刺。《史记·刺客列传》："臣左手把其袖，右手揕其胸。"

揲 ㊀(shé 舌，又读 dié 迭) 用手抽点成批或成束物品的数目。《易·系辞上》："揲之以四，以象四时。"孔颖达疏："分揲其蓍，皆以四四为数，以象四时。"

㊁(yè) ❶指箕舌。《管子·弟子职》："执箕膺揲。"按谓以箕舌向着胸口。❷椎物使薄。《淮南子·说山训》："揲埏其土而不益厚。"

揥〔揥〕(dì 帝) 掠取。《文选·张衡〈西京赋〉》："超殊榛，揥飞鼯。"薛综注："殊，犹大也。榛，木也。揥，捎取之也。"

搭 ㊀(dā) ❶轻放；披。白居易《石楠树》诗："薰笼乱搭绣衣裳。"❷架设。如：搭桥；搭棚。❸搭配。如：大的搭小的。❹相接；附着。如：两根电线搭在一起；勾肩搭背。❺附乘。如：搭车。❻处；块。如：这搭。白朴《梧桐雨》第三折："隐隐天涯，剩水残山五六搭。"

㊁(tà) 通"拓"。摹写。皮日休《奉和鲁望寄南阳广文》诗："八会旧文多搭写。"

搭门 亦称"叠门"、"叠襟"。衣服前片开襟处相叠合的部分。用于锁眼、钉扣等。有单搭门和双搭门之分。男装一般是左襟叠右襟，女装则是右襟叠左襟。

搭手 中医学病名。生于脊柱两侧(膀胱经部位)的有头疽。以位于手搭背处，故名。上搭手位于肩胛部位，中搭手位于背中部，下搭手位于背下部。参见"痈疽"。

搭讪 ❶亦作"搭赸"。随口敷衍。《官场现形记》第五十八回："后见话不投机，只好搭讪着出去。"❷兜搭；借机交谈。《红楼梦》第三十四回："晴雯道：'或是送件东西，或是取件东西，不然，找去了，怎么搭讪呢？'"

搭拉 亦作"耷拉"。低垂貌。《西游记》第三十九回："搭拉两个耳，一尾扫帚长。"

搭档 犹搭对。协作；合伙。亦用以称协作的伴当，即常在一起的伙伴。如：老搭档。

搭裢 亦作"搭连"、"褡裢"。中间开口，两端可装贮钱物的长口袋，搭在肩上，小的也可以系在腰间。《红楼梦》第一回："将道人肩上的搭裢抢过来背上，竟不回家。"

搭膊 亦作"褡膊"。又叫"搭包"。一种长带，中间有袋，可束腰间，也可驮在背上。《京本通俗小说·错斩崔宁》："身穿一领旧战袍，腰间红绢搭膊裹肚。"

搽 (chá) 敷；涂抹。如：搽粉；搽油。

搽剂 俗称"擦剂"。一般指专供揉擦或涂抹于皮肤表面的液体外用药剂。可分为溶液型、乳浊液型及混悬液型，一般以乙醇或油为分散剂，常见的如樟脑搽剂等。

揸 (zhā) 同"摭"。抓。《水浒传》第三十八回："李逵见了，也不谦让，大把价揸来只顾吃。"

揠 (yà 亚) 拔起。见"揠苗助长"。

揠苗助长(长 zhǎng) 《孟子·公孙丑上》："宋人有闵其苗之不长而揠之者，芒芒然归，谓其人曰：'今日病矣，予助苗长矣。'其子趋而往视之，苗则槁矣。"病，疲倦。后因以"揠苗助长"比喻不管事物发展的规律，强求速成，反而把事情弄糟。今多作"拔苗助长"。

揊 同"搧"。

揀 "拣"的繁体字。

揈 (ruán) 蘸；染。《仪礼·特牲馈食礼》："尸左执角，右取肝，揈于盐。"

揩 (kāi) 擦抹。如：揩桌子；揩眼泪。梅尧臣《送方进士游庐山》诗："我方尘垢难磨揩。"

揩金 亦称"擦金"。一种印刷加工方法。先在纸张上印刷图案文字，在油墨干燥前经手工或机械方法施以金属粉末，以获得金或银的色泽效果。现多用印金或烫印代替。

揹 "背㊀"的异体字。

9 **捷** "捷"的异体字。

揽〔攬〕(lǎn) ❶把持。《后汉书·光武帝纪下》:"总揽权纲。"❷围抱。《红楼梦》第十八回:"命他近前,携手揽于怀内。"❸招引。《三国演义》第三十八回:"总揽英雄,思贤如渴。"❹采摘。《离骚》:"夕揽洲之宿莽。"

揽户 中国旧时以承揽输纳赋税为业的人。宋沿唐制,部分税项名为征钱,实际仍收绢帛。纳税户倘缺绢帛,由揽户代交。揽户高价向税户收钱,低价从机户买绢以渔利。

揽辔澄清 《后汉书·范滂传》:"滂登车揽辔,慨然有澄清天下之志。"后来用"揽辔澄清"或"揽辔"表示刷新政治、澄清天下的抱负。龚自珍《己亥杂诗》:"少年揽辔澄清意,倦矣应怜缩手时。"

提 ㊀(tí) ❶把东西悬空拿着。如:提灯。陶潜《游斜川》诗:"提壶接宾侣。"❷提拔。《北史·魏收传》:"然提奖后辈,以名行为先。"❸举;举出。如:相提并论;提意见。韩愈《进学解》:"记事者必提其要,纂言者必钩其玄。"❹取;取出。如:提款;提货。❺率领。《三国演义》第三回:"自己却带李傕、郭汜、张济、樊稠等提兵望洛阳进发。"❻一种舀取液体的用器。如:油提;酒提。❼鼓名。《周礼·夏官·大司马》:"师帅执提。"❽姓。春秋时晋有提弥明。

㊁(dī低) 见"提防"。

㊂(dǐ底) 掷击。《国策·燕策三》:"侍医夏无且以其所奉药囊提轲(荆轲)。"

㊃(shí时) 见"提月"、"提提"。

提月(shí—) 月之晦日。《初学记》卷四:"提月,晦日。《公羊传》曰:'提月,六鹢退飞过宋都。提月者何?仅逮是月晦日也。'何休注曰:'提,月边也,鲁人语也,在是月之几尽。'"

提刑 官名。提点刑狱公事的简称。宋初设于各路,主管所属各州司法、刑狱和监察,兼管农桑。其官署称司,号"宪司"。京畿地区设提点开封府界诸县镇公事,掌畿内县镇刑狱、治安、场务、河渠;南宋称提点京畿刑狱。金设有提刑使,后改为按察使。明清各省均设提刑按察使。参见"按察使"。

提防(dī—) 本作"堤防"。防备;料想。参见"堤防"。

提牢 官名。清沿明制,于刑部内设提牢主事,简称提牢。满、汉各一人,于额外主事内选充,负责管理部内监狱。

提青 桑蚕就眠不齐时,把眠蚕和迟眠蚕(俗称"青头")分开,提出青头的工作。方法是:眠除后经6~8小时尚有部分未眠蚕时,*加网给桑引出另行饲养,使饱食就眠。

提拔 选拔提升。庾信《为杞公让宗师表》:"天泽沛然,谬垂提拔。"

提单 对外贸易中,运输部门承运货物时签发给发货人的一种凭证。收货人凭提单向货运目的地的运输部门提货。提单可以转让或抵押。提单上所载内容有:运载工具名称,商品名称和件数,起运地点,货运目的地,托运人或发货人,收货人,运费,提单签发地点、时间和份数及提单条款等。提单须经承运人或船方签字后始能生效。

提学 学官名。北宋崇宁二年(1103年)在各路设提举学事司,管理所属州县学校和教育行政,长官称提举学事使,简称提学。金有提举学校官,元有儒学提举司,明初承之,至正统元年(1436年)始设提调学校官。两京以御史充任,称提学御史,十三布政司以按察司副使、佥事充任,称提督学道。清初相沿,雍正四年(1726年)改提督学政,简称学政。光绪三十二年(1906年)改设提学使,辛亥革命后废。参见"学政"。

提审 ❶上级法院把下级法院受理的或已经审理终结的案件,依法提归自己审判。如中国最高人民法院对各级人民法院的、上级人民法院对下级人民法院的已经发生法律效力的判决和裁定,如果发现确有错误,有权提审。❷司法机关从看押场所将犯罪嫌疑人、被告人提出审讯。❸有些国家的诉讼法中,指法院将其他机关逮捕、拘留的人员提归自己审理。

提封 亦作"堤封"。指诸侯或宗室的封地。《汉书·刑法志》:"提封万井。"颜师古注:"李奇曰:'提,举也;举四封之内也。'说者或以为积土而封谓之堤封。"亦指国内,四境之内。《北史·隋宗室诸王传》:"圆首方足,秉气食毛,莫不尽入提封。"亦作都凡、大凡、总共解。《汉书·食货志上》:"地方百里,提封九万顷。"

提要 摘出纲要。如:提要钩玄。也指提纲性著作。如:《四库全书总目提要》。

提点 官名。宋代有各路提点刑狱公事和提点开封府界公事,掌司法和刑狱。元代中央及上都(今内蒙古正蓝旗东闪电河北)的专管机构,如管理皇帝饮食的尚食局、管理军器的利器库,均以提点为长官,寓有提举、检点之意。宋代另设照管宫观的提点宫观和提举宫观,同为"祠禄官"。明代因置神乐观提点,掌乐舞;太和山(即武当山)提点,管理道士。清代废。参见"提举"。

提香 (Tiziano Vecellio, 1490—1576) 意大利文艺复兴盛期威尼斯画派画家。乔凡尼·贝里尼学生,并受乔尔乔涅的影响。青年时代在人文主义思想的主导下,继承和发展了威尼斯画派绘画艺术,把油画的色彩、造型和笔触的运用推进到新的阶段。在宗教画《纳税银》和《圣母升天》中反映了新兴资产阶级的道德观念。《神圣的爱神和渎神的爱神》、《爱神节》、《酒神与阿丽亚德尼公主》等神话题材的作品,洋溢着欢欣的情调和旺盛的生命力。但在1533年神圣罗马帝国皇帝、西班牙国王查理五世封他为"皇帝的画像师",授以贵族称号后,则画了《西班牙拯救了宗教》和《菲力二世把初生的太子唐·斐迪南献给胜利之神》等趋奉权贵的作品。其肖像画能揭示人物内心世界。中年画风细致,稳健有力,色彩明亮;晚年则笔势豪放,色调单纯而富于变化。在油画技法上对后期欧洲油画的发展,有较大影响。

提 香

提举 官名。原意是管理。宋代以后设立主管专门事务的职官,即以提举命名,有提举常平、提举市舶、提举学事(宋)、医学提举(元)、宝钞提举(元明)、盐课提举(元、明、清)等名号,其官署称司。宋代另设提举宫观,为安置罢退的大臣及闲员而设,坐食俸禄而不管事,称"祠禄官"。

提挈 ❶携带;用手提着。《国策·东周策》:"夫鼎者,非效壶醯酱瓿耳,可怀挟提挈以至齐者。"❷照顾;提拔。《二十年目睹之怪现状》第三十九回:"侣笙连忙拱手道:'多谢提挈。'"❸举起。朱熹《中庸章句序》:"提挈纲维,开示蕴奥。"

提案 提请权力机关或一定组织的会议讨论、处理的建议。由出席人和法律、章程上规定的机构或个人提出。

提调(一diào) 清代在非常设的机构中负责处理内部事务的职员。

提婆(Āryadeva,约3世纪) 意译圣天。古印度佛教哲学家,大乘佛教中观学派理论体系的建立者之一。一说南印度人;或说师子国(今斯里兰卡)人。师事龙树,阐扬和发挥佛教中观学派理论。佛教尊为提婆菩萨。著有《百论》、《四百论》、《百字论》等。

提提(shí shí) ❶安舒貌。《诗·魏风·葛屦》:"好人提提。"❷群飞貌。《诗·小雅·小弁》:"弁彼鹭斯,归飞提提。"

提插 针灸学名词。亦称"提按",古称"伸"和"纳"(见《难经·七十八难》)。指针刺时将针反复上提下插,是针刺治疗中的基本操作方法。临床常与*捻针法结合应用。

提痧 推拿方法名。又名"扭痧"、"拧痧"、"扯痧"。用拇指和屈曲的示指(或屈曲的示指和中指)张开如钳形,沾取温水后,夹持肌肤作反复扭提,直至局部出现紫红色。常施用于眉心、颈项等处,适用于感冒、中暑、恶心、呕吐、头昏头胀、胸闷、腹泻、食积、晕车晕船晕机、水土不服等。清费山寿《急救痧症全集》卷上:"以指抉其咽喉两旁及项下胸前作菊花样,谓之提痧。"

提塘 明清制度,督、抚派员驻在京城,传递有关本省的文书,称提塘官。以本省武举、进士或低级候补武官充任。

提携 ❶搀扶;带领。《礼记·曲礼上》:"长者与之提携,则两手奉长者之手。"元稹《会真记》:"提携幼稚。"❷帮助;照顾。白居易《伤友》诗:"昔年洛阳社,贫贱相提携。"亦谓提拔。《三国演义》第六十九回:"望不相弃,曲赐提携,感德非浅!"

提督 ❶官名。明代驻防京师的京营设有提督,南京置操江提督。中叶后,巡抚多兼提督军务衔,亦间有总兵加称提督的。万历时始专设提督,但不常置。清制设提督军务总兵官,简称提督,一般为一省的高级武官,但仍受总督或巡抚节制。所属有镇、协、营、汛各级,所直接统辖的绿营兵,称为提标。沿江沿海地区则专设水师提督。❷领导监督之通称,例如清代学政全衔为提督某省学政。

提嫫 战国时舞人。见"旋娟"。

提辖 ❶宋代一路或一州所置的武职有称为提辖兵甲者,简称提辖。❷南宋时,掌茶、盐、香、矾等专卖的榷货务都茶场,掌采办宫廷、官府所需杂物的杂买务杂卖场,掌制造供应宫廷用的珍巧器物的*文思院,储藏金银钱帛的左藏库,各设提辖官掌管,合称四提辖。

提撕(一xī) 拉扯。《诗·大雅·抑》"言提其耳"郑玄笺:"亲提撕其耳。"引申为提醒。《朱子全书·存养》:"只要常自提撕,分寸积累将去,久之自然接续,打成一片耳。"

提衡 相等;相对。《管子·轻重乙》:"以是与天子提衡,争秩于诸侯。"《韩非子·有度》:"贵贱不相逾,愚智提衡而立,治之至也。"亦作"提珩"。《盐铁论·论功》:"七国之时,皆据万乘,南面称王,提珩为敌国累世,然终不免俯首系虏于秦。"

提夫人(Tiv) 西非尼日利亚贝努埃河(Benue)两岸的民族。约222万人(1995年)。另有35万人分布在喀麦隆。语言属尼日尔-科尔多凡语系尼日尔-刚果语族。主要从事农业。多信基督教新教,少数持万物有灵信仰。

提乌里 伊朗萨非王朝(1502—1736)国王分配给职官的禄田。是当时实行的一种土地制度。国王把一部分土地分配给担任官职的部落贵族,贵族以土地的剥削收入作为俸禄。土地不得世袭,但有的可终身占有。收成根据传统习惯按土地、水、耕畜、种子、人工分配,农民仅可获得收获物的五分之一,至多不超过三分之一,并须负担各种徭役和捐税。提乌里制度的广泛实行,加强了封建土地国有制。

提纳人(Denes或Dines或Tinehs) 一称"阿萨巴斯卡人"。北美西北部说印第安语系提纳语族诸语言的印第安人。原分布很广,东至哈得孙湾,西至太平洋,北从阿拉斯加腹地,南至墨西哥北部。25万人(1995年)。依语言和生活特点,现分三部分:北方部分在阿拉斯加和加拿大西部,主要以猎鹿为生;中间部分居美国西北部和加拿大的太平洋沿岸,包括特林基特人、海达人等,另有少数被迫聚居在美国华盛顿等州的保留地内;南方部分包括纳瓦霍人、阿帕契人等,分散在美国西南诸州的保留地内。另有少数人在墨西哥北部。

提拉克(Bāl Gangādhar Tilak,1856—1920) 一译铁拉克。印度国大党领袖之一。早年办报,批评英国殖民者暴行;主张采用暴力推翻英国统治,实现民族独立,为国大党内激进派。但强调印度教传统,回避农民土地要求,维护种姓制度和落后风俗。1908年被判刑六年,孟买工人曾以总罢工进行抗议。晚年趋向于"稳健派",接受印度自治主张。1916年建立"印度自治同盟"。

提货单 对外贸易中,亦称"小提单"或"分提单"。运输部门签发给收货人提取货物的凭证。由收货人凭*提单向承运部门换取,可分批提货。

提法使 官名。清末改*按察使为提法使,为一省的最高司法行政长官。

提水灌溉 亦称"抽水灌溉"、"扬水灌溉"。灌溉水源的水位低于田面时,借助提水机具(水泵或水车等)将水提升并送入渠道进行的灌溉。

提存公证 公证机关根据债务人的申请,对债务人交付的债之标的物依法进行提存,并转交债权人的活动。旨在及时调整债权债务关系,免除债务人清偿债务的责任。提存公证由债务人债务履行地的公证处管辖,涉及不动产的提存由不动产所在地的公证处管辖。在中国,遇有下列情形之一,债务人可申请提存:(1)债权人无正当理由拒绝或延迟受领债务,使债务人无法按时给付;(2)债权人外出或无行为能力而其法定代理人外出,使债务人无法按时给付;(3)债权人名称、地址不详或失踪、死亡,使债务人无法给付;(4)债权人与债务人约定用提存方式先行给付债之标的物。

提花组织 亦称"大花纹组织"。花纹比较大而且比较复杂、细致的织物组织。例如织锦缎、丝织人像、丝织风景以及提花被面等的织物组织都是。用提花织机织造。

提花织机 织机类型之一。装有能个别升降各根经纱的开口机构(俗称"提花龙头"),适于织造复杂的大花纹织物。中国商代已有手工提花法,明代的手工提花织机结构更为完善。1799年法国工匠贾卡制成有纹板传动机构的脚踏式提花织机。随着电子技术的发展,电子提花已广泛应用。

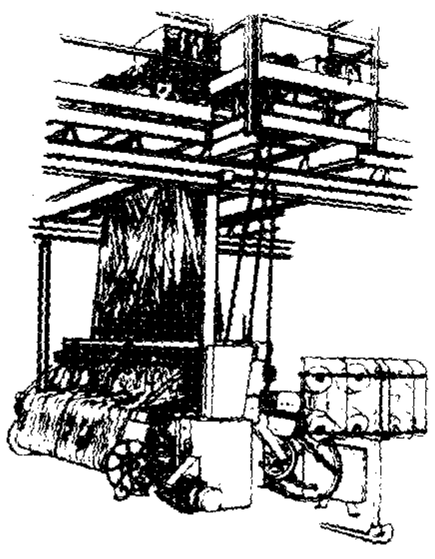
现代自动提花织机

提纲挈领 亦作"提纲振领"。提网之纲,挈衣之领。

比喻抓住要领。《荀子·劝学》:"若挈裘领,诎五指而顿之,顺者不可胜数也。"《宋史·职官志八》:"提纲而众目张,振领而群毛理。"《官场现形记》第六十回:"因此便想到一个提纲挈领的法子。"

提坦诸神 (Titanes) 希腊神话中先于奥林匹斯诸神的古神,一般指天神乌拉诺斯和大地女神盖娅所生的子女,共十二个,六男六女。诸神受母亲唆使,推翻乌拉诺斯统治,拥戴克洛诺斯为王,但克洛诺斯又被儿子*宙斯打倒,宙斯并在奥林匹斯山上建立新的统治。

提线木偶 木偶剧的一个类别。木偶形体多在60厘米上下。关节部分各缀以线,演员在上空提线操纵木偶表演。山东莱阳西汉墓出土的木偶和宋代"悬丝傀儡",一般认为即提线木偶。福建泉州和龙岩等地的提线木偶戏较为著名。

提洛同盟 也叫"第一次雅典海上同盟"。以雅典为首的古希腊部分城邦结成的同盟。在*希波战争中,为反对波斯侵略,公元前478(或前477)年建立。同盟会址和金库初设于爱琴海上的提洛岛(Delos)。据说同盟盛时有大小城邦近两百。雅典势力不断扩大,同盟渐成为雅典对抗斯巴达和推行海上霸权的工具。前454年金库迁至雅典。伯罗奔尼撒战争中雅典败于斯巴达(前404年),同盟被迫解散。

提起公诉 检察机关代表国家将刑事案件提请法院审判。在中国,人民检察院对公安机关侦查终结移送起诉的案件和自己侦查终结的案件,认为犯罪嫌疑人的犯罪事实已经查清,证据确实、充分,依法应当追究刑事责任的,就作出起诉决定,按照审判管辖的规定,向人民法院提起公诉。

提埃坡罗 (Giovanni Battista Tiepolo, 1696—1770) 意大利画家。18世纪威尼斯画派代表人物。曾从拉札里尼(Gregorio Lazzarini, 1655—1730)学习,并受委罗内塞的影响。生平为意大利、德国、西班牙的许多教堂和宫殿作壁画,尤其是天顶壁画。作品多以宗教、历史、神话为题材。在技法上,笔法流畅,色彩绚烂,对空间处理别出心裁,并善于使壁画构图与室内建筑相结合,因而扩大了视觉上的空间感。对法国18世纪绘画曾有影响。作品有威尼斯拉比亚宫的《安东尼与埃及女王克娄巴特拉的故事》,德国韦兹堡行宫的壁画,油画《在阿佩莱斯画室中的亚历山大和康帕斯浦》等。

提花针织物 花色针织物之一。纱线以一定间隔形成线圈。纱线在不成圈处,一般以浮线状留在正面线圈的反面。以各种颜色的线圈进行适当配置,即可形成不同图案的花纹。一般作外衣、手套和袜子等用。

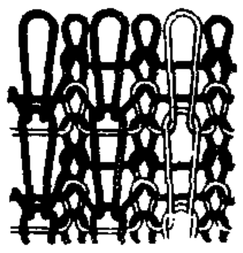
纬编提花组织

提罗卢和国 (Djerrarah) 古国名。亦译作罗和异国。故地一般以为在波斯湾内伊朗西部的阿巴丹附近。为古代西亚重要港口所在。据《新唐书·地理志》附"广州通海夷道"所述,其地有海上照明设备,指示航行方向。

提高党权运动 北伐战争后期国民党左派反对蒋介石军事独裁的斗争。1926年北伐战争开始后,蒋介石独裁和反共的倾向日趋严重。1927年2月,武汉国民党中央在共产党人的支持下,召开高级干部会议,提出反对独裁,提高党权的主张。3月中旬国民党二届三中全会上,又重申提高党权,限制个人独裁,并作出相应的决议。这一运动虽部分地削弱了蒋介石的权力,却未能制止他的反革命活动。

提丢斯-波得定则 表示各行星与太阳平均距离的一种关系。1766年由德国提丢斯(Johann Daniel Titius, 1729—1796)提出,1772年经柏林天文台台长波得(Johann Elert Bode, 1747—1826)改进并公布,故名。它是在0.4基数上各加0.0,0.3,0.6,1.2,…即得各行星与太阳之间的平均距离,单位是天文单位。许多小行星据此而发现。但海王星与冥王星的距离与按此定则推得的数值相差很大。

	0.0	0.3	0.6	1.2	2.4	4.8	9.6	19.2	38.4	76.8
+)	0.4	0.4	0.4	0.4	0.4	0.4	0.4	0.4	0.4	0.4
	0.4	0.7	1.0	1.6	2.8	5.2	10.0	19.6	38.8	77.2
	水	金	地	火	小行星	木	土	天王	海王	冥王
实测值	0.39	0.72	1.00	1.52	2.9	5.20	9.54	19.18	30.06	39.44

提格拉·帕拉萨三世 (Tiglath-Pileser III) 亚述国王(约前745—前727)。在位时实行军事、行政改革,发动对外战争。两度打败北方的乌拉尔图,又征服叙利亚、腓尼基等地。前729年攻占巴比伦,以两河流域为中心,使亚述成为西亚强国。

9 **揚** "扬"的繁体字。

揖 ㊀(yī) ❶拱手为礼。《论语·述而》:"揖巫马期而进之。"❷谦让。《后汉书·刘祐传》:"延陵高揖,华夏仰风。"❸通"壹"。《史记·秦始皇本纪》:"普天之下,抟(专)心揖志。"

㊁(jí) 通"辑"。集合。见"揖揖"。

揖让 ❶古代宾主相见的礼节。《周礼·秋官·司仪》:"掌九仪之宾客摈相之礼,以诏仪容、辞令、揖让之节。"❷犹禅让。孔颖达《尚书正义序》:"勋(放勋,即尧)华(重华,即舜)揖让而典谟起,汤武革命而誓诰兴。"

揖揖 (jí jí) 群集貌;众多貌。《诗·周南·螽斯》:"螽斯羽,揖揖兮。"欧阳修《别后奉寄圣俞二十五兄》诗:"我年虽少君,白发已揖揖。"

揾 (wèn 问) 揩拭。辛弃疾《水龙吟·登建康赏心亭》词:"倩何人唤取,红巾翠袖,揾英雄泪?"

揭 ㊀(jiē) ❶高举。如:揭竿而起。王融《三月三日曲水诗序》:"扛鼎揭旗之士。"❷扛在肩上。《庄子·胠箧》:"负匮揭箧担囊而趋。"❸掀开;掀去。如:揭锅盖;揭膏药。❹揭露。如:揭谜底。❺通"楬"。标帜。郭璞《江赋》:"峨嵋为泉阳之揭。"《宋史·忠义传》:"优恤其家,表揭门闾。"❻姓。元代有揭傒斯。

㊁(qì 气) 提起衣裳。如:揭衣涉水。《诗·邶风·匏有苦叶》:"济有深涉,深则厉,浅则揭。"

揭车 香草名。《离骚》:"畦留夷与揭车兮。"王逸注:"揭车,芳草。"

揭示 ❶揭举事实,公之于众。《宋史·食货志上五》:"揭示不实者,民得自言。"❷揭发或阐明不易看清的事理。如:揭示了事物的本质。

揭东 县名。在广东省揭阳市东部、榕江北河沿岸。广梅汕铁路经过境内。县人民政府驻曲溪镇。1991年由揭阳县(今市)析置。以在揭阳之东得名。农业主种稻、甘薯、花生,并产甘蔗、柑橘、香蕉、荔枝、菠萝。工业有机械、制糖、电力、建材等。名胜古迹有紫峰庵、福田寺、五马坊、紫陌山。

揭西 县名。在广东省揭阳市西部、榕江上游。县人民政府驻河婆镇。1965年由揭阳、陆丰两县析置。以在揭阳

之西得名。产有稻、甘薯、甘蔗、花生、黄麻、菠萝、柑橘等。工业有机械、制糖、纺织、陶瓷、造纸。名胜古迹有天竺岩、天后宫、河婆塔、三山祖庙。

揭阳 市名。在广东省东部、榕江流域。广梅汕铁路经过境内。市人民政府驻榕城镇。辖榕城区及普宁市和揭东、揭西、惠来三县。秦置县。以有揭阳岭得名。1991年改设市。人口492万(市辖区59万,1996年)。工业有机械、电子、电力、化肥、制糖。盛产稻、甘蔗、香蕉、柑橘等。手工艺品以抽纱、夏布、木雕著名。名胜古迹有揭阳学宫、岐山古塔、榕江西湖公园。

揭帖 ❶亦作"揭贴"。张贴。《通雅》:"宋元丰中诏中书例写一本纳执政,分令诸房揭帖。"❷明制,内阁直达皇帝的一种机密文件。其后使用渐广,凡公开的私人启事亦称揭帖,其不具名而有揭发性质者称"匿名揭帖"。

揭晓 公布出来,使人知晓。特指考试后发表录取名单。李昌祺《剪灯余话·贾云华还魂记》:"会闱揭晓,名次群英。"

揭揭 ❶长貌;高貌。《诗·卫风·硕人》:"葭菼揭揭。"毛传:"揭揭,长也。"引申为杰出貌。韩愈《处州孔子庙碑》:"揭揭元哲,有师之尊。"❷动摇不定貌。《淮南子·兵略训》:"挤其揭揭。"谓乘敌军有动摇可破之势而进攻。❸疾驰貌。《易林·需之小过》:"猋风忽起,车驰揭揭。"

揭橥 同"楬橥"。

揭阳岭 在今广东揭阳市西北。为福建通广东必经之地。裴渊《广州记》列为*五岭之一,以代替湖南、广西界上的*都庞岭,与众说不同。

揭傒斯(1274—1344) 元文学家。字曼硕,龙兴富州(今江西丰城)人。官至翰林侍讲学士。卒谥文安。与虞集等齐名。曾参加编撰辽、金、宋三史。善散文,能诗,思想情感有较接近平民的一面。有《揭文安公全集》。

揭文安公全集 别集名。元揭傒斯(字曼硕,谥文安)作。十四卷。为其门人校录。凡诗五卷,文九卷。附补遗一卷。有影印旧钞本。《豫章丛书》本有诗集八卷,诗续集一卷,文集九卷,补遗一卷,附胡思敬撰校勘记一卷。有明毛晋刻《揭曼硕诗》三卷。另有今人校点本《揭傒斯全集》,附辑遗一卷,附录四卷。

9

揃〔**擐**〕(guì 贵) 排除。《淮南子·要略》:"当此之时,烧不暇揃。"高诱注:"揃,排去也。"

揣 ㊀(chuǎi) ❶量度。《左传·昭公三十二年》:"士弥牟营成周,计丈数,揣高卑。"引申为估量、猜度。如:不揣冒昧。《汉书·翟方进传》:"子夏既过方进,揣知其指,不敢发言。"❷姓。明代有揣本。

㊁(chuāi) 同"揣❶"。如:揣在怀里。

㊂(zhuī 追) 捶击。《老子》:"揣而锐之,不可长保。"

㊃(tuán) 通"团"。积聚貌。马融《长笛赋》:"冬雪揣封乎其枝。"

揣骨 亦称"摸骨相"。相术的一种。通过揣摸人的骨骼高低、广狭、长短等来推断人的贫富、智愚、贵贱、寿夭等。

揣度(—duó) 考虑估量。《淮南子·人间训》:"凡人之举事,莫不先以其知,规虑揣度,而后敢以定谋。"

揣摩 悉意探求,以合于本旨。《国策·秦策一》:"苏秦得太公《阴符》之谋,伏而诵之,简练以为揣摩。"引申为揣度。黄宗羲《移史馆熊公雨殷行状》:"当时号为能谏者,亦必揣摩宛转以纳其说。"

揖 ㊀(hú 胡) 发掘;挖出。《国语·吴语》:"狐埋之而狐揖之。"

㊁(gǔ 古) 见"揖揖"。

揖揖(gǔ gǔ) 用力貌。《庄子·天地》:"揖揖然用力甚多而见功寡。"

揿〔**撳、揟**〕(qìn) 用手按。如:揿电铃。

插〔**插**〕(chā) ❶插上;插进。王维《九月九日忆山东兄弟》诗:"遥知兄弟登高处,遍插茱萸少一人。"杨万里《道旁店》诗:"青瓷瓶插紫薇花。"❷中途或中间参加进去。如:插班;插嘴。陈造《再次韵答节推》:"宦途要处难插手。"

插页 书刊内印有插图、表格、照片、题词、地图等的单页。

插曲(—qǔ) 穿插在话剧、歌剧或电影、电视中的短曲。亦比喻事情发展中临时发生的特殊事件。

插作 又名"加茬"。同一块土地上,在前作物已收获、后作物尚未栽种的间隙插种一季生长期短的作物的一种种植方式。如春玉米收获后至小麦播种前插种一季荞麦,瓜类收获后至栽种腌白菜前插种一季小白菜。

插床 以插刀为刀具加工工件的金属切削机床。工作时,插刀作上下往复的切削运动,工件安装在工作台上,作纵向、横向或旋转的进给运动。常用于插削方孔和键槽等。

插图 插附在图书报刊中的图片(如照片或原样影印的文字资料)。通常分为艺术插图和科学插图两类。对正文作补充说明或供艺术欣赏。有的印在正文中间,有的用插页方式。文学作品的插图为画家在忠于作品的思想内容基础上进行的创作,具有独立的艺术价值。

插定 旧时订婚用的定礼。《儒林外史》第二十七回:"不要叫鲍老太自己来下插定。"

插叙 文学创作的一种叙事排列方式。指作者在叙写特定事件或主要情节的过程中,插入另外的内容,用以推进或延缓情节的进程,调节叙述的节奏,帮助刻画人物性格,扩大作品的表现范围。

插说 句子中插入一个成分。它不仅不作主语、谓语、宾语、补语、定语、状语,而且不起连接作用也不表示语气,在句子中不同别的成分发生组合关系。插说的位置常常在句子的中间,有时候也可以在句子的头上或句子的末尾。如:"这件事情,想来你已经知道了"中的"想来","依我看,这本书的内容是很丰富的"中的"依我看","这儿的风景未必好,依我看"中的"依我看"。

插部 音乐术语。指乐曲中两个主要段落或主题两次出现之间具有对比意义的部分。如回旋曲式中主部多次重现之间插入的部分。按其出现之顺序,又可称"第一插部"、"第二插部"等。

插田藨(*Rubus coreanus*) 亦称"插秧莓",《植物名实图考》称"覆盆子"。蔷薇科。落叶灌木,茎有钩状的刺。奇数羽状复叶,小叶卵形、椭圆形或菱状卵形;叶柄和叶轴有小刺。夏季开花,花小,淡红色,花瓣短于萼片,花序伞房状。果实为聚合的小核果,呈头状,红色。产于中国中部。果可食;入药,称"覆盆子",性温、味甘酸,功能益肾、固精、缩尿,主治阳痿、遗精、遗尿、小便频数等症。

插条机 苗圃扦插育苗的机械。常与拖拉机配套工作。由机架,行走、传动装置和贮条、供条、分条、运条装置以及

开沟压实装置等组成。作业时穗条被输送至导穗槽，借其下滑惯性而被抛插在栽植沟内并覆土压实。

插齿刀 用于插齿机上加工齿轮和齿条等齿形的刀具。形状类似齿轮。工作时，插齿刀安装在插齿机主轴上，作往复的切削运动。可加工内外圆柱齿轮。有盘形插齿刀和碗形插齿刀等。

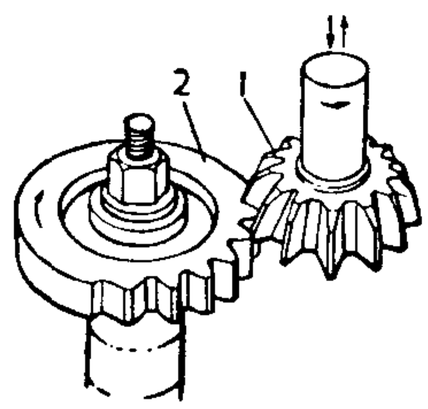

插 齿 刀
1. 插齿刀 2. 齿坯

插齿机 以插齿刀作为刀具来加工齿轮、齿条等齿形的齿轮加工机床。工作时，插齿刀作上下往复的切削运动，同时与工件作相对滚动。

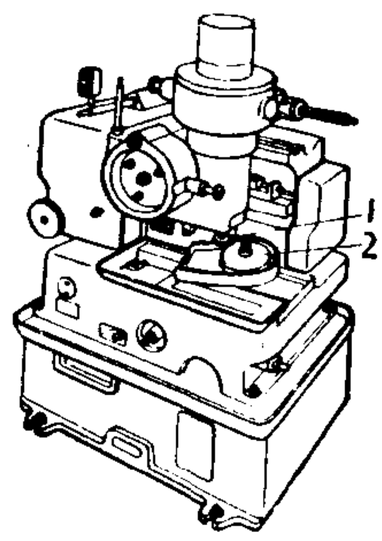

插 齿 机
1. 插齿刀 2. 工件

插屏钟 亦称“苏钟”。清代手工制造的时钟。主要零件如齿轮、轴齿等全用手工制成。钟身较台钟约大一倍。座架一般用红木为框边，四周配以玻璃，可透视内部。以南京、苏州、广州生产的为著名。是中国钟表史上的早期产品。

插值法 亦称“内插法”。一种常用的数值计算方法。在实际问题中出现的函数 $f(x)$，往往只知它在某区间中若干点的函数值，这时作出适当的特定函数，使得在这些点上取已知值，并在这区间内其他各点上就用这特定函数所取的值作为函数 $f(x)$ 的近似值，这方法称为“插值法”。如此特定函数是多项式，就称它为“插值多项式”或“内插多项式”。

插装阀 在液压传动中由带有控制元件的盖板和主阀块以插装方式组成的一种控制阀。根据控制元件及主阀的结构和组合方式，可以实现各种压力控制、流量控制、方向控制和复合控制的功能。

插入序列 一类可以转座的小 DNA 序列。一般都无表型标记，最初是由于它们能插入一个基因并破坏其功能而鉴定出来的。是最早从细菌中鉴定出来的转座子。其编码容量只够一二个蛋白质之用。有些插入序列在近末端处有一个启动子，可使在插入序列旁的 DNA 进行转录。

插竹养殖法 贝类养殖方法之一。将青竹截成长约 1 米，每 5～6 根为一束，插在中潮区海滩，待有藤壶附着后，拔起将其刮去仅留壳痕，然后移插低潮区再使贝类幼苗附着。随着苗体的长大，进行稀疏插竹，以促进生长。在福建用于褶牡蛎的养殖。

插入式地温表 测定土壤浅层温度的温度表。外壳为一坚硬保护管，管端铜制，管内放温度表，温度表球部周围填有铜屑。测量时插入到需要深度，数分钟后读数。

9**插** “插”的异体字。

揪 〔**揫**〕(jiū) ❶收聚。马融《广成颂》：“揪敛九薮之动物。”❷抓住；扭住。《水浒传》第十三回：“牛二紧揪住杨志。”

揋 (kē) 见“揋觭”。

揋觭 亦作“科椭”。秃貌。《淮南子·说山训》：“髡屯犁牛，既揋以觭。”高诱注：“揋，无角；觭，无尾。”王念孙《读书杂志》：“揋、觭，当为科、椭，皆秃貌也。”《太玄·穷》：“土不和，木科椭。”范望解：“科椭，枝叶不布。”牛无角，树无枝叶，俱秃貌。

捏 “捏”的异体字。

搜 ㊀〔**蒐**〕(sōu) ❶寻求。如：搜罗；搜辑。韩愈《进学解》：“独旁搜而远绍。”❷搜索；搜查。《汉书·武帝纪》：“秋，止禁巫祠道中者，大搜。”

㊁(shǎo) 搅乱。见《集韵·三十一巧》。

搜风 中医学名词。搜剔风邪的一种治法。适用于风病日久、深入经络，如风瘫久延，关节拘挛、强直等。常用药物如蕲蛇、地龙、全蝎、蜈蚣等。

搜查 司法机关对犯罪嫌疑人和可能隐匿罪证、罪犯或被执行财产的人的身体、物品、住处和其他有关的地方进行强制搜索检查的活动。在中国，就刑事案件而言，侦查机关搜查时必须向被搜查人出示搜查证。在执行逮捕、拘留时，遇紧急情况，不另用搜查证也可进行搜查。搜查妇女身体应由女工作人员进行。就民事案件而言，被执行人不履行法律文书确定的义务，并隐匿财产的，人民法院有权发出搜查令，对被执行人及其住所或者财产隐匿地进行搜查。

搜括 搜索；寻求。《梁书·刘之遴传》：“晚冬晷促，机事罕暇，夜分求衣，未遑搜括，须待夏景，试取推寻。”亦谓尽量搜索和掠夺财物。王夫之《读通鉴论·唐懿宗》：“于是搜括无余，州郡皆如悬罄。”

搜索 ❶搜查。《春秋繁露·五行逆顺》：“闭门闾，大搜索。”❷在军事上，指根据作战需要，对某一复杂或可疑的区域进行的搜查活动。按活动空间分为地面搜索、空中搜索和海上搜索等。

搜书院 粤剧剧目。杨子静、莫汝诚、林仙根据同名传统琼剧部分情节创作(1956 年)。写海南镇台府婢女翠莲，奉命至琼台书院索讨小姐飘落之风筝。风筝为学生张逸民拾得，并题诗其上。镇台夫人见诗，疑翠莲与张逸民有私，严刑拷打，并欲将其赠与道台为妾；翠莲改扮男装逃出，途中为书院掌教谢宝收留，得以随归书院，与张相会。镇台领兵围搜书院，捉拿逃婢；谢宝助两人脱险而去。

搜查证 执行*搜查的法律凭证。在中国，须写明搜查的原因，被搜查的人、场所，搜查机关、执行人员及日期。搜查证应向被搜查人出示。

搜神记 志怪小说集。东晋干宝撰。原本三十卷，已散佚。今本二十卷，系从《法苑珠林》、《太平御览》等书辑录而成。所记多为神怪灵异故事，其中保存了一些民间传说。作者序中称其意在“发明神道之不诬”，然亦供人“游心寓目”。有《秘册汇函》等丛书本。今有汪绍楹校注本。

搜索论 运筹学的一个分支。第二次世界大战中因研究搜索德军潜艇而发展起来的一种理论。主要研究如何将所掌握的资源、经费等分配到预备搜索的各个区域，使得能以最大的可能性、最小的代价找到搜索的目标。该理论除了用于军事外，也用于民用事业，如寻找矿藏、寻找复杂设备出现故障的原因等。

搜神后记 志怪小说集。十卷。性质与《搜神记》相近。《隋书·经籍志》著录为陶潜撰。此前梁慧皎《高僧传序》已言及潜作有《搜神录》。惟今所传《搜神后记》有潜死后事，故有人以为乃后人增益，或谓此书系伪托。

搜粟都尉 官名。搜亦作骋。又名“治粟都尉”。汉武帝时始置，掌军粮，不常设。桑弘羊曾任此官。

9 **揘** (huáng) 见"揘毕"。

揘毕 击刺。《文选·张衡〈西京赋〉》:"竿殳之所揘毕。"吕向注:"揘觳,犹击刺也。"按:毕,五臣本作"觳"。

搥 "捶"的异体字。

揄 ㊀(yú 于) 牵引;挥动。《史记·货殖列传》:"揄长袂,蹑利屣。"《淮南子·氾论训》:"〔曹沫〕揄三尺之刃,造桓公之胸。"

㊁(yóu 由) 同"抗"。舀取。《诗·大雅·生民》:"或舂或揄。"

揄扬 宣扬;发扬。曹植《与杨德祖书》:"辞赋小道,固未足以揄扬大义,彰示来世也。"

揜 (yǎn 掩) ❶掩盖;遮蔽。《礼记·聘义》:"瑕不揜瑜,瑜不揜瑕。"❷捕取。《穀梁传·昭公八年》:"揜禽旅。"范宁集解:"揜取众禽。"❸承袭。《荀子·儒效》:"教诲开导成王,使谕于道而能揜迹于文武。"❹夺去;使丧失。《淮南子·氾论训》:"怯者夜见立表,以为鬼也,见寝石,以为虎也,惧揜其气也。"

援 (yuán) ❶牵引;攀附。《诗·大雅·皇矣》:"以尔钩援。"毛传:"钩,钩梯也,所以钩引上城者。"《周书·达奚武传》:"攀藤援枝,然后得上。"引申为引进。《礼记·儒行》:"其举贤援能,有如此者。"又引申为引据。参见"援例"。❷《墨经》中的逻辑术语。相当于类比推理的一种形式。《墨子·小取》:"援也者,曰子然,我奚独不可以然也。"❸救助。如:支援。《孟子·离娄上》:"今天下溺矣,夫子之不援,何也?"❹持;执。《左传·成公二年》:"左并辔,右援枹而鼓。"❺器物上下垂如胡的部分。《考工记·冶氏》:"戈广二寸,内倍之,胡三之,援四之。"参见"胡㊁❶"。

援手 用手牵援。《孟子·离娄上》:"嫂溺,援之以手。"引申为救助。《虞初新志·朱一是〈花隐道人传〉》:"道人予其自新,亦时援手。"

援引 ❶引他说为证。何休《公羊传序》:"援引他经,失其句读。"❷引进。《论衡·效力》:"文章滂沛,不遭有力之将援引荐举,亦将弃遗于衡门之下。"

援例 引用成例。《清会典·吏部》:"遇有缘事降革后援例捐复原官者,准以双单月一并计算。"

援笔 拿起笔来,谓执笔写作。《三国志·魏志·陈思王植传》:"时邺铜爵台新成,太祖悉将诸子登台,使各为赋,植援笔立成。"

援越抗法 中国援助越南抗击法国侵略的国际主义行动。应越南劳动党和政府的请求,中国政府于1950年1月决定援助越南抗法战争。3月中共中央联络代表罗贵波前往越南。7月中共中央代表陈赓率20余人赴越。8月,韦国清任团长的中国军事顾问团抵越。9—10月陈赓和顾问团协助越军取得边界战役重大胜利,战争形势出现转折。1950年底至1954年春,罗贵波和顾问团协助越军进行红河中游、东北、宁平、和平、西北、上寮等战役和红河三角洲敌后游击战,歼灭法军大批有生力量,逐步取得战场主动权。1954年3—5月顾问团协助越军组织指挥奠边府战役,取得全歼法军及伪军1.6万余人的重大胜利,迫使法国于1954年7月在《印度支那停战协议》上签字,并从越南撤出全部军队。其间中国还向越提供各种枪15.5万支、枪弹5 785万发,各种炮近3 700门、炮弹108万发,以及大量的其他装备和作战物资;帮助训练一批部队,培训一批指挥员和专业技术人员。中国军事顾问团于1956年3月全部回国。

援越抗美 1965—1973年,中国援助越南抗击美国侵略的国际主义行动。八年间,应越南劳动党和政府的请求,中国派出人民解放军防空、工程、铁道、后勤、扫雷等部队32万余人,赴越担负防空作战、国防工程建设和扫雷等任务。仅对空作战就多达2 153次,击落击伤美机3 315架。同时,中国向越无偿提供大量军事装备等作战物资,其中飞机170余架,舰船140余艘,坦克500余辆,汽车1.6万辆,火炮3.7万余门,枪216万余支(挺),枪炮弹12.8亿余发等。还帮助培训指挥和专业技术人员6 000余人。

搀 〔攙〕(chān) ❶扶;牵挽。如:搀扶;手搀手。《西游记》第六十九回:"那国王并行者相搀。"❷杂;拌;混和。《红楼梦》第八十四回:"用戥子按方秤了,搀在里面。"常指坏的混和在好的里面。如:搀假。❸犹抢。刘过《过早禾渡》诗:"梅欲搀春菊送秋,早禾渡口晚烟收。"❹通"欃"。《史记·天官书》:"三月生天搀。"《汉书·天文志》作"天欃"。《尔雅·释天》:"彗星为欃枪。"

搀越 抢先,不照顺序;干预非自己分内之事。《清律例·职制》:"不依次序,搀越袭荫。"

揔 同"總(总)"。

撸 同"攥"。

揞 (ǎn 俺) ❶掩藏。《方言》第六:"揞,藏也。荆楚曰揞,吴扬曰揜。"今称手覆物为揞,与藏义同。❷用药面儿或粉末敷在伤口上。

揥 ㊀(tì 替) 古代的一种首饰,可用以搔头。《诗·魏风·葛屦》:"佩其象揥。"

㊁(dì 帝) 捐弃。陆机《文赋》:"意徘徊而不能揥。"

搁 〔搁〕㊀(gē) 放置。如:桌上搁着书。引申为停滞、延搁。《红楼梦》第七十回:"李纨、探春料理家务,不得闲暇;接着过年过节,许多杂事,竟将诗社搁起。"

㊁(gé) 承受;禁受;耐。如:小船搁不住许多大箱子;心里搁不住气恼。

搁田 一般指程度较轻的*烤田。

搁浅 船舶因故驶入水深小于其吃水的浅处(如浅滩或礁石等),失去浮力,不能航行。引申为事情遇阻停顿。

搁栅 支承地板、楼板或顶棚的小梁。常用木料、型钢或钢筋混凝土制成。在底层地板下的称"地搁栅",在楼层地板(即楼板)下的称"楼搁栅",在悬吊顶棚上的称"吊顶搁栅"或"平顶筋"。

搓 (cuō) 相摩;手相擦。韩偓《大庆堂赐宴》诗:"绿搓杨柳绵初软,红晕樱桃粉未干。"《红楼梦》第十八回:"〔黛玉〕却自己吟成一律,写在纸条上,搓成个团子。"

搓拈 纺织生产中加拈方法之一。利用往复运动或正反回转的机件,使输出的每根纱条相邻片段上交替地产生相反方向的拈回。用两只同向回转的转子使所夹持的须条加拈,亦称"搓拈"。

搓(滚)螺纹机 俗称"搓(滚)丝机"。以具有螺纹的平模板(螺纹平搓板)或圆柱形滚模(螺纹滚子)作为工具来加工外螺纹的机床。工作时,一对平搓板或滚模搓过工件表面,使之产生塑性变形以形成螺纹。经搓滚的工件机械强度高。生产率高,适用于大量生产。

9 **搂**〔**摟**〕㊀(lóu) 牵引；拉拢。《孟子·告子下》："五霸者，搂诸侯以伐诸侯者也。"朱熹注："搂，牵也。"

㊁(lǒu) 抱持。《红楼梦》第三回："〔黛玉〕正欲下拜，早被外祖母抱住，搂入怀中。"

㊂(lōu) ❶聚集。如：搂柴火。引申为搜括。如：搂钱。❷撩起。如：搂起衣服。

搂草机 将割倒散铺地面的牧草搂集成条的机械。由搂草器、起落机构等组成。可分为横向搂草机和侧向搂草机两种。前者搂集的草条与机组前进方向垂直，草条密实、零乱、杂物多；后者搂集的草条呈与机组前进方向一致的长条，蓬松均匀，便于后续作业，应用较广。

揃 ㊀(jiǎn 剪) 亦作"撰"。❶修剪。《仪礼·士丧礼》："蚤揃如他日。"郑玄注："蚤读为爪，断爪揃须也。"❷剪灭。《魏书·明亮传》："拓定江表，揃平萧衍。"

㊁(jiān) 记录。《周礼·秋官·职金》"楬而玺之"郑玄注："既楬书揃其数量，又以印封之。"

撝 "拗"的繁体字。

搅〔**攪**〕(jiǎo) ❶扰乱；打扰。《红楼梦》第四十五回："原该歇了，又搅的你劳了半日神。"❷搅拌；拌和。《本草纲目·木部三》："投药搅匀。"

搅拌炉 亦称"普德林炉"(普德林是英文 puddling 的音译，意即搅炼)。早期冶炼熟铁的小型反射炉。炉底由铁矿铺成。炉内熔化生铁，随杂质的氧化，铁液熔点逐渐升高而变稠。经搅拌成团，通过锻压，挤去其中夹渣，即得熟铁。

搅拌器 利用旋转桨或压缩气体进行搅拌的设备。通常用于混和液体、液体与固体或液体与气体，借以促进物理变化或化学反应。

揎 (xuān 喧) ❶卷起或捋起袖子。龚自珍《书叶机》："叶君则揎臂大呼。"❷拳打。《桃花扇·哄丁》："难当鸡肋拳揎！"

揮 "挥"的繁体字。

概 ㊀(gài) ❶洗涤。《说文·手部》："概，涤也。《诗》曰：'概之釜鬵。'"按：今《诗·桧风·匪风》作"溉"。《楚辞·严忌〈哀时命〉》："概尘垢之枉攘兮，除秽累而反真。"王逸注："概，涤也。"❷拭。《周礼·天官·世妇》："帅女宫而濯概。"郑玄注："概，拭也。"

㊁(xì) 取。《广雅·释诂》："概，取也。"王念孙疏证："《玉篇》：'概，许气切。'引《召南·摽有梅篇》：'顷筐概之。'今本作塈。毛传云：'塈，取也。'"

握 (wò) ❶执持。如：握笔。《楚辞·九章·怀沙》："怀瑾握瑜兮。"引申为掌握。如：握政。也指一手所能握持的分量或大小。如：不盈一握。❷手曲成拳。《庄子·庚桑楚》："终日握而手不挩，共其德也。"陆德明释文引李颐曰："捲手曰握。"

握沐 "一沐三握发"的省语。喻勤劳国事，急于接纳贤俊。《世说新语·规箴》："高义方造马季长，辞不见。义方覆刺为书曰：'伏闻高问，冀一见龙光，不图辞之以疾。昔周公握沐吐食，以接白屋之士，天下归德，历载邈矣。今君不能相见，宜哉！'季长大愧，追请，径去。"参见"吐哺握发"。

握固 道教养生修炼中导引按摩的一种方法。《老子》："骨弱筋柔而握固。"唐玄宗注："赤子骨弱筋柔而能握拳牢固。"《云笈七籤》卷三十二："正偃卧瞑目握固，闭气不息，于心中数至二百，乃口吐气出之。"又云："拘魂门，制魄户，名曰握固，与魂魄安门户也。此固精明目，留年还魄之法，若能终日握之，邪气百毒不得入。"握固之法，一说屈大拇指于四小指下；一说以大拇指掐中指中节，四指齐收于手心。

握槊 古代博戏。《魏书·术艺传》："此(握槊)盖胡戏，近入中国。云胡王有弟一人，遇罪将杀之，弟从狱中为此戏以上之，意言孤则易死也。世宗以后，大盛于时。"参见"双陆"。

握齱 同"龌齱❶"。器量狭窄；牵拘小节。《史记·司马相如列传》："岂特委琐握齱，拘文牵俗，循诵习传，当世取说(悦)云尔哉？"

摒 (bìng 并) ❶除去；排除。如：摒绝妄念；摒之门外。❷见"摒挡"。

摒挡 (—dàng) 同"屏当"。料理；收拾。如：摒挡行李。

揆 (kuí 葵，又读 kuǐ) ❶度量；揣度。如：揆情度理。《诗·鄘风·定之方中》："揆之以日，作于楚室。"❷尺度；准则。《孟子·离娄下》："先圣后圣，其揆一也。"❸筹划；管理。《左传·文公十八年》："以揆百事。"后因称宰相之职。《晋书·礼志上》："桓温居揆，政由己出。"

揆度 (—duó) 度量；估量。《汉书·昌邑哀王传》："夫国之存亡，岂在臣言哉！愿王内自揆度！"

揆席 指宰辅之职。取《书·舜典》"纳于百揆"之意。李乂《哭仆射鄂公杨再思》诗："揆席凝邦绩，台阶阐国猷。"

搔 ㊀(sāo 骚) ❶用指甲轻刮；抓挠。如：隔靴搔痒。《盐铁论·利议》："〔诸生〕不知趋舍之宜，时世之变，议论无所依，如膝痒而搔背。"❷通"骚"。见"搔扰"。

㊁(zhǎo) 通"爪"。手足甲。《仪礼·士虞礼》："沐浴栉搔剪。"搔剪，谓断爪剪须。参见"揃㊀❶"。

搔头 ❶犹"搔首"。心绪烦乱或有所想念时的动作。❷首饰，簪的别名。白居易《长恨歌》："花钿委地无人收，翠翘金雀玉搔头。"

搔扰 同"骚扰"。《后汉书·班彪传》："十余年间，中外搔扰，远近俱发。"

搔首 抓头，心绪烦乱焦急或有所思考时的动作。《诗·邶风·静女》："爱而不见，搔首踟躇。"

搔头弄姿 谓修饰姿容。《后汉书·李固传》："胡粉饰貌，搔头弄姿。"后也形容卖弄姿色。亦作"搔首弄姿"。

揉 (róu 柔) ❶来回擦或搓。如：揉眼睛；揉面(麵)。王建《照镜》诗："暖手揉双目。"❷使木条弯曲。《易·系辞下》："揉木为耒。"也谓矫曲木使直。《汉书·公孙弘传》："臣闻揉曲木者不累日。"颜师古注："揉谓矫而正之也。"❸通"柔"。使顺服。《诗·大雅·崧高》："揉此万邦，闻于四国。"郑玄笺："揉，顺也。"

揉法 推拿手法之一。用手掌或手指指腹着力某一部位或穴位上，作轻柔缓和的环旋动作，并带动该处的皮下组织。有理气止痛、活血消肿等作用。唐王建《照镜》："暖手揉双目，看图引四肢。"清夏云集《保赤推拿法》："揉者，医以指按儿经穴，不离其处而旋转之也。"

揉捻 经萎凋或杀青的萎软鲜茶叶，用手工或机具揉成条状或颗粒的一道初制工序。绿茶经揉捻可破坏其部分组织，利于成品茶冲泡时浸出茶汁。红茶经揉捻或揉切，可挤出茶汁，促使发酵。

掾 (yuàn 院) 古代属官的通称。《后汉书·马援传》："此丞掾之任，何足相烦？"

掾史 汉代以后职权较重的长官有属吏，分曹治事，通称

掾史。多由长官自行辟举。唐宋后废辟举制，掾史之名渐移于胥吏。

9 **挽**〔**撅**〕(juē) ❶折断。尚仲贤《柳毅传书》第二折："钱塘龙忿气雄，粗铁索似挽葱。"❷抓。秦简夫《东堂老》第二折："你这般挽耳挠腮，可又便怎生。"

10 **搆** "構(构)"的异体字。

摔 (bài) 同"拜"。《周礼·春官·大祝》："辨九摔。"

摜 "扛㊀"的异体字。

搘 (zhī 支) 支；拄。王维《赠东岳焦练师》诗："搘颐问松客，世上复何如？"

搘捂 支持；支撑。《新唐书·南诏传》："常以石搘捂。"亦作"樟梧"。

摄〔**摄**〕㊀(shè) ❶引持；牵曳。《汉书·张耳陈馀传》："吏尝以过笞馀，馀欲起，耳摄使受笞。"❷摄取；吸引。如：摄影。顾况《广陵白沙大云寺碑》："磁石摄铁，不摄鸿毛。"❸收敛。《庄子·胠箧》："则必摄缄縢，固扃镭。"❹揭起。苏轼《后赤壁赋》："予乃摄衣而上。"❺整顿。《仪礼·士冠礼》："再醮摄酒。"郑玄注："摄，犹整也。"❻迫近。《论语·先进》："摄乎大国之间。"❼追；捕。如：勾摄。《新唐书·酷吏传序》："周矩谏后(武则天)曰：'……今举朝胁息，谓陛下朝与为密，夕与为仇，一罹摄逮，便与妻子决。'"❽保养。如：珍摄。参见"摄生"。❾代理；兼职。如：摄政。《左传·隐公元年》："不书即位，摄也。"又《昭公十三年》："羊舌鲋摄司马。"杜预注："摄，兼官。"❿辅助。《诗·大雅·既醉》："朋友攸摄，摄以威仪。"⓫通"慑"。使畏惧。《左传·襄公十一年》："武震以摄威之。"⓬古地名。春秋齐地。本邢地聂北，邢亡后入齐，改称摄，为齐之西界，在今山东茌平西北。《左传》昭公二十年(公元前522年)载晏婴所说"聊摄以东"，即指此。

㊁(niè 聂) 安静。《汉书·严助传》："天下摄然，人安其生。"

摄卫 保养身体。刘餗《隋唐嘉话》卷下："〔裴知古〕善于摄卫，开元十二年终，年且百岁。"

摄叶 不舒展貌。《楚辞·哀时命》："衣摄叶以储与兮，左袪挂于榑桑。"

摄生 保养身体；养生。《老子》："盖闻善摄生者，陆行不遇兕虎。"河上公注："摄，养也。"张华《鹪鹩赋》："惟鹪鹩之微禽兮，亦摄生而受气。"

摄动 一个天体绕另一个天体按*二体问题的规律运行时，因受别的天体吸引或其他因素的影响，其轨道产生的偏离。如月球绕地球运行时受太阳和其他行星吸引以及地球形状的影响，偏离椭圆轨道而发生摄动。类似摄动的概念，在物理学中称为"微扰"。

摄齐 (—zī) 《论语·乡党》："摄齐升堂。"齐，衣服的下边。谓提起衣服升堂，以防脚踏衣服下边，倾跌失礼。

摄政 君主年幼不能亲政，由最近的亲族或戚族权且代行职务。如周成王时周公摄政，汉平帝时王莽摄政，清世祖时睿亲王多尔衮摄政，宣统中醇亲王载沣摄政。北洋军阀统治时期，总统缺位，由内阁代行职务，亦称摄政。

摄提 ❶星官名。属亢宿，共六星。左摄提三星即牧夫座 o、$\pi_{1,2}$、ζ 星，右摄提三星即牧夫座 η、τ、υ 星。《史记·天官书》："(大角)两旁各有三星，鼎足句之，曰摄提。摄提者，直斗杓所指，以建时节。"❷古代年名"摄提格"的简称。战国秦汉时代有一种星岁纪年法，假想有一速度和木星平均速度(一年走十二分之一周天，即一辰)相等而运动方向相反的天体叫"太岁"，当木星在丑位时，太岁在寅位，这一年就叫"摄提格"。《离骚》："摄提贞于孟陬兮，惟庚寅吾以降"，就是说他自叙生在摄提格这一年。后来，星岁纪年法进化为干支纪年法。摄提格就称为"寅年"。

摄影 用照相机或电影摄影机等摄取景物影像的过程。摄影术的诞生一般以1839年8月19日法国政府公布达盖尔发明银版摄影法为标志。通常包括三个步骤：(1)使景物形态通过透镜在感光片上曝光，构成潜影；(2)将曝光后的感光片经显影和定影等化学处理，得到明暗程度与景物相反或色彩与景物互成补色的负像，即底片；(3)用感光纸(或拷贝片)通过底片曝光，再经显影和定影等化学处理而得到明暗程度或色彩与被摄景物一致的正像，即照片(或透明正片)。也有使用反转片拍摄的，经显影和定影等化学处理后，直接得到正像(透明正片)。摄影广泛应用于现代社会生活的各个领域，已成为宣传报道、科学技术研究和艺术创作的重要手段。

摄篆 旧时印信都用篆文，因用篆为印信的代称。"摄篆"谓代掌印信，即代理某种官职，并非实授。《聊斋志异·考城隍》："不妨令张生摄篆九年，瓜代可也。"

摄提格 见"摄提❷"。

摄像管 电视摄像机中将光影像转换为电信号的电子束管。由光电转换系统和扫描系统组成。光电转换系统将摄像机镜头摄取的影像转换为靶上相应电位分布。扫描系统使电子束在靶上扫描，将电位分布转为电信号。常用的有光导摄像管、超正析摄像管和分流管。

摄谱仪 光谱仪的一种。将复色光分解为光谱，并进行摄影记录的精密光学仪器。由准直管(使光源的光成为平行光)、色散系统(棱镜或光栅使平行光分解为光谱)和照相机三部分组成。一般摄谱仪适用范围为紫外光和可见光(也可以包括部分近红外光)区域。

摄影棚 电影制片厂的主要生产建筑。具有较大的面积与空间，可在其中搭置布景，布置多种灯光器材，进行影片拍摄工作。为适应同期录音的需要，既须隔绝外界噪声干扰，又须使棚内保持合宜的声学特性。为适应季节变化，棚内装有冷暖空调设备。

摄摩腾 即"迦叶摩腾"。

摄氏温标 亦称"百分温标"。由瑞典天文学家摄尔西斯(Andreas Celsius, 1701—1744)于1742年首创。原规定在101.325千帕(1大气压)下水的冰点为0℃，沸点为100℃。摄氏温度的单位称为"摄氏度"，用℃表示。为统一摄氏温标和*热力学温标，1990国际温标(ITS－90)对摄氏温标作了新规定：摄氏温标由热力学温标导出，摄氏温标的零点等于热力学温标中的273.15K。根据新定义，摄氏温度应为 $t=T-273.15$，式中 T 为热力学温度。在这个新定义下，摄氏温标的零点与水的冰点并不严格相等，在目前的测量精度下两者在万分之一摄氏度内一致；水的沸点也不严格等于100℃，但差别不超过百分之一摄氏度。

摄动理论 研究天文学中行星摄动现象而产生的微分方程理论。它研究性质为已知的特定形式的微分方程受微小扰动后解的性态所发生的变化。摄动理论包括各种渐近方法。在非线性力学、量子力学和其他科学技术问题中有广泛应用。

摄关政治 日本平安中期摄政或关白独揽朝廷大权的政治体制。当时外戚*藤原氏掌权。天皇年幼时，太政大臣主持政事称摄政，天皇成年亲政后摄政改称关白。天皇无实权。藤原良房(804—872)于公元858年(天安二年)始称摄政(866年正式称摄政)；藤原基经(836—891)于887年(仁和三年)始称关白。11世纪时势最盛。至后三条天皇在位时(1068—1072)，藤原氏权力下降。1086年(应德三年)院政时期开始，摄政、关白作用削弱。

摄类辩论 亦称《量论摄义》、《摄义辩论》。藏族洽巴·曲吉森格(1109—1169)著。本书重概念的认识和划分，据人类思维的逻辑特点，把概念分为初、中、大三类，每类都以"破他"、"立自"和"除疑"的格式进行辨析。为学习藏传因明的启蒙书，其重视辩论的思想及方法，影响很大。

摄影艺术 造型艺术的一种。使用照相机和感光材料反映社会生活和自然现象，表达思想感情。拍摄者根据艺术创作构思，运用摄影造型技巧，经过暗房制作的工艺程序，制成有艺术感染力的照片。主要特点在于它所表现的对象必须是实际存在的，所表现的人物、事件和环境都要求是真实的，并只能拍摄现实对象。摄影艺术通过画面构图、光线、影调(或色调)三种主要造型手段来表现主题并求得其艺术形象。在体裁上包括新闻摄影、人像摄影、建筑摄影、风景摄影、静物摄影、舞台摄影、体育摄影、广告摄影等。

摄影化学 研究摄影过程中的化学现象和理论以及感光材料的制备、加工和应用等的学科。

摄影光源 有自然光源和人造光源两类。自然光源主要指太阳光及天空光。采用自然光源摄影，须注意阳光随季节、早晚及天气不同而有变化的特点。人造光源指灯光，如钨丝灯、日光灯、炭精弧光灯、碘钨灯、溴钨灯、钢灯、镝灯、闪光灯等。采用人造光源摄影，须注意其发光性质和发光强度。

摄影材料 也称"照相材料"。指感光材料、显影剂、定影剂、成色剂、增感剂、减感剂等摄制照相和影片的各种材料。

摄影角度 摄影机拍摄时的视点。用以代表观众或影片中人物的视线。摄影机与拍摄对象处于同一水平位置的称为平摄(一般分为正面平摄、侧面平摄和斜面平摄，是最为常见的拍摄角度)；摄影机从低处向上拍摄称为仰摄；从高处向下拍摄称为俯摄；拍摄方向与地面垂直称为顶摄。不同的摄影角度能够表现创作者不同的主观感情，从而形成特定的心理感受。如仰摄容易造成威严、疯狂的效果，俯摄则容易造成渺小、孤独的效果等。

摄影构图 摄影艺术主要造型手段之一。广义指贯串着摄影创作的整个构思和再现的过程。狭义指摄影画面的布局、结构，包括对景物的取舍及其在画面上的位置，对影调、色调、线条、光线、虚实、画幅等构成因素的处理。要求有全局观念，突出主体，陪体得当，画面稳定、简洁、生动。

摄影测量(量 liáng) 利用摄影像片上物与像的几何关系和有关信息，测定物体的形状、大小、空间位置和性质的技术。用于测绘地形图，有*航空摄影测量、*地面摄影测量和*航天摄影测量。还可应用于其他领域，如建筑摄影测量、生物医学摄影测量、工业摄影测量、水下摄影测量等。

摄影航高 航摄仪曝光瞬间，物镜到摄影分区平均平面的高度。是确定摄影比例尺的主要数据之一。如 f 为航摄仪主距，H 表示摄影航高，摄影比例尺 $1:m=f:H$。

摄影浮雕 亦称"双重影像法"、"正负叠影"。将画面相同的一张底片和一张透明正片叠合，略为错开，固定后印放，取得一张类似浮雕的照片。底片要求影像的线条越明显越好。正片和负片反差强弱不同，会对浮雕效果产生不同的影响：正片反差强，浮雕照片中负像突出；正片反差弱，则浮雕照片中正像突出。

摄影基线 立体像对两摄影站之间的距离。对航空摄影来说，指航空摄影机连续两次露光时两物镜前节点间的空间距离。摄影测量中用于交会待定点。

摄影镜头 照相机和电影摄影机的重要光学部件。由透镜系统组合而成。最简单的镜头是一片凸透镜；精密镜头则由多片凸、凹透镜组成。由于透镜的折射作用，景物光线通过镜头，在焦平面上结成清晰的影像，并使感光材料*曝光，从而得到景物的影像。有*标准镜头、*广角镜头、*远摄镜头、*变焦距镜头等多种类型。

摄影经纬仪 摄影机和经纬仪相结合的地面摄影测量仪器。有两者固定在一起的，也有两者分开的。后者在摄影机上另备有定向装置。主要用于地形测量。

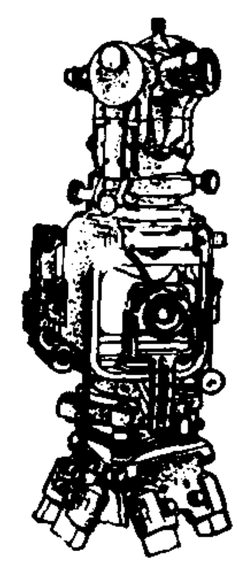
摄影经纬仪

摄影测量学 研究摄影像片及其他影像的成像规律，进行量测、处理、判读，获取物体的空间位置、属性及其环境的可靠信息的学科。包括航空摄影测量、航天摄影测量、地面摄影测量、近景摄影测量和双介质摄影测量等。

10 **摸** ㊀(mō) ❶以手接触或轻摩物体。《后汉书·蔡邕传》："邕读《曹娥碑》，能手摸其文读之。"❷用手探取。鲁迅《彷徨·离婚》："庄木三伸手去摸烟管，装上烟。"引申为探求。如：摸情况。

㊁(mó) 同"摹"。照样复制。《新唐书·李靖传》："〔文宗〕敕摸诏本还赐彦芳。"彦芳，靖五世孙。

摸索 探索；探求。如：摸索门径。李贽《盆荷》诗："妙处形容难得似，暗中摸索自相缠。"

摸棱(mó—) 亦作"模棱"。对问题的正反两面，含糊其辞，态度不明确。《旧唐书·苏味道传》："尝谓人曰：'处事不欲决断明白，若有错误，必贻咎谴，但摸棱以持两端可矣。'时人由是号为'苏摸棱'。"

摸鱼儿 唐教坊曲名，后用为词牌。本名《摸鱼子》，又名《陂塘柳》、《山鬼谣》等。双调一百十六字，仄韵。辛弃疾所作"更能消几番风雨"一首，即此调。

搢(jìn 晋) ❶插。《礼记·玉藻》："天子搢珽。"❷振；摇。《国语·吴语》："挺钺搢铎。"

搢绅 亦作"缙绅"、"荐绅"。旧时官宦的装束，亦用为官宦的代称。《晋书·舆服志》："所谓搢绅之士者，搢笏而垂绅带也。"

搢绅录 书名。清代官场流行的职官姓名录。由书坊逐年刊行，详载内外官吏姓名、籍贯、出身等。

填(tián 田) 急击。《楚辞·招魂》："填鸣鼓些。"

搜(suǒ) 同"索"。摸。"摸搜"即"摸索"。参见"摸索"。

搏(bó) ❶搏斗。如：肉搏。《左传·僖公二十八年》："晋侯梦与楚子搏。"❷拍击。见"搏髀"。❸跳动。如：脉搏。❹捕捉。《周礼·夏官·环人》："搏谍贼。"❺攫取；拾取。《史记·李斯列传》："铄金百溢，盗跖不搏。"

搏击 ❶徒手攻防搏斗的对抗性活动。技术方法主要有

踢、打、摔、拿、夺(夺凶器)等。无特定规则约束,以战胜对手为目的。❷徒手对抗性搏斗项目的总称。散手、空手道、跆拳道、泰拳、合气道等,均可纳入此范畴。

搏拊 简称"拊"。中国古击乐器。据《释名·释乐器》,搏拊形如鼓,革制,内盛糠,以手拊拍之。专用于雅乐。

搏髀 拍击大腿,表示激动。亦指按照乐曲节奏打拍子。《史记·李斯列传》:"夫击瓮叩缶、弹筝搏髀而歌呼呜呜快耳目者,真秦之声也。"亦用为赞叹或惋惜的表示。《史记·张释之冯唐列传》:"上(汉文帝)既闻廉颇、李牧为人,良说(悦),而搏髀曰:'嗟乎! 吾独不得廉颇、李牧时为吾将。'"

10 **搦** (è 厄) 犹"握"。《仪礼·丧服传》:"苴绖大搦。"郑玄注:"盈手曰搦。"

搣 (miè) 同"嫉"。

掇 (zhì 至) 至;到。《汉书·扬雄传上》:"洪台掘其独出兮,掇北极之嶟嶟。"

摅 〔摅〕(shū 书) ❶抒发;舒散;舒展。傅毅《舞赋》:"摅予意以弘观兮。"《文选·张衡〈西京赋〉》:"心犹凭而未摅。"薛综注:"凭,满也。摅,舒也。"❷腾跃。《后汉书·张衡传》:"八乘摅而超骧。"

揆 "晃㊀"的异体字。

搨 "拓㊀"的异体字。

損 "损"的繁体字。

摁 (èn) 犹"揿"。用手按下。如: 摁电铃。

搰 (hú) 手推;胁持。《说文·手部》:"搰,手推之也。"朱骏声通训定声:"《广雅·释言》:'搰,拑也。'则谓胁持之。"

摆 ㊀〔擺〕(bǎi) ❶拨开;摆脱。杜甫《桥陵》诗:"何当摆俗累,浩荡乘沧溟?"❷放置;陈列。如: 桌子上摆着书。❸摇动。如: 摇头摆尾;大摇大摆。韩愈《镇州初归》诗:"别来杨柳街头树,摆弄春风只欲飞。"亦指来回摆动的东西。如: 钟摆。❹傣语音译,意为"集会"。旧时傣族地区小乘佛教的一种集会,多在宗教节日以村寨为单位举行,邻近地方亦有人参加。期内不劳动,以银币、首饰、食品、鲜花等向佛奉献,称为"赕佛",并举行宴会。建国后,傣族人民加以改革,庆丰收、物资交流、文艺会演等成为其新内容;并将一切群众性集会泛称为"摆",参加集会称"赶摆"。

㊁〔擺〕(bǎi) 衣、裙的下幅。如:下摆。

摆古 古城名。见《读史方舆纪要》。故地在今缅甸南部之勃固。《明史·云南土司》作古喇,《征缅纪略》作白古,《海岛逸志》作北峩,《海录》作备姑。为孟语 Bagu 的音译。古代中国南部至印度的海上交通线所经。《汉书·地理志》之邑盧没国,《经世大典序录·政典·征伐》之登笼国,《岛夷志略》之乌爹,或亦指此。

摆布 ❶布置;安排。《三国演义》第十三回:"连夜摆布军士,护送车驾前奔箕关。"❷捉弄;任意处置。《红楼梦》第二十五回:"你是最肯济困扶危的人,难道就眼睁睁的看着人家来摆布死了我们娘儿们不成!"

摆夷 清代至建国前对傣族的通称。

摆划 同"擘划"。筹划;安排。《儒林外史》第二十一回:"这也不甚难摆划的事。"

摆轮 亦称"摆盘"。钟表内等时运动系统中的主要元件。外为圆环,中有轮辐。用铅黄铜、镍白铜、铍青铜或双金属(铟钢与黄铜)等制成。

摆线 当一个圆在定直线上滚动时,圆周上定点 P 的轨迹称为"摆线",又称"旋轮线"(图一)。当一质点仅凭重力从 P 降到 M 时,以沿如图二的摆线下降为最速,所以又称摆线为"最速降线"或"捷线"。当动圆在另一圆的内部或外部滚动时,动圆周上定点 P 的轨迹分别称为"内摆线"(图三)和"外摆线"(图四)。在机械工业上,内外摆线有时被采用为齿轮齿廓曲线的一部分。

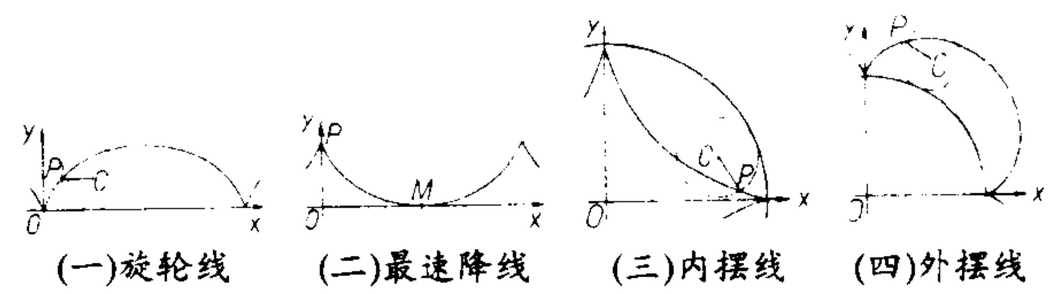

(一)旋轮线 (二)最速降线 (三)内摆线 (四)外摆线

摆轴 亦称"天心"、"摆杆"。钟表摆轮的主轴。用优质钢经精加工制成。对硬度、强度和表面光洁程度的要求较高。轴颈很细,一般直径仅 0.1 毫米左右,受震容易折断,故现代钟表的摆轴一般都加上防震器。

摆钟 用摆作等时运动元件的时钟。一般能报时,也有能报时、报刻、显现日期的。走时精度较高。连续走时较长,分 7 天、15 天、30 天等数种。外形式样甚多,有挂钟、台钟、落地钟之分。

摆拳 亦称"横拳"。拳击运动拳法之一。使用左手称"左摆拳",右手称"右摆拳"。出拳轨迹呈弧形,力量大,路线长。属远距离进攻拳法。

摆脱 撇开;脱去束缚。《宣和书谱·李邕》:"邕初学变右军行法,顿挫起伏,既得其妙,复乃摆脱旧习,笔力一新。"

摆手舞 土家族民间舞蹈形式之一。土家语称"舍日巴"(意为"跳摆手")。流行于湖南、湖北土家族地区。舞者围成圆圈,舞时双手在不超过肩头的部位摆动,膝部随之屈伸。有单摆、双摆、回旋摆等动作,舞姿朴实,节奏鲜明。用锣鼓伴奏。动作多表现生产劳动、生活习俗等。旧时多用于祭祀活动。建国后用以表现土家族人民的新生活。

摆线波 波形为摆线的波。在深水中水质点轨迹为圆,半径随深度的增加而减小,质点振动中心高于其静止时的位置,能量大部分集中于海面附近。在浅水中水质点运动轨迹为椭圆,其余性质与深水摆线波相似。

摆动速率(率 lǜ) 集成运算放大器对电压幅度变化的适应能力。只有当信号变化斜率的绝对值小于摆动速率时,输出才能按线性规律变化。

摆线齿轮 齿的轮廓为各种摆线或其等距曲线的圆柱齿轮的统称。摆线齿轮的齿数可很少,常用在仪器仪表中,较少用作动力传动,其派生型式摆线针轮传动则应用较多。

摆动辗压机 简称"摆辗机"。利用凸模(装在摆动头上)的轴线相对于压力机中心线倾斜成一定角度,并围绕压力机中心线转动时产生的摆动,对锻件进行辗压的压力机。辗压时,凹模向上或凸模向下作连续进给运动,使金属在凹模中逐

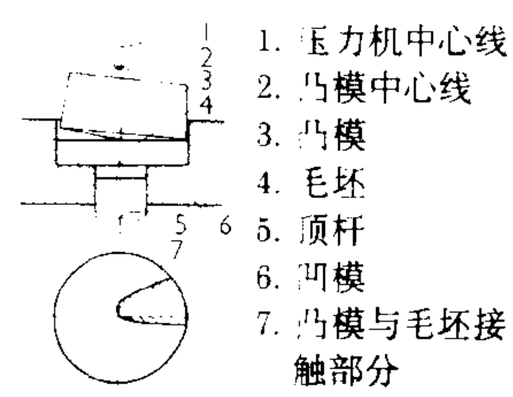

摆动辗压机工作原理图

渐成形。在摆辗过程中，凸模仅部分工作表面与毛坯接触，可大幅度降低压力，以较小的吨位辗出较大平面尺寸的锻件。可加工各种齿轮、带轴法兰等精度较高的零件。

摆轮式电子表 用微型电池代替发条作能源的表。有触点式和无触点式两种。除电能通过线圈产生磁能的部件外，其余结构与机械手表相似。

摆线针轮传动 用摆线作为行星轮齿廓曲线的一齿差行星齿轮传动(参见"少齿差行星齿轮传动")。固定的内齿中心轮为带有圆销的针轮。从动轴的一端有若干个(偶数)销柱，销柱穿入行星轮上相应的圆孔内，使从动轴与行星轮同步转动。图示的摆线针轮减速器中，相差180°装有两个行星轮，这样既可使传动达到静平衡，又可提高其承载能力。具有传动比大、结构紧凑、效率高、承载能力大等特点，常用于冶金、造船、化学等工业部门的机械设备中。

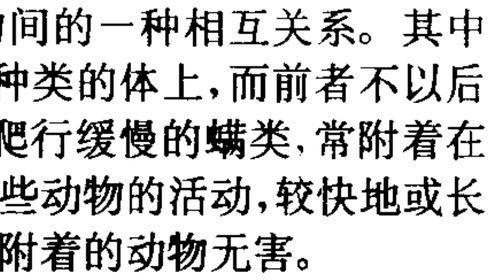
摆线针轮减速器

10 **携**〔攜、携、擕、㩦〕(xié 鞋，读音 xí 席) ❶提。《诗·大雅·板》："如取如携。"❷牵引；搀扶。如：扶老携幼。《公羊传·襄公二十七年》："携其妻子。"❸离心。《左传·僖公七年》："招携以礼，怀远以德。"参见"携贰"。

携贰 亲附的人渐生离心；叛离。《左传·文公七年》："亲之以德，皆股肱也，谁敢携贰?"也指已有离心的人。《后汉书·公孙述传》："发间使，召携贰。"

携播 昆虫、蜱螨等节肢动物间的一种相互关系。其中一种附着在另一种体型较大的种类的体上，而前者不以后者为食。例如，有些体躯微小、爬行缓慢的螨类，常附着在昆虫及其他过往动物体上，借这些动物的活动，较快地或长距离地扩散迁移和觅食，而对被附着的动物无害。

携带者 带有一个隐性等位基因的个体，也就是指某一基因座位是杂合的个体。例如苯丙酮尿症，是常染色体隐性遗传。患者的基因型为pp，其父母的基因型为Pp。其父母各带有一个隐性基因，虽不表现出临床症状，但却是p的携带者。

携运行量 携行量和运行量的总称。规定随人员、武器、车辆等携行的物资数量称携行量。规定由团以上部队仓库和专业分队运行的物资数量称运行量。

擕"擕"的繁体字。

㩦"㩦"的繁体字。

擕 古"批"字。

㩦 (chuāi) ❶亦作"揣"。藏。如：把钱㩦起来。又两手交叉笼在袖子里叫㩦手。❷用力揉。如：㩦面(麵)；㩦衣服。

搬 (bān) ❶移动。如：搬家；搬运。❷移用。如：生搬硬套。❸通"扳"。见"扳指"。

搬弄 ❶犹播弄。摆布；挑拨。《西厢记》第二本第五折："玉容深锁绣帏中，怕有人搬弄。"李寿卿《伍员吹箫》第一折："他在平公面前，搬弄我许多的是非。"❷表演。纪君祥《赵氏孤儿》第二折："向这傀儡棚中，鼓笛搬弄。"

搬运作用 流水、冰川、风、波浪或海流等把岩石碎屑物或被溶解的矿物质从一地转移到另一地的作用。因搬运介质和被搬运物质的大小、性质不同，搬运形式有所不同，如流水搬运分为沿河底推移、跃移、悬移及溶移几种形式。

搬"搯"的繁体字。

摇 (yáo) ❶摆动。如：摇手；摇铃。古乐府《长干曲》："逆浪故相邀，菱舟不怕摇。"❷动摇。《新唐书·狄仁杰传》："本根一摇，忧患非浅。"❸上升貌。班固《西都赋》："遂乃风举云摇，浮游溥览。"❹通"遥"。见"消摇"。❺姓。汉代有摇毋馀。

摇车 ❶小孩用的睡车。李诩《戒庵老人漫笔·摇篮》引郭晟《家塾事亲》："古人制小儿睡车曰摇车。"❷旧式纺纱用的器具。❸草名。《尔雅·释草》："柱夫，摇车。"邢昺疏："柱夫，可食之草也，一名摇车，俗呼翘摇车。蔓生，紫华，华翘起摇动，因名云。"

摇曳 ❶摆荡。《西厢记》第一本第一折："东风摇曳垂杨线。"❷放荡；逍遥。李白《玉真公主别馆苦雨赠卫尉张卿》诗："功成拂衣去，摇曳沧洲傍。"

摇会 见"合会"。

摇床 重力选矿中用以处理较细矿粒的一种分选机械。按结构特征分为平面摇床和离心摇床。前者的床面沿纵向作不等速往复运动，入选的矿粒从一边的床上角送入，同时由床上方向床面给水，轻重矿物颗粒借床的摇动和水流及床面隔条的作用而分选。后者的分选部分是个圆弧形床面，此床面除沿其轴线方向往复运动外，还绕轴线回转，轻重矿粒在往复运动的惯性力、回转的离心力及水流的综合作用下，进行分选。

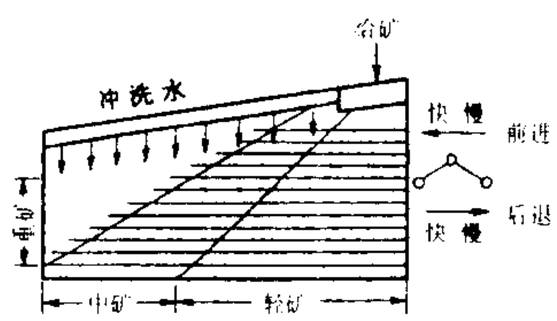

平面摇床分选原理示意图

摇表 即"兆欧计"。

摇落 凋残；零落。曹丕《燕歌行》："秋风萧瑟天气凉，草木摇落露为霜。"亦比喻沦落。李商隐《摇落》诗："摇落伤年日，羁留念远心。"

摇摄 摄影机置于云台上，绕轴心作上下或左右摇转的摄影方法。用以表现影片中人物(或引导观众)环视周围事物，纵览场景全貌，或根据场面调度的需要，揭示被摄对象之间的联系。

摇摇 ❶摇动；摇荡。如：摇摇欲坠。陶潜《归去来辞》："舟摇摇以轻扬，风飘飘而吹衣。"❷形容心神不安。《诗·王风·黍离》："行迈靡靡，中心摇摇。"

摇马郎 "游方❷"的旧称。旧文献中对苗族摇马郎的描述常带歪曲，苗族多不喜用此词。

摇钱树 神话中的一种宝树，谓一摇就有钱掉下来。后用以比喻能借以挣钱的人。《醒世恒言·卖油郎独占花魁》："只是你的娘，把你(指花魁女)当个摇钱之树，等闲也不轻放你出去。"参见"钱树子"。

摇滚乐 20世纪50年代兴起于美国的一种通俗音乐。早期称Rock and Roll (或Rock'N'Roll)。由美国西部的乡村歌手在演唱中吸取黑人音乐的因素而逐渐形成。其中美国宗教歌曲、西部乡村音乐、黑人音乐中的节奏成分和勃鲁斯音调等常融成一体。早期的摇滚乐多用吉他、钢琴、鼓、萨克斯管等乐器伴奏，音调亢奋喧闹，乐句简单而不断重复，节奏富强烈的动力感，歌词内容多为学校生活、爱情等。60年代起转向反抗社会的主题。早期代表歌手比尔·哈里(Bill Haley, 1925—)，1954年所作的《昼夜摇

滚》较有影响。50年代末至60年代初，绰号"猫王"的普莱斯里为最受欢迎的摇滚乐歌星。1962年英国列侬等四名青年组成的"甲壳虫乐队"使摇滚乐出现一个新的高潮。60年代的著名摇滚乐队与歌手还有以贾格尔(Mick Jagger, 1944—)为首的"滚石乐队"和迪伦(Bob Dylan, 1941—)等。

摇头摆尾 自得貌。《景德传灯录》："元安辞临济去，济曰：'门下有个赤梢鲤鱼，摇头摆尾向南方去，不知向谁家鳖瓮里淹杀?'"也用来形容得意轻狂的样子。

摇尾乞怜 狗摇着尾巴乞食。比喻人卑躬屈膝、希图别人垂怜的丑态。韩愈《应科目时与人书》："若俛首帖耳、摇尾而乞怜者，非我之志也。"

摇唇鼓舌 谓逞口才从事游说或煽动。《庄子·盗跖》："摇唇鼓舌，擅生是非。"

摇旗呐喊 作战时，摇着旗子，大声喊杀助威。《雍熙乐府·摘翠百咏小春秋》："领三军，摇旗呐喊连天震。"比喻给别人助长声势。

摇臂钻床 有一个可绕立柱回转并作上下移动的摇臂的钻床。装有钻头的主轴箱可在摇臂上移动。适用于加工大型工件上不同位置的孔。

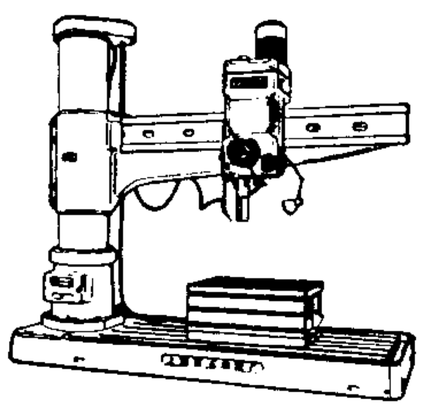
摇臂钻床

摇架提升机 亦称"翻梯"。连续上下输送件物的机械设备。其结构与斗式提升机相仿，不同之处是将固接在链条上的料斗改为铰接在链条上的摇架等。摇架下有梳齿，与装卸处的可翻转的梳齿板相配合，用以装卸件物，沿垂直方向输送。可任选装卸地点。多用于高层仓库各层间的输送。

10 **搯** ㊀"掏"的异体字。㊁(tāo 滔) 叩；击。《国语·鲁语下》："无搯膺。"

搶 "抢"的繁体字。

揍 "揿(揿)"的异体字。

搯 同"擁(拥)"。

搫 (féng 逢) ❶同"缝"。《庄子·盗跖》："缝衣浅带。"陆德明释文作"搫"。❷通"捧"。《史记·龟策列传》："夫搫策定数，灼龟观兆。"司马贞索隐："搫谓两手执蓍分而扐之，故云搫策。"

搦 "挡"的繁体字。

搞 (gǎo) 做；弄。如：搞好工作；搞通思想。

摛 ㊀(chī 痴) 传播；铺叙。梁简文帝《神山寺碑》："此亦仙岫，英名远摛。"王禹偁《谪居感事》诗："赓歌才不称，掌诰笔难摛。"

㊁〔**攦**〕(chī 痴，又读 lí 离) 舒张。《太玄·玄摛》："玄者，幽摛万类而不见形者也。"范望注："摛，张也；万类，万物之类也。言玄幽冥深远，故张舒万物之类，然而不见其形者也。"

摛翰 犹言舒笔。谓执笔作文。郭璞《〈尔雅〉序》："诚九流之津涉，六艺之钤键，学览者之潭奥，摛翰者之华苑也。"《南齐书·丘巨源传》："摛翰振藻，非为乏人。"

摛藻 铺张词藻。班固《答宾戏》："驰辩如涛波，摛藻如春华。"

搪 (táng 唐) ❶抵挡。如：搪饥；搪风。李渔《意中缘·露丑》："命梅香做个护身牌，好把箭来搪。"❷抹上；涂上。如：搪灶。

搪瓷 金属表面附有珐琅层的制品。在金属坯胎上涂敷一层或多层珐琅浆，经干燥、烧制而得。一般制品以钢铁为坯胎，也有以铝制成的铝搪瓷。以铜、金、银等为坯胎的称为*景泰蓝。质轻而具有一定的机械强度，光滑美观，易于洗涤，能耐大气及化学药品的侵蚀。可作为日用和医疗器皿，以及化学、制药、食品等工业中的耐蚀设备。

搪塞 敷衍塞责。唐彦谦《宿田家》诗："阿母出搪塞，老脚走颠踬。"

搪瓷钢板 一种耐用的外墙饰面材料。先把薄钢板切割至规定的尺寸，压延成形后在外露的一面经搪瓷处理即成。具有色泽美观、不易风化、自重较小、安装方便的特点。常用于屋檐、窗间墙等室外部位。

搒 (péng 朋，又读 bàng) 笞打。《周书·姚最传》："搒讯数百，卒无异辞。"

搐 (chù 触) 牵动；抽动。《汉书·贾谊传》："一二指搐，身虑亡聊。"颜师古注："搐，谓动而痛也。"《红楼梦》第八十四回："看着是搐风的来头，只还没搐出来呢。"

搐鼻法 中医学名词。用药物研为细末，取少许吹入鼻孔，催嚏以达开窍目的的治病方法。例如用卧龙丹、通关散等治疗痧证等。

搤 "扼㊀"的异体字。

搛 (jiān 兼) 夹持。见《集韵·二十五沾》。今称用筷夹菜为搛。

搠 (shuò 朔) ❶打。郑廷玉《后庭花》第三折："我敢搠碎你口中牙。"❷刺；戳。《西游记》第四十回："他的嘴长耳大，脑后鬃硬，搠得我慌。"

搠思吉斡节尔 13世纪下半叶至14世纪初蒙古语文学家。著有《蒙文启蒙》，原书已佚，但从拉布金巴·丹金达格巴编的《蒙文启蒙诠释》和格西·毕力根达赖简述的《蒙文启蒙》中，可窥见搠思吉斡节尔《蒙文启蒙》大致内容。《蒙文启蒙》对蒙古文拼写法作了较系统的阐述。此外，还把印度学者寂天的《入菩提行论》译成蒙古文，并著《入菩提行论疏》。

搳 (huá 划) 见"搳拳"。

搳拳 即"猜拳"，酒令的一种。《红楼梦》第六十三回："〔宝玉〕和芳官两个先搳拳。"参见"豁拳"、"拇战"。

摈 〔**擯**〕(bìn 殡) ❶同"屏"、"摒❶"。排斥；弃绝。《后汉书·赵壹传》："恃才倨傲，为乡党所摈。"❷同"傧"。接引宾客。《周礼·秋官·小行人》："凡四方之使者，大客则摈。"郑玄注："摈者，摈而见之王，使得亲言也。"

搾 "榨"的异体字。

搧 (shān 山) ❶用扇搧动。如：搧风炉。引申为发挥。《聊斋志异·红玉》："大搧威虐。"❷用手掌或手背批击。如：搧他一巴掌。翟灏《通俗编·杂字》："今谓以手批面曰搧。"

搉 "榷"的异体字。

10 **捫** “扪”的繁体字。

搌 (zhǎn 展) 用松软干燥的东西把湿处的液体吸去。如：书打湿了，快拿毛巾搌一下。

搦 (nuò 诺) ❶按下；遏制。左思《魏都赋》：“搦秦起赵。”❷捏；握持。郭璞《江赋》：“舟子于是搦棹。”❸挑惹。《三国演义》第一百〇二回：“人报秦朗引兵在寨外，单搦郑文交战。”❹摩。班固《答宾戏》：“搦朽摩钝，铅刀皆能一断。”

搦战 挑战。《三国演义》第七十三回：“廖化出马搦战，翟元出迎。”

搦管 握笔。梁简文帝《玄圃园讲颂序》：“搦管摛章。”

搚 同“拹”。

摊 〔摅〕(tān) ❶展开；平铺。杜甫《又示宗武》诗：“觅句新知律，摊书解满床。”引申为揭示，明白表示。如：把问题摊开来谈。❷分配。如：摊派。❸摊子。如：菜摊；摊贩。❹凝聚的一片。如：一摊泥。

摊贩 固定或流动设摊从事商品买卖或修理、服务的个体劳动者。多数本小利微、经济力量薄弱。建国后，国家通过合作商店、合作小组的形式对摊贩进行了社会主义改造。改革开放以来为活跃市场，补充国有商业和供销合作社网点的不足，方便消费者购买，摊贩又得到较快的发展。

摊破 又名“摊声”。唐宋曲子词术语。指乐曲节拍的变动所引起的句法和协韵的变化。如《浣溪沙》上下阕的末句，原是七言一句，句末协韵。乐曲摊开后，就破七字为十字，成为七言、三言两句，改于三言句末协韵，名《摊破浣溪沙》。又如《摊破丑奴儿》于上下阕之末，各增二、三、三言三个短句。

摊钱 古称“意钱”。旧时博戏。清金学诗《牧猪闲话》：“随手取钱数十枚，纳于器中。俟众压毕，乃取计之，统计凡为四者若干，余零或一或二或三或成数。分为四门，以压得者为胜。俗谓之摊钱。”

摊丁入地 将丁银并入*田赋征收。明行*一条鞭法后，代役丁银逐渐摊入田亩征收，但未普遍执行。清继续施行。康熙五十一年(1712年)规定，依照上年各地所报丁数，固定税额，以后“滋生人丁，永不加赋”。五十五年广东、四川等省开始将丁银并入田赋，雍正(1723—1735)以后各省相继归并，乾隆(1736—1795)时及于全国。各省实施程度不一，山西到道光时还有未并县份。摊丁入地后，地丁合一，丁银和田赋统以田亩为征税对象，简化了税种和稽征手续。

摊贩业税 中国对固定经营或流动经营的摊贩所征收的税。1950年公布《摊贩营业牌照税稽征办法》，规定按资本额采用定期定额办法计征。1951年公布《摊贩业税稽征办法》，规定向摊贩改征营业税及所得税。1958年对摊贩改征*工商统一税。

搡 (sǎng 嗓) 用力推；挤。《儒林外史》第五十四回：“被丁言志搡了一交，骨碌碌就滚到桥底下去了。”

搎 “拚”的繁体字。

11 **搈** (chōng) 本作“舂”。捣。《左传·文公十一年》：“败狄于鹹，获长狄侨如，富父终甥搈其喉以戈，杀之。”按：《史记·鲁周公世家》搈作舂。

搣 “搬”的繁体字。

搻 “拂”的繁体字。

搬 “搬”的繁体字。

搿 “搿”的繁体字。

搏 “抟”的繁体字。

搷 (pì 辟) 本作“膈”。谓压挤(疮脓等)。《韩非子·显学》：“夫婴儿不剔首则腹(复)痛，不搷痤则寖益。”腹痛，更加痛。

摳 “抠”的繁体字。

摳 “揿”的繁体字。

摽 ㊀(biào) ❶落。见“摽梅”。❷击；打。《左传·哀公十二年》：“长木之毙，无不摽也。”❸捶胸貌。《诗·邶风·柏舟》：“静言思之，寤辟有摽。”毛传：“辟，拊心；摽，拊心貌。”

㊁(biāo 标) ❶挥。《公羊传·庄公十三年》：“曹子摽剑而去之。”❷高扬貌。《管子·侈靡》：“摽然若秋云之远。”❸通“标”。见“摽膀”。

摽帜 (biāo—) 同“标志”。表记。《后汉书·皇甫嵩传》：“角(张角)等知事已露，晨夜驰敕诸方，一时俱起，皆著黄巾为摽帜，时人谓之黄巾。”

摽梅 《诗·召南·摽有梅》：“摽有梅，其实七兮；求我庶士，迨其吉兮。”摽梅，谓梅子成熟后落下来。后因用“摽梅”比喻女子已到结婚的年龄。郑世翼《看新婚》诗：“初笄梦桃李，新妆应摽梅。”

摽膀 (biāo—) 同“标榜”。《后汉书·党锢传》：“海内希风之流，遂共相摽膀。”

摽有梅 《诗·召南》篇名。诗中写一女子要求“士”早日和她成婚。《诗集传》说，此诗是写“南国被文王之化，女子知以贞信自守。惧其嫁不及时，而有强暴之辱”，当是对诗意的曲解。

摵 (shè 设) 叶落貌。潘岳《秋兴赋》：“庭树摵以洒落兮。”亦作“槭”。

摵摵 象声之词。《文选·卢谌〈时兴诗〉》：“摵摵芳叶零，蕊蕊芬华落。”吕延济注：“摵摵，叶落声也。”贡师泰《巡按松州虎贲分司》诗：“秋风摵摵衣绵薄，夜雨萧萧烛焰低。”

摦 (huà 话) “槬”的本字。

搿 “扯”的异体字。

撦 (chū 初) 见“撦蒲”。

撦蒲 即“樗蒲”。古代博戏。

摭 (zhā) 捕捉。《文选·张衡〈西京赋〉》：“摭狒猬，批窳狻。”薛综注：“摭、批，皆谓戟撮之。”

摶 ㊀(hù) 拥障。见《集韵·十一暮》。

㊁(chū) 同“撦”。《集韵·九鱼》：“撦蒲，戏也。或作摶。”

據 “據(据)”的异体字。

撞 (táng，又读 chéng) 触。韩愈《城南联句》：“裂脑擒撞振。”方崧卿注：“撞振，踢揆之义。”

11 **摟** “搂”的繁体字。

撂 (liào) ❶放下；搁开。如：撂不开手。❷丢。《红楼梦》第二十八回：“黛玉便把剪子一撂，说道：‘理他呢！过一会子就好了。’”

摞 (luò) ❶把东西重叠放置。如：把那些空碗摞起来。❷重叠放置之物的计量单位。如：两摞砖。

摑 “掴”的繁体字。

摧 ㊀(cuī) ❶毁坏。《史记·孔子世家》：“泰山坏乎！梁柱摧乎！”❷挫败。《楚辞·九叹·忧苦》：“折锐摧矜。”王逸注：“摧，挫也；矜，严也。”❸讥刺。《诗·邶风·北门》：“我入自外，室人交遍摧我。”❹伤。古乐府《孔雀东南飞》：“阿母大悲摧。”

㊁(cuò 错) 通“莝”。铡草。《诗·小雅·驾鸯》：“乘马在厩，摧之秣之。”

摧折 折断。《汉书·贾山传》：“雷霆之所击，无不摧折者。”引申为打击。《后汉书·朱晖传》：“摧折恶类。”

摧败 ❶击破；击败。《汉书·司马迁传》：“其所摧败，功亦足以暴于天下。”❷崩裂；迸裂。形容伤心之极。蔡琰《悲愤诗》：“念我出腹子，匈(胸)臆为摧败。”

摧残 损害；残害。吴均《赠王桂阳》诗：“弱干可摧残，纤茎易凌忽。”

摧辱 挫辱；折辱。《汉书·鲍宣传》：“使吏钩止丞相掾史，没入其车马，摧辱宰相。”

摧颓 ❶毁；废。苏轼《龟山》诗：“元嘉旧事无人记，故垒摧颓今在不？”引申为老迈衰颓的意思。《北史·荀济传》：“自伤年几摧颓，恐功名不立。”❷蹉跎；失意。曹植《浮萍篇》：“何意今摧颓，旷若商与参。”

摧坚陷阵 攻入并摧毁敌军坚强的阵地。《南史·桓康传》：“摧坚陷阵，膂力绝人。”亦作“摧锋陷阵”。《宋书·武帝纪上》：“高祖常被(披)坚执锐，为士卒先，每战辄摧锋陷阵。”

摧枯拉朽 枯，枯草；朽，朽木。形容极容易摧毁。《晋书·甘卓传》：“将军之举武昌，若摧枯拉朽，何所顾虑乎。”

摧眉折腰 低眉弯腰，形容卑躬屈膝的样子。李白《梦游天姥吟留别》：“安能摧眉折腰事权贵，使我不得开心颜。”

摧陷廓清 摧毁肃清。李汉《韩昌黎集序》：“先生于文，摧陷廓清之功，比于武事，可谓雄伟不常者矣。”

撄 〔**攖**〕(yīng 英) ❶接触；触犯。《孟子·尽心下》：“虎负嵎，莫之敢撄。”黄景仁《观潮行》：“答言三千水犀弩，至今犹敢撄其锋。”❷扰乱；萦绕。《庄子·庚桑楚》：“不以人物利害相撄。”参见“撄宁”。

撄宁 道家所追求的一种修养境界。谓心神宁静，不为外界事物所扰。《庄子·大宗师》：“其为物无不将也，无不迎也，无不毁也，无不成也，其名为撄宁。”成玄英疏：“撄，扰动也；宁，寂静也……动而常寂，虽撄而宁者也。”意思是人世迎来送往，成功失败，都不能扰动其心。

撾 “挝”的繁体字。

摠 同“總(总)”。

摐 “从”的繁体字。

摭 (zhí 直) 拾取；摘取。《后汉书·班彪传》：“至于采经摭传，分散百家之事，甚多疏略。”韦承庆《灵台赋》：“游书圃而摭芳。”

摭言 笔记名。❶即《唐摭言》。❷五代南唐何晦撰。十五卷。已佚。

摡 (gùn) 转动。《集韵·二十六圛》：“摡，转也。”

摡法 推拿手法之一。将掌指关节略为屈曲，以手掌背部近小指侧部分，紧贴于治疗部位上，连续摆动腕掌部，进行前臂旋转和腕关节屈伸的协调运动，使手掌部有节律地来回摆动。有疏通经络、舒展筋脉、行气活血、解痉止痛等作用。

摡法

摝 (lù 鹿) 振；摇。《周礼·夏官·大司马》：“三鼓，摝铎。”郑玄注：“掩上振之为摝摝者。”孔颖达疏：“以手在上，向下掩而执之。”

摘 (zhāi，旧读音 zhé) ❶用手采下或取下。如：摘花；摘帽子。孟浩然《裴司士见访》诗：“厨人具鸡黍，稚子摘杨梅。”❷选取。如：摘要；摘由；寻章摘句。❸指斥。曾巩《寄王介卿》诗：“群儿困不酬，吽嘲聚讥摘。”

摘心 指摘除植株枝条顶梢或顶芽。可抑制枝条生长，减少养分消耗；增加分株级数，提早成形结果；促使生长充实，更多分化花芽，帮助果实膨大。棉花栽培上多用以抑制植株营养生长、保蕾保铃和促进蕾铃良好生长。果树上多用以促进果实肥大，形成花芽以及提早养成幼树骨干枝。草本花卉上多用以促使多开花或延迟开花。一般前期摘心以促进生长为主，后期摘心有利于增强发育。但均以在有足够的叶面积条件下进行为佳。

摘由 处理公文的一种手续。由，事由。把公文的事由摘记入收发文簿，以便查考。

摘要 摘录要点。如：摘要公布。也指所摘录的要点。如：故事摘要。

摘遍 宋人截取大曲中的一遍或若干遍以填词者，称为摘遍，如《泛清波摘遍》。后人也收作词牌名。王国维说：“(大曲)宋人多裁截用之。即其所用者，亦以声与舞为主，而不以词为主，故多有声无词者。”见《宋元戏曲考》。所以词调中的“摘遍”，主要是摘取大曲中的音调。

摘锦奇音 全名《新刊徽板合像滚调乐府官腔摘锦奇音》，又名《时尚乐府摘锦奇音》。戏曲散出选集。明龚正我选辑。万历三十九年(1611年)敦睦堂刊。六卷。每页分二栏。上栏收酒令、灯谜、小曲、“大明一统合属两京十三省所辖”府、州、县名等。下栏选录传奇三十二种。《善本戏曲丛刊》第一辑据日本内阁文库藏原刻本，影印。

摔 (shuāi) ❶用力扔；丢弃。《红楼梦》第三回：“〔宝玉〕摘下那玉，就狠命摔去。”❷跌。如：摔了一交。

摔跤运动 体育运动的一类。两人徒手相搏，按一定规则，力求摔倒对手。许多国家均有具民族特点的摔跤形式和方法。如中国式摔跤、古典式摔跤、自由式摔跤、桑勃摔跤，以及相扑、柔道等，均属摔跤运动范畴。中国古代称摔跤为角抵、角力、相扑、争跤等，清代始称“摔跤”。

撇 ㊀(piě) 本作“擎”。❶挥去。王褒《洞箫赋》：“擎涕抆泪。”❷汉字向左横掠或斜掠的笔法。潘之淙《书法离钩》卷三：“撇磔者，字之手足。”

㊁(piē 瞥) ❶抛；丢。《水浒传》第二十六回：“小人买卖撇不得，不及奉陪。”❷从液汁面上舀取。如：撇油水。

11 **摍** (suō) 抽引。《说文》:"摍,蹴引也。"段玉裁注:"蹴犹迫也。蹴引者,蹴迫而引取之。摍,古假缩为之。《毛诗传》曰:'放乎旦而蒸尽,缩屋而继之。'《释文》云:'缩又作摍,同。'摍屋,即《左传》所谓抽屋也。"章炳麟《新方言·释言》:"今浙江谓以散绳乱絮纵而引之曰摍,引之而乱曰摍乱。"

撖 (hàn 捍) 姓。明代有撖大经。

撱 "橢(椭)"的误字。

摺 ㊀"折㊁"的繁体字。

㊁(lā 拉) 通"摺"。《史记·范雎蔡泽列传》:"折胁摺齿。"司马贞索隐:"摺音力答反。谓打折其胁而又拉折其齿也。"

摎 ㊀(jiū 鸠) ❶绞结。《仪礼·丧服》:"殇之绖,不摎垂。"郑玄注:"不摎垂者,不绞其带之垂者。"按石经本作"摎",今本作"樛"。❷通"求"。《后汉书·张衡传》:"摎天道其焉如!"

㊁(liú 流) 姓。汉代有摎广德。

摻 "掺"的繁体字。

搡 "操"的异体字。

摜 "掼"的繁体字。

擽 ㊀(jiǎo) 相击。《说文·手部》:"擽,拘击也。"段玉裁注:"拘止而击之也。"按:《一切经音义》卷一引作"相击也"。

㊁(chāo) 浮取。《文选·张衡〈西京赋〉》:"擽鲲鲕,殄水族。"薛综注:"擽、殄,言尽取之。"按《通俗文》:"浮取曰擽,沉取曰捞。"

12 **攀** 〔攥〕(niǎn) ❶驱逐。《红楼梦》第八回:"你诚心要攀他,也好。我们都愿意出去,不如就势儿连我们一齐攀了。"❷追赶。如:人家走远了,快攀上。

撓 "挠"的繁体字。

撷 〔擷〕(xié) ❶采摘。杜牧《将赴湖州留题亭菊》诗:"遥知渡江日,正是撷芳时。"❷同"襭"。

撻 "挞"的繁体字。

撜 (yì 意) 肃拜。《说文·手部》:"撜,拜举首下手也。"段玉裁注:"凡不跪不为拜,跪而举其首,惟下其手,是曰肃拜。汉人曰撜。"

撕 ㊀(sī) 扯裂。《红楼梦》第八十五回:"宝玉也不答言,把那帖子已经撕作几段。"

㊁(xī 西) 见"提撕"。

撕边 一作"丝鞭"。戏曲锣经。以鼓签接连急促敲击单皮鼓,形成连续不断的清脆声音,用以突出剧中的某些唱白或动作,如《空城计》诸葛亮焦灼思虑时,用此衬托。武戏中舞弄刀花、枪花、棍花时,亦往往停奏其他乐器,仅以撕边衬托。据传因演奏时敲击单皮鼓心的边缘部分而得名,一说因鼓声类似燃放鞭炮声音而称为"丝鞭"。

撕掳 亦作"撕罗"。料理;解决。《红楼梦》第九回:"就闹到太爷跟前去,连你老人家也脱不了的。还不快作主意撕掳开了吧!"

撒 ㊀(sā) ❶放开。如:撒网;撒开大步。❷放出;排泄。如:撒尿;撒粪。❸施展。如:撒娇。《警世通言·俞仲举题诗遇上皇》:"孙婆见他撒酒风,不敢惹他。"❹姓。明代有撒仲谦。

㊁(sǎ) 散播;散布。如:撒下种子。刘基《二鬼》诗:"手摘桂树子,撒入大海中。"

撒八 (? —1161) 金人。契丹族。完颜亮时任西北路招讨司译使。正隆五年(1160年)乘征兵攻宋的机会,起兵反金,各地契丹人群起响应。后移兵西进,部众不愿从行,发生分裂,为将领移剌窝斡所杀。

撒手 放开手;松手。朱敦儒《木兰花慢》词:"虚空无碍,你自痴迷不自在。撒手游行,到处笙歌拥路迎。"亦用为死的婉辞。如:撒手西归。赵翼《扬州哭秋园之讣》诗:"岂期真撒手,遥空驭笙鹤。"

撒旦 译自希伯来语 sātān,一译沙殚,意为"抵挡"。基督教对专事抵挡上帝,并与上帝为敌者的称呼。与圣经故事中的魔鬼同义。谓原是上帝所造的使者,后妄想与上帝比高下而被贬堕落。

撒尼 云南路南、泸西、弥勒、昆明等地彝族的自称。

撒网 也叫"掩网"、"天打网"。小型圆锥形网具。顶端结一长绳,下网缘向内折成夹边作为网兜,并缚有沉子。捕鱼时,将网撒成圆形,罩向水底,逐渐收拢;鱼进入网兜后起网。常用于内陆浅水区。

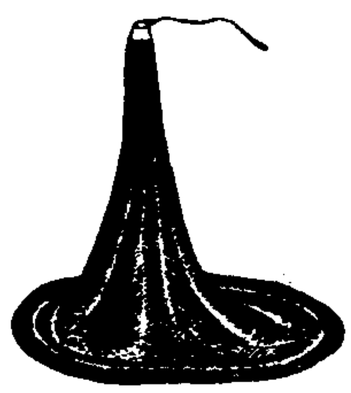
撒网

撒帐 (sǎ—) 旧时婚礼,新夫妇交拜毕,并坐床沿,妇女各以金钱彩果散掷,叫"撒帐"。见孟元老《东京梦华录·娶妇》。

撒冷 塞勒姆的旧译。

撒和 ❶喂牲口。《西厢记》第一本第一折:"安排下饭,撒和了马,等哥哥回家。"❷群聚宴饮。杨瑀《山居清话》:"都城豪民,每遇假日,必有饮食,招致省宪僚吏翘桀出群者款之,名曰撒和。"

撒泼 耍无赖,用蛮横无理的行动对待人。《水浒传》第十二回:"〔牛二〕专在街上撒泼、行凶、撞闹。"

撒唔 亦作"撒吞"。假装痴呆。《雍熙乐府·一枝花》套曲:"俺如今腆着脸百事妆憨,低着头凡事儿撒唔。"

撒野 胡闹;放肆。《红楼梦》第九回:"贾瑞忙喝:'茗烟不得撒野!'"

撒漫 亦作"撒镘"。镘,铜钱无字的一面,泛指钱。谓任意挥霍。《红楼梦》第六十二回:"袭人又本是个手中撒漫的。"

撒播 (sǎ—) 将作物或树木种子均匀撒在地面、畦面上的一种播种方式。一般播后须随即覆土、覆盖或镇压。撒播较条播、点播省工,但田间管理不便。

撒丁岛 (Sardegna) 地中海中仅次于西西里岛的第二大岛。在第勒尼安海之西。属意大利。面积2.4万平方公里。人口165.7万(1993年)。首府卡利亚里(Cagliari)。90%为山地,东部是高原,在东、西两部分与南部交界处,分布有狭窄冲积平原。多火山,地震频繁。属地中海式气候。年降水量600~1 000毫米。沿岸种植果树,内陆多灌木。重要的牧羊区,养羊数约占全国三分之一。农作物有小麦、甜菜、葡萄、油橄榄等。有铅、锌、铝土、铜等矿藏。

撒那威 (Sīrāf) 古港名。故址在今伊朗波斯湾岸的塔赫里(Tahiri)。公元10—12世纪时,为波斯湾主要贸易

港，东西方船舶会聚于此。名见元吴鉴《清净寺记》。宋赵汝适《诸蕃志》卷上"大食"条译作思莲。

撒拉丁 (Salāh-al-Dīn, 1138—1193) 埃及阿尤布王朝创建者。库尔德人。1169 年任法蒂玛王朝维齐尔(宰相)。1171 年推翻法蒂玛王朝，建阿尤布王朝(从其父名阿尤布〔Ayyūb〕)。1174 年称苏丹。统一叙利亚和美索不达米亚大部。1187 年打败并俘获耶路撒冷王国国王和圣殿骑士团团长，攻占耶路撒冷。西欧封建主发动第三次十字军东征，被其挫败。

撒拉语 属阿尔泰语系突厥语族。分布在青海循化等地。元音有清化现象。塞音、塞擦音都是清音，分送气和不送气两套。名词没有数的区别。动词和名词做谓语时的人称形式已经消失。

撒拉族 中国少数民族之一。自称"撒拉尔"。史称"沙喇簇"、"撒喇"、"撒拉回"等。由元代迁入青海的中亚撒马尔罕人与周围藏、回、汉、蒙古等族长期结合发展而成。8.8 万人(1990 年)。分布于青海循化、化隆和甘肃临夏等地。语言属阿尔泰语系突厥语族。无文字，通用汉语文。从事农业，园艺业较发达。建国前处于封建地主经济发展阶段。多信伊斯兰教。历史上曾掀起苏四十三反清起义等多次反压迫斗争。建国后，建立了循化撒拉族自治县和积石山保安族东乡族撒拉族自治县。

撒哈巴 阿拉伯语 sahābah 的音译。亦译"撒哈比"，意为"同伴"。原指伊斯兰教初创时信奉该教、追随先知穆罕默德并积极支持其传教活动的穆斯林，一般译为"穆罕默德的门弟子"或"圣门弟子"。后泛指一切同穆罕默德见过面的穆斯林。

撒播机 将种子均匀撒在地面的播种机。由种子箱、排种器、撒种器、机架等组成。按撒种原理分重力式和离心式。前者种子排出后，经均流板靠自重落至地面；后者由一绕垂直轴高速转动的撒种盘，靠离心力将种子撒向地面，播幅可达 6～15 米。也可撒施粉状或粒状化肥或其他物料。

撒马尔罕 (Самарканд) 乌兹别克斯坦第二大城，撒马尔罕州首府。位于东南部泽拉夫尚河 (Зерафшан) 谷地。人口 37 万(1990 年)。中亚古城之一，公元前 329 年见于史籍。1924—1930 年曾为乌兹别克首府。交通枢纽。工业以机械制造、化学、丝织、轧棉、食品加工为主。设有撒马尔罕大学等多所高等院校和考古研究所、乌兹别克文化与艺术史博物馆等。附近 14—17 世纪清真寺、陵墓建筑古迹甚多。

撒马利亚 (Samaria) 巴勒斯坦中部古城，*以色列王国首都。建于公元前 9 世纪。前 721 年被亚述国王萨尔贡二世占领。前 1 世纪中期并入罗马版图。巴勒斯坦中部山区也叫撒马利亚。

撒砂装置(撒 sǎ) 机车防止动轮空转的装置。由压缩空气把黄砂撒于轨面，增加动轮和钢轨间的粘着系数，防止空转。

撒里畏兀儿 裕固族古称。《元史》称"撒里畏兀"、"萨里畏吾"和"撒里畏"，《明史》称"撒里畏兀儿"，清代文献亦有"萨里辉和尔"和"西喇古儿"之称。

撒哈拉沙漠 (Sahara Desert) 阿拉伯语意为"大荒漠"。世界最大沙漠。在北非阿特拉斯山脉与苏丹草原以及大西洋与红海沿岸之间。跨埃及、苏丹、利比亚、乍得、突尼斯、阿尔及利亚、尼日尔、摩洛哥、马里、毛里塔尼亚和西撒哈拉等境内。大致以 250 毫米等雨线为界，面积约 960 万平方公里，占非洲大陆 32%。大部是断续的大小盆地，中部多高地和熄火山；最高峰为提贝斯提 (Tibesti) 高地上的库西山 (Emi Koussi)，海拔 3 415 米。年降水量大部不足 100 毫米，边缘地区在 250 毫米以下。年平均气温 25℃以上，7 月在 35～37℃以上，绝对最高气温超过 50℃。地面主要是砾漠、岩漠和沙漠，但绿洲也很多，主产椰枣。交通主要靠骆驼队来往。20 世纪起逐渐建设公路和航空线。穿越撒哈拉沙漠的公路干线连接阿尔及利亚、马里、尼日尔和尼日利亚等国，长 8 000 多公里，1984 年完成。富石油、天然气、铁、铀、锰等矿藏。

撒哈拉以南非洲 即"黑非洲"。泛指撒哈拉沙漠中部以南的非洲。当地居民主要是黑种人。他们的历史文化发展同沙漠以北的阿拉伯人和柏柏尔人不同。

12 **擂** 同"抽"。

擖 (yè 谒) 箕舌，即畚箕前面伸出的部分。《礼记·少仪》："执箕膺擖。"郑玄注："膺，亲也。擖，舌也。持箕将去粪者，以舌自乡(向)。"

撽 (qīng) ❶同"擎"。❷通"檠"。正弓器。《淮南子·说山训》："撽不正，而可以正弓。"

撶 (jǐ 己) ❶击刺。《史记·孙子吴起列传》："救斗者不搏撶。"司马贞索隐："撶，以手撶刺人。"❷握持。《汉书·五行志中之上》："梦见物如仓狗，撶高后掖。"❸著；接触。《汉书·扬雄传下》："则不能撶胶葛，腾九闳。"

撶揭 同"拮据"。

撰 (qiān) 插。见《集韵·二仙》。按今作"扦"。

撢 ㊀(tàn) 探。《周礼·夏官·序官》"撢人"郑玄注："撢人主撢序王意以语天下。"陆德明释文："撢，与探同。"

㊁同"掸㊁"。

撅 ㊀〔噘〕(juē) 翘起。如：撅着嘴；撅着尾巴。

㊁(jué) 通"掘"。挖掘；穿。《论衡·效力》："凿所以入木者，槌叩之也；锸所以能撅地者，跖蹈之也。"

㊂(guì 贵) 揭衣。《礼记·内则》："不涉不撅。"

撅竖 (jué—) 眼光浅，才识短。《魏书·崔浩传》："撅竖小人，无大经略。"

撩 ㊀(liáo) 引逗；挑弄。如：春色撩人。庾信《结客少年场行》："歌撩李都尉，果掷潘河阳。"李，汉李延年。潘，晋潘岳。

㊁(liāo) 揭起。《三国演义》第五十四回："玄德闻言，撩衣一跃，跃上马背。"

㊂(liào) 通"撂"。放下，丢。《红楼梦》第八十一回："探春把竿一挑，往地下一撩，却是活迸的。"

撩乱 同"缭乱"。纷乱。元稹《兔丝》诗："百鸟撩乱鸣。"

撩拨 挑动；引逗。《聊斋志异·促织》："试以猪鬣撩拨虫须，仍不动。"《红楼梦》第六十四回："因而乘机百般撩拨。"

撩壕 改长坡为短坡的一种坡地果园水土保持工程。在坡面上按等高线开沟，挖出的土向下坡堆放成壕(垄)。果树栽在壕的外坡，每道壕栽一行树，因壕土较厚，幼树生长发育良好。由于改为短坡，沟壕又能截拦地表径流，使直流变横流，减少了土壤冲刷。修筑时土方工程不大，使用效果较好。适用于 10° 以下的坡地。

12 **撲** “扑”的繁体字。

撐 “撑”的异体字。

撐 〔撐〕(chēng) ❶抵住；支持。如：撑篙；撑着下巴。方回《听航船歌》：“雇载钱轻载不轻，阿郎拽牵阿奴撑。”《红楼梦》第八十三回：“别说是女人当不来，就是三头六臂的男人，还撑不住呢。”❷竖起；挺起。如：撑眉努目。❸同“樘”。支柱。韩愈《城南联句》：“摧扤饶孤撑。”❹装满；塞饱。迺贤《徐伯敬哀诗》：“十五学篆籀，钟鼎饱撑腹。”❺张开。如：撑阳伞；撑凉篷。❻美丽；好。《西厢记》第一本第三折：“比著那月殿嫦娥也不恁般撑。”今华中及西南方言谓事情办得好为办得撑。

撑肠拄肚 亦作“撑肠拄腹”。腹中饱满。比喻容受很多。卢仝《月蚀诗》：“撑肠拄肚礧傀如山丘，自可饱死更不偷。”苏轼《试院煎茶》诗：“不用撑肠拄腹文字五千卷，但愿一瓯常及睡足日高时。”

撑竿跳高 田赛项目之一。运动员手持撑竿经快速助跑后，把竿插入插斗内起跳，使身体悬垂竿上，接着做摆体、举腿、转体、倒立、推竿等动作，越过横竿。过竿有腾起式、弓身式和折叠式三种姿势。撑竿早期用木竿、竹竿、金属竿。20 世纪 60 年代始改用玻璃纤维竿。

撑犁孤涂单于(单 chán) 见“单于”。

撮 ㊀(cuō) ❶用两三个指头取物。如：撮盐；撮药。亦指用两三个指头撮取的分量。如：一撮米。又借以形容极少的坏人。如：一小撮反动分子。❷古容量单位。《汉书·律历志上》：“量多少者不失圭撮。”按六十四黍为圭，四圭为撮。❸摘取；摄取。如：撮要。《汉书·艺文志》：“撮其旨意。”❹聚合。《后汉书·袁绍传》：“拥一郡之卒，撮冀州之众。”

㊁(zuǒ 左) 量词，用于成丛的毛发。如：一撮白发。

撮弄 ❶摆布；戏弄。《红楼梦》第六十八回：“凭人撮弄我，我还是一片傻心肠儿。”❷教唆；煽动。《儒林外史》第二十四回：“把卜家的前头娘子贾氏撮弄的来闹了。”❸宋代技艺的一种，类似现在的魔术。《通俗编·俳优》：“《武林旧事》：‘撮弄曰云机社。《供奉志》载，撮弄杂艺十九人，有浑身手等号。’按：撮弄亦名手技，即俚俗所谓做戏法也。”

撮口呼 音韵学上四呼之一。即韵头或韵腹是 ü[y] 的韵母。如劝 (quàn)[tɕʻyan ˋ]、虚 (xū)[ɕy ˥] 中的 üan [yan]、ü[y]。

撮合山 媒人。撮合，拉拢，从中说合。《京本通俗小说·西山一窟鬼》：“原来那婆子是个撮合山，专靠做媒为生。”

撮罗子 即“仙人柱”。

撮盐入火 盐放入火中，立即爆裂，比喻性情暴躁。《西厢记》第三本第二折：“待去呵，小姐性儿撮盐入火。”

撖 (jiē 接) ❶按住。《韩非子·外储说右下》：“田连、成窍，天下善鼓琴者也，然而田连鼓上，成窍撖下，而不能成曲，亦共故也。”❷同“接”。见《集韵·二十九叶》。

撒 同“摩(摩)”。

撌 “掼”的繁体字。

撣 “掸”的繁体字。

撫 “抚”的繁体字。

撬 (qiào) ❶抬起；翘起。《红楼梦》第八十八回：“论家事，这里是踢(踩)一头儿撬一头儿的，连珍大爷还弹压不住。”❷用棍棒刀锥等拨开或挑起。如：撬门；撬石头。

撟 “挢”的繁体字。

撟 “携”的异体字。

撳 “揿”的繁体字。

播 ㊀(bō，旧读 bò) ❶撒；布种。如：播种；春播。《诗·豳风·七月》：“其始播百谷。”❷传播；传扬。如：广播；播音。《后汉书·袁绍传》：“播名海内。”❸分散。《书·禹贡》：“又北播为九河。”❹舍弃。《楚辞·九叹·思古》：“播规矩以背度兮。”❺迁徙；流亡。《后汉书·献帝纪赞》：“献生不辰，身播国屯。”参见“播迁”。

㊁(bǒ) 通“簸”。摇；扬。《论语·微子》：“播鼗武入于汉。”何晏集解：“播，摇也；武，名也。”

播云(雲) 把*播云导变剂播入云中，以引导云向所需方向发展的措施。播撒工具常用飞机、高炮、火箭、气球等。

播扬 ❶发动。《左传·昭公三十年》：“将焉用自播扬焉！”杜预注：“播扬，犹劳动也。”❷传扬。《三国志·魏志·文帝纪》裴松之注引袁宏《汉纪》：“斯乃播扬洪烈，立功垂名之秋也。”

播迁 流离迁徙。卢谌《赠刘琨》诗：“王室丧师，私门播迁。”庾信《哀江南赋》：“始播迁于吾祖。”参见“播越”。

播州 ❶州名。唐贞观初置郎州，旋废。十三年(公元 639 年)复置改名。治恭水(旋改名遵义，今贵州遵义市，一说今绥阳县治附近)。辖境相当今贵州遵义市、县和桐梓等县地，唐末废。北宋大观中复置，治播川(今桐梓西南)，辖有今桐梓、绥阳县地。宣和三年(1121 年)废。❷土司名。南宋嘉熙年间置播州安抚司，治今遵义市。元至元二十八年(1291 年)改为宣抚司，明洪武六年(1373 年)升为宣慰司。土司杨氏世有其地，万历二十八年(1600 年)平杨应龙，次年改置遵义府。

播弄 挑拨；摆布玩弄。如：播弄是非。白朴《梧桐雨》第二折：“如今明皇年已昏眊，杨国忠、李林甫播弄朝政。”

播荡 犹“播越”。《左传·襄公二十五年》：“夏氏之乱，成公播荡。”

播越 流亡；流离失所。《左传·昭公二十六年》：“兹不穀震荡播越，窜在荆蛮。”

播仙镇 古地名。即故且末城，唐高宗上元中改名。故址在今新疆且末西南。

播种机 按农艺要求将作物种子播入种床的机械。由种子箱、排种器、输种管、开沟器、覆土器等部件以及机架、地轮、调节机构等组成。按播种方法分撒播机、条播机和穴播机；按适用作物分谷物播种机、棉花播种机等；按所兼作业分耕播机、施肥播种机、铺膜播种机等；不需播前耕整地的称为免耕播种机。

播种苗 在苗圃中用人工播种方法育成的苗木。具有生活力强，根系发达，寿命较长，对不良环境的抗性较强等优

点。是植苗造林的主要材料。

播音室 广播电台或广播站用来进行广播节目的特设房间。具有隔声与吸声的特殊结构。室内装有传声器、放大器以及录放设备。

播娘蒿(*Descurainia sophia*) 十字花科。一年生草本。茎多分枝,密生灰色柔毛。叶狭卵形,二或三回羽状深裂。春夏间开花,花淡黄色,总状花序顶生。角果窄条形,无毛。种子细小,褐色。广布于亚洲、欧洲、非洲北部和北美洲;中国华北、西北、华东和四川亦有分布。种子可榨油,供食用或工业用;亦入药,称"葶苈子",详"葶苈"。

播种材料 农业上播种用的植物种子、果实、茎蔓、块茎、鳞茎和块根等的总称。

播种面积 亦称"种植面积"。通常指当季播种或移植农作物的耕地面积。有时指全年的播种面积,即全年各季播种面积的总和,其中包括以前播种留存到本年继续生长的多年生作物的面积。

播种品质 评定作物种子品质优劣的标准之一。包括净度(清洁度)、发芽率、发芽势、有无病虫害、含水量、千粒重和容重等方面。播种品质的优劣会影响出苗率及幼苗健壮程度。播种品质高的种子应洁净无杂质、发芽率高、发芽势强、无病虫害,含水量、千粒重和容重等符合规定标准。

播云导变剂 俗称"播云催化剂"。为改变云雾的结构及其自然演变过程,达到天气导变目的而引入云雾内部的物质。使用的导变剂因云雾性质不同而异。对过冷云,常选用人工冰核(例如,碘化银)或强致冷剂(例如,干冰、液态丙烷等),使云内发生冰晶效应;对暖云,选用吸湿性巨核、溶液滴等,使云内增加可作为重力碰并核心的大水滴。导变剂的撒播方法有:(1)用飞机在云的不同部位直接播撒;(2)在地面用高炮或火箭把导变剂送入云内释放;(3)在地面或高山上用燃烧方法使导变剂分散为气溶胶粒子,借上升气流和湍流扩散输往云内。

12 **擒** (qín) 捉。《国策·燕策》:"两者不肯相舍,渔者得而并擒之。"

擒拿 拳术的一种技击法。针对人体各部关节和穴位,施以切、点、搬、拿、封、闭、锁、分、扣、压、拧转等方法,使对手失去反抗能力的技击术。素有七十二拿之说。在头部有夺目、锁喉、错颈、撑颚、端耳、扣腮等招数;在肩部有掐肩、挖海、别肩、送肩等招数;在肘部有托肘、卷肘、掐肘、别肘等招数;在腕部有缠腕、切腕、压腕、拍腕等招数;在腿部有扣脚、挑跟、按腿、跪腿等招数。在穴位则有死穴、晕穴、哑穴之分。

擒拿法 推拿方法名。❶泛指捏拿一类的推拿手法。参见"拿法"。❷又作"擎拿法"。指喉科擒拿法。通过捏拿虎口、腋窝或锁骨窝等处,并同时用力擎举上肢或扩展胸廓,以使咽喉肿痛或扁桃体切除术后的病人可以进食的一种方法。

擒纵机构 机械钟表中的一种间歇运动机构。由擒纵轮(俗称"骑马轮")和擒纵叉(俗称"马")两个元件组成。其作用是将发条或重锤等原动机传来的力矩,以冲量形式传给振荡系统(摆轮或复摆);以及将振荡系统的等时运动,以角位移形式传给秒针(轮)、分针(轮)、时针(轮)。按工作特性可分为自由式和非自由式;按使用情况可分为携带式和非携带式。

擒贼擒王 杜甫《前出塞》诗:"射人先射马,擒贼先擒王。"比喻作事要抓住关键。《红楼梦》第五十五回:"〔凤姐道〕如今俗语说:擒贼必先擒王。他(指探春)如今要作法开端,一定是先拿我开端。"

撚 ㊀"拈㊀"的异体字。

㊁(niǎn) ❶践踏。《淮南子·兵略训》:"前后不相撚,左右不相干。"高诱注:"撚,蹂蹈也。"❷弹琵琶的一种指法。白居易《琵琶行》:"轻拢慢撚抹复挑。"❸通"撵"。驱逐。萧德祥《杀狗劝夫》第一折:"这等人不长进,则待馋处着嘴,懒处着身,不撚了他去待做甚么?"

撚酸 嫉妒。《牡丹亭·围释》:"你却也忒撚酸。"

撴 (dūn) 方言用字,揪住。

撞 (zhuàng 壮,读音 chuáng 床) ❶敲;击。如:撞钟。《史记·项羽本纪》:"亚父受玉斗,置之地,拔剑撞而破之。"❷闯。如:横冲直撞。❸碰。《红楼梦》第一百回:"〔金桂〕便将头往隔断板上乱撞,撞的披头散发。"❹迎头遇着。《三国演义》第七回:"麴义引军直冲到后军,正撞着赵云。"❺刺;戳。《国策·秦策一》:"宽则两军相攻,迫则杖戟相撞。"

撞击中心 亦称"打击中心"。绕一固定轴线转动的物体上的一个特殊点。在这一点上作用一个垂直于轴线和质心所组成平面的冲力,则轴上并不受到冲击作用。例如,打网球时,手握在球拍柄上的适当位置,使拍和球的接触点恰好是其时拍的撞击中心,则握柄的手不会震痛。

撞归起一 筹算及珠算归除中的一种运算方法。被除数和除数首位相同,而商数与除数首位以后各数乘积,大于被除数首位以后各数,须用此法。元末丁巨、贾亨的撞归起一的筹算口诀,与现今珠算的口诀基本相同。

撞车试验设备 用来测试汽车与障碍物相撞后对汽车及乘员安全影响的整车试验设备。一般由障碍物(由混凝土构筑而成的坚固墙壁或其他障碍物)、牵引装置(用来为试验车提供一定的车速)、高速摄影装置(在多个方向布置)和摄影用照明装置等组成。

撤 (chè 彻) ❶除;去掉。如:撤销;撤职。《论语·乡党》:"不撤姜食。"❷退;使离开驻在地。如:撤退;撤回。《三国志·吴志·吕蒙传》:"羽(关羽)果信之,稍撤兵以赴樊。"

撤任 清制,各省督抚对于属员可用公文撤销其职务,名为撤任。至于革职或降级则须候皇帝谕旨。

撤佃 亦名"抽田"、"退佃"、"铲田"。中国旧时地主从佃户手中强行抽回土地,废除租佃契约的行为。北宋名"添租划佃"。地主为加租和提高押租,在租期未满时常用种种借口抽回土地,以高租另招佃。原佃户如想继续租种,只得被迫接受加租、加押等条件。

撤诉 "撤回诉讼"的简称。取消已经向法院提起的诉讼。在我国,包括撤回起诉、撤回上诉和撤回抗诉。民事案件、行政案件的原告和刑事案件的自诉人可以撤回起诉,上诉人可以撤回上诉,人民检察院可以撤回起诉和抗诉。撤诉须在人民法院宣判前提出。民事案件、行政案件原告、上诉人申请撤诉,是否准许,由人民法院裁定。人民法院对被告人的行为不构成犯罪的自诉案件,应当说服自诉人撤回起诉;对于被告人不需要判刑的公诉案件,可以要求人民检察院撤回起诉。诉讼一经撤回,诉讼程序即结束。

撤帘 封建时代,天子年幼,皇太后或太皇太后当政称垂帘,归政称撤帘。《宋史·高宗纪》:"元祐皇后在东京,是日撤帘。"

撤职 撤销国家机关和企业、事业单位等工作人员现任职务的行政处分。工作人员在工作上犯有严重错误，或者违法乱纪，不适宜继续担任现职时，由主管机关依规定程序予以撤职。

撤棘 亦作"彻棘"。科举时代，考试时，为示严密，于试院围墙上遍插棘枝，至放榜后始撤去，因称考试结束为撤棘。《旧五代史·和凝传》："贡院旧例，放榜之日，设棘于门及闭院门，以防下第不逞者。凝令彻棘启门，是日寂无喧者，所收多才名之士，时议以为得人。"《清会典事例·礼部·贡举》："顺治二年定闱中阅卷，须立程限，计自分卷以至撤棘，约可半月，以八日完前场，以七日完后场。"

撤瑟 本谓父母病重，撤去琴瑟，使病者安静。语出《礼记·丧大记》。后称死亡或行将死亡为"撤瑟"。任昉《哭范仆射》诗："宁知安歌日，非君撤瑟辰。"

撤销案件 司法机关撤除、注销已经立案的案件。在我国，对侦查中的刑事案件，发现有下列情形之一者应当予以撤销：(1) 情节显著轻微、危害不大，不认为是犯罪的；(2) 犯罪已过追诉时效期限的；(3) 经特赦令免除刑罚的；(4) 告诉才处理的犯罪没有告诉或者撤回告诉的；(5) 犯罪嫌疑人、被告人死亡的；(6) 其他法律规定免予追究刑事责任的。刑事案件的自诉人或公诉人撤回起诉，民事案件的原告撤回起诉，当事人间成立和解的，人民法院即撤销案件。案件一经撤销，诉讼程序即告终止。

12 **撙** (zǔn 尊上) ❶限制；节省。《管子·五辅》："节饮食，撙衣服，则财用足。"❷勒住。《国策·秦策一》："伏轼撙衔，横历天下。"

撙节 抑制。《礼记·曲礼上》："是以君子恭敬撙节退让以明礼。"孙希旦集解："有所抑而不敢肆谓之撙，有所制而不敢过谓之节。"一般谓节约、节省。《新唐书·柳公绰传》："遭岁恶，撙节用度辍宴饮，衣食与士卒钧。"

撙诎 谦逊；抑制。《管子·五辅》："整齐撙诎，以辟刑僇。"尹知章注："撙，节也；言自节而卑屈也。"

撙撙 聚貌。《文选·扬雄〈甘泉赋〉》："齐總總以撙撙其相胶葛兮。"李善注："王逸《楚辞》注曰：'總總，撙撙，束聚貌也。'"

撈 "捞"的繁体字。

撰 (jiǎn) 拔取。《说文·手部》："撰，拔取也，南楚语。《楚辞》曰：'朝撰阯之木兰。'"按：今《楚辞·离骚》作"朝搴阯之木兰兮。"王逸注："搴，取也。阯，山名。"

撺 〔攛〕(cuān) ❶掷；扔。《三国演义》第四回："儒(李儒)大怒，双手扯住太后，直撺下楼。"❷匆忙地办。如：事前不做，临时现撺。❸跳跃。《西游记》第三十八回："那呆子又一个猛子，淬将下去……撺出水面。"❹见"撺掇"。

撺掇 亦作"撺顿"、"撺断"。劝诱；怂恿。石君宝《秋胡戏妻》第三折："你也曾听杜宇，他那里口口声声，撺掇先生不如归去。"按"杜宇"即杜鹃。相传杜鹃的啼声像"不如归去"。

撏 "捋"的繁体字。

撋 "挵"的繁体字。

撉 同"撊(挵)"。

撰 "撰"的繁体字。

撰 ㊀〔譔〕(zhuàn) 著作；著述。《汉书·扬雄传下》："撰以为十三卷，象《论语》，号曰《法言》。"

㊁(zhuàn) ❶指天地阴阳等自然现象的变化规律。《易·系辞下》："阴阳合德，而刚柔有体，以体天地之撰。"王弼注："撰，数也。"❷善言。《论语·先进》："异乎三子者之撰。"参见"僎㊀"。❸持；拿。《礼记·曲礼上》："君子欠伸，撰杖履。"

㊂(xuǎn，又读 suàn) 通"选"、"算"。历数而选择。《周礼·夏官·大司马》："群吏撰车徒，读书契。"贾公彦疏："择取其善者。"

撜 ㊀(zhěng 整) 同"拯"。拯救。《淮南子·齐俗训》："子路撜溺而受牛谢。"

㊁(chéng 成) 同"抻"。接触。韩愈《石鼎联句》："不为手所撜。"

撥 "拨"的繁体字。

撡 (cāo) 同"操"。《国策·燕策三》："秦王惊，自引而起，袖绝，拔剑，剑长，撡其室。"鲍彪注："撡，把持也，与操同。室，剑鞘。"

撓 "挠"的繁体字。

13 **擭** (huò 获) ❶装有机关的捕兽木笼。《广韵·十九铎》："柞擭，阱浅则施之。"《礼记·中庸》："驱而纳诸罟擭陷阱之中。"❷捕取。张衡《西京赋》："杪木末，擭猼豲。"

擀 (gǎn 赶) 用棍棒来回碾压。如：擀面(麵)；擀毡。

擛 (piǎo) 落。见《玉篇·手部》。

撼 (hàn 憾) 摇动。韩愈《调张籍》诗："蚍蜉撼大树，可笑不自量。"引申为用言语打动人。《宋史·徐勣传》："微言撼之。"

擴 "扩"的繁体字。

擂 ㊀(léi) 研碎。如：擂钵；擂槌；擂成细末。

㊁(lèi) 亦作"擂"。❶捶；击。《三国演义》第七回："从辰时擂鼓，直到巳时，绍(袁绍)军不进。"❷通"礌"。从高处推下石头。《新唐书·李光弼传》："乃彻民屋为擂石车。"❸见"擂台"。

擂台 (lèi—) 旧时武术家比武艺的台。如：摆擂台；打擂台。参见"打擂台"。

擐 (pò) 见"擐擨"。

擐擨 射中物声。《文选·张衡〈西京赋〉》："流镝擐擨。"吕向注："镝，箭镞。擐擨，中物声。"

據 ㊀"据㊀"的繁体字。

㊁(jù 据) 姓。明代有據成。

擄 "掳"的繁体字。

擋 "挡"的繁体字。

操 〔操、操〕㊀(cāo) ❶持；拿着。《左传·襄公三十一年》："犹未能操刀而使割也。"❷掌握；驾驭。《列

子·黄帝》:"津人操舟若神。"❸从事;担任。如:操业。《聊斋志异·红玉》:"井臼自操之。"❹用某种语言或方音说话。如:操英语;操吴音。❺操练。如:上操;工间操。❻姓。明代有操守经。

㈡(cāo,旧读 cào) ❶操守;节操。《汉书·张汤传》:"虽贾人,有贤操。"❷琴曲的一种。如:龟山操;猗兰操。应劭《风俗通·声音》:"其遇闭塞忧愁而作者,命其曲曰操。"❸通"掺"。击鼓的调子。

操切(—qiè) ❶胁制;胁迫。《汉书·贡禹传》:"郡国恐伏其诛……则取勇猛能操切百姓者,以苛暴威服下者,使居大位。"❷处理事情过于急躁。如:不宜操切从事。张居正《陈六事疏》:"然人情习玩已久,骤一振之,必将曰此拂人之情者也;又将曰此务为操切者也。"

操行 品行。《后汉书·贾复传》:"〔贾宗〕少有操行,多智略。"

操江 明置提督操江,领上、下江防事。清顺治元年(1644年)兼巡抚安(庆府)、徽(州府)、宁(国府)、池(州府)、太(平府)、广(德州),驻安庆府城(今安徽安庆市)。康熙元年(1662年)省操江所部十二营改隶总督,置安徽巡抚。

操守 平素所执持,指志行品德。《新唐书·裴度传》:"神观迈爽,操守坚正。"

操作 ❶劳作。《后汉书·梁鸿传》:"〔孟光〕乃更为椎髻,著布衣,操作而前。"❷为完成工序中某一工作所进行的若干连续生产活动的总合。是工序按劳动过程所划分的一个组成部分。几个操作构成为一个工步,几个工步构成为一道工序。可分基本操作和辅助操作。前者是直接实现工艺目的的操作;后者是为基本操作服务的操作。

操纵 ❶本谓收与放,引申为控制支配。张居正《答宣府巡抚张崐崕言虏情》:"顷又思夷情变态不常,在我处之,亦不宜定为一例,贵随机应变,操纵适宜可也。"文秉《先拨志始》卷上:"所以太阿下移,而忠贤(魏忠贤)辈得以操纵如意也。"今多含贬义。❷对机器等的控制管理。如:远距离操纵。

操典 军事操作、演练原则和要领的典范性规定。如步兵操典、骑兵操典。

操券 券,契约或凭证。持有凭证。比喻事情有把握。李调元《制义科琐记》卷二"元可操券":"明朝制艺,确有分两,作文和阅者皆可操券而取。"参见"右券"、"左券"。

操觚 操,持;觚,木简。执持木简。指作文。陆机《文赋》:"或操觚以率尔。"

操缦 谓操弄弦索,调弦听音。《礼记·学记》:"不学操缦,不能安弦。"陈澔集说:"操缦,操弄琴瑟之弦也。初学者手与弦未相得,故虽退息时,亦必操弄之不废,乃能习熟而安于弦也。"

操履 犹操行,品行。《北史·庾质传》:"操履贞懿,立言忠鲠。"

操作论 现代西方哲学学说之一。实用主义和逻辑实证主义相结合的产物。创自美国物理学家布里奇曼。认为任何概念无非是一套操作。狭义的操作指物理操作,如度量、实验等;广义的操作则包括思维、讨论、用纸笔进行演算等动作。这种把检验真理的标准归结为实验、演算手续的说法,在西方物理学家特别是实验物理学家中颇为流行。许多逻辑实证主义者及心理学家、社会学家等,也自认为操作论者。

操作量 反映港口装卸工作量的指标。指港口在一次完整的操作过程中所装卸或搬运的货物数量。以"操作吨"为计算单位。一个"操作吨"等于一吨货物按规定在车、船、库、场之间完成一次完整的操作过程(如从车上卸下堆在场地,或从仓库搬出装上船舶等)。

操纵子 一系列在作用上密切相关而又排列在一起的结构基因,连同前端紧接着的启动区和操纵基因的总称。启动区和操纵基因控制结构基因的转录,这些密切相关的结构基因在转录中只形成一个多基因信使核糖核酸。

操纵性 船航行时在驾驶员操纵下改变或保持航向的性能。包括回转性和航向稳定性。回转性是船改变航向的能力,与船的形状、舵面积和转舵速度有关,回转灵敏的船其航向稳定性常较差。航向稳定性是船保持一定方向作直线航行的能力。

操作系统 为提高计算机利用率,方便用户使用计算机而配备的软件。是系统程序的重要组成部分。其主要功能是组织计算机的工作流程,管理中央处理器、内存、数据和外部设备,检查程序和计算机系统故障及处理中断等。

操作概念 亦称"运作假定"。研究某一具体问题时,对理论定义进行严格的限定和具体说明,使之程式化,以运用于实际研究。这种定义的设定为减少概念的理解误差,保障研究过程的相对统一性和连贯性提供条件。

操纵价格 由某些厂商或经济机构决定,而非由市场供求关系决定的价格。是当代西方经济学家关于所谓寡头垄断价格的一种理论。最初由美国米恩斯(G. C. Means)于1934—1935年提交美国政府的一份文件中提出。在完全竞争的市场上,商品价格是由为数众多的买卖双方决定的,供求关系主要通过价格的变动来调节。而操纵价格是由少数大的厂商或经济机构,通过协议或默契决定的,在生产条件没有较大变化的情况下,一般不会因市场需求情况的变化而调整,宁肯通过调整产量来适应市场需求的变化。

操纵基因 *操纵子中控制结构基因转录的基因。在诱导系统中,当调节基因产物阻遏蛋白和操纵基因结合时,核糖核酸多聚酶就不能通过操纵基因,故信使核糖核酸的合成受到阻碍,从而使酶的合成停止。诱导物可和阻遏蛋白结合而使它失去活性,从而不再和操纵基因结合,这样酶的合成便又开始。在阻遏系统中,当代谢最终产物不足时,调节基因产物阻遏蛋白不和操纵基因结合。但当代谢最终产物合成过多时,过多的代谢最终产物就会和相应的阻遏蛋白结合,这样的阻遏蛋白具有活性,就能和操纵基因结合,从而阻止有关操纵子中结构基因的转录。

操奇计赢(奇 jī) 《汉书·食货志上》:"商贾大者积贮倍息,小者坐列贩卖,操其奇赢。"颜师古注:"奇赢,谓有余财而蓄聚奇异之物也。一说,奇谓残余物也。"后用"操奇计赢"形容商人居奇牟利。

操舵装置 由船上驾驶台操纵舵的一整套装置。通常在驾驶台上设有舵轮,通过机械、液压或电力以控制舵机,再由舵机使舵偏左或偏右转动。小船可以不设置舵机,由人力操舵。海船常设有自动操舵装置,使船能按既定方向航行,当风浪使航向发生偏差时,能够自动纠正。

操作条件反射 亦称"工具条件反射"。指强化动物的自发活动(反应)而形成的条件反射。由美国心理学家斯金纳提出。认为动物先是自发地产生一个动作,而后获得强化,形成条件反射。如饿鼠在训练笼内可能自发地按动横杆,

每当它按动横杆时便给予食物强化，若干次后就形成了饿鼠按动横杆取得食物的条件反射。与巴甫洛夫学说中的经典条件反射不同，经典条件反射是S(刺激)—R(反应)过程，操作条件反射是R—S过程。

13 **擇** “择”的繁体字。

擐 ㊀(huàn 患，又读 guān 关) 套；穿。《左传·成公十三年》：“文公躬擐甲胄。”

㊁(xuān) 同“揎❶”。捋起衣袖。《集韵·二僊》：“揎，手发衣，或作擐。”《礼记·王制》“羸股肱”郑玄注：“谓擐衣出其臂胫也。”

擠 (zhuài) 拉。见《集韵·十六怪》。

擉 (chuō 戳) 同“戳”。刺。《庄子·则阳》：“冬则擉鳖于江。”司马彪注：“擉，刺也。”

携 “携”的异体字。

擃 (sà 卅) 见“擸擃”。

擞 (shé) 古人占卜，数蓍而分之。《汉书·扬雄传》：“擞之以三策。”颜师古注引苏林曰：“三三而分之。”王先谦补注引沈钦韩曰：“《易》揲之以四，《玄》揲之以三。”按擞与揲通，见桂馥《说文解字义证》揲字注。《玄》指扬雄《太玄经》。

擞 (qiào 窍) 亦作“擊”。敲击；旁击。《庄子·至乐》：“擞以马捶。”《公羊传·宣公六年》：“公怒，以斗擊而杀之。”何休注：“擊，犹擊也；擊，谓旁击头项。”

撿 “捡”的繁体字。

擔 “拾”的繁体字。

擔 “担㊀㊁”的繁体字。

擅 (shàn 善) ❶专；独揽；自作主张。如：擅长。《史记·货殖列传》：“而擅其利数世。”《三国志·魏志·武帝纪》：“傕(李傕)等擅朝政。”❷据有。《国策·秦策三》：“且昔者中山之地，方五百里，赵独擅之。”❸通“禅”。《荀子·正论》：“尧舜擅让。”杨倞注：“擅与禅同。”

擅场(—chǎng) 压倒全场；胜过众人。《文选·张衡〈东京赋〉》：“秦政利觜长距，终得擅场。”李善注：“利喙长距者终擅一场也。”杜甫《冬日洛城》诗：“画手看前辈，吴生远擅场。”

擅断 专断；独断独行。《韩非子·和氏》：“主用术，则大臣不得擅断，近习不敢卖重。”

擁 “拥”的繁体字。

擞 〔擞〕㊀(sǒu 叟) 见“抖擞”。

㊁(sòu 嗽) 用扦子通拨。如擞火。

擕 〔擕〕(qiān 牵) 通“攐(搴)”。拔取。《方言》第十：“攐，取也。”郭璞注：“音骞，一曰骞。”骞，通“搴”。

擕撅(—jué) 亦作“蹇蹷”。掘取。《韩非子·外储说左上》：“谚曰：‘筑社者，擕撅而置之，端冕而祀之。’”《魏书·古弼传》：“吾闻筑社之役，蹇蹷而筑之，端冕而祀之。”一说，擕，通“攌(蹇)”。攌撅(guì)，揭起衣裳，形容很不恭敬。

擗 (pǐ) ❶捶胸。见“擗踊”。❷通“擘”。剖。《韩诗外传》卷九：“目如擗杏，齿如编贝。”

擗踊 亦作“辟踊”。擗，用手拍胸；踊，以脚顿地。形容极度悲哀。《晋书·刘元海载记》：“七岁遭母忧，擗踊号叫，哀感旁邻。”

14 **擣** “捣(捣)”的异体字。

擡 同“抬”。

擣 “捣(捣)”的异体字。

擤 (miè) ❶击。见《广雅·释诂》。❷见“擤揳”。

擤揳 不方正。见《广韵·十六屑》。

擤 同“攬(揽)”。

擫 同“摩(摩)”。

擩 ㊀(ruì 锐) 调拌；揉和。《周礼·春官·大祝》：“辨九祭……六曰擩祭。”郑玄注引郑司农云：“擩祭，以肝肺菹擩盐醢中以祭也。”一说，“擩”当作“捩”。见《说文·手部》“捩”字段玉裁注，又见孙诒让《周礼正义》。

㊁(rǔ) 沾染。今通作“濡”。参见“目擩耳染”。

撲 (pū) ❶击。《太玄·格》：“郭其目，觸其角，不庫其体撲。”范望解：“撲，击也。”❷尽。《方言》第三：“撲，尽也。南楚凡物尽生者曰撲生。”郭璞注：“今种物皆生，云撲地生也。”戴震疏证：“案，撲亦作扑(撲)。”

擤 (xǐng) 用手捏住鼻子排出鼻涕。如：擤鼻涕。

擨 (yé) 见“擨歈”。

擨歈 举手相嘲弄。见《广韵·九麻》。义同“揶揄”。

擬 “拟”的繁体字。

擴 “扩”的繁体字。

擿 ㊀(zhì) ❶搔爬。《列子·黄帝》：“斫挞无伤痛，指擿无痟痒。”❷即搔头，古代妇女的一种首饰。《后汉书·舆服志下》：“耳珰垂珠，簪以玳瑁为擿。”❸同“掷㊀❶”。投掷。《庄子·胠箧》：“擿玉毁珠。”陆德明释文：“擿，义与掷同。”

㊁(tì 惕) ❶发动；指使。《汉书·谷永传》：“卫将军商(王商)密擿永令发去。”颜师古注：“擿，谓发动之。”❷揭发。见“擿伏”。

擿伏(tì—) 揭发隐秘的坏事。梁元帝《玄览赋》：“慕张生之擿伏，挹边延之励精。”参见“发奸擿伏”。

擿抉(tì—) 挑剔。《三国志·吴志·步骘传》：“擿抉细微，吹毛求瑕。”亦作“擿觖”。《汉书·孙宝传》：“故欲擿觖，以扬我恶。”

擿埴索涂(塗)(擿 tì) 盲人以杖点地，探求道路。比喻暗中摸索，事终无成。《法言·修身》：“擿埴索涂，冥行而已矣。”李轨注：“埴，土也。盲人以杖擿地而求道，虽用白日，无异夜行。”

擠 “挤”的繁体字。

14 **搦** 〔搦〕(guān) 关付。《太玄·攡》:"搦神明而定摹。"范望解:"搦,关也,若手相关付。"

擲 "掷"的繁体字。

擦 (zhài 寨) 一种缝纫法,将衣服上的附加物件缝上。如:擦花边;擦纽扣儿。

擯 "摈"的繁体字。

擦 (cā) ❶两物相摩。如:擦火柴;摩拳擦掌。❷揩拭;抹。如:擦枪;擦黑板。❸搽;涂敷。如:擦粉;擦油。

擦音 也叫"摩擦音"。辅音的一类。由发音器官造成隙缝,气流从隙缝处摩擦而出构成。如汉语的 f[f](唇齿擦音)、s[s](舌尖前擦音)、sh[ʂ]、r[ʐ](舌尖后擦音)、x[ɕ](舌面前擦音)、h[x](舌根擦音)。

擦渗 中国古老的一种渗碳方法。主要用于农具(锄头、铁锛等)的表面硬化。相传是将农具需强化部分加热到很高温度,然后用铸铁快速擦其表面,再浸入油、水或人畜尿中片刻取出空冷。从金属学的观点来看,这是一种利用铸铁中的碳分进行高温固体渗碳、淬火并自行回火使表面硬化的热处理工艺。由于它是涂擦渗碳,故名。

擰 "拧"的繁体字。

擱 "搁"的繁体字。

擡 (bài) 同"拜"。《说文·手部》:"擡,首至手也。从手舉。扬雄说擡从两手下。"段玉裁注:"扬所作《训纂篇》中字如此。见于《周礼》者作擡,他经皆同子云作。"子云,扬雄字。

擢 (zhuó 浊) ❶抽;拔。《韩非子·奸劫弑臣》:"〔淖齿〕擢湣王之筋。"❷选拔;提升。《国策·燕策二》:"擢之乎宾客之中,而立之乎群臣之上。"❸耸起。韦应物《郡斋移杉》诗:"擢干方数尺,幽姿已苍然。"

擢秀 植物发荣滋长。白居易《有木》诗:"有木名凌霄,擢秀非孤标。"亦比喻人才杰出。潘岳《悲邢生辞》:"雄州闾以擢秀。"

擢第 科举时代谓考试登第。《北史·柳謇之传》:"因奏为国子生,以明经擢第。"

擢发难数(发 fà,数 shǔ) 《史记·范雎蔡泽列传》:"范雎曰:'汝罪有几?'〔须贾〕曰:'擢贾之发;以续贾之罪,尚未足。'"后因以"擢发难数"比喻罪行多到无法计算。《聊斋志异·续黄粱》:"反恣胸臆,擅作威福,可死之罪,擢发难数。"亦作"擢发莫数"。苏轼《到惠州谢表》:"方尚口乃穷之时,盖擢发莫数其罪。"

15 **攆** "撵"的繁体字。

攔 "拦"的繁体字。

擾 "扰"的繁体字。

攄 "摅"的繁体字。

擗 (bò) ❶击。《晋书·石勒载记下》:"勒盛囊于百尺楼,自上擗杀之。"❷投落。卢仝《忆金鹅山沈山人》诗:"夜叉喜欢动关锁,锁声擗地生风雷。"

擻 "擞"的繁体字。

攝 同"摄㊀"。

擺 同"摆㊀"。

攜 "携"的异体字。

攤 "摊"的繁体字。

攤 同"揃㊀"。

揮 同"挥(挥)"。

攦 ㊀(liè 猎) 整理须发或形似须发的东西。《说文·手部》:"攦,理持也。"段玉裁注:"谓分理而持之也。"通作"躐",见该条。

㊁(là 蜡) 见"攦搥"。

攦搥 (là—) 顾禄《吴趋风土录·十一月》:"俗以冬至前后逢雨雪,主年夜晴;若冬至晴,则主年夜雨雪,道涂泥泞。谚云:'干净冬至攦搥年。'"按《集韵》"攦搥,和搅也",省笔作"拉扱",用畚箕敛取秽杂之物。也指秽杂之物。秽杂物多尘土,故亦从"土"作"垃圾"。

16 **攧** 〔攧〕㊀(diān 颠) 跌。马致远《汉宫秋》第二折:"这壁厢攀栏的怕攧破了头。"

㊁(dié 迭) 顿足。参见"攧窨"。

攧窨 (dié—) 亦作"迭窨"。元代方言。顿足怨恨。《西厢记》第二本第三折:"星眼朦胧,檀口咨嗟,攧窨不过。"又第三本第四折:"怒时节把个书生迭窨。"

攉 ㊀(huò) 覆手。《古今韵会举要·十药》:"手反覆也:摇手曰挥,反手曰攉。"

㊁(què 确) 同"榷"。专利。《汉书·王莽传下》:"如令豪吏猾民辜而攉之。"颜师古注:"辜攉,谓独专其利,而令他人犯者得罪辜也。"参见"扬攉"。

攜 (huǎn 缓) 拘禁。也指监狱。《正字通·手部》:"攜,拘系也。'攜'与'圜'通,狱名,圜土使囚不得越出也。"《史记·屈原贾生列传》:"拘士系俗兮,攜如囚拘。"

攢 〔攢〕㊀(cuán) 聚集;集中。《文选·张衡〈西京赋〉》:"攢珍宝之玩好。"薛综注:"攢,聚也。"《三国演义》第五十六回:"四枝箭齐齐的攢在红心里。"

㊁(zǎn) ❶储蓄;积聚。《红楼梦》第二十五回:"我攢了几两体己。"❷通"趲"。催促;赶。孟汉卿《魔合罗》第二折:"小人是萧令史,正在司房里攢造文书。"

㊂(zuān) 通"钻"。《礼记·内则》:"柤梨曰攢之。"孔颖达疏:"恐有虫,一一攢看其虫孔也。"

攢竹 针灸穴位名。见《针灸甲乙经》卷三。属足太阳膀胱经。位于额区眉毛之内侧端。主治头痛、目赤肿痛、鼻衄等。

攢典 旧称吏役。无名氏《陈州粜米》第一折:"则这攢典哥哥休强挺,你可敢教我亲自秤?"《清会典·吏部》:"四曰攢典。"注:"首领官、佐贰官、杂职官之吏,皆曰攢典。"

攢眉 紧蹙双眉。如:攢眉苦思。周续之《庐山记》:"远师勉令陶潜入莲社,渊明攢眉而去。"

攢蹄 马急驰时,四蹄并集的样子。韩愈《赠张仆射》诗:

"分曹角胜约前定，百马攒蹄近相映。"

攒尖顶 中国传统建筑屋顶形式之一。呈锥形。常用于圆形、方形、六角形、八角形等平面的建筑物上，形成圆攒尖和多边形攒尖。

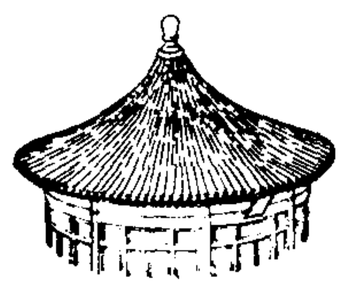

攒尖顶

16 **攥** 同"捃"。

攥古录金文 书名。清吴式芬撰。三卷。著录商周青铜器铭文一千三百三十四器，按铭文字数的多少排列，摹刻精善，收集也较丰富，间有考证。其收藏、流传、著录等项则载《攥古录》一书之中。

攏 "拢"的繁体字。

攖 (yīng) 担。《方言》第七："攖，儋也。齐、楚、陈、宋之间曰攖。"郭璞注："《庄子》曰：'攖粮而赴之。'"按今本《庄子·胠箧》作"赢"。戴震疏证："案攖亦作赢，儋亦作担。贾谊《过秦论》：'赢粮而景从。'李善注引《方言》：'赢，担也。'"

攐 (xiǎn) ❶疑。见《玉篇·手部》。❷以手约物。见《广韵·二十阮》。

攐 (qiān 牵) 同"褰"。揭起衣服。《淮南子·人间训》："江水之始出于岷山也，可攐裳而越也。"

17 **攖** "撄"的繁体字。

攕 (xiān 仙) 见"攕攕"。

攕攕 女子手纤细貌。参见"掺掺"。

攙 "搀"的繁体字。

攘 ㊀(rǎng) ❶排除；排斥。《楚辞·七谏·沉江》："正臣端其操行兮，反离谤而见攘。"离，通"罹"，遭受。❷侵夺；侵犯。《庄子·渔父》："诸侯暴乱，擅相攘伐。"❸窃取；夺取。《书·吕刑》："奸宄夺攘矫虔。"参见"攘羊"、"攘羭"。❹捋。曹植《美女篇》："攘袖见素手。"参见"攘臂"。❺容忍；忍受。《离骚》："屈心而抑志兮，忍尤而攘诟。"❻乱。《淮南子·兵略训》："故至于攘天下。"参见"扰攘"。

㊁(ráng) 通"禳"。求神消灾除病。《礼记·月令》："〔季春之月〕九门磔攘。"意谓宰割牲畜以祀神，驱逐疫疠于国门之外。《吕氏春秋·季春》作"磔禳"。

㊂(ràng) 古"让(讓)"字。《史记·太史公自序》："小子何敢让焉。"司马贞索隐："《汉书》'让'作'攘'。晋灼云：此古'让'字。"

攘羊 偷羊。《论语·子路》："叶公语孔子曰：'吾党有直躬者，其父攘羊而子证之。'"刘宝楠正义："凡六畜自来而取之曰攘。"后因以"攘羊"为不讳言父过。

攘羭 《左传·僖公四年》："攘公之羭。"羭，肥美的绵羊。沿用为掠美的意思。李商隐《为荥阳公桂州谢上表》："敢伐善以攘羭。"

攘臂 捋袖伸臂，振奋或发怒貌。《史记·苏秦列传》："于是韩王勃然作色，攘臂瞋目。"

攘外必先安内政策 蒋介石提出的对日妥协、全力"剿共"的反动政策。最早见于1931年7月23日蒋介石在南昌行营发表的告全国同胞通电。九一八事变爆发后，蒋介石采取不抵抗主义，使东北地区在四个月内即被日军占领。1932年6月蒋介石在庐山五省"清剿"会议上正式宣布"攘外必先安内政策"，认为日本侵略是次要的，国民党首要任务是安定国内的局面，集中力量"剿灭"中国共产党领导的工农红军。这一政策导致日本侵略步步深入，引起全国人民强烈反对。

攗 (méi 眉) 见"蕨攗"。

攐 (qiān 牵) 同"搴"。拔取。《方言》第一："攐，取也。南楚曰攐。"《庄子·至乐》："攐蓬而指之。"

攔 "拦"的繁体字。

18 **攝** "摄"的繁体字。

攝 (niè) 用指捻。《文选·潘岳〈笙赋〉》："攝纤翮以震幽簧。"李善注："攝，指捻也。翮，管也。"

攜 "携"的异体字。

攫 "扱"的繁体字。

攡 "摛㊀"的繁体字。

攜 同"捃"。

攤 "摊"的繁体字。

攢 "攒"的繁体字。

攠 ㊀(mí 迷) 磨损；磨损处。《考工记·凫氏》："于上之攠，谓之隧。"郑玄注："攠，所击之处攠弊也。"

㊁同"摩"。

攤 同"捃"。

攤載 拾取装载。《管子·小匡》："垂囊而入，攤载而归。"

攔 "搁"的繁体字。

20 **攩** "擋(挡)㊀㊁"的异体字。

攫 (jué 决) 本指鸟用爪疾取。《汉书·黄霸传》："鸟攫其肉。"引申为夺取。如：攫为己有。《列子·说符》："因攫其金而去。"

攫拿 夺取。《汉书·扬雄传》："攫拿者亡，默默者存。"

攫援 掇取拨动，弹琴指法的一种。《淮南子·修务训》："今夫盲者目不能别昼夜，分白黑；然而搏琴抚弦，参弹复徽，攫援摽拂，手若蔑蒙，不失一弦。"

攥 (zuàn 钻去) 握住。《红楼梦》第七回："〔凤姐〕便探身一把攥了这孩子的手，叫他身旁坐下。"

20 **攬** “揽”的繁体字。

攜 “携”的繁体字。

21 **攬** “揽”的繁体字。

攦 (lì 利) 同“劙”。分割；散开。《荀子·赋》：“攦兮其相逐而反也。”杨倞注：“攦兮，分判貌。言云……或分散相逐而还于山也。”

22 **攮** (nǎng) ❶推；挤。如：推推攮攮。❷北方人称匕首为攮子。因称以匕首或刺刀刺人为攮。《儒林外史》第六回：“半夜里不见了枪头子——攮到贼肚里。”

47. 寸　部

寸 (cùn) ❶古代长度单位。一指宽为一寸。《公羊传·僖公三十一年》：“触石而出，肤寸而合。”何休注：“侧手为肤，案指为寸。”❷市制长度单位。十分为一寸，十寸为一尺。❸形容短或小。如：寸步不离；寸草不留；鼠目寸光。❹中医切脉部位名。详“寸关尺”。

寸土 极小的一片土地。《宋史·地理志五》：“民勤耕作，无寸土之旷。”

寸口 中医学名词。切(按)脉的部位。(1)掌后桡动脉搏动处，包括寸、关、尺三部。见《难经·一难》元滑寿注。(2)亦称“气口”。仅指寸部脉，位于桡骨茎突与腕横纹之间。

寸长 小小的长处。语出《楚辞·卜居》“尺有所短，寸有所长”。《宋史·娄机传》：“称奖人才，不遗寸长。”

寸心 ❶心；内心。何逊《夜梦故人》诗：“相思不可寄，直在寸心中。”杜甫《偶题》诗：“文章千古事，得失寸心知。”❷微小的心意。如：聊表寸心。

寸札 简短的书信。王僧孺《与何炯书》：“倘不以垢累，时存寸札，则虽先犬马，犹松乔焉。”

寸阴 阴，指日影，光阴。谓短暂的时间。《淮南子·原道训》：“故圣人不贵尺之璧，而重寸之阴，时难得而易失也。”《晋书·陶侃传》：“常语人曰：‘大禹圣者，乃惜寸阴；至于众人，当惜分阴。岂可逸游荒醉……是自弃也。’”参见“分阴”。

寸进 微小的进步。柳宗元《法华寺石门精室》诗：“寸进谅何营，寻直非所枉。”

寸草 ❶一点儿草；一根草。《宋史·苏轼传》：“吴人种菱，春辄芟除，不遗寸草。”❷小草。比喻微小。孟郊《游子吟》：“谁言寸草心，报得三春晖。”

寸铁 指短小的或极少的武器。如：手无寸铁。苏轼《聚星堂雪》诗：“白战不许持寸铁。”白战，谓徒手作战。

寸楮 ❶名刺；名片。张尔岐《蒿庵闲话》卷一：“寸楮往来，始于崇祯年，以严禁请托，于投挟为便也。”❷指书信。如：聊申寸楮。

寸白军 即“曩僰军”。

寸关尺 中医学名词。指寸口脉的三个部位。以掌后高骨(桡骨茎突)为“关”，关前为“寸”，关后为“尺”。切脉时一般先以中指端按得关部，然后用示指按寸部，环指按尺部。

寸金淀 在今河南开封市北(一说在今延津北)，为黄河泛溢时汇积而成。南宋端平元年(1234年)，赵葵入汴京，蒙古军决此淀以灌宋军。

寸丝不挂 亦作“一丝不挂”。赤身裸体。李贽《焚书·答陆思山》：“热甚，寸丝不挂，故不敢出门。”佛教禅宗用以比喻心无挂碍。《景德传灯录》卷八：“〔南泉和尚〕便问：‘大夫十二时中作么生？’陆(陆亘)云：‘寸丝不挂。’”

2 **刌** (cǔn 忖) 切断；划分。《仪礼·特牲馈食礼》：“刌肺三。”《汉书·元帝纪赞》：“自度曲，被歌声，分刌节度，穷极幼眇。”

4 **寿** 〔壽〕(shòu) 亦作“壽”。❶寿命。《庄子·盗跖》：“人，上寿百岁，中寿八十，下寿六十。”❷年岁长久。《诗·小雅·天保》：“如南山之寿，不骞不崩。”❸生日。如：寿筵；寿酒；拜寿。❹指老年人。《文选·张衡〈东京赋〉》：“送迎拜乎三寿。”薛综注：“三寿，三老也。”参见“三老❶”。❺祝寿。《史记·项羽本纪》：“沛公奉卮酒为寿。”引申为以金帛结纳人。《汉书·东方朔传》：“主大喜，使偃以黄金百斤为爰叔寿。”❻保存；保全。《国语·楚语下》：“夫盈而不偪，憾而不贰者，臣能自寿。”韦昭注：“寿，保也。”❼旧时给活人预备死后装殓物的婉辞。如：寿衣；寿材。❽姓。晋代有寿冲。

寿元 寿命。吴昌龄《东坡梦》第四折：“祝吾王寿元无量。”

寿宁 县名。在福建省东北部，交溪上游东溪、西溪绕流，邻接浙江省。县人民政府驻鳌阳镇。明置县。林产除木材外，还有油茶、油桐等。农产以稻、甘薯、茶叶为主。特产中华猕猴桃。工业有食品、造纸、森工、机械等。名胜有南山。

寿考 犹言高寿。《诗·大雅·棫朴》：“周王寿考。”朱熹注：“文王九十七乃终，故言寿考。”《古诗十九首》：“人生非金石，岂能长寿考？”

寿光 ❶市名。在山东省潍坊市西北部、弥河下游，滨临渤海莱州湾。汉置县。1993年改设市。人口103万(城镇18.8万，1996年)。沿海富鱼、盐。工业有盐化工、纺织、机械、造纸等。农产以小麦、玉米、大豆、谷子、高粱、甘薯为主。特产寿光鸡。古迹有春秋纪城遗址。❷前秦苻生年号(355—357)。

寿州 州名。隋开皇九年(公元589年)改扬州置。治寿春(今寿县)。唐辖境相当今安徽淮南、寿县、六安、霍山、霍邱等市县地。五代周移治下蔡(今安徽凤台)，北宋政和间升为寿春府。金仍名寿州。南宋乾道三年(1167年)别置安丰军，治寿春。元废寿州，改安丰军为路。明初复为寿州。清不辖县。1912年改为县。

寿阳 县名。在山西省中部偏东、汾河支流潇河上游。石太铁路横贯。县人民政府驻城关镇。晋置县。以在寿水之阳得名。农产以谷子、大豆、玉米、高粱、小麦等为主，并产梨、葡萄、苹果、枣、核桃。工业有采煤、化学、机械、纺织、

建材等。名胜有方山。

寿县 在安徽省中部、淮河南岸。县人民政府驻城关镇。古名寿春，曾为战国楚都，秦置寿春县，东晋改寿阳县，南朝宋改睢阳县，北魏复改寿春县。明入寿州，1912年改寿县。县以州名。瓦埠湖纵贯。农产有稻、小麦、豆类、甘薯、棉花等。水产以银鱼、虾米著名。工业有造纸、水泥、机械、酿酒等。名胜古迹有八公山、廉颇墓、淮南王墓、芍陂、孙叔敖祠等。为中国历史文化名城。

寿张 旧县名。在山东省西部、黄河北岸。东汉由寿良县改称。1964年撤销，并入阳谷县和河南省范县。

寿昌 ❶旧县名。晋太康元年(公元280年)改新昌县置。治今浙江建德市西南。隋废。唐永昌初分雉山县复置，神龙初移治今建德市西南寿昌镇。1958年并入建德县(1992年改设市)。❷古县名。唐武德二年(619年)分敦煌县置，因县南寿昌泽得名。治今甘肃敦煌市西南。其后罢置不常，安、史乱后地入吐蕃，后废。❸辽道宗年号，一作寿隆(1095—1101)。

寿命 生命的年限。古乐府《长歌行》："发白复更黑，延年寿命长。"亦引申指事物存在或有效使用的期限。

寿春 ❶古邑名。战国楚地。在今安徽寿县西南。公元前241年考烈王自陈迁都于此，命名*郢。❷古县名。秦置。治今安徽寿县。东晋孝武帝避郑太后名讳，改名寿阳，南朝宋又改睢阳，北魏复原名。明废入寿州。秦汉为九江郡治所；魏、晋、南北朝为扬州、豫州、南豫州及淮南郡、梁郡治所；隋唐为寿州治所；宋元为安丰军、安丰路治所。有芍陂，便于灌溉。濒淮水南岸，又当南北交通冲要，为南北分裂时代淮南军事重镇。

寿南 旧县名。在山东省中部偏北。1948年由寿光县析置。1953年撤销，仍并入寿光县(1993年改设市)。

寿星 ❶十二次之一。配十二辰为辰，配二十八宿为角、亢二宿。《尔雅》所载标志星同。按《汉书·律历志》，日至其初为白露，至其中为秋分。明末后译黄道十二宫的*天秤宫为寿星宫。❷即"老人星"，亦称"南极老人"。《史记·封禅书》司马贞索隐："寿星，盖南极老人星也，见则天下理安，故祠之以祈福寿也。"旧俗以此星为司长寿之神，并把他画成老人模样，白须，持杖，头部长而隆起，常伴以鹿鹤、仙桃。❸对被祝寿人的称呼。亦用以尊称高寿的人。

寿冢 生前预筑的坟墓。《后汉书·侯览传》："豫作寿冢，石椁双阙，高庑百尺。"参见"寿藏"。

寿域 ❶指人人得尽天年的安乐世界。杜甫《上韦左相》诗："八荒开寿域，一气转洪钧。"❷生前预造的墓穴。

寿堂 ❶祭祀死者的地方。陆机《挽歌诗》："寿堂延螭魅，虚无自相宾。"也指停放灵柩之堂。白居易《夜哭李夷道》诗："家人临哀毕，夜锁寿堂门。"❷犹寿冢。《东坡志林》卷七："古今之葬者皆为一室，独蜀人为同坟而异葬，其间为通道，高不及眉，广不能容人。生者之室，谓之寿堂。"❸祝寿的礼堂。

寿器 寿材。生前预先做好的棺材。《后汉书·孝崇匽皇后纪》："敛以东园画梓寿器。"李贤注："梓木为棺，以漆画之。称寿器者，欲其久长也，犹如寿堂、寿宫、寿陵之类也。"亦用为棺材的通称。

寿藏(一zàng) 犹寿冢。亦称生圹。生前预筑的坟墓。《后汉书·赵岐传》："年九十余，建安六年卒，先自为寿藏。"李贤注："寿藏，谓冢圹也。称寿者，取其久远之意也；犹如寿宫、寿器之类。"

寿山石 一种以迪开石为主要矿物成分的*印章石。产于福建福州市郊寿山，故名。质地致密，微透明至半透明，蜡状光泽，灰白、浅黄、黄褐等色，硬度2～3。其中以*田黄最为珍贵。用作石雕和印章材料。

寿光鸡 中国鸡的优良地方品种。原产山东寿光。羽毛多黑色。单冠，眼黑褐色，喙、脚黑色，体高腿长，间有蹠羽。公鸡体重约2.8～3.7千克，母鸡2.3～3.4千克。成熟较晚。年产蛋100～130个，蛋重约60～70克，壳红褐色。

寿命表 亦称"生命表"。依据某个地区某一时期人口死亡统计资料计算列出的一种统计表。从表里可查出不同性别、年龄人群的平均期望寿命($\mathring{e}_x$)、死亡概率($_nq_x$，即从x岁到$x+n$岁间死亡的可能性)及生存人数(l_x，表示同时出生的一批人进入x岁时存活的人数)等指标。它是以年龄别死亡率为基础计算的，不受人口年龄构成的影响，其各项指标可直接比较。

寿带鸟(*Terpsiphone paradisi incei*) 一作"绶带鸟"，亦称"练鹊"、"长尾鹟"、"一枝花"。鸟纲，鹟科，鹟亚科。雄鸟体长约30厘米。成年雄鸟的头、颈和羽冠均具深蓝辉光，身体其余部分白色，而具黑色羽干纹。中央两根尾羽长达体躯的四五倍，形似绶带。成年雌鸟羽冠较成年雄鸟短，尾羽亦短；头、颈、羽冠黑色具蓝色辉光，其余羽色为赭色。喜食蝇类等飞虫。夏季繁殖时主要分布于中国东部和中部地区，常飞止于丛林间，在山地更属常见。

寿山石雕 中国民间雕刻工艺品之一。因产于福建福州市郊寿山而得名。利用当地出产的晶莹如玉、色彩富丽的石料，雕成各种人物、动物、花果等的陈设品。

寿终正寝 正寝，住宅的正屋。谓年老时在家安然死去，别于横死、客死或夭亡而言。也比喻事物的自然消亡。《封神演义》第十一回："你道朕不能善终，你自夸寿终正寝，非侮君而何？"

寿县清真寺 中国伊斯兰教清真寺。在安徽寿县城内西街。始建于明天启年间(1621—1628)。清道光(1821—1850)、光绪(1875—1908)年间修缮扩建成今日规模。寺设三重院落。大、中、小南北讲堂对称。礼拜大殿两进相连，四周设廊。殿身前后两侧双重飞檐、歇山顶勾连搭式衔接，内有石、木柱七十二根，可容千人礼拜。该寺具有中国传统的"殿宇式"建筑特征。

5 **⿰厂寸** 同"叵"。

6 **封** (fēng) ❶帝王把爵位或土地赐给臣子。《史记·周本纪》："封尚父于营丘，曰齐。"❷疆界；范围。《左传·襄公三十年》："田有封洫。"引申为局限于一定范围。如：故步自封。❸封闭。如：查封；封门。《史记·越王句践世家》："王乃使使者封三钱之府。"引申指用来装东西并可密闭的纸袋、纸包等。如：喜封；赏封；信封。❹堆土。见"封树"、"封殖"。引申为堆子。《列子·杨朱》："聚酒千钟，积曲(麴)成封。"❺指封缄物的件数。杜甫《述怀》诗："自寄一封书，今已十月后。"❻富厚。《国语·楚语上》："是聚民利以自封而瘠民也。"参见"素封"。❼大。见"封狐"、"封豕长蛇"。❽姓。唐代有封德彝。

封人 ❶官名。在《周礼》为地官司徒的属官。掌分封诸侯之事。春秋时各国也设此官，掌典守封疆。❷复姓。汉有封人婴。

封川 旧县名。在广东省西部。隋由封兴县改称。1952年与开建县合并为封开县。

封开 县名。在广东省肇庆市西北部、贺江下游，邻接广西壮族自治区。县人民政府驻江口镇。1952年由封川、开建两县合并设置。取两县首字得名。后屡分屡合，1961年起封开建制不变。山区盛产木材、竹、松香。农产有稻、薯类、花生、柚、梨、栗、柿等。特产杏花鸡。工业有建材、机械、化学、制糖等。名胜古迹有黄岩洞、白石岩、斑石、泰新桥等。县城滨海公园建有北回归线标志塔。

封牛 亦名"犛牛"、"峰牛"。即"瘤牛"，领肉高隆的牛。《汉书·西域传上》："〔罽宾国〕出封牛。"颜师古注："封牛，项上隆起者也。"

封丘 县名。在河南省新乡市东南部，东、南两面临黄河。京广铁路有支线通此。县人民政府驻城关镇。商、周为封父国地。汉置县。因古封父国得名。农产有小麦、大豆、花生、杂粮、枣等，并产红花等药材。工业有化肥、水泥、纺织、酿酒。古迹有息氏墓、陈桥驿宋太祖黄袍加身处。

封地 见"领地"。

封传（—zhuàn） 古代官府所发的出境及投宿驿站的凭证。《史记·孟尝君列传》："更封传，变名姓以出关。"司马贞索隐："封传，犹今之驿券。"按封传和驿券实不尽相同。驿券为官员出行时调用驿站车马夫役的凭证。见《宋史·职官志十二》。

封行（—háng） 亦称"封垄"。作物生长盛期，相邻两行或两垄的植株枝叶互相靠拢、封闭行间的现象。

封闭 见"开放❸"。

封豕 ❶大猪。常用以比喻贪暴的元凶首恶。《左传·昭公二十八年》："贪婪无餍，忿颡无期，谓之封豕。"❷星名。即"奎宿❶"。《史记·天官书》："奎曰封豕，为沟渎。"

封君 ❶领受封邑的贵族。《汉书·食货志下》："封君皆氐（低）首仰给焉。"颜师古注："封君，受封邑者，谓公主及列侯之属也。"❷封建时代子孙贵显，父、祖因而受封典的，叫"封君"，也叫"封翁"。参见"封典"。

封驳 指封还皇帝失宜的诏命，驳正臣下有违误的章奏。为唐代门下省给事中之主要职务。至明代犹存此名义。清代给事中与御史职掌合并，此制遂废。

封事 密封的奏章。古时臣下上书奏事，防有泄漏，用袋封缄，故称。《文心雕龙·奏启》："自汉置八仪，密奏阴阳，皂囊封板，故曰封事。"

封典 皇帝给予官员本身及其妻室、父母和祖先的荣典。始于晋代，其制度历代各不相同。清制，以封典给官员本身称为"授"；曾祖父母、祖父母、父母和妻室，存者称为"封"，卒者称为"赠"。一品官曾祖父母以下均有封典，三品以上封其祖父母以下，七品以上封其父母以下，九品以上仅给予其本身。

封狐 亦作"丰狐"。大狐。《楚辞·招魂》："封狐千里些。"

封泥 也称"泥封"。中国古代公私简牍大都写在竹简、木札上，封发时用绳捆缚，在绳端或交叉处加以检木，封以粘土，上盖印章，作为信验，以防私拆。封发物件，也常用此法。这种钤有印章的土块称为"封泥"。主要流行于秦、汉。魏、晋后，纸、帛盛行，封泥之制渐废。

正面封泥细部

侧面

封建 ❶即"封国土，建诸侯"。指帝王把爵位、土地分赐给亲戚或功臣，使他们在封定的区域内建立邦国。《左传·僖公二十四年》："昔周公吊二叔之不咸，故封建亲戚，以蕃屏周。"秦废封建，置郡县。❷即*封建制度。如：反封建。❸指与封建制度相联系的。如：封建剥削；封建思想。

封树 ❶堆土植树为界。《周礼·地官·大司徒》："制其畿方千里而封树之。"贾公彦疏："于畿疆之上而作深沟，土在沟上谓之为封，封上树木以为阻固。"❷堆土为坟，叫"封"；种树做标记，叫"树"。古代士以上的葬礼。《礼记·王制》："庶人县封，葬不为雨止，不封不树。"郑玄注："封谓聚土为坟，不封之，不树之，又为至卑无饰也。《周礼》曰：'以爵等为丘封之度与其树数。'则士以上乃皆封树。"孔颖达疏："庶人既卑小，不须显异，不积土为封，不标墓以树。"

封面 亦称"封皮"、"书皮"。书刊的表层部分。一般指书刊的前封面和前封里，有时兼指底封里和封底以及书脊。书籍的前封面一般印有书名、作者名和出版社名称。封面有保护书刊和装饰作用，其构思、形象、色彩、表现手法等，不仅在书刊的外观上可给人以鲜明印象，有时还在一定程度上反映书刊的内容。

封姨 古时传说中的风神。唐天宝时崔玄微月夜遇美人杨氏、李氏、陶氏和绯衣少女石醋醋及封家十八姨共饮。醋醋得罪封姨，封姨发怒而去。明晚，诸女又来，说家居苑中，常遭恶风凌虐，求玄微于元旦立朱旛于苑东，以避风灾。时元旦已过，因请于某日平旦立此旛。是日果大风，折树飞沙，而苑中繁花无恙。乃知诸女是众花之精，封姨是风神。见郑还古《博异志·崔玄微》。

封舱 中国旧时海关对外国商船货舱封闭加印、禁止起卸货物的办法。鸦片战争前，外国来华商轮违法，清政府即下令封舱，停止贸易。道光十四年（1834年）发生律劳卑事件，曾对英商轮封舱两月。又当时外国应税船货在纳税手续未办清前，每晚例由税关监察人上船将舱口锁闭加封，防止逃税，亦名封舱。

封翁 同"封君❷"。《儒林外史》第二回："偏要在荀老翁跟前恭喜，说他是个封翁太老爷。"

封斋 ❶天主教的斋戒期。该教规定耶稣复活节前四十天（自复活节前第七周的星期三开始，除去六个星期日）为封斋期，教徒须在此期内的特定日期（随时代、地区而不同，现一般为星期五）守大斋和小斋。中国教会规定除耶稣受难日外，其余免守。正教亦有封斋期。❷中国穆斯林用语。即"斋戒❸"。

封域 疆域；界域。《周礼·春官·保章氏》："以星土辨九州之地，所封封域皆有分星。"郑玄注："封，犹界也。"

封略 犹封疆。略，界，疆界。《左传·昭公七年》："封略之内，何非君土。"

封殖 亦作"封植"。❶壅土培植。引申为扶植。《左传·昭公二年》："宿（鲁季武子）敢不封殖此树。"《国语·吴语》："今天王既封植越国，以明闻于天下，而又刈亡之，是天王之无成劳也。"韦昭注："封植，以草木自喻。壅本曰封；植，立也。"❷指聚敛货财。卢思道《劳生论》："纡青佩紫，牧州典郡，冠帻劫人，厚自封殖。"

封锁 由政治或军事组织使用强制手段，切断一地（或一国）与外界的某种联系。有交通封锁、经济封锁和军事封锁等形式。

封港 亦称"封航"。为保障船舶航行安全，对港口或航道的局部水域采取临时停止通航的措施。例如，由于建设施工需要，或水位高（低）于最高（低）通航水位，或冬季严寒

冰冻而封港。封港的水域和期限，由港务监督（航政管理机构）通告，并在封港区域内显示封港信号。

封禅 战国时齐鲁部分儒士认为五岳中泰山最高，帝王应到泰山祭祀，登泰山筑坛祭天曰“封”，在山南梁父山上辟基祭地曰“禅”。如秦始皇、汉武帝都曾举行过这种大典，司马迁《史记》对封禅列有专篇，称为《封禅书》。

封鲊 《晋书·列女传》：“〔陶侃〕少为寻阳县吏，尝监鱼梁，以一坩鲊遗母。湛氏（侃母）封鲊及书责侃曰：‘尔为吏，以官物遗我，非唯不能益吾，乃以增吾忧矣。’”后因以“封鲊”称颂贤明的母教。

封豨 ❶古代传说中的大兽名。《楚辞·天问》：“封豨是射。”❷大猪。也用以比喻贪暴者。《淮南子·修务训》：“吴为封豨修蛇，蚕食上国。”《左传·定公四年》作“封豕长蛇”。参见该条。❸星名。亦作“封豕”。即奎宿。

封蜡 即“火漆”。用以密封书函包裹，故名。

封疆 ❶疆界。《左传·昭公元年》：“王伯之令也，引其封疆而树之官。”杜预注：“引，正也，正封界。”❷即封疆大吏。

封印木（*Sigillaria*） 古植物。石松纲的一属。乔木，高可达30余米，树干仅在顶部分枝1～3次，或全不分枝。叶线形或披针形，长可达1米，具双脉或单脉，脱落后在树干上留下排列成直行、上下一般紧靠、左右交错、多呈规则的六角形叶座和叶痕。孢子叶穗长5～20厘米，着生于主侧枝的基部。孢子叶螺旋斜生或轮状排列于穗轴上；孢子异型。根状茎作多次横展的两歧分枝。生存于石炭纪和二叠纪，繁盛于晚石炭世至早二叠世。

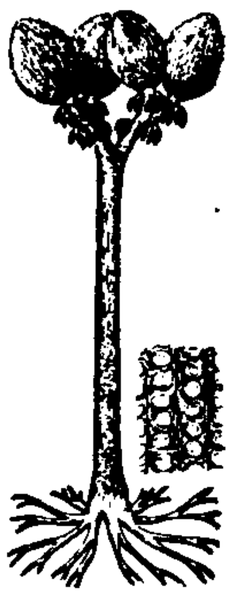

封印木
右：六角形叶座

封冻期 航道、港口因严寒冰冻，船舶不能航行或泊港，由港务监督（航政管理机构）宣布的封港禁航时期。如营口港，通常自每年11月至次年3月为封冻期。

封建主 封建社会的统治者。享有封建特权，占有生产资料和不完全占有农奴。依靠封建土地所有制，并用超经济的强制，通过地租等形式，对农奴或农民进行残酷的经济剥削和政治压迫。国王是最大的封建主，他把土地分封给子弟、功臣，受封者把其土地再行分封，因而封建主内部形成层层的封建等级。中国封建社会初期，有君主、诸侯和大夫等大小封建主，他们之间具有隶属关系。

封建论 散文篇名。唐柳宗元作。文中所说的“封建”，指春秋以前“封国土，建诸侯”的贵族分封制。作者从当时反对藩镇割据、巩固唐王朝统治的需要出发，依据历史事实，肯定秦朝废除分封，设置郡县，建立封建专制的中央集权，是历史发展的必然趋势，不是“圣人”的意志所能决定。文字简练，层次分明，说理透彻，富于逻辑性，为唐代议论文的典范之作。

封面纸 亦称“书皮纸”。书刊封面用纸。有各种不同的颜色，并具有包装纸的强韧性及耐水性。

封隔器 亦称“拍克”。用来封隔油井内油管与套管之间环形空间的井下工具。按作用原理，可分为水力式、机械式以及机械和水力混合式三种。适用于多油层油田开发中进行分层采油、分层注水、分层测试及特殊的井下作业。

封德彝（568—627） 唐初大臣。名伦，观州蓨（今河北景县）人。隋开皇末，为杨素行军记室，以机智为素赏识。大业中，依附虞世基，密为谋划，使事事皆如炀帝之意。后随宇文化及自江都（治今江苏扬州）北归，化及败后归唐。任为内史舍人，迁内史侍郎。从李世民灭王世充，封平原县公。武德末，封密国公，任中书令。太宗即位，迁尚书右仆射。死后数年，太宗发觉他有阴附建成事，乃改谥，追夺赠官。

封檐板 封闭檐口的板。一般用木料做成，钉在屋檐外露的椽条、屋面板或檩条的端部，遮挡雨水侵袭，并使檐口平整。山墙处钉在檩条端部的封檐板亦称“博风板”。

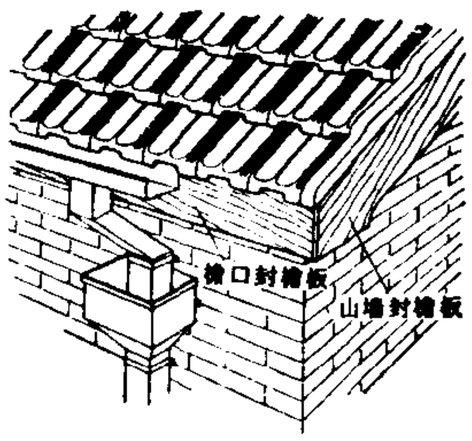

封檐板

封山育林 利用树木自然繁殖能力以恢复森林的措施。把荒山或残林划界封禁，限制开垦、樵采和放牧，禁绝山火，利用树木的天然下种及根株和根部萌芽，以育成森林。是迅速恢复森林的主要方法之一。

封氏墓群 俗称十八乱冢。北魏至隋贵族封氏家族的墓葬群。在河北景县东部。1948年发现。出土有封魔奴、封延之、封子绘等墓志及随葬的铜印、陶俑、玻璃碗、青瓷器等。是研究北朝典章制度的重要资料。为全国重点文物保护单位。

封闭人口 一地区不与其他地区发生人口迁移的情况下形成的人口状况。与*开放人口相对。在封闭人口状况下，人口数量的变动是由于区域内的出生和死亡所引起。在自给自足的自然经济占统治地位的前资本主义社会，商品经济很不发达，人口在地区间的迁移很少，因而当时的人口状况基本上是封闭人口。随着资本主义商品经济的发展，封闭人口已极少存在。但在人口研究中，可以假定某个地区的人口是封闭人口，以便研究人口自然变动对人口数量的作用。

封闭系统 亦称“闭合系统”。与外界不发生物质交换，但存在能量交换的*热力学系统。如密封在某容器中的气体，与外界无物质交换，但可发生能量交换，如通过器壁与外界交换热量；通过活塞连杆机构与外界交换机械功。

封闭社会 与“开放社会”相对。阶层结构呈封闭性的社会。其特征：拒绝外来思想或势力的影响；个人的地位多属固定，主要由家庭出身、种族、肤色、性别及其他先赋条件决定，极少流动性。如印度的*种姓制度。也泛指同外界没有往来或往来甚少的一种自给自足的社会生活形态。

封闭经济 “开放经济”的对称。不同别国（地区）发生包括贸易在内的经济往来，完全自给自足的社会经济。

封豕长蛇 大猪和长蛇，比喻贪暴者、侵略者。《左传·定公四年》：“吴为封豕长蛇，以荐食上国。”杜预注：“言吴贪害如蛇豕。”

封泥考略 书名。清吴式芬、陈介祺同辑。十卷。收录秦汉官私封泥八百四十九枚，并加考释，对研究秦汉官制、地理等，均有参考价值。近人周明泰有《续封泥考略》六卷、《再续封泥考略》四卷。

封建主义 见“封建制度”。

封建地租 封建地主依靠土地所有权并借助超经济强制，占有农民（或农奴）剩余劳动的基本形式。体现封建地主对农民的剥削关系。有劳役地租、实物地租和货币地租三种形式。它们的依次更替，大体反映了封建生产方式和

商品货币关系发展的不同历史阶段。封建地租不仅吞去农民的剩余劳动，往往还侵占一部分必要劳动。在旧中国，地租往往占收获量的一半或一半以上。这是农民生活贫困和农业生产停滞的根本原因。

封建把头 简称"把头"。旧中国勾结地方官府，依靠封建势力，把持一方或某一行业，专以剥削工人为生的人。如搬运行业的把头、包工头、帮头、脚行头，矿业的把头、包工头等。大都是封建帮会的头子，对工人实行残酷的剥削和奴役，有的甚至私设公堂，私刑拷打，无恶不作。搬运业的封建把头还对客商货物强行搬运，任意敲诈勒索。新中国建立后，废除了封建把头制度，依法惩治了罪大恶极的封建把头。

封建社会 见"封建制度"。

封建制度 以封建地主占有土地、剥削农民(或农奴)剩余劳动为基础的社会制度。随着生产力的发展和奴隶制的瓦解而产生。在封建制度下，封建地主阶级拥有最大部分的土地。农民(或农奴)完全没有土地或只有很少的土地。他们耕种地主的土地，对地主阶级有不同程度的人身依附，受其剥削和压迫。地主剥削农民的主要方式，是向农民收取地租。在封建社会，自然经济占主要地位。与奴隶制比较，农民由于有一定程度的人身自由，有自己的生产工具，收成好坏同本身利益相联系，因而对生产产生兴趣，促进了生产力的发展。封建社会基本的阶级是地主阶级和农民阶级。封建社会的政治上层建筑主要是以君主制和等级制为特点的封建制国家。占统治地位的意识形态是地主阶级思想，它以维护封建剥削和等级制、宣扬封建道德为特征。地主对农民的残酷剥削和压迫，使阶级矛盾日益尖锐。历史上不断起伏的农民起义和农民战争，打击了封建统治，多少推进了生产力的发展。在封建社会后期，随生产力和商品经济的发展，产生了资本主义经济的萌芽。封建制度经过资产阶级革命而为资本主义制度所代替。一般认为中国在春秋战国之交进入封建社会。1840 年鸦片战争后，外国资本主义侵入中国并和封建势力相勾结，使中国逐步沦为半殖民地半封建社会。新中国建立后，在全国范围内开展了土地改革运动，最后消灭了封建制度。

封建领主 见"领主"。

封建领地 即"领地"。

封神演义 长篇小说。明刊本卷二题钟山逸叟许仲琳编辑。一说陆西星作，西星为明代道士。一百回。作者大体根据《武王伐纣平话》，再参考古籍和传说故事敷衍而成。内容演述商末政治纷乱和武王伐商的历史故事，颇多仙佛斗法的描写，末以姜子牙封诸神和周武王分封诸侯作结。盖"封国以报功臣，封神以妥功鬼，而人神之死，则委之于劫数"，"其根柢，则方士之见而已"(鲁迅：《中国小说史略》)。

封疆大吏 清代总督、巡抚总揽一省或数省的军政大权，一般把他们与古代分封疆土的诸侯相比拟，因称封疆大吏。或称疆臣、疆吏、封疆。

封氏闻见记 笔记。唐封演撰。十卷。演，观州蓨(今河北景县)人。天宝末进士。大历中任屯田郎中、邢州刺史。前六卷记各种典章制度和风俗习惯，七、八两卷记古迹和传说，末二卷记当时士大夫轶事。所记故实，大抵详核；且时加考辨，订正疑误，颇具史料价值。

封闭型问题 问卷调查表中的一种设问方式。指列出可供选择的答案，由被调查者根据要求择其一项或数项作答。问卷制作者在确知可能出现的答案类型，或想排除一些不重要的信息时，常采用此方式。其特点是易于整理、编码和统计分析，可比性强，回收率高。但不易了解超出选择答案之外的不同调查对象之意见、意向和思想观点，且无法排除问卷设计者的诱导因素。

封建制国家 封建主阶级专政的国家。通常是在奴隶制社会末期，随着封建制生产关系的发展，新兴的封建主阶级借助于奴隶起义的力量，推翻奴隶主阶级的政治统治而建立。是封建主阶级维护其剥削制度和等级制度，对农奴或农民及其他劳动者实行专政的工具。君主制是它主要的政权组织形式。在不同地区、不同发展阶段，有封建割据君主制、等级代表君主制、专制君主制等形式。农民的起义和斗争，削弱和动摇了封建专制统治的基础。随着资本主义生产关系在封建社会内部的发展，在资产阶级革命中，封建制国家归于灭亡。

封建社会主义 一种代表没落封建贵族利益的社会思潮。19 世纪 30、40 年代在法、英等国流传，以法国维尔纽夫-巴尔热蒙(Jean-Paul-Alban Villeneuve-Bargemont,1784—1850)和英国的"青年英国"等为主要代表。伪装维护工人利益，宣扬资本主义社会工人生活贫困是因为封建主义统治被推翻的缘故，断言封建专制政权会"拯救世界"并把社会导向"社会主义"。

封建社会道德 反映封建社会经济关系的社会道德。主要包括地主(或农奴主)阶级道德和农民(或农奴)阶级道德两种根本对立的道德。地主(或农奴主)阶级的道德是占统治地位的道德，以维护封建等级制和人身依附关系为主要内容。农民阶级道德则以反抗等级压迫、剥削和要求社会平等为主要内容，它既有勤劳俭朴等美德，又有保守性以及绝对平均主义等弱点。

封建土地所有制 封建地主占有土地，用以剥削农民(或农奴)的一种私有制。封建地主把占有的土地租给(或分给)农民耕种，使他们世代束缚在小块土地上，并以地租的形式残酷地剥削农民。这种所有制随着商品经济的发展和资本主义的产生而逐步瓦解。中国的封建土地所有制存在了二千多年，成为中国长期贫困和落后的一个根本原因。建国后，在中国共产党领导下，通过群众性的土地改革运动，彻底消灭了封建土地所有制。

7 **尅** "尅(克)"的异体字。

尃 (fū) 亦作"尃"。同"敷"。❶古代长度单位，一尃等于四寸。通作"肤"。参见"肤寸❶"。❷分布。《易·说卦》："〔震〕为尃。"

8 **專** "专"的繁体字。

尉 ㊀(wèi) ❶"慰"的本字。安慰。《汉书·韩安国传》："以尉士大夫心。"❷官名。春秋时晋国上中下三军都设尉，主发众使民。战国时赵设有中尉，主"选练举贤，任官使能"。各国在将军下设有国尉、都尉，秦国曾以国尉为武官之长。秦汉朝廷设有太尉，各郡有都尉，县有县尉。❸军衔名。在士之上，校之下。❹姓。春秋郑有大夫尉止。

㊁(yù 遇) 见"尉迟"。

尉氏 县名。在河南省开封市南部，贾鲁河流贯。京广铁路有支线通此。县人民政府驻城关镇。春秋郑尉氏邑，秦置县。以古尉氏邑得名。农产以小麦、大豆、高粱、棉花为主。特产"尉青豆"。工业有化肥、机械等。古迹有太平

兴国寺塔。

尉头 古西域国名。约在今新疆阿合奇县西哈拉奇一带。主要从事畜牧，兼营农业。汉代先后属西域都护和西域长史。东汉章帝建初元年、二年(76—77)间，与疏勒连兵反汉，为汉使班超所败。由三国至北魏，常役属于龟兹，后为龟兹所并。

尉迟(yù—) 复姓。唐代有尉迟恭。

尉官 ❶军衔的一等。实行军衔制的国家均设尉官等级，多数国家分为上尉、中尉、少尉三级；有的国家设大尉，分四级；有的国家还设准尉，分五级。中华人民共和国于1955—1965年实行的军衔制，设大尉、上尉、中尉、少尉四级，另设准尉一级。1988年重新实行的军衔制，设上尉、中尉、少尉三级。❷尉级军官的统称。

尉荐(薦) 同"慰藉"。安慰；抚慰。《汉书·赵广汉传》："广汉为二千石，以和颜接士，其尉荐待遇吏，殷勤甚备。"

尉犁 县名。在新疆维吾尔自治区巴音郭楞蒙古自治州中部偏北、塔里木盆地东北部。县人民政府驻尉犁镇。汉为尉犁国，清光绪二十四年(1898年)置新平县，1914年改尉犁县。以古尉犁国得名。塔里木河、孔雀河灌溉发达。农产有小麦、玉米、棉花、油菜籽等。特产罗布麻。工业有纺织、建材、日用化工等。畜产有牛、羊、鹿及野生动物(野猪、黄羊、野骆驼)等。古迹有库鲁克山岩画。

尉缭 ❶战国中期军事家。曾对魏惠王讲论用兵取胜的政策。认为用兵之道在于"号令明，法制审"，用兵的目的在于"诛暴乱，禁不义"。《汉书·艺文志》兵形势家有《尉缭》三十一篇，今存二十四篇。❷战国末期秦国大臣。姓失传，名缭。魏大梁(今河南开封)人。入秦游说，秦王政(即秦始皇)任为国尉，因称尉缭。曾为秦王策划收买六国权臣，乱其部署，以便统一中国。《汉书·艺文志》杂家有《尉缭》二十九篇，今佚。

尉藉 同"慰藉"。慰劳；安慰。《后汉书·窦融传》："帝复遣席封赐融、友(融弟)书，所以尉藉之甚备。"

尉迟杯(尉yù) 词牌名。双调，有平韵、仄韵两体。仄韵词一百零五字，见宋柳永《乐章集》；平韵词一百零六字，见宋晁补之《晁氏琴趣外篇》。

尉迟恭(585—658) 唐初大将。字敬德，朔州善阳(今山西朔州)人。隋末从军，骁勇善战。后为刘武周偏将。归唐后，曾从李世民击败王世充军，并参加镇压窦建德、刘黑闼等役。武德九年(公元626年)*玄武门之变，射死李元吉，助李世民夺取帝位。历任泾州道行军总管、襄州都督等职。晚年信方术，杜门不出。

尉屠耆 汉西域鄯善国王。原在汉为质子。其兄楼兰王安归受匈奴反间，屡杀汉使。昭帝元凤四年(公元前77年)汉将傅介子杀安归，立其为王，改楼兰为鄯善。应其请求，汉始在伊循城屯田，传播先进生产技术，密切了鄯善和内地的关系。

尉迟乙僧 唐画家，于阗(今新疆和田)贵族。贞观初至长安(今陕西西安)，任宿卫官，袭封郡公。擅画佛像、鬼神、人物、花鸟。史载其大画磊落有气势，小画用笔紧劲如屈铁盘丝，设色富有立体感。其父尉迟跋质那，在隋亦以画名，人称他们父子为大尉迟、小尉迟。

9 **尌**(shù) ❶树立。《说文·壴部》："壴，立也。"段玉裁注："今字通用树为之，树行而尌废矣。"❷姓。春秋郑有尌拊。

11 **對** "对"的繁体字。

12 **導** "导"的繁体字。

48. 弋 部

弋(yì亦) ❶小木桩。《尔雅·释宫》："鸡栖于弋为榤。"通作"杙"。❷系有绳子的箭。《楚辞·九章·惜诵》："矰弋机而在上兮，罻罗张而在下。"亦指用带绳子的箭射。《诗·郑风·女曰鸡鸣》："将翱将翔，弋凫与雁。"❸取。《书·多士》："非我小国敢弋殷命。"❹禽鸟。《大戴礼记·夏小正》："十有二月，鸣弋。弋也者，禽也。"❺通"黓"。黑色。《汉书·文帝纪》："身衣弋绨。"❻姓。明代有弋谦。

弋阳 ❶郡名。三国魏分汝南、江夏两郡置。治弋阳(今河南潢川西)。辖境相当今河南淮河以南，竹竿河以东，灌河以西及湖北东北角。西晋后屡有伸缩。北魏只辖今潢川一带，北齐移治定城(今潢川)。隋初废。大业及唐天宝、至德时又曾改光州为弋阳郡。❷古县名。西汉置。治今河南潢川西。三国魏以后为弋阳郡治所。东魏分置南、北两弋阳县，北齐时合并，改名定城。❸县名。在江西省东北部、信江中游，浙赣铁路横贯。县人民政府驻弋江镇。东汉建安十五年(公元210年)孙吴置葛阳县，隋改弋阳县。以在弋江之北得名。农产有稻、油菜籽、黄麻、甘薯、大豆等。特产大禾米果。矿产有铜、石棉、煤。工业有机械、水泥、造纸、采矿等。名胜古迹有圭峰、文星塔、潮水岩、叠山书院等。县北漆工镇是方志敏烈士故乡，建有革命烈士纪念碑。

弋获 射得。《诗·大雅·桑柔》："如彼飞虫，时亦弋获。"郑玄笺："犹鸟飞行自恣，东西南北，时亦为弋射者所得。"后亦称缉获盗贼或逃犯为"弋获"。

弋阳腔 也叫"弋腔"。戏曲声腔、剧种。元末形成于江西弋阳一带。与海盐腔、余姚腔、昆山腔并称南戏四大声腔。明初已流传至云南、贵州等地，明中叶在安徽、浙江、江苏、湖南、湖北、福建、广东以及南京、北京等地广为流行。联曲体结构。演唱有徒歌、帮腔、滚调等，用锣鼓伴奏。传播过程中受各地语言、曲调等影响，发展衍变出乐平腔、徽州调、青阳腔、四平腔、义乌腔、太平腔和京腔等，形成高腔这一声腔系统。清代以来，独立的弋阳腔剧种已趋衰亡。赣剧中尚保留一些弋阳腔的腔调和剧目。

弋横起义 1928年初江西弋阳、横峰农民举行的武装起义。起义在中国共产党人方志敏、邵式平、黄道等领导下于1月发动，宣布成立中共弋阳中心县委和游击队。5月又建立弋阳工农民主政府，开展土地革命运动。后因国民党军队进攻，游击队转移到弋横北部的磨盘山地区开展游击

战争。

1 弋 “一”的古体字。

2 弍 “二”的古体字。

3 弍 “三”的古体字。

式 (shì) ❶式样；格式。《北史·周高祖本纪》：“议权衡度量，颁于天下，其不依新式者，悉追停之。”❷仪式。如：开幕式；阅兵式。❸榜样；模范。曹操《置屯田令》：“秦人以急农兼天下，孝武以屯田定西域，此先世之良式也。”❹科学中表明规律的一组符号。如：分子式；方程式。❺法式；规格。《周礼·天官·大宰》：“以九式均节财用。”❻通“轼”。古代一种敬礼。见“式闾”。❼通“试”。使用。见“式穀”。❽通“拭”。揩拭。《荀子·礼论》：“不浴，则濡巾三式而止。”❾通“栻”。占卜用具。《史记·日者列传》：“分策定卦，旋式正棋。”❿发语词。《诗·大雅·荡》：“式号式呼，俾昼作夜。”⓫语法范畴之一。也叫“语气”。通过一定的语法形式表示说话人对行为动作的态度。如：“这是一首很好的诗。”是陈述式；“谁写的？”是疑问式；“你先念一遍吧。”是祈使式；“这首诗写得真不错！”是感叹式。现代汉语用语调和语气词表示各种式。⓬中国古代规定官署公文程式的法规名称。《新唐书·刑法志》：“式者，其所常守之法也。”《秦墓竹简》中有《封诊式》。西魏文帝大统十年（公元544年）编成《大统式》。隋以后律、令、格、式并行。明清两代的会典包括过去的式，不取式的名称。

式闾 《书·武成》：“式商容闾。”式，同“轼”，车上的伏手板。商容，殷代的贤人。式闾，谓周武王过商容之闾，俯身按着车式表示敬意。《史记·魏世家》：“文侯受子夏经艺，客段干木，过其闾，未尝不轼也。”后用为敬贤之词。《梁书·何胤传》：“太守衡阳王元简深加礼敬，月中常命驾式闾，谈论终日。”

式微 ❶《诗·邶风》篇名。《诗序》说，黎侯流亡于卫，随行臣子作此劝他归国。后人因用作思归的典故。如王维《渭川田家》诗：“即此羡闲逸，怅然歌《式微》。”也有人认为此诗是表现征夫痛苦、反对劳役的作品。❷《诗·邶风·式微》：“式微式微，胡不归。”式，发语词。微，衰微。后泛称衰微、衰落为“式微”。归有光《张翁八十寿序》：“予以故家大族德厚源远，能自振于式微之后。”

式穀 任用好人。《诗·小雅·小明》：“神之听之，式穀以女。”郑玄笺：“式，用；穀，善也。其用善人，则必用女。”女，通“汝”。

式叉摩那 译自梵语 Śiksamānā。意为“学戒女”、“学法女”、“正学女”。佛教出家五众（其余四众为比丘、比丘尼、沙弥、沙弥尼）之一。指年满二十的沙弥尼在受*具足戒前二年受六法时的称名。

式亭三马 (1776—1822) 日本江户时代小说家。原名菊地久德，通称西宫太助，自称滑稽堂等。早年当过书店学徒，二十岁时开始写作。作品甚多，主要为滑稽小说。代表作《浮世澡堂》、《浮世理发馆》等，以诙谐笔调描写江户幕府封建专制时期的市民生活，并嘲笑官吏和武士。还擅长书法和绘画。

式训堂丛书 丛书名。清光绪间（1875—1908）章寿康辑。三集，四十一种。所收多为清乾嘉学者有关经史考据、金石、目录的著作。

式古堂书画汇考 中国书画著录书。清卞永誉编著。六十卷。有康熙二十一年（1682年）自序。永誉字令之，汉军镶黄旗人，康熙间官刑部左侍郎。此书辑录前人所记及其自藏、目见的清以前法书、名画，分为书考、画考，记载作品的款识、题跋，有时分列正文和外录，或注明纸绢、尺寸、印记等。两考之前，有《书评》、《书旨》及《论画》，系采辑前人之说。此书著录颇富，偶有舛误。

4 **贰**〔**貳**〕(tè 特) ❶求乞。《荀子·儒效》：“今有人于此，屑然藏千溢（镒）之宝，虽行贰而食，人谓之富矣。”杨倞注：“行贰，行乞也。”❷借贷。《汉书·主父偃传》：“家贫，假贰无所得。”❸同“忒”。差误。《史记·宋微子世家》：“卜五，占之用二，衍贰。”《书·洪范》作“衍忒”。蔡沈集传：“二，贞、悔也。衍，推；忒，过也。所以推人事之过差也。”

忒 (tè) ❶差错。《易·豫》：“故日月不过，而四时不忒。”❷太；过甚。《西厢记》第一本第二折：“夫人忒虑过，小生空妄想。”

忒煞 太；过甚。石君宝《秋胡戏妻》第二折：“非关是我女儿忒煞会妆幺。”亦作“忒杀”、“特煞”。《水浒传》第十七回：“哥哥忒杀欺负人！我不中，也是你一个亲兄弟！”马致远《荐福碑》第三折：“这雨水平常有来，不似今番特煞。”

忒弥斯 (Themis) 希腊神话中掌管法律和正义的女神。季节女神和命运女神的母亲。

忒修斯 (Thēseus) 一译提修斯。希腊神话中的英雄，雅典王埃勾斯之子。生于异乡，其父归国时曾留言，忒修斯成年后，可举一巨石，石下藏有剑履。后忒修斯遵父嘱，果得剑履两物，于是徒步寻父。一路斩妖除怪，威名大震。回国见父后，获知克里特王米诺斯强迫雅典人每年以少年男女各七人送给牛头怪物吞食，即奋勇前去杀死怪物。归国时船上误挂黑帆，埃勾斯以为其子已死，悲愤投海，忒修斯遂登王位，统一全国，修建雅典城，被认为是雅典国家的奠基人。后又战胜妇女部落阿玛宗的入侵，并娶其女王为妻。

忒息丰 (Ctesiphon) 一译泰西封。底格里斯河左岸古城。建于公元前2世纪，为安息（帕提亚王国）行都，后为首都。公元226年萨桑王朝灭安息后亦都于此。屡遭战争破坏，637年被阿拉伯人占领。8世纪巴格达城兴起后，渐衰。

忒奥克里托斯 (Theocritos, 约前325—约前267) 古希腊诗人，牧歌的创始者。作品多以农民、渔夫和牧童的生活为题材，描绘农村景色，赞美农村生活。有三十首田园诗和二十五首铭辞传世，对欧洲文学中田园诗的发展有一定影响。

5 **武** (wǔ) ❶泛称干戈军旅之事。与“文”相对。如：能文能武。《晋书·刘元海载记》：“吾每观书传，常鄙随陆无武，绛灌无文。”❷勇猛。《诗·郑风·羔裘》：“孔武有力。”❸周代用于祭祀的“六舞”之一。是表现周武王战胜商纣王的乐舞。参见“大武”。❹《诗·周颂》篇名。《诗序》：“《武》，奏《大武》也。”朱熹《诗集传》：“周公象武王之功，为《大武》之乐。”盖《大武》为表现、颂赞周武王武功的舞乐，为武王克商后作。据王国维研究，《诗经》中的《昊天有成命》、《武》、《酌》、《桓》、《赉》、《般》六篇，皆《大武》的歌辞。一说，《大武》实为一篇六章，《我将》、《武》、《赉》、《般》、《酌》、《桓》皆《大武》之一章，《诗经》误分为六篇，而《昊天有成命》实不属于《大武》。❺足迹。《诗·大雅·下武》：“绳其祖武。”郑玄笺：“戒慎其祖考所履践之迹。”❻继承。《诗·大雅·下武》：“下武维周。”毛

传："武，继也。"郑玄笺："下，犹后也。后人能继先祖者，惟有周家最大。"❼古以六尺为步，半步为武。参见"步武❶"。❽通"帽"。古时冠上的结带。《礼记·玉藻》："缟冠玄武。"❾姓。

武丁 商代国君。后被称为高宗。盘庚弟小乙之子。相传少时生活在民间，即位后，重用傅说、甘盘为大臣，力求巩固统治。先后对北方的舌方、土方、鬼方，西方的羌，东方的夷，南方的虎方用兵。对羌曾一次出兵一万三千人以至三万人，对鬼方用兵三年才攻克。在位五十九年。

武山 县名。在甘肃省天水市西部、渭河上游。陇海铁路经过境内。县人民政府驻城关镇。东汉置新兴县，北周废。宋置宁远县，1914年改武山县。因武城山得名。主产小麦、玉米、稻、药材、大麻等。南部林业亦盛，并产核桃、苹果、梨。工业有采矿、建材、机械等。名胜古迹有水帘洞石窟、拉梢寺石窟、武山温泉等。

武川 ❶军镇名。北魏六镇之一。故址在今内蒙古武川西南。❷县名。在内蒙古自治区呼和浩特市西北部、大青山区。县人民政府驻可可以力更镇。清置武川厅，1912年改武川县。经济以农、牧业为主，产小麦、莜麦、马铃薯及绵羊、牛、马等。矿产有铁、煤、石墨、金。工业有采矿、机械、水泥等。名胜有蜈蚣坝、井尔沟、青山园等。

武亿(1745—1799) 清学者。字虚谷，又字授堂，河南偃师人。乾隆进士，任博山知县。创办范泉书院，亲自讲授。和珅所遣差役扰民，他擒而杖之，为上司劾罢。治经史，精于考订金石文字。著有《经读考异》、《群经义证》、《偃师金石记》、《授堂诗钞》等。

武义 ❶县名。在浙江省金华市南部、金华江支流武义江流域。金温铁路经过境内。县人民政府驻武阳镇。唐置县。农产以稻、小麦、甘薯为主，并产竹木、油茶、茶叶、苎麻、莲子等。矿产有萤石。工业有采矿、水泥、造纸、酿酒等。名胜古迹有延福寺、熟溪桥、龙潭、武义温泉等。❷五代吴杨隆演年号(919—921)。

武卫 汉末曹操为丞相，设武卫营。魏文帝置武卫将军以统率禁旅。晋和南北朝名称不一。隋置左右武卫，各设大将军、将军。唐因隋制。北宋禁军中亦有武卫军之名。武卫大将军等官在两宋均为虚衔。元世祖时，初有武卫军，不久改称侍卫亲军。至元二十六年(1289年)设武卫亲军都指挥使司，掌修治城隍等工役，性质与前不同。清光绪二十四年(1898年)，荣禄编北洋各军为武卫军，分前、后、左、右、中五军。

武乡 ❶古地名、县名。在今陕西汉中市东北。蜀汉诸葛亮受封武乡侯，其封邑即指此。北魏置县，西魏废。❷古县名、郡名。(1)西晋置县。治今山西榆社北。十六国时，石勒称赵王(公元319年)，以武乡县为其故里，置武乡郡。不久郡、县皆废。(2)西魏改华阴县为武乡县，并置武乡郡，治所即今陕西大荔。隋开皇初郡废，大业初改县名冯翊。❸县名。在山西省长治市西北部、太行山西侧、浊漳河上游。太焦铁路经过境内。县人民政府驻城关镇。西汉置涅氏县，东汉改涅县。北魏分置乡县，唐改武乡县。以武乡水得名。农产以小麦、谷子、玉米、高粱、马铃薯为主，并产党参等药材。矿产有煤、石灰石等。工业有采矿、电子、机械、制革等。古迹有会仙观。砖壁、王家峪有八路军司令部旧址。建有八路军太行纪念馆。

武夫 ❶武士；勇士。《诗·周南·兔罝》："赳赳武夫，公侯干城。"《左传·僖公三十三年》："武夫力而拘诸原。"❷同"碔砆"。似玉的美石。《汉书·董仲舒传》："五伯比于他诸侯为贤，其比三王，犹武夫之与美玉也。"

武冈 市名。在湖南省邵阳市西南部、资水上游。东汉为都梁县，三国吴分置武冈县。宋为武冈军，元为武冈路，明先府后州，1912年复改县。1994年改设市。人口70.6万(城镇7.6万，1996年)。矿产有煤、铁、锰、硫黄。工业有轻纺、化学、建材、采矿等。农产以稻、小麦、豆类、甘薯、油菜籽、辣椒、花生、烟草、茶叶为主，并产乌桕、油桐、油茶。名胜古迹有法相岩、云山、凌云塔等。

武丑 传统戏曲脚色行当。"丑"行的一支。扮演擅长武艺而机警幽默的男性人物。着重翻跳武技，也讲究口齿清楚有力，俗称"开口跳"。如京剧《三岔口》的刘利华、昆剧《挡马》的焦光普。

武功 ❶武术本领。❷县名。在陕西省咸阳市西、渭河北岸。陇海铁路经过境内。以武功山得名。县人民政府驻普集镇。秦置武功县。东汉移武功县于今眉县境，1961年迁今治。地处渭河平原，农业发达，产棉、粮等，并为"秦川牛"、"关中驴"的主要产地之一。工业有机械、建材、纺织、化学等。古迹有苏武墓、报本寺塔、教稼台等。

武术 亦称"武艺"、"功夫"，旧称"国术"。中国传统体育项目。由踢、打、摔、拿、跌、击、劈、刺等动作，按一定运动规律组成。是锻炼身体和自卫的一种手段。运动形式有套路和对抗等。套路有拳术和器械的单人套路练习和两人以上的对打套路练习。对抗有散手、推手、长兵、短兵等项。早在原始社会，人类在与兽类搏斗及部落战争中，已积累了攻防格斗技术。秦汉有角抵、手搏、剑道等；两晋及南北朝流行相扑、校力等；唐代兴武举，促进了练武活动；宋代武术渐以套路为主；元明清三代武术流派林立。建国后，武术得到继承、整理和提高，并列为正式比赛项目。

武平 ❶路名。元至元二十五年(1288年)改大宁路置。治大定(旋改大宁，今内蒙古宁城西)。辖境相当今老哈河、奈曼旗以南，医巫闾山、大凌河以西，河北滦河以东及长城线以北地区。后复名大宁。❷县名。在福建省龙岩市西部，邻接江西、广东两省。县人民政府驻平川镇。唐置武平镇，五代闽为武平场，宋置县。富森林等资源。农产以稻为主。矿产有煤、铁、锰、钨。工业有林产化工、造纸、机械、水泥等。名胜有灵洞山(西山)、岩前狮岩等。❸北齐后主高纬年号(570—576)。

武东 旧县名。在内蒙古自治区乌兰察布盟中部。1949年由武川县析置。1958年撤销，划归四子王旗、察哈尔右翼中旗和卓资县。

武旦 传统戏曲脚色行当。"旦"行的一支，扮演勇武的女性人物。表演上着重武打，特别是*打出手。多在神话剧中扮女仙或女妖，如京剧《摇钱树》的张四姐、《泗州城》的水母。也扮演女将和女侠，如《武松打店》的孙二娘等。旧制，武旦须踩跷。

武生 传统戏曲脚色行当。"生"行的一支。扮演擅长武艺的青壮年男子。又分*长靠武生和*短打武生两类。另有武老生，扮演老年勇武人物。武生也兼演部分武净戏，如《铁笼山》的姜维。猴戏中的孙悟空也多由武生扮演。

武仙(?—1234) 金末威州(治今河北井陉北)人。贞祐二年(1214年)率乡兵保威州西山，抵御蒙古军。兴定四年(1220年)封恒山公，拥有真定府(治今河北正定)等地。末几降蒙古。正大二年(1225年)归金，退往河南，屯兵顺阳(在今河南淅川)一带。开兴元年(1232年)，被蒙古军击败

于三峰山，收溃军十万，旋任参知政事、枢密副使。后被宋将孟珙击败。宋蒙联军破蔡州，他逃往河北，至泽州（今山西晋城），为戍兵所杀。

武汉 市名。在湖北省中部偏东、长江与汉江交汇处。京广铁路纵贯，汉丹、武大两铁路在此交会，并有铁路支线通麻城与京九铁路相联系。武汉长江大桥联系南北，是中国中部水陆交通枢纽，有"九省通衢"之称。湖北省省会。辖江岸、江汉、硚口、汉阳、武昌、青山、洪山、汉南、蔡甸、江夏、东西湖十一区和黄陂、新洲二县。市区由武昌、汉口、汉阳三部分合并组成。武昌，三国时孙权在此筑夏口城，元、明、清为武昌路、府治，辛亥革命起义于此，1926 年设置武昌市；汉口，明设汉口镇巡检司，清设夏口厅，1912 年改夏口县，1926 年设特别市（1929 年曾改设武汉特别市），1931 年改普通市；汉阳，唐初筑汉阳城，五代为汉阳军治，元、明、清为汉阳府治。1949 年三镇合并设武汉市。取三镇首字为名。人口 716 万（市辖区 517 万，1996 年）。为中国重要工业基地之一，有钢铁、机械、化学、电子、纺织、建材等工业。有著名的武汉钢铁公司。市内有武汉大学、华中理工大学、华中师范大学、武汉测绘科技大学等高等学校及科研机构多所。有中央农民运动讲习所旧址、"八七"会议会址、武昌起义军政府旧址、八路军驻武汉办事处旧址等革命纪念地。东湖、龟山、蛇山、黄鹤楼等地为著名风景区。为中国历史文化名城。

武宁 县名。在江西省九江市西南部、修水中游，邻接湖北省。县人民政府驻新宁镇。东汉置西安县，晋改豫宁县，唐改武宁县。农、林产有茶叶、稻、甘薯、玉米、油茶、烟草、香菇、药材（柴胡、党参、桔梗、川芎）及木材、竹等。矿产有煤、钨等。工业有采矿、机械、化肥、水泥等。名胜古迹有柳山、北屏山、南皋村双塔等。

武穴 市名。在湖北省黄冈市东南部、长江北岸，邻接江西省。唐武德四年（公元 621 年）置永宁县，天宝元年（742 年）改广济县。故治在今市北梅川镇，1953 年迁武穴镇。1987 年改设武穴市。以驻地得名。人口 71 万（城镇 13 万，1996 年）。工业有机械、轻纺、化学、建材等。长江沿岸重要河港之一，武穴、蕲春、黄梅三县市物资集散地。农产有稻、棉花、苎麻、烟草等，并产柑橘。手工业品以竹器著名。名胜古迹有双善洞、郑公塔等。

武训（1838—1896） 清末山东堂邑（今聊城西）柳林镇武家庄人。原名武七。少孤贫。后自恨不识字，提出"修个义学为贫寒"。以乞讨、放债等，买地设义塾。得到清政府嘉奖，被封为"义学正"，赏穿黄马褂，未接受。

武场（—chǎng） 戏曲乐队所用打击乐器的统称。如京剧的单皮鼓、檀板、大锣、小锣、铙钹、水镲、堂鼓、星等。同*文场合称"场面"。习惯上也把演奏打击乐的乐师称为武场。

武臣（?— 前 208） 秦末农民起义军将领。陈县（今河南淮阳）人。张楚政权建立后，张耳、陈馀请兵攻赵地，陈胜任他为将军，张耳、陈馀为左右校尉，率军三千攻赵。所部由白马津（今河南滑县东北）渡黄河，连续攻下赵地十余城，发展到几万人，旋又招降三十余城，进占邯郸（今河北邯郸西南）。经张耳、陈馀劝说，他自立为赵王，并违抗陈胜命令，拒绝援助周文军。后为其部将李良所杀。

武成 年号。(1) 北周明帝年号（559—560）。(2) 唐时李希烈年号（784—786）。(3) 前蜀王建年号（908—910）。

武竹（*Asparagus sprengeri*） 亦称"悦景山草"、"天门冬"。百合科。多年生草本。具小块根；茎丛生而下垂，基部木质化，长可达 1 米，光滑而多分枝。叶鳞片状，基部成刺状。花淡红至白色，1～3 朵簇生，有香气。夏季开花。原产南非；中国各地园林多用作盆栽。播种或分株繁殖。供观赏用。

武关 在今陕西丹凤东南。战国秦置。公元前 299 年秦昭襄王诱楚怀王会于此，执以入秦；前 207 年刘邦由此入秦。一说关址曾有迁移，故址在今关南丹江上，唐后迁今址。

武州 ❶古县名。西汉置。治今山西左云。东汉末废。❷州名。(1) 南朝梁置。治武陵（今湖南常德市）。辖境相当今湖南沅江流域。后废。陈复置，辖境扩大。隋开皇九年（公元 589 年）改名辰州。(2) 西魏废帝置。治安育（北周改将利，今武都）。辖境相当今甘肃武都西北至临江附近的白龙江流域。隋略有扩大。唐大中间移治复津（今武都东南）。景福元年（892 年）改名阶州。境内山川险阻，历为战争要地。(3) 唐光启中置。治文德（今河北宣化）。辖境相当今河北张家口、万全等市县地。后改毅州，五代唐复名武州。后晋割与契丹，改名归化州。(4) 辽重熙九年（1040 年）置。治神武（今神池东北）。辖境相当今山西神池、五寨等县地。明初废。1123 年金人以武州归宋；次年西夏出兵侵武州地，均即此。

武兴 古城名、古县名。三国蜀汉筑城，故址在今陕西略阳。城周五百余步，只开西北一门，外有仓垒，形势险固。后氐族杨氏曾据此。北魏正始三年（公元 506 年）置军镇，并置武兴县，隋改名顺政县。

武安 市名。在河北省邯郸市西部、太行山东麓，邻接山西省。邯长铁路经过境内。秦置县。1988 年改设市。人口 66.9 万（城镇 5.2 万，1996 年）。矿产有煤、铁。工业有冶金、煤炭、建材、机械等。农产有棉花、小麦、玉米、谷子、豆类，山区产核桃、柿、梨等。特产武安羊。有西岭湖、京娘湖、磁山遗址等名胜古迹。

武进 市名。在江苏省常州市郊，长江、太湖和漏湖之间。京沪铁路和京杭运河斜贯。汉置毗陵县，晋改晋陵县（曾分置武进县，梁废，治所在今市西北），唐分置武进县。1995 年改设市。人口 123 万（城镇 13 万，1996 年）。工业有机械、纺织、电子、化学等。农产以稻、小麦、蚕茧为主，水产业亦盛。古迹有淹城、阖闾城等。

武邑 县名。在河北省衡水市北部、滏阳河流域。石德铁路经过南境。县人民政府驻武邑镇。汉置县。农产有小麦、玉米、高粱、棉花等，并产梨、枣及火硝、红荆条、苇席。工业有机械、建材、化肥、食品加工等。

武帐 有兵器的帐帷。《汉书·汲黯传》："上尝坐武帐，黯前奏事，上不冠，望见黯，避帷中。"颜师古注引孟康曰："今御武帐，置兵闌五兵于帐中也。"王先谦补注引沈钦韩曰："帐置五兵，盖以兰锜围四垂，天子御殿之制如此。有灾变，避正殿寝兵，则不坐武帐也。"兵闌，兰锜，兵器架。按汉代也有太后坐武帐的，见《汉书·霍光传》。

武库 ❶古代储藏器物的仓库。《汉书·高帝纪下》："萧何治未央宫，立东阙、北阙、前殿、武库、大仓。"后常以形容人的学识广博。《晋书·杜预传》："预在内七年，损益万机，不可胜数，朝野称美，号曰杜武库，言其无所不有也。"❷古代掌管兵器的官署。汉代置武库署，有武库令丞，掌藏兵器。本属执金吾，晋以后属卫尉，历代因之，到宋代才废。明置武库司，属兵部，清末废。❸星宿名，即奎宿。亦称"天

豕"、"封豕"。二十八宿之一，白虎七宿的第一宿。有星十六颗。《晋书·天文志上》："西方奎十六星，天之武库也。"

武林 ❶古地名。在今江西余干北的武陵山。公元前111年东越王馀善发兵拒汉，入白沙、武林、梅岭，即此。❷古山名。即今浙江杭州市西灵隐、天竺诸山。参见"虎林❶"。❸古水名。《汉书·地理志》会稽郡钱塘："武林山，武林水所出，东入海，行八百三十里。"无从确指相当今何水。❹旧对杭州的别称，以武林山得名。如南宋周密《武林旧事》，即专记杭州事迹。❺古城名。又名虎林城。三国吴筑，故址在今安徽贵池市西。孙休为琅琊王，镇武林城，后陆允、何逊曾任武林城都督。❻古县名。南朝宋改武城县置，治今广西平南东南。宋开宝五年(公元972年)废。

武松 《水浒传》中人物。绰号行者。勇猛刚烈。曾在景阳冈打虎，显示英雄身手。后遭恶势力迫害，他进行勇敢顽强的反抗斗争，并参加梁山起义军。是深得人民喜爱的艺术形象。

武昌 ❶旧县名。(1)在湖北省东南部。治今湖北鄂州市。公元221年孙权改鄂县置，迁都于此；229年还都建业。265—266年孙皓又尝都此。都建业时亦于此置都督，倚为长江上游重镇，并先后为武昌郡及江夏郡治所。两晋、南朝时为武昌郡治所。南宋为寿昌军治所。1913年改名寿昌，1914年又改名鄂城(1983年改设鄂州市)。(2)在湖北省武汉市南部、长江南岸。1912年由江夏县改称。1995年撤销，改设武汉市江夏区。❷郡名。公元221年孙权分江夏、豫章、庐陵三郡置。治武昌(今湖北鄂州市)。不久改名江夏。西晋太康初又改武昌。辖境屡有改变，西晋有今湖北长江以南，嘉鱼、咸宁、通山等市县以东和江西九江、瑞昌等市县地。隋初废。❸唐方镇名。元和元年(公元806年)升鄂岳观察使为武昌军节度使，治鄂州(今湖北武汉市)。辖境较长期领有鄂、岳、蕲、黄、安、申等州，相当今湖北广水市、应城市、汉川市、长江以东，河南淮河以南，湖南洞庭湖流域和汨罗江以北地。五年罢。宝历、太和、大中时均曾复置，皆不久罢。文德初又置，其时已为杜洪所据。天祐二年(905年)为杨行密所破，改置鄂岳观察使。❹路、府名。元大德五年(1301年)改鄂州路为武昌路。治江夏(今武汉市)。辖今湖北洪湖以东的长江以南，鄂州市、咸宁市、通城以西地区。明初改为府，辖境扩大至今黄石、阳新、通山、大冶等市县地。1912年废。元明为湖广省省会；清为湖广总督及湖北省的省会。辛亥革命爆发于此。

武鸣 县名。在广西壮族自治区南宁市西北部、大明山以西、右江支流武鸣河流域。县人民政府驻城厢镇。隋置武缘县，1912年设武鸣府，1913年改武鸣县。《今县释名》：武鸣"因武缘之鸣山为名"。农产有稻、玉米、花生、烟草、菠萝等，并产八角茴香。工业以制糖、卷烟为主。名胜有灵水、明秀园、起凤山、伊岭岩等。

武周 朝代名。公元690年武则天代唐称帝，国号周，史称武周。705年其子中宗复位，恢复国号为唐。

武备 军备。《穀梁传·定公十年》："虽有文事，必有武备，孔子于颊谷之会见之矣。"

武庙 同"文庙"相对。明清时称奉祀关羽的庙为"武庙"。赵翼《陔馀丛考》卷三十五："万历二十二年，因道士张通元之请，进爵为帝，庙曰英烈……继又崇为武庙，与孔庙并祀。"民国时对合祀关羽、岳飞的庙也称"武庙"。

武卒 战国时魏国经过考选和训练的步兵。魏国考选步兵，凡身穿"三属之甲"，手执"十二石之弩"，背负"箙矢五十个"，荷戈，带三日粮食，能在半天中跑一百里路者，才得中选。中选者称武卒，免除全户徭役，并给予田宅。见《荀子·议兵》。《汉书·刑法志》："魏惠(即魏惠王)以武卒奋。"

武庚 周初分封的殷君。字禄父。商王纣之子。周武王灭商后，被封予商王畿部分之地，并以管叔、蔡叔、霍叔监视，称为"三监"。成王年幼即位，周公旦摄政，"三监"不服，他乘机勾结，并联合东方夷族叛乱。后为周公平定，被杀，一说北奔。

武净 也叫"武花脸"。传统戏曲脚色行当。*净行的一支。以武打为主，如京剧《通天犀》的青面虎。

武学 中国古代培养军事人才的学校。北宋庆历三年(1043年)始设，数月即废。熙宁五年(1072年)恢复，置教授，习诸家兵法、历代用兵成败及忠义史实。崇宁初置诸州武学。南宋绍兴间重建，更趋完备。明正统间置两京武学，崇祯时令各州府县皆设武学生员。

武定 ❶路、府、州名。元至元十一年(1274年)置路。治今武定(后置南甸县)。辖今云南武定、禄劝、元谋等县地。明洪武中改为府。清乾隆间改为直隶州。1913年废，改本州为县。❷州、府名。明宣德元年(1426年)改乐安州置州。治今惠民。辖今山东惠民、阳信、无棣、乐陵、商河等市县地。清雍正初升为直隶州。后升为府，并置惠民县为治所。辖境扩大，相当今山东商河、乐陵等市县以东，黄河以北及黄河以南高青和垦利县部分地。1913年废。❸县名。在云南省楚雄彝族自治州东北部，邻接四川省。县人民政府驻近城镇。元置南甸县，为武定路治。明改置武定府，清改武定州，1913年改武定县。产稻、玉米、烟草、甘蔗、麻类、茶叶、甘薯及茯苓等药材。富森林资源，矿产有铁、石棉、石膏。工业有采矿、机械、水泥、木材加工等。名胜古迹有狮子山、正续寺等。❹东魏孝静帝年号(543—550)。

武官 使馆中由一国军事部门派遣的军事人员担任的外交职员。有陆军武官、海军武官、空军武官等。职责是代表本国军事主管机关同驻在国军事主管机关进行经常联系和有关军事问题的谈判。享有外交特权与豁免。

武经 即"兵经❶"。

武城 ❶古邑名。(1)春秋鲁地。又名南武城。在今山东费县西南。公元前554年鲁襄公筑武城以御齐，即此。(2)春秋楚地。在今河南信阳市东北。《左传》定公四年(公元前506年)："武城黑谓子常曰"杜预注："黑，楚武城大夫。"(3)春秋晋地。在今陕西华县东。《左传》文公八年(前619年)："秦人伐晋，取武城"，即此。(4)战国赵地，又名东武城。在今山东武城西北。赵孝成王封平原君于此。汉置东武城县。❷古地名。春秋时申地，后属楚，又名武延城。在今河南南阳市北。《左传》僖公六年(前654年)："蔡穆侯将许僖公以见楚子于武城"，即此。❸古县名。春秋晋邑，西汉置县。治今陕西华县东。东汉废。相传东汉光武帝征隗嚣曾驻此，又名武平城、光武城。❹古城名。又名武口城。故址在今湖北黄陂东南。南朝梁太清三年(公元549年)萧绎驻军于郢州之武城，即此。❺县名。在山东省德州市西南部、南运河东岸，邻接河北省。县人民政府驻武城镇。战国时赵武城邑。汉置东武城县，晋改武城县。农产有小麦、高粱、棉花、玉米、大豆、花生等。工业有机械、纺织、造纸、化学等。

武威 ❶古县名。西汉元狩二年(公元前121年)以匈奴

休屠王地置。治今甘肃民勤东北。西晋废。❷郡名。原匈奴休屠王地。西汉昭帝或宣帝时置郡，治武威（今甘肃民勤东北），西汉后辖今甘肃黄河以西，武威市以东及大东河、大西河流域地区。东汉移治姑臧（今甘肃武威市）。十六国时前凉、后凉、南凉、北凉皆曾建都于此。隋开皇初废。大业及唐天宝、至德时又曾改凉州为武威郡。地处祁连山麓，汉唐时为通往西域要道所经。❸市名。在甘肃省河西走廊东部、祁连山北麓、石羊河上游，邻接内蒙古自治区。兰新铁路经过境内。汉置姑臧县，为武威郡治。唐中叶后废入吐蕃。元为西凉州，明为凉州卫，清改置武威县，为武威府治。1913 年废府为县。1985 年改设市。武威地区行署驻此。人口 94 万（城镇 16.9 万，1996 年）。是河西走廊重要粮、油、麻、甜菜产地。自古有"金张掖、银武威"之称。矿产有煤、石膏及萤石。工业有机械、建材、化学、造纸、纺织等。名胜古迹有文庙、大云寺、天梯山石窟、沙漠公园、雷台汉墓等。为中国历史文化名城。

武科 科举制度中专为选拔武官而设的科目。始于唐代，称为武举，以后历朝皆因之，但不定期举行，至明代中期始定武乡试、武会试之制。清代沿袭，考试科目为马箭、步箭、弓、刀、石，均名外场，又以默写武经为内场。其院试、乡试、会试、殿试及童生、生员、举人、进士、状元等名目均与文科同，但加武字以别之。初试亦归学政主持，乡试以本省巡抚，会试以大学士、都统、兵部尚书、侍郎等为考官。光绪二十七年（1901 年）废止。

武胜 县名。在四川省东部、嘉陵江下游。县人民政府驻沿口镇。元置武胜军，后改定远县，1914 年改武胜县。以武胜山得名。盛产稻、玉米、油菜籽、高粱、蚕茧、柑橘。矿产有石油、天然气、砂金。工业有机械、化肥、水泥、丝绸等。名胜古迹有天印山、真静书岩等。

武举 指科举制度中的武科。亦为武举人之简称。

武宣 县名。在广西壮族自治区中部偏东，黔江流经境内。县人民政府驻武宣镇。唐置武仙县，明改武宣县。农产以稻为主，并产桔梗、柴胡等药材。矿产有锰、铅、锌、重晶石等。工业有制糖、采矿、水泥、化肥等。名胜有双髻山、八仙天池等。

武陟 县名。在河南省焦作市东南部、沁河下游，南滨黄河。京广铁路经过东南部。县人民政府驻木城镇。秦置怀县，隋分置武陟县。农产有小麦、大豆、玉米、高粱、谷子、棉花、花生等。盛产山药、地黄、牛膝、菊花，号称"四大怀药"。工业有化肥、机械、制革、酿酒等。名胜古迹有嘉应观、妙乐寺塔、千佛阁等。

武泰 北魏孝明帝年号（公元 528 年）。

武都 ❶古县名。西汉置。治今甘肃西和西南。为武都郡治所。西有天池，又名仇池。东汉末氐族杨驹徙居于此，自西晋末年后杨氏世有其地。北魏太武帝时地入北魏，县废。❷郡名。(1) 西汉元鼎六年（公元前 111 年）置。治武都（今西和西南；东汉移治下辨道〔今成县西〕）。辖境相当今甘肃武都、成县、徽县、西和、两当、康县及陕西凤县、略阳等县地。北魏移治石门（今武都东南），辖境缩小至今武都一带。北周改名永都。隋大业及唐天宝、至德时又曾改武州为武都郡。地处嘉陵江上游，山川险阻，是陇右通往巴蜀的交通要道；十六国时氐族杨氏曾据此建国。(2) 北魏置。治今陕西宝鸡。辖境约当今宝鸡附近一带。隋开皇初废。❸县名。在甘肃省东南部、白龙江中游，邻接四川省。县人民政府驻城关镇。西汉置武都县（故址在今西和县境）。北魏置石门县，为武都郡治。西魏改安育县，北周改将利县，唐改武都郡为武州，后又改阶州。元入阶州，1913 年改武都县。以武都山得名。农产以小麦、玉米、稻、马铃薯、棉花为主，并产党参、当归、黄连、天麻等药材及珍贵动物金丝猴等。水果有柑橘、猕猴桃。矿产有煤、铁。工业有电力、采煤、机械、化学等。名胜古迹有万象洞、广严院等。

武原 ❶浙江海盐县的别称。因西汉末至东汉中海盐县故治（今浙江平湖市东）为秦武原乡，故名。县治以后虽屡经迁移，而武原之名一直沿袭下来。❷古县名。西汉置。在今江苏邳州市西北。南朝宋初废，北魏复置。隋开皇十一年（公元 591 年）改名良城。北朝时曾为武原郡治所。❸郡名。东魏武定八年（公元 550 年）分下邳郡置。治武原，辖今江苏邳州市地。隋开皇初废。

武烈 明时李添保年号（1460 年）。

武陵 ❶郡名。汉高帝五年（公元前 202 年）置。治义陵（今湖南溆浦南）。元帝以后辖境相当今湖北长阳、五峰、鹤峰、来凤等县，湖南沅江流域以西，贵州东部及广西三江、龙胜等地。东汉移治临沅（今湖南常德市西）。其后辖境逐渐缩小。隋开皇九年（公元 589 年）废。大业及唐天宝、至德时又曾改朗州为武陵郡。境内少数民族和汉族错居，被称为"武陵蛮"，东汉时曾不断起义。❷旧县名。隋改临沅县置。治今湖南常德市。隋以后历为武陵郡、朗州、鼎州、常德府、常德路治所。1913 年改名常德。

武略 军事方面的才能。《后汉书·班超传论》："时政平则文德用，而武略之士无所奋其力能。"

武康 旧县名。在浙江省北部。晋由永康县改称。1958 年撤销，并入德清县。

武断 《史记·平准书》："兼并豪党之徒，以武断于乡曲。"司马贞索隐："谓乡曲豪富无官位，而以威势主断曲直，故曰武断也。"后称没有充分根据，只凭主观臆想作出判断为"武断"。

武清 县名。在天津市西北部，邻接北京市和河北省。京哈、津蓟两铁路和北运河、永定河经过。县人民政府驻杨村镇。汉置雍奴、泉州（北魏并入雍奴县）两县，唐改武清县。1973 年由河北省划归天津市。盛产小麦、玉米、棉花、高粱、芝麻等，并产柳编、席编、绒绢花。特产"杨村糕干"。工业有建材、电子、化学、机械等。古迹有泉州故城、杨村清真寺等。

武隆 县名。在重庆市东、涪陵市东南部、乌江下游，邻接贵州省。县人民政府驻巷口镇。唐置武龙县，以武龙山得名。明改武隆县，后废。1941 年由涪陵县析置武隆设治局，1944 年改武隆县。农产以玉米、稻、小麦、杂粮为主，并产油桐、青麻、松香、生漆、药材。森林资源丰富。矿产有煤、铁、铝土、钾、磷。工业有机械、电力、化学、采矿等。名胜有芙蓉江、大溪河、三潮水等。

武遂 古邑名。(1) 战国韩地。在今山西临汾市西南。一说当在今山西垣曲东南。公元前 290 年，秦败韩，韩割武遂地二百里请和，即此。(2) 战国燕地。在今河北徐水西遂城。公元前 243 年赵将李牧取燕武遂，即此。

武强 县名。在河北省衡水市北部、滏阳河下游。县人民政府驻小范镇。汉武隧县（东汉曾改武遂县）地，晋置武强县。县以山为名。武强山又名弓形山。农产有小麦、玉米、高粱、谷子、棉花等。工业有纺织、机械、化学、建材等。以产木版年画著名。

武舞 周代*雅舞的一种。六舞中的《大濩》、《大武》属武

舞。舞时手执朱干(盾)、玉戚(斧)等兵器。历代帝王都制定歌颂本朝武功的武舞,用于郊庙祭祀。

武德 唐高祖年号(618—626)。

武器 亦称"兵器"。一般指直接用于杀伤有生力量和破坏军事设施的装备。如长矛、大刀、枪械、火炮、导弹、核武器等。按发展历史分为古代兵器、近代兵器和现代兵器;按所用能源分为冷兵器、火器和核武器;按在战争中的作用分为战略武器和战术武器;按杀伤机理分为常规武器和非常规武器。

武二花 俗称"摔打花脸"。传统戏曲脚色行当。"净"行的一支。以跌扑摔打为主。如京剧《长坂坡》的许褚、《打焦赞》的焦赞。

武三思(?—707) 唐并州文水(今山西文水东)人。武则天侄。则天临朝后,封梁王,参预军国政事。中宗复位后,进开府仪同三司,私通韦后,次子崇训娶中宗女安乐公主。专事排斥张柬之和桓彦範诸大臣。神龙三年(公元707年)又与韦后母女谋废太子重俊,被重俊所杀。

武工队 全称"武装工作队"。抗日战争时期,在中国共产党领导下,深入日伪军占领区开展军事、政治、经济、文化斗争的精干的武装组织。由军队干部、战士和地方干部等组成。其任务是发动和组织群众,建立和恢复党的组织,建立秘密的人民政权,运用各种斗争方式打击与瓦解日伪军,摧毁伪组织和伪政权,配合抗日根据地开展斗争,使日伪占领区逐步变为根据地。

武士道 日本武士遵守的封建道德准则。始于镰仓时代。要求武士有忠勇、节义、廉耻、守信、坚忍等品质。目的在于培养封建统治者的忠实仆从。武士腰间佩刀,象征其勇武。明治维新后,武士等级在法律上废除,但在教育中仍长期宣扬和灌输"武士道精神"。

武士彠(彠 yuē)(577—635) 唐初并州文水(今山西文水东)人。武则天之父。字信。家富有,经营木材等商业。隋末为鹰扬府队正。李渊为太原留守时,引为行军司铠。入唐,任工部尚书,封应国公。贞观元年(公元627年)任利州都督,后死于荆州都督任上。

武功山 在湖南、江西两省边境,跨江西省萍乡、安福、莲花和湖南省茶陵、安仁等市县。属罗霄山脉北段。东北-西南走向。由花岗岩、片麻岩等构成。海拔一般在1 500米以上,主峰金顶(1 918米)在安福县西北。有钨、锡、铁等矿。

武功爵 汉武帝时创设,共十七级,今所知者如下:一、造士,二、闲舆卫,三、良士,四、元戎士,五、官首,六、秉铎,七、千夫,八、乐卿,九、执戎,十、政戾庶长,十一、军卫。见《汉书·食货志》颜师古注引《茂陵中书》。第八级以下可以买卖,第九级以上则专用以奖军功。与旧制二十等爵并行,不久废。

武仙座 北天星座之一。中心位置:赤经17时20分,赤纬32°。见"星座"附图一、二。α星(中名"帝座")是一对双星,它的主星又是一颗不规则变星。座内有著名的球状星团M13,由数十万颗恒星所组成,但肉眼看来只相当于4等星的亮度。有亮于4等的星23颗。

武尔兹(Charles Adolphe Wurtz, 1817—1884) 法国有机化学家。斯特拉斯堡大学医学博士。曾任巴黎大学教授,巴黎医学院教授、院长。曾研究或发现次磷酸、三氯氧磷、胺类、烃类、乙二醇、环氧乙烷,以及醛还原成醇和醇醛缩合等反应。1855年发现将卤代烷和金属钠作用制备烃类的合成方法(武尔兹反应)。著、编有《原子理论》和《理论化学与应用化学词典》等。

武汉臣 元戏曲作家。济南(今属山东)人。生平事迹不详。所作杂剧今知有《老生儿》、《三战吕布》、《玉堂春》、《提头鬼》等十种。现存《老生儿》一种。又一说现存《玉壶春》即《玉堂春》,《生金阁》即《提头鬼》,确否待考。

武夷山 ❶广义的武夷山在江西、福建两省边境。东北-西南走向。北接仙霞岭,南接九连山。赣江、闽江分水岭。山体由各类火山岩、花岗岩组成。海拔1 000~1 500米,主峰黄岗山(海拔2 158米)在福建省武夷山市西北。狭义的武夷山在武夷山市西南10公里。红色砂岩构成的低山,海拔600米左右。为福建省第一名山。福建省内喀斯特地貌景观集中地。有三十六峰、九十九岩、九曲溪、桃源洞、流香涧、卧龙潭、虎啸岩等名胜和冲佑万年宫(武夷宫)、紫阳书院(武夷精舍)旧址及历代摩崖题刻。为全国重点风景名胜区。建有疗养院。特产"武夷岩茶"、方竹及灵芝。建阳、武夷山、光泽三县市交界处建有武夷山国家重点自然保护区(有角怪、金斑喙凤蝶等珍稀动物),并被纳入国际"人与生物圈"自然保护区网。❷市名。在福建省南平市西北部、建溪支流崇阳溪上游,邻接江西省。市人民政府驻崇城镇。五代南唐置崇安场,宋改崇安县。1989年改设武夷山市。因武夷山景区得名。人口21万(城镇5.1万,1996年)。为新兴的旅游城市。富森林资源。矿产有煤。工业有采煤、森工、造纸、制茶等。农产以稻为主,并以产"武夷岩茶"著名。境内有城村汉城遗址及赤石暴动烈士陵园。市区西南有著名的武夷山景区。

武当山 古称太和山。在湖北省西北部。大巴山脉东段分支,西北-东南走向,起自陕、鄂边境,止于襄樊市南。海拔约1 000米。有七十二峰、三十六岩、二十四涧等胜景。主峰天柱峰(在丹江口市境内),海拔1 612米。峰顶建有金殿,又名金顶。相传东汉阴长生、晋谢允、唐吕洞宾、五代宋初陈抟、明张三丰等曾修炼于此;并传真武帝君于此修炼四十二年,得道飞升。宫观众多,尤以紫霄、太和、玉虚、南岩、五龙、遇真六宫及复真、元和二观有名。天柱峰顶的明建金殿,以铜铸鎏金著称。武当山古建筑群为全国重点文物保护单位,并被列入《世界文化遗产名录》。为武当派拳术发源地。

武则天(624—705) 唐高宗后、武周皇帝。公元690—705年在位。名曌,并州文水(今山西文水东)人。*武士彠之女。十四岁时被唐太宗选入宫内为才人,太宗死后为尼。旋被高宗召为昭仪,永徽六年(公元655年)立为皇后,长孙无忌、褚遂良均因反对被贬逐而死。以后又参预朝政,号天后,与高宗并称"二圣"。弘道元年(683年)中宗即位,她临朝称制。次年,废中宗,立睿宗。载初元年(690年)废睿宗,自称圣神皇帝,改国号为周,改元天授,史称武周。她开创殿试制度,亲自考试贡士;令九品以上官和百姓可自行荐举;任用酷吏,屡兴大狱,宗室、朝臣被牵连冤杀者不少。初年颇能纳谏,晚年豪奢专断,颇多弊政。神龙元年(705年)中宗复位,上尊号为则天大圣皇帝,是年冬死。谥大圣则天皇后,后遂称武则天。

武休关 古关名。在今陕西留坝南。旁连褒斜道,为陕蜀交通咽喉。南宋嘉定十二年(1219年)金兵攻武休关;绍定四年(1231年)蒙古攻武休关,均即此。

武州塞(塞 sài) 古要塞名。在今山西左云至大同市西一带。汉武帝元光二年(公元前133年),匈奴贪马邑财物,

以十万骑入武州塞，汉从王恢谋设伏三十余万马邑旁，匈奴未至而觉，乃引兵还。北魏时又名武周塞。著名的云冈石窟，即筑造在此塞的东端。

武阳关 义阳三关之一。居"三关"之东，故一名东关。故址当在今河南罗山南。隋及唐初在礼山县境内，故《元和郡县志》称为礼山关。宋名大塞岭。

武昌鱼 即"团头鲂"。

武备志 书名。明茅元仪辑。二百四十卷。编者广采历代有关军事书籍二千余种，辑为此书。完成于天启元年(1621 年)。全书分五部分。"兵诀评"十八卷，辑《孙子》、《吴子》等九家兵书；"战略考"三十一卷，辑明以前历代用兵得失；"阵练制"四十一卷，辑历代阵图、练兵、训习刀枪拳棒技艺等法；"军资乘"五十五卷，辑立营、行军、旌旗、军械、战船、火器、屯田、水利、河漕、海运、医药、马匹等事；"占度载"九十六卷，辑阴阳占卜及方舆、海防、江防、航海等事。各部分均绘图立说，包含军事、体育、交通、科学等史料颇富。

武宗元 (?—1050) 北宋画家。初名宗道，字总之，河南白波(今河南孟津)人。官虞部员外郎。擅画佛道鬼神，学吴道子，行笔流畅。年十七，曾画北邙山老子庙壁；景德末，真宗营建玉清昭应宫，招募画工绘制壁画，中选者百余人，分二部，武宗元任左部之长。后曾在嵩山、洛阳、许昌等地寺观绘制宗教壁画。存世作品有《朝元仙仗图》。

武定鱼 (*Wudinolepis*) 古鱼类。胴甲鱼类的一属。头甲呈六边形，宽大于长。眶孔背中位，中等大小。不具眶前凹，耳枕凹宽短。前中背片长大于宽，前缘宽于后缘。后背侧片和后侧片愈合成复合侧片。胸鳍分节。头甲和躯甲均具有凹线沟。化石发现于中国云南武定中泥盆世地层中，故名。

武侯祠 在四川省成都市区西南。西晋末十六国成(汉)李雄为纪念三国蜀汉丞相武乡侯诸葛亮而建。明初并入刘备的昭烈庙。今祠为清康熙十一年(1672 年)重建。前进是刘备殿，供刘备塑像；后进为诸葛亮殿，宏敞开朗，中塑诸葛亮贴金像。后夹道侧有刘备墓，称惠陵。入门立《蜀汉丞相诸葛武侯祠堂碑》，文章、书法、刻工皆极精湛，世称"三绝碑"。古柏森森，环境幽雅。为全国重点文物保护单位。

武侯墓 在陕西省勉县定军山。三国蜀汉丞相武乡侯诸葛亮的坟墓。占地 24 万平方米，有山门、东西厢房、享殿、寝殿、故亭、墓冢等主体建筑。墓旁有两株汉代结籽桂树，称"护墓双汉桂"。墓园古木参天，碑石林立。为全国重点文物保护单位。

武胜关 在河南省信阳县南部。当河南、湖北两省边境。为大别山隘口之一。其东有鸡公山，西有平靖关。两侧雄峰对峙，古木参天，历来为军事要地，为古今南北交通要冲。京广铁路经此。

武陵山 在湖南省西北部及湘、黔、渝三省市边境。东北-西南走向。乌江和沅江、澧水的分水岭。海拔 1 000 米左右，主峰梵净山(2 494 米)在贵州省江口、印江土家族苗族自治县、松桃苗族自治县三县边境。富林、矿资源。有著名的武陵源风景区。

武陵戏 戏曲剧种。流行于湖南常德等地。明末已有演出。初兼唱高腔、弹腔、昆腔。清乾隆、嘉庆后以唱弹腔南北路为主。其唱腔中的南反北、子母调、台腔、丑角腔、草鞋板等，为一般皮黄系统的剧种所少见。以演弓马戏见长，重视打击乐器的运用。高腔戏《祭头巾》、《思凡》和弹腔戏《两狼山》、《打督邮》等有一定影响。建国后一度称"常德湘戏"、"常德汉剧"，1986 年改今名。

武陵春 词牌名。又名《武林春》、《花想容》。双调四十八字或四十九字、五十四字，平韵。李清照所作"只恐双溪舴艋舟，载不动许多愁"一首较有名。

武陵蛮 汉时对分布在今湘西、鄂西南等地民族的总称。因汉初于其地置武陵郡而得名。主要从事农业，擅长织染。东汉至宋，其在沅江上游五溪地区的，又称五溪蛮。

武陵源 在湖南省西部张家界、桑植、慈利三市县境。因位于武陵山区得名。景区由张家界国家森林公园、索溪峪和天子山自然保护区组成。面积 360 平方公里，最高峰海拔 1 264.5 米。以其独特的石英砂岩峰林和喀斯特两种地貌融为一体，构成罕见的自然风光。有景点 560 个，著名胜迹有金鞭岩、黄狮寨、黄龙泉、鸳鸯瀑布、干溪沟、袁家界、仙女桥等。景区内有华南虎、猕猴、白鹳、大鲵(娃娃鱼)及珙桐、银杏、瑶山梭罗等珍稀动植物。为全国重点风景名胜区，并被列入《世界自然遗产名录》。

武满彻 (1930—1996) 日本作曲家。早年从学于日本民族乐派先驱清濑保二(1900—1981)。1950 年前后发起并组织"实验工房"，致力于具体音乐等富于探索意义的音乐创作。1975 年应聘任纽约耶鲁大学客席教授。其创作基于日本传统音调而又广泛汲取、融合西方现代作曲技巧，50 年代作《弦乐安魂曲》，60 年代作《地平线上的多里亚》(供十七件弦乐器演奏)、《十一月的阶梯》(琵琶、尺八与乐队)等。70—80 年代作管弦乐《鸟儿飞到星状的庭院》等。著有《武满彻=1930……00》、《音、沉默及其评价》、《于一音中听世界》等。

武士教育 即"骑士教育"。

武田泰淳 (1912—1976) 日本小说家、中国文学研究家。1931 年入东京帝国大学攻读中国文学。曾参与组织中国文学研究会，并在机关刊物《中国文学月报》上撰文介绍中国文学。1937 年被征服役。小说多以战争为题材，是"战后派"代表作家之一。第一部长篇小说《风媒花》以自身经历反映参与侵华战争的日本军人的忏悔心情。长篇小说《森林和湖水的节日》描写阿伊努族人民的生活。还写有长篇小说《富士》，中短篇小说《审判》、《蝮蛇的后裔》、《光蘚》以及评论集《司马迁》、《人、文学、历史》等。

武汉大学 中国的综合性大学。最初为 1893 年建立的湖北自强学堂。1913 年命名为国立武昌高等师范学校。后数易其名。1928 年 7 月定名武汉大学。校址原在湖北武昌城内东厂口，1932 年迁武昌珞珈山。抗日战争时期迁四川乐山。抗战胜利后又迁回珞珈山。旧设文、法、理、工、农、医六个学院。1952 年经院系调整，成为文理科综合大学。1996 年设有十二个学院、七个直属系，并设有研究生院和七个研究机构。

武汉会战 亦称"武汉保卫战"。中国军队抗击日军进犯武汉的作战。1938 年 7 月下旬，侵华日军以华中派遣军第十一、第二集团军约二十五万人，分五路沿长江两岸和大别山北麓合击武汉。中国以第五、九战区约一百万人抗击。广大爱国官兵英勇作战，在田家镇、沙窝、万家岭等地区重创日军。10 月下旬，日军攻占鄂城(今鄂州)、黄陂、应山(今广水)等地，对武汉形成三面包围，守军被迫撤退。27 日武汉沦陷。从此抗日战争进入战略相持阶段。

武宁王陵 韩国三国时代百济国的王陵。在忠清南道公州郡宋山里。1971 年发掘。武宁王即中国《梁书》所记百济国王余隆，梁武帝册封为宁东大将军，朝鲜《三国史记》称

为斯麻王，"武宁"为其谥号。墓室用砖筑造，其形制与中国南朝的砖室墓酷似。墓内置王与妃的木棺各一具，并有墓志石二方。一方为王的墓志，所刻文字称其为"宁东大将军百济斯麻王"，正与《梁书》、《三国史记》的记载吻合。另一方为其妃的墓志。随葬品有金冠、金簪、鎏金铜履、各种质料的装饰品，以及铜镜、铁刀之类，并有许多青瓷器。墓志记载武宁王死于癸卯年(公元523年)，六十六岁，乙巳年(525年)葬于此陵。

武穴教案 1891年(清光绪十七年)6月，有一天主教徒肩挑小孩四名送九江法国天主教堂，路过湖北广济县(今武穴市)武穴镇时，死小孩一名。群众对外国侵略者在武穴把持海关和扩建教堂，积愤已久，遇此事件，乃聚众千余人焚毁武穴教堂，击毙英国金教士(William Argent)及海关检查员柯林(Green)。美国军舰从九江开赴武穴示威，英国联合法德两国向清政府要挟。湖广总督张之洞在列强胁迫下，捕杀民众二人，并赔"恤费"四万元、教堂费二万五千元结案。

武林旧事 笔记。南宋周密撰。十卷。为作者入元后追忆南宋都城临安(别称武林，今浙江杭州)旧事而作。其中对民间说唱艺人、乐工的姓名和官本杂剧名目，以及手工业、物产情况等，记载颇详。

武昌起义 1911年(清宣统三年)清政府以铁路国有为名，将民办的川汉、粤汉铁路收归国有，并以铁路修筑权为抵押，向英法德美四国银行团借款，激起川、鄂、湘、粤各省人民的反抗。四川成立*保路同志会，举行请愿，遭到镇压，发展为各县人民的武装反抗。清政府派端方从湖北率新军入川。在同盟会的影响下，早已在湖北新军和会党中积蓄了力量的*文学社和*共进会，决定于10月6日起义。因计划未妥，改期10月11日发动。9日共进会领导人孙武制炸弹失事受伤，在汉口的机关被破坏，文学社领导人蒋翊武闻讯，改定当夜发动。因送信人未能到达炮营，号炮未响，各营未动，而武昌的机关又被破获，彭楚藩、刘复基、杨宏胜三人遇害，蒋翊武被迫出走。10日上午湖广总督瑞澂和第八镇统制张彪将按名册捕人，形势紧迫，革命党人暗中联络在当晚起义。晚七时工程营熊秉坤率队占领楚望台军械局，各营奋起，向总督署进攻，瑞澂、张彪等逃走，遂占领武昌。革命党人强推清协统黎元洪出任军政府都督，发表宣言，号召各省起义。湖南、陕西、江西等省相继响应，形成全国规模的辛亥革命。

武侠小说 又称"侠义小说"。中国旧小说的一种。内容多写侠客、义士协助清官破案和除暴安良。在唐人传奇《虬髯客传》等作品和宋、元时期"朴刀"、"杆棒"之类话本中已具雏型，到清代发展为定型的通俗长篇小说，并出现与公案小说合流的趋势。对封建时代社会政治的黑暗有所暴露，但都持有浓厚的封建正统思想，艺术上也缺乏较高成就。五四以后，仍有不少文人创作武侠小说，文学史上一般归为通俗小说，拥有较多的普通读者。

武备学堂 清末的陆军学校。1885年(光绪十一年)李鸿章奏设天津武备学堂，仿照德国军校办法，聘用德国教官。学习"西洋行军新法"，包括"西洋后膛各种枪炮、土木营垒及行军、布阵、分合、攻守各法"，并赴营实习。一年毕业，发回各营任用。后各省亦多设立。

武经七书 亦称《武学七书》。宋代官方颁行的兵学丛书，中国第一部军事教科书。内收《孙子》、《吴子》、《六韬》、《司马法》、《尉缭子》、《三略》、《李卫公问对》。元丰三年(1080年)诏命朱服、何去非校订，颁为武学必读书。因校刊精审，后世多据为底本。

武经总要 书名。北宋官修，曾公亮主编。四十卷。分前后集。前集二十卷，论述军事组织、军事制度、步骑兵教练、行军、营阵、战略、战术、武器的制造和使用、边防地理。其中营阵、武器两部分，附有大量插图。后集二十卷，辑录历代用兵故事，论述阴阳占候。保存了不少军事史资料。前集今有中华书局影印明正德间刊本。

武装力量 国家或政治集团拥有的各种武装组织的总称。一般以军队为主体，由军队和其他正规的、非正规的武装组织构成。通常由国家或政治集团的最高领导人统率。中华人民共和国的武装力量属于人民，由中央军委领导，实行解放军、武装警察部队和民兵相结合的体制。其任务是巩固国防，抵抗侵略，保卫祖国，保卫人民的和平劳动，参加国家建设事业，努力为人民服务。

武装斗争 通常指武装的革命反对武装的反革命。是被压迫阶级、被压迫民族争取解放的主要斗争形式。马克思主义认为，军队是国家政权的主要成分，无产阶级要夺取和巩固政权，并防御国外敌人的侵略，须凭借自己强大的武装力量。毛泽东指出："在中国，离开了武装斗争，就没有无产阶级和共产党的地位，就不能完成任何的革命任务。"(《毛泽东选集》第2卷第544页)

武装泅渡 实用游泳的一种。个人或成队携带武器装备渡过江河的游泳。常用蛙泳或侧泳，以保持身体平稳，便于观察水面情况。泅渡前须严格整装，衣裤不兜水，装备不松散，不妨碍动作。军事上常用于渡水侦察和突袭。根据作战需要，可配备脚蹼、面罩、氧气筒等器具。

武德大夫 官名。宋徽宗政和中定武臣官阶五十三阶，武德大夫为第二十八阶，低于武功大夫。高宗绍兴时改定次序，列为第十六阶。

武器系统 武器及其配套使用的军事技术装备的总称。如：导弹武器系统、坦克武器系统、舰载武器系统、机载武器系统等。

武器试验 对武器进行检查、测量、模拟使用或实际使用，通过人工观察和仪器记录，取得其战术技术性能资料的活动。是武器科研、生产、定型、验收等工作及质量保证体系中的重要环节。

武氏祠画像 东汉画像石。全国重点文物保护单位。在今山东嘉祥武翟山，是武氏家族墓葬的双阙和四个石祠堂的装饰画。其中以武梁的祠堂为最早，从桓帝建和元年(公元147年)开始，数十年间陆续营造，故亦称"武梁祠画像"。用减底平钗法，刻画历史人物故事、神仙怪异和墓主人生前的生活，像旁有隶书题记。艺术风格浑朴雄健。为研究东汉末期社会历史的参考资料。

武氏祠画像

武当山金殿 俗称金顶。在湖北省丹江口市武当山天柱峰顶。建于明永乐十四年(1416年)。殿基为白石雕花须弥座。殿高5.5米，宽5.8米，进深4.2米，用铜铸构件拼装焊接而成，外鎏赤金，光辉灿烂。宝座上供真武像，所有塑像及殿内器物均为铜制。为全国重点文物保护单位。

武官村大墓 商代后期大型的奴隶主贵族墓葬。在河南安阳小屯村西北武官村。1950年发掘。墓内殉葬有奴隶

四十五名，人头三十四颗。出土物有铜器、玉器、陶器等。附近还有很多埋有被杀奴隶和牲畜的祭祀坑。是反映商代奴隶制社会的重要资料。

武梁祠画像 见"武氏祠画像"。

武装直升机 装有机载武器系统的直升机。主要用于攻击地面、水面、水下目标和为运输直升机护航等，有的还可与敌直升机进行空战。通常具有一定的抗弹击和耐坠毁性能。机载武器有航炮、机枪、火箭弹、炸弹、导弹等。武装直升机具有机动灵活、反应迅速、适于低空和超低空抵近攻击、能在飞行中和悬停状态开火等特点，特别适用于反坦克作战。

武器试验场(场 chǎng) 亦称"试验基地"，俗称"靶场"。对武器装备进行试验的场所。主要任务是对武器进行考核、鉴定，为研究设计、定型生产、产品验收、装备管理和部队使用提供科学依据。分为常规武器试验场、导弹试验场和核武器试验场等。

武义成功可汗(可 kè，汗 hán)(?—789) 即回纥合骨咄禄毗伽可汗。名顿莫贺。初为牟羽可汗宰相，唐建中元年(公元780年)因劝阻牟羽攻唐，不听，杀牟羽，自立为可汗。遣使入朝，唐封为"武义成功可汗"。贞元三年(787年)娶唐咸安公主，翌年又被封为"长寿天亲可汗"。

武汉长江大桥 位于湖北省武汉市汉阳龟山与武昌蛇山之间。是中国第一座跨越长江的大桥。1955年动工，1957年建成。正桥为铁路公路两用的双层钢桁梁桥。上层为公路桥，车行道宽18米，两侧人行道各宽2.25米；下层为双线铁路桥。正桥由三联(三孔为一联)九孔跨径各为128米的连续梁组成，共长1 155.5米，连同两端公路引桥总长1 670.4米。该桥和横跨汉江的铁路桥、公路桥，把武昌、汉口、汉阳三镇联成一体，并将原京汉、粤汉两铁路连接为京广铁路。1995年又在武汉长江大桥下游、相距6 800米处建成武汉长江二桥(公路桥)，可分流武汉市过江交通流量的51%。

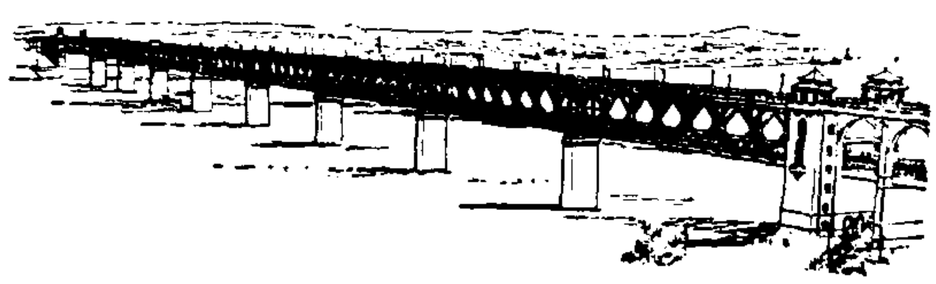

武汉长江大桥

武者小路实笃(1885—1976) 日本作家、画家。早年受俄国托尔斯泰影响，提倡人道主义。1910年与*有岛武郎、*志贺直哉等创办《白桦》杂志，成为*白桦派的代表作家之一。前期写有小说《没见过世面的人》、《幸福者》、《友情》，剧本《他的妹妹》、《爱欲》、《人类万岁》等，塑造了一些追求新的生活理想的人物形象。1918年创办《新村》杂志，宣扬乌托邦思想和人类之爱。后期从事美术工作，并写有小说《爱和死》、《幸福的家族》、《真理先生》等。

武昌革命真史 书名。曹亚伯著。1927年成书，1930年中华书局刊行。分前编、正编两部分，并附插图。前编叙述辛亥革命前的革命斗争，对两广情况较略；正编叙述武昌起义至孙中山解任临时大总统止。书中保存史料较多。出版后曾为国民党当局查禁。有1982年上海书店影印本。

武威汉代医简 1972年甘肃武威市旱滩坡东汉墓出土的医简九十二枚，其中简七十八枚，牍十四枚。有较完整的医方三十余个，方中所列药物近百种。还记载了病名、症状、病理、制药方法、剂量、用药方式、服药时间、针灸穴位、刺疗禁忌等。是研究汉代医药史的珍贵资料。

武装力量动员 国家将军队和其他武装组织由平时体制转入战时体制的动员。通常包括现役军人和预备役人员以及相应的武器装备、后勤物资的动员。主要做法是：国家发布动员令后，现役军人停止退出现役，休假、探亲的现役军人立即归队；征召预备役人员，补充和扩编现役部队，组建新的部队；改编和扩充其他武装组织；按战时编制，配齐部队的人员、装备和军需物资。随着战争的发展，进行持续动员。

武器火控系统 亦称"射击控制系统"。控制射击或投掷武器自动实施瞄准与发射的装备的总称。通常由坐标测量仪器、气象与弹道条件测量仪器、火控计算机、武器随动系统、信息传输设备等组成。主要作用是提高瞄准、发射的快速性与准确性，提高武器对各种天候的适应性，以便最大限度地把握战机、提高命中率，充分发挥武器对目标的毁伤能力。

武英殿聚珍版书 又称《武英殿聚珍版丛书》、《武英殿聚珍版全书》。丛书名。清乾隆时辑。共收书一百三十八种。大部分是从*《永乐大典》里辑出的宋元著作，用武英殿特制木活字排版，定名"聚珍版"。其后各省先后据以雕版：苏、浙、赣诸本都不全；闽本独多，且增辑十种，又附拾遗、校记；粤本虽据闽本翻刻，但所附未全采录。

武汉水利电力大学 中国以水利、电力类专业为主的综合性高等学校。校址在武汉。1954年由武汉大学水利学院与天津大学、沈阳农学院、河北农学院等十四所院校的有关专业合并成立，定名武汉水利学院。1959年改名武汉水利电力学院。1964年北京电力学院的高电压技术及设备和电厂化学两专业并入该院。1993年改今名。1996年设武汉校本部、宜昌校区，有八个学院。

武汉测绘科技大学 中国以测绘学科为主的多科性大学。校址在武汉。创建于1956年，初名武汉测量制图学院。由同济大学、天津大学、南京工学院、华南工学院、青岛工学院的测绘专业合并建立。1958年改名武汉测绘学院。1985年改现名。1996年设有八个学院、十一个系，并设有研究生部和十三个研究所(室)。

武夷山自然保护区 以亚热带综合性森林生态系统及珍稀动植物为主的自然保护区。位于福建省建阳、武夷山、光泽三市县境内，占地面积57 257公顷。有各类植物2 000多种，野生动物400多种。全国昆虫有32个目，约1 000个科，该保护区就有31个目，200多个科，是世界上最有名的昆虫模式标本产地。1979年被列为国家级自然保护区。是国际"人与生物圈"自然保护区网之一。

武英殿聚珍版程式 清乾隆四十一年(1776年)武英殿聚珍版印本之一。金简撰。叙述了《武英殿聚珍版书》的印刷过程，为介绍活字版印刷术的文献。

武昌起义军政府旧址 一称"红楼"。在湖北省武汉市蛇山南麓。原是清末湖北省谘议局址，为二层砖木结构西式大楼。面积约3 000平方米。上层顶端有教堂式望楼。1911年10月10日辛亥革命武昌起义成功，在此组成革命军政府，宣布废除清朝帝制，建立中华民国。大楼前广场中立有1933年铸的孙中山铜像。1981年辟为辛亥革命武昌起义纪念馆。为全国重点文物保护单位。

5 **甙** (dài) 即"糖苷"。

5 鸢〔鳶〕(yuān 冤) ❶动物名。学名 *Milvus korschun lineatus*。亦称"老鹰"。鸟纲,鹰科。体长约65厘米。上体暗褐杂棕白色。耳羽黑褐色。下体大部分为灰棕色带黑褐色纵纹。翼下具白斑,飞时外显;尾叉状。常见于城镇、乡村附近,巢多营在高树上。主食啮齿动物。分布几遍中国各地,终年留居。属国家二级保护动物。❷纸鸢,即风筝。洪昇《长生殿·觅魂》:"谁知他做长风吹断鸢,似晴曦散晓烟。"❸茶褐色亦称鸢色。

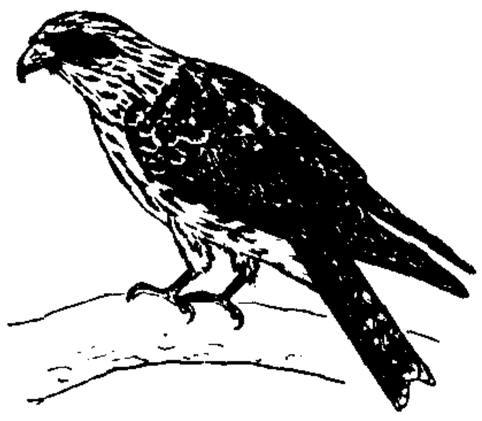
鸢

鸢尾 (*Iris tectorum*) 亦称"蓝蝴蝶"。鸢尾科。多年生草本。根状茎匍匐。叶剑形,交互排列成两行。夏初开花,花蝶形,蓝紫色,外列花被片的中央面有一行鸡冠状白色带紫纹突起,反折。蒴果狭长圆形,有六棱。分株或种子繁殖。原产中国中部,各地都有栽培;日本也有分布。供观赏;根状茎药用,能活血祛瘀、祛风利湿等。

鸢尾

鸢肩 两肩上耸,像鸢鸟栖止时的样子。《国语·晋语八》:"叔鱼生,其母视之曰:'是虎目而豕喙,鸢肩而牛腹。'"

鸢尾科 (Iridaceae) 属单子叶植物纲。多年生草本,有根状茎、球茎或鳞茎。茎单生或成束由地下茎生出。叶常基生,剑形或线形,基部鞘状,嵌叠成两列。花两性,由一鞘状苞内抽出,花大多形似蝶,花被呈花瓣状,六裂,两列,有白、淡红、红、黄、蓝、紫等色,并常有美丽的斑点或斑纹;雄蕊三枚;子房下位,三室,中轴胎座;花柱一个,柱头三个,有时扩大呈花瓣状或分裂。果实为蒴果。约有60属,1 500种,广布于热带和温带地区。中国有9属(其中6属为引种栽培的),约有60种,主产于北部、西北部和西南部。本科植物主要供观赏(如鸢尾、蝴蝶花、唐菖蒲等),有些可供药用(如射干、马蔺等),有些种类的地下茎(如德国鸢尾等)可提取芳香油。

鸢飞鱼跃 《诗·大雅·旱麓》:"鸢飞戾天,鱼跃于渊。"孔颖达疏:"其上则鸢鸟得飞至于天以游翔,其下则鱼皆跳跃于渊中而喜乐,是道被飞潜,万物得所,化之明察故也。"原谓德政惠及万类,上及飞鸢,下达渊鱼。后亦指万物各得其所。

6 贰〔貳〕(èr) ❶"二"的大写字。❷副职。《周礼·天官·大宰》:"乃施法于官府,而建其正,立其贰。"❸再;重复。《论语·雍也》:"有颜回者好学,不迁怒,不贰过。"❹怀疑;不信任。《书·大禹谟》:"任贤勿贰。"❺背叛;有二心。《左传·襄公二十四年》:"夫诸侯之贿,聚于公室,则诸侯贰。"❻两属。《左传·隐公元年》:"既而大叔命西鄙北鄙贰于己。"❼不按规制,变易无常。《诗·小雅·都人士序》:"古者长民,衣服不贰。"❽姓。后魏有贰尘。

贰车 副车。《礼记·少仪》:"乘贰车则式,佐车则否。贰车者,诸侯七乘,上大夫五乘,下大夫三乘。"参见"佐车"。

贰臣 前朝大臣在新朝任职者。清乾隆四十一年(1776年)下诏在国史中增列《贰臣传》,记载明臣降清做官者的事迹。

贰言 犹言异议。《国语·越语下》:"无(毋)是贰言也,吾已断之矣。"

贰室 ❶别室;副宫。《孟子·万章下》:"帝馆甥于贰室。"❷旧指侧室,妾。

贰臣传 (传 zhuàn) 书名。清高宗敕编。十二卷。共列一百二十五人,皆降清的明朝官吏,如刘良佐、洪承畴、钱谦益等。诸人有的已"入祀昭忠祠"、"入祀乡贤祠",清高宗为了提倡忠于一姓的封建道德,把他们一概叫做贰臣。

贰师城 古城名。属大宛。故址在今吉尔吉斯斯坦西南部马尔哈马特(Мархамат)。《史记·大宛列传》:"宛有善马,在贰师城。"汉武帝遣使"持千金及金马,以请宛王贰师城善马",即此。

7 貳 "贰"的繁体字。

9 貳 "贰"的繁体字。

貳 同"貳(贰)"。

弑 (shì 试) 封建时代称臣杀君、子杀父母为"弑"。《易·坤·文言》:"臣弑其君,子弑其父,非一朝一夕之故,其所由来者渐矣。"亦泛指杀戮。《礼记·明堂位》:"是故鲁王礼也,天下传之久矣,君臣未尝相弑也。"

11 鳶 "鸢"的繁体字。

49. 口　　部

口 (kǒu) ❶嘴。人及一般动物进饮食的器官。❷人口。参见"丁口"。也用于计算人数。《管子·海王》:"十口之家,十人食盐。"❸指言语;说话。如:口才;口若悬河。❹容器通外面的地方。如:瓶口。❺出入通过的地方。如:关口;港口。❻特指长城的几个重要关口。如:喜峰口;古北口。❼破裂的地方。如:裂口;创口;河堤决口。❽指锋刃。如:刀口。❾寸脉,中医寸口的简称。《史记·扁鹊仓公列传》:"切其脉时,右口气急。"❿指驴马等的年龄。因由牙齿的多少看出。如:六岁口。⓫计量单位。常用于有口的器物。如:一口锅;一口井。也用于某种牲畜。如:一口猪。⓬姓。明代有口禄。

口才　亦作"口材"。说话的才能。《孔子家语·七十二弟子解》:"宰予,字子我,鲁人,有口才著名。"王明清《挥麈后录》卷十:"〔周望〕有口材,好谈兵。"

口门　港口水域供船只进出的通道。必须保证船只进出港口的安全,一般布置在港区的最大水深处,其轴线(口门的垂直平分线)方向与强风向成45°~60°夹角,宽度为1~1.5个船长,渔港、军港的口门则需适当加宽。它的位置、方向、大小对海港水域的防浪掩护效果有重要影响。有时设置口门也用于输送泥沙或排放流冰。

口义　口述经义,犹口试,唐代考试方法之一。《新唐书·选举志上》:"凡明经,先帖文,然后口试经问大义十条……元和二年……明经停口义,复试墨义十条。"

口北　❶地区名,又名口外。泛指长城以北。因长城关隘多称口,如古北口、喜峰口、张家口、杀虎口等,故名。❷道名。清康熙三年(1664年)改怀隆道置。驻宣府镇城(今河北宣化),辖境同宣府镇(后改设宣化府及张家口、独石口、多伦诺尔三厅)。

口占(—zhàn)　❶谓口授其词。《汉书·陈遵传》:"召善书吏十人于前,治私书,谢京师故人,遵冯(凭)几,口占书吏。"❷作诗文不起草稿,随口吟诵而成,称为"口占"。如:口占一绝。《汉书·朱博传》:"博口占檄文。"

口号　❶为达到一定目的、实现某项任务而提出的,有鼓动作用的、简练明确的语句,以供口头呼喊。❷犹口占。用于诗的题目上,表示是信口吟成的。最初见于梁简文帝《仰和卫尉新渝侯巡城口号》,后为诗人袭用。如:唐张说有《十五日夜御前口号踏歌词》。❸古代帝王宴饮时乐工所唱的颂诗。《宋史·乐志十七》:"每春秋圣节三大宴……乐工致辞,继以诗一章,谓之口号,皆述德美及中外蹈咏之情。"

口令　❶指挥员以简短的军事术语下达的口头命令。如"立正"、"射击"等。❷在夜间或其他能见度不良的情况下用以识别敌我的口头问答暗语。由问令和回令组成,一般以单词、词组或数字表示。❸为标识特定的、授权的计算机系统或网络用户所采用的一串字符。是字母和数字的组合体,应经常改变以达到保密目的。用户必须键入口令,才能获得对计算机或网络的访问权。

口外　即"口北❶"。

口过　❶失言。《孝经·卿大夫》:"言满天下无口过。"❷指口臭。孟棨《本事诗·怨愤》:"〔武则天〕谓崔融曰:'吾非不知之问(宋之问)有才调,但以其有口过。'盖以之问患齿疾,口常臭故也。"

口吃　一种习惯性语言障碍性病症。讲话时常发生言语中断和重复,情绪紧张时更严重。原因不详。儿童不宜摹仿,以免形成习惯。已成口吃者可训练矫正。

口舌　❶言辞;辩才。《史记·留侯世家》:"此难以口舌争也。"《盐铁论·褒贤》:"主父偃以口舌取大官。"❷指因言语而引起的争吵、纠纷。《儒林外史》第一回:"〔王冕〕也怕从此有口舌,正思量搬移一个地方。"

口色　中兽医望诊指标之一。指牲畜唇、排齿、舌、口角和卧蚕等处的色泽变化。各处的色泽变化各与其脏腑相应。临证时观察口色的变化可帮助了解体内气血的盛衰,以判断病情轻重和预后好坏。《元亨疗马集·四季口色形候》论述颇详。

口诀　为传授某种方法或诀窍而编成的容易记诵的语句。如:珠算口诀。《抱朴子·自叙》:"又曾受刀楯及单刀双戟,皆有口诀要术,以待取人。"

口技　杂技节目。演员运用口腔发声模仿虫、鸟、走兽、器械的声音和某些人类生活活动的声音(如军队出操、婴孩啼哭等)。表演时并配合动作以加强真实感。又有"隔壁戏",亦为口技表演形式。演员坐在帐幔内,配以极简单的器具,通过声音表演简单的情节,如救火、赛会等,观众隔幔聆听。明清两代较流行。*四川相书,即为隔壁戏的发展。

口吻　❶犹口。成公绥《啸赋》:"随口吻而发扬。"❷说话的口气。《盐铁论·禁耕》:"决市闾巷,高下在口吻,贵贱无常。"

口角　❶嘴边。李商隐《韩碑》诗:"愿书万本诵万过,口角流沫右手胝。"❷指言辞或说话的语气。《红楼梦》第七十七回:"就只是他的性情爽利,口角锋芒。"❸(—jué)　争吵。《红楼梦》第二十九回:"如此'两假相逢,终有一真',其间琐琐碎碎,难保不有口角之事。"

口岸　❶在江苏省泰兴市西北部,和扬中市隔江相望。宋时称柴墟,泰兴县治此。明为长江北岸重要港口,改名口岸。为里下河区门户。清名口岸市,1929年设镇。公路通泰兴、江都和泰州。镇南高港为长江北岸重要河港之一。❷即"港口"。

口供(—gòng)　犯罪嫌疑人、被告人就其被指控的犯罪行为所作的口头供述(包括对其他人的揭发检举)。在中国,公安、司法机关办理案件,都要重证据,重调查研究,不轻信口供。口供经过查证属实,才能作为证据。只有口供,没有其他证据的,不能认定被告人有罪和处以刑罚;没有口供,证据充分确实的,可以认定被告人有罪和处以刑罚。

口径　❶器物圆口的直径。《礼记·投壶》:"壶颈修七寸,腹修五寸,口径二寸半。"❷枪管、炮管的内膛直径。滑膛武器按身管内径来确定;线膛武器指两条相对阳线之间

的距离。❸比喻对问题的看法或处理问题的原则。如双方口径一致。

口泽 口液所沾润。《礼记·玉藻》:"母没而杯圈不能饮焉,口泽之气存焉尔。"孔颖达疏:"谓母平生口饮润泽之气存在焉,故不忍用之。"

口实 ❶食物。《易·颐》:"自求口实。"引申指俸禄。《左传·襄公二十五年》:"臣君者,岂为其口实,社稷是养。"❷话柄。《国语·楚语下》:"使无以寡君为口实。"❸谈话的资料。《三国志·蜀志·诸葛亮传》:"黎庶追思,以为口实。"

口试 考试或测验的一种方式。应试者抽取考签(一般有二至三个试题)后经过一定的准备时间,向主考人作口头回答。必要时,主考人可口头提出补充问题。能深入了解应试者的知识水平等。

口泉 镇名。在山西省大同市西南,同蒲铁路有支线通此。有采煤、水泥等工业。镇西口泉沟,是大同矿务局主要煤产区之一。

口疮 唇、舌、颊等处粘膜常见的一种复发性溃疡。溃疡边缘的粘膜红肿,中间呈灰白或淡黄色,有持续性疼痛,于饮食时加剧。一般10天左右可自愈,但易复发。中医学认为有虚实之分。实证发病急而易愈,多由感受邪毒、脾胃积热所致,治宜清热解毒;虚证发病缓而难愈,往往反复发作,多由虚火上炎所致,治宜养阴清火。可涂用青黛散、珠黄散、锡类散、冰硼散等。小儿由*疳积引起的称"口疳"。

口音 ❶语音中气流完全通过口腔而不经过鼻腔的声音。发音时软腭上升,使鼻腔通路闭塞,气流只从口腔流出。除鼻辅音外,所有辅音都是口音。❷指某一语言或方言的发音特点的总和,如上海口音、湖南口音等。

口语 ❶指言论或议论。《汉书·司马迁传》:"仆以口语,遇遭此祸。"特指毁谤的话。《汉书·杨恽传》:"遭遇变故,横被口语。"❷也叫"口头语"。口头上交际使用的语言。与*书面语相对。是书面语产生和发展的基础和源泉。一般地说,它比书面语灵活简短,但不及书面语完密谨严,而且可能带有方言特征。当某种语言的文字产生以后,口语和书面语相互影响、相互转化而共同存在、共同发展。

口给(—jǐ) 犹口辩。口才敏捷,善于答辩。《论语·公冶长》:"御人以口给,屡憎于人。"

口唤 中国伊斯兰教用语。原意为"准许"、"允许"。❶中国通用汉语的穆斯林在交往中表示相互信任和对某事的同意和首肯。❷中国伊斯兰教的门宦和教派中,指教主的口头命令和指示。

口钱 即"口赋❷"。

口脂 唇膏。唐代用来赐臣下,以防寒冬口唇冻裂。段成式《酉阳杂俎·忠志》:"腊日赐北门学士口脂蜡脂,盛以碧镂牙筒。"也指妇女涂在唇上的胭脂或唇膏。韦庄《江城子》词:"朱唇未动,先觉口脂香。"

口疳 中医学病名。指小儿疳积日久、阴液亏耗、虚火内炽所引起的口腔粘膜溃疡。参见"口疮"。

口授 ❶口头传授。《汉书·艺文志》:"口授弟子,弟子退而异言。"❷义同"口占❶"。口头说,叫别人写。《三国志·蜀志·王平传》:"口授作书,皆有意理。"

口琴 簧乐器。1821年德国布施曼(Friedrich Buschmann, 1805—1864)创制。琴身扁长,内装一系列小簧片,按自然音阶排列,用嘴吹吸发音,常见者为24孔双簧口琴。一琴只限于一调,A、C、F三调较为常用。遇转调或需奏半音时,常加用高半音口琴交替吹奏。自20世纪20年代起,不断有所改革。现代常用者有半音口琴、八度双音口琴、和弦口琴、变调口琴等,多用于口琴乐队。除吹奏部分外,还可装有五排手按的键钮,能奏一至三声部复调或自由组合各音成和声。此外,琴身亦有改为弯曲形者。

口惠 空许于人好处而无实惠。《礼记·表记》:"口惠而实不至,怨灾及其身。"郑玄注:"善言而无信,人所恶也。"《韩诗外传》卷五:"口惠之人鲜信。"

口赋 ❶先秦时的人头税。《汉书·食货志上》:秦用商鞅之法,"田租口赋,盐铁之利,二十倍于古。"❷亦称"口钱"、"口算"。汉时对未成年人征收的人头税。初规定自三岁至十四岁的儿童,每人年纳二十钱充宫廷用费。武帝时加三钱供补充车骑马匹用。元帝时从贡禹建议,改七岁起征。

口腔 消化管头端的扩大部。在人体,由上下牙齿分为:(1)前庭部。为唇、颊与牙龈之间的空隙,在颊粘膜上有腮腺导管的开口。(2)口腔本部。上壁是腭,分隔口腔和鼻腔;腭的前部称硬腭,后部称软腭;软腭后缘中央有腭垂;口腔的底,大部分为舌体所占;从舌的下面到口腔底的中央有一条纵走的粘膜皱襞,称舌系带,两旁有舌下腺管和下颌下腺管的开口;由口腔通咽的拱门称口咽峡,是食物由口腔入咽腔的孔道。

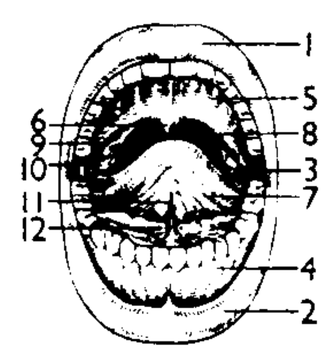

人的口腔

1. 上唇 2. 下唇 3. 颊 4. 齿龈 5. 腭 6. 腭垂 7. 舌 8. 口咽峡 9. 舌腭弓 10. 腭扁桃体 11. 舌系带 12. 舌下腺和下颌下腺导管的开口

口腕 ❶腔肠动物水母类垂管末端口的边缘的延长物。❷软体动物头足类头部口周的腕状物,有时称触手。一般八条或十条。有的腕因功能不同而转化为*触腕、茎化腕等。鹦鹉螺腕呈丝状,多达数十条。

口碑 比喻众人口头上的称颂。碑,石碑,这里指记功颂德的碑。如:口碑载道。《五灯会元》卷十七:"劝君不用镌顽石,路上行人口似碑。"

口腹 指饮食。如:不贪口腹。《礼记·乐记》:"先王之制礼乐也,非以极口腹耳目之欲也。"

口算 即"口赋❷"。

口噤 中医学病症名。即牙关紧闭的现象。多见于中风、惊风、痉病、脐风及破伤风等病。

口器 节肢动物口的周围具有摄食、感觉等功能的附肢。甲壳纲的口器包括:大颚一对、小颚两对(颚足有时作口器,三对);多足纲的口器包括:上唇一个、大颚一对、小颚一或两对;昆虫纲的口器包括:上唇一个、上颚一对、下颚一对、舌(上下咽舌)、下唇一个;蛛形纲的口器包括:螯肢一对、脚须一对。昆虫的口器形状变化极大,一般分为咀嚼式(如蝗)、嚼吸式(如蜜蜂)、刺吸式(如蚊、虱、蚤)、舐吸式(如蝇)及虹吸式(如蛾、蝶)等五个类型。

口辩 犹口才,谓能言善辩。《史记·淮南衡山列传》:"淮南王有女陵,慧,有口辩。"

口糜 中医学病症名。(1)口舌糜烂的症状。由脏腑积热所致,治宜清胃泻火。《素问·至真要大论》:"火气内发,上为口糜呕逆。"唐王冰注:"火烁于内,则口舌糜烂。"(2)舌生白衣如霉,或生糜点如细碎饭粒、色白不痛,甚至弥漫满舌,及于唇内、上腭的危候。多为热病后期伤阴所致,治宜滋阴清热。久病胃气衰败者亦可见之。

口蘑(*Tricholoma gambosum*) 担子菌亚门,伞菌科。

菌盖初呈半球形，后平展，边缘稍向内卷，干燥后表面呈回纹状，初白色，后成赭色或淡黄色，直径6～12厘米。菌柄杆状，长5～10厘米。子实体生长发育需温较低，喜微酸性土壤，用牲畜粪尿和枯草作培养材料较为适宜。产于内蒙古和河北西北部的牧场草地。为优良食用菌。

口籍 人名册；户口册。《后汉书·百官志二》："凡居宫中者，皆有口籍于门之所属。"

口分田(分 fèn) 唐行均田制时计口分配种谷物的田地，相当于北魏至隋的*露田。武德七年(公元624年)和开元元年(713年)规定略有不同，共同要点：男子年十八以上每人授田八十亩；女子一般不授，寡居给三十亩，户主加二十亩，皆以二十亩为永业，余为口分；奴婢、耕牛均不授田；工商业者减半，狭乡不给；休耕田加一倍，狭乡不加给。年老(六十岁)还一半，身死后全交还。不得买卖，但自狭乡迁宽乡例外；已卖田但不迁的，不再给田。

口头禅(禅 chán) 原谓不明禅理，但袭取禅宗僧人常语以为谈助。后泛指常挂在嘴上而没有实际意义的语句。鲁迅《呐喊·端午节》："方玄绰近来爱说'差不多'这一句话，几乎成了'口头禅'似的。"

口足类(Stomatopoda) 甲壳纲，软甲亚纲的一目。头部与前四个胸节愈合而成头胸部，后四个胸节游离。头胸甲很小，不覆盖后四个胸节。前五对胸肢变为颚足，无外肢，第二对特别发达，形如螳螂的捕捉足。后三对胸肢为步足；步足双枝型，有外肢。腹部十分发达，五对腹肢为游泳足，其外肢有鳃。海产。例如*虾蛄等。

口角炎 多由细菌感染引起的口腔粘膜炎症。可因缺乏维生素B族，尤其是维生素B_2而诱发。表现为一侧或双侧口角部粘膜发白、糜烂，甚至出血，形成血痂，产生溃疡。治疗可将局部痂皮清除，涂擦金霉素甘油或甲紫溶液，以及内服维生素B_2。

口香糖 见"胶姆糖"。

口腔癌 发生在口腔内的癌瘤。以舌癌最为多见，其次发生在唇、牙龈、颊粘膜、软腭、硬腭、口底等处。多发于男性。发病可能与口腔粘膜白斑、口腔卫生不佳、不合适的假牙或牙托等长期刺激有关。初起时为局部肿块或伴有溃疡，发现和诊断较易。以手术和放疗为主。

口蹄疫 偶蹄兽(牛、羊、猪等)的一种急性、接触性传染病。病原为病毒。通过病畜和被污染的饲料、褥草、用具和护理人员的衣物传播，经消化道、呼吸道等多种途径感染，传染性极强。病畜体温升高，口腔、舌面、蹄叉、蹄冠和乳房上发生水疱和烂斑，口流泡沫，时作啧啧声，跛行，能影响使役和泌乳。隔离、封锁、疫苗接种等可预防本病。治疗常用消毒液洗涤，碘甘油或抗菌消炎软膏涂布患处等。

口中雌黄 对言论有不妥之处随口加以更改，像用雌黄涂改错字一样。意谓言语轻率，反覆多变。《晋书·王衍传》："妙善玄言，唯谈老庄为事……义理有所不安，随即改更，世号口中雌黄。"参见"信口雌黄"。

口北三厅 清雍正中先后置张家口、多伦诺尔、独石口三厅，隶口北道，合称口北三厅。

口耳之学 犹言耳食之学。从道听途说中知道的一些皮毛之学。《荀子·劝学》："小人之学也，入乎耳，出乎口；口耳之间，则四寸耳，曷足以美七尺之躯哉？"今也指语音的学习。

口血未干(乾) 古人歃血为盟，因谓定盟未久为"口血未干"。多指立盟不久，随即毁约。《左传·襄公九年》："子孔、子蛎曰：'与大国盟，口血未干而背之，可乎？'"参见"歃血"。

口角春风 替别人吹嘘。意谓言语之间如春风吹物，助其生长。后常用为请人帮助引进之辞。《歧路灯》第九十六回："你近日与道台好相与，万望口角春风，我就一步升天。"

口若悬河 说话滔滔不绝，像河水倾泻下来一样。形容能言善辩。《晋书·郭象传》："王衍每云：'听象语，如悬河泻水，注而不竭。'"《儒林外史》第四回："知县见他说的口若悬河，又是本朝确切典故，不由得不信。"

口齿类要 书名。明薛立斋著。成于嘉靖七年(1528年)。本书阐述唇、齿、舌、喉等口腔部位的疾患，以及骨鲠、诸虫、体气(狐臭)等疾病的辨证治疗，每证之后附验案。共载方六十余首，并详论其适应证。为论治口腔疾病的医书。

口诛笔伐 谓用言语文字谴责、指斥对方。汪廷讷《三祝记·同谪》："他捐廉弃耻，向权门富贵贪求，全不知口诛笔伐是诗人句，陇上墦间识者羞。"

口是心非 嘴里说的是一套，心里想的又是一套。心口不一的意思。《抱朴子·微旨》："口是心非，背向异辞。"

口索动物(Stomochorda) 也称"半索动物"。列为动物界一门或脊索动物门的一亚门。体呈蠕虫状，左右对称。仅接近口腔背面有一条短的原始脊索，称为"口索"。身体前端吻部有起源于体腔的水腔。生活于海中。例如柱头虫和玉钩虫。

口眼㖞斜 中医学病症名。(1)亦称"面瘫"。指口和眼向一侧歪斜的现象。多由络脉空虚、风寒乘虚侵袭所致，临床表现为突然起病、口眼歪斜、偏向健侧、面部麻木、露眼流泪、言语不利、进食不便、喝水时水液常从口角流出，治宜祛风、活血、通络，并可用药外敷以及针刺等法。(2)指中风以后，伴有半身不遂、语言蹇涩而见口眼㖞斜者，当按中风施治。

口腔卫生 保持口腔清洁，预防牙病发生的措施和方法。在口腔的自我保健方面如正确的刷牙方法和饮食咀嚼习惯，选择应用适当的牙刷和牙膏，定期检查牙齿，防治龋病和牙周病的发生。

口腔科学 医学科学中的一门临床学科。研究牙齿、牙周组织、口腔粘膜、颌骨、唇、舌、涎腺和颞下颌关节等疾病的病因、发病原理、病理过程、诊断、防治等的理论和技术。在临床上一般又可分为：口腔内科，诊治牙齿、牙周组织和口腔粘膜组织等疾病；口腔颌面外科，诊治口腔和颌面部炎症、外伤、肿瘤、畸形等疾病；口腔矫形科，装配假牙、矫正错位牙，以及用人工材料(如塑料类)修复颌面部缺损等。

口蜜腹剑 唐宰相李林甫，为人阴险，妒贤忌能，与人相处，表面上装作十分亲密，心里却在阴谋陷害，故当时人说他"口有蜜，腹有剑"。见《资治通鉴·唐玄宗天宝元年》。后因以"口蜜腹剑"比喻嘴甜心毒。王世贞《鸣凤记·南北分别》："这厮口蜜腹剑，正所谓匿怨而友者也。"

口腔矫形科 见"口腔科学"。

口腔粘膜白斑 一种口腔粘膜的角化异常症。由长期慢性刺激如吸烟、嗜酒或局部机械性刺激等引起。白斑高出粘膜表面，扪之较硬而粗糙。一般无自觉症状，如有疼痛或裂隙出现则应作病理切片检查，排除癌变。治疗应戒除烟酒习惯，除去机械刺激。如发现癌变，应及早手术切除。早期白斑可用维A酸涂擦或用冷冻、激光治疗。

口腔颌面外科 见"口腔科学"。

²**叶** ㊀〔**葉**〕(yè) ❶维管植物营养器官之一。由植株顶芽或侧芽茎尖顶端分生组织周缘区发生的叶原基生长和分化形成。功能为进行光合作用合成有机物，并有蒸腾作用提供根系从外界吸收水和矿质营养的动力。有叶片、叶柄和托叶三部分的称"完全叶"，如缺叶柄或托叶的称"不完全叶"。又有单叶和复叶之分。叶片是叶的主体，多呈片状，有较大的表面积适应接受光照和与外界进行气体交流及水分蒸散。其内部结构分表皮、叶肉和维管束。富含叶绿体的叶肉组织为进行光合作用的场所；表皮起保护作用，并通过气孔从外界取得二氧化碳而向外界放出氧气和水蒸气；叶内分布的维管束称叶脉，保证叶内的物质输导。叶的形态和结构因适应环境和功能而有变态，如叶卷须、叶刺、捕虫叶等。❷称如叶之物。如：百叶窗。也用来比喻小而轻。如：一叶扁舟。❸同"页"。构成书册的一张。如：册叶；活叶文选。❹世；时期。如：初叶；末叶；十九世纪中叶。《诗·商颂·长发》："昔在中叶。"毛传："世也。"❺姓。

㊁(xié) 通"协"。和洽；相合。如：叶韵。

㊂〔**葉**〕(yè，旧读 shè 涉) 古邑名。在今河南叶县南。春秋楚地。《左传》成公十五年(公元前576年)："许灵公畏逼于郑，请迁于楚。辛丑，楚公子申迁许于叶。"即此。战国秦昭襄王十五年(前292年)取叶后，又名叶阳。汉置县。

叶儿 即散曲的小令。北曲小令在元代最为盛行，当时称为"叶儿"，取其小的意思。清朱彝尊即称所作北曲小令为"叶儿乐府"。

叶子 ❶书页。古书皆作卷轴，六朝以后，渐有折叶，因称"叶"、"叶子"。按：叶子即未经粘连的散叶，对"卷子"而言。见马衡《中国书籍制度变迁之研究》。❷"叶子戏"的简称。

叶片 ❶叶的主要组成部分，为植物进行光合作用和蒸腾作用的主要结构。叶片适应其生理功能，一般长成扁平体，有较大的表面积，其厚度与生态环境相适应，阳生植物的较厚，阴生植物的较薄。叶片的结构，在上下表皮表面往往有一定厚度的角质层，但有星散分布着的气孔与外界沟通，以下表皮为多。上下表皮之间为叶肉组织，靠上表皮一面的是栅栏组织；靠下表皮一面的为海绵组织。在叶肉中分布着粗细不同的维管束，即叶脉，不仅在叶内相互沟通，且与茎的维管系统相连。叶片的外形，包括全形、叶尖、叶缘和叶基的形态十分多样，叶脉在叶内分布的所谓脉序、叶片的质地等也因植物种类而异，在描述植物的形态和鉴定其种类方面均有重要意义。❷涡轮机、叶片式压气机、离心泵、轴流泵、水轮机和通风机等旋转式机械的主要零件。安装在叶轮上的叶片，称为"动叶片"；安装在静止部件上的叶片，称为"静叶片"。工质(气体或液体)通过由叶片所构成的流道时，方向改变、膨胀或压缩，并相应地发生工质能量和机械功之间的转换。

叶甲 亦称"金花虫"、"蛴"。昆虫纲，鞘翅目，叶甲科。体小型至中型，卵形或圆形；触角中等，线状；眼圆形，着生于接近前胸处。种类极多，植食性，其中有不少种类是重要的农业害虫，常见的有猿叶虫、曲条跳甲及黄守瓜等。

叶耳 叶鞘与叶片相接处两侧叶缘的延伸物。多呈耳状或镰刀状。竹、小麦、大麦等禾本科植物有之。

叶芝 (William Butler Yeats, 1865—1939) 爱尔兰戏剧家、诗人。曾同格雷戈里夫人、辛格等倡导爱尔兰民族戏剧，并同格雷戈里夫人创办阿贝剧院。写有剧本《伯爵夫人凯塞琳》、《心愿之乡》、《滴漏》等。大多描写爱尔兰古代英雄、神话传说和农民生活，着重刻画人物的内心世界，带有浓厚的象征主义和神秘主义色彩。还写有诗集《莪辛漫游记》、《后期诗集》，散文集《克尔特的曙光》、《神秘的玫瑰》等。获1923年诺贝尔文学奖。

叶肉 亦称"叶肉组织"。植物叶片内的同化组织。由富含叶绿体的活细胞组成，为叶内进行光合作用的主要部分。叶肉细胞之间有胞间隙，构成通气系统，通过表皮上的气孔，叶肉细胞得与外界交换气体。通常分化为栅栏组织和海绵组织。前者一般位于叶的近轴面(腹面)；后者一般位于叶的远轴面(背面)。具该种配置形式的叶，称背腹叶；倘两种组织没有明显分化，或栅栏组织在叶的两面都有，中夹少量海绵组织，则称等面叶。两种组织间的区别程度及其数量比例，因植物种类和环境条件而异。

叶舌 ❶叶片与叶鞘交界处内侧的膜状突起。禾本科植物，如水稻等有之。能防止昆虫、病菌和雨水等进入鞘筒，且能使叶片向外倾斜，更有利于接受阳光。叶舌是叶鞘的延长，其大小、形状和毛茸的有无，可作为植物分类的依据。❷某些蕨类植物营养叶和孢子叶近基部的近轴面上的片状附属物。如卷柏、水韭、鳞木的某些种有之。

叶李 (1242—1292) 宋元之际杭州(今属浙江)人，字太白，一字舜玉。宋末为太学生，以上书反对贾似道公田法，流放漳州。似道败，得归，隐居不出。元世祖至元十四年(1277年)任浙西道儒学提举，二十三年被召入京。请免儒户徭役，立太学，劝阻徙江南宋宗室、大姓北去，多被采纳。官至尚书右丞，与桑哥同事，桑哥败后，受弹劾，去官南归，至临清病死。

叶护 突厥、回纥官名。地位仅次于可汗。世袭。

叶县 在河南省平顶山市东南部。县人民政府驻昆阳镇。春秋楚叶邑，秦置昆阳县，汉置叶县。元为昆阳县，明改叶县。农产有小麦、豆类、玉米、烟草、棉花等。矿产有锰、铅、锌、煤。工业有机械、化肥、水泥、酿酒等。古迹有昆阳城遗址、文庙、黄庭坚书《幽兰赋》碑等。

叶序 叶在茎上的排列方式。有三种：(1) 互生叶序，每节生一叶，如桃、蚕豆等；(2) 对生叶序，每节生两叶，相对排列，如丁香、薄荷等；(3) 轮生叶序，每节生叶三枚或三枚以上，作辐射排列，如夹竹桃、金鱼藻等。叶序在描述植物的性状和鉴定植物的种类时有重要意义。

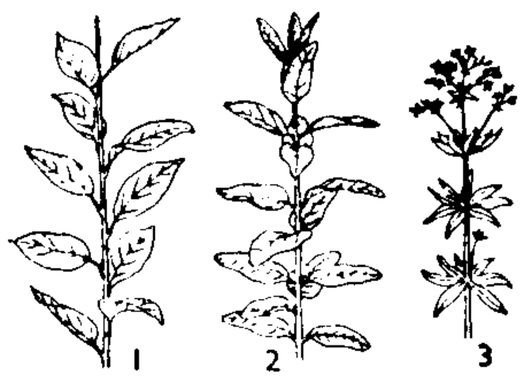

叶 序

1. 互生叶序 2. 对生叶序 3. 轮生叶序

叶刺 变态叶的一种。某些旱生植物，如仙人掌属的叶退化成针状的刺，缩小蒸腾面积以适应干旱环境；又如小檗属植物长枝上的叶变态成三叉状的刺，在其腋间长出短枝，生有寻常叶；刺槐属植物复叶基部的刺则由托叶变成。

叶轮 安装有叶片的轮盘。和机轴相联结，与机轴一起转动。是涡轮机、叶片式压气机、离心泵、轴流泵和通风机等旋转式机械的主要部件。

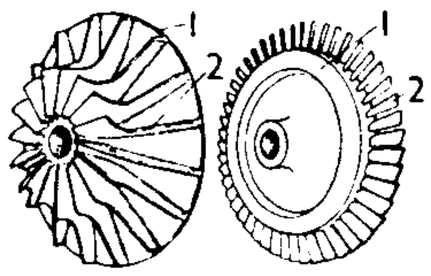

辐流式叶轮 轴流式叶轮

1. 轮盘 2. 叶片

叶城 县名。在新疆维吾尔自治区塔里木盆地西部、叶尔羌河上游。县人民政府驻喀格勒

克镇。经济以农、牧业为主，产小麦、玉米和棉花，并产石榴、香梨、核桃、杏干。工业有建材、机械、电力、食品加工等。畜产以"叶城半细毛羊"著名。古迹有锡尔提牙古城、棋盘千佛洞。

叶柄 叶片与茎相连接的柄。通常呈半圆柱状。叶柄支持叶片伸展于空中，且因柄的长短或扭曲使叶片互不遮蔽，充分接受光照。叶柄内具维管束，为叶片与茎之间水分、养料转运的通道。叶柄的有无及其形状、粗细、长短等为植物分类的依据之一。

叶挺(1896—1946) 中国无产阶级革命家、军事家，中国人民解放军的创建人和领导人。原名为询，字希夷，广东惠阳人。1921年任孙中山大元帅府警卫团营长。1924年赴莫斯科东方大学和红军学校中国班学习。同年加入中国共产党。1925年回国，任国民革命军第四军参谋处长、独立团团长。在北伐战争中，于湖北汀泗桥和贺胜桥两次战役中击溃军阀吴佩孚主力，为第四军赢得"铁军"称号。进入武昌后，任第四军第二十五师副师长、第十一军第二十四师师长。1927年参加领导南昌起义，任前敌总指挥兼第十一军军长。同年又参加领导广州起义，任工农红军总司令。起义失败后出国，流亡欧洲，后到澳门隐居，同党失去联系。抗日战争爆发后，任新四军军长，率部坚持华中敌后抗战。1941年在皖南事变中被扣，经中共中央营救，于1946年3月出狱，并重新入党。同年4月由重庆乘飞机去延安途中，在山西兴县黑茶山遇难。

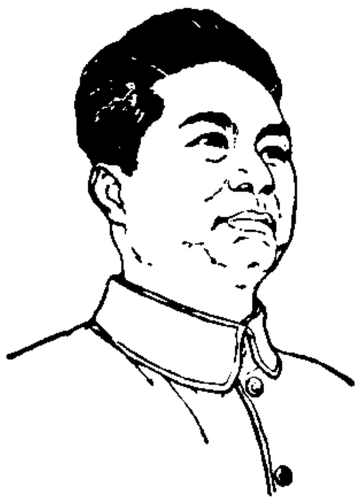
叶 挺

叶轴 羽状复叶叶柄的延续生长部分。叶轴上着生作羽状排列的小叶。

叶脉 叶片上可见的脉纹，即贯穿在叶肉内的维管束。有输导水分、养料和支持叶片的作用。叶脉通过叶柄与茎内的维管束相连。叶脉按其分出的级序和粗细可分为主脉、侧脉和细脉三种。细脉末梢往往只有少数木质部输导分子。叶脉按排列的方式，分为平行脉、弧形脉、网状脉和叉状脉。参见"脉序❶"。

叶迹 植物茎内连接于茎与叶之间的维管束。由*中柱偏斜通达叶柄基部。每叶有一或若干叶迹。落叶后，在*叶痕上留下的痕迹，称"维管束痕"。

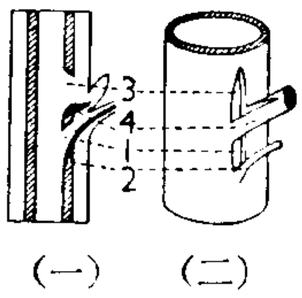

叶 迹
(一)通过叶迹的茎纵切面 (二)显示叶迹与枝迹的立体图
1. 叶隙 2. 叶迹 3. 枝隙 4. 枝迹

叶堂 清戏曲音乐家。字广明、广平，号怀庭，江苏吴县人。研究南北曲的唱法多年，尤其注重演出时唱腔的运用。乾隆五十七年(1792年)编订*《纳书楹曲谱》二十四卷。又曾与冯起凤共同编订昆曲谱《吟香堂曲谱》。

叶痕 叶脱落后，茎上留下着生叶柄的痕迹。在叶痕内，折断的维管束也留下痕迹，称"维管束痕"。叶痕的形状和维管束痕的数目及排列形式，因植物的种类而异，可作为鉴别处于落叶状态的木本植物的依据之一。

叶琛(?—1362) 元末浙江丽水人，字景渊。初从元将石抹宜孙镇压农民起义，官至行省元帅。朱元璋取处州后，与刘基、宋濂、章溢同被聘请重用。授营田司佥事，至正二十二年(1362年)，朱元璋占洪都(今江西南昌)，授为知府，不久即为叛将所杀。

叶紫(1912—1939) 中国作家。原名俞鹤林，湖南益阳人。父、姐都是共产党员，均于1927年遭国民党杀害。少年时代即被迫流亡，当过兵，作过小学教员和报馆编辑。1933年加入中国共产党，并开始文学创作。作品大多以1927年家乡的革命事件为题材，反映农村中的阶级斗争，具有鲜明的革命倾向性。著有短篇小说集《丰收》、《山村一夜》，中篇小说《星》等。

叶隙 叶迹上方维管组织间的薄壁组织区。植物茎内中柱分出叶迹的地位，局部的维管组织为薄壁组织所替代，成为维管组织的间断地带，在横切面中即出现束间区域，但维管系统不因此而中断，可由叶隙两侧的维管组织取得上下联系。参见"叶迹"。

叶榆 叶(葉)一作楪。❶古县名。本西南夷地，西汉元封二年(公元前109年)置县。治今云南大理市北。南朝梁大宝后废。❷古泽名。在古叶榆县东。即今云南大理市北*洱海。❸古水名。汉晋南朝时期称今云南西洱河为叶榆水。源出今剑川南罢谷山，南流积潴而成叶榆泽，又东南入今漾濞江。古人不明了叶榆水源流，故《水经》及《水经注》记载此水多错误。如《水经注》说它自叶榆县东南至滇池，再东过温水(今南盘江)至温水以东地区。以今水道和地形而论，都不可能。

叶龄 指作物主茎上长出的叶片数目。一般以一位小数表示，如4.5，即作物主茎第4叶已全展开，第5叶仅生长至第4叶的一半。田间的实际叶龄进程，须实际测定，可每隔一定天数(通常3～5天)，定株逐叶标记。掌握叶龄进程就可根据作物各器官间的同伸关系来诊断其相应的生育进程和各器官的形成、生长状况。

叶蜂 昆虫纲，膜翅目，叶蜂科。小型至中型昆虫，体阔，肥胖如蜜蜂，无腹柄。头阔，复眼大，单眼三个。翅大，翅脉脉序原始。产卵管由两对扁枝构成，外侧一对称为"锯导"；中间一对称为"产卵锯"，产卵时用以锯开植物组织，故亦称叶蜂为"锯蜂"。分布广。有些种类为农业及林业害虫，如麦叶蜂、梨实蜂及松锯角叶蜂(*Diprion* sp.)等。

叶韵(xié-ㄧ) 也叫"协句"、"协韵"。南北朝有些学者因按照当时语音读《诗经》，感到好多诗句韵不和谐，便以为作品中某些字须临时改读某音，称为叶韵。后人并以此应用于其他古代韵文，到宋代此说大盛。明陈第始用语言演变的原理，认为所谓叶韵的音是古代本音，读古音就能谐韵，不应随意改读。清代古音研究更趋精细，此说不再为人遵信。

叶酸 蝶呤的衍生物。B族维生素之一。广泛存在于绿叶中，肝、肾、酵母中含量亦多。与氨基酸和核酸的代谢有关。高等动物缺乏叶酸时会产生巨细胞性贫血。叶酸制剂主要用于治疗孕期和营养性巨细胞性贫血，但不宜用于恶性贫血。对叶酸对抗药如甲氨蝶呤等所致巨幼红细胞性贫血，因二氢叶酸还原酶受抑制，叶酸在体内不能变为四氢叶酸，故须加用亚叶酸钙(甲酰四氢叶酸钙)。

叶蝉 昆虫纲，同翅目，叶蝉科。即狭义的"浮尘子"。触角生在复眼前方或其间(飞虱生在复眼下方)。危害禾谷类、蔬菜、果树和林木等。主要种类有黑尾叶蝉(*Nephotettix cincticeps*)，雌虫体长5.5毫米，雄虫4.5毫米；大青叶蝉(*Tettigella viridis*〔*Cicadella viridis*〕)，雌虫体长约10毫米，雄虫约8毫米。

叶適(1150—1223) 南宋哲学家。字正则。温州永嘉

(今属浙江)人。学者称水心先生。官至吏部侍郎。反对当时"和议",在韩侂胄伐金战败时,以宝谟阁待制知建康府兼沿江制置使,捍卫江防颇力。讲究"功利之学",认为"既无功利,则道义者乃无用之虚语"。主张"通商惠工,以国家之力扶持商贾,流通货币"(《习学记言》),反对传统的"重本抑末"即只重农业、轻视工商的政策。强调"道"存在于事物本身之中,"物之所在,道则在焉"。物由气构成,五行八卦都是气的变化形态。提出"一物为两"、"一而不同"的关于事物对立统一的命题,认为事物对立面处于依存、转化之中,但强调"止于中庸"。认识上主张"以物用不以己用",提倡对事物作实际考察来确定义理。反对当时性理空谈。指出理学家糅合儒、佛、道三家思想提出"无极"、"太极"等学说的谬妄。在哲学、史学、文学以及政论等方面都有贡献。散文议论风发,自成一家。著作有《习学记言》、《水心先生文集》等。

叶瘤 紫金牛科、茜草科、薯蓣科植物叶子上密集分布的暗黑色隆起的瘤状物。由叶片与细菌共生而引起。共生的细菌,在实验室条件下,有的具有固氮能力,有的能分解植物蜡质,亦有的能分泌植物生长激素或促使植物产生杀菌素等。但叶瘤在自然*生境中的作用及其重要性尚不清楚。

叶鞘 呈鞘状包于茎节的叶柄或叶片基部。多数的禾本科、莎草科的薹草属和伞形科等植物,具有显著的叶鞘。依形态的不同,有敞鞘、闭鞘、卷鞘、臃鞘、狭叶鞘等。蓼科植物茎节上的鞘状物是托叶的变态,特称托叶鞘。

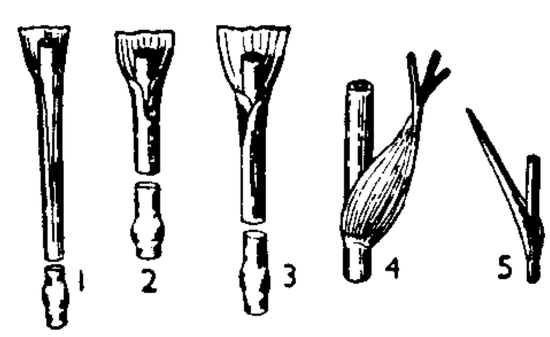

叶 鞘

1. 敞鞘 2. 闭鞘 3. 卷鞘 4. 臃鞘 5. 狭叶鞘

叶燮 (1627—1703) 清文学家。字星期,号己畦(一作已畦),寓居横山,时称横山先生,吴江(今属江苏)人。康熙进士,官宝应令,以忤长官被参落职。以诗论见称。所作*《原诗》,论述"数千年诗之正变、盛衰之所以然",及诗歌创作各方面的问题,自成一家之言。有《己畦文集、诗集》等。

叶子戏 也叫"叶子格",简称"叶子"。古代博戏。即*彩选。《太平广记》引《咸定录》:"唐李郃为贺州刺史,与妓人叶茂莲江行,因撰骰子选,谓之叶子戏。"按叶子即纸片。欧阳修《归田录》:"叶子格者,自唐中世以后有之。……骰子格本备检用,故亦以叶子写之,因以为名尔。"明清时,亦称*马吊牌为叶子戏,则名同实异。

叶子花 见"九重葛"。

叶子奇 明初学者。字世杰,号静斋,又号草木子,龙泉(今属浙江)人。曾任巴陵主簿。因讼事株连下狱,用瓦磨墨著书。反对佛、道思想,认为"离物而言性,此佛氏所以沦于空寂;舍器而言道,此老氏所以溺于虚无"。著有《草木子》四卷,其中记载元末红巾军起义事迹颇详。

叶天士 (1667—1746) 清医学家。名桂,字香岩,江苏吴县人。世业医,承家学。闻人善治某证,即往师之,集众人之长,自成一家。著《温热论》,倡温病卫、气、营、血的辨证和治法,对温病学说颇有发展。治疗各科疾病,能灵活运用古法,处方精简,用药配伍有独到见解。又擅治奇经、脾胃、儿科等病(见*《临证指南医案》)。尚有《叶案存真》、《未刻本医案》等,均为后人所编。

叶天寥 即"叶绍袁"。

叶片泵 依靠叶片之间工作容积的变化而输送液体的一种液压泵。在圆柱形的转子上开有若干径向槽,槽内插有能伸缩滑动的叶片。当转子被轴带动而转动时,叶片在离心力作用下伸出,其外端紧贴定子的内曲面。在转子和定子之间,被叶片分隔成多个工作容积。当转子转动时,其中一些工作容积由小变大,从而吸入油液,另外一些工作容积由大变小,将油液排出,由此实现输送液流的功能。有单作用式(变量泵)和双作用式(定量泵)两类。

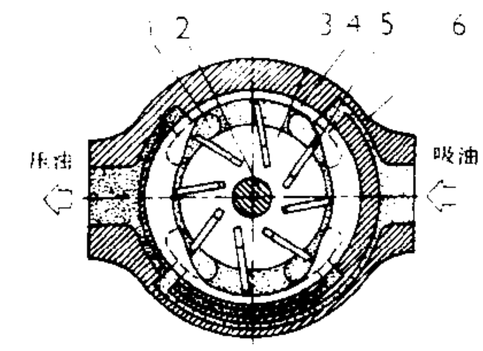

双作用叶片泵工作原理图

1. 配流盘 2. 轴 3. 转子 4. 定子 5. 叶片 6. 壳体

叶以群 (1911—1966) 中国文艺理论家。笔名华蒂,安徽歙县人。青年时期留学日本,回国后从事新文艺运动。曾任《青年文艺》主编。1932年加入中国共产党,并参加左联。建国后历任上海市文联和中国作协上海分会副主席。著有《在文艺思想战线上》、《论无产阶级革命文艺的发展方向》及《鲁迅的文艺思想》等,并主编高等院校文科教材《文学的基本原理》。

叶水心 即"叶適"。

叶圣陶 (1894—1988) 中国作家、教育家、出版家和社会活动家。名绍钧,江苏苏州人。早年任小学教师并从事文学创作。五四运动前参加新潮社。1921年参与组织*文学研究会。曾发表童话集《稻草人》和小说集《隔膜》、《火灾》等。1923年起从事编辑出版工作,曾任商务印书馆编译所和开明书店编辑。1928年创作长篇小说《倪焕之》。后主编《小说月报》和《中学生》杂志。九一八事变后,参加发起成立"文艺界反帝抗日大联盟"和"文艺界抗敌后援会"。抗日战争期间曾主编《国文杂志》、《开明少年》等。抗战胜利后任开明书店总编辑,中华全国文艺界协会总务部主任。1949年任华北人民政府教科书编审委员会主任。同年7月,参加第一次全国文代会并当选为全国文联委员会委员;9月,出席中国人民政治协商会议第一届全体会议。建国后,先后任中央人民政府出版总署副署长兼编审局局长,教育部副部长兼人民教育出版社社长和总编辑,中央文史研究馆馆长等职;并当选为全国人大第五届常务委员,全国政协第一届、第五届常务委员和第六届副主席。曾任中国民主促进会中央副主席、主席。有《叶圣陶集》和《叶圣陶语文教育论集》等。

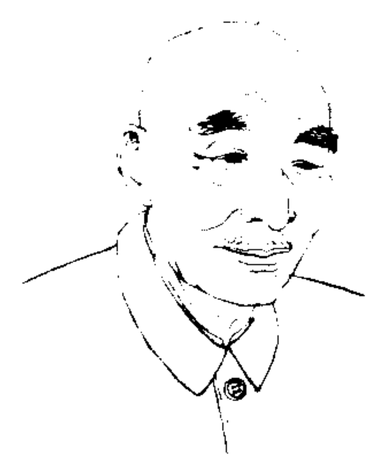
叶圣陶

叶向高 (1559—1627) 明福建福清人,字进卿,号台山。万历进士。出仕后多次上书反对矿监、税监。万历三十五年(1607年)任礼部尚书、东阁大学士,四十二年因党争激烈辞职。天启元年(1621年)再为首辅。时魏忠贤专政,尽斥东林,救护不及,四年坚辞去官。著有《说类》、《叶台山全集》等。

叶企孙 (1898—1977) 中国物理学家、教育家。上海人。清华学校毕业,后赴美留学,芝加哥大学学士,哈佛大学哲学博士。回国后,先后任东南大学教授,清华大学教授、物理系主任、理学院院长,西南联合大学教授,中央研究院总干事、院士及中国物理学会副会长、会长、理事长等职。建

国后，曾任清华大学校务委员会主任委员、北京大学物理系教授、中国科学院自然科学史研究室(即今自然科学史研究所)副主任和兼职研究员。中科院数学物理学化学部委员。曾作过普朗克常数的精确测定、高压对铁磁性金属磁性的影响、建筑声学和科学史的研究。是中国研究磁学的第一人。长期从事我国物理学人才的培养工作，对我国物理学事业的发展作出了重大贡献。

叶名琛 (1807—1859)　清末湖北汉阳(今属武汉)人，字昆臣。道光进士。1848年(道光二十八年)任广东巡抚，与总督徐广缙协力拒阻英人入广州城。1852年(咸丰二年)镇压凌十八起义，升两广总督兼通商大臣。1854年，受英、法、美侵略者的军火接济，镇压广东天地会起义。次年授协办大学士。1856年初，擢体仁阁大学士，仍留总督任。1857年英法联军进攻广州时，不作战守，广州城陷被俘，死于印度。

叶纤维　从单子叶植物的叶身或叶鞘中取得的维管束纤维。品质粗硬，故也称"硬质纤维"，以别于取自韧皮部的纤维。剑麻、蕉麻、菠萝等植物是其主要来源。强力高，耐磨，耐腐，伸长率小。适宜于制造绳索、渔网等。

叶志超 (?—1901)　清末淮军将领。字曙青，安徽庐州(今合肥)人。行伍出身。随刘铭传镇压太平军、捻军，累升至总兵。1889年(光绪十五年)晋直隶提督。1894年中日甲午战争时，率军赴朝，初屯牙山。败逃平壤后，谎报战绩，被授总统援朝诸军，指挥无能，畏敌怯阵，于9月中旬弃粮械军资逃归，被革职监禁。1900年获释，后病死。

叶时章　即"叶稚斐"。

叶状枝　外形扁平似叶的变态枝。如假叶树、天门冬、昙花等植物的叶退化呈鳞片状，侧枝则变成叶状，替代叶进行光合作用，为适应干旱环境条件的演化结果。

叶良辅 (1894—1949)　中国岩石学家、地貌学家。字左之，浙江杭州人。1916年毕业于农商部地质研究所。1920年赴美国留学。回国后致力于地质调查研究和教学工作。曾任中央研究院地质研究所研究员，北京大学、中山大学和浙江大学教授，中国地质学会理事长。著有《北京西山地质志》、《中国接触变质铁矿中的闪长岩研究》及《宁镇山脉火成岩发展史》(合著)等。

叶季壮 (1893—1967)　广东新兴人。1925年参加省港大罢工，同年加入中国共产党。曾任中国工农红军第七军政治部主任、红军总供给部部长兼政委、八路军总后勤部部长、陕甘宁边区物资局局长、东北人民解放军后勤部部长、东北财经委员会副主任、东北人民政府财政部部长兼商业部部长。建国后，历任中央人民政府贸易部部长、对外贸易部部长、政务院财经委员会副主任、国务院财贸办公室副主任。是中共第八届中央委员。

叶肢介　节肢动物门，叶足亚纲，介甲目化石的总称。曾称 *Estheria*。具几丁质双壳瓣，一般长10毫米左右。壳面饰有环状条纹，条纹间有各种花纹：有网状、线状、洞状、树枝状等装饰。有一类壳面上具放射脊，放射脊穿过环状条纹。分布于泥盆纪至第三纪地层中。在中国侏罗纪和白垩纪的陆相岩层中最多。

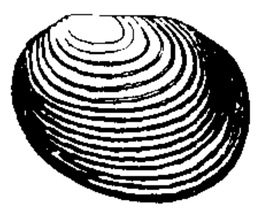
叶肢介

叶底珠 (*Securinega suffruticosa*)　一名"一叶萩"。大戟科。落叶灌木。叶互生，椭圆形或卵状椭圆形，全缘或有波状齿或细钝齿。夏季开花，花小，单性，淡黄色，雌雄异株，簇生于叶腋；萼片五枚，无花瓣。蒴果三棱状扁球形，红褐色。分布于中国东北、华北、华东及河南、陕西、四川、重庆。茎皮纤维可为纺织原料；根可提制栲胶；叶、花均用作强壮兴奋药。叶及花所含的叶底珠碱对心脏及中枢神经系统有兴奋作用。叶底珠碱的硝酸盐用于治截瘫和脊髓灰质炎引起的瘫痪症。

叶浅予 (1907—1995)　中国画家。浙江桐庐人。早年从事广告、时装设计和舞台美术。1929年开始创作漫画，有《王先生传》、《小陈留京外史》等。1937年参与组织中华全国漫画界救亡会。1942年开始致力于人物画创作，后以绘制舞蹈人物著称。1943年访问印度，归国后举办旅印画展。建国后任中央美术学院国画系主任、教授，中国画研究院副院长，中国美术家协会副主席。有《叶浅予作品选集》、《叶浅予画舞》、《画余记画》、《十年恶梦录》等。

叶枯唑　也叫"噻枯唑"、"川化-018"、"叶青双"、"叶枯宁"、"敌枯宁"。化学名 *N*, *N'*-甲撑-双(2-氨基-5-巯基-1,3,4-噻二唑)。杀菌剂。纯品白色结晶，难溶于水，溶于二甲基甲酰胺、二甲基亚砜、吡啶。有可湿性粉剂。内吸性强，具保护和治疗作用，持效期长，对作物无药害。用于防治水稻白叶枯病，细菌条斑病和柑橘溃疡病等。对人畜低毒。

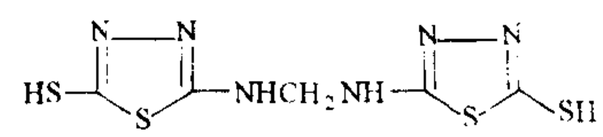

叶枯唑结构式

叶绍袁 (1589—1648)　明末文学家。字仲韶，别号天寥，吴江(今属江苏)人。天启进士。官工部主事。以母老告归。早负才名，其妻女也都能诗。明亡后，隐遁为僧。著作今存《叶天寥四种》，皆为其年谱及日记；又有诗集《秦斋怨》。

叶柏寿　镇名。在辽宁省西部。建平县人民政府驻地。锦承、叶赤两铁路在此交会。有棉织、制糖、机械、化肥等厂。

叶剑英 (1897—1986)　中国无产阶级革命家、军事家，中国共产党和中华人民共和国的领导人，中国人民解放军的创建人和领导人。原名宜伟，字沧白，广东梅县人。1917年入云南讲武堂学习。1920年起追随孙中山参加民主革命。1924年任建国粤军第二师参谋长，参与筹建黄埔军校，任教授部副主任。1925年参加讨伐陈炯明的两次东征。北伐战争中，先后任国民革命军师长、第四军参谋长。1927年加入中国共产党，同年参与领导广州起义。1928年赴苏联学习，1930年回国，历任中央革命军事委员会总参谋部部长、红军第一方面军参谋长、红军学校校长、瑞金卫戍司令员、闽赣军区及福建军区司令员。长征中，任第一纵队司令员、红军前敌总指挥部参谋长，同张国焘企图危害中共中央的阴谋进行勇敢机智的斗争。1936年西安事变时，协助周恩来促成事变的和平解决。抗日战争时，任八路军参谋长、中共中央长江局委员、南方局常委，先后在武汉、长沙、桂林等地参与领导党的统战工作。1941年回延安，任中央军委参谋长。抗战胜利后，任解放军副总参谋长，协助周恩来同国民党谈判，后到北平(今北京)任军事调处执行部中共代表。1947年起任中共中央后方委员会书记、华北军政大学校长兼政委、北平军管会主任，北平市长。建国后，历任中南军政委员会副主席、中共中央华南分局第一书记、广东省政府主席兼广州

叶剑英

市长，广东军区司令员兼政委、华南军区司令员、中南军区代司令员、中共中央中南局代理书记、人民革命军事委员会副主席、国防委员会副主席、解放军武装力量监察部部长、训练总监部代部长、军事科学院院长兼政委和兼高等军事学院院长、全国政协副主席、中央军委副主席兼秘书长、中共中央书记处书记。1955 年被授予中华人民共和国元帅军衔。"文化大革命"期间，同林彪、江青反革命集团进行了坚决斗争。1975 年兼国防部部长。次年 10 月，在粉碎江青反革命集团的斗争中起了决定性作用。1977 年后任中共中央副主席、中央军委副主席、全国人大常委会委员长。是中共第八、九届中央政治局委员，第十至十二届中央政治局常委，第十、十一届中央副主席。著有《叶剑英选集》、《叶剑英军事文选》等。

叶宪祖 (1566—1641)　明戏曲作家。字美度、相攸，号六桐、桐柏、槲园外史、槲园居士，浙江余姚人。万历四十七年(1619 年)进士。曾任大理寺评事、工部主事，因不附魏忠贤而罢官；崇祯时起复任湖广按察司副使。作品今知有传奇五种，杂剧二十四种，现存传奇《鸾镜记》、*《金锁记》(一说袁于令作)和杂剧《夭桃纨扇》、《碧莲绣符》、《丹桂钿盒》、《素梅玉蟾》(合称《四艳记》)、《骂座记》、《易水歌》等多种。

叶笔石 (*Phyllograptus*)　笔石纲，正笔石目，隐轴亚目，叶笔石科。笔石体由四个攀合的枝组成，通常保存呈叶状，故名。胞管为简单的直管状，一般较长，相邻胞管间掩盖大。仅见于奥陶纪早期，是奥陶纪重要的标志化石。

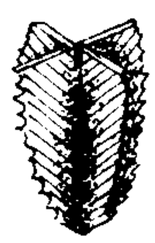

叶笔石

叶恭绰 (1881—1968)　广东番禺人，字誉虎，笔名遐庵。清末举人。京师大学堂毕业。曾任清政府铁道督办。民国成立后，历任北洋政府交通总长、交通银行总理、交通大学校长、全国铁路协会会长。1923 年任广东军政府财政部长。1931 年任南京国民政府铁道部长。曾主持收回京汉铁路主权，创办交通银行，筹建交通大学。抗日战争期间，拒受伪职。1950 年从香港返回北京，任政务院文化教育委员会委员、中央文史研究馆副馆长、北京画院院长。1953 年参与发起组织中国佛教协会。为第二届全国政协常委。著有《遐庵汇稿》、《历代藏经考略》等。有《叶遐庵先生书画选集》。

叶调国　见"耶婆提国"。

叶恭菜 (*Beta vulgaris* var. *cicla*)　又名"莙荙菜"，俗称"牛皮菜"、"厚皮菜"。藜科。二年生草本。植株矮生或直立，根小。叶片肥厚，卵圆形，有光泽，淡绿、浓绿或紫红色；叶柄长或短。花淡绿略带红色。果实聚生。种子小，肾形，褐色。性喜冷凉，适应性强。原产欧洲南部。春秋栽培为主。嫩叶作蔬菜。

叶黄素　*类胡萝卜素的一类。

叶梦得 (1077—1148)　南宋文学家。字少蕴，号肖翁、石林居士，原籍吴县(今属江苏)，居住乌程(今浙江湖州)。绍圣进士。绍兴时任江东安抚制置大使，兼知建康府、行宫留守。颇致力于防务及军饷供应。学问博洽，精熟掌故。其词风格接近苏轼，间有感怀时事之作。也能诗。有《建康集》、《石林词》、《石林诗话》、《避暑录话》、《石林燕语》等。

叶盛兰 (1914—1978)　京剧演员。名端章，字芝如，原籍安徽太湖，生于北京。十二岁(一说十岁)入富连成社学艺，初习青衣、武旦，后专工小生。文武兼擅，尤长于雉尾生，有"活周瑜"之誉。代表剧目有《群英会》、《吕布》、《周仁献嫂》等。

叶雪安 (1905—1966)　一名叶安素。中国大地测量学家。江苏金山(今属上海市)人。1929 年同济大学土木工程系毕业。1933 年赴德国留学，进慕尼黑高等工业大学学习测量专业，1935 年毕业，获特许工程师。1937 年回国，历任同济大学教授、测量系主任、大地测量研究所主任、工学院院长，武汉测绘学院天文大地测量系主任等职。主要从事测绘教育事业，是中国天文大地测量学的创始人之一。在大地测量学，特别是椭球面大地测量学和地图投影方面有重大贡献。著有《地图投影》、《大地测量学》(中册、下册)、《测量平差》和《普通测量学》等。

叶渚沛 (1902—1971)　中国冶金学家。福建厦门人。美国宾夕法尼亚大学毕业。建国前任重庆炼铜厂厂长、联合国教科文组织副组长等职。建国后任重工业部顾问、中科院学术秘书、化工冶金研究所所长。当选为中科院技术科学部委员，第二、三届全国政协委员，第三届全国人大常委。对发展中国高炉强化冶炼和氧气顶吹转炉炼钢法均有重要贡献。在研究钒钛磁铁矿冶炼、钢渣磷肥等方面取得了重要成果。著有《论强化高炉冶炼过程的基本问题》、《论在中国采用吹氧转炉方法炼钢问题》等。

叶绿体　绿色植物细胞中广泛存在的一种色质体。形如双凸透镜，直径 3～10 微米。外包双层薄膜，内部为膜层形成的许多扁囊堆积成基粒，其间充满胶状基质。每一基粒含有百万以上叶绿素分子和酶，能利用二氧化碳和光能，进行光合作用，合成有机物，产生淀粉和油脂。因此，叶绿体是制造食物的工厂。叶绿体常密集在核的附近，或靠近细胞壁，能随光线的强弱而移位，并能分裂增殖。叶绿体的基质中含有环状双股脱氧核糖核酸分子和 70*S* 核糖体。叶绿体在遗传上有相对的独立性，并能合成自己的蛋白质，但与整个细胞协调统一。叶绿体在藻类中连结成整体，呈特殊形态，如衣藻的叶绿体呈杯状，水绵的呈螺旋带状等。

叶绿素　存在于叶绿体中的一类极重要的绿色色素，是植物进行光合作用时吸收和传递光能的主要物质。其分子是由一个附有戊酮环的卟啉、一个镁原子和叶醇等构成。不溶于水，溶于有机溶剂；主要吸收红光和蓝光，能发生荧光和磷光，也能进行一些光化学反应。高等植物中有叶绿素 a 和叶绿素 b；光合细菌中有细菌叶绿素。在活体内，叶绿素以一定的结合状态处于片层膜上。已能人工合成。

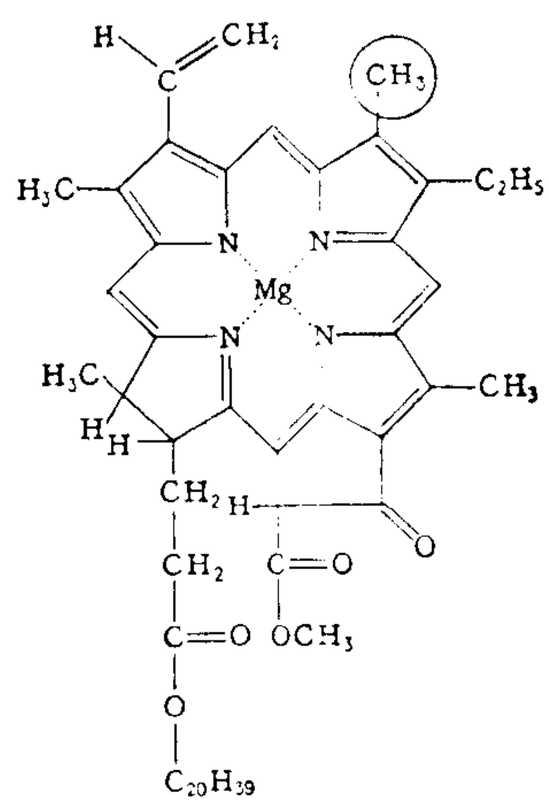

叶绿素a结构式

(叶绿素b:式中加圈的—CH_3为—CHO所代替)

叶楚伧 (1887—1946)　江苏吴县人，原名宗源，字卓书。苏州高等学堂肄业。早年参加同盟会。1916 年与邵力子合办《民国日报》，任总编辑。1926 年任国民党中央政治会议秘书长、国民政府联席会议秘书长。1927 年 7 月起任国民党中央工人部代理部长、宣传部长，江苏省政府主席，立法院副院长，国民党中央执行委员会常委兼秘书长。苏浙皖京沪三省两市宣慰使。

叶稚斐 一作叶雉斐。清初戏曲作家。名时章，号牧拙，以字行，江苏吴县人。卒于康熙四十六年(1707年)前，年八十四岁。同李玉、朱素臣等相友善。所作传奇今知有九种，现存《琥珀匙》、《英雄概》两种。据传因写《琥珀匙》(一说系《渔家哭》)而遭迫害，几死于狱中。《英雄概》写黄巢农民起义。川剧曾根据《琥珀匙》改编为《苦节传》，后又改名《芙奴传》。

叶赫部 明海西女真四部之一。因分布于叶赫河(今辽宁开原北)而得名。首领本蒙古人，依附乌拉部，改姓纳喇氏成为"海西四部"之一。与明保持密切关系。因靠近明在当地所设的马市镇北关(俗称北关)，故明人有时也称之为"北关"。万历四十七年(1619年)为建州女真所并。

叶蜡石 矿物名。化学成分为 $Al_2[Si_4O_{10}](OH)_2$。单斜晶系。通常成致密块状、片状或放射状集合体。白色或微带浅黄、浅绿等色；玻璃光泽，解理面上呈珍珠光泽；片状解理完全；硬度1～2；密度2.66～2.90克/厘米^3。主要产于蚀变酸性火山岩中。用于造纸、陶瓷、橡胶等工业部门。质地细腻的块状叶蜡石则用于雕刻印章和艺术品，如产于浙江青田的青田石等。

叶赛宁 (Сергей Александрович Есенин, 1895—1925) 苏联诗人。生于农民家庭。早期诗描写农村自然景色，美化宗法制农民生活。曾参加意象派文学团体。作品中流露悲观情绪。十月革命后的部分诗中，企图反映新的革命生活如长诗《苏维埃俄罗斯》等，但仍留恋革命前农村的田园生活。后自杀。

叶德辉 (1864—1927) 湖南湘潭人，字奂彬，号郎园。清光绪进士。曾任吏部主事。1897年(光绪二十三年)在湖南反对新学，攻击时务学堂，撰《辅轩今语评》、《长兴学记驳义》，批驳康有为的《长兴学记》、徐仁铸的《辅轩今语》。1900年，据唐才常在湖北起兵事，编成《觉迷要录》，以作"康梁逆案之定谳"。1910年(宣统二年)因积谷万余石，激起饥民抢米风潮，被削籍。1927年湖南农民运动中被杀。有《郎园丛书》。

叶澄衷 (1840—1899) 清末企业家。原名成忠，浙江镇海(今属宁波)人。十四岁至上海，当杂货店店员，旋驾舢舨往来黄浦江，供应外轮所需杂具。1862年(同治元年)在虹口设商店，继在各埠设支店。经营五金起家，成为巨富，捐资得候补道。1889年(光绪十五年)起创办鸿安轮船公司，上海、汉口燮昌火柴厂，上海纶华缫丝厂等。1899年在上海设立澄衷学堂，旋病卒。

叶橘泉 (1896—1989) 中国中医中药学家。浙江吴兴(今湖州)人。1914年从师学医。1954年后，历任江苏省中医院院长，南京中医学院副院长，南京药学院副院长，江苏省卫生厅副厅长，江苏省中医研究所所长，中国医学科学院江苏分院副院长等职。中科院生物学部委员。中国农工民主党第八、九届中央副主席，第三、四届全国政协委员及第五至七届常委等。1980年加入中国共产党。长期从事中医药临床及研究工作。为继承和发展中医药学作出了贡献。提出中医药各家间应互相交流，取长补短，以促进中医药发展。著有《近世内科国药处方集》、《临床实用药物学》、《本草钩沉》等，发表论文数百篇。

叶潞渊 (1907—1994) 中国篆刻家、书画家。名丰，字潞渊，号露园，后以字行，江苏吴县人。青年时代师从赵时桐，并与丁辅之、王福庵等切磋艺事。建国后为上海中国画院画师。精研秦汉玺印和明清流派各印，善鉴别，勤考证；治印初宗西泠诸子，后取法秦汉古玺。所作印章精雅渊穆、稳练安详。亦善画花果，近明人。著有《中国玺印源流》(与钱君匋合撰)、《静乐簃印稿》、《叶潞渊印存》、《潞翁自刻百印集》等。

叶籁士 (1911—1994) 中国语言学家。原名包叔元。江苏吴县人。曾就学于上海立达学园和日本东京高等师范。1932年在上海参加左翼世界语联盟，1938年加入中国共产党。主编《世界》、《中国怒吼》、《中国报导》等世界语刊物。历任中华全国世界语协会副理事长、代理事长、名誉会长和中国社会科学院语言研究所副所长、中国文字改革委员会秘书长、常务副主任、顾问等职。1986年被国际世界语协会推选为荣誉会员。1934年曾参加大众语讨论，并致力于拉丁化新文字运动，在国内最先系统地介绍和阐明拉丁化新文字的理论和方案。所主编的《Sin Wenz 月刊》、《语文》等杂志对宣传新文字和讨论语文改革问题起了积极作用。对简化汉字、推广普通话、制定和推行《汉语拼音方案》多有贡献。著有《中国话写法拉丁化——理论·原则·方案》、《拉丁化概论》、《世界语文选》、《汉语拼音方案草案问答》、《汉语拼音入门》等。

叶镶嵌 同一植株的许多叶，在与阳光垂直的平面上互不遮光，作镶嵌排列的现象。由于叶在茎上着生的位置不同，叶柄有长短或扭曲等变化，从而使全部叶片均能以最大面积接受阳光而进行光合作用。

叶公好龙(叶，旧读shè；好hào) 刘向《新序·杂事》："叶公子高好龙，钩以写龙，凿以写龙，屋室雕文以写龙。于是天龙闻而下之，窥头于牖，施尾于堂。叶公见之，弃而还走，失其魂魄，五色无主。是叶公非好龙也，好夫似龙而非龙者也。"后因以"叶公好龙"比喻表面爱好某事物而实质却畏惧。《后汉书·崔骃传》："公爱班固而忽崔骃，此叶公之好龙也。试请见之。"

叶尔羌河 塔里木河正源。在新疆维吾尔自治区塔里木盆地西南部。源出喀喇昆仑山北麓，东北流到阿瓦提县肖夹克附近和阿克苏河及和田河汇合为塔里木河。长1 076公里，流域面积7.34万平方公里。水量较丰富，经中游巴楚等县节节拦蓄用于灌溉，下游水量大减，洪水时期才有余水流入塔里木河。主要支流有塔什库尔干河和克勒青河。

叶尼塞河 (Енисей) 俄罗斯水量最大的河流。在中西伯利亚高原西侧。由源出东萨彦岭和唐努乌拉山(Tannu Ola)的大、小叶尼塞河汇合而成。曲折北流，注入喀拉海的叶尼塞湾。汇合点以下长3 487公里(以小叶尼塞河为源，长4 102公里)。流域面积258万平方公里。主要支流有安加拉河、中通古斯卡河、下通古斯卡河等。河口处年平均流量1.98万米^3/秒。干、支流上建有克拉斯诺亚尔斯克、布拉茨克(Братск)等大型水电站。大部分河段通航，海轮自河口可上溯700公里达伊加尔卡(Игарка)。结冰期长，航期4～6个月。重要河港有克拉斯诺亚尔斯克等。

叶矛对钩 青海省藏族人民常用药物。毛茛科植物假耧斗菜(*Paraquilegia microphylla*)的全草。性平、味淡，功能活血散瘀、止血镇痛，主治跌打损伤、外伤出血等。

叶赤铁路 从辽宁省建平县叶柏寿镇到内蒙古自治区赤峰市。长148公里。1934年动工，1935年筑成，为锦承铁路支线。北与京通铁路相交。

叶斯柏森 (Jens Otto Harry Jespersen, 1860—1943) 丹麦语言学家。哥本哈根大学毕业。曾任哥本哈根大学教授、校长，大不列颠皇家学院院士。主要从事英语语法和语

言理论的研究。创"三品说",从概念出发把语句中的词和结构划分为首品、次品、末品。持语言发展的阶段论,认为分析语是语言发展的高级阶段。著有《现代英语语法》、《英语语法精义》、《语法哲学》、《语言,它的性质、发展和起源》等。

叶落归根 比喻返回本源。也比喻事物有一定的归宿。《五灯会元》卷一:"〔六祖慧能大鉴禅师〕曰:'叶落归根,来时无口。'"《官场现形记》第二十二回:"树高千丈,叶落归根,将来总得有个着落,不能不说说明白。"

叶落知秋 比喻从某种微小的迹象可以预测到事物的发展变化。《续传灯录·咸杰》:"弦动别曲,叶落知秋。"

叶卡捷琳堡 (Екатеринбург) 1924—1991 年曾名斯维尔德洛夫斯克。俄罗斯乌拉尔地区最大城市和工业、交通、文化中心,斯维尔德洛夫斯克州首府。在中乌拉尔山东麓伊谢季河 (Исеть) 畔。人口 137 万 (1992 年)。1721 年始建炼铁厂,并建为要塞。1878 年铁路通达后,城市迅速发展。重型机械制造、化学和钢铁工业发达,还有有色冶金、轻工、食品等工业。俄罗斯东部地区最大的铁路枢纽和航空要站,来自西西伯利亚油田的油、气管道通此。设有十余所高等院校和五十多个科研机构。

叶尔莫洛娃 (Мария Николаевна Ермолова,1853—1928) 苏联女演员。自 1871 年参加莫斯科小剧院至 1921 年退休,先后扮演过三百多个角色。以扮演莎士比亚、席勒、普希金、亚·奥斯特洛夫斯基等所著悲剧中的人物著称。十月革命后第一个被授予"苏联人民演员"称号。

叶面积指数 亦称"叶面积系数"。单位地面积上的植物叶面积数。叶片平铺并成镶嵌排列的植物(如南瓜、常春藤等),叶面积指数只有 1 左右。叶片交错生长的植物(如树木)或垂直生长的植物(如稻、麦等),叶面积指数可达 4 以上;这些植物由于将强烈的日光分散为弱光,在较大的面积上进行光合作用,光能利用率大大提高。

叶挺独立团 北伐战争时期中国共产党人叶挺率领的国民革命军第四军独立团。英勇善战,被称为"铁军"。北伐前夕在中国共产党两广区委军事部长周恩来建立的铁甲车队基础上组编而成。1926 年 5 月,作为北伐先遣队开赴湖南、湖北前线。在攻占湖北咸宁的汀泗桥和贺胜桥两次作战中,击溃了军阀吴佩孚的主力。国民革命军占领武昌后,扩编为国民革命军第二十四师,后参加南昌起义。

叶尔姆斯列夫 (Louis Hjelmslev, 1899—1965) 丹麦语言学家。曾任哥本哈根大学教授。哥本哈根语言学派的创始人之一和主要理论家。他采纳*索绪尔关于语言是形式而不是实体,语言既是表达又是内容的主张,发展了索绪尔的符号学说,企图建立一种没有时间限制、适合于任何时代和一切语言的语符学理论。采用了一套独特的术语,以区别于传统的术语。主要论著有*《语言理论导论》、《普通语法学原理》、《语言和言语》和《语言学中的结构分析方法》等。

叶甫盖尼·奥涅金 诗体小说。俄国诗人*普希金作(1823—1830)。贵族青年奥涅金因自私和虚荣,拒绝了地主小姐塔吉雅娜的爱情。又出于个人意气,故意调戏好友连斯基的未婚妻,并在决斗中打死连斯基。后远走他乡。六年后偶遇已成贵妇的塔吉雅娜,萌生热烈的爱情,却遭拒绝。奥涅金鄙视上流社会的庸俗,但他远离人民,生活缺乏目的,精神空虚,反映出十二月党人起义前后俄国贵族知识分子的精神状态。是俄国文学史上第一个*多余的人典型。

叶卡捷琳娜二世 (Екатерина II Алексеевна,1729—1796) 俄国女皇(1762—1796)。出身德意志贵族。1745 年与未来沙皇彼得三世(Пётр III, 1761—1762年在位)结婚。1762 年废彼得三世自立。加强专制统治,维护贵族特权,镇压普加乔夫起义。两次同土耳其进行战争,三次参加瓜分波兰,夺取立陶宛、白俄罗斯、西部乌克兰及克里米亚地区。与启蒙运动人士(伏尔泰等)有交往。反对法国大革命。

叶卡捷琳娜二世

叶兹底格德三世 即"伊嗣俟"。

2 **号** 〔號〕㊀(hào) ❶名称。如:年号;牌号。亦用为商店的代称。如:本号;分号。❷别号,指人名字以外的称谓。陶潜《五柳先生传》:"宅边有五柳树,因以为号焉。"❸扬言;宣称。《史记·高祖本纪》:"项羽兵四十万,号百万。"❹标志;记号。如:加减号;暗号。❺排定的次序或等级。如:编号;头号。也特指一个月里的日子。如:十月五号。❻号令;口令。如:发号施令。《资治通鉴·唐高祖武德元年》:"〔刘兰成〕诈为抄者,择空而行听察,得其号及主将姓名。"也指发令。《庄子·田子方》:"何不号于国中?"❼吹奏的喇叭。亦指用喇叭吹出的表示一定意义的声音。如:军号;起床号。

㊁(háo) ❶呼啸;大叫。杜甫《茅屋为秋风所破歌》:"八月秋高风怒号。"戴良《咏雪》诗:"狂号犬自惊。"❷大声哭。曹植《王仲宣诔》:"翩翩孤嗣,号恸崩摧。"

号子 ❶民歌的一种。产生于体力劳动过程中,与劳动节奏紧密配合。由于劳动方式不同而形成多种类型,如:打夯号子、车水号子、船夫号子等。演唱形式多为一人领唱,众人相和。❷管乐器。即"招军"。

号令 ❶传布命令。《国语·越语上》:"乃号令于三军。"韦昭注:"号,呼也。"按古代发令于众,多用传呼的方法,故称号令。亦指向众人传布的命令。《礼记·月令》:"〔季秋之月〕申严号令。"❷将人犯处刑后示众。《水浒全传》第一百十六回:"宋江早晚也号令在此处。"

号外 报社为抢先报道特别重大的最新消息,在固定出版周期之外临时编印发行的单张报纸。因不属原有编号序列,故名。首次出版号外的是 1805 年英国《泰晤士报》,报道奥地利军队向拿破仑投降的消息。

号召 召唤;招集。《国语·齐语》:"使周游于四方,以号召天下之贤士。"今指向群众提出某种要求,希望群众响应,共同行动。

号军 太平天国时期贵州的农民起义军。为白莲教支派灯花教组织的武装,故又名"教军"。以不同颜色的头巾裹头(号褂和旗帜颜色亦各不相同),分为红号、白号、黄号三支起义军。1855 年(清咸丰五年)11 月红号军攻入铜仁,旋失败。1858 年白号军在思南起义,黄号军在安化(今思南)、婺川(今务川)一带起义,占领遵义、铜仁、思南等地,配合苗民军围攻贵阳。1868 年(同治七年)清政府派席宝田、唐炯率湘川军队进入贵州镇压,号军首领刘义顺被俘遇害,起义失败。

号房 ❶明代监生在国子监读书时的宿舍。见《明史·选举志一》。亦指贡院中考生的席舍。见《明史·选举志二》。❷旧指传达室或担任传达工作的人。

号咷 (háo—) 亦作"嚎咷"、"嚎啕"。放声大哭。《易·

同人》:"同人,先号咷而后笑。"

号料 亦称"下料"。造船工程中在原材料上的划线工序。在钢板上按样板划线的称"样板号料";根据草图的称"草图号料";按底片投影划线的称"投影号料";若钢板涂有感光剂,通过化学或静电作用显影的分别称"感光号料"或"电印号料"。

号角报 (Clarín) 阿根廷西班牙文报纸。1945 年 8 月创刊。在布宜诺斯艾利斯出版。是阿根廷版面最多的报纸。

号码机 在纸张或其他物品上编印号码的工具。可按顺序连续编号,亦可根据需要使同号重复数次后再按顺序换号。分印刷号码机和手打号码机两种。前者体积小,供装入印版印刷用;后者体积较印刷号码机为大,有自动加墨装置,手工操作,用于文件、单据等临时编号。

²**叮** (dīng) ❶频频嘱咐;追问。如:千叮万嘱;叮问。❷指虫类用口器刺人。《红楼梦》第三十六回:"就像蚂蚁叮的。"❸象声。如:叮叮当当。

叮咛 同"丁宁"。❶一再嘱咐。《红楼梦》第五十八回:"况贾母又千叮咛万嘱咐托他照管黛玉。"❷仔细;分明。《符金锭》第三折:"我这里叮咛觑了他模样。"

卟 (bǔ) 见"卟吩"。

卟吩 旧称"嘌"。由四个*吡咯环通过四个碳原子所构成的一个多杂环化合物。卟吩的衍生物,称为"卟啉"(porphyrin),旧称"嘌族化合物"。卟啉化合物中的四个氮原子,易同许多金属原子配位而成金属络合物,例如含铁血红素和含镁叶绿素等。

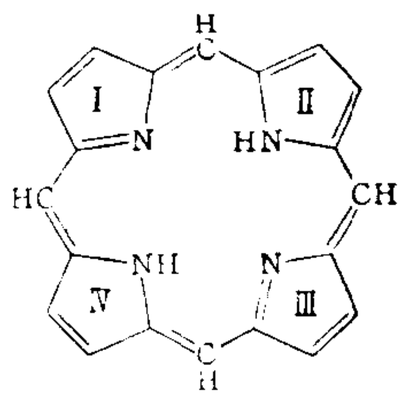

卟吩结构式
(式中Ⅰ~Ⅳ是吡咯环)

卟啉 见"卟吩"。

只 ㊀(zhǐ) ❶作语助。用于句中。《诗·周南·樛木》:"乐只君子。"❷表决定或感叹语气。《诗·鄘风·柏舟》:"母也天只!不谅人只!"

㊁〔**祇、衹、秖**〕(zhǐ) 仅;不过。杜甫《示侄佐》诗:"只想竹林眠。"

㊂〔**隻**〕(zhī 支) ❶一个。本专用于鸟类。《说文·隹部》:"只(隻),鸟一枚也。"亦用于其他物类。《公羊传·僖公三十三年》:"匹马只轮无反者。"后用作量词。如:一只碗;两只手。❷独;单。如:形单影只。《宋史·张洎传》:"只日临朝,双日不坐。"

只今 犹如今。李白《苏台览古》诗:"只今惟有西江月,曾照吴王宫里人。"

只且 (—jū) 语助。表示决定兼感叹。《诗·邶风·北风》:"其虚其邪,既亟只且!"

只索 只得;只好。马致远《汉宫秋》第二折:"只索再到西宫看一看去。"

只(隻)鸡絮酒(只 zhī) 谢承《后汉书·徐穉传》:"穉前后为州郡选举诸公所辟,虽不就,及其死,万里赴吊。常于家预炙鸡一只,以一两绵絮渍酒,日中暴干以裹鸡,径到所赴冢隧外,以水渍绵,使有酒气,斗米饭,白茅为藉。以酒置前,酹酒毕,留谒即去,不见丧主。"后因以"只鸡絮酒"形容祭品菲薄。陆游《闻王嘉叟讣报有作》诗:"只鸡絮酒纵有时,双鱼素书长已矣。"

只(祇)读存储器(只 zhǐ) 简称 ROM。一种存储器。所存内容不能由机器指令加以改变,即只能读出它所存储的信息,而不能写入新信息。特点为电源断开后,信息仍然保持。半导体只读存储器分掩模式、可编程和可擦洗三种,具有速度快,可靠性高,能大规模集成和成本低等优点。广泛应用于微程序设计、代码转换和存储表格等方面。

只(祇)有一个地球(只 zhǐ) 讨论全球环境问题的一本专著。是英国经济学家沃德(B. Ward)和美国微生物学家杜博斯(R. Dubos)为 1972 年*联合国人类环境会议提供的背景资料。从地球发展前景出发,就社会、经济和政治等不同角度评述经济发展和环境污染对各类国家产生的影响。强调了地球是一个整体,呼吁各国重视维护人类赖以生存的全球环境。已译成多种文字出版,对推动世界环境保护有重要的影响。

只(祇)读光盘存储器(只 zhǐ) 由高分子材料和金属铝制成的只能读取不能写入的存储器。利用铝膜表面的凹槽和平面造成激光束的散射或反射,从而得到"0"和"1"的数字信号。特点是存储量大、数据保存期长、制作成本低、不会感染病毒,但同时也不能修改其中的任何数据。

叭 ㊀(bā) 象声。如:枪叭的一声响了。
㊁(ba) 见"喇叭"。

叭当国 印度尼西亚苏门答腊岛西岸巴东的旧译。《海岛逸志》作巴东。清谢清高《海录》有专条记述。

叺 "以"的异体字。

史 (shǐ) ❶官名。商代设置,原为驻守在外的武官。如卜辞:"在北史其获羌"(《殷虚文字乙编》6 400)。后成为在王左右的史官,掌祭祀和记事等。或称"作册"。西周有太史、内史等。春秋时有外史、左史、南史等。《礼记·玉藻》:"动则左史书之,言则右史书之。"❷古代官佐之称。《诗·小雅·宾之初筵》:"或佐之史。"《周礼·天官·宰夫》:"(八职)六曰史,掌官书以赞治。"郑玄注:"赞治,若今起文书草也。"❸记载过去事迹的书;历史。如:通史;断代史。❹姓。古代*史国人来中国,有的就以史为姓,如北齐有史醜多。由于六七世纪时*突厥之王族为阿史那氏,故不少突厥裔人亦以"史"为姓,如隋末唐初的史大奈。

史记 书名。原名《太史公书》。西汉司马迁撰。一百三十篇。中国第一部纪传体通史。约于汉武帝太初元年至征和二年间(前 104—前 91)撰成。后其书有缺,元帝、成帝间褚少孙补撰《武帝纪》、《三王世家》、《龟策列传》、《日者列传》等篇,又附缀武帝天汉以后史事。作者职居史官,据《左氏春秋》、《国语》、《世本》、《战国策》、《楚汉春秋》及诸子百家之书,利用国家收藏的文献,益以实地采访的资料,取材极富。记事起于传说的黄帝,迄于汉武帝,首尾共三千年左右,尤详于战国、秦、汉。以本纪、世家、列传记不同人物和国家、民族,以八书记制度沿革,立十表以通史事的脉络,为后世各史所沿用。其中《陈涉世家》肯定陈涉起义的作用;《河渠书》、《平准书》和《货殖列传》反映了社会经济生活;《匈奴列传》、《西南夷列传》等记述了少数民族的活动,都是本书优点。对部分历史人物的叙述,语言生动,形象鲜明,在文学史上亦有很高的地位。后人注释有南朝宋裴骃的《集解》、唐司马贞的《索隐》、张守节的《正义》。宋代将三家注分别排入正文之下,便于阅读。清梁玉绳著《史记志疑》,曾对书中史事加以考证。近人张森楷《史记新校注》,日本泷川资言《史记会注考证》和水泽利忠《史记会注考证校

补》，汇集诸书，便于参考。

史论 文体名。《文选》中列有"史论"一门，原指作史者在"本纪"、"列传"之后评述所记事件和人物的文字。后来凡是关于历史事件和人物的论文，也都称为"史论"。

史佚 西周初期史官。佚一作逸，"史"为官名。亦称作册逸、尹佚。约在成王、康王时。《大戴礼·保傅》："博闻强记，接给而善对者谓之承。承者，承天子之遗忘者也，常立于后，是史佚也。"《汉书·艺文志》有《尹佚》二篇，今佚，有清马国翰辑本。

史伯 西周末期人。周太史。他提出"和实生物，同则不继"的命题。"和"指事物多样性的统一，"故先王以土与金、木、水、火杂，以成百物"，它是百物构成的法则；"同"指无差别性的单一事物，如不与另一事物相"和"，就不能产生出新的事物来，"若以同裨(益)同，尽乃弃矣"。见《国语·郑语》。

史良 (1900—1985) 中国妇女运动领导人。字存初，江苏常州人。女。曾参加五四运动。1927年毕业于上海法科大学。1931年起在上海作律师。曾多次出庭辩护，极力营救被国民党政府逮捕的共产党人和进步人士。九一八事变后，发起成立上海妇女界救国会，并任上海文化界救国会、全国各界救国联合会执行委员。1936年11月与沈钧儒、邹韬奋等被国民党政府逮捕，为救国会七君子之一。抗日战争爆发后出狱，任国民参政会参政员、新生活运动妇女指导委员会委员兼联络委员会主任、中国战时儿童保育会常委、中国妇女慰劳总会理事。1942年加入中国民主政团同盟(后改称"中国民主同盟")，曾任中央委员。1949年出席全国政协第一届全体会议。建国后，任司法部长、政务院政法委员会委员、全国妇联副主席、全国人大常委会副委员长、全国政协副主席、民盟中央主席。

史评 评论史事或史书的著作。如宋孙甫的《唐史论断》、吕夏卿的《唐史直笔》，以及清王夫之的《读通鉴论》、《宋论》，是评论史事与史书的书籍；唐刘知幾《史通》亦多载史书的评论。

史国 古国名。故地在今乌兹别克斯坦撒马尔罕之南。见《北史》、《隋书》、《新唐书》各《西域列传》，为昭武诸国之一，一度属唐管辖。参见"昭武九姓"。

史学 亦称"历史学"。社会科学的一个部门。研究和阐述人类社会发展的具体过程及其规律性的科学。马克思主义认为，史学是社会意识形态的一部分，具有鲜明的阶级性。其主要任务是：按照时代和年代顺序，运用具体历史事实，阐明并揭示从原始公社制经过奴隶制、封建制、资本主义进到社会主义并向共产主义过渡的历史发展的规律。历史的记载和编纂，当继起于文字的发明。自古以来，世界各国家、各民族出现过许多历史学家，为后世留下了宝贵的历史著作，积累了丰富的历史资料，也表述了各种史学思想、观点以及治史方法。这些从不同角度对人类进步所作的记录，乃是人类文化遗产的一个重要部分。但是，马克思主义以前的历史理论和史学观点，基本上是保护剥削阶级的利益的。总的说来具有两个主要特点：(1) 过多地强调了人们历史活动的思想动机，而忽视了思想动机背后的物质条件，不了解也不承认社会发展的客观规律性；(2) 把少数英雄伟人当作历史的创造者，而不重视人民群众在历史进程中所起的决定性作用。这两点，实质上是历史唯心主义的集中表现。马克思和恩格斯首先发现了人类社会发展的普遍规律。他们站在无产阶级立场上，运用辩证唯物主义和历史唯物主义的原理，阐明了生产力和生产关系、经济基础和上层建筑的辩证关系，从而揭示了各种社会经济形态循序发展的一般过程，并且有力地论证了生产斗争、阶级斗争和科学进步是社会发展的主要推动力，人民群众是历史的真正创造者，同时也充分肯定个人在历史上的作用；这样，历史学才开始成为科学(参见"历史科学")。史学的研究对象甚为广泛，举凡人类社会发展史和世界各国、各民族的历史，从远古到现代都可作综合的、分期的、断代的或分类的研究。概述史学一般原理和研究方法的史学概论，研究史学本身之发展的史学史，研究史料及其运用方法的史料学，依据出土文物研究古代社会的考古学，以及文化史、思想史、经济史、科技史等专门史类，均可包括在史学范围之内。

史诗 ❶指古代叙事诗中的长篇作品。以重大历史事件或古代传说为内容，塑造著名英雄的形象，结构宏大，充满幻想和神话色彩。欧洲史诗以古希腊最为发达，代表作有《伊里亚特》、《奥德修纪》。亚里士多德将史诗当作各类诗歌中最重要的一种体裁，并认为其重要性仅次于悲剧，而文艺复兴时期的批评家却认为史诗的地位居于各种类型的文学之首。中国藏族的《格萨尔王传》是世界最长的史诗之一。❷比较全面地反映一个历史时期社会面貌和社会成员多方面生活的优秀长篇叙事作品(如长篇小说)，有时也称为史诗，或史诗式的作品。

史钞 摘抄一史或合抄众史的书籍。《宋史·艺文志》始有"史钞"一门。有专抄一史者，如《隋书详节》之类；有合抄众史者，如《吕东莱十七史详节》之类。宋代以后，史钞的内容渐繁，至明大盛。清有《新旧唐书合钞》、《南北史捃华》等。此类史书"博取约存"，对读者有一定的方便。

史乘 (—shèng) 史书。《孟子·离娄下》："晋之乘，楚之梼杌，鲁之春秋，一也。"孙奭疏："以其所载以田赋乘马之事，故以因名为乘也。"朱熹注："或曰，取记载当时行事而名之也。"按"乘"本为春秋时晋国的史籍名，后以史为记载之书，故称一般史书为"史乘"。

史部 也称"乙部"。我国古代图书四部分类中第二大类的名称。收各种体裁的历史著作。《隋书·经籍志》分为正史、古史、杂史、霸史、起居注、旧事、职官、仪注、刑法、杂传、地理、谱系、簿录十三类。清代《四库全书》分为正史、编年、纪事本末、别史、杂史、诏令奏议、传记、史钞、载记、时令、地理、职官、政书、目录、史评十五类。

史料 研究和编纂历史所用的资料。主要来源有：实物的(如考古遗迹、遗物)、文字的(如铭刻、文书与著述)和口传的(如民间诗歌、传说)。参见"史料学"。

史通 书名。唐刘知幾撰。二十卷四十九篇。成书于唐景龙四年(公元710年)。内篇三十六篇，多论史书源流、体例和编撰方法；外篇十三篇，多论史官建置沿革和史书得失。作者主张编撰纪传体的断代史书，增加都邑、氏族、方物、方言四志。以为史家必须兼有"史才"、"史学"、"史识"三长，而特别重视史识，认为"草创者资乎博闻实录"，"经始者贵乎俊识通才"；"不掩恶，不虚美"，"良史以实录直书为贵"，反对"妄生穿凿，轻究本原"。史书应用当时言语，不可拟摹古文，反对用浮词滥调。对当时官修史书的弊病，多所揭发；对旧史失实和浮夸之处，也详加评论。知幾表扬《左传》和王劭《齐志》。《申左》谓"左氏之义有三长"，《杂说中》又谓"王劭《齐志》多记当时鄙言"，"足以开后进之蒙蔽，广来者之耳目"。《惑经》批评《春秋》为"真伪莫分，是非相

乱”,《疑古》又批评了《尚书》和《论语》,反映了作者的史学倾向。注本有清浦起龙《史通通释》,新标点本又附录《史通补释》、《史通通释补》和《史通增释序》三种。

史盘 (Othmar Spann, 1878—1950) 奥地利经济学家和社会学家,*全体主义的倡导人。维也纳大学教授。从德国浪漫主义观点解释社会和经济现象;强调“全体决定个体”和精神决定物质,否认社会发展规律,反对阶级斗争,攻击马克思主义。神化国家的职能,主张按职业团体组织国民经济,对希特勒纳粹主义有一定影响。主要著作有《国民经济学的主要理论》、《国民经济学基础》、《社会哲学》。

史馆 官署名。北齐时设立,掌监修国史。唐太宗时始以史馆为宰相兼领职务之一,以后沿为定制。另设修撰、直馆等官。宋以史馆与昭文馆、集贤院、秘阁并称馆职。元丰以后,史馆改归著作局。但不久仍置国史院。辽金沿置。元代以翰林院兼国史院。明代并其职于翰林院。清代分设国史馆、实录馆。国史馆随时修纂,实录馆则专编前一代皇帝的政令。

史游 西汉人。元帝时任黄门令。用韵语撰*《急就篇》,便于记诵,供学童识字之用。

史墨 春秋时晋太史。蔡氏,名墨。又作蔡史墨、史黯、史默。他从事物“各有妃(配)耦”、“皆有贰也”等论点出发,揭露了鲁国统治集团的内部矛盾,认为“社稷无常奉,君臣无常位,自古以然”,鲁昭公被其臣季平子驱逐出国,乃是理所当然。见《左传·昭公三十二年》。

史黯 即“史墨”。

史天泽 (1202—1275) 元大将。字润甫,永清(今属河北)人。父秉直,为河北豪强,成吉思汗八年(1213年)降蒙古。兄天倪死后继为河北西路兵马都元帅。窝阔台继位,为真定等五路万户。受命攻汴京,又参与破蔡州、灭金。金亡,从攻宋。世祖即位,任中书右丞相,从征阿里不哥。中统三年(1262年)统兵攻杀李璮于济南。还军后请解除其子弟兵权。晚年筹划围攻襄樊,进平章军国重事。后与伯颜统军攻宋,中途病死。终元一朝,他是唯一官至右丞相高位的汉人。

史瓦西 (Karl Schwarzschild, 1873—1916) 德国天文学家。在斯特拉斯堡大学和慕尼黑大学求学。任格丁根大学和柏林大学教授,波茨坦天体物理观测台台长。改进和发展恒星照相的技术和理论。提出有关恒星运动的一种重要理论(恒星速度椭球分布律),在恒星大气结构和相对论方面也有成就,还编制包含3 500颗星的照相星表。

史文朋 (Algernon Charles Swinburne, 1837—1909) 英国诗人。曾就读于牛津大学。与拉斐尔前派画家关系密切。早期作品带有自由主义思想,同情意大利民族独立斗争;但晚年在*英布战争中公开颂扬英国的侵略政策。主要作品有诗剧《阿塔兰塔》,诗集《诗歌及民谣》、《黎明前的诗歌》、《咏两个国家的诗歌》等。

史末资 (Jan Christiaan Smuts, 1870—1950) 英属南非联邦(今南非共和国)总理(1919—1924,1939—1948)。布尔人。曾参加*英布战争。战后,主张布尔人自治和与英国合作的政策。第一次世界大战时率军占领德属西南非洲和德属东非,入英国战时内阁。第二次世界大战期间,支持英国对轴心国作战,1941年获英国元帅衔。任内推行种族主义,镇压工人运动;力图吞并西南非洲(今纳米比亚),未成。提出*整体论。主要著作有《整体论与进化》等。

史可法 (1602—1645) 明末河南祥符(今开封)人,字宪之,号道邻。崇祯进士。初任西安府推官,因镇压农民起义,累迁右佥都御史,在安庆、池州等地堵截农民军。后由漕运总督、凤阳巡抚升任南京兵部尚书。崇祯十七年(1644年),李自成灭明朝,他在南京拥立福王(弘光帝),加东阁大学士,入阁参政。因马士英等不愿他当国,以督师为名,使守扬州。调抚四镇,分兵固守。清多尔衮致书诱降,却之,坚守孤城。清军南下,扬州城破后自杀未死,为清军所执,不屈被杀。扬州人民在城外梅花岭筑衣冠冢,以为纪念。有《史忠正公集》。

史东山 (1902—1955) 中国电影导演。原名匡韶,浙江杭州人。1922年起任电影美工师。1925年编导影片《杨花恨》。1930年入联华影业公司,编导《奋斗》、《女人》和《人之初》等影片。抗日战争爆发后在重庆参与创建中国电影制片厂,并编导《保卫我们的土地》、《好丈夫》等影片。1946年在上海编导影片《八千里路云和月》。建国后任文化部电影局技术委员会主任和艺术委员会委员,并改编和导演了影片《新儿女英雄传》。论著有《电影艺术在表现形式上的几个特点》。

史弘肇 (?—950) 五代郑州荥泽(今河南郑州西北)人,字化元。梁末从军。后为刘知远部将。后汉建国,任侍卫亲军马步军都指挥使、同中书门下平章事。滥于杀戮,巡察京师,适逢太白星昼见,有人抬头观看,立遭腰斩。与宰相苏逢吉势同水火。隐帝嫌其专恣,用太后弟李业之谋,将他杀死。

史达祖 南宋词人。字邦卿,号梅溪,汴(今河南开封)人。嘉泰、开禧间为韩侂胄堂吏,掌文书。曾使金。其词多抒写闲情逸致,描写细腻工巧。《双双燕·咏燕》、《绮罗香·春雨》等咏物词尤著名。有《梅溪词》。

史坚如 (1879—1900) 中国民主革命烈士。原名文纬,广东番禺人。1899年(清光绪二十五年)加入兴中会,从事革命活动。次年,为配合郑士良在惠州(今属广东)三洲田起义,以炸药置地道轰炸广东抚署,谋刺广东巡抚、署两广总督德寿,不中。被捕就义。

史里芬 (Alfred Graf von Schlieffen, 1833—1913) 德国陆军将领。参加过普奥、普法战争。1891—1905年任参谋总长。1911年升元帅。设想未来战争德将面临对法(西)、俄(东)两线作战局势,所定*《史里芬计划》,是第一次世界大战德国战略计划的基础。其战略思想对第二次世界大战期间德国的军事决策也有影响。著有《坎尼战》、《现代战争》等。

史迪威 (Joseph Warren Stilwell, 1883—1946) 美国陆军将领。西点军校毕业。参加过第一次世界大战。1920年到中国,在山西美国红十字会筑路工程队任职。1926年起历任美军驻天津步兵团参谋长,美驻华大使馆武官,中印缅战区美军中将司令兼中国战区统帅蒋介石的参谋长,因与蒋发生矛盾,1944年被美国政府调回。后任美国陆军地面部队司令、驻冲绳岛美军第十军军长。

史学史 研究和阐述历史学本身发展的历史的学科。历史学的重要相关学科。一般包括史学思想、历史编纂、史学方法及史料运用等内容。马克思主义史学史的主要任务在于:以历史唯物主义观点,分析和评价古今历史著作,探索历史学家的思想源流与派别,并考察历史知识积累的过程和历史编纂方法的演变等。史学史的研究,大体可分为世界史学史、国别史学史、断代史学史等。

史弥远 (1164—1233) 南宋明州鄞县(治今浙江宁波)

人，字同叔。淳熙进士。宁宗时历任太师右丞相、枢密使等职。开禧二年(1206年)上书反对韩侂胄对金用兵，次年在杨皇后支持下，使人杀韩侂胄，函首送金求和。以后权势日盛。嘉定十七年(1224年)又拥立理宗，专擅朝政。他死后，理宗才亲主国政。

史荣椿(?—1859) 清末直隶大兴(今属北京市)人，字荫堂。行伍出身。1853年(咸丰三年)以京营参将随胜保在独流、阜城等地堵击太平天国北伐军。1855年为总兵，赴河南、安徽镇压捻军。1858年升直隶提督，从僧格林沁治天津海防。次年6月英、法等舰队犯大沽，他督战南岸炮台，予敌重创，旋中炮阵亡。

史思明(703—761) 唐宁夷州突厥族人。初名窣于。通六蕃语，与安禄山同为互市牙郎。以骁勇著称，为幽州节度使张守珪偏将，以战功任平卢兵马使，为安禄山所亲信。禄山叛乱，他率军南下，攻取河北地，被禄山任为范阳节度使。占地十三郡，有兵八万人。安庆绪杀禄山称帝，他降唐，被任为范阳长史、河北节度使。后再起兵叛乱。乾元二年(公元759年)，在魏州(今河北大名东北)称大圣燕王，年号应天。旋进兵援安庆绪，解邺城之围。不久，杀庆绪，还范阳，称大燕皇帝，年号顺天，并出兵攻占洛阳及附近州县。后被其子朝义所杀。

史前学 指研究没有成文历史以前的人类历史阶段的一门学科。对这一历史阶段也称作"史前史"。

史料学 研究史料的源流、价值和利用方法的学科。历史学的辅助学科。马克思主义史料学的主要任务是：在历史唯物主义理论指导下，从事史料的搜集、校勘、考订和编纂，把价值不同的史料区别开来，把正确的记载和错误的记载区别开来，并确定史料的绝对年代和相对年代。该学科以研究文字史料为主，注重于资料的整理与鉴别，但仍具有明显的阶级性。

史晨碑 亦称《史晨前后碑》。东汉碑刻。隶书。建宁二年(公元169年)立。一面刻《鲁相史晨祀孔子奏铭》，称"前碑"，又一面刻《史晨飨孔庙碑》，称"后碑"。碑文记载了当时尊孔活动的情况。书法端正谨严，为学汉隶者所取法。今存山东曲阜孔庙。

史密斯 ❶威廉·史密斯(William Smith, 1769—1839)。英国地质学家。发现英国地层顺序的规律，从而创立了一套绘制地质图的基本工作方法，并提出了根据化石划分地层的概念，是生物地层学的奠基人。著有《英国沉积地层表》、《利用生物化石鉴定地层》、《英格兰和威尔士以及苏格兰部分地区地层的确定》等。❷格拉夫顿·埃利奥特·史密斯(Grafton Elliot Smith, 1871—1937)。英国人类学家，英国*传播学派主要代表人物。伦敦大学教授。认为埃及尼罗河流域是世界文明的中心，所有高级文化都是从该中心传播出去的。主要著作有《古埃及人》、《文化的传播》等。

史朝义(?—763) 唐宁夷州突厥族人。史思明长子。思明称帝，封为怀王。上元二年(公元761年)杀思明即位，年号显圣。次年，唐借回纥兵攻破洛阳，他出奔幽州。后以部将田承嗣、李怀仙等降唐，穷蹙自杀。

史量才(1880—1934) 中国报业家。名家修，以字行，原籍江苏江宁，生于松江(今属上海市)。早年在上海任中学教员。1908年任上海《时报》主笔。1912年同张謇等购买《申报》产权，任总经理。1921年参与创办中南银行、民生纱厂。1927年购买《时事新报》部分股份，1929年购买《新闻报》大部分股份，成为当时中国最大的报业资本家。1931年九一八事变后，反对内战，主张团结抗日。1932年积极支持一二八淞沪抗战。同年，先后任上海市民地方维持会会长、上海市临时参议会议长。同时改革《申报》。1934年11月13日，在浙江海宁翁家埠，被国民党特务枪杀。

史楚金(Борис Васильевич Щукин, 1894—1939) 苏联电影、戏剧演员。早年从事业余戏剧演出。十月革命后曾参加红军。1920年入瓦赫坦戈夫主持的莫斯科艺术剧院大学生戏剧学校。1922年起先后在莫斯科艺术剧院、瓦赫坦戈夫剧院担任演员，1935年起兼演电影。曾在《带枪的人》、《列宁在十月》和《列宁在一九一八》等影片中扮演列宁的形象。

史嵩之(?—1257) 南宋明州鄞县(治今浙江宁波)人，字子由。史弥远侄。嘉定进士。理宗绍定五年(1232年)任京湖制置使。端平元年(1234年)金亡后，南宋政府拟乘机收复河南，他竭力反对，被罢职。后任右丞相，专权独断，排斥异己。因力主和议，为公论所不容，闲居十三年而死。

史震林(1692—1778) 清文学家。字悟冈，一作岵冈，号瓠冈居士，江苏金坛人。乾隆进士，官淮安教谕。能诗文。有《西青散记》、《华阳散稿》等。

史籀篇 字书。传为周宣王太史史籀撰。近人认为"籀"是诵读的意思，首句可能是"太史籀书"，因取"史籀"二字以名篇。春秋战国间秦人所作。原为十五篇，今存《说文》中所引"史篇"及所录"籀文"二百二十三字。字体与石鼓文及春秋时代的秦系金文相同。原书大概编成四言韵语，以教学童识字。王国维有《史籀篇叙录》、《史籀篇疏证》。

史灌河 淮河支流。在安徽省西部。有东西两源：西源灌河出豫、鄂两省边境大别山；东源史河出皖、鄂边境大别山；两源至河南省固始县蒋家集相汇，称史灌河。东北流至安徽省霍邱县三河尖入淮河。以史河为源，长211公里，流域面积6 850平方公里。流域位于山地丘陵区，易发洪灾。史河上游建有梅山水库，灌河上游建鲇鱼山水库。

史太因林(Alexandre Steinlen, 1859—1923) 瑞士画家。年轻时曾在印染厂学习绘制图案。1881年后迁居巴黎，为进步杂志和书籍作插图。许多作品揭露、讽刺了资产阶级的罪恶统治和荒淫的生活，对被剥削的劳动人民表现出深切的同情。用笔活泼有力，善于表达人物的感情和性格。并以巴黎公社为题材，创作了富有革命鼓动性和战斗精神的版画。作品有《巴黎公社万岁》、《国际歌之图》、《为了一双皮鞋》、《垃圾箱旁》等。

史迁普金(Михаил Семёнович Щепкин, 1788—1863) 俄国演员。出身农奴。1822年赎身。1805年开始演剧活动。1824年参加莫斯科小剧院。以扮演《智慧的痛苦》、《结婚》、《青铜骑士》、《钦差大臣》、《聪明误》等剧的主要角色著称。

史沫特莱(Agnes Smedley, 1890—1950) 美国女新闻记者、作家。生于密苏里州工人家庭，靠半工半读完成大学学业。1916年在纽约为《号角》等刊物撰稿。1919年起侨居德国。1929年初，作为《法兰克福日报》特派记者来中国采访。1934年底，以英国《曼彻斯特卫报》特派记者身份再次来华，参与创办英文《中国呼声报》。1937年春到达延安，后赴抗日战争前线报道战况。1941年9月回国。1949年初被美国陆军当局指控为"苏联间谍"，同年秋流亡英国，翌年病逝于牛津。遵其遗嘱，1951年骨灰移葬中国。著有《大地的女儿》、《伟大的道路——朱德的生平与时代》、《中

国人民的命运》、《中国红军在前进》等。

史姓韵编 书名。清汪辉祖撰。六十四卷。收录二十四史记载之人，以列传标名者为主，酌收传主的先人、后裔及其他重要人物，分姓汇录，依韵编次，每人注明见于何史何传。辽、金、元三史标名而不著姓者，别为一卷；《明史》名姓类似三史的亦附见该卷。释氏、公主、列女、佚姓亦分别以类编入。

史珂帕斯 (Scopas, 前4世纪) 古希腊雕塑家。巴罗斯岛 (Páros, 一译帕罗斯岛)人。曾参加在泰耶阿城 (Tegéa) 雅典娜·阿列亚神庙和在哈利卡纳苏斯城 (Halicarnassus) 摩索拉斯陵墓等建筑物的装饰雕塑，丰富了希腊化时期的雕塑艺术。至今还保存在雅典美术馆的作品有《卡留顿的野猪》。

史前宗教 成文历史出现以前的宗教。一般专指从考古发掘和典籍所载远古传说中得知的宗教现象。有些在考古发掘中所发现的文明社会初期的宗教，尽管已具有某些简单的文字或文字雏型的记录，但因残缺不全，尚不能详尽辨认，为研究上的方便，有时也被列为史前宗教，如中美洲、南美洲的玛雅宗教和印加宗教等。中国从殷墟甲骨文中发现的宗教现象，有时亦被列入此类。史前宗教是宗教起源研究的重要课题之一，其资料对宗教研究亦有重要参考价值。

史密斯法 即美国《一九四〇年外侨登记法》。因众议员史密斯 (Howard Worth Smith,1883—1976) 提出其追加条款而得名。1940年6月国会通过。它以防止"颠覆活动"为借口，规定外国人和在外国出生的美国公民必须进行登记；凡以任何方式宣传用暴力推翻美国政府者均构成"犯罪"。1961年最高法院又作出确认该法"党籍条款"的裁决。

史汀生主义 亦称"不承认主义"。美国早年维护其在华权益的一种政策。1931年九一八事变后，美国国务卿史汀生 (Henry Lewis Stimson, 1867—1950) 于1932年1月7日照会中日两国政府，重申美国对华的"门户开放政策"，"不承认"日本独占中国东北为"合法"，"不承认"中日签订的任何足以损及美国在华权益的条约或协定。但第二天，美国国务院又发表补充声明说："美国丝毫无意干涉日本在满洲合法条约的权利。"史汀生主义的实质是美国企图以牺牲中国的东北来换取日本对其在华权益的承认。

史里芬计划 德国为进行第一次世界大战所制定的战略计划。1905年由参谋总长*史里芬制定。其战略思想是采用速决战和包围战。主要内容：假设德国在东、西两线同时对俄、法作战，德军先在东线和西线左翼(南段)坚守；集中重兵，于数周内从右翼经比利时绕法军后方，迂回包围击败法国；然后全力回击俄国，三至四个月内结束战争。大战爆发后，因德国对本身力量估计过高，计划破产。

史迪威事件 抗日战争后期因史迪威同国民党政府发生矛盾冲突而被召回国的事件。1942年，美国政府派史迪威中将来华担任中印缅战区美军司令兼中国战区统帅部参谋长，后因主张联共抗日及批评蒋介石的消极抗战政策，同蒋发生尖锐矛盾。1944年美国政府希望由史迪威统一指挥中国抗日军队，蒋介石不仅拒绝，且要求美国撤换史迪威。10月美国政府被迫妥协，召回了史迪威。

史密森学会 美国学术机构。由英国科学家史密森 (James Smithson, 1765—1829) 捐款，1846年按美国法律建立。宗旨是"在人们中传播与增进知识"。活动范围广泛。下设美国艺术档案馆、弗利尔艺术馆、国际交流服务社、国家航空和航天博物馆、全国武装力量博物馆咨询委员会、史密森热带研究所、肯尼迪表演艺术中心等。设有董事会，由美国副总统、美国最高法院首席法官、三名参议员和三名众议员、六名非官方人士组成。所有机构均设在华盛顿。

史密森学会协议 又称"华盛顿协议"。美国和其他国家在转嫁和反转嫁美元危机的斗争过程中所达成的一项临时协议。1971年8月美国宣布"新经济政策"，各国货币战进一步加剧。同年12月17、18日，十国集团在华盛顿举行秘密谈判，达成调整货币比价的协议。会议在华盛顿的史密森学会大厦举行，故名。协议订立半年后英国宣布英镑浮动，其他一些国家也相继实行货币浮动，本协议规定的货币固定比价实际上失效。

2 **兄** ㊀(xiōng) ❶哥哥。如：胞兄；父兄。也指同辈亲戚中年长于己的男子。如：堂兄；表兄。❷朋友相互间的尊称。多用于书信。如：仁兄；学兄。

㊁(kuàng 矿) 同"况"。❶十分；更加。《墨子·非攻下》："王兄自纵也。"孙诒让间诂："言纵益自放纵也。"❷何况；况且。《管子·大匡》："虽得天下，吾不生也，兄与我齐国之政也？"

兄弟 ❶哥哥和弟弟。古代男女通用，兼指姊妹。《孟子·万章上》："弥子之妻与子路之妻，兄弟也。"❷指内外姻亲。《仪礼·士冠礼》："兄弟毕袗玄。"郑玄注："兄弟，主人亲戚也。"胡培翚正义："谓亲族姻戚也。古人通谓婚姻为兄弟，则兄弟兼外姻在内。"❸专指弟弟。无名氏《杀狗劝夫》第一折："俺哥哥富家山野有人瞅，你兄弟贫居闹市无人问。"亦作对人自称的谦词。❹比喻事物相似。《论语·子路》："子曰：'鲁卫之政，兄弟也。'"邢昺疏："此章孔子评论鲁卫二国之政相似，如周公、康叔之为兄弟也。"

兄肥弟瘦 《后汉书·赵孝传》："及天下乱，人相食。孝弟礼为饿贼所得，孝闻之，即自缚诣贼曰：'礼久饿，羸瘦，不如孝肥饱。'贼大惊，并放之。"后因用"兄肥弟瘦"比喻兄弟相爱。《南史·梁武陵王传》载元帝与武陵王书："兄肥弟瘦，无复相代之期；让枣推梨，长罢欢愉之日。"

兄终弟及 商代的一种王位继承制度。商代王位继承，传弟与传子并用。传弟多按年龄长幼继承，即所谓"兄终弟及"。传子或传兄之子，传弟之子，亦传嫡子。商代后期，传嫡子制逐渐流行。

叽 〔**嘰**〕(jī 基) ❶稍稍吃一点。《史记·司马相如列传》："噍咀芝英兮叽琼华。"裴骃集解引徐广曰："叽，小食也。"❷悲痛感叹。《淮南子·缪称训》："纣为象箸而箕子叽。"❸拟声词。如：小鸟叽叽叫。

叱 (chì 斥) ❶大声呵斥。《公羊传·庄公十二年》："手剑而叱之。"❷呼喝。见"叱石成羊"。

叱叱 犹喂喂。呼唤声。《太平御览》卷九百六十五"枣"下引《东方朔传》："上(汉武帝)以所持杖击未央前殿槛，呼朔曰：'叱叱，先生来来！'"

叱咄 犹叱咤。大声呼喝。《国策·燕策一》："若恣睢奋击，呴籍叱咄，则徒隶之人至矣。"

叱咤 怒斥；呼喝。《韩非子·外储说右下》："使王良操左革而叱咤之。"骆宾王《代徐敬业讨武氏檄》："啮吗则山岳崩颓，叱咤则风云变色。"后以"叱咤风云"形容威力之大。

叱嗟 怒斥声。《史记·鲁仲连邹阳列传》："齐威王勃然怒曰：'叱嗟！而母，婢也。'"

叱石成羊 魏晋时传说：黄初平牧羊，遇道士引至金华山石室中。其兄初起寻之，见初平，问羊安在。曰："在山

东。"往视之，但见有白石磊磊。初平叱之，石皆成羊。见《神仙传·黄初平》。

2 **㕣** (qiú) ❶"㕣㊀"的本字。❷㕣㕣，傲气貌。刘侗、于奕正《帝京景物略·慈寿寺》："四壁金刚，振臂拳膂，瞀瞍据踏，如有气㕣㕣，如叱叱有声。"

叼 (diāo 刁) 用嘴衔住。如：小猫叼走一条鱼。

叫 〔叫〕(jiào) ❶鸣叫。如：鸡叫；狗叫。❷喊叫。如：高声大叫。《左传·襄公三十年》："或叫于宋太庙。"❸呼唤；招呼。如：我们出发时叫他一声。❹雇。如：叫一辆车。❺叫做；名为。如：这叫拖拉机。❻使；令。如：叫他走；叫荒田变良田。❼通"教"。让；被。如：别叫他跑了；叫人家笑话。

叫号 ❶号召；征召。《诗·小雅·北山》："或不知叫号。"孔颖达疏："居家用逸，不知上有征发呼召者。"❷(一háo)呼号；大声喊叫。《后汉书·董宣传》："丹(公孙丹)宗族亲党三十余人操兵诣府，称冤叫号。"

叫头 传统戏曲表演程式。用于剧中人情绪激动而有所呼号、控诉时。有单叫头、双叫头、三叫头之分。一般使用单叫头，如京剧《宇宙锋》中赵艳容念"爹爹呀"。情绪特别高昂时重复使用，则为双叫头或三叫头，如京剧《女起解》苏三念"苍天哪！天"，即双叫头。表演时由戏曲乐队以打击乐伴奏，伴奏的锣经谱式亦称《单叫头》、《双叫头》等。

叫呶 叫嚣；喧闹。柳宗元《平淮夷雅》："狂奔叫呶。"

叫嚣 大声喧呼；乱嚷乱叫。柳宗元《捕蛇者说》："悍吏之来吾乡，叫嚣乎东西，隳突乎南北。"

叫姑鱼 (*Johnius belengerii*) 硬骨鱼纲，石首鱼科。体侧扁，长达16厘米。背侧淡灰色，腹侧银白色。头短而圆钝，吻圆钝突出。眼位于头侧上方。口小，下位。为近海中下层鱼类，主食虾类和小鱼。鳔能发声。分布于中国沿海以及朝鲜半岛、日本和东南亚等地。为习见食用鱼类。

叩 ㊀〔敲〕(kòu) 敲；打。如：叩门；叩钟。《论语·子路》："以杖叩其胫。"

㊁(kòu) ❶俯首到地行礼称叩头，省称为叩。如：叩谢。《后汉书·刘昆传》："昆辄向火叩头。"引申为拜。《儒林外史》第十一回："前日十二，我在娄府叩节。"❷探问；询问。《论语·子罕》："我叩其两端而竭焉。"《聊斋志异·香玉》："生略叩生平。"❸通"扣"。(1)拉住。见"叩马"。(2)器物口朝下放置或覆盖他物。如：叩在筐子底下。

叩马 扣住缰绳，不让马走。《史记·伯夷列传》："伯夷、叔齐叩马而谏。"

叩叩 殷勤；恳切。繁钦《定情》诗："何以致叩叩，香囊系肘后。"

叩关 ❶关，关门。谓入关求见。《周礼·地官·司关》："凡四方之宾客叩关，则为之告。"后来亦称敲门为叩关。❷攻打关门。贾谊《过秦论上》："尝以十倍之地，百万之众，叩关而攻秦。"

叩诊 体格检查方法之一。利用身体各部的质地、密度及其内部器官中所含气体和液体量不同，所产生的声音和局部抗阻力也不同，医生用手指叩击病人身体一定部位，借以判断各器官的生理或病理状态。也可用叩诊锤叩击肌肉筋腱组织检查神经反射，以助疾病的诊断。

叩首 磕头。一说举手加额为"叩首"，以首叩地为"叩头"。见《名义考》卷六。

叩阍 叩，敲；阍，宫门。谓吏民向皇帝申诉冤屈。《明史·翟凤翀传》："大臣造膝无从，小臣叩阍无路。"

叩头虫 亦称"叩甲"。昆虫纲，鞘翅目，叩头虫科。成虫体色多暗褐。前胸腹板的突出部分嵌在中胸腹板上，若将此虫放置木板上，用手指按住腹部，即以头和前胸打击木板，状如叩头，故名。幼虫多为黄色，针状，称"金针虫"，在地下啮食作物种子、根及茎等，为重要的地下害虫。常见的有沟叩头虫(*Pleonomus canaliculatus*)、细胸叩头虫(*Agriotes fusicollis*)及褐纹梳爪叩头虫(*Melanotus caudex*)等。危害麦、玉米、高粱、稻、粟、薯类、棉花、蔬菜等作物。

叨 ㊀(tāo) ❶通"饕"。贪。《后汉书·卢植传》："岂横叨天功以为己力乎？"❷谦词。(1)承受；辱承。如：叨赐。陈子昂《为副大总管苏将军谢罪表》："臣妄以庸才，谬叨重任。"(2)犹言忝，辱。如：叨在亲末。

㊁(dāo) 见"叨叨"、"叨咕"。

叨叨 (dāo dāo) 唠叨不休。吴昌龄《东坡梦》第一折："心地自然明，何必叨叨说！"

叨光 受人家的好处。常表示感谢或作客套语。

叨咕 (dāo—) 东北、河北、山东一带方言。唠叨；小声儿说私话。如：你们背地里叨咕什么？

叨念 (dāo—) 亦作"念叨"。❶絮絮叨叨地自言自语。❷因惦念一个人或一件事情而常常谈起。

叨冒 贪欲。《宋书·刘勔传》："将军王广之求勔所自乘马，诸将帅并忿广之叨冒，劝勔以法裁之。"

叨窃 谓才力不胜任而得其位。《魏书·萧衍传》："小人叨窃，遂忝名位。"也用作自谦之辞。诸葛亮《街亭之败戮马谡疏》："臣以弱才，叨窃非据。"

叨陪 谦辞，叨光陪侍的意思。如：叨陪末座。王勃《滕王阁序》："他日趋庭，叨陪鲤对。"

叻 (lè) 见"叻埠"。

叻埠 华侨对新加坡市的别称。过去以马来语 Selat 音译石叻称新加坡，从而简称作"叻埠"。

另 (lìng) ❶别的；另外。如：另一回事；另有任务。❷单；独。陈亮《又甲辰秋书》："独往独来于人世间，亦自伤其孤另而已。"

叹 〔嘆、歎〕(tàn) ❶叹息；嗟叹。如：长叹一声；唉声叹气。《诗·王风·中谷有蓷》："嘅其叹矣。"❷赞叹。如：叹为奇迹。❸吟诵。《三国志·魏志·陈思王植传》："如此，则古人之所叹，风雅之所咏，复存于圣世矣。"❹和唱，谓歌尾曳声以助。《礼记·乐记》："壹倡而三叹。"孙希旦集解引朱熹曰："谓一人倡而三人和也。"

叹号 标点符号的一种，即〔!〕。表示一句感情强烈的话完了之后的停顿。如："水仙花真美！"

叹词 也叫"感叹词"。表示感叹或呼唤应答的声音的词。如"啊"、"哎"、"哦"、"哎呀"、"哼"、"喂"、"嗯"等。叹词不同别的词发生组合关系，有时候单独一个叹词就可以成为一个句子。

叹息 ❶同"太息"。嗟叹。诸葛亮《出师表》："未尝不叹息痛恨于桓灵也。"❷赞叹。《晋书·桓石虔传》："冲(桓冲)为苻健所围，垂没，石虔跃马赴之，拔冲于数万众之中而还，莫敢抗者。三军叹息，威震敌人。"

叹百年 又名"叹百年队"。唐代女子队舞。唐懿宗咸通十一年(公元870年)宫廷伶官李可及为悼念同昌公主而作。《杜阳杂编》卷下载："李可及进《叹百年》曲，声词怨感，

听之莫不泪下；又教数千人（《旧唐书·曹确传》作"数百人"）作叹百年队，取内库珠宝，雕成首饰，画八百匹官绝作鱼龙波浪，以为地衣，每一舞而珠翠满地。"此舞场面宏大奢华，歌舞动人，但为媚上而作，史家多有讥评。

3 **吁** ㊀(xū 虚) ❶叹气。如：长吁短叹。❷叹声。表示不同意，不以为然，也表示疑怪。《书·尧典》："帝曰：'吁！咈哉！'"❸忧愁。《诗·周南·卷耳》："云何吁矣。"

㊁〔籲〕(yù 裕) 呼。多指为某种请求而呼喊。如：呼吁；吁请。

㊂(yū) 拟声词。吆喝牲口声。

吁(籲)天 (yù—) 呼天诉苦。《书·召诰》："以哀吁天。"孔颖达疏："以哀号呼天，告冤枉无辜。"

吁吁 ❶自得之貌。《白虎通·号》："卧之诘诘，起之吁吁；饥即求食，饱即弃馀。"❷形容张口出气的声音。如：气喘吁吁。

吐 ㊀(tǔ) ❶吐出；使东西从嘴里出来。如：蚕吐丝；不要随地吐痰。参见"吐刚茹柔"。❷说话。如：谈吐；出言吐语。❸泄漏；讲出来。如：坚不吐实；吐露实情。❹冒出或露出。如：新棉吐絮。梅尧臣《夜行忆山中》诗："低迷薄云开，心喜淡月吐。"❺唾弃。《左传·僖公五年》："神其吐之乎！"

㊁(tù) 呕吐。如：吐血；上吐下泻。

㊂(tū) 见"吐谷浑"。

吐气 ❶发出声气。如：发辞吐气。班固《东都赋》："咸含和而吐气，颂曰'盛哉乎斯世'！"❷吐出胸中郁闷之气。形容久困后得志状。李白《梁甫吟》："宁羞白发照清水，逢时吐气思经纶。"

吐凤 《西京杂记》卷二："雄（扬雄）著《太玄经》，梦吐凤凰，集《玄》之上，顷而灭。"后因称擅长著作为"吐凤"。李商隐《喜義叟及第》诗："朝满迁莺侣，门多吐凤才。"

吐水 植物从未受伤的叶部尖端或边缘向外溢出液滴的现象。由根压所引起。晚间，当土壤水分充足，大气温度降低，湿度升高时，许多植物（如水稻、小麦、凤仙花、金莲花等）就出现这种现象，清晨常可见到晶莹的液滴。

吐纳 中国古代的一种养生方法。*服气的一种。即用深呼吸把肺中的浊气尽量从口中呼出，再由鼻孔缓慢地吸进清新的空气，使之充满肺部。古人叫做*吐故纳新。嵇康《养生论》："呼吸吐纳，服食养生。"后被道教承袭，认为通过吐纳可以吸取"生气"，吐出"死气"，达到"长生"。

吐根 (*Cephaelis ipecacuanha*) 茜草科。半灌木状的多年生草本。地下茎匍匐。地上茎下部木质，上部草质，有四棱。叶对生，倒卵形至长椭圆形。夏季开白花。原产巴西潮湿森林地带；中国台湾有栽培。根作祛痰催吐剂。

吐铁 即"泥螺"。

吐款 吐露真情。《南史·范晔传》："熙先（孔熙先）望风吐款，辞气不挠。"

吐握 "吐哺握发"的省语。李白《与韩荆州书》："岂不以有周公之风，躬吐握之事。"

吐鲁 鱼名。又名"黄鲂"，俗称"船钉鱼"。陈克《阳羡春歌》："石亭梅花落如积，吐鲁斓斑竹茹赤。"

吐属 谈吐；谈话所用的语句。如：吐属大方。《南史·张畅传》："畅随宜应答，吐属如流。"

吐蕃 (—bō) 中国古代藏族政权名。公元7—9世纪时存在于青藏高原。是由雅隆（在西藏山南地区）农业部落为首的部落联盟发展而成的奴隶制政权。赞普松赞干布时，降服苏毗、羊同等部，定都逻些（今拉萨），建官制，立军制，定法律，创文字，形成以赞普为中心的集权的奴隶主贵族统治。8世纪后半叶赞普墀松德赞时，最为强盛，曾辖有青藏高原诸部，远及西域、河陇地区。9世纪中赞普达磨死后，统治集团分裂，奴隶、属民起义，吐蕃瓦解。计传位九代，历时两百余年。境内生产以农牧业为主，并有冶炼、毛织等手工业，接受大量汉族工艺技术。上层原信本教，后崇尚佛教。文献遗存有大量碑铭、文书，及汉梵医术、历算、佛经等藏文译本。赞普松赞干布、弃隶缩赞先后与唐文成公主、金城公主联姻，唐蕃通使频繁，经济文化联系至为密切。吐蕃是唐人对这一政权的称谓，在吐蕃政权崩溃后，宋、元、明初史籍称青藏高原及当地土著族、部为吐（土）蕃，或称西蕃（番）。

吐火罗 (Tukhara) 亦作吐呼罗、兜佉勒、土壑宜、覩货逻等。中亚古国。当即*大夏。其名见于《魏书》、《隋书》、《北史》、《唐书》和《大唐西域记》等。地在兴都库什山与阿姆河上游之间（今阿富汗北部）。自公元5世纪起，先后臣服于哌哒、突厥诸族。8世纪为阿拉伯人所并。

吐丝器 某些昆虫幼虫将*丝腺分泌的丝质物排出体外的一种器官。如家蚕的吐丝器，位于下唇腹侧，呈细管状。

吐谷浑 (吐 tū，谷 yù) 亦作吐浑。古族名。鲜卑慕容部的一支，其先祖居徒河青山（在今辽宁义县境内）。西晋末（公元4世纪初），首领吐谷浑率部西迁今甘肃、青海间；其孙叶延始以吐谷浑为姓氏。从事游牧。用汉文。南北朝时，先后属宋、齐、北魏；夸吕始称可汗，居伏俟城（今青海布哈河河口附近）。隋开皇十六年（公元596年）王世伏娶隋公主。唐代，王诺曷钵为驸马，封青海王；咸亨三年（672年）后率部迁灵州，任安乐州刺史。8世纪中叶其子孙徙朔方，部族分散，河东称之为退浑。五代时余部散处蔚州。

吐酒石 即"酒石酸锑钾"。

吐絮期 棉花生育时期之一。正常开裂的棉铃露出纤维时称"吐絮"。一般以50%以上棉株吐絮时为吐絮期。

吐鲁番 市名。在新疆维吾尔自治区吐鲁番盆地中部。兰新铁路和南疆铁路交会境内。汉为车师前王地，晋置高昌郡，唐置西州，清设吐鲁番直隶厅，1913年改吐鲁番县，1984年改设市。吐鲁番地区行署驻此。人口23.9万（城镇6.9万，1996年）。工业有食品加工、酿酒、化学、制盐等。境内地势低洼，艾丁湖横贯中部。气候干旱，夏季酷热。坎儿井灌溉发达，为新疆重要棉花产区，并产小麦、高粱、豆类、瓜果。畜产有大型驴。特产以无核白葡萄著名。名胜古迹有柏孜克里克石窟、交河和高昌故城、葡萄沟、苏公塔、火焰山等。

吐火罗语 见"焉耆-龟兹语"。

吐刚茹柔 吐出硬的，吃下软的。比喻怕强欺弱。《诗·大雅·烝民》："人亦有言：柔则茹之，刚则吐之。维仲山甫，柔亦不茹，刚亦不吐；不侮矜寡，不畏强御。"《三国志·魏志·崔琰等传赞》："毛玠清公素履，司马芝忠亮不倾，庶乎不吐刚茹柔。"

吐护真河 即"土护真水"。

吐故纳新 吐，呼出；纳，吸进。中国古代道家的一种养生方法。《庄子·刻意》："吹呴呼吸，吐故纳新。"比喻扬弃旧的，吸收新的。参见"吐纳"。

吐哺握发 (发 fà) 《史记·鲁周公世家》："周公戒伯禽

曰:'我于天下亦不贱矣,然我一沐三握(一作"捉")发,一饭三吐哺,起以待士,犹恐失天下之贤人。'"哺,口中所含之食。后因以"吐哺握发"形容为延揽人材而操心忙碌。《东周列国志》第十八回:"周公在周盛时,天下太平,四夷宾服,犹且吐哺握发,以纳天下贤士。"

吐鲁番鳕(*Turfania*) 软骨硬鳞类,古鳕目,古鳕科。体呈梭形,长可达40厘米左右。吻圆钝,悬挂骨很倾斜,眼位于头前部。口裂大,具圆锥形细齿。鳃盖骨大于下鳃盖骨,具膜质舌骨及次眶骨,鳃条骨数目多。背鳍及臀鳍位置较靠后;臀鳍显著大于背鳍;背鳍起点略居臀鳍起点之前,均呈三角形,棘鳞宽大;腹鳍基中等长。背鳍基前方有六个大棘鳞,臀鳍前有一个。各鳍条上均覆有小鳞。鳍条分节,远端分叉。头部骨骼及鳞片表面有珐琅质纹饰。鳞片呈菱形,有发育的关节窝和关节突。化石最初发现于新疆吐鲁番盆地,故名。广布于天山南北晚二叠世地层中。

吐根堡山羊 著名乳用山羊品种。原产瑞士吐根堡河谷(Toggenburg)。公母多无角。体躯结构良好。被毛由浅棕色到深褐色,四肢下部、腹部及尾部两侧为灰白色,颜面两侧有灰白色条纹。成年公羊体重60~80千克,母羊45~55千克。性温驯,适应力强,适于舍饲,年产乳约600~1 200千克,乳脂率4%以上。广布世界各国。

吐尔地阿洪(1881—1956) 中国民间音乐家。新疆维吾尔族人。幼时从父学维吾尔传统音乐木卡姆,后在喀什、莎车、和田等地演唱历五十余年。1952年起,先后任莎车文工团及喀什文工团音乐教员。他所演唱的全部木卡姆,经录音并记谱整理后,辑成*《十二木卡姆》一书于1960年出版。

吐鲁番星图 中国古代的一种星图。于1973年在新疆吐鲁番阿斯塔那唐墓中发现。为彩绘壁画示意性星图,包括二十八宿、太阳、月球、银河。绘在墓室四壁上部和室顶部。星图描绘的是中国中原地区的星象知识和神话传说,反映了新疆地区与中原地区的文化联系。

吐鲁番盆地 在新疆维吾尔自治区天山东部。是天山东端断层陷落盆地。东西长约245公里,南北宽约75公里,面积1.5万平方公里。呈环状结构,周围众山环绕,中部地势低洼,艾丁湖底低于海平面155米,是中国陆地最低的地方。气候炎热干燥,年降水量仅16毫米,蒸发量达2 900毫米,年平均气温30℃以上,绝对最高温48.1℃。有"火洲"之称。为中国夏季最炎热地区。盆地农业赖坎儿井灌溉。盛产长绒棉、无核白葡萄、哈密瓜、小麦等。矿产有石油。

吐噶喇列岛 也叫宝岛群岛。日本琉球群岛北部岛群,属鹿儿岛县。由9个火山岛和附近小岛组成,内口之岛、卧蛇岛、中之岛、平岛、诹访之濑岛和恶石岛等为北吐噶喇群岛;宝岛、小宝岛和横当岛等为南吐噶喇群岛。最高峰御岳海拔978米(在中之岛)。面积87.5平方公里。人口2 100(1995年)。亚热带气候。农作物有甘薯、稻米等,渔业发达。产硫黄与珊瑚。

吓〔嚇〕㊀(hè) ❶怒声。《庄子·秋水》:"仰而视之曰:'吓!'"❷恐吓;恫吓。《素问·风论》:"心风之状,多汗恶风,焦绝,善怒吓。"❸升。郭璞《江赋》:"或爆采以晃渊,或吓鳃乎岩间。"❹语助。表示不满。

㊁(xià) 害怕;使害怕。如:吓了一跳;你别吓人。

吓唬(xià—) 恐吓;使害怕。如:你不要拿这些话来吓唬人。

吋(yīngcùn) 英文inch的旧译名,即"英寸",符号in.。

吕(lǚ) ❶古"膂"字。象脊骨之形。❷中国古代音乐十二律中的阴律,有六种,总称六吕。参见"十二律"。❸古国名。一作甫。亦称有吕。姜姓。传为四岳之后。在今河南南阳西。春秋初年为楚所灭。❹姓。

吕才(约600—665) 唐初哲学家。博州清平(今山东聊城)人。精阴阳、方伎、舆地、历史之书,旁及因明、五行、历算、医药、天文等,尤长于乐律。任太常博士、太常丞。奉命删定《阴阳书》,颁布天下。贞观初受召参论乐事,为《秦王破阵乐》协音律。显庆中,又奉唐高宗命修订《白雪》等曲。确认"极微"和"气"是世界的根源,并从"乾坤"、"刚柔"等对立关系中寻找事物变化的原因。反对"禄命生成"说和"风水"说等迷信。著作很多,大部已散佚。保存在《旧唐书》本传中的《叙宅经》、《叙禄命》、《叙葬书》与《大藏经》中的《因明注释立破义图序》等数篇,可见其反对迷信思想和他的逻辑思想的一斑。

吕布(?—199) 东汉末五原九原(治今内蒙古包头西)人,字奉先。善弓马,当时号为"飞将"。初从并州刺史丁原,继杀原归董卓,又与王允合谋杀卓。后任奋威将军,封温侯,割据徐州(今山东南部、江苏北部)。建安三年底(公元199年初),在下邳(治今江苏睢宁西北)为曹操所败,被俘杀。

吕四 镇名。古称白水荡,又名鹤城。在江苏省启东市北部,东北临黄海。明代设镇。为著名渔港,有渔船修造、冷藏及水产加工等厂。附近吕四洋是中国著名渔场。

吕母 新莽末琅邪海曲(今山东日照西南)人。本为当地富户,其子育为县游徼,被县令冤杀。她散家财,聚众数千,于天凤四年(公元17年),一说天凤元年起兵,称将军,破城杀官。死后,其众分别参加赤眉、青犊、铜马等军。

吕刑 《尚书》篇名。周穆王时有关刑罚的文告。由于吕侯的请命而颁,故名。近人有认为是春秋时吕国国君所造的刑书。

吕臣(?—前174) 秦末农民起义军将领。初为陈胜涓人。陈胜被害,他在新阳(今安徽界首北)组织*苍头军,收复陈县(今河南淮阳),镇压杀害陈胜的庄贾,重建*张楚政权。不久,又与英布联合,再破秦军。后归项梁,与项羽同屯军彭城。项梁在定陶战死后,楚怀王乘机夺取他和项羽的士卒,并改任他为司徒,任其父吕青为令尹。公元前202年,刘邦称帝,吕青归汉,封新阳侯(一作阳信侯),惠帝四年(公元前191年),他嗣为侯,文帝时卒。

吕光(338—400) 十六国时期后凉的建立者。公元386—400年在位。字世明,略阳(治今甘肃天水东)人。氐族。初为前秦苻坚将领,率兵攻西域,破龟兹等国。还军时,趁淝水战后中原大乱,386年割据凉州。396年,自称天王,改元龙飞,国号大凉,史称后凉。承康元年底(400年),传位于绍,自号太上皇帝,即死。

吕后(前241—前180) 汉高祖皇后。名雉,字娥姁,秦末单父(今山东单县)人。楚汉战争初期为项羽所俘,数年方被释还。曾助汉高祖杀韩信、彭越等异姓诸侯王。后其子(惠帝)即位,她掌握实际政权,杀害戚夫人及其子赵王如意。惠帝死后,临朝称制,并分封诸吕为王侯,控制南北军;又以审食其为左丞相,掌握实权,公卿皆因而决事。她死后,诸吕拟发动叛乱,为太尉周勃等所平定。共掌握政权十六年。

吕纪(1477—?) 明画家。字廷振,号乐愚,一作乐渔,鄞县(今属浙江)人。弘治(1488—1505)中为宫廷作画,官锦衣卫指挥。擅花鸟,近学边景昭,远师南宋画院体格,多绘凤凰、鹤、孔雀、鸳鸯之类,工笔钩勒与水墨写意俱能,并善于结合两体,发展了花鸟画的表现形式,所作笔墨流动,设色鲜丽;泉石布景,也点染得宜。亦写山水、人物。与边景昭、林良齐名。

吕利(Jean Baptiste Lully, 1632—1687) 法国作曲家、小提琴家。原籍意大利。曾任路易十四宫廷小提琴师及乐队队长,先后受封为"宫廷作曲家"及"皇家乐长"。作有大量舞剧及歌剧。1663年起与莫里哀合作芭蕾喜剧及音乐喜剧十余部,对法国的歌剧创作起了奠基作用。1672年创建皇家音乐剧院(即后来的巴黎歌剧院)。所作歌剧大多取材于古希腊神话,其中独唱曲的旋律均为朗诵风格,同法语紧密结合,合唱和芭蕾场面亦富有戏剧效果,冠于剧前的序曲为慢板—快板—慢板的三段形式,世称"法国序曲"。在舞剧中并采用小步舞、加伏特等民间舞曲体裁。作品有歌剧《阿尔且斯特》、《黛赛》、《阿尔米德》以及同莫里哀合作的芭蕾喜剧《贵人迷》等。

吕忱 晋文字学家。字伯雍,《韵集》作者吕静之兄。作*《字林》,增补《说文》所未备。

吕宋 古国名。即今菲律宾群岛中的吕宋岛。宋元以来,中国商船常到此贸易,明时称之为吕宋。《东西洋考》和《明史·外国列传》等均有专条记述。自1571年至1898年,其地为西班牙所侵占,故《海录》译作小吕宋,而以大吕宋称呼西班牙。

吕坤(1536—1618) 明学者。字叔简,一字心吾或新吾。宁陵(今属河南)人。万历进士。曾任户部郎中,官至刑部左、右侍郎。哲学上坚持气一元论,认为:"天地万物只是一气聚散,更无别个。"(《呻吟语·天地》)"道器非两物,理气非两件,成象成形者器,所以然者道;生物成物者气,所以然者理。"(《呻吟语·谈道》)批判理学家把"道"与"器"、"理"与"气"分割开来和"理在气先"等说法。反对"轮回"说,指出人"形神一离,千年无再生之我",但又认为"举世都是我心"。主张"知行并进格物"。著作有《呻吟语》、《去伪斋文集》等。

吕尚 周代齐国的始祖。姜姓,吕氏,名望,字尚父,一说字子牙,西周初年官太师(武官名),又称师尚父。辅佐武王灭商有功,后封于齐。有太公之称,俗称姜太公。东方夷族从武庚及"三监"叛乱,成王授以征讨周围地区之权。兵书《六韬》是战国时人托名于他的作品。

吕学 即"金华学派"。

吕南(Feodor Lynen, 1911—1979) 德国生物化学家。慕尼黑大学教授。1956年起主持马克斯·普朗克细胞化学研究所。首先于1951年分离了乙酰辅酶A,为脂肪酸及胆固醇代谢、三羧酸循环等途径的研究铺平了迅速发展的道路。提出脂肪酸生物合成多酶复合体系的观念,并证明生物素和二氧化碳结合形成羧基生物素,即复合酶系的辅因子。又阐明丙二酰辅酶A在脂肪酸合成中的关键地位。由于对胆固醇及脂肪酸代谢的研究成果,与美国生物化学家布洛克(Konrad Bloch,1912—)共获1964年诺贝尔生理学或医学奖。

吕柟(1479—1542) 明陕西高陵人,字仲木。正德进士。授修撰,为宦官刘瑾所忌,托病而去。世宗即位召回。因进谏贬谪解州判官。后累迁至南京礼部右侍郎,与湛若水等共主讲席。时王阳明、湛若水学说盛行于世,他独守程朱不变。学者称泾野先生。著有《四书因问》、《泾野诗文集》等。

吕勃(Jacques Loeb, 1859—1924) 美国生物学家,近代实验生物学的奠基人之一。原籍德国。曾任芝加哥大学、加利福尼亚大学教授,洛克菲勒研究所研究员。初学医,后受德国植物生理学家萨克斯的影响,企图以物理、化学定律来研究复杂的生命现象。研究动物对刺激物的反应,证明动物本能的运动,可因简单的物理、化学刺激而引起。又发现人工单性生殖,用简单的化学刺激代替精子,可引起海胆卵子发育,尤为著名。

吕览 即"吕氏春秋"。

吕炯(1902—1985) 中国气象学家。字蔚光,江苏无锡人。1928年东南大学毕业。后在中央研究院气象研究所当研究生。1930年进柏林大学攻读气象学和海洋学。1934年起历任中央大学和浙江大学教授、中央研究院气象研究所代所长、中央气象局局长。建国后,任中科院地球物理研究所研究员兼气候室主任、中国农科院研究员兼农业气候室主任。1945—1949年任国际气象组织(现改名为世界气象组织)执行委员会委员和国际海洋气象专门委员会委员。1949年参加中国民主同盟。从事气象科学研究,尤以海洋气候和农业气候为著。发表有《渤海盐分之分布与其海水之运行》和《华南橡胶幼树区域寒害问题》等七十多篇论文。

吕剧 戏曲剧种。流行于山东以及河南、江苏、安徽等省的部分地区。清光绪末年由山东琴书演变而成。初称"化装扬琴"、"驴戏",1953年改今名。腔调朴实简单,有四平、二板、流水、娃娃等。伴奏乐器有坠琴、扬琴、二胡、三弦等。传统剧目《姊妹易嫁》、现代戏《李二嫂改嫁》等影响较广。

吕鉅 骄矜自大貌。《庄子·列御寇》:"如而夫者,一命而吕鉅,再命而于车上儛,三命而名诸父。"郭象注:"而夫,谓凡夫也。"王先谦集解引郭嵩焘曰:"吕鉅,谓自高大,盖矜张之意。"

吕温(772—811) 唐作家。字和叔,一字化光,河东(今山西永济)人。贞元进士第,累官左拾遗。贞元末出使吐蕃,被拘经年。归迁户部员外郎,历道、衡二州刺史。师事陆质、梁肃,与柳宗元、刘禹锡友善,善诗文,文体赡逸,多言当世之务。有《吕和叔文集》十卷传世。

吕蒙(178—220) 三国汝南富陂(今安徽阜南东南)人,字子明。少依孙策部将邓当,当死,代领其部属。从孙权攻战各地,任横野中郎将。后随周瑜、程普等大破曹操于赤壁。初不习文,后听从孙权劝告,多读史书、兵书,鲁肃称其"学识英博,非复吴下阿蒙"。鲁肃卒,代领其军,袭破蜀将关羽,占领荆州。不久病死。

吕端(935—1000) 北宋大臣。字易直,幽州安次(今河北廊坊西)人。以荫补官,后周时累迁著作佐郎、直史馆。入宋后,历知成都府、蔡州,升为枢密直学士。至道元年(公元995年)继吕蒙正为相。持重清简,太宗说他"小事糊涂,大事不糊涂"。太宗去世,内侍王继恩阴谋废立,他奉真宗即位,逐继恩。咸平元年(998年)以久病罢为太子太保。

吕德(François Rude, 1784—1855) 法国浪漫主义雕塑家。巴黎凯旋门上《马赛曲》石雕的作者。这件作品,以富于动势的构图、强大的造型表现力,歌颂了法国大革命时期英雄的人民形象。其他作品有《小渔民》等。

吕澂(1896—1989) 中国佛教学者。字秋逸(秋一),江苏丹阳人。曾就学于南京民国大学经济系,后入欧阳竟无

主办的金陵刻经处研究部。1918年协助筹办支那内学院，历任学务处主任、院长。建国后曾任由锡兰(今斯里兰卡)发起编纂的《佛教百科全书》副主编。1961年受中国科学院哲学社会科学部(今中国社会科学院)委托，在南京开办佛学研究班。晚年居北京清华园。精通梵、藏、巴利等多种语言，运用各种语文资料校勘佛教经典。曾主持编印《藏要》三辑。著有《西藏佛学原论》、《中国佛学源流略讲》、《印度佛学源流略讲》等。

吕大防 (1027—1097)　北宋大臣。字微仲，京兆蓝田(今属陕西)人。皇祐进士。历任知县、知州。知永兴军(今陕西西安)时，正值西北用兵，他以及时供应军需得干练之称。哲宗元祐年间(1086—1094)，官至尚书左仆射，与范纯仁、刘挚等同时执政，废除新法。哲宗亲政后一再被贬，绍圣四年(1097年)贬舒州团练副使循州安置，行至虔州(治今江西赣州)而死。

吕大临 (1040—1092)　北宋学者，金石学家。字与叔，吕大防弟。京兆蓝田(今属陕西)人。以荫入仕，后登进士第。历官太学博士、秘书省正字。初学于张载，后从二程(颢、颐)游，与游酢、杨时、谢良佐并称程门四大弟子。通六经，尤精于《礼》。认为道或天理降至人心中成良心，只要启发良心，便可合乎"道"或"天理"。曾作《克己铭》，提出"凡厥有生，均气同体"，"立己与物，私为町畦"。著《考古图》十卷，不仅著录铭文，亦摹写铜玉器图像及尺寸大小，注明收藏之家与出土地点，为中国最早而较有系统的古器物图录。另著有《礼记传》等。

吕大森 (1881—1931)　中国近代民主革命者。字槐庭，湖北建始人。早年肄业于湖北武备学堂。1904年(清光绪三十年)和刘静庵等在武昌成立科学补习所，任所长。1911年(宣统三年)10月武昌起义后，至烟台，助胡瑛办理军务。"二次革命"时，在上海参加讨袁(世凯)，被捕入狱。后又因参加靖国军和驱逐湖北督军王占元，两次被捕。1930年往投浙江省主席张难先。次年病死。

吕天成 (1580—1618)　明戏曲理论家。字勤之，号棘津、郁蓝生；一说名文，字天成。浙江余姚人。同戏曲家沈璟、王骥德相友善，艺术观点颇受沈影响。戏曲论著*《曲品》保存了不少明代戏曲史料。又有《烟霞阁传奇》十五种、杂剧八种，今存杂剧《齐东绝倒》一种，署名竹痴居士。

吕不韦 (?—前235)　战国末卫国濮阳(今河南濮阳西南)人。原为阳翟(今河南禹州)大商人，在赵都邯郸遇见入质于赵的秦公子异人(后改名子楚)，认为"奇货可居"，因入秦游说华阳夫人，立异人为太子。庄襄王(即子楚)继位，任为相国，封文信侯。庄襄王卒，秦王政年幼即位，继任相国，称为"仲父"。食邑蓝田(今陕西蓝田西)十二县、河南洛阳十万户。又利用燕赵矛盾，取得燕所献河间(今河北献县东南)十城作为封邑。执政时，攻取周、赵、魏之地，建立三川、太原、东郡。门下有宾客三千，家僮万人。曾命宾客编著《吕氏春秋》，汇合先秦各派学说，"兼儒墨，合名法"，被称为杂家。秦王政亲政后，他被免职，出居封地河南，不久又被迁往蜀郡，忧惧自杀。《汉书·艺文志》杂家有《吕氏春秋》二十六篇，有今人校注本。

吕贝克 (Lübeck)　一译"卢卑克"。德国北部重要港市。在易北河-吕贝克运河与特拉沃河(Trave)交汇处，距波罗的海吕贝克湾15公里，中型海轮可直达。人口21.7万(1992年)。始建于1143年。自13世纪末至15世纪为"汉萨同盟"盟主。1900年运河开通。工业以钢铁、造船、光学仪器、鱼类加工为主。有13—15世纪古迹。郊区范围颇广，包括沿海特拉弗明德(Travemünde)海滨休养地。

吕公著 (1018—1089)　北宋大臣。字晦叔，寿州(治今安徽凤台)人。夷简之子。庆历进士。在仁宗、英宗两朝历任天章阁待制等职。神宗熙宁二年(1069年)为御史中丞，反对王安石变法，称吕惠卿奸邪不可用。屡任外职。哲宗即位，高太皇太后临朝，与司马光同被召用，任尚书右仆射兼中书侍郎，废除新法。未几，司马光死，他独当国政。位至司空、同平章军国事，死后，赠申国公。

吕凤子 (1885—1959)　中国书画家、美术教育家。名潜，号凤痴，别署凤先生，江苏丹阳人。清末毕业于两江优级师范，师从李瑞清。1917年任北京高等师范学校教授，1927年任第四中山大学教授。1939年创办正则艺术专科学校。1940年任国立艺术专科学校校长。建国后任江苏师范学院艺术系教授、民族美术研究所研究员、中国美术家协会江苏分会副主席等职。书法奇崛，称"凤体字"。擅画人物、佛像、山水，尤善墨笔仕女，劲利苍厚，神逼形肖。深研画学，著有《中国画法研究》。另有《吕先生人物画册》、《华山速写集》、《吕凤子画册》等。

吕文成 (1898—1981)　中国民族音乐家。广东香山(今中山)人。自幼学艺。曾在上海中华音乐会和精武体育馆粤乐组传艺，并在广州、香港、上海等地演出广东音乐。后定居香港。熟谙多种乐器的演奏技艺，尤擅高胡，曾在高胡上首用钢丝弦，并将琴筒夹于膝间演奏，形成以发音高亢明亮、音色绮丽华美为特点的"粤胡"奏法。又擅粤曲子喉(旦角假声唱法)。编有《平湖秋月》、《下山虎》、《步步高》等乐曲二百余首。

吕文焕　南宋降元将领。安丰(今安徽寿县)人。度宗时守襄阳五年，至元十年(1273年)，城破后降元，自请为前锋，次年拜参知政事，行省荆湖，招降沿江州郡；又为向导，引元军东下。在元官至中书左丞、江淮行省右丞，于至元二十三年辞官。

吕本中 (1084—1145)　南宋诗人。字居仁，世称东莱先生，寿州(治今安徽凤台)人。绍兴中赐进士出身。官中书舍人，兼权直学士院。以忤秦桧罢官。其诗自言传江西诗派衣钵，主"活法"与"悟入"，颇受黄庭坚、陈师道影响；其后有所变化，诗风较趋明畅，南渡后也有悲慨时事之作。曾作《江西诗社宗派图》。有《东莱先生诗集》、《紫微诗话》等。

吕东莱　即"吕祖谦"。

吕夷简 (978—1044)　北宋大臣。字坦夫，寿州(治今安徽凤台)人。咸平进士。真宗时屡次奏事，请废农具之税，暂缓南方伐木运京之役。后以刑部郎中权知开封府。仁宗初年，刘太后临朝，任参知政事，天圣六年(1028年)拜相。仁宗亲政后，仍任宰相。西夏用兵，契丹遣使索关南十县地，都由他筹划应付。然增加岁币，增募军队，使支出大增。范仲淹建议兴革，被他排斥，为时人所不满。庆历三年(1043年)授司徒。因被劾为相二十年，专事姑息，大坏纲纪，遂辞官。

吕克昂 (Luceion)　古希腊亚里士多德于公元前335年在雅典所创办的学校。因校址邻近吕克昂神庙(即阿波罗神庙；阿波罗的尊号之一为吕克俄斯〔Lukeios〕，意即"光明之神")，故名。亚里士多德亲自主持该校至公元前323年，后由其弟子接办，一直存在到公元529年。是*逍遥学派的活动中心，也是古希腊罗马科学发展的中心之一。

吕宋岛 (Luzon Island)　中国古籍称"小吕宋"。菲律宾

群岛中最大岛，全国人口最多、经济最发达的首都区大马尼拉所在地。在群岛北部，北距中国台湾岛300多公里。面积约10.46万平方公里。人口2 390万。中部为中央平原，北部有卡加延河(Cagayan)谷地，余为山地，最高峰普洛格山(Pulog)海拔2 944米。东部富热带森林。盛产稻米、烟草、椰子、蕉麻、甘蔗等。有铁、金、铜、锰等矿。

吕纯阳 即"吕洞宾"。

吕叔湘(1904—1998) 中国语言学家、语文教育家。江苏丹阳人。1926年毕业于国立东南大学，1936年赴英国留学。1938年回国后曾任云南大学副教授、华西协和大学和金陵大学研究员、开明书店编辑。建国后历任清华大学教授、中国科学院哲学社会科学部委员、中国社会科学院语言研究所所长和《中国语文》杂志主编、《现代汉语词典》主编、《汉语大词典》首席顾问。为全国政协第二、三届委员、全国人大第三、四、五、六、七届代表，五届常委。1986年加入中国共产党。七十多年来一直致力于语言教学和语言研究，主持和参与了许多重大语文活动和语文工作计划的制订，对现代汉语的规范化作出杰出贡献。著有《中国文法要略》(三卷)、《汉语语法论文集》、《吕叔湘文集》等。

吕叔湘

吕底亚(Lydia) 小亚细亚西部古国。约公元前1000年代初建国，前670年麦牟纳德王朝开始统治。首都*萨狄斯。前6世纪上半叶商业发达，国势强盛，领有小亚细亚西部大片土地。前546年，*克罗伊斯在位时，为波斯国王居鲁士所灭。传为最早铸造货币的国家。

吕思勉(1884—1957) 中国历史学家。字诚之，江苏武进人。曾任上海光华大学教授、历史系主任。1951年起，任华东师范大学教授。生平从事中国古代史研究，1921年出版《白话本国史》四册，是较早的一部有系统的中国通史，对当时史学界有一定影响。后又著成《中国通史》两册。晚年从事断代史研究，先后出版有《先秦史》、《秦汉史》、《两晋南北朝史》、《隋唐五代史》等。还著有《中国民族史》、《史通评》、《燕石札记》等书。生平勤于写读史札记，着重综合研究，讲究融会贯通，有《吕思勉读史札记》行世。

吕彦直(1894—1929) 中国建筑师。字仲宜，又字古愚，山东东平人。1913年于清华学校毕业后，进美国康奈尔大学攻读建筑学。南京中山陵和广州中山纪念堂的设计者。设计中运用了中国传统的建筑形式，在中国建筑师中是为首创。

吕洞宾(798—?) 唐末道士。名嵒(一作岩)，以字行，号纯阳子，相传为京兆(治今西安)人，一作河中府(今山西永济)人。会昌中，两举进士不第，浪游江湖，遇钟离权授以丹诀，时年64岁。曾隐居终南山等地修道。后游历各地，自称回道人。传说曾在江淮斩蛟，岳阳弄鹤，客店醉酒等。元代封为"纯阳演政警化孚佑帝君"。道教全真道尊为北五祖之一。通称吕祖。又传为道教八仙之一。宋元以来，小说、戏曲多有描述。元马致远《吕洞宾三醉岳阳楼》叙八仙云："吕纯阳爱打简子渔鼓。"后世八仙过海图等多据此绘像。

吕祖谦(1137—1181) 南宋哲学家、文学家。字伯恭，学者称东莱先生。婺州(治今浙江金华)人。金华学派主要代表。隆兴进士。曾任著作郎兼国史院编修官。参与重修《徽宗实录》，编纂《皇朝文鉴》。和朱熹、张栻齐名，时称"东南三贤"。曾邀集*鹅湖之会，试图调和朱(熹)陆(九渊)关于哲学思想的争执。为学兼取朱陆之长，同时接受永嘉学派经世致用思想。宇宙观偏重陆九渊心学，主张道心为一，"通天下无非己"。认识方法取朱熹以"穷理"为本的"格物致知"说。教育上提倡"讲实理，育实材而求实用"。主张"明理躬行"，治经史以致用，反对空谈阴阳性命之说，开浙东学派先声。散文笔锋犀利。著有《东莱集》、《吕氏家塾读书记》、《东莱左传博议》等。编有《宋文鉴》、《古文关键》等。

吕振羽(1900—1980) 中国历史学家。湖南邵阳人。1926年湖南大学毕业，后投身北伐战争。1928年至北平，任教于中国大学和朝阳大学。创办学术刊物，参与中国社会史问题论战。1936年加入中国共产党。后在重庆从事历史研究和统战工作。1942年赴延安。建国后，历任东北人民政府文教委员会副主任、大连大学和东北人民大学校长、中国科学院哲学社会科学部委员，并当选为第一届全国人大代表、第三届全国政协委员、中央民族事务委员会委员。著有《最近世界之资本主义经济》(上)、《中日问题批判》、《史前期中国社会研究》、《殷周时代的中国社会》、《中国政治思想史》、《简明中国通史》、《中国民族简史》等。

吕留良(1629—1683) 明清之际思想家。初名光轮，字用晦，号晚村。崇德(治今浙江桐乡)人。与黄宗羲、高斗魁等结识。明亡，散家财结客，图谋复兴，备尝艰苦。事败，家居授徒。清廷举博学鸿词，他誓死拒荐。后剪发为僧，名耐可。卒前作《祈死诗》六篇。雍正时，因曾静案，竟被剖棺戮尸，著述焚毁，但民间仍有流传。学宗程朱，自云"与友人言必举朱子为断"。特别表扬朱熹的种族思想，认为"华夷之辨"更大于"君臣之伦"。精通医学，曾注《医贯》。著有《吕晚村文集》、《东庄吟稿》。又与吴之振等合辑《宋诗钞》行世。

吕勒奥(Luleå) 一译律勒欧。瑞典北部城市和海港。在吕勒奥河河口，临波的尼亚湾。人口6.98万(1993年)。有电气化铁路通耶利瓦勒(Gällivare)和基律纳两铁矿区。工业以炼铁、造船、发动机和木材加工为主。瑞典最大出口港之一，输出铁矿石、木材和纸浆。冬季封冻。

吕晚村 即"吕留良"。

吕梁山 在山西省西部。黄河与汾河分水岭。东北-西南走向。北接管涔山，西南至禹门口接龙门山，长达400公里。海拔1 500米左右，构成晋西高原的骨干。主峰关帝山(2 831米)在方山县东。

吕惠卿(1032—1111) 北宋泉州晋江(今属福建)人，字吉甫。嘉祐进士。初为王安石所信任，参加制定青苗、均输等法，章奏多出其手。王安石罢相，他任参知政事，继续推行新法，被称为"护法善神"。安石再相，两人交恶。出知陈州等地。哲宗即位，被劾贬建州。绍圣间知延安府，筑米脂等寨抵御西夏侵扰。徽宗时，两度遭贬。著作多佚，今有辑本《庄子义》。

吕蒙正(944—1011) 北宋河南洛阳(今属河南)人，字圣功。太平兴国进士。太宗、真宗时三度为相。以敢言著称。太宗夸称京城繁盛，他即指出城外饥寒而死者甚多。对辽则主张妥协，景德二年(1005年)辞官回乡时还以"弭兵省财，古今上策"为言。奖掖后进、知人善任，识富弼于髫龄，荐吕夷简于真宗，后俱为名相。

吕颐浩(1071—1139) 宋沧州乐陵(治今山东乐陵西南)

人，字元直。元祐进士。徽宗时，累官河北都转运使。高宗即位，知扬州。建炎三年(1129年)苗傅、刘正彦兵变，他以江东安抚、制置使兼知江宁府，倡议勤王。高宗复位，为右相，旋进左相。绍兴二年(1132年)，力倾右相秦桧去位，独揽朝政。主张北伐，但用人以私，排斥李纲、赵鼎等。三年，罢相，出为地方官。谥忠穆，有《忠穆集》。

吕德贝(Abraham Viktor Rydberg, 1828—1895)　瑞典作家。做过新闻工作，当过大学教授。写有小说《最后的雅典人》和论著《圣经中的基督理论》，对瑞典的封建残余、教会的狭隘偏执有所批判；长篇历史小说《波罗的海海盗》、《军器匠》，暴露贵族阶级的残暴行为。

吕氏乡约　亦称《蓝田乡约》。北宋吕大钧兄弟在家乡蓝田(今属陕西)制订的"乡约"。规定同约人要"德业相劝"、"过失相规"、"礼俗相交"、"患难相恤"。朱熹加以修订，称《增损吕氏乡约》。明王守仁曾仿《吕氏乡约》颁行《南赣乡约》。

吕氏杂记　书名。北宋吕希哲撰。二卷。所记多宋仁宗至徽宗五朝事，所撰家世传闻、朝廷掌故，有不见于他书者。其书久佚，今本为清代从《永乐大典》中辑出。

吕氏春秋　亦称《吕览》。战国末秦相吕不韦集合门客共同编写，杂家代表著作。全书二十六卷，内分十二纪、八览、六论，共一百六十篇。内容以儒、道思想为主，兼及名、法、墨、农及阴阳家言。汇合先秦各派学说，为当时秦国统一天下、治理国家提供思想武器。议论中引证许多古史旧闻和有关天文、历数、音律等方面知识。《上农》、《任地》、《辩土》、《审时》等四篇保存了先秦农学的片段。有东汉高诱注和清毕沅《吕氏春秋新校正》等。

吕德里茨(Lüderitz)　一译卢得立次。纳米比亚港市。在西南部，濒大西洋。人口8 200(1988年)。渔业中心，以产海虾著称，每年2—10月为捕捞期。随附近开采金刚石发展为采矿城市。铁路通温得和克和南非。

吕晚村文集　别集名。清初吕留良(字用晦，号晚村)作。清代列入禁书。十二卷。凡文集八卷，续集四卷。附录一卷。有雍正间吕氏天盖楼刻本；另清末国学保存会排印本，名《吕用晦文集》。又有诗集《东庄吟稿》七卷，有近人邓实辑《风雨楼丛书》本。

吕梁山农民军　即"交山农民军"。以交城县境的交山为中心，包括吕梁、管涔等山的晋西山地，为明末农民起义军活动地区。崇祯三年(1630年)李自成部将王刚来此结寨，立营于三座崖。同分据群山的任亮、巴山虎等互为呼应。后王刚随李自成西撤。顺治二年(1645年)，任亮等降清，群众仍继续斗争。五年长坂塔村人王显明等率众入山，起义军声势复振。次年攻下县城多处。后在晋祠战败，王显明战死，傅青山继为首领。康熙十年底(1672年初)，清军乘雪夜偷袭起义军据点谷积山寨，傅青山被俘杀。起义失败。前后坚持斗争达四十余年。

3 **吊**〔弔〕㊀(diào)　❶哀悼死者；慰问丧家或遭遇不幸者。如：吊丧；开吊。《礼记·檀弓上》："子夏丧其子而丧其明，曾子吊之。"❷怜悯；伤痛。《诗·桧风·匪风》："中心吊兮。"❸悬挂。如：吊桥；吊灯。❹用绳子等系着向上提或向下放。如：把篮子吊下去。❺提取；收回。如：吊案；吊卷；吊销执照。❻旧时钱一千文叫一吊，北京话一百文也叫一吊。❼通"淑"。善。参见"不吊❷"。

㊁(dì 帝)　至。《诗·小雅·天保》："神之吊矣，诒尔多福。"

吊子　杂技节目。于高空梁柱上悬挂两根绳子或铁索，下端系横杠，形似秋千，名为"吊子"。演员在吊子上荡前荡后，做出双足倒钩、凌空旋转等动作。有"头顶吊子"、"空中坐椅"等花样。也有相对悬挂两副以上吊子的，由两个以上演员表演，借摆动之力，凌空飞跃至另一吊子上，或由另一演员接住，叫"大飞吊子"，也叫"秋千飞人"。汉代已有关于吊子的记载，见东汉张衡《西京赋》。

吊车　"起重机"的俗称。

吊毛　戏曲表演的一种跌扑技术。身体向前扑，头部向下，凌空一翻，以背着地，是生活中急遽猛烈跌交的舞蹈化动作。在京剧等剧种中，是老生等行脚色的基本功之一。多用于文戏。如京剧《萧何月下追韩信》中萧何将追及韩信时，从马上跌下的动作。

吊古　凭吊往古之事迹。辛弃疾《念奴娇·登建康赏心亭呈史留守致道》词："我来吊古，上危楼，赢得闲愁千斛。"

吊兰(*Chlorophytum comosum*)　亦称"挂兰"、"钓兰"。百合科。多年生常绿草本，具簇生的圆柱状肉质根和短的根状茎。叶丛生，线形，中间有黄色带状条纹或边为黄色。从叶丛中常抽出细长下垂的枝条，顶端或节上萌发嫩叶和气生根。夏季开花，花白色。附生于树干上。原产非洲南部；中国引入栽培，常盆栽悬挂室内供观赏。全草亦入药，功能止咳化痰、消肿解毒、活血接骨。近似种阔叶吊兰(*C. capense*)，叶宽达2.5厘米。亦供观赏。

吊　兰

吊环　男子竞技体操项目之一。环为木制，内侧直径0.18米，横切面直径0.028米，以皮带、钢索悬挂在高5.80米的立架上。悬挂点离垫子5.50米，点间距离为0.50米。环缘距垫子2.55米。整套动作由各种摆动、屈伸、用力和静止造型(水平、十字)等组成。

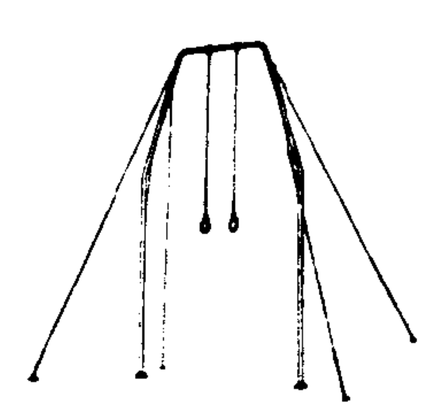
吊　环

吊诡　怪异；奇特。《庄子·齐物论》："丘也与女(汝)皆梦也，予谓女梦，亦梦也。是其言也，其名为吊诡。"陆德明释文："吊，如字，又音的，至也；诡，异也。"

吊泵　一种矿用多级离心水泵。与防淋型电动机竖直装在同一金属框架上，用稳车借钢丝绳悬吊在井筒中。根据井筒开凿和排水的要求，可上下移动工作位置。

吊客　吊丧的人。《三国志·吴志·虞翻传》裴松之注引《虞翻别传》："生无可与语，死以青蝇为吊客，使天下一人知己者，足以不恨。"

吊桥　古时设置在城濠上的桥。亦作"钓桥"。《武备志·军资乘》："钓桥，造以榆槐木，其制如桥，上施三铁环，贯以二铁索，副以麻绳，系属于城楼上。桥后去城约三步，立二柱……置熟铁转轮为槽，以架铁索并绳，贵其易起。若城外有警，则楼上使人挽起，以断其路，亦以护门。"现为悬索桥和斜张桥的统称。

吊唁　祭奠死者，慰问其家属。《晋书·阮籍传》："楷(裴楷)吊喭毕便去。"喭，同"唁"。也用为追念、悼念之意。

吊桶　采矿工程中开凿竖井时，用以运送矸石、材料和人员的专用桶形提升容器。由圆形桶和提梁组成。按用途，

分矸石吊桶和材料吊桶。矸石吊桶用于运送人员和矸石，卸料时需令其翻转。材料吊桶用于运送混凝土和灰浆，卸料时可自行底卸。

吊盘 凿砌竖井时，悬吊在井筒中可以升降的工作台。分掘进吊盘、砌壁吊盘和保护吊盘等。

吊牌 附于高级商品的一种装饰性标牌。常以精美的印刷或金属精工雕刻而成，并用精美的丝带或金属链条附吊在商品显要部位，借以显示商品的高贵。也有在吊牌背面印上使用及保护商品的说明文字。

吊锭 纺纱工艺中的一种加拈卷绕机构。为悬吊式的翼锭，故名。常用于黄麻精纺机、亚麻精纺机和粗纱机等，现高速棉纺粗纱机上亦用。具有两臂，顶部中空。经过牵伸后的纱条先穿过顶部中空体，再绕经两臂之一，然后到达筒管。由于吊锭连续回转，故纱条不断获得拈回，并卷绕于筒管之上。

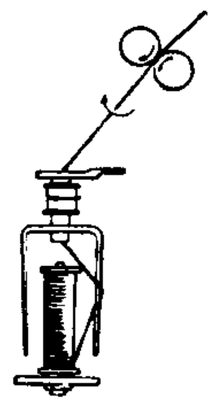

吊锭工作示意图

吊影 形影相吊。形容孤独或处境的孤苦可怜。谢朓《拜中军记室辞随王笺》："轻舟反溯，吊影独留。"

吊车梁 又名"行车梁"。支承吊车(厂房中或场地上架空的能往返行驶的起重机械)的梁。一般用钢筋混凝土或钢材制成。在梁上铺设钢轨，供吊车往返行驶。

吊灯花(*Hibiscus schizopetalus*) 锦葵科。直立大灌木，有多数柔弱垂枝。叶长椭圆形至卵状椭圆形，有粗齿。全年开花，甚美丽。花梗细长下垂；苞片极小；萼短，管状，5裂；花瓣红或橙红色，5枚，羽状细裂，向上反曲；雄蕊花丝长而垂于花冠外。结实少。扦插繁殖。原产非洲热带地区，中国南方各地有栽培。供观赏。

吊灯花

吊货杆 下端支承在吊杆柱、桅或其他结构上用以装卸货物的木杆或金属杆。顶端一般有三种缆索：调节吊货杆顶端高低的称"顶牵索"(又称"千斤索")；移动吊货杆或固定吊货杆位置的称"牵索"或"稳索"；吊货物用的称"吊货索"。

吊钟花(*Enkianthus quinqueflorus*) 别称"铃儿花"。杜鹃花科。落叶或半常绿灌木；枝轮生。叶互生，椭圆形，全缘，革质，聚生枝顶。早春开花，花下垂；花冠钟状，基部一侧膨大，筒部粉红或红色，裂片淡红色。蒴果椭圆形，有棱角。分布于中国南部和西南部。供观赏。另种灯笼树(*E.chinensis*)，叶缘具圆钝小锯齿，花冠基部一侧不膨大，花肉红色。产于中国西部和中部。花入药，能清热止血、调经。

吊钟花

右：雄蕊

吊艇架 船上用以起卸小艇(救生艇或工作艇)的装置。一般位于艇甲板的两边。平时艇和吊艇架都在舷内，用时伸出舷外，将艇吊起或放下。吊艇架的式样很多，按操作特点，可分为转出式、摇倒式和重力式三类。

吊民伐罪 慰问受害的百姓，讨伐有罪的人。《孟子·滕文公下》："诛其君，吊其民，如时雨降，民大悦。"《宋书·索虏传》："吊民伐罪，流泽五都。"亦省作"吊伐"。《晋书·慕容垂载记》："吊伐之义，先代常典。"

吊装工程 用起重设备吊起构件(柱、梁、板、屋架等)并安放和固定在设计位置上的工作总称。将几个单独构件在地面上装配成整组结构，再进行吊装的方法，称"组合吊装"；将构件在地面上装配成整体结构(塔架、屋盖等)，再进行吊装的方法，称"整体吊装"。

吊水楼瀑布 在黑龙江省东南部宁安市境、牡丹江上游镜泊湖出口处。因玄武岩流阻塞河道而成。瀑布落差12米，宽40米，瀑布下的水潭深达数十米。急流飞泻，奔腾咆哮，蔚为奇观，为中国著名大瀑布，与镜泊湖合为镜泊湖风景区。

3 **吃** ㊀〔喫〕(chī) ❶把食物放到嘴里经咀嚼咽下。也包括喝、吸。如：吃饭；吃茶；吃烟。引申指依靠某种事物生活。如：吃遗产；靠山吃山，靠水吃水。❷感受。如：吃惊；吃苦。❸承受。如：吃罪。周紫芝《洞仙歌》词："纵留得梨花做寒食，怎吃他朝来这般风雨！"❹用；费。如：吃力；吃劲。❺表示被动。关汉卿《金线池》第二折："那一日吃你家妈妈赶逼我不过，只得忍了一口气，走出你家门。"❻下棋用语，即取消对方之子。借喻为消灭敌兵。如：吃掉敌人一个团。

㊁(chī，旧读jī) 语言蹇涩不流畅。如：口吃。也指行步蹇滞不迅速。孟郊《冬日》诗："冻马四蹄吃。"参见"吃吃❷"。

㊂(chī，旧读qī) 见"吃吃❶"。

吃水 船体在水面以下的深度。如船底沿船长的方向不平行于水面，则沿船长各处吃水不同。前、后垂线处的吃水，称"前吃水"(或"首吃水")和"后吃水"(或"尾吃水")；船长中点处的称"平均吃水"。若船体在水面以下的深度量至龙骨板上缘，则称"型吃水"。

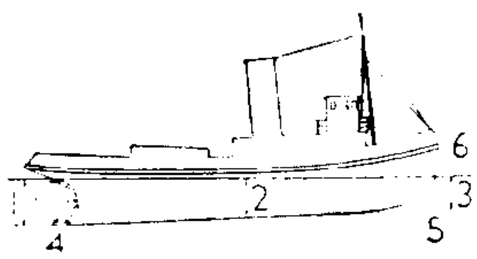

吃水量法

1. 后吃水 2. 平均吃水 3. 前吃水 4. 后垂线 5. 前垂线 6. 水面

吃吃 ❶笑声。《飞燕外传》："笑吃吃不绝。"❷形容口吃或有话说不出口。《聊斋志异·瞳人语》："士人忸怩，吃吃而言曰：'此长男妇也。'"

吃紧 ❶切实；仔细。《朱子全书·治道二》："其情伪难通，或无佐证，各执两说，系人性命处，须吃紧思量。"❷当真；实在。白朴《梧桐雨》第三折："吃紧的军随印转，将令威严。"❸要紧。朱熹《答诸葛诚书》："然吾人所学吃紧着力处，正在天理人欲二者相去之间耳。"引申为严重，紧张。如：形势吃紧。

吃一堑长一智(长zhǎng) 堑，陷坑；比喻挫折。谓遭到一次挫折，接受一次教训，就能增长一分才智。

吒 ㊀"咤"的异体字。
㊁(zhā) 见"哪吒"。

吆 同"吆"。

吸 (xī) ❶把气体从鼻或口引入体内。与"呼"相对。如：吸气；吸烟。❷吸取；吸引。如：吸墨纸；吸铁石。❸饮。《楚辞·九章·悲回风》："吸湛露之浮凉兮。"

吸引 ❶同"排斥"相对。具有接近、收缩性质的运动形式。吸引和排斥在自然界普遍存在。事物各不同层次的吸

引和排斥的相互作用各有其不同的特点和规律。吸引和排斥是自然界中一切运动的基本形式，一切运动形式都归结为吸引和排斥的对立统一。吸引和排斥的运动方向相反，但又互为存在前提。在宇宙中某一局部范围内，吸引和排斥并不一定是平衡的，某一方占优势的情形是存在的，如在太阳上排斥占优势，在地球上则吸引占优势。但对于整个宇宙来说，一切吸引运动的总和与一切排斥运动的总和是相当的。自然界任何物质的静止、稳定形态，都是吸引和排斥的相对平衡状态。❷在社会心理学上，指一个人对另一个人的诱惑力。在人际关系中产生。表现为合群、友谊、爱情等。具有浓厚的情感色彩。

吸虫 (Trematoda)　扁形动物门的一纲。体背腹扁平，体表无纤毛，有吸盘。消化道退化，分为两支，末端闭塞。生殖腺发达。营体外寄生或体内寄生。分单殖吸虫与复殖吸虫两类。前者直接发生，多寄生于鱼类体外，如三代虫。后者生活史中有两或三个宿主(一或两个中间宿主)，成虫多寄生在脊椎动物体内，如日本血吸虫、姜片虫等。

吸收　❶物质吸收其他实物或能量的过程。(1) 实物的吸收：一种物质使另一物质进入其内并与之融和或化合。例如石灰或硫酸吸收水分，血液吸收养料，固体或液体吸收气体。(2) 辐射或能量的吸收：辐射及某种形式的能量被物体表面吸收或在介质内传播时逐渐被介质吸收，并转化为其他形式的能量。如声波、电磁辐射被物体表面吸收或玻璃吸收紫外线，金属吸收 X 射线，水吸收声波等。❷接受。如：吸收成员；吸收意见。

吸声　利用吸声设施以减少反射噪声的一种技术措施。通常利用吸声材料(如多孔吸声板)或某些特殊的吸声结构(如空腔共振吸声结构等)来吸收声能。

吸芽　植物地下茎的节上或地上茎的叶腋间发生的一种芽状体。如香蕉地下茎的节上和菠萝地上茎的叶腋间即有吸芽。常用作繁殖新株或更新母株的材料。

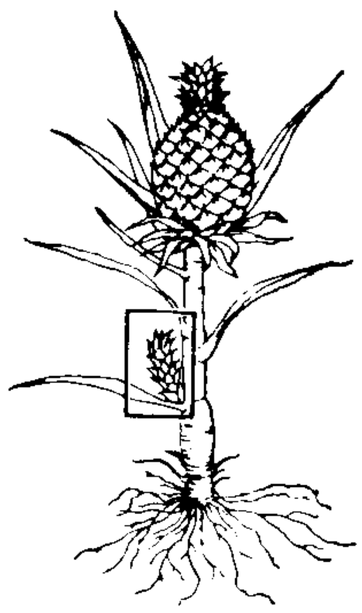

菠萝植株
(长方格中为吸芽)

吸附　物质在两相界面处的浓度与体相浓度发生差异的现象。按界面性质不同，可有气-液、气-固、液-液和液-固等吸附。按吸附力的性质不同，又可分为*物理吸附与*化学吸附两类。气-固吸附在防毒、提纯气体和催化等方面有重要应用，液-固吸附应用在脱色、染色等方面。

吸根　亦称"寄生根"。寄生植物伸入寄主体内用以吸取水分和养料的根。如槲寄生、列当、菟丝子等植物有之。

吸盘　❶动物的吸附器官，多为中间凹陷的盘状物。无脊椎动物中某些寄生鞭毛虫和纤毛虫有吸盘。吸虫纲、蛭纲动物的口部或腹部具口吸盘或腹吸盘。乌贼的腕和棘皮动物的管足，都有吸盘。脊椎动物如壁虎足趾腹面皮肤褶皱形成吸盘。有吸附、摄食、运动等功能。❷某些藤本植物卷须顶端的吸附器官。用以吸附于他物而利于该植物生长，例如爬山虎和崖爬藤。❸起重装卸作业中的取物器具。有电磁式和真空式。电磁吸盘亦称"起重电磁铁"，俗称"吸力铁盘"，利用电磁吸力吸取钢铁等磁性物料。真空吸盘利用真空吸力吸取表面平整光滑的物件(如玻璃、塑料和金属板等)。

吸器　❶某些专性寄生真菌的吸收结构。菌丝的局部突起长入寄主的细胞中，直接吸取其养料。如白锈菌、白粉菌等。❷苔藓植物胚胎发育早期，长入颈卵器基部组织中的若干有吸收功能的细胞。如浮苔、泥炭藓等。❸被子植物胚胎发育中，具有多种吸收营养的结构。如大孢子吸器、珠孔吸器、助细胞吸器、合点吸器、反足吸器、胚乳吸器和胚柄吸器等。

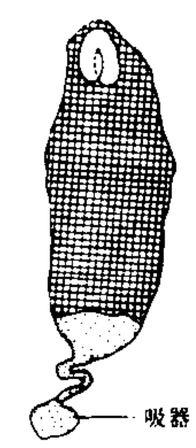

胚柄吸器

吸气音　一般语音都是由呼气造成的，但也有用吸气的，叫吸气音。如非洲南部的霍屯督语 (Hottentot) 就有成套的吸气辅音。国际音标在音标右上角加上"˂"符号表示吸气音。

吸引子　把描述系统状态的相空间中某一区域的点都取作初值时，其轨道在 $t\to\infty$ 的极限情况下的集合。系统的演化用演化方程来描述，其行为由演化方程的解 $q(t)$ 表示。$q(t)$ 与初始条件有关，不同的初始条件得到不同的轨道。演化方程的这些不同轨道最后都被吸引到同一个"终点"，这种"终点"就是吸引子，它对应于系统的定常态。系统不同，演化方程不同，吸引子也不相同，所以存在各种吸引子：不动点、极限环、环面、奇异吸引子。除奇异吸引子外的其他吸引子均称为平庸吸引子。

吸水力　植物活细胞吸水的潜在能力 (S)。其大小决定于细胞的渗透压 (P) 和膨压 (T)，其关系为：$S=P-T$。细胞是否吸水，还决定于外界溶液渗透压 (P_0) 的大小，因而实际表现的吸水力为 $S=P-T-P_0$。

吸尘器　除尘用的电气用具。由电动机、风叶机、吸尘装置、消音器及其他附件组成。电动机带动风叶高速旋转，使吸尘器内部气压降低，与外界产生压力差，形成空气吸力，通过吸尘头和软管吸入含尘空气，再经过过滤器(即集尘袋)的过滤，使空气中的尘埃和脏物被留在集尘袋内，而将过滤后的空气排出吸尘器外，以达到吸尘目的。按其外形和使用方式不同分立式、卧式和便携式等类。

吸虫病　由吸虫侵袭人、畜等引起的一种蠕虫病。中间宿主为水中或地上的软体动物(如螺类)，补充宿主(第二中间宿主)是鱼类、甲壳类、两栖类、昆虫等。主要寄生于肝和肠内，亦有寄生于肺、胰或血管内的。因此有肝吸虫病、肠吸虫病、肺吸虫病、胰吸虫病、血吸虫病等之分。

吸收犯　几个独立的犯罪行为中，此一罪行被吸收在彼一罪行之中而成为实质上的一罪。如某人非法拘禁他人，后又加以杀害，前者构成非法拘禁罪，后者构成故意杀人罪，前者被后者吸收而成为实质上的一罪。其特征是：几个行为都具有刑法中独立犯罪的构成要件；这些行为都是刑法中的不同罪名；几个行为之间存在着此一罪行包含在彼一罪行之中而成为其一部分的特殊关系。

吸附水　机械地被吸附于矿物颗粒的表面及缝隙中的水。含量不固定，随周围介质湿度的不同而变化。因其不属于矿物本身的化学组成，故在化学式中一般都不予表示。仅水胶凝体矿物中所含的胶体吸附水参与组成，通常以 nH_2O 或 aq.(拉丁文 aqua 的缩写)的形式附加在化学式后面，如蛋白石 $SiO_2\cdot aq.$ 或 $SiO_2\cdot nH_2O$ 等。由于吸附水不进入晶格中，故一般在 100℃ 左右时即可逐渐脱失。但胶体吸附水的失水温度较高，一般为 100～250℃。

吸附剂　通常指对气体或溶质发生吸附现象的固体物质。在应用上要求具有巨大的吸附表面，同时对某些物质须具有选择性的吸附能力。通常为多孔性的固体颗粒或

粉末。常用的有活性炭、硅氧胶、活性氧化铝、分子筛等。

吸附泵 利用多孔性物质在低温下能大量吸附气体(包括活性气体和惰性气体)的特性来捕集气体从而降低气压的一类真空泵。分子筛(人造沸石)和活性炭都是常用的吸附剂材料。它们对气体的吸附过程是可逆的,低温下吸附的气体在温度回升时将全部释放出来。升温使吸附的气体脱附的过程称为"再生活化"。分子筛吸附泵如多级串联使用,可达到 10^{-5}～10^{-6} 帕的超高真空。

吸积盘 吸积物质在天体(尤其是致密天体)周围形成的盘状物。天体以自身的引力聚集其周围的气体、尘埃等物质的过程称为"吸积"。吸积物质如果具有较大角动量,则不会沿着径向轨道直接落到致密天体上,而是围绕致密天体运动,形成一个较差旋转的盘,称为"吸积盘"。它是天文学中广泛应用的物理模型,其存在已被许多观测所证实。

吸着水 亦称"强结合水"、"吸湿水"。被分子引力和静电引力牢固地吸附在土或岩石颗粒表面的水。具有许多异常特性,如溶解盐类能力很弱,导电性低,-78℃时仍不冻结。不传递静水压力,不能流动,只有转化为水蒸气后才能脱离吸附它的颗粒表面移动。不能为植物根系所吸收。

吸湿水 即"吸着水"。

吸滤器 加速分离溶液中难溶物质的过滤设备。一般实验室中用的吸滤器,主要由过滤器、吸滤瓶(如图)、抽气机三部分组成。过滤器安置在吸滤瓶上,吸滤瓶同抽气机相连。

吸滤瓶

吸管虫(Suctoria) 纤毛虫亚门,吸管虫亚纲。幼体有纤毛,成体很少有纤毛而代以吸管型触手。无胞口,以触手捕食。通常以肉柄固着他物。如锤吸管虫(*Tokophrya*)。淡水、海水均产。

吸墨纸 吸液纸的一种。用化学木浆或棉布浆制成。纸质粗松,吸水性强。供书写时吸除浮于纸上的墨水之用。

吸气剂泵 利用吸气剂的化学活性捕集气体从而降低气压的真空泵。钛、锆、钡和钼,以及它们的某种合金是化学活性较强的吸气剂材料,其中最常用的是钛,故又称为"钛泵"。在真空中利用电子轰击或焦耳加热使吸气剂不断升华并淀积在冷壁表面,形成新的吸气剂膜层,从而不断吸附剩余气体分子,以提高真空度。可获得低于 10^{-8} 帕的超高真空。

吸引范围 亦称"吸引地区"。铁路、公路、水路等交通运输线路(或其沿线车站、港口)的客货集散所及的地区。常随地区内外生产、交通运输等发展情况而变化。水运的吸引范围,通常称"腹地"。

吸印技术 一种把经电泳分离的脱氧核糖核酸、核糖核酸或蛋白质样品,通过电泳或毛细管水流转移到像硝酸纤维素薄膜等支持膜上的技术。常与分子杂交技术及放射免疫技术配合,研究分子生物学和基因工程的许多问题。

吸收光谱 波长连续分布的光透过物质时,某些波长的光被物质吸收而产生的暗线或暗带组成的光谱。由于物质所在的状态不同,吸收光谱有不同的形状。通常物质吸收光谱的波长与该物质的某些发射光谱波长相等。由于发射光谱一般必须在高温下获得,而高温下的分子或晶体往往易于分解,因此吸收光谱最宜用于研究分子的结构。

吸收负载 亦称"匹配负载"。能将微波功率几乎全部吸收而极少反射的负载。可分高功率和低功率两种。前者用石墨水泥、碳粉与环氧混合物或用水作负载;后者可用含羰基铁粉的粘合物做成。吸收大功率时在吸收负载外面增加散热片。用作系统闭环调试或测试系统调整。

吸收剂量 任何物质受到各种电离辐射作用时,电离辐射授予每单位物质的平均能量。符号 D。其国际单位制单位为戈瑞。

吸收组织 植物体内吸收水分、无机盐或有机养料的组织。植物根尖生有根毛的部分是吸收水分和无机盐的吸收组织;禾本科植物胚的盾片(内子叶)与胚乳相接处的上皮细胞是吸收有机养料的吸收组织。

吸声材料 一类具有相当大吸声能力的材料。其中有大量通达表面的连续气孔,对声音有较大吸收能力。有毡毯、矿物棉、玻璃棉、木丝板、软质纤维板和膨胀珍珠岩等。常用于大会堂、音乐厅、广播室等的内墙面或平顶上,可减少声音多次反射,改善听音清晰程度。凡噪声大的工厂车间、机器设备等处可用吸声材料或以吸声材料构成消声器来降低管道气流噪声,以保障工人的健康。

吸声系数 亦称"吸收因数"。室内声波投射至壁面或室内物体时,吸收声功率与入射声功率之比。随入射声的频率而异,并与入射角有关。通常用混响时间算出的吸声系数,为建筑声学中所广泛应用。对壁面来说,将吸声系数乘其面积,称为吸声量,单位为平方米。

吸热反应 在反应过程中吸收热量的化学反应。例如由水蒸气通过赤热的炭生成水煤气的反应等。

吸涨作用(涨 zhàng) 亲水凝胶吸水体积增大的现象。例如干燥的种子,其主要组成部分如原生质、淀粉粒、蛋白质以及细胞壁都是亲水凝胶。水分子能迅速地扩散到这些亲水胶体中去,并以氢键与它们结合,引起体积增大。吸涨力量的大小取决于凝胶的亲水性,蛋白质类的亲水性比淀粉、纤维素大。

吸湿系数 亦称"最大吸湿量"。土壤水分常数之一。在水汽接近饱和的空气中,干土吸持的吸湿水达最大量时土壤的含水百分率。其含量主要决定于土壤质地、土壤胶体及空间的水汽分压等。砂土的吸湿系数较壤土、粘土为低;土壤腐殖质较多或水汽分压较大时,吸湿系数较高。这种水分对植物来说是无效水分。

吸入性肺炎 因误将食物、呕吐物或其他刺激性液体,以及带有感染菌的上呼吸道分泌物吸入体内所引起的肺部炎症。根据病因,分为:(1) 化学性肺炎。因吸入动物脂肪(如胃酸及牛奶等)、汽油、煤油等易挥发的碳氢化合物而引起。(2) 阻塞性肺炎。因吸入异物以及液体(如溺水)阻塞气道而引起。(3) 感染性肺炎。因吸入带有定殖于上呼吸道的病原菌、胃内容物所含细菌等感染而引起。其他各种病因产生的吸入性肺炎亦常容易伴发细菌感染,故临床上以感染性肺炎最多见,且常可发展成肺脓肿。对感染性肺炎应针对致病菌予以抗生素治疗,其他吸入性肺炎可针对病因给予相应处理。

吸收式制冷 一种制冷的方法。以沸点不同而相互溶解的两种物质的溶液为工质,低沸点组分为制冷剂(如氨),高沸点物质为吸收剂(如水),通过加热使制冷剂从溶液中逸出,经冷凝、节流后蒸发吸热制冷。然后,蒸汽在低压下被溶液中的吸收剂吸收,放出的热量由冷却水带走;溶液复原,升压后被重新加热,继续循环。因系直接以热源为动力,故可直接利用工业余热、太阳能等热量。

吸收式制冷机 制冷机的一种类型。浓氨水在发生器中受热放出的部分氨蒸气进入冷凝器中受冷而凝为液态；氨液经过节流阀进入蒸发器，吸收四周热量而蒸发，从而产生低于0℃的冷效应；在吸收器中被冷却的稀氨水吸收氨蒸气又成为浓氨水，再由循环泵送入发生器，如此循环不已。

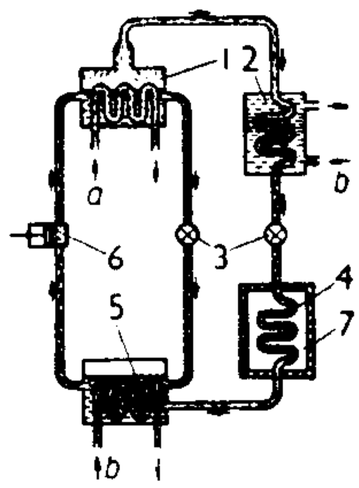

吸收式制冷机原理图

1. 发生器 2. 冷凝器 3. 节流阀 4. 蒸发器 5. 吸收器 6. 循环泵 7. 冷藏室 a. 加热蒸汽 b. 冷却水

3 **吖** ㊀(yā) 呼；喊。高文秀《黑旋风》第三折："不索你没来由这般叫天吖地。"

㊁(ā) 译音字。如：吖啶黄（一种注射剂）。

呷 (xī 希) 见"唸呷"。

吔 (yě) ❶表示惊异。如：吔，他俩说啥体己话哩！❷表示惊讶或感叹语气。如：哎呀，我的妈吔！

吗〔嗎〕㊀(mǎ 马) 译音字。

㊁(ma) ❶表示疑问或反诘的语气。如：明天你来吗？这件事情难道你不知道吗？❷作语助，用在句中表停顿。如：这事吗，其实也不能怪他。

㊂(má 麻) 什么。如：干吗？

吗哪 希腊语 manna 的音译，源出于希伯来语 mānhu，意为"这是什么"。犹太教、基督教《圣经》中的"天赐食物"。据《圣经·出埃及记》记载，摩西率以色列人出埃及时，在旷野绝粮，得天降食物，色白而粒细，形如芫荽菜子，滋味如蜜糕，犹太人不识为何物，彼此对问"吗哪"，因而得名。

吗啡 (Morphine) 镇痛药。阿片中的主要生物碱。有镇痛、止咳和抑制肠蠕动的作用。用于急性锐痛，亦可治疗心源性哮喘。主要由皮下注射给药。不宜长期应用，以免成瘾。因对呼吸中枢有强大的抑制作用，中毒时会引起呼吸麻痹，故应慎用。婴儿禁用。

吗啡中毒 (中 zhòng) 见"阿片中毒"。

吆 (yāo) 见"吆喝"。

吆喝 (—hè) 高声呼叫。《红楼梦》第九回："我吆喝着都不听。"亦作"喓喝"。

4 **呈** (chéng) ❶呈现；显露。《梁书·王筠传》："此诗指物呈形，无假题署。"朱熹《悬崖水》诗："秋天林薄疏，翠壁呈清晓。"❷呈送。《北史·宗懔传》："使制龙川庙碑，一夜便就，诘朝呈上。"❸旧时一种公文，下对上用。❹通"程"。限量；标准。《史记·秦始皇本纪》："衡石量书，日夜有呈。"❺姓。

呈头 见"行头❸"。

呈贡 县名。在云南省昆明市东南部、滇池东岸，昆河铁路经过境内。县人民政府驻龙城镇。元置县。1960年曾撤销，并入晋宁县，1965年恢复设置。农产有稻、小麦、蚕豆、烟草、薯类、水果，以"宝珠梨"最为著名。渔业亦盛。工业有冶金、机械、水泥、化肥等。古迹有魁星阁、龙潭山"昆明人"遗址等。

呈政 亦作"呈正"。把自己的作品送请别人批评指正的敬词。

呈样 宋时凡外国商船入港，将载运的货物，以货样名义，选送当地政府，称为呈样。见《广东通志》卷二百三十八。

呈露 露出；显现。曹植《洛神赋》："延颈秀项，皓质呈露。"朱熹《登面山亭》诗："烟鬟稍呈露，众岭方含郁。"

吴 (wú) ❶大声说话。《诗·周颂·丝衣》："不吴不敖，胡考之休。"毛传："吴，哗也。"郑玄笺："不讙哗不敖慢也。"❷古国名。亦称句吴、攻吴。姬姓。始祖是周太王之子太伯、仲雍，有今江苏、上海市大部和安徽、浙江的一部分，初都蕃离（一作"梅里"，今江苏锡山市东南），后徙都吴（今江苏苏州）。春秋后期，国力始强。公元前506年吴王阖闾一度攻破楚国。传到其子夫差时，又战胜越国，迫使越王勾践屈服求和，并北上与晋争霸。公元前473年为越所灭。❸三国之一。公元222年孙权在建业（今江苏南京）称吴王，229年称帝。亦称孙吴、东吴。占有今长江中下游，南至福建、广东、广西以及越南北部和中部。280年为晋所灭。共历四帝，五十九年。❹五代时十国之一。公元892年杨行密为唐淮南节度使，据扬州。902年受唐封为吴王，有今江苏、安徽、江西和湖北一部分。937年为南唐取代。共历四主，三十六年。❺日本本州西南港市，属广岛县。临濑户内海。人口21.1万（1995年）。1886年辟为军港，1902年设市，1948年定为通商口岸。码头长10公里，水深9～11米。有大型船坞。造船、钢铁、汽车、机械工业发达。海军基地。❻姓。

吴山 ❶又名虞坂、盐坂。在今山西平陆北。自上及下，七山相重，为中条山重要通道之一。《续汉书·郡国志》："大阳县有吴山，上有虞城。"❷俗名城隍山，又名胥山。在今浙江杭州市西湖东南。左带钱塘江，右瞰西湖，为杭州名胜。金主亮慕其山色风景之美，有"立马吴山第一峰"语。❸古代又名岳山、吴岳、汧山、西镇山。在今陕西陇县西南。《尔雅·释山》以为五岳之一。《史记·封禅书》分吴岳、岳山为二山；《两汉志》谓吴山即汧山；而隋唐以后志书如《元和郡县志》、《太平寰宇记》等俱别有汧山，与吴山不在一地。是因冈峦绵亘可合称为一山，亦可分为二山之故。

吴川 市名。在广东省湛江市东北部、鉴江下游。市人民政府驻梅菉镇。隋置县。1952年和梅茂县合并为吴梅县，1953年复改吴川县。以吴川水得名。1994年改设市。人口84.2万（城镇17万，1996年）。矿产有石墨、铁、玻璃砂。工业有纺织、机械、制糖、陶瓷。农产有稻、薯类、黄麻、花生、甘蔗、蒜头。沿海渔业亦盛，产鱼、虾、沙螺、膏蟹。古迹有吴川县学宫、茂山书院等。

吴广 (?—前208) 秦末农民起义领袖。字叔，阳夏（今河南太康）人。秦二世元年（公元前209年）被征屯戍渔阳（治今北京密云西南），与陈胜在蕲县大泽乡（今安徽宿州东南刘村集）发动同行戍卒九百人起义。起义军建立*张楚政权，他任假王，率诸将西征，围攻荥阳（今河南荥阳东北）。后为部将田臧假借陈胜命令杀害。

吴门 旧时苏州的别称。或专指今苏州市，或泛指平江府、平江路、苏州府。

吴子 兵书。战国初期魏国大将吴起与魏文侯、魏武侯论兵的辑录。《汉书·艺文志》称"《吴起》四十八篇"，后多散佚。今存影宋本分上下卷，有图国、料敌、治兵、论将、应变、励士六篇。书中提出了一些重要思想，如"内修文德，外治武备"、"以治为胜"、"审敌虚实而趋其危"等。继承和发展了《孙子》的有关思想，为历代兵家所重视。

吴历 (1632—1718) 清初画家、诗人。本姓言，字渔山，

号墨井道人、桃溪居士，常熟(今属江苏)人。少学诗于钱谦益，学画于王鉴、王时敏。康熙二十一年(1682年)入天主教，继至澳门进耶稣会；二十七年任司铎，前后在嘉定、上海传教三十年。擅山水，初学黄公望、王蒙，笔墨苍润；自澳门归后，画风有所变化，多用干笔焦墨，构图设色更邃密郁苍。与王时敏、王鉴、王翚、王原祁、恽寿平合称"清六家"。兼善书法，学苏轼。亦工诗。有《墨井诗钞》、《三巴集》及《墨井画跋》等。

吴戈 戟名。《楚辞·九歌·国殇》："操吴戈兮披犀甲，车错毂兮短兵接。"一说，吴戈，盾名。

吴中 ❶泛指春秋时吴地。《史记·项羽本纪》："项梁杀人，与籍避仇于吴中。"❷旧对吴郡❷或苏州府的别称。

吴丹 (U Thant,1909—1974) 缅甸外交家。早年从事教育工作。1947年在缅甸反法西斯人民自由同盟负责宣传工作。次年缅甸独立后，历任宣传部秘书、总理秘书等职。1957年任缅甸常驻联合国代表。1961年任联合国代理秘书长。1962—1971年任联合国秘书长。退职后居住美国。著有《国际联盟》等。

吴汉 (?—44) 东汉初南阳宛县(今河南南阳)人，字子颜。新莽末年，亡命渔阳(治今北京密云)，以贩马为业。后归刘秀，为偏将军，征发渔阳等郡骑兵，助刘秀消灭在邯郸称帝的王郎，并镇压铜马、重连等部起义军。刘秀即位后，任大司马，封舞阳侯。后率军平定刘永等割据势力，屡建战功。建武十一年(公元35年)，攻灭割据益州的公孙述。

吴权 (898—944) 越南吴朝创建者。南汉静海军节度使杨廷艺之婿。公元937年廷艺为牙将矫公羡所杀，翌年权从爱州(今清化)出兵击杀公羡。939年败南汉军于白藤江，称王，建吴朝。定都古螺。

吴光 (1904—1977) 中国寄生虫学家。浙江金华人。东吴大学毕业，美国密歇根大学哲学博士。曾任上海雷士德医学研究所研究员、国立上海医学院教授兼寄生虫科主任。建国后，任全国血吸虫病研究委员会主任委员、军事医学科学院寄生虫系主任、中国医科院寄生虫病研究所研究员等职。对吸虫，尤其对姜片虫、肺吸虫的传播，血吸虫病的研究和防治有一定贡献。著有《浙江省两种传播姜片虫之植物》、《中国豹和虎感染并殖吸虫》、《吾国血吸虫病之大概》等。

吴刚 神话人物。相传为月宫里的仙人。据《酉阳杂俎》："旧言月中有桂，有蟾蜍。故异书言月桂高五百丈，下有一人常斫之，树创随合。人姓吴名刚，西河人。学仙有过，谪令伐树。"后世因有"吴刚伐桂"的故事。

吴伟 (1459—1508) 明画家。字士英、次翁，号鲁夫、小仙，江夏(今属湖北武汉)人。幼孤贫，流落常熟，为人收养。成化间为宫廷作画，任仁智殿待诏；弘治初又征入宫廷，授锦衣卫百户。后称病南返，居南京秦淮河。工人物，宗吴道子，取法南宋画院体格，笔势奔放；早年作白描，则以秀劲见长。并擅山水，近学戴进，远师马远、夏圭而较放纵。从学者颇多，人称"江夏派"，实为明"浙派"支流。

吴会 (—kuài) 东汉时分会稽郡为吴、会稽二郡，合称"吴会"。《后汉书·蔡邕传》："亡命江海，远迹吴会。"后虽分郡渐多，仍通称这两郡的故地为吴会。

吴州 州名。(1)南朝梁太清三年(公元549年)置。治吴县(今苏州市)。大宝初废，陈祯明元年(587年)又置。辖今江苏苏州市、昆山市以南，上海市嘉定区、奉贤县以西南，浙江长兴、安吉、桐庐以东，富春江以北地区。隋平陈改名苏州。大业初又改吴州，三年(607年)废。(2)南朝梁承圣二年(553年)置。治鄱阳(今波阳)。辖今江西信江、乐安江、昌江流域。陈光大初废，太建中复置。隋开皇九年(589年)改名饶州。(3)北周大象中改东广州置。治广陵(今扬州市西北)。辖今江苏洪泽湖以东，江北淮南地区。隋开皇九年改名扬州。

吴江 市名。在江苏省苏州市南部，西滨太湖，邻接上海市和浙江省。京杭运河经过境内。市人民政府驻松陵镇。五代吴越置县。1992年改设市。因吴江(即吴淞江)得名。人口77.7万(城镇15.4万，1996年)。工业有丝绸、服装、纺织、化学，尤以丝绸为著。盛产稻、小麦、油菜籽、蚕茧和水产。古迹有退思园、垂虹桥。

吴兴 ❶郡名。三国吴宝鼎元年(公元266年)置。治乌程(今浙江湖州市南，晋义熙初移今湖州市)。辖今浙江临安、余杭二市、德清一线西北，兼有江苏宜兴市地，后略有缩小。隋开皇九年(589年)废。唐天宝、至德又曾改湖州为吴兴郡。❷旧县名。在浙江省北部，苕溪下游，滨临太湖。1912年由乌程县和归安县合并设置。1981年撤销，并入湖州市。❸旧市名。1949年由吴兴县城设置，1950年改名湖州市(1962年撤销，1979年复设)。

吴均 (469—520) 南朝梁文学家。字叔庠，吴兴故鄣(今浙江安吉)人。官奉朝请。通史学。其小品书札以写景见长，诗亦清新流丽。《梁书》本传谓："均文体清拔有古气，好事者或学之，谓为'吴均体'。"原有集，已散佚，明人辑有《吴朝请集》。别有小说《续齐谐记》。

吴芮 (?—前202) 汉初诸侯王。初为秦番阳(今江西波阳东北)令，得民心，被称为番君。秦末率越人起兵，并派部将梅鋗率兵从刘邦入关。项羽分封诸侯，被封为衡山王。汉朝建立，改封长沙王。其国传至汉文帝时始绝，为当时唯一的异姓诸侯王。

吴县 市名。在江苏省苏州市郊。京沪铁路和京杭运河经过境内。市人民政府驻长桥镇。春秋时为吴国都。秦置县。唐分置长洲县，清分置元和县及太湖、靖湖两厅，1912年皆并入吴县。以古吴国为名。1995年改设市。人口97万(城镇16.4万，1996年)。矿产有铁、铜、银。工业有丝绸、建材、化学、机械。河湖众多，号称"水乡"。盛产稻、小麦、油菜籽、蚕茧、茶叶、果品(杨梅、枇杷)、鱼类和席草。名胜古迹有东西洞庭、灵岩、天平、邓尉等山及甪直保圣寺、宝带桥。

吴努 (U Nu,1907—1995) 缅甸总理(1948—1956，1957—1958，1960—1962)。大学时代加入德钦党。日本占领时期曾任*巴莫"政府"外交部长和宣传部长。战后任制宪议会议长、缅甸反法西斯人民自由同盟主席。1948年缅甸独立，出任首任总理。1954年与中国总理周恩来发表确立和平共处五项原则的联合声明。1960年任缅甸联邦党主席，第三次任总理。1962年政变时被捕。1966年获释。1969年起流亡国外。1980年回国。后复出，进行反政府活动，遭软禁。

吴玠 (1093—1139) 南宋名将。字晋卿，德顺军陇干(今宁夏隆德北)人，迁居水洛(在今甘肃庄浪)。善骑射，北宋末年从军。高宗建炎四年(1130年)任秦凤副总管兼知凤翔府。富平之战宋军败后，他与弟璘扼守和尚原(今陕西宝鸡西南)，绍兴元年(1131年)击败进犯的金兀朮军。四年改守仙人关，屡破金军。官至四川宣抚使。

吴昊 见"张元"。

吴忠 市名。在宁夏回族自治区中部，黄河纵贯。秦设富平县，东汉为北地郡治。明为吴忠堡。1929年改吴忠堡为镇，属灵武县。1950年置市，1963年改县，1983年复设市。银南地区行署驻此。人口29万（城镇8.5万，1996年）。工业有机械、电力、化学、纺织、炼油。特产地毯。农产有小麦、稻、甘草、大麻、胡麻。名胜古迹有吴忠公园、关马湖汉墓群。

吴侬 吴俗自称我侬，指他人亦曰渠侬、他侬、个侬。见《通俗编·称谓》。因用"吴侬"为吴人的代称。苏轼《书林逋诗后》诗："吴侬生长湖山曲，呼吸湖光饮山渌。"

吴质（177—230） 三国魏文学家。字季重，济阴（郡治今山东定陶西北）人。建安中为朝歌长，迁元城令，以文才受知于曹丕。入魏，官振威将军，假节都督河北诸军事，封列侯，明帝时入为侍中。作品存世者不多，有书笺三首，收于《文选》；另有诗一首，见《三国志·魏志·王粲传》。

吴炎（1623—1663） 明清之际江南吴江（今属江苏）人，字赤溟、如晦，号悔庵。明亡，更号赤民。明生员。明亡后隐居不仕。长于史学，得顾炎武、钱谦益等所藏史书，与潘柽章等合撰《明史记》，写成纪十、书五、表十、世家三十、列传六十有奇。书未成，因庄廷钺明史案牵连，被杀害。书稿亦毁。

吴宓（1894—1978） 中国学者、诗人、教育家。字雨僧，陕西泾阳人。毕业于清华学校。后留学于美国哈佛大学，师从美国新人文主义者白壁德。1921年回国，任教于东南大学。与梅光迪、胡先骕等合办《学衡》杂志，任主编。宣扬新人文主义主张，对五四新文化运动进行批评。1924年到沈阳，任教于东北大学；不久入清华大学筹办国学研究院。其后曾任教于清华大学、西南联合大学、燕京大学、武汉大学、西南师范学院，在比较文学研究和外国语文教学方面进行了开拓性工作。著有《吴宓诗集》、《文学与人生》、《吴宓自编年谱》等。

吴城 镇名。在江西省永修县东部，当赣江及修水入鄱阳湖处。以吴城山得名。为赣北物资集散中心之一。旧与河口、景德、樟树并称江西四大镇。工业有纺织、机械。特产银鱼、大瓣瓜子。古迹有望湖亭。

吴茵（1909—1991） 中国女电影演员。原名杨瑛，江苏吴县人。早年在明星影片公司演员养成所学习。1936年任明星影片公司演员，先后参加拍摄《十字街头》、《压岁钱》和《社会之花》等影片。抗战爆发后参加上海影人剧团，在重庆、成都等地从事抗日宣传演出。同时参加拍摄《青年中国》和《塞上风云》等。抗战胜利后回沪任昆仑影业公司演员，先后在《八千里路云和月》、《一江春水向东流》、《万家灯火》、《希望在人间》、《乌鸦与麻雀》、《三毛流浪记》等影片中扮演角色。后任上海电影制片厂演员，参加拍摄的影片有《宋景诗》、《今天我休息》、《家庭问题》等。以饰演不同类型的老年妇女形象著称。著有回忆录《回首忆当年》。

吴易（1612—1646） 南明抗清将领。字日生，苏州吴江（今属江苏）人。崇祯进士。弘光帝时在史可法幕下任职方主事。南都（今江苏南京）失陷后，起兵抗清，以长白荡为根据地。隆武帝授官江南总督、兵部尚书，封忠义伯。鲁王也封他为长兴伯。旋为清将吴胜兆所败，泅水脱走，次年再度屯兵长白荡，战败被俘而死。有《吴长兴伯集》。

吴钩 古代吴地所造的一种弯刀。《吴越春秋·阖闾内传》："阖闾既宝莫耶，复命于国中作金钩，令曰：'能为善钩者，赏之百金。'吴作钩者甚众。"后泛指锋利的刀剑。李贺《南园》诗："男儿何不带吴钩，收取关山五十州。"

吴勉（?—1385） 亦称吴面儿。明侗族农民起义首领。湖广上里坪司（今贵州黎平）人。洪武十一年（1378年），领导侗、苗等族农民起义，称划平王。历时八年，众达20万。曾攻克今贵州黎平、锦屏及湖南通道一带。后被俘就义。

吴峦（?—944） 五代后晋将领。字宝川，卢县（今山东茌平西南）人。后唐末帝时，任大同节度判官。石敬瑭割燕云十六州给契丹，他率云州将吏闭城拒命，契丹攻七月不下。旋被石敬瑭召回，任复州防御使等。后任权知贝州军州事。天福九年（公元944年），契丹大举来攻，他率众坚守，失败后投井死。

吴音 ❶吴方言区的语音。❷日文中汉字字音的一种。一般认为是六朝时（约公元6世纪）传入日本的中国南方音。如"人"读にん(nin)[nin]。可供研究汉语音韵史的参考。

吴炳（?—约1647） 明末戏曲作家。字石渠，号粲花主人，宜兴（今属江苏）人。万历四十七年（1619年）进士。永历时任兵部侍郎兼东阁大学士。清军南下，被俘，自尽于衡州。作有传奇《绿牡丹》、《西园记》等五种，合称*《粲花别墅五种》。

吴派 ❶明代中、晚期的代表画派。明中期的画坛以"吴门派"为首，晚期则推崇"松江派"。松江府（治今上海松江）本属吴地，后人因合称两派为"吴派"。❷清代经学派系之一。导源于吴中惠周惕而成于惠栋。余萧客、江声、钱大昕、王鸣盛、江藩等都属这一派。主张搜集汉儒经说，加以疏通，而旁及史学和文学。以保守汉人学说为主。

吴宪（1893—1959） 中国生物化学家。字陶民，福建福州人。曾任协和医学院教授和生物化学系主任，中央卫生实验院营养研究所所长、北平分院院长，美国哥伦比亚大学医学院访问学者和研究员、亚拉巴马医学院客座教授，中国生理学会会长。对蛋白质变性问题作过系统研究，早在20世纪30年代就曾提出蛋白质变性理论。确定抗体和抗原结合的定量关系；在血液化学方面，所建立的一些分析方法，现仍被采用。在营养学方面也作了大量研究。他用纯素膳和荤杂膳分别饲养实验动物，繁殖数十代，系统地观察两种膳食对健康的影响；并编著我国最早的《食物成分表》。著有《营养概论》、《物理生物化学原理》。

吴语 汉语方言之一。分布于上海市、江苏省东南部分和浙江省大部分地区。语音特点是：有清浊声母的分别，如"冻"和"洞"读音不同；多数地点没有zh[tʂ]、ch[tʂʻ]、sh[ʂ]，只有z[ts]、c[tsʻ]、s[s]；多数地点只有-ng[-ŋ]或-n[-n]一个鼻音韵尾；有短促的入声；声调一般有七个或八个。词汇中如上海的"汏"（洗）、"侬"（你）、"开心"（快活）等等，词序上如"到快哉"（快到了）等等，同普通话有差异。

吴郡 郡名。❶西汉初以会稽郡治吴县，故亦称吴郡。《汉书·高帝纪》：六年（公元前201年）"以故东阳郡、鄣郡、吴郡五十三县立刘贾为荆王"。一说楚汉之际分会稽郡置，汉武帝后废。《汉书·灌婴传》："度江，破吴郡长吴下，得吴守，遂定吴、豫章、会稽郡。"❷东汉永建四年（公元129年）置。治吴县（今苏州市）。辖境相当今江苏、上海长江以南，大茅山以东，浙江长兴、湖州市、天目山以东，与建德市以下的钱塘江两岸；三国吴后逐渐缩小。隋开皇九年（589年）废。大业及唐天宝、至德时，又曾改苏州为吴郡。

吴娃 吴地的美女。《文选·左思〈吴都赋〉》："幸乎馆娃之宫。"刘良注："吴俗谓好女为娃。"李白《经乱离后忆旧游

书怀赠韦太守》诗："吴娃与越艳，窈窕夸铅红。"

吴起（?—前381） 战国时兵家。卫国左氏（今山东定陶西）人。善用兵。初任鲁将，继任魏将，屡建战功，被魏文侯任为西河守。文侯死，遭陷害，逃奔楚国，初为宛（今河南南阳）守，不久任令尹，佐楚悼王实行变法。"明法审令"，"要在强兵"。"废公族疏远者"，强迫旧贵族到边远地区开荒。"捐不急之官"，裁减冗员，整顿统治机构。他的变法促进了楚国的富强。曾北胜魏国，南收扬越，取得苍梧（今广西东部）。楚悼王死，被旧贵族杀害，变法失败。《汉书·艺文志》著录《吴起》四十八篇，已佚。今本《吴子》六篇系后人所托。

吴莱（1297—1340） 元学者。字立夫，本名来凤，门人私谥渊颖先生，浦江（今属浙江）人。延祐间举进士不第，隐居松山，深研经史，为宋濂师。所作散文，于当时的社会危机有所触及，要求"德化"与"刑辟"并举。也能诗。有《渊颖吴先生集》。

吴桥 县名。在河北省沧州市南部、南运河东岸，邻接山东省。京沪铁路经过境内。县人民政府驻桑园镇。西汉置安陵县，东汉废。晋置东安陵县，北魏为安陵县，隋废入东光县。唐复置安陵县，宋并入将陵县。金析置吴桥县。农产有棉花、小麦、玉米、甘薯。工业有机械、轻纺、化学、建材。民间杂技著名，已有两千多年历史，有"杂技之乡"之称。

吴哥（Angkor） 柬埔寨古都和游览胜地。在国境西北部。公元9—15世纪曾长期为高棉王国都城。古城占地约15平方公里。内多宫殿、庙宇、宝塔。城南约1公里处有世界闻名的*吴哥寺。

吴姬 吴地艳丽女子。李白《金陵酒肆留别》诗："风吹柳花满店香，吴姬压酒劝客尝。"

吴娘 犹吴姬。沈括《梦溪笔谈》卷五："唐曲有《突厥盐》、《阿鹊盐》。施肩吾诗云：'颠狂楚客歌成雪，妩媚吴娘笑是盐。'盖当时语也。"按白居易《寄殷协律》诗："吴娘暮雨萧萧曲，自别江南更不闻。"自注："江南《吴二娘曲》词云：'暮雨萧萧郎不归。'"此又有所专指。

吴梅（1884—1939） 戏曲理论家、作家。字瞿安，号霜厓，江苏长洲（治今苏州）人。曾任北京、南京等地大学教授。著有《顾曲麈谈》、《中国戏曲概论》、《南北词简谱》等，着重研究曲律和文词，兼能制谱。作有杂剧、传奇《风洞山》、《湘真阁》等十二种。另校刻《奢摩他室曲丛》一、二两集，又刘世珩编刻的《暖红室汇刻传奇》，大部分经过他的校勘。

吴晗（1909—1969） 中国历史学家。原名春晗，字辰伯，浙江义乌人。1934年清华大学毕业。先后任云南大学、西南联合大学、清华大学教授。1943年参加中国民主同盟，积极从事民主运动。建国后，任清华大学文学院院长、北京市副市长，并当选为中科院哲学社会科学部委员，第一、二、三届全国人大代表，第一、二、三届全国政协委员和二、三届全国政协常务委员。1957年参加中国共产党。1958年当选为民盟中央副主席。生平从事中国古代史研究，对明史尤有成就。著有《朱元璋传》和《历史的镜子》、《史事与人物》、《读史札记》、《灯下集》、《春天集》、《投枪集》、《学习集》等。并编有京剧《海瑞罢官》。

吴淞 地名。在上海市宝山区东部、黄浦江口西岸。1927年始设区，后废。1960年复置吴淞区，由上海市直辖，1964年划归杨浦区，1980年复设吴淞区。1988年与宝山县合并改设宝山区。为上海的钢铁卫星城，建有上钢一厂、五厂等，附近有上海宝山钢铁总厂。

吴绮（1619—1694） 清初文学家。字园次，号听翁、丰南，时称红豆词人，江都（今属江苏）人。顺治拔贡，官湖州知府。骈文学李商隐。亦能诗词，并有戏曲创作。有《林蕙堂集》等。

吴越 五代时十国之一。公元893年钱镠为唐镇海节度使，后据有今浙江之地及江苏的一部分，907年封为吴越王，建都杭州。978年降于北宋。共历五主，七十二年。

吴棫（约1100—1154） 宋音韵训诂学家。字才老，建安（今福建建瓯）人。政和进士，官泉州通判。所撰《韵补》，认为古人用韵较宽，有古韵通转之说。又撰《诗补音》、《字学补韵》、《楚辞释音》等，已不传。

吴堡（—bǔ） 县名。在陕西省东北部、黄河西岸，邻接山西省。县人民政府驻宋家川镇。宋置吴堡砦，金改吴堡县。农产有高粱、谷子、豆类和马铃薯。富林木，并有红枣、梨等。有机械、化肥、电力、采煤等工业。

吴装 亦称"吴家样"。中国画的一种淡着色风格。相传始于唐吴道子的人物画，故名。北宋郭若虚《图画见闻志》卷一《论吴生设色》："尝观（吴道子）所画墙壁卷轴，落笔雄劲而敷彩简淡；或有墙壁间设色重处，多是后人装饰。至今画家有轻拂丹青者，谓之'吴装'（原注：雕塑之像，亦有吴装）。"后亦引申其义称浅绛山水画为"吴装"。

吴曾 南宋文学家。字虎臣，抚州崇仁（今属江西）人。高宗时官宗正寺主簿、太常丞，出知严州。依附秦桧，并为其政策辩护。原有集，已失传。有笔记*《能改斋漫录》。

吴强（1910—1990） 中国小说家。原名汪大同，江苏涟水人。早年当过小学教员。1933年在上海参加左联。1938年参加新四军后在部队从事文化、宣传工作，曾任华东军区文化部副部长。1952年转业，曾任中国作协上海分会副主席等职。作品多描写战争生活，代表作长篇小说《红日》，以涟水、莱芜、孟良崮战役为背景，反映解放战争初期山东战场的概貌，刻画了国共双方高级将领的精神风貌，曾产生一定影响。

吴虞（1872—1949） 四川新繁（今新都）人，原名姬传、永宽，字又陵。1905年留学日本法政大学。1907年回国。辛亥革命后，任《西成报》总编辑、《公论日报》主笔、《四川政治公报》主编。五四运动前后，在《新青年》杂志发表《吃人与礼教》、《家族制度为专制主义之根据论》等文章，大力抨击旧礼教和封建文化。1921年起任教于北京大学、北京师范大学、四川大学。1933年因遭尊孔复古派排斥打击，被迫去职。著有《吴虞文录》及诗集《秋水集》。

吴煦（1809—1872） 清末浙江钱塘（今杭州）人，字晓帆、晓舫，号春池。初以捐纳任知县，后署松江知府。参与镇压上海小刀会起义。1859年（咸丰九年）署苏松太道。次年升署江苏布政使，奉巡抚薛焕命向英、美、法借洋兵，对抗太平军。他和杨坊密商，由美国人华尔组织*洋枪队，并引英法军队进上海城，阻击太平军。1862年（同治元年）协助李鸿章对太平军作战。后被劾革职，为李鸿章奏复，旋引疾归里。

吴筠（?—778） 唐道教学者。字贞节，华阴（今属陕西）人。陶弘景之四传弟子。唐权德舆《宗玄先生文集序》说他著述甚多，合为450篇。用神仙信仰阐发老庄之道，并认为老子之道与孔孟之道实质上不矛盾，主张以道为本，纳儒入道。主要著作有《神仙可学论》、《玄纲论》等。

吴兢(670—749) 唐史学家。汴州浚仪(今河南开封)人。武周时,入史馆,编修国史。中宗任为右补阙、起居郎、水部郎中。玄宗时,任卫尉少卿,兼修文馆学士,累迁太子左庶子。初与刘知幾等撰《武后实录》,所述张昌宗诱张说陷害魏元忠事,直书不讳,后张说为相,屡请更改,予以拒绝。撰有《贞观政要》等。

吴旗 县名。在陕西省延安市西北部、洛河上游,邻接甘肃省。县人民政府驻吴旗镇(吴起镇)。1942年由靖边、定边、志丹、安化等县析置。农产以谷子、黍、荞麦为主。产甘草、龙骨等药材。畜牧业亦盛。矿产有石油。有机械、建材、石油化工等工业。县城是1935年10月19日中国工农红军第一方面军长征到达陕北,和陕北红军胜利会师之地。

吴镇(1280—1354) 元画家。字仲圭,号梅花道人、梅沙弥,嘉兴(今属浙江)人。一生清贫,曾教书村塾,卖卜钱塘等地。工草书,能诗。擅水墨山水,师法巨然的长披麻皴,兼以斧劈和括铁皴,苔多介字点;善用湿墨表现山林景色,笔力雄劲,墨气沉厚,不同于巨然"淡墨轻岚"风格。喜作《渔父图》,写松竹亦挺劲。与黄公望、倪瓒、王蒙合称"元四家"。存世作品有《双桧平远》、《渔父》、《秋山》等图,绘有《竹谱》。其诗文后人辑为《梅道人遗墨》。

吴潜(1196—1262) 南宋大臣、词人。字毅夫,号履斋,宣州宁国(今属安徽)人。嘉定进士。官至左丞相。主张加强战守之备以抗御元兵,对南宋朝廷的苟且偷安深表忧虑。后谪贬死于循州。能诗词。其词激昂凄劲,颇有感怀时事之作。原有集,已散佚,明梅鼎祚辑有《履斋遗集》。另有词集《履斋诗馀》。

吴澄(1249—1333) 宋元之际学者。字幼清。抚州崇仁(今属江西)人。因所居草屋,程钜夫题曰"草庐",故学者称草庐先生。入元,曾任国子司业、翰林仕郎、编修、集贤直学士等。为学主折衷朱(熹)陆(九渊)两派,而终近于朱。认为"理在气中,原不相离",而"理"是"气"的主宰。提倡"存心"、"明理",重"遵德性"。著作有《老子注》和诸经《纂言》等。《书纂言》从吴棫与朱熹之说,疑《古文尚书》及《孔传》为伪书。《礼记纂言》则凭己意将《小戴记》四十九篇割裂颠倒。

吴璘(1102—1167) 南宋名将。字唐卿,吴玠弟。德顺军陇干(今宁夏隆德北)人,迁居水洛(在今甘肃庄浪)。高宗时与玠守和尚原、仙人关,屡破金军。玠死,他代为领兵。绍兴十一年(1141年),收复秦州(治今甘肃天水)等地,以秦桧主和,被迫放弃。绍兴三十一年金帝完颜亮发动战争。他力疾督战,收复秦凤、熙河、永兴三路所辖十六州郡,声势大振。两年后又因议和放弃。官至太傅,封新安郡王。

吴樾(1878—1905) 中国民主革命烈士。一作吴越,字孟侠,安徽桐城人。1901年(清光绪二十七年)就学保定高等师范学堂。1903年在保定组织军国民教育会支部。次年创办《直隶白话报》。为揭露清政府*预备立宪的骗局,1905年9月24日在北京车站谋炸出洋考察宪政的五大臣,弹发,载泽、绍英受伤,自己亦被炸牺牲。有《吴樾遗书》,刊于*《天讨》。

吴融(?—903) 唐诗人。字子华,越州山阴(今浙江绍兴)人。龙纪进士。官至翰林学士承旨。诗多流连光景、酬答艳情之作,也有感怀时事者。受温庭筠、李商隐影响,在艳丽中时含凄清之气。有《唐英歌诗》三卷。

吴激(?—1142) 金文学家。字彦高,号东山,建州(今福建建瓯)人。米芾婿。奉宋命使金被留,任翰林待制。能诗文及书画。并能词,与蔡松年齐名,时号"吴蔡体",风格清婉。《人月圆》一首,寄寓天涯沦落之思,为时所称。有《东山集》。

吴曦(1162—1207) 南宋德顺军陇干(今宁夏隆德北)人。吴璘孙。以荫补右承奉郎。开禧二年(1206年)为四川宣抚副使兼陕西河东宣抚使。阴蓄异志,遣使献关外四州地于金,求封蜀王。金兵陷大散关,封为蜀王,遂引金兵入凤州。次年,僭位于兴州(治今陕西略阳),议行削发左衽之令,以所统军十万人泛嘉陵江而下,拟约金兵夹攻襄阳。为杨巨源等所杀。

吴又可 明末医学家。名有性,姑苏洞庭(今属江苏吴县市)人。崇祯十四年(1641年)南北各省瘟疫流行,他经过精心观察,认为瘟疫的病因,并非古代所说的时气和伏邪,而是一种不能见、闻、触到的"疠(戾)气"。"疠气"由口鼻而入,不止一种,故称"杂气"。各种疠气均有其"特适"性(特异性),可引起各种传染病。他破除病因旧说,倡言"守古法不合今病",创立"疠气"病因学说,于崇祯十五年著成《温疫论》一书,对丰富温病学内容,促进温病学发展,贡献很大。

吴三桂(1612—1678) 明清之际扬州高邮(今属江苏)人,辽东(治今辽宁辽阳)籍,字长白。武举出身,以父荫袭军官。明末任宁远总兵,封平西伯,驻防山海关。李自成克北京,招他归降。不从,反致书多尔衮,引清兵入关,受封为平西王。又为清兵先驱,镇压陕西、四川等地农民起义军。后会同多尼等进攻南明云贵地区,杀明永历帝。旋奉命镇守云南,拥兵自重,形成割据势力。圣祖为加强统一,下令撤藩。康熙十二年(1673年),他举兵叛乱,自称周王。十七年在衡州(今湖南衡阳)称帝,国号大周,建元昭武。不久病死。孙世璠继位,旋为清所灭。

吴于廑(1913—1993) 中国历史学家。原名保安,以字行,又字沼越,安徽休宁人。毕业于美国哈佛大学。回国后任武汉大学教授、历史系主任,建国后任该校副教务长、副校长,世界历史研究所所长。曾当选为九三学社中央常委、全国人大代表。长期从事世界历史、社会经济史的教学和研究。与他人共同主编有《世界通史》、《世界历史资料选辑》,编著有《古代希腊和罗马》、《外国史学名著选》等。

吴大羽(1903—1988) 中国画家、美术教育家。江苏宜兴人。1922年赴法国,入巴黎高等美术专科学校学油画;继师布尔德尔习雕塑。1927年回国,执教于上海新华艺术专科学校。1928年协助林风眠创办杭州艺术专科学校,任西画系主任。建国后执教于上海美术专科学校,任上海中国画院副院长。对画艺主张中西并重,融诗、书、乐、艺为一体,变化而与时代同步。晚年油画作品,脱形迹,尚神韵,主灵境,独创一格。

吴大澂(1835—1902) 清末金石学家、文字学家。字清卿,号恒轩,又号愙斋。江苏吴县人。同治进士。授编修,后出为陕甘学政。1880年(光绪六年)赴吉林办理边防。1884年会办北洋军务。1886年晋广东巡抚。1892年任湖南巡抚。中日甲午战争时,曾督湘军出关御敌,兵败革职。精于金石学和古文字学,曾搜集钟鼎、玺印、陶器、货布等文字,撰*《说文古籀补》,为古文字学的重要著作。并撰《字说》,考释文字,颇有创见。又集录所藏各家彝器铭文拓本为*《愙斋集古录》;以古物证历代权衡度量制度,为《权衡度量实验考》;另著有《恒轩所见所藏吉金录》、《古玉图考》等。

吴与弼(1391—1469) 明学者。字子傅,号康斋。抚州崇仁(今属江西)人。一生讲学家乡,不应科举,晚年受知朝

迁，屡征不就。学宗程朱，注重"静时涵养，动时省察"，终身以"存天理去人欲"为念，要求在日常生活中努力做到"贫而乐"。曾谓"宦官释氏不除，而欲天下之治难矣"。胡居仁、陈献章等都出其门下。著作有《康斋文集》、《日录》。

吴门派 明代中国画流派之一。沈周的学生文徵明，画山水名盛于明代中期，从学者甚众，著名的有文伯仁、文嘉、陈道复、王穀祥、陆治、钱穀等。他们都是苏州府人，苏州别名"吴门"，因称"吴门派"。在当时画坛占有重要地位。

吴王僚（?— 前515） 春秋时吴国君。名僚，一名州于。吴王夷末（一作馀眛）子（一说庶兄）。公元前526—前515年在位。屡兴师伐楚。后公子光设宴，使专诸藏剑于鱼腹以进，将他杀死。参见"阖闾"。

吴天保（1903—1967） 汉剧演员。字贤华，湖北汉阳（今属武汉）人。十三岁入天字科班学艺，演生，唱做兼长。唱腔在继承传统的基础上，由简到繁，有所创新，形成自己的艺术风格，世称"吴派"。擅长剧目有《辕门斩子》、《哭祖庙》、《未央宫》等。建国后曾任武汉汉剧院副院长。

吴元济（783—817） 唐沧州清池（今河北沧县东南）人。淮西节度使吴少阳子。元和九年（公元814年），自领军务，纵兵焚掠舞阳、叶县等，威胁洛阳。后为裴度讨伐，将士多叛离，其割据地蔡州（治今河南汝南）为唐将李愬乘虚袭破，被俘，斩于长安。

吴友如（?— 约1893） 清末画家。名嘉猷，字友如，江苏元和（今吴县）人。幼贫，喜绘画，自学勤练，并吸取钱杜、改琦、任熊等人画法，遂工人物、肖像，以卖画为生。曾应征至北京，为宫廷作画。光绪十年（1884年）起，在上海主绘*《点石斋画报》，后自创《飞影阁画报》，内容多为时事新闻插图和市民社会生活写照，所作参用西方绘画透视法，构图紧凑，线条遒劲简洁，对以后的年画、连环画甚有影响。

吴中伦（1913—1995） 中国林学家。字季次，浙江诸暨人。金陵大学毕业，美国耶鲁大学硕士、杜克大学博士。曾任林业部总工程师，中国林业科学研究所研究员，中国林业科学院副院长，中国林学会理事长等。中科院院士。1957年加入中国共产党。中国树木引种的创始人之一，主编中国第一部树种引种的专著《国外树种引种概论》。组建林木引种研究室和全国性的树木引种网络。对中国主要林区用材树种的分布、分类、生态习性、育林技术等作了广泛考察和系统研究。提出国土绿化的积极建议，对中国林业科技和林业生产的发展作出了重要贡献。著有《中国松属的分类与分布》、《对于热带亚热带山地丘陵生产建设和生态平衡的商榷》、《中国林业区划草案》等。

吴长庆（1834—1884） 清末淮军将领。字筱轩，安徽庐江人。1855年（咸丰五年）率庐江团练袭击太平军。1861年所部别为庆字营。次年（同治元年）随李鸿章至上海进攻太平军，晋副将。后从李镇压捻军。1880年（光绪六年）擢浙江提督。1882年率部赴朝鲜汉城，协助朝鲜政府镇压兵变。1884年6月移防奉天金州（今属辽宁大连），病死军中。

吴文英（约1212— 约1272） 南宋词人。字君特，号梦窗、觉翁，四明（今浙江鄞县）人。往来江浙间，曾为吴潜浙东安抚使幕僚，复为宗室赵与芮门客。尝以词谄媚贾似道。知音律，能自度曲。其词或表现上层的豪华生活，或抒写颓唐感伤的情绪。讲究字句工丽，音律和谐，并喜堆砌典故辞藻，常使词意晦涩，张炎《词源》谓"如七宝楼台，眩人眼目，碎折下来，不成片段"。晚清词人曾给予他较高的评价。有《梦窗词》。

吴文祺（1901—1991） 中国语言学家、文学评论家。笔名吴敬铭、朱凤起等，浙江海宁人。早年承家学，研习音韵训诂，协助其父朱起凤编撰《辞通》。五四运动后，提倡新文学，参加文学研究会，致力于中国语言文学研究。在辞书编纂、文学评论和汉语史方面享有声誉。历任上海暨南大学、复旦大学教授，中国科学院语言研究所学术委员，上海市语文学会副会长，上海作家协会理事，中国语言学会理事及《辞海》、《汉语大词典》副主编，《汉语大字典》学术顾问。为农工民主党中央常委兼上海市委副主任委员、上海市第六届政协副主席。编著有《侯方域文选注》、《曾巩文选注》、《新文学概要》、《辞通补编》，及《近百年来的中国文艺思潮》、《上古音研究中的几个问题》等。

吴文藻（1901—1985） 中国社会学家、民族学家。江苏江阴人。1923年赴美留学，获社会学博士学位。1929年回国，在燕京大学先后任教授、社会学系主任、文学院院长。1937年后，在云南大学创办社会学系并任主任、文学院院长。1953年起历任中央民族学院教授、图书馆馆长、顾问，并为第二、三、四、五、六届全国政协委员，民进中央常委。著有《民族与国家》等。

吴玉章（1878—1966） 中国无产阶级革命家、教育家。原名永珊，号树人，四川荣县人。1903年去日本留学，后加入同盟会。1911年回国，参加辛亥革命。1915年在法国与蔡元培等倡办留法勤工俭学会。1925年加入中国共产党。1927年参加南昌起义，任革命委员会委员兼秘书长。同年10月去莫斯科中山大学特别班学习。曾任东方大学中国部主任，并参加第三国际第七次代表大会。1938年回国，后任延安鲁迅艺术学院院长、延安大学校长、陕甘宁边区政府文化委员会主任、中共四川省委书记、华北大学校长。建国后任中国人民大学校长、中央社会主义学院院长、中国教育工会主任、中国文字改革委员会主任、第一至第三届全国人大常委。是中共第六至八届中央委员。有《吴玉章历史文集》、《吴玉章文字改革文集》。

吴玉章

吴仞之（1902—1995） 中国戏剧导演、戏剧教育家。原名翔，字上千，江苏常州人。早年在中学执教时即从事业余戏剧活动。1937年参加青鸟剧社，1939年参与组织上海剧艺社。抗战胜利后参与创办上海市立实验戏剧学校。后任南京国立戏剧专科学校教授、大同电影公司编导。建国后任华南军政大学文艺系副主任、上海科学教育电影制片厂副厂长。1957年起先后任上海戏剧学院教授、副院长兼导演系主任。曾导演话剧《人之初》、《上海屋檐下》、《名优之死》、《家》及影片《哑妻》等。著有《导演全程经纬录》。

吴必素（1894—1954） 越南作家。曾用笔名蜀鸟、傅之等。精通汉语，译有《唐诗》。主要作品有小说《熄灯》、《草棚和竹榻》，历史小说《提探的历史》、《咸宜帝和京城失守事件》等。作品对越南的农村生活和农民的悲惨处境有真实的描绘。

吴永刚（1907—1982） 中国电影导演。江苏吴县人。曾就读于上海美术专科学校。1925年入百合影片公司为练习生，后任布景师。1934年编导的影片《神女》，被誉为中国默片时期的代表性作品。1936年编导影片《壮志凌云》。上海沦为孤岛时期导演旨在唤起民族意识的话剧《郑

成功》、《葛嫩娘》。解放战争时期编导反映人民渴望解放的影片《迎春曲》。建国后相继导演影片《哈森与加米拉》、《楚天风云》、《巴山夜雨》等。艺术上善于运用白描手法，作品以质朴真实见长。

吴邦伟(1900—1978) 江苏无锡人。1921年毕业于南京高等师范学校体育专修科。40年代任中央大学教授、上海市立体育专科学校教务主任等职。1936年为中国体育考察团成员赴欧洲各国考察。建国后，先后任上海东亚体育专科学校教务主任、华东师范大学和华东体育学院教授。1956年当选为中华全国体育总会委员。著有《足球训练法》、《篮球训练法》、《足球规则问答》等。

吴邦雅(U Ponnya, 1812—1866) 缅甸诗人、剧作家。生于沙里，有"沙里大师"之称。曾出家为僧，后又还俗。19世纪中叶任宫廷诗人，作有诗歌、论文和剧本多种。部分剧作取材于《本生经》，主要有《卖水人》、《波兜摩沙》、《维沙耶沙》、《伽沙拉》等。《卖水人》影射当时国王与王储的不和，《波兜摩沙》嘲讽淫乱的宫妃。

吴地记 唐宋地方志。一卷。本唐陆广微撰，因载有唐以后事，清代学者疑为宋人所作。但从内容看来，当出晚唐人手笔，而后人又有所增补。记载唐苏州所领七县沿革掌故，兼及赋税、城池、山水、坊巷、桥梁、寺观等事；尤详于州治吴、长洲两县。附后集一卷，不书撰人姓名。对陆记补续唐以后事，建置年号止于大中祥符，当系北宋人所作。

吴芝圃(1906—1967) 河南杞县人，原名殿祥。1925年加入中国共产党。1926年参加广州农民运动讲习所第六期学习。1927年5月参与领导豫东农民武装暴动。曾任中共杞县、考城县委书记，偃师工委书记，豫西特委和豫东特委书记，豫皖苏区党委书记，新四军游击支队副司令员，第四师政治部主任，豫皖苏中央分局副书记，豫皖苏边区行政公署主任。建国后，历任河南省人民政府主席，中共河南省委书记、省长，中共中央中南局书记。是中共第八届中央委员。

吴有训(1897—1977) 中国物理学家、教育家。字正之，江西高安人。毕业于南京高等师范学校。美国芝加哥大学博士。回国后，历任清华大学和西南联合大学教授、物理系主任、理学院院长，中央大学校长，交通大学教授，中国物理学会理事长等职。建国后，历任交通大学校务委员会主任，华东军政委员会教育部长，中科院近代物理研究所所长、副院长。中科院数学物理学化学部委员，中华全国自然科学专门学会联合会与中国科协副主席，全国政协三届常务委员，全国人大三、四届常务委员。20年代，在美国芝加哥大学作科研时，对证实*康普顿效应作出了重要贡献。30年代初期，在清华大学继续从事X射线对多原子气体的散射工作。建国后致力于科学组织工作，为发展我国的科学事业作出了重要贡献。

吴光浩(1906—1929) 湖北黄陂人，原名光皓。黄埔军校第三期毕业。1926年加入中国共产党。曾任国民革命军第四军营长。后参加鄂南和黄麻起义，历任工农革命军鄂东军副总指挥兼第二路司令、第七军军长，参加开辟鄂豫边苏区。后任红军第十一军军长兼第三十一师师长、中共鄂东北特委军委委员。1929年赴河南商城领导起义，途中遭伏击牺牲。

吴廷康 即"魏金斯基"。

吴廷翰(约1491—1559) 明学者。字崧柏，号苏原。无为州(今安徽无为)人。正德进士。曾任吏部文选、广东佥事、浙江参议。所著《吉斋漫录》，主气一元论，认为"天地之初，一气而已矣"，"五行、四时、万物皆由此出"，此气之极即"太极"。批判宋理学家"太极即理"之说，以为"理即气之条理"，即自然界的规律、次序。主张先知后行，认为没有知识指导的行为是"冥行"，同时强调"德性之知必实以闻见乃为真知"。提出性即气即生，反对先天气禀，但又认为气的清浊等决定人的善恶。17世纪时，其著作和思想在日本学术界得到传播，发生较大影响。著作编为《苏原全集》等。

吴伟业(1609—1672) 清初诗人。字骏公，号梅村，太仓(今属江苏)人。师事张溥，为复社成员。明崇祯进士，官左庶子。弘光朝任少詹事。入清后官国子祭酒。其诗多寓身世之感，注重表现个人在历史变迁中的命运，也有些篇章暴露统治者对人民的残酷榨取。早期作品风华绮丽，明亡后多激楚苍凉之音。尤善七律和七言歌行。《圆圆曲》、《楚两生行》等篇较有名。也工词曲书画。有《梅村家藏稿》等。

吴仲华(1917—1992) 中国工程热物理学家。上海市人。西南联合大学毕业，美国马萨诸塞理工学院博士。1947年后，历任美国国家航空咨询委员会(美国国家航空和宇航局前身)刘易斯喷气推进研究中心研究科学家、纽约市布鲁克林理工大学教授，清华大学教授，中国科技大学物理热工系主任，中科院力学研究所研究员、副所长，中科院工程热物理研究所研究员、所长，中国工程热物理学会理事长、《工程热物理学报》主编，中国机械工程学会、航空学会、力学学会副理事长，美国机械工程学会理事等。中科院技术科学部委员、主席团执行主席、名誉主席。第三届全国政协委员，第六、第七届全国人大常委。1980年加入中国共产党。国际公认的叶轮机械三元流动理论(国际上称为"吴氏通用理论")的创立者、奠基人。开创了中国的工程热物理研究，并重视将科研成果转化为生产力。领导研究和发展的一整套亚、跨、超音速计算方法和计算程序，已在中国广泛推广并成功地应用于航空发动机的改型设计。为中国航空发动机与工程热物理学研究和科技事业的发展作出了重要贡献。著有《燃气热力性质表(第二版)》、《能源的梯级利用与燃气轮机总能系统》等，发表论文数十篇。

吴兆骞(1631—1684) 清初诗人。字汉槎，吴江(今属江苏)人。顺治丁酉举人。以*科场案流放宁古塔二十余年。友人顾贞观言于纳兰性德，后经性德父明珠营救，得赎还。其诗多写关外景色和怀乡之情；若干篇章，指斥沙俄侵略暴行，歌颂黑龙江流域广大军民抗俄斗争，表现了爱国思想。有《秋笳集》。

吴江派 明代戏曲文学上的一种流派。参见"沈璟"。

吴汝纶(1840—1903) 清末散文家。字挚甫，安徽桐城人。同治进士，官冀州知州。后充京师大学堂总教习，赴日本考察学制。曾师事曾国藩，为"曾门四弟子"之一。又与李鸿章关系密切。为桐城派后期作家。论及时政之作，颇注意"洋务"。有《桐城吴先生全书》。

吴兴塘 在今浙江湖州市东。南朝宋吴兴太守沈攸之所建。

吴如孝(约1815—?) 太平天国将领。一作汝孝，广东嘉应州(治今梅州)人。早年为广州十三行商人当会计。后参加金田起义，历任师帅、总制、指挥。1853年(清咸丰三年)与罗大纲守镇江，向英国公使宣布太平天国禁止鸦片、允许通商的方针，大败清提督邓绍良部。1856年配合秦日纲歼灭江苏巡抚吉尔杭阿军。后屡败提督张国樑部。1857年冬撤出镇江。次年任庐州(今合肥)守将，配合陈玉成获

得三河大捷。1859年任前军主将，次年参与摧毁江南大营，并与吴定彩往援捻军。后封顾王。1863年(同治二年)破清军李世忠营，克浦口、江浦等地。

吴运铎 (1917—1991)　湖北武汉人。早年在萍乡煤矿做工。1938年参加新四军。1939年加入中国共产党。抗日战争时期，曾在皖南乡村用简易设备制造出步枪、手榴弹、定时地雷、平射炮等武器，是新四军兵器工业的创建人之一。曾三次负伤致残，仍不顾个人安危坚持研制各种武器和临场试验炮弹性能，被誉为"中国的保尔·柯察金"。建国后，任株洲兵工厂厂长，中南兵工局副局长，第五机械工业部第二十研究院副总工程师、机械科学院副院长。著有自传体小说《把一切献给党》。

吴作人 (1908—1997)　中国画家、教育家。原籍安徽泾县，生于江苏苏州。1927年考入上海艺术大学美术系，翌年转学南国艺术学院美术系，并加入南国社。后至南京中央大学艺术系，在徐悲鸿工作室习画。1930年考入法国巴黎高等美术学校，后转学比利时布鲁塞尔皇家美术学院。1935年回国，任教于中央大学艺术系。40年代起侧重中国画创作。历任中国美术学院研究员，国立北平艺专教授、教务主任。建国后，任中央美术学院教授、教务长、副院长、院长、名誉院长，中国文学艺术界联合会副主席，中国美术家协会副主席、主席等。擅油画、中国画，风格高迈雅逸。有《吴作人画集》、《吴作人画辑》、《吴作人速写集》、《吴作人文选》等。

吴伯超 (1903—1949)　中国音乐教育家、指挥家、作曲家。原名畴大，江苏武进人。早年从刘天华学二胡、琵琶。1922年入北京大学音乐传习所学习。1927年毕业后任教于上海国立音乐院。1931年赴比利时，先后在南沙勒瓦音乐学校和布鲁塞尔皇家音乐学院学作曲、理论与指挥。1936年归国，仍任教于母校。1942至1949年任国立音乐院院长，兼院实验管弦乐队指挥。1949年1月乘船赴台湾时，船沉而殁。作有据琵琶曲《瀛洲古调》改编的《合乐四曲》、钢琴伴奏二胡曲《秋感》，以及合唱曲《中国人》、独唱曲《桃之夭夭》等。

吴应箕 (1594—1645)　明文学家。字次尾，贵池(今属安徽)人。崇祯贡生，曾参加复社。清兵破南京后，参与抗清军事活动，被执，不屈死。有《楼山堂集》、《读书止观录》。

吴沃尧 (1866—1910)　清末小说家。字小允，又字茧人，后改趼人，广东南海人。因住佛山，自署我佛山人。二十余岁即寓居上海，一度客山东，游日本。1906年在上海编《月月小说》，次年主办广志小学。曾参加反美华工禁约运动。所作小说颇多，其政治倾向接近于改良派。对政治、社会上的黑暗腐败现象有所暴露，主张恢复旧道德。是谴责小说的代表作家。有《二十年目睹之怪现状》等。

吴其濬 (1789—1847)　清植物学家。字瀹斋，别号雩娄农，河南固始人。嘉庆进士，自翰林院修撰官至湖南等省巡抚。常留意各地物产丰瘠与民生关系，就耳闻目见，并辑录古籍中有关植物文献，绘图列说，成《植物名实图考长编》二十二卷和《植物名实图考》三十八卷。

吴尚先 (约1806—1886)　清医家。名樽，又名安业，字师机，钱塘(今浙江杭州)人。后迁扬州，又移居泰州乡间。因感当地缺药而创用内病外治法，以膏药、熏洗等法治疗内、妇、儿等科疾病。著《理瀹骈文》。

吴国桢 (1904—1984)　湖北建始人。1926年获美国普林斯顿大学哲学博士学位。曾任国民党政府重庆市长、国民党中央党部宣传部长、上海市长。1949年去台湾，任台湾省政府主席兼保安司令。因与蒋介石政见不合，1953年辞职去美国。多次抨击国民党政府的特务统治政策，1954年上书建议实施台湾政治民主化，被蒋介石下令"查究"，造成轰动一时的"吴国桢事件"。后脱离政治活动，为美国佐治亚州阿姆斯壮大学教授。

吴昌硕 (1844—1927)　中国篆刻家、书画家。初名俊、俊卿，字昌硕、仓石，别号缶庐、苦铁(七十岁后以字行)，浙江安吉人。清末曾任江苏安东知县一月，后寓上海。篆刻融合皖、浙诸家，并以秦、汉玺印、封泥及陶瓦文字入印，雄浑苍劲，摆脱浙、皖诸家而创为一派。工书法，擅写"石鼓文"，朴茂雄健，精气盘旋，突破陈规。三十岁左右始作画，受任颐启发，并吸收徐渭、朱耷、李鱓、赵之谦等诸家法，兼以篆书、狂草笔意入画，作写意花卉蔬果，色酣墨饱，浑厚苍辣，开拓新貌。题款钤印，配合有致。为"海上画派"代表人物。曾为同道推为*西泠印社社长。工诗，有《缶庐集》。

吴昌硕

吴昌龄　元戏曲作家。大同(今属山西)人。生平事迹不详。所作杂剧今知有十二种，现存《东坡梦》、《张天师》两种。《西天取经》仅存曲词两折。

吴佩孚 (1874—1939)　直系军阀首领。字子玉，山东蓬莱人。秀才出身。1898年投军，曾任北洋军第三镇曹锟部下管带，第三师团、旅、师长。1919年五四运动时，以"爱国军人"姿态，反对在巴黎和约上签字。后任两湖巡阅使、直鲁豫巡阅使。1923年残酷镇压京汉铁路工人大罢工，制造二七惨案。1924年第二次直奉战争中，被奉系打败。1926年其主力在湖北被国民革命军打败。1927年逃至四川，依附地方军阀杨森等。九一八事变后，蛰居北平(今北京)。抗日战争爆发后，曾拒绝出任伪职。

吴金吴 (U Kyin U,1770—1842)　缅甸剧作家、诗人。在缅甸最早写出适合于舞台演出的剧本。共创作剧本六部，有根据佛本生故事改编的《玛霍塔达》、《维丹达亚》等，以及取材于传说故事的《德瓦贡班》、《巴勃亨》等。还写有许多自然景物诗。

吴金鼎 (1901—1948)　中国考古学家。字禹铭，山东安丘人。早年肄业于齐鲁大学。1926年考入清华学校国学研究院攻读人类学专业。1930年在中央研究院历史语言研究所考古组工作。1933—1937年留学英国伦敦大学，获博士学位。后在中央博物院筹备处工作。抗战胜利后，任齐鲁大学训导长、文学院院长、国学研究所主任、图书馆主任等职。曾参加山东章丘城子崖、安阳殷墟、浚县大赉店等遗址与成都前蜀王建墓的发掘。是龙山文化的发现者，对史前考古研究有突出成就。著有《山东人体质之研究》(英文)、《中国史前的陶器》、《城子崖》(合著)与《云南苍洱境考古报告》(合著)等。

吴泽霖 (1898—1990)　中国社会学家、人类学家、民族学家。江苏常熟人。1922年赴美国主修社会学，获博士学位。1928年归国后历任上海大夏大学教授、社会历史系主任、文学院院长，清华大学教授兼人类学系主任及教务长。建国后任中央民族学院教授、西南民族学院教授兼民族博物馆馆长、中国社会科学院民族研究所研究员，中南民族学

院教授等职。中国民主同盟盟员，中国共产党党员。1928年与孙本文等筹组东南社会学会和中国社会学社，任首届理事。曾任中国社会学学会、中国民族学会、中国世界民族学会、中国民俗学会及中国人类学会顾问。著有《社会约制》、《现代种族》等。

吴性栽(1904—1979)　中国电影事业家。字鑫斋，笔名槛外人，浙江绍兴人。原经营颜料业，1924年在上海创办百合影片公司，后任大中华百合影片公司董事长、联华影业公司董事长。1938年起相继创办合众、春明、大成、文华、清华等影业公司。1948年迁居香港。

吴学周(1902—1983)　中国物理化学家。字化予，江西萍乡人。东南大学毕业。美国加利福尼亚理工学院博士。曾任中央研究院化学研究所研究员、所长。建国后任中科院上海物理化学研究所和长春应用化学研究所研究员、所长兼中科院环境化学研究所所长，并当选为中科院数学物理学化学部委员。1983年加入中国共产党。致力于分子光谱及化学反应动力学的研究，是中国化学领域中分子光谱研究的创始人。30年代，曾提出新的光谱带系，解决了一些重要的多原子分子的结构和化学反应机制问题。建国后，在许多学科开展研究工作，并取得许多重大科研成果。发表学术论文三十多篇。

吴学蔺(1909—1985)　中国金属学家、机械工程学家。江苏常熟人。上海大同大学毕业，获美国匹兹堡卡内基大学冶金学硕士。曾任中央大学教授，上海钢铁公司总经理，第一机械工业部三局总工程师，中科院机械研究所、长春光学精密机械研究所副所长，南京天文仪器厂厂长兼总工程师等职。当选为中国民主促进会中央委员，第二至六届全国政协委员，中科院技术科学部委员。在建立和发展上海钢铁工业、主持沈阳重型机器厂等建设工程和发展大型光学天文望远镜等方面有重要贡献，并研究成功大型水轮机铸造新工艺。

吴承仕(1884—1939)　中国学者。字检斋，又号茧斋，安徽歙县人。清光绪举人。章炳麟弟子。历任北京大学、北京师范大学、中国大学教授。精研经学和音韵训诂及古代名物制度，较有成绩。曾创办《文史》、《盍旦》、《时代文化》等刊物，参加一二九运动。1936年参加中国共产党。抗战后，在天津坚持革命活动，支持进步刊物。著作有《经籍旧音辨证》、《经典释文序录疏证》、《三礼名物》、《礼服释例》、《释车》、《六书条例》、《淮南旧注校理》等。

吴承恩(约1500—约1582)　明小说家。字汝忠，号射阳山人，山阳(今江苏淮安)人。自幼喜爱神话故事。在科举中屡遭挫折，嘉靖中补贡生。嘉靖末隆庆初任浙江长兴县丞。由于宦途困顿，晚年绝意仕进，专意著述。所作诗文表现出对当时社会现实的不满。有《射阳先生存稿》。一般研究者认为，他还在前人作品和民间传说基础上，进行再创作，写出了富有浪漫主义色彩的著名长篇小说《西游记》。又撰有《禹鼎志》，已散佚。

吴组缃(1908—1994)　中国作家、学者。原名祖襄，安徽泾县人。1933年毕业于清华大学。1935年起应冯玉祥之请任国文教师和秘书。1947年后历任金陵女子文理学院、清华大学教授。1952年后任北京大学教授、中国作协书记处书记、北京市文联副主席、全国《红楼梦》研究会会长等职。早年作品多以农村生活为题材，笔致细腻，刻画深刻。50年代起主要从事小说史研究。代表作有短篇小说《一千八百担》，长篇小说《鸭嘴崂》(又名《山洪》)。有短篇小说集《西柳集》、《饭余集》，散文集《拾荒集》以及《宋元文学史稿》等。

吴绍芝(1902—1945)　湘剧演员。湖南宁乡人。演小生。文武兼长，曾对湘剧唱腔进行革新。以演《打猎回书》、《赶斋泼粥》、《兄弟酒楼》等剧著名。抗日战争初期参加长沙湘剧抗敌宣传队，演出《史可法》、《梁红玉》、《江汉渔歌》等具有民族意识的新戏。1944年日本侵略者进犯湖南，于流亡途中病死溆浦。

吴绍青(1895—1980)　中国肺病学家。中国防痨事业创始人之一。安徽巢县(今巢湖市)人。1921年毕业于湖南湘雅医学院。曾任上海第一医学院教授、肺病学教研组主任。在中国首先开展临床呼吸生理研究工作。主要著作有《实用结核病治疗学》、《肺功能测验在临床上的应用》等。

吴茱萸(*Evodia rutaecarpa*)　一名"茱萸"。芸香科。落叶小乔木。叶对生，奇数羽状复叶，小叶卵状长椭圆形，有透明腺点。嫩枝和叶均被软毛。夏季开花，花小，绿白色，圆锥花序。果实红紫色，分裂为五。产于中国中部、南部至西南部。未成熟的果实入药，性热、味苦辛，有小毒，功能温中止痛，主治胃寒疼痛、腹痛、呕吐稀涎、疝痛、泄泻等症。

吴面儿　即"吴勉"。

吴贻芳(1893—1985)　中国教育家。女。浙江杭州人。1919年毕业于金陵女子大学。1922年赴美国密歇根大学留学，获哲学博士学位。1928年回国，为金陵女子大学第一任华人校长。1945年作为无党派代表随中国代表团到美国旧金山(即圣弗朗西斯科)出席联合国成立大会。1949年出席全国政协第一届全体会议，后任江苏省副省长兼教育厅长、全国妇联副主席、民进中央副主席、中国基督教三自爱国运动委员会名誉主席、第五、第六届全国政协常委。

吴庭艳(1901—1963)　南越"越南共和国"总统。1933年任阮氏王朝皇帝保大(1926—1945年在位)的内政大臣。1940—1945年日军占领期间，投靠日本。1954年任保大政府总理。次年在美国指使下废黜保大，成立"越南共和国"，自任总统兼总理和国防部长。任内实行独裁统治，阻挠越南统一，遭到越南南方人民强烈反抗。1963年11月，在美国策划的军事政变中被击毙。

吴浊流(1900—1976)　中国小说家。原名建田，台湾新竹人。毕业于台湾总督府国语学校师范部。曾长期担任小学教员。1940年赴南京任《大陆新报》记者。1942年返回台湾。自1936年起创作小说。先后发表短篇小说《水月》、《先生妈》，反映日据时期台湾人民的苦难生活，具有强烈的民族意识和浓厚的乡土色彩。长篇小说《亚细亚孤儿》则以高超的写实主义手法塑造出一代知识分子的典型，堪称是现代台湾史诗性作品。1964年创办《台湾文艺》杂志。1969年创设"吴浊流文学奖"。有《吴浊流作品集》行世。

吴郡志　宋地方志。一作《吴门志》。五十卷。范成大撰。绍熙三年或四年(1192或1193年)成书。绍定初又经汪泰亨等增订，故书中载有范死后事。吴郡当时为平江府，治所在今江苏苏州市。书中分沿革、户口税租、土贡、风俗、城郭、学校、官宇、古迹、水利、人物、杂咏等三十九门，记载府城尤详备。征引浩博，叙述繁简得中，是古方志中的佳作。对于研究南宋时苏州地区经济、文化的发展，都有参考价值。惟汪泰亨等所补，颇嫌淆杂。

吴耕民(1896—1991)　中国园艺学家。浙江余姚人。北京农业专门学校毕业后，赴日本兴津园艺试验场研习园艺，

并到英、法、德、比等国考察。历任东南大学、浙江大学、山东大学、西北农林专科学校、广西大学等校教授及部聘教授。创立浙江园艺改良试验场，任场长、特约研究员。建国后任浙江农学院、浙江农业大学教授、农业部顾问、中国农科院学术委员会委员。当选为中国园艺学会名誉理事长。对中国果树、蔬菜、花卉的引种和选种做了大量试验研究工作。中国近代园艺科学的奠基人之一。著有《中国蔬菜栽培学》、《蔬菜园艺学》、《果树修剪学》、《中国温带果树分类学》、《柑橘修剪的理论与技术》等。

吴素萱 (1907—1979)　中国植物细胞学家。女。山东益都(今青州)人。曾任西南联合大学、北京大学教授，中科院植物研究所研究员。毕生从事植物细胞学研究。发现并系统地研究了细胞核穿壁和细胞核更新现象，具独特见解，丰富了细胞学理论；对水稻的受精过程和葱属植物的结晶体等作过深入研究。在其倡导和参与下，中国花粉培养和细胞杂交研究成果达到世界先进水平。著有《细胞核在体细胞间的穿壁运动》、《细胞核的更新现象》、《水稻双受精的细胞学观察》等。

吴起镇　即吴旗镇。在陕西省北部。吴旗县人民政府驻地。相传战国时魏国大将吴起曾在此驻兵，故名。1935 年 10 月 19 日中国工农红军第一方面军长征到达陕北，在此和陕北红军胜利会师。有"毛泽东旧居纪念馆"。

吴桓兴 (1912—1986)　中国肿瘤学家。广东梅县人。生于毛里求斯。1936 年毕业于上海震旦大学医学院，获博士学位。翌年赴欧进修。1946 年回国，任上海中比镭锭医院院长。建国后，曾任中国医科院肿瘤研究所所长，肿瘤医院院长等职。1984 年加入中国共产党。毕生从事肿瘤的防治和研究工作，为中国肿瘤学奠基人之一。是世界抗癌联盟理事会第一位中国理事，国际放射防护委员会常务委员，曾先后获英美两国放射学院、法国总统和比利时国王授予的荣誉称号和勋章。为第六届全国人大常委会委员，中国侨联副主席。

吴哥寺 (Ângkôr Wat)　亦称"吴哥窟"。柬埔寨佛教古迹。是柬埔寨古代石构建筑和石刻浮雕的杰出代表。在吴哥南郊。建于公元 12 世纪上半叶。全部用沙岩石叠成。寺院周围有濠沟环绕，濠沟以内有石砌内、外墙各一道，内墙四角有塔。主殿建在一个 187×215 米的三级台基上。殿上有五座尖塔，中央塔顶离庭院地面 65 米。每级台基四边都有石砌回廊，底层廊壁上布满石刻浮雕。第二层回廊的四角各有一小塔。15 世纪上半叶吴哥故都废弃，寺院亦荒芜。19 世纪中叶后重新修整。

吴晓铃 (1914—1995)　中国古典戏曲研究家。辽宁绥中人。毕业于北京大学，后在北京大学等校执教。1942 年后任印度泰戈尔国际大学中国学院教授、法国巴黎大学北京汉学中心通检组主任。建国后先后在中科院语言研究所、中国社科院文学研究所任研究员。对古典戏曲和印度文化颇有研究，曾注释《西厢记》，校订《六十种曲》，编校《关汉卿戏曲集》，译著有印度戏剧《小泥车》、《龙喜记》。

吴铁城 (1888—1953)　广东香山(今中山)人。早年加入同盟会。辛亥革命时任江西军政府总参议。后赴日本明治大学攻读法律。1916 年回国后任孙中山大元帅府参军、代理讨贼军总指挥、广州市公安局长。1932 年后任上海市市长兼淞沪警备司令、广东省政府主席、国民党中央海外部部长、国民党中央执行委员会秘书长、行政院副院长兼外交部长。1949 年后去台湾，任"总统府"资政。

吴健雄 (Chien-Shiung Wu,1912—1997)　美籍中国物理学家。女。生于江苏太仓。1934 年中央大学毕业后，曾任浙江大学物理学助教，后又转中央研究院从事物理研究工作。1936 年赴美留学，1940 年获加利福尼亚大学博士学位。曾任哥伦比亚大学教授。美国全国科学院院士，美国艺术和科学学院院士。1975 年当选美国物理学会会长，同年获美国总统颁发的国家科学勋章。1957 年以实验验证了弱相互作用下的宇称不守恒。1963 年又以实验证明了β衰变中矢量流守恒定律。此外，她在β衰变的其他研究，关于量子力学的基本哲学问题方面的实验，μ子、介子和反质子物理方面的实验研究和穆斯堡尔效应的测量及其应用等方面都作出了贡献。发表科学论文 100 余篇，与袁家骝合编《实验物理学方法·核物理学》，与莫斯科夫斯基合写《β衰变》。她生前关心中国科技事业的发展，1973 年起多次来中国，曾受聘为北京大学、南京大学名誉教授，中科院外籍院士，中科院高能物理研究所学术委员。1992 年在东南大学建立了吴健雄实验室。

吴健雄

吴健彰 (约 1815— 约 1870)　清末广东香山(今中山)人。原名天垣，字道普。初为广州十三行"同顺行"商人。后在上海同美国商人合股开设美商旗昌洋行，1848 年(道光二十八年)代理苏松太道兼江海关监督。1853 年(咸丰三年)雇用美国轮船进攻镇江太平军，旋在上海小刀会起义时被俘，由美国公使派人带他逃出。1854 年伙同吉尔杭阿出卖上海海关管理权和租界行政权，并参与镇压上海小刀会起义。因擅自与外国人订约，被参革职，发配新疆。

吴趼人　即"吴沃尧"。

吴敏树 (1805—1873)　清散文家。字本深，号南屏，湖南巴陵(今岳阳)人。道光举人，官浏阳县教谕。其文接近桐城派，却不以此自居。有《柈湖文录》、《柈湖诗录》等。

吴焕先 (1907—1935)　湖北黄安紫云区(今属河南新县)人。湖北麻城职业学校毕业。1925 年加入中国共产党。曾任箭河地区农民自卫军总指挥，中共黄安县委组织部长兼紫云区委书记。1927 年率紫云区农民武装参加黄麻起义，历任鄂豫边革命委员会土地委员会主席、中共黄安县委书记、红军第四军第十二师政治部主任、第二十五军第七十三师政委，中共鄂豫皖省委委员。1932 年 10 月红军第四方面军主力西移后，任鄂东北游击总司令，参与重建第二十五军，任军长、政委。1934 年 11 月率部长征，领导开辟鄂豫陕苏区，任中共鄂豫陕省委代理书记。后率部继续长征，在甘肃泾川与国民党军作战时牺牲。

吴淞江　黄浦江支流。在上海市西部和江苏省南部。源出太湖瓜泾口，东流到上海市区外白渡桥入黄浦江。长 125 公里。本名松江，宋时已有吴淞江之名，明清专称吴淞江。鸦片战争后，上海通商开埠，称上海境内的一段为苏州河。为太湖流域的重要航道。

吴敬梓 (1701—1754)　清小说家。字敏轩，号粒民，晚自称文木老人，安徽全椒人。诸生。青年时生活豪纵，后家业衰落，移居江宁。安徽巡抚欲荐他应博学鸿词试，以病不赴。晚年益贫困，卒于扬州。善诗赋，尤以小说著称。所作《儒林外史》，根据切身体验，从多方面描绘士大夫的精神面貌，对科举制度和封建礼教进行深刻的批判，语言简练准

确、生动传神，是中国古典讽刺小说中的杰出作品。又有《文木山房集》。

吴鼎昌(1884—1950) 原籍浙江吴兴(今湖州)，生于四川华阳(今双流)，字达铨。早年加入同盟会。日本高等商业学校毕业。曾任大清银行总务科长。辛亥革命后，任中国银行总裁、盐业银行总经理、段祺瑞内阁财政部次长，为安福系骨干。1920年起任中南、金城、盐业、大陆"四行"储蓄会主任，《大公报》社长，国民党政府实业部长，贵州省政府主席，国民党政府文官长。1948年任总统府秘书长。为新政学系首领之一。1949年去香港。

吴景略(1907—1987) 中国古琴演奏家。名韬，号缦叟，江苏常熟人。少年时即熟悉苏南民间音乐，并能演奏琵琶、三弦、笙、箫等民族乐器。1930年从王端璞学习古琴，后博采众家之长而自成一格。1936年参加今虞琴社，1939年起参与主持该社社务达十七年。1953年起先后任中央音乐学院民族音乐研究所通讯研究员、民族音乐系教授等。1980年起任北京古琴研究会会长。其演奏清逸洒脱，抒情优美。毕生发掘、整理《广陵散》、《胡笳十八拍》等古代琴曲多首，并作有古琴曲《胜利操》，编有《七弦琴教材》。

吴景超(1901—1968) 中国社会学家。安徽歙县人。1923—1928年留学美国，获博士学位。回国后，先后任金陵大学、清华大学教授、教务长。主编《新经济》、《社会研究》、《新略》等杂志。建国后，历任清华大学等校教授，并当选为第二、三、四届全国政协委员和民盟中央委员。一直重视社会经济现象的研究。著有《第四种国家的出路》、《都市社会学》等。

吴道子 唐画家。阳翟(今河南禹州)人。少孤贫，年未弱冠，穷丹青之妙。曾在韦嗣立处当小吏，做过兖州瑕丘(今山东兖州)县尉。漫游洛阳时，玄宗闻其名，任以内教博士，改名道玄，在宫廷作画。乾元初尚在。擅画佛道人物，笔迹磊落，势状雄峻，生动而有立体感。曾在长安、洛阳寺观作佛道宗教壁画三百余间，情状各不相同。用状如兰叶或状如莼菜条的笔法来表现衣褶，有飘举之势，人称"吴带当风"，用焦墨勾线，略加淡彩设色，又称"吴装"。后人把他和张僧繇并称"疏体"，以区别于东晋顾恺之、南朝宋陆探微劲紧连绵的"密体"。对其后的宗教人物画和雕塑，都有很大影响。也画山水，张彦远认为"山水之变，始于吴，成于二李"。画塑兼工，千百年来被奉为"画圣"。存世《送子天王图》为宋摹本；另有不少线描石刻，大都是迭经翻摹之本或托名伪作。

吴湖帆(1894—1968) 中国书画家、鉴赏家。名翼燕，字遹骏，更名万，字东庄，又名倩，号倩庵，别署醜簃，书画作品则署湖帆，江苏苏州人。吴大澂孙。建国后，曾任上海中国画院画师、中国美术家协会上海分会副主席。山水从"四王"、董其昌入手，踪及宋元诸大家，博取众长，融铸新貌，画风缜丽丰腴，清隽明润，青绿设色尤为卓绝。写竹潇洒劲美，得赵孟頫、王绂韵致。画没骨荷花，绰约婀娜，创有一格。书法精行楷，初从董其昌，继法薛曜，后入米芾，晚年草书攻怀素，参酌祝允明，气势俊发。亦精鉴别。善词，有《佞宋词痕》。

吴禄贞(1880—1911) 中国民主革命者。字绶卿，湖北云梦人。曾留学日本，先后参加兴中会和华兴会。历任清军练兵处监督、帮办延吉边务和新军第六镇统制。1911年(清宣统三年)武昌起义后，赴滦州约蓝天蔚、张绍曾等举兵反清，又至石家庄与山西革命军联系，策划北方新军起义。11月7日被袁世凯派人暗杀。

吴楚帆(1911—1993) 中国电影演员。原名鉅璋，原籍福建，生于天津。后在香港求学。1932年入联华影业公司香港分厂，因主演抗日影片《生命线》而知名。太平洋战争期间，参加明星剧团。抗战胜利后回香港。先后主演《家》、《春》、《秋》等多部影片。曾执导故事片《战地归来》、《香港一妇人》等。并曾参与创办中联电影企业有限公司、华联电影公司、新潮影片公司。著有《吴楚帆自传》。

吴锡麒(1746—1818) 清文学家。字圣征，号穀人，浙江钱塘(今杭州)人。乾隆进士，官至祭酒。后主讲扬州、安定等书院。以骈文著名，与邵齐焘、洪亮吉、刘星炜、袁枚、孙星衍、孔广森、曾燠并称为八家。也能诗及词曲。有《有正味斋集》。

吴锦堂(1855—1926) 浙江慈溪人。1885年赴日经商，在神户开设怡生商号，并在上海开设义生洋行，从事中日商品买卖，后又办水泥制造厂，成为明治、大正年间日本关西实业界的十大巨头之一。曾捐款兴修家乡水利，整治水患，使20余万亩农田受益。在慈溪创建锦堂学校。1911年参加同盟会。1926年病逝于日本神户。

吴稚晖(1865—1953) 江苏武进人，原名朓，后名敬恒。清光绪举人。1901年留学于日本东京高等师范学校。次年参与创办上海爱国学社。1905年加入同盟会。1915年与李石曾等发起组织留法俭学会，1921年任里昂中法大学校长。1924年起任国民党中央监察委员、中央研究院院士、教育部国语统一筹备委员会主席、国防最高会议常委。1949年去台湾，任"总统府"资政、国民党中央评议委员。有《吴稚晖先生合集》。

吴嘉纪(1618—1684) 清初诗人。字宾贤，号野人，泰州(今属江苏)人。蛰居家乡，生活贫困。其诗风格劲健，语言朴素；反映盐民、灾民等的疾苦和揭露清军暴行之作，尤具特色。有《陋轩诗集》。

吴熙载(1799—1870) 清篆刻家、书画家。原名廷飏，字让之，号晚学居士，江苏仪征人。包世臣的学生，篆刻学邓石如，并参汉印，遒劲凝练中见流畅，用刀如笔，发展了"邓派"。工四体书，尤精篆、隶；兼善花卉。有《师慎轩印谱》、《吴让之印谱》等。

吴蕴初(1891—1953) 中国实业家。原名葆元，江苏嘉定(今属上海市)人。陆军部上海兵工学校毕业。1923年创办天厨味精厂。后又创办中华工业化学研究所、天原电化厂、天盛陶器厂、天利氮气厂等。曾任国民参政会参政员、迁川工厂联合会理事长。建国后，任上海市人民政府委员、上海市工商联监察委员会副主任委员、民建中央委员兼上海市副主任委员。

吴蕴瑞(1892—1975) 中国体育教育家。江苏江阴人。1916年毕业于南京高等师范学校体育专修科。后任教于该校和东南大学等。1925年留学美国。1927年回国，先后在东北大学、北平师范大学、中央大学等校执教。建国后，历任南京大学体育系主任、教授，上海体育学院院长。著有《运动学》、《体育原理》(与袁敦礼合著)、《体育教学法》和《田径运动》等。

吴鞠通(约1758—1836) 清医学家。名瑭，江苏淮阴人。曾在江苏、浙江及北京等地行医。在叶天士温病论治基础上，创"三焦辨证"。著《温病条辨》六卷，对温病的诊治有所发展。另有医案五卷，对杂病治疗亦有独到之处。

吴耀宗(1893—1979) 中国基督教三自爱国运动主要

发起人。广东顺德人。1924—1927年在美国纽约协和神学院和哥伦比亚大学研习神学和哲学。回国后，历任中华基督教青年会全国协会校会组主任、青年协会书局总编辑等职。1931年九一八事变后，投入抗日救亡运动。1936年参加救国会。解放战争时期，积极参加反对内战的斗争。1950年发起中国基督教三自爱国运动。1954年当选为中国基督教三自爱国运动委员会主席。还曾担任政务院政法委员会委员、中国人民救济总会副主席等职，并当选为第一至五届全国人大常委会委员，多次当选为全国政协委员、常务委员。著有《没有人看见过上帝》、《黑暗与光明》、《基督教与新中国》等，并创办《天风》周刊和《基督教丛刊》等。

吴下阿蒙 三国时吴吕蒙少不读书，后努力向学。"鲁肃上代周瑜，过蒙言议，常欲受屈；肃拊蒙背曰：'吾谓大弟但有武略耳，至于今者，学识英博，非复吴下阿蒙。'"见《三国志·吴志·吕蒙传》裴松之注引《江表传》。后因以喻人学识尚浅。亦作"阿蒙"、"吴蒙"。

吴中四杰 指明初吴中诗人高启、杨基、张羽、徐贲。

吴牛喘月 《世说新语·言语》："满奋畏风，在晋武帝坐，北窗作琉璃屏，实密似疏，奋有难色。帝笑之，奋答曰：'臣犹吴牛，见月而喘。'"刘孝标注："今之水牛唯生江淮间，故谓之吴牛也。南土多暑，而此牛畏热，见月疑是日，所以见月则喘。"因以"吴牛喘月"比喻惧怕使之受苦的相类事物。亦用以形容酷热难当。李白《丁都护歌》："吴牛喘月时，拖船一何苦！"

吴市吹箫 《史记·范雎蔡泽列传》："伍子胥橐载而出昭关，夜行昼伏，至于陵水，无以糊其口，膝行蒲伏，稽首肉袒，鼓腹吹箎，乞食于吴市。"裴骃集解引徐广曰："〔箎〕一作箫。"后以"吴市吹箫"比喻行乞街头，生活艰苦。虞世南《结客少年场行》："吹箫入吴市，击筑游燕肆。"

吴头楚尾 今江西省北部，春秋时为吴、楚两国接界之地，因称"吴头楚尾"。见洪刍《职方乘》及祝穆《方舆胜览》。黄庭坚《谒金门》词："山又水，行尽吴头楚尾。"亦作"楚尾吴头"。朱熹《铅山立春》诗："春回楚尾吴头。"

吴声歌曲(曲 qǔ) 乐府《清商曲》的一部分。产生于六朝时长江下游地区，以当时首都建康为中心。多数是民间歌曲，被采入乐府。也有文人仿作。现存歌词三百多首，内容多歌咏男女爱情。较多运用谐音双关隐语，形式一般为五言四句。

吴医汇讲 最早的中医杂志。清唐大烈(笠三)编纂。十一卷。刊于1792—1801年(乾隆五十七年至嘉庆六年)。收集四十一位医家的文章九十六篇，有医学理论、专题论述、医疗经验、考据笔记等。

吴带曹衣 中国古代人物画中两种相对的衣服褶纹的表现程式。相传唐吴道子画人物，笔势圆转，衣服飘举；而北朝齐曹仲达则笔法稠叠，衣服紧窄，后人因称"吴带当风，曹衣出水"。这两种风格，也流行于古代雕塑、铸像。一说曹指三国吴的曹不兴，吴指南朝宋的吴暕。见北宋郭若虚《图画见闻志》卷一《论曹吴体法》。

吴哥艺术 柬埔寨吴哥地区保存下来的吴哥王朝时期的艺术。是一种印度教和佛教艺术。它是高棉民族历史文化、艺术传统的体现，曾受印度古代文化艺术的影响。代表作是吴哥城(亦称大吴哥)和吴哥寺(亦称小吴哥)。特点有三：(1)把对国王的崇拜和对神的崇拜结合起来。例如大吴哥的观音像，面带笑容，朝向四方，就是把国王和观音菩萨结合起来的新创造，与一般观音像不同。(2)吴哥寺建筑设计的三道回廊和尖塔关系处理巧妙：在适当角度只见巍峨的三座尖塔树立在宏伟的三阶层金字塔之上，实际上三层方形回廊都在一个平面上。(3)浮雕除以印度的史诗、神话为题材外，多刻柬埔寨的历史、战争、风俗题材，有生活气息。室外浮雕刻得较深，加强了明暗效果和立体感；室内浮雕刻得很浅，像石刻画。

吴淞之战 鸦片战争中战斗之一。1842年(清道光二十二年)6月，英军舰船二十余艘侵入长江口，迫近吴淞。江南提督陈化成坚持抗战。16日拂晓英舰向吴淞炮台进攻，陈化成下令开炮，击伤英舰多艘。两江总督牛鉴闻报来援，遭炮轰，溃逃。英军登陆，陈化成和所部官兵八十余人牺牲。

吴越同舟 《孙子·九地》："吴人与越人相恶也，当其同舟而济，遇风，其相救也如左右手。"比喻原来相仇视的人，在同一处境中，当遭遇危难的紧急关头，也会互相援助。参见"同舟共济"。

吴越备史 书名。北宋范坰、林禹撰，一说钱俨撰，托名范、林。四卷。以编年体记载唐末五代和北宋初吴越的事迹，宋末已有缺佚。另《补遗》一卷，撰人不详。

吴越春秋 书名。东汉赵晔撰。原书十二卷，今存十卷。叙吴自太伯至夫差、越自无馀至勾践的史事。于旧史所记外，增入不少民间传说，有补充正史缺漏的史料价值。

吴骚合编 散曲选集。系合《吴骚一集》、《吴骚二集》、《吴骚三集》而加以选辑，故名。"吴骚"系指昆曲。明张楚叔选辑，张旭初删订。四卷。多录男女情爱之作。在辨订牌调、校正板眼上，比一般选本精密。有影印明刊本。

吴歈萃雅 散曲戏曲选集。明周之标(即茂苑梯月主人)选辑。分四集，共四卷。收南曲二百八十套。自称以"情真境真"为选录标准。一、二集收散曲，三、四集辑《彩楼记》、《琵琶记》等剧曲文片段，附有点板，便于清唱。有明万历刊本。

吴下方言考 书名。十二卷。清胡文英撰。文英字绳崖，江苏武进人。此书搜集江南一带方言俗语，证以古训。凡其他方言可与吴语互相证明者，亦一并附入。按*平水韵编次。

吴王夫差剑 东周时期铜兵器。因剑上有吴王夫差字样，故名。在河南、湖北、山东等地曾有出土。据统计，迄今所见考古发掘出土及传世品的吴王夫差剑，共十三件。这些剑多是圆首，茎上有凸箍，剑身阴刻篆体铭文，一般都作二行十字："攻吾王夫差自作其元用。"但剑的长短不一，通长37～60厘米。河南辉县市发现的吴王夫差剑，保存较好，剑通长59.1厘米，宽5厘米。茎上箍两道，剑格饰兽面纹，嵌绿松石，刃锋利，剑上铭文与前述相同。此时期所铸造的吴王夫差剑，工艺精湛，名闻天下。

吴中水利书 书名。(1)宋单锷撰。一卷。元祐六年(1091年)成书。锷宜兴(今属江苏)人。因太湖周围时遭水涝，他对该地区的水系源流形势、水患起因后果，做过调查研究，自称："存心苏、常、湖三州水利，凡三十年。"书中并提出行洪、排涝、通运等具体治水措施。明夏原吉、周忱治理三吴水利，皆据锷说。(2)明张国维撰。二十八卷。先列东南七府水利总图凡五十二幅，次标水源、水脉、水名等目，又辑诏敕章奏，下及论议、序纪、歌谣等有关水利典故文章，分类汇编，博采古今，搜罗大备。作者曾主办东南水利，总督河道，故多阅历之言。指陈颇为详切，足资参考。

吴孙子兵法 即"孙子兵法"。

吴时外国传(传 zhuàn) 书名。三国吴*康泰撰。记述他和*朱应出使南海时经历和传闻的各国情况。原书已佚，现散见各书。《水经注》作《康泰扶南记》或《扶南传》;《艺文类聚》作《吴时外国志》或《扶南记》;《通典》作《扶南传》;《太平御览》作《吴时外国传》、《吴时外国志》或《扶南土俗》。似皆为同一书的异称。近人许云樵有《吴时外国传辑注》。

吴郡图经续记 宋地方志。三卷。朱长文撰。元丰七年(1084 年)成书。因大中祥符年间曾修图经，故名续记。分封域、城邑、户口、坊市、物产、风俗、仓务、海道、桥梁、寺院、山水、治水、往迹、园第、碑碣、事志、杂录等二十八门。内容赅博，叙述简练。与《长安志》同为中国现存最早的地方志。

吴楚七国之乱 西汉景帝时吴楚等七国的叛乱。汉初，皇帝的亲属被分封到各地为诸侯王，封地大的王国"跨州兼郡，连城数十"，其中吴、楚、齐三国的封地最大。诸侯王在国内征收租赋，煮盐铸钱，成为中央政权的威胁。文帝、景帝两代采用贾谊、晁错建议，逐步削减王国封地。景帝前三年(公元前 154 年)，吴王刘濞与楚、赵、胶东、胶西、济南、淄川等七国以诛晁错为名，发动叛乱。汉景帝派周亚夫为太尉，在三个月内即击平吴楚，其他五国也先后平定，诸王都自杀或被杀。从此诸侯王国的军政大权收归中央，后诸侯王国又经武帝的进一步削弱，名存实亡。

吴蜀夷陵之战 又称"猇亭之战"。中国历史上以弱胜强的著名战例。东汉建安二十四年(公元 219 年)，孙权攻杀蜀将关羽于章乡(今湖北荆门西)，占领荆州。蜀汉章武元年(221 年)，刘备亲率大军东下。次年，自巫峡连营至夷陵(今湖北宜昌东)，并得武陵蛮的支援，声势浩大。吴大将陆逊先坚守不出，直待蜀军疲惫，才在猇亭(今湖北枝城北长江北岸)决战，利用火攻，大破蜀军四十余营，刘备尽失舟船器械、水步军资，狼狈逃至白帝城(今重庆奉节东北)，次年病死。

吴忠回族自治州 旧州名。在今宁夏回族自治区东部。1954 年 4 月 20 日建立河东回族自治区，辖吴忠市及金积、灵武、同心、盐池等县。原属宁夏省，1954 年并入甘肃省。1955 年 4 月改名吴忠回族自治州，1958 年建立宁夏回族自治区时复归并撤销。

4 **呋**(fū) 译音字。如：呋喃西林。

呋喃 亦称"氧杂茂"。具有氯仿气味的无色液体。沸点 31～32℃。不溶于水，溶于乙醇或乙醚。呈中性反应。结构和性质与苯相似，氢化后成四氢化呋喃。可由糠醛出发制得。是一种重要的有机化工原料。

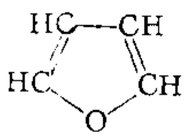

呋喃结构式

呋塞米(Furosemide) 亦称"速尿"、"利尿磺胺"、"呋喃苯胺酸"。利尿药。利尿作用强大、迅速、短暂。主要抑制肾小管髓襻升支对氯离子的主动重吸收，使钠重吸收随之减少，髓质内高渗状态不能形成，尿浓缩受干扰，而使尿量和尿中钠离子、氯离子排泄明显增加。适用于各类水肿，特别是其他利尿药无效的严重水肿，如急性肺水肿和急性肾功能衰竭早期。长期应用可引起电解质紊乱，表现为低血钠症、低血钾症和低血氯性碱中毒，故不宜用于一般水肿。

呋喃丙胺(Furapromide) 亦称"F30066"。口服抗血吸虫药。对血吸虫幼虫及成虫均有一定的杀灭作用。主要用于急性血吸虫病，能迅速退热、改善症状；也可用于肝吸虫病和姜片虫病等。副作用有肌肉痉挛、恶心、呕吐、腹泻、腹痛和精神活动障碍等。

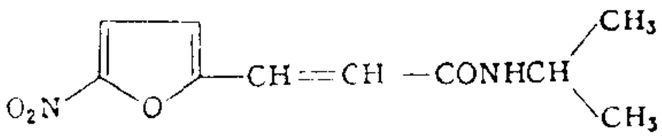

呋喃丙胺结构式

呋喃甲醇 亦称"糠醇"。无色液体。沸点 170℃。溶于水及有机溶剂。露于空气中易发生自动氧化而形成不溶于水的暗黑色树脂状物质。工业上由糠醛在加压下经催化氢化制得。用作溶剂及制具有耐腐蚀性的糠醇树脂的原料。

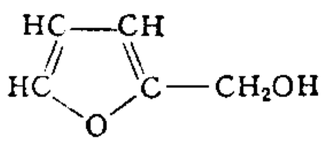

呋喃甲醇结构式

呋喃西林(Nitrofural) 抗菌药。对多种细菌有抑制乃至杀灭作用。软膏和溶液制剂可外用于皮肤、粘膜和创面的感染。同类的*呋喃唑酮内服可治肠道感染。同类的呋喃妥因吸收后在尿中产生较高的抗菌浓度，用于治疗尿路感染。

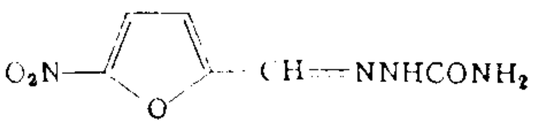

呋喃西林结构式

呋喃妥因(Nitrofurantoin) 亦称"呋喃坦啶"。尿路消毒药。见"呋喃西林"。

呋喃坦啶 即"呋喃妥因"。

呋喃唑酮(Furazolidone) 又名"痢特灵"。对多数革兰氏阴性和阳性菌有抑制作用。用于细菌性痢疾和细菌性肠炎。偶有恶心、呕吐、皮疹等副作用。

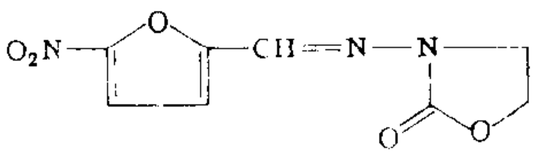

呋喃唑酮结构式

呒〔嘸〕㊀(fǔ 府) 呒然，惊诧貌。一说，呒，同"怃"，茫然不知所措貌。《汉书·韩信传》："诸将皆呒然，阳应曰诺。"

㊁(ḿ) 吴方言。没有。如：呒啥；呒结果。

呓〔囈〕(yì 艺) 梦中说话。如：梦呓。《列子·周穆王》："眠中噫呓呻呼。"

呓语 梦话。《拾遗记·吴》："〔吕蒙〕常在孙策座上酣醉，忽卧，于梦中诵《周易》一部，俄而惊起……众座皆云：'吕蒙呓语通《周易》。'"常用来形容荒谬糊涂的言论。

呆 ㊀〔獃、騃〕(dāi，騃旧读 ái) 痴；迟钝；不灵敏。如：痴呆；呆子；呆头呆脑。

㊁(dāi) ❶(旧读 ái)停滞；不活动。如：呆板；目瞪口呆。❷耽搁；居住。亦作"待"。如：我在这里已经呆得很久了。

呆帐 逾期已久，处于呆滞状态，但尚未确定为坏帐的应收款项。有时也用作"坏帐"的同义语。

呆㑊 元代口语，犹痴呆懵懂，㑊，詈人之词。王实甫《西厢记》第一本第四折："举名的班首真呆㑊。"

呆小病 又称"克汀病"。小儿时期因甲状腺功能减退引起的疾病。主要表现为发育迟缓、智力低下、动作迟钝、声音粗哑、便秘等；面容特殊(眼窄小、鼻塌、舌厚大)，四肢粗短，腹大，皮肤和头发干燥、粗糙等。及早诊断，长期服用甲状腺片可使病情逐渐减轻，生长发育趋于正常。参见"甲状腺功能减退症"。

呆答孩 亦作"呆打颏"。元代口语，犹呆呆地；傻傻地。王实甫《西厢记》第四本第一折："身心一片，无处安排，则索呆答孩倚定门儿待。"无名氏《朱砂担》第二折："唬的我呆打颏空张着口，惊急力，怕抬头。"

4 **吾** ㊀(ńg，又 ń) 答应声。表示允许或同意。如：吾，就这么办吧。

㊁(ǹg，又 ǹ) 表示出乎意外或不以为然。如：吾！你怎么还在这儿？

吾 ㊀(wú) ❶我；我的。《论语·学而》："吾日三省吾身。"❷姓。汉代有吾扈。

㊁(yù) 通"御(禦)"。抵御。《墨子·公孟》："厚攻则厚吾，薄攻则薄吾。"

㊂(yú) 见"吾吾"。

吾子 ❶对人相亲爱的称呼。《左传·僖公三十三年》："寡君闻吾子将步师出于敝邑。"❷稚子。《管子·海王》："十口之家，十人食盐，百口之家，百人食盐，终月大男食盐五升少半，大女食盐三升少半，吾子食盐二升少半。"尹知章注："吾子，谓小男小女也。"戴望校正："吾读为蛾……吾子即蛾子，皆幼稚之称。"蛾，古通"蚁"。❸己之子。《国策·秦策二》："人告曾子母曰：'曾参杀人。'曾子之母曰：'吾子不杀人。'织自若。"

吾丘 (yú—) 复姓。汉代有吾丘寿王。

吾吾 (yú yú) 疏远貌。《国语·晋语二》："暇豫之吾吾，不如鸟乌。"韦昭注："吾，读如鱼。吾吾，不敢自亲之貌也。"

吾祖 夏国主嵬名元昊的称号。汉译初作"兀卒"，后改"乌珠"，意为青天子。宋人不明译音，疑"吾祖"为夏人自大，有意侮弄。

吾学录 书名。清吴荣光撰。二十四卷。专记清代典礼制度。全书分典制、政术、风教、学校、贡举、戎政、仕进、制度、祀典、宾礼、婚礼、祭礼、丧礼、律例十四门类。概括《大清会典》、《清通典》、《刑部律例》、《学校全书》等，颇为简明。

吾都里 即"斡朵怜"。

吾道东 《后汉书·郑玄传》："乃西入关，因涿郡卢植，事扶风马融……问毕辞归，融喟然谓门人曰：'郑生今去，吾道东矣！'"扶风在西；郑玄，高密人，在东。谓其学将传于关东。后因称自己的学术或主张得人继承和推广为"吾道东"。《南史·张敷传》："父邵使与高士南阳宗少文谈《系》《象》，往复数番。少文每欲屈，握麈尾叹曰：'吾道东矣。'"

吾 同"唔"。

吱 (zhī，又读 zī) 见"吱吱"、"吱喽"。

吱吱 象声。《儒林外史》第十五回："那火吱吱的响了一阵。"

吱喽 象声。《红楼梦》第二十六回："忽听吱喽一声，院门开处，不知是那一个出来。"

吥 (bù 布) 译音字。如：啧吥。

吠 (fèi) 狗叫。陶潜《归园田居》诗："狗吠深巷中。"

吠陀 梵语 Veda 的音译，意为"知识"。印度最古的宗教文献和文学作品的总称。约成书于公元前 2000 年至前 1000 年。最古的《吠陀本集》共四部：《梨俱吠陀》(颂诗)、《娑摩吠陀》(歌曲)、《耶柔吠陀》(祭祀仪式)、《阿闼婆吠陀》(巫术咒语)，其中《梨俱吠陀》收诗 1 028 首，《阿闼婆吠陀》收诗 731 首。

吠舍 梵语 Vaiśya 的音译。古印度四*瓦尔纳(种姓)中的第三等级。社会基本生产者，包括农牧民、手工业者和商人。随着生产的发展和劳动分工的扩大，又派生出许多不同的瓦尔纳(亚种姓)。公元 7 世纪唐代玄奘旅居印度时，专指商贾。

吠雪 岭南地区少雪，狗见雪而吠。比喻少见多怪。杨万里《荔枝歌》："粤犬吠雪非差事。"

吠陀人 即"维达人"。

吠形吠声 比喻不察真伪，随声附和。《潜夫论·贤难》："谚云：'一犬吠形，百犬吠声。'世之疾此，固久矣哉。"

吠檀多经 亦称《梵经》。古代印度*吠檀多派哲学最根本的经典。作者相传是跋陀罗衍那。约成书于公元 200—450 年间。全书分四篇十六章，共五百五十五颂。吠檀多派哲学家曾各依自己的见解为之作注，如商羯罗、罗摩奴阇各有《梵经注》等。

吠檀多派 亦称"后弥曼差派"。古代印度哲学中影响较大的一派。约形成于公元前 4 至前 2 世纪之间，由一些不同的派别组成。吠檀多派的体系，是在《奥义书》学说的基础上产生的客观唯心主义宗教哲学学说。"吠檀多"一词，意即"吠陀的终结"，原指《奥义书》而言。相传跋陀罗衍那(约前 1 世纪)发挥《奥义书》中关于"梵"(宇宙灵魂、宇宙精神)、"我"(个体灵魂、个人精神)的神秘主义思想，写成该派经典《吠檀多经》(亦称《梵经》)。商羯罗发展了这种思想，建立了影响最大的"不二论"。罗摩奴阇提出"殊胜不二论"。此外还有"二论"、"二不二论"、"纯粹不二论"。这些理论都是 8—15 世纪间印度教各派的哲学。

呔 (dāi 呆) 促使对方注意的吆喝声。鲁迅《野草·狗的驳诘》："呔！住口！你这势利的狗！"

呕 〔嘔〕㊀(ōu) ❶通"讴"。歌唱。《汉书·朱买臣传》："其妻亦负戴相随，数止买臣毋歌呕道中。"❷拟声词。见"呕轧"、"呕呕❶"。

㊁(ǒu) 吐。《左传·哀公二年》："吾伏弢呕血，鼓音不衰。"杜预注："弢，弓衣。"

㊂(òu) 同"怄"。呕气；使呕气。《水浒传》第十六回："杨志骂道：'这畜生不呕死俺！只是打便了！'"《官场现形记》第十回："谁知此时他二人，一个是动了真气，一个是有心呕他，因此，魏翩仞拦阻不住。"

㊃(xū) ❶和悦。见"呕喻"、"呕呕❷"。❷谓呵气使温暖。《文选·扬雄〈剧秦美新〉》："玄黄剖判，上下相呕。"吕向注："呕，蒸也。"

呕轧 拟声词。司空图《冯燕歌》："故故推门掩不开，似教呕轧传言语。"

呕夷 古水名。一作沤夷。《周礼·职方》：并州，"其川虖池、呕夷"。郑玄注以为即祁夷水，即今桑干河支流壶流河。《汉书·地理志》、《水经注》以为滱水，即今大清河支流唐河。

呕吐 (ǒu tù) 胃肠内容物通过食管反流出口腔的一种反射性动作。发生于延髓呕吐中枢受到直接或反射性刺激时。多由胃炎、胃肠道梗阻、妊娠反应、脑膜炎和其他颅内疾患，以及晕车、晕船和某些药物作用等引起。呕出物一般为胃内容物，有时可吐出胆汁和肠液。中医学认为多由胃寒、胃热、伤食、痰浊、肝气犯胃而致。胃寒者，呕吐清稀、喜热怕冷、舌苔白润，治宜温胃降逆；胃热者，口臭、喜冷怕热、舌苔黄腻，治宜和胃清热；伤食者，胃脘胀满、嗳气腐臭、舌苔厚腻，治宜消导和胃；痰浊者，呕吐痰涎、胸闷、眩晕、舌苔滑腻，治宜和胃化痰；肝气犯胃者，呕吐酸苦、胁痛脘胀，治宜泄肝和胃。

呕血 (ǒu—) 较多量血液由胃、食管经口中涌出的症

状。一般色鲜红或棕褐，常夹有食物残渣。中医学认为多由胃中积热、肝火犯胃、脉络瘀阻、阳络损伤及气不摄血等所致。治宜清热凉血、行瘀止血、补气摄血，以及清肝、温脾等法。多见于上消化道大量出血等疾病。

呕呕 ❶物相轧声。无名氏《九张机》词："呕呕轧轧，织成春恨，留着待郎归。"❷(xū xū)和悦貌。《史记·淮阴侯列传》："言语呕呕。"《汉书·韩信传》作"姁姁"。

呕咐(xū fù) 嘘拂；长养。《淮南子·本经训》："斟酌万殊，旁薄众宜，以相呕咐酝酿，而成育群生。"

呕鸦 ❶指婴儿。陈造《送学生归赴秋试因省别业》诗："宁堪再揽减，又抱两呕鸦。"自注："淮人谓岁饥为年岁揽减，越人以婴儿为呕鸦。"❷拟声词。元稹《待漏》诗："贴闪才人袖，呕鸦软举镮。"

呕哑(—yā) ❶形容杂乱的乐声。杜牧《阿房宫赋》："管弦呕哑，多于市人之言语。"❷形容鸟鸣声。欧阳修《赠李道士》诗："李师一弹凤凰声，空山百鸟停呕哑。"❸形容器物相轧磨的声音。曹邺《四怨诗》："手推呕哑车，朝朝暮暮耕。"

呕喻(xū yù) 同"呴俞"。和悦貌。《汉书·王褒传》："贤人君子，亦圣王之所以易海内也，是以呕喻受之。"

呕煦(xū—) ❶同"妪煦"。亦作"呕呴"。嘘拂；长养。《易林·旅之巽》："呕呴成熟，使我福德。"❷和悦可亲貌。邵长蘅《阎典史传》："陈明选(一作"明遇")宽厚呕煦，每巡城，拊循其士卒，相劳苦，或至流涕。"

呕心沥血(呕 ǒu) 《文心雕龙·隐秀》："呕心吐胆，不足语穷。"韩愈《归彭城》诗："刳肝以为纸，沥血以书辞。"后以"呕心沥血"形容穷思苦索，费尽心血。

4 呖〔**嚦**〕(lì 历) 见"呖呖"。

呖呖 形容声音清脆流利。王实甫《西厢记》第一本第一折："恰便似呖呖莺声花外啭。"

呀 同"吆"。

吰(hóng 洪) ❶见"噌吰"。❷通"宏"。司马相如《难蜀父老》："必将崇论吰议，创业垂统，为万世规。"

呃 ㊀(è 厄) 亦作"呝"。气逆上冲发出的声音。如：打呃；呃逆。

㊁(ài) 不平声。李贺《致酒行》："少年心事当拿云，谁念幽寒坐鸣呃。"

呃逆 膈由一种不自主的间歇性、痉挛性收缩所引起的动作。由于空气突然被吸入呼吸道内，通过关闭的*声门裂而产生急促的声音。可见于正常人(如吸入冷空气时)，也可见于某些中枢神经系统疾病或膈受刺激时。中医学上古称"哕"。多因胃气上逆而致。属胃寒者，呃声沉重、得热呃减、食少便溏，治宜温中散寒；属胃火者，呃声响亮、口臭口渴，治宜泻火降逆；因虚而致者，多系脾胃虚弱、通降失常，久病见此常为元气衰败所致，均治宜益气扶脾。亦可用针刺等法。偶发呃逆，常能自愈。

咋〔**嗻**〕(chē) 见"咋嗻"。

咋嗻(—zhē) 元时俗语。很；厉害。王实甫《西厢记》第四本第四折："愁得来陡峻，瘦得来咋嗻。"

吨〔**噸**〕(dūn) 计量质量的单位。1吨=1 000千克。人民生活和贸易中，按习惯将质量称为重量时，单位仍用吨。

吨位 ❶表示船只大小或营运能力的数值。❷统计船舶的综合数。通常指登记吨数，但货船有时也用载重量。

吨税 "船舶吨税"的简称。海关对国际航行船舶进出本国港口时按船舶净吨位所征收的税。

吨公里 货物周转量的计算单位。运送一吨货物经过一公里路程。在海运中为"吨海里"，即运送一吨货物经过一海里路程。

吨位证书 "船舶吨位证书"的简称。证明船舶吨位的文件。由国家验船机构(船级社)对船舶进行丈量后发给。船舶在营运中缴纳税费，以证书内所载明的登记吨位为计算依据。苏伊士运河和巴拿马运河各有专用吨位证书，作为计算运河通行费的依据。

吡 ㊀(pǐ) 诋毁；非议。《庄子·列御寇》："中德也者，有以自好也，而吡其所不为者也。"郭象注："吡，訾也。"

㊁(bì) 拟声词。如：吡吡；吡里叭喇。

吡咯 亦称"氮杂茂"。一种含氮杂环化合物。无色有类似氯仿气味的液体。沸点130～131℃(101.46千帕)。露于空气中，色泽变深。其蒸气遇盐酸浸湿的松木呈樱桃红色。存在于煤焦油、骨焦油中。天然卟啉色素(如血红素、叶绿素)和生物碱(如烟碱)等都具有吡咯环的基本结构。

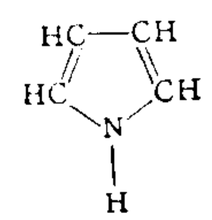

吡咯结构式

吡啶 亦称"氮杂苯"。一种含氮六元杂环化合物。无色、可燃、有特臭的液体。沸点115℃。溶于水或有机溶剂。有弱碱性，与强酸结合成水溶性盐。化学性质有些和苯相似。工业上从煤焦油分离而得。可用作溶剂或有机合成原料。烟碱、异烟酰肼等都是吡啶的重要衍生物。

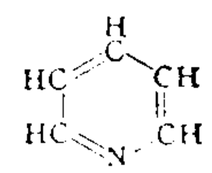

吡啶结构式

吡哆醇 维生素B_6的一种。

吡喹酮(Praziquantel) 广谱抗蠕虫药。对日本血吸虫、埃及血吸虫、曼氏血吸虫、华支睾吸虫、肺吸虫、姜片虫、绦虫和囊虫均有效。是治疗血吸虫病的首选药。口服吸收良好，对日本血吸虫作用迅速，疗程短，仅需1～2日，治愈率高。不良反应轻，可有头昏、乏力、心悸和期前收缩等，次日或数日内消失。

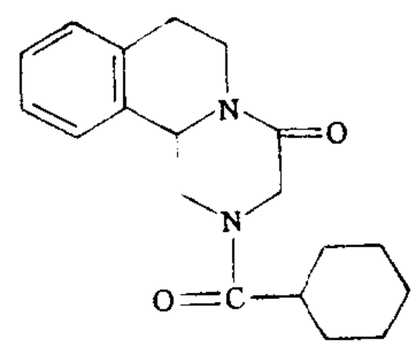

吡喹酮结构式

呀 ㊀(yā) ❶惊叹声。关汉卿《窦娥冤》第三折："呀！真个下雪了。"❷表语气。同"啊"。如：你们快来呀！

㊁(xiā) ❶张口貌。晁补之《游信州南岩》诗："乍似海大鱼，呀口唸而嘬。"❷大而空阔。班固《西都赋》："建金城其万雉，呀周池而成渊。"

呀呀 ❶笑声。韩愈《读东方朔杂事》诗："王母闻以笑，卫官助呀呀。"❷(xiā xiā)张口貌。独孤及《和李尚书画射虎图歌》："饥虎呀呀立当路。"❸(xiā xiā)高貌。韩愈《月蚀诗效玉川子作》："东方青色龙，牙角何呀呀。"

呀呷(xiā—) 吞吐貌。《文选·木华〈海赋〉》："轻尘不飞，纤萝不动，犹尚呀呷，余波独涌。"李善注："呀呷，波相吞吐之貌。"

呀豁(xiā—) 空旷貌；空洞貌。高适《东征赋》："眺淮源之呀豁，倚楚关之雄壮。"

吵 ㊀(chǎo) ❶喧闹。如：别把孩子吵醒了。❷争吵。如：吵架；吵嘴。

㊁(chāo) 方言。吵吵，指许多人乱说话。

4 **呣** 同"呣"。

唄 〔唄〕㊀(bài 拜) 梵语 Pāthaka 的音译，"唄匿"的略称，意译"赞叹"、"赞颂"。佛教举行宗教仪式时以偈语赞唱佛、菩萨的颂歌。有曲调，可用乐器伴奏。《高僧传》卷十三："天竺方俗，凡是歌咏法言，皆称为唄。至于此土，咏经则称为转读，歌赞则号为梵音。昔诸天赞唄，皆以韵入管弦。"在中国，三国时已有唄流传。中国佛教以其传自梵土(天竺)，故亦称"梵唄"。

㊁(bei) 表语气。"吧"的音变。❶表示勉强同意或让步。如：既如此，就算了唄！❷表示事情或道理明显，极易了解。如：不懂，就学唄！

员 〔員〕㊀(yuán) ❶人员；成员。如：教员；党员。《史记·平原君虞卿列传》："今少一人，愿君即以遂(毛遂)备员而行矣。"也用以指人数。如：一员大将。❷周围。见"幅员"。❸通"圆"。《孟子·离娄上》："规矩，方员之至也。"

㊁(yún) ❶表决定语气。同"云"。《诗·郑风·出其东门》："聊乐我员。"❷增加。《诗·小雅·正月》："无弃尔辅，员于尔辐。"

㊂(yùn 运) 姓。唐代有员半千。

员外 员外郎的简称。宋代以后的旧小说、戏曲中常用为对富绅的一种称呼。《通俗编·仕进》："所云员外者，谓在正员之外，大率依权纳贿所为，与今部曹不同，故有财势之徒皆得假借其称。"参见"员外郎"。

员程 规定的数量、期限。《汉书·尹翁归传》："有论罪，输掌畜官，使斫莝，责以员程，不得取代。"颜师古注："员，数也，计其人及日数为功程。"亦作"员呈"。《淮南子·说山训》："舂至旦，不中员呈，犹谪之。"

员外郎 官名。原指设于正额以外之郎官。晋以后所称之员外郎指员外散骑侍郎(皇帝近侍官之一)。隋开皇时，于尚书省各司置员外郎一人，为各司之次官。唐宋沿置，与郎中通称郎官，皆为中央官吏中的要职。明清各部仍沿此制，以郎中、员外郎、主事为司官的三级，得以递升。员外郎简称外郎或员外，通称副郎。清代其他官署如理藩院、太仆寺、内务府，亦设员外郎。

呐 ㊀(nè) 同"讷"。说话迟钝或口吃。《荀子·非相》："其辩不若其呐也。"

㊁(nà) 见"呐喊"。

㊂同"呢㊁"。

呐呐 形容说话迟钝或口吃。《礼记·檀弓下》："其言呐呐然如不出〔诸〕其口。"

呐喊 (nà—) ❶大声叫喊。《三国演义》第四十五回："来日四更造饭，五更开船，鸣鼓呐喊而进。"❷短篇小说集。鲁迅著。1923年北京新潮社初版。收入1918—1922年间所作的十六篇小说、一篇《自序》。1926年10月第三次印刷时，作者抽去《不周山》。集中收入《狂人日记》、《孔乙己》、《药》、《风波》、《故乡》、《阿Q正传》等作品。小说从各个侧面反映了辛亥革命以来中国的社会生活，具有鲜明的反封建色彩。作品以其思想上的深刻性在五四时期堪称独步，对"五四"以来的中国启蒙运动发生了实在而长远的影响；同时也是中国新小说最早最成熟的作品之一，不仅在文体上确立了叙事文学的典范样式，而且具有强烈的批判精神和鲜明的个人特色。

呙 〔咼〕㊀(wāi 歪) 口不正。见"呙斜"。

㊁(guō 锅) 姓。南唐时有呙拯；宋代有呙辅。

呙斜 歪斜。《法华经·随喜功德品》："亦不缺坏，亦不呙斜。"按指口唇不歪不斜。

呗 〔呗〕(xiàn 现) 呕吐。《本草纲目·虫三·芦蠹虫》："乳饱后呗出者，为呗乳也。"

吽 ㊀(óu 欧阳) 狗争斗声。《汉书·东方朔传》："狋吽牙者，两犬争也。"

㊁(hǒu 吼) 牛鸣。见《玉篇·口部》。引申为怒叫。曾巩《寄王介卿》诗："群儿困不酬，吽嗔聚讥摘。"

㊂(hōng 轰) 梵语 Hum 的音译。佛教咒语中用词。张昱《辇下曲》："守内番僧日念吽。"

告 ㊀(gào) ❶报告。《左传·庄公二十八年》："谍告曰，楚幕有乌。"❷告诉；告知。《孟子·公孙丑上》："子路，人告之以有过则喜。"❸请求。《国语·鲁语上》："国有饥馑，卿出告籴，古之制也。"❹告发。《史记·佞幸列传》："人有告邓通盗出徼外铸钱。"❺古时官吏休假之称。《史记·汲郑列传》："〔汲黯〕最后病，庄助为请告。"参见"赐告"、"予告"。❻称说；表示。如：自告奋勇。

㊁(gù 固) 见"告朔"。

㊂(jū) 通"鞫"。审讯定罪。《礼记·文王世子》："其刑罪则纤刬，亦告于甸人。"郑玄注："告读为鞫。读书用法曰鞫。"

告子 战国时人。名不详。一说名不害。提出性无善恶论，认为："人性之无分于善不善也，犹水之无分于东西也。"又说："生之谓性"，"食色，性也"(见《孟子·告子上》)。同孟子的性善论对立。

告示 ❶告知。《后汉书·隗嚣传》："因数腾书陇蜀，告示祸福。"❷官方所出的布告。也泛指布告。

告归 旧时官吏请假而归。《国策·秦策一》："商君告归。"《史记·高祖本纪》："高祖为亭长时，常告归，之田。"

告讦 告发别人的阴私。《汉书·刑法志》："化行天下，告讦之俗易。"

告老 官员年老告退。如：告老还乡。《左传·襄公七年》："晋韩献子告老。"

告存 存问。《礼记·王制》："七十不俟朝，八十月告存。"孔颖达疏："告，谓问也。君每月使人致膳，告问存否。"

告成 《诗·大雅·江汉》："经营四方，告成于王。"孔颖达疏："告其成功于宣王也。"后因称事已完成为"告成"。如：大功告成。

告状 ❶诉说事情状况。《北史·秦王翰传》："逾墙告状。"后称向司法机关起诉为"告状"。❷指向某人的上级或尊长诉说受到此人的欺负或不公正待遇。

告诉 ❶说出而让对方知道。❷亦称"告"、"告状"。中国古代指向有审判权的官署提起诉讼。我国现行法律仅用于刑事自诉案件，指被害人向人民法院控告犯罪分子、揭发犯罪事实并请求追究刑事责任的行为；并规定，如果被害人因受强制、威吓而无法告诉，人民检察院和被害人的近亲属也可以告诉。

告庙 古时皇帝及诸侯外出或遇有大事，例须向祖庙祭告，称"告庙"。《左传·桓公二年》："凡公行告于宗庙，反行饮至，舍爵策勋焉，礼也。"

告急 报告急难，请求援救。《左传·僖公二十七年》："宋公孙固如晋告急。"

告窆 窆，下葬。向亲友告知死者的下葬日期。

告朔(gù—) ❶周制，天子于每年秋冬之交，把第二年的历书颁给诸侯，叫"告朔"，"告"为上告下之义。《穀梁传·文公六年》："天子告朔于诸侯。"❷亦称"告月"。诸侯于每月朔日(夏历初一)告庙听政。《春秋·文公六年》："闰月不告月，犹朝于庙。"杜预注："诸侯必每月告朔听政，因朝宗庙。"参见"告朔饩羊"。

告喻 犹晓喻。向众宣布说明。《史记·高祖本纪》："不如更遣长者扶义而西，告喻秦父兄。"

告缗 奖励告发隐匿钱数逃避税款。《史记·酷吏列传》："出告缗令。"张守节正义："若隐不税，有告之，半与告人，馀半入官，谓缗。"

告罪 ❶宣布罪状。《新唐书·百官志三》："徒以上囚，则呼与家属告罪，问其服否。"❷交际用的谦辞，表示情理欠当，深感不安的意思。

告解 亦称"办神工"。天主教、正教七件圣事之一。教会认为是耶稣为赦免教徒在领洗后所犯罪过，重新获得上帝(天主)恩宠而亲自定立的。告解时，教徒向神职人员告明所犯罪过，并忏悔、定志改正；神职人员对教徒所告之罪过严守秘密，并指出如何做补赎而为之赦罪。

告罄 罄，尽。本为事情完毕之意。《乐府诗集·北齐明堂乐歌》："鬯齐云终，折旋告罄。"后来称财物用尽为"告罄"。

告乃坐 中国旧律指某些刑事案件须由被害人告状才由官府办罪。"坐"在刑事上有多种涵义，此处指办罪。唐律规定夫殴伤妻妾，须妻妾告乃坐；妻殴夫，须夫告乃坐。近世改称"告诉乃论"、"亲告乃论"，我国刑法称为"告诉才处理"。

告终养 旧制，官吏父母或祖父母年老，家无兄弟，可辞官归家奉养，称"告终养"。亦作"告养"。潘荣陛《帝京岁时纪胜·序》："告养归来，凡有所经历者，随意记录成帙。"

告密者 美国故事片。雷电华影片公司1935年摄制。尼柯尔斯(Dudley Nichols，1895—1960)根据奥弗拉尔迪(Liam O'Flaherty，1896—1984)同名小说改编。福特导演。麦克劳伦、安琪尔主演。故事是：20世纪初，原是爱尔兰革命党人的诺伦为了20英镑，向英国警方告发了革命者麦克菲利浦，受到革命党人的惩戒，死前受到了良心的谴责。影片运用象征手法，创造出阴郁气氛。

告朔饩羊 《论语·八佾》："子贡欲去告朔之饩羊。子曰：'赐也，尔爱其羊，我爱其礼。'"饩羊，祭庙用的活羊。周制，诸侯每月初一日告庙听政，叫"告朔"。鲁自文公起，不视朔，而有司犹供饩羊，子贡因此要把祭庙用羊的旧例废掉；但孔子却不以为然。后人因以"告朔饩羊"比喻徒具形式的虚文。

告诉才处理 旧称"告乃坐"、"告诉乃论"。某些犯罪须由被害人或其法定代理人向法院提起诉讼，法院才予以受理，不告即不理的原则。我国刑法规定，侮辱罪、诽谤罪、暴力干涉他人婚姻自由罪、虐待家庭成员罪、侵占罪，都是告诉才处理的犯罪。如果被害人或其法定代理人因受强制、威吓而无法告诉，或者犯罪行为严重危害社会秩序和国家利益，或引起被害人重伤、死亡时，其近亲属或检察机关可以告诉。

告警信息素 蚁和白蚁等群栖性昆虫，在受其他动物侵袭时所分泌的一种信息素。用以告警同巢个体，逃避敌害，从而保存种群。

告诉申诉审判庭 我国人民法院受理和审查告诉申诉案件的组织机构。1987年最高人民法院最先成立此庭，其后各地人民法院相继成立。其主要任务是：(1)审查告诉申诉，决定是否立案。决定立案的，移送主管审判庭审理；不立案的，直接驳回或作其他处理。(2)对跨地区法院之间管辖不明或对管辖有争议的案件，行使指定管辖权。(3)受理检举、控告犯罪和犯罪者自首，按照职能管辖的分工移送主管机关处理。

4 **呤** (shēng) 英、美体积单位加仑(gallon)的旧译。

呖 (ào 奥) 答应声。

呲 (é 俄) ❶动。《诗·王风·兔爰》："尚寐无呲！"❷化；感化。《诗·豳风·破斧》："周公东征，四国是呲。"❸同"讹"。错误。

听 ㊀〔聽〕(tīng) ❶以耳知音。如：收听广播。❷听取；听受。《左传·成公十二年》："郑伯如晋听成。"❸处理；判断。如：听政；听讼。❹顺从；听从。如：言听计从。❺古指探听消息的人。《荀子·议兵》："且仁人之用十里之国，则将有百里之听。"杨倞注："听，犹耳目也，言远人自为其耳目。或曰谓间谍者。"❻指耳朵。如：闭目塞听。❼同"厅(廳)"。《世说新语·黜免》："大司马府听前有一老槐。"参见"厅❶"。❽英文tin的音译。马口铁罐。也用作马口铁罐装物品的量名。如：一听香烟；一听饼干。

㊁〔聽〕(tīng，旧读tìng) 听任；任凭。如：听之任之。《汉书·景帝纪》："其议民欲徙宽大地者，听之。"

㊂(yīn) 张口笑貌。《史记·司马相如列传》："无是公听然而笑。"

听会 针灸穴位名。见《针灸甲乙经》卷三。属足少阳胆经。位于耳区屏下切迹前方，张口时呈凹陷处。主治耳鸣、耳聋、腮肿、口眼㖞斜等。

听诊 体格检查方法之一。医生使用听诊器听取病人身体内有运动舒缩能力及气体或血流活动的脏器所发出的声音，以识别正常与病理状态，从而帮助诊断疾病。常用于心血管、肺及胃肠道等检查。

听事 ❶听命行事。《左传·襄公三十年》："吾侪小人，食而听事，犹惧不给命而不免于戾，焉与知政？"❷处理政事；治事。《汉书·韩延寿传》："是日移病不听事。"❸厅堂。《北史·长孙俭传》："俭于听事列军仪，具戎服，以宾主礼见使。"亦作"厅事"。

听觉 辨别声音特性的感觉。耳朵是听觉的器官，声波是听觉的适宜刺激。声波从外耳传入，振动耳鼓膜，再传至中耳听小骨；听小骨系统的振动，引起耳蜗内感觉细胞的兴奋，并经听神经传至大脑皮层听觉区(颞叶)，产生听觉。人耳能感受其振动频率为20～20 000赫的声波。听觉有音高、响度和音色的区别。这主要由声波的频率、振幅和波形这三个基本物理特性所决定。

听朔 也称"视朔"。古代天子诸侯于每月朔日(夏历初一)祭庙听政。《礼记·玉藻》："听朔于南门之外。"

听阈 人耳能听到的最低*声压级。测定听阈应在不受环境噪声的影响下进行，并以通过空气传到耳道口的声压为准。它随声的频率而变。听阈与频率的关系曲线称为"听阈曲线"。该曲线比较弯曲，亦即听阈随频率的变化较大。当频率为2 000～4 000赫时听阈约为零分贝；对于其他频率，听阈随频率的升高(或降低)而迅速升高。这表明听觉对频率在2 000～4 000赫间的纯音最为敏感。

听断 断决讼事、政事。《荀子·荣辱》:"举措时,听断公。"《汉书·严助传》:"南面而听断。"

听鼓 古代官吏听鼓声上班和下班,因称官吏赴衙署候值应班为"听鼓"。李商隐《无题》诗:"嗟余听鼓应官去,走马兰台类转蓬。"旧亦称官吏赴缺候补为"听鼓"。

听器 能发音昆虫的听觉器官。通常呈鼓状,上有薄膜,能接受声波。蝗虫的听器位于腹部第一节侧面,螽斯和蟋蟀的听器位于前足胫节接近基部处。

听小骨 亦称"听骨"。中耳鼓室内的三块小骨(锤骨、砧骨和镫骨)的总称。三骨以滑膜关节相连成链,由韧带连于鼓室壁。链的外侧端(锤骨柄)附着于鼓膜,内侧端(镫骨底)附着于内耳的前庭窗。听小骨把声波所引起的鼓膜振动传入内耳。

听诊器 简称"听筒"。从体表听取体内声音的医疗诊断器具。主要用于胸部和腹部的听诊、测量血压等。

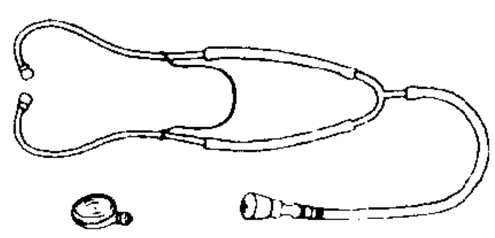

听诊器

听力检查 亦称"测听法"。诊断听觉疾病的检查方法。通过观察声刺激所引起的反应,可测定听觉功能是否正常。包括语言试验、表音试验、音叉试验、电测听计测试、声抗纳测听和诱发电位测听等方法。

听雨丛谈 书名。清福格撰。十二卷。约撰于咸丰末。记述清代掌故,详于八旗风俗制度及官制、科举等事。原书仅有稿本,今有中华书局排印本。

听觉区域 声压级低于痛阈曲线而高于听阈曲线的区域。声压级处于这一区域内的声音可引起听觉而不致引起痛感。参见"痛阈❷"、"听阈"。

听觉空间定位 指听觉器官对声源空间位置的判断。主要依据是声波对两耳所产生的刺激的差别,如两耳所受到的刺激强度上的差别、时间上的差别和位相差别等。在没有其他感觉参与的情况下,听觉空间定位有以下规律:(1)声音在左右两侧时,对它们的位置最容易确定;(2)对来自上下或前后方向的声音,其位置则容易混淆。

4 **咬**(fǔ 府) 见"咬咀"。

咬咀 ❶咀嚼。《抱朴子·登涉》:"咬咀赤苋汁饮之。"❷古代中药加工方法之一。见《灵枢·寿夭刚柔》。原意为将药嚼碎,后引申为将中药材捣碎、切细或锉末。梁陶弘景《本草经集注·序》:"旧方皆云咬咀者,谓秤毕捣之如大豆……今皆细切之。"

㖞〔**㖞**〕(cóng 从) 见"㖞剧"。

㖞剧 越南剧种之一。约形成于13世纪,流行于越南中部。分为"㖞御剧"和"㖞㖞剧"两类。前者原属宫廷舞乐,剧本多取材于历史故事;后者来自民间,剧本多具讽刺性内容。演出形式以对话为主,夹杂唱词,歌舞并重,演员绘脸谱,有严格的表演程式。传统剧目有《蚌蛎螺蚬》、《万宝呈祥》等。近代㖞剧在韵文、曲调和身段等方面刻意求工。20世纪初在中国传统戏曲影响下进行改良。30年代后在结构上模仿欧洲戏剧,唱词趋向散文化,并融进布景、灯光、假面和西方舞蹈等。

吟 ㊀〔**唫**〕(yín) ❶呻吟;因痛苦而发出哼声。《国策·楚策一》:"昼吟宵哭。"❷吟咏;作诗。《庄子·德充符》:"倚树而吟。"刘克庄《答李泉州元善》诗:"平生陈无己,白首欠吟债。"❸诗体的名称。如:《梁甫吟》、《天姥吟》、《秦妇吟》。❹鸣。李白《晓晴》诗:"莺吟绿树低。"❺口吃。《后汉书·梁冀传》:"口吟舌言。"李贤注:"谓语吃不能明了。"❻琴的弹奏指法。如:吟猱。

㊁(jìn) 通"噤"。不开口。《史记·淮阴侯列传》:"虽有舜禹之智,吟而不言。"

吟口 谓为人口所称道。《荀子·不苟》:"盗跖吟口,名声若日月,与舜禹俱传而不息。"杨倞注:"吟口,吟咏长在人口也。"

吟坛 犹诗坛。欧阳玄《至正壬午十一月祭初祖墓奉酬严押》诗:"白发甘泉忝从官,归来曳履上吟坛。"

吟社 诗社。高骈《途次内黄马病寄僧舍呈诸友人》诗:"好与高阳结吟社。"

吟味 ❶犹品味、玩味。李群玉《龙山人惠石廪方及团茶》诗:"持瓯默吟味,摇膝空咨嗟。"❷吟诗的兴味。贯休《寄栖一上人》诗:"雨声虽到夜,吟味不如秋。"

吟咏 《诗·周南·关雎序》:"吟咏情性,以风其上。"孔颖达疏:"动声曰吟,长言曰咏,作诗必歌,故言吟咏情性也。"后因用为歌咏或作诗的意思。《文心雕龙·原道》:"元首载歌,既发吟咏之志。"

吟哦 犹吟咏。白居易《和寄问刘白》:"吟哦不能散,自午将及酉。"

吟啸 ❶犹悲叹。感慨发声。《后汉书·隗嚣传》:"所以吟啸扼腕,垂涕登车。"❷呼啸;号叫。李陵《答苏武书》:"胡笳互动,牧马悲鸣,吟啸成群,边声四起。"❸吟咏,歌啸。《晋书·谢安传》:"尝与孙绰等泛海,风起浪涌,诸人并惧,安吟啸自若。"

吟蛩 蟋蟀的别名。蛩,亦作"蛬"。陆佃《埤雅·释虫》:"蟋蟀之虫,随阴迎阳,一名吟蛩,秋初生,得寒乃鸣。"

吟猱 琴的弹奏指法。吟法是左手按弦,在某一徽位上作短距离往复摆动;猱法是在徽位的下方作较大距离往复摆动。吟猱可使琴音圆润而有韵味。演奏琵琶时,右手指弹弦后,左手指按弦左右摇动,亦称"吟猱"。

吟叹曲(曲 qǔ) 乐府《相和歌》的一部。古有八曲,其中四曲久阙。《乐府诗集》列有《大雅吟》、《王明君》、《楚妃叹》、《王子乔》四曲。前三曲古辞已佚,晋乐所奏皆石崇辞。

吟风弄月 旧时诗人写作,多用风花雪月为题材,以抒写性情,状其闲适,因称吟诗或作诗为"吟风弄月"。朱熹《抄二南寄平父》诗:"析句分章功自少,吟风弄月兴何长。"后多用为贬义,指作品内容空虚,脱离现实。

吟窗杂录 诗格丛书。题南宋陈应行撰。一说为北宋末蔡传编。五十卷。收录六朝及唐宋人论诗著作达数十种,以诗格为多。所引原书多已不存,赖其收录得以传世。但有误题作者、改易文字之病。有明刻本。

吟风阁杂剧 杂剧剧本集。清杨潮观作。包括《新丰店马周独酌》、《大江西小姑送风》、《寇莱公思亲罢宴》、《偷桃捉住东方朔》、《李卫公替龙行雨》等三十二个短剧,每剧均为一折,一般只有一个场景,两三个人物,但情节完整。多数以历史传说为题材,表现了作者对当时某些社会现象的不满。各剧种所演《寇凖罢宴》、《东方朔偷桃》等均据此改编。

呦 同"詏(讽)"。

吩(fēn) 见"吩咐"。

吩咐 叮嘱;嘱咐。《三国演义》第九十五回:"孔明将安营之法,一一吩咐与杨仪。"

4**呛**〔嗆〕㊀(qiāng) 因饮食太急而引起气逆咳嗽。《红楼梦》第四十一回:"刘姥姥两手捧着喝,贾母、薛姨妈都道:'慢些,别呛了。'"

㊁(qiàng) 有刺激性的气味使人呼吸感到难受。如:油烟呛人。

吻〔脗〕(wěn) ❶嘴唇。江永《音学辨微》:"音呼有开口、合口:合口音吻聚,开口者吻不聚也。"❷用嘴唇接触人或物,表示亲爱。❸动物口器或头端突出的部分。如原生动物、纽形动物、环节动物以及蜱和蛾、蝶等昆虫都有吻。哺乳动物鼻部或唇部延长的部分,也称"吻"。例如,象有长吻,猪、貘等有短吻。❹石雕。高58.4厘米。罗马尼亚雕塑家布朗库西作于1912年。"吻"是布朗库西重要的创作母题。1907—1940年,他一共创作了九件《吻》。作于1912年的《吻》是系列中最出色的一件,造型更趋抽象,手法极为简练,在整体对称的原则下,利用微差的变化巧妙地表现出男女的性别和爱情。藏美国费城艺术博物院。

吻合 相合;符合。《庄子·齐物论》:"旁日月,挟宇宙,为其吻合。"成玄英疏:"无分别貌。"

吻合术 接通有腔器官中两个部分的手术方法。如消化系统中胃与空肠吻合或循环系统中门静脉与下腔静脉吻合。亦可接通两个不同系统的有腔器官,如输尿管与肠道吻合。

吻切轨道(切 qiè) 又名"瞬时轨道"。一个天体(如行星或彗星)因受其他天体的*摄动,其轨道可看作随时变化着的圆锥曲线,因此,在不同的时刻,可认为它们具有不同的圆锥曲线轨道。对应于某一时刻的轨道叫做该时刻的"吻切轨道"。

㕛㊀(hū) 同"㕛(昫)"。见《说文·曰部》。

㊁(wěn) 同"吻"。嘴唇。田艺蘅《留青日札·风变》:"其始终皇迫之势,陶九成纪之,与今㕛合。"

吹㊀(chuī) ❶空气流动触拂物体。如:风吹雨打。❷合口用力呼气。《老子》:"夫物或行或随,或嘘或吹。"❸吹奏管乐器。《诗·小雅·何人斯》:"伯氏吹壎,仲氏吹篪。"❹说大话。如:你别吹啦。❺破裂;不成功。如:告吹;事情吹了。

㊁(chuī,旧读 chuì) ❶竽笙等乐器的吹奏。《礼记·月令》:"〔季秋之月〕上丁,命乐正入学习吹。"❷指乐曲。如:歌吹。韩愈《幽怀》诗:"凝妆耀洲渚,繁吹荡人心。"

吹万 谓自然生长助育万物。《庄子·齐物论》:"夫吹万不同,而使其自已也。"《文选·谢灵运〈九月从宋公戏马台集送孔令〉诗》:"在宥天下埋,吹万群方悦。"李善注引司马彪曰:"言天气吹煦,生养万物,形气不同。已,止也,使各得其性而止。"

吹毛 ❶极言容易。《韩非子·内储说下》:"梨且谓景公曰:'去仲尼,犹吹毛耳。'"❷故意挑剔。张说《狱箴》:"吏苟吹毛,人安措足。"参见"吹毛求疵"。❸形容刀剑锋利。亦指利剑。《碧岩录》卷十:"剑刃上吹毛试之,其毛自断,乃利剑,谓之吹毛也。"卢纶《难绾刀子歌》:"吹毛可试不可触。"

吹打 民间器乐合奏形式之一。以唢呐、管子、笛、笙、大鼓等为主要乐器,间或辅以铙、钹、铛等击乐器和弦乐器。流行全国,有"吹打"、"吹歌"、"鼓吹"、"鼓乐"等不同种类,如"苏南吹打"、"西安鼓乐"、"河北吹歌"、"辽南鼓吹"、"潮州大锣鼓"。常见曲目有《满庭芳》、《小放驴》、《大辕门》等。

吹拂 微风吹动物体。引申为吹嘘、称扬。《宋书·王微传》:"江(江湛)不过强吹拂吾,云是岩穴人。"

吹竽 比喻无实学而混在内行中充数。韩愈《和席八十二韵》:"倚玉难藏拙,吹竽久混真。"参见"滥竽"。

吹蚀 主要指风的吹扬作用。即风把疏松碎屑物质吹离原地,使地表遭到破坏。在干燥地区最为活跃。

吹炼 向熔融的锍或粗金属鼓入空气或工业纯氧,使杂质氧化成气体(如二氧化硫、一氧化碳)逸出,或成氧化物与加入的熔剂造渣,而获得较纯的金属或高锍的冶金过程。广泛用于钢和铜、镍的冶炼。

吹唇 吹口哨。《资治通鉴·齐明帝建武四年》:"众号百万,吹唇沸地。"胡三省注:"吹唇者,以齿啮唇作气吹之,其声如鹰隼;其下者以指夹唇吹之,然后有声,谓之啸指。"

吹雪 地面的雪被强风刮飘于空中的现象。分高吹雪和低吹雪两种。前者雪片飞舞离地有几米高,使水平能见距离变小;后者仅沿地面移动,对能见距离无影响。

吹釉 瓷器上釉的一种方法。用小竹筒,一口蒙上细纱,蘸釉后,再用嘴吹竹筒,使釉通过细纱吹到瓷器的坯上。少则吹三四遍,多则吹七八遍,能使釉上得均匀和周到。这种方法流行于明清以后。

吹腔 戏曲腔调。明末清初由流行于枞阳(今属安徽)、石牌(今属安徽怀宁)、安庆一带的四平腔发展而成,故也称"枞阳腔"、"石牌调"、"安庆梆子"。初为曲牌体,受滚调影响后发展成接近板腔体的七字句、十字句,用笛子伴奏,曲调柔和委婉。为徽剧主要腔调之一。京剧、婺剧等也有吹腔。赣剧、湘剧、祁剧等则称"安庆调"、"芦花调"、"婺源调"等。绍剧腔调"三五七",旋律同吹腔相近。

吹歌 民间器乐的一种。盛行于中国北方;以笙、管、唢呐等为主要乐器。气氛热烈雄壮。参见"吹打"。

吹嘘 吹拂,从旁相助之意。《方言》第十二:"吹,扇,助也。"郭璞注:"吹嘘,扇拂,相佐助也。"引申为称扬,揄扬。杜甫《赠献纳使起居田舍人澄》诗:"扬雄更有《河东赋》,唯待吹嘘送上天。"今多指吹捧自己或别人,含贬意。

吹芯机(芯 xin) 铸造生产中制造型芯用的一种机器。由于吹芯机的贮砂器大多是倒锥形的,芯砂易在贮砂器底部堵塞,因而只适用于流动性较好的芯砂。

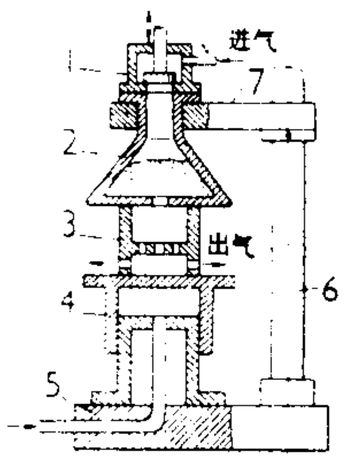

吹芯机

1. 吹砂阀 2. 贮砂器 3. 芯盒 4. 升降工作台 5. 机座 6. 立柱 7. 悬臂

吹法螺 佛教用语。法螺即螺贝,吹之声能及远。比喻佛之说法广被大众。《妙法莲华经·序品》:"今佛世尊欲说大法,雨大法雨,吹大法螺,击大法鼓,演大法义。"后也用来比喻说大话。

吹剑录 笔记。南宋俞文豹撰。文豹字文蔚,括苍(今浙江丽水)人,理宗淳祐间在世。一卷,又续录、三录、四录各一卷。时人或易名《唾玉集》。清修《四库全书》时,续、三两录已佚,仅正录入存目,四录题作《吹剑录外集》。近人据抄本并搜录遗文,辑成《吹剑录全编》印行。内容多评论史事、诗文,以及其他考证,对时政之弊端也有所揭露。

吹剑首 《庄子·则阳》:"吹剑首者,映而已矣。"陆德明

释文引司马彪曰:"剑首,谓剑环头小孔也。吷,吷然如风过。"吹剑环头上小孔而发微响,比喻不足道。杨万里《秋怀》诗:"盖世功名吹剑首,平生忧患淅矛头。"

吹损率(率 lǜ) 转炉吹炼时,由于杂质和金属的氧化、喷溅、气化和排渣时夹带金属等造成的金属损耗占装入金属量的比。是转炉冶炼的一项技术经济指标。通常用装入的金属量和成品金属液的差额占装入金属量的百分率表示。

吹绵蚧 (*Icerya purchasi*) 也叫"吹绵介壳虫"。果木害虫。昆虫纲,同翅目,蚧科。雌成虫体长5~6毫米,椭圆形,橘红色,背面隆起,生黑毛及白色蜡质;成熟雌虫腹后有一白色椭圆形、隆起的卵囊。雄成虫较小,体长约3毫米,前翅狭长,黑色,后翅退化。年发生2~4代,世代重叠,以若虫和雌成虫越冬。危害果树、特用作物、观赏植物和行道树等。吸食枝干、叶、果的养料,使嫩枝枯萎,甚至全株死亡,并引起煤污病。防治法:加强检疫,消毒接穗、苗木,接穗用药熏蒸,喷洒药剂,利用天敌如瓢虫等。

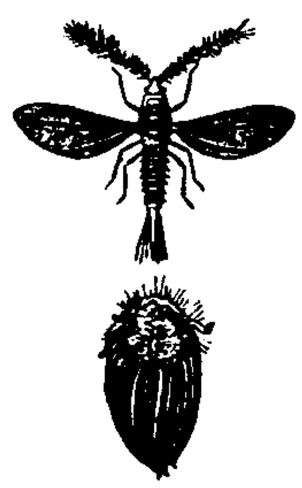

吹绵蚧
上:雄成虫
下:雌成虫

吹塑法 热塑性塑料成形方法之一。用以制造空心塑料制品或塑料薄膜。将热软的管状热塑性塑料坯子放入模具内,从管心吹入压缩空气,使坯料膨胀紧贴模壁,冷却脱模后即得空心制品,如塑料瓶、桶、圆球等。或将刚挤出的热软薄壁塑料管,在未冷却前吹入空气使之膨胀,冷却定形后可得薄壁圆筒。用于制造塑料袋或薄膜。

吹毛求疵 比喻刻意挑剔毛病,寻找过错。《韩非子·大体》:"古之全大体者……不吹毛而求小疵。"《汉书·中山靖王传》:"今或无罪为臣下所侵辱,有司吹毛求疵,笞服其臣,使证其君。"

吹箫乞食 春秋时,伍子胥在吴市吹箫乞食,后人因称行乞为"吹箫乞食"。参见"吴市吹箫"。

吹皱一池春水 马令《南唐书·冯延巳传》:"延巳有'风乍起,吹皱一池春水'之句,元宗尝戏延巳曰:'吹皱一池春水,干卿何事?'"后用为与你何干或多管闲事之歇后语。

4**呜**〔嗚〕(wū) ❶见"呜咽"。❷见"呜呼"。❸亲吻。《世说新语·惑溺》:"乳母抱儿在中庭,儿见充喜踊,充就乳母手中呜之。"❹象声。如:火车呜的叫了一声。

呜呼 ❶叹词。《书·五子之歌》:"呜呼曷归!"亦作"乌呼"、"乌乎"、"乌虖"、"於戏"、"於乎"。❷旧时祭文中常用"呜呼",因以借指死亡。如:一命呜呼。参见"呜呼哀哉"。

呜咽(—yè) ❶低声哭泣。蔡琰《悲愤》诗:"观者皆歔欷,行路亦呜咽。"❷形容低微的若断若续的声音。元稹《琵琶歌》:"泪垂捍拨朱弦湿,冰泉呜咽流莺涩。"温庭筠《更漏子》词:"背江楼,临海月,城上角声呜咽。"

呜唈 因悲哀或愤懑而气结;抽噎。《南史·谢朓传》:"皋壤摇落,对之惆怅;歧路东西;或以呜唈。"

呜呼哀哉 伤痛之辞。旧时祭文中常用来表示对死者的悲悼。《礼记·檀弓上》:"鲁哀公诔孔丘曰:'天不遗耆老,莫相予位焉。呜呼哀哉,尼父!'"后亦借以指死亡或事情完结。含有诙谐或讽刺的意味。鲁迅《集外集·选本》:"不过这类的辩论,照例是不会有结果的,往复几回之后……而问题于是呜呼哀哉了。"

吭 ㊀(háng 杭) 喉咙;颈项。柳宗元《上门下李夷简相公陈情书》:"仰首伸吭,张目而视。"
㊁(kēng 坑) 出声。如:一声不吭;不吭气。

㘭(fēng 风) 法定计量单位中的响度级单位"方"的旧称,系希腊文 φωνειν的音译。

吻〔嗚〕(huī 挥) 口不正。皮日休《吴中苦雨因书一百韵寄鲁望》:"吟诗口吻吻,把笔指节瘃。"

叫 "叫"的异体字。

吣 同"岂"。

咿 "咿"的异体字。

君(jūn) ❶古代各级据有土地的统治者的通称。《仪礼·丧服》:"君,至尊也。"郑玄注:"天子、诸侯及卿、大夫有地者皆曰君。"后指君主制国家的元首。参见"君主❶"。❷统治,主宰。《荀子·王霸》:"合天下而君之。"❸古时的一种尊号,如战国时商鞅称商君,白起称武安君。亦用于上层妇女。如汉武帝之外祖母臧儿被尊为平原君,其姊号为修成君。见《史记·外戚世家》。❹对人的敬称。如:王君,张君。《史记·张仪列传》:"臣非知君,知君乃苏君。"❺妻称夫。古乐府《孔雀东南飞》:"十七为君妇。"

君山 ❶一称湘山、洞庭山。在湖南省洞庭湖中。相传为舜妃湘君游处,故又名湘山。有七十二个大小山峰组成,海拔40米左右,西北高,东南低。喉咙兵山海拔76.8米,为最高峰。山上古迹甚多,现存舜帝二妃(娥皇和女英)墓、柳毅井、龙涎井及秦始皇封山印等。特产"君山茶"。❷一名瞰江山。在今江苏江阴市北。俯临大江,形势险要。南宋曾设营寨于此,晚清在山下筑有炮台。❸一曰军山。在今江苏盱眙东北。相传三国时邓艾曾在此屯军。北魏太武帝攻盱眙,曾作浮桥于此。

君子 ❶西周、春秋时对贵族的通称。《书·无逸》:"君子所其无逸。"孔颖达疏引郑玄曰:"君子,止谓在官长者。"《国语·鲁语上》:"君子务治,小人务力。"君子指当时的统治者,小人指当时的被统治者。春秋末年后,"君子"与"小人"逐渐成为"有德者"与"无德者"的称谓。❷古时妻对夫的敬称。《诗·召南·草虫》:"未见君子,忧心忡忡。"

君王 古时对帝王的一种称呼。《诗·小雅·斯干》:"朱芾斯皇,室家君王。"

君火 中医学名词。与*相火相对而言。指心火。属于上焦,主宰全身。《素问·天元纪大论》:"君火以明,相火以位。"君火与相火在生理和病理上有一定联系。

君主 ❶君主国的国家元首。如皇帝、国王等。君主是终身任职的,并且大多数是世袭的。❷公主。《史记·六国年表》:"初以君主妻河。"司马贞索隐:"君主,犹公主也;妻河,谓嫁之河伯。"

君权 剥削阶级专政的国家中君主(皇帝、国王)的权力。在实行君主专制制的国家,君主是奴隶社会、封建社会的统治者,拥有至高无上的权力。实行君主立宪制的资本主义国家,君权受到宪法的限制,已大大削弱;在有的国家,君权只是象征性的。

君侧 原指在君主旁边。《左传·成公十六年》:"唐苟谓石首曰:'子在君侧。'"后用为君主身边佞幸之臣的代称。李商隐《有感》诗:"古有清君侧,今非乏老成。"

君临 《左传·襄公十三年》:"赫赫楚国,而君临之。"谓君主统辖其所属。引申为统治。曹植《责躬诗》:"受禅于汉,君临万邦。"

君侯 秦汉对列侯而为丞相者的尊称。《史记·绛侯周勃世家》:"君侯欲反邪?"后也用为对达官贵人的尊称。《世说新语·简傲》:"人言君侯痴,君侯信自痴。"李白《与韩荆州书》:"此畴曩心迹,安敢不尽于君侯哉!"

君津 日本本州东南部钢铁工业城市。滨东京湾东南,属千叶县。人口 9.3 万(1995 年)。原为小镇,20 世纪 60 年代创建君津大型钢铁联合企业。1970 年设市。新日铁君津钢铁厂所在地,年产钢能力 1 000 万吨以上。码头水深 19 米,可停泊 25 万吨级巨轮。

君子兰(*Clivia miniata*) 别称"大花君子兰"。石蒜科。多年生草本,根肉质。基生叶革质,多数,宽条形,叶基部呈两列紧密互抱成鳞茎状。春夏开花,花葶直立,扁平,肉质,顶生伞形花序,花多数,外面带黄红色,内面下部带黄色。浆果紫红色。原产非洲南部。中国常在温室盆栽供观赏。分株或种子繁殖。功效相同的尚有垂花君子兰(*C. nobilis*),各地温室栽培。

君子行 乐府《平调曲》名。古辞首二句言:"君子防未然,不处嫌疑间。"即其主旨。《艺文类聚》卷四十一引此篇,则题为曹植作。

君子国 古人理想中的礼让之邦。《淮南子·墬形训》:"东方有君子之国。"《山海经·海外东经》:"君子国……其人好让不争。"清李汝珍所著《镜花缘》小说中有"君子国",描写其国人民礼让不争,以讽刺现实社会。

君马黄 乐府汉《铙歌》名。词意不易理解。陈沆《诗比兴笺》以为讽刺上下不一心,但也可能是男女伤别之诗。

君主论 书名。亦称《霸术》。意大利马基雅弗利著。写于 1513 年。书中把君主国分为世袭君主国和新君主国两大类,认为前者易于统治,后者难于保有,主张君主必须懂得和使用统治术,兼具狐狸的狡猾与狮子的凶残。此书摆脱了神学和道德观的束缚,明确指出政治问题的核心是权力,奠定了西方近代政治研究的基础。

君主国 "共和国"的对称。实行君主制的国家。参见"君主制"。

君主制 "共和制"的对称。以君主(国王、皇帝等)为国家元首的政权组织形式。源于希腊语 monarchiē,由 monos(单独)和 archos(统治)两词组成,含义原为由个人掌握国家最高权力的统治形式,后转为指由君主全部或部分地掌握国家最高权力,并通过军政官僚机关管理国家的政体。中国、日本以及中近东国家,君主大多一开始就是世袭的,并被认为是神的化身;而在欧洲早期的一些王国,君主由诸侯或贵族推选产生,以后才变成世袭,同时使其统治权力日渐神圣化。在奴隶制度和封建制度下,通常实行君主专制制,君主拥有无限权力,他的意志就是法律,如古埃及、巴比伦、中国等。欧洲中世纪的很多君主制国家实权分散在封建领主手中,经过逐步加强王权的过程,过渡到君主专制制。在此过程中,法国、英国、西班牙等国曾实行等级代表君主制,即君主借助于等级(教士、贵族、市民等)代表机构,削弱封建割据势力,加强自己的统治。经过资产阶级革命,有的国家废除君主制,实行共和制;有的国家仍保留君主制,但转变为*君主立宪制。在现代,君主制已日益减少。

君迁子(*Diospyros lotus*) 亦称"黑枣"、"软枣"、"羊矢枣"。柿树科。落叶乔木。叶互生,椭圆形。夏季开花,花淡黄色或淡红色,单性,雌雄异株,簇生叶腋。浆果长椭圆形,熟时由黄色变为蓝黑色,外有白粉。中国各地都有野生。木材用途很广,常作车轴用。果实可制"柿漆",作雨具的涂料;熟后可食;也可入药,有治消渴、去烦热的效能。树皮、树枝可提取栲胶。用作嫁接柿树的砧木。

君合国 亦称"人合国"或"身合国"。通常是两个国家由一个君主统治而形成的联合。但彼此独立,各有自己的宪法和政府,都是国际交往的主体。如 1815—1890 年荷兰与卢森堡的联合。

君士坦丁(Constantine) 阿尔及利亚东北部城市,君士坦丁省首府。滨卢万勒河。人口 43.8 万(1987 年)。历史名城。迦太基人称卡尔塔(Carta),罗马人改称锡尔塔(Cirta)。公元 311 年左右被毁,后在君士坦丁大帝时修复,故名。地处农牧业发达地区,为其产品集散地。有大型农机联合企业、毛纺、制革、食品、车辆修配等工厂。地毯手工业和瓷器著名。铁路通阿尔及尔、奥兰等城市。国际航空站。多罗马时代和中世纪古迹。有君士坦丁大学。

君子于役 《诗·王风》篇名。《诗序》说是大夫刺平王之作,因君子行役无期度,思其危难而讽之。盖以为诗中"君子"指当时统治集团成员。后代研究者多认为是写一妇人因丈夫远役于外,不知归期,忧之深而思之切。

君子协定 亦称"绅士协定"。国际法主体间的口头协议。不具书面形式,但对当事方有拘束力。常设国际法院在"格陵兰案"(1933 年)和国际法院在"核试验案"(1974 年)中都肯定口头协议对当事方的法律效力。

君子阳阳 《诗·王风》篇名。写"君子"以音乐舞蹈为乐的情形。《诗序》说是闵伤周室之作,因朝中臣僚只追求俸禄地位、"全身远害",故诗人对此表示忧闵。后人或谓此诗本义已不可考,《诗序》所释纯为臆测。

君子偕老 《诗·鄘风》篇名。《诗序》:"刺卫夫人也。夫人淫乱,失事君子之道,故陈人君之德、服饰之盛,宜与君子偕老也。"盖刺其行为与身份不相称。卫夫人,即指宣公夫人宣姜。

君臣佐使 中医学名词。中药方剂组成配伍的比拟词。《素问·至真要大论》:"主病之谓君,佐君之谓臣,应臣之谓使。"君,指方中起主要作用的药;臣,指帮助主药以加强其功效或治疗兼病兼症的药;佐,指起辅佐作用、减轻主药毒性的药,有正佐与*反佐之分;使,指引导诸药使药力通达病所的药。

君士坦丁堡(Constantinople) *伊斯坦布尔的古称。见"拜占庭❷"。

君主专制制 见"君主制"。

君主立宪制 亦称"有限君主制"。资本主义国家君主权力受宪法限制的政权组织形式。是资产阶级同封建势力妥协的产物。有二元制和议会制两种。二元制的君主立宪制,是君主和议会分掌政权,君主任命内阁,内阁对君主负责,君主直接掌握行政权,而议会则行使立法权,但君主有否决权。如 1871—1918 年的德意志帝国和明治维新后一段时间的日本。在现代,二元制的君主立宪制只有个别国家实行。议会制的君主立宪制,则仍为现代一些资本主义国家所采用,如英国、荷兰、比利时、丹麦、挪威、瑞典、泰国、日本等。是在君主立宪的基础上随着近代政党的形成和议会作用的加强而逐步确立起来的。在这种制度下,议会掌握立法权,内阁由议会产生并对议会负责,君主的实际权力减弱,其职责大多是礼仪性的。

君权神授说 宣称君主权力是神所授予的学说。古埃及法老(国王)自称为"太阳的儿子",巴比伦的汉穆拉比王自称"月神的后裔",中国历代君主自称"受命于天"("天子"),以证明其权位的神圣性。西欧中世纪时,教会给封建制度渲染上神的色彩。17 世纪英王詹姆士一世和查理一世均坚持君权神授说,反对新兴资产阶级的民权主义,以图维持其专制统治。

君士坦丁大帝 (Flavius Valerius Constantinus,约280—337) 即君士坦丁一世。古罗马皇帝(306—337)。公元 312 年和 324 年,先后打败马克森提(Maxentius)和李锡尼(Licinius),统一帝国全境。整顿官僚机构,改革军事、税制与币制,加强中央集权。313 年曾与李锡尼共颁*《米兰敕令》,承认基督教的合法地位。325 年召开*尼西亚会议,基督教成为罗马帝国的统治工具。330 年迁都拜占庭,更名为君士坦丁堡。又战胜多瑙河下游哥特人。332 年下令隶农不得脱离所属地产。临终时受洗礼,成为基督教徒。

君士坦丁赠礼 中世纪天主教会伪造的文件。成于公元 8 世纪末,后编入《伪伊西多尔教令集》。内称 4 世纪时罗马皇帝君士坦丁大帝曾致信罗马主教西尔维斯特一世,允许他及以后历代罗马主教都拥有对其他 4 个宗主教区的宗教管辖权,并有对罗马和罗马帝国西部地区的世俗统治权,史称"君士坦丁赠礼"。罗马教廷据此自称拥有教皇地位并争夺西欧世俗权力。该文件的真实性常受怀疑。1440 年意大利人文主义者瓦拉(Lorenzo Valla,约 1406—1457)等考证此文件系伪造。

君士坦丁十一世 (Constantinus XI, Palaeologus, 约1404—1453) 东罗马帝国末代皇帝(1449—1453)。即位时,国土实际仅限于君士坦丁堡及其近畿。面对土耳其的攻势,向教皇和意大利各城市求援,但得助甚少。1453 年土耳其人攻占君士坦丁堡,混战中被杀。东罗马帝国亦随之灭亡。

君士坦丁堡公约 关于苏伊士运河自由通航的国际条约。英、德、法、意、土、西、荷、俄和奥匈帝国于 1888 年 10 月 29 日在土耳其的君士坦丁堡(即伊斯坦布尔)签订。主要内容:苏伊士运河不论在战时或平时,对一切国家的商船或军舰自由开放;缔约各国决不干涉运河的自由使用,保证不予封锁。1956 年 7 月,埃及宣布将苏伊士运河收归国有,但保证运河的自由通航。

4 **呎** (yīng chǐ) 英文 foot 的旧译名,即"英尺",符号 ft.。

呏 (xuè) 以口吹物发出的微小之声。《庄子·则阳》:"夫吹管也,犹有嗃也;吹剑首者,呏而已矣。"陆德明释文引司马彪曰:"剑首,谓剑环头小孔也。呏,呏然如风过。"成玄英疏:"呏,小声也。……吹剑环,声则微小。"

吲 ㊀(yǐn 引) 见"吲哚"。
㊁(shěn) 同"哂"。讥笑。《晋书·苻坚载记下附王猛》:"千秋一言致相,匈奴吲之。"

吲哚 亦称"氮杂茚"。无色或淡黄色片状晶体。露于空气中变红色。不纯物有奇臭,纯品的稀溶液有香味。熔点 52℃。少量存在于煤焦油及腐败的蛋白质中。工业上由苯胺及乙炔合成。可用作香料及合成 β-吲哚乙酸(一种植物生长调节物质)的原料。色氨酸(一种氨基酸)、粪臭素(β-甲基吲哚)、靛蓝都是吲哚的重要衍生物。

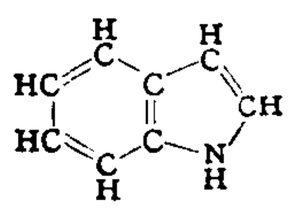

吲哚结构式

吲哚美辛 (Indometacin) 亦称"消炎痛"。非甾体类消炎镇痛药。具消炎、解热及镇痛作用。用于风湿性、类风湿性关节炎,急性痛风及癌性发热或其他不易控制的发热等。不良反应有胃肠道反应、中枢神经系统症状、肝功能损害、造血功能障碍等。小儿,消化性溃疡及帕金森病患者,有精神病史及癫痫病史者,孕妇,均忌用。

吧 ㊀(bā) 拟声词。如:吧,吧,吧,打了三枪。
㊁(ba) 亦作"罢"。❶用在句末表示估量、商量或祈使的语气。《红楼梦》第六十回:"只我进去罢,你老人家不用去。"❷作语助,用在句中使句子停顿一下,带有假设的意思。如:说是丢开吧,一时哪里丢得开!

吧吧 多言貌。《五灯会元》卷十八载黄龙道震师偈:"石人问枯桩:'何时汝发华?'枯桩怒石人:'何得口吧吧?'"

吧萨国 古国名。一译南吧哇。故地在今加里曼丹岛西岸的曼帕瓦(Mampawah)。18 世纪时已有华侨在此耕种。清谢清高《海录》有专条记述。

邑 ㊀(yì) ❶古代称国为邑。《左传·桓公十一年》:"君次于郊郢,以御四邑。"杜预注:"邑,亦国也。"亦指封地、采邑。《左传·襄公二十七年》:"且宁子唯多邑,故死。"❷京城。《诗·商颂·殷武》:"商邑翼翼,四方之极。"❸泛指一般城市。大曰都,小曰邑。《荀子·富国》:"入其境,其田畴秽,都邑露,是贪主已。"❹旧时县的别称。如:邑宰。柳宗元《封建论》:"秦有天下,裂都会而为之郡邑,废侯卫而为之守宰。"❺汉时县的一种。《汉书·百官公卿表》:"列侯所食县曰国,皇太后、皇后、公主所食曰邑。"❻通"悒"。忧郁不乐貌。《汉书·杜邺传》:"忿邑非之。"
㊁(è) 见"阿邑"。

邑邑 ❶同"悒悒"。郁闷不乐貌。应璩《与满公琰书》:"不获侍坐,良增邑邑。"❷微弱貌。《楚辞·九叹·远游》:"风邑邑而蔽之。"

邑庠 庠,古乡学。明清时称县学为"邑庠"。《聊斋志异·促织》:"又嘱学使,俾入邑庠。"

邑宰 县令的别称。潘岳《河阳县作》诗:"谁谓邑宰轻,令名患不劭。"

邑落 部落;村落。《后汉书·东夷传》:"〔挹娄〕无君长,其邑落各有大人。"《三国志·吴志·黄盖传》:"皆奔走尽归邑落。"

邑卢没国 古国名。故地一般以为在今缅甸勃固附近。一说在今泰国曼谷湾附近。据《汉书·地理志》,古代从中国南部至印度半岛的海上交通线经此。中世纪时,阿拉伯文献记载的 Ruhmi、Rahma、Rahman 等,可能皆指此地。

吮 (shǔn 顺上) 用口含吸;咂。如:吮乳;吮笔。《史记·孙子吴起列传》:"卒有病疽者,起为吮之。"

吮痈舐痔 《庄子·列御寇》:"秦王有病召医,破痈溃痤者,得车一乘;舐痔者,得车五乘。"《汉书·邓通传》:"文帝尝病痈,邓通常为上嗽吮之。"《论语·阳货》"苟患失之,无所不至矣"朱熹注:"小则吮痈舐痔,大则弑父与君,皆生于患失而已。"后常用"吮痈舐痔"比喻谄媚之徒趋奉权贵的卑鄙行为。

吼 (hǒu) 指猛兽的大声叫。如:狮吼。也泛指如吼的发声。如:狂风怒吼;大吼一声。

吼猴 (*Alouatta*) 哺乳纲,灵长目,悬猴科。体粗壮,雄体长约 57 厘米,尾长约 50 厘米,能缠绕。雌的体型要小许多。面裸露,吻短,眼眶朝前。下颌骨极发达,宽大而高,用

以保护发声器官。前臂和腿皆长。前肢仅拇指具指甲，余指具爪。拇指与余指相对，跗趾不与余趾相对。树栖，常成群，主要以植物为食，常吃果实，也吃小动物。能发出巨大吼声，声闻数里，故名。分布于南美和中美热带雨林地带。主要有黑吼猴(*A. caraya*)、红手吼猴(*A. belzebul*)和红吼猴(*A. senicula*)。

5 **味** ㊀(wèi) ❶滋味；气味。如：甜味；香味。引申指菜肴。《韩非子·外储说左下》："食不二味，坐不重席。"❷意味；趣味。如：语言无味。❸辨味。《列子·天瑞》："有味味者。"引申为研究体会。如：体味。❹量词。中药配方，药物一种叫一味。

㊁(mèi) 我国古代西部少数民族的乐名。《白虎通·礼乐》："西夷之乐曰味。"

味县 (mèi—) 古县名。西汉元封二年(公元前109年)置。治今云南曲靖市西。三国蜀汉时建宁(寧)郡、庲降都督皆治于此，为南中地区的军事、政治中心。西晋至南朝宋仍为建宁(寧)郡、宁(寧)州治所。梁大宝时废。隋曾设南宁州总管府于其地。唐初又置县，为南宁(寧)州(贞观中改名郎州)治所，天宝后地入南诏，州、县并废。

味觉 辨别物体味道的感觉。由溶解于水或唾液中的化学物质作用于舌面和口腔粘膜上的味觉细胞(味蕾)，产生兴奋，再传入大脑皮层而引起。基本味觉有甜、酸、苦、咸四种，其余都是混合味觉。如辣觉是热觉、痛觉和味觉的混合。

味谏 橄榄的别名。黄庭坚《谢王子予送橄榄》诗："方怀味谏轩中果，忽见金盘橄榄来。"自注："戎州蔡次律家，轩外有馀甘，余名之曰味谏。"任渊注："味谏，言馀甘初苦而终有味。"馀甘，橄榄的又名。

味道 ❶滋味。❷体会义理。常景《赞四君诗》："味道综微言，端蓍演妙说。"

味精 调味品之一。白色结晶，有光泽。具有强烈的鲜味。化学名谷氨酸一钠。最初采用酸水解法，利用小麦面筋等蛋白质原料制成。现主要采用微生物发酵方法，由淀粉或葡萄糖为原料制成。也可由甜菜糖蜜中所含的焦谷氨酸制备，或用化学方法合成。除供调味外，在医药上也有一定用途。

味蕾 味觉器。由感觉上皮细胞(味觉细胞)、支持细胞和基细胞组成的卵圆形小体。分布在舌乳头、腭、咽等处上皮内，以轮廓乳头上最多。味蕾顶端有一小孔，开口于上皮表面，称味孔。当溶解的食物进入味孔时，味觉细胞受刺激而兴奋，经神经传到大脑而产生味觉。

味美思 英文 vermouth 的音译。以草药或香辛料用高级白葡萄酒酿制而成的一种香料葡萄酒。国产品用上等白葡萄酒加藏红花、豆蔻等药材配制而成。色棕红，味酸甜，有水果香。酒精含量12%～18%。

味如嚼蜡 谓毫无滋味。《楞严经》卷八："当横陈时，味如嚼蜡。"亦作"味同嚼蜡"。《儒林外史》第一回："但世人一见了功名，便舍着性命去求他，及至到手之后，味同嚼蜡。"

味檗斋文集 别集名。明赵南星(谥忠毅)作。十五卷。收奏疏、序、记等文。有清光绪间王灏辑《畿辅丛书》本。又有《赵忠毅公文集》十八卷。有清姚莹辑《乾坤正气集》本。另有《赵忠毅公诗文集》三十卷。凡诗集六卷，文集二十四卷。有明崇祯间刻本。

呿 (qū 区) 张口貌。《庄子·秋水》："公孙龙口呿而不合。"

咁 ㊀(gèm) 广东方言。如此；这样。招子庸《粤讴·唔好死》："唔好死得咁易，死要死得心甜。"

㊁(hān 酣) 湖南沅、澧之间的方言。如此；这样。同"泄㊂"。

唦 (āi) 同"嗳"。感叹声。关汉卿《窦娥冤》第三折："哎，只落得两泪涟涟。"

咕 (gū) 见"咕哝"、"咕嘟"、"咕噜"。

咕哝 低声说话。《红楼梦》第八回："〔黛玉〕一面悄悄的推宝玉，叫他赌赌气；一面咕哝说：'别理那老货，咱们只管乐咱们的。'"

咕嘟 ❶把嘴堵起，表示生气或不快。《红楼梦》第八十五回："〔宝玉〕说的两个人都咕嘟着嘴，坐着去了。"❷拟声词。如：咕嘟一声，全喝下去了；原油咕嘟咕嘟地冒出地面。

咕噜 ❶同"咕哝"。含混地自言自语。❷拟声词。如：肚中咕噜咕噜地直响。

咕哒国 古国名。故地在今加里曼丹岛西部三发(Sambas，属印度尼西亚)一带。18世纪时，华侨在此设立公司，开采金矿。清谢清高《海录》有专条记述，其释文云："疑即古志所称爪哇"，系传闻之误。

咕哩葛达 (Kali-Kata) 古地名。即今印度加尔各答。创建于1690年。其港口名葛支里，则指今胡格利河(Hooghly)口。名见清谢清高《海录》"明呀喇"条。

咭 〔**嘟**〕(zhì 栉) 见"咇咭"。

咇 (pēn 喷) 喷。见《玉篇·口部》。按《正字通·口部》云："咇，俗喷字。"

呵 ㊀〔**訶**〕(hē) 大声喝叱。如：呵斥。《史记·李将军列传》："霸陵尉醉，呵止广。"

㊁(hē) ❶吹气使温。苏轼《四时词》："起来呵手画双鸦。"❷笑声。范成大《春日览镜有感》诗："不满一笑呵。"

㊂(hā 哈) 伛；弯。如：呵腰。《官场现形记》第二回："王乡绅忙过来呵下腰去扶他。"

㊃(a) 作语助，表停顿。《琵琶记·蔡公逼试》："秀才，你此回不去呵，可不干费了十载青灯！"

㊄(kē 科) 译音字。如：呵叻(泰国城市名)。

呵欠 疲倦欲睡或乍醒时张口舒气。田汝成《西湖游览志馀》卷十三引莫仲玙诗："觉来一呵欠，色泽神亦充。"

呵叻 (Nakhon Ratchasima) 音译那空叻差是玛，意为"边陲重镇"。泰国东北部大城和商业中心、呵叻府首府。在蒙河上游南岸。面积12平方公里。人口20.2万(1991年)。铁路和公路枢纽。大米、牲畜等集散地。商业及手工业发达，丝织业著名。

呵导 古时官吏出行，前导者高声呼唤，使行人回避让路。《宋史·刘温叟传》："臣所以呵导而过者，欲示众以陛下非时不御楼也。"

呵护 呵禁守护。李商隐《骊山有感》诗："九龙呵护玉莲房。"

呵冻 冬天手指僵冷或笔砚冰冻，呵气使之温暖或融解。王仁裕《开元天宝遗事·美人呵笔》："李白于便殿，对明皇撰诏诰。时十月，大寒，笔冻不能书字。帝敕宫嫔……执牙笔呵之。"

呵殿 古时官员出行，前后都有随从吆喝，在前称"呵"，

在后称"殿"。姜夔《鹧鸪天·正月十一日观灯》词："白头居士无呵殿，只有乘肩小女随。"

呵叻盆地(Korat Basin) 旧称呵叻高原。在泰国东部。西有碧差汶山脉(Phetchabun)，南有山甘烹(San Komphaeng)及扁担山脉(Dongrek)，东北有普潘山脉(Phu Phan)。盆地内部海拔100～200米。面积15.5万平方公里。主要河流有蒙河及栖河(Nam Chi)。多森林、草原。盛产柚木及龙脑香，农作物有稻米、玉米、小米、黄绿豆、花生、烟草、木薯、水果等。畜牧业以养牛、猪为主。有石膏、岩盐等矿。

呵罗单国(Karitan) 古国名。故地一般以为在今印度尼西亚苏门答腊岛或爪哇岛或兼指此两岛。据《宋书·夷蛮列传》所载，公元430—452年(南朝宋元嘉七年至二十九年)，曾四次遣使至中国。亦译作诃罗单或诃罗旦。

呵壁问天 王逸《天问序》："屈原放逐，忧心愁悴，彷徨山泽，经历陵陆，嗟号昊旻，仰天叹息。见楚有先王之庙及公卿祠堂，图画天地山川神灵，琦玮僪佹，及古贤圣怪物行事……因书其壁，呵而问之，以渫憤懑，舒泻愁思。"李贺《公无出门》诗："分明犹惧公不信，公看呵壁书问天。"后多用"呵壁问天"形容文人失意时的情态。

5 **咂**(zā 匝) ❶吮吸。如：咂指头。引申为品辨滋味。《水浒传》第二十九回："武松提起来咂一咂，叫道：'这酒也不好。'"❷以舌抵齿作声，表示叹美或羡慕。《红楼梦》第六回："刘姥姥此时只有点头、咂嘴、念佛而已。"

呸(pēi) 表示鄙薄或斥责的声音。《西厢记》第四本第二折："你原来'苗而不秀'。呸！你是个银样镴枪头。"

咘(bù 布) 地名字。广西隆安有咘泉区。

咙〔**嚨**〕(lóng) 喉咙，咽部和喉部的统称。

唝(fá 伐) 同"㪅"。盾。《史记·苏秦列传》："革抉唝芮，无不毕具。"按谓革制的射决和盾的绶带无不具备。

呯(píng) 拟声词。如：巨弹呯然击发。

咔㊀(kǎ) 译音字。如：咔唑。
㊁(kā) 拟声词。如：咔的一声；咔嚓。

咔唑 亦称"9-氮杂芴"。一种含氮杂环化合物。无色晶体。熔点245℃(升华)。难溶于水及其他溶剂。呈极弱碱性。得自煤焦油，也可人工合成。是合成染料(如硫化还原蓝RX)、塑料(如聚N-乙烯咔唑)等的中间体。

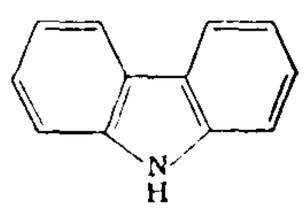

咔唑结构式

呫㊀(tiè) 尝；啜。《玉篇·口部》引《穀梁传》："未尝有呫血之盟。"按今本《穀梁传·庄公二十七年》作"歃血"。
㊁(chè) 见"呫嗫"、"呫嚅"。

呫呫(chè chè) 喋喋不休貌；絮语貌。柳宗元《读韩愈所著〈毛颖传〉后题》："是其言也，固与异世者语，而贪常嗜琐者犹呫呫然动其喙，亦劳甚矣乎？"黄庭坚《次韵正仲三丈赠答》诗："昏昏市井气，呫呫儿女语。"

呫嗫(chè—) 低声絮语貌。《史记·魏其武安侯列传》："〔灌夫〕乃骂临汝侯曰：'生平毁程不识不值一钱，今日长者为寿，乃效女儿呫嗫耳语。'"临汝侯，灌贤。

呫嚅(chè—) 低声细语。《新唐书·姚绍之传》："峤(李峤)等数附承嘉(李承嘉)耳呫嚅。"

㘭〔**嚧**〕(lú 卢) 呼猪声。见《广韵·十一模》。

咀(dá 达) 相呵责。韩愈《故幽州节度判官赠给事中清河张君墓志铭》："自申于暗明，莫之夺也；我铭以贞之，不肖者之咀也。"

咀叉始罗(Takshaśilā) 犍陀罗古城遗址。在巴基斯坦拉瓦尔品第附近。中国高僧法显和玄奘都曾到过。附近有从公元前6世纪到公元7世纪的城市遗址和许多佛教寺庙遗迹。1913—1935年英国考古学家马歇尔曾在此进行广泛的发掘工作，发现大量雕塑、壁画、饰物和日常用具，为研究犍陀罗佛教美术和当地古代人民生活的珍贵资料。

咀㊀(jǔ 举) 细嚼；含味。韩愈《进学解》："沈浸酝郁，含英咀华。"
㊁(zǔ) 通"诅"。见"咒咀"。
㊂(zuǐ) 俗借为"嘴"。如：石咀山。

咀嚼(—jué) ❶细细咬嚼。司马相如《上林赋》："咀嚼菱藕。"引申为玩味。《文心雕龙·序志》："傲岸泉石，咀嚼文义。"❷(zǔ—)诅咒。《后汉书·左雄传》："生为天下所咀嚼，死为天下所欢快。"

呷㊀(xiā) 吸饮。《儒林外史》第二十回："〔牛布衣〕勉强呷了两口汤。"
㊁(gā) 见"呷呷"。

呷西(gā—) 彝语"呷西呷洛"的简称，意为"火塘旁边的手脚"。旧时川滇大小凉山等地彝族奴隶制度下被统治者中的最低等级。约占当地彝族总人口10%。绝大多数来源于掳掠来的汉人和*阿加的子女，少数由*曲诺下降而成。主要是非彝族血统，人身完全被黑彝或少数富裕曲诺等主子占有，少数彝族血统的，其人身只被黑彝完全占有，可被主子任意买卖以至虐杀。一无所有，终年为主子从事家内劳动和田间生产。生活极端悲惨。其成员等级在被主子配婚分居后为阿加。

呷呷(gā gā) ❶鸭叫声；也用来形容许多禽兽的叫声。李白《大猎赋》："喤喤呷呷，尽奔突于场中。"❷笑声。关汉卿《鲁斋郎》第四折："采樵人鼓掌呷呷笑。"

呷洛 旧县名。在四川省凉山彝族自治州北部。1956年以凉山呷洛地区设呷洛县，1959年改名甘洛县。

呻(shēn) ❶曼声而吟。见"呻毕"。❷呼痛。见"呻呼"。

呻毕 谓吟诵书简，即读书。《礼记·学记》："呻其占毕。"郑玄注："呻，吟也；占，视也；简谓之毕。"范成大《藻侄比课五言诗》："学业荒呻毕，欢悰隔笑盐。"

呻吟 ❶吟咏；诵读。《庄子·列御寇》："郑人缓也，呻吟裘氏之地，只三年，而缓为儒。"❷病痛时的低哼声。《三国志·魏志·华佗传》："佗行道，见一人病咽塞，嗜食而不得下，家人车载欲往就医，佗闻其呻吟，驻车往视。"

呻呼 因疲倦病痛而呼唤。《列子·周穆王》："有老役夫，筋力竭矣，而使之弥勤。昼则呻呼而即事，夜则昏惫而熟寐。"

呺㊀(xiāo 哮) 大而中空貌。《庄子·逍遥游》："剖之以为瓢，则瓠落无所容，非不呺然大也，吾为其无用而掊之。"
㊁(háo 豪) 呼啸；吼叫。《庄子·齐物论》："夫大块噫气，其名为风，是唯无作，作则万窍怒呺。"

5 **映**(yǎng 养) 见"映咽"。

映咽(—yè) 水流阻滞貌。左思《魏都赋》:"泉流迸集而映咽。"

呪 "咒"的异体字。

呻(rán 然) 见"呻呻"。

呻呻 咀嚼貌。《荀子·荣辱》:"呻呻而嗤。"杨倞注:"呻呻,嗤貌。嗤,嚼也。"

呬(xì 戏) ❶《尔雅·释诂下》:"呬,息也。"郭璞注:"气息貌。"按谓疲极而喘息。❷休息;止息。《后汉书·张衡传》:"呬河林之蓁蓁兮,伟《关雎》之戒女。"

呋(yì 逸) 疾速貌。见"呋肸"。

呋肸 振动貌。《汉书·扬雄传上》:"芗呋肸以掍根兮。"颜师古注:"又言风之动树,声响振起众根合。"按《文选·扬雄〈甘泉赋〉》作"呋肸",张铣注:"疾散貌。"

咋 ㊀(zhà 诈) 乍;突然。《左传·定公八年》:"桓子咋谓林楚曰:'而先皆季氏之良也。'"

㊁(zé 责) ❶亦作"龃"。啃咬。苏舜钦《城南感怀呈永叔》诗:"犬彘咋其骨,乌鸢啄其皮。"❷大声喧呼。《三国志·蜀志·孟光传》:"光常谯谯讙咋。"

㊂(zǎ) 方言。怎;怎么。如:咋样;咋办;咋好。

㊃(zhā 扎) 见"咋呼"。

咋舌(zé—) ❶亦作"龃舌"。把自己的舌头咬住,或忍住不言。形容极度悔恨或畏缩。《后汉书·马援传》:"言君臣邪?固当谏争。语朋友邪?应有切磋。岂有知其无成,而但萎腰咋舌,叉手从族乎?"❷(又读 zhà—)形容惊异或畏惧,不敢出声。如:言之咋舌;闻者咋舌。

咋呼(zhā—) ❶吆喝。❷炫耀。

咊 "和"的异体字。

咐 ㊀(fù) 见"吩咐"。

㊁(fú 扶) 见"呕咐"。

呱 ㊀(gū 姑) 婴儿啼哭声。《诗·大雅·生民》:"后稷呱矣。"

㊁(guā) 见"呱呱❸"。

呱呱 ❶婴儿啼哭声。如:呱呱堕地。《书·益稷》:"启呱呱而泣。"❷哀悼声。柳宗元《唐故衡州刺史东平吕君诔》:"余居永州,在二州中间,其哀声交于北南,舟船之下上,必呱呱然。"❸(guā guā)乌鸦、鸭子、青蛙等的鸣声。

呼 ㊀(hū) ❶吐气。如:呼吸;呼气。❷呼唤;招呼。《史记·陈涉世家》:"遮道而呼涉。"杜甫《客至》诗:"肯与邻翁相对饮,隔篱呼取尽馀杯。"❸称道;称举。《荀子·儒效》:"呼先王以欺愚者而求衣食焉。"❹称呼。《聊斋志异·胡四相公》:"弟姓胡氏,于行为四;曰相公,从人所呼也。"❺姓。南宋时有呼善。

㊁〔**嘑、謼、虖**〕(hū) 大声叫号。《诗·大雅·荡》:"式号式呼。"《汉书·息夫躬传》:"躬仰天大呼。"

㊂〔**虖、嘑**〕(hū) 见"呜呼"。

㊃(xū) 通"吁"。显出虚弱无力的声音。《礼记·檀弓上》:"曾子闻之,瞿然曰:'呼!'"

㊄(hè) 表示愤怒的呼声。《左传·文公元年》:"江芈怒曰:'呼!役夫。'"

呼兰 县名。在黑龙江省哈尔滨市北郊、松花江与呼兰河汇合处。哈佳、滨洲两铁路通过境内。县人民政府驻呼兰镇。清雍正十二年(1734 年)置呼兰城,同治元年(1862 年)置呼兰厅,光绪三十一年(1905 年)升呼兰府,1913 年改呼兰县。因呼兰河得名。农产有大豆、玉米、高粱、谷子、小麦、亚麻、甜菜。工业有轻纺、乳品加工、榨油、皮革。名胜古迹有钓鱼台、西岗公园。

呼吁(—yù) 大声呼喊,请求援助或主持公道。徐陵《檄周文》:"吁天呼地,望伫哀救。"《明史·蔡时鼎传》:"陛下深居宫闱,臣民呼吁莫闻。"

呼吸 ❶机体同外界环境进行气体(主要为氧和二氧化碳)交换的整个过程。在人和高等动物有内呼吸和外呼吸之分。前者指组织细胞与体液之间的气体交换过程,后者指血液与外界空气之间的气体交换过程。一般所称呼吸系指外呼吸。外呼吸由胸廓的节律性扩大和缩小,以及由此而引起的肺被动地扩张(吸气)和回缩(呼气)而实现。健康成年人安静时呼吸频率为 14～18 次/分,每次吸入和呼出气体约各为 500 毫升。人在各种不同条件下其呼吸型式亦不同。以肋骨运动为主者称为"胸式呼吸",以膈和腹壁肌运动为主者称为"腹式呼吸"。❷呼唤;召引。李白《登广武古战场怀古》诗:"呼吸八千人,横行起江东。"❸形容迅疾或气盛。《文选·郭璞〈江赋〉》:"呼吸万里,吐纳灵潮。"李善注:"呼吸万里,言其疾也。"李白《经乱离后流夜郎书怀江夏韦太守》诗:"呼吸走百川,燕然可摧倾。"❹一息之间;俄顷。《晋书·郗鉴传》:"决胜负于一朝,定成败于呼吸。"

呼延 复姓。宋代有呼延赞。

呼玛 县名。在黑龙江省北部、黑龙江上游南岸,邻接内蒙古自治区。呼玛河流贯,嫩林铁路通过境内。县人民政府驻呼玛镇。清光绪三十四年(1908 年)置呼玛直隶厅,1912 年改呼玛设治局,1913 年改呼玛县。以呼玛河得名。林、矿资源丰富。工业有建材、电力、煤炭、皮革。古迹有十八站古文化遗址。

呼告 修辞学上辞格之一。表达上撇开了对话的听读者,而突然直呼所说的人或物来说话,即为呼告。如:"东方半明大星没,独有太白配残月。嗟尔残月勿相疑,同光共影须臾期!残月辉辉,太白睒睒,鸡三号,更五点。"(韩愈《东方半明》诗)其中"嗟尔残月"句即是将月比拟作人来呼告。抒情急剧时常运用呼告这种修辞手法。

呼应 一呼一应,彼此声气相通。又特指文章内容和结构上的前后照应。如:首尾呼应,章法谨严。

呼语 说话人所呼唤的人或事物的名称。如"同志,您好!"中的"同志"。呼语的位置比较灵活,可以在句首、句中或句末。

呼啸 发出尖锐而曼长的声音;高呼长啸。

呼喊 布面油画。91 厘米×74 厘米。挪威画家蒙克作于 1893 年。画面中心部位描绘了一个站在一座桥上惊恐喊叫的人物,周围的天空和河水似乎受到叫喊声的振动,也汹涌地翻腾起来。作品给人一种强烈的不安感,象征着所谓"世纪末"时代人们的心理。藏挪威奥斯陆国家美术馆。

呼兰河 松花江支流。在黑龙江省中部。源出小兴安岭,南流到呼兰县入松花江。长 523 公里,流域面积 3.1 万平方公里。主要支流有通肯河和努敏河。下游可通航。

呼吸树 也称"水肺"。棘皮动物海参类的呼吸器官。由消化管末端一部分变化而成,伸入体腔,重复分枝,状如树枝,故名。有排泄功能。

呼吸根 背地向上生长，露出地面，适应呼吸的根。根中有发达的通气组织，表面又有皮孔，为生长在热带海岸或沼泽地带的一些多年生植物适应土壤中缺乏空气条件的变态根。例如红树、海桑、水龙等。

呼吸商 机体在一定时间内所释放的二氧化碳与所消耗的氧的容积比(CO_2/O_2)。人在安静时呼吸商的大小与食物成分有关：健康人用混合膳食时，呼吸商约为0.85；纯粹利用糖类时约为1.0；用脂肪时约为0.7；用蛋白质时约为0.8。

呼吸链 亦称"电子传递链"。存在于线粒体内膜上。主要有脱氢酶、辅酶Q和细胞色素等组分。生物体内能量来源于葡萄糖等糖类和脂肪酸类的氧化。经糖酵解和三羧酸循环，它们虽被氧化，但产生的能量没有立即释放出来，而是储存在还原辅酶Ⅰ等化合物中。呼吸链这一系统的作用就是把还原辅酶Ⅰ等化合物中氢原子上的电子传递给氧，同时把产生的质子输送到膜的另一侧，从而在膜两侧建立起一个质子梯度。经氧化磷酸化，生物氧化产生的能量以高能磷酸键的形式，储存在合成的腺苷三磷酸中。

呼伦湖 一称呼伦池。蒙古语称达赉诺尔、达赉湖，意为"海湖"。在内蒙古自治区呼伦贝尔盟西部、新巴尔虎左旗和新巴尔虎右旗间。为构造湖。有克鲁伦河和乌尔逊河注入。长约80公里，宽约35公里，面积2 339平方公里，湖面海拔545.3米，最深8米，贮水量138.5亿立方米。涨水时可经穆得那亚河同额尔古纳河相通。为半咸水的吞吐型湖，盛产鱼类。湖滨水草丰美，景色佳丽。

呼玛河 一称呼玛尔河。黑龙江支流。在黑龙江省北部。源出大兴安岭，东南流到呼玛县入黑龙江。长520公里，流域面积2.39万平方公里。

呼图白 阿拉伯语khutbah的音译，原意为"演讲"。后成为伊斯兰教教长或阿訇在*主麻日和宗教节日礼拜时对穆斯林宣讲教义的讲词专称，一般用阿拉伯语。举行这一仪式，称为念"呼图白"。

呼图壁 县名。在新疆维吾尔自治区昌吉回族自治州西部、准噶尔盆地南部、天山北麓。北疆铁路经过境内。县人民政府驻呼图壁镇。清乾隆二十九年(1764年)筑景化城。1913年置呼图壁县，以呼图壁河得名。1949年改名景化县，1953年复改名呼图壁县。经济以农、牧业为主，产小麦、杂粮和棉花。盛产绵羊、山羊。工业有煤炭、建材、棉纺、皮毛加工。古迹有康家石门子岩画。

呼韩邪 匈奴单于。❶呼韩邪(?—前31)。名稽侯珊。西汉神爵四年(公元前58年)立为单于。后为兄郅支单于所败，于甘露二年(公元前52年)归附西汉，次年率所部南迁汉光禄塞下(今内蒙古乌拉特中旗阴山北麓)。汉元帝将宫人王昭君妻之。在西汉的支持下，恢复对匈奴全境的统治。自其附汉后，匈奴与汉朝保持和好关系达六七十年。❷呼韩邪(?—56)。即醯落尸逐鞮单于。名比。原为日逐王，东汉建武二十四年(公元48年)自立为单于。初立庭五原西，后徙西河美稷(在今山西汾阳西北)。东汉屡助以大量粮食、牛羊和彩缯，巩固了南匈奴对汉廷的臣属关系。

呼厨泉 东汉末*南匈奴单于。

呼之欲出 苏轼《郭忠恕画赞》："恕先在焉，呼之或出。"后以"呼之欲出"形容画像栩栩如生。也泛指文艺作品描写刻画人物生动逼真。

呼幺喝六(喝hè) 幺，亦作"么"。❶幺、六，骰子的点子，掷骰时高声呼喊之以求胜，因谓赌博为"呼幺喝六"。《水浒全传》第一百〇四回："那些掷色的，在那里呼么喝六，撺钱的在那里唤字叫背。"参见"呼卢喝雉"。❷高声呵叱。无名氏《气英布》第三折："村棒棒呼幺喝六。"

呼天抢地(抢qiāng) 亦作"抢地呼天"。痛哭貌，形容极度悲伤。《儒林外史》第十七回："匡超人呼天抢地，一面安排装殓。"参见"抢地"。

呼牛呼马 《庄子·天道》："昔者子呼我牛也，而谓之牛；呼我马也，而谓之马。"谓他人不了解我，任意加我以称谓，我随声相应，并不分辩。比喻毁誉随人，不加计较。

呼卢喝雉(喝hè) 卢、雉，古时赌具上的两种彩色。后因称赌博为"呼卢喝雉"。瞿佑《骰子》诗："却忆咸阳客舍里，呼卢喝雉烛花底。"参见"樗蒲"。

呼兰教案 1882年(清光绪八年)4月，法国天主教传教士贡罗斯(Louis Dominique Conraux，1852—1905)在黑龙江呼兰县强买民地修建教堂。又横蛮逞凶，开枪打死都统署官员一人，并捏造"旗兵滋事"，要求赔偿。法公使以教士受"虐待"，要求惩办"肇事人犯"，赔偿"教士损失"。清政府对法教士枪杀人命案不予查究，反赔银三千两。

呼吸困难 因呼吸道及肺脏病变致呼吸需用力的临床症状。喉头水肿、喉白喉和异物阻塞上呼吸道时，常引起吸气性呼吸困难；支气管哮喘、肺气肿和细支气管痉挛阻塞下呼吸道时，产生呼气性呼吸困难；大量气胸及胸腔积液，呼气及吸气均困难。须针对病因治疗。

呼吸系统 人和动物与外界空气进行气体交换的一系列器官的总称。水生动物多用鳃呼吸，陆生动物则用肺或气管呼吸。人和哺乳动物的呼吸系统，由传送空气的呼吸道(包括鼻、咽、喉、气管、支气管等)和执行气体交换的肺组成。

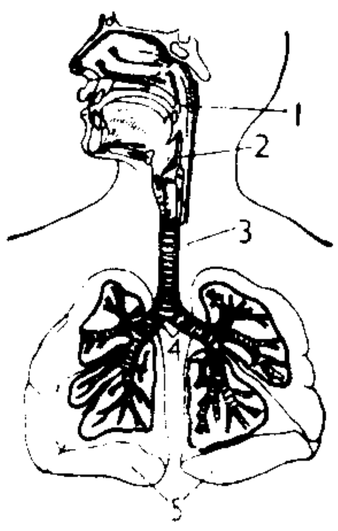

人的呼吸系统示意图
1. 咽 2. 喉 3. 气管
4. 左、右支气管
5. 左、右肺

呼吸衰竭 由肺水肿、肺炎、肺不张、肺纤维化和肺气肿所致换气功能障碍产生缺氧；或因呼吸中枢、神经呼吸肌病变的呼吸泵功能障碍，以及气道阻塞所致的通气不足发生缺氧和二氧化碳潴留伴酸中毒的危重病情。必须及时在保持呼吸道通畅条件下，进行氧气吸入、呼吸支持、纠正酸碱失衡、抗感染等抢救和治疗。

呼吸跃变 果实的呼吸强度随果实长大而减少，在果实生长停止时达到最低点。后熟开始时呼吸急剧增高，以后再下降，这种现象称为呼吸跃变，这个时期称为跃变期。伴随呼吸跃变，果实后熟，叶绿素分解，有机酸减少，淀粉水解，果实软化，糖分、色素和芳香物质增加，从而使果实适于食用。这类果实包括苹果、香蕉、番茄等，称为跃变型果实。柑橘类果实成熟过程中不出现呼吸跃变，为非跃变型果实。果实本身生成的乙烯是诱导呼吸跃变的重要因素。

呼吸管理 保持呼吸功能处于最佳状态的医疗措施。可使肺泡有足够的通气与换气，动脉血氧分压高于13.3千帕、二氧化碳分压接近于5.1千帕。具体包括：(1)气管内插管。从口腔或鼻腔经声门插管入气管上方，以纠正通气道堵塞或减少通气阻力，常用于全麻时或抢救中。当一侧肺感染，或临床上需作单侧肺通气时，可插入双腔气管导管，使左右肺通气分开。(2)控制呼吸。调整呼吸频率与潮气量，使肺泡按时定量地扩张与萎陷，同时使肺泡功能残气

量仍在正常生理范围内。(3)呼气末加压。就呼气末期作适当的气流加压(1～2千帕),使呼气排出遇到阻力而减量,为临床上防止肺泡萎陷不张的简便安全有效措施。(4)呼吸器。辅助或替代自发呼吸的医疗设备,保证气体交换。

呼伦塔拉 一称达赉塔拉。在内蒙古自治区东北部。呼伦贝尔高原西部的盆地。为瀚海盆地的一部。

呼图克图 蒙古语音译,意为"有寿的人",亦即长生不老之意。清朝中央政府授予藏族和蒙古族地区藏传佛教大活佛的封号。凡属这一级的活佛,均载于*理藩院册籍,每代*转世必经中央政府予以承认和加封。乾隆以后,"转世"须经清廷主持的金瓶掣签确定。地位仅次于达赖、班禅。西藏的大呼图克图有些具有出任地方政府摄政的资格。

呼和浩特 市名。蒙古语意为"青色的城"。在内蒙古自治区中部、黄河支流大黑河以北、京包铁路线上。内蒙古自治区人民政府驻地。辖玉泉、新城、回民、郊区四区及土默特左旗和托克托、清水河、和林格尔、武川四县。明建归化城,清建绥远城,后置归化、绥远两厅,1912年改厅为县。1913年归化、绥远两县合并为归化县,1914年改归绥县。1928年绥远建省,以归绥县城区设归绥市,并为省会。1954年改呼和浩特市。人口197万(市辖区96.4万,1996年)。有毛纺、机械、钢铁、化学、制革、制糖、乳品等工业。是中国毛纺工业中心之一。有内蒙古大学、内蒙古师范大学等高等学校和科研机构多所。市西南公园建有革命烈士纪念碑。有昭君墓、大召、席力图召、乌素图召、五塔寺、清真大寺等名胜古迹。为中国历史文化名城。

呼朋引类 招引同类的人。多用于贬义。张岱《陶庵梦忆·扬州清明》:"博徒持小机坐空地……呼朋引类,以钱掷地,谓之跌成。"

呼庚呼癸 见"庚癸"。

呼救信号 亦称"船舶呼救信号"。船舶或水上飞机遭遇海难,要求救助的信号。常用国际无线电报遇险频率500千赫发出莫尔斯电码…——————…(英SOS,即save our ship的缩语),或用国际无线电话遇险频率2 182千赫呼喊"梅代"(法m'aider,意为"救我")。随着卫星通信技术的发展,已逐渐为*卫星救援所取代。1999年2月1日,"全球海上遇险与安全系统"(简称GMDSS)全面实施后,电报和电话呼救信号停止使用。

呼啸山庄 长篇小说。英国作家艾米丽·勃朗特作(1847年)。呼啸山庄主人恩萧收养的弃儿希斯克利夫与恩萧之女凯瑟琳相爱,遭到凯瑟琳之兄辛德雷的仇视和阻挠。后因凯瑟琳接受阔少爷林敦的求婚,希斯克利夫愤然离去。三年后他致富归来,决意复仇。凯瑟琳病逝后,他变本加厉地报复恩萧和林敦两家。最后在对凯瑟琳的痛苦追思中死去。作品采用象征主义手法,充满奇特的想像和幻想。

呼伦贝尔盟 在内蒙古自治区东北部,邻接黑龙江省,滨洲和牙林、白阿等铁路经过境内。盟行政公署驻海拉尔市。辖海拉尔、满洲里、牙克石、扎兰屯、根河、额尔古纳六市及阿荣、陈巴尔虎、新巴尔虎左、新巴尔虎右四旗及鄂温克族、鄂伦春、莫力达瓦达斡尔族三自治旗。清初设索伦、达斡尔、巴尔虎、额鲁特各部于此。雍正时设呼伦贝尔副都统管辖各部。光绪时设呼伦直隶厅。1945年呼伦贝尔地区解放后设呼伦贝尔、纳文慕仁和兴安三盟。1949年呼伦贝尔盟与纳文慕仁盟合并为呼伦贝尔纳文慕仁盟。1954年与兴安盟合并为呼伦贝尔盟(1980年兴安盟析出)。以呼伦、贝尔两湖得名。人口270万(1996年)。居民有蒙古、汉、鄂温克、达斡尔、鄂伦春、满、回、朝鲜等族。东部为大兴安岭山地,西部为呼伦贝尔高原。经济以林、牧业为主。森林面积广阔,为中国木材主要产地之一。畜产有绵羊、牛、马等,并以产优良畜种"三河马"、"三河牛"著名。大兴安岭以东为农业区,农产以玉米、谷子为主。富煤矿。工业有农牧业机械制造、木材及畜产品加工。

呼伦贝尔高原 一称巴尔嘎高原。在内蒙古自治区东北部、大兴安岭之西。以呼伦、贝尔两湖得名。为内蒙古高原的东北部。四周为丘陵和低山所环绕,地势东高西低,海拔700～1 000米。中部湖泊、沼泽分布较广。草原辽阔,为全国著名的牧场,景色优美。东部富林、矿资源。

5 **吟** ㊀(líng) 轻声说话。《玉篇·口部》:"吟,小语。"《广韵·十五青》:"《埤苍》云:'吟吟,语也。'"

㊁(lìng) 译音字。如:嘌吟。

吟唎 (Augustus Frederick Lindley, 1840—1873) 英国人。海军军官,1859年来中国,次年辞职,当轮船大副。1861年至天京(今南京)参加太平军,率领炮队随太平军西征,并参加教练军队。次年参与进攻上海。1863年夏守九洑洲(在今南京附近)炮台负伤。12月赴上海、宁波等地采购军火和轮船。1864年回国。1866年在伦敦出版*《太平天国革命亲历记》,对太平天国表示同情,抨击英国干涉政策。后在伦敦病死。

呴 ㊀(xǔ 许) ❶张口出气;嘘气。《老子》:"或呴或吹。"❷吐口水;吐沫。见"呴濡"。❸和悦。见"呴呴❶"、"呴俞❸"。

㊁(hǒu) 通"吼"。吼叫。郭璞《江赋》:"溢流雷呴而电激。"

㊂(gòu) 通"雊"。雉鸡叫。《史记·殷本纪》:"有飞雉登鼎耳而呴。"

㊃(hōu 侯阴) 象喉头喘气声。

呴呴 ❶语言温和貌。《南史·宋建平宣简王宏传》:"与人言,呴呴常恐伤其情。"❷(gòu gòu)鸟鸣声。《楚辞·九思·悯上》:"孤雌惊兮鸣呴呴。"

呴俞 亦作"呴谕"、"欣愉"、"姁媮"、"呕喻"。❶吹嘘。《庄子·骈拇》:"屈折礼乐,呴俞仁义。"❷长养。《淮南子·原道训》:"呴谕覆育,万物群生。"❸和悦貌。嵇康《琴赋》:"其康乐者闻之,则欣愉欢释,抃舞踊溢。"傅毅《舞赋》:"姣服极丽,姁媮致态。"

呴濡 《庄子·天运》:"泉涸,鱼相与处于陆,相呴以湿,相濡以沫,不若相忘于江湖。"谓泉水涸竭,鱼就吐沫以相互沾湿。后即用来比喻人同处困境,互相救助。

咎 ㊀(jiù 救) ❶灾祸;灾殃。如:咎由自取。《左传·庄公二十一年》:"郑伯效尤,其亦将有咎。"❷加罪;罪责。《论语·八佾》:"既往不咎。"《诗·小雅·北山》:"或惨惨畏咎。"❸憎恨。《书·西伯戡黎》:"殷始咎周。"

㊁(gāo 高) ❶通"鼛"。大鼓。《后汉书·马融传》:"伐咎鼓。"❷通"皋"。《离骚》:"汤禹严而求合兮,挚咎繇而能调。"咎繇,即皋陶。

咚 同"鼕(冬)"。

鸣 〔鳴〕(míng) ❶鸟叫。《诗·齐风·鸡鸣》:"鸡既鸣矣,朝既盈矣。"也指兽类、虫类叫。《诗·小雅·鹿鸣》:"呦呦鹿鸣,食野之苹。"又《豳风·七月》:"五月鸣

蜩。"❷泛指发声。如：雷鸣；机鸣。《荀子·天论》："夫星之队(坠)，木之鸣，是天地之变，阴阳之化，物之罕至者也。"❸发抒或表示思想、意见。如：百家争鸣；自鸣得意。韩愈《送孟东野序》："大凡物不得其平则鸣。"❹著称；闻名。《元史·杨载传》："以文鸣江东。"

鸣凤 隋末萧铣年号，一作凤鸣(617—621)。

鸣条 ❶风吹树枝发声。董仲舒《雨雹对》："太平之世，则风不鸣条，开甲散萌而已。"亦指随风动摇发声的树枝。陆机《猛虎行》："崇云临岸骇，鸣条随风吟。"❷古地名。又名高侯原。在今山西运城市安邑镇北；一说在今河南封丘东。相传商汤伐夏桀，战于鸣条之野。

鸣驺 鸣，喝道声；驺，驺卒。谓贵官出行。《南史·到溉传》："恒鸣驺枉道，以相存问。"

鸣榔 亦作"鸣榔"。❶渔人捕鱼时用长木敲船舷作声，惊鱼令入网。潘岳《西征赋》："鸣榔厉响。"❷在船上唱歌时，敲船舷作节拍。李白《送殷淑》诗："惜别耐取醉，鸣榔且长谣。"

鸣禽 鸟类的一种类群。这一类群的鸟，嘴粗短或细长，脚短细，三趾向前，一趾向后，大多善于啭鸣，巧于营巢。如画眉、百灵、黄莺、相思鸟、金丝雀等。

鸣谦 谓谦德表著于外。《易·谦》："鸣谦，贞吉。"王弼注："鸣者，声名闻之谓也。"后亦谓态度谦虚为"鸣谦"。沈约《齐故安陆昭王碑文》："至公以奉上，鸣谦以接下。"

鸣管 鸟类的发音器官。位于气管与支气管交界处。由若干个扩大的软骨环及其间的薄膜(称鸣膜)组成。通过气管内冲出的空气，使鸣膜等鼓动而发声。某些鸟类在气管两侧，附有特殊的肌肉，称鸣肌，可以调节鸣膜的紧张度，从而改变鸣声。鸵鸟、兀鹰的鸣管简单；鹑鸡具有完整的鸣管，但缺鸣肌，不能调节啼鸣；鸣禽类则有四或五对鸣肌，能调节鸣膜的紧张度，从而发出悦耳多变的鸣声。

鸣銮 銮，同"鸾"。古代一种车铃。鸣鸾，谓皇帝或贵族出行。《宋书·袁淑传》："今当鸣銮中岳，席卷赵魏。"

鸣镝 响箭。古称"嚆矢"。《汉书·匈奴传上》："冒顿乃作鸣镝。"借指战乱。《晋书·后妃传论》："中原陷于鸣镝，其兆彰于此焉。"

鸣鞭 ❶犹挥鞭。鞭挥动则有声，故称。刘长卿《少年行》："鸣鞭白马骄。"❷古时皇帝仪仗的一种。《宋史·仪卫志二》："上皇日常朝殿，差御龙直四十三人执仗排立，并设伞、扇、鸣鞭。"参见"静鞭"。

鸣天鼓 ❶自我按摩方法之一。见晋许逊《灵剑子引导子午记》。两手掌掩耳，示指叠于中指之上，再下滑轻轻敲击枕部近风池穴处，使耳内觉有击鼓之声。有健脑、安神、聪耳等作用。《圣济总录》："天鼓者，耳中声也。举两手心紧掩耳门，以指击其脑户，常欲其声壮盛，相续不散。一日三探，有益下丹田。"❷自我按摩方法之一。又称"叩齿"。口微闭，上、下牙齿有节奏地相互叩击。有预防生病及固齿作用。宋周守忠《养生类纂·叩齿》引《九真高上宝书神明经》："叩齿之法，左相叩名曰打天钟，右相叩名曰捶天磐，中央上下相叩名曰鸣天鼓。"

鸣凤记 传奇剧本。据传明王世贞门客作，一说王世贞本人作。写杨继盛等八个谏臣连续同严嵩进行政治斗争，均受迫害。最后以严嵩父子罪状被揭发、受到制裁结束。剧本暴露了明嘉靖年间(1522—1566)政治的黑暗腐败，打破了传奇以生旦悲欢离合为主的风气。在明代就很流行。昆剧《河套》、《夏驿》、《写本》、《斩杨》等出即出于此。

鸣沙山 古称神沙山、沙角山。在甘肃省敦煌市区南6公里。东西长约40公里，南北宽20公里，高数十米。为一沙山，游者从山顶下滑，沙砾随人体下坠，鸣声不绝于耳。山以此得名。与山麓月牙泉组成一景，为全国重点风景名胜区。

鸣珂里 《新唐书·张嘉贞传》："嘉祐，嘉贞弟，有干略，方嘉贞为相时，任右金吾卫将军。昆弟每上朝，轩盖驺导盈闾巷，时号所居坊曰鸣珂里。"珂，马勒上的装饰品；鸣珂里，谓高官贵人车马出入喧闹之地。后誉他人的乡里为"珂里"、"珂乡"，本此。

鸣琴而治 《吕氏春秋·察贤》："宓子贱治单父，弹鸣琴，身不下堂，而单父治。"旧常用以称颂地方官，谓政简刑清、无为而治。

鸣鼓而攻 《论语·先进》："季氏富于周公，而求也为之聚敛而附益之。子曰：'非吾徒也，小子鸣鼓而攻之可也。'"后以"鸣鼓而攻"指公开宣布罪状，加以声讨。

鸣沙石室佚书 丛书名。罗振玉辑。初编十九种，续编四种。所收均系敦煌鸣沙山石室所发现的唐人手写古籍，如《春秋穀梁传解释》、《春秋后(後)国语》、《晋纪》、《诸道山河地名要略》等。各书均据原本影印。

鸣沙共振理论 由于沙坡中的热气泡破裂，造成低频共振而引起鸣沙的理论。白天，沙坡层内会产生热气泡，当它受外力而发生变形、破裂、合并、缩小等时，所造成的低频声震会引起相邻其他气泡低频声共振，从而能出现沙漠中的鸣沙现象。沙粒上细小空腔也有助于鸣沙。此理论可解释中国敦煌鸣沙山、宁夏沙坡头、内蒙古库布齐、新疆塔克拉玛干等地的鸣沙现象。

5 **咆** (páo 袍) 猛兽嗥叫。李白《梦游天姥吟留别》："熊咆龙吟殷岩泉。"

咆哮 猛兽怒吼；亦形容人的暴怒或水的奔腾怒啸。《抱朴子·清鉴》："咆哮者不必勇。"常建《空灵山应田叟》诗："日入闻虎斗，空山满咆哮。"李白《公无渡河》诗："黄河西来决昆仑，咆哮万里触龙门。"

咆烋 (—xiāo) 同"咆哮"。烋，亦作"咻"。《文选·左思〈魏都赋〉》："克剪方命，吞灭咆烋。"刘逵注："咆烋，犹咆哮也，自矜健之貌也。"

咆哮西风 位于南纬35°～65°海域范围内的稳定而强劲的西风。该海域基本上尽属海洋，陆地很少，等压线走向近乎纬向排列，平直而密集，故西风稳定而强劲。加上区域内温带气旋较多，常有暴风雨，风强浪高，昔年航海人员视为畏途。咆哮西风盛行地带称为"咆哮西风带"；因在南纬40°附近风力很强，故又有"咆哮四十度"之称。

杏 (tòu，又读 pǒu) 今作"音"。《说文·丶部》："音，相与语，唾而不受也。"

吭 (juǎn) 大声。《文选·王褒〈洞箫赋〉》："哮呷吭喚，跻蹶连绝。"李善注："言其声之大，哮呷吭喚，或跻或蹶，时连时绝。"

咛 〔**嚀**〕(níng) 见"叮咛"。

咣 同"呃"。

咇 (bì 必) 见"咇咈"、"咇茀"。

咇茀 同"馝馞"。香气盛。《文选·司马相如〈上林赋〉》："晻蔓咇茀。"李善注："馝馞、咇茀，音义同。"

咝咔 始发声貌。王褒《洞箫赋》:"啾咝咔而将吟兮。"

5 **咏** 〔詠〕(yǒng) ❶曼声长吟;歌唱。如:吟咏;歌咏。班固《东都赋》:"今论者但知诵虞夏之《书》,咏殷周之《诗》。"❷用诗词等来描写景物,发抒感情。如:咏梅;咏史。❸诗体的名称。陈懋仁《续文章缘起·诗类》:"晋夏侯湛作《离亲咏》。咏者,引义以呈体者也。"

咏怀 用诗歌来抒写怀抱。如阮籍有《咏怀》诗五言八十二首,杜甫有《自京赴奉先县咏怀五百字》。

咏絮 东晋谢道韫曾以"柳絮因风起"的诗句比拟雪花飞舞,叔父谢安大为赞赏。见《晋书·王凝之妻谢氏传》。后因以"咏絮"称扬女子工于吟咏。《镜花缘》第六十七回:"咏絮才疏,许侍珠樱之宴。"

咏史诗 诗体名。班固咏缇萦救父的一首诗,或题为《咏史》。其后王粲、左思、鲍照等均有以《咏史》为题的诗作。《文选》所选诗中,亦有《咏史》一门,所收作家以王粲为最早。唐人胡曾乃以《咏史诗》名集。后世凡以史事为题之诗,都泛称咏史诗。

咏叹调(调 diào) 西洋歌剧、清唱剧或康塔塔中的独唱曲。用管弦乐队或键盘乐器伴奏。旋律优美流畅,情感内涵丰富,且强调声乐演唱技巧。18世纪意大利那不勒斯乐派的歌剧中,咏叹调均为反覆三段体(ABA),西洋称 da-capo aria(意为:从头反覆的咏叹调),其中第三段为第一段的反覆(参见"斯卡拉蒂❶")。此种格律后为格鲁克所打破。后世咏叹调的结构均不限于特定格式。

咏怀诗 组诗名。三国魏阮籍作。今存四言十三首,五言八十二首。后者尤著名。阮籍生当魏晋易代之际,司马氏当政,谋夺曹魏帝位,统治阶级内部斗争剧烈,屠杀惨酷。阮籍对此深为不满,又常虑祸患及身,因作此诗以自抒胸怀。诗中表达了自己忧时愤世、徬徨苦闷的心情,以及求仙避世的思想;对当时社会上层的虚伪丑恶,则颇多讥刺。但迫于环境,不敢明白倾吐,故诗中文字隐晦曲折,并多用象征手法,形成独特风格。对后世咏怀、感遇一类的五言组诗颇有影响。

呵 (shī 诗,又读 chī 痴) 亦作"齝"、"齮"。牛反刍。《诗·小雅·无羊》"尔牛来思,其耳湿湿"毛传:"呵而动其耳湿湿然。"

呢 ㊀(ní) ❶见"呢喃"。❷毛织物的一种。如:毛呢;制服呢。

㊁(ne) ❶表询问语气,常用于疑问选择句。如:你到底去不去呢?也用来结束前面已经有过询问词的问句。如:你怎么还不去呢?❷表警醒语气。如:这种地方是去不得的呢!

呢绒 泛指利用羊毛、山羊绒、骆驼毛、兔毛及人造毛等制织成的各种毛织物。包括精纺呢绒、粗纺呢绒、长毛绒、工业用呢等类。精纺呢绒用精梳毛纱织成,如哔叽、华达呢、凡立丁、啥味呢等;粗纺呢绒用粗梳毛纱织成,如制服呢、麦尔登呢、海军呢、法兰绒等;长毛绒是经纱起毛的立绒织物;工业用呢有造纸毛毯等。保暖性和抗皱性良好、手感丰满,结实耐用。主要用作优质服装材料。

呢喃 燕鸣声。刘季孙《题饶州酒务厅屏》诗:"呢喃燕子语梁间,底事来惊梦里闲?"也用以形容声音多而很低。《聊斋志异·于去恶》:"兄于枕上教《毛诗》,诵声呢喃,夜尽四十余行。"

呢是国 古地名。故址在今印度尼西亚苏门答腊岛以西的尼亚斯岛(Nias)。昔为东西方海上交通线所经。清谢清高《海录》有专条记述。

呢咕叭当 古港名。即"那伽钵亶那"。清陈伦炯《海国闻见录·小西洋记》译作"呢颜八达",清谢清高《海录》译作"呢咕叭当"。见"那伽钵亶那"。

呢咕吧拉 见"翠蓝山"。

呡 ㊀(wěn) 同"吻"。嘴唇。《墨子·非命下》:"今天下之君子之为文学出言谈也,非将勤劳其惟(喉)舌而利其唇呡也。"

㊁(mǐn) 略饮。如:呡了一口酒。

咈 (fú 扶) ❶乖戾;违逆。《书·尧典》:"吁!咈哉!"又《微子》:"乃罔畏畏,咈其耆长。"❷骚扰。柳宗元《答韦中立论师道书》:"岂可使呶呶者早暮咈吾耳,骚吾心!"

咄 (duō) 呵叱声。《汉书·东方朔传》:"朔笑之曰:'咄口无毛,声謷謷,尻益高。'"

咄咄 叹词。(1)表示感慨或失意。《后汉书·严光传》:"咄咄子陵,不可相助为理邪?"(2)表示惊诧。参见"咄咄怪事"。

咄嗟 ❶叱咤。王勃《上刘右相书》:"顾盼可以荡川岳,咄嗟可以降雷雨。"❷一呼一吸之间,即一霎时,顷刻。《晋书·石崇传》:"为客作豆粥,咄嗟便办。"

咄咄怪事 《世说新语·黜免》:"殷中军(殷浩)被废在信安,终日恒书空作字……窃视,唯作'咄咄怪事'四字而已。"段玉裁《说文解字注·口部》:"凡言咄嗟、咄嗜、咄咄怪事者,皆取猝乍相惊之意。"后多用指使人惊讶的怪事。

咄咄逼人 ❶形容出语侵人,令人难受。《世说新语·排调》载桓玄与殷仲堪共作危语。"殷有一参军在座云:'盲人骑瞎马,夜半临深池。'殷曰:'咄咄逼人。'仲堪眇目故也。"❷谓后辈超迈前人,令人赞叹。卫铄《与释某书》:"卫有一弟子王逸少,甚能学卫真书,咄咄逼人。"

呶 ㊀(náo 挠) 喧哗。《诗·小雅·宾之初筵》:"载号载呶。"

㊁(nǔ) 通"努"。凸出。如:嘴唇一呶;呶着眼睛。

呶呶 多言;说话唠叨。含有使人讨厌的意思。柳宗元《答韦中立论师道书》:"岂可使呶呶者早暮咈吾耳,骚吾心!"

咖 ㊀(kā) 见"咖啡"。

㊁(gā) 见"咖喱"。

咖啡 (—fēi) 茜草科。常绿灌木或小乔木。叶对生,稀有三片轮生,革质,长卵形而尖。花单生或为腋生的花束,一年开花2~3次,白色;萼4~5齿裂,花冠4~8裂。浆果椭圆形,深红色,内藏种子两粒。原产于热带非洲,中国广东等地有栽种。有小果咖啡(*Coffea arabica*)、中果咖啡(*C. canephora*)、大果咖啡(*C. liberica*)等。种子经焙炒、研细,即为咖啡粉,作饮料;也供药用。

小果咖啡

咖喱 (gā—) 用胡椒、姜黄和茴香等合成的调味品。

咖啡因 (Caffeine) 亦称"咖啡碱"。中枢兴奋药。可从茶叶或咖啡中提得,或化学合成。常用制剂为安钠咖,全称"安息香酸钠咖啡因",能兴奋大脑,提高其功能。是茶和咖啡等兴奋性饮料具祛除疲劳、兴奋精神的主要成分。较大剂量对循

环和呼吸中枢也有兴奋作用，可用为苏醒药。

咖啡豆象 (*Araecerus fasciculatus*) 昆虫纲，鞘翅目，长角象科。成虫体长 2.5～4.5 毫米，黑褐色，密生黄色及暗褐色细毛，喙粗短，触角棒状细长，最后几节膨大，尾部露出鞘翅呈三角形。老熟幼虫体长 5～6 毫米，细长，白色，无足，多毛，表皮皱。危害玉米、咖啡、蒜、干果等。防治法：实施植物检疫防止蔓延，仓库内保持清洁卫生，并用药剂熏蒸。

咖啵会起义 1930—1931 年缅甸农民的反英武装起义。"咖啵会"为沙耶山(Saya San，1876—1931)于 1929—1930 年间创建的反对英国殖民统治、争取民族独立的爱国组织，得名于缅甸传说中吞食毒蛇的神鸟咖啵(Garon)。1930 年 12 月沙耶山领导沙耶瓦底(Tharrawaddy)地区农民起义，下缅甸农民纷起响应。次年起义为殖民当局镇压，沙耶山亦被俘遇害。

5 **哈** (hāi 孩阴) ❶讥笑；嗤笑。《楚辞·九章·惜诵》："行不群以巅越兮，又众兆之所哈。"❷快乐；欢笑。韩愈《感春》诗："笑言溢口何欢哈！"❸招呼声。《西厢记》第四本第一折："哈！怎不肯回过脸儿来？"

哈台 鼾息声。《世说新语·雅量》："许(许璪)上床便哈台大鼾。"

哈哈 欢乐；喜笑。皇甫湜《吉州刺史厅壁记》："昔民嗷嗷，今民哈哈。"

呣 ㊀(ḿ) 疑怪声。如：呣，你说什么？
㊁(m̀) 允诺声。如：呣，知道了。

呦 (yōu) ❶见"呦呦"。❷惊诧声。如：呦！怎么他又走了？

呦呦 拟声词。(1) 鹿鸣声。《诗·小雅·鹿鸣》："呦呦鹿鸣，食野之苹。"(2) 哭泣声。白居易《新丰折臂翁》："应作云南望乡鬼，万人冢上哭呦呦。"

咝 〔噝〕(sī) 拟声词。如：子弹咝咝咝地从头上飞过。

6 **哐** (kuāng) 拟声词。如：哐的一声把碗打碎了。

哇 ㊀(wā) ❶吐。《孟子·滕文公下》："其兄自外至，曰：'是貌貌之肉也。'出而哇之。"❷形容声音靡曼。《法言·吾子》："中正则雅，多哇则郑。"李轨注："多哇者，淫声繁越也。"❸哭。王安石《董伯懿示裴晋公平淮右题名碑》诗："中使犹作啼儿哇。"❹拟声词。如：哇的一声。

㊁(wa) 表语气，同"啊"。如：好，快走哇！

哇咬 (—yāo) ❶民间歌曲。傅毅《舞赋》："眄般鼓则腾清眸，吐哇咬则发皓齿。"亦作"趯咬"。张衡《东京赋》："《咸池》不齐度于趯咬。"《咸池》，古庙堂乐舞。❷笑语声。刘禹锡《采菱行》："笑语哇咬顾晚晖，蓼花绿柳扣舷归。"❸犹呕哑。《文选·潘岳〈笙赋〉》："哇咬嘲嗻(哳)，壹何察惠。"李善注："声繁细貌。"

哇扬戏 印度尼西亚民间皮影戏。"哇扬"为印度尼西亚语 wajang 的音译，意即影子。流行于爪哇岛和巴厘岛等地。角色形象一般用牛皮刻出，表演者有说有唱，乐队伴奏。共有七个分支，各有不同的剧目和表演方法。剧目内容多取材于历史故事、伊斯兰教故事和印度史诗等。20 世纪以来，经过改革，编演了一些有现实内容的新戏。另有由人扮演的"人哇扬"，历史也很悠久，剧目和演出都受皮影戏影响；更富于舞蹈性。

咭 (jī) 拟声词。如：咭咭喳喳。

咭咕 亦作"叽咕"。小声讲话。

咡 (èr 二) 口旁；口耳之间。《管子·弟子职》："循咡覆手。"

咢 (qì) 附耳低语。见《说文·口部》。经传通作"缉"。参见"缉缉"。

哔 "咩"的异体字。

哄 ㊀(hōng) ❶形容人声嘈杂。如：乱哄哄。❷许多人同时发出声音。如：哄动；哄传。

㊁(hǒng) 逗引；欺骗。如：哄孩子睡着了。《红楼梦》第十二回："谁来哄你，你不信，就别来。"

㊂〔鬨、鬨〕(hòng) 吵闹；扰乱。如：起哄；一哄而散。

哄堂 本作"烘堂"。唐代御史有台院、殿院、察院，以一年资高的御史知杂事，谓之杂端。公堂会食，皆绝言笑，惟杂端笑而三院皆随之笑，谓之"烘堂"。见赵璘《因话录》卷五"征部"。曾慥《类说》引作"哄堂"。后用以形容满屋子的人同时发笑。《红楼梦》第四十一回："众人听了，哄堂大笑起来。"

哑 〔啞〕㊀(yǎ) ❶不能说话或说不出话来。如：聋哑；哑口无言。❷嗓子干涩，发音困难或不清楚。如：喉咙沙哑。

㊁(yā 鸦) 拟声词。如：咿哑；哑哑。

㊂(yǎ，旧读 è) 笑声。《吴越春秋·越王无余外传》："禹乃哑然而笑。"

㊃(yà 亚) 惊叹声。《韩非子·难一》："师旷曰：'哑！是非君人者之言也。'"

哑门 针灸穴位名。原名"瘖门"(见《素问·气穴论》)。属督脉，为阳维、督脉交会穴。位于后项发际正中凹陷处(见《针灸甲乙经》卷三)或入发际五分处(见《铜人腧穴针灸图经》)。主治头痛、项强、中风舌强不语、失音、聋哑、癫、狂、痫等症。禁用深刺，针刺时一般不采用捻转法。

哑呕 (yā ōu) ❶《集韵·九麻》："哑呕，小儿学言。"❷摇橹声。曾幾《张子公招饭灵感院》诗："竹舆响扇橹哑呕，芙蕖城晓六月秋。"

哑哑 ❶(yǎ yǎ，旧读 è è)笑声。《易·震》："笑言哑哑。"❷(yā yā)小儿学说话的声音。如：哑哑学语。❸(yā yā)乌鸦叫声。《淮南子·原道训》："乌之哑哑，鹊之唶唶。"❹(yā yā)车声。陆游《沧滩》诗："呕呕哑哑车转急。"

哑咤 (yà zhà) 拟声词。苏轼《上巳日与二三子携酒出游随所见》诗："崎岖束缊下荒径，哑咤隔花闻好语。"此象鸟声。范成大《送同年朱师古龙图赴潼川》诗："遥知梦境尚京尘，哑咤满船闻鲁语。"此象人语声。

哑铃 运动辅助练习器械之一。形式有两种：(1) 固定哑铃，有木制与铁制两种，用把柄连接两球而成；(2) 调节哑铃，把柄两端可装卸不同重量的圆形铁片。器械为实心。因练习时无声，故名。

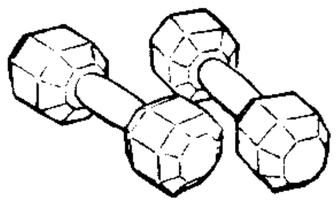
哑 铃

哑剧 一译"默剧"。不用台词而以动作和表情表达剧情的戏剧。由古代的战争舞蹈、狩猎舞蹈等演变而来。最先在古代印度和埃及发展为一种无声表演的艺术形式。公元前 3

世纪，罗马出现了正式的哑剧演员，演出时戴面具并有合唱队伴唱。中世纪后除独立表演外，又被即兴喜剧、假面剧、芭蕾等吸收为表现手段之一。现代哑剧突出人体造型的表情达意功能，大多短小简约，富幽默情趣。

哑谜 隐语；谜语。《朱子全书·乐》："旧尝见深村父老为余言，其祖父尝为之收得谱子，曰'兵火失去'，舞时皆裹幞头，列坐饮酒，少刻起舞。有四句号云：'送摇招摇，三方一圆，分成四片，得在摇前。'人多不知，皆以为哑谜。"借指难以猜透的问题。《西厢记》第二本第三折："老夫人转关儿没定夺，哑谜儿怎猜破？"

哑鲁(Aru) 古国名。故地在今印度尼西亚苏门答腊岛德利河(Deli)流域，港口则在今勿拉湾(Belawan)一带。1411年(明永乐九年)曾遣使至中国建立友好关系。郑和亦曾回访其国。《瀛涯胜览》和《西洋番国志》有专条记述。异译有阿鲁、亚路、淡水港等。

6 **咺** ㊀(xuān 喧) 有威仪貌。《诗·卫风·淇奥》："赫兮咺兮。"毛传："咺，威仪容止宣著也。"

㊁(xuǎn) 哭不止。《方言》第一："凡哀泣而不止曰咺。"

哂 (shěn 审) ❶微笑。如：聊博一哂。❷讥笑。《论语·先进》："〔曾皙〕曰：'夫子何哂由(子路)也？'曰：'为国以礼，其言不让，是故哂之。'"

哂笑 讥笑。戴表元《少年行》："童奴哂笑妻子骂，一字不给饥寒躯。"

哕 〔噦〕(yè 厬) 见"哕哒"。

哕哒 又作嚈哒、挹怛、挹阗。西域古国名、族名。亦名滑国。哕哒人原系游牧部族，一般认为是和大月氏混血的匈奴人。东罗马史家称之为"白匈奴"。初居阿尔泰山南。约公元4世纪末西迁阿姆河流域。5世纪多次西攻波斯(萨桑王朝)，南占吐火罗并入侵印度西北部，东向塔里木盆地扩张。建都拔底延城(在今阿富汗西北部)。516—558年间与中国梁、北魏、西魏、北周有交往。6世纪60年代为突厥和波斯所灭，双方以阿姆河为界分割其国土。

哝 同"誇(夸)"。

哒 〔噠〕(dā) ❶拟声词。如：机关枪哒哒地响。❷见"哕"。

哒螨酮(pyridaben) 亦称"扫螨净"、"速螨酮"、"牵牛星"、"NC-129"。化学名2-特丁基-5-(4-特丁基苄硫基)-4-氯哒嗪-3(2H)-酮。杀螨剂。纯品为白色针状结晶。难溶于水，溶于大多数有机溶剂。在碱性条件下不稳定。有乳油、可湿性粉剂。具有触杀作用。对螨类整个生长期有效，作用迅速，持效期长。用于防治果树、茶树、烟草、观赏植物和蔬菜上的植食性害螨。对人畜低毒。

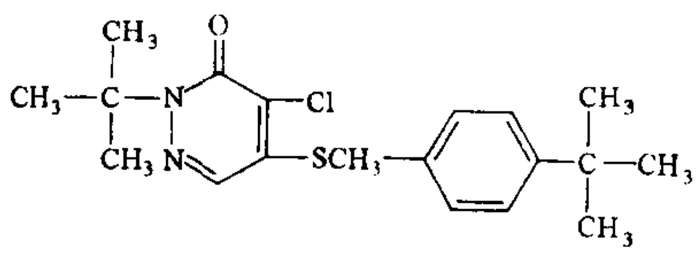

哒螨酮结构式

哒嗪硫磷(pyridaphenthion) 也叫"杀虫净"、"达净松"。化学名2,3-二氢-3-氧代-2-苯基-6-哒嗪基二乙基硫代磷酸酯。有机磷杀虫剂。由苯胺、顺丁烯二酸酐、二乙基硫代磷酰氯、亚硝酸钠和二氧化硫等反应而成。原药为浅白色结晶，不溶于水，溶于一般有机溶剂。有乳油、粉剂。具触杀、胃毒及一定的杀卵作用。主要用于防治水稻、小麦、杂粮、油料、棉花、果树、蔬菜等的鳞翅目害虫、蚜虫和螨类。对人畜毒性低。

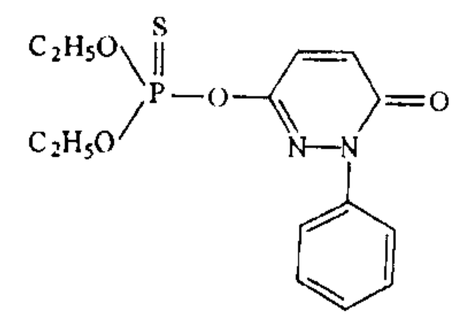

哒嗪硫磷结构式

咧 ㊀(liě) 张开嘴唇。如：咧着嘴笑。

㊁(lie) 表语气，同"哩"。

唊 〔㖞〕㊀(jiá 荚) 妄语。见《说文·口部》。

㊁(qiǎn 遣) 猴类把食物贮在颊部。《集韵·五十琰》："猴颊藏食曰唊。"

咦 (yí) 惊异声。如：咦！这是怎么回事？

哓 〔嘵〕(xiāo 器) 见"哓哓"。

哓哓 ❶因恐惧而发的叫声。《诗·豳风·鸱鸮》："予室翘翘，风雨所漂摇，予维音哓哓。"❷争辩声。韩愈《重答张籍书》："择其可语者诲之，犹时与我悖，其声哓哓。"

哔 〔嗶〕(bì 毕) 见"哔叽"。

哔叽 织物名。毛哔叽是精梳毛纱(线)织成的一种斜纹织物，经纬密度接近，纹路清晰，呢面光洁平整，质地柔软，通常染成藏青或黑色，适于作春秋服装料。棉哔叽以棉或棉混纺纱线为原料制织而成，有纱哔叽和线哔叽之分。

咥 ㊀(xì 戏) 大笑貌。《诗·卫风·氓》："咥其笑矣。"

㊁(dié 迭) 咬。《易·履》："履虎尾，不咥人，亨。"

呲 同"嗞"。

呰 (zǐ 子) 亦作"呰"。❶诋毁。通作"訾"。❷通"疵"。疵病。《汉书·叙传下》："阉尹之呰，秽我明德。"❸劣；弱。见"呰窳"。

呰败 呰，亦作"呰"。虚弱衰败。吴莱《问五脏》诗："元气日呰败，客邪作艰屯。"

呰窳 谓贪懒不肯力作；委靡不振。《史记·货殖列传》："地势饶食，无饥馑之患，以故呰窳偷生，无积聚而多贫。"《汉书·地理志》"呰"作"呰"。

咣 ㊀(gōng) 能说会道。见《玉篇·口部》。

㊁(guāng) 拟声词。形容撞击振动声。如：咣当；咣啷啷。

咢 (è 厄) ❶争辩。《说文·叩部》："咢，哗讼也。"引申为直言。通作"谔"。参见"咢咢❷"。❷徒手击鼓。《尔雅·释乐》："徒击鼓谓之咢。"《诗·大雅·行苇》："或歌或咢。"❸通"堮"。引申为屋棱。《晋书·赫连勃勃载记》："飞檐舒咢，似翔鹏之矫翼。"❹通"锷"。刀口。《汉书·王褒传》："越砥敛其咢。"

咢咢 ❶高耸貌。《后汉书·张衡传》："冠咢咢其映盖兮。"《文选·张衡〈思玄赋〉》作"嵒嵒"。❷同"谔谔"。直言争辩貌。《汉书·韦贤传》："睮睮谄夫，咢咢黄发。"

虽 〔雖〕(suī) ❶表示假设或让步的词。纵然；即使。《离骚》："亦余心之所善兮，虽九死其犹未悔。"❷通"唯"。《管子·君臣下》："虽有明君能决之，又能塞之。"

6 **㗊**(tóng 同) 妄言。吴骞《拜经楼诗话》二九:"盲师矜喝,瞽子㗊疑。"

品(pǐn) ❶标准。《汉书·酷吏传》:"群盗起不发觉,发觉而弗捕满品者,二千石以下至小吏主者皆死。"颜师古注:"品,率也,以人数多寡为率也。"❷物品。如:商品;成品。❸品种。《书·禹贡》:"厥贡惟金三品。"❹品质。如:人品;品德。❺等级。如:上品;中品。《汉书·匈奴传上》:"给缯絮食物有品。"❻品评;区分。如:品茶;品花。《国语·郑语》:"夏禹能单平水土,以品处庶类者也。"❼旧时官吏的等级。如:七品;品级。❽众。《易·乾》:"品物流形。"❾法式;礼仪。《汉书·梅福传》:"叔孙通遁秦归汉,制作仪品。"❿指吹弄乐器。如:品箫;品竹弹丝。⓫琵琶、月琴等拨弦乐器面板上凸起的一排小横条,用以确定音位,便于按弦奏音,通常用竹或骨制成。曼陀林等拨弦乐器的品设在指板上,常为金属质。亦有以丝弦缠琴颈为品者,如热瓦甫等。又,琵琶颈部镶有四块或六块山形物,称"相",其作用与品相同。古时品和相亦称"柱"。⓬姓。明代有品嵒。

品节 ❶按等级、阶格而予以限制。《礼记·檀弓下》:"品节斯,斯之谓礼。"孔颖达疏:"品,阶格也;节,制断也。"谓礼有等级,有限制。❷指人的品格节操。

品目 种类;名目。如:品目繁多。秦观《论议上》:"夫所谓役法者,其科条品目,虽曲折不同,大抵不过差免二法而已。"引申为品评。李绰《尚书故实》:"父曰仲容,亦鉴书画,精于品目。"

品行 个人在活动中表现出来的具有一贯性的品性和行为方式的总和。受社会道德、生活环境和教育等多种因素的影响,但主要取决于个人的道德修养和所从事的社会实践活动。是衡量个人道德面貌的客观标志。

品级 区别职官等级的制度。明清沿袭前代规定加以简化,最高为一品,最低为九品,每品又分正从二级,共十八级。参见"九品❷"。

品位 ❶即"矿石品位"。❷档次;等第。如:艺术品位。

品系 起源于共同祖先的一群个体。(1)在遗传学上,一般指自交或近亲繁殖若干代后所获得的某些遗传性状相当一致的后代;(2)在作物育种学上,指遗传性状比较稳定一致而起源于共同祖先的一群个体,经比较鉴定,优良品系繁育推广后,可成为品种;(3)在家畜育种学上,指来源于同一头卓越系祖(公畜)的畜群,皆具有与系祖相类似的特征和特性,且符合该品种的标准;(4)在微生物学上,亦称"菌株"、"菌系",多指单一菌体的后代。

品评 评论高下。《世说新语·文学》:"于病中犹作《汉晋春秋》,品评卓逸。"

品服 官服,按官吏品级高低各有规定。《新唐书·郑餘庆传》:"每朝会,朱紫满庭,而少衣绿者,品服大滥。"

品种 泛指物品的种类。在生物学上,指来自同一祖先,具有为人类需要的某种经济性状,基本遗传性稳定一致,能满足人类生产物质资料及科学研究目的的一种栽培植物或家养动物的群体。是人类干预自然的产物,也是人类按照自身的要求经过长期选择培育得到的,能适应一定的自然栽培或饲养条件,在产量和品质上必须符合人类的需要。其群体数量必须达到一定的规模。

品格 ❶品性风格。李中《庭苇》诗:"品格清于竹,诗家景最幽。"❷指文艺作品的质量和风格。韩愈《画记》:"至河阳,与二三客论画品格。"

品部 日本古代按专业分类为宫廷制作用品的生产者集团。其成员(品部民)为半自由民,原为大和朝廷的*部民,大化改新时因有特殊技艺被配属于朝廷各官衙。其地位在奴隶和平民之间;与*杂户合称"杂色人"。

品第 品评优劣而定其等级。《晋书·苻坚载记上》:"坚亲临太学,考学生经义优劣,品而第之。"亦指等级、地位。《晋书·会稽文孝王道子传》:"本臧获之徒,无乡邑品第。"谓在乡邑里没有被公认的地位。

品脱 英文 pint 的音译。英、美计量体积和容积的单位。1 品脱(英)=0.568 3 升,1 液品脱(美)=0.473 2 升,1 干品脱(美)=0.550 6 升。

品牌 亦称"厂牌"、"牌子"。指企业对其提供的货物或劳务所定的名称、术语、记号、象征、设计,或其组合。主要是供消费者识别之用。品牌的组成可分为两部分:一是品牌名称,是指品牌中可用语言称呼的部分;二是品牌标志,是指品牌中可以被识别但不能用言语称呼的部分,如符号、设计、色别等。企业如将某品牌在政府有关主管部门注册登记以后,即成为*商标。

品题 评论人物,定其高下。《后汉书·许劭传》:"好共核论乡党人物,每月辄更其品题,故汝南俗有月旦评焉。"

品德 "道德品质"的简称。

品藻 ❶犹评论,品题。《汉书·扬雄传下》:"爰及名将尊卑之条,称述品藻。"颜师古注:"品藻者,定其差品及文质。"❷植物名。学名 *Lemna trisulca*。别称"三叉浮萍"。浮萍科。多年生沉水或浮水草本。叶状体卵形至椭圆状披针形,沉于水中的无气孔,开花时浮于水面,具气孔;幼嫩的叶状体常生在较老叶状体的两侧,呈十字形,下面有或无小根。夏秋开花。生于池沼、浅水湖泊和泉水中。广布于亚洲、欧洲、非洲、大洋洲和北美洲;中国各地均产。可作饲料;亦供药用,功同紫萍。

品种法 产品成本计算的一种方法。企业生产的产品按品种归集生产费用,以计算产品成本的方法。适用于大批单步骤生产的企业,如发电、供水、采煤等。也可用于不需要分步骤计算产品成本的多步骤大批量生产,如卷烟、造纸、糖果生产等。

品达罗斯(Pindaros,约前 518 — 前 442 或 438) 一译品达。古希腊诗人。出身贵族。以写合唱颂歌著称。辞藻华丽,格律谨严。传世作品四十余首,大多赞美希腊诸神和奥林匹亚竞技的获胜者,宗教气息浓厚。欧洲文学中的"品达罗斯体颂歌",即因他而得名。

品红试剂 亦称"许夫试剂"。由品红的极稀水溶液经二氧化硫脱色而制成的试剂。与醛类相遇,会呈红色或紫色反应。常用以区别醛和酮类。

品花宝鉴 长篇小说。清陈森作。森字少逸,江苏常州人,道光中寓居北京。六十回。以梅子玉和男伶杜琴言同性相恋的故事为中心,描写贵族子弟玩弄优伶的变态心理和腐朽生活。作者从欣赏态度出发,对此加以美化。但也提供了当时梨园生活的一些情况。

品系繁育 家畜繁育方法之一。在品种内部以某些优秀的种畜为基础,建立品系,通过若干品系的综合,培养生产性能更优良的新品系。任务是分化品种,使品种具有更广泛的适应性;更重要的是保证品种的不断提高。

品质支数 评价毛纤维粗细程度的一项综合性指标。反映羊毛直径的一定范围。羊毛愈细,品质支数愈高。其原始意义是某一种羊毛在当时纺纱设备和技术水平条件下可

以纺制品质合乎要求的毛纱的最高支数。优质细羊毛的品质支数在66支以上。

品质长度 棉纤维长度表示方法之一。为长于主体长度的纤维按重量加权的平均长度。在纤维分布图中，这部分纤维位于主体长度之右，故亦称"右半部平均长度"。是棉纺工艺上确定工艺参数的依据。

品质因数 亦称"优值"或"Q值"。表征一个储能元件(如电感线圈、电容等)、谐振电路所储能量同每周损耗能量之比的一种质量指标。用字母Q表示。Q值愈大，每周损耗的能量同所储能量之比愈小。元件的Q值愈大，用该元件组成的电路(如滤波器、谐振电路等)选择性愈佳。

品质条款 亦称"品质条件"。买卖双方签订合同时订明的商品品质、等级、规格、牌号、原产地等的具体条款。卖方如违约，买方有权提出索赔或拒收货物甚至撤销合同。品质条款规定的内容也是商检部门检验商品或进行仲裁或法院解决质量纠纷案件的依据。

品质标志 见"标志❶"。

品质保证 对外贸易中卖方对买方保证商品质量的约定。通常采用：(1)按规格保证质量；(2)按样品保证质量；(3)按有效期保证质量，如感光材料、针药等；(4)按设计要求保证质量，如机电设备等。一般均有期限规定。

品质差价 亦称"质量差价"。在同一时间、同一市场上同一品种而质量不同的商品价格之间的差异。通常以百分率表示，称品质差率。工业生产由于所用的原料、工具、操作技术等不同，农业生产由于气候、土壤、耕作技术等不同，生产同一种工农业产品的劳动耗费不等，质量、品种也不同，根据价值规律的要求，在价格上形成一定的差价。一般是由质量的标准、等级、使用价值和供求情况等因素决定的。

品质数列 统计总体单位按一定的品质标志分组所构成的分配数列。如一个企业的工人可按性别、工种、文化程度等品质标志分组，构成品质数列。品质数列表明在某一品质标志上各单位的分布情况。

品种更换 农业生产上推广新的优良品种以替代已不适应生产要求的原有品种的一项种子工作措施。

品种纯度 评定作物或树木种子的品种品质的标准之一。指某一品种的繁殖田或播种材料中，混杂其他品种的程度。常以具有该品种典型特点的个体数占受检样品总个体数的百分率表示。

品种审定 对新育成或引进的品种，由相应的审定组织根据区域试验结果和其他生产表现，审查评定其推广价值和适应范围的制度。实行品种审定制度，可加强品种管理，加速育种新成果的合理利用和有计划、因地制宜地推广，避免盲目引种和不合格材料的扩散。

品种品质 作物种子生产上评定种子品质优劣的标准之一。包括品种真实性(是否确系该品种)和纯度等方面。品种品质优良的种子应具有该品种的典型特点、纯度高(没有或很少有别的品种的种子混杂)、丰产性能好。

品种退化 生产栽培过程中作物品种的经济性状向不符合生产要求的方向劣变的现象。如对不良条件的抵抗力减弱、产量下降、品质劣化等。主要原因：(1)天然杂交；(2)其他作物或品种的混杂；(3)不适当的选择；(4)遗传基因的继续分离；(5)病虫的污染。采用优良的栽培条件、防杂保纯和选优繁殖等措施，可以防止退化。

品种资源 动植物育种上，可用以作为培育新品种原材料的类型和品种的总称。20世纪50年代，曾称"育种的原始材料"。由于亲代传递给子代的遗传物质常存在于特定的品种之中，所以60年代起，我国的育种工作者改称为品种资源。现代国际上则统称为"种质资源"。

品质因数计 亦称"优值计"或"Q表"。用以测量线圈品质因数的仪器。由标准可变电容器、频率可变的高频信号发生器和电压表等组成。被测线圈和仪表内可变电容器串联成谐振回路，改变发生器的频率或可变电容器的电容使回路获得谐振，读出并联在电容器上的电压表的电压值，此值同线圈品质因数成正比，因此在电压表上可直接刻出品质因数的数值。品质因数计还可测量射频电路中元件的基本参数(如电感、电容等)。

品质证明书 证明进出口商品品质、规格的文件。在对外贸易中证明出口或进口商品的品质、规格是否符合合同或有关规定。是发货人按约交货或收货人提出索赔的一项证件。在我国由商品检验机构签发。在其他国家(或地区)除官方机构外，尚有职业检验机构办理此项业务。

品种区域化 根据品种区域试验结果，由品种审定机构决定，特定的优良作物品种在一定的适应地区内推广的一种规定。可明确品种的适应范围，避免因盲目调种而造成损失。

品种间杂交 生物学上同一物种内不同品种类型之间的杂交。育种中最常用的杂交方式之一。

品种稳定性 作物品种调节其遗传型或表现型状态以适应变动的环境，使某些经济性状保持相对稳定的能力。

品都斯山脉 (Píndhos Óros) 希腊主要山脉。纵贯国土中部，向北伸入阿尔巴尼亚境内。长270公里，宽45～60公里，构成半岛地形骨架。主要由变质岩和火山岩组成。是多条河流发源地。主峰斯莫利卡斯山(Smólikas)海拔2 638米。山坡多栎树、山毛榉、冷杉和松林。有牧羊业。

品种比较试验 简称"品比试验"。作物育种中对优良品系或新品种，在较大的种植面积上进行鉴定和比较，以确定其推广价值的试验。是育种工作中较高一级的试验，试验年限一般为2～3年。

6 **咽** ㊀(yān) 消化和呼吸系统的共同通道。人的咽位于鼻腔、口腔和喉的后方，可分三部：(1)鼻咽。与口咽之间为鼻咽峡，吞咽时软腭上提，该峡关闭，防止食物进入鼻腔。(2)口咽。与口腔之间为口咽峡。(3)喉咽。下连食管，前通喉腔，食物经咽入食管，而空气则由咽入喉、气管和肺，故吞咽时不可谈笑，以免食物误入喉和气管。咽部淋巴组织特别丰富，小儿尤其发达，肿大时常影响呼吸和吞咽。

㊁〔**嚥**〕(yàn 厌) 吞。《孟子·滕文公下》："三咽，然后耳有闻，目有见。"

㊂(yè 夜) 阻塞；声音因阻塞而低沉。《新序·杂事》："云霞充咽，则夺日月之明。"汉乐府《陇头歌辞》："陇头流水，鸣声幽咽。"

㊃(yīn 因，又读yuān 渊) 见"咽咽❶"。

咽齿 鲤科鱼类咽部特有的齿。着生于最后一对鳃弓特化形成的下咽骨上。通常有1～3行，咽齿与其背侧的角质厚垫(称"咽磨")彼此磨擦，以嚼碎食物。咽齿的行数、各行的齿数及其形状，为鲤科鱼类分类的依据之一。

咽炎 咽部粘膜的炎性病变。常因受凉、劳累等诱发。

由病毒、链球菌和流行性感冒杆菌等感染引起。急性期咽部充血，有发热、咽痛、吞咽困难等症状。屡次发作可转为慢性，有咽部干燥、隐痛、异物感等症状。治疗常用抗菌消炎药与中草药，并去除病因。

咽咽 ❶(yīn yīn，又读 yuān yuān) 形容有节奏的鼓声。《诗·鲁颂·有駜》："鼓咽咽。"❷(yè yè) 悲哀声。元稹《丁溪馆别李景信》诗："雨萧萧兮鹃咽咽。"

咽喉 ❶咽与喉的总称。中医学认为人体的很多经脉均循行至咽喉，故咽喉疾病可与某些内脏和经脉的病变有关，尤以与肺、胃的关系密切。清郑梅涧《重楼玉钥》："咽者嚥也，主通利水谷，为胃之系，乃胃气之通道也。""喉者空虚，主气息出入呼吸，为肺之系，乃肺气之通道也。"❷比喻形势险要之地。《国策·秦策四》："韩，天下之咽喉；魏，天下之胸腹。"

咽头音 亦称"喉壁音"。咽头肌肉紧缩，舌根后部后靠，跟紧缩前突的喉壁相摩擦而成的音。如阿拉伯语 [ru:ħ]（精神）中的 [ħ]。

咽侧体 一种能分泌*保幼激素，控制昆虫变态和蜕皮的内分泌腺体。位于脑后，呈圆形。在蝇类幼虫，咽侧体与其他部分组成环腺。

咽鼓管 亦称"耳咽管"。沟通中耳（鼓室）和咽的细狭管道。用于调节鼓室内的气压。如外界气压突然增高（如爆炸），应张大口腔或堵住外耳，以维持鼓膜两侧气压的平衡，预防鼓膜破裂。因与中耳粘膜相连，故当感冒、鼻咽部发炎时，常可导致中耳炎。

6 **哕**〔噦〕㊀(yuě) ❶呃逆；打呃。《素问·阴阳应象大论》："在变动为哕。"王冰注："哕谓哕噫，胃寒所生。"《正字通·口部》："方书谓有物无声曰吐，有声无物曰哕，有物有声曰呕。"❷呕吐。《儒林外史》第六回："口里作恶心，哕出许多清痰来。"

㊁(huì 晦) 见"哕哕"。

哕哕 (huì huì) ❶有节奏的铃声。《诗·鲁颂·泮水》："鸾声哕哕。"毛传："哕哕，言其声也。"❷光明貌。《诗·小雅·斯干》："哕哕其冥。"郑玄笺："哕哕，犹煟煟也；冥，夜也。"一说深暗貌。马瑞辰通释："哕哕犹昧昧，是状其室之深暗。"

咮 (zhòu 咒) ❶亦作"喙"。鸟嘴。《诗·曹风·侯人》："维鹈在梁，不濡其咮。"❷星名。"柳宿"的别称。《尔雅·释天》："咮谓之柳。"

咶 ㊀(huài 坏，又读 huá 滑) 喘息。《楚辞·九思·逢尤》："悒殟绝兮咶复苏。"

㊁(shì) 通"舐"。《庄子·人间世》："咶其叶，则口烂而为伤。"

咻 ㊀(xiū 休) ❶喧扰。《孟子·滕文公下》："一齐人傅之，众楚人咻之。"❷见"咻咻"。

㊁(xiāo) 通"哮"。《文选·左思〈魏都赋〉》："克剪方命，吞灭咆咻。"咻，一本作"烋"。

㊂(xǔ 许) 见"噢咻"。

咻咻 ❶喘息声。苏轼《江上值雪》诗："草中咻咻有寒兔。"❷悲戚。《红楼梦》第八十七回："北堂有萱兮，何以忘忧？无以解忧兮，我心咻咻！"

哑 (xián 贤) ❶同"涎"。郭璞《江赋》："喷浪飞哑。"❷见"哑哑"。

哑哑 语言便捷貌。《后汉书·梁鸿传》："咸先佞兮哑哑。"

哗 ㊀〔嘩〕(huā) 象声词。如：铁门哗的一声打开了。

㊁〔嘩、譁〕(huá) 喧哗。《书·费誓》："嗟！人无哗。"

哗众取宠(哗 huá) 以浮夸的言辞博取众人的喜欢。《汉书·艺文志》："然惑者既失精微，而辟者又随时抑扬，违离道本，苟以哗众取宠。"

咱 ㊀〔喒、咶、偺、偺〕(zán 赞阳) 我；我们。《西厢记》第二本楔子："我这里启大师用咱也不用咱。"周密《癸辛杂识续集下·文山书为北人所重》："咱们祖上亦是宋民，流落在此。"又犹言我和你，包括听话人在内。如：咱来谈一谈。

㊁(zá) 咱家，自称之词。《长生殿·惊变》："咱家高力士。"

㊂(za) ❶表祈使语气。关汉卿《玉镜台》第二折："将琴过来教小姐操一曲咱。"❷元代口语，作语助，无义。如：我咱；你咱；卿咱。

㊃(zan) 北方方言。"早晚"两字的合音。如：这咱；多咱。

咱雅班第达 (1599—1662) 明末清初藏传佛教僧人、语文学家。卫拉特蒙古人。早年学经西藏，师事班禅四世。明崇祯十一年（1638 年）受达赖五世派遣，返卫拉特传教，遍行于准噶尔、和硕特、杜尔伯特、土尔扈特各部。清顺治五年（1648 年），利用回鹘式蒙文创制托忒文，并用托忒文翻译大量佛教经典、西藏医学以及历算诸书。

咿 〔咿〕(yī) 象声词。见"咿咿"、"咿呦"。

咿轧 象声词。常用来形容车舆等移动的声音。尹廷高《双溪道中值风雨》诗："竹舆咿轧岭岖崎，三宿才方出翠微。"

咿呦 象声词。欧阳修《和梅龙图公仪谢鹇》诗："咿呦山鹿鸣。"梅尧臣《余居御桥南夜闻祆鸟鸣效昌黎体》诗："忽闻转毂声咿呦。"

咿哑 (一yā) 象声词。韩偓《南浦》诗："两桨咿哑过花坞。"此状桨声。苏轼《赵郎中往莒县逾月而归》诗："小儿咿哑语绣帐。"此状小儿语声。

咿咿 象声词。刘禹锡《秋声赋》："树槭槭兮虫咿咿。"晁补之《豆叶黄》诗："豕啼豚咿咿。"

咿唔 读书吟诵声。袁枚《随园诗话》卷四："姚云上作七古，前四句云：'劬劳王事前旌驱，咿唔星夜关山逾。笋束牛腰橐负载，关吏疾呼书书书！'"

咿喔 象声词。(1) 犹喔咿。强笑声。韩愈《纳凉联句》："危行无低徊，正言免咿喔。"参见"喔咿儒儿"。(2) 鸡鸣声。林景熙《宾月堂赋》："天鸡咿喔，斗转河低。"(3) 橹声。晁补之《富春行赠范振》诗："鼓声冬冬橹咿喔，争凑富春城下泊。"

咿嚘 象声词。(1) 语声。韩愈等《远游联句》："巴语相咿嚘。"(2) 叹声。韩愈《江陵途中寄翰林三学士》诗："伫立久咿嚘。"(3) 鸡啼声。柳宗元《吊屈原文》："牝鸡咿嚘兮，孤雄束咮。"

响 〔響〕(xiǎng) ❶回声。如：如响斯应。《易·系辞上》："其受命也如响。"❷声音。杜甫《营屋》诗："寂无斧斤响。"❸发出声音。张正见《赋得风生翠竹里应教》诗："聊因万籁响，讵待伶伦吹。"也指开口说话。如：闷声不响；不声不响。❹形容声音宏亮。如：声音响亮。也有强硬或远扬的意思。如：话说得响；名字很响。

响马 旧称在路上抢劫财物者，因抢劫时先放响箭，故

称。李渔《奈何天·筹饷》:"只因西北路上,响马最多,这银子不比别样东西,时时要防盗贼。"

响水 县名。在江苏省盐城市北部、新淮河与灌河之间,滨临黄海。县人民政府驻响水镇。1966年由滨海县新淮河以北地区析置。农产以稻、小麦、棉花等为主。沿海富渔、盐之利。工业有轻纺、化学、机电、建材。古迹有云梯关遗址。有淮北盐场人民烈士塔。

响应 ❶响,回声。好像回声的应和,比喻赞同、支持某种号召或倡议。贾谊《过秦论上》:"天下云集而响应。"❷一个物理系统或一些相互联系和相互作用的物理元件受到外界信号的驱动和激励(输入信号)时所产生的某些反响。电路、网络和系统的输出信号通常都称为响应。

响板 击乐器。源自西班牙民间。用绳连接两片贝壳形的乌木片,套在拇指与食指上碰击发声。常成对,两手各执一副。在西班牙、意大利及拉丁美洲各国,常用以伴舞。用于乐队者常有木柄装置,执手中摇奏。

响拓 亦作"向拓"。古代复制法书的方法。把纸、绢覆在墨迹上,向光照明,双钩填墨。传世晋、唐法书多是响拓本。

响岩 成分同霞石正长岩相当的中性碱性岩的熔岩。以含似长石和碱质铁镁矿物为特征。色浅。多呈斑状结构,斑晶成分为碱性长石、各种似长石和富钠铁镁矿物,基质为隐晶质。

响度 亦称"音量"、"声量"。听觉估计声音轻响的程度。取决于声强、频率和波形。单位为宋或毫宋。是根据人耳对从轻到响声音试听比较得出轻响的序列。例如,2宋的声音为1宋的两倍响。

响像 ❶依稀;隐约。王延寿《鲁灵光殿赋》:"忽瞟眇以响像,若鬼神之仿佛。"❷音容。《文选·陆机〈叹逝赋〉》:"寻平生于响像,览前物而怀之。"吕延济注:"音响形像。"

响箭 射时发出响声的箭。古代军队用来发布号令。后响马等亦用作信号。《儒林外史》第三十四回:"只听得一枝响箭,飞了出来。"

响叶杨 (*Populus adenopoda*) 杨柳科。落叶乔木,高可达30米。叶卵状三角形,钝锯齿,顶端渐尖,基部具两腺体,老树叶柄长2~7厘米,扁平。早春先叶开花,雌雄异株,柔荑花序下垂;苞片褐色,深裂,有细长毛。蒴果两裂。分布于中国淮河流域以南,南至浙江、湖南,西至甘肃东南部及四川。喜湿润中性或酸性土,最喜光,生长较快。木材供建筑、器具、造纸等用材。为长江中下游山地常见树种。

响叶杨

响度级 人耳判断各频率纯音轻响的一种指标。单位为方。将某一频率纯音与一个1 000赫的纯音试听比较,当两者响度被判断为相同时,后者声压级的分贝数即被定为这个频率纯音响度级的方数。

响尾蛇 (*Crotalus adamanteus*) 亦称"菱斑响尾蛇"。爬行纲,蝰科。一种毒蛇。具颊窝。长约2米。体呈绿黄色,具菱形黑褐斑。尾端有角质环,剧动时能发声,故名。分布于北美洲。在南美洲也产有近似种。

响尾蛇

响屧廊 春秋时吴王宫中的廊名。相传以梓板铺地,让西施穿屧走过时发出声响,故名。遗址在今江苏省吴县市灵岩山。屧,亦作"屦"。亦省称"屧廊"。

响遏行云(雲) 遏,阻止。形容歌声响亮,高入云霄,把流动着的云也阻住了。《列子·汤问》:"抚节悲歌,声振林木,响遏行云。"

响堂山石窟 中国著名的石窟。全国重点文物保护单位之一。在河北邯郸市境内。分三处,南响堂有七窟,北响堂八窟,小响堂二窟。总计造像约四千余尊。北齐文宣帝高洋时(550—559)所建,后代续有雕造。是研究北齐佛教艺术的重要资料。建国前,窟内石雕毁坏严重,佛像头部大都失去。

响堂铺战斗 抗日战争时期,八路军在河南涉县(今属河北)响堂铺地区伏击日军汽车队的战斗。1938年3月,八路军第一二九师为再次打击和牵制向晋东南进攻的日军,断其从邯郸至长治的后方交通运输线。30日以两个团的兵力进至响堂铺地区设伏;另以一部兵力向黎城、涉县方向警戒,阻击增援日军。31日晨,日军第十四师团辎重部队汽车180辆及掩护部队一百七十余人,由黎城经东阳关向涉县开进,9时许全部进入设伏地区。预伏部队突然发起攻击,经两小时激战,日军除少数逃跑外,均被歼灭。与此同时,担任警戒的部队击退黎城、涉县出援日军七百余人,歼其一部。此战,共歼灭日军四百余人,烧毁汽车180辆。

6 呴 ㊀(hǒu 吼) 怒吼声。《说文·后部》:"呴,厚怒声。"段玉裁注:"诸书用呴字,即此字也。《声类》曰:'呴嗥也。'俗作'吼'。"章炳麟《新方言·释言》:"后变作吼,今通谓蓄怒为呴,或言呴气。"

㊁(hòu 候) 通"诟"。耻辱。《大戴礼记·武王践阼》:"皇皇惟敬,口生呴。"注:"呴,耻也。"

哌 (pài 派) 译音字。如:哌嗪(驱肠虫药)。

哌嗪 (Piperazine) 亦称"胡椒嗪"、"哌哔嗪"。驱肠虫药。口服给药。对蛲虫病和蛔虫病均有良好疗效,毒性很低,副作用很少。

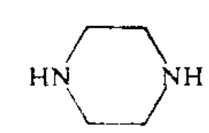
哌嗪结构式

哌替啶 (Pethidine) 合成镇痛药。常用制剂为盐酸哌替啶,也称"度冷丁"(德文Dolantin的音译)。白色结晶性粉末,易溶于水。镇痛作用较吗啡稍弱,但呼吸抑制较轻,且能解除一些平滑肌的痉挛,是吗啡的良好代用品。主要用于急性锐痛,也用为麻醉的辅助药。久用能成瘾。

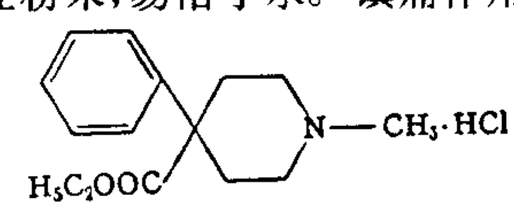
盐酸哌替啶结构式

哙 〔噲〕(kuài 快) ❶下咽。《说文·口部》:"哙,咽也。"❷喙,鸟兽嘴。《淮南子·俶真训》:"蚊行哙息。"❸通"快"。畅快。《淮南子·精神训》:"哙然得卧。"

哙伍 《汉书·韩信传》:"尝过樊将军哙,哙趋拜送迎,言称臣,曰:'大王乃肯临臣。'信出门,笑曰:'生乃与哙等为伍!'"按韩信不屑与樊哙为伍,后因以"哙伍"为庸流的代称。《宋史·余玠传》:"今世胄之彦,场屋之士,田里之豪,一或即戎,即指之为粗人,斥之为哙伍。"

哙哙 宽敞明亮貌。《诗·小雅·斯干》:"哙哙其正。"郑玄笺:"哙哙,犹快快也;正,昼也。"孔颖达疏:"快快,为宫室宽明之貌。"

哈 ㊀(hā) ❶通"呵"。张口呼气。如:哈一口气。❷笑声。如:哈哈大笑。❸伛;弯。如:哈腰。

㈡(hǎ) ❶傻;蠢。《西游记》第二十回:"老儿,莫说哈话。我们出家人,不走回头路。"❷姓。清代有哈元生。

㈢(hà) 见"哈士蟆"。

㈣(shà) 通"歃"。以口啜饮。《淮南子·氾论训》:"尝一哈水而甘苦知矣。"

哈节 亦称"唱哈节"。"唱哈",京语音译,意为"唱歌"。京族最隆重的民间节日。每年夏历六月、八月或正月举行,各地不一。一般为期三昼夜。届时,人们聚集在专为唱歌用的哈亭举行迎神、祭神、送神仪式,然后开始唱哈。由哈妹演唱,哈哥伴奏,或由两个哈妹手执竹片边敲边唱。唱本大多歌颂英雄人物、爱情或友谊。

哈代 ❶托马斯·哈代(Thomas Hardy, 1840—1928)。英国作家。做过建筑师助手。19世纪60年代转向文学活动。一生写有许多作品。前期作品长篇小说《绿荫下》、《远离尘嚣》,将宗法制农村生活理想化,反对资本主义的城市文明。以后作品中现实主义的成分逐渐加强。长篇小说《还乡》、《卡斯特桥市长》和《林中居民》,通过书中人物的悲惨遭遇,反映资本主义势力深入农村后英国宗法制农村的巨大变化。*《苔丝》和《无名的裘德》为其代表作,前者描写农村姑娘遭受迫害以至毁灭的悲剧,后者叙述农村青年在资本主义社会中理想破灭的故事。后期转向诗歌创作,写出诗剧《统治者》,痛斥给人民带来苦难的暴君。其作品对人民的贫穷和不幸充满同情,对资产阶级的虚伪作了深刻的揭露。❷哥德弗雷·哈罗德·哈代(Godfrey Harold Hardy, 1877—1947)。英国数学家。剑桥大学毕业。历任牛津大学、剑桥大学教授。英国皇家学会会员。在级数理论、解析数论、函数论等方面都很有贡献,特别是将黎曼留下的关于ζ(泽塔)函数零点问题的研究推进了一大步。著有《纯数学教程》、《发散级数》等。❸奥利弗·哈代(Oliver Hardy,1892—1957)。美国电影演员。早年曾参加巡回剧团的演出。1912年起拍摄喜剧短片。1927年起和劳莱合作,共同主演喜剧电影。两人以形体(胖和瘦)和性格(怯弱和暴躁)的强烈对比取得喜剧效果。哈代在影片中常表现出自以为是而又无可奈何的样子。主要作品有《患难之交》、《劳莱与哈代在西部地区》等。

托·哈代

哈兰 (Henry Hallam, 1777—1859) 英国历史学家。牛津大学毕业。所著《英国宪政史》,叙述1485—1760年间史事,认为英国自古就有主权在民的不成文宪法。还有中世纪欧洲历史、文学等方面著作。

哈吉 阿拉伯语hājj的音译,一译"哈只",意为"朝觐者"。伊斯兰教对朝拜过麦加*克尔白的穆斯林的荣誉称号。作为一种头衔,常冠于姓名前。

哈达 ❶(hǎ—)藏语音译。藏、门巴和部分蒙古族在迎送、馈赠、敬神以及日常交往礼节上使用的丝巾,表示敬意和祝贺。长短不一。以白色为主,也有红、黄、浅蓝等色。❷穆罕默德·哈达(Mohammad Hatta,1902—1980)。印度尼西亚副总统(1945—1948,1949,1950—1956)。早年留学荷兰。1933年任印度尼西亚国民教育党主席。1945年8月与苏加诺一起宣布印度尼西亚独立,并任印度尼西亚共和国副总统。1948年任总理兼国防部长,参与制造*茉莉芬事件。同年荷兰发动第二次殖民战争,被捕放逐。1949年代表印尼与荷兰签订《圆桌会议协定》,同年任印度尼西亚联邦共和国副总统、总理兼外交部长。1950年复为印度尼西亚共和国副总统。1956年辞职。

哈同 (Silas Aaron Hardoon, 1849—1931) 犹太人。生于巴格达,后入英国籍。早年在印度流浪。1873年到香港,在沙逊洋行任职。次年至上海,除供职沙逊洋行外,兼营鸦片、皮毛及外汇投机买卖。1901年开设哈同洋行,经营房地产业。曾在上海自建"爱俪园"(即哈同花园)。历任上海法租界公董局董事及公共租界工部局董事。病死上海。

哈里 (Hali,1837—1914) 印度诗人,现代乌尔都语文学先驱者之一。批判和摒弃古典宫廷创作风格,写了许多爱国诗歌。主要作品有《雨季》、《希望》、《正义》和《祖国的爱情》等。还写有萨迪、迦利布、艾哈迈德·汗等人的传记。

哈拉 满语音译,意为"姓"。中国赫哲族等部分操满-通古斯语族语言的民族和达斡尔族存在过的一种父系血缘组织。一般是一个"哈拉"中包括若干个*莫昆。其组织及作用早已消失。

哈定 (Warren Gamaliel Harding,1865—1923) 美国总统(1921—1923)。共和党人。曾任俄亥俄州副州长。1921年11月发起召开华盛顿会议,讨论限制和裁减列强海军实力的条约。其政府以贪污著称。任内去世。

哈柏 (Fritz Haber,1868—1934) 德国化学家。就读于海德堡大学、柏林大学、柏林高等工业学校。1906—1911年间任卡尔斯鲁厄工业大学教授,1911年后任威廉物理化学及电化学研究所所长兼柏林大学教授。1933年,不满于纳粹排犹政策而辞职赴英讲学。一生致力于化学平衡及气体反应等方面的研究,其中最大的贡献为氨合成法。为此,获1918年诺贝尔化学奖。此法后经博许(Karl Bosch, 1874—1940)发展而工业化,世称"哈柏-博许法",奠定了今日氮肥工业生产的基石。主要著作有《工业气体反应热力学》等。

哈勃 (Edwin Powell Hubble, 1889—1953) 美国天文学家。1910年芝加哥大学天文系肄业,后赴英国留学,进牛津大学学习法学。1913年回国从事法律事务。1914年在叶凯士天文台进修。1917年获理学博士学位。1919年起在威尔逊山天文台任职。当选为英国皇家天文学会会员和美国全国科学院院士等。发现仙女座大星云的12颗造父变星,并提出它们是与银河系一样的恒星系统,成为星系天文学奠基人,观测宇宙学创始人。提出红移-距离之间线性关系的"哈勃定律"和河外星系形态的"哈勃分类"。著有《星云世界》和《用观测手段探索宇宙学问题》等。

哈烈 (Herat) 一名黑鲁。古国名。明永乐三年(1405年)帖木儿四子*沙哈鲁建立,都哈烈(今阿富汗西北赫拉特)。地处平川,四面皆大山。矿物丰富,产名马和狮子,农业和手工业颇发达。居民信仰伊斯兰教。与中国互有往来。其国使者尝以帖木儿乘马献明成祖。16世纪初为月即别(今乌兹别克斯坦)汗昔班尼所灭。

哈特 (Francis Bret Harte,1836—1902) 美国作家。当过小学教师、药房职员、淘金工人、排字工人和新闻记者。主要作品有短篇小说《咆哮营的幸运儿》、《圣诞老人来到辛柏逊州》、《密格尔丝》等,描写资本家的剥削手段,反映淘金工人的艰苦生活,并揭露金钱的腐蚀作用。

哈桑 (Sayyid Muhammad ibn 'Abd Allah Hasan, 1864—1920) 索马里民族英雄,诗人。曾在内罗毕、麦加

和巴勒斯坦等地游学。1899—1920年领导索马里各族人民反对殖民主义的武装斗争。写有大量战斗诗篇，主要有《理查德·科菲尔德之死》、《赛义德的回答》、《正义的道路》、《通向毁灭之途》和《穆罕默德·萨里赫颂歌》等。

哈密 市名。在新疆维吾尔自治区东部，邻接甘肃省。兰新铁路经过境内。唐为伊州治。明置哈密卫，清改直隶厅，1913年改哈密县。据《新疆图志》："哈密因山得名。"1961年析哈密县城区设市，1962年曾撤销，1977年复设市，1983年哈密县撤销并入。哈密地区行署驻此。人口33.8万（城镇19.3万，1996年）。有煤炭、炼铁、机械、电力、化学等工业。农产有小麦、高粱、玉米、棉花、油料作物。特产"哈密瓜"、无核白葡萄。畜牧业亦盛。并富矿藏。古迹有哈密王府遗址、哈密王陵墓、沁城白山岩画、白杨沟佛寺。

哈维（William Harvey，1578—1657） 英国医师。实验生理学的创始人之一。他根据实验证实了动物体内的血液循环现象，并阐明了心脏在此过程中的作用，指出血液受心脏推动，沿动脉流向全身各部，再沿静脉返回心脏，环流不息。还测定了心脏每搏输出量。1628年发表《动物心血运动的解剖研究》；1651年发表《论动物的生殖》。这些成就对生理学和胚胎学的发展起了很大作用。

哈 维

哈喇 ❶亦作"哈剌"。蒙古语，谓杀死。《华夷译语》下："杀曰阿兰，即哈剌也。"关汉卿《单鞭夺槊》第二折："量这敬德，打甚么紧，趁早将他哈喇了，也还便宜。"❷形容食油或含油食物日久变坏的味道。如：香肠已经哈喇了，不能吃了。

哈雷 ❶埃德蒙·哈雷（Edmond Halley，1656—1742）。英国天文学家。早年进牛津大学学习，获天文学硕士。任牛津大学教授、格林尼治天文台台长。当选为法兰西科学院院士和英国皇家学会会员。1676年赴南大西洋圣赫勒拿岛建立天文台，观测南天天体，并编制第一个南天星表。首次利用万有引力定律推算一颗彗星的轨道，并预测它以约76年为周期绕太阳运转，该彗星后来被称为*哈雷彗星。还发现恒星的自行和月球运动的长期加速度，并建议观测金星*凌日以测定太阳视差。著有《彗星天文学概要》和《天文表》等。❷哈雷（Halle）。全称萨勒河畔哈雷（Hallan der Saale）。德国中部城市。在易北河支流萨勒河（Saale）畔。人口30.1万（包括哈雷新城，1992年）。公元806年作为城堡见于记载。13—15世纪曾参加"汉萨同盟"。铁路枢纽；河港。附近开采褐煤、钾盐。工业主要有机械制造（矿山设备、机床、电机）、化学、电子电器、食品等。印刷出版业重要中心。有自然科学院、大学、历史博物馆和中世纪古迹。

哈士蟆（哈 hà）（*Rana chensinensis*） 一作"蛤士蟆"，亦称"中国林蛙"。两栖纲，蛙科。体长一般5～6厘米。背部土灰色，散布黄色及红色斑点，鼓膜处有一黑色三角斑；四肢背面有棕黑色横纹；雄蛙腹面乳白色，雌蛙一般为棕红色，散有深色斑点。背侧褶在鼓膜上方斜向外侧，随即又折向中线。雄蛙有一对咽侧下内声囊，第一指上灰色婚垫极发达。趾间有蹼。生活于阴湿的山坡树丛中，冬季群集河水深处石块下冬眠，早春产卵。分布于中国黑龙江、辽宁、吉林、内蒙古、四川、甘肃、青海、宁夏、陕西、山西、河南、山东等地；也产于俄罗斯、蒙古、朝鲜半岛。雌蛙整体干制品有滋补强壮作用；输卵管干制品入药，称"哈士蟆油"，性平、味甘咸，功能补肾益精、养阴润肺，主治肺肾虚弱、虚劳咳嗽、盗汗等症。

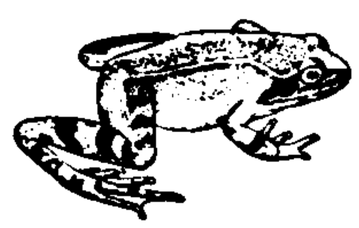
哈 士 蟆

哈马丹（Hamadān） 伊朗西部城市，哈马丹省省会。位于阿勒万德（Alvand）山麓沃野中，海拔1 877米。古都，自古即为中东队商贸易要站。人口34.9万（1991年）。地毯、丝织、皮革、烟草等业著名。多古迹及寺院。夏季凉爽，是避暑胜地。

哈瓦那（La Habana） 古巴首都和经济、文化中心，最大城市和港口。在古巴岛西北岸，临墨西哥湾，扼佛罗里达海峡西南口。大哈瓦那面积727平方公里，人口211万（1992年）。始建于1519年。1898年起成为首都。全国最大工业中心，主要有制糖、食品、纺织、炼油、烟草、钢铁、造船、汽车等。雪茄烟生产闻名世界。天然良港，可泊巨轮，湾底有地道沟通两岸。全国出口总值的25%，进口总值的80%经此。有古老教堂（1704年建）、哈瓦那大学（1728年建）、城垣（16世纪建）等建筑物，还有民族英雄马蒂的铜像和独立战争纪念碑。背山临海，气候温和，风景优美，为美洲著名旅游胜地。南郊有何塞·马蒂国际机场。1996年在西郊建立自由贸易区。

哈巴河 县名。在新疆维吾尔自治区伊犁哈萨克自治州西北部、阿尔泰山南麓。县人民政府驻阿克齐镇。1930年设县。以哈巴河得名。境内草原广阔，畜牧业发达。并产小麦、玉米、油菜籽。阿尔泰山有大片原始森林，野生动物有麝、旱獭、黄羊、狐等。水产有鲟鱼、大白鱼、细鳞鱼等。工业有采矿（金）、皮革、机械、皮毛加工。额尔齐斯河有水运之利。名胜有哈纳斯湖。

哈白猪 "哈尔滨白猪"的简称。我国育成的猪新品种。原产黑龙江省哈尔滨及滨绥、滨洲铁路沿线地区。由当地民猪和大白猪等杂交育成。全身白色。额宽面凹，嘴筒粗短，耳竖立，背腰宽平，腹部稍大，四肢健壮。生长快，较耐粗饲，抗寒力强。每胎产仔11～12头。成年公猪体重200～250千克，母猪150～200千克。

哈尔迪（Alexandre Hardy，约1575—1631） 法国剧作家。布哥涅剧团的专职编剧。为法国历史上的第一位职业剧作家。矫饰派（17世纪前期崇尚雕琢、夸饰、隐喻文体的文学流派）的主要代表。现存《哈尔迪戏剧集》五卷，收各种类型的剧本三十五部，大多是情节奇突、场面紧张的通俗戏剧。其剧作在从中世纪神秘剧向古典主义戏剧过渡时期起过桥梁作用。

哈尔斯（Frans Hals，约1580—1666） 荷兰肖像画家、风俗画家。生于织布工人家庭。喜爱画豪迈乐观的人物形象，善于表现对象个性和不同神态。群像创作有独特成就。描写争取独立自由的老战士、民间歌手、乡村儿童等更见出色。笔法流畅，有节奏感，色彩简朴而明亮，突破传统画法的束缚，对后来欧洲绘画技法的改进有较大启发。代表性群像作品多幅现存荷兰哈勒姆哈尔斯博物馆；作品还有《吉普赛女郎》、《曼陀林演奏者》、《快乐的酒徒》等。

哈尔提（Georg Ludwig Hartig，1764—1837） 德国林学家。曾任柏林大学教授。设计"材积平分法"，将林木的采伐和更新，加以适当组织，使能从森林中年年获得等量的木材。又始创"伞伐法"。

哈尔滨 市名。在黑龙江省南部、松花江沿岸。滨洲、滨绥、京哈、拉滨、哈佳等铁路的交点。黑龙江省省会。辖道里、南岗、动力、平房、香坊、太平、道外七区及阿城、尚志、双城、五常四市和呼兰、方正、宾县、依兰、巴彦、木兰、通河、延寿八县。原为一渔村，铁路通车后逐渐兴起，1932 年设市。1996 年松花江地区并入。"哈尔滨"，满语意为"晒网场"。人口 540 万(市辖区 295 万，1996 年)。是东北地区北部的经济、文化和交通中心之一。工业以机械为主，麻纺、制糖、石油化工、冶金等亦著名。有哈尔滨工业大学及师范大学等高等学校和科研机构多所。名胜古迹有太阳岛、文庙、七级浮屠塔、极乐寺、阎家岗旧石器文化遗址。建有东北烈士纪念馆、防洪纪念塔。为中国历史文化名城。

哈尼文 中国哈尼族 1957 年创制的拉丁字母形式的拼音文字，以云南省绿春县大寨话的语音为标准音。1984 年作过修订。使用 26 个字母。用字母 V 表示前面的元音为紧元音。声调用辅音字母在音节末尾表示。

Haqpaq ssolnei buqdeil kalyeiv e yoloqoq yomeeq nga.

(青蛙和蚯蚓是庄稼的好朋友。)

哈尼文

哈尼语 属汉藏语系藏缅语族彝语支。分布在云南省红河哈尼族彝族自治州和西双版纳傣族自治州以及墨江、元江、江城、澜沧等地。国外，在缅甸、老挝、泰国和越南也有使用。元音分松紧，韵母一般由单元音构成。有 3 个声调。语序和虚词是表达语法意义的主要手段。形容词修饰名词时，大都在名词之后，但带后置助词的形容词则可以放在名词之前。

哈尼族 中国少数民族之一。有"哈尼"、"卡多"、"豪尼"、"碧约"、"白宏"、"雅尼"等不同的自称。源于古氐羌人，与唐代"和蛮"有渊源关系。元代称"和泥"，明清改称"窝尼"。125.5 万人(1990 年)。主要分布在云南红河哈尼族彝族自治州和墨江、元江、江城、普洱、镇沅、澜沧及西双版纳等地。语言属汉藏语系藏缅语族彝语支，无文字，建国后创制了拉丁字母形式拼音的哈尼文。主要从事农业。建国前绝大部分土地为封建领主、地主所占有，西双版纳和澜沧等地尚保留着原始公社制残余。主要信仰多神，崇拜祖先。1858—1872 年(清咸丰八年到同治十一年)，以镇沅直隶厅新抚司(今属墨江哈尼族自治县)田政为首掀起反清斗争。建国后，先后单独建立了一个自治县，与彝族联合建立了一个自治州，与彝、傣、拉祜等族分别联合建立了四个自治县。

哈亚人 (Haya) 坦桑尼亚的民族。班图人一支，约 171 万人(1995 年)。分布在维多利亚湖西部与卡盖拉河 (Kagera) 之间。语言属尼日尔-科尔多凡语系尼日尔-刚果语族。通用斯瓦希里语。持万物有灵信仰，崇拜祖先和自然力。从事农业，沿湖从事渔业。

哈达部 明海西女真四部之一。因分布在哈达河(今辽宁开原东南)畔而得名。酋长王台时，统一海西各部，南并建州浑河部，自称为汗。以擒献建州首领王杲，受明封为"龙虎将军"。因靠近明所设马市广顺关(俗称南关)，故明人有时也称之为"南关"。万历二十七年(1599 年)为建州女真所并。

哈那克 (Adolf von Harnack, 1851—1930) 德国基督教新教神学家，教会史学家，自由主义神学的代表之一。生于多尔帕特(Dorpat，今爱沙尼亚塔尔图)。历任莱比锡大学、柏林大学教授。1890 年当选为柏林科学院院士。1905 年出任柏林皇家图书馆馆长。继承并发展*里敕尔的自由主义神学思想。主张信仰必须依靠理性，信仰的精髓在于应该像基督那样虔诚地对待上帝。重视从历史研究着眼探索基督教教义，对科学和文学亦有所涉猎。著有《基督教的本质》、《信条史》、《普鲁士科学院史》等。

哈那鲨 (*Notorhynchus platycephalus*) 软骨鱼纲，六鳃鲨科。体延长，前部较粗大，后部渐细小；长达 3 米余。灰褐色，具不规则黑色斑点。头宽扁，鳃裂七个；背鳍一个，后位。栖息近海底层，性颇凶猛，主食鱼类及甲壳动物。卵胎生。分布于地中海、印度洋及太平洋西北部；中国产于东海和黄海。皮可制革；肝可制鱼肝油；肉供食用。

哈里发 阿拉伯语 khalīfah 的音译，亦译"海里法"或"海里凡"，意为"继承者"、"代理者"。❶继承伊斯兰教先知穆罕默德执掌政教大权的领袖，先后有艾卜·伯克尔、欧麦尔、奥斯曼、阿里，通称四大哈里发。❷中世纪政教合一的阿拉伯国家和奥斯曼帝国的国家元首。❸普通称谓。不同的国家或地区，所称的对象不同。如在摩洛哥，指政府官员；在中国，指清真寺学员。

哈里里 (al-Harīrī, 1054—1122) 阿拉伯诗人、语言学家。毕生研究阿拉伯语语文问题。主要作品有*玛卡梅体诗五十篇。诗中涉及阿拉伯历史和传说，并讨论阿拉伯语语法和修辞问题。还写有语言学论著。

哈里逊 (Benjamin Harrison, 1833—1901) 美国总统(1889—1893)。共和党人。曾任律师。*南北战争期间，为联邦军准将。战后多年任参议员。总统任内支持国会通过《谢尔曼反托拉斯法》等。外交上，促成第一次泛美会议的召开。

哈里斯 ❶威廉·托里·哈里斯 (William Torrey Harris, 1835—1909)。美国教育家、哲学家、辞书编纂家。耶鲁学院(今耶鲁大学)肄业。曾任督学。1873 年在圣路易市创设美国第一所常设性公共幼儿园。提倡中学应增加美育与科技课程。是黑格尔哲学在美国的最早传播者，曾同美籍德人布罗克迈尔 (Henry Conrad Brockmeyer, 1826—1906，黑格尔《大逻辑》的英译者)建立"圣路易市哲学学派"，创办《思辨哲学杂志》并任编辑。曾帮助编纂《约翰逊新百科全书》，并任《韦氏新国际英语词典》第一版主编。主要著作有《教育的心理基础》、《哲学研究介绍》、《黑格尔的〈逻辑学〉——一部论精神范畴起源的著作》等。❷罗伊·哈里斯 (Roy Harris, 1898—1979)。美国作曲家。早年务农，并当过货车司机。曾先后在加利福尼亚与巴黎从法威尔(Arthur Farwell, 1872—1952) 与布朗热学习音乐。后担任普林斯顿威斯敏斯特合唱学校作曲科主任及十余所高等学校音乐专业教职，并为美国国家文学艺术研究所成员、美国作曲家联谊会主席。作品常以民间旋律为素材，包括交响曲、协奏曲、室内乐、合唱曲、舞剧等。所作十五部交响曲具有鲜明的民族特色，其中以单乐章的《第三交响曲》最为著名。

哈奇生 (Francis Hutcheson, 1694—1747) 英国伦理学家、美学家。格拉斯哥大学毕业，曾任该校教授。主张对感觉进行多种划分，认为其中最重要的是道德感，并认为评价行为正确与否的标准是为人类谋福利，开英国边沁功利主义学说的先河。将美分为绝对美(亦称本原美)与相对美(亦称比较美)两种，对德国康德关于纯粹美与依存美的区分有影响。认为外在感官只能产生微弱的快感，只有"内在

感官"即心灵才不因对象的原因而在心中唤起美的观念，产生强烈的审美快感。主要著作有《论美和德行两种观念的根源》、《道德哲学体系》等。

哈拉巴 (Harappa) 印度河流域上古文明的城市遗址。在今巴基斯坦旁遮普省境内。考古学家在此发现公元前3000—前2000年代的青铜器文化遗物，包括火砖建筑、下水道、工具、陶器、艺术品等。有卫城。还发现刻在印章上的文字符号，迄今尚未完成解读。哈拉巴与*摩亨佐·达罗等地的古迹，常被称为"哈拉巴文化"。

哈拉湖 蒙古语意为"黑海子"。青海省北部祁连山地区的内陆咸水湖。在疏勒南山南麓。拗陷盆地积水而成。面积601.7平方公里，湖面海拔4 077米，最深达65米，贮水量161亿立方米。

哈拉雷 (Harare) 旧称索尔兹伯里。津巴布韦首都和最大城市。在东北部高原上，海拔1 478米。人口118万(1992年)。1890年英国殖民者建城堡。1935年设市。世界最大的烟草集散市场之一。有较大的烟草、炼油、化肥、纺织等工厂及烟叶研究所。附近有铬矿、金矿开采。铁路通莫桑比克的贝拉港，是出海要道。有国际航空站。有大学、博物馆、艺术馆。

哈罗德 (Roy Forbes Harrod，1900—1978) 英国经济学家。牛津大学毕业，后长期留校任教。曾任政府一些经济机构及国际经济组织的顾问。是凯恩斯主义在英国的主要代表者之一。有关国际贸易与商业周期的论著有一定的科学意义。在1939年最先提出经济增长理论的"哈罗德模型"，因与美国多马 (Evsey David Domar，1914—) 在40年代独立提出的经济增长模型内容基本相同，被称为"哈罗德-多马经济增长模型"。著有《商业周期》、《凯恩斯生平》、《动态经济学》。

哈底斯 即"圣训"。

哈茨山 (Harz) 德国中北部山脉，在威悉河同易北河之间。由结晶片岩等组成的地垒山。西北-东南走向。东段海拔300～500米，西段600～900米；最高点布罗肯峰(Brocken)海拔1 142米。多森林、草地。山麓有中世纪古镇巴特哈茨堡 (Bad Harzburg) 与戈斯拉尔 (Goslar)。夏季疗养地和冬季运动地。

哈柏法 德国化学家*哈柏所发明的由氮和氢在高温高压下直接合成氨的方法。该法于1909年在实验室中得到证明，1913年在博许 (Karl Bosch，1874—1940) 合作下建成生产性装置。

哈剌抽 蒙古汗国和元朝时牧人的称谓。受*那颜统治，从事个体游牧。除为本部落贵族服役外，尚须为宗主部落贵族当差。

哈哈腔 也叫"喝喝腔"、"合儿腔"、"柳子调"。戏曲剧种。有东、西、中三路。东路流行于河北东南部、山东西北部，西路流行于河北保定地区，中路流行于河北沧州、衡水地区。由河北当地的民间秧歌发展而成。一说源于柳子腔。在形成和发展过程中，曾受梆子剧种的影响。清乾隆年间已流行，清末民初一度盛行。曾多次至北京、天津演出。表演朴实，以唱见长。曲调板式有头板、二板、三板、流水板和柳子腔等。伴奏乐器有四根弦、板胡、长颈月琴、笙、笛等。

哈哈镜 一种特制的镜子。镜面凹凸，映出的人像奇形怪状。因可博人发笑，故名。

哈钦松 (John Hutchinson，1884—1972) 英国植物分类学家。现代植物系统分类学者的代表。曾致力于被子植物的研究。1926—1934年著《有花植物科志》，提出有花植物新的系统即"哈钦松系统"；在以后出版的《英国有花植物》中，作了订正。认为裸子植物从苏铁科、银杏科、红豆杉科、松科以至柏科，系直线进化(虽亦认为南洋杉族属于单独进化)；认为被子植物从原始被子植物开始，分为木本和草本两大支，草本又分为两支，其一即单子叶植物。木本双子叶植物、草本双子叶植物及单子叶植物各以木兰目、毛茛目、菝葜目为最原始。另著有《有花植物属志》。

哈特曼 ❶爱德华·哈特曼 (Eduard Hartmann，1842—1906)。德国哲学家。罗斯托克大学哲学博士。认为黑格尔的泛理论和叔本华的唯意志论都不够全面，试图调和理性主义与非理性主义。主张宇宙的本体是"无意识"，而理性与意志皆其表现形式。主要著作有《无意识的哲学》、《哲学体系概论》、《范畴论》等。❷尼古拉·哈特曼 (Nicolai Hartmann，1882—1950)。德国哲学家。马堡大学毕业。曾任马堡大学、柏林大学、格丁根大学教授。原属新康德主义的马堡学派，后脱离。倡导批判本体论学说，主张本体论的实在主义。著作有《认识形而上学纲要》、《伦理学》、《自然哲学》等。❸卡尔·阿马德乌斯·哈特曼 (Karl Amadeus Hartmann，1905—1963)。德国作曲家。早年在慕尼黑音乐学院学习，后又在维也纳师事韦伯恩。纳粹统治时期，其作品被列为"异端音乐"而遭禁演。1945年后居慕尼黑，曾任国际新音乐协会联邦德国分会主席。作有室内歌剧《辛姆普里区士·辛姆普里奇西模士的青年时代》、交响曲八部、小提琴与弦乐《送葬协奏曲》(《悲哀的音乐》)及其他声乐、器乐曲等。作品风格强烈，手法多样，具有突出的交响性和丰富的打击乐效果。

哈勒姆 (Haarlem) 荷兰西部港市。距北海7公里。人口14.9万(1993年)。东南原有面积183平方公里、水深不足5米的哈勒姆湖，1840—1852年通过排水成为农田和牧场。运河通北海。有纺织、服装、机械、印刷、制药、食品等工业。多中世纪建筑。有哈尔斯博物馆。城市周围环以花草园田，园艺业发达。

哈菲兹 (Hāfiz，1320—1389) 波斯诗人。所作《诗歌集》，收抒情诗五百余首，内容多表现对封建制度的不满，揭露宗教的伪善，反对禁欲主义和天命思想，带有神秘主义色彩。

哈得斯 (Haidēs) 又称普路托。希腊神话中的冥王。与妻*普西芬尼同为阴间的主宰。在西方，"哈得斯"也是阴间的同义词。

哈密瓜 (*Cucumis melo* var. *saccharinus*) 葫芦科。甜瓜的一个变种。生长势强。叶色较淡。果实较大，卵圆形至橄榄形。果皮黄色或青色，有网纹。果皮、果肉都较厚。肉质绵软，瓤肉青或红色，味极香甜。性喜充足阳光及较大的昼夜温差，不耐湿，适应性差。中国主产于新疆哈密、鄯善、吐鲁番等地。

哈谢克 (Jaroslav Hašek，1883—1923) 捷克斯洛伐克作家。早期作品讽刺奥匈帝国的腐败和资产阶级的虚伪。第一次世界大战爆发后，被征入奥匈帝国军队服役，目击军队中种种不合理现象和统治阶级欺骗人民的卑鄙手段，深感不满。1920年开始写作长篇讽刺小说《好兵帅克》，通过主人公帅克的从军经历，揭露奥匈帝国的黑暗统治，反映人民对帝国主义战争的憎恨。

哈德成(哈 hǎ)(1888—1943) 中国伊斯兰教经学家。

名国桢，以字行。陕西南郑人。回族。曾朝觐麦加，在埃及游学多年。擅长阿拉伯文、波斯文、乌尔都文、英文。1924年归国。1925年任上海浙江路清真寺教长，同年6月与马刚侯等人发起成立"中国回教学会"，任副干事长。随后主持翻译《古兰经》，译就三卷，刊印于学会月刊。1928年与达浦生等在上海创办上海伊斯兰师范学校。后与马坚等人继续从事《古兰经》翻译和伊斯兰教文化教育事业。

哈德良(Publius Aelius Hadrianus，76—138) 古罗马皇帝(117—138)。继*图拉真为帝。采谨守边境政策，与安息(帕提亚)缔和，筑"哈德良长墙"(今不列颠仍存遗迹)。发兵镇压犹太人起义，陷耶路撒冷(135年)，强迫犹太人转徙异域。提倡法学研究，奖励文化艺术。

哈密顿(William Rowan Hamilton，1805—1865) 英国数学家、物理学家。学于都柏林大学(三一学院)。都柏林大学教授，并任该校天文台台长。爱尔兰皇家科学院院长。对*分析力学的发展有重要贡献。1834年建立"哈密顿原理"，使各种动力学定律都可从一个变分式推出，并展示了力学、几何光学之相似点，后发现此原理的适用范围还可推及物理学的许多领域，如电磁学等。把*广义坐标和广义动量都作为独立变量来建立动力学方程(称为"哈密顿正则方程")，同时还建立了一个与能量有密切联系的"哈密顿函数"。这些成果在理论物理学中得到广泛的应用。还首先提出*四元数的概念，从而把代数学从乘法可交换的公设中解放出来。此外，还解释了锥形折射现象，对现代矢量分析方法的建立也有贡献。

哈扎拉人(Hazaras) 一译"哈扎腊人"。阿富汗民族之一。相传是13世纪进入今阿富汗的蒙古人和当地巴巴尔人(Barbars)结合的后裔。构成当地四个蒙古*艾马克之一。主要分布在阿富汗中部哈扎拉贾特(Hazarajat)山区，约160万人(1995年)。说一种杂有蒙古词汇的波斯方言，属印欧语系伊朗语族。至今尚保留氏族部落组织。多信伊斯兰教，属什叶派。主要从事游牧，农耕为辅，冬季纺织、制革。另有十多万人在伊朗东北部马什哈德附近。

哈巴涅拉 一译"阿伐奈拉"。西班牙文habanera的音译。古巴舞曲。由非洲黑人传入。其节奏特征与*探戈相似：中速，二拍子，第一拍有*附点。如拉威尔《西班牙狂想曲》、比才歌剧《卡门》中的哈巴涅拉。

哈卡斯人(Хакасы) 俄罗斯西伯利亚南部的民族。由当地古代居民与萨莫耶德人、克特人等长期结合而成。约8万人(1995年)。分布在哈卡斯共和国以及克拉斯诺亚尔斯克边疆区。语言属阿尔泰语系突厥语族，有文字。信萨满教，部分信俄罗斯正教。主要从事畜牧业和农业。

哈尔克山 一称哈尔克他乌山，又称哈雷克套山。在新疆维吾尔自治区中西部、拜城盆地和特克斯盆地之间。是新疆境内南天山主体。东西走向。高峰有汗腾格里峰(6 995米)、帖尔斯克山(5 068米)。西段高于东段，海拔3 000米以上有现代冰川。

哈尔克岛(Khārg Island) 伊朗岛屿。在波斯湾东北，东距大陆40公里。面积49平方公里。珊瑚岛。1960年建为伊朗原油输出中心和世界最大的石油输出港之一。有6条输油管通往加奇萨兰(Gachsārān)、阿加贾里(Āghā Jārī)等油田和输油点。码头可同时停靠十余艘油船，可泊50万吨级大油轮。岛上设大型油库和输油设备。有石油化工、化肥、液化天然气和大型海水淡化等工厂。

哈尔科夫(Харьков) 乌克兰东北部城市、最大工业中心，哈尔科夫州首府。在哈尔科夫河畔。人口157.6万(1995年)。1656年建为要塞。18世纪成为重要手工业和贸易中心。1918—1934年曾是乌克兰首府。重要交通枢纽。机械制造业占突出地位，以拖拉机、内燃机车、机床、动力机械为主；纺织、化工、食品加工等也很发达。有乌克兰最古老的大学(1805年建)及历史和艺术博物馆、植物园等。

哈尔格萨(Hargeysa) 索马里哈尔格萨州首府。在北部高原上，海拔1 300米。人口11万(1985年)。1941年起曾是英属索马里殖民统治据点。现为北部地区经济中心。有皮革、肉类加工、金属制品、电力等工业，是牲畜、皮革的重要集散地。公路通柏培拉港和埃塞俄比亚的哈拉尔(Harar)。有国际航空站。

哈尔腾河 一称哈尔腾郭勒河、哈那腾河。在青海省西北部。源出祁连山阳奇山口附近，西北流入苏干湖。长三百余公里。河水由高山冰雪补给。河口段及苏干湖附近多沼泽地。

哈玛达尼(al-Hamadhānī，968—1007) 阿拉伯诗人。青年时代曾游历波斯各地。著有*玛卡梅体诗数百篇。描写流浪汉运用机智、雄辩、学识和诗才，化险为夷，克敌制胜的故事。还写有散文诗，反映当时阿拉伯的社会生活。诗作对后代阿拉伯诗人很有影响。

哈利路亚 希伯来语hallĕlūyāh的音译，一译"亚肋路亚"。犹太教和基督教的欢呼语，意为"赞美上帝"。常在礼仪赞美诗和圣歌中表示欢乐。亦在节日礼仪中应用。

哈佛大学 美国私立大学。1636年创立于马萨诸塞州坎布里奇。原名"哈佛学院"，1870年改现名。设有哈佛学院(大学本科男生)、神学、文理、政治、法律、教育、商业管理、公共管理、工程和应用物理、医学、口腔医学、公共卫生等学院。

哈纳斯湖 一称喀纳斯湖。蒙古语意为"美丽而神秘的湖泊"。在新疆维吾尔自治区布尔津县北部、哈纳斯河中段峡谷中。冰碛湖。呈星月形，南北长24公里，东西宽2公里，面积37.7平方公里，湖面海拔1 374米。自然环境独特。有哲罗鲑、细鳞鲑、江鳕等北冰洋水系的鱼类。湖滨富原始森林与珍禽奇兽，为中国特有的动植物分布区。已辟为自然保护区和旅游区。

哈拉和卓 城堡名。在新疆吐鲁番市东南六十里。堡西南有汉、唐高昌城故址。"和卓"或系"高昌"的音讹，"哈拉"是突厥语，义即黑。约元明之际迁建今堡。元代文献作合剌火者，哈剌禾州、哈剌霍州、哈剌和州、哈剌火州，明称为*火州，清作哈喇和卓。

哈图萨斯(Hattushash) 赫梯王国都城(前17—前13世纪)。今土耳其安卡拉东部的博阿兹柯伊(Boğazköy)。19世纪以来，考古学家陆续发掘其遗址，获多种建筑物、雕刻品及大批楔形文泥版(包括年代纪、法典、外交文书等)。

哈佳铁路 从黑龙江省哈尔滨经绥化、庆安、汤原到佳木斯。长506公里。1940年筑成。横贯小兴安岭南部。南接滨洲、滨绥、京哈、拉滨等铁路，东接牡佳等铁路。在南岔有支线通伊春及乌伊岭，在莲江口有支线通鹤岗。是黑龙江省东部的交通干线。

哈姆雷特 即"汉姆雷特"。

哈勃定律 反映天体退行速度和天体与地球观测者之间距离关系的定律。1929年，美国天文学家哈勃发现由红移算出的河外星系视向退行速度与河外星系的距离成正比，

即距离愈远，视向速度就愈大，这种关系后来被称为“哈勃定律”。

哈剌契丹 古族名兼国名。一作合剌乞答，也叫黑契丹（契丹语哈剌，“黑”的意思）。指耶律大石所建的*西辽。也用以专指契丹本族人。

哈剌温山 亦作合剌温山、哈剌浑山、哈剌温只都山。见元、明史籍，指今大兴安岭。蒙古客列亦惕部的王汗，被叔父古儿汗打败，逃至此山；成吉思汗封木合犁为国王，东境至此山。

哈顺沙漠 一称噶顺沙漠或伊勒呼玛沙漠。在新疆维吾尔自治区哈密盆地东南。海拔约 1 200 米。

哈恰图良（Арам Ильич Хачатурян，1903—1978） 苏联作曲家、指挥家、音乐教育家。出生于第比利斯。1922—1929 年先后学大提琴、作曲于莫斯科格涅辛音乐学校（1925 年前称“莫斯科中等音乐学校”）。1929—1934 年在莫斯科音乐学院从米亚斯科夫斯基学作曲，后又入研究生班进修三年。1957 年任苏联作曲家协会书记。其创作常基于亚美尼亚、阿塞拜疆等地民间曲调而加以发展，以节奏奋迅、和声与管弦乐色彩绚烂为特点。重要作品有舞剧三部（《加雅涅》、《斯巴达克》等），交响曲三部（第二部称《排钟》），协奏曲四部，协奏-狂想曲三部，管弦乐组曲《悼念列宁之歌》，合唱-乐队曲《斯大林之歌》、《斯大林颂》，康塔塔《欢乐颂》。又作有若干室内乐及大量戏剧、电影（《斯大林格勒大血战》、《奥赛罗》等）配乐。

哈萨克人（Казахи） 哈萨克斯坦的民族，624 万人（1995 年）。在中亚其他各国和俄罗斯亦有分布。语言属阿尔泰语系突厥语族，有文字。信伊斯兰教，属逊尼派。公元初，住在咸海以西的阿兰人对哈萨克民族的形成有深远的影响。主要从事农业。少数人在蒙古国和阿富汗等国。

哈萨克文 中国哈萨克族的一种以阿拉伯字母为基础的拼音文字。曾经过多次改进。现共有 32 个字母，字母形体因独用或写在词首、词中、词尾而有所不同。从右到左横行书写。

بولتىتارقوجاسى

（耕云记）

哈萨克文

哈萨克羊 中国绵羊的优良地方品种。原产亚洲西南。公羊角粗大，母羊无角。毛色纯白者少，常以褐、黑、白、灰混生。鼻梁隆起，耳大下垂。胸深广，臀丰满。尾肥大，呈“W”形，高出臀部。体格高大，成年公羊体重约 60 千克，母羊 50 千克。耐寒冷，耐粗饲，善爬山。成年公羊剪毛量平均 2.6 千克，母羊 1.9 千克。毛质粗劣，肉质甚优。广布于新疆、甘肃、青海等地，以及中亚细亚一带。

哈萨克语 属阿尔泰语系突厥语族。在中国，分布在新疆伊犁哈萨克自治州。在国外，主要分布在哈萨克斯坦境内。元音和谐比较严整。辅音同化现象较多。元音 [e] 在词首时前边带 [j]，元音 [o]、[ø] 在词首时前边带 [w]。比同语族的许多语言多一个造格。

哈萨克族 中国少数民族之一。由古代乌孙、突厥、契丹一部分和后来蒙古人一部分在长期结合发展而成。111.1 万人（1990 年）。主要分布在新疆北部，小部分在甘肃西部。语言属阿尔泰语系突厥语族，有文字，建国后又创制了拉丁字母形式的哈萨克文，多兼通维吾尔语。主要从事畜牧业。建国前基本上属于封建社会，保留部落制残余。多信伊斯兰教，但仍有萨满教信仰残余。建国后先后建立了伊犁哈萨克自治州及三个自治县。

哈得孙河（Hudson River） 美国东北部河流。源出阿迪朗达克山（Adirondack）间的冰川湖，南流至纽约市，注入大西洋。长 492 公里。有运河通伊利湖、安大略湖、圣劳伦斯河和特拉华河（Delaware）。奥尔巴尼（Albany）以下可通航大船。河口构成纽约港的主要部分。从河口外伸的水下谷地，深切海底，远达 240 公里，为世界著名的海底谷地之一。

哈得孙湾（Hudson Bay） 伸入加拿大东北部内陆的海湾。东北经哈得孙海峡与大西洋相通。面积约 82 万平方公里。平均水深 100 米，最深 274 米。加拿大中部和东北部地区河流汇注于此。盐度随深度递增，深处可达 31。10 月至次年 7 月封冻。产鳕鱼、鲑鱼。

哈密尔顿（Hamilton） ❶加拿大最大钢铁工业中心。位于安大略湖西岸。市区面积 127.9 平方公里，人口 31.85 万（1991 年）；大市区人口 60 万（1991 年）。1846 年设市。港口优良，可泊海轮和大湖轮。钢产量约占全国一半，还有重型机械制造及汽车、电器、化工、橡胶、纺织、食品等部门。城周是广大水果产区。有麦克马斯特大学。❷新西兰城市。在北岛西北部，跨怀卡托河（Waikato）两岸，西北距奥克兰 105 公里。人口 15.2 万（1992 年）。地处富饶的怀卡托谷地农牧区，重要的农牧产品贸易和加工中心。铁路、公路枢纽。❸北大西洋西部英属百慕大群岛的首府和天然良港。在曼因岛（Main）上。人口 4 680（1991 年）。为西欧、北美间航海和航空中继站。始建于 1790 年，1815 年成为殖民地首府，1956 年辟为自由港。渔业较发达。美国建有军事基地。冬季疗养地。旅游业发达。

哈密盆地 一称库穆尔盆地。在新疆维吾尔自治区东部，巴尔库山、哈尔里克山、马鬃山及库鲁克塔格间。西接吐鲁番盆地。海拔 500～1 000 米。东南部为哈顺沙漠。北部山麓绿洲赖坎儿井灌溉，盛产瓜果及麦类。矿产有煤等。

哈密顿圈 图论中的著名问题之一。设想一人从图（参见“图论”）中一点出发，沿着边走，最终回到起点，其间经过图中每个点恰好一次，这种走法亦即这些边的全体称为哈密顿圈。1859 年，英国数学家哈密顿发明了一种绕行世界的游戏，用世界上 20 个著名大城市的名字标在一个正十二面体的 20 个顶点上，要求游戏者找出一种沿着各边每个顶点正好一次的走法（如图），哈密顿圈因此而得名。进一步寻找总“距离”最短的哈密顿圈的问题就是*流动推销员问题。

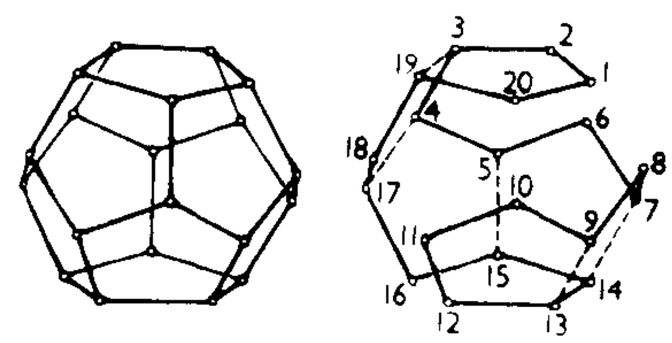

哈密顿圈

哈博罗内（Gaborone） 一译加博罗内，又名哈贝罗内斯（Gaberones）。博茨瓦纳首都。在该国东南端高地上。人口 13.8 万（1991 年）。原为铁路线上小镇。1965 年扩建新城。1966 年成为首都。有较大的屠宰场和肉类加工厂，还有服装、化工日用品等工业部门。牲畜、羊毛、皮革的重要集散地。铁路通南非和津巴布韦。有国际航空站。

哈斯丁斯（Warren Hastings，1732—1818） 英国殖民者，第一任孟加拉总督（1774—1785）。1772 年任孟加拉省督。总督任内，从事财政、司法改革，加强对印度的掠夺。镇压人民反抗。发动对马拉塔、迈索尔的殖民战争，扩张领土和势力；并觊觎中国西藏。

哈喇契丹 古国名。亦作哈剌契丹。即"西辽"。

哈雷彗星 首次预报成功的周期彗星。由英国哈雷提出,1758年应验,故名。轨道成扁长椭圆,偏心率0.967。周期约76年。彗核状如花生。体积15千米×8.5千米×8千米,平均密度约0.3克/厘米^3。反照率很低,表面暗黑如煤。彗核自转,周期近53小时。1910年彗尾扫过地球,引起地球磁暴。1986年首次测得水分子。彗核分裂时,伴有彗发增亮;等离子体彗尾多次扭折,出现断尾,有时还与尘埃尾并存。宇宙飞行器探测到最大碰撞尘粒约1克。中国有哈雷彗星出现最早和最完整的历史记录。《春秋》记有:"鲁文公十有四年(公元前613年),秋七月,有星孛入于北斗。"自此,到1986年,共有32次回归记录。下次将于2061年再现。

哈乃斐学派 伊斯兰教教法学派之一。与沙斐仪、马立克、罕百里并称为逊尼派四大教法学派。为库法人艾卜·哈尼法(Abū Ḥanīfah al-Nu'mān ibn Thābit,699—767)所创。该派在制定教法时,主要依据《古兰经》,主张审慎引用"圣训",运用"公议"和"类比",必要时可运用"择善原则",强调执法者个人的意见和判断的价值及其必要性,故有"意见派"之称。该派曾受到阿拔斯王朝某些哈里发和奥斯曼帝国的支持,因之流传较广,成为伊斯兰教教法学派中最大的一派。盛行于土耳其、埃及、伊拉克、突尼斯、阿富汗、巴基斯坦、印度、中亚细亚等地。中国穆斯林多属此派。

哈马舍尔德 ❶约尔马尔·哈马舍尔德(Hjalmar Hammarskjöld,1862—1953)。瑞典首相(1914—1917)。国际法学家。历任司法大臣、教育大臣、乌普萨拉省省长等职。1904—1946年任海牙常设仲裁法院仲裁员。首相任内,加强斯堪的纳维亚半岛国家间的联盟,在第一次世界大战中保持瑞典中立。1924—1938年任国际法学会会长,1929—1947年任诺贝尔奖金基金会主席。❷达格·哈马舍尔德(Dag Hammarskjöld,1905—1961)。瑞典外交家。联合国秘书长(1953—1961)。约尔马尔·哈马舍尔德之子。曾任瑞典银行行长、财政部副大臣。1951年任副外交部大臣。1953年起任第二任联合国秘书长。任内致力于解决苏伊士运河危机和刚果危机。1961年9月17日因飞机失事身亡。被追授1961年诺贝尔和平奖。

哈马黑拉岛(Pulau Halmahera) 旧称济罗罗岛。印度尼西亚马鲁古群岛中最大岛。面积1.8万平方公里。人口约8.4万。岛形特异,伸出四个半岛,中夹三个深长海湾。多山地,海拔900~1 500米,有活火山,沿海多珊瑚礁。有野生槟榔林。气候炎热多雨。产椰子、西谷、烟草、稻米及树脂等。富镍矿。

哈木济尔噶 蒙古语音译,意译"随从附丁",简称"随丁"。清代蒙古贵族及官员私人役使的被压迫阶层。由旗*札萨克就*阿勒巴图中分拨。王公*台吉的随丁,须终身隶属,主人可以出卖或赠送;官员的随丁,因缺而设,随缺供差。随丁可免一般赋役,但受主人的剥削和压迫。

哈比卜银行(行 háng) 巴基斯坦最大的商业银行。1941年创建。原为巴基斯坦大资本集团哈比卜家族所有。1974年1月收归国有,受巴基斯坦银行委员会的领导和管辖。业务除对工商业贷款外,还扩大了对农村的信贷业务。总行在卡拉奇。

哈瓦那大学 古巴的综合性大学。1728年创立于哈瓦那,1976年改组。设有哲学和历史、政治经济学、国家经济规划、会计和财政、心理学、文学艺术、新闻、外语、法学、数学、物理、化学、地理学、生物学、药物学和食品、核科学和工艺学等院系。

哈瓦利吉派 一译"赫瓦利吉派"。伊斯兰教派别。"哈瓦利吉"意为"出走者"。公元657年,因伊斯兰教第四代哈里发阿里在同地方实力派、叙利亚总督穆阿维叶(Mu'āwiyah ibn Abī Sufyān,约600—680)的斗争中妥协,而从其队伍中分裂出来。主张哈里发应由穆斯林公选,一切穆斯林不分民族、种族和社会地位之贵贱,都有资格当选;哈里发应绝对服从真主,否则就应被推翻。提倡平均分配战利品、土地。因其主张具有一定民主因素,故又有"军事民主派"之称。在历史上曾遭受哈里发国家的镇压,并分裂为阿扎里加和纳吉德等支派。该派已几近消失。

哈尔里克山 维吾尔语意为"雪山"。一称哈尔力克山,又称喀尔里克山。在新疆维吾尔自治区东部、哈密盆地北缘。属北天山东段。东西走向。主峰托木尔提(4 886米)在伊吾县南。

哈尔科特港(Port Harcourt) 尼日利亚重要港市,河流州(Rivers)首府。在尼日尔河三角洲东南部,南距几内亚湾64公里。人口28万(1991年)。1912年起为输出埃努古煤而建港。60年代起因附近开采石油,炼油、石油化工业迅速发展;并建有榨油(棕油)、纺织、汽车装配、船舶修理等工厂。捕鱼业发达。公路网中心。铁路北通卡诺等城市。有国际航空站。有哈尔科特大学、河流州立大学等。

哈苏纳文化 西亚新石器时代文化。年代约为公元前第六千年后半期。发现于伊拉克美索不达米亚北部的哈苏纳(Hassuna),故名。分布在底格里斯河两岸的摩苏尔地区和辛贾尔三角形地区。文化遗物中石制品有燧石或黑曜石制成的矛头、箭头、石斧和石镰等。陶器皆为手制,分为磨光陶、粗制陶、刻纹陶和彩陶,彩绘颜色为红、黑两色,图案简单,器形有钵和短颈球状罐等。并发现有经过烘烤的泥塑女像,以及装饰用的串珠和大理石、绿松石、红玉髓制成的印章等。房屋为泥块筑成的圆形和长方形建筑,已形成定居的村落。死者埋于居住区屋内地面之下,个别儿童葬于带有刻纹的高钵内。成人葬式头向朝北,没有随葬品,个别儿童墓葬随葬有小陶杯。经济以原始农业为主,种植小麦、大麦和亚麻等。已知人工灌溉技术。饲养家畜,有绵羊、山羊、牛和猪等。

哈里勃尔顿(Thomas Chandler Haliburton,1796—1865) 加拿大作家。温莎英王学院(今温莎大学)毕业。曾任新斯科舍省最高法院法官。1856年后迁居英国。在讽刺小说《钟表商》中塑造了依靠巧取豪夺发财致富的美国钟表商山姆·斯里克的形象。后又写出以山姆为主人公的小说《山姆·斯里克访英记》等,以笔调幽默见长。

哈里德·吉雅(Khālid Ziyā,1866—1945) 土耳其作家。作品抨击封建社会的旧习俗,暴露买办资产阶级的腐化生活。主要作品有长篇小说《蓝与黑》、《被禁止的爱情》和短篇小说《一个夏天的故事》等。

哈利法克斯(Halifax) 加拿大大西洋沿岸最大港市。市区面积62平方公里,人口11.44万(1991年);大市区人口32.1万(1991年)。1841年设市。深水不冻良港,拥有加拿大最大的现代化集装箱码头,对外贸易的重要口岸。横越大陆铁路的东部终点。工业有船舶制造和修理、炼油、汽车装配、制糖、木材等。多历史遗迹。

哈佛尔纲领 法国工人党的纲领。1880年11月在哈佛尔(Le Havre,今译勒阿弗尔)大会上通过。由盖得和拉

法格在马克思和恩格斯指导下写成。纲领指出必须从政治上和经济上剥夺资产阶级，使生产资料归整个社会所有，并且指出只有建立独立的无产阶级政党和经过无产阶级的革命斗争才能实现这一目标。

哈拉卓尔噶 哈萨克族民间舞蹈形式之一。哈萨克语"哈拉卓尔噶"，意为"黑走马"。原是一首冬不拉乐曲。流行于新疆哈萨克族地区。舞时多为一人表演；两人表演时，往往一人倚在另一人的身上。其动作特点为肩和腰相互协调扭动，有时也模仿动物的形象。用冬不拉伴奏。

哈格里夫斯 (James Hargreaves，1710—1778) 英国珍妮纺纱机的发明者。原为兰开夏的纺工。1765 年发明珍妮纺纱机(以其女儿的名字珍妮命名)，使手摇纺车从一人纺一两个锭子，增为一人同时纺八个锭子；后又加以改进，使之可同时带动 16～18 个锭子。它使纺工的劳动生产率大大提高。1770 年获该纺纱机的专利权。

哈特舍普苏 (Hatshepsut) 古埃及第十八王朝女王(约前 1503—前 1482)。约公元前 1504 年*图特摩斯三世(幼龄)即位，她任摄政。次年自立为法老。发展对外贸易，采守卫边界政策；营造神殿，所建方尖碑今仍存遗迹(在卡纳克)。死后，图特摩斯三世始亲政。

哈桑·巴斯里(al-Ḥasan al-Baṣrī，642—728) 伊斯兰教早期学者。祖籍波斯，生于麦地那。青年时期，受哈里发阿里教育，精通教法，擅长词令。阿里将首都东迁库法后，他迁往巴士拉，成为当地宗教权威，并以巴斯里(意即"巴士拉人")著称。倭马亚王朝时期，哈里发欧麦尔二世 (ʿUmar II，717—720 在位) 曾邀他从政或推荐辅佐，遭婉拒。但又劝哈里发审慎用人，秉公从政。弟子众多，其中瓦绥勒·本·阿塔 (Wāṣil ibn ʿAṭā，699—749) 等另立穆尔太齐赖派。其言论被收入《贤人珍饰》，作为醒世箴言，流传甚广。

哈萨克斯坦(Казахстан) 亚洲西北部国家。西临里海，与俄罗斯、中国、吉尔吉斯斯坦、乌兹别克斯坦、土库曼斯坦接壤。面积 271.73 万平方公里，为世界最大的内陆国。人口 1 737.7 万(1995 年)，主要为哈萨克人和俄罗斯人，余为乌克兰人、德意志人、鞑靼人、乌兹别克人及白俄罗斯人等。哈萨克语为国语，也通用俄语，居民半数以上信伊斯兰教。首都阿斯塔纳。全境以中、东部哈萨克丘陵为主体，海拔一般 300～500 米；最北部为平原，东缘多山地。温带干旱和半干旱气候，北部年降水量 300 毫米，中、南部 100～200 毫米。约五分之三国土为荒漠和半荒漠地带。山地多冰川。主要河流有额尔齐斯河、乌拉尔河、锡尔河等。多咸水湖。矿产丰富，有铜、铅、锌、锰、铬、铁、煤、石油、天然气、铝土、磷灰石等。15 世纪末成立哈萨克汗国，18—19 世纪逐步并入帝俄。东部巴尔喀什湖及其以东和斋桑泊一带原为中国领土，19 世纪下半叶被帝俄强行割占。1920 年成立自治共和国，属俄罗斯联邦。1936 年改为哈萨克苏维埃社会主义共和国，成为苏联加盟共和国之一。1991 年 12 月 16 日宣布独立，称哈萨克斯坦共和国。同年 12 月 21 日加入"独联体"。工业在国民经济中占重要地位，以重化工业为主，采矿(煤、铁、铜、铅、锌、石油)、有色冶金、钢铁、化学、重型机械制造、电力等工业发达，纺织和食品工业也有一定规模。畜牧业亦盛，牧场约占农用地 80%。主要牧羊，羊毛产量大；还有牛、马、骆驼等。种植业以粮食作物(春小麦)为主，还产稻谷、玉米、马铃薯等，经济作物有棉花、甜菜、烟草、葵花籽等。

哈默弗斯特 (Hammerfest) 欧洲大陆最北的城市。位于挪威北部芬马克岛 (Finnmark) 西岸，北纬 70°40′。人口 7 400。有现代化鱼类加工厂，出口鳕鱼肝油和腌鱼。不冻港。夏季旅游业颇盛。每年有极昼和极夜。

哈瓦斯通讯社 (Agence Havas) 世界最早的新闻通讯社。1835 年由法国籍匈牙利人哈瓦斯 (Charles Louis Havas，1785—1858) 在巴黎创办。1940 年由法国政府收买。德国占领法国后，附庸于纳粹官方通讯社。第二次世界大战结束后，由法国政府接收，改组成*法国新闻社。

哈巴罗夫斯克 (Хабаровск) 中国传统名称为伯力。俄罗斯远东区城市，哈巴罗夫斯克边疆区首府。在乌苏里江和黑龙江汇合处。人口 61.46 万(1992 年)。20 世纪初随西伯利亚大铁路通车而兴起。河港。远东地区重要交通枢纽。工业以机械制造、炼油、造船、木材加工为主，还有纺织、食品加工等。有俄罗斯科学院远东科学中心及多所高等院校。原属中国领土，1860 年《中俄北京条约》签订以后被帝俄割占，并将伯力改为哈巴罗夫斯克。

哈布斯堡王朝 欧洲历史最久的王朝 (1273—1918)。哈布斯堡 (Habsburg，意即"鹰之堡垒"，在今瑞士北部)伯爵*鲁道尔夫一世建立。王朝同欧洲各国王室广泛联姻，影响不断扩大。统治过神圣罗马帝国 (1273—1806，有间断)、西班牙王国 (1516—1700)、奥地利帝国 (1804—1867)、奥匈帝国 (1867—1918) 及其他一些小王国、公国。第一次世界大战中奥匈帝国崩溃，哈布斯堡王朝统治告终。

哈尔格里姆松 (Jónas Hallgrímsson，1807—1845) 冰岛作家。生于牧师家庭。曾在哥本哈根大学学习法律，后从事本国的地理勘察和研究工作。作品受启蒙思想和浪漫主义诗歌影响很大。写有诗集、游记和短篇小说等。

哈米尔卡·巴卡 (Hamilcar Barca 或 Barcas，约前 270—前 228) 迦太基统帅。第一次布匿战争期间，率海军与罗马交战于南意大利和西西里一带，终失败。公元前 238 年镇压本国的雇佣兵暴动。次年携幼子*汉尼拔渡海经略西班牙东南部地区，准备与罗马决战。死后其婿继之。

哈得孙湾公司 英国在北美进行殖民事业的特许公司。1670 年成立，获得特许状。借经营皮货，对北美哈得孙湾一带居民，特别是印第安人进行掠夺。赋有立法、司法、行政及发行通货、征收租税等特权。1869 年将所占领土售与加拿大政府，但仍拥有加拿大西部肥沃土地 700 万英亩以及属于这些土地的矿权。到 1934 年，还有土地 200 万英亩。1947 年后，由于加拿大西部石油工业发展，该公司从中获取大量利润。董事会设伦敦，总管理处设温尼伯(加拿大)。

哈尔斯塔特文化 西欧和中欧早期铁器时代第一期文化。年代约公元前 10—前 5 世纪。最早发现于奥地利萨尔茨堡附近的哈尔斯塔特村 (Hallstatt)，故名。此时铁器的使用日益普遍，但青铜间或仍被用于制造兵器和工具，铁剑也仍保持青铜时代剑的形式，并有各种刻着人物、动物等纹饰的青铜器物。

哈尔滨工业大学 中国的多科性工科大学。校址在哈尔滨。创建于 1920 年。前身是为中东铁路培养技术人才的学校。1922 年改为中俄工业大学校。1928 年法政学院、商业学院并入该校，改现名。1996 年设有八个学院、二十九个系、十九个研究所(中心)，并设有研究生院、管理学院。

"哈勃"空间望远镜 一种空间望远镜。为纪念观测宇宙学创始人*哈勃而命名。1990 年 4 月由美国"发现者"号航

天飞机送入轨道。主要包括口径为 2.4 米的望远镜、记录和导向设备(包括空间望远镜图像光谱仪、近红外照相机与多源光谱仪、暗源照相机、宽视场行星照相机和精密导星器)。另外,还有与地面通信联系、提供能源等的辅助设备。其中精密导星器除用于确定望远镜指向,还可进行测定恒星位置、自行、视差和密近双星等天体测量工作。由于在大气外观测,不受大气干扰和吸收影响,因而具有成像质量好、灵敏度高、从紫外到红外的多波段覆盖范围等优点。已用于各种天体物理和天体测量的光学观测,并取得成果,如对星团 M100 中造父变星的观测,得到哈勃常数为 82+17 公里/(秒·百万秒差距),其不确定性约为 20%;对剑鱼座 30 核心的观测,得到大质量星团 R136 中心区 R136a 为 3 重星等。

哈桑二世清真寺 (Jāmi ʻal-Hasan II) 摩洛哥清真寺。在达尔贝达市内。因系国王哈桑二世发起并捐资筹建,故名。1986 年 7 月动工,1993 年 8 月竣工,耗资近 6 亿美元。建筑面积 2 万平方米,宽 100 米,长 200 米,高 60 米;礼拜殿及广场可容纳 10 万人作礼拜。寺内宣礼塔高达 200 米。男女沐浴室可容纳 1 400 人沐浴。另有伊斯兰教经学院、图书馆、讲演厅、会议厅等。该寺被认为是西非最大最宏伟的清真寺。

哈克贝利·费恩历险记 长篇小说。美国作家马克·吐温作(1884 年)。写一个为逃避"体面"、"规矩"生活和父亲殴打的白人少年哈克,和一个为逃避被买卖命运的黑奴吉姆,在结伴逃亡过程中,历尽艰难,终得自由的故事。小说用流浪历险的体裁,诙谐幽默的笔调,写两人在密西西比河上一路飘流逃亡的遭遇和见闻,展示了广阔的现实生活画面。

哈罗德-多马经济增长模型(长 zhǎng) 关于发达资本主义国家实现稳定的经济增长必需具备的条件的一种经济理论结构。英国*哈罗德和美国多马 (Evsey David Domar,1914—)在 20 世纪 40 年代分别提出。以凯恩斯投资、储蓄理论为基础,并加以长期化和动态化。提出自然增长率 G_n 和有保证增长率 G_w 两个概念。前者为人口增长和劳动生产率增长所决定的增长率,也就是可能实现的最大增长率;后者为保证社会经济均衡发展所需的增长速度。设 n 为劳动力的增长率,λ 为劳动生产率的增长率,s 为储蓄率,即储蓄占国民收入的比例,v 为资本产出率,即增加一个单位的产品所必需增加的投资。则:

$$G_n=n+\lambda,\ G_w=\frac{s}{v}。$$

实现持续的充分就业的增长的条件为:$G_n=G_w=\frac{s}{v}$。即只有这样的经济增长速度才能使新增加的劳动力全部就业。哈罗德承认现实生活中各经济变量符合上述条件的情况极为偶然,因而实际上不存在这种稳定的经济增长。新古典经济增长模型认为劳动与资本有互相替代的可能性,v 是可变的,如资本供给超过需求,利率将下降,资本家就会采用资本集约程度更高的生产方法,使 v 之值上升,从而在新的条件下实现充分就业的均衡。新剑桥学派的经济增长模型则强调,由于资本家的储蓄率高于工人,可以通过改变资本家与工人之间分配的份额来改变整个社会的储蓄率,以实现稳定的均衡增长。参见"经济增长理论"。

6 **哘** 同"恪(吝)"。

咷 (táo 逃) 号哭;大哭。如:号咷。韩愈《祭河南张员外文》:"我泗君咷。"

哚 (duǒ 朵) 见"吲哚"。

哃 (xiōng 匈) 见"哃哃"。

哃哃 喧闹声。《荀子·解蔽》:"掩耳而听者,听漠漠而以为哃哃。"漠漠,形容无声。

咯 ㊀(gē) 拟声词。如:咯噔噔;咯咯笑。
㊁(kǎ) 呕;吐。如:咯血。
㊂(lo) 表语气。如:这个办法好得很咯。

咯血 (kǎ—) 亦称"咳血"。指呼吸道咯出鲜血、血块或痰中夹血的一种症状。见于肺结核、支气管扩张、肺癌、肺脓肿、心脏病引起肺淤血及某些急性传染病等。中医学认为多由燥热袭肺,肺阴亏损,气血瘀阻及血热妄行等所致。肺有燥热者,偶见咯血、口鼻干燥、咳嗽少痰,治宜清肺、润燥、止血;肺阴亏损者,咯血较频、潮热盗汗、面赤心烦、舌红、脉细数,治宜滋阴、降火、止血;气虚瘀阻者,呼吸困难、面目虚浮、面唇与指甲青紫,治宜益气通阳、化瘀止血;血热妄行者,多兼热象,治宜清热凉血法。

哆 ㊀(chǐ 齿) ❶张口貌。《诗·小雅·巷伯》:"哆兮侈兮,成是南箕。"❷放佚。《法言·吾子》:"述正道而稍邪哆者有矣,未有述邪哆而稍正也。"❸见"哆然"。
㊁(duō 多) 见"哆嗦"。

哆然 ❶哗然;涣散貌。《穀梁传·僖公四年》:"于是哆然外齐侯也。"❷张口貌。陆游《鹅湖夜坐书怀》诗:"拔剑切大肉,哆然如饿狼。"

哆嗦 (duō—) 发抖;颤动。

哜 〔嚌〕㊀(jì 剂) 浅尝。《礼记·杂记下》:"主人之酢也,哜之。"郑玄注:"哜、啐,皆尝也。哜至齿,啐入口。"
㊁(jiē 嗟) 见"哜哜"。

哜哜 (jiē jiē) 犹喈喈。众鸟齐鸣声。班彪《北征赋》:"鹍鸡鸣以哜哜。"

咬 ㊀〔齩〕(yǎo) ❶上下齿用力对着,把东西夹住或切断弄碎。❷比喻话说定了不再改变。如:一口咬定。也指受责难或审讯时攀连他人。❸狗叫。如:听见一阵狗咬声,知道有人来了。
㊁(yāo 腰) 见"咬哇"。
㊂(jiāo 交) 见"咬咬"。

咬哇 (yāo wā) 俚俗的歌曲。柳宗元《答问》:"而呜呜咬哇,不入里耳。"参见"哇咬❶"。

咬咬 (jiāo jiāo) 鸟鸣声。古诗《长歌行》:"黄鸟飞相追,咬咬弄音声。"

咬鹃 鸟纲,咬鹃科。在中国南部较普通的为红头咬鹃(*Harpactes erythrocephalus yamakanensis*),体长可达 40 厘米。头和上胸暗红色,其余为棕色。两侧尾羽黑色,先端杂以白色,胸部亦缀有白色。足异趾型,适于攀木。常栖息深密的山林,营巢树洞中,食昆虫、浆果等。为福建、广东、广西、四川等地留鸟。

咬菜根 谓安于清贫的生活。《朱子语类·学七》:"某观今人因不能咬菜根而至于违其本心者众矣,可不戒哉!"

咬牙切齿(切 qiè) 形容忿恨到极点。《水浒传》第七十回:"众多兄弟都被他(张清)打伤,咬牙切齿,尽要来杀张清。"

咬文嚼字 过分地斟酌字句，或抓住几个字眼与人争辩。《红楼梦》第二十七回："他们……咬文嚼字，拿着腔儿，哼哼唧唧的，急的我冒火。"

6 **咨** (zī) ❶亦作"谘"。商量；咨询。柳宗元《送李判官往桂州序》："惟州之牧咨焉。"❷嗟叹声。《诗·大雅·荡》："文王曰咨。"❸同"兹"。《尔雅·释诂》："兹、斯、咨、呰、已，此也。"邢昺疏："咨与兹同。"❹旧时公文的一种，用于同级机关。

咨周 咨，亦作"谘"。谓询问于忠信之人。《左传·襄公四年》："必谘于周。"杜预注："当谘于忠信，以补己不及。"参见"咨诹"。

咨诹 咨询；访问。《诗·小雅·皇皇者华》："周爰咨诹。"毛传："忠信为周，访问于善为咨，咨事为诹。"

咨嗟 叹息；赞叹。杜甫《负薪行》："更遭丧乱嫁不售，一生抱恨堪咨嗟。"欧阳修《赠无为军李道士》诗："李师琴纹如卧蛇，一弹使我三咨嗟。"

咨询业 以咨询机构形式，依靠具有丰富知识和经验的咨询人员，为委托方提供各种智力服务的行业。现代咨询业自19世纪初在英国诞生以来，大致经历了个体咨询、集体咨询、综合咨询和国际合作咨询四个发展阶段。咨询业活动已渗透到经济、政治、社会、军事、法律等各个领域。

咨询公司 从事软科学研究，并出售"智慧"产品的公司。20世纪40年代在西方国家兴起的一种服务性公司。它雇有一批具有各种科学技术知识的专家，安排他们从事社会、经济、政治、军事和科学技术、管理等方面的研究，提供最优化的理论、策略和方法，并进行预测，为客户服务。目前世界上较著名的咨询公司有国际应用系统分析研究所、兰德公司、斯坦福国际咨询研究所、伦敦国际战略研究所、巴特尔研究所、小阿瑟公司、野村综合研究所等。

咨询机关 国家设立的征询意见的机关。对政府交付讨论的问题提供意见和建议，不具有约束力。成员多为各党派代表人物、社会上有名望或具有专门知识的人。其名称各国不同，如西班牙称国务委员会，加拿大称枢密院。

咨询服务 接受企事业单位、团体或个人委托，为它们提供各种专门知识的智力服务。一般由专业咨询机构提供。这些机构运用丰富的专业知识、经验、才能，在维护国家利益的前提下，根据委托者的要求提出有关咨询项目的数据、资料、调研报告、建议方案等，供委托者参考。可分为：政策咨询（或称决策咨询）、技术咨询、工程咨询、管理咨询和专业咨询等。

咳 ㊀〔**欬**〕(ké，旧读 kài) 咳嗽。如：百日咳。见"咳唾"。

㊁(hāi) 表示伤感、惋惜或后悔的声音。如：咳！你昨天怎么不来？

㊂(hái 孩) ❶小儿笑。见《说文·口部》。后即用为笑声。《景德传灯录》卷二十九"智贤"："有人相借问，不语笑咳咳。"❷通"孩"。《史记·扁鹊仓公列传》："不能若是而欲生之，曾不可以告咳婴之儿。"

咳唾 比喻谈吐，言论。《庄子·渔父》："窃待于下风，幸闻咳唾之音。"参见"咳唾成珠"。

咳嗽 呼吸系统疾病最常见的症状。由气管、支气管粘膜或胸膜受炎症、异物、物理或化学性刺激引起。咳嗽时先是声门关闭，呼吸肌收缩，肺内压增高；然后声门张开，肺内空气喷射而出。它具有清除呼吸道异物和分泌物的保护性作用。病因很多，必须查明，方能根治。中医学上分两大类：(1) 外感。多由风、寒、燥、热等邪侵肺所致。属风寒，痰多稀薄、鼻塞、流涕、舌苔薄白，治宜疏风、散寒、宣肺；属风热，痰多色黄质稠、口渴、咽痛、舌苔薄黄，治宜疏风、清热、宣肺；燥邪犯肺，则干咳无痰、鼻燥、咽干、苔薄黄，治宜清肺润燥为主。(2) 内伤。多由痰湿、肝火及肺虚所致。痰湿见痰多白粘、胸闷、苔腻、脉滑，治宜健脾、燥湿、化痰；肝火犯肺可见气逆作咳、面红、胁痛、脉弦数，治宜清肺、平肝、降火；肺阴虚见咳嗽少痰，或痰粘不易咯出、消瘦、内热、升火等，治宜滋阴、清火、润肺；肺气虚可见咳嗽无力、气短神倦、言语音低等，治宜益气、培脾、补肺。

咳必清 即"喷托维林"。

咳唾成珠 比喻言谈的珍贵。亦用来比喻文字优美，谓出口即成佳句。梅尧臣《依韵和宋次道》："池塘梦句君能得，咳唾成珠我未闲。"

咩 〔**咩、咩**〕(miē) 羊叫声。

咲 "笑"的异体字。

咪 (mī) 猫叫声。

咪呀胺 无色固体。微溶于水，溶于有机溶剂。一种具新型结构和独特作用机制的杀虫剂。对人、畜、植物毒性极低。具有内吸、胃毒、触杀作用，及长效和广谱等优点。尤其对刺吸式口器害虫（如蚜虫、叶蝉、飞虱）及地下害虫（如潜叶蝇、甲虫等）防效显著。广泛用于防治棉花、水稻、玉米、蔬菜、禾谷等作物害虫和种子处理。对于已对常规农药产生抗性的害虫仍有良好防治作用。

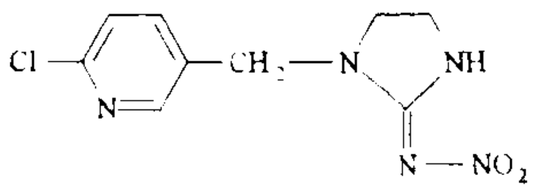

咪呀胺结构式

咪康唑 (Miconazole) 广谱抗真菌药。直接损伤真菌的胞质膜，使之死亡。对皮肤癣菌、念珠菌、隐球菌、皮炎芽生菌等均有抗菌作用。用于皮肤癣菌、念珠菌引起的皮肤、粘膜、指甲感染，以及念珠菌、隐球菌等引起的肺部、尿路感染等。不良反应有恶心、呕吐、头晕、皮疹等。

咪唑啉化合物 两性型表面活性剂的一类。由氨乙基单乙醇胺或多胺类与脂肪酸反应生成酰胺形式的叔胺，再环化而成。常用作破乳剂、纤维柔软剂、防腐蚀剂等。

咤 〔**吒**〕㊀(zhà 诈) ❶吃东西时口中作声。《礼记·曲礼上》："毋咤食。"❷怒声。见"叱咤"。❸慨叹。郭璞《游仙诗》："抚心独悲咤。"❹放置酒爵。《书·顾命》："王三宿三祭三咤。"

㊁(chà) 通"诧"。矜夸。《后汉书·王符传》："转相夸咤。"

哝 〔**噥**〕(nóng 农) 见"哝哝"。

哝哝 小声说话。如：唧唧哝哝。

哥 〔**噚**〕(xún 寻) 英文 fathom 的旧略译。即"英寻"。

哪 ㊀(nǎ) ❶表疑问的词。如：哪儿；哪一个。❷任何。如：无论学哪一门科学，都得理论联系实际。

㊁(něi) "哪一"的合音。如：哪棵树？

㊂(na) 表警戒语气。如：要当心哪！

㊃(né，又读 nuó) 见"哪吒"。

哪吒 (né zhā) 即"那吒❷"。

6 **哏** ㊀(hěn) ❶通"很"。《元典章·刑部·过钱》:"如今断底勾当,断底哏长了。"❷通"狠"。凶恶貌。关汉卿《救风尘》第三折:"则见他恶哏哏摸按着无情棍。"

㊁(gén 根阳) 滑稽;有趣。也指滑稽有趣的言语或动作。如:逗哏。

哞 (mōu) 牛叫声。

哟 〔**喲**〕(yo) ❶表祈使语气。如:大家一齐用力哟!❷惊叹声。如:哟!真漂亮!

7 **哢** (lòng 龙去) 鸟叫。左思《蜀都赋》:"云飞水宿,哢吭清渠。"

唛 〔**嘜**〕(mà) 英文 mark 的译音字。见"唛头"。

唛头 译自英文 mark,亦译"唛"或"嘜"。用文字、图形和记号表明在货物包装上,以便识别一批货物不同于另一批货物的标记。它的内容有:批号、件号、指运港口、目的地、生产国别(地名)、合同号码、货名、数量、收货人等。

唔 (tùn) 痴呆貌。《西厢记》第三本第四折:"足下其实咻,休妆唔。"

唗 (dōu 兜) 怒斥声。《牡丹亭·寇间》:"唗!腐儒啼哭什么!"

唄 〔**唄**〕㊀(hǒng 哄) 见"啰唄曲"。

㊁(gòng 贡) 译音字。如:唄呔(柬埔寨南岸海港)。

哧 (chī) 见"噗哧"。

哮 (xiào) ❶野兽的吼声。《新唐书·裴度传》:"猛虎自哮跃山林。"参见"咆哮"。❷见"哮喘"。

哮喘 中医学病名。哮,指呼吸时喉间有哮鸣音;喘,指呼吸急促、张口抬肩、不能平卧。哮在发作时每多兼喘,而喘则未必兼哮。可分虚实两类。实证又分寒、热两种:属寒者,咯痰清稀、色白、呈粘沫状,胸闷气窒,口不渴或喜热饮,舌苔白滑,脉多浮紧,或兼恶寒、发热等;属热者,痰黄稠厚、不易咯出,面赤、口渴喜饮,舌质红、苔黄腻,脉滑数,或兼发热等症。虚证多为肺虚或肾虚:肺虚则呼吸少气、言语音低、咳嗽声轻、咯痰无力,每因气候变化或特殊气味刺激而诱发;肾虚则呼吸气短、动辄易喘等,由元气摄纳无权所致。治疗:发作时一般当先祛邪以治其标,寒证用温化宣肺,热证用清热肃肺,佐以化痰、止咳、平喘之药;病久兼虚,当标本兼顾。不发作时当扶正培本,可用益气、健脾、补肾等法。本病包括支气管哮喘、哮喘性支气管炎等。

哮鸣音 干性啰音的一种。呼气时伴有口哨样声响。广泛哮鸣音由支气管痉挛引起,常见于支气管哮喘发作;局限哮鸣音见于支气管狭窄,如支气管结核或肿瘤。

哮喘性支气管炎 亦称"喘息性支气管炎"。呼吸道疾病。以感染为主,多发生于婴幼儿。症状有发热、咳嗽、气急和哮喘,易反复发作。治疗应首先控制感染,同时可用解痉、祛痰药。

唠 〔**嘮**〕㊀(láo 劳) 见"唠叨"。

㊁(lào 涝) 方言。说;谈。如:咱们唠唠。

唠叨 (~dāo) 说话噜苏不已。亦作"唠唠叨叨"。

哱 (pò) 见"哱罗"。

哱罗 旧时军队中的一种乐器,用海螺壳做成。戚继光《纪效新书·号令》:"凡吹哱罗,是要众兵起身。"

哽 "哽"的繁体字。

哺 (bǔ 补) ❶鸟以食物饲幼鸟。《尔雅·释鸟》:"生哺穀。"郭璞注。"鸟子须母食之。"以食物喂幼孩也叫哺。如:哺乳。《汉书·贾谊传》:"抱哺其子。"❷指口中所含的食物。《史记·鲁周公世家》:"一饭三吐哺。"

哺乳纲 (Mammalia) 脊椎动物亚门中最高等的一纲。体一般分头、颈、躯干、尾和四肢五部分。体腔以膈分为胸腔和腹腔。体表一般有毛。齿有门齿、犬齿、前臼齿和臼齿的区别,有的齿退化。体温多较恒定;心脏分两心耳和两心室;红细胞圆盘状,无细胞核。除单孔目外,均为胎生;都以乳汁哺育幼儿,故名。现存的哺乳类,可分为原兽亚纲(如鸭嘴兽和针鼹等)、后兽亚纲(如袋鼠、袋狼等有袋类)和真兽亚纲(包括绝大多数的哺乳动物)三亚纲。全世界有4 200余种;中国有近500种。

哽 (gěng 梗) ❶说话为舌所阻,或食物在喉部塞住不能下咽。《说文·口部》:"哽,语为舌所介也。"《后汉书·明帝纪》:"祝哽在前,祝噎在后。"❷哽咽。《南史·宋晋熙王昶传》:"把姬手南望恸哭,左右莫不哀哽。"

哽咽 (~yè) 悲痛气塞,说不出话。陆机《挽歌》:"含言哽咽,挥涕涕流离。"

唔 ㊀(wú) 拟声词。如:咿唔(读书声)。

㊁(ngú) 吴语自称之词。

㊂(ṁ) 广东方言。同"不"。如:唔好睇(不好看)。

唡 〔**唡**〕(yīngliǎng) 英文 ounce 的旧译,称"英两"。今译"盎司"。英、美制重量单位。常衡以十六盎司为一磅,药衡、金衡以十二盎司为一磅。

啓 "啓(启)"的异体字。

啋 "啋"的繁体字。

啷 (máng 忙) 语言杂乱。《国语·齐语》:"杂处则其言啷。"

啷聒 犹言喧聒。声音杂作。马融《长笛赋》:"经涉其左右,啷聒其前后者,无昼夜而息焉。"

啦 〔**嘍**〕(lián) 见"啦喽"。

啦喽 多言。见《玉篇·口部》。按《广韵·一先》作"言语繁絮貌"。

哳 (zhā) 见"啁哳"。

哲 〔**喆**〕(zhé) ❶聪明。《书·皋陶谟》:"知人则哲。"❷哲人。《左传·成公八年》:"赖前哲以免也。"

哲人 明达、才智之士。《诗·小雅·鸿雁》:"维此哲人,谓我劬劳。"

哲古 旧县名。在西藏自治区南部。1960年设县,1965年改名措美县。

哲匠 高明的作家,常指画家或文人。张彦远《历代名画记》卷一:"图画之妙,爰自秦汉,可得而记;降于魏晋,代不乏贤;洎乎南北,哲匠间出。"亦指有才智的大臣。殷仲文《南州桓公九井》诗:"哲匠感萧晨。"指桓玄。

哲别 (?—1224) 一作者别。蒙古成吉思汗时大将。别速特氏。原名只儿豁阿歹,因射伤成吉思汗,降附后成吉思汗改今名(意为箭)。成吉思汗六年(1211年)攻金,为先锋,破居庸关入河北,以骁勇善射著称。十一年,攻西辽,两

年后俘杀篡夺西辽政权的乃蛮汗屈出律。十四年从军西攻花剌子模，次年与速不台穷追花剌子模国主摩诃末。十七年又与速不台率军越太和岭(今高加索山)，攻钦察、斡罗思各部，后于还军时病死。

哲学 源出希腊语 philosophia，意即"爱智慧"。19 世纪 70 年代，日本最早的西方哲学传播者西周借用古汉语译作"哲学"，1896 年前后，黄遵宪、康有为等把日本的译称介绍到中国，后渐通行。社会意识形态之一。是理论化、系统化的世界观和方法论，是关于自然界、社会和人类思维及其发展的最一般规律的学问。任何真正的哲学都是自己时代精神的精华，是文明的活的灵魂。哲学的根本问题是思维对存在、精神对物质的关系问题。古今中外所有的哲学派别根据对这一问题的不同回答而分成唯物主义和唯心主义两大派别。它们在斗争中存在着互相渗透和互相转化的情形。同这一斗争交织在一起的还有辩证法和形而上学的斗争。在阶级社会里，哲学具有阶级性。唯心主义产生的认识论根源是把认识的某一个特征、方面、部分，片面地加以夸大和绝对化，使它脱离客观实际。哲学作为一种特殊的思维方式，具有高度的概括性和抽象性，是对人处理和驾驭外部生活世界的认识和实践活动成果进行的反思和总结、概括。它的形态在历史上是发展的。在古代，中国、印度、希腊产生了朴素的唯物主义和自发的辩证法。中世纪的欧洲，经院哲学占统治地位，哲学成为"神学的婢女"。17—18 世纪，形而上学唯物主义在英、法等国蓬勃发展；到 19 世纪初，德国古典哲学中，相继出现了黑格尔的辩证法唯心主义和费尔巴哈的形而上学唯物主义。19 世纪 40 年代，马克思、恩格斯创立了马克思主义哲学 —— 辩证唯物主义和历史唯物主义。这是哲学上的伟大革命。它是无产阶级的世界观和方法论。

哲嗣 称别人儿子的敬词，犹言令嗣。

哲陈部 明建州女真诸部之一。在苏克素护河(苏子河)与浑河合流处。万历十五年(1587 年)为努尔哈赤合并。

哲罗鱼 (*Hucho taimen*) 硬骨鱼纲，鲑科。体延长，侧扁，长可逾 2 米。背面棕褐色，体侧银白，并有十字形黑斑；生殖期腹面和鳍橙红色。口大，牙尖锐，舌上也有牙。冷水性。淡水生活，春季进入水流湍急、底多砂砾的支流中掘穴产卵，秋季又回到主流的深处越冬。肉食性鱼类。是中国东北各大河流及俄罗斯西伯利亚常见的经济鱼类。近缘种虎嘉鱼 (*H.bleekeri*) 分布于中国岷江及嘉陵江上游，为国家二级保护动物。

哲罗姆 (Sophronius Eusebius Hieronymus 或 Jerome，约 342—420) 一译热罗尼莫。古罗马基督教圣经学家，教父之一。生于斯特利同城 (Stridon)。求学于罗马时，信基督教。约于公元 379 年在*安条克(一译安提阿)升为神父。公元 386 年后定居于伯利恒隐修院。通希伯来文与希腊文。他根据《圣经》的拉丁文旧译而编订(其中一部分由他重译)成新译本，称为"通俗拉丁文本圣经"。16 世纪中叶*特兰托会议定为天主教会的拉丁文《圣经》法定本。

哲学学 以哲学自身的产生和发展过程及其内容为研究对象的学科。主要探究哲学体系、范畴、理论、学派发生和发展规律，预示哲学的发展趋势。内容包括哲学的史前史、萌芽史，原始思维与哲学思维的区别和联系，哲学发展的动力和社会功能，哲学流派的形成和相互影响等等。

哲孟雄 即"锡金"。

哲蚌寺 藏传佛教格鲁派(黄教)拉萨三大寺之一。在西藏拉萨市西郊。明永乐十四年(1416 年)由宗喀巴弟子绛央却杰主持兴建，内分罗赛林、果莽、德央、阿巴四大扎仓(经学院)。建筑壮丽，保存古代文物甚多。达赖三世至五世所住之甘丹颇章(宫)也在寺内。

哲人之石 中世纪欧洲炼金术士幻想通过炼制得到的一种奇石。据说能医疾延年，提精养神，并用以制作长生不老之药。还可用来触发各种物质变化，点石成金，故又译"点金石"。

哲里木盟 在内蒙古自治区东部，邻接辽、吉两省，大郑、平齐、京通、集通等铁路经过境内。以清时各旗会盟于哲里木山得名。盟行政公署驻通辽市。辖通辽、霍林郭勒二市及开鲁县和科尔沁左翼中、科尔沁左翼后、库伦、扎鲁特、奈曼五旗。人口 296 万(1996 年)。居民有蒙古、汉、朝鲜、回、满等族。西北部为大兴安岭南段山地，东南部属辽河平原，西辽河、新开河、教来河流贯。农产有高粱、玉米、谷子、大豆、小麦和蓖麻。畜牧业亦较盛。工业有机械、水泥、化学、制糖、造纸、皮革、乳品、酿酒。

哲学全书 书名。黑格尔著。分为三个部分：逻辑学(后人称为《小逻辑》)、自然哲学与精神哲学。其中逻辑学部分在 1817 年出版，自然哲学与精神哲学部分在黑格尔死后由其学生在 1842 年与 1845 年先后整理出版。该书阐述了观念发展的三个基本阶段(即观念自在自为的阶段，观念他在或外在化的阶段，以及由他在而回复到自身的阶段)，表述了黑格尔的客观唯心主义哲学的完整体系。

哲学问题 书名。英国罗素著。1912 年出版。是作者持新实在论观点时期的著作。认为是否有物理客体存在是值得怀疑的，但感觉材料的存在是不能怀疑的。在感觉材料世界之外有共相世界，这两者完全不同，前者如颜色、声音、气味，后者如"前于""后于"；前者是经验知识，后者是先验知识；前者是认识的知识，后者是描述的知识。本书对知识问题的讨论把贝克莱的主观唯心主义的经验论与柏拉图的理念论结合起来，对后来的新实在论思潮影响很大。

哲学讲话 《大众哲学》的原名。

哲学导论 书名。法国马里坦著。1921 年出版。以托马斯·阿奎那的观点为依据而建立新托马斯主义哲学体系的代表作。在认识论上，认为感性认识对象是个体，理性认识对象是一般或普遍，理性认识获得观念须依据特殊的创造的理智或能动的理智。在本体论上，讨论了本质、实体、潜能与现实等问题。认为潜能是潜在的形式存在，现实是潜在形式的实现，有限物是潜在与现实的混和，而上帝则是没有潜在性的纯粹实在。该书重申托马斯·阿奎那的五种关于上帝存在的证明。

哲学研究 书名。维特根斯坦著。1953 年出版。代表作者后期观点，与早期著作《逻辑哲学论》中的观点不同。认为语词没有孤立的意义，而在于它的用途。一个语词可以有各种用途，就像一个工具可以有各种用途一样。语言是社会性工具，按照流行规则运用，因而是一种游戏，并没有私有的语言。认为形而上学产生于不按照日常语言规则使用语言，哲学应当通过澄清语言的混乱而起一种治疗作用。

哲学笔记 列宁在 1895—1916 年期间研读哲学著作时写的摘要、批注和短文以及一部分关于自然科学著作的札记。生前没有发表，后辑成《哲学笔记》出版。编入《列宁全集》第 2 版第 55 卷。主要涉及辩证唯物主义、历史唯物主义、哲学史、自然哲学等方面的问题。反映了列宁为发展马

克思主义哲学特别是唯物辩证法所作的创造性探索。对黑格尔辩证法进行了唯物主义改造，阐明了唯物辩证法的主要规律和基本范畴，揭示了辩证法的实质和核心，把辩证法确定为关于对立面统一的学说。用唯物辩证法揭示了从生动直观到抽象思维、从抽象思维到实践的辩证认识过程，指出人类实践是认识的客观性的验证和准绳。还提出了辩证法、认识论、逻辑相同一的原理。笔记中的思想丰富和发展了马克思主义哲学。

哲学逻辑 通常指以命题逻辑和谓词逻辑为基础，以传统的哲学概念、范畴和一般方法论问题为研究对象的逻辑学科群。包括模态逻辑、多值逻辑、时态逻辑、问题逻辑、知道逻辑、相信逻辑、道义逻辑等。现代逻辑的组成部分。在哲学上，它为哲学研究提供了逻辑工具，有助于哲学研究的深化和精确化；在逻辑学上，它扩大了逻辑研究的范围，为自然语言逻辑和逻辑史的研究提供了适用的工具；同时，它在科学技术特别是人工智能中具有应用价值。有的学者认为哲学逻辑是研究关于逻辑的哲学问题的学科，有的则认为它既研究由逻辑提出的哲学问题，又研究模态逻辑、多值逻辑、道义逻辑、时态逻辑等逻辑分支。

哲通文化 中亚新石器时代文化。年代约为公元前6000年—前5000年。发现于土库曼斯坦阿什哈巴德市北哲通(Dzheytun)，故名。分布在土库曼斯坦科佩特山支脉的狭长地带。该文化是中亚最早的农业文化，以哲通丘冈、乔潘丘冈上层和恰格利丘冈上层为典型遗存，分别代表了这一文化的早、中、晚三期。文化遗物中石制品多为几何形细石器，代表性的工具是嵌入骨柄的镰刃，以及磨制石斧、磨盘和石杵等。骨制品有刮刀、锥、钻、针等。另外还发现有粘土和骨料制成的纺锤，证明已有了纺织技术。陶器为手制粗陶，部分陶器上饰有红彩，器形有碗、罐、杯等。另外还发现有泥制或石制动物和人物小雕像，用来作为垂饰。装饰品有骨、石、贝制成的串珠。晚期并出现了红铜器。房屋为单间住室，墙壁以草泥块砌筑，墙面和居住面涂抹灰泥，并经施彩，屋内设有炉灶。屋旁建有粮仓、窝棚和地窖。

哲理小说 小说类别之一。以阐明某种哲理为目的，不注重人物性格的刻画，常常通过富有传奇性的故事和有明显喻意的形象，表达作者对哲学、政治、社会的思想见解。这种小说样式最早由18世纪法国启蒙主义文学所采用，代表作有*伏尔泰的《查第格》、《老实人》和*狄德罗的《拉摩的侄儿》等，它们反对封建专制，阐发启蒙思想。哲理小说常采用书信、日记、对话等形式创作。

哲理电影 一称"思想电影"。20世纪中期开始出现的一种创作主张和艺术倾向。1948年，法国评论家阿斯特吕克(Alexandre Astruc, 1923—)发表《电影摄影机——笔》，主张"把思想直接写在胶片上"。1960年起，苏联《文学报》连续发表文章，认为"我们正在进入'思考电影'的时代"，主张在影片中大量使用内心独白和画外音，表现人物的思维活动和思想冲突。苏联影片《列宁在波兰》、《列宁在巴黎》、《一年中的九天》等，被认为从哲学高度表现了人物对生活的思考和分析，是"哲理电影"的代表作品。

哲赫林耶 阿拉伯语al-Jahariyah的音译，亦译"哲合林耶"。原意为"高声"。中国伊斯兰教门宦派别。与虎非耶、戛底林耶、库不林耶并称四大门宦。因主张高声念诵"迪克尔"(赞词)，又称"高念派"。源于也门纳格什班迪耶教团。清乾隆年间由马明心传入。除保持伊斯兰教基本信仰外，主张崇信教主及其*拱北。礼仪遵循哈乃斐学派，重视跟随教主进行"道乘"修持。又称为"新教"。曾参加反清斗争。有南川、北山、沙沟、板桥四个分支。主要分布在宁夏、甘肃、云南等地。

哲布尊丹巴 全称哲布尊丹巴呼图克图。喀尔喀蒙古最大的活佛和封建主。第一世生于1635年(明崇祯八年)。喀尔喀蒙古土谢图汗衮布多尔济次子。1650年(清顺治七年)由达赖五世授予此法号。1688年(康熙二十七年)由于准噶尔部噶尔丹的进攻，喀尔喀左右翼数十万人在其带动下，相继进入漠南，依靠清中央政府抗击噶尔丹。1691年多伦诺尔会盟时，被清圣祖封为大喇嘛。以后各世哲布尊丹巴均受清王朝册封，在外蒙古进行统治。1911年，第八世哲布尊丹巴在沙俄怂恿下曾一度宣布"独立"，自称"大蒙古皇帝"，年号共戴。1921年，蒙古人民党建立政权，以他为立宪君主。1924年病死，此法号从此废除。

哲学人本学 亦译"哲学人类学"。20世纪20年代出现的现代西方哲学的一种思潮。其理论渊源于狄尔泰的生命哲学和胡塞尔的现象学。创始人为德国*舍勒和普勒斯纳(Hermut Plessner,1892—)，主要代表人物还有德国罗特哈克尔(Erich Rothacker,1888—1965)等。主张哲学应以"什么是人?"、"人在宇宙中占据何种地位?"作为中心课题。认为人的真正本质是他的精神个性，精神决定人在宇宙中的特殊地位。亦泛指任何以人的本质为研究出发点与中心的哲学学说。

哲学人类学 即"哲学人本学"。

哲学社会学 ❶研究哲学的社会起源、社会基础以及哲学与人类社会生活相互关系的社会学分支学科。其形成和发展与哲学思潮的兴起有紧密联系。主要研究：哲学发展与社会变迁，哲学家的社会地位和角色期望，哲学研究中的社会现象和社会问题等。❷西方社会学家对社会学知识体系的一种分类。1917年由*齐美尔创用。他把社会学划分为一般社会学、*形式社会学和哲学社会学三个层次。认为哲学社会学研究的是如何认识社会以及怎样建立社会学的概念体系等社会学认识论和关于社会的"形而上学"问题。

哲学的改造 书名。美国杜威著。1920年出版。认为哲学在于澄清自然科学、艺术、社会机构和文化机构的观念并批判影响人们社会生活的信念，把静止的思辨的观念改变为实用的有效的观念。认为观念、概念作为工具可以对环境起主动改造作用，其价值全在于取得效果的成功与否，成功的就是真的，引起混乱的则是虚假的。本书以"真理即效用"的观念改变了经验与理性的观念，并对逻辑学、道德观念和社会哲学进行了改造。

哲学的贫困 全称《哲学的贫困(答蒲鲁东先生的〈贫困的哲学〉)》。马克思写于1847年上半年。编入《马克思恩格斯全集》第1版第4卷。书中批判了蒲鲁东为维护私有制而散布的取消阶级斗争和社会革命的改良主义观点，揭露了他的唯心主义和形而上学的方法论，阐明了历史唯物主义的基本原理，论述了生产关系和生产力的相互关系以及生产力在社会发展中的决定作用，分析了资本主义生产方式内在矛盾的对抗性，指出资本主义社会终将为一个没有阶级和阶级对抗的社会所代替。

哲学的党性 即哲学的派别性。指古今中外的各种哲学派别，在解决哲学基本问题时，被划分为唯物主义和唯心主义两个基本派别。在阶级社会中，哲学上不同派别的斗争，归根到底反映了社会上不同阶级或集团的利益和要求。哲学的党性反映了哲学发展史上稳定的规律性，是人们考察

哲学上的分歧和斗争的指导。坚持哲学的党性，既要反对"超党派"的观点，也要防止简单化的做法，应对各种哲学流派和哲学观点进行具体的分析，并重视对唯心主义产生的认识论根源的研究。

哲学语义学 即"语义哲学"。

哲学消灭论 中国叶青的哲学理论。认为"世界底认识则是由宗教而哲学而科学。……就发展说，宗教早消灭了，哲学在消灭中，现在是科学独霸知识界的时代"(《哲学到何处去》)，随着科学的发展，逻辑学、心理学、伦理学相继自成专门科学，认识论也将被"思维科学"吸收，哲学必然走向消灭，被科学所取代，并提出"由黑格尔而费尔巴哈而马克思，是哲学底消解，它消解于科学中了"(同上)。否认马克思主义哲学在哲学史上引起的革命变革及其作用。

哲学解释学 亦称"解释学哲学"。现代西方哲学学说与流派之一。20 世纪中叶逐渐形成。源于德国狄尔泰。主要代表为德国的海德格尔、加达默尔(Hans Georg Gadamer，1900—)。海德格尔首先将解释学从认识论与方法论的研究变为本体论的研究。加达默尔于 1960 年正式提出"哲学解释学"的名称。他将狄尔泰、海德格尔等的观点融合在一起，认为哲学解释学不仅是人文科学的方法，而且是一种特殊的本体论，它表现为解释者必须克服历史时间间距所造成的主观偏见与曲解，亦即越过"现在"的障碍以达到客观的历史真实。60 年代以来，哲学解释学在欧美各国广泛流行，形成法国解释学、批判解释学、实存解释学、现象学解释学等学派。

哲理法学派 从德国古典唯心主义哲学家的法律思想中产生的各个法学派别的总称。主要指 18 世纪末、19 世纪初从康德或黑格尔的法律思想中产生的学派。康德认为法是以自由为依据的一般法则，可分为自然法与实在法、公法与私法。黑格尔认为法是自由意志的体现；市民社会的一个重要环节是通过司法保护所有权，为此必须使法成为一般的实在法。他们虽然都将自由作为法的中心问题，但在国家、法与个人的关系上，康德的法学具有个人主义、自由主义的色彩，而黑格尔的法学则具有国家主义、绝对主义的特征。新康德主义法学派、新黑格尔主义法学派与新功利主义法学派，在美国法学家庞德等人的著作中，被合称为社会哲理法学派。

哲学史讲演录 书名。黑格尔著。黑格尔死后，由其学生依据讲稿与笔记整理为三卷，于 1833—1836 年出版。黑格尔不把哲学史看作孤立的哲学体系的机械的总和，而是把它看作人类认识发展的历史过程，在这过程中，相继出现的各种哲学体系，代表着认识逐步深入或提高的各个阶段。这是他的看法中的合理因素。但全书贯串着唯心主义的偏见，如对一些唯物主义哲学家的思想进行歪曲与攻击以及只作简单的介绍等。

哲学基本问题 亦称"哲学根本问题"或"哲学最高问题"。恩格斯总结和概括哲学发展的历史事实，以明确的形式指出："全部哲学，特别是近代哲学的重大的基本问题，是思维和存在的关系问题。"(《马克思恩格斯选集》第 4 卷第 223 页)它包括互相联系的两个方面：(1) 思维和存在什么是第一性的问题，(2) 思维能否正确认识现实世界即世界是否可知的问题。根据对哲学基本问题的第一方面的回答，古今中外的哲学可分成两大基本派别：凡断定思维第一性、存在第二性的，属于唯心主义；反之，则属于唯物主义。对哲学基本问题第二方面的不同回答，划分为可知论和不可知论。马克思主义哲学以科学的实践观为基础，唯物而又辩证地回答了哲学基本问题，实现了哲学发展中的伟大变革。对哲学基本问题的不同回答，是解决一切哲学问题的前提和基础。

哲学最高问题 即"哲学基本问题"。但有时也专指哲学基本问题的第一方面：思维和存在、精神和物质何者为第一性的问题。

哲学与逻辑句法 书名。卡尔纳普著。1935 年出版。认为哲学是语言的逻辑句法，这也是逻辑实证主义在 30 年代中期的主要理论。在可证实性问题上，提出直接证实与间接证实的区别。在论证形而上学的无意义问题上，提出区分语言的表达作用与语言的表述作用。认为原来哲学中的形而上学部分可以作为语言的表达作用而与抒情诗等放在一起，心理学应归于经验科学，因而哲学就只留下逻辑学。还提出语言的形成规则与变形规则、说话的实质方式与形式方式、物理主义、科学的统一等理论。

哲学中的人本主义原则 书名。俄国车尔尼雪夫斯基著。1860 年出版。书中批判了拉甫罗夫的唯心主义与主观主义，论述了唯物主义认识论的一些重要原理。但车尔尼雪夫斯基的唯物主义把主要注意力放在论证人是自然的一部分上，所以是狭隘的，没有超出人本主义的局限性。

7 **哔** "咩"的异体字。

哨 ㊀(shào) ❶警戒防守的岗位；巡逻。如：放哨；前哨。《元史·李桢传》："命桢率师巡哨襄樊。"❷古代军队的编制单位。明永乐时分步骑军为中军、左右掖、左右哨，合为五军。嘉靖时中军、哨、掖之名均罢。后改以哨为较小的编制单位，以三千一百二十人为一枝，每枝分中、左、右哨。清代亦有此称。咸丰后，陆军每百人或八十人为哨，水师每八十人或二十人为哨。❸细削。《后汉书·马融传》："大匈(胸)哨后。"李贤注引《考工记》郑玄注："哨，小也。"按指狮虎一类猛兽的形状。❹用口或叫子吹出的高尖声。如：口哨儿。参见"哨子❶"。

㊁(qiào) 不正貌。《礼记·投壶》："某有枉矢哨壶。"

哨子 ❶叫子；警笛。❷流氓；地痞。无名氏《合同文字》第三折："这里哨子每极多，见咱有些家私，假做刘安住来认俺。"每，们。

哨兵 执行警戒任务的士兵。如步哨、观察哨、游动哨、潜伏哨等。任务是防止敌人侦察、渗入、袭击或破坏等。

哨所 担任警戒的分队或哨兵所在的场所。

哨遍 ❶词牌名。一作《稍遍》。双调二百零三字，平仄通叶，但各有定位。❷曲牌名。南北曲均有。均属般涉调。北曲较常见。字句格律与词牌不同，单独使用时甚少，多在此曲后连用同宫调的《耍孩儿》、《煞》、《尾声》等曲牌，成为一个套曲或套曲的结束部分。

唢 〔**嗩**〕(suǒ所) 见"唢呐"。

唢呐 一作"琐唢"、"苏尔奈"。中国簧管乐器。管口铜制，管身木制。原流传于波斯和阿拉伯半岛，"唢呐"即波斯原名 surnā 的音译。金元时传入中国，后经改造，有喇叭、大吹、海笛、小青等类别。现今唢呐大小不一，常用者有八孔，发音响亮，是民间吹打乐中的主要乐器。

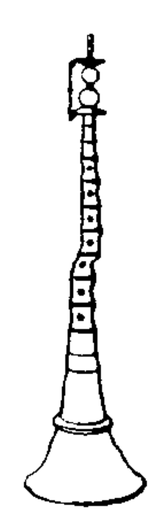
唢 呐

哻 (hàn旱) 同"鼾"。见《龙龛手鉴·口部》。

7 **唄** “呗”的繁体字。

員 “员”的繁体字。

覘 “觅”的繁体字。

哩 ㊀(lǐ) 见“哩也波哩也啰”。

㊁(li) ❶表确定语气，与“呢”略同。如：早着哩。马致远《汉宫秋》第二折：“说汉朝大臣来投见哩。”❷作语助，同“啦”。如：笔哩，墨哩，都在那儿放着。

㊂(yīnglǐ) 英美长度单位 mile 的旧译名，即“英里”。

㊃(mái 埋) 译音字。如：哩伽塔(古地名)。

哩伽塔(哩 mái) 古地名。或以为即《诸蕃志》所载之默伽猎国，故址当在今非洲摩洛哥地区，或以为在红海口附近之亚丁。元汪大渊《岛夷志略》有专条记述。

哩也波哩也啰 元时俗语，犹如此这般。《西厢记》第三本第二折：“著我今夜花园里来，和他哩也波哩也啰哩。”

哫 (zú 足) 见“哫訾”。

哫訾 阿谀奉承。《楚辞·卜居》：“将哫訾栗斯，喔咿儒儿，以事妇人乎！”洪兴祖补注：“哫訾，以言求媚也。”

咽 同“啃”。

咼 〔喎〕(wāi) 同“咼(呙)㊀”。❶嘴歪。《三国志·魏志·武帝纪》裴松之注引《曹瞒传》：“后逢叔父于路，乃阳败面咼口。”❷歪；偏斜。梅尧臣《依韵和许发运游泗州草堂寺之什》：“醒论时事正，醉戴野巾咼。”

唈 (yì 邑) 见“呜唈”、“唈僾”。

唈僾 气不舒貌。《荀子·礼论》：“惮诡唈僾而不能无时至焉。”

唎 (lì) 拟声词。如：唏唎哗喇。

哦 ㊀(é 俄) 吟哦。韩愈《蓝田县丞厅壁记》：“日哦其间。”

㊁(ó) 惊讶声。《儒林外史》第三十回：“哦！你就是来霞士！”

㊂(ò) 叹词，表示领会。如：哦！我这才明白。

啅 “唣”的异体字。

唣 〔啅〕(zào 灶) 见“啰唣”。

唏 (xī) ❶哀叹。《方言》第一：“唏，痛也，凡哀而不泣曰唏。”《史记·十二诸侯年表序》：“纣为象箸而箕子唏。”❷笑声。《广雅·释训》：“唏唏，笑也。”《红楼梦》第二十四回：“只见秋纹、碧痕唏唏哈哈的笑着进来。”今通作“嘻嘻”。

唸 〔噞〕(yǎn 掩) ❶猛。左思《魏都赋》：“抗旍则威唸秋霜。”❷鱼张口吸气貌。《淮南子·主术训》：“夫水浊则鱼唸。”

唸喁 鱼在水中张口吸气的样子。左思《吴都赋》：“唸喁沈浮。”

唑 (zuò) 译音字。如：磺胺噻唑(药物名)。

哈 ㊀(hán) 同“含”。《汉书·货殖传序》：“哈菽饮水。”颜师古注：“哈亦含字也。”

㊁(hàn 憾) 通“琀”。古殡殓时放在死者口中的珠玉。《晋书·皇甫谧传》：“殡哈之物，一皆绝之。”

唤 (huàn) ❶呼唤。白居易《琵琶行》：“千呼万唤始出来。”❷召。《北齐书·张子信传》：“今夜有人唤，必不得往，虽敕亦以病辞。”❸鸡啼。古乐府《鸡鸣歌》：“汝南晨鸡登坛唤。”

啾 同“嘀”。

唃 (gǔ 谷) 译音字。如：唃厮啰(宋代藏族人名)。

唃厮啰 (997—1065) 藏语译音，意为“佛子”。本名欺南陵温。北宋河湟地区藏族首领。大中祥符八年(1015 年)在宗哥城(今青海平安)建立地方政权，汉籍称唃厮啰，又称吐蕃或西蕃。辖湟水流域及今甘青藏族地区。其地当宋与高昌间重要商道。对宋定期贡马。宝元元年(1038 年)宋封唃厮啰为保顺军节度使。其子孙历受宋封。政权延续约百年，宋依之为牵掣西夏的力量。

唁 (yàn 彦) 慰问遭丧的人。如：唁电。古时也指慰问失国者。《诗·鄘风·载驰》：“归唁卫侯。”孔颖达疏：“此据失国言之，若对吊死曰吊，则吊生曰唁。”

哼 ㊀(hēng) ❶表示痛苦的出声。如：那病人直哼哼。❷低声唱。如：哼着歌儿。

㊁(hng) 表示愤慨或轻蔑的声音。如：哼！这可不行！

哧 同“噇”。

唴 (qiàng 强去) 古方言词，谓哭不止。《方言》第一：“自关而西秦晋之间，凡大人少儿泣而不止，谓之唴，哭极音绝亦谓之唴。”

唴喒 《方言》第一：“平原谓啼极无声，谓之唴喒。”谓哭而至于不能出声。一说为儿啼不止。见《集韵·三十一唐》。喒，亦作“啷”。

唦 (shā) 表语气，与“啊”略同。元曲中常用。李行道《灰阑记》第三折：“告告告狠爹爹宁耐唦。”

哯 (sòng 送) 响度单位“宋”的旧译。见“宋❻”。

哱 (láo 劳) 见“哱哱”。

哱哱 拟声词。穆修《残春病醒》诗：“风帘窣窣燕哱哱。”

喒 (liàng 亮，又读 láng 郎) 见“唴喒”。

唚 (qìn 沁) 猫、狗呕吐。借用以骂人，比“胡说”更重。《红楼梦》第七回：“少胡说！那是醉汉嘴里胡唚，你是什么样的人，不说没听见，还倒细问！”

唧 (jī) ❶见“啾唧”、“唧唧”。❷抽水或射水。如：用唧筒唧水；唧他一身水。

唧唧 拟声词。(1)窃窃私语声。如：唧唧喳喳。(2)叹息声，表示赞赏或怜悯。杨衒之《洛阳伽蓝记》卷四：“飞梁跨阁，高树出云，咸皆唧唧。”(3)细碎的虫鸣声或鸟雀鸣声。欧阳修《秋声赋》：“但闻四壁虫声唧唧。”(4)织机声。古乐府《木兰诗》：“唧唧复唧唧，木兰当户织。”

唧溜 亦作“即溜”、“唧嘈”。❶机灵；灵便。卢仝《送伯龄过江》诗：“不唧溜钝汉，何由通姓名。”❷漂亮。董解元《西厢记》：“怪得新来可唧嘈，折倒得个脸儿清瘦。”❸健康。

《白兔记·送子》:"如今幸喜身唧溜,把粥食频调产后。"

唧筒座 星座之一。中心位置:赤经10时10分,赤纬-34°。见"星座"附图一。有4等星1颗,5等星8颗。

7 **啊** (a) ❶表语气。如:快来啊。❷感叹声。如:啊,多好的收成!

唉 ㊀(āi) 表示失望或无可奈何的感叹声。《史记·项羽本纪》:"唉,竖子不足与谋!"

㊁(ài) 应答声。《庄子·知北游》:"唉,予知之。"

唆 (suō 蓑) 怂恿人去做坏事。如:教唆;唆使。

8 **唪** ㊀(fěng 讽) 大声吟诵。僧徒高声念经叫唪经。《红楼梦》第二十五回:"〔王夫人〕命他(贾环)去抄《金刚经咒》唪诵。"

㊁(běng) 见"唪唪"。

唪唪 (běng běng) 茂盛貌。《诗·大雅·生民》:"瓜瓞唪唪。"毛传:"唪唪然,多实也。"按王引之《经义述闻》卷七引王念孙曰:"唪唪,茂盛之貌,不必专训多实。"

啧 〔**嘖**〕(zé 责) ❶争论。《荀子·正名》:"啧然而不类。"❷通"赜"。深奥。《隶释·范式碑》:"探啧研儿。"❸见"啧啧"。

啧啧 ❶鸟鸣声。《尔雅·释鸟》:"宵鸱啧啧。"❷赞叹声。《赵飞燕外传》:"音词舒闲清切,左右叹赏之啧啧。"

啧有烦言 争论纷纷,抱怨责备。《左传·定公四年》:"会同难,啧有烦言,莫之治也。"

哱 ㊀(hèng) ❶哄骗。董解元《西厢记》卷三:"九百孩儿,休把人厮哱,你甚胡来我怎信?"❷厉害、发狠的声音。《西游记》第八十三回:"〔哪吒〕哱声'天兵,取下缚妖索,把那些妖精都捆了。'"

㊁(zá,又读è) 嘈哱。声音杂乱。见《集韵·十二曷》。

啞 "哑"的繁体字。

啻 (qì) 见"啻嚶"。

啻嚶 口吃。《太玄·唫》:"啻嚶,唫无辞。"范望解:"啻嚶,有声而无辞也。"

唶 ㊀(jiè 借) 赞叹声。《后汉书·光武帝纪下》:"唶曰:'气佳哉!郁郁葱葱然。'"

㊁(zé) 吮吸。《史记·佞幸列传》:"文帝尝病痈,邓通常为帝唶吮之。"

㊂(zè 仄) 见"嚄唶"。

㊃(jí 即) 见"唶唶"。

唶唶 (jí jí) 鸟鸣声。《淮南子·原道训》:"乌之哑哑,鹊之唶唶。"

喏 ㊀(rě 惹) 见"唱喏"。

㊁同"诺"。

喵 (miāo) 猫叫声。

啚 ㊀"鄙"的古字。

㊁同"圖(图)"。

啉 ㊀(lán) 古称行酒一巡。见《广韵·二十二覃》。

㊁(lìn) 呆貌。《西厢记》第三本第四折:"足下其实啉,休妆哑,笑你个风魔的翰林。"

㊂(lín 林) 见"喹啉"。

啢 "俩"的繁体字。

啀 (ái 捱) 见"啀喍"。

啀喍 见"崖柴"。

唸 (nuò) 本作"那",或作"哪"。语助词。见《集韵·三十八个》。

唵 (ǎn 俺) ❶含在嘴里。《百喻经·唵米决口喻》:"昔有一人,至妇家舍,见其捣米,便往其所,偷米唵之。"❷梵语Om的音译。佛教咒语的发声词。《金刚经·补阙真言》:"唵呼吽呼吽。"

唵闷国 古岛屿名。即今印度尼西亚马鲁古群岛中的安汶岛。以丁香贸易闻名于世。16世纪前期被葡萄牙侵占。17世纪前期英、荷两国在此竞争贸易。其后曾一再易手。据清谢清高《海录》记载,有唵闷和唵门两国,前者为荷兰所据,后者为英国所夺,可以说明当时情况。

啄 ㊀(zhuó 浊) ❶鸟用嘴取食。《诗·小雅·黄鸟》:"无啄我粟。"❷书法称短撇为啄。见"永字八法"。❸拟声词。见"啄啄❶"。

㊁(zhòu 咒) 通"喙"、"咮"。鸟嘴。《汉书·东方朔传》:"鹤俯啄也。"颜师古注:"啄,鸟嘴也。"

啄啄 ❶叩门声。韩愈《剥啄行》:"剥剥啄啄,有客至门。"❷鸡啄食声。韩愈《嗟哉董生行》:"家有乳狗出求食,鸡来哺其儿,啄啄庭中拾虫蚁,哺之不食鸣声悲。"

啄木鸟 鸟纲,啄木鸟科各种类的通称。树栖攀禽。具对趾型足。喙强直尖锐,可用以凿开树皮。舌细长,能伸缩,尖端列生短钩,适于钩食树木内蛀虫,为森林益鸟。尾呈楔形,羽轴粗硬,啄木时支架身体。在中国分布较广的如黑枕绿啄木鸟(*Picus canus*)和斑啄木鸟(*Dendrocopos major*)。分布南北各地,几全为留鸟。

斑啄木鸟

啄花鸟 鸟纲,啄花鸟科各种类的通称。一类羽色鲜丽、体态纤小的鸣禽。嘴短,略呈三角形,靠近先端的喙缘具细形锯齿。常觅食于花丛,有助于传粉,为农林益鸟。分布于亚洲南部、澳大利亚和西太平洋岛屿。在中国仅分布于西南部和南部。分布较广的为红胸啄花鸟(*Dicaeumignipectus*),体长8~9厘米。雄鸟胸部具朱红色块斑,故名。营巢于山谷密林中的树上;嗜食花芽、浆果、昆虫和蜘蛛等。

啑 ㊀(shà 霎) ❶同"唼㊀"。见"唼喋"。❷同"歃"。见"啑血"。

㊁"喋㊀"的异体字。

啑血 ❶同"歃血"。唼血。《史记·吕太后本纪》:"始与高帝啑血盟。"❷同"喋血"。践血而行。谓杀人血流满地。《史记·孝文本纪》:"今已诛诸吕,新啑血京师。"

啪 (pā) 拟声词。常用来形容放枪声或拍击声。

啦 ㊀(la) 语助词。"了"和"啊"的合音。表示事情已完成,兼有感叹或劝止语气。如:水库修好啦!你甭担心啦!

㊁(lā) 拟声词。如:水哗啦啦地响。

啭 〔**囀**〕(zhuàn) ❶转折发声。繁钦《与魏太子书》:"都尉薛访车子,年始十四,能喉啭引声,与笳同音。"❷鸟鸣宛转。庾信《春赋》:"新年鸟声千种啭。"沈炯《六甲》诗:"庚庚闻鸟啭,肃肃望凫征。"

8 **啡** ㊀(pēi) 出唾声;鄙斥声。今通作"呸"。翟灏《通俗编·语辞》:"元人剧本有'呸'字,即'啡'之俗体。"

㊁(fēi 飞) 译音字。如:咖啡、吗啡。

啾 (jì) 见"啾嘆"。

啾嘆 无声,安静。见《玉篇》。按即寂寞。

啃 (kěn 垦) ❶用牙齿剥食坚硬的东西。如:啃骨头。❷比喻钻研。如:啃书本。

啮 〔嚙、齧、囓〕(niè 聂) ❶咬。《礼记·曲礼上》:"毋啮骨。"引申为侵蚀。《国策·魏策二》:"欒水啮其墓。"❷缺口。《淮南子·人间训》:"剑之折必有啮。"

啮虫目 (Corrodentia) 昆虫纲的一目。体小而脆弱,头大,咀嚼式口器,触角长丝状。普通种类无翅;有翅种类前翅大于后翅,休息时叠翅呈屋脊状。生活于室内的种类以淀粉质或动物碎片为食,为藏书室和动物标本陈列室的害虫。约有2 000种。中国常见的有粉啮虫(亦称"书虱",*Liposcelis divinatorius*)、窃虫(*Atropospulsatcrium*)及裸啮虫(*Psyllsocus ramburii*)等。

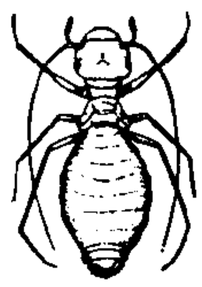
裸啮虫

啮齿目 (Rodentia) 哺乳纲中种类最多、分布最广的一目。无犬齿,故门齿与前臼齿或臼齿间有空隙。门齿很发达,无齿根,终生继续生长,常借啮物以磨短。上下门齿各一对。大多数种类繁殖极快。主食植物,少数为杂食性。陆生、树栖、穴居或水陆两栖。约有1 750种。包括松鼠、河狸、跳鼠、田鼠、家鼠、竹鼠、豪猪、豚鼠等。其中有不少是毛皮兽,有许多是农林业害兽,也有的是疾病的传播者。

啮臂盟 谓啮臂出血为誓,表示坚决。《史记·孙子吴起列传》:"〔吴起〕东出卫郭门,与其母诀,啮臂而盟曰:'起不为卿相,不复入卫。'"后亦称男女相爱私下订定婚约为"啮臂盟"。参见"割臂盟"。

啅 (zhuó 浊) ❶噪聒。杜甫《落日》诗:"啅雀争枝坠。"王洙注:"啅,噪也。"❷通"啄"。杜甫《曲江陪郑南史饮》诗:"雀啅江头黄柳花。"

唬 ㊀(hǔ 虎) 吓。如:吓唬。

㊁(xià 下) 同"吓"。《红楼梦》第一回:"唬得目瞪口呆。"

㊂(xiāo 哮) 同"虓"。猛兽的吼声。

唄 (gé 葛) 见"大唄喃国"。

咽 〔嘓〕(guō 锅) 见"咽咽"。

咽咽 拟声词。❶形容多话。《广韵·二十一麦》:"口咽咽,烦也。"❷形容汤水下咽声、蛙鸣声等。亦作"阁阁"。

唱 (chàng) ❶歌唱;吟咏。王勃《滕王阁序》:"渔舟唱晚,响穷彭蠡之滨。"韩翃《送郑员外》诗:"乐人争唱卷中诗。"❷奏乐。左思《吴都赋》:"琴筑并奏,笙竽俱唱。"❸通"倡"。倡导。《后汉书·臧洪传》:"为天下唱义。"❹高呼。如:唱名。

唱名 ❶按名册点名。《北史·元文遥传》:"宣旨唱名,厚加慰谕。"❷音乐术语。歌唱旋律时,为了便于发音和区别音级,常用拉丁文的七个音节来代表自然音阶中的七个音级,即do、re、mi、fa、sol、la、si(或ti)。中国工尺谱中的上、尺、工、凡、六、五、乙,亦为唱名。六、五、乙的低八度音则唱作合、四、一。

唱论 书名。元燕南芝庵撰。最早见于元杨朝英编《乐府新编阳春白雪》。共三十一节,不分卷。主要论述宋元戏曲歌唱方法,兼及格调、节奏、声气、声韵等。是现存最早的专论戏曲声乐的著作。

唱导 亦作"倡导"。❶前导,领先。《后汉书·荀爽传》:"兽则牡为唱导,牝乃相从。"❷佛教用语。宣唱开导;讲经说法。《高僧传·唱导传论》:"唱导者,盖以宣唱法理,开导众心也。"

唱和 (—hè) 指歌唱时此唱彼和。《诗·郑风·萚兮》:"倡予和女(汝)。"陆德明释文:"倡,本又作唱。"《荀子·乐论》:"唱和有应。"亦指以诗词相酬答。张籍《哭元九少府》诗:"醉后齐吟唱和诗。"

唱剧 朝鲜剧种之一。由朝鲜民间曲艺"清唱"演变而来。"清唱"原由男歌手一人说唱表演,鼓手一人击鼓伴演。19世纪上半叶经申在孝等加以改革,始具戏剧特点。20世纪初,逐渐形成根据特定剧本,采用说白、独唱、对唱、伴唱等多种方式表达剧情的唱剧。唱腔多以西道民谣为基础,是朝鲜人民喜闻乐见的戏剧形式。代表剧目有《春香传》等。

唱喏 ❶旧时男子所行的一种礼节,给人作揖同时出声致敬。陆游《老学庵笔记》卷八:"古所谓揖,但举手而已。今所谓喏,乃始于江左诸王。方其时,惟王氏子弟为之。故支道林入东见王子猷兄弟还,人问诸王如何,答曰:'见一群白项乌,但闻哑哑声。'即今喏也。"《京本通俗小说·碾玉观音》:"〔崔宁〕倒退两步,低声唱个喏。"❷旧时显贵出行,喝令行人让路,叫"唱喏"。《名义考》卷六:"贵者将出,唱使避己,故曰唱喏。亦曰鸣驺,即《孟子》'行辟人也'。"

唱腔 戏曲、曲艺名词。戏曲、曲艺音乐的主体。指人声歌唱的部分,同器乐伴奏的部分相对而言。每个剧种都有一定的唱腔曲调,同一唱腔曲调又因演员具体行腔的不同而形成各种流派。

唱酬 以诗词相唱和。《宋史·沈辽传》:"曾巩、苏轼、黄庭坚皆与唱酬相往来。"

唱赚 宋代说唱艺术的一种。南宋灌圃耐得翁《都城纪胜》:"唱赚在京师日,有缠令、缠达……中兴后,张五牛大夫因听动鼓板中又有四片太平令或赚鼓板,即今拍板大筛扬处是也,遂撰为赚。"所用脚本称赚词,南宋书会人李霜涯以善作赚词著名。见周密《武林旧事》。陈元靓《事林广记》载有《圆里圆赚》,其结构为集合若干曲调为一套曲,前有引子,后有尾声,中间有以《赚》为名之曲调,近人王国维认为即系南宋人所作赚词。

唱籍 按名册点名。《新唐书·仪卫志上》:"平明,传点毕,内门开,监察御史领百官入夹阶,监门校尉二人执门籍,曰唱籍。"

唱春调 (调diào) 即《孟姜女调》。亦名《四季调》。民间曲调。清代流行。常为十二叠,每月一叠,也可按四季分为四叠。每叠七言四句,除第三句外,均押平韵。

唱做念打 戏曲表演的四种艺术手段。也是戏曲演员的四种基本功夫。指唱功、做功、念白、武打,习称"四功"。

唱筹量沙 (量liáng) 《南史·檀道济传》:"道济时与魏军三十余战多捷。军至历城,以资运竭乃还。时人降魏者具说粮食已罄,于是士卒忧惧,莫有固志。道济夜唱筹量沙,以所余少米散其上。及旦,魏军谓资粮有余,故不复追。"按"唱筹量沙"乃以沙充米,称量而唱数计筹,以示存粮

充足。后常用指以假象迷惑敌人安定军心。

8 **啰**〔**囉**〕㊀(luó) 见"啰唣"。
㊁(luō) 见"啰苏"。

啰苏(囌)(luō—) 亦作"噜苏"。多言;说话不干脆。

啰音 支气管和肺脏病变时随呼吸出现的杂音。可用听诊器听到。有干性啰音和湿性啰音两种。前者因空气通过狭窄的支气管产生;后者为空气震荡支气管内分泌物而发生的类似水泡破裂声,又称"水泡音"。

啰唣 纠缠;吵闹。《水浒传》第五十一回:"孩儿快放了手,休要啰唣!"

啰唢曲(曲 qǔ) 唐曲调名。因金陵有陈后主建啰唢楼而得名。唐歌女刘采春善唱此曲,元稹曾赠以诗云:"更有恼人肠断处,选词能唱《望夫歌》。"故又名《望夫歌》。原皆为五、七言绝句,后人或视为词牌,单调二十字或二十八字,皆平韵。

喎 "㖞"的繁体字。

唾(tuò) ❶唾沫。详"唾液"。❷吐唾沫。表示鄙弃。《左传·僖公三十三年》:"不顾而唾。"参见"唾骂"。❸吐。《礼记·曲礼上》:"让食不唾。"

唾手 吐口液在自己手上。比喻极容易办到。《新唐书·褚遂良传》:"但遣一二慎将,付锐兵十万,翔旍云棚,唾手可取。"亦作"唾掌"。《魏书·路思令传》:"得其人也,六合唾掌可清。"

唾耳 犹附耳。周亮工《书影》卷五:"于忽唾耳语公,不知何事,公辄膜拜。"

唾骂 鄙弃责骂。胡铨《上高宗封事》:"天下之人,切齿唾骂。"

唾壶 承唾之器。《世说新语·豪爽》:"王处仲每酒后,辄咏'老骥伏枥,志在千里;烈士暮年,壮心不已。'以如意打唾壶,壶口尽缺。"后因以"击碎唾壶"为激赏诗文之词。

唾馀 比喻别人的一些零星言论或意见。如:拾人唾馀。江藩《汉学师承记·江永》:"帖括之士,窃其唾馀,取高第、掇巍科者数百人。"

唾液 口腔中的混合液。由唾液腺分泌的液体和口腔壁上的许多小腺所分泌的粘液组成。并含有淀粉酶,能把淀粉变成麦芽糖。具有湿润食物、便于说话和吞咽、清除及冲淡有害物质、杀菌等作用。健康成年人每天分泌唾液1~1.5升。

唾液腺 亦称"涎腺"。一种消化腺。在人,位于口腔周围;较大的有三对,即:腮腺、下颌下腺和舌下腺。其活动受大脑皮质和自主神经系统调节。进食时由食物刺激口腔粘膜的感觉神经,传到脑的唾液中枢,经自主神经把冲动送到唾液腺,使它分泌唾液。通过大脑皮质的条件反射作用,也能引起唾液分泌,"望梅止渴"就是一例。

唾液酸 或称"涎酸"。神经氨酸的酰基衍生物或其酯。常见为乙酰神经氨酸。存在于一些糖蛋白(如唾液粘蛋白)或糖脂(如神经节苷脂)的糖链末端,呈酸性。解离时带负电荷,成为糖蛋白或细胞膜表面负电荷的重要来源。体内由糖代谢转变而生成,再参入到糖链中。

唾窗绒 散曲集。明沈仕作。原无传本,近人从七种南曲选本辑成一卷。收套数十二套,小令七十五首。大都描写艳情,吟咏风月,开曲中香奁体一派。

唾面自干(乾) 《新唐书·娄师德传》:"其弟守代州,辞之官,教之耐事。弟曰:'人有唾面,洁之乃已。'师德曰:'未也,洁之,是违其怒;正使自干耳。'"后以"唾面自干"比喻受了侮辱,极度容忍,不作任何反抗。

唾腺染色体 双翅目昆虫幼虫的唾腺细胞核中的巨大染色体。这类染色体通过完全的体细胞染色体配对,使每一成熟的唾腺染色体包含两条紧靠在一起的同源的多线染色体。呈带状,上有易为碱性染料着色的横纹,是研究染色体畸变、基因作用和物种分化的好材料。

唲 ㊀(ér 儿) 见"嚅唲"。
㊁(wā 蛙) 见"唲呕"。

唲呕(wā ōu) 小儿语声。《荀子·富国》:"拊循之,唲呕之。"此为作小儿语声以示抚慰之意。

唯 ㊀(wéi) 同"惟"。❶独;只有。《论语·述而》:"唯我与尔有是夫。"❷以;因为。《左传·僖公二年》:"冀之既病,则亦唯君故。"❸犹"虽"。《墨子·尚同》:"唯毋欲与我同,不可得也。"❹语首助词,无义。《论语·述而》:"与其进也,不与其退也,唯何甚!"

㊁(wěi 委) 应答声。《礼记·玉藻》:"父命呼,唯而不诺。"

唯阿(wěi—) 《老子》:"唯之与阿,相去几何?"唯,应诺声。据近人刘师培说,"阿"当为"诃",亦作"呵",为责怒之词;传写误作"阿",河上公注:"同为应对。"后遂以"唯"与"阿"都为应答之声,比喻相去不远之意。《宋书·蔡兴宗传》:"时薛安都为散骑常侍、征虏将军、太子左率,殷常为中庶子。兴宗先选安都为左卫将军,常侍如故,殷常为黄门领校。太宰嫌安都为多,欲单为左卫。兴宗曰:'率卫相去,唯阿之间。'"

唯诺(wěi—) ❶应答。《礼记·曲礼上》:"必慎唯诺。"❷即"唯唯诺诺"。卑恭顺从之意。胡长孺《耕渔乐》诗:"长官怒骂沸于瀹,口虽唯诺心自怍。"瀹,以汤煮物。

唯唯(wěi wěi) ❶应诺声。《国策·秦策三》:"秦王跪而请曰:'先生何以幸教寡人?'范雎曰:'唯唯。'"引申为谦卑的应答。《史记·赵世家》:"徒闻唯唯,不闻周舍之谔谔。"又转为奉命唯谨之意。《新唐书·牛仙客传》:"与时沈浮,唯唯恭愿。"❷鱼相随而行貌。《诗·齐风·敝笱》:"其鱼唯唯。"

唯一者 德国施蒂纳用语。即"我"。他认为唯一者超越物质世界和精神世界,是唯一的实在,是整个世界及其历史的创造者。宣称"我把一切都归于我","这个我就是唯一者"。

唯心论 即"唯心主义"。

唯生论 亦称"唯生哲学"。陈立夫的哲学理论。20世纪30年代初借解释孙中山哲学而提出。认为"宇宙之本体的属性是生,我们可名之曰生元","生元"相当于"太极","是无形无象之本体",这一精神性的"生元"是"宇宙间有生无息大智万能的主宰"、"上帝"、"造物者"(《唯生论》)。"宇宙一切皆由有生命的元子构成"(同上),物质世界的进化即是"生命之流"的不断更新和创造。在社会历史观上,认为"人类历史演进的根本原动力,正是人类之求共生、共存、共进化",阶级斗争"是由于人之不能行共生、共存之道而产生的一种道德上的堕落"(《生之原理》)。

唯名论 西欧中世纪经院哲学的两大派别之一。同实在论相反,认为没有离开人的思想意识和个别事物而独立存在的"共相"(一般),只有个别事物才是真实存在的;"共相"只是人用来表示个别事物的名词或概念。有两种类型:(1)极端唯名论,以洛色林等为代表,认为客观上和人的思

想中并不存在一般，所谓一般只是一个名词甚至一个声音；(2) 温和唯名论，亦称"概念论"，以阿伯拉尔、邓斯·司各脱等为代表，认为一般有具体内容，是表示许多事物的相似性或共同性的概念。唯名论者把客观个别事物看作是真实存在的、第一性的、先于一般的东西，具有唯物主义的倾向。但不了解一般存在于个别之中，因而否认一般的客观性，含有唯心主义因素。

唯我论 认为只有"我"是唯一存在的，其他一切(包括别人在内)都是我的表象或为我(主观意志)所创造的哲学主张。是*主观唯心主义的极端表现。

唯识论 即《成唯识论》。

唯识宗 中国佛教宗派之一。渊源于古印度大乘佛教的瑜伽行派。因主张"万法唯识"，故名。与"法性宗"相对。实际创立者为唐玄奘及其门人窥基。又因窥基常住慈恩寺，世称"慈恩大师"，亦称"慈恩宗"。依据《解深密经》、《瑜伽师地论》、《唯识三十颂》等，主张用三相即"依他起相"(万法皆依他种种因缘而起)、"遍计所执相"(凡夫普遍妄计所迷执为有)和"圆成实相"(圆满成就的真实体相)以解释宇宙万有的性相，故又称"法相宗"。认为用唯识观(观察万法唯是识所变现)的方法，可以洞察三相，达到转染(识)成净(智)而成佛。因教义过于烦琐，仅三传即衰微。永徽四年(公元653年)日僧道昭来华，从玄奘受教，唯识宗遂传入日本。

唯灵论 宗教和唯心主义哲学的一种学说。主张世界的本原与本质是心灵或精神，物质作为心灵的附属物或产品，只是表象或假象，并不真实存在。认为世界具有"世界灵魂"，是一个无所不包的大灵魂，即上帝。唯灵论后常被用作唯心主义的同义语。

唯物论 即"唯物主义"。

唯实论 即"实在论❶"。

唯美派 即"唯美主义"。

唯能论 19世纪末20世纪初流行于西方自然科学家中的一种唯心主义思潮。创始人是德国物理化学家奥斯特瓦尔德。当时电子和放射性现象等的发现，表明元素可以转变，自然科学原有的物质结构观念(即一切物质均由不可分割的原子构成)不再适用，于是一些自然科学家、哲学家宣称物质"消灭了"，世界上一切事物都可归结为"能"，极力否定原子、分子的客观实在性。他们离开物质来考察运动，认为"能"可脱离物质而存在，物质仅仅是"能"的空间群。他们认为感官的能量过程引起感觉，从这一观点出发，进而认为意识的能量过程造成了外部世界。俄国马赫主义者波格丹诺夫甚至企图用唯能论来解释社会现象，把社会变化看成是"能的增减"。列宁在《唯物主义和经验批判主义》一书中对唯能论作了深刻的批判。

唯理论 一译"理性主义"。认识论的一种学说。与"经验论"相对。只承认理性认识的可靠性，否认理性认识依赖于感性经验。因在认识对象上的看法不同，形成唯心主义的唯理论和唯物主义的唯理论。前者如柏拉图的唯理论，根本否认客观物质世界是认识的对象和来源，认为认识等于回忆，不过是唤醒灵魂中早已存在的理念而已。后者如斯宾诺莎的唯理论，承认规律是客观的，但认为只有理性才能把握规律，而感觉经验是靠不住的。唯心主义唯理论主张理性是第一性的，把理性当作主宰世界、派生自然的东西，因而是一种客观唯心主义。唯物主义的唯理论虽然在承认认识对象即自然界的客观性这一点上是唯物主义的，但它片面地、形而上学地夸大理性的作用，在认识论的全体上是错误的。唯理论哲学在研究人的理性认识过程上作出了贡献。

唯心史观 "唯心主义历史观"的简称。即"历史唯心主义"。

唯心主义 同唯物主义相对立的哲学基本派别。在哲学的基本问题上，主张精神第一性，物质第二性，认为精神(意识、观念)是世界的本原，世界则是精神的产物。唯心主义有两种基本形式：主观唯心主义和客观唯心主义。唯心主义思想的萌芽是由于原始人的迷妄无知，但发展成为哲学体系的社会根源，乃是阶级和剥削的产生。它在大多数情况下是保守势力和没落阶级的世界观。唯心主义的认识论根源，则在于将认识复杂过程的某个方面、某一部分夸大或僵化成为绝对。参见"主观唯心主义"、"客观唯心主义"。

唯生哲学 即"唯生论"。

唯我独尊 我，一作"吾"。《五灯会元》卷一："天上天下，唯吾独尊。"亦作"唯我为尊"。见《长阿含经·大本经》。本为佛教推崇释迦之语。现用以形容极端自高自大，认为只有自己最了不起。

唯物史观 "唯物主义历史观"的简称。即"历史唯物主义"。

唯物主义 同唯心主义相对立的哲学基本派别。在哲学基本问题上坚持物质第一性，精神第二性；世界的统一性在于物质性；意识是物质世界发展到一定阶段的产物；人的认识是对客观存在的反映。唯物主义通常总是反映先进阶级或集团的利益的。在中国，唯物主义的代表有战国时的荀子，东汉的王充，南朝的范缜，明清之际的王夫之，清代的戴震等。在西方，唯物主义的发展可以分为下列三个阶段：古希腊罗马的朴素唯物主义；16—18世纪的形而上学唯物主义或机械唯物主义；19世纪以来的辩证唯物主义和历史唯物主义，即马克思主义哲学。

唯美主义 亦称"唯美派"。19世纪末流行于欧洲的一种文艺思潮和流派。认为艺术是自足的，除了它自身的存在而外，没有任何目的；因为一件艺术品的目的仅仅是形成完美的存在，所以艺术是人类产品中具有最高内在价值的东西。其共同口号是"为艺术而艺术"，否定艺术应有的社会功能，诸如艺术内容中的道德原则、教育作用等。含有对19世纪末资产阶级社会的庸俗风尚和功利主义的嫌厌反抗意味。最先为法国戈蒂埃所提倡；英国佩特在理论上予以系统化。代表作家还有法国的波德莱尔，英国的王尔德，美国的爱伦·坡等。

唯意志论 哲学与心理学中的一种唯心主义学说。在哲学上，主张意志高于理性并且是宇宙的本体或本质。在近代哲学家中，康德、费希特等已有唯意志论倾向。唯意志论作为一种哲学学说，19世纪上半叶在叔本华的哲学中最早形成，后由尼采所继承与发展；他们分别以宣扬生活意志或强力意志为其唯意志论的特点。19世纪末20世纪初，唯意志论流传及于心理学领域，常被译作"意志主义"，其主张是一切心理活动均为意志所决定，主要代表有德国冯特等。

唯心辩证法 建立在唯心主义基础上的辩证法学说。它将精神看做是世界的本原，在此基础上论证精神、概念的辩证运动和发展。古希腊的柏拉图排比"有"和"无"、"一"和"多"、"同"和"异"等理念，认为辩证法就是从低级的、矛盾的理念逐步上升到最高的理念，即善的理念的过程。19世纪德国的黑格尔也系统地阐述了观念的辩证法，他以唯心

主义的方式把质量互变、对立统一、否定之否定，当作思维的规律而加以阐明，并在其观念的辩证法中，“天才地猜测到了事物(现象、世界、自然界)的辩证法”(列宁语)，因而有其合理的内核。

唯物辩证法 即“马克思主义辩证法”。以自然界、人类社会和思维发展最一般规律为研究对象。是辩证法思想发展的高级形态。马克思主义哲学的重要组成部分。认为物质世界是普遍联系和不断运动变化的统一整体；辩证规律是物质世界自己运动的规律；主观辩证法或辩证的思维是客观辩证法在人类思维中的反映。是最全面、最丰富、最深刻的发展学说。它包括三个基本规律(对立统一规律、质量互变规律和否定之否定规律)以及现象与本质、原因与结果、必然与偶然、可能与现实、形式与内容等一系列基本范畴，而以对立统一规律为核心。它是宇宙观，又是认识论和方法论。

唯意志论美学 美学理论与流派之一。19世纪产生于德国。唯意志论哲学在美学上的体现。主要代表有叔本华、尼采等。叔本华认为意志客观化为理念，美是不带意志的纯粹主体对理念的观审，艺术是解脱人生痛苦的手段。认为只有充满生命的人才是美的。人具有权力意志的本能，人把真、善、美作为肯定和促进权力意志的手段，艺术价值在于征服恐惧、怜悯而使人保持永久的欢愉。这一反理性主义的美学对现代西方美学有一定影响。

唯物辩证法论战 亦称“哲学论战”。1930年至1936年中国哲学界就哲学消灭与否、本体论与认识论的关系、唯物辩证法的实质等问题进行的一次论战。1930年前后，张东荪等人发表《我亦谈谈辩证法的唯物论》等文章，1934年又撰写《唯物辩证法之总检讨》，编辑《唯物辩证法论战》一书，宣传新康德主义，提出“架构论的宇宙观”、“多元认识论”等理论，反对马克思主义哲学。与此同时，叶青等人亦发表大量文章，撰写《哲学向何处去》一书，编辑《哲学论战》集，以机械论批判张东荪的理论，提出“哲学消灭论”、“物心综合论”、“生产工具论”等理论，歪曲马克思主义哲学。当时艾思奇、邓云特(邓拓)等马克思主义者发表一系列文章，系统宣传了马克思主义哲学原理，批驳了张东荪、叶青等的哲学思想，对马克思主义哲学在哲学史上的重大意义、哲学的本质与定义、哲学与科学的关系、运动与静止、内因与外因、生产力与生产关系等问题作了阐述。论战促进了马克思主义哲学在中国的研究和传播。

唯物主义和经验批判主义 全称《唯物主义和经验批判主义(对一种反动哲学的批判)》。列宁于1908年2—10月为回击俄国马赫主义者对马克思主义哲学的进攻而写。编入《列宁全集》第2版第18卷。揭露了马赫主义(即经验批判主义)及其各个变种的主观唯心主义和信仰主义的本质，捍卫了辩证唯物主义和历史唯物主义的基本原理。论证了物质的第一性和精神的第二性、物质世界及其规律的可知性，阐明了辩证唯物主义认识论的基本原理。论述了绝对真理和相对真理的辩证关系以及实践在认识中的作用和地位，指出：生活、实践的观点是认识论的首先的和基本的观点。从哲学上总结了当时自然科学的重要成就，揭示了自然科学领域中唯心主义的危害性。批判了马赫主义者标榜“无党性”和“中派哲学”的虚伪性，阐明了哲学的党性原则。

8 **啤** (pí 皮) 译音字。如：啤酒。

啤酒 亦称“麦酒”。用大麦芽及啤酒花为主要原料，经酵母发酵而制成的一种含有大量二氧化碳的低度酒精饮料。浅黄至咖啡色透明清亮液体，有爽口甘苦味。酿造方法分上面发酵法和下面发酵法两种。前者用上面酵母在较高的温度下发酵，时间较短；后者用下面酵母于低温度下发酵，时间较长。瓶装、罐装并经过杀菌的，称“熟啤酒”或“贮藏啤酒”；未经杀菌的，称“生啤酒”或“鲜啤酒”，含有活酵母，不耐贮藏。

啤酒花(*Humulus lupulus*) 亦称“忽布”。桑科。多年生缠绕草本，具小钩刺。叶对生，心状卵圆形，多三裂，有锯齿，上面粗糙。秋季开花，花小，雌雄异株，雄花成圆锥花序，雌花成短穗状花序，每两朵雌花外覆一鳞状苞片。果期苞片增大，变薄，互相重叠，合成淡黄白色、卵形的球果状体；苞片内各藏两瘦果。瘦果外的小苞和花被上布满黄色粉状的香脂腺。原产欧洲及亚洲西部；中国新疆北部有野生，东北、华北以及山东等地有栽培。香脂腺有特殊香气，加入啤酒中，使酒别具风味。雌花供药用。

啤酒店暴动 德国纳粹党策动的未遂政变。1923年11月8日，希特勒在鲁登道夫等人支持下，率领武装的纳粹党徒，闯入慕尼黑一家啤酒店，扣留在店内集会的巴伐利亚邦政府首脑，宣布重组邦政府，并向柏林进军，由希特勒接管全国政权。次日政变分子举行游行，被警察驱散。11日希特勒等人被捕。

啥 (shá) 什么。如：你要啥？章炳麟《新方言·释词》：“舍，何也……今通言曰甚么，舍之切音也。川楚之间曰舍子，江南曰舍，俗作啥。”

啥味呢 用精梳毛纱制织成的一种中厚型混色斜纹织物。织成后经缩绒整理，混色毛茸浮于呢面，正反面差异甚小。毛茸短小稀疏，织纹隐约可辨。质地柔软。大都为灰色、米色等较浅的色泽。适于作春秋季衣料用。

唫 ㊀(jìn 噤) ❶闭口。《吕氏春秋·重言》：“君呿而不唫。”高诱注：“呿，开；唫，闭。”❷吸。《太玄·玄攡》：“噓则流体，唫则凝形。”范望注：“噓，谓呼也；唫，犹噏也。”

㊁“吟㊀”的异体字。

啋 ㊀(cǎi 采) ❶喜幸；幸运。张国宾《合汗衫》第三折：“我今日先认了那个孙儿大古来啋。”❷同“睬”。

㊁(cāi) 犹啊、哎。

啗 〔**噉**〕(tǎn 坦) 众饮食声。《诗·周颂·载芟》：“有啗其馌。”

唸 ㊀“念㊀”的异体字。

㊁(diàn 店) 见“唸叩”。

唸叩 (diàn—) 愁苦地呻吟。《诗·大雅·板》“民之方殿屎”毛传：“殿屎，呻吟也。”《尔雅·释训》“殿屎，呻也”郝懿行义疏：“殿屎者，《说文》作唸叩。”

啁 ㊀(zhōu 州) 见“啁啾”、“啁噍”。

㊁(zhāo 招) 见“啁哳”。

㊂(diào 掉) 调笑。《三国志·蜀志·费祎传》：“孙权性既滑稽，嘲啁无方。”

啁哳 (zhāo—) 形容声音繁杂而细碎。《楚辞·九辩》：“鹍鸡啁哳而悲鸣。”亦作“嘲哳”。

啁啾 ❶鸟鸣声。林逋《初夏》诗：“乳雀啁啾日气浓。”❷各种乐器齐奏声。杜甫《渼陂行》：“丝管啁啾空翠来。”

啁噍 ❶犹“啁啾”。鸟鸣声。《荀子·礼论》：“小者是燕爵(雀)，犹有啁噍之顷焉。”❷小鸟名，即“鹪鹩”。《吕氏春

秋·求人》:"啁噍巢于林,不过一枝。"

8 **唇** ㊀(hūn 昏) 见"唇唇"。
㊁同"吻"。

唇唇 眼睛所看不见的。《法言·问神》:"著古昔之唇唇,传千里之忞忞者,莫如书。"李轨注:"唇唇,目所不见;忞忞,心所不了。"亦作"唇唇"。

啕 (táo) 同"咷"。见"号咷"。

啗 "啖㊀"的异体字。

唿 (hū 呼) 见"唿哨"。

唿哨 同"胡哨"。口哨。《水浒传》第十八回:"等候唿哨响为号。"亦作"忽哨"。《儒林外史》第三十四回:"齐声打了一个忽哨。"

啗 "咱㊀"的异体字。

啍 ㊀(tūn 吞) 见"啍啍❶、❹"。
㊁(zhūn) 多言貌。《荀子·哀公》:"无取口啍。"

啍啍 ❶重迟缓慢貌。《诗·王风·大车》:"大车啍啍。"毛传:"啍啍,重迟之貌。"❷(zhūn zhūn) 犹"谆谆"。郑重叮咛。《庄子·胠箧》:"悦夫啍啍之意。"郭象注:"啍啍,以己诲人也。"❸(zhūn zhūn) 多言。《孔子家语·五仪解》:"无取啍啍。"❹通"焞"。盛貌。《诗·小雅·采芑》:"啴啴焞焞。"陆德明释文:"焞本又作啍。"

啫 (diān 掂) ❶说;念叨。贾仲明《萧淑兰》第一折:"一条担两下里脱尖,有多少胡讲歪谈信口啫。"❷打趣。董解元《西厢记》卷六:"红娘莫凭把人干厮啫。"

啜 (yè 夜) 鸟夜鸣。陆佃《埤雅·释鸟·鹧鸠》:"凡鸟朝鸣曰嘲,夜鸣曰啜。《禽经》曰:'林鸟以朝嘲,水鸟以夜啜。'"

啐 ㊀(cuì 脆) ❶尝;饮。《礼记·杂记下》:"众宾兄弟则皆啐之。"《仪礼·乡饮酒礼》:"不啐酒。"参见"哜㊀"。❷唾声,表示愤怒或鄙弃。《红楼梦》第七回:"凤姐啐道:'呸!扯臊!他是哪吒,我也要见见。'"
㊁(qì) 表示轻蔑的声音。如:啐!这算得什么!

唼 ㊀(shà 霎,又读 zā 匝) 水鸟或鱼类吞食。《楚辞·九辩》:"凫雁皆唼夫粱藻兮。"参见"唼喋"。
㊁(qiè 妾) 见"唼佞"。

唼血 同"歃血"。《汉书·王陵传》:"始与高帝唼血而盟,诸君不在耶?"

唼佞 (qiè—) 谗言。扬雄《反离骚》:"灵修既信椒兰之唼佞兮。"

唼喋 (—zhá) 水鸟或鱼类聚食貌。司马相如《上林赋》:"唼喋菁藻,咀嚼菱藕。"亦作"啑喋"。沈辽《德相送荆公三诗用元韵戏为之》:"所居养鹅雁,菰蒲观啑喋。"

唷 (yō) ❶惊讶声。如:唷!怎么啦?❷呼喊声。如:哎唷;杭唷。

啭 (quán 权) 见"啭腞"。

啭腞 丑貌。《淮南子·脩务训》:"啭腞……籧篨、戚施,虽粉白黛黑,弗能为美者,嫫母、仳倠也。"

啴 〔嘽〕㊀(tān 摊) 喘息。见"啴啴❶"。
㊁(chǎn 产) 宽舒。见"啴啴❷"、"啴缓"。

啴啴 ❶喘息貌。《诗·小雅·四牡》:"四牡騑騑,啴啴骆马。"毛传:"啴啴,喘息之貌。马劳则喘息。"陆德明释文:"啴,他丹反,喘息也。"❷(chǎn chǎn) 和乐貌;安舒貌。《诗·大雅·崧高》:"申伯番番,既入于谢,徒御啴啴,周邦咸喜。"毛传:"徒行者,御车者,啴啴喜乐也。"郑玄笺:"啴啴,安舒,言得礼也。礼,入国不驰。"❸众多而威严貌。《诗·小雅·采芑》:"戎车啴啴。"毛传:"啴啴,众也。"《诗·大雅·常武》:"王旅啴啴,如飞如翰。"毛传:"啴啴然盛也。"

啴缓 (chǎn—) 和缓。《礼记·乐记》:"其乐心感者,其声啴以缓。"王褒《四子讲德论》:"啴缓舒绎,曲折不失节。"

啖 ㊀〔啗、噉〕(dàn 淡) ❶吃或给人吃。计有功《唐诗纪事》卷四十:"岛(贾岛)至老无子,因啖牛肉,得疾,终于传舍。"《汉书·王吉传》:"吉妇取枣以啖吉。"❷引诱;利诱。《史记·穰侯列传》:"秦割齐以啖晋、楚。"❸通"淡"。清淡。《史记·刘敬叔孙通列传》:"攻苦食啖。"裴骃集解:"徐广曰:'啖一作淡。'骃案如淳曰:'食无菜茹为啖。'"
㊁(dàn) 姓。前秦有将军啖铁。

啖名 《三国志·魏志·卢毓传》:"选举莫取有名,名如画地作饼,不可啖也。"后以"啖名"比喻好名。《世说新语·排调》:"简文在殿上行,右军与孙兴公在后,右军指简文语孙曰:'此啖名客。'"

啖助 (724—770) 唐经学家。字叔佐。赵州(治今河北赵县)人。后徙关中。曾任临海尉、丹阳主簿。长于《春秋》之学,考核"三传",以为《左传》叙事虽多,而解释"大义"则多有误。撰《春秋集传》和《春秋统例》。后由赵匡、陆淳加以补订、编纂,开宋儒怀疑经传的风气。遗说保存在陆淳《春秋集传纂例》中。清马国翰《玉函山房辑佚书》辑有《春秋集传》一卷。

啖蔗 吃甘蔗。《世说新语·排调》:"顾长康啖甘蔗,先食尾。人问所以,云渐至佳境。"比喻处境逐渐好转。李弥逊《将至徽川道中作》诗:"端如啖蔗及佳境,快意不复嘲天悭。"

啵 (bo) 表商榷或祈使语气,相当于"吧"。康进之《李逵负荆》第二折:"你就对学究哥哥根前说啵。"亦作"波"。关汉卿《窦娥冤》第二折:"我与你去问病波。"

啶 (dìng) 译音字。如:磺胺嘧啶(药物名)。

啌 ㊀(qiāng 腔) 见"啌嗽"。
㊁(kōng) 拟声词。如:啌咚。

啌嗽 中兽医病名。为多种疾病均可出现的症候,五脏六腑皆可发生,但主要在肺。外感、内伤均能引起。《元亨疗马集·王良啌嗽论》有专门论述。一般分风寒啌嗽、肺热啌嗽和劳伤啌嗽等。虽病因复杂,症状多变,但治疗常以理肺气、和营卫及温化寒痰或清热化痰、止啌定喘为主。

啝 (wā) 吴方言表语气的词。与"啊"略同而语气较强。如:我要去格啝,啥勿让我去?

啷 (lāng,又读 láng) ❶拟声词。如:当啷一声。❷同"哴"。见"唴哴"。

唳 (lì 利) 鹤、鸿雁等高亢地鸣叫。《晋书·陆机传》:"华亭鹤唳,岂可复闻乎?"

啓 同"啓(启)"。

啓 "启"的繁体字。

啸 〔嘯〕㊀(xiào 笑) ❶撮口发出长而清越的声音。《世说新语·栖逸》:"阮步兵(阮籍)啸闻数百步。"

●兽类长声吼叫。如：虎啸猿啼。

㈡(chì) 通"叱"。大声呼喝。《礼记·内则》："不啸不指。"

啸咏 犹啸歌。《晋书·周顗传》："于导(王导)坐傲然啸咏。"

啸喷 古地名。故址或以为在今印度尼西亚苏门答腊岛东岸哈里河(Hari)北岸的新邦(Simpang)一带。一说在今林加群岛中的塞邦卡岛(Sebangka)，岛上有港名Sebang，即啸喷的对音。元汪大渊《岛夷志略》有专条记述。

啸傲 谓言动自在，旷达无检束。如：啸傲林泉。陶潜《饮酒》诗："啸傲东轩下，聊复得此生。"

啸聚 互相呼召，聚集成群。《新唐书·室韦传》："每弋猎，即相啸聚。"旧时多以称盗匪结伙。如：啸聚山林。

啸歌 吟咏，歌唱。《世说新语·简傲》："〔阮籍〕箕踞啸歌，酣放自若。"

啸亭杂录 书名。题汲修主人作，实为清礼亲王昭槤著。十卷，续录三卷。光绪六年(1880年)刊行。记述清初至嘉庆时政事，并涉及当时社会经济情况，所记满族风俗，尤为他书所少见。作者意在维护清朝统治，对天理教等农民起义多所诬蔑。

啸堂集古录 书名。宋王俅撰。二卷。著录商周彝器二百八十一、秦权一、汉器十二、汉印三十七、汉至唐镜鉴十五、墓铭一，共三百四十七件，上摹款识，下列释文，铭文间有删节，以镜铭删节尤多。现有宋本留存(有影印本)。清张蓉镜作《考异》二卷，附所刻本刊行。

8 **唰** (shuā) 拟声词。如：唰唰地下起雨来了。

啜 (chuò 辍) ❶喝；吃。如：啜茗。参见"啜菽饮水"。❷抽噎。见"啜泣"。❸哄骗。见"啜赚"。

啜汁 原意为啜食残液。比喻邀功取利。《史记·魏世家》："彼劝太子战攻，欲啜汁者众。"陆龟蒙《杂讽》诗："得非佐饔者，齿齿待啜汁。"

啜泣 饮泣；抽噎。《诗·王风·中谷有蓷》："有女仳离，啜其泣矣。"毛传："啜，泣貌。"韩偓《感事》诗："独夫长啜泣，多士已忘筌。"

啜赚 哄弄；哄骗。《西厢记》第五本第一折："临行时啜赚人的巧舌头，指归期约定九月九。"

啜菽饮水 以豆为食，以水为饮。谓生活清苦。《荀子·天论》："君子啜菽饮水，非愚也，是节然也。"节然，恰好碰到这样。

喳 (tà 榻) 同"沓"。见"噂沓"。

啗 (hán) 见"啗啗"。

啗啗 怒声。《文选·王褒〈洞箫赋〉》："瞋啗啗以纡郁。"李善注："《说文》曰：'颔，颐也。'《释名》曰：'啗，咽下垂也。'言气之盛而啗啗类瞋也。……王逸曰：'啗与颔同。'"张铣注："啗啗纡郁，怒貌。"

9 **喫** "吃"的异体字。

畧 (lüè) 锯利。《尔雅·释诂》："剡、畧，利也。"按《诗·周颂·载芟》作"略"。参见"略❶"。

喷 〔噴〕㈠(pēn) ❶喷涌；喷射。如：喷雾器。《庄子·秋水》："子不见夫唾者乎，喷则大者如珠，小者如雾。"❷怒叱。元稹《望云雕马歌》："上前喷吼如有意。"

㈡(pèn) 气味浓烈。如：喷香。

㈢(fèn 愤) 吹奏。辛弃疾《念奴娇·登建康赏心亭》词："片帆西去，一声谁喷霜竹？"

喷瓜 (*Ecballium elaterium*) 葫芦科。多年生匍匐草本，无卷须。叶互生，三角状心脏形。花单性，黄色，雌雄同株，雌花单生，雄花呈总状花序。果实成熟时能将种子喷出，故名。原产地中海区域；中国北部有栽培。供观赏。

喷花 亦称"喷花印刷"。利用镂孔版在平面或曲面物体的表面上用喷雾(或刷涂)形式印出图文的方法。通常用于搪瓷器皿的装饰及绘制交通标志等。

喷饭 吃饭时笑得喷出饭来。形容可笑之至。惠洪《冷斋夜话》卷二："一座大笑，喷饭满案。"

喷喷 形容说话快。《韩诗外传》卷九："疾言喷喷，口沸目赤。"

喷镀 金属覆盖方法之一。用电弧、气体火焰或其他热源将金属或合金熔化，通过喷射的气流使之雾化而涂覆在工件表面上。

喷管 即"喷嘴"。

喷漆 "硝基漆"的俗称。

喷薄 形容气势壮盛，激荡喷涌而出。岑参《秋夜宿仙游寺》诗："乱流争迅湍，喷薄如雷风。"

喷灌 借助动力、机械和管路、喷头等设备，将水喷射至空中，以雨滴状态散落田间的一种灌溉方法。具有增产、省水、省工，不受地形限制等优点；还可防霜冻、调节田间小气候，施肥、施农药等。但易受风的影响，设备及运行费用较高。也可用于园林绿化、场地防尘、降温、鱼池增氧等。

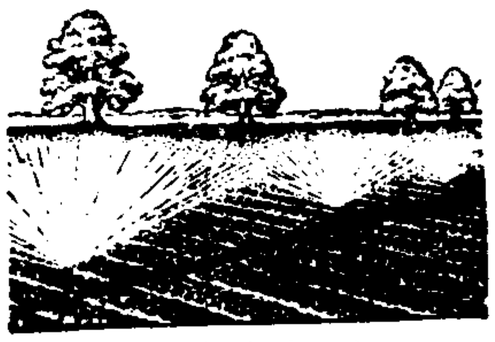
固定式喷灌设备

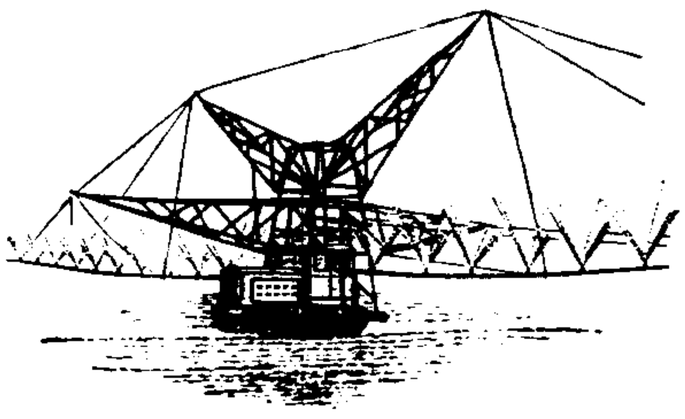
移动式喷灌机

喷嘴 亦称"喷管"。使流体流过其中，位能变为动能，以提高流体流速的设备。(1)在汽轮机和燃气轮机中，工质(蒸汽或燃气)通过喷嘴时，其温度和压力都降低而速度显著提高。高速的工质射到叶轮的叶片上，可推动叶轮转动。按喷嘴流道截面的变化特点，分渐缩式和渐缩渐扩式。后者又称"拉伐尔喷管"，气体在其中膨胀后可产生高于声速的速度。(2)在消防水枪和水力采煤的水枪中，高压水流过水枪的喷嘴后，成为流速很高的射流，可将水从远处射向火场或用来冲击煤层。(3)在火箭和飞机的喷气发动机中，高温燃气在喷管中膨胀后，变为高速的气流向外喷出，产生巨大的推进力。(4)冶金炉的喷燃器。

喷水孔 多数鲨、鳐和鲟等口腔与外界沟通的管道。喷水孔的外孔在眼的后面，其大小随鱼的种类而异。鲸类的两鼻孔开口于颅顶，或相互密接(须鲸亚目)，或合成一孔(齿鲸亚目)，鲸潜入水中，呼气时口腔中的水由此孔喷出，故亦称喷水孔。

喷火器 亦称“火焰喷射器”。喷射火焰射流的燃烧武器。由油瓶、压源装置、输油管、点火装置和喷火枪等部件组成。用于消灭敌火力点和工事内的有生力量，杀伤敌冲击的集群步兵和烧毁武器、技术装备。

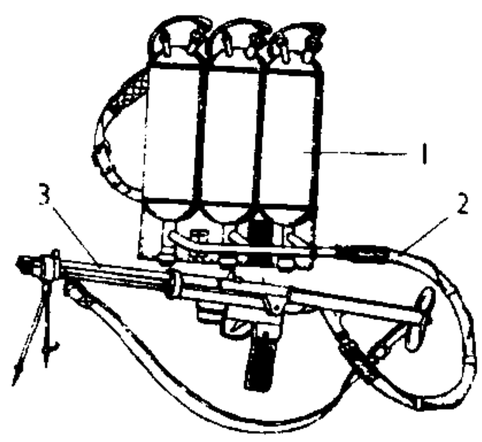

喷 火 器
1. 油瓶组 2. 输油管 3. 喷火枪

喷出岩 由火山喷发作用形成的岩石。包括熔岩和火山碎屑岩。前者由溢出地面的熔岩流冷凝而成；后者由火山爆发形成的火山碎屑堆积而成。

喷丝头 纺丝机的主要机件之一。其主要零件为喷丝帽或喷丝板，呈帽状或圆片状，上有一个或多个大小一致的细孔，以耐腐蚀的金属或合金等制成。纺丝时，纺丝溶液或熔体受压穿过小孔，以细流状态射入凝固浴或空气中，从而形成纤维。湿纺纺长丝时常采用帽形喷丝头，喷丝孔孔径一般为0.06～0.09毫米；熔纺一般采用装有喷丝板的喷丝头，喷丝孔孔径约为0.25毫米。纺制复合纤维或异形纤维时须用特殊结构的喷丝头。

喷补法 用压缩空气流或火焰喷枪（也有用抛掷机械）将一定组分的细颗粒耐火材料喷射到冶金炉的炉衬上，以修补被损坏的部分或增厚工作面的预防保护层的方法。靠炉子自身高温或用火焰（燃料氧气火焰或等离子焰）使喷补层烧结。有干法喷补、半干法喷补和湿法喷补三种。在高温下进行喷补为热喷补，在常温下进行喷补为冷喷补。

喷油器 亦称“喷油嘴”。柴油机的一个部件。从射油泵压来的燃油通过它成雾状地喷入气缸，与空气混合燃烧。

喷洒车 用于对武器、技术装备、地面等消毒和消除沾染的技术车辆。装有水泵、装料桶、专用喷洒装置、传动及控制装置、测量显示仪表和附件等。

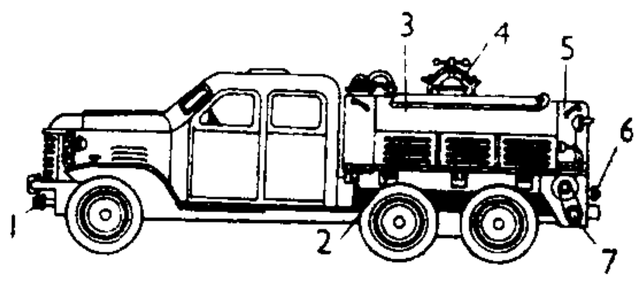

喷 洒 车
1. 前喷管 2. 器材箱 3. 装料筒 4. 装料口 5. 后器材箱 6. 后喷管 7. 喷刷胶管绞盘

喷胶棉 非织造织物的一种。由短纤维经梳理、铺叠成网，用化学粘结剂粘结加固定形而成。属膨松轻质厚型絮片，广泛用于冬季服装和被褥等御寒用品的衬料，以及沙发、坐椅等的垫料。

喷射泵 亦称“射流泵”、“喷射器”。一种输送流体的器具。由喷嘴、混合室、扩散器等构成。当具有一定压力的流体（称为工作流体，如蒸汽及高压力的水等）以高速流出喷嘴时，混合室内产生低压，吸入被输送的流体，使与工作流体相混，一同进入扩散器。在经过扩散器时，流体的压力又逐渐上升，然后排出器外。结构简单，使用方便，但效率很低，同时所输送的流体必须与工作流体相混。

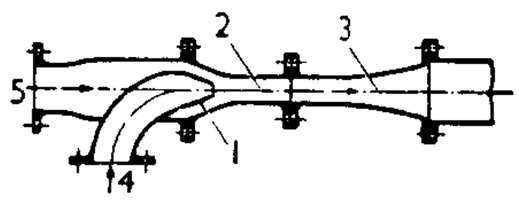

喷 射 泵
1. 喷嘴 2. 混合室 3. 扩散器 4. 工作流体 5. 被输送的流体

喷粉机 喷撒粉状农药的植保机械。手动的又称“喷粉器”。由药箱、风机、输粉管、喷粉头等组成。有的还配有弥雾或微量喷雾装置。工作时，风机产生的气流把输粉管送来的药粉自喷粉头喷向作物。

喷涂机 将装饰涂料经过加压雾化并随高速气流喷涂到建筑物表面的装修机具。由喷浆泵和喷涂器组成。按工作原理分为用机械加压来雾化的无气喷涂和用压缩空气来雾化的有气喷涂两类。按结构形式，喷浆泵分为柱塞式、离心式、叶片式和气压式；喷涂器分为喷枪和喷杆两种，喷杆长度可随需调节。适用于建筑装修工程的喷涂油漆、各种内墙涂料和各种灰浆。

喷雪花 (*Spiraea thunbergii*) 亦称“珍珠花”、“珍珠绣线菊”。蔷薇科。落叶灌木。枝条细长开张，呈弧形弯曲，小枝有棱角。叶线状披针形或披针形，边缘自中部以上有尖锐锯齿，秋季变橘红色。春末开花，花白色，伞形花序，基部有少数叶片。产于中国。栽培供观赏。

喷雾机 常量喷雾的植保、环卫防疫用机械。雾粒直径150～300微米。由药液箱、空气室和加压、喷射、压力检测调整等装置组成。工作时，药液被加压后自喷射装置高速喷出，与相对静止的空气碰撞，粉碎成雾滴，均匀着落在目标物上。按雾化方式分液力式、风送式和离心式。

喷灌机 由增压、输水管道、喷洒和行走等设备组成，可在田间移动的喷灌机具。一般可分为：手移式，如手抬式、手推车式、人工滚移式等；在水网地区还有船移式；机移式，如滚移式、端拖式、拖拉机悬挂式、拖拉机牵引式、双臂式等；自走式，如中心支轴式（时针式）、平移自走式、平移-转动式、绞盘式等。按作业特征，可分为定喷式和行喷式。

喷丸处理 一种表面加工硬化的方法。将高速运动的丸粒喷射到经机械加工和热处理后的零件表面，使其发生硬化，从而提高对塑性变形与断裂的抗力和疲劳强度。有压缩空气喷丸和机械喷丸两种，后者利用高速旋转的离心轮将丸粒甩到工件表面。丸粒一般由白口铁或玻璃等制成，直径为0.4～2毫米。

喷丸除锈 利用压缩空气将铁丸或钢丸通过喷嘴，高速喷射至钢材表面，以剥离氧化皮和锈层的除锈方法。一般用于船体分段除锈，在喷丸间内进行。除喷射装置外，喷丸间内还设有通风吸尘和丸粒回收装置。操作时需穿戴安全防护用具。由于分段尺寸受制于喷丸间的大小，故在大型船舶的建造中较少采用。

喷丸清理 机械制造中用压缩空气将铁丸高速喷到铸件或其他零件的表面上，去除附砂或氧化皮的清理方法。常用的设备有喷丸筒、喷丸室等。

喷气织机 无梭织机类型之一。利用压缩空气经主喷嘴和多个接力喷嘴的喷射作用，将纬纱自织机的一边引入张开的经纱层，使经纬交织而成织物。这种织机每分钟可达到的引纬长度在无梭织机中最高。适宜制织四色以下纬纱幅度较宽的织物。

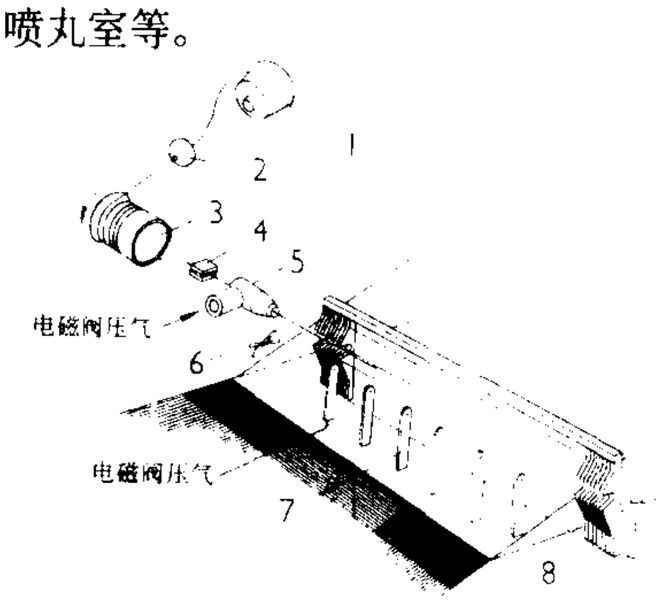

喷气引纬示意图
1. 筒子 2. 导纱罩 3. 测长储纬器 4. 纱夹 5. 主喷嘴 6. 剪刀 7. 辅助喷嘴 8. 风道箱

喷气纺纱 纺纱方法之一。纺纱时，须条经牵伸后通过一小管，将压缩空气喷射入该管，形成高速旋转的涡流而使须条转动，外层的纤维端包缠在纱芯外部，固紧成纱。纺成的纱内部几乎无拈，外层由纤维端包缠，形成特殊结构。手感略粗糙。一般适宜于用较长、较柔软的纤维纺制，如涤棉混纺等的细特(号)纱。纺纱速度高。

喷气燃料 即"航空涡轮发动机燃料"。

喷火坦克 装有喷火器的坦克。用于近距离内喷射火焰，杀伤有生力量，破坏军事装备和设施等。有些喷火坦克的喷火器取代火炮装在炮塔内，成为坦克的主要武器；有些喷火坦克的喷火器安装在车体上，是坦克的辅助武器，主要武器仍是火炮或机枪。

喷水织机 无梭织机类型之一。利用喷嘴内喷射出来的高压水流，带动纬纱自织机的一侧通过梭口。多用于疏水性纤维的制织加工。织物幅宽可达200厘米左右。织机主轴可达到的每分钟转数在无梭织机中最高。

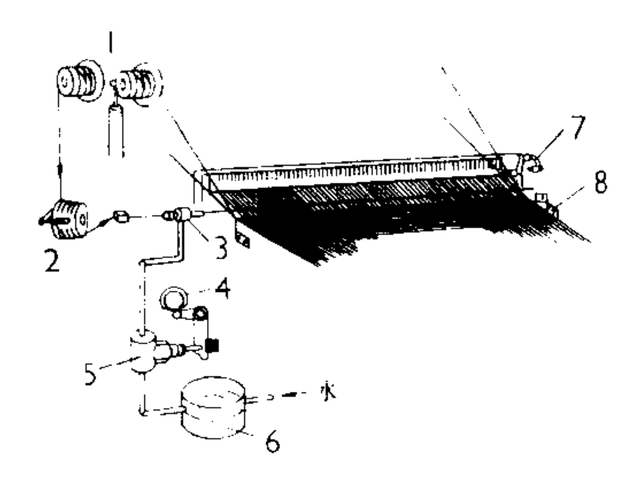

喷水引纬示意图

1. 纬丝筒子 2. 测长储纬器 3. 喷嘴 4. 凸轮 5. 柱塞泵 6. 稳压水箱 7. 探纬器 8. 电热割刀

喷水推进 用水泵喷射水流的反作用力推船前进的方式。可通过喷口改变水流喷射方向实现对船舶的操纵。效率低于一般螺旋桨，但操纵性较好，适用于泥沙底的浅水航道。

喷他佐辛 (Pentazocine) 亦称"镇痛新"、"戊唑星"。化学式 $C_{19}H_{27}O$。合成镇痛药。作用介于吗啡与哌替啶之间，可有轻度呼吸抑制、出汗、眩晕等。成瘾性小，不良反应比吗啡轻。久用可产生习惯性。孕妇及肝、肾功能减退者慎用。

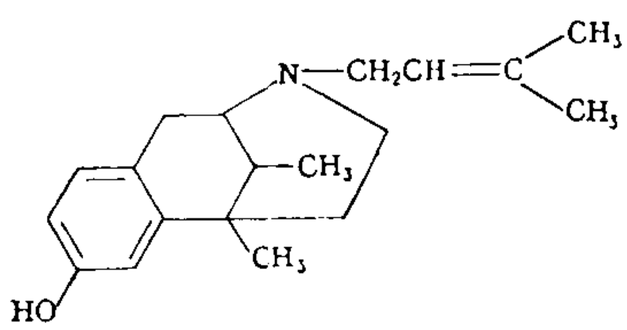

喷他佐辛结构式

喷托维林 (Pentoxyverine) 亦称"咳必清"、"托克拉斯"。化学式 $C_6H_5(C_5H_8)COO(CH_2)_2O(CH_2)_2N(C_2H_5)_2 \cdot OHCCOOH(CH_2COOH)_2$。镇咳药。作用较可待因弱。用于刺激性干咳。副作用有轻度头痛、头晕、口干、恶心、腹胀等。

喷枪笔法 用喷枪或喷笔作画的技法。常用于工艺美术、版画、壁画等。利用空气压力可喷油漆、水彩、水粉和丙烯颜料。能有控制地在画面上喷成均匀的色块，尤其适用于喷大面积的均匀色块，亦能喷成有层次变化的色彩，甚至精致的线条。在石版画或腐蚀版画制作中则用药墨液或液体沥青喷到版面上制版，能达到飞尘细点法的效果。

喷砂处理 电镀、喷镀、磷化或油漆前，对金属制件表面进行预处理的一种方法。一般用压缩空气通过喷嘴将砂粒向金属表面作高速冲击，以清除氧化膜及污垢，并使制件表面组织达到适当的粗细度。也用于某些制品的粗化处理。

喷射冶金 将粉剂(CaSi、CaC、Mg+CaO、CaO 等)悬浮于气体中，通过喷枪中的运载气体(通常用氩气)喷入钢液中进行的精炼。粉剂与金属强烈搅拌混合，扩大了反应面并有利于反应产物的排除，从而提高钢的质量。是一种设备简单、投资省、操作费用低的炉外精炼方法。

喷射染色 纺织纤维及其制品的一种染色方法。染色时染液靠循环泵不断作循环运动，并从喷口对纺织品进行喷射，充分透进纺织品内部。纺织品头尾相接并成绳状在染液和机械带动下也不断作循环运动。设备有罐式、管式、轮胎式等多种形式。按染色温度可分常压和高温高压两类。属间歇性加工，特别适合加工小批量、多品种的各类针织物和合成纤维纺织品。加工的产品匀染性和透染性好，手感松软，缩水率低。

喷塑涂料 即"多彩涂料"。

喷墨印刷 根据计算机输出的信息，在纸等介质上喷墨形成图文的印刷技术。无需印版。由一个喷嘴喷墨，也可由多个喷嘴排列成行同时喷墨(以成行印刷字符)。多用于印制函件地址、电话簿、目录及文献资料等。

喷嚏反射 鼻粘膜受刺激而引起的防御性反射动作。其感受神经为三叉神经(V)。反射动作由深吸气开始，随之产生一急速而有力的呼气动作。急速的气流通过鼻道时能排除鼻腔内的异常刺激物，故有防御作用。感冒时鼻粘膜感受性增高，更易引起此反射。

喷灌系统 喷灌的整套设施。由水源工程、水泵、动力机、管道系统和喷头等组成。一般可分为：(1) 管道式喷灌系统。如各组成部分固定不动，仅喷头可移动的称为"固定管道式喷灌系统"；如其支管连同喷头可以移动的称为"半固定管道式喷灌系统"。(2) 机组式喷灌系统。水泵、动力机、干管固定，喷灌机用软管联结于干管给水栓上作定点喷洒，或者田间布设输水渠(井、塘)，喷灌机沿渠移动，在预定点作定位喷洒的称为"定喷机组式喷灌系统"；如带有多个喷头的支管支承在拖拉机或行走塔架上边走边喷的则称为"行喷机组式喷灌系统"。

喷气式飞机 用喷气式航空发动机向后喷气产生推力的飞机。因所用喷气式发动机的种类不同，可分为空气喷气式飞机(涡轮喷气、冲压喷气和脉动喷气式飞机)和火箭飞机。主要是涡轮喷气式飞机，其他类型的仅少量用于靶机、无人机或试验机上。适于高速飞行，20世纪70年代，涡轮喷气式飞机的最大平飞速度已达3倍音速以上，飞行高度已达3万米。

喷射抽气器 用来抽除容器中气体的一种喷射式真空泵。常用于抽除蒸汽动力装置中凝汽器内的气体，保持凝汽器内的真空度。

喷射混凝土 通过软管以空气压力高速喷射于结构物表面的砂浆或混凝土。骨料的粒径不宜过大。有干法喷射和湿法喷射两种：前者将干拌均匀的物料输入软管，在喷嘴中才与水汇合，适用于多孔轻骨料的喷射；后者将加水拌和的物料输入软管由喷嘴喷射，优点为质量易于控制，回弹损失较小，粉尘较少。强度、耐久性、粘结性好，成本低。对修建薄壳或折叠式屋面和喷涂水塔、烟囱等防水、耐火衬里，尤为适宜。

喷淋洗涤器 一种高效率的气体净化和冷却设备。洗涤液(通常为水或水溶液)在压力下经喷嘴喷成雾滴，使与进入洗涤器的气流直接接触，而达到净化和冷却的目的。

喷墨打印机 一种计算机输出装置。根据要打印的字符、图形及色彩来控制打印头上喷嘴口墨水的喷射，使喷出的墨水在记录纸的指定位置上形成墨滴，构成所需的字符或图形。使用时的噪声比点阵打印机低，适合办公室使用。

喷气式航空发动机 简称"喷气发动机"。一种航空发动

机。把燃料的化学能转变为高速喷出的气流的动能，借气流的动量变化所产生的反作用力推动飞行器前进。

喷射混凝土锚杆支护 简称"喷锚支护"。一种地下工程的支护形式。先将锚杆插入坑道围岩，再将掺有速凝剂的混凝土通过以压缩空气为动力的混凝土喷射机高速喷射于围岩的表面，使之凝结硬化而成。喷射工艺有干喷和湿喷两种，前者工艺简单，但粉尘大，回弹量多；后者可减少粉尘和回弹量。喷射混凝土早期强度大，与岩面的粘结力强，且喷射速度快，能及时加固围岩，与插入围岩的锚杆一起共同产生作用，有效地提高围岩的整体性和自承能力。

9

啗 (dàn) 见"啗啗"。

啗啗 丰厚貌。《汉书·礼乐志》："群生啗啗，惟春之祺。"颜师古注："啗啗，丰厚之貌也。"

喋 ㊀〔**喋**〕(dié 蝶) ❶多言。见"喋喋"。❷通"蹀"。见"喋血"。

㊁(zhá) 见"唼喋"、"喋呷"。

喋血 踏血遍地。形容杀人流血多。《汉书·文帝纪》："今已诛诸吕，新喋血京师。"颜师古注："本字当作蹀。蹀，谓履涉之耳。"按段玉裁《说文解字注》谓"喋血"是"流血满地污足下也"。

喋呷 (zhá xiā) 犹言唼喋。水鸟或鱼类群聚呷食貌。刘基《为丘彦良题牧溪和尚千雁图》诗："眠沙卧草鸣且翱，喋呷藻荇乱蓬蒿。"

喋喋 形容说话多。如：喋喋不休。《汉书·张释之传》："岂效此啬夫喋喋利口！"按《史记》作"谍谍"。

嗒 ㊀(tà 榻) 见"嗒丧"。

㊁(dā) 拟声词。如：马蹄嗒嗒。

嗒丧 (—sàng) 心境空虚、物我皆失之貌。《庄子·齐物论》："荅焉似丧其耦。"陆德明释文："荅，本又作嗒，解体貌。"后来一般用作灰心丧气的意思。《聊斋志异·贾奉雉》："郎既去，贾取文稿自阅之，大非本怀，怏怏不自得，不复访郎，嗒丧而归。"

嗏 (chā 叉) 戏曲中常用的表声之词，有警醒作用。薛近兖《绣襦记·遗策相挑》："忽见天仙降，顿使神魂荡，嗏！转盼思悠扬。"

嘝 (hú) 见"嘝嘝"。

喃 (nán) 低语声；燕鸣声。见"喃喃"、"呢喃"。

喃喃 ❶低语声。《北史·房陵王勇传》："喃喃细语。"❷燕语声。白居易《燕诗示刘叟》："喃喃教言语，一一刷毛衣。"

喃咂哩 即"蓝无里国"。

喃加巴藏卜(藏 zàng) 元末摄*帝师。明初率先入贡，洪武六年(1373年)亲自入朝，受封"炽盛佛宝国师"。奉命招谕藏族地区元故官归明，先后举百余人授职。于是帕竹灌顶国师、萨迦帝师后人等，相继进贡请封。元明易代之际，对西藏地方官员归属明朝，起过一定作用。

喳 (zhā) ❶应诺声。❷低语烦杂声。如：喊喊喳喳。❸鸟噪声。董解元《西厢记》卷六："隔窗野鹊儿喳喳地叫。"

喇 ㊀(lǎ 拉上) 见"喇叭"、"喇嘛"。

㊁(lā) 拟声词。如：哇喇；呼喇喇。

喇叭 ❶中国对唢呐等口部呈弧形向外逐渐扩大的铜管乐器的通称。❷一般是截面积按一定规律逐渐增大的筒状声学器具。与声源连接的一端截面积小，另一端截面积大(例如高音扬声器上的喇叭)，用以提高发声效率。❸即"扬声器"。

喇嘛 藏语音译，意为"上师"。藏传佛教对高僧的尊称。原指有地位、有学问、有较深修养而能为人师表、领人修行的僧人，与称为"扎巴"的一般僧人有别。但汉族常把蒙、藏僧人统称为"喇嘛"。

喇叭虫 (*Stentor*) 原生动物门，纤毛虫亚门。体形似喇叭，表面被纤毛；后端尖细，呈柄状；前端似喇叭口，周缘有许多纤毛愈合成的膜状毛。体内有念珠状的大核、若干小核与伸缩泡。生活于池沼中，常以柄附着他物上，也能自由游泳。体长一般1～3毫米。

喇嘛教 即"藏传佛教"。

喇叭天线 由一段均匀波导和喇叭两部分组成的微波天线。喇叭是一段截面逐渐增大的波导，目的在于加强方向性。常用的有扇形、角锥和圆锥喇叭。新型的有多模喇叭、波纹喇叭等，其天线方向图为轴对称，*E* 面和 *H* 面相位中心接近重合，可用以提高天线效率，降低副瓣及改善其他性能。既可作独立天线，也可作反射面天线的照射器。

喓 (yāo) 见"喓喓"、"喓喝"。

喓喓 虫叫的声音。《诗·召南·草虫》："喓喓草虫。"

喓喝 同"吆喝"。邵博《邵氏闻见后录》卷三十："欧阳公云：'予作《憎蝇赋》，蝇可憎矣，尤不堪蚊子自远喓喝来咬人也。'"

喊 (hǎn) ❶和味；调味。《法言·问神》："狄牙能喊，狄牙不能齐不齐之口。"❷高声叫。如：呐喊。

喹 (kuí) 见"喹啉"。

喹啉 亦称"氮杂萘"。一种含苯环和吡啶环的杂环化合物。无色有特臭的油状液体。露于空气中颜色变深。沸点237.7℃。不溶于水。有弱碱性，与强酸成水溶性盐。用强氧化剂(高锰酸钾)氧化时，苯环破裂而成吡啶-2,3-二甲酸。可由苯胺合成或由煤焦油分离制得。生物碱类中的奎宁、合成药物中的伯氨喹啉、喹碘方等都是喹啉的重要衍生物。

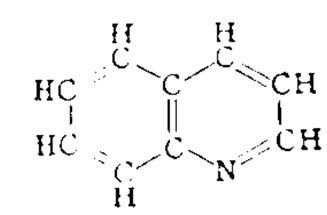

喹啉结构式

喹硫磷 (quinalphos) 亦称"喹噁磷"。化学名 *O*,*O*-二乙基-*O*-(喹噁啉-2-基)硫代磷酸酯。有机磷杀虫、杀螨剂。由邻苯二胺、氯乙酸、二乙基硫代磷酸氯反应制得。纯品为白色晶体，难溶于水，易溶于甲醇、乙醚、丙酮、苯等有机溶剂，遇酸易水解。有乳油、颗粒剂。有触杀和胃毒作用，对植物有渗透性，残效较短。用于防治草地螟、粘虫、棉铃虫、蚜虫、菜青虫、稻螟虫、玉米螟、红蜘蛛等。对人畜毒性中等。

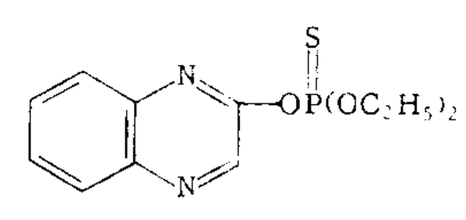

喹硫磷结构式

喹碘方 (Chiniofon) 商品名"安痢生"、"药特灵"。化学式 $I(OH)\cdot C_9H_4N\cdot SO_3H+NaHCO_3$。抗阿米巴药。口服可治疗阿米巴痢疾和无症状的阿米巴"带虫者"，治愈率高，复发少。毒性低，但过量也能损害肝脏，故肝脏病患者须慎用。

喹诺酮类 抗生素类药。分三类：第一代，如萘啶酸，仅

对大肠杆菌、变形杆菌有抗菌作用；第二代，如吡哌酸，对大肠杆菌作用增强；第三代，为氟化喹诺酮类，如氧氟沙星、环丙沙星、*诺氟沙星、培氟沙星等，表现为安全高效、广谱、杀菌迅速、作用强大、不良反应轻，对大肠杆菌、流感杆菌、绿脓杆菌抗菌作用较强，可用于治疗尿路感染，呼吸道、胃肠道感染及骨、关节感染等。

9 **喈** (jiē) ❶鸟鸣声。见"喈喈"。❷风急貌。《诗·邶风·北风》："北风其喈。"

喈喈 鸟和鸣声。《诗·周南·葛覃》："黄鸟于飞，集于灌木，其鸣喈喈。"也用来形容铃声、钟声等和谐悦耳的声音。《诗·大雅·烝民》："八鸾喈喈。"鸾，车上的铃。又《小雅·鼓钟》："鼓钟喈喈。"

嘘 (niā) 吴方言，表祈使语气。如：来嘘！

嘕 (tí) 同"啼"。卢仝《小妇吟》："夫子于旁聊断肠，小妇哆嘕上高堂。"

喁 ㊀(yóng 雍阳) 鱼口向上露出水面。《韩诗外传》卷一："水浊则鱼喁。"

㊁(yú 于) 相应和的声音。《庄子·齐物论》："前者唱于，而随者唱喁。"

喁喁 ❶(yú yú) 低声细语。《西厢记》第二本第四折："其声低，似听儿女语，小窗中，喁喁。"❷形容众人向慕之状。《史记·司马相如列传》："喁喁然皆争归义。"❸蝉鸣声。《太玄·饰》："蛁鸣喁喁。"司马光注："蛁与蜩同。"

嗢 (wà 蛙去) ❶咽。见"嗢哕"。❷笑。见"嗢噱"。

嗢哕 吹奏乐器时，先作声以调气利喉。潘岳《笙赋》："援鸣笙而将吹，先嗢哕以理气。"

嗢噱 大笑。曹丕《答钟繇书》："执书嗢噱，不能离手。"嵇康《琴赋》："嗢噱终日。"

嗢昆河 一作颉根河。即今蒙古国的鄂尔浑河。公元5—9世纪时为柔然、高车、回纥部族的活动中心。

嗢鹿州 唐羁縻都督府名。显庆四年(公元659年)破西突厥后，在突骑施索葛莫贺部内置。故地在今新疆伊宁市西伊犁河附近。约8世纪前期废。

喝 ㊀(hē) ❶吸进液体或气体。如：喝水；喝风。❷惊讶声。如：喝！你也来了。

㊁(hè 贺) 大声呼喊。参见"喝采"、"喝道"。

㊂(yè 夜) 声音幽咽、噎塞。《论衡·气寿》："儿生，号啼之声鸿朗高畅者寿，嘶喝湿下者夭。"

喝采 (hè—) 亦作"喝彩"。原指赌博时，呼喝作势，希望得采。张端义《贵耳集》卷下："市井呼卢，卢，四也。博徒索采曰'四'、'红'、'赤'、'绯'，皆一骰色也。俗说唐明皇与贵妃喝采，若成卢，即赐绯之义。"后指大声叫好。马臻《西湖春日壮游即事》诗："新腔翻得梨园谱，喜入王孙喝采声。"

喝道 (hè—) 古时官吏出行，前导役卒呼喝，行人闻声让路。韩愈《饮城南道边古墓上逢中丞》诗："为逢桃树相料理，不觉中丞喝道来。"

喝盘陀 古西域国名。亦作羯盘陀、渴槃陀、汉盘陀、朅盘陀、渴饭檀。又称伽舍罗逝。在今新疆塔什库尔干塔吉克自治县一带。居民从事农牧业。有文字，信佛教。有十二城。王自称"汉日天种"。南北朝时常向北魏和梁贡方物。唐属安西都护府，后于其地置葱岭守捉。

喂 ㊀(wèi 卫) 唤叫声。如：喂，你是谁呀？

㊁〔餵、餧〕(wèi) 哺食；喂养。如：喂奶；喂猪。

喂(餵)料机 在畜禽舍内将饲料分配到饲槽供畜禽采食的机械。由料槽、输送、分配、控制等装置组成。按喂饲对象分鸡用、猪用、奶牛用、肉牛及羊用喂料机；按饲料类型分干饲料、湿饲料、稀饲料喂料机；按输送部件分弹簧螺旋式、索盘式、链板式、搅龙式、输送带式、缆车式喂料机和自走或牵引式喂料车。

喂(餵)煤机 用有压水流(或气流)输送煤时，使煤混入水流(气流)管路的设备。工作过程是：先将管路同容器的通道关断，经给料口将允许粒度的煤装入容器内，然后关闭给料口，打开容器和管路的通道，煤粒即被混入水流(气流)运走。

喟 (kuì 亏去) ❶叹声。《论语·先进》："夫子喟然叹曰：'吾与点也！'"❷叹息。柳宗元《吊屈原文》："托遗编而叹喟兮，涣余涕之盈眶。"

單 "单"的繁体字。

㗊 (léi 雷) 见"㗊啉"。

嵒 ㊀"岩"的异体字。

㊁(yán 言) 见"嵒嵒"。

嵒嵒 巍峨之貌。《文选·张衡〈思玄赋〉》："冠嵒嵒，映盖兮。"李善引旧注："嵒嵒，冠貌。"

㘝 (zhōu 州) 见"㘝㘝"。

㘝㘝 呼鸡声。段玉裁《说文解字注·叫部》："呼鸡重言之也。鸡声㘝㘝，故人效其声呼之。"

喘 (chuǎn) ❶急促呼吸。如：喘气；累得直喘。《汉书·丙吉传》："牛喘吐舌。"❷细声说话。《荀子·臣道》："喘而言，臑而动。"杨倞注："喘，微言也。"

喘定 即"二羟丙茶碱"。

喘息 ❶《说文·心部》："息，喘也。"段玉裁注："人之气急曰喘，舒曰息。"紧张的活动后，呼吸急促，要透一口气。因以"喘息"比喻紧张活动中的短时休息。❷因惴惴不安而呼吸急促。《世说新语·言语》："昔每闻元公道公协赞中宗，保全江表。体小不安，令人喘息。"❸呼吸。《素问·阴阳应象大论》："视喘息，听音声，而知所苦。"

嗢 (wā) 吞咽声。孟郊《征蜀联句》："渴斗信豗呶，啖奸何噢嗢！"旧注："噢音奥，叫也。嗢，字书：饮声谓之嗢。"

幽 (yōu 幽) 象虫鸣声。李咸用《草虫》诗："如缲如织暮幽幽，应节催年使我愁。"

啣 "衔(銜)㊁"的异体字。

哪 (bǎi) 助词，同"呗㊁"、"吧"。

哂 (shà) 同"歃"。吴隐之《饮贪泉》诗："古人云此水，一哂怀千金。"

啾 (jiū) ❶歌吟。《文选·班固〈答宾戏〉》："夫啾发投曲，感耳之声。"李善注引项岱曰："啾，口吟也；投曲，投合歌曲也。"❷声音众多。《文选·马融〈长笛赋〉》："啾咋嘈啐。"李善注引《苍颉篇》："啾，众声也。"

啾唧 细小而繁杂的声音。王安石《和中甫兄春日有感》诗："幽鸟迎阳语啾唧。"

啾啾 ❶形容细碎之声。《楚辞·招隐士》："蟪蛄鸣兮啾啾。"杜甫《枯棕》诗："啾啾黄雀啅。"《离骚》："鸣玉鸾之啾

啾。"潘岳《闲居赋》:"管啾啾而并吹。"❷形容凄厉惨烈的叫声。《楚辞·九歌·山鬼》:"猿啾啾兮狖夜鸣。"

9 **嗖** (sōu) 拟声词。形容东西很快飞过空中的声音。如:嗖的飞来一枝箭。

喤 (huáng) ❶拟声词。鲁迅《呐喊·阿Q正传》:"他一急,两眼发黑,耳朵里喤的一声,似乎发昏了。"❷见"喤引"。

喤引 古时官吏出行,前驱的骑卒一路喝道,叫作"驺唱",也叫"引喤"。后世替别人的书作序,自谦为"喤引"。也指所作的序文。

喤呷 众声。《文选·左思〈吴都赋〉》:"喧哗喤呷。"吕向注:"喧哗喤呷,皆声也。"

喤喤 ❶形容婴儿啼声洪亮。《诗·小雅·斯干》:"其泣喤喤。"❷形容大而和谐的声音。《诗·周颂·执竞》:"钟鼓喤喤。"

喉 (hóu) 人和陆栖脊椎动物呼吸道上(前)端的特殊分化部分,上通咽,下接气管,兼有通气和发音的功能。成年男性可见有突起于颈前上部的喉结,俗称喉头。喉有软骨作支架,并有能作灵活运动的关节和高度分化的肌肉。喉腔中部,有上下两对粘膜皱襞。下一对能在气流冲出时振动发音,称声带或声襞,两带间的矢状裂隙为声门裂;上一对称为假声带或室襞,两者之间的矢状裂隙比较宽大。喉肌能控制声门裂的大小,调节声带的松紧,从而发出各种高低不同的声调。

喉风 中医学病名。咽喉部突然肿痛、声嘶、喉鸣、呼吸困难等疾病。多由肺胃积热,复感风邪,风热相搏所致。若兼见牙关紧闭、吞咽困难者,称锁喉风;咽喉部糜烂者,称烂喉风。治宜内服散风清热解毒、消肿止痛药为主,外用清热化腐生肌之药,并可配合针刺疗法。

喉舌 ❶比喻国家的重臣,特指御史之类的言官。《诗·大雅·烝民》:"出纳王命,王之喉舌。"❷比喻险要之地。《南齐书·刘绘传》:"南康是三州喉舌。"❸代言人。如:人民喉舌。

喉炎 喉粘膜的炎症。可分:(1)急性喉炎。常是上呼吸道感染的一部分,除咳嗽多痰等症状外,并有声嘶、喉痛。婴儿因喉腔窄小,急性期容易引起喉阻塞,更应积极治疗。(2)慢性喉炎。主要症状是声嘶,应进行检查和治疗。

喉音 ❶发音时声带靠紧或靠近造成阻碍的辅音。声带靠紧、破裂而出(也可不破裂)的是喉塞音,如吴语入声韵尾[ʔ]。声带靠近、摩擦而出的是喉擦音,如上海话"好"的声母[h]。❷音韵学上"七音"之一。如"三十六字母"中舌根擦音晓(h)[x]、匣[ɣ]、零声母影[o]、半元音喻[j]四母。

喉痈 中医学病名。指发生于咽部的痈肿。多由风热痰火壅滞而成。见恶寒发热、咽部红肿疼痛、多痰涎、吞咽及言语障碍,有时疼痛牵连耳窍、颈部臀核肿大压痛、转侧不利等症。治宜内服疏风清热、化痰泻火之剂,并采用吹喉、针刺等法。脓成宜手术切开排脓。本病即扁桃体周围脓肿。

喉菌 中医学病名。见宋《咽喉脉证通论》。喉部出现菌状赘生物的疾病。以关内(口咽部)、关外、喉底(咽后壁)型多见。关内型早期声嘶,时作时止,后成持续性,以至失音、吞咽疼痛、听觉失灵。关外型早期喉部不适有异物感,或觉疼痛,吞咽尤甚;后期肿块坚硬如石、顶透紫色、内含血丝,或先腐后溃、时流污水、异臭难闻,甚至出血不止。病久可影响饮食和呼吸、全身消瘦、颈部有转移性肿块。早期宜手术治疗和内服清肝解郁、清化痰热等药,后期宜养心健脾、益气养血。

喉痧 中医学病名。亦称"疫喉痧"、"烂喉丹痧"。一种烈性传染病。由风温疫毒侵袭所致。见发热,咽喉肿痛,舌赤多刺,状如杨梅,痧点先现于颈项,逐渐遍布全身,但不见于口唇周围;痧点出齐后,热渐降,皮肤有脱屑现象。治宜辛凉透表、清营解毒等法。须加强隔离。

喉痹 中医学病名。指咽部肿痛,妨碍吞咽为特征的咽部疾病。痹,即闭塞。可分:(1)急性。多由感受风热邪毒所致;见咽部红肿、灼热疼痛、声嘶、吞咽不利、有异物梗塞感或兼见恶寒发热等症;治宜疏风清热,并配合散剂吹喉和针刺疗法。(2)慢性。多由肾阴亏损、虚火上炎所致;见咽部呈浅红色、干燥不适,或声嘶甚至失音,或兼见咳嗽、颧赤等症;治宜养阴清热,亦可采用针刺。本病类似于咽炎。

喉镜 用以检查和治疗喉部疾病的医疗器械。包括:(1)间接喉镜。是带柄的圆形小镜,利用镜面反光原理,照明和观察喉咽部和喉部。(2)直接喉镜。是中空的金属或塑料管,管的末端有照明装置,直接照明和观察喉咽部和喉部。(3)动态喉镜。是以放电管的照射光作为光源,用间接喉镜观察声带振动状态的仪器,可观察声带振动的周期、振幅和相位变化,还可了解其他喉镜不能发现的两侧声带振动的差别,有助于诊断。(4)纤维喉镜。是利用透光玻璃纤维的可曲性,制成镜体细而软的喉镜,能发现会厌喉面、声门下区等细小病变,尤其适用于颈部畸形、张口困难、年老体弱的患者。

喉癌 喉部的恶性肿瘤。早期症状有进行性声嘶、吞咽疼痛等,以后出现颈淋巴结肿大。喉镜及X线检查有助诊断。以手术、放疗或两者综合治疗为主。

喉癣 中医学病名。指咽喉粘膜溃烂、表面突起、状如苔藓的疾病。患者以青壮年为多。多由肾阴亏损、虚火上炎所致,病情久延则声嘶,吞咽疼痛、困难,并伴有潮热、盗汗、消瘦、疲乏、干咳无痰等症,治宜养阴润肺,并外用散剂吹喉。吞咽困难者可采用*擒拿法。本病类似咽粘膜结核或喉结核。

喉囊 ❶鹈形目鸟类下嘴的皮囊。大而伸达嘴的全长(如鹈鹕),或小而仅限于嘴基处(如鸬鹚、鲣鸟)。呈红色、肉色或黑色,能伸缩,可用以兜捕和暂存鱼类等捕获物,并有助于热天散发体温。❷蜥蜴目某些种类咽喉部皮肤突出所呈的囊状构造。常雄性有或较发达,可作为两性的鉴别特征。大小、形状及颜色因属、种而异,可作鉴别属、种的参考。

喉阻塞 喉腔呼吸通道阻塞的现象。常见于小儿急性喉炎、喉白喉、喉肿瘤以及喉异物等疾患。有吸气时喘鸣声、手足乱动和坐卧不安等呼吸困难的症状。应及早治疗,严重时需作气管切开术,以免窒息。

喉咙草 (*Androsace umbellata*) 亦称"点地梅"、"佛顶珠"。报春花科。一二年生矮小草本,被长柔毛。叶基生,圆形至心状圆形,具三角状裂齿。花葶直立,伞形花序;春末开花,花白色,漏斗状。蒴果近球形。广布于中国各地;朝鲜半岛、日本、印度至越南和菲律宾也产。全草入药,功能清凉解毒、消肿止痛。

喉切除术 喉癌的一种治疗方法。适应于较为广泛的声门型癌、声门下型癌、声门上型癌或喉与喉咽边缘区癌。切除范围包括甲状软骨、环状软骨、杓状软骨、会厌软骨等整个喉体。术后患者的发音功能丧失,可造成生活和工作的

困难。故在彻底切除病变的基础上，尽可能保存发声功能。

喉成形术 一种修复或重建喉和喉咽的手术。按不同病变部位，可作：(1) 喉裂开修复术。适用于外伤等造成的喉狭窄、畸形。(2) 自体结肠或空肠代替食管术。适用于外伤、肿瘤等造成的喉咽、食管上端狭窄和闭锁的病人。

喉显微手术 手术显微镜与支撑喉镜相结合，对喉部进行的检查和手术。一般在口腔或鼻腔气管插管全麻下，加用肌肉松弛剂进行操作。本法适用于直接喉镜下不易窥清的细微病变，如细小的声带小结、癌前病变或粘膜下血管异常等。有光线明亮、视野清晰、损伤少、精确度高等优点。

喉部喷雾法 将药物直接喷射于病人咽喉部的一种治疗方法。用以预防或治疗喉部疾病，或作为喉镜、支气管镜、食管镜检查进行表面麻醉之用。

9 **喻** ㊀(yù) ❶晓喻；开导。如：喻以利害。《荀子·非相》："坚强以持之，譬称以喻之。"❷通晓；了解。如：家喻户晓。《论语·里仁》："君子喻于义，小人喻于利。"❸譬喻。《文心雕龙·比兴》："故金锡以喻明德，珪璋以譬秀民。"❹姓，晋代有喻合。

㊁(yú) 通"愉"。愉快。《庄子·齐物论》："自喻适志与。"陆德明释文引李颐曰："喻，快也。"

喻昌 (1585—1664) 清初医学家。号嘉言，新建(今属江西)人。后在江苏常熟行医。著《尚论篇》、《尚论后篇》，对《伤寒论》及后世注释，加以评论阐发。又著《医门法律》，论述杂病的病机和治法，后附《寓意草》，记载临诊医案，提倡先议病，后用药，重视辨证施治。

喻皓 (?—989) 亦作预浩、预皓、俞皓、喻晧、喻浩。北宋初建筑家。浙东人，曾任杭州都料匠。擅长营造，尤善建塔。在建造开封开宝寺塔时先做模型，然后施工，历时八年，端拱二年(公元989年)竣工。开封地处平原，多西北风，相传建造时他使塔身略向西北倾斜，以抵抗主要风力，年久塔身可以吹正。杭州建梵天寺塔时，木构架颤动，经喻皓指点，钉楼板在梁架上，塔即稳定。说明他对加强整体刚度取得木塔稳定的理解。欧阳修誉为"国朝以来木工，一人而已"。所著《木经》三卷，是中国古代重要的建筑专著，已佚，仅在沈括《梦溪笔谈》中略见梗概。

喻培伦 (1886—1911) 中国民主革命烈士。字云纪，四川内江人。1905年(清光绪三十一年)留学日本，1908年参加同盟会。曾专力制造炸弹，先后到汉口、北京谋刺两江总督端方和摄政王载沣，均未成功。1911年(宣统三年)参加广州起义(黄花岗之役)，炸开督署后墙，又往攻督练公所，弹尽力竭，被俘牺牲。

喻世明言 话本集。明末冯梦龙纂辑。原名*《古今小说》，后改为《喻世明言》，和他纂辑的《警世通言》、《醒世恒言》合称"三言"。

喻 (ān 庵) 见"喻默"、"喻吃"。

喻吃 说梦话。《列子·周穆王》："眠中喻吃呻呼，彻旦息焉。"

喻默 缄默。《新唐书·杨玚传》："融(宇文融)方贵，公卿喻默唯唯，独玚抗议，故出为华州刺史。"

喉 同"喉"。

喈 "咱㊀"的异体字。

喨 (liàng 亮) 见"嘹亮"。

喥 (duó) 出言无度。《广韵·十九铎》："口喥喥无度。"喥头，谓出言无度之人。见《通俗编·言笑》。

嗔 〔**嚫**〕(chèn 衬) 布施；供养僧尼。隋炀帝《与释智顗书》："弟子一日恭嗔，犹嫌陋薄，不称宿心。"

喑 ㊀〔**瘖**〕(yīn 阴) 哑。《释名·释疾病》："瘖，唵然无声也。"《后汉书·袁闳传》："喑不能言。"引申为默不作声。《墨子·亲士》："近臣则喑，远臣则唫。"

㊁(yìn 印) ❶鸣。孟郊《同宿联句》："白鹤叫相喑。"❷见"喑噁叱咤"。

喑哑 ❶哑巴。《管子·入国》："聋盲，喑哑，跛躄，偏枯，握递。"❷(yìn—) 怒声呼喝。李白《拟恨赋》："骓兮不逝，喑哑何归！"参见"喑噁叱咤"。

喑噁叱咤 (喑 yìn、噁 wù) 厉声怒喝。《史记·淮阴侯列传》："项王喑噁叱咤，千人皆废。"司马贞索隐："喑噁，怀怒气；叱咤，发怒声。"《汉书》作"意乌猝嗟"。亦作"喑呜叱咤"。《隋书·杨玄感传》："〔玄感〕身先士卒，喑呜叱咤，所当者莫不震慑。"

喭 (yàn，又读 àn 岸) ❶同"唁"。❷同"谚❶"。❸粗鲁。《论语·先进》："师也辟，由也喭。"朱熹注："喭，粗俗也。"

啼 〔**嚏**〕(tì) ❶放声哭。《礼记·丧大记》："始卒，主人啼。"❷鸣；叫。曹操《苦寒行》："虎豹夹路啼。"李白《乌夜啼》："黄云城边乌欲栖，归飞哑哑枝上啼。"

啼血 形容鸟类悲苦的啼声。一般指杜鹃的啼鸣。《本草纲目》引唐陈藏器《本草拾遗》："人言此鸟(杜鹃)啼至血出乃止。"白居易《琵琶行》："其间旦暮闻何物？杜鹃啼血猿哀鸣。"

啼妆 《后汉书·梁冀传》："冀妻孙寿色美，而善为妖态，作愁眉、啼妆。"李贤注引《风俗通》："啼妆者，薄拭目下若啼处。"谓以粉拭眼睛下面，似啼痕。故名。

啼珠 喻指露珠。元稹《生春》诗："柳误啼珠密，梅惊粉汗融。"

嗟 (jiē) ❶感叹声。《书·甘誓》："王曰：'嗟！六事之人。'"❷感叹。《易·离》："不鼓缶而歌，则大耋之嗟。"❸赞叹。鲍照《代白头吟》："汉帝益嗟称。"

嗟叹 ❶引和歌声。《礼记·乐记》："歌之为言也，长言之也……长言之不足，故嗟叹之。"郑玄注："嗟叹，和续之也。"又古谓吟为嗟叹。见王念孙《广雅疏证》卷二上。❷叹息。杜甫《通泉驿》诗："我生苦飘零，所历有嗟叹。"

嗟来 ❶犹嗟乎，叹息声。来，语助，无义。《庄子·大宗师》："嗟来桑户乎！"❷"嗟来之食"的略语。详"嗟来食"。

嗟嗟 ❶叹美声。《诗·商颂·烈祖》："嗟嗟烈祖，有秩斯祜。"郑玄笺："重言嗟嗟，美叹之声。"❷悲叹声。《楚辞·九思·悼乱》："嗟嗟兮悲夫，淆乱兮纷挐。"❸犹"溅溅"。拟声词。《水经注·河水》："嗟嗟有声，声闻数里。"

嗟来食 《礼记·檀弓下》："齐大饥，黔敖为食于路，以待饿者而食之。有饿者，蒙袂辑屦，贸贸然来。黔敖左奉食，右执饮，曰：'嗟！来食！'扬其目而视之曰：'予唯不食嗟来之食，以至于斯也！'从而谢焉，终不食而死。"后因以"嗟来之食"表示带有侮辱性的施舍。亦简作"嗟来"。陶潜《有会而作》诗："嗟来何足吝，徒没空自遗。"

喽 〔**嘍**〕㊀(lóu) 见"喽啰"。

㊁(lou) 表语气，"了哟"的合音。如：别说喽！

喽啰 本作"偻俍"，亦作"楼罗"、"娄罗"。❶聪明，伶俐。《旧五代史·刘铢传》："铢喜谓业(李业)辈曰：'君等可谓偻俍儿矣。'"❷旧时用以称盗贼的部下。今常用以比喻恶人的追随者。《水浒传》第二回："在上面聚集五七百个小喽啰。"❸喧闹声。刘基《送人分题得鹤山诗》："前飞乌鸢后驾鹅，啄腥争腐声喽啰。"

9 **嗞** (zī) ❶通"咨"。叹声。《国策·秦策五》："嗟嗞乎司空马！"❷露牙。如：嗞牙咧嘴。

嗚 "呜"的繁体字。

嘗 〔**譽**〕(kù 酷) 传说中的古代部族首领，号高辛氏。

喧 〔**諠**〕㊀(xuān) ❶声音大而嘈杂。如：喧哗。陶潜《饮酒》诗："结庐在人境，而无车马喧。"❷通"咺"、"烜"。显赫貌。《礼记·大学》："赫兮喧兮者，威仪也。"《诗·卫风·淇奥》作"咺"。

㊁(xuǎn) 通"咺"。悲泣。《汉书·外戚传上》："悲愁于邑(呜咽)，喧不可止兮。"

喧呶 大声说话；声音杂乱。柳宗元《游朝阳岩遂登西亭》诗："逍遥屏幽昧，淡薄辞喧呶。"

喧哗 大声说笑或喊叫。《旧唐书·李怀远传》："侍宴既过三爵，喧哗窃恐非仪！"

喧豗 轰响声。李白《蜀道难》诗："飞湍瀑流争喧豗。"苏舜钦《城南归值大风雪》诗："一夜大雪风喧豗。"

喧聒 声音嘈杂刺耳。郭璞《江赋》："其羽族也，千类万声，自相喧聒。"

喧阗 声大而杂；喧闹拥挤。苏轼《谢赐宴并御书进诗》："归来车马已喧阗，争看银钩墨色鲜。"李肇《唐国史补》卷下："师子国舶最大，梯而上下数丈，皆积宝货。至则本道奏报，郡邑为之喧阗。"

喧宾夺主 比喻客人占了主人的地位，或外来的、次要的事物占了原有的、主要的事物的地位。阮葵生《茶馀客话·以花薰酒》："余仿为之，香则喷鼻而酒味变矣。不论酒而论香，是为喧宾夺主。"

喧哗与骚动 长篇小说。美国作家福克纳作(1929年)。通过康普生家族兄妹四人的生活状态，尤其是妹妹凯蒂的生活，写出了一个地主家庭的衰败和人性堕落的过程。小说分四部分。前三部分由凯蒂的哥哥昆丁、大弟杰生和小弟班吉从各自特定的视角分头叙述凯蒂的故事。最后部分则由黑人女仆迪尔西对前三部分的"有限视角"作了补充。书中运用"多视角"叙述方法及"意识流"手法，是"意识流"小说的代表作之一。

喀 (kè，又读 kā) 呕吐声。《列子·说符》："两手据地而欧(呕)之不出，喀喀然遂伏而死。"

喀山 (Казань) 俄罗斯鞑靼斯坦共和国首府和经济、文化中心。在伏尔加河中游古比雪夫水库西北岸。人口123.92万(1992年)。建于13世纪下半叶。15—16世纪曾为喀山汗国都城。水陆交通枢纽。工业以机械制造、化学为主。喀山大学建于1804年，列夫·托尔斯泰和列宁曾在此学习。有列宁故居博物馆。

喀木 旧地区名。即康。参见"前藏"。

喀什 市名。在新疆维吾尔自治区西南部、喀什噶尔河上游。南疆第一大城。1952年由疏附县析置市。喀什地区行署驻此。人口25.4万(城镇19.5万，1996年)。有机械、纺织、化学、制毯、陶瓷、皮革等工业。附近绿洲农、牧业发达。为南疆的经济、交通中心和南疆西部农畜产品集散地。为中国古代通往中亚的"丝绸之路"要站。名胜古迹有三仙洞、艾提尕清真寺、阿巴和加麻扎(墓)。为中国历史文化名城。

喀土穆 (Khartoum) 苏丹首都，最大工商业城市。在青尼罗河河口左岸同白尼罗河汇合处。有桥连接青尼罗河右岸的北喀土穆与白尼罗河左岸的乌姆杜尔曼，三者合称"三镇"；人口合计340万，喀土穆市区约50万(1993年)。1822年建。早期象牙贸易甚盛。后曾为英、埃共管的苏丹首府。1956年国家独立后定为首都。全国政治、经济中心。有纺织、食品、金属工具、制革、水泥、化工日用品等工厂。铁路和输油管通红海岸苏丹港。有国际航空站。有苏丹国家博物馆和高等院校，还多伊斯兰教寺院与基督教堂。

喀布尔 (Kābul) 阿富汗首都，喀布尔省首府。在东北部喀布尔河上游左岸。海拔1 800米，气候夏凉冬寒。人口约150万(1989年)。当东部山口要冲，古代起就是东西方贸易中心。已有三千多年历史。1773年成为王国都城。全国最大城市和经济中心。有棉毛纺织、水泥、汽车修配、冶金、食品、机器等工厂。附近有水电站。有公元初的墓碑、宝塔和城堡遗址。国际航空站。有喀布尔大学等高等院校多所。

喀尔刻 (Circē) 希腊神话中的女怪。太阳神之女。通巫术，居于地中海小岛。旅人受她蛊惑，即变成牲畜或猛兽。

喀迈拉 (Chimaera) 希腊神话中的怪物。前身像狮子，后身像蛇，中部像山羊，嘴里喷火。因破坏庄稼，为希腊英雄柏勒洛丰杀死。

喀麦隆 (Cameroun) 国名。在非洲几内亚湾东北岸，邻尼日利亚、乍得、中非、刚果、加蓬、赤道几内亚。面积47.54万平方公里。人口1 320万(1995年)，北部属苏丹语系，主要有基尔迪人、富拉尼人等，信伊斯兰教；南部属班图语系，主要有巴米累克人、杜阿拉人、芳人，多信天主教、基督教新教或拜物教。法语和英语同为官方语言。首都雅温得。大部为高原，一般海拔1 000～1 500米。西部有一系列火山、丘陵，喀麦隆火山海拔4 070米，为非洲中西部最高峰。沿海有宽150公里的低地。自北而南，由热带草原过渡为热带雨林气候，大部地区年降水量1 000～4 000毫米。森林约占全国面积40%，盛产桃花心木、铁木、非洲梧桐等名贵木材。河流富水力。公元5世纪起，境内先后形成部落王国和部落联盟国家。1472年葡萄牙殖民者进入。16世纪起，荷、英、法、德等殖民公司相继入侵。1884年沿岸地区划归德国"保护"。1902年全境被德国侵占。第一次世界大战后被分作东西两部，成为法、英两国委任统治地，第二次世界大战后改为托管地。1960年1月1日法托管地宣布独立，成立喀麦隆共和国。1961年英托管地北部并入尼日利亚，南部与喀麦隆共和国合并组成喀麦隆联邦共和国。1972年6月2日改称喀麦隆联合共和国。1984年1月改为喀麦隆共和国。经济以农业为主。粮食主产粟、高粱、木薯、玉米，经济作物有可可、咖啡、油棕等，产量居世界前列。20世纪70年代后工业发展较快，有采油、炼油、食品、炼铝、服装、机械。伐木业较重要。经济作物占出口大宗，有可可、咖啡、棉花、橡胶、棕榈仁、花生等，还出口铝和木材；进口消费品、机器、食物、车辆、燃料、化工产品等。

喀拉海 (Карское море 或 Kara Sea) 北冰洋边缘海。

在俄罗斯新地岛、法兰士约瑟夫地群岛同北地群岛之间。东、西分别通拉普捷夫海和巴伦支海。面积88.3万平方公里。平均深127米，最深620米。有鄂毕河、叶尼塞河注入。盐度10～33。气候严寒，冬多雪暴，夏多雾。大部海域水温全年在0℃左右，有岸冰和浮冰。产鳕、鲑和北欧海豹、白鲸等。

喀顺湖 在西藏自治区西北部藏北高原，属申扎县。湖面海拔4 650米，为咸水湖。是世界上最高的湖泊之一。面积476平方公里，贮水量71.4亿立方米。

喀斯特 亦称"岩溶"。地表水和地下水对可溶性岩石(石灰岩、白云岩、石膏等)进行的以化学溶解为主的地质作用及其所形成地貌的总称。喀斯特原为斯洛文尼亚西部与意大利交界处石灰岩高原名称，当地称Kras。19世纪末塞尔维亚地理学家茨维伊奇(Jovan Cvijić, 1865—1927)首先对该地发育的石灰岩溶蚀而成的地貌进行研究，并称其为喀斯特(Karst)。1966年中国岩溶学术会议曾决定将"喀斯特"一词改为"岩溶"。

喀喇蚩 卡拉奇的旧译。

喀山汗国(汗 hán) 约1438年鞑靼人建立的汗国。位于伏尔加河中游。原*钦察汗国属地。首都喀山工商业发达。1552年被俄国吞并。

喀布尔河(Kābul) 南亚印度河支流。发源于阿富汗东部巴巴山(Bābā)南坡，流经巴基斯坦注入印度河。长约700公里，560公里在阿富汗境内。多支流及险滩、急流，富水力。中下游可通平底木船和木筏。

喀西特人(Kassites) 一译"加喜特人"。伊朗高原西部扎格罗斯山山区的古代居民。约公元前16世纪占领巴比伦，建立喀西特王朝，统治两河流域南部数百年。后王朝为埃兰人所灭。

喀拉拉邦(Kerala State) 印度西南部一邦。西临阿拉伯海，东靠西高止山脉。面积3.88万平方公里。人口2 909.8万(1991年)。首府特里凡得琅。炎热多雨，年降水量2 400毫米左右。北部沿海多潟湖，沙质地带有椰子树。中部平原种植水稻。东部山地森林密布，低坡产茶、咖啡和橡胶等。捕鱼业重要。富独居石、钛铁矿、金红石、锆石等矿藏。

喀拉和林 即"和林"。

喀剌汗朝(汗 hán) 即"黑汗王朝"。

喀斯特水 亦称"岩溶水"。存在于可溶性岩石(石灰岩、白云岩、石膏、岩盐等)的溶蚀洞穴和裂隙中的地下水。可为潜水或承压水。喀斯特含水层一般富水性强，常形成流量很大的泉或地下暗河，如中国著名的北京玉泉山泉和济南趵突泉以及广西地苏的地下暗河等。是良好的供水水源；对矿山常会造成灾害性突然涌水。

喀斯特湖 又称"岩溶湖"。由喀斯特作用形成的湖泊。一是由漏斗或落水洞的淤塞潴水而成，其水量变化大；二是由溶蚀洼地直接与地下含水层相联系形成，终年有水，水量平稳。如中国贵州省的草海。

喀喇沁旗 在内蒙古自治区赤峰市南部、老哈河上游，邻接辽宁省和河北省。京通、叶赤两铁路经过境内。旗人民政府驻锦山镇。清初设喀喇沁左翼、中翼和右翼三旗，1950年右翼旗改称喀喇沁旗。经济以农业为主，产谷子、玉米、高粱。畜产有牛、羊。矿产有金、银、煤。工业有采矿、水泥、纺织、电力等。古迹有龙泉寺、灵悦寺、喀喇沁旗王府。

喀尔喀法典 即《喀尔喀·吉鲁姆》，又称《三和硕大法典》。蒙古喀尔喀法令汇编。内容包括康熙四十八年(1709年)至乾隆三十五年(1770年)间的喀尔喀诸法令、判例及释条等。现有章、条为抄者和译者所分，非法典原型。据扎穆萨纳诺译本，依各法规编纂年代，大致分为19篇(一说24篇)。其旧钞本原存于恰克图附近伊热郭勒河畔的善造图巴衙门。现流传有俄译本和从俄译本还原为蒙文的《喀尔喀·吉鲁姆》。

喀尔喀蒙古 喀尔喀初见于明代，为蒙古六万户之一，共十二部，其中内喀尔喀五部，外喀尔喀七部。内五部清初居住于大兴安岭东南，编为巴林、扎鲁特、敖汉、奈曼等四部五旗，属内扎萨克(内蒙古)。外七部清初并为土谢图汗、车臣汗、扎萨克图汗三部，雍正三年(1725年)，又从土谢图汗部分出赛因诺颜汗部，共成四部(八十六旗)，属外扎萨克(今蒙古国杜尔格湖以东、木伦河以南地区)，仍袭用喀尔喀蒙古称呼。

喀什噶尔河 在新疆维吾尔自治区塔里木盆地西部。源出帕米尔高原。河水多供灌溉，愈到下游水量愈少，最后消失于沙漠中。长505公里，流域面积1.15万平方公里。原为塔里木河上源之一，现已不相通连。

喀尼阿兰蜂(*Apis mellifera carnica*) 蜜蜂的一个亚种，为欧洲四大著名蜜蜂亚种之一。原产阿尔卑斯山南部和巴尔干半岛北部。外形与*意大利蜂相似，为灰色蜂种。性温驯，采集力、定向力、抗幼虫病和越冬性均强；盗性弱；对气候变化敏感，分蜂性强。中国各地有零星饲养。

喀劳狄王朝 也叫朱里亚·克劳狄王朝。罗马帝国第一个王朝(14—68)。因该朝皇帝皆出身于喀劳狄家族(Claudii)或朱里亚家族(Julii)，故名。奥古斯都(屋大维)继承者提比留(Tiberius, 14—37年在位)所建。经卡里古拉(Caligula, 37—41年在位)、喀劳狄一世，皇权逐渐加强，但宫廷内讧不断。*尼禄统治时暴戾无度，死后王朝覆灭。

喀琅施塔得(Кронштадт) 俄罗斯重要军港。在芬兰湾东端科特林岛(Котлин)上，东距圣彼得堡29公里。居民4万余。1703年彼得一世时建为从海上保卫圣彼得堡的要塞。18世纪20年代起为帝俄波罗的海舰队主要基地。有大型船舰修理厂。设有海军博物馆、海上教堂。

喀斯特地貌 亦称"岩溶地貌"。地表可溶性岩石受水的溶解作用和伴随的机械作用所形成的各种地貌。如石芽、石沟、*石林、*峰林、*溶斗、落水洞、暗河、*溶洞、*溶蚀洼地、*盲谷等。在碳酸盐岩(包括石灰岩、白云岩、泥灰岩等)地区分布最广，地面往往石骨嶙峋，奇峰林立，地表水较缺乏，水系紊乱，但地下水系较发育。在进行农业开垦或工程建设时，须注意查明地表水渗漏和地下暗河、溶洞发育情况。中国广西、贵州、云南等省区是世界喀斯特地貌发育最典型地区之一。

喀提林事件 罗马共和国末期以喀提林为首图谋夺取政权的事件。塞尔吉·喀提林(Lucius Sergius Catilina)出身贵族，苏拉的追随者。曾任大法官、非洲总督等职。公元前66年返罗马。两度竞选执政官未成，结党准备发动武装政变。前63年执政官西塞罗在元老院力斥其"阴谋"，并未经元老院认可便施以镇压。次年，喀提林战败被杀。

喀喇昆仑山 突厥语意为"黑石群"，维吾尔语意为"紫黑色的昆仑山"；又称尼蟒依山。为中国习称葱岭的一部分。在新疆维吾尔自治区西南部及克什米尔东北部，东延入西藏自治区北部。西北-东南走向。由花岗岩、片麻岩、石灰岩等组成。长约400公里，平均海拔6 000米以上，

超过 8 000 米以上的高峰有五座，主峰乔戈里峰(8 611 米)位于中国新疆同巴基斯坦实际控制区之间的边界线上，为世界第二高峰。山地垂直带明显，多雪峰和巨大冰川，冰川面积达 1.86 万平方公里，是世界山岳冰川最发达的高大山脉。喀喇昆仑山口、明铁盖山口为交通孔道。

喀山语言学派 语言学流派之一。形成和发展于 19 世纪 70—80 年代。创立者是波兰语言学家喀山大学教授*博杜恩·德·库尔特内，主要成员有克鲁舍夫斯基 (Николай Вячеславович Крушевский)、博戈罗基茨基 (Василий Алексеевич Богородицкий)、布利奇 (Сергей Константинович Булич) 等。其理论受新语法学派影响，但持客观心理主义的语言观；重视语言的社会和功能方面，注意语言的系统性和语言成分间的关系，主张区分语言的静态(共时)研究和动态(历时)研究，强调研究现代语言和方言。该学派对俄国语言学和后来的结构主义语言学都有影响。

喀尔巴阡山脉 (Carpathian Mountains) 欧洲中部山脉，是阿尔卑斯山脉东伸部分。从斯洛伐克布拉迪斯拉发附近起，经波兰、乌克兰边境，到罗马尼亚西南的铁门，呈一半环形。长约 1 450 公里，分为西喀尔巴阡山、东喀尔巴阡山、南喀尔巴阡山。多断块山地，海拔一般不足 2 000 米。西喀尔巴阡山的格尔拉赫峰 (Gerlachovský Štít)，海拔 2 655 米，是山脉最高峰。森林茂密。多矿泉。矿藏有石油和天然气、煤、岩盐、钾盐、有色金属等。

喀拉喀托火山 (Gunung Krakatau) 亦称拉卡塔火山 (Rakata)。在印度尼西亚苏门答腊同爪哇两岛间，巽他海峡中的活火山岛。面积 10.5 平方公里，海拔 813 米。1883 年曾大爆发，引起剧烈的海啸和地震，毁去原有岛屿三分之二，淹没许多村庄，死亡约 5 万人。1928 年火口湖中冒出一座新山峰。1962 年已升高至 132 米。50—60 年代仍有喷发，平时多冒蒸汽。

喀罗尼亚战役 公元前 338 年马其顿征服希腊的决定性战役。发生在中希腊的喀罗尼亚(Chaeronea，一译海罗尼亚)。马其顿国王腓力二世打败雅典和底比斯联军，随之又召集*科林斯大会，从此希腊沦于马其顿统治之下。

喀斯喀特山脉 (Cascade Range) 北美洲科迪勒拉山系西缘山地的组成部分。南北延伸 1 100 多公里。主体在美国俄勒冈和华盛顿州境内。一般海拔 1 500～2 600 米，自南向北增高。最高峰雷尼尔山 (Rainier) 海拔 4 392 米。多火山，1980 年圣海伦斯火山喷发，至今还在活动中。中段有哥伦比亚河切成的峡谷。西坡湿润，森林茂密，有高大的黄杉。北段峰顶发育现代冰川。

喀喇沁左翼旗 旧旗名。在辽宁省西部。清初设旗。1958 年改设喀喇沁左翼蒙古族自治县。

喀喇昆仑山口 在新疆维吾尔自治区西南边境。为喀喇昆仑山上的一个重要边界山口。海拔 5 570 米。

喀德琳·美第奇 (Caterina de'Medici, 1519—1589) 法国王后。出身于意大利美第奇家族。1533 年嫁法王子亨利(后为亨利二世〔Henri II,1547—1559 年在位〕)。1559 年亨利二世死后，干预政事。1560 年起担任其子法王查理九世(Charles IX, 1560—1574 年在位)摄政。*胡格诺战争中曾在新、旧两教派之间弄权，后转而敌视胡格诺派，参与制造*圣巴托罗缪惨案。其子*亨利三世即位后隐退。

喀琅施塔得叛乱 1921 年苏俄国内的一次反政府叛乱。是年 2 月 28 日苏俄海军要塞喀琅施塔得驻军因对"战时共产主义"政策不满，发动兵变，得到反动势力的支持，发展为对抗苏维埃政权的叛乱。3 月 18 日红军攻克要塞，平息叛乱。

喀什噶尔参赞大臣 清代官名。设于乾隆二十五年(1760 年)。总理南疆各地军民事务。后受伊犁将军管辖。1884 年(光绪十年)新疆建省后裁撤。

喀喇沁左翼蒙古族自治县 1958 年 4 月 1 日建立。在辽宁省西部。自治县人民政府驻大城子镇。清为喀喇沁左翼旗。居民有蒙古、汉、回等族。有大凌河、榆河及牤牛河。农产有高粱、谷子、玉米、棉花、大麻、大豆等。矿产有金、银、铜。工业以采矿、机械为主。特产元鱼。公路通朝阳等地，锦承铁路贯境。有辽利州故城遗址及金精岩禅寺塔等古迹。

9 **嘅** "慨"的异体字。

喔 ㊀(wō) 鸡啼声。
㊁(ō) 感叹声。表省悟。如：喔！原来如此。

喔咿儒儿(喔 ō) 强颜欢笑貌。《楚辞·卜居》："将啮訾栗斯、喔咿儒儿以事妇人乎？"王逸注："强笑嚅也。一作嚅唲。"洪兴祖补注："皆强笑之貌。一云：喔咿，强颜貌；唲(当作"嚅唲")，曲从貌。"一说"儒儿"即"嗫嚅"。"儒"、"嚅"古同声而通，"儿"转为"嗫"；双声叠韵之辞，倒顺皆通。见俞樾《俞楼杂纂·读楚辞》。

唇 (wěn) 亦作"唇"。同"吻"。《吕氏春秋·精谕》："口唇不言，以精相告。"

喙 (huì 会) ❶鸟兽的嘴。《国策·燕策三》："蚌方出曝，而鹬啄其肉，蚌合而拑其喙。"《汉书·匈奴传下》："是以忍百万之师，以摧饿虎之喙。"某些低等动物的吻，有时也称喙。参见"吻❶"。❷借指人的嘴。如：不容置喙。《庄子·秋水》："今吾无所开吾喙。"❸疲困。《诗·大雅·绵》："惟其喙矣。"毛传："喙，困也。"

喙息 动物用口呼吸。《史记·匈奴列传》："跂行喙息蠕动之类。"司马贞索隐："言虫鸟之类，或以踵而行，或以喙而息。"《文选·王褒〈洞箫赋〉》作"喘息"。

喙头目 (Rhynchocephalia) 亦称"喙头蜥目"。爬行纲。形似蜥蜴，体被角质鳞。头上有颅顶眼一个，能接受光线的刺激。前肢五指，后肢五趾；椎骨为两凹型；椎体中有残存的脊索。现存的仅楔齿蜥(喙头蜥)一种，分布于新西兰，被视为"活化石"。

喙壳纲 (Rostroconchia) 软体动物门的一纲。生活于古生代海洋中，开始出现于寒武纪早期，至二叠纪晚期绝灭。在形态上很接近双壳纲，但在个体发育最初阶段只有一个胎壳，以后再发育成具双壳形态的成年壳体，其壳层连续地通过背部两侧，因而不像双壳纲动物有背部接合线，故又称"假双壳"；肌肉系统等内部构造也不同。其分类位置长期未定，直到 1972 年才列为独立的一纲。演化较快，并具一定的生态习性等特点，在生物地层、古生态、古地理的研究和应用方面也很有意义。除南极外，各大陆都有发现，中国也有报道。

喲 "哟"的繁体字。

10 **嗪** (qín 秦) 译音字。见"哌嗪"。

嗪草酮 (metribuzin) 也叫"赛克津"、"立克除"、"赛克

嗪"、"特丁嗪"、"草除净"。化学名 4-氨基-6-特丁基-4,5-二氢-3-甲硫基-1,2,4-三嗪-5-酮。选择性内吸传导型除草剂。纯品白色结晶,难溶于水,溶于甲苯、甲醇。有可湿性粉剂。通过抑制敏感植物的光合作用使其死亡。用于防除大豆、马铃薯、甘蔗等田中的禾本科杂草。对人畜低毒。

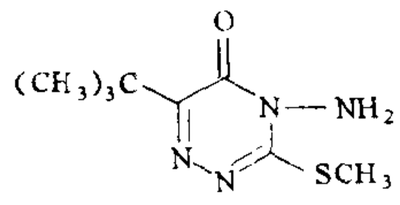

嗪草酮结构式

10 **嗷** (áo 熬) 见"嗷嗷"。

嗷嗷 亦作"嗸嗸"、"謷謷"。❶哀号声。如:嗷嗷待哺。《诗·小雅·鸿雁》:"鸿雁于飞,哀鸣嗸嗸。"陆德明释文:"嗸,本又作嗷。"❷众声喧杂貌。《汉书·刘向传》:"谗口嗸嗸。"

嗷嘈 喧杂。梁武帝《古意》诗:"嗷嘈绕树上,翩翾集寒枝。"

嗸 同"嗷"。

嗉 (sù) ❶即"嗉囊"。❷二十八宿之一,"张宿"的别名。

嗉囊 ❶鸟类食管后段暂时贮存食物的膨大部分。食物在嗉囊里经过润湿和软化,再送入前胃和砂囊,有利于消化。鸽的嗉囊在育雏期间能分泌干酪状乳汁,称"鸽乳",用以哺育雏鸽。❷蚯蚓、蛭类、昆虫等食道后面膨大的部分。蛭类的嗉囊特别发达,用以贮存寄主的血液。

嗎 "吗"的繁体字。

嗊 "唷"的繁体字。

嘟 (dū) ❶拟声词。如:喇叭嘟嘟地吹起来了。❷嘴向前突出,撅着。如:他气得嘟起了嘴,一言不发。

嘟嚕 ❶连串;簇。如:一嘟嚕葡萄。《红楼梦》第六十七回:"这马蜂最可恶的,一嘟嚕上,只咬破两三个儿,那破的水滴到好的上头,连这一嘟嚕都是要烂的。"❷下垂成堆。如:一串串嘟嚕下来。❸连续颤动。如:打嘟嚕。

嘟囔 犹叽咕,连续地自言自语。带有抱怨的意思。《红楼梦》第二十回:"〔莺儿〕口内嘟囔说:'一个做爷的,还赖我们这几个钱。'"亦作"嘟哝"。

嗜 (shì 试) ❶喜欢;爱好。《孟子·尽心下》:"曾皙嗜羊枣。"《史记·齐太公世家》:"嗜酒好猎。"❷贪。《宋书·颜延之传》:"廉嗜之性不同。"

嗜好 (—hào) 特殊爱好。《南史·周舍传》:"语及嗜好,裴子野言从来不尝食姜。"现多指吸烟、喝酒等爱好。

嗜痂 《南史·刘穆之传》:"穆之孙邕,性嗜食疮痂,以为味似鳆鱼。尝诣孟灵休,灵休先患炙疮,痂落在床,邕取食之。"后世因称怪僻的嗜好为"嗜痂癖"。

嗜肺军团菌 (*Legionella pneumophilia*) 肺炎病原菌之一。革兰氏阴性杆菌。不易着色。1976 年在美国费城退伍军人会议中肺炎暴发流行时发现,故名。已从病死者肺组织中分离出此菌,并发现有 27 个种 43 个血清型。在自然界中广泛存在,由污染空气传播,人与人之间不传染。临床主要表现为肺炎症状。中国亦有报道。

嗑 ㊀(kè 课) ❶咬开。如:嗑瓜子。❷通"磕"。见"嗑牙"。

㊁(hé 盒) 通"合"。见"嗑嗑"。

㊂(xiā 瞎) 笑声。《庄子·天地》:"则嗑然而笑。"

嗑牙 闲谈;多话。《京本通俗小说·碾玉观音》:"郭排军禁不住闲嗑牙。"

嗑嗑 多言貌。《孔丛子·儒服》:"平原君与子高饮,强子高酒,曰:'昔有遗谚,尧舜千钟,孔子百觚,子路嗑嗑,尚饮十榼。'"

嗫 〔**囁**〕(niè 聂) 见"嗫嚅"。

嗫嚅 ❶要说话而又顿住的样子。韩愈《送李愿归盘谷序》:"足将进而趑趄,口将言而嗫嚅。"❷窃窃私语貌。《楚辞·七谏·怨世》:"改前圣之法度兮;喜嗫嚅而妄作。"王逸注:"嗫嚅,小语谋私貌。"

嘩 "哗"的繁体字。

嗼 (mò) 寂静。《楚辞·哀时命》:"聊窜端而匿迹兮,嗼寂默而无声。"

嗬 (hē) 叹词。表示惊讶。如:嗬,真不得了!

嗔 ㊀(tián) 同"阗"。《诗·小雅·采芑》:"振旅阗阗。"《说文·口部》引作"嗔嗔"。

㊁〔**瞋**〕(chēn) ❶怒。杜甫《丽人行》:"慎莫近前丞相嗔。"❷责怪。李贺《野歌》诗:"男儿屈穷心不穷,枯荣不等嗔天公。"

嗦 (suō 蓑) 见"哆嗦"。

嗹 "啦"的繁体字。

嗝 (gé 隔) 气逆出声。如:打嗝儿;打饱嗝。

嗄 ㊀(á) 惊讶声。《通俗编·语辞》引《庞居士传》:"庞婆走田中,告其子庞大曰:'汝父死矣。'庞大曰:'嗄!'停锄脱去。"

㊁(shà 霎) 嘶哑。《庄子·庚桑楚》:"儿子终日嘷而嗌不嗄。"陆德明释文引司马彪曰:"楚人谓啼极无声为嗄。"

喍 (chái 柴) 见"喍喍"。

嚂 〔**嚂**〕(làn,又读 lán) ❶通"滥"。谓言语过多。《国策·楚策四》:"今夫横人,嚂口利机,上干主人,下牟百姓。"❷谓饮食不节。《淮南子·齐俗训》:"刍豢黍粱、荆吴芬馨,以嚂其口。"高诱注:"嚂,贪求也,音蓝。"则谓通"婪"。

嗊 "唢"的繁体字。

嗶 "哔"的繁体字。

嗣 (sì 饲) ❶继承;接续。《书·洪范》:"禹乃嗣兴。"《左传·襄公二十五年》:"其弟嗣书而死者二人。"❷子孙。如:后嗣。《书·大禹谟》:"罚弗及嗣。"❸姓。汉代有嗣光审。

嗣子 ❶古代诸侯之子居丧时的自称。《礼记·曲礼下》:"大夫、士之子不敢自称曰嗣子某。"孙希旦集解:"嗣子某,诸侯在丧自称之辞。"后称嫡长子当嗣者为"嗣子"。《汉书·高后纪》:"世世勿绝嗣子,各袭其功位。"❷旧时无子者以近支兄弟或他人之子为嗣,称"嗣子"。

嗣圣 唐中宗年号(公元 684 年)。

嗣岁 来年。《诗·大雅·生民》:"以兴嗣岁。"

嗣响 继承前人之业,如回声之相应。《宋书·谢灵运传论》:"平子艳发,文以情变,绝唱高踪,久无嗣响。"

嗣音 谓继续传寄音信。《诗·郑风·子衿》:"纵我不往,子宁不嗣音?"后用以称人家的覆信。

嗣续 ❶犹继承。《国语·晋语四》:"嗣续其祖,如谷之滋。"❷后嗣;后代。《新唐书·柳宗元传》:"以是嗣续之重,不绝如缕。"

嗣徽 谓继承先人的美德、声誉。语出《诗·大雅·思齐》"大姒嗣徽音"。郑玄笺:"徽,美也。嗣大任之美音,谓续行其善教令。"大任,周文王之母;大姒,文王之妃。《宋书·王敬弘传》:"陛下嗣徽,特蒙眷齿。"

10 **㗊** ㊀(zào,又读 sào) 噪本字。《说文·品部》:"㗊,鸟群鸣也。"段玉裁注:"俗作'噪'。"

㊁(qiāo) 通"锹"。雷属。见《玉篇·㗊部》。

嗯 ㊀(ňg,又读 ň) 表示应允的声音。如:嗯,就这么办吧。

㊁(ňg,又读 ň) 表示意外或不以为然的声音。

㊂(ńg,又读 ń) 表示怀疑的声音。如:嗯!哪有这种事情?

嗅 (xiù) 用鼻子辨别气味;闻。《论语·乡党》:"三嗅而作。"李煜《浣溪沙》词:"酒恶时拈花蕊嗅。"

嗅叶 嗅脑的周围部,位于大脑半球底面的最前端,是专司嗅觉的突出部分。嗅叶前端一般为球状,称为"嗅球";左右各一,有嗅神经通入。鱼类的嗅叶很发达;人类则很小,隐藏于大脑半球额叶眶面的内侧。

嗅觉 辨别物体气味的感觉。由物体发散于空气中的物质微粒作用于鼻腔上部嗅觉细胞,产生兴奋,再传入大脑皮层而引起。

嗅神经 人和脊椎动物的第一对脑神经。为感觉神经。在人体,由位于鼻粘膜嗅区内的嗅细胞的中央支组成,约有15~20根嗅丝,穿过颅前窝的筛板,终于嗅球。

嗥 〔**嗥、獟**〕(háo 豪) ❶野兽吼叫。《左传·襄公十四年》:"狐狸所居,豺狼所嗥。"❷大声呼叫;号哭。《庄子·庚桑楚》:"儿子终日嗥而嗌不嗄。"

嗚 "呜"的繁体字。

嗹 "啼"的异体字。

嗲 (diǎ) 吴方言。形容撒娇的言语、态度。如:发嗲;嗲声嗲气。

嗂 (yáo) 喜。见《说文·口部》。

嗳 〔**噯**〕㊀(ài) 表示伤感或不耐烦的叹声。

㊁(ǎi 蔼) 嗳气;打嗝儿。

㊂同"哎"。

嗳气 (ǎi—) 胃肠道的气体从口排出的现象。常见于消化性溃疡、胃炎、胃肠功能紊乱、吞气症等。

嗳酸 (ǎi—) 胃内酸性的液体逆流到口腔的现象。大多由胃酸分泌过多引起,可见于消化性溃疡、胃炎、胃功能紊乱。

嗆 "呛"的繁体字。

嗡 (wēng) 拟声词。如:齆鼻儿说话总是嗡嗡嗡的。

嗣 ㊀(chú) 叱声。见《集韵·十虞》。

㊁(zhōu) 同"诌(謅)"。编造言辞。康进之《李逵负荆》第一折:"到那里问缘由,怎敢便信口胡嗣。"

嗷 (yīngmǔ 英亩,又 mǔ 亩) 英美制地积单位 acre 的旧译名。即英亩。

嗃 ㊀(hè 鹤) 见"嗃嗃"。

㊁(xiāo 哮) 吹竹管声。《庄子·则阳》:"夫吹管也,犹有嗃也。"陆德明释文:"嗃,管声也。"

㊂(xiào 孝) 大声。《文选·马融〈长笛赋〉》:"铮鐋萱嗃。"李善注:"萱、嗃,并谓其仿声也。《埤苍》曰:'嗃,大呼也。'"

嗃嗃 严酷貌。《易·家人》:"家人嗃嗃,悔厉,吉。"孔颖达疏:"嗃嗃,严酷之意也。"陆德明释文引郑玄云:"苦热之意。"盖"嗃"为"熇"的借字,"熇熇"为火势炽盛貌,故释为苦热,又引申为严酷之意。

嗙 (pǎng 旁上) 自夸;吹牛。如:胡吹乱嗙。

嗌 ㊀(yì) 咽喉。《穀梁传·昭公十九年》:"嗌不容粒。"

㊁(ài 爱) 咽喉窒塞。《方言》第六:"嗌,噎也……秦晋或曰嗌。"《庄子·庚桑楚》:"儿子终日嗥而嗌不嗄。"

㊂(wò 握) 见"嗌嗌"。

嗌嗌 (wò wò) 笑声。《韩诗外传》卷九:"疾言喷喷,口沸目赤。一幸得胜,疾笑嗌嗌。"

嗛 ㊀(xián) ❶衔在口中。《史记·大宛列传》:"乌嗛肉蜚(飞)其上。"❷怀恨。《史记·外戚世家》:"景帝恚,心嗛之而未发。"

㊁(qiàn 欠) 通"歉"。❶不满足。《荀子·仲尼》:"满则虑嗛。"❷歉收。《穀梁传·襄公二十四年》:"一穀不升谓之嗛。"

㊂(qiǎn) 猴类颊中藏食处。《尔雅·释兽》:"寓鼠曰嗛。"郭璞注:"颊里贮食处,寓谓狖猴之类,寄寓木上。"

㊃(qiè 怯) 通"慊"。满足;快意。《荀子·正名》:"故向万物之美而不能嗛也。"

㊄(qiān) 通"谦"。见"嗛嗛❶"。

嗛嗛 ❶衔恨隐忍貌。柳宗元《咏史》诗:"嗛嗛事强恕,三岁有奇勋。"❷(qiàn qiàn) 微小貌。《国语·晋语一》:"嗛嗛之德,不足就也。"韦昭注:"嗛嗛,犹小小也。"❸(qiàn qiàn) 不足貌。束皙《贫家赋》:"食草叶而不饱,常嗛嗛于膳珍。"❹(qiān qiān) 谦逊貌。《汉书·艺文志》:"合于尧之克攘,《易》之嗛嗛。"颜师古注:"嗛字与谦同。"

嗍 (suō 梭) 吸;吮。如:小孩子一生下来就会嗍奶。

嗨 (hāi) 感叹声。(1)常用于歌曲中,表示欢乐的感情。如:嗨!咱们工人有力量。(2)表示惊异。如:嗨!下雪了。(3)表示惋惜。马致远《汉宫秋》第三折:"嗨!可惜,可惜!昭君不肯入番,投江而死。"

嗐 (hài) 感叹声。《红楼梦》第六回:"周瑞家的听了道:'嗐!我的姥姥,告诉不得你了!'"

嗤 (chī 痴) 讥笑。如:嗤之以鼻。《后汉书·樊宏传》:"尝欲作器物,先种梓漆,时人嗤之。"

嗤鄙 讥笑鄙视。《颜氏家训·文章》:"齐世有席毗者,清干之士,官至行台尚书,嗤鄙文学。"

嗋 (xié 协) 嘴合拢。《庄子·天运》:"予口张而不能嗋。"

10 **嗓** (sǎng) 喉咙。如：嗓子疼。也指发音。如：他的嗓子很高。

辔 〔轡〕(pèi 配) 驾驭牲口的缰绳。《诗·郑风·大叔于田》："执辔如组，两骖如舞。"

嗈 同"雍"。

11 **嘒** (huì 诲) ❶明亮貌。《诗·召南·小星》："嘒彼小星，三五在东。"❷见"嘒嘒"。

嘒嘒 拟声词。(1) 蝉鸣声。《诗·小雅·小弁》："鸣蜩嘒嘒。"(2) 车铃声。《诗·小雅·采菽》："鸾声嘒嘒。"(3) 管乐声。《诗·商颂·那》："嘒嘒管声。"

嘖 "啧"的繁体字。

嘕 (xiān 掀) 笑貌。如：嘕然而笑。《楚辞·大招》："靥辅奇牙，宜笑嘕只。"

嘲 (láo 劳) 见"嘲嘈"。

嘲嘈 形容大而杂的声音。成公绥《啸赋》："众声繁奏，若笳若箫，磞硠震隐，訇磕嘲嘈。"

嘆 "叹"的繁体字。

嘞 (lei) 表语气。略同"了"，又含有提醒注意的语气。如：好去嘞，时候不早嘞！

嘆 "梅"的异体字。

嘍 "唛"的繁体字。

嘈 (cáo 曹) 众声。潘岳《笙赋》："双凤嘈以和鸣。"双凤，曲名。

嘈杂 ❶声音喧闹，杂乱。《抱朴子·刺骄》："或曲宴密集，管弦嘈杂。"❷中医学病症名。俗称"心嘈"。一种胃部不舒适的症状。可见胃脘灼热、似饥非饥、似痛非痛、得食暂止、食已复嘈或兼嗳气、痞闷、吞酸等症。胃有痰热者，治宜清热、和胃、化痰等法；肝胃不和者，治宜疏肝、理气、解郁等法。本症多见于胃炎及消化性溃疡等疾病。

嘈嘈 形容声音繁杂。《文选·王延寿〈鲁灵光殿赋〉》："耳嘈嘈以失听。"李善注引《埤苍》曰："嘈嘈，声众也。"白居易《琵琶行》："大弦嘈嘈如急雨，小弦切切如私语。"

11 **嗽** "嗽"的异体字。

嗽 〔嗽〕㊀(sòu) 咳嗽。

㊁(shù) 通"漱"。以清水或药水洗涤口腔。《史记·扁鹊仓公列传》："齐中大夫病齲齿，臣意灸其左太阳明脉，即为苦参汤，日嗽三升，出入五六日，病已。"

㊂(sù，又读 shuò) 吮吸。《汉书·邓通传》："文帝尝病痈，邓通常为上嗽吮之。"

嘔 "呕"的繁体字。

嘌 (piāo 飘，又读 piào) ❶疾速貌。《诗·桧风·匪风》："匪风飘兮，匪车嘌兮。"毛传："嘌嘌，无节度也。"孔颖达疏："由疾，故无节。"❷见"嘌唱"。

嘌唱 歌曲中宛转引长其声。程大昌《演繁露》第九："凡今世歌曲……近又即旧声而加泛滟者，名曰嘌唱。嘌之读如飘。"灌圃耐得翁《都城纪胜·瓦舍众伎》："嘌唱，谓上鼓面唱令曲小词，驱驾虚声，纵弄宫调。"上鼓面，谓用鼓击节。

嘌呤 一种含氮的杂环化合物。由于嘌呤中存在共轭双键，因而表现芳香性，相当稳定，同时具有强的紫外吸收光谱。其衍生物如腺嘌呤、鸟嘌呤是核酸的重要组成成分。某些生物碱如咖啡碱、可可碱，某些动物的排泄物如尿酸，也属嘌呤类化合物。相当大量的嘌呤衍生物是有效的化学治疗药物。

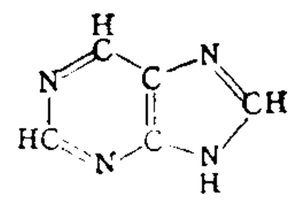

嘌呤结构式

嘌蛋 孵化后期蛋的长途运输方法。为便于远距离输送雏禽，根据胚胎后期产生自温的原理，把孵化将近出壳的蛋从一处运送到另一处继续孵化出雏。在输送途中须适当保温，并定时翻蛋。嘌蛋的时间最好在出壳前 3～5 天：一般鸡蛋孵化到 16 天、鸭蛋 20 天、鹅蛋 23 天以后开始运送。

嘁 (qī) 拟声词。《红楼梦》第二十七回："只听那亭里边嘁嘁喳喳有人说话。"

嘎 〔嘎〕(gā，又读 gǎ) 拟声词。《红楼梦》第三十五回："不防廊下的鹦哥见黛玉来了，嘎的一声扑了下来。"

嘎山 一译"噶珊"。满语音译，意为"乡村"。

嘎查 蒙古语音译，意为"村"。1958 年前内蒙古自治区农业地区的基层行政单位，相当于乡。后撤销，现相当于村，多称"苏木"。

嘎仙洞 拓跋鲜卑先祖之旧墟石洞。"嘎仙"亦作"嘎珊"、"嘎新"、"嘎辛"，鄂伦春语音译，一说为满语音译，意为"屯"或"乡村"。位于内蒙古鄂伦春自治旗阿里河镇西北 10 公里处峭壁上。洞口向西南，南北长 90 余米，东西宽 20 米，穹顶高达 20 余米，面积约两千平方米，内有石案、石凳。1980 年 7 月在石壁上发现北魏太平真君四年(公元 443 年)七月二十五日来此致祭之祝文石刻，全文 19 行，201 字，内容与《魏书》基本相符，确证为拓跋先世酋长居住和部众聚会之所。遗迹对研究中国北方民族，特别是拓跋鲜卑的渊源及其相互承继关系，有重要史料价值。

嘎百福 苗族曲艺。流行于贵州雷山、台江、剑河等地。起源于民间讲故事和"理歌理词"(一种调解纠纷、宣传禁止偷盗和引典说理的韵文)。以说为主，唱为辅。曲目有《榜藏农》、《娥兰农》、《娥妮和久金》、《雄学》等。

嘎达梅林 ❶嘎达梅林(1892—1931)。名那达木德，亦名孟庆山。蒙古族。内蒙古科尔沁左翼中旗人。"嘎达"意为"幼子"，"梅林"乃其官职。1929 年，因该旗扎萨克达尔罕王出卖旗地，并勾结东北军阀强行开垦，曾至沈阳控告，反被捕入狱。同年被抗垦群众营救出狱。在"打倒测量局，不许抢掠民财"的口号下，率众起义，转战于昭乌达盟、哲里木盟一带，队伍曾达千余人。后因寡不敌众，1931 年战死于辽河。今哲里木盟等地仍流传着歌颂他的民歌。❷蒙古族民间叙事诗。产生于嘎达梅林故乡哲里木盟，广泛流传于内蒙古地区。内容为歌颂嘎达梅林反抗统治阶级残酷压迫的斗争事迹。诗中刻画人物性格的发展颇鲜明生动，文字也朴实有力。

嘎底林耶 阿拉伯语 al-Gādirīyah 的音译，亦译"尕得林耶"、"格底林耶"等。中国伊斯兰教门宦派别。与哲赫林耶、虎非耶、库不林耶合称四大门宦。源于苏非派卡迪林耶教团。清康熙(1662—1722)年间传入中国，在形成门宦的过程中受到佛教、道教的很大影响。除保留"万物非主、唯有真主"这一根本信条外，对教义和教律作了重大修改。主张"先有道，后有教"，认为"教"系世人所创，并非本然，唯有

"道"才是超俗的。认为《古兰经》和五功皆属"教"的范围。主张求"道"需摆脱现实生活、游深山、访名师、苦修苦炼。以参禅悟道(坐静)和默诵"无字真经"(各辈道主修道口诀和歌谣)为主要功课。有大拱北和韭菜坪两个支派。主要分布在甘肃临夏、兰州,宁夏固原,四川阆中、广元等地。

嘎顺诺尔 一称嘎顺湖,蒙古语意为"苦海"。即西居延海。在内蒙古自治区阿拉善盟额济纳旗北部。为黑河下游西支西河(木林河)的尾闾。面积260平方公里,湖面海拔900米。该湖为时令湖,现已干涸。

11

嗽 同"嗓"。

嘑 (hū) 同"嘑(呼)"。大声号叫。

噓 (xū) ❶呼气;吐气。《庄子·齐物论》:"仰天而噓。"❷叹息。如:长噓短叹。

噓吸 ❶呼吸;吐纳。《庄子·天运》:"风起北方,一西一东,有上彷徨,孰噓吸是?"成玄英疏:"噓吸,犹吐纳也。"❷叹息;哽咽。刘向《九叹·忧苦》:"长噓吸以於悒兮,涕横集而成行。"

噓唏 太息;抽咽。枚乘《七发》:"噓唏烦酲。"亦作"歔欷"。

嘑 ㊀"呼㊁㊂"的异体字。
㊁(hū) 同"滹"。见"嘑沱"。
㊂(hù 户) 呼叱。见"嘑尔"。

嘑尔 (hù—) 怒声呼叱貌。《孟子·告子上》:"嘑尔而与之,行道之人弗受。"

嘑沱 (hū—) 河名,即"滹沱河"。《史记·苏秦列传》:"南有嘑沱、易水。"

噹 (tāng 汤) 拟声词。如:噹的一声锣响。

嘍 "喽"的繁体字。

嶜 (yán) 同"岩"。嶜岩,积石高峻貌,引申为参差不齐。《书·召诰》:"顾畏于民嶜。"孔颖达疏:"嶜即岩也,参差不齐之意。"

嘓 "咽"的繁体字。

嘂 (jiào 叫) ❶大呼。《周礼·春官·鸡人》:"夜嘑旦以嘂百官。"❷乐器名。《尔雅·释乐》:"大埙谓之嘂。"

嗺 (ái) 同"唉"。见"嗺嗺"。

嗺嗺 狗露齿欲咬貌。《管子·戒》:"东郭有狗嗺嗺,旦暮欲啮我猳(豭),而不使也。"

嗺 (cuī 催) ❶撮口。见《玉篇·口部》。❷通"催"。见"嗺酒"。

嗺酒 劝酒;催人饮酒。胡震亨《唐音癸签·诂笺九》:"公宴合乐,每酒行一终,伶人必唱嗺酒,然后乐作,此唐人送酒之辞。"

嘣 (bēng) 拟声词,形容东西跳动或迸裂声。如:心嘣嘣直跳;嘣的一声弦断了。

嚶 〔嚶〕(yīng 英) 拟声词。见"嚶鸣"、"嚶嚶"。

嚶鸣 《诗·小雅·伐木》:"嚶其鸣矣,求其友声。"后因以"嚶鸣"比喻朋友同气相求。刘孝标《广绝交论》:"嚶鸣相召,星流电激。"

嚶嚶 ❶鸟和鸣声。《诗·小雅·伐木》:"鸟鸣嚶嚶。"❷铃声。陈琳《神女赋》:"鸣玉鸾之嚶嚶。"

鳴 "鸣"的繁体字。

嗺 "叫"的繁体字。

曼 (jiào 较) 方言。只要。

嗯 (xī 悉) 响声。见《字汇补》。

噴 "喷"的繁体字。

嘒 (hú 胡) 英美容量单位的旧译名。即"蒲式耳"(bushel)。

嚓 (qiè 窃) 见"嚓嚓"。

嚓嚓 象细碎之声。陆龟蒙《挟瑟歌》:"寥寥倚浪系,嚓嚓沈湘语。"

嚭 ㊀(zhè 蔗) 旧时官场中仆役对主人的应诺声。
㊁(zhē 遮) 见"咋嚭"。

嘛 (ma) ❶见"喇嘛"。❷语助,表示提醒的语气。如:你自己答应的嘛,怎么又翻悔了!

嘛呢轮 藏传佛教徒祈祷所用法物。形如小桶,周刻六字真言(唵、嘛、呢、叭、咪、哞),中贯以轴,内装纸印经文,执手中转动,同时口念六字真言。"嘛呢"即取自六字真言。

嘀 (dí 敌) 见"嘀咕"。

嘀咕 ❶私底下小声说话。如:他俩不知又在嘀咕什么了。❷自言自语地盘算。如:他嘀咕着去还是不去。

嗾 (sǒu 叟) 使狗声,亦即谓使狗。《左传·宣公二年》:"公嗾夫獒焉。"比喻怂恿别人作坏事。如:嗾使。《北史·宋弁传》:"尔如狗耳,为人所嗾。"

嘧 (shuì) 小饮。见《说文·口部》。按《广雅·释诂》:"嘧,尝也。"王念孙疏证:"《说文》:'啜,尝也。'嘧亦啜也。"按尝与小饮义同。

嘧 (mì) 见"嘧啶"。

嘧啶 一种含间位氮原子的六元杂环化合物。由于嘧啶中存在共轭双键而具有特殊的紫外吸收光谱。其衍生物如胞嘧啶、尿嘧啶、胸腺嘧啶等都是核酸的重要组成成分。许多嘧啶衍生物是有效的化学治疗药物。

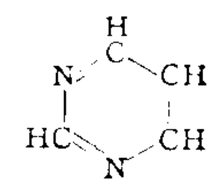

嘧啶结构式

嗷 ㊀(hàn) 亦作"㗊"。译音字。见"嗷密莫米腻"。
㊁"啖㊀"的异体字。

嗷密莫米腻 大食哈里发所用称号。《唐书·西戎列传》载大食王嗷密莫米腻于公元651年(唐永徽二年)派使者来中国,建立友好关系,一般认为系伊斯兰教传入中国之始。嗷密莫米腻或作㗊密莫末腻,也译作黑密牟尼、暮门或茂门王,皆系Amīr al-Mu'minīn的音译,意为"信仰者的领袖"。

嘐 ㊀(xiāo 嚣) 见"嘐嘐❶"。
㊁(jiāo 交) 见"嘐嘐❷"。

嘐嘐 ❶志大言大貌。《孟子·尽心下》:"其志嘐嘐然。"

❷(jiāo jiāo) 拟声词。(1) 鸡鸣声。《诗·郑风·风雨》:"鸡鸣胶胶。"《广韵·五肴》引作"嘐嘐"。元稹《江边四十韵》:"犬惊狂浩浩,鸡乱响嘐嘐。"(2) 鼠啮物声或叫声。苏轼《黠鼠赋》:"嘐嘐聱聱,声在橐中。"

12 **嘵** "哓"的繁体字。

噴 "喷"的繁体字。

嘻 〔譆〕(xī) ❶欢笑貌。见"嘻嘻"。❷叹词。表示惊惧、惊怒或赞叹。《公羊传·僖公元年》:"庆父闻之,曰:'嘻! 此奚斯之声也!'"《吕氏春秋·行论》:"庄王方削袂,闻之曰:'嘻!'投袂而起。"《庄子·养生主》:"文惠君曰:'嘻,善哉! 技盖至此乎!'"

嘻笑 ❶张口而笑。《论衡·异虚》:"禹乃嘻笑而称曰:'我受命于天'。"❷强笑;带有讽刺意味地笑。《汉书·灌夫传》:"夫怒,因嘻笑曰:'将军,贵人也。'"

嘻嘻 欢笑貌;喜乐貌。《易·家人》:"妇子嘻嘻,终吝。"《汉书·扬雄传上》:"嘻嘻旭旭,天地稠敫。"

噠 "哒"的繁体字。

噎 (yē 耶阴) ❶食物堵住喉咙。《说文·口部》:"噎,饭窒也。"如: 因噎废食。❷气逆不能呼吸。《诗·王风·黍离》:"行迈靡靡,中心如噎。"

噎膈 中医学病名。"噎"为咽下梗塞,水饮可下,食物难入;"膈"为食管窄隘,食下抵拒作痛或格拒难下,两者合称"噎膈"。多由气血大损、津液枯涸、气机郁结、痰瘀凝阻而成。治宜解郁润燥、滋阴养血、祛瘀破结等法。本病见于食管癌、胃癌等疾病。

噎噫 忧闷;气闷。《方言》第一:"宋、卫之间,凡怒而噎噫,谓之胁阋。"郭璞注:"噎噫,谓忧也。"亦作"噫噎"。

噁 ㊀"恶㊃"的繁体字。
㊁(wù 误) 见"喑噁叱咤"。

嘶 (sī 斯,旧读 xī 西) ❶声音沙哑。如: 声嘶力竭。《汉书·王莽传中》:"大声而嘶。"❷马鸣。温庭筠《菩萨蛮》词:"门外草萋萋,送君闻马嘶。"❸虫鸟凄切幽咽的鸣声。苏轼《青溪辞》:"雁南归兮寒蜩嘶。"

嘶酸 见"酸嘶"。

嘶噪 ❶蝉鸣声。江总《修心赋》:"风引蜩而嘶噪。"❷马鸣声。元稹《阴山道》诗:"臣闻平时七十万匹马,关中不省闻嘶噪。"

噶 ㊀(gá) 译音字。如: 噶伦。
㊁(gé) 拟声词。如: 噶喇一声。

噶乌 藏语音译,意为"护身佛盒"。一般用银、铜制成,也有金制的,大小不等,形状各异,贵重者镶以珠宝,有的内装小佛像及经卷符咒等物。为藏传佛教信徒佩带的宗教用品,也是妇女的胸前装饰品。旧时部分贵族男子也作头饰和胸饰。

噶尔 县名。在西藏自治区西部、喜马拉雅山与冈底斯山之间、噶尔河流域,新藏、阿(里)日(喀则)、阿(里)那(曲)三公路在此交会。县人民政府驻狮泉河镇。原西藏地方政府设噶尔宗,1960 年改设噶尔县。"噶尔",藏语意为"营地"。该地旧时曾为驻军营地,故名。阿里地区行署驻此。经济以牧业为主,亦有小片农区。建有电站。并产药材等。

噶伦 藏语音译,亦作"噶隆"或"噶布伦"。原西藏地方政府主管官员。共四人,一僧三俗,僧官噶伦为首,依清官制为三品,多由大贵族充任,职权甚重。参见"噶厦"。

噶珊 即"嘎山"。

噶厦 藏语音译,意为"发布命令的机关"。旧译"噶厦公所"或"噶沙公所"。原西藏地方政府。清乾隆十六年(1751 年),清政府废原封郡王,命由*噶伦四人(一僧三俗)主持噶厦,秉承驻藏大臣与达赖喇嘛的意志,共同管理西藏地方行政事务,遂成定制。下设仔康和译仓两大机关,置僧俗官员多人。1959 年 3 月解散。

噶尔丹 (1644—1697) 清蒙古准噶尔部首领。兼并卫拉特其余三部后,势力强盛;勾结沙俄,制造分裂。康熙二十七年(1688 年)攻袭喀尔喀部,二十九年进扰内蒙古,为清朝政府军败于赤峰附近的乌兰布通,三十五年复被清朝军队败于土拉、克鲁伦两河上源之间的昭莫多。三十六年自杀。

噶尔河 一称噶尔曲、噶尔藏布,藏语意为"帐篷河"。在西藏自治区西部。狮泉河支流。源出冈底斯山南坡,至噶尔县郎马尔附近和狮泉河汇合,西北流出国境后称印度河。长 196 公里,流域面积 6 060 平方公里。

噶尔穆 旧县级行政区名。在青海省海西蒙古族藏族自治州西南部。1956 年设噶尔穆工作委员会,1960 年部分地区改设格尔木市,1965 年撤市设县,1980 年复改市。

噶当派 藏传佛教教派之一。因强调一切佛语皆为指导信徒修行之诫命(藏语为噶当)而得名。11 世纪西藏僧人仲敦巴 (1005—1064) 所创。奉*阿底峡为祖师。宋嘉祐元年(1056 年)建热振寺为根本道场。认为显密教义不相违背,教法修行应循次第。12、13 世纪时传播甚广。15 世纪初,宗喀巴在此派教义的基础上创立格鲁派(亦称新噶当派),此派遂并入格鲁派。

噶伦堡 (Kālimpong) 印度东北部西孟加拉邦 (West Bengal) 边境城镇。西距大吉岭仅 40 公里。系印度经锡金与中国西藏贸易要站。海拔 1 200 米。人口约 3 万。产茶和金鸡纳树。旅游和避暑地。

噶玛兰 ❶旧地区名。或作蛤仔难、甲子兰。即今台湾东北部的宜兰平原。本为哈仔难族聚居处。三面负山,东临海,平原万顷。清嘉庆元年(1796 年),福建漳州人吴沙率漳州、泉州及广东人民在此开垦。❷厅名。清嘉庆十六年(1811 年)置。治五围(今台湾宜兰)。光绪元年(1875 年)改置宜兰县。

噶举派 藏传佛教教派之一。因重视口授密法的传承(藏语为噶举)而得名。11 世纪玛尔巴(1012—1097)所创。后由弟子米拉日巴(亦作弥拉惹巴,1040—1123)继承再传达薄拉结(亦作达波拉结,1079—1153)。以"中观见"为主要学说,不重文字,强调苦修。支系众多,其中帕木竹巴、噶玛巴等支系的上层曾先后受元明两代王朝敕封,继萨迦派执掌西藏地区政权。清代格鲁派(黄教)得势,噶举派中仅止贡、主巴、噶玛、达垅四支系尚保有一定宗教势力。主寺多在前藏。因该派喇嘛穿白色僧裙和衬衣,故俗称"白教"。

噶尔雅沙 集镇名。旧称噶大克。在西藏自治区噶尔县东南部、喜马拉雅山与冈底斯山之间、噶尔河右岸,阿(里)日(喀则)公路经此。为西藏西部重要集镇,附近地区货物集散中心之一。

噶顺塔拉 一称嘎顺塔拉。居延塔拉的别称。

噶尔丹策零(约1695—1745) 清蒙古准噶尔部首领。策妄阿拉布坦之子。雍正五年(1727年)袭父职。屡次举兵袭清。雍正十年为清兵败于喀尔喀蒙古土谢图汗部境。十二年请和,清政府罢兵,定以阿尔泰山为准噶尔与喀尔喀游牧界线。乾隆十年(1745年)病死。

12 **嘲** ㊀(cháo 潮,旧读 zhāo 招) ❶嘲笑。如:冷嘲热讽。任昉《出郡传舍哭范仆射》诗:"兼复相嘲谑。"❷吟咏。《北史·薛孝通传》:"因使元翌等嘲,以酒为韵。……便命酌酒赐孝通,仍命更嘲,不得中绝。"❸鸟叫声。《禽经》:"林鸟朝嘲。"

㊁(zhāo 招) 见"嘲哳"。

嘲弄 ❶嘲讽戏弄。《三国志·吴志·韦曜传》:"又于酒后使侍臣难折公卿,以嘲弄侵克,发摘私短以为欢。"❷吟咏。范成大《巫山高》诗:"楚客词章元是讽,纷纷馀子空嘲弄。"

嘲哳(zhāo—) 亦作"啁哳"。形容繁杂细碎的声音。潘岳《藉田赋》:"箫管嘲哳以啾嘈兮。"此指乐歌声。唐庚《客至》诗:"春禽日嘲哳。"此指鸟鸣声。

嘲剧 越南剧种之一。11—13世纪越南李朝至陈朝时由民间进入宫廷。呱剧兴起后被取代,但在民间仍广泛流行。演出剧目大都含有嘲讽和滑稽的内容,其中丑角占有重要地位。音乐及唱腔流畅轻快,富于民间色彩,常在农村广场演出,后亦曾进入城市,深受观众欢迎。

嘲风咏月 亦作"咏月嘲风"。讥诮文人的无聊写作。白居易《将归渭村先寄舍弟》诗:"咏月嘲风先要减,登山临水亦宜稀。"参见"吟风弄月"。

嘾 (dàn) 贪欲。《说文·口部》:"嘾,含深也。"又《说文·心部》:"忝,嘾也。"段玉裁注:"嘾者,含深也。含深者,欲之甚也。《淮南·修务训》高诱注云:'嘾悋,贪欲也。'按嘾、憛;忝、悋皆古今字。"

嘎 "嘎"的异体字。

嘬 "撮㊀"的异体字。

嘹 (liáo 辽,又读 liào 料) 见"嘹亮"、"嘹唳"。

嘹亮 亦作"嘹喨"。声音响亮而清远。刘孝绰《三日侍华光殿曲水宴》诗:"妍歌已嘹亮,妙舞复纡馀。"

嘹唳 形容响亮而曼长的声音。李百药《笙赋》:"远而听之,若游鸳翔鹤,嘹唳飞空。"

嘹喨 同"嘹亮"。黄宗羲《雁来红赋》:"嘹喨兮声满长空,参差兮景留古渡。"

嚐 (cǎn 惨) ❶衔。《淮南子·览冥训》:"嚐味含甘。"❷叮;咬。《庄子·天运》:"蚊虻嚐肤,则通昔不寐矣。"

噗 (pū) 拟声词。如:噗,一口气吹灭了灯。

噗哧 笑声。如:他禁不住噗哧一笑。

嘬 ㊀(chuài 踹) ❶叮;咬。《孟子·滕文公上》:"蝇蚋姑嘬之。"❷一口吃下去。《礼记·曲礼上》:"毋嘬炙。"郑玄注:"嘬谓一举尽脔。"引申为贪吃,硬吃。如:吃不下就算了,不要硬嘬。

㊁(zuō) 吮吸。如:嘬奶。

器 同"器"。

嘳 (kuì 溃) 同"喟"。叹息。《文选·傅毅〈舞赋〉》:"嘳息激昂。"李善注:"嘳与喟同。"

嘽 "啴"的繁体字。

嘿 ㊀(mò) 同"默"。不出声。《史记·刺客列传》:"荆轲嘿而逃去。"

㊁(hēi) 叹词。表示得意或鄙视。如:嘿!我才不怕哩!

嘸 "呒"的繁体字。

噍 ㊀(jiào 叫) ❶咬;嚼。《论衡·道虚》:"口齿以噍食。"❷犹言噍类。特指活着的人。徐陵《陈公九锡文》:"曾不崇朝,俾无遗噍。"

㊁(jiāo 焦) 见"噍杀"。

㊂(jiū) 同"啾"。见"噍噍"。

噍杀(jiāo shài) 声音急促。《礼记·乐记》:"是故志微,噍杀之音作,而民思忧。"

噍类 原谓能饮食的动物,特指活着的人。《汉书·高帝纪上》:"〔项羽〕尝攻襄城,襄城无噍类。"颜师古注引如淳曰:"无复有活而噍食者也。"

噍噍(jiū jiū) 鸟鸣细碎声。《文选·扬雄〈羽猎赋〉》:"噍噍昆鸣。"李善注:"噍与啾同。"

嗥 "嗥"的异体字。

噢 ㊀(yǔ) 见"噢咻"。

㊁(ō) 答应声。

噢咻 谓抚慰病痛。陆贽《奉天请罢琼林大盈二库状》:"疮痛呻吟之声,噢咻未息。"亦作"燠休"。

噏 (xī 吸) ❶同"吸"。《汉书·扬雄传上》:"噏青云之流霞兮。"❷见"噏呷"。

噏呷 《史记·司马相如列传》:"扶舆猗靡,噏呷萃蔡。"裴骃集解:"噏呷,衣裳张起也;萃蔡,衣声也。"一说,皆衣服摩擦声。《汉书·司马相如传上》、《文选·子虚赋》俱作"翕呷"。

噙 (qín 禽) 含。如:噙着一眶热泪。

噜 〔**噜**〕(lū) 见"噜苏"。

噜苏(嗦) 啰嗦;说话繁琐,不干脆。

嗷 (rán) 应声。《说文·口部》:"嗷,语声也。"朱骏声通训定声:"声谓相应之声,经传皆以然为之。"

噈 (cù) 同"蹙"。嚬蹙,亦作"嚬噈"。曹植《酒赋》:"或嚬噈辞觞。"参见"嚬蹙"。

噈 ㊀(kuò 廓) 敲击声。《广韵·十九铎》:"噈,敲噈噈声也。"

㊁(tūn 吞) 同"哼"。重迟貌。见《玉篇·口部》。

噇 (chuáng 床) 吃喝无度。《集韵·四江》:"噇,食无廉也。"《水浒传》第四回:"你是佛家弟子,如何噇得烂醉了上山来!"

噜 (pǔ) 见"噜噜"。

噜噜 同"氆氇"。

噂 (zǔn 尊上) 见"噂沓"。

噂沓 聚语貌;议论纷纭。《诗·小雅·十月之交》:"噂沓背憎。"郑玄笺:"噂噂沓沓,相对谈语。"亦作"噂喈"。《三

国志·吴志·孙皓传》"送付建安作船"裴松之注引《会稽邵氏家传》:"畴(邵畴)以噂喈之语,本非事实。"引申为喧闹。《南史·释宝志传》:"一日中分身易所,远近惊赴,所居噂喈。"

12 **噌** ㊀(chēng 撑) 见"噌吰"。
㊁(cēng 层阴) 叱责。如:挨噌。

噌吰 (—hóng) 拟声词。多以形容钟声。司马相如《长门赋》:"挤玉户以撼金铺兮,声噌吰而似钟音。"

嘮 "唠"的繁体字。

噚 "哕"的繁体字。

囑 〔囑〕(zhǔ 主) 委托;嘱咐。如:嘱托;千叮万嘱。

囑咐 亦作"嘱付"。叮嘱;吩咐。晁补之《惜奴娇》词:"说衷肠丁宁嘱付。"

噀 (xùn 迅) 喷。《后汉书·栾巴传》"征拜尚书"李贤注引《神仙传》:"饮酒,西南噀之。"

噔 (dēng) 拟声词。如:噔噔噔走上楼来。

噛 "咝"的繁体字。

嘰 "叽"的繁体字。

13 **磬** (shào) 同"韶"。舜乐。《周礼·春官·大司乐》:"以乐舞教国子,舞《云门》、《大卷》、《大咸》、《大磬》。"郑玄注:"《大磬》,舜乐也,言其德能绍尧之道也。"

嚄 ㊀(huò 霍) ❶惊讶声。《史记·外戚世家》:"武帝下车泣曰:'嚄!大姊,何藏之深也!'"❷见"嚄唶"。
㊁(huō) 赞叹声。如:嚄!好大的工程!

嚄唶 (—zè) 《史记·魏公子列传》:"晋鄙嚄唶宿将。"张守节正义引《声类》:"嚄,大笑;唶,大呼。"形容气势盛。

嚆 (hāo 蒿) 见"嚆矢"。

嚆矢 响箭。发射时声先箭而到,因以喻事物的开端;犹言先声。《庄子·在宥》:"焉知曾、史之不为桀、跖嚆矢也。"成玄英疏:"嚆,箭镞有吼猛声也。"

嚈 〔嚈〕㊀(zá) 如:嚈嚈。
㊁(yàn) 见"嚈哒"。

嚈哒 即"哌哒",古代国名。《周书·异域传》:"嚈哒国在于阗(今名于田)之西。"

噤 (jìn 禁) ❶闭口不言。《楚辞·九叹·思古》:"口噤闭而不言。"❷关闭。潘岳《西征赋》:"有噤门而莫启。"❸咬紧牙关或牙齿打战。如:打寒噤。

噤颐 微动其颊。谓细语。《新唐书·武平一传》:"胁肩邸第之中,噤颐媪宦之侧。"

噤口痢 中医学病名。痢疾的一种。因饮食不进或入口即吐,故名。属危候。多为热毒上冲、胃气伤败所致。由疫毒痢、湿热痢演变而成,或病重初起即见噤口者。治宜清热解毒,佐以和胃。

噤若寒蝉 喻不敢说话。参见"寒蝉❷"。

噸 "吨"的繁体字。

噦 "哕"的繁体字。

嘴 (zuǐ) ❶口的通称。❷指说话。如:多嘴;嘴甜。❸形状突出或作用如嘴的。如:瓶嘴;茶壶嘴。

噱 ㊀(jué 决) ❶大笑。如:可发一噱。《汉书·叙传上》:"谈笑大噱。"❷口腔。《汉书·扬雄传上》:"沈沈容容,遥噱虖纰中。"颜师古注:"口内之上下名为噱。言禽兽奔走倦极,皆遥张噱吐舌于纰罔之中也。"
㊁(xué 学) 吴方言。笑;发笑。如:发噱;噱头。

噳 (yǔ 雨) 见"噳噳"。

噳噳 麋鹿群聚貌。见《说文·口部》。《诗·大雅·韩奕》:"鲂鱮甫甫,麀鹿噳噳。"

噹 "当㊂"的繁体字。

器 (qì) ❶用具。如:陶器;铁器。《易·系辞上》:"以制器者尚其象。"❷生物的器官。如:消化器;生殖器。❸见"道器"。❹才能;人才。《礼记·王制》:"瘖聋、跛躄、断者、侏儒、百工,各以其器食之。"《宋史·苏轼传》:"轼之才,远大器也。他日自当为天下用。"❺器量;器度。《论语·八佾》:"管仲之器小哉!"❻重视,器重。《后汉书·陈宠传》:"朝廷器之。"

器皿 盛食品的用具,如杯、盘、碗、碟及古代尊彝之类。《礼记·礼器》:"宫室之量,器皿之度。"

器用 ❶器皿用具。《书·旅獒》:"毕献方物,惟服食器用。"亦指兵器、农具。《国语·周语上》:"阜其财求,而利其器用。"韦昭注:"器,兵甲也;用,耒耜之属也。"❷比喻有才具可以用的人。《汉书·王褒传》:"夫贤者,国家之器用也。"

器乐 音乐的一个大类。用乐器演奏乐曲,使人感受一定的艺术效果。有独奏、合奏等多种形式。

器件 电子仪表工业中,对电压和电流独立起控制和变换作用的单元。通常由若干元件所组成,如晶体管、集成电路等。在实际工作中,对形态较大或功能较多的一些元件,称为器件,如大型滑线电阻器。由于元件和器件界线划分并不十分严格,故经常合称元器件。

器任 器重,信任。《后汉书·袁绍传》:"绍乃以丰(田丰)为别驾,配(审配)为治中,甚见器任。"

器宇 胸襟;度量。《魏书·刘懋传》:"器宇渊旷,风流甚美,时论高之。"亦指风度、仪表。如:器宇轩昂。

器识 器量与见识。《晋书·张华传》:"器识弘旷,时人罕能测之。"

器局 犹言器量,度量。《晋书·何充传》:"充居宰相,虽无澄正改革之能,而强力有器局。"

器使 《论语·子路》:"君子易事而难说也。说之不以道,不说也;及其使人也,器之。"何晏集解引孔安国曰:"度才而官之。"后因用"器使"为量材使用之意。班固《窦将军北征颂》:"料资器使,采用先务。"

器官 多细胞生物体内由多种不同组织联合构成的结构单位。具有一定的形态特征,能行使一定的生理功能。例如,高等动物体的胃、肠、肝和胰是消化器官,肺或鳃是呼吸器官,睾丸和卵巢是生殖器官。植物有维持个体生存的营养器官(如根、茎、叶)以及繁衍后代、维持种族生存的生殖器官(如花、果实和种子)。

器重 看重;重视。多用于长辈对晚辈、上级对下级。

《汉书·冯野王传》:"深见器重,有名当世。"

器械 用具的总称。《礼记·王制》:"器械异制。"陆德明释文:"何休注《公羊》云:'攻守之器曰械。'郑注《大传》云:'礼乐之器及兵甲也。'郭璞《三苍解诂》云:'械,器之总名。'"

器量 原指器物的容量。引申指人的度量。蔡邕《郭泰碑》:"器量弘深,姿度广大。"

器官芽 昆虫幼虫体内未分化的细胞群。发育开始后才进行活动,发展成为成虫的翅、肢和口器等外部器官,以及气管、肌肉、腺体和消化系统等内部器官。

器小易盈 亦作"小器易盈"。谓酒量小。吴质《在元城与魏太子笺》:"前蒙延纳,侍宴终日……小器易盈,先取沈顿。"后亦比喻器量狭小,容易自满。《镜花缘》第十二回:"若令器小易盈、妄自尊大那些骄傲俗吏看见,真要愧死。"

器件模型 在特定范围内,由理想化电路元器件组成的多端口网络。可描述电子器件电流-电压特性,是电路模拟的基础。理想电路元件、器件分两类:(1)无源元件,如电阻器、电感器、电容器、理想变压器等;(2)有源器件,如理想电压源、理想电流源、受控源等。

器官移植 移植一个健全器官以代替病损器官的手术。主要用于某些重要器官丧失功能危及病人生命时。一般采用同种异体器官。临床上常用的器官移植有肾、肝、心、肺、胰、小肠等。

器械体操 通常指体操运动中在单杠、双杠、吊环、鞍马、平衡木、高低杠、跳马等器械上所做的身体练习。动作包括各种支撑或悬垂以及静止用力、回环、全旋、摆动等。

器质性疾病 与*功能性疾病相对。指组织结构上有病理变化的疾病。多数已知的疾病均属器质性疾病。

器质性精神病 由脑组织的病理变化引起的精神障碍。广义的也包括*症状性精神病。急性者以意识障碍为主要症状,慢性者以智能障碍为主要症状。

13 **噥** "哝"的繁体字。

噪 〔譟〕(zào 灶) 群鸣。如:蝉噪;群鸦乱噪。杜甫《羌村》诗:"柴门鸟鹊噪,归客千里至。"引申为喧哗。《北史·流求传》:"勇者三五人出前跳噪。"

噪声 ❶亦称"噪音"。指不同频率和不同强度、无规律地组合在一起的声音,有嘈杂刺耳的感觉。对人们生活和工作有害。❷电路中,除有用信号外,由于电子、空穴、离子持续性的或冲击性的杂乱运动,而形成频率范围较宽的干扰的统称。❸通信系统中,除传输信号以外,所有规则的和不规则的、可懂的和不可懂的干扰的统称。

噪声污染 指不同频率和强度的声音无规则地组合在一起,造成对人和环境的不良影响。是社会公害之一。其来源有:由机械振动、摩擦、撞击和气流扰动产生的工业噪声;由飞机、火车、汽车、拖拉机行驶过程中产生的交通噪声;由街道或建筑物内部各种生活设施和人群活动产生的生活噪声。一般以90分贝作为工作点的听力保护极大值。其危害是:影响人们休息,降低工作效率,损伤听觉。超过140分贝的噪声,会引起耳聋,诱发疾病,还能破坏仪器设备的正常工作。

噪声屏障 用以阻挡噪声对周围建筑和人群影响的技术措施。包括在道路两侧建设一定宽度的绿化林带;对接近道路的建筑物采用吸声、隔声的建筑材料;在交通繁忙的道路路段两侧建设障板和墙体;在机械四周设置隔声屏障等。采取上述措施,一般可使噪声减少5~10分贝。

噪声控制 使噪声降低到符合允许评价标准的技术。噪声控制的每一问题,实质上都由声源、传递途径和接受方面三个基本要素构成。其主要技术是利用阻尼、减振、隔声、吸声和反射等,使在实际许可和较经济的条件下,接受到的噪声能降低到允许标准或以下。噪声控制有时也利用增加某些频率的一定量噪声,以提高背景噪声来掩蔽不需要的声音,或压低引起烦恼的噪声的吵闹度。

噔 (tà) 犹"歠"。谓不咀嚼而吞咽。见"噔羹"。

噔羹 《礼记·曲礼上》:"毋噔羹。"郑玄注:"噔,为不嚼菜。"孔颖达疏:"羹有菜者用挟,故不得歠,当挟嚼也。"按谓羹有菜者,不用箸挟嚼而啜吞之。

噣 ㊀(zhòu 咒) ❶同"咮"。鸟嘴。《史记·赵世家》:"中衍人面鸟噣。"❷二十八宿之一,"柳宿"的别称。《诗·召南·小星》"三五在东"毛传:"三心五噣。"陆德明释文引《尔雅》云:"噣谓之柳。"按今本《尔雅·释天》"噣"作"咮"。

㊁(zhuó) 通"啄"。鸟啄食。《国策·楚策四》:"俯噣白粒,仰栖茂树。"

噬 (shì 逝) ❶咬。《易·噬嗑》:"噬腊肉。"❷通"逝"。《诗·唐风·有杕之杜》:"噬肯适我。"陆德明释文:"《韩诗》作逝。逝,及也。"一说为发声词,无义。见王引之《经传释词》九"逝、噬"。

噬肤 犹切肤。谓关系密切。《汉书·董贤传》载哀帝册免大司马丁明,曰:"有司致法将军请狱治,朕惟噬肤之恩未忍。"颜师古注:"《易》噬嗑卦九二爻辞曰:'噬肤灭鼻。'噬肤者,言自啮其肌肤。诏云,为明是恭后之亲,有肌肤之爱,是以不忍加法,故引噬肤之言也。"

噬脐 比喻后悔不及。《左传·庄公六年》:"若不早图,后君噬齐。"杜预注:"若啮腹齐,喻不可及。""齐"通"脐"。扬雄《太玄赋》:"将噬脐之不及。"

噬嗑 (—hé) 六十四卦之一。震下离上。《易·噬嗑》:"彖曰:颐中有物曰噬嗑。"王弼注:"颐中有物,啮而合之,噬嗑之义也。"又《杂卦》:"噬嗑,食也。"

噬人鲨 (*Carcharodon carcharias*) 亦称"钢鲛"。软骨鱼纲,鲭鲨科。体呈纺锤形,长达12米余。青褐或暗褐色。吻短尖;口大;牙大,三角形,边缘具细锯齿。眼小,无瞬膜。鳃孔宽大,鳃耙消失。喷水孔细小或消失。尾柄每侧各具一皮嵴。暖水性中上层鱼类。性凶猛,捕食海狮、海豹、鲟、鳇、金枪鱼等。有袭击渔船和噬人记录,故名。分布于热带、亚热带和温带海洋;中国沿海均有分布。皮可制革;肝可制鱼肝油。

噬菌体 又名"嗜菌体"。病毒的一类。体积微小,仅在电子显微镜下看见,能侵入细菌体内增殖,引起菌细胞裂解。各种噬菌体的作用有特异性,如志贺菌噬菌体仅对志贺菌有作用。在医学上,噬菌体可用于鉴别某些细菌,协助诊断。亦可作为分子生物学、遗传工程载体。

噬菌斑 在含细菌的固体培养基上,由于噬菌体的感染、增殖使细菌细胞裂解而形成的空斑。一般认为每个噬菌斑都是由一个噬菌体颗粒一再感染增殖裂解发展而来的,故可进行定量测定。形态多样,有的形成晕圈,有的呈多重同心圆,也有的近似圆形;大小不一。在一定条件下,这些特性相当稳定,可作为鉴定噬菌体的依据之一。

噬菌体显示 在噬菌体表面显示突变修饰基因的表达产物的基因工程技术。抗原和抗体，酶和底物，激素和受体等结合的亲和力直接影响它们的生物活性。为了改造天然蛋白质的生物活性，可以先改变和接合活性有关的多肽的编码序列，再将其和噬菌体 M13 的外壳蛋白基因III相融合，转染大肠杆菌，建成一个在表面显示相应突变多肽的噬菌体库。显示随机多肽的噬菌体库经过一定的选择方法可以富集改变了结合活性的突变体，从而选到性能更好的活性蛋白质或多肽。

13 **噂** “咄”的繁体字。

噭 ㊀(jiào 叫) ❶号呼声。《礼记·曲礼上》:“毋噭应。”孔颖达疏:“噭，谓声响高急。”❷哭声。《公羊传·昭公二十五年》:“昭公于是噭然而哭。”

㊁(qiào 窍) 口。《汉书·货殖传》:“马蹄噭千。”颜师古注:“蹄与口共千，则为马二百也。”

噭咷 ❶高声歌唱。《汉书·韩延寿传》:“歌者先居射室，望见延寿车，噭咷楚歌。”❷《方言》第一:“平原谓啼极无声谓之咲唿，楚谓之噭咷。”

噭噭 悲哭声。《庄子·至乐》:“人且偃然寝于巨室，而我噭噭然随而哭之。”也用来形容猿啼声、鸟鸣声。谢灵运《登石门最高顶》诗:“噭噭夜猿啼。”曹植《杂诗》:“飞鸟绕树翔，噭噭鸣索群。”

噞 “唅”的繁体字。

噲 “哙”的繁体字。

噯 “噯”的繁体字。

噺 (zhān 沾) 本作“詹”，亦作“谵”。话多。《荀子·非相》:“噺唯则节。”王先谦集解:“噺唯则节者，或辩或唯，皆中其节也。”

噷 ㊀(xīn) ❶吻。黄庭坚《少年心·添字》词:“待来时、鬲上与厮噷则个。”❷动；开。汤显祖《牡丹亭·寻梦》:“咱噷这口，待酬言。”

㊁(hm) 感叹声。表禁止、申斥或不满意。如：噷！你还不快些回去！

噫 ㊀(yī) 感叹声。犹“唉”。《论语·先进》:“颜渊死，子曰:‘噫，天丧予！天丧予！’”

㊁(yì 意) 通“抑”。表示转折。《书·金縢》:“信，噫公命，我勿敢言。”

㊂(ài 爱) 见“噫气”。

噫气 (ài—) 呼气；嘘气。《庄子·齐物论》:“夫大块噫气，其名为风。”

噫呜 叹伤貌。《后汉书·袁安传》:“安以天子幼弱，外戚擅权，每朝会进见，及与公卿言国家事，未尝不噫呜流涕。”

噫嘻 ❶叹词。《史记·鲁仲连邹阳列传》:“噫嘻！亦太甚矣先生之言也。”❷《诗·周颂》篇名。《诗序》说是周代统治者“春夏祈谷于上帝”所用的乐歌。据现代研究者考证，这是周成王在春耕前祭祀先公先王时用于助祭的诗，诗中写到监督“农夫”进行大规模耕种，可作为研究西周社会经济形态的史料；一说系周康王时期的诗。

噰 (yōng) 同“雍”。鸟和鸣声。《尔雅·释诂》:“关关噰噰，音声和也。”郭璞注:“皆鸟鸣相和。”

噻 (sāi 腮) 译音字。见“噻吩”。

噻吩 亦称“硫杂茂”。一种含硫的杂环化合物。无色液体。沸点 84℃。物理性质和化学性质与苯相似。在由煤焦油制得的粗苯中，有少量存在。可用作溶剂以及制造染料、药物的原料。

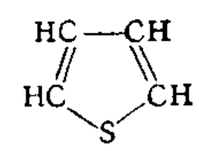
噻吩结构式

噻唑 学名“1,3-硫氮杂茂”。一种含硫、氮的五元杂环化合物。无色，有与吡啶相似气味的液体。沸点 115～118℃。具有芳香性。药物中的磺胺噻唑、青霉素、维生素 B_1 等都是噻唑的重要衍生物。

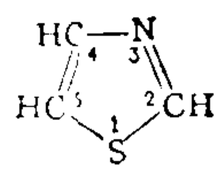
噻唑结构式

噻菌灵 (thiabendazole) 也称“涕必灵”。化学名 2-(噻唑-4-基)苯并咪唑。杀菌剂。由邻苯二胺、4-甲酰胺噻唑反应制得。白色无味粉末，难溶于水和有机溶剂，性质稳定。有可湿性粉剂和胶悬剂。具内吸作用。用于防治蔬菜、果树和花卉上的白粉病、灰霉病、菌核病、炭疽病等，以及稻瘟病、小麦的黑穗病、根腐病和棉立枯病，尤其适用于防治收获后的水果、蔬菜在贮藏中的病害。对人畜毒性很低。

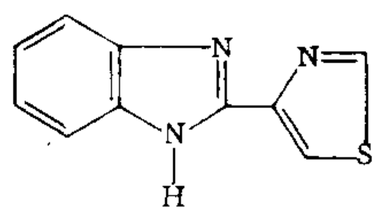
噻菌灵结构式

噻嗪酮 (buprofezin) 亦称“优乐得”、“稻虱净”、“扑虱灵”。化学名 2-特丁基亚氨基-3-异丙基-5-苯基-3,4,5,6-四氢-2*H*-1,3,5-噻二嗪-4-酮。高选择性杀虫剂。纯品为白色结晶，难溶于水，溶于正己烷、乙醇、丙酮、甲苯等。有可湿性粉剂。抑制昆虫体内几丁质的合成，使接触药剂的若虫蜕皮畸形或翅畸形而死亡。用于防治水稻和蔬菜上的叶蝉、飞虱及温室的粉虱，果树及茶树上的介壳虫等。对人畜低毒。

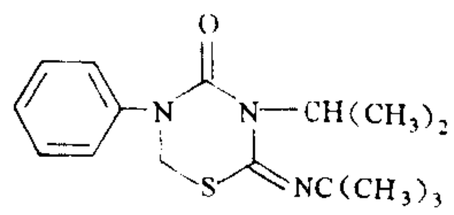
噻嗪酮结构式

噻嘧啶 亦称“双羟萘酸噻嘧啶”。见“驱肠虫药”。

噻苯达唑 见“驱肠虫药”。

嘒 (hē，又读 huǒ) 同“呵”。《广雅·释训》:“嘒嘒，笑也。”

嘯 “啸”的繁体字。

噬 古“訊(讯)”字。

噗 〔**噗**〕(pó) 佛教咒语中译音字。《消灾吉祥神咒》:“钵罗入噗罗。”

14 **嚇** ㊀“吓”的繁体字。

㊁(hè 贺) ❶怒叱声。《庄子·秋水》:“鸱得腐鼠，鹓雏过之，仰而视之曰:‘嚇！’”❷张开。郭璞《江赋》:“或嚇鳃乎岩间。”

噓 (tì 替) 本作“嚏”。打喷嚏。《诗·邶风·终风》:“愿言则噓。”

嚂 “嚂”的繁体字。

嚭 “吡”的繁体字。

嚅 (rú 如) 见“嚅唲”、“嗫嚅”。

嚅唲 亦作“儒儿”。强笑貌。详“喔咿儒儿”。

14 **嚐** “嘗(尝)㊀”的异体字。

嶷 (yí) ❶小儿有知识。《说文·口部》:“嶷,小儿有知也。《诗》曰:‘克岐克嶷。’”段玉裁注:“按此由俗人不识嶷字,蒙上岐字改从山旁耳。”今本《诗·大雅·生民》作“嶷”。❷见“嶷嶷”。

嚎 (háo 豪) 大叫。如:狼嚎。梅尧臣《宁陵阻风雨寄都下亲旧》诗:“昼夜风不止,寒树嚎未休。”

嚎咷 同“号咷”,亦作“嚎啕”。放声大哭。白朴《梧桐雨》第四折:“叫不应雨泪嚎咷。”

嚌 “哜”的繁体字。

嚇 〔**嚇**〕(hǎn 喊) 同“阚㊀”。虎怒吼。柳宗元《三戒·黔之驴》:“〔虎〕因跳踉大嚇。”

嚓 (cā) 拟声词。如:嚓的一声点燃了火柴;嚓的一刀砍断了。

嚀 “咛”的繁体字。

嚁 (dí) 声音急速。见《集韵·二十三锡》。《文选·成公绥〈啸赋〉》:“音要妙而流响,声激嚁而清厉。”李善注:“激嚁,疾貌。”张铣注:“激嚁,声速也。”

嚃 (zá 杂) 见“嚃喋”。

嚃喋 (一zhá) 同“唼喋”。水鸟及鱼类吞食之貌,比喻贪取、深求。《淮南子·览冥训》:“至虚无纯一,而不嚃喋苛事也。”高诱注:“嚃喋,犹深算也,言不采取烦苛之事。”

15 **嚘** (yōu 优) ❶语未定貌。见《说文·口部》。按:《汉书·东方朔传》:“伊优亚者,辞未定也。”优乃嚘之假借。❷气逆。《太玄·夷》:“婴儿于号,三日不嚘。”王涯注:“嚘,气逆也。”按一本作“嗄”,则谓嘶哑。

嚘嚘 低而若断若续的声音。韩愈《送穷文》:“若啸若啼,砉欻嚘嚘。”

嚙 “啮”的繁体字。

嚗 (bó 博) 拟声词。《庄子·知北游》:“嚗然放杖而笑。”

嚚 (yín 银) ❶愚顽。《书·尧典》:“父顽母嚚。”❷奸诈。《左传·僖公二十四年》:“口不道忠信之言为嚚。”

嚚讼 奸诈而好争讼。《书·尧典》:“吁!嚚讼,可乎?”

嚚喑 喑哑。《国语·晋语四》:“嚚喑不可使言,聋聩不可使听。”

器 〔**器**〕㊀(xiāo) 亦作“嚣”。❶喧哗;吵闹。《左传·成公十六年》:“在陈而嚣。”参见“器尘”。❷闲暇貌。见“器然❶”。❸通“枵”。见“器然❸”。

㊁(áo 熬) ❶通“嗷”、“謷”、“敖”。见“器器❷❶”。❷古邑名。一作*隞。故址在今河南荥阳市北敖山南。《史记·殷本纪》:“帝中丁迁于隞。”司马贞索隐:“隞亦作‘器’,并音敖字。”

器风 喧闹争竞的风气。《资治通鉴·宋孝武帝大明二年》:“庶僚百位,专断于一司,于是器风遂行,不可抑止。”胡三省注:“器风,谓喧竞之风。”亦谓不遵守纪律的风气。

器尘 器,喧闹;尘,尘土。谓嘈杂而肮脏。《左传·昭公三年》:“子之宅近市,湫隘嚣尘,不可以居。”也指尘世间。

器张 放肆;跋扈。如:气焰器张。

器浮 亦作“浮器”。❶浮夸;不踏实。《新唐书·朱朴传》:“人心器浮轻巧。”❷犹言器尘,指尘世间。《水经注·瀑水》:“台榭高广,超出云间,欲令上延霄客,下绝器浮。”

器然 ❶《尔雅·释言》:“器,闲也。”郭璞注:“器然,闲暇貌。”❷形容态度轻狂、浮躁。《三国志·蜀志·彭羕传》:“形色器然,自矜得遇滋甚。”❸“器”通“枵”。形容饥饿。嵇康《养生论》:“终朝未餐,则器然思食。”❹(áo一)“器”通“敖”。忧愁貌。《三国志·魏志·和洽传》:“农业有废,百姓器然。”

器器 ❶喧器的声音。《诗·小雅·车攻》:“选徒器器。”毛传:“器器,声也。”❷(áo áo)众口谗毁貌。《诗·小雅·十月之交》:“谗口器器。”《汉书·刘向传》引作“谗口嗸嗸”,《潜夫论·贤难》作“谗口敖敖”。❸(áo áo)自得貌。《孟子·尽心上》:“人知之,亦器器;人不知,亦器器。”❹(áo áo)傲慢貌。《诗·大雅·板》:“听我器器。”毛传:“器器,犹謷謷也。”郑玄笺:“女(汝)反听我言謷謷然不肯受。”《尔雅·释训》:“敖敖,傲也。”陆德明释文:“敖敖,本又作謷,又作器,同。”❺(áo áo)众怨愁声。《后汉书·陈蕃传》:“今京师器器,道路喧哗。”

嚜 ㊀(mò) ❶同“默”。《史记·屈原贾生列传》:“吁嗟嚜嚜兮,生之无故!”❷即“唛头”。

㊁(me,又读ma) 表语气,同“嘛”。

嚕 “噜”的繁体字。

嚥 〔**嚥**〕(yán 颜) 见“嚥嚥”。

嚥嚥 争斗貌。《韩非子·扬权》:“一栖两雄,其斗嚥嚥。……一家二贵,事乃无功。”

16 **嚥** “咽㊀”的异体字。

嚦 “呖”的繁体字。

嚬 同“顰(颦)”。

嚬呻 痛苦呻吟。李白《鸣皋歌送岑征君》:“冥鹤清唳,饥鼯嚬呻。”韩愈《司徒兼侍中中书令赠太尉许国公神道碑铭》:“察其嚬呻,与其睨眴。”

嚬蹙 同“顰蹙”。皱眉蹙额。《论衡·自然》:“薄酒酸苦,宾主嚬蹙。”

嚧 “卢”的繁体字。

嚴 “严”的繁体字。

嚽 〔**嚽**〕(zàn 赞) 讲话多,没有节制。《荀子·劝学》:“故不问而告谓之傲,问一而告二谓之嚽。”

嚫 “哧”的繁体字。

嚨 “咙”的繁体字。

嚪 (dàn 淡) 同“啖”。吃,或给人吃。引申为利诱。《史记·乐毅列传》:“令赵嚪秦以伐齐之利。”

嚩 “嚩”的繁体字。

17 **嚽** (chuò 辍) 同“啜”。吃。《荀子·富国》:“墨子虽为之衣褐带索,嚽菽饮水,恶能足之乎?”杨倞注:

"嚽,与啜同。"

17 **嚾** (huān 欢) 呼叫;喧闹。《抱朴子·弹祢》:"犹枭鸣狐嚾,人皆不喜。音响不改,易处何益?"

嚾呼 大声地呼叫。《后汉书·礼仪志中》:"因作方相与十二兽儛,嚾呼周遍,前后省三过,持炬火送疫出端门。"

嚾嚾 喧嚣貌。《荀子·非十二子》:"世俗之沟犹瞀儒,嚾嚾然不知其所非也。"杨倞注:"沟,读为恂。恂,愚也。犹,犹豫也,不定之貌。瞀,闇也。《汉书·五行志》作'区瞀',与此义同。嚾嚾,喧嚣之貌。谓争辩也。"

嚶 "嘤"的繁体字。

嚳 "喾"的繁体字。

嚼 ㊀(jiáo,读音 jué) ❶啮;将食物咬烂。如:咀嚼;细嚼。❷吟歌。《文选·张衡〈西京赋〉》:"嚼清商而却转,增婵娟以此豸。"吕延济注:"嚼,吟也。"❸玩味。王令《寄满子权》诗:"吾爱子权诗,苦嚼味不尽。"❹剥蚀、侵蚀。真山民《朱溪涧》诗:"水嚼沙洲树出根。"

㊁(jiào) 倒嚼,即牛羊等动物的反刍。

嚼烟 烟草制品之一。将较高级的陈烟的上部烟叶回潮后,加适当的糖料和香料拌和,压片而成。在禁止点火吸烟的场所,供吸烟者嚼用。也可不咀嚼而含于颊颚之间,含嚼后须吐出。

嚼蛆 乱说;胡说。洪亮吉《晓读书斋初录》卷上:"今人所谈不经者,谓之嚼蛆。此风六朝已有之。《北史·甄琛传》谓邢峦何处放蛆来,即此意。"

嚼蜡 比喻无味。王安石《示董伯懿》诗:"嚼蜡已能忘世味,画脂那更惜时名。"参见"味如嚼蜡"。

嚵 (chán) ❶小饮。《说文·口部》:"嚵,小啐也。"《广雅·释诂》:"嚵,尝也。"尝即小饮之意。❷口。《说文·口部》:"嚵,一曰喙也。"

嚷 ㊀(rǎng) ❶大声喊叫。如:病人刚睡,别嚷!❷吵闹。如:刚才你跟谁嚷来着?

㊁(rāng) 义同㊀。如:嚷嚷。

18 **嚩** "嗫"的繁体字。

嚼 "呓"的繁体字。

囀 "啭"的繁体字。

囂 "器"的繁体字。

囂 同"囂(器)"。

囂 "嚣"的繁体字。

19 **囌** "苏㊂"的繁体字。

囉 "鞭"的繁体字。

囉 "啰"的繁体字。

囋 "赞"的繁体字。

囑 "瞩"的繁体字。

囋 "啬"的繁体字。

20 **囌** "嗽"的繁体字。

21 **囓** "嚙(啮)"的繁体字。

囑 "嘱"的繁体字。

22 **囔** (nāng) 见"嘟囔"。

50. 口 部

口 "围"的古字。

2 **囚** (qiú) ❶拘禁。《书·蔡仲之命》:"囚蔡叔于郭邻。"引申为拘束。孟郊《冬日》诗:"一生虚自囚。"❷囚犯。白居易《歌舞》诗:"岂知阌乡狱,中有冻死囚。"❸俘虏。《诗·鲁颂·泮水》:"在泮献囚。"

囚笼 旧时拘禁罪犯的木笼。

囚首丧面 如囚犯般的头发,似居丧而不洗的颜面。形容仪容脏乱。苏洵《辨奸论》:"囚首丧面而谈诗书,此岂其情也哉!"

囚笼政策 抗日战争时期,日本侵略者对中国共产党领导的敌后人民武装和抗日根据地实行消灭和扫荡的一种政策。即以铁路为柱,公路为链,碉堡为锁,辅以封锁沟、墙,对抗日根据地军民实行网状压缩包围,逐个加以摧毁。抗日根据地军民采用灵活的游击战术击破这一政策。

四 (sì) ❶数目。三加一所得。❷工尺谱中音名之一。

四大 ❶道家称道、天、地、王(亦作人)为"四大"。《老子》:"道大,天大,地大,王(亦作人)亦大,域中有四大,而王居其一焉。"❷古人称大功、大名、大德、大权为"四大"。《晋书·王豹传》:"明公挟大功,抱大名,怀大德,执大权,此四大者,域中所不能容。"❸全称"四大种",亦称"四界"。佛教指构成一切色法(相当于物质现象)的四种基本原素(地、水、火、风)。"大种"是梵语 Mahā-bhūta 的意译,是物质之所依。就"四大"属性和作用来说:地大以坚为性,能载万物;水大以润湿为性,能包容物;火大以煖为性,能成熟物;风大以动为性,能生长物。佛教认为世界和人身也由四大组成。❹即大鸣、大放、大辩论、大字报。1957 年毛泽东把它们作为"革命形式"并提,以后合称为"四大"。1975 年 3 月被作为人民的民主权利写入宪法。邓小平在 1980 年 1

月16日指出："这个'四大'的做法，作为一个整体来看，从来没有产生积极的作用。"（《邓小平文选》第2卷第257页）根据中共中央的建议，同年9月全国人大五届三次会议取消了宪法中关于"四大"的规定。

四川 ❶地区名。北宋咸平四年（1001年）分西川路为益州、利州二路，分峡路为夔州、梓州二路，总称"川峡四路"，简称四川路。南宋设有四川宣抚、制置、总领等职，统辖四路军政财赋，元合四路置四川行中书省。❷省名。见"四川省"。❸杂志名。1908年1月（清光绪三十三年十二月）在日本东京创刊。前身是《鹃声》月刊。四川留日学生创办，吴玉章等主持。所载分论著、译丛、时评、文苑、大事记等栏。以"输入文明，开通民智"为宗旨。反对帝国主义侵略中国，揭露清政府卖国残民，激发人民的革命斗志。1908年秋出到第四期，遭查禁。

四王 清初山水画家王时敏、王鉴、王翚、王原祁四人的合称。他们系师友或亲属关系，绘画风格和艺术思想直接或间接受董其昌影响。技法功力深厚，但步趋古人，不少作品不免程式化。王翚精研宋、元诸家，整理了一套体例完备的山水画技法；在经营丘壑和青绿设色上较有成就。王原祁把黄公望的山水，糅和实质，融化精神，也有发展。"四王"对清代和后来的山水画有深远影响。康熙至乾隆间有王昱（字日初，号东庄，原祁族弟）、王愫（字存素，号林屋山人，时敏曾孙）、王玖（字次峰，号二痴，翚曾孙）、王宸（字小凝，号蓬心，原祁曾孙）；其后又有王三锡（字邦怀，号竹岭，昱侄）、王廷元（字赞明，玖长子）、王廷周（字恺如，玖次子）、王鸣韶（字夔律，号鹤溪，嘉定人），画山水俱效法"四王"，前者称为"小四王"，后者称为"后四王"。

四艺 见"七艺"。

四凶 古代传说舜所流放的四人或四族首领。《书·尧典》："流共工于幽洲，放驩兜于崇山，窜三苗于三危，殛鲧于羽山，四罪而天下咸服。"孔传谓三苗即饕餮。《左传·文公十八年》："流四凶族，浑敦、穷奇、梼杌、饕餮，投诸四裔，以御螭魅。"杜预注谓浑敦即驩兜，穷奇即共工，梼杌即鲧。但据《史记·五帝本纪》，舜流放四罪和四凶，乃前后两件事。

四月 《诗·小雅》篇名。《诗序》："《四月》，大夫刺幽王也。在位贪残，下国构祸，怨乱并兴焉。"《诗集传》谓为"遭乱自伤"之作。姚际恒《诗经通论》则说："此疑大夫之后（裔）为仕者遭小人构祸，身历南国，而叹其无所容身也。"

四方 ❶东西南北四面方向。《礼记·曲礼下》："天子祭天地，祭四方。"❷泛指天下各处。《淮南子·原道训》："以抚四方。"高诱注："四方，谓之天下也。"❸指周代所封的诸国。《诗·大雅·民劳》："惠此中国，以绥四方。"毛传："中国，京师也；四方，诸夏也。"❹指正方形或立方体。

四书 《大学》、《中庸》、《论语》、《孟子》的合称。宋代以《孟子》升经，又以《礼记》中的《大学》、《中庸》二篇，与《论语》、《孟子》配合。至淳熙间（1174—1189），朱熹撰《四书章句集注》，"四书"之名始立。此后，长期成为封建社会科举取士的初级标准书。

四击 武术运动的基本技法。指"踢、打、摔、拿"四种击法。拳术的套路或对抗形式中，一般离不开"四击"的方法。

四术 ❶诗、书、礼、乐四种经术的总称。是中国古代贵族用以教育子弟的四门课程或四种方法。《礼记·王制》："乐正崇四术，立四教，顺先王诗、书、礼、乐以造士，春秋教以礼、乐，冬夏教以诗、书。"郑玄注："崇，高也，高尚其术以作教也。"❷通向四方的道路。左思《咏史》诗："冠盖荫四术，朱轮竞长衢。"

四平 市名。在吉林省南部，邻接辽宁省。京哈、平齐、四梅等铁路交点。辖铁西、铁东二区及公主岭、双辽二市和梨树县及伊通满族自治县。原属梨树县，1937年设四平街市，1947年改四平市。四平为"四达之衢"，故名。人口314万（市辖区45.3万，1996年）。是东北重要的交通枢纽。工业有机械、玻璃、电子、化学等。1947年6月解放战争四平战役在此进行。市内建有烈士纪念塔和烈士公园。

四史 《史记》、《汉书》、《后汉书》、《三国志》的合称。

四生 佛教指世界众生出生的四大类别。即：(1)胎生，依母胎而生者，如人和其他哺乳动物。(2)卵生，依卵壳而生者，如鸟类。(3)湿生，依湿气而生者，如虫类。(4)化生，无依托而借业力忽然现出者，如诸天神、饿鬼及地狱受苦者。

四主 古代印度佛教徒的一种地理分区观念。见《大唐西域记》卷一。其说以为赡部洲中有四主统治：南有象主，西有宝主，北有马主，东有人主。参见"须弥山"。

四民 指士、农、工、商。《穀梁传·成公元年》："古者有四民：有士民，有商民，有农民，有工民。"《汉书·食货志上》："士农工商，四民有业：学以居位曰士，辟土殖谷曰农，作巧成器曰工，通财鬻货曰商。"

四夷 古指华夏族以外的四方少数民族。《书·大禹谟》："无怠无荒，四夷来王。"

四至 基地四周的界域；四面所到达的地界。王芑孙《碑版文广例·书地界四至例》："书地界四至，虽自晋太康瓦茹有之，唐人则见于开元二十八年王守泰《记石浮屠》；后书东西南北四至之下，又总之曰'四至分明，永泰无穷'，末加吉语，虽出汉例，在唐为创见。"《三国演义》第九十五回："安营既毕，便画四至八道地理形状图本来我看。"参见"四至八到"。

四因 古希腊亚里士多德用语，即"质料因"、"形式因"、"动力因"、"目的因"。详"四因说"。

四向 ❶犹言四出。《新唐书·韩愈传》："执兵之卒，四向侵掠。"❷佛教谓须陀洹（预流）向、斯陀含（一来）向、阿那含（不还）向、阿罗汉（无生）向为"四向"。须陀洹、斯陀含、阿那含、阿罗汉为小乘四果，向其果位进修，故谓之向。王僧孺《忏悔礼佛文》："四向四果，八贤八圣。"

四会 市名。在广东省肇庆市东北部。绥江和北江等水在境内汇合。市人民政府驻会城镇。秦置县 1993年改设市。《太平寰宇记》："四会者，东有古津水、浈江，西有建水，北有龙江，四水俱臻，因以为名。"人口39.7万（城镇11.8万，1996年）。矿产有煤、石膏。工业有制糖、酿酒、化肥、水泥。农产有稻、薯类、大豆、花生、茶叶、甘蔗、黄麻、柑橘。特产"四会柑"。名胜古迹有贞山、宝林寺及战国古墓。

四运 指春、夏、秋、冬四时。陆机《梁甫吟》："四运循环转，寒暑自相承。"

四声 平、上、去、入四种声调的总称。汉语字音在《诗经》时代即已分别声调。但六朝以前，还没有四声的名称。齐梁时，沈约、周颙等人才以平、上、去、入四字作为各类的调名，总称四声，沿用至今。古入声有-b[-p]、d[-t]、g[-k]三个塞音韵尾。普通话阴平、阳平、上声、去声四个声调是从古代的四声演变而来的。

四极 四方极远的地方。《离骚》："览相观于四极兮，周流乎天余乃下。"《尔雅·释地》："东至于泰远，西至于邠国，

南至于濮铅，北至于祝栗，谓之四极。"

四扰 《周礼·夏官·职方氏》："其畜宜四扰。"郑玄注："四扰，马、牛、羊、豕。"扰，驯服；驯养。

四时 ❶四季。《书·尧典》："以闰月定四时成岁。"《礼记·孔子闲居》："天有四时，春、秋、冬、夏。"❷指朝、暮、昼、夜。《左传·昭公元年》："君子有四时，朝以听政，昼以访问，夕以修令，夜以安身。"

四牡 《诗·小雅》篇名。《诗序》说是慰劳使臣到来的诗，按诗意似为使臣自咏之辞。又据《仪礼》记载，"燕礼"、"乡饮酒礼"皆歌此诗，乃燕飨通用的乐歌。

四体 ❶四肢。《论语·微子》："四体不勤，五谷不分，孰为夫子？"❷指正、草、隶、篆四种字体。

四邻 ❶指四辅，天子左右的大臣。《书·益稷》："钦四邻。"孔传："四近前后左右之臣。"孔颖达疏："四近之臣，普谓近君之臣耳，无常人也。郑玄以四近为左辅、右弼、前疑、后承。"❷四方的邻国。《书·蔡仲之命》："睦乃四邻。"❸周围的邻居。陆龟蒙《奉和夏初袭美见访题小斋》诗："四邻多是老农家。"

四角 东汉时匈奴左贤王、左谷蠡王、右贤王、右谷蠡王的总称。

四库 ❶古代图书经、史、子、集四部的代称。唐开元间(713—741)收罗图籍，分藏长安、洛阳两地，"以甲、乙、丙、丁为次，列经、史、子、集四库"(《新唐书·艺文志》)。后因称四部为"四库"。❷《四库全书》的简称。

四序 即四季。《魏书·律历志上》："然四序迁流，五行变易。"

四诊 望诊、闻诊、问诊、切诊四种诊察疾病的方法。可为中医辨证论治提供依据。《难经·六十一难》："望而知之谓之神，闻而知之谓之圣，问而知之谓之工，切脉而知之谓之巧。"四诊必须综合运用，方能全面了解病情，作出确切诊断。

四君 指战国时齐孟尝君、赵平原君、楚春申君、魏信陵君四人，也称"四公子"。贾谊《过秦论》："当是时，齐有孟尝，赵有平原，楚有春申，魏有信陵。此四君者，皆明智而忠信，宽厚而爱人。"

四表 指四方极远之处。《书·尧典》："光被四表，格于上下。"又称嵎夷、南交、昧谷、幽都为东、南、西、北四表，见《小学绀珠》卷二。

四国 ❶四方的国家。《诗·曹风·鸤鸠》："其仪不忒，正是四国。"❷日本第四大岛。在九州东北，本州以南，北临濑户内海，南濒太平洋。面积18 256平方公里(包括附属小岛在内为18 795平方公里)，人口420万(1991年)。四国山脉横贯，最高峰石锤山海拔1 982米。沿海有狭窄平原。气候温暖，年平均气温15～17℃，北部年降水量不足1 500毫米，南部2 000～3 000毫米。亚热带植物繁茂。有铜、金、银、锌等矿藏。有石油化工、电子、造船、炼铝、炼铜、机械制造等工业。濑户内海沿岸有新建的沿海工业区和填海造陆新区。农业产值中，蔬菜和水果占40%，水稻和渔业各占30%。

四明 宋明州、庆元府，元庆元路，明清宁波府的别称，以境内有四明山得名。

四呼 音韵学术语。音韵学家分韵母为开口呼、齐齿呼、合口呼、撮口呼四类，合称四呼。参见"等呼"。

四知 《后汉书·杨震传》："王密为昌邑令，谒见。至夜，怀金十斤以遗震。震曰：'故人知君，君不知故人，何也？'密曰：'暮夜无知者。'震曰：'天知，神知，我知，子知，何谓无知？'密愧而出。"王融《沈冥地狱篇颂》："阴墙虽两密，幽夜有四知。"

四季 ❶温带和副热带地区春、夏、秋、冬的总称。中国古代以立春、立夏、立秋、立冬为四季的开始，也有以夏历一至三月为春、四至六月为夏、七至九月为秋、十至十二月为冬的。在北半球欧、美等国以春分、夏至、秋分、冬至为四季开始。近代一般常以阳历3—5月为春季、6—8月为夏季、9—11月为秋季、12月到翌年2月为冬季。中国在气候上常以*候温作为划分四季的标准。各地气候不同，故四季长短不一。❷夏历四季中各季的第三月(季月)的总称，即季春三月，季夏六月，季秋九月，季冬十二月。《素问·刺要论》："四季之月，病腹胀，烦不嗜食。"

四岳 ❶传说为尧舜时的四方部落首领。尧为部落联盟领袖时，四岳推举舜为继承人。舜继位后，他们又推举禹助舜。反映原始社会末期部落联盟内部推选首领的情况。❷谓东岳泰山，南岳衡山，西岳华山，北岳恒山。《诗·大雅·崧高》："崧高维岳。"毛传："岳，四岳也。东岳，岱；南岳，衡；西岳，华；北岳，恒。"岱，即泰山。

四肢 人的两手两足的合称，自肩至手指端为上肢，自髀枢至足趾端为下肢，上下左右相合，总称四肢。《孟子·尽心下》："四肢之于安佚也。"王建《照镜》诗："暖手揉双目，看图引四肢。"亦作"四支"、"四枝"。《易·坤》："美在其中而畅于四支。"《庄子·达生》："辄然忘吾有四枝形体也。"

四京 宋都开封，初沿袭五代旧制，以开封府为东京，河南府为西京；大中祥符七年(1014年)增建应天府为南京；庆历二年(1042年)又增建大名府为北京，合称"四京"。

四府 东汉以太傅(或大将军)、太尉、司徒、司空为四府。均有官属。其源起于西汉中期，称丞相、御史大夫、车骑将军、前将军府为四府，并后将军则为五府。见《汉书·赵充国传》王先谦补注。

四郊 ❶都城外四面的郊区。《礼记·曲礼上》："四郊多垒。"孔颖达疏："四郊者，王城四面并有郊，近郊五十里，远郊百里，诸侯亦各有四面之郊，里数随地广狭，故云四郊也。"❷泛指郊外。李白《雨后望月》诗："四郊阴霭散，开户半蟾生。"

四学 ❶指西周大学中之东、西、南、北四学。参见"五学"。《礼记·祭义》孔颖达疏则认为指虞、夏、商、周四代之学。❷南朝宋元嘉中，文帝召雷次宗立儒学，何尚之立玄学，太子率更令何承天立史学，谢元立文学。总称四学。

四始 ❶指《诗经》风、小雅、大雅、颂的为首四篇。《史记·孔子世家》："《关雎》之乱以为风始，《鹿鸣》为小雅始，《文王》为大雅始，《清庙》为颂始。"一说，指风、小雅、大雅、颂。《诗序》："是谓四始，诗之至也。"孔颖达疏引郑玄说："风也，小雅也，大雅也，颂也。此四者，人君行之则为兴，废之则为衰。"❷谓夏历元旦为岁、时、月、日之始。《史记·天官书》："四始者，候之日。"张守节正义："谓正月旦，岁之始、时之始、月之始、日之始，故云四始。"时之始谓一季之始。一说，谓正月旦(岁始)、冬至日、腊明日、立春日。见顾炎武《日知录·史记注》。

四孟 夏历四季第一个月的总称，即孟春正月，孟夏四月，孟秋七月，孟冬十月。《汉书·刘向传》："日月薄蚀，山陵沦亡，辰星出于四孟。"颜师古注："四时之孟月也。"

四胡 中国拉弦乐器。胡琴的一种，也称"四股子"。蒙古族称其为"胡尔"或"四弦"。清《律吕正义后编》称之为"提琴"。有四弦，一三两弦、二四两弦同音。弓用双股马尾，分别纳于一二及三四弦间。演奏时，一三两弦、二四两弦同时发声。有大、小两种。小四胡多用于独奏和民间器乐合奏，大四胡多用于说唱音乐伴奏。

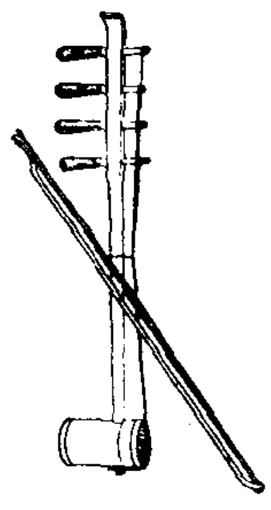
四 胡

四科 儒家评论人物的分类。指德行、言语、政事、文学(见《论语·先进》)。汉代始有"四科"之称。王充《论衡·率性》："世称子路无恒之庸人，……卒能政事，序在四科。"隋崔颐著《八代四科志》，即以四科为人物分类。

四美 四种美好的事物。(1)指音乐、珍味、文章、言谈。刘琨《答卢谌》诗："音以赏奏，味以殊珍，文以明言，言以畅神，之子之往，四美不臻。"(2)谓良辰、美景、赏心、乐事。语本谢灵运《拟魏太子邺中集诗八首序》。王勃《滕王阁序》："四美具，二难并。"因四美难以并得，故亦称"四难"。"二难"指贤主、嘉宾。

四唐 指初唐、盛唐、中唐、晚唐四个历史时期。一说以唐初到玄宗开元为初唐，开元到代宗大历为盛唐，大历到文宗大和为中唐，大和到唐末为晚唐，见明高棅《唐诗品汇》。一说以高祖武德至玄宗开元初为初唐，由开元至代宗大历初为盛唐，由大历至宪宗元和末为中唐，由文宗开成初至五代为晚唐，见明徐师曾《文体明辨》(按元和末至开成初，中间尚有长庆、宝历、大和等十六年，徐氏未包括在内)。此说本起于对唐诗的分期，后来也用以划分唐代历史。

四部 我国古代图书分类名称。西汉刘歆《七略》分图书为七类，晋荀勖《中经新簿》始改为甲、乙、丙、丁四部，即经、子、史、集四类。李充《四部书目》更换乙部为史，丙部为子。至《隋书·经籍志》才确定经、史、子、集的名称和顺序。后代沿用此法，但每部下类目名称、顺序、详略各有不同。参见"经部"、"史部"、"子部"、"集部"。

四海 ❶指中国四周的"海疆"。《书·禹贡》："四海会同。"本为泛称之词，九州之外即为四海。《礼记·祭义》提到东海、西海、南海和北海，不过对举而言，没有确指海域。后人因文求实，直以四海为环绕中国四周的海，于是东、南、西、北海，便有方域可指。但亦因时而异，说法不一。如其中西海，因中国西方陆地广远，湖海复杂，无正确海域可定，故古籍中言西海者有五六处之多。❷因古代以为中国四周皆有海，遂称中国为海内，外国为海外。四海，指天下。《孟子·梁惠王上》："故推恩，足以保四海"。《汉书·高祖纪》："天子以四海为家"。❸指四邻各族居住地域。《尔雅·释地》："九夷、八狄、七戎、六蛮，谓之四海。"❹中医学名词。人体内髓海、血海、气海、水谷之海的总称。脑为髓海，冲脉为血海，膻中为气海，胃为水谷之海(见《灵枢·海论》)。

四难 ❶四件困难的事情。《商君书·说民》："民之有欲有恶也，欲有六淫，恶有四难。"此指务农、力战、出钱、告奸四事。❷四种难以并得的美好事物。谢灵运《拟魏太子邺中集诗八首序》："天下良辰、美景、赏心、乐事，四者难并。"秦观《寄题赵侯澄碧轩》诗："风流公子四难并，更引清漪作小亭。"参见"四美(2)"。

四辅 ❶古代天子左右的四个辅佐之臣。《史记·夏本纪》："敬四辅臣。"参见"四邻❶"。❷古地区名。(1)唐开元十二年(公元724年)称近京畿的同、华、岐、蒲四州为"四辅"。(2)宋崇宁、政和时，曾以颍昌府为南辅，拱州为东辅，郑州为西辅，澶州(开德府)为北辅，为京畿四面的辅郡，合称"四辅"。

四铢 中国古铜币。始铸于汉文帝五年(公元前175年)。币面文字为"半两"，实际重四铢，故名。南朝宋元嘉七年(公元430年)，铸四铢钱，币面有"四铢"二字；孝建元年(454年)续铸，背面加"孝建"二字，俗称孝建四铢。

四象 ❶指春、夏、秋、冬四时，或指水、火、木、金，布于四方，或指太阴、太阳、少阴、少阳，其说不一。《易·系辞上》："两仪生四象。""两仪"即指阴阳或天地，认为四时等变化是由阴阳两种势力相互作用而产生的。❷我国古代表示天空东、南、西、北四大区星象的四组动物。即东龙、南鸟、西虎、北龟蛇(武)。这个排列符合公元前2000年前后春天黄昏时的天象。二十八宿体系形成后，以每七宿组成一象。春秋战国五行说流行后，四象配色，成为：青龙、朱鸟、白虎、玄武。

四渎 ❶星官名。属井宿，共四星，一星在双子座内，三星在麒麟座内，即麒麟座17号、13号、ε星。《晋书·天文志》："东井南垣之东四星曰四渎，江、河、淮、济之精也。"❷古人对四条独流入海的大川的总称，即江(长江)、河(黄河)、淮、济。见《尔雅·释水》。古代天子祭天下名山大川，即指五岳与四渎，见《礼记·王制》。其时淮、济犹独流入海，故得与江、河并列。唐始以大淮为东渎，大江为南渎，大河为西渎，大济为北渎；为金、明各代所沿袭。

四谛 译自梵语 Catur-ārya-satya。佛教基本教义之一。指释迦牟尼最初说教的内容，即苦、集、灭、道四谛。按照佛经解释，"谛"是"真理"的意思。佛教认为，人世间的一切都是"苦"的，叫"苦谛"；招感这些苦果的烦恼业因，叫"集谛"("集"是"因"的意思)；要想解脱苦果，只有除烦恼业因而达到"寂灭为乐"的"涅槃"境界，叫"灭谛"；而要达到"涅槃"境界，就须修"道"，叫"道谛"。其中苦、集二谛系世间因果，集谛为因，苦谛为果；灭、道二谛系出世间因果，道谛为因，灭谛为果。

四隅 ❶犹四方。《淮南子·原道训》："经营四隅。"高诱注："隅，犹方也。"❷四角。《尔雅·释宫》："西南隅谓之奥，西北隅谓之屋漏，东北隅谓之宦，东南隅谓之窔。"邢昺疏："此别宫中四隅之异名也。"《礼记·檀弓上》："蚁结于四隅。"❸东南西北四方位之中间方位。北与东之正中曰北东，北与西之正中曰北西，南与东之正中曰南东，南与西之正中曰南西。

四维 ❶礼、义、廉、耻的合称。语出《管子·牧民》："何谓四维？一曰礼，二曰义，三曰廉，四曰耻。"维，系物的大绳，比喻一切事物赖以固定的东西。❷指东南、西南、东北、西北四隅。《淮南子·天文训》："日冬至，日出东南维，入西南维……夏至，出东北维，入西北维。"

四皓 秦末东园公、甪里先生(甪一作角)、绮里季、夏黄公隐于商山(今陕西商州东南)，年皆八十余，时称"商山四皓"。《史记·留侯世家》司马贞索隐引《陈留志》说："园公，姓庾，字宣明，居园中，因以为号。夏黄公，姓崔名广，字少通，齐人，隐居夏里修道，故号曰夏黄公。甪里先生河内轵人，太伯之后，姓周名术，字元道，京师号曰霸上先生，一曰角里先生"。传说汉高祖敦聘不至，吕后用张良策，令太子卑词安车，招此四人与游，因而使高祖认为太子羽翼已成，消除了改立赵王刘如意为太子的意图。

四御 道教尊奉的四位天帝的统称。因其辅佐玉皇统理

天地万化，故名。即：勾陈上宫天皇大帝，中天紫微北极大帝，承天效法后土皇地祇，南极长生大帝。也有以玉皇、天皇、北极、后土为四御的。道教宫观四御殿中，四御如帝王戴冕旒。

四摄 佛教指菩萨为摄受众生，使生亲爱之心，归依佛道而应做的四件事。据《大品般若经》卷十三等载：(1) 布施摄，若众生乐财则施财，爱乐佛法则施佛法；(2) 爱语摄，随众生的根性善言慰喻；(3) 利行摄，做利益众生的事；(4) 同事摄，与众生同处，随机教化。

四裔 四方边远之地。《左传·文公十八年》："投诸四裔，以御螭魅。"

四塞 ❶(一sài) 指四面皆有天险，可作屏障。《史记·苏秦列传》："秦，四塞之国，被山带渭，东有关河，西有汉中，南有巴蜀，北有代马，此天府也。"张守节正义："东有黄河，有函谷、蒲津、龙门、合河等关；南有南山及武关、峣关；西有大陇山及陇山关、大震、乌兰等关；北有黄河南塞，是四塞之国也。"❷(一sài) 指四方屏藩之国。《礼记·明堂位》："四塞，世告至。"郑玄注："四塞，谓夷服、镇服、蕃服，在四方为蔽塞者。"❸遍布。《汉书·元后传》："黄雾四塞终日。"

四缝 针灸穴位名。见明方贤《奇效良方·针灸门》。为经外奇穴。位于手示、中、环、小指四指掌面的中节横纹中。针刺后挤出黄白色透明液，以治小儿疳积、百日咳等。

四端 孟子用语。指仁、义、礼、智四种道德观念的端绪、萌芽。《孟子·公孙丑上》："恻隐之心，仁之端也；羞恶之心，义之端也；辞让之心，礼之端也；是非之心，智之端也。人之有是四端也，犹其有四体也。"认为仁义礼智四端和四肢一样，是人生来就有的。

四隩 指我国古代四方边远地区之可居者。《书·禹贡》："四隩既宅。"孔传："四方之宅已可居。"引申指四方诸侯之国。颜延之《赭白马赋序》："五方率职，四隩入贡。"

四聪 能闻远处各方的听觉。《书·舜典》："明四目，达四聪。"孔颖达疏："达四方之聪，使为己远听四方也。"

四镇 ❶《周礼·春官·大司乐》以四镇与五岳并举，指可为一方之镇的大山。据郑玄注，即扬州的会稽山(在今浙江)、青州的沂山(在今山东)、幽州的医巫闾山(在今辽宁)、冀州的霍山(在今山西)。❷北魏河南四镇，即碻磝、滑台、金墉、虎牢。见宋王应麟《河南四镇考》。❸即唐安西四镇。

四德 ❶封建礼教认定妇女应当具有的四种德行。《周礼·天官·九嫔》："掌妇学之法，以教九御妇德、妇言、妇容、妇功。"郑玄注："妇德谓贞顺，妇言谓辞令，妇容谓婉娩，妇功谓丝枲。"《后汉书·后纪序》："九嫔掌教四德。"李贤注："四德，谓妇德、妇言、妇容、妇功也。"参见"三从四德"。❷指儒家的孝、弟(悌)、忠、信四种德性。《大戴礼记·卫将军文子》："孝，德之始也；弟，德之序也；信，德之厚也；忠，德之正也。参也，中夫四德者矣哉！"❸《易·乾·文言》："君子行此四德者，故曰乾，元亨利贞。"元、亨、利、贞，为乾之四德。

四履 《左传·僖公四年》："赐我先君履，东至于海，西至于河，南至于穆陵，北至于无棣。"杜预注："履，所践履之界。"后因以"四履"指诸侯疆土的四至。任昉《宣德皇后令》："地狭乎四履，势卑乎九伯。"

四十郡 《晋书·地理志》谓秦始皇初统一时，分全国为三十六郡；后来南取百越，置闽中、南海、桂林、象郡，共四十郡。学者多从其说。但自清以来，多数学者都说秦末有四十余郡。参见"三十六郡"。

四人帮 见"江青反革命集团"。

四大镇 明清四个工商业城镇的合称。即朱仙镇(今河南开封西南朱仙镇)、景德镇(今江西景德镇市)、佛山镇(今广东佛山市)和汉口镇(今湖北武汉市汉口)。

四川龙 (*Szechuanosaurus*) 古爬行动物。属蜥龙类的兽脚类。齿大而侧扁，前后缘有栅状小锯齿，齿冠尖而稍向后弯曲。体长5米左右。前肢短小，后肢粗壮，主要以后肢行走。肉食性。生存于晚侏罗世。化石发现于中国四川广元和自贡。甘氏四川龙 (*S. campi*) 是其属型种。

四川省 简称川或蜀。在中国西南部、长江上游。省人民政府驻成都市。春秋、战国时为巴、蜀等国地，秦置巴、蜀二郡，汉属益州，唐属剑南道及山南东、西等道，宋置西川路和峡路，后分置益、梓、利、夔四路，总称四川路。元置四川行中书省，明置四川布政使司，清为四川省。1955年西康省撤销，将金沙江以东地区并入。1997年3月，重庆设立直辖市，所属行政区域一并划出。面积48.5万平方公里，人口8 356.5万(1997年)。有彝、藏、土家、苗、回、羌等少数民族。东部四川盆地为邛崃山、岷山、大巴山等山地和贵州高原环绕，盆地中部海拔400～800米，地势微向南倾斜，岷江、沱江、嘉陵江从北部山地向南流入长江。气候温湿，冬暖夏热，无霜期长，大部地区年降水量600～1 000毫米，多亚热带植物。西部为川西高原，海拔3 000～5 000米，最高峰贡嘎山海拔7 556米，山河都呈南北走向，有沙鲁里山、大雪山等和金沙江、雅砻江、大渡河等，气候高寒，植物呈垂直分布，以针叶林和草地为主，并有珍奇动物熊猫。盆地农业发达，是全国著名的农业区，早在战国末，就修建了举世闻名的都江堰。稻、玉米、甘薯、油菜籽、桐油等产量都居全国重要地位，小麦、甘蔗、蚕茧、烟草、麻、水果等也占全国很大比重。猪及猪鬃、肠衣产量冠全国，并产白蜡、银耳及鹿茸、麝香、虫草等多种药材。水力和林、矿资源丰富。有煤、铁、石油、天然气、井盐、萤石、水晶、云母、石棉等多种矿产。建国前，全省无铁路。建国后，钢铁、电力、机械、化学、电子、石油、纺织、制糖、制盐、造纸等工业都有迅速发展，并先后建成了成渝、宝成、成昆等铁路和川藏、成阿等公路及成渝高速公路，同时改善长江航运，畅通内外运输。民航以成都为中心。主要城市有成都、自贡、攀枝花、泸州、宜宾、南充、内江、绵阳、西昌、乐山、德阳、广元、遂宁等。

四门子 曲牌名。属北曲黄钟宫。字数定格据《九宫大成谱》正格是七、六、七、六、三、三、七、三、三、四(十句)。一般用在黄钟套曲内，如昆剧《麒麟阁·三挡》秦琼见杨林前所唱。以海笛或笛伴奏。

四门学 中国古代的中央官学。北魏太和二十年(公元497年)创立四门小学，初设于京师四门，后与太学同在一处。隋唐四门学为大学程度，隶国子(寺)监，传授儒家经典，性质与国子学、太学同，惟学生家庭官品较低。北宋亦设，旋废。

四门塔 在山东省济南市历城区柳埠村青龙山麓。建于隋大业七年(公元611年)，是中国现存最早的单层石塔。用大块青石砌成，方形，高15.04米，每边宽7.4米，四面各开一半圆形拱门。顶为四角攒尖锥形。塔中心有石砌方形塔心柱，四面各有一座石雕佛像。为全国重点文物保护单位。

四天子 古代印度佛教经籍中的一种地理分区观念，见东晋迦留陀伽译《十二游经》。其说以为阎浮提洲(即赡部

洲)中有四天子：东有晋天子，南有天竺国天子，西有大秦国天子，西北有月支天子。参见"须弥山"。

四天王 亦称"护世四天王"，俗称"四大金刚"。印度佛教传说，须弥山腰有一山名犍陀罗山，山有四峰，各有一王居之，并各护一天下，故名。四天王所居之天称四天王天。中国内地寺院塑像一般为：东方持国天王，身白色，持琵琶；南方增长天王，身青色，持宝剑；西方广目天王，身红色，手上绕缠一龙；北方多闻天王，身绿色，右手持伞，左手持银鼠。

四元术 我国古代建立四元高次方程组的方法和解法。13世纪，我国从早期以天元表示一个未知数，发展为以天、地二元表示两个未知数，天、地、人表示三个未知数，最后*朱世杰在他的《四元玉鉴》(1303年)里推广到利用天、地、人、物四元表示四个未知数，并举例说明如何建立四元高次方程组和消元的解法。

四元数 形如 $\alpha=a+bi+cj+dk$ 的数，其中 a、b、c、d 为实数，i、j、k 满足

$$i^2=j^2=k^2=-1$$

及 $ij=-ji=k$。四元数全体构成实数上以 1、i、j、k 为基的线性空间，乘法可以按结合律、分配律以及基的乘法而得出，所以四元数全体是一个满足加法结合律、交换律，乘法结合律以及乘法对加法的分配律，但不满足乘法交换律，而除法是可行的结合代数。四元数是英国数学家哈密顿于1843 年首先构造出来的，它在力学和物理学中有应用。

四不像 ❶即"麋鹿"。❷"驯鹿"的俗称。

四分历(曆) 一种阴阳历。施行于东汉元和二年(公元85 年)。由编诉、李梵创制。规定一回归年等于 365.25 日，一朔望月等于 $29\frac{499}{940}$ 日，19 个太阴年中插入 7 个闰月的历法，因岁余为四分之一日，故名。*古六历也采用四分法，为区别起见，史称古六历为"古四分历"；"四分历"则称为"后汉四分历"。

四分体 孢子母细胞通过连续两次分裂而产生的四个孢子的联合体。例如花粉母细胞在减数分裂后，产生四个花粉细胞，成熟前，一般联合成四分体。四分体中四个小孢子排列多样，如小麦的为并列型，蚕豆的是四面体型，花纹马兜铃则有直线型和 T 字型等。

四分律 书名。后秦佛陀耶舍与竺佛念共译。六十卷。相传释迦牟尼逝世后一百年，印度僧人昙无德采集上座部律藏，经四次编辑成书，分为四分(夹)，故名。主要从行动(身)、言论(口)、思想(意)三个方面对比丘和比丘尼的修行及衣食住卧等作出戒规，并规定违犯戒规的惩罚方式。四分律传入中国后，当时的佛教学者讲习、撰述很多，现存有法砺、道宣、怀素等疏、钞。为律宗立宗所依典籍。

四月八 ❶贵阳附近苗族的重要节日之一。每逢夏历四月初八日，苗族人民均着盛装，群集贵阳喷水池旁，玩龙灯，耍狮子，吹笙奏笛，纵情歌唱，以纪念历史传说中的民族英雄亚努。附近布依等族也多参加。建国后成为当地各族人民友好团结的聚会。❷壮、布依、侗、水等族节日之一。参见"牛王节"。

四六文 文体名。骈文的一体。全篇多以四字六字相间为句，世称骈四俪六。《文心雕龙·章句》："若夫笔句无常，而字有条数，四字密而不促，六字格而非缓。或变之以三五，盖应机之权节也。"此体形成于南朝，盛行于唐宋。如唐李商隐所作四六文，即称为《樊南四六甲乙集》。

四六话 书名。北宋王铚作。二卷。系评论宋人表启之作，其所论多属于字句、对偶等问题。宋代四六文，在形式上多追求工巧，此书即反映出这种倾向。

四方点 亦称"方位点"。在天球上子午圈与地平圈相交于南北两点，卯酉圈和地平圈相交于东西两点。地平圈上的东点、南点、西点、北点依次每两点之间相距均为 90°，这四点总称为"四方点"。参见"天球"附图。

四击头 一作"四记头"。戏曲锣经。音响、节奏均强，因大锣在单皮鼓、小锣和钹的配合下击四记而得名。用以配合剧中人的*亮相等动作。

四平调(调 diào) 皮黄曲调，一般认为由*吹腔演变而来。吹腔用笛伴奏，四平调用胡琴伴奏，旋律基本相同。定弦同"二黄"调一样，也称"二黄平板"或"平板二黄"。如京剧《贵妃醉酒》、《清风亭》等剧目都用四平调。其他戏曲剧种也有唱此调的，但名称不尽一致。

四平街 旧市名。在吉林省南部。1937 年设市。1947 年改名四平市。

四平腔 戏曲声腔、剧种。明万历年间由传入徽州(今安徽歙县)一带的江西弋阳腔稍变而成(见顾启元《客座赘语》)。曲调比较活泼，速度较快，有帮腔。明末清初，四平腔受昆腔影响，发展出*吹腔。清中叶以后，四平腔剧种日趋衰落，所用腔调等为某些剧种如调腔、徽调、婺剧等所吸收，成为其常用腔调之一。

四句教 王阳明晚年对自己学说的概括："无善无恶，是心之体；有善有恶，是意之动；知善知恶是良知；为善去恶是格物。"(《传习录》下)意谓"心之体"是自然的，它处在"未发之中"，不存在善恶之分；只有出现人的意念活动时，才有善恶分别；良知则能认识善恶，在认识善恶的基础上迁恶从善，这就是"致良知"，这种"致良知"的工夫就是"格物"。当时王门弟子对四句教的理解互有争议。

四主德 西方伦理学用语。为古希腊评价德行的四种标准，即智慧、勇敢、节制与正义(亦译公道)。柏拉图认为人的灵魂有理性、意志与情感(欲望)三部分。相应于这三部分，有智慧、勇敢与节制三种美德，这三者融洽无间各司其职时，就产生第四种美德——正义。

四百下 法国故事片。卡罗斯影片公司等 1959 年联合摄制。特吕弗编导。莱奥主演。安托万是私生子，经常逃学，还偷了学校的打字机，因此被送进了少年管化所。最后，他逃出少年管化所，奔向向往的大海。影片带有自传性，以自然展开的生活场景表达反抗社会的主题，并采用主观的视点表现人物的感受。为法国新浪潮电影的代表作之一。

四存编 清初颜元著。分《存性编》、《存学编》、《存治编》、《存人编》等四编，共十一卷。据其弟子李塨说："《存性》、《存学》皆悟圣学后著，独《存治》在前，乃壮岁守宋儒时所作也。"作者的主要思想表现在《存性》、《存学》两编中，注重"实事"、"实学"，反对静坐诵读和空谈性命之学。还猛烈抨击程朱派理学。《存人编》专为反对佛教、道教和伪道门等，劝人不要迷信，文字比较浅近。

四夷馆 ❶北魏时在洛阳所设以居四邻各国来归附者的馆舍。凡吴人来投者处金陵馆，北夷来附者处燕然馆，东夷来附者处扶桑馆，西夷来附者处崦嵫馆。见《洛阳伽蓝记》卷三。❷明代译馆。见"四译馆"。

四因说 古希腊亚里士多德用来说明事物生灭变化的原因的学说。他认为事物的生灭变化有四种原因：(1) 质料

因，指事物是由什么东西构成的；(2) 形式因，指事物的本质结构；(3) 动力因，指促使一定的质料取得一定的形式结构的力量；(4) 目的因，指事物所要达到的目的。他又将四因归结为形式因和质料因，认为可以将动力因和目的因归到形式因之内，组成事物的本质。他强调形式和质料是不可分离的，决没有无质料的形式，也没有无形式的质料，这一观点具有唯物主义和辩证法的因素。但他又认为质料是消极被动的，形式是积极主动的，形式和质料是支配与被支配的关系，并认为任何事物的本性与其说在于质料，还不如说在于形式。他还提出存在没有任何形式的"纯粹质料"和没有任何质料的"纯粹形式"，从而倒向唯心主义。

四合院 我国传统的院落式住宅之一。其布局特点是围绕院子，四边布置堂屋、住房和厨房等。一般门窗开向院子，对外不开窗。以北京四合院为典型，通常分内外两院，两院之间设"垂花门"。内院是住宅的中心。在中轴线上南向为正房，两侧为厢房。外院北向为倒座。大型住宅可以由多个院子组成。

四安镇 即"泗安镇"。

四进士 也叫《宋士杰》。戏曲传统剧目。写被革书吏宋士杰，代杨素贞伸冤，经过反复斗争，由巡按毛朋对顾读、田伦、刘题三个贪赃枉法的官吏依律定罪。毛、顾等四人原系同科进士，故剧名《四进士》。剧本原以颂扬毛朋为主，在长期演出中，逐渐演变为突出宋士杰。京剧、汉剧、川剧等剧种都有此剧目。

四声猿 杂剧剧本集。明徐渭作。包括《狂鼓史》、《玉禅师》(一名《翠乡梦》)、《雌木兰》、《女状元》四个作品。《狂鼓史》写祢衡在阴司再次击鼓骂曹操；《玉禅师》写月明和尚点化妓女柳翠；《雌木兰》和《女状元》均描写女扮男装建功立业的故事。四剧少则一折，多则五折，或一人独唱，并兼用南曲，都打破了元杂剧的体例。作品大都抒发了作者对当时社会的不满和反抗思想。

四足类 两栖类以上各类动物的通称。通常具有五趾型的四肢。但蛇类的四肢已作次生性的退化；鸟类和哺乳类中翼手类的前肢已演变为翼；鲸类的前肢呈鳍状，后肢完全退化，但仍属四足类。

四体书 ❶汉字的四种主要字体，即正、草、隶、篆。❷西晋卫恒著有《四体书势》，四体指古文、篆、隶、草。

四言诗 诗体名。全篇每句四字或以四字句为主。是我国古代诗歌中最早形成的诗体。春秋以前的诗歌，如《诗经》，大都为四言。汉代以后，格调稍变。自南朝宋齐以后，作者渐少。

四译馆 明清王朝所设的专门翻译边疆民族及邻国语言文字的机构。明代称"四夷馆"，永乐五年 (1407 年) 开始设立，选国子监生习译事，隶翰林院。内分鞑靼(蒙古)、女直(女真)、西番(西藏)、西天(印度)、回回、百夷(傣族)、高昌(维吾尔)、缅甸八馆。后以太常寺少卿提督馆事，并增八百(掸族)、暹罗二馆。清初改名四译馆，省蒙古、女真二馆。乾隆十三年 (1748 年) 并入会同馆(更名"会同四译馆")，合并八馆为西域、百夷二馆。1903 年(光绪二十九年)裁撤。

四君子 中国画中对梅、兰、竹、菊四种花卉题材的总称。宋、元有些画家好写墨竹、墨梅，将竹、梅和松画在一起，称"岁寒三友"；也有在"三友"外加画兰，名《四友图》。明万历间黄凤池辑《梅竹兰菊四谱》，陈继儒题称"四君"，以为"君子"的清高品德，后来又名"四君子"。

四环素 广谱抗生素的一种。主要从金霉素脱氯而得，也可从绿色链丝菌的培养液中提得。盐酸四环素的作用、用途和副作用基本同其他广谱抗生素。金霉素、土霉素、多西环素、米诺环素等均系四环素的衍生物，合称为四环素属抗生素。

四明山 一称勾余山。在浙江省宁波市西南。天台山支脉。南北走向。由流纹岩及凝灰岩组成。曹娥江、甬江分水岭。同名主峰(1 017 米)在嵊州市东北。是浙江省毛竹、松、杉、茶叶的主要产地。四明山区山峦重叠，形势险要，抗日战争时期曾为浙东革命根据地，现有浙东区党委旧址、四明山革命烈士纪念碑等。

四明志 宋元地方志名。今浙江宁波市宋元时先后为明州、庆元府、庆元路治所。境内有四明山，因以名志。现存《四明志》四种：(1)《宝庆四明志》，二十一卷。南宋胡榘修，方万里、罗濬纂。(2)《开庆四明续志》，十二卷。南宋梅应发、刘锡纂。(3)《延祐四明志》，二十卷(残存十七卷)。元马泽修，袁桷、王厚孙纂。(4)《至正四明续志》，十二卷。元王元恭修，王厚孙纂。主要记载当地政区沿革、土物风俗、山川河渠、祠庙集市和人民经济生活等情况。

四物汤 方剂名。见《和剂局方》。由当归、熟地黄、白芍、川芎组成。功能补血和营。适用于血虚体弱、月经不调、脐腹疼痛、崩漏等。

四季豆 即"菜豆"。

四季社 法国秘密革命团体。1837 年成立。领导者为布朗基。企图以暴力手段推翻*七月王朝，建立民主共和国。各级组织分别称"星期"、"月"、"季"和"年"。参加者主要是工人，约一二千人。1839 年 5 月发动巴黎起义，遭镇压。次年重组"新四季社"，被解散。

四季青 中药名。又名"野冬青"。冬青科植物*冬青的叶。性寒、味苦涩，功能清热解毒、凉血止血，主治外感发热、肺热咳嗽、咽喉肿痛、小便涩痛、痢疾、热疖痈肿等，外治水火烫伤、下肢溃疡等。现用于治疗肾盂肾炎、尿路感染、细菌性痢疾、肺炎等。本品含原儿茶酸，具有抑菌作用。

四弦曲(曲 qǔ) 乐府《相和歌》的一部分。本有四曲：《蜀国四弦》、《张女四弦》、《李延年四弦》、《严卯四弦》。古辞均亡。南朝梁简文帝等有《蜀国弦》拟作，所咏即蜀中故事。

四面山 在重庆市西南江津市境。面积 213 平方公里。同名主峰海拔 1 709 米。以山、水、林、瀑为主景，丹霞地貌奇特，悬崖峭壁，奇峰异石，景色壮丽。瀑布成群，落差 100 米左右的瀑布有八处，湖泊溪流亦多，风景优美。植被覆盖率达 89.3%，拥有植物 1 500 多种、动物 200 多种，并有新石器晚期岩画等人文景观。为全国重点风景名胜区。

四面体 ❶由四个三角形面所围成的一种多面体。❷结晶学名词。晶体中常见的单形之一。形状为几何上的正四面体。❸结晶学名词。"配位四面体"的简称。晶体结构中最常见的配位多面体之一。形状为正四面体或变形的正四面体。

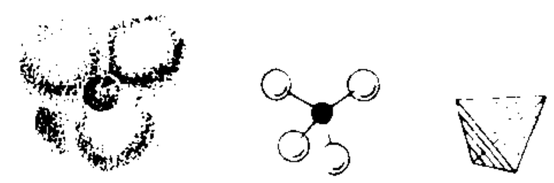

四面体

四重奏(重 chóng) ❶器乐演奏形式之一。指四件乐器的演奏者，各按自己所担任的声部演奏同一乐曲。❷由四件乐器演奏的乐曲，通常用*奏鸣曲套曲形式，有四个乐章。凡由两把小提琴、一把中提琴、一把大提琴演奏者，称"弦乐四重奏"；由小提琴、中提琴、大提琴、钢琴演奏者，称"钢琴四重奏"；亦有由管乐器与弦乐器演奏者，如莫扎特所

作由双簧管、小提琴、中提琴、大提琴演奏的《F大调四重奏》。

四逆汤 方剂名。见《伤寒论》。由附子、干姜、甘草组成。功能回阳救逆。适用于阳气衰微、四肢厥冷、恶寒蜷卧、腹痛下利、脉沉微等。

四逆散(散 sǎn) 方剂名。见《伤寒论》。由柴胡、枳实、芍药、甘草研成散剂调服。功能疏肝、理气、散郁。适用于邪热内郁、手足不温、胸胁脘腹疼痛或泄泻等。亦适用于肝气郁结而导致的胁腹痞胀疼痛。现多作汤剂用。

四洲志 书名。清林则徐主持编译。一卷。据称最早有1841年(道光二十一年)刊本。后收入《小方壶斋舆地丛钞》。系林则徐在广东主持禁烟时,为了解西方情况,请人译述英人慕瑞(Hugh Murray)的《世界地理大全》编辑而成。书中所记为世界五大洲中三十多国的地理和历史。书称"四洲",乃沿袭佛典分大地为四大洲的旧说而来。后魏源受林则徐嘱托,在此书基础上编撰*《海国图志》。

四神丸 中成药名。见明薛己《内科摘要》。用肉豆蔻、补骨脂、五味子、吴茱萸研末,生姜、大枣煎煮,取枣肉和丸。功能补肾暖脾、涩肠止泻。适用于脾肾虚寒、五更泻或久泻、腹痛、腰酸、肢冷等。

四神纹 青龙、白虎、朱雀、玄武四种形象的纹饰,代表东、西、南、北四个方向。汉代多用作瓦当、铜镜、墓室和葬具上的装饰。两晋、南北朝至唐初甚为流行,是当时墓室壁画和墓志装饰常用的花纹。

四根说 亦称"四元素说"。古希腊恩培多克勒的朴素唯物主义学说。他将万物的本原称作"根",有四种:火、水、土、气。它们是永恒的,不变的,不能自己运动和互相转化,但可按不同的比例混合,形成各种不同性质的东西。事物生灭是四根的结合与分离,其动力是"爱"与"憎"。参见"爱憎说"。

四家诗 "鲁诗"、"齐诗"、"韩诗"三家诗和"毛诗"的合称。三家诗是今文诗学,西汉时皆立于学官;"毛诗"是古文诗学,先在民间传授,盛行于东汉。三家诗除存《韩诗外传》外,余均亡佚。《毛诗》今仅存。四家在诗义说明、文字解说方面,都有不同。清陈乔枞《四家诗异文考》可资参考。

四眼鱼(*Anableps tetrophthalmus*) 硬骨鱼纲,四眼鱼科。体长约15厘米。眼中部有一隔膜,将眼分成上下两半,上半部突出头上,适于视空中之物,下半部适于视水中之物。捕食昆虫等。雄鱼臀鳍变成管状授精器。体内受精,胎生。分布于中美洲和南美洲的小型海湾、河口和池沼中。

四眼鱼

四棱豆(*Psophocarpus tetragonolobus*) 又名"四角豆"。一年生草本。植株攀缘高达4米以上。茎无毛,绿或紫色。叶为三出复叶,卵圆形。从叶腋抽生花梗,花鲜蓝色。荚绿色,质嫩,长10~30厘米,有四个棱角,故名。原产印度;中国云南有栽培。根能产生块根,肥大的块根能代粮。种子含蛋白质达28%~40%,脂肪达15%~18%。嫩荚可鲜炒、盐渍和腌酱菜;嫩叶可做汤;块根制淀粉。

四游记 明四种小说的合集。书中大都是有关道佛两教的神怪故事。(1)《东游记》,又名《上洞八仙传》。吴元泰作。二卷五十六回。叙八仙得道故事。(2)《南游记》,又名《五显灵官大帝华光天王传》。余象斗编。四卷十八回。叙华光救母事。(3)《北游记》,又名《北方真武玄天上帝出身志传》。余象斗编。四卷二十四回。记真武大帝降妖故事。(4)《西游记》,杨志和编。四卷四十一回。一般认为是吴承恩《西游记》的删节本。以上四种,成书先后不同,语言风格也不相同。

四照花(*Dendrobenthamia japonica* var. *chinensis*) 山茱萸科。落叶乔木。叶对生,椭圆形,全缘,下面稍粉白色,被短柔毛。初夏开花,头状花序,具白色大型总苞(由四苞片所成);花瓣黄色。果实聚集成球状,暗红色。产于中国长江流域和河南、陕西、甘肃等省。供观赏。果可食并供酿造。

四愁诗 诗歌篇名。东汉张衡作。共分四章。据《文选》此诗小序,当时政治衰败,衡郁郁不得志,以屈原"美人香草"的比兴手法,作此诗表现他欲为国效力,而忧惧谗邪,恐不能致其诚信于国君的心情。初步具备了七言诗的形式。

四溟集 别集名。明谢榛(号四溟山人)作。二十四卷。有明万历间刻本。又盛以进重编本十卷,并附《诗家直说》(即《四溟诗话》)二卷于卷首。有万历间刻本。

四碳烃 含有四个碳原子的碳氢化合物的总称。主要来自炼厂气和裂解气,分别称为"炼厂碳四"和"裂解碳四"。前者主要是正丁烷、异丁烷、正丁烯和异丁烯的混合物;后者主要由正丁烯、异丁烯和丁二烯组成。油田气中的四碳烃为四碳烷烃。是有机合成的重要原料。

四螨嗪(clofentezine) 亦称"螨死净"、"阿波罗"。化学名3,6-双(2-氯苯基)-1,2,4,5-四嗪。杀螨剂。纯品为红色结晶,难溶于水,溶于丙酮、苯、氯仿、环己烷、二氯甲烷等。对光、空气和热稳定。有触杀作用。有可湿性粉剂、悬浮剂。杀螨活性高,主要杀螨卵,对幼螨也有一定效果。对捕食螨和有益昆虫无影响,持效期较长,用于防治果树、棉花、蔬菜、花卉上的害螨。对人畜低毒。

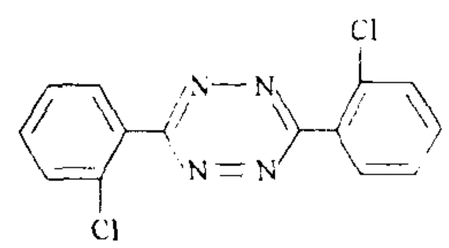

四螨嗪结构式

四鳃鲈 即"松江鲈"。

四乙基铅 化学式 $Pb(C_2H_5)_4$。一种有机金属化合物。无色油状液体。味芳香,性剧毒,且易为皮肤吸收。可溶于有机溶剂,但不溶于水、稀酸和碱。主要由氯乙烷与铅钠合金作用而得。用作汽油的抗爆剂以提高其辛烷值,也用于有机合成。

四八烈士 1946年春,国民党政府破坏《国共停战协定》,向解放区发动进攻。当时在重庆同国民党谈判的中共代表王若飞、秦邦宪,为了向中共中央汇报请示,于4月8日和新四军军长叶挺、中共中央工委书记邓发、教育家黄齐生等同机飞返延安,飞机在山西兴县黑茶山失事,不幸殉难。同机遇难的还有八路军军官李绍华、赵登俊、魏万吉和叶挺夫人李秀文等。

四大贝勒 即清太祖努尔哈赤子代善(大贝勒)、皇太极(四贝勒)、莽古尔泰(三贝勒)和侄阿敏(二贝勒)。四人于天命元年(1616年)受封为和硕贝勒,并奉太祖命共理机务,按月轮值。皇太极即位后,依满族旧制,与三大贝勒共同管理国政,并座受群臣朝贺。天聪四年(1630年)皇太极幽禁阿敏。次年废并座受贺制度,加强君权。莽古尔泰也在死后被剥夺爵位。独代善主动赞成废除并座旧制,优礼不变。

四大发明 纸、印刷术、指南针和火药,都由中国人发明,然后相继传入世界各地。是中国对于世界文明的四大贡

献，通称“四大发明”。

四大金刚 即“四天王”。

四大部洲 亦译“四天下”。古印度神话中人类居住的世界。位于须弥山四方咸海中。即：东方胜身洲，因以人身形殊胜得名，地形如半月，人面亦然；南方赡部洲，因有“赡部”树得名，地形如车，人面亦然；西方牛货洲，因以牛贸易得名，地形如满月，人面亦然；北方俱卢洲（意为“胜处”），因其地胜于其他三洲得名，地形正方，人面亦然。此说后被佛教所采用。

四大家族 以蒋介石为首的封建买办统治集团。即蒋介石、宋子文、孔祥熙、陈果夫陈立夫四大家族。是旧中国官僚资产阶级的代表。1927 年蒋介石在南京建立国民党政府后，四大家族即开始与美英等帝国主义以及本国地主阶级和旧式富农相勾结，利用反动政权掠夺人民财富，垄断全国的经济命脉，迅速形成买办的封建的国家垄断资本主义，成为蒋介石政权的经济基础。日本投降后，利用“接收”的名义实行空前的吞并和掠夺，而在反人民的内战中，又从通货膨胀、商业投机、征粮征税和各项经济统制中，大肆搜刮人民的血汗，集中了二百亿美元的财产。中华人民共和国成立后，没收四大家族的官僚资本，使其成为社会主义国营经济的组成部分。

四大徽班 清乾隆五十五年（1790 年）起在北京演出的三庆、四喜、春台、和春四个徽班的合称。四班长期活跃于北京，对京剧的形成起过很大作用。宣统年间相继散班。

四川大学 中国的综合大学。校址在成都。前身可以追溯到 1704 年创办的锦江书院和 1875 年创办的尊经书院。1896 年建立的四川中西学堂与上述两书院于 1902 年组建为四川（高等）学堂，并与相继成立的四川通省师范学堂，以及法政、存古、藏文、农政、工业等学堂组合演变，于 1926—1927 年，分别扩大组合为国立成都大学、成都师范大学和公立四川大学，1931 年，再度合并定名为国立四川大学。抗日战争时期，于 1939 年迁往四川峨眉山，1943 年迁回成都。1978 年后逐步发展为文理法经多科性综合大学。1994 年成都科技大学并入。1996 年设有十五个学院、四十六个系、三十二个研究所和人文社会科学研究院。

四川白蜡 即“虫白蜡”。

四川扬琴 曲艺曲种。流行于四川成都、重庆等地。相传清乾隆年间已形成。原为坐唱，后发展为主角站唱、配角坐唱，分角色，但也穿插第三人称的唱词交代情节。基本曲调有大调（板腔体）和越调（联曲体）之分，伴奏乐器以扬琴为主，另有京胡、三弦、鼓板等。传统曲目有大本和单折两类，多《三国》、《列国》故事。

四川相书（相 xiàng） 曲艺曲种。渊源于明清以来的*隔壁戏，在帐幔中表演。用四川方言。曾流行于四川各大城市。曲目有《骗总爷》、《写对杀猪》等。

四川盆地 中国四大盆地之一。在四川省东部和重庆市西部。多紫红色砂页岩，故有“赤色盆地”、“红色盆地”之称。邛崃山、大凉山、大巴山、巫山及大娄山环绕，海拔 1 000～3 000 米。为典型的菱形盆地，以广元、雅安、叙永及云阳为顶点，东西两边稍长，为 380～430 公里，南北两边略短，为 310～330 公里。面积 16.5 万平方公里。海拔 300～700 米，地势自北向南倾斜，略成梯形。西部成都附近为冲积平原，中部多波状丘陵地形，东部为东北-西南走向的平行岭谷。长江横贯南部，北纳岷、沱、嘉陵等江，南纳乌江。气候温暖湿润，为中国重要的农业区域。富石油、天然气、井盐、煤等矿藏。水陆交通方便，除公路网外，有成渝、成昆、宝成、襄渝、渝黔等铁路干线和以川江为主的水运网。

四川清音 曲艺曲种。流行于四川成都、宜宾，重庆等地。源于明清俗曲，20 世纪初已盛行。初为三至五人坐唱，后发展为一人站唱。演员左手打板，右手执筷子敲打竹鼓，以月琴为主要伴奏乐器。曲调有大调和小调之分。大调八个，联曲体；小调也唱曲牌，一般作谱唱小段或插入大调使用。曲目都是短篇。

四个教育 “爱国奉献教育、革命人生观教育、尊干爱兵教育、艰苦奋斗教育”的统称。1994 年 12 月 18 日江泽民在中央军委扩大会议上提出。社会主义现代化建设时期军队政治教育的中心内容。

四子王旗 在内蒙古自治区乌兰察布盟中部。旗人民政府驻乌兰花镇。明蒙古族阿禄喀尔喀率部于此驻牧，分与四子，因称四子部落，清初置旗。农牧业并重，畜产有牛、马、羊、骆驼等，农产有小麦、莜麦及胡麻等油料作物。工业有采矿（金、萤石）、机械、皮革、电力、水泥等。名胜古迹有王爷府、希拉莫日庙、抚宴镇。

四马分肥 指我国从 1953 年起为民族资本主义工商业规定的一种利润分配形式。指民族资本主义企业每年的利润按国家所得税金、企业公积金、职工福利奖金和资方的股息红利四部分分配；在公私合营企业中，股息红利再按公私股份比例分配。这种制度在一定程度上限制了资本家对工人的剥削。但资本家的利润仍随生产的发展而增加。1956 年全行业公私合营后被*定息制度所代替。

四元玉鉴 中国古代水平最高的数学著作。元朱世杰著。成书于大德七年（1303 年）。三卷。全书分二十四门，共 288 题，是用*天元术或*四元术来解答的。讨论了高次方程组的消元法；形成了高阶等差级数有限项求和问题的完整体系，还有高次差的招差法等重要成就，其招差公式三百多年后英国的牛顿才研究得出。

四五运动 1976 年 4 月 5 日前后在全国范围内掀起的悼念周恩来、反对江青反革命集团的群众运动。1976 年 1 月周恩来逝世，全党和全国各族人民无限悲痛。3 月下旬，各地群众纷纷自发悼念周恩来。4 月初，北京广大群众连续几天汇集天安门广场人民英雄纪念碑前，用花圈、诗词、誓言悼念周恩来，声讨江青反革命集团。南京、太原、西安、郑州、杭州等地，同时掀起了类似的群众运动。4 月 5 日，天安门前群众悼念活动被诬为“反革命事件”，遭到镇压。这个运动为后来粉碎江青反革命集团奠定了群众基础。1978 年 12 月中共十一届三中全会为天安门事件彻底平反。

四分五裂 《国策·魏策一》：“张仪为秦连横说魏王曰：‘魏南与楚而不与齐，则齐攻其东；东与齐而不与赵，则赵攻其北；不合于韩，则韩攻其西；不亲于楚，则楚攻其南：此所谓四分五裂之道也。’”后多以“四分五裂”形容分散，不完整。杨万里《君道》上：“隋文帝取周取陈，以混二百年四分五裂之天下。”

四分孢子 某些红藻（如多管藻）所产生的一种不动孢子。在每个孢子囊内由一个孢子母细胞通过减数分裂产生四个孢子为其特点。

四月提纲 《论无产阶级在这次革命中的任务》的简称。

四六丛话 书名。清孙梅编著。三十三卷。前二十八卷，专论元代以前的骈体四六，按文体分为十九目，又有“总

论"一目，凡二十目。每目均汇辑昔人旧说，并各为叙论，述其原委、体制。最后五卷为作家小传。其编辑意旨在于通过叙述来推尊和倡导骈体，与其门生阮元崇尚骈偶的理论前后呼应。

四六法海 总集名。明王志坚编选。志坚字弱生，一字淑士，昆山(今属江苏)人。万历进士。十二卷。选录魏晋至宋元骈文，分类编纂，每篇末附有笺注。编者自述，此书"大抵为举业而作"，故所收多为公文及应酬文字，如诏令、制敕、表章、笺启之类。又谓骚、赋等于举业不甚切用，故一概不选。有明天启间及清初刻本。清乾隆间蒋士铨加以评选，改订为八卷。

四方连续 图案画中的一种组织方法。是一个纹样单位能向四周重复地连续和延伸扩展的图案。又可分梯形连续、菱形连续、四切(即方形)连续等格式。印花布、壁纸的图案多用这种组织方法。

四方晶系 亦称"正方晶系"或"四角晶系"。晶系之一，属中级晶族。对称型中必有且只有一个四次对称轴 (L^4) 或四次倒转轴 (L_i^4)。结晶轴间关系的特征为：

$$a=b,\ \alpha=\beta=\gamma=90^\circ,$$

但 c 与 a、b 间则无限定的特殊关系。

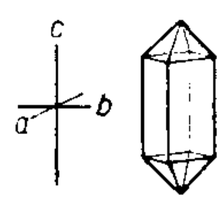

四方晶系

四书集注 全称《四书章句集注》。南宋朱熹编注。包括《大学章句》一卷，《中庸章句》一卷，《论语集注》十卷，《孟子集注》七卷。"四书"之名从此定。注释中颇多发挥理学家的论点。明清统治者提倡理学，定为必读注本。

四功五法 戏曲演员*唱做念打四种表演功夫和*手眼身法步五种技术方法的合称。是戏曲演员的基本功。

四世同堂 长篇小说。老舍著。共三卷。第一卷《惶惑》，1946 年上海良友复兴图书印刷公司初版；第二卷《偷生》，1946 年上海晨光出版公司初版；第三卷《饥荒》，连载于 1950 年至 1951 年上海《小说》杂志第四卷第一期至第六期，1975 年香港文化生活社初版。作品以日军占领时期北平(今北京)几户居民不同遭遇为线索，描写了日伪统治下沦陷区市民对现实生活的种种反应，塑造了祁老人、祁瑞宣、钱默吟等众多人物形象，既具强烈的民族意识，又各有鲜明的个性特征。规模宏大，构思严密，旧北京地域色彩十分浓厚。

四民月令 书名。东汉崔寔著。此书仿《礼记·月令》体裁，逐月记叙以洛阳为代表的中原地区士、农、工、商人家生产及生活的概况，分别述说禾、麦、黍、麻、豆等作物的栽培，花果、树木的种植，蚕桑、家畜的饲养，兼及祭祀、社交、教育、交易、饮食、医药、家用器物的制作保管等活动。原书早佚。清代有辑佚本数种，而以严可均的辑佚本比较著名。

四至八到 古代地志用"四至"(东、西、南、北四正)或"八到"(合东南、西南、东北、西北四隅)表示州县方位距离，合称"四至八到"。元人始用四正表示四方州县地界距离，称"某方至某处界几里"，名为"四至"；合四正、四隅表示八方城关距离，称"某方到某城(关)几里"，名为"八到"。"至"和"到"的区分始见《通典》；"八到"标目始见《元和郡县志》；"四至八到"连标始见《太平寰宇记》；都是泛指所至地界。"四至""八到"有确定义例，始见《大元大一统志》，但此后未被普遍采用。

四则运算 加、减、乘、除四种运算的统称。

四色问题 拓扑学和图论中有名的问题。指能否只用四种颜色在地图上把所有的地区涂色，使相邻的两个地区颜色不同。1976 年美国阿佩尔 (K. Appel) 等人宣布借助电子计算机证明了用四色染图是足够的。

四声杜鹃 (*Cuculus micropterus micropterus*) 亦称"布谷"。鸟纲，杜鹃科。体长 30～33 厘米。雄鸟头顶和后颈均暗灰色，头侧淡灰。背部及两翼表面纯浓褐色。中央尾羽与背同色，但具一道宽阔的黑色近端横斑。下体自胸部以次均乳白色，杂以黑色横斑。雌鸟头顶稍带褐色，胸部沾有棕色。栖于山地或平原的森林间枝叶深处，很难看到。鸣声清亮，四声一度，人们每谐音为"布谷布谷"。主食昆虫，有益农林。不自营巢，卵常产于苇莺巢中。为中国东部各地夏候鸟或旅鸟。在海南岛为留鸟。

四声等子 书名。作者不详。约为南宋以前著作，为刘鉴《切韵指南》的蓝本。分十六摄二十图，为"韵摄"立名之始。每图纵列"三十六字母"，以"见"母为首，终于"来"、"日"。横分四层，表四等；每层横四行表四声。以入声兼承阴阳声(参见"阴声"、"阳声")。

四声韵谱 书名。十六卷。清梁僧宝撰。梁氏本名思问，字伯乞，号寒白退士，广东顺德人。书刊于光绪十六年(1890 年)。以每一韵摄为一卷，韵摄名称同*《切韵指南》，而排列次序则为通、江、宕、梗、曾、深、咸、臻、山、止、蟹、果、假、遇、流、效。纵分四格，按四声排列；横列字母及反切。是研习《广韵》的参考书。

四时纂要 书名。唐末或五代初期韩鄂(一作谔)撰。此书国内久已失传，日本尚藏有朝鲜 1540 年刊本，此刊本系据宋至道二年(公元 996 年)中国旧刊本翻刻。逐月列举应做农事及其具体技术措施，近于农家历的性质。全书五卷，大多汇辑前人著述，其中农业技术部分主要引自《齐民要术》，但文字有改动。书内种木棉法，是后人所添。此书保存了长期散佚民间的农事资料。

四角晶系 即"四方晶系"。

四库全书 简称"四库"。丛书名。清乾隆三十八年(1773 年)开馆纂修，经十年完成。共收书三千五百零三种，七万九千三百三十七卷，分经史子集四部，故名四库。内容广泛，具有保存和整理乾隆以前文献的作用。其编纂目的，在于维护清王朝统治和封建礼教，对不利于其封建统治的著作，多排斥不录，或加抽毁或窜改，甚至禁毁。全书缮写七部，分藏文渊、文源、文津、文宗、文汇、文溯、文澜七阁。文汇、文宗后毁于战火；文源被英法联军焚毁；文澜所藏亦多散失，经补抄得全。1934 年，商务印书馆选印二百三十二种，名《四库全书珍本初集》。1983 年后，台湾商务印书馆和上海古籍出版社先后影印了全书。

四诊抉微 书名。清林之翰著。八卷。成于雍正元年(1723 年)。将历代文献中关于望、闻、问、切四诊内容整理分类，并联系病因病理加以论述，认为四诊并重，不可缺一，为诊断学的专著。附载《运气要略》。

四君子汤 方剂名。见《和剂局方》。由人参、白术、茯苓、甘草组成。功能益气健脾。适用于气虚脾弱、脘腹胀满、食少便溏、四肢无力等。本方加陈皮、半夏，名"六君子汤"，见《妇人大全良方》。有补中益气、健脾化痰作用。

四国同盟 ❶1718 年英、法、荷、奥结成的迫使西班牙遵守 1713 年*《乌得勒支和约》的同盟。❷奥、普、俄、英 1815 年 11 月在签订《巴黎条约》的同时，为保证该约的实行而缔

结的同盟。❸1834年西、葡、英、法联合反对唐·卡洛斯(Don Carlos,1788—1855)和米格尔(Dom Miguel, 1802—1866)各自谋取西班牙和葡萄牙王位的同盟。❹第一次世界大战时期,德、奥匈、保、土的同盟。

四明南词 也叫"四明文书"。曲艺曲种。用宁波方言说唱的弹词。流行于浙江宁波一带。原为文人的业余演唱,清末出现专业艺人。早期分生、旦、净、末等角色演唱,后发展为一人自弹三弦演唱,一人打扬琴伴奏,也有二三人加用琵琶、二胡等伴奏的。唱词为七字句。传统书目均为长篇,有《珍珠塔》、《玉蜻蜓》、《双剪发》等三十余部。

四明银行(行 háng) 旧中国主要商业银行之一。1908年(清光绪三十四年)成立。曾从清政府取得银行券发行权。经营一般商业银行及储蓄、信托、仓库等业务,房地产投资较多。总行设上海。1935年因滥发银行券,发生挤兑,官僚资本乘机加以控制,加入大量"官股"。是*小四行成员之一。建国后,"官股"由人民政府接管。1952年12月与其他行庄合并组成*公私合营银行。

四季报春(*Primula obconica*) 亦称"鄂报春"。报春花科。多年生草本,根状茎粗短。叶卵圆形、椭圆形或矩圆形,基部心形,全缘;叶柄长,被白色或褐色柔毛。花葶一至多枚自叶丛中抽出,伞形花序2~13花。花玫瑰红色。花期3~6月。蒴果球形。生于林下水沟边。产于湖北西部,分布于中国长江以南至西南各省区。世界各地广泛栽培。供观赏。在栽培条件下,开花期很长,故名四季报春。

四季法院 "季法院"的另译。

四舍五入(舍 shě) 一种近似计算法。把要处理的数的某一位数字以后的数字舍去,如果被舍去部分小于保留部分末位的半个单位时,就只舍去这些数字;否则还要把保留部分末位的数字增加1个单位。例如,用此法处理圆周率$\pi=3.141\,592\,65\cdots$时,若取四位小数,就可用3.141 6作为π的近似值。

四郊多垒 四郊营垒很多。谓敌军充斥于四郊,形势危急。《礼记·曲礼上》:"四郊多垒,此卿大夫之辱也。"郑玄注:"垒,军壁也;数见侵伐则多垒。"《世说新语·言语》:"今四郊多垒,宜人人自效。"

四郎探母 京剧传统剧目。写宋辽交战,宋将杨延辉被俘投降,改名木易,由辽邦萧后招为驸马。十五年后,宋辽战事再起,延辉母佘太君解粮抵雁门关,延辉思母,向妻铁镜公主说明原委,并得铁镜之助,骗得萧后令箭,到宋营见母,并不顾母妻弟妹劝留,重归辽邦。湘剧、汉剧、粤剧等亦有同一题材的剧目,剧名各异。

四柱清册 亦称"四柱册"。中国旧时官府在办理钱粮报销或移交时编制的报表。四柱指"旧管"、"新收"、"开除"、"实在",分别相当于现代会计中的期初结存、本期收入、本期支出和期末结存。"旧管"加"新收"减"开除",等于"实在"。宋代已有此种报表,民间沿用,逐渐发展,成为传统的中式簿记所采用的一种方法。

四面楚歌 《史记·项羽本纪》:"项王军壁垓下,兵少食尽,汉军及诸侯兵围之数重,夜闻汉军四面皆楚歌,项王乃大惊,曰:'汉皆已得楚乎?是何楚人之多也!'"后用以比喻孤立无援,四面受敌的困境。

四氟乙烯 化学式$F_2C{=}CF_2$。无色、不溶于水的气体。沸点-78.3℃。由二氟氯甲烷($CHClF_2$,氟利昂-22)在Ni-Cr催化剂存在下,经高温热解制得。是制备耐化学腐蚀的聚四氟乙烯的单体。

四氟化铀 化学式UF_4。绿色粉末。熔点960℃±5℃。参见"六氟化铀"。

四氢化萘 萘的氢化产物之一。无色液体。熔点-35.8℃,沸点207.3℃。不溶于水,溶于乙醇、苯等溶剂。继续氢化生成八氢化萘、十氢化萘。由萘催化加氢制得。用作溶剂、燃料等。

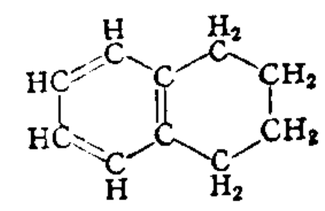

四氢化萘结构式

四氢呋喃 由呋喃氢化得到的一种环醚。可燃性液体。沸点67℃。溶于水、乙醇或乙醚。由乙炔和甲醛或糠醛出发制得。是非质子性优良溶剂及合成橡胶、合成纤维(锦纶66)的原料。

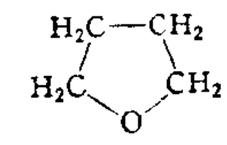

四氢呋喃结构式

四亭八当(当 dàng) 形容安排得十分安稳妥贴。亭,也作"停"。朱熹《答吕伯恭书》:"不知如何整顿得此身心四亭八当,无许多凹凸也。"

四值功曹 道教所奉的值年、值月、值日、值时的神。传说位于大神之下,相当于古代郡县功曹书吏之类,从事承启传递。道教举行仪式时,认为"上达天庭"的表文焚烧后须由"四值功曹"递送。

四部丛刊 丛书名。近人张元济辑。三编。初编三百五十种,1919年商务印书馆影印出版,1929年重印,曾将二十一种书更换更佳版本。续编八十一种,三编七十三种,辑印于三十年代。辑者就涵芬楼和其他藏书家的藏书,选择宋元旧刻,明清精刻、抄本、校本和手稿本加以影印,对保存流通及考订整理古籍影响颇巨。

四部医典 书名。藏文称《据悉》。藏医学重要典籍。宇妥·元丹贡布主编。约成于公元8世纪末。用韵体古藏文以问答形式写成。全书包括四部分:总则医典(藏文《札据》),简介人体生理、病因病理、诊断及治疗;论说医典(藏文《协据》),叙述人体胚胎发育、生理、病因、日常行为、卫生保健、药物性能与配伍、外科器械与治疗原则;秘诀医典(藏文《门阿据》),叙述各科疾病之病因、症状、诊断与治疗;后续医典(藏文《亲玛据》),叙述尿诊、脉诊、药物配伍、主治、外科治疗法等。17世纪后,部分内容被绘成彩色图七十九幅。本书既包含了丰富的藏医学内容,又是研究藏医和国内其他民族医学之关系、藏医和国外医学交流、藏族史、藏医史以及民族民俗学等方面的重要资料。

四部备要 丛书名。中华书局辑。三百三十六种。1936年中华书局排印出版。所选均为研究古籍常用的著作,并多采用经清代学者整理校注的底本。

四旁绿化 亦称"四旁植树"。在宅旁、村旁、路旁、水旁有计划地种植适宜树木的工作。具有绿化城乡、净化空气、保护环境卫生以及护路、护堤等作用,并可增加经济收入。

四海为家 ❶《史记·高祖本纪》:"且夫天子以四海为家,非壮丽无以重威。"谓帝王统有全国。亦用为全国一统之意。刘禹锡《西塞山怀古》诗:"今逢四海为家日,故垒萧萧芦荻秋。"❷到处可以作为自己的家。谓志在四方,不恋恋于故乡。亦用来形容人漂泊无定所。陈师道《次韵别张芸叟》:"中年为别更堪频,四海为家托一身。"

四通八达 四面八方都有路相通,形容交通极其便利。《子华子·晏子问党》:"且齐之为国也,表海而负嵎,轮广隈澳,其涂之所出,四通而八达,游士之所凑也。"亦作"四通五达"。《史记·郦生陆贾列传》:"夫陈留,天下之冲,四通五达之郊也。"

四梅铁路 从吉林省四平经辽源到梅河口,斜贯吉林省

南部。长 155 公里。1935 年筑成。西接京哈、平齐等铁路，东接梅集、沈吉等铁路。

四清运动 见"社会主义教育运动"。

四维空间 亦称"四度空间"、"四度时空"、"四维宇宙"、"时空连续区"等。由通常的三维空间和时间组成的总体。这一概念由德国数学家闵可夫斯基首先提出，因此又称"闵可夫斯基时空"。要确定任何物理事件，必须同时使用空间的三个坐标和时间的一个坐标，这四个坐标组成的"超空间"就是"四维空间"。

四联总处 "中央银行、中国银行、交通银行、中国农民银行联合办事总处"的简称。1937 年 7 月成立于上海，主要作用为对四行联合承做的业务（如联合贴现、放款等）进行监督。1938 年随国民政府内撤，迁往重庆。1939 年 10 月，进一步加强组织，扩大职权。设理事会，由蒋介石任理事会主席。财政部授权理事会主席在非常时期内对四银行"可为便宜之措施，并代行其职权"。1948 年 10 月撤销。

四棱大麦(*Hordeum vulgare* ssp. *vulgare* conv. *tetrastichum*) 大麦的一个类型。禾本科。一二年生草本。穗轴各节有小穗三个，均正常发育结实。中间小穗贴近穗轴，侧面两小穗与相对的小穗覆叠，穗的断面成四角形，穗形较六棱大麦稀疏。子粒大小不匀，多用作饲料。

四氯乙烷 有两种异构体：对称四氯乙烷 ($Cl_2CHCHCl_2$) 和不对称四氯乙烷 (CH_2ClCCl_3)。前者较重要，为无色不燃液体，沸点 146.3℃，不溶于水，能溶于乙醇、乙醚，由乙炔经氯化制得，可用作杀虫剂、除草剂或脂肪及橡胶的溶剂；后者为无色液体，沸点 130.5℃，不溶于水，溶于乙醇、乙醚。

四氯化钛 化学式 $TiCl_4$。无色液体。沸点 136.4℃。遇潮湿空气能水解发烟。由氧化钛与炭混合加热，同时通入氯气而得。用作烟幕剂、催化剂和制备各种钛化合物。

四氯化铂 化学式 $PtCl_4$。四价铂的氯化物。即通常所称的"氯化铂"。溶于水，其水合物为红色晶体。溶于盐酸时，放出热量，并转化为氯铂酸。其粉状物由氯铂酸在氯气流中加热至 300℃ 而得。用作化学试剂。

四氯化硅 化学式 $SiCl_4$。无色液体。沸点 57.57℃。遇水剧烈水解，遇潮湿空气时发烟。可溶于四氯化碳、二硫化碳等非极性溶剂中。可由硅和氯气直接合成。是合成有机硅化合物和聚合物以及生产高纯二氧化硅等的重要原料。

四氯化锡 化学式$SnCl_4$。四价锡的氯化物。无色液体。熔点 −33℃，沸点114.1℃。易水解而成二氧化锡沉淀。由锡片或二氯化锡与氯反应而得。在有机化学反应中用作催化剂或缩合剂，纺织工业中作媒染剂，制皂工业中作香料和颜料的稳定剂，也是合成有机锡化合物的原料。

四氯化碳 化学式 CCl_4。无色液体。沸点 76.8℃，相对密度 1.595(20℃)。蒸气比空气重，有毒。不燃烧。略溶于水，能溶于乙醇或乙醚。性质稳定，在普通条件下对酸碱不起作用。通常由氯与二硫化碳在催化剂存在下作用制得。用作油脂、树脂的溶剂，以及作兽用驱钩虫剂、仓库熏蒸剂、灭火剂（扑灭着火汽油）及制备氟利昂的原料等。

四渡赤水 土地革命战争时期，中央红军长征中在川黔滇的赤水河流域，同国民党军进行的运动战战役。1935 年 1 月遵义会议后，中央红军三万余人，在毛泽东为代表的中共中央、中央军委指挥下，准备北渡长江，在川西北地区建立根据地。19 日分三路向土城方向前进。28 日在土城重创川军四个团，29 日西渡赤水河，进至云南扎西（威信）地区。蒋介石急调重兵围堵，并在长江沿岸构筑封锁线。当其重兵逼近扎西地区时，红军放弃北渡长江的计划，乘黔北防守空虚之机，突然东进，于 2 月 18 日至 21 日东渡赤水河，将围堵之国民党军甩在后面。接着，以一部兵力将尾追的国民党军引向温水方向，主力再占桐梓、娄山关和遵义城。这时，国民党军两个师从乌江南岸驰援遵义。红军以一部兵力在老鸦山、红花岗一线阻击，主力从侧翼突击，将其大部歼灭于遵义城南忠庄铺地区。红军在遵义地区的作战，共击溃和歼灭国民党军两个师又八个团，俘约三千人，是长征以来第一个大胜仗。这时，蒋介石重新调整部署，以九个师又三个多旅实行南北夹击，企图围歼红军于遵义、鸭溪地区。红军为了调动国民党军，在运动中寻求战机，从遵义地区西进，3 月 16 日三渡赤水河，19 日进至川南古蔺地区。蒋介石急忙派兵西追，并在川黔滇边界地区大修碉堡，企图封锁围歼红军。当其重兵奔集川南时，红军又突然折而向东，21 日晚四渡赤水河，从国民党军的右翼分路向南急进，并以一部兵力进行牵制，主力于 3 月底南渡乌江，将几十万追剿军甩在江北。接着，佯攻息烽，兵逼贵阳。尔后，红军进军云南，威胁昆明，巧渡金沙江，摆脱数十万国民党军的围追堵截，取得战略转移中决定性的胜利。

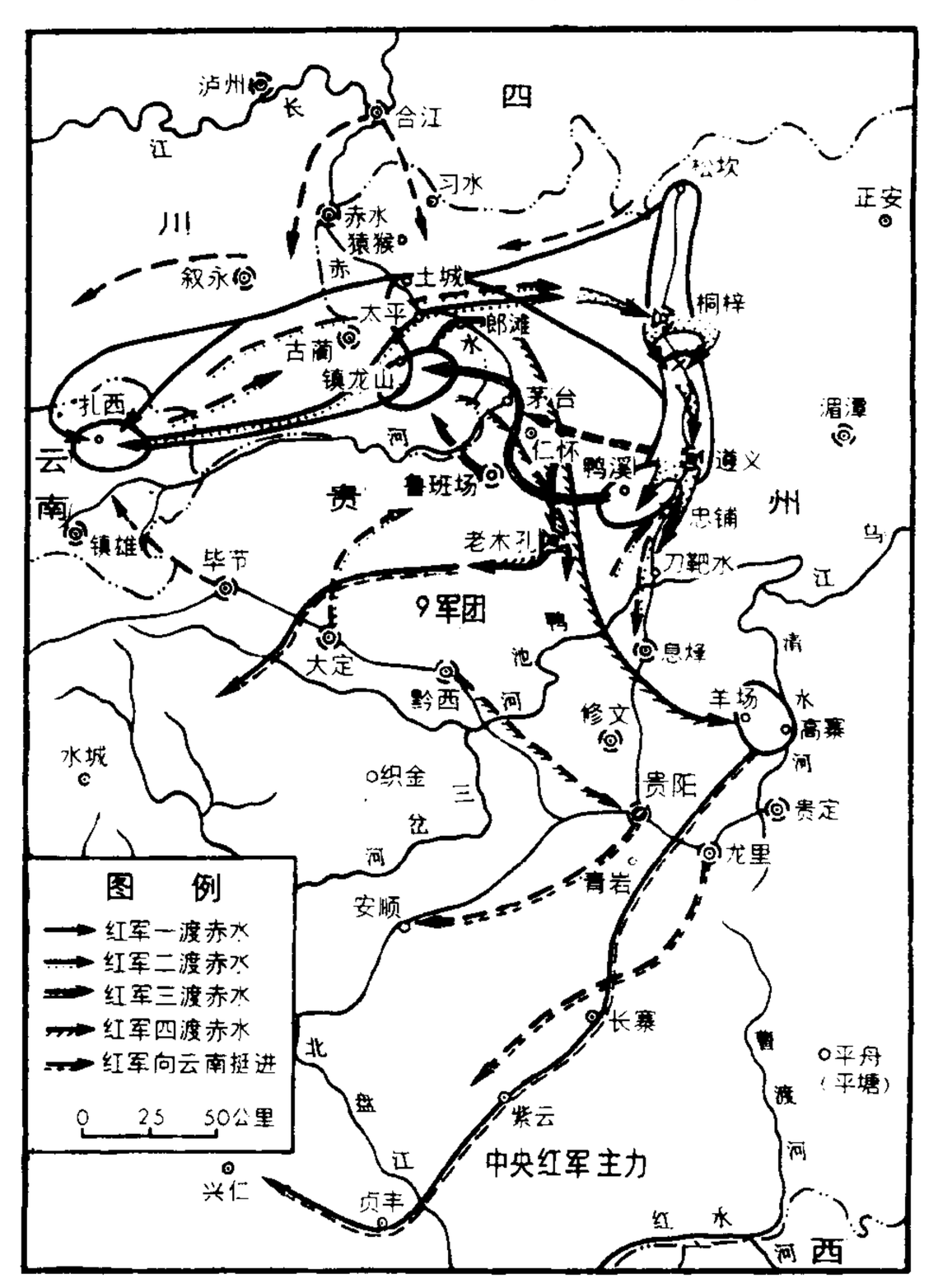

四渡赤水示意图

四溟诗话 一名《诗家直说》。明谢榛（号四溟山人）撰。四卷。又有二卷本。榛为明代后七子之一，论诗主张师法

初、盛唐，而以盛唐为主，讲究格调技巧，亦强调超悟。和李攀龙、王世贞之说略有不同而基本倾向一致。

四碳植物 见"四碳双羧酸途径"。

四羰基镍 化学式 $Ni(CO)_4$。无色易挥发液体。熔点 -25℃，沸点 43℃。剧毒。受热分解，约于 60℃爆炸。不溶于水，溶于乙醇、苯、氯仿、丙酮、四氯化碳。由纯一氧化碳在常压或加压下与镍粉作用而得。用于制备高纯度镍粉、连续镀镍于钢铁或其他金属上，并可用作有机合成的催化剂等。

四一九革命 韩国人民推翻李承晚独裁统治的运动。1960 年 3 月，李承晚为确保连任总统，操纵选举，激起全国范围群众性抗议示威。4 月 19 日汉城爆发大规模示威游行，10 多万学生和市民包围国会议事堂，冲进内阁办公厅，烧毁自由党总部。21 日自由党政府被迫集体辞职，李承晚亦于 27 日下台，5 月流亡夏威夷。

四一六事件 日本政府镇压共产党人的事件。*三一五事件后，田中义一内阁继续不断迫害共产党人。1929 年 4 月 16 日，在全国范围逮捕大批共产党人和进步人士。日共大多数领导人被逮捕。

四十二章经 书名。相传为东汉时迦叶摩腾和竺法兰共译。一卷。撮取小乘群经而成，重点论述人生无常和爱欲之蔽。传本有多种，文字颇有出入，且经后人窜改，增加大乘新义，尤以现行本为甚。有人疑为两晋人伪作。

四川土夷考 书名。明万历年间四川巡抚谭希思著。四卷。记载明代四川省境各少数民族地区的民族分布、地理、经济、军事、土司制度等项。均有图说，计七十八篇。今残存一卷，佚文散见《蜀中广记》、《天下郡国利病书》等书。

四个现代化 指工业、农业、国防和科学技术的现代化。周恩来在 1964 年第三届全国人民代表大会和 1975 年第四届全国人民代表大会的政府工作报告中两次提出，要在本世纪内全面实现社会主义的四个现代化。四个现代化是相互联系、相互促进的，其中科学技术现代化是关键。实现社会主义四个现代化，必然要求从各方面改变同生产力发展不适应的生产关系和上层建筑，改变一切不适应的管理方式、活动方式和思想方式，因而是一场广泛、深刻的革命。

四友斋丛说 笔记。明何良俊撰。三十八卷。分经、史、诗、文、书、画等十六类，又杂引旧闻，附续史一类。内容广泛，除诗文词曲部分外，还包含许多明代史料和苏州、松江一带的地方掌故，并及各类专门性的评述。

四日市哮喘 因大气污染引起的一种公害病。1961 年首先发生在日本四日市，故名。特征为阻塞性呼吸道疾患，系长期吸入工厂排出的二氧化硫、硫化氢、各种碳氢化合物及锰、铅、钛、钒等金属粉尘所致。在日本其他城市和欧美一些以石油为主要燃料的工业区亦有发生。

四平保卫战 解放战争时期，东北民主联军在吉林四平地区抗击国民党军的防御作战。1946 年 4 月上旬，蒋介石以新编第一、七十一军共五个师，向四平地区进攻。为配合国共两党和平谈判，争取东北问题和平解决，民主联军总司令林彪集中八个师进行抗击。8 日至 16 日，在昌图、四平间歼国民党军五千余人。18 日起，国民党军向四平城发起攻击，民主联军顽强抗击，形成对峙。5 月上旬，民主联军增加六个师防御四平，国民党军亦增调五个师加强进攻。民主联军顽强抗击后于 18 日夜主动撤离四平城。是役历时月余，民主联军伤亡八千人，歼灭国民党军一万余人。

四行储蓄会(行 háng) 中国历史上盐业、金城、中南、大陆四银行联合设立的储蓄机构。开办于 1923 年 6 月。总会设上海，在北京、天津、南京、汉口等地设有分会。专营各种储蓄业务。该会以保付利息和分红为号召，以招揽储蓄存款。1948 年 8 月 1 日，与四行信托部改组为联合商业储蓄信托银行(简称联合银行)。建国后，于 1952 年 12 月与其他私营银钱业合并组成*公私合营银行。

四名词错误 即"四概念错误"。

四声切韵表 书名。一卷。清江永撰。用"三十六字母"及等呼说明《广韵》的分韵和各韵的字音。墨守宋人"三十六字母"而不敢有所移易，但比宋人等韵图精密。

四声实验录 书名。刘复撰。1924 年出版。首述音高、音强、音长、音质四要素与声音变化的关系，次述所用实验方法及实验结果，继列北京、南京等十二种方言四声的实验记录，并据以定汉语声调的特征。为我国实验语音学的早期著作。

四妙勇安汤 方剂名。见《验方新编》。由金银花、玄参、当归、甘草组成。功能清热解毒、活血止痛。适用于脱疽溃烂、红肿热痛、脓水淋漓、烦热、口渴等。

四国银行团(行 háng) 英、美、德、法四国金融资本对旧中国进行贷款的组织。1910 年 5 月，由四国在华所设的汇丰、花旗、德华、东方汇理等银行组成。1911 年 4 月先后贷给清政府币制实业借款四十万英镑，粤汉、川汉两铁路借款六百万英镑。1912 年四国银行团在与北洋政府商谈善后大借款中，先垫支银三百一十万两；俄国道胜和日本横滨正金两行参加银行团后的六国银行团，又垫支九百万两。1913 年，美国以未能取得与其他各行监督中国财政的地位而退出，成为五国银行团。该银行团与北洋政府签订金额二千五百万英镑的善后大借款合同。1920 年，英、美、法、日四国金融资本又组成*新四国银行团。

四氢帕马丁 (Tetrahydropalmatine) 又称"延胡索乙素"。镇痛、镇静药。从延胡索中提取的一种生物碱，也可从巴马丁制得。延胡索的镇痛作用最早见于《本草纲目》。中国于 1928 年首先从延胡索中提取 17 种生物碱并肯定延胡索甲素、乙素和丑素有镇痛作用。本药镇痛作用不如吗啡强，但镇静催眠作用良好。用于内脏疼痛、头痛、关节痛等。成瘾性小。左旋四氢帕马丁，即"罗通定"。

四班三运转 企业为提高生产而增开班次，组织合理轮休的一种劳动组织形式。工人组成四个班，实行早、中、夜三班轮流生产，一个班轮休，以八天为一个循环期，保持设备连续运转不停。实行四班三运转制，工人采取正倒班，按早、中、夜顺序依次各上两班的倒班方式，工作六天后，轮休两天。

四氧化三铅 化学式 Pb_3O_4。橙红色粉末。一般将一氧化铅粉末在空气中加热氧化而得。不溶于水，而溶于热碱溶液中。溶于盐酸则放出氯气，溶于硫酸则放出氧气。用作钢铁构件*防锈漆的颜料，也用作蓄电池、玻璃等的原料。

四朝闻见录 笔记。南宋叶绍翁撰。绍翁字嗣宗，福建浦城人，宁宗、理宗间在世。五卷，分甲、乙、丙、丁、戊五集。记述高宗、孝宗、光宗、宁宗四朝轶事，于宁宗受禅及庆元党禁二事记叙尤详。多为正史所失载，可补南渡以来记事之阙。叶氏学崇朱熹、叶適，故书中对理学家颇多颂扬。

四硝基甲烷 化学式 $C(NO_2)_4$。无色油状液体。不溶于水。挥发性很大。含氧量多，为强氧化剂。与氢氧化钾溶液作用生成硝仿钾盐(三硝基甲烷的钾盐)。由醋酐与五氧

化二氮或浓硝酸作用，也可由乙炔与硝酸作用而制得。毒性大，对眼和呼吸器官有强烈的刺激性。用作高级炸药和火箭燃料中的氧化剂组分。

四概念错误 亦称"四名词错误"。在一个三段论中实际上出现四个概念的逻辑错误。参见"偷换概念"。

四印斋所刻词 清末王鹏运辑。共二十四种。包括五代、宋、金、元词总集二种、别集十九种、词话二种及《词林正韵》。后附《汇刻宋元三十一家词》。校勘均较精细。后王氏又刻宋朱敦儒《樵歌》、吴文英《梦窗甲乙丙丁稿》，不在此两辑内。

四行两局一库(行 háng) 旧中国官僚资本直接控制的中央银行、中国银行、交通银行、中国农民银行、中央信托局、邮政储金汇业局、中央合作金库等七大金融机构的合称。

四冲(衝)程内燃机 在四个行程(冲程)之内完成一个工作循环的内燃机。柴油机的工作循环由下列四个过程组成：(1) 进气。活塞下行，将空气吸入气缸；(2) 压缩。活塞上行，将气缸内的空气压缩；(3) 燃烧和膨胀。喷入柴油着火燃烧，燃气膨胀，推动活塞下行作功；(4) 排气。活塞上行，将作过功的燃气排出气缸之外。四冲程柴油机在大体上即分别由一个行程完成一个过程。汽油机及煤气机与此相仿，但吸入气缸的是汽油(或煤气)与空气的混合物，在压缩终了时以电火花点火燃烧。

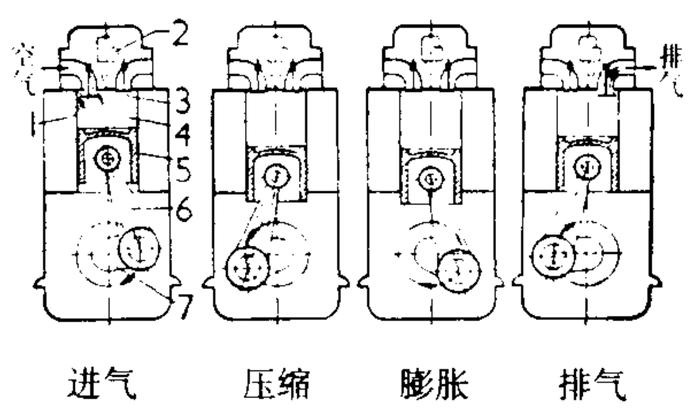

四冲程柴油机工作原理图

1. 进气阀 2. 喷油嘴 3. 排气阀 4. 气缸 5. 活塞 6. 连杆 7. 曲轴

四库全书荟要 丛书名。清于敏中、王际华等编。四百六十四种。乾隆三十八年(1773 年)奉敕于《四库全书》中撷其菁华，缮为《荟要》。按照《全书》式样，缮写二部，均成于四十三年。一贮长春园味腴书室，咸丰十年(1860 年)英法联军侵入北京时被焚毁；一贮御花园摛藻堂，为今仅存的一部。

四库全书总目 又称"四库全书总目提要"。书目名。清永瑢、纪昀主编。二百卷。纂修《四库全书》时，曾将抄录入库和仅录存卷目的图书，全部撰写提要，于乾隆四十六年(1781 年)汇编成书。收正式入库书三千四百七十种，存目书六千八百十九种。次年又另编《四库全书简明目录》，省略文字，删除存目，成为简编本。

四轮溜冰运动 亦称"溜旱冰"、"轮滑运动"。运动员脚穿有四只小滑轮的溜冰鞋，在平地上溜滑。比赛项目有速度溜冰、花样溜冰、旱冰球(室内进行)等。

四明公所事件 清末上海法租界与旅沪宁波人之间的冲突事件。四明公所为旅居上海的宁波人所设，又称"宁波会馆"，位于法租界内。1874 年(同治十三年)，法租界当局企图在四明公所地界内强行筑路，宁波人奋起反抗，法租界出动巡捕镇压，打死打伤七名中国人。经总理衙门与法国驻华公使交涉，1878 年(光绪四年)达成协议，中国赔偿法国银三万七千六百五十两，法国予被害人家属恤银七千两，法租界停修马路。1898 年法租界再次强占四明公所，上海各行业以罢市、罢工表示反抗，双方发生冲突，法租界出兵镇压，打死十七人，伤者无算。事后交涉，四明公所虽保留，但法租界却获得扩展。

四项全能运动 田径全能运动项目之一。男、女少年乙组比赛项目。分两天完成。男子第一天顺序为 110 米跨栏赛跑、跳高，第二天为掷标枪、1 500 米赛跑。女子第一天顺序为 100 米跨栏赛跑、跳高，第二天为掷标枪、800 米赛跑。

四项基本原则 即坚持社会主义道路，坚持人民民主专政(无产阶级专政)，坚持中国共产党的领导，坚持马克思列宁主义、毛泽东思想。1979年3月30日邓小平提出："中央认为，我们要在中国实现四个现代化，必须在思想政治上坚持四项基本原则。这是实现四个现代化的根本前提。"1982 年 12 月，《中华人民共和国宪法》确认了四项基本原则，宣告："中国各族人民将继续在中国共产党领导下，在马克思列宁主义、毛泽东思想指引下，坚持人民民主专政，坚持社会主义道路"。四项基本原则是中国的立国之本。

四神十二时镜 古代铜镜。镜背图案以青龙、白虎、朱雀、玄武四神和动物状的十二时(即十二地支)像为主，故名。有的带有韵体铭文或纪年。流行于南北朝和隋唐初期。

四角号码排检法 又称"四角号码查字法"。汉字形序排检法之一。把笔形分为十种，每种用一个数码字代表；根据所定规则，每个字按左上、右上、左下、右下四个角的笔形得出四个数字的号码，末尾加一"附号"；排列和查检就照号码的顺序。如"汉"字是 3714_0，"字"字是 3040_{7c}。

四碳双羧酸途径 亦称"四碳途径"、"海奇-史莱克途径"。澳大利亚科学家海奇 (M. D. Hatch) 和史莱克 (C. R. Slack) 等研究甘蔗、玉米等的光合作用时，发现它们固定二氧化碳的最初产物主要不是*卡尔文循环的三碳的磷酸甘油酸，而是苹果酸等四碳双羧酸。进一步的研究表明，这些植物中有一个四碳双羧酸途径，它可能起一个二氧化碳泵的作用，即将空气中浓度很低的二氧化碳，先由和它亲和力很高的酶所催化固定在四碳双羧酸中，此酸运到叶子的维管束鞘细胞后，二氧化碳被释放，使这些细胞在较高的二氧化碳浓度下可更有效地经光合碳循环同化二氧化碳。具有四碳双羧酸途径的植物称四碳植物，光合二氧化碳同化最初产物为磷酸甘油醛的植物称三碳植物。

四一二反革命政变 1927 年 4 月 12 日蒋介石在上海发动的反革命政变。在北伐战争顺利发展，工农运动不断高涨的形势下，国民党内以蒋介石为代表的右派集团加紧勾结帝国主义和大资产阶级，准备背叛革命。1927 年 3 月下旬上海第三次工人武装起义胜利后，蒋介石即赶到上海，密谋策划反革命政变。由于第三国际和陈独秀为首的中共中央的右倾，对蒋介石抱有幻想，致使党和人民处于无戒备状态。4 月 12 日，被蒋介石收买的青红帮流氓冒充工人，向分驻各处的工人纠察队队部发动袭击。随后，国民党第二十六军周凤岐部借口调解"工人内讧"，强行解除工人纠察队武装，并打死打伤纠察队员二三百人。13 日，上海工人举行总罢工，十万余工人、学生、市民举行集会和示威游行。当队伍行至闸北宝山路时，再次遭到国民党军队的屠杀，群众死百余人，伤无数。此后，蒋介石继续对共产党人和革命群众进行捕杀。仅三天内，即有三百多人被杀，五百多人被捕，五千多人失踪。这次反革命政变为蒋介石建立反动的南京政府扫清了道路。

四一五广州大屠杀 1927 年国民党右派在广州制造的

反共事件。四一二反革命政变后，广州的李济深、钱大钧等立即追随蒋介石在广州发动反共政变。从4月15日起，派军队包围中华全国总工会广州办事处和省港罢工委员会，解除黄埔军校和工人纠察队的武装，封闭各革命群众组织，逮捕并杀害共产党员和工人积极分子邓培、萧楚女、熊雄、李启汉等两千余人。

四川省藏族自治区(藏 zàng) 旧州名。详"阿坝藏族羌族自治州"。

四库全书存目丛书 大型古籍影印丛书。《四库全书存目丛书》编委会编。《四库全书总目》存目类共著录图书六千七百九十三种，现多有亡佚，此书搜集得其中四千余种，自1995年起齐鲁书社陆续据原书影印，分部出版。

四川省立戏剧音乐实验学校 1938年创立于四川成都。原名四川省立戏剧教育实验学校，1939年增设音乐科后更名。熊佛西任校长。学校附设剧团，并曾组织戏剧宣传队去各村镇演出反映时政的活报剧。1941年皖南事变后被国民党当局强令停办。

2 **回** "因"的异体字。

3 **因** 〔回〕(yīn) ❶缘故；原因。如：事出有因。《汉书·王商传》："今政治和平，世无兵革，上下相安，何因当有大水一日暴至？"❷因为；由于。如：因公外出。《史记·卫将军骠骑列传》："因前使绝国功，封骞(张骞)博望侯。"引申为因此，因而。《穀梁传·僖公二十八年》："天子免之，因与之会。"❸沿袭。如：陈陈相因。《论语·为政》："殷因于夏礼，所损益可知也。"❹依据；随顺。如：因人成事。《商君书·更法》："各当时而立法，因事而制礼。"❺犹如。《国策·楚策四》："夫雀其小者也，黄鹄因是以(已)。"❻姓。明代有因礼。

因子 即"因数❷"。

因仍 犹因袭。沿袭。《三国志·魏志·程昱传》："转相因仍，莫正其本。"

因式 如果一个多项式能整除另一个多项式，则称前者为后者的"因式"。

因间(—jiàn) ❶《孙子》兵法五间之一。间，侦察敌情。《孙子·用间》："因间者，因其乡人而用之。"杜佑注："因敌乡人知敌表里虚实之情，故就而用之，可使伺候也。"❷乘间；趁机会。瞿佑《剪灯新话·寄梅记》："端朝因间谓其妻曰：'所得官，实出妓子马琼琼之赐。……诚能脱彼于风尘，亦仁人之恩也。'"

因果 ❶原因和结果。也指原因和结果之间的关系。如：因果关系；互为因果。❷佛教用语。因缘与果报。谓善因得善果，恶因得恶果。《南史·范缜传》："君不信因果，何得富贵贫贱？"

因明 古代印度的逻辑学。"因"指原因、根据、理由；"明"含有学术的意义。因明实即关于逻辑的学说。有古因明和新因明之别。公元5世纪印度哲学家无著和世亲吸取正理派的成果构成的因明为古因明。古因明的推理用五支作法。6世纪陈那及其弟子所发展的为新因明。陈那著有《因明正理门论》，商羯罗主著有《因明入正理论》，为新因明中通行之书。新因明的推理用三支作法。在中国，唐玄奘于7世纪中翻译了陈那、商羯罗主的著作，并经他口授由其弟子作了某些注疏，其中窥基所注《因明入正理论疏》六卷为最重要，后人据以研究者甚多。另外，从11世纪起法称的因明传入中国西藏，有很大的发展。有许多重要因明著作，在印度原文已失，仅赖藏文译本得以流传至今。

因依 ❶倚傍；依托。阮籍《咏怀诗》："回风吹四壁，寒鸟相因依。"辛弃疾《新荷叶·和赵德庄韵》词："南云雁少，锦书无个因依。"❷原由；缘起。苏轼《辨题诗札子》："臣今省忆此诗，自有因依。"

因河(Inn) 中欧河流。源出瑞士东南部的洛迦诺湖(Locarno)，北流经奥地利西部和德国东南端，注入多瑙河，为其右岸支流。长515公里，流域面积2.57万平方公里。下游谷地宽而肥沃，部分河段可通航。富水力，建有许多水电站。

因革 沿革；因袭与改革。《文心雕龙·物色》："古来辞人，异代接武，莫不参伍以相变，因革以为功。"韩愈《河南少尹李公墓志铭》："争盐井因革之便不便。"

因素 构成事物的要素、成分；决定事物发展的条件。如：积极因素；决定因素。

因袭 沿用过去的规章制度或方式方法。《汉书·刘歆传》："法度无所因袭。"

因循 ❶沿袭；照旧不改。《汉书·循吏传序》："光(霍光)因循守职，无所改作。"❷拖沓；疲塌。《颜氏家训·勉学》："世人婚冠未学，便称迟暮，因循面墙，亦为愚尔。"❸流连；徘徊。姚合《武功县中作三十首》之二十二："门外青山路，因循自不归。"❹犹豫。《旧唐书·高骈传》："怀忠拗怒之臣，贮救难除奸之志，便须果决，安可因循？"

因缘 ❶犹机缘。《史记·田叔列传》："少孤，贫困，为人将车至长安，留求事为小吏，未有因缘也。"❷依靠；凭借。《后汉书·马皇后纪》："冀因缘先姑，当充后宫。"❸"因"与"缘"的合称。佛教泛指一切事物生灭所依赖的原因和条件。因(梵语 Hetu)与缘(梵语 Pratyaya)在原始经典中皆作"原因"解。后佛教一般把因作直接原因，缘作间接原因，或把因作原因，缘作条件。因缘合在一起，生起万物，谓"因缘和合"。《俱舍论》卷六："因缘合，诸法即生。"

因数 ❶亦称"约数"。见"倍数"。有时亦指乘法中的乘数或被乘数。❷物理量名称术语。在一定条件下，如果具有相同量纲的量 A 正比于量 B，则可用乘积关系式 $A=kB$ 表示，式中作为乘数出现的量 k，常称为因数或因子。如耦合因数。

因陀罗 元画家。一名壬梵因，简称梵因，法号佛慧净辨圆通法宝大师，汴梁(今河南开封)上方祐国大光教禅寺住持。善画"禅机图"，宗法南宋智融(1114—1193)"罔两画"及梁楷"减笔"，着笔寥寥，富有禅味。每画多题赞。传世作品有《布袋图》、《寒山拾得图》、《智常禅师图》、《丹霞烧佛图》等。

因变量 ❶见"自变量❷"。❷见"函数"。

因话录 笔记。唐赵璘撰。璘字泽章，平原(今属山东)人，开成进士，咸通初官衢州刺史。六卷。以宫、商、角、徵、羽代表君、臣、人、事、物五部，记载唐人遗闻轶事。作者熟悉朝廷典故，所记颇为翔实，可与史传相参证。

因特网(Internet) 亦称"国际互联网"、"国际交互网"。将分布于全球近百个国家的数万个电脑网络连接在一起，拥有数千万个用户的通信网。网中的任一用户遵循共同的计算机通信协议，共享资源，彼此交织形成单一的虚拟网络。可提供一种便捷的全球信息基础设施，主要功能有电子函件、信函群、远程登录、文件传输、信息浏览、信息查询等。

因人成事 谓依靠别人的力量办成事情。《史记·平原

君虞卿列传》:"公等录录,所谓因人成事者也。"

因瓦合金 俗称"殷钢"、"不变钢"。"因瓦"是 Invar(系 Invariable 的缩写)的音译。见"恒容合金"。

因式分解 把一个多项式分解成几个多项式的乘积,称为"因式分解"。在不同数域内同一多项式因式分解的结果可能不同。例如,x^4-9 在有理数域内分解为

$$(x^2+3)(x^2-3);$$

在实数域内分解为

$$(x^2+3)(x+\sqrt{3})(x-\sqrt{3});$$

在复数域内分解为

$$(x+\sqrt{3}\mathrm{i})(x-\sqrt{3}\mathrm{i})(x+\sqrt{3})(x-\sqrt{3})。$$

因地制宜 依据各地区的具体情况采取适宜的措施。谓能考虑当地的实际,定出变通办法而不拘泥。《吴越春秋·阖闾内传》:"夫筑城郭,立仓库,因地制宜,岂有天气之数以威邻国者乎?"

因任授官 根据才能授官职。《韩非子·定法》:"因任而授官,循名而责实。"

因材施教 教学和教育工作的原则之一。指在基础性要求统一的前提下,对不同的受教育者提出不同的要求,采用不同的教育方法。朱熹说:"孔子教人,各因其材","因材施教"一词本此。

因时制宜 根据不同时期的具体情况灵活地采取适宜的措施。《淮南子·氾论训》:"器械者,因时变而制宜适也。"《晋书·刘颂传》:"所遇不同,故当因时制宜,以尽事适今。"

因纽特人 (Inuit) 北极地区土著人。Inuit 为因纽特人自称,意为"人"。旧称"爱斯基摩人"(Eskimos),意为"生食者",现渐趋弃用。原约有 10 万人,现有 6 万人(1995 年)。主要分布在北美沿北极圈一带。其中美国不到 4 万人,加拿大 2 万多人。语言属古亚细亚语系因纽特-阿留申语族。近海的从事捕猎海兽、鱼类,内陆的以狩猎为生;多用石、骨制工具,喜爱雕刻艺术。原住帐篷,冬季住雪屋。用狗驾雪橇,现多用机动雪橇。多信万物有灵和巫术,少数信基督教新教。在格陵兰境内的,绝大部分已被丹麦人同化。约有 1 500 人在俄罗斯。

因势利导 《史记·孙子吴起列传》:"善战者因其势而利导之。"后因谓顺着事物发展的趋势而加以引导推动为"因势利导"。马维翰《大喇嘛寺歌》:"因势利导牖蒙昧,欲使塞谷回春阳。"

因果报应 佛教基本教义之一。指有原因必有结果之报应。佛教依据未作不起、已作不失的理论,认为事物有起因必有结果,"善因"有"善果","恶因"有"恶果",故名。一般也指三世善恶业的因果报应。

因果系统 具有因果性,即输入信号是产生输出的原因,输出信号是输入所引起后果的系统。没有预知未来的能力。客观世界存在的物理系统都是因果系统。

因果联想 联想的一种。其特点是由一种事物的经验联想到另一种与它有因果联系的事物。例如,由大雨而想到防洪。

因陋就简 刘歆《移书让太常博士》:"苟因陋就寡,分文析字,烦言碎辞,学者罢老且不能究其一艺。"因以"因陋就简"谓简陋苟且,不求改进。《朱子全书·易五》:"当丰亨豫大之时,而为因陋就简之说。"也用为就原有简陋的规模、不求完备而尽量节约办事之意。陈亮《北山普济院记》:"山之僧因陋就简,日底于废。"

因信称义 基督教神学术语。广义指"信仰"是得到救赎和在上帝面前得称为义的必要条件,狭义指基督教新教尤其是路德宗关于如何得救的教义。以使徒保罗在《罗马人书》中所说"因信称义"为根据,认为世人因*原罪对上帝有所亏欠,且不可能完全遵守律法,唯有凭借耶稣被钉十字架的祭献与上帝重新和好,依靠上帝的恩典和人的信仰才能在上帝面前被称为义人。马丁·路德强调"因信称义",认为基督在十字架上的祭献,人神阻隔已被排除,故信徒凭借"信仰"就可直接与上帝交往,无须以教皇为首的教阶制度(包括主教、神父)作中介。马丁·路德之说否定了教皇及其天主教会的权威,也否定了它存在的基础,成为 16 世纪*宗教改革运动的思想武器。广义的"因信称义"为基督教各派所信奉;狭义的"因信称义"则为新教多数宗派所重视。

因噎废食 《吕氏春秋·荡兵》:"有以噎死者,欲禁天下之食,悖。"噎,同"噎"。后以"因噎废食"比喻因小而废大,或怕做错事而索性不干。陆贽《奉天请数对群臣兼许令论事状》:"昔人有因噎而废食者,又有惧溺而自沉者,其为矫枉防患之虑,岂不过哉!"

因瓦基线尺 旧称"殷钢基线尺"。用膨胀系数极小的因瓦合金(含镍 36% 的镍铁合金)制成的线状或带状尺。一般线状尺长 24 米,带状尺长 48 米。全套基线尺备有丈量不足一整尺短跨距的 8 米(线尺)或 4 米(带尺)长的补尺,以及重锤、尺架等。

因纽特艺术 因纽特人在严寒而困难的北极生活条件下,用骨、牙、木、石刻制的生活用具和迷信工具上的一种装饰艺术。阿拉斯加诺顿湾 (Norton) 以北的因纽特人在弓钻的转动杆(海象牙制成)上刻小型的剪影式的北极生活图画,并用海豹油灯的黑油涂黑,精巧动人。所刻男女人像均有特色。加拿大巴芬岛的北极熊雕像生动逼真,具有因纽特艺术的传统。19 世纪中叶他们的艺术品逐渐变为商品。近年来在学习版画的艺术技法上也取得一定成就。

因病缺课率(率 lǜ) 反映学生健康指标之一。以全校或一个班级中每月(或学期)学生因病缺课节数对同期应上课节数的百分率表示。计算公式为:

$$\text{因病缺课率}=\frac{\text{某月(或学期)学生因病缺课节数}}{\text{同期学生应上课总节数}}\times 100\%$$

因病(伤)缺勤率(率 lǜ) 反映因病(伤)影响劳动生产情况的统计指标。通常以职工在一定时期内因病(伤)休工日数对同期本单位职工应出勤日数的百分率表示。计算公式为:

$$\text{因病(伤)缺勤率}=\frac{\text{某单位一年(季、月)因病(伤)休工日期}}{\text{同期内本单位职工应出勤总日数}}\times 100\%$$

因斯布鲁克 (Innsbruck) 在奥地利西南部因河河畔。人口 11.8 万(1991 年)。铁路枢纽。阿尔卑斯山隘口,海拔 570 米。13 世纪建市。19 世纪后期布伦纳山口铁路通车后逐步发展。有机械制造、服装、金属加工、纺织等工业。中欧著名的旅游、休养胜地和冬季体育运动中心。有因斯布鲁克大学(1677 年)、博物馆和初建于 12 世纪的宫廷教堂。

因赫涅罗斯 (José Ingenieros, 1877—1925) 阿根廷哲学家、心理学家。布宜诺斯艾利斯大学医学博士。曾任布宜诺斯艾利斯大学实验心理学教授、犯罪学研究所所长。1911 年因抗议政府干预科学研究而出国,侨居德国与瑞士。认为万物处于不断变化和发展的过程中,通过经验可以认识世界的本质;哲学和科学从不同角度研究世界,哲学不是科学的科学,它研究存在的最一般的规律。著作有《关

于未来哲学的若干建议》、《阿根廷思想的演进》、《阿根廷的社会学》、《心理学原理》等。

因明七论入门 书名。亦称《七部〈量论〉入门治学去蔽论》。藏传因明学著作。藏传佛教格鲁派创始人宗喀巴著。与因明学的传统体系不同，以"境"、"有境"(心)、"了境方法"统括因明的全部基本问题，建立了格鲁派量论纲要；对外境及心的性质、差别、功用等有较明晰的叙述；还提出因明兼备内明的性质等学说，形成因明学理论新体系。收入拉萨版《宗喀巴全集》。

因明入正理论 书名。古代印度哲学家商羯罗主著。唐玄奘译，一卷。详论新因明的三支作法，以能立(指论述论断的成立，意即证明)、能破(指论述论断的不成立，意即反驳)、现量、比量，各分真(正确)似(错误)等八个部门，概括了因明的全部内容。为研究因明的重要著作之一。

因明正理门论 书名。古代印度哲学家陈那著。有两种译本：一为唐玄奘译，名《因明正理门论本》，一卷；另一为唐义净译，名《因明正理门论》，亦一卷。此书从立破的角度，详细叙述了新因明的重要理论。特别是"真能立"部分的九句因，"似能立"部分的十四过类，表现了陈那独到的见解。

因明七论除暗庄严注 书名。宗喀巴弟子克珠杰·格雷贝桑著。为解释因明量理的概论。分为四品。第四品为全书主体。此注循其师宗喀巴《因明七论入门》的体系，以辩论的形式，探讨性地论述了《释量论》，并在内容上加以发挥。还承其师说，论证因明是内明的一部分。收入拉萨版《克珠杰全集》。

3 **团** ㊀〔團〕(tuán) ❶圆。如：团扇。吴均《八公山赋》："桂皎月而常团，云望空而自布。"❷聚集；集合。如：团聚；团结。张说《东都酺宴》诗："争驰群鸟散，斗伎百花团。"❸组织而成的集体。如：主席团；参观团。❹由若干个营编成的军队一级组织。通常隶属于师或旅。设有领导指挥机关，编有战斗、勤务保障分队。是基本战术部队。❺量词，用于成团的东西。如：一团线；一团废纸。❻猜度。韩愈《南山》诗："团辞试提挈，挂一念万漏。"晁端礼《少年游》词："眼来眼去又无言，教我怎生团？"

㊁〔團、糰〕(tuán) 米或粉制成的球形食品。如：汤团。

团风 县名。在湖北省黄冈市北部、长江北岸，举水入江口以东。县人民政府驻团风镇。1995年由黄冈市析置。县因驻地名。农产有稻、棉花、油菜籽。工业有机械、纺织、塑料、五金、造船、酿酒等。县城为鄂东长江重要港口。

团团 ❶圆貌。班倢伃《怨歌行》："裁为合欢扇，团团似明月。"引申为肥胖圆满貌。如：面团团。❷周匝貌。如：团团围住。李贺《古邺城童子谣》："棘为鞭，虎为马，团团走，邺城下。"❸凝聚貌。江淹《刘文学桢感怀》诗："苍苍山中桂，团团霜露色。"

团行(—háng) 宋行会组织。其名称有"行"、"团"、"作"、"市"等。吴自牧《梦粱录》卷一三《团行》："市肆谓之'团行'者，盖因官府回买而立此名，不以物之大小，皆置为团行，虽医卜工役，亦有差使，则与当行同也。"参见"行会"。

团块 亦称"灰泥团块"、"聚集粒"。碳酸盐岩中异化颗粒类型之一。常呈多个颗粒粘结在一起的外形圆滑的不规则状或无明显内部结构的圆球状、椭球状颗粒，大小可从砾石级到粉砂级。由藻类粘结灰泥并含藻类碎片及藻丝体者称为"藻团块"。以团块为主要组分的颗粒灰岩称"团块灰岩"。

团花 ❶树木名。学名 *Anthocephalus chinensis*。别称"黄梁木"。茜草科。半落叶性大乔木。树干通直。叶对生，革质，椭圆形或矩圆状椭圆形，上面光亮，下面无毛或有柔毛。头状花序顶生，球形，单个；花冠漏斗状，黄色。果球形，黄绿色。生长极快。产于亚洲热带地区，中国云南南部和广西南部有分布和栽培。木材供建筑、造纸和制家具、胶合板等用。民间用树皮作退热药。❷中国传统装饰纹样的一种。呈四周放射状或旋转式圆形纹样。有大团花及小团花(又叫"皮球花")。有的两个团花连结成一个纹样的，称"双球花"。古代铜器、陶瓷器、织绣品以及现代某些丝绸织品等，常有此种团花装饰。

团体 志趣相同的人结合成的集体。如：人民团体；团体生活。

团鱼 即"鳖❶"。

团契 基督教新教名词。指教徒之间的团结契合。有些教会用作教徒组织的名称，如青年团契、妇女团契等。

团城 在北京市西城区、故宫西北、北海以南低丘上。有圆形城垣，故名。金代为挖北海湖泥堆成。高4.6米，周长276米，面积约4 500平方米。其上建有殿宇。元、明、清均为御园。主要建筑承光殿(清乾隆十一年〔1746年〕重建)内有玉佛，殿前有玉瓮亭，内放元代玉瓮，系由整块玉石雕成。为全国重点文物保护单位。

团茶 宋代为进贡宫廷特制的茶饼，有印龙凤图纹的，叫"龙凤团"，为茶中珍品。欧阳修《归田录》卷二："茶之品，莫贵于龙凤，谓之团茶，凡八饼重一斤。"李清照《鹧鸪天》词："酒阑更喜团茶苦。"

团拜 团聚行礼。《朱子语类·杂仪》："团拜须打圈拜；若分行相对，则有拜不著处。"今机关团体成员，为庆贺元旦或春节而相聚在一起，互相祝贺，也叫"团拜"。

团音 "尖音"的对称。详"尖团音"。

团圆 ❶浑圆。徐玑《连江官湖》诗："众山围绕渌团圆。"❷指亲属团聚。杜甫《又示两儿》诗："团圆思弟妹，行坐白头吟。"❸指剧情的圆满结局。李渔《慎鸾交·计竦》："怕的是戏到团圆诸事了，非晋爵，即加封诰，却不道胜事留些余地好。"

团脐 指雌蟹圆而扁平的腹部。陆游《记梦》诗："团脐霜蟹四鳃鲈。"亦指雌蟹。唐彦谦《蟹》诗："漫夸丰味过蝤蛑，尖脐犹胜团脐好。"尖脐，指雄蟹。

团扇 圆形有柄的扇子。我国古代宫中常用，又叫"宫扇"。王昌龄《长信愁》诗："奉帚平明秋殿开，且将团扇共徘徊。"

团营 见"三大营"。

团焦 圆形草屋。也叫"团瓢"、"团标"。《北齐书·神武纪上》："后从荣(尔朱荣)徙据并州，抵扬州邑人庞苍鹰，止团焦中。"《通雅·宫室》："团焦，团标也……标音瓢。今人曰团瓢，谓为一瓢之地也。"郑廷玉《忍字记》第一折："我今盖一座看经修炼的团标，我也不怕有贼盗，堤(提)防着水火风涛。"

团圞 亦作"团圞"、"团栾"。❶圆貌。谢灵运《登永嘉绿嶂山》诗："团栾润霜质。"❷团聚。范成大《上元纪吴中节物》诗："拈粉团栾意，熬稃膈膊声。"谓上元节作团子，取家人团聚之意。

团瓢 即"团焦"。何中《涿州道间雪霁》诗："猗律共鸦

牧，团瓢忽鸡鸣。”马致远《任风子》第四折：“编四围竹寨篱，盖一座草团瓢。”

团藻（*Volvox*） 绿藻门，团藻科。藻体为球形群体，直径约一二毫米，能游动，整体由数百乃至上万个具双鞭毛的细胞排列在球体表面所成，中央腔内充满粘液；每个细胞的形状、结构与*衣藻相似，各细胞间有原生质丝相连，并有营养细胞和繁殖细胞之分。无性繁殖时，一部分繁殖细胞分裂，形成若干小型子团藻，陷落在母团藻腔内，待母体死亡破裂后逸出；有性生殖为卵式生殖。分布于静水的小型池浜内。

团头鲂（*Megalobrama amblycephala*） 亦称“武昌鱼”、“团头鳊”。硬骨鱼纲，鲤科。体高而侧扁，呈菱形，长达40厘米。腹面只腹鳍后部具肉棱。头小，口宽，上、下颌无角质突起。银灰色。鳞片基部灰黑，边缘较淡。栖息水下层，草食性。肉味美，脂肪丰富，为上等食用鱼类。是优良养殖对象。原产湖北梁子湖，已移殖各地饲养。

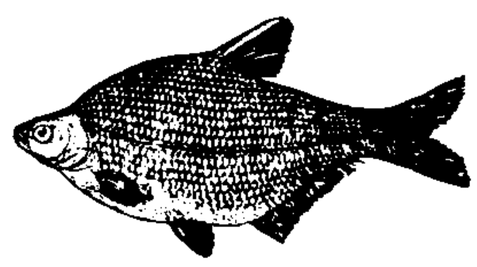
团头鲂

团体操 集体性的体操表演项目。徒手或持轻器械在音乐伴奏下进行的一种身体操练。有各种队形变化、字图造型、舞蹈技巧和背景衬托等。要求主题鲜明、艺术性强，常在节日喜庆和大型运动会上表演。

团练使 官名。唐代中期以后，于不设节度使之地区置都团练使、团练使，掌本区各州军事，常与观察使、防御使互兼，又曾与防御使互易称号。代宗时曾施行刺史均兼本州团练使的制度，不久即废。至宋代为武将兼衔，官阶高于刺史、低于防御使。辽南面各州置团练使。元末为镇压农民起义，曾设团练安抚使。明代废。

团结报 ❶中国国民党革命委员会中央机关报。1956年4月25日在北京创刊。1957年8月1日公开发行。1966年6月停刊，1980年2月复刊。❷团结报（L'Unita）。原意大利共产党中央委员会机关报。日报。1924年2月12日创刊。1926年起被迫转入地下，第二次世界大战后复刊。1987年4月23日改名《意大利共产党日报》。1991年2月4日又改名《安东尼奥·葛兰西创办的报纸》。总部设在罗马。❸团结报（Bashkimi）。阿尔巴尼亚民主阵线中央机关报。日报。1943年3月25日创刊。在地拉那出版。❹团结报（Ittefaq）。孟加拉国报纸。1953年11月14日创刊。在达卡出版。❺团结报（L'Union）。加蓬报纸。法文日报。1973年12月14日创刊。在利伯维尔出版。

团结兵 唐代选点殷实、强壮的男丁，免除赋役，定期训练征集，不完全脱离生产，称“团兵”，亦称“团结兵”或“团练”。代宗时明令规定：“差点土人，春夏归农，秋冬追集，给身粮酱菜者，谓之团结。”（《资治通鉴·唐代宗大历十二年》）其性质介于府兵和雇佣兵之间。始置年代不详。武则天时开始广泛建立。

团圆节 指夏历八月十五日。刘侗《帝京景物略·春场》：“八月十五日祭月……女归宁，是日必返其夫家，曰团圆节也。”

团扇歌 ❶一作《团扇郎》。乐府《吴声歌曲》名。《古今乐录》释此歌缘起说：晋中书令王珉喜持白团扇，与嫂婢谢芳姿有情。后珉嫂痛挞芳姿，珉兄戕止之，嫂知芳姿善歌，令歌一曲当赦之，应声歌曰：“白团扇，辛苦五流连，是郎眼所见。”及珉闻而问之，又歌曰：“白团扇，憔悴非昔容，羞与郎相见。”后人因而歌之。（《乐府诗集》引）❷传为汉班倢伃所作的《怨歌行》，因诗中有“裁为合欢扇，团团似明月”句，故亦称《团扇歌》。

团体契约 即“集体合同”。

团体保险 使用一份总合同向一个团体的许多成员提供保险的一种方式。由于管理费用相对减少，团体保险的费率低于个人保险。一般用于人身保险。团体人身保险通常不要求被保险人在承保前进行体检。承保后向每个成员发给一份保险证。团体人身保险的种类有：团体人寿保险、团体人身意外伤害保险、团体养老金保险等。

团体测验 许多人同时进行的心理测验。对个别测验而言，具有主试不需特殊培训，节省人力物力，评分更为客观方便和取样误差小等特点。第一次世界大战后，美国心理学家就用它来选拔新兵。已广泛应用于教育、工业和军用服务等各个部门。

团粒结构 土粒胶结成水平轴与垂直轴长短相等，球粒状且稳定性较强的结构单位。直径一般在1～10毫米之间，主要为有机胶体和钙离子胶结而成。是各种土壤结构中较理想的一种。疏松多孔，团粒内有毛（细）管孔隙，团粒间有非毛管孔隙，能使土壤既保水又透水，并具有良好的土壤空气和热量状况，有利于作物根系伸展及对养分的保蓄和供应。多施有机肥料，实行绿肥作物轮作等，可使土壤中增加新鲜腐殖质，促进团粒结构的形成。

3 **回** ㊀〔**迴、廻、迴**〕(huí) ❶旋转。《尔雅·释天》：“回风为飘。”郭璞注：“旋风也。”❷运转。《太玄·玄攡》：“天日回行。”范望注：“回，犹运也。”❸曲折；迂回。如：回廊；峰回路转。张衡《东京赋》：“回行道乎伊阙。”

㊁(huí) ❶返；归。如：回国；回家；回原单位。❷答覆。如：回话；回信。❸掉转。如：回头；回顾。《离骚》：“回朕车以复路兮，及行迷之未远。”❹违背。《诗·大雅·常武》：“徐方不回。”❺邪僻。《诗·小雅·鼓钟》：“其德不回。”毛传：“回，邪也。”参见“奸回”。❻指动作的次数或事情的件数。如：去一回；两回事。❼说书的一个段落；章回小说的一章。如：且听下回分解。❽中国少数民族名。详“回族”。❾姓。明代有回满住。

回川 回旋的流水。即“漩水”。《尔雅·释水》：“过辨回川。”郭璞注：“旋流。”邢昺疏：“回，旋也，言川水之中有回旋而流者名过辨。”李白《蜀道难》诗：“上有六龙回日之高标，下有冲波逆折之回川。”

回天 ❶比喻权力大。《后汉书·单超传》：“左（左悺）回天，具（具瑗）独坐，徐（徐璜）卧虎，唐（唐衡）两堕。”❷比喻力能移转极难挽回的事势。如唐太宗欲兴修洛阳乾元殿，为张玄素谏止。魏徵叹曰：“张公论事，有回天之力。”见《新唐书·张玄素传》。

回历（曆） 亦称“回回历”。❶亦称“伊斯兰教历”或“希吉来历”。阴历的一种。全年12个月，与回归年无关。朔望月长度为29.530 556日，与实际月长约差3秒。历年平均长度为354日8时48分。30年闰11次，平年354日，闰年355日，闰日置于十二月末。我国有10个信仰伊斯兰教的少数民族，采用这种历法。供历史记录和宗教活动之用。❷亦称“回回阳历”。阳历的一种。与朔望月无关。以春分为岁首，太阳行十二宫一周为一年。全年12个月，每月一宫，平年365日，闰年366日，128年闰31次，闰日置

于3月末。历年平均长为365.242 187 5日，与回归年仅差3.7秒，优于公历和各种阳历。这种置闰法是伊朗古代天文家创立，元朝传入中国并试用，对传统历法产生积极影响。迄今伊朗等国家和地区继续采用。

回互 ❶回环交错。元稹《梦游春七十韵》："长廊抱小楼，门牖相回互。"❷曲折隐讳。《朱子全书·学五》："然亦分明直截，无所隐秘回互，令人理会不得也。"

回中 ❶秦宫名。故址在今陕西陇县西北。秦始皇二十七年（公元前220年）出巡陇西、北地（今宁夏和甘肃东部），东归时经过此处。汉文帝十四年（前166年）匈奴从萧关（今宁夏固原东南）深入，烧毁此宫。❷古道路名。南起汧水河谷，北出萧关，因途经回中得名。为关中平原与陇东高原间的交通要道。西汉元封四年（公元前107年）武帝自雍县（今陕西凤翔南）经回中道，北出萧关。

回风 ❶旋风。《楚辞·九章·悲回风》："悲回风之摇蕙兮，心冤结而内伤。"《古诗十九首》："回风动地起，秋草萋已绿。"❷曲名。《洞冥记》卷四："〔丽娟〕每歌，李延年和之，于芝生殿唱《回风》之曲，庭中花皆翻落。"丽娟，汉武帝时宫女。

回文 也叫"回环"。修辞学上辞格之一。运用词序回环往复的语句，表现两种事物或情理的相互关系。如："重重青山抱绿水，弯弯绿水绕青山。""骄傲不进步，进步不骄傲。"有些回文刻意追求文字次序形式上的回绕，使同一语句顺读回读均可，如旧时的回文诗："池莲照晓月，幔锦拂朝风。"回复读之则为"风朝拂锦幔，月晓照莲池。"（王融《春游回文诗》）

回火 俗称"配火"。金属的一种热处理工艺。将淬火后的制件加热（不超过临界温度），保温，然后缓慢或快速冷却。一般用以减低或消除淬火钢件中的内应力，或降低强度和硬度，以提高其塑性或韧性。根据不同要求，可采用低温、中温或高温回火。

回忆 把以前经历过的事物在大脑中重现出来。是再现的一种形式。参见"记忆"、"再现"。

回心 转过心意来。《汉书·贾谊传》："夫移风易俗，使天下回心而乡（向）道，类非俗吏之所能为也。"

回水 河渠水流在某处受阻后，水位壅高，并向上游延展，直到与上游水位一致的现象。

回穴 ❶旋转；回旋。宋玉《风赋》："眩眩雷声，回穴错迕。"回穴错迕，形容风势旋曲不定。❷亦作"回遹"。曲折；邪僻。《后汉书·卢植传》："臣少从通儒故南郡太守马融受古学，颇知今之《礼记》，特多回穴。"李贤注："回穴，犹纡曲也。"❸形容变化无定。《汉书·叙传上》："畔回穴其若兹兮，北叟颇识其倚伏。"

回扣 卖方从买方支付的商品款项中按一定比例返回给买方的价款。是经营者的一种促销手段。各国对回扣有不同的规定。我国只允许在单位之间通过合同或协议公开进行，交易双方支付或收受回扣都必须如实入帐。"在帐外暗中给予对方单位或者个人回扣的，以行贿论处；对方单位或者个人在帐外暗中收受回扣的，以受贿论处。"（《中华人民共和国反不正当竞争法》第八条）

回邪 不正；枉曲。《楚辞·九叹·愍命》："回邪辟而不能入兮，诚愿藏而不可迁。"亦指邪僻之人。《旧唐书·仆固怀恩传》："岂唯是臣不忠，只为回邪在侧。"

回回 ❶盘曲貌。《楚辞·九怀·昭世》："肠回回兮盘纡。"❷纷乱貌。马融《广成颂》："纷纷回回，南北东西。"❸明亮。张衡《思玄赋》："焱回回其扬灵。"❹广大。束皙《补亡诗》："漫漫方舆，回回洪覆。"❺每回。杜牧《寄远人》诗："终日求人卜，回回道好音。"❻民族名、古国名或信仰伊斯兰教的人。(1) 在宋人的《梦溪笔谈》和《黑鞑事略》中，指的是回鹘；在《癸辛杂识》和《辽史》中，指的是信仰伊斯兰教的人和国家。(2) 在《元史》和《元典章》中，主要是指伊斯兰教和信仰伊斯兰教的人，如回回法、回回寺、回回令史、回回人等。(3) 在明清两代的文献中，主要指回族即回回民族，如回回人（简称回人或回民）。有时指伊斯兰教，如回回教门、回回教（简称回教）。清代又对中国信仰伊斯兰教的其他少数民族多加称为"回"，如称新疆维吾尔等族为"缠回"，称甘肃东乡族为"东乡回"，称青海撒拉族为"撒拉回"，并把新疆称做"回疆"、"回部"等。

回向 一作"迴向"。译自梵语 Parināma。佛教徒把他们所修的一切功德，都总结回归，投向于他们所期望的众生普遍成佛的目的，故名。

回合 ❶曲折环绕。谢灵运《入彭蠡湖口作》诗："洲岛骤回合，圻岸屡崩奔。"张泌《寄人》诗："别梦依依到谢家，小廊回合曲阑斜。"❷旧小说中称两将交锋时一方用兵器攻击一次而另一方招架一次为一个"回合"。《西游记》第七十一回："他两个战经五十回合，不分胜负。"也单称"合"。《三国志平话》卷上："张飞与吕布交战二十合，不分胜败。"今借指一个战役或体育竞赛中的一个阶段，亦指下棋时双方各走一着。

回交 杂种子一代与其两个亲本类型中任何一个进行杂交的方法。所得的后代称为"回交杂种"。在动植物育种工作中，常采用回交的方法来加强杂种个体中某一亲本性状的表现。回交对于性状遗传的研究有重要意义。特别是用隐性亲本进行回交（又称*测交），是研究生物基因型最常用的方法。

回纥 古族名。北魏时，东部铁勒的袁纥部落游牧于鄂尔浑河和色楞格河流域。隋称韦纥。大业元年（公元605年），因反抗突厥的压迫，与仆固、同罗、拔野古等成立联盟，总称回纥。唐天宝三载（744年），破东突厥，建政权于今鄂尔浑河流域，居民仍以游牧为生。辖境东起兴安岭，西至阿尔泰山，最盛时曾达中亚费尔干纳盆地。有文字。曾助唐平安史之乱，进一步密切了与唐朝的关系。贞元四年（788年）自请改称回鹘。开成五年（840年），为黠戛斯所破。部众分三支西迁：一迁吐鲁番盆地，称高昌回鹘或西州回鹘；一迁葱岭西楚河一带，即葱岭西回鹘；一迁河西走廊，称河西回鹘。

回声 反射或散射回来而能同直达声（或原发声）相区别的声音。它同直达声（或原发声）传到人耳的时间，相差在二十分之一秒以上，强度又相差不多，因此能清楚听到，是山谷中或大厅内常有的现象。这种回声会妨碍听音，在影剧院和大厅等建筑中必须避免其出现。回声有时可泛指一切反射回来的声音，短时间（二十分之一秒以内）的回声不但不妨碍听音，且有使声音加强等作用，故室内听音较广场响亮。声音常可连续多次反射成为多重回声，交混一起，形成混响。回声测深仪、水声定向器、超声探伤器等都利用了回声。

回花 棉纺中细纱断头时由前罗拉和皮辊继续送出的须条（皮辊花），细纱前各工序断头和接头时摘下的半制品，以及由于不合规格或为了试验而中途取出的半制品等的统称。因仍能混入原棉重新纺纱，故名。

回护 曲为辩护;袒护。《宋史·王希吕传》:"天性刚劲,遇利害无回护意,唯是之从。"

回返 指地槽发展的前期与后期之间,地槽从下降占优势转变为上升占优势的现象。出现回返时,其内部构造带的空间位置发生倒置(即原来的隆起变成拗陷,原来的拗陷变为隆起)。是地槽自身发展中的重大的质变过程。在此过程中发生剧烈的褶皱作用、岩浆作用和变质作用,所以回返的概念也常用以泛指地槽褶皱成山的过程。

回肠 ❶形容内心焦虑不安,或情绪激动,仿佛肠在旋转一般。杜甫《秋日夔州咏怀寄郑监》:"吊影夔州僻,回肠杜曲煎。"❷小肠的末段。人的回肠约占小肠全长的五分之三。多盘于腹腔右下部,借小肠系膜连于腹后壁,因移动性大,常成为腹股沟疝疝囊中的内容物。其粘膜的环状皱襞和绒毛都不及空肠发达,但淋巴小结特别是集合淋巴小结的数量则远较空肠为多。

回味 吃过东西以后的余味。王禹偁《橄榄》诗:"良久有回味,始觉甘如饴。"引申为在回忆中细细体味。张养浩《朝天曲》:"疏狂迂阔拙又痴,今日才回味。"

回采 在采矿工作地点大量采取矿石的全部工作。一般包括落矿、支护、装矿、搬运、采空区处理等工序。

回乳 中医学名词。亦称"回奶"、"消乳"(见《丹溪心法》)。用药物中止哺乳期妇女乳汁分泌的方法。明李时珍《本草纲目》卷四:"回乳:神曲,产后无子饮乳,欲回转者,炒研,酒服二钱。"或以炒麦芽煎汤内服及皮硝(参见"芒硝")外敷。

回波 从不同媒质界面反射回来的电磁波。

回空 运输工具在回程中空驶的现象。

回春 ❶谓冬尽春来。苏轼《浪淘沙》词:"槛内群芳芽未吐,早已回春。"❷比喻医术高明,能治好重病。如:妙手回春。《鲁府禁方序》:"余闻龚子所著《医鉴》《回春》《仙方》《神毅》四书,盛行于世,推其心仁且厚矣。"

回柱 地下采矿时回采的一个工序。指有计划地从采空区拆除支架的工作。综合机械化采煤时为移设液压支架。

回栏 亦作"回阑"。曲折的栏杆。揭傒斯《和张太一秋兴》:"蓬莱宫阙赤回栏。"王士熙《题玩芳亭》诗:"乱莺穿舞幛,轻蝶立回阑。"

回复 ❶回旋往复。《汉书·礼乐志》:"玄气之精,回复此都。"❷恢复原样。如:气候回复正常。❸经冷变形后的金属及合金,加热到低于再结晶温度时,点阵畸变能量降低,内应力减小的过程。回复的程度易由电阻的降低来测定。

回首 ❶回头;回头看。司马相如《封禅文》:"昆虫闿怿,回首面内。"李璟《浣溪沙》词:"回首绿波三楚莫,接天流。"引申指回想、回忆。杜甫《将赴剑南寄别李剑州弟》诗:"戎马相逢更何日,春风回首仲宣楼。"❷死亡。委婉说法。《儒林外史》第二十回:"牛先生是个异乡人,今日回首在这里,一些甚么也没有。"

回部 即"回疆"。

回容 曲予宽容。《后汉书·马武传》:"帝虽制御功臣,而每能回容,宥其小失。"李贤注:"回,曲也,曲法以容也。"

回教 亦称"回回教"。伊斯兰教在中国的旧称。伊斯兰教于公元7世纪中叶(唐高宗时)传入中国,自元以后,泛称信仰伊斯兰教的民族或人为回回,并称他们所信仰的宗教为回教或回回教。意为回回信仰的宗教,建国初期仍沿用。1956年6月《国务院关于伊斯兰教名称问题的通知》指出:伊斯兰教是一种国际性宗教,伊斯兰教也是国际通用的名称,并规定,今后一律将"回教"改称伊斯兰教。在我国台、港、澳地区及海外华人、华侨中仍称"回教"。

回廊 曲折回环的走廊。杜甫《涪城县香积寺官阁》诗:"小院回廊春寂寂。"

回族 中国少数民族之一。又称"回回"。以13世纪迁入中国的中亚、波斯、阿拉伯人为主,也包括公元7世纪以来侨居中国的阿拉伯和波斯商人后裔在内,在长期发展中吸收汉、蒙古、维吾尔等族成分逐渐形成。861.2万人(1990年)。散布全国,主要与汉族杂居,以西北地区及河南、河北、山东、云南、安徽、辽宁、北京等省、市分布较多,有大小不等的聚居区。使用汉语文。主要从事农业,部分经商。建国前,处于封建地主经济发展阶段,并有了一定程度的资本主义经济因素。多信伊斯兰教。曾参加明末农民起义及近百年来的反帝反封建斗争。抗日战争和解放战争时期,在党的领导下组织回民支队进行武装斗争,并在回族聚居的抗日根据地、解放区建立过回族自治镇、区、乡。建国后,先后单独建立了宁夏回族自治区和两个自治州、六个自治县,并和彝、土、苗族分别联合建立了五个自治县。

回旋 盘旋,转动。《列子·汤问》:"回旋进退,莫不中节。"李白《赠宣城宇文太守》诗:"回旋若流光,转背落双鸢。"引申为商量变通的意思。如:这件事还有回旋余地。

回遑 同"徊徨"。彷徨疑虑。《后汉书·西羌传论》:"谋夫回遑,猛士疑虑。"

回翔 ❶盘旋飞翔。《楚辞·九怀·昭世》:"乘龙兮偃蹇,高回翔兮上臻。"❷水回流。枚乘《七发》:"回翔青篾,衔枚檀桓。"❸盘旋不进。白居易《和梦得》:"郎署回翔何水部,江湖留滞谢宣城。"

回禄 传说中的火神。《左传·昭公十八年》:"禳火于玄冥、回禄。"杜预注:"玄冥,水神;回禄,火神。"后用作火灾的代称。《聊斋志异·马介甫》:"又四五年,遭回禄,居室财物,悉为煨烬。"

回路 电路中的任一个闭合路径。

回斡 旋转。谢惠连《七月七日夜咏牛女》诗:"倾河易回斡,款颜难久悰。"

回鹘(—hú) 即回纥。维吾尔的古称。唐贞元四年(公元788年),回纥可汗请唐改称回纥为回鹘,取"回旋轻捷如鹘"之义。元明时称畏兀儿。

回銮 帝王及后妃的车驾称銮驾,因称帝、后外出回返为"回銮"。宋之问《幸少林应制》诗:"绀宇横天室,回銮指帝休。"

回旗 船舶在航行中相遇时互相致敬的礼节旗号。把船尾旗杆上的国旗下降一半,表示敬礼;待对方回礼后,将其重升到杆顶。

回遹 亦作"回穴"。曲折;邪僻。《诗·小雅·小旻》:"谋犹回遹。"潘岳《西征赋》:"事洄泬而好还,卒宗灭而身屠。"后亦指奸邪之人。曾巩《祭欧阳少师文》:"谏垣抗议,气震回遹。"

回避 ❶避忌。《后汉书·蔡茂传》:"茂辄纠案,无所回避。"❷清代科举考试时为防考场内官员作弊而设的制度。凡乡、会试主考、总裁、同考官的子弟,不许入场,谓之回避。❸防止官吏徇情的制度。例如一般文官不得任本籍或原籍职务,亲属在同一地区或同一机构服务者,则较低级之人员应回避,予以改调。❹法律用语。侦查人员、检察人员和审判人员以及其他有关人员,依照法律规定,不参加处理与本

人有利害关系或其他关系的案件。目的是防止有关人员利用职权对案件作不公正的处理，并使有关人员避开嫌疑，便于工作。包括自行回避和当事人申请回避。当事人申请回避的，应当说明理由。申请回避如被驳回，当事人可以申请复议一次。复议期间，不停止本案的审理。各种人员的回避，分别由相应的领导机构或负责人决定。

回疆 一称回部。清代对新疆天山南路的通称。因天山南路为维吾尔族所聚居，清代称维族为"缠回"，故名。

回力球 球类运动的一种。球以硬胶为核心，外层绕麻线、包米皮，直径 0.05 米，重 127.58 克。运动员戴长 0.61 米、用柳条制成的长勺形手套掷、接球。在长 53.70 米、宽 12.20 米，三面为 12.20 米高的绿色围墙内进行。发球时，球要落在前墙规定区域内，对方球员待球落地后将球接住，迅速掷回前墙反弹回来，如此循环，直至一方掷球失误或违例失分。先得 4 分者胜一局，以十三局决胜负。

回文印 文字回旋排列的印章。方式多种。最常见的如古代双名印，为使名字相连，避免拆散在左右两侧，从姓开始采用从右到左、从左到右（即逆时针方向）排列，即在姓下加"印"字，作"姓印某某"。回文应读作"姓某某印"。

回文印

回文诗 亦作"迴文诗"。杂体诗名。通常是指可以倒读的诗篇。有的可以反复回旋，得诗更多。多属于文字游戏。相传始于晋代傅咸、温峤，诗皆不传。今所见有苏蕙《璇玑图》诗等。

回忆录 一种叙事性文体。用叙述、描写、资料编排等方法，追记本人或所熟悉的人物过去的生活经历和社会活动。篇幅有长有短，带有文献性质。

回忆说 古希腊柏拉图的认识论学说。认为真正的知识是对理念的认识，是人出世以前灵魂早就具有了的，但在灵魂投生到人体以后，由于肉体的玷污，它被暂时忘却。人们要得到知识，只需唤起自己的灵魂对理念的回忆。认为人只有摆脱肉体的干扰，才能重新获得对理念的认识。柏拉图认为辩证法就是灵魂"回忆"理念的方法。

回归年 又名"太阳年"。太阳视圆面中心相继两次过*春分点所经历的时间。它以四季更迭为周期，故名。阳历和阴阳历历年的标准，并与朔望月组合而成为历法的基础。回归年长 365.242 20 平太阳日或 365 日 5 时 48 分 46 秒。对应 1900 年初回归年长为 365.242 198 78 平太阳日，这个数值不是不变的，每百年减少 0.53 秒。

回归线 ❶天球上赤道之北和南各 23°26′ 的两个*赤纬圈（即太阳所能到达的两个极限位置）。夏至日太阳到达北回归线后即转向南去；冬至日太阳到达南回归线后即转向北去。❷地球上北、南纬各 23°26′ 的两个*纬度圈，是地球上热带的北、南两个界线。

回归热 ❶由回归热螺旋体引起的急性传染病。症状有周期性发热、周身酸痛、肝脾大等，严重的可出现黄疸。初次发热和间歇期各约 7 天；以后发热期稍缩短，退热期稍延长，两者共 14 天，以反复发作 2～3 次为多，故称。发病时血涂片检查可找到螺旋体。由人虱传播的常与流行性斑疹伤寒同时发生，由钝缘蜱传播的则呈地方性流行而病情较重。青霉素对本病有特效。预防措施为灭虱灭蜱。❷发热的一种类型，发热期与无热期周期性交替出现，除由螺旋体所致的回归热外，还见于恶性淋巴瘤等。

回归潮 当月球赤纬达到最大时刻的附近日期的潮汐过程。当月球赤纬不为零时，除赤道外，地球上各点半日潮和全日潮同时存在，叠加结果出现日不等现象。随着赤纬增大，日不等现象更加显著。

回苏灵 即"二甲弗林"。

回转仪 即"陀螺仪"。

回转性 见"操纵性"。

回转泵 按工作原理而分的一类泵。主要由泵壳与在其中旋转的转子构成。当转子转动时，它与泵壳间形成容积的改变。容积增大的过程，液体被吸入泵内；容积减少的过程，液体被排出。回转泵的种类很多，有齿轮泵、螺杆泵、滑片泵等。

回转窑 一种连续生产的旋转高温窑炉。燃料自一端与空气一同喷入燃烧，废气自另一端排出。原料则循相反方向缓缓移动，烧成排出。广泛应用于化学和冶金工业中。

回波乐 唐教坊曲名，后用为词牌名。又名《回波词》、《下兵词》等。北魏尔朱荣曾与左右连手踏地歌《回波乐》，辞不传。其曲调至唐入大曲。现存唐人词皆六言绝句体。首句例用"回波尔时"四字起。单调二十四字，押韵不拘平仄。

回波墙 雷达荧光屏上作距离高度显示时的雹云回波图像特征之一。相对于风暴移动方向言，位于*弱回波区的后侧，亮度特强。往往是强烈雹块下降所造成。

回波箱 一种高 Q 值的谐振腔。Q 值可达几万至几十万。因箱体的谐振频率与脉冲包络内的振荡频率一致时，能将进入的电磁波保持较长时间，然后返回接收系统，相当于雷达的回波信号，故名。用于雷达站的闭环调试。

回音壁 一般指能将声音沿墙面传送的环形墙壁。因声波波长比围墙半径小得多，声波以束状沿坚实光滑的墙面连续反射前进，故靠墙轻声细语，在远处贴近墙面仍能听清。如中国北京天坛南部的回音壁是一典型实例，它建于明嘉靖九年（1530 年），是砖砌环形光滑的大围墙，高 6 米，直径 65 米。

回洛仓 隋大业二年（公元 606 年）筑，故址在今河南洛阳市隋洛阳故城北七里。仓城周围十里，穿三百窖，储积粮谷。大业十三年，瓦岗农民起义军一再攻破此仓，并以此为据点向洛阳进攻。

回洛城 在今河南孟津东。东魏元象元年（公元 538 年）东魏、西魏邙山之战，东魏兵败，诸军皆渡河桥北撤，万俟洛独勒兵不动，高欢因名其所营地为回洛。唐武德三年（620 年）击王世充，怀州总管黄君汉遣舟师袭回洛城克之。旧说以为即隋所筑回洛仓城，误。

回笼行（行 háng） "投放行"的对称。当年现金收入大于现金支出的银行。一般按年度现金计划执行结果来确定。

回弹性（弹 tán） 纺织材料在外力作用下（拉伸、扭转或压缩）产生形变，外力除去后，恢复原来状态的能力。回弹性高的纤维制成的纺织物尺寸稳定，服用中不易起皱变形。如涤纶的回弹性优良，制成的服装具有挺括等特性。

回辉话 海南省三亚市回族的语言，属南岛语系印度尼西亚语族占语群。分布在三亚市羊栏镇回辉、回新 2 个村内。使用人口约 4 000（1988 年）。有 19 个声母，58 个韵母，5 个舒声调和 4 个促声调。基本语序是：主语 —— 谓语 —— 宾语。名词的修饰语一般在名词之后，但数量词作修饰语时在名词之前。

回鹘文 回鹘人采用粟特字母创制的文字。因时代的差

异，字母数目有所不同，约 19～23 个，各个字母有词首、词中和词尾之分。初由右向左横写，后竖写右行。字体分刻本体、写经体、草体 3 种。用双点(:)和四点(∴)作标点符号。公元 8—17 世纪流行于今新疆、甘肃一带及中亚。在哈密、吐鲁番盆地和甘肃发现过回鹘文的宗教经典、碑刻和契约。

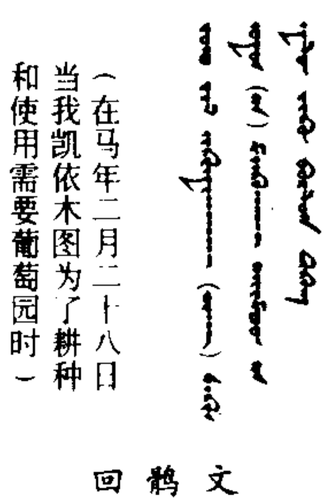

回鹘文

回潮率(率 lǜ)　纺织纤维材料含水量的一种表示方法。以材料所含的水分重对材料干重的百分率表示，亦即 100 克完全干燥的材料所吸收的水分的克重。纺织纤维材料的回潮率须控制在一定范围内，以利储存和纺织加工。各种纺织纤维材料都有公定回潮率，作为有关计算的依据。

回文结构　细胞基因组的脱氧核糖核酸分子中，有些核苷酸顺序可以 180°旋转对称的状态存在，类似旧诗中的回文，故称回文结构。脱氧核糖核酸分子中的回文结构区有长有短。限制性内切酶选择的特定切点常有回文结构的特征。

回火脆性　有些合金钢(例如含铬、镍元素的合金结构钢)在一定温度范围内回火后出现韧性下降的现象。第一类回火脆性在较低的温度范围内出现，亦称"不可逆回火脆性"。第二类回火脆性在中温回火的温度范围内出现，回火后快冷或重新加热至回火温度后快冷，可以抑制第二类回火脆性，故亦称"可逆回火脆性"。钢中添加钼和钨有明显抑制第二类回火脆性作用。

回忆应答　少量的抗原可以引起早年曾接触过的同一种抗原的抗体迅速上升，称特异的回忆应答。由不同抗原的刺激引起另一种抗体的上升，称非特异的回忆应答。如患大叶性肺炎、肺结核等疾病，都能使接触过伤寒菌的人的伤寒抗体上升。特异的回忆应答，抗体上升效价高，维持时间长；非特异的回忆应答，抗体上升效价较低，且很快就下降。

回归分析　研究一个受到随机性影响的随机变量与另一些随机变量(或一般变量)之间的依赖关系的统计分析方法。例如，某农作物的单位面积产量与降雨量之间的依赖关系；合金钢的强度与其含碳量间的依赖关系都是回归分析研究的问题。"回归"这个概念是英国生物统计学家*高尔顿在 1889 年提出的。他在研究父子身高间的依赖关系时，发现高个子父亲的儿子身高一般不会像父亲那么高，矮个子父亲的儿子也不会像父亲那么矮，这些儿子的身高都有回归于平均身高的趋势。以后就把随机变量之间的依赖关系叫做回归关系。利用这种回归关系可对生产过程和经济趋势进行预报。

回归教育　通常作为中等教育以后成人教育的一种制度。也可以看作是终身教育的一个具体环节。指完成义务教育之后，再回学校或其他教育机构重新学习，使工作(或闲暇)时期与受教育时期交替进行。1969 年由瑞典教育及文化大臣帕尔梅在巴黎举行的欧洲教育部长会议上首次提出。70 年代，法国、比利时制定了有关实施回归教育的法律，提出多种不同的模式。

回头是岸　回头，谓彻悟；岸，指彼岸。佛教谓只需彻悟，即能登上彼岸，获得超度。后用来比喻改过自新。无名氏《来生债》第一折："兀那世间的人，那贪财好贿，苦海无边，回头是岸，何不早结善缘也。"

回民支队　抗日战争时期中国共产党领导的华北各地回民抗日武装的通称。其中冀中、渤海回民支队规模较大。在当地回、汉族人民的支援下，坚持抗日游击战争，配合主力部队打击敌人。解放战争时期，各地回民武装陆续编入各野战部队。

回光反照　亦作"回光返照"。太阳落到地平线下时天空由于反射作用而短时发亮。比喻事物没落前短暂的兴旺景象，也指病人垂死时精神突然兴奋的现象。《景德传灯录·石头和尚》："回光返照便归来。"《红楼梦》第九十八回："黛玉白日已经昏晕过去，却心头口中一丝微气不断……此时李纨见黛玉略缓，明知是回光返照的光景。"

回回药方　记录回回医药方剂的著作。著者姓名及著作年代不详。传为明代抄本。药物名称傍注波斯文。原书 36 卷，今北京图书馆存 4 卷。

回交育种　作物育种中将杂种一代再与亲本之一继续杂交，以育成新品种或新类型的方法。以同一亲本连续回交六次以上者称完全回交，否则称不完全回交。主要目的是将非轮回亲本特定的有用基因转育到轮回亲本中去。还广泛用于培育近等基因系和克服远缘杂种不育性等。

回阳救逆　中医学名词。救治阳气衰微将脱的一种治法。适用于大汗不止、四肢厥冷、气息微弱、脉微细欲绝等，常用方剂如参附汤或四逆汤等。

回运系数　亦称"回程系数"。反映货物流向不平衡程度的指标。指一定时期内某一运输线路上*货流较小的方向对货流较大的方向的货运量之比。

回肠九转　形容焦急忧伤，痛苦已极。语出司马迁《报任少卿书》"是以肠一日而九回"。

回肠荡气　《文选·宋玉〈高唐赋〉》："感心动耳，回肠伤气。"李善注："言上诸声，能回转人肠，伤断人气。"后以"回肠荡气"形容声乐诗文等情真意切，缠绵动人。龚自珍《夜坐》诗："功高拜将成仙外，才尽回肠荡气中。"亦作"荡气回肠"。曹丕《大墙上蒿行》："女娥长歌，声协宫商，感心动耳，荡气回肠。"

回转直径　船舶作稳定圆周运动时的直径。回转直径越小，船舶的回转性能越好。

回购协议　证券持有人在卖出证券的同时与买方签订的按约定期限和价格买回同一笔证券的协议。目的是取得短期资金融通。20 世纪 70 年代后期西方大商业银行实施负债管理、灵活调整准备金头寸而兴起的金融业务。是银行*表外业务之一。回购交易的证券以政府债券为主，期限短则一日，长则数月，具有短期抵押贷款性质。

回波亮带　又名"零度层亮带"。雷达测云时在荧光屏上见到特别亮的冰晶融化层回波带。系云中冰晶降到融化层，发生融化、加强粘碰并合过程，增大对微波的反射率所致。在融化层下，因水滴下降速度加快，密度减小，导致回波减弱，从而其上方亮带更为显著。

回复突变　突变基因变成野生型基因的过程。与野生型基因变成突变基因这种称为正向突变的过程相反。回复突变和正向突变的频率一般是不同的。除了由于基因的缺失而引起的突变以外，任何由于核酸结构改变而造成的突变都能发生回复突变；回复突变实际上被用来证明一般的基因突变并非由于有关基因的失去。

回热循环　亦称"再生循环"。热力循环的一种。把在发动机内工作过的工质的热量，回收到循环中再利用，以提高循环的热效率。火力发电厂利用回热循环，从汽轮机的汽缸中抽出部分膨胀作功后的蒸汽，加热进入锅炉的给水，用

于提高循环热效率和整个电厂的经济性。

回黄转绿 木叶由绿变黄，由黄变绿，谓时序变迁，比喻世事的反复。古乐府《休洗红》："回黄转绿无定期，世事返复君所知。"

回旋共振 当外加电磁场的频率等于载流子在恒稳磁场中的回旋频率时，载流子从垂直于恒稳磁场的电场中吸收能量达到极大的现象。在均匀的恒稳磁场中，载流子将沿着以磁场为轴的螺旋形轨道作回旋运动，其回旋频率与载流子的有效质量和磁场的强度有关。是研究半导体能带结构的重要方法。

回旋曲式（曲 qǔ） 乐曲形式之一。起源于欧洲民间的轮舞曲。以一再反复的基本主题与若干各不相同的"插部"交替出现为原则。早期回旋曲式以主题简短、段落分明及段落众多（常多至七段或九段）为特征，18 世纪初叶法国古钢琴曲多用之。近代回旋曲式的主题结构较为完整，全曲一般有五段，插部与基本主题之间常缀以过渡句，使前后贯穿。回旋曲式适宜于表现活跃欢腾的情景，故当奏鸣曲、重奏曲、交响曲、协奏曲等需以热烈的气氛结束时，常用之于末乐章。该曲式原则与奏鸣曲式结合运用时，称回旋奏鸣曲式。

回填灌浆 为改善衬砌结构传力条件和防渗能力而充填水工地下洞室围岩与衬砌之间缝隙的灌浆措施。由于重力对衬砌施工的影响，洞室顶部容易出现缝隙，故一般在顶拱中心角 90°～120°范围内灌填。灌浆通过预留管孔进行，孔距和排距一般 3～6 米。水泥浆液凝固前作用于衬砌的压力，应计入衬砌施工期的荷载。

回溯推理 由已知事实的判断出发、推出该判断成立理由的推理。它的推理形式是："q（已知事实判断）；如果 p，那么 q（有关普遍规律性知识的判断）；所以，p（推出的结论）。"根据充分条件假言推理的规则，不能从肯定后件进而肯定前件，因此，上述推理形式不是一个演绎推理的有效式。但是，作为一种非必然性推理，在由已知事实去探求未知的理由、原因的过程中，这种推理形式有其独特的作用。

回回司天监（监 jiàn） 元代所设掌管回回天文、历法的机构。由回回星象学者主持。至元八年（1271 年）始设司天台，十七年置行监，皇庆元年（1312 年）改为监。

回回国子学 元代培养译员的学校。至元二十六年（1289 年）始设。学生为公卿大夫及"富民"子弟，供给廪膳，学习"亦思替非"文字（回回文，实即波斯文）。学成后派充各官府译史，以便与西域诸国往来。

回声测深仪 利用声波或超声波测量水深的仪器。由声波发生器、接收器、深度指示器或记录器等组成。声波和超声波在水中传播的衰减较小。声波发生器发射的声波或超声波到达水底，经反射后由接收器接收，根据声波在水中的声速和往返时间，可算出水底深度。常用于测量水域的深度，以保证船舶安全航行。

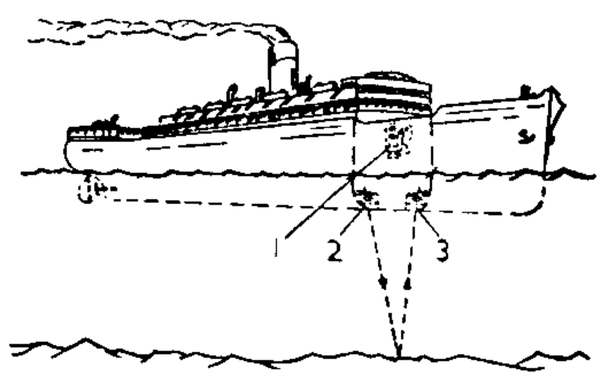

回声测深仪测深示意图

1. 深度记录装置 2. 声波发生器 3. 接收器

回转阳极炉 生产铜电解精炼用阳极板的一种设备。结构与转炉类似。与阳极反射炉相比，容量大、劳动生产率高、技术经济指标先进，极大地改善了氧化、还原和出渣的操作条件，炉体密封性好、有利于环境保护。

回顾性调查（调 diào） 即"病例对照调查"。

回收式喷雾机 能回收未沾着在目标物上的药雾的植保机械。由喷雾装置和回收装置组成。作业时，喷药的目标物从喷头与回收装置间通过，未着落在目标物上的药雾即被回收装置吸附、回收、集中、过滤，送往喷雾机的药液箱或液泵继续使用，减少药剂损耗与对环境的污染。

回热式气体制冷机 在空气制冷机的基础上发展起来的一种制冷机。在工质的压缩缸与膨胀缸之间布置一个热量交换设备，称"回热器"或"蓄冷器"。高压高温的工质由压缩缸流至膨胀缸时，其部分热量被回热器中的填料吸收，工质温度降低，到膨胀缸内工质膨胀产生冷效应，并通过热交换器吸取外界热量。低压低温的工质由膨胀缸回流至压缩缸时则自回热器填料吸取热量而温度升高。因采用回热器，工质的循环效率得以提高。

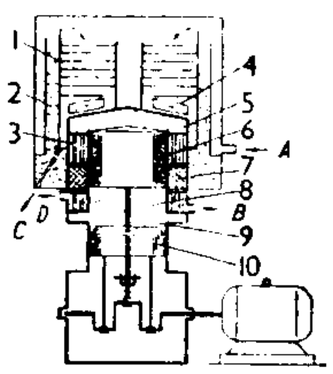

1. 水汽分离孔盘　2. 绝热层
3. 热交换器　4. 液化气体冷凝器
5. 膨胀缸　6. 膨胀活塞
7. 回热器　8. 制冷剂（气体）
9. 压缩缸　10. 压缩活塞
A. 空气进　B. 冷却水进
C. 液化气体出　D. 冷却水出

回热式气体制冷机原理图

3 **囝** （nān） 亦作"囝"。吴语对小孩的通称。如：小囝；阿囝。

子 ㊀（jiǎn） 儿子。顾况《囝一章》："郎罢别囝。"自注："闽俗呼子为囝，父为郎罢。"

㊁（zǎi 宰） 通"仔"、"崽"。粤语对小孩及小东西的通称。

㊂同"囡"。

4 **国** 同"國（国）"。如：太平天国。

园 ㊀〔園〕（yuán） ❶四周常围有垣篱，种植树木、花卉或蔬菜等植物和饲养、展出动物的绿地。如公园、菜园、植物园、动物园等。因亦专指游息之所，犹别墅。《世说新语·简傲》："王子敬自会稽经吴，闻顾辟疆有名园。"❷指帝王后妃的墓地。《后汉书·光武帝纪》："迁吕太后庙主于园，四时上祭。"参见"园陵"、"园寝"。

㊁（wán） 通"刓"。圭角磨灭。《庄子·齐物论》："五者园而几向方矣。"

园丁 从事园艺的工人。马臻《西湖》诗："园丁花木巧杯棬，万紫千红簇绮筵。"今常比喻教育工作者。

园艺 农业的组成部分之一。指蔬菜、果树、花卉、观赏树木等的栽培和繁育的技术。因古代对以上植物常在园圃中栽培，故名。

园吏 ❶主管园囿的小吏。杜甫《园官送菜》诗："园吏未足怪，世事因堪论。"❷庄周曾为漆园吏，后用"园吏"为其别称。岑文本《伊阙佛龛碑》："柱史、园吏之所述，其旨犹糠秕矣。"柱史，指老子。

园冶 书名。又名《园牧》。中国造园名著之一。明崇祯时吴江计成总结造园经验写成。共三卷。其中兴造论、园说、相地、立基、栏杆、墙垣、铺地、掇山、选石、借景等篇，对于造园的理论及技术，都有详细阐述。

园囿 种花木的叫园，养禽兽的叫囿。《孟子·滕文公下》："弃田以为园囿，使民不得衣食。"

园陵 帝王的墓地。《史记·刘敬叔孙通列传》："先帝园陵寝庙，群臣莫习。"

园寝 建于帝王陵墓旁的庙寝。《后汉书·祭祀志下》："古不墓祭，汉诸陵皆有园寝，承秦所为也……庙以藏主，以四时祭；寝有衣冠几杖象生之具，以荐新物。"亦指皇妃及皇子的墓地。《清会典·内务府》有"端慧皇太子园寝、泰陵皇贵妃园寝"。

园丁鸟(*Amblyornis subalaris*) 鸟纲，园丁鸟科。形态近似极乐鸟。体长在25厘米左右。体羽红褐色，头部具橙红色羽冠。生殖期取幼枝和茎筑巢于小树根旁，状如小屋。侧面有一或两出入口。入口处之前隙地，布满青色苔藓；更衔介壳、花朵或其他色彩鲜艳杂物散缀其间，故名。杂食种子和浆果，以及蠕虫、昆虫等。产于新几内亚。

园有桃 《诗·魏风》篇名。诗中作者自称为"士"。《诗序》说是大夫"刺时"之作，"忧其君国小而迫"，又"无德教"，以致"日以侵削"。近人或以为是破产贵族悲叹没落的诗。

园林工程 在风景园林建设中，运用工程技术体现风景园林构思，创造优美的景观艺术的工程。如地形地貌改造的土方工程，园林筑山工程，园林理水工程，园林给水排水工程，园林道路及铺地工程，园林绿化、设计、施工、种植工程等。

园林机械 培育和养护园林的机械。包括树木栽植机械，树木修剪机械，草坪培育和养护机械，人工喷泉及园林喷灌设备，园林清扫机械和园林病虫害防治机械等。

园林轴线 公园绿化布置中，联系主要景物的风景线。常用树木、花坛、道路等，将主要的或装饰性的建筑物联系在一条线上，成为总体布局中的轴心。中国造园常用无形轴线，只以对景手法，联系景色。

园林理水 对各类园林中水景的处理。是中国造园艺术的传统手法之一，也是园林工程的重要组成部分。传统的园林理水，是对自然山水特征的概括、提炼和再现。自然的园林理水类型有泉瀑、渊潭、溪涧、池塘、河流、湖泊、喷泉、几何型的水池、叠落的跌水槽等。各类园林理水的形态表现在于风景特征的艺术真实和各类水的形态特征的刻画，如水体源流，水情的动、静，水面的聚、分，岸线、岛屿、矶滩的处理和背景环境的衬托等。

园林植物 适宜栽种于城镇绿地(公共和专用绿地)、风景区、名胜古迹的木本植物和草本植物的统称。通常选择绿化效果好、观赏价值高和具有经济价值的植物栽种。

园林雕塑 配合园林构图，通过艺术形象反映一定的社会时代精神与思想内容，起到点缀园林效果的雕塑的总称。一般采用雕塑与园林环境相互衬托的原则设置，使园林更添美的意境。可设置于园林的庭院、广场、花坛、陵墓、林荫道、山坡、草地、池畔、喷泉或水中等。按内容，可分为纪念性雕塑、装饰性雕塑与主题性雕塑；按形式，可分为圆雕、凸雕、浮雕、透雕等。

园林树木学 亦称"观赏树木学"。研究园林树木的分类、生长发育规律、栽培管理和利用的学科。主要研究园林树木的生物学特性及其与外界环境的关系，树木的特征和生长发育的规律，观赏价值，树种分类，采种育苗，栽培技术和综合利用等。

园林建筑小品 园林中供休息、装饰、展示、照明、服务等的小型建筑设施。按功能可分为：(1) 供休息的小品，如椅、凳、桌、伞、罩等；(2) 装饰性小品，如花钵、饰瓶、日晷、香炉、水缸、景墙、景窗等；(3) 展示性小品，如导游图板、指路标牌、说明牌、画廊等；(4) 结合照明的小品，如园灯的基座、灯柱、灯具等；(5) 服务性小品，如洗手池、饮水泉、公用电话亭、时钟塔、栏杆、废物箱等。具有体量小巧、造型别致、富有特色等特点。常与园林环境有机配合，丰富园林景观，为人们提供赏心悦目的游憩场所。

园林树木诊断学 研究、诊断和救护园林古树、名木以及珍贵树木的学科。主要研究园林单株大树所发生的各类疑难杂症和反常现象。对园林大树除诊治习见的菌虫危害和营养诊断外，侧重研究环境变化所引起的生理病害和根系病害。

4 **围** 〔圍〕(wéi) ❶环绕；包围。如：围攻。《左传·隐公四年》："伐郑，围其东门。"❷周围。如：外围。《西厢记》第四本第三折："四围山色中，一鞭残照里。"❸防守。《公羊传·庄公十年》："围不言战。"何休注："以兵守城曰围。"❹土木筑成的防守设备。如：土围子。❺围场，打猎的场地。《隋书·礼仪志三》："布围……百官戎服骑从，鼓行入围；诸将并鼓行越围。"❻计量圆周的约略单位，即两手的拇指和食指合拢的长度。亦指两臂合抱的长度。

围场(—chǎng) 旧时供皇帝、贵族合围打猎的场地。《宋史·礼志》："太祖建隆二年，始校猎于近郊，先出禁军为围场。"

围网 网渔具的一种。由网片和纲索等构成的长带形或带有网囊的网具。用于围捕水域中上层密集鱼类。是捕捞生产中仅次于拖网的重要渔具。

围攻 ❶攻歼被围之敌的作战行动。目的是彻底歼灭敌人，夺占重要地区或目标。❷多人同时用言语、动作等攻击一人或少数人。

围困 ❶对敌实施的围而不攻、断其外援、困饿瓦解的作战行动。通常在攻占筑垒城市及其他要塞据点时采用。❷长篇小说。苏联作家恰科夫斯基(Александр Борисович Чаковский,1913—)作(1968—1975)。共五卷。描写列宁格勒保卫战中上自以斯大林为首的统帅部以及同盟国首脑，下至苏军士兵和列宁格勒群众的可歌可泣的事迹。作品将实有的历史事件与虚构的个人命运、再现历史场景与反思历史得失相结合，形成"全景文学"的格局。

围岩 矿体周围的岩石。有的矿体与围岩的界线截然可分，但有的是逐渐过渡的。在后一种情况下，它们的分界线决定于其中有用物质的含量，凡能作为工业利用的部分称"矿体"，没有达到工业要求的称"围岩"或"矿化岩石"。岩浆侵入体周围的岩石，也常称为"围岩"。在地下建筑工程中，坑道周围一定范围内对坑道稳定性产生影响的岩石也称"围岩"。

围城 长篇小说。钱钟(鍾)书著。连载于1946—1947年《上海复兴》第一卷第二期至第二卷第六期。1947年上海晨光出版公司初版。作品采用横向移动式结构，以方鸿渐为中心人物，通过他留学归国后的行踪，以及与四位女性情爱纠葛的描写，反映了抗日战争时期知识分子的追求、失落、空虚、虚伪和灰暗的精神生活以及无法突破的生存困境，从一个侧面揭露了旧中国的黑暗与腐朽。作品以传统白描手法为基础，糅和近代西方文学细腻逼真的心理描写，人物塑造栩栩如生，着笔不多，却形相毕现；语言机智幽默，比喻丰富精辟，细致入微地刻画了士林世相。

围垦 在沿江、滨湖低地或滨海滩地(海涂)上，圈围筑堤

进行垦殖的工作。围垦区内须修建排灌系统。对海滩地尚须进行盐分淋洗和改良土壤。应在水利、农林牧副渔、卫生等部门协调下规划围垦，综合利用自然资源，以发挥最高效益，保持生态平衡。

围盘 轧机的一种附属设备。为一个半圆形有沟槽的盘体。用以将前一孔型轧出的轧件自动引入下一孔型，按工作情况的不同，可分为正围盘、反围盘和立围盘等。正围盘和反围盘用于横列式轧机相邻机座之间。其差别仅在于：反围盘可将轧件通过导管扭转一定角度，以利于进入下一孔型，而正围盘则借助于轧件自身的稳定性使其自动扭转。立围盘用在同一机架上，引导轧件上下。

围堰 在原本有水的地基范围内施工时，围绕基坑修建的临时性挡水建筑物。通常用土、石、混凝土、木笼、竹笼或钢板桩、木板桩等材料建成，以能防渗及保持稳定为主要条件。围堰建成以后，将基坑内的水抽干，可使工程在干涸的情况下进行。

围棋 中国传统棋种。棋局纵横各十九道，共三百六十一个交叉点。现代对子局执黑子者先行，让子局上手执白子先行。对局时，双方在棋盘的交叉点上轮流下子，每次只能下一子，下定后不准再移动位置。终局将实有空位和子数相加计算，或单记空位，多者为胜。战国时已有关于围棋的文字记载。南北朝时传入朝鲜半岛、日本。19 世纪传入欧美。建国后，围棋列入体育运动竞赛项目。

围心腔 包围心脏的空腔。软体动物的围心腔中无血液而有体腔液，是体腔的一部分。除与循环有关外，兼有排泄和生殖的功能。脊椎动物的围心腔，内含少量浆液，有减少心脏跳动时摩擦的作用。

围心窦 *血腔的一部分。内含血液，在血液循环中，有帮助血液进入心脏的作用。

围生期 又称"围产期"。指怀孕后期至小儿出生后的一段时期。有三种计算法：(1) 自孕期 28 周(此时胎儿体重约 1 000 克)至出生后 1 周，此法最常用；(2) 自孕期 28 周至出生后 4 周；(3) 自孕期 20 周(此时胎儿体重约 500 克)至出生后 4 周。做好此期的保健工作，对降低胎儿、新生儿疾病的发病率和死亡率及提高人口素质均有密切关系。

围台育 饲养小蚕的一种形式。在蚕架顶上及四周用塑料薄膜围住，薄膜之间以少量清水使相互粘着，以使不漏气，利于保温保湿。在蚕架下加温补湿。蚕三龄后可拆除。

围产期 即"围生期"。

围生医学 又称"围产医学"。20 世纪 60 年代后期迅速发展的一门新兴医学。主要研究*围生期的母婴，重点是对高危妊娠、胎儿的发育和成长及危重新生儿等的监护和预测，以防治妊娠并发症，降低围生期母婴死亡率，减少病残儿及智力发育障碍的发生率。

围网捕捞 捕鱼方法的一种。用单船、双船或多船投放带形的有囊或无囊大型网具，围捕水域中上层密集鱼群(如鲐、鲹、鲱、金枪鱼等)。渔获量高。在夜间可先用灯光诱集趋光性鱼类，然后围捕，称"光诱围网捕捞"。捕捞金枪鱼的大型围网作业，还配有直升飞机侦察鱼群。

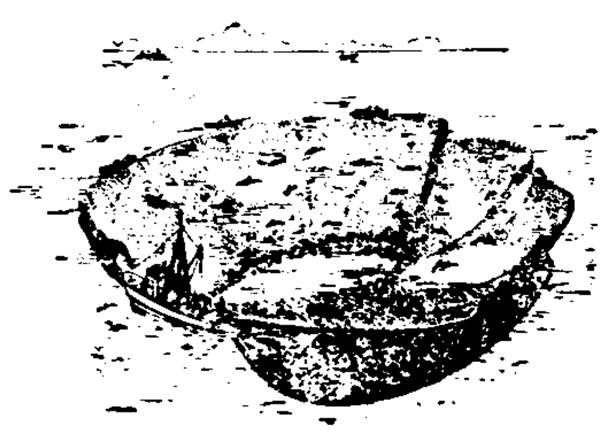

围网捕捞

围网绞机 绞收围网纲绳机械的总称。通常指绞括纲的绞机、绞收网头纲和跑纲的绞机。小型绞机只有摩擦鼓轮而无卷筒，适用于小渔船。带卷筒的绞机有单卷筒、双卷筒和多卷筒(3～6 个)等多种结构类型。

围产医学 即"围生医学"。

围护结构 用来包围和分隔建筑空间以保护室内环境的建筑构件。是建筑物的主要组成部分。用以抵御外部环境如寒、暑、风、雨和雪等的侵袭，阻挡外来的噪声、热能、射线等的干扰。常与承重结构相结合，但也有与之分开的。一般分为竖向围护结构(如内墙、外墙和隔断等)和水平围护结构(如底层的地面、层间的楼板、屋盖或天棚等)。围护结构应具有必要的强度、刚度、稳定性、耐火性和耐久性，且需符合保温、隔声标准以及建筑使用、卫生和艺术等要求。

围岩加固 在地下采矿和工程中，用人为的方法，对巷道和工作面周围一定范围内的围岩进行加固的技术措施。有物理加固和化学加固两种方法。前者用锚杆对围岩进行锚固；后者将粘固剂注入围岩(注浆)，充填和固结岩体中的裂隙和弱面，使之成为一个整体。加固后的围岩，能保持或增强强度，稳定性及自承能力增加，可改善巷道和工作面的维护。

围岩压力 地层压力在岩石地层的地下工程中的别名。

围岩卸压 在地下采矿和工程中，用人为的方法，局部改变巷道和工作面周围应力场的技术措施。有切槽卸压，爆破卸压，钻孔卸压，预采上、下部煤层卸压等多种方法。可使围岩内高的集中应力向外转移，降低巷道和工作面周围岩石内的应力；改善巷道的维护，有效地防止煤与瓦斯突出，减少片帮，有利于生产安全等。

围岩蚀变 又称"热液蚀变"。早期形成的四周(围岩)在气化-热液作用下，两者之间必然力图达到新的化学平衡，致使围岩经常发生一系列旧物质为新物质所置换的交代作用。常伴随气化-热液矿床发生。蚀变后的岩石与原岩相比，不仅发生化学和矿物成分的变化，同时也会发生物理性质(包括岩石的颜色、密度、硬度、孔隙度等)的显著变化。围岩蚀变的类型很多，如云英岩化、钠长石化、碳酸盐化、硅化等。决定蚀变类型的主要因素是原岩的矿物成分和化学成分，气化-热液的化学成分及其浓度、酸碱度、温度和压力等。研究围岩蚀变可以帮助认识矿床的形成过程、物理化学条件和矿床的成因等。同时，蚀变围岩也是重要的找矿标志。

围岩控制 在地下采矿和工程中，为控制由采掘引起的岩层变形和破坏而采取的各种技术措施。包括确定合理的巷道位置、开采顺序、采场参数；对围岩进行支护、加固、弱化及采取各种卸压措施等。为控制采场顶板采取的技术措施，曾称"顶板管理"。

围炉诗话 清吴乔撰。乔一名殳，字修龄，太仓(今属江苏)人。六卷。论诗强调比兴，宗晚唐而抑两宋，对明七子之模拟风气尤多排击。主张诗须有境有情，有人在其中，以读其诗可见其人者为上。赵执信论诗颇受其影响。有《清诗话续编》本。

围城打援 亦称"围点打援"。以部分兵力包围城市或要点，诱迫敌人增援，集中主力歼灭援敌于运动之中的作战方法。围城(点)是手段，目的是歼灭援敌。

围魏救赵 《史记·孙子列传》："田忌欲引兵之赵，孙子曰：'……今梁赵相攻，轻兵锐卒必竭于外，老弱罢(疲)于内。君不若引兵疾走大梁，据其街路，冲其方虚，彼必释赵

而自救。是我一举解赵之围而收弊于魏也。'"谓齐国用围攻魏国的方法，迫使其撤回攻赵部队而使赵国得救。后以"围魏救赵"泛指围攻敌人后方而迫其撤回兵力的作战方法。《水浒传》第六十四回："倘用围魏救赵之计，且不来解此处之危，反去取我梁山大寨，如之奈何？"

围岩松动圈 井巷周围岩体发生破裂和松动的区域。因挖洞开巷后，洞周径向应力下降，围岩强度明显降低，且围岩内出现周向应力集中，当局部地应力超过井巷周围岩体的强度时，围岩发生破坏所致。

围岩稳定性 各种地下工程在施工和使用过程中，坑洞周围岩体的稳定程度。当修建地下工程（地下厂房、地下坑道、隧道等）时，由于地下局部挖空，破坏了原来的平衡条件，使应力重新分布，从而引起岩体向坑洞方向变形。当应力超过岩体强度时，岩体便发生破坏。在软弱的岩体或土体中，也会产生顶板坍塌、底板隆起、两壁挤出等变形现象。地下工程的围岩稳定性与岩体结构、岩性、风化程度、地质构造、地下水活动、地应力作用、洞体有无内水压力、跨度大小、断面形状以及施工方法等有密切关系。

围生儿死亡率（率 lǜ） 反映妇幼保健工作质量的统计指标。常以千分率表示。计算公式为：

$$\text{围生儿死亡率}=\frac{\text{围生儿死亡数}}{\text{孕 28 周以上的死胎、死产数及活产数}}$$

围生儿死亡的定义各国不同，我国以孕 28 周（或出生体重 1 000 克以上）到生后第七天期间，因胎（婴）儿疾病或影响胎（婴）儿的孕产妇疾病所引起的死胎、死产及新生儿死亡。

围隔实验生态系 用一定围隔装置做成局部人为受控、可供实验的封闭或半封闭生态系。按所用材料和结构，可分为四种形式：(1) 在实验室或海边用水箱或水槽建造的；(2) 用混凝土建造的；(3) 拦截部分海湾，允许潮水涨落时海水的进退的；(4) 用柔软无毒的聚乙烯制成大塑料袋的。广泛使用的是第四种。利用这些装置可进行营养盐浓度和通量对海洋生物丰度和种类组成的影响，微量元素（金属和非金属污染物）在海水中的迁移、归宿以及对海洋生物的影响等的研究。参见"海洋生态系"。

围场满族蒙古族自治县 1990 年 6 月 12 日建立。在河北省北部、滦河上游。自治县人民政府驻围场镇。清初为天子秋狩之所，名木兰围场，四周立栅，隔离内外。光绪（1875—1908）初置围场厅，直隶承德府，1913 年改县，属热河特别区热河道。居民有满、蒙古、汉等民族。森林资源丰富，草原广阔，农产有谷子、玉米、高粱、大豆、小麦等。矿产有石灰石、大理石等。公路通承德等地，京承铁路贯境。有木兰围场等名胜古迹。

4 **困** ㊀(kùn) ❶窘迫；受窘。《礼记·中庸》："事前定则不困。"❷急难。《史记·魏公子列传》："以公子高义，为能急人之困。"❸劳倦。《后汉书·耿纯传》："昨夜困乎？"❹贫乏。《史记·宋微子世家》："岁饥民困。"❺被围。见"困兽犹斗"。❻六十四卦之一，坎下兑上。《易·困》："象曰：泽无水，困。"

㊁〔**睏**〕(kùn) 睡。《老残游记》第五回："我困在大门旁边南屋里，你老有事，来招呼我罢。"

困乏 ❶疲惫无力。《资治通鉴·晋明帝太宁二年》："因作势而起，困乏复卧。"胡三省注："气不能充体为困，力不能举身为乏。"❷生活困难。《盐铁论·非鞅》："盖文帝之时，无盐铁之利而民富，今有之而百姓困乏，未见利之所利也，而见其所害也。"

困穷 生计或境遇艰难窘迫。《书·大禹谟》："不废困穷。"孔颖达疏："困穷，谓贫无资财也。"

困坷 困苦艰难。苏轼《病中大雪》诗："嗟予独愁寂，空室自困坷。"

困学 遇到困难然后学习。《论语·季氏》："生而知之者，上也；学而知之者，次也；困而学之，又其次也；困而不学，民斯为下矣。"何晏集解引孔安国曰："困谓有所不通。"后谓刻苦学习。朱熹《困学》诗："困学工夫岂易成，斯名独恐是虚称。"

困顿 ❶疲惫；劳累。《后汉书·刘平传》："被十创，困顿不知所为。"韩偓《马上见》诗："去带懵腾醉，归应困顿眠。"❷艰难窘迫。陈亮《与韩无咎尚书》："会亮涉历家难，穷愁困顿，零丁孤苦。"

困敦 十二支中子的别称，用以纪年。《尔雅·释天》："〔太岁〕在子曰困敦。"参见"岁阳"。

困惙 壅塞不通。《庄子·天地》："五臭熏鼻，困惙中颡。"成玄英疏："五臭，谓膻、熏、香、鲰（腥）、腐。惙，塞也。"

困蹶 困厄；受挫。钟会《檄蜀文》："益州先主，以命世英材，兴兵朔野，困蹶冀徐之郊，制命绍布之手。"《新唐书·杜牧传》："从兄悰更历将相，而牧困蹶不自振。"

困知记 书名。明罗钦顺著。二卷。又续记二卷，附录一卷。述其由笃信佛学到断然舍弃的过程。对释氏"明心见性"之说，以及谈道者"往往假儒书以弥缝佛学"，进行尖锐的批判。对程朱理学亦有所不满。认为"道体"不当别为一物，而立乎事物之外，提出"器外无道，道外无器"的命题。

困知勉行 《中庸》："或困而知之……或勉强而行之。"朱熹注："困知勉行者，勇也。"意谓人的知识必须克服困难才能获得，人的德业必须勉励与强制自己去实践才能有成。

困学纪闻 笔记。南宋王应麟撰。二十卷。书成于元初，为其考证札记之作。凡说经八卷，天道、历数一卷，地理、诸子一卷，考史六卷，评诗文三卷，杂识一卷。其中考据评述，时有创见，关于河渠、田制、漕运方面的叙述，亦颇有史料价值。清道光间翁元圻为之注，并录阎若璩、何焯、全祖望等人之说，对本文多所疏通。

困兽犹斗 被围困的野兽还要搏斗。比喻陷于绝境的失败者，因不甘心于死亡而竭力挣扎。《左传·宣公十二年》："困兽犹斗，况国相乎！"《东周列国志》第七十九回："况困兽犹斗，背城一战，尚有不可测之事乎？"

囤 ㊀(dùn 顿) 贮米谷器。多用竹篾、荆条或稻草编成。如：粮囤；草囤。

㊁(tún 屯) 囤积。如：囤货；囤粮。

囤积居奇 大量购存商品，待机高价出售，以获取暴利的一种投机行为。每当通货膨胀或其他经济动荡时期，市场上经常出现囤积居奇的现象。囤积居奇会引起市场商品供应紧张，物价暴涨，危害劳动人民经济生活。

囲 同"回"。

囮 (é 俄) ❶囮子，也叫鹬(yóu)子。鸟媒，捕鸟人用来诱捕同类鸟的活鸟。❷同"讹"。诈人财物。《儒林外史》第五四回："虔婆听见他囮着呆子，要了花钱。"

囧 (jiǒng 窘) 同"冏"。见"囧囧"。

囧囧 明亮貌。江淹《孙廷尉绰杂述》诗："囧囧秋月明。"

4 囷〔圇〕(lún 轮) 见"囫囵"。

囫(hú 胡) 见"囫囵"。

囫囵 亦作"浑沦"、"鹘沦"。本谓浑然一体不可剖析,一般用来形容整个儿的东西。《朱子语类·论语十六》:"道理也是一个有条理底物事,不是囫囵一物,如老庄所谓恍惚者。"李实《蜀语》:"浑全曰囫囵。"参见"囫囵吞枣"。

囫囵吞枣 亦作"浑沦吞枣"。把整个儿枣子吞咽下去,不加咀嚼,不辨滋味。多比喻在学习上食而不化,不加分析。《朱子语类》卷一百二十四:"今学者有几个理会得章句?也只是浑沦吞枣。"

亢(kàng 亢) 方言。藏。见《集韵·四十二宕》。

囦(yuān 鸳) "渊"的古体字。郭璞《江赋》:"汊滉囦泫。"

5 国〔國〕(guó) ❶国家。如:国内;国外;保家卫国。❷国家的;属于本国的。如:国旗;国歌;国货;国产。❸古代侯王的封地。《汉书·地理志下》:"又立诸侯王国。"❹古时指都城。《礼记·杂记下》:"子贡观于蜡。孔子曰:'赐也乐乎?'对曰:'一国之人皆若狂,赐未知其乐也。'"❺指一个地域,犹"方"。王维《相思》诗:"红豆生南国。"❻姓。春秋时齐有国氏。

国人 ❶全国的人。《孟子·梁惠王下》:"国人皆曰可杀,然后察之。"❷西周、春秋时对居住于国都之人的通称。《周礼·泉府》:"国人郊人从其有司。"贾公彦疏:"国人者,谓住在国城之内,即六乡之民也。"国人有参与议论国事的权利。春秋时各国国君和大臣常召国人"询国危"、"询国迁"、"询立君"。国君的废立,卿大夫间内讧的胜负,常由国人的向背而决定。国人也有服军役和纳军赋的义务。

国士 一国中杰出的人物。《国策·赵策一》:"知伯以国士遇臣,臣故国士报之。"

国门 国都的城门。《周礼·地官·司门》:"司门掌授管键,以启闭国门。"韩愈《复志赋》:"排国门而东出兮,慨余行之舒舒。"也指主国门者。《周礼·地官·充人》:"凡散祭祀之牲,系于国门,使养之。"此指司国门之官。《礼记·祭法》:"王为群姓立七祀,曰司命,曰中霤,曰国门,曰国行,曰泰厉,曰户,曰灶。"此指主国门之神。

国子 古代称贵族子弟。《周礼·地官·师氏》:"以三德教国子。"郑玄注:"国子,公卿大夫之子弟。"

国王 君主国的国家元首名称之一。一般是世袭并终身任职的。在君主专制的奴隶制和封建制国家里,国王居于至高无上的地位,总揽国家大权。在君主立宪制的资本主义国家里,国王的权力受到宪法的限制;有的只有象征性的职权,称"虚权元首"。

国手 棋艺高超、国内少有敌手的棋手。始见于唐宋时。唐段成式《酉阳杂俎》:"〔僧〕一行……笑谓燕公曰:'此但争先耳,若念贫道四句乘除语,则人人为国手。'"宋欧阳修《归田录》:"太宗时有待诏贾玄,以棋供奉,号为国手。"初专指棋人,近代通称技能达到国家级水平者。

国币 中国近代对政府规定的法定货币的称谓。1910年(清宣统二年)度支部奏定的《币制则例》,规定"国币单位定名曰'圆'"。1914年北京政府曾颁布《国币条例》。1935年国民政府废止银本位币,采用法币后,法币仍称国币。

国公 爵位名。晋代始有开国郡公、县公之称。隋称国公,位次郡王,在郡公之上。自唐迄明皆有之。清有镇国公和辅国公,次于贝子,仅宗室和藩部得封。

国风 《诗经》的组成部分。包括"二南"(《周南》、《召南》)和《邶风》、《鄘风》、《卫风》、《王风》、《郑风》、《齐风》、《魏风》、《唐风》、《秦风》、《陈风》、《桧风》、《曹风》和《豳风》,称十五国风,一百六十篇。大抵是周初至春秋中叶作品。汉儒几乎一概解释为对于政治教化的"美"、"刺"之作,与诗意多有不符。至朱熹则谓是"民俗歌谣之诗"。涉及的社会生活面相当广阔,有不少关于爱情、婚姻的诗篇,也有反映社会政治矛盾乃至直接揭露统治者丑恶行为的作品。现代研究者一般认为多数是下层民众的创作,也有人认为主要出于贵族阶层。参见"风雅颂❶"。

国计 ❶治国的大计。《宋史·张方平传》:"此国计大本,非常奏也。"❷国家的财政。《荀子·富国》:"潢然使天下必有余,而上不忧不足,如是则上下俱富,交无所藏之,是知国计之极也。"

国书 ❶派遣国元首为了派遣或召回大使或公使向接受国元首发出的正式文书。分派遣国书和召回国书。前者由大使或公使亲自向接受国元首递交。按国际惯例,外交使节在递交国书后才被认为开始执行职务。同级外交使节的排列次序按递交国书的时间先后而定。后者一般在新任大使或公使递交派遣国书时一并递交。我国将召回国书与派遣国书合并为一个国书,由新任大使递交。❷辽、金、元、清,各称其本族所造之字为国书。

国术 见"武术"。

国号 国家的称号。《史记·五帝本纪》:"自黄帝至舜禹,皆同姓而异其国号,以章明德。"历代王朝更易,皆改定国号,如汉、唐、宋、明。历代农民起义建立政权后也建国号。如秦末陈胜国号张楚,明末李自成国号大顺。

国史 ❶一国的历史。杜预《春秋序》:"诸侯亦各有国史。"亦指本国或本朝的历史。《宋史·李焘传》:"进秘阁修撰,权同修国史。"❷古史官。《诗序》"国史明乎得失之迹"孔颖达疏:"国史者,周官大史、小史、外史、御史之等皆是也。"杜预《春秋序》:"身为国史,躬览载籍,必广记而备言之。"

国司 日本*大化改新后所设地方官员的总称。当时除京城外,分全国为六十余国(行政区),由中央委派各地方官员。任期四至六年。有守、介、掾、目四等官及史生、国博士等。管理地方行政、司法、赋税、军警等。至镰仓时代已有名无实。

国民 ❶犹国人。本国的人民。《左传·昭公十三年》:"先神命之,国民信之。"❷即"公民"。作为法律术语,多数国家(包括我国)用"公民",仅少数国家用"国民"(如日本)。

国母 旧称帝王的母亲。《宋史·西蜀孟氏世家》:"昶与母至襄汉,复遣使赍诏赐茶药,所赐诏不名,仍呼昶母为国母。"

国老 ❶古代称告老回家的卿大夫。《礼记·王制》:"有虞氏养国老于上庠,养庶老于下庠。"孔颖达疏引熊氏曰:"国老谓卿大夫致仕者,庶老谓士也。"❷甘草的别名。《本草纲目·草部一》:"〔甘草〕调和众药有功,故有国老之号。"辛弃疾《千年调》词:"寒与热,总随人,甘国老。"

国师 ❶官名。王莽所置。《汉书·刘歆传》:"及王莽篡位,歆为国师。"❷太师的异称。《后汉书·赵典传》:"公卿复表典笃学博闻,宜备国师。"李贤注引徐坚云:"国师,即太

师也。"❸指国子祭酒。《南史·王承传》:"俄转国子祭酒,承祖俭、父暕,皆为此职,三世为国师。"❹中国古代帝王封赐僧人的尊号。意为"一国师表"。始于北齐文宣帝封法常为"国师"。又,元明两代对藏僧泛赐"国师"、"大国师"、"灌顶国师"等名号。❺僧官名。西夏国师兼功德司正。元忽必烈中统元年(1260年)封*八思巴为国师。明代对藏族管理地方的僧人首领也封为"国师",秩五品,赐银印,三年一贡,并许依例承袭。清康熙四十四年(1705年)封章嘉呼图克图为"国师",管理内蒙古佛教事务。❻国家的军队。《左传·襄公十八年》:"子殿国师,齐之辱也。"

国会 即"议会❶"。

国色 ❶旧称容貌美丽冠绝一国的女子。《公羊传·昭公三十一年》:"颜夫人者,妪盈女也,国色也。"❷指牡丹花。参见"国色天香"。

国庆 ❶指开国纪念日。❷封建时代亦称帝王的登极或诞辰为"国庆"。《晋书·武帝纪》:"皓(孙皓)遣使之始,未知国庆,但以书答之。"

国讳 ❶旧时对皇帝的名字须避讳,称为"国讳",以区别于"家讳"。《唐六典·礼部尚书》:"若写经史群书及撰录旧事,其文有犯国讳者,皆为字不成。"即故意作缺笔。参见"避讳❶"。❷国丧。《宋书·萧思话传》:"下官近在历下,始奉国讳。"

国防 国家为捍卫主权、领土完整和安全,防备、抵御外来武装侵略和颠覆而进行的军事及与军事有关的政治、外交、经济、科技、文化等方面的建设和斗争。是维护国家稳定与安全的保证。国家的社会制度和国家政策决定国防的性质。

国花 有的国家以国内特别著名的花作为国家的表征,称"国花"。

国步 ❶犹言国运。《诗·大雅·桑柔》:"於乎(呜呼)有哀,国步斯频。"毛传:"步,行;频,急也。"谢庄《宋孝武帝哀策文》:"王室多故,国步方蹇。"❷国土。高適《古大梁行》:"军容带甲三十万,国步连营五千里。"

国体 国家的阶级性质,即社会各阶级在国家中的地位。为社会经济基础所决定。任何国家都是一定阶级的专政,不同阶级的专政形成不同的国体。历史上主要有奴隶主阶级专政、地主阶级专政、资产阶级专政、无产阶级专政等国体。中华人民共和国的国体是人民民主专政,实质上即无产阶级专政。

国佐(?—前573) 一作国差,即国武子,亦称宾媚人。春秋时齐国大夫。鞌之战,齐大败,他奉命出使与晋议和。齐灵公八年(公元前574年),齐内乱,他杀大夫庆克,次年被灵公派人杀死。遗物有"国差𦉜"。

国库 即"金库"。

国画 即"中国画"。

国秉 同"国柄"。《史记·绛侯周勃世家》:"为将相,持国秉。"

国学 ❶犹言国故,指本国固有的学术文化。❷西周设于王城及诸侯国都的学校。据《礼记》、《大戴记》及《周礼》,西周国学盖由前代学制发展而成,分小学和大学。小学在王宫南之左,大学在郊。教育内容为礼、乐、射、御、书、数,合称"六艺";小学以书、数为主,大学以礼、乐、射、御为主。大学有"东序"、"瞽宗"、"成均"、"上庠"、"太学"等名称;又有总名:天子所设者曰"辟雍",诸侯所设者曰"頖宫"。后世国学为京师官学的通称,尤指太学和国子学。

国故 ❶本国固有的学术文化。如:整理国故。❷国家的变故。《礼记·文王世子》:"凡释奠者,必有合也,有国故则否。"孙希旦集解引刘敞曰:"有国故者,谓凶札师旅也。"凶,指灾荒;札,指疫疠。

国柄 指国家的政权。《汉书·元后传赞》:"群弟世权,更持国柄。"亦作"国秉"。

国殇 ❶《楚辞·九歌》篇名。战国楚人屈原作,是礼赞为楚国而战死的将士的乐歌。❷指为国家作战而牺牲的人。鲍照《出自蓟北门行》:"身死为国殇。"

国是 国家大计。《新序·杂事》:"君臣不合,国是无由定矣。"

国界 亦称"边界"、"疆界"。划分一国领土与他国领土或与国家管辖范围之外区域的界线。国界的确立有两种情况:其一由历史上形成的传统习惯线构成;其二由国际条约确定。通过条约确定国界,不仅明确,还具有长期稳定性。通常国界以条约方式确定。海上国界除需与邻国划界的部分外,向海一面依照公约或习惯确定。以地面界线作根据从上到下的若干条垂直线,就构成该国空中空间和地下层的界线。国界不受侵犯。

国香 《左传·宣公三年》:"以兰有国香,人服媚之如是。"后多称兰花为"国香"。范成大《种兰》诗:"但知爱国香,此外付乌有。"亦以称其他香花。苏轼《再和杨公济梅花十绝》:"凭仗幽人收艾蒻,国香和雨入青苔。"辛弃疾《小重山·茉莉》词:"国香收不起,透冰肌。"

国信 ❶国家的威信。《后汉书·寇恂传》:"今天下初定,国信未宣。"❷两国通使,以符节文书作为凭信,古时称为"国信"。张籍《送金少卿副使归新罗》诗:"过海便应将国信,到乡犹自著朝衣。"

国度 ❶国家的法度。崔骃《司徒箴》:"尹氏不堪,国度期愆。"❷国家的用度,开支。梁武帝《答皇太子请御讲敕》:"缘边未入,国度多乏。"❸犹言国家。鲁迅《花边文学·看书琐记(二)》:"就在同时代,同国度里,说话也会彼此说不通的。"

国音 北洋政府及国民党政府统治时期称所定的汉语标准音为国音。以《国音字典》、《国音常用字汇》两书代表先后两个标准。

国恤 ❶犹国难。《左传·襄公四年》:"忘其国恤。"❷封建王朝指帝后之丧。《元史·仁宗纪一》:"朕以国恤方新,诚有未忍。"

国语 ❶由历史形成并由政府规定的一种标准化的全国通用的共同交际语。是国家在政治、外交、文化、教育各方面使用的语言。如日本的日语。❷指现代汉民族共同语。今习称"普通话"。❸书名。传为春秋时左丘明著。二十一卷。以记西周末年和春秋时期周鲁等国贵族的言论为主,可与《左传》相参证,故有《春秋外传》之称。其中《晋语》最详,周、鲁、楚三国语次之,齐、郑、吴、越四国语又次之。有三国时韦昭注本。近人徐元诰著有《国语集解》。

国耻 国家所蒙受的耻辱。多指受外国的侵略或压迫而言。《礼记·哀公问》:"物耻足以振之,国耻足以兴之。"

国债 "国家公债"的简称。

国家 ❶"国家是阶级的统治机关"(《列宁选集》第3卷第114页)。掌握在经济上占统治地位的阶级手中。包括国家立法机关、国家行政机关、审判机关、检察机关、军队、警察、监狱等,是统治阶级行使权力的工具。国家是国际法的主体,在国际法上享有权利和承担义务。国家是一个历

史范畴，在经济发展到一定阶段而使社会分裂为阶级时产生，是阶级矛盾不可调和的产物和表现。恩格斯指出，国家具有和民族组织不同的以下特征：(1)不是按血缘关系，而是按地区划分和组织它的国民；(2)设立了公共权力，并由于阶级对立的尖锐化等因素而日益加强。今后，在社会生产力高度发展的基础上，随着世界上私有制和阶级的彻底消灭，国家将因其丧失作用而逐步地自行消亡。❷中国古代诸侯称国，大夫称家。《孟子·离娄上》："人有恒言，皆曰天下国家。天下之本在国，国之本在家。"赵岐注："国谓诸侯之国，家谓卿大夫家也。"❸指皇帝。《晋书·陶侃传》："侃厉色曰：'国家年小，不出胸怀。'"国家，谓成帝。

国宴 国家元首或政府首脑为招待国宾、其他贵宾或在重要节日为招待各界人士而举行的正式宴会。

国宾 一般指受一国元首或政府首脑的正式邀请，到该国进行访问的外国元首或政府首脑。

国容 ❶旧指朝廷的仪制。《司马法·天子之义》："古者国容不入军，军容不入国。"❷犹国色。绝色女子。富嘉谟《丽色赋》："国容进。"

国难(—nàn) 国家的患难。《汉书·翟方进传》："莫能亢扞国难。"曹植《白马篇》："捐躯赴国难，视死忽如归。"今多指遭受外国侵略。

国教 得到国家支持或被执政当局定为国家意识形态的宗教。它往往在社会的思想意识领域占有支配或主导地位，并在精神上对维系统治秩序起着重要作用。在上古和中古时代，国教是十分普遍的现象，对国家的政治和社会生活有巨大影响，并排斥其他宗教或意识形态。资产阶级革命后，宗教宽容和信仰自由逐渐成为现代政治和思想原则，意识形态多元化逐步得到承认，因而某些国家尽管仍保留国教，但其强制力量已在不同程度上有所削弱，对其他宗教和意识形态已不再完全排斥；在某些国家，国教则已徒有虚名。

国戚 帝王的外戚，即后妃的家族。《晋书·王恺传》："恺既世族国戚，性复豪侈。"

国常 指国家的典章制度。《国语·越语下》："无忘国常。"

国联 即"国际联盟"。

国葬 以国家名义举行的葬礼。其对象通常是去世的国家元首、政府首脑或对国家有特殊贡献者。始于古罗马，后为各国沿用。

国朝 封建时代称本朝为"国朝"。韩愈《荐士》诗："国朝盛文章，子昂始高蹈。"

国舅 指皇帝的母舅或妻舅。裴庭裕《东观奏记》卷中："韦澳为京兆尹，豪右敛手，国舅郑光庄不纳租，澳絷其主者。"光，宣宗母郑太后之弟。辽时以国舅加于官名之上。《辽史·萧塔剌葛传》："世宗即位，以舅氏故，出其籍，补国舅别部敞史。"

国榷 书名。明清之际*谈迁撰。一百零四卷，又卷首四卷。编年体明代史。明天启元年(1621年)开始编写，清顺治二年(1645年)后增补明末史事。两年后全稿被窃，发愤重撰。顺治十年携稿到北京再作修订，十三年离京，前后修撰时间达三十余年。作者初不满于明代的几部编年史，又以《明实录》颇多忌讳失实，乃广收材料，撰成此书。以《明实录》为基础，而不盲目信任，于谬误之处，都明白指出。明亡以后，自署江左遗民，又广求遗闻，内容更加充实，尤其涉及万历以后明朝与后金史事，为他书所不及。原书在清代未经刊行，未遭清人窜改，史料价值较高，唯文叙述过简。全书凡五百万言，向来只有抄本，1958年才由中华书局出版。

国歌 代表一个国家的歌曲，通常在隆重典礼、集会、国际交往仪式等场合演奏(唱)。一般认为16世纪荷兰的《威廉·凡·那骚》("Wilhelmus van Nassouwe"，指威廉〔沉默者〕)是世界最早的国歌。以后各国相继制定。中华人民共和国以《义勇军进行曲》为国歌。

国旗 代表一个国家的旗帜。体现国家的主权和尊严。其式样、图案、色彩和使用办法由宪法或专门法律规定。中华人民共和国国旗是五星红旗。

国粹 指我国固有文化中的精华。鲁迅《华德保粹优劣论》："两国的立脚点，是都在'国粹'的。"

国器 ❶国家的宝器。指钟鼎之类。《抱朴子·任命》："或运思于立言，或铭勋乎国器，殊途同归，其致一也。"❷指可使治国的人才。《史记·晋世家》："成王(楚成王)曰：'晋公子贤而困于外久，从者皆国器。'"

国徽 代表一个国家的标志。体现国家的主权和尊严。其图案和使用办法由宪法或专门法律规定。中华人民共和国国徽，中间是五星照耀下的天安门，周围是谷穗和齿轮。

国籍 一个人属于某一个国家的国民或公民的法律资格。具有一国国籍的人，与其国籍所属国有稳固的法律联系，基于这种法律联系，他接受该国的法律管辖，享有和承担该国法律为本国人规定的权利和义务。同时，国籍也是国家对本国人实行外交保护的依据。国籍可以通过一定的方式取得和丧失。另外，从19世纪开始，国际实践支持法人也有国籍。

国土报(Ha'aretz) 以色列最大的希伯来文日报。1918年创刊。在特拉维夫-雅法出版。

国土法 调整因国土及国土资源的开发、利用、治理、保护等而发生的社会关系的法律规范的总称。内容包括：国土及国土资源的开发，国土整治，国土工作的组织、协调、管理与监督，国土规划的编制原则、审批程序等。是第二次世界大战后兴起的一个法律部门。我国于1991年6月颁布的水土保持法是国土法的组成部分。

国子学 中国封建时代的最高学府和教育管理机构。晋武帝咸宁二年(公元276年)始设，与太学并立。南北朝时，或设国子学，或设太学，或两者同设。北齐改名国子寺。隋文帝时以国子寺总辖国子、太学、四门等学，炀帝时改为国子监。唐宋亦以国子监总辖国子、太学、四门等学。元代设国子学、蒙古国子学、回回国子学，亦分别设监领学。明清仅设国子监，为教育管理机关，兼具国子学性质。1905年(清光绪三十一年)改设学部，遂废。国子学(国子寺、国子监)与太学，名称虽异，历代制度亦有变化，但俱为最高学府。惟当两者并设时，国子学之教育对象乃属于更高级统治者之子弟。

国子监(监jiàn) 简称"国学"。隋炀帝改国子寺为国子监，唐、宋承其制。详"国子学"。北京内城东北安定门有遗址，建于元至元二十四年(1287年)，明清时增修。今为首都图书馆所在地。

国内法 由本国制定或认可，在本国主权管辖范围内适用的法律。其内容以调整本国内部各种社会关系为主。包括宪法、行政法、民法、刑法、诉讼法等成文法以及国家认可的习惯、判例等不成文法。

国内城 古城名，故址在今吉林集安市城东。高句丽约

于公元3年建都于此，至209年迁都*丸都城。国内、丸都两城相距甚近，时或视同一地。

国史院 见"史馆"。

国史馆 清代所设监修清史的机构，属翰林院。设国史馆总裁、副总裁。辛亥革命后改称清史馆，《清史稿》完成后即告撤废。又北洋政府设有修撰民国史的国史馆，1916年改为国史编纂处。国民党统治时期亦曾设立国史馆。

国务院 ❶国家最高行政机关的名称之一。如中华人民共和国国务院。❷美国联邦政府的一个重要部门，在政府各部中居于首位。建立初期，除负责对外事务外，还兼管领地、保管国家文献、与联邦法院联系等一些内政。现在主要负责外交事务，并掌管美利坚合众国国玺。国务卿领导国务院的工作，并在总统发布的某些文告上副署。

国务卿 通常指美国国务院的领导人。又称"外交和州际事务部长"，在各部部长中占首要地位。由总统任命，对总统负责。

国民报 (El Nacional) ❶委内瑞拉报纸。日报。1943年8月3日创刊。在加拉加斯出版。❷墨西哥政府的报纸。1929年创刊。在墨西哥城出版。

国民党 ❶民国初年的政党。1912年8月以*同盟会为基础，联合统一共和党、国民共进会、共和实进会、国民公党组成。推孙中山为理事长，宋教仁主持党务。提出"保持政治统一，发展地方自治，励行种族同化，采用民生政策，维持国际和平"等政纲。为当时国会中第一大党，但成员复杂。"二次革命"失败后，被袁世凯强行解散。1914年7月孙中山在日本召集部分党员组成中华革命党，唯部分支部仍沿用国民党旧称。1919年10月统一改名为中国国民党。简称国民党。❷民国初年的政党。1912年2月由潘鸿鼎等在上海组成。5月与统一党等五个立宪派政团合并为*共和党。

国有化 把私人所有的生产资料转归国家所有。在不同的社会制度下，有性质不同的国有化，如*资本主义国有化和*社会主义国有化。

国后岛 在北太平洋日本北海道东北，中隔根室海峡。呈东北-西南向，长100多公里，宽5～26公里，面积1 500平方公里。地势陡峻，多火山，爷爷岳(茶茶岳)海拔1 822米，为全岛最高峰。气候温凉湿润。多森林。居民从事渔、林和养狐业。东岸古釜布为不冻港，岛行政机构设此。原属日本领土，第二次世界大战后被苏联占领。现属俄罗斯。日本要求归还。

国会山 华盛顿美国国会所在地。原是一海拔约25米的高地，因1793年起在此修建了国会大厦，故名。它也是美国参、众两院的代称。

国会制 即"议会制"。

国庆日 通常指国家建立、独立的纪念日。有的君主制国家规定在位国王或皇帝的生日为国庆日。我国国庆日是10月1日，是中华人民共和国宣告成立的纪念日。

国防论 军事著作。蒋方震(字百里)撰，1937年刊行，共六篇。系作者关于国防经济、政治、军事、文化的论文和讲演稿的辑录。

国防费 国家直接用于国防建设和作战的经费。国家财政的重点项目之一。是军队的基本财力。主要用于装备购置、人员生活、战备训练和科学研究等。

国秀集 总集名。唐芮挺章所编同时诗人之诗，三卷。收诗止于天宝三载。旧传楼颖作序。序称书中共选录作者九十人，诗二百二十首，实只八十八人(其中三人有目无诗)，二百十八首。颖及编者本人诗亦入选。有影印明翻宋刻本、明毛晋刻本及今人校点本。

国库券 ❶由国库或间接通过银行发行的一种不兑换的政府纸币。❷由国库发行的、用以弥补财政收支不平衡的一种债券。具有公债性质，一般可通过证券市场自由买卖。凭证式国库券，不可自由买卖，可提前支取。我国于1981年开始发行国库券。

国社党 "德国国家社会主义工人党"的简称。即"民族社会主义德意志工人党"。

国际歌 歌曲。1888年6月法国工人*狄盖特根据巴黎公社诗人*鲍狄埃于1871年6月所作的诗篇谱成。同年7月23日由作曲者领导的合唱团"工人的里拉"在里尔的售报工人集会上首次演唱。19世纪末始用于国际无产阶级隆重集会，并渐流传至世界各地。原诗分六段，1920年即有汉译。1917—1944年苏联采用为国歌，歌词用原诗的第一、二、六段。1923年起从俄译转译的歌词传唱于中国。1962年又经订正。列宁在为纪念鲍狄埃逝世二十五周年而作的《欧仁·鲍狄埃》一文中写道："一个有觉悟的工人，不管他来到哪个国家，不管命运把他抛到哪里，不管他怎样感到自己是异邦人，言语不通，举目无亲，远离祖国，——他都可以凭《国际歌》的熟悉的曲调，给自己找到同志和朋友。"

国 际 歌

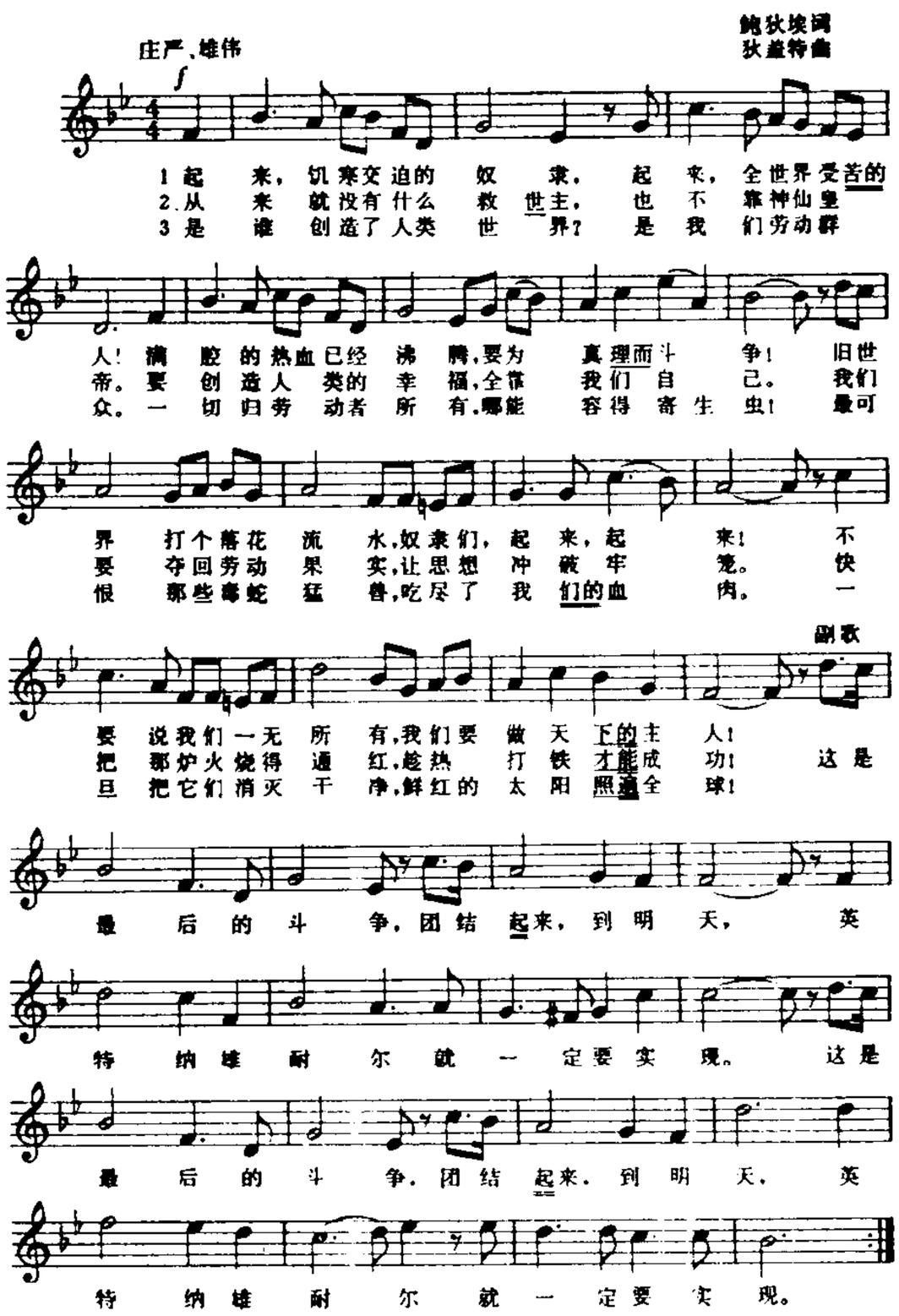

国际年 联合国大会为在世界范围内推动某项工作而提出的活动年。通常由联合国提议、宣布，并建立专门委员会

负责贯彻实施。根据1980年联合国大会作出的原则规定，国际年的主题必须符合联合国宪章，优先考虑与经济开发、社会发展以及与发扬人道主义、人权相关的事项。一般一年为限，以1957年的国际地球物理观测年为最早；但也有跨年度的，如1976—1985年联合国妇女十年、1988—1997年世界文化发展十年。

国际法 即"国际公法"。

国际派 见"斯巴达克联盟"。

国闻报 清末维新派的报纸。1897年(光绪二十三年)10月26日在天津创刊。严复、王修植、夏曾佑、杭辛斋主编。日报。主张通"上下之情"和"中外之故"，鼓吹向西方学习，讲求富强之道。同年12月8日起，每旬增刊《国闻汇编》，共出六期，曾连载严复译述的《天演论》(赫胥黎著)和《群学肄言》(斯宾塞著)的部分内容。次年12月被迫停刊。

国家法 ❶某些国家的法学家对有关一国社会制度和国家制度等法规的总称。19世纪德国、奥匈帝国和俄国的法学家把国家的根本法称为国家法。此后有人将"宪法"和"国家法"二词通用。有些国家所称的"国家法"指宪法性法律。❷南斯拉夫社会主义联邦共和国称由国家权力机关(联邦议会，各自治共和国、自治省议会)制定的法律为"国家法"，以区别于各自治组织制定的"自治法"。"国家法"与"自治法"是在联邦宪法之下的两大部门，互不隶属。

国清寺 在浙江省天台县北天台山麓。始建于隋开皇十八年(公元598年)，现存建筑为清雍正十二年(1734年)重修。占地面积1.96万平方米。共有殿阁楼堂六百多间。前有双涧回澜，后有五峰叠翠，环境幽美。大雄宝殿供铜铸释迦牟尼像，两旁分立楠木雕十八罗汉。殿侧有隋梅一株，苍老挺拔。寺前有隋建砖塔一座，六面九级，高59.3米。为中国佛教天台宗的发源地。

国鲁子 清乾隆、嘉庆年间四川人民的武装斗争组织。又称咽噜子。参加者为贫苦和破产的农民、手工业者及其他劳动人民，以川东、川北的大巴山老林为活动地区。一般以数十人为一伙，多则以千百人为一大伙，四川方言称一伙为"国鲁子"。入伙时共同约定遇难不许散伙。推举才能武艺出众者为首领，同伴以兄弟相称，彼此团结互助。常带刀持棍，劫富济贫，打击地主，抵抗官兵。地主阶级诬称为"咽匪"、"咽噜匪"。嘉庆初，纷纷参加白莲教起义，使川省起义军很快壮大。

国富论 书名。一译《原富》。全名《国民财富的性质和原因的研究》。英国古典政治经济学家亚当·斯密的代表作，1776年出版。全书分五篇，以经济自由为中心思想，以国民财富为研究对象，从分工开始，依次论述交换、货币、价值、价格、工资、利润、地租、资本、各国财富的进步、重商主义、重农主义及财政等问题。建立了资产阶级政治经济学的体系，是资产阶级古典政治经济学的一部重要典籍，对政治经济学的发展起很大的作用。有科学的一面，同时存在庸俗的成分。

国境站 一国铁路与另一国铁路办理联运货物和车辆等交接作业的车站。由双方在国境铁路协定中予以规定。

国土规划 对一国国土(领土、领海、领空)或一定地域的环境、资源等进行调查，拟定开发和建设的部署，处理治理与保护的关系而制定的综合规划。内容包括规划范围、目的和要求、分期实施目标、力量组织和实施的步骤等。对整个国家社会经济的持续发展有重要意义。

国土资源 国家疆界范围内构成有关土地资源诸因素的总称。包括已利用和未利用的陆地表面和水面，由地貌、土壤、岩石、水文、气候、植被等因素组成的自然综合体。国土资源的丰裕程度，表现为从数量上计算的面积大小和质量上衡量的肥沃程度，它直接反映出一个国家的经济潜力。按照土地的利用情况，可以区分为：(1)直接生产用地：耕地、园地、林地、草地；(2)间接生产用地：居民点、建筑用地、工矿用地、交通用地；(3)特殊用途土地：国防用地、风景区和自然保护区的土地；(4)未利用土地：荒山、荒地、沙漠、裸岩、石砾地等。通常只包括其中可以利用而尚未利用的土地。国土资源还包括河流、湖泊、水库、池塘、苇地、滩涂、沟渠、堤坝、领海、大陆架等水域及岛屿、岩礁等。掌握国土资源的数量、质量、类型、分布、生态环境、利用状况和变化情况，有助于了解一国的国力和国情，并可据以进行生产区划和制定经济发展计划。

国土整治 国土资源的开发、利用、治理、保护以及为此目的而进行的国土考察、国土规划、国土管理、国土科研等工作的总称。其任务是将国土作为一个整体，由国家有计划地进行合理的开发、利用与有效的治理、保护，正确处理社会经济发展同人口、资源、环境的关系，以充分发挥经济效益与生态效益。

国子祭酒 见"祭酒❷"。

国内战争 简称"内战"。国内敌对势力之间所进行的战争。有两种性质：被剥削阶级反抗反动统治阶级的战争，进步势力反对反动势力的战争，是正义的战争；反动统治阶级镇压国内人民革命运动的战争，反动势力之间争权夺利的战争，是非正义的战争。

国务委员 我国国务院相当于副总理的组成人员。根据1982年3月8日全国人大常委会通过的关于国务院机构改革问题的决议设立。我国宪法规定，国务委员的人选由全国人大根据国务院总理的提名决定，由中华人民共和国主席任命。连续任职不得超过国务院两届任期。协助总理工作。在对外事务中，可以代表政府进行各项外事工作，并经总理委托代表总理进行重要活动。

国务总理 政府首脑的名称之一。

国务秘书 有些国家政府各部门负责官员的名称之一。法国、荷兰、瑞典等国设立。地位在各国不同，有相当于部长级的，也有相当于司局长级的。有的国家(如法国)，国务秘书有明确规定的主管范围，如公共卫生国务秘书等。

国务部长(长 zhǎng) 在君主制国家，称"国务大臣"。有些国家政府成员的名称之一。其地位在不同国家有所不同。在法国，部长中地位最高的是国务部长。在英国，国务大臣地位居于主管大臣和政务次官之间，一般不是内阁成员，任务主要是在主管大臣出国期间负责部的领导工作。有的国家(如印度)，不参加内阁的部长称国务部长。有的国家(如日本)，对总理大臣以外的内阁成员都称国务大臣。

国立中学 抗日战争期间国民政府教育部为安置战区撤退的中学和职业学校、师范学校师生而设的学校。1937年冬，在河南、贵州、四川设立临时国立中学。次年2月，依《国立中学暂行规程》取消"临时"两字。1939年，改按成立先后次序，称"国立第×中学"。抗战胜利后，根据全国教育善后会议决定，中等教育仍由地方办理。1947年取消。

国民内阁 联合内阁的一种。因声称代表"全体国民"而得名。通常在战争时期或国内政治、经济危机严重时出现。如英国在1931年曾由以麦克唐纳为首的工党联合保守党和自由党组织所谓全国一致的国民内阁。

国民公会 法国大革命时期建立的最高立法机关。1792年9月21日召开，次日宣布成立共和国。在*吉伦特派执政期间，未能彻底废除封建制度和有效抗击外国武装干涉。*雅各宾专政期间，作为最高权力机关，采取一些革命措施。*热月党人统治期间，取消雅各宾派的专政机关和恐怖法令。1795年10月26日解散。

国民公报 清末改良派为鼓吹立宪运动所创办的报纸。1910年8月在北京创刊。徐佛苏主编。辛亥革命后成为研究系的报纸。该报副刊(孙伏园主编)五四时期曾介绍新文化。1919年10月25日被段祺瑞政府查封。

国民外交 指由两国民间或半官方团体进行会谈、签订协议等活动。一般在国家领导和组织下进行。如中日建交前两国民间团体签订的贸易、渔业等协定，实际上起了国际协定的作用。

国民议会 ❶有些资本主义国家(如法国、奥地利等)两院制议会的下议院的名称。❷有些一院制国家议会的名称。非洲许多国家如几内亚、科特迪瓦、肯尼亚、毛里塔尼亚、坦桑尼亚等，议会称国民议会。

国民会议 ❶为一定目的而组织国民或其代表参加的会议。如中国共产党于1923年8月1日《第二次对于时局的主张》中提出召开的由全国各界代表参加的国民会议，解决中国政治问题。❷某些国家的等级代表会议的别称。如16世纪中叶至17世纪中叶俄国封建君主召集的中央等级代表机关。❸日本的一种群众性集会的称呼。如"日本恢复日中邦交国民会议"。

国民收入 一国从事物质生产的劳动者在一定时期(如一年)内新创造的价值。劳动者在一定时期内创造出来的全部产品的价值中，扣除已消耗掉的生产资料的价值，就是国民收入。其实物形式是全部消费资料和用作扩大再生产和增加后备等的生产资料。从实物形式看，国民收入因社会劳动生产率的提高和物质生产部门劳动者人数的增加而增长，是国民经济发展的总指标。国民收入的分配，在不同的社会制度下遵循不同的原则。在社会主义社会，国民收入的分配是从全体劳动人民的利益出发，根据统筹兼顾、适当安排的方针来进行的；经过分配和再分配，归结为积累基金和消费基金两大部分。积累基金用于进行扩大再生产、从事非生产性基本建设，以及增加国家和企业的物资后备。消费基金用于满足劳动者共同的和个人的物质和文化生活需要。这两种基金都是用来增进劳动者的福利的。

国民帐户 我国新国民经济核算体系中国民经济循环帐户层次最高的帐户。以整个国民经济为对象，系统地描述生产、收入和支出、投资、消费、对外往来和国民财产的基本经济总量及其相互关系。由国内生产总值帐户、国民可支配收入及支出帐户、投资帐户、对外交易帐户和资产负债帐户组成。其中对外交易帐户由经常往来帐户和资本往来帐户组成；资产负债帐户由调整帐户、期初资产负债帐户、期末资产负债帐户组成。国民帐户可以扼要、清晰地反映经济运行过程中各种联系，并能取得宏观经济最重要的总量指标。

国民财富 一国物质财富和精神财富的总称。物质财富指社会所拥有的一切物质资料的总和。包括一切积累的劳动产品(如生产工具、原材料、消费品等)和用于生产或可能用于生产的自然资源(如土地、矿藏、森林、水源等)。精神财富指社会所拥有的一切精神产品的总和。在文学艺术方面，包括诗歌、小说、绘画、音乐等作品；在自然科学方面，包括数学、物理、化学、天文、地理、生物等学科方面的发明、发现；以及哲学、社会科学方面的成果。此外，劳动者的生产经验和技能，"始终都是总生产的前提，因而是财富的主要积累"(《马克思恩格斯全集》第26卷第3册第325页)。

国民学校 初等教育机构。最早产生于16世纪的德国，由城镇主办，教习实用知识和新教教义。17世纪初，逐渐增多，成为实施义务教育的机构。欧洲各国和日本在资产阶级革命以后，也相继设立。中国于1915年改初等小学堂为国民学校，"以授以国民道德之基础及国民生活所必需之普通知识技能为本旨"，六岁入学，修业四年；毕业后视具体情况可升入高等小学校(修业三年)。另设预备学校，同国民学校、高等小学校平行；"以施以初等普通教育、预备升入中学为本旨"(附设于中学)；分前期(四年)和后期(三年)。1922年改为初等小学校，取消预备学校。1944年，国民党政府规定每保(或联合数保)设置国民学校一所，各乡设中心国民学校。

国民经济 一国或一个地区范围内各产业部门的总称。包括第一产业农业，第二产业工业以及为生产和为生活服务的*第三产业的各部门。

国民政府 1925年3月孙中山逝世后，在中国共产党推动下，于7月1日将原孙中山陆海军大元帅府改组而成，通称"广东革命政府"。1927年1月随着北伐战争的胜利发展，国民政府迁至武汉，通称"武汉政府"。同年4月12日蒋介石发动反革命政变，18日在南京另立"国民政府"。7月15日以汪精卫为首的武汉政府宣布反共，叛变革命，与南京政府合流。从此，国民政府成为代表帝国主义、封建主义和官僚资本主义利益的反动政权。1949年中国人民取得了解放战争的伟大胜利，国民政府被推翻。

国民待遇 一国赋予在本国境内的外国人享有和本国人同等的民事权利的待遇。其范围由国内立法或国际条约规定，通常包括：财产所有权、转让权、财产继承权、专利权、商标权、著作权、诉讼权等。一般不包括政治权利。为了维护本国的安全和社会利益，各国都将国民待遇限制在一定范围之内。

国民教育 亦译"公共教育"。一般指政府所办的小学和中学。也可包括幼儿教育、成人教育、职业教育。国民教育一词，有时用作与私人教育、教会教育相对的名词，有时用作与高等教育相对的名词。

国有企业 全部或大部分的财产属于国家所有和控制的企业。在我国，国有企业即社会主义全民所有制企业。原均由国家直接经营，通称"国营企业"。经济体制改革中，为增强企业活力，实行所有权和经营权分离，国家原则上不再直接经营企业，改称"国有企业"。中共十四届三中全会通过的《中共中央关于建立社会主义市场经济体制若干问题的决定》，明确建立现代企业制度是国有企业改革的方向。企业中国有资产的所有权属国家，企业拥有包括国家在内的出资者投资形成的全部法人财产权，企业按市场需求组织生产经营，成为依法自主经营、自负盈亏、自我发展、自我约束的法人实体和市场竞争主体。

国有经济 生产资料为国家所有的经济形式。在我国，社会主义国有经济属于全民所有制经济，控制着国民经济命脉，在经济发展中起主导作用。在高度集权的计划经济体制下，国家直接经营国有企业，国有企业表现为国营企业。中共十一届三中全会后的经济体制改革过程中，除少数生产特殊产品的企业如军工企业仍由国家直接经营外，

绝大多数国有企业都逐步转换经营机制，实行所有权和经营权分离，政企分开，依法自主经营，自负盈亏，以适应市场经济的要求。

国有商业 由国家投资兴办，属国家所有和控制的商业。在我国，国有商业是社会主义全民所有制经济，是商业的主体和主导力量。它的财产和经营成果为全民所有；国有商业的任务是：按照市场需求，组织全国商品流通，为工农业生产服务，为人民生活服务。实行现代企业制度的国有商业企业是享有民事权利和承担民事责任的法人实体。参见"商业"。

国华银行(行 háng) 旧中国主要商业银行之一。1927年夏间筹办，1928年1月正式开业。华侨资本占相当比重。总行设在上海。经营商业银行、储蓄、信托、仓库、外汇等业务。建国后，于1952年12月与其他行庄合并改组为*公私合营银行。设在香港地区的分行继续营业。

国色天香 形容牡丹花的香色可贵，不同于一般花卉。李濬《摭异记》："太和中，内殿赏花，上(唐文宗)问程修己曰：'今京邑传唱牡丹诗，谁称首？'对曰：'中书舍人李正封诗云：国色朝酣酒，天香夜染衣。'上叹赏移时。"后亦形容女子美丽。《镜花缘》第六十六回："只见个个花能蕴藉，玉有精神，于那娉婷妩媚之中，无不带着一团书卷秀气，虽非国色天香，却是斌斌儒雅。"

国产化率(率 lǜ) 在因实施"进口替代"政策而引进的外国投资企业中，本国零部件在产成品中所占的百分率。一般按价值计算，也有按零部件件数计算的。衡量外资企业在实现"进口替代"方针，引进先进技术方面所发挥作用的重要指标。但按世界贸易组织自由贸易宗旨，在引进外国投资时一般不对该指标的实现加以硬性规定。

国防工业 为国防建设服务、并直接为部队提供武器装备的工业部门。主要生产武器装备、国防交通补给工具、侦察手段、军事通讯联络和指挥系统所需器材等。

国防工程 为防御外来武装侵略，在国土上预先构筑的永久性军事工程。包括在边境地区、濒海地带和内地战略要点构筑的永备阵地工程，大型指挥所、通信枢纽、军港和军用机场、导弹基地、军事交通及后勤基地等工程。

国防文学 1935年冬，周扬等为响应中国共产党建立抗日民族统一战线的号召，促进文艺界广泛团结，更好为抗日救亡运动服务，提出"国防文学"口号。"国防诗歌"、"国防戏剧"、"国防音乐"等口号也相继出现。在团结各阶层、各派别爱国作家、艺术家，以文艺为抗日救亡运动服务上起了积极推动作用。

国防战略 筹划和指导国防建设与斗争的方略。是国家战略的重要组成部分。由国家依据国际国内形势和客观条件以及国防的需要制定。

国防教育 以增强国防观念和履行国防义务为目的的教育。中国国防教育的对象为全体国民，包括现役军人、民兵预备役人员和青少年。基础是学校国防教育，内容包括国防知识、军事技能和国防观念的教育，在高中和大学阶段安排军事训练，军事学理论列为大学必修课。世界各国都重视各自的国防教育，形式、内容各不相同。

国防新论 军事著作。杨杰撰，1942年刊行。共三篇：战争与国防、近代国防的形式及其组织、如何建设中国国防。

国库制度 国家预算资金的保管出纳制度。分金库制和银行制两种。(1) 金库制：国家特设机构，办理国家预算收支的保管出纳工作。在国家财政机关内设立机构的，称独立金库制；委托国家银行办理的，称委托金库制。(2) 银行制：国家不另设机构，直接将国家预算收入存入银行，银行按存款办法管理。我国的国库制度是委托金库制，1985年7月国务院发布的《中华人民共和国国家金库条例》规定，由中国人民银行的专设机构，具体经理国库。参见"金库"。

国际习惯 各国重复类似的行为而具有法律拘束力的结果。其中，"各国重复类似的行为"是客观因素，被各国确认为"具有法律拘束力"是主观因素。国际法的主要渊源之一。国际习惯往往要经过几十年甚至上百年的时间才逐渐形成。通常在三种情况下形成：国家之间的外交关系，国际组织和机构的实践，国家内部的行为。

国际分工 生产社会化向国际化发展过程中形成的自然条件和经济条件不同的国家之间的分工。是国际贸易产生的基础。18世纪后期和19世纪上半期，西欧各国产业革命的完成和世界资本主义殖民体系的建立，使国际分工体系开始形成。19世纪最后30年以电动机的发明和使用为主要标志的第二次技术革命和20世纪50—70年代以电子计算机、原子能、宇航工业、新材料为主要标志的第三次技术革命，促进了世界生产力迅速发展，推动了自由资本主义向垄断资本主义过渡和跨国公司在全世界迅猛发展，从而促使国际分工进一步向纵深发展。总体上看，国际分工存在着两种基本类型。一种是发达资本主义国家之间的分工，主要是自然资源和产业发展差异所促成的不同产业的分工和产业内部生产专业化的分工。另一种是第二次世界大战前宗主国与殖民地、半殖民地、附属国之间和第二次世界大战后发达国家与发展中国家之间的分工，其特征是"工业欧美，原料亚非拉"，通过不等价交换，使许多经济落后国家成为少数发达国家的廉价原料产地和工业品的市场。除了以上两种基本类型外，发展中国家之间优势互补、平等互利的国际分工关系，作为国际经济新秩序的因素，也已开始萌发并日益发展。

国际分频 国际上公认的频段分配。统一划分无线电波的频段范围，把各类无线电收发设备分别限制于特定的频段内，防止互相干扰，统一使用和管理频率资源。例如，确定5 950～21 750千赫为不同国家间无线电广播的频带；规定500千赫为国际船舶和飞机的呼救频率等。

国际公法 调整国家间相互关系的准则的总称。主要特点是：主体(权利和义务的承受者)为国家而非个人；其主要渊源是国际条约和国际惯例。没有像国内法那样的统一的立法机关、统一的司法机关和统一集中的强制执行机关，而是通过各国的协议来制定、修改和执行。近代国际法产生于17世纪的欧洲。1625年荷兰格劳秀斯发表《战争与和平法》，为国际法作为一个独立的法律部门奠定了基础。现代国际法的基本原则是：互相尊重主权和领土完整、互不侵犯、互不干涉内政、平等互利和和平共处。

国际水法 调整国家之间对国际水域关系的法律规范的总和。包括国际河流、国际湖泊、跨国地下水、国际运河、国际海峡、国际水污染、国际水纠纷等法律制度。其基本内容是：合理划分边界水域；建立和健全国际管理制度；根据主权平等和互利原则，在国际水域建立、发展新的国际合作关系，综合开发和保护水资源，解决水争议。国际水法的法规多见于有关国际水域的公约和双边条约之中。

国际主义 全称"无产阶级国际主义"。无产阶级在马克

思主义指导下的国际团结的思想和政治原则。作为国际共产主义运动的指导原则之一，它的基础是全世界各国无产阶级所具有的共同的利益和共同的奋斗目标。它同资产阶级民族主义、沙文主义相对立，要求各国无产阶级和劳动人民在反对压迫和剥削、争取民族解放和社会主义的斗争中，相互支持、相互援助。

国际刑法 泛指由国际习惯法和国际条约所确认和规定的国际法上的罪行的规范。此种罪行为海盗罪、贩卖奴隶罪、劫机罪、灭种罪、破坏和平罪、战争罪和违反人道罪等。

国际地带 广义指由国际条约规定其法律地位的地区或地带，如非军事化地带、中立地带或国际共管地区。狭义指国际共管地区。

国际共管 两个或两个以上国家对某一特定的地区实行共同的统治或管理。如摩洛哥西北岸重要港口丹吉尔，从1923年到1940年由英、法、西三国共管，后由英、法、西、意四国共管，1952年到1956年又由美、英、法、西、荷、比、葡、意八国共管。

国际仲裁 和平解决国际争端的法律方法之一。争端当事国一致同意把它们之间的争端交由自己选任的仲裁人组成的仲裁庭来裁判并承诺服从其裁决的方法。提交国际仲裁的争端主要是法律性质的争端，或当事国认为可以提交仲裁的其他争端。仲裁庭可以是临时性的，也可以是常设的。仲裁程序可以根据争端当事国的协议，也可以在争端当事国没有协议或协议不充分的情况下，由仲裁庭决定全部或部分程序规则。

国际会计（会 kuài） 亦称"跨国会计"。现代会计中一个新兴的、正在发展中的分支。企业的生产经营活动跨越国境时，以国际经济业务为对象的企业会计。第二次世界大战后，随着跨国企业的崛起而形成。内容一般认为有：(1)*国际会计准则；(2) 外国货币业务的会计处理；(3) 跨国企业内部国际转移价格的制订；(4) 国际税务的会计处理；(5) 国际合并报表的编制等。此外，有人认为还包括各国会计的比较。

国际争端 国与国之间发生的争执。一般分为政治性争端和法律性争端。前者指争执各方由于所持的政治态度或所执行的政策不同而在某一问题上发生的争端；后者指当事国之间有关权利和义务的争执，其中或包含一定的政治内容，如边界争端，可能起因于条约解释的分歧，但又涉及国防安全及经济利益。根据国际法，以和平方法解决国际争端，不诉诸武力和武力威胁，是国家的基本义务之一。

国际收支 在一定时期内（通常为一年），一国与外国之间的全部收入和支出。包括贸易上的收支和贸易外的收支。前者即商品进出口的收支。后者有：运费、保险费、佣金等的收支；国际旅行、外交人员费用的收支；国外投资的股息、红利的收支；赔款、赠予等的收支；其他非商业性汇款的收支，如侨汇、慈善性的汇款等。

国际极年 1882—1883年和1932—1933年两度举行的国际协作科学研究活动。研究对象偏重南北两极，故名。1879年由奥匈极地考察队领导者魏普奢（Karl Weyprecht,1838—1881）建议，得到国际气象委员会支持而组织。有奥地利、匈牙利、瑞典、法、俄等国的科学工作者参加。规定参加单位在一年内环绕南北两极圈设立一些观测站，配合各国已设站，对气象、地磁、极光等现象作统一时间的观测和记录。曾获得一些高空物理现象和日地关系的资料。这一活动于1957年扩大为*国际地球物理年。

国际投资 亦称"国际资本流动"。一国私人的或国家的经营资本向国外输出和国外私人的或国家的经营资本向国内输入的总称。不包括赠与、赔偿以及纯属借贷资本输出的贷款活动。有直接投资和间接投资（如购买有价证券）两种基本形式。

国际私法 调整某一*涉外民事法律关系的法律适用法。由冲突规范、规定外国人民事法律地位规范和国际民事诉讼程序及仲裁程序规范组成。国际私法的主体主要是自然人、法人，国家为其特殊主体。国际私法的首要渊源为国内立法，其次为国际条约和国际惯例；判例则是英美法系国家国际私法的渊源。国际私法之所以称为"私法"，是由于调整民事法律关系的民法和商法在西方传统上称为私法。国际私法有时称为"冲突法"，因为对于涉外民事法律关系究应适用哪一国法律，在国际间经常有争议而有待调整。"国际私法"一词（private international law），系美国法学家斯托里（Joseph Story,1779—1845）所首创。我国的国际私法散见于各单行法规中。

国际纵队（International Brigades） 反法西斯的国际志愿军。1936—1939年西班牙内战时期，各国工人阶级和进步人士为援助西班牙共和政府反击法西斯德、意干涉军和西班牙叛军而组织的志愿军。1936年10月正式在西班牙参战。由于英、法、美以中立、不干涉为名，纵容德、意干涉，共和政府终被颠覆。1938年9月国际纵队被迫撤出西班牙。

国际法庭（Permanent Court of International Justice） 全称"国际常设法院"，亦称"国际裁判常设法庭"。国际联盟的附设机构。1921年9月根据《国际联盟盟约》和《国际常设法院规约》在荷兰海牙成立。由国联大会和行政院分别投票选出的十五名法官组成，任期九年，连选得连任。法庭受理国联成员国及盟约附件所载各国的诉讼。法庭设在海牙。第二次世界大战后，随着国际联盟的解散，于1946年4月19日正式解散。

国际法院（International Court of Justice） 亦称"海牙法院"、"世界法院"。联合国的主要司法机关。1946年2月根据《联合国宪章》和《国际法院规约》在荷兰海牙成立。《国际法院规约》是《联合国宪章》的组成部分，一切联合国会员国都是规约的当然当事国。非联合国会员国经安全理事会建议并取得大会同意后，也可成为规约的当事国。法院由十五名不同国籍的法官组成。法官任期九年，每三年更换三分之一。根据规约，法院的管辖权包括各当事国提交的一切案件和《联合国宪章》、现行条约或公约中规定要提交的一切事项及声明接受国际法院强制管辖的国家之间的法律争端。

国际河流 同公海相通、流经两个或两个以上国家并经沿岸国协议对各国商船开放的可航水道。如欧洲的多瑙河。国际河流流经某国的地段，属该国的领土，受其主权支配。

国际标准 国际上通过一定的机构，如国际标准化组织（简称ISO）、国际电工技术委员会（简称IEC）等，研究制订的一些技术标准。如滚珠轴承标准、公差和配合标准及螺纹标准等。采用和推行国际标准可增进国际间同类产品的互换性，有利于国际贸易和文化技术交流。

国际贷借 在一定*时点，一国对外债权、债务的总额。

国际逃税 跨国纳税人违反国际税法或国际税收协定的规定，采取各种隐蔽的非法手段谋求逃避或减少应该承担

的纳税义务的行为。主要方式有：匿报应税所得，虚构成本费用等扣除项目，伪造帐册和收支凭证等。

国际贸易 ❶泛指国与国、地区与地区之间的贸易。❷亦称"世界贸易"。各国进出口贸易的总和。

国际音标 记录语音的一种符号体系。由国际语音学协会在1888年发表"国际语音字母"，后经多次修改，影响逐渐扩大，成为各国都采用的"国际音标"。多数符号采用拉丁字母及其变形，少数采用别种字母和特创的符号。它的最主要的特点是一个符号只表示一个音素，一个音素只用一个符号来表示。我国在描写汉语和少数民族语言的语音、方言调查以及外语教学中也多采用。参见附录"国际音标表"。

国际租赁 根据书面协议，一国(或地区)出租者以收取一定租金为条件，给予另一国(或地区)承租者在一定期限(通常为若干年份)内使用其某种资产的权利的经营方式。租金可一次付清或分次定期支付。租赁活动常与资金信贷或商品信贷结合在一起进行，承租人可在实现投产后逐步归还租金和利息。租赁活动往往可涉及两个以上国家(或地区)内的企业，如出租方、承租方以及一个或几个设备提供方的企业。

国际笔会 (International PEN) 国际作家组织。Pen系poets(诗人)、playwrights(剧作家)、essayists(散文家)、editors(编辑)和novelists(小说家)的首字母缩合，实际上该组织还包括翻译家和评论家。成立于1921年，由英国女作家斯各特(Dawson Scott)发起。总部设在伦敦，在世界各地的分组织称"中心"。主张创作自由，反对沙文主义和极端主义，以保卫自由独立和人类精神财富为宗旨。第一任主席是英国作家高尔斯华绥。苏联的高尔基、印度的泰戈尔、法国的罗曼·罗兰、比利时的梅特林克、英国的哈代和中国的梁启超，都曾任国际笔会名誉会员。第二次世界大战后得到联合国教科文组织的承认和资助。

国际准则 亦称"国际关系准则"或"国际法准则"。得到世界大多数国家承认或赞同，因而在国际交往中被普遍遵循的行为标准或规范。无专门文件规定，其体现者为大多数国家承认和接受的国际文献或国际条约，如《联合国宪章》、《日内瓦公约》等。其最基本的准则是现代国际法的基本准则——和平共处五项原则。

国际象棋 国际通行的棋种。棋盘为正方形，纵横八格，共六十四方格，黑白相间。黑白二方，各有一王、一后、双车、双象、双马和八兵。各子走法不同，以把对方"将死"为胜；双方如不能"将死"，或有"长将""长杀"，某方无子可动，局面重复出现三次以上等情况，均可根据"规则"判为和局。子路运行全盘，变化相当复杂。相传起源于古印度的棋戏"恰图兰卡"。7世纪传入阿拉伯，演变为"沙特拉兹"。15—16世纪传入欧洲，几经变革，形成现制。1956年中国列为体育竞赛项目。

国际商会 (International Chamber of Commerce—ICC) 工商业企业家以个人或团体名义所组成的国际性组织。1920年6月在巴黎成立。会员分团体会员和赞助会员两种：前者为各国工商业联合会，后者为工商企业和企业家个人。1994年会员包括5 360多家企业和1 700多个商会组织。在64个国家和地区设有分会委员会。在纽约、日内瓦设有联络处。总部在巴黎。

国际商法 调整国与国之间商业往来的国际法规范的总称。内容一般包括国际经济新秩序的建立，公司企业在国际法上的地位，跨国公司问题，国际货物买卖，原材料供应，技术转让，技术合作，技术知识、特许权、成套设备的购买，补偿贸易，国际加工订货，国际投资及其保护，外资合营，国际支付与信贷，国际贸易仲裁等。也有人认为国际货币法、国际税法、关税法、国际开发与投资法，亦应属于国际商法的范围。

国际清算 亦称"国际结算"。两个或两个以上缔约国之间的债权债务，通过互相抵偿的办法，以进行国际结算的一种方式。一般是根据清算协定(见"支付协定")，把双方的债权和债务都记入清算帐户，定期进行结算，使收支达成平衡。由两国缔约者，称为"双边清算"；由三国(或更多国)缔约者，称为"三边(或多边)清算"。

国际惯例 国际交往过程中逐渐形成的不成文的行为规则。有两种理解：其一，指作为国际法渊源之一的*国际习惯；其二，专指不具有当然法律拘束力的行为规则，如国际贸易中的离岸价格、到岸价格等。

国际联运 见"联运"。

国际联盟 (League of Nations) 亦译"国际联合会"。简称"国联"。第一次世界大战后建立的国际组织。根据1919年巴黎和会上通过的《国际联盟盟约》，于1920年1月成立。相继加入的国家有63个，后有18个国家先后退出或被逐出。美国为倡议国之一，后因国会未批准而未参加。国联标榜以"促进国际合作，维持国际和平与安全"为目的，实际上是帝国主义列强巩固第一次世界大战后形成的凡尔赛体系的工具。主要机构有大会、行政院、秘书处，附设国际法庭、国际劳工局等。总部在日内瓦。第二次世界大战爆发后无形中瓦解，1946年4月正式宣告解散。

国际税法 调整国与国之间的税收分配关系以及国家与跨国纳税人之间税收征纳关系的法律规范的总和。其基本特征：(1)纳税主体是自然人、法人；(2)客体是纳税人的跨国所得。其渊源表现为国际税收条约和协定、国际税收惯例、各国的税收立法。主要用于解决国际税收管辖权、国际双重征税和国际逃税与避税等问题。

国际温标 为了统一与准确，在国际上规定采用的温标。第一个国际温标在1927年第七届国际计量大会上通过，称为"1927年国际温标(ITS-27)"。这种温标要求尽可能与热力学温标一致，且复现的精度高，从而各国都能以很高的准确度方便地复现同样的标准，以保证温度量值的统一。随着生产和科学技术的发展，国际上经过了多次修改。

国际跳棋 亦称"西洋跳棋"。棋类游戏。棋盘同*国际象棋。棋子黑白各十二枚，两人对局，棋子斜着走。如一方向前进至邻接的一空格上，而对方一只棋子占据邻接的格子，且前面又是空格，则可吃掉对方的棋子。棋子进抵对方底线，即升为"王棋"。将敌子吃光或封住者为胜，双方都不能取胜为和棋。

国际避税 跨国纳税人用合法的手段，在税法许可范围之内，以避免和减轻税收负担为目的的活动。避税的方法通常是利用税法的漏洞和模糊之处，或利用两个国家或地区税负差别，变更营业地点或营业方式。划拨价格也是国际避税的重要手段之一。

国事访问 一国元首或政府首脑应他国元首或政府首脑的邀请对该国所进行的正式访问。

国法大全 书名。又译"民法大全"。《查士丁尼法典》、《查士丁尼学说汇纂》、《查士丁尼法学阶梯》与《查士丁尼新敕》的合称。公元12世纪中叶为前期注释法学派所命名。

它集罗马法之大成，后世所称的罗马法，主要即指此书。是研究罗马法的主要资料。

国定税率（率 lǜ） 根据国家的主权，在关税完全自主的基础上制定的关税税率。有单一税率和复税率两种。前者对一切国家均按一种税率征税。后者有最高和最低两种税率，对不同国家应用不同税率。有些国家还有多种税率。

国故论衡 书名。章炳麟撰。分上中下三卷。上卷论小学，共十一篇。讨论语言、音韵问题，大抵根据声韵转变的规律，上探语源，下明流变，考证详核，或有发明。中卷论文学，共七篇。首论文学界说，以为"有文字箸于竹帛"者皆属于"文"的范围；亦述历代散文、诗赋的优劣，大抵于论辩之文尊晚周、魏、晋，于诗赋薄中唐以降。下卷论诸子学，共九篇，通论诸子哲学的流变，于道家推崇特至，谓儒、法皆出于道家，而"经国莫如《齐物论》"。《齐物论》为《庄子》篇名。

国语运动 为谋求"国语统一"而开展的现代汉语标准语的研究和推行活动。1911 年清"中央教育会议"通过"统一国语办法案"，决定以"国语"取代"官话"的应用。民国后"读音统一会"、"国语研究会"和"国语统一筹备会"组织和推进了这一运动。1918 年教育部公布"注音字母"，1921 年颁布《国音字典》，其语音标准定名为"普通音"，杂有浊音声母和入声调类，区分尖团音，是为"老国音"。1932 年改行北平音系为准的"新国音"。词汇和语法的革新，是通过研究和推行白话文进行的。为普及国语，编著了各种注音读物、国语词典、国语语法和国语教材。这一时期国语运动取得广泛的成效，推进了现代汉民族共同语的规范化和标准化。

国语辞典 中国大辞典编纂处汪怡等编纂，黎锦熙、赵元任、钱玄同校订。1937 年起由商务印书馆分册陆续出版。收有单字（单词）、复词、成语、术语、人名、地名等，以普通适用为据，并以近现代语词为主，包括口语词。注音用注音符号和国语罗马字，并加注汉字直音或以汉字拼切。字音以 1932 年公布的国音标准（即北平音系）为据，古籍字参考韵书酌定。词目按所注"国音"的注音符号顺序排列。重在正音、定词，释义简要。对研究现代汉语语音、词汇有重要价值。

国家元首 国家的最高领导人。不同国家的国家元首有不同的名称，如总统、主席、国王、皇帝等；职权也不同，有的国家元首握有行政实权，有的国家元首的职权只是象征性的和礼仪性的。有的国家元首实行世袭制，有的国家元首由选举产生，并有一定任期。多数国家实行单一元首制，由一人独任国家元首；也有一些国家实行集体元首制，由两人或两人以上共同担任国家元首。

国家公债 简称"国债"。即"公债"。有时为区别于地方政府所发行的公债，只称中央政府发行的公债为"国家公债"。

国家计划 "国民经济和社会发展计划"的简称。

国家主义 以抽象的国家概念掩盖国家的阶级本质的资产阶级思想。19 世纪开始在欧洲流行。对内用"国家至上"的口号欺骗劳动人民服从剥削阶级的国家；对外宣传"民族优越论"，唆使本国人民与他国人民对立、仇视，并用"保卫祖国"的名义鼓动侵略战争。

国家机关 亦称"政权机关"。统治阶级实行阶级专政的机关。包括国家立法机关、国家行政机关、审判机关、检察机关以及军队、警察、监狱等。

国家机构 国家机关的总体。不同类型的国家有不同的阶级本质和不同的政治制度，其国家机构的性质、组织原则、具体构成等也各不相同。社会主义国家实行民主集中制，按"议行合一"原则建立国家机构，便于最广泛地吸引人民群众参加对国家的管理。我国的国家机构，按照宪法规定，包括全国人民代表大会、中华人民共和国主席、国务院、中央军事委员会、地方各级人民代表大会和地方各级人民政府、民族自治地方的自治机关、人民法院和人民检察院。资本主义国家一般按三权分立制建立国家机构。

国家机器 马克思主义学说中对国家的一种形象化的称谓。表明作为阶级统治机关的国家，犹如一架由许多零件组成的机器，是一个有机的整体；并指明，国家是统治阶级为达到自己的目的而掌握和运用的工具。参见"国家❶"。

国家权力 统治阶级运用国家机器实行阶级统治的权力。它对内具有强制性，对外具有主权性，不许外来干涉。通常以宪法、法律等加以颁布，由政权机关保证其实现。

国家决算 国家的年度会计报告。根据国家各级预算执行结果，按法定程序编制、审核和批准。通过国家决算，可以检查、总结国家预算执行的情况。

国家安全 国家的主权、领土完整和政治制度不受外部势力的侵害。维护国家安全是任何国家内政外交的首要任务。军事安全是国家安全最重要的组成部分。随着国际政治中的经济因素日趋重要，现在经济安全和环境安全已成为国家安全的又一组成部分。

国家形式 国家的管理形式和结构形式的总称。国家的管理形式，即通常说的*政体；国家的结构形式，见"国家结构"。

国家投资 列入国家固定资产投资计划，并由国家预算拨款或贷款的投资。

国家财产 亦称"国有财产"。国家所有的财产。在社会主义制度下，亦称"全民财产"，属社会主义国家的全体人民所有。国家机关、国有企业事业单位在国家授权范围内，对它经营管理的国家财产行使占有、使用、收益与处分的权利。社会主义国家财产神圣不可侵犯，禁止任何组织或个人侵占、哄抢、私分、截留、破坏。在资本主义制度下，国家财产是资本主义经济的组成部分，包括由国家投资经营的企业与公共事业，仍属资产阶级所有。

国家制度 确立一国阶级统治关系的基本制度。有广狭两义。广义包括国体和政体，有时被当作"政治制度"的同义语。狭义专指国体，即国家的阶级性质，社会各阶级在国家中的地位。一般规定在各国的宪法和法律中，是上层建筑的重要组成部分。我国的国家制度是工人阶级领导的、以工农联盟为基础的人民民主专政。

国家定价 国家规定的市场商品销售价格。我国价格体系的组成部分。是国家调控市场的措施。国家对有关国计民生的重要商品，直接确定其批发、零售的价格，具有较强的法律强制性，生产、经营企业必须执行。对市场稳定、人民生活的安定起着重要的作用。

国家审计 亦称"政府审计"。由国家审计机关依法代表国家进行的审计。我国国家审计机关分中央和地方两个层次，即国务院下设的审计署，各省、自治区、直辖市、地、市、县所设的审计局。

国家标准 国家对全国经济、技术发展有重大意义的工农业产品、工程建设和各种计量单位所作的技术规定。作为从事生产、建设的共同依据。例如，国家对机器设备的型式、系列和尺寸，技术要求，检验方法，图示方法，

标号及代号使用等所制订的标准；对重要农产品，主要的原料、材料和燃料以及生活必需品所制订的分类、质量和检验方法等的技术规定；对力学、热学、电磁学和光学等所制订的量和单位标准。中国国家标准由主管部门提出草案，由国务院或其授权机关审批并分为两类。一类是有关环境保护、劳动卫生和食品卫生的强制性国家标准，代号为"GB"；另一类是不属于上述各方面的推荐性国家标准，代号为"GB/T"。

国家战略 筹划和指导国家安全与发展的总体方略。包括军事、政治、经济、科技、文化等内容。最早由美国于20世纪30年代在英国的大战略概念的基础上形成，其官方解释是："平时和战时在使用军事力量的同时，发展和使用国家的政治、经济、心理力量，以实现国家目标的艺术和科学"。50年代后，日本等国也先后引进这一概念，作为其军事和政治、经济、外交、思想战略的总称。

国家信用 国家以债务人身份向国内人民取得的信用。其基本形式是发行公债。它是用来作为弥补预算赤字的手段。不同国家运用国家信用的方式和目的有所不同，我国通过发行公债、国库券和吸收存款等方式，动员闲置资金，促进社会生产发展。

国家结构 即"国家结构形式"。国家的整体与部分、中央与地方之间的组成关系。一般分为*单一制和*复合制两种。我国的国家结构形式是单一制。

国家起源 国家的产生。国家不是从来就有的。原始社会没有私有制和阶级，也没有国家。原始社会末期，随着生产的发展和分工的出现，产生了生产资料私有制，产生了剥削，于是分裂为对立的阶级。为此需要有一种表面上凌驾于社会之上的力量。这种从社会中产生但又自居于社会之上并且日益同社会脱离的力量，就是国家。国家是阶级矛盾不可调和的产物和表现。世界上最早的国家产生在古埃及、巴比伦、印度和中国，其后有古希腊和古罗马等。

国家积累 社会主义国家用于扩大生产、建立物资后备和非生产性基本建设的那一部分国民收入。

国家秘密 关系国家的安全和利益，依照法定程序确定，在一定时间内只限一定范围内的人员知悉的事项。我国宪法规定，保守国家秘密是公民的义务。《中华人民共和国保守国家秘密法》规定了国家秘密的范围和密级以及保密制度。泄露国家秘密，情节严重者，构成犯罪。

国家消亡 国家在完成自己的历史使命后因失去作用而自行消亡。是一个长期和逐步的过程。无产阶级国家尽管本质上不同于以往的剥削阶级专政，但仍然是阶级统治的工具。当国家职能由政治职能变为简单的管理职能时，无产阶级国家将转变为非政治国家。只有消灭了阶级，消灭了工农之间、城乡之间、脑力劳动与体力劳动之间的本质差别，进入共产主义高级阶段时，国家才会消亡。

国家预算 国家的年度收支预计。按法定程序编制、审查和批准执行。国家预算的收支项目和数字，反映政府活动的范围、方向和政策。我国国家预算由"中央预算"和"地方预算"组成，原则上，一级政权都有一级预算。

国家职能 国家在实现统治阶级的政治历史使命中的基本的和主要的作用。通常分为对内职能和对外职能，以前者为主。剥削阶级国家的职能对内维护剥削阶级的利益，一定程度上也干预宏观经济，通过制定一些福利、税收政策试图缓和阶级矛盾；对外进行侵略或防御外国的侵犯。社会主义国家的职能，对内保护人民的根本利益，维护社会稳定，镇压破坏社会主义制度的敌对势力和敌对分子，领导和组织社会主义建设；对外维护主权，抵御外来的颠覆和侵略。

国家赔偿 因国家机关和国家机关工作人员违法行使职权侵犯公民、法人或者其他组织合法权益造成损害而由国家给予受害者的赔偿。在我国，主要有两类：一类是行政赔偿，即行政机关及其工作人员的具体行政行为侵犯被管理者人身权、财产权造成损害而承担的赔偿；另一类是刑事赔偿，即行使侦查、检察、审判、监狱管理职权的机关及其工作人员在行使职权时侵犯人身权、财产权造成损害而承担的赔偿。要求行政赔偿应当先向赔偿义务机关提出，也可以在申请行政复议和提起行政诉讼时一并提出。要求刑事赔偿，应当先向赔偿义务机关提出。赔偿义务机关逾期不予赔偿或者赔偿请求人对赔偿数额有异议的，可向其上一级机关申请复议。赔偿请求人不服复议决定或复议机关逾期不作决定的，赔偿请求人可向复议机关所在地的同级人民法院赔偿委员会申请作出赔偿决定。赔偿请求人请求国家赔偿的时效为两年，自国家机关及其工作人员行使职权时的行为被依法确认为违法之日起计算，但被羁押期间不计算在内。我国于1994年5月公布国家赔偿法。

国家储备 由国家直接掌管动用的、同国计民生有重大关系的生活资料和生产资料的物资储备。例如粮食、燃料、钢铁等储备。国家储备是长期性的储备，用以应付国民经济发展中因严重自然灾害或其他原因引起的特殊需要，以及战备需要。

国剧运动 20世纪20年代中国话剧兴起时期出现的一种理论主张。余上沅、赵太侔等人曾编选《国剧运动》一书加以倡导。他们持"为艺术而艺术"的观点，认为"五四"以后所提倡的*问题剧不是艺术，遂提出"研究戏剧艺术，建设中国新国剧"的口号。他们较早指出中国戏曲的写意特征，主张"国剧"在样式上应是融会话剧与戏曲两者之长的、富有民族特色的"一种新剧"；但对"国剧"究竟是一种什么形态的戏剧样式，既未作理论阐发，亦无舞台实践，故终未形成运动。

国营企业 财产属于国家所有并由国家直接经营管理的企业。在社会主义国家中，是全民所有制经济的企业形式。在传统的计划经济体制下，企业的生产经营活动直接受国家计划支配；在中国经济体制改革中，国家所有权与企业经营权逐步分离，国家原则上不再直接经营企业，而是由企业依法自主经营、自负盈亏，国营企业改称为国有企业。在资本主义国家中，部分国有企业也由国家直接经营，它是资产阶级控制下的国家资本主义经济。

国营农场(场 chǎng) 国家投资兴办的农场。中国的国营农场一部分是全民所有制的社会主义农业企业，以提供商品粮食和其他商品农产品为主要任务。另一部分是国家以事业费兴办的农业试验场，其主要任务是进行农业科学试验，向农民示范推广先进农业技术。

国情咨文 美国的*总统咨文的一种。通常由总统在每年年初向国会提出，内容主要是国内外的重要情况和当年的施政纲要。

国情教育 以本国基本情况为内容的教育。中国以加强中国近现代史和现实重要情况的教育为主要内容。目的是提高人民特别是青少年对自己国家基本状况的了解，从而激发民族自尊心和自信心，使人们能从民族传统、国家特点和社会主义初级阶段的实际情况出发去思考和处理有关重

大问题。

国粹学报 杂志名。1905年(清光绪三十一年)2月在上海创刊。邓实任总纂。撰稿者有章炳麟、陈去病等。以"保种、爱国、存学"为宗旨。刊载经学、史学、诸子学、文字训诂学等论著颇多,并附有明末遗民撰著和图片,阐发学术传统,宣传反清思想。1911年(宣统三年)9月停刊。共出八十二期。

国籍公证 我国公证机关根据当事人的申请,依照法定程序对当事人具有本国国籍这一法律事实的真实性予以证明的活动。主要用于当事人出国定居等涉外事项。

国王和王后 铜雕。英国雕塑家穆尔作于1952—1953年。为双人坐像。高163.8厘米。躯干正面扁平,背面凹陷,似盾牌,头部造型奇特,具有超人的力量和神秘感,是穆尔的代表作之一。置于苏格兰格林奇林旷野。

国木田独步 (1871—1908) 日本明治时代诗人、小说家。原名哲夫,别号铁斧。曾任教师、记者和编辑。著有诗集《独步吟》,散文集《武藏野》,小说集《独步集》等。著名短篇小说《春鸟》、《源老头》、《牛肉与马铃薯》、《穷死》、《栅门》等,多反映日本人民的痛苦生活,暴露资本主义社会的矛盾。作品多用口语,对日本现代文学有一定影响。

国文法草创 语法书。十三章。陈承泽(1885—1922)撰。承泽字慎侯,福建福州人。详细分析词类,区别各种情况,阐明词类的本用与活用。在方法论上作者抨击当时的模仿倾向,提出语法研究应以说明的、独立的、实用的为原则。

国民日日报 清末资产阶级革命派的报纸。1903年(光绪二十九年)*苏报案发生后,8月7日由章士钊、何靡施、陈去病等人在上海创办。揭露清朝反动统治,宣传民族民主革命,提倡科学。清政府曾下令禁止售阅。约在同年12月停刊。1904年10月,上海东大陆图书译印局出版《国民日日报汇编》,共四册。

国民参政会 抗日战争时期,国民政府成立的国家最高咨询机关。参政员由国民政府遴选产生,虽也包含了各抗日党派的一些代表,但是国民党员占大多数。中国共产党的参政员有毛泽东、陈绍禹、秦邦宪、董必武、吴玉章、林伯渠、邓颖超等七人。第一届第一次国民参政会于1938年7月6日在武汉召开。该会成立初期,对于团结全国人民,发扬抗日民主,推动全面抗战起了一定作用。1941年皖南事变以后,中共参政员曾几次拒绝出席参政会,表示对当局反动措施的抗议。1947年5月第四届第三次大会后撤销。

国民革命军 1925年7月,国民政府在广州成立,将所属军队改编为国民革命军。初时编有五个军。1926年7月誓师北伐时,编有八个军,约十万人。中国共产党人在其中担任许多重要职务。国民革命军取得了北伐战争的胜利。1927年后多次改编,成为维护蒋介石集团专制统治的工具。抗日战争中参加对侵华日军的作战。解放战争中大部被歼,余部退往台湾。

国民总收入 简称GNI(gross national income)。见"国民生产总值"。

国民宪政会 又称"帝国宪政会"。清末保皇派的政治团体。康有为为与清政府的*预备立宪相呼应,1906年(光绪三十二年)12月9日在美国纽约《中国维新报》发表公告,通知海外一百七十余埠的保皇会在1907年旧历元旦改名为"国民宪政会",并附简要章程二十四条,提出"上崇皇室,下扩民权"等政纲。曾向清政府请求立案,但未被承认。

国民警卫队 美国陆军和空军的预备役部队。由州政府管辖。队员为役龄青年和服完现役转入预备役者,接受定期训练。必要时,可调服现役。

国华印刷所 中国共产党早期创办的秘密印刷所。1925年6月成立于上海。毛泽民曾主持其事。印刷所以不同名义对外活动。印刷了中国共产党、中国共产主义青年团和上海总工会的很多文件与宣传品,如《向导》、《中国青年》等。1925年10月停办。

国会纵火案 法西斯德国当局陷害共产党人的事件。1933年2月27日,纳粹党徒焚烧国会大厦,诬称国会起火是共产党起义的信号。遂大肆逮捕和迫害进步人士。数月内取缔其他政党,确立了法西斯专政。当时在德的保加利亚共产党领袖*季米特洛夫也被捕。9月21日—12月23日,在莱比锡的审判法庭上,季米特洛夫揭露了法西斯的阴谋和罪行。在国际舆论的压力下,法庭被迫宣判他无罪。

国防现代化 国防事业达到现代先进水平的过程和目标。其内容包括军事思想、武装力量、国防科技、国防工业、国防设施、国防体制与管理等方面的现代化。国防现代化是一个世界性的概念,就国际范围而言,在一定的时代具有一定的规定性;同时,又是一个历史性的概念,随着科学技术的进步,在不同的时代具有不同的特点。

国际儿童节 亦称"六一国际儿童节"、"儿童节"。国际民主妇女联合会为保障全世界儿童生存、保健和受教育的权利,1949年11月在莫斯科举行的会议上,决定以每年6月1日为国际儿童节。我国中央人民政府政务院于1949年12月规定6月1日为儿童节。

国际开发署 美国政府对外援助的执行机构。根据1961年9月的《对外援助法》成立。前身是1948年为实施*马歇尔计划而成立的经济合作署。负责对外经济援助计划,并承担美国进出口银行的某些发放当地货币贷款的业务。署址在华盛顿。

国际互联网 即"因特网"。

国际化战略 企业将业务活动扩展到国外,以取得业务发展更大空间的一种经营战略。国际化战略的演变过程包括单纯的商品进出口;在海外设立办事处;在海外建立生产组织;在海外设立相对独立的经营组织;海外经营组织独立制定适合于当地环境的经营战略等阶段。企业得以从地域上扩展市场范围,更好地了解国际市场竞争特点,利用不同地域市场发展的差距扩大或在较长时期维持企业的经营优势。

国际电影节 国际性电影观摩展览活动。分竞赛性、非竞赛性两种。由国家、地方、社团或个人主办。一般邀请各国电影界著名人士参加。除影片展映和评奖外,很多电影节还组织学术交流和影片交易活动。自1932年意大利举办威尼斯电影节起,世界上已举办各种名目的国际电影节三百余个。大致分为三种类型:综合性电影节,规模较大,以故事片为主的各种片种、类型、风格的影片参加映出或竞赛;专业性或专题性的电影节,规模较小,只放映某一专业题材或片种的影片;地区性的电影节,只放映该地区国家的影片。

国际式建筑 一般指由*功能主义建筑思潮所提倡的方盒子形、白粉墙和水平向带形玻璃窗的建筑形式。

国际交互网 即"因特网"。

国际关系学 从总体上研究世界各国之间关系的学科。形成于第一次世界大战后。具有多层次(指集团、国家、跨

国公司、国际组织等)和多维性(指政治、经济、军事、外交等)的特点。主要内容包括国际政治、国际经济、国际法、国际组织、外交政策、军事战略、国际关系伦理学、国际关系社会学、国际教育、政治地理等。

国际妇女节 亦称"三八国际妇女节"、"妇女节"、"三八节"。世界各国劳动妇女为争取和平民主、妇女解放而斗争的节日。1909 年 3 月 8 日美国芝加哥女工为争取自由平等而举行规模巨大的罢工和示威游行,得到广大劳动妇女的热烈响应。1910 年 8 月在丹麦哥本哈根召开的第二次国际社会主义妇女代表会议上,领导会议的德国革命家蔡特金向大会建议,以每年 3 月 8 日为世界妇女的斗争日,得到一致拥护。我国妇女于 1924 年在广州召开第一次群众性的"三八"纪念大会。建国后中央人民政府政务院于 1949 年 12 月规定 3 月 8 日为妇女节。

国际红十字 (International Red Cross) 见"国际红十字与红新月运动"。

国际劳工局 (International Labour Office—ILO) 见"国际劳工组织"。

国际劳动节 亦称"五一国际劳动节"、"劳动节"。全世界劳动人民团结、战斗的节日。1866 年第一国际日内瓦会议提出 8 小时工作制的口号。1886 年 5 月 1 日美国芝加哥 20 万工人举行大罢工,要求实现 8 小时工作制。经过流血的斗争,终于获得 8 小时工作制的权利。1889 年 7 月在巴黎召开的第二国际成立大会上,决定以象征工人阶级团结、斗争、胜利的 5 月 1 日为国际劳动节。1890 年 5 月 1 日欧、美各国许多工业城市的工人举行了规模巨大的示威运动。从此各国工人每年在这个节日都举行纪念活动。中国工人阶级第一次大规模纪念"五一国际劳动节"是 1920 年,当时在北京、上海、广州、九江、唐山等地都举行了群众性的集会和示威游行。建国后,中央人民政府政务院于 1949 年 12 月规定 5 月 1 日为劳动节。

国际投资法 调整国际间私人直接投资关系以及保护外国投资的各种法律制度和法律规范的总称。其渊源表现为资本输入国和资本输出国制定的有关国际投资的国内法规范,资本输入国和资本输出国之间订立的有关国际投资的双边协定、调整国际间私人投资的多边协定以及国际公约等国际法规范。

国际和平学 研究战争与和平问题的国际政治学分支学科。20 世纪 50 年代起源于美国。曾着眼于东西方关系,探讨国际冲突与战争根源,认为均势、核威慑等是防止冲突,实现国际体系的无战争状态的有效手段,并提出了国际一体化的若干具体模式。80 年代以来,关注全球生存问题,加强了和平与发展的关系的研究。

国际货币法 调整各国货币事务的国际法原则与规则的总和。其内容主要涉及汇率、外汇管制、国际收支不平衡的调整、国际流通手段等问题。1945 年 12 月 27 日生效的《国际货币基金协定》,是反映普遍性国际货币法的文件。

国际金融法 调整国际间货币金融关系的法律规范的总和。其内容不仅包括国际结算、国际货币兑换、国际金融机构和国际货币体系等方面的法律规范,而且还包括由国际融资而衍生的国际证券、国际项目融资、国际借贷、融资担保等国际金融实务惯例和各国的涉外金融法。其主体广泛,通常指参与国际货币金融活动的当事人,既包括一般的自然人和法人,也包括国家及其官方机构和国际金融组织。客体主要有货币、特别提款权、票据和黄金等国际间普遍接受的金融财产。国际金融组织颁布的章程、法规等仅对成员国具有拘束力,国际金融惯例则只有当事人明确表示接受时才对当事人具有直接的法律拘束力。

国际单位制 亦称"现代米制"。1960 年第 11 届国际计量大会通过的一种在米制基础上发展起来的科学的计量单位制。其国际代号为 SI。具有严格的统一性、简明性和实用性等特点。1960 年以来,不断有所充实和修改。其单位分为基本单位、导出单位和辅助单位三类。以米、千克、秒、安培、开尔文、摩尔、坎德拉作为基本单位,其他单位均由这七个单位导出。各基本单位的定义如下:(1) 米。长度单位,等于 (1/299 792 458) 秒时间间隔内光在真空中所通过的距离。(2) 千克(公斤)。质量单位,等于国际千克原器的质量。(3) 秒。时间单位,是铯-133 原子基态的两个超精细能级之间跃迁所对应的辐射的 9 192 631 770 个周期的持续时间。(4) 安培。电流单位。在截面可忽略的两根平行的无限长圆直导线中通以强度相同的恒定电流,若两导线相距 1 米且处于真空中时,在每米长度上所受到的力为 2×10^{-7} 牛顿,则此恒定电流的强度为 1 安培。(5) 开尔文。热力学温度单位,是水三相点热力学温度的 1/273.16。(6) 摩尔。物质的量单位。若一系统中所包含的基本单元数与 0.012 千克碳-12 的原子数目相等,则该系统物质的量为 1 摩尔。使用摩尔时,基本单元应予指明,可以是原子、分子、离子、电子及其他粒子,或是这些粒子的特定组合。(7) 坎德拉。发光强度单位。若频率为 540×10^{12} 赫兹的单色辐射光源在某方向上的辐射强度为 (1/683) 瓦每球面度,则该方向上的发光强度为 1 坎德拉。

国际经济法 调整国际经济关系的法律规范的总称。国际经济关系既包括国际法上的关系,也包括国内法上的关系,而且在一项具体的经济关系中,往往同时具有双重法律关系。国际经济法是第二次世界大战后形成的一门新兴的、独立的法律部门。大体分为国际贸易法、国际投资法、国际金融法、国际货币法、国际技术转让法、国际税法和国际经济组织法等。其规范不仅包括国际法规范(国际条约、国际协定和国际惯例等),也包括国内法中涉外经济法规范(各国的外资法、商法、公司法和税法等)。主体有国家、国际组织、自然人和法人。

国际经济学 以各国之间的经济活动和经济关系为研究对象的经济学科。主要内容包括国际贸易理论、国际金融理论、国际技术转移理论、跨国公司理论、经济一体化理论等。对国际贸易的理论研究,自晚期重商主义者托马斯·曼、古典经济学家亚当·斯密和李嘉图到近、现代各派西方经济学家,都在他们的著作中不同程度地涉及到。随着生产社会化和国际分工的发展,对国际间资本、劳动力、技术转移以及国际竞争和协作的理论研究日益发展起来。但国际经济学作为一门独立的经济学科,还是第二次世界大战后形成的。美国经济学家霍奇森 (John S. Hodgson) 和哈罗德 (Mark G. Herander) 合著有《国际经济学》,其中译本已出版。

国际政治学 研究国际社会各个行为主体之间的政治关系和国际政治现象的学科。形成于 20 世纪 20 年代,是政治学的分支学科。传统的国际政治学的对象是主权国家,通常在全球、地区和国别三个层次上进行研究。第二次世界大战后,研究领域迅速扩大。主要研究对象涉及国际体系、战争与和平、国家对外政策、世界经济与国际政治的相互作用、国际关系中的准则和法规、国际组织等。研究方法

主要有：阶级分析法、结构分析法、系统分析法、比较分析法和实证方法等。国际政治学在西方经历了理想主义、现实主义、行为主义、后行为主义和新现实主义几个阶段的发展。中国的国际政治学研究在中共十一届三中全会以后得到迅速发展，逐步形成自己的学科特色。

国际贸易法 调整国际贸易关系及与之有关的其他关系的法律规范的总和。包括国际货物买卖的法律，与国际货物买卖有关的货物运输和保险的法律，国际贸易支付的法律，国家对进出口贸易管制的法律和解决国际贸易争议的法律等。此外，作为旨在构建当代国际贸易法律框架的关税与贸易总协定和世界贸易组织所颁布的法律文件也包括在内。其渊源有国际条约、国际惯例、国内立法和国内判例。1966 年 12 月联合国大会建立联合国国际贸易法委员会，负责拟订关于国际贸易方面的公约草案，已通过的公约有《国际货物买卖时效公约》、《联合国海上货物运输公约》(即《汉堡规则》)、《联合国国际贸易法委员仲裁规则》等。

国际贸易值 亦称"国际贸易额"。以货币表示的世界各国对外贸易的总额。通常把各国进出口值相加作为国际贸易值，一般都用美元来表示。

国际贸易量 以货物重量、数量、体积、面积、长度等来计算的各国进出口贸易总量。由于计量单位不同，通常以贸易指数表示。计算方法是以某年的不变价格为基数，计算出各个时期的国际贸易值，即用进出口价格指数除进出口值，得出按不变价格计算的近似贸易值，即国际贸易量。例如：1970 年的世界各国出口值为 2 800 亿美元，1982 年为 19 600 亿美元。1970 年的出口价格指数为 100，假如 1982 年为 295。19 600 亿美元 $\div\frac{295}{100}=6\,644$ 亿美元，得出按 1970 年价格计算的 1982 年的出口值，即出口量。6 644 亿美元 ÷ 2 800 亿美元 × 100% = 237.2，即为以 1970 年为基期的 1982 年出口量指数。用国际贸易量表示，可以避免物价波动因素而正确反映一定时期内国际贸易的实际规模。

国际活动日 联合国及其专门机构和其他国际组织为纪念某一重大历史事件或发展某种事业而确定的一年一度活动日。在这一天各成员国开展各种纪念或宣传活动。如 7 月 11 日为世界人口日，10 月 24 日为联合国日，12 月 10 日为世界人权日。

国际原子时 简称 TAI。将各天文台或时间频率实验室的原子时综合建立的时间计量系统。

国际竞争法 国际间或在涉外经济活动中控制垄断行为和不正当竞争行为的各种法律规范的总和。从国内法发展而来，如美国 1890 年的《谢尔曼法》、德国 1896 年的《反不正当竞争法》。第二次世界大战后，许多国家为维护其市场竞争秩序，都以不同形式和名称颁布了竞争法。与此同时，各国也加强了在竞争法方面的国际合作，如《保护工业产权巴黎公约》、《关税与贸易总协定》、《欧洲经济共同体条约》等，都对反垄断和反不正当竞争的法律制度作出明确规定。1980 年 12 月 5 日第 35 届联合国大会通过的《关于控制限制性商业做法的多边协议的公平原则和规则》，为国际竞争法体系的建立奠定了基础。

国际教育局 (International Bureau of Education—IBE) 联合国教科文组织所属的国际教育机构。前身是 1925 年成立于日内瓦的一个国际性民间教育组织，1969 年改现名。下设理事会，由联合国教科文组织指定的二十四个会员国组成。中国是理事会成员之一。主要从事国际教育会议的举办、比较教育研究、教育资料的编辑、教育情报的传播等活动。拥有国际教育图书馆，并设有永久性的国际教育展览。

国际辅助语 为不同言语社团成员进行交际而设计的人工辅助语言。17 世纪以来产生过众多设计方案。著名的有 1880 年德国施莱耶尔 (Johann Martin Schleyer,1831—1912) 创制的沃拉皮克语 (Volapük)，1887 年波兰柴门霍夫 (Ludwik Lejzer Zamenhof,1859—1917) 创制的世界语 (Esperanto)，1908 年意大利佩亚诺 (Giuseppe Peano,1858—1932) 创制的国际语 (Interlingua)，1922 年法国瓦尔 (E. de Wahl) 创制的西方人语 (Occidental)，1928 年丹麦*叶斯柏森创制的新创语 (Novial) 等。较为流行的只有*世界语。

国际博览会 各国进行经济和文化交流、开展国际贸易的场所。起源于古代的商业集市。随着生产、贸易以及交通运输事业的发展，逐渐成为国际间定期或不定期的博览会。所陈列的产品也由单纯以交易为目的的商品扩大到带有展览性的工农业产品和科学技术、文化与艺术作品。比较著名的有：莱比锡、米兰、巴黎、法兰克福、里昂、萨格勒布、波兹南、蒙特利尔、大马士革、阿尔及尔、卡萨布兰卡、大阪等国际博览会。

国际联合会 即"国际联盟"。

国际新闻社 简称"国新社"。抗日战争时期和第三次国内革命战争时期中国共产党领导下的通讯社。1938 年 10 月 20 日在长沙创办。后迁桂林，并组建为总社，抗战初期在香港创建的"国新社"改组为分社。重庆、上海等地设有分支机构。向国内和海外华人华侨报刊供稿。1941 年"皖南事变"后桂林总社、重庆办事处等被封闭。香港分社坚持到太平洋战争爆发后停止活动。抗战胜利后在香港重建。1949 年结束工作。历任负责人有范长江、刘尊棋、恽逸群等。

国际镍公司 加拿大采镍业大公司。前身是 1916 年美国国际镍公司在加拿大建立的子公司。1976 年 4 月改称现名。拥有世界上最大的制镍生产线，包括采矿、精炼和初步加工。总公司在多伦多。

国语罗马字 全称《国语罗马字拼音法式》。用拉丁字母(也叫罗马字母)拼写汉语的重要方案之一。1926 年由国语统一筹备会制定发表，又在 1928 年经国民党政府大学院公布。方案特点是用字母变化表示声调，如 iou(幽)、you(由)、yeou(有)、yow(右)，体例复杂，方式不一。拼音式样如 Gwoyeu Romaatzyh Pinin Faashyh(国语罗马字拼音法式)。

国语学草创 语言学书。十篇。胡以鲁撰。以鲁字仲曾，浙江宁波人。章炳麟弟子。曾留学日本，研究语言学。书成于 1913 年以前。论述语言的缘起、语言的发展、方言、标准语及汉语在语言学上的位置等问题。末附《论译名》。为运用汉语资料探讨语言理论的早期专著，对中国语言学发展有促进作用。

国家与革命 书名。全名《国家与革命(马克思主义关于国家的学说与无产阶级在革命中的任务)》。列宁写于 1917 年 8—9 月。编入《列宁全集》第 2 版第 31 卷。本书阐述马克思主义国家学说，指出：国家是阶级矛盾不可调和的产物，是阶级压迫的工具；无产阶级专政是无产阶级在历史上的革命作用的最高表现；在从资本主义到共产主义(第一阶段)的过渡时期，必须坚持无产阶级的革命专政；无

产阶级必须打碎旧的国家机器，不能运用旧的国家机器来达到自己的目的；无产阶级能够用来为自己服务的国家机器是巴黎公社类型的国家；无产阶级专政是新型的、最高的民主形式。还详细阐发了马克思在《哥达纲领批判》中提出的共产主义两个阶段的学说，分析了国家消亡的条件。

国家公务员 在我国，是"公务员"的全称。在其他国家，涵义不尽相同。如日本的"国家公务员"是"地方公务员"的对称，指中央国家机关和国营企业的官员和职员。

国家主义派 见"青年党"。

国家图书奖 中国等级最高的图书奖。由新闻出版署主办。宗旨为促进社会主义出版事业的发展，鼓励和表彰优秀图书的出版。每两年举办一次，设哲学社会科学、文学、艺术、科学技术、古籍整理、少儿、教育、辞书工具书、民族版图书等九个门类。首届评奖活动于1993年举办。

国家所有权 国家对其所有的物的占有、使用、收益与处分，并排除他人干涉的权利。因国家的性质不同，具有不同的经济内容，体现不同的阶级关系，并遵循不同的法律原则。在当代，主要分为：(1) 资本主义国家所有权，是国家资本主义经济在法律上的表现，其主体为资本主义国家的政府，其客体为各种官办的银行、铁路、邮政、电信及公用事业等。(2) 社会主义国家所有权，是社会主义全民所有制在法律上的表现，同时也是巩固与发展社会主义全民所有制经济，维护国家财产不受侵犯的重要法律手段。在我国，代表全国人民的中华人民共和国是国家所有权的唯一主体，国家所有权的客体无限广泛，不受任何限制。国家所有权受宪法与法律的特殊保护。

国家所有制 生产资料归国家占有的形式。在不同社会制度下，其性质不同。资本主义的国家所有制，是通过*资本主义国有化或由国家投资而产生，是集团的资本主义所有制。社会主义的国家所有制，即*社会主义全民所有制。

国家参与制(与 yù) 意大利国家所有制的一种形式。产生于20世纪30年代资本主义世界经济危机时期。第二次世界大战后进一步巩固和发展。1956年政府设立国家参与部，在该部领导下，由最大的若干家国家持股公司通过参与制，层层控制着宝塔型的庞大的国家参与制企业组织体系。最高级的国家持股公司有：工业复兴公司、国家碳化氢公司等。

国家煤炭局 英国最大的煤炭工业企业。1946年工党政府将约1 500个矿井及许多煤炭加工企业收归国有后成立。局址在伦敦。

国朝画徵录 中国画史传著作。一名《翰苑分书画徵录》。清张庚著。三卷，续录二卷。书成于雍正十三年(1735年)，自序于乾隆四年(1739年)。庚字浦山，乾隆时秀水(今浙江嘉兴)人，擅画山水。此书载清初至乾隆初画家四百六十余人，叙述他们的经历、特长、流派、师承和画论等。

国朝柔远记 书名。清王之春著。二十卷。1891年(光绪十七年)刻本。作者辑录上谕、奏疏及有关中外关系历史著作，自1644—1874年(顺治元年迄同治十三年)，按年编纂而成。后上海书商于1895年(光绪二十一年)重印，改名为《通商始末记》。

国内生产总值 简称 GDP(gross domestic product)。综合反映一国或地区生产水平最基本的总量指标。它是按市场价格计算的一国所有常住单位在核算期内生产的最终产品与提供的劳务价值总和。国内生产总值可从三方面测算：(1) 按生产法，它等于物质部门及非物质部门增加值之和；(2) 按收入法，它等于固定资产折旧、劳动者报酬、生产税净额和营业盈余之和；(3) 按支出法，它等于总消费、总投资和净出口之和。三种测算方法理论上是一致的，而实际上有一定误差。

国民生产净值 简称 NNP(net national product)。按市场价格计算的一国所有常住单位在报告期内生产活动最终成果的净值。它等于国内生产总值减去固定资产折旧的余额。

国民生产总值 简称 GNP(gross national product)。按市场价格计算的一国所有常住单位在报告期内原始收入初次分配的结果。其计算公式为：

国民生产总值＝国内生产总值＋(来自国外的劳动者报酬和财政收入－支付给国外的劳动者报酬和财政收入)

国民生产总值与国内生产总值不同，前者是收入概念，而后者是生产概念。根据国际标准，现已将国民生产总值更名为国民总收入。

国民会议运动 1923年7月中国共产党在《第二次对于时局之主张》中，号召召开国民会议反对军阀政权。1924年10月冯玉祥在北京发动政变，并电请孙中山入京共商国是。11月19日中国共产党在《第四次对于时局之主张》中再次号召召开国民会议，制定宪法，争取建立民主共和国。这一号召得到全国人民响应，各地先后成立了"国民会议促成会"。孙中山在《北上宣言》中积极支持并重申这一主张。1925年3月1日在中国共产党和国民党左派主持下，国民会议促成会全国代表大会在北京举行。这一运动，对揭露帝国主义和军阀政府的反动面目，动员人民参加革命斗争起了积极作用。

国民劳动银行(行 háng) 意大利大商业银行。1913年1月成立。30年代为国家直接控制，成为财政部独资银行。除经营存款和贷款业务外，还从事证券投资。总行在罗马。

国民帐户体系 即"国民经济核算体系"。

国民经济计划 国家编制的经济发展计划。我国编制的"一五"至"五五"计划均用此名。1982年之后，改用*国民经济和社会发展计划。

国民经济动员 国家将国民经济各部门和相应的国家机构，有组织、有计划地由平时状态转入战时状态，充分调动国家的经济能力，提高生产水平，以保障战争需要的动员。通常包括：改组经济体制，调整比例，统筹安排军需民用；实施工业转产，扩大军工生产；使用储备物资，调整科研机构，加速研制武器装备；调动交通运输、邮电通信、医疗卫生及其他部门的力量，为战争服务。

国民经济体系 一国范围内由社会化生产联结起来的国民经济各部门的有机总体。包括第一产业农业、第二产业工业以及为生产和为生活服务的*第三产业的各个部门。在历史上，是随着商品生产和生产社会化的发展而逐步发展起来的。资本主义国家的国民经济体系，是在资本主义商品经济逐步取代封建主义经济的过程中自发地形成的。社会主义国家的国民经济体系，是在国家计划指导下建立的。建国以来，经过几个五年计划的努力，中国已经建立了一个独立的比较完整的国民经济体系。随着社会主义现代化的发展，我国国民经济体系的产业结构和技术结构也将随之发展和完善。

国民经济命脉 对国民经济发展具有关键性意义的部门、企业或其他物质生产条件。如大工厂、矿山、森林、土

地、铁路、航运、邮电、银行、对外贸易等。

国民经济核算 亦称"国民经济帐户"。最初称"社会会计"(social accounting)。以整个国民经济或社会再生产为对象的宏观核算。全面系统地反映社会再生产从生产、分配到交换、消费的全过程，科学地揭示国民经济各部门、各地区和国内外经济往来活动在社会再生产中的地位、作用和相互间的经济技术关系。国民经济核算是在统计、会计、业务三大核算基础上发展起来的。它所提供的各项指标，既是研究宏观经济和进行经济管理的工具，也是测定经济实力和制定竞争对策的依据。

国民党再造派 国民党内以胡汉民、孙科为首，反对蒋介石、汪精卫的政治派别。1928年胡汉民、孙科在与蒋介石争权中失势，被迫出国。同年2月拥胡、孙的王昆仑、谌小岑、梁寒操等人，在上海创办《再造旬刊》和《民众日报》，鼓吹"再造国民党"，并在原孙文主义学会北方分会的基础上组成拥胡、孙，排汪抑蒋的政治集团，时称"再造派"，或称"太子派"。1931年2月，蒋介石软禁胡汉民于南京，再造派即与汪精卫的改组派联合，策动两广实力派陈济棠、李宗仁等，在广州成立反蒋的国民政府。九一八事变后，胡汉民、孙科同蒋介石再度合作，再造派逐渐分化瓦解。

国共停战协定 中国国民党政府代表张群和中国共产党代表周恩来于1946年1月10日签订的停止军事冲突的协定。规定双方军队自1月13日午夜起就地停止军事行动。共产党履行了这一协定。但国民党在公开下达停战令的同时，密令军队"尽速抢占战略要点"，接着又调动军队进攻解放区。同年6月26日公开撕毁协定，向解放区发动了全面进攻。

国有资产管理 对国有资产的投放、经营使用、收益分配等的管理活动。建国以来，国家为管理好国有资产曾制定过一些必要的管理制度。为适应改革开放后的新情况，1988年国务院组建了国家国有资产管理局，由该局统一承担国有资产的产权管理职能。

国会非常会议 1917年7月张勋复辟失败后，皖系军阀段祺瑞重任北京政府国务总理，拒绝恢复《临时约法》和国会。部分国会议员离京南下，拥护孙中山护法，8月在广州召集会议。因不足法定人数，故称国会非常会议，议决成立护法军政府，推孙中山为大元帅。

国防教育制度 国家为适应国防需要对公民的观念、品德、智力和体质等有计划地施行教育训练的制度。是增强公民国防观念，培养国防人才，开发智力资源，提高民族素质，弘扬爱国主义精神的重要保障。

国初群雄事略 书名。明清之际钱谦益撰。十四卷。辑录有关元末农民起义领袖韩林儿、郭子兴、徐寿辉、陈友谅、明玉珍，及元将扩廓帖木儿、李思齐等十五人的事迹。以人为纲，每人一篇。引文都不加改动，并注明来源。书中保存了俞本《皇明记事录》等已佚的史籍。原书在清代仅有抄本，1913年才有刊本，收入《適园丛书》。

国际工人协会 即"第一国际"。

国际工程承包 国际间通过招标、投标、委托或其他方式，由承包人承揽国外的工程建设项目。承包工程可以是成套工程、单项工程、单项技术服务，并连带资本、技术、劳务、设备、原材料和商品的输出。承包人可以是个人、公司、企业、政府机构。

国际开发协会 (International Development Association—IDA) 世界银行的姊妹机构。1960年9月成立，并作为联合国专门机构。到1994年10月，有会员157个国家和地区。宗旨：以较优惠的条件向成员中较贫穷的发展中国家提供贷款，以促进其经济发展。贷款对象限于政府。只有世界银行的成员才有资格申请加入为会员。主要机构：理事会、执行董事会。董、理事均由世界银行的董、理事兼。总部设在华盛顿。

国际分幅、编号 1913年在巴黎召开的第二届国际百万分一世界地图会议决定的全球百万分一世界地图的统一分幅、编号方法。整个地球表面由经度180°起按经差6°分成60纵行，自西向东用阿拉伯数字1～60表示。由赤道起，向南、北分别按纬差4°各分成22横列，依次各以大写的拉丁字母A、B、C……V标明。任何一幅百万分一地图的范围是由纬差4°的纬线圈和经差6°的子午圈所围成。编号由其所在的横列字母与纵行的数字按先横列后纵行的次序组成，其间加短线。如北京所在的百万分一地图的编号为J—50。为区分南北半球的图幅，在编号前分别冠以字母S和N。中国国土全部在北半球，字母N省略。纬度60°以上的图幅因横幅太窄，采取合幅。

国际电信联盟 (International Telecommunication Union—ITU) 前身是1865年成立的国际电报联盟，1934年改现名。1947年成为联合国专门机构。至1994年4月有成员184个国家和地区。宗旨：鼓励电信使用的国际合作，促进技术发展和协调各国电信政策。组织机构：全权代表大会，为最高权力机构，每四年召开一次；世界大会，应全权代表大会要求召开，检查和修订各种通信法规，讨论和协调国际通信中遇到的问题；理事会，协调工作和批准财政年度预算。另设有总秘书处等4个常设机构。总部设在日内瓦。出版刊物：《电信杂志》等。

国际主义教育 德育内容之一。培养学生坚持和维护人类进步、国际和平，加强同被压迫民族、被压迫人民，以及一切和平、正义组织和人士的团结，反对侵略、反对霸权，积极支持和援助全世界无产阶级和被压迫人民的革命斗争的教育活动。社会主义的爱国主义和国际主义是紧密相联的。

国际市场价格 (场 chǎng) 商品在国际市场上一定时期内具有代表性的成交价格。一种商品在不同国家具有不同价格，但国际间的商品交换是按照商品的国际价值进行的。商品的国际价值则以货币形式表现为国际市场价格。如某种商品的国际集散中心、国际交易所的成交价格往往成为当时的国际市场价格。

国际司法解决 和平解决国际争端的法律方法之一。争端当事国把争端提交给国际法院，法院根据国际法对争端作出具有法律拘束力的判决。国际法院的判决是终审判决。

国际民主联盟 (International Democratic Union) 各国保守政党和中右政党的国际性联合组织。1983年6月由欧洲民主联盟与太平洋民主联盟在伦敦联合组成。主要任务为：促进各国保守政党之间的合作，并交流竞选经验；"致力于公平持久的和平和世界自由"。到1990年底，有团体成员34个，包括英国保守党、美国共和党、日本自由民主党等。最高权力机构为党的领袖会议，每年举行一次。执委会指导和监督联盟的日常工作。总部设在伦敦。出版物：《民主国际》(季刊)。

国际协议原点 简称CIO(Conventional International Origin)。亦称"国际习用原点"。为统一全球地面坐标系统和便于研究地极变化，1967年国际天文学联合会与国

际大地测量学和地球物理学联合会决定采用统一的地极坐标系统。1967 年时，该原点由五个国际纬度站采用 1900—1905 年归化为均匀系统后的纬度观测平均值作为各站采用的平纬值。1968 年略有改变。

国际会计准则 亦称"国际会计标准"。国际会计准则委员会从 1973 年成立以来，为了提高会计报表资料在国际间的可比性，协调各国会计实务中的分歧而颁布的会计规范。它是鉴于跨国企业在国际经济交往中居于重要地位以及企业跨国界筹集资本需要而制定的。主要规定：(1) 会计报表中各要素的定义和计量；(2) 应提供报表资料的最低限度。

国际设备租赁 分属在两个或两个以上国家的租赁当事人之间围绕有偿出让设备使用权而进行的交易活动。20 世纪 50 年代产生于美国，70 年代后在世界范围内迅速发展。具有以下明显特征：商品信贷和金融信贷相结合，租赁设备的所有权和使用权相分离，是出租人、承租人和供货人之间的三边贸易，在税收上和会计处理上具有独特性。

国际收支平衡 亦称"国际收支差额"。一国在一定时期内(通常为一年)所发生的*国际收支总额的对比。这种对比由该国编制"国际收支平衡表"表示出来。如果收项总额大于付项总额，称国际收支顺差；反之，称国际收支逆差。一国的*贸易平衡仅是一国国际收支平衡中的一个项目，因此国际收支平衡比贸易平衡更能反映出一国的国际经济关系状况。

国际劳工组织 (International Labour Organization—ILO) 联合国专门机构。1919 年根据《凡尔赛和约》作为国际联盟的附属机构成立。1946 年成为联合国专门机构。到 1994 年 12 月 1 日，有成员国 181 个。宗旨："促进充分就业和提高生活水平，促进劳资双方合作，扩大社会保障措施，保护工人生活和健康。"最高权力机构是国际劳工大会，每年召开一次；执行委员会是理事会；常设秘书处是国际劳工局。另设 4 个地区办事处。总部设在日内瓦。出版刊物：《国际劳工评论》、《公报》等。

国际技术转让 一国的技术提供方将技术转让给另一国的受让方的国际经济活动。通常是有偿的，但不排除由联合国或其他国际组织提供的无偿经济援助。国际技术转让的标的是技术，一般可分为专利技术、专有技术和商标。其形式有技术许可、技术服务、技术咨询、工程承包、工业合作、国际设备租赁、专利所有权转让等。一般通过合同实现。

国际体育舞蹈 又名"国际标准交谊舞"。由交谊舞发展而来的一种舞蹈性体育比赛项目。以男女一对为一单元，分个人赛和集体赛。有摩登舞(现代舞)和拉丁美洲舞两类。前者包括华尔兹(慢三步)、维也纳式的华尔兹(快三步)、探戈、福克斯(狐步舞)和奎克斯特(快步舞)，后者包括伦巴、桑巴、恰恰、斗牛舞和捷舞(牛仔舞)等。

国际责任公约 即"关于外层空间物体造成损害的国际责任公约"。

国际垄断组织 亦称"国际垄断同盟"。帝国主义各国最大垄断组织根据协定结成的经济联盟。旨在瓜分世界市场、制订垄断价格、分割投资场所、垄断原料来源和规定生产规模，以保证高额垄断利润。国际垄断组织的形成是帝国主义的经济特征之一，标志着资本和生产集中的更高阶段。列宁称之为"超级垄断"。随着资本输出的增长、最大垄断组织国外联系和势力范围的扩大，在各国垄断组织从经济上瓜分世界的剧烈斗争中形成。其形式有卡特尔、辛迪加、托拉斯、康采恩等，如国际石油卡特尔、国际钴辛迪加、国际镍托拉斯、国际肥皂油脂康采恩等。第二次世界大战后，出现了由资本主义国家政府出面组织的国际经济联盟，如欧洲煤钢联营，是国际垄断组织的新形式。20 世纪 50 年代后，跨国公司成为国际垄断组织的一种重要形式。

国际质量标准 由涉及众多行业的约 29 个国际性标准化团体或组织在国际协调的基础上制定的质量标准。其中由国际标准化组织 (International Standardization Organization—ISO) 和国际电工委员会 (International Electronics Committee—IEC) 发布的 ISO 系列标准和 IEC 系列标准是最通用的标准体系。此外，如联合国粮农组织与世界卫生组织共同协作、联合制订的粮食标准和食品标准，由国际劳工组织制定的国际安全标准，国际原子能机构制订的核安全方面的基础标准等，也都具有国际质量标准的作用。

国际金融公司 (International Finance Corporation—IFC) 世界银行的姊妹机构。1956 年 7 月成立，1957 年成为联合国专门机构。到 1994 年 10 月，有会员 161 个国家。宗旨：辅助世界银行，向发展中国家资金困难的私营企业提供贷款，以促进这些国家的经济发展。只有世界银行的成员才有资格申请加入为会员。主要机构：董事会，世界银行行长兼任董事会主席。另设 5 个区域部门和 6 个专业部门。总公司在华盛顿。出版刊物：《新兴证券市场实况》、《年报》等。

国际侵权行为 一称"国际不法行为"。一国违反国际法上的义务，侵害他国权益的行为。如一国侵犯他国领土、领海和领空，侮辱他国国旗、国徽，侵犯他国尊严，违反条约义务，强迫外侨入籍，无理驱逐外侨出境等不法行为。凡是构成该行为的国家，都要承担国家责任。

国际贸易协定 国家间为调整和发展经贸关系而订立的书面协议。是建立、改善、调整国际贸易关系所通用的法律形式。与国际贸易条约的差别在于，它可由非国际法主体的政府机构来达成，不一定需要中央立法机构的批准程序，不全面涉及经贸关系而仅就其中某一个方面作为调整对象。如专门涉及商品贸易的一般原则、船舶待遇、关税待遇、贸易条件、支付方式等各种单项协定。

国际结算平衡 亦称"国际清算平衡"。在一定日期，一个国家在外国的一切货币、债务、物资总额，与其他国家在该国的货币、债务、物资总额的对比。

国际债务危机 因发展中国家无力偿还外债而引起的金融危机。1982 年 8 月墨西哥率先宣布停止支付到期的外债本息。1983 年巴西、阿根廷等债务国也面临外债危机。由于债权国和债务国相互配合，采用延长贷款期限、分期偿还本息、借新债还旧债或减免部分债务等方法，对债务进行重新安排，危机得到缓解，没有进一步恶化。但发展中国家外债总额仍有增无减，债务危机没有根本消除。

国际借贷协议 不同国家的债权人和债务人之间的货币借贷合同。主要条款一般包括：陈述与保证，双方约定事项，违约及其救济方法等。协议规定借贷双方当事人的基本权利义务，是处理借贷纠纷的依据。

国际疾病分类 见"疾病分类"。

国际海事组织 (International Maritime Organization—IMO) 原为 1958 年 3 月成立的政府间海事协商组织。1959 年成为联合国专门机构。1982 年 5 月改称现名。

到1994年10月，有成员149个国家。宗旨：促进各国政府在有关国际航运技术问题上的合作和解决海上安全问题。组织机构：大会，为最高权力机构，每两年召开一次；理事会，为执行机构；秘书处，负责日常工作。还设有海运安全委员会、法律委员会、技术合作委员会和海运环境保护委员会。总部设在伦敦。出版刊物：《国际海事组织新闻》等。

国际能源机构 (International Energy Agency—IEA) 又称"国际能源署"。*经济合作与发展组织建立的执行国际能源计划的实施机构。1974年11月成立。其任务：协调成员国的能源政策，拟定石油消费量计划；在发生石油短缺的紧急情况下，按应急计划分享石油。1994年有23个成员国：澳大利亚、奥地利、比利时、加拿大、丹麦、德国、希腊、爱尔兰、意大利、日本、卢森堡、荷兰、新西兰、挪威、葡萄牙、西班牙、瑞典、瑞士、土耳其、英国、美国、法国、芬兰。总部在巴黎。

国际铜业协会 (International Copper Association, Ltd.) 铜生产者的行业性国际组织。成立于1989年，前身为国际铜研究协会。宗旨是在世界范围内推动铜应用的技术研究和产品的市场开发。活动涉及电子、电力、建筑材料、工业生产和环境保护等领域。其项目通过圣地亚哥、北京、新加坡、伦敦4个地区代表处以及分布全球的21个铜发展中心来具体实施。1996年底有29个正式成员公司和6个协作成员公司。成员公司的精铜产量占全世界总产量的75%以上。总部设在纽约。

国际银团贷款 亦称"辛迪加贷款"。由一家或数家银行牵头，联合几家或十几家银行，按共同的贷款条件向借款人提供贷款。20世纪60年代产生，70年代后在国际范围内得到迅速发展。它具有贷款期长、贷款数额大、贷款手续方便、贷款风险分散等特点。

国际减灾十年 "国际减轻自然灾害十年活动"的简称。一项世界性的活动。联合国为减轻自然灾害对人类生命财产造成的损失，号召各国在1990—2000年间积极宣传增强减灾意识，加强减灾研究，提高防灾、抗灾、救灾能力而倡议，并经联合国第42届大会确定，而后又得到各国响应。1989年4月，中国成立国家国际减灾十年委员会，开展此项活动，各省(直辖市、自治区)也加强组织、宣传和防灾、抗灾、救灾活动，争取地区际、国家际协作。

国际商品协定 指某项商品的主要出口国和进口国之间，为稳定价格与保证贸易发展所缔结的政府间多边贸易协定。协定形式主要有：(1)多边合同，要求各出口国和进口国相互保证，在协定规定的价格幅度内出售和购买一定数量的有关商品。如国际小麦协定。(2)出口配额，规定一个基本的出口配额，每年根据市场情况对基本配额作一定比例的增减，然后再确定当年的出口配额。如国际糖协定、国际咖啡协定。(3)缓冲存货，协定执行机构建立缓冲存储，并规定最高最低限价。当市场价格涨到最高限价时，即抛售缓冲存货；当市场价格跌到最低限价时，则进行收购。如国际锡协定。(4)同时使用出口配额和缓冲存储来控制市场和价格。如国际可可协定。

国际清偿能力 指各国政府间为支付国际收支差额与维持外汇汇率稳定而持有的国际流通手段。包括黄金、外汇储备和按规定可从国际货币基金组织获得的一般提款权和特别提款权。狭义指官方直接掌握的国际储备资产；广义包括一国从外国借入的外汇储备、该国商业银行的短期外汇资产和官方或私人拥有的中、长期外汇资产。战后各国对此解释不一，后来倾向于狭义。

国际清算银行 (行 háng)(Bank for International Settlements) 主要西方国家合办的国际金融机构。1930年5月由英、法、意、德、比等国中央银行和三家美国大银行组成的银行团投资建立。原旨在清算第一次世界大战后德国赔款和同盟国间债务，后用来进行国际结算，促进各国中央银行间的合作。*国际货币基金组织成立后，成为*欧洲经济合作组织(后为*经济合作与发展组织)和欧洲支付同盟等组织的收付代理人。决策机构为董事会，行址在巴塞尔。

国际税收协定 国家之间为了协调处理*双重征税、国际偷漏税以及相互提供税收优惠和国民待遇(即非歧视待遇)等税收关系所签订的协定或条约。

国际锡理事会 (International Tin Council—ITC) 关于锡贸易的国际组织。1953年一些主要产锡国和锡消费国签订国际锡协定，1956年成立。规定，理事会应保持锡的一定的市场价格，建立缓冲存储，在存储超过一定数额时，实行出口管制。总部在伦敦。

国际新闻学会 (International Press Institute—IPI) 国际性新闻学术团体。1951年5月成立。总部设瑞士苏黎世，秘书处设英国伦敦。用英、法、德、日四种文字出版会刊《国际新闻学会报道》。

国家三要素说 把作为政治概念的国家说成是国民、领土、主权三个要素所构成的资产阶级政治理论。它以国家的表面现象掩盖了国家的阶级本质。

国家干涉主义 主张国家积极干预经济生活的一种经济理论和政策体系的通称。15、16世纪重商主义者主张国家采取保护和促进工商业的措施。19世纪初叶*历史学派先驱者德国李斯特，要求利用国家权力，实行保护关税，以扶植并发展德国资本主义，与较先进的英法竞争。随着资本主义矛盾的加深，一些现代经济学者特别是凯恩斯学派，力主国家全面干预经济生活。

国家干预原则 社会主义国家的民事诉讼中，由法院代表国家对当事人的诉讼行为实行监督的原则。社会主义国家里，民事权利和诉讼权利的行使往往涉及国家利益、集体利益或他人合法权益，当事人的处分行为如果损害国家利益和集体利益，侵犯他人的合法权益，国家就有必要通过法院进行干预，不予准许。只有实行国家干预原则，才能使*处分原则符合社会主义的诉讼法制。

国家工作人员 在我国，指国家机关中从事公务的人员。国有公司、企业、事业单位、人民团体中从事公务的人员和国家机关，国有公司、企业、事业单位委派到非国有公司、企业、事业单位、社会团体从事公务的人员，以及其他依照法律从事公务的人员，以国家工作人员论。

国家历史类型 亦称"国家类型"。对历史上存在的国家，按其经济基础和阶级性质而划分的不同类型。凡是建立在同一类型生产关系基础上、具有同一阶级本质的国家，都属于同一类型的国家。历史上有四种国家类型，即奴隶制的、封建制的、资本主义的和社会主义的。前三种都建立在不同形式的生产资料私有制的基础上，本质上都是少数剥削者对绝大多数劳动群众的专政。社会主义类型的国家则是建立在生产资料公有制基础上的无产阶级专政。

国家代表机关 由选举产生的代表组成、行使国家权力的机关。如资本主义国家的议会，中国的人民代表大会等。

各国的称谓和组织不尽相同。

国家主义教育 旧中国国家主义派的教育主张。主要代表为曾琦、李璜、陈启天、余家菊、左舜生等。他们组织"国家教育协会",出版《醒狮周报》、《国家与教育》等刊物和《国家主义教育学》、《国家主义的教育》等书,以"发展国华以阐扬国光"、"陶铸国魂以确立国基"为教育任务。

国家权力机关 行使国家权力的机关。资本主义国家实行*三权分立,国家权力机关是各自独立的立法机关、行政机关和司法机关。我国实行*议行合一,国家权力机关是全国人民代表大会和地方各级人民代表大会。全国人民代表大会是最高国家权力机关,地方各级人民代表大会是地方国家权力机关,都由民主选举产生,对人民负责,受人民监督。国家行政机关、审判机关、检察机关都由国家权力机关产生,对它负责,受它监督。

国家有机体说 即"社会有机体论"。

国家行政机关 通常称"政府"。负责执行国家行政工作的机关。资本主义国家的行政机关在法律上与立法机关、司法机关并立,互相分权制约,实际上不同程度地影响或支配立法和司法。我国的行政机关,是国家权力机关的执行机关。中华人民共和国国务院是最高国家行政机关,地方各级人民政府是地方各级国家行政机关。

国家安全机关 负责保卫国家安全、侦查间谍、特务等危害国家安全的刑事案件的国家机关。我国1983年7月成立国家安全部,下设各级国家安全机关。1983年9月全国人大常委会决定,国家安全机关行使宪法和法律规定的公安机关的侦查、拘留、预审和执行逮捕的职权。

国家论六卷集 书名。亦译《共和国六论》。法国博丹著。1576年出版。以国家主权为中心,阐述国家理论,认为主权是国家的最本质特征;主权至高无上;主权不可分割、转让,不受法律限制等。他的学说奠定了近代资产阶级国家主权学说的基础。

国家间的政治 书名。美国摩根索著。1948年出版。认为权力是一国在国际舞台上追逐自身利益和实现行动自由的最重要的、甚至是唯一的决定因素,国家间的关系实际上就是一种权力关系。因此,国际政治就集中表现为一种权力斗争。

国家社会主义 一种企图利用旧国家政权进行社会改良的资产阶级思想。主要代表为德国*拉萨尔和*洛贝尔图斯。拉萨尔倡导"工资铁律"和不折不扣的劳动所得论,反对无产阶级暴力革命,主张实行普选制和工人依靠国家帮助建立生产合作社,以和平过渡到社会主义。洛贝尔图斯认为由于土地和资本的垄断,工资在国民收入中的份额不断下降,经济危机不断发生。倡言工资应随劳动生产率的增长而增长,亦反对革命,主张由普鲁士政府制定工资标准,实施社会改革,以逐步实现土地和资本国有化。这种思想对讲坛社会主义有相当的影响。

国家指导价格 国家参与、干预制定的商品价格。我国价格体系的组成部分。国家对某些重要商品市场进行调控,以保持这些商品价格平稳的措施。有三种指导方式:(1) 控制具体价格水平;(2) 控制具体定价办法;(3) 参与行业价格协商过程。

国家资本主义 ❶无产阶级专政条件下的国家资本主义。是无产阶级国家能够加以限制和规定其活动范围的资本主义。在中国既是把民族资本主义经济逐步改造成为社会主义国营经济的过渡形式,又是在全民所有制经济领导下,加速社会主义四个现代化建设的补充形式。作为前一个形式,按照社会主义同资本主义联系的程度和社会主义因素的多少,其低级形式,在工业中有加工、订货、统购和包销等,在商业中有经销、代销等;其高级形式为公私合营,在它的发展中又可区分为个别企业的公私合营和全行业公私合营两个阶段。作为后一个形式,有中外合资经营企业、中外合作经营企业等。❷资产阶级专政条件下的国家资本主义。列宁指出,这种"国家资本主义就是资本主义制度下由国家政权直接控制这些或那些资本主义企业的一种资本主义"(《列宁选集》第4卷第670页)。如各种官办的和官商合办的银行、铁路、邮电及公用事业等。

国家管理基金 用于国家行政管理和国防开支的那部分社会消费基金。

国朝先正事略 书名。清李元度编。六十卷。收封建统治阶级认为表率的同治以前清代人物一千一百零八人,分为名臣、名儒、经学、文苑、遗逸、循良、孝义七类。搜集了较多的原始资料,可供参考。同治五年(1866年)成书。

国朝耆献类徵 书名。清李桓编。七百二十卷,附《国朝贤媛类徵》十二卷。清代人物传记汇编。自清太祖天命元年(1616年)起,至道光三十年(1850年)止,计分十九类,收录人数逾万。唯传文必先采清政府国史馆本传,然后再及私家记载,在资料上虽有其局限性,但仍有一定参考价值。始作于同治六年(1867年),成书于光绪九年(1883年)。

国境卫生检疫 见"检疫"。

国土开发和整治 对国家主权管辖区域内一切现有的或潜在的自然资源和环境进行考察、规划、开发、利用、治理和保护。充分合理地利用各种资源,并对环境进行有效的治理和保护,才能保证经济与人口、资源、环境之间的协调发展,取得良好的经济效益和生态平衡。

国民投资基金会 波兰的一种经济机构。为加速实施大众私有化计划,于1994年12月15日决定成立。经商业登记后具有法人资格。全国共15家,每家资本10亿兹罗提。凡国有企业改组为股份公司,其60%的股份归基金会拥有。基金会任务是:回收大众股份证,换给股票;按控股或参股原则对公司资产进行管理,并提供贷款。基金会设董事会和管委会。

国民经济军事化 通常指帝国主义国家为推行侵略政策和战争政策而使国民经济循着服从军事需要的方向发展。是垄断资本集团获取高额垄断利润的主要手段之一,也是资本主义腐朽性的主要表现之一。它的标志是军事费用在国家预算中占很大比重;大量生产、储存和销售武器及军需品,相对地缩减民用消费品的生产。旨在刺激国内生产,缓和经济危机,保证垄断资本获取高额垄断利润。推行国民经济军事化,必然导致通货膨胀、物价上涨和劳动人民税负的加重,加剧阶级矛盾;使垄断组织之间争夺军事订货的矛盾尖锐化;还必然加剧帝国主义国家间的军备竞赛,使世界不得安宁。

国民革命军南征 国民革命军讨伐军阀邓本殷的战役。1925年10月,占据广东西南部的军阀邓本殷,趁国民革命军第二次东征之机率部攻占阳江、云浮,图谋广州。国民政府以国民革命军第四军一部和驻广州的桂军(后增调第三军等部)组成南征军,经过单水口、高州、雷州、钦州等战斗,至12月下旬歼灭邓军大部。次年2月,第四军主力肃清邓军残部,统一了广东革命根据地。

国有企业纯收入 社会主义国有企业的产品销售收入扣

除成本后的余额。一部分以税金和上缴利润形式，由国家集中支配，是国家集中纯收入的主要来源。一部分以企业留成或税后留利等形式，由企业支配，用于发展生产、职工福利和奖励等。

国有资产管理法 在我国，是调整国有资产的所有者对占有者使用、处分国有资产进行管理过程中所发生的社会关系的法律规范的总称。旨在保护国有资产及其权益不受损害，保证国有资产不断增值。如我国1991年的《企业国有资产所有权界定的暂行规定》、《国有资产评估管理办法》，1992年的《国有资产产权登记管理试行办法》等。

国会请愿同志会 清末立宪派的政治团体。由张謇发起，1909年(宣统元年)12月江苏、浙江等十六省咨议局代表在上海组成，派代表向清政府请愿速开国会。次年1月、6月和10月连续发动三次请愿。清政府被迫允许缩短"预备立宪"期限，同时下令遣散各地请愿代表。1911年以该会为基础在北京组成宪友会。

国际工会联合会 即"阿姆斯特丹工会国际"。

国际太阳宁静年 太阳活动最弱年份多学科的国际协作科学活动。目的是研究这些年份的日地关系。1964年1月到1965年12月已实行第一次太阳宁静年探测。有71个国家参加。观测项目有气象学、地磁学、极光、气辉、电离层、太阳活动、宇宙线、宇宙空间研究和高层大气物理研究等。

国际太阳活动年 继*国际太阳宁静年举行的多学科的国际协作科学活动。于1968—1970年进行。目的在于了解太阳活动与地球现象的关系。观测项目有地磁、极光、夜天光、电离层、宇宙线等。

国际文传电讯社 (Interfax) 俄罗斯的通讯社。1989年9月创立，为苏联非官方通讯社。由苏联国家广播和电视委员会与一家苏意法合资公司合办。社址在莫斯科。

国际世界语协会 (Universala Esperanto Asocio—UEA) 原名"全球世界语协会"。1908年4月在日内瓦成立，1947年同"国际世界语联盟"合并后改称现名。至1994年底，有团体会员55个，个人会员21 513人，分布在120个国家(地区)。中华全国世界语协会于1980年正式加入。宗旨：推广世界语；加强各国世界语者和世界语团体的国际接触；举行世界语大会和其他会议。会员分个人和团体两种。组织机构：委员会、理事会。总部设在鹿特丹。出版物：《世界语》、《世界文化》等。

国际民事诉讼法 一国法院在审理涉外民事案件时，法院、当事人以及其他诉讼参与人必须遵守的程序规范(国内程序规范和国际程序规范)的总和。与国际私法关系密切。包括涉外民事案件的管辖权，外国人(包括法人)和外国国家在民事诉讼中的地位，文书的送达和法院委托，外国法院判决的承认和执行等。

国际出版家协会 (International Publishers Association—IPA) 各国出版界的国际性专业组织。1896年在巴黎建立。至1995年，成员有56个国家和地区的62个出版家协会及20个国家的音乐出版商机构。宗旨：为全世界出版业服务，维护出版者出版和发行人类智力产品的权利，特别是国际间的版权保护和促进各国智力产品的交流。组织机构：国际委员会、执行委员会、秘书处。总部设在日内瓦。出版物：《国际出版家协会出版新闻》。

国际地球物理年 1957年7月至1958年12月在国际极年基础上举行的国际协作科学研究活动。任务是研究太阳活动最大期的地球物理情况。有66个国家参加。活动地区遍及世界各地，活动项目有气象学、太阳活动、地磁学、极光和气辉、电离层、宇宙线、冰川学、地震学、海洋学、大地测量、大气中放射性物质测定、火箭和人造卫星探测、高层大气物理研究、南北极考察等。

国际先驱论坛报 (International Herald Tribune) 美国在国外出版的报纸。1966年12月由原*《纽约先驱论坛报》欧洲版和*《华盛顿邮报》国际版合并，改出《先驱论坛邮报》；1967年5月又与《纽约时报》国际版合并，改今名。在巴黎出版。

国际行动理事会 (Inter Action Council) 由部分国家的前国家元首或政府首脑组成的非政府性国际组织。1983年3月成立。宗旨：定期就国际形势、和平与安全、经济与发展、人口和环境等重要问题交换意见，提出建议和解决方案，以促进国际合作。组织机构：指导委员会、秘书处、政策委员会等。无总部，办事机构分设纽约和维也纳。

国际合作社联盟 (International Cooperative Alliance—ICA) 各国全国性合作社联合社或合作协会联合建立的国际性合作社组织。1895年成立于伦敦。其宗旨是促进成员国国内、国际范围各类合作社的友谊和经济发展。联盟设农业、工业、渔业、银行、消费、旅游、贸易、住宅、保险、妇女等专业委员会。联盟总部1983年迁至日内瓦，机关刊物是《国际合作社观察》。中华人民共和国供销合作总社于1985年2月加入该组织。

国际产品责任法 关于不同国家间产品生产者、销售者与消费者之间侵权行为的法律与国际公约的总称。其范围，与产品责任法相同。第二次世界大战后因涉外产品责任事件增加而逐步形成，至20世纪70年代，已陆续拟定三个公约：《关于造成人身伤害与死亡的产品责任的欧洲公约》(1977年1月27日起由欧洲理事会的成员国签字)，《使成员国产品责任法互相接近的指示草案》(1976年由欧洲共同体通过)，以及《产品责任法律适用公约》(1972年海牙国际私法会议制定，1977年10月1日起生效)。

国际关系未来学 亦称"新国际主义"或"新全球主义"。西方国际关系学理论之一。主张：(1)各国实行预防性外交，避免冲突，制止战争；(2)逐步以相互依存取代强权政治，以全球利益取代国家利益；(3)最终建立世界国家和国际政府，统一处理国际事务，巩固国际秩序，维护世界和平。该理论带有浓厚的乌托邦色彩。

国际关系社会学 社会学分支学科。主要研究处在国际社会结构中的国与国之间的交往、冲突、调适、互赖、合作诸关系及其变化趋向。包括国际社会的政治结构和权力均衡机制、世界经济秩序、工业化的全球影响、世界文化模式、国际冲突的性质和作用等。当代西方学者着重研究世界相互依存机制、世界体系和国际社会的统一过程。

国际收支平衡表 以简明的表格形式反映一国在一定时期内国际收支状况的总记录。各国的表式不完全相同，但均包括三个主要项目，即经常项目、资本项目和平衡项目。它总体反映一国外汇资金的来源、运用以及外汇资产储备的情况，可用来分析和预测国际经济发展趋势，是制定本国对外经济和金融政策的重要资料。

国际足球联合会 (Fédération Internationale de Football Association—FIFA) 简称"国际足联"。国际单项体育组织。1904年成立于巴黎。总部设瑞士苏黎世。主要活动有：组织奥运会足球赛，世界杯足球赛，世界青、少

年足球锦标赛，世界女子足球锦标赛。出版有《世界足球新闻》月刊。有一百六十八个会员协会。中国足球协会为会员协会之一。

国际谷物理事会 (International Grains Council) 关于小麦和谷物的政府间组织。前身为1949年成立的国际小麦理事会，1995年改称现名。主要职能是促进谷物贸易和粮食援助的国际间合作。设有执行委员会、市场情况委员会和粮食援助委员会。每年的6月和12月召集会议。成员国分别参加《谷物贸易协定》和《粮食援助协定》。至1997年初，参加《谷物贸易协定》的有30个国家和欧共体，参加《粮食援助协定》的有阿根廷、澳大利亚、加拿大、日本、挪威、瑞典、美国和欧共体。总部设在伦敦。

国际经济竞争力 世界各国或地区创造财富的相对能力。设在日内瓦的*世界经济论坛和在洛桑的国际管理发展研究院自1980年以来，每年共同发表一份《世界经济竞争力》的调查报告。该报告运用经济实力、新技术、国际化程度、政府、财政金融、基础设施、管理、人才等8大类因素共计230种指标，确定一国或地区的竞争力。

国际经济新秩序 发展中国家主张建立的一种新的国际经济关系。1974年5月联合国大会第六届特别会议通过《建立国际经济新秩序宣言》和《建立国际经济新秩序行动纲领》。《宣言》指出：各国对其自然资源和一切经济活动拥有充分的永久主权；有权实行它认为对其本国发展最合适的经济和社会制度；改革对发展中国家不利的国际金融制度和贸易条件；限制并监督跨国公司的活动等。1974年12月，联合国大会又通过《各国经济权利与义务宪章》。

国际政治经济学 西方国际关系学理论之一。20世纪70年代形成，80年代在国际关系学中占支配地位。其内容包括世界政治和世界经济之间的各种关系。研究重点是"国际关系行为者追求权力和追求财富的交互作用"。认为：政治体系决定经济体系的形成；政治因素影响经济政策的制定；国际经济关系体现国际政治关系，经济实力是国际政治权力的最重要的源泉。

国际原子能机构 (International Atomic Energy Agency—IAEA) 联合国主持下的一个独立的政府间组织。1957年7月29日成立。至1995年9月，有成员122个国家和地区。宗旨：加速并扩大原子能的和平利用，确保由其本身、或经其请求、或在其监督或控制下提供的援助不用于推进任何军事目的。组织机构：大会，每年召开一次；理事会，为执行机构；秘书处，处理日常工作。总部设在维也纳。出版刊物：《国际原子能机构通报》等。

国际航空联合会 (International Air Transport Association—IATA) 民用航空公司的国际性联合组织。1945年成立。基本职能：确定国际航空运费标准，进行航空公司间的运费结算等。1995年会员有225个。1978年10月起中国航空协会成为正式会员。总部在日内瓦。

国际海洋法法庭 (International Tribunal for the Law of the Sea) 专门审理国际海洋争端的法庭。根据1982年《联合国海洋法公约》规定建立。由独立法官二十一人组成，任期九年，连选得连任。法官从在海洋法领域内公认的权威人士中选出，代表世界各主要法系。世界每一地区应有法官至少三人。法庭的权限、程序、海底争端分庭及特别法庭的组成由《国际海洋法法庭规约》(《联合国海洋法公约》附件)作出规定。法庭设在汉堡。

国际通语信号旗 亦称"国际信号旗"。国际通用的、专供船与船间或船与岸间互相通信联络用的信号旗。包括二十六面字母旗、十面数字旗、三面代用旗(代替重见字母或重见数字)和一面回答旗(表示收到对方信号)。使用时，一般按《国际信号规则》的规定，以一面或数面信号旗依次连挂在明显处，代表一定的简语，进行通信联络。

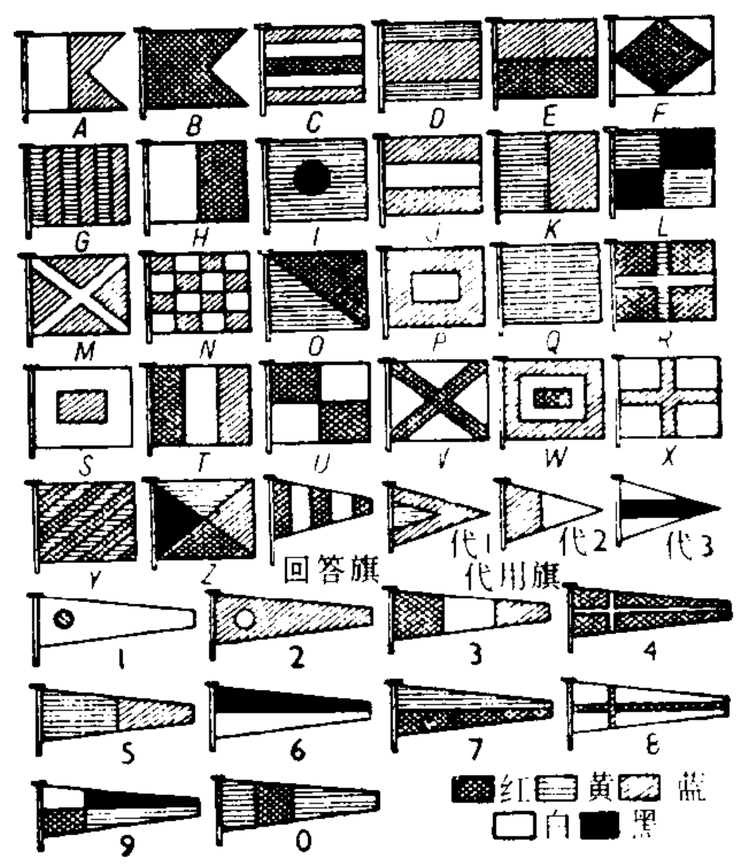

国际通语信号旗

国际排球联合会 (Fédération Internationale de Volleyball—FIVB) 简称"国际排联"。国际单项运动组织。1947年成立于巴黎。总部设瑞士洛桑。主要活动有组织奥运会排球赛、世界排球锦标赛、世界青年排球锦标赛、世界杯排球赛。共有一百八十三个会员协会。中国排球协会为会员协会之一。

国际商会仲裁院 (Court of Internation Commercial Arbitration Chamber) 附属于国际商会的处理国际性商事争议的仲裁机构。1932年成立，总部设在巴黎。它不直接处理有关争议。主要任务是：保证该院所制定的仲裁规则和调解规则的适用；指定仲裁员或确认当事人所指定的仲裁员；决定对仲裁员的异议是否正当；批准仲裁裁决的形式。国际商会主持下制定的国际商会仲裁院仲裁规则，现已为国际社会广泛采用。

国际绿色十字会 致力于全球环境保护的非政府组织。1993年5月24日在荷兰海牙成立。宗旨：解决全球环境问题，促进和提高世界各国的环境保护意识。委员会由一些著名政治家、科学家和文化界人士组成。

国际数学家大会 世界数学家的最高级学术会议。第一次会议于1897年在瑞士苏黎世举行，1900年又在巴黎召开了第二次会议，会上*希尔伯特发表了著名演说，提出二十三个问题，对20世纪数学的发展有重大影响。此后除第二次世界大战期间以外，大会一般每四年召开一次。会议除进行学术交流外，另一项重要内容就是颁发*菲尔兹国际数学奖。

国际墨丘利金奖 以罗马神话中的商业神、众神的使者墨丘利(即希腊神话中的赫耳墨斯)命名的金奖。1961年由意大利"阿那里记者中心"创办的国际墨丘利金奖组织设立。主要设三种奖：(1)纪念牌：授予会议东道国元首；(2)和平金奖：授予致力于世界和平的国家元首和政府首脑；(3)个人金奖：授予从事和平、国际合作、文化教育、医学和科学研究以及青年活动方面做出贡献的个人。金奖组织每年在不同国家召开一次会议。

国家公务员制度 对政府中行使国家行政权力、执行国家公务的人员依法进行科学管理的制度。英国最先实行，其后为多数国家所采用。我国国家公务员制度贯彻以经济建设为中心，坚持四项基本原则，坚持改革开放的基本路线；坚持为人民服务的宗旨和德才兼备的用人标准；贯彻公开、平等、竞争、择优的原则。

国家产业复兴法 美国总统富兰克林·罗斯福*新政的主要法令之一，1933 年经国会通过后颁布实施。设立国家产业复兴局，由其制订各工业部门必须遵守的各项法规，规定产品价格、产量限额，以及工人最高工作时数和最低工资等，旨在通过政府干预，缓和当时经济危机。1935 年经美国最高法院宣布该法的某些措施为违宪而停止施行。

国家安全委员会 ❶苏联情报机构。曾先后称为契卡、国家政治保安部、国家政治保安总部，1954 年 3 月 13 日改名国家安全委员会，即克格勃（俄文简称 КГБ 的音译）。属部长会议领导，行使国家部一级权力。其任务是：领导全国安全机关和边防军；从事秘密和公开的情报活动。❷美国安全最高决策机构。1947 年成立，由总统任主席，成员有副总统、国务卿、国防部长等。❸一些国家有关内外安全和对外关系方面的高级咨询或决策机构。

国家军事地理学 研究国家地理环境与军事活动关系的学科。研究内容主要有：国家的地理位置、幅员及在世界战略格局中的地位，人口、民族、宗教的有关情况，以及社会政治制度，综合国力支持战争的能力，自然地理环境对武装力量建设、武器装备发展方向、作战理论和作战实践的影响等。

国家信贷委员会 法国信贷和货币政策的决策和咨询机构。1945 年 12 月成立。主要职能是：制定国家信贷政策，参与制定和实施政府的货币政策；对货币和信贷政策方针进行咨询和协调；负责制定银行和非银行金融机构的业务经营规章条例，批准银行和非银行金融机构的注册和注销；研究国家财政干预的手段和方法等。由经济和财政部长任主席，法兰西银行总裁任副主席。由工农商和金融部门、政府有关各部以及工会组织等代表任委员。秘书处工作由法兰西银行担任。

国家集中纯收入 由社会主义国家集中支配，用于社会需要的那部分社会纯收入。以税金、上缴利润等形式纳入国库。用于经济建设、教育、保健、国防和行政管理等方面。

国家碳化氢公司 简称“埃尼公司”。意大利石油业大企业。1953 年 2 月由国家控制的 4 家经营石油和天然气的公司联合组成。除从事石油和天然气等能源的勘探、开采、提炼、运输和销售，还经营纺织、化学、机械、电子和油管业务。出版《今日报》，控制《时代报》。总公司在罗马。

国土基础信息系统 即“国家基础地理信息系统”。

国内生产总值计划 国家为全面反映计划期内国民经济和社会发展的规模和水平，协调三次产业发展结构而编制的计划。主要内容包括国内生产总值的总量和增长率、三次产业的结构比例等。

国立戏剧专科学校 中国培养话剧人才的学校。1935 年成立于南京。原名国立戏剧学校，1940 年夏更名。余上沅任校长。任课教师先后有应云卫、陈白尘、陈治策、曹禺、杨村彬、黄佐临等。抗日战争时期曾迁往四川江安，1946 年迁回南京。建国后，与华北大学文艺学院、东北鲁迅艺术学院共同组成中央戏剧学院。

国立社会教育学院 1941 年 8 月由国民政府创建于四川璧山县（今属重庆）。院长陈礼江。初设社会教育行政、社会事业行政、图书博物馆学三个系和社会艺术教育、电化教育两个专修科。1944 年增设国语教育专修科。次年又设新闻系。1946 年增电化教育系。附设中学、小学、师范部。发行《教育与社会》季刊、《社会教育周报》。1946 年 9 月新生迁南京。其余因无校舍，乃借用苏州拙政园。

国立俄罗斯图书馆 原为苏联国家图书馆。馆址在莫斯科。前身为建立于 1862 年的鲁勉采夫博物院图书馆。1924 年改名俄罗斯列宁图书馆，第二年改名为苏联国立列宁图书馆。1987 年馆藏达三千五百万件，其中图书有一千三百万册。1992 年初改现名，为独联体成员国共有的大型综合性图书馆。

国民收入倍增计划 日本 1961—1970 年发展经济计划。要求国民生产总值在此期间年均增长率达 7.2%，使国民收入增加一倍，实现充分就业。计划的内容有：(1) 充实社会资本；(2) 提高重工业、化学工业等工业在产业中的比重；(3) 缓和二重结构，确保社会安定；(4) 促进对外贸易和国际经济合作；(5) 培训人才，振兴科学技术。

国民经济比例关系 主要指国民经济各部门之间、社会再生产各环节之间、人的生产与物的生产之间以及经济发展与自然环境承载能力之间相互联系的数量比例。保持协调的比例关系是国民经济持续、快速、健康发展的必要条件。现代社会中的经济比例关系主要由市场和计划这两种经济机制调节。在社会主义市场经济体制中，国家在充分发挥市场机制作用的基础上，可以综合运用不同形式的经济计划、经济政策，进行安排和调控，使人力、物力、财力资源得到充分利用。

国民经济技术改造 在国民经济各部门中以现代的技术装备逐步代替落后的技术装备。常由生产工具和劳动对象（特别是能源）的重大变革而引起，并随着科技的发展而发展。内容包括生产工具机械化和现代化，生产过程专业化和协作化，工艺流程标准化和合理化，以及经济和技术管理的科学化等。

国民经济恢复时期 恢复被战争破坏的国民经济的时期。从中华人民共和国成立到 1952 年底是中国国民经济恢复时期。在这个时期中，没收官僚资本，建立和优先发展社会主义国营经济；完成土地改革；统一和平衡国家财政，稳定物价和调整工商业；有系统地恢复工农业、交通和贸易事业；进行抗美援朝、“三反”、“五反”和镇压反革命等运动，从而确立了社会主义国营经济的领导，保证了国民经济的全面恢复和发展。1953 年，中国共产党宣布了党在过渡时期的总路线，进入全面的社会主义改造时期，并开始了第一个五年计划的经济建设。

国民经济核算体系 亦称“国民帐户体系”。从整个国民经济活动出发，综合运用统计、会计和数学等方法，对一国（或地区）在一定时期内的经济活动及其结果进行全面系统观察和计算的核算体系。以西方经济学的生产三要素（土地、资本、劳动）理论为指导，以价值量核算为主。为西方大多数国家（地区）所采用。1968 年实行、1993 年重新修订的国民经济核算体系的内容为国民收入、投入产出、资金流量、国际收支和资产负债五大核算，并编制整套帐户、矩阵表和平衡表，把五大核算各自反映的有关国民经济循环中的实物与资金、流量与存量联系起来，组成内容丰富、结构完整和逻辑严密的核算体系，为指导经济发展、制定宏观决策、进行经济预测、编制经济计划和制订经济政策提供

依据。

国民经济综合平衡 国家在编制国民经济和社会发展计划过程中，通过对全部资源（人力、物力、财力）同需要的对比分析，全面安排国民经济和社会的发展规模和各项比例关系的工作。主要内容是物资平衡、财政平衡、信贷平衡、外汇平衡以及这几项之间的平衡等。

国民经济循环帐户 中国新国民经济核算体系的重要组成部分。包括国民帐户、机构部门帐户、产业部门帐户和经济循环矩阵。经济循环帐户和基本核算表是采用不同核算方法对同一国民经济运行过程进行描述。前者采用帐户核算法；后者采用平衡表和矩阵表核算法。帐户核算法采用复式记帐和四重记帐原则，把反映国民经济运行的基本指标有机联系起来，系统、严密地反映国民经济运行中各部门和各环节之间的内在联系和规律性，为宏观经济分析、决策、调控提供依据。

国防科学技术大学 中国培养国防科技人才的多科性理工科大学。校址在长沙。前身为1953年在哈尔滨成立的中国人民解放军军事工程学院。1970年除航空、船舶两系外南迁长沙，改名长沙工学院，1978年改现名。1996年设有三个学院、九个系、八个研究所，并设有研究生院。

国际反法西斯同盟 (International Anti-Fascist Congress) 反法西斯国际组织。由1933年6月在巴黎召开的欧洲反法西斯工人代表大会决定成立。同年8月同1932年8月成立的"世界反战委员会"合并，改称"国际反战反法西斯同盟"。1939年10月，结束活动。

国际电话电报公司 美国以国际电信业为主，从事多样化经营的大公司。1920年建立。1983年12月取其英文名缩写，改称ITT公司。60年代以来，兼并了国内外250多家公司，开始向多样化经营发展。业务除生产通信设备外，还扩大到军火生产、宇宙航行、人造卫星通信、汽车零件制造、旅游业、人寿保险等方面。在国外设有子公司。总公司在纽约。

国际民用航空组织 (International Civil Aviation Organization—ICAO) 根据1944年12月在芝加哥签订的《国际民用航空公约》于1947年4月4日成立。同年5月成为联合国专门机构。到1994年10月，有成员183个国家和地区。宗旨：使国际民航"依循安全和有秩序的方式发展，使国际空运业务建立在机会均等的基础上，并予以完善和经济的经营"。组织机构：大会，为立法机构，每三年至少召开一次；理事会，为执行机构。另设有航运委员会、8个常设委员会和7个区域办事处。总部设在蒙特利尔。出版刊物《国际民用航空组织月刊》等。

国际刑事警察组织 (International Criminal Police Organization—INTERPOL) 由多国刑事警察机构组成的国际组织。1923年9月在维也纳召开的第二次国际刑事警察代表大会上成立。至1994年有成员174个国家和地区。任务是在各国法律许可范围内在各国警察机构之间进行最广泛的协作。侦查对象大体分为三类：黄金毒品等走私者；伪造外国货币者；在一国犯罪而逃逸于另一国者。主要机构：大会，最高权力机构；执行委员会；秘书处和各国国家中心局，负责日常工作。总部原在维也纳，第二次世界大战后迁至巴黎，1989年迁往里昂。

国际地球自转服务 (International Earth Rotation Service) 专门从事地球自转参数服务和参考系建立的国际组织。由国际天文学联合会和国际大地测量学与地球物理学联合会共同于1987年建立，1988年开始工作。运用甚长基线干涉测量、月球激光测距、人造卫星激光测距和导航星全球定位系统等空间测地观测资料，处理和确定世界时、地极坐标、地球参考系和天球参考系等。定期出版周报、月报、年报和技术报告等刊物，供天文、大地测量和地球物理等工作使用。

国际货币基金组织 (International Monetary Fund—IMF) 根据1944年7月布雷顿森林会议所签订的《国际货币基金协定》于1945年12月成立。1947年3月开始业务活动，同年11月成为联合国专门机构。到1995年4月，有成员178个国家和地区。宗旨：稳定国际汇兑；协助建立多边支付制度；加强国际货币合作，通过提供短期贷款，缓解成员国国际收支不平衡。主要机构：国际货币基金组织和世界银行理事会部长级联合发展委员会为决策和指导机构；理事会；执行董事会。总部设在华盛顿。出版刊物：《国际经济展望》、《国际金融统计》、《国际货币基金概览》等。

国际货物多式联运 国际间利用两种以上运输工具进行的货物联运。20世纪60年代后，随国际海上集装箱运输的发展而兴起的一种运输组织形式。托运人（发货人）与*多式联运经营人签订多式联运合同，在一国境内的起运地将货物交给经营人，取得其签发的多式联运凭证，即可通知收货人（进口商）在他国境内的目的地提取货物。这种方式手续简便，责任统一，利于国际联运效率的提高和国际贸易的发展。

国际钨工业联合会 (International Tungsten Industry Association) 钨生产国的国际性经济组织。1975年4月，玻利维亚、秘鲁、泰国、法国、葡萄牙等国代表在玻利维亚拉巴斯举行钨生产国会议后宣布正式成立，称"钨生产国协会"。宗旨是就钨的开发勘探和国际市场价格等问题进行经常的磋商和合作，维护成员国的共同利益。1988年改组，称现名。1995年有56个成员国，总部在伦敦。

国际复兴开发银行（行 háng）(International Bank for Reconstruction and Development—IBRD) 亦称"世界银行"(World Bank)。根据1944年7月布雷顿森林会议签订的《国际复兴开发银行协定》于1945年12月成立，1946年6月开始营业，1947年成为联合国专门机构。到1995年4月有成员178个国家和地区。宗旨：通过促进生产性资本投资协助成员国的建设和开发；通过担保和参与私营企业的贷款及投资，推动并促进国际贸易的均衡增长。只有国际货币基金组织的成员才有资格申请为该行的成员。主要机构：国际货币基金组织和世界银行理事会部长级联合发展委员会，为决策和指导机构；理事会；执行董事会。出版刊物：《世界发展报告》、《世界银行年度报告》等。行址在华盛顿。

国际海上避碰规则 为保障海上航行安全、避免船舶相互碰撞而制订的国际规则。1889年在华盛顿举行的国际海事会议上首次制定。其后曾多次修订。该规则主要内容包括：各种船舶及水上飞机在不同情况下应遵守的驾驶、航行规则和分道通航制，应显示的号灯、号型（各种形状的符号标志），应使用的声响信号，以及遇险信号等。

国际通信卫星组织 (International Telecommunications Satellite Organization—INTELSAT) 政府间全球性商业通信卫星机构。1964年8月20日成立，总部设在美国华盛顿。原名"国际通信卫星财团"，1971年改现

名，简称"国际卫星组织"。宗旨是建立和发展一个全球性商业通信卫星系统，供世界各国平等使用。主要活动为各签字国按其使用国际通信卫星线路的数量比例，向卫星组织投资；卫星组织用此款项从事通信卫星的开发、研制、生产、发射、运用和管理。出版刊物有《国际通信卫星组织年报》等。中国于1977年加入该组织。

国际银行业务设施(行 háng)　美国金融机构在国内经营境外银行业务的窗口。1981年12月美国正式准许设立。存款须来自美国非居民和其他国际银行业务机构。所接受存款不受美国国内银行法规关于准备金比率和利率上限的限制。所筹集的资金可向美国公司在国外的分公司及外国居民提供贷款。

国际移动卫星组织 (International Maritime Satellite Organization—INMARSAT)　原名"国际海事卫星组织"。成立于1979年7月16日，总部设在英国伦敦，现有成员79个，并向130多个国家和地区提供海事、航空和陆地移动站业务。该组织的卫星通信网由操作控制中心(设在英国伦敦)、卫星控制中心(设在美国华盛顿特区和德国达姆施塔特〔Darmstadt〕)、跟踪和遥测指令站、海岸地球站、通信网络协调站及大量的移动站组成。拥有在轨道卫星11颗，其中5颗作为备用。

国际商业机器公司　简称IBM。美国和世界最大的电子计算机制造和数据处理公司。前身是1896年成立的统计机制造公司。1924年改称现名。生产多种机器设备，并从事军火生产。1944年起生产电子计算机，后遂以电子计算机和电子设备为主要业务。在100多个国家设有生产或销售机构。总公司在纽约州的阿蒙克(Armonk)。

国际橡胶研究小组 (International Rubber Study Group—IRSG)　工业发达国家政府间关于橡胶问题的国际研究组织。1944年由美、英、荷三国组成，1945年法国加入，1947年正式成立。宗旨为研究天然、人造橡胶国际范围内的产销问题，以便制定对策等。1995年成员有23个国家和地区。总部在伦敦。

国家体育锻炼标准　中国体育制度之一。选定若干运动项目，按性别年龄制订不同标准与要求。于1975年正式公布施行。后经几次修订，改现名。在规定期限内达到标准者，发给证书或证章，以激励儿童和青少年锻炼身体，增强体质，为提高运动技术水平打下基础。

国家垄断资本主义　垄断资本和国家政权合为一体的垄断资本主义。国家机构服从于垄断组织，并被用来干预社会经济生活以保证高额垄断利润。是帝国主义时期资本主义所固有的各种矛盾不断加深的必然结果。第一次世界大战大大加速了垄断资本主义变为国家垄断资本主义的过程，特别是在1929年世界经济危机以后，国家垄断资本主义在帝国主义各国都有了新的发展。第二次世界大战后，在某些帝国主义国家中，国家垄断资本主义在不同程度上成为国家经济生活的支配力量。国家机构为垄断资产阶级服务的主要方式是：(1)利用国库资金为垄断集团承担投资风险，保证高额垄断利润；(2)通过国家立法和预算，把很大一部分国民收入作有利于垄断资本的再分配；(3)通过国家收购私人企业和将国有企业低价出售给私人这两种相互交替的形式，实行有利于垄断资本的国有化和私有化，甚至把赢利的国有企业转到垄断集团手中；(4)利用国家权力，加强资本的集中和积聚，加剧垄断集团对中小企业的吞并；(5)通过"国家"的形式和外交手段，在国际上进行争夺市场的斗争。国家垄断资本主义加强了垄断资本对本国劳动人民和殖民地、发展中国家人民的剥削和掠夺。它标志着生产社会化程度进一步提高，使资本主义社会的基本矛盾更加尖锐化。

国家经济建设公债　中国在1954—1958年间，历年发行的国家公债。目的在于加速国家经济建设。发行数额：1958年为6.3亿元，其余各年均为6亿元。偿还期限：1954年发行的分八年偿还，其余均分十年偿还。利率一律为年息4厘。该项公债已于1968年偿清。

国民经济学批判大纲　即"政治经济学批判大纲"。

国民政府军事委员会　1925年7月国民政府在广州成立，将所辖军队编为国民革命军，并于7月6日设立军事委员会，隶属于国民革命军总司令部。1932年蒋介石为进一步实行军事独裁统治，加强军事委员会，自任委员长。该会名义上属国民政府，实际上是控制全国军事、政治、经济和文化各方面的最高统治机关。1946年5月撤销。

国民威斯敏斯特银行(行 háng)　英国四大银行之一。1968年由国民地方银行和威斯敏斯特银行合并而成。除经营一般商业银行业务外，兼营国际空运、海运保险及飞机、船只出租等业务。1970年参与组织国际奥利翁集团，主要为政府机构和跨国公司提供资金。在国外设有分支机构。总行在伦敦。

国民教育和民主主义　书名。苏联*克鲁普斯卡娅著。于第一次世界大战时期写成。1917年出版，1957年编入《克鲁普斯卡娅教育文选》内。全书以历史的观点对白拉斯、卢梭、裴斯泰洛齐、欧文等教育与生产劳动相结合的思想进行了评述，阐述了马克思、恩格斯关于综合技术教育的学说，并作出结论：只有工人阶级才能使劳动学校成为"改造现代社会的工具"。

国际广播和电视组织 (Organisation internationale de Radiodiffusion et Télévision—OIRT)　原名"国际广播组织"(简称OIR)，1946年6月28日在布鲁塞尔成立，1959年7月改称现名。成立初期有26个国家参加，1949年西欧一些国家退出，另组"欧洲广播联盟"。总部原在布鲁塞尔，1950年迁至布拉格。出版物：《广播和电视》(双月刊)。

国际业余篮球联合会 (Fédération Internationale de Basketball Amateur—FIBA)　简称"国际篮联"。国际单项运动组织。1932年成立于意大利罗马。总部设德国慕尼黑。主要活动有组织奥运会篮球赛、世界篮球锦标赛、世界青年篮球锦标赛、国际篮联杯赛和各洲、区篮球锦标赛。有一百七十六个会员协会。中国篮球协会为会员协会之一。

国际地圈-生物圈计划　国际科学联合会组织的国际协作研究计划。主要内容是整体了解地球环境变化，研究与这些变化相联系的陆圈、水圈、大气圈和生物圈之间的相互作用。研究核心是对100年内的地球状况作出科学评价。涉及学科有地学、生物学、天文学、遥感技术和计算技术等。1982年开始筹备组织。1984年召开第一次全球环境变化会议，随后开展计划的可行性研究。通过对日地关系、岩石圈的研究已明确要以气候和生态系统为中心、以"内部系统"为重点，开展专题性预研究和国家间双边合作活动。目的在于改善全球性环境变化预测能力，为合理安排地球资源提供全面科学根据。

国际自由工会联合会 (International Confederation

of Free Trade Unions—ICFTU) 简称"自由工联"。由美国产业工会联合会、美国劳工联合会、英国职工大会等50个国家的工会脱离世界工会联合会后于1949年12月在伦敦组成。至1994年底,在124个国家和地区有174个会员组织。组织机构:代表大会,最高权力机构,每四年召开一次;执行委员会;指导委员会;书记处,负责处理日常工作。另设亚太、非洲、美洲及南太平洋和大洋洲四个地区性组织。总部设在布鲁塞尔。刊物:《自由劳工世界》等。

国际农业发展基金会 (International Fund for Agricultural Development—IFAD) 1977年成立。同年成为联合国专门机构。至1996年1月,有成员158个国家和地区。宗旨:筹集更多资金,以优惠条件帮助发展中国家发展农业。组织机构:管理大会,为最高权力机构;执行局,为常设机构。总部设在罗马。出版刊物:《年度报告》等。

国际克里希纳意识会 (International Society for Krishna Consciousness—ISKCON) 亦译"国际黑天觉悟会"。世界新兴宗教。1965年由印度僧人普洛布休帕达(Bhaktivedanta Swami Prabhupada,1896—1977)在美国创立,脱胎于印度教毗湿奴派。相信人都是黑天大神不可分割的部分,全人类皆兄弟,但又要求信徒接受以个人的才能划分的四种姓制。专敬修行暨黑天在地上的代表——灵性导师,就能取得黑天觉悟,与黑天恢复联系。基本信条还有灵魂不死、业报、轮回,禁止食肉、服吸毒、赌博和不当性关系等。成员早上四点起床,身着黄袍,在街头高声唱经。节日举行游行并向公众提供免费素宴。总部设在美国洛杉矶。

国际体育联合会总会 (General Assembly of International Sports Federations) 简称"国际体联"。国际体育组织之一。1967年在瑞士洛桑成立。总部设摩纳哥蒙特卡洛。每年至少各举行一次代表大会和理事会。会员包括部分奥运会项目和非奥运会项目的国际单项体育组织,以及水上救生、运动医学等联合会。

国际重力基准网1971 一种重力测量基准网。为建立此基准网,在世界有关地区使用三种激光绝对重力仪、六种摆仪和五种重力仪,对有关测点或测线作出13 210个观测结果,在此基础上最后选取1 853个点进行平差,从而取得这些点的最或然值。由国际重力基准网推得波茨坦绝对重力点新值:

$$g_{波}=(9.812\,601\,9\pm0.000\,000\,17)\text{ 米/秒}^2。$$

1971年第十五届国际大地测量与地球物理联合会会议决定采用这一新值,以代替原波茨坦系统。参见"世界重力基点"。

国际教育规划研究所 (International Institute of Educational Planning—IIEP) 联合国教科文组织所属的教育规划研究和培训中心。1963年在巴黎设立。主要任务是承担和开展有关教育规划的研究以及提供有关教育规划方面的国际性培训计划。

国际基督教宣教协会 (International Missionary Council) 欧美各国基督教新教各派传教组织(即"差会")的世界性合作、协调机构。1921年在美国*穆德的倡导下组成。目的在于增进各国差会间的联系,划定各自的活动范围,并协调相互间的关系。1961年并入世界基督教协进会,成为该会的"世界传教组"。

国际船舶载重线公约 为规定国际航行船舶载重限额、保障海上航行安全而签订的国际公约。1930年在伦敦签订;随着船型发展,吨位增大,于1966年重新签订,多次修正。主要内容包括:国际航行船舶在不同航区和不同季节所要求的最小干舷,对船舶的水密性、排水设施、船员保护等的要求,载重线标志的统一形式,以及签发证书的规定。

国际象棋世界冠军赛 国际象棋联盟组织的世界性比赛。始于1886年,初为不定期。1951年起每三年举行一次。采用逐级选拔方法。分区域(十二个大区)、区际、候选人赛三个阶段进行。决赛男子十六局、女子十二局,优胜者为世界冠军候选人,获与上届冠军对弈权利。比赛不限局数,每周三局,以先胜六局者为世界冠军。

国际象棋奥林匹克赛 亦称"国际象棋世界团体赛"。国际象棋联合会组织的世界性比赛。每年举行一次。第一届于1927年在英国举行。1933年起改为每两年举行一次。1958年起增设女子奥林匹克赛。

国际棉花咨询委员会 (International Cotton Advisory Committee—ICAC) 政府间关于棉花贸易的国际组织。1939年经美国发起,由12个主要棉花输出国组成。1945年扩大组织,吸收棉花输入国参加。其任务是搜集有关世界棉花的产、销、存、价格等情报,提出建议,供有关国家政府参考。1995年会员有42个国家。总部在华盛顿。

国际集装箱安全公约 1972年12月1日联合国政府间海事协商组织(现改称*国际海事组织)在日内瓦召开的国际集装箱运输安全会议上签订。共16条,并有两个附件。主要内容是统一规定集装箱结构的技术要求,以保证集装箱在正常的装卸、堆放和运输过程中的安全。适用于国际运输中所使用的各类集装箱(专为空运而设计者除外)。公约自1977年9月6日起生效。中国于1980年9月23日加入。

国际奥林匹克委员会 (International Olympic Committee—IOC) 简称"国际奥委会"。国际体育组织之一。1894年成立于巴黎。任务是按照《奥林匹克宪章》领导奥林匹克运动。委员以个人身份参加,不代表国家。由执行委员会处理日常事务,下设若干专门委员会。会址在瑞士洛桑。它与各国奥委会及其他国际体育组织只是相互承认,并无组织上的从属关系。唯其承认的国家(或地区)奥委会才有权派队参加冬季和夏季奥运会;唯其承认的国际单项体育组织,其管辖的运动项目才可列为奥运会比赛项目。主要活动:每年至少举行一次全体委员会议;每四年组织一次奥林匹克运动会。机关刊物有《国际奥林匹克委员会公报》。中国奥林匹克委员会是它承认的国家奥委会。

国际新闻工作者协会 (International Organization of Journalists—IOJ) 简称"国际记协"。1946年6月在哥本哈根成立。前身为1941年在伦敦成立的"盟国和自由国家新闻工作者联合会"。1949年起,美国与西欧各国的新闻组织相继退出,并于1952年另行成立*国际新闻工作者联合会,"国际记协"总部迁布拉格。1993年10月,总部又迁西班牙首都马德里。机关刊物为《民主新闻工作者》(月刊),以英、法、西班牙、俄文出版。

国家公务员暂行条例 我国国务院于1993年4月24日发布,自同年10月1日起施行。共18章88条。包括:总则,义务与权利,职位分类,录用,考试,奖励,纪律,职务升降,职务任免,培训,交流,回避,工资保险福利,辞职辞退,退休,申诉控告,管理与监督,附则。

国际反战反法西斯同盟 见"国际反法西斯同盟"。

国际民用航空标准大气 联合国国际民航组织基于一系列假定采用的一种标准大气。其假定为：大气为干洁空气组成，处于静力平衡状态，其成分不随高度改变；海平面气压、空气密度、气温分别为1 013.25百帕、1 225克/米^3、15℃，11千米以下的气温直减率为6.5℃/千米，从11千米向上到20千米，气温不变，为－56.5℃等。对大气的其他特性和20千米以上的大气状况都另作规定。

国际百万分一世界地图 按照国际协议规定而编制的比例尺为1:100万的世界性分幅普通地图。由德国地理学家*彭克于1891年召开的第五届国际地理会议上倡导。采用统一的投影、分幅、编号和图例编绘。用于区域自然和社会经济概况的分析研究。全球陆地共约900幅，有些国家已陆续编制出版。

国际贸易术语解释通则 关于国际贸易合同中所使用的主要术语的解释规则。由国际商会于1936年制定，名为《1936年国际贸易术语解释通则》。以后，为了适应不同时期国际贸易业务发展的需要，于1953年、1967年、1976年、1980年和1990年分别进行了修改和补充。目前通行的《1990年国际贸易术语解释通则》共有13种贸易术语，明确规定每种价格术语的合同双方当事人的权利、义务和责任。通则虽不具有强制性，但被国际上广泛采用。13种术语分为E、F、C、D四组，详见下表。

《1990年国际贸易术语通则》

分类	略语	术语
E组发运	EXW	工厂交货
F组 主要运费未付	FCA	货交承运人
	FAS	船边交货
	FOB	船上交货
C组 主要运费已付	CFR	成本加运费
	CIF	成本、保险费加运费
	CPT	运费付至
	CIP	运费、保险费付至
D组	DAF	边境交货
	DES	目的港船上交货
	DEQ	目的港码头交货
	DDU	未完税交货
	DDP	完税后交货

国际贸易标准分类目录 为便于国际贸易统计而由联合国推行的一种标准分类制度。最初由联合国经济和社会理事会在1950年7月通过。1960年联合国出版了《国际贸易标准分类》第一版，1975年又出版了第二次修订版。联合国要求其会员国根据第二次修订版中的分类报告其贸易统计资料。该分类将商品分为"类"和"小类"。每一类中附有《布鲁塞尔税制商品分类》中相对应的大、小标题，以及1960年版中的分类项目。此外，各项商品还按广义经济类型分类。

国际海上人命安全公约 为保障海上航行时的人命安全而签订的国际公约。首次签订于1914年。其后曾多次修订。主要内容包括：有关船舶构造（分舱与稳性，机电设备，防火、探火和灭火），救生设备，无线电报与无线电话，航行安全，谷物和危险货物的装运，核能船舶，以及签发证书的规定。

国际教育成绩评价协会 (International Association for the Evaluation of Educational Achievement—IEA) 国际性的教育组织。1959年由美英等十二个国家在比利时发起，1967年正式成立。旨在开展和促进跨国教育成绩评价的研究。注重以社会学、实验和比较的方法来研究各国教育成绩评价的共同问题，如教师行为与学生成绩的关系、学习策略、学前教育等。中国于1984年正式加入。

国际新闻工作者联合会 (International Federation of Journalists—IFJ) 简称"国际记联"。1926年在巴黎成立。第二次世界大战期间停止活动。1952年5月8日在布鲁塞尔再度成立。用英、法、德、西四种文字出版月刊《畅通》。会员主要集中在西方发达国家。1991年10月建立世界范围内关于记者人权状况的电子信息网。

国家八七扶贫攻坚计划 从1994年起七年内基本解决中国农村八千万贫困人口温饱问题的计划。1994年4月由国务院制定。要求消灭贫穷，加快贫困地区经济和社会发展，逐步缩小东西部地区差距。坚持开发式扶贫方针，把贫困地区干部群众的自身努力同国家扶持结合起来，开发当地资源，发展经济主导产业，增强自我发展能力。其主要措施是：增加扶贫投入，在集中连片的重点贫困地区安排大型开发项目，严格管理各项扶贫资金，努力提高使用效益，对贫困地区在粮食定购、扶贫贷款、财政税收等方面实行优惠政策，加强党政机关和企事业单位的扶贫工作，组织沿海省、市对口帮扶西部贫困省、区，搞好干部培训，发展和扩大与国际组织交流合作等。

国家基础地理信息系统 曾称"国土基础信息系统"。反映地球表面形态骨架地理要素的空间信息系统。国家信息资源的重要组成部分，各类专业信息系统的空间载体。面向社会，应用面最广，具有极高的共享性和社会公益性。它将地球上与地理分布有关的自然要素和人文要素的地理位置、属性及其空间关系的信息，利用现代测绘技术、计算机技术和通信技术，按照地理坐标参照系统进行采集、处理、存储、管理、分析和应用。一般由计算机软硬件、空间数据库和分析应用模型构成。包括地形数据库、地名数据库、大地数据库、重力数据库、影像数据库和数字栅格数据库等。数据库的信息要通过遥感、卫星定位系统等技术手段进行经常的、长期性的维护更新。按其范围大小分为全国的、区域的和重点地区的。

国家奥林匹克体育中心 中国进行比赛和训练的大型体育活动场所之一。位于北京四环北路南侧。建于1990年。占地面积120万平方米，包括两万座的田径场、6 000座的游泳馆、5 952座的体育馆、2 000座的曲棍球场以及其他相应的练习场馆等设施。田径场占地5万平方米，建筑面积3万平方米；游泳馆建筑面积3.75万平方米，屋盖结构采用纵梁斜拉索与立体曲面球节点桁架相结合的体系；体育馆建筑面积2.5万平方米，屋盖采用斜拉双曲面组合网架。建筑群气势磅礴，富有现代气息。

国民经济和社会发展计划 简称"国家计划"。国家对未来时期国民经济各部门的主要活动、科技进步和社会发展等所作的部署和安排。按计划期的长短，可分为长期计划、中期计划和年度计划。按执行计划的强制与否，可分为指令性计划和指导性计划。按国家分级管理的序列，可分为中央计划和地方计划。我国过去的计划，侧重于经济发展方面，故称国民经济计划，1982年第五届全国人民代表大会第五次会议通过的宪法规定改称现名。

国际发展问题独立委员会 即"勃兰特委员会"。

国际红十字与红新月运动 (International Red Cross and Red Crescent Movement) 红十字会的国际组织。1863 年 10 月，在红十字国际委员会敦促下，在日内瓦召开有十六个国家的代表参加的国际会议。1864 年 8 月 22 日在日内瓦签订了《万国红十字会公约》，该公约概括地将 1863 年国际会议决议用国际公约的形式固定下来，运动从此正式得到国际公约的承认。1928 年制定国际红十字章程，称国际红十字，1986 年第二十五届红十字国际会上改用现名。由红十字国际委员会、红十字会与红新月协会以及得到红十字国际委员会承认的各国红十字会和红新月会组成。宗旨为在所有活动中维护人道性、公正性、中立性、独立性、志愿服务、统一性、普遍性七项红十字基本原则。中国红十字会在 1912 年获红十字国际委员会承认后，即为该组织的成员。组织机构：红十字与红新月国际大会，为最高审议机构，每四年举行一次；国际红十字常设委员会，为常设机构。总部设在日内瓦。

国民党中央农民运动讲习所 北伐战争时期培养农民运动干部的教育机构。1927 年 3 月创办于湖北武昌黉巷(今红巷)13 号。国民党中央农民部长邓演达、中共中央农委主任毛泽东等任农讲所常委。毛泽东主持所务，教员有恽代英、彭湃、方志敏、夏明翰等。学生来自湖南、湖北、江西等十七个省，共八百余人。农讲所设有农民问题讨论会，讨论农民运动中的实际问题，并组织学生下乡作社会调查，参加实际的阶级斗争，还对学生进行严格的军事训练。学生毕业后由各省农民协会派去农村领导农民开展武装斗争，其中大多数学员后来成为革命队伍的骨干力量。

国际伤残人奥林匹克运动会 国际伤残人奥委会组织的综合性运动会。始于 1960 年。每四年举行一次。一般于夏季奥运会后一个月左右，在当年夏季奥运会的举办国举行。比赛项目有田径、羽毛球、国际象棋、击剑、射击、草地滚木球、足球、乒乓球、排球、举重、轮椅篮球、轮椅网球、射箭、轮椅马拉松、门球、落地台球、摔跤、柔道、自行车、游泳等。运动员按身体伤残程度分级比赛。

国际合作开发自然资源合同 国际合作者就地下资源和海上石油勘探开发中的权利义务关系所达成的协议。此类合同一般规定：由外方企业单方面承担风险和费用，在规定地域范围内负责进行勘探作业；一旦发现具有商业价值的矿藏资源，外方即可参与投资开发和生产，并按合同规定的办法，从开发所得中回收其投资并获得报酬；如果勘探失败或无开采价值，则由外方单方面承担所有费用和损失。

国际油污损害民事责任公约 1969 年 11 月 29 日在布鲁塞尔由政府间海事协商组织召开的政府代表会议签订。共 21 条。主要内容：(1) 船舶所有人应对逸出或排放油类所造成的污染损害负责，但如能证明损害是由于不可抗力，或由第三者的故意行为，或由受害人自己引起，可以免责；(2) 对污染损害的赔偿诉讼时效为损害事件发生之日起三年，或引起损害事件发生之日起六年；(3) 有管辖权法院作出的判决，如在该国内为可执行的，其他缔约国亦应承认，或按本国程序执行，但具有下列情况之一时除外：判决是以欺骗取得的；未给被告人以合理通知和陈述其立场的机会。中国于 1980 年加入该公约。

国民财富的性质和原因的研究 即"国富论"。

国际自然与自然资源保护同盟 (International Union for Conservation of Nature and Natural Resources—IUCN) 为有效地保护自然与自然资源而建立的国际性组织。由联合国教科文组织 1948 年 10 月在瑞士成立。宗旨是：在世界范围内促进对生物资源的保护和持续利用。下设生态学、环境教育、环境规划、环境政策、濒危物种保护以及国家公园和自然保护区等六个委员会。同盟每三年召开一次全会，通过决议，并对有关方面提出忠告或建议。中国于 1979 年 10 月以中国环境科学学会名义参加。

国务院关于劳动教养问题的决定 1957 年 8 月 1 日第一届全国人大常委会第七十八次会议批准，同月 3 日国务院公布。共 5 条。规定了实行劳动教养的对象，劳动教养的性质、方针、办法、手续，劳动教养机关的设置及其领导和管理等。以后又有《国务院关于劳动教养的补充规定》，1979 年 11 月 29 日第五届全国人大常委会第十二次会议批准，同日国务院公布施行。共 5 条。主要规定：省、自治区、直辖市和大中城市人民政府成立劳动教养管理委员会，对于需要实行劳动教养的人由该委员会审查批准，劳动教养的期限为一年至三年，必要时得延长一年。

国民经济有计划按比例发展规律 社会主义国民经济各部门在统一计划指导下按比例协调发展的必然性。按照一定的比例分配社会劳动总量，是社会化大生产的客观要求。在资本主义社会也有计划。但是，只有在社会主义公有制基础上全社会根本利益的一致性，才为整个国民经济在统一计划指导下按比例协调发展提供了现实可能性。发展社会主义市场经济会使国民经济有计划按比例发展规律的作用机制和表现形式发生变化，但并未改变这种客观必然性本身。

5 **固** (gù) ❶坚；坚牢。《荀子·王霸》："兵劲城固。"❷坚决；坚持。如：固辞；固执。❸巩固；安定。《国语·鲁语上》："晋始伯而欲固诸侯。"又《晋语二》："夫固国者在亲众而善邻。"❹鄙陋；执一不通。《论语·宪问》："非敢为佞也，疾固也。"又《述而》："俭则固。"参见"固陋"。❺必。《公羊传·襄公二十七年》："女能固纳公乎？"❻本来；诚然。《孟子·梁惠王上》："臣固知王之不忍也。"❼乃；岂。表反诘。《孟子·万章上》："仁人固如是乎？"❽通"姑"。姑且。《老子》："将欲翕之，必固张之；将欲弱之，必固强之。"❾通"痼"。见"固疾"。❿姓。《说苑》有固乘。

固山 满语。汉译即清代八旗的"旗"。是八旗组织的最大编制单位。每旗最高长官称*固山额真。

固执 《中庸》："诚之者，择善而固执之者也。"本意是说坚持不懈，后多指坚持成见，不肯变通。如：固执己见。《宋史·苏辙传》："及陛下遣使按视，知不可为，犹或固执不从。"

固件 计算机中原有软件功能用硬件来实现的部分。因大规模集成电路的发展而发展，可大大提高运算速度。

固伦 满语天下之意。皇帝的女儿称固伦某某公主。

固安 县名。在河北省廊坊市西南部、永定河流域，邻接北京市。京九铁路经过境内。县人民政府驻固安镇。汉置方城县，隋改固安县。农产有玉米、小麦、薯类、棉花、大豆及梨、枣等。特产柳编。工业有机械、建材、汽车配件、化学、电器等。古迹有尊胜陀罗尼经幢。

固阳 县名。在内蒙古自治区包头市北部。包白铁路经过境内。县人民政府驻城关镇。1920 年由五原、武川两县析置固阳设治局，1926 年改固阳县。地处阴山山地。农牧业并重，产小麦、莜麦、黍和牛、马、羊等。工业有机械、水泥、造纸、皮革、制毯。古迹有五当召、银号古岩画、秦汉古

长城。

固体 有一定体积和形状的物质。在不太大的外力作用下，其体积和形状改变很小。当外力撤去后能恢复原状的称"弹性体"，不能完全恢复的称"塑性体"。固体物质分子(或原子、离子)之间的相互作用较强，它们或者作有规则的排列而构成晶体，如金属、食盐、金刚石等；或者混乱分布而构成非晶体(无定形体)，如玻璃、石蜡、沥青等。晶体加热到熔点时熔化为液体，非晶体的熔化过程表现为随温度升高而流动性逐渐增加。

固穷 谓能安守贫困。《论语·卫灵公》："君子固穷。"陶潜《癸卯岁十二月中作》诗："高操非所攀，谬得固穷节。"

固定 ❶不移动；不变动。❷显微和超显微制片技术步骤之一。用化学药品(称固定剂)将生物体或其器官、组织迅速杀死，尽量保存原来的形态、结构及其化学组成的步骤。合适的固定剂具有渗透快，作用迅速，不引起收缩或膨胀，保持组织柔硬适中，不影响染色剂的着色，且不妨碍组织化学反应等特点。固定时可根据组织的性质和实验的目的选用固定剂。

固实 故事；史实。《史记·鲁世家》："赋事行刑，必问于遗训，而咨于固实。"裴骃集解："徐广曰：'固，一作故。'韦昭曰：'故实，故事之是者。'"按《国语·周语上》作"故实"。

固陋 闭塞鄙陋。谓见闻浅少。司马相如《上林赋》："鄙人固陋，不知忌讳。乃今日见教，谨受命矣。"

固始 县名。在河南省东南端、史河及灌河流域，邻接安徽省。县人民政府驻城关镇。春秋为蓼国地。西汉置蓼县，南朝宋移置固始县(故址在今安徽临泉县，东汉置)。农产以稻、小麦为主，并产茶叶、大麻、油桐、药材等。矿产有煤、铜。工业有机械、纺织、化肥、塑料。古迹有蓼国故城、妙高寺。

固结 松软土在外力作用下发生压缩、去水而逐渐密实的过程。固结时间的长短取决于外部载荷的大小，土的结构、构造、压密程度及透水性等。研究固结的目的，主要是为了确定固结度，分析地基沉降与时间的关系。

固原 ❶州名。明弘治十五年(1502年)置。治今宁夏固原。清同治十二年(1873年)升为直隶州。辖今宁夏固原、海原及清水河上游东岸一带。1913年废，改本州为县。❷军镇名。明"九边"之一。镇守总兵官驻今宁夏固原，防区相当今宁夏南部及甘肃东南部一带。❸县名。在宁夏回族自治区南部、清水河上游，邻接甘肃省。宝中铁路经过境内。县人民政府驻城关镇。汉置高平县。北魏置原州，西魏改平高县。唐后废入吐蕃。元初复改原州。明为固原州，1913年改固原县。固原地区行署驻此。经济以农、牧业为主，产小麦、谷子、亚麻、薯类、山羊、绵羊。有食品加工、机械、煤炭、水泥、制毯等工业。名胜古迹有须弥山石窟、三关口、战国秦长城。

固疾 同"痼疾"。经久难愈的疾病。《礼记·月令》："〔季冬之月〕行春令，则胎夭多伤，国多固疾。"

固陵 古聚名。在今河南太康南。公元前202年，刘邦追项羽至此。

固摄 中医学名词。收摄固下的一种治法。如肾虚精关不固所致滑精、遗精用金锁固精丸，下利日久、大肠滑脱用桃花汤，妇女崩漏用胶艾汤等。

固辞 ❶坚决辞谢。《国策·齐策四》："梁使三反，孟尝君固辞不往也。"❷古礼第二度辞让为"固辞"。《礼记·曲礼上》："凡与客入者，每门让于客。客至于寝门，则主人请入为席，然后出迎客，客固辞。"孔颖达疏："固，如故也。礼有三辞：初曰礼辞，再曰固辞，三曰终辞。"

固醇 亦称"甾醇"。含羟基的环戊烷骈全氢菲类化合物。以游离状态或同脂肪酸结合成酯存在于生物体内。最重要的有胆固醇(动物)、豆固醇(绿色植物、麦芽)和麦角固醇(麦角、酵母)。

固镇 县名。在安徽省蚌埠市北部。京沪铁路及浍河交会境内。县人民政府驻固镇。1964年析宿县、灵璧、五河、怀远四县部分地区合并设置。农产有小麦、高粱、甘薯、豆类、玉米、烟草、棉花。工业有机械、化肥、汽车修配、纺织等。古迹有霸王城、阳城遗址。

固化剂 使具有反应活性的低分子量合成树脂(一般为液体状态)起化学反应而转变为网状(体型)高聚物的一类物质。例如使环氧树脂固化时需加入固化剂多元胺或多元酸酐等；使不饱和聚酯树脂固化时需加入固化剂有机过氧化物等。前者参加固化反应，后者主要起引发作用。

固有色 从一般观念上说是物体本身的颜色，即物体在自然光照射之下未受到其他物体反射光影响时所具有的色彩。如雪的固有色是白色。物体在他种色光照明下会改变其固有色。如绿色是草的固有色，若在黑屋子里用红光照明则变成红色。

固有种 发源于某一地区或某一水域内的种或亚种(属称"固有属")。如，里海海豹发源于里海，就是里海的固有种；现为南美所特有的羊驼，发源于北美，是北美的固有种。

固色剂 染整加工中用于提高某些染料在纺织品上湿牢度的化合物。在染色后用以处理织物，能同染料结合而减低染料的水溶性，从而有利于染料固着在纤维上。主要用于直接染料或硫化染料的染色。

固色率(率 lǜ) 印染过程中固着在纺织物上的染料对浸轧在纺织物上或印在纺织物上的染料的重量百分率。浸染过程中固着在纺织物上的染料对投入染浴的染料的重量百分率称"上染百分率"。

固体潮 又称"陆潮"。地球固体部分发生的如同海洋潮汐一样的运动。由月球、太阳等天体的周期性引力作用所造成。

固沙林 在沙荒地区营造的防护林。常与种草或其他固沙工程相结合。可防止表土被风吹失，避免流沙掩没田园、铁路、渠道、水井、池塘等。

固定论 认为地质历史中大陆从未变为大洋、大洋从未变为大陆，或大陆与大洋曾有互变、但也只是原地垂直运动结果的学说。19世纪到20世纪50年代，固定论在地学的各个分支学科中占统治地位。由于板块构造学说的兴起，已逐渐为人们所抛弃。

固定床 也叫"填充床"。用以与通过的流体进行物理或化学作用的固体物料的堆积层(叫"床层")。将粒状或块状物料堆置于容器内，控制通过的流体速度使颗粒不被扰动，保持床层固定。如炉中的煤块、反应器中的触媒或离子交换柱中的树脂、干燥器中的分子筛等的堆积层。

固定氮 使空气中的游离氮变成氮化合物的过程。例如，自然界中，雷电能使氮固定为一氧化氮；土壤中的固氮菌以及与豆科作物共生的根瘤菌，能使氮固定为氮化合物。工业上主要以合成氨法固定氮。此外，尚有化学模拟生物固氮法等。

固定碳 鉴定煤或焦炭等的质量指标之一。从干煤的质量中减去挥发物与灰分的质量即得。常用质量百分率表

示。实验室中通常将约 1 克煤粉置于有盖的标准坩埚中，在 900℃时加热 7 分钟。逐出水分和挥发物后，剩余的质量减去灰分即为固定碳。其数值可作工业上选择用煤的参考。

固始汗(汗 hán)(1582—1656)　又译顾实汗。西蒙古卫拉特四部之一的和硕特部首领。名图鲁拜琥。明末率部由乌鲁木齐南徙据青海。崇祯十五年(1642 年)率兵进藏，灭藏巴汗，掌握西藏地方政权，扶持喇嘛教格鲁派(即黄教)。清顺治十年(1653 年)受封为"遵行文义敏慧固始汗"。

固经丸　中成药名。见《医学入门》卷八。由龟甲、白芍、黄柏、黄芩、香附、樗根皮制成。功能清热滋阴、固经止血。适用于月经过多、经色紫黑、赤白带下等。

固城湖　一称小南湖。在江苏省西南部、高淳县南，南邻安徽省。呈三角形，北宽南窄，面积 24.3 平方公里，湖面海拔约 8 米，最大水深 4.4 米，贮水量 0.38 亿立方米。水源主要来自水阳江、南漪湖和周围山溪。西北部以官溪河、撑龙港同石臼湖相通。水产丰富。具航运、灌溉、蓄洪、养殖之利。

固氮菌 (*Azotobacter*)　固氮菌科的一属。杆状或卵圆形，革兰氏阴性，大小为 2 微米×17 微米，有周生鞭毛，或不能运动。产生大量的荚膜粘液。为专性好氧菌。常见于土壤和水中。在无氮源的培养基中生长良好。固氮能力强，能增加土壤中的氮素。主要有褐球固氮菌 (*A. chroococcum*)、棕色固氮菌(维涅兰德固氮菌，*A. vinelandii*)等。

固氮酶　能使大气中的氮还原为氨的酶。由两种含金属的蛋白质组成，一为铁蛋白，一为钼铁蛋白。根瘤菌、蓝藻和土壤中的各种固氮菌都有固氮酶的活性，在常温、常压下进行固氮。在自然界中，植物生长所需的主要氮源，除人工施肥外，大多是通过这些微生物的固氮酶的作用所提供的。

固溶体　由几种不同的化学组分组成的均匀晶体相。通常以一种化学物质为基体(溶剂)，溶有其他物质(溶质)的原子或分子所组成。在合金和硅酸盐系统中较多见。可分为两种类型：(1) 间隙固溶体。由溶质原子溶于溶剂晶格中原子之间的间隙中构成，如碳溶解于铁中而成的固溶体。(2) 置换固溶体。由溶质原子代替溶剂晶格中的原子构成，如铜溶于镍中而成的固溶体。在一定的条件下，两种元素可以依无限比例互相置换而成为"无限固溶体"(如铜镍固溶体)。浓度受到限制的称为"有限固溶体"(如铜溶于铝的固溶体)。某些置换固溶体(如铜金固溶体)在一定的成分范围内及一定温度范围以下时具有超结构，称为"有序固溶体"。固溶体的显微组织和纯金属相似，也是单相。

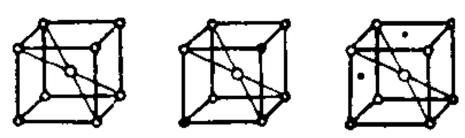

固溶体点阵(以晶胞表示)
○基体金属原子　•置换溶质原子　·间隙溶质原子

固溶胶　亦称"固胶体"。以液体、固体或气体为分散相而分散在固体介质中的"胶体溶液"。如珍珠是水滴分散在固体介质中的固溶胶，人造红宝石是某些固体金属粒子分散在固体介质中的固溶胶，许多着色玻璃也是固溶胶。泡沫玻璃为气体分散在固体中的固溶胶，但此类胶体的分散相的质点显然比上两类为大。

固山额真　官名。清代八旗组织最大编制单位*固山的最高长官。管理一旗的户口、生产、教养、训练等事。顺治十七年(1660 年)定汉名为都统，雍正元年(1723 年)又改满名为固山昂邦。

固有振动　亦称"自由振动"、"自然振动"、"本征振动"。物质系统在不受外界作用而阻尼又可忽略的情况下进行的振动。例如击鼓后鼓膜的振动，充了电的电容器和电感线圈联成回路后，电路中电流的振荡等，都近似于固有振动。固有振动的振幅决定于振动开始时系统所具有的能量，但振动频率(称为"固有频率")则完全决定于系统本身的性质(如弹性和惯性；电容和电感等)。

固有频率(率 lǜ)　亦称"自然频率"。物质系统作固有振动时的频率。

固体力学　力学中研究固体机械性质的学科。连续介质力学组成部分之一。一般包括材料力学、弹性力学、塑性力学、断裂力学、疲劳力学等。

固体化学　以固体材料为研究对象的一门化学学科。与固体物理有密切关系，偏重于研究材料的制备方法、组分测定，以及制备过程与固体的物理性能之间的关系，包括高温高压操作技术、热力学数据测定、晶体生长和外延、表面反应、晶体化学、相平衡和相变、有序和无序、缺陷及其与杂质相互作用的统计机理等。广泛应用于新的超导材料、高透明的光导通信纤维、太阳能电池的光电转换材料、超大规模集成电路材料以及多功能陶瓷材料等方面。

固体导弹　用固体火箭发动机作动力装置的导弹。结构简单，能长时间储存，地面设备少，发射准备时间短，维护使用方便，发动机易于点火；但推力控制困难。

固体径流　在坡面及河槽水流中挟带的泥沙、砾石和其他固体杂质等的统称。主要分悬移质与推移质两种。

固体燃料　用以产生热量或动力的固态可燃性物质。大多是含碳物质或碳氢化合物。天然的有泥炭、褐煤、烟煤、无烟煤、油页岩和木柴等。经过加工的有焦炭、半焦、木炭和型煤等。

固定化酶　用物理或化学方法使酶与水不溶性大分子载体结合，保留一定活力的制剂。酶固定化后，一般稳定性增加，易从反应系统中分离，且能多次反复或连续使用。在理论研究、工业生产和医学上都有一定价值。

固定汇率(率 lǜ)　"浮动汇率"的对称。规定在平价上下一定幅度内波动的一种汇率。即一国的货币汇价，应根据国际货币基金组织的规定，在平价上下一定的幅度内波动，当汇价跌到最低限或涨到最高限时，中央银行要进行维持。第二次世界大战后到 70 年代初，国际货币基金组织的会员国基本上实行这种汇率制。

固定价格　即"不变价格"。

固定低音　音乐术语。低音声部反复同一音型而上方各声部继续发展进行的作曲技巧。以此写成的乐曲体裁有*夏空舞曲、*帕萨卡里亚舞曲等。

固定沙丘　依沙丘移动性划分的沙丘类型。表面植被覆盖度一般大于 40%，风沙活动基本停止，其形态和分布的位置能较长期保持相对稳定。

固定词组　两个以上的词的紧密结合。其句法功能相当于一个词。常见的有专名和成语。如"中华人民共和国"、"万紫千红"等。

固定苗圃　用以长期培育造林苗木的圃地。一般规模较大，经营年限较长，投资较多，设备较好，能采用集约技术措施来提高苗木的产量和质量。

固定费用　即"相对固定费用"。

固定资本　"流动资本"的对称。以其物质形态全部参加

生产过程，而其价值在多次生产过程中，一部分一部分地转移到新产品中去的那部分*生产资本。即以机器、设备和生产建筑物等形式存在的资本。

固定资产 企业、机关、事业单位或其他经济组织中，可供长期使用、并在其使用过程中保持原有物质形态的劳动资料和消费资料。如房屋、建筑物、机器设备、运输工具、产畜、役畜等。有生产性固定资产和非生产性固定资产。在我国会计工作中，凡称固定资产的，应同时具备两个条件：(1) 使用期限在一年以上；(2) 单位价值在规定标准以上。固定资产通常按原始价值计算。在企业中，固定资产由于使用而发生的价值损耗，通过折旧分期计入产品成本或商品流通费。机关、事业单位的固定资产，一般不计算折旧。

固定资金 "流动资金"的对称。经营资金的组成部分。企业用于生产经营活动、在流动资金多次周转的时间内才能周转一次的那部分资金。有生产用固定资金和非生产用固定资金。固定资金所代表的物资(即*固定资产)，如房屋、机器设备等，能长期使用。它们的价值在使用过程中逐渐消耗，但其实物形态在更新前则保持不变。

固定预算 又称"静态预算"。"弹性预算"的对称。根据预算期内固有的收支水平而编制的预算。其特点是，一经编制确定，在预算期内一般不作追加或变更，仍以实际数与预算指标比较考核。一般适用于非营利性组织或经营活动较为稳定的单位。

固相反应(相 xiàng) 一般指在较高温度下，在固相间所发生的化学反应。有时也包括有液体或气体渗入固相内所起的化学反应。对该反应起重要作用的因素很多，除扩散作用最为突出外，其余如反应物颗粒的大小、成型压力、温度与保持温度的时间等都有影响。对冶金、硅酸盐和其他有关工业的研究及生产，均有很大的实际意义。

固相焊接(相 xiàng) 金属材料在静态或动态压力下，依靠原子间接近到晶格距离或通过扩散、再结晶等物理冶金过程实现固态下焊接的焊接方法的总称。主要有冷焊、摩擦焊、超声波焊、爆炸焊及扩散焊等。

固结灌浆 为提高天然岩基或地下洞室围岩的整体性和强度所采取的灌浆加固措施。通常在预定范围内按一定的孔距和排距布置较浅的钻孔，然后用适当压力灌注水泥浆。

固液萃取 即"浸取"。

固氮蓝藻 能进行光合作用，并能利用空气中的分子态氮为营养，进行自生固氮，同时也能共生固氮的蓝藻。如蓝藻中的念珠藻、鱼腥藻、单歧藻、柱孢藻、眉藻等属的许多种。培养一些固氮能力较高的固氮蓝藻如固氮鱼腥藻、小单歧藻等作为生物氮肥，放养在水稻田中，通过其大量生长繁殖和固氮作用，可增加土壤中的含氮量，为水稻提供氮素营养。

固溶处理 热处理工艺的一种。将合金加热到一定温度(随合金的成分而不同)并保持足够长的时间，使一种或几种合金元素或化合物溶入固溶体中，然后在水或空气中快速冷却，以抑制这些被溶物质重新析出，使之在室温下得到一过饱和固溶体。如奥氏体钢经固溶处理可提高韧性和抗蚀性。硬铝合金固溶处理形成过饱和固溶体，在随后时效过程中发生沉淀硬化，强度明显提高。

固体元激发 固体中大量原子和电子集体运动的量子化单元。这些单元和通常微观粒子(如电子、光子等)一样，也具有能量和动量，因而也可看成为微观粒子，称为"准粒子"。例如，固体中原子的晶格振动所对应的量子化单元称为*声子。某些声子同光子相互作用，会耦合成声光子。在绝缘介质和半导体中，将满带电子激发到比导带能量低的激发态中，形成一对互相束缚在一起的电子－空穴对，这就称为"激子"。在离子晶体中，一个运动的电子会吸引附近离子发生位移，使晶格畸变，而位移的离子又反过来束缚着这一电子，形成电子的自陷态，将电子同畸变的晶格的总体看成一个准粒子，称为"极化子"。固体中的价电子与其相应离子形成的是一种等离子体，其集体振荡所对应的量子化单元称为"等离子激元"。上述各种声子、激子、极化子和等离子激元等均为固体中的元激发。它们会影响固体的一些电学和光学性质。

固体分散体 以分子状态或极微小粒子分散在固体介质中的药物。固体介质一般采用易溶于水的物质如聚氧乙烯类，当接触溶媒或消化液时，能迅速溶解，使药物以极微细状态释出，起速效作用。固体分散体常制成胶囊、滴丸或片剂等使用。如倍效灰黄霉素滴丸等。现已有缓释型固体分散体。

固体电解质 具有离子导电性的固态物质。其特征是：在室温下具有与液体电解质大致相当的电导率，在较大温度范围内及各种环境中具有有效的导电性。一般有三类：简单与复合的卤化物、简单与复合氧化物、氧化物固溶体等。其中电导率大于 10^{-2} 西/厘米的又称为快离子导体。广泛应用于电化学、固体物理与化学、冶金、陶瓷、化工与电力等方面。已开发的有气流与液流(包括熔融金属)中含氧量测定仪、氧泵、燃料电池、高能蓄电池、能量转换装置等，还可制成微型电池、传感器、定时器与记忆元件等。

固体物理学 物理学的一个重要部门。研究固体(主要是晶体)的物理性质、结构及其内部规律的学科。可分晶体结构、金属物理、固体磁性、固体光学、半导体物理、固体电子学、超导体物理、电介质物理、表面物理、非晶态物理、固体相变等分支。固体物理的研究，促进了各种固体材料和器件特别是集成电路的飞速发展，对电子计算机、无线电通信及各经济部门技术变革的影响极为深远。

固态继电器 利用功率 MOS 场效应管设计构成的具有磁电式触点型继电器相同功能的电子装置。因为无机械触点，且功率 MOS 工作于开关状态，故寿命长，可靠性高，功耗极低，为传统继电器的升级换代产品。

固定式平台 下端支承并固定于海底的永久性钻井平台。平台甲板位于水面以上，可避免波浪侵袭。上设采油、钻井以及人员生活用设施。主要有重力式平台和导管架平台。

固定唱名法 音乐术语。一种唱音的方法。任何大调和小调的*唱名均以 C 大调所用者为标准，不随调移动。例如 E 大调的主音不唱作 do 而唱作 mi，g 小调的主音不唱作 la 而唱作 sol。遇有升、降记号的音，则将该音唱高或唱低半音，而唱名不变。

固氮微生物 能将空气中的游离氮气转化为体内含氮有机物的土壤微生物。一般可分为两类：一类为在土壤中能够独立生活的自生性固氮微生物，包括好氧性的自生固氮菌、厌氧性的固氮梭菌以及某些固氮蓝藻等。另一类为能够与植物营共生生活的共生性固氮微生物，包括与豆科植物共生的根瘤菌以及与某些植物共生的其他细菌、放线菌和真菌。固氮微生物对丰富土壤氮素含量，有很大的作用。

固体电子器件 在电、磁、热、光、声等外界因素作用下，利用及控制电子在固体中的运动或能量状态而制成的电子

器件。最常见的是各种半导体器件。

固体浆料管道 亦称"浆液管道"。用于输送掺水配制成浆液的固体物料的管道。例如,煤浆管道,铁矿浆管道。参见"浆料输送"。

固定资本更新 用新的机器设备更替已磨损或技术落后的原有机器设备。机器设备等在使用过程中的物质磨损,经过一定年限,必须以新的机器设备替换。技术进步所造成的精神磨损,使得机器设备在其自然寿命完毕之前就须加以替换。大规模的固定资本更新通常发生在危机阶段之后的萧条阶段。在萧条阶段,商品价格低下,资本家为了增强竞争能力,除加强对工人剥削外,还采用新技术,更换设备,以降低生产费用。大规模的固定资本更新,引起对生产资料的需求,推动整个社会生产的复苏,并逐步走向高涨。但固定资本更新扩大了生产能力,使生产的增长和有支付能力的需求之间的矛盾进一步尖锐化,导致新的经济危机。所以,它是资本主义再生产周期性的物质基础。

固定资产折旧 "折旧"的全称。

固定资产清理 对报废的固定资产进行拆除、搬移和残料整理出售等工作的总称。引起固定资产清理的原因,主要由于废弃、毁损、非常事故等。

固体地球物理学 旧称"大地物理学"。应用物理学的理论和方法研究除海水、大气层以外的地球物理场和地球的物理性质、结构、形态及其中所发生的各种物理过程的学科。主要分为大地测量学、火山学、地震学、地电学、地磁学、地热学、重力学、大地构造物理学和应用地球物理学等。由于探测地下深处的油气资源,监测地下核爆炸,飞行器远程制导和开展地震预报等工作的需要,固体地球物理学取得了迅速发展。

固体径迹探测器 20 世纪 60 年代初发展起来的一种重带电粒子的径迹探测器。一些透明的固体,被重带电粒子照射后,在其路径上会产生密度较大的辐射损伤,经化学药剂浸蚀,在表面层显示出粒子的径迹,可用光学显微镜观测。常用的固体径迹探测器材料有云母、聚碳酸酯、醋酸纤维、玻璃等。

固体废物资源化 运用行政、经济、技术、立法等手段,采取先进的管理和工艺措施,从固体废物中回收有用的物质和能源。固体废物是一种资源,从中可回收有用的金属材料、非金属材料,还可用于生产建筑材料和能源。

固定资产大修理 即"大修理"。

固定资产产值率(率 lǜ) 反映生产用固定资产利用情况的指标之一。指按不变价格计算的全年总产值对年平均固定资产原值之比。它说明每单位价值(例如每百元)的固定资产一年内能有多少产值。产值率越大,说明固定资产利用得越好。

固原回族自治州 旧州名。在今宁夏回族自治区南部。1953 年 10 月 30 日建立西海固回族自治区,辖固原、西吉、海原三县和隆德、静宁、靖远三县各一部分,1955 年改名固原回族自治州。原属甘肃省,1958 年建立宁夏回族自治区时划归并撤销。

固体超强酸催化剂 一种酸性远大于纯硫酸的固体催化剂。将二氧化钛、二氧化锆或两者的混合物用一定浓度的硫酸处理,干燥后在高温炉中经焙烧、粉碎而得。可取代硫酸用作酯化反应等催化剂,其优点是对设备无腐蚀性、易分离回收,且无废酸产生。

固定资产投资计划 国家为有计划地控制全社会投资规模、调整投资结构而编制的计划。通过确定投资资金来源和项目计划,合理安排固定资产投资在国民经济各部门、各地区和再生产各方面的比例,以确保国家重点建设项目的如期建成。

固定资产磨损系数 亦称"固定资产损耗率"。反映现有固定资产已被耗用程度的指标。指固定资产的已提折旧累计额对固定资产总值之比,用百分数表示。它表明企业技术设备的平均磨损程度,可为制定大修理计划和更新改造计划提供依据。

固体燃料火箭发动机 简称"固体火箭发动机"。火箭发动机的一种。主要由燃烧室、拉伐尔喷管(超音速喷管)等组成。固体燃料用黑色火药(早期采用)、无烟火药等。燃料以一定形状和尺寸安装在燃烧室内,燃烧时产生的高温高压燃气以高速从喷管喷出,产生推力。广泛用作导弹、航天器的动力装置及飞机的起飞助推器等。

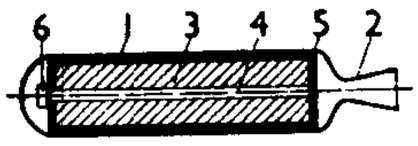

固体燃料火箭发动机原理图

1. 燃烧室壁 2. 拉伐尔喷管 3. 燃料 4. 燃气通道 5. 挡药板 6. 点火器

固特异轮胎橡胶公司 美国最大的轮胎制造公司。1898 年成立。在印度尼西亚、危地马拉、巴西、菲律宾等国占有大片橡胶树种植园。在国内外拥有许多工厂。主要生产车辆轮胎、家用和工业用的其他橡胶产品。重视技术研究与开发,每年费用占总销售额的 3%~5%。总公司在俄亥俄州的阿克伦 (Akron)。

固定资产投资方向调节税 对在我国境内进行固定资产投资的单位和个人,就其固定资产投资项目实际完成的投资额所征收的一种税。该税是在原建筑税的基础上,经过调整、改善,于 1991 年设置,目的是对自筹投资、计划外、超计划投资和限制发展的项目投资等,起抑制作用。该税根据国家产业政策和项目经济规模实行差别税率。

5 **囷** (qūn 群阴) 圆形的谷仓。《诗·魏风·伐檀》:"胡取禾三百囷兮。"

囷仓 贮藏粮食的仓库。圆形的叫"囷",方形的叫"仓"。《礼记·月令》:"〔仲秋之月〕穿窦窖,修囷仓。"

囷囷 曲折回旋貌。杜牧《阿房宫赋》:"盘盘焉,囷囷焉,蜂房水涡,矗不知其几千万落。"

囹 (líng 灵) 见"囹圄"。

囹圄 亦作"囹圉"。牢狱。司马迁《报任少卿书》:"深幽囹圄之中,谁可告诉者!"

囹圉 同"囹圄"。牢狱。《史记·秦始皇本纪》:"虚囹圉而免刑戮。"

图〔圖〕(tú) ❶用线条、颜色显示出来的事物形象。如:地图;心电图。《周礼·夏官·职方氏》:"掌天下之图,以掌天下之地。"❷绘画。如:画影图形。司马相如《子虚赋》:"众物居之,不可胜图。"❸谋划。《诗·小雅·常棣》:"是究是图。"❹谋取。《国策·秦策四》:"韩魏从而天下可图也。"❺法度。《楚辞·九章·怀沙》:"前图未改。"❻指河图。《易·系辞上》:"河出图,洛出书。"详"图谶"、"图箓"。❼旧时区划地方的单位名称。如:一都二图。

图书 ❶指地图和法令、户籍等文书。《史记·萧相国世家》:"何独先入收秦丞相御史律令图书藏之。沛公为汉王,以何为丞相。汉王所以具知天下阨塞、户口多少强弱之处、民所疾苦者,以何具得秦图书也。"参见"图籍❶"。❷书籍

期刊画册图片等出版物的总称。❸谓河图洛书。《汉书·五行志中》:"河洛出图书。"❹私章。鞠履厚《印文考略》:"古人于图画书籍,皆有印以存识,遂称图书印。故今呼官印仍曰印,呼私印曰图书。"

图正 中国旧时农村中管本图*鱼鳞图册的人员。无薪给,遇田地买卖、产权转移过户时得索取佣金,常乘机舞弊勒索。参见"图董"。

图号 为便于管理和使用系列地图,按一定的方法对各类国家基本比例尺地形图以统一的编号。我国以1:100万地形图的图号为基础,加上大写拉丁字母或自然序数,作为其他基本比例尺地形图的图号。1991年起,我国采用新的图号系统,即由1:100万地形图编号字符码、各种比例尺的代码(自1:50万至1:5千分别为B—H)和某图幅的数字码等三部分组成。但迄今旧图号系列的地形图仍常见。如某1:10万地形图的新图号J50D012012所对应的旧图号为J-50-144;某1:1万地形图的新图号K48G001001所对应的旧图号为K-48-1-(1)。

图们 市名。在吉林省延边朝鲜族自治州东部、图们江西岸。长图、牡图两铁路在境内交会。1965年以延吉县图们镇和汪清县石岘镇部分地区合并设市。以图们江得名。人口14万(城镇10.2万,1996年)。工业有机械、化学、木材加工、造纸、纺织等。为中朝间贸易要地。市中心建有东北解放纪念塔。

图记 ❶地图和地志。欧阳修《丰乐亭记》:"修尝考其山川,按其图记,升高以望清流之关。"❷印章。

图论 以直观图形与代数方法来研究组合关系的一门数学分支。其研究对象是图,它可代表某些数学对象之间的二元关系。直观地说,由一些给定的点及连接这些点的某些边所组成的总体称为"图"。*七桥问题与*四色问题等都是图论问题。图论在计算机科学、运筹学、电子技术、通信科学、系统工程、经济学等方面都有应用。

图灵(Alan Mathison Turing, 1912—1954) 英国数学家、逻辑学家。剑桥大学毕业,美国普林斯顿大学哲学博士。第二次世界大战期间受聘于英国外交部通信处,因设计能破译德军密码的机器而受勋。战后在英国国立物理实验室和曼彻斯特大学从事研究工作。计算机理论和人工智能的奠基人之一。1936年首次设计一种理想的计算机(后称图灵机),并于次年发表论文《论可计算数及其在判定问题上的应用》。1945年起进行自动计算机(ACE)的设计,后在曼彻斯特大学造出了样机(MADAM)。著有《计算机与智能》、《建立在序数上的逻辑系统》等。

图纬 两汉时宣扬神学迷信的图谶和纬书。《文选·蔡邕〈郭有道碑文〉》:"遂考览六经,探综图纬。"李善注:"图,河图也;纬,六经及《孝经》皆有纬也。"夏侯湛《东方朔画赞》:"阴阳图纬之学。"参见"谶纬"。

图画 ❶用线条、色彩描绘出来的形象。齐己《题画鹭鸶兼简孙郎中》诗:"曾向沧江看不真,却因图画见精神。"❷绘画。《汉书·苏武传》:"图画其人于麒麟阁。"❸谋划。《汉书·东方朔传》:"图画安危,揆度得失。"

图拉(Тула) 俄罗斯古城,图拉州首府。在奥卡河(Oka)支流乌帕河(Упа)畔,北距莫斯科180公里。人口54.14万(1992年)。1146年见于史籍,17世纪中叶为铸铁业中心。铁路枢纽。工业以机械制造(收割机、矿山和运输机械)、钢铁、化学、食品加工为主。市内有兵器博物馆(建于1724年)及内城(16世纪建)等古迹。市西南有列夫·托尔斯泰故居纪念馆。

图南 《庄子·逍遥游》:"背负青天,而莫之夭阏者,而后乃今将图南。"意谓大鹏升到高空中,才开始飞向南海。后常用以比喻远大前途。杜甫《泊岳阳城下》诗:"图南未可料,变化有鹍鹏。"

图样 "工程图样"的简称。以画法几何的投影原理为基础,按国家规定的制图标准而绘出的表示物体形状、大小和结构的图。图中并注有必要的有关材料、生产(如施工、检验)、安装、使用和维护等的技术说明与要求。表示机器、仪器、机械设备及其组成部分的图样称为机械图样,有零件工作图和装配图等。

图案 广义指按对某种器物的造型、色彩、纹饰进行工艺处理而事先设计的施工方案所制成之图样的通称。有的器物(如某些木器家具等),除了造型结构,别无装饰纹样,亦属图案范畴(或称"立体图案")。狭义则指器物上的装饰纹样和色彩而言。

图章 *印章的通称。

图董 亦称"图长"。中国旧时农村基层行政组织的半公职人员。在田赋征收实行义图制的地区是义图制经办人。源于明里甲。清南方各省县以下设乡,乡以下设图;乡设乡董,图设图董,总管一乡、一图事务。另有图正,管本图*鱼鳞图册。图下分十庄,每庄有庄首若干人,轮流值年,核收全图田赋,负责汇交粮柜。这些人常利用职权压榨农民。

图赖(1600—1646) 清满洲正黄旗人,瓜尔佳氏。太宗时屡从军攻明宁远和长城以内各地,任议政大臣,参议国政。入关后,从多铎镇压李自成部起义军,攻陷潼关,又南下破扬州,助攻南京。授本旗固山额真,封一等公。顺治三年(1646年)从博洛进兵浙闽,俘南明隆武帝。不久病死金华。

图箓 犹图谶。《后汉书·方术传序》:"王梁、孙咸名应图箓,越登槐鼎之任。"李贤注:"光武以赤伏符文,拜梁为大司空;又以谶文,拜孙咸为大司马。"亦作"图录"。《后汉书·谢夷吾传》:"推考星度,综校图录。"

图谶 即"谶书"。是巫师或方士制作的一种隐语或预言,作为吉凶的符验或征兆。《后汉书·光武帝纪》:"宛人李通等,以图谶说光武云:'刘氏复起,李氏为辅。'"李贤注:"图,河图也;谶,符命之书。谶,验也。言为王者受命之征验也。"参见"谶纬"。

图籍 ❶地图和户籍。《荀子·荣辱》:"循法则度量刑辟图籍。"杨倞注:"图谓模写土地之形,籍谓书其户口之数也。"《汉书·高帝纪上》:"萧何尽收秦丞相府图籍文书。"参见"图书❶"。❷图画书籍。《汉书·天文志上》:"凡天文在图籍昭昭可知者,经星常宿中外官凡百一十八名。"

图瓦卢(Tuvalu) 旧称埃利斯群岛(Ellice)。西太平洋岛国。在南纬5°30′~10°、东经176°~西经179°58′之间。由一列西北-东南向的9个环礁组成。陆地总面积26平方公里。人口1万(1993年),主要为图瓦卢人(属波利尼西亚人种)。通用图瓦卢语和英语。多信基督教新教。首都富纳富提(Funafuti)。热带海洋气候。年降水量3 000毫米左右。1892年起沦为英国殖民地,1916年改为英属吉尔伯特和埃利斯殖民地的一部分。1975年10月从吉尔伯特分出,改用旧名图瓦卢,1978年10月1日宣告独立。渔业资源丰富。主产椰子,还有棕油、芋头、香蕉等。发行邮票是重要的外汇收入。有机场。

图书馆 搜集、整理、收藏和流通文献资料,以供读者进

行学习和参考研究的文化机构。依其服务对象和工作范围，分为公共图书馆、学校图书馆、工厂图书馆、农村图书馆、科学机关图书馆等。是重要的宣传、教育阵地。我国自汉代以来，历代均有以阁、馆、楼、堂、斋、室等为名的公私藏书机构，清末始用"图书馆"之名。

图书编 类书名。明万历间章潢辑。一百二十七卷。汇辑诸书之图，分经义、天文、地理、人道四类，并加说明。其地理、人道二类，多反映明代政治、社会情况。体例与《文献通考》相近，可补史志所未备。

图布人 (Tubu) 也叫"泰达人"。非洲中部跨界民族。分属乍得北部(46 万人)、尼日尔(3 万人)、利比亚(0.7 万人)和苏丹(0.7 万人)四国。约 50 万人(1995 年)。讲蒂布语，属尼罗-撒哈拉语系沙里-尼罗语族。18 世纪后期接受伊斯兰教，但仍持万物有灵信仰。从事农牧业。

图卢兹 (Toulouse) 法国南部工业城市。人口 36.6 万(1990 年)。加龙河纵贯。铁路枢纽，运河通地中海。新兴的航空、航天业中心，还有电子、农业机械等工业。国家宇宙空间研究中心。有法国最大的罗马式教堂，还有创建于 1229 年的图卢兹大学。

图们江 源出吉林省东南中朝边境白头山，东北流到图们以下折向东南流，注入日本海。除下游入海口一小段为朝俄界河外，其余部分均为中朝两国界河。全长 505 公里(中国境内 491 公里)，流域面积约 3.3 万平方公里(中国境内 2.28 万平方公里)。河道弯曲。支流有嘎呀河、珲春河等。图们市以下可通航。

图们泊(泊 pō) 即今吉林东南中朝边境白头山顶的天池。"图们"，满语为万的意思，言为万水之源。松花江发源于此。

图尔库 (Turku) 又称奥布 (Åbo)。芬兰大海港。在西南部波的尼亚湾畔。人口 16.1 万(1994 年)。全国最大造船业基地。工业发达，有纺织、机械、化学、木材加工、烟草等部门。铁路通赫尔辛基。建于公元 8 世纪。芬兰故都。有古亚波城堡、13 世纪建造的教堂。

图佤语 属阿尔泰语系突厥语族。分布在新疆的布尔津、哈巴河、阿勒泰、富蕴四县市。元音分长、短、紧喉三组。有元音和谐律。语法范畴多用附加成分表达。有较多的蒙古语和哈萨克语借词。

图伦碛 古沙漠名。即今新疆塔克拉玛干沙漠。唐贞观九年(公元 635 年)李靖等破吐谷浑，其王伏允"走图伦碛，将托于阗"(《新唐书·吐谷浑传》)，即此。一作突沦川。《旧唐书·契苾何力传》：契苾何力攻吐谷浑，"自选骁兵千余骑，直入突沦川。"

图伯特 清初文献中对西藏及其附近地区的称谓。又作退摆特、土伯特或图白忒，是吐蕃的音变。近代外语中对西藏的称谓如 Tibet, Thebet,Tobut 等即源于此。

图库曼 (Tucumán) 圣米格尔-德图库曼的旧称。

图灵机 一种定义算法的理想机器，由*图灵于 1936 年定义。它对电子计算机的产生有一定影响。直观上，图灵机可以看成一个附有两端无穷的带子的黑箱，带子由联成串的方格组成，黑箱和带子由一指针相联。图灵机只有有穷多个状态和有穷多条指令。计算的每一步中，根据机器所处的状态和指针所指的方格上的符号，指令可决定机器干什么事并转入什么状态。开始计算时，机器处于开始状态，然后一步步地根据指令进行计算，直到无法继续时停止。带上信息即为计算的结果。1939 年图灵把图灵机概念推广为带有外部信息源的图灵机。

图画纸 一种绘图用纸。用漂白化学浆制成。纸质洁白，表面不光滑，摩擦后不易起毛，有较好的耐水性。纸面多呈网点状。供绘制工程画、水彩画、铅笔画及木炭画等用。

图拉真 (Marcus Ulpius Trajanus, 53—117) 古罗马皇帝 (98—117)。生于西班牙。公元 91 年任执政官。97 年由皇帝涅尔瓦 (Nerva,96—98 年在位)收为养子。大力扩张领土。101—106 年攻占达西亚(今罗马尼亚)，所建"纪功柱"今犹存。113 年出征东方，占据亚美尼亚，渡底格里斯河，陷安息(帕提亚)都城忒息丰，抵波斯湾，是为罗马版图最大时期。回军途中死于小亚细亚的西里西亚。

图案印 即"象形印"。

图理琛 (1667—1740) 清满洲正黄旗人，阿额觉罗氏，字瑶圃。监生出身。康熙五十一年(1712 年)以内阁侍读奉命赴土尔扈特。由喀尔喀部出发，经西伯利亚等地前往，往返三年多。回京后，将沿途所见道路、山川、民情、风俗习惯记录下来，编撰成《异域录》二卷。雍正五年(1727 年)，从策凌为副使，与沙俄政府订定《中俄布连斯奇界约》、《中俄恰克图界约》。历任陕西巡抚、吏部侍郎、内阁学士等官，乾隆初以老病辞官。

图斯池 旧湖泊名。一称特穆尔图淖尔。即今吉尔吉斯斯坦境内的伊塞克湖。原属清伊犁将军辖地，见《大清一统志》。后为沙俄割占。

图解法 一种数学近似的计算方法。应用几何作图以解决数学上某种近似计算问题，如用图解法解方程或方程组，以及图解积分、图解微分等。某些复杂的工程计算，应用图解法往往较为简便，其准确程度也常能符合实际要求。

图算法 利用特制的线条进行计算的一种方法。在工程计算中，常可将运算方程或实验结果绘成由若干有标尺的线条所组成的图，称为"算图"或"诺模图"。运算时根据已知条件，从某一线条的一点开始，一次或多次连接其他线条上的点而获得答案。例如，求某物质在一定温度下的粘度时，可在有关算图上用直线连接温度线上的一点和代表该物质的另一点，并引伸这连线使与代表粘度的线条相交，其交点即为所求的粘度。

图瓦卢人 (Tuvaluans) 西太平洋图瓦卢群岛的土著居民。8 000 人(1995 年)。相传其祖先约在 1400 年前自萨摩亚等地迁来。波利尼西亚人的一支。语言属南岛语系波利尼西亚语族。信基督教新教。主要从事农业和渔业，善航海和造船。另有近 2 000 人在瑙鲁和斐济。

图书馆学 研究图书馆事业建设的原理及其工作规律的科学。所研究的内容主要是：图书馆学基本理论；图书馆事业建设；图书馆各项业务工作的内容和方法；图书馆现代化问题；图书馆事业史。它的体系结构大致有四种：(1) 普通图书馆学；(2) 专门图书馆学；(3) 比较图书馆学；(4) 应用图书馆学。我国自西汉始，即有关于图书分类的研究。19 世纪末至 20 世纪初，西方图书馆的思想和模式传入，图书馆学作为一门专门学科开始引起注意并进行研究。20 年代至 30 年代一批有影响的图书馆学译著相继出版。建国后，图书馆学的研究进一步深入，许多高等院校设置图书馆学专业，并出版了许多专著和专业刊物。70 年代后期以来，中国图书馆事业有了与各国同步的发展，图书馆学研究进入新的发展时期。

图兰低地 (Туранская низменность) 亦称图兰平原。

中亚西部的低平原。面积约 150 万平方公里。西、中部海拔 100～200 米，东部 200～300 米。里海东岸卡拉吉耶(Карагие)洼地低于海面 132 米。气候干旱。卡拉库姆、克孜勒库姆等沙漠占大部地区。阿姆河、锡尔河自东南流向西北，注入咸海。有石油和天然气等矿藏。

图式形成 卵和胚胎的基本结构图式(极性、轴性和分节等)的形成过程。果蝇分子发生遗传学研究表明，图式形成是母体基因产物(形态发生原)按一定时空秩序表达和分布的结果。这种分布图式为胚胎细胞提供了按其所处位置起反应的信号，奠定了形态建成的初步格局。

图形后(後)效 一种视觉后效。如让被试在垂直方向注视一条稍许弯曲的线段，数分钟后，这条线段就显得不如原来那么弯曲。这时，若让被试在视野的同一位置上看一条直线，这条直线则呈现出相反方向的弯曲。这种现象称为图形后效。

图利亚拉 (Toliara) 旧名图莱亚尔。马达加斯加港市。在西南端，濒莫桑比克海峡。人口 4.5 万(1983 年)。有肉类加工和轧棉、碾米等工业。输出大米、棉花、剑麻等。有农业试验站和牲畜育种站。公路通塔那那利佛与马哈赞加。

图穷匕见(见 xiàn) 战国时，燕太子丹使荆轲刺秦王，荆轲携樊於期头及燕督亢地图，暗卷匕首于图内，假作献图，至秦王座前，把图展开，"图穷而匕首见"。见《国策·燕策三》。后用以比喻事情发展到最后，真相或本意就完全显露出来。

图坦卡蒙 (Tutenkhamon) 古埃及第十八王朝法老(约前 1361—前 1352)。原名图坦卡顿(Tutenkhaton)。在阿蒙僧侣等旧势力影响下，终止前王(其岳父)*阿蒙霍特普四世的宗教改革，更名为图坦卡蒙，将都城迁回底比斯。其陵墓于 1922 年被发现，内有其金棺、木乃伊和大批艺术珍品，现存开罗博物馆。

图波列夫 (Андрей Николаевич Туполев,1888—1972) 苏联飞机设计师。与儒柯夫斯基一起创建中央流体力学研究院。曾任苏联航空工业管理局总工程师。苏联科学院院士。一生共设计飞机 150 余种，其中有 70 多种投产。

图绘宝鉴 中国画史传著作。元夏文彦编著。文彦字士良，云间(今上海松江)人。五卷。有至正二十五年(1365 年)自序。第一卷为画论，多沿袭前人之说，并叙画迹罕传于世的历代画人姓名；其他四卷，辑载三国吴至元画家小传凡一千二百余人。末附补遗一卷，成于至正二十六年，续补一百余人。明韩昂有《图绘宝鉴续编》一卷，补录明洪武元年至正德十四年(1368—1519)间画家一百余人。明清坊间又增补上述二书刻成《增补图绘宝鉴》八卷。

图莱亚尔 (Tuléar) 图利亚拉的旧称。

图根控制 为直接测图所建立的平面控制和高程控制。一般是在高级控制点间加密以满足测图需要。建立平面控制常用三角测量、导线测量和交会法等方法，建立高程控制常用水准测量和三角高程测量等方法。

图曼尼扬 (Ованес Тадевосович Туманян,1869—1923) 亚美尼亚作家。曾在报社供职。1899 年组织亚美尼亚文学家小组"顶楼"。1912—1921 年任高加索亚美尼亚作家协会主席。作有长诗《洛列齐·萨科》、《马罗》、《阿奴什》、《萨逊的大卫》，短篇小说《山核桃》等。作品多采用民间传说，富于现实主义和人道主义精神。

图像分析 "图像分割"、"图像描述"的统称。

图像分割 按照图像特性划分为若干个各自具有类似属性的区域的过程。

图像处理 改善输入图像质量的处理过程，或为某种目的而改变图像的表现形式。如为了压缩数据而采用编码；为了解释和理解图像而进行特征分析和计算等。按处理手段，分为光学图像处理和数字图像处理。

图像复原 恢复图像因传输而失真的方法。图像经光学、电学系统传递后质量常下降。通过图像复原，可使图像恢复本来面貌。

图像通信 把图像的视觉信息变换成电信号后进行传输，在接收端再把电信号变回图像的通信方式。有电视(活动图像及静止图像)、传真(静止图像)、书写传真等方式。

图像描述 图像各部分的特点及相互关系的描述。一般先要进行图像分割。

图像增强 一种突出原图像中某些特征的图像处理方法。修正图像的反差，强调需要的图像特征，减弱甚至消除不需要的图像特征，达到改善图像的视觉效果，或转变成一种更适合人判读或电子计算机自动判读或分析的形式。可用光学处理或数字处理方法(如边缘增强、密度分割、假彩色合成和多时域影像相减等)实现。

图腾崇拜 原始社会的一种宗教信仰。约发生于氏族公社时期。图腾(totem)系印第安语，意为"属彼亲族"。原始人相信每个氏族都与某种动物、植物或其他自然物有着亲属或其他特殊关系，一般以动物居多。作为氏族图腾的动物(如熊、狼、鹿、鹰、蛇等)，即是该氏族的神圣标志，照例为全族之忌物，禁杀禁食；且举行崇拜仪式，以促进其蕃衍。图腾信仰曾普遍存在于世界各地，在近代某些部落和民族中仍然流行。

图书馆大学 美国佛罗里达州立大学联合其他十所学院组成的一所高等学校。1964 年开始试办。废除课堂教学形式而代之以阅读图书为基础的独立研究。学习集中在图书馆进行，馆内附设广播室、会议室、讨论厅、体育馆等。

图尔卡纳人 (Turkana) 东非的民族。系尼洛特人南支。约 38 万人(1995 年)。分布在肯尼亚北部(36 万人)和埃塞俄比亚东南部(1 万人)。语言属尼罗-撒哈拉语系沙里-尼罗语族。持万物有灵信仰。17 世纪前自尼罗河上游迁入今住地。为游牧民族，逐水草而居，饲养骆驼、绵羊和山羊。部分人在图尔卡纳湖畔以渔猎为生。

图尔卡纳湖 (Turkana Lake) 旧名鲁道夫湖。在肯尼亚西北部，北接埃塞俄比亚。由断层陷落而成。湖面海拔 375 米，西北-东南长 256 公里，东西宽 50～60 公里，面积 6 405 平方公里。最深 73 米。湖周多火山。有奥莫河(Omo)等注入。是内陆湖，湖水微咸，尚可饮用。

图尔西奥斯 (Froilán Turcios, 1875—1943) 洪都拉斯诗人、小说家。曾任内政部长和外交部长。创办和主编多种报纸和文学杂志。作品有诗文集《蝴蝶》、《秋叶》，诗集《扁桃花》、《呼啸的森林》，长篇小说《吸血鬼》和短篇小说集《爱情与死亡的故事》等。

图阿马西纳 (Toamasina) 旧名塔马塔夫。马达加斯加最大海港。在东北部，濒印度洋。人口 7.6 万(1984 年)。始建于 19 世纪初。有大型炼油、水泥和纸浆厂，还有肉类加工、汽车装配、制糖等工业。现代化港口，全国一半以上对外贸易经此。铁路通首都塔那那利佛。

图阿雷格人 (Touareg) 柏柏尔人的一支。系跨界游牧民族之一。约 134 万人(1995 年)。分布在西非马里(68

万)、布基纳法索(34 万)、尼日尔(27 万),以及北非的阿尔及利亚(3 万)和利比亚(2.5 万)。语言属闪含语系柏柏尔语族;有文字。信伊斯兰教。主要从事游牧。不少人受雇于撒哈拉油田。

图画见闻志 中国画史著作。北宋郭若虚著。六卷。若虚太原(今属山西)人,熙宁三年(1070 年)官供备库使,曾使辽。此书系续唐张彦远《历代名画记》。第一卷《叙论》,论述绘画的规鉴作用、表现不同人物神貌和物象特征的制作楷模,用笔得失以及"版"(板)、"刻"、"结"三病等;并阐述五代北宋初李成、关仝、范宽三家山水和黄筌、徐熙两家花鸟画派的渊源和特点;兼从画科盛衰论古今优劣等,颇有卓见。第二至第四卷为《纪艺》,载唐会昌元年(公元 841 年)后至北宋熙宁七年间画家二百八十余人的小传,有评论。其中著名画家仍有缺遗。末二卷为《故事拾遗》和《近事》,专录画坛遗闻轶事。是中国古代画史的重要著作。

图画展览会 钢琴套曲。俄国作曲家穆索尔斯基作于 1874 年。为其亡友、建筑师哈特曼 (Victor Hartman, 1842—1873) 的画展而作。共十曲,并以起前奏、间奏作用的漫步主题段落相联接。每曲以原画标题为曲名: (1) 侏儒,(2) 古堡,(3) 杜依勒里宫花园,(4) 牛车,(5) 鸟雏的舞蹈,(6) 两个犹太人,(7) 里摩日市场,(8) 墓穴,(9) 鸡脚上的小屋,(10) 基辅大门。为 19 世纪俄国最富独创性的钢琴名作之一。1922 年法国作曲家拉威尔据此改编成管弦乐曲,为著名配器版本。

图图伊拉岛 (Tutuila Island) 南太平洋美属萨摩亚的主岛。陆地面积 135 平方公里。人口约 3 万,主要是波利尼西亚人。南岸的帕果帕果是美属萨摩亚首府。岛上山地盘亘,最高点马塔福峰 (Matafao) 海拔 653 米。富森林。西南有大型飞机场。

图弥三菩扎 又译通密繖布喇或端美三布扎。藏族学者。据藏族史书记载: 公元 7 世纪时吐蕃赞普弃宗弄赞(松赞干布)派往印度留学,学成返藏后,参照梵文字体创制了藏文。著有《三十颂》、《性入法》、《通密谷风声论》等八部语法著作,并翻译佛经 20 多种。

图萨鲁克齐 蒙古语音译,意为"协理台吉"。清蒙古官职名。辅佐札萨克掌管全旗事务。由旗札萨克会同盟长在闲散王公以下、台吉以上贵族中保举。

图像显示器 利用阴极射线管等器件将计算机的处理结果,以数字、文字、曲线或图形的形式显示出来的装置。可配合光笔、键盘、触摸屏等,作为人与计算机联系的有效工具。此外,固体显示、激光显示、液晶显示、场致发光显示和等离子显示等技术已逐渐推广应用。

图像数字化 对遥感图像采样和量化,将原来模拟方式的信息转换成数字形式信息的技术。是电子计算机图像处理的基础。数字图像可从放置在飞行器中的数字扫描式传感器产生,也可对已有的图像模数转换。各种图形和影像的数字化用数字化器(电子扫描器、电子光学扫描器、固体阵列式数字化器等)进行。使用时,数字化器每隔一定时间或一定距离自动对图像采样一次。二维数字化器只记录图像各点坐标值;三维数字化器附加该点坐标点指标值。它能将图像输入电子计算机实时处理,也可存贮磁盘中或建立数据库,以备使用。

图像数据库 存贮在计算机内一定格式的与图像有关的数据集合。包括图像特征、图像内某一对象的意义、图像间的逻辑关系等。与事务数据库不同,图像数据库为用户提供的是图像位置和灰度等特征数据,并提供图像数据的检索、处理方法等。

图霍尔斯基 (Kurt Tucholsky, 1890—1935) 德国作家、政论家。1914 年获法学博士学位。曾主编《柏林日报》副刊,后在巴黎任记者。纳粹执政后国籍被褫夺,著作被查禁、焚毁。绝望中自杀于瑞典。作品嘲讽沙文主义、军国主义、官僚政治以及小市民习气等。主要有诗篇《红色旋律》、《觉醒吧,德意志!》,小说《莱茵斯贝格》、《格里斯普霍尔姆宫》,散文集《五马力》等。

图帕克·阿马鲁 ❶图帕克·阿马鲁一世 (Túpac Amaru I, 约 1544—1572)。秘鲁印加王朝末代国君 (1570—1572)。据守库斯科东北山区坚持抵抗西班牙殖民者。后被捕遇害。❷即"孔多尔坎基"。

图哈切夫斯基 (Михаил Николаевич Тухачевский, 1893—1937) 苏联陆军将领。十月革命后加入布尔什维克党并参加红军。苏俄国内战争时期任高加索战线、西部战线司令。1925 年任红军参谋长。1931 年任革命军事委员会副主席。1935 年获苏联元帅衔。1936 年起任第一副国防人民委员兼军训部部长。次年在"肃反运动"中被处决。1957 年恢复名誉。其军事理论著作汇编成《图哈切夫斯基选集》。

图格拉克王朝 印度德里苏丹国第三个王朝 (1321—1414)。吉亚斯-乌德-丁·图格拉克 (Ghiyās-ud-Dīn Tughluq, ?—1325) 创建。其子穆罕默德·图格拉克 (Muhammad Tughluq,1325—1351 年在位)时,赋税繁重引起人民反抗,地方势力亦割据称雄。1398 年帖木儿一度攻占德里,王朝转衰。后为赛义德王朝所代替。

图特摩斯三世(Thutmose III 或 Thothmes III) 古埃及第十八王朝法老(约前 1504—前 1450)。父图特摩斯二世死后,以幼龄继位。实际上由女王*哈特舍普苏执政。约前 1482 年女王死,始亲政。多次发动对外侵略战争,埃及版图北达叙利亚北部,南达尼罗河第四瀑布,成为军事强国(亦称帝国)。

图章印文检验 以解决同一认定问题为目的,对文书上的图章印文所作的检验。是辨别文书真伪的重要手段。刻有机关、企业事业单位、社会团体名称的公章和刻有个人姓名的私章统称图章;图章上的文字用印泥印在文书上,称为印文。伪造的印文,或者用假图章印上,或者不用图章而直接伪造。通过检验,可以认定印文是否出自图章以及图章的真伪。

图森·路维杜尔 (François Dominique Toussaint L'Ouverture,1743—1803) 一译杜桑·卢韦杜尔。海地革命领袖。黑奴出身。1791 年领导黑奴起义,打败法国殖民者并驱逐西班牙、英国侵略军,控制全岛。1801 年宣布海地自治,任终身执政。颁布宪法,废除奴隶制度。1802 年在谈判时被法国殖民者诱捕,翌年死于法国狱中。

图像几何校正(几 jǐ,校 jiào) 对遥感图像的几何畸变进行几何校正的过程。几何畸变有两类: (1) 由于遥感探测仪器自身性能引起的畸变,包括比例尺畸变、歪斜畸变、中心移动畸变、扫描非线性畸变、辐射状畸变和正交畸变等。(2) 由于运载工具(飞机或卫星)的飞行姿态和目标物所引起的畸变,前者包括运载工具飞行姿态倾斜而引起的投影畸变和由于高度变化而引起的比例尺误差;后者包括地形起伏和地球曲率引起的畸变。通常利用电子计算机和光学仪器进行几何校正。其原理是把一幅畸变的图像元素

从原有坐标经过一定的变换，转变到另一幅正确的图像坐标中去。图像几何校正还包括加绘坐标网格、对多谱段图像的配准和把某种投影所得的遥感图像变换成地图投影。

图像正交变换 将一幅数字图像看作是一个矩阵，像素即为矩阵中的元素，对矩阵进行的正交变换。

图像处理系统 具有图像变换、复原、增强、分析等功能的整套设备。分两种：(1) 光学图像处理系统。由许多光学和电子部件构成。(2) 数字图像处理系统。由一系列计算机硬件(中央处理机、图像处理机和绘图机等)和软件系统(一系列图像处理程序)构成。在遥感、医学、工业和军事等方面广泛应用。

图像线性预测 为估计未知像素的灰度，根据图像的某些统计特性，利用周围的某些已知像素的灰度，进行加权线性相加，作为未知像素灰度的处理过程。通常用于图像数据压缩中。

图形扫描输入器 用顺序扫描来检测图形或文字信息，并将之转换成相应的数字或模拟信号的装置。用作自动识别文字、图形、图像等的图形扫描输入器有平板式和手持式两类。前者由光源、扫描头及其驱动装置、光学系统以及光电转换、模数转换等部分组成，用以自动实现对图形信息的扫描过程。后者则需要操作者在待输入的图形或文字上移动扫描器才能完成扫描过程。

图们江中韩界务条款 通称《间岛协约》。1907 年(清光绪三十三年)日本制造所谓"间岛问题"(当时朝鲜称中国图们江北岸的江东滩为"间岛")，蓄意侵占中国吉林省延吉地区，于 1909 年(宣统元年)强迫清政府订立此约。9 月 4 日由清外务部尚书会办大臣梁敦彦与日本驻华公使伊集院彦吉 (1864—1924) 在北京签订。主要内容为：以图们江为中朝两国国界；允许日本在龙井等地设立领事馆或领事分馆；承认日本享有领事裁判权和吉会铁路的修筑权。

6

囿 (yòu 又) ❶古代帝王畜养禽兽的园林。《诗·大雅·灵台》："王在灵囿，麀鹿攸伏。"汉以后也称苑。❷菜园。《大戴礼记·夏小正》："囿有见韭。"孔广森补注："有墙曰囿；见，始生也。"❸借指事物萃集之处。司马相如《上林赋》："游于六艺之囿。"❹拘泥；局限。如：囿于成见。《庄子·徐无鬼》："皆囿于物者也。"

囹 (guó 国) 同"国"。《正字通·口部》："囹，同'国'。唐武后作'囹'。"

7

圃 (pǔ 普) ❶种植蔬菜、花果或苗木的土地。周围常无垣篱。如：菜圃；苗圃。《周礼·天官·大宰》："园圃，毓(育)草木。"郑玄注："树果蓏曰圃，园其樊也。"也泛指园地。《左传·哀公十五年》："舍于孔氏之外圃。"杜预注："圃，园。"❷种植园圃的人。《论语·子路》："吾不如老圃。"

圃田 中国旧时栽种蔬果的园地。

圃田泽 古泽名。一作甫田泽。《周礼·职方》：豫州"其泽薮曰圃田"。《尔雅·释地》："郑有圃田"。春秋时又名原圃，战国时又名囿中。在今河南中牟西，对古黄河下游及鸿沟水系的水量，有调节作用。北朝时，泽面东西四十里许，南北二十里许(《水经·渠水注》)。宋以后渐淤废。

圄 (yǔ 宇) ❶见"囹圄"。❷囚禁。《左传·宣公四年》："圉伯嬴于辽阳而杀之。"

圈 ㊀(hùn 混) ❶通作"溷"。厕所。❷猪圈。《汉书·五行志中之下》："豕出圈。"

㊁(huàn 换) 通"豢"。见"圈腴"。

圈腴 (huàn—) 猪、犬的肠。《礼记·少仪》："君子不食圈腴。"孔颖达疏："圈，猪、犬也；腴，猪、犬肠也。"陆德明释文："圈与豢同。"

圆〔圓〕(yuán) ❶在平面上，和定点有定距离的动点的轨迹。定点称为圆心，定距离称为圆的半径。有时也称轨迹所围的部分为圆，而称轨迹为圆周，称连结圆心与圆周上一点的线段为半径。圆周的一部分称为圆弧，小于半圆周的圆弧称为劣弧，大于半圆周的称为优弧。连结圆周上两点的直线段称为弦，过圆心的弦称为圆的直径，直径长为半径的两倍。半径为 r 的圆的周长为 $2\pi r$，面积等于 πr^2，π 是圆周率。❷古人以为天圆地方，故以为天的代称。《淮南子·本经训》："戴圆履方。"❸丰满，饱满。《吕氏春秋·审时》："其粟圆而薄糠。"高诱注："圆，丰满也。"❹圆满；完整。如：自圆其说；破镜重圆。❺宛转；滑利。汤显祖《牡丹亭·惊梦》："呖呖莺歌溜的圆。"❻运转无穷。《易·系辞上》："蓍之德，圆而神。"❼通"原"。推详。如：圆梦。❽简写作"元"。中国货币单位。人民币 1 圆等于 10 角或 100 分。

圆仁 (793—864) 日本佛教天台宗第三代座主。俗姓壬生氏，下野(今栃木县)人。十五岁师从*最澄学法，最澄卒后专修苦行。承和五年(公元 838 年)来中国，从各地高僧学显密二教。归国后于比叡山设灌顶台，建总持院，弘传密教和天台教义，并在"常行三昧堂"提倡净土念佛法门，弘扬大乘戒律，使日本天台宗获得很大发展。清和天皇赐为慈觉大师。著有《金刚顶经疏》、《苏悉地经略疏》、《显扬大戒论》等；其《入唐求法巡礼行记》(四卷)，是研究中国唐代宗教和社会的史料。

圆号 亦称"法国号"。铜管乐器。管身圈成圆形，号嘴形似漏斗。初无活塞装置，称"自然圆号"，19 世纪 30 年代后流行"活塞圆号"。演奏时用左手按键；如将右手插入喇叭口，可减弱音量，并造成音色变化，称"阻塞音"。现今常见的圆号有：F 调圆号、F-B♭ 双调圆号及 F-B♭-A 三调圆号三种。三调圆号与双调圆号构造基本相同，唯前者多一可使音高降低半音的第五活塞，故当此活塞和第四活塞同时按下时即可改为 A 调。但通常第五活塞并不与第四活塞同时使用，而仅单独用来调整吹奏阻塞音时因嘴唇用力、管口容积变小而升高的音高。

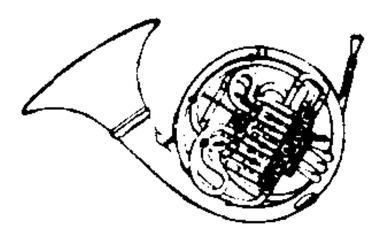

圆 号

圆台 正圆锥被两个垂直于轴的平面所截的部分。截面称为"底面"，底面间的距离称为"高"。设 S_1 和 S_2 为圆台两底的面积，h 为它的高，则其体积是：

$$V=\frac{h}{3}(S_1+S_2+\sqrt{S_1S_2}).$$

圆场 (—chǎng) ❶戏曲表演的一种程式动作。剧中人在舞台上按规定的圆形路线绕行。或称为走圆场、跑圆场。根据路线的长短和方向，又分为大圆场、小圆场、正圆场、反圆场等。一般表示地点的转换，例如京剧《三岔口》任堂惠出场走圆场至店房即是。❷从中周旋以打破僵局。如：打圆场。

圆图 ❶分析交流电路的一种图解法。当外施电压不变，电路的一个参数(电阻、电感、电容或频率)变动时，电路中部分电压和电流向量末端的变动轨迹往往是一个圆。利用圆图可以分析异步电机、同步电机、变压器、输电线等的

工作情况。❷"史密斯圆图"的简称。表示高频传输线的驻波与阻抗间的关系。使用此图可以解算高频传输线和波导的一些问题。

圆规 绘圆用的绘图工具。有两股，上端铰接，下端可随意分开或合拢，以调整所绘圆或圆弧半径的大小。一股末端为针尖，绘圆时插在圆心所在位置；另一股末端可装入绘铅笔线或墨线的脚，绕针尖转动此脚，即可绘出圆或圆弧。有的圆规可在股中关节处接装延伸杆，以画出较大的圆。还有画更大的圆或圆弧的梁规，画小圆的弹簧小圆规以及针尖脚可上下移动的活心小圆规等。

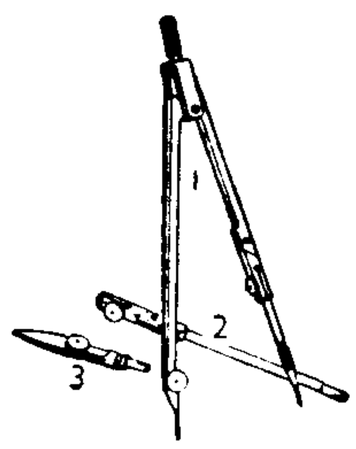

圆 规
1. 圆规 2. 延伸杆 3. 墨线脚

圆柏 即"桧❶"。

圆柱 以矩形的一边所在的直线为旋转轴，其余各边旋转一周所得到的几何体。称平面部分为"底面"，曲面部分为"侧面"，底面间的距离称"高"。当两底面中心的连线垂直于底面时，称"正圆柱"。正圆柱的侧面积等于底的周长乘高，体积等于底面积乘高。

圆度 又称"磨圆度"。碎屑岩中碎屑颗粒的原始棱角在沉积前的搬运过程中被磨蚀圆化的程度。通常分为棱角状、次棱角状、次圆状、圆状和极圆状。颗粒大、硬度小和搬运距离远的比颗粒小、硬度大和搬运距离近的易于磨圆；风搬运的比水搬运的圆度好。参见"球度"。

圆宰 天。古代以为天形圆而又能主宰万物，故称。《旧唐书·音乐志三》："有赫圆宰，深仁曲成。"

圆通 ❶谓通达事理。《左传·昭公十四年》"犹义也夫"孔颖达疏："义者，于事合宜，所为得理；直者，唯无阿曲，未能圆通。"一般指为人处事灵活随和，不固执拘泥。《梁书·陶弘景传》："弘景为人，圆通谦谨。"❷佛家语。圆，无偏缺；通，无障碍。《楞严经》卷二十二："阿难及诸大众，蒙佛开示，慧觉圆通，得无疑惑。"

圆梦 亦称"占梦"。迷信的一种。通过对梦境的神秘主义发挥来推测吉凶。

圆寂 译自梵语 Parinirvāna(般涅槃)，亦译"入灭"。即"涅槃"。

圆瑛(1878—1953) 中国佛教学者、僧人。本姓吴，法名宏悟，福建古田人。十九岁出家。初从常州天宁寺治开、宁波天童寺寄禅参禅，继从通智、谛闲等学教，尤致力《楞严经》的研究。曾任宁波天童、福州涌泉、雪峰及南洋槟城极乐诸名刹住持，并从事讲经说法。1929 年与太虚共同发起成立中国佛教会，被推为会长，蝉联七届。1945 年创办圆明楞严专宗学院。1953 年中国佛教协会成立，被选为首任会长。著有《楞严经讲义》、《大乘起信论讲义》等。

圆锥 见"圆锥面"。

圆满 谓事物十分完满，无所欠缺。《宋史·天竺国传》："福慧圆满，寿命延长。"也称佛事完毕。如：功德圆满。

圆融 圆满融通。《楞严经》卷十七："如来观地、水、火、风，本性圆融，周遍法界，湛然常住。"

圆雕 不附着在任何背景上，可以从各种角度观赏的，完全立体的雕塑。

圆鲹 俗称"巴浪"、"池鱼"。硬骨鱼纲，鲹科。体呈纺锤形，稍侧扁，长约 30 厘米。青灰色，鳃盖后上角有一黑斑。眼被脂睑。第二背鳍和臀鳍后方各有一游离小鳍。侧线后部具棱鳞。为暖水性中上层鱼类，洄游性显著，游泳迅速，喜结群，有趋光性。分布于印度洋、太平洋，印度尼西亚、菲律宾、中国和日本沿海都有，为世界重要经济鱼类之一。常见的有蓝圆鲹(*Decapterus maruadsi*)和颌圆鲹(*D. lajang*)等。

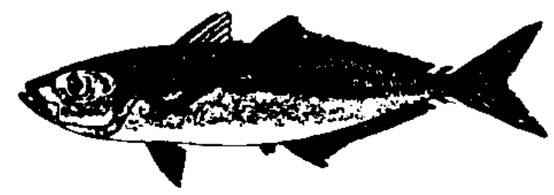
蓝圆鲹

圆口纲(Cyclostomata) 脊椎动物亚门中最原始的一纲。中、小型的鱼形动物，栖息海水和淡水中。体呈鳗形。无颌，口呈漏斗状，具角质牙。鼻孔一个。鳃呈囊状。无胸鳍和腹鳍。无鳞。骨骼为软骨，脊椎不发达。心脏具一心耳和一心室。营寄生或半寄生生活。现存的种类不多，例如七鳃鳗、副盲鳗和粘盲鳗。

圆心角 连接圆心和圆弧两端点的线段(半径)对这圆弧所张的角。

圆网蛛(*Aranea*) 也称"园蛛"。蛛形纲，园蛛科。常见的为"大腹园蛛"(*A. ventricosa*)，雌蛛体长约 3 厘米，暗褐色。腹部很大，足上多刚毛。网大型，呈车轮状。通常傍晚在檐前、墙角等处张网，捕食昆虫。

圆足布 见"布币"。

圆佛教 韩国新兴宗教。1916 年由朴重彬(1891—1943)在伊里地区创立。初名"佛法研究会"。1943 年改今名，并将朴氏《正典》和《大宗经》合并为《圆佛教教典》，作为基本经典。崇拜物为一黑圈(白底)，即一圆，象征佛的法身。认为一切事物皆依一圆根本法而存在，万物存在于圆内，又存在于圆外，圆高于一切。其最高宗旨是法身佛一圆相。主张佛教现代化、生活化，废除传统佛教的施主、化缘、供佛等制度。美国、日本等地有分支机构。

圆规座 南天星座之一。中心位置：赤经 14 时 50 分，赤纬−64°。见"星座"附图三。有 3 等星 1 颗，4 等星 4 颗，其余星都微弱。

圆明园 清代名园之一。遗址在北京海淀附近。始建于康熙四十八年(1709 年)。为环绕福海的圆明、万春、长春三园的总称。周约十余公里。凿湖堆山，种植奇花异木，罗列国内外名胜四十景，有建筑物一百四十五处。其中除具有独创形式的庭园建筑外，长春园中还有海晏堂、远瀛观等西洋风格的建筑群。并利用长廊、墙垣、桥梁与自然景物相联系。艺术价值甚高，被誉为"万园之园"。1860 年(咸丰十年)英法联军劫掠园中珍物，并纵火焚毁。1983 年北京市人民政府集资修理，万春园、福海、万花阵(欧式迷宫)等次第恢复，定名"圆明园遗址公园"。

圆周角 连接圆周上一点到圆弧两端点的弦对这圆弧所张的角。

圆周率(率 lǜ) 圆周的长同它直径的比值。是一个常数，用希腊字母 π 表示：

$$\pi = 3.141\ 592\ 653\ 589\ 793\ 238\ 46\cdots$$

它是一个无理数，又是超越数。我国南北朝祖冲之计算 π 的近似值，得到 π 的"约率"22/7，"密率"355/113。

圆度仪 一种测量零件回转表面(轴、孔或球面)圆度的精密仪器。测量时，测量头与工件表面接触，仪器的回转部分(工作台或主轴)旋转一周。因回转部分的支承轴承精度极高，故回转时测量头对被测表面将产生一高精度的圆轨迹。被测表面的不圆使测量头发生偏移，转变为电信号，再经放大，可自动记录在圆形记录纸上，直接读出各部分的圆

度，供评定精度与工艺分析之用。广泛用于精密轴承、机床及仪器制造工业中。

圆首刀 亦称"直刀"、"平首刀"。中国古铜币。刀币的一种。刀首平圆，体型较直，刀身肉薄而有弹力。刀上文字有两种：一是白人(柏人)，一是甘丹(邯郸)。流通于战国时期的赵国。每枚重10～14克。

圆圆曲(曲qǔ) 长篇叙事诗名。清吴伟业作。全诗叙写明末歌妓陈圆圆与明将吴三桂聚散离合的故事，从侧面反映出明清之际动乱的社会面貌。对吴三桂的降清有所嘲讽，然对其当时处境又颇同情。文辞华美，音节和谐，形式上受到《长恨歌》等的影响。

圆袜机 生产袜子的一种机器。因袜统成圆筒状，故名。分单针筒圆袜机和双针筒圆袜机两类。前者用舌针编织；后者用双头舌针编织。一般圆袜机上织成的袜子的袜头是开口的，需在缝袜头机上进行缝合才成完整的袜子。全自动圆袜机可在机上将袜头自动缝合。

圆颅党 英国资产阶级革命时期反对王权的清教徒集团。成员包括新贵族、中小资产阶级、农民和手工业者。服饰多从平民，不戴假发，修剪短发，故名。其反对派为*骑士党。

圆盘耙 一种农业耕作机具。主要工作部件定距串装在水平轴上的凹面圆耙中。耙片回转面与前进方向的偏角可调节，偏角大，入土深，碎土、翻土效果好，但工作阻力也增加。耙片有全圆刃和缺口刃两种，后者作用更强，多用于中型或重型耙，重型耙也可用于耕地。用于犁耕后松碎土壤、平整地面、除草、收后地浅耕灭茬等。

圆盘犁 工作部件为球面圆盘的犁。工作时，圆盘滚动，其回转面与前进方向呈10°～30°偏角，进行切土、翻土、碎土和切断根茬，适用于干燥、砂砾、粘湿、多草地。加装播种施肥装置可进行耕、播、施肥联合作业。

圆锥面 圆周上动点与圆所在平面外一定点的连线所构成的曲面。定点称为"顶点"。一个平面与圆锥面所围成的立体称为"圆锥"；平面部分是它的底面，锥面部分是它的侧面，圆锥的顶点到底面的距离是它的高。圆锥的体积等于它的底面积乘高的三分之一。当顶点到底面圆心的连线垂直于底面时，圆锥称为"正圆锥"，连线称为轴。

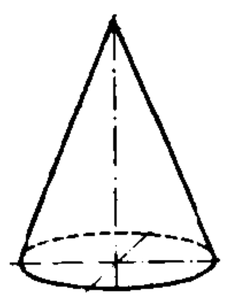
圆锥面

圆舞曲(曲qǔ) 即"华尔兹"。

圆网印花 筛网印花方法之一。由无接缝的圆筒形金属镍网用感光法制成花版。印花时色浆通过自动加浆机从镍网内部刮刀架管喂入，由刮刀或磁辊压印到织物上。一个花筒印一种颜色，一般可印6～20套色。此法兼有滚筒印花和平网印花的特点，自动化程度高，操作方便，劳动强度低。其产品风格接近于平网印花，生产效率高，接近滚筒印花的水平。

圆弧齿轮 齿的轮廓为圆弧形的齿轮。两圆弧齿轮啮合传动时，齿间呈点接触。圆弧齿轮的承载能力比规格类同的渐开线齿轮为高。

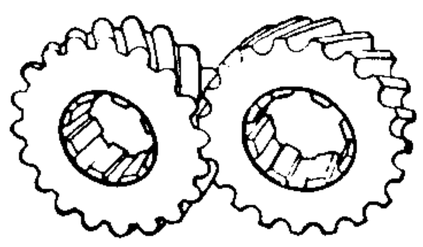
圆弧齿轮

圆型织机 用两只以上梭子同时作连续圆周运动以进行织造的织机。其织物一般为筒形。织造时噪声小、动力省、生产率高。适用于制织丙纶袋、麻袋和消防水带等。

圆柱投影 以圆柱面为承影面的投影。用数学方法将地球面上的经纬线转换到一个与地球相切或相割的圆柱面上。按圆柱面相对于地球的位置分有正轴圆柱投影、横轴圆柱投影和斜轴圆柱投影。圆柱轴与地球自转轴重合时为正轴圆柱投影。其纬线投影为平行直线，经线投影为与纬线垂直、间距与相应经差成正比的平行直线。常用于低纬度沿赤道方向延伸地区的地图、世界地图等。

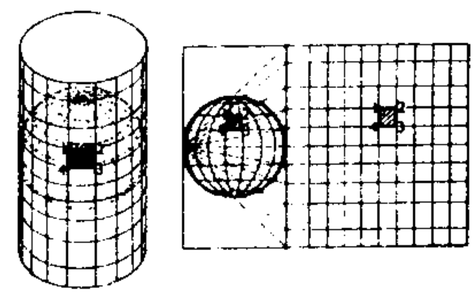
圆柱投影

圆唇元音 由双唇收圆而构成的一类元音。发音时双唇收敛成圆形，如u[u]、ü[y]、o[o]等。

圆桌会议 在举行国际或国内政治谈判时，为避免席次争执、表示与会各方地位平等，参加各方围圆桌而坐，或用方桌但仍摆成圆形。这种会议形式称圆桌会议。

圆颅方趾 《淮南子·精神训》："故头之圆也象天，足之方也象地。"后以"圆颅方趾"指人类。亦作"方趾圆颅"。《南史·陈高祖纪》："茫茫宇宙，惔惔黎元，方趾圆颅，万不遗一。"

圆凿方枘 《楚辞·九辩》："圜凿而方枘兮，吾固知其鉏铻而难入。"圜，同"圆"。谓圆榫眼、方榫头，不相配合。因以"圆凿方枘"比喻两不相合或两不相容。亦作"方凿圆枘"。孔颖达《春秋正义序》："然杂取《公羊》、《穀梁》以释《左氏》，此乃以冠双屦，将丝综麻，方凿圆枘，其可入乎？"

圆锥小麦(*Triticum turgidum*) 俗称"蓝麦"、"大蓝麦"。禾本科。四倍体小麦中的一个栽培种。植株较高大，抽穗前全株呈蓝绿色，秆、叶、穗常被蜡粉。穗大，长芒，近正方形，少数类型侧面较正面宽，有分枝形和不分枝形两种。种子大，圆形或卵圆形，粉质。春性、晚熟，抗寒力强。中国新疆、云南、四川、湖北、河南、山东、安徽等地曾有少量栽培。

圆锥曲线 从顶点向两侧伸长的两叶圆锥面和任一平面相交而成的曲线。当截面不过顶点时，曲线是椭圆、双曲线或抛物线。当截面过顶点时，曲线退缩为一点或一对直线。在直角坐标系下，这些曲线的方程是x、y的二次方程，故亦称"二次曲线"。

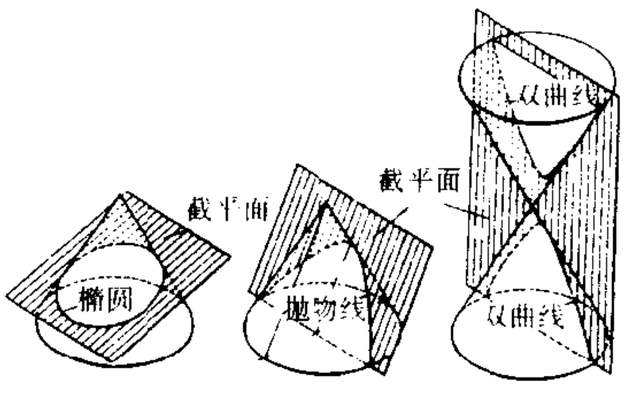

圆锥曲线

圆锥投影 以圆锥面为承影面的投影。用数学方法将地球表面的经纬线转换到一个与地球相切或相割的圆锥面上。按圆锥面相对于地球位置分有正轴圆锥投影、横轴圆锥投影和斜轴圆锥投影。圆锥轴与地球自转轴重合时为正轴圆锥投影。其纬线为同心圆弧，经线为圆的半径，经线间的夹角与相应的经差成正比。多用于中纬度东西方向延伸地区的地图。

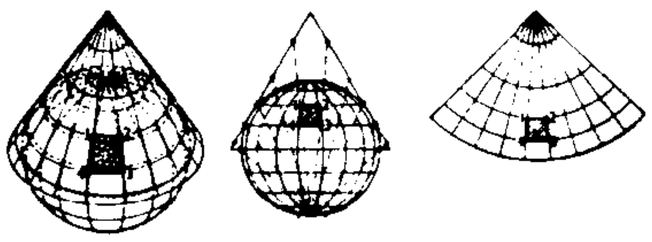
圆锥投影

圆翳内障 中医学病名。一种瞳神内出现圆形银白翳障而致视力障碍的眼病。多发于四十岁以上者。因肝肾两亏，或脾胃虚衰，精血不能上荣于目所致。见视物模糊、瞳

色(晶状体)浑浊,晚期则瞳色全面呈乳白色,视力高度减退或丧失。治宜补养肝肾为主,晚期内障成熟、光定位好的,可做针拨内障或内障摘出术。本病包括老年性白内障。

圆型梳绵机 亦称"圆梳机"。绢纺工程中制绵用的机器。主要由一装有若干车板的锡林和前后两个包有弹性针布的梳理滚筒组成。来自切绵机的杆绵嵌入锡林的车板内,绵的一端露出车板之外。随着锡林慢速回转,前后两个梳理滚筒先对纤维露出的一端进行梳理,然后将梳理过的一端嵌入车板,再对另一端进行梳理,从而除去短纤维和杂质,使纤维伸直平行。两端都经过梳理的杆绵即为精绵。

圆盖阴石蕨 (*Humata tyermanni*) 蕨类植物,骨碎补科。附生常绿植物。形与*骨碎补相似,唯孢子囊群盖圆形,仅基部着生裂片上。通常附生于岩石上或树干上,广布于中国东南和西南各地。根状茎干后称"石蚕",新鲜时称"鲜石蚕",均入药,有祛风除湿、清热解毒、利尿通淋之效。

圆内接多边形 顺次连接圆周上若干个点所成的多边形。称这圆为多边形的"外接圆"。

圆外切多边形 各边都和同一圆相切的多边形。称这圆为多边形的"内切圆"。

圆压式印刷机 一类常见的印刷机型。印版版台为平面形,压印部分为圆筒形,压印时,印版与筒面仅有局部接触。如一回转、二回转、间歇回转、反复回转式的凸印机,及石印机和雕刻凹版印刷机等。适用于大幅纸张的印刷,但因版台往复或间歇运动,故速度受到限制。

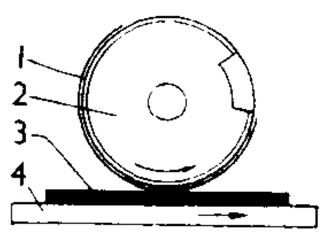

圆压式压印示意图
1. 纸张 2. 压印滚筒 3. 印版 4. 版台

圆形轨道速度 即"第一宇宙速度"。见"宇宙速度"。

7 **圁** (yín 银) 古水名。见"圁水"。

圁水 古水名。即今陕西北部秃尾河。一说为窟野河。先秦至元均称圁水。《史记·匈奴列传》:"晋文公攘戎翟,居于河西圁、洛之间"。

8 **圊** (qīng 青) 厕所。《新唐书·高骈传》:"突将乱,乘门以入,骈匿于圊,求不得。"见"圊溷"。

圊溷 厕所。《三国志·蜀志·诸葛亮传评》裴松之注引《袁子》:"所至营垒、井灶、圊溷、藩篱、障塞,皆应绳墨。"

圉 (yǔ 语) ❶囹圄,牢狱。见"囹圄"、"囹圄"。❷抵御;阻挡。《庄子·缮性》:"其来不可圉。"陆德明释文:"圉,本又作御(禦)。"❸边疆。《左传·隐公十一年》:"亦聊以固吾圉也。"❹养马。《左传·哀公十四年》:"圉马于成。"也指养马的奴隶。春秋时作为"人有十等"以下的等级。《左传·昭公七年》:"马有圉,牛有牧。"❺通"敔"。乐器名,形如伏虎。《诗·周颂·有瞽》:"鞉磬柷圉。"

圉人 ❶官名,《周礼》夏官的属官。掌养马刍牧之事。《礼记·檀弓上》:"圉人浴马。"❷指圉人所属的奴隶。《左传·定公八年》:"孟氏选圉人之壮者三百人,以为公期筑室于门外。"《左传·襄公二十八年》:"陈氏、鲍氏之圉人为优。"杜预注:"优,俳。"

圉圉 困而未舒貌。《孟子·万章上》:"始舍之,圉圉焉,少则洋洋焉。"赵岐注:"圉圉,鱼在水羸劣之貌。洋洋,舒缓摇尾之貌。"

國 "国"的繁体字。

圖 "囮"的繁体字。

圈 ㊀(quān) ❶圆圈。❷以圆圈作记号。如:加圈;圈点。❸活动的范围。如:势力圈。❹划界;围住。如:圈地。❺通"棬"。《礼记·玉藻》:"母没而杯圈不能饮焉。"

㊁(juàn 倦) ❶畜栏。如:羊圈;猪圈。❷姓。汉代有圈称。

㊂(juān) 把禽畜关在栅栏里。张衡《西京赋》:"鼻赤象,圈巨狿。"

㊃(juǎn) 转。《礼记·玉藻》:"圈豚行不举足。"孔颖达疏:"圈,转也。豚,循也。言徐趋法曳转足循地而行也。"

圈地 ❶见"圈地令"。❷见"圈地运动"。

圈牢 (juàn—) 饲养家畜的地方。曹植《求自试表》:"此徒圈牢之养物,非臣之所志也。"

圈点 旧时用来表示文句结构的符号,一般只用圈〔。〕和点〔、〕两种,分别表示文句结构的句和读。圈点也常加在句旁,表示词句的重要或精采。

圈套 范围;框框。《朱子语类·训门人》:"某不是要教人步步相循,都来入这圈套。"引申为使人上当受骗之计。洪昇《长生殿·权哄》:"怕孤立终落他圈套。"

圈梁 围绕在建筑物的外墙和内墙上设置的连续的统过梁。例如,在门窗口上连续设置的钢筋混凝土过梁。能加强建筑物的整体性。

圈地令 清初以政治力量强行掠夺土地的法令。清兵入关后,清统治者以满洲贵族、勋臣、旗人兵丁"无处安置"为由,下令凡京畿附近各州县的"无主荒地"及明朝皇亲国戚、公、侯、伯、太监走死逃亡后遗留的土地,尽数圈分给东来的满洲诸王、勋臣和兵丁。自顺治元年十二月(1645年1月)起,先后三次下令圈地。不仅将京畿附近州县的良田悉行圈占,其范围还扩大到山东、河南诸地,并且常指民地为官庄,私田为无主,强行霸占,致使大量农民失地流离,社会动荡不安。顺治四年后,虽曾几度下令停止圈地,但各地零星圈地仍在进行。直到康熙八年(1669年),又下令重申永禁圈地,圈地活动方基本停止。

圈地运动 指15世纪末至19世纪上半叶英国贵族用暴力大规模剥夺农民土地的过程。构成英国资本原始积累的基础。15世纪末,因毛纺织工业勃兴及羊毛价格上涨,英国的新贵族用栅栏和沟渠圈占农民的土地,把耕地变为牧羊场。被圈地区的村庄房屋被毁灭,农民破产,沦为乞丐和流浪者,或在法律压迫下成为雇佣劳动者。英国空想社会主义者莫尔在《乌托邦》一书中,曾将圈地运动比作"羊吃人"。农民曾屡次发起反对圈地的暴动,以1549年的凯特起义为最大,但均被镇压。为缓和农民的反抗曾暂时停止。17世纪后又回升。18世纪,英国政府通过国会制订一系列的圈地法令,促使农民土地和共耕的公地并为大农场,使"教会财产"、"国有地"和"共有地",经过盗窃、掠夺和欺诈的手段,转化为近代私有财产。仅从1700年到1801年一百年间圈地即达349万英亩。最后,消除了独立农民,使土地合并于资本,为资本主义农业开创活动领域,并为工业的发展提供了劳动力和国内市场。

9 **圌** ㊀(chuán 船) 盛谷的圆囤。《释名·释宫室》:"圌以草作之,团团然也。"

㊁(chuí 垂) 见"圌山"。

㊂(tuán) 通"团"。❶圆。《论衡·变动》:"夫以果蓏

之细，员圈易转。"❷草制的圆形坐垫。《高僧传·杯度》："见度负芦圈行向彭城。"芦圈，即蒲团。

圈山(chuí—) 在今江苏丹徒东。北滨长江，层峰峭壁，形势险要，为江防要地。宋在此置寨。建炎三年(1129年)韩世忠驻此，以防金兵由海路进攻江浙。

9 **圀**(kū 枯) 见"圀囹"。

圀囹 北方方言。四围有墙而无房屋的空场。多用于地名。山西山阴县有薛家圀囹。

圍 "围"的繁体字。

10 **園** "园㊀"的繁体字。

圓 "圆"的繁体字。

圞 〔圞〕(luán 鸾) 见"团圞"。

11 **團** "团"的繁体字。

圖 "图"的繁体字。

圖 同"圖(图)"。

12 **圜**(wān 弯) 见"圜潾"。

圜潾 水势回旋貌。郭璞《江赋》："涓邻圜潾。"

13 **圜** ㊀(yuán) ❶同"圆"。汪中《哀盐船文》："圜者如圈，破者如玦。"❷指天体。《易·说卦》："乾为天，为圜。"《楚辞·天问》："圜则九重，孰营度之？"

㊁(huán) 通"环"。环绕。《列子·说符》："有悬水三十仞，圜流九十里。"

圜土 牢狱。《周礼·地官·比长》："若无授无节，则唯圜土内(纳)之。"《释名·释宫室》："狱又谓之圜土，筑其表墙，其形圜也。"

圜丘 古时祭天的坛。《周礼·春官·大司乐》："冬日至，于地上之圜丘奏之。"贾公彦疏："《尔雅》'土之高者曰丘'，取自然之丘圜者，象天圜。"

圜法 中国历史上对货币制度的一种称谓。源于《汉书·食货志下》"太公为周立九府圜法"。后世即以"圜法"代表货币制度。

圜钱 亦称"环钱"。中国古铜币。主要流通于战国时的魏国和秦国。战国末年齐、燕、赵亦有圜钱。圆形，中央有一圆孔或方孔。钱上铸有文字。一说由纺轮或璧环演变而成。

圜墙 牢狱。《汉书·司马迁传》："今交手足，受木索，暴肌肤，受榜棰，幽于圜墙之中。"颜师古注："圜墙，狱也。《周礼》谓之圜土。"参见"圜土"。

17 **圞**(yóu 由) 圞子，也叫囮子。鸟媒。捕鸟人用以诱捕同类鸟的活鸟。亦作"游子"。

19 **圞** 同"圞(圈)"。

23 **圞** "圈"的繁体字。

51. 巾　部

巾(jīn) ❶古代擦抹用的布，相当于现在的手巾。《礼记·内则》："盥卒，授巾。"❷裹头或缠束、覆盖用的织物。如：头巾；领巾；车巾。《后汉书·鲍永传》："〔永〕悉罢兵，但幅巾，与诸将及同心客百余人诣河内。"李贤注："谓不著冠，但幅巾束首也。"❸包裹；覆盖。《庄子·天运》："盛以篋衍，巾以文绣。"《礼记·曲礼上》："为天子削瓜者副之，巾以绨。"

巾车 ❶《周礼·春官·序官》有"巾车"。郑玄注："巾，犹衣也。"贾公彦疏："巾，犹衣也者，谓玉金象革等以衣饰其车。"按即为有被盖的车子。陶潜《归去来辞》："或命巾车，或棹孤舟。"❷古代官名。掌公车之政令，为车官之长。《左传·襄公三十一年》："巾车脂辖。"杜预注："巾车，主车之官。"

巾冠(—guàn) 头巾，帽子。古代男子年二十加冠，因借指成年。《南齐书·王俭传》："盛年已老，孙孺巾冠，人物徂迁，逝者将半。"

巾帻 包发的头巾。《宋史·魏野传》："野不喜巾帻，无贵贱，皆纱帽白衣以见。"

巾帼 古代妇女的头巾和发饰。《晋书·宣帝纪》："亮(诸葛亮)数挑战，帝(指司马懿)不出，因遗帝巾帼妇人之饰。"后作为妇女的代称。如：巾帼英雄。

巾笥 用巾包裹，用笥覆藏，谓珍贵之。《庄子·秋水》："庄子持竿不顾，曰：'吾闻楚有神龟，死已三千岁矣，王巾笥而藏之庙堂之上。'"柳宗元《龟背戏》诗："庙堂巾笥非余慕，钱刀儿女徒纷纷。"

巾舞 汉魏晋舞蹈。原名"公莫舞"，晋改称"巾舞"。舞者执巾(见《晋书·乐志》)。隋代将《巾舞》和《鞞舞》、《拂舞》、《铎舞》并称"四舞"，用于宴享，舞者已不执巾(见《隋书·音乐志》)。唐代将《巾舞》列入清商乐中。

巾箱本 版式短小的书本。南宋戴埴《鼠璞》："今之刊印小册，谓巾箱本，起于南齐衡阳王(萧钧)手写《五经》置巾箱中……今巾箱刻本无所不备。"巾箱是古时装头巾的小箧；因书型特小，可装在巾箱里，便于携带，故名。

1 **帀** "匝"的异体字。

市 (fú 拂) "韍(韨)"的古字。与"市"异。

币 〔幣〕(bì) ❶货币。如：人民币；金币；银币。《史记·吴王濞列传》："乱天下币。"❷财货。《管子·国蓄》："以珠玉为上币，以黄金为中币，以刀布为下币。"❸帛，古人通常用作相互赠送的礼物；亦为礼物的通称。《仪礼·士相见礼》："凡执币者不趋，容弥蹙以为仪。"胡培翚正义："散文则玉亦称币，小行人合六币是也；对文则币为束帛、束锦、皮马及禽挚之属是也。"

币制 “货币制度”的简称。

币帛 ❶财帛。《礼记·月令》:“开府库,出币帛,周天下。”《后汉书·百官志三》:“中藏府令一人……掌中币帛金银诸货物。”❷缯帛,古人馈赠或祭祀用的礼物。《周礼·天官·大宰》:“六曰币帛之式。”郑玄注:“所以赠劳宾客者。”

币原喜重郎(1872—1951) 日本首相(1945—1946)。曾任驻荷公使、外务次官、驻美大使和华盛顿会议日方代表。1924年起数度出任外相,在中国问题上推行与英美协调、对华不直接干涉的外交政策(史称“币原外交”),受军部和右翼势力责难。1945年日本投降后出任首相。任内着手修改宪法,推进*农地改革,起草《天皇人间宣言》。翌年辞职。后任进步党总裁、国务相、众议院议长等职。著有《外交五十年》。

2**帅**〔**帥**〕㊀(shuài) 军队中的主将。如:元帅;统帅。《左传·宣公十二年》:“命为军帅。”引申为主导的人或事物。《孟子·公孙丑上》:“夫志,气之帅也。”

㊁(shuài,读音shuò) ❶同“率”。带领。《国策·赵策一》:“知伯帅赵、韩、魏而伐范中行氏。”❷遵循。《礼记·王制》:“命乡简不帅教者以告。”❸姓。晋代有帅昺。

帅漕宪仓 宋代安抚、转运、提点刑狱、提举常平四个司的简称。宋代各路设安抚司掌军事及民政,称帅司;转运司掌财赋及谷物转运等事务,称漕司;提点刑狱司掌司法、刑狱和监察,称宪司;提举常平司掌常平仓及贷放钱谷等事务,称仓司;总称“帅、漕、宪、仓”。四司设置先后不一,废置亦不常,南宋始成定制。

3**帆** “帆”的异体字。

帆〔**颿、帆**〕㊀(fān 番) 亦称“篷”。船桅上的布篷。由帆布或其他纺织品制成。用时张挂在桅上,能承受风力推船前进。李白《行路难》诗:“长风破浪会有时,直挂云帆济沧海。”

㊁(fàn 泛) 张帆行驶。韩愈《除官赴阙》诗:“不枉故人书,无因帆江水。”

帆布 以多股线采用单层或多层平纹组织织成的织物。坚牢耐曲折,具有一定的防水性能。按所用股线特(支)数和织物重量,有粗帆布和细帆布之分。粗帆布可制遮盖布及帐篷等;细帆布用于制劳动防护用品及服装等。

帆船 依靠作用在帆具上的风力来推进的船。按帆的布置和桅的数量不同有横帆船、纵帆船、单桅船和多桅船等。在中国有数千年的历史,广泛用于渔业、交通等方面。较著名的有沙船、大捕船、大对船、大围缯船、七艕等船型。

帆板运动 亦称“风冲浪板运动”。风帆运动项目之一。帆板由板体、帆杆、三角帆和带有万向节的桅体组成。长3.65米,宽0.65米,重18千克。运动员站立于帆板板体上操纵帆杆,依靠变换帆与板体重心的相对位置,借助风力在水面滑行。可在海上或江湖上进行。比赛分单人、双人和多人。有三角绕标赛、长距离赛、自由滑比赛等项目。

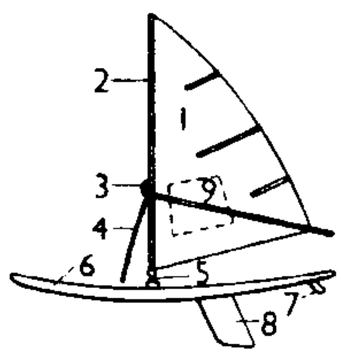

帆 板

1. 三角帆 2. 桅杆
3. 帆杆 4. 控帆索
5. 万向节 6. 板体
7. 稳向板 8. 尾底骨
9. 透明框

帆船运动 风帆运动项目之一。利用桅帆借助风力推动船只前进。分龙骨艇、稳向板艇和多体艇三类。以不同船型为比赛项目。有5.5米型、龙型、星型、飞行荷兰人型、芬兰人型、暴风雨型、索标型、470型等。比赛在开阔海面上进行。采用短距离三角绕标航行。直线航程为28公里。每一比赛进行七轮,取其中六轮最好成绩之和为每条船的总分,并以此决定名次。

4**帔**〔**幠**〕(hū 呼) ❶覆盖;蒙。《仪礼·士丧礼》:“士丧礼:死于適室,帔用敛衾。”適室,正寝之室。❷大。《诗·小雅·巧言》:“乱如此帔。”❸怠慢。《礼记·投壶》:“毋帔毋傲。”

帏〔**幃**〕(wéi) ❶义同“帷”。帐幕;帐子。《后汉书·仲长统传》:“垂露成帏,张霄成幄。”《古诗十九首》:“明月何皎皎,照我罗床帏。”❷香囊。《离骚》:“椒又欲充夫佩帏。”❸古代裳的正幅。《国语·郑语》:“王使妇人不帏而噪之。”

帏薄不修 亦作“帷薄不修”。对家门淫乱的掩饰之词。《新书·阶级》:“坐污秽男女无别者,不谓污秽,曰:‘帷薄不修。’”《北史·毕众爱传》:“诸毕当朝,不乏荣贵,但帏薄不修,为时所鄙。”

帐〔**帳**〕(zhàng) ❶张起来作为遮蔽的用具。通常用布帛作成。如:蚊帐;帐幕;营帐。❷亦作“账”。钱物出入的记录。如:帐目;帐簿;帐户。《隋书·高祖纪下》:“凡是军人,可悉属州县,垦田籍帐,一与民同。”借指债。如:欠帐;还帐;放帐。

帐户 在会计工作中,为便于归集和记录各种经济业务,对*会计要素的不同项目所作的分类。有总分类帐户和明细分类帐户。对各会计要素的不同项目都要开设单独的帐户,并分别确定其名称。帐户的名称称为“会计科目”。帐户的格式,除需标明其名称外,通常设有日期、凭证号数、摘要、借方、贷方(或收方、付方)及余额等栏,用以记录归纳入该帐户的项目内容的增减变动情况。

帐饮 亦作“张饮”。在郊野设置帷帐,设宴送别。《晋书·石崇传》:“拜太仆,出为征虏将军……崇有别馆,在河阳之金谷,一名梓泽;送者倾都,帐饮于此焉。”

帐局 亦称“帐庄”。旧中国的一种放款机构。主要分布于北京、天津、张家口等北方城市。多为山西人所经营。最早在张家口产生的祥发永帐局,成立于乾隆元年(1736年)。北京1853年有帐局268家,1910年有92家;1908年曾组织有“帐庄商会”。

帐簿 记帐用的簿籍。由具有特定格式、相互联系的帐页组成。按登记方式分,有日记帐和分类帐;按外表形式分,有订本式帐簿、活页式帐簿和卡片式帐簿。

帐面盘存 即“永续盘存”。

帣〔**嶋**〕(wǔ) 头巾。见《广韵·十姥》。

帕(pà 帕) ❶手巾;手帕。《三国志·魏志·王粲传》:“棋者不信,以帕盖局,使更以他局为之。”❷头巾。见《广雅·释器》、《玉篇·巾部》。❸三幅宽的帛;布单。《南史·梁纪下》:“梁王詧使以布帕缠尸。”一说,指两幅宽的帛。❹道士所披之衣,形制类似袈裟。《南史·关康之传》:“见其散发被黄布帕。”

5**帓**㊀(mò) 头巾。用以包扎的织物。《辽史·礼志一》:“皇后御绛帓,络缝红袍。”

㊁同“袜”。

帔〔**帔**〕㊀(jiǎn 剪) 狭。《考工记·鲍人》:“则是以博为帔也。”

㊁(jiān 尖) 通“鞯”。垫席。《晋书·张方传》:“于是

军人便乱入宫阁，争割流苏武帐而为马帔。”

5 **帔**(fú 扶) ❶五色帛制成的舞具。《隋书·音乐志下》:“文舞六十四人……十六人执帔。”❷通“被”。蔽膝。《穆天子传》卷一:“天子大服冕祎，帔带。”郭璞注:“帔，韠也。天子赤帔。”

帔舞 周代六小舞之一。舞者执全羽或五彩缯而舞。用于祭祀社稷(见《周礼·春官·乐师》注)。

帖 ㊀(tiē) ❶安定；顺从。如：安帖；妥帖；帖服。《隋书·河间王弘传》:“州境帖然。”❷粘；贴。古乐府《木兰诗》:“当窗理云鬓，挂镜帖花黄。”

㊁(tiě) ❶一种文告。古乐府《木兰诗》:“昨夜见军帖，可汗大点兵。”❷小柬；帖子。如：柬帖；名帖。❸妇女置放缝绣用品的纸夹，形似卷宗夹。孟郊《古意》诗:“启帖理针线，非独学裁缝。”❹旧时一种钱票的名称。❺指中药的方剂。因亦以为量名。如：一帖药。

㊂(tiè) 书法的临摹范本。如：碑帖；法帖；字帖。

帖妥 稳当；合适。陆游《黄牛峡庙》诗:“襁儿着背上，帖妥若在榻。”又《追怀曾文清公呈赵教授赵近尝示诗》:“律令合时方帖妥，工夫深处却平夷。”

帖服 亦作“帖伏”。顺从。王安石《彰武军节度使侍中曹穆公行状》:“先是张吉知秦州，生事熟户多去为遵(囉遵)耳目，及公诛样丹，即皆惶恐避逃；公许之入赎自首，还故地而至者数千人；后遂帖服，皆为用。”

帖学(tiě—) ❶研究考订法帖的源流、优劣，拓本的先后好坏，以及书迹的真伪和文字内容等的学问。❷崇尚法帖的书派，与*碑学相对称。即推崇魏晋以下，如钟繇、王羲之、颜真卿等书风体系的学派。

帖括(tiě—) 科举考试文体之名。唐代考试制度，明经科以“帖经”试士。《文献通考·选举二》:“凡举司课试之法，帖经者，以所习之经，掩其两端，中间惟开一行，裁纸为帖。”后考生因帖经难记，就总括经文编成歌诀，便于熟读，叫帖括。《新唐书·选举志下》:“明经者但记帖括。”明清八股文有仿于唐之帖括者，亦称之。

帖息 平息；安定。《宋史·张咏传》:“时民间讹言有白头翁，午后食人儿女，一郡嚣然，至暮路无行人。既而得造讹者戮之，民遂帖息。”

帖子词(帖 tiě) 一作贴子词。古代臣子于节日献给宫中的诗。相传宋代每逢八节内宴，命翰林作词，因粘贴于阁中门壁，故称。大都为五、七言绝句，内容以粉饰太平，颂赞帝王后妃为多。如欧阳修集中就载有《春帖子词》和《端午帖子词》等。

帖木儿(Tīmūr, 1336—1405) 帖木儿帝国的创立者。出身突厥化的蒙古贵族。绰号“帖木儿兰”，意为“跛足帖木儿”。1370年夺得西察合台汗国政权，自称大埃米尔，定都撒马尔罕。旋征服察合台汗国全境。14世纪80年代征服波斯、花剌子模等地。90年代侵入伊拉克、南高加索；大败钦察汗国，毁其都城萨莱。又攻入印度，焚掠德里，杀戮无计。进兵叙利亚、小亚细亚。1402年*安哥拉战役中大败土耳其，俘获苏丹巴耶塞特一世。1405年(明永乐三年)率重兵图进攻中国，途中病死。死后帝国分裂。

帖木真 即“成吉思汗”。

帖萨里亚(Thessalia) 古希腊东北部一地区。西邻伊庇鲁斯。主要城市拉里萨(Larissa)。有名的奥林匹斯山在其境内。公元前5世纪在希波战争中归附波斯，伯罗奔尼撒战争中支持斯巴达。前4世纪后半叶为马其顿占领。前2世纪并入罗马版图。今属希腊。

帜〔幟〕(zhì 至) ❶旗帜。《史记·淮阴侯列传》:“皆拔赵旗，立汉赤帜。”❷标记。《后汉书·虞诩传》:“又潜遣贫人能缝者，佣作贼衣，以采綖缝其裾为帜。有出市里者，吏辄禽(擒)之。”

帙〔袟、袠〕(zhì 至) 包书的套子，用布帛制成。因即谓书一套为一帙。陆德明《经典释文序》:“辄撰集《五典》、《孝经》、《论语》及《老》、《庄》、《尔雅》等音，合为三帙，三十卷。”

帑 同“袋”。

帕 ㊀(pà) ❶巾；佩巾。杜甫《骢马行》:“赤汗微生白雪毛，银鞍却覆香罗帕。”❷“帕斯卡”的简称。压力、压强、应力等的国际单位制单位。为纪念帕斯卡而命名。单位符号Pa。1帕=1牛/米^2。

㊁(mò) 见“帕头”。

帕凡 译自意大利文pavana。一种双拍子舞蹈。一说起源于意大利帕多瓦(Padova)，因而得名；一说起源于西班牙，与西班牙文pavo(孔雀)一词相关。因其舞步庄重，如孔雀行走状，故亦译“孔雀舞”。16世纪初流行于欧洲宫廷。1550年前后渐趋衰落。但其舞曲，直至1650年仍常用于*加利亚德之前，从而构成一种二乐章的早期*组曲。后在组曲中逐渐为*阿勒曼德等所取代。

帕内(Ignacio Alberto Pané, 1880—1920) 巴拉圭诗人、文学评论家。曾任教授。做过新闻工作。作品多以巴拉圭传说为创作题材，擅长描绘自然景色。诗作有《依巴布鲁》、《巴拉圭颂歌》、《巴拉圭女人》等。还有《社会学论述》。

帕头(mò—) 亦作“陌头”、“帻头”。古代男子束发的头巾。《三国志·吴志·孙策传》“策阴欲袭许，迎汉帝”裴松之注引《江表传》:“昔南阳张津为交州刺史……尝著绛帕头。”

帕竹 “帕木竹巴”的简称。

帕克 ❶弗朗西斯·韦兰·帕克(Francis Wayland Parker, 1837—1902)。美国教育家。十六岁起即任小学教师。曾留学德国柏林大学。回国后任马萨诸塞州昆西市(Quincy)督学，进行教育革新实验。后任芝加哥库克县(Cook)师范学校校长和芝加哥大学教育学院的首任院长。反对旧学校“形式主义”的教育方法，提出“昆西教学方法”。主张以儿童为教育工作的中心，强调儿童的自我表现，注重计算、测量、图画、手工以及各门学科的相互联系，并采用报纸、杂志、活页读物代替教科书。著有《关于教育学的谈话》等。❷罗伯特·埃兹拉·帕克(Robert Ezra Park, 1864—1944)。一译派克。美国社会学家。1925年任美国社会学会会长。芝加哥大学社会学教授，为芝加哥学派重要代表人物之一。最先将大都市芝加哥作为实验基地，把都市问题和都市发展结合起来进行系统的研究分析。曾来中国燕京大学讲学。著有《社会学导论》(合著)、《都市》(合著)等。

帕里 镇名。在西藏自治区亚东县中东部、喜马拉雅山脉的绰莫拉日雪山下。向为西藏南部贸易中心之一。海拔4 200米，有“世界第一高城”之称。

帕坦(Patan) *勒利德布尔的旧称。

帕奇(Enzo Paci, 1911—1976) 意大利哲学家，现象学马克思主义的创始人。米兰大学毕业。曾在帕维亚大学、

米兰大学任教，并主持米兰美学研究中心。认为马克思主义是改造现实社会的革命学说，但它缺乏关于人的价值的理论，须用把"人"归还给自己的现象学来加以补充和发展。主要著作有《思想、存在与价值》、《胡塞尔现象学中的时间与真理》、《科学的功用与人的意义》等。

帕秒 全称为"帕斯卡秒"。国际单位制中动力粘度的单位。1 帕·秒＝10 泊。

帕夏 土耳其语 paşa 的音译，一译"巴夏"。奥斯曼帝国行省总督、军队统帅及其他高级军政官员的称号。奥斯曼帝国灭亡后，在土耳其(1934 年)、埃及(1952 年)、伊拉克(1958 年)先后废除；约旦等国仍继续使用，但无特定职位。

帕斯 (Octavio Paz, 1914—1998) 墨西哥诗人、散文家。在墨西哥大学学习期间发表诗集《野生的月亮》。1937 年赴西班牙参加反法西斯运动。出版诗集《在你清晰的阴影下》、《决不让他们得逞》等。归国后创办杂志《车间》、《浪子》，对侨居国外的作家颇有影响。1943—1945 年在美国研究拉丁美洲诗歌。后曾出任驻联合国教科文组织代表、驻印度大使等。1968 年因抗议政府镇压学生运动而辞职。主要作品有诗集《太阳石》、《狂暴的季节》、《帕斯诗歌选》，散文集《孤独的迷宫》、《合与分》，文艺论著《弓与琴》、《榆树上的梨》等。获 1990 年诺贝尔文学奖。

帕蒂 (Adelina Patti, 1843—1919) 意大利花腔女高音歌唱家。父母均为歌剧演员。十六岁首次登上歌剧舞台，扮演《拉美莫尔的露契亚》中的第一女主角。后又主演《梦游女》，以出色的表演饮誉伦敦、巴黎。1877 年在米兰斯卡拉歌剧院主演《茶花女》后，声名更盛。其演唱以嗓音轻盈澄澈、转折自如见称，高音可达 f^3。擅长演唱美声风格的意大利歌剧和法国抒情歌剧。

帕尔马 (Ricardo Palma, 1833—1919) 秘鲁作家、历史学家。曾参加民族解放运动，一度被迫流亡智利。返国后曾任总统秘书、议员和国立图书馆馆长。作品多描写西班牙殖民统治时期秘鲁人民的生活和社会风尚。代表作《秘鲁传说》，根据民间故事、历史传说和珍闻逸事写成，共四百五十三篇，题材广泛，风格别致，笔调幽默，在拉丁美洲文学史中占重要地位。诗集有《和声，一个流亡者的书》、《西番莲》等。还写有游记《回忆西班牙》、历史著作《利马宗教法庭纪年》和语言学著作。

帕尔梅 (Olof Joachim Palme, 1927—1986) 瑞典首相(1969—1976,1982—1986)。1963 年起历任不管大臣、交通大臣、教育和文化大臣。1969 年任社会民主工人党主席，并任首相。1976 年当选社会党国际副主席。1979 年任北欧理事会主席。次年倡立裁军和安全独立委员会("帕尔梅委员会")，任主席。1982 年再次出任首相，任内发展社会福利制度，对外奉行中立政策。后遇刺身亡。

帕皮提 (Papeete) 法属波利尼西亚首府和港口。在塔希提岛西北岸，临太平洋马塔韦湾 (Matavai)。能泊远洋巨轮。人口 2.4 万(1988 年)，华人约占四分之一。航线通美国、新西兰和澳大利亚许多港口。游览业重要。法国在此建有核试验站。西郊有飞机场。

帕西人 (Parsees 或 Parsis) 印度孟买市和古吉拉特邦一些城镇的民族，少数在卡纳塔克邦的班加罗尔。8—12 世纪波斯移民的后裔，约 3 万人(1995 年)。通用古吉拉特语文。信拜火教。从事工商业。另 1 万人在巴基斯坦。

帕西奇 (Nikola Pašić, 1846—1926) 塞尔维亚-克罗地亚-斯洛文尼亚王国首相 (1921—1926)。早年参加社会主义组织，1881 年参与创建塞尔维亚激进党。1889 年起历任议会议长、贝尔格莱德市市长、塞尔维亚首相和外交大臣等职。1912 年参加建立巴尔干同盟。1921 年组成激进党内阁，主张大塞尔维亚主义。

帕里尼 (Giuseppe Parini, 1729—1799) 意大利诗人。意大利启蒙运动民主派。曾在神学院就读，1754 年受神职。后在米兰几所学院讲授人文科学。主要作品有长诗《一天》，嘲讽贵族生活的空虚，反映封建贵族和劳动人民的贫富悬殊。还写诗歌颂爱国精神，赞美乡村生活。

帕坦人 (Pathans) 即"普什图人"。

帕洛克 (Jackson Pollock, 1912—1956) 美国画家。1929 年进入纽约艺术学生联合学院，随本顿学习。1943 年始转向抽象艺术，所作《牝狼》已显示个人风格，并带有超现实主义倾向。1947 年开始使用"滴画法"，把巨大的画布平铺在地上，用钻有小孔的盒、棒或画笔把颜料滴溅在画布上，用稀薄颜料时还借助喷雾器。作画时和画布的接触不固定在一个位置，而是在画布四周走动，或跨越过去，使构图没有中心，结构无法辨认。以反复的无意识的动作画成复杂难辨、线条错乱的网，从中可见超现实主义画派对他的影响。死于车祸。作品有《构图》、《壹》、《条幅》等。

帕特雷 (Pátrai) 希腊南部重要港口，在爱奥尼亚海帕特雷湾东南岸。人口 14.2 万。公元 3 世纪商业繁盛。现为伯罗奔尼撒半岛经济中心。有造船、面粉、纺织、酿酒、卷烟等工业。输出以葡萄干、烟草、油橄榄、无花果等为主。

帕累托 (Vilfredo Pareto, 1848—1923) 意大利经济学家、社会学家，洛桑学派的主要代表人之一。生于巴黎，瑞士洛桑大学教授。运用立体几何研究经济变量间的相互关系，发展了瓦尔拉的一般均衡的代数体系；提出在收入分配为既定的条件下，为了达到最大的社会福利，生产资源的配置所必须达到的状态，这种状态称为"帕累托最适度"。在社会学上，他属于"机械学派"。认为阶级在任何社会制度中都是永恒存在的，因而反对平等、自由和自治。意大利法西斯主义多来自他的学说。主要著作有《政治经济学讲义》、《政治经济学提要》、《普通社会学》。

帕塔亚 (Pattaya) 当地作芭堤雅。泰国唯一特区，东南亚著名的旅游胜地。位于曼谷湾东岸。居民 5 万，全部从事为旅游服务的行业。原为小渔村。20 世纪 60 年代起，旅游业迅速发展。1978 年成为特区。南北长约 3 公里多，包括附近海中的兰、塞、鹄、绿、莲等岛，总面积 208.1 平方公里。海岛周围有珊瑚礁。风景秀丽，年接待游客 140 多万人次。

帕斯卡 ❶布莱瑟·帕斯卡 (Blaise Pascal, 1623—1662)。旧译巴斯噶。法国数学家、物理学家、哲学家。早年提出圆锥曲线内接六边形其三对边的交点为共线的定理(帕斯卡定理)，研究了代数中二项式展开的系数规律(帕斯卡三角形)；对概率论的研究也有一定的贡献；曾设计和创造了一种加法器；还提出了密闭流体能传递压强的定律(帕斯卡定律)。后来兴趣转向神学方面，从怀疑论出发，认为感性和理性知识皆不可靠，从而得出信仰高于一切的结论。强调"微妙的精神"(直觉)优于"几何的精神"(演绎)，通过直觉才能洞察宇宙的真相。所著《思想录》、《致外省人书》，对法国散文的发展影响甚大。❷即"帕❷"。

帕森斯 (Talcott Parsons, 1902—1979) 美国社会学家。结构功能主义主要代表人物。毕业于阿默斯特学院。曾任哈佛大学教授、社会关系系主任。1949 年起任美国社

会学会会长。提出和论证了"社会行动论"和结构-功能主义的系统观点。认为社会学应是分析人的社会行动的科学，并以一种"分析的现实主义"去构造社会学理论。其理论对现代西方社会学有很大影响。著有《社会行动的结构》、《社会系统和社会行动的进化》等。

帕提亚 见"安息❷"。

帕木竹巴 简称"帕竹"。❶元明两代西藏山南地区朗氏家族所建的政权。最初为元代乌思藏十三万户之一(《元史》作伯木古鲁)。顺帝至正十四年(1354年)，封帕竹万户长绛求坚参为"大司徒"，赐印信，绛求坚参战胜萨迦等教派势力，遂管辖乌思藏大部地区。明初封其继任人释迦坚参为"灌顶国师"。永乐四年(1406年)，又加封其后继人扎巴坚参为"灌顶国师阐化王"，并许依例承袭。再传之后，内部分裂，权势大减。明末固始汗入藏后衰灭。❷藏传佛教噶举派的一支。也叫"帕竹噶举"。创始于多吉结布(1110—1170)。以后为帕竹政权所把持，也与帕竹政权同归衰微。❸人名。有二：一指大司徒绛求坚参；一指帕竹教派创始人多吉结布。

帕尼奥尔 (Marcel Pagnol, 1895—1974) 法国剧作家、小说家。早年任英语教师，后专事写作。1946年当选为法兰西语文学院院士。主要作品有剧本《托帕兹》、《马赛三部曲》(《马里于斯》、《法妮》和《恺撒》)，电影剧本《面包师的妻子》、《掘井工人的女儿》和《美丽的磨坊主》，回忆录《我父亲的荣誉》、《我母亲的城堡》以及短篇小说集《山泉》等。

帕伦贝格(Max Pallenberg, 1877—1934) 奥地利喜剧演员。曾在赖因哈特导演的《阿尔卑斯王和恨世者》中饰演角色，其出色的即兴表演使演出增辉。另曾扮演凯泽《从清晨到午夜》中的出纳员、莫里哀《没病找病》中的阿尔贡、皮斯卡托执导的《好兵帅克》中的帅克、莫尔纳尔《里利奥姆》的戏票兜售者等。对20世纪初的德国戏剧有一定的贡献。

帕麦斯顿(Henry John Temple, Lord Palmerston, 1784—1865) 一译巴麦尊。英国首相(1855—1858, 1859—1865)。三度担任外交大臣(1830—1834, 1835—1841, 1846—1851)。原为托利党人，后成为辉格党人。奉行内部保守、对外扩张政策。两次发动侵略中国的鸦片战争并镇压太平天国革命。挑起克里米亚战争，与俄国争夺地盘。镇压印度民族大起义。美国南北战争时，支持南方奴隶主集团。

帕佐里尼 (Pier Paolo Pasolini, 1922—1975) 意大利作家。曾长期从事新闻工作，并任电影导演。代表作长诗《葛兰西的骨灰》，表达对已故意大利共产党领袖葛兰西的崇敬之情。还写有长篇小说《生命之子》、评论文集《激情和思想》等。

帕拉马斯 (Kostis Palamas, 1859—1943) 希腊诗人、文学评论家。赞美希腊古代文化，提倡用通俗语言写诗。重要作品有诗集《祖国之歌》，长诗《国王的长笛》、《雅典娜颂》、《吉卜赛人十二章》等。

帕拉弟奥 (Andrea Palladio, 1508—1580) 意大利文艺复兴后期建筑师。曾对古罗马建筑遗迹进行测绘和研究。所著《建筑四书》(1570年)和维琴察(Vicenze)圆厅别墅(1552年，见"文艺复兴建筑"附图)等设计，对18世纪和19世纪的古典主义建筑和复古主义建筑影响很大。

帕拉茨基 (František Palacký, 1798—1876) 捷克历史学家，政治活动家。1848年当选奥地利帝国议会议员。同年，充任斯拉夫人代表大会主席。主张在奥地利帝国内实现捷克民族自治；不赞成1848年布拉格六月民族起义。后为议会中捷克民族党领袖。其思想对近代捷克史学颇有影响。著有《捷克人民史》等。

帕果帕果 (Pago Pago) 南太平洋美属萨摩亚首府。在图图伊拉岛南岸。人口1.35万(1986年)。有一"L"形陆抱深水港，东西长27公里，是南太平洋良港之一。美国重要的海军基地。旅游业兴盛。有机场。

帕金森病 又称"震颤麻痹"。因年老时脑黑质变性，纹状体缺乏多巴胺而引发的疾病。为英国医师帕金森(James Parkinson, 1755—1824)首先描述，故称。表现为肌肉强直、双手捻丸样震颤、步伐缓慢、动作迟缓、面部缺乏表情等。由脑动脉硬化、甲型脑炎、一氧化碳或锰中毒等损害大脑基底神经节而引起者称"帕金森综合征"。治疗用抗胆碱能药(如东莨菪碱、苯海索等)、左旋多巴及其加强剂和多巴胺能受体激动药(如溴隐亭)。部分病人可作手术治疗。

帕格尼尼 (Niccolò Paganini, 1782—1840) 意大利小提琴家、作曲家。生于热那亚。自幼从父学音乐。十一岁首次公开演奏。1805—1808年在卢卡宫廷供职。此后专事演奏。1828年起在欧洲各国演出。1832年后主要演奏自己的作品。其传奇式的艺术生涯和音乐才华体现了19世纪上半叶欧洲浪漫主义思潮的种种特征。以奔放不羁、富于即兴性和擅于发挥乐器特性著称，对同时代的李斯特、舒曼、柏辽兹等浪漫派作曲家的创作，以及小提琴、钢琴演奏艺术和乐队配器等，均有较大影响。在演奏中首创双泛音、飞跳弓、右手飞跳弓左手同时拨弦、单弦等技巧，丰富了小提琴的表现性能。作品有小提琴协奏曲六部、随想曲二十四首等。

帕格尼尼

帕斯科里 (Giovanni Pascoli, 1855—1912) 意大利诗人。十二岁父亲被暗杀，十三岁丧母，兄弟姐妹相继去世。诗集《卡斯忒维丘之歌》表达了他对悲惨童年的回忆和内心的哀痛。1882年起在中学任教，后任大学教授。写有大量风格独特的抒情诗，对现代意大利诗歌很有影响。主要作品有《柽柳集》、《最初的诗》等。

帕蒙固告(Paramongkutklao, 1880—1925) 暹罗(今泰国)诗人、剧作家。曼谷王朝六世王。写有诗歌《帕暖堪銮》、《摇船曲》，散文《醒醒吧，暹罗》等，同时创作、翻译和改编剧本一百余种，写有《爱神受辱》、《战士的心》、《帕銮》等剧本。

帕伊西埃洛 (Giovanni Paisiello, 1740—1816) 意大利歌剧作曲家。曾在那不勒斯学习音乐。二十四岁起从事喜歌剧创作。1776—1783年应俄国女皇叶卡捷琳娜二世之邀，在圣彼得堡任宫廷乐长及意大利歌剧监督。曾一度受聘于拿破仑一世，此后于那不勒斯任宫廷乐长。作品有歌剧、康塔塔、弥撒曲、器乐曲等，以喜歌剧《塞维利亚的理发师》为最重要，在罗西尼的同名作产生之前，是欧洲最受欢迎的喜歌剧之一。

帕米尔高原 在亚洲中部、中国新疆维吾尔自治区西南部及塔吉克斯坦东南部、阿富汗东北部一带。是天山、昆仑山、喀喇昆仑山和兴都库什山等交汇而成的大山结。为中国习称葱岭的一部分。历史上著名的"丝绸之路"经此通往波斯(今伊朗)等地。高峰有公格尔山(7 649米)、慕士塔格山(7 509米)等。中部地势起伏较和缓，有宽广的谷地。平

均海拔 4 000 米。气候寒冷，山峰终年积雪，冰川广布，西北角的菲德钦科冰川长达 71.2 公里，为世界最长的高山冰川之一。

帕劳共和国 (The Republic of Palau) 旧称帛琉群岛、帕劳群岛、贝劳共和国。位于西太平洋加罗林群岛西部。包括 200 多个火山岛和珊瑚岛礁，组成南北长 650 公里的岛链。陆地面积 458 平方公里。人口 1.6 万(1993 年)，仅 8 个岛上有常住居民。主要是密克罗尼西亚人，信奉基督教新教和罗马天主教。通用帕劳语与英语。首都科罗尔。大部分人口集中在主岛科罗尔岛上。最大岛屿巴伯尔图阿普岛 (Babelthuap) 为火山岛，周围珊瑚礁环绕，面积 409 平方公里；土地肥沃，产热带水果，北部和中部丛林密布。西南端的昂奥尔岛 (Angaur) 富磷酸盐矿。热带海洋性气候，年平均气温 27℃，年降水量 3 000 毫米以上，附近为台风源地之一。1710 年被西班牙航海者发现。1886 年归属西班牙。1899 年为德国所有。第一次世界大战中被日本占领。1947 年后成为美国"太平洋岛屿托管地"一部分。1981 年 1 月 1 日成立贝劳共和国。1982 年与美国签订《自由联系条约》。1994 年 10 月 1 日独立，称今名。经济以农业和渔业为主，种植椰子、木薯、香蕉、甘薯等，捕捞金枪鱼。有椰干、鱼干加工厂。食品和工业品依赖进口。旅游业是外汇收入主要来源，1994 年接待游客 4.4 万人。境内设有机场和港口。

帕拉马里博 (Paramaribo) 苏里南首都和最大港口。位于苏里南河 (Suriname) 西岸，距河口 20 公里。人口 7.5 万，连郊区 20.1 万(1991 年)。始建于 1630 年。有海空航线定期通往荷兰和美国。有食品和木材加工等工业。港口可泊吃水 7.3 米海轮，全国对外贸易均经此。热带风光，旅游业较盛。

帕拉让诺夫 (Сергей Саркисович Паражанов, 1924—1990) 苏联电影导演。1951 年毕业于苏联国立电影大学导演系。1955 年参与导演《安德列依》。后独立执导的影片《被遗忘祖先的阴影》和《石榴树的颜色》均引起强烈反响。1984 年执导影片《苏拉姆要塞》。1988 年拍摄《阿希克·克里白》。其影片以诗的语言叙述民间传说和历史故事。

帕金森定律 西方社会学理论之一。由英国帕金森 (Cyril Northcote Parkinson, 1909—) 在 20 世纪 50 年代提出。认为行政官员为完成某项任务往往制定出一套烦琐的实施方法，并在任务已不复需要的条件下仍然采用。该定律有两条公理：(1) 行政官员要求增加下属人员而不愿增加同级竞争者；(2) 官员相互提供对方工作需要的借口，从而不断扩充庞大的官僚机构。根据该定律，即便任务减少，官僚机构仍会扩大。

帕萨卡里亚 译自意大利文 passacàglia。其名称或与西班牙文 pasacalle(街头的歌曲)一词相关。原为西班牙的一种舞曲，16 世纪传至意大利，后又传至欧洲各国，演变为器乐曲。通常为慢速的三拍子，与*夏空相近，同为连续的主题变奏，唯帕萨卡里亚的低音主题有时亦移至高声部出现，并更多运用小调，速度较夏空为慢。

帕斯卡定律 一称"巴斯噶定律"。加在密闭液体任一部分的压强，将以其原来大小由液体向各个方向传递的规律。由法国物理学家帕斯卡提出，故名。例如装满液体的粗细不匀的管子，在细端活塞上施加压力，则由此产生的压强，将不变地传到液体各个部分，这样，就可在粗端活塞上得到较大的压力。利用这种性质，可制造各种液压机。

帕斯科艾斯 (Teixeira de Pascoais, 1877—1952) 葡萄牙诗人、传记作家。年轻时放弃律师事务，长期在乡间离群索居。曾主编《鹰》杂志。主张泛神论。作品有诗集《禁地》、《为了光明》、《以太的生命》、《阴影》，长诗《马拉诺斯》和《回到天堂》等。还写有小说《两记者》、传记《圣保罗》等。

帕提侬神庙 (Parthenon) 古希腊雅典城邦的女守护神雅典娜·帕提侬的神庙。建于公元前 447— 前 432 年。巍立于雅典卫城中。神庙用白色大理石砌成，外形为希腊多利克柱式(参见"古典柱式")。檐壁及山花上有精美的浮雕。殿堂中原有雕刻家菲狄亚斯用黄金、象牙雕刻的雅典娜·帕提侬像。是古希腊全盛时期建筑和雕刻的主要代表。自中世纪后历遭破坏，今仅存残迹。

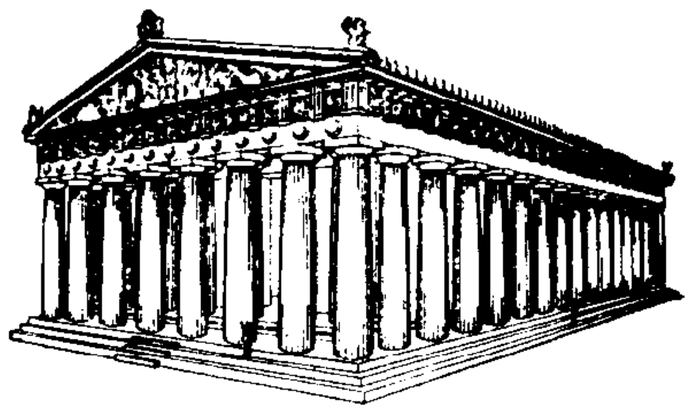
帕提侬神庙

帕潘德里欧 (Georgios Papandreou,1888—1968) 希腊首相 (1944, 1963, 1964—1965)。1923—1935 年历任内政、经济、教育、交通等部大臣。1935 年创立社会民主党。意大利侵占期间曾被捕，后逃亡国外。1944 年在开罗建立希腊民族联合政府。解放后返国，继续在政府中任职。1961 年创建中派联盟党。1963 年任首相，旋即下台。翌年中派联盟党大选获胜后再任首相。后被免职。

帕尼帕特战役 印度历史上发生在帕尼帕特 (Pānīpat，一译巴尼伯德，在德里北) 的三次战役。(1)1526 年 4 月 21 日，*巴卑尔率军在此击败德里苏丹国罗地王朝军队，随即占领德里和阿格拉，建莫卧儿帝国。(2)1556 年 11 月 5 日，莫卧儿帝国*阿克巴的军队，在摄政巴伊拉姆汗 (Bairam Khan, ?—1561) 指挥下，在此击败苏尔王朝将军赫穆 (Hemu) 率领的阿富汗军，巩固了莫卧儿帝国的统治。(3) 1761 年 1 月 14 日，印度马拉塔人与入侵的阿富汗国王阿赫默德·沙·杜兰尼 (Ahmad Shah Durrani, 约 1722—1773) 率领的大军决战于此，结果马拉塔人失败，阿富汗军亦受创。

帕金森综合征 见"帕金森病"。

帕莱斯·马托斯 (Luis Palés Matos, 1899—1959) 波多黎各诗人。早期诗集《杜鹃花》具有现代主义倾向。后在诗歌中采用非洲土语和黑人歌舞的节奏，写有《发髻的热病》等诗集。1957 年出版全集《诗集，1915—1956》。

帕莱斯特里那 (Giovanni Pierluigi da Palestrina, 约 1525—1594) 意大利作曲家。幼时为教堂歌童。1551 年起历任罗马各教堂乐长。所作无伴奏宗教合唱曲追求气氛肃穆，唱词易于听清。其复调技术发展了佛兰德斯乐派传统，摆脱繁复的模仿对位，避用不协和和弦与强烈对比，使声部进行顺畅，和声轮廓明晰。后世严格调式对位原则即以其创作手法为重要依据。在文艺复兴时期人文主义思潮影响下，亦作有若干世俗乐曲。作品甚多，均为无伴奏合唱曲，自三声部至十二声部不等，包括弥撒曲九十余部，经文歌二百六十余首，宗教及世俗牧歌一百五十余部。代表作《马采鲁斯教皇弥撒曲》被天主教作曲家奉为典范。

帕斯捷尔纳克 (Борис Леонидович Пастернак, 1890—

1960) 苏联作家。毕业于莫斯科大学。早期诗作有象征主义色彩和逃避现实的倾向。20年代写出反映俄国革命的长诗《崇高的疾病》和《一九〇五年》。30年代发表自传体小说《旅行护照》和诗集《重生》，反对暴力革命。后写出长篇小说《日瓦戈医生》，描写主人公在十月革命前后的动荡生活，1957年起先后在意、英、美等国出版，在苏联未能出版。获1958年诺贝尔文学奖，但未接受。80年代苏联重新出版他的著作。还精通多种语言，译有歌德的《浮士德》及莎士比亚剧作多种。

帕德雷夫斯基 (Ignacy Jan Paderewski, 1860—1941) 波兰钢琴家、政治活动家。早年学于华沙音乐学院。后在维也纳从莱谢蒂茨基深造。1877年起，常在欧美各国演出。1915—1922年，为谋求波兰成为独立的主权国家而从事政治活动。1919—1920年，在波兰国民民主党和社会党右翼的联合政府中任总理兼外交部长，并曾率代表团出席巴黎和会。1922年起重又从事钢琴演奏。1940年在法国任波兰流亡政府国民议会主席。善奏肖邦的作品。演奏风格抒情，音色清柔，常用自由速度。曾主编《肖邦作品全集》。

帕乌斯托夫斯基 (Константин Георгиевич Паустовский, 1892—1968) 苏联作家。先后在基辅大学和莫斯科大学求学。当过工人、水手。十月革命后曾在报社工作。1932年发表中篇小说《卡拉-布加兹海湾》而成名。后写出中篇历史小说《北方的故事》、创作笔记《金蔷薇》。第二次世界大战后发表长篇小说《一生的故事》，为作者创作和精神探索的总结，同时反映俄国19世纪末至20世纪初的社会变革。作品风格独特，富有抒情色彩。

帕拉西奥·巴尔德斯 (Armando Palacio Valdés, 1853—1938) 西班牙小说家。曾在马德里大学攻读法律，后主编《欧洲评论》。1906年被选为西班牙皇家学院院士。主要作品有长篇小说《玛尔塔与马里亚》、《第四种权力》、《修女圣苏尔比西奥》、《里保特船长的欢乐》、《消失的村落》，自传体小说《一个小说家的小说》，中篇小说《何塞》等，大多反映贵族的荒淫无耻和资本主义社会的腐朽，带有自然主义色彩。还写有文学评论《文学传记》等。

5 **帤** (yuān) 揩觚的布。《说文·巾部》："帤，幡也。"段玉裁注："帤与幡同物，拭觚布也。"参见"幡"。

帑 ㊀(tǎng 倘) 国库；国库所藏的金帛。《后汉书·郑弘传》："人食不足，而帑藏殷积。"《汉书·匈奴传下》："建平四年，单于上书愿朝……以问公卿，亦以为虚费府帑，可且勿许。"

㊁(nú) 通"孥"。❶妻儿。《左传·文公六年》："宣子使臾骈送其帑。"也指儿女。《诗·小雅·常棣》："宜尔家室，乐尔妻帑。"毛传："帑，子也。"❷指鸟尾。《左传·襄公二十八年》："以害鸟帑。"孔颖达疏："帑者细弱之名，于人则妻子为帑，于鸟则鸟尾曰帑。"

帑藏 (tǎng zàng) 国库。《后汉书·桓帝纪》："嘉禾生大司农帑藏。"

帔 ㊀(pèi 配) 披肩。《释名·释衣服》："帔，披也，披之肩背，不及下也。"《南史·任昉传》："西华(昉次子)冬月著葛帔练裙。"

㊁(pī 批) 传统戏曲服装。剧中古代帝王、将相、官员、豪绅的常服。大领对襟，有水袖，满绣团花"寿"字或龙、鹤、鹿、花卉等。后妃、贵妇着女帔，绣花卉，长仅及膝，色彩较男帔为鲜艳。

6 **帮**〔幫、帮、邦〕(bāng) ❶帮助。《水浒全传》第七十四回："我见你独个来，放心不下，不曾对哥哥说知，偷走下山，特来帮你。"❷中空物体旁边的部分。对"底"而言。如：鞋帮；桶帮。❸伙；群。如：大帮人马。《老残游记》第十二回："东隔壁店里，午后走了一帮客。"❹同伙或同行。如：搭帮；茶帮；丝帮。❺帮会。如：青帮；洪帮。❻拦住；挟持。《水浒传》第十九回："杜迁、宋万、朱贵本待要向前来劝，被这几个紧紧帮着，那里敢动？"

帮办 清代后期，中央及地方临时机构中主管官的副职，资格比会办略次。民国时某些机构中也有。参见"总办"。

帮会 旧中国封建性的民间秘密团体的总称。源于封建时期按同业(如手工业帮)或同乡关系结合的各种组织。明末以来，破产农民和失业手工业者为谋求生活上的互助，反抗压迫，组织了各种帮会，如"三合会"、"哥老会"等。这些封建、落后的组织容易被帝国主义和封建势力所操纵和利用，有的变成反动组织。但在孙中山领导的资产阶级革命中，有的起过积极作用。

帮闲 陪官僚、富豪等玩乐，为他们帮腔效劳。也指帮闲的人。萧德祥《杀狗劝夫》第四折："你两个帮闲的贼子好生无礼！"

帮规 见"行规"。

帮腔 ❶指戏曲演出时后台或场上的帮唱，用以衬托演员的唱腔，渲染舞台气氛，描写环境，刻画剧中人的心情或以局外人的口吻对剧中人物、事件进行评点。源自夯歌、号子等民间歌曲。是高腔系统的音乐特点之一。川剧、湘剧、赣剧、安徽青阳腔等均有。❷比喻支持或附和别人的说法。

帮工佃种 亦称"安庄稼"。"分租"的一种特殊形式。地主出土地和全部生产资料，并酌量给佃户生活资料如粮食、住屋等。佃户就收获总额，按成交纳地租。租率高达七至九成。这种租制佃农地位已与雇农相近，收入比雇农更不稳定。

带 〔帶〕(dài) ❶带子。如：皮带；鞋带。古代多指官僚贵族腰间系的大带，一名为绅。《礼记·玉藻》："凡带必有佩玉。"❷佩；佩戴。《礼记·月令》："带以弓韣。"❸围绕。《国策·魏策一》："殷纣之国，左孟门而右漳釜，前带河，后被山。"❹地带；区域。如：温带；寒带。相连的一片亦称带。《宋史·李纲传》："荆南一带，皆当屯宿重兵，倚为形势。"❺连带；附带。如：带叶连枝；带上一笔；话中带刺。辛弃疾《鹧鸪天》词："带雨云埋一半山。"❻携带；捎带。如：带行李；带信。❼引导。如：带头；带路。旧亦指拘提。如：带犯人。❽用于多种地层分类中的一个地层单位。根据所研究的地层特征的不同，而有不同的带，如生物带、岩石带和磁极性带等。其中以生物带最常用。

带下 中医学名词。❶人体部位名。见《素问·骨空论》。指下腹部。因其位于带脉之下，故名。❷病症名。原泛指妇科病。《史记·扁鹊仓公列传》："扁鹊名闻天下。过邯郸，闻贵妇人，即为带下医。"后用指妇女阴道分泌的粘液。因颜色不同分为白带、赤带、黄带等。带下绵绵多由带脉失约、任脉不固、脾虚肝郁、湿浊下注所致。常见于妇女生殖系统炎症。

带方 郡名。东汉建安时公孙康分乐浪郡南部置。治带方(今朝鲜凤山附近)。辖今朝鲜黄海南道、黄海北道一带。西晋末地属高句骊。前燕侨置于今辽宁西部，北魏废。

带厉 比喻久长。《史记·高祖功臣侯者年表》："封爵之誓曰：'使河如带，泰山若厉，国以永宁，爰及苗裔。'"裴骃集

解引应劭曰:"封爵之誓,国家欲使功臣传祚无穷。带,衣带也;厉,砥石也。河当何时如衣带,山当何时如厉石,言如带厉,国乃绝耳。"亦作"带砺"。《晋书·八王传序》:"锡之山川,誓以带砺。"

带甲 春秋末年、战国时对步兵的通称。因身披甲胄而得名。《国策·韩策一》:"秦带甲百余万,车千乘,骑万匹。"后用以泛指披甲的将士。杜甫《送远》诗:"带甲满天地,胡为君远行?"

带鱼 (*Trichiurus japonicus*) 中国北方称"刀鱼"。硬骨鱼纲,带鱼科。体侧扁,呈带形,尾细长成鞭状;长可达1米余。银白色。口大。上下颌每侧有侧扁尖锐的牙一列,上颌前端有钩状犬牙两对;下颌突出,前端有犬牙一或两对。背鳍很长;胸鳍小,无腹鳍;臀鳍鳍条退化呈短刺状。鳞退化。为洄游性鱼类,白天结群栖息中下水层,晚间上升到表层。性凶猛,贪食鱼类、毛虾和乌贼等。分布于西北太平洋和印度洋。中国沿海均产。供鲜食或腌制;鳞可提取医药和工业原料。年产量居中国海洋渔业捕捞对象的首位。

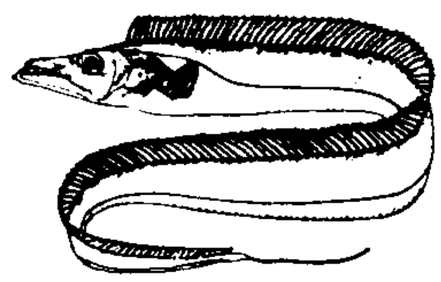
带 鱼

带钢 呈卷状或带状的薄钢材。一般厚0.8~4毫米,宽20~600毫米。主要用热轧或冷轧方法制成。

带钩 古代束在腰间的皮带上的钩。多用青铜制,也有铁制或玉制。原为"胡服"所用,春秋战国时由北方游牧民族传入中原。古书中称为鲜卑,或作胥纰、犀毗、师比、私钍、斯比等等,指明是郭洛带(革带)上的铜钩。其制一端曲首,背有圆钮。有作动物形的,也有铸花纹的。汉晋时沿用。

带 钩

带脉 中医学名词。❶奇经八脉之一。有总束诸脉的作用。循行路线:自季胁部起,下行到带脉、五枢、维道等穴,绕身一周(见《难经·二十八难》)。❷针灸穴位名。见《灵枢·癫狂》。属足少阳胆经。位于第十一肋端直下平脐处。主治小腹胀痛、月经不调、带下、疝气等。

带音 发辅音时由于声带的振动或不振动而有带音或不带音的区别。带音的叫浊音,不带音的叫清音。

带累 (—lèi) 使人连带受累。《红楼梦》第十九回:"你老人家自己承认,别带累我们受气。"

带过曲(曲 qǔ) 散曲中小令的一种体式。小令本以一支为限,但也可以两支或三支曲调为一个单位,两个曲调间的音律必须衔接,故名"带过曲"。又称"带过头"。初仅北曲小令中有之,后南曲也有仿效。有北带北、南带南、南北兼带各类。

带光谱 用色散本领较小的分光仪观察分子光谱时,得到的由一条条宽度不等的光带组成的光谱。每一光带由许多密集的按一定规律分布的谱线组成。带光谱的结构和性质随分子而异,所以通过对带光谱的研究,可以了解分子的结构。参见"分子光谱"。

带虫者 病原体携带者类型之一。指人体内有寄生虫寄生而无明显症状者,如阿米巴痢疾的变形虫(溶组织内阿米巴)携带者。

带状线 亦称"微带"。微波波段中的主要传输线之一。由两条金属带条,中间放置介质基片而成。实际应用的微带是在一块介质基片上,通过整套工艺过程在其正、反两面各镀上一条金属带条和一层金属接地底板构成。优点是体积小、重量轻;缺点是损耗大、耐功率小。适用于短距离、小功率传输场合。

带证式 一种复合形式的三段论,其中至少有一个前提是另一省略三段论的结论。如:"科学是有用的,逻辑学是科学,因为逻辑学正确揭示了逻辑思维的形式和规律,所以逻辑学是有用的。"这个三段论的小前提"逻辑学是科学"是一个省略三段论的结论,而且带有它所由得出的小前提"逻辑学正确揭示了逻辑思维的形式和规律",用以证明"逻辑学是科学"的真实性。

带经堂 ❶清山东新城(今桓台)王士禛室名。士禛工诗,著有《带经堂集》、《带经堂诗话》等,并撰有大量书话。❷清福建闽县(今闽侯)陈徵芝藏书室名。徵芝字兰邻,嘉庆进士。藏书甚富,其孙树杓编有《带经堂书目》四卷。

带菌者 病原体携带者类型之一。指人体内带有某种致病菌并能散布而无明显症状者,如伤寒带菌者。通常亦作为"病原体携带者"的统称。

带牛佩犊 汉宣帝时,渤海地方荒年,人民困于饥寒,多带持刀剑为盗。龚遂做渤海太守,劝民"卖剑买牛,卖刀买犊",从事农耕,曰:"何为带牛佩犊?"何,通"盍",犹何不。见《汉书·龚遂传》。参见"卖剑买牛"。

带电作业 为保证对工农业生产不间断供电,在带电的高压输电线路或电气设备上进行维修工作。作业方法有:间接操作(亦称"地电位"操作),是用环氧酚醛、尼龙、塑料等材料制成的绝缘工具,对线路、设备进行带电维修,如调换绝缘子、架空导线、杆塔部件等;直接操作(亦称"等电位"操作),电工身穿金属的屏蔽衣服,进入高压电场直接接触带电的线路、设备进行维修工作,如修理断股的架空导线、拆搭引线、调整导线弧垂、调换绝缘子等。带电作业时必须具有非常严密的保安措施。

带虫免疫 *宿主在感染寄生虫后被诱发出的低水平特异性免疫状态。此时不能完全清除体内的该种寄生虫,故虫数密度维持一定水平,但对同种寄生虫的重复侵染则具免疫力。当该虫种全部清除后,其免疫力亦随之消失。如人患疟疾的带虫免疫。

带状组织 金属及合金经锻造或热轧等加工变形后,其中夹杂物和偏析物沿变形方向呈带状分布的组织。例如,存在严重偏析的亚共析钢,经热轧或锻造后,即产生珠光体和铁素体(呈带状)相间分布的带状组织。一般不能通过热处理消除,对金属及合金的性能有坏的影响。

带状疱疹 由病毒引起的皮肤病变。表现为成群的水疱沿周围神经呈带状分布。常为单侧性。患部疼痛。约三周痊愈。愈后极少复发。中医学上称为*蛇丹。

带经堂集 别集名。清王士禛(号渔洋山人)作。九十二卷。凡《渔洋集》诗三十八卷,文十四卷;《蚕尾集》诗十二卷,文二十八卷。有康熙间刻本。士禛著述甚多,另有《王渔洋遗书》行世。

带病毒者 亦称"病毒携带者"。病原体携带者类型之一。指人体内带有某种病毒并能散布而无明显症状者,如乙型肝炎病毒携带者。

带锈底漆 一种可在带锈的钢铁表面上使用的底漆。有稳定型、转化型、渗透型和综合型等多种。使用较多的是转化型,由单宁酸、亚铁氰化钾、磷酸等组成,可使铁锈转化成稳定的铁化合物,从而对金属起保护作用。适用于有轻度

浮锈的钢铁制件等表面。

带式输送机 俗称"皮带机"。一种由支承在若干托辊上的输送带运送散料或件物的连续运输机械。输送带绕过两个或更多的滚筒首尾相连，由驱动装置传给动力，张紧装置张紧输送带。物料直接放在输送带上。运量大，运距可以很长，结构简单，噪声小。广泛用于工业企业。由若干台带式输送机连接组成的运输系统，长度可达若干千米，适用于两地间越野运输大宗散料。

带经堂诗话 书名。清王士禛（号渔洋山人）撰，张宗柟编纂。三十卷。首序例一卷。士禛论诗，提倡*神韵说，其专谈诗歌之作，有《渔洋诗话》三卷。此书系将其所有著作中有关论述诗歌的篇章摘录汇编而成。分为八门、六十四类，依类编次，可以看到士禛诗论的全貌。本书初刻于乾隆年间，今人有新校本。

6 **帕** (mò 墨) 见"帕头"。

帕头 同"帕头"。古代男子束发的头巾。《方言》第四："络头……南楚江湘之间曰帕头。"

帔 (zī) 精美的细布。见《急就篇》卷二。

帧 〔幀〕(zhèng 证) ❶画幅。如：装帧。❷画幅的量名。汤垕《古今画鉴·唐画》："唐画龙图在东浙钱氏家，绢十二幅作二帧。"

帧频 每秒钟传送电视图像的帧数。在隔行扫描中，因一帧图像分两场来扫描，所以帧频为场频的一半。场频为50赫，帧频为25赫，一秒钟内可得到25帧图像。

帧中继 信号以可变帧长度进行分包，并用不同带宽和不同路径传输的一种通信方式。可承受通信速率突发性增大，但有时可丢失一帧或部分帧信号。

帢 (qià 恰) 见"帢帽"。

帢帽 古代士人戴的一种便帽。《三国志·魏志·武帝纪》载曹操死后，"敛以时服"。裴松之注引《傅子》："魏太祖以天下凶荒，资财乏匮，拟古皮弁，裁缣帛以为帢，合于简易随时之义，以色别其贵贱。"又引《曹瞒传》："太祖为人佻易无威重……时或冠帢帽以见宾客。"

帘 同"帧"。

帡 (píng 平) 见"帡幪"。

帡幪 帐幕。在旁的称"帡"，在上的称"幪"。引申为覆盖。《法言·吾子》："震风陵雨，然后知夏屋之为帡幪也。"旧时书信中常用为托庇荫的意思。如：幸托帡幪。

帤 (rú 如) ❶破旧的巾。徐锴《说文解字系传》卷十四引《黄庭经》："人间纷纷臭帤如。"❷弓干上的衬木。《考工记·弓人》："厚其帤则木坚，薄其帤则需。"

7 **帱** 〔幬〕㊀(chóu 仇) ❶同"裯"。帐子。曹植《赠白马王彪》诗："何必同衾帱，然后展殷勤。"❷车帷。《史记·礼书》："大路之素帱也，郊之麻绕，丧服之先散麻，一也。"

㊁(dào 到) 覆盖。《左传·襄公二十九年》："如天之无不帱也。"杜预注："帱，覆也。"

帩 (qiào 俏) 见"帩头"。

帩头 亦作"绡头"、"髾头"。即帕头，古代男子束发的头巾。古乐府《陌上桑》："少年见罗敷，脱帽着帩头。"

帽 (mó) 同"嫫"。帽母，黄帝妃。见《汉书·古今人表》。颜师古注："即嫫母也。"

帨 (shuì 睡) 佩巾。《诗·召南·野有死麕》："舒而脱脱兮，无感（撼）我帨兮，无使尨也吠。"脱脱，走路脚步轻的状态。

帬 "裙"的异体字。

8 **幘** 〔幘〕(zé 责) 包头发的巾。《独断》："幘者，古之卑贱执事不冠者之所服也。元帝额有壮发，不欲使人见，始进幘服之。"

帐 "帐"的繁体字。

帶 "带"的繁体字。

帴 "帔"的繁体字。

幗 〔幗〕(guó 国) 古代妇女的发饰。见《说文·巾部新附》。《玉篇·巾部》："帨也；覆发上也。"即覆发巾。参见"巾帼"。

帽 "帽"的异体字。

帷 (wéi) 帐幔；帐子。《周礼·天官·幕人》："掌帷幕幄帟綬之事。"郑玄注："在旁曰帷，在上曰幕。"

帷盖 车的帷幔和篷。《礼记·檀弓下》："敝帷不弃，为埋马也；敝盖不弃，为埋狗也。"《后汉书·儒林传上》："其缣帛图书，大则连为帷盖，小乃制为滕囊。"

帷幄 帐幕。在旁边的叫"帷"，四面合起来像屋宇的叫"幄"。《汉书·外戚传下》："前皇太后与昭仪俱侍帷幄。"又多指军帐。《汉书·张良传》："运筹策帷幄中，决胜千里外，子房功也。"

帷幕 帐幕。在旁的称"帷"，在上的称"幕"。白居易《牡丹芳》诗："共愁日照芳难驻，仍张帷幕垂阴凉。"

帷墙 以帷幕为墙。《吕氏春秋·任数》："帷墙之外，而目不能见。"因称近臣妻妾的制约为"帷墙之制"。邹阳《狱中上书自明》："今人主沈谄谀之辞，牵于帷墙之制。"

帷薄 《礼记·曲礼上》："帷薄之外不趋。"陆德明释文："帷，幔也；薄，帘也。"两者都是用来障隔内外的。古时因谓闺门不整肃为"帷薄不修"。《新书·阶级》："古者大臣……有坐污秽男女无别者，不谓污秽，曰帷薄不修。"

帷幕灌浆 为坝基防渗而在上游坝踵岩基中进行的深层灌浆。可钻一排或几排深孔，经钻孔施压灌入浆液，以便填充岩基中缝隙。所形成的防渗体，称为"帷幕"。灌浆材料一般多采用水泥。帷幕灌浆可以降低闸、坝底部的渗透压力，增加闸、坝的稳定性。

帷幕凿井法 特殊凿井法的一种。在不稳定的含水土层（如流砂层、淤泥层等）中，预先在即将开凿的井筒周围用泥浆护壁方法钻凿一圈直径为500～700毫米的钻孔，深度超过含水土层，再用导管连续地浇注混凝土，将泥浆置换出来构成一混凝土连续墙，即混凝土帷幕，然后在其保护下安全地凿砌井筒。

帢 同"帢"。

帼 ㊀(shà) 见"帼鼠"。

㊁(qiè) 髾头。见《集韵·二十九》。参见"髾头"。

帔䩭 面衣。见《玉篇·巾部》。

8 **幝**〔**幝**〕(chǎn 产) 见"幝幝"。

幝幝 破旧貌。《诗·小雅·杕杜》:"檀车幝幝。"

帔(wān) 帔子,裁余。见《广韵·二十六桓》。按谓剪裁的剩余。

幓〔**幓**〕(shān 衫) 旌旗的旒。《史记·司马相如列传》:"垂旬始以为幓兮。"裴骃集解引《汉书音义》曰:"旬始,气如雄鸡,县(悬)于葆下以为旒也。"

幓缗 同"襂缗"。下垂貌。《汉书·扬雄传上》:"漓虖幓缗。"颜师古注:"漓虖幓缗,车饰貌也。"

9 **幫**"幫(帮)"的异体字。

幩〔**幩**〕(fén 坟) 装在马口上的扇汗用具。《诗·卫风·硕人》:"朱幩镳镳。"徐锴《说文解字系传》卷十四:"谓以帛缠马口旁铁,扇汗,使不汗也。"

幌(huāng 荒) 幌氏,古代设色之工的名称。《考工记·总序》:"设色之工,画、缋、钟、筐、幌。"参见"幌氏"。

幌氏 古代漂丝设色之工。《考工记·幌氏》:"幌氏湅丝以涑水,沤其丝七日。"

幅㊀(fú 福) 布帛的宽度。《左传·襄公二十八年》:"且夫富,如布帛之有幅焉。"《汉书·食货志下》:"布帛广二尺二寸为幅。"引申以指书画面或地面的广狭。如:篇幅。参见"幅员"。又用为量名。如:一幅画。杜荀鹤《送青阳李明府》诗:"惟将六幅绢,写得九华山。"

㊁(bī 逼) 绑腿布,行滕。《左传·桓公二年》:"带裳幅舄。"参见"邪幅"。

幅巾 古代男子用绢一幅束头发。一种表示儒雅的装束。《后汉书·鲍永传》:"悉罢兵,但幅巾,与诸将及同心客百余人诣河内。"李贤注:"谓不著冠,但幅巾束首也。"《三国志·魏志·武帝纪》载曹操死后,"敛以时服",裴松之注引《傅子》:"汉末王公,多委王服,以幅巾为雅。是以袁绍、崔豹之徒,虽为将帅,皆著缣巾。"

幅员 地广狭称幅,周围为员(圆),合指疆域。如:幅员广大。亦作"幅隕"。《诗·商颂·长发》:"幅隕既长。"郑玄笺:"隕当作圆,圆谓周也。"

幅度 原指振幅,即物体振动或摇摆所展开的宽度。引申指事物发展所达到的最高点与最低点之间的距离,即事物变动的大小。

幅军起义 清咸丰、同治年间山东南部农民起义。康熙年间运河沿岸徐、海、邳、宿、郯、兰、滕、峄一带漕运船夫,用"匹布分幅帕头",组成秘密团体,称"幅党"。同治初年漕粮改为海运,失业船夫和贫苦农民参加幅党者日多。1861年(咸丰十一年)春捻军进入山东,幅党首领刘双印、刘平等据峄县(今枣庄)云谷山起义,清将僧格林沁率军进攻,刘平战死。刘双印退守云谷山寨。1863年(同治二年)春,刘双印突围后投奔邹县(今邹城)文贤教起义军,同年夏被俘遇害。

幅度失真 一种线性失真。当输入信号含有多个频率时,由于电路、系统对不同频率正弦波的增益或衰减不同,改变了输入信号各频率分量间的相对幅度比例。如放大器负载并联电容时,放大器增益随频率增加而减小,造成信号中高频成分的削弱。

幀"帧"的繁体字。

帽〔**帽**〕(mào) ❶帽子。如:草帽;呢帽。❷罩在器物上形如帽子的东西。如:笔帽;螺丝帽。《聊斋志异·口技》:"折纸戢戢然,拔笔掷帽丁丁然。"指笔帽。

帽山 古岛屿名。即今印度尼西亚苏门答腊岛西北海上的韦岛(We)。西来船只以此为标识。见《瀛涯胜览》"南浡里国"、"锡兰国"、"榜葛剌国"等条。《郑和航海图》也有此岛名。

帽锭 纺纱工艺中的一种加拈卷绕机构。曾用于毛纺细纱机。由固定的锭杆、旋转的套管和固定的金属锭帽组成。纱条经过锭帽外缘而卷绕于套管外加装的筒管上。由于纱条受到锭帽的摩擦阻滞,转速略低于筒管,故同时完成加拈和卷绕作用。

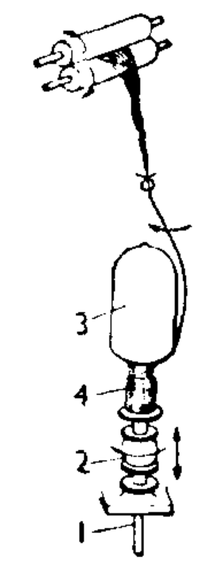

帽锭工作示意图
1. 锭杆 2. 套管
3. 锭帽 4. 筒管

帽徽 置于制服帽子前面正中的标志。如中国人民解放军的帽徽,原为五角红星,自1985年5月起,改为圆形,正中镶嵌"八一军徽"。

帟㊀(qiāo 敲) ❶同"幧"。敛发。见《玉篇·巾部》。❷同"绗❶"。

㊁(jiǎo 剿) 凶首饰。见《广韵·二十九篠》。

幪〔**幪**〕(lóu) 见"幪篼"。

幪篼 饲马器。《方言》第五:"饲马橐,自关而西或谓之幪篼。"

幄(kūn 坤) 同"裈"。有裆的裤子。《世说新语·夙惠》:"韩康伯数岁,家酷贫。至大寒,止得襦,母殷夫人自成之……谓康伯曰:'且箸襦,寻作复幄。'"

幄(wò 握) 篷帐。《吕氏春秋·权勋》:"龚王驾而往视之,入幄中。"参见"帷幄"。

幄殿 天子出游时张幕为殿。《宋史·太宗纪》:"十二月甲戌,大阅,遂宴幄殿。"

幃"帏"的繁体字。

10 **幩**(gōu) ❶或作"褠"。单衣。张衡《南都赋》:"侍者蛊媚,巾幩鲜明。"❷甲衣。见《玉篇·巾部》。

幙"幕"的异体字。

幌(huǎng 谎) ❶布幔。杜甫《月夜》诗:"何时倚虚幌,双照泪痕干?"❷见"幌子"。

幌子 即"望子",古时店铺用来招引顾客的布招。特指酒店的招子。参见"望子"、"酒帘"。引申称自己夸耀卖弄为"装幌子",假借名义做别的事为"借幌子"。

嶋"屿"的繁体字。

幋(pán 盘) 同"鞶"。《后汉书·儒林传论》:"又从而绣其鞶帨。"李贤注:"鞶,带也,字或作幋。"

幍(tāo 滔) ❶巾帻。《隋书·礼仪志六》:"幍……今通为庆吊之服。白纱为之,或单或裌。"❷同"绦"。

幕(lián 廉) 布的帘子。《说文·巾部》:"幕,帷也。"段玉裁注:"户幕,施之于户外也。按与竹部簾异物,幕以布为之,簾以竹为之。"

10 **幏**(jià 价) 古代西南民族所制的一种布。《后汉书·南蛮传》:"其民户出幏布八丈二尺。"

幏 同"幪"。

幎(mì 密) ❶同"冪"。覆盖。《淮南子·原道训》:"舒之幎于六合。"高诱注:"幎,覆也。"❷均匀貌。《考工记·轮人》:"望而视其轮,欲其幎尔而下迆也。"

幎历 犹迷离。模糊不清。潘岳《射雉赋》:"幎历乍见。"

11 **帮** "幫(帮)"的异体字。

幘 "帻"的繁体字。

幞 "幾"的繁体字。

幔(màn 慢) 帐幕。段成式《酉阳杂俎·礼异》:"北朝婚礼,青布幔为屋,在门内外,谓之青庐。"

幔城 用帷幕围绕如城,因称"幔城"。宋之问《奉和幸长安故城未央宫应制》诗:"寒轻彩仗外,春发幔城中。"

幔亭 用帐幔围成的亭子。《云笈七籤》卷九十六引陆鸿渐《武夷山记》:"武夷君,地官也,相传每于八月十五日大会村人于武夷山,上置幔亭,化虹桥通山下。"武夷山的幔亭峰,即因此种传说而得名。

幗 "幗"的繁体字。

幛(zhàng 帐) 幛子。用整幅的绸布做成,上面题字或缀字,作为庆吊的礼物。如:喜幛;寿幛;挽幛。

幣 "币"的繁体字。

幓 "幓"的繁体字。

12 **幘** "帻"的繁体字。

幞(fú) 见"幞头"。

幞头 亦作"襆头"。一种头巾。《新唐书·车服志》:"幞头起于后周,便武事者也。"亦名"折上巾",见《旧唐书·舆服志》;又名"软裹",见王得臣《麈史·礼仪》。后加垂脚,又以桐木作骨子,使高起,名"军容头",见《朱子语类·杂仪》。为贵贱通服,宫中女官及女乐亦用之。两脚形状变化很多,有弓脚幞头(见《宋史·仪卫志二》)、卷脚幞头(见孟元老《东京梦华录》),其两脚稍屈而上者,名"朝天巾"(见王得臣《麈史·礼仪》)。王圻《三才图会》又有展脚幞头、交脚幞头诸形。

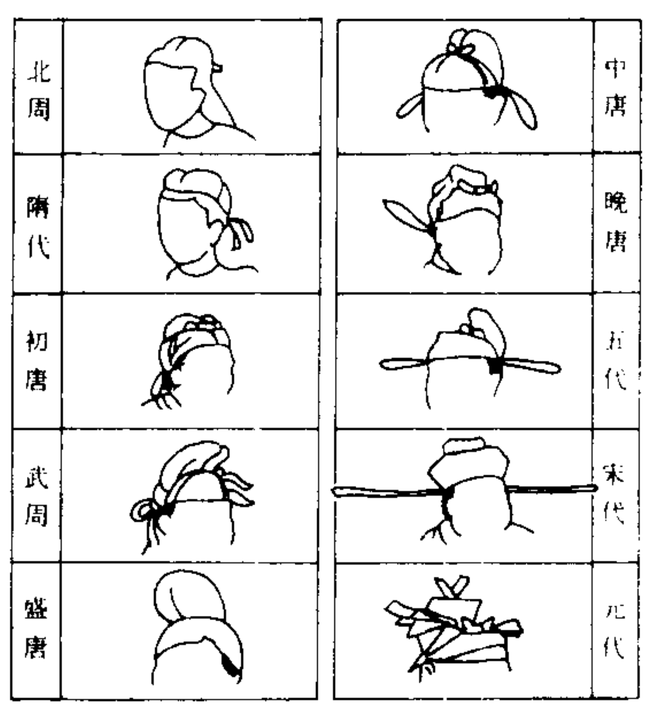

幞 头

幜(jìng 景) 同"景❸"。古代贵族妇女出行时所穿的一种罩衣。《隋书·礼仪志四》:"〔皇太子〕妃升辂,乘以几,姆加幜。"

幝 "幝"的繁体字。

幡 "帆"的繁体字。

幡(fān 番) ❶古时拭字的布。《说文·巾部》:"幡,书儿拭觚布也。"段玉裁注:"觚以学书或记事,若今书童及贸易人所用粉版。既书,可拭去再书。"❷同"旛"。旗旛。古乐府《孔雀东南飞》:"青雀白鹄舫,四角龙子幡。"❸通"翻"。变动貌。《孟子·万章上》:"既而幡然改。"

幡帜 旗帜。《后汉书·马防传》:"去临洮十余里为大营,多树幡帜。"亦作"幡织"。《汉书·陈汤传》:"望见单于城上,立五采幡织。"颜师古注:"织读曰帜。"

幡信 古代以幡传命,称为"幡信",犹符节之类。《汉书·艺文志》:"六体者,古文、奇字、篆书、隶书、缪篆、虫书,皆所以通知古今文字,摹印章,书幡信也。"

幡胜 同"旛胜"。《宋史·礼志二十二》:"立春,奉内朝者皆赐幡胜。"

幡幡 ❶犹翩翩,反覆翻动貌。《诗·小雅·巷伯》:"捷捷幡幡。"又《瓠叶》:"幡幡瓠叶。"❷轻率不庄重貌。《诗·小雅·宾之初筵》:"威仪幡幡。"毛传:"幡幡,失威仪也。"

幢 ㊀(chuáng 床) ❶作为仪仗用的一种旗帜。《汉书·韩延寿传》:"总建幢棨。"❷刻着佛号或经咒的石柱。如:经幢。

㊁(zhuàng 壮) ❶车帘。《隋书·礼仪志五》:"衣书车十二乘,驾牛,汉皂盖朱里,过江加绿油幢。"❷房屋的量名。如:一幢楼房。

幢幢 晃动貌。元稹《闻乐天授江州司马》诗:"残灯无焰影幢幢,此夕闻君谪九江。"

幟 "帜"的繁体字。

幧 〔幧〕(lán) 见"幧衫"。

幧衫 幧裙。见《广韵·二十五寒》。按《集韵·二十五寒》作"襕,衣与裳连曰襕"。

幢 同"帧(帧)"。

13 **幪** ㊀(méng 萌) 见"帡幪"。

㊁(měng 猛) 见"幪幪"。

幪幪(měng měng) 茂盛貌。《诗·大雅·生民》:"麻麦幪幪。"

幧(qiāo) 见"幧头"。

幧头 同"帩头"。古代男子束发的头巾。《方言》第四:"络头,帕头也……自河以北赵魏之间曰幧头。"

幨 ㊀(chān 搀) 亦作"襜"。车帷。熊忠《古今韵会举要·十四盐》:"以帷障车旁,如裳,为容饰,其上有盖,四旁垂而下,谓之幨。"参见"幨帷"。

㊁(chàn 忏) 衣襟。《管子·揆度》:"列大夫豹幨。"尹知章注:"襟谓之幨。"

幨帷 车帷。《后汉书·蔡茂传》:"敕行部去襜帷,使百姓见其容服。"亦作"襜帷"。王勃《滕王阁序》:"襜帷暂驻。"这是将车帷引申为车驾。

幣(mì 密) 义同"幦"。古时车轼上的覆盖物。《公羊传·昭公二十五年》:"以幣为席。"何休注:"幣,

车覆笭。”

14 幫 “帮”的繁体字。

幬 “帱”的繁体字。

幭 (miè 灭) 古时车轼上的覆盖物。《诗·大雅·韩奕》:“鞹鞃浅幭。”毛传:“鞹,革也。鞃,轼中也。浅,虎皮浅毛也。幭,覆式也。”

16 幰 (xiǎn 显) 车幔。《南史·鲍泉传》:“后为通直侍郎,常乘高幰车。”

17 幢 (zhèng 政) 张开画幅。《广韵·四十三映》:“幢,开张画缯也。”按《集韵·四十三映》:“或作帧。”

幱 “幱”的繁体字。

52. 山 部

山 (shān) ❶陆地表面高度较大、坡度较陡的隆起地貌,海拔一般在500米以上。自上而下分为山顶、山坡和山麓。以较小的峰顶面积区别于高原,又以较大的高度区别于丘陵。高大的山称为山岳。一般的概念,也把山岳、丘陵通称为山。按成因分为*褶皱山、*断块山、*侵蚀山、*火山等。❷指形状像山之物。如:山墙;鳌山。❸陵冢;坟墓。《汉书·地理志下》:“盖亦强干弱支,非独为奉山园也。”颜师古注引如淳曰:“《黄图》谓陵冢为山。”❹蚕簇。如:蚕上山了。❺形容大声。如:山响。❻姓。晋代有山涛。

山人 ❶即山虞。古代掌管山林的官员。《左传·昭公四年》:“山人取之,县人传之。”孔颖达疏:“《周礼》:‘山虞掌山林之政令。’知山人虞官也。”❷指隐士。王勃《赠李十四》诗:“野客思茅宇,山人爱竹林。”❸从事卜卦、算命等迷信职业的人。石君宝《秋胡戏妻》第一折:“你可也曾量忖,问山人,怎生的不拣择个吉日良辰?”

山口 高大山脊的鞍状坳口。通常由山脊两边河流相向侵蚀而成。常为高山大岭的交通孔道。

山门 ❶佛寺的大门。因佛寺多在山间,故称。白居易《寄韬光禅师》诗:“一山门作两山门,两寺原从一寺分。”❷墓门。《宋书·袁顗传》:“奈何毁掷先基,自蹈凶戾,山门萧瑟,松庭谁扫?”

山长 (—zhǎng) ❶书院之主讲兼总院务者。始见于唐末五代。如唐刺史孙丘设学舍于阆州北古台山,以尹恭初为山长。宋元明官办书院设山长。宋元由礼部或行省宣慰使选任,与学正、教谕等并为地方学官。明代则由地方官礼聘。清沿明制。乾隆时改名院长,后复旧称。清末,改书院为学堂,其称遂废。❷旧时士大夫不仕,隐居山林,自称山长。如:宋雷简夫隐居时,出入乘牛,冠铁冠,自号“山长”,见《宋史》本传。

山丹 ❶植物名。学名 *Lilium concolor*。又名“红百合”、“连珠”。百合科。多年生草本。茎高约70厘米。叶细长,脉平行,互生。叶腋无珠芽。地下鳞茎颇小,卵形,数个相集合。春日开花,花瓣红或黄色,有斑点或无斑点,瓣不翻卷于外。中国各地均有分布。鳞茎供食用。❷州、卫名。元世祖至元二十二年(1285年)升山丹县(今属甘肃)置州。明洪武初废。二十三年(1390年)改置山丹卫。清雍正二年(1724年)改为县。❸县名。在甘肃省河西走廊中部,黑河上游山丹河流域,邻接内蒙古自治区。兰新铁路经过境内。县人民政府驻城关镇。汉置删丹县,以焉支山(一名删丹山)得名。北魏改山丹县。元升州,明改卫,清复置县。农产有小麦、杂粮等,并产油菜籽、胡麻和大黄、秦艽、柴胡等药材。矿产资源丰富,有煤、铁、锰。工业有煤炭、陶瓷、化学、农机、水泥、电力、食品加工等。名胜古迹有焉支山、峡口明长城、四坝滩、山羊堡遗址和山丹军马场大草原。

山斗 (—dǒu) 泰山北斗,比喻众所崇敬之人。辛弃疾《水龙吟·甲辰岁寿韩南涧尚书》词:“况有文章山斗,对桐阴,满庭清昼。”参见“泰山北斗”。

山左 山东省旧时的别称。因在太行山之左(东)得名。

山右 山西省旧时的别称。因在太行山之右(西)得名。

山东 ❶古地区名、路名。战国、秦、汉通称崤山或华山以东为山东,与当时所谓关东含义相同。一般专指黄河流域,有时也泛指战国时秦以外六国领土。春秋晋国、建都平城的北魏、五代晋国,以地居太行山西,故称太行山以东为山东。金改宋京东东、西路为山东东、西路,此后山东就成为政区名。东路治益都府(今山东青州市),辖境相当今山东泰山以北,沾化、商河、禹城市、长清以东,又沂河流域以东,和江苏新沂市、淮阴市以东、淮河以北地。西路治东平府(今山东东平),辖境相当今山东泰山及高唐以南,龟蒙山以西,聊城市、阳谷、菏泽市以东,成武、金乡以北和江苏邳州市、泗阳以西,旧黄河以北地。元时皆废。❷省名。见“山东省”。

山头 清以后汉文史籍对景颇族的称谓。

山戎 见“无终❶”。

山地 群山连绵、岭谷交错的地区。海拔一般在500米以上,相对高度大于200米,为具有独特气候、水文、土壤和生物群落特征的区域。按海拔、相对高度和坡度的大小分为极高山地、高山地、中山地和低山地。山地起伏显著、谷深坡陡、人烟稀少、交通不便,多山洪和泥石流等自然灾害。

山芋 即“甘薯”。

山西 ❶古地区名。战国、秦、汉时通称崤山或华山以西为山西。其后则通称太行山以西为山西,隋末李渊为山西河东黜陟讨捕大使。元置河东山西道宣慰使司,明置山西行中书省,山西就成为政区名。❷省名。见“山西省”。

山夷 又称夷洲土人。三国时今台湾高山族先人名称。见于吴人沈莹《临海水土志》。其时仍多使用石器和骨角器。男子从妇居,保留母系氏族社会遗俗。嗜酒,喜食腌制生鱼肉,有髡头、穿耳、凿齿、猎头等习俗。吴黄龙二年(公元230年),孙权派将军卫温、诸葛直率甲士万人到夷洲(今台湾),带回山夷数千。

山后(後) 古地区名。五代刘仁恭据卢龙,在今河北太

行山北端、军都山迤北地区置山后八军以御契丹。石敬瑭割幽蓟十六州时，才有山后四州之名。北宋末所称山后，包括宋企图收复的山后、代北失地的全部，当时曾预将山后一府（云中）八州（武、应、朔、蔚、奉圣、归化、儒、妫）置云中府路，相当今山西、河北两省内外长城之间地区。

山庄 山中住所；别墅。祝允明《寄谢雍》诗："想得山庄长夏里，石床眠看度墙云。"

山羊 (*Capra hircus*) 哺乳纲，牛科。反刍家畜。体较狭，头长，颈短，角三棱形呈镰刀状弯曲。颔下有须，喉下常有两肉髯。尾短上翘。一般被毛粗直，多白色，亦有黑、青、褐或杂色的。性活泼，喜登高，好采食短草、灌木和树叶等。多在秋冬发情，也有能终年发情的。妊娠期 140～156 天，每胎产仔 1～4 头或以上。寿命约 15 年。主要用于产肉、乳和毛皮。山羊绒是毛纺工业原料之一。青羊有时亦称山羊。

山阳 ❶郡、国名。汉景帝中元六年（公元前 144 年）分梁国置山阳国，建元间改为郡。治昌邑（今山东金乡西北）。辖境相当今山东独山湖以西，郓城以南，成武、曹县以东，单县以北；兼有湖东的邹城、兖州两市的一部。晋泰始初改为高平国。西汉在此置铁官。❷郡名。晋义熙中分广陵郡置。治山阳（今江苏淮安市）。辖境相当今江苏淮阴、盐城、淮安、宝应、建湖等市县地。隋开皇初废。❸古县名。战国魏邑，汉置县，以在太行山之阳得名。治今河南焦作市东。北齐废。曹丕即魏帝位，以汉献帝为山阳公。❹旧县名。晋义熙中置，为山阳郡治。治今江苏淮安市。隋至宋为楚州治所，元明清为淮安路、淮安府治所。1914 年改名淮安。❺县名。在陕西省东南部、秦岭以南，邻接湖北省。县人民政府驻城关镇。晋置丰阳县，金废入上洛县。明置山阳县。以在山（秦岭支脉流岭）之南，故名。主产玉米、小麦、薯类和稻，并产油桐、核桃、药材。矿产有铜、铁、煤、磷、石棉等。工业有化肥、水泥、机械、采矿、酿酒等。名胜古迹有丰阳塔、白龙洞。

山阴 ❶旧县名。秦置。因在会稽山之阴（北）得名。治今浙江绍兴市。隋改名会稽。唐又分会稽置山阴，与会稽同城而治，此后历为越州、会稽郡、绍兴府、绍兴路治所。1912 年两县合并，改名绍兴。❷县名。在山西省朔州市东部、恒山北麓、桑干河上游。同蒲铁路纵贯。县人民政府驻岱岳镇。汉置汪陶县，辽设河阴县，金改山阴县。经济以农业为主，产小麦、谷子、玉米、高粱、马铃薯、黍、莜麦。工业有采煤、机械、化学、建材等。古迹有广武城、汉墓群。

山块 块状隆起的巨大山体。多由新构造运动所形成，受外力作用破坏较少。如中国山西的恒山、德国的黑林山。

山杨 (*Populus davidiana*) 杨柳科。落叶乔木，高可达 25 米。叶近圆形，具波状钝齿。早春先叶开花，雌雄异株，柔荑花序下垂，花药红色，苞片深裂，裂缘有毛。蒴果两裂。分布于中国大兴安岭、小兴安岭、长白山及黄河中下游地区。最喜光，生长快，不耐水湿。木材白色、轻软、富弹性，供造纸、家具、建筑等用材。萌条可编筐。又为观赏树。

山杨

山谷 山地中相邻两山背或山脊间呈线状延伸的低凹部分。主要由构造作用、流水或冰川等侵蚀作用所成。常为通过山岭的交通要道和设置关隘的军事要冲。

山系 成因上相联系并沿一定走向规律分布的若干相邻山脉的总称。如喜马拉雅山系、天山山系等。

山君 ❶老虎。旧以虎为山兽之长，故名。《说文·虎部》："虎，山兽之君。"黄景仁《圈虎行》："何物市上游手儿，役使山君作儿戏。"❷山神。《史记·孝武本纪》："泰一、皋山山君、地长用牛。"张守节正义："三并神名。"苏轼《宸奎阁碑铭》："咨尔东南，山君海王。"

山矾 (*Symplocos caudata*) 山矾科。常绿灌木或小乔木。小枝和叶芽无毛。叶互生，广披针形，革质。总状花序，早春开花，花白色。核果坛状，黄绿色。中国浙江、江西、湖北、四川等省都有分布；印度也有分布。果实榨油，可作润滑油；叶酸涩，可治久痢；又其叶烧灰以染紫为黝，不用矾而成，故名"山矾"；木材可制家具、农具等。

山妻 旧时隐士称己妻为"山妻"。罗大经《鹤林玉露》卷四："既归竹窗下，则山妻稚子，作笋蕨，供麦饭，欣然一饱。"士人也用为称己妻的谦词。李白《赠范金卿》诗："只应自索漠，留舌示山妻。"

山呼 犹"嵩呼"。封建时代臣下祝颂皇帝的仪节。张说《大唐祀封禅颂》："五色云起，拂马以随人；万岁山呼，从天而至地。"《元史·礼乐志一》："曰跪左膝，三叩头，曰山呼，曰山呼，曰再山呼。"注："凡传山呼，控鹤呼噪应和曰'万岁'，传再山呼，应曰'万万岁'。"控鹤，近侍。

山岳 见"山❶"。

山河 ❶高山大河，指某一地区的形胜。《晋书·姚襄载记》："洛阳虽小，山河四塞之固，亦是用武之地。"❷指国土、疆域。《世说新语·言语》："过江诸人，每至美日，辄相邀新亭，借卉饮宴。周侯（周顗）中坐而叹曰：'风景不殊，正自有山河之异！'"钱起《送王使君赴太原行营》诗："诸侯持节钺，千里控山河。"

山官 景颇语称"布姆杜"，意为"山上的主人"或"山上的官"。*载瓦语称"布姆早"。旧时景颇族地区世袭首领，不同程度上受傣族土司统治。出身于"官种"等级，管辖一个或数个村寨，对外代表本辖区，对内主持重大祭典、分配耕地、处理纠纷等；多由幼子继承。彼此无隶属关系。多参加生产，对群众有一定程度的剥削；但大山官不参加生产，并蓄有奴隶。

山房 山中之屋。常用来称书室和僧舍。《宋史·李常传》："少读书庐山白石僧舍，既擢第，留所抄书九千卷，名舍曰李氏山房。"苏轼《宿临安净土寺》诗："明朝入山房，石镜炯当路。"

山茶 (*Camellia japonica*) 山茶科。常绿灌木或小乔木。叶革质，卵形或椭圆形，上面光亮，有细齿。冬春开花，花大型，常大红色，花瓣先端微凹。蒴果近球形。品种很多，有单瓣、重瓣，花色红、白不一。产于中国、朝鲜半岛和日本。久经栽培，为著名观赏植物。木材供雕刻和制农具用。种子榨出的油，供食用和工业用。花入药，性寒，味苦，功能凉血止血，主治吐血、衄血、便血等症。

山胡 即"稽胡"。

山南 道名。唐贞观十道之一。辖境相当今嘉陵江流域以东，陕西秦岭、甘肃嶓冢山以南，河南伏牛山西南，湖北涢水以西，自重庆市至湖南岳阳之间的长江以北地区。开元时分为山南东、西道：东道治襄州（今湖北襄樊市），辖境相当今重庆涪陵、万县两市、陕西洋县一线以东；西道治梁州（后改兴元府，今陕西汉中市），辖东道以西地。

山药 即"薯蓣"。自生于山野者称野山药，栽培者称家

山药。

山柰 (*Kaempferia galanga*) 亦称"山奈"、"三柰"、"沙姜"。姜科。多年生草本。具块状根状茎,有香气;无地上茎。叶少数,基生,卵圆形,叶柄下延成鞘。秋季自叶鞘内抽生穗状花序,花白色,芳香。蒴果长椭圆形。原产印度;中国台湾、广东、广西、云南等地有栽培。根状茎入药,主治心腹冷痛、风虫牙痛等症;也作香料。

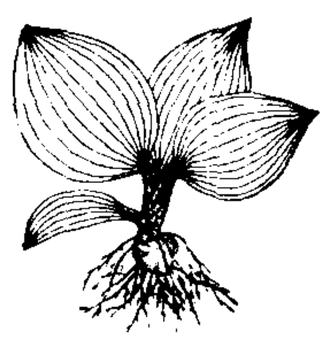
山 柰

山鬼 《楚辞·九歌》篇名。屈原作。为祭祀山神之歌,所描写神的姿态和衣饰,系一女性。内容写山鬼有所待而不至的忧伤哀怨之情。

山脉 沿一定方向作线状延伸的山体。常由多条山体所组成。例如中国阴山山脉、长白山脉等。

山姜(薑) (*Alpinia japonica*) 姜科。多年生常绿草本。根状茎分歧。叶互生,两列,叶片长椭圆形或阔披针形,全缘,上面光滑,下面密被柔毛。夏季开花,总状花序顶生,花白色,带红色条纹,成对生于密被绒毛的花序轴上。果实椭圆形,被短柔毛,红色。分布于中国浙江、福建、台湾、广东、广西、贵州等地;日本亦产。茎叶纤维可制人造棉和绳索;根、种子和花均可入药,治消化不良、腹痛等症。

山前 古地区名。五代至宋金,习惯上将今河北省太行山以东、军都山、燕山迤南地区,称为山前。石敬瑭割幽蓟十六州时,才有山前八州之名。北宋末所称山前,包括宋企图收复的山南失地全部,当时曾预将山前一府(燕山)九州(涿、檀、蓟、顺、易、平、营、经、景)之地置燕山府路,相当今河北省大清河以北、内长城以南地区。

山炮 适于山地作战的一种轻型榴弹炮。重量较轻,能迅速分解结合,用骡马挽曳或驮载,也可用人力搬运。已逐渐淘汰。

山洪 因大雨或积雪融化从山上骤然流下的大水。如:山洪暴发。

山结 泛指多条山脉的汇集中心。如亚洲中部的帕米尔山结。

山都 ❶古县名。秦置。治今湖北襄阳西北。北周并入安养县。东汉建武中,岑彭攻秦丰于邓县(今河南邓州市),夜勒兵马,诈称明旦西击山都,即此。❷动物名。学名 *Papio comatus*。别称"豚尾狒狒"。哺乳纲,灵长目,猴科。体长在90厘米以上,是狒狒类中较大的一种。头特别大,约占全身的三分之一;吻部短。尾很细。全身暗灰色,面部紫色,眼睑白色。生活于非洲南部和东南部的石山上;群居,杂食鸟卵、昆虫、蜥蜴、蠕虫以及各种植物,常在夜间结队偷袭果园或农田。从小饲养亦能养驯。

山桃 (*Prunus davidiana*) 又名"山毛桃"、"花桃"。蔷薇科。落叶乔木。叶卵状披针形,先端长渐尖,边缘有锐锯齿,蜜腺有或无。花单生,有红花山桃与白花山桃两变种。果圆形,带黄色;果肉薄,不堪食。野生于中国西北、华北及东北各地。北方用作桃的砧木。树、花供观赏。

山原 山脉、山系和高原交错的综合体,是海拔高度较大的辽阔高地,其中高原占相当大比重。如中国青藏高原。

山脊 山脉的岭脊部分。作线状延伸。剖面形态呈尖形或较尖锐的圆形。常构成河流的分水岭。

山料 亦称"山玉"。采自原生矿体的玉石原石。可取得大的块体,但质地逊于*仔料。常用作大型工艺美术玉雕材料,如著名清代玉雕"大禹治水"即由山料雕成。

山涛 (205—283) 西晋河内怀县(今河南武陟西)人,字巨源。好老庄学说,与嵇康、阮籍等交游,为"竹林七贤"之一。与司马懿姻亲,懿与曹爽争权时,隐居在家。司马师执魏政时,出仕。晋初,任吏部尚书、尚书右仆射等职。选用官吏,亲作评论,当时号为"山公启事"。原有《山涛集》,已佚,今有辑本。

山陵 ❶泛指山。《史记·淮阴侯列传》:"兵法右倍山陵,前左水泽。"❷山陵高固,比喻帝王。参见"山陵崩"。❸帝王的坟墓。《水经注·渭水》:"秦名天子冢曰山,汉曰陵,故通曰山陵矣。"《宋史·朱熹传》:"若夫山陵之卜,则愿黜台史之说,别求草泽,以营新宫。"

山桑 (*Morus bombycis*) 桑科。落叶乔木。树皮粗糙,褐色。发条多。冬芽长大,赤褐色。叶形小,叶面粗糙。雌花花柱长。成熟桑果紫黑色。冬芽萌发早,桑叶成熟早,耐寒力强。分布于中国、朝鲜半岛和日本。适于作小蚕用桑。

山雀 鸟纲,山雀科各种类的通称。小型鸣禽。树栖,主食昆虫及其幼虫,为农林益鸟。在中国常见的为白脸山雀(*Parus major*),亦称"大山雀"。体长约13厘米。头部羽毛蓝黑色,颊部白色。常活跃于山区林间,在果园、灌木丛中亦能见到。觅食昆虫及其幼虫、虫卵,是林区及菜圃、果园间著名益鸟。广布于南北各地;均为地方性留鸟。

山越 古族名。汉末至隋唐时对分布在今苏、浙、皖、赣、闽、粤等省部分山区越人的通称。以刀耕火种农业和狩猎采集为生。曾不断展开反抗历代王朝强征暴敛的斗争,三国吴时、唐宣宗时斗争较激烈。

山椒 ❶山陵;山顶。《汉书·孝武李夫人传》:"释舆马松山椒兮,奄修夜之不阳。"陆游《六日云重有雪意独酌》诗:"地连海澨涛声近,云冒山椒雪意豪。"❷植物名。灌木,有刺。初夏开单性花。果实紫红色,可提取芳香油。种子可榨油。❸鲵的别名。见"鲵❶"。

山蛭 (*Haemadipsa japonica*) 全称"日本山蛭",也称"草蛭"。蛭纲,水蛭科。体略成圆柱形,长约3厘米。体黄褐色,背部有深褐色纵线三条。生活于深山草泽中,人行经其旁,即附着于胫股上,吸食血液。

山楂 (*Crataegus pinnatifida*) 又名"红果"、"山里红"。蔷薇科。落叶乔木。叶广卵形或三角状卵形,羽状5~9裂。叶脉上有短柔毛。伞房花序,花白色。果实近球形,红色,有淡褐色斑。用分株、嫁接等繁殖。中国辽宁、河北、河南、山东、山西、江苏、云南、广西等地都有栽培。果实味酸稍甜,富含维生素C、果胶和多种有机酸,多用以制糕、酱和糖球等,亦可生食。中医学上用为消积、化滞、行瘀药,性微寒、味酸甘,主治饮食积滞、胸腹痞满、疝气、血瘀闭经等症。民间用叶代茶,治高血压。另有野山楂(*C. cuneata*)亦入药,效似山楂。

山 楂

山榄 (*Planchonella obovata*) 山榄科。常绿乔木,有乳汁。叶互生,革质,形状和大小变异较大,通常为倒卵形,下面密被锈色或灰色绢毛,但常脱落。花两性或兼有较细小的雌花,白色。浆果倒卵形至近球形,紫黑色。产于中国海南和台湾;亚洲东南部、大洋洲和非洲塞舌尔群岛也有分布。木材可作家具并供雕刻;叶药用,止腹痛。

山槐(*Albizia kalkora*) 亦称"山合欢"。豆科。落叶乔木,高可达15米。小枝暗灰褐色,皮孔锈色。二回羽状复叶,互生,小叶矩圆形,长2~3.8厘米,先端钝,基部歪斜。夏季开花,白色,头状花序。荚果薄,长7~18厘米。产于中国黄河流域及以南各地。喜光,耐干燥瘠薄,生长快。木材纹理直、质重、干燥时易裂、能耐水湿,可供器具、枕木、车辆、薪炭等用材。树皮可提栲胶或入药。又为观赏树。

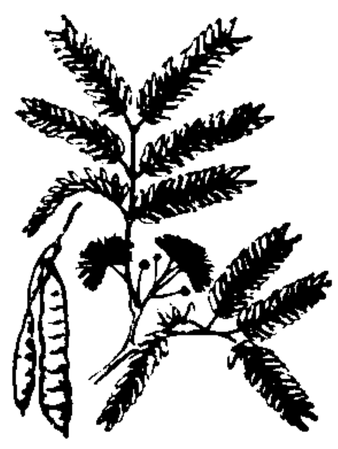
山槐

山简(253—312) 西晋河内怀县(今河南武陟西)人,字季伦。山涛幼子。性温雅,有父风。永嘉初,累官至尚书左仆射,领吏部。永嘉三年(公元309年),任征南将军,都督荆、湘、交、广四州诸军事,镇襄阳。次年,遣兵促南阳地区流民归关中,激起王如等人起义。刘聪攻洛阳,他派援军北上,又为流民遮击,退驻夏口。不久病死。

山墙 上部成山尖形的横墙。设在双坡屋面房屋端部或内部,用以搁置檩条。有时亦指一般房屋的内外横墙。

山歌 ❶民歌的一种。大多在山野劳动时歌唱。曲调爽朗质朴,节奏自由。内容主要反映劳动、爱情等生活。多流行于南方,北方的《信天游》、《花儿》、《爬山调》等亦属山歌性质。其中也有文人的拟作。❷民间小曲曲调名。单调二十八字,四句。使用的人可以大量增加衬字,音调比较自然。❸时调集。一名《童痴二弄》。十卷。明冯梦龙编。内容多咏男女私情,偶有讽世之作。原抄本所收为三百五十六首。前九卷用吴语写成。

山精 传说中的山中怪兽。《淮南子·氾论训》"山出枭阳"高诱注:"枭阳,山精也。人形,长大,面黑色,身有毛,足反踵。"庾信《枯树赋》:"木魅瞬睒,山精妖孽。"

山魈 ❶动物名。学名 *Mandrillus sphinx*。哺乳纲,灵长目,猴科。雄的体长0.8米以上。头大,尾极短,四肢粗壮。面部眉骨高突,两眼漆黑深陷;自眼以下,鼻部呈深红色,两侧皮肤有皱纹,色鲜蓝而透紫。吻部密被白须或橙须,并具尖利长牙,状极丑恶。头顶的毛竖起。身上的毛一般为黑褐色,腹部的灰白色。臀疣红色。栖于西非多石的山上,群居,杂食,常结群盗食农作物。性凶猛。是珍贵动物之一。❷亦作"山猿"。传说中的山中怪物。白居易《送人贬信州判官》诗:"溪畔毒沙藏水弩,城头枯树下山魈。"

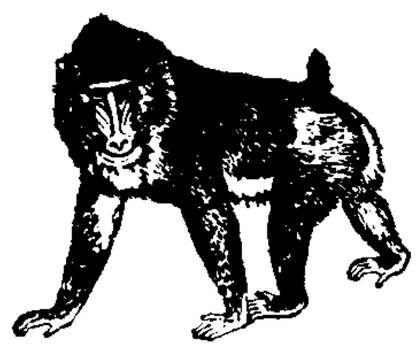
山魈

山麓 山脉或山岭的最下部。一般下接谷地或平原。

山獾 即"鼬獾"。

山毛榉 即"水青冈"。

山水画 简称"山水",中国画画科之一。描写山川自然景色为主体的绘画。在魏、晋、六朝,逐渐发展,但仍多作为人物画的背景;至隋、唐,已有不少独立的山水画制作;五代、北宋而益趋成熟,作者纷起,从此成为中国画中的一大画科。主要有青绿、金碧、没骨、浅绛、水墨等形式。中国的山水画,先有设色,后有水墨。设色画中先有重色,后有淡彩。在艺术表现上讲究经营位置和表达意境。

山水河 一称苦水河。黄河上游支流。在宁夏回族自治区中部。源出陇东高原北端,西北流到灵武市西入黄河。长224公里。因流域内地层含盐碱,水味苦咸。上游建有李家大湾水库。

山水诗 诗歌的一种。以山水名胜为主题,表现山水自然美的抒情诗。对景物观察细致、形象清新逼真、语言富丽精工是其主要特点。中国古代山水诗也常流露出作者纵情山水、标举隐逸的消极情趣。在诗中对山水景色进行描绘,晋代已开其端,南朝宋谢灵运始开山水一派诗风,其后最著名的山水诗人有南朝齐谢朓,南朝梁何逊,唐孟浩然、王维等。

山打根(Sandakan) 亦译仙那港。马来西亚沙巴州天然良港。临苏禄海山打根湾口,湾长水深,可泊万吨海轮。人口22.3万(1991年)。建港于1874年。1946年前曾长期为沙巴首府。商业发达。附近有油棕及椰子种植园。市南新工业区,有木板及水产罐头加工业。全国最大的木材出口港。

山东龙(*Shantungosaurus*) 古爬行动物。属鸭嘴龙科,归鸟龙类的鸟脚类。体长约15米。因化石发现于山东诸城龙骨涧晚白垩世地层中,且个体巨大,故名"巨型山东龙"(*S. giganteus*)。

山东鸟(*Shandongornis*) 古鸟类。鸡形目,雉科。因化石发现于山东临朐中新世中期山旺组中,故名。属型种为山旺山东鸟(*S. shanwanensis*)。鸟类化石在国内外均较稀少。山东鸟保存基本完整。

山东省 简称鲁。在中国东部沿海、黄河下游,东临黄海,北滨渤海。省人民政府驻济南市。春秋时为齐、鲁等国地,战国属齐,兼属楚、赵。秦置临淄、胶东、济北、琅琊、薛、东等郡,汉为青、兖、徐三州地,唐属河南道,部分属河北道,宋初属京东路(后分为东西二路)及河北路,金改京东东西二路为山东东西二路,元属中书省,明置山东布政使司,清为山东省。面积15.33万平方公里,人口8 747万(1996年)。西部为黄河下游冲积平原,京杭运河纵贯南北;中部泰、鲁、沂、蒙山区一般海拔200~1 000米,为汶、泗、沂、沭、小清等河源地,泰山最高(1 532米);东部山东半岛突出于黄海、渤海间,丘陵起伏,海岸曲折,多港湾。气候东西差异显著,年降水量500~1 000毫米,东部较温和湿润,西部夏热冬冷,降水较少。耕地面积占全省总面积60%以上,垦殖指数居全国首位。旧时"洪、涝、旱、碱、沙"五害严重。建国后,整治了黄河、沂河、沭河及鲁西、北水系。小麦、谷子、玉米、高粱、甘薯、花生、大豆、棉花、麻类、烟草等产量都占全国重要地位。东部丘陵地区为中国柞蚕丝和水果的著名产地,尤以"莱阳梨"、"烟台苹果"为最著。沿海盛产鱼、盐。山地富煤(淄博、枣庄)、铁(金岭镇、莱芜)、铝土、金、金刚石、石墨等矿产。工业有煤炭、石油、电力、机械、纺织、冶金、化学、食品、建材等。铁路有京沪、京九、胶济、蓝烟、济菏、新菏、兖石、邯济等线。海运发展快,有青岛、烟台、石臼等海港。航空以济南、青岛为中心。黄河、小清河等可通航。主要城市有济南、青岛、淄博、枣庄、德州、济宁、烟台、威海、潍坊、泰安、东营、日照、莱芜、临沂、滨州、菏泽、聊城等。

山北社 民国初年直隶(今河北)农民反清丈土地和加捐加税斗争的组织。1914年袁世凯政府决定实行"清丈地亩",官吏地主借机搜刮,激起各地农民反抗。1916年易县山北村农民组成山北社。5月借演戏为名,聚众千余人冲入县署捉拿县知事,押送北京控告。到达涿县(今涿州)时,各县农民参加者达二十万人。袁世凯见农民声势浩大,被

迫下令暂缓清丈和加捐。

山仔雕 简称"山子"。用*仔料制作的玉雕。在雕件上常保留部分仔料的皮。

山西帮 见"晋商"。

山西省 简称晋。在中国北部、华北平原西侧、黄河中游东部。旧以在太行山以西得名。省人民政府驻太原市。古并州地，春秋时为晋国，战国为赵地，兼属韩、魏，秦置太原、河东、上党、雁门、云中、代等郡，汉为并州，唐为河东道，宋为河东路及西京道(属辽)，元属中书省，置河东山西道肃政廉访司及宣慰使司，明置山西布政使司，清为山西省。面积15.63万平方公里，人口3 059万(1996年)。海拔800～1 500米，称山西高原，为黄土高原一部分。有吕梁、太行、五台、恒山、太岳、中条等山。境内有大同、忻州、太原、临汾、运城等盆地，都是主要农业区。黄河环流于西面和南面，有壶口瀑布及龙门等急流，水力资源丰富，支流有汾、涑、沁等河。桑干、滹沱、漳等河为海河上源。气候夏热冬冷，年降水量330～600毫米，自东南向西北递减。农产在雁门关以南主产小麦、高粱、玉米、棉花等，以北主产谷子、莜麦和胡麻。畜牧业发达。矿产资源丰富，煤储量占全国首位。现已形成以煤炭、冶金、机械、化学为主体的工业体系。为中国重要的能源重化工基地。特产以"汾酒"著名。京包、京原、同蒲、石太、太焦、邯长、侯西、侯月等铁路为省内外交通干线，铁路外运量中煤炭约占90%。汾河自新绛以下可通航。民航以太原为中心。主要城市有太原、大同、阳泉、长治、晋城、朔州、忻州、榆次、临汾、运城等。

山有枢 《诗·唐风》篇名。《诗序》："刺晋昭公也。不能修道以正其国，有财不能用，有钟鼓不能以自乐，有朝廷不能洒扫，政荒民散，将以危亡。"但诗中主要鼓吹及时行乐，故现代研究者或认为是没落的奴隶主贵族抒发其颓废思想之作，并非刺诗。

山羊毛 各种山羊所产的毛的统称。由发毛和绒毛组成，其绒毛称"山羊绒"，发毛通常称"山羊毛"。山羊发毛毛质差，主要用于制刷子和毛笔。安哥拉山羊毛(亦称"马海毛")由绒毛和少量*两型毛组成，形态与长羊毛相似，回弹性大，耐压，光泽优良，是制造长毛绒织物的优良原料。山羊绒可与绵羊毛混纺生产毛毯和羊绒大衣呢等。

山羊角 中药名。牛科动物青羊的角。性寒、味咸，功能平肝、止痉，主治头痛、头晕、高热神昏、惊痫等。

山羊绒 山羊身上抓下的绒毛。按色泽可分为紫绒、青绒、白绒等，中国所产以紫羊绒居多。毛纤维细而柔软，直径一般为13～19微米，富有光泽和弹性，品质优良，是高级纺织用毛。可制成内衣、围巾、外衣等。主要产于陕西、甘肃、内蒙古等地。因克什米尔也有出产，故又称"开司米"。

山字镜 古代铜镜。背纹以几个"山"字形为主纹，并布细密的花叶纹、羽状纹等地纹。盛行于战国时期。

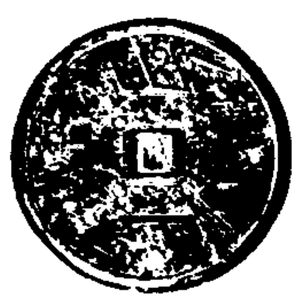
山字镜

山阳笛 晋向秀经山阳旧居，听到邻人吹笛，发声寥亮，不禁追念亡友嵇康、吕安，因作《思旧赋》。见《晋书·向秀传》。后人因以"山阳笛"为怀念故友的典故。庾信《伤王司徒褒》诗："唯有山阳笛，凄余《思旧》篇。"

山阳渎 古运河名。隋开皇七年(公元587年)为沟通江、淮漕运而开凿，因北起山阳县(今江苏淮安市)得名。自今淮安市东南流经射阳湖，南至江都市东，西折经扬州市南入长江。一说即大业元年(605年)所开邗沟。

山阴道 山阴，今浙江绍兴。山阴道指今绍兴市西南郊外一带，以风景优美著称。杜甫《舟中夜雪怀卢侍御》诗："不识山阴道，听鸡更忆君。"参见"山阴道上应接不暇"。

山花子 ❶唐教坊曲名，后用为词牌。此调在五代时为杂言《浣溪沙》之别名，即就《浣溪沙》的上下段中，各增添三个字的结句，故又名《摊破浣溪沙》或《添字浣溪沙》。亦有径称《浣溪沙》者，见敦煌曲子词。又因南唐李璟词"细雨梦回"两句颇著名，故又称《南唐浣溪沙》。双调四十八字，平韵。敦煌曲子词中的一首则押仄韵。❷曲牌名。属南曲中吕宫。字句格律与词牌不同，用作过曲。

山苍子 即"山鸡椒"。

山杜英 (*Elaeocarpus sylvestris*) 亦称"胆八树"。杜英科。常绿乔木。叶互生，薄革质，倒披针形或倒卵形，有钝锯齿，下面侧脉腋内有蹼膜，有时绿叶间杂有变红色的老叶。春季开花，总状花序，花白色。核果椭圆形，长1～1.5厘米。分布于中国中部至南部；亦见于日本。可供观赏；木材坚韧，供建筑、制器具等用；树皮含鞣质，可提制栲胶。

山豆根 (*Sophora tonkinensis*) 亦称"广豆根"、"柔枝槐"。豆科。灌木。根圆柱形，黄褐色。羽状复叶，小叶11～17枚，长椭圆状卵形，被毛。初夏开花，蝶形花冠，黄白色，总状花序。荚果有长绒毛。分布于中国江西、广东、广西、贵州等地。根入药，性寒、味苦，功能清热解毒，主治咽喉肿痛、疮疡热毒等症。药用山豆根不止一种。

山谷风 山地区域在天气晴朗日，白天山坡增热剧烈，空气自山谷沿坡上升，形成"谷风"；夜间山坡冷却较快，空气自山上沿坡下滑，形成"山风"。两者总称"山谷风"。

山谷集 别集名。北宋黄庭坚(号山谷)作。凡《内集》三十卷，《外集》十四卷，《别集》二十卷，《词》一卷，《简尺》二卷，《年谱》三卷。《内集》洪炎所编，《外集》李彤所编，《别集》黄鲁(xún)所编，包括诗文在内，此为《山谷集》之正本，有明刻本和《四库全书》本。另有《豫章黄先生文集》三十卷，即《内集》，有影印宋乾道刻本。宋人为黄诗作注者，有任渊《山谷诗注》二十卷，史容《外集诗注》十七卷，史季温《别集诗注》二卷，俱有近人陈三立仿宋刻本。别有史容《山谷外集诗注》十四卷，与上举十七卷本编次不同，有影印元刻本。

山鸡椒 (*Litsea cubeba*) 通称"山苍子"、"木姜子"。樟科。落叶灌木或小乔木。叶披针形或长椭圆形，下面灰白色，无毛，干后变黑色。春季开花，雌雄异株，伞形花序。果实黑色，球形。产于中国长江以南各地。花、叶和果实均含芳香油，由油提取柠檬醛，为配制香精的主要原料，用于食品香精和化妆品香精等。果实作*荜澄茄入药；种子榨油，供工业用。

山坡羊 ❶民间曲调名。流行于明正德年间(1506—1521)。多表现男女情爱。别有《数落山坡羊》，曲词较长，大约是用数板唱的。❷曲牌名。北曲中吕宫、南曲商调都有同名曲牌。南曲较常用，字数定格据《九宫大成谱》所载，大抵是七、七、七、八、三、五、七、八、二、五、二、五(十二句)。北曲较简单。常用作小令，或用在套曲里。戏曲里大多用以表现悲哀的情绪，如昆剧《雷峰塔·断桥》白娘子上场时所唱。南曲又有《山坡里羊》，字数与此相近似，或以为即是一曲。戏曲乐队所用伴奏乐曲亦有《山坡羊》，与南北曲的曲调都不同，以唢呐演奏，用为舞蹈的伴奏，表现活跃气氛。

山岳派 ❶法国大革命时期国民公会中的革命民主派。因坐于会议大厅的最高处得名。成员大多参加雅各宾俱乐部。1792 年 10 月吉伦特派退出俱乐部后，该派实际上成为雅各宾派的同义语。❷法国一八四八年革命时期制宪议会中小资产阶级民主主义者集团。领导者为赖德律-洛兰(Alexandre Auguste Ledru-Rollin, 1807—1874)。他们自称雅各宾派继承人，实为共和派追随者。

山荆子 (*Malus baccata*) 一名"山定子"。蔷薇科。落叶乔木。叶椭圆形至卵状长椭圆形，有密锯齿。晚春开花，3～5 朵集生小枝顶端；花白色，花梗细长。果实球形，红色或黄色。抗寒力极强。分布于中国北部至朝鲜半岛、日本和俄罗斯西伯利亚。以种子繁殖。用作苹果的砧木。木材可作农具、家具等。

山茱萸 (*Cornus officinalis*) 山茱萸科。落叶灌木或小乔木。枝黑褐色。叶对生，狭卵形，下面沿侧脉及脉腋有黄褐色毛。早春先叶开花，花黄色，伞形花序。核果椭圆形，红色。产于中国及朝鲜半岛，偶见于日本。多栽培供观赏。果肉入药，称"山萸肉"，性微温、味酸涩，功能温补肝肾、固涩精气，主治腰膝酸痛、眩晕耳鸣、阳痿遗精、小便频数等症。

山茶科 (Theaceae) 属双子叶植物纲。乔木或灌木。单叶，互生，无托叶。花常两性，辐射对称，单生，有时簇生；萼片和花瓣常各五枚；雄蕊常甚多，分离，或基部结合，或集成五束；子房上位，大多数 3～5 室，每室有两至数胚珠；果实为裂开的蒴果，近木质，有时肉质不裂。约有 28 属，700 余种，多分布于热带及亚热带。中国约有 15 属，近 400 种，主产于长江以南各地。熟知的如茶、山茶、油茶、木荷等。

山胡椒 (*Lindera glauca*) 亦称"牛筋树"。樟科。落叶灌木或小乔木。叶阔椭圆形，下面初时被毛，春季开花，花单性，黄色，雌雄异株，伞形花序。果实球形，有香气，黑紫色。广布于中国长江流域及以南各地。叶和果可提芳香油；枝、叶舂碎，供制线香用；根、树皮及叶可入药。

山钟集 书名。近人苏绍柄编。1906 年(清光绪三十二年)刊行，共四册。以曾铸在 1905 年抵制美货运动的稿件为主，并搜集有关函电编纂而成。包括苛禁缘起、开会抵制、上海和各地来往函电、上海商界和美国领事谈判经过、正告沪埠美商、实行不用美货等部分。为研究清末抵制美货运动的重要资料。

山莴苣 (*Lactuca indica*) 菊科。二年生或多年生草本。茎常单生，上部多分枝。叶互生，极长，倒披针形或倒卵形，全缘或稍有锯齿，基部通常不作耳形，略抱茎。秋季开花，花淡黄色或白色，头状花序集成伞房状圆锥花丛。中国各地都有分布；印度、日本及菲律宾亦有分布。全草可作饲料；并可入药，治多种炎症。

山核桃 (*Carya cathayensis*) 又名"小核桃"。胡桃科。落叶乔木。羽状复叶，小叶披针形，表面绿色，背面锈黄色。裸芽。雌雄同株。果实倒卵形，有四棱，外部密生黄色鳞毛，果核卵形，秋季成熟。以种子、嫁接繁殖为主，也可用扦插、压条等法。原产中国，分布于浙江、安徽等地。新鲜核仁有涩味，水煮脱涩后味美可食，炒食香脆甜美，也可榨油。木材坚韧，可作枪托、工具柄。

山核桃

山桐子 (*Idesia polycarpa*) 亦称"椅桐"、"山梧桐"。大风子科。落叶乔木。树皮平滑，灰白色。叶宽卵形至卵状心脏形，有疏锯齿，掌状基出脉；叶柄顶端有两突起的腺体。初夏开花，花黄绿色；圆锥花序下垂。浆果球形，红色。分布于中国长江以南各地和陕西、甘肃；朝鲜半岛、日本亦产。种子可榨油制肥皂或作润滑油。

山海关 一称榆关，又称渝关。在河北省秦皇岛市东北。北依角山，南临渤海。明洪武十四年(1381 年)置关，因处山海之间，故名。山海关城东依长城，辟四门：东曰"镇东"，西曰"迎恩"，南曰"望洋"，北曰"威远"。各门均筑城楼。东门城楼上悬有巨幅匾额"天下第一关"，系成化八年(1472 年)进士萧显所书。城楼高 13 米，分上下两层。山海关与附近隘关、城堡、墩台相互配合，构成坚固军事防御体系。形势险要，是华北与东北之间的咽喉要冲，历史上军事重镇。京哈铁路经此。关南 4 公里的南海口关，俗称老龙头，为长城起点。全国重点文物保护单位。

山海经 书名。十八篇。作者不详，各篇著作时代亦无定论，近代学者多认为不出一时一人之手，其中十四篇是战国时作品，《海内经》四篇则为西汉初年作品。内容主要为民间传说中的地理知识，包括山川、道里、民族、物产、药物、祭祀、巫医等，保存了不少远古的神话传说。对古代历史、地理、文化、中外交通、民俗、神话等研究，均有参考价值。其中的矿物记录，为世界最早的有关文献。晋郭璞作注，并为《图赞》，今图佚而赞存；其后考证注释者有清代毕沅《山海经新校正》和郝懿行《山海经笺疏》，今人袁珂《山海经校注》等。

山海螺 中药名。即桔梗科植物*羊乳的根。

山案座 南天星座之一。中心位置：赤经 5 时 30 分，赤纬－77°。见"星座"附图三。无亮于 4.5 等的星。与剑鱼座交界处有大麦哲伦云。

山陵崩 比喻帝王死亡。《国策·秦策五》："王之春秋高，一日山陵崩，太子用事，君危于累卵。"高诱注："山陵，喻尊高也；崩，死也。"又《赵策四》："一旦山陵崩，长安君何以自托于赵？"这里指赵太后。

山麻杆 (*Alchornea davidii*) 大戟科。落叶灌木。叶宽卵状或圆形，基部心脏形，先端短尖，有锯齿。雌雄同株。蒴果。中国长江流域有分布。种子繁殖。新叶鲜红美丽，夏季变为绿色。供观赏。树皮可造纸。

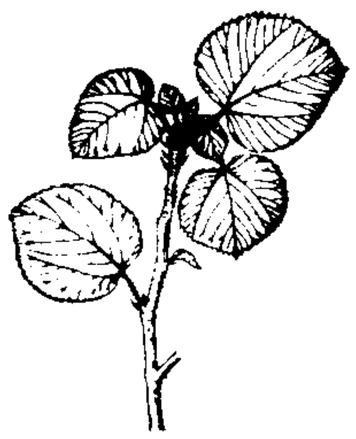
山麻杆

山麻雀 (*Passer rutilans*) 鸟纲，文鸟科。体长约 13 厘米，雄鸟上体羽毛呈鲜明的栗色，雌鸟则带灰色。终年栖息中国中部、南部山区，杂食性。雄鸟鸣声近似普通麻雀。中国有四个亚种，指名亚种 (*P. r. rutilans*) 分布最广。

山葡萄 (*Vitis amurensis*) 葡萄科。落叶木质藤本，有卷须。叶大，宽卵形，3～5 浅裂，有浅三角形齿牙，基部深心形，平滑或脉上有毛。夏季开花，雌雄异株，圆锥花序。果实黑色。分布于中国东北及北部；亦见于朝鲜半岛和俄罗斯西伯利亚。成熟果实可生食及酿葡萄酒。枝、叶及酿酒后的沉淀物，可提制酒石酸。抗寒力极强，为培育抗寒葡萄的优良亲本。

山椒鸟 鸟纲，山椒鸟科，山椒鸟属 (*Pericrocotus*) 各种的通称。中国常见的如"粉红山椒鸟"(*P. roseus cantonensis*)，为华南亚种，旧称"小灰山椒鸟"，体长约 18 厘

米。喙短，基部稍阔，尖端微钩曲。额部白色，枕部黑色。上体灰褐色而两翼黑褐。飞羽上有白中沾黄的横斑，飞行时愈显明。胸和胁近灰色，腹部白色。尾羽大部暗褐，只外侧的末端白色。主食昆虫，常成小群。分布于中国长江流域和以南一带，为夏候鸟。

山瑞鳖(*Trionyx steindachneri*) 亦称"山瑞"。爬行纲，鳖科。形似鳖而略大，且较肥厚，大者背甲长32厘米，宽23厘米。体背深绿色，有黑斑。背甲前缘有一排粗大疣粒。颈基部两侧各有一团大瘰疣。腹面白色，满布黑斑。四肢扁平，指、趾有发达的蹼，内侧三指、趾具爪。生活于山涧溪中或山区河流、水塘中。捕食鱼、虾、蛙、甲壳类，也吃动物尸体。分布于中国广西、广东、海南、贵州、云南；也产于越南。为国家二级保护动物。

山慈姑(*Iphigenia indica*) 亦称"土贝母"、"草贝母"。百合科。多年生草本。鳞茎球形，外皮褐色。茎高12～25厘米，具叶。叶线形。花黑紫色，数朵集成伞房状。蒴果倒卵形。产于中国云南、四川；印度至缅甸亦产。鳞茎入药，性温、味苦，有毒，功能散寒、平喘、止咳，主治支气管炎、哮喘等病症。

山溪鲵(*Batrachuperus pinchonii*) 亦称"杉木鱼"、"羌活鱼"。两栖纲，小鲵科。一般长11～16厘米。背面通常为橄榄绿色，杂有深色麻斑细点；腹面较淡。头顶平坦，眼大，口裂宽，唇褶发达，锄骨齿呈"· ·"形。指、趾均四出。掌指、蹠趾底部具棕色角质鞘，指、趾末端有黑色角质鞘。皮肤光滑，体侧有肋沟12条。生活在高山溪流中。分布于中国四川、云南、贵州、陕西。可入药，主治胃病。

山下奉文(1885—1946) 日本战犯。陆军将领。全面侵华战争爆发后，率部入侵华北。1938年任日军华北方面军参谋长。太平洋战争爆发后，率部侵占马来亚和新加坡，屠杀当地人民，有"马来之虎"诨号。1942年调驻中国东北，任第一方面军司令官。次年升陆军大将。1944年指挥驻菲律宾日军对美英作战。日本投降后，被马尼拉军事法庭判处绞刑。

山中白云(雲) 词集名。宋末张炎(号玉田)作。八卷。清王鹏运《四印斋所刻词》本作二卷，并补二卷、续补一卷，与姜夔《白石道人词集》合编为《双白词》。朱孝臧《彊村丛书》本有附录一卷，并附朱氏所撰校记一卷。清江昱有《山中白云词疏证》八卷，有乾隆刊本。另，吴讷《唐宋名贤百家词》本题作《玉田词》，二卷。

山中宰相(相 xiàng) 南朝陶弘景初仕齐为左卫殿中将军，入梁，隐居句容的句曲山(茅山)，屡经礼聘不出，武帝时国家每有大事，辄就谘询，时人称为"山中宰相"。见《南史·陶弘景传》。

山水盆景 盆景的一种。以水、石为主，在浅口水盆中，配置草、木、人物和其他装饰物等，模仿秀丽或雄巍的自然景色，构成立体的山水画似的盆景。

山水盆景

山本健吉(1907—1988) 日本文学评论家。原名石桥贞吉。1972年任日本文艺家协会理事长。作品有《私小说作家论》、《镇魂歌》、《芭蕉》、《古典与现代文学》、《俳句的世界》、《小说的再发现》、《诗之认识的历史》等。

山本萨夫(1910—1983) 日本电影导演。1930年毕业于第一早稻田高等学院。1933年入电影公司任导演助理。1937年开始独立拍摄影片。第二次世界大战中曾被征入伍。1948年起独立制片。一生导演影片五十余部。前期作品多描写下层人民生活，批判军国主义，70年代后转为揭露上层垄断资本财团。是日本独立制片和社会派电影的代表人物。代表作有《战争与和平》、《战争和人》、《华丽的家族》、《不毛之地》、《啊，野麦岭》等。

山东大学 中国的综合性大学。校址在济南。创办于1901年，初名官立山东大学堂。1926年重建为省立山东大学。1930年迁青岛与私立青岛大学合并，改为国立山东大学。抗日战争时期迁四川，曾停办。抗战胜利后在青岛复校。建国后与解放区的华东大学合并，名山东大学。1958年迁回济南。1997年设有十三个学院、四十五个系。在威海设有分校。

山东大鼓 也叫"犁铧大鼓"、"梨花大鼓"。曲艺曲种。起源于山东东南部农村，清末进入济南等城市，曲调也有所发展。乐器最初除书鼓外，另用两枚农具犁铧的碎片击拍。后改用两枚铁片或铜片，并用三弦、四胡伴奏。有南口、北口两个流派。一人演唱或二人对唱，二三人伴奏。唱词基本是七字句和十字句。传统曲目中篇有《三全镇》、《大破孟州》等数十部，短篇约二百段，以《三国》、《红楼梦》故事居多。

山东丘陵 一称齐鲁山地。在山东省中部和东部。系古老地块久经侵蚀而成。西为泰山山地，海拔500～1 000米，有泰山、鲁山、蒙山、沂山等，以泰山最高，其主峰天柱峰海拔1 532米；东为胶东丘陵，除少数山峰海拔在700米以上外，大部为海拔200～300米的波状丘陵，以山东半岛为主体，突出于黄海、渤海间；中为胶莱谷地，为胶莱河及潍河侵蚀和冲积而成的浅丘平原，海拔20米左右。

山东半岛 中国三大半岛之一。在山东省东部、胶莱谷地以东，伸入渤海、黄海间。隔渤海海峡与辽东半岛相对。多波状丘陵。富矿藏(煤、铁、铝土、金、银)。农产以小麦、高粱、花生、甘薯、柞蚕丝和水果为主，为全国著名花生、果品、水产品和柞蚕丝生产基地。沿海盛产鱼、盐。海岸曲折，有青岛、烟台、威海等港。有崂山、昆嵛山、成山角、蓬莱阁等名胜古迹。

山东运河 见"会通河"。

山东快书 曲艺曲种。早期专说梁山泊武松故事，故亦名"武老二"。也有以竹板击节，故曾名"竹板快书"。起源于山东临清、济宁一带，流行于山东及华北、东北各地。形成于清道光、咸丰年间(1821—1861)。一人击竹板或两块铜板说唱，节奏较快。唱词基本是七字句，间以说白。曲目有单段、长书、书帽三类。传统曲目有《武松传》、《鲁达除霸》等，现代题材曲目有《一车高粱米》、《李三宝比武》等。

山东梆子 也叫"高调梆子"。戏曲剧种。流行于山东菏泽、济宁、泰安等地。清初山陕梆子流入山东后衍变而成。同豫剧祥符调、莱芜梆子、平调、沙河调有一定渊源关系。腔调高亢，动作粗犷。有曹州梆子、汶上梆子两个流派。伴奏乐器早期用大弦(八楞月琴)、二弦、三弦，后改用板胡、京胡。传统剧目《两狼山》有一定影响。

山东琴书 曲艺曲种。起源于山东西南部农村，流行于山东以及华北、东北部分地区。清乾隆年间(1736—1795)形成。以唱为主，间以说白，一至三四人演唱。常用曲调有凤阳歌、垛子板两种，另有不少曲牌。伴奏乐器有扬琴、坠琴和软弓胡琴等。传统曲目有《杨家将》、《包公案》等长篇，

《王定保借当》、《梁祝姻缘》等中篇，《白蛇传》、《玉簪记》的分回等短篇。

山田孝雄 (1873—1958) 日本语言学家。曾任东北大学教授、神宫皇学馆馆长。对日语史和日本语言学史有很深的造诣，建立了独特的日本语语法体系。著有《日本文法论》、《奈良朝文法史》、《敬语法研究》、《国语学史》等。

山田耕筰 (1886—1965) 日本作曲家、指挥家。毕业于日本东京音乐学校，又入柏林高等音乐学校学作曲。归国后创办日本最早的交响乐队"东京爱乐乐团"及"日本乐剧协会"并从事创作、指挥，曾多次赴欧美各国演出。其创作深受欧洲音乐影响。主要作品有歌剧《天女下凡》、《黑船》等，交响曲《凯旋与和平》，管弦乐《曼荼罗之花》，歌曲《香榧树》、《红蜻蜓》以及钢琴曲、室内乐等。日本侵华战争时期作有康塔塔《大陆的黎明》、交响诗《神风》等鼓吹军国主义的作品。

山头主义 指革命队伍中由于斗争历史、工作地域和工作部门的不同而产生的各部门同志间互相不了解、不尊重、不团结的现象。中国新民主主义革命时期，农村根据地开始多半建立在山岳地区，长期被敌人分割，好像一个个山头，故称。

山地气候 受高度和山脉地形影响所形成的一种地方气候。气压和气温随高度增加而降低。阳坡气温高，变化大；阴坡气温低，变化小。山坡和山顶的气温日较差、年较差相对小于山谷和山间盆地。降水随高度增加而递增，达一定高度(最大降水高度)后又减少；迎风坡降水多于背风坡。山地气候在垂直方向上呈有规律的带状分布，称为"垂直气候带"。在各高度上有不同种类的植被。

山地雨林 热带山地垂直带中的雨林型常绿阔叶林。垂直分布下限约海拔 500 米，上限可达 1 500 米。乔木树种中樟科、壳斗科、山茶科和阔叶裸子植物(如陆均松、鸡毛松等)明显增多，热带乔木种类相对减少。小乔木及下层种类也不似雨林复杂丰富，但雨林的结构特征，如有板状根和木质藤本、高等附生植物、老茎生花现象等仍然比较明显。

山地育苗 在山地就近设置临时苗圃育成造林所需苗木的工作。

山西梆子 戏曲剧种。山西蒲剧(蒲州梆子)、晋剧(中路梆子)、北路梆子、上党梆子四大梆子剧种的统称。有时也特指蒲剧或晋剧。

山西高原 一称山西山地。在山西省。为黄土高原的东部。海拔 800～1 500 米，高原上岭谷交错。有吕梁、恒山、五台、中条及太行等山，多为东北-西南走向。高峰超出 2 000 米。黄土广布。桑干河、汾河斜贯中部，多陷落盆地(如大同、忻州、太原、临汾及运城等盆地)。煤藏丰富，煤田遍布。

山西新军 抗日战争时期，由中国共产党倡议创建并实际领导的隶属国民党军第二战区的人民武装。七七事变后，日军进攻华北，山西告急，山西地方实力派阎锡山接受中共北方局所派薄一波等人组建新军的建议。8 月 1 日，建立山西青年抗敌决死队(简称"决死队")第一总队(相当于团)，后发展成 4 个纵队(相当于旅)，并建立工人武装自卫队和政治保卫队 3 个旅及暂编第一师等部队。至 1939 年 12 月，新军发展到 50 个团，共五万余人。新军在协同八路军开展敌后游击战争和建立抗日根据地等方面起了重要作用。同年冬，国民党顽固派发动第一次反共高潮，阎锡山调兵进攻新军，新军在八路军支援下，粉碎其进攻。1940 年春，新军缩编为 27 个团，编入八路军第一二〇、一二九师序列。

山有扶苏 《诗·郑风》篇名。讽刺妍媸莫辨。《诗序》谓刺郑昭公忽"所美非美"；《诗集传》则以为是女子"戏其所私者"之辞。

山苍子油 也叫"木姜子油"。一种精油。由樟科植物*山鸡椒的果皮经蒸汽蒸馏而得。一般鲜果含油量 3%～4%，干果含油量 2%～6%。主要成分为柠檬醛 (60%～90%)，余为香叶醇、香叶酯、柠檬烯等。通常用以提取柠檬醛，是合成紫罗兰酮的香原料，也用以合成维生素 A。

山县有朋 (1838—1922) 日本首相 (1889—1891,1898—1900)。陆军将领。长州藩士出身。明治初年任兵部大辅、陆军卿、内务卿等职。1889 年组阁，积极策划对外扩张。中日甲午战争时任第一军司令官、大本营监军，兼任陆相。1898 年升元帅，再度组阁，任内日本参加八国联军。日俄战争中任参谋总长兼兵站总监。为陆军长州阀巨头。

山谷冰川 即"谷冰川"。

山间盆地 亦称"山间拗陷"。在地槽发展最后阶段表现为普遍回返的隆起过程中，由于上升运动的差别不等性，在地槽转变成为褶皱山系中间所形成的内部陷落。充填山间盆地的岩层常为磨拉石建造，含盐建造。盆地的轮廓常为断裂所围绕。沿着盆地的边缘常有与断裂相伴生的火山岩。

山穷水尽 山和水都到了尽头，前面已无路可走。比喻陷入绝境。《官场现形记》第四十七回："及至山穷水尽，一无法想，然后定他一个罪名。"

山鸡舞镜 刘敬叔《异苑》卷三："山鸡爱其毛羽，映水则舞。魏武时，南方献之，帝欲其鸣舞而无由。公子苍舒令置大镜其前，鸡鉴形而舞不知止。"后以"山鸡舞镜"比喻顾影自怜。《镜花缘》第二十回："丹桂岩山鸡舞镜，碧梧岭孔雀开屏。"

山顶洞人 中国晚期智人化石，蒙古人种的祖先。1933 年在北平(今北京)西南周口店龙骨山山顶洞穴内发现。据碳-14 测定，山顶洞人的年代为距今 18 000 年前，地质时代属晚更新世。共发现个体八个，其中较完整的有三具(一具为男性老人，两具为女性)。形态特征：头骨粗壮，且较长，属长头型；额部倾斜，眉弓发达，眼眶低矮，梨状孔宽阔；下颌骨颏孔位置较低，且较靠后，颏部突度较小。伴生动物五十四种，其中不少已绝灭。出土器物有骨器、石器和装饰品等；装饰品中有石珠、穿孔砾石和兽牙等，工艺制作已相当进步。建国前所发现的全部山顶洞人化石，1941 年在美国人手中被弄得下落不明。

山明水秀 山光明媚，水色秀丽。形容风景优美。黄庭坚《蓦山溪·赠衡阳妓陈湘》词："眉黛敛秋波，尽湖南，山明水秀。"

山岳冰川 也称"高山冰川"、"山地冰川"。发育于高山地区的冰川。多分布于中、低纬地区，以亚洲中部山地最为发达。按规模和所处地形部位，分*冰斗冰川、*悬冰川、*谷冰川、*山麓冰川等。

山姆大叔 美国的绰号。其来源传说不一。最通行的一种说法是：1812 年英美战争时，美国的军需品装箱上均印有 U.S.(英文"美国"的缩写)字样。当时美国纽约州特洛伊城 (Troy) 有一个专门检查政府军事订货的官员山姆尔·威尔逊 (Samuel Wilson, 1766—1854)，其亲友平时均称他"山姆大叔"(Uncle Sam)，由于两个英文词的第一

个字母也是U和S，有人便开玩笑说这些军需品箱子都是山姆大叔的。后广为流传，"山姆大叔"即成为美国的绰号。19世纪30年代，美国漫画家把山姆大叔的形象描绘成一个蓄有长发和山羊胡子的瘦长老人，头戴星条高帽，身穿燕尾服。1961年美国国会通过决议承认"山姆大叔"为美国民族先驱的象征。

山珍海错 亦作"山珍海味"。山间海中出产的各种珍异食品。韦应物《长安道》诗："山珍海错弃藩篱，烹犊炰羔如折葵。"《红楼梦》第三十九回："姑娘们天天山珍海味的，也吃腻了。"

山南地区 西藏自治区南部、羊卓雍错以东和雅鲁藏布江以南地区的习称。平均海拔3 000～4 000米。为西藏主要农业区之一。

山莨菪碱（莨 làng）(Anisodamine) 中国特产茄科植物唐古特山莨菪（*Anisodustanguticus*）中提出的一种生物碱。代号为"654-1"；其人工合成品，称"654-2"。本品拮抗乙酰胆碱所致的平滑肌痉挛和抑制心血管作用与阿托品相似而较弱。也能解除血管平滑肌痉挛，改善微循环。因不易透过血-脑屏障，中枢兴奋作用很少。与阿托品比，本品解痉作用的选择性较高，副作用较小。适用于内脏平滑肌绞痛、感染性休克。副作用有口干、瞳孔散大、视力模糊和心动过速等。

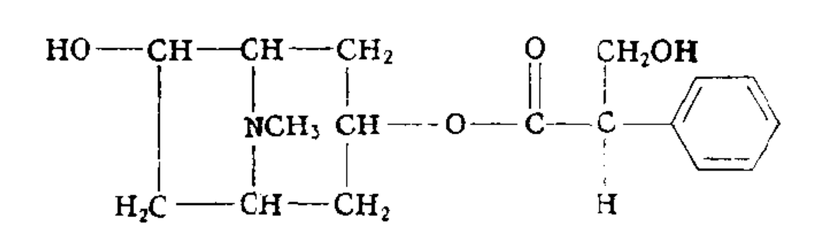

山莨菪碱结构式

山高水长 比喻人品节操高洁，与山水同其久远。范仲淹《桐庐郡严先生祠堂记》："云山苍苍，江水泱泱，先生之风，山高水长。"亦比喻人之恩德。

山堂考索 一名《群书考索》。类书名。南宋章如愚辑。宋刻本十集一百卷；元明刻本有所增补，编为前集六十六卷，后集六十五卷，续集五十六卷，别集二十五卷，四集共分四十六门。所征引经史百家之书，都附有辑书人的断语。

山堂肆考 类书名。明万历间(1573—1620) 彭大翼辑，其孙婿张幼学增订。二百二十八卷，补遗十二卷，分五集，四十五门。每一类目附加小序，所采诸书不全是原文。取材虽广，但选择不精，主要供当时人作文采摭典故之用。

山崎闇斋(1618—1682) 日本江户时代初期神道思想的传播者。童年出家为僧，二十五岁后读朱熹著述，转而信奉朱子学，还俗为儒，在京都开办学塾。晚年信日本神道，以朱熹理学解释神道教义，开垂加神道一派。著有《垂加文集》、《文会笔录》等。

山楂叶螨 即"山楂红蜘蛛"。

山盟海誓 亦作"海誓山盟"。指着山海盟誓，谓情深厚爱如山海之久长不变。赵长卿《贺新郎》词："终待说山盟海誓，这恩情到此非容易。"

山颓木坏 《礼记·檀弓上》："孔子蚤(早)作，负手，曳杖，消摇于门，歌曰：'泰山其颓乎？梁木其坏乎？哲人其萎乎？'……寝疾七日而殁。"后因以"山颓木坏"比喻重要人物之死。

山麓冰川 山岳冰川的一种。往往由多条山谷冰川向山麓作扇形伸展，相互连接而成。为介于山岳冰川和大陆冰川之间的一种类型。如北美洲阿拉斯加的马拉斯庇那冰川(Malaspina Glacier)。

山水纯全集 中国画论著。北宋韩拙著。一卷。拙字纯全，号琴堂，南阳（今属河南）人，徽宗时画院待诏。书中论述山水画的各种画法，强调规矩法度，以表达四时、四方山川的不同气象体貌，并评述笔墨气韵的忌病和得失等。

山本五十六(1884—1943) 日本海军将领。海军大学毕业。参加过日俄战争。曾任海军航空队总教官、驻美海军武官、航空母舰舰长、航空本部技术部长、航空战队司令、航空本部长、海军次官、联合舰队司令。1940年升为海军大将。为第二次世界大战太平洋侵略战争的策划者之一。1941年12月率部袭击珍珠港，消灭美国太平洋舰队主力。1943年座机被击落毙命。后被追授元帅称号。

山东考古录 清地理著作。为顾炎武未完成之作，一卷，仅四十七条，考证山东境内舆地、古迹、金石之类，辨正旧说讹误颇多。

山羊绒分梳 利用梳理机除去山羊原绒中的粗毛和皮屑杂质，从而获得细绒的加工过程。需经手拣、打土等预处理。分梳时，利用粗毛刚性大、高速回转时离心力和空气阻力大等因素，将其分离除去，才能取得制造高档纺织品的细绒。

山旺生物群 1935年发现于山东临朐山旺一带中新世山旺组中的生物化石群。包括藻类、孢粉、苔藓、蕨类、裸子植物、被子植物、昆虫、蜘蛛、蝎类、介形类、腹足类、鱼、蛙、蝾螈、蛇、龟鳖、鳄、鸟、鹿、长颈鹿、猪、犀、貘、熊、蝙蝠和鼠类等500余种。这些生物生活于中新世火山喷发间歇期的亚热带雨林中。化石保存完整，主要发现于湖相硅藻土页岩中。是中外罕见的化石宝库，为研究生物进化、恢复古环境提供了极其珍贵的资料。

山岳丛林地 林木聚生的山地。地面起伏显著，山高坡陡，树木荆棘丛生，人烟稀少，气温、植被和土壤随海拔高度增加而变化。

山径春行图 中国画。南宋马远作。绢本册页。设色。以焦墨钩线绘柳树两株，又以拖枝法写就柳枝，柳叶新芽则以点簇法画出。树前一文士仰视飞鸟，树后一抱琴侍童随主人漫步，点出春行主题。全图呈左角布局，颇见"马一角"构图特色。藏台北故宫博物院。

山城堡战役 土地革命战争时期，红军在甘肃环县山城堡地区进行的战役。1936年10月，红军第一、二、四方面军会师后，进到甘肃海原（今属宁夏）打拉池地区休整。蒋介石调集十几个师的兵力，分四路进攻红军。红军一面对愿意抗日、厌倦内战的东北军进行统战工作；一面集中兵力给胡宗南第一军以歼灭性打击。11月初，红军东移。17日，一部在萌城、甜水堡地区击溃胡部一个旅，歼六百多人。接着，红军主力转移到山城堡地区荫蔽集结。当胡部第七十八师主力进至山城堡地区后，红军于21日突然发起猛攻，全歼其一个多旅。同时，红军一部击溃进至红井子的胡部一个旅。胡余部纷纷西撤。此役，迫使国民党军停止对陕甘苏区的进攻。

山海经笺疏 书名。清郝懿行撰。十八卷，附图赞一卷，订讹一卷。以吴任臣的《山海经广注》、毕沅的《山海经新校正》两书为基础，博采书传，对郭璞注多所阐明，注释比较精详，为研究《山海经》最重要的参考书。

山楂红蜘蛛（*Tetranychus viennensis*） 又称"山楂叶螨"。蔷薇科植物害虫。蛛形纲，真螨目，叶螨科。成螨卵圆形，背隆腹平，体长0.55毫米左右，背瘤不突出，气门沟

端呈束状分枝，非滞育雌螨为暗红色。年发生四至十余代。以滞育雌螨越冬，鲜红色。取食叶片汁液，使叶退绿或枯黄。世界性分布。防治法同*柑橘全爪螨。

山静居画论 中国画论著。清方熏著。二卷。熏字兰士，号兰坻，乾隆间石门（今浙江桐乡）人，工画山水，花卉。此书杂论山水、花鸟、人物各种画法，以及诸家画派渊源；推崇文人画，着重笔墨，以"古雅"、"士气"为尚。

山东全河备考 水利著作。清叶方恒撰。成书于康熙年间。四卷。方恒字嵋初，江苏昆山人。顺治进士。此书在督理山东河道时所作，凡山东运道兴废及黄河修防事宜，均加以辑录。

山东军兴纪略 书名。著者不详（一说张曜撰）。二十二卷。1885年（清光绪十一年）刻本。记述同治年间清军在山东镇压太平军、捻军，以及幅军、长枪会、邹县习文教军和淄川刘德培起义等史实。

山谷琴趣外篇 词集名。北宋黄庭坚（号山谷道人）作。三卷。有影印宋刻本。朱孝臧《彊村丛书》刻本，附有朱氏所撰校记。另有《豫章黄先生词》一卷，所收词较《琴趣外篇》为多，收入明嘉靖刊《山谷全集》内，有近人龙榆生校点本。明毛晋刻《山谷词》一卷。非足本。

山带阁注楚辞 《楚辞》注本。清蒋骥注。骥于《楚辞》中取其所认为是屈原的作品，编为六卷。注释征引详博，着重于屈原生平的考订，但也有牵强之处。卷首有屈原传记及行迹图。又附《余论》二卷，驳正旧注之失，并考证典故异闻；《说韵》一卷，论楚声音韵。

山麓冲积平原 山麓带冲积扇相互连接而成的平原。如中国太行山东麓的平原。

山东抗日根据地 抗日战争时期中国共产党领导的敌后抗日根据地之一。包括渤海、鲁中、鲁南、胶东、滨海五区，还有河北、江苏各一部分地区。1937年10月，日军侵入山东后，中国共产党领导人民先后在天福山、徂徕山等地举行武装起义，建立游击队，开展抗日游击战争。1938年秋，八路军一一五师一部到达冀鲁边，同当地抗日武装会合，创建冀鲁边根据地。同年12月，山东各地抗日武装统一编为八路军山东纵队，在鲁南、胶东、清河等地建立抗日根据地。1939年春陈光、罗荣桓率八路军一一五师主力进入鲁西，与山东纵队会合。巩固和扩大了抗日根据地。根据地军民执行了抗日民族统一战线政策，开展敌后游击战争，粉碎了日军多次"扫荡"。抗战八年，根据地军民和日伪军作战二万六千余次，歼敌五十余万人。

山雨欲来风满楼 许浑《咸阳城东楼》诗："溪云初起日沉阁，山雨欲来风满楼。"后用来比喻重大事情即将发生的某种气氛和迹象。

山阴道上应接不暇 《世说新语·言语》："王子敬（王献之）云：'从山阴道上行，山川自相映发，使人应接不暇。'"谓胜景太多，目不暇接，美不胜收。后亦以形容头绪纷繁，应付不过来。

山西青年抗敌决死队 山西新军的主力。见"山西新军"。

山东人民抗日武装起义 抗日战争时期，山东各地人民在中国共产党领导下举行的抗日武装暴动。1937年10月，中共山东省委根据中共中央及北方局的指示，决定领导全省各地人民举行武装起义。是年冬至次年春，山东爆发了十大起义。(1) 11月，中共冀鲁边工委在盐山等地领导起义，成立人民抗日救国军第一军。(2) 同月，山东第六区行政督察专员兼保安司令范筑先在中共鲁西北特委的推动和帮助下，通电全国，留在鲁西北坚持抗战，发展抗日武装，后组成山东省抗日游击司令部第十支队。(3) 12月，中共胶东特委组织领导天福山起义，组成山东人民抗日救国军第三军。(4) 是月，山东省委部分干部到清河地区，与当地爱国人士一起组织黑铁山起义，成立山东人民抗日救国军第五军。(5)12月底至1938年1月，中共鲁东工委先后领导寿光、潍县（今潍坊）、昌邑等地人民起义，成立八路军鲁东抗日游击第七、八支队。(6) 同月，中共山东省委直接领导鲁中地区的徂徕山起义，成立八路军山东抗日游击第四支队。(7) 同月，山东省委部分干部在泰安城西南组织张夏镇抗日武装起义，组成山东西区人民抗敌自卫团。(8) 是年初，中共沂水、莒县、日照地方组织发动起义，在鲁东南地区建立八路军山东人民抗日游击第四支队第六大队。(9) 3月，中共苏鲁豫皖边特委在沛县（今属江苏）、滕县（今滕州）、峄县（今枣庄峄城）等地发动武装起义，组成苏鲁人民抗日义勇队第一总队。(10) 3—4月间，中共苏鲁豫皖边特委和鲁西南工委在微山湖以西地区组织起义，组成苏鲁人民抗日义勇队第二总队。起义武装在九个多月内，发展到约四万人，作战百余次，收复县城十五座，在十几个地区建立抗日游击根据地。12月27日，起义武装统一整编为八路军山东纵队，为壮大抗日武装力量，创建山东抗日根据地奠定了基础。

2 **屮** （lì 力，又读 lè 勒） 见"屮崱"、"崱屮"。

屮崱 ❶同"崱屮"。山峰高耸貌。贡师泰《题颜辉山水诗》："苍龙渡海成叠嶂，屮崱西来势何壮！"❷比喻态度庄重。元稹《寄吴士矩端公五十韵》："隐笑甚艰难，敛容还屮崱。"

3 **屼** （wù 误） 亦作"兀"。山秃貌。左思《吴都赋》："尔其山泽则嵬嶷峣兀，嶙冥郁岪。"

兀 同"屼"。

屿 〔嶼〕（yǔ 宇，旧读 xù 序） 小岛。谢灵运《登江中孤屿》诗："孤屿媚中川。"

屹 （yì 艺） 高耸直立貌。如：屹立。王延寿《鲁灵光殿赋》："屹山峙以纡郁，隆崛崱乎青云。"

屹屹 亦作"仡仡"。高耸貌。苏舜钦《瓦亭联句》："烽台屹屹百丈起。"

屹崒 高峻貌。郭璞《江赋》："虎牙嶵竖以屹崒，荆门阙竦而磐礴。"

屹然 高耸貌。王延寿《鲁灵光殿赋》："屹然特立，的尔殊形。"引申为坚定不可动摇。杜甫《八哀诗·赠司空王公思礼》："短小精悍姿，屹然强寇敌。"

岁 〔歲、歲〕（suì） ❶星名。即木星。《左传·襄公二十八年》："岁在星纪。"杜预注："岁，岁星也。"❷年。周代以前称年为岁，取岁星运行一次之意。《书·尧典》："以闰月定四时成岁。"又《胤征》："每岁孟春，遒人以木铎徇于路。"后来一般用为年的通称。❸年龄。《诗·鲁颂·閟宫》："万有千岁，眉寿无有害。"《北史·柳遐传》："髫岁便有成人之量。"❹指时间；光阴。《论语·阳货》："日月逝矣，岁不我与。"❺一年的农事收成。《左传·哀公十六年》："国人望君，如望岁焉。"

岁入 "岁出"的对称。国家在预算年度内的预算收入。我国1951年公布的《预算决算暂行条例》规定，岁入以在当年12月31日以前存入各级基层金库、粮库、物资库者为

限；计算岁入，以人民币为本位，以元为单位。

岁月 泛指时间。孔融《论盛孝章书》："岁月不居，时节如流。"

岁计 ❶一年内收入和支出的计算。《庄子·庚桑楚》："今吾日计之而不足，岁计之而有余。"❷旧中国国家年度收支的总称。

岁办 见"采办"。

岁功 ❶一年的时序。《北史·循吏传论》："为政之道，宽猛相济，犹寒暑迭代，俱成岁功者也。"❷一年农事的收获。陶潜《癸卯始春怀古田舍》诗："虽未量岁功，即事多所欣。"量，计算。

岁出 "岁入"的对称。国家在预算年度内的预算支出。我国1951年公布的《预算决算暂行条例》规定，岁出以在当年12月31日以前各开支机关已开支者为限；计算岁出，以人民币为本位，以元为单位。

岁考 亦称"岁试"。清代各省学政巡回所属举行的考试。凡府、州、县的生员、增生、廪生皆须应岁考。清初定为六等黜陟法，一二等与三等前者有赏，四等以下有罚或黜革。道光后稍宽，仅列一二三等，列四等者甚少。

岁阳 古代用干支纪年，十干叫作"岁阳"，十二支叫作"岁阴"。《尔雅·释天》"岁阳"："太岁在甲曰阏逢，在乙曰旃蒙，在丙曰柔兆，在丁曰强圉，在戊曰著雍，在己曰屠维，在庚曰上章，在辛曰重光，在壬曰玄黓，在癸曰昭阳。"又"岁阴"："太岁在寅曰摄提格，在卯曰单阏，在辰曰执徐，在巳曰大荒落，在午曰敦牂，在未曰协洽，在申曰涒滩，在酉曰作噩，在戌曰阉茂，在亥曰大渊献，在子曰困敦，在丑曰赤奋若。"故甲子岁也可称阏逢困敦之岁；甲寅岁也可称阏逢摄提格之岁。余类推。

岁阴 ❶见"岁阳"。❷犹言岁暮。庾信《岁晚出横门》诗："年华改岁阴，游客喜登临。"唐太宗《守岁》诗："岁阴穷暮纪，献节启新芳。"

岁贡 ❶古代诸侯或属国每年向朝廷进贡的礼品。《国语·周语上》："日祭月祀，时享岁贡。"也指百姓的缴纳和地方政权的进贡。《魏书·甄琛传》："天下夫妇岁贡粟帛。"❷古代定期贡士之制。《汉书·食货志上》："诸侯岁贡少学之异者于天子，学于太学，命曰造士。"❸科举制度中贡入国子监的生员之一种。明清两代，一般每年或两、三年从府、州、县学中选送廪生升入国子监读书，因称岁贡。大多挨次升贡，因此有"挨贡"的俗语。参见"五贡"、"监生"。

岁事 ❶指一年中应办的事。《礼记·王制》："成岁事，制国用。"特指祭祀之事。《仪礼·特牲馈食礼》："某荐岁事。"又指一年中之农事。《尚书大传·略说》："耰锄已藏，祈乐已入，岁事已毕。"❷指诸侯每年秋季朝见天子之事。《诗·商颂·殷武》："岁事来辟。"❸指一年的时序。苏轼《元日》诗："岁事骎骎已发机。"

岁实 古历法名词。中国古代表示历年日数平均值的一种称谓。其值接近于*回归年。例如，《授时历》的岁实为365.242 5日。初次使用于唐《崇玄历》。

岁星 即"木星"。木星在黄道带每年经过一宫，约12年运行一周天，所以中国古代称之为"岁星"，并用以纪年。

岁除 年终。谓旧岁将尽。孟浩然《岁暮归南山》诗："白发催年老，青阳逼岁除。"

岁差 *春分点向西缓慢运行（速度每年50.2″，约25 800年运行一周）而使回归年比恒星年短的现象。分日月岁差和行星岁差两种：前者由月球和太阳的引力产生的地轴进动引起的；后者由行星引力产生的黄道面变动引起的。中国最早计入岁差的历法是祖冲之的《大明历》，区分了恒星年与回归年。

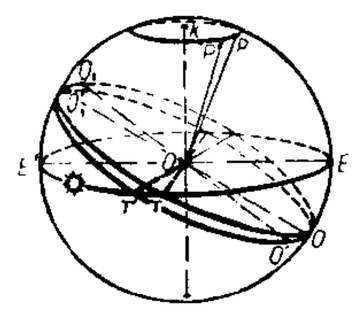

岁差

岁朝 (—zhāo) 夏历正月初一。《后汉书·周磐传》："岁朝会集诸生，讲论终日。"

岁阑 一年将尽的时候。司空图《有感》诗："岁阑悲物我，同是冒霜萤。"

岁寒三友 松、竹经冬不雕，梅则耐寒开花，故有"岁寒三友"之称。明程敏政有《岁寒三友图赋》。

岁寒堂诗话 书名。南宋张戒撰。戒字定夫，绛州正平（今山西新绛）人。宣和进士。绍兴中官司农少卿。原书已佚，流传的《说郛》本一卷，非全本。今本二卷，系从《永乐大典》中辑出，较完备。戒论诗以言志为本，推崇杜甫，其要则在宣扬儒家诗教；在艺术表现方法上，强调含蓄，反对以议论为诗和以用事、押韵为工的风气，对苏轼、黄庭坚的诗，俱表不满。有《武英殿聚珍版书》本及《历代诗话续编》本等。

3 **岣** (è 愕) 动摇貌。《文选·扬雄〈羽猎赋〉》："汹汹旭旭，天动地岣。"李善注引韦昭曰："岣，动貌也。"

岌 (jí 及) ❶高过。《尔雅·释山》："小山岌大山，峘。"引申为山耸起貌。孔平仲《大风发长芦》诗："侧看岸旋转，白浪若山岌。"❷危险貌。范成大《嘲蚊》诗："凉飙倏然至，丑类殆哉岌。"

岌岌 ❶高貌。《离骚》："高余冠之岌岌兮，长余佩之陆离。"❷很危险的样子。《孟子·万章上》："天下殆哉岌岌乎。"

岌峀 高耸貌。张衡《西京赋》："疏龙首以抗殿，状巍峨以岌峀。"

岌峨 高危貌。王延寿《鲁灵光殿赋》："层栌磥垝以岌峨，曲枅要绍而环句。"

屺 (qǐ 起) 无草木的山。《说文·山部》："屺，山无草木也。"《尔雅》、《释名》同。《诗·魏风·陟岵》："陟彼屺兮，瞻望母兮。"参见"岵"。

岂 〔豈〕㊀(qǐ) ❶犹言宁。难道。用于疑问或反诘句。如：岂有此理。《国策·秦策三》："子常宣言代我相秦，岂有此乎？"❷犹言其。用于祈使句。《国语·吴语》："大王岂辱裁之！"

㊁(kǎi) 通"恺"。见"岂乐"、"岂弟"。

岂乐 (kǎi lè) 欢乐。《诗·小雅·鱼藻》："王在在镐，岂乐饮酒。"亦作"恺乐"、"凯乐"。

岂弟 (kǎi tì) 同"恺悌"。和易近人。《诗·小雅·青蝇》："岂弟君子，无信谗言。"

4 **岍** (qiān 牵) 见"岍山"。

岍山 古山名。即汧山，又名吴山。在今陕西陇县西南。《书·禹贡》："导岍及岐。"详"吴山❸"。

岏 (wán 完) 见"巑岏"。

岐 (qí) ❶山名。见"岐山"。❷古邑名。在今陕西岐山县东北。周族古公亶父自豳迁于岐山下周原，作邑以居四方来归之民。❸同"歧"。《释名·释道》："二达

曰岐旁：物两为岐，在边曰旁。"❶见"岐嶷"。❺姓。晋代有岐盛。

岐山 ❶在今陕西岐山县东北。山状如柱，亦称天柱山。相传周初有凤鸣于此，故名凤凰堆。《诗·大雅·緜》："古公亶父，来朝走马，率西水浒，至于岐下。"《书·禹贡》："治梁及岐"，又"导岍及岐"。❷县名。在陕西省宝鸡市东部、关中平原西部。陇海铁路经过境内。县人民政府驻凤鸣镇。北魏置周城县，北周为三龙县，隋改岐山县。以岐山得名。农产以小麦、玉米、高粱、棉花等为主，并产辣椒、大蒜、烤烟、药材等。矿产有铁、磷等。工业有机械、纺织、化学、电子、建材、制药等。名胜古迹有五丈原、箭括岭(岐山)、周公庙、太平寺宋塔等。

岐州 州名。北魏太和十一年(公元487年)置。治雍县(今凤翔南，隋移今凤翔)。辖境在今陕西周至、麟游、陇县、宝鸡、太白等市县地。正光中莫折念生领导的氐、羌人民起义，在此战败北魏军，擒杀其都督元志。唐升为凤翔府。

岐伯 传说中的古代医家。见《内经》。此书托名他与黄帝讨论医学，以问答形式写成。后世称中医学为"岐黄之术"，即源于此。

岐阜 日本本州中部岐阜县首府。在浓尾平原北部、长良川畔。人口40.4万(1995年)。1889年设市。有冶金、电子、机器制造、纺织等工业。绉绸、灯笼、伞、美浓纸等手工艺品著名。是全国著名的服装设计中心之一。有岐阜城(1201年建)和加纳城(1445年建)旧址，旅游业发达。

岐黄 岐伯和黄帝的合称。相传为医家之祖。《内经》即以黄帝、岐伯问答的体裁写成，故后世以岐黄作为"中医学"的代称。清汪昂《医方集解·凡例》："况余不业岐黄，又学无师授。"

岐嶷 《诗·大雅·生民》："诞实匍匐，克岐克嶷。"毛传："岐，知意也；嶷，识也。"朱熹注："岐嶷，峻茂之状。"后常用来形容幼年聪慧。《后汉书·马援传》："客卿幼而岐嶷，年六岁，能应接诸公，专对宾客。"参见"嶷嶷❶"。

岐沟关 古关名。"岐"一作"祁"。唐末置。故址在今河北涿州市西南。位于拒马河之北，据岐沟之险。北宋雍熙三年(公元986年)宋将曹彬、米信等与契丹将耶律休哥大战于此。后宣和中也在此设关以御金。

4 **岖**〔嶇〕(qū) 见"崎岖"。

岘 (hóng 弘) 见"嶒岘"。

岠 (jù 巨) ❶大山。见《玉篇·山部》。❷通"距"。离开。《尔雅·释地》："岠齐州以南戴日为丹穴。"郭璞注："岠，去也。齐，中也。"引申为至。《汉书·食货志下》："元龟岠冉长尺二寸。"颜师古注引孟康曰："冉，龟甲缘也。岠，至也。度背两边缘尺二寸也。"

岈 (xiā 虾) 山深邃貌。柳宗元《始得西山宴游记》："其高下之势，岈然洼然，若垤若穴。"

岗〔崗〕㊀(gǎng 港) 岗位；岗哨。如：站岗；布岗。㊁(gāng) 同"岡(冈)"。山脊。

岗巴 县名。在西藏自治区南部。县人民政府驻贡巴楼。原西藏地方政府设岗巴宗。1960年改设康巴区，属定结县。1962年由定结县析置。1964年曾撤销并入定结县，1965年复设县。"岗巴"，藏语意为"雪山附近"。以位处卓木雪山和康钦甲午雪山附近得名。为半农半牧区，农产有青稞、豌豆、油菜籽等。主要牲畜为牦牛及羊，并产虫草、雪莲花、贝母等药材及猞猁、狐狸、野羊等兽类。手工业品有氆氇、卡垫、藏毯等。

岗房 村名。在云南省泸水县西部。元属云龙甸，明属茶山土司，清属永昌府保山县登埂土司，清宣统二年(1910年)曾为英国侵占。根据1960年中、缅签订边界条约的规定，于1961年交还中国。

岗位工资 按职工在工作中的不同岗位确定工资的一种工资形式。对一个岗位规定几个工资标准的，也称"岗位等级工资"。岗位工资标准按工作难易、责任大小、劳动轻重等条件决定。一般适用于同一岗位内部技术差别不大、劳动分工较细而又比较固定的部门。

岗位责任制 明确职工工作岗位及其职责范围的制度。工业企业中，有生产工人的岗位责任制，领导干部、技术人员和管理人员的岗位责任制。它使每个职工都有明确的分工和职责，并为评价职工工作成绩提供依据。

岘〔峴〕(xiàn 现) 小而高的山岭。谢灵运《从斤竹涧越岭溪行》诗："逶迤傍隈隩，苕递陟陉岘。"苕，一作迢。

岘山 又名南岘或岘首山。在今湖北襄阳南。东临汉水，为襄阳南面要塞。

岘港 越南中部港市，广南-砚港省省会。位于翰江口西岸、岘港湾东南。面积84平方公里，人口约37万。古称沱瀼，1858年法国攻占后改名土伦，日本占领期间始名岘港。港外有海云岭、汉岛和山茶半岛屏障，形势险要，为天然良港，可泊万吨级舰船。越南中部工商业中心，有制碱、纺织、木材、水泥、机械、橡胶等工业。

岅 "坂"的异体字。

岅岭 (jiè 介) 山名；两山之间。今浙江长兴山地有以岅为名者，如：罗岅，所产茶亦称岅茶。

岕 同"岅"。

岣〔嵷〕(sǒng 耸) 见"嵱岣"。

岣〔嵷〕(zōng 宗) 见"岩岣"。

岭 (qián 钳) 见"岭峨"。

岭峨 高下不齐貌。《楚辞·七谏·怨世》："世沉淖而难论兮，俗岭峨而嵯嵯。"

岑 ㊀(cén) ❶小而高的山。杜颜《灞桥赋》："明月生岑，凉风度水。"❷崖岸。《庄子·徐无鬼》："夜半于无人之时而与舟人斗，未始离于岑，而足以造于怨也。"❸姓。后汉有岑薮。

㊁(yín) 见"岑崟"。

岑巩 县名。在贵州省黔东南苗族侗族自治州东北部、沅水支流龙江河流域。湘黔铁路经过南境，县人民政府驻思旸镇。明置思州宣慰司，后改宣慰府。1913年设思县，1930年改岑巩县。以岑巩山得名。农、林产有稻、玉米、花生、油菜籽、油桐、柑橘、松木。特产大鲵(娃娃鱼)。工业有电力、化肥、酿酒、机械、粮油加工等。名胜古迹有白岩悬棺葬、中木召古城遗址等。

岑岑 形容头脑胀痛。《汉书·外戚传上》："我头岑岑也，药中得无有毒？"

岑参 (—shēn)(约715—770) 唐诗人。江陵(今湖北荆

州)人。天宝进士。曾随高仙芝到安西、武威,后又入封常清北庭幕府。安史之乱后入朝任右补阙,官至嘉州刺史,卒于成都。世称岑嘉州。其诗与高適齐名,并称"高岑"。长于七言歌行。由于从军多年,对边塞生活有深刻体验,善于描绘塞上风光和战争景象。其诗气势豪迈,情辞慷慨,语言变化自如。有《岑嘉州诗集》。

岑崟 (yín—) 山高峻貌。司马相如《子虚赋》:"岑崟参差,日月蔽亏。"也指险峻的山。张协《杂诗》:"王阳驱九折,周文走岑崟。"

岑寂 寂静;寂寞。鲍照《舞鹤赋》:"去帝乡之岑寂,归人寰之喧卑。"杜甫《树间》诗:"岑寂双柑树,婆娑一院香。"

岑彭 (?—35) 东汉初南阳棘阳(今河南南阳南)人,字君然。新莽时,为本县长,继降绿林军,属*刘縯。再归刘秀,任刺奸大将军,从定河北。刘秀即位后,任廷尉,行大将军事,封舞阴侯。曾平定荆州等地的割据势力,迁征南大将军。后率军进攻公孙述,进至成都附近,被公孙述派人刺死。

岑楼 《孟子·告子下》:"不揣其本,而齐其末,方寸之木可使高于岑楼。"朱熹注:"岑楼,楼之高锐似山者。"

岑溪 市名。在广西壮族自治区梧州市西南部、北流江支流义昌江、黄华河流域,邻接广东省。市人民政府驻岑城镇。唐武德四年(公元621年)置龙城县,至德二载(757年)改岑溪县。《元一统志》:"岑溪,在岑溪县界,县因此溪而取名。"1995年改设市。人口73.4万(城镇10.3万,1996年)。矿产有铅、锌、萤石。工业有采矿、化学、建材、造纸、纺织。农、林产有稻、小麦、甘薯、木薯、茶叶、龙眼、松脂、木材、竹等,并产八角茴香、桂皮。特产"糯垌三黄鸡"。名胜有葛仙岩。

岑仲勉 (1886—1961) 中国历史学家。名铭恕,又名汝懋,以字行。广东顺德人。先后在两广大学堂、两广游学预备科求学,1912年毕业于北京高等专门税务学校。曾在上海江海关工作,后任两广都司令部财政科科长等,业余致力于中国植物名实考订和植物分类学研究。四十岁时转入历史学研究。1937年进入中央研究院历史语言研究所历史组专任研究员。1948年任中山大学文学院历史系教授。毕生精研西北史地和隋唐史,著有《唐人行第录》、《元和姓纂四校记》、《突厥集史》、《隋唐史》、《黄河变迁史》等。

岑春煊 (1861—1933) 广西西林人。原名春泽,字云阶。岑毓英子。举人出身。1900年(清光绪二十六年)任甘肃布政使。八国联军攻陷北京时,率兵护送慈禧太后至西安,升陕西巡抚。后历任四川、两广、云贵总督,多次镇压人民反清斗争。1907年调邮传部尚书。因与袁世凯争权,解职。1911年(宣统三年)四川保路运动兴起,为四川总督,未赴任。辛亥革命后,长期在西南活动。1916年护国运动期间,与梁启超在广东肇庆成立*军务院,任副抚军长代行抚军长职权。1917年参加护法运动,次年联络桂系军阀改组军政府,排挤孙中山,自任护法军政府主席总裁。1920年被粤军驱逐,寓居上海、苏州。著有《乐斋漫笔》。

岑家梧 (1912—1966) 中国民族学家。海南澄迈人。早年就读于广州中山大学,留学日本。曾在西南联大、贵阳大夏大学、广州中山大学任教。1954年任中南民族学院副院长。对南方少数民族史、志和艺术、戏剧、宗教、民俗等皆有颇深研究。主要著作有《图腾艺术史》、《中国原始社会史稿》等。

岑毓英 (1829—1889) 清末将领。字彦卿,号匡国,广西西林人。秀才出身。1856年(咸丰六年)率地方武装赴云南助攻回民起义军,累升至知府。1862年(同治元年)率军援昆明,招降回民军马如龙。1866年署理云南布政使,1868年任云南巡抚。1872年督军攻灭杜文秀回民起义军,次年署理云贵总督,后转贵州、福建巡抚。1883年(光绪九年)授云贵总督。次年奉命抗击法军。1886年从越南撤兵回国。有《岑襄勤公奏稿》。

岑麒祥 (1903—1989) 中国语言学家。笔名时甫,广西合浦人。中山大学英语系毕业,曾留学法国巴黎大学。历任中山大学教授、文学院院长,北京大学教授。毕生致力于理论语言学研究,对历史比较语言学、中国少数民族语言和汉语方言的研究亦有造诣。著有《语音学概论》、《普通语言学》、《语言学史概要》、《历史比较语言学讲话》等。

岑嘉州诗集 别集名。唐岑参(官至嘉州刺史)作。原集十卷,已佚。今存清阮元辑《宛委别藏》中所收写本八卷;明正德间熊相刻本七卷,眉端有校文、音释等;同时有明铜活字本八卷、沈恩刻本四卷。今均有影印本。另宋刊八卷本,今仅残存前四卷。别有明张逊业、许自昌等辑本《岑嘉州集》,均为二卷;明杨一统辑《岑参集》一卷。今人有校注本。

4 岣

(wù) 见"崛岣"。

岚

〔嵐〕(lán 蓝) ❶山风。《文选·谢灵运〈晚出西射堂〉诗》:"晓霜枫叶丹,夕曛岚气阴。"李善注:"岚,山风也。"❷山林中的雾气。王维《送方尊师归嵩山》诗:"瀑布杉松常带雨,夕阳彩翠忽成岚。"

岚县 在山西省西部、汾河上游。太古岚铁路通此。县人民政府驻东村镇。北魏置岢岚县,兼置岚州。隋改岚城县,明改岚县。农产以谷子、黍、豆类、莜麦、玉米、马铃薯为主,并产苇席及冬花等药材。矿产有煤、铁、大理石、石灰石。工业有采矿、化肥、水泥、玻璃等。名胜古迹有白龙山、皇姑陵、秀容古城。

岚皋 县名。在陕西省南部,邻接重庆市。地处大巴山北坡、岚河流域。县人民政府驻城关镇。清置砖坪厅,1913年改砖坪县,1917年改岚皋县。以县临岚河得名。富林、矿资源和多种药材。农产有稻、玉米、薯类、小麦、大豆及茶叶、蚕茧、生漆、油桐、棕等。矿产有煤、铁、水晶、石棉。工业有电力、采矿、机械、建材、食品加工、竹藤加工等。名胜有南宫山、笔架山、蜡烛山。

岛

〔島、嶋〕(dǎo) 见"岛屿"。

岛夷 ❶《禹贡》扬州:"岛夷卉服,厥篚织贝。"此"岛夷"所指有数说。或指台湾先民,即东鳀;或指琉球、吕宋等地;或指东南沿海越族,今舟山群岛一带。近人从台湾说较多。❷南北朝时,北朝对南朝人的轻侮称呼。参见"索虏"。❸泛指中国东海、南海乃至海南一带的岛屿居民及国家。见元汪大渊《岛夷志略》。

岛屿 散处在海洋、河流或湖泊中的小块陆地。通常大的称岛,较小的称屿。按成因主要分为大陆岛、海洋岛(火山岛、珊瑚岛)和冲积岛。以中国的岛屿为例,台湾岛属大陆岛,南沙群岛属海洋岛,崇明岛属冲积岛。世界最大的格陵兰岛,面积达217万余平方公里。世界岛屿总面积约为970多万平方公里,约占陆地总面积的7%。

岛弧 呈弧形排列或弧形伸展的群岛或岛屿。分布于大洋边缘大洋地壳与大陆地壳分界处,向海的外侧往往伴有很深的海沟。地壳不稳定,多火山、地震。以太平洋西部地

区最为发育，如千岛群岛、日本群岛、琉球群岛和菲律宾群岛等。又因呈花彩状，也叫"花彩列岛"。

岛式码头 修建在近岸深水海域中的码头。因四面临海，故名。由靠船墩、系船墩和装卸平台组成。码头与岸之间采用水下管道输送石油。用于停靠巨型油轮并进行装卸。

岛夷志略 书名。元汪大渊撰。一卷。书前有至正十年(1350年)张翥序与九年吴鉴序，末有汪氏本人后序。书分百条，多与汪氏本人游踪有关。有《知服斋丛书》刊本。此书为上承宋赵汝适《诸蕃志》，下接明马欢《瀛涯胜览》、费信《星槎胜览》等书的一种重要撰述。近代注本有沈曾植《岛夷志略广证》、藤田丰八《岛夷志略校注》与苏继庼《岛夷志略校释》，以苏氏校释本最为详备。

岛村抱月 (1871—1918) 日本文艺评论家、戏剧家。本名泷太郎。1902年赴英、德研究戏剧，回国后任早稻田大学文学院院长，主编《早稻田文学》。曾参与坪内逍遥等创办的"文艺协会"，与*松井须磨子等创办"艺术座"剧团，翻译演出易卜生等人的剧作，并编译托尔斯泰的《复活》。曾长期在日本各地及朝鲜、中国巡回演出，对普及和宣传新剧起了一定的作用。著有《新美辞学》、《近代文艺的研究》等。

岛崎藤村 (1872—1943) 日本小说家、诗人。原名春树。早年写诗，诗集《嫩菜集》、《一叶舟》、《夏草》、《落梅集》，讴歌爱情和自然，描写农民的困苦，带有浪漫主义色彩。后写小说，转向现实主义。代表作长篇小说《破戒》，揭露日本社会中不合理的身分制度，同情部落民的痛苦生活。长篇小说《春》、《家》，表现资产阶级家庭生活和青年的悲观情绪；历史小说《黎明之前》反映明治维新时代空想者的失望。

岛式装配法 在船台(坞)上，以两个或两个以上不相邻的底部分段为基准，同时安装其他分段的船体总装方法。由塔式装配法发展而来。按基准分段数量，分为两岛式和三岛式等。最后在各"岛"之间用嵌补分段连接成整体。

岛原、天草起义 日本江户初期的农民起义。1637年10月(阴历)，九州西部岛原半岛(今属长崎县)和天草岛(今属熊本县)的农民(多信奉天主教)，不堪封建剥削和宗教迫害，以天草四郎(益田时贞)为首发动武装起义；占据岛原城，并准备进攻长崎。幕府调集大军并求借荷兰军舰炮轰城垒。次年2月起义被镇压。随后幕府加紧迫害天主教徒，并颁布《锁国令》。

岛状结构硅酸盐矿物 晶体结构中的硅氧骨干是由孤立的硅氧配位四面体 $[SiO_4]^{4-}$ 或簇状络阴离子所构成的一类硅酸盐矿物。其中簇状络阴离子系由有限的若干个硅氧配位四面以共用角顶的方式连接而成(呈封闭环状者除外)，常见如 $[Si_2O_7]^{6-}$ 双四面体等。矿物的化学组成中极少出现大半径的低价阳离子如 K^+、Na^+ 等。结构紧密，矿物的密度和硬度都较大。

4 **岜** (bā 巴) 地名用字。广西有岜关岭。

岊 (jié 节) 山角，即两山接笋处。《说文·山部》："岊，陬隅，高山之节。"左思《吴都赋》："夤缘山岳之岊。"

5 **岵** (hù 户) 有草木的山。《诗·魏风·陟岵》："陟彼岵兮，瞻望父兮。"毛传："山无草木曰岵。"孔颖达疏："《释山》云：'多草木，岵；无草木，屺。'传言'无草木曰岵'，下云'有草木曰屺'，与《尔雅》正反，当转写误也。"参见"屺"。

岢 (kě 可) 见"岢岚"。

岢岚 县名。在山西省西北部、芦芽山西侧。黄河支流岚漪河流贯，同蒲铁路有支线通此。县人民政府驻城关镇。隋置岢岚镇，唐置岚谷县。金为岢岚州治，元废。明改置岢岚县，后又改为州，1912年复改岢岚县。以岢岚山得名。农产有莜麦、马铃薯、小麦、谷子、玉米、胡麻等。畜牧业亦盛。工业有机械、皮革、水泥、纺织、制毯等。名胜古迹有岢岚古城、荷叶坪(芦芽山主峰)。

岸 〔岸〕(àn) ❶滨临江、河、湖、海、水库等水域边缘的陆地。如河岸、海岸等。在内河中，一般以寻常水位时陆地和水的分界线为准；在河口或海滨潮区中，以寻常潮高水位时的陆地和水的分界线为准。在河湾段，向内凹进的称凹岸，向外凸出的称凸岸。决定河流的左、右岸时，以面向下游作准，在左边的为左岸，在右边的为右岸。❷比喻高位。《诗·大雅·皇矣》："诞先登于岸。"❸高貌。常用来形容人态度严峻或高傲。黄庭坚《定风波·次高左藏使君韵》词："莫笑老翁犹气岸。"❹通"犴"。牢狱。见"岸狱"。❺露额。见"岸帻"。

岸冰 固结于河流两岸或湖海沿岸水面的冰层。如冬季河流结冰时，河岸水流因流速最小，最先冻结成为薄冰，呈狭带状延伸于河岸两旁。岸冰的消长能引起河岸或海岸线的变化和运动，对沿岸地貌有一定影响。

岸狱 岸，通"犴"。监狱。《诗·小雅·小宛》："宜岸宜狱。"陆德明释文："《韩诗》作犴，音同。云乡亭之系曰犴，朝廷曰狱。"柳宗元《吊屈原文》："犴狱之不知避兮，宫庭之不处。"

岸帻 帻，头巾，本覆在额上，把帻掀起露出前额叫"岸帻"。表示态度洒脱，不拘束。孔融《与韦端书》："不得复与足下岸帻广坐，举杯相于，以为邑邑(悒悒)。"

岸礁 亦称"裾礁"。珊瑚礁的一种。分布于大陆或岛屿岸边海底，与陆地接连，顺海岸延伸。中国台湾岛南部恒春半岛、海南岛东南岸都有分布，最宽处可达千米。

岸信介 (1896—1987) 日本首相(1957—1960)。原姓佐藤。初入农商务省。1936年起任"满洲国"产业部次长等职。1939年回国后任商工省政务次官。1941年起历任东条英机内阁的商工相、国务相兼军需省次官。日本投降后，作为甲级战犯嫌疑被关押。1948年获释。1954年参与创建日本民主党，任干事长。次年自由民主党成立后，仍任干事长。1956年任石桥湛山内阁外相。次年出任自民党总裁并组阁。任内与美国签订新的《日美安全条约》。

岸舰导弹 亦称"岸防导弹"。从岸上发射攻击水面舰船的导弹。通常分为固定式和机动式。射程为数十至数百公里。飞行速度多为高亚音速。巡航高度为数十米至数百米。战斗部一般为常规装药。制导方式多为复合制导。

岸线地形测量 (量 liáng) 对海洋、江河、湖泊岸线位置、沿岸陆地和滩涂地形的测量。为编制海图和研究岸线变化等提供资料。

岸 "岸"的异体字。

岯 (péi 培) 山上更有一山重叠，叫做"岯"。字亦作"坯"。《集韵·六脂》："岯，山再成曰岯，一曰山一成。或作坯。"按《尔雅·释山》："山，一成坯。"邢昺疏："成，重也。山上更有一山重累者。"

5 **岩**〔巖、巖、嵒〕(yán) ❶岩石的简称。如：火成岩。❷山崖。王勃《青苔赋》："绕曲江之寒沙，抱岩幽之古石。"❸险要；险峻。《左传·隐公元年》："制，岩邑也。"❹中医学病名。与"癌"通。因其肿块坚硬、高低不平如岩石，故名。初起不痛，溃后流血水，疼痛剧烈，患处疮面高低不平，有的高突如莲蓬，有的凹陷如岩穴。根据其发病部位的不同，有*乳岩、肾岩(阴茎癌)、舌岩、*失荣等。应通过普查，争取早期发现，及时治疗。

岩干 即"岩株"。

岩石 组成岩石圈的主要物质。一般是固态，由一种或几种造岩矿物或天然玻璃质或生物遗骸所组成，并具有一定的结构和构造。根据形成岩石地质作用可将岩石分为火成岩、沉积岩和变质岩三大类。广义的岩石还包括松散的砂、砾和火山碎屑等。

岩穴 山洞。《庄子·让王》："魏牟，万乘之公子也，其隐岩穴也，难为于布衣之士。"后用来指隐居之处或隐者。左思《招隐》诗："岩穴无结构。"韩愈《为裴相公让官表》："伏愿博选周行，旁及岩穴。"

岩羊 (*Pseudois nayaur*) 亦称"崖羊"。哺乳纲，偶蹄目，牛科。体长约1.2米。头狭长。雌雄均有角，但大小悬殊，雄羊角粗大，最长达84厘米，先向上，再向两侧分开，最后指向后方，角内侧有一纵嵴；雌羊只有较细的短角，长约10厘米。冬毛体背呈土黄褐色，两颊和腹面白色。行动敏捷，善跳跃，以草类、灌木枝叶为食，亦盗食农作物，对农业有害。分布于中国内蒙古、甘肃、陕西、四川、贵州、青海、宁夏、新疆及西藏东部等地。为国家二级保护动物。

岩床 亦称"岩席"。浅成岩产状之一。是岩浆侵入围岩岩层间形成的同层理面平行的板状岩体。面积较大，但厚度较小。多半是由流动性较大的基性岩浆沿围岩层面流动铺开而成。

岩画 刻画在山洞的壁上或山崖上的图画。欧洲旧石器时代后期至铁器时代早期的文化中常有发现，题材多为狩猎图像和野兽、家畜形象。中国的新疆、内蒙古、甘肃、广西、贵州、黑龙江等地也发现类似的岩画，但时代不很清楚，一般都较晚。

岩岩 高峻貌。《诗·鲁颂·閟宫》："泰山岩岩，鲁邦所瞻。"引申为瘦削貌。《西厢记》第三本第四折："尸骨岩岩鬼病侵。"

岩穹 喷出岩产状之一，属于火山侵出体。粘性高的酸性、中酸性岩浆在火山作用的强劲压力下从火山通道挤出地面时，就在火山通道上部形成特殊形态的火山堆积。如成钟状，称"岩钟"；如成塔形，称"岩塔"；如成针状，称"岩针"。一般在喷发的晚期形成。

岩盆 侵入岩产状之一。岩浆侵入沉积岩层理面之间后，沉积岩底板在岩浆强大压力下，向下沉陷而形成的盆状的整合侵入体。大小不一，最大的直径可达几百千米，而厚度只有直径的二十分之一到十分之一。一些层状基性火成岩常呈岩盆状产出，如南非的布施维尔德岩盆，面积约12 000平方千米。

岩脉 又称"岩墙"。浅成岩产状之一。是充填在围岩裂隙中的板状岩体。通常与围岩的产状不一致，常与围岩层理斜交。厚度可由几厘米至几十米，长度可由数米至数千米。依其构造、成分和形态的不同可分简单岩脉、复杂岩脉、岩脉群和环状岩脉等。

岩姜 (**薑**)(*Pseudodrynaria coronans*) 蕨类植物，水龙骨科。形似*槲蕨。叶无两型，一回羽状深裂，裂片下延至叶柄基部，呈心脏形。孢子囊群线形，无囊群盖。附生岩石上或树上，分布于中国西南、海南和台湾等地。根状茎含淀粉，可供酿造。

岩险 高峻险要之处。张衡《东京赋》："苟民志之不谅，何云岩险与襟带？"

岩盐 即"石盐"。

岩株 也称"岩干"。侵入岩产状之一。岩体体积较岩基小，出露面积通常小于100平方千米，在平面上常为圆形或椭圆形。一般在深部与岩基相连，是岩基的顶部突出部分，但也有一些为单独的岩株。

岩套 火成岩组合的一个较大岩石单位。可包括多个在成因、时间和空间上有密切联系的岩浆岩组合。如蛇绿岩套是大洋拉张时间的产物，包括细碧-角斑岩组合、辉长岩组合和超镁铁岩组合等。

岩浆 地球内部自然形成的全部或大部分为液态的炽热熔体。温度通常可达700～1 200℃。成分复杂，但以硅酸盐为主，并含有一定数量的挥发组分。是形成多数火成岩和内生矿床的母体。

岩基 侵入岩产状之一。是巨大而不规则的深成岩体，出露范围超过100平方千米，平面上大致呈椭圆形。同围岩成不整合接触。主要由花岗岩类岩石组成。岩基所占的空间与构造运动有关，因此多数岩基在平面上的延伸方向常同构造轴的走向相平行。

岩鸽 (*Columba rupestris rupestris*) 亦称"山石鸽"。鸟纲，鸠鸽科。雄鸟体长可达35厘米。头和颈暗青灰色，肩和上背、颈基以及喉、胸等部带紫绿色金属光泽，形成显著颈环。嘴黑色。两翅折合时有两道明显的黑色横带斑。常结群，食果实、种子、谷类等。飞行快速，并善疾走。巢大多营于山上岩隙间。在中国分布于东北和西北一带；为留鸟。

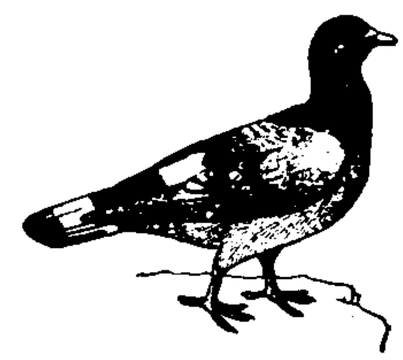

岩鸽

岩望 即"巴苏鲁安"。

岩盖 顶凸底平、平面轮廓常为圆或椭圆形的穹窿状整合侵入体。规模不大，底面直径一般3～6千米，高一般不超过1千米。以中酸性岩为常见。是岩浆侵入到沉积岩层理间，因岩浆粘度大，向四周流溢不远，将上覆岩层拱起而成盖状。

岩筒 见"火山颈"。

岩漠 也叫"石质荒漠"。主要分布于干燥山地地区。物理风化及风蚀作用强烈。岩石裸露，植物稀少，多*蜂窝石、*风蘑菇等风蚀地貌。常见封闭的无水山间洼地，中为岩石碎屑覆盖。中国昆仑山脉、祁连山脉的山前带分布较广。

岩溶 即"喀斯特"。

岩墙 ❶高而危险的墙。《孟子·尽心上》："是故知命者不立乎岩墙之下。"❷即"岩脉"。

岩山寺 在山西省繁峙县东南天岩村。原名灵岩院。建于金正隆三年(1158年)。现存主要建筑文殊殿为元代重修，面阔五间，进深六间，单檐歇山灰瓦顶。四壁满绘壁画，除佛教题材外，还有大量古建筑、人物故事、市肆生活图景等。内容丰富，设色妍雅，为古代壁画精品。对研究宋、金时期宗教、建筑、美术有很高价值。为全国重点文物保护单位。

岩石园 以岩石为主要景物的庭园。有专设的和附设于

公园内的两种。利用各种岩石的自然形状构成主要景色，配合种植各种矮生或匍地植物，并相应配备路径、水流、石阶、亭榭等设施，以供游览。

岩石学 研究岩石的化学成分和矿物成分、结构和构造、分类、岩体的产状、共生组合、成因及其含矿性的学科。可分岩类学、岩石成因学、岩石化学、岩组学、实验岩石学和工艺岩石学等分支。

岩石圈 由地壳和上地幔顶部组成。大陆地壳厚约15～80千米，主要为花岗岩层、玄武岩层以及变质岩层和沉积岩层；大洋地壳厚约2～11千米，主要为玄武岩层。上地幔顶部则由超基性的橄榄岩类组成。岩石圈为地震波高速带，其下温度较高而刚性较弱的软流圈为地震波低速带。

岩兰草(*Vetiveria zizanioides*) 亦称"香根草"。禾本科。多年生草本，根甚香。叶片线形，质坚硬。秋季开花，圆锥花序紫色或淡绿色，分枝多数轮生；总状花序多节，穗轴逐节断落；小穗成对生于各节。分布于东南亚至印度和热带非洲，热带和亚热带各地均有栽培；中国东南部也引种栽培。根供提取芳香油，称"岩兰草油"；或用以编织芳香的凉席、扇子、提篮等；嫩叶可作牛饲料。

岩组学 全称"岩石组构学"。岩石学的分支。用统计分析方法研究岩石的组构——组成岩石之矿物颗粒的形状、大小和各颗粒的结晶学要素在三维空间的相互取向关系及其形成机制的学科。根据对岩石组构特征的分析，可以阐明岩石形成时物质运移的方向和方式，岩石在变形事件中的应力分布、形变机制及其演变过程等。

岩相学(相 xiàng) 即"岩类学"。

岩类学 又称"岩相学"。岩石学的分支。主要研究岩石的矿物成分、化学成分、结构、构造、产状及分类、命名，以了解岩石的成因、各种岩石间的相互关系及其演变等。是岩石学研究的基础。

岩浆岩 见"火成岩"。

岩浆房 地球深部岩浆在上升活动过程中，在地壳深处暂时停留集聚而成的中转站。大小不一。其中岩浆成分原为均一的，后因岩浆分异作用或与围岩的同化混染作用，逐渐形成不同成分的带状构造。遇有地壳活动，再行移动向上侵入或喷出地表形成各种不同成分的火成岩。

岩高兰(*Empetrum nigrum* var. *japonicum*) 岩高兰科。常绿匍匐状小灌木。分枝多，红褐色，幼枝具毛。叶互生，密集，线形，边缘反卷，无柄。花小，雌雄异株；萼片花瓣状，暗红色；无花瓣。浆果球形，暗紫色或近黑色。分布于中国大兴安岭；朝鲜半岛、俄罗斯西伯利亚、蒙古、日本亦产。生于森林中或高山多石处。果味甜，供食用或药用。

岩粉棚 避免矿尘爆炸范围扩大的安全设施。在棚架上装设木板，其上堆置岩粉。当矿尘爆炸时，木板翻转，将岩粉撒入巷道内，形成岩粉雾以阻止爆炸火焰的传播。

岩理学 即"岩石成因学"。

岩溶水 即"喀斯特水"。

岩溶湖 即"喀斯特湖"。

岩土工程 利用工程地质学、土力学、岩体力学等相关学科的理论与方法，为研究各类土建工程中涉及岩土体的利用、整治或改造问题而进行的系统性工作。主要任务是在查明工程地质条件基础上，合理设计整治和施工方案，达到构筑物安全与经济的最优化。

岩仓具视(1825—1883) 日本明治时期大臣。原姓堀川，号对岳。早年提倡攘夷。后参与策划"王政复古"政变，为公卿中倒幕派核心人物。明治政府成立后，历任议定、副总裁、大纳言等职。1871年任外务卿，升右大臣，率政府使团(史称"岩仓使节团")赴欧美考察。1873年归国后，主张内治优先，反对"征韩"；主张制定绝对皇权的"钦定"宪法，以对抗自由民权运动。

岩石化学 又称"化学岩石学"。岩石学的分支。研究各种岩石的基本化学成分和微量元素含量、有成因联系的各种岩石在化学成分上的相互关系、岩石化学成分的计算方法以及有关岩石成因的理论模拟等。

岩石压力 见"地层压力"。

岩石突出 见"煤和瓦斯突出"。

岩兰草油 亦称"香根油"。精油的一种。由岩兰草(即香根草)的根经蒸汽蒸馏而得。黄褐色的粘性液体，有木香香气，定香力强。主要成分为岩兰草醇。产于中国东南部；印度尼西亚、印度、斯里兰卡、巴西等地亦产。用以制乙酸岩兰草酯，也用以调配日化用品香精。为重要香料之一。

岩体力学 亦称"岩石力学"。工程地质学与工程力学相结合形成的学科。研究岩石和岩体的工程地质性质(物理、力学性质，特别是岩石的强度和变形特性)以及岩体的稳定性，以解决有关水利、建筑、采矿、交通和国防等各项建设中所提出的岩石地基、边坡的稳定性，矿井、坑道(巷道)、地下建筑物的岩石压力(地层压力)以及地震、爆破的影响等问题。

岩体结构 岩体内不同类型的结构面和结构体的组合及排列形式。控制着岩体的稳定性。是岩体工程地质研究的基础。

岩浆作用 岩浆形成、运移、固结和演化的总过程。包括形成岩浆的地球深部物质的部分熔融作用；岩浆运移过程的侵入作用和喷发作用；岩浆在深部结晶导致的岩浆分异作用(包括重力分异、扩散和气体搬运作用等)以及岩浆与围岩的同化混染作用等。岩浆作用是造成火成岩多样性的主要原因。

岩浆矿床 在岩浆结晶与分异作用过程中使成矿元素集中所形成的矿床。不同的岩浆岩常产生不同的岩浆矿床，如与金伯利岩有关的金刚石矿床、与纯橄榄岩有关的铬铁矿矿床等。按岩浆的成矿作用的不同和成矿作用的早晚，可进一步分为早期岩浆矿床、晚期岩浆矿床和岩浆熔离矿床等。

岩屑砂岩 岩屑含量大于25%的砂岩。含多量的石英(<75%)及少量长石、云母等，胶结物常为硅质和碳酸盐质。岩屑多为隐晶质或细粒岩石，属不稳定组分。岩屑砂岩是构造运动较强烈地区快速堆积产物，常在山前冲积扇、山间盆地及河流相沉积中产出。

岩溶地貌 即"喀斯特地貌"。

岩石地层学 地层学的分支。从岩石体之岩石特征的角度来研究地层的学科。主要研究岩层的岩性、岩相特征及其与形成时的古地理环境、地质构造环境的关系，并据以划分地层，组成岩石地层单位，进行地层对比。对岩石地层的研究是在任一地区开展地层工作的首要任务和必由途径。

岩石成因学 旧称"岩理学"。岩石学的分支。研究岩石的成因，也即是在岩类学研究的基础上应用物理化学原理、各种高温高压实验和计算机数值模拟等方法研究岩石的发生、发展和变化的学科。

岩层富水性 岩层所能给出水的能力。也有认为是单位时间内开采钻孔可能从含水层中得到的水量。取决于含水层的岩性、厚度、地质构造和补给条件。一般把松散岩类含水层的富水性分为五个等级。如表。

富水性等级	钻孔单位涌水量[米³/(小时·米)]
极强	>30
强	10~30
中等	5~10
较弱	1~5
极弱	<1

岩体天然应力 亦称"初始应力"或"地应力"。在无建筑物的天然状态下,岩层上覆自重力及构造应力等的总和。在岩体中或岩基上修建各类建筑物将破坏岩体原来的受力状态,可能威胁建筑物的安全,特别是对深部开挖的工程威胁较大。岩体天然应力的分析及测量,对地下工程的总体规划和岩体稳定分析很重要。

岩体稳定分析 对于岩体在一定时间内,在自然条件等外界因素作用下不产生破坏性的压缩变形、剪切滑动或脆性张裂的性质(称为"岩体稳定性")所作的分析。包括地基、边坡及地下工程围岩的稳定分析等。

岩浆分异作用 成分均匀的岩浆熔体,在没有外来物质加入下,由于自身的演化,最终形成不同成分的岩浆岩组合的作用。是造成岩浆岩多样性的主要原因。主要有三种:扩散作用,高熔点组分向低温区域扩散;熔离作用,在不混溶温度和组分内,一种岩浆熔体可分离成两种成分不同的熔体,一种偏酸性,另一种偏基性;分离结晶作用,早期结晶的晶体在重力作用下下沉或上浮而离开岩浆熔体,使残余岩浆成分不断发生变化。

岩浆混合作用 由分别渊源于上地幔的基性岩浆与渊源于地壳的酸性岩浆在运移过程中相遇而发生不均匀混合的一种作用。通常出现于大陆边缘地区。作用后结晶而成的岩石,其结构、构造很复杂,大致由寄主岩(大多为酸性岩,色浅)和淬冷包体(大多为中-基性岩,色深,形态、大小多变)两部分构成;通常并可发现两者各自存在造岩矿物组合异常和具有某些特殊的不平衡反应结构等。

岩体工程地质力学 工程地质学和岩体力学相结合形成的学科。主要内容是从岩体结构的观点探讨解决工程岩体稳定性问题。运用地质力学的理论和方法分析岩体结构的形成机制和性质;用岩体力学的理论和方法,探讨裂隙岩体在外部载荷或受力条件下的变形过程和破坏机制,得出岩体的物理状态和结构关系;结合工程要求作出稳定性分析计算和评价。

5 **岗**〔**崗**〕(lóng) 见"岗岚"。

岗岚 ❶高耸貌。司马相如《上林赋》:"崇山矗矗,岗岚崔巍。"❷聚集貌。《楚辞·招隐士》:"山气岗岚兮石嵯峨。"指云气聚集。傅毅《舞赋》:"车骑并狎,岗岚逼迫。"指车骑交错。杜甫《乾元中寓居同谷县作歌》:"古木岗岚枝相缪。"指树林丛集。

栋〔**棟**〕(dòng 栋) 山脊。

崇〔**崇**〕(dōng 东) 见"崇王"。

崇王 地名。在广西壮族自治区武鸣县城西南。

泸〔**瀘**〕(lú 卢,旧读 lǔ 驴) 山名,即庐山。

业〔**業**〕(yè 业) 高耸貌。杜甫《望岳》诗:"紫盖独不朝,争长业相望。"参见"业岌"、"岌业"。

业岌 形容山高大险峻。萧统《玄圃讲诗》:"穿池状浩汗,筑峰形业岌。"亦比喻人意气甚盛。欧阳修《别后寄圣俞》诗:"谁云已老矣,意气何业岌。"

岿〔**巋**〕(kuī 亏) ❶小山丛列。《尔雅·释山》:"小而众,岿。"❷高峻独立貌。王延寿《鲁灵光殿赋序》:"自西京未央建章之殿,皆见隳坏,而灵光岿然独存。"

岨 ㊀(jū) 同"砠"。戴土的石山。

㊁(zǔ) 同"阻"。司马相如《上书谏猎》:"今陛下好凌岨险,射猛兽。"

㊂(jǔ) 同"龃"。见"岨峿"。

岨峿 (jǔ—) 同"龃龉"。不相融合貌。陆机《文赋》:"或妥帖而易施,或岨峿而不安。"

岬 (jiǎ 甲) ❶两山之间。《文选·左思〈吴都赋〉》:"倾薮薄,倒岬岫。"张铣注:"两山间曰岬。"❷见"岬角"。

岬角 向海突出的陆地尖角,也称"地角"。常见于半岛的前端。如中国山东半岛的成山角、非洲南端的好望角等。

岬嵑 连接不断。张协《洛禊赋》:"车驾岬嵑,充溢中逵。"

岫 (xiù 袖) ❶山穴。《尔雅·释山》:"山有穴为岫。"陶潜《归去来辞》:"云无心以出岫。"❷峰峦。谢朓《郡内高斋闲望》诗:"窗中列远岫。"

岫玉 以*蛇纹石为主要矿物成分的玉的统称。一般质地细腻,具蜡状光泽,透明者状似冻胶。多呈各种颜色,以绿色为常见。硬度2.5~5.5,变化较大;韧性远逊于翡翠和软玉。产地不同者颜色、质地等有所差别,因而按产地可分许多品种。是一种常见的普通玉雕材料,也用作制项链、手镯等饰品。

岫岩玉 产于中国辽宁岫岩的*岫玉。呈淡绿、碧绿、红、褐、黄色,半透明,蜡状光泽。抛光后可见分布不均匀的丝絮或云朵花纹。有的也将其作为岫玉的同义词。

岫岩满族自治县 1985年6月11日建立。在辽宁省辽东半岛北部。自治县人民政府驻岫岩镇。明设岫岩堡,清置岫岩厅,1876年(光绪二年)改为岫岩州,1913年改为岫岩县。居民有满、汉、回、朝鲜、锡伯等族。农产有玉米、稻、烟草和柞蚕丝等,尤以柞蚕丝闻名,素有"蚕乡"之称,产量居全国之首。盛产玉石,"岫岩玉"驰名中外。还有菱镁矿、山楂、烟草等物产。工业有化学、农机、丝织、建材。公路通鞍山、丹东等地。有娘娘城遗址等古迹。

岝 (zuò 坐) ❶岝山,在山东省。❷见"岝崿"。

岝崿 亦作"岝峱"、"岝嶫"。山深险貌。《文选·嵇康〈琴赋〉》:"互岭巉岩,岝崿岖嵰。"李善注:"皆山石崖巘嵰峻之势。"按五臣本"互"作"玄","崿"作"峱"。左思《吴都赋》:"虽有石林之岝嶫,请攘臂而靡之。"

岝 同"岝"。

岳 ㊀〔**嶽**〕(yuè) ❶高大的山。如:五岳。江淹《陆东海谯山集》诗:"轻气暖长岳,雄虹赫远峰。"❷古代传说中的四方的诸侯之长。参见"岳牧"、"四岳❶"。

㊁(yuè) ❶见"岳丈"。❷姓。

岳丈 即岳父,妻子的父亲。赵翼《陔馀丛考》卷三十七"丈人":"至妇翁曰岳丈,曰泰山,其说尤纷纷不一。或曰,

晋乐广为卫玠妻父，'岳丈'盖'乐丈'之讹也。《释常谈》则曰，因泰山有丈人峰故也……世俗以妇翁有丈人之称，而丈人又有山岳之典，遂引以为美称耳。"

岳飞(1103—1142) 南宋抗金名将。字鹏举，相州汤阴(今属河南)人。北宋末年投军，任秉义郎。高宗即位，上书反对南迁，被革职。不久随*宗泽守卫开封，任统制。泽死，从*杜充南下。建炎三年(1129年)金兀朮渡江南进，他移军广德、宜兴，坚持抵抗。次年，金军在江南军民的反击下，被迫北撤，他攻击金军后队，收复建康(今江苏南京)。绍兴四年(1134年)，大破金傀儡伪齐军，收复襄阳、信阳等六郡，任清远军节度使。次年，又从张浚镇压杨么起义。后驻军鄂州(治今湖北武汉)，派人渡河联络太行义军，屡次建议大举北进。九年，高宗、秦桧与金议和，他上表反对。次年，兀朮进兵河南。他出兵反击，收复郑州、洛阳等地，在郾城大败金军。两河义军纷起响应。时高宗、秦桧一意求和，以十二道金牌下令退兵。回临安后，被解除兵权，任枢密副使。不久被诬谋反，下狱。绍兴十一年十二月二十九日(1142年1月27日)以"莫须有"的罪名与子云及部将张宪同被杀害。孝宗时，追谥"武穆"。宁宗时追封鄂王。有《岳武穆遗文》(一作《岳忠武王文集》)，诗词散文都慷慨激昂。

岳飞

岳云(雲)(1119—1142) 南宋将领。字应祥，相州汤阴(今属河南)人。岳飞养子(一说长子)。十二岁从军，随父抗金。绍兴四年(1134年)收复随州时，首先登城，为军中勇将。十年颍昌大战，冲锋陷阵，身被创百余处，击败金兀朮主力，升遥郡防御使。后与岳飞、张宪同被冤杀。

岳西 县名。在安徽省安庆市西北部大别山区、皖河上游，邻接湖北省。县人民政府驻天堂镇。1936年由潜山、舒城、霍山、太湖等县析置。以在潜山(古时称南岳)之西得名。农产以稻、小麦、油菜籽、玉米、薯类为主，山区盛产木材、油桐、油茶、乌桕、生漆、茶叶、麻及药材等，以茯苓著名。工业有冶金、电力、机械、化学等。名胜有司空山、明堂山、妙道山。

岳州 州、路、府名。隋开皇九年(公元589年)改巴州置州。治巴陵(今湖南岳阳市)。唐辖今湖南洞庭湖东、南、北沿岸各县地，后略小。元改为路，明改为府。1913年废。

岳池 县名。在四川省东部、嘉陵江和渠江下游。县人民政府驻九龙镇。唐置县。以境内岳池水得名。农产以稻、小麦、甘薯为主，并产油菜籽、花生、甘蔗、蚕茧、柑橘。矿产有煤、铁、铝土、石油。工业有机械、化学、纺织等。特产有竹编工艺品。名胜古迹有翠湖、岳池白塔、千佛岩。

岳阳 ❶古地区名。指太岳山(今山西霍山)以南、黄河以北的地区。《书·禹贡》："既修太原，至于岳阳。"即此。❷市名。在湖南省东北部、长江南岸、京广铁路线上，滨临洞庭湖。辖岳阳楼、君山、云溪三区及汨罗、临湘二市和岳阳、湘阴、华容、平江四县。南朝宋为巴陵郡治。隋为岳州治，元以后为岳州路、府治。1961年由岳阳县析设市，1962年撤销并入岳阳县，1975年复设市。人口506万(市辖区66万，1996年)。是湘北水陆联运要地。工业有石油、石油化工、机械、轻纺、化学等。有岳阳石油化工总厂。特产"巴陵酒"、"团湖莲"。有岳阳大学、岳阳高等师范专科学校。名胜古迹有岳阳楼、文庙、慈氏塔、小乔墓、鲁肃墓等。为中国历史文化名城。❸县名。在湖南省岳阳市南部、长江南岸，滨临洞庭湖，邻接湖北省。京广铁路纵贯。县人民政府驻荣家湾镇。晋置巴陵县，1913年改岳阳县。1981年曾撤销，1983年复置。农产以稻、棉花、茶叶("君山茶"、"北港茶")为主，并产鱼。工业有机械、化学、纺织、造纸等。名胜古迹有君山、张谷英村古建筑群。

岳坟 在浙江省杭州市西湖西北栖霞岭下。包括岳王庙和岳飞墓。岳王庙面临西湖，正殿中央供岳飞塑像。庙左侧庭园，南北各有碑廊。庭园后是岳飞墓。南宋抗金名将岳飞被害后，初葬杭州钱塘门外九曲城下五显神祠附近，宋孝宗时以礼改葬于此。后将原智果院改为祠庙(即今岳王庙)。墓旁有其子岳云墓。为全国重点文物保护单位。

岳伯 古代传说谓尧舜时有四岳分掌四方诸侯，周有方伯为诸侯之长，后世因用作疆吏的泛称。

岳牧 古代传说中的四岳和十二州牧的合称。《史记·伯夷列传》："舜禹之间，岳牧咸荐。"后用来指州府大吏。傅亮《为刘毅军败自解表》："况可重荷岳牧之任，复当推毂之重。"

岳岳 挺立貌。《楚辞·九思·悯上》："丛林兮崟崟，株榛兮岳岳。"比喻人显露头角。《汉书·朱云传》："既论难，连拄五鹿君，故诸儒为之语曰：'五鹿岳岳，朱云折其角。'"颜师古注："岳岳，长角之貌。"

岳珂(1183—约1242) 南宋文学家、史学家。字肃之，号亦斋、倦翁，相州汤阴(今属河南)人。岳飞之孙，岳霖之子。官至权户部尚书、八路制置茶盐使。曾作《金陀粹编》(珂有别业在嘉兴金陀坊，故以名书)，辑集有关其祖岳飞的资料，为飞辨诬。著作另存《刊正九经三传沿革例》、《宝真斋法书赞》、《桯史》、《愧郯录》等。

岳阳楼 湖南省岳阳市西门城楼。江南三大名楼之一。始建于唐，宋滕子京重修，以范仲淹曾作《岳阳楼记》著名。纯木结构，重檐盔顶，主楼三层，通高19.72米，黄色琉璃瓦顶。全楼衔接对榫，不用一钉。气势雄伟，巍峨壮观。楼内藏有12块檀木板刻《岳阳楼记》全文，为清代重刻。为全国重点风景名胜区及全国重点文物保护单位。

岳希新(1911—1994) 中国地质学家。吉林市人。北京大学毕业。曾任中央地质调查所技正，建国后任中国地质工作计划指导委员会燃料组组长、地质部地矿司总工程师、地质矿产部科学技术委员会委员、地质矿产部科学技术高级咨询中心高级顾问等职。中科院院士。早期主要从事煤矿普查勘探并取得重要成就，为淮北地区广大平原勘查隐伏煤田提供了丰富经验并建立了煤矿基地。对四川中部、新疆南部等地石油、天然气、煤等矿产地质作了深入调查。对中国南方缺煤地区的煤矿地质作了认真普查勘探并发现了有价值的煤矿。著有《四川威远背斜中部构造现象之研究》、《十年来中国煤田地质普查勘探的成就》等。

岳家军 南宋初年对岳飞所部的习称。其正式番号先后为神武右副军、神武副军、神武后军、行营后护军。以牛皋、董先各部义军为主干，后收编杨么等农民军部众，吸收山东两河忠义社梁兴、李宝等，汇成大军。势力最盛时达十万以上，为当时对金作战之主力与中坚。著名将领还有张宪、王贵、徐庆等。岳飞申明纪律，加强训练，号"冻死不拆屋，饿死不掳掠"，金人有"撼山易，撼岳家军难"之语。部队久驻鄂州(治今湖北武汉)、襄阳，世居其地，南宋后期抗击金蒙的将士，犹多其子孙。

岳普湖 县名。在新疆维吾尔自治区塔里木盆地西部。

县人民政府驻岳普湖镇。1940年由疏勒、英吉沙、伽师等县析置岳普湖设治局，1943年改岳普湖县。以岳普湖河得名。盖孜河灌溉发达，农产有小麦、棉花、玉米、甜瓜和油料作物。养蜂业较发达。畜牧业亦盛，以养羊为主。工业有棉麻加工、粮油加工、水泥等。

岳鍾琪(1686—1754) 清大将。字东美，号容斋，四川成都人。由捐纳同知改武职。康熙末率军入西藏平乱，师还，累擢四川提督。雍正初随年羹尧破罗卜藏丹津于青海，后又率军进攻准噶尔部。官至川陕总督，任宁远大将军。曾疏请以陕、甘两省丁银摊入地亩征收，后被清廷著为定例。又在当地少数民族地区实行改土归流。他以汉人而握重兵，为清代(太平天国以前)所仅见。雍正六年(1728年)*曾静使学生张熙劝其反清，被他告发。十年，以"误国负恩"罪免官。乾隆时再起，参与大金川(今四川金川)之战。著有《薑园诗集》。

岳麓山 一称麓山。在湖南省长沙市湘江西岸。主峰海拔295米。层峦叠翠，气势雄伟，林木葱郁，流泉潺潺。前人称"岳麓之胜，甲于湘楚"。有古麓山寺、宋代四大书院之一的岳麓书院，还有白鹤泉、舍利塔、爱晚亭等古迹。山上有辛亥革命著名人物黄兴、蔡锷墓。1972年湘江大桥建成后，岳麓山、橘子洲和长沙市区联成一体。岳麓书院为全国重点文物保护单位。

岳阳楼记 散文篇名。北宋范仲淹作。作品形象地描绘了岳阳楼(在今湖南岳阳)的雄奇景色，抒发了"先天下之忧而忧，后天下之乐而乐"的抱负。语言流畅，兼写景抒情说理之长。

岳麓书院 原址在湖南长沙岳麓山。北宋开宝九年(公元976年)潭州太守朱洞创建，大中祥符八年(1015年)真宗赐名赐书。为宋初四大书院之一。南宋张栻、朱熹讲学于此，学者日众。其后虽有替废，不久即修复。历代皇帝多次赐匾赐书，名儒讲学肄业不断。1903年(清光绪二十九年)改为学堂。为全国重点文物保护单位。

岳忠武王文集 别集名。南宋岳飞作。清乾隆间黄邦宁校刊本，八卷。包括奏疏、公牍、书启、诗词等，共一百七十三篇，卷首有年谱，末附遗事等一卷。《四库全书》本名《岳武穆遗文》，一卷，为明徐阶所编。

5 **岖** (qū 驱) 同"岖"。《集韵·十虞》："岖，或作岖。"

岱 (dài 代) 泰山的别名。《书·禹贡》："海、岱惟青州。"李俊民《毛晋卿肖山堂》诗："势将凌岱华，气欲吞嵩少。"

岱人(Tày) 一译"岱依人"。越南少数民族之一。分布在越南北部。约100万人(1995年)。语言属汉藏语系壮侗语族。信仰多神，迷信"鸡鬼"。主要从事农业，种植水稻、玉米、薯类。手工业发达，以织锦著称。

岱山 县名。在浙江省舟山市中北部、舟山群岛中部。县人民政府驻高亭镇。1953年设县。县境由岱山、衢山等190余个岛屿组成。以县城位岱山岛得名。周围海域盛产带鱼、黄鱼、鳓鱼、墨鱼、海蜇、紫菜等。沿海产盐，为浙江省重要盐产区之一。工业有盐化工、水产加工、纺织、电器、机械等。名胜古迹有岱山、磨心山、"石壁残照"。

岱岳 即泰山。《淮南子·墬形训》："中央之美者，有岱岳。"

岱宗 即泰山。古以为诸山所宗，故称"岱宗"。《书·舜典》说舜巡守到岱宗，《史记·五帝本纪》说黄帝曾登岱宗。

岱庙 在山东泰安市城内，旧祀泰山神。初建于汉，历代均予修葺扩建，占地一百六十多亩。殿宇雄伟。内有秦汉石刻、汉柏、唐槐、宋代壁画等古迹。庙后有铜亭、铁塔各一座，工艺精巧。建国后修葺，设立博物馆。为全国重点文物保护单位。

岱海 在内蒙古自治区乌兰察布盟凉城县东。为地堑型内陆湖。面积133.46平方公里，湖面海拔987.8米，最深达16.05米，贮水量9.889亿立方米。原系盐湖，湖水由周围河流补给，现湖面逐渐扩大，湖水趋淡化。盛产鲫、鲤等鱼类。

岱总汗 见"脱脱不花"。

岱南阁丛书 丛书名。清乾隆、嘉庆间孙星衍辑。有二本：一本十六种，刻于乾隆、嘉庆间，主要收孙氏自著的诗文集，及所校订的古籍如《古文尚书》、《孙子》和地理、刑律等书；另一本四种，为《周易口诀义》、《夏小正传》、《急就章考异》和《王无功集》，均刻于嘉庆三年(1798年)。

岭 ㊀〔嶺〕(lǐng) ❶山岭。如：爬山过岭。王羲之《兰亭集序》："此地有崇山峻岭，茂林修竹。"❷山脉的干系。如：南岭；北岭。

㊁(líng 灵) 见"岭嶙"。

岭外 "岭"亦作"领"，即岭南、岭表。从中原人看来，岭南地区在五岭之外，故名。隋唐以后常用之。《隋书·谯国夫人传》："安抚岭外。"唐高適《送柴司户》诗："岭外资雄镇，朝端宠节旄。"宋周去非撰有《岭外代答》。

岭表 或作"领表"。古地区名。即岭南、岭外。

岭南 ❶或作"领南"。地区名。即岭表、岭外。指五岭以南地区。❷道名。唐贞观十道、开元十五道之一，以在五岭之南得名。开元时治广州(今市)。范围约当今广东、广西大部、海南、云南南盘江以南和越南北部地区。❸唐方镇名。开元二十一年(公元733年)置岭南五府经略讨击使，为玄宗时边防十节度经略使之一。至德二载(757年)始兼岭南节度使名号。开元以后治广州(今市)。直辖广管诸州，约当今广东钦山港以东大部分地区(连州市、连山、连南等县除外)；兼领桂、邕、容、安南四管。咸通三年(862年)分为东西两道：以广管为岭南东道节度使；邕管为岭南西道节度使，兼领桂、容、安南三管。

岭峤 五岭的别称。峤是高而峭的山，五岭的主山都可别称为峤：如大庾岭称台城峤或东峤，其余又称骑田、都庞、萌渚、越城等峤。因此岭南也称峤南。高適《饯宋八充彭中丞判官之岭南》诗："举鞭趋岭峤，屈指冒炎蒸。"

岭海 地区名。即岭南。其地北倚*五岭，南临南海，故名。《新唐书·李靖传》：武德四年(公元621年)授岭南抚慰大使、检校桂州总管，"以岭海陋远，久不见德，非震威武、示礼义，则无以变风"。

岭梅 指大庾岭上的梅。杜甫《秋日荆南述怀》诗："秋水漫湘竹，阴风过岭梅。"

岭嶙(líng—) 石声。扬雄《蜀都赋》："叩岩岭嶙。"

岭南派 近代中国画流派之一。广东番禺高剑父(崙)、高奇峰(嶠)兄弟和陈树人(哲)，早年师事花鸟画家居廉，后留学日本进修画艺。他们的作品，多写中国南方风物，在运用中国画传统技法的基础上，融合日本和西洋画法，注重写生，笔墨不落陈套，色彩鲜丽，别创一格，人称"岭南派"。

岭北行省 元皇庆元年(1312年)改和林行省置。治和林(今蒙古国鄂尔浑河上游东岸哈尔和林)。辖境约相当今蒙古国、俄罗斯西伯利亚及中国内蒙古东部、北部地区和黑

龙江的一部分。1368 年后废。

岭外代答 书名。南宋周去非撰。十卷。去非淳熙中为桂林通判时，于地方风俗、物产、疆埸、经国纪闻，随事笔录得四百多条。秩满东归，重加删次成书，以答客问，故名代答。分地理、土风、物产、边帅、法制、财计以至禽兽、虫鱼等二十门，共二百九十四条，记载当时岭南（即今两广）的山川、古迹、物产资源以及少数民族的社会经济、生活习俗等情况，兼及南海诸国和大秦、木兰皮国等。为研究当地社会历史地理的重要文献。原书已佚，清初修《四库全书》时从《永乐大典》中辑出。

岭表录异 唐地理著作。三卷。刘恂撰。原书久佚，今本共一百二十四条，乃从《永乐大典》等书中辑出。仍分三卷，鲁迅有校本。作者唐末为广州司马，后寓居广州。书中记岭南各地的风俗物产，虫鱼草木禽兽，渊博丰赡，可资考核；名物训诂，也多精义。

岭南三家 指清初广东诗人屈大均、梁佩兰、陈恭尹。王隼辑有《岭南三大家诗选》。屈、陈都不满清朝的统治，梁则出仕于清。三人作品的风格也不同。

岭南大学 美国基督教新教教会在旧中国办的大学。校址在广州。前身为 1888 年（清光绪十四年）成立的格致书院，历经变更。1927 年 4 月一度停办，7 月恢复，收归国人自办，改名为私立岭南大学。抗日战争时期迁香港、曲江、梅县等地，抗战胜利后回迁。先后设文、理、农、商、工、医等学院。1951 年由人民政府接管，1952 年经院系调整并入中山大学等校。

岭云（雲）海日楼诗钞 别集名。丘逢甲作。十二卷。此集所录，为清光绪二十一年（1895 年）至宣统三年（1911 年）十七年间的作品。附有年谱、传记等。有 1913 年排印本。1937 年重编本附《选外集》一卷，收遗诗三百首及年谱。有今人编校本，据手稿整理，并收《选外集补遗》、《柏庄诩草》等。

5 **岣** (gǒu 狗，又读 jū) 见"岣嵝"。

岣嵝 衡山七十二峰之一，在今湖南衡山县西。古来称为衡山的主峰，故衡山又名岣嵝山。山上有碑，字形怪异难辨，后人附会为禹治水时所刻。韩愈《岣嵝山》诗："岣嵝山尖神禹碑。"

岣嵝碑 即"禹碑"。

峁 (mǎo 卯) 我国西北黄土地区一种呈圆穹状的黄土丘陵。顶部浑圆，斜坡较陡。有的由*塬或*墚经长期侵蚀切割而成；有的在黄土堆积前即为丘陵，黄土堆积后，仍保持其原有形态。多见于我国陕北、晋西一带。

峀 〔學〕(xué 学) 多大石的山。《说文·山部》："峀，山多大石也。"韩愈《会合联句》："吟巴山荦峀，说楚波堆垄。"

岮 同"陀"。

岷 (mín) 见"岷山"。

岷山 在四川省中北部，绵延川、甘两省边境。南北逶迤 500 多公里。海拔 4 000 米左右，主峰雪宝顶（5 588 米）在松潘县东。5 000 米以上有现代冰川分布，多古冰川遗迹。山体由砂岩、板岩、石灰岩和花岗岩等构成，地形崎岖。长江、黄河分水岭，岷江、嘉陵江源地。富森林资源及煤、铁、铜、金、铅、锌等矿。森林中有大熊猫、金丝猴、扭角羚、梅花鹿、白唇鹿等珍稀动物。1935 年 9 月中国工农红军长征经此。

岷州 州、卫、厅名。西魏大统时置州，因岷山得名。治溢乐（今甘肃岷县）。唐辖今岷县一带。公元 8 世纪中叶后曾属吐蕃。宋熙宁后辖今甘肃西和、礼县、宕昌、岷县和甘南藏族自治州东南部地区。绍兴中改名西和州，并移治白石镇（今西和）。元复置岷州于今岷县。明初改为卫，清初改为厅，雍正中复为州。1913 年改为县。

岷江 长江上游支流。在四川省中部。源出岷山南麓，东源出弓杠岭，西源出郎架岭，南流经松潘、汶川等县到都江堰市出峡，自此以上称都江、汶江。都江堰市以下分内外两江，到江口复合，经乐山纳大渡河，到宜宾入长江。长 711 公里，流域面积 13.57 万平方公里。上游谷深水急。在都江堰市有著名的都江堰水利工程。自此以下可通航。主要支流有大渡河、黑水河等。河流水量丰富，水力资源居中国河流中前列，支流大渡河上建有龚嘴水电站。

岷县 在甘肃省东南部、洮河中游。县人民政府驻城关镇。秦置临洮县，西魏改溢乐县，并置岷州，1913 年改岷县。以县有岷山得名。经济以农业为主，有小麦、青稞、马铃薯等。林、牧业亦盛，并产当归等药材。矿产有煤、铅、锌、锑。工业有电力、采矿、畜产加工、农机等。名胜古迹有二郎山、大崇教寺。

岷江冷杉 (*Abies faxoniana*) 松科。常绿乔木，高可达 40 米。主枝通常无毛，侧枝有淡褐色密毛。叶枝之叶先端有凹缺，球果枝之叶先端尖或钝，长 1～2.5 厘米，上面深绿色，下面有白色气孔带。球果长 3.5～10 厘米，熟时紫黑色，微被白粉，种鳞扇形，苞鳞先端尖头露出。产于中国四川康定、丹巴、大金川上游、岷江流域及甘肃洮河流域高山上部，常组成大面积单纯林。木材轻软，供建筑、家具等用材。为产地重要用材树种。又为观赏树。

岷江小三峡 一称嘉州小三峡。即平羌、背峨、犁头三峡。在四川省眉山县以南、乐山市以北。全长 8 公里。系岷江切割龙泉山南端而成。峡区河道蜿蜒，绝壁湍流，江水清澈，风光绮丽。名胜有板桥溪、荔枝湾等。

岪 (fú) 见"岪郁（鬱）"。

岪郁（鬱） 亦作"茀郁"。山势曲折貌。《汉书·司马相如传上》："其山则盘纡岪郁，隆崇律崒。"《史记》作"茀郁"。

岧 (tiáo 条) 见"岧岧"、"岧嶢"。

岧岧 高貌。张衡《西京赋》："状亭亭以岧岧。"

岧嶢 亦作"迢嶢"。山高峻貌。曹植《九愁赋》："践蹊隧之危阻，登岧嶢之高岑。"

岧 (tiáo 条) 同"岧"。见"岧嶆"。

岧嶆 (—dì) 高远貌。《文选·王延寿〈鲁灵光殿赋〉》："浮柱岧嶆以星悬。"李周翰注："岧嶆，远也；星悬，言多也。"

岥 同"陂㊂"。

峄 〔嶧〕(yì 译) ❶山相连属貌。《尔雅·释山》："属者峄。"郭璞注："言骆驿相连属。"❷见"峄山"。

峄山 又名邹山、邹峄山、邾峄山。在今山东邹城市东南。《书·禹贡》"峄阳孤桐"，《诗·鲁颂·閟宫》"保有鸱、峄"的峄，皆指此。秦始皇二十八年（公元前 219 年），曾登此山刻石颂秦德。峰峦陡峭峻拔，松柏苍郁。主峰有五石

并立，形若芙蓉，名五华峰，海拔555米。名胜有白云洞、居龙洞、玉帝洞、朝天泉等。

峄县 旧县名。在山东省南部。明由峄州改置。1960年撤销，改设枣庄市。

峄山刻石 秦代纪功刻石。秦始皇巡行各地途中登邹峄山（亦称峄山）立的第一个刻石，颂扬其废分封立郡县的功绩。刻石原在山东邹县（今邹城）东南，传为李斯所书。今原石已佚，宋淳化四年（公元993年）郑文宝据南唐徐铉摹本重新刻石于长安；元至正元年（1341年）申屠驷又据郑文宝刻本重刻于绍兴。

6 **峙** ㊀(zhì) ❶耸立。张衡《西京赋》："通天沙以竦峙。"黄遵宪《游丰湖》诗："罗山峙其西，丰湖绕其左。"❷通"庤"。具备；储备。《书·费誓》："峙乃糗粮。"

㊁(shì 示) 见"繁峙"。

峙峪人 中国晚期智人化石。1963年在山西朔县（今朔州）峙峪发现，故名。地质时代属更新世晚期，距今约28 000年前。为一块枕骨。同时发现大量烧骨、动物化石和大量石器。动物化石以野马、野驴、普氏羚羊为主，并有披毛犀及王氏野牛。石器体积一般都不太大，主要有小型砍砸器、尖状器和石镞。

峘 (huán 环) 高过大山的小山。《尔雅·释山》："小山岌大山，峘。"郭璞注："岌，谓高也。"邢昺疏："小山与大山相并，而小山高过于大山者名峘。"

耑 ㊀(duān) "端"的古体字。《考工记·磬氏》："已上则摩其旁，已下则摩其耑。"

㊁"專（专）"的异体字。

峚 (mì) 山名。《山海经·西山经》："峚山其上多丹木，员叶而赤茎，黄华而赤实，其味如饴，食之不饥。"郝懿行笺疏："郭注《穆天子传》及李善注《南都赋》、《天台山赋》引此经俱作密山。"

炭 (tàn) ❶木炭，由木材烧制而成的一种黑色燃料。❷煤炭；煤块。如：泥炭；阳泉大炭。❸姓。汉代有炭虯。

炭山 又名陉头或凉陉。在今河北独石口外西北滦河上游。一说即今独石口外东一百里黑龙山；一说即今万全南炭山；又有在今北京古北口附近之说。为契丹帝、后避暑及秋猎之地。有凉殿。太祖耶律阿保机所居之汉城即在此山东南；山北有羊城，为契丹与北方贸易之所。

炭化 毛纺工程中除去散毛或毛织物中的草籽、草刺等纤维素杂质的过程。通常利用一定浓度的硫酸溶液处理洗涤过的散毛或毛织物，经低温干燥和较高温度的焙烘，使纤维素杂质脆化或脱水分解成炭，然后用机械方法除去。最后须将剩酸中和。炭化时的工艺条件（例如酸浓度，焙烘前含水量以及焙烘温度等）必须选择得当，以免纤维受损。也适用于从杂有纤维素纤维的废毛材料中回收纯毛。

炭疽 ❶人类炭疽。炭疽杆菌引起的急性传染病。由于接触病畜的皮毛、吸入带病菌（芽孢型）的尘埃，或进食未煮熟的病畜肉类而感染。以皮肤炭疽为最常见；肺、肠和脑膜炭疽则较少。皮肤型有炭疽痈（先现疱疹，继即出血坏死，形成黑色焦痂，局部不痛、不化脓）和恶性水肿（周围组织显著肿胀）等表现。青霉素、四环素族抗生素或氯霉素等，对皮肤炭疽有良效。隔离患者、加强病畜和畜类品的管理、注意劳动保护可预防本病。❷动物炭疽。由炭疽杆菌引起的一种传染病。呈急性、败血型，常为散发性或地方性流行。经消化道、伤口或虫咬传染。各种动物易感。家畜中牛、马、羊等草食牲畜最易得病。主要症状为高热、粘膜紫黑、呼吸困难、脾脏肿大等，常不及医治而死。尸体应烧毁或深埋，严禁宰剥；被污场地和用具应严密消毒。健畜每年应接种炭疽芽孢苗预防。治疗用抗炭疽血清、青霉素、土霉素、金霉素或磺胺类药物。❸植物炭疽。主要由黑盘孢目真菌所引起的一种病害。茎、叶、果实、种子和幼苗都易感染。斑多圆形，棕褐色，易溃烂，并易产生黑色或粉红色胶质小颗粒，常排列成圆圈，是此病的特征。病菌借种子、雨水或昆虫传播。蔬菜、果木、棉、麻、花卉及药用植物易生炭疽病。防治用药剂处理和选用抗病品种等。

炭黑 碳氢化合物受热分解而成的无定形碳。为疏松、质轻而极细的黑色粉末。由气态或液态碳氢化合物在空气不足的条件下经不完全燃烧或热裂分解而得。一般分为灯黑、气黑、乙炔黑、热裂黑、槽黑和炉黑等。其中乙炔黑具有导电性。可作黑色颜料，用于制中国墨、油墨、油漆等，也可作为橡胶的补强剂等。

炭浆法 将活性炭加入经氰化处理后的含贵金属矿浆，使贵金属和残渣分离的一种方法。贵金属络离子吸附在活性炭上，与矿浆分离后用氰化钠和苛性钠溶液进行解吸，得到含贵金属富的溶液和活性炭，从溶液中提取贵金属，活性炭则返回使用。活性炭也可在浸出时加入。此法可省去繁杂的液固分离和洗涤过程。

炭腐病 植物真菌病害之一。病原为菜豆壳球孢（*Macrophomina phaseoli*）。危害黄麻、芝麻、花生、棉花、甘薯、菜豆、核桃、杜仲等植物的根、茎，引起干枯或炭腐。受害植株表面密生黑色小点，即病菌的分生孢子器及菌核。病菌可在土壤中长期存活繁殖，温暖地区最易发病。主要以菌核越冬，孢子借雨水传播。防治法：加强栽培管理，改良土壤，增加有机质，促生抗生菌；重病区可采取与水稻轮作。

炭精灯 一种弧光灯。利用两根炭精棒作电极，通过大电流产生电弧的照明器械。弧光具有强烈的辐射能，常作强光源使用，例如，防空探照灯、制版弧光灯等。在电影方面，用作拍摄和放映影片的照明光源。

炭膜电位器 一种非线绕电位器。用炭黑、石墨、树脂等材料制成电阻体浆液敷于基体经热处理制成。按电阻值的变化形式分直线式、指数式和对数式等类型。具有体积小、成本低、电阻值范围宽等优点；稳定性、可靠性较差，承受功率亦较小。广泛用于电子仪器和设备中。

峛 (lǐ里) 见"峛崺"。

峛崺 犹"迤逦"。连延；连续不断貌。《法言·吾子》："观书者，譬之观山及水，升东岳而知众山之峛崺也。"

峡 〔峡〕(xiá 狭) ❶两山夹水的地方，多用作地名。如：三门峡；瞿塘峡。❷指两山之间。王维《桃源行》："峡里谁知有人事，世中遥望空云山。"

峡西 路名。即峡路。因在三峡以西得名。

峡州 州、路名。一作硤州。北周武帝改拓州置。因在三峡之口得名。治夷陵（今宜昌市西北。唐移今市，宋末移江南，元仍移江北）。辖境相当今湖北宜昌、远安、枝城等市县地，唐以后略大。元至元十七年（1280年）升为峡州路，辖境相当今湖北宜昌、长阳、枝城等市县地。至正二十四年（1364年），朱元璋复降为州，明洪武九年（1376年）改名夷陵州。

峡江 ❶县名。在江西省中部，赣江纵贯。县人民政府

驻水边镇。三国吴置巴丘县，隋废。明改置峡江县。以峡江得名。农、林产以稻、油茶为主。特产米粉、鲫鱼。工业有食品、轻纺、造纸、水泥、机械等。名胜古迹有玉笥山、乳峰寺。❷见"峡湾"。

峡谷 狭而深的谷地。两坡陡峭，横剖面常呈"V"字形。因河流强烈下切而成。如中国长江三峡。

峡湾 滨海地区冰川侵蚀作用所成的槽谷，因海水侵入而成的狭长海湾。深入陆地数十至数百公里，两岸陡峭，海水很深。以挪威西岸为最典型。成因与峡湾相似，但湾道较宽、较低，深度较小的称为"峡江"，以芬兰沿岸较为典型。

峡路 路名。亦称峡西。宋开宝六年(公元973年)分西川路置，为至道十五路之一。治兴元府(今陕西汉中市)，辖今四川平武、梓潼、蓬安，重庆垫江、璧山、江津等市县以东，湖北建始、鹤峰以西，陕西留坝、佛坪、镇巴以南以西及甘肃文县。咸平四年(1001年)分置梓州、夔州二路。

峡湾型海岸 *峡湾众多的海岸。港湾深奥，多岛屿和半岛，海岸高度曲折。主要见于曾受第四纪冰川作用的高纬大陆西岸的山地海岸，如挪威、加拿大西岸和智利南部西岸等。

6 **峣**〔嶢〕(yáo 尧) 高貌。张衡《西京赋》："正紫宫于未央，表峣阙于阊阖。"

峣关 故址在陕西商州市西北，因临峣山得名。自古为关中平原通往南阳盆地的交通要隘。秦二世三年(公元前207年)刘邦破武关后被阻于此，遂绕关逾蒉山，破秦军于蓝田南。北周武成元年(公元559年)移置青泥故城(今陕西蓝田)侧，改名青泥关。建德二年(573年)又改蓝田关，因蓝田县为名。隋大业元年(605年)徙还故址。

峣辟 高峻貌。《文选·左思〈魏都赋〉》："抗旗亭之峣辟，侈所觌之博大。"李善注："峣辟，高峻之貌。"

峣峣易缺 比喻刚直者易受害。《后汉书·黄琼传》："常闻语曰：'峣峣者易缺，皦皦者易污。'"

峌 (dié) 见"峌峴"。

峌峴 高貌。《文选·木华〈海赋〉》："崇岛巨鳌，峌峴孤亭。"李善注："峌峴，高貌。"

峒〔嵺〕㊀(tóng) 见"峒峒山"。

㊁(dòng) ❶1949年前海南岛黎族的政治组织名。黎语称"贡"、"弓"。有固定的地域，以山岭、河流等为界。大峒包括若干小峒，有处理全峒事务的"峒头"。❷旧时部分苗、侗、壮族聚居区地名的泛称。如贵州、广西部分苗族的苗峒；侗族的十峒、八峒；广西左江壮族的黄峒、右江的侬峒等。❸唐宋时在广西左江、右江地区建置的州峒，按当地民族聚居地区的范围，大者称州，小者称县，又小者称峒。❹通"洞"。山洞。

峒 "峒"的异体字。

峒峒山 〔峒〕(zè 仄) 高峻貌。王延寿《鲁灵光殿赋》："郁坱圠以嶒崣，峒繒绫而龙鳞。"

峒岁 亦作"岁峒"。高耸貌。王延寿《鲁灵光殿赋》："峒岁嵯鼇。"

峤〔嶠〕㊀(jiào 轿) ❶尖而高的山。《尔雅·释山》："山小而高，岑；锐而高，峤。"泛指高山。李渥《秋日登越王楼》诗："横玉远开千峤雪，暗雷下听一江流。"❷特指五岭。如：峤外；峤南。《后汉书·郑弘传》："弘奏开零陵、桂阳峤道，于是夷通。"

㊁(qiáo) 同"乔"。见"峤岳"。

峤岳 (qiáo—) 高山。《淮南子·泰族训》："传云：'怀柔百神，及河峤岳。'"《诗·周颂·时迈》作"乔岳"。

峗〔嶕〕(kuài) 见"峗峴"。

峗峴 平夷相连貌。《文选·马融〈长笛赋〉》："嶰壑峗峴。"李善注："峗峴，嶰壑深平之貌。"刘良注："嶰壑峗峴，宽大而相连貌。"

峇 (bā 巴) 见"峇搭人"。

峇搭人 即"巴达克人"。

峚 (jí) 《管子·轻重戊》："虙戏作造六峚以迎阴阳。"戴望校正引庄述祖云："峚当作仓，古法字，亦通政。"

峺 (yáng) 见"崆峺"。

峗 ㊀(wéi) 山名用字。《庄子·在宥》："投三苗于三峗。"陆德明释文："本亦作危。"

㊁(wěi 伪) 高峻貌。《文选·王延寿〈鲁灵光殿赋〉》："瞻彼灵光之为状也，则嵯峨巃嵸，峗巍巆嵽嵲。"李善注："皆高峻之貌。"

峗 同"嵸㊀"。

峋 (xún 旬) 见"嶙峋"。

峇 (è) 见"峇峇"。

峇峇 山高大貌。《楚辞·九思·悯上》："山阜兮峇峇。"

峥 (zhēng) 高峻。《国策·楚策一》："于是嬴粮潜行，上峥山，逾深溪。"

峥嵘 ❶高峻貌。苏轼《巫山》诗："瞿塘迤逦尽，巫峡峥嵘起。"❷特出；不平凡；不寻常。如：头角峥嵘；峥嵘岁月。杜荀鹤《送李镡游新安》诗："邯郸李镡才峥嵘。"❸深险貌；深邃貌。《汉书·西域传上》："临峥嵘不测之深。"左思《吴都赋》："东西胶葛，南北峥嵘。"

峥嵘洲 在今湖北黄冈市西北长江中。东晋元兴三年(公元404年)刘毅大败桓玄于此。

峿〔嶦〕(chǎn) 见"嶦峿"。

崨 (lù) 高深貌。龚自珍《送徐铁孙序》："周秦间数子之缜若崨若。"

崨屼 亦作"崨兀"。高耸貌。沈约《郊居赋》："岑崨崨屼，或坳或平。"李东阳《雷公峡二十韵》："秋风动雷峡，孤冢高崨兀。"

幽 (yōu) ❶深。韩愈《送李愿归盘谷序》："是谷也，宅幽而势阻。"参见"幽谷"。❷昏暗；阴暗。《离骚》："路幽昧以险隘。"❸隐秘；隐微。《荀子·正论》："上幽险，则下渐诈矣。"❹僻静；安闲。杜甫《有客》诗："幽栖地僻经过少。"又《江村》诗："长夏江村事事幽。"❺阴间。如：幽冥；幽界。《聊斋志异·续黄粱》："觉九幽十八狱无此黑暗也。"❻关闭；囚禁。《新序·杂事》："后宫多幽女者，下民多旷夫。"司马迁《报任少卿书》："深幽囹圄之中。"❼通"黝"。黑色。《诗·小雅·隰桑》："其叶有幽。"毛传："幽，黑色也。"陈奂传疏："幽即黝之古文假借。"❽古代九州之一。见"幽州"。

幽人 隐居之人，指隐士。《后汉书·李陈庞陈桥传论》："结瓮牖而辞三命，殆汉阳之幽人乎？"亦指幽居少出之人。

幽门 ❶通往十二指肠的胃下口。中医学上为*七冲门之一。《难经·四十四难》唐杨玄操注:"胃之下口……既幽隐之处,故曰幽门也。"❷针灸穴位名。见《针灸甲乙经》卷三。属足少阴肾经。位于脐上六寸,距腹正中线旁开五分处。主治呕吐、胃痛等症。

幽兰 ❶兰花。《离骚》:"结幽兰而延伫。"❷琴曲名。宋玉《讽赋》:"臣授琴而鼓之,为《幽兰》、《白雪》之曲。"

幽闭 ❶幽禁,囚禁。《旧唐书·李光弼传》:"为贼幽闭者,出之。"❷古代断绝妇女生殖机能的宫刑。《书·吕刑》"宫辟疑赦"孔传:"宫,淫刑也……妇女幽闭,次死之刑。"

幽州 ❶古"九州"之一。《尔雅·释地》:"燕曰幽州。"《周礼·职方》:"东北曰幽州。""燕"指战国燕地,即今北京市、河北北部及辽宁一带。❷州名。汉武帝所置十三刺史部之一。东汉治蓟县(今北京城西南)。辖今北京市、河北北部、山西小部、辽宁大部、天津市海河以北及朝鲜大同江流域。魏、晋后缩小。唐辖今北京市及所辖大兴和天津武清,河北永清、廊坊等市县地。契丹会同元年(公元938年)改为幽都府,建号南京。❸唐方镇名。即"范阳"。

幽宅 墓之代称。《仪礼·士丧礼》:"度兹幽宅,兆基无有后艰。"

幽阳 月。陈子昂《感遇》诗:"微月生西海,幽阳始化升。"一说,指初升的太阳。

幽坎 深坎。杜牧《伤猨》诗:"独折南园一朵梅,重寻幽坎已生苔。"亦指墓穴。韩愈《丰陵行》:"幽坎昼闭空灵舆。"

幽谷 深谷。《诗·小雅·伐木》:"出自幽谷,迁于乔木。"毛传:"幽,深;乔,高也。"

幽闲 ❶亦作"幽娴"。安详和顺,多形容女子。《文选·颜延之〈秋胡诗〉》:"婉彼幽闲女,作嫔君子室。"吕向注:"幽闲,柔顺貌。"❷幽深远隔。《荀子·王制》:"无幽闲隐僻之国,莫不趋使而安乐之。"杨倞注:"幽,深也;闲,隔也。"

幽沉 深远沉静。《孔丛子·记义》:"响也夫子之音,清澈以和,沦入至道,今也更为幽沉之声。"借指退隐。柳宗元《读书》诗:"幽沉谢世事,俯默窥唐虞。"

幽忧 过度忧劳。《庄子·让王》:"我适有幽忧之病,方且治之,未暇治天下也。"成玄英疏:"幽,深也;忧,劳也。"陆德明释文:"幽忧之病,谓其病深固。"

幽灵 指死者的灵魂。《后汉书·桥玄传》:"国念明训,士思令谟。幽灵潜翳,懆哉缅矣!"也泛指鬼神。《晋书·佛图澄传》:"将军天挺神武,幽灵所助。"

幽阻 深幽险阻。谢灵运《答范光禄书》:"山涧幽阻,音尘阔绝。"借指牢狱。嵇康《幽愤诗》:"对答鄙讯,絷此幽阻。"

幽明 ❶泛指可见和不可见的、无形和有形的事物。《易·系辞上》:"仰以观于天文,俯以察于地理,是故知幽明之故。"王弼注:"幽明者,有形无形之象。"❷指昼夜阴阳。《礼记·祭义》:"祭日于坛,祭月于坎,以别幽明。"《史记·五帝本纪》:"顺天地之纪,幽明之占。"张守节正义:"幽,阴;明,阳也。"❸指生与死;阴间与阳间。杨涟《祭赵我白文》:"师生恩义,邈若河山,遂成幽明永隔矣。"❹指善恶或智愚。《书·舜典》:"三载考绩,三考黜陟幽明。"孔传:"九岁则能否幽明有别,黜退其幽者,升进其明者。"柳宗元《送薛存义序》:"吾贱且辱,不得与考绩幽明之说。"

幽居 隐居。《礼记·儒行》:"幽居而不淫。"孔颖达疏:"幽居,谓未仕独处也。"也指幽静的居处。谢灵运《石门新营所住》诗:"跻险筑幽居,披云卧石门。"

幽眇 (—miào) 精微深妙。亦作"幽妙"。韩愈《进学解》:"补苴罅漏,张皇幽眇。"朱熹《题沈公雅卜居图》诗:"言论核幽妙,理乱穷端由。"

幽思 ❶沉思;深思。《史记·屈原贾生列传》:"故忧愁幽思而作《离骚》。"❷蕴藏着的思想感情。钟嵘《诗品》卷上:"〔阮籍〕《咏怀》之作,可以陶性灵,发幽思。"

幽咽 (—yè) 亦作"呦咽"。形容低微的哭声。杜甫《石壕吏》诗:"夜久语声绝,如闻泣幽咽。"也用来形容低微的流水声。白居易《琵琶行》:"幽咽流泉水下滩。"

幽幽 ❶深远貌。《诗·小雅·斯干》:"秩秩斯干,幽幽南山。"❷深暗貌。韩愈《将归操》诗:"狄之水兮,其色幽幽。"

幽客 ❶隐者。谢朓《和伏武昌登孙权故城》诗:"幽客滞江皋,从赏乖缨弁。"❷兰之别名。姚宽《西溪丛语》卷上:"兰为幽客。"

幽都 ❶古县名。唐建中二年(公元781年)分蓟县地置。治今北京城西南,与蓟县同城而治,同为幽州治。辽开泰元年(1012年)改名宛平。❷府名。契丹会同元年(938年)升幽州置。建号南京。治蓟北、幽都(今北京城西南),辖今北京市、天津市海河以北及河北南拒马河、大清河以北,遵化市、玉田、宁河以西,紫荆关以东地区。开泰元年改析津府。

幽冥 ❶暗昧。《淮南子·说山训》:"视之无形,听之无声,谓之幽冥。"❷犹阴间,地下。《后汉书·袁谭传》:"冤魂痛于幽冥,创痍被于草棘。"

幽陵 唐羁縻都督府名。太宗贞观二十一年(公元647年)以铁勒拔野古部置。故地在今蒙古国鄂嫩河东一带。高宗总章后废。

幽情 ❶深远或幽雅的感情。班固《西都赋》:"摅怀旧之蓄念,发思古之幽情。"王羲之《兰亭集序》:"一觞一咏,亦足以畅叙幽情。"❷郁结隐秘的感情。白居易《琵琶行》:"别有幽情暗恨生,此时无声胜有声。"情,一本作"愁"。

幽期 ❶幽隐的期约。《文选·谢灵运〈富春渚〉》诗:"平生协幽期,沦踬困微弱。"吕延济注:"往时已有幽隐之期,但以沉顿,困于微弱,常不能就。"❷指男女间的秘密约会。王实甫《西厢记》第一本第四折:"早成就了幽期密约。"

幽愤 潜藏在心里的怨愤。《后汉书·崔骃传》:"斯贾生之所以排于绛灌,屈子之所以摅其幽愤者也。"

幽微 ❶深奥。多用于形容哲理。《后汉书·崔骃传》:"穷至赜于幽微,测潜隐之无源。"赜,幽深玄妙的道理。❷细微。用于形容声音、香味。鲁迅《祝福》:"震耳的大音还没有息,空气里已经散满了幽微的火药香。"

幽燕 (—yān) 地区名。今河北北部及辽宁一带。唐以前属幽州,战国时属燕国,所以称幽燕。《文选·颜延之〈赭白马赋〉》:"旦刷幽燕,昼秣荆越。"刘良注:"幽燕,北地名。"

幽默 ❶寂静无声。《楚辞·九章·怀沙》:"眴兮杳杳,孔静幽默。"❷英文 humour 的音译。在文学艺术中有两种含义。(1) 发现生活中喜剧性因素和在艺术中创造、表现喜剧性因素的能力。真正的幽默能够洞悉各种琐屑、卑微的事物所掩藏着的深刻本质。(2) 一种艺术手法。以轻松、戏谑但又含有深意的笑为其主要审美特征,表现为意识对审美对象所采取的内庄外谐的态度。通常是运用滑稽、双关、反语、谐音、夸张等表现手段,把缺点和优点、缺陷和完善、荒唐和合理、愚笨和机敏等两极对立的属性不动声色地集为一体。在这种对立的同一中,见出深刻的意义或自嘲的智慧风貌。

幽壤 地下深处。《晋书·礼志上》:"若埋之幽壤,于情

理未必咸尽。"

幽灵蛛(*Pholcus opilionoides*) 也称"长踦幽灵蛛"。蛛形纲,幽灵蛛科。中型蜘蛛。体灰白色,头胸部有褐斑,步足极纤弱细长。网不规则。多生活于屋内阴暗角落。中国常见。

幽明录 志怪小说集。南朝宋临川王刘义庆编著。三十卷,一作二十卷。所记都是鬼神灵异、人物变化的故事,文笔较以前志怪小说细致生动。原书已佚,今存二百余则,鲁迅《古小说钩沈》辑本最完备。

幽闺记 传奇剧本。南戏*《拜月亭》的明代改编本。改编者不详。南戏《拜月亭》为元施惠(君美)作,今已失传。明末凌濛初曾据若干残曲同《幽闺记》相比较,认为《幽闺记》自《拜月》一出以后,"皆非施君美原本"。见凌濛初《南音三籁》。

幽门盲囊 ❶亦称"幽门盲管"。多数硬鳞鱼类和硬骨鱼类胃幽门部后方的十二指肠上伸出的若干小盲囊,囊腔中空,与肠管相通。有扩大消化、吸收面积的作用。❷海星纲动物由幽门胃分出五个幽门管,伸延入腕,各分支成一对幽门盲囊,其周围有幽门腺,能分泌消化液,以行消化。

幽门梗阻 幽门区因充血、水肿、痉挛、瘢痕收缩、肿瘤或先天性幽门肥厚而引起狭窄或阻塞,胃内容物因此不能顺利地进入十二指肠的病症。多由消化性溃疡及胃癌而形成。临床表现有上腹胀痛、呕吐大量宿食,中上腹常可看到胃扩张和蠕动波形并常伴有震水声等。治疗针对病因,必要时用手术治疗。

幽忧子集 别集名。唐卢照邻(号幽忧子)作。原集二十卷,久佚。今有影印明张燮辑本七卷,凡赋、诗三卷,骚二卷,文二卷,另附录一卷,录有小传、遗事等。别有影宋书棚本二卷,仅存赋、诗。明朱警、张逊业、许自昌等刊本《卢照邻集》,均为二卷;明杨一统刊《卢照邻集》一卷,皆有诗无文。清同治间邹氏刊《初唐四杰文集》本《卢照邻文集》二卷,则有文无诗。今人有校点本及笺注本。

幽蓟十六州 五代石敬瑭在契丹扶植下建立晋朝时,割让给契丹的十六州。即幽、蓟、瀛、莫、涿、檀、顺、新、妫、儒、武、云(雲)、应、寰、朔、蔚等州。相当以今北京市和山西大同市为中心,东至河北遵化市,北迄长城,西界山西神池,南至天津市海河以北、河北河间市、保定市及山西繁峙、宁武一线以北地。北宋末,又称*燕云十六州。

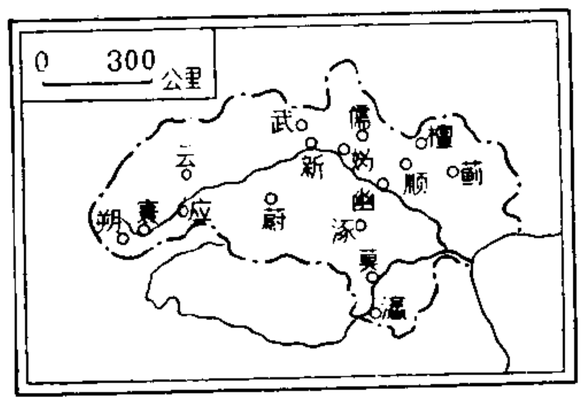

幽蓟十六州图

7 **岽** (lòng) 壮族语。石山间的平地。广西壮族自治区都安瑶族自治县有七百岽区。

崂 〔**嶗**〕(láo 劳) 见"崂山"。

崂山 ❶旧称劳山或牢山。在山东省青岛市东北崂山区境,东临崂山湾。花岗岩山体,东峻西坦,最高点巨峰,俗称崂顶,海拔1 133米。为中国北方道教胜地。东有太平宫、狮子峰、白云洞、华严寺,南有太清宫、上清宫、明霞洞,北有华楼宫、九水等古迹名胜。为全国重点风景名胜区。以产矿泉水著名。❷旧县名。在山东省青岛市郊。1961年以青岛市崂山郊区改设县。1988年撤销,并入青岛市,设立崂山区。

晡 (bū 布阴) 见"晡峭"。

晡峭 同"庸峭"。

峺 (gěng 梗) 山岭险阻处。《徐霞客游记·粤西游日记四》:"其前削崖断峺,无可前矣。"

峿 (yǔ 语) 同"龉"。见"岨峿"。

豈 "岂"的繁体字。

峯 〔**奢**〕(shē 奢) 见"峯民"。

峯民 即"畲民"。

峽 "峡"的繁体字。

崍 〔**崍**〕(lái) 见"邛崍山"。

崆 (xíng) 同"陉"。山脉中断的地方。《法言·吾子》:"山崆之蹊,不可胜由矣。"参见"陉㊀❶"。

峭 〔**陗**〕(qiào 俏) ❶陡直。如:悬崖峭壁。《韩非子·内储说上》:"见深涧峭如墙。"❷严厉;苛刻。王褒《四子讲德论》:"宰相刻峭,大理峻法。"《新唐书·杨国忠传》:"惨文峭诋。"❸尖厉。徐积《杨柳枝》诗:"清明前后峭寒时,好把香绵闲抖擞。"

峭直 严峻刚直。《史记·袁盎晁错列传》:"错为人峭直刻深。"

峭拔 高而陡。本指地势,常用来形容性格孤高脱俗。欧阳炯《贯休应梦罗汉画歌》:"西岳高僧名贯休,孤情峭拔凌清秋。"也用来形容笔墨雄健超脱。如:文笔峭拔。夏文彦《图绘宝鉴》卷三:"侯翌……落笔清骀(快),行笔劲峻,峭拔而秀,绚丽而雅。"

峭刻 严厉苛刻。司马光《司马府君墓志》:"虽练习律令,而不为峭刻,断狱必求厌人心。"厌,满足。

峭急 严厉急躁。《三国志·吴志·朱治传》:"权弟翊,性峭急,喜怒快意。"

峭核(覈) 严峻苛刻。《后汉书·第五伦传论》:"第五伦峭核为方,非夫恺悌之士。"李贤注:"峭核,谓其性峻急,好穷核事情。"

峭蒨 鲜明貌。左思《招隐》诗:"峭蒨青葱间,竹柏得其真。"

峴 "峴"的繁体字。

峨 〔**峩**〕(é) 高;矗起。李贺《河南府试十二月乐词》:"金翘峨髻愁暮云,沓飒起舞真珠裙。"刘基《卖柑者言》:"峨大冠,拖长绅者,昂昂乎庙堂之器也。"

峨昌 元明以后汉文史籍对阿昌族的称谓。

峨眉 旧县名。在四川省乐山市西部。隋置县。1988年改设峨眉山市。

峨峨 ❶高峻貌。《后汉书·冯衍传下》:"山峨峨而造天兮。"❷仪容庄严盛美。《诗·大雅·棫朴》:"奉璋峨峨,髦士攸宜。"

峨眉山 ❶在四川省峨眉山市西南。以有山峰相对如蛾眉,故名。佛教称为光明山,道教称"虚灵洞天"、"灵陵太妙天"。主峰万佛顶,海拔3 099米。峰峦挺秀,山势雄伟,誉称"峨眉天下秀"。有万年寺、报国寺、仙峰寺、金顶等寺庙

和峨眉宝光、舍身崖、洗象池、龙门洞等胜迹。传为普贤菩萨显灵说法的道场。与五台、普陀、九华合称中国佛教四大名山。为全国重点风景名胜区。●市名。在四川省乐山市西部、青衣江流域。成昆铁路经过境内。市人民政府驻绥山镇。隋置峨眉县。1988年改设峨眉山市。以峨眉山得名。人口41.6万(城镇11.9万,1996年)。矿产有煤、铁、铜、磷。工业有机械、化学、电子、建材、煤炭等。农产以稻、小麦、玉米、油菜籽为主,并产白蜡、竹、茶叶、药材。市区西南有著名的峨眉山风景区。

峨眉龙(*Omeisaurus*) 古爬行动物。属蜥龙类的蜥脚类。个体中等大小。头小,颈长,尾长,上、下颌齿呈勺状,稍向后倾斜。齿冠边缘有小锯齿。前肢略小于后肢,四足行走。生存于晚侏罗世。主要生活于河湖边,以植物为食。遇敌时往往向深水处逃避。发现于四川自贡大山铺的天府峨眉龙(*O.tianfuensis*)全长可达20米。

峨眉拳 武术拳种。流传于四川。明代已有《峨眉道人拳歌》流传。相传有五大流派,八大门类。演练中要求用吞、吐、浮、沉、腾、闪、钻等法。技击时要求突出关、点、盘、提四法,讲究探、随、逼、骗、顶、扒、让、打八字法则。

峨冠博带 高帽和阔衣带,古代士大夫的装束。关汉卿《谢天香》第一折:"恰才耆卿说道,好觑谢氏,必定是峨冠博带一个名士大夫。"

峨眉髭蟾(*Vibrissaphora boringii*) 亦称"胡子蛙",俗称"角怪"。两栖纲,锄足蟾科。体长7~9厘米。头、躯干和四肢背面均呈蓝褐色或青灰色,体侧和背上有不规则的斑点,腹面呈紫肉色或白色,密布乳白色小斑点。雄蟾上颌边缘有黑色角质刺10~16枚(以12枚居多);雌蟾上颌相应部位有数目相同的米色小点。头部扁而宽。前肢长,后肢短;趾间有蹼。眼很特殊,上半蓝绿色,下半深棕色。雄蟾无声囊和指垫。生活于山地溪流附近的草丛、树洞、石缝等处,捕食昆虫、蛞蝓、蜗牛等。产于中国四川、贵州、湖南。髭蟾为我国特产动物。除本种外,尚有崇安髭蟾(*V. liui*)、雷山髭蟾(*V. leishanensis*)和哀牢髭蟾(*V. ailaonica*)。

峨眉髭蟾

峨山彝族自治县 1951年5月12日建立自治区,1956年改自治县。在云南省中部。曲江通贯境内。自治县人民政府驻双江镇。宋大理国为嶲峨部地。元置嶲峨县,1929年改名峨山县。居民有彝、汉、哈尼、回、苗等族。产稻、玉米、薯类、烟草、甘蔗和油料作物等。矿产有铁、煤、硅、铜、铅等。工业有制糖、制酒、化工、农机修造等。昆洛公路过境。

峨边彝族自治县 1984年10月5日建立。在四川省中南部、大渡河沿岸。自治县人民政府驻沙坪镇。元属马湖路,明隶马湖府,清置峨边厅,1913年改峨边县。居民有彝、汉等族。农产以玉米、马铃薯为主,并产竹、茶叶、核桃、皮毛及牛膝等药材。森林茂密。矿产有铁、铅、锰、铜、沙金、石墨、水晶。工业有农机、采矿、木材、食品加工等。公路通乐山、西昌等地。成昆铁路过境。

7 **峩** "峨"的异体字。

峞 (yóu) 见"峞峞"。

峞峞 兽名。《山海经·东山经》:"硜山南临硜水,东望湖泽。有兽焉,其状如马,而羊目,四角,牛尾。其音如嗥狗,其名曰峞峞,见则其国多狡客。"

島 "岛"的繁体字。

嶮 〔嶮〕㊀(xiǎn) 同"险"。见"嶮巇"。
㊁(yán岩) 见"巉嶮"。

嶮巇 同"险巇"。艰险崎岖。嵇康《琴赋》:"丹崖嶮巇,青壁万寻。"

峪 (yù 裕) 山谷。王恽《汾水道中》诗:"苍巅互出缩,峪势曲走蛇。"

峮 (hán) 见"峮岈"。

峮岈 亦作"谽谺"。山深貌。梁元帝《玄览赋》:"峮岈豁开,背原面野。"

峰 〔峯〕(fēng) 山的尖顶。李白《蜀道难》诗:"连峰去天不盈尺。"引申为最高处。如:登峰造极。

峰州 州名。隋开皇十八年(公元598年)改兴州置。大业初废。唐武德时(618—626)复置。治嘉宁(今越南永富省境内)。辖境约当今越南河西省西北部和永富省东部地区。五代晋后地属交趾。

峰林 高耸林立的石灰岩山峰。在石灰岩分布地区,经水流长期溶蚀,地表不断被分割,形成一系列奇突挺拔的山峰。山坡陡峭,规模比石林大,高度可超过100米,远望如林,故名。主要发育在热带和亚热带季风区,以中国广西桂林、阳朔最为典型。

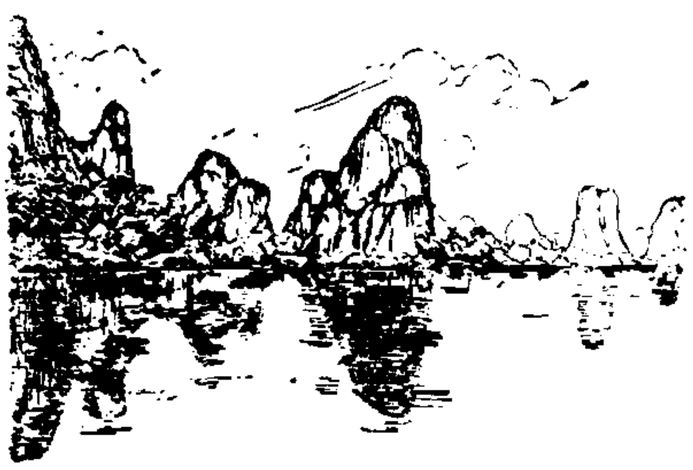
峰林

峰峰 地名。在河北省邯郸市西南、石鼓山南麓,有铁路支线连接京广铁路。1955年曾设市,次年并入邯郸市,为峰峰矿区。以煤炭工业为主,并有水泥、陶瓷等工业。是国家焦煤生产基地之一。

峰值 周期波的最大值。正弦波的峰值就是它的振幅。

峰态系数 亦称"峰度系数"。数理统计中表示分配数列的峰度即其算术平均数邻近变量值分布的集中程度的数值。计算公式为:

$$峰态系数 = \frac{\Sigma(x-\bar{x})^4}{n} / \sigma^4$$

式中:Σ为总计的符号,x为变量,$\bar{x}$为算术平均数,n为变量值的个数,σ为均方差。正态分布的峰态系数等于3。峰态系数大于3时,表示算术平均数邻近变量值的分布比正态分布更集中;峰态系数小于3时,表示算术平均数邻近变量值的分布比正态分布更分散。

峯 "峰"的异体字。

峿 (yín 银) 见"峿峿"。

峿峿 争讼貌。《法言·问神》:"或问圣人之作事,不能昭昭若日月乎?何后世之峿峿也?"

峷 (shēn) 神名。《庄子·达生》:"水有罔象,丘有峷。"陆德明释文:"本又作峷。司马云:'状如狗,有

角，文身五采。'"

7 **峴** (duì) 见"峗峴"。

沿 (yín 银) 见"沿沦"。

沿沦 水回旋貌。郭璞《江赋》："沿沦流澜，乍浥乍堆。"

崀 (làng 浪) 用于地名。如：崀山，在湖南省；大崀，在广东省。

峮 (qún) 见"峮嶙"。

峮嶙 山相连貌。《文选·张衡〈南都赋〉》："或峮嶙而缅联。"李善注："峮嶙，相连之貌。"

峻 (jùn 俊) ❶高；高大。如：崇山峻岭。《书·五子之歌》："峻宇雕墙。"❷长大。《离骚》："冀枝叶之峻茂兮。"❸大。《礼记·大学》："帝典曰：克明峻德。"帝典，即《尧典》。❹严厉。如：峻拒；严峻。《汉书·丙吉传》："吉扞拒大难，不避严刑峻法。"

峻拔 高耸。刘禹锡《华山歌》："俄然神功就，峻拔在寥廓。"

峻刻 严峻刻薄。《宋书·谢方明传》："江东民户殷盛，风俗峻刻，强弱相陵，奸吏蜂起。"

峻急 ❶水势湍急。柳宗元《愚溪诗序》："盖其流甚下，不可以溉灌，又峻急，多坻石，大舟不可入也。"❷性情严厉而急躁。《晋书·傅玄传》："天性峻急，不能有所容。"

峻特 高超特出。柳宗元《南岳云峰寺和尚碑》："轨行峻特，器宇弘大。"

峻密 ❶严密。《三国志·魏志·杨阜传》："雍丘王植，怨于不齿，藩国至亲，法禁峻密。"❷高峻茂密。江淹《丽色赋》："亘虹梁之峻密。"

峌 (dì) 同"地"。《管子·山权数》："故天毁峌凶旱水泆。"

8 **崢** (zhēng 征) 高；峭。《淮南子·缪称训》："岸崢者必陀。"参见"崢嵘"。

崢嵘 同"峥嵘"。❶高峻貌。见《玉篇·山部》。❷深险貌。宋玉《高唐赋》："俯视崢嵘，窐寥窈冥，不见其底。"

崚 (léng 棱) 见"崚嶒"。

崚嶒 高峻突兀貌。沈约《钟山诗应西阳王教》："郁律构丹巘，崚嶒起青嶂。"亦用以形容人品高超，诗文特立。陈与义《和王东卿绝句》："说与虎头须画我，三更月里影崚嶒。"周亮工《示裴生符剖》诗："海内风流全黯澹，汀南词赋尔崚嶒。"

嵴 (zé 窄) 山名。在山东济南附近。见顾祖禹《读史方舆纪要·山东七·宁海州》。

崧 (sōng 松) ❶山高大貌。《诗·大雅·崧高》："崧高维岳，骏(峻)极于天。"❷同"嵩"。指嵩山。韩愈《送侯参谋》诗："三月崧少步，踯躅红千层。"

崧生岳降 《诗·大雅·崧高》："崧高维岳，骏(峻)极于天：维岳降神，生甫及申。"后以"崧生岳降"比喻禀赋特异。

崧泽文化 中国新石器时代文化。以上海青浦崧泽遗址为代表，故名。年代约公元前3900—前3200年。主要分布在环太湖地区。经济生活以稻作农业为主。石器工具有穿孔斧、扁锛、条形锛和犁状器等。陶器有鼎、豆、壶、罐等，纹饰中的压划图案和彩绘比较突出。代表性的公共墓地如青浦崧泽和江苏吴县草鞋山，多为单人仰身直肢葬，少数墓里还埋放作为财富标志的猪下颌骨。晚期出现个别的成年男女两人合葬墓，可能是父系氏族社会个体家庭的反映。

崠 "峒"的繁体字。

崇 "崇"的繁体字。

崖 (yá) 高峻的山边或岸边。《庄子·山木》："君其涉于江而浮于海，望之而不见其崖，愈往而不知其所穷。"马融《长笛赋》："佳籠笼之奇生兮，于终南之阴崖。"引申为边际。蔡琰《胡笳十八拍》："天无崖兮地无边，我心愁兮亦复然。"

崖山 即"厓山"。

崖门 在广东省南部、珠江三角洲西南侧。为潭江和西江分支的出海口。口外为黄茅海，高栏列岛横亘其外。南宋末，丞相陆秀夫背负少帝赵昺投海殉国于此。有大忠祠、全节庙、义士祠和杨太后墓等古迹。

崖州 州名。(1) 南朝梁置，在今儋州市西北。隋废。唐复置，治舍城(今琼山市东南)。辖境相当今海南海口、琼山、文昌、澄迈、定安、琼海等市县地。北宋开宝五年(公元972年)并入琼州。(2) 北宋开宝六年改振州置。治宁(寧)远(今三亚市)。辖境相当今海南三亚市、保亭、乐东等县地。熙宁中改为朱崖军，政和中改吉阳军。明洪武初复改崖州。正统中省宁远县入本州，清不辖县。1912年改为县。

崖异 兀傲，不随俗。《宋史·吕祖谦传》："心平气和，不立崖异。"陆游《白鸥》诗："平生崖异每自笑，一接俗人三祓除。"

崖阱 崖上之陷阱。比喻隐埋暗险。《宋史·秦桧传》："桧阴险如崖阱，深阻竟叵测。"

崖县 旧县名。在海南省海南岛南部。1912年设县。1984年撤销，改设三亚市。

崖岸 高峻的山崖、堤岸。《颜氏家训·名实》："然而咫尺之途，必颠蹶于崖岸。"常用来比喻性情高傲，不随和。《北史·崔儦传》："若(李若)每谓其子曰：'卢思道、崔儦杳然崖岸，吾所重也，汝其师之。'"

崖柴 亦作"唾喍"。犬露齿欲啮貌。《三国志·魏志·曹爽传》裴松之注引《魏略》："二狗崖柴不可当。"也用以形容其他动物凶恶欲啮之状。《敦煌变文集·大目乾连冥间救母》："长蛇皎皎三曾黑，大鸟崖柴两翅青。"

崖略 崖，边际；略，粗略。犹言大略，概略。《庄子·知北游》："夫道窅然难言哉，将为汝言其崖略。"

崖葬 一种将盛有尸体的葬具放置于崖穴或悬于崖壁的葬俗。中国东汉史籍已有记述。大体分为：(1) 将葬具放置天然崖穴中的称崖洞葬；(2) 放入人工开凿窟龛中的称崖窟葬；(3) 在崖上凿孔钉木桩而搁置葬具的，称悬棺葬。葬制有一次葬和二次葬两种。葬具种类不一，有木棺、石棺、陶瓮棺以及布袋、小匣等。多行于南方一些山区。东南亚、大洋洲一些地方亦有此葬俗。

崖墓 考古学术语。古代墓葬的构造形式之一。东汉、六朝时在四川境内最流行。参见"崖葬"。

崕 同"崖"。

崎 (qí) 见"崎岖"。

崎岖 亦作"陭阹"，"攲阹"。地面高低不平貌。张衡《南

都赋》:"上平衍而旷荡,下蒙茏而崎岖。"也用来比喻处境困难。《史记·燕召公世家论》:"燕外迫蛮貉,内措齐晋,崎岖强国之间。"

8 崦 (yān 淹) ❶山。《新唐书·王雄诞传》:"乘高蔽崦,张疑帜,夜缚炬于树,遍山泽。"❷片;块。韩偓《睡起》诗:"终撑舴艋称渔叟,赊买湖心一崦田。"❸见"崦嵫"。

崦嵫 山名。在今甘肃天水市西境。古代常用来指日没的地方。《山海经·西山经》:"鸟鼠同穴山西南三百六十里曰崦嵫之山。"郭璞注:"日没所入山也。"《离骚》:"吾令羲和弭节兮,望崦嵫而勿迫。"

崍 "崍"的繁体字。

崨 (jié 捷) 见"崨崨"。

崨崨 高峻貌。《晋书·凉武昭王李玄盛传》:"崇崖崨崨,重嶮万寻。"

崭 〔崭、嶄〕㊀(zhǎn 斩) ❶突出貌。韩愈《柳子厚墓志铭》:"崭然见头角。"❷吴方言。优异。如:东西真崭。

㊁(chán) 通"巉"。山高峻貌。司马相如《上林赋》:"崭岩嵾嵯。"

崭新 极新;全新。

崐 "昆㊀"的异体字。

崑 "昆㊀"的异体字。

崮 (gù 固) 四周陡峭顶端较平的山,山东中部山区多用作地名。如:抱犊崮;孟良崮。

崗 "岗"的繁体字。

崛 (tuó) 山形似碾轮者。见《集韵·八戈》。

崣 (wěi) ❶见"崣嵗"。❷见"摧崣"。

崣嵗 同"委蛇"。路径曲折。《古文苑·枚乘〈梁王菟园赋〉》:"卷蹛崣嵗。"章樵注:"即委蛇字,径之曲折也。"

崿 (niè) 见"崿崿"。

崔 (cuī) ❶见"崔崔"、"崔嵬"。❷古地名。春秋齐地。在今山东邹平西北。《左传》襄公二十七年(公元前546年):"成(崔成)请老于崔。"即此。❸姓。

崔白 北宋画家。字子西,濠梁(今安徽凤阳东)人。熙宁初补图画院艺学。擅画花竹、禽鸟,尤工秋荷凫雁,注重写生,精于钩勒填彩,笔迹劲利如铁丝,设色较淡,改变了宋初以来画院流行的黄筌父子浓艳细密的画风。也画人物和佛道、鬼神、走兽、山林,存世作品有《双喜图》(今名《禽兔图》,因图中鸟非喜鹊,故改此名)、*《寒雀图》等。

崔立(?—1234) 金末将陵(今山东德州)人。原为游民。蒙古军南下时,投依河北地主武装,官都统等。天兴元年(1232年)在汴京围城中被任为西面元帅。次年杀宰相,立梁王承恪监国,自称太师、军马都元帅、尚书令、郑王。以与蒙古军议和为名,搜括金银,送梁王和留汴皇族入蒙古军营,欲效法刘豫,为傀儡皇帝。后为部将所杀。

崔护(?—831) 唐诗人。字殷功,蓝田(今属陕西)人。贞元进士,官至岭南节度使。年少时曾作《题都城南庄》诗,后传为"人面桃花"故事,事见孟棨《本事诗》。

崔宏(?—418) 北魏清河东武城(今山东武城西)人,字玄伯。初仕前秦、后燕。北魏道武帝时,任黄门侍郎,执掌机要,参与草创各种制度。天兴元年(公元398年),定议称国号为魏。官至吏部尚书,封白马公。

崔述(1740—1816) 清学者。字武承,号东壁,直隶大名(今属河北)人。乾隆举人。嘉庆间任福建罗源、上杭等县知县。三十岁后以群经传记注疏往往与经文有异,遂从怀疑而辨伪、考信。考辨先秦古事,一切取信于经,对战国以下书,以为均不可尽信,乃以治经而专攻古史,对近代史学界怀疑古书古事的风气,颇有影响。所著书以《考信录》为主,包括《三代考信录》、《丰镐考信录》、《洙泗考信录》等。今人汇印为《崔东壁遗书》。

崔骃(?—92) 东汉文学家。字亭伯,涿郡安平(今属河北)人。少与班固、傅毅齐名。窦宪为车骑将军,以为府掾,改主簿。宪骄恣,骃屡次劝阻,皆不听。后被命为长岑长,骃不赴任。著有《达旨》等作。原有集,已散佚,明人辑有《崔亭伯集》。

崔浩(381—450) 北魏清河东武城(今山东武城西)人,字伯渊。崔宏子。官至司徒。明元帝时,参与军国重事。太武帝灭赫连昌、击败柔然、取北凉,他都参与策划。长天文历学,制定五寅元历。崔氏为北方士族之首,他对北方士族人物,多所荐拔;又汲引寇谦之,助道抑佛;并主张辨别姓族门第,企图恢复五等封爵制,以发展士族势力,与北魏统治者发生矛盾。太平真君十一年(公元450年),以修史暴露"国恶"的罪名被灭族。其宗族与亲戚范阳卢氏、太原郭氏、河东柳氏,都遭灭门之祸。

崔崔 高大貌。《诗·齐风·南山》:"南山崔崔,雄狐绥绥。"

崔鸿 北魏史学家。字彦鸾,鄃(今山东平原西南)人。仕魏为中散大夫,以本官修辑国史。后迁黄门侍郎,加散骑常侍、齐州大中正,孝昌年间卒。撰有《十六国春秋》,佚文收入清汤球《十六国春秋辑补》。

崔隤 亦作"摧颓"。蹉跎。《汉书·广川王越传》:"日崔隤,时不再。"

崔嵬 ❶有石的土山。《诗·周南·卷耳》:"陟彼崔嵬,我马虺隤。"❷犹"嵯峨"。高貌。《楚辞·九章·涉江》:"带长铗之陆离兮,冠切云之崔嵬。"❸崔嵬(1912—1979)。中国电影演员、导演。山东诸城人。30年代初参加中国左翼戏剧家联盟。1935年在上海从事工人戏剧运动。1937年初参加上海妇女儿童慰劳团赴北平及绥东前线慰问演出,曾参与改编并演出街头剧《放下你的鞭子》。抗日战争爆发后参加上海救亡演剧一队,辗转西北各地,后在延安鲁迅艺术学院、华北联大文学院等单位工作。建国后任中南文化局局长等职。1954年主演影片《宋景诗》。1956年入北京电影制片厂,主演《海魂》、《老兵新传》、《红旗谱》等影片,表演风格粗犷奔放,激越豪迈。还导演《青春之歌》、《小兵张嘎》、《天山的红花》等十余部影片。

崔寔(?—约170) 东汉政论家。字子真,一名台,字元始。涿郡安平(今属河北)人。曾任议郎、五原太守,官至尚书。抨击当时"政令垢玩,上下怠懈,风俗雕敝,人庶巧伪"。反对俗儒必称尧舜,"济时救世之术,岂必体尧蹈舜然后乃治哉"。主张将儒家德教与刑罚并用,以救政治危机。重视生产知识。著有《政论》,《隋书·经籍志》著录五卷,现存清严可均辑本一卷。另有《四民月令》,记载了各种农作

物的种植方法，由北魏贾思勰引载《齐民要术》，隋杜台卿引载《玉烛宝典》。

崔瑗 (77—142)　东汉书法家。字子玉，涿郡安平（今属河北）人。官至济北相。善章草，师杜操（度）。唐张怀瓘《书断》评其书为"点画之间，莫不调畅"。与杜操并称"崔杜"。曾为张芝所师法，对当时影响甚大。字迹失传。著有《草书势》。

崔適 (1852—1924)　中国经学家。字怀瑾，一字觯甫，浙江吴兴（今湖州）人。曾在北京大学任教。初学于俞樾，治校勘训诂之学。后受康有为《新学伪经考》影响，专讲今文经学，为近代今文经学的代表人物。撰《春秋复始》，认为《春秋穀梁传》也是古文；又撰《史记探原》，谓《史记》本是今文学，因刘歆的窜乱，乃杂有古文说。另有《五经释要》、《论语足徵记》等。

崔融 (653—706)　唐文学家。字安成，齐州全节（今山东济南东）人。高宗上元间（674—676）擢词殚文律科，官至国子司业。因撰《则天哀册文》用思精苦而卒。文辞典丽。朝廷重要文章，多由他草拟。又能诗。与苏味道、李峤、杜审言齐名，称为"文章四友"。原有集，已散佚。

崔颢 (?—754)　唐诗人。汴州（治今河南开封）人。开元进士，官太仆寺丞、司勋员外郎。早期诗多写闺情，流于纤艳。后历边塞，诗风变为雄浑奔放。其《黄鹤楼》诗，相传为李白所倾服。有《崔颢诗集》。

崔巍　高峻貌。《楚辞·七谏·初放》："高山崔巍兮，水流汤汤。"

崔子忠 (?—1644)　明末画家。初名丹，字开予，改名子忠，字道母，号青蚓（一作青引），又号北海，莱阳（今属山东）人，居京师（今北京市）。生员，曾游董其昌之门。李自成攻克北京，他匿居土室饿死。擅人物、仕女，师法南唐周文矩，衣纹多曲屈转折，笔墨清丽。兼工肖像。与陈洪绶齐名，有"南陈北崔"之称。

崔公窑　明代景德镇著名瓷窑之一。据记载，明代隆庆、万历年间崔国懋在景德镇模仿烧造宣德、成化年间的瓷器，颇为精美，因称崔公窑。

崔世珍（约 1473—1542）　朝鲜语文学家。精通谚文（朝鲜文）和汉语文。在谚文的普及和规范方面起很大作用。他在《训蒙字会》（1527 年）凡例中规定的谚文字母顺序和名称基本上沿用至今。著有《四声通解》、《训蒙字会》、《韵会玉篇》、《小学便蒙》、《吏文辑览》、《吏文续集辑览》等书；还把当时流行的两本汉语读物《老乞大》、《朴通事》编成汉文、谚文对照的形式《老乞大谚解》、《朴通事谚解》。这些著作是研究谚文和汉语文的重要资料。

崔可夫 (Василий Иванович Чуйков, 1900—1982)　苏联陆军将领。1918 年参加红军。次年加入俄共（布）。1940—1942 年任驻华使馆武官兼中国政府军事总顾问。后回国参加卫国战争。在斯大林格勒会战中指挥第六十二集团军坚守城市，战功卓著。战后历任驻德苏军总司令、国防部副部长兼陆军总司令、国防部总监组成员等职。1955 年获苏联元帅衔。

崔呈秀 (1571—1627)　明蓟州（治今天津蓟县）人。万历进士。天启初求附东林，被拒。四年（1624 年）以贪污被革职议罪，乃见魏忠贤，求为养子，密造党人名单，参与残酷迫害东林党人。为阉党魁首，官至兵部尚书兼左都御史。崇祯帝即位后，下令革职逮治，自缢而死。

崔国辅　唐诗人。吴郡（治今江苏苏州）人。开元进士，历任山阴尉、许昌令等。天宝间官集贤直学士、礼部员外郎，坐累贬晋陵司马。其诗大多篇幅短小，笔致清婉，尤善拟南朝乐府。《唐诗品汇》列其五绝为正宗。原有集，已失传。《全唐诗》辑存其诗一卷。

崔忠献 (1149—1219)　朝鲜王氏高丽权臣。1190 年为太师。1196 年剪除异己，树立武臣政权。依靠家兵集团，数度废立国王，把持朝政，成为实际统治者。崔氏一门四代专权约六十年（至 1258 年），在朝鲜史上创武臣专政时代。

崔济愚 (1824—1864)　朝鲜哲学家，东学党创始人。曾用名福述、济宣，别号水云。1860 年为对抗西学（基督教）创立东学党，周游各地，宣传东学思想。1863 年被捕，次年被李朝以"散布邪说"罪处死。哲学上反对正统的朱子学与天主教，提出人乃天的思想，认为天神离不开人而存在，神存在于人心之中，气支配万物，气是神的一种形态。著作有《东经大典》、《龙潭词》、《道德词》等。

崔莺莺　元杂剧《西厢记》中人物。出身相国门第，美丽而有才情。虽在封建礼教的桎梏下，其思想深处仍然渴求着爱情。她看到张生诚实多才，清俊温顺，仗义救人，便爱上了他。但相国小姐的身份和她所受的教养，又使她顾虑重重，不敢放胆。经过反复、激烈的内心冲突，后来终于突破束缚，和张生结合。崔莺莺的形象，最初见于唐元稹《莺莺传》；在《西厢记》中，她的性格已有很大发展。

崔致远 (857—?)　朝鲜新罗时代学者、诗人。字孤云、海云。十二岁留学中国，唐僖宗时曾任官职，归国后官至侍读兼翰林学士，晚年因对朝政腐败不满隐居伽倻山。著有《桂苑笔耕》（二十卷）等，对新罗时代的学术和文学发展很有影响。中国《全唐诗》收有其作品。被认为是朝鲜汉文学的奠基人。

崔庸健 (1900—1976)　朝鲜民主主义人民共和国副主席（1972—1976）。早年参加中国革命，后到中国东北开展抗日游击斗争，曾任抗日联军指挥员。1945 年朝鲜解放后历任朝鲜民主党委员长、北朝鲜人民委员会常任委员会副委员长、朝鲜人民军总司令，1953 年获共和国次帅称号。历任副首相兼民族保卫相、朝鲜劳动党副委员长、最高人民会议常任委员会委员长等职。1972 年当选共和国副主席。

崔曙海 (1901—1932)　朝鲜小说家。*新倾向派代表。原名鹤松。出身贫苦农民，童年失学，曾在中国东北流浪，并曾参加反日武装斗争。1924 年开始写作，1925 年与赵明熙等创立"朝鲜无产阶级文学同盟"。主要写作短篇小说，揭露统治阶级的罪恶，反映朝鲜人民反对日本帝国主义的斗争。代表作为《出走记》、《饥饿与杀戮》和《朴石的死》等。

8 **崥** (bǐ)　❶山足。《太玄经·增》："崔嵬不崩，赖彼崥崥。"范望解："崥崥，山足也。"按《广韵·四纸》："崥，山足。"❷见"崥崥"。

崥崥　渐平貌。一说险峻貌。《文选·张协〈七命〉》："既乃琼巘嶒崚，金岸崥崥。"李善注："崥崥，渐平貌也。"吕向注："金岸，岸之生金者。崥崥，险高貌。"

崟 (yín 银)　见"崟崟"。

崟崟　❶高耸貌。《楚辞·招隐士》："状貌崟崟兮峨峨。"❷丰茂貌。《楚辞·九思·悯上》："丛林兮崟崟。"

崙　"侖（仑）㈡"的异体字。

崙　"侖（仑）㈡"的异体字。

8 **崤** (xiáo，又读 yáo 摇) 亦作"殽"。山名。见"崤山"。

崤山 一称嵚崟山。在河南省西部。秦岭东段支脉。东北-西南走向。分东西两崤，延伸黄河、洛河间。长一百六十余公里，山势自西南向东北逐渐低缓。高峰有青岗(1 903 米)、冠云山(1 866 米)等。矿产有煤、铝土、铁、石灰岩和石膏等。

崩 (bēng) ❶倒塌。如：山崩地裂。《春秋·成公五年》："梁山崩。"❷败坏。《诗·鲁颂·閟宫》："不亏不崩。"郑玄笺："亏、崩，皆谓毁坏也。"❸旧称皇帝死为崩。《礼记·曲礼下》："天子死曰崩。"

崩克 英文 punk 的音译。一译"朋克"。意为无聊、无用、无知的人。20 世纪 70 年代出现在美、英等西方国家的青年*亚文化群体。其特点是：穿破旧的服装，怪异的脸部化妆和发型，组成稀奇古怪的图案，以造成一种自我嘲弄的骇人形象。研究者认为，崩克产生于西方社会危机和青年失业率持续增长的时期，故其行为的实质是发泄对社会的不满。

崩角 《孟子·尽心下》："王(武王)曰：'无畏，宁尔也，非敌百姓也。'若崩厥角稽首。"角，额角。形容叩头像山崩一样。俞樾《古书疑义举例·倒句例》："当云厥角稽首若崩，今云若崩厥角稽首，亦倒句耳。"张之象《叩头虫赋》："等摇尾而不殊，与崩角兮何异？"

崩剥 ❶衰乱。《后汉书·董卓传论》："董卓初以虓阚为情，因遭崩剥之势。"虓阚，虎怒貌。❷倾圮，剥落。韦应物《答河南李士巽题香山寺》诗："墙宇或崩剥，不见旧题名。"

崩溃 瓦解，溃散。《后汉书·东夷传》："陈涉起兵，天下崩溃。"

崩塌 陡坡上大块的岩体在重力作用下突然崩落的自然地质现象。可因多裂隙的岩体经强烈的物理风化、雨水渗入或地震而造成。规模巨大的崩塌叫"山崩"。往往毁坏建筑物，堵塞河道或交通路线。

崩解 即"物理风化"。

崩摧 形容极度悲伤。曹植《王仲宣诔》："号恸崩摧。"

崩龙语 "德昂语"的旧称。

崩龙族 "德昂族"的旧称。

崩溃逻辑 即"否定辩证法"。

崩落采矿法 一类地下开采金属和非金属矿床的采矿方法。当围岩不稳固时，为控制地压、保证安全、提高采矿强度、节省费用，借地层压力和重力作用或爆破方法，有计划地使围岩和覆盖在矿体上的破碎岩石随回采工作的推进而崩落。包括壁式崩落采矿法、分层崩落采矿法、无底柱分段崩落采矿法、有底柱分段崩落采矿法、阶段崩落采矿法等。适用于围岩容易崩落，地表允许塌陷的矿床。

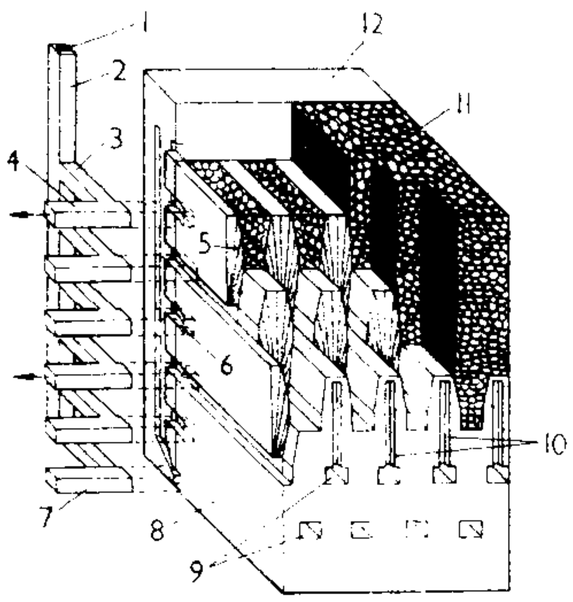

无底柱分段崩落采矿法

1. 提升绞车 2. 设备井 3. 设备井联络道 4. 分段运输联络道 5. 炮孔 6. 溜井联络道 7. 阶段运输巷道 8. 矿体 9. 回采巷道 10. 切割天井 11. 崩落的废石 12. 下盘围岩

崞 (guō 郭) 山名。一在山西浑源西北，一在山西原平西北。

崞县 旧县名。在山西省中部偏北。隋由原平县改称。1958 年复名原平县，1993 年改设原平市。

崒 ㊀(zú 族) 亦作"崒"。高峻而危险。鲍照《芜城赋》："崒若断岸。"

㊁(cuì) 通"萃"。萃集；停留。《汉书·贾谊传》："异物来崒。"按《文选·贾谊〈鹏鸟赋〉》作"萃"。

崒 同"崒"。

崻 同"培㊀"。

崇 (chóng) ❶高。如：崇山峻岭。《考工记·匠人》："堂崇三尺。"引申为高贵。《左传·宣公十二年》："子良，郑之良也；师叔，楚之崇也。"❷尊敬；推重。如：崇拜；崇敬。《礼记·王制》："上贤以崇德，简不肖以绌恶。"❸通"终"。终了。见"崇朝"。❹充；充满。《仪礼·燕礼》："主人不崇酒。"郑玄注："崇，充也。"柳宗元《送薛存义之任序》："柳子载肉于俎，崇酒于觞，追而送之江滸，饮食之。"❺积聚。《诗·周颂·良耜》："其崇如墉，其比如栉。"郑玄笺："谷成熟而积聚多如墉也。"❻增长。《左传·成公十八年》："今将崇诸侯之奸，而披其地。"❼修饰。《国语·周语中》："容貌有崇，威仪有则。"韦昭注："崇，饰也。容止可观也。"❽古国名。(1) 又称有崇氏。相传为鲧之封国。在今河南嵩县北。(2) 商的与国。在今陕西户县东，到崇侯虎时，为周文王所灭。(3) 春秋时为秦的与国，公元前 608 年晋赵穿帅师伐崇，即此。❾姓。宋代有崇大年。

崇义 县名。在江西省西南部、章水支流上犹江上游，邻接湖南、广东两省。县人民政府驻横水镇。明置县。盛产马尾松、杉木、竹、茶叶、松香。农产以稻为主。特产有香菇、玉兰片、猕猴桃等。矿产有钨、铅、锌。工业有采矿、水泥、机械、电力等。名胜有仙鹤岩、狮子岩、龙糖岩。

崇仁 县名。在江西省中部，抚河支流崇仁河流贯。京九铁路支线经过境内。县人民政府驻巴山镇。隋置县。农产有稻、棉花、苎麻、油菜籽等。工业有采矿、化学、造纸、建材等。名胜古迹有汤溪、黄洲桥。

崇文 区名。在北京市区东南部。面积 15.9 平方公里。人口 43.2 万(1996 年)。区人民政府驻幸福大街。1929 年设区，初为北平市外一、三区。1958 年始称崇文区。前门、崇文门、天桥等地为商业区。北京体育馆、北京自然博物馆等设此。名胜古迹有天坛公园、正阳门箭楼、东便门城楼、袁崇焕墓等。

崇左 县名。在广西壮族自治区西南部。左江及湘桂铁路横贯。县人民政府驻太平镇。1951 年由崇善县及左县合并设置。以两县首字得名。农产有稻、玉米、甘薯、花生、芝麻、甘蔗，并产凤梨、荔枝、芭蕉等。工业有制糖、化肥、建材、电力、机械等。名胜古迹有水宝塔、归龙塔、文羊岩、左江石景林、碧云洞。

崇丘 《诗·小雅》篇名。*六笙诗之一。有目无诗。详见"由庚"。

崇宁 ❶旧县名。在四川省成都平原中部。北宋崇宁年间置县。1958 年撤销，大部分地区并入郫县，小部分地区并入彭县(1993 年改设彭州市)。❷宋徽宗年号(1102—1106)。

崇礼 ❶尊崇礼仪。《中庸》："温故而知新，敦厚以崇礼。"❷尊崇优遇。《后汉书·江革传》："肃宗甚崇礼之，迁

五官中郎将。"❸县名。在河北省张家口市北部、外长城以北。县人民政府驻西湾子镇。1934年由张北县析置崇礼设治局，1936年改崇礼县。农产有莜麦、谷子、蚕豆、马铃薯、胡麻等。矿产有银、铅、锌。工业有采矿、机械、建材、纺织等。名胜古迹有桦皮岭、窄面沟林区、明长城。

崇庆 ❶旧县名。在四川省成都市西部。1913年由崇庆州改置。1994年撤销，改设崇州市。❷金卫绍王完颜永济年号(1212—1213)。

崇州 市名。在四川省成都市西部。市人民政府驻崇阳镇。汉置江原县，北周改晋源县，宋为崇庆府治。明入崇庆州，1913年改崇庆县。1994年改设崇州市。人口64.5万(城镇8.1万，1996年)。富林、矿资源。工业有煤炭、机械、建材、化学、食品、造纸。农产有稻、小麦、油菜籽，并产烟草、甘蔗和药材。名胜古迹有文庙、陆游祠、罨画池。

崇安 旧县名。在福建省西北部。五代南唐置崇安场，宋改崇安县。1989年撤销，改设武夷山市。

崇阳 县名。在湖北省东南部、陆水流域，邻接江西、湖南两省。县人民政府驻天城镇。唐置唐年县，五代吴改宗阳县，宋改崇阳县。山区有马尾松、杉木、竹。农产有稻、甘薯、茶叶、苎麻等。工业有建材、轻纺、机械、电力、煤炭等。名胜有大泉洞、青山水库、桂花泉。

崇武 镇名。在福建省惠安县东部崇武半岛上，南临泉州湾。以产鱼著名。有织网、抽纱、石雕等手工艺品。崇武故城系明代抗倭时所建。

崇明 县名。在上海市北部、长江口崇明岛上。县人民政府驻城桥镇。五代吴置崇明镇，元升崇明州，明改崇明县。1958年由江苏省划归上海市。农产以棉花、稻、小麦为主。沿江、海一带产凤尾鱼，并产芦苇。工业有电讯、电器、机电、纺织、仪表等。名胜古迹有金鳌山、寿安寺。

崇厚(1826—1893) 清末内务府镶黄旗人。满族。完颜氏，字地山，号子谦。道光举人。1860年(咸丰十年)协助恭亲王奕䜣与英法议和。次年升任三口通商大臣。后署直隶总督，在天津组织洋枪队，与捻军对抗。1867年(同治六年)创办天津机器制造局。1870年天津教案后，被派为钦差大臣赴法国"谢罪"。1878年(光绪四年)充任出使俄国大臣，谈判交还伊犁问题。因擅自签订《里瓦几亚条约》，受到舆论谴责，被捕入狱，定为斩监候。1884年输银三十万两获释，以原官降二级使用。

崇拜 ❶尊崇钦佩之至。❷宗教的基本要素之一。指对所信奉的*精神体(如神、仙、鬼、怪等)表示尊崇而采取的某些行为(身体的动作，念或唱某些祈祷、赞美词)。目的主要在于对所信奉的对象进行感恩和祈求护佑。不同宗教有不同的崇拜对象，如自然宗教有自然崇拜，部落宗教有图腾崇拜，文明社会的宗教有偶像崇拜、神灵崇拜等，故崇拜对象也是对宗教进行分类的依据之一。

崇信 ❶尊崇信任。《书·泰誓下》："崇信奸回，放黜师保。"❷县名。在甘肃省东北部，南邻陕西省。县人民政府驻锦屏镇。唐置崇信军，宋改县。主产小麦、杂粮，并产油料作物、棉花、大麻、核桃、花椒及药材等。富林、煤资源。工业有煤炭、建材、农机、塑料、陶瓷等。名胜古迹有凤山、龙泉寺、李元谅墓。

崇峻 高峻。《新唐书·刘祥道传》："掖省崇峻，王言秘密。"

崇高 ❶美学范畴之一。体积、力量巨大或精神上雄伟，令人惊心动魄、崇敬神往的现象。是人的本质力量的最高体现和形象显现。它客观存在于自然界、社会生活和艺术之中，是崇高感的源泉。古罗马时期朗吉弩斯《论崇高》一文最早提出"崇高"概念。其后英国伯克、德国康德、俄国车尔尼雪夫斯基等强调崇高与美的区别，认为崇高感是对象所引起的人的恐惧感以及人克服恐惧感所引起的优越感。英国开瑞特认为崇高与美具有共同的本质。中国古代美学范畴中的"大"近似崇高，但偏重精神的崇高、伟大。❷高尚。如：崇高理想。

崇祯 明思宗年号(1628—1644)。

崇朝(—zhāo) 终朝，一个早晨。《诗·卫风·河广》："谁谓宋远？曾不崇朝。"

崇善 旧县名。在广西壮族自治区西南部。宋置县。1951年与左县合并为崇左县。

崇福 西辽承天后年号(1164—1177)。

崇德 ❶崇尚有德者。《书·武成》："崇德报功。"❷旧县名。在浙江省北部。五代吴越置县。1958年撤销，并入桐乡县(1993年改设市)。❸清太宗年号(1636—1643)。

崇化坊 古地名。在今福建建阳市西。南宋时与*麻沙镇并为印书业中心，号称"图书之府"。

崇文院 官署名。唐置崇文馆，设学士若干人，为太子属官，掌书籍及教授。宋初以昭文馆、史馆、集贤院并秘阁总为崇文院。元丰改制后仍归秘书省。

崇文馆 中国古时中央官学。三国魏明帝曾置崇文馆学士。唐贞观十三年(公元639年)东宫设崇贤馆。上元二年(675年)避太子李贤名，改曰崇文馆。置学士，掌经籍图书，教授生徒。置校书郎，掌校理典籍。学生二十名，出身与课试均与弘文馆同。

崇礼派 即"皮由兹派"。

崇圣寺 一称"三塔寺"，在云南省大理市西北点苍山东麓。以有三塔著名，寺东为千寻塔，即主塔，南、北为小塔，排列成三角形。主塔方形，高69.13米，为密檐式砖塔，共16层。塔内空心，置有木骨架，可以攀登塔顶。塔身最下部为石砌台基，上层台基为砖砌须弥座。南、北小塔均为八角形十层砖塔，各高42.19米。主塔建于南诏时期，小塔似为五代所筑。三塔华丽庄重，既有中原古塔风格，又具浓厚地方特色。为全国重点文物保护单位。

崇有论 西晋裴頠著。载《晋书·裴秀传》。坚持"无"不能生"有"，提出"形象著分，有生之体"，认为一切有形象的具体存在物，都是各自存在的本体，而整个世界则是"总混群本，宗极之道"，由万有本身组成，否定何晏、王弼等的"贵无"思想。并提出"夫至无者，无以能生，故始生者自生也"和"济有者皆有也，虚无奚益于已有之群生"的思想。在当时思想界有较大影响。

崇明岛 在上海市北部、长江出口处，东临东海。上海市崇明县所在地。东西长70公里，南北宽13～18公里，面积1 083平方公里。中国第三大岛和最大沙岛。为长江泥沙冲积而成。唐初始露出水面，宋、元以后逐渐形成。近代因东、西两端淤涨很快，面积日益扩大。岛上河流纵横，农、牧、渔业发达。岛内东、西、北部垦区辟建农场多处。

崇搬图 意译为《么些族的洪水故事》、《人类迁徙记》等。纳西族东巴教经书。用象形文字写成，未注明作者和写作年代。约在公元11世纪后载入东巴经。主要叙述天地万物和人类的起源演化，人类先祖世系及其创业、繁衍，反映了古代纳西族人民游牧、渔猎、刀耕火种等社会生产活动。认为世界起源于混沌，经过各种具体物质(阳光、宝石、气、

蛋卵等)的发展演化阶段而形成天地、万物和人类。含有朴素的唯物主义思想。

崇文总目 书目名。北宋景祐中王尧臣等编辑。崇文,指崇文院,为当时宫廷藏书处。全书六十六卷,著录藏书三万六百六十九卷。原本已佚。清代纂修《四库全书》时,据天一阁所藏不完整抄本及《永乐大典》引文辑为十二卷。后经钱东垣、钱侗等续辑并考释,编成五卷,补遗一卷,为今通行本。

崇宁陶器 中国民间工艺品之一。因产地四川崇宁(今分属郫县、彭州)而得名。始于明代。以罐、盆、壶、钵等生活用品为主。装饰方法有刻花、划花、贴花、镂空等,多以牡丹、菊花、猫、狗、虫、鱼等为题材。处理手法,粗犷生动。釉色鲜明,与北京玻璃器相近似。

崇安汉城 中国南方汉代重要城址。位于福建武夷山市南城村。1980—1984 年发掘。城因丘陵地形营建。城址平面近似长方形,面积约 48 万平方米。城墙夯筑,墙外挖护城壕。辟东、西两门。大型宫殿建筑基址集中在城内中部。其南部一组基址是主体建筑,属高台建筑形式。台面东西长 120 米,南北宽 79.2 米,最高达 7 米。由东西大门、庭院、殿堂、厢房、廊房、西侧殿、天井等组成。整体呈以庭院、殿堂为中轴线,左右对称的"四合院"式。城内还发现多处居址和冶铁、制陶作坊区。东、南郊是居民葬地。该城始建于西汉前期,下限可及西汉末或东汉初。城址所在的城村又素有"王殿村"之称,故推测该城是西汉闽越国时所建的"王城"。以"城村汉城遗址"名列为全国重点文物保护单位。

崇安起义 清同治年间斋教在江西、福建边界发动的农民起义。斋教以"戒杀,放生,消灾,避劫"为口号,在福建、江西边境的铜塘山区发展组织。1866 年(同治五年)五月由陈顺光等率众攻占福建崇安(今武夷山市)、建阳。闽浙总督左宗棠调兵镇压。起义军退至江西上饶、铅山境内,陈顺光等被俘遇害,山区人民被屠杀千余人。

崇祯历(曆)书 明为改革历法而编纂的一部丛书。因编于崇祯年间,故名。由*徐光启主持的历局负责编纂。历时 5 载,于崇祯七年(1634 年)完成。全书共 46 种,137 卷,以西法为基础。主要内容包括天文学基本理论、天文表、天文学中计算必备的数学知识、天文仪器知识和中西各种度量单位换算表等。编成后未正式采用。清初由*汤若望删改为 103 卷,改名《西洋新法历书》。依此编制的《时宪历》得到颁行。

崇德可汗(可 kè,汗 hán)(?—824) 即回鹘登罗羽禄没蜜施句主毗伽可汗,唐封为崇德可汗。长庆元年(公元 821 年)娶唐太和公主。

崇武以东海战 1965 年中国人民解放军海军在福建惠安崇武以东海域击沉国民党海军炮舰的战斗。11 月 13 日,国民党海军护航炮舰"永昌"号、猎潜舰"永泰"号由澎湖岛出航,向福建沿海袭扰。14 日凌晨,人民海军鱼雷艇、护卫艇各 6 艘组成突击编队实施夜间近攻,击沉"永昌"号,击伤"永泰"号。588 号护卫艇被授予"海上猛虎艇"称号。

8 **崆**(kōng) 见"崆峒"。

崆峒 山石高峻貌。《文选·张衡〈南都赋〉》:"其山则崆峒嵑嶱。"李善注:"崆峒嵑嶱,山石高峻之貌也。"

崆峒山 在甘肃省平凉市西。属六盘山。南北走向。长 100 公里,平均宽 15 公里。海拔 1 800~2 100 米。最高峰翠屏山,海拔 2 123 米。泾河源地。1 900 米左右处经切割为东、南、西、北、中"五台",中台突起,诸台环列,各有奇势胜景。山上有寺观多处。

崌(jū) 山名。郭璞《江赋》:"源二分于崌崃。"崃山,即邛崃山,在四川省西部。崌山在崃山东。

崛(jué 决) 特起貌。扬雄《甘泉赋》:"洪台崛其独出兮。"

崛岰 高貌。王延寿《鲁灵光殿赋》:"隆崛岰乎青云。"

嵾〔**嵾**〕(cēn) 亦作"嵾"。见"嵾嵾"。

嵾嵾(—cī) 不齐貌。《楚辞·九叹·远逝》:"石嵾嵾以翳日。"

9 **嵱**(fēng 封) 用于地名。湖南华容县有三嵱寺。

嵁(kān 堪) 见"嵁岩"。

嵁岩 深谷;峭壁。《庄子·在宥》:"故贤者伏处大山嵁岩之下,而万乘之君忧栗乎庙堂之上。"柳宗元《永州新堂记》:"将为穹谷嵁岩渊池于郊邑之中,则必辇山石,沟涧壑,凌绝嶮阻,疲极人力,乃可以有为也。"

嵌 ㊀(qiàn 欠,旧读 qiān 谦) ❶填镶。一般用于装饰。《红楼梦》第三回:"头上戴着束发嵌宝紫金冠。"❷山石如张口貌。《文选·扬雄〈甘泉赋〉》:"嵌岩岩其龙鳞。"李善注:"嵌,开张之貌。"也指深陷的洞穴。韦庄《李氏小池亭十二韵》:"引泉疏地脉,扫絮积山嵌。"

㊁(kàn) 见"赤嵌"。

嵌空 玲珑貌。杜甫《铁堂峡》诗:"修纤无垠竹,嵌空太始雪。"

嵌入说 德国阿芬那留斯用来诽谤唯物主义反映论的学说。他宣称反映论意味着把外部世界"嵌入"或硬塞进人脑里;认为思想不是人脑的机能,人脑不是思想的器官,感觉不是神经系统的机能,而是"要素",试图以此推翻意识是物质世界的反映的原理,宣扬没有客观内容的"纯粹经验"。

嵌合体 指不同基因型的细胞所组成的生物体。根据起源的不同,可分两型:一为同源嵌合体,起源于一个受精卵,由体细胞突变或染色体不分开现象等而形成,或是由同种不同个体的组织、细胞、分子所组成的生物体;另一为异源嵌合体,或称开米拉,起源于受精卵的并合、嫁接、组织移植或双生儿的血液交流等,或是由不同物种来源的细胞、分子组成的生物体。

嵌合抗体 用基因工程技术获得鼠单克隆抗体可变区和人单克隆抗体恒定区相拼接的抗体。由于鼠源单克隆抗体形成抗体的免疫决定簇存在于恒定区,而嵌合抗体将鼠单克隆抗体的恒定区改为人抗体的恒定区,可在一定程度上减少临床应用时因人体对鼠源单克隆抗体的免疫应答反应而引起的副作用。

嵌段共聚合 生成"嵌段共聚物"的*共聚反应。

嵫〔**嵫**〕㊀(dié 迭) 见"嵫嵲"。

㊁(dì 递) 见"嵇嵫"。

嵫嵲 ❶小而不安貌。见《玉篇·山部》。❷高山。杜甫《自京赴奉先县咏怀五百字》:"凌晨过骊山,御榻在嵫嵲。"

嵘〔**嵘**〕(róng 荣) 见"峥嵘"。

栈〔**栈**〕(zhàn 栈) 特别高。恽敬《游通天岩记》:"厂之上,盘盘然,为堕,为栈,为崛,斫佛像数十百。"

9 **嵳**(chá 搽) 见"嵳岈"。

嵳岈 ❶犹"嵯峨"。高峻貌。❷山名。在河南省遂平县。

崾(yǎo 咬) 用于地名。陕西省定边县有张崾崄。

嵗 "歲(岁)"的异体字。

嵬 ㊀(wēi) 见"嵬嵬"。
㊁(wǎi) 用于地名。如:海参嵬。

嵬嵬 也作"嵬磈"。高貌;突兀不平貌。《楚辞·九章·抽思》:"轸石嵬嵬,蹇吾愿兮。"司马相如《上林赋》:"嵬磈崼廆,丘虚崛礨。"

嵲 ㊀(dié) 见"嵲蜺"。
㊁(shì) 山。见《玉篇·山部》。

嵲蜺 不齐貌。《古文苑·扬雄〈蜀都赋〉》:"诸徼嵲蜺,五矶参差。"章樵注:"嵲蜺,不齐貌。"

崱 "崱"的繁体字。

嵎(yú 鱼) ❶山势弯曲险阻的地方。《孟子·尽心下》:"虎负嵎,莫之敢撄。"❷通"隅"。偏僻的地方;角落。支遁《述怀》诗:"息肩栖南嵎。"

嵑 ㊀(kě 渴) 见"嵑嵑"。
㊁(jié 竭) 同"碣"。碑碣。《后汉书·窦宪传》:"封神丘兮建隆嵑。"

嵔(wěi) 亦作"崼"。见"嵔廆"。

嵔廆 高峻貌。司马相如《上林赋》:"嵗磈嵔廆,丘虚堀礨。"

崼 同"嵔"。

崽(zǎi 宰) 亦作"仔"。孩子。《方言》第十:"崽者,子也。湘沅之会,凡言是子者谓之崽,若东齐言子矣。"按今闽粤方言有此称。

崿(è 愕) 山崖。《文选·张衡〈西京赋〉》:"坻崿鳞眴。"李善注:"坻,除也。崿,崖也。鳞眴,无涯也。"吕向注:"皆殿阶高峻之貌。"

嶧(è 愕) 同"崿"。韩愈《晚秋郾城夜会联句》:"魏阙横云汉,秦关束岩嶧。"

嵒(yán) 同"岩"。见"嵒嵒"。

嵒嵒 高峻。引申为瘦削貌。《西厢记》第三本第四折:"尸骨嵒嵒鬼病侵。"

嵚〔嶔〕(qīn 钦) ❶高峻貌。见"嵚崎"、"嵚崟"。❷小而高的山。张九龄《赴使泷峡》诗:"溪路日幽深,塞空入两嵚。"

嵚崎 ❶山高峻貌。谢灵运《山居赋》:"上嵚崎而蒙笼,下深沈而浇激。"❷形容品格特异,不同于众。《儒林外史》第一回:"元朝末年,也曾出了一个嵚崎磊落的人,这人姓王名冕。"

嵚崟 ❶山高貌。张衡《思玄赋》:"嘉曾氏之归耕兮,慕历阪之嵚崟。"曾氏,曾参。❷山名。见"崤山"。

嵜(sǒu) 见"嵜崮"。

嵜崮 山名。在山东省蒙阴县西南。山北有嵜崮河,北流入东汶河。

嵬 ㊀(wéi 违) 见"崔嵬"、"嵗嵬"。
㊁(guī 龟) 通"傀"。怪异。《荀子·非十二子》:"吾语汝学者之嵬容。"

嵬峩 ❶高大雄伟貌。陆云《喜霁赋》:"瞻增城之峻极兮,仰蓬莱之嵬峩。"❷摇晃倾斜貌。形容醉态。白居易《春尽日天津桥醉吟偶赠李尹侍郎》诗:"水边行嵬峩,桥上立逡巡。"

嵬琐(guī—) ❶怪僻猥琐。《荀子·非十二子》:"矞宇嵬琐,使天下混然不知是非治乱之所存者有人矣。"矞宇,犹谲诡。❷狂怪之人。《荀子·儒效》:"其通也英杰化之,嵬琐逃之。"

嵬嶷 高大貌。左思《吴都赋》:"尔其山泽则嵬嶷峣兀,嵘冥郁岪。"

嵬名元昊(1003—1048) 即夏景宗元昊。夏国主。小字嵬理,后更名曩霄。李继迁孙、李德明子。1032—1048年在位。好佛,通蕃汉文字、兵法。1032年嗣位,改唐宋所赐姓为嵬名氏,自称兀卒(*吾祖)。1038年称帝,国号大夏,定都兴庆府(今宁夏银川)。立官制,制礼仪,造文字,建蕃学,设左右厢十二监军司,辖有二十二州。对宋辽作战屡获胜,形成宋、辽、夏鼎立局面。后在皇族与后族争权斗争中被太子宁令哥刺死。

嵂(lǜ 律) 见"嵂崒"。

嵂崒 山高峻貌。《史记·司马相如列传》:"其山则盘纡嵂郁,隆崇嵂崒。"

嵛(yú 榆) 见"昆嵛"。

嵕(zōng 宗) 亦作"嶟"。数峰并峙的山。司马相如《上林赋》:"凌三嵕之危,下碛历之坻。"

嶟 同"嵕"。

嵐 "岚"的繁体字。

嶈〔嶈〕(qiāng 枪) 见"嶈嶈"。

嶈嶈 ❶象水触石声。班固《西都赋》:"扬波涛于碣石,激神岳之嶈嶈。"❷山高貌。见《正字通·山部》。

嵷(yǎn 衍) 险峻貌。《文选·潘岳〈西征赋〉》:"金墉郁其万雉,峻嵷峭以绳直。"李善注:"嵷,谓栈嵷,嶮貌也。"

嵶(yǐ 以) 见"峛嵶"。

嵯 ㊀(cuó) 见"嵯峨"。
㊁(cī 疵) 见"嵳嵯"。

嵯耶 南诏隆舜年号(?—897)。

嵯峨 高峻貌。杜甫《江梅》诗:"巫岫郁嵯峨。"黄遵宪《羊城感赋》:"双阙嵯峨耸虎门。"

嵝〔嶁〕(lǒu 篓,又读 lǚ 吕) 见"岣"。

嶉(qiú 酋) 见"嶉崒"。

嶉崒 高峻貌。班固《西都赋》:"岩峻嶉崒,金石峥嵘。"也作"酋崒"。杜甫《白水县崔少府高斋三十韵》:"烟氛蔼酋崒,魍魉森惨戚。"

9 **嵫**(zī 资) 见"崦嵫"。

嵏(tū 突) 见"嵏屼"。

嵏屼 高耸的秃山。《论衡·道虚》:"此其比夫不名之地,犹嵏屼也。"

嵋同"岷"。

嵋(méi) 峨嵋,山名。见"峨眉山"。

10 **嶆**(ào 傲) 见"稠嶆"。

嶅(áo,又读 ào) ❶多小石的山。《说文·山部》:"嶅,山多小石。"段玉裁注:"鲁有具、敖二山,敖盖即嶅字,以多小石得名。"❷山高貌。见《集韵·三十七号》。

嶯"峯"的繁体字。

嵊(shèng 胜) 见"嵊州"。

嵊州 市名。在浙江省绍兴市东南部、曹娥江上游、四明山南麓。汉置剡县,唐为嵊州治。宋改嵊县。1995 年改设嵊州市。人口 73.9 万(城镇 7.6 万,1996 年)。工业有轻纺、机电、化学、建材等。手工艺品有竹编。农产有稻、小麦、甘薯、花生、茶叶、蚕茧、烟草等,并产白术。名胜古迹有剡山、石门山、王羲之墓。为越剧发源地。

嵊泗 县名。在浙江省舟山市北部嵊泗列岛。县人民政府驻菜园镇。1949 年设县。以嵊泗列岛得名。原属江苏省,1953 年划归浙江省。附近海域为中国著名渔场之一。经济以水产为主,产带鱼、黄鱼、墨鱼、海蜇、淡菜、海蜒、紫菜、海带等。工业有电力、机械、塑料、水产品加工等。名胜古迹有基湖沙滩、南长涂沙滩、花鸟灯塔。

嵊泗列岛 一称嵊泗群岛。在浙江省东北部海中,舟山群岛北部的岛群。属嵊泗县。包括嵊山、泗礁山、黄龙山、花鸟山等三百八十多个岛礁。岛屿面积 67 平方公里,以泗礁山最大(22.33 平方公里)。附近海域产带鱼、墨鱼、黄鱼,是中国著名渔场之一。黄龙山以产"黄龙虾米"著名。

嵲(niè 臬) 见"嵲嵲"。

嵠同"谿(溪)㊀"。

嵥(jié 杰) 高耸。宋之问《早发大庾岭》诗:"嵥起华夷界,信为造化力。"

嵩(sōng) ❶亦作"崧"。即嵩山。古名嵩高。麻九畴《送李道人归嵩山》诗:"仰嵩俯嵩,雨濯云烘。"❷姓。汉代有嵩真。

嵩山 古称"中岳",为五岳之一。在河南省登封市北。由太室山、少室山等组成,山峦起伏,有七十二峰,东西绵延 60 公里。主峰峻极峰,亦称嵩顶,在太室山,海拔 1 440 米;最高峰御寨山,在少室山,海拔 1 512 米。自南北朝起即成为宗教、文化重地。名胜古迹极多,主要有中岳庙、嵩岳寺塔、汉代嵩山三阙(太室阙、少室阙、启母阙)、嵩阳书院、观星台、少林寺、法王寺等,被列为全国重点风景名胜区。文物荟萃,其中嵩岳寺塔、观星台和嵩山三阙均属全国重点文物保护单位。

嵩县 在河南省洛阳市西南部、伊河上游。县人民政府驻城关镇。汉置陆浑县,金为嵩州,明改嵩县。以在嵩山之西得名。农产以小麦、玉米为主。林、牧业亦盛。矿产有金。工业有机械、化学、丝绸、建材。古迹有伊尹祠、"二程"(程颢、程颐)故里。

嵩明 县名。在云南省昆明市东北部,贵昆铁路经过境内。县人民政府驻嵩阳镇。元置嵩明州,1914 年改嵩明县。盛产稻、小麦、杂粮、油菜籽、烟草、药材、水果等。杨林海产鱼。矿产有煤。富森林。工业有机械、建材、采煤、水泥、粮油加工等。古迹有兰茂墓及兰公祠、古盟台。

嵩呼 旧时臣下祝颂皇帝,高呼万岁,叫"嵩呼"。《汉书·武帝纪》:"翌日亲登嵩高,御史乘属在庙旁,吏卒咸闻呼万岁者三。"此为"嵩呼"之由来。也叫"山呼"。

嵩高 ❶嵩山的古名。❷《诗·大雅》篇名。《诗序》说是尹吉甫作,赞美周宣王于"天下复平"之后,"能建国,亲诸侯,褒赏申伯"。朱熹《诗集传》谓宣王之舅申伯出封于谢,尹吉甫作诗以送之。或言诗中对周宣王疏远贤臣,隐寓讽意。

嵩阳书院 原址在河南登封太室山。原名嵩阳寺。北魏孝文帝太和年间始建。五代后周改为太乙书院,宋太宗时改称太室书院,仁宗景祐二年(1035 年)更名"嵩阳",设山长,置学田。为宋初四大书院之一。宋程颢、程颐曾讲学于此。其后时兴时废。清康熙年间重修。今存汉柏二,唐"圣德感应颂碑",高约九米,宽二米,书法遒雅,雕刻亦精。

嵩岳寺塔 中国现存年代最早的密檐式砖塔。在河南登封嵩山南麓。建于北魏正光年间(520—524)。平面十二边形,是各类塔中的一个孤例。塔高约四十米,建在简朴的台基上。塔身四个正面设拱门,其余八面为壁龛,转角有倚柱。塔身以上用叠涩构成十五层密檐,其上为塔刹。塔为砖砌空筒结构,外轮廓呈柔和挺拔的曲线,造型雄健秀丽。为全国重点文物保护单位。

嵴(jǐ) 山脊。

嵰(qiǎn 遣) 山高貌。见《广韵·五十琰》。

嵱(yǒng 勇) 见"嵱岷"。

嵱岷 山峰众多貌。《文选·扬雄〈甘泉赋〉》:"临高衍之嵱岷兮。"李善注引如淳曰:"嵱岷,上下众多貌。"

11 **嵶**"嵶"的繁体字。

嶄"嶄"的繁体字。

嶄"嶄(嶄)"的异体字。

嶇"岖"的繁体字。

嶢(biāo 表) 山顶。庾阐《采药诗》:"采药灵山嶢,结驾登九嶷。"

嶟(chuàng 闯) 山相连接。杜甫《封西岳赋》:"群山为之相嶟,万穴为之倒流。"

嶀(tū) 山名,在浙江嵊州北。见顾祖禹《读史方舆纪要·浙江四·绍兴府》。

嶊(zuǐ) 见"嶊崣"、"嶊嶉"。

摧崣 高险貌。《文选·司马相如〈上林赋〉》:"摧崣崛崎。"李善注引张揖曰:"摧崣,高貌。"吕向注:"险貌。"

摧嵯 崇积貌。《汉书·扬雄传》:"于是大夏云谲波诡。摧嵯而成观。"颜师古注引孟康曰:"摧嵯,材木之崇积貌也。"按《文选·扬雄〈甘泉赋〉》作"摧嵯",注同。

11 **嵝** "嵝"的繁体字。

嵝 (zuǐ) ❶山曲。见《集韵·五旨》。❷见"摧嵝"。

嶸 〔嶸〕(yǐng) 见"嶸冥"。

嶸冥 山高险貌。《文选·左思〈吴都赋〉》:"嶸冥郁岪。"吕延济注:"并山高险之貌也。"

嶷 "岐"的繁体字。

嵷 "岦"的繁体字。

嶂 (zhàng) 高险的山;如屏障的山峰。吴均《与施从事书》:"绝壁干天,孤峰入汉,绿嶂百重,青川万转。"范仲淹《渔家傲》词:"千嶂里,长烟落日孤城闭。"

嶂石岩 在河北省赞皇县西南部太行山中。面积120平方公里。主峰黄庵垴海拔1 774米,层峦叠嶂,潭泉相映,岩洞幽深,林木苍郁,风景优美。有圆通寺、纸糊套、九女峰、冻凌背等景区,包括黑龙潭、仙人峰、石乳泉、大王台、枕泉、大小天梯、九仙聚会、冻凌玉柱等百余个景点。明代已称为"一方绝胜"。为全国重点风景名胜区。

嶡 "岸"的繁体字。

嶞 (duò) 狭长的小山。《诗·周颂·般》:"嶞山乔岳。"毛传:"山之嶞嶞小者也。"

嶈 "嶈"的繁体字。

嶐 (lóng 隆) 高耸貌。褚人穫《坚瓠五集·沙河碑》:"娄门东北三十里沙湖,湖北为塘,嶐然有碑。"

嶨 (xí 习) 山名,在云南峨山彝族自治县东北,与峨山合称嶨峨山。

嶨 同"嶨"。

嶚 (liáo) 见"嶚愀"。

嶚愀 萧条。《后汉书·马融传》:"山谷萧条,原野嶚愀。"李贤注:"嶚愀,亦萧条貌也。"

嵾 "嵾"的繁体字。

嵾 同"嵾(嵾)"。

12 **嶢** "嶢"的繁体字。

嶢 同"嶢(嶢)"。

嶱 (gé 葛,又读 kě 渴) 见"嶱嶱"。

嶱嶱 《文选·张衡·南都赋》:"其山则崆峒嶱嶱。"薛综注:"崆峒嶱嶱,山石高峻之貌。"

棧 "棧"的繁体字。

嶡 ㊀(guì) 山貌。见《集韵·十三祭》。
㊁(jué) 夏时俎名。《礼记·明堂位》:"俎,夏后氏以嶡。"郑玄注:"嶡之言蹷也,谓中足为横距之象。《周礼》谓之距。"孔颖达疏:"郑读嶡为蹷,谓足横辟不正也。今俎足间有横似有横蹷之象,故知足中央为横距之象。言鸡有距以距外物,今两足有横而相距也。"

嶚 (liáo) 亦作"嶚"。高貌。左思《魏都赋》:"剑阁虽嶚,凭之者蹶。"

嶚 同"嶚"。

嶜 (jīn 巾) 见"嶜崟"。

嶜崟 《汉书·扬雄传上》:"玉石嶜崟,眩耀青荧。"颜师古注:"玉石,石之似玉者也。嶜崟,高锐貌。"

嶗 同"崂"。

嶠 "峤"的繁体字。

嶠 同"嶠"。

嶕 (jiāo 焦) ❶见"嶕峣"。❷同"礁"。

嶕峣 高耸貌。《汉书·扬雄传》:"泰山之高不嶕峣,则不能浡滃云而散歊烝。"又作"嶕嶢"。陶潜《拟挽歌辞》:"四面无人居,高坟正嶕嶢。"

嶔 同"岙"。

嶔 "嵌"的繁体字。

嶓 (bō 波) 见"嶓冢"。

嶓冢 ❶山名。一作嶓。《书·禹贡》梁州:"岷嶓既艺",导山:"导嶓冢至于荆山",导水:"嶓冢导漾,东流为汉",指梁州境内漾水即汉水上源所出之山。漾水指今西汉水某一支流,古人误以为系汉水上源,故班固、郑玄、《水经》作者都认为西汉水所出的是嶓冢山,在今甘肃天水市和礼县之间。后人既知西汉水并非汉水上源,因又指今陕西宁强北汉源所出之山为嶓冢。北魏并置嶓冢县于山侧。此后地理图籍中遂有二嶓冢,学者所争论的问题是哪一个嶓冢系《禹贡》所指。❷古县名。北魏正始中分沔阳置,治今陕西勉县西。隋大业二年(公元606年)改名西县。

嶙 (lín) 见"嶙峋"。

嶙峋 ❶高耸层叠貌。扬雄《甘泉赋》:"增宫嵾差,骈嵯峨兮,岭嶝嶙峋,洞无厓兮。"形容宫殿矗立。韩愈《送惠师》诗:"遂登天台望,众壑皆嶙峋。"形容山峰重叠高耸。❷比喻做人刚直。如:风骨嶙峋。❸形容人瘦削。如:瘦骨嶙峋。

嶙嶙 山势起伏不平貌。欧阳修《盘车图》诗:"浅山嶙嶙,乱石矗矗。"

嶟 (zūn) 高峻貌。《文选·扬雄〈甘泉赋〉》:"洪台崛其独出兮,掇北极之嶟嶟。"李善注引晋灼曰:"嶟嶟,概致也。"张铣注:"掇,至也。言大台崛然高出,上至北极。嶟嶟,峻秀貌。"

12 **嶒**(céng 层) 见"嶒岤"、"崚嶒"。

嶒岤 深邃空廓。《文选·王延寿〈鲁灵光殿赋〉》:"郁坱圠以嶒岤。"李善注:"嶒岤,深空貌。"

嶗 "崂"的繁体字。

强(jiàng) 见"强台山"。

强台山 即*西倾山。在青海、甘肃、四川三省界上。《水经·河水注》引《沙州记》:"洮水与垫江水俱出强台山。"

嶝(dèng 凳) 登山的小路。沈约《从军行》:"云萦九折嶝,风卷万里波。"

13 **嶮**〔**巘**〕(yǎn 演) 大小成两截的山。《诗·大雅·公刘》:"陟则在嶮。"毛传:"嶮,小山别于大山也。"参见"鲜㊃❸"。

巢 "峚"的繁体字。

嶩 同"嵕"。

嶧 "峄"的繁体字。

嶵(zuì 罪) 见"嶵嵬"、"嶵巍"。

嶵嵬 高峻貌。王延寿《鲁灵光殿赋》:"瞻彼灵光之为状也,则嵯峨嶵嵬。"

嶵巍 高峻貌。《世说新语·言语》:"其山嶵巍以嵯峨,其水泮渫而扬波。"

嶵 同"嶵"。

嶼 "屿"的繁体字。

嶼 "岛"的繁体字。

嶭(niè) 见"巀嶭"。

嶮 "崄"的繁体字。

嶒 "崆"的繁体字。

嶰(xiè 械) 两山间的洞谷。马融《广成颂》:"穷浚谷,底幽嶰。"

14 **巀** 同"巀"。

豳(bīn) 同"邠"。古邑名。在今陕西旬邑西。周族后稷的曾孙公刘由*邰迁居于此,到文王祖父太王又迁于*岐。《诗·大雅·公刘》:"笃公刘,于豳斯馆。"

豳文 豳,通"斑"。豳文指豹类的皮。《史记·司马相如列传》:"绔白虎,被豳文。"

豳州 州名。(1)北魏太和二十年(公元496年)改邠州置,因古豳国城得名。治定安(今宁县)。辖境约当今甘肃宁县及镇原南部地区。西魏大统中,柔然渡河南下,"候骑已至豳州"(《周书·王罴传》)。废帝三年(554年)改为宁州,隋大业二年(606年)又改豳州,唐初复改为宁州。(2)西魏大统十四年(548年)置南豳州,废帝三年改为豳州。治白土(今彬县西南,隋初移今彬县;不久改名新平)。辖境相当今陕西彬县、旬邑、长武及甘肃泾川地。隋大业二年并入宁州。唐武德元年(618年)复置。开元十三年(725年)以"豳"字和幽州的"幽"字形相近,改为邠州。

嶷(yǐn 隐) 见"嶷嶙"。

嶷嶙 高耸。多形容山势。《大唐西域记·摩揭陀国下》:"峰崖崇峻,巘崿嶷嶙。"

嶺 "岭㊀"的繁体字。

嶷㊀(nì 尼) 见"岐嶷"、"嶷嶷"。
㊁(yí 宜) 见"九嶷"。

嶷岌 高貌。杜甫《朝献太清宫赋》:"地轴倾而融曳,洞宫俨以嶷岌。"

嶷然 特立;超绝。杜甫《赠左仆射郑国公严公武》诗:"嶷然大贤后,复见秀骨清。"

嶷嶷 ❶形容幼年聪慧。《诗·大雅·生民》"诞实匍匐,克岐克嶷"郑玄笺:"其貌嶷嶷然,有所识别也。"参见"岐嶷"。❷高尚貌。《史记·五帝本纪》:"其德嶷嶷。"

嶽 "岳㊀"的异体字。

嶸 "嵘"的繁体字。

15 **巀**(jié 截) 见"巀嶭"。

巀嶭 山高峻貌。《文选·司马相如〈上林赋〉》:"九嵕巀嶭,南山峨峨。"郭璞注:"巀嶭,高峻貌也。"一说,山名,见《汉书·司马相如传上》颜师古注。按:《汉书·地理志上》有巀嶭山。

巂(lěi 磊) 山状,形容高大。见"巂崣"。

巂崣 高大貌。杜甫《冬狩行》:"幕前生致九青兕,骆驼巂崣垂玄熊。"亦作"巂嵬"。何景明《霍山辞》:"襄陵巂嵬而在下。"

巂㊀(xī 西,又读 guī) ❶子巂,即子规。《尔雅·释鸟》:"巂周,燕。"郭璞注:"子巂鸟,出蜀中。"参见"子规"。❷通"规"。轮周。《礼记·曲礼上》:"立视五巂。"陆德明释文:"车轮转一周为巂。一周,丈九尺八寸也。"
㊁(xī 西) 见"巂州"。

巂州 州名。南朝梁大同三年(公元537年)置。北周改西宁州,又改严州,隋复改西宁州及巂州。唐治越巂(今四川西昌市)。辖今四川越西、美姑以南,金沙江以西、以北,锦屏山、盐井河以东地区。公元9世纪中南诏改为建昌府。

巂唐 古县名。汉元封二年(公元前109年)置。治今云南云龙西南。南朝宋废。东汉永平十年(公元67年),置益州西部都尉治此。

16 **巅**〔**巅**〕(diān) ❶山顶。《诗·唐风·采苓》:"采苓采苓,首阳之巅。"❷同"颠"。下坠。见"巅越"。

巅越 陨落。《楚辞·九章·惜诵》:"行不群以巅越兮,又众兆之所咍。"

巉 "岚"的繁体字。

巑〔**巑**〕(cuán 攒阳) 见"巑岏"、"巑岏"。

巑岏 大山上锐峻的山峰。《楚辞·九叹·惜贤》:"登巑岏以长企兮。"王逸注:"巑岏,锐山也。"《文选·宋玉〈高唐

赋〉》:"盘岸巑岏。"张铣注:"巑岏,山之峻大貌。"

巑崱 山陡锐连亘貌。刘峻《登郁洲山望海》诗:"沧潦联霄岫,层峦郁巑崱。"

16 **巃** "龙"的繁体字。

17 **巏** (quán 权) 见"巏务"。

巏务 山名。见《集韵·二仙》。

巇 (xī 希) ❶危险。刘孝威《蜀道难》诗:"双流逆巇道。"参见"巇嶮"。❷罅隙。柳宗元《乞巧文》:"变情徇势,射利抵巇。"

巇嶮 艰险难行貌。陆龟蒙《彼农》诗:"世路巇嶮,淳风荡除。"

巋 "巍"的繁体字。

巍 (wēi 威,旧读 wéi) 高貌。王十朋《蓬莱阁赋》:"壮百雉之巍垣。"

巍科 犹言高第。谓科举考试名在前列。《宋史·蒋重珍传论》:"蒋重珍自擢巍科,既居盛名之下,而能树立于当世,可谓难矣。"

巍峨 亦作"嵬峨"。高大雄伟貌。《文选·张衡〈西京赋〉》:"状巍峨以岌岦。"六臣本作"嵬峨"。《红楼梦》第十七回:"则见崇阁巍峨,层楼高起。"

巍巍 高大貌。《论语·泰伯》:"巍巍乎,舜、禹之有天下也,而不与焉。"张衡《思玄赋》:"瞻昆仑之巍巍兮,临萦河之洋洋。"

巍山彝族自治县 旧县名。详"巍山彝族回族自治县"。

巍山彝族回族自治县 1956 年 11 月 9 日建立巍山彝族自治县,11 月 13 日建立永建回族自治县,1960 年 9 月 13 日合并改今名。在云南省大理白族自治州南部、礼社河上游。自治县人民政府驻文华镇。汉置邪龙县,唐南诏时置蒙舍赕,宋大理国为蒙舍镇首邑。元置蒙化州,明置蒙化府,清改蒙化直隶厅,1913 年改蒙化县。1954 年改巍山县。居民有彝、回、汉、白、苗、傈僳等族。哀牢山贯穿县境。林、矿资源丰富。产稻、玉米、小麦等。特产鸡从菌。工业有农机、陶瓷、制药等。公路通大理等地。有巍宝山古建筑群等古迹。

巉 (chán 馋) 山势高险貌。见"巉岩"、"巉嶮"。

巉岩 高峻的山石。《文选·宋玉〈高唐赋〉》:"登巉岩而下望兮。"李善注:"巉岩,石势,不生草木。"亦谓险峭的岩壁。《聊斋志异·花姑子》:"至则绝壁巉岩,竟无村落。"

巉峭 高险。《新唐书·西域传》:"有铁门山,左右巉峭,石色如铁。"

巉嶮 (—yán) 高峻貌。《文选·张衡〈西京赋〉》:"坻崿鳞眴,栈崿巉嶮。"吕向注:"皆殿阶高峻之貌。"

巉巉 高峻貌。苏轼《留题延生观后山上小堂》诗:"溪山愈好意无厌,上到巉巉第几尖。"引申为锋利貌。《聊斋志异·画皮》:"齿巉巉如锯。"

巉 (jiǎn) 见"巉岏"。

巉岏 ❶屈曲回旋貌。陆游《癸丑十一月下旬温燠如春晦日忽大风作雪》诗:"青天方行三尺乌,不料黑云高巉岏。"❷形容郁抑不顺。黄宗羲《黄醒泉府君传》:"府君巉岏偏州,未尝以尺牍自鸣不平,其自重如此。"

18 **巋** "岿"的繁体字。

19 **巔** "巅"的繁体字。

巏 (qí) 近。《尔雅·释诂下》:"巏,汽也。"郭璞注:"谓相摩近。"郝懿行义疏:"巏即幾也。《说文》汽训水涸。水涸尽则近于地,故汽又训近也。"又《说文·豈部》:"巏,汽也。"段玉裁注:"汽,水涸也。水涸则近于尽矣,故引为凡近之词。然则见幾、研幾,字当作幾,庶幾、幾近,字当作巏,幾行而巏废矣。"

巉 (náo 挠) 同"猇"。字亦作"巉"、"巉"。《说文·山部》:"猇,猇山也,在齐地。"段玉裁注:"《地理志》引作'巉'。师古云:'亦作巉'。"按《汉书·地理志》"齐地"颜师古注:"巉,山名也。字亦作巉。"

巖 "岩"的异体字。

巖 "岩"的异体字。

巑 "巑"的繁体字。

巑 (mǐ 米) 见"迤靡"。

20 **巘** "巘"的繁体字。

21 **巉** 同"巉"。

53. 彳 部

彳 (chì 斥) 见"彳亍"。

彳亍 小步;走走停停。潘岳《射雉赋》:"彳亍中辍。"李贽《观涨》诗:"踟蹰横渡口,彳亍上滩舟。"

3 **行** ㊀(xíng) ❶走。如:步行。《论语·述而》:"三人行,必有我师焉。"❷流动;传布。《史记·扁鹊仓公列传》:"气已上行,至头而动,故头痛。"《左传·襄公二十五年》:"言之无文,行而不远。"❸去;离开。《论语·微子》:"齐景公待孔子……曰:'吾老矣,不能用也。'孔子行。"❹从事;做。如:行医;行事。《论语·先进》:"子路问:'闻斯行诸?'"❺所作所为。如:行为。《商君书·更法》:"疑行无成,疑事无功。"❻译自梵语 Samskāra 或 Samskrta,意为"造作"和"迁流"。佛教指一切物质现象和精神现象生起、变化的活动。为*十二因缘之一,又为*五蕴之一。《俱舍论颂疏》卷一:"造作、迁流,二义名行。"《大乘义章》卷二:"有为集起,目之为行。"❼可以。如:这样做,不行。❽兼代官

职。唐宋官制，小官兼代大官的事叫守某官，大官兼管小官的事叫行某官。欧阳修《泷冈阡表》："观文殿学士特进行兵部尚书。"❾经历。见"行年"。❿将；快要。曹丕《与吴质书》："别来行复四年。"⓫乐曲。《史记·司马相如列传》："为鼓一再行。"司马贞索隐："行者，曲也。此言鼓一再行，谓一两曲。"按行本言乐曲的进行，后来成为乐曲、歌唱的遍数。⓬古诗的一种体裁。如：长歌行；兵车行。⓭行装。《史记·曹相国世家》："趣治行。"⓮汉字字体的一种。即"行书"。

㈡(háng) ❶行列。古乐府《鸡鸣》："鸳鸯七十二，罗列自成行。"❷古代军制，二十五人为一行。《左传·隐公十一年》："郑伯使卒出豭，行出犬鸡，以诅射颍考叔者。"❸行业。如：三百六十行。❹买卖、交易的营业处。如：拍卖行；商行。❺表示处所，犹这里、那里。用在人称的后面。《西厢记》第一本第三折："这小贱人不来我行回话。"《琵琶记·宦邸忧思》："我衷肠事说与谁行？"❻质量差；不坚实。见"行货❶"。《周礼·地官·司市》"害者使亡"郑玄注："害，害于民，谓物行苦者。"❼(旧读 hàng)排行；班辈。《汉书·苏武传》："汉天子，我丈人行也。"

㈢(xíng，又读 háng) 路。《诗·召南·行露》："厌浥行露。"毛传："行，道也。"

㈣(xíng，旧读 xìng 幸) ❶行为；造诣。如：品行；德行。❷巡视。《礼记·乐记》："释箕子之囚，使之行商容而复其位。"郑玄注："使箕子视商礼乐之官贤者所处，皆令反其居也。"

㈤(hàng) 见"行行❸"。

行人 ❶出行的人；出征的人。《诗·齐风·载驱》："汶水滔滔，行人儦儦。"❷官名。《周礼》秋官有行人，管朝觐聘问。春秋、战国时各国都有设置。汉代大鸿胪属官有行人，后改称大行令。明代设行人司，复有行人之官，掌传旨、册封等事。❸使者的通称。《管子·侈靡》："行人可不有私。"尹知章注："行人，使人也。"❹(háng—) 即"行头"。参见"行头❸"。❺复姓。以官为氏。春秋时陈有行人之仪，郑有行人子羽。

行子 出行的人。鲍照《代东门行》："居人掩闺卧，行子夜中饭。"

行马 拦阻人马通行的木架。程大昌《演繁露》卷一："晋、魏以后，官至贵品，其门得施行马。行马者，一木横中，两木互穿以成四角，施之于门以为约禁也。《周礼》谓之梐枑，今官府前叉子是也。"李商隐《九日》诗："郎君官贵施行马，东阁无因再得窥。"

行止 ❶犹言一举一动。《北史·崔浩传》："所云崔公，此是也。才略之美，当今无比，朕行止必问，成败决焉。"❷品行。《红楼梦》第九回："原来这贾瑞最是个贪图便宜没行止的人，每在学中以公报私，勒索子弟们请他。"

行气 ❶中医学名词。疏通气机的一种治法。适用于气滞而见胸闷、嗳气、脘腹胀满等症，常用药物如木香、香附、豆蔻、砂仁、陈皮、郁金等。❷亦称"服气"、"炼气"等。道教修炼方术。一种以呼吸吐纳为主，辅以导引、按摩的养生内修方法。道教以气为人生之根本，"人有气则有神，有神则有气；神去则气绝，气亡则神去。故无神亦死，无气亦死。"(《太平经》卷四十二)行气方法很多，仅《云笈七籤·诸家气法》即载数十种。基本要求是凝神静虑，专气致柔，在呼吸吐纳时做到轻、缓、匀、长、深，同时辅以导引、按摩。

行化 "行平化宝银"的简称。1933 年废两改元前天津通行的记帐货币。天津洋行通行行平，比津公砝大五两。津市银两以头白锭为十足纹银，后与二白锭混合化铸元宝，故名"化宝银"。比头白锭每千两小八两，成色为九九二。清同治年间(1862—1874)钱业定化宝为通行银两。按行平之平、化宝之色而形成行平化宝银。需要现款时，例以重行平五十两的头白锭折合行化五十两零四钱使用。零星用银则按当天银元行市(银元一元可换行化数)折成银元使用。参见"虚银两"。

行为 ❶心理学上泛指有机体外现的活动、动作、运动、反应或行动。❷法律名词。民事法律关系客体之一。民事法律关系中权利人行使权利、义务人履行义务的活动。如运送合同中的运送旅客或货物的行为，保管合同中的保管行为。

行书 介于草书、正楷之间的一种字体。不像草书那样潦草，也没有正楷那样端正。楷法多于草法的叫"行楷"，草法多于楷法的叫"行草"。相传始于汉末，流行至今。

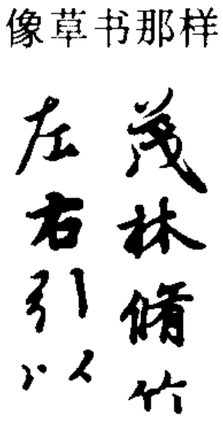

行书

行东 中国旧时商行或手工作坊中的业主。商行业主亦称"店东"，手工作坊主则常称"作头"。

行业 ❶(háng—) 指职业的类别。❷犹正业。《三国志·魏志·武帝纪》："太祖少机警，有权数，而任侠放荡，不治行业。"❸修持。《颜氏家训·归心》："以僧尼行业。多不精纯，为奸慝也。"

行市 (háng—) 市场上商品、证券、外汇等的买卖价格。中国旧时各种商品市价，多由同行的各行号集会于同业公会议定，故称。后对商品、证券、外汇等市场上的买卖价格沿称行市。

行头 ❶(— tou) 传统戏曲服装的通称。包括盔、帽、蟒、靠、帔、官衣、褶子、靴、鞋等。一般不分朝代、地域和季节，只按不同的剧目、脚色行当和人物特点，分为各种基本固定的式样和规格。一般色彩鲜明，纹饰华美，着重装饰性，富有独特的民族风格。❷(háng—) 古代军队一行之长。《国语·吴语》："陈士卒百人以为彻行，百行，行头皆官师。"参见"行首❶"。❸(háng —) 中国旧时行会头目。唐各行有行首、行头、行人等名目。宋或称"行老"。清又别称"呈头"。虽名称各异，但实质相同。行头对官府随时承担各种差徭、税捐等强制义务，承担后又分摊给行会会员。

行台 东汉以后，中央政务由三公改归台阁(尚书)，习惯上遂以中央政府为"台"。东晋以后，中央官称台官，中央军称台军。因此，在大行政区代表中央的机构即称行台。多由军事关系临时设置。若任职的人权位特重，则称大行台。唐以后渐废。至金元时，因辖境辽阔，又按中央制度分设于各地区，有行中书省(行省)，行枢密院(行院)，行御史台(行台)，分别执掌行政、军事及监察权。行省实即继承前代的行台制度。参见"行省"。

行老 见"行头❸"。

行权 改变常规，临时作适当的处置。《公羊传·桓公十一年》："权者，反于经然后有善者也……行权有道，自贬损以行权，不害人以行权。"经，谓常规，定制。

行在 本作"行在所"。古代封建皇帝所在的地方。《汉书·武帝纪》："举独行之君子，徵诣行在所。"此指长安。《后汉书·光武帝纪上》："更始遣侍御史持节立光武为萧王，悉令罢兵诣行在所。"此指洛阳，与前皆指京师。后专指皇帝行幸所至地方。杜甫《避地》诗："行在仅闻信，此生随

所遭。"指灵武，时唐肃宗在此即位。南宋称临安为行在，这是不忘旧都汴梁而以临安为行都之意。

行列 (háng—) ❶人或物排列起来，直的叫"行"，横的叫"列"。《礼记·乐记》："行列得正焉。"引申为行伍。杜甫《前出塞》诗："潜身备行列，一胜何足论！"❷结晶学名词。由空间格子中分布在一条直线上的结点所连成的结点列。行列上相邻结点间的距离称为"结点间距"。在一个一个空间格子中，凡相互平行的行列必具有相等的结点间距。行列对应于晶体结构中的原子列，因而也平行于对应晶体上的可能晶棱。

行成 求议和约。《左传·僖公二十八年》："郑伯如楚致其师。为楚师既败而惧，使子人九行成于晋。"

行当 (háng dang) ❶传统戏曲演员专业分工类别。如京剧有生、旦、净、丑四个行当，各行当中又有分支，如生行分老生、小生、武生等。旧时还有专演*龙套的"流行"和专司武打的"武行"。汉剧、粤剧等则分一末、二净、三生、四旦、五丑、六外、七小、八贴、九夫、十杂十行。参见"脚色❷"。❷行业。特指职业。

行年 经历过的年岁。《庄子·达生》："行年七十而犹有婴儿之色。"

行伍 (háng—) ❶古代军队编制，五人为"伍"，二十五人为"行"，故以"行伍"泛指军队。《荀子·乐论》："带甲婴鞄，歌于行伍，使人之心伤。"❷行列。《论衡·量知》："有司之陈笾豆，不误行伍。"

行行 ❶走着不停。《古诗十九首》："行行重行行，与君生别离。"❷(háng háng) 各行职业。如：行行出状元。❸(hàng hàng) 刚强貌。《论语·先进》："子路，行行如也。"

行会 (háng—) 中国旧称"行帮"，英文称为guild(基尔特)。封建社会城市中的同业组织。分手工业行会、商人行会(亦译"商人基尔特"、"商会")两种。欧洲约起源于9世纪，11世纪后发达。手工业行会起初是行会师傅的组织；14世纪后，始出现帮工行会。是手工业者或商人在商品经济相当发展的条件下，为限制竞争、规定生产或业务范围、解决业主困难和保护同行利益等，由同业或相关行业联合组成。中国行会是官府为敛派徭役，同行为维护本身利益、防止竞争而产生的，常交织有地域和行业两重关系。隋唐时城市中有行；宋有团行；明清行会常由同乡同业组成，机构名会馆或公所，种类随分工和交换的发达而增多。行会订有行规，有共同崇奉的祖师。行会在反对封建主压迫和促进工商业发展上起过作用，但因它本身带有封建垄断性质，在商品交换范围扩大后，就成为生产力发展的障碍。欧洲的行会随资本主义的发展而消亡。中国行会则直到鸦片战争后才逐渐衰落。

行色 行旅出发前的迹象。如：行色匆匆。《庄子·盗跖》："今者阙然数日不见，车马有行色，得微往见跖耶？"得微，犹言得无，岂不是，难道是。

行军 ❶军队沿指定路线进行的有组织的移动。按行军方式，分为徒步行军、摩托化行军；按行军强度，分为常行军和强行军。❷古代泛指用兵。如《孙子》中有《行军篇》。

行纪(háng—) 中国旧时称为"经纪"，亦称"牙行"。1929年国民党政府颁布的民法各编中称为"行纪"。现时用作"信托"的同义词，故信托合同亦称"行纪合同"。参见"牙行❶"。

行走 即入值办事之意。清制，调充某项职务即称在某处或某官上行走，如御前大臣上行走、军机大臣上行走、南书房行走、总理各国事务衙门行走之类。北洋军阀统治时期，称额外派充之官为"行走"，如参事上行走、秘书上行走之类。

行苇(háng—) 《诗·大雅》篇名。《诗序》说是歌颂周室"忠厚，仁及草木，故能内睦九族，外尊事黄耇(老人)"。朱熹《诗集传》疑此为周王于祭祀毕后宴请"父兄耆老"时所歌之诗。或谓诗中并无祭祀之事。《吴越春秋》有公刘"运车以避葭苇"故事，故一说为咏公刘。行苇谓路旁之苇。

行李 ❶一般指出行者所携带的箱箧等物品。在运输业务中则指按规定可凭客票托运的物品，一般包括旅客在旅行上需用的少量物品和搬家的家庭用具等。❷亦作"行理"。使者。《左传·僖公三十年》："行李之往来，共(供)其乏困。"杜预注："行李，使人也。"朱骏声《说文通训定声》："李假借为理，实为吏。"引申为行旅。蔡琰《胡笳十八拍》："追思往日兮行李难。"❸唐时称官府导从人员。《旧唐书·温造传》："臣闻元和、长庆中，中丞行李，不过半坊，今乃逮至两坊，谓之'笼街喝道'。"

行役 谓因服军役、劳役或公务而在外跋涉。《诗·魏风·陟岵》："嗟予子！行役夙夜无已。"后亦用以泛称行旅。杜甫《别房太尉墓》诗："他乡复行役，驻马别孤坟。"

行状 ❶指人的品行或事迹。《后汉书·李善传》："时钟离意为瑕丘令，上书荐善行状。"❷文体名。亦称"状"、"行述"。是记述死者世系、籍贯、生卒年月和生平概略的文章。常由死者门生故吏或亲友撰述，供封建王朝议谥参考或撰写墓志、史传者采择，往往有浮夸溢美之词。

行间 针灸穴位名。见《灵枢·本输》。属足厥阴肝经，为荥穴。位于足背第一、第二趾缝缘后约五分的凹陷处。主治胁肋胀痛、目赤肿痛、眩晕、手足搐搦等。

行规 (háng—) 中国旧时行会的规章。有"业规"、"帮规"、"公议条规"、"会章"等名称。主要规定经营范围，维护同行利益，限制同业竞争，保持传统习惯。手工业行会行规主要规定原料、产品规格和售价，帮工待遇、劳动条件和学徒制度。商人行会行规到清末渐趋复杂，对开业、伙友、同业关系、度量衡、货币、本业习惯、争议、违章事件、公共福利等都有规定。

行者 居佛教寺院服杂役而未剃发出家者的通称。一般也称行苦行的僧人。《释氏要览》卷上："《善见律》云：'有善男子，欲求出家，未得衣钵，欲依寺中住者，名畔头波罗沙。'今详，若此方行者也。经中多呼修行人为行者。"

行幸 皇帝出行叫"行幸"。《汉书·武帝纪》："〔元鼎〕四年冬十月，行幸雍。"《新唐书·常山愍王承乾传》："使裁决庶政，有大体。后每行幸，则令监国。"

行取 明代制度，按照规定年限，州县官经地方高级官员保举，可以调京，通过考选后补授科道或部属官职，称为行取，实际是外官内擢。清初仍沿袭，以后渐废。

行事 ❶所行之事实。《史记·太史公自序》："子曰，我欲载之空言，不如见之于行事之深切著明也。"❷使者所行之公事。《孟子·公孙丑下》："反齐滕之路，未尝与之言行事也。"❸做事。《晋书·石勒载记下》："大丈夫行事，当磊磊落落，如日月皎然。"汉时谓已做成的事。《汉书·翟方进传》："时庆有章劾，自道行事以赎论。"刘敞刊误："汉时人言行事成事，皆谓已行已成事也。"

行国 游牧国。《史记·大宛列传》："乌孙在大宛东北，可二千里，行国，随畜。"

行使 ❶出使。《春秋·桓公十一年》"宋人执郑祭仲"孔

颖达疏:"行使被执,例称行人。……祭仲若不至宋,宋人何得执之?既往至宋,即是行事而行;亦既行事而行,便为使人之例。"❷执行;使用。如:行使职权。

行货 ❶行贿。《左传·昭公二十三年》:"为叔孙故,申丰以货如晋。叔孙曰:'见我,吾告女所行货。'"❷(háng—)商品;货物。《水浒传》第三回:"见这市井闹热,人烟辏集,车马辩驰,一百二十行经商买卖诸物行货都有。"❸行商。《孟子·梁惠王上》:"商贾皆欲藏于王之市。"朱熹注:"行货曰商,居货曰贾。"❹(háng—)质量差的货物。《新方言·释言》:"今吴越谓器物楛窳为行货。"楛窳,粗糙恶劣。

行径 ❶小路。曹植《送应氏》诗:"侧足无行径,荒畴不复田。"韩愈《山石》诗:"山石荦确行径微。"❷行为;情景。多指坏的。李渔《怜香伴·议迁》:"我范介夫这般行径,怎生回去见妻孥?"

行所 行在。皇帝出行所到之处。班固《西都赋》:"行所朝夕,储不改供。"《魏书·出帝平阳王纪》:"又诏荆州刺史贺拔胜赴于行所。"

行炙 旧指宴会时上菜。炙,烤肉,这里泛指食品。《三辅黄图·秦宫》:"〔秦始皇〕乃营朝宫于渭南上林苑,庭中可受十万人,车行酒,骑行炙。"

行夜 巡夜。《汉书·鲍宣传》:"行夜吏卒,皆得赏赐。"

行卷 (—juàn) 唐代的一种习尚,应举者在考试前把所作诗文写成卷轴,投送朝中贵显,称为"行卷"。后亦指明代坊肆所刻举人中式的诗文。见顾炎武《日知录·十八房》。

行波 亦称"前进波"。从波源向外传播的波。除*驻波外,一般的波都称行波。

行郎 宋代称男家派遣到女家迎亲的人为"行郎"。吴自牧《梦粱录》卷二十"嫁娶":"至迎亲日,男家刻定时辰,预令行郎,各以执色如花瓶、花烛、香球、沙罗洗漱、妆合、照台、裙箱、衣匣、百结、清凉伞、交椅,授事街司等人……前往女家迎取新人。其女家以酒礼款待行郎。"

行话 (háng—) 各行业为适应自身需要而创造使用的词语。

行帮 (háng—) 中国旧时城市中商人、手工业者或其他劳动者的行会组织。分商帮、手工帮、苦力帮等。又各按地域分为本帮和客帮。参见"行会"。

行政 ❶泛指各种管理工作。如国家管理工作、社团管理工作、企业管理工作、事业单位管理工作等。国家管理工作是国家的行政工作,是国家权力的一个组成部分。❷专指国家行政机关的组织管理活动。这种活动须以宪法和法律为根据。范围很广,包括国防行政、外交行政、民政行政、公安行政、司法行政、教育行政、科技行政、文化行政、卫生行政、体育行政以及国民经济方面大量的组织管理活动。

行药 魏晋南北朝士大夫喜服一种烈性药以求养生,服药后,漫步散发药性,叫"行药",也叫"行散"。《北史·邢峦传》:"孝文因行药至司空府南,见峦宅。"唐时仍存此风习。元稹《春病》诗:"行药步墙阴。"参见"行散❶"。

行栈 ❶古代的一种守城之器。《墨子·备城门》:"城上之备,渠谵、藉车、行栈、行楼。"❷(háng—)中国旧时居间性的商业组织。行栈在唐代叫"邸店",明代以后通称"牙行"。各地行栈名称不一,如"行店"、"货栈"、"过塘行"等。其主要业务是:组织买卖双方直接成交,接受顾客委托代买、代卖或代运,也有兼营小部分自营业务的。行栈目前仍是我国批发商业的一种形式。

行省 元代除京师附近地区直隶于中书省外,又于河南、江浙、湖广、陕西、辽阳、甘肃、岭北、云南等处设十一行中书省,简称十一行省。置丞相、平章等官总揽该地区政务,为地方最高行政区域。明代虽已改行中书省为承宣布政使司,除两京直辖地区外,共有十三布政使司,习惯上仍称行省,简称为省。清初增为十八行省,后又增为二十二行省。

行星 在椭圆轨道上环绕太阳运行、近似球形的较大天体。是太阳系的主要成员。本身一般不发光。按距太阳的距离(由近而远),有水星、金星、地球、火星、木星、土星、天王星、海王星和冥王星九颗。其他恒星可能也有行星。

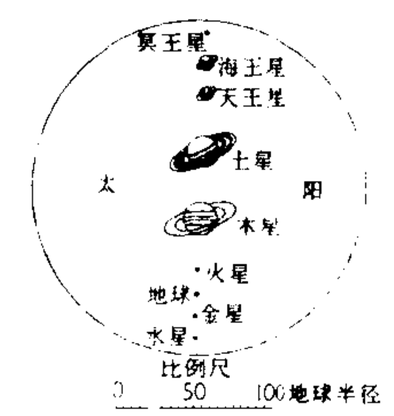

行 星

行思 (?—740) 唐僧人,禅宗青原系创始人。本姓刘,吉州庐陵(今江西吉安)人。出家后到曹溪谒六祖慧能,列为上首,尽传其禅法,后住青原山(在今江西吉安)静居寺,四方禅客云集,开禅宗青原一系,世称青原行思。

行首 (háng—) ❶亦作"行头"。军队行列的领头人,亦指军队的行列。《左传·成公十六年》:"塞井夷灶,陈于军中,而疏行首。"刘文淇《春秋左氏传旧注疏证》:"此谓军之行列也。惠栋云:'《司马法》曰:凡陈(阵)行惟疏。'沈钦韩云:'行首,即领队者也。'"❷犹领班。司马光《涑水纪闻》卷一:"太祖尝罢朝坐便殿,不乐者久之,内侍行首王继恩请其故。"❸宋元时上等妓女的称呼。关汉卿《谢天香》楔子:"不想游学到此处,与上厅行首谢天香作伴。"

行洪 特大洪水时弃守滩上圩堤和民埝,使大洪水在两岸大堤间畅行的措施。行洪区平时可以耕种。

行宫 古代京城以外供帝王出行时居住的宫室。《文选·左思〈吴都赋〉》:"乌闻梁岷有陟方之馆,行宫之基欤?"刘逵注:"天子行所立,名曰行宫。"

行院 (háng—) 亦作"衍衍"、"衍衍"、"行完"、"衍院"。❶犹言行业。指各种营生,也指从事各种营生的人。马致远《任风子》第一折:"你亲曾见做屠户的这些衍衍。"孙仁孺《东郭记·偏国中》:"那些口里士夫团,出外原来丑行完。"按丑行完指乞丐。❷同行;行帮。车若水《脚气集》卷上:"刘漫塘云:向在金陵,亲见小民有行院之说。且如有卖炊饼者自别处来,未有其地与资,而一城卖饼诸家便与借市,某送炊具,某贷面料,百需皆裕,谓之护引行院,无一毫忌心。"❸妓院;妓女。《水浒传》第二十回:"我这女儿……从小儿在东京时,只去行院人家串,那一个行院不爱他?有几个上厅行首要问我过房了几次,我不肯。"无名氏《替杀妻》第一折:"嫂嫂你是个良人良人宅眷,不是小末小末行院。"❹金元时指杂剧或院本艺人居处,亦指演杂剧或院本的艺人。南戏《宦门子弟错立身》:"你与我去叫大行院来,做些院本解闷。"

行都 在首都之外另设的一个都城,以备必要时政府暂驻,称为"行都"。《宋史·黄裳传》:"出攻入守,当据利便之势,不可不定行都。"

行贾 (—gǔ) 即行商;亦谓出外经商。《史记·货殖列传》:"〔曹邴氏〕以铁冶起,富至巨万。然家自父兄子孙约,俯有拾,仰有取,贳贷行贾遍郡国。"

行贿 为谋取不正当利益,给予*国家工作人员以财物的行为。在经济往来中,违反国家规定,给予上述人员以数额较大的财物,或者违反国家规定,给予上述人员以各种名义的回扣、手续费的,以行贿论处。因被国家工作人员利用职务上

便利勒索而给予财物，没有获得不正当利益的，不是行贿。

行笔 书法术语。指用毛笔写字时，笔锋在纸上才起便落，才落又起，交换起落，不断提按操纵的运转动作。参见"笔锋❷"、"中锋"、"偏锋❶"、"侧锋"。

行唐 县名。在河北省石家庄市西北部、滹龙河上游。县人民政府驻行唐镇。汉置南行唐县，北魏改行唐县。农产以小麦、玉米、棉花、花生为主，山区产红枣、核桃、花椒。工业有机械、纺织、水泥、化肥、电子等。名胜有鳌鱼山、口头水库。

行部 汉代制度，刺史常于每年八月间巡行所部，查核官吏治绩，称为行部。《汉书·朱博传》："吏民欲言二千石墨绶长吏者，使者行部还，诣治所。"

行旅 出行；旅行。谢瞻《答谢灵运》诗："叹彼行旅艰，深兹眷言情。"也指出外旅行的人。《孟子·梁惠王上》："行旅皆欲出于王之涂。"

行酒 ❶依次斟酒。《三国志·吴志·虞翻传》："权既为吴王，欢宴之末，自起行酒。"❷监酒；在席间主持酒政。《汉书·齐悼惠王诸子传》："高后令章(刘章)为酒吏，章自请曰：'臣，将种也，请得以军法行酒。'"

行家 (háng—) ❶精通某种业务的人。《景德传灯录》卷十六："〔洛京韶山寰普禅师〕曰：'耕夫置玉楼，不是行家作。'"❷旧俗称介绍商货买卖的商行叫"行家"。

行谊 谊同"义"。品行；道义。《汉书·食货志上》："人人自爱而重犯法，先行谊而黜愧辱焉。"重，不轻易的意思。

行营 ❶出征时的军营。刘长卿《寄李侍郎中丞行营五十韵》："吴山依重镇，江月带行营。"亦指军事长官的驻地办事处。❷巡视军营。《新五代史·周太祖纪》："威(郭威)居军中，延见宾客，褒衣博带；及临阵行营，幅巾短后，与士卒无异。"❸来往营求。《史记·淮阴侯列传》："其母死，贫无以葬，然乃行营高敞地，令其旁可置万家。"

行检 品行。《三国志·魏志·曹仁传》："仁少时，不修行检。"

行脚 ❶即行脚僧。杜牧《大梦上人自庐峰回》诗："行脚寻常到寺稀，一枝藜杖一禅衣。"❷行走；行步。杨万里《又和二绝句》："幸自趁晴行脚好，却嫌沙入破鞋间。"

行商 "坐商"的对称。无固定营业地址、经常往来于各地区间贩卖商品的商人。

行款 (háng—) 文字的书写顺序和排列形式，包括字序和行序。如汉字直排，字序自上而下，行序自右而左；横排，字序自左而右，行序自上而下。

行散 ❶(—sǎn) 魏晋南北朝士大夫喜服一种烈性药物，叫五石散(一名寒食散)，服后须走路以散发药性，叫做"行散"。《世说新语·赏誉》："恭(王恭)尝行散至京口射堂。"❷散步。陈维崧《雨霖铃·秋过城南蒋氏园亭》词："斜阳城阙，晚秋行散，偶尔游歇。"

行辈 (háng—) 亦作"辈行"。年辈；同辈。韩翃《送崔秀才赴上元兼省叔父》诗："诗家行辈如君少，极目苦心怀谢朓。"李昌祺《剪灯余话·至正妓人行》："一自干戈遽扰攘，几多行辈遄沦谢。"

行程 ❶路程。如：行程万里。❷亦称"冲程"。往复式机械中，活塞在气缸中的两个极端位置间的距离。亦指活塞走过这距离的过程。

行遁 出走；逃去。《书·微子》："我不顾行遁。"我，箕子自称。

行觞 依次斟酒。《礼记·投壶》："命酌，曰：'请行觞。'"亦即谓宴饮。谢灵运《拟魏太子邺中集诗》："行觞奏悲歌，永夜系白日。"

行装 即行李。出远门时所携带的衣物。《汉书·南粤王传》："王、王太后饬治行装。"

行禅 (—chán) 谓打坐静修。白居易《睡起晏坐》诗："行禅与坐忘，同归无异路。"

行媒 往来作媒妁的人。《礼记·曲礼上》："男女非有行媒，不相知名。"也用来比喻绍介者。《离骚》："苟中情其好脩兮，又何必用夫行媒？"王逸注："行媒，喻左右之臣也。"

行碓 装在车上的舂米器具。《邺中记》："〔石虎〕又有舂车木人，及作行碓于车上，车动则木人踏碓舂，行十里，成米一斛。"参见"碓"。

行频 亦称"行扫描频率"。电视系统中，扫描系统每秒钟在水平方向来回扫描的次数。中国广播电视标准规定，行频为15.625千赫，即电子束在一秒钟内扫描15 625次。

行障 亦作"行鄣"。可以移动的屏风，古代贵族出游时用。《南史·宗测传》："测善画，自图阮籍遇苏门于行鄣上，坐卧对之。"

行缠 裹足布；绑腿布。古时男女皆用之。古乐府《双行缠曲》："新罗绣行缠，足趺如春妍。"韩翃《寄哥舒仆射》诗："帐下亲兵皆少年，锦衣承日绣行缠。"后惟兵士或远行者用之。参见"行滕"。

行辕 旧时高级官吏外出时的行馆，亦指在暂驻的地方设立的办事处所。林则徐《密拿汉奸札稿》："其获到之犯，随即讯取供情，一俟本部堂到省，即日解送行辕以凭饬审。"

行德 古希腊亚里士多德用语。指作为政治动物的人的美德。它的基本特征是遵循*中道。行德使人成为"良好的公民"，但还不能使人达到最高的幸福，只有*知德才能使人获得最幸福的生活。

行潦 路上的积水。《左传·隐公三年》："潢污行潦之水。"孔颖达疏引服虔注："畜小水谓之潢，水不流谓之污，行潦，道路之水是也。"

行滕 绑腿布。《三国志·吴志·吕蒙传》："为兵作绛衣行滕。"参见"邪幅"。

行藏 《论语·述而》："用之则行，舍之则藏。"后因以"行藏"指出处或行止。苏轼《捕蝗至浮云岭有怀子由弟》诗："杀马毁车从此逝，子来何处问行藏？"《元史·杨奂传》："东平严实闻奂名，数问其行藏，奂终不一诣。"

行露 《诗·召南》篇名。诗的内容，历来解释不一。《诗序》说是"召伯听讼"，旨在兴"贞信之教"，使"强暴之男不能侵凌贞女"。朱熹说是"女子有能以礼自守、而不为强暴所污者，自述己志，作此诗以绝其人"。这和刘向《列女传·贞顺篇》所引《鲁说》中"召南申女"的故事大致吻合。三者都宣扬"守礼持正"的儒家思想。现代研究者或认为是女子的家长对强暴求婚者的拒绝之辞。

行月粮 亦称"行月二粮"。行粮和月粮的合称。明清军队和漕运官丁每月所发行军饷称月粮，执行任务开拔时加给的称行粮。除给粮外，有时折给钱物。

行为美 人的行为和动作的美。表现在立身处事、行动举止、姿态风度等方面。是心灵美在外在行为上的表现。

行为税 国家对纳税人的特定行为征收的税。征收行为税，一方面可以扩大财政收入来源，另一方面可以对社会生活中的某些行为加以调节。我国的城镇土地使用税、耕地占用税、车船使用税等，均属于行为税。

行业神 (háng—) 各特定行业及其从业人员的*守护

神。随着社会分工的发展而产生。起因复杂多样，多与各行业首创者的神话传说有关。例如中国蚕农敬拜蚕神马头娘，木匠敬拜祖师鲁班为神等。古代希腊宗教中也有狩猎女神、农作女神、商业神等。

行乐图(乐 lè)　自写小像或别人为自己画的小像。袁枚《随园诗话》卷七："古无小照，起于汉武梁祠画古贤烈女之像。而今则庸夫俗子，皆有一行乐图矣。"

行列式(行 háng)　由解线性方程组产生的一种算式。例如，方程组

$$\begin{cases} a_1x+b_1y=c_1, \\ a_2x+b_2y=c_2 \end{cases}$$

当 $a_1b_2-a_2b_1\neq 0$ 时，它的解是

$$x=\frac{c_1b_2-c_2b_1}{a_1b_2-a_2b_1},\quad y=\frac{a_1c_2-a_2c_1}{a_1b_2-a_2b_1}。$$

把式子 $ad-bc$ 写成形式 $\begin{vmatrix} a & b \\ c & d \end{vmatrix}$，它包含两行两列，称为"二阶行列式"。这样，上面的 x 和 y 就都可以写成二阶行列式的比。三阶行列式 $\begin{vmatrix} a_1 & b_1 & c_1 \\ a_2 & b_2 & c_2 \\ a_3 & b_3 & c_3 \end{vmatrix}$ 表示下面的式子：

$$a_1b_2c_3+a_2b_3c_1+a_3b_1c_2-a_3b_2c_1 \\ -a_2b_1c_3-a_1b_3c_2。$$

一般，n 阶行列式具有 n 行和 n 列，它表示 $n!$ 个乘积的代数和，其中每一项是分布在不同行、不同列上 n 个数的乘积，并附以适当的正负号而成。

行军散(散 sǎn)　中成药名。见清王孟英《霍乱论》。由明雄黄、牛黄、麝香、冰片等制成。功能辟秽、解毒、开窍。适用于中暑发痧、昏厥、呕吐、泻痢等。孕妇忌服。

行走机　一种有控制的并具有类似于动物或人的行走功能的机械装置。由动力源、传动机构、滚轮或连杆机构等组成。滚轮式行走机分为有轨和无轨的两种。连杆式行走机(或称步行机)类似动物的脚，有双足型或多足型(4、6、8 足等)，其中多足型易于平衡，在沼泽地带等场合特别显示出其优越性。

行李车　装载旅客托运的行李、包裹的铁路车辆。附挂于旅客列车。车内有办公设备，两侧装有较大的拉门，以便装卸行李、包裹。

行波管　利用电子流与沿慢波系统行进的电磁波间的连续相互作用放大超高频(微波)电磁波的一种微波电子管。由电子枪、慢波系统和收集极三部分组成。特点是工作频带宽，噪声低，适宜作中、小功率放大器。电磁波行进方向与电子流方向相反的行波管称"返波管"，可作宽频带微波振荡器。

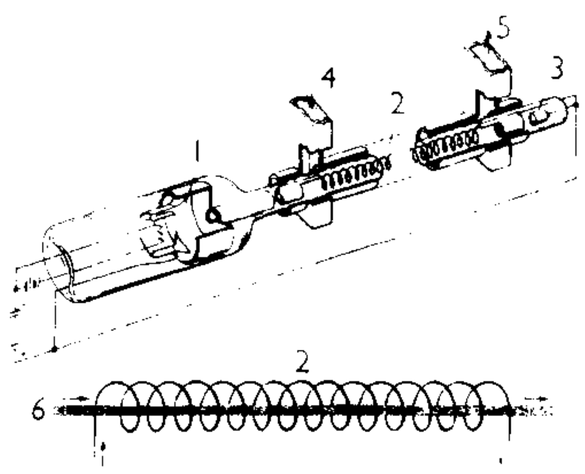

行波管

1. 电子枪　2. 慢波系统　3. 收集极　4. 输入　5. 输出　6. 电子束

行政权　国家管理各项行政工作的权力。即治理整个国家内政外交的权力。资本主义国家一般实行三权分立制，行政权由政府行使。我国实行"议行合一"，不实行分权。我国宪法规定，国务院和地方各级人民政府，是各级国家行政机关，同时也是各级人大的执行机关，对各级人大负责，并受其监督。

行政村　我国革命根据地以及建国初期部分地区的农村基层行政区域。一般由几个自然村组成。1954 年乡政府成立后，行政村撤销。

行政法　有关国家行政机关的行政管理活动的法律规范的总称。没有一部独立的自成体系的行政法典，而是一系列行政管理方面法规的总和。主要包括：国家行政机关的组织、任务和职权范围，国家行政机关工作人员的任免、培养、考核、奖惩等制度，行政活动的原则、方式、方法和程序，国家对国家行政机关实行法律监督的制度，关于行政处罚、行政复议、行政诉讼的程序和制度等。这些法规调整国家行政机关在行政管理活动中同其他国家机关、社会团体、企业事业单位和公民间的关系。是国家行政机关进行工作的法律根据，也是人们在有关活动中必须遵循的准则。有关行政管理的法律规范，古代即已产生，《唐六典》就是中国最早的一部行政法典。但在奴隶社会和封建社会中，立法、司法、行政不分，行政法规往往和其他法规混在一起。直到资产阶级夺取政权并按三权分立原则组织国家行政机关后，从 18 世纪起行政法才成为独立的法律部门。新中国成立后，已制定了数以千计的行政管理法规，行政法在法制建设中占有重要地位。

行政学　亦称"行政管理学"。研究行政工作的规律、原则和方法的学科。20 世纪 20 年代产生于美国。以行政机构、行政管理为研究对象，主要包括：国家行政机关的组织和管理的一般原理、原则和规律；行政组织的结构、形式和功能；行政人员的培养、选拔、使用、考核、奖惩；行政机关的工作方法和管理程序；行政决策、行政计划、行政指挥及其他与行政有关的问题。研究的目的在于促进行政工作的科学化和高效化。

行星环　围绕行星运转的物质环。由众多小物体组成。靠反射太阳光而发亮，故亦称"行星光环"。已发现土星、天王星、木星和海王星有行星环。形成原因可能是：(1) 卫星被行星的起潮力所瓦解；(2) 太阳系演化初期残留下来的某些原始物质而又不能凝聚成卫星；(3) 位于洛希极限内的较大天体被流星轰击成碎块。

行香子　词牌名。又名《热心香》。双调六十六字或六十四字、六十八字，平韵。另有《行香子慢》，仅见《高丽史·乐志》，双调九十六字，平韵。

行脚僧　佛教名词。即*云水僧。《祖庭事苑》卷八："行脚者，谓远离乡曲，脚行天下，脱情捐累，寻访师友，求法证悟也。所以学无常师，遍历为尚。"

行道树　种植在道路两旁的树木。一般成行种植，株间有一定距离，排列整齐。通常选用成荫快、防害性强、病虫害少、具有经济价值和观赏价值的高大乔木。有遮荫、防尘、护路和绿化环境等作用。

行路难　乐府《杂曲歌辞》篇名。《乐府解题》说："《行路难》，备言世路艰难及离别悲伤之意。"原为民间歌谣，晋人袁山松曾修改其歌辞与音乐，所作已不存。南朝宋鲍照《拟行路难》十九首，运用杂言歌行体，抒写怀抱，为乐府中名作。唐李白三首也很著名。

行尸走肉　比喻只具形骸、毫无思想、没有生活目的、犹

如活死人一般的人。《拾遗记·后汉》:"〔任末〕临终诫曰:'夫人好学,虽死若存;不学者,虽存,谓之行尸走肉耳。'"后多用以指不起作用的人,犹言活死人。

行云(雲)流水 比喻纯任自然,毫无拘执。苏轼《答谢民师书》:"所示书教及诗赋杂文,观之熟矣,大略如行云流水,初无定质,但常行于所当行,常止于不可不止,文理自然,姿态横生。"

行车事故 指铁路列车运行过程中,因技术设备故障、作业过失和自然灾害等所引发的事故。包括列车冲突、颠覆,机车车辆脱轨,列车火灾等。按其所造成的设备损坏程度,人员伤亡情况,以及对行车影响(中断或延误)的程度,分为重大事故、大事故、恶性事故和一般事故。

行车调度(调 diào) 指铁路上集中而机动地指挥列车运行的工作。以*列车运行图为依据,视客观情况的变化,及时作必要调整,确保良好的运行秩序和行车安全。

行为主义 西方心理学流派之一。20 世纪初起源于美国,以华生为主要代表。反对心理主义。认为心理学是自然科学的一门纯客观的实验学科,其对象是行为,而不是心理或意识。主张排除内省法,代之以客观观察等方法。因主要研究刺激与反应的联系,故又称刺激-反应心理学;40—50 年代新行为主义形成之后,又被称为古典行为主义。

行为地法 国际私法术语。法律行为完成地国家的法律。系属公式的一种。因法律关系主体所为法律行为的性质各异,有合同缔结地法、合同履行地法、侵权行为地法、婚姻缔结地法等。

行为医学 综合行为科学和生物医学等有关学科的知识和技术,研究人类疾病和保健问题中的行为因素的学科。包括通过行为控制实现疾病的预防、诊断、治疗和康复等。

行为疗法 又称"行为矫正疗法"。以学习(包括条件反射)的理论来矫正某些不正常行为的一种治疗方法。包括系统脱敏法、厌恶法、强化法等。适用于治疗某些神经症、心身疾病、药物或酒精依赖等。是心理治疗的重要学派之一。详"心理治疗"。

行为规范 行为的准则、原则等的统称。是对人的行为进行约束、评价的尺度和标准。目的在于调整各种社会关系。有法律规范、道德规范、纪律规范、政治规范、宗教规范等。它们既相区别,又相联系。

行为科学 广义指研究人和动物行为的一般规律的综合性学科。一般认为包括心理学、社会学、人类学、管理学等与行为有关的一切学科。其主要任务是解释、预测和控制动物、个人和群体的行为。美国于 20 世纪 30 年代开始研究,40 年代形成为一门学科,50 年代初开始流行。它的产生旨在加强有关行为研究的各学科之间的协作,以便更全面地解决极其复杂的行为问题。狭义指研究人类工作动机、情绪、行为与工作、环境之间的关系,探索影响生产率因素的管理理论与方法。主张以"人"为管理的核心,认为:支配人们行为的,除物质因素外,还有社会、心理因素;企业不仅是经济组织,也是社会组织;除*正式组织外,还有*非正式组织;每一职位既有公认的职责,又有各方期待的职责;人们有物质、社会、安全、自我实现等需要;职工的需要大部分可在工作中得到满足;要重视人群关系,并处理好各种关系;实行民主管理,让职工参加决策;使工作丰富化;要提高士气等。

行为能力 有广狭两义。狭义指能够以自己的行为依法行使权利、承担义务,从而使法律关系发生、变更或消灭的资格。广义不仅指实施合法行为的能力,且指对违法行为的责任能力。一般在狭义上使用。具有行为能力的人首先需要有权利能力,但有权利能力的人不一定都有行为能力。自然人的行为能力分三种情况:完全行为能力、限制行为能力与无行为能力。法人的行为能力与其权利能力同时产生,其范围与权利能力的范围一致,从法人成立时产生,到法人终止时消灭。

行为模式 个人的或群体公认的、具有相应一致性的有规律的行为样式。作为一种稳态模型,是一系列相互联系和规则化的行为体系。是社会约束的一种手段,对人们的行为是否符合公认的价值观念有指导作用。

行户祗应(行 háng) 唐宋工商行业供应官府物料人工的徭役。唐末起城市各工商行业除缴税外,官府还勒派所需物料人工,称行户祗应。参见"免行钱"。

行水金鉴 水利史书。清傅泽洪主编,郑元庆编辑。书成于雍正三年(1725 年)。共一百七十五卷。按河流分类,依朝代年份为序编排。所辑资料,上起《禹贡》,下迄康熙末年(1722 年),包括黄河、长江、淮河、运河和永定河等水系的源流、变迁和治理等记载。此书引证有据,凡引文不完备的,均详加考证,皆有附注,读者一目了然。后人又编纂《续行水金鉴》,1955 年南京水利实验处曾编印《行水金鉴及续行水金鉴分类索引》。

行动画派 从 20 世纪 40 年代纽约的抽象画派运动发展而来的一个美国画派。特点是:使用巨大的画布,画布的任何部分都被认为同等重要,即构图是没有中心的"满篇幅";以线条、痕迹、斑点作为符号去表现作者自发的冲动,展示出笔触和组纹的质感,以及强烈的动作效果;利用作画过程中的偶发事故,表现作者和作品间直接的和意想不到的关系。因其某些笔法色彩近似表现主义,故亦称"抽象表现主义"。代表画家有帕洛克、克林(Franz Kline, 1911—1962)和戴库宁(Willem de Kooning, 1904—)等。

行动研究 以某些行动对组织系统的影响为主要对象的研究活动。实验社会心理学的一种研究方法。1946 年由勒温正式定名。包括诊断性研究、参与性研究与实验性研究三种方式。前者侧重于对行动本身的研究,以探索某项行动在实践中运用和可能收到的效果;后两者主要是解决问题式的研究工作。

行动哲学 ❶亦称"纯粹行动哲学"。意大利秦梯利的新黑格尔主义学说。见"新唯心主义"。❷美国米德的实用主义学说。见"社会行为主义"。

行动理论 西方社会学理论。20 世纪初由*韦伯首创。阐释处于某种特定情境中的行动者如何感知社会情境,鉴别行动目标、期望和价值,及采用达到目标的手段、方法的行为。并提出四种行动类型:传统行动、情感行动、目标-理性行动和价值-理性行动。现代代表人物为*帕森斯。

行成于思 做事成功是由于反覆思考。韩愈《进学解》:"行成于思,毁于随。"

行会学校 即"基尔特学校"。

行走机构 亦称"行路机构"。汽车(拖拉机)上支承机体重量和承受路面对汽车(拖拉机)产生的各种反作用力的部件。是底盘的一部分。一般包括车架、前桥、后桥、悬挂和车轮等。履带式拖拉机的行走机构由悬挂及履带行走器两部分组成。

行吟诗人 11—14 世纪欧洲封建社会的一种诗人。起于法国南部普罗旺斯(Provence),称为特鲁巴杜尔(trou-

badours)。主要写作抒情诗，包括情歌、感兴诗、辩论诗、晨歌、牧歌、小夜曲等，多以爱情为题材，也有描写战争的。作者大多为王公、教士、骑士等，约四五百人，著名的有贝特朗·德·博尔恩(Bertrand de Born)、贝尔·维达尔(Peire Vidal)等。其后，法国北方也出现行吟诗人，称为特鲁维尔(trouvères)，不仅写抒情诗，还写叙事诗，主要有*克雷蒂安·德·特鲁瓦、玛丽·德·法兰西(Marie de France)等。

行的哲学 即"力行哲学"。

行波保护 利用输电线路发生故障时在故障点的电压和电流变化所引起的行波所构成的继电保护。现有三种保护原理判别被保护的输电线路有无故障：(1)行波差动保护，比较输电线路两端的行波电流值；(2)行波判别式方向保护，根据行波电压和行波电流计算特定的函数值；(3)行波极性比较式方向保护，比较故障初期行波电压和行波电流的极性。以上几种保护均需采用微波通信方式或载波通信方式传送输电线路两端的行波电流信息、行波电压信息或函数值的信息。

行政干预 行政机关运用行政权力对所管辖的行政对象的有关活动的干涉。行政机关进行行政管理的方式之一。广义指行政主体对行政客体的所有干预活动。包括法律执行、政策调控和行政指导等。狭义仅指行政指导，它是行政机关在不违背国家的立法和政策的前提下，运用行政职权和行政特权对行政对象的活动进行的干预。是与通过法律和公共政策实施管理不同的一种政府管理方式。

行政区划 国家对行政区域的划分。划分行政区域，主要依据政治、经济、民族、人口分布、地理条件、国防需要、历史传统等方面的因素。我国行政区划的基本原则是：(1)政治原则。促使国家机关密切联系人民群众，便利人民群众参加国家管理。(2)经济原则。照顾不同地区的经济特点，务求有利于发展社会生产力。(3)民族原则。促进各民族的发展，加强民族间的团结。

行政区域 国家为进行分级管理而划分的区域。这些区域都设有相应的国家机关。我国的行政区域，根据宪法规定，全国分为省、自治区、直辖市；省、自治区分为自治州、县、自治县、市；县、自治县分为乡、民族乡、镇。直辖市和较大的市分为区、县。自治州分为县、自治县、市。此外，国家在必要时得设立特别行政区。

行政公署 简称"行署"。❶抗日战争、解放战争时期，中国共产党领导的革命根据地建立的地方政权机关。如胶东行政公署。❷中华人民共和国建国初期设立的相当于省级的地方政权机关。如苏南人民行政公署。❸我国省、自治区人民政府按*地区设立的派出机关。

行政申诉 当事人认为自己的权利或利益因国家行政机关违法行为或处分不当而遭受损害时，依法向原处分机关的直接上级机关提出制止违法行为、撤销或变更原处分、或赔偿损失的请求。有的国家称行政申诉为行政诉愿(简称"诉愿")，规定当事人须先提出行政诉愿，如对上级机关对诉愿作出的决定仍不服，才允许向法院提出行政诉讼；有的国家则规定当事人可以直接提出行政诉讼。诉愿的程序，有的国家另有诉愿法加以规定。

行政处分(分 fèn) 国家机关、企业事业单位对所属人员中有轻微违法失职行为而尚未构成犯罪的人或违反纪律的人所给予的处分。有时也称"纪律处分"。处罚机关与被处罚者之间有隶属关系。如我国1993年的《国家公务员暂行条例》规定，对国家公务员的行政处分分为：警告，记过，记大过，降级，撤职，开除。给予有关人员行政处分，应当事实清楚，证据确凿，定性准确，处理恰当，手续完备。不同于*行政处罚。

行政处罚 特定的国家行政机关依法对违反行政管理秩序的公民、法人或者其他组织所给予的特定的法律制裁。其特点：(1)只有特定国家行政机关和经法定授权或者委托的具有管理公共事务职能的组织有权实施行政处罚；(2)必须是法律、法规或者规章明确规定的；(3)被处罚的对象与实施行政处罚的机关之间没有内部隶属关系；(4)行政处罚以对违法行为人的惩戒为目的，而不以实现义务为目的。1996年《中华人民共和国行政处罚法》规定的行政处罚有：警告，罚款，没收违法所得、没收非法财物，责令停产停业，暂扣或者吊销许可证、暂扣或者吊销执照，行政拘留，法律、行政法规规定的其他行政处罚。行政处罚必须依法定程序实施。

行政执行 即行政法上的强制执行。指国家行政机关对不履行行政法所规定的义务的当事人采取法定的强制手段使其履行义务的行为。一般采取三种方法：间接强制、直接强制和强制征收。有些国家专门制定有《行政执行法》或《强制执行法》。我国还没有统一规定行政执行的程序，但有的行政法规规定，需强制执行时可申请人民法院依照我国民事诉讼法规定的程序强制执行。

行政行为 国家行政机关对社会进行管理的活动。可划分为：(1)法律的行为和事实的行为。前者指直接发生法律效果的行为，如赋予专利权；后者指不直接发生法律效果的行为，如进行人口普查。(2)抽象的行为和具体的行为。前者指针对一般的对象，制定行政管理法规的行为；后者指针对特定的对象，采取行政措施的行为，如发给某甲出国护照、吊销某乙的营业执照等。(3)单方面的行为和多方面的行为。前者指某个国家行政机关单方面实施的行为，后者指基于两个或两个以上意思表示而实施的行为。

行政诉讼 公民、法人和其他组织认为行政机关和行政机关工作人员的具体行政行为侵犯其合法权益而向法院提起的诉讼。其条件：(1)原告不服行政机关的具体行政行为；(2)被告是行政机关；(3)据以作出行政行为的行政管理法规规定如当事人不服可向法院起诉；(4)在法定期限内起诉。有的国家规定当事人须先向处分机关的直接上级机关提出诉愿或行政复议，如对其决定不服，再提起诉讼。行政诉讼，有的国家由普通法院受理，有的国家由行政法院受理。其诉讼程序，有的国家规定适用民事诉讼法，有的国家专门制订行政诉讼法。我国1989年公布行政诉讼法。法院审理后，对具体行政行为作出维持或撤销的裁判。具体行政行为违法或不当，使当事人的合法权益受到损失的，当事人及其法定代理人有权提起行政侵权赔偿诉讼。行政诉讼中，不适用调解原则。

行政责任 违反行政法规或企业事业单位的规章制度而应承担的行政上的责任。追究行政责任的结果是给予*行政制裁。由国家行政机关和违犯者所在单位负责追究。

行政拘留 拘留的一种。详"拘留❶"。

行政制裁 行政处罚和行政处分的合称。

行政委托(託) 国家行政机关为了有效实施行政行为，在其法定权限内委托依法成立的管理公共事务的事业组织实施有关行政管理事务的法律行为。其特点为：(1)行政委托具有合法性和合理性。(2)受托组织必须是法律认可

的，并符合法定条件的组织。(3) 受托组织在委托范围内实施行政行为。(4) 委托机关对委托行为承担法律责任。

行政命令 简称"政令"。国家行政机关颁布的施政命令。我国国务院办公厅于 1987 年 2 月发布的《国家行政机关公文处理办法》规定：发布重要行政法规和规章，采取重大强制性行政措施，任免、奖惩有关人员，撤销下级机关不适当的决定等，用"命令(令)"。

行政法规 国家行政机关为领导和管理国家各项行政工作而依法制定的法规。在我国，只有国务院有权根据宪法和法律制定行政法规。根据 1987 年《行政法规制定程序暂行条例》规定，行政法规的名称为"条例"、"规定"和"办法"。行政法规一般应当对制定目的、适用范围、主管部门、具体规范、奖惩办法、施行日期等作出规定。在我国的规范性法律文件体系中，行政法规的效力等级次于宪法、法律，但高于地方性法规和行政规章。

行政法院 审理行政案件的法院。往往同时担任政府的法律咨询工作。在中国，北洋政府于 1914 年设置的平政院，即行政法院。国民党政府于 1932 年将平政院改为行政法院。在外国，设有行政法院的国家有法国、德国、意大利、奥地利、埃及、土耳其等。新中国不设行政法院，行政案件由普通法院审理。

行政案件 国家行政机关在行政管理活动中与其他国家机关、企业事业单位、社会团体以及公民发生纠纷而形成的案件。包括行政申诉案件和行政诉讼案件。在行政案件中，纠纷的一方当事人总是进行行政管理的国家行政机关。由国家行政机关调解或仲裁的经济纠纷案件，即使因一方当事人不服而诉诸法院，也不是行政案件。

行政措施 国家行政机关根据宪法、法律、行政法规和地方性法规，对特定的具体事项所采取的行为。在我国，县级以上的国家行政机关可依法规定行政措施，其他各级地方国家行政机关只能根据法律和上级的决定直接实现这些规定和要求。行政措施的内容和手段根据国家行政管理对象性质的不同而有差异，如为保护森林资源、野生动物采取封山、禁止狩猎的措施等。行政措施一般在法律、法规中有明确规定，如无规定时，由有权的国家行政机关依据法律作出规定。

行政赔偿 见"国家赔偿"。

行政解释 法律解释的一种。属正式解释。行政机关在行使职权时对法律条文所作的说明。只对具体案件与具体事项有约束力。违背宪法与法律的行政解释无效。行政机关对自己所制定的行政法规所作的解释具有普遍约束力，属于立法解释而不属于行政解释。

行星风系 不计海陆和地形影响，全球范围低层盛行风带的总称。由太阳辐射的不均匀分布和地球自转所致。南北纬 30°附近有空气下沉，称为"副热带高气压带"。副热带高气压带的赤道一侧，在北半球盛行东北信风，在南半球盛行东南信风，分别称为"东北信风带"和"东南信风带"。中纬度地带盛行偏西风，称为"盛行西风带"。在高纬度，环绕极地盛行偏东风，称为"极地东风带"。在极地东风带与盛行西风带之间，称为"副极地低气压带"。在东北信风带与东南信风带之间，称为"赤道低气压带"(亦称"赤道辐合带")。这些气压带与行星风系紧密配合，并随季节而有南北推移。

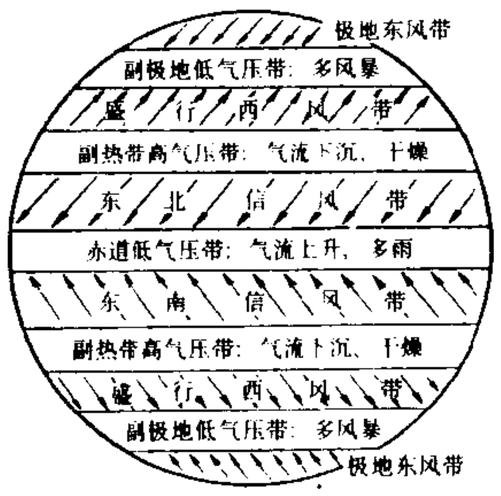

低空行星风系

行星轧机(轧 zhá) 轧辊部分由两个支持辊和环绕支持辊周围的很多对工作辊组成的轧机。适用于热轧带材和板材，并可用于轧制管材和型材。由于行星轧机一次轧制使轧件压下 90% 以上，因而可简化工艺过程，提高生产率，降低产品成本，适宜于轧制低塑性金属材料。

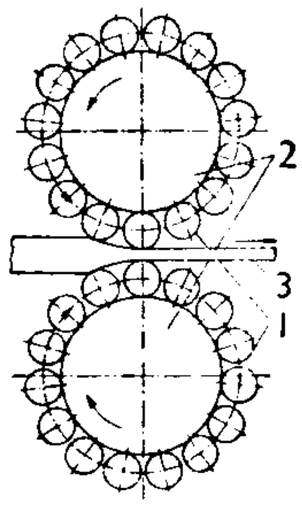

行星轧机工作示意图
1. 工作辊 2. 支持辊 3. 轧件

行星自转(转 zhuàn) 行星本体环绕通过其质心的轴所作的周期性旋转运动。自转周期是该行星表面某点连续两次通过天球某一点(如春分点)的时间间隔。除水星、金星、冥王星是以天计以外，其他的行星自转周期约 10～24 时。自转方向，除金星逆向自转和天王星侧向自转外，其他行星都是顺向自转。庞大而高速自转的木星和土星在不同纬度处的自转周期也不同。

行星轮系 有一个中心轮固定的*周转轮系。可以用少数的齿轮获得很大的传动比，结构简单紧凑。广泛用作减速器。

行星磁层 行星磁场在*太阳风的作用下被限制所在的一定区域。磁层内充满着等离子体，其物理性质和物理过程受行星磁场控制。磁层的外边界向日方向清晰，背日方向模糊。已探测出水星、地球、木星、土星、天王星和海王星均有磁层。水星磁层与地磁层相似，但规模较小；木星磁层较强，结构较复杂，与地磁层差别较大。磁层物理过程的主要能源为等离子体流。它不稳定并随时间而变。

行营护军 南宋初年军队名称。高宗绍兴五年(1135 年)改神武军为行营护军。神武中军隶殿前司。前军改称中护军，左军称前护军，后军称后护军，原名巡卫军的一支称左护军，川陕吴玠所部称右护军，王彦部称前护副军。

行程开关 控制机械行程的开关。机械移动到预定位置时推动行程开关切换控制电路，从而使机械停止运动、变换方向或改变速度。使机械运动到达极限位置而停止的，亦称"限位开关"。广泛应用于机床和起重机械等设备。

行歌坐月 亦称"行歌坐夜"。侗族青年男女交际和恋爱活动方式的通称。在不同地区又分别称为"玩山"和"走寨"。玩山盛行于黔湘侗族地区。青年男女在劳动之余，三五成群，相约在坡上、树下对唱情歌。"走寨"又称"走姑娘"，盛行于广西侗族地区。姑娘们结伴在屋中纺纱、做针线，青年男子携带乐器前来伴奏对唱。通过歌唱，倾诉爱情。有的还"换记"(互赠礼物)定情。

行为生物学 生物学中研究动物行为的分支。主要研究生物的本能习性和生物所表现的一切行为乃至与外部环境的关系等，与其相关的学科有比较行为学、习性学和神经行为生物学等。

行为地理学 人文地理学的分支。介于地理学与心理学间的边缘学科。研究人类不同的社会、文化、经济集团对地理环境的行为及其影响，从人类的心理特征去阐明空间行为类型及其形成因素。20 世纪中期随行为主义流行开始出现。与感应地理结合研究。内容包括环境心理、行为的

环境系统、环境对心理行为的影响、特殊环境中人类的行为、决策行为的地理合理性等。其研究成果对城市的规划布局、区域发展、国土开发等均有一定参考价值。

行为毒理学 毒理学的分支。运用行为科学主要是心理学及神经生理学的方法，研究环境中化学和物理因素及作业中其他不良因素对机体的早期影响，着重反映神经系统特别是中枢神经系统的功能状态，包括情绪、感觉、运动、操作、智力、记忆以及感知和判别功能状态等，以期及早发现其功能性改变，防止发展至器质性损害，保障接触者的健康。

行为遗传学 遗传学的分支。研究支配生物行为的遗传基础的学科。目的在于阐明生物的各种行为，例如向光、求偶、逃避、学习和记忆等行为的遗传机制。

行式打印机(行 háng) 在打印纸上每次能打印出整行字符而不是每次只打印出一个字符的打印机。

行政诉讼法 规定法院审理行政案件各项程序的法律规范的总称。其表现形式基本上可分为两类：一类是制定单一的法典，如 1962 年日本的《行政案件诉讼法》；另一类是将行政诉讼程序分散规定在不同的具体法律、法规中或采用普通程序，如英、美等国。我国在颁行行政诉讼法前，行政诉讼程序按照民事诉讼法和其他有关规定执行。1989 年 4 月公布了《中华人民共和国行政诉讼法》。

行政性公司 "企业性公司"的对称。指根据生产发展需要，按行业归口、产品归类，为方便行政管理而建立的公司。是国家管理工厂、商店的一级行政管理机构；主要依靠行政命令手段，采用行政管理办法，管理所辖单位；管理经费由国家开支，不实行经济核算，不负担经济责任，不具有法人资格。1979 年我国实行经济体制改革后，行政性公司已逐步撤销或转变为企业性公司。

行政审判庭 我国人民法院设立的审理行政案件的组织机构。

行星边界层 泛指行星上大气在行星地面影响下湍流化了的大气层。常特指地球行星边界层。该层受地面的动力和热力作用明显，湍流较大。该层以上称*自由大气。参见"摩擦层"。

行星际物质 亦称"行星际介质"。行星际空间存在的极为稀薄的尘埃和气体。行星际尘埃，其大小为 5～100 微米，密度随着离太阳距离变远而减小，但在小行星带的区域中尘埃密度增加。主要成分为硅酸盐、铁钙金属以及富碳的尘粒等。主要来源是彗星的碎裂物、小行星的瓦解物、流星体以及宇宙尘等。行星际气体，主要是电子、质子以及氦、碳、氮、氧和重元素的核，是日冕外层稀薄气体的延伸，太阳风是其主要来源。地面上观测到的黄道光和对日照都是行星际物质存在的反映。

行星际航行 宇宙航行的组成部分。人造天体脱离地球引力，到行星际空间的航行。包括环绕地球运行、飞经和环绕太阳系内其他行星运行以及在行星际空间内的航行。

行星际磁场(场 chǎng) 存在于太阳系行星际空间的磁场。由太阳风等离子体冻结的太阳磁场所形成。磁力线一端在太阳上，另一端在太阳风等离子体中。由于太阳自转，磁力线呈螺旋状，在黄道面上，成为阿基米得螺线。具扇形结构，在每个扇形内部，磁场方向指向太阳或背离太阳是一致的，而两个相邻扇形内磁场的极向相反。具有年度变化和太阳周变化，与太阳活动有关，太阳宁静时，其强度约为 $(5\sim10)\times10^{-9}$ 特，太阳激烈活动时，可达 50×10^{-9} 特以上。

行星物理学 太阳系物理学的分支。主要研究行星的大小和形状、表面和大气的构造、覆盖层特性、温度以及物理状态和化学组成等。近年来，用宇宙探测器逼近以至着陆行星表面探测或采样的方法进行研究。

行程利用率(率 lǜ) 亦称"里程利用率"。公路运输中反映汽车利用程度的指标。指一定时期内汽车重载行驶公里数占总行驶公里数(包括空驶)的百分率。

行不得也哥哥 鹧鸪鸣声的拟意，用以表示行程的艰险。丘濬《禽言》诗："行不得也哥哥，十八滩头乱石多。东去入闽南入广，溪流湍驶岭嵯峨，行不得也哥哥。"

行为内分泌学 即"心理内分泌学"。

行会社会主义 即"基尔特社会主义"。

行政单位会计(会 kuài) 适用于国家权力机关、行政机关、司法机关、检察机关等行政单位的一种事业会计。核算的内容包括：取得的预算收入和有关业务收入；拨出经费和费用支出；财产物资和资金的结存等。

行政法律关系 国家行政机关在行政管理活动过程中与社会各方面发生的关系。发生在：(1) 国家行政机关之间；(2) 国家行政机关与其他国家机关之间；(3) 国家行政机关与社会团体之间；(4) 国家行政机关与企业事业单位之间；(5) 国家行政机关与公民之间。特点在于：(1) 有一方须是国家行政机关；(2) 国家行政机关对另一方总是居主导地位，双方的权利义务关系处在领导与服从的基础上；(3) 国家行政机关的行政行为以国家强制力为后盾，可强制对方履行义务或追究其行政责任；(4) 解决争议的办法，主要按照行政程序进行处理，有些争议，法律规定也可通过行政诉讼程序解决。

行宪国民大会 1948 年 3 月 29 日—5 月 1 日在南京举行。出席代表一千六百七十九人。蒋介石主持会议并致开幕词，标榜这次大会是"中华民国实行民主宪政的开始"，并反复强调"戡乱与行宪应该同等重视"，不应"因戡乱而延缓宪政的实施"。会议通过了《动员戡乱时期临时条款》，取消了宪法中对总统权力的限制。大会选举蒋介石和李宗仁为"总统"、"副总统"。

行为主义政治学 强调运用自然科学的实证方法，对社会政治生活的过程作系统的、经验的和因果的解释的西方政治学思潮。形成于 20 世纪初，50 至 60 年代盛行于美国及其他西方国家。它主张从对国家制度、法律、政治权力的性质的研究，转向对政治行为的研究。反对传统主义政治学历史的、法律的研究方法。主要学派和理论有结构-功能主义、决策理论、政治沟通理论、政治系统分析理论、中层理论等。

行百里者半九十 走一百里路，走了九十里只算走了一半。比喻做事愈接近成功愈困难。《国策·秦策五》："诗云：'行百里者半于九十。'此言末路之难。"高诱注："逸诗言之，百里者，已行九十里，适为行百里之半耳。譬若强弩，至牙上，甫为上弩之半耳。终之尤难，故曰末路之难也。"

行政院善后救济总署 简称"行总"。国民党政府执行*联合国善后救济总署任务的机构。1945 年 1 月成立，隶属行政院。原设重庆，后迁南京。在浙江、福建、上海等省市设十五个分署。1947 年 10 月，总署裁撤，各分署先后结束，业务分别移交社会部与善后事业保管委员会。

行星和行星际探测器 发射到行星和行星际空间，以探测行星(除地球外)和行星际空间为目的的宇宙飞行器。发

射飞往金星和火星的探测器有苏联“金星-1”号到“金星-10”号、“火星-1”号到“火星-6”号和“探测器-2”号，美国“水手-1”号到“水手-6”号、“水手-9”号、“海盗-1”号和“海盗-2”号；飞往火星的探测器有苏联“福波斯-1”号和“福波斯-2”号、美国“观察”号；飞往木星的探测器有美国“先驱者-10”号和“先驱者-11”号、“伽利略号”；飞往木星和土星等的探测器有美国“旅行者-1”号和“旅行者-2”号；飞往哈雷彗星，对它的回归进行探测的有苏联“维加-1”号和“维加-2”号自动行星际站、欧洲空间局“乔托”号探测器和日本“彗星”号探测器；飞往距太阳450万千米和8亿千米处进行近距离观测的太阳探测器有美国和德国共同研制的“太阳神”号和美国“尤利西斯”号。

3 **彴** (zhuó 灼) ❶独木桥。李商隐《和郑愚赠汝阳王孙家筝妓》诗：“长彴压河心，白道联地尾。”❷石步，溪流中供渡涉的踏脚石。《新唐书·中宗八女传》：“累石肖华山，隥彴横邪，回渊九折，以石瀵水。”

彶 (jí) “汲汲”的“汲”本字。《说文·彳部》：“彶，急行也。”段玉裁注：“凡用汲汲字，乃彶彶之假借也。”

4 **彻** 〔徹〕(chè) ❶贯通；通达；深透。《左传·成公十六年》：“潘尪之党与养由基蹲甲而射之，彻七札焉。”《国语·周语中》：“乃可以长保民矣，其何事不彻。”韦昭注：“彻，达也。”《庄子·外物》：“心彻为知，知彻为德。”❷遵循。《诗·小雅·十月之交》：“天命不彻。”郑玄笺：“言王不循天之政教。”❸通“撤”。撤除。《左传·宣公十二年》：“虽诸侯相见，军卫不彻，警也。”❹毁坏。《诗·小雅·十月之交》：“彻我墙屋。”❺剥取。《诗·豳风·鸱鸮》：“彻彼桑土。”毛传：“彻，剥也；桑土，桑根也。”❻周代的租赋制度。《论语·颜渊》：“哀公问于有若曰：‘年饥，用不足，如之何？’有若对曰：‘盍彻乎？’”何晏集解：“周法什一而税，谓之彻，彻，通也，为天下之通法。”❼完；结束。元稹《琵琶歌》：“逡巡弹得《六么》彻，霜刀破竹无残节。”

彻夜 整夜；通宵。韩偓《抚州如归馆雨中有怀》诗：“薄酒旋醒寒彻夜，好花虚谢雨藏春。”

彻底 水清见底。李白《秋登巴陵望洞庭》诗：“明湖映天光，彻底见秋色。”引申为透彻、深入，无所遗留。

彻侯 爵位名。秦制二十等爵之最高一级。汉沿置，后因避武帝讳，改称通侯，又改列侯。汉代列侯有征收封邑租税之权，征收租税以初封时所划定的户数为范围。大者户以万计，小者户以百计。列侯一般住京师，不住封地，其封地行政仍由中央所派的相掌握，列侯本人不预闻。

彻悬 彻，通“撤”。悬，指悬挂的钟磬之类的乐器。古时君王或卿大夫遇有灾患疾病，即撤去乐器，表示不敢贪图安逸。《礼记·丧大记》：“疾病，外内皆埽。君大夫彻县(悬)，士去琴瑟。”亦作“彻县”。《礼记·曲礼下》：“君无故玉不去身，大夫无故不彻县。”

彻上彻下 谓贯通上下。朱熹《近思录》卷四：“明道曰：居处恭，执事敬，与人忠，此是彻上彻下语，圣人元无二语。’”

彻头彻尾 犹言“彻上彻下”。从头到尾；全部。《朱子全书·学二》：“敬字工夫，乃圣门第一义，彻头彻尾，不可顷刻间断。”

彻底经验论 美国实用主义者詹姆斯的哲学学说。认为存在即被经验，世界上的一切都是由没有任何物质基础或客观内容的*纯粹经验所构成的，并认为“纯粹经验”是一种既非物质亦非心灵的“中立的实体”(参见“中立一元论”)。声称这种学说无非是把贝克莱的哲学贯彻到底，并与马赫等人同属一个流派。

彤 (zhōng 忠) 见“征彤”。

役 (yì 亦) ❶戍守边疆。《诗·王风·君子于役》：“君子于役，不知其期。”也指戍守边疆的人。《诗·小雅·采薇序》：“命将率遣戍役以守卫中国。”❷事，常指战事。《左传·昭公五年》：“郯之役，楚无晋备，以败于鄢。”❸驱使。《荀子·正名》：“夫是之谓以己为物役矣。”❹服役；供职。《诗·魏风·陟岵》：“嗟予子！行役夙夜无已。”❺见“徭役”。❻仆役。《汉书·张耳陈馀传赞》：“其宾客厮役，皆天下俊杰。”❼从者；门徒。《庄子·庚桑楚》：“老聃之役，有庚桑楚者，偏得老聃之道。”成玄英疏：“古人事师，共其驱使，不惮艰危，故称役也。”❽行列。《诗·大雅·生民》：“禾役穟穟。”郑玄笺：“役，列也。”孔颖达疏：“种禾则使有行列，其苗则穟穟然美好。”

役夫 ❶旧指服劳役或兵役的人。《列子·周穆王》：“有老役夫，筋力竭矣，而使之弥勤。”❷骂人鄙贱之辞。《左传·文公元年》：“呼！役夫！宜君王之欲杀女(汝)而立职也。”杜预注：“呼，发声也；役夫，贱者称。”

役役 ❶形容劳苦不休。《庄子·齐物论》：“终身役役，而不见其成功。”❷奔走钻营。白居易《闭关》诗：“回顾趋时者，役役尘壤间。”

役使 驱使；差遣服役。《史记·礼书》：“太史公曰：洋洋美德乎，宰制万物，役使群众。”《论衡·骨相》：“富贵之家，役使奴僮，育养牛马。”

役畜 以耕作、驮运、拉车或作其他使役为主要用途的牲畜。如马、骡、驴、牛、骆驼、犬等。作为力役用的，要求体格强健，骨骼坚实，肌肉发达，力大而能持久；作为狩猎、放牧、守门、追踪等用的犬，则要机警温驯，易于训练，听人指挥。

役属 谓臣服之，使隶属于己。《汉书·南粤传》：“佗(赵佗)因此以兵威财物赂遗闽粤、西瓯骆，役属焉。”

彷 ㊀(páng 旁) 见“彷徉”、“彷徨”。
㊁“仿㊀”的异体字。

彷徉 亦作“仿佯”、“方羊”、“方洋”。游散；游荡无定。《楚辞·招魂》：“彷徉无所倚，广大无所极些。”《史记·吴王濞列传》：“故吴王欲内以晁错为讨，外随大王后车，彷徉天下。”

彷徨 亦作“徬徨”、“傍徨”、“仿徨”、“方皇”、“旁皇”。❶徘徊；游移不定。《庄子·逍遥游》：“彷徨乎无为其侧，逍遥乎寝卧其下。”引申为心神不定，坐立不安。司马相如《长门赋》：“舒息悒而增欷兮，蹝履起而彷徨。”❷盘旋；回转。《庄子·天运》：“风起北方，一西一东，有上彷徨。”有上彷徨，犹言复升高而盘旋。引申为逍遥、游乐。《庄子·大宗师》：“芒然彷徨乎尘垢之外，逍遥乎无为之业。”成玄英疏：“彷徨、逍遥，皆自得逸豫之名也。”❸短篇小说集。鲁迅著。1926年北京北新书局初版，收入1924—1925年间所作的十一篇小说。集中所收《祝福》、《在酒楼上》、《孤独者》、《伤逝》、《离婚》等名作，深刻地描绘出当时知识分子精神上的困境，流露了忧郁、愤懑、迷茫的情绪，展露出作者激愤与痛苦的心灵世界。在自我反思的同时，依旧延续了《呐喊》中反封建的主题，尤其是在《祝福》中揭示了像祥林嫂这样的被凌辱被压迫者的麻木的灵魂。在小说结构和语言运用上比较以前的作品也更为成熟。

5 **征** ㊀(zhēng) ❶远行；长行。如：远征；长征。《诗·小雅·小宛》：“我日斯迈，而月斯征。”❷征

伐;征戍。《诗·小雅·六月》:"王于出征,以匡王国。"《孟子·尽心下》:"征者,上伐下也,敌国不相征也。"❸收;取。如:横征暴敛。《周礼·地官·闾师》:"以时征其赋。"❹赋税;征用。《孟子·尽心下》:"有布缕之征,粟米之征,力役之征。"❺通"怔"。见"征忪"、"征营"。❻姓。古有征伯乔。

㈡〔徵〕(zhēng) ❶召;征聘。如:征兵。《国策·楚策四》:"于是使人发驺,征庄辛于赵。"❷求;征求。如:征稿。《史记·货殖列传》:"故物贱之征贵,贵之征贱,各劝其业,乐其事,若水之趋下,日夜无休时。"❸问;征询。《左传·僖公四年》:"寡人是征。"❹迹象。如:象征;特征。《荀子·富国》:"观国之强弱贫富有征。"❺证验;证明。《书·洪范》:"曰休征。"孔传:"叙美行之验。"《礼记·中庸》:"无征不信。"

征人 ❶远行之人。李煜《望远行》词:"黄金台下忽然惊,征人归日二毛生。"二毛,指头发斑白。❷唐代临时招募的兵士。唐初以府兵为骨干,兼行征发招募兵士的制度。《唐律疏议》卷十六:"征人谓非卫士,临时募行者。"所谓募行,实际上仍出于征发。

征(徵)士 同"征君"。称曾经朝廷征聘而不肯受职的隐士。颜延之《陶征士诔》:"有晋征士,浔阳陶渊明,南岳之幽居者也……有诏征为著作郎,称疾不到。"

征夫 ❶远行之人;使者。《诗·小雅·皇皇者华》:"骁骁征夫,每怀靡及。"骁骁,众多貌。❷从役之人。《诗·小雅·何草不黄》:"哀我征夫,独为匪民。"郑玄笺:"征夫,从役者也。"

征(徵)比 古代称征用人力和考校服役成绩为"征比"。《周礼·地官·县正》:"各掌其县之政令征比。"郑玄注:"征,征召也;比,案比。"贾公彦疏:"谓政教号令、征发校比之等也。"旧时财务机关按年月统计比较税收多寡,也称"征比"。

征(徵)文 ❶向人征求诗文。白居易《贺座主》诗:"宠新卿典礼,会盛客征文。"❷引证成文。《晋书·刑法志》:"主者唯当征文据法,以事为断耳。"

征(徵)引 ❶犹征召,指朝廷征用人才。《魏书·肃宗纪》:"门才术艺,应于时求者,自别征引,不在斯例。"❷引用;引证。杨亿《景德传灯录序》:"诱导后学,敷畅玄猷,而捃摭之来,征引所出,糟粕多在,油素可寻。"

征(徵)用 ❶国家依法将土地或其他生产资料收作公用的措施。我国宪法规定:"国家为了公共利益的需要,可以依照法律规定对土地实行征用。"征用时,根据被征用者的具体情况酌予补偿,对其生产和生活作妥善安置。❷旧指征召作官。《汉书·元帝纪赞》:"少而好儒,及即位,征用儒生,委之以政。"

征(徵)兰 亦称"梦兰"。《左传·宣公三年》:"郑文公有贱妾曰燕姞,梦天使与己兰,曰:'余为伯儵,余,尔祖也。以是为尔子。'……既而文公见之,与之兰而御之。辞曰:'妾不才,幸而有子,将不信,敢征兰乎?'公曰:'诺。'生穆公,名之曰兰。"杜预注:"惧将不见信,故欲计所赐兰为怀子月数。"后因以"征兰"比喻女子有孕。

征讨 出征讨伐。高适《登百丈峰》诗:"连年此征讨,匈奴终不灭。"

征(徵)发 政府向民间征调人力或物资。《史记·平准书》:"兵革数动,民多买复及五大夫,征发之士益鲜。"

征戍 谓远征和守卫边疆。颜延年《还至梁城作》诗:"眇默轨路长,憔悴征戍勤。"沈佺期《古意》诗:"九月寒砧催木叶,十年征戍忆辽阳。"

征尘 旅途中的风尘。王勃《别人》诗:"自然堪下泪,谁忍望征尘。"陆游《剑门道中遇微雨》诗:"衣上征尘杂酒痕,远游何处不消魂?"

征衣 谓远行者的衣服。许浑《塞下》诗:"朝来有乡信,犹自寄征衣。"此指从军的衣服。元好问《药山道中》诗:"西风砧杵日相催,著破征衣整未回。"此指行旅时衣着。

征(徵)收 ❶国家按税法将赋税等收取解入国库。如征收企业所得税。❷国家依法将土地或其他生产资料收归国有的措施。如我国在土地改革时期征收祠堂、庙宇、寺院、教堂、学校和团体在农村中的土地及其他公地。

征轩 行旅之车。岑参《题永乐韦少府厅壁》诗:"故人是邑尉,过客驻征轩。"

征(徵)求 ❶征敛需索。《汉书·吴王濞传》:"征求滋多,诛罚良重。"❷访询;收集。《后汉书·西南夷传》:"先以诏书告示三郡,密征求武士。"杜甫《严公仲夏枉驾草堂》诗:"非关使者征求急,自识将军礼数宽。"

征忪 同"怔忪"。惶惧貌。王褒《四子讲德论》:"百姓征忪,无所措其手足。"

征(徵)君 称曾经朝廷征聘而不肯受职的隐士。《后汉书·黄宪传》:"初举孝廉,又辟公府。友人劝其仕,宪亦不拒之,暂到京师而还,竟无所就。年四十八终,天下号曰征君。"参见"征(徵)士"。

征(徵)购 ❶中国的农业税征实和粮食统购的总称。❷国家根据建设或公共利益的特殊需要,依法责成财物所有人有偿转让其财产为国家所有的强制措施。是一种特殊的买卖关系。

征(徵)知 征,验证,辨别;知,知识。《荀子·正名》:"心有征知……,然而征知必将待天官之当簿其类然后可也。"认为思维器官("心")能对感性认识加以验证和辨别,但是先要由感官("天官")接触外界事物,以获得感性知识。

征和 汉武帝年号,一作延和(前92—前89)。

征客 在他乡作客的人。王褒《塞下曲》:"飞蓬似征客,千里自长驱。"

征(徵)逐 谓朋友互相邀请过从宴饮。韩愈《柳子厚墓志铭》:"今夫平居里巷相慕悦,酒食游戏相征逐。"

征(徵)候 犹征兆。将要发生某种情况而预显的迹象。

征(徵)验 可以令人信服的证据。刘歆《移让太常博士书》:"今上所考视,其为古文旧书,皆有征验。"

征营 同"怔营"。惶恐不安貌。《晋书·刘琨传》:"惭怖征营,痛心疾首。"

征(徵)庸 召试进用。《书·舜典》:"舜生三十征庸。"孔传:"言其始见试用。"

征(徵)聘 ❶征召诸侯聘问。《左传·宣公九年》:"春,王使来征聘。夏,孟献子聘于周。"❷招聘;聘请。《后汉书·陈忠传》:"忠以为临政之初,宜征聘贤才,以宣助风化。"

征(徵)辟(—bì) ❶征召;荐举。指朝廷或三公以下召举布衣之士授以官职。《后汉书·蔡玄传》:"学通五经,门徒常千人,其著录者万六千人,征辟并不就。"❷旧指内调。《后汉书·霍谞传》:"〔宋光〕位极州郡,日望征辟。"

征缮 谓征收赋税,修治甲兵。《左传·僖公十五年》:"征缮以辅孺子。"杜预注:"征,赋也;缮,治也。"

征一法 亦称"均摊法"、"牵摊法"、"牵耗法"、"均田法"。明中叶在江南所行赋役改革办法之一。嘉靖十五年

(1536年)礼部尚书顾鼎臣奏请清理江南各府隐匿田粮。次年,嘉兴知府赵瀛建议:"田不分官、民,税不分等则,一切以三斗起征。"(《明史·食货志二》)巡抚欧阳铎与苏州知府王仪在苏州府内试行,以里甲、均徭银两并入丁、田征收;十七年又总计全府实存肥瘠相等田土,不分官民,全年应征钱粮按亩平均摊派,每亩征平米三斗,又规定每平米一石折银五钱。当时经赋册中有"征一定额"条目,故名。其他各府亦陆续推行,施行情形不一。松江、常州、镇江等府均将田土分为官民两类,各自均平,科则仍分官民。

征(徵)信所 对顾客提供有关企业、团体、个人等信用状况的机构。1830年首创于伦敦。美、法、德、日等国先后相继设立。1932年上海各大银行曾创设中国征信所。主要业务是调查工厂、商店的生产、营业、盈亏情况以及个人的信用情况,向特约订户提供调查报告;接受委托对指定对象进行调查,向委托人提出单独报告。征信所的收入,主要依靠提供情报所得的报酬和银行的津贴。

征(徵)税范围 亦称"课税范围"。课征税收的界限。说明一个税种的广度。由该税的*税目加以确定,或者由税收条例的有关条文直接规定。如我国1994年开始施行的消费税征收范围,就由消费税的税目表划定了界限,不列入该表的消费品,不属于消费税的征税范围。另外,征税范围有时还用于税目的进一步具体化,如营业税中交通运输业税目的具体征收范围指:陆路运输、水路运输、航空运输、管道运输和装卸搬运。

征(徵)税收入效应 税收术语。指征税后引起纳税人某一固定收入的购买力的变化,从而引起纳税人在工作和闲暇之间重新作出选择的现象。若征税引起纳税人的实际收入减少,为了维持原有的收入水平和消费水平,纳税人在闲暇和收入两者作出选择时,就会更多地工作,减少闲暇,以弥补被征走的收入。

征(徵)税替代效应 税收术语。指征税后引起纳税人的劳动力价格的变化,从而进一步引起纳税人在工作和闲暇之间重新作出选择的现象。征税会导致某种商品价格的提高或降低,从而导致消费者减少或增加购买该种商品的数量。若征税使劳动力的价格降低,则闲暇的机会成本降低,从而诱使人们增加闲暇、减少工作;反之,则减少闲暇,增加工作。征税的总效应究竟是促进纳税人更多地工作,还是减少工作,取决于征税替代效应与*征税收入效应的力度对比。

5 **徂** (cú 粗阳) ❶往;到。《诗·大雅·桑柔》:"自西徂东,靡所定处。"❷过去;逝。韦孟《讽谏》诗:"岁月其徂。"❸通"殂"。死。《史记·伯夷列传》:"于嗟徂兮,命之衰矣。"参见"徂落"。❹开始。《诗·小雅·四月》:"四月维夏,六月徂暑。"

徂阳 旧县名。在山东省中部偏南。1952年由泰宁县改称。1956年撤销,划归新泰、宁阳和泰安三县。新泰和泰安分别于1983年和1982年设市。

徂落 ❶同"殂落"。死亡。《孟子·万章上》:"放勋乃徂落。"放勋,帝尧。❷衰败;雕零。陈子昂《感遇》诗:"青春始萌达,朱火已满盈。徂落方自此,感叹何时平?"

徂谢 ❶死亡。谢灵运《庐陵王墓下作》诗:"徂谢易永久,松柏森已行。"❷消失。程钜夫《和陶诗》:"年运倏徂谢,春秋焉能托。"

徂徕山 在山东省泰安市东南。山多松柏。大汶河、小汶河分水岭。主峰海拔1 027米。东汉初,赤眉军樊崇曾驻此山。山上大寺为抗日战争中徂徕起义地点。

徂徕集 别集名。北宋石介(字守道,世称徂徕先生)作。二十卷。有清康熙石键刻本,光绪翻刻影宋本及《四库全书》本。今人有校点本。又有清同治间张伯行辑《正谊堂全书》本《石守道先生集》,二卷,不全。

徃 "往"的异体字。

彽 (dī 低) 见"彽徊"。

彽徊 同"低回"。《玉篇·彳部》:"彽徊,徘徊也。"

往 〔徃〕(wǎng) ❶去。如:前往;往来。《易·系辞下》:"寒往则暑来,暑往则寒来。"❷往日;过去。《易·系辞下》:"彰往而察来。"《论语·微子》:"往者不可谏,来者犹可追。"❸以下;以后。《论语·八佾》:"禘,自既灌而往者,吾不欲观之矣。"❹死;死者。《左传·僖公九年》:"送往事居。"杜预注:"往,死者;居,生者。"❺送致。曹植《与杨德祖书》:"今往仆少小所著辞赋一通。"❻亡失。《管子·权修》:"无以蓄之,则往而不可止也。"❼朝。如:往外走。❽归向。《穀梁传·庄公三年》:"其曰王者,民之所归往也。"

往古 古昔;从前。《汉书·张敞传》:"唯观览乎往古,全行乎来今。"

往生 佛教净土宗认为修行念佛法门的人死后可以生到西方*极乐世界或其他佛土。往,指去极乐净土或其他佛土;生,指化生于彼土七宝莲华中。《无量寿经》下:"无量寿佛与诸大众现其人前,即随彼佛往生其国,便于七宝华中自然化生。"

往体 ❶弓弛弦时弓臂外向的体势。❷古体诗的别称。唐人古体诗多题"往体"。

往怀 向来的心意。丘迟《与陈伯之书》:"若遂不改,方思仆言;聊布往怀,君其详之。"

往往 ❶犹言每每,时常。《史记·陈涉世家》:"旦日,卒中往往语,皆指目陈胜。"❷处处。《汉书·吴王濞传》:"寡人金钱在天下者,往往而有,非必取于吴。"颜师古注:"言处处郡国皆有之。"

往复 ❶往而复来,循环不息。《北史·魏明帝纪》:"阴阳有往复,四时有代谢。"❷犹言应对酬答。《颜氏家训·勉学》:"直取其清谈雅论,辞锋理窟,剖玄析微,妙得入神,宾主往复,娱心悦耳。"往复,指言辞往来。

往生论 书名。全称《无量寿经优波提舍愿生偈》,亦称《净土论》。古印度世亲著,北魏菩提流支译。一卷。依据《无量寿经》而作。开首用五言偈颂,赞扬净土,发愿往生,然后再就每一偈颂作解释。为净土宗所依典籍。

往复泵 旧称"唧筒"。一种利用活塞或柱塞在泵缸内往复运动,使活塞或柱塞与泵缸壁间形成容积改变,从而吸入和排出液体并提高其压力的泵。利用活塞的称"活塞泵",利用柱塞的称"柱塞泵"。往复泵能产生较高的压力,但排量较小,适用于需要高压液体的场合。由于活塞往复运动的特点,其输出的流量经常起伏变化而不均匀。

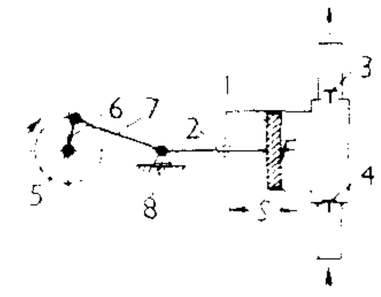

往复泵工作示意图
1. 活塞 2. 活塞杆 3. 排出阀 4. 吸入阀 5. 曲轴 6. 曲柄 7. 连杆 8. 滑块

往复流 只在往复两个方向变化的潮流。其过程有最大流速、最小

流速和憩流等三个阶段。多发生在狭窄港湾，大河或海湾的入口。

往复压缩机 能使气体增压的压缩机。结构和操作原理同往复泵相似，但气体在压缩时温度增高，必须具有冷却装置。如需产生较高的压强，可采用多级压缩机，可达数十兆帕或更高的压强。

往五天竺国传(传 zhuàn) 书名。*慧超撰。三卷。唐慧琳《一切经音义》卷一百载有其音义。原书久佚，唯存唐人节录的一卷本，记慧超赴印度等地的巡游，为研究当时中西交通及亚洲历史的重要资料。惜已多残缺，其记海行部分则全缺。今有罗振玉《札记》本、藤田丰八《笺释》本与张毅笺释本。

往复式发动机 通称"活塞式发动机"。依靠工质在气缸内膨胀，推动活塞使之在气缸内作往复运动的发动机。由气缸、活塞、连杆、曲轴等主要机件组成。活塞的往复运动由连杆传给曲轴，变为旋转运动。蒸汽机、内燃机通常都是往复式发动机。

5 **佛** "佛㊀"的异体字。

彼 (bǐ) ❶他。《孙子·谋攻》："知彼知己，百战不殆。"❷那。如：由此及彼。《孟子·公孙丑下》："彼一时，此一时也。"❸通"被"。《隶释·咸阳灵台碑》："德彼四表。"❹通"匪"。《诗·小雅·采菽》："彼交匪舒。"《荀子·劝学》引作"匪交匪舒"。

彼苍 《诗·秦风·黄鸟》："彼苍者天，歼我良人。"后人因以"彼苍"为天的代称。孟浩然《行至汉川作》诗："万壑归于海，千峰划彼苍。"

彼利 (Robert Edwin Peary, 1856—1920) 美国北极探险家。曾任美国海军少将。多次探险格陵兰，并证明其为一大岛。1909 年 3 月 1 日从埃尔斯米尔岛(Ellesmere)北岸的哥伦比亚角 (Columbia) 出发，乘雪橇探测北极，于该年 4 月 6 日到达(一说库克于 1908 年首先到达)。主要著作有《北极》、《北行在巨冰上》等。

彼得(Petros) 一译伯多禄。耶稣的十二门徒之一。据*福音书记载，原为渔夫，名西门，耶稣为他改名彼得，意为"磐石"。基督教认为彼得是初期教会的首领。传说晚年在罗马被倒钉十字架而死。传《圣经》中的《彼得前书》、《彼得后书》是其所写。

彼尔姆 (Пермь) 1940—1957 年间曾名莫洛托夫 (Молотов)。俄罗斯乌拉尔地区重要工业城市，彼尔姆州首府。在中乌拉尔山西麓，卡马河 (Кама) 中游卡马水库南端。人口 109.86 万 (1992 年)。1723 年建炼铜厂，1780 年建城。水陆交通枢纽。地处石油与天然气产区，工业以机械制造为主，炼油、石油化工和造纸亦重要。市北有大型水电站。设有俄罗斯科学院乌拉尔研究中心和多所高等院校。有巴罗克建筑风格的大教堂 (1757—1764) 等古迹。

彼拉多 (Pontius Pilatus) 全名本丢·彼拉多，一译比拉多。公元 1 世纪罗马帝国驻犹太、撒玛利亚和以土米亚的总督 (26—36 年在任)。据《新约全书》记载，耶稣由彼拉多判决钉死于十字架上。

彼岸性 见"此岸性"。

彼季帕 (Мариус Иванович Петипа, 1818—1910) 俄国舞蹈家、芭蕾编导。原籍法国。学于巴黎和布鲁塞尔。后在马德里等地当芭蕾演员。1847 年移居俄国，任彼得堡帝国剧院首席芭蕾演员，后任彼得堡芭蕾舞团总编导。毕生编导芭蕾六十余部。主要有《法老之女》、《堂吉诃德》、《舞姬》、《睡美人》、《胡桃夹子》、《雷蒙达》等。又曾与伊凡诺夫 (Лев Иванович Иванов,1834—1901) 合作，重新编导《天鹅湖》，获得成功。

彼得堡 (Петербург) 正式名称为*圣彼得堡。

彼特拉克 (Francesco Petrarca, 1304—1374) 意大利诗人，人文主义先驱之一。长期漫游欧洲各国，搜集、研究古希腊、罗马作品。首先提出"人学"与"神学"的对立，反对罗马教皇和经院哲学的桎梏；但又受中世纪禁欲思想影响，不能摆脱宗教观念的束缚，因而感到苦闷。他的思想反映意大利城市共和国衰落时期的社会矛盾。主要作品有意大利文写的《抒情诗集》，抒写他对恋人的爱情，描写自然景色，渴望祖国统一；用拉丁文写的《没有收信人的信》，批判教皇的统治。还写有叙事诗《阿非利加》和忏悔录式的作品《我的秘密》，描写宗教思想和生活欲望在他身上的冲突。在发展十四行诗方面有重大贡献。

彼得一世 (Пётр I ,1672—1725) 即彼得大帝。俄国沙皇 (1682—1725,1721 年称皇帝)。1682 年与兄伊凡五世 (Иван V, 1666—1696) 同时即位，立为"第二"沙皇，姊索菲亚 (Софья, 1657—1704) 摄政。1689 年推翻索菲亚后握实权。1697 年化名秘密出国，在荷兰、英国等地学习考察。翌年，因国内军队谋叛返国。此后积极兴办工场，振兴贸易；改革军制，建立正规的陆海军；打击保守势力，加强以沙皇为首的中央集权制。发动*北方战争，取得波罗的海出海口；远征伊朗，兼并里海西部沿岸一带；两次对土耳其发动战争，企图打开黑海出海口未果。1703 年起，在涅瓦河口营建新都圣彼得堡。由于穷兵黩武，人民负担加重，各地不时爆发起义。其统治为近代俄国的发展打下了基础。

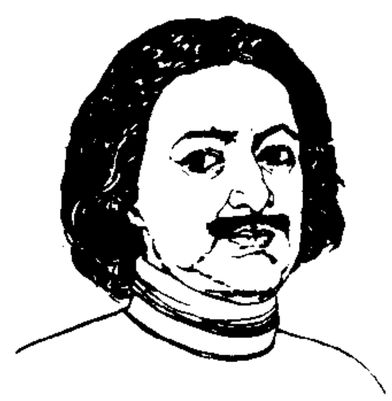
彼得一世

彼得大帝 即俄国沙皇彼得一世。

彼得与狼 交响童话。苏联作曲家普罗科菲耶夫作于 1936 年。同年初演于莫斯科。作者自撰解说词，演出中穿插解说。乐曲描述了少先队员彼得在一些动物的帮助下捕获恶狼的故事。故事中各角色分别由一乐器或一乐器组代表，如长笛代表小鸟，双簧管代表鸭子，弦乐四重奏代表彼得等。各角色均有各自的主导动机。乐曲以音响描绘为主，富于表现力。

彼得罗夫 (Владимир Михайлович Петров,1896—1966) 苏联电影导演。早年曾在伦敦学习戏剧。回国后任戏剧导演。1925 年起从事电影工作。初任助理导演。1929 年起任导演。代表作为《彼得大帝》、《斯大林格勒战役》。其作品气势宏大，具有史诗风格。

彼得格勒 (Петроград) *圣彼得堡的曾用名。

彼得原理 在一个层级组织中，每一个成员都可能晋升到他力不胜任的级别的一种现象。由美国学者彼得 (Lawrence J. Peter, 1919—) 提出。认为在层级组织中的每一个成员都希望得到晋升，而管理组织者也利用晋升来激励他们，这样，每个人都可能被忽视其能力水平与人格发展而提拔到他力不胜任的职位上。这一现象是造成行政低效和官僚主义的重要原因。

彼得留法 全称《彼得留-巴庇留法》。古罗马废止债务奴役制的一项立法。公元前 326(或前 313) 年执政官彼得

留(Poetelius)与巴庇留(Papirius)提出并获通过：债务人应以财产而不是以其人身来担保或偿还债务。公民因负债而沦入奴籍者遂得释放。系罗马早期平民对贵族斗争的一次胜利。

彼得雷尔(Felipe Pedrell, 1841—1922) 西班牙作曲家、音乐学家。少时为家乡教堂歌童，自学作曲。后任教于马德里音乐学院，培养出阿尔贝尼斯、格拉那多斯、法雅等作曲家。曾主编期刊数种，提倡西班牙民族音乐，阐扬宗教音乐；并致力于西班牙古代音乐的发掘与整理工作，编有《西班牙民间歌曲集》四卷，《维多利亚全集》八卷，《十九世纪前西班牙抒情戏剧》五卷等；又发表《我们的音乐》一文，主张在民歌基础上创造民族抒情戏剧。作品有歌剧、轻歌剧、交响诗、康塔塔、室内乐、钢琴曲、歌曲等。

彼斯捷尔(Павел Иванович Пестель, 1793—1826) 俄国*十二月党人领袖之一。军官，参加过反法战争。1821年创立南方协会，在其起草的协会纲领《俄罗斯真理》中，提出废除农奴制度和专制制度，建立民主共和国。1825年十二月党人起义前夕被捕。次年处死。

彼特雷斯库(Camil Petrescu, 1894—1957) 罗马尼亚作家。办过多种文学期刊。长篇小说《爱情的最后一夜，战争的最初一夜》、剧本《强有力的人》等，描写罗马尼亚知识分子在帝国主义战争中的遭遇。还写有反映1848年资产阶级民主革命的剧本《别尔契斯库》和长篇小说《一个普通人》等。

彼得一世岛(Peter I Island) 南极洲别林斯高晋海中的小岛。约当南纬68°55′、西经90°35′。面积约250平方公里。最高点海拔1 200米。为冰雪所覆盖。

彼得卢惨案 英国政府屠杀工人和市民的事件。1819年8月16日，曼彻斯特的圣彼得广场约6万人集会，要求选举改革、取消禁止工会的法令和*《谷物法》。遭军队镇压，死11人，伤400多人。事后政府颁布法令，限制言论、集会和出版自由。时人以"滑铁卢战役"作譬喻，称之为"彼得卢惨案"。

彼得楚尔特(Josef Petzoldt, 1862—1929) 德国哲学家，经验批判主义者。曾受教于马赫。1912年创办"实证哲学学会"并任会长。主张把客观现实从"经验"中清洗出去，认为"要素"(即感觉)是唯一的实在，所有唯物主义学说都是不能以经验来证实的"形而上学"的学说。著作有《纯粹经验哲学引论》、《实证论观点中的世界问题》等。

彼一时此一时 《孟子·公孙丑下》："孟子去齐。充虞路问曰：'夫子若有不豫色然。前日虞闻诸夫子曰：君子不怨天，不尤人。'曰：'彼一时，此一时也，五百年必有王者兴，其间必有名世者。'"本谓前时已出圣贤之人，现时又当出圣贤之人。后谓前一时同今一时情况大不相同，不可同日而语。《汉书·东方朔传》："彼一时也，此一时也，岂可同哉。"亦作"此一时彼一时"。

彼特拉日茨基(Lew Josiłowicz Petrażycki, 1867—1931) 波兰法学家，心理法学派的主要代表之一。曾留学德国。1899—1918年任彼得堡大学教授。后迁居波兰，并长期任华沙大学教授。认为实在法或官方法是影响人们独特心理过程的规范性事实，但适用范围有限；直觉法或非官方法是不依规范性事实为转移的法，但适用范围较广。法律秩序的基础是直觉法而不是实在法。主要著作有《法哲学论文集》、《法与道德研究导论》、《法与政府的理论》等。

彼得大帝骑马像 又名《青铜骑士》。青铜雕。雕像高530厘米，花岗岩底座高510厘米。法国雕塑家法尔柯内作于1768—1778年。塑造俄国彼得大帝的骑马英姿。彼得大帝一手紧勒缰绳，一手指向前方，昂首远视。骏马腾起前蹄，后蹄踩踏着一条蛇，意喻彼得大帝勇于克服障碍进行改革的决心。由于蛇与马尾的连接，将雕像前移的重心巧妙地移到后部，使之稳固地站立在底座上。置于俄罗斯圣彼得堡涅瓦河畔。

彼得拉舍夫斯基小组 1845—1849年圣彼得堡俄国进步知识分子的组织。领导人之一是彼得拉舍夫斯基(Михаил Васильевич Петрашевский,1821—1866)。政治上要求消灭封建农奴制度，思想上受十二月党人、别林斯基、赫尔岑和傅立叶等的影响。宣传唯物主义和社会主义，但带有空想性质。内部也有两派：一是革命民主派，如彼得拉舍夫斯基、哈内科夫等；一是自由主义派，如贝克列米雪夫、陀思妥耶夫斯基等。1849年4月，组织遭沙皇政府破坏，领导人也被逮捕流放。

5 **径** ㊀〔**徑、逕**〕(jìng 敬) ❶小路。如：山径；曲径。《论语·雍也》："行不由径。"《史记·高祖本纪》："前有大蛇当径。"❷走近路。《史记·高祖本纪》："高祖被酒，夜径泽中。"司马贞索隐："言酒后放徒，夜径行泽中，不敢由正路，且从而求疾也。"❸经过。《水经注·灅水》："东径马邑县故城南。"❹直；直捷了当。如：径行办理。《汉书·枚乘传》："石称丈量，径而寡失。"❺即；就。《史记·滑稽列传》："不过一斗径醉矣。"

㊁〔**徑**〕(jìng) 数学名词。如"直径"、"半径"。

径阶 亦称"直径阶"、"径级"。在量测大量树木或木材时，将直径按一定间隔而作的大小分组。如所定间隔为4厘米，就用12厘米、16厘米、20厘米等径阶值表示直径的大小。这样，可以简化归组统计手续。有时合若干径阶为径级。

径轮 古代测量土地的术语，即直径和周围。张衡《西京赋》："于是量径轮，考广袤。"

径易 直捷平易。《荀子·正名》："名有固善，径易而不拂，谓之善名。"

径庭 过分；悬殊。《庄子·逍遥游》："吾惊怖其言，犹河汉而无极也。大有径庭，不近人情焉。"陆德明释文引李颐云："径庭，谓激过也。"王先谦集解引宣颖云："径，门外路；庭，堂外地。"谓相距极远。亦作"径廷"。刘峻《辨命论》："如使仁而无择，奚为修善立名乎？斯径廷之辞也。"

径流 降雨或融雪在重力作用下，沿地表或在地下流动并汇入河槽的水流。按流动路径分，有地表径流、地下饱和含水层中的地下径流和非饱和土层中的壤中流。以一定时段内流出某集水区的水量计量，时段一般为年或月，相应的径流称年径流或月径流，均以立方米计，或以该水量平铺在集水区上的水深毫米数计，前者称"径流量"，后者称"径流深度"。径流是引起河流、湖泊水体情况变化的直接因素，也是陆地水最重要的水文过程。

径情 任性；任意。《鹖冠子·著希》："故君子弗径情而行也。"参见"直情径行"。

径赛 田径运动竞走和赛跑项目的统称。一般按规定距离比赛；也有按规定时间的定时比赛。竞走有场地(5公里、10公里)和公路(20公里、50公里)等项目。赛跑有短距离、中距离、长距离、超长距离、跨栏、接力、障碍和越野等项目。成绩以时间(1/10或1/100秒为单位)计算。

径切板 通过原木髓心锯解的板面呈径切面的板材。广义言之，在板材端面的厚度与宽度中心交点的所在年轮，作该点年轮的切线，此切线与板面的夹角(α)大于45°，以至90°的板材。如其夹角不小于80°时，则称"全径切板"。即原木锯剖面与年轮垂直，在板面上生长层相互平行，射线与之正交。在木材干燥过程中，径切板比弦切板收缩减少一半，不易翘。适用于地板、木尺、乐器用材的共鸣板。

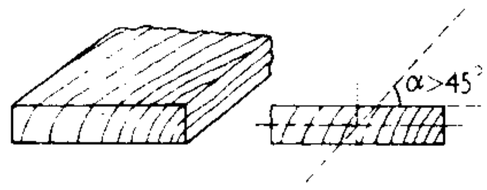

径切板

径路刀 汉代匈奴人使用的一种青铜刀。有人认为源于西周初周人使用的*轻吕。汉元帝初元二年(公元前47年)，呼韩邪单于与汉使韩昌、张猛立盟，曾用它搅酒。

径流系数 某地区一定时期内的径流深度与形成该时期径流的降水量的比值。介于0与1之间。在干旱地区，径流系数较小，有的几近于零，在湿润地区则径流系数较大。

径流调节 为适应生产、生活用水的需求，对江河中天然径流量的时间过程以人工措施进行的改变和重新分配。江河径流量年、月间的变化很大，为了提高径流利用率，可根据流域规划的统一安排，在河流上选择适当地点拦河筑坝(闸)建成水库，控制和重新分配江河径流，蓄丰补枯，在某时段内均衡使用。以年为调节周期的，称"径流年调节"；以多年为调节周期的，称"径流多年调节"。

径流深度 见"径流"。

径流模数 亦称"径流率"。指某一流域内，单位面积上单位时间的径流量。在排水工程中，又称"排水模数"或"排水率"。其值可由水文站上实测所得的流量资料(以升/秒计)除以在该站以上的流域面积(以平方公里计)而得。

6 **衎** (kàn) ❶乐；和乐。《诗·小雅·南有嘉鱼》："嘉宾式燕以衎。"❷通"侃"。耿直貌。《隶释·国三老袁良碑》："其节衎然忠臣之义。"

衎而 自得之貌。《文选·左思〈吴都赋〉》："于是乐只衎而，欢饫无匮。"李善注："《毛诗》曰：'其乐只且。'又曰：'嘉宾式宴以衎。'"

衎衎 ❶和乐貌。《易·渐》："鸿渐于磐，饮食衎衎。"❷耿直貌。《汉书·赵广汉等传赞》："张敞衎衎，履忠进言。"参见"侃侃❷"。

待 ㊀(dài 代) ❶候；等待。《左传·成公十七年》："待命于清。"孔颖达疏："令待进止之命在于清地。"❷对待；待遇。如：待人接物。《论语·微子》："以季孟之间待之。"❸款待；招待。关汉卿《谢天香》第四折："相公前厅待客，请夫人哩。"❹备；御。《国语·楚语下》："其独何力以待之？"❺要；正要。如：待说不说。《水浒传》第三十八回："小张乙急待向前夺时，被李逵一指一交。"

㊁(dāi) 犹"呆"。停留；逗留。如：他在北京待过五年。

待机 ❶等待有利时机。如：待机而动。❷军事用语。等待有利的作战时机。部队通常在选定的地域疏散、隐蔽地配置，以临战姿态做好并保持高度的战斗准备，时刻准备投入战斗。

待年 《后汉书·曹皇后纪》："操(曹操)进三女宪、节、华为夫人，聘以束帛玄纁五万匹，小者待年于国。"李贤注："留住于国，以待年长。"后亦称女子未许嫁为"待年"。

待次 犹言候补。指官吏授职后，依次按照资历补缺。《荀子·王制》："贤能不待次而举。"王先谦集解："不以官之次序，若傅说起版筑为相也。"参见"需次"。

待字 《礼记·曲礼上》："女子许嫁，笄而字。"古代女子成年许嫁才命字。后因谓女子成年待嫁为"待字"。如：待字闺中。

待诏 官名。汉代征士凡特别优异的待诏于金马门。北齐后主置文林馆，引文学之士充之，称为待诏。唐玄宗时置翰林待诏，掌文词之事。后改为翰林供奉。明清翰林院属官有待诏，秩从九品，则为低级事务官，掌校对章疏文史。

待制 宋制于正式官职之外，另以诸阁学士、直学士、待制加给文臣，作为衔号。待制之名起于唐代，本为轮番值日以备顾问之意。至宋而成为定名。辽、金、元及明初均尚于翰林院中存此官，但远不及宋制之隆重。

待物 待人接物。《晋书·元帝纪》："容纳直言，虚己待物。"虚己，谓虚心。

待须 等待。《管子·九守》："安徐而静，柔节先定，虚心平意以待须。"尹知章注："须亦待也。"

待贾 (一jià) 贾，同"价"。等待高价出售。也比喻等待人君求贤，才肯出仕。《论语·子罕》："子贡曰：'有美玉于斯，韫匵而藏诸，求善贾而沽诸？'子曰：'沽之哉！沽之哉！我待贾者也。'"

待遇 ❶犹接待。《后汉书·南匈奴传》："所在郡县，为设官邸，赏赐待遇之。"❷对待；看待。如：平等待遇。《三国志·魏志·陈思王传》裴松之注引《魏氏春秋》："是时待遇诸国法峻。"❸指福利及物质报酬；也指权利、社会地位等。如：待遇优厚；政治待遇。

待罪 ❶旧时官吏常怕因失职获罪，因以待罪为供职的谦辞。意谓听候治罪。《史记·季布栾布列传》："臣(季布)无功窃宠，待罪河东。"按其时季布为河东守。❷等候处分。《汉书·匡衡传》："衡免冠徒跣待罪。"

待漏 漏，古代计时器。谓百官清早集于殿庭等待朝见。《东观汉纪·樊梵传》："每当直(值)事，常晨驻马待漏。"王禹偁《待漏院记》："待漏之际，相君其有思乎？"

待霄草 (*Oenothera odorata*) 亦称"月见草"。柳叶菜科。多年生草本。茎被毛。基生叶丛生，有柄；茎生叶互生，有短柄或无柄，条状披针形，有疏锯齿，两面有白色短柔毛。夏季开花，花黄色，单生于叶腋，夜开晨闭。蒴果圆柱形，略具四棱。原产南美洲；中国东部有栽培。可供观赏。种子榨油供食用和药用，花含芳香油。根入药，性温、味甘，功能祛除风湿、强健筋骨，主治风湿痹痛、腰膝痿弱，现临床常用以降血脂，保护缺血性心肌，改善心脑供血不足。

待采储量 亦称"回采储量"。见"可采储量"。

待摊费用 企业或其他经济组织已经支付或发生、但应摊入后期生产费用或商品流通费的各项费用。如一次领用为数较多的低值易耗品的价值等。分期摊销费用是为了正确计算各期的生产费用或商品流通费。

待定系数法 一种常用的数学方法。对一个算式，若已知所求结果具有某种形式，则可引入一些待确定的系数来表示结果，从而建立起给定的算式和结果之间的恒等式，再根据条件对恒等式变形，以确定待定的系数。这种方法称为"待定系数法"。初等代数和高等数学中许多问题，如多项式的因式分解、部分分式的分解、积分和级数的计算等方面都要用到此方法。

6 **徊** (huái 怀，又读 huí 回) 见"徘徊"、"徊徨"。

徊徨 亦作"回遑"、"恛惶"。犹彷徨。形容举止不宁，犹疑不定。梁武帝《孝思赋》："晨孤立而萦结，夕独处而徊徨。"

徇 〔狥〕㊀(xùn，旧读 xún 旬) ❶曲从；偏私。《史记·项羽本纪》："今不恤士卒而徇其私。"曾巩《寄欧阳舍人书》："恶能辨之不惑，议之不徇？"❷环绕。《后汉书·班固传》："徇以离殿别寝，承以崇台闲馆。"

㊁(xùn) ❶通"殉"。以身从物。司马迁《报任安书》："常思奋不顾身以徇国家之急。"❷对众宣示。《周礼·天官·小宰》："徇以木铎。"郑玄注："古者将有新令，必奋木铎以警众，使明听也。"❸略地。《史记·陈涉世家》："陈王令魏人周市北徇魏地。"

徇节 同"殉节"。颜延之《阳给事诔》："非夫贞壮之气，勇烈之志，岂能临敌引义，以死徇节者哉！"

徇地 攻取土地。谓率军队巡行各地，使之降服。《史记·陈涉世家》："当此之时，诸将之徇地者不可胜数。"

徇行 巡行察访。《后汉书·张纲传》："汉安元年，选遣八使徇行风俗，皆耆儒知名，多历显位。"

徇名 舍身以求名。《史记·伯夷列传》："贾子曰：贪夫徇财，烈士徇名。"

徇齐 明敏有夙慧。《史记·五帝本纪》："弱而能言，幼而徇齐。"

徇私 曲从私情。如：徇私舞弊。《北史·隋纪下》："其民下有知州县官人政理苛刻，侵害百姓，背公徇私，不便于民者，听诣朝堂封奏。"

徇恩 舍身以报恩德。《新唐书·尉迟敬德传》："敬德起幽贱，会天下丧乱，久陷逆地，秦王实生之，方以身徇恩。"

徇难 (—nàn) 奔赴国难。《南史·齐高帝纪》："公投袂徇难，超然奋发。"参见"殉难"。

徇私枉法 司法工作人员对明知是无罪的人而使他受追诉，对明知是有罪的人而故意包庇不使他受追诉，或者在刑事审判活动中故意违背事实和法律作枉法裁判的行为。我国刑法规定为犯罪。

徉 (yáng 羊) 见"徜徉"。

衍 (yǎn 演) ❶本义为水广布或长流，引申为展延。《尚书大传·虞夏传》："至今衍于四海。"汪克宽《九夏赋》："宗支衍而蕃硕兮。"❷满溢；盛多。《诗·小雅·伐木》："酾酒有衍。"杜笃《论都赋》："国富人衍。"❸多余；多出。《楚辞·天问》："东西南北，其修孰多？南北顺墫，其衍几何？"❹低而平坦之地。张衡《西京赋》："尔乃广衍沃野，厥田上上。"❺山坡。《史记·封禅书》："文公梦黄蛇自天下属地，其口止于鄜衍。"❻沼泽。《楚辞·九叹·忧苦》："巡陆夷之曲衍兮。"❼箱笼之类的盛器。《庄子·天运》："夫刍狗之未陈也，盛以篋衍。"刍狗，祭祀所用茅草扎成的狗。

衍文 校勘学术语。古书抄刊中误增的字。如《墨子·备城门》："令吏民皆智知之。"智、知同义，知字为衍文。《吕氏春秋·安死》："此言不知鄰類也。"鄰、類形近，鄰字为衍文。

衍生 亦称"取向连生"。异种晶体(包括同种物质的不同多型)相互间按一定结晶方向关系相接合而成的规则连生。按照成因或取向关系性质的不同可分：拓扑衍生(拓扑取向连生)，体衍生(共晶格取向连生)，面衍生(共面网取向连生)。参见"浮生❷"。

衍沃 亦作"沃衍"。土地平坦肥美。《左传·襄公二十五年》："井衍沃。"谓将平坦肥沃之地划为井田。

衍衍 ❶疾行貌。《楚辞·七谏·自悲》："驾青龙以驰骛兮，班衍衍之冥冥。"王逸注："言极疾也。"❷宽裕貌。班固《十八侯铭》："衍衍卫尉，德行循规。"

衍射 旧称"绕射"。波经过障碍物边缘或孔隙时所发生的展衍现象。孔隙越小，*波长越大，现象就越显著。如水面波遇到障碍物时，波绕过其边缘而达到物后(如图)；室内讲话声能绕过墙壁经门窗而达室外等。光通过小孔时，在孔后的屏上出现一个亮斑，其周缘的亮度向外逐渐减弱，仔细观察时，还可看到在此区域内有一些明暗相间的图样。衍射现象是波的特性，可用*惠更斯原理解释。

水波的衍射

衍生物 一种简单化合物分子(通常为有机化合物)中的氢原子或原子团被其他原子或原子团取代而衍生的较复杂的产物，称为该化合物的衍生物。如以甲烷 (CH_4) 为母体，则甲醇 (CH_3OH)、甲醛 (CH_2O)、醋酸 (CH_3COOH)、硝基甲烷 (CH_3NO_2)、氯甲烷 (CH_3Cl) 都是甲烷的衍生物。

衍圣公 孔子后裔的封号。汉元始元年(公元 1 年)始封孔子后裔为褒成侯，魏改宗圣，晋宋称奉圣，北魏称崇圣，北齐称恭圣，均为侯爵。北周及隋文帝封邹国公。隋炀帝改封绍圣侯。唐初称褒圣侯。开元中追谥孔子为文宣王，封其后裔为文宣公。宋仁宗至和二年 (1055 年)改封世袭衍圣公。后相沿不改。1935 年，改称"大成至圣先师奉祀官"。

律 (lǜ) ❶法则；规章。如：戒律；定律。《易·师》："师出以律。"孔颖达疏："律，法也……师出之时，当须以其法制整齐之。"❷按律处治。如：律以重典。引申为约束。李商隐《骄儿》诗："抱持多反倒，威怒不可律。"❸中国古代主要法律规范的名称。秦孝公三年(公元前 359 年)商鞅变法，以李悝的《法经》为蓝本，改法为律，制定了秦国的盗律、贼律、囚律、捕律、杂律、具律等刑律。此外，秦国还有田律、厩律、仓律、工律、徭律、置吏律、军爵律等律。自此至清末，均沿用这一名称。有时，"律"用作一个朝代法律的总称，如秦律、汉律、明律、清律等。❹音律；乐律。《书·舜典》："声依永，律和声。"参见"律吕"。❺律诗的简称。如：五律；七律；排律。❻古代爵命的等第。《礼记·王制》："有功德于民者，加地进律。"❼指佛教专守戒律的。如：律宗；律寺。

律令 法令。《史记·萧相国世家》："沛公至咸阳，诸将皆争走金帛财物之府分之，何(萧何)独先入收秦丞相御史律令、图书藏之。"引申为一般的法则。柳宗元《复杜温夫书》："但见生用助字不当律令，惟以此奉告。所谓乎、欤、耶、哉、夫者，疑辞也；矣、尔、焉、也者，决辞也。今生则一之。"

律师 依照法定条件、程序取得资格，依法可以接受当事人委托或由法院指定向当事人提供法律帮助，从事有关法律事务活动的人员。源于古罗马的辩护人，到资产阶级革命胜利后才有现代意义的律师。中国在 1910 年起草的《大清刑事民事诉讼法》中初次提到律师。各国对律师的称谓不尽相同，日本称"辩护士"或"法曹"，英国习惯上将律师分为出庭律师与事务律师。新中国的律师是社会法律工作者，有专职律师、兼职律师和特邀律师之分，其任务是维护

当事人的合法权益，维护法律的正确实施。1996年公布的《中华人民共和国律师法》对有关事项作了具体规定。

律吕 ❶音乐术语。"六律"、"六吕"的合称，即*十二律。❷泛指乐律或音律。

律学 ❶中国古代研究、注释法律的学问。因古代法律多称"律"而得名。始于西汉。原为经学的一个分支。东汉的叔孙宣、郭令卿、马融、郑玄等以经注律，各为章句，近八百万言。魏时律学已有独立发展的倾向。晋代杜预、张斐等研究律典篇章体例，诠释刑名，注释晋律，使律学趋于鼎盛。唐以后的律学主要表现为官方的法律解释和私人的法律著作，且多受儒家思想影响。❷中国旧时专习法律的学校。三国魏明帝始置律学博士，转相教授。后秦姚兴设律学于长安，召各郡县散吏入学，成绩优良者选任郡县狱吏。南朝梁武帝天监四年(公元505年)，置律学博士一人。隋、唐、宋沿之。魏至隋隶大理寺，唐宋隶国子监。

律宗 中国佛教宗派之一。因以研习和传持戒律为主而得名。唐道宣所创。又因道宣居终南山专弘《四分律》，亦称"南山宗"或"南山律宗"。《四分律》原属小乘，而道宣用大乘教义加以会通，撰述《四分律含注戒本疏》、《四分律删补随机羯磨疏》、《四分律删繁补阙行事钞》(称为南山三大部)等，并在终南山创立戒坛，制订佛教的授戒仪制，弟子达千余人，遂形成宗派。与道宣同时传布《四分律》的，还有法砺(569—635)和怀素(625—698)所创相部宗和东塔宗，与南山宗并称律宗三家。后相部、东塔两宗衰微，独南山一系传承不绝。唐天宝(742—756)时由*鉴真传入日本。

律诗 诗体名。近体诗的一种。格律严密，故名。起源于南北朝，成熟于唐初。八句，四韵或五韵。中间两联必须对仗。第二、四、六、八句押韵，首句可押可不押，通常押平声。不得换韵。每句各字及句与句、联与联之间平仄必须遵循一定的规则。分五言、七言两体，简称五律、七律。亦偶有六律。其有每首十句以上者，则为*排律。

律科 法律条文。《南史·废帝东昏侯纪》："冬十月己未，诏删省律科。"

律律 山势突兀貌。《诗·小雅·蓼莪》："南山律律，飘风弗弗。"

律赋 文体名。赋的一种形式，为唐宋科举考试所采用。对偶工整，于音律、押韵有严格规定。有的于题目之外，另出数字(通常为八字)为韵脚，如唐王昌龄《公孙宏开东阁赋》，即以"风势声理、畅怀实久"为韵。律赋字数一般不超过四百字。

律历(曆)志 中国正史中记载一个朝代的乐律和历法的制度和变革的篇章。《史记》中有《律书》和《历书》，《汉书》合称《律历志》，以后《后汉书》、《魏书》、《晋书》、《隋书》、《宋史》等都有《律历志》。《旧唐书》、《新唐书》、《旧五代史》、《元史》、《明史》中只有《历志》，《新五代史》中称为《司天考》，它们都只记载历法的沿革而不谈乐律。

律令制 日本古代根据律令建立的国家体制。*大化改新以来国家编制了各种律令，包括*《大宝律令》、《养老律令》等。律为刑法；令包括国家组织、行政法、民法、诉讼法及田制、税制等。在律令制下形成一套中央集权的制度。公元9世纪*摄关政治产生后，此制渐废。

律例馆 官署名。清置，属刑部，掌修订及编纂法律。设总裁一人，以本部侍郎兼任。

律勒欧 即"吕勒奥"。

律博士 中国古代教授法律和保管法律典籍的官员。公元226年魏明帝即位，根据卫觊建议，仿照秦汉博士官设立。魏、晋律博士隶属大理寺，唐、宋改属国子监，成员多少不同。元代废止。

律师学院 亦译"律师协会"、"律师学会"。英国培养专门律师的机构。设于伦敦。共四所：(1)林肯律师学院，有记载的历史始于1422年。(2)格雷律师学院，有记载的历史始于1569年。(3)内殿律师学院，原为14世纪时成立的一个学术团体，1440年成为学院。(4)中殿律师学院，原为1404年成立的一个学术团体，15世纪时又成为学院。它们被认为是"一所法科大学中的学院"，并被认为在英国法律教育上的地位，足以同牛津大学与剑桥大学相提并论。各学院均设有校董会，决定学生入学，授予或开除律师资格。招收对象为大学法律系毕业生。学习时间一年。考试及格后由学院授以出庭律师名义，具有开业资格。

律吕正义 音乐论著。分上、下、续、后四编。前三编清康熙帝敕撰，成书于康熙五十二年(1713年)。上、下编共四卷，论乐律、管弦律制、乐器制造等。续编一卷，记述葡萄牙人徐日昇与意大利人德礼格(Theodorico Pedrini，约1670—约1745)所传五线谱、音阶唱名等。后编一百二十卷，乾隆帝敕撰，成书于乾隆十一年(1746年)，记述各种典礼音乐，录有舞谱、曲谱。全书保存不少明清时代的音乐资料

律吕新书 音乐论著。南宋蔡元定撰。约成书于淳熙十三年(1186年)。分上下两卷。上卷《律吕本原》十三篇，下卷《律吕辨证》十篇。朱熹作序。书中主要探讨音律中的旋宫问题，提出*十八律的理论。

律师事务所 律师的执业机构。我国律师事务所主要有国资律师事务所、合作律师事务所和合伙律师事务所等三种。受司法行政部门和律师协会的管理和监督。

6 **很** (hěn) ❶甚；非常。如：很好。❷通"狠"。凶暴；违逆不从。《孟子·离娄下》："好勇斗很。"《左传·襄公二十六年》："太子痤美而很。"❸争讼。《礼记·曲礼上》："很毋求胜。"郑玄注："很，阋也，谓争讼也。"

後 "后㊀"的繁体字。

7 **衍** (yuàn 院) 见"衍衍"。

徒 (tú) ❶步行。《易·贲》："舍车而徒。"❷步兵。《礼记·祭义》："五十不为甸徒。"孔颖达疏："徒谓步卒。"❸服劳役的人。《周礼·天官·冢宰》："胥十有二人，徒百有二十人。"❹徒众。《书·仲虺之诰》："简贤附势，实繁有徒。"❺同类的人。《孟子·尽心上》："鸡鸣而起，孳孳为善者，舜之徒也。"后多指坏人。如：歹徒；不法之徒。❻从师学道艺的人。如：门徒；尊师爱徒。《孟子·滕文公上》："陈良之徒陈相。"❼信奉某种宗教的人。如：信徒；教徒。❽空。如：徒手。《尔雅·释训》："暴虎，徒搏也。"郭璞注："空手执也。"❾白白地。如：徒劳往返。高適《使青夷军入居庸》诗："远行今若此，微禄果徒劳。"❿只；但。《孟子·离娄上》："徒善不足以为政。"《孟子·公孙丑上》："非徒无益，而又害之。"⓫中国古代强制罪犯在一定期限内从事劳动的刑罚。秦时已有此刑，但未以徒为名，而称为*城旦舂等。北周始以徒为名，并列作五刑之一，沿用至清。重于杖，轻于流。

徒手 空手。如：徒手操。柳宗元《设渔者对智伯》："向之从鱼之大者，幸而啄食之，臣亦徒手得焉。"

徒长(—zhǎng) 作物及果树营养生长过旺的现象。一

般由水分和氮肥过多，温度较高，光线不足；或重修剪（果树）后花芽减少等引起。表现为茎（枝）、叶迅速伸长，过分繁茂。作物徒长后，因组织变软，易引起倒伏和延迟成熟。果树常引起结果减少，品质降低。

徒刑 将犯罪分子监禁于一定场所，剥夺其人身自由的刑罚。分为有期徒刑和无期徒刑。

徒行 步行。《论语·先进》："以吾从大夫之后，不可徒行也。"

徒步 ❶步行。《后汉书·徐穉传》："穉尝为太尉黄琼所辟，不就。及琼卒归葬。穉乃负粮徒步到江夏赴之。"❷古时平民出行无车，故亦以"徒步"为平民的代称。《汉书·公孙弘传》："起徒步，数年至宰相，封侯。"

徒弟 ❶门徒；弟子。陈师道《胡士彦挽词二首》："徒弟三千子，声名四十春。"《释氏要览·师资》："徒弟，谓门徒弟子，略之也。"❷亦称"艺徒"。从师学艺的劳动者。随手工业者产生而产生。在旧中国，习艺期一般为三年，工作日长，劳动繁重，待遇微薄，有的还受师傅的超经济剥削。解放后，建立了新的师徒关系，学艺期按其学习对象的难易而定，可获得一定的劳动报酬。

徒附 东汉后期世家豪强属下的一种依附人口。《后汉书·仲长统传》："豪人之室，连栋数百，膏田满野，奴婢千群，徒附万计。"李贤注："徒，众也；附，亲也。"

徒河 ❶古城名。在今辽宁锦州市。相传虞舜时已有此城。春秋时齐桓公救燕，破屠河，或以为即徒河。❷古县名。西汉置。治今辽宁锦州市。三国魏废。晋时，鲜卑慕容廆复置。北魏太平真君八年（公元447年）废入广兴。

徒隶 旧称服役的犯人。《汉书·司马迁传》："见狱吏则头抢地，视徒隶则心惕息。"

徒涉 涉水过河。《尔雅·释训》："冯河，徒涉也。"邢昺疏引李巡注："无舟而渡水，曰徒涉。"白居易《新丰折臂翁》诗："大军徒涉水如汤，未过十人二三死。"

徒维 十干中戊的别称，用以纪年。《史记·历书》有"徒维敦牂天汉元年"。参见"岁阳"。

徒然 ❶偶然。谓无因。《后汉书·窦融传》："毁誉之来，皆不徒然，不可不思。"❷白白地；枉然。不起作用。江淹《杂体》诗："愿言寄三鸟，离思非徒然。"

徒歌 歌唱时无乐器伴奏。《晋书·乐志下》："凡此诸曲（《子夜》、《凤将雏》等），始皆徒歌，既而被之管弦。"

徒骇河 在山东省北部。源出河南省清丰县东部，与黄河平行东北流到老黄河口入渤海。长420公里，流域面积1.91万平方公里。主要支流有新金线河、沙河等。具防洪、排涝、灌溉之利。

徒涉场（场 chǎng） 部队涉水过河的地段。通常选在河流水浅、流速较缓、河底平坦和比较坚硬的河段。

徒手体操 基本体操的一种。以人体各部分动作组成的一种身体操练。有单人、双人或集体操练多种。通常根据不同的任务选编相应的动作。可定位或行进间进行。如体育课前的准备活动、广播操、医疗体操、生产操等。

徒劳无功 白费力气而没有成效。本作"劳而无功"。《管子·形势解》："与不可，强不能，告不知，谓之劳而无功。"《诗·齐风·甫田》"无思远人，劳心忉忉"朱熹注："厌小而务大，忽近而图远，将徒劳而无功也。"

7 **徕**〔徠〕㊀(lái) 同"来"。《汉书·礼乐志》："天马徕，从西极。"

㊁(lái，旧读 lài 赖) 见"招徕"。

㊂(lài) 同"勑㊀"。慰劳。见"劳来"。

徑 "径"的繁体字。

徐 (xú) ❶缓慢。如：徐步；清风徐来。《庄子·天道》："不徐不疾。"❷古国名。亦称徐方。嬴姓。周初徐戎所建，在今江苏泗洪南。穆王时率九夷抗周，曾攻至黄河沿岸。公元前512年为吴所灭。参见"徐戎"。❸古九州之一。见"徐州❶"。❹姓。

徐仁（1910—1992） 中国古植物学家。安徽当涂人。清华大学毕业，印度勒克瑙大学哲学博士。曾任印度萨尼古植物研究所副教授、代所长，中科院南京古生物研究所、植物研究所研究员，北京自然博物馆副馆长，中国古生物学会秘书长；第13届国际植物学大会副会长等职。中科院生物学部委员。中国孢粉学研究的开创者，国际古植物学与孢粉学权威之一。指出中国古、中、新生代含煤岩系和中、新生代含石油地层的地理分布规律，为探矿提供了理论依据。研究解决了争论多年的晚三叠世 早侏罗世地质时代和地层对比的问题、北美与东亚两个相距很远的植物区系现存不少相同属的原由问题。著有《植物学的发展》、《中国古生代植物》等，发表论文近60篇。

徐无 古县名。西汉置。治今河北遵化市东。北周废入无终。西晋时曾为北平郡治所。公元338年后赵石虎攻段辽，至徐无，即此。

徐方 即"徐戎"。

徐水 县名。在河北省保定市北部。京广铁路经过境内。县人民政府驻安肃镇。汉北新城县地，宋置安肃县，1914年改徐水县。以徐水得名。农产有小麦、玉米、棉花等，盛产大白菜。矿产有铁、陶土。工业有电力、酿酒、建筑、建材等。特产"刘伶醉"酒。古迹有刘伶墓。

徐汇 区名。在上海市区南部、黄浦江西侧。面积7.87平方公里。人口82.3万（1996年）。区人民政府驻漕溪北路。1945年设徐家汇区，1949年改今名。为上海市科技、文化中心之一。徐家汇为市区西南部商业中心。漕河泾为仪表、电子工业开发区。上海交通大学、上海师范大学、上海医科大学、华东理工大学、上海体育馆、上海体育场、气象台、华亭宾馆、上海电影制片厂及中国科学院直属研究机构设此。名胜古迹和纪念地有徐光启墓、龙华寺、上海植物园、宋庆龄故居、龙华烈士陵园。龙华镇南建有徐浦大桥。

徐讦（1908—1980） 小说家。原名伯讦，浙江慈溪人。毕业于北京大学。1936年赴法国留学。回国后曾与林语堂、陶亢德编辑《论语》、《人间世》等杂志。并在中央大学师范学院任教。1944年任《扫荡报》驻美国特派员。1950年起先后在香港、新加坡、印度、法国等地执教，后任香港浸会书院文学院院长。所作长篇小说《风萧萧》，描写二战期间中日美三国的间谍活动，穿插动人的爱情故事。《吉布赛的诱惑》、《精神病患者的悲歌》等小说则富有浪漫主义和理想主义的色彩，刻画人物心理尤其深入，情节紧张生动，语言风格简洁明快。有《徐讦全集》行世。

徐玑（1162—1214） 南宋诗人。字文渊，一字致中，号灵渊，晋江（今属福建）人，自其父时移居永嘉（治今浙江温州）。官建安主簿、永州司理、龙溪丞、武当令。能诗，与徐照、翁卷、赵师秀并称"永嘉四灵"。亦工书法。《永嘉四灵诗》收其诗二卷，仅存一卷，又有《二薇亭集》。

徐戎 古族名。亦称徐夷或徐方。东夷之一。夏至周分布在今淮河中下游（今江苏西北部和安徽东北部）。周初，

以今江苏泗洪一带为中心建立徐国，在东夷中最称强大。曾数次联合淮夷等抗周。春秋时为楚所败。周敬王八年（公元前512年）为吴国所并。

徐达（1332—1385） 明初名将。字天德，濠州（治今安徽凤阳）人。农家出身。元末参加朱元璋军，与常遇春同称才勇。朱元璋攻灭张士诚，北上灭元，都用他为大将军。洪武元年（1368年）克大都（今北京），分兵定北方各地。以后又连年出击扩廓帖木儿。有谋略，行军持重有纪律。任右丞相，封魏国公。死后追封中山王。

徐夷 即"徐戎"。

徐冰（1903—1972） 直隶南宫（今属河北）人，原名邢西萍。1923年赴德国留学，次年加入中国共产党，后赴莫斯科中山大学学习。1928年回国。曾在北平、太原等地编辑刊物，1937年起在延安任《解放周刊》编辑、中央党报委员会秘书长，翻译《共产党宣言》、《哥达纲领批判》等。1939年后任中共中央南方局文化组组长、重庆局委员、北平军调部中共方面顾问、中共潍坊市委书记、济南市副市长、北平市副市长。建国后，任全国政协秘书长、副主席，全国人大常委，中共中央统战部部长。是中共第八届候补中央委员。

徐州 ❶古九州之一。《书·禹贡》："海、岱及淮惟徐州。"《尔雅·释地》："济东曰徐州。"海指今黄海，岱是泰山，淮是淮水，济东即济水以东。❷春秋战国齐邑。即薛。在今山东滕州市南。《竹书纪年》："梁惠王三十年（公元前340年），下邳迁于薛，改名徐州"（《史记·孟尝君列传》张守节正义引）。参见"舒州"。❸州、路、府名。汉武帝所置十三刺史部之一。辖境相当今江苏长江以北和山东东南部地区。东汉治郯（今山东郯城），三国魏移治彭城（今江苏徐州市）。东晋初失淮北地，治所南迁。后得淮北，义熙七年（公元411年）乃分淮北为北徐州，治彭城；淮南仍为徐州，治京口（今江苏镇江市）。南朝宋永初二年（421年）又改徐州为南徐州；北徐州为徐州。东晋、北朝以后辖境缩小。元至正时升为徐州路。不久降为武安州。明洪武初复改徐州。清雍正时升为府，并置铜山县为治所。辖境相当今江苏新沂市、宿迁市、睢宁以西、以北和安徽濉河以北地区。1912年废。❹州名。(1) 十六国后秦置。治项（今河南沈丘南）。辖境约当今河南商丘市、太康、商水以东地区和安徽亳州市、涡阳、蒙城等县。(2) 十六国后燕置。治黄巾固（今山东章丘市），后移治黎阳（今河南浚县东），又移治鄄城（今山东鄄城北）。(3) 十六国南燕置。治莒城（今山东莒县）。辖境约当今山东沂山东南迄滨海一带。(4) 北魏延和二年（公元433年）置。治济阳（今河南兰考东北）。皇兴初废。(5) 南朝宋置。治燕县（今凤阳东北）。辖境相当今安徽淮河以南包有蚌埠、凤阳、明光、来安、滁州、全椒等市县地。齐改北徐州。❺市名。古称彭城。在江苏省西北部。京沪和陇海两铁路交点，京杭运河流经境内。辖鼓楼、云龙、九里、贾汪、泉山五区及新沂、邳州二市和铜山、丰县、沛县、睢宁四县。秦末为西楚国都，三国魏为徐州治，清为徐州府治。1945年由铜山县析置徐州市。人口859万（市辖区147万，1996年）。据鲁、豫、皖、苏四省要冲，向为军事要地。解放战争中淮海战役即以此为中心。有煤炭、电力、机械、化学、冶金、建材等工业。有中国矿业大学、徐州师范大学等高等学校。市南建有淮海战役烈士纪念塔和纪念馆。名胜古迹有云龙山、云龙湖、华佗墓、兴化寺、黄河故道公园、狮子山汉兵马俑坑等。为中国历史文化名城。

徐阶（1503—1583） 明松江华亭（今上海松江）人，字子升，号少湖。嘉靖进士。由编修累官至礼部尚书。嘉靖三十一年（1552年）入内阁，与严嵩同在阁十余年，以善迎合帝意，故久安于位。四十一年使御史邹应龙劾严世蕃，严嵩革职，代嵩为首辅。穆宗隆庆二年（1568年）为高拱所逐，致仕家居。有《世经堂集》、《少湖文集》。

徐寿（1818—1884） 清末科学家。字雪邨，江苏无锡人。对西方自然科学、工程技术，皆有研究。曾入曾国藩幕，在安庆内军械所与华蘅芳等试造木质轮船"黄鹄"号。后在上海江南制造局主持技术工作，并在翻译馆任翻译。1874年（同治十三年）参与创办上海格致书院，作化学实验演示，对我国近代化学的发展起过先驱作用。译有《化学鉴原》、《化学考质》、《物体遇热改易说》，系统介绍了当时西方的化学知识。又译有《西艺知新》、《汽机发轫》、《营城揭要》、《测地绘图》、《法律医学》等书。

徐县 古县名。西汉置，治今江苏泗洪南，为临淮郡治所。南朝宋废。

徐伯 西汉齐（治今山东淄博东北）人。本为水工。武帝元光六年（公元前129年），主持漕渠开凿工程。他巡行穿渠之处，竖立表记，选定渠线和高程，费时三年，用民工数万。渠起长安，沿终南山到黄河，全长三百余里，从此自关东至长安漕运时间省去一半，沿渠万余顷农田得到灌溉。

徐沟 旧县名。在山西省中部。金置县。1952年与清源县合并为清徐县。

徐迟（1914—1996） 中国作家。浙江吴兴（今湖州）人。1934年肄业于东吴大学。早年从事文学编辑工作。建国后曾任英文版《人民中国》编辑、《诗刊》副主编、作协武汉分会主席、湖北省文联副主席。30年代开始诗歌创作，后亦创作散文，并从事文学翻译工作。60年代起创作《祁连山下》、《地质之光》、《哥德巴赫猜想》、《生命之树常绿》等报告文学作品，歌颂优秀知识分子的献身精神，影响广泛。

徐松（1781—1848） 清学者。字星伯，直隶大兴（今属北京市）人。嘉庆进士，授编修，官至榆林知府。长于地理，任湖南学政时，坐事戍伊犁。遂遍游天山南北，悉心考察，著有《西域水道记》、《汉书西域传补注》、《新疆志略》，又有《新斠注地理志集释》、《唐两京城坊考》等著述。为清代研究西北历史地理先驱者之一。

徐贲（1335—1393） 明初诗人、画家。字幼文，号北郭生，长洲（今江苏吴县）人。张士诚抗元，招为僚属，贲避居湖州（今属浙江）蜀山。洪武中，被荐入朝，官至河南左布政使，以军队过境、犒劳失时，下狱死。工诗，与高启、杨基、张羽齐名，称"吴中四杰"。擅画山水，取法董源、巨然，笔墨清润。亦精墨竹。有《北郭集》。

徐闻 县名。在广东省湛江市南部、雷州半岛南端。县人民政府驻徐城镇。汉置徐闻县，南朝齐改乐康县，隋改隋康县，唐复改徐闻县。农产有稻、甘薯、花生、甘蔗、菠萝等，并产多种热带经济作物。工业有制糖、制盐、机械、罐头等。县南海安为通往海南岛的重要码头。古迹有贵生书院、登云塔。

徐桐（1819—1900） 清末汉军正蓝旗人，字豫如，号荫轩。道光进士。曾任实录馆协修，编纂《文宗实录》。后为同治帝师傅。1870年（同治九年）为太常寺卿，次年充内阁学士、礼部右侍郎。1878年（光绪四年）起历任礼部尚书、吏部尚书、协办大学士、体仁阁大学士等职。负理学盛名，恶外国事物，反对变法。1900年初，支持慈禧太后废黜光绪帝的谋划。主张利用义和团排外。同年8月，八国联军

占领北京后，自缢死。

徐铉(917—992)　五代宋初文字学家。字鼎臣，扬州广陵(今江苏扬州)人。初仕南唐，后归宋，官至散骑常侍。与弟锴齐名，号"大小二徐"。精通文字学。曾与句中正等校订《说文解字》，新补十九字于正文中，又以经典相承及时俗通用而为《说文》所不载者四百零二字附于正文后，世称"大徐本"。另有《徐公文集》。

徐釚(1636—1708)　清词人。字电发，号虹亭，又号竹庄，吴江(今属江苏)人。康熙时召试博学宏词，官翰林院检讨。能诗词。有《南州草堂集》、《词苑丛谈》等。

徐徐　❶迟缓貌。《孟子·尽心上》："子谓之姑徐徐云尔。"❷安稳貌。《庄子·应帝王》："泰氏其卧徐徐，其觉于于。"觉，醒；于于，安闲自得貌。

徐浩(703—782)　唐书法家。字季海，越州(治今浙江绍兴)人。官至太子少师，封会稽郡公，人称徐会稽。工书，得父峤之传授，精于楷法，圆劲厚重，自成一家。《唐书》本传论其笔法如"怒猊抉石，渴骥奔泉"，但拘于绳律，稍乏韵致。传世碑刻有《不空和尚碑》、《大智禅师碑》。存世墨迹《朱巨川告身》也传为其所书。

徐海(?—1556)　明徽州(治今安徽歙县)人。曾在杭州虎跑寺为僧，号明山和尚。为*王直部下的大头目，称"天差平海大将军"。屡导倭寇骚扰沿海各地。嘉靖三十四年(1555年)勾结萨摩、肥前等地倭寇入侵，屯柘林(今上海奉贤南)，焚掠江浙各地。次年，与陈东等围攻上海十七天。总督胡宗宪设计诱降，使他缚献陈东后，加以围歼，后在沈庄投水死。

徐润(1838—1911)　清末广东香山北岭村(今属珠海)人，字润立，号雨之，别号愚斋。初为上海英商宝顺洋行买办，兼营宝源丝茶土号等。捐资得道员衔。1873年(同治十二年)受李鸿章委派为轮船招商局会办，1883年(光绪九年)因房地产投机失败，亏欠局款，被免职。后被李派往热河(治今河北承德市)办理承平银矿，兼任开平矿务局会办。1902年在上海开办景纶针织厂。1906年由袁世凯委为招商局代理总办，次年解职。曾在上海创办同文书局，石印二十四史及《古今图书集成》等。有《徐愚斋自叙年谱》。

徐陵(507—583)　南朝陈文学家。字孝穆，东海郯(今山东郯城)人。梁时官东宫学士，陈时历任尚书左仆射、丹阳尹、中书监。其诗大都声调流转而文辞绮艳，骈文亦以精巧工丽见称。与庾信齐名，世称"徐庾"。原有集，已散佚，后人辑有《徐孝穆集》。另编有*《玉台新咏》。

徐娘　《南史·梁元帝徐妃传》："徐娘虽老，犹尚多情。"后因称风韵犹存的中年妇女为"徐娘"。

徐庶　三国颍川(治今河南禹州)人，字元直。初与诸葛亮等为友。后归刘备，并推举诸葛亮。以其母为曹军所执，被迫归曹操，官至右中郎将。魏明帝时病死。

徐淑　东汉女诗人。陇西(今甘肃东南)人。桓帝时，其夫秦嘉为郡上计吏，赴洛阳，淑病居母家，不及面别，相互赠答，表示怀念之情。所作今存《答秦嘉诗》一首及答书二篇。

徐寅　唐末五代文学家。字昭梦，莆田(今属福建)人。乾宁进士，授秘书省正字。后归闽，王审知用为掌书记。后唐时去官归隐。工诗，多咏物之作。尤工律赋，刻意锻炼，多秀句，为时所称。有《钓矶文集》五卷存世。

徐绩(1732—1811)　清汉军正蓝旗人。举人出身。乾隆初捐纳通判，渐升至山东巡抚。乾隆三十九年(1774年)王伦起义，他领兵镇压，在临清城南被围。脱身后搜捕王伦弟王柱、王林等人。旋调河南，后历任正红旗汉军都统、乌什办事大臣等职。嘉庆十年(1805年)辞官。

徐温(862—927)　五代时吴大臣。字敦美。海州朐山(今江苏连云港西南)人。出身私盐贩，为杨行密部将。行密死，拥立其子渥。旋与张颢杀渥，立行密次子隆演。又用严可求计，杀颢，尽握淮南实权，任镇海军节度使，驻昇州(今江苏南京)，留子知训、知诰先后居扬州，执朝政。后梁贞明五年(公元919年)，与吴越钱氏停止冲突，江南人民自此得安生业。次年，吴建国改元，他任大丞相，都督中外诸军事。死后，养子知诰(李昪)继任。

徐渭(1521—1593)　明文学家、书画家。初字文清，改字文长，号天池山人、青藤道士，或署田水月，山阴(今浙江绍兴)人。年二十为诸生，屡应乡试不中。曾为东南军务总督胡宗宪幕客，于抗倭军事多所策划。后曾一度发狂，因杀妻而下狱七年。其诗歌奇恣，文亦纵肆。在作品中把情感和个性的不受束缚的表现，放在首要地位，对儒家某些传统观念表示不满；当时抗倭战争、反严嵩斗争以及明政府与俺答部落的关系等重大事件，在其作品中亦有较多反映。在文学批评方面强调独创，反对模拟，对公安派等颇有影响。也擅杂剧。自称书法第一，而长于行草；擅画水墨花竹、鱼介、山水、人物，淋漓恣肆，有所创造。与陈道复并称"青藤白阳"。有《徐文长三集》、《徐文长逸稿》、《徐文长佚草》、《南词叙录》、《四声猿》等。《歌代啸》相传亦为他所作。

徐　渭

徐谦(1871—1940)　安徽歙县人，字季龙。清末进士，曾任翰林院编修。辛亥革命后发起组织国民共进会，后与同盟会联合组成中国国民党。曾任段祺瑞内阁司法次长、孙中山大元帅府秘书长、国民党中央执行委员会常委。1933年福建事变中任"中华共和国人民革命政府"最高法院院长，1937年抗战爆发后任国民政府国防委员会委员。

徐勤(1873—1945)　广东三水人，字君勉。康有为弟子。1896年(清光绪二十二年)为广州万木草堂学长。1897至1898年间，任澳门《知新报》撰述，宣传维新变法，后任日本横滨大同学校校长。戊戌政变后，继续追随康有为。1905年在香港办《商报》，次年在新加坡办《南洋总汇报》，活动于南洋、美、墨等地十余年。后寓居广东。

徐幹(171—218)　东汉末哲学家、文学家。"建安七子"之一。字伟长。北海(郡治今山东潍坊西南)人。官五官中郎将文学。所著《中论》，提出"名者，所以名实也，实立而名从之"，反对名实不符的"乱德之道"。开汉魏之际名理之学的先河。主张把才智多寡作为品评人物的标准。还反对当时流行的训诂章句之学，主张"大义为先，物名为后"，对魏晋重义理而鄙章句的治学方法有较大影响。又善辞赋，能诗。《中论》现存。另有集，已佚，后人辑有《徐伟长集》。

徐摛(471或474—551)　南朝梁文学家。字士秀，一字士缋，东海郯(今山东郯城)人。徐陵父。与庾肩吾齐名。简文帝萧纲为太子时宫中主要文士之一。终官太子左卫率。《梁书》本传谓其"属文好为新变，不拘旧体"。又谓太子宫中都学他的风格，"宫体"之号，由此而起。作品存世很少。

徐照(?—1211)　南宋诗人。字道晖，一字灵晖，号山民，永嘉(治今浙江温州)人。不仕。能诗，与徐玑、翁卷、赵

师秀并称"永嘉四灵"。《永嘉四灵诗》存其诗三卷，另有《芳兰轩集》。

徐稚(97—168) 东汉豫章南昌(今属江西)人，字孺子。家贫，以耕种为业。桓帝时，因不满宦官专权，虽屡为陈蕃等大臣荐举，终不为官，时称"南州高士"。

徐福 亦作徐市。秦方士。字君房，瑯琊(治今山东胶南琅邪台西北)人，一说今江苏赣榆人。秦始皇二十八年(公元前219年)，上书说海上有蓬莱、方丈、瀛洲三座神山。请得童男童女数千人，乘楼船入海，一去不返。事见《史记·秦始皇本纪》等。公元7、8世纪后，日本文献中颇多有关徐福的记载，并尊之为司农耕、医药之神。关于徐福是否实有其人，是否东渡到日本，学术界有不同见解。

徐熙 五代南唐画家。江宁(今江苏南京)人，一作钟陵(今江西进贤西北)人。擅画江湖间汀花水鸟，虫鱼蔬果，常游园圃，观察动植物的情状。所作禽鸟，形骨轻秀；画花木改变细笔钩勒填彩晕染的方法，而用粗笔浓墨，草草写枝叶萼蕊，略施杂彩，色不碍墨，人称"落墨花"。亦曾为宫廷画作装饰用的"铺殿花"、"装堂花"。与后蜀黄筌并称"黄徐"，有"黄家富贵，徐熙野逸"之评，形成五代、宋初花鸟画的两大流派。

徐锴(921—975) 五代宋初文字学家。字楚金，扬州广陵(今江苏扬州)人。徐铉弟，世称小徐。官内史舍人。精通文字学，著有《说文解字系传》四十卷，已注意到形声相生，音义相转之理。又据孙愐《唐韵》著《说文解字韵谱》五卷。

徐凝 唐诗人。睦州(今浙江建德)人。穆宗时，曾至杭州谒白居易，白赏其《庐山瀑布》诗，荐其入京应进士试。与元稹也有交往。后归隐睦州，以布衣终。诗以七绝见长，风格简古，亦工书。有集不传。

徐骧(1858—1895) 清末台湾抗日武装首领。字云贤，台湾苗栗人。祖籍广东。秀才出身。1895年(光绪二十一年)日本强迫清政府割让台湾，他组织抗日义军，被举为民团团长。日军入侵台湾后，领导台湾北部的民团抗日，并会同其他义军，屡挫日军。8月会同黑旗军与日军激战。10月与王德标守嘉义。旋在台南阻击日军的战斗中阵亡。

徐三庚(1826—1890) 清篆刻家。字辛穀，又字诜郭，号井罍，又号袖海，别号金罍山民、似鱼室主、余粮生，浙江上虞人。善篆、隶，常用《吴纪功碑》体势入印，在吴熙载、赵之谦外，能另出面目。印坛誉者谓如吴带当风，姗姗尽致；毁者谓若教外狐禅，未闻大道。然其自文拟汉之作，雄深朴茂，一洗时习，有逾常人。刻款运刀熟练，不加修饰，有生辣遒劲之致。著有《金罍山民印存》二卷。

徐士高(1908—1990) 中国电工学家。山东黄县(今龙口)人。毕业于北京大学。留学德国，后获柏林大学博士学位。历任济南电力公司总工程师，上海市电业管理局总工程师、副局长，电力工业部电力建设改进局总工程师，电力科学研究院总工程师等职。中科院技术科学部委员。中国电机工程学会副理事长、名誉理事长，中国能源研究会副理事长。研究我国能源政策和城市供电电网的改造并提出重要建议，领导开展了高电压工程方面的科学研究和试验工作。著有《介质损失对评价变压器油性能的影响》、《变压器油问题》等。

徐大椿(1693—1772) 清医学家。一名大业，字灵胎，晚号洄溪老人，江苏吴江人。工文辞，通晓音律、水利等学，尤精医学。著有《难经经释》、《伤寒类方》、《神农本草经百种录》、《医学源流论》、《兰台轨范》等。其《医学源流论》寻本溯源，对历代医学理论阐发、评议颇多。崇尚汉唐医学，在治疗用药上有独到见解。又善作道情，有《洄溪道情》。其《时文叹》一篇，揭露了八股文的弊端。

徐上瀛 明琴家。虞山派代表人物，与严徵齐名。别署青山，太仓(今属江苏)人。武举出身。崇祯末欲参加抗清，未果，遂隐居苏州穹窿山，改名谷，号石帆。从虞山派张渭川等人学琴，并发展此派"清微淡远"的风格，又取诸家之长而别创一格。慢曲、急曲并重，主张音调、节奏须有轻重缓急之致，急而不乱，多而不繁。故所辑*《大还阁琴谱》除选录代表虞山派风格的琴曲外，又增收《潇湘水云》、《雉朝飞》、《乌夜啼》等曲。著有《万峰阁指法阔笺》、《溪山琴况》各一卷。后者包括论述弹琴要点的短文二十四篇。

徐广缙(1797—1858) 清末河南鹿邑人，字仲升，又字靖侯。嘉庆进士。曾任广东巡抚等职。1848年(道光二十八年)任两广总督。次年在人民压力下，拒绝了英国人进入广州城的无理要求，得封子爵。1851—1852年(咸丰元年至二年)在广东、广西镇压农民起义。授钦差大臣、署湖广总督，率军援救长沙。1853年春，因武昌为太平军攻占，被革职拿问。旋获释，率兵镇压捻军。后病死。

徐子平 中国传说中精于星命的人物。相传名居易，五代或宋人，与麻衣道人及陈抟同隐华山，精于星命之学；曾创算命中的"四柱"法，后世术士以八字推算命运者多宗之，故星命之术亦称"子平术"。传撰有《徐氏珞琭子赋注》二卷。见《说郛·已疟编》。民间有《渊海子平》、《子平真诠》等书流传。

徐丰彦(1903—1993) 中国生理学家、医学教育家。浙江淳安人。1927年毕业于复旦大学。1935年获英国伦敦大学哲学博士学位。历任上海第一医学院生理学教研组主任、基础医学部主任、教务长。上海生理学会副理事长。1956年加入中国共产党。主要从事甲状旁腺与钙磷代谢、心血管反射调节、心肌乳酸代谢、小肠平滑肌的兴奋性和神经支配、气功疗法生理机制、针刺调整作用机制等方面的研究。首先提出了"弥散性血管张力反射"概念。主编全国高等医学院校教科书《生理学》，著有《动物生理学》等。

徐元文(1634—1691) 清江南昆山(今属江苏)人，字公肃，号立斋。顺治十六年(1659年)进士第一。康熙初由修撰迁国子监祭酒。康熙十三年(1674年)改翰林院掌院学士。十八年充《明史》监修总裁官，次年擢左都御史，官至文华殿大学士兼掌翰林院事。与兄乾学、秉义号"昆山三徐"。在朝招权纳贿，其亲属、门客，在乡欺压人民。后以结党营私，被参劾解职。有《含经堂集》。

徐云(雲)志(1901—1978) 苏州弹词演员。原名燮贤，江苏苏州人。十四岁从夏莲生学艺，以说唱《三笑》著名。在前人唱腔的基础上，吸收民间小调、戏曲唱腔和小贩叫卖声，别创舒缓、委婉的新腔，世称"徐调"。是现代苏州弹词的主要唱腔之一。

徐日昇(Thomas Pereira, 1645—1708) 耶稣会传教士。葡萄牙人。字寅公。康熙十一年(1672年)来中国，次年到北京，协助南怀仁修订历法。二十八年(1689年)，以翻译身份随索额图参加《尼布楚条约》的签订。

徐中行(1517—1578) 明文学家。字子舆(一作子与)，号龙湾、天目山人，浙江长兴人。嘉靖进士。官江西左布政使。为"后七子"之一。有《天目山堂集》、《青萝馆诗》。

徐中舒(1898—1991) 中国历史学家、古文字学家。初名道威,安徽怀宁(治今安庆)人。清华大学国学研究院毕业。1928年任复旦大学和暨南大学中文系教授。后曾任中央研究院历史语言研究所研究员。1934年与容庚等发起组织考古学社。1937年起,先后在四川大学、乐山武汉大学、成都燕京大学、华西协和大学、南京中央大学执教。建国后,历任四川大学历史系主任、西南博物院院长、四川省博物馆馆长、中国科学院哲学社会科学部委员。著有《耒耜考》、《金文嘏辞释例》、《史学论著辑存》、《论巴蜀文化》,主编《汉语大字典》、《甲骨文字典》等。

徐长卿(*Cynanchum paniculatum*) 别称"一枝香"、"寮刁竹"。萝藦科。多年生草本。茎直立,通常单一。叶对生,线状披针形。夏季开花,花淡黄绿色,圆锥花序,有花十余朵。蓇葖刺刀形。中国各地都有野生,北方较常见;日本和朝鲜半岛也有分布。全草及根入药,性温、味辛,功能行气止痛、祛风湿,主治胃痛、腹痛、风湿痹痛等症。

徐世昌(1855—1939) 直隶天津(今天津市)人,生于河南汲县(今卫辉)。字卜五,号菊人、弢斋。光绪进士,翰林院编修。清末协助袁世凯创办北洋军。曾任东三省总督、邮传部尚书、军机大臣、内阁协理大臣和北洋政府国务卿。1918年由段祺瑞的"安福国会"选为"总统"。1922年被直系军阀赶下台。抗日战争爆发后拒任伪职。后在天津病死。编著有《清儒学案》等。

徐用仪(1826—1900) 清末浙江海盐人,字吉甫,别字筱云,亦作小云。道光举人。1862年(同治元年)后历任军机章京、总理衙门行走、鸿胪寺少卿、大理寺卿等。1884年(光绪十年),升总理衙门大臣。1894年授军机大臣兼署兵部右侍郎。中日甲午战争爆发,主和甚力。次年解军机大臣兼总理衙门大臣职。戊戌政变后,复任总理衙门大臣。次年调都察院左都御史,旋任兵部尚书。义和团运动兴起后,与许景澄等反对围攻各国使馆,主张严禁义和团。因忤慈禧太后,被处死。

徐尔灏(1918—1970) 中国气象学家。江苏江阴人。1938年中央大学地理系毕业。1944年留学英国伦敦大学。1948年回国,任中央大学副教授。建国后,任南京大学气象系主任、教授。曾任国家科委气象组副组长、中国气象学会副理事长。1957年加入中国共产党。毕生从事气象学教学工作。主持译著《微气象学》,主编《气象译报》。

徐永昌(1887—1959) 山西崞县(今原平)人,字次辰。1916年毕业于陆军大学第四期。1924年起任国民军旅长、师长、代理军长。1928年后任阎锡山部第十二路军总指挥,绥远、河北、山西省政府主席。抗战期间任国民政府军事委员会军令部长。1945年代表中国政府赴日本签署受降书。后任陆军大学校长、国防部长。1949年去台湾,任"总统府"资政。

徐弘祖 即徐霞客。清避乾隆帝弘历讳,改"弘"为"宏"。

徐邦道(?—1896) 清末将领。字见农,四川涪州(今重庆涪陵)人。行伍出身。1855年(咸丰五年)参加楚军,对太平军和捻军作战。1869年(同治八年)赴西北镇压回民起义。由参将累升至提督。1880年(光绪六年)调驻天津军粮城。授正定镇总兵。1894年中日甲午战争时,率军在金州(今属辽宁大连)、旅顺与日军奋战。后又于牛庄、营口等地抗战。战后病殁。

徐再思 元散曲家。字德可,号甜斋,嘉兴(今属浙江)人。作品多写悠闲生活与闺情春思。与贯云石(号酸斋)齐名,后人合辑其作品为《酸甜乐府》。

徐百川(1901—1931) 安徽合肥人,原名张开泰,又名张泉。黄埔军校毕业。1927年先后参加南昌、海陆丰和广州起义。1928年加入中国共产党。曾任中共合肥特别区委委员。1929年参加领导皖西六(安)霍(山)起义,任红军第十一军第三十三师师长,参与开辟皖西苏区。后任中央独立第一师师长。在"肃反"中被错杀,1945年平反。

徐有功(635—702) 唐大臣。名弘敏。偃师(今属河南)人。举明经。任蒲州司法参军,为政宽仁,不行杖罚。载初元年(公元690年),任司刑丞。时酷吏专横,构陷无辜,动辄处死,他却执法平恕,虽受则天斥责,也不枉法杀人。长寿二年(693年),被除名。后再起为左台侍御史,复以争冤狱被除名。旋再起为左司郎中,迁司刑少卿。他虽历经挫折,而卓然守法,执志不渝。时人谓虽汉之于定国、张释之,亦无以过之。

徐贞明(?—1590) 明江西贵溪人,字伯继,号孺东。隆庆进士。万历三年(1575年)任工科给事中,上书建议兴修河北水利,在北方推广水田种稻,可减东南漕运。后为兵部尚书谭纶赏识,进官尚宝少卿,会同抚按诸臣实地踏勘;不久兼监察御史领垦田使,召募民工在永平等地垦田三万九千余亩。兴修水利计划为宦官勋戚所阻后,辞职归里。著有《潞水客谈》。

徐光启(1562—1633) 明科学家。字子先,号玄扈,谥文定,上海县(治今上海市旧城区)人。万历三十二年(1604年)进士。万历三十一年入天主教。崇祯五年(1632年)升任礼部尚书兼东阁大学士,并参机要;六年兼任文渊阁大学士。研究范围广泛,以农学、天文学、数学为突出。较早从*利玛窦等学习西方的天文、历法、数学、测量和水利等科学技术,并介绍到中国,是介绍和吸收欧洲科学技术的积极推动者。编著《农政全书》,主持编译《崇祯历书》,译著《几何原本》等。

徐光启

徐向前(1901—1990) 中国无产阶级革命家、军事家,中国人民解放军的创建人和领导人。原名象谦,字子敬。山西五台人。黄埔军校第一期毕业。曾任国民革命军第二军第六混成旅团副。1927年加入中国共产党,任武汉中央军事政治学校队长。广州起义中任工人赤卫队第六联队队长,后任工农革命军第四师参谋长、师长。1929年后任红军第三十一师副师长,鄂豫边军委会主席,第一军副军长,第四军参谋长、军长,第四方面军总指挥,红军前敌总指挥部总指挥,中共中央西北局委员,西路军军政委员会副主席兼西路军总指挥。指挥鄂豫皖苏区历次反"围剿"和川陕苏区反围攻作战。抗日战争全面爆发后,任八路军第一二九师副师长、第一纵队司令员、陕甘宁晋绥联防军副司令员、抗日军政大学代理校长。参与指挥广阳、神头岭、响堂铺等战斗和冀南反"扫荡"。解放战争时,任晋冀鲁豫军区副司令员、华北军区副司令员兼第一兵团司令员

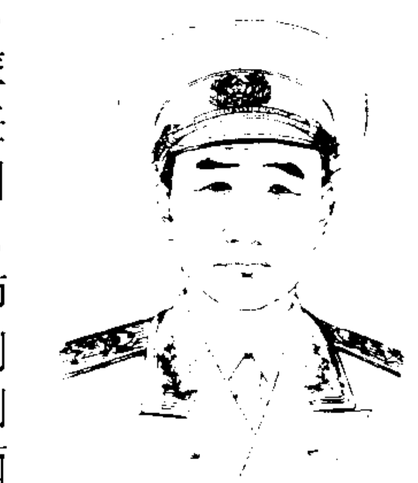
徐向前

和政委，指挥临汾、晋中、太原战役。建国后，任解放军总参谋长、人民革命军事委员会副主席、国防委员会副主席。1955年被授予中华人民共和国元帅军衔。1965年起任第三、四届全国人大常委会副委员长，中央军委副主席。1978年任国务院副总理兼国防部长。1983年任中央军委副主席。是中共第七至十二届中央委员，第八、十一、十二届中央政治局委员。1990年9月21日在北京病逝。主要著作有《徐向前军事文选》、《历史的回顾》。

徐旭生(1888—1976)　中国历史学家、考古学家。原名炳昶，笔名虚生、遯庵，河南唐县(今唐河)人。早年留学法国。曾任北京大学教务长、中国西北科学考察团团长、北平研究院代副院长等职。1950年后，任中国科学院考古研究所研究员。曾赴豫西地区与陕西渭河流域进行考古调查。当选为第三届全国人大代表。毕生致力于中国古史传说的研究以及夏文化的探索，有颇多真知灼见。著有《中国古史的传说时代》、《徐旭生西游日记》、《略谈研究夏文化的问题》等。

徐寿辉(?—1360)　元末长江中上游红巾军首领。又名真一(一作真逸)，罗田(今属湖北)人。布贩出身。至正十一年(1351年)秋与彭莹玉、邹普胜等利用白莲教组织起义，以红巾为号，在蕲水(今湖北浠水)被拥立为帝，国号天完，年号治平。所部陆续攻克湖广、江西北部，东及江浙，西及川陕，众至数十万。十六年春被倪文俊迎至汉阳，为其所挟持。后文俊为陈友谅所杀，他从友谅迁都江州(今江西九江)，终被杀害。

徐志摩(1896—1931)　中国诗人。浙江海宁人。名章垿，初字槱森，后改字志摩。曾留学欧美，先后在美国哥伦比亚大学、英国剑桥大学攻读政治、经济，获硕士学位。1921年开始写诗。1922年回国后历任北京大学、清华大学、大夏大学、中央大学等校教授，并参与主编《诗刊》、《新月》等文学期刊。1931年因飞机失事去世。是"新月派"代表诗人。诗风纤浓委婉，大都咏叹爱情与梦幻，在艺术形式上对新诗的发展有重要影响。著有诗集《志摩的诗》、《翡冷翠的一夜》、《猛虎集》、《云游》，散文集《落叶》、《巴黎的鳞爪》、《秋》，小说集《轮盘》等。

徐伯昕(1905—1984)　中国出版家。原名亮，江苏武进人。1926年协助邹韬奋创办《生活周刊》，1932年和邹韬奋共同创办生活书店。1944年加入中国共产党，1948年任生活·读书·新知三联书店总经理。历任中国人民救国会中央执委、民建监事、民盟中央委员、民进副主席。建国后任出版总署办公厅副主任、发行局局长兼新华书店总经理、中国出版工作者协会副主席等职。曾当选为第四至六届全国政协常委。

徐其虚(1906—1929)　湖北麻城人，原名其昌。1926年加入中国共产党。次年参加南昌起义和黄麻起义。曾任红军第十一军第三十一师第三大队大队长、中共鄂东特委和鄂豫皖特委委员。1929年参加领导商南起义。后任第十一军第三十二师党代表，参与开辟豫东南苏区，在"肃反"中被错杀，1945年平反。

徐述夔(1703—1763)　清江苏东台人，字赓雅。乾隆举人。著《一柱楼诗集》，多有讥刺清政府之处，如："大明天子重相见，且把壶(谐胡音)儿搁半边"(咏正德杯)等。后病死。乾隆四十三年(1778年)被告发，与其子同被剖棺戮尸，孙处斩。

徐朋人(1903—1932)　湖北黄安(今红安)人，字仕洪，又名继玉。1926年加入中国共产党。次年参加黄麻起义。后参与开辟鄂豫边苏区。历任中共鄂东特委宣传部长，鄂东北特委、鄂豫边特委和鄂豫皖特委书记。在"肃反"中被错杀，建国后被追认为革命烈士。

徐宝璜(1894—1930)　中国新闻学者、新闻教育家。字伯轩，江西九江人。北京大学毕业后留学美国。1916年回国后任北京《晨报》编辑，旋任北京大学教授兼校长室秘书。1918年与蔡元培等发起成立北京大学新闻学研究会，任副会长、新闻学导师、会刊《新闻周刊》编辑主任，并主讲新闻学课程。1920年后在北京民国大学等校讲授新闻学，并任平民大学新闻系主任。所著《新闻学大意》(1919年11月出版，后改名《新闻学》、《新闻学纲要》)，为中国最早的新闻学专著。

徐建寅(1845—1901)　清末科学家。一名寅，字仲虎，江苏无锡人。徐寿子。1867年(同治六年)在江南制造局担任技术工作，并翻译西方科技著作。1875年(光绪元年)任山东机器局总办。1878年任驻德使馆参赞，考察德、英、法等国海军和机器厂、造船厂。后任金陵机器局会办、福建船政局提调。1901年在湖北试制火药失事身亡。著有《造船全书》、《兵法新书》等。

徐树铮(1880—1925)　江苏萧县(今属安徽)人，字又铮。日本陆军士官学校毕业。辛亥革命后在段祺瑞内阁任陆军部次长、国务院秘书长，为安福系重要骨干。1919年任西北筹边使兼西北边防军总司令。第一次直皖战争中战败，遭通缉，逃匿上海。1924年参加江浙战争，任浙沪联军总司令，失败后逃亡欧洲。次年段祺瑞任临时执政后回国，12月30日在廊坊车站被冯玉祥部逮捕枪决。

徐彦刚(1907—1935)　四川开江人。大革命时期加入中国共产党。1927年入中央军事政治学校武汉分校学习，同年参加湘赣边界秋收起义，后历任红军第四军第三十二团参谋长、第六军第三纵队纵队长、第九师师长、第三军军长、第一军团参谋长、湘鄂赣军区司令员兼第十六师师长、中华苏维埃共和国中央执行委员，参加中央苏区第一至三次反"围剿"。红军主力长征后，留湘鄂赣边坚持游击战争。突围中负伤，在永修养伤时遭叛徒杀害。

徐致靖(1844—1918)　清末江苏宜兴人，字子静。光绪进士。曾任侍读学士。1897年(光绪二十三年)德国侵占胶州湾，他目睹外患日迫，赞同变法。次年上疏请定国是，并向光绪帝推荐康有为、梁启超、谭嗣同、黄遵宪等人。*百日维新期间，授礼部侍郎。政变起，被革职监禁。1900年出狱，后定居杭州。

徐圆朗(?—623)　隋鲁郡(治今山东兖州)人。大业十三年(公元617年)，起兵反隋，据有琅邪以西、东平以南地，有兵二万余人。初附李密，密失败后，他降王世充。后降唐，任兖州总管，封鲁郡公。武德四年(621年)起兵响应刘黑闼，自称鲁王。六年，为唐军所杀。

徐特立(1877—1968)　中国无产阶级革命家、教育家。原名懋恂，字师陶，又名立华，湖南长沙人。曾创办平民夜校、长沙师范、长沙女子师范等校。提倡平民教育，从事教育救国运动。1911年参加辛亥革命。1919年赴法勤工俭学。1924年回国后，任长沙师范学校、湖南省立第一女子师范学校校长。1927年加入中国共产党，参加南昌起义。次年赴莫斯科中山大学特别班学习，1930年回国，任中华苏维埃共和国中央执行委员兼教育部副部长。长征到陕北后，任中华苏维埃中央政府西北办事处教育部长、陕甘宁边

区政府教育厅长、八路军驻湘办事处代表、中宣部副部长、延安自然科学院院长。建国后任中央人民政府委员、中共中央宣传部副部长、全国人大常委。是中共第七、八届中央委员。一生从事教育革命，坚持因材施教原则。著作辑为《徐特立教育文集》。

徐凌云(雲)(1885—1965) 昆剧艺术家。字文杰，号暮烟。浙江海宁人。毕生从事昆曲研究。擅演《安天会》、《嫁妹》等剧。1921年与穆藕初等创办昆剧传习所。建国后从事戏曲教学工作，并总结了数十出昆曲折子戏的表演经验，成《昆剧表演一得》(共三集)。

徐海东(1900—1970) 中国无产阶级革命家、军事家。原名元清，湖北黄陂徐家桥(今属大悟)人。1925年加入中国共产党。曾参加北伐战争和黄麻起义。历任中共区委书记，红军团、师长，参与创建鄂豫皖苏区。第四方面军主力离开鄂豫皖后，重建第二十五、二十八军，任军长。后率部转战陕北，任第十五军团军团长，指挥劳山战役，并参加直罗镇和东征、西征等战役。后任八路军第三四四旅旅长、新四军江北指挥部副指挥兼第四支队司令员。建国后，任人民革命军事委员会委员、国防委员会委员。1955年被授予大将军衔。是中共第八、九届中央委员。

徐海东

徐家汇 地名。在上海市徐汇区中部。因明科学家徐光启后裔世居其地，又当肇家浜(今肇嘉浜)与法华泾两水交汇处，故名。徐汇区人民政府设此。有上海交通大学、藏书楼、天主教堂、天文台、气象台及徐光启墓。现为上海市区西南部商业中心。建有地铁车站。

徐祯卿(1479—1511) 明文学家。字昌穀，一字昌国，吴县(今属江苏)人。弘治进士，官国子监博士。少与唐寅、祝允明、文徵明齐名，称"吴中四子"。后与李梦阳等并称"前七子"。论诗主情致，与后来王士禛所倡导的*神韵说有相通之处。其诗风格清朗，少数作品指陈时事，隐寓讽刺之意。有《迪功集》、《谈艺录》等。

徐乾学(1631—1694) 清学者。字原一，号健庵。江南昆山(今属江苏)人。康熙进士。任内阁学士、刑部尚书。解职南归后，亲属、门客依势横行，屡被控告，受夺职处分，死后仍复原官。为学于义理宗程朱而黜陆王，于训诂宗古注而不废宋元经说。奉命编纂《大清一统志》、《清会典》及《明史》。又搜集唐宋元明解经之书，汇为《通志堂经解》；纂集历代丧制，加以说明，编成《读礼通考》。藏书宏富，有《传是楼书目》。另有《憺园集》等。

徐梦莘(1126—1207) 南宋史学家。字商老，清江(今江西樟树)人。绍兴进士。先后知湘阴县、宾州。有感于靖康之乱，发愤研究宋金和战历史，于绍熙五年(1194年)撰成*《三朝北盟会编》二百五十卷，保存了大量史料。后官至直秘阁。所著尚有《北盟集补》、《会录》、《读书记忘》等，皆不传。

徐常遇 清琴家。字二勋，号五山老人，江苏扬州人。生于康熙年间，为广陵派创始者。演奏喜用偏锋，取音柔和，节奏比较自由，崇尚"淳古淡泊"，与虞山派"清微淡远"的风格相近。对传统琴曲力主保持原貌，反对增改。辑有《澄鉴堂琴谱》，内指法二卷；收琴谱三十七曲，不分卷。其子徐沽、徐祎继承其琴学，人称"江南二徐"。

徐崇嗣 北宋画家。*徐熙孙。擅画草虫、禽鱼、蔬果、花木和蚕茧等。初承家学，因不合当时图画院的程式和风尚，改效黄筌、黄居寀父子，后自创新体，不用墨笔钩勒，直接以彩色晕染，称"没骨图"，也叫"没骨花"。兄崇勋、弟崇矩，皆擅画花鸟，崇矩并工士女。

徐偃王 西周时徐戎的首领。统辖今淮、泗一带。《后汉书·东夷传》："地方五百里"，向他朝贡的"三十有六国"。曾联合九夷伐周。穆王因其势大，承认其为东方霸主。后为楚所败。

徐庾体 南朝梁徐、庾二家父子的诗风、文风。《周书·庾信传》："时(庾)肩吾为梁太子中庶子，掌管记，东海徐摛为左卫率，摛子陵及信(肩吾子)并为抄撰学士，……文并绮艳，故世号为徐庾体焉。"唐元稹为杜甫作墓志铭，称其诗亦"杂徐庾之流丽"。

徐敬业(?—684) 即李敬业。唐曹州离狐(今山东菏泽)人，李勣孙。历任太仆少卿、眉州刺史。光宅元年(公元684年)，坐赃贬柳州司马，与唐之奇、杜求仁、骆宾王等在扬州起兵，反对武则天临朝，求得状貌类似太子贤者奉以为主，自称匡复府上将、领扬州大都督。有众十余万人，一面屯淮阴等地，一面渡江攻下润州。后为武后大将李孝逸击败，至海陵(今江苏泰州)界，被部下杀死。

徐敬德(1489—1546) 朝鲜李朝哲学家。字可久，号复斋、花潭。终生不仕。持唯物主义观点，首创"气不灭"之说。认为"气"是世界的起源，一切事物，包括人与精神在内，都不过是"气"的不同的凝聚状态。同时又主张"气外无理"，并用阴阳的相互作用来说明"气"的作用。他的哲学主张，特别是其中有关自然界的学说，对朝鲜唯物主义哲学的发展影响很大。著作有《花潭集》。

徐森玉(1881—1971) 中国目录版本、文物鉴别学家。名鸿宝，浙江湖州人。清末山西大学堂毕业。历任北京大学图书馆馆长、故宫博物院古物馆馆长、北平图书馆采访部主任、合众图书馆常务董事等。建国后，任上海市文物保管委员会主任、上海博物馆馆长、中央文史馆副馆长、全国第二中心图书馆委员会主任委员、《辞海》编辑委员会委员。

徐悲鸿(1895—1953) 中国画家、美术教育家。江苏宜兴人。少时刻苦学画，后留学法国。抗日战争期间，屡以己作在国外展售，得款救济祖国难民；并参加民主运动。长期从事美术教育工作，建国后任中央美术学院院长、中华全国美术工作者协会主席。绘画创作上，提倡"尽精微，致广大"；对中国画，主张"古法之佳者守之，垂绝者继之，不佳者改之，未足者增之，西方绘画可采入者融之"。擅油画、国画，尤精素描，融合中西技法，而自成面貌。人物造型，注重写实，善传达神情，其历史画寓意深刻。所画花鸟、风景、走兽，简练明快，富有生气，尤以画马驰誉中外。

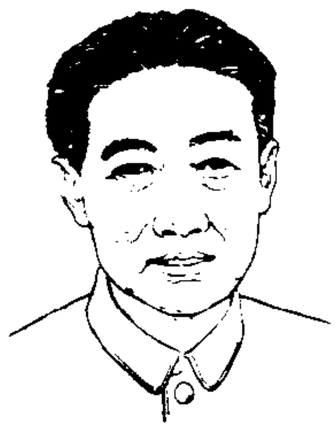
徐悲鸿

徐铸成(1907—1991) 中国新闻工作者。江苏宜兴人。毕业于北平师范大学。1927年起参加新闻工作。曾任国闻通讯社记者，《大公报》记者、编辑主任、总编辑。参与创办《文汇报》，曾任总主笔、社长兼总编辑。参与创办《教师报》，任总编辑。先后任复旦大学、厦门大学、兰州大学和武汉大学兼职教授。是第一届全国人大代表，第一、五、六、七

届全国政协委员。曾任民盟中央委员。著有《新闻丛谈》、《新闻艺术》、《风雨故人》、《杜月笙正传》等。

徐復祚(1560—约1630) 明戏曲作家。原名笃儒,字阳初,号蕃竹、三家村老,别署破悭道人,常熟(今属江苏)人。戏曲作品今知有传奇《霄光记》(一名《霄光剑》)、*《红梨记》、《投梭记》、《题塔记》四种,前三种今存;杂剧二种,现存《一文钱》一种。另有曲选《南北词广韵选》、笔记《三家村老委谈》(近人辑其中论曲部分,题为《三家村老曲谈》或《曲论》)。

徐善祥(1882—1969) 中国化工专家。字凤石,上海市人。美国耶鲁大学毕业,哥伦比亚大学哲学博士。曾任中央大学、东吴大学教授,中央工业试验所所长,实业部技监。建国后曾任商务印书馆董事、上海市文史馆职员等。是中国最早设计接触法制硫酸设备的专家,并完成上海新业硫酸厂建设,对推动中国化学工业的发展起了重要作用。著有《英汉化学新字典》、《定性分析化学》、《中国油漆之研究》等。曾主编民国新教科书(数理化)十种。

徐锡麟(1873—1907) 中国民主革命烈士。字伯荪,浙江山阴(今绍兴)人。曾任绍兴府算学堂教师。1903年(清光绪二十九年)游历日本。次年在上海参加光复会。1905年在绍兴办大通学堂,以积蓄革命力量。次年,为在清政府内部进行革命活动,捐资为道员,赴安徽试用,任巡警处会办兼巡警学堂监督。1907年与秋瑾准备在安徽、浙江两省同时起义。7月6日在安庆刺杀安徽巡抚恩铭,印发《光复军告示》,率巡警学堂学生攻占军械局。起义失败,被捕后英勇就义。

徐遵明(475—529) 北魏经学家,北学代表人物之一。字子判。华阴(今属陕西)人。讲学二十余年,沿袭东汉儒家经说,传授《周易》、《尚书》、"三礼"、《左传》,学生很多。得西晋永嘉旧本服虔注《左传》,研读数年,撰《春秋义章》三十卷,已佚。

徐懋庸(1910—1977) 中国作家。原名茂荣,浙江上虞人。早年编进步刊物《南针报》,并开始写杂文。1934年参加左联。1938年加入中国共产党,并到延安鲁迅艺术学院任教。后在晋冀鲁豫、冀热辽、冀察热辽等地从事文化教育工作。建国后,任武汉大学党委书记,中南军政委员会教育部副部长、文化部副部长等职。1957年后任中国科学院哲学研究所研究员。著有杂文集《不惊人集》、《打杂集》、《街头文谈》,译有《辩证理性批判》等。

徐霞客(1587—1641) 明地理学家。名弘祖,字振之,号霞客,南直隶江阴(今属江苏)人。幼年好学,博览图经地志。因明末政治黑暗,不愿入仕,专心从事旅行,足迹所到,北至燕、晋,南及云、贵、两广,旅途中备尝艰险。其观察所得,按日记载。死后由季梦良等整理成富有地理学价值和文学价值的《徐霞客游记》。

徐州会战 中国军队在以徐州为中心的广大地区抗击日军进攻的作战。日军侵占南京、济南后,企图打通津浦铁路,于1938年1月下旬开始,分南、北两路对攻徐州。中国第五战区司令长官李宗仁调兵约六十万防守徐州。南线日军第十三师团陷蚌埠后,被阻于淮河。北线日军第五师团进攻临沂,受挫;第十师团陷滕县(今滕州)、峄县(今枣庄)。3月23日,日军进攻鲁南台儿庄(今属枣庄),守军顽强抗击,浴血奋战旬日,共歼敌一万余人。日军改变战法,以少数兵力牵制正面守军,集中八个师团向西迂回包围徐州。4月15日起,鲁南、津浦路南段和北段的日军相继发起进攻。5月中旬,中国军队为避免不利条件下的决战,向皖豫边界突围。5月19日徐州陷落。

徐孝穆集 别集名。南朝陈徐陵(字孝穆,曾官尚书左仆射)作。原集久佚。今本系后人所辑。有影印明屠隆刻本,十卷。凡赋、诗一卷,文九卷。别有明张溥刻本,一卷,名《徐仆射集》。清吴兆宜撰《徐孝穆集笺注》六卷,仅完成前五卷;徐文炳续笺第六卷,名曰《备考》,附于六卷之末。有康熙间刻本。

徐文长三集 别集名。明徐渭(字文长)作。渭生前自刻其诗文为《文长集》十六卷,《阙编》十卷,另有《樱桃馆集》未刊。死后其门人商维濬等合编为《徐文长三集》二十九卷,附戏曲作品《四声猿》一卷,刊于万历二十八年(1600年)。后张岱又校辑集外遗文为《徐文长逸稿》二十四卷,刊于天启三年(1623年)。1925年沈德寿复据其抱经楼所藏旧钞本辑《徐文长佚草》十卷。今人将"三集"、"逸稿"、"佚草"合编,并校辑各种散佚诗文为《补编》附入,名为《徐渭集》。另有明人所刻《徐文长全集》,系删削《徐文长三集》而成。

徐家汇教案 1847年(清道光二十七年)法国天主教教士罗类思(意大利人,Louis des Comtes de Bési, ?—1871)利用清政府取消对天主教的禁令,在上海县徐家汇(今属上海市)强买民地,建造教堂。7月20日,当地人民聚集工地,阻止建造。意籍教士赵方济(François Xavier Maresca, 1806—1855)伙同英国驻沪领事阿利国(Rutherford Alcock, 1809—1897),迫使上海知县强行镇压。31日天主教堂建成。是为近代中国最早发生的教案。

徐鸿儒起义 明代山东农民起义。徐鸿儒,钜野(今山东巨野)人。万历年间与王森、王好贤父子利用闻香教(白莲教的支派)组织农民,秘密活动二十余年。天启二年(1622年),联合景州于弘志、曹州张世佩、艾山刘永明等起义,用红巾为识,称中兴福烈帝,年号大乘兴胜,设丞相、总督、总兵等官职。分十余部,每部万余人,攻破郓城、邹、滕、峄、钜野等县,切断江南到北京的漕河粮道。同时得到四川白莲教徒的响应。后以分散作战,分别被明军镇压,于弘志等战死,后鸿儒固守滕县(今山东滕州),为叛徒缚献于官军,被害。

徐霞客游记 书名。明徐弘祖(号霞客)著。世传本有十卷、十二卷、二十卷等数种。作者去世后由季梦良、王忠纫编次成书。后有散佚,经历次传钞整理,多非本来面目。又发现浙游至粤西游旧钞本五册,题名《徐霞客西游记》,所记日数、字数均较世传本为多,有原编者季梦良壬午(1642年)题识,应是季编本的残存部分。主要按日记述作者1613—1639年间旅行观察所得,对地理、水文、地质、植物等现象,均作详细记录,开中国地理学界系统观察、描述自然的新方向。对西南边区地理,提供不少稀有资料。有关石灰岩地貌的记述,早于欧人一个多世纪。文笔生动,记述精详,亦是很好的文学作品。

7 **衍** (háng 杭) 见"衍衍"。

衍衍 即"行院"。

8 **鸻**〔**鴆**〕(háng 杭) 鸟纲,鸻科部分种类的通称。羽色平淡,多为沙灰色而缀有深浅不同的黄、褐等色斑纹。翼和尾部都短,喙细短而直。足细长,适于涉水。常活动于水边、泽地或田野中。主食蠕虫、昆虫、螺类和甲壳类。如金鸻(*Pluvialis dominica fulva*),体长约25厘米。在中国北部均为旅鸟;在云南、广东、台湾等地大多为旅鸟,

少数为冬候鸟。

8 **術** "术㊀"的繁体字。

倚 (jǐ) 聚置水中借以过河的石头。《尔雅·释宫》："石杠谓之倚。"郭璞注："聚石水中以为步渡彴也。或曰今之石桥。"郝懿行义疏："倚者，《说文》：'举胫有渡也。'是倚本渡水之名，因以为步桥名。马瑞辰说：'石杠，今南方谓之石步。'"

徠 "徕"的繁体字。

徘 (pái，又读 péi) 见"徘徊"。

徘徊 亦作"俳徊"、"裴回"。来回地行走。《汉书·高后纪》："〔吕产〕入未央宫欲为乱。殿门弗内(纳)，徘徊往来。"

徙 (xǐ) ❶迁移。《论语·述而》："闻义不能徙，不善不能改，是吾忧也。"《史记·商君列传》："乃立三丈之木于国都市南门，募民有能徙置北门者，予十金。"❷古称流刑为徙。见"徙边"。

徙边 古代的一种流刑，谓流放有罪的人到边远地区。《汉书·陈汤传》："汤前有讨郅支单于功，其免汤为庶人，徙边。"

徙倚 ❶犹徘徊，流连不去。《楚辞·哀时命》："然隐悯而不达兮，独徙倚而仿徉。"陶潜《闲情赋》："步徙倚以忘趣。"❷站立。《文选·司马相如〈长门赋〉》："闲徙倚于东厢兮，观夫靡靡而无穷。"吕向注："徙倚，立也。"

徙多河 (Sītā) 古水名。见《大唐西域记》卷一。一译斯陀河。古代印度传说中以为地面各大河流都是从雪山(特指今喜马拉雅山西部一带)四向分流，山北流出的一条就是徙多河。后来随着中西交通的发展，又把徙多河用来称呼今叶尔羌河和塔里木河，并误认它是黄河的上源。

徙宅忘妻 《孔子家语·贤君》："哀公问于孔子曰：'寡人闻忘之甚者，徙宅而忘其妻，有诸？'"后因以"徙宅忘妻"比喻人荒唐粗心。

徜 (cháng 常) 见"徜徉"。

徜徉 亦作"尚羊"、"倘佯"、"相羊"、"徬徉"、"常羊"、"襄羊"。徘徊；盘旋；自由自在地往来。韩愈《送李愿归盘谷序》："从子于盘兮，终吾生以徜徉。"

得 ㊀(dé) ❶取得；获得。《孟子·告子上》："心之官则思，思则得之，不思则不得也。"❷贪得。《论语·季氏》："戒之在得。"❸得意。《史记·管晏列传》："意气扬扬，甚自得也。"❹中意；适合。如：相得；得用。王褒《圣主得贤臣颂》："聚精会神，相得益章。"❺完成。《红楼梦》第十六回："已经传人画图样去了，明日就得。"❻能；可。《孟子·梁惠王上》："王之所大欲，可得闻与？"《后汉书·隗嚣传》："田为王田，买卖不得。"❼怎得；得无。杜甫《次晚洲》诗："中原未解兵，吾得终疏放？"❽通"德"。感恩之意。《孟子·告子上》："所识穷乏者得我与？"

㊁(de) 作语助，表示效果或程度。如：说得好；好得很；磨得墨浓，掭得笔饱。

㊂(děi) 必须；须要。《红楼梦》第九十四回："这件事还得你去，才弄的明白。"

得无 亦作"得毋"、"得微"。犹言莫非、岂不是。《国策·赵策四》："日食饮得无衰乎？"

得手 谓作事顺利。邵雍《思山吟》："果然得手情性上，更肯埋头利害间。"

得气 针灸学名词。见《灵枢·终始》和《素问·离合真邪论》。原指在针刺过程中，医者手下出现沉重或紧涩的"气至"感觉。元窦默《针经指南·标幽赋》："轻、滑、慢而未来，沉、涩、紧而已至。"后指针刺时局部有酸、胀、重、麻及其扩散传导的感觉，参见"针感"。

得计 所愿或所计得逞。多用于讽刺或嘲笑。《庄子·徐无鬼》："于蚁弃知，于鱼得计。"韩愈《柳子厚墓志铭》："落陷阱不一引手救，反挤之，又下石焉……而其人自视以为得计。"

得失 ❶成败；利害。《史记·老子韩非列传》："观往者得失之变。"《后汉书·荀悦传》："得失一朝，而荣辱千载。"❷短长；优劣。如：互有得失。杜甫《偶题》诗："文章千古事，得失寸心知。"

得圣 宋时王则年号(1047—1048)。

得当 (- dàng) 合乎当然之理；得是非之正。范宁《春秋穀梁传序》："虽我之所是，理未全当，安可以得当之难而自绝于希通哉。"希通，谓钻研疏通。

得志 ❶得行其志。《孟子·滕文公下》："得志，与民由之；不得志，独行其道。"❷犹言得意，达到目的。有贬义。贾谊《吊屈原文》："阘茸尊显兮，谗谀得志。"阘茸，无能之人。

得时 行动切合时机。《列子·说符》："凡得时者昌，失时者亡。子道与吾同，而功与吾异，失时者也。"

得体 《礼记·仲尼燕居》："官得其体。"孔颖达疏："谓设官分职，各得其尊卑之体。"后谓言语行动恰合分寸为"得体"。《宋史·岳飞传》："帝赐札，以飞小心恭敬，不专进退为得体。"

得间 (- jiàn) 得到机会。《管子·幼官》："障塞不审，不过八日，而外贼得间。"后亦谓读书能寻究问题而得其理为"得间"。

得君 人臣获得君主的信任。《孟子·公孙丑上》："管仲得君如彼其专也。"赵岐注："管仲得遇桓公，使之专国政如彼。"

得荣 县名。在四川省甘孜藏族自治州西南部、金沙江东岸，邻接云南省。县人民政府驻松麦镇。清宣统三年(1911年)设得荣委员。1913年置得荣县。"得荣"，藏语意为"峡谷"。因地处峡谷地带的农区而得名。农产以青稞、大麦、小麦、玉米为主，核桃、梨、桃、石榴亦多，并产虫草、贝母、知母、麝香等药材。富水力、森林资源。矿产有钨、金、水晶、石棉。工业有机械、食品加工等。名胜古迹有次仁错(湖)、翁佳寺、龙绒寺。

得度 佛教指"蒙受教化，得度彼岸"，即由生死此岸抵达涅槃彼岸。后称披剃出家为沙弥或沙弥尼谓得度出家。《增一阿含经》十四："尔时世尊便作是念：罗勒迦蓝诸根纯熟，应先得度。"

得得 ❶犹言特地。唐代俗语。尤袤《全唐诗话》卷六："〔僧贯休〕入蜀，以诗投王建曰：'河北河南处处灾，惟闻全蜀少尘埃。一瓶一钵垂垂老，千水千山得得来。'"❷自然任意。何逊《西州直示同员》诗："誓将收饮啄，得得任心神。"❸形容马蹄声。如：蹄声得得。

得罪 ❶获罪。谓得过咎。《诗·小雅·雨无正》："云不可使，得罪于天子。"❷冒犯；犹开罪。《左传·僖公二十四年》："得罪于母弟之宠子带。"后常用作客气话，表示冒犯、对不起之意。《水浒传》第十四回："保正休怪！早知是令

甥，不致如此，甚是得罪！"

得微 同"得无"。《庄子·盗跖》："今者阙然数日不见，车马有行色，得微往见跖邪？"成玄英疏："微，无也。"

得意 ❶领会旨趣。《庄子·外物》："言者所以在意，得意而忘言。"参见"得意忘言"。❷称心如意。《韩非子·饰邪》："赵、代先得意于燕，后得意于齐。"后多指因成功而沾沾自喜。如：得意扬扬。

得胜口 在山西省大同市北部和内蒙古自治区边境。长城要口之一。明嘉靖十八年(1539年)筑得胜堡，为晋北要塞。京包铁路经此。

得胜令 曲牌名。属北曲双调。字数定格据《九宫大成谱》正格是五、五、五、五、二、五、二、五(八句)。一般接在双调《雁儿落》曲牌之后，两曲连用，或作小令，或用在双调套曲内。如昆剧《林冲夜奔》林冲怀念家乡时所唱。曲调雄壮，以唢呐或海笛伴唱。

得胜陀 古地名。即今吉林松原市东拉林河与松花江合流处附近的石碑崴子。辽天庆四年(1114年)，女真阿骨打誓师伐辽之处，既战得胜，因以得胜陀为名。金大定中世宗追记其功，建"大金得胜陀碑"于此。

得楞人 (Talaings) 即"孟人"。

得寸进尺 得到一寸就想得到一尺，比喻贪欲无止境。平步青《霞外攟屑·时事》："乃洋人不知恩德，得寸进尺，得尺进丈，至于今日，气焰益张。"

得天独厚 具有特殊优越的条件。多指人的资质或自然环境而言。洪亮吉《北江诗话》卷二："得天独厚开盈尺，与月同圆到十分。"

得不偿失 偿，抵补。所得利益抵补不了损失。苏轼《和子由除日见寄》："感时嗟事变，所得不偿失。"

得心应手 指技艺纯熟，心手相应。语出《庄子·天道》"不徐不疾，得之于手而应于心"。沈括《梦溪笔谈·书画》："予家所藏摩诘画《袁安卧雪图》，有雪中芭蕉，此乃得心应手，意到便成。"也指做事非常顺手。

得过且过 能过就过，谓过一天算一天，不作长远打算。陶宗仪《辍耕录》卷十五："〔寒号虫〕比至深冬严寒之际，毛羽脱落，索然如彀雏，遂自鸣曰：'得过且过。'"后也指办事马虎，敷衍塞责。

得陇望蜀 《后汉书·岑彭传》："人苦不知足，既平陇，复望蜀。"谓既取得陇右，又想进攻西蜀，后因用以称人贪得无厌。王世贞《鸣凤记·忠佞异议》："使他知我假途灭虢之计，消彼得陇望蜀之谋，岂非一举两得乎？"

得鱼忘筌 筌，亦作"荃"。《庄子·外物》："荃者所以在鱼，得鱼而忘荃。"后即用以比喻功成而忘其凭借。嵇康《赠秀才入军》诗："嘉彼钓叟，得鱼忘筌。"

得胜头回 又名"得胜利市头回"。即话本小说的*入话。"'头回'当即冒头的一回之意"(鲁迅语)。因听说话者多为军人市民，故冠以吉语曰"得胜"、"利市"。

得配本草 书名。清严西亭、施澹宁、洪缉庵合编。十卷。成于乾隆二十六年(1761年)。从《本草纲目》中选录药物六百四十七种，分为二十五类。除介绍每种药物的性味、主治及炮制法外，还参照文献记载，结合作者的经验，着重叙述各药之间的相互作用，如相畏、相恶、相反、相制、相使等，特别阐明药物在配合使用时所产生的药理作用和主治病症。另附奇经药考，论述药物对奇经八脉的作用。为研究药物配伍的著作。

得意忘形 高兴得失去常态。《晋书·阮籍传》："当其得意，忽忘形骸，时人多谓之痴。"鲜于必仁《折桂令·画》曲："得意忘形，眼兴迢遥。"

得意忘言 《庄子·外物》："言者所以在意，得意而忘言。"意谓言词所以达意，既得其意就不再需要言词。后亦用为彼此默喻之意。

得墨忒耳 (Dēmētēr) 希腊神话中的谷物女神。罗马神话中称为色列斯。与宙斯生女普西芬尼。普西芬尼采花时，土地忽然裂开，冥王哈得斯跳出把她劫走，强娶为后。得墨忒耳上下寻找，悲痛异常，愤然离开奥林匹斯山，以致土地荒芜，到处饥馑。主神宙斯乃许母女每年团聚一次，此时冬去春回，谷物繁茂。

得墨忒耳

得月簃丛书 丛书名。清道光间荣誉辑。初刻十种，次刻十种，共五十二卷。每种卷首撰有小序。辑者喜藏书、校勘和刊布罕见古籍；但限于见闻，所刊多常见之书。

得克萨斯州 (Texas) 美国南部滨墨西哥湾西北岸一州。西南邻墨西哥。面积69.22万平方公里。人口1 837.8万(1994年)。首府奥斯汀(Austin)。原属墨西哥，1845年被美国吞并。同年加入联邦。地势由西北向东南缓倾，大部分为平原。冬温夏热，年降水量250～1 400毫米，由西北部半干旱气候向东南部湿润气候过渡。富石油、天然气、硫黄。美国经济最发达州之一。全国最大的石油产区和炼油、石油化工基地，电子、宇航、化学、钢铁、石油机械、纺织、肉类加工等也颇具规模。盛产棉花、高粱、稻米、蔬菜、水果等，肉牛和毛肉兼用羊饲养头数居各州之首。主要城市有休斯敦、达拉斯、圣安东尼奥(San Antonio)等。

得克萨斯财团 第二次世界大战后新兴的大企业集团。以美国休斯敦和达拉斯的几家银行及工业公司为核心。主要靠石油工业和军火工业的迅速发展起家。但在组织上比较松散。银行资本比较薄弱，未形成强大的金融中心。投资主要集中于石油、天然气、化学、仪表、飞机制造、食品等部门。

得道多助失道寡助 谓符合道义者必然得到多数的支持与帮助，反之则一定陷入孤立无援的境地。《孟子·公孙丑下》："得道者多助，失道者寡助。"

8 **衔** ㊀〔**銜、衔**〕(xián) ❶横在马口中备抽勒的铁。殷周时用青铜制。《庄子·马蹄》："诡衔窃辔。"成玄英疏："诡衔，吐出其勒；窃辔，盗脱笼头。"❷指等级称号。如：官衔；头衔。参见"军衔"、"学衔"。

㊁〔**銜、啣、衔**〕(xián) ❶含。《古诗十九首》："愿为双飞燕，衔泥巢君屋。"引申为藏在心里。如：衔怨。也指怀恨。《资治通鉴·晋武帝泰始五年》："吴主(孙皓)素衔其(陆凯)直切。"胡三省注："有所恨怒，蓄而不发者为衔。"❷奉；接受。《礼记·檀弓上》："衔君命而使。"

衔尾 前后相接。《后汉书·西羌传》："〔雍州〕水草丰美，土宜产牧，牛马衔尾，群羊塞道。"

衔环 古代神怪小说载：东汉杨宝救了一只黄雀，后有一黄衣童子以白环四枚相报，谓当使其子孙洁白，位登三事(古官名)，有如此环。后杨宝子、孙、曾孙果皆显贵。见《后汉书·杨震传》李贤注引《续齐谐记》。后因以此为报恩之典。白居易《赎鸡》诗："莫学衔环雀，崎岖谩报恩。"

衔枚 枚，形如箸，两端有带，可系于颈上，古代进军袭击敌人时，常令士兵衔在口中，以防喧哗、暴露行迹。《周礼·夏官·大司马》："徒衔枚而进。"

衔命 受命；奉命。《汉书·孙宝传》："臣幸得衔命奉使，职在刺举，不敢避贵幸之埶(势)，以塞视听之明。"

衔恤 含哀；怀着忧伤。《诗·小雅·蓼莪》："无父何怙？无母何恃？出则衔恤，入则靡至。"郑玄笺："恤，忧也。"旧时即用"衔恤"指遭父母之丧。

衔荷(—hè) 对所受的恩惠内心不忘。《晋书·慕容德载记》："陛下慈深二主，泽被九泉，若使彼而有知，宁不衔荷矣。"

衔冤 犹言含冤。遭受冤屈。《宋史·杨昭俭传》："衔冤者，固当昭雪。"

衔辔 衔和辔，本皆御马之具，借喻法禁。《后汉书·鲍永传》："时南土尚多寇暴，永以吏人痍伤之后，乃缓其衔辔。"《孔丛子·嘉言》："夫政令者，人君之衔辔，所以制下也。"

衔璧 ❶《左传·僖公六年》："许男面缚衔璧。"杜预注："缚手于后，惟见其面，以璧为贽，手缚故衔之。"后因称国君投降为"衔璧"。潘岳《为贾谧作赠陆机》诗："伪孙衔璧，奉土归疆。"❷镶嵌璧玉为饰。班固《西都赋》："金钉衔璧，是为列钱。"

衔华佩实 形容草木开花结果。沈约《愍衰草赋》："昔时兮春日，昔日兮春风，衔华兮佩实，垂绿兮散红。"亦形容文章的形式与内容都很完美。《文心雕龙·征圣》："然则圣文之雅丽，固衔华而佩实者也。"华，比喻文采；实，比喻文章的内容。

衔级制度 国家为军人、外交人员和其他专门人员的职称、等级等规定的制度。我国宪法规定，全国人大常委会有权"规定军人和外交人员的衔级制度和其他专门衔级制度"。军人通常分元帅、将官、校官、尉官、军士和兵；并进一步细分，如尉官可分为大尉、上尉、中尉、少尉、准尉。外交人员通常分大使、公使、代办、参赞、秘书(一等秘书、二等秘书、三等秘书)、武官、随员。其他衔级制度包括教师、研究人员等的衔级制度。

8 **從** "从"的繁体字。

衒(xuàn 炫) 炫耀。曹植《求自试表》："夫自衒自媒者，士女之丑行也。"

衒鬻 ❶自我夸耀以求功名。《汉书·东方朔传》："四方士多上书言得失，自衒鬻者以千数。"❷犹变卖。曹操《抑兼并令》："下民贫弱，代出租赋，衒鬻家财，不足应命。"

健 同"健"。

衞 同"胤"。

9 **街**(jiē) 城市的大道。如：市街；街衢；大街小巷。《后汉书·张楷传》："车马填街。"

街坊 ❶街巷；坊里。田汝成《西湖游览志余》卷二十："自此街坊箫鼓之声铿锵不绝矣。"现代城市中的"街坊"，常指城市规划中由道路或自然界线(如河道)划分的建设用地。❷邻居。萧德祥《杀狗劝夫》楔子："瞒不过邻里众街坊。"

街亭 古地名。亦称街泉亭。故址在今甘肃庄浪东南。三国蜀汉建兴六年(公元228年)，诸葛亮出师祁山，先锋马谡为魏将张郃战败于此。

街垒 在街道或建筑物间的空地上，用砖、石、木、土袋等就便材料构筑的带有射孔的障碍物。在城市(居民地)防御时，用于阻滞敌地面进攻和依托其进行射击。

街衢 四通八达的道路。班固《西都赋》："内则街衢洞达，闾阎且千。"

街头剧 也称"广场剧"。一种不受舞台和剧场条件限制，适合街头、广场演出的戏剧形式。多以群众关心的社会事件为题材，常能鼓动观众与演出者融为一体。中国抗日战争时期流行较广，如《放下你的鞭子》等。

街谈巷议 街巷中的谈说议论，即民间的舆论。张衡《西京赋》："街谈巷议，弹射臧否。"臧，赞美；否，批评。亦作"街谈巷语"。《汉书·艺文志》："小说家者流，盖出于稗官。街谈巷语，道听涂说者之所造也。"

街道办事处(处 chù) 我国市辖区、不设区的市的人民政府的派出机关。为加强城市的居民工作，密切政府和居民的联系而设立。任务是办理市、市辖区的人民政府有关居民工作的交办事项，指导居民委员会的工作，反映居民的意见和要求。

衹 "弄㊀"的异体字。

衕 ㊀"同㊁"的异体字。

㊁(dòng 冻) 腹泻。《山海经·北山经》："〔梁渠之山〕有鸟焉……名曰器，其音如鹊，食之已腹痛，可以止衕。"

御 ㊀(yù) ❶驾驶车马。《论语·子罕》："吾何执？执御乎？执射乎？吾执御矣。"亦指御者。《诗·小雅·车攻》："徒御不惊。"❷治理；统治。《国语·周语上》："百官御事。"贾谊《过秦论上》："振长策而御宇内。"❸对帝王所作所为及所用物的敬称。如：御用；御览；御旨；御驾。❹妃嫔。《周礼·天官·内宰》："以妇职之法教九御。"郑玄注："九御，女御也。"❺用。《楚辞·九章·涉江》："腥臊并御，芳不得薄兮。"❻奉。《书·五子之歌》："厥弟五人，御其母以从。"❼姓。周代有御鞅。

㊁〔禦〕(yù) 抵挡。如：御寒；御敌。《诗·邶风·谷风》："我有旨蓄，亦以御冬。"

㊂(yà 迓) 迎迓。《诗·召南·鹊巢》："之子于归，百两御之。"

御(禦)儿 古地名。又作蘧儿、蘅儿、语儿。在今浙江桐乡市西南。春秋时在越国北境，与吴国相邻。《国语·越语》："句践之地，北至于御儿。"

御女 星官名。(1)属紫微垣，共四星，即天龙座 τ、50号、29号、χ 星。《晋书·天文志》："(钩陈)北四星曰御女宫。"(2)属轩辕(十七)，即"狮子座 A 星"。

御史 官名。秦以前为史官。秦以御史监郡并执法。汉御史因职务不同，有侍御史、符玺御史、治书御史、监军御史等。东汉有侍御史，掌纠察；治书侍御史，察疑狱。魏晋南北朝有督军粮御史、禁防御史、监察御史等，随事立名。唐代有侍御史、殿中侍御史和监察御史三种。明清仅存监察御史，分道纠察，明并有分任出巡者，如巡按御史、巡漕御史等。

御用 旧称帝王专用之物。《元史·铁哥传》："计粳米一石，仅得圆米四斗，请自今非御用，止给常米。"引申为甘心为统治者出谋出力的。如：御用文人。

御宇 谓皇帝统治天下；皇帝在位。《晋书·武帝纪》：

"武皇承基，诞膺天命。握图御宇，敷化导民。"

御极 犹登极，谓皇帝即位。《文心雕龙·时序》："逮明帝(晋明帝)秉哲，雅好文会，升储御极，孳孳讲艺。"

御李 ❶东汉李膺有贤名，荀爽给他驾车，引以为荣，曰："今日乃得御李君矣！"见《后汉书·李膺传》。后因以"御李"比喻亲近贤者。❷李子的一种，子大如樱桃，红黄色，在李子中熟得最早。见《本草纲目·果部·李》。

御医 内廷供奉的医生。《晋书·齐王攸传》："攸知勗(荀勗)、纯(冯纯)构己，愤怨发疾，乞守先后陵，不许。帝遣御医诊视。"

御谷 即"珍珠粟"。

御沟 亦称"禁沟"。皇城外的护城河。谢朓《入朝曲》："飞甍夹驰道，垂杨荫御沟。"崔颢《相逢行》："玉户临驰道，朱门近御沟。"

御河 ❶古水名。(1)中国封建时代往往称皇室御用的河道为"御河"，如隋的通济渠、永济渠、清京师皇城内的玉泉，皆有此称。(2)宋元时代所谓"御河"，专指今河南、河北境内的卫河，即隋所开永济渠的一部分。❷桑干河支流。在山西省北部。源出内蒙古自治区丰镇市境，东南流经山西省大同市，在大同县吉家庄附近入桑干河。长155公里，流域面积5 044平方公里。

御宝 即御玺。《水浒全传》第八十一回："天子云：'又无御宝在此，如何写的？'"

御驾 皇帝的车驾。也用作皇帝的代称。《三国演义》第八十一回："今刘玄德即了帝位，统精兵七十余万，御驾亲征，其势甚大。"

御览 ❶皇帝阅览。阮元《进〈经籍纂诂〉奏》："臣谨装潢成册，恭呈御览。"❷《太平御览》的简称。

御玺 皇帝的印信。玺，本为印的统称，秦以来多用于帝王之印。《史记·秦始皇本纪》："长信侯毐作乱而觉，矫王御玺及太后玺以发县卒。"

御窑 见"御器厂"。

御道 波斯大流士一世统治时期(前522—前486)所筑道路网中最大的一条。从小亚细亚西海岸的以弗所经撒尔迪斯，通过美索不达米亚的中心区，到王都苏撒(Susa，今迪兹富尔西南)，长约2 400公里，沿途分设驿站。原为迅速调动军队之用，但也起了便利队商同地中海各国进行贸易的作用。

御夫座 北天星座之一。中心位置：赤经6时，赤纬+42°。见"星座"附图一、二。最亮的α星(中名*五车二)是黄色的0等星。α星、β星(中名"五车三")、θ星(中名"五车四")、ι星(中名"五车一")四星和金牛座β星(中名"五车五")组成一个五边形。ε星(中名"柱一")是变星，也是*分光双星。有亮于4等的星十颗。

御史台 官署名。西汉称御史府，长官为御史大夫。成帝时曾改御史大夫为大司空。东汉光武帝时不设御史大夫，御史均入*兰台，以御史中丞为长官，时称宪台，亦称御史台，为封建国家的监察机关。历代多沿置。唐代一度改称肃政台，旋复旧称。明初一度设置，后改为都察院，清因之，御史台之名遂废。

御(禦)夷镇 军镇名。北魏太和中为防御柔然而置。故址在今河北赤城北。与沃野、怀朔等*六镇同为北魏军事重镇。

御林军 专司防卫京都、保护皇帝的禁卫军。《三国演义》第二十四回："又拨心腹人三千充御林军，令曹洪统领，以为防察。"

御前军 南宋军队名称。高宗南渡后，陆续收诸将所辖部队，称为御前军。建炎三年(1129年)置御前五军，其节制之权，仍在诸将。以后曾改用神武军、行营护军等名称。绍兴五年(1135年)，以原神武中军隶殿前司。七年，收行营前护副军王彦所部隶侍卫马军司，陆续恢复三衙旧制。十一年，解除张俊、韩世忠、岳飞三大将兵权，改其所部为某州驻劄御前诸军。至十八年，川陕军队也次第改为御前诸军。各州驻劄的御前军，都不属三衙管辖，在禁军以外，与北宋制度不同。参见"禁军❷"。

御家人 ❶日本镰仓时代和将军有主从关系的武士。拥有领地，输纳贡赋，平时轮值宿卫，战时出征，为幕府军事组织的基干。将军有权剥夺其称号和领地。❷日本江户时代直属于将军的部分家臣和下级武士。

御营司 南宋初年的军事机构。建炎元年(1127年)置。高宗即位时，*三衙禁军事实上已不存在，乃设御营司，统辖诸将。以御营使为长官。设御营五军。三年，置御前五军。四年，罢御营使，废御营司，以兵权归枢密院。御前五军改神武军，御营五军改神武副军。

御街行 词牌名。又名《孤雁儿》。以七十六字及七十八字者较常见，双调，仄韵。

御器厂 亦称"御窑厂"。明清两代为供应宫廷所需瓷器而设的机构。洪武年间始设于江西景德镇。明代一般由宦官充任督陶官；清初由工部、内务府派员，或径由江西巡抚主管。乾隆以后，以榷九江关使管理，并以饶州同知、景德镇巡检司监造督运，遂成定制。所产瓷器，称为"官窑器"，也称为"御窑器"。

御史大夫 官名。秦汉时仅次于丞相的中央最高长官，主要职务为监察、执法，兼掌重要文书图籍。西汉时丞相缺位，往往以御史大夫递补，与丞相(大司徒)、太尉(大司马)合称三公。后改名大司空、司空。晋后，御史大夫多不置。隋唐以后虽置而与汉制不同，专掌监察、执法，为御史台长官。明洪武中改御史台为都察院，御史大夫之名亦废。

御史中丞 官名。汉代为御史大夫之佐，亦称中执法。在殿中*兰台，掌图籍秘书；外督部刺史，监察郡国行政；内领侍御史，考察四方文书计簿，劾按公卿章奏。西汉末期，御史大夫改名为大司空，御史中丞遂为御史台长官。自东汉至南北朝，中丞的威权颇重。北魏一度改称御史中尉。唐宋虽置御史大夫，亦往往缺位，而以中丞代行其职。明代改御史台为都察院，副都御史相当于前代的御史中丞。清代各省巡抚例兼右都副御史衔，巡抚亦称中丞。

御史中尉 官名。北魏改御史中丞为御史中尉。此后惟北周初年曾沿用此名。

御座法庭 英国高等法院分设的三个法庭之一。规模在三庭中最大。英国王位为女性子嗣继承时，称"女王法庭"；为男性子嗣继承时，称"王座法庭"；现统一译为"御座法庭"。19世纪80年代由御座法院与民事财政法庭合并成立。主要受理民事案件中的合同与侵权行为案件。庭内设有庭属法院与专门法院(商事法院与海事法院)。

御制(製)千字诏 太平天国编印的识字课本。1854年由洪秀全下令颁行。选取一千一百多个常用字，编成四言韵语，避用重字。内容包括自然知识、拜上帝会教义和太平天国前期的革命历程等。

御制(製)喇嘛说碑 碑铭。乾隆五十七年(1792年)清高宗弘历撰。原碑现存北京雍和宫，用满、汉、蒙、藏四种文

字书写。碑文中阐述了当时清政府对藏传佛教的政策，提出"兴黄教，即所以安众蒙古"的安定北方蒙古的措施；建立以金瓶掣签的方式产生藏传佛教重要活佛的转世灵童，并报请中央政府核定的制度。此后遂成定制，产生了深远的影响。

9 **復** "复㊀"的繁体字。

徨 (huáng) 见"徬徨"。

循 (xún 巡) ❶顺着。《左传·昭公二十三年》："循山而南。"引申为沿袭，依照。如：循例；《淮南子·氾论训》："苟利于民，不必法古；苟周于事，不必循旧。"❷通"巡"。巡行。《汉书·宣帝纪》："遣大中大夫强等十二人循行天下。"❸抚摩。《淮南子·原道训》："是故视之不见其形，听之不闻其声，循之不得其身。"《汉书·李陵传》："立政等见陵，未得私语，即目视陵，而数数自循其刀环。"颜师古注："循，谓摩循也。"

循习 因循沿袭。《明史·钱贵传》："洪熙时，都督张昇封彭城伯，弟昇亦封惠安伯，外戚之封自此始，循习至今，有一门数贵者，岁糜厚禄。"

循化 城、厅名。宋崇宁二年(1103年)改一公城为循化城，在今甘肃夏河北。清乾隆二十七年(1762年)设厅。1913年改为县，即今青海循化县。乾隆四十六年，撒拉族中的新教徒苏四十三等在此起义。

循吏 奉职守法的官吏。《史记·太史公自序》："奉法循理之吏，不伐功矜能，百姓无称，亦无过行。作《循吏列传》第五十九。"参见"循良"。

循州 州、路名。隋开皇十年(公元590年)置，因循江得名。治归善(今惠州市东)。辖境相当于今广东兴宁市、陆丰以西，新丰、博罗、惠阳市以东地区。五代南汉移治龙川(今县)。辖境南部缩小，宋相当于今广东龙川、和平、兴宁、五华、连平等市县地。元至元十三年(1276年)升为路，二十三年复降为州，明洪武二年(1369年)废。元至元二十五年州民钟明亮，拥众万余在此起义抗元。

循抚 安抚；抚慰。《国策·齐策六》："内牧百姓，循抚其心。"《旧五代史·周太祖纪一》："稍立功效者，厚其赐与；微有伤痍者，亲为循抚。"

循良 奉公守法。《北史·房谟传论》："房谟忠勤之操，始终若一；恭懿循良之风，可谓世有人矣。"恭懿，房谟子。也指官吏守法而有治绩者。柳宗元《柳州谢上表》："常以万邦共理，必借于循良。"《元史·成遵传》："奉使山东、淮北，察守令贤否，得循良者九人。"

循环 ❶顺着环形的轨道旋转，比喻事物周而复始的运动。《国策·燕策二》："此必令其言如循环，用兵如刺蜚绣。"郭璞《游仙诗》："晦朔如循环，月盈已见魄。"❷事物周而复始的发展上升运动。它是事物发展变化的阶段性、曲折性和复归性的表现，是物质运动和存在的普遍形式之一。由于事物发展变化的不可逆性，这种复归不是一种简单的重复，而是否定的否定。物质的永恒循环，形成物质世界的无限发展。从原始星云到人类社会，从超新星爆发毁灭，再到炽热的星云，这是物质的一个永恒的循环。在这个循环中，物质的任何有限存在形式(如太阳、动物、植物)都是暂时的，唯有运动变化着的物质和物质运动变化的规律是永恒的。❸物理学名词。物质系统从某一状态经过一系列变化回复到初始状态的过程。热力学中，按照循环是否全部由*可逆过程所组成，可分为"可逆循环"与"不可逆循环"两类。按照循环效果的不同，可分为"正循环"(如热机中的循环)和"逆循环"(如致冷机中的循环)两类。

循陔 谓奉养父母。语出束皙《补亡诗·南陔》"循彼南陔，言采其兰"。按《诗·小雅·南陔》毛传："《南陔》，孝子相戒以养也。"《南陔》诗失传，束皙《补亡诗》即根据毛传而作。赵翼《〈陔馀丛考〉小引》："余自黔西乞养归，问视之暇，仍理故业，日夕惟手一编，有所得，辄札记别纸，积久遂得四十余卷，以其为循陔时所辑，故名曰《陔馀丛考》。"

循鲜 古国罽宾的首都。在今克什米尔斯利那加附近。《汉书·西域传》王先谦补注云，应作修鲜。南北朝作善见城。

循回期 依靠介体昆虫传播的植物病毒，在进入虫体以后须经过食道、脂肪体、中肠再到达唾液腺才能再传染的一个时期。即病毒在介体昆虫体内有一个循回过程。有循回期的病毒称为"循回型病毒"，如水稻矮缩病毒、花椰菜花叶病毒和大麦黄矮病毒等。

循环论 认为事物的发展只有量变，没有质变，只是不断地循环往复，简单地周而复始的形而上学发展观。否认事物发展的运动，实质上是否认了事物的发展。

循环法 ❶北宋末实行的一种盐法。崇宁年间(1102—1106)蔡京变更盐法，初行*对带法，不久又改行循环法。即卖出的盐钞政府尚未给盐，却已更换新盐钞。盐商把旧钞换成新钞又要贴输现钱。经三次倒换贴钱后才能得到盐。若有一次贴不出钱，已付的钱就没收。结果几十万盐钞一夜之间被废弃，破产自杀的不少。❷清在两淮实行的一种盐法。1866年(同治五年)署两江总督李鸿章拟定。就原有票商按照引纲年年递运，作为世业，不再另招新商。同时责成票商捐银输款报效，作为*票本。票本相当于窝本，票商专利与纲商无异。

循环赛 亦称"循环制"。运动竞赛的一种。由各队(或个人)轮流互相比赛以决定名次。按参加者每场比赛结果(胜、负或平局)给予一定的分数，以全部比赛得分多少确定名次。轮赛一次者叫单循环，轮赛两次者叫双循环。参加者较多时还可采用两阶段或三阶段的分组循环赛，分组时一般用种子法(即把强手分散到各组中)。

循道宗 基督教新教*卫斯理宗别称。该宗发轫期，创始人卫斯理于英国牛津大学组织宗教小组，提倡遵循种种道德规矩，小组成员乃得绰号"循规蹈矩者"(methodists)。后成为该宗的别称，汉译"循道宗"。

循名责实 按其名而求其实，要求名实相符。《韩非子·定法》："因任而授官，循名而责实。"任，能力。《华阳国志·刘后主志》："庶事精练，物究其本，循名责实，虚伪不齿。"

循序渐进 依次逐渐深入提高。《论语·宪问》"不怨天不尤人"朱熹注："此但自言其反己自修，循序渐进耳。"

循环小数 如果在无限小数的小数点后，从某一位起向右到某一位止的一节数字循环出现，首尾衔接，这种小数称为"循环小数"；上述的一节称为"循环节"。例如，$\frac{1}{3}=0.333\cdots$，简记为$0.\dot{3}$；$\frac{3}{22}=0.136\,363\,6\cdots$，简记为$0.1\dot{3}\dot{6}$；$1=0.999\cdots$，简记为$0.\dot{9}$；3，36，9分别是这三个循环小数的循环节。循环小数中，如果循环节从小数点后第一位就开始，称为"纯循环小数"，例如$0.\dot{3}$；否则称为"混循环小数"。循环小数是有理数；反之，有理数都可以表示为整数与循环小数的和。

循环日报 1874年1月5日在香港创办。由王韬、黄平甫、温清溪集资开办的中华印务总局出版，自创刊至1884年由王韬主编。报道时事，评论洋务，鼓吹变法自强，开中国政论报刊之先声。抗日战争时香港沦陷期间，曾与《大光明报》合并为《东亚晚报》。抗战胜利后恢复原名。约在1947年停刊。

循环论证 用来证明论题的论据本身的真实性要依靠论题来证明的逻辑错误。如证明"鸦片能催眠"，所用的论据是"它有催眠的力量"，而"鸦片有催眠的力量"，又要借助于"它能催眠"来证明。这就犯了循环论证的错误。

循环系统 人和脊椎动物输送血液和淋巴的一系列器官和管道的总称(包括心脏、动脉、毛细血管、静脉和淋巴管)。通过血液循环，机体得以分配氧和营养物质，排除二氧化碳和其他代谢产物，并有输送激素和调节体温等功能。人的血液循环有两种：(1)体循环，又称"大循环"。血液从左心室涌入主动脉，再经中动脉、小动脉，以达全身各部的毛细血管进行物质交换，最后由小静脉、大静脉和上、下腔静脉回到右心房。(2)肺循环，又称"小循环"。血液从右心室涌入肺动脉，通过肺毛细血管进行气体交换，再经肺静脉回到左心房。淋巴管的功用参见"淋巴管"。

循环拖带 内河运输中，在货源和货物流向比较稳定的两个港口间，组织拖驳运输的一种方法。将驳船组成若干驳船队，当拖轮把一驳船队拖带进港后，即换拖另一驳船队出航。如此往复拖带，能减少拖轮等待驳船装卸编队的时间，提高拖轮航行率。

循环变动 指社会经济活动以若干年为周期发生盛衰起伏交替的波动。一般分为长周期、中周期和短周期三种类型。测定循环变动常用残余法，即先从时间数列中剔除长期趋势和季节变动，再消除不规则变动，其剩余结果便是循环变动。对时间数列中的循环变动加以测定，分析其形成的机制，对于加强和改善宏观调控，缓解经济周期波动的影响，保持经济的健康发展有重要的意义。其计算步骤：(1)先计算无季节变动资料，公式为：

$$\frac{T\times S\times C\times I}{S}=T\times C\times I$$

式中：T为长期趋势，S为季节变动，C为循环变动，I为不规则变动。(2)上式除以长期趋势T，得循环变动和不规则变动，其公式为：

$$\frac{T\times C\times I}{T}=C\times I$$

(3)再将上面资料进行移动平均，消除不规则变动I，剩余结果就是循环变动指数。

循环定义 定义概念直接或间接地包含被定义概念的逻辑错误。如将"麻醉"定义为"麻醉剂所起的作用"，定义概念就直接包含了被定义概念本身。

循环给水 一种给水方式，也是一种治理废水的方式。用过的水经处理后供原设备重复使用。既节约用水量又减少排水量。常用于工业给水(例如，冷却水循环系统)，特别适用于供水困难、水源不足或排泄废水有困难的场合。

循规蹈矩 谨守规矩。《西游记》第九十八回："这唐僧循规蹈矩，同悟空、悟能、悟净，牵马挑担，径入山门。"

循经取穴 针灸取穴方法之一。即根据中医学经络、脏腑等理论，以及疾病的证候，在病症所属或相关的经脉上选取穴位作针灸治疗。明李梴《医学入门》卷一："论某病取某经而不言穴者，正欲人随经取用。"

循循善诱 《论语·子罕》："夫子循循然善诱人。"谓善于有步骤地引导教育。

循道公会 (Methodist Church) 基督教新教卫斯理宗教会之一。18世纪产生于英国。指卫斯理宗教会在英国的部分，以及1851年由英国传入中国的该宗教会。

循环工作组织 采矿工业中的一种生产组织方法。把采矿过程中掘进或回采工作分为若干工序，在规定时间内顺次(或平行)完成这些工序，使工作面推进规定的进尺，如此周而复始地进行，并按要求安排工作队各成员的工作内容、工作地点和工作时间。它的采用主要由工作地点的移动性、工艺间断性和工作内容的重复性等特点所决定。

循环时间测定 测定人体血流速度的方法。通常从前臂静脉注射少量乙醚，测定由臂至肺的循环时间(正常为4～8秒)；注射糖精或硫酸镁溶液，测定由臂至舌的循环时间(正常为9～16秒)。心力衰竭时循环时间延长。

循化撒拉族自治县 1954年3月1日建立自治区，1955年5月改自治县。在青海省东部、黄河南岸。自治县人民政府驻积石镇。西汉为金城郡河关县地，清置循化厅，1913年设循化县。居民有撒拉、藏、回、汉等族。小积石山耸立北部。以农业为主，畜牧业较发达。农产有小麦、青稞、马铃薯、瓜果和蔬菜。公路通西宁和同仁。有骆驼泉等名胜。

9 **𢑚** 〔𢑚〕(yì) 见"𢑚鸠"。

𢑚鸠 小鸠。《方言》第八："鸠，自关而西秦汉之间谓之鵙鸠，其大者谓之鸲鸠，其小者谓之𢑚鸠。"

徧 "遍"的异体字。

徦 ㊀(jiǎ 假) 至；到。见《说文·彳部》。
㊁同"遐"。

10 **衙** ㊀(yá) ❶旧时官署之称。《旧唐书·舆服志》："诸州县长官在公衙亦准此。"❷唐代皇宫前殿之称。《旧唐书·穆宗纪》："元和十五年正月……群臣始朝于宣政衙。"❸衙参。张耒《县斋》诗："晚庭三叠鼓催衙。"参见"衙参"。❹排列成行的事物。尉迟偓《中朝故事》："天街两畔槐树，俗号为槐衙；曲江池畔多柳，亦号为柳衙。谓其成行列如排衙也。"舒頔《春雪》诗："篱寒春雀阵，檐冻午蜂衙。"❺姓。晋代有衙博。
㊁(yú，又读yǔ) 行貌。见"衙衙"。

衙门 ❶同"牙门"。旧时官吏办事的地方；官署。《晋书·王濬传》："时有八百余人，缘石头城劫取布帛，臣衙门将军马潜即收得二十余人。"❷唐代皇宫前殿的殿门。《旧唐书·张仲方传》："两省官入朝，宣政衙门未开，百官错立于朝堂，无人吏引接……元贽宣曰：'仲方可京兆尹。'然后衙门大开唤仗。"

衙内 五代及宋初，藩镇的亲卫官有牙内都指挥使、牙内都虞候等，多以子弟充任。后因称官府的子弟为"衙内"。孔平仲《珩璜新论》卷四："或以衙为廨舍，早晚声鼓，谓之衙鼓，报牌谓之衙牌，儿子谓之衙内。"《水浒传》第七回："恰待下拳打时，认的是本管高太尉螟蛉之子高衙内。"

衙兵 唐代禁卫军有南北衙的区别。南衙兵分隶*十二卫，属宰相管辖，北衙为禁军，有羽林、龙武、神策等军，归皇帝直辖。用意在"文武区别，更相检伺"(《新唐书·李揆传》)，起互相监督的作用。

衙役 衙门里的差役。《文献通考·职役一》："帝(宋神宗)之力主免役也，知民间通苦差役，而衙役之任重行远者

尤甚，特创免法。”

衙参 官吏到上司衙门，排班参见，禀白公事。张祜《赠李修源》诗：“岳阳新尉晓衙参。”

衙前 宋*职役之一。唐衙前军，非官役。宋衙前为负担最重的差役。掌官物押运和供应，负赔偿失误和短缺等责，承役者往往赔累破产。宋初无固定役法。仁宗初期，有派里正轮充的“里正衙前”，募充的“长名衙前”和以富户承充的“乡户衙前”等。官府许承担重难差役的衙前承包酒坊，以资弥补。嘉祐治平间(1056—1067)各地相继废止。熙宁三年(1070年)行免役法，衙前改为雇役，以坊场钱(酒税)募充。

衙推 亦作“牙推”。❶官名。唐时节度、观察、团练诸使的下属官吏。见《新唐书·百官志四下》。❷五代、宋时以称操医卜星命之业的人。孙光宪《北梦琐言》卷十八：“〔后唐庄宗〕好俳优，宫中暇日，自负蓍囊药箧，令继岌破帽相随，似后父刘叟以医卜为业也。后方昼眠，及造其卧内，自称刘衙推访女。”继岌，刘后之子。《刘知远诸宫调》：“便问阴阳牙推拣择个吉日。”

衙衙(yú yú) 行走貌。《楚辞·九辩》：“属雷师之阗阗兮，通飞廉之衙衙。”飞廉，神话中的风神。

衙官屈宋 《新唐书·杜审言传》：“吾文章当得屈宋作衙官。”衙官，军府的属官。这是杜审言自夸文章高出屈原、宋玉。后亦用以称美别人的文才。《聊斋志异·罗刹海市》：“先生文学士，必能衙官屈宋；欲烦椽笔赋海市，幸无吝珠玉。”

10 **微**(wēi，旧读wéi) ❶细；小；稍。如：微不足道；微有不足。《楚辞·大招》：“丰肉微骨。”也指微少，降低，节制。见“微情”。❷贫贱。《书·舜典序》：“虞舜侧微。”孔颖达疏：“不在朝廷谓之侧，其人贫贱谓之微。”❸衰败。《论语·季氏》：“故夫三桓之子孙微矣。”❹幽深。《易·系辞下》：“君子知微知彰。”❺隐匿。《左传·哀公十六年》：“白公奔山而缢，其徒微之。”❻暗中察访。《汉书·郭解传》：“使人微知贼处。”❼非；无。《诗·邶风·柏舟》：“微我无酒，以敖以游。”《论语·宪问》：“微管仲，吾其被发左衽矣。”❽小腿生湿疮。《诗·小雅·巧言》：“既微且尰。”❾小数名。长度为一寸的百万分之一，圜度为一秒的六十分之一。见《数理精蕴·度量权衡》。❿与某一物理量的单位连用时表示该量的百万分之一。如微米即表示米的百万分之一。其他常用的有微秒、微法拉等。⓫古国名。(1)商代微子的封地，在今山西潞城市东北。(2)商周时西南夷之国，曾和周武王会师伐纣，地约在今重庆市巴南区。⓬姓。春秋时鲁有微虎。

微山 县名。在山东省济宁市东南部，邻接江苏省。京沪铁路经过境内。县人民政府驻夏镇。1953年由微山、昭阳、独山、南阳四湖和沿湖地区设置。以微山湖得名。湖产丰富，有鱼、虾、野鸭、芡实、菱、藕、蒲草、芦苇等。农产以小麦、稻等为主。特产松花皮蛋。工副业有煤炭、水泥、罐头、苇制品等。名胜古迹有微山岛、伏羲庙、仲子墓、张良墓。

微子 周代宋国的始祖。子姓，名启(一作开)。商纣庶兄。封于微(今山东梁山西北)。数谏纣王不听，遂出走。周武王灭商时，他降周。周公旦攻灭武庚后，被封于商故都商丘(今河南商丘南)地区，国号宋。《书·微子》载有他和太师、少师问答之辞。

微分 当自变量 x 改变为 $x+\Delta x$ 时，相应地函数值由 $f(x)$ 改变为 $f(x+\Delta x)$，如果存在一个与 Δx 无关的常数 A，使 $f(x+\Delta x)-f(x)$ 和 $A\cdot\Delta x$ 之差关于 $\Delta x\to 0$ 是高阶无穷小量，则称 $A\cdot\Delta x$ 是 $f(x)$ 在 x 的微分，记为 dy，并称 $f(x)$ 在 x 可微。函数可导(参见“导数”)必可微，反之亦然，这时 $A=f'(x)$。再记 $\Delta x=dx$，则 $dy=f'(x)dx$。例如

$$d(\sin x)=\cos x\,dx。$$

微生 复姓。春秋时有微生高、微生亩。

微丝 亦称“肌动蛋白纤维”。真核细胞细胞质中含肌动蛋白的细丝，直径5～6纳米。应用相差显微镜和免疫荧光标记技术，在培养的非肌细胞中可见微丝的平行排列式样。微丝是由两列球型肌动蛋白单体联合而成纤维状的聚合体结构。在非肌细胞中，肌动蛋白是多变的，常根据细胞的需要而迅速从单体状态形成聚合体状态，或者相反。在非肌细胞中，肌动蛋白纤维行使许多重要的细胞功能，包括细胞分裂、胞质分裂、细胞内吞、细胞外排、细胞附着底物、细胞运动、细胞形状的维持和褶皱膜的形成。细胞松弛素B对微丝有特异性破坏作用，利用此特性可了解肌动蛋白纤维在某种细胞中的功能意义。

微臣 地位低下的臣子。常用为臣下对天子的谦称。《后汉书·崔琦传》：“日不常中，月盈有亏；履道者固，仗埶(势)者危；微臣司戚，敢告在斯。”

微行 ❶(—háng)小路。《诗·豳风·七月》：“遵彼微行。”毛传：“微行，墙下径也。”❷旧时帝王或高官隐藏身份改装出行。《史记·秦始皇本纪》：“始皇为微行咸阳。”

微旨 亦作“微恉”。深远精微的意旨。《说文解字·序》：“究洞圣人之微恉。”《后汉书·徐防传》：“孔圣既远，微旨将绝。”亦指隐而未露的意愿。《汉书·石显传》：“显为人巧慧习事，能探得人主微旨。”

微米 一种长度单位。符号μm。等于1米的百万分之一。常用以计量微小的长度。

微观 与“宏观”相对。源出希腊语mikros，“小”的意思。如：从微观考察。后成为前缀micro-，一般译作“微观”。物理学中，微观粒子和微观现象的总称。微观粒子一般指空间线度小于 10^{-9}～10^{-8} 米的粒子，包括分子、原子和各种粒子。微观现象一般指微观粒子和场在极其微小的空间范围内的各种现象，如原子中电子绕原子核的运动，粒子的相互转化等。微观现象中呈现显著的量子现象和波粒二象性，经典物理学在这里不再适用，需应用量子物理学。

微扰 旧称“摄动”(现在摄动一词通常只用于天文学)。物体除了受到主要的外界影响外，同时受到的较小的附加影响。有时也指由此产生的结果。微扰虽然比主要作用小得多，但也可能使物体运动的轨道或状态发生相当大的改变，同时也会使有关的数学运算变得非常复杂。为了解决这类问题曾发展出一些计算方法，叫做“微扰理论”。

微时 微贱之时，指未贵显时。《汉书·曹参传》：“始，参微时，与萧何善。”

微体 一种细胞器。包被单层膜，呈圆球形或椭圆形，散在细胞质内。直径约0.6微米，基质致密，常形成结晶小体。分为两类，即*过氧化物酶体和*乙醛酸循环体。微体来源于内质网，所含的各种酶是在粗糙型内质网中合成的。

微言 含义深远精微的言辞。《汉书·艺文志》：“昔仲尼没而微言绝。”参见“微言大义”。亦谓不明言，用暗喻示意。《列子·说符》：“白公问孔子曰：‘人可与微言乎？’”

微忱 谦辞。犹言微薄的心意。如：聊表微忱。刘基《赠周宗道六十四韵》：“蝼蚁有微忱，抑塞无由扬。”

微妙 指道理的深奥玄妙。《老子》：“微妙玄通，深不可

识。"亦指事物之间的关系错综复杂而难以捉摸。

微服 为了隐藏自己的身份而改穿平民的服装。《韩非子·外储说右下》:"齐桓公微服以巡民家。"

微法 "微法拉"的简称。电容的常用单位。符号μF。等于1*法拉的百万分之一($1\mu F=10^{-6}F$)。

微波 一般指分米波、厘米波、毫米波波段(频率为300兆赫～300吉赫)的无线电波。也有人提出还应包括亚毫米波波段(300～3 000吉赫)的无线电波。利用这些波段可以进行中继通信、卫星通信和散射通信等。大部分雷达也在这些波段上工作。由于波长很短,有关微波的技术与一般频率的无线电技术有所不同。

微学 不著名的学说。《后汉书·章帝纪》:"至建武中,复置颜氏严氏《春秋》,大小戴《礼》博士,此皆所以扶进微学,尊广道艺也。"李贤注:"严氏,谓严彭祖;颜氏,谓颜安乐;大小戴,戴德戴圣也。"

微茫 犹言隐约。景象模糊。陈子昂《感遇》诗:"巫山彩云没,高丘正微茫。"

微眇 ❶微小;渺小。《史记·孝文本纪》:"朕获保宗庙,以微眇之身,托于兆民君王之上,天下治乱,在朕一人。"《春秋繁露·竹林》:"夫泰山之为大,弗察弗见,而况微眇者乎。"❷(—miào)谓深奥精微。《汉书·张敞传》:"夫心之精微,口不能言也;言之微眇,书不能文也。"

微脉 脉象之一。脉搏微小而软,似有若无。常见于气血虚衰及*亡阳等证。

微缺 衰微败缺。《史记·周本纪》:"康王卒,子昭王瑕立。昭王之时,王道微缺。"

微琐 卑微鄙贱,多以形容德才低下。《旧唐书·吐蕃传上》:"臣自归投圣朝,前后礼数优渥,又得亲观奇乐,一生所未见。自顾微琐,何以仰答天恩。"

微商 即"导数"。

微渐 事物发展的细微开端。《明史·周叙传》:"因条上励刚明、亲经史、修军政、选贤才、安民心、广言路、谨微渐、修庶政八事。王嘉纳之。"

微情 ❶《礼记·檀弓下》:"礼有微情者。"孔颖达疏:"微,杀也,言若贤者丧亲,必致灭性,故制使三日而食,哭踊有数,以杀其内情,使之俯就也。"按微情,犹言节制感情,这里是指节哀。❷微妙的思想感情。陆机《文赋》:"因宜适变,曲有微情。"❸谦辞。犹言下情或私衷。曹植《洛神赋》:"无微情以效爱兮,献江南之明珰。"

微晶 在偏光显微镜下可以明显地看出晶体的轮廓,但生长还不完全的矿物颗粒。直径一般小于0.1毫米。具有微晶的结构称为"微晶结构"或"霏细结构"。

微辞 ❶隐含贬意的言辞。《公羊传·定公元年》:"定、哀多微辞。"谓孔子修《春秋》,对同时代的国君鲁定公、哀公的事,多用"微辞"来表示贬意。❷婉转而巧妙的话。宋玉《登徒子好色赋序》:"玉为人体貌闲丽,口多微辞。"

微微 ❶微贱。傅咸《申怀赋》:"微微小子。"❷幽静。陈子昂《酬晖上人秋夜山亭有赠》诗:"皎皎白林秋,微微翠山静。"❸轻微。陶潜《和胡西曹》:"重云蔽白日,闲雨纷微微。"

微管 真核细胞细胞质内不分支的中空细管。外径25纳米,壁厚5纳米,长达10微米。微管由球蛋白亚基螺旋盘旋,同时纵向排列成行。微管作为细胞骨架,维持细胞的形态,在植物细胞质外层都有一层微管分布着。微管形成纺锤体、纤毛、鞭毛、基粒、中心粒和神经轴索等结构,与细胞的运动和细胞质成分的移动有关。以秋水仙碱等处理,可使微管解聚,不能形成纺锤体,导致细胞停止于分裂中期。

微辩 隐约地讽喻,一种婉转的批评。《礼记·儒行》:"其过失可微辩,而不可面数也。"

微灌 湿润作物根部土壤的局部灌溉方法。主要包括滴灌和微型喷灌。由灌水器(滴头、微型喷头等)向植物根部附近的土壤进行灌水。主要特点是工作压力低(50～200千帕),灌水流量小、延续时间长、间隔时间短,节水效果显著,但灌水器容易堵塞、对水质要求较高。在含盐量较高的土壤上进行微灌时,根部土壤盐分会向湿润区域的边缘聚积,遇到小雨又被入渗水流冲到作物根部,危害作物生长。在雨季没有足够雨量淋洗土壤盐分的地区,不宜在高含盐土壤上进行微灌。

微山湖 在山东省微山县南部。面积664平方公里,湖面海拔35.5米。同南阳、独山、昭阳等湖合称"南四湖"。1194年黄河南泛夺泗,出路不畅,河水堰塞,使湖面加宽。建有韩庄节制闸和蔺家坝节制闸等工程。富水产资源。具蓄洪、灌溉、航运、养殖之利。湖中有微山岛,古迹有微子墓、张良墓,曾是抗日战争时铁道游击队的根据地。

微气候 见"小气候"。

微化石 亦称"微体化石"。指需要在显微镜下才能观察研究的、个体微小的古生物,或大生物体某些微小部分的化石。前一类如有孔虫、介形类、放射虫等;后一类如孢子、花粉、轮藻、牙形刺、虫颚等。微化石个体微小、数量多,在钻井岩芯中易于发现,故广泛应用于地层的划分和对比,在石油勘探等工作中尤为重要。

微分学 微积分学的一个部分,研究*导数的性质、运算及其应用。参见"微积分"。

微电机 亦称"小功率电机"。❶折算至1 500转/分时的功率不超过1 100瓦,主要作驱动用的电动机。例如,小功率异步电动机、同步电动机、直流电动机等。在工农业、电报传真、记录仪装置、陀螺仪表、自动化系统和日常生活用具中应用极广。有些国家也将折算至1 000转/分时的功率不超过735.499瓦(1马力)的电动机称为"分马力电动机"。❷在控制系统和计算装置中用作检测、放大、执行和运算的控制用电机(从几瓦至几百瓦)。例如,自整角机、伺服电动机和步进电动机等。用于飞机的自动驾驶,阀门的遥控,机床加工过程的自动控制等。

微电极 研究细胞(如神经、肌细胞)电活动的一种工具。通常应用玻璃毛细管(尖端内径在1微米以下),灌以电解质溶液,然后使引导电线与电解质溶液相接触,并连接电生理记录仪以观察电变化。玻管微电极在微操纵仪控制下,可安置到细胞表面的附近,也可插入细胞内,观察单个细胞的电活动。

微生物 生物的一大类。包括细菌、放线菌、霉菌、酵母菌、螺旋体、立克次体、支原体、衣原体、病毒、类病毒、原生动物及单细胞藻类。是一群形体微小、构造简单的单细胞或多细胞原核生物或真核生物,有的甚至无细胞结构(如病毒)。绝大多数微生物个体都须用显微镜以至电子显微镜才能察见。微生物遍布于土壤、水、空气、各种有机物及生物体内和体表。特点是繁殖快,具有多种多样的生命活动类型。在自然界的物质转化和循环中起着重要作用。对农业(如根瘤菌剂、发酵饲料、微生物农药等)、医药工业(如抗生素、疫苗、菌苗等)、酿造工业、食品工业、发酵工业、化学

工业、石油和冶金工业，污水处理，以及生物工程等方面，有重要的意义和作用。不少微生物能引起人类和动植物的传染性疾病。

微丝蚴 丝虫的幼虫。体呈细丝状，蜿蜒，前端钝圆，后端尖细，多有鞘。寄生人体的微丝蚴多在夜晚周期性地出现于外周血循环中，故在夜晚检查血中的微丝蚴，是丝虫病诊断的依据。当蚊吸丝虫病患者的血时，微丝蚴即被吸入它的体内，发育至感染期，再吸血时就传染他人，在淋巴系统内发育为成虫，成虫产出之微丝蚴再侵入人体血液。

微耳和(Rudolf Virchow, 1821—1902) 一译魏尔啸。德国病理学家。细胞病理学说的创立者。柏林大学病理解剖学教授。1847 年创办《病理解剖学·生理学及临床医学文献》杂志。1858 年发表《细胞病理学》一书，主张细胞是生命的基本单位，细胞来自细胞，细胞是疾病发生的基地，整个病理学是细胞病理学。他把细胞学运用到病理学中，从而推动了病理学的发展，但他把疾病完全看作是局部的病变过程，是对细胞作用的过高估价。主要著作《细胞病理学》。

微过滤 利用聚合物材料制成细孔薄膜或烧结滤材(一般孔径在 0.025～14 微米)，分离微粒在 0.03～20 微米的过滤方法。可用于滤除菌体和微粒等杂质。

微声枪 俗称"无声枪"。一种发射时声音微小的枪械。采用枪口消声器及其他技术措施减小射击音响，可以隐蔽射击行动，用于执行特殊任务。如微声手枪、微声冲锋枪等。

微系统 具有完整功能的集成系统。其宗旨为使多功能系统微型化，是包含微传感器、微光学器件、微执行器、微机械、硅微电机、模拟信号处理器、数字信号处理器、电源、系统控制器以及各种特殊界面的综合系统。

微冻法 也叫"部分冻结法"、"浅度冻结法"。冷藏法的一种。将食品保藏在－3℃左右的温度，使表层水分处于微冻状态。优点比非冻结食品的保藏期稍长。用于鱼、肉类的冷藏运输或短期贮藏。

微知觉 德国莱布尼茨用语。指不清楚的、不自觉的知觉。他认为单子具有不同程度的知觉能力，最低等的单子只对他物具有微知觉。微知觉同清楚的知觉(统觉)只有程度上的差别，而无性质上的不同；统觉由微知觉发展而成，就是在物体中也存在着微知觉。这种说法实质上是一种泛心论。

微泡法 利用非银盐感光材料制造黑白图像电影正片和复影材料的一种工艺方法。感光材料由重氮盐和热塑性树脂及支持体(透明片基或纸基)组成。曝光后，重氮盐在紫外线作用下分解，生成的氮气为树脂所吸收，加热显影后，氮气在树脂内膨胀，形成许多微小气泡，由于折射率不同和光散射，就产生了黑白影像。

微波炉 亦称"微波电灶"。一种利用微波进行加热的炊具。由微波发生器(磁控管)、波导、搅拌器、炉腔(谐振腔)、电源和控制系统等部分组成。当微波炉工作时，磁控管发出微波，经波导进入搅拌器，在搅拌器作用下微波从各个角度进入炉腔，从而使炉腔内食物的分子振荡并相互摩擦而产生热量，以达到烹制、加热食物的目的。利用微波加热食物，能使食物里外一同受热，效率高，适于炖各种肉制品、焖制主食等。其辐射能具有潜在的危害，因此必须满足规定的辐射标准，而且要定期进行检漏测试，以保证使用安全。

微咸水 见"矿化度"。

微指令 在一些电子计算机中，对执行指令或某些操作作进一步时序控制的指令。通常将每条指令分为若干步，每步再用一条指令来控制。

微重力 指宇航器环绕地球运行时受月球引力、大气阻尼、地球重力场不均匀，以及宇航器姿态在惯性空间中变化而产生加速度等因素的扰动，除宇航器中离心力与地球重力相抵消外还存在微小的作用力，这种作用力称为"微重力"。由于存在微重力，宇航器内一些不固定的物体会以自由方位稳定或位置缓慢漂动，并出现液体流动、热传导、浮力和摩擦等近乎消失的现象。因而，在微重力环境中可进行地面不能实现的科学研究和材料制造，例如，高纯度大单晶、超纯金属、超导合金和新药品等的研制。微重力环境对人体生理也有影响，会引起心血管和神经系统的功能紊乱、骨质脱钙和肌肉退化等。

微音器 即"传声器"。

微绒毛 一种细胞质的延伸物，成直立平行紧密排列。长 0.6～0.8 微米，直径 0.1 微米，外有质膜包围，内部细胞质中存在微丝，表面盖有糖蛋白形成的纤丝。小肠上皮的微绒毛称为"纹状缘"，每一上皮细胞约有 3 000 个微绒毛，以增加细胞的吸收面积。肾曲管细胞的微绒毛称为"刷状缘"。其他如间皮细胞、膀胱、子宫和卵黄囊的上皮以及肝细胞也有较少的微绒毛。

微积分 数学的分科。研究函数的导数、积分及其应用的一门学科。求曲线在一点的切线，求运动物体在某一时刻的瞬时速度等是导数的典型问题；求曲线的弧长、图形的面积和体积等，是积分的典型问题。16、17 世纪，由于航海、天文学、力学发展的需要，研究运动成为自然科学的中心问题，产生了极限、导数、积分等的初步概念。17 世纪下半叶，牛顿和莱布尼茨在前人研究的基础上，分别在研究力学和几何学的过程中，建立了导数、积分的概念和运算法则，使微积分获得大量应用。19 世纪，柯西、魏尔斯特拉斯等建立了极限理论，使微积分有了严格的理论基础。

微球剂 以白蛋白、明胶、葡聚糖、淀粉、聚乳酸、聚酰胺或聚乙烯醇等材料为药物的载体而制成生物可降解或不降解的微小球形制剂。药物可分散或包埋在高分子材料中。其直径自 1 微米以下至几百微米。用于动脉栓塞、口服、注射及皮下埋植。含有抗肿瘤药如丝裂霉素、氟尿嘧啶、顺铂等的微球剂，可用于特定部位的动脉栓塞，以治疗肝、肺或肾等脏器的恶性肿瘤。具有阻断癌组织的供血，使药物浓集于癌组织，增强与延长药效，降低药物的毒副作用等优点。

微晶蜡 石油的蜡产品之一。其结晶细微，呈针状，常温下为琥珀色固体，熔点较石蜡高。化学组成主要是有少量支链的异构烷烃、带支链的环烷烃、芳烃和少量正构烷烃。通常以石油的重质馏分油或渣油为原料，由溶剂脱蜡所得的蜡膏进一步精制而得。广泛用于制造上光剂、电器涂层剂、复写纸、防水剂、管道涂层、纱线涂蜡等，也可作为石蜡的改性调和组分。

微程序 包含微指令序列的程序。能使控制部件的设计更为规律化，并具有一定的通用性。只要改变微程序，就可以改变计算机的指令系统。

微循环 须在显微镜下才能观察到的微动脉与微静脉之间的毛细血管中的血液循环。一般由微动脉、后微动脉、毛细血管前括约肌、真毛细血管、直捷通路、动-静脉吻合支和微静脉七部分组成，是心血管系统与组织细胞直接接触

的部分。其基本功能是实现物质交换，向各组织细胞输送养料，并运走代谢产物。

微囊藻 (*Microcystis*)　也称"微胞藻"。蓝藻门，蓝球藻科。细胞呈球形，由多数细胞包在胶质物中形成不规则群体。池塘、湖泊常见的浮游蓝藻。大量繁殖时引起*湖靛，有害于鱼类养殖。

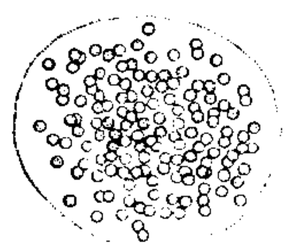

微囊藻

微气象学　大气科学的分支。研究小范围特殊环境中气象条件的学科。重点研究近地气层中热量、动量、水分、大气杂质和污染物的湍流交换和传送、水的相变等机制。由于人类的生产和生活活动多在大气最低层内，因此，微气象学的研究，对人类社会活动有重要意义。

微分几何(几 jǐ)　几何学的分科。原来主要以光滑曲线、曲面为研究对象，且以数学分析、微分方程为研究工具。在力学和一些工程问题(如弹性薄壳结构、齿轮等方面)中有广泛的应用。20 世纪以来，由于力学、微分方程、理论物理、多复变函数等方面的需要，进而研究具各种几何结构的微分流形，并着重讨论*流形的整体性质和流形上的各种有重要意义的微分方程。

微分方程　含有未知函数的导数或偏导数的方程。如未知函数是一元函数，则称为常微分方程；如未知函数是多元函数，则称为偏微分方程。方程中出现的导数或偏导数的最高阶数称为方程的阶。如，$\frac{d^2x}{dt^2}+x=\sin t$ 是二阶常微分方程；$\frac{\partial u}{\partial t}=a^2\frac{\partial^2 u}{\partial x^2}$ 是二阶偏微分方程。当一个函数代入微分方程后使此方程成为恒等式时，称这个函数为微分方程的解。微分方程在 16、17 世纪的力学和几何学中就已陆续出现；随着生产力的发展和微积分学的建立，许多运动现象归结为微分方程的问题逐渐增多，推动了对微分方程求解方法和解的性质的研究，从而形成一门重要的数学分科。

微分电路　一种运算电路。电路输出量近似地为电路输入量的微分。广泛应用于自动控制、电子仪器和电子计算机中。最简单的微分电路如图所示。

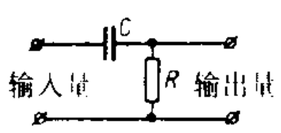

微分电路

C. 电容　*R*. 电阻

微分同胚　见"同胚"。

微分流形　见"流形"。

微分蒸馏(馏 liú)　也称"简单蒸馏"。蒸馏方法之一。一般用于分离沸点相差很大或不需完全分离的液体混合物，也用于石油产品某些物理性质的评价中。将液体混合物置于蒸馏釜中加热至沸，使之逐渐气化，所生成的蒸气不断进入冷凝器中凝缩成为含易挥发组分较多的产品，而在蒸馏釜中则得到难挥发组分较多的残液。

微计算机　由微处理器作为中央处理器加上其他部件(如时钟脉冲发生器、只读存储器、随机存储器、输入输出控制器等)构成的计算机。特点为体积小、功耗低、价格低廉。

微孔橡胶　一种带有许多微小气孔结构的橡胶制品的总称。有开孔结构和闭孔结构两种。前者气孔相互沟通，孔与孔之间可以通气通水；后者气孔密闭，基本上不透气、不透水。此外，尚有一种是兼具上述两种性能的混合结构。广泛用于制造各种座垫、微孔鞋底、乒乓球拍海绵、救生工具、海洋浮具以及缓冲和隔热材料等。

微电子学　"微小型化电子学"的简称。20 世纪 60 年代发展起来的电子学的分支。研究如何利用固体内部的微观特性以及一些特殊工艺，在固体的一个微小体积中制成具有一种或多种功能的完整电路或部件。是一门要求对电子系统、整机、部件、元件、工艺、材料进行综合设计和研究的学科。

微生物学　研究微生物的形态、分类、生理生化、遗传变异以及生态规律等的科学。目的是利用及发展有益微生物，控制及改造有害微生物。微生物与发酵工业、自然界物质循环及人类和动植物病害的发生、发展关系密切。中国古代劳动人民在利用微生物酿酒、制曲、某些传染病的预防等方面有重大的成就。根据微生物在实践中的应用，可分为工业微生物学、农业微生物学、医学微生物学、兽医微生物学和海洋微生物学等分科。由于微生物生产利用的深入发展和生物化学、生物物理学等学科的重要进展，又形成微生物分类学、病毒学、微生物生理学、微生物遗传学、微生物生态学、环境微生物学、微生物工程学、微生物化学、分子微生物学及微生物遗传工程学等分支。

微处理器　亦称"微处理机"。微计算机的核心部分。由运算器(或称"算术逻辑部件")、控制器和寄存器组成。通常集成在一块或几块芯片上，其规模有 4 位、8 位、16 位、32 位、64 位字长。有时也指以微程序控制的计算机。

微观声学　声学的一部分。研究声波与分子振动、电子热运动等的相互作用问题。

微观经济　"宏观经济"的对称。指单个经济单位和单个经济活动。如单个企业的生产经营活动，单个家庭收入的使用，单个企业的产量、成本、利润，某种商品的需求、供给和价格，某一工厂职工人数及劳动生产率等。

微观粒子　分子、原子和粒子的总称。参见"微观"。

微观搞活　改变国家对企业管得太多太死的弊端，增强全民所有制企业自主经营的活力。微观搞活和*宏观调控是我国经济体制改革的重要内容。中共十二届三中全会通过的《中共中央关于经济体制改革的决定》指出："增强企业的活力，特别是增强全民所有制的大、中型企业的活力，是以城市为重点的整个经济体制改革的中心环节。"中共十三大又提出，要"按照所有权经营权分离的原则，搞活全民所有制企业"。关键是：把经营权真正交给企业，使企业成为自主经营、自负盈亏的社会主义商品生产者和经营者。中共十四届三中全会提出，为转换国有企业经营机制，要建立适应市场经济要求的*现代企业制度，这是搞活我国大中型国有企业的决定性步骤。

微言大义　《汉书·艺文志》："昔仲尼没而微言绝，七十子丧而大义乖。"微言，精微的言辞；大义，有关诗书礼乐诸经的要义。后以"微言大义"指隐微的语言中所包含的深远意义。

微软公司　美国电子计算机软件制造和销售大型企业。由盖茨 (William Henry〔Bill〕Gates, 1955—) 和艾伦 (Paul G. Allen) 合伙于 1975 年 4 月建立，后于 1981 年 6 月改成股份公司。其产品主要有商业软件、操作系统和服务器、在线产品和服务、软件开发工具等。公司在许多国家设有分部。其软件产品有三十多种文字的版本，畅销国外。公司总部在华盛顿州雷德蒙德 (Redmond)。

微乳状液　一种分散相粒子大小约在 0.01～0.1 微米之间，外观为透明或灰色半透明的*乳状液。与乳状液的区别是稳定性很高，虽长期放置亦不分层或破坏。例如许多水包油型的机械切削油等。在石油开采中用于提高采油率。

微波技术 研究微波波段无线电技术的学科。是无线电电子学的一个分支。主要研究微波的产生、放大、发射、接收、测量、传输、传播及其具体的应用等方面。应用于测量、雷达、遥控、遥感、电视、射电天文学、微波波谱学、微波接力通信、移动通信、卫星通信、粒子加速器等方面。

微波报警 利用微波波束中媒介的变化导致微波接收信号的变化进行报警的方法。主要分两种：(1) 微波波束遮断型，由一对微波发射器和接收器组成防范区域，俗称"微波墙"，物体穿过时，接收信号能量发生变化而产生报警信号；(2) 单个多普勒效应报警头，利用波束中媒介与报警头之间的相对位移导致接收微波信号频率的变化而产生报警信号。

微波保护 利用微波通信方式所构成的继电保护。有电流差动微波保护和电流相位差动微波保护两种，分别将输电线路的电流(包括幅值和相位)或电流相位转换为微波信号，传送到线路的对端。两端保护将接收到的微波信号转换为电压信号，与本端的电流或电流相位所转换成的电压信号比较，以鉴别被保护的线路有无故障。具有动作快速、灵敏度高、通道频带宽、外部干扰小等优点，但投资大，当输电线路两端距离较远时须设中继通信站。适用于大电网超高压输电线路。

微波食品 供家用微波炉加热、烹煮的食品。预先将原料清洗、处理后加入调味料等进行调理后，装于洁净无毒的塑料托等小包装中，经速冻后出售，用微波炉加热、烹煮后即可食用，简单方便。属方便食品之一。

微波损伤 微波对人体造成的职业性意外损害。由于微波的致热和非致热效应，使用不当并长期接触，可致中枢神经系统和自主神经功能紊乱，出现头痛、乏力、嗜睡、记忆力和视力减退、心率变慢、性功能减退、女性月经周期紊乱等症状；并有脑电图慢波增多，心电图窦性心动过缓、窦性心率不齐、电压偏低等变化。对接触微波的工作人员，就业前应进行体检，就业后应每1～2年进行健康复查。如接触后出现症状，可按神经衰弱的治疗原则予以对症治疗。个别症状较重者，可暂时脱离接触，经适当休息后均可恢复健康。此外，接触微波工作时，可穿特制的工作衣，戴镜片涂有氧化亚锡的防护镜。

微波通信 波长为1米～0.1毫米(频率为0.3～3 000吉赫)的无线电通信。微波主要以直射波的形式传播，通常采用接力、卫星和散射等通信方式进行远距离通信。微波通信具有频段宽、通信容量大、传输质量高、抗干扰能力强等优点。在军事上，广泛应用于战略通信网和地域通信网的干线传输，也用于战术移动通信。

微波遥感 利用物体辐射微波的特性进行遥感的技术。所用的微波传感器有：(1) 主动式。接收仪器发出被物体反射回来的微波，如侧视雷达。(2) 被动式。接收物体自身发射微波，如微波辐射计和微波扫描仪。微波遥感能全天候、全天时作业，对云层、植被、冰雪和沙覆盖层均有一定穿透能力。常用于气象、海洋、地质和军事等方面。

微细加工 一种制造微小尺寸零器件或薄膜图形的方法。加工尺度从亚毫米到毫微米量级，而加工单位则从微米到原子或分子线度量级。其加工方法有分离、接合和变形等三种形式。广泛地应用于大规模和超大规模集成电路、特种新颖器件、电子元器件及精密机械零件的加工制造。

微孢子虫 (Microsporozoan) 微孢子虫亚门原生动物。专性细胞内寄生虫。生活史中，成熟孢子的孢质经由极丝进入宿主细胞，发育形成裂殖体，产生子孢子，进一步感染其他组织器官。如微粒子虫。

微型小说 见"短篇小说"。

微型机械 尺寸在1毫米以下的机电系统。是一个由驱动器、传感器、执行器、微处理器和微能等要素组成的自主微系统。具有体积小、重量轻、能耗低、集成度和智能化程度高等特点。可以广泛应用于军事、航空、航天、生物、医学、工业、农业等领域。

微型胶囊 利用天然的或合成的高分子材料(囊材)，将固体或液体药物(囊心物)包嵌而成的直径通常为5～250微米的微小胶囊。可进一步制成片剂或注射剂等。具有延长药物疗效，增进药物的稳定性与掩盖不良气味等优点。

微型课程 亦称"课程组件"、"组件课程"。课程编制的一种形式。由一系列半独立的教学单元所构成的课程。每一单元讨论一个独特的概念，学生可以按照自己的进度单独学习，达到一定程度时向教师申请考试，或要求电子计算机显示问题进行考试。学生完成一个微型课程后，可再学习另一个微型课程。通过若干微型课程的学习，掌握一门课程的基本内容。

微带天线 使用微带结构，与微带电路配用的天线。在一块绝缘薄板的一面敷以大张金属片作地，另一面贴上一定形状的金属片作辐射体。制造方便，可以大量生产，成本低廉，但损耗较大，不能使用大功率。可用于卫星通信、测速雷达、导弹遥测等。

微差爆破 即"毫秒爆破"。

微格教学 也作"微型教学"、"录像反馈教学"等。为帮助教师改进教学行为或练习某种具体教学技能而组织的小型教学。特点是：将教学技能分解，一般一次只练习某一项很具体的教学技能；听课学生少，每次只有三至十人；上课时间短，每次只有五分钟左右；借助视听工具及时反馈；课后师生根据录像一起进行分析，并可反复练习。1963年美国斯坦福大学首先倡用于师范生的教学技能训练，因其效果好而被推广。中国于80年代开始引用。

微流星体 行星际空间的尘粒和小物体。由小行星、彗星等的碰撞、碎裂演变而来。直径小于1毫米，质量小于1毫克。在太阳引力作用下沿着各种轨道绕太阳运动，相对于地球的速度为11～73千米/秒。微流星体有可能与人造天体相撞。研究微流星体在宇宙空间的分布情况及其性质对宇宙航行和太阳系演化都有重要意义。

微通道板 一种多通道电子倍增器件。用许多短空心纤维压制成一薄圆盘，每根空心纤维(即每个微通道)内表面有一层易发射二次电子的材料。工作时加电压，当前表面有外来辐射(可见光、紫外光、X射线、γ射线、电子或其他粒子等)入射时，所产生的电子经各微通道倍增后，可放大10^3～10^4倍，在后表面有放大电流输出。具有结构简单、增益高和能空间成像等特点，广泛应用在高能物理、核物理、原子物理和军事观测等方面。

微斜长石 钾长石的一种。晶体呈厚板状，格子状双晶很常见。通常为肉红色，而黄褐、灰白等色较少见。两组解理的交角为90°20′。广泛分布于酸性和碱性的火成岩和伟晶岩中。其他特性见"长石"和"钾长石"。此外，含铷而呈绿者称"天河石"，用作宝玉石。

微粒子虫 (*Nosema*) 原生动物门，微孢子虫亚门，微孢

子目。孢子外围一层壁，内含极丝和孢质。孢子被宿主摄取后，极丝即外翻，孢质经由极丝管逸出，进入肠表皮细胞，在其中生长，进行无性生殖和孢子生殖，再产生孢子，对宿主造成危害。如蜂微粒子虫。

微粒显影 一种改进的摄影底片显影法。通常在显影液内加入过量亚硫酸钠并降低显影液碱度，使底片上组成影像的粒子特别细小。所得底片放大后，画面清晰度较高。

微量元素 亦称"微量营养元素"。❶植物生活所必需但需要量却很少的一些元素。它们正常的需要量在培养液中少于百万分之一，往往小于这个浓度的十分之一。例如铁、铜、锰、锌、硼、钼等。这些元素在土壤中缺少或不能被植物利用时，植物生长不良，过多时又易引起中毒。在农业上，常以微量营养元素作种子处理、根外追肥来提高作物的产量。❷人和动物组织中含量在万分之一以下或微克/千克范围的元素。世界卫生组织公布的被认为是人或动物生理必需的十四种微量元素，即铁、碘、锌、锰、钴、铜、钼、硒、铬、镍、锡、硅、氟和钒。在营养学上的意义有：构成机体组织或有特殊生理功能的重要材料；为酶或激活剂的组成成分。因参与机体新陈代谢，每天都要消耗一定量的微量元素，需通过膳食予以补充。微量元素在食物中分布广泛，一般都能满足机体需要，仅在特殊生理和病理情况或地方性缺乏时才能引起缺失。某些微量元素摄入过量时会引起中毒。

微量分析 一般指试样重量为0.1～10毫克或试液体积为0.01～1毫升的化学分析方法。

微晶玻璃 也叫"玻璃陶瓷"。一种含有大量细小晶粒和残余玻璃相的无孔陶瓷材料。由含有晶核剂(如金、银、铜等金属化合物或氧化钛、氧化锆、氧化磷等)的特定硅酸盐玻璃成分，采用一般玻璃制造工艺，再经紫外线曝照或加热至特定温度等核化处理和高温晶化热处理而成。控制不同的晶粒成分和晶粒在玻璃相中的含量可得到性能极不相同的材料。广泛用于电子工业、化工、国防工业以及制日用炊具、餐具等。

微管蛋白 组成微管的蛋白质。许多真核细胞的纤毛或鞭毛中含有微管。感觉细胞(包括脑)或神经轴突中也有微管。细胞浆中还有不稳定微管。上述各体系的运动就是微管的相互滑动。微管蛋白的分子包含两种亚基，分子量在60 000左右。每分子微管蛋白结合两个鸟苷三磷酸分子，微管蛋白头尾聚集成微丝，微丝再平行排列成微管。

微分拓扑学 拓扑学的分支之一。主要研究微分*流形在微分*同胚下不变的性质及微分流形之间的可微分映射性质，诸如一流形能否嵌入另一个流形之中；若两个流形同胚，则是否为微分同胚；什么流形是另一个紧致流形的边界等问题。

微分法测图 亦称"分工法测图"。航空摄影测量用于丘陵地区的一种测图方法。地形点的平面位置用像片纠正确定，等高线和高程用*立体量测仪在像片上测绘，然后分别进行投影转绘，得到地形图。不分成两个步骤而将地形点的平面位置与高程合并在同一台仪器上解决的，称为"视差测图仪"。

微正压锅炉 一种炉膛内的压力稍大于大气压力的锅炉。能不用引风机；可消除空气漏入炉内，为实现低氧燃烧创造条件；能减轻锅炉受热面因硫化物引起的腐蚀。具有减少排烟热损失、提高锅炉效率、节约风机投资及用电等优点。但炉墙的密封性要求较高。主要用于燃油、燃气锅炉。

微生物工程 亦称"微生物发酵工程"。一门渗透有工程学的应用微生物学。利用微生物的特定性状，通过现代化工程技术生产有用物质，或直接应用于工业化生产的一种技术体系。主要包括菌体的生产和应用；微生物代谢产物的生产；微生物机能的利用以及菌种的选育和保藏等技术。20世纪70年代以来，它已与基因重组、细胞融合、蛋白质工程等新技术相结合，发展成为现代微生物工程。由于微生物工程的发展，已形成了抗生素、酶制剂、维生素及氨基酸等新产业。它在工业上具有投资少、收效快、污染少等特点，已广泛地影响着医药、食品、轻工、化工、卫生、农业以及冶金和石油开采等方面。

微生物农药 用微生物及其代谢产物制成的农药。所含有效物质为细菌伴孢晶体、真菌或放线菌的代谢产物、病毒等。例如，细菌杀虫剂有苏云金杆菌、杀螟杆菌，真菌杀虫剂有白僵菌，病毒杀虫剂有核多角体病毒，农用抗生素有井冈霉素、春雷霉素等，除草剂有双丙氨酰膦，植物生长调节剂有赤霉素等。具有药效较高，选择性强，对人畜及植物安全等优点。

微生物选矿 亦称"细菌选矿"。主要利用铁氧化细菌、硫氧化细菌及硅酸盐细菌等微生物从矿物中脱除铁、硫及硅等的选矿方法。铁氧化细菌能氧化铁，硫氧化细菌能氧化硫，硅酸盐细菌利用分解作用能从铝土矿物中脱除硅。除用于脱硫、脱铁和脱硅外，还可用于回收铜、铀、钴、锰和金等。

微生物脱蜡 也叫"石油发酵脱蜡"。石油脱蜡过程之一。利用某些微生物能以石油中正构烷烃作为碳源而生长繁殖的特性，将需要脱蜡的油品加到培养液(含氮、磷和钾等无机盐)中，选择适当的菌种，在一定的条件下进行发酵，微生物便不断消耗石油中的正构烷烃(亦即蜡的成分)，使油品凝固点下降。发酵过程中产生的大量菌体，含有较高的蛋白质，经精制，可作为石油蛋白。

微观社会学 亦称"微型社会学"。"宏观社会学"的对称。从微观角度对较小的社会单位(如非正式的小群体)进行考察的社会学。参见"宏观社会学"。

微观经济学 又称"个量经济学"或"个体经济学"。西方经济学按研究对象范围大小划分的一大类别。与"宏观经济学"相对。指以单个经济主体，即单个消费者(家庭)、单个厂商和各个市场的经济行为作为研究对象的理论体系。内容包括：(1)消费者需求理论，(2)生产者如何组织生产的产品供给的理论，(3)由前两者的综合形成的每种产品的价格和产销量如何决定的理论，(4)每种生产要素的价格和供需数量如何决定的收入分配理论。宏观经济学则指以一个社会的一些主要经济变量的总量作为研究对象的理论体系。它考察和说明一个国家国民收入、就业量和一般物价水平是如何决定和如何发生波动的。

微观政治学 对政治系统的各个组成部分特别是个体和团体的政治行为进行分析和研究的政治学。基本内容包括政治心理学、政治社会化、政治参与和投票研究、社会阶层研究、团体理论与组织理论等。微观政治学是政治学的一种分类体系。

微观语言学 与*宏观语言学相对。研究语言内部结构系统的学科。按传统说法，包括语音学、词汇学、语法学三

门学科。美国一些语言学家把音系学、语义学、句法学(语法学)确定为微观语言学的分支学科,而把语音学划为前语言学。有的语言学家仍把语音学和词汇学归入微观语言学。

微波电子管 在微波范围内工作的电真空器件。利用电子渡越时间,使电子流在管内与微波电磁场进行能量交换,形成微波振荡或进行微波放大。通过电子动能实现能量交换的有速调管、行波管等;通过电子位能实现能量交换的如磁控管等。

微波电疗法 利用波长1~30厘米的定向性电磁波辐射进行治疗的方法。因微波的振荡频率接近于光波,故兼具光的某些特点,接触人体表面时一部分能量被吸收,引起组织内部较持久的温热和充血,从而加强代谢过程、改善局部组织的营养、提高组织再生能力。用于治疗炎症、神经痛等。

微波扫描仪 一种成像的微波辐射计。在*微波辐射计基础上,增设对地面扫描天线和相应部件而成。扫描天线形式有:(1)用机械方式控制定向性好的天线扫描;(2)用相控阵原理,控制天线中每一辐射元的相位和幅度实现扫描。

微波束武器 亦称"射频武器"。利用强微波波束能量毁伤飞机、导弹、卫星等目标中的电子设备或人员的定向能武器。尚处于探索阶段。

微波波谱学 应用电子学方法研究物质结构的一门学科。在微波波段中的电磁波,其频率远比可见光波段为小,所以适宜于用来研究间隔很小的能级结构。例如通过物质对微波的吸收和辐射,能够研究分子的转动能级,从而测定其转动惯量和分子中各原子间的距离;又能用以研究原子能级的*精细结构和超精细结构,从而测定原子核的自旋及核矩等。应用微波波谱方法测量的精确度较高,很有发展前途。

微波测距仪 用微波测定距离的仪器。在待测距离两端分别设立主台和副台,由主台向副台发射调制波信号,副台接收后再转发回主台,由主台测定信号在主、副台间往返传播所形成的相位差,根据调制波长和电磁波传播速度计算距离,或直接由仪器显示距离。

微波辐射计 收集和测量地物微波辐射能的遥感仪器。由天线、高灵敏度微波接收机和记录或显示设备等部分组成。由于物体辐射的微波能量与物体的温度和发射率成正比,因此,通过对辐射计记录数据的计算和分析,可以了解地表温度分布和地物发射率。优点是不受气候和时间条件限制;缺点是分辨力低,不能成像。

微型冲锋枪 冲锋枪中最为短小轻便的一种。便于携带,使用灵便,通常以双手发射,必要时能单手射击,适于特种部队装备。

微型组合件 亦称"微型组合元件"。许多单独方形或其他形状薄片式元件的层叠组合。在绝缘薄片上分别制成电阻器、电容器及晶体管等元件,分层叠置(或有一定的层间间隔),焊接引线或装有接点插头,呈积木立体式。由于体积小,故装置密度较高。

微调电容器 亦称"半可变电容器"。电容量可作精细调整的小容量电容器。介质常用空气、云母或陶瓷。电容经调整后,一般均固定在该数值上使用。如在无线电接收机中,作修整调谐电容器的电容量之用。

微量喷雾机 即"超低量喷雾机"。

微分中值定理 亦称"拉格朗日中值定理"。设函数 $f(x)$ 在 $[a, b]$ 连续,在 (a, b) 可导,则在 (a, b) 内存在一点 ξ,使

$$f'(\xi)=\frac{f(b)-f(a)}{b-a}。$$

其几何意义如图所示,即曲线 $y=f(x)$ 在 $x=\xi$ 处的切线平行于弦 AB。它是导数的许多重要应用的理论基础。

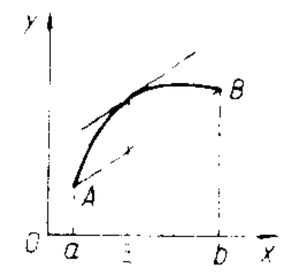

微分中值定理

微计算机系统 由微计算机和外围设备组成的系统。主要的外围设备有软盘和硬盘、输入输出设备、电源、控制面板等。所配置的外围设备种类、数量常比小型计算机系统的少。

微生物培养法 在人为条件下繁殖微生物的方法。根据各种微生物对养料、温度、空气、水分、酸碱度等条件的不同要求,以及生产和科学实验上的要求,可分别设计不同的培养方法,如通气培养(摇瓶培养、发酵罐通气培养等)、厌氧培养(缺氧下培养、密闭式发酵培养等)、连续培养等。对于病毒,常用动植物活体或离体的活组织进行培养。

微机械陀螺仪 一种测量角速度的微型陀螺仪。其微结构部件用微电子技术制造。有两种类型:(1)振动式,利用石英或硅制的振动构件(如音叉、框架等),在被基座带动旋转时的科氏效应测量角速度;(2)转子式,硅制转子采用静电支悬并通过力矩再平衡回路测量角速度。具有微型化和低成本等优点,但难以达到高精度。用于短时工作的战术导弹和智能炮弹的制导系统;与全球卫星定位系统(GPS)组合可构成导航系统;尤其在汽车、机器人、摄像机等众多民用领域可望有广阔的应用前景。

微体古生物学 研究个体微小的古生物或大生物体某些微小部分形成的化石的学科。前一类如有孔虫、介形虫、放射虫等;后一类如孢子、花粉、轮藻、牙形刺、虫颚等。由于它们形体微小,需用各种方法处理后才能在显微镜下观察研究。微体古生物化石的数量多、分布广,据此可更精确地划分和对比地层,由于化石体微小,在钻井采样中可获得数量很多的标本,在石油地质工作中作用较大。

微波生物效应 微波照射至生物体并与生物体相互作用所产生的各种生物学效应。分热效应和非热效应两类,前者指可观察到的生物体温升高的效应;后者指微波虽未引起生物体温升高,但可能导致机体的生物物理和生物化学产生强烈变化的效应。强度过高的微波容易产生某些高温反应,如酸中毒、过分换气、流泪、心血管反应、抽搐、呼吸障碍及神经衰弱等疾病,长时间的照射还可引起突变和畸变。适当强度的微波照射则对生物产生有益的刺激作用,如使血管扩张、血流加快、代谢增强、改善局部营养、促进机体修复与再生及止血、解痉挛和消炎等作用。

微波着陆系统 借助于工作在C及Ku波段的机上与地面无线电导引设施,确定飞机相对于着陆基准的偏差,以引导飞机进场与着陆的系统。飞机进场导引信息获取方式是:(1)基于按时间基准的波束扫描测角原理,由工作于C波段(5 000~5 250兆赫)的方位与仰角地面导引台及飞机上的角度接收机使飞机获取相对于跑道中心线的方位误差及相对于纵向着陆基准的仰角误差;(2)通过工作于Ku波段(15.4~15.7吉赫)的地面拉平仰角导引台提供拉平时垂直导引信息;(3)用无线电测距仪提供飞机至接地点斜距;(4)由机上数据导出系统获取飞机空间坐标。微波着陆系统优于仪表着陆系统,具有覆盖面宽,可进行曲线进场,着陆终端容量大,导引精度高以及可服务于各种不同机种等

优点。

微波集成电路 工作频率范围为300兆赫到100吉赫的集成电路。根据制作方法的不同，有半导体单片微波集成电路和混合微波集成电路两类，在生产和通信技术中已有很广泛的应用。

微机型远动装置 以微型计算机为核心，配以接口电路和外部设备，运用通信技术传输信息，以监视和控制远方设备运行的成套装置。其软件系统根据功能要求设计，一般具有信息采集、传送、处理、装置自检等多种功能。硬件系统有单板微机远动装置和多微机远动装置两类，后者由多个微机系统组成，每个系统分别执行远动装置的一部分功能。微机型远动装置与收发信机相连接，后者通过信息通道(如电缆，电力线载波，微波，光缆)向远方传输信息。

微积分基本定理 见"定积分"。

10 **衒** "衒(衒)"的异体字。

徭 (yáo) ❶劳役。《后汉书·第五伦传》："伦后为乡啬夫，平徭赋。"参见"徭役"。❷亦作"傜"或"𡸁"。宋至1949年前历史文献对瑶族的称谓。参见"瑶族"、"莫徭"。

徭役 古代国家强迫人民(主要是农民)从事的无偿劳役。在中国，有力役、军役及其他杂役。起源很早，《礼记·王制》中有关于周代征发徭役的规定。《孟子》则有"力役之征"的记载。秦、汉有更卒、正卒、戍卒等役。以后历代徭役名目繁多，办法严苛。参见"差役❶"。

徭役地租 即"劳役地租"。

徯 (xī 希，旧读 xí 席) ❶等待。《书·仲虺之诰》："徯予后，后来其苏。"孔传："待我君来，其可苏息。"❷见"徯径"。

徯径 同"蹊径"。偏僻小路。《礼记·月令》："〔孟冬之月〕谨关梁，塞徯径。"

傍 (páng) 见"傍徨"。

傍徨 同"彷徨"。班固《西都赋》："既惩惧于登望，降周流以傍徨。"

傍徨变异 一般指一个生物群体内某种性状的细微的、在量上连续的变异。在生物统计上往往表现为常态曲线分布的情况。例如，一群奶牛中产奶量的高低。傍徨变异原为达尔文所提出，认为这些细微的变异是自然选择的基本对象，通过逐渐累积过程可形成显著的变异。

衍 (yuàn) 同"院"。见"行院"。

徭 (xiè 屑) 见"徽徭"。

11 **徽** "徽㊀"的异体字。

衒 "衒"的繁体字。

徽 (bié 别) 见"徽徭"。

徽徭 衣服飘舞貌。《史记·司马相如列传》："媥姺徽徭，与世殊服。"裴骃集解引郭璞曰："衣服婆娑貌。"按《汉书》作"婴屑"。参见该条。

12 **衡** "胡㊁"的异体字。

德 〔惠〕(dé) ❶道德；品德。如：美德；德才兼备。《易·乾·文言》："君子进德修业。"❷恩德。《书·盘庚上》："汝克黜乃心，施实德于民。"❸感德。《左传·成公三年》："然则德我乎？"❹事物的属性。章炳麟《国故论衡·语言缘起说》："实、德、业三，各不相离。"❺见"道德❶"。

德王 即"德穆楚克栋鲁普"。

德木 旧宗名。在西藏自治区东部。原西藏地方政府设置。1960年与原足木宗、则拉宗部分地区合并改设林芝县。

德化 ❶以德感人。《韩非子·难一》："舜其信仁乎！乃躬耕处若而民从之。故曰圣人之德化乎。"❷旧县名。五代南唐改浔阳县置。治今江西九江市。1914年改名九江。南唐及宋为江州治所，元为江州路治所，明清为九江府治所。元末陈友谅曾建都于此。❸县名。在福建省泉州市西北部、大樟溪上游。县人民政府驻龙浔镇。五代闽置县。矿产、森林资源丰富。农产有稻、甘薯、小麦、烟草、马铃薯等。工业有电力、陶瓷、林产化工、机械、建材。名胜古迹有九仙山、戴云山、石牛山、屈斗宫、"德化窑"址。

德风 儒家以为如能用道德教化人民，人民就会像受风的草一样顺从，因称这种作用为"德风"。语出《论语·颜渊》"君子之德风，小人之德草；草上之风必偃"。宋璟《奉和圣制送张说巡边》诗："德风边草偃，胜气朔云平。"参见"德治"、"风行草偃"。

德平 旧县名。在山东省西北部。五代后唐由平昌县改称。1956年撤销，划归德县、临邑、商河、乐陵等县。德县1958年划归德州市和平原县，乐陵县1988年改设市。

德尼 (Maurice Denis, 1870—1943) 法国画家。在朱里昂学院学画时结识维亚尔、勃纳尔等，1889年共同创立纳比派。认为艺术作品应被视为表现感觉的隐喻。画风倾向象征主义，作品有《向塞尚致敬》等。亦从事壁画、石版画和图案设计等，风格接近新艺术(Art Nouveau)。著有《新理论》、《塞律西埃的生平与作品》等。

德加 (Edgar Degas, 1834—1917) 法国画家。早年倾心于古典绘画和安格尔的素描，多作历史画和肖像画，如《贝列利家庭群像》等。后倾向于印象派，善于从不寻常的角度，描绘对象瞬间的动态。题材多取自芭蕾舞剧院、咖啡馆和赛马场等。兼长色粉画，亦作雕塑。作品有《预演》、《巴黎歌剧院乐队》和《舞台上的舞女》等。

德行 谓道德品行。《周礼·地官·师氏》："敏德以为行本"郑玄注："德行，内外之称，在心为德，施之为行。"

德庆 ❶县名。在广东省肇庆市西部、西江北岸。县人民政府驻德城镇。汉置端溪县，南宋为德庆府治。明入德庆州，1912年改德庆县。盛产木材、松香、巴戟天、桂皮、薯莨、首乌、柚等。工业有林产化工、化肥、建材、机械、制糖。西江富产鱼苗。名胜古迹有大广山、香山、三元塔、三洲岩、德庆学宫、砚洲。❷旧宗名。在西藏自治区拉萨市东、拉萨河中游南岸。原西藏地方政府所设。1960年与达孜宗和拉木、邦堆等谿合并改设达孜县。

德州 市名。在山东省西北部，邻接河北省。京沪和石德两铁路交点，京杭运河流贯。为山东省西北部交通中心之一。辖德城区及乐陵、禹城二市和陵县、宁津、齐河、武城、庆云、平原、夏津、临邑八县。秦设鬲县，隋为长河、将陵两县地，宋为将陵县。元为陵州，明清为德州，1913年改德县。1946年析置德州市。1958年德县部分地区并入。人

口 519 万(市辖区 49.3 万,1996 年)。工业有机械、纺织、化学、建材等。农产有棉花、小麦、玉米、豆类、花生等,并以产西瓜、驴著名。特产有"德州扒鸡"。名胜古迹有新湖、苏禄王墓。

德江 县名。在贵州省东北部、乌江流域。县人民政府驻姜司镇。明置安化县,1914 年改德江县。以德江得名。农产有稻、玉米、小麦、油菜籽等,并产天门冬、天麻、油桐、生漆、"稳坪梨"及大鲵(娃娃鱼)。林、矿资源丰富。工业有化学、建材、煤炭、电力、机械、酿酒。古迹有潮砥"黔中砥柱"摩崖。

德兴 ❶市名。在江西省东北部、乐安江上游,邻接浙江省。有铁路支线通乐平市。市人民政府驻银城镇。三国吴置乐安县,五代南唐改置德兴县。1990 年改设市。人口 29.4 万(城镇 10 万,1996 年)。富铜等矿产资源。有中国"铜都"之称。水力资源丰富。工业有采铜、冶炼及加工、建材、制药等。农、林产有稻、杂粮和茶叶、木材、竹等。名胜古迹有三清山、半边塔、徐公潭。❷北辽萧德妃年号(1122 年)。❸海因里希·冯·德兴 (Heinrich von Dechen, 1800—1889)。德国采矿学家、矿物学家。柏林大学毕业。曾任德国矿务总局高级顾问,莱茵矿务总局局长,德国政府矿务高级顾问,并当选为柏林科学院院士,法国矿物地质学会、英国采矿工程学会、英国地质学会会员等。发表大量有关矿脉形成的理论和采矿工程及地质探测方面的学术论文,并编有英国、法国、德国的采矿、地质图册以及《德国采矿手册》等。

德安 ❶府名。北宋宣和元年(1119 年)升安州置,治安陆(今市),辖境相当今湖北安陆、广水、应城、云梦、孝感等市县地。明扩大至今随州市地。1912 年废。❷县名。在江西省九江市西南部,京九铁路纵贯。县人民政府驻蒲亭镇。五代吴置县。农产有稻、棉花、甘薯、油菜籽等。矿产有煤、萤石等。工业有轻纺、采矿、机械、水泥等。境内有闻名的共青垦殖场。

德阳 市名。在四川省北部、沱江上游。宝成铁路经过境内。辖旌阳区及广汉、什邡、绵竹三市和中江、罗江二县。汉置绵竹县,北周废。唐改置德阳县。以在德水之阳得名。1983 年由德阳县析置市,1984 年德阳县撤销并入。人口 370 万(市辖区 82 万,1996 年)。工业有机械、化肥、制糖等。农产以稻为主,并产小麦、玉米、油菜籽、花生、甘蔗。名胜古迹有落凤坡、庞统祠墓、奎星阁、东湖。

德寿 元末陈理年号 (1363—1364)。

德克 (Eduard Douwes Dekker, 1820—1887) 荷兰作家。曾在荷属东印度爪哇任官职多年,因公开谴责荷兰殖民主义而离职。代表作长篇讽刺小说《马克斯·哈弗拉尔,或尼德兰贸易公司的咖啡生意》,揭露种植园主和殖民地官吏的罪行。长篇小说《情书》、杂文集《思想》和剧本《皇家学校》,谴责了资本主义社会制度。

德县 旧县名。在山东省西北部。1913 年由德州改置。1958 年撤销,划归德州市和平原县,1961 年以合并于平原县的行政区域设陵县。

德里 (Delhi) 印度北部大城。在恒河支流亚穆纳河西岸。人口 720.6 万(1991 年)。由新德里(新城)和沙贾汉纳巴德(Shahjahanabad, 旧德里)组成。旧城建于 13 世纪初;1912—1931 年为英属印度首府。新德里建成于 1929 年,从 1931 年起成为首府。铁路和航空枢纽。有棉毛纺织、化学、电气及电子仪表、印刷和食品等工业。旧城以宝石细工和象牙雕刻等工艺品著名。多寺院、神庙,有库杜布塔、红堡等著名古迹。有德里大学。

德岛 日本四国岛东岸港市,德岛县首府。在吉野川河口南岸,德岛平原上。人口 26.1 万(1995 年)。1586 年筑城,1889 年设市。工业有化学、食品、造纸和木材加工等。港口贸易甚盛。

德国 (Deutschland) 国名。全称德意志联邦共和国。位于欧洲中部,北临北海和波罗的海。陆疆同波兰、捷克、奥地利、瑞士、法国、卢森堡、比利时、荷兰、丹麦接壤。面积 35.7 万平方公里。人口 8 160 万(1995 年),绝大部分是德意志人,少数为丹麦人、吉卜赛人、索布人等。主要信奉基督教新教或天主教。通用德语。87% 的人口居住在城市。首都柏林。全境地势南高北低,分为三大地形区:南部为阿尔卑斯山地及其山前高原(巴伐利亚高原),一般海拔 500~1 000 米,德、奥边境的楚格峰 (Zugspitze) 海拔 2 963 米,为全国最高峰;中部为块状高地与盆地、河谷低地交错分布区,一般海拔 200~500 米;北部冰碛平原,平均海拔不足 100 米。温带气候,西北部海洋性显著,往东往南逐步过渡为大陆性气候。1 月平均气温 -5~1℃,7 月 14~19℃;年降水量 500~1 000 毫米,山地在 1 000 毫米以上。河网稠密,有莱茵河、多瑙河、威悉河、易北河等。运河沟通各河,组成水运网络。较大湖泊有博登湖、基姆湖 (Chiemsee)、阿默尔湖 (Ammersee) 等。森林覆盖率逾 30%。蕴藏比较丰富的有煤和钾盐矿。公元前日耳曼人在境内定居。公元 962 年德意志萨克森王朝鄂图一世建立神圣罗马帝国。13 世纪起,境内封建割据,分裂为许多城邦国家。18 世纪初普鲁士王国兴起,大肆扩展疆土。1867 年普奥战争后,美因河以北二十四个德意志邦国和三个自由市组成以普鲁士为首的北德意志联邦。1870 年普法战争中南方四邦也参加联邦。1871 年普法战争中普鲁士获胜后,建立统一的德意志帝国。1914 年和 1939 年先后两次挑起世界大战。1945 年战败投降后,苏、美、英、法根据《波茨坦协定》,分区占领德国及其首都柏林。1948 年 9 月美、英、法占领区合并,1949 年 9 月成立德意志联邦共和国。同年 10 月,苏联占领区内成立德意志民主共和国。1990 年 8 月 31 日两德签订"统一条约"。同年 10 月 3 日两国重新统一,称今名。统一后的德国,国民生产总值仅次于美国和日本,对外贸易仅次于美国。工业高度发达,以重工业为主,化学、石油化工、炼油、汽车、机械制造、精密机械和仪表、光学仪器、电器、电子、钢铁、煤炭、电机等工业均居世界前列,食品、纺织等轻工业也较发达。全国农业机械化、专业化程度高。以畜牧业为主,约占农业产值的三分之二,肉、乳产品自给有余。主要农作物有小麦、大麦、黑麦、马铃薯、甜菜等。产温带水果。特产啤酒原料蛇麻子,产量居世界第二位。交通运输业发达。公路密度为世界之冠;三分之一以上铁路已实现电气化。世界上内河航运最繁忙的国家之一。

德昌 县名。在四川省凉山彝族自治州南部,安宁河流贯,成昆铁路经过境内。县人民政府驻德州镇。元置昌州和德州,为德昌路治。1941 年置德昌设治局,1945 年改县。以元德昌路得名。富林木、药材等资源。农产有稻、小麦、棉花和豆、薯类。矿产有铁、铅、锌、矽石。工业有农机、矿山机械、水泥、木材等。古迹有清钟鼓楼、汉驿道遗迹。

德育 "道德教育"的简称。在我国,是全面发展教育的重要组成部分。广义包括政治教育(即政治方向和态度的

教育)、思想教育(即世界观和方法论的教育)和道德教育(即人的行为准则与道德规范的教育)。狭义仅指道德教育。包括道德认识、道德情感和道德意志、行为等方面的教育。

德泽 恩惠。古乐府《长歌行》:"阳春布德泽,万物生光辉。"

德治 儒家的政治主张。主张用统治阶级的道德感化来统治人民。《论语·为政》:"道之以政,齐之以刑,民免而无耻。道之以德,齐之以礼,有耻且格。"认为政、刑只能起镇压的作用,德、礼则可以笼络人心。

德性 个体在道德活动中表现出来的思想与行为的优秀特质、品格。具有稳定一贯的特点。总是以一定社会的道德原则、规范为实际内容,以特定社会(或在阶级社会中以阶级)的道德要求为标准。中国历史上的儒家一直有崇尚德性的传统。在西方,德国康德提出,德性是人在恪守责任时,意志不为外物所动的一种道德力量。美国麦金太尔(Alasdair MacIntyre, 1929—)主张德性是人类后天获得的、内蕴于实践活动的各种好的性质、品质、倾向。

德政 有益于人民的政治措施或政绩。《左传·隐公十一年》:"既无德政,又无威刑,是以及邪。"

德星 ❶岁星。旧谓主祥瑞的星。按即"木星"。《史记·孝武本纪》:"望气王朔言:'候独见其星出如瓠,食顷复入焉。'有司言曰:'陛下建汉家封禅,天其报德星云。'"司马贞索隐:"今按此纪惟言德星,则德星,岁星也。岁星所在有福,故曰德星也。"❷比喻贤士。《北史·韦夏传》:"弘正(周弘正)乃赠诗曰:'德星犹未动,真车讵肯来。'"德星,指韦夏。

德钦 县名。在云南省迪庆藏族自治州西北部,金沙江及澜沧江纵贯,邻接四川、西藏两省区,滇藏公路经过境内。县人民政府驻升平镇。旧名阿墩子,1912年设阿墩子行政区。1935年置德钦设治局,1952年改为德钦藏族自治区,1956年改德钦县。以德钦寺得名。"德钦"藏语意为"极乐太平"。产青稞、小麦及玉米等,并多鹿茸、麝香、虫草等药材。牧业亦盛。梅里雪山森林资源丰富。矿产有石棉、铁等。名胜古迹有太子雪山、白茫雪山、东竹林寺。

德保 县名。在广西壮族自治区西部、右江支流龙须河上游。县人民政府驻城关镇。1951年由敬德、天保两县合并设置。以两县各取一字为名。农产有稻、玉米、甘薯等,并产八角茴香、黄精、蛤蚧、山瑞鳖等。特产"天保茴油"、"德保矮马"。富森林、铜矿。工业有采矿、食品、建材、化学、造纸等。名胜有云山独秀峰。

德胜 明时刘通年号(1465—1466)。

德音 ❶善言。《诗·邶风·谷风》:"德音莫违,及尔同死。"常用来尊称别人的言辞。《汉书·董仲舒传》:"陛下发德音,下明诏。"❷诏书的一种。唐宋时,诏敕之外,别有一种恩诏,下达平民,谓之"德音"。赵昇《朝野类要》卷四:"德音,泛降而宽恤也。"❸指歌颂太平的音乐。《礼记·乐记》:"天下大定,然后正六律,和五声,弦歌诗诵,此之谓德音,德音之谓乐。"❹令闻;好的声誉。《诗·豳风·狼跋》:"德音不瑕。"朱熹注:"德音,犹令闻也。"

德语 德国、奥地利、瑞士、卢森堡等国家的国语或官方语言。属印欧语系日耳曼语族西日耳曼语支。还分布在法国、意大利、比利时、美国、俄罗斯的部分地区。使用人数约1.1亿。分高地德语和低地德语,高地德语是共同语。公元8世纪起有文献。文字采用拉丁字母。

德祐 宋恭帝赵㬎年号(1275—1276)。

德班(Durban) 南非东部港市。濒印度洋纳塔尔湾(Natal)。人口113.7万(1991年)。1824年始建为英国殖民据点。原名纳塔尔港,1835年改今名。造船中心。有大型炼油、制糖、汽车装配等厂。天然良港,码头长达万米,设施现代化,吞吐量居南非首位。铁路枢纽。有国际机场。有德班-韦斯维尔大学。海滨风光如画,旅游业发达。

德都 旧县名。在黑龙江省中部偏北。1929年置德都设治局,1933年改设德都县。1996年撤销,并入五大连池市。

德格 县名。在四川省甘孜藏族自治州西北部、金沙江东岸,邻接西藏自治区,川藏公路经过境内。县人民政府驻更庆镇。本德格土司地。清置德化州,民国初年改德化县,1914年改德格县。因德格土司得名。"德格",藏语意为"昌盛"。为半农半牧区,产有青稞、牦牛等,并产皮革和药材。富森林资源。矿产有铁、铜、煤、水晶、石墨、金。工业有机械、采矿、木材加工、食品加工等。野生动物有獐、白唇鹿、旱獭、水獭、白马鸡。名胜古迹有德格印经院、八邦寺、竹庆寺。

德配 ❶德行可与匹配。焦赣《易林·六贲之解》:"德配唐虞,天命为子。"❷尊称别人之妻。

德望 谓道德、声望。《晋书·桓冲传》:"又以将相异宜,自以德望不逮谢安,故委之内相,而四方镇扞,以为己任。"《宋史·王旦传》:"若水(钱若水)言旦有德望,堪任大事。"

德清 ❶县名。在浙江省湖州市南部、东苕溪流域。宣杭铁路经过境内。县人民政府驻武康镇。唐天授二年(公元691年)置武源县,景云二年(711年)改临溪县,天宝元年(742年)改德清县。农产以稻、蚕茧为主,并产茶叶、竹。水产业亦盛。工业有丝绸、化纤、机械、化肥、建材等。著名的"德清窑"发源地,有春秋、战国时期的原始瓷窑遗址。莫干山为著名游览、避暑胜地,古迹有云岫寺。❷即"憨山"。

德惠 市名。在吉林省长春市北部。京哈铁路纵贯,伊通河、饮马河流经境内。清宣统二年(1910年)置县。1994年改设市。人口89万(城镇14.6万,1996年)。民国《吉林府志》:"旧属长春府时,县境为沐德、怀惠二乡地,设县时取乡名中德、惠二字为名。"有机械、五金、建材、化学、食品等工业。农产有大豆、高粱、谷子、玉米、稻、小麦、甜菜等。畜牧业亦盛。

德骚(Paul Dessau, 1894—1979) 德国作曲家、指挥家。早年学于柏林克林德沃尔特 沙尔文卡音乐学院。历任汉堡剧院指导,科隆歌剧院及柏林市歌剧院指挥。1933年纳粹执政后流亡巴黎。1939年去美国。1948年回国。作品有作于西班牙内战期间的著名歌曲《台尔曼纵队》,为布莱希特的剧作《第三帝国的恐怖和灾难》、《大胆妈妈和她的孩子们》等所作的配乐,清唱剧《工人阶级的控诉》,管弦乐《缅怀布莱希特》、《列宁》,群众歌曲《自由德意志青年建设之歌》,歌剧《卢库卢斯的判决》、《蓬蒂拉》,交响曲两部以及康塔塔、室内乐等。又撰有音乐论著若干种。

德操 德行操守。《荀子·劝学》:"生乎由是,死乎由是,夫是之谓德操。"王先谦集解引郝懿行注:"德操,谓有德而能操持也。"

德日进 即"夏尔丹❷"。

德化窑 明代著名瓷窑之一。窑址在今福建德化。1974年发掘。其中屈斗宫窑址经清理后已复原保存。以烧造白瓷著称。宋元时期已烧制青、白釉瓷。胎釉浑然一体,如同白玉一般。除乳白色以外,还有象牙黄和粉黄色的。装饰

技法有贴花、印花和堆花。所制佛像以何朝宗所塑者最有名。

德布林 (Alfred Döblin, 1878—1957) 德国小说家。德国表现主义文学的主要代表。早年学医，获医学博士学位。1933 年纳粹执政后流亡巴黎，1940 年赴美国。第二次世界大战后回联邦德国，后再度出国。主要小说有《王伦三跳》、《华伦斯泰》和《山、海与巨人》。魏玛共和国时代，著文同反动派及法西斯分子进行斗争，同情进步思想。1929 年出版代表作长篇小说《柏林亚历山大广场》。重要作品还有《一九一八年十一月》、《汉姆雷特或长夜有尽头》等。

德布兹 (Eugene Victor Debs, 1855—1926) 美国社会党创始人之一。1893 年组织美国铁路工会，次年领导普尔曼车辆公司工人大罢工。1897 年创立社会民主党，1901 年改组为社会党。1905 年参加创立*世界产业工人联盟。1918 年因反对美国参加第一次世界大战被判刑，1921 年获释。

德卢斯 (Duluth) 五大湖最大湖港。在美国中北部、苏必利尔湖西端，为大湖-圣劳伦斯航道西部终点。人口 8.55 万(1990 年)。港口优良，外有沙堤屏蔽；年吞吐量居全国内陆港口之首，转运邻近梅萨比 (Mesabi) 铁矿石和中西部农业区谷物等。工业有钢铁、机械和肉类加工等。旅游业较盛。

德令哈 市名。在青海省海西蒙古族藏族自治州东部、柴达木盆地东北边缘、巴音郭勒河畔。西格铁路经过境内。1956 年曾设德令哈工作委员会，1958 年改县，1962 年撤销并入乌兰县。1973 年设德令哈城关区。1988 年设德令哈市。"德令哈"，蒙古语意为"广阔的金色原野"。海西蒙古族藏族自治州人民政府驻此。人口 5.1 万(城镇 3 万，1996 年)。有钢铁、煤炭、电力、水泥、化肥等工业。名胜有柏树山、克鲁克湖。

德尔纳 (Derna) 利比亚东北部港市，德尔纳区首府。临地中海。曾为买卖奴隶的港口。人口 11.3 万(1986 年)。农产品集散地和骆驼队商贸易中心。有水泥、服装、酿酒、面粉、肥皂等工业。有建于 16、17 世纪清真寺。冬季游览、疗养地。季节性捕捞海绵基地。

德立勃 (Léo Delibes, 1836—1891) 法国作曲家。学于巴黎音乐学院。曾任剧院钢琴伴奏、合唱副指挥及教堂管风琴师等。1881 年起任巴黎音乐学院作曲教授。所作舞剧《葛蓓莉娅》、歌剧《拉克美》，以旋律、配器清丽澄澈，在欧美颇为著名。作品尚有喜歌剧《国王的话语》、舞剧《希尔薇娅》、《泉》等。

德永直 (1899—1958) 日本小说家。生于贫苦农民家庭。当过印刷厂学徒、排字工人，参加过印刷工人罢工运动。1925 年开始文学创作。1929 年参加日本无产阶级作家同盟。第二次世界大战后参加新日本文学会。主要作品长篇小说《没有太阳的街》和续篇《失业城市东京》，描写 1926 年东京印刷工人的大罢工；长篇小说《静静的群山》描写美军占领下，东京工人联合农民进行的艰苦斗争；短篇小说有《效率委员会》、《走向战斗行列的道路》、《勤劳的一家》等。

德臣报 (The China Mail) 一译《中国邮报》。香港英文报纸。1845 年 2 月创刊，1974 年 8 月停刊。创办人为英国出版商肖锐德 (Andrew Shortrede, ?—1856)。英国人德臣 (Andrew Dixon, ?—1873) 初为报社管理人兼助理编辑，1858 年后为发行人，该报的中文译名由此而来。1906 年改由"德臣报公司"经营。初为周刊，1862 年 1 月起改为日报。1855 年和 1859 年先后增出《香港航运录》与《香港杂录报》。1872 年又创办由中国人主编的*《香港华字日报》。

德·西卡 (Vittorio De Sica, 1901—1974) 意大利电影导演。毕业于商业学校，当过歌唱演员。1937 年起在影片中饰演角色。1939 年起任导演，执导《孩子们在注视着我们》等有进步倾向的影片。第二次世界大战结束后，与电影剧作家柴伐蒂尼 (Cesaie Zavatini, 1902—) 合作，执导了《擦鞋童》、《偷自行车的人》、《米兰的奇迹》和《温别尔托·D》，成为意大利新现实主义电影运动的代表人物之一。其作品朴素、自然，富于生活气息。

德吕克 (Louis Delluc, 1890—1924) 法国电影理论家、剧作家、导演。早年任记者。1920 年起编导了一系列实验性影片，主要有《狂热》、《洪水》等。曾创办《电影》杂志，发表先锋派电影运动的纲领性文章《上镜头性》，是 20 年代法国印象派电影运动的核心人物和主要理论家。

德肋撒 即"特里莎"。

德兴阿 (?—1867) 清末将领。乔佳氏，满洲正黄旗人。1853 年(咸丰三年)起在江北大营对太平军作战，升副都统。1856 年大营崩溃，继任钦差大臣，复占扬州等地，重建江北大营，围困天京(今南京)。1858 年 9 月大营又破，次年被革职。后任西安右翼副都统。1866 年(同治五年)为塔尔巴哈台参赞大臣。次年病死。

德克碑 (Paul Alexandre Neveue d'Aiguebelle, 1831—1875) 法国军官。1862 年在宁波参加*常捷军，助左宗棠镇压太平军。次年勒伯勒东 (Albert Édouard Le Brethon de Caligny, 1833—1863) 和买忒勒 (Tardif de Moidrey, 1824—1863) 先后在绍兴被击毙，他继任统领，在绍兴、富阳、杭州等地继续进攻太平军。后任总兵，加提督衔。1866 年任福建马尾船政局副监督。1870 年随左宗棠赴陕甘，镇压回民起义。

德利内 (Gastón Fernando Deligne, 1861—1913) 多米尼加诗人。诗作反映印第安人的生活，在韵律方面有所改革。写有长诗《孤独》，诗集《加拉里普索斯》、《西班牙谣曲集》和诗文集《被遗忘的篇章》。

德拉古 (Dracon 或 Draco，前 7 世纪末) 一译德拉科。古雅典立法者。约公元前 621 年任司法执政官，依据习惯法编制雅典第一部成文法。该法"论罪从重，处刑严峻"(亚里士多德语)，故后世称苛法为"德拉古法"。

德·拉达 (Jeronim de Rada, 1814—1903) 阿尔巴尼亚诗人、语言学家。自幼侨居意大利。曾参加意大利一八四八年革命，并在意大利创办报纸，号召阿尔巴尼亚人民为民族独立而斗争。长诗《米洛萨奥》洋溢着爱国热情，富有民歌色彩；《斯坎德培》歌颂 15 世纪阿尔巴尼亚人民反抗土耳其统治的斗争。论著有《阿尔巴尼亚语语法》和《古阿尔巴尼亚语》等。

德·昆西 (Thomas De Quincey, 1785—1859) 英国散文作家。曾在牛津大学求学。主要作品有《一个吸鸦片者的自白》、《自传散记》、《英国邮车》等，以文字华丽著称。此外尚有文学评论《论〈麦克佩斯〉剧中的敲门声》、《论风格》等。

德昂语 旧称"崩龙语"。属南亚语系孟-高棉语族佤德昂语支。分布在云南德宏以及临沧、保山、思茅等地区。分纳昂、布雷、若买三个方言。国外，分布在缅甸。复辅音较

多，有清化鼻音，有的元音分长短。人称代词的双数和多数用元音交替表示。修饰语一般在中心词之后。句子的基本语序是：主语——谓语——宾语。

德昂族 中国少数民族之一。旧称"崩龙族"。自称有"德昂"、"尼昂"、"纳昂"等。源于古百濮，由唐代"朴子蛮"的一部分发展而来，元以后连同布朗族在内被泛称为"蒲人"，清代始称"波龙"或"崩龙"。建国后曾定名为"崩龙族"，1985年9月17日，经国务院批准改称为"德昂族"。1.5万人(1990年)。主要分布在云南潞西、镇康等地。语言属南亚语系孟-高棉语族佤德昂语支，无文字。主要从事农业，擅长种茶。建国前已进入封建社会，多受傣族土司、部分受景颇族山官的统治与剥削，并保留着一些原始公社制残余。多信小乘佛教，亦信多神。清嘉庆十九年到二十年(1814—1815)与傣族人民联合反抗芒市土司统治。建国后，实现了民族平等，各项事业均有发展。

德波林 (Абрам Моисеевич Деборин, 1881—1963) 苏联哲学家。原姓约飞(Иоффе)。瑞士伯尔尼大学毕业。1903年起为布尔什维克。1907—1917年为孟什维克。1928年成为联共(布)党员。曾任《在马克思主义旗帜下》杂志责任编辑，并当选为苏联科学院院士、主席团委员。曾参加批判马赫主义和机械论。但在联共(布)中央1931年通过的决议中受到批判。当时认为他的主要错误是把唯物辩证法与黑格尔的唯心辩证法相等同，把对立的统一与对立的调和相等同。后继续从事西方哲学史的研究。主要著作有《辩证唯物主义哲学导论》、《黑格尔与辩证唯物主义》、《哲学与政治》等。

德政碑 旧时歌颂官吏政绩的碑刻。白居易《青石》诗："不愿作官家道傍德政碑，不镌实录镌虚辞。"

德钦党 又称"我缅人党"。正式名称为"我缅人协会"(Do Bama Asiayon)。缅甸资产阶级知识分子组织的政党。1930年成立。因其成员均以"德钦"(Thakin，缅甸尊贵头衔，意为"主人")冠于名前，表示对英国统治的反抗，故名。反对殖民统治，组织爱国运动。后内部分化。

德胜城 古城名。又名德胜寨、夹寨。五代梁贞明五年(公元919年)晋王李存勗使将李存审于德胜渡夹黄河筑南、北两城：北城故址在今河南濮阳。北宋澶州(澶渊郡)本治南城，熙宁以后圮于水，始移治北城。五代时屡为争战之地。1004年宋、辽会盟于北城，史称"澶渊之盟"。

德洛莫 (Herbert I. E. Dhlomo, 1905—1956) 南非诗人、剧作家。当过教师和报刊编辑。曾在德班出版祖鲁语周刊。用祖鲁语和英语写作。代表作长诗《万山谷》抒发对祖国的热爱，歌颂黑人英雄的光辉业绩，表达非洲人民反抗殖民者、建立独立自由国家的愿望。还写有《虽死犹生》、《恰卡》等十四部剧本。

德莱昂 (Daniel De Leon, 1852—1914) 美国工人运动领导人之一。1888年参加*劳动骑士团。1890年加入美国社会劳工党，为该党领袖和理论家。1905年参加创立*世界产业工人联盟，后反对海乌德派，导致产联分裂。翻译过马克思的著作，但否认无产阶级专政的必要性。

德莱顿 (John Dryden, 1631—1700) 英国诗人、剧作家、文学批评家。共和国年代颂扬过克伦威尔。斯图亚特王朝复辟后，任王室史官。1668年被封为"桂冠诗人"。写有政论诗，如《押沙龙与阿奇托菲尔》、《奖章》等。剧作有《格拉纳达的征服》、《奥伦-蔡比》、《一切为了爱情》等近三十部，主要模仿法国悲剧作家高乃依，多为"英雄剧"。主要论文有《论戏剧诗》和《悲剧批评的基础》等。

德莱塞 (Theodore Dreiser, 1871—1945) 美国小说家。出身贫穷，当过收帐员和新闻记者。1900年开始文学创作。早期长篇小说《嘉丽妹妹》、《珍妮姑娘》、《"天才"》等，带有自然主义色彩。俄国十月革命对其思想和创作产生了积极影响。1925年发表长篇小说*《美国的悲剧》，写一个青年堕落、犯罪以致毁灭的过程。30年代经济危机期间，曾调查矿工的生活和罢工斗争，写了《哈尔兰矿工的话》。晚年积极参加反法西斯斗争。逝世前数月加入美国共产党。重要著作还有政论《悲剧的美国》、长篇小说《堡垒》和《欲望》三部曲(《金融家》、《巨人》、《斯多噶》)，后者塑造了一个贪得无厌的垄断资本家的形象，反映了美国垄断资本的形成和发展。

德莱塞

德勒泽 (Gilles Deleuze, 1925—1995) 法国哲学家，后现代主义者。毕业于巴黎大学，后任巴黎第八大学哲学教授。认为哲学的积极作用在于批判，而尼采是批判任务的完成者。提出差异与重复学说，认为旧形而上学强调再现实在，而真正的哲学是差异的出现。差异有空间的外在性与时间的相继性。重复是差异的再生，是差异的向上发展。反对弗洛伊德对俄狄浦斯情结的解释，认为它就是人的本能的欲望，欲望生产与经济生产相联系，都表示人的活动。主要著作有《差异与重复》、《反俄狄浦斯》等。

德萨米 (Théodore Dézamy, 1803—1850) 法国空想共产主义者。1830—1840年间曾参加秘密革命组织。1839年创办《平均主义者》月刊。1842年发表《公有法典》一书，认为在未来社会中，将出现既从事工业又从事农业、既保持城市特点又保持农村特点的全民公社。主张暴力革命，但又认为通过社会舆论也能促使共产主义实现。后参加法国一八四八年革命，出版《人的权利。无产者论坛》报，同布朗基派相接近。

德彪西 (Claude Debussy, 1862—1918) 法国作曲家。十一岁入巴黎音乐学院。早年任俄国富孀梅克夫人的家庭乐师，曾随其访游瑞士、意、奥，并两度去俄国。1884年获罗马大奖，被送往罗马学习。早期作品受浪漫派影响。后在印象画派和象征派诗歌的影响下，开创了音乐上的印象派。作品多以诗、画、自然景物为题材而着意于表现感觉世界中的主观印象，发挥声音"色彩"的表现力，常运用五声音阶、全音音阶、色彩性和声与配器，如平行和弦、泛音效果等，以造成朦胧、飘忽、空幻、幽静的意境。所作管弦乐《牧神午后前奏曲》、歌剧《佩利亚斯与梅丽桑德》以及采用波德莱尔、魏尔伦等人的诗歌谱写的歌曲等，深受象征派文学思潮的影响；管弦乐组曲《夜曲》、《大海》，钢琴曲《欢乐岛》、《儿童乐园》等，写景抒情细致生动。主要作品尚有管弦乐《意象》，钢琴曲《版画集》、《意象集》、《前奏曲集》等。论著有《克罗士先生》等。

德彪西

德堪多 (Augustin Pyrame de Candolle, 1778—1841) 一译康多尔。瑞士植物学家。曾任法国蒙彼利埃大学、日内瓦大学教授。他特别强调解剖学在分类学上的重要性。

所倡分类法式发表在1819年出版的《自然分类学基本原理》一书中，大体依据*裕苏的系统，加以修正。植物分科的数目，远较裕苏为多。但将蕨类与单子叶植物并列，是一大缺点。最主要的著作为《植物界自然分类长编》，亲自写作并出版七卷，死后由其子阿尔丰沙·德堪多(Alphonse Louis Pierre Pyrame de Candolle, 1806—1893)主编，又续出十卷，是当时篇幅最大的植物种志。由于他扩大了裕苏的研究，至19世纪40年代，所倡自然分类法式，代替了林耐的人为分类法式。

德黑兰 (Tehrān) 伊朗首都，西亚最大城市。在厄尔布尔士山脉南麓，距里海岸约100公里。海拔844米。人口647.6万(1991年)。11世纪建立的古城。1788年建都。20世纪中期人口迅速增加，市区扩大。全国政治、经济、文化和交通中心。古代"丝绸之路"的中间站。制造业产值约占全国一半，有纺织、炼油、石油化工、电器设备、皮革、水泥、食品等工业。地毯、丝织品和刺绣等手工业负盛名。铁路枢纽。重要的国际航空站。有德黑兰大学、伊朗大学和伊朗科学院。多清真寺。西北郊建有中东规模最大的体育中心。

德楞泰 (1745—1809) 清蒙古正黄旗人，伍弥特氏，字惇堂。乾隆年间屡从福康安作战，升至护军统领。乾隆六十年(1795年)赴贵州镇压苗民起义。嘉庆二年(1797年)以后，转战川、陕、鄂三省，镇压白莲教起义军。次年包围起义军首领王聪儿(即齐王氏)、姚之富，王姚不屈坠崖死。五年，在川北为起义军主将冉天元所围，几被歼灭，旋反败为胜，俘杀冉天元。卒于西安将军任上。

德雷尔 (Lawrence George Durrell, 1912—1990) 英国作家。一生大部分时间侨居国外。第一部长篇小说《黑书》在巴黎出版，涉及性解放。主要作品长篇小说《亚历山大四部曲》(《贾斯蒂尼》、《巴尔撒塞》、《蒙托利夫》、《克利尔》)，探索爱情与性爱问题。还写有小说《那时候》、《从来没有》、《先生，又名黑暗之王》，诗集《一个私有的国度》、《诗选》以及诗剧《萨福》等。

德雷克 (Francis Drake, 约1543—1596) 英国航海家。得女王伊丽莎白一世资助，1577—1580年间率英国船队，经大西洋，穿越麦哲伦海峡入太平洋，续航印度洋，绕过好望角返回英国，继麦哲伦船队之后，完成第二次环球航行。曾从事海盗活动。参与指挥英国舰队，击溃西班牙"无敌舰队"(1588年)。

德意志 (Deutschland) 通常称德国。位于欧洲中部。13世纪时，境内分为许多小邦。普法战争后，以普鲁士为中心各邦联合成立德意志帝国，并走上军国主义道路。参见*德国。

德摩林 (Edmond Demolins, 1852—1907) 法国社会学家、教育家。蒙格勒耶稣学院毕业。后编辑发行《社会改革》、《社会科学》杂志。1899年在巴黎近郊创办法国第一所"新学校"——罗歇斯学校。强调通过各种活动和训练培养身体健康、心智完善发展和良好品德的人，注重儿童个性的发展。著有《英国民族的优越性在哪里?》、《新教育》等。

德·摩根 (Augustus De Morgan, 1806—1871) 英国数学家、逻辑学家。剑桥大学毕业。长期任伦敦大学教授。英国皇家学会会员。现代关系逻辑的开拓者。在开拓逻辑新领域研究中，突出了关系的概念，研究了关系的种类、性质、关系的关系，关系的变换等，并首次将关系以及关系的关系符号化。其关系命题和关系推理的理论，突破了古典主谓词逻辑的局限性，对后来逻辑代数和数理逻辑的发展有一定影响。主要著作有《形式逻辑》。

德干高原 (Deccan Plateau) 印度半岛主体。是古老地块，久经侵蚀，西高东低，平均海拔约600米。西高止山脉构成西部边缘，海拔约1 000～1 500米；东高止山脉构成东部边缘，海拔500～600米。高原西北部有大面积熔岩，平均厚约500米，最厚处约1 800米。高原内部受河流切割，多残丘、河谷平原和盆地。年降水量大部在1 000毫米以下。

德才兼备 中国共产党任用干部的一个基本标准。首出于毛泽东《中国共产党在民族战争中的地位》。德，主要指干部的政治态度、政治品质和思想作风；才，主要指干部的工作能力、业务水平、文化知识等。在不同时期有不同要求。在社会主义建设新时期，衡量干部的德和才，主要看在执行党的基本路线中的表现。

德川家康 (1542—1616) 日本江户幕府的创建者。早年结识织田信长。1590年随*丰臣秀吉灭北条氏，领有关东八州，改建江户城。1600年*关原之战打败丰臣氏，掌握全国大权。1603年(庆长八年)任"征夷大将军"，开幕府于江户(今东京)。1605年让将军职予子秀忠，但仍握实权。1615年灭丰臣氏，次年病死。

德川幕府 即"江户幕府"。

德瓦勒拉 (Eamon De Valera, 1882—1975) 爱尔兰总统(1959—1973)。生于美国。早年参加新芬党，曾领导争取爱尔兰独立的反英斗争。1918年任新芬党主席。1926年建立共和党。1932年出任爱尔兰自由邦总理。1937年爱尔兰共和国成立时，复组阁，并制定新宪法，努力摆脱对英国的依附关系。第二次世界大战中持中立立场。1948年去职。1951—1954、1957—1959年再任总理。1959年起任总统。1966年连任。

德化瓷器 中国民间工艺品之一。因产于福建德化而得名。始于宋代，明代后得到巨大发展。以瓷塑佛像闻名。瓷质作乳白色，洁白晶莹。产品以瓶、罐、杯、盘等日用瓷器为主，兼有雕塑艺术的陈设瓷器，多用贴花、印花、堆花作装饰，畅销国外。参见"德化窑"。

德可乐利 (Ovide Decroly, 1871—1932) 比利时教育家。根特大学博士，后赴德国和法国短期进修。1901年在布鲁塞尔创办特殊儿童研究所。1907年开办招收正常儿童的"修道院学校"。强调应在生活中进行为生活预备的教育，组织适合儿童发展倾向的环境并提供适当的刺激。主张学校课程应该以儿童的兴趣和需要为根据，教学过程分为观察、联想、表达三个步骤。著有《论个性心理学与实验心理学》等。

德布罗意 (Louis Victor de Broglie, 1892—1987) 法国物理学家。求学于巴黎大学，1924年获理学博士学位。曾任巴黎大学教授，法兰西科学院院士并任该院常任秘书多年，英国皇家学会会员，美国全国科学院院士。1924年首先把光具有*波粒二象性的概念加以推广，提出微观粒子同时具有波动性，称这种波为"物质波"，即*德布罗意波，并建议用电子在晶体上的衍射实验来验证。1927年美国物理学家戴维森(Clinton Joseph Davisson, 1881—1958)和革末(Lester Halbert Germer, 1896—1971)首先用慢电子进行了电子衍射实验，同时乔治·佩吉特·汤姆生也独立用快速电子完成了类似实验，从而证实了德布罗意的

预言。还为发展波动力学作出了贡献。因此，获1929年诺贝尔物理学奖。著有《量子理论》、《波动力学的研究导论》、《光的一种新理论》、《波动力学的新解释》等。

德布勒森 (Debrecen) 匈牙利东部城市，重要经济、文化中心。东距罗马尼亚边境约30公里。人口21.8万(1994年)。公元10世纪前已形成居民点。13世纪起为葡萄酒和谷物交易市场。1360年建城。铁路、公路枢纽。工业以机械、制药、食品加工为主。有大学和以收藏东亚文物著称的德里博物馆等。

德田秋声 (1871—1943) 日本小说家。原名末雄。曾在书店工作，后从尾崎红叶学习写作，风格受*砚友社影响。主要作品中篇小说《新家庭》、长篇小说《足迹》及未完成的长篇小说《缩影》，都有自然主义倾向。

德田球一 (1894—1953) 日本共产党创始人和领导人之一。1920年加入社会主义同盟。1922年参与创立日本共产党，并当选中央委员。1924年后进行党的重建工作。1928年被捕。日本投降后出狱，并当选日共总书记。后连续三次当选众议员。1950年因美国占领当局宣布"整肃"，被迫转入地下。在北京病逝。

德尔图良 (Tertullianus, 约160—约225) 古罗马基督教神学家。第一位拉丁教父。生于北非迦太基城(在今突尼斯)，曾在迦太基和罗马学习法律，后任律师。精通希腊文和拉丁文。公元193年归依基督教。197年著《护教篇》，为当时受迫害的基督徒辩护，以教义教规说明教徒有忠君守法和以爱心待人的良心责任。是最早提出宗教信仰自由要求的古代学者。呼吁罗马帝国当局给予基督教以与其他教同样的合法地位。很多拉丁文术语由他开始使用，并为后世神学家所沿用。约207年，因不满教会纪律松弛而转入异端的孟他努派，传布世界末日即将来临。另著有《论异端无权成立》、《论灵魂》、《论基督的肉体》等。

德华银行(行 háng) (Deutsch-Asiatische Bank) 旧时德国资本在中国设立的金融机构。1889年由德国几家大银行投资设总行于上海，并在青岛、济南、天津、北京等地设分行。该行在华发行纸币，参加对华贷款的银行团。1917年北洋政府对德宣战后停业。战后总分行相继复业。第二次世界大战结束后由国民党政府指定的银行接收清理。

德兴铜矿 在江西省东北部德兴市。是中国最大的铜基地的主矿山。属特大型斑岩矿床。探明铜储量占全国铜总储量的四分之一。并伴有钼、金、银、硫等多种元素。矿床埋藏浅，厚度大，宜大规模露天开采。1965年投产。

德苏瓦尔 (Max Dessoir, 1867—1947) 德国哲学家、美学家、心理学家。1897年起任柏林大学教授。1906年发表《美学与普通艺术学》一书并创办《美学与普通艺术学杂志》，倡导艺术学研究。主张将关于美的知觉的理论(美学)与关于艺术原理的理论(艺术学)区分开来。美学应将审美对象、审美态度与美学范畴当作整体来加以广泛的研究。心理学上，主要研究双重人格及催眠现象与潜意识之间的本质关系等问题。主要著作还有《哲学概论》、《论戏剧艺术》等。

德佛里斯 (Hugo De Vries, 1848—1935) 荷兰植物学家、遗传学家。曾任阿姆斯特丹大学教授。1900年重新发现*孟德尔定律。并根据研究红杆月见草 (*Oenothera lamarckiana*) 遗传规律的实验结果，于1901年发表突变学说，认为生物的进化起因于突变。现在知道他在月见草中所发现的突变，大都为染色体畸变。

德沃夏克 (Antonín Dvořák, 1841—1904) 捷克作曲家。早年毕业于布拉格管风琴学校(今布拉格音乐学院的前身)，后任国家剧院乐队中提琴师。1861年开始音乐创作。曾多次访问英国，并去俄、德、美等国演出自己的作品。1891年任布拉格音乐学院教授，次年任纽约音乐学院院长，1895年回国，1901年任布拉格音乐学院院长。受捷克民族独立运动影响，力图发扬民族音乐。作品曲调优美，和声多彩，配器简练。所作《斯拉夫舞曲》两集，以斯洛伐克、南斯拉夫、乌克兰、波兰等斯拉夫民族舞曲音调为基础；《第九交响曲》(《自新大陆》)、《F大调弦乐四重奏》、《b小调大提琴协奏曲》等则吸取了美洲黑人及印第安人音乐的音调。其他重要作品有《捷克组曲》、《胡斯序曲》，序曲《在大自然中》、《狂欢节》、《奥赛罗》，交响诗《水妖》、《金纺车》、《野鸽》，歌剧《魔鬼与卡嘉》、《水仙女》等。

德沃夏克

德拉克马 (Drachma) 古希腊银币单位。在不同地区，其含银量亦不同。

德国马克 (Deutsche Mark) 德意志联邦共和国货币单位。1948年6月20日德国西占区实行货币改革，并发行联邦德国马克，正式取代1924—1948年通行的帝国马克(Reichs mark)。两德统一后，1990年7月1日起，通行全国。辅币是芬尼 (Pfennig)。1德国马克等于100芬尼。流通中的纸币面额有10、20、100、500、1 000马克，硬币面额有1、2、5、10马克，以及1、2、5、10、50芬尼。

德国鸢尾 (*Iris germanica*) 鸢尾科。多年生草本。根状茎粗壮。叶剑形，深绿色，质较厚，短于花葶。春季开花，花较大，紫色或淡紫色；外花被片倒卵形，内面基部有一行带黄色的须毛，内花被片色较淡。原产欧洲；中国各地栽培，供观赏。品种多，花色有白、黄、深紫、亮紫等色。根状茎为提取高级芳香油原料，鸢尾浸膏和油有定香作用；茎叶入药，有活血化痰、祛风利湿功能。

德法年鉴 马克思和卢格合编的德文刊物。在巴黎出版，仅在1844年2月出过第一、第二期的合刊号。马克思把创办该杂志的任务规定为："对现存的一切进行无情的批判"，"在批判旧世界中发现新世界"，同时提出要"把我们的批判和实际斗争结合起来"(《马克思恩格斯全集》第1卷第416—418页)。1844年3月26日停办。

德性之知 "见闻之知"的对称。指所谓天赋的道德观念。北宋张载《正蒙·大心》："德性所知，不萌于见闻。"认为这是人生而固有的，无需接触外界事物，只要通过内心修养就可以把它发挥出来，并认为它高于"见闻之知"。后为宋明理学家所利用和发挥。

德政暴动 也称"土民起义"。日本室町时代农民和市民的暴动。暴动者占领京都附近寺社，袭击酒铺、典当，断绝交通，要求幕府取消债务、减低捐税、救济贫民、颁布"德政令"。15—16世纪间多次发生，幕府曾被迫接受要求。

德厚流光 光，通"广"。谓道德高，影响便深远。《穀梁传·僖公十五年》："德厚者流光，德薄者流卑。"流，犹言影响；卑，犹近。韩愈《禘祫议》："今国家德厚流光，创立九庙。"

德钦丹东 (Thakin Than Tun, 1911—1968) 缅甸共产

党主席(1947—1968)。曾参加*德钦党。缅甸共产党创建人之一。日军侵占缅甸时,领导抗日武装斗争。1945—1946年任缅甸反法西斯人民自由同盟总书记。1947年任缅共总书记,同年任主席。1948年缅共转入武装斗争后,兼任缅共军委主席和人民军总司令。1968年9月遇害。

德拜长度 亦称"德拜屏蔽长度"。外加静电场能透入金属或半导体的深度。因美籍荷兰物理学家德拜(Peter Joseph William Debye, 1884—1966)而得名。在外加静电场作用下,金属或半导体中的自由载流子被吸引或排斥而在表面形成表面电荷层(又称"空间电荷区")。它对外电场起屏蔽作用,使之不能透入体内。在这表面层内,电场逐渐减小并趋于零。表面电荷层的厚度也就是德拜长度。

德拜温度 固体比热理论中的一个参量。它确定了由固体原子振动所形成的弹性波可达到的最高固有频率。因美籍荷兰物理学家德拜(Peter Joseph William Debye, 1884—1966)而得名。不同固体的德拜温度不同。当温度高于德拜温度时,固体的比热遵循经典规律,即符合杜隆-珀替定律,是一个与构成固体的物质无关的常量。反之,当温度远低于德拜温度时,比热将遵循量子规律,而与绝对温度的三次方成正比,随着温度接近绝对零度而迅速趋近于零。

德·科斯特 (Charles Théodore Henri de Coster, 1827—1879) 比利时法语作家。作品多取材于民间传说。早期作品有《佛兰德斯民间传说》和《布拉班特故事》。代表作《关于乌兰斯比格和拉梅·古德沙克的传说》,通过佛兰德斯民间传说中的英雄形象,反映16世纪尼德兰人反对西班牙侵略者的斗争。在比利时文学中占有重要地位。还写有长篇小说《蜜月旅行》等。

德语语法 语言学著作。四卷。德国格林(雅各)著。1819—1837年出版。对十五种日耳曼语言作了比较,注意到了这些语言的不同发展阶段特别是较早的发展阶段。除比较语法现象外,详细地描写和分析了语音,找出了各种语言间的语音对应规律,从而指明语音现象在确定语源问题上的作用。其中提出的"第一次辅音变化"和"第二次辅音变化",即印欧系语言间一些清浊辅音的变化规律,被称作"格里木定律"。

德班貌瓦 (Teippan Maung Wa, 1899—1942) 缅甸作家、文学评论家。毕业于仰光大学。曾在英国留学。缅甸实验文学运动倡导者之一。写有大量文学评论,强调发展缅甸民族的文学,重视优秀的民族传统。主要作品有长篇论文《缅甸文学》,短篇小说《投票之前》、《失业者》等。

德·菲力波 (Eduardo De Filippo, 1900—1984) 意大利剧作家、戏剧演员和导演。父为剧作家。1930年与姐弟共同创办剧团并用那不勒斯方言进行创作,集编、导、演于一身。第二次世界大战前的十七部喜剧均收入剧作集《双日颂歌》,《单日颂歌》则收入其战后的剧作二十四部。其作品继承和发展了意大利假面喜剧的传统,通过描写那不勒斯普通人民的喜怒哀乐,反映意大利的历史进程,通过人与社会的冲突揭露各种丑恶现象。虽为喜剧,但其中贯串的死亡主题使作品具有悲观色彩。代表作有《那不勒斯的百万富翁》、《沙尼塔镇镇长》、《合同》等。1981年被任命为终身参议员。

德累斯顿 (Dresden) 德国东部历史文化名城,萨克森州首府。跨易北河两岸。人口48.3万(1992年)。1216年见于记载。1403年建市。16世纪曾是萨克森王国首都。水陆交通枢纽。机械制造业发达,以生产光学机械(照相机、摄影机、放映机等)和精密机械、仪器著称。多古老建筑,建于18世纪的茨维格尔宫颇为精美,有世界著名的画廊。有工程博物馆、德累斯顿工学院。

德奥同盟 1879年德、奥匈两国在维也纳签订的秘密军事同盟。规定缔约国一方遭到俄国侵袭时,另一方有义务援助;不得单独媾和;如一方对俄国以外的第三国作战,另一方应保守中立。条约有效期为五年。

德鲁日宁 (Александр Васильевич Дружинин, 1824—1864) 俄国作家、文学批评家。当过军官。所作中篇小说《波琳卡·萨克斯》、《阿列克赛·德米特里奇故事集》等曾获好评。主张"纯艺术"和"唯美主义",把俄国文学划分为以普希金为代表的"优美艺术"与以果戈里为代表的"教诲艺术",并崇尚前者。曾在他主编的刊物《读者文库》上发表大量论文阐述这一主张,形成与别林斯基为首的《现代人》刊物不同的文学主张。

德鲁兹人 (Druzes 或 Druses) 阿拉伯人的一支,主要分布在叙利亚戈兰高地。30多万人(1995年)。说阿拉伯语。信伊斯兰教,属什叶派中的德鲁兹派(11世纪初由德拉齐[al-Darazi]等创立)。在宗教仪式、生活习惯上具有许多共同的特点,团结紧密,形成一个独特的共同体,即因德拉齐之名称"德鲁兹人"。主要从事农业。另10多万人在黎巴嫩和以色列。

德富芦花 (1868—1927) 日本小说家。原名健次郎,笔名芦花。信奉基督教,向往自由、平等、博爱,受列夫·托尔斯泰影响很深。1906年赴俄国访问托尔斯泰,回国后隐居乡间。长篇小说《不如归》和《黑潮》为其代表作。前者通过女主人公的一生,反映日本妇女的悲惨命运;后者暴露统治阶级的荒淫无耻。还写有评论、随笔等。晚期创作带有神秘主义色彩和绝望情绪。

德雷达瓦 (Diredawa) 埃塞俄比亚重要城市。在东部盖拉高原(Galla)北麓,跨达恰塔河(Dachata)两岸。海拔1 207米。人口17.3万(1993年)。原为队商要站,因吉布提-亚的斯亚贝巴铁路兴建而发展。有较大的纺织厂,并有水泥、机车修理、肉类加工等工业。咖啡和毛皮交易甚盛。是东部商业中心。

德意志人 (Deutschen) ❶德国的民族。以日耳曼人中的撒克逊人、巴伐利亚人、东部法兰克人、阿列曼人等为基础,结合克尔特人、西斯拉夫人发展而成。德意志作为族名,初见于公元10世纪。7 762万人(1995年)。语言属印欧语系日耳曼语族。多信基督教新教,属路德宗;南部和莱茵地区的居民信天主教。主要从事工业,部分务农。另约有700万人在美洲(美国507.8万,加拿大115万,巴西70万),250万人在欧洲其他国家(俄罗斯79万),100万人在亚洲(哈萨克斯坦90万)、大洋洲和非洲。❷古代日耳曼人的自称。

德乌斯图亚 (Alejandro Deustua, 1849—1945) 秘鲁哲学家。利马圣马科斯大学毕业。曾任圣马科斯大学校长、国立图书馆馆长。将一种精神活动的自由当作历史的基础。认为"静的自由"就是秩序,它在经济、政治、科学与宗教方面起支配作用;"动的自由"是精神的积极的活动,其最高表现是艺术。主要著作有《人类思想史中的秩序和自由观念》、《普通美学》、《应用美学》等。

德布罗意波 亦称"物质波"。对微观粒子所具有的波动性的描述。由法国物理学家*德布罗意在1924年首先提

出。他把当时已发现的光具有*波粒二象性的事实加以推广，提出一切微观粒子也都具有波粒二象性的论点，并且论证一个动量为 p、能量为 E 的自由运动的粒子，相当于一个波长为 $\lambda=h/p$、频率为 $\gamma=E/h$、并沿粒子运动方向传播的平面波（h 为*普朗克常量）。这论点为许多实验证实，并成为建立*量子力学的重要基础之一。

德尔韦基奥 (Giorgio Del Vecchio, 1878—1970)　亦译"韦基奥"。意大利法学家。热那亚大学毕业。曾任罗马大学教授、校长、法律系主任。原属新康德主义法学派，后转向新黑格尔主义法学，崇尚国家至上，并认为法西斯国家是"法治国"，代表"自由与权力的辩证的统一"。主要著作有《法的概念》、《自然法的概念与法的原理》、《法哲学原理》等。

德兴里古墓　朝鲜高句丽时期古墓。在平安南道大安市德兴里。1976 年发掘。墓室的壁上有墨书题记，说明墓主人名"镇"，七十七岁死，生前历任重要官职，高句丽广开土王永乐十八年（公元 408 年）葬于此墓。墓室用石条砌成，分前后两室，前室之前有甬道。彩色壁画表现墓主人生前会见宾客及出行等的盛大场面，并附各种榜题文字。是朝鲜境内高句丽时期最重要的石室壁画墓之一。

德里苏丹国　1206—1526 年印度半岛北部的伊斯兰教国家。都德里。共历五朝。始于*奴隶王朝（1206—1290）。卡尔奇王朝时（1290—1320），统治范围几达整个印度半岛。图格拉克王朝时（1321—1414），因各地反抗及*维查耶纳伽尔王国兴起，实际控制领土仅德里近区和旁遮普一带。1398 年帖木儿一度攻陷德里，促成苏丹统治的衰落。赛义德王朝（1414—1451）和罗地王朝（1451—1526）时，北印度分裂为许多小国，德里苏丹已降为地方统治者。后为*巴卑尔所灭。

德沃列茨基 (Игнатий Моисеевич Дворецкий, 1919—1987)　苏联作家。50 年代起创作纪实性中短篇小说，大多描写苏联北方社会生活。50 年代末转写戏剧，作品有《航线》、《十七岁的男子汉》、《外来人》、《外省来的科瓦廖娃》、《森林中的露台》等。其中《外来人》，涉及所谓"科技革命时代"的"当代英雄"问题，曾产生较大影响。

德拉克洛瓦 (Eugène Delacroix, 1798—1863)　法国画家。早年受鲁本斯和友人波宁顿的影响，后在籍里柯启发下，坚持浪漫主义，与法国官方学院派的古典主义相抗衡。由于他在艺术上的革新成就，加强了浪漫主义画派的地位和影响。青年时代所作的油画，如《希阿岛的屠杀》、《屹立在米索伦基废墟上的希腊》等作品，反映了他对被压迫民族的同情。代表作为《自由领导人民》。著名油画作品尚有《但丁和维吉尔在地狱里》、《十字军进入君士坦丁堡》、《阿尔及尔妇女》、《狩猎狮子》等，并在巴黎卢森堡宫和波旁宫作有两组壁画。兼擅石版画。所作《日记》多记述其艺术生活和创作心得。

德拉克洛瓦

德拉-沃尔佩 (Galvano Della-Vólpe, 1895—1968)　意大利哲学家，西方马克思主义中德拉-沃尔佩学派的创始人。长期任墨西拿大学教授。1943 年开始研究马克思主义，次年加入意大利共产党。曾对秦梯利的新黑格尔主义学说"行动主义"进行批判。主张用新实证主义重新阐释马克思主义，认为马克思主义对资产阶级神话作一种总体上的批判。马克思主义辩证法是从具体到抽象再到具体的循环运动。主要著作有《逻辑学是一门实证科学》、《卢梭与马克思》等。

德国民法典　德意志帝国建立后制定的民法典。1874 年开始起草，1887、1895 年分别完成第一、第二草案，1896 年 8 月 18 日通过，1900 年 1 月 1 日起施行。后为德意志共和国（即魏玛共和国）、德意志联邦共和国所采用，迄今仍在德国有效。全文二千三百八十五条，分总则、债务关系、物权法、亲属法与继承法五篇，另附施行法二百一十八条。

德罗西尼斯(Georgios Drosines, 1859—1951)　希腊作家。希腊科学院院士。曾创办刊物，宣传启蒙思想。用通俗语言写作抒情诗和牧歌。诗集《蛛丝》、《钟乳石》、《田园诗》、《明亮的影子》等，描写爱情和自然景色。小说集《田野和城市》主要反映农民生活。

德钦哥都迈(Thakin Kodow Hmain, 1875—1964)　缅甸诗人、作家、社会活动家。年轻时在寺院学习缅文及巴利语和文学。1920 年创办缅甸第一所大学仰光大学。30 年代积极参加缅甸反对英国统治的民族解放运动。作品多以缅甸历史为题材，有诗歌、剧本、短篇和长篇小说。其中《孔雀注》、《猴子注》、《狗注》等有诗有文的随感式作品，讽刺英国殖民当局和出卖民族利益的政客。

德拜-谢乐法　最常用的一种 X 射线粉晶照相法。由荷兰物理化学家德拜 (Peter Joseph Wilhelm Debye, 1884—1966) 和瑞士物理学家谢乐 (Paul Scherrer, 1890—1969) 首创。是将长条形底片围成一个圆筒，粉晶样品则制成直径约为十分之几毫米的细圆柱，放置在底片圆筒的轴线上，然后使一束平行的单色 X 射线以垂直于此轴线的方向投射到样品柱上，使晶体产生衍射。此时各衍射线将连成以入射 X 射线束为轴的若干个张角不等同轴圆锥面，它们在圆筒形底片上的迹线表现为一对对近似于弧线的曲线。由此获得的底片称为德拜图。参见"粉晶法"。

德·桑克蒂斯 (Francesco De Sanctis,1817—1883)　意大利文学史家、文艺批评家。因参加意大利一八四八年革命，反对奥地利统治，争取意大利统一，被捕并流放国外。意大利统一后任教育大臣，后任那不勒斯大学教授。著作甚多，主要有《意大利文学史》、《批评文集》等。

德基水电站　位于台湾中部达见镇境内大甲溪上的水力发电工程。1970 年始建，1974 年建成运行。挡水用双曲拱坝，最大坝高 181 米，坝顶长 280 米。水库库容 2.3 亿立方米。采用地下厂房，装机三台，总容量为 23.4 万千瓦。

德隅斋画品　中国画鉴评著作。北宋李廌著。一卷。廌（1059—1109），字方叔，华州（治今陕西华县）人。记赵令畤藏唐五代及北宋名画二十二件，叙述内容并品题艺术。所记诸家画迹，今多失传，但尚可从中看到有关他们艺术造就和风格特点的记载。

德博尔斯基 (Николай Григорьевич Дебольский, 1842—1918)　俄国哲学家。彼得堡大学毕业。后在彼得堡神学院任教。彼得堡哲学学会发起人之一。曾将黑格尔的《逻辑学》译成俄文。认为黑格尔将绝对理性与人的理性等量齐观的观点是对神的贬低。试图创立"现象形式主义"哲学体系，认为它应由形而上学、自然哲学与伦理学三个部分组成。著作有《关于认识的学说导论》、《未来哲学》等。

德黑兰会议　苏、美、英三国首脑斯大林、罗斯福、丘吉尔于 1943 年 11 月 28 日—12 月 1 日在伊朗首都德黑兰举行

的会议。会议讨论了对德作战中的一致行动和战后和平等问题，缔结了《德黑兰总协定》，规定美、英应于1944年5月发动诺曼底登陆战役，开辟第二战场。会后，发表《德黑兰宣言》和《关于伊朗的宣言》。

德黑兰宣言 苏、美、英三国首脑于1943年12月1日在德黑兰会议结束时签署的文件。主要内容：声明三国拟订了消灭德军的计划，并就从德国的东面、西面和南面进行军事行动的规模和时间达成协议。

德鲁兹起义 又称"叙利亚一九二五年起义"。叙利亚人民反对法国统治的武装斗争。1920年叙利亚沦为法国委任统治地。1925年，为抗议法省督苛暴，德鲁兹(Druz)山区人民派代表向法当局请愿，被无理拘押，激起德鲁兹人民愤怒。7月爆发起义，迅即蔓延全国，起义军一度占领大马士革。1927年起义被镇压。

德谟克里特(Dēmocritos，约前460—约前370) 古希腊哲学家，与留基伯并称为原子论的创始人。生于古希腊北部阿布德拉城(Abdera)。其思想几乎涉及知识的各个领域。认为一切事物的本原是原子与虚空，运动为原子所固有。不同形状、不同体积的原子在旋涡运动中以不同的排列次序与位置结合起来，产生物体与物体的性质。原子分离，物体消灭。一切皆由必然性决定，由于无知，人们才认为有偶然性存在。在认识论上，将恩培多克勒的流射说发展成为*影像说。在逻辑学上，被认为是西方归纳逻辑的奠基人。在政治上，拥护奴隶主民主制。在社会伦理观上，宣称幸福是人生的目的，真正的幸福不在于感官享受而在于心神宁静，幸福与否不是神之所赐，而是人自己的选择。在数学上，首次提出圆锥体的容量等于同底同高的圆柱体的容量三分之一的定理。并曾进行动物尸体解剖等。相传写有大量著作，现仅存极少数断片。

德谟克里特

德谟克拉西 英文democracy的音译。即"民主"。源自古希腊语demokratia，由demos(人民)和kratos(权力、统治)合成。

德雷克海峡(Drake Passage) 南美洲南端火地岛同南设德兰群岛间的海峡，连接大西洋和太平洋。东西长约300公里，南北宽达900～950公里。水深2 800～5 840米。以多风暴著名。19世纪末和20世纪初航运发达，巴拿马运河通航后渐衰。20世纪60年代起，因超级油轮兴起和巴拿马运河运输拥挤，通过海峡的船只渐有增加。

德雷福斯案 法国军事当局对犹太血统军官德雷福斯的诬告事件。1894年，法当局称德雷福斯(Alfred Dreyfus, 1859—1935)出卖国防机密给德国，并判以终身苦役，于是国内掀起反犹运动。后证明纯属诬告，当局却拒绝重审，群众表示强烈不满，导致德雷福斯派与反德雷福斯派之间的斗争。在舆论压力下，1899年德雷福斯被特赦。1906年终宣告其无罪，复职。

德意志邦联 1815年组成的德意志邦国的联盟。包括三十四个封建君主国和四个自由市(不同时期数字有变化)。设有邦联议会，以奥地利代表为主席。组织松散，参加者仍保持完全主权；目的为维持各邦现状，防止兼并及革命活动。德意志一八四八年革命期间一度瓦解。1850年重建。1866年*普奥战争后解体。

德意志银行(行 háng) 德国最大的商业银行。1870年成立。第二次世界大战后一度分散为十家区域性银行，1953年合并为三家，1957年合成一家，称德意志银行股份公司，简称德意志银行。德国金融资本的重要中心。控制金融、电气、电子和冶金等部门的许多企业。1970年与荷兰阿姆斯特丹-鹿特丹银行、英国密德兰银行和法国兴业银行等组成多国性银行集团欧洲银行国际公司。在国外设有分支机构。总管理处在美因河畔法兰克福和杜塞尔多夫。

德福雷斯特(Lee De Forest, 1873—1961) 美国发明家，三极管发明者。耶鲁大学哲学博士。美国无线电工程学会创始人之一。在无线电报、电话、有声电影、电视等方面有三十多项发明。1907年发明三极管，设计建造了第一座大功率无线电台，首次用无线电发布新闻。著有《无线电之父》、《电视的今天和明天》等。

德摩斯梯尼(Dēmosthēnes，前384—前322) 一译德摩西尼。古希腊雄辩家，政治家。雅典人。早年教授修辞学。继而从事政治活动，反对马其顿入侵希腊。发表《斥腓力》等演说，谴责*腓力二世的扩张野心。但喀罗尼亚战役(前338年)后希腊各邦臣服于马其顿。公元前323年在雅典再次组织反马其顿运动；失败，自杀。今存演说约六十篇，被誉为修辞学的典范。

德拉肯斯山脉(Drakensberg Range) 在非洲东南部。是南非高原边沿大断崖组成部分。绵亘于南非、莱索托、斯威士兰境内。略成弧状，长约1 200公里。大部海拔1 000～2 000米。最高峰塔巴纳恩特莱尼亚纳山(Thabana Ntlenyana)，在莱索托最东部边境，海拔3 482米。东坡(临海)陡峻，多森林；西坡较平缓，多草原。

德国工商大会 德国工业、商业、银行和保险业的全国性联合组织。1949年10月成立。由六十九个地方工商联团体会员组成。是半官方组织。任务是集中地方工商联的意见和要求，向政府提出建议。政府在制订有关法律、政策时，必须征询其意见。最高组织形式是全体成员大会。理事会下按工作内容设十一个处。会址在波恩。

德国古典哲学 18世纪末至19世纪上半叶的德国资产阶级哲学。以康德为创始人，费希特、谢林、黑格尔和费尔巴哈为主要代表。康德哲学的主要特点是企图调和唯物主义与唯心主义，他为德国古典哲学奠定了基础。费希特和谢林从右边批判康德哲学，发展了康德哲学的唯心主义方面。黑格尔在他们的基础上创立了庞大的客观唯心主义哲学体系，把理性辩证哲学推向顶峰。费尔巴哈从左边批判黑格尔哲学，恢复了唯物主义的权威。德国古典唯心主义将辩证法与唯心主义结合在一起，使古代素朴的辩证法发展到唯心辩证法阶段，而费尔巴哈的机械唯物主义对以后的哲学发展影响很大。德国古典哲学是马克思主义的三个来源之一，它的主要成就是黑格尔辩证法中的"合理内核"与费尔巴哈唯物主义的"基本内核"。马克思和恩格斯批判地接受了它们，加以革命的改造，创立了辩证唯物主义与历史唯物主义。

德国农民战争 ❶通称"德意志农民战争"。1524—1525年德意志农民发动的武装起义。15世纪末至16世纪初，德意志封建诸侯与教会的暴虐统治和残酷剥削，使广大农民和手工业者无以为生，市民阶级也深受其害。农民和城市平民在*闵采尔领导下，以*宗教改革运动为先导，终于发展为大规模的农民战争。1524年夏首先爆发于士瓦本(Schwaben)，接着弗兰肯(Franken)、图林根(Thürin-

gen)和萨克森的农民也相继而起，并提出反封建纲领《书简》、*《十二条款》和*《海尔布隆纲领》等。起义者(包括骑士)达数万人。1525年3月闵采尔在米尔豪森城(Mühlhausen)建立革命政权"永久议会"，主张没收教会财产，废除封建特权，力求实现没有剥削、没有阶级差别的社会。起义打击了封建统治，动摇了天主教会的地位。但因起义军缺乏严密的组织和有效的联合，以及市民阶级的动摇背叛，起义失败。同年5月闵采尔被俘牺牲。大批起义农民遭杀害。❷书名。恩格斯写于1850年夏。编入《马克思恩格斯全集》第1版第7卷。用历史唯物主义的阶级分析方法，深刻地论述了16世纪德国农民起义的根源、性质和失败的原因，高度评价了这次反封建战争的历史作用和农民中蕴藏的巨大革命积极性。

德国统一条约 德意志联邦共和国政府和德意志民主共和国政府1990年8月31日在柏林签署。条约规定，民主德国按联邦德国基本法加入联邦德国；统一后的德国首都为柏林；自统一之日起联邦德国的基本法和其他法律在民主德国地区生效。9月19日和9月20日，民主德国人民议院和联邦德国联邦议院分别批准了统一条约。10月3日，民主德国正式加入了联邦德国，德国实现统一。

德累斯顿银行(行 háng) 德国第二大商业银行。1872年成立。第二次世界大战后一度分散为十一家区域性银行，1952年合并为三家，1957年合成一家，改称德累斯顿银行股份公司，简称德累斯顿银行。德国金融资本的重要中心。1971年同巴伐利亚抵押与承兑银行、荷兰通用银行和比利时的布鲁塞尔朗贝银行组成多国性银行集团欧洲合作联合银行。在国外设有分支机构。总管理处在美因河畔法兰克福。

德意志安魂曲(曲 qǔ)(Op. 45) 独唱、合唱和乐队曲。德国勃拉姆斯1866—1869年为悼念亡母所作。1869年初演于莱比锡。歌词取自马丁·路德的德译本《圣经》，采用德文演唱，一反安魂曲须用拉丁文演唱的传统，故名。七乐章。为宗教音乐中最重要的作品之一。

德意志通讯社 (Allgemeiner Deutscher Nachrichtendienst—ADN) 简称"德通社"。曾是民主德国国家通讯社，1946年10月10日在柏林创办。两德统一后，改为自筹资金独立的股份公司。1992年5月，由柏林托管局售给明镜证券公司；所属图片社由科布伦茨(Koblenz)的德国档案馆接收。

德意志新闻社 (Deutsche Presse Agentur—DPA) 简称"德新社"。德国通讯社。1949年9月1日创办。总社设在汉堡。

德摩比利战役 *希波战争中的一次战役。公元前480年发生在北、中希腊交界的德摩比利隘口(Thermopylae，即"温泉关")。斯巴达约300名战士，在国王*列奥尼达率领下，奋勇阻击波斯侵略军；因众寡悬殊，全部战死。随后波斯陆军侵入中希腊。

德士古石油公司 美国大石油公司。1901年成立，原名得克萨斯燃料公司。1959年改称现名。50年代和60年代兼并国内外一些石油公司，业务大为扩充。在国内外有许多分公司和子公司。除石油外，还从事煤矿和其他能源的开采及利用。1984年兼并格蒂石油公司。总公司在纽约州的怀特普莱恩斯(White Plains)。

德可乐利教学法 比利时*德可乐利从1907年起在布鲁塞尔开设的学校中进行实验的一种教学制度。他把课程分为个人和环境两大类，以个人生活需要中的营养、居住、防卫、活动为中心，把家庭、学校、社会、动物界、植物界、矿物界、天体等知识联系起来，组成教学单元。各年级都按照这些单元进行学习。学习方法分为观察、联想和发表三个步骤：观察是使儿童接触实物和现象；联想是使儿童把间接认识与直接观察联系起来；发表是使儿童用图画、制作或文字来表达观念。

德国十一月革命 20世纪初德国资产阶级民主革命。第一次世界大战末期，德国面临军事、经济的总崩溃。在俄国十月革命影响下，德国革命运动高涨。1918年11月3日，基尔水兵起义，革命席卷全国。9日，柏林工人和士兵数十万人在*斯巴达克联盟号召下举行起义，推翻君主制度，德皇威廉二世出逃。卡尔·李卜克内西在群众大会上宣布成立社会主义共和国，但社会民主党右翼领袖同旧势力妥协，建立资产阶级共和国，实行"议会民主"。同年12月底德国共产党成立，翌年1月组织柏林工人示威游行，遭社会民主党政府镇压，德共领导人李卜克内西、卢森堡等被杀害。2月，政府在魏玛召开立宪会议，*艾伯特当选*魏玛共和国总统。但革命并未停止，4月13日共产党人和部分独立社会民主党人在慕尼黑建立巴伐利亚苏维埃共和国，5月1日共和国遭社会民主党政府镇压，革命至此结束。

德国新自由主义 提倡经济自由，但又承认一定程度的国家干预为市场经济运行所必需的西方经济学流派。20世纪30年代以弗赖堡大学为中心形成，故又称"弗赖堡学派"。主要代表有德国*欧根、艾哈德(Ludwig Erhard, 1897—1977)及缪勒尔-阿尔玛克(A. Müller-Armak)等。第二次世界大战后在联邦德国特别流行。它忽视生产关系的性质，把社会经济形态分为由竞争价格支配的市场经济和由统一计划领导的中央计划经济两个类型。认为计划经济妨碍资源的合理配置，减少消费者福利。主张建立所谓社会市场经济，让竞争价格调节资源配置和收入分配，但由国家实施稳定货币的政策来保证市场竞争的顺利进行，并采取适当的经济政策来解决竞争所不能完成的任务。

德意志广播电台 (Deutschlandfunk) 德国广播电台。1960年建立。总部设在科隆。主要对欧洲各国广播。

德意志电波电台 (Deutsche Welle DW) 又称"德国之声"。1953年5月开播，为联邦德国对外广播电台。1990年两德统一后，成为德国国家电台。1992年4月增办对外电视广播，台址设在科隆。

德意志汇划中心 德国储蓄银行的中央机构，各州汇划银行的总部。建立于1918年。其职能是作为储蓄银行之间非现金汇划的中央清算机构，保存各州汇划银行的存款资金，在储蓄银行系统内调剂流动资金，并以发行债券和抵押债券方式来筹集资金。总管理处在美因河畔法兰克福。

德意志合作银行(行 háng) 德国信用合作银行的中央机构。德国货币市场的重要经营者。前身是19世纪中期建立的信用合作银行。1949年正式成立。主要任务是促进全国信用合作事业的发展，为国内企业、特别是中小企业提供贷款。在国内外设有分支机构。总管理处在汉诺威和慕尼黑。

德意志关税同盟 19世纪德国统一前各邦为扫除贸易障碍而组成的联盟。其中普鲁士起主导作用，1818年普鲁士废除内地关税，1826年组织北德意志关税同盟。1828年中德和南德各邦也分别组成两个关税同盟。1834年合并为包括十八个邦的德意志关税同盟。以后扩展成全德关税

同盟。同盟的主要内容包括：废除内部关税，统一对外关税及提高工业品进口税率等。

德意志第三帝国 1933—1945 年法西斯德国的称谓。它反映了纳粹党对外扩张的野心：梦想继神圣罗马帝国(962—1806)和德意志帝国(1871—1918)之后，建立一个新的"千载帝国"。德国民族沙文主义者布鲁克(Möller van den Bruck, 1876—1925)在其论著《第三帝国》中，首先使用此称。

德意志联邦银行(行 háng) 德国的中央银行。前身是 1948 年成立的德意志州际银行。1957 年改组后称现名。职能是：发行货币、代理国库、制定货币与信贷政策、调节货币流通与信贷等。总行在美因河畔法兰克福。

德意志意识形态 全称《德意志意识形态(对费尔巴哈、布·鲍威尔和施蒂纳所代表的现代德国哲学以及各式各样先知所代表的德国社会主义的批判)》。马克思、恩格斯 1845—1846 年合写的哲学著作。在他们生前发表过一部分，1932 年第一次以德文全部发表。编入《马克思恩格斯全集》第 1 版第 3 卷。本书批判了青年黑格尔分子鲍威尔等人的唯心主义，揭露了德国的所谓"真正的社会主义"的实质，指出了费尔巴哈唯物主义的不彻底性，第一次对唯物史观作了系统阐述。书中提出了社会存在决定社会意识的原理，论述了物质生产在人类历史发展中的决定作用，阐明了生产关系必须适合生产力性质的规律，并从生产力和生产关系的矛盾运动中揭示了人类历史发展的一般规律，论证了共产主义代替资本主义的历史必然性，强调共产主义必须建立在生产力高度发展的基础上，并提出了无产阶级夺取政权的任务。本书是马克思主义形成阶段的一部重要著作。

德穆楚克栋鲁普(1902—1966) 内蒙古苏尼特右旗人，蒙古族。1908 年承袭苏尼特部右翼旗札萨克多罗杜棱郡王，简称德王。九一八事变后，投靠日本侵略者，组织伪政权，策动分裂祖国的"蒙古自治运动"。后任伪蒙古军政府总裁、伪蒙古联盟自治政府主席、伪蒙疆联合自治政府主席。日本投降后，被国民党政府委任为"蒙旗先遣军总司令"。1949 年 8 月成立伪蒙古自治政府，自任副主席、主席。同年 12 月逃入蒙古人民共和国。1950 年被引渡回国。1963 年被特赦。

德米特里·顿斯科伊(Дмитрий Иванович Донской, 1350—1389) 莫斯科大公(1359—1389)，弗拉基米尔大公(1362—1389)。长期与特维尔、梁赞、下诺夫哥罗德等公国作战。两度打败立陶宛对莫斯科的进攻。1380 年在顿河附近的*库利科沃会战中打败蒙古军，得名"顿斯科伊"(意即"顿河的")。1382 年与钦察汗国再战，失败。

德意志民主共和国(Deutsche Demokratische Republik) 中欧旧国名。简称民主德国。现为*德国的一部分。

德意志联邦共和国(Die Bundesrepublik Deutschland) ❶即"德国"。❷中欧旧国名。简称联邦德国。现为*德国的一部分。

德国工业联邦联合会 德国工业行业协会的最高联合组织。1949 年成立。任务是：代表所属成员的经济和政治利益，对政府政策、法令提出意见和建议，为成员提供有关经济情况和政策方面的咨询。决策机构是理事会及其主席团，由秘书处负责日常工作。会址在科隆。

德国的革命和反革命 恩格斯写于 1851 年 8 月到 1852 年 9 月。编入《马克思恩格斯全集》第 1 版第 8 卷。本书总结了德意志一八四八年革命的经验，对这次革命的社会历史根源、性质、动力以及各阶级在革命中所起的作用作了历史唯物主义的分析，强调革命是"社会进步和政治进步的强大发动机"，阐明了无产阶级革命斗争的策略原则和武装起义的基本原则。

德累斯顿艺术收藏馆 又称"德累斯顿画廊"。德国艺术博物馆。设在德累斯顿。前身是 16 世纪萨克森宫廷的艺术室。收藏有乔尔乔涅、提香、拉斐尔、鲁本斯、丢勒、贺尔拜因、委拉斯开兹和伦勃朗等画家的作品，其中意大利文艺复兴时期的作品尤为突出。

德意日三国同盟条约 亦称《三国轴心协定》、《柏林公约》。德、意、日三个法西斯国家为扩大侵略战争于 1940 年 9 月 27 日在柏林签订。主要内容：日本承认德国和意大利对欧洲的统治权；德国和意大利承认日本对亚洲的统治权；三国以一切政治、经济和军事手段互相援助等。德、意投降后，日本于 1945 年 5 月宣布取消该条约。

德比尔斯统一矿业公司 南非的矿业集团。1888 年由德比尔斯矿业有限公司和金伯利中央钻石开采有限公司合并而成。属奥本海默财团。其钻石产量占世界总产量的 90%。以外销为主，日本、美国和欧洲为其三大销售市场。总部在金伯利。

德宏傣族景颇族自治州 1953 年 7 月 24 日建立自治区，1956 年 4 月改自治州。在云南省西部。自治州人民政府驻潞西市。辖梁河、盈江、陇川三县及畹町、瑞丽、潞西三市。西汉隶益州郡，东汉至晋属永昌郡。唐南诏隶永昌节度，宋大理国属金齿(镇西)镇及永昌府。元置金齿等处宣抚司(宣慰司)和柔远、芒施、镇西、平缅、麓川路及南甸府、南赕等。明设干崖、南甸、陇川三宣抚司，盏达、遮放两副宣抚司，猛卯安抚司及芒市御夷长官司(安抚司)。清属永昌府。民国设梁河、瑞丽等六个设治局。人口 96.6 万(1995 年)。居民有傣、景颇、汉、傈僳、阿昌、德昂等族。高黎贡山纵贯，大盈江、龙川江等构成较宽的河谷盆地。产有稻、玉米、甘薯、花生、甘蔗、茶叶、咖啡、凤梨、橡胶、紫胶等。矿产有煤、铁、宝石等。工业有电力、机械、水泥、农具制造及食品加工等。公路四通八达。

德意志一八四八年革命 1848—1849 年间的德意志资产阶级民主革命。19 世纪 40 年代，德意志资本主义有了进一步发展，人民迫切要求消除封建分裂，实现民族统一。1848 年 3 月初巴登公国人民首先发动起义，各地同声响应；奥地利、普鲁士等邦国，相继爆发革命。马克思、恩格斯参加了革命，并以共产主义者同盟中央委员会名义发表了《共产党在德国的要求》，提出建立统一的德意志。但资产阶级及其把持的*法兰克福国民议会与封建势力妥协，阻止革命深入发展。1848 年 11 月奥地利反动当局镇压了维也纳市民起义，恢复君主专制；普鲁士发生反革命政变，成立了地主官僚政府。1849 年 3 月法兰克福国民议会通过《帝国宪法》，决定建立统一的立宪君主国，还规定了某些民主权利，均为各邦君主所拒绝。5 月，在巴登和普法尔茨等地，爆发维护宪法的起义；6 月，国民议会被解散；7 月，*巴登-普法尔茨起义被镇压。革命失败。

德国国家社会主义工人党 "民族社会主义德意志工人党"的旧译。

德国雇主协会联邦联合会 德国企业主的最高联合组织。1949 年成立。成员包括国民经济各部门的全部企业

主。主要任务是处理有关工资、社会保险、工会合同以及劳资关系等仲裁工作。由大企业代表和企业主代表组成主席团主持工作，秘书处负责日常事务。会址在科隆。

12 **徵** ㊀"征㊁"的繁体字。

㊂(zhēng) ❶成。《仪礼·士昏礼》："纳徵。"郑玄注："徵，成也，使使者纳币以成昏礼。"❷姓。三国时吴有徵崇。

㊃(chéng) 通"懲(惩)"。惩戒。《荀子·正论》："凡刑人之本，禁暴恶恶，且徵其未也。"杨倞注："徵，读为惩；未，谓将来。"

㊄(zhǐ 纸) 中国古代五声音阶中的第四个音级。详"五声❶"。

徵在 春秋时鲁国颜氏女，亦称颜徵。大夫叔梁纥妻，孔子母。相传与叔梁纥祷于尼丘(即尼山，今山东曲阜东南)而生孔子。

衝 "冲㊁㊂"的繁体字。

徹 "彻"的繁体字。

衜 (dào) "道"的古字。见《玉篇·行部》。

衛 "卫"的繁体字。

13 **衡** (zhūn 谆) 真；纯。郑德辉《三战吕布》第二折："我则道你是衡钢槊(槊)，呸，你原来是个镵枪头！"

徼 ㊀(jiào 叫) ❶边塞。《汉书·邓通传》："人有告通盗出徼外铸钱。"颜师古注："徼，犹塞也。"❷巡察。《汉书·赵敬肃王彭祖传》："常夜从走卒行徼邯郸中。"

㊁(jiāo 交) 窃取；抄袭。《论语·阳货》："恶徼以为知者。"

㊂(jiǎo 侥) ❶见"徼幸"。❷通"缴"。徼绕；缠曲。《史记·龟策列传论》："暮昏龟之徼也，不可以卜。"

㊃(yāo 腰) ❶通"邀"。求取。《左传·文公十二年》："寡君愿徼福于周公、鲁公。"❷拦截。司马相如《封禅文》："然后囿驺虞之珍群，徼麋鹿之怪兽。"

徼巡 巡查缉捕。《汉书·黄霸传》"始霸少为阳夏游徼"颜师古注："主徼巡盗贼者也。"

徼幸 (jiǎo—) 同"侥幸"。《中庸》："君子居易以俟命，小人行险以徼幸。"

衡 (héng) ❶古代绑在牛角上以防触人的横木。《诗·鲁颂·閟宫》："秋而载尝，夏而楅衡，白牡骍刚。"孔颖达疏："楅衡其牛，言豫养所祭之牛，设横木于角以楅之，令其不得觝触人也。"参见"楅衡"。❷车辕头上的横木。《论语·卫灵公》："在舆则见其倚于衡也。"❸秤杆；秤。《九章算术·方程》："今有五雀六燕，集称之衡。"《荀子·礼论》："衡诚县矣，则不可欺以轻重。"又谓称物。如：衡器。❹衡量。《淮南子·主术训》："衡之于左右，无私轻重，故可以为平。"顾炎武《郡县论七》："量其冲僻，衡其繁简。"❺平；常。《礼记·曲礼下》："大夫衡视。"❻古代天文仪器观测用的横管。《书·舜典》："在璇玑玉衡，以齐七政。"❼古代用以使冠冕固著于发上的簪。《左传·桓公二年》："衡、纮、紘、綖，昭其度也。"❽古代楼殿边上的栏杆。《汉书·爰盎传》："百金之子不骑衡。"❾古代钟柄上的平顶。《考工记·凫氏》："舞上谓之甬，甬上谓之衡。"❿眉毛以上。参见"盱衡"。⓫古代掌管山林的官。《周礼·地官》有"林衡"，其职为"掌巡林麓之禁令而平其守"。⓬亦作"珩"。佩玉上部的横杠，用以系璜和冲牙。《大戴礼记·保傅》："下车以佩玉为度。上有双衡，下有双璜、冲牙，玭珠以纳其间，琚、瑀以杂之。"《新书·礼》作"上有双珩"。⓭北斗星。见"衡汉"。⓮通"横"。《诗·齐风·南山》："衡从其亩。"⓯姓。汉代有衡咸。

衡山 ❶山名。(1)古称南岳。一称岣嵝山或虎山。在湖南省衡山等县境内。花岗岩断块山。绵延百余里，山势雄伟。著名山峰72座，祝融(主峰，1 290米)、天柱、芙蓉、紫盖、石廪五峰更著，有"五岳独秀"之称。历代帝王多到此祭祀。又为佛教圣地，有南岳庙、祝圣寺、南台寺、方广寺等庙宇，以及水帘洞等胜景。"祝融峰之高，方广寺之深，藏经殿之秀，水帘洞之奇"，称为"南岳四绝"。为全国重点风景名胜区。(2)即今安徽霍山县南霍山。《太平寰宇记》："霍山，一名衡山，一名天柱山。"❷郡、国名。(1)楚、汉之际置国；一说秦置郡，楚、汉之际改为国。以郡境包衡山(今安徽霍山)周围得名。治邾(今湖北黄冈市西北)。辖境相当今河南信阳市、湖北红安、黄冈市以东，安徽霍山、怀宁以西，南至长江，北至淮河地区。汉初为郡，属淮南国，文帝前十六年(公元前164年)复为国。辖境渐小。元狩元年(前122年)复改为郡。次年分东部属庐江郡，西部属江夏郡。(2)隋大业初改衡州为衡山郡。治衡阳(今市)。辖境相当今湖南衡山、常宁、耒阳等市县间的湘水流域。唐武德四年(公元621年)改为衡州。❸县名。在湖南省衡阳市东北部、湘江中游西岸。县人民政府驻开云镇。三国吴为衡阳、湘西两县地，晋改衡阳为衡山，后废。隋改湘西为衡山县。以衡山为名。农、林产以稻、甘薯、油茶、茶叶、柑橘、药材为主。矿产有铅、锌、钨。工业有采矿、建材、机械、化肥、造纸。境内衡山有南岳庙、望日台、祝融峰等名胜古迹。

衡门 ❶横木为门，指简陋的房屋。《诗·陈风·衡门》："衡门之下，可以栖迟。"杜甫《东屯月夜》诗："春农亲异俗，岁月在衡门。"❷《诗·陈风》篇名。诗言贫困之中，亦可自得其乐，不必奢求。旧时多用为关于隐士生活的典故。《诗序》："《衡门》，诱僖公也。愿而无立志，故作是诗以诱掖其君也。"与诗意不符。

衡书 即"潜书"。

衡水 市名。在河北省南部、滏阳河流域。石德、京九两铁路交会境内。辖桃城区及冀州、深州二市和饶阳、枣强、故城、阜城、安平、武邑、景县、武强八县。隋置县。以近衡漳水得名。1982年城区析出设市，1983年衡水县撤销并入。人口407万(市辖区38.7万，1996年)。农产有小麦、玉米、高粱、棉花等。特产"老白干"酒。工业有机械、化学、轻工、建材。古迹有宝云寺塔。

衡石 ❶衡，秤；石，重量单位，我国古代一百二十斤为一石。衡石，古代衡器。《史记·秦始皇本纪》："天下之事无大小，皆决于上，上至以衡石量书，日夜有呈，不中呈，不得休息。""呈"通"程"。古时文书用竹简木札，所以用衡石称计数量。❷指甄别选拔人才的官职。《旧唐书·裴行俭传》："是时苏味道、王勮未知名，因调选，行俭一见，深礼异之，仍谓曰：'有晚年子息，恨不见其成长。二公十数年当居衡石，愿记识此辈。'其后相继为吏部，皆如其言。"

衡东 县名。在湖南省衡阳市东北部、湘江中游东岸、洣水下游，京广铁路纵贯。县人民政府驻城关镇。1966年由衡山县析置。以在衡山之东得名。农产以稻、甘薯、油茶、柑橘为主。工业有采矿、电器、陶瓷、罐头等。名胜有锡岩、

灵山。建有欧阳海烈士纪念碑。

衡汉 北斗及银河。《文选·鲍照〈玩月城西门廨中〉诗》:"夜移衡汉落,徘徊帷户中。"李周翰注:"衡,北斗也;汉,天河也。"

衡州 州、路、府名。隋开皇中置州,以衡山得名。治衡阳(今市)。唐辖境相当今湖南衡阳、安仁、攸县、茶陵、炎陵、衡东、衡山、常宁、耒阳等市县地。元至元中改为路,明洪武初改为府。1913年废。唐、宋以来产麸金、铁、锡。

衡宇 横木为门的房屋,极言其简陋。陶潜《归去来辞》:"乃瞻衡宇,载欣载奔。"

衡阳 ❶市名。在湖南省南部,湘江及其支流耒水、蒸水汇合境内,京广、湘桂铁路交点。辖江东、城南、城北、南岳、郊区五区及耒阳、常宁二市和衡阳、衡南、衡山、衡东、祁东五县。隋以后为衡州州、路、府治。1943年由衡阳县析置。人口687万(市辖区76.4万,1996年)。向为湘南水陆交通和物资集散中心。有冶金、机械、建材、化学、造纸等工业。名胜古迹有石鼓山、回雁峰、天子坟。❷县名。在湖南省衡阳市西北部、湘江中游蒸水流域。县人民政府驻西渡镇。汉为承阳(东晋废)、钟武(三国吴改重安)等县地,隋与临烝县(三国吴由汉酃县析置)合并为衡阳县。因居衡山之阳得名。农产有稻、甘薯、烟草、苎麻、豆类等。矿产有高岭土。工业有采矿、化肥、造纸、医药等。名胜古迹有湘西草堂(王船山故居)、王船山墓。

衡泌 《诗·陈风·衡门》:"衡门之下,可以栖迟,泌之洋洋,可以乐饥。"毛传:"衡门,横木为门,言浅陋也。泌,泉水也。"后因称隐居之地为"衡泌"。《梁书·何点传》:"栖迟衡泌,白首不渝。"

衡南 县名。在湖南省衡阳市郊、湘江中游。京广、湘桂两铁路经过境内。县人民政府驻衡阳市。1952年由衡阳县析置。以在衡山之南得名。农产有稻、小麦、甘薯、棉花、豆类等。矿产有钨、萤石。工业有采矿、化学、建材、电机、机械等。名胜古迹有川口洞、麦园洞、雨母山、石牛峰、王家祠。

衡馆 同"衡门"。简陋的屋舍。《文选·王俭〈褚渊碑文〉》:"迹屈朱轩,志隆衡馆。"吕延济注:"衡馆,衡门也,谓隐逸处,横木为门也。"

衡量 (—liáng) ❶量度物体。《书·五子之歌》"关石和钧"孔颖达疏:"关者通也。名石而可通者,惟衡量之器耳。"❷比较、评定事物的是非或轻重得失。

衡漳 古水名。《书·禹贡》:"覃怀底绩,至于衡漳。"衡是"横"的意思,古大河(黄河)自南而北流经今河北南部,漳水自西来东流注之,故称衡漳。

衡平法 英国法传统中与普通法平行发展的一种法律。只适用于民事案件。"衡平","公平"之意,指根据国王的"公平与正义"来审理案件。14世纪后逐步形成,并同普通法成为英国法中两个平行的系统。衡平法的诉讼程序比较简单,不设陪审团,采用书面形式审理,判决由衡平法院直接负责执行。1873年英国通过《最高法院审判法》(1875年生效),对司法机构进行重大改革,衡平法院与普通法院合为一体,衡平法与普通法由统一的法院合并实施。

衡阳教案 1862年(清同治元年)法国天主教传教士在衡阳、湘潭等地强占民产,建立教堂,激起市民公愤。长沙数千人集会,合议驱逐天主教,并发出《阖省公檄》。衡阳、湘潭等处群起焚毁天主堂、育婴堂。事发后,法国公使向清政府严重抗议,提出条款,要求照办。清政府下令"克期妥办"。湖南巡抚毛鸿宾即将署衡阳知县、湘潭知县摘顶,并赔款重修教堂结案。

衡宝战役 解放战争时期,中国人民解放军对湘南、湘西地区国民党军的进攻战。1949年9月,国民党华中军政长官白崇禧率五个兵团九个军共二十余万人,部署于衡阳、宝庆(今邵阳市)、郴县(今郴州)地区,企图阻止解放军前进。解放军第四野战军司令员林彪、政委邓子恢指挥三个兵团共四十万人,发起衡宝战役。第十三兵团于9月13日由常德向湘西、桂西迂回,第十二、五兵团由湘乡向衡宝地区攻击前进,至10月5日,第四十五军第一三五师穿过衡宝公路楔入桂军背后。6日,第十三兵团由湘西改向宝庆迂回。白崇禧部遂向广西撤退。9日至11日,第十二兵团主力在第一三五师配合下,于祁阳以北山区围歼白崇禧部四个精锐师。第四十七军于16日解放大庸(今张家界)、桑植,战役结束。共歼国民党军四万七千余人。

13 **衛** 同"衛(卫)"。

14 **鴆** "鸩"的繁体字。

徽 ㈠〔徽〕(huī 辉) 标志;符号。如:国徽;校徽。㈡(huī 辉) ❶美好。《书·舜典》:"慎徽五典,五典克从。"孔传:"徽,美也。"❷绳索。见"徽索"。❸束;绑。《汉书·扬雄传下》:"徽以纠墨。"❹琴徽,系弦之绳。《汉书·扬雄传下》:"高张急徽。"后以为琴面识点之称。❺弹奏。《淮南子·主术训》:"邹忌一徽,而威王终夕悲感于忧。"❻徽州的省称。

徽号 ❶美好的称号,旧时专以称颂帝王及皇后。如:清太祖登位,群臣上徽号称"覆育列国英明皇帝";世祖亲政,上皇太后徽号称"昭圣慈寿皇太后"。每遇庆典,徽号可叠加。如宋太祖徽号为"启运立极英武睿文神德圣功至明大孝"即是。❷旗帜的名号,即指旗帜的式样、图案、颜色,作为新兴朝代或某个帝王新政的一种标志。《礼记·大传》:"改正朔,易服色,殊徽号。"

徽州 ❶州、路、府名。宋宣和三年(1121年)改歙州置。治歙县。辖今安徽黄山、歙县、休宁、祁门、绩溪、黟县及江西婺源等市县地。元升为路,明改为府,1912年废。❷州名。蒙古至元元年(1264年)改南凤州置。治河池(今甘肃徽县)。辖今甘肃两当、徽县等县地。清雍正六年(1728年)降为县。

徽县 在甘肃省东南部,邻接陕西省。宝成铁路经过境内。县人民政府驻城关镇。汉置河池县,元入徽州,清改徽县。以徽山得名。主产小麦、玉米、稻、豆类、棉花、大麻、蚕茧、药材等。林、牧业均盛。工业有采矿、炼铁、农机、化学、丝绸等。特产有核桃、腐竹、"七里香"浸膏。名胜古迹有文庙、东关清真寺、泰山庙、火焰山、吴王城。

徽识 (—zhì) 古代军士所佩的符号。《左传·昭公二十一年》:"杨(扬)徽者,公徒也。"孔颖达疏:"徽识,制如旌旗,书其所任之官与姓名于上,被之于背,以备其死知是谁之尸也。"后通用为标志之义。

徽帜 标志。多指旌旗。左思《魏都赋》:"徽帜以变,器械以革。"

徽音 ❶犹德音,常用于妇女。《诗·大雅·思齐》:"大姒嗣徽音。"郑玄笺:"徽,美也。嗣大任之美音,谓续行其善教令。"大任,大姒之姑。❷美好的乐声。王粲《公讌》诗:"旨酒盈金罍,管弦发徽音。"

徽派 见"皖派❷"。

徽索 捆绑罪犯的绳子。《汉书·扬雄传下》:"〔范雎〕折胁拉髂,免于徽索。"

徽调(—diào) 戏曲剧种。*徽剧的旧称。

徽剧 旧名"徽调"、"徽戏"。戏曲剧种。明末清初形成于徽州(治今安徽歙县)、池州(治今安徽贵池)、太平(治今安徽当涂)、安庆(今属安徽)等地。清初在南方流传很广,对许多剧种有深远的影响。唱腔分徽昆、吹腔、拨子、二黄、西皮、花腔小调等。伴奏乐器以徽胡、笛、唢呐为主。乾隆五十五年(1790年)起,*四大徽班相继在北京演出。道光年间,在北京同汉调等合流,逐渐演变为京剧。清末徽班日趋衰落,建国后定名为徽剧,并兼唱青阳腔。

徽章 ❶古时军队所用的旗帜。《国策·齐策一》:"章子为变其徽章,以杂秦军。"高诱注:"徽,炽名也……变易之,使与秦旗章同。""炽"通"帜";章,旌旗。❷佩戴的证章。❸美好的诗篇。萧统《芙蓉赋》:"初荣夏芬,晚花秋曜。兴泽陂之徽章,结江南之流调。"

徽商 俗称"徽帮"。徽州府(治今安徽歙县)籍的商帮。宋逐渐形成,明清时商业活动遍及全国。主要经营盐、米、丝、茶、纸、墨、木材、典当和对外贸易,以盐商、文具商和典当商为最著。清末渐趋衰落。

徽港 一称歙港,即新安江。

徽墨 安徽旧徽州府歙州(治今歙县),自五代开始以产墨著名。宋代以后,歙、黟、休宁、绩溪等地历出制墨良工,所制墨质量装饰并佳。以地属徽州,世称徽墨。

徽徽 ❶灿烂。《文选·陆机〈文赋〉》:"文徽徽以溢目,音泠泠而盈耳。"吕向注:"徽徽溢目,文章盛也。"❷美善。《太玄·从》:"从徽徽,后得功也。"

徽池雅调(调 diào) 见"秋夜月❶"。

14 **徽**(méi 眉) 相随貌。《楚辞·九思·怨上》:"鸳鸯兮噰噰,狐狸兮徽徽。"

15 **𢈔** "𢈔"的繁体字。

16 **徽**〔**徽**〕(huī 徽) 《尔雅·释鱼》:"鱼有力者徽。"郭璞注:"强大多力。"《文选·左思〈吴都赋〉》:"徽鲸背(一作辈)中于群犗。"刘逵注:"徽,鲸鱼之有力者也。鱼大者莫若鲸也,故曰徽鲸也。"

17 **徿**(xiāng 襄) 见"徿徉"。

徿徉 同"相羊"。徘徊。《离骚》:"聊逍遥以相羊。"《玉篇·彳部》引作"聊逍遥以徿徉"。参见"徜徉"。

19 **徽** "徽"的繁体字。

20 **𢈔** ㊀"霉"的繁体字。
㊁(méi) 见"𢈔黑"、"𢈔黧"。

𢈔黑 颜色发黑。《淮南子·修务训》:"尧瘦臞,舜𢈔黑。"谓脸黑。

𢈔黧 犹𢈔黑。《楚辞·九叹·逢纷》:"颜𢈔黧以沮败兮,精越裂而衰耄。"

21 **衢**(qú 渠) ❶四通八达的道路。《左传·昭公二年》:"尸诸周氏之衢,加木焉。"《大戴礼记·子张问入官》:"六马之离,必于四面之衢。"❷形容纵横交错。《山海经·中山经》:"少室之山……其上有木焉,其名曰帝休。叶状如杨,其枝五衢。"郭璞注:"言树枝交错相重五出,有象衢路也。"❸姓。明代有衢通。

衢州 ❶州、路、府名。唐武德四年(公元621年)置州,以境内有三衢山得名。治信安(咸通中改名西安,今衢州市)。辖境相当今浙江衢州、衢县、常山、江山、开化及江西玉山等市县地。元改为路。明改为府。1912年废。唐宋时有纻布、造纸、竹扇等手工业。❷市名。在浙江省西部、浙赣铁路线上。衢江上源常山港与江山港在此汇合。辖柯城区及江山市和衢县、龙游、开化、常山四县。唐为衢州治,元为衢州路治,明、清为衢州府治。1949年析衢县城区设市,1951年撤销。1979年复设市。人口238万(市辖区25.4万,1996年)。工业有化学、机械、电力、纺织、造纸等。有烂柯山、衢州府城、南孔庙等名胜古迹。为中国历史文化名城。

衢江 一称信安江。钱塘江最大支流。在浙江省西部。因流经衢州而得名。曾认为是钱塘江的正源。其上源为常山港、江山港和乌溪江。两岸盛产美橘,素有"衢橘"之称。上游建有乌溪江引水工程。长81公里,流域面积1.11万平方公里。

衢县 在浙江省衢州市郊,衢江上源常山港与江山港汇流境内,浙赣铁路经过境内。县人民政府驻衢州市。东汉置新安县,晋改信安县,唐改西安县,1912年改衢县。县以衢州得名。1981年曾撤销,1985年复置县。盛产稻、小麦、油菜籽、柑橘、竹、油茶、乌桕、茶叶等。矿产有铁、煤、铜、大理石。有机械、建材、丝绸、化学等工业。名胜古迹有太真洞、仙岩洞摩崖题记、吴氏宗祠。

衢室 相传唐尧征询民意的处所。《管子·桓公问》:"尧有衢室之问者,下听于人也。"泛指帝王听政之处。江淹《萧太尉上便宜表》:"太祖文皇帝恭己明台之上,听政衢室之下,九官咸静,万绩惟凝。"

衢道 犹歧路。《荀子·劝学》:"行衢道者不至。"杨倞注:"不至,不能有所至。"

54. 彡 部

彡 ㊀(shān 衫) 毛笔饰画之文。见《说文·彡部》。
㊁(xiǎn) 见"彡姐"。

彡姐(xiǎn zǐ) 复姓。西羌有此姓。见《汉书·冯奉世传》。

4 **形**(xíng) ❶形象;形体。《易·系辞上》:"在天成象,在地成形,变化见矣。"引申为情状。《孟子·梁惠王上》:"不为者与不能者之形何以异?"❷形状;外貌。如:方形;马蹄形。《荀子·非相》:"故相形不如论心。"❸形势;地势。《国策·秦策三》:"岂齐不欲地哉?形弗能有也。"《史记·秦本纪》:"问其地形与其兵势尽督。"❹显露;表现。如:喜形于色。《汉书·伍被传》:"明者见于未形。"❺对照。如:相形见绌。❻通"型"。模型。《左传·昭公

十二年》:"形民之力,而无醉饱之心。"杜预注:"言国之用民,当随其力任,如金冶之器,随器而制形。"❼通"铏"。盛羹的瓦器。《史记·秦始皇本纪》:"啜土形。"《李斯列传》作"啜土铏。"❽通"刑"。刑罚。《荀子·成相》:"众人贰之,谗夫弃之,形是诘。"

形化 "气化"的对称。指万物由气化生以后的形体遗传。详"气化"。

形仪 体态仪表。《南史·丘灵鞠传》:"不持形仪,唯取笑適。"

形训 训诂学术语。用分析文字形体的方法来解释字义或词义。如"小土为尘"、"人言为信"。

形式 ❶事物的结构、组织、外部状态等。❷在哲学上与"内容"相对,组成辩证法的一对范畴。见"内容"。

形兆 有形的预兆,指征候,迹象。《论衡·明雩》:"况雨无形兆,深藏高山,人君雩祭,安耐得之?"耐,通"能"。

形名 即"刑名"。详"刑名❶"。

形讹 校勘学术语。刻板、抄写时因字形相似而误。如《礼记·檀弓上》:"鲁妇人之髽而弔也,自败于臺鮐始也。"郑玄注:"臺当为壶,字之误也。"《礼记·祭义》:"忿言不反于身。"王引之《经义述闻》:"及反形相似,故及误为反。"

形声 也叫"象声"、"谐声"。六书之一。《说文·叙》:"形声者,以事为名,取譬相成。"意谓*意符和*声符并用的造字法。如《说文·言部》:"论,从言,仑声。"《禾部》:"秧,从禾,央声。""言"和"禾"是意符,表示"论"同言有关,"秧"同禾有关;"仑"和"央"是声符,表示"论"和"秧"的读音。汉字中形声字占百分之八十以上。

形码 汉字输入计算机的编码类型之一。按一定方法将汉字形体进行分解,再利用分解后部件的代码依据序列规则组成编码。根据分解方法设计的不同取向,有笔画编码、部首编码、四角编码及其他部件编码等。

形态 ❶形状神态。张彦远《历代名画记》卷九:"〔冯绍正〕尤善鹰鹘鸡雉,尽其形态。"也指事物在一定条件下的表现形式。如:观念形态。❷词的形式变化。其范围有不同理解:(1)指词的表示语法意义的形式变化,叫构形形态。如英语 man("男人",名词通格),man's("男人的",名词所有格)。(2)指起构词作用的形式变化,叫构词形态。如汉语"活-活儿",英语 great("伟大",形容词),greatness("伟大",名词)。(3)除指内部形态,又兼指用虚词造成的构形形态,叫分析形态。如英语 will have gone(将来完成时"走")。(4)还有把词与词的结合关系认为是广义形态的。从实质上看,形态就是词在语言结构中不同用法的标志,是词的功能的表征。

形势 ❶谓人事上的强弱盛衰之势。《三国志·吴志·孙权传》:"是时曹公新得表(刘表)众,形势甚盛。"亦指地形上的高下平险之势。《三国志·吴志·胡综传》:"今若内兵淮泗,据有下邳,荆扬二州,闻声响应。臣从河北席卷而南,形势一连,根牙永固。"❷古指行军的阵势。《汉书·艺文志》有"兵形势"十一家,云"形势者,雷动风举,后发而先至,离合背向,变化无常,以轻疾制敌者也"。今指国际、国内的时事状况及其发展趋势。

形制 ❶占据有利地形而制服对方。《汉书·郦食其传》:"愿足下急复进兵,收取荥阳,据敖庾之粟,塞成皋之险,杜太行之道,距飞狐之口,守白马之津,以示诸侯形制之势,则天下知所归矣。"颜师古注:"以地形而制服。"❷指形状制作。《晋书·舆服志》:"皂轮车,驾驷牛,形制犹如犊车;但皂漆轮毂上,加青油幢,朱丝绳络。"

形相 ❶(—xiàng)形状;相貌。《荀子·非相》:"故长短小大,善恶形相,非吉凶也。"❷端详;细看。温庭筠《南歌子》词:"偷眼暗形相,不如从嫁与,作鸳鸯。"

形胜 地理形势优越。《荀子·强国》:"其固塞险,形势便,山林川谷美,天材之利多,是形胜也。"《史记·高祖本纪》:"秦形胜之国。"裴骃集解引张晏曰:"秦地带山河,得形势之胜便者。"也指山川胜迹。徐悱《古意酬到长史溉登琅邪城》诗:"表里穷形胜,襟带尽岩峦。"

形迹 ❶指仪容礼貌。如:不拘形迹。《新唐书·魏徵传》:"徵为人臣,不能著形迹,远嫌疑,而被飞谤,是宜责也。"❷举止行动上流露的迹象。如:形迹可疑。《梁书·江革传》:"以革才堪经国,令参掌机务,诏诰文檄,皆委以具。革防杜形迹,外人不知。"

形神 ❶中国哲学术语。指形体和精神的关系。先秦如庄子提出"精神生于道,形本生于精"(《庄子·知北游》)之说。荀子认为"形具而神生,好恶喜怒哀乐藏焉"(《荀子·天论》),首次肯定有形体才有精神。以后的唯物主义者和无神论者发展了荀子的命题,如汉代桓谭、王充等针对汉代流行的谶纬迷信,先后指出"精神居形体,犹火之然(燃)烛矣"(《新论·形神》),"天下无独燃之火,世间安得有无体独知之精"(《论衡·论死》),坚持了物质第一性、精神第二性的原则。南北朝时期,形神问题成为哲学争论的中心。范缜作《神灭论》,论证"形者神之质,神者形之用","形存则神存,形谢则神灭",还用"刃利之喻"来论证形神关系,驳斥了佛教认为人死灵魂不灭的思想,基本上解决了形神关系问题。近代章炳麟则根据近代理化知识对人的生死等作了新的解释,比古代朴素唯物主义形神观又前进了一步。❷中国古代美学概念。指形体与神采。常用以评价诗文、书画。一般认为神寓于形,以形显示形象和创作主体的精神、气质,神似高于形似,既要求"形神兼备",又可以"离形得似"。

形容 ❶形体容貌。《楚辞·渔父》:"颜色憔悴,形容枯槁。"❷形状、体性。《易·系辞上》:"圣人有以见天下之赜,而拟诸其形容,象其物宜。是故谓之象。"❸表现,描摹。如:形容尽致。李纯甫《雪后》诗:"千奇万巧难形容。"

形基 格式塔心理学的一个概念。形指图形,基指背景,形基是指图形和背景的关系。丹麦心理学家茹宾(E. J. Rubin, 1886—1951)于1912年在形状知觉中发现的一种心理现象。即视野的一部分形成轮廓显明、结构紧凑的图形,其余部分形成它后面的背景。在一定条件下,形基可以相互转变。形基现象不限于视觉。如听觉方面,一种鼓声是在其他噪音的背景中所突出的形。这种现象后被格式塔心理学用来说明一切心理现象。

形秽 形态鄙俗。常用为自谦之辞。如:自惭形秽。《世说新语·容止》:"骠骑王武子,是卫玠之舅,俊爽有风姿,见玠辄叹曰:'珠玉在侧,觉我形秽。'"

形象 ❶形状相貌。《三国志·魏志·管宁传》:"宁少而丧母,不识形象。"❷文学艺术把握现实和表现作家、艺术家主体思想感情的一种美学手段;是根据现实生活各种现象加以艺术虚构所创造出来的负载着一定思想情感内容、因而富有艺术感染力的具体生动的图画。社会生活和自然界都是文艺作品的描写对象,但文艺作品中的形象主要是指人物形象。文艺作品是通过人与自然、人与人、人与自我以及人与环境的关系来描写人物形象的。由于各种文艺作品

塑造形象的材料和手段不同，形象的构成和特点也不相同：文学用语言来塑造形象，音乐用音响、旋律来表现，它们的特点是具有间接性；戏剧除语言外，还和舞蹈一样借形体动作来表演，绘画运用色彩、线条来表现，因此它们的形象具有直观性。

形率（—lǜ） 树干上某一直径与比较直径之比。最常用的是树干二分之一高度处的直径与胸高直径之比。是树木干形指标之一，可反映树木干形的饱满程度。

形解 方士谓修道可以成仙，把死叫做"形解"。亦称"尸解"。意谓解脱形体。《汉书·郊祀志上》："〔宋毋忌等〕为方仙道，形解销化，依于鬼神之事。"颜延之《五君咏·嵇中散》诗："形解验默仙，吐论知凝神。"

形数 树干材积与一比较圆柱体体积之比。是树木干形指标之一，可反映树木干形的饱满程度。主要有：(1) 胸高形数。比较圆柱体的高等于树高，横截面积等于胸高断面积。(2) 正形数。比较圆柱体的高等于树高，横截面积等于十分之一树高处的树干横断面积。(3) 实验形数。比较圆柱体的高等于树高加 3 米，横截面积等于胸高断面积。中国针叶树种的平均实验形数为 0.39～0.45，阔叶树种为 0.4。

形骸 人的形体、躯壳。《淮南子·精神训》："忘其五脏，损其形骸。"

形式因 见"四因说"。

形式美 客观事物与艺术作品在形式上的美。与内容美相对应。表现为对称、对比、比例、主次、虚实、均衡、和谐、多样中的统一、黄金分割段等。是艺术形象创造的基础，绘画的线条、色彩、形体，音乐的旋律、节奏、调式，文学的语言、体裁、结构等，都是构成形式美的重要因素。形式美服从内容美的表现，又有相对独立性和自身的审美价值、自身的发展规律。

形而下 见"形而上"。

形而上 与"形而下"相对。形而上，指无形的或未成形体的东西；形而下，指有形的或已成形体的东西。《易·系辞上》："形而上者谓之道，形而下者谓之器。"唐李鼎祚《周易集解》引唐崔憬言："妙理之用以扶其体，则是道也"，"体为形之下，谓之为器也"。认为形而上为用、为道，形而下为形质、为体、为器，形而上不离形而下。唐孔颖达《周易正义·系辞上》提出，形而上为无体无形者，形而下为有质有形者。南宋朱熹认为："理也者，形而上之道也，生物之本也；气也者，形而下之器也，生物之具也。"（《答黄道夫》）清戴震提出另一解释："形谓已成形质。形而上犹曰形以前，形而下犹曰形以后。"（《孟子字义疏证·天道》）把未成形质的看做"形而上"，而把已成形质的看做"形而下"。

形成权 依照权利人单方意思表示就能使权利发生、变更和消灭的权利。如撤销权、解除权、追认权等都为形成权。

形成层 植物体内的一种侧生分生组织。一般只有一层原始细胞，主要进行平周分裂，由它向内外增生的细胞，仍有一定的分生能力，这些未分化的细胞和原始细胞一起作辐射排列成行，合称形成层。其细胞高度液泡化，细胞核不很大，细胞在轴向较长，弦向面比径向面宽，常呈纺锤状。木本植物有*维管形成层和*木栓形成层之别。

形态学 印欧语系语言中的词一般具有形态变化，成为词法研究的主要内容，因此欧洲传统语法通常把词法称为形态学。

形势户 唐宋对在任文武职官及州县豪强人户的统称。其中官户有减免赋役特权，多数形势户能利用权势将各种赋役转嫁到一般民户头上，并荫庇客户，兼并土地。政府对形势户曾有禁约管束。各州府专设"形势版籍"，由通判专职征收其租税，南宋不另立籍，在赋税簿上用朱笔标明"形势"二字。形势户要比一般民户早半月缴税，违者重罚。但这些规定并不能对形势户产生有效的约束。

形容句 即"形容词谓语句"，也叫*描写句。

形容词 表示人或事物的形状、性质，或者动作、行为、变化的状态的词。如"高"、"小"、"好"、"勇敢"、"伟大"、"慢"、"清楚"、"干净"等。汉语形容词可以同副词组合（很勇敢）；有的可以重叠（小小儿的、干干净净）；用肯定否定相叠的方式表示疑问（好不好、清楚不清楚）。常作谓语（天气好）、定语（伟大的领袖）、状语（慢走）和补语（看得清楚）。

形象化 文艺创作中作家、艺术家用*形象来把握现实和表现思想情感的方法，以及所达到的具体、生动的程度。它是文艺与运用概念、论证、推理等方法的科学区别开来的特性之一。有时也指在不属于文艺性质的讲话或论著中某些生动、具体的描述。

形象性 文艺作品用*形象的特殊形式把握现实和表现思想感情时所具有的具体、可感、生动、能唤起人们的感性经验和思想感情的属性。有时也指不属于文艺性质的讲话或论著中某些生动、具体的描述。

形意拳 亦称"心意拳"、"心意六合拳"、"六合拳"。武术拳种。相传为清初姬隆丰所传留。流行于山西、河南、河北，并形成多种流派。套路有五行拳、十二形拳、杂式锤、连环拳、八式拳等。其特点在于象形取意。外形上模拟龙、虎、猴、马、龟、鸡、燕、鹞、蛇、鲐（tái）、鹰、熊等十二种飞禽走兽的动作形象；拳法上则以劈、崩、钻、炮、横五拳为主。练法上要求"起如风，落如箭"，快速，稳健，严密紧凑，刚柔相济。另有刀、枪、剑、棍等的器械练习，多以"三合"、"六合"、"连环"命名。

形式主义 ❶片面追求形式而忽视内容的一种形而上学的观点、方法和作风。形式主义者把形式和内容机械地割裂开来，极端夸大事物的形式，抹煞内容对形式的决定作用。在实际工作中表现为只图虚名，不讲实效，满足于做追求形式的表面文章。❷在文艺上，指一种忽视作品思想内容，强调形式至上的创作倾向和理论倾向。其主要特征是：脱离现实生活，把文艺创作当做无意义的形式游戏，单纯追求抽象、奇特、怪诞的表现形式。唯美主义、构成主义、立方主义、达达主义、超现实主义等文艺思潮与流派，都把形式主义作为其创作理论与创作方法的组成部分。❸数理逻辑和数学基础研究中的一种学说。认为数学的真实性必须也只须建立在其公理系统的无矛盾性上，而这公理系统又只须形式地描述出不加定义的对象间所具有的关系。主要代表为德国数学家希尔伯特。

形式发票 对外贸易中，卖方开给买方的假定发票。是供进口商据以申请外汇或进口许可证用的。不能作正式发票，对双方都无约束力。

形式系统 数理逻辑名词。指建立在形式语言基础上的公理系统或自然推理系统。形式的公理系统通常由四个部分组成：(1) 初始符号，它是构成形式系统的基本单位。(2) 形成规则，它规定了哪些初始符号序列是合式公式。(1) 和 (2) 构成一个形式语言。(3) 公理，它是作为推理出发点的合式公式。(4) 变形规则，它规定了如何从给定的一个

或几个公式经过符号变换而推出另一公式。自然推理系统没有公理，仅由(1)(2)(4)三部分组成。

形式逻辑 ❶研究思维的形式结构及其规律的科学。它撇开具体的、个别的思维内容，从形式结构方面研究概念、判断和推理及其正确联系的规律。基本规律有同一律、矛盾律和排中律。它告诉人们如何正确地使用概念、判断和推理，才会使思维具有确定性、一贯性和论证性，从而帮助人们正确地认识客观事物和表达自己的思想。形式逻辑从许多具体的、个别的思维形式中抽取出一般的逻辑形式和规律、规则。这些逻辑形式和规律、规则都是客观现实的反映，通过实践，在人的意识中固定下来。形式逻辑的规律是一切人所必须遵守的，违反它的要求，就会引起思维的混乱。形式逻辑产生于公元前，但"形式逻辑"这个名称则是康德首先使用的。他认为形式逻辑只研究思维的形式而完全撇开内容，故称。数理逻辑产生后，一般认为现代形式逻辑就是数理逻辑。一说形式逻辑包括两部分，即传统逻辑和数理逻辑。❷书名。英国数学家、逻辑学家德·摩根著。1847年出版。该书用代数方法进行逻辑演算，论述了关系逻辑的许多重要问题，并提出德·摩根法则，对传统逻辑的改造和数理逻辑的发展有一定影响。

形式蕴涵 蕴涵的一种。两个命题形式之间，如果p真q必真，则p对q的关系为形式蕴涵。其着眼点是命题形式，因此不同于实质蕴涵。例如，"某甲得了阑尾炎"与"某甲肚子痛"之间没有形式蕴涵关系，"凡得了阑尾炎的人会肚子痛"与"有得了阑尾炎的人会肚子痛"之间才有形式蕴涵关系(SAP与SIP这两种命题形式的关系)。两个命题p和q之间如果有形式蕴涵关系，那么"如果p，则q"必定是真的。所以，任何一个有意义的而且真的形式蕴涵必然同时是一个有意义的而且真的实质蕴涵，但是任何一个有意义的而且真的实质蕴涵不必同时是一个有意义的而且真的形式蕴涵。形式蕴涵是演绎推理的基础，如果命题形式p与q有形式蕴涵关系，以p为前提而以q为结论的推理必然是正确的。

形而上学 ❶书名。古希腊哲学家亚里士多德著。希腊语为tameta ta physica(拉丁文metaphysica)，意即"在物理学之后"，故亦称《物理学后诸篇》。来由据说是：公元前1世纪安德罗尼柯把亚里士多德论"作为有的有"或"有本身"的著作，亦即论事物的本性或本质以及事物发生发展的原因的著作共14卷集为一册，放在亚里士多德的《物理学》之后，故名。译作《形而上学》，是根据《易·系辞上》中"形而上者谓之道，形而下者谓之器"一语。亚里士多德在这些论著中，阐述了他对哲学的对象与研究范围的看法，分析与批判了在他以前的哲学家的思想，特别是柏拉图的理念论等。书中几乎处处"都是辩证法的活的胚芽和探索"(《列宁全集》第55卷第312页)，也表现出亚里士多德在唯物主义与唯心主义之间摇摆不定。❷作为哲学名词，其涵义有：(1)从黑格尔开始，把形而上学用作反辩证法的同义词。马克思主义哲学指出，形而上学的特点是用孤立、静止、片面、表面的观点去看世界，否认唯物辩证法所主张的事物因内部矛盾引起发展的学说。形而上学的思想在古代即已产生。在欧洲，流行于15世纪后半期到18世纪。当时科学家们将自然界划分为各个部分，并从外部分门别类地加以考察。这种思想方法，由培根和洛克从自然科学移植到哲学上，就造成了当时哲学的形而上学的局限性。(2)在哲学史上，指研究超感觉的、经验以外对象的哲学。现代有的唯心主义还常用"形而上学"来指责唯物主义。

形形色色 《列子·天瑞》："有形者，有形形者……有色者，有色色者。"形形，谓生此形；色色，谓生此色。今谓事物品类众多，犹言各种各样。况周颐《蕙风词话》卷二："世间万事万物，形形色色，孰为非幻。"

形状知觉 空间知觉的一种。认识外界物体的轮廓和细节的知觉。由视觉、动觉和触觉的协同活动而形成。物体在视网膜上的成像，观察物体时眼球沿着物体轮廓运动时所产生的动觉，是人知觉物体形状的信号。触摸物体过程中手沿着物体边界运动所产生的触觉和动觉，也是物体形状知觉的重要依据。包括形状视知觉和形状触知觉两类。

形态发生 生物个体或其局部发育过程中的结构形成和生理动态。在词义上，是指形态的起源，包括外部形态和细胞、器官等不同水平上的内部结构的发生与发展，但也须了解调节发生的内在生理学和生物化学过程，以及其遗传基础；并讨论外界因子，如光、温、水及其他物理和化学因子，特别是生长调节物质对它的作用。过去多探讨形态发生某些现象的规律，如生长、分化、极性、相关性、对称性、再生和异常生长等，现已深入到分子水平，以揭示形态发生的机制。

形单影只(隻) 孤独一身。形容孤单。韩愈《祭十二郎文》："两世一身，形单影只。"

形格势禁 《史记·孙子吴起列传》："夫解杂乱纷纠者不控捲，救斗者不搏撠，批亢捣虚，形格势禁，则自为解耳。"意谓解纷救斗时抓住要害，使之因形势的限制而自然解开。后谓事情为形势所阻，无法进行。

形象记忆 以事物的形象为内容的记忆。如对字形、图形、人的面貌、声音与动作形象的记忆等。

形象思维 又称"艺术思维"。在艺术欣赏和艺术创作过程中所进行的主要的思维活动和思维方式。1725年意大利维科在《新科学》中提出"诗性智慧"，即用最具体的感性意象来理解事物和进行创造的想像功能，已把想像视为一种思维方式。1841年，俄国别林斯基在其《艺术的概念》中提出艺术"用形象来思维"。形象思维在艺术创作和欣赏的整个过程中是以审美感知为起点，经过联想、想像和幻想，形成审美意象，并从中获得审美愉悦。它遵循认识的一般规律，即通过实践由感性阶段发展到理性阶段，达到对事物本质的认识和把握。但形象思维又有其特殊规律：即须通过特殊的个体去显现它的一般意蕴，因此形象思维不能脱离具体的形象，不能抛弃事物的现象形态。形象思维又常常伴随着强烈的感情，情感的逻辑起着重大的作用。形象思维也是存在的反映，离不开人的社会实践。它与逻辑思维不是互相排斥的，而是相辅相成的。

形销骨立 极言身体消瘦。《聊斋志异·叶生》："榜既放，依然铩羽。生嗒丧而归，愧负知己，形销骨立，痴若木偶。"

形影相吊 谓单独一身，孤立无依。吊，慰问。李密《陈情表》："茕茕孑立，形影相吊。"

形式化方法 运用抽象符号进行科学思维和表述科学知识的方法。通常用于表达概念、判断、推理，构建公理化体系。用于公理系统后产生的形式系统，是形式化方法高度发展的标志。运用形式化方法，能克服自然语言的歧义性，简洁而精确地表述科学理论。

形式训练说 18世纪时以官能心理学为依据的西方教育理论。认为人们的心灵具有各种不同的官能，每一种官

能都可以选择一种难度较高的教材通过教学加以训练，使之充分发展，然后用它来学习其他不同的教材。如使用拉丁文法的教材训练学生的记忆力、使用数学教材训练学生的思考力后，学生记忆或思考其他事物也很便利。

形式社会学 西方社会学流派之一。形成于19世纪末。主要代表为*齐美尔。主张建立一种"纯理社会学"，以解决社会学和其他社会科学界限不清的问题。认为有可能从社会生活中分离出几种基本的、不变的、一切社会共有的人类关系形式(社会化的形式)，诸如统治、服从、竞争、模仿、分工、隔离、联合、反抗、对内和对外的团结、整合等；使之具有抽象的、独立的地位，成为社会学所特有的研究对象。

形成性评价 与"总结性评价"相对。通过调查教育方案、计划、教育过程中存在的问题，为正在进行的教育活动提供反馈信息，以提高教育质量的评价。在这种评价中，评价者与教育活动实施者密切配合，重点在于获得改进工作的依据。一般在教育过程中进行。参见"总结性评价"。

形序排检法 简称"形序法"。辞书排检法之一。以字头、词目、条头的形体特征，按设定顺序编排和查检的方法。汉语词典编纂中常用的形序法有*部首排检法、*笔画排检法和*笔形排检法。

形变热处理 压力加工和热处理两种过程的联合处理方法。某些钢在淬火前对奥氏体施行压力加工，产生一定量的塑性变形，再进行淬火，一般可使强度及硬度增高而塑性不下降。是提高钢的强度的一种方法。

形象化方法 凭借感性形象并融合联想、想像、情感的一种思维方法。既是审美、创造美和艺术创造中的主要的思维方式，又是科学研究的一种有效手段。它可以启迪人们的思想，进行实验设计，提出科学假说，提炼各种模型；利于科学思想、科学知识的说明和传授。

形式主义美学 美学理论与流派之一。20世纪初产生于英国，后传播到欧洲各国。主要代表有英国贝尔、弗莱(Roger Fry,1866—1934)。该派的共同特点是将艺术和美的本质归结为单纯的形式组合关系。但在对形式的说明上各人有所不同。强调审美的非功利性，主张艺术与现实人生相分离。对现代西方美学的许多流派都有一定影响。

形式教学阶段 一种关于教学过程的理论。由德国赫尔巴特创立。认为建立在静态或动态的观念运动基础上的教学过程分为明了、联想、系统、方法四个阶段，并相应地采用描述法、分析法、综合法、练习法。还认为一切教学都应按此顺序依次进行。后经赫尔巴特学派发展和推广，影响了世界各国中小学的教学工作。

形状记忆合金 具有形状记忆功能的一类合金。如NiTi合金、CuZn系合金等。经塑性变形改变几何形状后，在升至某温度时能自动恢复到原先形状。有些合金不但能恢复原状，当温度再冷下时又回到变形形状，称为双程形状记忆合金，否则就称单程形状记忆合金。形状记忆效应是热弹性马氏体相变所产生的，这类马氏体经变形后在加热时发生逆转变使形状复原。可用作自动控制元件，用于航天、电子器件、调节器及医疗工程等。

形而上学俱乐部(乐 lè) 1871—1874年美国的一些学者在马萨诸塞州的剑桥所组成的一个团体。主要成员有哲学家皮尔斯与詹姆斯、法学家霍姆斯、历史学家费斯克(John Fiske,1842—1901)和自然科学家赖特(Chauncey Wright,1830—1875)等。他们企图使当时科学的新成就(特别是进化论)为宗教服务，否认自然与社会的客观规律性，夸大知识的相对性，宣扬信仰是行动的根据。1872年皮尔斯在该团体发表的讲演，被认为是美国实用主义哲学的最早的文献。

形式逻辑基本规律 指传统形式逻辑的同一律、矛盾律和排中律。是在人类实践的基础上反映事物的一些最简单、最普通的关系而形成的。它表现了正确思维的确定性、一贯性和无矛盾性。遵守这些规律的要求是正确思维的必要条件。一说形式逻辑的基本规律还包括充足理由律。

形而上学唯物主义 以形而上学观点去解释世界的唯物主义学说。以17—18世纪西欧的机械唯物主义为典型形式。作为唯物主义发展的第二个历史形态，它在反对唯心主义和宗教神学的斗争中起过积极作用。由于阶级地位、社会历史条件和自然科学发展水平的限制，有以下局限性：(1)机械性，即把一切运动都归结为机械运动，用纯粹力学观点解释一切现象。(2)形而上学性，即以孤立、静止、片面的观点去看世界，不是把自然界看作一个不断发展变化的过程。(3)用唯心主义的观点去观察和解释社会历史现象。在认识论上，形而上学唯物主义把认识看成是直观的消极的反映，忽视了认识的能动作用。

4 **辵** (chuò 龊) 走走停停。《说文·辵部》："乍行乍止也。从彳从止。"字亦作"躇"。《公羊传·宣公六年》："躇阶而走。"陆德明释文："躇，一本作辵。"

彤 (tóng 同) ❶朱红色。《国语·周语下》："夫宫室不崇，器无彤镂，儉也。"韦昭注："彤，丹也。"见"彤弓"、"彤管"。❷姓。周代有彤伯。

彤弓 ❶朱红色的弓。古代诸侯有大功时，天子赏赐弓矢，使"专征伐"。彤弓就是其中之一。《书·文侯之命》："彤弓一，彤矢百。"❷《诗·小雅》篇名。《诗集传》谓天子宴有功诸侯，赐以弓矢之乐歌。

彤云(雲) ❶红霞。孙绰《游天台山赋》："彤云斐亹以翼櫺，皦日炯晃于绮疏。"斐亹，文采鲜丽貌。❷同"同云"。下雪前的阴云。宋之问《奉和春日玩雪应制》："北阙彤云掩曙霞，东风吹雪舞山家。"

彤管 《诗·邶风·静女》："静女其娈，贻我彤管。"据毛传及郑玄笺：彤管，赤管笔；古代女史以彤管记事。后因用于女子文墨之事。《后汉书·皇后纪序》："女史彤管，记功书过。"但欧阳修《诗本义》卷三则谓"古者针、笔皆有管，乐器亦有管，不知此彤管是何物也"。一说"彤管"是红色管状的初生之草，或即本诗下章"自牧归荑"的"荑"。

6 **须** ㊀〔須〕(xū) ❶通"需"。需要。《新唐书·郑珣瑜传》："军须期会为急。"❷等待；停留。《诗·邶风·匏有苦叶》："卬须我友。"《书·五子之歌序》："须于洛汭。"❸必要。《汉书·冯奉世传》："不须复烦大将。"❹应当。杜甫《闻官军收河南河北》诗："白日放歌须纵酒，青春作伴好还乡。"❺本是。纪君祥《赵氏孤儿》第一折："你本是赵盾家堂上宾，我须是屠岸贾门下人。"❻终于；总归。《琵琶记·南浦嘱别》："但愿得双亲康健，须有日，拜堂前。"❼虽。曹松《送僧入蜀过夏》诗："五月峨眉须近火，木皮岭里只如冬。"❽却。李行道《灰阑记》第一折："这须不是我妒他，是他自做出来的。"❾即芜菁。《尔雅·释草》："须，葑苁。"❿古邑名。春秋卫地。在今河南滑县东南。《诗·邶风·泉水》："思须与漕。"⓫姓。汉代有须元。

㊁〔鬚〕(xū) 胡须。《汉书·高帝纪上》："美须髯。"颜师古注："在颐曰须，在颊曰髯。"亦指形状如须之物。如：虾须；花须。

须女 一作"婺女"、"婺女"。即*女宿。

须(鬚)生 传统戏曲脚色行当。即"老生"。

须至 必须的意思。邵雍《人物吟》:"人破须至护,物破须至补。"宋以后常作为公文及执照结句用语,例如札文则曰"须至札者",牒文则曰"须至牒者",文凭则曰"须至文凭者",护照则曰"须至护照者",盖必须办到之意。朱熹《减木炭钱晓谕》:"窃恐乡村人户未能通知,须至散榜晓示者。"

须昌 古县名。秦置。治今山东东平东须城镇西北。北齐移治无盐城(今须城镇东南),隋移还旧治。五代唐改名须城。隋末为徐圆朗起义根据地。

须臾 ❶片刻。《商君书·慎法》:"不可以须臾忘于法。"❷迁延;苟延。《史记·淮阴侯列传》:"足下所以得须臾至今者,以项王尚存也。"❸古代的一种占卜方法。《后汉书·方术传序》:"挺专、须臾、孤虚之术。"李贤注:"须臾,阴阳吉凶立成之法。"挺专、须臾、孤虚,皆占卜法的名称。

须待 等待。《三国志·魏志·赵俨传》:"通(李通)曰:'绍(袁绍)与大将军相持甚急,左右郡县背叛乃尔。若绵绢不调送,观听者必谓我顾望,有所须待也。'"

须恺(1900—1970) 中国水利学家。字君悌,江苏无锡人。1917年毕业于南京河海工程专门学校。美国加利福尼亚大学硕士。曾任天津华北水利委员会技术长,导淮委员会总工程师,水利部技监,中央大学教授兼水利系主任,联合国远东经济委员会防洪局代局长等职。建国后任水利部技术委员会主任,水利电力部北京勘测设计院院长、规划局总工程师。中国水利学会副理事长,第一、二、三届全国人大代表。中国水利学会的创始人之一。曾领导杨庄坝,三河坝,邵伯、淮阴船闸等工程的设计与施工,以及綦江渠化工程赤水河和乌江整治工程。多年主持全国水利技术行政工作,培养了不少水利专门人材。著有《中国的灌溉》等。

须(鬚)眉 古时男子以须眉浓秀为美,因以为男子的代称。《红楼梦》第一回:"我堂堂须眉,诚不若彼裙钗。"

须索 ❶索取,勒索。《新唐书·郑馀庆传》:"以沙陀兵奄入其地,壁汾东,释言讨贼,须索繁仍。"❷必须。乔吉《金钱记》第一折:"你须索走一遭去。"

须留 迟留;留待。《后汉书·清河孝王庆传》:"有司以日食阴盛,奏遣诸王侯就国。诏曰:'甲子之异,责由一人。诸王幼稚……且复须留。'"

须(鬚)鬣 长须。柳宗元《童区寄传》:"至有须鬣者,力不胜,皆屈为僮。"

须文那 即"须门那国"。

须弥山 译自梵语Sumeru,意为"妙高"。古印度传说中的山名。以它为人们所住世界的中心,日月环绕此山回旋出没,三界诸天也依之层层建立,四方有东胜身、南赡部、西牛货、北俱卢四个洲。佛教也采用此说,以须弥山为题材,造像绘画,表示天上景观。

须弥座 又名"金刚座"。我国传统建筑的一种台基。原为佛像下的基座,后为建筑所采用。一般用砖或石砌成,上有凹凸线脚和纹饰。

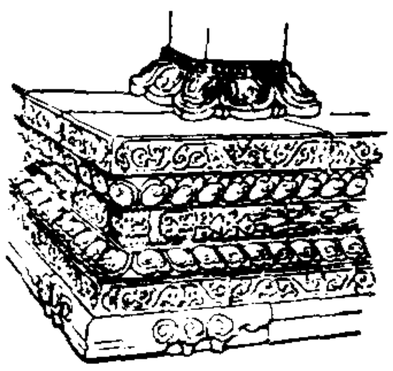

须弥座

须溪词 词集名。宋末刘辰翁作。一卷,补遗一卷。须溪为辰翁故乡吉州(今江西吉安)的山名。朱孝臧《彊村丛书》本附朱氏所撰校记一卷。

须德海(Zuider Zee) 原北海的海湾,在荷兰西北。13世纪时海水内侵,同原有湖沼汇合而成。1932年,荷兰人建成长30公里,宽90米,高出海面7.5米的拦海堤坝,连接须德海北口两岸,使约5 000平方公里的海湾变成内湖。截至20世纪90年代初已改造成圩田的有2 050平方公里。上有公路,下有水闸,可通小型渔船。所余的水面叫艾瑟尔湖(Ijsselmeer)。

须门那国 古国名。故地一般以为在今印度卡提阿瓦半岛(Kāthiāwār)南部的索姆纳特(Somnāth),或以为北部之巴尔梅尔(Bārmer)。即《岭外代答》卷三和《诸蕃志》卷上载的西天南尼华罗国旧地所在。一说在今孟买以南的焦儿(Chaul)附近。1286年(元至元二十三年)曾遣使至中国建立友好关系。名见《元史·外国列传》马八儿等条。元汪大渊《岛夷志略》译作须文那,有专条记述。

须文答剌 见"苏木都剌国"。

须(鬚)腕动物(Pogonophora) 动物界的一门,或并入口索动物亚门,尚无定论。单体,管栖,蠕虫状后口动物。体圆筒状,分前体、中体和后体,各有体腔和体腔管。腹血管前有心脏和围心腔,闭管循环系。雌雄异体,生殖腺位于后体。无消化器官和鳃裂。前体背侧有头叶,下生触手一条或多条,触手两侧多羽状须,故名。触手中空,体腔和血管通入其中,有呼吸、循环或摄取养料的功能。约有百种,多生活在深海,偶见于较浅的海中。在中国香港10米深水域已有发现。

须弥山石窟 在宁夏回族自治区固原县西北须弥山东麓。石窟沿山崖开凿,长2公里。分布在五个山峰上。约开创于北魏晚期,为中国开凿最早的石窟之一。原有石窟百余个,现存北朝及隋、唐洞窟二十个。北朝窟龛雕像清秀,隋、唐雕像丰腴。最大的一窟建于唐大中三年(公元849年),释迦坐像高25米,神情端庄,仪态威严。为全国重点文物保护单位。

须弥福寿之庙 在河北省承德市避暑山庄之北、普陀宗乘之庙以东。清乾隆四十五年(1780年)乾隆帝七十寿辰时为前来承德祝寿的六世班禅而建。仿班禅在日喀则居住的扎什伦布寺形式("扎什伦布"汉译为"须弥福寿")。占地3.79万平方米。主体建筑是一座三层藏式大红台,台上为三层群楼,中央是妙高庄严殿,重檐攒尖鎏金铜瓦顶,为班禅六世讲经之所。西为班禅居住的吉祥法喜殿。庙后还有八角七层琉璃万寿塔、罡子殿等。为全国重点文物保护单位。

8 **彩** ㊀(cǎi) ❶多种颜色。如:五彩;彩绘。李白《早发白帝城》诗:"朝辞白帝彩云间,千里江陵一日还。"❷文彩;光彩。《宋书·颜延之传》:"延之与陈郡谢灵运,俱以词彩齐名。"❸表演时的化装。见"彩排"。❹比喻战士受伤流的血。如:挂彩。❺古时掷骰子的胜色,因以为赌博得利之称。如:得彩。又引申为赌注。《儒林外史》第五十三回:"陈木南道:'我知先生是不空下的,而今下个彩吧。'取出一锭银子,交聘娘拿着。"

㊁〔綵〕(cǎi) 彩色丝绸。如:剪彩;张灯结彩。

彩石 具美丽色彩或花纹、工艺性能良好、可用于作石雕和饰品以及其他装饰用材的天然石料。如梅花玉、大理石等。

彩旦 也叫"丑旦"。传统戏曲脚色行当。扮演滑稽或奸刁的女性人物,多由"丑"行扮演。化装一般是面涂白粉,再搽厚重的胭脂。表演上与丑基本相同。其年龄较老的或称丑婆子,如京剧《拾玉镯》的刘妈妈。有的剧种称为

"摇旦"。

彩(綵)仗 彩饰的仪仗。刘禹锡《阙下口号呈柳仪曹》:"彩仗神旗猎晓风,鸡人一唱鼓蓬蓬。"也指彩饰的杖棒。吴自牧《梦粱录·立春》:"立春前一日,以镇鼓锣吹妓乐迎春牛,往府衙前迎春馆内,至日侵晨,郡守率僚佐以彩仗鞭春,如方州仪。"

彩头 得利的预兆,也指得到的赏物。汤显祖《牡丹亭·寄旅》:"我陈最良为求馆冲寒到此,彩头儿恰遇着吊水之人。"《红楼梦》第十七回:"人人都说你才那些诗比众人都强,今儿得了彩头,该赏我们了。"

彩礼 亦称"财礼"、"聘礼"、"聘金"、"聘财"。男女双方订婚与结婚时由男方付给女方作为婚姻关系成立条件的财物。实质上常是一种变相买卖婚姻的身价。我国古代法律将由此形成的婚姻称作"聘娶婚",由此娶得的妻子称作"聘娶之妇"。我国婚姻法禁止借婚姻索取财物。但父母或男女双方正当的馈赠,不在禁止之列。

彩选 也叫"彩选格"。古代博戏。相传为唐李郃所制。用骰子掷彩,依彩之大小,进选以官职名目,故名。宋时也称"叶子格"。见宋高承《事物纪原》。

彩(綵)胜 即"旛胜"。唐宋风俗,每逢立春日,以小纸旛戴在头上或系在花下,庆祝春日来临。梅尧臣《嘉祐己亥岁旦呈永叔》诗:"屠酥先尚幼,彩胜又宜春。"

彩陶 古代带有彩绘花纹的陶器。在陶坯表面用黑、红色颜料画上动植物形或几何形花纹,烧成后,花纹即附着器表,不易脱落。在中国新石器时代的仰韶、马家窑、屈家岭、大汶口等文化,和青铜时代的辛店等文化中都有发现。另有一种,是陶器烧成后画彩,彩易脱落,或特称"烧后彩绘陶"。

彩 陶

彩票 俗称"白鸽票"。以抽签给奖方式进行筹款或敛财所发行的凭证。欧洲在15世纪已流行。有由政府举办的,亦有由私人发行的。中国在清末,江苏、安徽、湖北等省借赈灾等名义,曾由官厅发行彩票,筹募赈款。在北洋政府时期,上海等大中城市,曾出现私人发行的彩票,设各种等级的彩金。我国改革开放后,经批准也发行体育、福利等类彩票。

彩排 戏剧、舞蹈等在正式公演前具备全部演出合成条件的总排练。

彩塑 即"泥塑"。

彩鹢 指船。鹢,水鸟。古人常在船头上用彩色画鹢,因称船为"彩鹢"。李峤《汾阴行》:"棹歌微吟彩鹢浮。"参见"画鹢"、"鹢首"。

彩雕 施彩的木雕。宜雕的部分不绘,宜绘的部分不雕,相互配合达到质体和光色的协调。中国彩雕在战国楚木俑的制作上已显示出绘画与雕刻的结合。这一传统,历经唐、宋直至近代的彩雕上还保持其风格特色。

彩鹬 (*Rostratula benghalensis benghalensis*) 亦称"画眉鸻"。鸟纲,彩鹬科。雌鸟体长可达24厘米,较雄鸟稍大,羽毛也较有光彩。眼周有白色环,向后延伸成一条白纹。上背和上胸具一广阔的铜棕色环。其余羽色以灰褐、暗褐为主,并多杂以虫样斑纹。主食螺类、昆虫。分布于中国东部和南部;亦见于东南亚、印度和非洲等地。

彩叶草 (*Coleus blumei*) 亦称"五色草"、"洋紫苏"、"锦紫苏"。唇形科。多年生草本或亚灌木,常作一年生栽培。株高30~50厘米,少分枝,茎有四棱。叶长,对生,菱状卵形,有深粗齿,有黄、红、紫等色。轮伞花序多数,排列成圆锥花序。夏秋开小花,蓝或淡紫色。原产印度尼西亚;中国广为栽培。播种或扦插繁殖。

彩色片 感光材料的一种。用于摄影。能记录、再现被摄体的彩色影像。主要有彩色负片和彩色反转片。前者经拍摄、冲洗后产生与被摄景物的互为补色影像,可印放彩色照片。后者经拍摄、冲洗后产生与被摄景物相同的彩色影像,可供放映幻灯或直接用于印刷制版。彩色片又有各种不同的感光度的区分,感光度高的适用于光线较弱的场所拍摄,感光度低的适用于光线较强的场所拍摄。又为适应摄影光源色温的不同,有灯光型、日光型和日光灯光通用型三种。

彩调剧 (调 diào) 也叫"调子戏"、"采茶戏"、"嗬嗨戏"。戏曲剧种。流行于广西桂林、柳州等地。清末由民间歌舞对子调受湖南花鼓戏、江西采茶戏和桂剧的影响发展而成。1955年定今名。唱腔属曲牌体,分腔、板、调三类,共四百余首。建国后编演的《刘三姐》影响较广。

彩(綵)楼记 传奇剧本。南戏*《破窑记》的明代改编本。改编者王锭。

彩凤随鸦 比喻女子嫁给才貌远不如自己的人。《孽海花》第十六回:"自从加克娶了姑娘,人人都道彩凤随鸦,不免议论纷纷。"

彩色电视 传送活动景物彩色图像的电视系统。根据三基色原理,彩色电视摄像机把景物彩色图像分解成三种单色图像,变换成相应的三种电信号传送出去;彩色电视接收机把这三种信号还原成三种单色图像,重合在一起构成原来景物的彩色图像。与黑白电视相比,传送的景物图像更逼真,色彩更丰富,但技术设备比较复杂。

彩色摄影 能够再现被摄景物色彩的摄影方法。使用彩色负片经曝光和冲洗后,形成与景物色彩互为补色的负像,再经印放处理,才获得与被摄景物色彩一致的正片或照片。使用彩色反转片,拍摄后经反转冲洗,即获得与被摄景物色彩一致的正像。参见"彩色片"。

彩色影片 放映时能还原被摄体自然色彩的影片。多以多层彩色电影胶片摄制。

彩砂涂料 一种建筑饰面涂料。由合成树脂乳液,加一定粒度的白云石(或石英砂)、着色石英砂、增稠剂、成膜助剂、防霉剂、水等配制而成。因填料比一般涂料粗,表面积小,作为外墙饰面,耐久性好,质感丰富,有层次。可喷涂施工。用于高层建筑物外墙等处。

彩陶文化 见"仰韶文化"。

彩色玻璃画 指彩色玻璃镶嵌或彩画玻璃形成的图像。前者自拜占庭时代创始,逐步演变成为欧洲中世纪的一种特殊艺术形式。那时一般采用铅条联系各种色彩的玻璃片组成图形,铅条本身即图形的轮廓线。到20世纪则多用水泥固定彩色玻璃镶嵌。一般用以装饰教堂等建筑物的窗子。后者彩画玻璃的制作方法各异,有在玻璃上用珐琅画出图像再加热处理而成,也有直接在玻璃上用油漆等颜料作画。现今的彩色玻璃画采用多种材料和技法制成,且配上外框挂在室内作为装饰。

彩色电泳电镀 电镀与电泳相结合的金属表面处理工艺。制件电镀光亮镍后,采用阳极或阴极电泳技术使之形成红、绿、蓝、紫以及仿金色、古铜色等覆盖层,具有一定的

耐磨性。

彩色压型钢板 用薄钢板压制后加上彩色涂层的型材。一般以0.4～1.2毫米的薄钢板按要求的规格尺寸和断面形状加工压制成型，然后在表面加上彩色涂层即得成品。具有耐久性好、美观大方、施工方便、自重小和造价低等优点。常用作工厂和仓库的墙面板和屋面板。

彩色硅酸盐水泥 简称"彩色水泥"。硅酸盐水泥的一种。用白色硅酸盐水泥熟料、石膏和耐久性好的无机或有机颜料(氧化铁、氧化铬、孔雀蓝等)共同磨细而制得，也有在生料中加入少量着色剂，经煅烧成彩色熟料后，再加石膏共同磨细制成。彩色水泥装饰性好，常用于室内、室外墙面粉刷和制造装饰板材等。

彩色地图仿真复(複)制(製) 集数据库系统、色彩数据库与设色系统、真实感图形生成系统、符号库和软件包为一体的三维地图复制系统。其中数据库系统包括：存储、管理地面立体模型数据和专题地理信息。色彩数据库与设色系统包括：印刷色标生成功能，减色法的黄、品红、青与加色法的红、绿、蓝之间的相互转换功能以及印刷色标管理和调色板功能。真实感图形生成系统包括：三维造型、光照模型、专家设色系统、编辑和动态变换功能。符号库包括图形符号生成的工具箱和分页管理功能。软件包可以生成地面立体模型，并可进行坐标和比例尺变换、图形综合的数据处理，以及对面积、坡度、工程计算等进行应用分析。

彩色图像复(複)制(製)系统 用电子分色机按程序进行图像复制的技术系统。包括：测量原稿密度、定出高光和暗调部位、确定层次复制曲线、求最高印刷密度和加网阳片的色调复制曲线。按决定的技术参数晒版、打样、印刷。

8 **彫** "雕㊀㊁"的异体字。

9 **彭** ㊀(péng) ❶春秋时地名。《诗·郑风·清人》："清人在彭。"毛传："彭，卫之河上，郑之郊也。"❷通"膨"。见"彭亨❶"。❸通"篣"。笞击。《后汉书·戴就传》："每上彭考，因止饭食不肯下。"❹姓。

㊁(pēng 烹) 见"彭湃❶"。

㊂(páng) 旁；近。《易·大有》："九四，匪其彭，无咎。"孔颖达疏："彭，旁也。"《墨子·备穴》："若彭有水浊非常者，此穴土也。"

㊃(bāng) 见"彭彭"。

彭山 县名。在四川省中部、岷江中游。成昆铁路经过境内。县人民政府驻凤鸣镇。汉置武阳县，南朝梁改犍为县，西魏改隆山县，唐改彭山县。《舆地广记》："取彭亡山为名。有彭亡聚，相传彭祖亡于此。"农产以稻、小麦、甘蔗、烟草为主。矿产有芒硝、盐、天然气。工业有机械、食品、化肥、水泥、制糖等。名胜古迹有彭亡山(仙女山)、李白读书台、汉代崖墓。

彭水 古水名。即今汉水支流南河及其支流马栏河。《左传》桓公十二年(公元前700年)："楚师分涉于彭"，即此。秦汉以后改称筑水。

彭州 市名。在四川省成都市西北部。市人民政府驻天彭镇。南朝宋置晋寿县，北周改九陇县，唐为彭州治。元入彭州，《元和郡县志》：彭州"以岷山导江，江出山处，两山相对，古谓之天彭门，因取以名州"。明改彭县，1993年改设彭州市。人口76.1万(城镇11.1万，1996年)。境内多山地，富森林资源，矿产有煤、铜、铁等。工业有机械、化学、冶金、纺织、食品等。农产有稻、小麦、油菜籽、薯类等。有铁路通都江堰和成都。为成都市卫星城市。名胜古迹有正觉寺塔、龙兴寺、九峰山、银厂钩等。

彭阳 ❶古县名。(1)西汉置。治今甘肃镇原东南。晋废。汉文帝十四年(公元前166年)，匈奴十四万骑入朝那萧关，至彭阳，烧回中宫，即此。(2)北魏置。治今甘肃庆阳西南，隋开皇十八年(公元598年)改名彭原。北朝时，曾为西北地郡治所。(3)北宋开宝九年(976年)改丰义县置。治今甘肃镇原东南。蒙古至元七年(1270年)废入镇原州。❷县名。在宁夏回族自治区南部，邻接甘肃省。县人民政府驻白阳镇。北宋置彭阳城，金为彭阳堡。1983年由固原县析置彭阳县。以古彭阳城得名。经济以农、牧业为主，产小麦、谷子、山羊等。矿产有煤。工业有采煤、建材、农机、纺织、皮毛加工。名胜古迹有无量山石窟寺、战国秦长城、百泉古城。

彭坑 见"蓬丰(豐)"。

彭克 ❶阿尔布雷希特·彭克(Albrecht Penck,1858—1945)。德国地理学家、地质学家。曾任维也纳大学、柏林大学两校教授和地理系主任，兼海洋和地理研究所所长。师承李希霍芬，致力于自然地理学特别是地貌学的研究，首创"地表形态学"一词。在广泛旅行和考察中，特别对冰期与冰川形成问题，进行较深入研究，把阿尔卑斯山区第四纪冰川时期分为四次冰期，创立第四纪冰川地层学。在国际地理大会上首倡编制百万分之一世界地图。主要著作有《地表形态学》、《冰期的阿尔卑斯》(与勃留克纳〔E. Brückner,1862—1927〕合著)、《奥地利湖泊图集》等。❷瓦尔特·彭克(Walther Penck,1888—1923)。阿尔布雷希特·彭克之子。德国地貌学家、地质学家。曾任莱比锡大学等校教授。曾较深入地研究南美洲、德国中部及小亚细亚等地地质地貌。提出了与戴维斯侵蚀轮回说不同的地貌演化学说。认为地貌演化实质是地壳运动的性质和过程的反映，地貌学不以解释地表起伏形态为最终目标，应为了解内力作用的性质与过程提供线索和论证。创立坡面发育理论、山坡梯地学说，并提出大褶皱在地貌形成中的作用。但在学说中有对外力作用分析不够等缺点。著有《地貌形态分析》、《地貌演化与侵蚀循环》、《地貌演化理论》等。

彭县 旧县名。在四川省成都市西北部。明由彭州改置。1993年撤销，改设彭州市。

彭亨 ❶同"膨脖"。腹膨大貌。韩愈《石鼎联句》："豕腹涨彭亨。"❷彭亨(Pahang)。马来西亚一州。在半岛马来西亚东部，东临南海。面积约3.6万平方公里。人口103.7万(1991年)。首府关丹(Kuantan)。多丘陵、山地，许多山峰海拔1 000米以上，北部有半岛最高峰大汉山(Tahan)，海拔2 185米，建有全国最大的自然保护区。彭亨河流贯全境。气候炎热，年降水量2 000～3 000毫米以上。开采铁、金和锡，蕴藏有丰富的铜和锰。种植橡胶、椰子、稻米、可可、油棕。

彭泽 ❶古泽薮名，即彭蠡。《韩诗外传》卷三："衡山在南，岐山在北，左洞庭之波，右彭泽之水。"❷县名。在江西省九江市东北部、长江南岸，邻接安徽省。县人民政府驻龙城镇。汉置县。《太平寰宇记》："取彭泽以为名。"农产有棉花、小麦、稻、油菜籽。水产业发达，以盛产鱼苗、鱼种著名。工业有机械、纺织、电机、水泥等。名胜有马当山、龙门、龙宫洞、玉壶洞、仙真岩等。❸晋陶潜曾任彭泽令，后因以为代称。杜甫《石柜阁》诗："优游谢康乐，放浪陶彭泽。"谢康乐，即晋谢灵运。

彭春 (?—1699)　一作朋春。清满洲正红旗人，栋鄂氏。康熙时任太子太保、副都统、都统等职。曾与郎坦率兵视察被沙俄侵占的中国雅克萨一带形势。康熙二十四年(1685年)，与郎坦率林兴珠等将领，统兵围攻雅克萨。俄将托尔布津势穷力竭，被迫乞降。他许其退往尼布楚。旋毁城而归。二十九年，参与平定噶尔丹的战争。三十五年，又从费扬古破噶尔丹于昭莫多(今蒙古国乌兰巴托东)。后以病解职。

彭城　❶古县名。相传尧封彭祖于此，为大彭氏国。春秋时宋邑，秦置县。治今江苏徐州市。元初废。秦汉之际，楚怀王和项羽皆都于此；西汉、魏、晋、南北朝为彭城郡治所；三国魏以后又为徐州、北徐州治所；唐、五代又为武宁军、感化军节度使治所。❷郡、国名。西汉地节元年(公元前69年)改楚国为彭城郡，黄龙元年(前49年)复为楚国。东汉章和二年(公元88年)改为彭城国。治彭城(今徐州市)。辖境相当今山东微山、江苏徐州市、铜山、沛县东南部、邳州市西北部及安徽濉溪东部。南朝宋改为郡，隋初废。大业及唐天宝、至德时又曾改徐州为彭城郡。

彭殇　犹言寿夭，指寿命的长短。彭，彭祖，传说曾活到八百岁；殇，未成年而死。王羲之《兰亭集序》："一死生为虚诞，齐彭殇为妄作。"

彭真 (1902—1997)　中国无产阶级革命家，中华人民共和国的领导人。原名傅懋恭，山西曲沃人。1923年加入中国共产党。1924年至1927年任中共天津地委组织部长，唐山市委书记，顺直省委组织部长。在太原、石家庄、天津、唐山等地参与领导工人运动和学生运动。1929年被捕入狱，在狱中坚持斗争。1935年出狱后，任中共天津市委书记，北方局组织部长，直接领导中华民族解放先锋队总队部。抗日战争期间，任中共晋察冀分局书记，中央党校教育长、副校长，中共中央组织部部长、城市工作部部长。抗战胜利后，任中共中央东北局书记、东北民主联军政委、中共中央工作委员会常委、中共北平市委书记。建国后，任中共北京市委书记、第一书记，北京市市长。1956年当选为中央书记处书记，1958年兼任中央政法小组组长。"文化大革命"中遭受林彪、"四人帮"残酷迫害。曾任第一、二、三、五届全国人大常委会副委员长，第六届全国人大常委会委员长。长期主持政法工作，对促进和加强社会主义法制建设作出了重大贡献。是中共第七、八、十一、十二届中央政治局委员；第二至四届全国政协副主席。

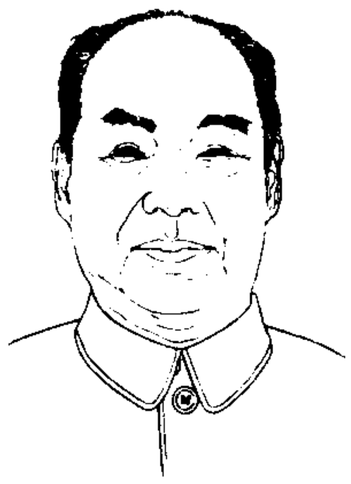
彭　真

彭祖　传说故事人物。姓篯名铿，颛顼玄孙，生于夏代，至殷末时已七百六十七岁(一说八百余岁)。殷王以为大夫，托病不问政事。事见《神仙传》及《列仙传》。旧时因以彭祖为长寿的象征。又据《楚辞·天问》："彭铿斟雉帝何飨，受寿永多夫何久长。"王逸注谓彭祖善调雉羹以事帝尧，为尧所赞美。

彭越 (?—前196)　汉初诸侯王。字仲，昌邑(今山东巨野东南)人。常渔巨野泽中。秦末聚众起兵。楚汉战争时，将兵三万余归刘邦，略定梁地(在今河南东南部)，屡断项羽粮道。不久率兵从刘邦击灭项羽于垓下(今安徽灵璧南)。封梁王。汉朝建立后，因被告发谋反，为刘邦所杀。

彭彭 (bāng bāng)　盛多貌；强壮有力貌。《诗·齐风·载驱》："行人彭彭。"又《大雅·烝民》："四牡彭彭。"

彭斯 (Robert Burns, 1759—1796)　苏格兰诗人。生于贫农家庭。自幼熟悉苏格兰民谣和古老传说，并曾搜集、整理民歌。主要用苏格兰方言写作。诗作《自由树》颂扬法国大革命；《苏格兰人》歌颂反抗英格兰侵略的民族英雄，号召人民争取自由；《两只狗》揭露地主的荒淫无耻；《威利长老的祈祷》讥讽牧师的伪善。著名的抒情诗有《一朵红红的玫瑰》、《高原玛丽》、《往昔的时光》等。诗作受民歌影响，通俗流畅，便于吟唱，在民间流传很广。

彭湃　❶(pēng—)同"澎湃"。《汉书·司马相如传》："汹涌彭湃。"❷彭湃(1896—1929)。中国无产阶级革命家，中国早期农民运动领导人。名天泉、汉育，广东海丰人。1917年赴日本早稻田大学读书。1921年回国，加入社会主义青年团。同年任海丰县教育局长，旋即从事农民运动。1923年任海丰县总农会会长。次年加入中国共产党。历任中共广东区委委员、海陆丰地委书记、广东省农民协会副委员长、国民党中央农民部秘书。创办广州农民运动讲习所，任主任，后到武汉中央农民运动讲习所工作。大革命失败后，参加南昌起义，任中共前敌委员会委员。后随起义军南下广东，任东江农民军总指挥，参与组织海陆丰人民武装起义，建立海陆丰苏维埃政府，任中共东江特委书记。广州起义时，任广州苏维埃政府人民土地委员。1928年任中共中央农委书记、中央军委委员兼江苏省委军委书记。是中共第五、六届中央政治局委员。1929年8月24日被国民党当局逮捕，后在上海龙华就义。遗著有《海丰农民运动》。

彭　湃

彭蒙　战国时哲学家。齐国人。田骈的老师。曾游学稷下。主张"齐万物以为首"，强调事物的齐一、均齐。认为对万物应做到"莫之是，莫之非"(见《庄子·天下》)，因循自然，不置可否，与庄子思想有相通之处。

彭衙　古邑名。春秋秦地。在今陕西白水东北。《春秋》文公二年(公元前625年)："晋侯及秦师战于彭衙。"即此。汉于此置衙县，晋废。

彭觥　玉石相击声。韩愈《记梦》诗："侧身上视溪谷盲，杖撞玉版声彭觥。"

彭蠡　古泽薮名。《书·禹贡》扬州："彭蠡既潴"；导漾："东汇泽为彭蠡"。《汉书·地理志》豫章郡彭泽："《禹贡》彭蠡泽在西。"旧释即今江西鄱阳湖。一说《禹贡》彭蠡应在长江北岸，约当今鄂东皖西一带滨江诸湖，《史记·封禅书》载汉武帝南巡"自寻阳(今湖北黄梅西南)出枞阳(今属安徽)，过彭蠡"，即此；自西汉以后，彭蠡逐渐南移并扩展成今鄱阳湖。

彭士然 (?—约956)　一作士愁或士悫，又名彦晞。五代吉州庐陵(今江西吉安)人。父彭瑊，唐末为溪州(羁縻州)刺史，士然袭其职。后晋天福四年(公元939年)与楚王马希范战于今湖南沅陵、临澧一带。失败后降楚。辖地主要包括今湖南西部沅陵以西、酉水以北一带。后人世为本区土官。《宋史》称为北江(酉水以北)彭氏。其地元至清初为保靖、永顺二宣慰司。雍正五年(1727年)改土归流。

彭义斌 (?—1225)　金末山东红袄军将领。初从刘二祖起义。二祖牺牲后，改从*李全。宋嘉定十一年(1218年)

从李全投宋，官至统制。十五年克复山东许多州县，遂北上抵御蒙古军。他抵制李全进行割据的企图，宝庆元年(1225年)在河北恩州(治今山东武城东北)击败李全的进攻。同年进攻真定(今河北正定)，与蒙古军战于五马山(在今河北赞皇)，兵败被俘，不屈而死。

彭公案 长篇小说。题"贪梦道人撰"。一百回。刊行于清光绪年间。以康熙时官吏彭朋出巡查案为中心，写一群江湖"侠客"效忠官府，与豪强争斗的故事。情节千篇一律，结构松散，文句拙劣。续书多至十余集，皆不足称。

彭玉麟(1816—1890) 清末湘军将领。字雪琴，湖南衡阳人。1853年(咸丰三年)随曾国藩创办湘军水师，购买洋炮，制造大船。次年在湘潭、岳州(治今岳阳)、田家镇等处与太平军作战。1855年在湖口、九江被太平军击败。此后率所部水师配合陆师封锁长江，围攻九江、安庆和天京(今南京)等地。授兵部右侍郎，加太子少保，有廉直名。1883年(光绪九年)擢兵部尚书，以衰病辞，受命赴广东办防务，后以病开缺回籍。

彭加勒 即"庞加莱"。

彭兆荪(1769—1821) 清诗人。字湘涵，一字甘亭，江苏镇洋(今太仓)人。道光举人。精校勘。能诗，龚自珍曾以与舒位并举，称赞其所作"清深渊雅"。又能骈文。有《文选考异》、《小谟觞馆全集》等。

彭孙遹(1631—1700) 清初词人。字骏孙，号羡门，又号金粟山人，浙江海盐人。顺治进士，康熙时举博学鸿词第一，授编修，累官至吏部右侍郎。其词颇多纤艳之作。也能诗。有《松桂堂集》、《延露词》等。

彭志忠(1932—1986) 中国结晶学家与矿物学家。湖北天门人。毕业于清华大学。曾任北京地质学院、武汉地质学院教授，国际结晶学联合会结晶学教学委员会顾问等。1983年加入中国共产党。首先测定葡萄石的链层状晶体结构，突破了当时国际上权威的硅酸盐晶体结构分类体系。测定了五十多种矿物的晶体结构，发现了十余项具有重要意义的晶体结构新现象；发现或确定了三十多个新的矿物种和变种；提出了*准晶体的微粒分数维结构模型。著有《葡萄石的晶体结构》和《氟碳铈钡矿的晶体结构和钡-稀土氟碳酸盐的晶体化学》。

彭述之(1896—1983) 湖南邵阳人，又名次南。1921年加入中国共产党。同年去莫斯科东方大学学习，1924年回国，在上海大学任教。曾任《新青年》、《向导》编辑，中共中央宣传部主任，中共顺直省委书记。是中共第四、五届中央委员。大革命后期，执行陈独秀的右倾机会主义。大革命失败后，同陈独秀等人组织"无产者社"，进行反党活动。1929年被开除出党。1931年参与建立托派组织"中国共产党——列宁主义者左翼反对派"。1932年被国民党政府逮捕，抗日战争爆发后出狱。1948年去香港，后经巴黎移居美国。

彭迪先(1908—1991) 中国经济学家。四川眉州(今眉山)人。1935年毕业于日本九州帝国大学经济系。1938年回国，任西北联合大学法商学院教授。1940年任武汉大学教授。1945年任四川大学经济系教授兼主任。建国后历任成华大学、四川大学校长，四川省副省长，民盟第五届中央副主席、中央参议委员会副主席。1984年加入中国共产党。著有《实用经济学大纲》、《世界经济史纲》、《货币信用论大纲》等。

彭泽民(1877—1956) 广东四会人，字锦泉，号镛希。早年侨居马来亚。1906年加入同盟会。1925年回国，当选为国民党中央执行委员兼海外部长。1927年参加南昌起义。1930年参与组织中国国民党临时行动委员会(中国农工民主党前身)。长期在香港行医和从事民主救国活动。1947年任中国农工民主党中央监委会主席。1949年出席全国政协第一届全体会议。建国后，任中央人民政府委员、全国人大和全国政协常委、中医研究院名誉院长、中国农工民主党中央副主席、中国红十字会副会长、全国侨联副主席。

彭郎矶 本名澎浪矶。在今江西彭泽西北，临长江。欧阳修《归田录》："有大、小孤山，在江水中，嶷然独立，而世俗转'孤'为'姑'。江侧有一石矶，谓之澎浪矶，遂转为彭郎矶，云彭郎者小姑婿也。"苏轼《李思训画长江绝岛图》诗："小姑前年嫁彭郎。"

彭绍升(1740—1796) 清学者。字允初，别号尺木居士，又号知归子。江苏长洲(今吴县)人。乾隆进士。家居不仕。初治程朱理学，后由陆王通向禅学。论学皆以见性为宗。曾和戴震辩论心物关系，持"离则(法则)无物，离天性无形色"的观点。曾和友人大阅藏经，究出世法。绝欲素食，持戒甚严。用禅学精神解释儒书，试图调和儒、佛两家的思想。著作有《二林居集》。

彭绍辉(1906—1978) 湖南湘潭人。1928年参加平江起义。同年加入中国共产党。历任红军第三军团第一师参谋长、师长，少共国际师师长，第四方面军第三十军、第六军团参谋长。参加过长征。后任八路军第三五八旅旅长，晋西北军区第二军分区司令员，抗大副校长、第七分校校长，吕梁军区司令员，西北野战军第七纵队司令员，解放军第七军军长。建国后，历任西北军区副司令员，第一高级步兵学校校长，解放军副总参谋长，训练总监部副部长，军事科学院副院长，国防委员会委员，全国人大常委。1955年被授予上将军衔。是中共第九至十一届中央委员。

彭俐侬(1930—1985) 湘剧女演员。湖南长沙人。1942年随父参加田汉领导的中兴湘剧团，从事抗日救亡宣传活动。1949年参加中国人民解放军十二兵团洞庭湘剧工作团(湖南省湘剧院前身)。工正旦。表演细腻含蓄，唱腔朴实酣畅，高腔尤讲究韵味，自成一派。擅演《琵琶记》、《拜月记》等剧。历任湖南省湘剧院副院长，湖南省艺术学校副校长等。

彭莹玉(?—1353) 元末红巾军徐寿辉部将领。即彭翼，人称彭和尚。袁州(治今江西宜春)人。在袁州慈化寺为僧，以白莲教组织群众。初与其徒周子旺发动起义。子旺被捕遇害，他出走淮西，不知所终。一说继续进行宣传组织活动。至正十一年(1351年)秋与邹普胜等聚众响应刘福通起义，推*徐寿辉为首领，于蕲水(今湖北浠水)建立政权，任军师，攻占湖广、江西许多地方。后在瑞州战死。一说他于至正十二年攻克徽州、杭州，因元将董抟霄反扑，阵亡于杭州。一说在徽州战死。

彭家门(Selat Bangka) 古海峡名。即今印度尼西亚苏门答腊岛和邦加岛之间的邦加海峡。名见《岛夷志略》"旧港"条和《瀛涯胜览》"旧港国"条。《瀛涯胜览》一作彭加门里，《海岛逸志》附图作狭内；而卷一"噶喇吧"条作三笠(洋)。

彭家珍(1888—1912) 中国民主革命烈士。字席儒，四川金堂人。1906年(清光绪三十二年)成都陆军武备学堂毕业，去日本考察军事。次年回国，先后任四川新军哨长、队官，倾向革命。1911年(宣统三年)秋，任天津兵站司令

部副官。武昌起义后入同盟会，任京津同盟会军事部长，与张绍曾等策划起义。1912年1月26日在北京炸死宗社党首领良弼，自己负重伤牺牲。

彭雪枫(1907—1944) 中国无产阶级革命家、军事家。原名修道，河南镇平人。1926年加入中国共产党。1930年起任红军纵队大队长、师政委，中央军委第一局局长，江西军区政委，红军大学校长，第三军团师长。长征到陕北后，任第一军团第四师师长，八路军参谋处长、中共北方局联络局书记、新四军竹沟留守处主任兼河南省委军事部长、新四军第六支队司令员兼政委、中共豫皖苏边区委员会书记、八路军第四纵队司令员、新四军第四师师长兼政委、淮北军区司令员。在河南夏邑八里庄战斗中牺牲。

彭楚藩(1884—1911) 中国民主革命烈士。原名家栋，字青云，湖北鄂城(今鄂州)人。初投身新军。1911年(清宣统三年)考入宪兵营。先后参加文学社和共进会，任宪兵营革命代表。共进会与文学社联合，准备武装起义，9月成立湖北革命军总指挥部，被推为军事筹备员。10月9日，汉口机关遭破坏，起义计划暴露，在武昌总部被捕，次日晨与刘复基、杨宏胜同时就义。

彭错林 旧宗名。在西藏自治区西南部。原西藏地方政府设置。1960年与拉孜宗合并改设拉孜县。

彭蕴章(1792—1862) 清江苏长洲(今吴县)人，原名琮达，字詠莪。道光进士。历任工部侍郎等职。1851年(咸丰元年)在军机大臣上行走。1854年擢工部尚书。曾协同军机大臣祁寯藻与桂良、花沙纳、肃顺等采取增收厘金、发行官钞、改铸铁钱、扩大捐资及漕米海运等办法，以解决财政困难和筹集镇压太平天国军费。1856年后任文渊阁、武英殿大学士。1859年为国史馆总裁。次年两江总督何桂清失守常州、苏州。因他曾推荐何，被罢免。有《彭文敬公全集》。

彭德怀(1898—1974) 中国无产阶级革命家、军事家，中国人民解放军的创建人和领导人。原名得华，号石穿，湖南湘潭人。湖南陆军讲武堂毕业。曾任国民革命军营、团长。1928年加入中国共产党。同年7月领导平江起义，任红军第五军军长。年底率部到井冈山。后任第三军团总指挥、中央革命军事委员会副主席、中华苏维埃共和国中央执行委员，参与指挥中央苏区历次反"围剿"作战。1934年率部长征，出席遵义会议，拥护毛泽东的正确主张。陕甘支队成立后，任司令员。到陕北后，任第一方面军司令员、红军抗日先锋军司令员、西北野战军司令员兼政委，参与指挥东征和西征。后任八路军副总指挥、第十八集团军副总司令，中共中央北方局代理书记，参与领导开辟华北抗日根据地，指挥百团大战。1945年8月起，任中央军委副主席兼总参谋长，西北野战军、第一野战军司令员兼政委，中共中央西北局第一书记，中国人民解放军副总司令。建国后，历任西北军区司令员，人民革命军事委员会副主席，西北军政委员会主席，中国人民志愿军司令员兼政委，中央军委副主席(主持日常工作)，国防委员会副主席和国务院副总理兼国防部长。1955年被授予中华人民共和国元帅军衔。是中共第六至第八届中央政治局委员。1959年7月中共中央政治局扩大会议(庐山会议)期间，遭到错误批判，被免去国防部长职务。后任中共中央西南局三线建设委员会副主任。"文化大革命"中，遭受林彪、江青反革命集团的诬陷迫害，1974年11月29日在北京逝世。1978年12月中共十一届三中全会为他平反昭雪，恢复名誉。

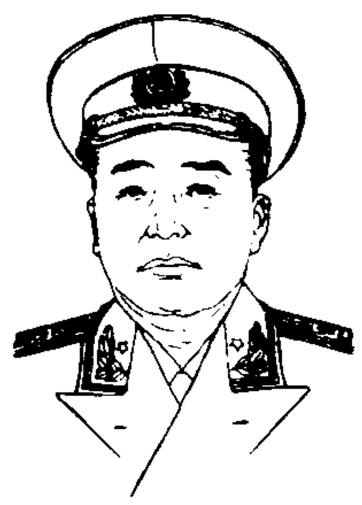
彭德怀

彭托皮丹(Henrik Pontoppidan,1857—1943) 丹麦作家。生于牧师家庭。长期在农村教书。早期作品有短篇小说集《农村风光》、《折翼》、《云朵》等，反映农民的悲惨境遇，谴责资产阶级民主、自由的虚伪。后陆续发表长篇小说《福地》、《幸运的皮尔》和《冥府》，进一步抨击资产阶级社会的丑恶，但带有悲观色彩。获1917年诺贝尔文学奖。

彭纳投影 一种等积伪圆锥投影。法国彭纳(Rigobert Bonne)于1795年拟定，故名。纬线为同心圆弧并保持与实地等长，中央经线为同心圆的半径且与实地等长，其余经线为对称于中央经线的曲线。切纬线与所有经线正交。中央经线与切纬线无变形，离中央经线和切纬线愈远变形愈大。

彭波那齐(Pietro Pomponazzi, 1462—1524或1525) 文艺复兴时期意大利哲学家，人文主义的主要代表之一。曾在帕多瓦大学就读，后在帕多瓦大学、费拉拉大学、博洛尼亚大学任教。坚持亚里士多德哲学中的唯物主义因素，驳斥灵魂不朽之说，认为人在肉体死亡之后，灵魂不朽只是指德行不朽。肯定感觉为外界事物所引起并且是理性认识的基础。主要著作《论灵魂不朽》曾引起主张灵魂不死者的猛烈攻击。

彭真文选(1941—1990年) 书名。中共中央文献编辑委员会编辑，人民出版社1991年出版。编入作者的重要文章、电报、讲话共90篇，多数为首次公开发表。所有文稿均经作者审定。按著作时间顺序编排。反映了作者对中国革命和社会主义建设，特别是党的建设、人民民主专政的政权建设和社会主义民主、法制建设等方面的思想观点。

彭头山遗址 中国新石器时代遗址。位于湖南澧县彭头山。年代约公元前7000—前6300年。1988年发掘。发现有方形地面建筑和近圆形半地穴式两类房屋残迹。石器工具包括细小燧石器、大型打制石器和磨制石器三种，以打制为主。陶器均呈红色，多圜底器，主要施绳纹。经济生活以采集渔猎为主，稻作农业尚处于辅助地位。墓葬以二次葬为主，也有少量一次葬的墓，前者随葬陶器除完整的外还有故意砸碎的残破器。现已将分布在澧水下游的同类遗址命名为彭头山文化。

彭罗陆杨事件 "文化大革命"前夕一起重大政治冤案。1965年11月，中共中央办公厅主任杨尚昆被诬对毛泽东搞窃听和泄露机密而被免职，隔离受审。12月，中国人民解放军总参谋长罗瑞卿因遭林彪诬告篡军反党而被隔离审查。1966年4月，中共北京市委第一书记彭真因主持制定《二月提纲》而被停止工作。随后，中共中央宣传部部长陆定一因所谓攻击林彪等罪名而被捕入狱。5月，中共中央政治局扩大会议上，把彭、罗、陆、杨四人定为"反党集团"，进行专案审查。"文化大革命"结束后，中共中央先后为他们彻底平反，恢复名誉。

彭塔阿雷纳斯(Punta Arenas) 智利港市，地球最南城市之一(南纬53°10′)。位于麦哲伦海峡西岸。气候寒冷，多强风。人口10.7万(1990年)。始建于1849年。1868年起为自由港。巴拿马运河修筑前，为大西洋与太平洋间过往船只的加煤与加油站。有窄轨铁路通向北方。第二次世界大战后，随地区养羊业兴起和煤炭、石油开采而发展。

工业以加工羊毛、羊肉和制革为主。有国际机场，公路通阿根廷。

彭水苗族土家族自治县 1984年11月10日建立。在重庆市东部，乌江及其支流郁江在境内汇合。自治县人民政府驻汉葭镇。汉置涪陵县，隋改置彭水县。居民有苗、土家、汉等族。农产有稻、玉米、小麦、甘薯等，盛产油桐，并产乌桕、五倍子、青麻、生漆等。矿产有铜、重晶石、盐、煤等。工业有采矿、农机、陶瓷等。公路通涪陵、重庆等地。

9 **须** "须㊀"的繁体字。

11 **彯** (piāo 飘) 见"彯摇"。

彯摇 勇健轻捷貌。详"嫖姚"。

彰 (zhāng 章) ❶明显；显著。如：欲盖弥彰。《书·伊训》："嘉言孔彰。"❷表明；显扬。《淮南子·览冥训》："然而不彰其功，不扬其声。"

彰义 唐方镇名。(1)见"淮西❷"。(2)见"泾原❶"。

彰化 县名。在台湾省本岛西部、大肚溪下游，纵贯铁路经过境内。县治彰化市。原名半线社。清雍正元年(1723年)置彰化县。1945年抗日战争胜利后曾设市，1950年改设县。《彰化县城碑记》有"彰圣天子丕昌海隅之化"一语，彰化县因而得名。有制糖、纺织、食品、化学等工业。农业发达，主产稻、亚麻、油菜籽、甘薯、菠萝、甘蔗。雕刻、竹帘、石砚、草席、饰物等手工业品著名。名胜古迹有八卦山、宝藏寺、鼓山寺等。

彰武 县名。在辽宁省阜新市东北部、辽河支流柳河中游，邻接内蒙古自治区。大郑铁路纵贯。县人民政府驻彰武镇。清光绪二十八年(1902年)置县。以地在彰武台门外，故名。农产以玉米、高粱、谷子为主，并产甜菜、西瓜、黑瓜子。畜产有牛、羊、马等。多沙丘，建有防护林带。矿产有硅砂、萤石、珍珠岩。工业有玻璃、制糖、机械、化肥等。古迹有圣经寺、千佛山摩崖造像、辽代古城遗址、明代烽燧。

彰明 旧县名。在四川省北部。五代唐由昌明县改置。1958年与江油县合并设江彰县，1959年改江油县(1988年改设市)。

彰彰 同"章章"。显著；明晰。《吴越春秋·越王无馀外传》："其德彰彰若斯。"

彰德 府、路名。金明昌三年(1192年)改相州置彰德府。治安阳(今市)。元世祖至元初改为路，明初复为府。辖境相当今河南安阳、鹤壁、林州、汤阴和河北涉县、磁县、临漳、武安等市县地。1913年废。

彰明较著 极其明显。《史记·伯夷列传》："此其尤大彰明较著者也。"司马贞索隐："较，明也。"今通作"彰明昭著"。

彰善瘅恶 表扬善的，指斥恶的。瘅，憎恨。《书·毕命》："彰善瘅恶，树之风声。"

12 **影** (yǐng) ❶人或物体因挡住光线而投射的暗像，或因反射而显现的虚像。如：阴影；倒影。李白《月下独酌》诗："举杯邀明月，对影成三人。"❷像；图像。如：小影；摄影。贾岛《哭柏岩和尚》诗："写留行道影，焚却坐禅身。"《红楼梦》第三十一回："老太太和舅母那日想是才拜了影回来。"❸隐约现出。《水浒传》第十六回："只见对面松林里影着一个人在那里舒头探脑价望。"❹摹写。如：影写；影钞。

影印 古作"景印"。仿图书或手稿真迹进行原样复制的印刷方法。旧时用薄纸勾摹原书或稿件的文字图画和版式等，刻成木版印刷；现用照相法制版印刷，多采用珂罗版。

影青 也叫"隐青"。瓷器釉色名。宋代称青白瓷。釉色白中微微泛青，胎薄釉润，光照见影。以宋代景德镇烧造的最为著名。

影响 ❶《书·大禹谟》："惠迪吉，从逆凶，惟影响。"惠，顺；迪，道。谓顺着道理做则得到吉庆，逆着道理做则得到灾祸，如影随形，如响应声，效验是很快的。后常指言语、行为、事情对他人或周围的事物所起的作用。❷不真实的；无根据的。如：影响附会之谈。计六奇《明季北略·郑鄤本末》："事属影响，言出谤忌。"❸消息。黄宗羲《万里寻兄记》："商于外，逾十年不归，府君魂祈梦请，卜之琼茅蚌壳之间，茫然不得影响。"

影射 暗指某人某事，或借此说彼。如《儒林外史》中的牛布衣影射朱草衣。

影调 (—diào) 摄影术语。(1)指黑白摄影中，被摄体的不同颜色再现成黑白影像的深浅。如黄色再现成浅灰，称为影调浅；红色再现成深灰，称为影调深。(2)指影像明暗变化的阶调。对黑白影像来说，黑、灰、白变化缓慢，过渡细腻，灰色层次丰富，形成柔和平淡的影调，具恬静、舒畅之感。反之，黑、灰、白变化急剧，跳跃性大，形成对比强烈的影调，具粗犷、激越之感。

影像 ❶见"影像说"。❷摄影术语。在光学上指由透镜或镜子所反映的物体的形象。这种光学影像需通过感光材料的曝光、洗印后才能被记录和固定下来。也指感光材料经曝光、显影等产生的与被摄体基本相同的平面形象。可分为黑白影像和彩色影像、负像和正像等。

影戡 指仿造他人商品牌号，以伪乱真。

影碟 即"视频光盘"。

影壁 ❶在墙壁上浮雕，为壁塑艺术的一种。邓椿《画继》卷九："惠之塑山水壁，郭熙见之，又出新意，遂令圬者不用泥掌，止以手枪泥于壁，或凹或凸，俱所不问。于则以墨随其形迹，晕成峰峦林壑，加之楼阁人物之属，宛然天成，谓之影壁。"❷门外正对大门以作屏障的墙壁，即照墙。《红楼梦》第三回："北边立着一个粉油大影壁。"

影刊本 照原书版式影刻的书本。珍贵的古籍，为了保存原书的面貌，常用影刊的方法加以传布。如黄丕烈所刻《士礼居黄氏丛书》。其法大都先照原书影摹，然后上版开雕。摄影术发明后，亦有用原书照相雕版的。刻成之书，与原刻相仿佛，其精工者尤难识别。自影印技术流行，影刻书渐少。

影印本 根据原书用照相制版方法印成的书本。稀见、珍贵的图书资料，为了研究及存真的需要，常用原书影印。

影写本 据原书影写而成的书本。用质薄而坚韧的纸张，覆盖在所据底本之上，照其点画行款，一笔不苟地摹写，使写本酷似原本。一般专指影写宋元善本，如明末常熟毛晋汲古阁曾大量影写宋本，非常精工。

影写版 即"照相凹版"。

影像说 古希腊德谟克里特的朴素的反映论学说。他将恩培多克勒的流射说与他自己的原子论结合起来，认为事物为原子群所构成，原子群流射出来的极细的东西就是"影像"。影像透入感官的"孔道"，引起感觉；更精细的影像可直接作用于灵魂原子，引起思想(理性)。又认为感觉是认识的起点，是思想(理性)的依据与证明。

影子内阁 亦称"预备内阁"、"在野内阁"。在野党为争

夺政权，在其议会党团内按内阁的组织组成的准备上台执政的班子。议会进行政策辩论时，影子内阁的各部"大臣"各就有关问题发言。1907 年英国保守党首先设立。一旦该在野党成为执政党时，影子内阁通常就转为执政的内阁。

影子价格 亦称"计算价格"。指运用线性规划的数学方法计算出来的反映资源最佳分配方案的一种虚拟价格。有如商品市场价格背后的影子，故称。20 世纪中期由诺贝尔经济学奖获得者、荷兰数理经济学家丁伯根 (Jan Tinbergen,1903—1994) 和俄罗斯经济学家康托洛维奇 (Л. В. Канторович,1912—) 分别提出。丁伯根称之为影子价格，康托洛维奇称之为最优计划价格。现被广泛地用于成本-效益分析。

影响半径 抽水时从水井中心起至实际上已观察不到水位降深处的水平距离。即下降漏斗的半径。下降漏斗不是圆形时，用等效圆形下降漏斗来代替，其半径称为"引用影响半径"。若含水层侧向有补给源，抽水能达到稳定时则取等效假想圆柱形含水层的半径。其值决定于边界形状、抽水井至边界的距离。当含水层无补给源时与岩性有关，并随抽水时间的延长而不断增大。

影调透视 摄影中表现空间深度的方法之一。在现实生活中，当光线通过大气层时，由于空气介质对于光线的扩散作用，近处的景物明暗反差、轮廓的清晰度、色彩的饱和度看起来比远处景物为大，即愈近愈强，愈远愈弱。这种现象反映在照片上就形成影调透视效果，借以表现空间深度和物体所处的空间位置。通过摄影用光技术、摄影滤色镜的运用以及印放技术等，可以加强或削弱照片上的影调透视效果。

影像地图 以航空像片或卫星遥感影像与地图符号、注记相适合，直接反映制图内容的一种地图。兼有遥感影像与常规地形图的优点：直观易读，信息丰富，制图周期短，资料现势性强，同时又保持了地形图的整饰和几何精度。近年来，把遥感影像的专题判读成果或其他专题内容与卫星影像结合而制成中、小比例尺专题影像地图的做法已日益普遍。

影像采样 按一定间隔采集影像的灰度，获得以灰度数字矩阵表示的地面影像的过程。选择采样间隔的条件是在函数 $f(x)$ 的最高频率的每周期中至少取得两个样本。这样，可以根据采样数据完全恢复原函数。考虑到原影像有噪声，采样光点也不可能是理想的点，故实际采样间隔在最高频率中每周期至少取三个样本。采样用的仪器称为"影像数字化仪"或"影像扫描仪"。采样间隔可以调节，其大小除遵循采样定理外，还需考虑到影像处理的要求和条件。

影像重采样 (重 chóng) 在数字摄影测量和遥感处理中，根据各相邻的原采样点内插出新采样点的过程。如将影像旋转进行核线排队或作影像几何改正，以及在数字纠正和多重影像复合过程中，都需进行影像重采样。内插的方法有双线性插值法、双三次卷积法和最邻近像元法等。前两种几何精度较好；后一种最简单快捷，且不破坏原始影像的灰度信息，但几何精度低。

影像相关技术 在立体测图中不需人眼观测自动寻找同名像点的理论和方法。有三种方法：以解求相关函数为基础的电子相关、数字相关和由一系列透镜组成相关器进行的光学相关。它是自动化测图的重要手段，也是智能计算机视觉主要组成部分。

影刊宋金元明本词 书名。近人吴昌绶、陶湘辑。据宋金元明旧本影刊。昌绶(室名双照楼)初辑五代至元人词别集、总集十七种，陶湘(室名涉园)续辑宋金元明旧本词二十三种，合成四十种，有民国间陶氏涉园汇印本。后陶湘又补刻三种，与前合为四十三种，有中华书局 1962 年印本。1982 年北京中国书店又合并陶湘辑刻《景汲古阁钞宋金词七种》，汇印为五十种本，分正编、续编、补编。此集保存旧刻面貌，可供研究校勘之用。

14 **彪** (bīn 彬) 虎皮的斑纹。《说文·虍部》："彪，虎文彪也。"

19 **彲** (chī 痴) 同"螭"。传说中一种似龙的动物。《史记·齐太公世家》："所获非龙非彲。"司马贞索隐："馀本亦作'螭'字。"

55. 犭 部

2 **犰** (qiú 求) 见"犰狳"。

犰狳 哺乳纲，贫齿目，犰狳科。头顶有鳞片，形成盔状。躯干部一般分成前、中、后三段，前段和后段有整块不可伸缩的骨质鳞片，中段的鳞片分成绊(带状)，以筋肉相连，可以伸缩，绊数视种类而异。尾部和四肢也有鳞片，鳞片间有毛。腹部无鳞，有较密的毛。栖息疏林、草原和沙漠地区，杂食。遇敌害时卷缩成一团。产于南美洲、中美洲和美国南部。有三带犰狳(*Tolypeutes tricinctus*)、六带犰狳(*Dasypus sexcinctus*)、九带犰狳(*D. novemcinctus*)等。

犯 (fàn) ❶侵犯。《论语·泰伯》："犯而不校。"《宋史·高宗纪二》："金人犯东京，宗泽遣将击却之。"❷触犯；抵触。如：作奸犯科。《左传·襄公十年》："众怒难犯，专欲难成。"❸发生；发作。如：犯疑；犯病。❹毁坏。《国语·楚语下》："夫民心之愠也，若防大川焉，溃而所犯必大矣。"韦昭注："犯，败也。"❺罪犯。如：要犯。《新唐书·食货志四》："私鬻三犯皆三百斤，乃论死。"❻值得。如：犯不着。❼指词曲的移换宫商。如：犯声；犯调。

犯人 即"罪犯"。

犯夜 触犯夜行的禁例。《晋书·王承传》："有犯夜者，为吏所拘。"

犯科 触犯刑律。诸葛亮《前出师表》："若有作奸犯科，及为忠善者，宜付有司，论其刑赏，以昭陛下平明之理。"

犯调 (—diào) ❶词的一种变化方法。有两种。一是宫调相犯，即取各宫调的声律合成一曲，使宫商相犯以增加乐曲的变化，有三犯、四犯、八犯之称。但限于"住字"(全曲末一字，或称"杀声")相同的调子。二是句法相犯，即集合各调中的句法而另成一调，有似南曲中的*集曲。❷曲中犯调

一般指南曲中的集曲。一说兼指北曲中的"借宫"，即在某宫调套曲内借用另一宫调曲牌的联套方法。见近人吴梅《顾曲麈谈》。

犯难 ❶(—nàn) 犹冒险。《易·需》："需于郊，不犯难行也。"❷为难。如：这件事使他犯难。

犯罪 触犯刑法、危害社会、依法应受刑罚处罚的行为。犯罪的本质特征是行为具有严重的社会危害性，法律特征是违反刑法，法律后果是应受刑罚处罚。在不同性质的社会中，犯罪概念具有不同的内容。在我国，一切危害国家主权、领土完整和安全，分裂国家、颠覆人民民主专政的政权和推翻社会主义制度，破坏社会秩序和经济秩序，侵犯国有财产或者劳动群众集体所有的财产，侵犯公民私人所有的财产，侵犯公民的人身权利、民主权利和其他权利，以及其他危害社会的行为，依照法律应当受刑罚处罚的，都是犯罪，但是情节显著轻微危害不大的，不认为是犯罪。

犯意 实施某种犯罪行为的意图。存在于思想之中。如通过语言、文字或其他方式流露出来，则称犯意表示。仅有犯意，不构成犯罪。仅有犯意表示，一般也不构成犯罪，但某些犯意表示本身就是犯罪行为，如以犯意表示的方式教唆他人犯罪。

犯颜 冒犯君上或尊长的威严。《韩非子·外储说左下》："犯颜极谏，臣不如东郭牙，请立以为谏臣。"

犯罪学 研究犯罪产生、发展、变化的原因及规律，探求预防、减少犯罪对策的学科。狭义的犯罪学只研究犯罪的原因。犯罪学成为一门独立的学科，以意大利学者龙勃罗梭的《犯罪人论》(1876年)等著作的发表为标志。法国人类学家托皮纳尔(Paul Topinard，1830—1911)于1879年首次提出"犯罪学"一词，意大利学者加罗法洛(Baron Raffaele Garofalo，1851—1934)在1885年发表《犯罪学》一书。我国自20世纪50年代初期开始研究社会主义社会中的犯罪现象。犯罪学有众多分支学科，包括犯罪人类学、犯罪生物学、犯罪心理学、犯罪社会学等，它们都从不同的方面研究犯罪问题。

犯罪不能 即"不能犯"。

犯罪中止 在犯罪过程中，自动放弃犯罪或者自动有效地防止犯罪结果发生的情况。它是故意犯罪的一种未完成形态。包括两种情况：(1)在犯罪行为尚未完成时停止有可能继续进行的行为；(2)在犯罪行为已经完成但法定犯罪结果尚未发生时停顿，并采取措施防止这种结果发生。无论何种情况，都必须出于行为人的自觉自愿，这是与*犯罪未遂的本质区别。在我国，犯罪中止没有造成损害的，应当免除处罚；造成损害的应当减轻处罚。

犯罪未遂 行为人已经着手实行犯罪，但由于意志以外的原因而未得逞。有三个基本特征：(1)已经着手实行犯罪。这一点区别于*犯罪预备。(2)未得逞，即未发生行为人追求的危害结果。这一点区别于*犯罪既遂。(3)未得逞是行为人意志以外的原因造成的。这一点区别于*犯罪中止。以行为是否实施完毕为标准，可分为实行终了的未遂和未实行终了的未遂两种；以是否有可能达到既遂为标准，可分为能犯未遂和不能犯未遂两种。在我国，犯罪未遂应当负刑事责任，但可以比照*既遂犯从轻或者减轻处罚。

犯罪目的 行为人希望通过实施犯罪行为达到某种结果的意图。与*犯罪动机既有联系又有区别。犯罪动机是产生犯罪目的的内心起因。它是某些犯罪构成的主观要件。如赌博罪等必须以营利为目的。有时，相同的犯罪行为，因其目的不同，会构成不同的犯罪。判明犯罪目的，对定罪量刑都有重要意义。

犯罪主体 实施犯罪行为并依法应负刑事责任的自然人和单位。它是构成犯罪的条件之一。自然人成为犯罪主体，必须达到法定*刑事责任年龄、具备*刑事责任能力。有些罪的犯罪主体，还必须具有特定的身份，如贪污罪、受贿罪的主体必须是国家工作人员。单位成为犯罪主体，必须具有基于单位意志、为了单位利益、以单位的名义实施犯罪的条件。自然人成为犯罪主体时，只追究自然人的刑事责任；单位成为犯罪主体时，不仅应对其直接负责的主管人员和其他直接责任人员判处刑罚，还要对单位本身处以财产刑。

犯罪对象 犯罪行为直接作用或者施加影响的具体的人或物。犯罪对象与*犯罪客体关系密切，人是社会利益的主体，物是社会利益的物质表现；同样的人或物在不同的场合可能体现不同的社会利益，犯罪对象一般不决定犯罪性质。如毁坏火车、轮船、飞机等交通工具，当这些犯罪对象体现公共安全的社会利益时，就构成破坏交通工具罪；而当它们仅仅体现财产所有权的社会利益时，就构成毁坏公私财物罪；有些犯罪由法律规定特定的犯罪对象，如妨害公务罪的对象只能是正在依法执行职务的国家公职人员。

犯罪动机 行为人实施犯罪行为的内心起因。与*犯罪目的既有联系又有区别。同样的犯罪目的，可以出自不同的犯罪动机。如故意杀人罪，犯罪目的是剥夺被害人的生命，犯罪动机则可以是报复、图财，也可以是避免被揭发而灭口，等等。它是犯罪主观恶性程度的重要依据，在量刑上有一定意义。

犯罪地区 一个城市中犯罪或越轨行为的比例高于该城市中同面积和人口相仿的其他地区的地区。通常位于该城市与相邻城市之间的过渡或边缘地带。一般说来，该区域的住宅条件较差，居民的文化素质较低。

犯罪构成 一个行为构成犯罪必须具备的条件。就特殊条件而言，每一种犯罪的构成各不相同。就一般条件而言，任何犯罪都必须具备：(1)犯罪客体，即受刑法保护并被犯罪行为侵害的社会利益；(2)犯罪客观要件，即实施了触犯刑法的行为、造成严重危害的结果等；(3)犯罪主体，即对自己的犯罪行为应负刑事责任的人；(4)犯罪主观要件，即犯罪心理状态上的*故意或*过失。研究犯罪构成及相关问题的理论，称为"犯罪构成理论"。

犯罪客体 受刑法保护并被犯罪行为侵害的社会利益。它是犯罪构成的条件之一。根据客体范围的不同，又可以分为一般客体、同类客体和直接客体。一般客体即共同客体，是一切犯罪行为共同侵害的社会利益的整体；同类客体即分类客体，是某一类犯罪行为共同侵害的社会利益的某一部分或者某一方面；直接客体是每一种具体犯罪行为侵害的特定的社会利益。当一个犯罪侵害一种社会利益时，称为简单客体或单一客体；当一个犯罪侵害两种或两种以上的社会利益时，则称为复杂客体。犯罪客体反映了犯罪行为危害社会的性质及其程度。

犯罪既遂 行为人所实施的犯罪行为已经具备某一犯罪完成形态的全部要件。有的犯罪，必须发生法定的危害结果才构成既遂，如故意杀人罪，必须发生被害人死亡的结果才是既遂；有的犯罪，只要将行为实施完毕就是既遂，如诬告陷害罪，只要完成捏造犯罪事实并向司法机关告发的行

为就是既遂，而不问是否已对被害人发生危害结果。

犯罪预备 为了实施犯罪而准备工具或者制造其他条件。它是故意犯罪的一种未完成形态。在我国，犯罪预备本身就是犯罪行为，但可以比照*既遂犯从轻、减轻处罚或者免除处罚。

犯罪集团 三人以上为共同实施犯罪而组成的较为固定的犯罪组织。如走私集团、拐卖人口集团等。是共同犯罪中社会危害性最大的一种形式。其特点：(1) 人数较多；(2) 有组织联系，而且这种联系比较固定；(3) 往往进行多次或多种犯罪，而且罪行往往比较严重。犯罪集团和聚众犯罪（如聚众斗殴、聚众赌博等）不同：(1) 前者是一种组织，而后者不是一种组织；(2) 聚众犯罪可能由犯罪集团组织、策划、指挥，也可能由个别犯罪分子组织、策划、指挥；(3) 犯罪集团中都是犯罪分子，而聚众犯罪中只有起组织、策划、指挥作用的首要分子才是犯罪分子。对犯罪集团的成员，按其在犯罪集团中的地位和作用分别处罚。

犯意表示 见“犯意”。

犯罪人类学 从身体构造方面研究犯罪原因的学科。创始人是意大利犯罪学家龙勃罗梭。他用解剖学的方法对一部分罪犯的身体构造进行统计、归纳，在1876年发表的《犯罪人论》一书中提出“天生犯罪人”的理论，认为这种人有巨大的颚、高颧骨、发达的眼巢弓、很强的犬齿等，这些都是肉食动物和野蛮人的特征；又认为这种人在身体发育上也有缺陷和疾病，如精神发育迟滞，有癫痫性疾病等。他说“天生犯罪人”是人类的变种，是由隔世遗传而来的野蛮人的返祖现象；这类人占犯罪人总数的三分之一以上，危害极大，因此必须对他们预先采取保安措施，予以隔离。犯罪人类学将犯罪学的研究转向实证，因而对欧美乃至近现代犯罪学产生了深远的影响，但其“天生犯罪人”论也曾为法西斯的恐怖统治和种族压迫提供了理论根据。

犯罪心理学 研究与犯罪有关的心理活动及其客观规律的学科。早期的研究一般从精神病理学入手，后来转为侧重研究一般人的心理活动和犯罪的关系。奥地利心理学家弗洛伊德认为，人们的活动主要是由潜意识的性本能决定的，犯罪也是如此；当“自我”要求获得本能的满足而又不能按照“超我”所要求的、能为人们所接受的方式来实现时，就会犯罪。阿德勒则认为犯罪的主要原因是“自卑情绪”。犯罪心理学的研究只有建立在科学的基础上，才能正确说明犯罪的心理原因，并进而解决如何对犯罪心理施加影响和教育改造等问题。

犯罪生物学 从人的体质、性格、遗传、家族等方面研究犯罪原因的学科。产生于20世纪，代表人物有克雷奇默尔(K. Kretschmer)、伦兹(Adolf Lenz)等。他们继承了犯罪人类学的理论，但不是单纯着眼于身体构造，还兼及性格等因素。克雷奇默尔将人的体质分为丰腴、细长、斗士三种基本型，而将性格分为循环型、分裂型、粘着型三种，并认为丰腴型与循环性格、细长型与分裂性格、斗士型与粘着性格有某种亲和性。三种性格发展到严重程度时，会分别产生躁郁、精神分裂、癫痫三种精神病型，从而导致犯罪。这种理论在本质上与犯罪人类学相同。

犯罪社会学 亦称“刑事社会学”。用社会学观点和方法研究犯罪现象及其与社会的相互作用的社会学分支学科。形成于19世纪中叶。主要研究：现实犯罪状况、犯罪率、犯罪类型、犯罪的地域分布；犯罪的社会环境因素和个人因素，社会制度和犯罪现象的关系；犯罪集团类型及其内部关系；犯罪集团的文化；犯罪的社会控制、社会预测和预防；违法行为和其他反社会行为及其防止对策等。

犯罪侦查学 即“刑事侦查学”。

犯罪的作为 “犯罪的不作为”的对称。实施刑法所禁止的危害社会的行为。它是犯罪行为的一种客观表现形式。刑法中规定的绝大多数犯罪只能由作为的形式构成，如贪污、盗窃、抢劫、强奸罪等。

犯罪嫌疑人 被公安、检察机关立案查处而未被提起公诉的人。在我国，犯罪嫌疑人经立案、侦查，由公安机关侦查终结的经移送人民检察院审查起诉，如人民检察院作出起诉决定并向人民法院提起公诉，就改称为被告人。

犯罪侦查技术 即“刑事科学技术”。

犯罪的不作为 “犯罪的作为”的对称。不实施按照法律上的义务要求所必须实施的行为。它是犯罪行为的客观表现形式之一。刑法中规定的一部分犯罪行为只能由不作为构成，如偷税、遗弃罪等。不作为的成立以行为人存在法律上的特定义务为前提，这些特定义务一般来自三个方面：(1) 法律、法规的明文规定；(2) 职务、业务上的特别要求；(3) 由先行行为产生的实施某种行为的义务。

犯罪的主观要件 刑法规定的构成犯罪所必须的主观心理特征。包括*故意或者*过失，以及刑法明文规定的构成某种犯罪所必须的犯罪目的。它是犯罪构成的条件之一。如果行为人缺乏故意或者过失，即使行为在客观上造成了危害结果，也不构成犯罪。

犯罪的客观要件 刑法规定的构成犯罪所必须的客观方面的事实特征。包括危害社会的行为、结果和它们之间的因果关系，以及刑法明文规定构成某种犯罪所必须的时间、地点和方法等。它是犯罪构成的条件之一。如果只有危害社会的思想，但缺乏犯罪的客观要件，就不能构成犯罪。

3 **犴** ㊀同“豻”。
㊁(àn) 亦作“岸”。牢狱。《荀子·宥坐》：“狱犴不治。”杨倞注：“犴亦狱也。”参见“岸狱”。
㊂(hān) 即“驼鹿”。

犺 同“豺”。

犷 〔**獷**〕(guǎng 广) 本谓犬猛恶不可近，引申为强悍蛮横。《后汉书·段颎传》：“招降犷敌。”

犷悍 蛮横强悍。柳宗元《贵州刺史邓君墓志铭》：“犷悍之内，义威必行。”

犸 〔**獁**〕(mǎ) 见“猛犸”。

4 **狂** (kuáng) ❶本谓狗发疯。如：狂犬。亦指人精神失常；疯狂。《史记·宋微子世家》：“〔箕子〕乃被发详(佯)狂而为奴。”❷纵情任性或放荡骄恣的态度。如：轻狂；狂妄。《左传·文公十二年》：“〔赵穿〕好勇而狂。”《论语·阳货》：“好刚不好学，其蔽也狂。”❸气势猛烈，越出常度。如：狂热。杜甫《君不见简苏徯》诗：“深山穷谷不可处，霹雳魍魉兼狂风。”❹传说中的鸟名。《山海经·大荒西经》：“〔栗广之野〕有五采之鸟，有冠，名曰狂鸟。”亦作“鸮”。

狂夫 ❶狂妄无知的人。《诗·齐风·东方未明》：“折柳樊圃，狂夫瞿瞿。”❷精神病患者。崔豹《古今注·音乐》：“有一白首狂夫，被发提壶，乱河流而渡，其妻随而止之，不及，遂堕河水死。”❸犹言拙夫。古代妇女对人称自己丈夫的谦词。何思澄《南苑逢美人》诗：“自有狂夫在，空持劳使

君。"❶放荡不羁的人。杜甫《狂夫》诗："欲填沟壑唯疎放，自笑狂夫老更狂。"❺古代掌驱疫和墓葬时驱鬼的官属。《周礼·夏官·序官》："方相氏，狂夫四人。"《左传·闵公二年》："是服也，狂夫阻之。"孔颖达疏引韦昭云："狂夫，方相氏之士也。"

狂且（—jū） 举止轻狂的人。《诗·郑风·山有扶苏》："不见子都，乃见狂且。"毛传："狂，狂人也。且，辞也。"

狂言 ❶狂妄放肆的言论。《汉书·晁错传》："臣错愚陋，昧死上狂言。"❷日本剧种之一。源出于*猿乐。原为插在能乐幕间演出的一种短小的滑稽喜剧，故又称"能狂言"。盛行于14世纪后半叶至16世纪。有"大藏流"、"和泉流"、"鹭流"三派。演出以对白和动作为主。表演不化装时用面具。台词为室町时代的日常用语，诙谐幽默。内容多讽刺社会丑恶现象。

狂易 精神失常。《汉书·外戚传下》："由（张由）素有狂易病。"颜师古注："狂易者，狂而变易常性也。"

狂草 *草书的一种。

狂药 指酒。《晋书·裴楷传》："长水校尉孙季舒尝与崇（石崇）酣燕，慢傲过度，崇欲表免之。楷闻之，谓崇曰：'足下饮人狂药，责人正礼，不亦乖乎？'"

狂狷 过于进取善道与过于洁身自好的人。《论语·子路》："子曰：不得中行而与之，必也狂狷乎，狂者进取，狷者有所不为也。"何晏集解引包氏曰："狂者进取于善道，狷者守节无为。"

狂流 中国故事片。明星影片公司1933年摄制。夏衍编剧。程步高导演。胡蝶、龚稼农主演。故事是：傅庄在水灾中堤坝出现险情，教师刘铁生带领乡民抢险，财主傅柏仁却侵吞修堤捐款携眷逃走。傅庄因乡民合力抢险，灾情减轻，柏仁携眷返里，竟与县长之子李和卿合谋诬陷铁生。时洪水再次袭来，铁生发动乡民取来柏仁囤积的木料抢修堤防。柏仁企图阻挠，被狂流卷走。影片水灾场面大多采用新闻片素材，有强烈的真实感。

狂悖 狂妄背理。《汉书·五行志中之上》："汉大臣征贺（昌邑王刘贺）为嗣，即位，狂悖无道。"

狂简 《论语·公冶长》："吾党之小子狂简，斐然成章，不知所以裁之。"朱熹注："狂简，志大而略于事也。"谓急于进取而流于疏阔，致行事不切实际。

狂澜 大波大浪。比喻动荡的局势或猛烈的潮流。韩愈《进学解》："障百川而东之，回狂澜于既倒。"

狂飙 大风暴。陆云《南征赋》："狂飙起而妄骇，行云蔼而芊眠。"亦用以比喻社会上的巨大改革或猛烈的革命运动。

狂瞽 愚妄无知。多用作自谦之辞。《南史·虞寄传》："使得尽狂瞽之说，披肝胆之诚。"

狂犬病 亦称"恐水病"。由狂犬病病毒引起的急性传染病。主要由狂犬咬伤而传染。病人怕风，因喉头痉挛而不敢饮水（"恐水"）。神经极度兴奋可致狂暴和意识丧失，最后全身麻痹而死。病死率极高。受伤后早期注射狂犬病疫苗，可防止发病。病犬表现精神异常，目光斜视，张口流涎，无目的地奔走，好侵袭人、畜，吠声嘶哑，口渴而不敢饮水，最后衰竭而死。捕杀野犬，加强家犬管理，注射犬用疫苗是预防狂犬病的主要措施。人被动物咬伤后，除伤口需作紧急处理外，可注射高效价抗狂犬病病毒血清。

狂欢节 亦译"谢肉节"、"嘉年华会"。欧洲民间的一个节期。一般在基督教大斋节前三天举行。因封斋期间教会禁止肉食和娱乐，故人们在此节期举行各种宴饮跳舞，尽情欢乐，故名。

狂想曲（曲qǔ） 始于19世纪初的一种史诗性器乐曲。富有民族特色或直接采用民间曲调，如李斯特《匈牙利狂想曲》十九首、拉洛《挪威狂想曲》、拉威尔《西班牙狂想曲》等。

狂飙社 中国文学团体。主要成员有高长虹、高歌、向培良、尚钺等。1924年高长虹在太原编辑《狂飙月刊》，仅出版三期，后在北京编《国风日报》副刊《狂飙周刊》，发表《狂飙运动宣言》，宣称"用大胆无畏的态度，发表强的文艺"，共出版十七期。1926年又办《弦上》周刊和《狂飙》不定期刊，同年10月《狂飙周刊》复刊，宣称"为科学艺术而作战"，标志着狂飙社的成立。周刊出至第十七期停刊。刊物所发表文章，多带有无政府主义和尼采哲学倾向。1927年解体。

狂人日记 短篇小说。鲁迅作。1918年发表于《新青年》杂志第四卷第五号。为新文学运动中第一篇白话小说。小说以一个精神病患者的日记片断，反映了当时先进的知识分子面对沉重的封建社会迫害的复杂心态，并通过狂人反反复复地研究"吃人"的问题，从历史的角度揭露、抨击封建家族制度和礼教的弊害，发出"救救孩子"的呼号。

狂奴故态 狂士的老脾气。奴，亲狎之称。东汉隐士严光跟光武帝（刘秀）本来是同学。司徒侯霸也与严光有旧，有一次侯霸差人去请光相见，光投一札给来人，口授道："君房（侯霸字）足下：位至鼎足，甚善。怀仁辅义天下悦，阿谀顺旨要（腰）领绝。"侯霸把这信封奏光武帝，帝笑曰："狂奴故态也！"见《后汉书·严光传》。

狂飙运动 一译"狂飙突进运动"。德国18世纪70—80年代兴起的文学运动。因德国作家克林格尔的剧本《狂飙突进》而得名。这一运动反对封建割据，批评死气沉沉的封建文艺和虚伪的道德，提倡个性解放和创作自由，歌颂"自然"，强调"天才"和"民族风格"，是德国启蒙运动的继续和发展。代表人物有青年时代的歌德、席勒和赫尔德等。

狂犬病病毒 有包膜的核糖核酸病毒。可在鸡胚或细胞培养中增殖，并在细胞胞浆中形成典型包涵体，有诊断价值。该病毒在野生动物及家畜中传播，常由犬咬传染给人。病毒沿神经末梢上行至中枢神经系统，引起痉挛与死亡。由于潜伏期较长，对被犬咬伤者以及一些有接触病毒危险的个体，可用细胞培养制备的灭活病毒疫苗，预防感染。副作用少，免疫效果好。

4 **犹**〔猶〕㊀（yóu） ❶兽名，猴属。亦名犹猢。《尔雅·释兽》："犹如麂，善登木。"《水经注·江水》"又东南过僰道县北"注："山多犹猢，似猴而短足，好游岩树，一腾百步，或三百丈，顺往倒返，乘空若飞。"❷如；同。如：过犹不及。《诗·召南·小星》："实命不犹。"❸还；仍。如：言犹在耳。《礼记·檀弓上》："伯鱼之母死，期而犹哭。"❹尚且。《左传·隐公元年》："蔓草犹不可除，况君之宠弟乎？"❺可。《诗·魏风·陟岵》："上慎旃哉，犹来无止。"孔颖达疏："可来乃来，无止军事而来。"❻舒迟貌。《荀子·哀公》："故犹然如将可及者，君子也。"❼通"猷"。谋；规划。《诗·小雅·采芑》："方叔元老，克壮其犹。"❽道。《诗·小雅·小旻》："匪大犹是经。"❾通"讹"。讹病。朱骏声《说文通训定声·孚部》："'犹'假借为'讹'。《诗·小雅·斯干》：'无相犹矣。'又《鼓钟》：'其德不犹。'笺'犹当作瘉'，失之。"❿通"由"。从。《孟子·公孙丑上》："然而文王犹方百里起。"⓫姓。宋代有犹道明。

㊁（yáo） 通"摇"。《礼记·檀弓下》："咏斯犹。"郑玄

注："犹当为摇。"

犹大 ❶犹大(希伯来语 yěhudāh)。《圣经》中犹太人十二列祖之一。❷犹大(希腊语'Ioúdas 'Iskariótes)。即加略人犹大。天主教译为茹达斯。《圣经》中出卖耶稣的人。原为耶稣十二门徒之一，后以三十块银币将耶稣出卖给犹太教当权者，并以与耶稣接吻为暗号使耶稣被拘捕。西方常用"犹大"作为叛徒的代称。❸犹大(希腊语'Ioúdas)。耶稣之弟，传为《圣经·犹大书》作者。天主教认为耶稣无胞弟，故为其表弟。一说即亚勒腓之子。

犹女 侄女。《称谓录》卷四引王定保《唐摭言》："张峴妻是颜荛舍人犹女。"

犹子 《礼记·檀弓上》："兄弟之子，犹子也。"后因称侄子为"犹子"。任昉《为齐明帝让宣城郡公第一表》："太祖高皇帝，笃犹子之爱，降家人之慈。"齐明帝为齐高帝之弟萧道生之子。

犹犹 ❶处理事情，快慢适宜。《礼记·檀弓上》："君子盖犹犹尔。"郑玄注："疾舒之中。"❷迟疑不决。《淮南子·兵略训》："击其犹犹，陵其与与。"参见"犹豫"。

犹豫 迟疑不决。《离骚》："欲从灵氛之吉占兮，心犹豫而狐疑。"亦作"犹预"。《史记·鲁仲连邹阳列传》："平原君犹预未有所决。"又作"犹与"。《礼记·曲礼上》："所以使民决嫌疑、定犹与也。"

犹太人(Jews) 古称"希伯来人"，亦称"以色列人"(Israelis)。以色列国的民族。公元前13世纪曾在巴勒斯坦居住。用希伯来语文(属闪含语系闪语族)。公元前11世纪建立以色列-犹太王国，创犹太教。前935年左右，王国分裂成南北两部，北部称以色列王国，南部称犹太王国，前者于前722年并入亚述版图，后者于前586年亡于新巴比伦王国。公元前63年起，两者均并入罗马。公元1—2世纪罗马帝国统治期间，绝大部分被赶出住地。散入欧洲的受到迫害屠杀，或与当地民族结合。7世纪起，巴勒斯坦一直是阿拉伯人的聚居区。12世纪初叶，流移到印度孟买的犹太人，有少数移居中国开封等地，俗称"蓝帽回回"，明代以后逐渐与当地居民融合。近代散居世界各地的犹太人，多已改用所在地语言，并取得定居国国籍，但仍保持犹太教习俗。中世纪在欧美的多从事放贷和小商业。19世纪后，部分人因转入金融业和实业而致富。19世纪末，犹太资产阶级掀起"犹太复国运动"，号召世界各地犹太人移居巴勒斯坦。第二次世界大战时被德国法西斯残杀的达600万人。1948年成立以色列国。全世界的犹太人约有1 282万人(1995年)，以美国(550万)、以色列(433万)和原苏联地区(70.2万)为最多。

犹太教(Judaism) 犹太人所信奉的宗教。相信*雅赫维为"独一真神"，并称犹太人是雅赫维的"特选子民"，教义教规系由雅赫维通过摩西传授而来。主要经典称《圣经》，包括《律法书》、《先知书》、《圣录》三部分(后由基督教承继而称为《圣经·旧约全书》)，以及口传律法集*《塔木德》。该教规定男孩出生后须受*割礼，星期六为*安息日，凡教中视为不洁之物(如猪肉等)不得食用，严禁拜偶像，禁止教徒与未受割礼的外族人通婚，外族人归化犹太教者必须先受割礼。该教原以祭司掌管的耶路撒冷圣殿为宗教和政治活动中心，公元70年该城及圣殿被罗马人拆毁后，宗教活动扩散到由*拉比主持的各地会堂中。现有正统犹太教、改革(或自由)犹太教、保守犹太教等派别。犹太教传入中国的年代，学术界尚无定论，一说在东汉永平十六年(公元73年)；一说在金大定三年(1163年)。据现存史料，12世纪时，有一支犹太人定居中国开封，设立会堂，名其教为一赐乐业教，俗称挑筋教。吸取中国文化形成自己的特点，称摩西五经为道经或天经，于经坛后设万岁牌，书皇帝年号，并祭孔祭祖。至晚清，这部分犹太人后裔的信仰特征已渐趋消失，习俗也随当地群众。

犹古自 元代口语，犹言"依然是"。《西厢记》第三本第三折："犹古自参不透风流调法。"亦作"犹兀自"。无名氏《小张屠》第四折："迎门儿拜母亲，犹兀自醉醺醺。"

犹太王国 巴勒斯坦南部的古国。约公元前935年以色列-犹太王国分裂，北部为*以色列王国；南部为所罗门王的继承者统治的犹太王国，都城耶路撒冷。前586年新巴比伦王国国王尼布甲尼撒二世毁耶路撒冷，灭犹太王国，俘大批犹太人而归(参见"巴比伦囚虏")。前538年犹太"囚虏"被释，返回巴勒斯坦，重建耶路撒冷，实行政教合一的神权统治。前4世纪后，王国相继附属于马其顿、托勒密、塞琉西诸国。前63年并入罗马版图。公元66—70年和131—135年，犹太人掀起反罗马大起义，被镇压。参见"犹太战争"。

犹太战争 通常指公元66—70年犹太人民反对罗马征服者的起义。起义者主要为下层人民，组成"杰罗特"(Zelotes，狂热党)和"西卡里"(Sicarii，短刀党)。焚毁藏在神庙中的债务帐册，占领耶路撒冷等城市，打击罗马驻军。罗马皇帝尼禄派韦斯巴芗前往镇压。70年韦斯巴芗之子狄度(Titus)率罗马军攻陷耶路撒冷，大肆破坏和屠杀，几万犹太人被卖为奴。起义者的部分武装抵抗到73年。

犹太教历(曆) 亦称"犹太历"、"希伯来历"。犹太人使用的一种阴阳历记日系统。它的月份相当于整个月相周期，年则采用定期插入附加月的方法使之同季节保持一致。全年分12个月。犹太国历以"提市黎月"(公历9、10月间)为岁首，而犹太教历则以尼散月(公历3、4月间)为岁首。每月29日、30日不等，平年可能有353、354或355日。每隔3年在第12个月后再置一闰月，闰年可能有383、384或385日。

犹太-希腊哲学 亦称"犹太-亚历山大哲学"。希腊化时代(前334—前30)产生于埃及亚历山大城的神秘主义哲学思潮与流派。作为学派，亦称"亚历山大派"。创始人是生于亚历山大城的犹太人阿里斯托布鲁(Aristobulos，约前2世纪)。最主要的代表是斐洛。其特点是将希腊哲学与犹太教糅合在一起，用希腊哲学对犹太教经典作寓言式的神秘解释。认为犹太教经典集人类智慧之大成，希腊人从犹太教经典中吸取了知识。

犹太复国主义 一称"锡安主义"。犹太资产阶级的一种政治主张和运动。公元前犹太人曾在巴勒斯坦居住，后在波斯帝国和罗马帝国先后两次征服巴勒斯坦期间，流散到世界各地。公元7世纪起，阿拉伯人在巴勒斯坦居住。19世纪末，欧洲各国的犹太复国主义者在英国支持下发起"犹太复国运动"，号召"犹太人从世界各地回到巴勒斯坦重建国家"。1897年在瑞士巴塞尔举行首次"复国运动"大会，并成立了"世界犹太复国组织"。1917年，英国发表《贝尔福宣言》，声称将帮助犹太人在巴勒斯坦建立"民族之家"。1947年11月，联合国通过巴勒斯坦分治决议。1948年5月14日以色列国成立。

4 **狙** 同"驹"。

4 **犰**(tún 屯) 同"豚"。小猪。泛指猪。张蠙《社日村居》诗:"鹅湖山下稻粱肥,犰阱鸡栖对掩扉。"

狝 同"貔"。

狈〔狽〕(bèi) 传说的兽名。参见"狼狈❷"。

犿 同"狺"。

猅〔獊〕(cāng 仓) 见"猅囊"。

猅囊 一作"怆囊"。犹抢攘。纷乱貌。《庄子·在宥》:"脔卷猅囊。"脔卷,不伸舒之状。

犿(fān 翻) 见"连犿"。

犺(kàng 抗) ❶健犬。见《说文·犬部》。引申为健壮。《广雅·释诂》:"犺,健也。"❷兽名;性状如猿猱,可供驱使。见《正字通·犬部》。

狄 ㊀(dí 敌) ❶古族名。亦作"翟"。春秋前,主要分布在河西、太行山一带,春秋时,逐渐东徙,活动于齐、鲁、晋、卫、宋、邢等国之间,与诸国有频繁的接触。公元前7世纪时,分为*赤狄、*白狄、*长狄三部,各有支系。因主要分布在北方,故又通称为北狄。以游牧、狩猎为业,善骑射。❷秦汉以后,"狄"或"北狄"曾是中原人对北方各族的泛称之一。❸古时最下级的官吏。《书·顾命》:"狄设黼扆缀衣。"孔传:"狄,下士。"❹通"翟"。雉名。也指雉类的长尾羽。《礼记·乐记》:"干戚旄狄以舞之。"❺姓。

㊁(tì 替) 往来疾速貌。《礼记·乐记》:"流辟、邪散、狄成、涤滥之音作,而民淫乱。"

狄牙 即"易牙"。

狄尔(Josef Kajetán Tyl,1808—1856) 捷克剧作家、记者和政治活动家。捷克民族戏剧的奠基人。生于手艺人家庭。1835年在布拉格创办狄尔业余剧院,常自任编、导、演,上演捷克戏剧。曾参加1848年捷克资产阶级民主革命,主编过进步刊物,屡遭奥地利统治者迫害。写过各种不同风格的剧本二十余部,大都反映捷克人民争取民族独立和人民解放的斗争生活,主要有《扬·胡斯》、《血的审判》和童话剧《斯特拉考尼采的风笛手》(中译《仙笛》)等。

狄狄(tì tì) 狄,通"趯"。跳跃貌。形容轻狂浮躁。《荀子·非十二子》:"填填然,狄狄然。"

狄青(1008—1057) 北宋大将。字汉臣,汾州西河(今山西汾阳)人。行伍出身,善骑射。宝元初,任延州指使,对夏作战,屡立战功,临阵披发,戴铜面具,所向披靡。为范仲淹等所擢用,由士兵累升为大将。仲淹授以《左传》,遂折节读书。仁宗劝他除去面涅(兵士脸上刺的符号),他说留着可激励士气。皇祐四年(1052年)为枢密副使。次年,率军镇压侬智高,出敌不意,夜度昆仑关,一举击平。还拜枢密使,旋被排挤去职,出判陈州而死。治军严明,与士卒同甘苦,故出战常有功。

狄银 即"特勤"。

狄道 ❶旧县名。秦置。治今甘肃临洮,为陇西郡治所。唐为狄道郡、临州治所。宋为熙州治所;金、元、明并为临洮府治所。清乾隆三年(1738年)升为州,1913年降为县,1928年改名临洮。❷郡名。晋惠帝置。治狄道(今临洮)。辖今甘肃临夏回族自治州及临潭、临洮、岷县和青海贵德、尖扎、循化等县地。十六国前凉张骏改置武始郡。唐天宝三载(公元744年)又置狄道郡,治所仍在狄道县。乾元时改名临州。

狄骥(Léon Duguit,1859—1928) 法国法学家,社会连带主义法学派的创始人。波尔多大学毕业。曾任波尔多大学法学院教授、院长。认为社会连带关系是一切社会规范的基础。社会规范分经济规范、道德规范与法律规范三种,其中法律规范是最高的。法律规范的整体就是客观法,国家制定与执行的法是实在法,它是客观法的反映。主张用"国家公务"观念来代替传统的国家主权观念,用"社会职能"理论来代替人民主权与个人享有自然权利的传统学说。认为资本家与工人都按照分工担当不同的社会职能,并共尽社会连带关系的义务;资本家与工人都应当组织在工团中,并在此基础上建立*组合国。主要著作有《法与国家》、《公法研究》、《宪法论》等。

狄仁傑(630—700) 唐大臣。字怀英,太原(治今山西太原西南)人。以明经举,任并州都督府法曹参军,转大理丞,改任侍御史,历任宁州、豫州刺史等职。武则天即位初年,他任地官侍郎同凤阁鸾台平章事,后为来俊臣诬害下狱,贬彭泽令,转任魏州刺史、幽州都督。神功元年(公元697年)复相。后出任河北道行军元帅、河北道安抚大使,率军抵御突厥进攻。入为内史,劝止武则天造大佛像。在武则天当政时,以不畏权势著称,所荐张柬之等数十人,后都成为名臣。睿宗时,追封梁国公,世称"狄梁公"。有文集十卷,已佚。

狄尔泰(Wilhelm Dilthey,1833—1911) 德国哲学家。学于海德堡大学和柏林大学。曾任基尔大学、柏林大学教授。最初拥护新康德主义,后转向生命哲学,致力于"历史理性的批判"。认为哲学的中心问题是生命。通过个人"生活的体验"和对生命同情的"理解",就可认识到文化或历史即生命的体现。将解释学列入哲学,作为认识历史过程的精神科学或人文科学的认识论和方法论的基础。主要著作有《精神科学导言》、《哲学的本质》、《宇宙观的类型》等。

狄安娜(Diana) 罗马神话中的女神。即希腊神话中的狩猎女神阿耳忒弥斯。

狄更生(Emily Dickinson,1830—1886) 美国女诗人。受爱默生先验主义影响。所作诗歌多以歌颂自然、死亡为主题,富于哲理思想。诗风简朴,形象鲜明,口语色彩浓厚,不受传统韵律束缚,被誉为美国20世纪新诗的先驱。生前只发表过七首诗,诗集系1890年后陆续收集成册。诗多无题。

狄更斯(Charles Dickens,1812—1870) 英国作家。少年时曾随家住入负债者监狱。后当童工,十六岁在律师事务所当缮写员,不久任新闻记者,发表特写。1837年发表《匹克威克外传》,讽刺英国社会的黑暗面。1838年和1839年先后完成长篇小说《奥利弗尔·退斯特》和《尼古拉斯·尼可贝》,描写资本主义社会中贫苦儿童的悲惨生活,揭露贫民救济所和学校教育的黑暗。1842年去美国旅行后,发表《美国札记》和长篇小说《马丁·朱述尔维特》,抨击种族歧视和金元崇拜。1844—1847年旅居意大利、瑞士和法国。50年代前后,接连写出长篇小说《董贝父子》、*《大卫·科波菲尔》、《荒凉山庄》、《艰难时世》等,进一步揭露资产阶级的贪婪、

狄更斯

伪善和司法、行政机构的腐败。1859 年完成长篇小说《双城记》，以法国大革命为背景，揭露封建贵族的残暴。其作品从人道主义出发，抨击资本主义社会，主张用改良手段变革社会。是英国现实主义文学的重要代表。

狄拉克 (Paul Adrien Maurice Dirac，1902—1984) 英国物理学家。剑桥大学哲学博士。剑桥大学和美国佛罗里达州立大学教授。英国皇家学会会员。长期从事量子力学、量子电动力学、量子场论、粒子理论和引力理论的研究，并作出重大贡献。与费米分别独立地提出自旋为半整数的粒子所服从的统计分布规律，提出二次量子化方法，创立了量子电动力学。与*海森堡一起发现交换相互作用，引进交换力，并建立"狄拉克方程"。预言存在正电子，并建立空穴理论。还预言存在反粒子，提出基本磁荷(磁单极子)的假说以及存在反物质的假说，建立自由粒子的广义经典场论。后提出宇宙学的大数假说，并预言引力场随时间变化。晚年主要从事引力场量子化问题的研究。因其对建立量子力学所作的贡献而与*薛定谔共获 1933 年诺贝尔物理学奖。著有《量子力学原理》、《希尔伯特空间中的旋量》等。

狄盖特 (Pierre Degeyter，1848—1932) 法国业余作曲家、家具制作工人。*《国际歌》作曲者。生于比利时根特城的工人家庭，后全家移居法国北部工业城里尔。七岁进工厂做工，青年时即投身工人运动。1871 年 3 月曾去巴黎参加无产阶级革命，但因中途被德国占领军逮捕而未成。曾领导"工人的里拉"等工人合唱团。1888 年 6 月采用*鲍狄埃的诗篇，谱成《国际歌》，表达了全世界无产阶级与劳动人民的革命意志，音乐庄严雄伟、气势磅礴。1920 年加入同年成立的法国共产党。1928 年应邀访问苏联，并出席第三国际第六次代表大会。作品除《国际歌》外，尚有《前进，工人阶级》、《起义者》等歌曲。

狄盖特

狄超白 (1910—1978) 中国经济学家。江苏溧阳人。1931 年参加革命，同年加入中国共产党。曾任中共溧阳县特支书记、香港达德学院教授。所著《通俗经济学讲话》对在中国传播马克思主义政治经济学起了一定作用。建国后，历任国家统计局综合处处长，经济研究所代理所长等职。第一届全国人大代表。中科院哲学社会科学部委员。著作还有《中国土地问题讲话》、《政治经济学讲话》等。

狄慈根 ❶约瑟夫·狄慈根(Joseph Dietzgen，1828—1888)。德国作家、哲学家，制革工人。曾侨居美国和俄国。通过自学独立地得出了同马克思、恩格斯的辩证唯物主义极其相近的结论。1869 年写成《人脑活动的本质》一书，提出精神是物质的产物，思维是人脑的活动，以及物质和意识相互关系的理论，基本上正确地阐明了辩证唯物主义的认识论。但有一些局部性的错误与某些混乱。马克思、恩格斯、列宁对他有很高的评价。著作还有《一个社会主义者在认识论领域中的漫游》、《哲学的成就》等。❷欧根·狄慈根(Eugen Dietzgen, 1862 — 1930)。约瑟夫·狄慈根之子。利用他父亲哲学著作中的弱点和某些表述上的混乱，歪曲他父亲的辩证唯物主义思想，提出"自然一元论"、"狄慈根主义"等，企图"补充"马克思主义，使它同修正主义相调和。

约·狄慈根

狄德罗 (Denis Diderot，1713—1784) 法国启蒙思想家、哲学家、文学家、美学家，无神论者。巴黎大学文学硕士。1749 年因尖锐抨击封建制度和宗教神学而被捕入狱。出狱后，组织许多先进思想家编纂《百科全书》，坚持二十余年之久，终于在 1772 年完成了这一巨著。坚决反对上帝存在和灵魂不朽之说，以及不可知论、二元论和主观唯心主义。把物质"元素"看作自然界的统一基础。"元素"永恒不灭，为数无穷；是多种多样的，并且同时间、空间和运动不可分离。认为思维是物质世界高度发展的产物；一切知识来源于感觉，感觉是外部世界作用于感官的结果，并把认识归结为：从感觉回到思考，又从思考回到感觉。倡导以观察、思考、实验的方法认识客观世界。主张一切宗教都是假的，自由是人的天赋权利。重视教育的作用，但并不承认教育万能。在美学上，提出美在"关系"与"情境"的观点，坚持"美"和"真"的联系，反对纯艺术。主要著作有《对自然的解释》、《关于物质和运动的哲学原理》、《达兰贝尔和狄德罗的谈话》、《演员的是非谈》、《拉摩的侄子》、《论美》等。

狄德罗

狄克试验 测定人体对*猩红热有无抵抗力的皮肤试验。以微量的*链球菌毒素注入皮内，根据反应结果，决定是否要进行预防猩红热的措施。为美国医师狄克夫妇(George Frederick Dick，1881—1967 和 Gladys Rowena Henry Dick，1881—1963)首创，故名。

狄克推多 译自拉丁文 dictator，意为"独裁官"。古罗马共和国的非常任高级长官。当罗马国家处于紧急状态时，通常由元老院从两名执政官中任命一人为狄克推多。任期不得超过六个月(任务完成即行解职)。任内执掌国家一切大权。共和国末期，苏拉和恺撒曾拥有"终身狄克推多"头衔。后泛指有无限权力的独裁者。

狄利克雷 (Peter Gustav Lejeune Dirichlet，1805—1859) 德国数学家。科隆大学哲学博士。历任柏林大学和格丁根大学教授。柏林科学院院士。是解析数论的创始人。对函数论、微分方程、位势论和三角级数论都有重要贡献。主要著作有《数学讲义》、《定积分》等。

狄奥多西 (Theodosius Ⅰ，347—395) 一译提奥多西一世。古罗马皇帝(379—395)。公元 382 年与入境的西哥特人缔结和约。392 年承认基督教为国教，严禁异教信仰活动。临死前把一度统一的帝国分与两子：长子阿卡丢(Arcadius)得东部，次子霍诺留(Honorius)得西部；罗马帝国正式分裂。

狄拉克方程 电子(或其他*自旋为 ħ/2 的粒子)在速度接近于光速时所遵从的基本运动方程。为英国物理学家狄拉克所建立。狄拉克方程最重要的成就是导致了量子场论的建立。

狄俄尼索斯 (Dionysos) 一译道尼苏斯。希腊神话中的酒神。别名巴克科斯。相传他首创用葡萄酿酒，并将种植葡萄和采集蜂蜜的方法传播各地。古希腊人祭祀狄俄尼索斯的仪式为狂欢暴饮和疯狂舞蹈，一般认为，古希腊的悲

剧和喜剧即起源于此。罗马时代祭祀仪式被禁止。

狄奥尼修斯 (Dionysios Halicarnassos，?—约前8) 古希腊历史学家和修辞学家。生于小亚细亚哈利卡纳苏城。公元前30年移居罗马。著《罗马古史》二十卷(止于前264年，今存前十卷)及《论早期演说家》、《论修昔底德》等。

狄塞尔循环 内燃机热力循环的一种。是定压加热内燃机的理想循环。由绝热压缩、定压加热、绝热膨胀和定容放热四个过程组成。空气喷油式柴油机的工作循环接近于这个循环。为纪念德国工程师狄塞尔(Rudoff Diesel，1858—1913)而得名。

狄奥弗拉斯图 (Theophrastos，约前371—约前288) 古希腊逻辑学家、哲学家、植物学家。亚里士多德的弟子。公元前323年亚里士多德逃离雅典后，他接替亚里士多德主持吕克昂学园，成为逍遥学派的第一任领袖。全面继承亚里士多德的逻辑学说，力求加强其系统性和完整性，同时也接受一些非亚里士多德的观点。在哲学上，认为火是一种运动的形式，并反对在自然界中寻找目的因。在植物学方面也有重要贡献。著述宏富，据传关于逻辑学的著作就有二十部，但已亡佚，仅存约七十个片断于后人的著作中。

狄奥多尔二世 (Theodore II或Tewodros II，1818—1868) 埃塞俄比亚皇帝(1855—1868)。原名卡萨(Kassa)。19世纪40年代起，逐渐统一北部、中部，称帝。1867年英军入侵，后在保卫首都默克德拉(Magdala)的战役中失败自杀。

狄那里克阿尔卑斯山脉 (Dinaric Alps) 即"迪纳拉山脉"。

4 **狃** (niǔ 纽) ❶习惯。《左传·桓公十三年》："莫敖狃于蒲骚之役，将自用也。"❷贪。《国语·晋语一》："嗛嗛之食，不足狃也。"❸当；充当。《国语·晋语七》："使臣狃中军之司马。"韦昭注："狃，正也。"

狔 同"豝"。

狁 (yǔn 允) 见"玁狁"。

狐 (hǒu 吼) 传说中兽名。《聊斋志异·菱角》："回视其马，化为金毛狐，高丈余，童子超乘而去。"

5 **狺** (yí 宜，又读yín 银) 犬怒貌；犬争斗声。《汉书·东方朔传》："狺吽牙者，两犬争也。"参见"狺"。

狕 (pī 丕) 见"狕狕"。

狕狕 兽群走貌。柳宗元《封建论》："草木榛榛，鹿豕狕狕。"

狘 (xuè) 兽惊走貌。《礼记·礼运》："麟以为畜，故兽不狘。"孔颖达疏："狘，惊走也。"

狚〔**𤞷**〕(lú) 韩狚，骏犬。见《玉篇·犬部》。参见"韩卢"。

狚 (dàn 旦) ❶传统戏曲脚色行当。今作"旦"。参见"旦❹"。❷见"獦狚"。

狙 (jū 居) ❶猕猴。《庄子·齐物论》："众狙皆悦。"❷窥伺。《管子·七臣七主》："从狙而好小察。"尹知章注："狙，伺也。"

狙公 养猕猴的人。《列子·黄帝》："宋有狙公者，爱狙，养之成群。"

狙击 暗中埋伏，伺机袭击。《史记·留侯世家》："良与客狙击秦皇帝博浪沙中。"

狙犷 受惊远逃。扬雄《剧秦美新》："来仪之鸟，肉角之兽，狙犷而不臻。"

狙诈 狡猾奸诈。《汉书·叙传下》："吴孙狙诈，申商酷烈。"

狙击手 在战斗中担负消灭重要单个有生目标任务的射手。

狙击步枪 狙击手使用的高射击精度步枪。主要用于杀伤600～800米内重要的单个有生目标。通常发射大威力步枪弹，也可发射制式枪弹。长枪管，一般配有两脚架和光学瞄准镜，有的还配有夜视瞄准装置。

狙击步枪

狎 (xiá 匣) ❶亲近；熟习。《礼记·曲礼上》："贤者狎而敬之，畏而爱之。"郑玄注："狎，习也，近也。谓附而近之，习其所行也。"❷轻忽。《左传·昭公二十年》："水懦弱，民狎而玩之，则多死焉。"杜预注："狎，轻也。"❸更迭；交替。《左传·襄公二十七年》："且晋楚狎主诸侯之盟也久矣。"❹拥挤。傅毅《舞赋》："车骑并狎。"❺狎玩。见"狎客"。

狎邪 ❶游惰；不正派。胡铨《上高宗封事》："王伦本一狎邪小人，市井无赖。"❷同"狹斜"。

狎侮 轻慢；戏弄。《书·泰誓下》："今商王受狎侮五常，荒怠弗敬。"孔传："轻狎五常之教，侮慢不行。"《史记·高祖本纪》："廷中吏无所不狎侮。"

狎恰 唐时口语，密集、拥挤之意。韩愈《华山女》诗："广张罪福资诱胁，听众狎恰排浮萍。"亦作"洽恰"。白居易《吴樱桃》诗："洽恰举头千万颗，婆娑拂面两三株。"

狎客 ❶指亲昵接近，常共宴饮冶游的人。《陈书·江总传》："总当权宰，不持政务，但日与后主游宴后庭，共陈暄、孔范、王瑗等十余人，当时谓之狎客。"❷指嫖客。孟元老《东京梦华录·驾回仪卫》："妓女旧日多乘驴，宣政间惟乘马……少年狎客往往随后。"

狌 ㊀(xīng 星) 同"猩"。见"狌狌"。
㊁(shēng 生) 同"鼪"。俗称黄鼠狼。《庄子·秋水》："骐骥骅骝，一日而驰千里，捕鼠不如狸狌。"狸与狌二物。一说狸狌为野猫。

狌狌 兽名。即猩猩。《荀子·非相》："今夫狌狌，形笑，亦二足而毛也。然而君子啜其羹，食其胾。"杨倞注："狌狌，兽，似人而能言，出交阯，形笑者，能言笑也。"王先谦集解引郝懿行曰："狌狌，人形，言笑如人，亦二足，惟有毛为异耳。"

狛 (pò 粕) 动物名。如狼，善驱羊。李白《大猎赋》："扼土狛，殪天狗。"

狐 (hú) ❶动物名。学名 *Vulpes vulpes*。亦称"草狐"、"赤狐"、"红狐"，通称"狐狸"。哺乳纲，食肉目，犬科。体长约70厘米，尾长约45厘米。毛色变化很大，一般呈赤褐、黄褐、灰褐色；耳背上部及四肢前外侧均黑色，尾尖白色。尾基部有一小孔，能分泌恶臭。栖息森林、草原、半沙漠、丘陵地带，居树洞或土穴中，主食鼠类，兼食两栖类、爬行类、昆虫、小鸟及其他小兽和野果等。平时单独生活，生殖期结成小群。中国除台湾及海南外，各地都有；亦分布于日本、朝鲜半岛、蒙古、俄罗斯、东欧、西欧、北非、中东、南亚等地。毛皮珍贵。❷姓。春秋时有狐偃。

狐仙 亦名"狐狸精"。中国古代神话中的精怪。相传狐狸能修炼成精，化为人形，神通广大，如加触犯，必受其害。民间尊之为"大仙"。《朝野佥载》："唐初以来，百姓多事狐

神，房中祭祀以乞恩，食饮与人同之。"清代各官署中为防官印被盗，常以"守印大仙"之位，供奉狐仙。

狐胡 古西域族名。分布在车师柳谷（今新疆吐鲁番市西北玉勒干铁列克）。汉代先后属西域都护和西域长史。《后汉书》作孤胡。东汉时并于车师前部。

狐臭 指人的腋窝或其他部位排出有臭味的汗液。在青春发育期比较明显，常随年龄增长而减轻。讲究清洁，多扑干燥粉剂，可减少臭味。

狐狸 见"狐❶"。

狐偃 春秋时晋国的卿。字子犯，公子重耳（即晋文公）舅父，亦称舅犯（一作咎犯）。从重耳流亡在外十九年，周历各国，并助重耳回国即位。后任上军之佐，辅晋文公改革内政，以"尊王"为号召，平定周的内乱，并在城濮（今山东鄄城西南）战胜楚军。

狐惑 中医学古病名。见《金匮要略》。以口腔咽喉糜烂、目赤眦黑、前后阴发生溃疡为特征的疾病。因患者时有精神错乱、卧起不安，故名。与白塞综合征相似。宜用清热、除湿、解毒药内服和外洗。

狐媚 俗传狐善以媚态惑人，因称用阴柔的手段迷惑人为"狐媚"。骆宾王《代李敬业讨武氏檄》："掩袖工谗，狐媚偏能惑主。"

狐疑 犹豫不决。《离骚》："欲从灵氛之吉占兮，心犹豫而狐疑。"《汉书·文帝纪》："方大臣诛诸吕迎朕，朕狐疑。"颜师古注："狐之为兽，其性多疑，每渡冰河，且听且渡；故言疑者，而称狐疑。"

狐蝠（*Pteropus*） 哺乳纲，翼手目，狐蝠科。脸形似狐。体比一般的蝙蝠大，第一、二指都有爪。多数种类以果实为食，对果园有害。栖息东半球热带和亚热带地区。中国有莱氏狐蝠（*P. lylei*），产于云南，亦见于中南半岛；台湾狐蝠（*P. dasymallus*），产于台湾，亦见于日本琉球群岛。

狐尾藻（*Myriophyllum verticillatum*） 亦称"轮叶狐尾藻"。小二仙草科。多年生水生草本。全株沉没水中。茎软弱，延长。叶四片轮生，羽状全裂。夏季开花，雌雄同株，花小，白色。生于河湖、池沼的静水中。广布于北温带，中国北部和中部均产。

狐狸座 星座之一。中心位置：赤经 20 时 10 分，赤纬+24°。见"星座"附图一。无 4 等以上亮星。有哑铃星云 M27。

狐凭鼠伏 像狐鼠一样凭借掩体潜伏着。凭，依据。《广东军务记·三元里平夷录》："逆夷各狐凭鼠伏，潜避两炮台中，不敢出入。"

狐埋狐搰 《国语·吴语》："狐埋之而狐搰之，是以无成功。"韦昭注："埋，藏也；搰，发也。"谓狐性多疑，才埋藏一物，又掘出来看看。比喻人疑虑太多，不能成事。

狐假虎威 《国策·楚策一》："虎求百兽而食之，得狐。狐曰：'子无敢食我也。天帝使我长百兽，今子食我，是逆天帝命也。子以我为不信，吾为子先行，子随我后，观百兽之见我而敢不走乎！'虎以为然，故遂与之行，兽见之皆走。虎不知兽畏己而走也，以为畏狐也。"庾信《哀江南赋》："或以隼翼鹏披，虎威狐假。"后以"狐假虎威"比喻借别人的威势欺压人。《警世通言·赵春儿重旺曹家庄》："居中的人还要扣些谢礼，他把中人就自看做一半债主，狐假虎威，需索不休。"

5 **狗**（gǒu） ❶即犬。《尔雅·释畜》："未成豪，狗。"郝懿行义疏："狗犬通名，若对文，大者名犬，小者名狗。"详"犬❶"。❷熊虎之类的幼兽。《尔雅·释兽》："熊虎丑，其子狗。"邢昺疏："丑，类也。熊虎之类，其子名狗。"❸比喻供人役使、助人作恶者。如：走狗。

狗鱼（*Esox reicherti*） 硬骨鱼纲，狗鱼科。体延长，侧扁，长达 1 米余。色青褐，具许多黑斑。头平扁，吻长，口宽大，具犬牙。背鳍一个，后位，与臀鳍相对。性凶猛。栖息北半球寒冷地区淡水中，中国产于黑龙江流域。肉可食。卵有毒。贪食各种鱼类，故为淡水养殖业害鱼。

狗 鱼

狗脊 ❶狗脊（*Woodwardia japonica*）。蕨类植物，乌毛蕨科。多年生草本。根状茎短。叶丛生。叶柄及根状茎均密被棕黄色鳞片。叶大，二回羽状分裂。孢子囊群长形，沿叶背中脉两侧生长。中国长江流域以南普遍生长。为酸性土的指示植物。根状茎含淀粉，可供酿造；亦入药。❷中药名。亦称"金毛狗脊"。蚌壳蕨科植物*金毛狗的干燥根茎。切片干燥后称"生狗脊"，蒸后晒至六七成干、切片干燥称"熟狗脊"。

狗偷 同"狗盗"。小偷。李尤《函谷关赋》："文驰齐而惧追，谲鸡鸣于狗偷。"

狗盗 小偷。谓像狗钻进人家里，故称。《史记·孟尝君列传》："最下坐有能为狗盗者曰：'臣能得狐白裘。'乃夜为狗以入秦宫臧中，取所献狐白裘至，以献秦王幸姬。"

狗熊 即"黑熊"。

狗獾 即"貉"。

狗牙根（*Cynodon dactylon*） 亦称"绊根草"。禾本科。多年生草本。秆常匍匐，节着土易生根。叶片线形。初夏抽花穗时，秆始上伸，顶生 3～6 枚穗状花序，成指状，夏秋开花。广布于温带地区；中国黄河以南各地都有分布。为家畜的优良饲料；根状茎蔓延力强，常用以铺建草坪和球场。

狗爪豆（*Mucuna cochinchinensis*） 豆科。一年生缠绕草本。复叶，小叶三枚，顶小叶常宽卵形，侧小叶歪斜，两面被疏毛。秋季开花，总状花序，蝶形花冠，白色或暗紫色。荚果被软毛。种子 6～8 粒，常灰白色。原产热带亚洲；中国南部栽作蔬菜。种子有小毒。

狗肝菜（*Dicliptera chinensis*） 爵床科。一年生或二年生草本。节常膨大呈膝状。叶对生，卵形或卵状长椭圆形，全缘，具柄。秋冬开花，花为腋生的花束或短的聚伞花序数个，每个花序有一至少数花，下托以两不等大苞片；花唇形，淡粉红色，外有柔毛。蒴果有柔毛。多生于旷地上。分布于中国东南部至西南部，为广州常见的野草。全草为民间草药之一，有清热去毒、通便明目之效。

狗尾草（*Setaria viridis*） 亦称"莠"、"谷莠子"。禾本科。一年生草本。叶片阔线形。圆锥花序圆柱状，形似狗尾，夏季开花；小穗两至数枚成簇生于缩短的分枝上。生于荒地。分布几遍东半球温带、亚热带地区。为常见的杂草。可作牧草。

狗尾草

狗绦虫（*Dipylidium caninum*） 也称"犬复孔绦虫"。绦虫纲，囊宫绦虫科。体长 100～400 毫米，约有节片 120 节，节片长形，最宽约 3 毫米。头节小，略呈菱形，有顶突，环生三或四列小钩。体色淡红带黄。寄生在

犬、猫、狐等的小肠内。中间宿主是犬蚤、犬虱等。人也可感染，但少见。

狗尾续貂 本指官爵太滥。古代近侍官员以貂尾为冠饰，任官滥，貂尾不足，用狗尾代之。《晋书·赵王伦传》："奴卒厮役，亦加以爵位，每朝会，貂蝉盈座，时人为之谚曰：'貂不足，狗尾续。'"孙光宪《北梦琐言》卷十八："乱离以来，官爵过滥，封王作辅，狗尾续貂。"后泛指以坏续好，前后不相称。多指文艺作品。周必大《杨廷秀送牛尾狸侑以长句次韵》："公诗如貂不烦削，我续狗尾句空着。"

5 **狍** 同"麅"。

狝〔**獮**〕㊀(xiǎn 显) ❶古代秋天出猎的名称。《尔雅·释天》："秋猎为狝。"《国语·齐语》："秋以狝治兵。"❷杀伤禽兽。张衡《西京赋》："白日未及移其晷，已狝其十七八。"

㊁同"猕"。

狞〔**獰**〕(níng 宁) 凶恶貌。见"狰狞"。

狖(yòu 又) ❶长尾猿。《淮南子·览冥训》："猿狖颠蹶而失木枝。"高诱注："狖，猿属，长尾而卬鼻。"❷一种像狸的兽。《三国志·魏志·东夷夫馀传》："大人加狐狸、狖白、黑貂之裘。"又："其国善养牲，出名马、赤玉、貂狖、美珠。"

狔(nǐ 旎) 见"旖旎"、"猗柅"。

狒(fèi 费) 见"狒狒"。

狒狒 (*Papio hamadryas*) 哺乳纲，灵长目，猴科。雌、雄大小相差悬殊，雄体长 70～75 厘米，尾细，长约 25 厘米，雌体甚小。头皆大；吻部雄长雌短；四肢粗壮。毛浅灰褐色；面部肉色，光滑无毛；手脚黑色。雄的自头部两侧至肩部分披长毛，状若蓑衣。栖于半沙漠地带树林稀少的石山上；群居，杂食野生植物、昆虫及小型爬行类，有时成群盗食农作物。分布于非洲东北部及亚洲阿拉伯半岛。

狮(gā) 译音字。见"獾狮狲"。

狲(pī 披) ❶见"狲猖"。❷译音字。见"獾狮狲"。

狲猖 同"披猖"。见《广韵·五支》。

狩〔**獬**〕(zé) 传说中神兽名。《封神演义》第七七回："(道人)戴九云冠，穿大红白鹤绛绡衣，骑白狩而来。"

6 **狨**(róng 绒) ❶亦称"绢毛猴"。哺乳纲，灵长目，狨科。低等猴类。体小；尾长，无缠绕性；头两侧有长的毛丛，向外和向后。前肢拇指不与其他指相对，除后肢拇趾具趾甲外，其余各指、趾均具爪。普通狨(*Callithrix jacchus*)体长 21 厘米，尾长 29 厘米；倭狨(*Cebuella pygmaea*)体长仅 15 厘米，尾长 12 厘米，是最小的猿猴类。性活泼、温顺，易驯养。树栖，但不能使用臂行法在林间活动。只能像松鼠那样在树上跳跃、爬行。以果实、昆虫、蜘蛛、树芽、树汁为食。每胎两仔，偶尔三仔。产于中美、南美。可供玩赏。❷指狨尾做成的鞍鞯。黄庭坚《次韵宋楙宗三月十四日到西池》："金狨系马晓莺边，不比春江上水船。"❸通"绒"。细布。见《广韵·一东》。

猛 ㊀(jí 吉) 见"猛獠"。

㊁(jié 结) 见"猛猲"。

猛猲 (jié—) 古兽名。一作"猛狡"、"风貍"。见段成式《酉阳杂俎·毛篇》、李时珍《本草纲目·兽部·风貍》。

猛獠 古称西南某些少数民族。《宋史·蛮夷传一》："宝元二年，辰州猛獠三千余人款附。"

狟(huán 桓) 同"貆"。獾。《淮南子·齐俗训》："狟狢得埵防，弗去而缘。"高诱注："狟，狟豚也。"

狛 同"貘❷"。

狭〔**狹、陿**〕(xiá) 窄。与"宽"、"广"相对。《楚辞·九叹·远逝》："阜隘狭而幽险兮，石崟嵯以翳日。"特指知识不广。《书·咸有一德》："无自广以狭人。"孔颖达疏："勿自以所知为大，谓彼所知为小。"

狭乡 见"宽乡"。

狭斜 狭路曲巷。古乐府有《长安有狭斜行》，述少年冶游之事，后因称娼妓所居为"狭斜"。亦作"狭邪"。白行简《李娃传》："此狭邪女李氏宅也。"

狭隘 ❶狭窄。《诗·魏风·葛屦序》："魏地狭隘。"❷形容心胸、气量、见识不广。如：胸襟狭隘；见闻狭隘。《荀子·修身》："狭隘褊小，则廓之以广大。"

狭鳕 (*Theragra chalcogramma*) 又称"明太鱼"。硬骨鱼纲，鳕科。体延长，侧扁。长达 90 厘米。吻尖突。口前位。背鳍三个，臀鳍二个。体背绿褐色，有时有斑点。冷水性底层鱼类。主食浮游甲壳类。3～5 龄性成熟，产漂浮性卵，在水温 2～3℃时约 20 天孵化。生长慢，六龄鱼仅达 50 厘米。最大年龄为 13～14 龄。广泛分布于北太平洋的日本海至阿拉斯加和加利福尼亚近海。世界性重要海洋经济鱼类之一。20 世纪 80 年代起，产量多年来高居世界各种经济鱼类首位，90 年代开始产量有所下降，以俄罗斯、美国、日本、韩国产量最高。用拖网和延绳钓捕捞。可制鱼糜、鱼片、鱼干。

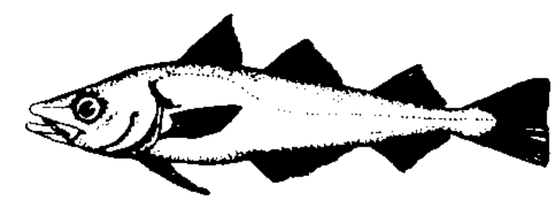
狭 鳕

狭口螺 (*Stenothyra*) 腹足纲，狭口螺科。螺壳很小，长卵形，螺塔短，末螺环极凸胀。腹侧扁平。壳口收缩且下斜显著，近圆形。壳面光滑，但饰有生长线或点状旋线。始见于第三纪，现代的在半咸水、潮汐带或河流、湖泊中均有生存。

狭 口 螺

狭鼻类 (Catarrhinids) 灵长目的一个总科。包括猴科、疣猴科、长臂猿科和猩猩科四科。鼻中隔狭窄，左右鼻孔开向前下方，故名。大多数种类有长尾，少数种类尾短(如猕猴和红面猴)或无尾(如类人猿)；有臀疣(除猩猩、黑猩猩和大猩猩三大类人猿外)。脑发达，主要的脑沟和脑回与人脑相近。大多数种类营合群的树上生活。分布于亚洲和非洲，所以也称"旧大陆猴"。

狭义货币 "广义货币"的对称。货币供应量统计指标之一。银行体系以外流通的通货(如中央银行发行的钞票和辅币)和银行体系吸收的活期存款(如商业银行的活期存款)的总和。通常用 M_1 表示。

狭窄经营 即"单一经营"。

狭路相逢 在很窄的路上相遇，无处可让。古乐府《相逢行》："相逢狭路间，道隘不容车。"后用以比喻仇人相遇，难

以容让。《镜花缘》第二十八回："今日冤家狭路相逢，我且除了此害，替众报仇！"

狭义相对论 见"相对论"。

狭适性生物 亦称"狭生性生物"。指对环境条件（如温度、光、湿度、盐分、食物等）适应幅度较小（即生态价低）的生物。如狭温性生物（热带的橡胶树、鳄，喜冷的鳟鱼）、狭光性生物（喜阴的小酸模，夜出的和地下的动物）、狭湿性生物（金鱼藻、蜗牛、蛙类、骆驼）、狭盐性生物（两栖类不能在含有盐分的水中生活，珊瑚虫不能在淡水中生活）和狭食性生物（穿山甲、食蚁兽、大猫熊、交嘴雀、家蚕）等。

狭盐性鱼类 适应在盐度变化不大的水域中生活的鱼类。如金枪鱼只能在高盐度的海洋中生活。

狭隘民族主义 习惯上指"地方民族主义"。有时泛指资产阶级民族主义。

狭义政治经济学 "广义政治经济学"的对称。恩格斯在《反杜林论》中提出。指以资本主义生产关系为研究对象的政治经济学。

6 **猇**〔**猇**〕(xiāo 器) 见"猇悍"。

猇悍 骁勇凶悍。《汉书·霍去病传》："诛猇悍。"

狮〔**獅**〕(shī) 动物名。学名 *Panthera leo*。哺乳纲，食肉目，猫科。雄狮体魄雄壮，体长 1.7～1.9 米，尾长 0.9～1.05 米；头大脸阔，从头部至颈有鬣。雌狮较小，体长 1.4～1.75 米，尾长 0.7～1.0 米；头颈无鬣。毛通常黄褐或暗褐色，尾端有长的毛丛。栖息树林稀少的沙地平原。通常夜间活动，主食有蹄类动物，如羚羊、斑马、长颈鹿等。每产 2～4 仔。产于非洲和亚洲西部及印度孟买林区。

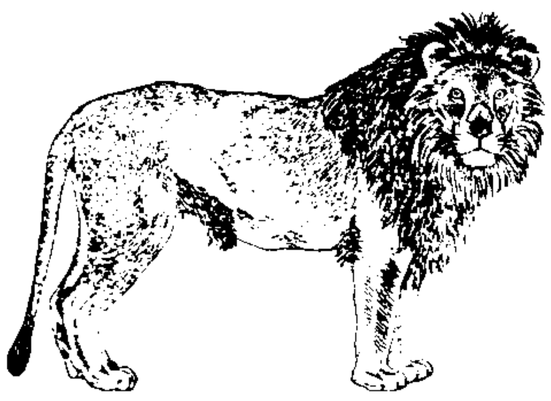

雄 狮

狮子山 一称狮山。在云南省武定县城西侧。因山形如狮，故名。山势险峻，风景秀丽。海拔 2 452 米。山上有正续禅寺，建于元至元四年（1267 年）。相传明永乐初惠帝（朱允炆）曾避难于此，削发为僧。藏经楼下塑有惠帝像。寺周古木蔽日，其中以孔雀杉（柳杉）为最著，传为惠帝手植。1954 年，中科院曾在山麓地带侏罗纪地层发掘出恐龙化石，在下泥盆系地层中发现武定群鱼化石。

狮子吼 小说名。陈天华作。书中宣传资产阶级民主主义的政治理想，批判满族贵族入关以来的暴行，揭露当时清政府的腐朽和在帝国主义列强侵略下民族危机的深重，鼓吹革命。在当时影响很大。因作者参加抗议日本政府《取缔清韩留日学生规则》的斗争，愤而投海自杀，此书未写完，仅成八回。原载《民报》二至九号，后收入《晚清文学丛钞·小说三卷》及《陈天华集》。

狮子林 江苏省苏州市名园之一。在园林路。原为元菩提正宗寺的一部分。天如禅师所建。狮子林即寺后花园，面积 1 万平方米。是代表元代风格的园林。全园以假山为主，洞壑幽邃，盘曲迂回，叠奇峰巨石，有的形如狮子，故名。有燕誉堂、指柏轩、真趣亭、立雪堂等建筑。全园廊壁上嵌有书条石刻 67 块，摹刻历代名家书法，颇有艺术价值。

狮子鱼 (*Liparis tanakae*) 硬骨鱼纲，狮子鱼科。体前部平扁粗大，后部侧扁狭长，长达 50 厘米。体柔软。红褐色，具很多黑褐色纵纹。头大，口大，牙三叉形。背鳍和臀鳍均延长，与尾鳍相连；胸鳍宽大；腹鳍愈合成一圆形吸盘。为近海底栖鱼类。中国产于东海、黄海、渤海；朝鲜半岛和日本也有。

狮子狗 供玩赏的小型长毛犬品种。原产北京，特称"北京狮子狗"。历史悠久。1860 年英军劫掠北京皇宫时带回西方，称为"北京狗"。被毛长，颈毛丰满，前肢、大腿、尾及趾上均被浓毛，有奶油、黑、白、褐等单色或杂色，面部通常为黑色。耳大下垂，头宽鼻短。体重约 4～6 千克。特小型狮子狗，旧时皇家常将其纳于袖筒内，故又称"袖筒狗"。

狮子宫 黄道十二宫的第五宫。符号♌，黄经从 120°～150°，原居狮子座，故名。但因*岁差，现已移到巨蟹座。每年 7 月 23 日前后太阳到宫，时交*大暑节气。

狮子座 黄道十二星座之一。中心位置：赤经 10 时 30 分，赤纬 +16°。见"星座"附图一。α 星（中名"轩辕十四"）是 1 等星，β 星（中名"五帝座一"）、γ 星（中名"轩辕十二"）都是目视双星，又都是 3 等星。狮子座流星群的辐射点在 ζ 星（中名"轩辕十一"）附近。有亮于 4 等的星 18 颗。

狮子舞 汉族民间舞蹈形式之一。流行于很多地区，各有不同的风格和特点。一般由两人合作舞一头大狮子（有的地区称"太狮"），或一人舞一头小狮子（有的地区称"少狮"），另一人扮武士，持彩球逗引。在表演上可分"文狮"、"武狮"两种："文狮"主要刻画狮子温驯的神态，有搔痒、舔毛、打滚、抖毛等动作；"武狮"表现狮子勇猛的性格，有跳跃、跌扑、登高、腾转、踩球等动作，技艺性很强。狮子舞历史悠久，汉代即已流行（见《汉书·礼乐志·孟康注》）。

狮头鹅 中国大型鹅的优良地方品种。原产广东饶平。羽毛灰褐色或灰白色。头大眼小，公鹅脸部有很多黑色肉瘤，并随年龄而增大，略似狮头，故名。颌下皮肤松软，二颊间有三角形袋状肉垂。喙短阔，胸深广，脚橙黄色。体型极大，公鹅体重 9～10 千克，母鹅 8～9 千克。生长快，成熟早，肉质优良。年产蛋 25～35 个，蛋重 200 克左右。

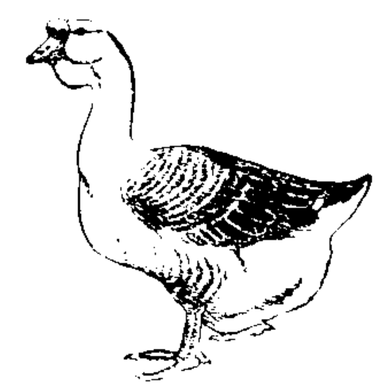

狮 头 鹅

狮泉河 ❶藏语称森格藏布，意为"狮口河"。在西藏自治区西部。源出冈底斯山，北流至革吉县城附近转向西流，至噶尔县郎马尔附近和噶尔河汇合，西北流出国境后称印度河。长 405 公里，流域面积 2.8 万平方公里。❷镇名。在西藏自治区噶尔县北部，新藏、日（喀则）阿（里）、那（曲）阿（里）三公路交点，狮泉河（森格藏布）沿岸。1965 年兴建。阿里地区和噶尔县人民政府驻地。有农具、汽车修配、皮革、地毯等厂。

狮身人面像 即"斯芬克司❶"。

狠(yí 曳) 动物名。亦称"林狠"，即"猞猁"。

独〔**獨**〕(dú) ❶单一。如：独幕剧。《古乐府·紫骝马》题解引《古今乐录》曰："独柯不成树，独树不成林。"亦专指一个人。如：独白。《诗·小雅·正月》："念我独兮，忧心殷殷。"❷指老年无子。《孟子·梁惠王下》："老而无子曰独。"《荀子·王霸》："百姓有不理者如豪（毫）末，则虽孤独鳏寡，必不加焉。"❸单是；唯独。《礼记·礼运》："故人不独亲其亲，不独子其子。"《史记·老子韩非列传》："子所言者，其人与骨皆已朽矣，独其言在耳。"❹难道；岂。《史记·孟尝君列传》："君独不见夫趣（趋）市者乎？"❺

作语助，犹“其”。《左传·宣公四年》：“弃君之命，独谁受之？”❻动物名，似猿而大。见《本草纲目·兽部四》。❼姓。明代有独立、独善。

独山 县名。在贵州省黔南布依族苗族自治州南部，黔桂铁路纵贯，邻接广西壮族自治区。县人民政府驻城关镇。明置独山州，1913年改独山县。以独山得名。农产以稻、玉米、薯类、苎麻为主。工业有采矿（锑）、水泥、电力、织绣等。名胜有上道神仙洞。

独夫 谓残暴无道、众叛亲离的统治者。《书·泰誓下》：“独夫受（商纣），洪惟作威，乃汝世仇。”孔传：“言独夫，失君道也。大作威，杀无辜，乃是汝累世之仇。”杜牧《阿房宫赋》：“独夫之心，日益骄固。”参见“一夫❷”。

独化 西晋郭象用语。指事物自己变化，不假外力。《庄子·齐物论》注：“若责其所待，而寻其所由，则寻责无极，卒至于无待，而独化之理明矣。”认为要找出事物所赖以产生的根源，则推上去永无穷尽，必然得出事物自己产生和自力运动的“独化之理”。

独白 戏剧名词。剧中角色独自一人所说的台词。

独立 ❶独自站着。杜甫《独立》诗：“天机近人事，独立万端忧。”❷比喻突出、超群。《汉书·外戚传上》：“北方有佳人，绝世而独立。”❸不依赖外力；不受外界束缚。如：宣布独立；独立工作。

独行 ❶独特的高尚行为和操守。《礼记·儒行》：“其特立独行有如此者。”❷独自行路。《诗·唐风·杕杜》：“独行踽踽，岂无他人？”

独步 ❶独自步行。《汉书·李陵传》：“陵便衣独步出营。”杜甫有《江畔独步寻花七绝句》。❷独一无二，超群出众。曹植《与杨德祖书》：“昔仲宣独步于汉南，孔璋鹰扬于河朔。”

独体 汉字的结构可分为独体和*合体。独体是囫囵一个字，分析不开的，大都是象形和指事字，如“文”、“中”等。古称“独体为文，合体为字”。段玉裁《说文解字注》云：“析言之，独体曰文，合体曰字。统言之，则文字可互称。”

独孤 复姓。唐代有独孤及。

独奏 器乐演奏形式之一。由一人演奏某一乐器，常用其他乐器或乐队伴奏。

独活 植物名。不止一种。如伞形科的牛尾独活（*Heracleum hemsleyanum*）、毛当归（“浙独活”，*Angelica pubescens*）和五加科的九眼独活（“土当归”，*Aralia cordata*）等均称独活。毛当归及重齿毛当归（f. *biserrata*）的根入药，性温、味辛，功能祛风湿、止痹痛，主治风湿痹痛、风寒头痛等症。

独流 镇名。在天津市静海县北部、南运河沿岸。宋代在此设独流东西两寨，明成集镇。1948年设市，1950年改镇。建国后自此建有独流减河，分大清河与子牙河水至万家码头流入马厂减河。有酿酒、制醋、制毯等厂。特产“独流老醋”。

独唱 声乐演唱形式之一。由一人演唱，常用乐器或乐队伴奏。亦有用人声伴唱者。

独裁 ❶独自裁断。《晋书·慕容儁载记》：“及暐（慕容暐）立，慕容恪欲以绩（李绩）为尚书右仆射，暐憾绩往言，不许。恪屡请，乃谓恪曰：‘万机之事委之叔父，伯阳（李绩字）一人，暐请独裁。’绩遂忧死。”❷由统治者个人独揽国家最高权力，以专制残暴的手段实行统治的方式。在欧洲源于古罗马共和国。当国家处于紧急状态时，元老院可任命独裁官，赋予处理一切事务的全权。共和国末期出现终身的独裁官。随着罗马共和国向帝国转变，独裁遂成为一种确定的政治制度。古代东方的君主专制政体也属独裁统治性质。近现代，实行民主制度已成时代潮流，但仍出现独裁统治，如德国的希特勒。参见“狄克推多”。

独山玉 也称“南阳玉”。一种黝帘石化的斜长岩质玉石。因产于河南南阳市郊独山而得名。矿物成分主要为斜长石以及黝帘石、透闪石、绢云母等。质地细腻；呈绿、白、黄、紫等色，其中以绿色最佳；微透明。硬度6～8；密度2.73～3.18克/厘米^3。常作玉雕、玉饰材料。

独山湖 在山东省微山县北部。同南阳、昭阳、微山等湖合称“南四湖”。富水产。湖滨有微山县鱼种场、两城养鱼场、东单水貂饲养场。

独木舟 将整段树木挖空作成的小船。用桨划行。古时人类“刳木为舟”即指独木舟，现偏僻地区仍沿用。

独石口 在河北赤城北，为外长城南北的交通要口，形势险要。明初建城，为宣府镇的屏藩。宣德五年（1430年）移开平卫于此。正统末陷于瓦剌，景泰中恢复，此后屡次增筑，为上北路参将驻地。清康熙三十二年（1693年）并卫入赤城县。

独他尔 维吾尔族拨弦乐器。琴身木制，音箱瓢形，琴杆细长，其上用丝弦缠有十三至二十品。张二弦，常按四度关系定弦。用手指弹拨，发音柔弱。用于独奏、自弹自唱、伴奏或合奏。

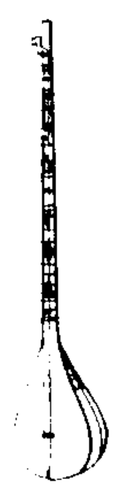
独他尔

独龙语 属汉藏语系藏缅语族景颇语支。分布在云南贡山和缅甸。分怒江、独龙两个方言。在缅甸境内称怒语或日旺语。中国独龙语元音分长短，有八个辅音韵尾。动词有人称、数、式、体、态等语法范畴，用前加、后加成分等方式表示。

独龙族 中国少数民族之一。自称“独龙”。元代汉文史籍称“撬”，清代以后称“俅人”或“曲人”。渊源于南迁的古氐羌人。0.58万人（1990年）。主要分布在云南贡山。语言属汉藏语系藏缅语族。原无文字，建国后创制拉丁字母形式拼音的独龙文。主要从事农业，兼事采集、渔猎。建国前，明显地保留着原始父系家族公社的特征。主要信仰多神。历史上与各族人民曾多次反对藏、纳西族土司的压榨和帝国主义的入侵活动。建国后，建立了贡山独龙族怒族自治县。

独乐水（乐 lè） 即“独洛河”。

独乐寺（乐 lè） 中国现存著名的古建筑之一。在天津市蓟县城内。相传创建于唐，辽统和二年（公元984年）重建。主要建筑有山门和观音阁。观音阁是一座三层的木构楼阁，其中第二层是暗层，外观两层，面阔五间，进深四间，*歇山顶。阁中央是一直通三层的空井，置有高16米的观音像，造型精美。为全国重点文物保护单位。

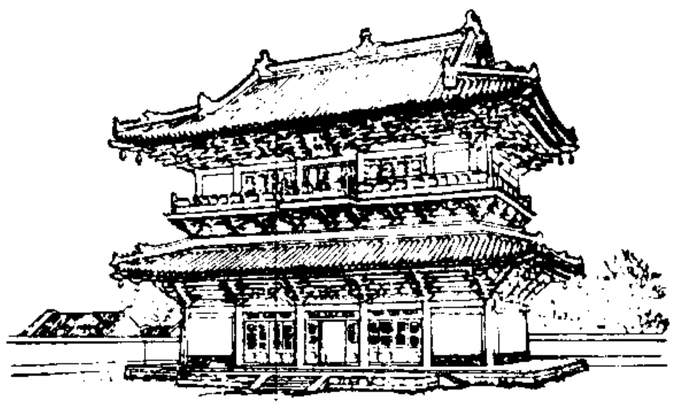
独乐寺观音阁

独立报（Merdeka） 印度尼西亚发行量最大的印尼文报纸。1945年创刊。在雅加达出版。

独立国 即“主权国”。

独立派 英国清教徒中的一派。主要指公理宗、浸礼会

等。产生于16世纪下半叶。主张各教区独立，反对设立国教，也不赞成教会从属国家政权。17世纪英国资产阶级革命时期，该派代表新兴资产阶级和新贵族利益，以克伦威尔为首推翻王权，成立共和国。1649年掌权后，镇压*平等派和*掘土派。1653年建立克伦威尔的军事独裁政权。

独任庭 "合议庭"的对称。由一个审判员单独审判案件的审判组织。

独行菜 (*Lepidium apetalum*) 十字花科。一年生或二年生草本，茎有乳头状短毛。基生叶狭匙形，羽状分裂；上部叶条形，有疏齿或全缘。春夏间开花，总状花序顶生，果时伸长；花极小，花瓣丝状，退化。短角果近圆形，扁平，先端微缺，上部具窄翅。分布于中国东北、华北、西北、西南各地。种子可榨油；亦入药，称"葶苈子"。

独花兰(*Changnienia amoena*) 亦称"长年兰"。兰科。常绿草本，高10～18厘米。根茎短，具须根；假鳞茎肉质，卵状长圆形。假鳞茎顶端仅生一叶，叶片宽椭圆形至椭圆状长圆形，具细长叶柄。花葶顶生一花。花大，淡红色至淡紫红色。蒴果近纺锤形。生于林下或林边阴湿处。分布于江苏、浙江、湖南及四川东部。属国家二级保护植物。

独秀峰 在广西壮族自治区桂林市中心。孤峰挺秀，陡峭高峻，登临峰顶，全市景色，尽收眼底。山壁有清人书刻的"南天一柱"等大榜书。山麓有读书岩，传为南朝宋颜延之读书处，还有独秀泉、中山纪念碑等。属桂林风景区。

独角仙 (*Xylotrupes dichotomus*) 昆虫纲，鞘翅目，独角仙科。体长约四五厘米，黑褐色，有光泽。复眼大。雄虫头顶有一发达的末端二回分叉的角状突，前胸背板有一末端两叉的棘状突，雌虫均无。以树液为食。幼虫蛀食树干。中国各地均产。干燥雄虫，作蜣螂入药。

独角莲 (*Typhonium giganteum*) 天南星科。多年生草本。块茎卵圆形，有毒。叶基生，1～4片，戟状箭形，全缘。夏季开花，肉穗花序，下部为雌花，中间为不孕部分，上部为雄花，顶端具长柱状附属体，外具紫色佛焰苞。浆果红色。中国河北、山东、四川、山西、陕西、甘肃等省均有分布，吉林、山东、江苏等省有栽培。块茎入药，称"白附子"，有祛风痰、定惊、止痛功能。

独词句 非主谓句的一种。由单独一个词或名词性偏正词组构成。有的由叹词构成。如："火！""嗯。""一九五六年的春天。""可爱的祖国！"独词句不同于省略句，因为无从断定它省略了什么成分。

独轮车 亦称"小车"。一种用硬木制造的手推单轮小车。车架安设在车轮的两侧，用以载货或供人乘坐。载重约200～300千克。独轮车只有一个车轮着地，故能通过狭窄小道。旧时流行于市镇农村。

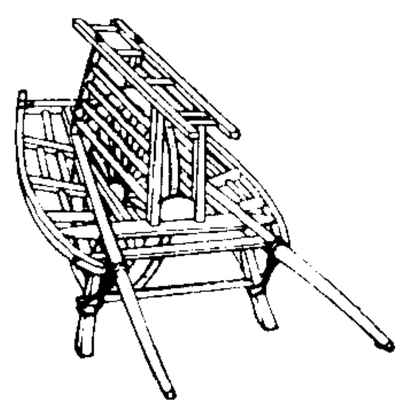
独轮车

独居石 矿物名。亦称"磷铈镧矿"。化学成分为$(Ce,La)PO_4$，常含钍。单斜晶系。单晶体常呈板状或板柱状。黄褐色、棕色或红褐色，树脂光泽，硬度5～5.5，密度5～5.3克/厘米^3，常具放射性。产于花岗岩、花岗伟晶岩、片麻岩及碳酸岩中，但主要采自砂矿。提取稀土元素的主要矿物原料。

独孤及 (725—777) 唐文学家。字至之，河南洛阳人。天宝末举洞晓玄经科，曾任左拾遗、礼部员外郎、常州刺史等职。与李华、萧颖士等同以古文著名，长于议论，对崇尚骈偶藻丽的文风不满。也能诗。有《毗陵集》。

独弦琴 亦称"瓢琴"。京族拨弦乐器。京语称"单莫意埃"。琴身桐木制或竹筒制。长形无底，张金属弦一根，一头系于琴尾，另一头穿过喇叭形的瓢瓜，扎在插于琴头的小竹柄上。演奏时，左手控制小柄以改变音高，右手用竹片拨奏。音色优美清柔。常用以独奏或伴奏。

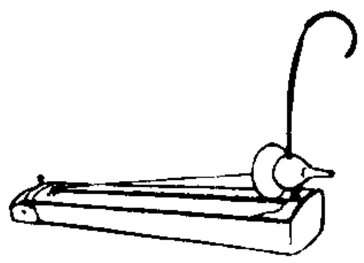
独弦琴

独洛河 或作独乐河、独乐水、独逻河、毒乐河、*弱洛水。即今蒙古国境内土拉河。公元3—8世纪时为铁勒诸部所居。

独脚戏 也叫"滑稽"。曲艺曲种。1920年后由流行在江浙沪的曲艺小热昏、唱新闻、隔壁戏发展而成，也受*文明戏和*相声影响。初为一人表演，故名。现一般由一至二人演出，也有二人以上的。以说笑话和模仿演唱各种方言、戏曲腔调、小调、歌曲等为主，也有一些人物扮演的曲目。曲目多是短篇。如《七十二家房客》、《金陵塔》等。

独断论 康德用语。指莱布尼茨、沃尔弗等人的哲学体系。康德批评他们对人的理性的能力不先加以批判的探讨或研究，反而独断地(或武断地)主张它是全能的、绝对可靠的，主张单凭理性的方法即可发现宇宙的真相。因此他把这种哲学称为独断论。后黑格尔从唯心辩证法角度把独断论看成是一种反辩证法的思想方法，指出它所运用的只是静止不变的知性概念。

独联体 (СНГ) 全称独立国家联合体(Содружество Независимых Государств)。苏联解体后，由其中十二个独立国组成的联合组织。1991年12月8日，俄罗斯、乌克兰、白俄罗斯三国首脑在白俄罗斯明斯克签署建立《独立国家联合体》协议。同年12月21日在哈萨克阿拉木图举行会议，原苏联各加盟共和国，除波罗的海沿岸三国外，有十一国以代表身份、格鲁吉亚以观察员身份出席会议，签署了议定书，并发表《阿拉木图宣言》，宣告独立国家联合体成立，苏维埃社会主义共和国联盟(苏联)不复存在。独联体各成员国间设国家元首理事会和政府首脑理事会，定期开会，协调外交及各成员国间关系，从法律上确定了独联体生存机制。参加独联体的国家为：俄罗斯、乌克兰、白俄罗斯、哈萨克斯坦、吉尔吉斯斯坦、塔吉克斯坦、乌兹别克斯坦、土库曼斯坦、阿塞拜疆、亚美尼亚、摩尔多瓦。格鲁吉亚于1994年3月加入。

独幕剧 戏剧作品形式之一。全剧事件在独立的一幕内完成。由于展示剧情受到较严格的时间、场景等限制，要求情节结构更加精炼集中，戏剧冲突的展开比较迅速。19世纪后期开始流行。

独木难支 同"一木难支"。

独占鳌头(占zhàn) 科举时称状元及第为"独占鳌头"。洪亮吉《北江诗话》卷三："俗语谓状元独占鳌头，语非尽无稽。胪传毕，赞礼官引东班状元、西班榜眼二人，前趋至殿陛下，迎殿试榜。抵陛，则状元稍前进，立中陛石上，石正中镌升龙及巨鳌，盖禁跸出入所由，即古所谓螭头矣，俗语所本以此。"后亦用以指竞赛中获得第一名。参见"鳌头"。

独立沙龙 法国画家于1884年组织的独立美术家协会，并开始一年一度在巴黎举行的展览会。当时官方沙龙对被视作非正统的画家取排斥态度，一些画家就另行组织了"独立沙龙"。修拉和西涅克等为发起人，雷东任主席。该组织

规定，只要付一定费用，任何画家的作品都能展出，不设评选委员会。其活动延续至20世纪70年代。对于现代美术的发展起了十分重要作用。

独立宣言 18世纪北美十三个殖民地人民反对英国殖民统治、进行独立战争的政治纲领。主要由杰弗逊起草，1776年7月4日由第二届大陆会议通过。《宣言》宣告这十三个殖民地脱离英国而"成为自由独立的合众国"。因此，7月4日成为美国全国性的假日——独立节，习称"美国国庆节"。

独立悬挂 汽车悬挂的一种。左右车轮间无刚性连接，震跳时互不影响，可提高行驶的平顺性。多用于轿车上。

独轨铁路 通过地面交通拥挤的大城市的一种架空铁路。可分为悬挂式和跨座式(如图)两大类。具有不受地面交通干扰，速度较高(每小时可达100千米以上)，且运行平稳、安全，输送能力大等特点。造价较地下铁道低，工期短，技术简单，多用作市区和近郊区(如机场、体育馆、博览会等)的交通联系。

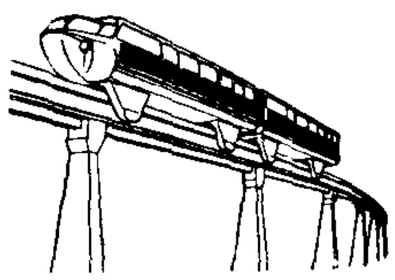
独轨铁路(跨座式)

独当一面 《汉书·张良传》："良曰：'汉王之将，独韩信可属大事，当一面。'"后因谓单独担当一个方面的重要任务为"独当一面"。《旧唐书·张濬传》："相公握禁兵，拥大旆，独当一面。"

独秀文存 陈独秀著。收入1915—1922年的文章书简约二百七十多篇。共三卷。经作者选辑，1922年由上海亚东图书馆出版。本书"大抵取推翻旧习惯创造新生命的态度"(蔡元培《独秀文存序》)。《驳康有为致总统总理书》、《孔子之道与现代生活》、《再论孔教问题》等，批判儒家纲常，宣传民主共和。《抵抗力》、《偶像破坏论》、《有鬼论质疑》等，宣传进化论、无神论、唯物论思想。但其中如《克林德碑》等文章，评述义和团起义，观点有明显错误。

独具只(隻)眼 具有独到的眼光和见解。参见"具眼"、"别具只眼"。

独资企业 企业组织形式之一。由一人单独出资，亲自或雇人经营的企业。

独流减河 在天津市南部。1951—1953年开挖，1968—1969年扩展。自静海县独流镇附近第六堡引大清河水，东南流到万家码头入马厂减河。长70公里。分泄大清河及子牙河洪水，以减轻海河负担。

独家发盘 卖方与买方间的一种约定。卖方将某种商品，在一定时期和地区内，单独向该买方发盘，进行交易。并不一定签订正式协议，经双方函电同意即可。

独木不成林 崔骃《达旨》："高树靡阴，独木不林。"古乐府《紫骝马》题解引《古今乐录》："梁曲曰：'独柯不成树，独树不成林。'"比喻单个的力量不能成大事。

独立坐标系 不与其他坐标系联系的一种直角坐标系。在国家控制网尚未扩展到的地区建立平面控制网时，可在网中任选一点，观测其经纬度和至另一点的方位角，按国家统一投影带的划分，将该点的经纬度换算为平面直角坐标；方位角换算为坐标方位角，以此作为推算全网各点坐标的起算数据。

独活寄生汤 方剂名。见《千金要方》。由独活、秦艽、桑寄生、防风、细辛、当归、芍药、川芎、地黄、杜仲、牛膝、人参、茯苓、甘草、肉桂组成。功能祛风湿、补气血、益肝肾、止痹痛。适用于风寒湿痹、关节疼痛、腰膝酸痛等。

独立自由勋章 1955年中华人民共和国主席授予人民解放军自1937年7月7日到1945年9月2日参加革命战争有功人员的勋章。共分三级。一级授予红军改编为八路军时旅级和相当于旅级以上干部；红军改编为新四军时支队级和相当于支队级以上干部；1945年9月2日前在八路军、新四军中和在中国共产党领导的抗日游击队中相当于军的纵队级和新四军师级以上干部。二级授予当时旅级和团级及其相当干部。三级授予营级和连级及其相当干部。

独立自由勋章

独立自由奖章 1955年中华人民共和国国防部长授予人民解放军在抗日战争时期参加革命战争有功人员的奖章。授予当时参加八路军、新四军或脱离生产参加中国共产党领导的抗日游击队两年以上的或虽不满两年但因作战负伤致残的排级以下人员。

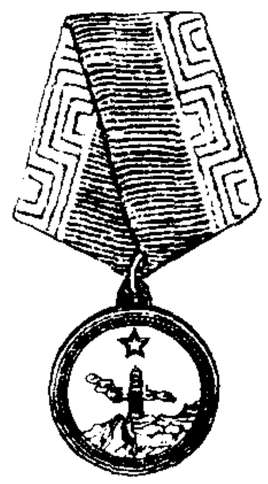
独立自由奖章

独立作用原理 物理学中重要原理之一。若干过程(如位移)或作用(如力)的总结果等于它们各自产生的结果的总和，并和它们是否同时发生或发生的先后次序无关。对于有相互影响的过程或作用，独立作用原理不成立。

独立核算单位 对其经济活动或预算执行过程及其结果，独立地、完整地进行会计核算的单位。如企业、企业所属独立计算盈亏的单位、实行单位预算会计的行政机关和事业单位等。

独立功勋荣誉章 1988年中华人民共和国中央军事委员会授予中国人民解放军自1937年7月7日到1945年9月2日期间入伍或参加革命工作的离职休养干部的荣誉证章。

独联体经济联盟 (Экономический Союз СНГ) 独联体国家之间的经济联合组织。1993年9月根据独联体多数成员国《关于建立独联体经济联盟的宣言和条约》成立。规定成员国将保持统一的经济空间，其商品、劳务、资本可以自由往来；各国将协调货币、信贷、预算、对外经济和外汇政策，取消关税，建立灵活的相互协作机制，走深入一体化和建立共同市场的道路。领导机构为联盟委员会。日常工作由跨国经济委员会负责。总部在莫斯科。

独联体跨国经济委员会 (Многонациональный Экономический Совет СНГ) 独联体国家间经济合作的协调机构。1994年10月独联体第十六次首脑会议决定成立。主要任务是：制定加深独联体经济一体化的方案，协调独联体国家间的能源、交通和通信关系，管理独联体国家的公共财产。总部在莫斯科。

6 **狪** (tóng) 亦作"狪"，兽名。《山海经·东山经》："〔泰山〕有兽焉，其状如豚而有珠，名曰狪狪。"

狋 〔獩〕(wèi 卫) 同"涉(濊)㊂"。古族名。参见"貊❷"。

狯 (tà 挞) 本指狗吃东西，引申为以舌舔食。《汉书·吴王濞传》："狯糠及米。"

狡 〔獢〕(xiāo 嚣) 见"猲狡"。

狿 (yán 延) 兽名。《汉书·扬雄传上》："斫巨狿。"颜师古注："斫，斩也。狿，兽名也。"按即"獌狿"。

6 **狯**〔獪〕(kuài 快) 见"狯猾"。

狯猾 狡猾。《新五代史·唐六臣传》:"其余在者,皆庸懦不肖,倾险狯猾,趋利卖国之徒也。"

狗 "徇"的异体字。

狢 (hé) 同"貊"、"貉"。见《广韵·十九铎》。

狢 (yí 移) 见"狢即"。

狢即 古代传说中兽名。状如膜犬,赤喙赤目而白尾。见《山海经·中山经》。

狰 (zhēng 争) ❶古代传说中的异兽。《山海经·西山经》:"〔章莪之山〕有兽焉,其状如赤豹,五尾一角,其音如击石,其名如(曰)狰。"❷见"狰狞"。

狰狞 状貌凶恶。《聊斋志异·鹰虎神》:"郡城东岳庙,在南郭,大门左右神高丈余,俗名鹰虎神,狰狞可畏。"

狡 (jiǎo 绞) ❶古代传说中的兽名。《山海经·西山经》:"〔玉山〕有兽焉,其状如犬而豹文,其角如牛,其名曰狡,其音如吠犬,见则其国大穰。"❷少壮的狗。《淮南子·俶真训》:"狡狗之死也,割之犹濡。"高诱注:"狡,少也。"❸壮健。《吕氏春秋·仲夏》:"养壮狡。"高诱注:"多力之士。"❹年少而美好。《诗·郑风·狡童》:"彼狡童兮,不与我言兮。"❺狡猾。如:狡计;狡辩。《史记·淮阴侯列传》:"狡兔死,良狗亨(烹)。"❻伤害。《大戴礼记·子张问入官》:"量之无狡民之辞。"卢辩注:"狡,害也。"

狡狯 ❶狡诈奸滑。《宋史·侯陟传》:"陟有吏干,性狡狯好进,善事权贵,巧中伤人。"❷游戏。《南史·郁林王纪》:"与群小共作诸鄙亵、掷涂、赌跳、放鹰、走狗杂狡狯。"

狡猾 同"狡狯"。诡诈。《汉书·翟方进传》:"方进劾立(王立)怀奸邪,乱朝政,狡猾不道。"

狡童 《诗·郑风》篇名。诗中抱怨"狡童""不与我言""不与我食",因而"使我不能餐兮"、"使我不能息兮"。其中"我"的性别、身分,皆未明言。《诗序》附会为刺郑昭公忽,言其不能与贤人共事而见弄于权臣;朱熹《诗集传》谓为"淫女见绝"之辞;后人或认为是写女子被所爱者弃绝的怨恨情绪。

狡黠 奸猾诡诈。《三国志·魏志·邓艾传》:"姜维连年狡黠,民夷骚动,西土不宁。"

狡兔三窟 狡猾的兔子有三个窝,比喻藏身处多,便于逃避灾祸。语本《国策·齐策四》:"狡兔有三窟,仅得免其死耳;今君有一窟,未得高枕而卧也;请为君复凿二窟。"

狩 (shòu 兽) ❶打猎。《诗·魏风·伐檀》:"不狩不猎,胡瞻尔庭有县(悬)貆兮!"特指君主冬天打猎。《左传·隐公五年》:"故春蒐、夏苗、秋猕、冬狩,皆于农隙以讲事也。"❷通"守"。见"巡守"。

狩野元信(1476—1559) 日本战国时代画家,狩野派重要人物。狩野派创始者狩野正信之子,擅长山水、花鸟等。他以中国宋、元绘画和"大和绘"的表现技法相结合,确立狩野派的画风。作品有《山水》、《松竹梅》、《松上鹤》、《雉鸟与牡丹花》等。

狩猎经济 又称"渔猎经济"。人类以猎取自然界现成动物为生的经济。原始社会初期,人们用棍棒、石矛等猎取禽兽,捕捉鱼鳖。弓箭、罗网等工具发明后,狩猎成为谋生的主要方式。随着社会生产力的发展,人们懂得了对某些动物的驯养,从狩猎经济中产生了原始的畜牧业。

狱〔獄〕(yù 育) ❶监禁罪犯的地方:监狱。如:下狱;牢狱。《史记·酷吏列传》:"奸猾穷治,大抵尽靡烂狱中,行论无出者。"❷讼事。如:断狱。《周礼·秋官·大司寇》:"以两剂禁民狱。"郑玄注:"谓相告以罪名者。"引申为罪案。如:文字狱。❸法律条文。《史记·酷吏列传》:"其父见之,视其文辞如老狱吏,大惊,遂使书狱。"裴骃集解引如淳曰:"决狱之书,谓律令也。"

狱吏 管理监牢的小吏。司马迁《报任少卿书》:"见狱吏则头抢地,视徒隶则心惕息。"也指掌管刑狱的官吏。

狱讼 诉讼案件。《周礼·秋官·大司寇》:"凡诸侯之狱讼,以邦典定之;凡卿大夫之狱讼,以邦法断之;凡庶民之狱讼,以邦成弊之。"

狱卒 在监牢里看管囚犯的隶卒。《后汉书·廉范传》:"范于是东至洛阳,变名姓,求代廷尉狱卒。"

狱中札记 书名。意大利葛兰西著。是作者1926—1933年间被意大利法西斯政权关押中的读书笔记,后经收集出版。现行本包括历史唯物主义问题、革命问题、历史问题与政治问题、文化生活问题等四部分。涉及内容广泛,有许多创造性思考,但由于作者当时在监狱中,缺乏参考资料,加之必须用一些隐晦的词句来避人耳目,因而有些表述难以理解,易引起误会,有些表述不确切,有错误。如认为基础与上层建筑构成"历史的联合",认为实践哲学(马克思主义)是唯物主义和唯心主义的辩证统一等。

狯〔獩〕(huī) 兽名。也叫"山狯"。《山海经·北山经》:"〔狱法之山〕有兽焉,其状如犬而人面,善投,见人则笑,其名山狯,其行如风,见则天下大风。"

狠 ㊀(yín 银) 犬争斗声。通作"狺"。参见"狺狺"。

㊁(hěn 很) ❶同"很"。残忍;凶狠。如:心狠;狠毒;恶狠狠。❷坚决;努力。如:发狠;狠抓业务。

狠戾(hěn—) 凶狠乖戾。《北史·苏威传》:"其性狠戾,不切世要。"

狲〔猻〕(sūn) 见"猢狲"。

7 **玁**〔獫〕(xiǎn 险) 亦作"猃"。见"玁狁"。

玁狁 古族名。亦作猃狁、荤粥、獯鬻、熏育、荤允等。《史记》说黄帝北逐荤粥。殷周之际,分布在今陕西、甘肃北境及内蒙古自治区西部。从事游牧。公元前8世纪,在周宣王的筑垒防守与迭次出兵打击下失败北遁。春秋时被称作戎、狄。东汉服虔《春秋左氏传解谊》:"尧时曰荤粥,周曰猃狁,秦曰匈奴"。

猓 (wú 蜈) 兽名。猿的一种。见《广韵·十一模》。

狭 "狭"的繁体字。

猇 ㊀同"龙○❶"。

㊁(zhuó 琢) 二十八宿尾星名。《文选·张衡〈东京赋〉》:"日月会于龙猇,恤民事之劳疚。"薛综注:"猇,尾也。"

狾 同"猘"。

狴 (bì 币) 见"狴犴"。

狴犴 传说中的兽名。杨慎《升庵全集》卷八十一:"俗传龙生九子不成龙……四曰狴犴,形似虎,有威力,故立于狱

门。"旧时因狱门上绘狴犴，故又作为牢狱的代称。《法言·吾子》："剑客论曰：'剑可以爱身。'曰：'狴犴使人多礼乎？'"音义："狱也。"

7 **猩** "悍"的异体字。

狽 "狈"的繁体字。

狸 〔**貍**〕㊀(lí) 动物名。《说文·豸部》："狸，伏兽，似貙。"段玉裁注："谓善伏之兽，即俗所谓野猫。"

㊁(mái 埋) 通"埋"。参见"狸虫"、"狸沈"。

狸奴 猫的别名。陆游《赠猫》诗："裹盐迎得小狸奴，尽护山房万卷书。"

狸虫 (mái—) 藏身房屋孔穴的虫。《周礼·秋官·赤发氏》："凡隙屋，除其狸虫。"

狸沈 (mái chén) 狸，通"埋"。谓祭祀山川，将牲币祭品埋于山或沉于川中。《周礼·春官·大宗伯》："以狸沈祭山林川泽。"郑玄注："祭山林曰埋，川泽曰沈。"贾公彦疏："以其山林无水，故埋之。川泽有水，故沈之。"

狸狌 (—shēng) 亦作"狸鼪"。野猫。《庄子·秋水》："骐骥骅骝，一日而驰千里，捕鼠不如狸狌，言殊技也。"

狸首 ❶《乐府诗集·韩愈〈残形操〉》郭茂倩题解引《琴操》曰："《残形操》，曾子所作。曾子梦一狸，不见其首，而作此曲也。"因以"狸首"形容形体不完。汪中《哀盐船文》："嗟狸首之残形，聚谁何而同穴。"❷古乐章名。《礼记·射义》："其节，天子以驺虞为节，诸侯以狸首为节。"《文选·司马相如〈上林赋〉》："射狸首，兼驺虞。"吕向注："狸首、驺虞，乐章名，以节制度也。"

狸猫 即"豹猫"。

狸藻 (*Utricularia aurea*) 别称"黄花狸藻"。狸藻科。一年生沉水草本。茎细长，分枝。叶互生，羽状多裂成丝状裂片，近裂片基部各生小囊，即捕虫囊，水中小虫进入囊内，被囊内的毛分泌的酶所消化以为营养。秋季开花，花唇形，黄色，有距。多生于水稻田、池沼或水塘中。分布于东亚及东南亚各地；中国各地都有分布。全草外用可治目赤肿痛。

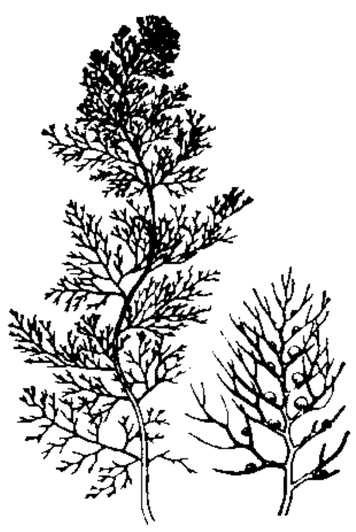
狸藻

猊 (què) 战国宋良犬名。通"鹊"。后亦泛指狗。王禹偁《酬种放征君》诗："方号骅骝龙，已困狺狺猊。"参见"鹊❷"。

狷 〔**獧**〕(juàn 绢) ❶拘谨守分；洁身自好。《论语·子路》："狂者进取，狷者有所不为也。"包咸注："狷者守节无为。"参见"狷介"。❷性情急躁。杜牧《长安送友人游湖南》诗："子性剧宏和，愚衷深褊狷。"参见"狷急"。

狷介 拘谨守分；洁身自好。《国语·晋语二》："小心狷介，不敢行也。"韦昭注："狷者，守分有所不为也。"陆龟蒙《张祜故居诗序》："性狷介不容物，辄自劾去。"

狷急 亦作"悁急"。急躁；浮躁。《后汉书·范冉传》："以狷急不能从俗，常佩韦于朝。"

猧 〔**猧**〕(wō 蜗) 一种供人玩弄的小狗。王涯《宫词》："白雪猧儿拂地行，惯眠红毯不曾惊。"

猁 (lì 利) 见"猞猁"。

狳 (yú 于) 见"犰狳"。

狶 (xī 希) 同"豨"。猪。《庄子·知北游》："正获之问于监市履狶也，每下愈况。"陆德明释文引李颐注："正，亭卒也；获，其名也。监市，市魁也。狶，大豕也；履，践也。夫市魁履豕，履其股脚，狶难肥处，故知豕肥耳。"

猃 〔**獫**〕(xiǎn 险) ❶长喙犬，猎犬的一种。《诗·秦风·驷驖》："辖车鸾镳，载猃歇骄。"❷同"玁"。《诗·小雅·采薇》："靡室靡家，玁狁之故。"《汉书·匈奴传上》引作"猃允"。

猃狁 即"玁狁"。

狺 (yín 银) 见"狺狺"。

狺狺 犬吠声。《楚辞·九辩》："猛犬狺狺而迎吠兮，关梁闭而不通。"

狼 ㊀(láng) ❶动物名。学名 *Canis lupus*。哺乳纲，食肉目，犬科。体长1～1.6米，尾长33～50厘米。足长，体瘦，尾垂于后肢之间。吻尖；口阔。眼斜；耳竖立不曲。毛色随产地而异，通常上部黄灰色，略混黑色；下部带白色。栖息山地、平原和森林间。性凶暴；平时单独或雌雄同栖，冬季常集合成群，袭击野生和家养的禽、畜，是畜牧业主要害兽之一。分布于亚洲、欧洲和北美洲；中国除台湾、海南外，其余各省均有。毛皮可做皮衣、褥、帽等。❷星名。《史记·天官书》："其(参)东有大星曰狼。"❸姓。春秋晋有狼瞫。

㊁(làng) 见"狼汤渠"。

狼山 ❶在内蒙古自治区中西部、河套平原北部。属阴山山脉最西段。东北-西南走向。平均海拔1 500～2 200米。主峰呼和巴什格(2 364米)，在乌拉特后旗西南，亦为阴山山脉最高峰。南侧以断崖临后套平原，北侧倾斜较缓，西端没入沙漠中。富铜、铅、锌等矿。❷旧县名。在内蒙古自治区巴彦淖尔盟西部。1942年由临河县析置狼山设治局，1944年改设县。1958年撤销，划归杭锦后旗。❸一称紫琅山。在江苏省南通市东南，滨长江北岸。奇峰崛起，由五座小山组成，东为军山、剑山，西为马鞍山、黄泥山，总称五山或狼五山。狼山居中，海拔105米，正当江面最宽处，水天一色，风光绮丽。名胜古迹有广教寺、支云塔、萃景楼、江海神祠、望江亭等。

狼犬 见"牧羊犬"。

狼抗 骄傲；乖戾。《世说新语·方正》："处仲(王敦字)狼抗刚愎。"《宋书·始安王休仁传》："休祐平生狼抗无赖。"

狼狈 ❶困顿窘迫貌。如：狼狈不堪。李密《陈情表》："臣之进退，实为狼狈。"亦作"狼贝"、"狼跋"。《后汉书·任光传》："狼贝不知所向。"《三国志·蜀志·法正传》："当斯之时，进退狼跋。"❷比喻彼此勾结。如：狼狈为奸。按：旧说，狼狈两兽名。狈前脚绝短，每行必驾两狼，失狼则不能动。见段成式《酉阳杂俎·广动植》。

狼戾 ❶犹狼藉。谓散乱、错杂。《孟子·滕文公上》："乐岁粒米狼戾。"赵岐注："狼戾，犹狼藉也；粒米，粟米之粒也。饶多狼藉，弃捐于地。"《淮南子·览冥训》："流涕狼戾不可止。"高诱注："狼戾，犹交横也。"❷凶狠。《汉书·严助传》："闽越王狼戾不仁，杀其骨肉。"

狼毒 植物名。究属何种，本草书中记载不明。有以瑞香科植物 *Stellera chamaejasme*(华北称"黄闷头花"，《植物名实图考》称"甘遂")为狼毒，或以大戟科植物 *Eu-*

phorbia fischeriana(亦称"狼毒大戟"，主产中国东北和俄罗斯西伯利亚)为狼毒。中医学上用其根为逐水、消积、杀虫药，有大毒。多作外用，内服宜慎用。

狼顾 ❶狼行走时常回头后顾以防袭击，比喻人有后顾之忧。《史记·苏秦列传》："秦虽欲深入，则狼顾，恐韩魏之议其后也。"❷人的一种异相，能反顾似狼。《晋书·宣帝纪》："魏武(曹操)察帝(司马懿)有雄豪志，闻有狼顾相，欲验之，乃召使前行，令反顾，面正向后而身不动。"

狼疾 犹"狼藉"。昏乱；糊涂。《孟子·告子上》："养其一指而失其肩背而不知也，则为狼疾人也。"焦循正义："赵氏读'狼疾'为'狼藉'，而以乱释之……狼藉犹纷错，害而不知，此医之昏愦瞀乱者矣。"

狼烟 烽火。古代边疆烧狼粪以报警，故名。段成式《酉阳杂俎·广动植》："狼粪烟直上，烽火用之。"薛逢《狼烟》诗："三道狼烟过碛来，受降城上探旗开。"参见"烽燧"。

狼萁 即"芒萁"。

狼毫 毛笔的一种，用黄鼠狼(鼬鼠)毛制成。梁同书《笔史·狼毫》："笔有丰狐、蜩蛉、龙筋、虎仆及猩猩毛、狼豪(毫)。"

狼跋 《诗·豳风》篇名。《诗序》说是周大夫赞美周公的诗。《郑笺》谓赞周公摄政，"闻流言不惑，王不知不怨，终立其志，成周之王功，致太平，复成王之位，又为之大师，终始无愆"。

狼蛛 (*Lycosa*) 蛛形纲，狼蛛科。中型蜘蛛。体灰褐色。头部两侧倾斜，背甲正中部有纵斑，第四步足后跗节长度小于膝节和胫节长度之和。不结网，常游猎于田间、水边及山区。雌蛛悬圆形卵袋于体的后端，直至幼蛛孵出。

狼筅 兵器名。亦称"狼牙筅"。相传为明时戚继光所创制。戚继光《武艺篇》："狼筅，用大毛竹上截，连旁附枝节，视之粗可二尺，长一丈五六尺；利刃在顶，长一尺。"

狼藉 (—jí) 亦作"狼籍"。纵横散乱。传说狼群常藉草而卧，起则践草使乱以灭迹，后因以"狼藉"形容散乱。见《通俗编》引《苏氏演义》。《史记·滑稽列传》："履舄交错，杯盘狼藉。"引申为破败不可收拾之意。如：声名狼藉。

狼籍 同"狼藉"。《旧唐书·刘崇鲁传》："前日杜太尉狼籍，为朝廷深耻。"

狼山鸡 著名蛋肉兼用鸡品种。原产中国江苏如东、南通一带，以南通南部的狼山命名。羽毛黑色，亦有黄色和白色的。多为单冠。颈部挺立，尾羽高耸，背成"U"字形，胸部发达，体高腿长。成年公鸡体重3千克左右，母鸡2～2.5千克。行动活泼，善觅食。年产蛋170个左右，蛋重约58克，壳褐色。1872年输往国外后，遍布各国。

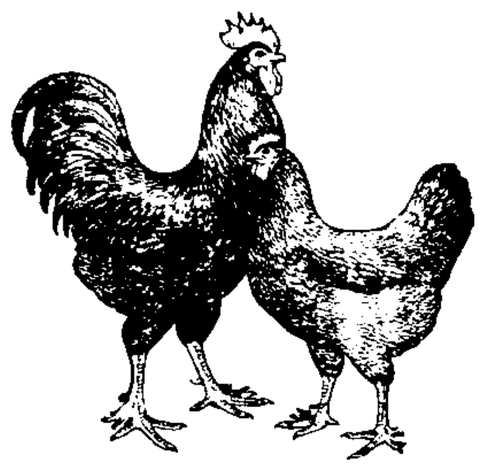
狼山鸡

狼牙山 在河北省易县西南，北临易水。海拔1 105米。上有大联陀、小鬼脸、阎王鼻子、天梯、棋盘陀五个险峰。形势险要，状如狼牙，故名。1941年抗日战争时，八路军五壮士同日军在此英勇战斗。主峰棋盘陀上建有狼牙山五勇士纪念塔。

狼牙棒 古代兵器的一种，用坚重的木头制成棒，长四五尺，上端长圆作枣子形，遍植铁钉，形如狼牙。见曾公亮《武经总要》前集卷十三。

狼牙鳝 即"海鳗"。

狼汤渠(狼 làng，汤 tàng) 古运河名。或作蒗蕩渠、莨蕩渠。始见《汉书·地理志》，即战国至秦汉间的鸿沟。《水经注》作"蒗蕩渠"，一作"蒗蘯渠"，又省作"渠水"。故道自今河南荥阳市北引黄河水东流，经中牟、开封县北，南流经通许东、太康西，至淮阳南入颍水。战国以来为中原水道交通干流。魏、晋后开封以下改称蔡水(河)，开封以上改称汴水。

狼把草 (*Bidens tripartita*) 别称"鬼刺"、"鬼针"。菊科。一年生草本。茎直立，基部分枝，无毛。叶对生，中上部的叶通常3～5深裂，顶端的叶有时不分裂。秋季开花，头状花序顶生，花全部为管状花，两性，黄色。为常见杂草。亚洲、欧洲、非洲、大洋洲均有分布；中国分布极为普遍。全草可提取黄色染料；亦入药，治感冒、百日咳等症。

狼尾草 (*Pennisetum alopecuroides*) 亦称"莫草"。禾本科。多年生草本。秆丛生。叶片线形。秋冬秆顶抽紫黑色具刚毛的穗状圆锥花序，形似狼尾。生于山坡或路旁。分布于亚洲温带地区和澳大利亚；在中国广布于各地。嫩株为优良饲料；秆、叶可作绝缘纸的原料。

狼尾草

狼虎谷 在今山东莱芜市西南，亦名莱芜谷。唐中和四年(公元884年)黄巢失败自杀于此。

狼鳍鱼 (*Lycoptera*) 古鱼类。原始真骨鱼类，狼鳍鱼科的一绝灭属。体长一般在10厘米左右。背鳍位置靠后，与臀鳍相对，其前有上神经棘。牙齿呈尖锥形。生活于淡水中。主要分布于中国北部侏罗纪晚期地层中。种类很多，例如戴氏狼鳍鱼(*L. davidi*)、多椎狼鳍鱼(*L. polyspondylus*)等。

狼子野心 《左传·宣公四年》："初，楚司马子良生子越椒，子文曰：'必杀之。是子也，熊虎之状，而豺狼之声，弗杀，必灭若敖氏矣。谚曰：狼子野心。是乃狼也，其可畜乎！'"比喻凶暴的人野心难制。

狼牙修国 (Lankasuka) 古国名。故地当在今泰国南部马来半岛北大年(Pattani)及其附近一带。传说立国于1—2世纪。6世纪时曾多次遣使至梁、陈贡方物，建立友好关系。地处中西交通要冲，古代僧侣商贾常在此横越马来半岛。名见《梁书·诸夷传》"海南诸国"条。《隋书·南蛮传》译作狼牙须。《大唐西域求法高僧传》和《南海寄归内法传》译作郎迦戍，《诸蕃志》译作凌牙斯，《岛夷志略》译作龙牙犀角。异译尚有楞伽修、凌牙苏家、狼西加、郎伽等。

狼吞虎咽 形容进食急猛。《歧路灯》第四十六回："看那差人狼吞虎咽的吃。"

狼林山脉 在朝鲜北部、盖马高原西麓。呈南北走向。主要由前寒武纪片麻岩构成。海拔约2 000米，南高北低，至鸭绿江边降至1 200米；最高峰卧碣峰(2 262米)。有珈山岭(海拔925米)、剑山岭(1 127米)等隘口，是朝鲜北部连接东西的通道。有铜、铅、锌、钨等矿藏。

狼奔豕突 形容到处乱闯，任意破坏。林则徐《致姚椿王柏心书》："逆夷以舟为窟宅，本不能离水，所以狼奔豕突，频陷郡邑城垣者，以水中无剿御之人、战胜之具，故无所用其却顾耳！"

狼居胥山 古山名。汉元狩四年(公元前119年)霍去病出代郡塞击败匈奴，封狼居胥山。即今蒙古国境内肯特山。

一说在今内蒙古克什克腾旗西北至阿巴嘎旗一带，一说即今河套西北狼山，皆与《史记》、《汉书》所载当时用兵途径不合。

狼牙鳜虎鱼(*Odontamblyopus rubicundus*) 亦称"乃鱼"、"红鼻条"。硬骨鱼纲，鳗鳜虎鱼科。体细长，侧扁，略呈带状，长约20厘米。体淡红色或灰紫色，背鳍、臀鳍和尾鳍黑褐色。眼极小，退化，埋于皮下。具犬牙。背鳍连续，与臀鳍和尾鳍相连；腹鳍愈合成一尖长吸盘；尾鳍尖长。为暖温性近海鱼类，栖息底质为泥沙或泥的浅海，穴居，行动滞缓，生活力强。中国沿海均产；印度洋北部沿岸至朝鲜半岛、日本也有分布。在珠江口形成渔业。供鲜食、制咸干品或罐头品。

7 **狠**(hān) 即"驼鹿"。

猛(náo 挠) 山名。见"猛山"。

猛山 在今山东淄博市东。《诗·齐风·还》："遭我乎猛之间兮"，即此。

狻(suān 酸) 见"狻猊"。

狻猊 即狮子。《穆天子传》卷一："狻猊野马，走五百里。"郭璞注："狻猊，师(狮)子。"亦作"狻麑"。《尔雅·释兽》："狻麑……食虎豹。"

8 **猜**(cāi) ❶嫌疑；怀疑。《左传·昭公七年》："夫子从君，而守臣丧邑，虽吾子亦有猜焉。"欧阳修《清平乐》词："别来音信全乖，旧期前事堪猜。"❷揣摩测度；猜测。《红楼梦》第八十一回："我当初还猜了几遍，总不知道什么原故。"

猜忌 猜疑妒忌。《后汉书·申屠刚传》："平帝时，王莽专政，朝多猜忌。"

猜忍 猜忌狠毒。《史记·孙子吴起列传》："鲁人或恶吴起曰：'起之为人，猜忍人也。'"

猜枚 饮酒时助兴的游戏。取若干小物件，如钱币、棋子、瓜子、松子、莲子等，握于拳中，供人猜测单双、数目、颜色等，中者为胜，不中者罚饮。《红楼梦》第二十三回："拆字猜枚，无所不至。"

猜拳 ❶也叫"豁拳"、"拇战"。佐饮助兴的游戏。两人对猜，各出拳伸指，同时喊一数字，符合双方伸指之和者胜，不胜者罚饮。❷即"猜枚"。姚文奂《竹枝词》："剥将莲肉猜拳子，玉手双开各赌空。"

猜想与反驳 书名。英国波普尔著。1963年出版。作者阐述其批判理性主义方法论的主要著作。除导论外，全书分为"猜想"与"反驳"两部分。认为科学开始于问题，即理论由证伪暴露出问题；从灵感出发，提出各种大胆的猜测，形成科学理论，然后对各种理论进行检验，从观察和实验中达到逼真度较高的新理论。新理论为科学技术的发展所证伪，又出现新问题。该书从哲学理论和丰富的科学历史材料证明这个理论，对为什么"证实"不能解决问题而必须以"证伪"代替也作了充分说明，对科学哲学的发展有很大影响。

猪〔**豬**〕(zhū) ❶动物名。学名 *Sus scrofa domestica*。哺乳纲，猪科。杂食肉用家畜。由野猪驯化而成。据出土文物的同位素测定，中国养猪至少已有6 000～7 000年的历史。体躯肥满，四肢短小。鼻面短凹或平直，耳下垂或竖立，被毛较粗，有黑、白、酱红或黑白花等色。汗腺不发达，热时喜浸水散热。性温驯，体强健，适应力强，饲料利用范围广、利用率高。生长快，成熟早，繁殖力强。生后5～12个月开始配种，妊娠期平均114天，每胎产仔6～15头。寿命约20年。屠宰率高，肉质优良，适于鲜用或加工。在中国，肉类总消费中猪肉约占85%。农家养猪也是积肥措施之一。❷古时特指小猪。《尔雅·释兽》："豕子，猪。"❸通"瀦"。水积聚。《书·禹贡》："大野既猪。"

猪油 由猪的皮下脂肪或内脏覆盖脂肪熬制而得的一种不干性油。主要成分为油酸、棕榈酸和硬脂酸的甘油酯。供食用，也可作食品工业、制皂工业原料。

猪瘟 由猪瘟病毒引起的急性、败血性猪传染病。病毒由病猪尿、粪及各种分泌物排出而传染，经消化道感染。病猪高热，减食或废食，战栗，眼结膜有脓性分泌物，先便秘、后下痢，粘膜和皮肤上有很多出血小点或斑块，幼猪常伴有神经症状。发现病猪应立刻隔离、消毒，最好就地扑杀、淘汰。健康猪群定期用疫苗接种。

猪鬃 经加工处理的猪颈部和背脊部成品刚毛。为中国传统出口物资。性刚韧，富弹性，耐潮湿，具天然鳞片状纤维，能吸附油漆，为工业和军需用刷的主要原料。因各地的气候条件和猪品种的不同，所产猪鬃品质亦不相同。按颜色可分为白鬃和黑鬃两大类。

猪獾 即"獾"。

猪八戒 《西游记》中人物。名猪刚鬣。本是天蓬元帅，因罪被谪，误投猪胎成妖，后随唐僧往西天取经。身粗力大，很能干活。在妖魔面前从不屈服。但好吃懒做，贪图女色，喜进谗言，好用小手段沾便宜。这些特点，错综地结合在他身上，使他成为一个喜剧性的人物形象。

猪毛菜(*Salsola collina*) 一名"扎蓬棵"。藜科。一年生草本，分枝甚多。叶线状圆柱形，肉质，先端有尖刺。秋季开花，花小，在枝梢成细长穗状花序。苞叶覆瓦状排列，贴向花轴。果实近球形。分布于欧洲、哈萨克斯坦、吉尔吉斯斯坦、俄罗斯等地；中国北部、东部、西南部及西藏亦产。多生于盐碱的砂质土上。全草入药，能降血压；亦作饲料。

猪丹毒 猪的一种急性、败血性传染病。病原为猪丹毒杆菌(*Erysipelothrix rhusiopathiae*)。牛、绵羊、马、家禽等亦能感染。主要由粪、尿排菌，经消化道传入。病猪发高热、口渴。急性型无显著症状即死；疹块型身体各部分皮肤出现紫红斑，初期指压后暂时退色；慢性型常发心内膜炎及关节炎。青霉素及广谱抗生素等均有疗效。每年用猪丹毒菌苗接种预防。人也能感染，称"类丹毒"，病情较轻，常为局部的肿胀、疼痛。

猪殃殃(*Galium aparine*) 茜草科。一年生蔓草。茎纤弱，方形，有倒生小刺，触之有粗糙感。叶轮生，线形。春季开花，花小，绿白色，聚伞花序。果实为两半球形，有钩状刺毛。全球都有分布；中国各地普遍分布。全草可作牛、马饲料，但猪食之则病，故名"猪殃殃"。

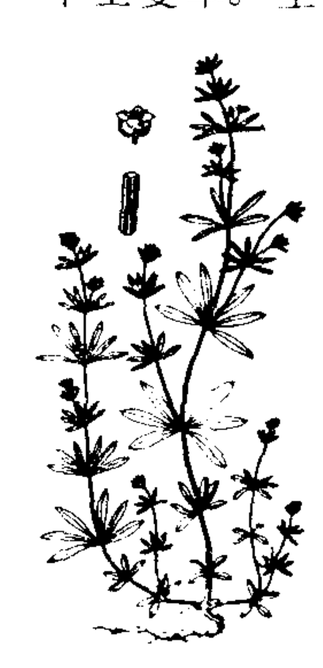
猪殃殃

猪肺疫 亦称"猪巴氏菌病"，俗名"锁喉疯"。猪的一种散发性、急性传染病。病菌平时潜伏于猪上呼吸道上，亦可因饲养失调，身体抵抗力减弱后引起；或继发于某些传染病之后。病猪体温升高，皮肤充血，出现红斑，喉部肿胀，呼吸困难，粘膜发绀，咳嗽，胸壁疼痛，作犬坐

式，伸颈张口，急促喘鸣，口鼻流出泡沫状液，最后多窒息而死。青霉素、链霉素、土霉素、磺胺药等均有疗效。预防可注射猪肺疫菌苗。

猪背山 见"单面山"。

猪屎豆(*Crotalaria mucronata*) 亦称"猪屎青"、"三圆叶猪屎豆"。豆科。半灌木状草本。茎枝具浅沟纹，被柔毛。三出复叶，小叶倒卵形。总状花序，花黄色具紫色条纹。荚果长椭圆形，嫩时被毛。喜温暖湿润气候，耐酸，耐瘠，适宜粘质壤土。原产于热带地区；中国南方各地栽培较多。主要用作绿肥。种子、根及全草入药，种子有补肝肾、固精的效用；根及全草能开郁散结、解毒除湿。

猪屎豆

猪笼草 (*Nepenthes mirabilis*) 猪笼草科。偃伏或攀缘半灌木。叶的中脉延伸成卷须，至顶端膨大成囊状体，囊上有盖，盖的下面有蜜腺，囊内有消化液，小虫吸蜜时落入囊内，即被消化。花小，单性，雌雄异株，红色或紫红色。分布于印度、澳大利亚等地；中国广东南部亦产。著名食虫植物。

猪笼草

猪气喘病 亦称"猪支原体肺炎"、"猪地方性肺炎"。猪的一种接触性、呼吸系传染病。病原为猪肺炎霉形体（*Mycoplasma hyopneumoniae*）。主要由呼吸道传染。饲养管理及气候变化，是影响本病发生和发展的主要因素。病初无明显症状，逐渐发生咳嗽，至后期气喘，呈腹式呼吸。如无并发症，一般体温、食欲无显著变化。死亡率不高，但发育滞缓，常成为侏儒猪。可用土霉素、卡那霉素、林可霉素、泰牧菌素、恩诺沙星等治疗。通过单圈饲养、查清病猪、清除疫源、扩大健康猪群等综合性预防措施，可控制本病流行。

猪水肿病 仔猪的一种肠毒血症。病原为致病性大肠埃希氏菌。呈地方散发性流行。常突然委顿，拒食，兴奋不安，共济失调，震颤，抽搐，后躯麻痹，昏迷死亡。病猪面部、眼睑、结膜、颈、腹及胃壁、喉头、肺、大脑、肠系膜等部位水肿。无特效疗法。加强断奶前后的饲养管理，投喂含饲料药物添加剂或饲料微生物添加剂的配合饲料可预防本病。

猪水疱病 猪的一种接触性传染病。病原为病毒。大都发生于生猪高度集中的场所。临床症状与口蹄疫相似。病猪体温稍高，蹄冠、蹄叉、蹄踵和悬蹄发生水疱；少数猪水疱亦见于齿龈、舌、鼻等处。约1天后水疱破溃。如无继发感染，10天左右自愈。但影响采食和行动，引起体重下降。做好饲养管理工作，局部用甲基紫或碘甘油涂擦。封锁、隔离、消毒、注射疫苗和病猪肉品的无害处理等可控制传播。

猪肉绦虫 (*Taenia solium*) 也称"猪带绦虫"、"有钩绦虫"。古称"寸白虫"。绦虫纲，带形科。体长2～3米，宽7～8毫米，共有节片800～900节。头节圆球形，有四个吸盘，并有顶突与两圈小钩。人是唯一的终宿主，寄生于小肠内，引起猪肉绦虫病。中间宿主主要是猪，囊尾蚴多寄生在猪的肌肉、肝脏、脑等器官内，为白色小点。人因吃未煮熟的含有囊尾蚴的猪肉而感染。囊尾蚴也会寄生在人的肌肉、脑、眼等处，引起囊虫病。

猪苗代湖 日本奥羽山脉南端淡水湖。在本州岛东北部，福岛县境内。由地层陷落而成。面积104平方公里。湖面海拔514米，平均深约51米，最深94.6米。有长濑川等注入。建有疏水工程和水电站多座，供电范围远及东京、横滨工业带。湖滨有休养地。

猪肾虫病 亦称"冠尾线虫病"。由有齿冠尾线虫(*Stephanurus dentatus*)寄生于猪的肾脏及其周围引起的病。虫卵由尿中排出，发育为感染性幼虫，在潮湿环境里可生活几个月。经消化道或皮肤感染，由胃壁经门静脉或由皮肤经肺脏到达肝脏，最后至腹腔，进入肾脏及其周围组织。皮肤感染可见结节形成，淋巴结肿大；由于幼虫的移行可引起肺炎、肝炎以至于肝硬化。成虫寄生于肾脏，引起肾盂肿大、发炎，甚至诱发腰萎，使后躯僵硬，行走摇摆。病畜消瘦，贫血。可用左旋咪唑、噻苯咪唑、丙硫苯咪唑、伊维菌素等治疗。预防措施应注意猪场清洁干燥、避免尿液积留和用硫酸铜或漂白粉溶液等杀灭污染场地的幼虫。

猪副伤寒 即"猪沙门菌病"。

猪巨吻棘虫 (*Macracanthorhynchus hirudinaceus*) 棘头动物门，古棘头虫纲，寡棘吻科。体前粗后细，浅灰色。雌雄大小悬殊，雌虫长可达65厘米，而雄虫仅5～10厘米。头端有吻突，上有36个强大的棘，纵列成12行，借此附着于猪的小肠粘膜上，引起肠炎等症。虫卵经一种甲虫的幼虫吞食孵化后，发育为侵袭性幼虫，直到甲虫的幼虫变成成虫，仍保持生活力。人也偶或感染。

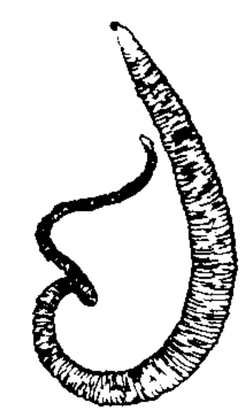
猪巨吻棘虫

猪巴氏菌病 即"猪肺疫"。

猪沙门菌病 亦称"猪副伤寒"。小猪的一种传染病。病原为猪霍乱沙门菌(*Salmonella choleraesuis*)。多由消化道感染。主要侵袭2～4月龄的猪。病猪精神委顿，食欲减退，粘膜苍白，体温微升，腹泻，排稀薄恶臭粪便，皮肤出现紫红色斑点。急性的常在数日内死亡；慢性的虽有恢复可能，但长期生长不良。隔离病猪，加强饲养管理，用土霉素、氯霉素、痢菌净、诺氟沙星等治疗。对发病地区的猪，可注射猪沙门菌病菌苗预防。饲料微生物添加剂也有防治功效。

猪肺线虫病 即"后(後)圆线虫病"。

猪支原体肺炎 即"猪气喘病"。

猪流行性感冒 猪的一种急性、接触性传染病。病原为病毒。主要从呼吸道感染。多发于秋冬两季。病猪体温升高，肌肉疼痛，呼吸困难，咳嗽，眼、鼻排出粘性液。若无并发症，一周内可复愈。移病猪于温暖、干燥处所，改善饲养，并用解热镇痛药、抗病毒药、磺胺药和抗生素等治疗。

猪萎缩性鼻炎 猪的一种慢性传染病。由支气管败血波氏杆菌(*Bordetella bronchiseptica*)引起。其特征为鼻甲骨萎缩，严重的可消失，使鼻中隔弯曲，鼻短缩，头面变形。常见于2～5月龄的猪。以打喷嚏和吸气困难为主要症状。鼻常有分泌物，或混有血液。可试用抗生素和磺胺药内服和滴鼻治疗。防治措施为淘汰、隔离、消毒、加强饲养管理和补充抗生素饲料添加剂等。

猪亚硝酸盐中毒 俗称"饱稍病"。因饲喂富含硝酸盐的青饲料或堆叠发酵产生亚硝酸盐的饲料而引起的一种猪中毒病。一般发生于食后2小时内。病猪呆钝，痉挛，不安，呼吸困难，口流白沫，皮肤先呈乌紫色后转苍白，刺耳、断尾亦无知觉，流出血液呈酱油色，不易凝固。最急性者，仅稍

显不安，即倒地而死。急救主要用强心剂，并静脉注射小剂量亚甲蓝解毒。

猪传染性胃肠炎 猪的一种肠道传染病。病原为病毒。经消化道或呼吸道感染。仔猪突然发病，呈现呕吐、水样腹泻、明显脱水、极度口渴等症状。死亡率随猪龄增大而下降。痊愈仔猪生长发育不良，成为僵猪。防治措施为隔离，消毒，供给清洁饮水和易消化饲料，并输液和使用抗菌药物以防止继发感染。给孕猪免疫接种，或给新生仔猪口服抗血清均可增加新生仔猪的免疫力。

猪密螺旋体性痢疾 猪的一种肠道传染病。病原是猪痢疾密螺旋体(*Treponema hyodysenteriae*)。因食污染的饲料和饮水而感染，生猪过度集中或环境卫生不良可诱发。最急性的常突然死亡。急性症状为下痢、粪便恶臭，含血液、粘液和纤维素性碎片，极度衰弱；亚急性和慢性则反复下痢，消瘦贫血和生长滞缓。防治措施为隔离检疫，建立健康群，用痢菌净、二甲硝唑和抗生素等治疗。

8 **猎**〔獵〕(liè) ❶搜捕禽兽。如：打猎；田猎。《诗·魏风·伐檀》："不狩不猎，胡瞻尔庭有县(悬)貆兮！"引申为追求。见"猎奇"。❷通"躐"。践踏。《荀子·议兵》："不杀老弱，不猎禾稼。"❸掠过。宋玉《风赋》："猎蕙草，离秦蘅。"❹揽；捋。《史记·日者列传》："宋忠、贾谊瞿然而悟，猎缨正襟危坐。"❺象声。《文选·王褒〈洞箫赋〉》："猎若枚折。"李善注："猎，声也。"

猎刀 供打猎用的刀具。用优质碳钢或不锈钢制成。刀头刃口锋利，可折叠在刀柄内。当刀头伸出刀柄后，由于弹簧片的自锁作用，刀头不会因用力过大而折回刀柄。

猎奇 刻意搜寻新奇的事物。如：搜异猎奇。有时用为贬意。

猎食 搏取禽兽为食。《易林·渐之大过》："鹰鹯猎食，雉兔困极。"引申为谋取财物。《聊斋志异·画皮》："意道士借魇禳以猎食者。"

猎猎 风声。鲍照《上浔阳还都道中作》诗："鳞鳞夕云起，猎猎晚风遒。"又指旌旗在风中飘动声。李白《永王东巡歌》："雷鼓嘈嘈喧武昌，云旗猎猎过寻阳。"

猎犬座 北天星座之一。中心位置：赤经13时，赤纬+41°。见"星座"附图一、二。星多微弱，只有α星(中名"常陈一")是3等的双星，和牧夫座α星、狮子座β星形成等边三角形。有旋涡星系M51，是离地球较近的河外星系。

猎户座 星座之一。中心位置：赤经5时30分，赤纬+5°。见"星座"附图一。有0等星2颗，2等星5颗，是天空中引人注目的星座。α星(中名*参宿四)是变星和红色超巨星，β星(中名*参宿七)是青白色超巨星。δ、ε和ζ三星(中名"参宿三"、"参宿二"和"参宿一")列成一直线，形成猎户的腰带。θ星(中名"伐二")实际是大星云M42，云中有著名的猎户座四边形聚星。

猎雷舰 专用以测定水雷位置并予以排除的一种军舰。满载排水量500～1 000吨，最大航速20节。所设猎雷武器系统具有探雷、定位、标雷和灭雷等功能。能在200～500米距离内消灭布雷深约100米的沉底水雷。对扫除液压水雷较有效，但扫雷速度慢，只适于战后或己方控制水域扫雷，不适于敌前或导航扫雷。满载排水量在500吨以下的，称为"猎雷艇"。

猎潜艇 搜索和攻击潜艇的战斗艇。满载排水量300～500吨。最大航速24～38节，水翼猎潜艇可达50节。装备有4～12具反潜鱼雷发射管，2～4座火箭式深水炸弹发射装置，2～6座舰炮。主要任务是在近海反潜，并可担任护航、巡逻和警戒等任务。

猫〔貓〕(māo) 动物名。学名 *Felis domestica*。哺乳纲，食肉目，猫科。趾底有脂肪质肉垫，因而行走无声。性驯良。行动敏捷，善跳跃。喜捕食鼠类，有时亦食蛙、蛇等。品种很多。欧洲家猫起源于非洲的山猫(*F. ocreata*)，亚洲家猫一般认为起源于印度的沙漠猫(*F. ornata*)。

猫眼 亦称"猫儿眼"。宝石学名词。显现猫眼光的金绿宝石。属高档宝石。其他显现猫眼光的宝石必须加宝石种类名称作为前缀，如石英猫眼、海蓝宝石猫眼等，以示区别。常见有仿冒猫眼的玻璃制品。

猫熊 即"大熊猫"。

猫儿屎 (*Decaisnea fargesii*) 亦称"猫屎瓜"。木通科。落叶灌木。羽状复叶，小叶13～25枚，卵状长椭圆形，下面灰白色。夏季开花，花绿色，钟形，圆锥花序。果实狭长，暗蓝色，肉质。产于中国陕西、四川、云南、湖北、安徽等地。果可食，种子可榨油，果皮内含橡胶。

猫头鹰 鸟纲，鸱鸮科各种类的俗称。即"鸮"。

猫耳洞 "崖孔"的俗称。构筑在掩体、堑壕、交通壕崖壁上，供人员隐蔽和存放弹药、物资用的浅洞。洞的大小、形状，一般根据用途和当时条件而定。

猫里务 古国名。故地在今菲律宾群岛。据《东西洋考》和《明史·外国列传》所述，此国和合猫里是同国异名。据近人考证，应是两地。猫里务可能是今吕宋岛南民都洛岛。合猫里，《海录》作甘马力，可能在今爪哇岛。1405年(明永乐三年)，两国都曾遣使中国，建立友好关系，明清时，中国商船常往贸易。

猫眼光 亦称"游彩"、"活光"。宝石学名词。以平行光束照射时，在某些*弧面型宝玉石上所产生的一条能随视角(或光照方向)改变而移动位置的亮线。因似正午之猫眼，故名。是这类宝石中所含的平行密集排列的细针状包裹体或管状空洞，对通过弧面型表面的入射光作定向反射并会聚而成。

猫跳河 乌江支流。在贵州省中部。源出安顺市长山，北流经平坝、清镇、修文等县市入乌江。长180公里，流域面积3 195平方公里。水力资源丰富，已进行梯级开发，建有红枫、百花等水库和水电站。流域内喀斯特地貌发育，多伏流或暗河。

猫鼠同眠 《新唐书·五行志》："龙朔元年十一月，洛州猫鼠同处。鼠隐伏，像盗窃；猫职捕啮，而反与鼠同，像司盗者废职容奸。"后以比喻上官糊涂，任凭下属作恶；也比喻上下串通为奸。《红楼梦》第九十九回："我就不识时务吗？若是上和下睦，叫我与他们'猫鼠同眠'吗？"

猧 同"狗"。

猗 ㊀(yī衣) ❶亦作"欹"。叹美之词。《诗·周颂·潜》："猗与漆沮。"❷作语助。犹"兮"。《书·秦誓》："断断猗，无他伎。"孔颖达疏："猗者，足句之辞，不为义也。"《礼记·大学》引作"断断兮，无他技"。❸姓。战国有猗顿。

㊁(yǐ) 通"倚"。依靠。《诗·卫风·淇奥》："宽兮绰兮，猗重较兮。"陆德明释文："猗，依也。"

㊂(ē) 通"阿"。长而美貌。《诗·小雅·节南山》："有实其猗。"毛传："猗，长也。"又《小雅·隰桑》："隰桑有

阿。"郑玄笺:"枝条阿阿然长美。"参见"猗傩"。

㊃(wēi) 见"猗移"。

猗氏 ❶古地名。在今山西临猗南。有盐池。战国时,鲁国猗顿在此以盐致富。一说在此经营畜牧致富。❷旧县名。西汉置,在今山西临猗南,晋魏间移于今临猗县,西魏改名桑泉,北周复旧名。1954年与临晋县合并为临猗县。

猗卢(?—316) 鲜卑拓跋部首领。累受晋封为代公、代王。率部落入居代郡,建城邑,置官署,定刑法,为拓跋部的发展奠定了基础。

猗那(ē nuó) 亦作"阿那"。柔美貌。孔臧《蓼虫赋》:"睹兹茂蓼,结葩吐荣。猗那随风,绿叶紫茎。"陆机《日出东南隅行》:"俯仰纷阿那,顾步咸可欢。"

猗柅(yǐ—) 亦作"猗抳"。同"旖旎"。《汉书·司马相如传上》:"纷溶萷蓼,猗柅从风。"颜师古注引郭璞曰:"猗柅,犹阿那也。"王先谦补注:"《史记》作'纷容萧蓼,旖旎从风',《文选》'柅'作'猊',注,'猗柅,犹阿那也',并引作张揖说。先谦案:'萷蓼,今承用作萧森;阿那,作婀娜。'"又下:"又猗抳以招摇。"颜师古注引张揖曰:"猗抳,下垂貌。"参见"旖旎❶"。

猗顿 战国时大商人。以经营河东盐池致巨富。又曾经营珠宝,以能识别宝玉著称。《淮南子·氾论训》:"玉工眩玉之似碧卢者,唯猗顿不失其情。"一说本为鲁人,陶朱公教以畜牧,他到猗氏(今山西临猗南)大畜牛羊,十年成为巨富,因称猗顿。

猗移(wēi—) 同"委蛇"。委曲顺从貌。《列子·黄帝》:"吾与之虚而猗移。"按《庄子·应帝王》作"吾与之虚而委蛇"。

猗猗 美盛貌。《诗·卫风·淇奥》:"瞻彼淇奥,绿竹猗猗。"也形容音响袅袅不绝。嵇康《琴赋》:"微风馀音,靡靡猗猗。"

猗嗟 ❶叹美之辞。《诗·齐风·猗嗟》:"猗嗟昌兮,颀而长兮。"毛传:"猗嗟,叹辞。"❷《诗·齐风》篇名。按诗意似为赞美一贵族的容貌、姿态及射艺之精,《诗序》则说是刺鲁庄公虽"有威仪技艺",但"不能以礼防闲其母(文姜),失子之道"。参见"南山❶"。

猗傩(ē—) 同"婀娜"。轻盈柔美貌。《诗·桧风·隰有苌楚》:"隰有苌楚,猗傩其枝。"毛传:"猗傩,柔顺也。"一说美盛貌。王引之《经义述闻》卷五:"苌楚之枝,柔弱蔓生,故《传》《笺》并以猗傩为柔顺。但下文又云'猗傩其华'、'猗傩其实',华与实不得言柔顺,而亦云猗傩,则猗傩乃美盛之貌矣。"

猗靡(yǐ—) ❶婉顺貌。《文选·司马相如〈子虚赋〉》:"扶舆猗(一作"倚")靡。"张铣注:"扶楚王之舆,倚靡,相随貌。"❷随风披拂貌。成公绥《啸赋》:"藉皋兰之猗靡,荫修竹之蝉蜎。"

猗觉寮杂记 笔记。宋朱翌撰。翌字仲新,舒州(治今安徽安庆)人。政和进士。南渡后官中书舍人。二卷。上卷为诗话,皆考证典故而不作评论。下卷杂论文章史事。引证颇为详博。

8 **狸**(lái) 亦作"貍"。狸的别名。《玉篇·犬部》:"狸,狸。"又《豸部》:"貍,狸别名。"

狺〔**獑**〕(chán 馋) 见"狺狺"。

狺狺 兽名。猿类。《文选·张衡〈西京赋〉》:"杪木末,擭狺狺。"薛综注:"狺狺,猿类而白,腰以前黑,在木表。"《史记·司马相如列传》作"蛥胡"。

虓 同"虓"。

虓亭之战 即"吴蜀夷陵之战"。

猓(guǒ 果) 见"猓然"。

猓然 亦作"果然"。《文选·左思〈吴都赋〉》:"狖鼯猓然,腾趠飞超。"李善注:"猓然,猿狖之类,居树,色青赤有文。"

猑(kūn 昆) 同"猑"。见"猑蹄"。

猖(chāng 昌) 纵恣狂妄。《晋书·苻坚载记下》:"奈何因王师小败,便猖悖若此!"

猖狂 亦作"昌狂"。❶恣意妄行。《庄子·在宥》:"浮游不知所求,猖狂不知所往。"成玄英疏:"无心妄行,无的当也。"又《山木》:"猖狂妄行。"❷桀骜不驯。《汉书·赵充国传》:"先零昌狂,侵汉西疆。"

猖披 衣不系带,散乱不整。引申为不遵法度,任意妄为。《离骚》:"何桀纣之猖披兮,夫唯捷径以窘步。"王逸注:"猖披,衣不带之貌。猖,一作昌。"按《文选·离骚》作"昌披"。

猖獗 亦作"猖蹶"。❶横行无忌。《新书·俗激》:"其余猖蹶而趋之者,乃豕羊驱而往。"《三国演义》第四十回:"惇(夏侯惇)曰:'刘备如此猖獗,真腹心之患也,不可不急除。'"❷颠踬;覆败。《三国志·蜀志·诸葛亮传》:"孤不度德量力,欲信(伸)大义于天下。而智术浅短,遂用猖蹶,至于今日。"

猡〔**玀**〕(luó 罗) 吴方言称猪为猪猡。

猧 "猧"的繁体字。

猘(zhì 制) 亦作"狾"、"瘈"。疯狗;疯狂。《淮南子·氾论训》:"舍人有折弓者,畏罪而恐诛,则因猘狗之惊,以杀子阳。"《聊斋志异·三生》:"冥王鞫状,怒其狂猘。"亦以形容人的勇猛。《三国志·吴志·孙策传》"曹公力未能逞"裴松之注引《吴历》:"曹公闻策平定江南,意甚难之,常呼'猘儿难与争锋也'。"

猊(ní 倪) 见"狻猊"。

猈(bǎi) 短胫狗。见《说文·犬部》。

猞(shē) 见"猞猁"。

猞猁(*Felis lynx*) 亦称"林狸",别称"猞猁狲"。哺乳纲,食肉目,猫科。体长85~130厘米,尾长12~24厘米。毛带红色或灰色,常具黑斑。四肢粗长。耳直立,尖端有黑色毛丛。尾端黑色。栖息多岩石的森林中,夜行性,以小型哺乳类等为食。分布于中国东北、山西、新疆、四川、云南、西藏、青海等地;欧洲和北美洲亦产。为国家二级保护动物。

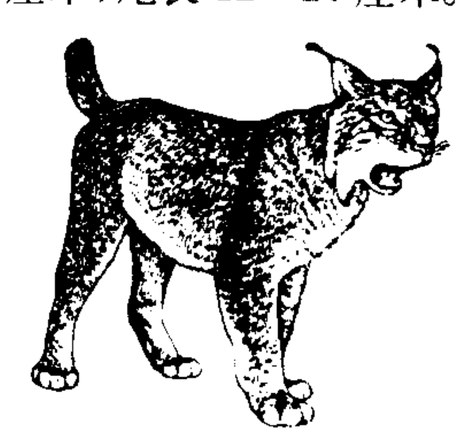

猞猁

猝(cù 促) 突然;出其不意。如:猝不及防。戴表元《碧桃花赋》:"矫焉若

凌虚猝坠。"

猝死 亦称"急死"。外表似健康的人突然发生的非暴力死亡。多因体内潜在的进行性疾病(如心血管系统疾病)在某些外因(如酗酒、暴饮暴食、过度劳累、过度激动等)的作用下突然发生,也可在没有外因的情况下,如在日常谈话、休息或深夜睡眠中突然发生。

猝嗟 犹"叱咤"。怒斥声。《汉书·韩信传》:"项王意乌猝嗟,千人皆废。"颜师古注引李奇曰:"猝嗟,犹咄嗟也,言羽一咄嗟,千人皆失气也。"按《史记·淮阴侯列传》作"喑噁叱咤"。

猝倒病 植物病害名。植物幼苗感受土传真菌后基部坏死而猝然倒伏。因与"立枯病"不易区别,往往混称。病原菌为腐霉(*Pythium*)、疫霉(*Phytophthora*)、镰孢菌(*Fusarium*)和丝核菌(*Rhizoctonia*)等,均属习居在土壤中的真菌,分布很广。习惯常称丝核菌引起的根病为"立枯病"。土壤温湿度有利于病菌生长而不利于寄主生长时,发病率往往很高,可使幼苗在未出土前即腐烂,或在出土后罹病而死。病部通常发生青褐色病斑,有时带水渍状,且有白色或褐色的菌丝体产生,可以此鉴定病原。防治法:轮栽,用药剂进行土壤消毒或处理种子,适时播种与加强苗床管理,排除田间积水等。

猝发通信 亦称"瞬间通信"。按预先确定的工作频率,在1~2秒或更短的时间内快速传递信息的无线电通信方式。信号不易被截获和干扰。常用于保密通信。

8

猘 (lì吏) 古代传说中兽名。状如彙,赤如丹火。见《山海经·中山经》。

猏 同"豜"。

猄 (jué决) 见"狤猄"。

猕 〔獼〕(mí弥) 见"猕猴"。

猕猴 (*Macaca mulatta*) 亦称"恒河猴"。哺乳纲,灵长目,猴科。体长55~60厘米,尾长25~32厘米。毛色灰褐,腰部以下橙黄,有光辉,胸腹部和腿部深灰色。颜面和耳裸出,幼时白色,成长后肉色至红色。有颊囊,用以贮藏食物。臀部有红色臀疣。群居山林中,好喧哗玩闹。采食野果、野菜,也吃昆虫、小鸟等;冬季常结队盗食农作物。分布于南亚、东南亚以及中国云南、贵州、四川、青海、陕西、河北、广西、广东、海南、福建、西藏、山西、浙江、安徽等地。可供生物学、医学、心理学等科学研究用。为国家二级保护动物。

猕猴桃 (*Actinidia chinensis*) 亦名"中华猕猴桃"、"杨桃"、"羊桃"。猕猴桃科。落叶木质藤本;有片状髓。小枝密生毛。叶卵形或圆形,先端圆或突尖、微凹,基部稍心形,下面密生灰色毛。夏季开花,聚伞花序,花白色,后变黄色。浆果卵形至近球形,长2.5~5厘米,熟时无毛,黄褐绿色。产于中国中部、南部至西南部。果味甜,含多种维生素,可食,并制果酱或酿酒;亦入药,有解热、生津、通淋作用。根入药,有清热利水、散瘀消肿作用;叶能止外伤出血。树皮和髓可造纸。

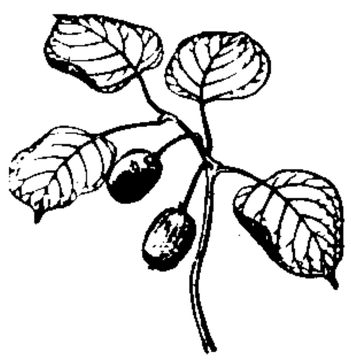

猕猴桃

猛 (měng) ❶勇猛;猛烈。如:猛将;猛兽;猛火;猛进。《礼记·郊特牲》:"虎豹之皮,示服猛也。"❷凶暴。《礼记·檀弓下》:"苛政猛于虎也。"❸严厉。《左传·昭公二十年》:"宽以济猛,猛以济宽。"❹急骤;突然。《西厢记》第一本第三折:"猛听得角门儿呀的一声,风过处花香细生。"❺姓。春秋时晋有猛足。

猛可 突然;陡然。《水浒传》第二十四回:"〔知县〕猛可想起武松来,须是此人可去。"郑廷玉《忍字记》第一折:"猛可里抬头把他观觑了,将我来险笑倒。"

猛犸 (*Mammuthus primigenius*) 亦称"毛象"、"猛犸象"。古哺乳动物。属长鼻目。大小近似现代象,体被棕色长毛,上门齿向上弯曲。生存于亚欧大陆北部及北美洲北部更新世晚期的寒冷地区。俄罗斯西伯利亚及美国阿拉斯加的冻土层中曾发现带有皮肉的完整个体。中国东北、内蒙古、宁夏等地曾有化石发现。

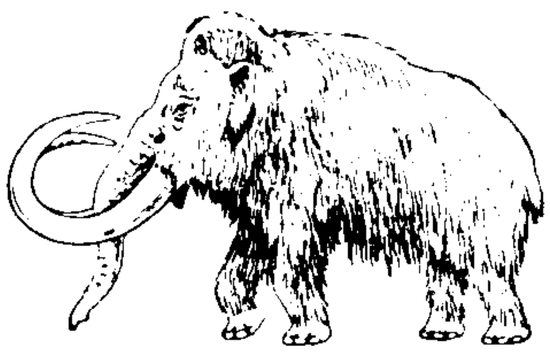

猛 犸

猛省 (—xǐng) 陡然醒悟。《朱子全书·学四》:"人心之公,每为私欲所蔽,所以更放不下;但常常以此两端体察,若见得时,自须猛省,急摆脱出来。"

猛禽 鸟类的一种类群。如鹰、鹫、雕、鸮等。嘴强大呈钩状,翼大善飞,脚强大有力,趾有锐利钩爪,性凶猛,捕食其他鸟类和鼠、兔、蛇等,或食动物腐尸。

猛回头 书名。清末陈天华著。共四章。写于1903年(光绪二十九年)。初刊于日本东京,后一再重刊。作者以通俗的文字和唱词的形式,写出民族危机和亡国沉痛,号召推翻清朝专制统治,学习西方资本主义制度。在当时宣传革命,起过很大影响。

猛虎行 乐府《平调曲》名。《乐府诗集》题解中载其古辞四句:"饥不从猛虎食,暮不从野雀棲。野雀安无巢?游子为谁骄?"似非全篇。后人作此题,或写客行,或写功业未建的苦闷,或以猛虎喻贪暴苛政,题旨不尽相同。

猛鹫图 中国画。潘天寿作。纸本立轴。设色。1963年,杭州西泠印社成立六十周年,画家作此图以贺。一块大岩石上兀立一鹫,大石左下端松梢上露;右侧石罅细泉流淌,石后浓墨拖抹,乃一远山,奇在小章法有大格局,见出其构图风格特色。是图大岩石约占十分之七纸面,无皴无斫,宛若"留白",用"高山坠石"法掷上浓点,缀以焦墨点苔,仍予人空灵之感。写鹫用泼墨大笔,威猛逼人,为其"顿跌"绝技。藏杭州西泠印社。

猛安谋克 女真族在氏族社会末期的部落联盟组织。"猛安"为部落单位,"谋克"为氏族单位。一猛安包括八至十个谋克,其首领都称为"勃极烈"。在阿骨打建立金政权的前一年(1114年),又规定三百户为一谋克,十谋克为一猛安。此后,女真统治者进入中原,猛安谋克制度又推广于"归附降人",包括汉人和契丹人。金熙宗以后成为军事编制、生产单位和地方行政机构三位一体的封建化组织。宣宗南迁后,猛安谋克趋于瓦解。

猛性炸药 也叫"高级炸药"。炸药的一类。用以装填炮弹、炸弹以及爆破用品的主要药剂。对机械撞击和火焰较不敏感,但可由少量起爆药或传爆药爆炸时所发生的爆轰波引起极为猛烈的爆炸。制造、使用和储运都较起爆药为安全。根据化学成分,可分为:(1)单体炸药,主要有硝基化合物(如梯恩梯)和硝胺(如黑索今);(2)混合炸药,主要有达那马特、硝铵炸药和液氧炸药等。大量用于矿山和军

事爆破。

猛哥帖木儿(?—1433) 明初建州女真首领之一。清文献作孟特穆。为努尔哈赤的六世祖。永乐间置建州左卫，被任为首任指挥使，活跃于当时明朝与朝鲜东北接界地带。后为女真别部杨木答户等所杀。清建国后追尊为肇祖。

9 **猰**(yà 亚) 见"猰貐"。

猰貐 亦作"猰貐"。古代传说中的一种食人凶兽。《尔雅·释兽》:"猰貐类貙，虎爪，食人，迅走。"李白《梁甫吟》:"猰貐磨牙竞人肉，驺虞不折生草茎。"参见"窫窳❶"。

猤〔**豶**〕㊀(fén 坟) 阉割过的猪。见《集韵·二十文》。引申为阉割。《韩非子·十过》:"竖刁自猤以为治内。"

㊁(bèn 笨) 守犬。见《广韵·二十一混》。

猢(hú) 见"猢狲"。

猢狲 猴子的别称。《红楼梦》第十三回:"若应了那句'树倒猢狲散'的俗语，岂不虚称了一世的诗书旧族了!"

猹(chá 查) 獾类的野兽。鲁迅《呐喊·故乡》:"月亮地下，你听，啦啦的响了，猹在咬瓜了。"

猩(xīng) 亦作"狌"。❶猩猩的省称。韩愈、孟郊《城南联句》:"灵麻撮狗虱，村稚啼禽猩。"❷像猩猩血的鲜艳红色。陆游《春雨绝句》:"千点猩红蜀海棠，谁怜雨里作啼妆?"

猩唇 《吕氏春秋·本味》:"肉之美者，猩猩之唇。"后世列为食品中"八珍"之一。李贺《大堤曲》:"郎食鲤鱼尾，妾食猩猩唇。"

猩猩 (*Pongo pygmaeus*) 亦称"褐猿"。哺乳纲，灵长目，猩猩科。体高可达1.4米。前肢特长。头尖，吻部突出，眼和耳都小，鼻平;口大，犬齿发达。毛长，呈赤褐色。树栖，有筑巢习性，昼间活动。主食果实。在地上能直立行走，但须用前肢帮助。产于加里曼丹和苏门答腊的森林中。从小饲养的，能模拟人的动作。

猩红热 由溶血性链球菌引起的急性传染病。儿童较多见。起病急，有咽痛、咽部红肿、发热等症状，以弥漫性鲜红色点状斑疹、草莓舌、口周苍白圈为特征。皮疹于3～5天后开始消退，呈细糠样或片状脱皮。少数患者可并发肾炎或风湿病等。青霉素G、红霉素等有良效。

猲㊀(xiē) 见"猲狡"。

㊁(hè) 通"喝"。恐惧;吓唬。《国策·齐策一》:"是故恫疑虚猲，高跃而不敢进。"姚宏注:"猲，喘息，惧貌。"《史记·苏秦列传》作"恫疑虚喝"。参见"恫喝"。

猲狡 亦作"歇骄"。一种短嘴的猎犬。《尔雅·释畜》:"〔犬〕短喙，猲狡。"傅玄《走狗赋》:"逸猲狡而盘桓。"

猥(wěi 委) ❶众;多。《管子·八观》:"以人猥计其野。"尹知章注:"猥，众也，以人众之多少计其野之广狭也。"《汉书·沟洫志》:"以为水猥盛则放溢。"颜师古注:"猥，多也。"❷琐碎烦杂。如:猥杂;猥滥。《亢仓子·训道》:"谓丛杂之人为猥细。"❸鄙贱;卑劣。如:卑猥;猥贱。❹苟且。《汉书·杨恽传》:"然窃恨足下不深惟其终始，而猥随俗之毁誉也。"❺谦词。犹言辱。李商隐《上尚书范阳公启》:"嘉命猥临，厚赉仍及。"

猥亵 ❶淫秽;下流。黄遵宪《都踊歌·序》:"所唱皆男女猥亵之词。"❷以刺激或满足性欲为目的，用性交以外的方法实施的淫秽行为。我国刑法规定，以暴力、胁迫或其他方法强制猥亵妇女、儿童的，构成犯罪。

猬〔**蝟**〕(wèi 谓) 动物名。即"刺猬"。

猬实 (*Kolkwitzia amabilis*) 忍冬科。落叶灌木。枝干丛生，叶对生，卵状椭圆形，花序为聚伞圆锥状，每一小伞花序上有两朵花，粉红色，花后育成硬骨质瘦果，外被无数硬刺状刚毛，形似刺猬而得名。产于中国陕西、湖北等地。种子、扦插或分株繁殖。栽培观赏。

猬起 猬毛齐竖。比喻纷纷而起。《汉书·贾谊传》:"反者如猬毛而起。"《隋书·高劢传》:"群凶于焉猬起。"

猬集 猬毛丛集。比喻众多。俞安期《衡岳赋》:"华榱猬集而纵横。"

猬缩 形容极度畏惧，如刺猬缩成一团。皮日休《吴中苦雨》诗:"如何乡里辈，见之乃猬缩。"

猥同"葸"。

猵同"貒"。

猾(huá 滑) ❶狡诈。《北史·酷吏传序》:"其禁奸除猾，殆与郅、宁之伦异乎!"❷扰乱。《广雅·释诂三》:"猾，乱也。"《书·舜典》:"蛮夷猾夏，寇贼奸宄。"

猼(sōu) 同"蒐"。《礼记·祭义》:"放乎猼狩。"

猴(hóu) ❶灵长类动物。见"猕猴"。❷像猴子那样伛偻蹲着。如:猴下身去。《红楼梦》第十五回:"别学他们猴在马上。"

猴戏 ❶用猴子表演的驯兽节目。演员指挥已驯服的猴子做穿衣、脱衣、翻筋斗、骑羊奔驰等动作。在晋南北朝时已很盛行。晋傅玄有《猿猴赋》，梁有"弥猴幢伎"。❷以孙悟空为主角的戏曲剧目。如《闹天宫》、《孙悟空三打白骨精》等。

猴枣 中药名。猴科动物猕猴等胆囊及肠胃道结石。性寒、味苦咸，功能豁痰镇惊、清热解毒，主治痰热喘嗽、小儿惊痫、瘰疬痰核等。

猴拳 武术拳种。因模仿猴子的动作、形态，故名。有多种流派，但均要求在神态上做到刚、柔、轻、灵、绵、巧、躲、闪、神、束;在手法上做到抓、甩、采、切、刁、拿、扣、顶;在腿法上做到缠、蹬、蹦、弹。基本要求是形象、意真、法密、步轻、身活。

猴头菌 (*Hericium erinaceus*) 担子菌亚门齿菌科。子实体肉质，多毛，形似猴头，故名。生于林间树木上。子实体生长以18～20℃为宜，可用阔叶树的木屑作人工培养。中国东北和西南地区都有分布。可食用及药用。

猴欢喜 (*Sloanea sinensis*) 杜英科。常绿乔木。叶聚生小枝上部，狭倒卵形或椭圆状倒卵形，全缘或中部以上有疏齿。花绿白色，数朵生于小枝顶端或小枝上部叶腋。蒴果木质，卵球形，密生刺毛。种子有橙黄色假种皮。分布于中国长江流域各地。木材供板料、器具等用材。

猴面(麵)包树 (*Adansonia digitata*) 木棉科。常绿乔木。树干较短，干直径达9米，最粗的树干基部圆周达50米，为世界上最粗的树木。掌状复叶。花大，白色。果皮木质，长椭圆形，长10～30厘米，可作水瓢，或用以盛酒等。果中柔软部分，味美可食。猴喜食此果，因而得名。原产热带非洲。树龄长达五千余年，为最长寿树木之一。

9 **猭**(yǔ 雨) 见"猰猭"。

猨"猿"的异体字。

猶"犹"的繁体字。

猪"猪"的繁体字。

猵(biān 编) 獭的一种。《淮南子·兵略训》:"夫畜池鱼者必去猵獭。"高诱注:"猵,獭之类,食鱼者也。"

猳(jiā 加) ❶同"豭"。❷猴属。缺名《补江总白猿传》:"然其状,即猳玃类也。"

猸(méi 眉) 见"猸子"。

猸子 即"鼬獾"。

猊(yíng 盈) 兽名。似狐,色黄。见《广韵·十四清》。

猇(jì 季,又读 kuí 葵) 勇壮貌。左思《吴都赋》:"猿臂骈胁,狂趫犷猇。"

猱(náo 挠) ❶猿类,身体便捷,善攀援。《诗·小雅·角弓》:"毋教猱升木。"❷古琴弹奏的一种指法。参见"吟猱"。

猱杂 亦作"獶杂"。混杂。马令《南唐书·舒雅传》:"熙载(韩熙载)性懒,不拘礼法,常与雅易服燕戏,猱杂侍婢,入末念酸,以为笑乐。"

猿(chuán) 见"獑猿"。

10 **獉**同"榛"。

獌"犸"的繁体字。

猿〔猨、蝯〕(yuán) 哺乳纲,灵长目动物。形态跟猴相似,有些特征跟人类相近。没有尾巴和颊囊。猩猩、黑猩猩、大猩猩和长臂猿均是。

猿人(*Pithecanthropus*) 历史沿用名。多数人类学家将人类发展阶段分为南猿、直立人和智人。但也有些人类学家认为人类发展阶段可分为早期猿人、晚期猿人、早期智人和晚期智人。生存于距今约 300～20 万年,地质年代属更新世早期和中期(包括早期猿人和晚期猿人)。猿人的某些体质形态尚接近猿类,头盖骨低平,颅腔小,骨壁厚,眉嵴粗大,颏部后缩。猿人能制造简单生产工具,并知用火熟食,居于洞穴或河岸等地;以采集植物及猎捕动物为生。其中有南猿(早期猿人)及*北京猿人和*爪哇猿人等晚期猿人。

猿乐 又称"申乐"。日本古代的伎艺表演。包括歌舞、伎艺和滑稽表演等。由唐代*散乐传至日本后演变而成。流行于公元 9—13 世纪。"能乐"和"狂言"都源出于此。

猿狖 泛指猿猴。《楚辞·九章·涉江》:"深林杳以冥冥兮,乃猿狖之所居。"

猿臂 谓臂长如猿,可以运转自如。《史记·李将军列传》:"广为人长,猿臂,其善射亦天性也。"裴骃集解引如淳曰:"臂如猿通肩。"亦比喻攻守自如的作战形势。《新唐书·李光弼传》:"不如移军河阳,北阻泽、潞,胜则出,败则守,表里相应,贼不得西,此猿臂势也。"

猿鹤虫沙 亦作"虫沙猿鹤"。《太平御览》卷九一六引《抱朴子》:"周穆王南征,一军尽化,君子为猿为鹤,小人为虫为沙。"韩愈《送区弘南归》诗:"穆昔南征军不归,虫沙猿鹤伏以飞。"后用以比喻战死的将士或死于战乱的人民。

獌(mú) 兽名。即"貘"。见《集韵·十一模》。

獛㊀(bó 博) 犬名。见《广韵·十九铎》。
㊁(pò) 通"蕃"。见"獛且"。

獛且(pò jū) 同"苴蕃"。《史记·司马相如列传》:"诸蔗獛且。"裴骃集解:"獛且,囊荷也。"司马贞索隐:"《汉书》作巴且,文颖云:'巴蕉也。'"

獂同"獂"。

猿同"猿"。

獅"狮"的繁体字。

獊"狍"的繁体字。

獀同"鼬"。

獠(táng 唐) 见"獠猊"。

獠猊 古代传说中兽名。其皮可作铠甲。无名氏《谢金吾》第二折:"冠簪金獬豸,甲挂锦獠猊。"

獱〔獱〕(bīn 宾,又读 biān 编) 即"猵"。《汉书·扬雄传上》:"蹈獱獭。"颜师古注:"獱,小獭也。"

獂"狲"的繁体字。

11 **獑**"獑"的繁体字。

獳同"貙"。

獤同"獤"。

獦(màn 慢) 见"獦狿"。

獦狿 兽名。《广韵·二十五愿》:"獦狿,兽长百寻。"《史记·司马相如列传》:"兕象野犀,穷奇獦狿。"

獍〔獍〕(yīng) 见"獍如"。

獍如 兽名。《山海经·西山经》:"皋涂之山……有兽焉,其状如鹿而白尾,马脚人手而四角,名曰獍如。"郝懿行笺疏:"獍当为玃。《广雅·释地》本此经正作'玃如',可证。"

獄"狱"的繁体字。

獆(háo) 兽名。《正字通》:"貉类,色白,尾小如狗,北人谓之皮狐子,亦曰獆子。"

獂同"獂"。

獐〔麞〕(zhāng) 动物名。学名 *Hydropotes inermis*。亦称"河麂"、"牙獐"。哺乳纲,偶蹄目,鹿科。体长近 1 米。雌雄都无角。雄的犬齿发达,形成"獠牙"。冬毛粗而厚密,枯草黄色;夏毛细短,微带红棕色,腹

毛淡黄色，全身无斑纹。尾短。行动灵敏，善跳跃，能游泳。每胎3～6仔。分布于中国江苏、浙江、安徽、江西、福建、湖南、广东等地；朝鲜半岛也有分布。为国家二级保护动物。

獐子松（*Pinus sylvestris* var. *mongolica*） 松科。常绿乔木，高可达30米。小枝淡黄色。叶两针一束，长4～8厘米，粗硬。球果窄长卵形，先端渐狭，鳞盾隆起，鳞脐有微刺。产于中国大兴安岭地区，常成纯林；亦分布于蒙古及俄罗斯西伯利亚。最喜光，能抗旱、抗寒，为沙地主要造林树种。木材供建筑、枕木、矿柱等用材。又为观赏树。

獐头鼠目 本形容人的寒贱相。《旧唐书·李揆传》："侍中苗晋卿累荐元载为重官。揆自恃门望，以载地寒，意甚轻易，不纳，而谓晋卿曰：'龙章凤姿之士不见用，獐头鼠目之子乃求官。'"后用以形容人面目猥琐、心术不正。

11 **獍**（jìng 镜） 传说中的恶兽名。也叫"破镜"。《述异记》卷上："獍之为兽，状如虎豹而小，始生，还食其母。"参见"破镜❶"、"梟獍"。

獙（bì 敝） 见"獙獙"。

獙獙 传说中的兽名。状如狐而有翼，音如鸿雁。见《山海经·东山经》。

獠㊀（qiāo，又读 xiāo） ❶犬獿獿咳吠。见《说文·犬部》。❷事露。见《广韵·三十一巧》。❸狡狯。《方言》第十："央亡，狯也。江湘之间或谓之无赖，或谓之獠。"

㊁（nǎo） 扰乱。见《广雅·释诂》。按《广韵·三十一巧》同。

獟（sāo 骚） ❶传说中的山中怪物。宗懔《荆楚岁时记》："按《神异经》云：西方山中有人焉，其长尺余，一足，性不畏人……《玄黄经》所谓山獟鬼也。"❷妖媚。《南史·王琨传》："父怿不辨菽麦……人无肯与婚，家以獟婢恭心侍之，遂生琨。"

12 **獟**"猇"的繁体字。

獖"猜"的繁体字。

獧同"獪"。

獦㊀（gé 葛） 见"獦狙"。

㊁同"獵（猎）"。

㊂同"猲㊀"。

獦狙 古代传说中兽名。状如狼，赤首鼠目，声如豚。《山海经·东山经》作"猲狙"，郝懿行笺疏谓当为"獦狙"。

獉（chēn） 见"獉猭"。

獉猭 相连貌。《文选·王褒〈洞箫赋〉》："处幽隐而奥屏兮，密漠泊以獉猭。"李善注："相连延貌。"

獗（jué 决） 见"猖獗"。

獠㊀（liáo 辽） ❶夜间打猎。亦泛指打猎。司马相如《子虚赋》："于是乃相与獠于蕙圃。"❷凶恶貌。如：獠面；獠牙。《西游记》第八十五回："獠牙嘴出赛银钉。"

㊁（lǎo 老） 骂人的词语。《新唐书·褚遂良传》："武氏（则天）从幄后呼曰：'何不扑杀此獠？'"

獠牙 雄性麝、獐、野猪等由犬齿发达形成的突出口外的长牙。麝、獐仅上颌有一对獠牙，向下微弯。野猪上下颌均有獠牙，下颌的较发达，上颌的向外弯曲而向上翘，下颌的略向后弯。供掘土觅食用，又为防御与攻击的工具。

獢"狡"的繁体字。

獠"嘮"的异体字。

獬㊀（lín 邻） ❶犬健。见《说文·犬部》。❷獬獬，象声词。

㊁（lìn 吝） 传说中的兽名。状如犬，虎爪有甲。见《山海经·中山经》。

獮同"獫（狩）"。

獪（xù） 惊飞。《礼记·礼运》："凤以为畜，故鸟不獪。"

13 **獲**"获㊀"的繁体字。

獴（měng） 动物名。哺乳纲，食肉目，灵猫科，獴属（*Herpestes*）。头小，吻尖，体细长而四肢短小；体长约30～65厘米，尾一般超过体长的一半，无环纹。中国产有两种：*蟹獴和红颊獴（*H. auropunctatus*）。

獺〔獺〕（tǎ） 动物名。见"水獺"、"海獺"。

獺兔 见"力克斯兔"。

獺祭 《礼记·月令》："〔孟春之月〕鱼上冰，獺祭鱼。"按獺贪食，常捕鱼陈列水边，如陈物而祭，后因谓罗列堆砌典故为"獺祭鱼"或"獺祭"。孔平仲《谈苑》："李商隐为文，多检阅书册，左右鳞次，号獺祭鱼。"王士禛《戏仿元遗山论诗绝句》："獺祭曾惊博奥殚，一篇《锦瑟》解人难。"

獩"独"的繁体字。

獟（xiāo 消） 同"魈"。山魈亦作山獟。见《正字通·犬部》。

獟"狸"的繁体字。

獧"狷"的异体字。

獨"独"的繁体字。

獥（jiào，又读 jī） 狼子。《尔雅·释兽》："狼，牡豳。牝狼，其子獥。"

獫"猃"的繁体字。

獪"狯"的繁体字。

獬（xiè 械） 见"獬豸"。

獬豸 传说中的异兽名，能辨曲直，见人斗，即以角触不直者，闻人争，即以口咬不正者。见《异物志》。

獬豸冠 古代执法官吏戴的帽子。《后汉书·舆服志下》："〔法冠〕执法者服之……或谓之獬豸冠。獬豸，神羊，能别曲直，楚王尝获之，故以为冠。"后亦用以指执法者。关汉卿《玉镜台》第一折："生前不惧獬豸冠，死来图画麒麟像。"

獶（dǎn） 兽名。《古文苑·扬雄〈蜀都赋〉》："鸿貊獶乳，独竹孤鸽。"章樵注："貊、獶皆兽名。貊贵大

者，獨贵初生。”

13 **猧**（zhǎi） 见“猧獬”。

猧獬 亦作“儋獬”，豪强貌。见《集韵·十二蟹》。《魏书·崔楷传》：“莫猧獬，付崔楷。”

14 **獮** “狝”的繁体字。

獳（nòu 耨） 怒犬貌。见《说文·犬部》。

獯（xūn 熏） 见“獯鬻”。

獯鬻 即“玁狁”。中国古代北方少数民族名。《孟子·梁惠王下》：“惟智者为能以小事大，故太王事獯鬻，句践事吴。”

獷 “犷”的繁体字。

獱 “滨”的繁体字。

獰 “狞”的繁体字。

15 **獶**（náo 挠） 本作“猱”。❶同“猱”。兽名，猿属。《礼记·乐记》：“獶杂子女。”郑玄注：“獶，猕猴也，言舞者如猕猴戏也。”❷用泥涂墙壁。《汉书·扬雄传下》：“獶人亡，则匠石辍斤而不敢妄斫。”颜师古注：“獶，抆拭也，故谓涂者为獶人。”

獬（lěi 垒） ❶同“鸓（鸓）”。❷即蜼，一种长尾猿。见《尔雅·释兽》“蜼”郝懿行义疏、《太平御览》卷九一三引《异物志》。

獗 同“狡”。

獵 “猎”的繁体字。

16 **獺** “獭”的繁体字。

獲（huò 霍） 译音字。见“獲狮狲”。

獲狮狲（*Okapia johnstoni*） 哺乳纲，偶蹄目，长颈鹿科。体长约2.1米，尾长约30～40厘米。雄的有两短小的角。体赤褐色或茶褐色；颊灰白色，臀部和四肢上半截有黑白相间的横纹，下半截白色。各蹄的上方有一条阔的黑带。生活在非洲刚果（金）、乌干达原始密林深处。性孤独，常独栖或雌雄双栖。以树叶、野果、种子为食。

獹 “驴”的繁体字。

17 **獾**〔貛、雚〕（huān 欢） 动物名。学名 *Meles meles*。亦称“猪獾”。哺乳纲，食肉目，鼬科。体长50～65厘米左右，尾长14～20厘米余。头长，耳短，前肢爪特长，适于掘土。毛灰色，有时发黄；头部有三条宽白纵纹，耳缘也是白色；胸、腹和四肢黑色。通常筑洞于土丘或大树下，洞道甚长。主要在夜间活动。杂食性。有冬眠现象。广布于欧洲、亚洲；中国除台湾、海南外各省均有分布。毛皮可做皮衣、褥垫；毛可做刷和画笔；肉可食。

獾

獿 “猥”的繁体字。

獽（ráng） 旧时四川少数民族名。顾炎武《天下郡国利病书》：“四川簡州有獽人，言语与夏不同，嫁娶不同。”

獼 “弥”的繁体字。

19 **獬**（qí） 犬生一子。《尔雅·释畜》：“犬生三，猣；二，师；一，獬。”邢昺疏：“犬生三子则曰猣，二曰师，一曰獬。”

玃 “玃”的古字。

玃 同“獼（弥）”。

玁 “玁”的繁体字。

玁 “罗”的繁体字。

20 **玃**（jué 觉） 大母猴。即猕猴。司马相如《上林赋》：“蜼玃飞蠝。”

56. 夕　　部

夕（xī，旧读 xì） ❶日斜；日暮。《诗·王风·君子于役》：“日之夕矣，羊牛下来。”❷夜。如：除夕。《后汉书·第五伦传》：“竟夕不眠。”❸一个月的最后一旬为“月之夕”，一年的最后一季为“岁之夕”。见《尚书大传·洪范五行传》郑玄注。❹古代傍晚见君之称。与“朝”相对。《左传·成公十二年》：“朝而不夕。”孔颖达疏：“莫（暮）见君，谓之夕。”❺谓祀月。《国语·周语上》：“古者先王既有天下，又崇立于上帝明神而敬事之，于是乎有朝日、夕月，以教民事君。”❻西向。《周礼·秋官·司仪》：“凡行人之仪，不朝不夕。”郑玄注：“不正东向，不正西向。”❼斜；不正。《吕氏春秋·明理》：“是正坐于夕室也，其所谓正乃不正矣。”高诱注：“言其室斜夕不正，徒正其坐也。”❽姓。三国时有夕斌。

夕阳 ❶斜日；傍晚的太阳。杜甫《晚晴》诗：“夕阳薰细草，江色映疏帘。”❷比喻晚年。白居易《秦中吟·不致仕》：“朝露贪名利，夕阳忧子孙。”❸指山的西面。《诗·大雅·公刘》：“度其夕阳，豳居允荒。”毛传：“山西曰夕阳。”郑玄笺：“夕阳者，豳之所处也。”

夕轮 月亮。骆宾王《久戍边城有怀京邑》诗：“葭繁秋色引，桂满夕轮虚。”

夕郎 黄门侍郎的别称。应劭《汉官仪》：“黄门侍郎，每日暮向青琐门拜，名曰夕郎。”王维《春日直门下省早朝》诗：“玉漏随铜史，天书拜夕郎。”

夕照 夕阳;晚照。刘长卿《赠西邻卢少府》诗:"犬吠寒烟里,鸦鸣夕照中。"

夕卡岩 产在火成岩体(主要为中性火成岩及酸性火成岩)与碳酸盐类岩石及火山-沉积岩系接触带或其附近的一种接触交代变质的岩石。主要由石榴子石、透辉石、透闪石、绿帘石、石英等所组成。颜色较深,常为暗绿或暗褐色。具粒状变晶结构和块状构造。比重较大。与其有关的矿产有铁、铜、铅、锌、钨、锡、钼、铍、硼等。

夕阳亭 故址在今河南洛阳市西。汉晋时为饯别之所。东汉延光三年(公元124年),杨震至雒阳城西夕阳亭饮毒酒自杀;西晋泰始七年(271年),贾充出镇关中,公卿饯送于夕阳亭,均即此。唐改名河亭。

夕线石 矿物名。化学成分 $Al[AlSiO_5]$。为 Al_2SiO_5 的同质多像变体之一。正交晶系。单晶体呈细柱状,柱面有纵纹;常成放射状或纤维状集合体。灰色、浅褐和浅绿色,玻璃光泽,硬度7,密度3.23~3.25克/厘米^3。见于结晶片岩中。用作耐火材料。透明色美者可作宝石。

夕阳箫鼓 又名《浔阳琵琶》、《浔阳夜月》、《浔阳曲》等。琵琶大曲。早在1875年已有传抄本,后由李芳园收入《南北派十三套大曲琵琶新谱》,称《浔阳琵琶》。由原七段小标题扩充至十段。1923年上海大同乐会柳尧章改编为丝竹合奏曲,取名为《春江花月夜》。近人将此曲改编为民族管弦乐队合奏曲。

夕卡岩矿床 即"接触交代矿床"。

2 **外** (wài) ❶外面。与"内"、"里"相对。如:外表;室外。❷对本处而称别处,对亲密的而称疏远的,或对正式的而称非正式的。如:外省;外人;外号。❸特指外国。如:外侨;对外贸易;古今中外。❹旧时夫妻相称曰外、内。如梁代徐悱有赠内诗,其妻刘氏有答外诗。见钱大昕《恒言录》卷三。❺指人的外表。《法言·修身》:"其为外也肃括。"李轨注:"外者,威仪也。"❻除去。《淮南子·俶真训》:"达则嗜欲之心外矣。"高诱注:"外,弃也。"❼疏远。如:见外。《易·否》:"内小人而外君子。"❽传统戏曲脚色行当。元代戏曲中有外末、外旦、外净等,大致是指末、旦、净等行当的次要脚色。明清以来"外"逐渐成为专演老年男子的脚色。表演上基本与生、末相同。一般戴白满须,所以又叫"老外"。如昆剧《浣纱记》的伍员、《鸣凤记》的夏言等。近代有些剧种(如京剧)外脚已并入老生,不另分行;有些剧种(如汉剧等)则仍作为一个主要行当。

外子 ❶旧时妇女对人称丈夫。❷外妇养的儿子。《宋史·苏元老传》:"元老外和内劲,不妄与人交。梁师成方用事,自言为轼外子,因缘欲见之,且求其文,拒不答。"

外父 岳父。《称谓录》卷七引《潜居录》:"冯布赘于孙氏,其外父有烦恼事,辄曰:'俾布代之。'"

外氏 犹言外家,外祖父母家。《后汉书·杜林传》:"林少好学沈深,家既多书;又外氏张竦父子喜文采,林从竦受学,博洽多闻,时称通儒。"按杜林的祖母是张敞的女儿,张竦是张敞的孙子。

外丹 炼丹的一种。与"内丹"相对。即用炉火烧炼药石(用铅汞及其他药物配制)而成的丹药。分"点化"和"服食"两种。初步炼成的叫"丹头",只作"点化"用;再进一步,便炼成"服食"的丹药,叫"金丹",即道教所谓仙丹,认为服食后可以成仙。

外心 ❶犹异心,二心。《史记·赵世家》:"城中悬釜而炊,易子而食,群臣皆有外心。"❷用心于外。《礼记·礼器》:"礼之以多为贵者,以其外心者也。"❸三角形外接圆的圆心。它是三角形三条边的垂直平分线的交点。

外史 ❶官名。在《周礼》为春官的属官。掌四方之志及三皇五帝之书。春秋时鲁设有外史。❷稗史或小说。如:《儒林外史》、《天禄阁外史》。❸旧时文人常用作别号。如:清恽格称白云外史。

外生 ❶犹忘我。《庄子·大宗师》:"已外物矣,吾又守之九日,而后能外生。"❷即外甥。《世说新语·排调》:"桓豹奴是王丹阳外生,形似其舅。"

外务 ❶身外的事。常衮《授李廙太子左庶子制》:"久以病免,淡然自居,混冥元和,放绝外务。"❷外交事务。如清末办理外交事务的机关叫"外务部"。

外汇 原意指外国货币。现在通常指以外国货币表示的、用于国际结算的支付凭证。包括银行支票和汇票(电汇和邮汇)、期票、信用证、息票、中签或到期的外国债券和其他可以在国外兑现的凭证。在对外贸易中,出口物资可以换得外汇,进口物资需要支付外汇。外汇的买卖分"即期外汇"和"远期外汇"。前者指买入外汇现货或卖出外汇现货,在成交后两个营业日内进行收付;后者指预先按商定的汇价订立买进或卖出外汇的合约,到约定日期才进行实际收付。实际收付的期限通称为交割期限。交割期限一般为1~6个月。买卖远期外汇的目的,是为了避免或减轻由于货币汇价动荡所造成的风险。

外臣 ❶古代卿大夫对别国君主的自称。《仪礼·士相见礼》:"凡自称于君……他国之人,则曰外臣。"《左传·成公三年》:"以赐君之外臣首(荀首)。"这是晋国知罃对楚王说的话;首,知罃父名。❷指臣服于本国的外国,即藩属。《三国志·吴志·吴主传》裴松之注引《魏略》:"权(孙权)前对浩周,自陈不敢自远,乐委质长为外臣。"❸方外之臣。指隐居不仕者。白居易《游丰乐招提佛光三寺》诗:"汉容黄绮为逋客,尧放巢由作外臣。"

外因 ❶在哲学上与"内因"相对,组成辩证法的一对范畴。见"内因❶"。❷中医学名词。见"三因"。

外传(—zhuàn) ❶对"内传"而言。附经作传,广引事例而不完全以解释经义为主的书。如《韩诗外传》。又《国语》也有《春秋外传》之称。韦昭《国语解叙》:"其(指《国语》)文不主于经,故号为外传。"又,各书称内外传,体例不一。如《吴越春秋》以吴为内传,越为外传;《越绝书》以作者不一、出于传说者为外传。❷传记文的一种。人物为正史所不载,或正史已有记载而别为作传,记其遗闻逸事者,称"外传"。如《赵飞燕外传》、《高力士外传》等。

外延 ❶概念中所反映的具有某些特有属性的对象。即概念所指的一切事物。如:"人"这一概念的外延是古今中外所有的人。❷一种生长单晶的方法。是在一片单晶材料(称为衬底)上,沿着其原来的结晶轴方向,再生长一层单晶层的工艺。由于这样的单晶层好像是衬底向外延拓,故名。生长上去的材料可以与衬底相同,也可以不同,一般都是由气相或液相化学反应产生的。外延是制造半导体集成电路、平面型晶体管和许多其他半导体器件的重要工艺,外延层的质量对器件性能有很大的影响。

外伤 中医学名词。与"内伤❶"相对。指因受外力(如扑击、跌仆、利器等)撞击、虫兽咬伤、烫伤、烧伤等而致皮肤、肌肉、筋骨等受伤。

外向 见"内向"。

外行(—háng) 对某种事情或工作不懂或没有经验。

又本业的人称不属于本业的人为“外行”。

外交 国家为实现其对外政策，由国家元首、政府首脑、外交部门和外交代表机构进行的诸如访问、谈判、交涉、发出外交文件、缔结条约、参加国际会议和国际组织等对外活动。

外关 针灸穴位名。见《灵枢·根结》。属手少阳三焦经，为络穴。位于腕后二寸，前臂后区尺桡两骨间。主治外感发热、头痛、颊痛、手指麻木、耳鸣、耳聋、胸胁痛等。

外宅 ❶别宅；城外居宅。《史记·淮南衡山列传》：“王奇孝材能，乃佩之王印，号曰将军，令居外宅。”❷也叫“外室”。即“外妇”。《水浒传》第二十二回：“有个女儿，唤做婆惜，典于宋押司做外宅。”

外妇 也叫“外妻”。正妻以外另宅同居之妇。《汉书·齐悼惠王传》：“齐悼惠王肥，其母，高祖微时外妇也。”

外言 “内言”的对称。见“内言”。

外事 ❶国外之事。《左传·文公十三年》：“中行桓子曰：‘请复贾季，能外事，且由旧勋。’”今指外交事务。❷《礼记·曲礼上》：“外事以刚日，内事以柔日。”刚日，单日，指逢甲、丙、戊、庚、壬的日子。柔日，双日，指逢乙、丁、己、辛、癸的日子。按外事即郊外之事，指祭祀山川之神。一说指田猎用兵之事。见孙希旦《礼记集解》。❸犹世事。《西京杂记》卷二：“司马相如为《上林》《子虚赋》，意思萧散，不复与外事相关。”

外转 音韵学术语。见“内外转”。

外典 佛教徒对其他宗教或学派典籍的称呼。北齐颜之推《颜氏家训·归心》：“内典初门设五种禁，外典仁义礼智信皆与之符。”

外制 唐宋以中书舍人或知制诰所掌者为外制，与翰林学士所掌之内制相对。外制指中书门下正规机构所撰拟的诏敕，内制指皇帝主动发出的文告。两种官员总称两制。辽金虽尚存其名，已非旧制。明清则并名称亦不存在。参见“两制”。

外委 清代的额外低级武官。有外委千总、外委把总，职位与千总、把总略同，但待遇较低。

外质 与“内质”相对。原生动物中紧贴细胞膜下的一层细胞质，较透明。

外舍 ❶外戚。《后汉书·和熹邓皇后纪》：“及后有疾，特令后母兄弟入视医药，不限以日数。后言于帝曰：‘宫禁至重，而使外舍久在内省，上令陛下有幸私之讥，下使贱妾获不知足之谤，上下交损，诚不愿也。’”李贤注：“外舍，外家。”❷古代以小学为“外舍”。《大戴礼记·保傅》：“古者年八岁而出就外舍。”宋代太学三舍，初学者入外舍。参见“三舍❸”。❸外宿。《管子·戒》：“桓公外舍，而不鼎馈。”

外府 见“内府❸”。

外治 中医学名词。与“内治”相对。泛指各种在体表施行的治病方法。如针灸、推拿、伤科、手术及药物熏、熨、敷、贴等法。

外学 见“内学”。

外宠 ❶皇帝宠幸的臣子。对“内宠”而言。《左传·昭公二十年》：“内宠之妾，肆夺于市；外宠之臣，僭令于鄙。”❷指已婚男子在外同居的女子。

外帘 见“帘官”。

外姑 岳母。《尔雅·释亲》：“妻之母为外姑。”《称谓录》卷七引汪尧峰曰：“男子谓妻父曰外舅，母曰外姑。盖彼以我父为舅，我亦从而舅之；惧其同于母党也，故别曰外舅。彼以我母为姑，我亦从而姑之；惧其同于父党也，故别曰外姑。”参见“外舅”。

外艰 旧称父丧或承重祖父之丧为“外艰”，别于母丧或承重祖母之丧的“内艰”而言。江藩《汉学师承记·王兰泉》：“年二十一，丁外艰。”

外侮 外来的欺凌或侵犯。《左传·僖公二十四年》：“其怀柔天下也，犹惧有外侮。”《宋史·孔文仲传》：“虞夏商周之盛，未尝无外侮。”今指外国侵略。

外胎 习惯上也称“轮胎”。充气轮胎的主要组成部件。由胎面、缓冲层、胎体帘线层、胎侧、胎圈等部分组成。胎面由耐磨性良好的橡胶制成，上有各种花纹，以保证与地面有良好的附着性。缓冲层和胎体帘线层用橡胶及上胶织物组成。胎体主要承受载荷，缓冲层则吸收与缓和冲击力。胎侧的橡胶层保护帘线层不受损伤和浸蚀。胎圈使外胎牢固地套装在轮辋上。见“轮胎”附图。

外亲 指姨表关系的戚属。如母、祖母的本生亲属，女、孙女、姐妹、侄女及姑母的子孙。《汉书·淳于长传》：“长以外亲居九卿位。”

外差 将两个不同频率的振荡在非线性器件（如电子管、晶体管等）内混合，以产生另一频率（为原来两频率之差）振荡的方法。利用外差原理制成的接收机称为“外差式接收机”。在接收机内，外来射频信号同本机振荡信号混合为差频，经检波后得到所需信号。

外室 同“外宅❷”。

外债 国家向国外举借的债。包括国家在国外发行的公债以及直接借自一国政府、经济组织和集团的债款。直接借款是外债的主要形式。

外痈 中医学病名。发于体表部位的痈疡，如颈痈、乳痈、臂痈等。

外家 ❶外祖父母家。《汉书·灌夫传》：“上谢曰：‘俱外家，故廷辩之。’”颜师古注：“婴（窦婴），景帝从舅子；蚡（田蚡），太后同母弟，故言俱外家。”❷女子出嫁后称娘家为“外家”。刘瞻《春郊》诗：“寒食归宁红袖女，外家纸上看蚕生。”

外教 佛教对其他宗教的称谓。见“内教❷”。

外黄 古县名。秦置。治今河南民权西北。西汉时，陈留郡都尉治此。唐贞观六年（公元632年）废。秦末农民起义，项羽、刘邦自雍丘还攻外黄，即此。

外戚 外家的戚属，特指帝王的母族或妻族。《史记·魏其武安侯列传》：“魏其、武安，皆以外戚重。”按汉魏其侯窦婴是孝文后的从兄子，武安侯田蚡是孝景后的同母弟。《汉书》有《外戚传》。

外患 外来的祸患。指外国的侵略。《国语·晋语六》：“能无外患，又无内忧。”《孟子·告子下》：“入则无法家拂士，出则无敌国外患者，国恒亡。”拂士，辅弼之士。

外族 ❶即“外戚”。外家之族，指母族或妻族。《史记·樗里子甘茂列传》：“向寿者，宣太后外族也。”卢纶《送内弟韦宗仁归信州》诗：“常嗟外族弟兄稀。”❷泛指本民族或本国以外的人。

外渗 植物的活细胞、组织和器官向外界渗出有机物质和无机物质的现象。外渗物质有氨基酸、糖类、有机酸、维生素、酶及水、碳酸、无机盐等。

外植 将胚胎的一部分割离下来，移至培养液中，使它继续发育的方法。目的是研究在离体条件下的发育情况，从而分析环境对胚胎发育的影响。

外援 外来的支持援助。《左传·昭公二十六年》：“国有

外援，不可渎也。"杜预注："外援，秦也；渎，慢也。"按，此谓楚太子壬之母为秦人，秦国必助之。

外景 与"内景"相对。泛指摄影棚外的一切场景。包括实景（诸如自然景点、街道、村落及各种建筑等）、加工过的实景和人工搭置的*场地景。

外甥 亦作"外生"。姐妹的儿子。车永《与陆士龙书》："外甥石季甫，忽见使为鄮令。"

外稃 禾本科植物小花外面的两枚苞片中大而显著的一片。禾本科植物的花由于高度的风媒适应，发生显著的简化，有内外两片苞片，分别称外稃和内稃，两者相对上下着生，雌蕊、雄蕊及浆片位于其间。外稃顶端或背部有时具芒。芒的有无和形态为鉴定部分禾本科植物种或品种的依据之一。

外傅 古称教导学业的师傅，相对在家管教养的保母"内傅"而言。《礼记·内则》："十年，出就外傅，居宿于外。"

外道 ❶佛教对于佛教之外的宗教或学说的通称。佛教自称为内道，认为其他宗教或学说都不能"契合真理"，所以视为"外道"。主要指释迦牟尼在世时的"六师外道"和"九十六种外道"等。后来也引申为对异端邪说的贬称。❷客气，见外。《红楼梦》第三回："或有委屈之处，只管说，别外道了才是。"

外感 ❶由外来事物引发的感触。《南史·孝义传序》："虽义发因心，情非外感。"❷中医学名词。指感受风、寒、暑、湿、燥、火和疫疠等外邪而引起的疾病。一般发病较急，多先见表证。如感冒、风温、暑温、湿温、瘟疫等，包括上呼吸道感染、流行性感冒、肺炎、乙型脑炎、伤寒等多种疾病。

外舅 岳父。《尔雅·释亲》："妻之父为外舅。"《宋史·谢泌传》："转金部员外郎，充盐铁副使。顷之魏羽为使，即泌之外舅，以亲嫌，改度支副使。"参见"外姑"。

外滨 即"潮下带"。

外障 中医学病名。黑睛外为星翳所遮（即障），故名。

外篇 "内篇"的对称。

外藩 ❶旧称分封的诸侯王为"外藩"。《晋书·礼志上》："〔魏明帝太和三年诏曰〕：'〔汉〕哀帝以外藩援立。'"亦泛指藩属。❷外部的屏藩。《三国志·魏志·陈矫传》："矫说太祖曰：'鄙郡（指广陵郡）虽小，形便之国也，若蒙救援，使为外藩，则吴人锉谋，徐方永安。'"

外八庙 河北承德大型藏传佛教寺庙的总称。清康熙、乾隆年间（1662—1795），在承德建离宫——避暑山庄，并在其东北丘陵地带建造十二座寺庙。其中八座由朝廷派驻喇嘛，又都在京师之外，通称"外八庙"。十二座寺庙，现存八座，即溥仁寺、殊像寺、普陀宗乘之庙、须弥福寿之庙、普宁寺、安远庙、普佑寺和普乐寺。这些寺庙都结合地形建造在山坡上。其建筑形式在汉族传统的基础上，吸取了藏族建筑的特点，反映了当时各民族文化的交流。其中普陀宗乘之庙、须弥福寿之庙、普宁寺和普乐寺为全国重点文物保护单位。

外三关 见"三关(5)"。

外方山 在河南省西部。秦岭东段支脉。东北-西南走向。南接伏牛山，长约一百公里。伊河、颍河分水岭。山势南部、西部高峻，北部和东部低缓。高峰有石人山（2 153米）、玉砦山（1 512米）等。矿产有铝土、铁等。

外兄弟 ❶旧谓舅、姑、姨表兄弟。《仪礼·丧服》"姑之子"郑玄注："外兄弟也。"又《士丧礼》："外兄弟在其南。"郑玄注："外兄弟，异姓有服者。"贾公彦疏："舅之子，姑、姊、妹、从母之子等，皆是有服者也。"从母，指母之姊妹。兄弟之服，指小功以下的丧服。❷同母异父的兄弟。《左传·成公十一年》："声伯以其外弟为大夫。"杜预注："外弟，管于奚之子，为鲁大夫。"按声伯之母，后再嫁于齐管于奚。

外包装 即"运输包装"。

外动词 即"及物动词"。

外因论 认为事物运动、发展和变化的根本原因不在事物的内部，而在事物的外部的形而上学观点。外因论不能解释事物质的多样性和质变，往往会陷入唯心主义。

外行星 在地球轨道之外公转的行星。共六颗，即火星、木星、土星、天王星、海王星和冥王星。

外交团 驻在一国首都的所有使馆馆长组成的外交团体。也有将外交团扩大至所有外交人员及其家属的。团长由等级最高、到任最早的使馆馆长担任。外交团的作用主要是在礼仪方面，如在接受国的庆典、宴会上致词。此外，外交团团长也可在接受国和外交团成员之间通知一些事情或传达一些意见。但外交团采取政治性的行动，特别是向接受国施压，则为国际法所不允许。

外观说 德国席勒在《审美教育书简》中提出的美学理论。认为外观不是实在事物的外在形态，而是人的主观能力的构造物。具有审美性质的外观即美的艺术。当人从"自然阶段"上升到"道德阶段"，摆脱了自然的束缚，以不关心功利的态度自由地观赏感性与理性统一的外观时，就产生了美和美感。

外约旦 见"约旦"。

外来词 也叫"借词"或"外来语"。一种语言从别种语言里吸纳来的词语。汉语里的外来词，有译音的，如"奥林匹克"、"沙发"；译音加表意成分的，如"卡片"、"芭蕾舞"；半译音半译意的，如"浪漫主义"、"冰淇淋"；直接借用的，如"场合"、"手续"等。

外毒素 由少数致病菌（如白喉杆菌、破伤风杆菌、霍乱弧菌等）所产生与分泌的强烈毒性物质。其性质为蛋白质，能作用于特殊组织，引起特殊症状。其毒性能被相应抗毒素中和。有些细菌（如白喉杆菌）的致病因子就是外毒素，故可用抗毒素治疗和类毒素预防；另一些细菌（如霍乱弧菌）的致病作用是多因素的，不能用抗毒素治疗。

外显子 真核生物基因中编码蛋白质产物的一段DNA序列。两个外显子之间插入一个内含子；在基因转录时，外显子和内含子一起转录为RNA，但在RNA剪接时，内含子序列被切除，它两端的外显子连接而生成信使RNA（mRNA）。所以，外显子序列出现在mRNA中。

外显率（率lǜ） 在一个人群中，显性基因携带者或隐性基因纯合体表现出显性性状或纯合隐性性状的百分率。即有的个体出现基因的性状，有的则完全不出现。

外科学 医学科学中以手术治疗为特点的一门临床学科。研究由创伤、炎症、肿瘤、畸形等原因引起的外科疾病的发生和发展规律，诊断、治疗和预防方法。除普通外科学（亦称"基本外科学"）外，分支学科还有骨科学、整形外科学、泌尿外科学、胸心外科学、神经外科学、心血管外科学、小儿外科学、口腔颌面外科学等。

外胚层 见"胚层"。

外套膜 软体动物、腕足动物以及尾索动物等覆盖身体的膜状物。有保护作用以及辅助摄食、呼吸、生殖和游泳等功能。

外流区 地表径流经外流河汇注海洋的地区，即外流河

流域的区域。世界上大多地区都属外流区。我国的外流区面积占全国总面积的三分之二，如黄河流域、长江流域等。

外流河 直接或间接流入海洋的河流。如我国的长江直接注入东海。

外接圆 见"圆内接多边形"。

外婚制 一称"族外婚"。通常指氏族的外婚制，即禁止氏族内部通婚。族外婚与族内婚互相关联，一个部落包含若干氏族，从氏族来说是实行族外婚，而从部落来说就是族内婚。参见"内婚制"。

外朝官 汉代朝官从武帝以后分为中朝和外朝。由丞相领导的正规机构官员为外朝官，为法定的行政机构，诏令由此出。参见"中朝官"。

外植体 植物组织培养中作为离体培养材料的器官或组织的片段。在继代培养时，将培养的组织切段移入新的培养基时，这种切段也称外植体。

外蒙古 地区名。指蒙古高原北部，以别于高原南部的内蒙古。原为中国领土的一部分，清代分为土谢图汗、扎萨克图汗、三音诺颜汗、车臣汗等喀尔喀四部和科布多、唐努乌梁海两区，归驻扎在乌里雅苏台的定边左副将军统辖。1911 年沙俄策动外蒙古"独立"。1915 年，中、俄、蒙三方在恰克图缔结《关于外蒙古自治之三国协定》规定，外蒙古是中国领土的一部分，外蒙古承认中国宗主权，中国、俄国承认外蒙古自治。十月革命后，外蒙古于 1919 年放弃"自治"。1921 年初，外蒙古封建主在盘踞中俄边境的白俄唆使下，再次宣布"独立"，同年 6、7 月，蒙古军在苏俄支持下击溃白俄，解放库伦，成立君主立宪政府。1924 年 5 月《中苏解决悬案大纲协定》中，仍规定外蒙古为中国领土的一部分。同年 11 月，外蒙古废除君主立宪制，成立人民共和国。1946 年 1 月，中国国民党政府承认外蒙古独立。

外大气层 亦称"外逸圈"、"散逸层"。常指离地 500 千米以上的大气。该层空气非常稀薄，带电微粒受地球磁场的磁力线控制而运动，中性质粒基本上按各自抛物线轨迹运动，速度较大的分子，则可挣脱地球引力而散逸到行星际空间。

外币汇价 即"间接标价"。

外生矿床 主要由于外生成矿作用，使地壳表层的某些有用元素或物质迁移和聚集而成的矿床。根据形成的作用可分为由风化作用造成的风化矿床和由沉积作用或生物沉积作用所造成的沉积矿床。

外汇平价 "平价❸"的全称。

外汇市场(场 chǎng) 经营外汇买卖的市场。金融市场的重要组成部分。按外汇交易的场所是否固定，可以分为有形的外汇市场和无形的外汇市场。按包括的范围不同，可以分为广义的外汇市场和狭义的外汇市场，前者指外汇银行之间、外汇银行与一般客户之间进行外汇交易的场所；后者仅指外汇银行之间进行外汇交易的市场。交易主要有即期买卖、远期买卖、掉期交易等。其主要作用在于实现购买力的国际转移，提供国际性的资金融通，避免或阻止外汇风险的发生等。

外汇行市(行 háng) 亦称"汇价"或"汇率"。一国货币单位兑换他国货币单位的比率。在金币流通和银行券可以自由兑换黄金的条件下，法定平价是外汇行市的基础。在纸币流通的情况下，外汇行市以两国纸币所代表的实际购买力为依据。其变动主要决定于货币币值和国际收支状况。一国外汇行市的升降，对进出口贸易和经济结构、生产布局等会产生影响。标明外汇行市的方法有直接标价和间接标价。

外汇条款 即"货币条款"。

外汇倾销 以压低本国货币外汇行市的办法，向国外倾销商品的一种政策。货币战争的主要方式之一。即把本国货币对外贬值的程度降到超过其在国内贬值的程度，使出口商品在国外的价格普遍降低，以达到夺取世界市场的目的。通过外汇倾销，还能使外国商品在本国市场的价格高于本国商品，以排挤外国商品。外汇倾销给国际贸易带来混乱，影响正常的贸易活动。

外汇留成 我国在改革开放初期，为鼓励企事业，尤其是机电和高技术产业出口创汇的政策措施。根据不同产业、产品、贸易方式、地区实行不同的留成方案，即按其净创汇额将一定比例的外汇留给创汇企业，企业可按规定自行支配使用。由于在外汇未实现自由兑换的条件下对出口企业采取这种鼓励方式有悖于关贸总协定关于反贴补的原则，故自 1994 年 1 月 1 日起取消外汇留成。

外汇储备 国家经济后备的一种。国际支付手段的后备。外汇储备的组成，包括黄金、外币汇票和支票、外国有价证券以及国外短期存款等。主要用于保持国际收支平衡，有时也用于急需的商品输入。

外汇管制 亦称"外汇管理"。国家通过法令对外汇的收、支、存、兑所进行的管理。旨在使国家能集中使用外汇资金，限制资本流出入，防止外汇投机，稳定外汇行市，改善或平衡国际收支。我国外汇管制的主要内容是：禁止外汇自由买卖；由政府指定机关统一管理外汇业务；出口商以及个人和团体持有的外汇，必须按国家公布的外汇牌价结售给开户银行；进口商以及个人和团体必须持有效证明，才能获得所需的外汇。

外汇额度 我国对核拨外汇和留成外汇的使用进行管理的制度。其主要内容是，用汇单位在委托外贸企业办理进口业务时，须通过国家外汇管理局办理外汇额度调拨手续，再由外汇管理局审核登记后，转进口单位办理进口。其他用汇也可凭外汇额度使用单向银行购买外汇。用汇额度一般实行季结季清、逾期注销的办法。如需要逾期使用，则需办理延期或重新申请手续。1994 年 1 月 1 日起，我国进一步改革外汇管理体制，取消外汇额度管理制度，实行银行售汇制，允许人民币在经常项目下有条件地兑换。

外台秘要 书名。唐王焘编著。四十卷。成于天宝十一载(公元 752 年)。辑录唐以前医家对各科疾病的理论和方药。共分一千一百零四门，载方六千余首。书中包括内、外、骨、妇产、小儿、精神病、皮肤、眼、齿等科疾病，对某些传染病，如伤寒、温病、疟疾、虚劳等，论述尤详。重视灸法。唐以前所散佚的方书，多赖此书得以流传，是唐代的一部重要医学文献。

外邦人税 公元前 5 世纪雅典政府向外邦人征收的人头税。当时雅典城邦中来自外族和其他城邦的移民没有公民权或只有部分公民权，一般无权取得土地(其他希腊城邦亦如此)。他们为获得在雅典从事手工业、商业和居住的权利，每年除应缴一般税外，男女又须分别缴纳 12 和 6 德拉克马(古希腊货币单位)的外邦人税。

外耳道炎 常因挖耳或污水进入外耳道后所致的炎症性疾病。可有局部疼痛。分弥漫性和局限性两种：弥漫性常侵及整个耳道；局限性即"耳疖"，中医学上称"耳疔"。外耳道炎还可因过敏或真菌寄生引起，主要症状为耳道奇痒。

预防包括避免挖耳时损伤耳道，游泳后及时清除耳道内积水。治疗有消炎、止痛、抗过敏、理疗等方法。

外存储器 电子计算机*存储器的一种。算题过程中，根据程序要求，与内存储器互相传送信息。主要有磁鼓、磁带、磁盘等存储设备。与内存储器相比，存储容量大，但存取速度较低，主要用来弥补内存储器容量不足。

外交代表 亦称"外交使节"。一国派往他国办理外交事务的正式代表。有常驻和临时两种。常驻外交代表指派驻特定国家、同该国保持经常联系的代表，分为大使、公使、代办三个等级。三个等级的外交代表除所受礼遇不同外，在法律地位上没有区别。主要职责：代表本国和保护本国及其侨民和企业的利益；代表本国政府同驻在国交涉、联系；促进本国人民和驻在国人民间的友好关系；以合法手段了解驻在国情况。临时外交代表指派往他国负有某种短期任务的代表，如出席国际会议的代表，参加国庆和其他重要典礼的特使等。外交代表享有外交特权与豁免。

外交护照 护照的一种。详"护照"。

外交邮袋 装置一国外交部同驻外使馆往来的外交文件的邮袋。用官印加封，由外交信使携带，或委托轮船、飞机等交通工具的负责人凭证明文件代为传递，或根据国家间的协议，交由普通邮政传递。外交邮袋不可侵犯，他国不得启封、检查、扣留或阻碍通过。

外交使节 即"外交代表"。

外交信使 简称"信使"。由一国政府派遣而持有特别护照的递送外交邮袋或外交文件的人员。在本国使馆驻在国和通过的国家享有不可侵犯、不受逮捕或扣留的权利。

外交途径 国家、政府间，或国籍不相同的法人、自然人之间为解决纠纷或问题而通过外交机关(外交部、驻外使馆)进行联系的方法。如通过外交途径送达法律文书。

外兴安岭 又称"石大兴安岭"。即今俄罗斯斯塔诺夫山脉。在勒拿河流域和黑龙江流域之间。

外观设计 专利权的客体之一。对产品的形状、图案、色彩或者其结合所作出的富有美感并适于工业上应用的新设计。可以是产品平面的设计，也可以是产品的立体造型，只要富有美感，又可通过工业生产的方法进行复制，就可申请成为专利权的客体。

外形鉴定 亦称"外貌鉴定"。根据家畜的外表形态，推断其健康、生产性能和遗传性等特性，以确定其育种价值或生产价值的方法。我国古代的相牛、相马的"相"字，即指此。由于外形便于观察，且能反映内部结构和机能，所以自古以来便被普遍采用。目前常用的有普通肉眼鉴定、评分鉴定和体尺鉴定三种。

外来树种 从自然分布区以外引种栽培的树种。应选用适当的地理种源，并对其在新环境条件下的表现能力进行调查和长期、大面积栽培试验，取得成功后再行推广。

外围设备 ❶指计算机中除主机以外的各种设备；除外部设备外，还有模数转换器、数模转换器、外围处理机等。❷控制计算机中，专指除外部设备外的其他设备，如模数转换器、数模转换器、开关量输入输出器及其他仪器、仪表。

外层空间 亦称"宇宙空间"。一般指地球大气层以上的整个空间。国家主权向上延伸至何种高度，即国家领空高度，至今尚无任何国际公约规定。根据1967年《关于各国探索和利用包括月球和其他天体在内外层空间活动的原则条约》，外层空间不在任何国家管辖范围之内，各国可自由进入；外层空间包括月球及其他天体在内，不得为任何国家所占有。

外国债券 借款人在外国资本市场发行的、以该国货币为面值的债券。由当地金融机构认购，有行市，持有人可随时转让。偿还期限较长，筹措到的资金可以自由运用。但由于跨越国界，发行时既要受到本国外汇管理法的约束，又要得到发行所在国政府的批准，手续较为繁琐。目前，外国债券主要有美国、瑞士、德国和日本四大市场。20世纪90年代以来，由于大量金融创新工具的出现，外国债券发展十分迅速。

外荡养鱼(荡 dàng) 在中小型湖泊或河道、河汊等水域，用竹箔、网箔等拦截部分水域或拦住进出水口，进行养鱼的一种方式。主要能利用天然饵料，成本低，劳力少，效益高。中国起源于浙江绍兴，盛行于江苏、浙江一带。

外显记忆 与"内隐记忆"相对。指对经验的有意识的反映，其加工过程受意识机制控制。回忆和再认都是外显记忆。雅各比(L. L. Jacoby)等认为加工水平影响外显记忆，如语义加工对外显记忆就有促进作用。罗迪格(H. L. Roediger)等认为外显记忆主要受概念驱动加工控制。塔维(E. Tulving)则强调外显记忆受一个独立的记忆系统控制。记忆研究大都是外显记忆研究。

外科正宗 书名。明陈实功著。四卷。成于万历四十五年(1617年)。首论病源、诊断与治疗等，并将外科常见病一百余种，分门别类，叙述其证候、病理、治法、方药、针灸、急救、验案及药物炼制诸法，共一百五十余论。附有症状绘图，方药歌诀。认为外症必根于内，主张内服法与外治手术并重。既强调早期手术，又反对滥施刀针。发展了截肢、死骨剔除、茴香散局部麻醉下鼻息肉摘除、引流等手术，总结了明以前外科学成就。经后人增删，改作十二卷。为中医外科学的重要著作。

外高加索(Закавказье) 指大高加索山脉以南地区。分属格鲁吉亚、阿塞拜疆、亚美尼亚三国。多山，全境五分之三地区在海拔600米以上。黑海沿岸平原、低地气候较湿润，年降水量1 000毫米以上，里海沿岸干旱，年降水量不足300毫米。主要河流有库拉河(Кура)、里奥尼河(Рионы)等。富森林、水力及石油、锰、铜等矿藏。

外资经济 国外或境外投资者按照我国的法律、法规在大陆境内开办企业而形成的经济成分。有中外合资经营企业、中外合作经营企业、外商独资企业三种形式。外资经济在弥补我国建设资金不足、引进先进技术装备、加快技术改造、扩大出口、增加外汇收入、引进先进管理经验等方面，有着积极的作用。在我国以公有制经济为主体的多种经济并存的所有制结构中，是公有制经济的一种必要的和有益的补充。

外部世界 亦称"外界"。在人的意识之外不以人的意识为转移的物质世界。

外部矛盾 一事物和其他事物之间的矛盾。是事物发展的外部原因。详"内因❶"。

外部设备 计算机系统的重要组成部分。指计算机数据处理部分与外部环境进行通信的各种设备。包括输入输出设备、外存储器、终端设备以及控制部件和信息传送部件等。

外部审计 "内部审计"的对称。由被审单位外部与该单位无直接经济利害关系的审计机构或人员进行的审计。外部审计包括国家审计和民间审计。

外部联系 同"内部联系"相对。指事物或现象之间的外

部的、表面的、偶然的、非本质的联系。参见"非本质联系"。

外消旋体 一般指互为对映体的左旋体和右旋体以等量混合而形成没有旋光性的混合物或分子复合物。如将左旋乳酸〔比旋光度$[\alpha]_{546.1}^{21-22}$ $-2.6°(C=2.5)$〕和右旋乳酸〔比旋光度$[\alpha]_{546}^{21.5}$ $+2.6°(C=8)$〕等量混合，就得到失去旋光性的外消旋乳酸。可通过物理、生物或化学*拆分方法分离。

外排作用 细胞内的颗粒和小泡释放到细胞外的过程。例如，变形虫把不消化的残渣或废物排出细胞外。也包括细胞分泌过程，如胰细胞把酶原颗粒等产物分泌到细胞四周介质中。神经细胞从神经末梢释放出神经递质。

外-斐反应 一种非特异性的血清学试验。用某种变形杆菌和病人血清作试管内凝集试验，测定血清中的抗体含量，作为立克次体病（如斑疹伤寒等）的辅助诊断。为德国医师外尔 (Edmund Weil, 1880—1922) 和捷克斯洛伐克细菌学家斐力克 (Arthur Felix, 1887—1956) 首创，故名。

外景摄影 在选定的自然环境、实地景物中，利用自然光照（辅以人工照明）进行电影拍摄。习惯上也称为"拍外景"。有时也对真实场景作某些人工修饰，使其更具典型性或表现出历史面貌。

外强中干(乾) 貌似强壮，实则虚弱。《左传·僖公十五年》："今乘异产以从戎事，及惧而变，将与人易……张脉偾兴，外强中干，进退不可，周旋不能，君必悔之。"异产，指晋国同秦国打仗时用的郑国所产的马。

外籍华人 已经加入外国国籍的中国血统的人。

外山龟太郎(1867—1918) 日本遗传学家。东京帝国大学农科毕业，曾留学欧美。曾任东京帝国大学教授，福岛县蚕业学校校长，暹罗（今泰国）政府顾问等。为桑蚕遗传学的奠基人。最早以实验证明蚕的遗传服从孟德尔遗传规律。1911 年在兼任原蚕种制造所技师时，首先倡导应用一代杂交蚕种，对蚕业生产贡献重大。发表论文近三十篇，著有《昆虫杂交学研究·桑蚕杂种的孟德尔遗传规律》、《昆虫杂交学研究·赤蚁蚕的遗传》、《蚕种论》、《蚕的遗传》等。

外文出版社 我国出版外文图书的专业出版机构。1952 年 7 月成立于北京。用多种外文出版中国领导人的著作、党和国家的重要文献、政治理论书籍、学术著作、文艺作品和儿童读物，介绍中国基本情况的书籍和画册，以及供外国读者使用的汉语教科书。

外方传教会 (Foreign Missions) 西方各国天主教会派遣传教士往国外进行传教活动的组织。17 世纪中叶，法国最先成立巴黎外方传教会，专对中国和印度支那地区派遣传教士。随着殖民主义对外侵略扩张的加剧，欧美各国亦相继成立类似组织。如 1850 年意大利成立的米兰外方传教会、1911 年美国成立的玛利诺外方传教会、1918 年爱尔兰成立的高隆庞外方传教会。还有些类似组织在名称上虽无明显标志，实际上也是外方传教会，如比利时的圣母圣心会（1862 年成立）等。天主教的各主要修会如本笃会、多明我会、方济各会、耶稣会等亦设有外方传教机构。外方传教会一般都与本国政府有密切联系，并受罗马教廷指挥。

外汇兑换券 简称"外汇券"。我国以外国人、华侨和港澳台同胞等持有的外币为兑换对象，于国内指定范围内同人民币等值流通的票券，不是另一种货币。为适应我国对外经济文化交流发展的需要，加强外汇管理，禁止外币在国内市场流通，国务院授权中国银行于 1980 年 4 月 1 日起发行。其面额分人民币 100 元、50 元、10 元、5 元、1 元、5 角和 1 角七种。1994 年 1 月停止发行，并逐步兑回。

外光电效应 即"光电发射"。

外向型企业 建立在国内而以国际市场为主要营销场所的企业。其基本特征是：生产和经营面向国际市场，直接参与国际竞争；产品以出口为主，按国际市场需求和国际标准组织生产；以国际价值作为生产和交换的价值评价标准；产品力求在国际市场上具有品种、质量、式样和价格优势。发展外向型企业有利于开拓国际市场，提高产品质量，增加外汇收入和社会积累。我国自 1979 年改革开放以来，外向型企业在沿海地区有较大的发展。

外向型经济 以对外出口为主要方向的经济。可以指一国的国民经济，也可以指一个城市的经济或某一产业部门。英国、意大利、丹麦、荷兰等国的出口贸易额，占其国内生产总值的 20%～40%。这些国家的经济一般被视为外向型经济。中国的经济特区、沿海开放城市和沿海经济开发区，既是开展对外经济合作、引进外资和外国先进技术、先进管理经验的先行地区，又是出口贸易的集中地区，在不同程度上具有外向型经济的特征。

外围处理机 一种完成辅助性工作的计算机。在某种情况下，计算机系统的输入数据、中间结果及输出结果的调度、缓冲和控制均由一台小型计算机来完成。再由另一台高速、大容量的中央处理器处理小型计算机提供的数据。这台小型计算机便称作"外围处理机"。

外层空间法 规定外层空间领域的法律地位，调整各国从事和平探索和利用外层空间的活动的国际法原则和规则的总称。各国对外层空间的探索和利用，促使外层空间法产生。1958 年联合国设立和平利用外层空间委员会，1963 年 12 月 13 日在联合国大会上通过了《各国在探索与利用外层空间活动的法律原则宣言》。此后联合国又于 1966 年 12 月通过《关于各国探索和利用包括月球和其他天体在内的外层空间活动的原则条约》（简称"外层空间条约"）、1967 年 12 月通过《营救宇宙航行员、送回宇宙航行员和归还射入外层空间的物体的协定》（简称"营救协定"）、1971 年 11 月通过《空间物体造成损害的国际责任公约》（简称"国际责任公约"）、1974 年 11 月通过《关于登记射入外层空间物体的公约》（简称"登记公约"）、1979 年 12 月通过《指导各国在月球和其他天体上活动的协定》（简称"月球协定"）。

外国语学社 上海共产主义小组和社会主义青年团于 1920 年 9 月举办的培训进步青年赴俄深造的学校。社址在上海霞飞路（今淮海中路）新渔阳里六号。由杨明斋任校长，俞秀松任秘书。教员有第三国际来华代表魏金斯基夫人库兹涅佐娃等人，上海共产主义小组成员李达、李汉俊等均曾任课。学生除了学习俄语外，还学习马克思主义，有许多学生加入了社会主义青年团。1920 年冬至 1921 年春，上海共产主义小组从中挑选二十余名团员去苏俄学习，其中有刘少奇、任弼时、萧劲光、罗亦农、曹靖华等人。1921 年 5 月中旬结束社务活动。

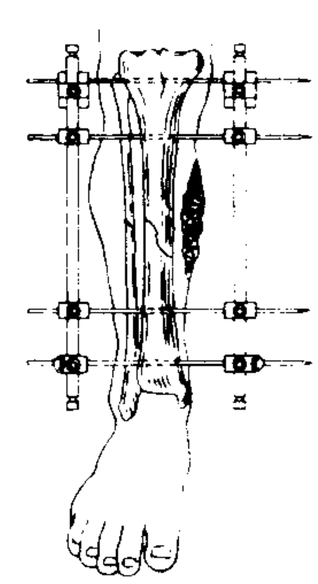
外固定支架

外固定支架 一种固定骨骼的器具。需要在病人骨骼上打入数枚钢针，再安装特制的支架以资固定。可用于开放性骨折及延长骨骼。

外科全生集 书名。亦称《外科证治全生集》。清王维德（洪绪）著。四卷。

成于乾隆五年(1740年)。由作者继承家传经验,结合个人实践整理而成。分阴证、阳证、有阴有阳证、咽喉口舌、杂证和临证治法等。论述痈疽疮疡的诊治,并介绍外科常用方药及制法。治疗阴疽主张"以消为贵、以托为畏","惟疗用刺,其外概不轻用刀针",成为一家之言。孟河马培之曾加评注。

外贸代理制 在国际贸易中,指代理人按照被代理人的授权,代表被代理人同第三人订立合同的交易行为。在我国,指有外贸经营权的公司、企业(代理人)在批准的经营范围内,依照国家有关规定,根据其他公司、企业、事业单位及个人的委托和授权,进行货物或技术的进口或出口,并收取一定佣金。特点是代理人以自己的名义对外签定合同并承担合同义务和享有合同权利,但在为具有外贸经营权的外贸公司或企业代理进出口业务时也可适用我国民法关于代理的权利与义务的规定,即代理人以被代理人名义对外签约。

外源凝集素 亦称"植物血凝素"。能与糖和寡糖特异性结合,具有使细胞凝集作用的蛋白质。绝大部分属于糖蛋白类。主要存在于植物种子,特别是豆科植物的种子中;还存在于某些动物、微生物中。某些外源凝集素在凝集红细胞时,血型的专一性极强。植物血凝素(PHA)、刀豆素A(ConA)等都具有刺激淋巴细胞生长、分裂的能力,为免疫学中最常用于研究淋巴细胞转化的有丝分裂原。

外力地质作用 简称"外力作用"。由地球外部大气圈、水圈、生物圈的营力(以太阳能和重力为主要能源)所引起的地质作用。包括风化、剥蚀、搬运、沉积和成岩作用等。

外生成矿作用 发生在岩石圈表层、水圈、大气圈和生物圈之中或相互之间的各种物理、化学或生物作用过程中使成矿物质集中成矿的作用。主要包括风化、沉积以及生物和生物化学成矿作用等。煤、石油、铝土矿、许多粘土矿以及金、锆、钛、钍、金刚石等的砂矿床和一些铁、铜等矿床等常与外生成矿作用有关。

外汇平准基金 亦称"外汇稳定基金"。国家用来稳定外汇行市的一种货币基金。1929—1933年世界经济危机时期,许多西方国家停止金本位制以后,汇价波动频繁,乃纷纷设立外汇平准基金,企图通过无限制买卖外汇的办法以维持汇价。即利用基金,在市场上外汇需要增加时,出售外汇;市场上外汇需要减少时,买进外汇。

外汇增殖核算 成品出口外汇净收入多于原料外汇支出的增殖核算。外汇增殖额与原料外汇支出额的比率称为外汇增殖率,亦称创汇率。

外伤性关节炎 外伤引起关节及其周围组织损害的病症。主要表现为关节疼痛。治疗可用中药、针灸、推拿、理疗等法。

外交代表机关 国家进行外交活动的派出机构。分为常驻的和临时性的。常驻的有*使馆,临时性的有特别使团和参加国际会议的代表团等。

外层空间条约 全称《关于各国探索和利用包括月球和其他天体在内的外层空间活动的原则条约》。联合国大会于1966年12月19日通过。1967年1月27日分别在伦敦、莫斯科和华盛顿签订。1967年10月10日生效。主要内容:各国有权探索和利用外层空间,但不得将外层空间(包括月球及其他天体)据为己有;各缔约国保证不在绕地球轨道、天体或外层空间放置核武器或任何其他类型大规模毁灭性武器。禁止在天体建立军事基地和进行军事演习;各缔约国对其外层空间物体及所载人员保持管辖及控制权,对外层空间物体及其组成部分有所有权和追索权。对所发射的外层空间物体所造成的损害负有赔偿责任。中国于1983年12月30日加入。

外国人居留证 一国政府准许外国人在本国居留所发的证件。在我国,外国人居留证有效期可签发一年至五年,由市、县公安局根据外国人居留的事由确定。另有外国人临时居留证,发给在中国居留不满一年的人员。1986年12月公布的外国人入境出境管理法实施细则,对此有具体规定。

外商投资企业 见"三资企业"。

外交特权和豁免 各国根据主权原则,按照条约和惯例相互给予处于本国境内的外国元首、政府首脑、外交代表、外交代表机关和外交官的特权和豁免。主要有:(1)人身、住所、办公处和公文档案不受侵犯;(2)使用密码通信和派遣外交信使;(3)使用国旗、国徽;(4)不受驻在国刑事管辖,一般也不受其民事、行政管辖;(5)免纳关税和捐税,免除一切役务。外交官的家属(与外交官居住在一起的外交官配偶以及未成年之子,未结婚之女)也享有这种特权和豁免。我国于1986年9月颁布《中华人民共和国外交特权与豁免条例》。

外经贸体制改革 指我国对外经济贸易管理形式和制度的改革。主要是改革高度集中的由国家统负盈亏的外经贸体制,逐步建立适应国际经济通行规则的运行机制,以适应社会主义市场经济的需要。中共十四届三中全会提出要进一步改革对外经济贸易体制,改革的方向是:坚持统一政策,放开经营,平等竞争,自负盈亏,工贸结合,推行代理制。

外延式扩大再生产 "内涵式扩大再生产"的对称。指生产技术没有改进,单纯依靠增加生产资料和劳动力的数量,扩大生产场地来扩大生产规模。"如果生产场所扩大了,就是在外延上扩大"(《马克思恩格斯选集》第2卷第322页)。以生产向广度发展为特征。在生产机械化和科学技术水平较低的阶段,是扩大再生产的主要方式。

外部经济与不经济 亦称"外差因素"、"外部效应"或"外溢因素"、"相邻效应"。现代西方经济学名词。当一个经济主体的消费行为或生产活动给别的经济主体提供了好处而并未取得相应的报偿,称提供了外部经济;如他的消费行为或生产活动给别的经济主体带来损失而并未给受损者补偿,则造成了外部不经济。一项新技术的发明创造,使社会受益一般大大超过发明者得到的好处,即为提供了外部经济。一家工厂给空气、水源造成污染,则造成外部不经济。

外商独资经营企业 亦称"外资企业"。外国企业和其他经济组织或个人单独投资或联合投资,依照中国法律并经中国政府批准在中国境内举办的企业。不包括外国的企业和其他经济组织在中国境内的分支机构。其特点是:(1)企业全部资本均由外国投资者提供,由外商直接经营管理;(2)在不违反我国法律、法规、政策的前提下,独立从事生产经营活动,经营风险由外商承担,企业利润在依法向中国政府纳税后,归外国投资者所有;(3)设立的企业,必须有利于中国经济的发展,并采用先进的技术和设备,产品全部出口或者大部分出口。1986年4月12日颁布的《中华人民共和国外资企业法》为外资企业的设立与经营提供了法律依据。

外汇-货币政策和关税外保护一揽子措施 简称"经济纲领2"。南斯拉夫联盟共和国的第二个经济纲领。1995

年11月26日出台。是南联盟*货币改革和经济复苏纲领的延续和改进。包含建立恢复银行清偿能力的机制，调整外汇、货币和财政政策，改革外贸、税收、价格、工资和社会保障制度等多项改革内容和宏观经济政策。基本目标是：实现外贸自由化，为提高企业经营效益、提高经济竞争力和建立开放的市场经济体制创造条件。

2 **夘** "卯"的异体字。

夗 ㊀(yuàn 怨) 委曲貌。《说文·夕部》："夗，转卧也。"张文虎《舒艺室随笔》卷三："象人曲膝侧卧之形。"

㊁(wǎn 碗) 通"宛"。《方言》第五："簿，或谓之夗专。"钱绎笺疏："夗专之言宛转也。"

3 **舛** (chuǎn 喘) ❶彼此相违背；不齐。《汉书·扬雄传下》："雄见诸子各以其知舛驰。"❷不顺；不幸。王勃《滕王阁序》："命途多舛。"❸错乱；错误。《宋史·张举传》："闭户读书四十年，手校数万卷，无一字舛。"

舛互 ❶交相抵触。《旧唐书·礼仪志二》："是非舛互，靡所适从。"亦作"舛午"。《汉书·刘向传》："朝臣舛午，胶戾乖剌。"❷纵横交错。左思《吴都赋》："飞甍舛互。"

舛误 犹舛错。差错谬误。《隋书·王劭传》："劭具论所出，取书验之，一无舛误。"

舛错 差错；错乱。《楚辞·九叹·惜贤》："情舛错以曼忧。"曼，长。司马贞《史记索隐序》："初欲改更舛错，裨补疏遗。"

名 (míng) ❶起名字；命名。《礼记·祭法》："黄帝正名百物。"《离骚》："名余曰正则兮。"也指事物的名称，人的名字。《易·系辞下》："其称名也小。"孔颖达疏："言《易》辞所称物名多细小。"韩愈《圬者王承福传》："王其姓，承福其名。"❷中国古代逻辑中与"实"相对的范畴。指概念或表达概念的语词、名称。名家邓析就赋予"名"以逻辑涵义，主张"循名责实"。儒家则提出"正名"，对逻辑的概念分析具有一定的作用。墨家提出"以名举实"的思想，荀子也提出"制名以指实"，都认为名是对实(客观事物)的反映。后期墨家把名分为达名、类名、私名三大类。荀子进一步提出了共名和别名的分类法以及由别名到共名的概括法和由共名到别名的限定法。❸声名；名誉。《聊斋志异·阿宝》："翁素耳其名而贫之。"引申为有名。如：名人；名山。❹名义。如：名不正则言不顺。❺指称。如：莫名其妙。《论语·泰伯》："荡荡乎民无能名焉！"❻古代称文字为名。《周礼·春官·外史》："掌达书名于四方。"郑玄注："古曰名，今曰字。"❼指人数。如：三名战士；五名学生；名额已满。❽眉与眼之间。《诗·齐风·猗嗟》："猗嗟名兮！"毛传："目上为名。"

名人 ❶著名的人物。《吕氏春秋·劝学》："不疾学而能为天下魁士名人者，未之尝有也。"❷日本围棋界荣誉称号。日本京都寂光寺僧人日海(后改名算砂)棋艺无敌，被武将织田信长赞为"名人"。这一称号为后人沿用，衍变为日本围棋国手的一种荣衔。从17世纪江户时代至20世纪40年代前，唯有通过官方任命、棋界一致推崇，或在决定棋界第一人的争棋决战中获胜等途径，才能获此称号。名人即一代唯一最高段位(九段)棋手，称号可终身保有。须待本人宣称引退之后，其他高手才有望获得同等荣誉。三百年间成为名人的仅有十人。自1962年日本举办"名人战"后，"名人"成为"名人战"比赛冠军获得者的称号。中国于1988年举办"名人赛"，一直至今。

名士 ❶古时指知名于世而未出仕的人。《礼记·月令》："〔季春之月〕勉诸侯，聘名士。"郑玄注："名士，不仕者。"也泛指有名的人士。杜甫《陪李北海宴历下亭》："海内此亭古，济南名士多。"又特指以诗文著称，恃才放达，不拘小节的人。《后汉书·方术传论》："汉世之所谓名士者，其风流可知矣。虽弛张趣舍，时有未纯，于刻情修容，依倚道艺，以就其声价，非所能通物方，弘时务也。"❷指刑名之士。《史记·律书》："自是之后，名士迭兴，晋用咎犯，而齐用王子，吴用孙武，申明军约，赏罚必信。"

名山 ❶深山；大山。如：名山大川。《汉书·司马迁传》："仆诚已著此书，藏之名山，传之其人，通邑大都。"后因借指著作之事。如：名山事业。❷有名的山。李白《秋下荆门》诗："此行不为鲈鱼鲙，自爱名山入剡中。"❸县名。在四川省中部偏西、青衣江流域。川藏公路经过境内。县人民政府驻蒙阳镇。汉青衣县地，西魏置蒙山县，隋改名山县。以县西北名山得名。农产以稻、小麦、玉米为主，并产茶叶、烟草、甘蔗。矿产有芒硝、泥炭、砂金。工业有机械、化肥、制茶、制糖等。特产"蒙顶茶"。名胜古迹有蒙山、唐代摩崖造像、宋代茶马司遗址。

名门 指有声名地位的家族。如：系出名门。李商隐《为李贻孙上李相公启》："语姬朝之旧族，庄、武惭颜；叙汉代之名门，韦、平掩耀。"

名义 ❶身份；资格；名分。如：个人名义；代表名义。《明史·太祖纪赞》："修人纪，崇风教，正后宫名义，内治肃清。"❷指事物立名的取义。宋法云有《翻译名义集》，明周祈有《名义考》。❸名誉；名节。《韩非子·诡使》："官爵所以劝民也，而好名义、不进仕者，世谓之烈士。"《新唐书·宋璟传》："名义至重，不可陷正人以求苟免。"

名手 以某种技艺著名的人；高手。如：围棋名手。《北史·崔季舒传》："季舒大好医术，天保中于徙所无事，更锐意研精，遂为名手。"

名分 (—fèn) ❶名位及其应守的职分。《庄子·天下》："《易》以道阴阳，《春秋》以道名分。"《吕氏春秋·审分》："故人主不可以不审名分也，不审名分，是恶壅而愈塞也。"高诱注："名，虚实爵号之名也；分，杀生与夺之分也。"❷指财物的所属关系。《商君书·定分》："夫卖者满市，而盗不敢取，由名分已定也。"

名世 谓名高一世。《孟子·公孙丑下》："五百年必有王者兴，其间必有名世者。"朱熹注："名世，谓其人德业闻望，可名于一世者。"陆游《书愤》诗："出师一表真名世，千载谁堪伯仲间！"因《孟子》句中有"五百"，也用作"五百"的隐语。如：名世之数。

名节 名誉和节操。欧阳修《朋党论》："所守者道义，所行者忠信，所惜者名节。"

名目 ❶称赞。《三国志·魏志·王粲传论》："同声相应，才士并出，惟粲等六人，最见名目。"谓各有所长，为人称道。❷事物的名称。如：名目繁多；巧立名目。白居易《紫薇花》诗："紫薇花对紫薇翁，名目虽同貌不同。"

名号 ❶称号；位号。《韩非子·诡使》："夫立名号，所以为尊也。"《史记·秦始皇本纪》："今名号不更，无以称成功、传后世。"❷犹名节。《史记·鲁仲连邹阳列传》："盛饰入朝者，不以利污义；砥砺名号者，不以欲伤行。"❸《春秋》公羊家学用于阐述"正名"说的一对范畴。《春秋繁露·深察名号》："名众于号，号其大全。名也者，名其别离分散也。号

凡而略，名详而目。目者遍辨其事也，凡者独举其大事也。”此说以“名”、“号”为一对范畴，号是总称，名是别称，如“祭”是号，而四时的祭名“春曰祠、夏曰礿、秋曰尝、冬曰烝”是名。

名田 秦汉时对私人占有土地的称谓。秦商鞅变法后，允许私人占有土地，并可自由买卖。汉承秦制，土地兼并加剧。董仲舒提出：“古井田法虽难卒(猝)行，宜少近古，限民名田”。

名句 ❶也叫“名词谓语句”。包括*判断句和以名词或名词性词组作谓语的句子。如“明天端阳”，“他浙江人”，“这张桌子三条腿”，“那个孩子大眼睛，黄头发”等。早期语法的名句范围较广，也包括形容词作谓语的句子。❷著名的句子或短语。

名主 日本平安时代从庄民、公民中分化出来而占有土地的人。其登记入册的土地称“名田”(私有田)，本人称“名主”，在乡村中有权势。后又为江户时代关东村长之称。

名场(—chǎng) 旧时读书人求功名的场所，指科举考场。杜荀鹤《哭友人》诗：“病向名场得，终为善误身。”泛指竞夺声名的场所。李咸用《临川逢陈百年》诗：“教我无为礼乐拘，利路名场多忌讳。”

名网 名利的罗网。谓名利束缚人。刘禹锡《谒枉山会禅师》诗：“哀我堕名网，有如翼飞辈。”

名色 ❶名目。汪应辰《与周参政书》：“近户部行下，以今岁下半年赋，限七月内令以其他名色，先次兑那，起发一半。”❷名号。无名氏《谢金吾》第一折：“功劳大，更打着个郡马的名色。”

名字 ❶本为名和字的合称。《礼记·檀弓》：“幼名，冠字。”古代人始生而有名，至二十成人，行冠礼加字，故合称“名字”。后来一般指人的姓名或单指名。❷事物的名称：名目。韩愈《送穷文》：“各有主张，私立名字。”❸犹名誉，名声。《汉书·陈遵传》：“俱著名字，为后进冠。”

名讳 旧时称人名字，生曰“名”，死曰“讳”。君亲之名，生时也讳。连称则曰“名讳”，通用于生者及死者，含有尊敬的意思。束皙《劝农赋》：“条牒所领，注列名讳。”

名位 原指官爵名号和品位。《左传·庄公十八年》：“王命诸侯，名位不同，礼亦异数。”后指名义和地位。又指名声和地位。

名词 表示人或事物的名称的词。如“人”、“桌子”、“道德”、“北京”、“今天”等。汉语名词一般不同副词组合，多数名词有同数词、量词组合的功能(三台机器)，在句子中主要充当主语(花儿开了)、宾语(他读书)和定语(玻璃杯子)。

名刺 即名帖，名片。赵翼《陔馀丛考》卷三十“名帖”：“古人通名，本用削木书字，汉时谓之谒，汉末谓之刺，汉以后则虽用纸，而仍相沿曰刺。”元稹《重酬乐天》诗：“最笑近来黄叔度，自投名刺占陂湖。”

名帖(—tiě) 明清时官场拜谒，用红纸书写衔名，称为“名帖”。赵翼《陔馀丛考》卷三十：“《湧幢小品》记张江陵盛时，谄之者名帖用织锦，以大红绒为字。”参见“名刺”。

名物 ❶指名号和物色。《周礼·天官·庖人》：“掌共六畜、六兽、六禽，辨其名物。”贾公彦疏：“此禽兽等皆有名号物色，故云辨其名物。”亦指名称和物产。《周礼·地官·大司徒》：“辨其山林、川泽、丘陵、坟衍、原隰之名物。”郑玄注：“名物者，十等之名与所生之物。”❷辨别事物的名称。蔡邕《彭城姜肱碑》：“有名物定事之能。”

名法 中国古代名家和法家的合称。《史记·太史公自序》：“其(指道家)为术也，因阴阳之大顺，采儒墨之善，撮名法之要。”参见“名家”、“法家❸”。

名学 “逻辑学”的旧称。因中国古代名家学说中有丰富的逻辑学思想而得名。始自清道光四年(1824年)乐学溪堂刊行佚名译的《名学类通》。20世纪初严复将英国穆勒的《逻辑体系》译作《穆勒名学》，使“名学”之名一度流行。现仍有人称中国古代逻辑学为“名学”。

名实 ❶名声和事功。《孟子·告子下》：“先名实者，为人也。”朱熹集注：“名，声誉也；实，事功也。言以名实为先而为之者，是有志于救民也。”❷犹名利。《晏子春秋·问上》：“倍(背)仁义而贪名实者，不能威当世而服天下者，此其道也已。”❸中国哲学的一对范畴。指辞、概念(或名称)和事实、实在的关系。孔子从政治上主张“正名”，想用辨正社会等级名分的方法，巩固等级制度，用事实去迁就概念(名称)。墨子则提出“非以其名也，以其取也”(《墨子·贵义》)的命题，主张取实予名，认为能否“取”实，乃是否得其名的标志，承认概念是事实的反映。庄子也说：“名者实之宾也。”此后名实争论就形成了战国时期的名辩思潮。墨、名、儒、法各家都提出了自己的名实观，后期墨家主张“以名举实”，公孙龙提出“夫名，实谓也”，荀子提出“制名以指实”、“名闻而实喻”，并涉及概念、判断、推理等问题的研究，导致古代名学即逻辑学的建立。韩非等则要求“循名而责实”，注重综核名实，为推行法治的基础，对实际政治颇有影响。

名贵 ❶著名而珍贵。如：名贵的字画。❷谓有名而显达。《晋书·何曾传》：“自以继世名贵，奢侈过度。”

名胜 ❶著名的风景地。如：名胜古迹。《北史·韩晋明传》：“朝廷欲处之贵要地，必以疾辞，告人云：‘废人饮美酒，对名胜，安能作刀笔吏，披反故纸乎？’”❷犹名流。《晋书·王导传》：“帝亲观禊，乘肩舆，具威仪。敦、导及诸名胜皆骑从。”

名阀 名门世族之家。《新唐书·柳玭传》：“东都仁和里裴尚书宽，子孙众盛，实为名阀。”

名原 书名。清末孙诒让著。二卷。综合甲骨文、金文、石鼓文及《说文》中古文、籀文，加以比证考释，推究字源及其演变。

名笔 名作，佳作。《晋书·乐广传》：“广善清言而不长于笔，将让尹，请潘岳为表，岳曰：‘当得君意。’广乃作二百句语，述己之志，岳因取次比，便成名笔。时人咸云，若广不假岳之笔，岳不取广之旨，无以成斯美也。”

名流 指社会知名人士。《世说新语·品藻》：“孙兴公、许玄度皆一时名流。”

名家 ❶以学有专长而名为一家。《汉书·艺文志》：“传《齐论》者……唯王阳名家。”后也指有名的专家或作家。❷犹名门。《史记·樗里子甘茂列传》：“昔甘茂之孙甘罗，年少耳，然名家之子孙，诸侯皆闻之。”❸一称“辩者”，又称“刑名家”。战国时的一个学派。《汉书·艺文志》列为“九流”之一，并著录名家代表人物的著作，有《邓析子》、《尹文子》、《惠子》、《公孙龙子》等。其中除《公孙龙子》外，皆早佚(现存《邓析子》、《尹文子》系后人伪托)。着重讨论“名”(概念)“实”(事实)关系问题，主要代表为惠施与公孙龙。惠施主张“合同异”，认为一切差别、对立都是相对的，导致过分夸大事物的同一性。公孙龙主张“离坚白”，着重于分析感觉和概念，区别个别与一般、具体与抽象，导致过分强调事物的差别性。但他们对古代逻辑的发展都有一定贡献。

名理 ❶名和理的合称。名，名词、名称、概念；理，条理、规律、准则。战国时的《经法》提出"审察名理"，指的是明是非，辨曲直。魏晋时称长于论辩的人"善名理"，"名理"实指论辩术，又与"逻辑"之义相当。明李之藻将17世纪葡萄牙的一部逻辑讲义《亚里士多德辩证法概论》译作《名理探》。❷从汉末清议发展起来的考核名实和辨名析理之学。是魏晋清谈的一种思潮。《三国志·魏志·钟会传》："及壮，有才数技艺，而博学精练名理。"《晋书·范汪传》："博学多通，善谈名理。"

名教 ❶以正名定分为主的封建礼教。《世说新语·德行》："欲以天下名教是非为己任。"西汉武帝时，把符合封建统治利益的政治观念、道德规范等立为名分，定为名目，号为名节，制为功名，以之教化，称"以名为教"。其内容主要是"三纲"、"五常"。魏晋时把"名教"与"自然"相对。❷名声和教化。《管子·山至数》："昔者周人有天下，诸侯宾服，名教通于天下。"

名检 名声规矩。"检"谓防检，指规矩法度。《晋书·怀愍帝纪论》："谈者以虚荡为辨，而贱名检。"

名望 名誉和声望。《三国志·魏志·崔琰传》："琰从弟林，少无名望。"亦指有名望的人。《北史·崔瞻传》："所与周旋，皆一时名望。"

名宿 有名的老前辈。《后汉书·朱浮传》："浮年少有才能，颇欲历风迹，收士心，辟召州中名宿涿郡王岑之属，以为从事。"

名辈 声望和行辈。《资治通鉴·晋成帝咸和元年》："豫州刺史祖约，自以名辈不后郗、卞。"胡三省注："名为一时所称，辈以年齿为等。"亦指有声望而行辈高的人。《北史·高道穆传》："选用御史，皆当时名辈。"

名牌 著名的、有信誉的品牌。企业凭借自身特有的资源优势，在产品设计、质量、包装、款式、品味、服务等方面形成与众不同的优点，并在长期营销中得到消费者信任而形成。因其知名度高，往往具有一定的市场占有率。它是一个产品的标志、质量、性能、使用可靠程度的集中表现；同时还凝结着企业的科学管理、市场信誉、追求完美的企业精神等诸多文化内涵。通常也指名牌企业。它是企业的无形资产。

名誉 名声。《墨子·修身》："名不徒生，而誉不自长，功成名遂。名誉不可虚假，反之身者也。"

名辩 先秦思想家关于名实问题的论辩。春秋时，孔子主张"正名"，老子主张"无名"，战国初墨子提出"取实予名"，儒道墨三家开始在名实关系问题上展开了争辩。战国中叶，名辩之风大盛，出现了以惠施、公孙龙两家为代表的"坚白同异之辩"的"名家者流"，对名实关系作了详细论述。后期墨家在总结自然科学和批判地吸收各派学说的基础上提出了"以名举实"的原则，对于辩说的任务、原则和方法都有精密的研究，具体指出"辩"的任务是："明是非之分，审治乱之纪，明同异之处，察名实之理，处利害，决嫌疑。"（《墨子·小取》）荀子并把名辩的基本问题具体分析为"名、辞、辩说"三方面。他们对中国古代逻辑学的建立作了重大的贡献。

名籍 记名入册。《史记·汲郑列传》："高祖令诸故项籍臣名籍，郑君独不奉诏，诏尽拜名籍者为大夫而逐郑君。"后指名册。《后汉书·百官志三》："郡国岁因计上宗室名籍。"

名山藏 书名。明何乔远撰。一百零六卷。作者为万历进士，官至南京工部右侍郎。本书实为明人纂修的明史，依正史体分作三十七记，记近似于正史的纪、志、传，唯缺表。其中《王享记》记述了外国及西域诸地的情况，还收有海西、建州女真的材料；《货殖记》记述了江南地区几个大地主发家的情况，以及明代工商业方面的资料，多为他书所少见。有明崇祯十三年（1640年）刻本。

名古屋 日本重要港市，爱知县首府。临伊势湾。因位于东京和京都（西京）之间，通称中京。人口209.1万（1994年）。16世纪筑城，1889年设市。海陆空交通枢纽和商业中心。中京工业带核心，早期工业以纺织、陶瓷制造为主，后发展汽车、钢铁、电机、飞机、印刷、化学等工业。天然良港，为全国第三大贸易港和世界大港之一。有名古屋城旧址和名古屋大学。

名利场（场chǎng） 长篇小说。英国作家萨克雷作（1847年）。出身贫寒的少女蓓基，凭借美貌不择手段地勾引男人，猎取金钱，力图跻身上流社会，最后声名狼藉，穷困潦倒。而富家女爱米丽亚天真幼稚，倾心于纨袴子弟乔治，乔治战死后仍痴情地为其守寡，备受艰辛，直到目睹乔治生前勾引蓓基私奔的信件才醒悟。小说通过两个女人的人生之路，逼真地描绘出一个利欲熏心、道德沦丧的名利场，语言犀利辛辣。

名物化 又称"名词化"。指汉语动词、形容词以名词、代词作定语（一般要加"的"）构成偏正词组而充当主语、宾语的过程和结果。如"人们都热烈欢呼会议的召开"、"他的聪明给人留下深刻的印象"两句中"召开"（动词）和"聪明"（形容词）。这个过程使动词、形容词失去本身的一些"特点"（如不能带"了、着、过"，不能重叠），而取得了名词的一些特点（带有定语，充当主语、宾语），故称名物化。有人认为这种用法是汉语动词、形容词固有的语法特点，并未形成"名物化"。

名称权 法人、个体工商户以及个人合伙依法享有的使用和转让其名称的权利。名称是区别法人、个体工商户和个人合伙的标志。在我国，名称权的取得，必须依法经工商行政管理机关核准登记。名称权转让时，由转让方与受让方签订书面转让协议，按照工商企业申请登记程序，报工商行政管理机关核准。盗用、假冒他人名称造成损害的，侵害者应承担法律责任。

名理探 书名。原名《亚里士多德辩证法概论》。明末科学家李之藻据当时来华的葡萄牙耶稣会传教士傅汎际（François Furtado, 1587—1653）译义所译的一部西方逻辑著作。原著为17世纪葡萄牙科英布拉（Coimbra）大学的逻辑讲义，主要内容为中世纪经院派所述亚里士多德的概念、范畴的学说，基本上代表了经院哲学的逻辑的面貌。译本计十卷，刻于1631年，为西方逻辑著作介绍到中国的最早的一部。译者在逻辑用语方面，具有"辞能达意"的优点。有些译名今仍沿用。

名誉刑 剥夺犯罪分子名誉权的刑罚。我国刑法不用此语。

名誉权 公民和法人的名誉不受非法侵害的权利。名誉是社会对公民的人品、道德、功绩，对企业的信誉、产品等的综合评价。它关系到公民和法人的社会地位与尊严，因而法律禁止用侮辱、诽谤等方式损害公民、法人的名誉。如果侵害公民或法人的名誉，造成一定影响的，受害者有权请求法律保护，如请求停止侵害，赔礼道歉，赔偿损失。

名山事业 《史记·太史公自序》："藏之名山，副在京师，俟后世圣人君子。"司马贞索隐："《穆天子传》云：'天子北

征，至于群玉之山，河平无险，四彻中绳，先王所谓策府。'郭璞云：'古帝王藏策之府。'则此谓藏之名山是也。"后称著作事业为"名山事业"，本此。

名义工资 "实际工资"的对称。以货币数量表示的工资。在物价上涨、名义工资不变，或物价上涨的幅度大于名义工资增加的幅度的情况下，实际工资会下降；反之，物价稳定、名义工资提高，或名义工资提高的幅度大于物价上涨的幅度时，实际工资才能提高。名义工资不能确切反映劳动者的实际生活水平。

名义时间 即"制度时间"。

名正言顺 《论语·子路》："名不正则言不顺，言不顺则事不成。"后以"名正言顺"谓作事理由正当而充分，含有理直气壮的意思。《三国演义》第七十三回："名正言顺，以讨国贼。"

名目主义 亦称"名目学说"或"货币名目论"。西方的一种货币理论。历史上，名目主义是替奴隶制国家和封建制国家的铸币贬值政策作辩护而产生的一种思想。到资本主义发展的早期，作为*金属主义的对立学说，得到了进一步发展。如英国的巴贲 (Nicholas Barbon, 1640—1698)、斯图亚特等，都认为货币不具有商品性质，而是抽象的计算单位，是服务于商品流通的符号，没有内在价值，只有国家赋予的名目价值。其主要错误是：(1) 否认货币的商品性质；(2) 混淆价值尺度与价格标准；(3) 曲解货币的流通手段职能，并使价值符号与金属相脱离。

名优之死 话剧剧本。田汉作(1929 年)。写著名京剧艺人刘振声艺德高尚，为人正直，视艺术如生命。但其女弟子刘凤仙成名后却在恶霸杨大爷的诱惑和腐蚀下堕落。振声为挽救凤仙，挺身与恶势力抗争，遭杨及其同伙凌辱，终被气死在舞台上。剧作语言自然，风格沉郁。

名医类案 书名。明江瓘编，子应宿增补。十二卷。成于嘉靖二十八年(1549 年)。编者收辑明以前历代名医治病医案，以病症分类，共二百零五门。各个医案详论其病情、疗法、方药等，有些医案附加按语，对临证施治颇有参考价值。

名落孙山 范公偁《过庭录》："吴人孙山，滑稽才子也。赴举他郡，乡人托以子偕往；乡人子失意，山缀榜末，先归。乡人问其子得失，山曰：'解名尽处是孙山，贤郎更在孙山外。'"后因称考试落第为"名落孙山"。《官场现形记》第五十四回："等到出榜，名落孙山，心上好不懊恼。"

名誉领事 亦称"选任领事"。一面从事自己的职业、一面受委托在某些地区执行某些领事职务的领事。名誉领事可以是委托国在该地的侨民，也可以是所在国的国民或他国侨民。不属于委派国国家工作人员编制。多半为有固定收入的商人或律师，不领取领事工资，仅在收取的领事手续费中提取部分作报酬。我国不委派、也不接受名誉领事。

名缰利锁 谓名利如缰绳锁链，束缚人身。柳永《夏云峰》词："向此免名缰利锁，虚费光阴。"

名下无虚士 亦作"名下无虚"。《陈书·姚察传》："〔察〕报聘于周，江左耆旧先在关右者咸相倾慕。沛国刘臻，窃于公馆访《汉书》疑事十余条，并为剖析，皆有经据。臻谓所亲曰：'名下定无虚士。'"意谓负盛名的人必有实学，犹言名不虚传。

名义保护率(率 lǜ) "有效保护率"的对称。因实施贸易保护措施而导致国内价格高于世界市场价格的百分比。计算公式为：

$$名义保护率=\frac{国内市场价-国际市场价}{国际市场价}\times 100\%$$

在关税是唯一保护措施的情况下，它等于从价关税率；在实施非关税保护措施时，则可将其折算成关税再进行计算。但由于现代工业制成品所需原料、设备等种类繁多，往往包括税率各异的各种进口产品，因此上述计算方法不能反映出对本国产业的实际保护程度。只有将各种产品的进口税减去本国同类产品中各项投入品的进口税后，才能真正反映出关税对本国产品的有效保护程度。

名臣经济录 书名。明黄训编。五十三卷。黄训，徽州歙县(今属安徽)人，嘉靖进士，官至副都御史。本书辑录自洪武至嘉靖九朝(内缺建文一朝)名臣经世之言，分开国、保治、内阁、吏部、户部、礼部、兵部、刑部、工部、都察院、通政司、大理寺等十二门，每门各有子目，保存了许多有关明代社会政治、经济的史料。有明代新安刊本及《四库全书》本。

3 **多** (duō) ❶数量大。与"少"相对。也指差度大。如：见多识广；他比我强多了。《史记·高祖本纪》："某之业所就，孰与仲多？"❷胜过；超出。《礼记·檀弓上》："多矣乎，予出祖者。"《公羊传·宣公十五年》："什一者，天下之中正也。多乎什一，大桀小桀。"❸有余。如：一百多；两年多。❹推重；赞美。《汉书·灌夫传》："士亦以此多之。"❺犹"只"。《论语·子张》："多见其不知量也。"邢昺疏："古人多、只同音，多见其不知量，犹襄二十九年《左传》云'多见疏也'。"❻姓。汉代有多军。

多士 众多之士。指百官。《书·多士》孔颖达疏："士者，在官之总号，故言士也。"《诗·大雅·文王》："济济多士，文王以宁。"

多云(雲) 中国气象上规定：凡中、低云云量占当地天空面积 4/10～7/10 或高云云量占 6/10～10/10 者，为"多云"。

多分 (—fèn) 推测之辞，多半，大约。郑德辉《王粲登楼》第一折："小生在这店肆中安下，少了他许多房宿饭钱，小二哥呼唤，多分为此。"

多方 ❶《书·多方》："告尔四国多方。"四国，四方的邦国。多方，指列国诸侯。❷多方面。《墨子·公孟》："人之所得于病者多方，有得之寒暑，有得之劳苦。"❸谓学识广而杂。《庄子·天下》："惠施多方，其书五车。"方，指学术。❹多种方法。《左传·昭公三十年》："多方以误之。"

多心 ❶多猜疑。《吕氏春秋·精谕》："口喻(吻)不言，以精相告，纣虽多心，弗能知矣。"《红楼梦》第八回："你是个多心的，有这些想头。"❷犹言二心。《汉书·陈平传》："汉王召平问曰：'吾闻先生事魏不遂，事楚而去，今又从吾游，信者固多心乎？'"

多头 "空头"的对称。证券、外汇、期货市场的投机方式之一。投机者预计某种证券、外汇或商品行情会上涨，以信用交易或期货交易方式先期买进，待价格上涨后再卖出，从中获利。这种投机方式是以先买进为基础，投机者于未抛出前手头多有一笔证券、外汇、期货或商品，故称。以多头方式进行投机的投机者亦称"多头"。参见"买空卖空"。

多伦 县名。在内蒙古自治区锡林郭勒盟南部，闪电河流贯，邻接河北省。县人民政府驻城关镇。清置多伦诺尔厅，1913 年改多伦县。"多伦"，蒙古语意为"七"，"诺尔"意为"湖泊"。因附近有七小湖，故名。经济以农业为主，产莜麦、小麦、马铃薯、胡麻等。畜牧业亦盛。工业有冶金、电力、煤炭、机械、建材等。名胜古迹有汇宗寺、善因寺、呼

很淖。

多丽 词牌名。又名《绿头鸭》、《陇头泉》等。相传多丽本系妓名。双调，有平韵、仄韵两体。平韵一百三十九字，仄韵一百四十字。

多尿 一昼夜尿量显著地超过正常（正常成人平均量1 500毫升）的现象。见于糖尿病、尿崩症、肾脏病、多饮、用利尿剂等。

多耶 侗族民间歌舞形式之一。侗语"多耶"，意为"集体歌舞"。流行于广西、贵州、湖南的侗族地区。舞时男女分列两队，手拉手（或把手搭在前面一人的肩上）围成两圈（男在外，女在内），男舞者吹芦笙，由一人或数人领唱，大家随之边歌边舞。歌词内容多歌颂民族历史、生产劳动、爱情等。

多罗 ❶树名，棕榈属。译自梵语 Pattra，亦作"贝多罗"。叶可供书写，称贝叶。《大唐西域记·僧伽罗国》："城北不远有多罗树林，周三十余里，其叶长广，其色光润，诸国书写，莫不采用。"❷梳妆用的胭脂盒。王士禛《秦淮杂诗》："玉窗清晓拂多罗。"一说粉盒，《太平御览》卷七百十七引《纂文》："多罗，粉器。"❸犹卤莽。无名氏《争报恩》第三折："一时间做事忒多罗，没来由结识这个，认义那个。"❹满族语，称美之辞，相当于汉语的"理"字，多冠于爵位之上。如郡王、贝勒称为多罗郡王、多罗贝勒，郡王和贝勒的女儿都称为多罗格格。见《清会典·宗人府》。

多肽 由三个及三个以上 α-氨基酸分子组成的肽。结构和性质与蛋白质相似。参见"肽"。

多宗 旧宗名。在西藏自治区南部。原西藏地方政府设置。1960年与生格宗、拉康谿合并改设洛扎县。

多型 见"多型性"。

多故 ❶犹多事；多难。《三国志·魏志·钟会传》："方国家多故，未遑修九伐之征也。"❷多权术。《淮南子·主术训》："是以上多故，则下多诈。"

多相（—xiàng） "多相交流电系统"的简称。由多相电源和多相负载组成的交流电系统。多相电源内有多个支路，且各支路电动势的相角各不相同，电源输出接头有多个，各接头间的电压均有一定的相角差。多相负载内也有多个支路分别连接负载输入端的多个接头，接受多相电源供电。发电、输配电和工业用电大多采用三相，大功率整流有采用六相和十二相的。

多咱 ❶大概；恐怕。李寿卿《伍员吹箫》楔子："主公呼唤，多咱为这事来。"❷几时。如：这是多咱的事？

多哈 (Doha) 卡塔尔首都和港口。在卡塔尔半岛东岸，临波斯湾。人口约35万（1995年）。有公路及管道通杜汉(Dukhān)油田。原为渔港。第二次世界大战后城市随石油开发而逐渐繁荣。工业有海水淡化、水泥、炼油、石油化工等。捕鱼、捕虾业著名。建有深水港。有国际航空站。市内绿树掩映。多现代化建筑，以豪华的多哈宫最著名。

多胎 一次妊娠有两个或两个以上胎儿的现象。人类的多胎以双胎为多见：由两个卵子同时受精发育为双卵双胎，两儿可为同性或异性；由一个卵子受精后分裂而成为单卵双胎，两儿必为同性且相貌酷似。

多度 在植物群落内，某种植物的个体数量的估量。常以极多、很多、多、常见、一般、较少、偶见、罕见等来表示。

多闻 多所闻见。谓学识广博。《论语·季氏》："友直，友谅，友多闻，益矣。"

多哥 (Togo) 国名。在西非中南部，濒几内亚湾，陆疆邻加纳、布基纳法索和贝宁。面积5.66万平方公里。人口410万（1995年），主要是卡布列人、埃维人、米纳人、阿克波索人、阿凯布人等。居民半数信拜物教，余信天主教、基督教新教或伊斯兰教。通行埃维语和卡布列语，官方语言是法语。首都洛美。国境南北狭长。内陆多丘陵和高地，南部为平原，沿海有沼泽、潟湖和沙洲。鲍曼峰海拔986米，为全国最高点。热带草原和热带雨林气候，年降水量800～1 800毫米。15世纪起葡、英、法等国殖民者侵入沿岸贩运奴隶，被称为"奴隶海岸"。1856年德国势力侵入。1884年沦为德国殖民地。第一次世界大战后，东西两部分分别成为法英两国的委任统治地，第二次世界大战后改为托管地。1957年西部并入加纳。1960年4月27日东部宣布独立，成立多哥共和国。农业人口约占全国人口70%以上。大部耕地种植木薯、玉米、粟、高粱和稻米。经济作物有可可、咖啡、棉花。开采磷灰石和大理石。有炼油、水泥、食品加工和纺织等工业。出口咖啡、磷灰石、可可、花生；进口机械设备、食品、纺织品、石油产品等。旅游业兴盛。

多铎 (1614—1649) 清太祖（努尔哈赤）第十五子，摄政王多尔衮同母弟。爱新觉罗氏。初封贝勒。天命十一年（1626年）参与议立皇太极。旋主正白旗，屡从出征。崇德元年（1636年）晋封和硕豫亲王。顺治元年（1644年）入关，镇压李自成部起义军，攻占西安。后移兵南下，攻破扬州，杀害史可法，占领江浙地区，消灭南明弘光政权。加封辅政叔王，不久病死。

多敢 犹"多咱"。大概。萧德祥《杀狗劝夫》第二折："多敢是那两个贼子拿去了。"

多酸 亦称"聚多酸"或"缩多酸"。两个或两个以上的简单的含氧酸分子缩去水分子而成的酸，也可看作含有两个或更多酸酐的酸。含有相同的酸酐时称为"同多酸"，相应的盐称为"同多酸盐"。例如，偏钨酸 $H_6W_{12}O_{39}\cdot 24H_2O$、重铬酸钾 $K_2Cr_2O_7$ 或 $K_2O\cdot 2CrO_3$ 等。周期系第Ⅴ、Ⅵ族（类）副族元素（V、Nb、Ta、Cr、Mo、W）是以容易形成多酸为特征的。含有不同的酸酐时称为"杂多酸"，相应的盐称为"杂多酸盐"。例如，12-钨磷酸 $H_3[P(W_{12}O_{40})]\cdot xH_2O$。几乎所有的金属元素（除碱金属及碱土金属外）均可作为杂多酸的中心原子。

多露 《诗·召南·行露》："岂不夙夜，谓行多露。"朱熹注："言道间之露方湿，我岂不欲早夜而行乎，畏多露之沾濡而不敢尔。"后比喻行为不谨，受人指责。吕温《同舍弟恭岁暮寄李六协律》："早行多露悔，强进触藩羸。"

多义词 具有多种相关意义的词。如"铁"本义指一种金属，又用来比喻"确定不移"（如铁的纪律）的意义；"浅"本义指深度小，引申有"短暂"（如相处日浅）、"淡薄"（如浅颜色）等意义。意义如果各不相关（如"一打铅笔"的"打"和"打鼓"的"打"），就不是多义词而是同音词。

多王群 蜂巢里有两只以上蜂王的蜂群。通常蜂群里出现两只蜂王就会相互残杀，经过手术除去蜂王的螫针即可避免，并可在一段时间里使多王同巢相安无事。多王群能提高繁殖力和采集力，但消耗饲料多。

多元论 认为事物的产生、发展是由多种本原因素构成和决定的哲学学说。在本体论中，如中国古代的五行说，把金、木、水、火、土五种元素说成是世界的本原；在认识论中，主张真理是多元的，否认客观真理；在历史观上，认为政治、经济、法律、道德、宗教、文化对社会发展具有同等的意义。

多元酸 通常指在一个分子中可能放出两个以上质子

(H^+)的无机酸。如磷酸(H_3PO_4)等。在有机化合物中主要是指每一个分子含两个以上羧基的*羧酸,如均苯四甲酸[$C_6H_2(COOH)_4$]等。

多毛类(Polychaeta) 环节动物门的一纲。体长,由多数体节组成,每节有疣足一对,上生很多刚毛。各节还有鳃,用以呼吸。大多雌雄异体。生活于海中。发育有变态。例如沙蚕、海蚯蚓(沙蠋)等。

多毛症 毛发生长过多和生长部位异常的现象。有局限性或全身性,遗传性或获得性。可能由某些种族或个体的差异所致(此属正常现象);或由内分泌功能紊乱引起,特别是在较长时期应用睾酮等雄激素后发生。前者不必处理;后者需查清原因,对症治疗。

多巴胺(Dopamine) 是体内合成去甲肾上腺素的前体,也是多巴胺能神经的递质。能增强心肌收缩力和心输出量,但心率增加不明显。可使重要脏器血管扩张,利于改善休克时血流供应,用于抗休克。对伴有收缩力减弱及尿量减少而血容量已补足的休克患者疗效较好。因可使肾血流量增加,本品与利尿药合用于急性肾功能衰竭。

多孔菌 担子菌亚门,多孔菌科菌类的统称。子实体为肉质、木质或栓质,有柄或无柄,直径一般为十余厘米,有的特别大,上面呈白、褐、黄、红等色,光滑或有马蹄形轮纹;下面密布许多细孔,故名;孔内为菌管,管壁布有子实层,产生担子和担孢子。多生于树干或木材上,引起严重腐朽。有的种类可供药用,如茯苓、灵芝、猪苓。

多尔衮(1612—1650) 清太祖(努尔哈赤)第十四子。爱新觉罗氏。天聪九年(1635年)封和硕睿亲王。崇德间,屡次率部攻明。崇德八年(1643年)世祖即位,与济尔哈朗同辅政。后自称摄政王,独揽大权。顺治元年(1644年)统兵入关,大败李自成农民军。进北京后,创建各项制度。二年攻灭南明弘光政权,乘胜南下,击平各地抗清义军。次年进军四川,镇压张献忠农民军。五年进封皇父摄政王,七年病死,死后被追尊为成宗义皇帝。然世祖对他素怀不满,不久即以谋逆罪,追削去爵位。乾隆时恢复睿亲王封号。

多边形 亦称"多角形"。平面上封闭*折线所构成的图形。折线的顶点和边分别称为多边形的顶点和边。连接不相邻两顶点的线段称为多边形的"对角线"。边数与顶点数相等,且至少等于3。除顶点外,如各边彼此不相交,则称为"简单多边形"。若一简单多边形所有的内角都不超过π,称为"凸多边形";否则,称为"凹多边形"。内角相等的等边多边形称为"正多边形"。

凸多边形 凹多边形

多列士(Maurice Thorez, 1900—1964) 法国共产党总书记(1930—1964)。1920年参加共产党。先后为法共中央委员、政治局委员,并任第三国际执委会委员、主席团委员。第二次世界大战期间,旅居莫斯科。1944年回国后,主张法共领导的游击队和戴高乐合作。曾任国务部长、不管部长、副总理等职。著有《人民的儿子》等。

多价体 见"二价体"。

多伦多(Toronto) 加拿大最大城市,安大略省省会。在安大略湖西北岸。市区面积97.2平方公里,人口63.54万(1991年);大市区人口389.3万(1991年)。加拿大华人最多的城市。18世纪中法国移民建为贸易站和要塞。1834年设市。全国首要工商、金融、交通和文化中心。工业门类齐全,制造业产值居全国首位,主要有机械制造、电器、化工、运输设备、橡胶、食品、肉类加工、服装、家具等。湖港优良,也是铁路枢纽,西北郊有国际机场。全国博览会每年在此举行。有皇家博物馆、奥基夫艺术中心及全国最大的多伦多大学(1827年建)。高553.4米的电视塔是城市的标志。

多血质 气质类型之一。特点是感受性低而耐受性较高,具有可塑性和外倾性,外部表现明显,不随意的反应性和情绪兴奋性高,反应速度快而灵活。在日常生活中表现为言语和动作迅速敏捷,活泼好动、热情,注意力和情感易于转移和变化。参见"气质学说"。

多多马(Dodoma) 坦桑尼亚中部高原上的城市。地近全国几何中心。海拔1 115米,气候凉爽干燥。人口14.3万(1992年)。向为中部地区农产品和牲畜贸易中心,有面粉、碾米、食品、服装等工业。交通枢纽。中央铁路与非洲国际公路干线大北公路的交会点。1973年决定在此建新首都。政府办公大楼、商住区等逐渐落成。

多次作 蔬菜作物栽培制度之一。即一年内在同一块土地上连续多次栽培不同作物。多次作有利于蔬菜的周年供应和品种多样化,并能获得较高的单位面积年产量。为城市近郊蔬菜生产中普遍采用的栽培制度。在生长季节内连续多次栽培同一种作物,是多次作的另一种方式,多用于绿叶类蔬菜及其他生长期短的作物。

多汗症 皮肤出汗过多的现象。与精神因素有关。可为局限性或全身性,以局限性为多见,如手足、额部及腋窝等部位。轻微的只是皮肤湿润、粘腻,严重的即在安静情况下亦可汗如雨点。防治在于注意皮肤清洁,保持干燥,局部多汗可搽5%甲醛溶液。

多足类(Myriapoda) 节肢动物门的一纲,体分头及躯干两部分。头部有触角一对,单眼数个。躯干部长,由多数体节合成;每节有足一对(蜈蚣)或两对(马陆)。体内只有气管,以营呼吸作用。雌雄异体,多卵生;孵化的幼体,体节与足均少,经变态后,增生体节与足而为成虫。可分倍足类(如马陆)、唇足类(如蜈蚣、蚰蜒)等。

多体性 设想从不同的晶体结构中按特定的方式剪裁出两种或两种以上的结构单元(称为结构学模块),可按不同的比例和(或)堆垛顺序构成结构和化学组成均不相同的其他若干种晶体(称为多体)的结晶学特性。其研究成果可用于揭示同一系列中各多体间的联系和规律,并可据以预测可能存在的多体及其成分、结构、性质和形成条件等。

多佛尔(Dover) 英国港口。在伦敦东南一百余公里,隔多佛尔海峡同法国加来相望。人口10.3万(1991年)。英国同欧洲大陆间交通和战略要冲,有轮渡通法国的加来、敦刻尔克、布洛涅和比利时的奥斯坦德等港口。1994年*英法海峡隧道开通后,更方便了与欧洲大陆的交通联系。海军基地和重要客运港。有海滨浴场。工业有造纸和机械等。

多板纲(Polyplacophora) 软体动物门最原始的一纲。此纲动物通称"石鳖"。外套膜包被身体的背部,贝壳由八块壳板组成,不覆盖整个身体,裸露部分称环带,其上因种类不同,生有鳞片、针骨或角质毛等。鳃呈羽状,位于腹面足的两侧。神经系统较简单。全部海产,在海洋岩礁处营附着生活。常见的有毛肤石鳖(*Acanthochiton*)等。

红条毛肤石鳖

多松年(1905—1927) 蒙古族。内蒙古土默特旗人。1923年在北京蒙藏学校学习,不久参加中国社会主义青年团,1924年加入中国共产

党。为内蒙古最早的革命刊物《蒙古农民》编辑兼发行人之一。1925年赴苏联学习。翌年回国，任中共察哈尔特别区工委书记，1927年出席中共五大。会后返抵北京，正值李大钊被奉系军阀张作霖杀害，热(河)、绥(远)、察(哈尔)党组织遭受破坏，环境异常恶劣，但他仍赴绥察，力图恢复党的组织，不幸遇害。

多画面 又称"分割画面"。电影的一种表现手法。在银幕上同时出现两个或两个以上不同的画面，造成反衬、对比等效果。常用以表现同一时间不同空间的人物和事件。

多宝格 又称"博古架"、"什锦槅子"、"多宝槅子"。清代以来形成的一种家具样式。用来陈设古玩、器皿等，又可用于分隔室内空间。上部有栏杆，中部用横竖板块将格分成大小不同、高低错落的几何空间，形成不同样式的多层小格。

多型性 一种单质或化合物能结晶成两种或两种以上只是在结构层的堆积顺序上有所不同的层状晶体结构的现象。这些不同结构内的层不要求完全等同，但至少应是相似的。一种物质的每一种这样的变体称为一种多型。多型性在形式上可看成是一维的同质多像，它与同质多像的区别在于：一种物质的各种多型都属于同一种相，且它们的单位晶胞都简单相关。

多项式 有限个*单项式的和称为"多项式"或"有理整式"。多项式中合并同类项后的各单项式称为它的项，各项次数中最大的称为多项式的次。非零数可称为零次多项式。多项式又依照所含元的个数分别称为"一元多项式"、"二元多项式"等等。例如，

$$8x^4y^2-20x^3y+5xy+y-1$$

是二元六次多项式。

多相系 亦称"非均相系"或"不均相系"。含有一个以上相的系统。在整个系统中，各相间可有能量与物质的传递。

多相流 含有一种或多种其他颗粒的流体的流动。例如，含有固体颗粒或气体微团的液体的流动；夹杂着泥沙的江河水的流动；包含着红细胞、白细胞等颗粒的血液的流动等。对多相流运动规律以及流体与其他颗粒之间相互作用规律的研究，在实际应用中具有重要意义。

多面体 指空间中由几个平面多边形所围成的立体。各个多边形称为多面体的"面"或"侧面"。相邻多边形的公共边称为"棱"。相交于同一点的几个面构成一个*多面角。这一点称为顶点。不在同一面内的两顶点的连线称为"对角线"。多面体有几面，就称为几面体。由几个相同的正多边形围成的立体称为"正多面体"。正多面体只有五种，即：(图中上下自左至右)正四面体、正六面体、正八面体、正十二面体和正二十面体。

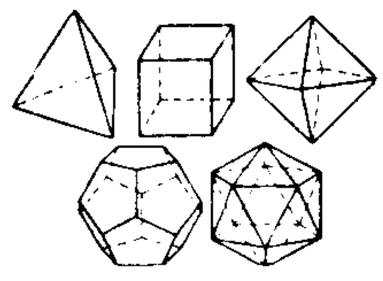

正多面体

多面角 过平面外一点 O 向平面上的简单多边形的顶点引射线，所有相邻射线所夹的平面部分围成的立体图形。O 称为多面角的"顶点"，射线称为"棱"，相邻两棱所夹的角称为"面角"，相邻两棱所夹的平面部分称为"侧面"。多面角按照它的侧面数目分别称为三面角、四面角等等。如果所给的多边形是凸的，则相应多面角称为"凸多面角"。凸多面角的面角总和小于四个直角。

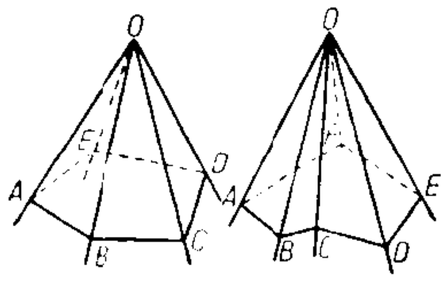

多面角

多食性 动物以多种不同类群的植物或动物为食料的习性。如玉米螟以一百多种植物为食。鳕的食物包括鱼类、甲壳类、棘皮动物、软体动物和腔肠动物。

多胚性 一个种子中含有一个以上胚的现象。为无融合生殖产物。柑橘的某些品种如温州蜜柑、柠柑等常出现多胚。由珠心二倍体细胞分裂侵入胚囊而形成的多胚称"珠心胚"，无休眠期，一般较合子胚发育早、出苗快、生长健壮，且能保持遗传一致性，并有利于无病毒苗木的培育。

多神教 同"一神教"相对。信奉诸多神灵的宗教。产生于原始社会后期。相信众多神灵的存在。随着社会等级的出现，有的多神教通常在众神中有一最高主神，其他诸神之间也有一定的等级关系，神通、威力也各不相同。多神教一般多有一些特定职司的神灵，如战神、爱神、行业神、地域神、守护神等。

多格滩 (Dogger Bank) 北海中南部大沙洲。由西南向东北延伸，长约257公里，宽约96公里。由冰碛物组成。水深不超过36米，最浅处仅14米。渔业资源丰富，盛产鲽鱼、鳕鱼等。

多核体 细胞内有许多细胞核的丝状或管状菌类和藻类。如水网藻呈网状，由许多圆筒形细胞连接而成，幼年细胞单核，以后多核；刚毛藻呈丝状，细胞细长多核。接合菌亚门真菌有多核的无隔的管状菌丝，如黑根霉。

多党制 某些国家多党并立并由两个或两个以上政党联合执政的制度。政党多，力量分散，一个政党很难取得多数议席，往往以一个政党为中心，联合其他一些政党共同执政。

多倍体 细胞含有三组以上染色体的个体。例如，一个个体有 n 个染色体，$3n$ 以上称为"多倍体"。常见于高等植物中。各组染色体来自同一物种的，称为"同源多倍体"，常不育；来自不同物种的，称为"异源多倍体"，一般是由种间杂交所产生的不育子代，经染色体加倍后所形成的"双二倍体"。多倍体形成是自然界植物进化途径之一。用秋水仙碱等人工引起多倍体的产生，是植物育种方法之一，称为"多倍体育种"。

多效唑 (paclobutrazol) 亦称"PP333"。化学名(2*RS*, 3*RS*)-1-(4-氯苯基)-4, 4-二甲基-2-(1*H* 1, 2, 4 三唑-1 基)戊醇-3。植物生长调节剂。纯品为白色结晶，难溶于水，溶于甲醇、丙二醇、丙酮、环己酮等有机溶剂。有可湿性粉剂。为内源赤霉素合成的抑制剂，对禾本科植物有广泛的活性，能使其茎节生长粗短。用于培育水稻壮秧，控制机插秧苗徒长，防止水稻倒伏，也可用于防治锈病和白粉病。对人畜低毒。

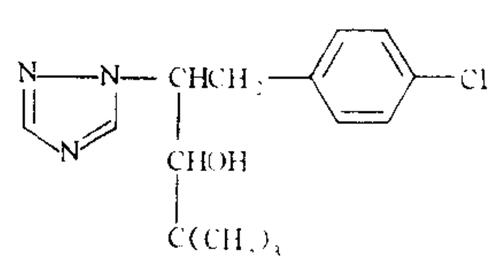

多效唑结构式

多朗舞 维吾尔族民间舞蹈形式之一。流行于新疆。是一种按照多朗"木卡姆"(大型套曲)的音乐节奏跳的双人对舞。表演时有固定的顺序。每个多朗"木卡姆"有五个曲子：一曲为散板歌唱，不跳舞；二曲"且克特曼"，是以走步为主要动作的两人对舞；三曲"赛乃姆"，是以边走边旋转为主的两人对舞；四曲"赛勒克斯"，站成圆圈跳舞；五曲"斯勒玛"，随圆圈旋转行进。最后，全舞达到高潮时，在原地急速旋转。舞蹈风格健康、开朗、有力。

多诺索 (José Donoso, 1924—1996) 智利小说家。早

年在圣地亚哥和美国普林斯顿求学。曾任教师、编辑。长期在阿根廷、美国和西班牙生活。50年代发表小说《夏天和其他故事》、《加冕》。60年代作品趋于成熟，小说《这个星期天》写一个五十岁妇人对一个年轻罪犯的爱情冲动。《无涯苦海》涉及同性恋与政治黑暗的主题。代表作《夜晚的不祥鸟》写一个庄园主家庭的故事。

多菌灵 (carbendazim)　亦称MBC、"棉萎灵"。化学名苯并咪唑-2-基氨基甲酸甲酯。杀菌剂。由甲醇、光气、石灰氮和邻苯二胺等原料制成。纯品为白色结晶粉末，工业品常为粉末，不溶于水及一般有机溶剂，溶于无机酸及醋酸等有机酸中，形成相应酸的盐。化学性质稳定。有可湿性粉剂。用于防治麦类赤霉病、稻纹枯病、稻瘟病、棉花苗期病害、油菜菌核病等。对人畜毒性低。

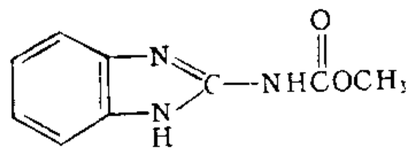

多菌灵结构式

多烯康　天然海洋鱼油制剂。内含二十碳五烯酸乙酯(EPA-$EC_{22}H_{34}O_2$)和二十二碳六烯酸乙酯(DHA-$EC_{24}H_{36}O_2$)达70%以上，维生素E 1%。可降低血浆低密度脂蛋白-胆固醇和极低密度脂蛋白-胆固醇，升高高密度脂蛋白-胆固醇。具有抑制血小板聚集和延缓血栓形成的作用，且能降低血液粘度和抗动脉粥样硬化。适用于治疗各型高脂蛋白血症，也可用于防治冠心病、脑血栓形成。

多弹头　装有多个子弹头的导弹弹头。由母舱、子弹头组成。母舱包括整流罩和释放机构，有的还装有突防装置、末助推控制系统。子弹头在母舱中的配置方式有并列式、叠塔式、并列-叠塔式三种。分为集束式、分导式和机动式多弹头。

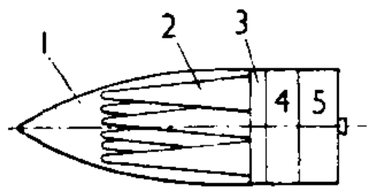

1. 母舱壳体
2. 子弹头
3. 释放舱
4. 制导舱
5. 推进舱

多弹头示意图

多隆阿 (1818—1864)　清末将领。呼尔拉特氏，字礼堂。满洲正白旗人。1853年(咸丰三年)随胜保与太平军作战，升佐领。1856年调至湖北黄州(今黄冈)，堵击太平军。后擢副都统。1861年配合湘军攻占安庆，任都统及荆州将军。次年(同治元年)又陷庐州(今安徽合肥)。后为钦差大臣，督办陕西军务，镇压回民军。1864年在盩厔(今周至)被川、滇农民起义军蓝朝柱部击毙。

多晶体　由许多晶体(称为"晶粒")构成的物体。一般的金属材料多属多晶体。其中，晶粒与晶粒之间存在晶界。若各晶粒的结晶学位向互不一致，则显示各向同性；若为一致(呈择尤取向)，则显示各向异性。

多媒体　"多媒体技术"的简称。集数值、文本、颜色、图形、动态与静态图像、视频、声音、音乐、语言等媒体的处理为一体，研究其产生、传递和交互处理的一种技术。

多瑙河 (Danube)　欧洲第二大河。发源于德国西南部黑林山东麓，干流向东流经奥地利、斯洛伐克、匈牙利、克罗地亚、南斯拉夫、罗马尼亚、保加利亚、乌克兰等国，在罗马尼亚的苏利纳(Sulina)附近注入黑海。长2 850公里。有支流三百多条，左岸支流有瓦赫河、蒂萨河、奥尔特河(Olt)、普鲁特河等；右岸支流有因河、德拉瓦河、萨瓦河、摩拉瓦河、伊斯克河等。流域面积81.7万平方公里，中游和下游有广大平原。河口年平均流量6 430米^3/秒。河口形成三角洲，面积4 300平方公里，为世界最大芦苇产区。罗南边境建有铁门水电站。从德国乌尔姆(Ulm)至河口2 588公里可通航。有多瑙河-黑海运河(1984年)和莱茵-美因-多瑙河运河(1992年)，组成横贯欧洲中部的航运大动脉。

多楔带　由平带与多根V形带组合而成的传动带。兼有平带挠性好和V带摩擦力大的优点。工作时传动平稳、振动小、发热少、效率高，应用较广。

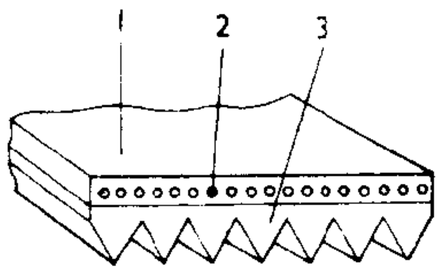

多楔带

1. 带背　2. 强力层　3. 带体

多管藻 (*Polysiphonia*)　红藻门，多管藻科。藻体分雌、雄配子体和四分孢子体三种，外形相似，均为紫红色的分枝丝状体；枝由多列细胞组成，中央一列细胞较大，外围一圈细胞较小。生殖过程复杂，已具显著的*世代交替现象。雌雄配子体分别产生果胞和精子囊，雄核和雌核融合后，由果胞及其附近细胞发育成囊果，产生果孢子。果孢子发育成四分孢子体，产生四分孢子，孢子再分别发育成雌、雄配子体。分布较广，中国山东半岛、舟山等地都有，通常附生在高潮带或中潮带的岩池或其他大型藻体上。

多膛枪　有多个弹膛的枪械。包括多个完整身管组合式和单个无弹膛枪管与多个弹膛组合式两大类。前者又分为多管齐射式和多管依次发射式，如联装高射机枪和转管机枪；后者又称为单管多膛转动式，如转轮手枪。

多瞳孔　虹膜上同时出现不止一个孔洞的现象。真正的多瞳孔，系每个孔洞均具有完整的瞳孔结构，包括环形括约肌和色素镶边，对光有收缩反应。常为先天畸形。一般不需治疗。

多囊肾　一种先天性肾脏疾病。在胚胎发育过程中两侧肾脏实质部分出现大小不等的囊肿。囊肿随年龄而扩大，病人一般在30～40岁以后出现腹块、腰痛、乏力、血尿、脓尿或胃肠道不适等症状。晚期可有高血压和肾功能不全的表现。防治以保护肾功能为主。

多义现象　又叫"多义性"。指一个语言形式(如词、词组、句子等)具有两个或两个以上的意义。如"锁"，作用具讲是名词；作动作讲是动词，这就是"锁"的多义性。参见"多义词"、"歧义现象"。

多元分析　与多指标总体有关的统计分析方法的总称。包括多元回归分析、主成分分析、因子分析、判别分析、聚类分析和相关分析等方法。例如，一个产品的质量指标有多项，评价其优劣就较困难，这时可用主成分分析法来寻找一两项综合指标；在心理学研究中，把学生的各科成绩分解为一些公共因子(如反应快慢、理解深浅等)的线性组合就可用因子分析法；根据过去的气象资料对未来的天气作出判断，可用判别分析法；要将一批矿石按其物理化学指标进行分类，可用聚类分析法来处理等。

多元方程　含有两个或两个以上未知数的方程。例如，$2x^2+3y=8$是二元方程。

多元主义　主张国家性质社团化与权力多中心的政治思潮。反对国家权力过于集中，主张教会、商会、工会等社团组织具有与国家同样的性质和权力，以构成社会政治权力的多元化。盛行于第一次世界大战前后。

多元肥料　氮、磷、钾三种营养元素中，至少含有两种营养元素的肥料。如硝酸磷肥是含氮、磷的二元肥料，硝酸钾是含氮、钾的二元肥料，磷酸二氢钾是含磷、钾的二元肥料，硝磷酸钾是含氮、磷、钾的三元肥料。

多元函数　具有两个或多于两个自变量的函数。例如，

$z=xy$ 是二元函数，其中 x、y 是自变量。

多孔介质 狭义指在松散岩石的孔隙中含水(或油、气)的岩层，如砂层、砾石层、疏松砂岩等；广义还包括发育裂隙的坚硬岩石(裂隙介质)和某些溶洞不十分发育的石灰岩、白云岩。地下水、石油、天然气等赋存于(广义)多孔介质中，并在其中运动。根据岩层透水性与渗流方向的关系，可分为两类：如果渗流场内某一点的渗透系数不取决于渗流方向，则称为"各向同性介质"，否则称为"各向异性介质"。根据岩层透水性与空间坐标的关系，又可分为均质的和非均质的两类。

多孔动物 即"海绵动物"。

多布罗加 (Dobrogea 或 Добруджа) 东欧历史地区名。在巴尔干半岛东北部，多瑙河下游同黑海之间。曾属奥斯曼帝国。1877 年罗马尼亚独立后占有北部大部分土地，1913 年第二次巴尔干战争后，又获得南部部分土地。今北部中部属罗马尼亚，南部属保加利亚。北部为丘陵，南部低地为主。为重要农业区，产优质烟草、葡萄和谷物。建有防护林带、灌溉渠道和水库。

多电系统 见"全电系统"。

多汁饲料 含有多量水分的能量饲料。包括块根、块茎和瓜类等。含水量 70%～90%。其干物质中含无氮浸出物较多，粗纤维和粗脂肪较少，矿物质多钾、钠而少钙、磷。适口性强，容易消化。适于饲喂乳牛及哺乳母畜，亦是家畜秋冬的优良饲料。饲前应清洗、切碎，以便采食。

多头绦虫 (*Multiceps multiceps*) 绦虫纲，带形科。体长 400～800 毫米，宽 5 毫米左右，有节片 200 多节。成熟节片两端狭小，形似瓜子。头节梨形，环生两列小钩。寄生在犬、狼、狐等小肠内。中间宿主为羊、牛、马等，在这些动物的脑和脊髓等处形成多头囊尾蚴，引起羊癫病。人误食虫卵而感染时，也会引起失语、癫痫等症。

多边形土 又称"泥质构造土"。多年冻土区的一种由网格状裂隙组成的地面形态。每一网格呈多边形，中间微突，周边稍低。径长从不足一米至数十米不等。发育在粘土物质均一的地面平缓地区，是由于冻融作用使土体涨缩产生多边形裂隙而成。

多边条约 三个或三个以上缔约方所缔结的条约。缔结多边条约通常旨在规定国际法一般原则和规则，或处理某些国际社会公共利害关系事项，一般对所有国家开放，例如 1961 年《维也纳外交关系公约》。

多边贸易 亦称"多角贸易"。三个或三个以上国家(或地区)间，当作一个整体，保持贸易收支平衡的一种贸易。例如有甲、乙、丙、丁四国，甲对乙、乙对丙、丙对丁、丁对甲都出超 1 000 万镑，从双边贸易的角度而言，任何一国与另一国间均不能保持贸易平衡，但从四个国家总的来看，则任何一国均有贸易收入余额 1 000 万镑与贸易支付余额 1 000 万镑，故能保持整体的贸易平衡，这四国间的贸易就是多边贸易。在多边贸易中，只在三国(或地区)间保持平衡的，称"三角贸易"。

多西环素 (Doxycycline) 亦称"脱氧土霉素"、"强力霉素"。广谱抗生素。抗菌效力较高。用于呼吸道感染、尿路感染及肠道感染等。口服后吸收良好，排泄较慢，维持有效血浓度较四环素等为久，因此可一日口服一或二次。主要副作用为胃肠道反应，如恶心、呕吐、腹泻等。

多伦试剂 含有可溶性银络合物$[Ag(NH_3)_2]^+$的试剂。这种弱氧化剂遇醛(或还原糖)类在碱液中发生氧化反应时，有金属银沉淀于洁净的试管壁上，形成明亮的银镜，故称"银镜反应"。用于玻璃涂银及区别醛和酮类。

多伦诺尔 ❶湖泊名。在内蒙古多伦北上都河西南岸。共有七小湖，蒙古语"七"为"多伦"，"湖"为"诺尔"，故名。汉名七星潭，一称多伦泊。❷厅名。清初为察哈尔牧场，地名多伦诺尔，以多伦泊在其东南得名。雍正十年(1732 年)置厅。治今内蒙古多伦。1913 年改置多伦县。

多向模锻 将坯料放入模具内，用垂直和水平方向的冲头同时或依次对坯料进行加压，以获得形状复杂的精密锻件的成形方法。所用模具可有一个或多个分模面，一次加热便可锻成无飞边的复杂锻件。具有生产率高、节省金属、成本低等优点。用于生产各种阀体、发动机机匣等锻件。

多多益善 犹言越多越好。语本《史记·淮阴侯列传》："上(刘邦)问曰：'如我能将几何?'信(韩信)曰：'陛下不过能将十万。'上曰：'于君何如?'曰：'臣多多而益善耳。'"

多次结果 利用有些果树具有芽早熟的生物学特性，在人工控制下，同一植株一年内结果多次的现象。在条件适宜、处理恰当的情况下，同一枝上，一年能发生多级新的枝、梢，先后结果多次。不同树种的结果习性各异，如柠檬本身具有一年多次结果的自然习性。同一树种因品种不同其多次结果能力亦异，如葡萄中玫瑰香为多次结果能力较强的品种。由于先后分次所结果实的质量差异较大，目前生产上仅利用二次结果。

多次曝光 使用照相机在同一张感光片上进行一次以上的曝光。常用于夜间摄影，如拍摄节日夜景、建筑工地夜景等；也适宜拍摄人物的多影照片，即在一幅画面上表现同一被摄人物多角度的多重影像。

多那太罗 (Donatello, 1386—1466) 意大利文艺复兴初期雕塑家。擅长透视学和建筑学。曾在季培尔底工作室当助手。在艺术实践中对人体结构进行了科学研究，同时又向古典雕塑学习。人物形象真实生动，庄严有力。代表作有《大卫》、《格太梅拉达骑马像》等。其艺术对后来意大利雕塑、绘画的发展有很大推动作用。

多形红斑 一种主要发生于手背、足背、颈侧和面部的急性皮肤损害。多见于春秋季节。可由感染病灶、食品、药物、气候变化等因素诱发。皮疹常呈多种形态，以红斑、丘疹表现为多见。可伴有发热、头痛、关节痛等。一个月左右痊愈。有复发倾向。

多形相变(相 xiàng) 从一种固态变为另一种固态的相变。一般在高压下才出现。例如在高压下，有六种不同的冰，各种不同类型的冰之间的相互转变即属于多形相变。

多址通信 一种多用户的特殊无线电通信方式。在一条特定的中心频率公共无线电信道上，用户可不经过集中的电信交换设备实现互相之间的通信。为避免用户间互相干扰或争用公共信道，各用户分别拥有分配给他的独特信号方式，使各自的信号分割开来。有*时分多址、*空分多址、*频分多址、*码分多址等方式，可以单独使用一种，也可以同时采用两种或三种以增加用户数或通信可靠性。

多极世界 ❶由多种政治力量中心所构成的一种世界格局。❷一种现代国际关系理论。最早由美国基辛格(Henry Alfred Kissinger, 1923—)提出。他认为，鉴于 60 年代以来西欧和"新兴国家"的兴起，原有*两极世界的秩序受到极大冲击，在两极世界还拥有压倒优势的军事力量的情况下，需要建立一种政治上的多极均势，即以美、苏、中、日、西欧五种力量为中心的"多极世界"。

多抗霉素(polyoxin)　亦称"多效霉素"。农用抗生素。从金色产色链霉菌(*Streptomyces aureochromogenes* 4.896)培养液中分离出来的抗菌物质。由多个组分组成,是水溶性、两性化合物。其中B和D组分对植物病菌活性最强。用于防治烟草赤星病、甜菜褐斑病、小麦白粉病、水稻纹枯病及蔬菜、果树的多种病害。对人畜、鱼类、作物安全。

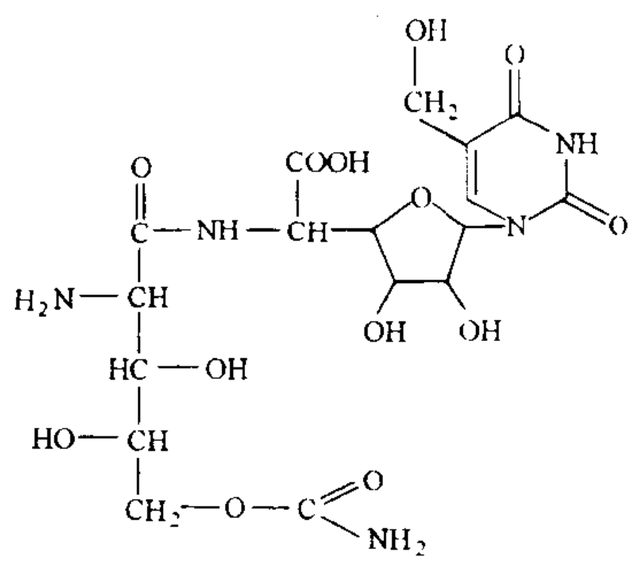

多抗霉素B结构式

多卤化物　卤素(一种或多种)与金属卤化物形成的化合物。如KI_3、CsBrICl等。与卤化物的性质不同,其熔点及热稳定性很低,易分解。能溶于水及酒精、丙酮等极性有机溶剂中。由于多卤化物的生成,可得到高浓度的卤素溶液,如单质碘易溶于碘化钾水溶液中,可得到高浓度的碘溶液,而碘在水中则几乎不溶。

多财善贾(贾gǔ)　亦作"多钱善贾"。本指资财多则易为商贾之事。《韩非子·五蠹》:"鄙谚曰:'长袖善舞,多钱善贾。'此言多资之易为工也。"后比喻有所凭借则易于成事。吴趼人《糊涂世界》卷十一:"他这次下来是越有越有,以后水大舟高,多财善贾,更是无往不利了。"

多利安人(Dorieis)　一译"多利亚人"。古希腊主要居民之一。印欧人的一支。约公元前12—前11世纪由巴尔干半岛北部迁来。大都分布在伯罗奔尼撒半岛(南希腊)、克里特岛等地。迁入伯罗奔尼撒半岛的多利安人不断征服土著居民(亚加亚人),建立了斯巴达、亚哥斯、科林斯等城邦。

多体问题　在天文学中,研究多个(三个或三个以上)天体(看成质点)在相互引力作用下的运动问题。例如,研究地球的运动时,如果除太阳外还考虑多个行星对它的引力,便形成一个多体问题。

多余的人　19世纪俄国文学中贵族知识分子的一种典型。得名于屠格涅夫的小说《多余人日记》。他们生活在贵族阶级趋向没落的时期,在专制政体和农奴制下感到窒息,不愿与上流社会同流合污;但因远离人民,无法摆脱贵族立场,缺乏生活目的,不能有所作为。普希金《叶甫盖尼·奥涅金》里的奥涅金,赫尔岑《谁之罪?》里的别尔托夫,莱蒙托夫《当代英雄》里的毕巧林,屠格涅夫《罗亭》里的罗亭,冈察洛夫《奥勃洛摩夫》里的奥勃洛摩夫等,都是"多余的人"的代表。

多系品种　由几个纯系、品系或近等基因系的种子,按一定比例混合成播种材料的一种作物品种类型。由二个品系混合成的称"二系混合种";由多个品系混合成的称"多系混合种"。混合群体中的各成员品系,每年都要个别繁殖原种。配制播种材料时,再按一定比例,将各成员的原种种子混合。其产量虽不一定最高,但在逆境条件下产量能保持相对稳定。

多沙阿波(1899—1976)　原名卢梅贝,后名陈梅宝。云南元阳猛弄多沙寨人。哈尼族,女。因不堪当地哈尼族猛弄土司的压榨,曾于1917年聚众举行起义,转战于诸土司辖境。1920年失败,由于群众掩护,未遭逮捕。当地哈尼族尊她为"多沙阿波",意为"多沙寨的阿爷"。建国后曾任红河哈尼族彝族自治州政协委员、元阳县人民代表。

多层组织　用数层经纱和数层纬纱相互错综交织的织物组织。最简单的是双层组织。层与层之间可相互分开,也可加用专门的经纬纱将各层固结。适用于织制厚呢、工业用毯、多层帆布等。

多环芳烃　含有两个或两个以上苯环的碳氢化合物。如蒽、菲、苯并(a)芘等。系含碳燃料及有机物不完全燃烧的产物。适宜的生成温度为600~900℃。多环芳烃污染范围很广,其中相当一部分具有致癌作用。

多国公司　即"跨国公司"。

多明我会(Ordo Dominicanorum)　一译"多米尼克派"。天主教托钵修会主要派别之一。因注重传道活动,又称"传道兄弟会"。1215年西班牙人多明我(Domingo de Guzman, 1170—1221)所创。着重劝化异教徒。成立后不久,即受罗马教皇委派,主持*异端裁判所,参与镇压阿尔比派,迫害异端等。该会为女修道者设有"第二会",为世俗教徒设有"第三会"。会士戴黑色风帽,称"黑衣修士"。1631年传入中国。

多径效应　亦称"多径衰落"。由同一发射源辐射的电磁波,通过多条路径到达同一接收点所产生的场强起伏现象。因路径不同,相位有差异,且随时间变化而变化,故在接收点的合成场也随机变化。多径效应在利用电离层反射的短波通信中较明显,在城市移动通信系统中最为明显。

多变过程　亦称"复变过程"。气体的压强p和容积V的变化按照pV^n=定值的规律进行的过程。n为任意定值,称为"多变指数",在变化过程中其值不变。热力学中的一些基本热力过程都可看成是多变过程的某些特殊形式。例如,当$n=1$时即定温过程,$n=k$时(k为绝热指数)即绝热过程,$n=0$时即定压过程,$n=\infty$时即定容过程。

多放珊瑚(Polyactinia)　亦称"六放珊瑚"(Hexacorallia)。腔肠动物门,珊瑚虫纲的一亚纲。各个员的触手数目无定,通常为五或六的倍数。或为单体,如海葵、石芝等;或为群体,如海花石等。

多宝塔碑　全称《大唐西京千福寺多宝佛塔感应碑文》,亦即《多宝塔感应碑》。唐碑刻。岑勋撰,颜真卿正书,徐浩隶书题额,史华刻。天宝十一载(公元752年)立。书法端谨,为真卿四十四岁时所作。碑在今陕西西安碑林。

多型现象　同一种昆虫在形态构造和生活功能上表现为三种或更多种不同个体的现象。例如,蜜蜂有蜂王(母蜂)、雄蜂和工蜂三种不同的个体;蚜虫有有翅和无翅、孤雌胎生和有性卵生等类型。

多面棱体　精密测量角度和作圆分度用的一种基准器件。用光学玻璃或优质合金钢经精密加工而成,其工作面间的夹角和相互位置精度很高,工作角即是通过中心孔轴心且垂直于工作面的两条法线之间的交角。有正六面棱体(见图)、正八面棱体、正十二面棱体及非正多面棱体等。

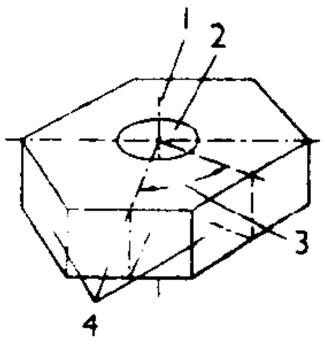

正六面棱体
1. 轴心线　2. 中心孔
3. 工作角　4. 工作面

多相平衡　指多相系统(不论含有多少"组分")中,相与相间的物理和化学平衡。例如水、冰、汽在"三相点"下同时存在所取得的平衡为相平衡,$CaCO_3$(固体)$\rightleftharpoons$CaO(固体)+CO_2(气体)则为多相化学平衡。

多指(趾)畸形 亦称"多指(趾)"。先天性的指或趾数目增多的现象。如六指(趾)。出生后应尽早就医,把多余的指(趾)切除,防止产生功能障碍。

多种经营 ❶企业的一种经营方式。因产品生产和业务活动涉及多种领域,故称。有横向、纵向和侧向三种扩展方向。横向指利用现有设备和推销设施,生产、经营和现有产品性质类似的产品。纵向指向原有产品的前道或后续生产过程扩展,即自制原先要外购的材料或半成品,或继续加工原先要出售的成品。侧向指跨入与原来生产、经营的产品或业务毫不相关的行业。❷在农业中指主要生产部门同次要生产部门相结合的经营方式。如以粮食生产为主的农业地区,兼种其他作物,或兼营林业、畜牧业、渔业及其他副业生产。

多重电极(重 chóng) 在电极的金属与电解质溶液的界面上同时存在多种电极反应的电极。与只存在一种电极反应的单一电极不同,该电极总是不可逆的。例如锌电极($Zn/ZnSO_4$),可能存在 $Zn \rightarrow Zn^{2+} + 2e$ 与 $2H^+ + 2e \rightarrow H_2$ 的两种电极反应,当含有杂质的锌片置入硫酸溶液中时,这两种电极反应可同时进行,即为二重电极,其静态电极电势与极化程度有关。

多重国籍(重 chóng) 一个人同时具有三个或三个以上国家的国籍。产生原因与*双重国籍的产生原因相类似。多重国籍对所涉国家和个人均有不利影响。中国不承认其公民具有多重国籍。

多胚现象 ❶种子内具有两个以上胚的现象。见于紫玉簪、橘、早熟禾等植物。通常只有一个胚完全发育,长成新个体。❷一个受精卵发育为多个后代的繁殖方式。常和幼体繁殖联系在一起。例如,扁形动物吸虫类的毛蚴由一个虫卵发育而来,毛蚴长大和变形为胞蚴,胞蚴经过幼体繁殖产生许多雷蚴;雷蚴又经过幼体繁殖产生许多尾蚴。

多疣壁虎 (*Gekko japonicus*) 亦称"守宫"。爬行纲,壁虎科。体扁平,全长约 12 厘米。背面暗灰色,有 5~6 条深色带状斑纹。体背疣鳞多,枕部有较大的圆鳞。指、趾间有蹼迹,第一指、趾无爪,指、趾底面有单排皮瓣。尾基两侧各有大疣 2~3 个。尾易断,多能再生。常在壁上活动,捕食蜘蛛、蚊、蝇等。分布于中国四川、贵州、甘肃、陕西、湖北、湖南、江西、浙江、江苏、安徽、福建、广西等地;也产于朝鲜半岛和日本。干燥全体入药,性寒、味咸,有小毒,功能祛风定惊、消肿散结,主治惊风癫痫、瘰疬结核、肿毒等症。

多语现象 见"双语现象"。

多核苷酸 许多个核苷酸通过 3′,5′-磷酸二酯键连接而成的链。核酸(核糖核酸或脱氧核糖核酸)可以看作是天然的多核苷酸分子;人工合成由一种碱基组成的多核苷酸称为均聚核苷酸,两种以上则称为共聚核苷酸。由少于 20 个核苷酸组成的链,一般称为寡核苷酸或低聚核苷酸。

多恩伯格 (Walter Robert Dornberger, 1895—1980) 德国火箭专家,现代火箭武器早期开拓者。工程学校毕业。先在陆军军械部主持火箭研制,1932 年在库默斯多夫建立实验室研制火箭武器,1937 年迁至佩内明德继续研制。1945 年德国战败后,被监禁在英国监狱。1947 年去美国,任空军导弹顾问,1950 年任贝尔飞机公司设计顾问,后又任贝尔宇航系统公司副总经理和首席科学家,直至逝世。1934 年成功发射两枚火箭,第二次世界大战中组织和领导"V-1"和"V-2"火箭工程的实施。到美国后,研制成"恶徒"空地导弹。著有《V-2》等。

多特蒙德 (Dortmund) 德国鲁尔区工矿业中心。位于莱茵河支流埃姆斯悉尔河 (Emscher) 畔。人口 60.1 万(1992 年)。1152 年建市。19 世纪中叶成为重要的采煤与钢铁工业中心。铁路枢纽;河港。多特蒙德-埃姆斯运河起点,水运经黑尔纳运河 (Herne) 西通莱茵河,北通北海。工矿业以采煤、炼焦、钢铁、重型机械制造、化工、酿酒为主。设有多所高等学校、科研机构。

多值逻辑 相对于二值逻辑的逻辑系统而言。多值逻辑讨论具有"真"值、"假"值和其他值的命题。例如,三值逻辑讨论那些具有"真"、"假"和"第三值"的命题。同二值的数理逻辑一样,多值逻辑也是用数学方法研究(具有多于二值的)命题间的推理关系的。在二值逻辑的基础上发展起来的多值逻辑,由于在电路(网络)分析及量子物理学上有应用而得到新的发展。

多难兴邦(难 nàn) 谓多遭到患难,会促使内部团结,发愤图强,国家因而强盛起来。语本《左传·昭公四年》"邻国之难,不可虞也。或多难以固其国,启其疆土;或无难以丧其国,失其守宇"。

多难推理 由三个或更多的具有联言关系的充分条件假言前提和一个有三个或更多选言肢的选言前提推出结论的假言选言推理。*二难推理的扩大。古希腊唯物主义哲学家伊壁鸠鲁曾用以下三难推理否定神的存在,他说:"我们应该承认,神或者愿意但没有能力除掉世间的丑恶,或者有能力而不愿意除掉世间的丑恶,或者既有能力而且又愿意除掉世间的丑恶。如果神愿意但没有能力除掉世间的丑恶,那末它就不是万能的,而这种无能为力是和神的本性相矛盾的。如果神有能力而不愿意除掉世间的丑恶,那末这就证明了它的恶意,而这种恶意也同样是和神的本性相矛盾的。如果神愿意而且有能力除掉世间的丑恶(这是唯一能够适合于神的本性的一种假定),那末为什么在这种情况下世间还有丑恶呢?"

多盘吸虫 (*Polystoma*) 吸虫纲,多盘吸虫科。体呈叶片状,有口吸盘,后吸器有六个圆形小吸盘。有的种类寄生在蛙的膀胱内。受精卵在水中孵出毛蚴,附着蝌蚪鳃上,随蝌蚪的变态,经消化道转入膀胱变为成虫。

多彩涂料 亦称"喷塑涂料"。采用喷涂方法一次性涂装可获得多种颜色和花纹的涂料。由互不混溶的两相组成,一相为连续相(分散介质),另一相为分散相。所用树脂有:硝化纤维素、丙烯酸树脂、聚酰胺改性乙烯基醇酸树脂等。花纹优雅、立体感强、色彩丰富,是较好的内墙装饰材料。适用于宾馆、商厦、剧院、民用住宅等建筑物的内部装饰。

多粘菌素(粘 nián) 从多粘芽孢杆菌的培养液中提得的抗生素。有多种,其中多粘菌素 B 和 E(抗敌素)毒性较低,医疗上较多用。抗菌范围狭窄,仅限于一些革兰氏阴性杆菌,对绿脓杆菌也有显著的抗菌作用。过量时对肾脏有毒性,宜慎用。

多硫化物 含有多硫离子 S_x^{2-} ($x=2、3、4、5$ 或 6)的化合物。碱金属(包括铵)的硫化物溶液中溶入硫黄,即得多硫化物 Na_2S_x、$(NH_4)_2S_x$ 等。多硫化钠和多硫化铵可用作化学分析试剂。多硫化钠在工业上用以制造聚硫橡胶和硫化染料。石灰悬浮液中加硫黄后煮沸,得红色溶液,含有多硫化钙 CaS_4 和 CaS_5,可用作杀虫剂。

多量基因 每一个数量性状是由许多基因共同作用的结果,其中每一个基因的单独作用较小。控制同一性状发育的许多基因称为多量基因。

多辊轧机(轧 zhá)　轧机的一种。有六辊式、十二辊式、二十辊式等，其中两个直接用于轧制的轧辊是工作辊，其余都是支持辊。多辊轧机通常用以冷轧薄板、带材和箔材。

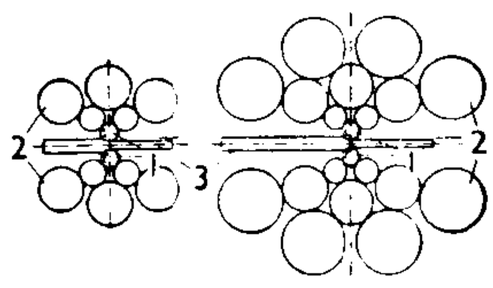

十二辊式　　二十辊式
多辊轧机工作示意图
1. 工作辊　2. 支持辊　3. 轧件

多氯联苯　联苯苯环上的氢原子为氯所取代的一类物质。无色或淡黄色，呈液状或树脂状。难溶于水，易溶于脂肪和烃类溶剂。曾广泛用作液压介质、传热介质、绝缘油等。多氯联苯耐热、耐酸、耐碱、耐腐蚀，生物半分解期长。经皮肤、呼吸道、消化道侵入人体后，可蓄积于脂肪组织中而对人体造成危害。

多瑙新城(Dunaújváros)　曾名斯大林城(Sztálinváros)。匈牙利中部工业城市。在多瑙河右岸，北距布达佩斯65公里。人口6.2万。附近产煤。1950年随新建大型钢铁联合企业兴起，还有机械制造、炼焦、化学、纺织、食品等工业。

多路通信　亦称"多道通信"。在同一条传输线上同时传送多路电报、电话的通信方式。重复使用同一传输线路的技术称"复用技术"。信号多路复用技术分为三大类：(1)频分多路复用，各路信号占有不同的载波频率；(2)时分多路复用，各路信号占用不同的时间间隙；(3)码分多路复用，各路信号采用不同的编码结构。多路通信可提高通信线路的利用率，降低通信费用。

多模光纤　可传输多个模式的光纤。在给定工作波长下，光纤中允许的电磁模式数量依赖纤芯半径和纤芯与包层折射率差。纤芯半径愈大或芯与包层折射率差愈大，则模式就愈多。按工作波长可分短波长和长波长两类。

多端寡要　所欲多端，不知择要而行。《三国志·魏志·郭嘉传》："袁公徒欲效周公之下士，而未知用人之机。多端寡要，好谋无决。"

多磷酸铵　亦称"聚磷酸铵"。含有氮、磷两种营养元素的一种复合肥料。由过磷酸和氨(铵)反应生成或正磷酸铵脱水、聚合制成。为正磷酸铵、焦磷酸铵、三聚磷酸铵和四聚磷酸铵的混合物。主要品种的氮和五氧化二磷含量分别为15%、62%和12%、58%。常制成颗粒状。呈水溶性。可作基肥或追肥，不宜作种肥，要与单元氮肥配合施用。常用作制备混合肥料的基础物料。

多鳃鱼类(Polybranchiaspida)　无颌类的一支。身体前部包裹在甲胄中，甲胄由背甲和腹甲各一件组成。口孔、眼孔、松果孔洞穿背甲。无外鼻孔，内鼻孔开口在口腔里。每对鳃都有单独的外鳃孔开口于外界。体部无鳞，除尾鳍外不具其他鳍。发现于中国晚志留世、早泥盆世地层中，云南、四川、广西、湖北等地广布。种属甚多，如多鳃鱼、华南鱼、三歧鱼。

多臂织机　织机类型之一。装有能使8～32片综框升降的开口机构(俗称"多臂龙头")。因其早期开口机构形如臂状，故名。用以制织小花纹织物。现代化生产中已采用电子多臂机开口。

多元认识论　亦称"知识多元论"。张东荪的认识论观点。认为外物只是一些没有实质的架构，但架构又依赖于人的主观认识，"外物本来只是一个构造方式，本不必要有内容。所以一涉及内容便属于我们的心"(《认识论》)。认为人的认识是最复杂的东西，由"感相"、"根由"、"格式"、"设准"等精神范畴组成，"承认感觉、范畴、设准、概念各有来源而不可归并"(同上)，并由此而提出其认识论的多元论，强调"外界不可知，而自我亦绝对不可知"(同上)。

多元决定论　亦称"超决定论"。西方马克思主义用语。法国阿尔图塞提出。他认为马克思主义辩证法在社会主义革命中具体表现为经济、政治、意识形态、文化等多种因素相互联系、相互作用。从这种观点出发，阿尔图塞批评笛卡儿的因果关系理论为线性因果性，即机械的单线的因果关系学说。又批评黑格尔的因果关系观点以绝对精神作为概念之间相互联系的背景，认为这是表现因果性，即各种概念的因果关系是绝对精神的表现。

多斗挖掘机(斗 dǒu)　一种挖掘土石或露天开采用的机械。由许多勺斗以连续的循环方式进行挖掘工作。分链式和转子式两种。链式多斗挖掘机由链轮传动带有许多勺斗的无极链，以斗架为导向运行。勺斗挖掘土石后转到斗架上端时即自动翻转卸载。转子式多斗挖掘机的挖掘工具是固定在斗轮上的勺斗，随斗轮的旋转而完成挖掘和卸料。在装斗轮的悬臂架内安装带式受料输送机。悬臂架可以伸缩、升降以改变挖掘位置。物料由受料输送机经过装在后部的转载输送机和卸载输送机进行卸载。

多孔混凝土　见"轻质混凝土"。

多世代育种　对林木群体进行逐代遗传改良，不断提高种子园遗传增益的工作。方法是把生产群体和育种群体分开。生产群体指生产性种子园，主要为当前林业生产提供优质种子。第一代生产性种子园用优树材料建立，通过后代测定选择最优家系或无性系，建立第二代生产性种子园，如此逐代选优去劣。与此同时，从各种来源中选择优良单株建立育种群体，在育种群体的树木间进行遗传测定，选出最好家系中最优单株，补充到生产性种子园中去，使之保持广阔的遗传基础。同时也为育种群体本身的更新提供材料，保证种子园的质量一代比一代好。

多归轮运动　亦称"独贵龙运动"。近代蒙古族人民进行反帝反封建斗争所采取的一种组织形式。"多归轮"，蒙古语音译，原意为"环形"、"圈子"，后引申为"小组"。每组少则数十人，多则数百人。1858年出现于内蒙古乌审旗，后在鄂托克、扎萨克等旗相继出现。初期是自发、分散的，规模小，以反对封建赋役为主；后发展成有组织的武装反抗，以至由一个旗发展为几个旗联合的人民起义。北伐战争时期，乌勒吉吉尔格勒(1866—1929，绰号锡尼喇嘛，即"新喇嘛")在伊克昭盟等地领导的革命斗争，即采取这种形式，并曾建立革命政权。后转变为中国共产党领导的内蒙古革命的重要组成部分。

多目标决策　与"单目标决策"相对。指要实现多项目标的决策。重要的决策总是多目标的。它要求确定多目标中各个目标的相互关系，如主次关系、先后关系、交叉效应关系等，以提高决策的总体优化程度。

多目标规划　*规划论的一个分支。若规划问题中的衡量指标即目标函数不是一个，而是若干个，那么该问题就是多目标规划问题。如企业生产中往往要求取得较多的利润和总产值，同时又要损耗较少；如何安排生产，就是一种多目标规划问题。多目标规划与经济学、决策分析、系统理论等有密切的联系。

多用途货船　既能载运集装箱，也能同时载运散货(如矿砂、谷物等)、木材、汽车或其他杂货的船。由传统的杂货船

发展而成。通常为双甲板、大舱口和尾机型，载重量多在万吨以上，甲板上设有大起重量的起货机。该类船对货物品种适应性强，营运经济性较佳。适用于货源欠稳定和集装箱联运业务不太发达的航线。

多用辐射仪 将*辐射级仪和*乙丙种沾染程度检查仪的功能结合在一起的仪器。结构原理同辐射级仪。

多丝正比室 简称"多丝室"。一种能确定高速带电粒子位置的气体探测室。在正方形的充气室内纵横安装很多细丝。带电粒子穿过充气室时，使其中气体电离。如加上电场，则在阳极附近产生电离雪崩。用专门的电子学线路处理每根丝产生的脉冲信号，便可确定粒子的位置。一般多丝室的空间分辨率在几百微米左右，时间分辨率约 20 纳秒。

多式综合语 也叫"编插语"。*语言的类型分类中以词的语法形态为主要标准而划分出来的语言类型之一。它的特点是表示动作的成分、表示施事受事的成分同表示其他语法意义的成分，修饰成分同被修饰成分紧密连接，构成一个句子；它综合了在别种类型的语言里一般需要用整个句子来表达的多种关系和意义，一个句子往往是一个复杂的词的形式。如美洲的某些印第安语。

多机床管理 一个或一组工人同时看管两台或两台以上机器的劳动组织形式。合理组织多机床管理的条件是：工人所看管的各台机器的自动工作时间，必须等于或大于他在其他机器上的手动操作时间的总和。

多年生植物 个体寿命超过两年的草本和木本植物。多年生草本植物的地上部分每年死去，而地下部分的根、根状茎或鳞茎等能生活多年，如鸢尾、天竺葵等；多年生木本植物的地上部分有多年生或一年生的，前者即乔木和灌木，后者即半灌木。

多年生蔬菜 一次播种或栽植后，可以继续采收数年的木本和草本蔬菜。属木本的有竹笋、香椿、枸杞等；属草本的有石刁柏、百合、金针菜、朝鲜蓟、辣根等。这类蔬菜多行无性繁殖，一般适应性强，管理比较简单。不少多年生蔬菜除供鲜吃外，还可脱水、腌渍和罐藏。

多伦多大学 加拿大的大学。1827 年创立于多伦多。设有人文、自然科学、法律、音乐、应用科学和工程、林业、食物学、建筑和城市设计、医学、口腔医学、药学、教育、体育和健康教育、社会工作、护理和卫生、图书馆学、管理学等院系。

多米尼加人 (Dominicanos) 多米尼加居民。780 万人(1995 年)。混血种人占 75%，白人和黑人分别占 15% 与 10%。多聚居在尤纳河流域和以首都圣多明各为中心的南部沿海地区。说西班牙语。多信天主教。主要从事农牧业，种植甘蔗、可可等。

多米尼克国 (The Commonwealth of Dominica) 旧译多米尼加联邦。西印度群岛中的岛国。位于向风群岛北部的多米尼克岛上。面积 751 平方公里。人口 7.2 万(1995 年)，黑种人和黑白混血种人占 80% 以上。多信天主教。英语为官方用语。首都罗索。属火山岛，地势崎岖，最高峰迪亚布洛廷山 (Diablotin) 海拔 1 447 米。热带海洋性气候。年降水量 2 500 毫米以上。热带森林占面积 80%。富地热和水力资源。1763 年《巴黎条约》规定该岛属英国后，法国曾两度占领。1805 年正式沦为英国殖民地，1967 年内部自治，1978 年 11 月 3 日独立。经济以农业为主，产香蕉、柑橘、椰子、可可。有水果加工、锯木、榨椰油、酿酒、卷烟、服装等工业。输出香蕉(占出口总值 60% 以上)、柑橘、椰干、可可、木材等，输入食品、纺织品和机械。旅游业甚盛。

多米尼克派 即"多明我会"。

多米诺现象 又称"多米诺骨牌现象"。以多米诺骨牌游戏借喻一种连锁反应现象的说法。多米诺骨牌 (domino) 是西方一种长方形的骨牌，玩时将许多只牌按一定间隔立着排成长行，碰倒第一只，其余的牌就会依次倒下。作为政治用语，最早出自美国总统艾森豪威尔的讲话。1954 年 4 月，他在一次记者招待会上说："在东南亚，如果有一个国家落在共产党手中，这个地区的其他国家就会像多米诺骨牌一样，一个接一个地倒下去。"

多阶段抽样 见"阶段抽样"。

多芯片组件 亦称"多芯片模块"。多块裸芯片封装在同一基片上而构成的组件。是电路系统的二次集成，以多种组件为载体，连同芯片，通过多层互联组装工艺，结合芯片基片键焊接术可构成微系统。在组装上有多层共烧陶瓷、硅基和金属基板等工艺，在键焊方面有线键、载带自动键焊、芯片倒装键焊和共平面基片等互联技术。

多佛尔海峡 (Strait of Dover) 法语称加来海峡。在英吉利海峡东部，介于英国和法国之间。长 30～40 公里，最窄处仅 33 公里。水深 35～55 米，最深达 64 米。是国际航运要道，欧洲大陆去英国的最短海道。英法两国在此开凿的世界最长海底通路——*英法海峡隧道，已于 1994 年 5 月 6 日开通启用。

多金属矿床 一般指含铜、铅、锌等及其他多种金属元素的硫化物矿床。例如，在铜、铅、锌矿床中，除上述金属元素外，还常伴有金、银、铋、镉及铟、镓、锗、硒和碲等多种稀有元素。有时钨、锡等矿床常含多量铅、锌和铜等硫化物，也可称"多金属矿床"。

多单体风暴 由几个发展阶段不同的对流单体组成的强烈风暴。其中间歇地发生冰雹、龙卷等。

多波束天线 具有多个主波束的天线。由抛物反射面和一组偏离抛物面焦轴的照射器阵列组成。若抛物面天线有多个偏离焦轴的照射器，则天线方向图也相应地包含多个具有不同最大辐射方向的主波束，从而形成多波束。适当选择照射器个数和偏离焦轴的位置，能将多个波束组合成特殊形状的天线方向图。广泛应用于人造卫星。

多线染色体 一种染色体。典型的例子出现于双翅目昆虫的唾液腺、中肠、马氏管等细胞中，经过间期复制产生 10～10 000 条相同的染色单体，平行排列而成。多线染色体有许多横带，为许多染色粒融合形成的盘，横带代表基因的功能单位。

多核心理论 西方社会学中关于城市区位结构的一种理论模型。1945 年由美国社会学家哈里斯 (C. D. Harris) 和乌尔曼 (E. L. Ullman) 共同提出。其要点是：城市的地域发展呈多元结构，除市中心外，城市不同地域还存在各自的支配中心，每一中心都有其独特的功能。其形成因素：(1) 地理位置和自然条件的有利性；(2) 互利的活动将彼此聚集在一起；(3) 互碍、互斥的设施使彼此分离；(4) 理想的区位结构和经济实力之间的矛盾。

多党合作制 指在中国共产党领导下，各民主党派通过政治协商和民主监督，共同研究处理国家大事的制度。中国社会主义民主政治的一个重要组成部分。其组织形式主要是全国和地方的各级政协，其方针是"长期共存、互相监

督，肝胆相照、荣辱与共”。不同于资本主义国家中的*多党制。

多圆锥投影 用数学方法将地面上的经纬线转换到许多个与地球相切或相割的同轴圆锥面上的投影。圆锥轴与地球自转轴重合时，其纬线为同轴圆弧，圆心在中央经线上，中央经线呈直线，其余经线为对称于中央经线的曲线。常用于世界地图和大范围的小比例尺地图。

多倍体育种 人工诱使植物产生多倍体，从而培育成新品种的方法。常用秋水仙碱等配成药液，处理幼芽或幼苗的分生组织，使二倍体植物成为往往不育的同源多倍体，或使远缘杂种成为异源多倍体。由于染色体数的倍增，植物形态结构和生理功能都有所变化，远缘杂种的不孕性也可克服。其中优良变异个体，可作育种的原始材料。经连续选择，有可能育成新品种。例如，中国育成的八倍体小黑麦。

多诺拉事件 1948年10月在美国宾夕法尼亚州多诺拉镇(Donora)发生的严重大气污染事件。由于逆温，该镇炼锌厂、钢铁厂、硫酸厂等排出的大量二氧化硫和粉尘形成的浓雾和烟尘笼罩地面，持续五天。致使十余人死亡，近六千人(约占该地区人口的43%)发生眼、鼻、喉刺激，胸疼，咳嗽，呼吸困难，剧烈头痛和恶心呕吐等症状。

多梭口织机 亦称“波形梭口织机”、“多相织机”。20世纪70年代后期出现的一种织机。工作时在织物纬向形成众多的波形梭口，以便众多的载纬器挨次连续引进纬纱。用较低的引纬速度即能达到大幅度提高产量的目的。

多梭箱织机 俗称“格子车”。能用两只以上梭子按一定规律进行织造的织机。机的一侧或两侧装有能升降的梭座，梭座上安装两只或四只梭箱。所用纬纱可在颜色、粗细、拈度、拈向或原料等方面变化。适用于织制多种格子布。现已逐渐为多色换纬的无梭织机所代替。

多酚氧化酶 植物体内把酚氧化为醌的几种含铜酶的统称，也是细胞色素系统之外的另一种类型的氧化酶。例如，儿茶酚、绿原酸、没食子酸等含酚化合物，在多酚氧化酶作用下，能与氧反应生成醌和水；醌又被进一步氧化，聚合成复杂的有色物质。某些植物器官的创伤反应，由于多酚氧化酶的参加，酚氧化为醌，表现出创伤呼吸；醌能抑制微生物生长，有助于抗感染。

多粘菌素E(Colistin) 亦称“粘菌素”、“抗敌素”。从多粘芽孢杆菌的培养液中提得的抗生素。对革兰氏阴性杆菌有高度抗菌作用，对绿脓杆菌也有显著的抗菌作用。过量时对肾脏有毒性，宜慎用。

多谐振荡器 利用深度正反馈使电路中的电子器件交替处于导通和截止工作状态，从而产生矩形波的振荡器。因正反馈通过电容和电阻组合电路的耦合获得，故亦称“阻容多谐振荡器”。常用集成逻辑门、集成单稳态触发器等集成电路器件组成。广泛应用于脉冲电路中。

多斯·帕索斯 (John Roderigo Dos Passos, 1896—1970) 美国作家。哈佛大学毕业后留学西班牙。第一次世界大战中在法国、意大利参加救护工作，后当过新闻记者。作品很多，主要有长篇小说《三个兵》、《曼哈顿中转站》、《美国》三部曲(《北纬四十二度线》、《一九一九年》、《赚大钱》)。内容多描写第一次世界大战后美国中下层人物的生活和精神状态。创作使用“摄影镜头”和“新闻片”手法。

多普勒效应 波源和观察者有相对运动时，观察者接收到的频率和波源发出的频率不同的现象。两者相互接近时接收到的频率升高，相互离开时则降低。天文学上，利用天体发出的光谱中谱线的移动(即频率变更)可以准确测定天体的视向速度。人造地球卫星的视向速度也是利用这一效应测定的。这现象由奥地利物理学家多普勒(Christian Doppler, 1803—1853)首先发现，故名。

多普勒雷达 利用多普勒效应测定目标径向速度的连续波雷达。发射固定频率的等幅电磁波，如遇到运动目标，由于多普勒效应反射的回波频率将不同于发射频率，频率的差值则为多普勒频率。多普勒频率与固定频率之比两倍于目标径向(沿雷达与目标的连线)速度与电磁波传播速度之比，由此即可得出目标径向速度。

多媒体系统 实现多媒体技术的多功能电子系统。是把视听信息传播能力与计算机交互控制和图形功能相结合而创造出的信息处理模式，使人-机界面有一种图文声像并茂的效果。

多路分配器 亦称“多路解调器”、“译码器/解调器”。译码器的一种。与一般二进制译码器的区别在于除有n个输入端和m个输出端($m=2^n$)外，还有数据输入端。能根据不同的译码将数据分配到不同的输出端。

多数当选制 资本主义国家的一种计票当选制度。议员候选人在一个选区内获得多数选票即可当选；某一政党的候选人获得一个选区多数选票就可以独占该选区应选的议员名额。这里所说的“多数选票”，又有相对多数和绝对多数之分。相对多数指所得票数多于其他候选人的得票数，但不一定过半数；绝对多数则指过半数。计算的方法也有不同，有的按选民数，有的按投票数，有的按有效票数。采用绝对多数当选制的，常出现一个选区内没有一个人获得绝对多数票的情况，于是要进行第二轮选举。

多颗粒病毒 亦称“相互(作用)病毒”。一病毒以两个或多个颗粒存在，这些颗粒必须同时感染寄主，方能进行完全复制。如卫星病毒。多颗粒病毒包括豇豆花叶病毒、苜蓿花叶病毒及烟草脆裂病毒等。后者包括一个长棒、一个短棒，两棒都有由蛋白质包被的核糖核酸。长棒自身在寄主内可以复制并引起病斑；但这类感染型不能立即由汁液传播。短棒自身在寄主内不能复制，亦不能引起病斑。以长短两棒接种，立即能以汁液传播；长短两棒的衣壳蛋白质均由短棒内的基因所编码。烟草脆裂病毒可能引起烟草、马铃薯、番茄等发病，传播方式既可机械感染又可通过线虫传染。

多谱段遥感 *遥感中获取与处理多谱段图像的技术。把物体反射或发射的电磁波信息分成若干谱段，分别记录成图像或数据，将各个谱段的图像或合成的假彩色图像，结合地物的波谱特性，进行比较、判读和分析，提取所需信息。多谱段图像信息量大，有利于提高识别目标和揭露伪装的能力。

多摩梨帝国 (Tāmralipti) 古国名。故地在今印度西孟加拉邦的塔姆卢克(Tamlūk)附近。古时位于恒河入海口，为印度东部重要港口所在。晋义熙五年(公元409年)法显由此乘商船赴师子国(今斯里兰卡)，见《法显传》。唐时译作耽摩栗底或耽摩立底。

多元论历史观 主张人类社会发展过程中发生作用的各种因素各自成为独立的本原的历史观。它把政治思想、宗教、法律、文化、教育、道德等社会精神因素同社会经济因素等量齐观，满足于表面上承认诸种因素之间的相互作用，否认社会存在决定社会意识。表面上标榜超越历史唯物主义

和历史唯心主义的对立之上，实际上是否定唯物主义一元论历史观。

多化性蝇蛆病 也叫"蝇蛆病"。蚕病之一。由寄蝇科蚕蛆蝇(*Exorista sorbillans*)幼虫寄生引起。该蝇产卵于蚕体上，化蛆后钻入蚕体吸食脂肪、肌肉等组织。可随蚕营茧而入蚕茧内，蛆成熟时穿破茧层而出。年发生3～13代，以蛹越冬，春季化蝇。野生寄主为桑尺蠖、桑毛虫等。防治法：及时捕杀蝇、蛹、蛆；大蚕期用农药灭蚕蝇添食或喷蚕体。

多功能电子表 除计时外，还附有其他功能的电子表。例如：配有医疗和生理测试系统，可随时测量脉搏、血压、体温及生理节奏(包括身体状态、智力状态和情绪状态)等；装有扬声器和送话器，可供简短录音；置有单字存储器，可用于数种文字的双向翻译；设有声频分析器，可接受人的口授指令；附有计算器装置(有的还装有传感器)，可通过按键(或直接在表玻璃上书写)进行数学运算。其他还有收音机电子表、电视手表、彩色液晶手表等多种。

多功能电话机 除通话外，还具备多种附加功能的电话机。如未通码重发，号码存储和缩位拨号，免提，液晶显示时间、通话时长、拨号号码，或主叫号码，振铃音调节，脉冲和双音多频转换，发送闭音，"R"键，暂停，音乐等待，数码录音，自动传呼，防盗监控和密码锁等。

多用途战斗机 能执行多种作战任务的战斗机。主要有两类：一类是其构造本即兼具多用途，如可执行空战、对地攻击等多项任务；另一类是通过更换设备、换装武器或改型，使之具有多用途。

多西河谷公司 巴西国营矿业公司。1942年建立。拥有世界最大的露天铁矿卡拉雅斯铁矿。该公司的黄金产量居拉美首位。是巴西出口额最高的公司。在国内外设有分支机构。总公司在里约热内卢。

多伦多电视塔 世界著名构筑物之一。位于加拿大多伦多。1975年建成。塔高553.4米，为世界最高自立式构筑物。塔身用预应力混凝土建造，横断面呈Y字形，由3片互成120°交角的矩形空心支腿和中间的6边形筒体组成。塔身上面设钢构架，用来安装电视天线。在塔身335～365米处设圆形大塔楼，有7层：第一层安装抛物面微波天线，第二、三层为瞭望台，第四层为旋转餐厅，第五、六、七层分别用作电视机、调频机和机械装置用房；446.2米处设圆形小塔楼，供瞭望用。塔底设休息厅、快餐厅、宴会厅、商场和停车场等。

多伦多明星报 (Toronto Star) 加拿大英文报纸。1892年创刊。原名《明星晚报》，1900年改今名。在多伦多出版。

多向立体织物 亦称"*n*D织物"(*n*表示向数，D表示方向)。用特种纤维以特种编织工艺制成的一类立体织物。织物中纤维按规定空间位置呈紧密交叉的网络结构。有3D、4D、5D、…、11D、13D等多种。利用碳纤维制成的多向立体织物，经复合工艺加工成为碳-碳复合材料，具有强度高、模量高、密度小、热膨胀系数低、耐腐蚀、耐疲劳、耐磨损、抗静电等优异性能。用于航天器材、导弹材料、车船壳体、医疗器材、运动器材等方面。

多次结实植物 一生中能多次开花、结实的多年生植物，如桃、石榴、枇杷等。

多级孔板消能 在有压泄水隧洞内沿程设置多个环状孔板，使高速水流经一系列收缩、扩散而耗散其动能的一种消能方式。设多级孔板于洞身前段，可使其后占全长大部分的衬砌只受低水压和低流速作用，具有一定的技术经济优越性。如流量不变，则因孔板前后流速分布改变使洞中心流速加大而洞壁流速降低。当孔板本身抗蚀耐磨，并与洞壁固结坚牢时，抗能效果较好。

多级运载火箭 简称"多级火箭"。由两枚或两枚以上火箭串接而成的运载火箭。每级火箭装有发动机(一台或几台)和推进剂。飞行过程：第一级火箭推进剂用完后即脱离整体，第二级火箭发动机开始工作，之后第二级脱离，接着第三级、第四级依次工作。最后一级火箭推进剂用完后，可以脱离或作为飞行器一部分。在飞行中逐次减少火箭无效的重量，故能提高飞行器最终速度。但级数不宜过多。发射人造地球卫星常采用二级或三级火箭，对于高轨道的人造地球卫星(如地球同步卫星)、月球探测器、行星和行星际探测器等常采用四级火箭。

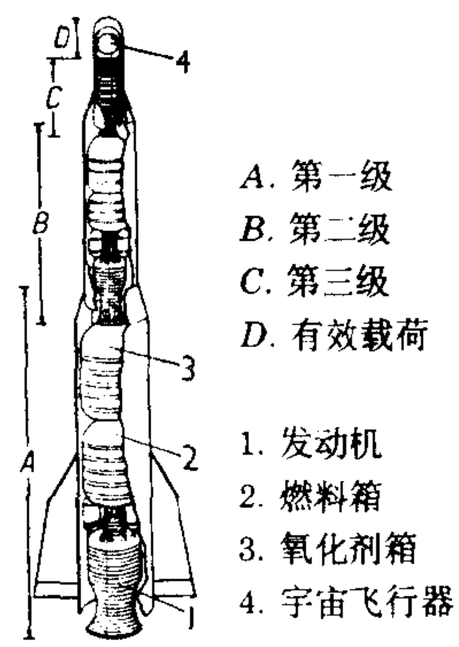

多级运载火箭

多角经营战略 亦称"多样化战略"。企业在一定生产技术与组织条件下同时进入两个或两个以上不同的业务领域，以求回避风险，实现资源最佳利用的一种经营战略。有两种类型：(1)中心多角经营战略，以一种主要业务为核心，充分利用该业务的技术和市场优势向其他业务发展。(2)混合多角经营战略，企业进入与原有业务在技术上或市场上都没有直接联系的业务领域。如汽车公司除了制造车辆外还以几乎相同量的资源从事房地产业务和计算机业务。

多种纤维协定 关税及贸易总协定主持下达成的一项国际多边纺织品和服装贸易协定。1973年12月由42个国家和地区订立，1974年1月生效。中国于1984年加入该协定。根据"协定"，进出口纺织品的国家通过谈判确定各自纺织品进出口数量，即*纺织品配额。但实际上该协定自生效以来，所规范的产品范围越来越大，在期限上不断延长，成为发达国家限制发展中国家纺织品贸易增长的重要手段。1995年1月世界贸易组织的"纺织品与服装协议"规定将在协议付诸实施的10年期限内逐步取消该协定，使世界纺织品和服装贸易重新纳入关贸总协定自由贸易的规范。

多斯彼夫斯基 (Станислав Доспевский. 1823—1878) 保加利亚画家。民族解放运动的积极活动家。以肖像画著名。曾留学俄国，运用俄国历史画的手法，结合民族绘画传统，创作了若干宗教画。后在伊斯坦布尔的牢狱中被折磨而死。

多道程序设计 在管理程序或操作系统控制下同时运行多个作业的程序。在主存容量允许的情况下，同时把多个作业程序送入计算机，每一个作业程序串行分段运行，即每一瞬间在处理器上执行的只有一个作业程序，其他作业程序处于等待或挂起状态。

多瑙河委员会 (Danube Commission) 多瑙河流域国家的政府间组织。根据1948年8月18日缔结的多瑙河航行制度公约，于1949年成立。委员会由奥地利、保加利亚、匈牙利、罗马尼亚、苏联、南斯拉夫、捷克斯洛伐克七个成员国各派一名代表组成。1962年起，联邦德国以观察员身份

参加有关工作。宗旨：保证多瑙河自由通航，尊重多瑙河流域各国的利益和主权，加强各国之间以及与其他国家的经济联系。总部在布达佩斯。

多谱段扫描仪 以多个波段对同一地区扫描成像的仪器。结构有多种形式，如美国陆地卫星上的MSS多谱段扫描仪，由扫描反射镜、校准器、聚光系统、旋转快门、成像板、滤光器、光学纤维、检波器和电子设备等组成。

多谱段摄影机 同时用不同谱段的滤光片和不同光谱感光性的胶片进行摄影的摄影机。能在同一瞬间摄取相同地物两个以上的不同光谱带影像。有三种类型：(1) 多镜头型；(2) 多摄影机型；(3) 光束分离型。

多镜面望远镜 集合多块镜面以获取更大等值口径的望远镜。第一架由美国于 1971 年开始研制，1979 年运转。它是在一镜筒上安装六个口径各为 1.8 米的反射镜，并绕中心轴排列成六角形。六束会聚光各经一块平面镜射向一个六面光束合成器。望远镜安装有激光控制系统，因此，合成器能够把六束光会聚在一个共同焦点上。组合后的口径相当于 4.5 米的反射望远镜。具有合成口径大、镜筒短和造价低等优点；缺点是可用视场小，光束经过多次反射光能损失较多，各光束的相干性又不易保持，因而成像质量较差。主要用作天体红外辐射观测。

多元醇脂肪酸酯 非离子型表面活性剂的一类。具有良好的乳化性能。由甘油、山梨醇、季戊四醇等与脂肪酸反应制得。大多用作乳化剂。

多发性大动脉炎 主动脉及其分支(大动脉)的慢性、进行性炎症。最后常引起多处动脉管腔狭窄或闭塞，故亦称“缩窄性大动脉炎”。病因未明，多见于 30 岁以下女青年。锁骨下动脉或肱动脉炎引起上肢动脉脉搏消失或显著减弱时，称“无脉症”；颈总动脉炎引起脑部缺氧；胸腹主动脉炎引起上肢血压增高、下肢脉搏消失或减弱；肾动脉炎引起高血压。治疗可用针刺、中草药、肾上腺皮质激素、抗生素、手术等方法。

多式联运经营人 从事*国际货物多式联运的组织经营者。通常由从事海上集装箱运输的航运公司(集团)或从事货运组织、服务工作的运输行充任。经营人是独立的法人，负责全程运输，对发生于联运全程内各个环节的货差货损都要按合同规定承担赔偿责任。

多米尼加共和国 (República Dominicana) 位于西印度群岛海地岛东部，西接海地共和国，南临加勒比海，北濒大西洋。面积 4.85 万平方公里。人口 780 万(1995 年)，混血种人占 75%，白人和黑人分别占 15% 与 10%。官方语言为西班牙语，居民多信天主教。首都圣多明各。全境多山，杜阿尔特峰 (Duarte) 海拔 3 175 米，为西印度群岛最高峰；东南部有较大平原；西南部的恩里基约湖 (Enriquillo)，湖面在海平面以下 44 米。热带雨林气候，山地和北部年降水量可达 2 000 毫米以上，西南部则不足 1 000 毫米。森林占土地面积的 46%。矿产有镍、铝土、铜、金、银等。1492 年哥伦布到达，1496 年沦为西班牙殖民地。1795 年转属法国。1808 年复为西班牙所占。1822 年起属海地共和国。1844 年 2 月 27 日独立，成立多米尼加共和国。1861 年起又被西班牙占领，1865 年恢复独立。1916—1924 年曾被美国军事占领。60% 的人口从事农业，农产品以甘蔗、咖啡、稻米、可可、烟草为主。畜牧业主要养牛和羊。制糖业占工业产值 40% 以上，其次为采矿业，还有纺织、化肥、食品、烟草等工业。输出糖(占 50%)、矿产品、雪茄烟、咖啡、可可，输入机械设备、石油、化学品、食品等。旅游业发达，为创汇最多部门。

多波束测深系统 可同时获得与船的航迹相垂直的面内数十个深度值的回声测深系统。横向覆盖宽度可达深度的 2.5～3 倍。一般由窄波束回声设备和回声信号数字处理机两大部分组成，如图所示。通过船上电子计算机对各种数据进行实时处理，由绘图仪绘出等深线图。可显示海底地貌、航行障碍物的位置、深度、范围等。主要用于海底地形测量、扫海测量和海洋工程测量。

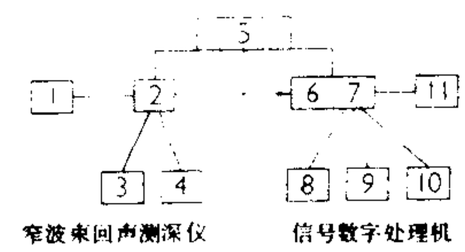

多波束测深系统方框图

1. 换能器 2. 窄波束回声测深仪电子设备 3. 图解显示器 4. 数字显示器 5. 陀螺平台 6. 回声测深仪与计算机接口 7. 计算机 8. 显示正横方向深度剖面示波器 9. 磁带机 10. 实时等深线数字绘图仪 11. 系统控制电传打印机

多组分玻璃光纤 由二氧化硅玻璃经掺杂制成的光纤和硫化物玻璃、氟化物玻璃及重金属氧化物玻璃制成的一类光纤。主要应用于光纤传感器。对光的传输损耗大于石英玻璃光纤。可制成单模光纤或多模光纤。按使用要求具有高双折射偏振保持特性、低双折射特性或单偏振特性等。可制成各类电流、磁场、压力、温度及声传感器。

多倍投影测图仪 航空摄影测量全能法测图中立体测图仪的一种。主要部件有：支架、投影器、测绘台和绘图桌等。航带的航摄底片先缩制成透明正片，顺序放在各投影器内，经定向操作，投影的同名光线成对相交，构成与地面相似的立体模型，再用测绘台测绘地形图。

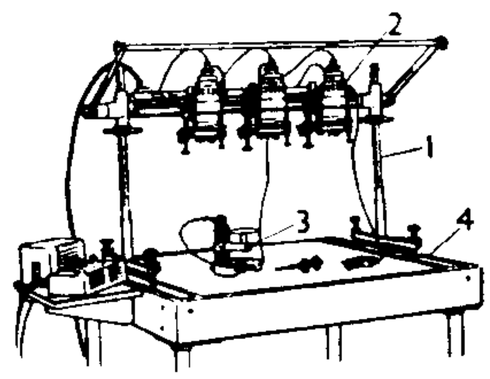

多倍投影测图仪

1. 支架 2. 投影器 3. 测绘台 4. 绘图桌

多普勒气象雷达 根据多普勒频移原理制成的一种气象雷达。对于在空中飘移的烟云滴粒群发射一定方向、一定频率的无线电波，并接收其后向散射回波，根据回波获得时间和回波频率与原发射频率差，自动显示所测烟云滴粒群的径向移速。所得径向气流分速，颇为准确、便捷。但要测得气流速或烟云滴粒群的实际移速，至少需两架多普勒气象雷达并用。多用来探测龙卷和涡旋气流。

多模态飞行控制 根据不同飞行任务与作战的需要，随时选择相适应的飞行控制规律的飞行控制技术。当代新型作战飞机除起飞、着陆、巡航、空中加油等普通模态外，还有空-空射击、空战机动、空-地射击以及空-地轰炸等模态。其关键技术是实现控制规律的可靠转换，以及对转换时的舵面跳动所引起的飞机瞬变过程进行抑制。

多器官功能衰竭 又称“多器官衰竭”。在 24 小时内有两个或两个以上器官发生功能衰竭的综合征。大多始于一个器官，随后其他器官相继发生。多与器官低血流量或微血栓形成所致的缺血、缺氧，细菌、内毒素与白细胞作用而释放的活性氧、细胞因子和多种生物活性介质有关。有两种表现形式：(1) 速发型。常由创伤或休克直接引起、发病后很快出现肺、肾和肝等功能衰竭，在短期内或恢复或死亡。(2) 迟发型。多由创伤、休克后继发感染所致，在败血症后相继出现。

多囊卵巢综合征 又称"斯坦-利文撒尔综合征"。一种妇科疾病。由美国妇科医师斯坦 (Irving F. Stein) 和利文撒尔 (Micheal L. Leventhal) 两人首先描述。主要表现为闭经、不育、多毛及肥胖;双侧卵巢呈多囊性增大。多见于年轻妇女,发病机制尚不清楚,一般认为由下丘脑功能失调而引起的卵巢病变,也有认为是性染色体异常所致。

多工位自动压力机 简称"多工位压力机"。能按一定顺序自动完成落料、冲孔、拉延、弯曲、整形等多道工序的宽台面压力机。每一行程可生产一个工件。压力机上装有自动送料机构和工位间传送装置。新型的多工位自动压力机用小型计算机控制,可以自动换模、换料并调节有关参数。

多年平均年发电量 有时简称"年发电量"。电站各年发电量的多年平均值。是衡量水电站电力生产能力的一个重要指标。其值等于电站多年平均出力(千瓦)与全年 8 760(小时)的乘积,单位为千瓦时。

多层彩色电影胶片 供摄制彩色影片用的电影胶片。根据"减色法"原理,在片基上分层涂布只感受蓝、绿、红三原色光的感光乳剂(以及其他辅助性涂层)。经过摄影曝光和显影加工,胶片上的三个乳剂层,分别还原得到银粒影像。同时,其中所含的成色剂,同显影剂的氧化产物偶合,各自形成与所感色光互为补色的染料,再把银粒漂去,就得到与被摄体互为补色的彩色负像。将彩色负像复印到彩色正片上,根据同样的成色原理,最后得到与被摄体色彩一致的正像。还有一种反转型多层彩色胶片,拍摄后经特殊显影加工,可不需复印,直接得到彩色正像。

多旋回构造运动说 简称"多旋回说"。大地构造发展理论之一。是在地槽地台学说的基础上发展起来的。认为一个地槽系不只存在一个褶皱旋回,而是存在几个褶皱旋回(多旋回)。还认为多旋回的褶皱造山作用并不只限于一个地区的地槽发展阶段,在地槽褶皱成为相对稳定的年青地台以后的发展中同样具有多旋回的特征。

多里沃-多勃罗沃尔斯基 (Михаил Осипович Доливо-Добровольский, 1862—1919) 俄国电工学家。学于里加工学院。曾在德国工作,后去瑞士。1889 年制成第一台实用的三相交流单鼠笼异步电动机,并发展了第一台双鼠笼异步电动机。1890 年发明三相变压器。1891 年完成世界上第一条长达 170 千米(由劳芬〔Lauffen〕到美因河畔法兰克福)、电压为 15 千伏的三相交流输电线。也曾提到过远距离直流高压输电的可能性。

多普勒超声血流流速测定 应用超声多普勒效应(由于物体的相互运动使回声频率与入射超声频率产生变化的一种现象)反映心脏和血管内血流方向、速度及性质的一种技术。其型式有脉冲波式、连续波式和彩色血流显像等,是诊断心血管病血流动力学的一种方法。

5 **夕生** (qíng) "晴"本字。见《说文·夕部》。

8 **梦**〔**夢**〕㊀(mèng) ❶医学名词。睡眠中出现的一种生理现象。生理学上对它的产生还不完全了解。一般认为睡眠时,如大脑皮质某些部位有一定的兴奋活动,外界和体内的弱刺激到达中枢与这些部位发生某些联系时,就可以产生梦。梦的内容与清醒时意识中保留的印象有关。但在梦时,这种印象常错乱不清,故梦的内容大多是混乱和虚幻的。❷比喻虚幻;幻想。如:梦幻;梦想。《荀子·解蔽》:"不以梦剧乱知,谓之静。"杨倞注:"梦,想象也;剧,器烦也。言处心有常,不蔽于想象、器烦而介于胸中,以乱其知,斯为静也。"❸指云梦泽。《楚辞·招魂》:"与王趋梦兮课后先。"一说:"梦,泽中也;楚人名泽中为梦中。"见王逸注。❹姓。宋代有梦仲才。

㊁(méng) 见"梦梦"。

梦幻 梦中幻境,比喻空妄虚无。《梁书·谢幾卿传》:"沉滞床簟,弥历七旬,梦幻俄顷,忧伤在念。"

梦兰 相传春秋时郑文公妾燕姞梦天使赐兰而生穆公。后因称妇女怀孕为"梦兰"。庾信《奉和赐曹美人》诗:"何年迎弄玉,今朝得梦兰。"参见"征兰"。

梦华 《列子·黄帝》:"〔黄帝〕昼寝而梦,游于华胥氏之国。"后用"梦华"为追怀往事恍如梦境之意。宋孟元老著有《东京梦华录》。

梦呓 梦话。比喻胡言乱语、荒谬之言。张岱《陶庵梦忆序》:"余今大梦将寤,犹事雕虫,又是一番梦呓。"

梦周 《论语·述而》:"甚矣吾衰也,久矣吾不复梦见周公。"孔子对周公敬慕不已,形诸梦寐。后来用"梦周"为缅怀先贤的典故。刘琨《重赠卢谌》诗:"吾衰久矣夫,何其不梦周?"

梦泽 即云梦泽。孟浩然《与诸子登岘山》诗:"水落鱼梁浅,天寒梦泽深。"参见"云梦❶"。

梦梦 (méng méng) 形容昏愦。《诗·小雅·正月》:"视天梦梦。"又《大雅·抑》:"视尔梦梦,我心惨惨。"

梦遗 中医学病名。在睡梦中遗精,故名。多由心肾两虚、相火妄动或肾气不固等所致,亦有少数因湿热下注。心肾两虚,兼见少寐、头晕、心悸、神倦、腰酸等症;相火妄动,兼见阴茎易举、口干、舌红、头昏目眩、耳鸣、腰酸等症;肾气不固,兼见面色㿠白、精神委靡、头眩、腰酸等症;湿热下注,多兼见口苦、小便赤、舌苔黄腻等。治疗分别选用调补心肾、清泻相火、补肾固精、清利湿热等法。至于青壮之年偶有遗精者,不属病态。

梦寐 睡梦;梦中。《后汉书·郎顗传》:"此诚臣顗区区之愿。夙夜梦寐,尽心所计。"杜甫《羌村》诗:"夜阑更秉烛,相对如梦寐。"参见"梦寐以求"。

梦溪 在今镇江市旧朱方门外。有北宋科学家、《梦溪笔谈》作者沈括的住宅。《舆地纪胜》镇江府景物:"括尝梦至一处小山,花如覆锦,乔木覆其上,梦中乐之。后于京口得地,恍然梦中所游也。因名曰梦溪。"

梦熊 《诗·小雅·斯干》:"吉梦维何,维熊维罴……男子之祥。"郑玄笺:"熊罴在山,阳之祥也,故为生男。"后用为贺人生子之辞。如:梦熊之喜。

梦魇 梦中惊悸。韩愈《陪杜侍御游湘西两寺独宿》诗:"犹疑在波涛,怵惕梦成魇。"

梦蝶 《庄子·齐物论》:"昔者庄周梦为胡蝶,栩栩然胡蝶也;自喻适志与,不知周也;俄然觉,则蘧蘧然周也。"后因用"梦蝶"为梦幻之意。马致远《双调·夜行船》套曲:"百岁光阴一梦蝶。"

梦露 (Marilyn Monroe,1926—1962) 美国女电影演员。1947 年起拍摄电影。在商业片中多饰演富有性感的美女角色,以后也拍了一些较健康的喜剧歌舞片。为美国五六十年代最有影响的演员之一。因遭遇坎坷,精神失常,最终自杀。一生拍摄影片三十余部,有《公共汽车站》、《王子与歌女》等。

梦窗词 词集名。南宋吴文英(号梦窗)作。四卷。分甲乙丙丁四稿。通行本为明毛晋《宋六十名家词》本,于四稿外有绝笔一首,补遗一卷。朱孝臧校定本《梦窗词集》作一

卷，收入《彊村遗书》。近人张寿镛刻《四明丛书》第一集，于四稿外，收有《梦窗词补遗》一卷、《文英新词藁》一卷、《梦窗词藁附录》一卷、附朱孝臧撰《梦窗词校勘记》一卷与《梦窗词集小笺》一卷、郑文焯撰《梦窗词校议》二卷、张寿镛《补校梦窗新词藁》一卷，为最足本。

梦粱录 笔记。南宋末吴自牧撰。自牧钱塘（今浙江杭州）人，生平不详。二十卷。体例仿《东京梦华录》，记南宋都城临安（今浙江杭州）的风俗、艺文、建置、物产等。材料来源，部分根据作者耳闻目见，部分出自淳祐、咸淳两部《临安志》。其中艺文部分，颇多民间曲艺的资料。

梦入神机 象棋书谱。作者佚名。刊印约在明嘉靖之前。传原书有十二卷。现存四卷。有二百八十五个残局，是现存较早的一部象棋古谱。1983 年已整理出版。

梦幻泡影 佛教认为世界中的一切，如梦中所见，如幻术变化，如水中泡沫，如镜中影像，虚而不实。《金刚经》："一切有为法，如梦幻泡影。"

梦笔生花 王仁裕《开元天宝遗事·梦笔头生花》："李太白少时，梦所用之笔头上生花，后天才赡逸，名闻天下。"因以"梦笔生花"喻指才思俊逸，遽成佳作。

梦符散曲（散 sǎn，曲 qǔ） 散曲集。元乔吉（字梦符）作。近人辑本三卷。包括《惺惺道人乐府》、《文湖州集词》、《摭遗》三种。收小令二百十二首（内复见十七首），套数十套。

梦寐以求 语出《诗·周南·关雎》"窈窕淑女，寤寐求之"。谓睡梦中也在追求。后以"梦寐以求"形容愿望的迫切。

梦溪笔谈 书名。北宋沈括撰。二十六卷。又《补笔谈》三卷，《续笔谈》一卷。因写于润州（治今江苏镇江）梦溪园而得名。成书于 11 世纪末。分故事、辩证、乐律、象数、人事、官政、机智、艺文、书画、技艺、器用、神奇、异事、谬误、讥谑、杂志、药议十七目，凡 609 条。内容涉及天文、数学、物理、化学、生物、地质、地理、气象、医药、农学、工程技术、文学、史事、音乐和美术等。其中自然科学部分，总结了我国古代、特别是北宋时期科学成就，如*毕昇发明活字版印刷术等。社会历史现象部分，对北宋统治集团的腐朽有所暴露，于李顺领导的农民起义也有所反映，对西北和北方的军事利害、典制礼仪的演变，旧赋役制度的弊害，都有较翔实记载。今人有《梦溪笔谈校证》。

8 夠 "够"的异体字。

9 飧 〔飧〕(sūn 孙) ❶晚餐。引申为熟食。戴侗《六书故·工事四》："飧，夕食也。古者夕则饿朝膳之馀，故熟食曰飧。"《诗·小雅·大东》："有饛簋飧。"❷简单的饭食。《史记·淮阴侯列传》："令其裨将传飧。"裴骃集解引如淳曰："小饭曰飧。"❸用水泡饭。《诗·魏风·伐檀》："彼君子兮，不素飧兮。"陆德明释文引《字林》："水浇饭也。"

11 夤 (yín 寅) ❶深。见"夤夜"。❷攀附。见"夤缘"。❸通"胤"。夹脊肉。《易·艮》："列（裂）其夤。"王弼注："夤，当中脊之肉也。"❹通"寅"。《汉书·叙传下》："中宗明明，夤用刑名。"颜师古注引邓展曰："夤，敬也。"

夤夜 深夜。《三国演义》第二十一回："玄德曰：'国舅夤夜至此，必有事故。'"

夤缘 攀附他物上升。《旧唐书·令狐楚牛僧孺萧俛李石传赞》："乔松孤立，萝茑夤缘。"韩愈《古意》诗："我欲求之不惮远，青壁无路难夤缘。"比喻攀附权要，以求仕进。《宋史·神宗纪一》："秋七月庚辰，诏察富民与妃嫔家婚姻，夤缘得官者。"

57. 夂 部

2 处 〔處〕㊀(chǔ) ❶居住。《易·系辞下》："上古穴居而野处。"❷止；隐退。《易·系辞上》："或出或处。"引申为女子未出嫁。见"处女❶"。❸对待；相处。《礼记·檀弓下》："何以处我？"❹安排。《史记·李斯列传》："人之贤不肖，譬如鼠矣，在所自处耳。"❺决断。《汉书·谷永传》："臣愚不能处也。"亦谓处置、处分。如：处以极刑。❻定；常。《吕氏春秋·诬徒》："喜怒无处。"

㊁(chù) ❶地方。《史记·五帝本纪》："迁徙往来无常处。"❷机关或机关的一个部门。如：筹备处；总务处。

处士 ❶古时称有才德而隐居不仕的人。《荀子·非十二子》："古之所谓处士者，德盛者也。"《史记·魏公子列传》："赵有处士毛公藏于博徒，薛公藏于卖浆家。"❷古星名，即少微。《晋书·天文志上》："少微四星在太微西，士大夫之位也。一名处士。"

处女 ❶在室之女，指未出嫁的女子。《荀子·非相》："妇人莫不愿得以为夫，处女莫不愿得以为士。"❷未曾有过性行为的女子。❸比喻初次的。如：处女作；处女航。

处子 ❶处女。《庄子·逍遥游》："肌肤若冰雪，淖约若处子。"❷处士。束皙《补亡诗》："堂堂处子，无营无欲。"

处分 (—fèn) ❶处理；处置。《晋书·杜预传》："预处分既定，乃启请伐吴之期。"❷处罚。如：免予处分。❸吩咐；嘱咐。杨万里《晚兴》诗："处分新霜且留菊，辟差寒日早开梅。"

处方 医师临诊时为病人所开的药方或据以配制现成制剂的药方。前者内容包括开方日期，病人姓名、年龄、性别，药名、数量、剂型、用法、用量等；后者包括制剂的名称、成分、数量、制法等，如药典制剂的处方。

处决 ❶处置，裁决。《新唐书·李辅国传》："代宗立，辅国等以定策功，愈跋扈，至谓帝曰：'大家第坐宫中，外事听老奴处决。'"大家，称代宗。❷执行死刑。

处州 州、路、府名。隋开皇九年（公元 589 年）置州。治括苍（今丽水市东南。唐改名丽水，移今丽水市西，元移今丽水市）。旋改名括州，唐大历末复为处州。辖境相当今浙江丽水、缙云、青田、遂昌、龙泉、云和等市县地。元改为路，明改为府。1912 年废。产茶、漆；又产瓷器，始于宋，以龙泉窑著名。

处暑 二十四节气之一。每年 8 月 23 日前后太阳到达黄经 150° 时开始。《月令七十二候集解》："七月中，处，止也，暑气至此而止矣。"此后中国大部分地区气温逐渐下降。

处置 处理；安排。《汉书·张安世传》："其为故掖庭令

张贺置守冢三十家。上自处置其里。"

处女膜 阴道口内缘的一片特殊的薄膜(粘膜横皱襞)。见于人和其他灵长类以及某些哺乳动物(如马、猪、反刍类和食肉类等),其发达程度各不相同。成年未婚女子的处女膜清楚可见。婚后,处女膜破裂,形成处女膜痕。

处分权 依法对物在事实上或法律上最终处置的权利。所有权的一种权能。一般属于所有人,但也可根据法律、行政命令或所有人的意思表示由非所有人行使。处分权的行使,可使所有权消灭(如消费),亦可使所有权转移给他人(如出卖),或使使用权、占有权转移(如出租、寄托),或可对所有物设定物权(如抵押权、典权)。不符合法律规定或所有人意志的处分是不法处分,不法处分人应将处分物返还给所有人或合法处分人,不能返还或造成损失时应予赔偿。

处理器 计算机系统中能独立执行程序,完成对数据和指令进行加工与处理的部分。是计算机系统的核心设备。由数据处理部件(运算器)、指令处理部件(指令部件)以及存储控制器组成。用于控制和执行计算机基本指令系统的处理器,称"中央处理器"。

处分原则 民事诉讼当事人有权自由决定是否行使自己的民事权利和诉讼权利的原则。渊源于西方法学界的"私法自治"。1806 年的法国民事诉讼法典规定,诉讼的开始、进行、终了以及诉讼资料的提出,都由当事人自由决定。以后其他国家的民事诉讼法相率仿效。有的还规定原告可以抛弃诉讼,和解结案,并允许一方当事人在诉讼过程中将标的物或所主张的请求出让给第三人。在有的国家处分原则受到*国家干预原则的限制。如我国民事诉讼法第 131 条规定:"宣判前,原告申请撤诉的,是否准许,由人民法院裁定。"

处心积虑 谓蓄谋已久。《穀梁传·隐公元年》:"何甚乎郑伯?甚郑伯之处心积虑成于杀也。"郑伯,郑庄公。这是指郑庄公阴谋除其弟共叔段事。

处世哲学 待人处事的观点、原则、方法和态度。是人生哲学的具体表现。

处境神学 20 世纪 70 年代兴起的一种注重把信仰同具体生活、把《圣经》同具体处境结合起来的基督教神学思潮。"处境化"(contextualization) 一词最早由世界基督教会联合会神学教育基金的两位负责人科 (Shoki Coe) 和萨普西齐安 (Aharoan Sapsezian) 在 1972 年《服务与处境》的报告中提出。认为"处境化"一词除适用于"本色化"(indigenization) 一词所包含的内容外,还考虑到特别是第三世界国家当时面临的世俗、科技进程和争取人类正义的斗争等具体情况。其范围广泛,形式各不相同。

2 **处** "處(处)"的古字。

冬 ㊀(dōng) 四季的最后一季,夏历十月至十二月。㊁〔鼕〕(dōng) 亦作"咚"。象声。如:鼓声冬冬。

冬节 ❶指冬至日。《南齐书·武陵昭王晔传》:"冬节问讯,诸王皆出,晔独后来。"❷泛指冬天。《后汉书·马融传》:"方涉冬节,农事间隙。"

冬瓜 (*Benincasa hispida*) 葫芦科。一年生蔓性草本。茎上有茸毛。叶稍圆,掌状浅裂,叶面、叶背均有毛。花黄色。果呈短圆柱、扁圆或长圆形,大小因品种而异,小的重数千克,大的数十千克。皮绿色,被白色蜡粉或无;果肉厚,白色,疏松多汁,味淡。种子扁平,白色,有狭翼状边缘或无。性喜温暖湿润,又有一定耐旱能力。晚春播种,夏秋采收。原产中国南部及印度;中国普遍栽培。果实作蔬菜。中医学上种子及外果皮入药,干燥种子名"冬瓜子",性寒、味甘,功能清热化痰、排脓,主治肺热咳嗽、肺痈、肠痈等,皮名"冬瓜皮",性微寒、味甘淡,功能利水消肿。主治水肿、小便不利等。

冬灰 ❶即"葭灰"。古代用以占测节候。梁简文帝《梅花赋》:"寒圭变节,冬灰徙筒。"参见"葭灰"。❷一名"藜灰"。以桑木、藜蒿、芦荻等所烧的灰,用以洗衣,亦供药用。见《政和证类本草》卷五"冬灰"。

冬至 二十四节气之一。每年 12 月 22 日前后太阳到达黄经 270°(冬至点)时开始。《月令七十二候集解》:"十一月中,终藏之气,至此而极也。"《通纬·孝经援神契》:"大雪后十五日,斗指子,为冬至,十一月中(夏历)。阴极而阳始至,日南至,渐长至也。"此日阳光几乎直射南回归线,北半球白昼最短;其后阳光直射位置向北移动,白昼渐长。由于太阳辐射到地面的热量仍比地面向空中发散的少,故在短期内气温继续降低。天文学上规定冬至为北半球冬季开始。中国大部地区除进行田间管理外,还应注意保护耕畜安全过冬。

冬羽 多数鸟类体表的羽,通常在秋季全部脱落更换,更换后的新羽,称为"冬羽"。至翌年春季再更换一部分,更换后的羽,称为"夏羽"。冬羽和夏羽的颜色多有差别。

冬花 见"秋花"。

冬住 冬至的前一日。陆游《老学庵笔记》卷八:"冬至前一日为冬住。……所谓冬住者,冬除也。"

冬青 (*Ilex purpurea*) 冬青科。常绿乔木。叶革质,长椭圆形,有浅锯齿。夏季开花,雌雄异株,花小,淡紫红色,聚伞花序。核果椭圆形,红色。分布于中国长江流域以南各地。供观赏。木材坚韧,供细木工用。叶入药,称"四季青",性寒、味苦涩,功能清热解毒、凉血止血,主治外感发热、肺热咳嗽、咽喉肿痛、小便涩痛、热疖痈肿,外治水火烫伤、下肢溃疡等症。现用治肾盂肾炎、尿路感染、菌痢、肺炎等症。此外,木樨科的女贞、大风子科的柞木等,俗称"冬青"。

冬泳 冬季的室外游泳运动。从秋天开始,须坚持每天下水活动,逐渐适应气温变化。下水前要充分做准备活动。游泳时间根据锻炼程度和适应能力而定。游完即于避风处以干毛巾擦全身,注意增热保暖,促进体温回升。冬泳能加快血液循环,增强体温调节和御寒能力。

冬学 中国农村冬季农闲时期开办的学校。南宋陆游《冬日郊居》诗:"儿童冬学闹比邻。"自注:"农家十月,乃遣子弟入学,谓之冬学。所读《杂字》、《百家姓》之类,谓之村书。"抗日战争时期,抗日根据地广泛设立冬学,在农民中进行识字、珠算等文化教育和抗日的政治教育;并通过冬学组织,发动农民参军、支援前线、开展生产运动。建国后逐渐转为常年民校。

冬官 《周礼》六官,称*司空为冬官,掌工程制作。唐武则天时一度改工部为冬官,旋复旧称。后世亦以冬官为工部的通称。唐宋至明清间设冬官正等,为主管天文历法之官。

冬宫 (Зимний дворец) 俄国沙皇的宫殿。在圣彼得堡,始建于 18 世纪中叶,是俄罗斯古典主义建筑。1917 年二月革命后资产阶级临时政府设于此。俄历同年 10 月 25 日(公历 11 月 7 日)阿芙乐尔号巡洋舰按照列宁的起

义计划炮击冬宫，接着，工人与士兵占领了冬宫。现为博物馆。

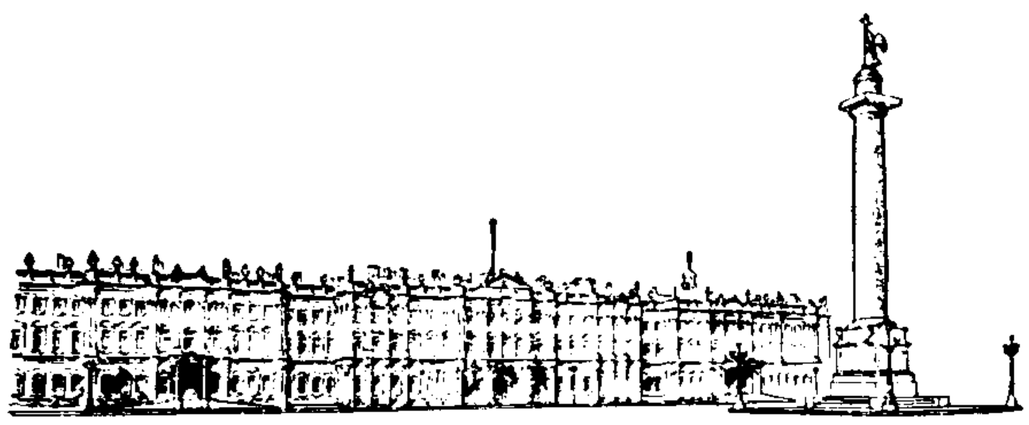

冬 宫

冬耕 见"秋耕"。

冬眠 亦称"冬蛰"。休眠现象的一种。是动物对冬季不利的外界环境条件(如寒冷和食物不足等)的一种适应。主要表现为不活动，心跳缓慢，体温下降和陷入昏睡状态。常见于温带和寒带地区的无脊椎动物、两栖类、爬行类和许多哺乳类(如蝙蝠、刺猬、旱獭、黄鼠、跳鼠)等。

冬卿 《周礼》以冬官司空掌工，后世因称工部长官为冬卿。又南朝梁武帝时以光禄、鸿胪、太舟三卿为冬卿。

冬烘 形容懵懂浅陋。王定保《唐摭言·误放》："郑侍郎熏主文，误谓颜标乃鲁公之后……寻为无名子所嘲曰：'主司头脑太冬烘，错认颜标作鲁公。'"

冬灌 亦称"灌冬水"。秋播地或冬闲地在土壤封冻前(夜冻昼消期间)的灌溉措施。秋播地(麦地)冬灌，可促进植株生长发育，提高土温和减小表土温度的变化幅度，以减轻冻害；冬闲地冬灌，有利于提高耕作质量和及时春播。

冬之旅 (D.911,Op.89) 声乐套曲。奥地利作曲家舒伯特作于1827年。以德国诗人米勒(Wilhelm Müller, 1794—1827)的诗为歌词。描绘一失恋者孤独的冬日旅行。由二十四首歌曲组成：(1)晚安，(2)风信旗，(3)冻泪，(4)凝结，(5)菩提树，(6)泪河，(7)在河面上，(8)回顾，(9)鬼火，(10)休息，(11)春梦，(12)孤独，(13)邮车，(14)白发，(15)乌鸦，(16)最后的希望，(17)在村庄里，(18)风暴的早晨，(19)幻景，(20)路标，(21)旅店，(22)勇气，(23)虚幻的太阳，(24)老艺人。乐曲富于浪漫主义气息和悲剧性色彩。

冬小麦 亦称"冬麦"。秋季播种翌夏收获的小麦。中国长城以南、大雪山和岷山以东的广大地区(冬麦区)因冬季温度不过低，小麦能安全越冬，多行秋播。新疆和西藏地区，亦有秋播小麦。

冬不拉 哈萨克族拨弦乐器。音箱用红松木或桦木制成，有扁平和瓢形两种。琴颈细长，其上缠丝弦，分成八至十余品位，张二弦，按四度或五度关系定弦，用右手弹奏，音量较弱。用以伴奏歌舞。现亦有大小型冬不拉组成的乐队，可奏多声部合奏曲。

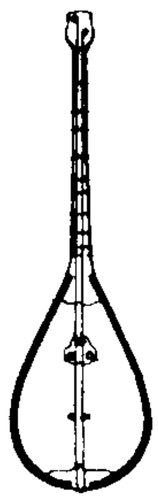

冬 不 拉

冬冬(鼕鼕)鼓 即"街鼓"。古时设置在街道的警夜鼓。《新唐书·马周传》："先是京师晨暮传呼以警众，后置鼓代之，俗曰冬冬鼓。"

冬至点 见"二至点"。

冬青油 精油的一种。主要由冬青树的叶经蒸汽蒸馏而得。淡黄色至粉红色的液体。主要成分为水杨酸甲酯(含量达99%以上)。产于加拿大和中国云南等地。用于医药及调配香皂香精和牙膏香精。蒸馏甜桦(*Betula lenta*)的树皮而得的甜桦油，成分与冬青油基本一致，商业上常混称"天然冬青油"。合成的纯水杨酸甲酯也常称"冬青油"。

冬孢子 锈菌的越冬孢子。如小麦秆锈菌，在其寄主(小麦)将成熟时，菌丝末端产生一种厚壁的、由一个或多个细胞构成而具柄的孢子。冬孢子休眠越冬，翌春萌发，每一细胞均能长出短短的菌丝即担子，产生担孢子。在小麦秆锈菌中，担孢子不能直接寄生于小麦，必须通过在转主寄主(如小檗和十大功劳)的叶上，产生性孢子和锈孢子，而后由锈孢子再感染小麦。

冬眠灵 见"氯丙嗪"。

冬凌草 (*Rabdosia rubescens*) 别称"冰凌草"、"冰凌花"。唇形科。多年生草本。根状茎木质。茎上部多分枝，四棱形，幼枝密被绒毛。叶对生，菱状卵圆形，上面疏被柔毛及腺点，下面被灰白色短绒毛。秋季开花，聚伞圆锥花序，花淡蓝色或淡紫色。分布于中国河北、河南、陕西、甘肃、长江流域及西南各地。全株入药，对多种癌症有一定缓解作用，又可防治放射治疗的副反应及多种炎症。

冬寒菜 (*Malva verticillata*) 又名"葵"、"葵菜"、"冬葵"。锦葵科。一二年生草本。叶圆扇形，稍绉缩。也有叶片绉缩较甚的变种，名绉叶冬寒菜。茎及叶均密生毛茸。夏初自叶腋生出总状花序，开淡红色或紫白色小花。暖地春、秋两季均可栽培，寒地春季栽培；直播或育苗移栽。原产亚洲东部；中国也有栽培。嫩梢、嫩叶作蔬菜。

冬日可爱 冬日，冬天的太阳。比喻人的慈祥可亲。《左传·文公七年》："鄤舒问于贾季曰：'赵衰、赵盾孰贤？'对曰：'赵衰，冬日之日也；赵盾，夏日之日也。'"杜预注："冬日可爱，夏日可畏。"

冬虫夏草 (*Cordyceps sinensis*) 亦称"夏草冬虫"、"虫草"。子囊菌亚门，麦角菌科。侵害虫草蝠蛾(*Hepialus armoricanus*)等的幼虫。被害幼虫冬季钻入土内，虫体为菌丝体所充塞，逐渐变成菌核。夏季便从这种在土内潜伏的虫体或菌核上生出有柄的*子座，故有"冬虫夏草"之称。多生于高山草甸上。产于中国四川、云南、青海、西藏等地。干燥的子座及虫体入药，性温、味甘，功能补肺益肾，主治虚劳咳嗽痰血、气喘、腰痛、遗精等症。

冬 虫 夏 草

冬季运动 体育运动的一类。借助不同装具在天然或人工冰雪场地进行各项运动的总称。因过去只能在冬季进行，故名。分冰上运动和雪上运动两类。

冬性小麦 春化阶段的发育特性属于冬性的小麦品种。一般具有较强的抗寒力。在春化阶段发育上要求相当长期的低温条件(-1～10℃的低温16～60天，而绝大多数冬小麦品种需0～5℃的低温35～50天)。春季播种，不能正常抽穗。中国北部地区，以及新疆一带冬小麦品种，均属冬性或强冬性。

冬眠合剂 含有*氯丙嗪、异丙嗪和哌替啶等的溶液。用以产生"人工冬眠状态"。

冬温夏清 《礼记·曲礼上》："凡为人子之礼，冬温而夏清，昏定而晨省。"谓侍奉父母，冬天使之温暖，夏天使之凉快。今也指冬暖夏凉。

冬官考工记 即"考工记"。

冬季奥林匹克运动会 简称"冬季奥运会"。*奥林匹克运动会的冬季运动项目的竞赛会。比赛项目有滑雪、滑冰、雪橇、冰球、现代冬季两项(滑雪和射击)等。1924年起开始举办，届数按实际举行次数计算。原与夏季奥林匹克运

动会同年举行，但季节不同。从1994年起与夏季奥运会相间进行。

2 **务** 〔務〕㊀(wù) ❶勉力从事。如：当务之急。《论语·学而》："君子务本。"❷必须；一定。《书·泰誓下》："树德务滋，除恶务本。"❸事业；工作。如：事务；总务；任务。《易·系辞上》："故能成天下之务。"❹宋代官设贸易机关和场所。如饶州景德镇瓷窑博易务。又宋元俗语，酒店也通称酒务。《刘知远诸宫调》："新开酒务，一竿斜刺出疏篱。"❺姓。夏代有务光。

㊁(wǔ) 通"侮"。《诗·小雅·常棣》："兄弟阋于墙，外御其务。"《左传·僖公二十四年》作"外御其侮"。

㊂(mào) 通"冒"。《荀子·哀公》："古之王者，有务而拘领者矣。"杨倞注："《尚书大传》曰：'古之人衣上有冒而句领者。'郑康成注云：'……冒，覆项也。'"

务本 ❶致力于根本。《论语·学而》："君子务本，本立而道生。孝弟也者，其为仁之本与？"本，立身行事的根本。❷古以农业为立国之本，故称务农为"务本"。《盐铁论·水旱》："今县官铸农器，使民务本，不营于末，则无饥寒之累。"

务头 戏曲、说唱艺术用语。原为宋元时演艺界代替"喝采"一词的"行话"。见《墨娥小录》。历代戏曲论著如元周德清《中原音韵》、明王骥德《曲律》、清李渔《闲情偶寄》、近人吴梅《顾曲麈谈》等解释又各有不同。一般认为是作品中精采、警辟或动听之处。《中原音韵·作词十法》："要知某调、某句、某字是务头，可施俊语于其上。"

务本女塾 中国近代早期女学堂之一。1902年(清光绪二十八年)吴馨(怀疚)创办于上海。初设寻常、高等两科，后添特班，旋改为专修科，专收年长志学女子。1903年废高等科，改专修科为师范科，兼设中学。1904年设幼稚舍。1905年废寻常科，立师范、中学、高等小学三科，学级编制粗定。注重基础知识和爱国主义教育。1912年改名上海县立务本女子中学校及第一女子高等小学校。1930年改为市立。后数易其名。现改为上海市第二中学。

务川仡佬族苗族自治县 1987年11月26日建立。在贵州省东北部，洪渡河流贯。自治县人民政府驻都濡镇。隋置务川县，元改婺川县，1959年改务川县。居民有仡佬、苗、土家、汉等族。以农业为主，并产生漆、烤烟、木油、油洞、天麻等。公路通遵义等地。

3 **各** (gè 个) 每个；各自。如：世界各国。《论语·公冶长》："盍各言尔志。"

各各他 亚兰语gulgulta的音译，原意为"髑髅"。传说是古代犹太人的一个刑场。在耶路撒冷西北不远一座小山上。据《圣经·福音书》载，耶稣在该地被钉于十字架而死。

各有千秋 谓各有所长或各有优点。千秋，流传久远。

各自为政 《左传·宣公二年》："畴昔之羊，子为政；今日之事，我为政。"后以"各自为政"谓各人按照自己的主张办事，不顾整体也不与别人配合协作。《三国志·吴志·胡综传》："诸将专威于外，各自为政，莫或同心。"

各向同性 见"非均质性"。

各向异性 即"非均质性"。

各行其是 谓各人按照自己以为对的去做。形容各干各的，思想、行动不一致。《痛史》第二十一回："我之求死，你之求生，是各行其是。"

各得其所 ❶各如其所愿。《易·系辞下》："交易而退，各得其所。"❷各自得到适当的安置。《汉书·东方朔传》："元元之民，各得其所。"

各姿各雅山 在青海省中部。巴颜喀喇山的支脉，海拔4 900米。为黄河上源之一卡日曲源地，并是卡日曲和长江上游支流昂日曲的分水岭。

各拉丹冬雪山 在青海省西南部青、藏边境。为唐古拉山主峰，海拔6 621米。藏语"各拉丹冬"意为"高高尖尖的山峰"。终年积雪，雪线高度海拔5 800米。冰雪覆盖面积近600平方公里，大小现代冰川105条。为长江上源沱沱河源地。

各国议会联盟 (Inter-Parliamentary Union，IPU) 原名"促进国际仲裁的各国议会联盟"。各国议会的国际组织。由英法等九国于1889年6月在巴黎成立。1922年改今名。至1996年9月，有133个成员国和3个联系成员。中国于1984年4月正式加入。宗旨：通过议员合作加强代议制，促进国际和平与合作。组织机构有大会、理事会、执行委员会、秘书处和各国议会秘书长协会。总部设在日内瓦。机关刊物为《各国议会联盟公报》等。

各省谘议局章程 清政府在*预备立宪期间，于1908年(光绪三十四年)7月颁布。共十二章六十二条。规定各省议员数额和选举办法：省设议长一人，副议长二人；谘议局可议决本省兴革事件、预决算、税法、公债以及本省担任义务之增加等。实际是吸收一批官绅和资产阶级上层分子参加议政，但其建议仅供督抚采纳，不能监督地方行政。

各尽所能、按劳分配 与"各尽所能、按需分配"的共产主义原则相对而言的社会主义原则。要求一切有劳动能力的人尽其所能地为社会劳动，社会则按各人提供劳动的数量和质量分配个人消费品。参见"按劳分配"。

各尽所能、按需分配 与"各尽所能、按劳分配"的社会主义原则相对而言的共产主义原则。指在共产主义高级阶段中，劳动者尽其所能地为社会劳动，社会则按每个有高度文化修养的人的合理需要分配消费品。参见"共产主义❷"。

各省都督府代表会议 又称"上海各省都督府代表联合会"。1911年(清宣统三年)10月武昌起义后，湖南等十余省相继光复，11月武昌和江浙先后倡议由各省派代表集会，讨论建立临时政府。15日在上海开会，有十省代表到会，组成各省都督府代表联合会，20日议决推湖北军政府为中央军政府，继于30日在汉口开会，制定《中华民国临时政府组织大纲》。因武昌军情紧急，改在南京开会。12月29日召开十七省代表会议，选举孙中山为临时大总统。1912年1月1日建立中华民国临时政府，孙中山就任临时大总统。

各国体育总会国际大会 (International Assembly of National Confederations of Sports) 简称"国际体总"。由各个国家的全国性体育组织参加的国际体育组织之一。1981年在墨尔本成立。中华全国体育总会为成员之一。

各国经济权利和义务宪章 联合国大会于1974年12月12日通过。由"七十七国集团"提出。主要内容：各国对其全部财富、自然资源和经济活动享有充分的永久主权；各国有权将在其国家管辖范围内的外国财产有偿地收归国有、征收或转让；进行符合所有国家，特别是发展中国家利益的国际经济改革；发达国家在国际经济合作中应给予发展中国家优惠待遇；所有国家在其相互间的经济关系中避免损害发展中国家的利益。

各国奥林匹克委员会协会 (Association of National Olympic Committees) 国际体育组织之一。各国奥委

会的联合组织。1968年在墨西哥成立。初名"各国奥林匹克委员会常设大会",1975年改今名。总部设巴黎。每两年召开一次代表大会。

4 **夆** (féng) ❶抵牾;遭逢。❷见"粤夆"。

条 〔**條**〕㊀(tiáo) ❶木名,一说即柚,一说即楸。《诗·秦风·终南》:"终南何有?有条有梅。"参见"柚㊀❶"、"楸"。❷树木的细长枝条。《诗·周南·汝坟》:"伐其条枚。"毛传:"枝曰条,干曰枚。"❸泛称长条形物。如:铁条;纸条。❹长。《书·禹贡》:"厥草惟繇,厥木惟条。"孔颖达疏:"言草茂而木长也。"参见"苗条"。❺项。如:律条;条款。亦谓分条列举。《汉书·元帝纪》:"条奏毋有所讳。"❻条理。《书·盘庚上》:"若网在纲,有条而不紊。"❼通达。《汉书·礼乐志》:"声气远条。"❽计量长条形物的单位。如:两条长凳;三条船。

㊁(tiāo) 通"挑"。挑取。《诗·豳风·七月》:"蚕月条桑。"

条干 (—gàn) 表示细纱、粗纱、条子在短片段内的粗细均匀程度。测定方法有同实样对比和仪器测定两种,分别用品级或不匀率表示。条干差的纱有明显的粗细不匀,影响产品质量,常成疵品。故纱线条干是评定纱线品级的主要指标之一。

条子 纺织纤维经梳理后制成的未经加拈的连续条状半制品。供纺纱用。除废纺和粗梳毛纺不用条子外,其他棉、毛、麻、绢纺纱工艺中都需先制成条子。化学纤维长丝丝束可不经梳理而由牵切机拉断成短纤维直接制成条子。参见"直接成条"。

条支 古西域国名、地名。据《汉书·西域传》和《后汉书·西域传》记载,地在安息西界,临西海(指波斯湾),当在今伊朗西南部布什尔港附近一带。汉代属安息。和帝永元九年(公元97年)西域都护班超遣甘英使大秦(罗马),抵条支,临海而止。波斯萨桑王朝兴起后,辖有条支旧壤,故《魏书·西域传》称波斯为古条支国。参见"塞琉西王国"。

条风 ❶东北风。《史记·律书》:"条风居东北,主出万物。条之言条治万物而出之,故曰条风。"《左传·隐公五年》"八风",孔颖达疏引作"调风"。《说文·风部》:"东北曰融风。"段玉裁注:"调风、条风、融风,一也。"❷立春的风。《太平御览》卷九引《易纬》:"立春条风至。"周邦彦《应天长》词:"条风布暖,霏雾弄晴,池塘遍满春色。"参见"八节风"。

条目 ❶按内容分列的细目;条理纲目。《汉书·刘向传》:"比类相从,各有条目。"朱熹《大学章句》:"凡传十章,前四章,统论纲领旨趣;后六章,细论条目工夫。"❷辞书中由注释的对象和注释所组成的整体。在词典中亦称"词条"。有时仅指注释的对象(词目),而不包括注释本身(释文)。可分为两类:一类是语词条目,对普通词语进行注释;一类是百科条目,对专科词语进行注释。一部辞书收入条目的数量是衡量其规模的依据之一。

条田 旱作地区末级固定沟渠(农沟、农渠)之间的长条形田块。是布设田间工程、进行机耕的基本单元。条田规格按机耕效率、平整土地工作量、田间管理、排水要求而定。一般尺寸为(400~800)米×(100~200)米。

条令 用简明条文规定,并通过命令颁布的关于军队战斗、生活等的行动准则。如战斗条令、内务条令、纪律条令、队列条令、警备条令等。

条记 官印之一种。为长方形,铜质直钮。清制,县丞、主簿等官用之。

条戎 古族名。与奔戎都分布在今山西中条山中部,中心在鸣条岗一带。周宣王三十六年(公元前792年)周与晋穆侯击条戎、奔戎,被其打败。

条件 ❶广义指制约事物存在和发展变化的诸因素。通常可区分为主要条件、次要条件、内部条件、外部条件等。其中对事物的存在和发展起决定性作用的内部条件,亦称根据。狭义相对于根据而言,指制约事物存在和发展的外部因素。参见"根据"。❷在逻辑推理中,指前提和结论、理由和推断的依赖关系。如果某一事物情况依赖于另一事物情况,则称后者为前者的条件。条件有三种:必要条件、充分条件、充分又必要条件。

条约 广义指两个或两个以上国际法主体间关于政治、经济、军事、文化等方面的相互权利和义务的各种书面协议,包括公约、协定、议定书、换文、联合宣言、联合声明、宪章等。狭义指以条约为名称的重要国际协议,如同盟条约、互不侵犯条约、友好合作互助条约、通商航海条约、边界条约等。条约应以国际法为依据。

条陈 分条陈述。《汉书·李寻传》:"臣谨条陈所闻。"后称向上级分条陈述意见的文件为"条陈"。

条畅 ❶犹通达。《文选·王褒〈四子讲德论〉》:"进者乐其条畅。"李周翰注:"条畅,犹通达也。"❷繁殖;兴盛。杜笃《论都赋》:"保殖五谷,桑麻条畅。"冯衍《显志赋》:"苗裔纷其条畅兮,至汤武而勃兴。"❸同"涤荡"。乖戾,不和平。《礼记·乐记》:"感条畅之气,而灭平和之德。"王引之《经义述闻》卷十五引王念孙说:"条畅,读为涤荡。涤荡之气,谓逆气也。"

条例 ❶分条订立的规则。《宋史·神宗纪》:"陈升之、王安石创制三司条例,议行新法。"❷条列全书体例、义例。何休《公羊解诂序》:"往者略依胡母生条例,多得其正。"❸国家机关制定或批准的规范性文件的名称之一。在中国,有些只规定某一类事项的法律称为"条例",如《中华人民共和国治安管理处罚条例》;国务院制定的行政法规,对某一方面的行政工作作比较全面、系统的规定的,称"条例",如《中华人民共和国外汇管理条例》。国务院各部门和地方人民政府制定的规章不得称"条例"。

条贯 ❶条理;系统。《史记·屈原贾生列传》:"明道德之广崇,治乱之条贯,靡不毕见。"《北史·常爽传》:"因教授之暇,述六经略注,以广制作,甚有条贯。"❷办事的章法、手续。马永卿《元城语录》:"太祖怒曰:'谁做这般条贯来约束我。'"

条鬯 鬯,同"畅"。条达畅通。《汉书·律历志上》:"然后阴阳万物,靡不条鬯该成。"

条理 层次;系统。《孟子·万章下》:"集大成也者,金声而玉振之也。金声也者,始条理也;玉振之也者,终条理也。始条理者,智之事也;终条理者,圣之事也。"戴震《孟子字义疏证·理》:"在物之质,曰肌理,曰腠理,曰文理,得其分则有条而不紊,谓之条理。"

条脱 手镯。计有功《唐诗纪事》卷五十四:"宣宗尝赋诗,上句有金步摇,未能对,遣求进士对之,庭筠(温庭筠)乃以玉条脱续也。"参见"跳脱"。

条痕 矿物学术语。矿物粉末(通常由矿物在无釉白瓷板上摩擦而获得)所表现的颜色。可与矿物块体的颜色一致,亦可不同。由于它可消除假色并减弱他色,因而对一种矿物而言,其条痕总是固定的。如赤铁矿的颜色可是铁黑

色，也可是红褐色，但其条痕总是樱红色。

条播 将作物或树木种子按一定的行距、适当的密度、深度，成条状均匀播入土中的一种播种方式。播后随即覆土。常用于棉、麦等作物，或树木苗床育苗。

条件数 反映计算问题良态或病态的一种数。良态的问题计算效果好，误差的扰动影响较小，如果用迭代法计算，收敛速度较快；而病态的问题则相反。条件数越大表示问题越病态，条件数越小表示问题越良态。例如求解一个 n 阶的线性代数方程组，如果它的系数矩阵是对称正定的，那么这个问题的条件数可取成 $p=\lambda_n/\lambda_1$，λ_n、λ_1 分别是该矩阵的最大和最小特征值。

条形码 由特定宽度的平行线条"条"和"空"按一定编码规划形成的符号组合。"条"和"空"以反射率不同的颜色印刷，借其宽度及组合形式来反映所代表的字母和数字。因其识别快速、准确、成本低和高可靠性而被广泛应用于商品零售业、银行、图书馆等领域。国际上比较流行的条形码标准有 UPC(通用商品码)、EAN(欧洲商品码)等。在一组完整的 UPC 条形码中包含有表示商品的国别、制造商、产品品种等信息的代码以及校验目的代码。

条形图 用不同长度的条形表现统计数字大小和变动的统计图。一般用来比较不同时间、地区、单位的同类现象。有两种条形图：一种是由纵条构成的柱形图；另一种是由横条构成的带形图。

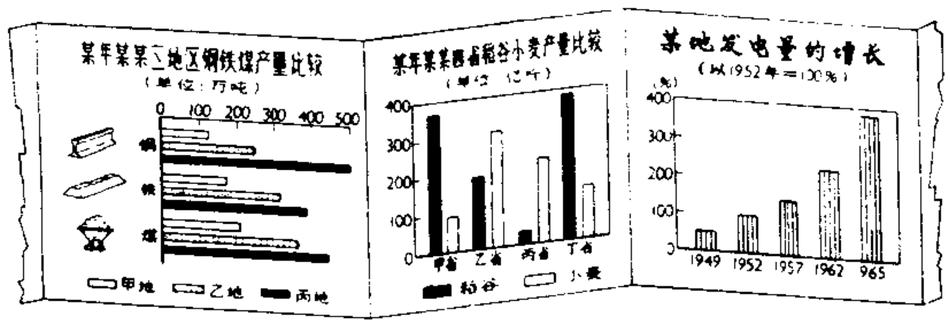

条 形 图

条卷机 棉纺中将并条机制成的棉条或梳棉条平行排列制成条卷的机器。将 14～20 根棉条并列喂入，略经牵伸，即行紧压并卷成小棉卷，供精梳机等进一步加工用。

条顿人 (Teutoni) ❶相传为日耳曼人的一支，一说为克尔特人的一支。公元前 4 世纪住在欧洲易北河河口附近北海沿岸。前 120 年与其邻居基姆布利人向西南和南方迁徙，侵入罗马境内，进入南部高卢，击败罗马军队。后大举向今意大利北部推进。前 102 年大部分被罗马军队击溃。❷泛指日耳曼人及其后裔。

条桑育 桑蚕大蚕期的饲养方法之一。直接把桑条放在蚕台或地上饲养，一天给桑 2～3 次，既可节省劳力，保持桑叶新鲜，且能保持蚕座通气干燥。

条编法 "一条鞭法"的简称。

条播机 以一定行距将种子成行均匀播入种床的播种机。由种子箱、排种器及其传动机构、输种管、开沟器及其升降机构、覆土器、地轮、机架等组成。用于谷物、经济作物、蔬菜、牧草等中、小粒种子的播种。

条分缕析 缕，细线。析，分剖。比喻有条有理，深入细致地进行剖析。梁启超《变法通议》："凡译此类书，宜悉仿内典分析之例，条分缕析，庶易晓畅，省读者心力。"

条件反射 由*条件刺激引起的反射。条件反射是动物在个体生活过程中适应环境变化而新形成的反射。俄国巴甫洛夫首先研究条件反射，从而开辟了高级神经活动生理学的研究领域。

条件平差 测量平差的一种基本方法。在测量中，由于多余观测和观测值有误差，各种几何关系不能得到满足而产生闭合差。条件平差就是根据各观测元素间所构成的几何条件以及起始数据间的强制条件，列出条件方程式，按最小二乘法原理求得各观测值的最概然值并进行精度估计。

条件判断 即"假言判断"。

条件刺激 引起条件反射的刺激。这种刺激本来不能引起机体的某种反应，若与能引起这一反应的刺激多次协同出现，则前者可成为后者的信号而引起与后者单独作用时的相同反应。在这种情况下，前者即成为这一反应的条件刺激。例如将吹哨子的声音同鸭群喂食结合起来，经多次重复后，单用哨子的声音就可唤回鸭群使之集合就食。此时哨子的声音即成为鸭群集合和就食的条件刺激。

条件概率 (率 lǜ) 概率论的基本概念。如果 A、B 为随机事件，事件 B 的概率 $P(B)>0$，则在事件 B 发生的条件下事件 A 发生的概率称为"条件概率"。记为 $P(A|B)$。若以 $P(AB)$ 表示事件 A、B 同时发生的概率，则规定

$$P(A|B)=P(AB)/P(B)。$$

例如，统计分析表明：英语中字母"u"出现的概率约为 0.022 5，但若在已知"q"出现的条件下，其后继字母为"u"的条件概率就接近于 1。

条状施肥 简称"条施"，亦称"沟施"。集中施肥的一种。沿播种沟或作物行开沟施入肥料。条播作物(包括果树育苗期)施种肥、基肥或追肥时均可采用此法。可使肥料集中，用量省。

条纹长石 见"钾长石"。

条件致病菌 又称"机会致病菌"。指非致病性大肠杆菌、绿脓杆菌、变形杆菌、各种无芽孢厌氧菌等正常菌群。这些菌群寄生在人的体表、口腔、上呼吸道、消化道、阴道等处，致病力弱，在正常条件下不致病；当宿主的局部或全身抵抗力显著下降时，可引起局部或全身感染，有时很严重。

条带状构造 变质岩中不同的矿物、结构或某些特征，各自集成条带状，交替排列的构造。常见于片岩和片麻岩中。有些条带状构造是由于各种性质不同的变质矿物分别集中形成的，也有是由于层状深色变质岩被浅色岩浆物质顺层贯入而形成的。如条带的宽度变化较大，且不连续分布，则称为"条痕状构造"。

条顿骑士团 德意志的宗教性军事组织。十字军东征期间于 1198 年建于巴勒斯坦。13 世纪初转入欧洲活动，征服普鲁士，建骑士团国家。随之占据波罗的海东岸和南岸广大地区。1410 年为波兰、立陶宛、俄罗斯联军所败。后臣服于波兰。1525 年，其团长、霍亨索伦家族的阿尔布列赫特 (Albrecht, 1490—1568) 将骑士团国家改为世俗的普鲁士公国，遂渐失其地位。1809 年解散。1834 年恢复并改组。

条形码识别器 把条形码转换成对应的数字或字符的装置。通常由扫描器及译码器组成。常用的扫描器有手持笔形及电荷耦合器件式两类。根据条形码"条"和"空"对光线的不同反射率把光信号转换成与其宽度及排列形式相对应的电信号，通过放大整形成为计算机可读的编码数据。译码器为逻辑电路或计算机软件，借以把编码数据转换为对应的数字或字符。

条托堡森林战役 *奥古斯都统治时期日耳曼人反对罗马占领军的战役。公元 9 年，日耳曼人在凯路斯奇族的阿尔米尼 (Arminius) 领导下，在条托堡森林 (Teutoburger

Wald,约今德国西北部威悉河与埃姆斯河之间)地带,与罗马军激战;后者几被全歼,其统帅瓦鲁斯(Varus)自杀。此役保障了莱茵河东部日耳曼人的独立地位。

条件致死突变型 在野生型生物能发育成长的某种条件下不能发育成长的突变型。例如,在某个培养温度下不能成长的温度敏感突变型;细菌、病毒中出现的只在某种具有抑制基因的寄主中增殖的无义突变型。在细菌、藻类、果蝇、动物病毒、培养细胞中都有这类突变型。条件致死突变型,特别是温度敏感突变型常被用于生物大分子如核酸、蛋白质功能的遗传学分析。

5 **备**〔**備、备**〕(bèi) ❶防备;预备;准备。《左传·成公十六年》:"申宫儆备,设守而后行。"《书·说命中》:"有备无患。"❷完备;具备。如:德才兼备。《诗·周颂·有瞽》:"既备乃奏。"❸设备。如:军备;装备。❹充任;充当。常用作谦词。杨恽《报孙会宗书》:"幸赖先人余业,得备宿卫。"❺全;尽。如:艰苦备尝;关怀备至。❻后墙。《淮南子·齐俗训》:"抽箕逾备之奸。"高诱注:"备,后垣也。"朱骏声《说文通训定声·颐部》谓借备为培,培有屋后墙之义。❼长的兵器。《左传·昭公二十一年》:"齐致死莫如去备。"杜预注:"备,长兵也。"❽富裕;美好。《荀子·礼论》:"故虽备家,必逾日然后能殡。"又《解蔽》:"故目视备色,耳听备声,口食备味,形居备宫,名受备号。"

备考 备作参考。表册中多有备考一栏。

备件 备以替换机器设备中易损部分的零件和部件。为了及时进行维修,保证机器设备正常运转,用户需要经常备有一定种类和数量的备件。同类备件需具有互换性。

备员 充数;凑数。《史记·平原君虞卿列传》:"愿君即以遂(毛遂)备员而行矣。"

备位 犹尸位。谦词,谓己徒负空名,在位而不能尽职。《汉书·萧望之传》:"吾尝备位将相,年逾六十矣。"

备课 教师上课前的教学准备。教学工作的基本环节之一。主要分为学年(或学期)备课、单元备课、课时备课等。包括三个主要方面:研究教材;了解学生;制定教学进度计划(主要有学年或学期进度计划、单元教学进度计划、课时教学进度计划三种)和编制教案。

备偿 "备"即"赔"。中国古代指对不法行为造成的损害的赔偿。如对欠负和非出举的负债的*违契不偿,唐律规定责令债务人备偿;对贼盗罪,唐律规定征收原赃还失主,如有不足,被害人得请求备偿;对杀伤罪,明、清律规定将杀人犯的财产断付死者家属,伤人致笃疾者将犯人财产的一半断付被害人作为赡养费;对侵犯财产罪,历代均有备偿规定。

备数 充数。一般用作谦辞。马融《长笛赋序》:"追慕王子渊、枚乘、刘伯康、傅武仲等箫、琴、笙颂,唯笛独无,故聊复备数,作《长笛赋》。"

备榜 科举考试中的一种附加榜示。即"副榜"。《元史·选举志》:"增取乡试备榜,亦授以郡学录及县教谕。"

备用金 企业、机关、事业单位或其他经济组织等拨给其内部各单位备作日常零星开支,或预付给其职工作为零星材料采购、出差旅费等的款项。

备忘录 国家间外交往来的一种文书。其内容一般是对某一具体问题的详细说明和据此提出的论点或辩驳。不如照会正式。外交会谈的一方为了使自己所作口头陈述明确或不致引起误解而在会谈末了当面交给另一方的书面纪要,也是一种备忘录。此外,有些国家的政府或群众团体有时利用备忘录形式阐明对某一问题的立场、态度和要求。

备用容量 在电力系统中为确保安全运行而装设的作为备用的装机容量。一般分散装设在特性不同的几座电站上,以策安全。按用途可分为:(1)负荷备用,是平衡电力系统负荷短时间内的波动,防止电力系统频率失常所需的容量;(2)事故备用,电力系统中部分机组因事故停机时,用以维持正常供电所需的补充容量;(3)检修备用,系统中部分机组检修时,用以维持正常供电所需的补充容量。

备降机场(场 chǎng) 飞机在飞行中由于气象变化、机械故障等原因不宜在原定机场着陆时,可供飞往降落的机场。在飞行计划中预先选定。

备用信用证 用于担保金融债务偿付或银行客户履约的特殊信用证。是担保人(开证行)应借款人(开证申请人)的请求,收取手续费后,向债权人开出的付款凭证。当债权人向担保人出示该信用证和借款人违约证明时,担保人必须立即按信用证规定,向贷款人支付款项。作为银行提供担保的一种变通方式,广泛应用于法律禁止银行作为贷款担保人的国家。

7 **夏** ㊀(xià) ❶四季中的第二季,夏历四月至六月。❷中国人自称。《书·舜典》:"蛮夷猾夏。"孔传:"夏,华夏。"孔颖达疏:"夏训大也,中国有文章光华礼义之大。"❸乐歌名。《诗·周颂·时迈》:"我求懿德,肆于时夏。"郑玄笺:"乐歌大者称夏。"❹大屋。《诗·秦风·权舆》:"夏屋渠渠。"《楚辞·九章·哀郢》:"曾不知夏之为丘兮。"王逸注:"夏,大殿也。"❺华彩。《周礼·天官·染人》:"秋染夏。"贾公彦疏:"秋染夏者,夏谓五色,至秋气凉可以染五色也。"❻即夏后氏。中国历史上第一个朝代。姒姓。相传为夏后氏部落领袖禹子启所建立的奴隶制国家。建都阳城(今河南登封东)、斟鄩(今登封西北)、安邑(今山西夏县西北)等地。传到桀,为商汤所灭。共传十三代、十六王。约当公元前21世纪到前16世纪左右。❼十六国之一。公元407年匈奴赫连勃勃称天王大单于,国号夏,建都统万城(今陕西靖边东北)。东晋刘裕灭后秦,留子义真守长安。418年勃勃夺取长安,即帝位。有今陕西北部和内蒙古的一部分。431年为吐谷浑所灭。❽隋末农民起义首领窦建德所建国号。公元618年建都乐寿(今河北献县),年号五凤,次年迁都洺州(今河北永年)。据有河北大部郡县。设有尚书左仆射、尚书右仆射、侍中、工部尚书、纳言等官职。621年为唐所灭。❾姓。

㊁(jiǎ) 通"槚"。见"夏楚"。

夏口 ❶古地名。又称沔口、汉口、鲁口。指夏水(汉水下游的古称)注入长江处。❷古城名。三国吴黄武二年(公元223年)筑。在今湖北武汉市黄鹄山上。因与夏口相对,故名。背山临江,形势险要,历为争战要地。两晋南朝曾为沙羡县、汝南县、江夏郡及荆州、郢州治所。❸厅名。1898年(光绪二十四年)分汉阳县汉水以北地置。治今湖北武汉市。辖境北至滠口,西至涓口,横约一百二十余里,纵约三十里。1912年改为县。

夏子 指禹、汤。《汉书·徐乐传》:"名何必夏子,俗何必成康。"颜师古注引服虔曰:"夏,禹也;子,汤也。汤,子姓。"

夏历(曆) ❶中国*古六历之一。特点之一是以建寅(参见"三正")之月为正月。❷辛亥革命后,一般将中国历代颁行的*阴阳历称为"夏历"。也以建寅之月为正月,故名。建国后中国采用"公历"纪元,同时使用"夏历"。这种历法现今也有人称之为"农历",但不尽确当。

夏书 《尚书》组成部分之一。相传是记载夏代史事之书。今本凡《禹贡》、《甘誓》、《五子之歌》、《胤征》四篇，后两篇为伪《古文尚书》。

夏水 古水名。据《水经注》，故道从湖北荆州市沙市区东南分江水东出，流经今监利县北，折东北至仙桃市治附近入汉水。自此以下的汉水，也兼称夏水。旧说夏水即今长夏河。按长夏河源出荆州市江陵区西北，东南流至仙桃市南入长江，与古代夏水经流大不相同。

夏正(—zhēng) 夏历正月的省称。夏、商、周三代历法不同：夏代以正月为岁首，商代以夏十二月、周代以夏十一月为岁首。见《史记·历书》。三代以后，秦代及汉初曾以夏历十月为正月。自汉武帝改用夏正后，历代沿用。张衡《东京赋》："夏正三朝，庭燎晢晢。"参见"三统"。

夏节 夏至日。《白虎通·日月》："夏节昼长，冬节夜长。"亦指端午节。

夏布 中国传统手工纺织品。以半脱胶苎麻手工劈麻，拈绩成纱后织成。主要产于中国江西、湖南、四川、广东、江苏等地，尤以江西万载、湖南浏阳、四川隆昌的产品为著名。质地轻薄，坚牢耐用，挺爽透气，吸湿易干。有本色、漂白、染色或印花等多种。适于制夏令服装、蚊帐及滤布等。

夏台 古台名。又名*钧台。在今河南禹州市南。相传夏桀囚汤于此。

夏圭 南宋画家。字禹玉，钱塘(今浙江杭州)人。宁宗时画院待诏。工人物，尤擅山水，取法李唐，用秃笔带水作大斧劈皴，称"拖泥带水皴"，简劲苍老而墨气明润。树叶有夹笔，楼阁不用界尺，随手为之。景中人物点簇而成，多作"半边"、"一角"之景，构图别具一格，有"夏半边"之称。亦写雪景，师法范宽。董其昌对北宋山水颇怀异见，却对夏圭十分折服。与马远并称"马夏"，加李唐、刘松年合称"南宋四家"。存世作品有《雪堂客话》、《江山佳胜》、《观瀑》等图。子森，亦善画。

夏至 二十四节气之一。每年6月22日前后太阳到达黄经90°(夏至点)时开始。《月令七十二候集解》："五月中……夏，假也，至，极也，万物于此皆假大而至极也。"《汉学堂经解》所集崔灵恩《三礼义宗》："夏至为中者，至有三义：一以明阳气之至极，二以明阴气之始至，三以明日行之北至。故谓之至。"此日阳光几乎直射北回归线，北半球白昼最长；其后阳光直射位置向南移动，白昼渐短。由于太阳辐射到地面的热量，仍比地面向空中发散的多，故在短期间内气温继续升高。天文学上规定夏至为北半球夏季开始。这时农作物生长旺盛，杂草、病虫迅速滋长蔓延，需加强田间管理。华中农谚："夏至棉田草，胜如毒蛇咬。"

夏伐 春蚕期中，结合收获桑叶剪去整株桑树枝条的工作。因这时正值夏季，故名。

夏州 州名。北魏太和十一年(公元487年)改统万镇置。治岩绿(唐改名朔方，今陕西靖边东北白城子)。唐辖境相当今陕西大理河以北的红柳河流域及内蒙古杭锦旗、乌审旗等地区。唐末以来党项族拓跋氏世居其地，后遂建立西夏政权。元废。

夏阳 古县名。(1)本春秋晋少梁邑，战国秦惠文王十一年(公元前327年)改名夏阳，后置县。治今陕西韩城市南。西魏废。楚汉之际韩信从夏阳渡河袭魏豹。西汉史学家司马迁即本县人。(2)唐乾元三年(公元760年)改河西县置。治今陕西合阳东。北宋熙宁三年(1070年)并入郃阳县。

夏花 "夏花鱼种"的简称，亦称"寸片"、"火片"。鱼种的一种。指孵化的鱼苗经15～20天饲养，养成全长3厘米左右的稚鱼。因春季孵化，出塘正值夏季，故名。

夏县 在山西省西南部、中条山中段，邻接河南省。同蒲铁路经过境内。县人民政府驻城关镇。秦置安邑县，北魏分置夏县。《太平寰宇记》：夏县"以夏禹所都之地为名"。农产有小麦、高粱、玉米、棉花等。工业有机械、化学、纺织、建材等。名胜古迹有禹王城遗址、东下冯遗址、司马光墓、堆云洞。

夏邑 县名。在河南省商丘市东南部、沱河上游，邻接安徽省。陇海铁路经过境内。县人民政府驻城关镇。古夏邑地。秦置栗县，北魏为下邑县，金改夏邑县。农产以小麦、玉米、大豆、棉花为主。工业有化肥、纺织、酿酒、印刷等。名胜古迹有清凉山、三里堌堆遗址。

夏言(1482—1548) 明江西贵溪人，字公谨，号桂洲。正德进士。嘉靖初为谏官，主张废除正德年间的弊政。嘉靖十五年(1536年)以礼部尚书兼武英殿大学士入内阁，旋为首辅执政。嘉靖二十一年被严嵩排挤去官。二十四年重被起用，次年支持陕西总督曾铣收复河套的主张。嵩知世宗无意出兵，借端攻击，被革职。二十七年与铣先后被杀，朝权尽归严嵩。著有《桂洲集》、《南宫奏稿》。

夏汭 古地名。《左传》昭公四年(公元前538年)：吴伐楚，"楚沈尹射奔命于夏汭"。旧说即今湖北汉水(下游古称夏水)入长江处；一说指今安徽寿县西北西淝河(古夏淝水)入淮河处。

夏育 ❶战国时勇士。卫国人。传说能力举千钧，为田搏所杀。❷东汉将领。灵帝时，任护羌校尉、北地太守。以假司马随段颎等镇压羌人起义。后任护乌桓校尉，又与破鲜卑中郎将田晏、使匈奴中郎将臧旻击鲜卑，为鲜卑所败，士兵死十之七八。下狱后降为庶人。

夏河 县名。在甘肃省甘南藏族自治州北部、大夏河上游，邻接青海省。县人民政府驻拉卜楞镇。1926年由临夏、临潭及青海省循化县(今循化撒拉族自治县)析置拉卜楞设治局，1928年设夏河县。以地处大夏河之滨得名。甘南藏族自治州行署驻此。经济以畜牧业为主，林业亦盛，产牛、羊、毛皮、青稞和药材，"河曲马"驰名全国。工业有建材、电力、日用化工、皮革、绒毛和洗毛等。拉卜楞镇为汉、藏等族人民物资交流地。名胜古迹有拉卜楞寺、八角城(汉白马县旧址)。

夏官 《周礼》六官，称司马为夏官，掌军政和军赋。唐武则天时一度改兵部为夏官，旋复旧称。唐宋至明清间设夏官正等，为主管天文历法之官。

夏空 译自法文chaconne。原为16世纪西班牙的一种舞曲，曲调奔放激烈。约17世纪起传至欧洲各国，演变为器乐曲。通常为中速、三拍子，情绪庄重。与*帕萨卡里亚结构相仿，均系连续的主题变奏，唯夏空的主题常由一连串和弦的低音构成，在不断反复的低音主题上进行各种变奏。

夏昶(1388—1470) 明画家。初姓朱，后姓夏，字仲昭，号玉峰、自在居士，昆山(今属江苏)人。永乐十三年(1415年)进士，正统中官至太常寺卿。工楷书，擅墨竹，师承王绂而稍变化，时推第一，名驰域外，有"夏卿一个竹，西凉十锭金"之誉。所画竹枝偃直浓疏，合乎矩度，笔势洒落，墨色苍润。

夏侯 复姓。汉代有夏侯婴。

夏衍(1900—1995) 中国剧作家、电影艺术家、社会活动

家。原名沈乃熙，字端轩，号端先，浙江杭县（今属余杭）人。早年参加五四运动。毕业于日本明治专门学校电机科。1927年加入中国共产党。1929年参加筹备左联，曾任左联常委。1933年任中共上海文委成员、电影组组长。抗战初期主办《救亡日报》、《华商报》。1942年任中共南方局文化组副组长，后任《新华日报》代总编辑。建国后历任中共上海市委宣传部部长、文化部副部长、中国文联副主席、中国电影家协会主席等。是中顾委委员、第一至三届全国人大代表、第一届全国政协代表、第五届全国政协常委。长期致力于民族文化事业、统一战线工作和对外文化交流工作，对中国戏剧、电影事业等作出重要贡献。1994年国务院授予"国家有杰出贡献的电影艺术家"荣誉称号。著有话剧剧本《秋瑾传》、《上海屋檐下》、《心防》、《法西斯细菌》，报告文学《包身工》，创作改编的电影剧本有《狂流》、《春蚕》、《上海二十四小时》、《祝福》、《林家铺子》、《革命家庭》等。作品触及不同历史时期、各个社会阶层，风格简洁明快，语言清新自然。另有《夏衍杂文随笔集》、《写电影剧本的几个问题》、《懒寻旧梦录》等文集行世。

夏衍

夏津 县名。在山东省德州市西南部、南运河东岸，邻接河北省。县人民政府驻夏津镇。汉为信乡、鄃县地。隋置夏津县，后废。唐复置。《太平寰宇记》："与古夏津相近，因以为名"。农产有棉花、小麦、大豆、玉米、花生等，为鲁西北重要的棉花产区之一。工业有机械、电子、纺织、轻化工、酿酒等。

夏屋 ❶大俎；大的食器。《诗·秦风·权舆》："于我乎夏屋渠渠，今也每食无余。"毛传："夏，大也。"郑玄笺："屋，具也。渠渠，犹勤勤也。言君始于我厚设礼食，大具以食我，其意勤勤然。"亦解作大屋。孔颖达疏引王肃曰："屋则立之于先君，食则受之于今君，故居大屋而食无余。"❷山名。见"夏屋山"。❸古地名。在今河北省唐县西北旧唐县北。《竹书纪年》卷下："〔周显王〕二十一年，魏殷臣、赵公孙裒伐燕，还，取夏屋城曲逆。"

夏娃 (hawwāh) 一译厄娃。《圣经》中人类始祖亚当的妻子。参见"亚当"。

夏眠 亦称"夏蛰"。休眠现象的一种。是动物对炎热和干旱季节的一种适应。主要表现为心跳缓慢，体温下降和进入昏睡状态。例如非洲肺鱼和美洲肺鱼、沙蜥、草原龟及黄鼠等。

夏卿 《周礼》以夏官司马掌兵，后世因称兵部长官为夏卿。又南朝梁武帝时以太府、少府、太仆三卿为夏卿。

夏姬 春秋时郑穆公之女。初嫁子蛮。子蛮早死，继为陈国大夫夏御叔之妻，生子徵舒（字子南）。御叔死，她与陈灵公、大夫孔宁、仪行父私通。徵舒射杀灵公，孔宁等奔楚，请楚师伐陈。她被楚庄王所俘，给连尹襄老为妻。襄老战死，她从申公巫臣谋，托词归郑，后申公巫臣娶以奔晋。

夏绥 唐方镇名。贞元三年（公元787年）为防御党项、吐蕃置。治夏州（今陕西靖边东北白城子）。辖境屡有变动，长期领有夏、绥、银、宥四州，相当今陕西长城、清涧河以北，秃尾河流域以南及内蒙古伊克昭盟南部地区。中和二年（882年）号定难军。此后为党项族拓跋思恭及其子孙所有。宋时建立西夏政权。

夏畦 《孟子·滕文公下》："胁肩谄笑，病于夏畦。"赵岐注："言其意苦劳极，甚于仲夏之月治畦灌园之勤也。"后以指对人谄媚。苏轼《和陶诗·和己酉岁九月九日》："伯始真粪土，平生夏畦劳。"伯始，东汉胡广，阿附梁冀。

夏淳 (1918—1996) 中国戏剧导演。原名查强麟，北京人。抗日战争爆发后参加学生救亡宣传团。1938年参加抗敌演剧二队。曾导演《蜕变》、《一年间》等。抗战胜利后加入北平艺术馆，导演《丽人行》、《大雷雨》等。建国后任北京人民艺术剧院导演、副院长，先后导演《名优之死》、《风雪夜归人》、《枯木逢春》、《茶馆》（与焦菊隐合作）、《悭吝人》等。其导演风格深沉、简练。

夏税 田赋名称。唐实行*两税法后，田赋分夏秋两季征收，称夏税和秋税。秋税又称"秋苗"、"秋租"或"秋粮"。大历五年（公元770年）定京兆府夏税上田亩六升，下田四升。秋税上田亩五升，下田三升，荒田开垦者三升。建中元年（780年）行两税法，规定"夏税无过六月，秋税无过十一月"。宋元明夏、秋税征收时间有所不同。明中叶行一条鞭法后，两税大多征银。清分上忙、下忙两期征收。参见"上下忙"。

夏竦 (985—1051) 北宋江州德安（今属江西）人，字子乔。与王钦若、丁谓等交结，渐至参知政事。宝元二年至庆历元年（1039—1041）间任陕西经略安抚使等职，怯于对西夏用兵，自请解兵柄，改判河中府。庆历三年召为枢密使，以谏官反对，改知亳州。指执政范仲淹、富弼与谏官欧阳修等为朋党。庆历七年任枢密使，不久又为御史论罢。尚权术，性贪婪，世人目为奸邪。著有《文庄集》等。

夏蒙 (Joseph Charmont, 1859—1922) 一译夏尔蒙。法国法学家，新自然法学派的主要代表之一。1885年起任蒙彼利埃大学教授。提倡"复兴自然法"，认为个人权利与社会权利应在理性与正义的制度下消除对立，互相结合。主要著作有《法律与民主精神》、《自然法的复兴》等。

夏楚 (jiǎ—) 同"榾楚"，古代扑责之具。《礼记·学记》："夏楚二物，收其威也。"郑玄注："夏，榾也；楚，荆也。二者所以扑挞犯礼者。"

夏鼐 (1910—1985) 中国考古学家。字作铭，浙江温州人。早年在英国伦敦大学留学，获该校埃及考古学博士学位。1941年归国后曾在中央研究院历史语言研究所任研究员。50年代后历任中国（社会）科学院考古研究所副所长、所长和中国社会科学院副院长等职，并被选为中国考古学会理事长，是新中国考古工作的主要指导者和组织者。研究范围很广，尤其对中国新石器时代考古学、中西交通史和中国科技史的考古学研究有重大贡献。主要著作有《考古学论文集》、《考古学和科技史》等。

夏德 (Friedrich Hirth, 1845—1927) 德国人。曾肄业于德国哥达 (Gotha)、莱比锡和柏林等地的学校。1870年（清同治九年）至1897年（光绪二十三年）任职于中国海关。1902年至1917年任美国哥伦比亚大学教授。致力于研究中国历史、东西交通史、艺术等。主要著译有《大秦国全录》、《中国研究》、《中国古代史》和《诸蕃志译注》（与柔克义〔W. W. Rockhill〕合译）等。

夏曦 (1901—1936) 湖南益阳桃江镇（今属桃江）人，字蔓伯。早年参加新民学会。1921年加入中国共产党。1922年赴莫斯科参加远东各国共产党及民族革命团体第一次代表大会。同年回国，后任国民党湖南省党部党团书记，中共湖南省委书记。大革命失败后，参加南昌起义。后

去莫斯科学习。1930年回国，任中共江苏省委宣传部长、湘鄂西中央分局书记，积极推行"左"倾冒险主义，犯有肃反扩大化严重错误。1935年后，任第六军团政治部主任、湘鄂川黔革命委员会副主席。是中共第五、六届中央委员，中华苏维埃共和国中央执行委员。长征途中溺水牺牲。

夏丏尊(1886—1946) 中国作家、出版家。原名铸，字勉旃，号闷庵，浙江上虞人。早年留学日本弘文学院。1907年回国，先后执教于浙江两级师范学堂、湖南第一师范、春晖中学、暨南大学等校。曾任开明书店总编辑、编辑所长。1930年创办《中学生》杂志。1936年被选为中国文艺家协会主席。1937年创办《月报杂志》，任社长。著有散文集《平屋杂文》，并译有意大利亚米契斯的《爱的教育》。有《夏丏尊文集》行世。

夏月润(1878—1931) 京剧演员、戏剧活动家。字云础，安徽怀宁人。演武生，兼演红生。长期在上海演唱。清末因不愿在租界演戏，曾与兄月珊等在上海南市创办中国最早使用灯光布景的戏曲剧场"新舞台"，并曾担任艺人群众团体"上海伶界联合会"会长多年。

夏水仙(*Lycoris squamigera*) 别称"鹿葱"。石蒜科。多年生草本。鳞茎近球形，鳞片褐色。基生叶丛生，宽线形，钝头，开花前枯萎。花葶直立，花淡红紫色，夏季开放。产于中国东部；日本也产。栽培供观赏。鳞茎入药，同石蒜。

夏令时 在夏季采用比所在*区时提早1或2小时的时间。目的在于充分利用日光，节约照明电力。

夏令营 指利用暑假，选择附近、郊外或其他场所为营地，组织学生开展各种丰富多采而有意义的活动。

夏尔丹 ❶让·巴蒂斯特·西梅翁·夏尔丹(Jean Baptiste Siméon Chardin, 1699—1779)。法国画家。出身木匠家庭。擅长风俗画和静物画。风俗画多表现市民阶层的生活，重视人物神态的表现和构图、光色的协调统一。对静物画，他不仅扩大了题材范围，并能分析对象的色调、质感，把平凡的内容画成优美的画面。作品有《勤劳的母亲》、《烟斗与茶具》和《鹞鱼》等。❷泰亚尔·德·夏尔丹(Teilhard de Chardin, 1881—1955)。法国哲学家、古生物学家。耶稣会神父。曾八次来到中国，到内蒙古、周口店等地进行古生物的发掘、考古工作，取华名德日进。提出*基督教进化论，认为上帝是进化的出发点与归宿，并贯串于进化的全过程。这种过程由低级到高级，人类追求的最终目标是"奥米伽点"，即消灭人间隔阂、实现世界统一的终点。主要著作有《人的现象》、《人的未来》等。

夏加尔(Marc Chagall, 1887—1985) 俄国画家。生于俄国。早年居巴黎，受立方主义影响。后回俄国，曾任维切布斯克美术委员，并为莫斯科犹太人剧院设计壁画。1922年后再寄居巴黎。多创作幻想的叙事，风格浪漫。30年代在瑞士举行过大型展览，并在卡内基国际展览会上获奖。代表作有《我与我的村庄》、《越过维切布斯克》、《红日》等。还为文学名著《死灵魂》和《一千零一夜》等作版画插图。

夏至草(*Lagopsis supina*) 亦称"灯笼棵"、"白花夏枯草"。唇形科。多年生草本，密被微柔毛，基部多分枝。茎方形。叶片轮廓圆形，三深裂，有腺点。春季开花，花唇形，白色，稀粉红色，轮状聚伞花序。小坚果长卵形。分布于中国各地；朝鲜半岛和日本亦产。全草入药，功用同益母草。

夏至点 见"二至点"。

夏后氏 古部落名。相传禹乃其领袖，后其子启确立王位世袭制，建立了中国历史上第一个朝代，即夏。

夏坚白(1903—1977) 中国大地测量学家和教育家。江苏常熟人。1929年清华大学土木建筑系毕业后，留校任教。1934—1939年赴英国、德国留学，1939年获德国柏林高等工业学院工学博士学位。1939年回国，先后在中央研究院地理研究所、同济大学、中央陆地测量学校和陆地测量局任职。建国后，任同济大学校务委员会主任委员、副校长、校长，武汉测绘学院副院长、院长。当选为中国测绘学会副理事长。中科院地学部委员。九三学社中央科学文教工作委员会委员，第二、三届全国人大代表等。著有《应用天文学》，以及《测量平差法》、《航空摄影测量学》、《大地测量学》、《实用天文学》(均与陈永龄〔1910—〕、王之卓〔1909—〕合著)，主编《大地天文学》等。

夏伯阳 即"恰巴耶夫"。

夏完淳(1631—1647) 南明抗清将领、诗人。原名复，字存古，松江华亭(今上海松江)人。十四岁从父夏允彝、师陈子龙起兵抗清。允彝兵败自杀，又与陈子龙等倡义，受鲁王封为中书舍人，参谋太湖吴易军事。易败，他仍为抗清而奔走。被捕后不屈被杀。所作诗赋，抒发政治抱负，反映其斗争经历，悲歌慷慨，有《南冠草》、《续幸存录》。

夏苗法 也叫"低温育苗法"。一种海带人工育苗方法。夏季因水温过高，不适幼苗生长，故须在室内人工采苗和低温育苗，待海区海水温度降低到适合幼苗生长时，再移放海中养殖。可减少杂藻对幼苗的危害，提早分苗期和提高产量。

夏明翰(1900—1928) 湖南衡阳人，字桂根，又名陈日习。五四运动时任湘南学生联合会第三任总干事。1921年到湖南自修大学学习，同年加入中国共产党。1924年起任中共湖南区委组织部长、农民部长，长沙地委书记，全国农协秘书长兼武汉中央农民运动讲习所秘书，中共湖南省委组织部长，平(江)浏(阳)特委书记。1928年3月在汉口被国民党反动派逮捕杀害。临刑前写下壮烈诗篇："砍头不要紧，只要主义真。杀了夏明翰，还有后来人！"

夏承焘(1900—1986) 中国词学家。字瞿髯，浙江温州人。1921年任北京《民意报》编辑，后历任西北大学讲师和之江文理学院、无锡国学专科学校、太炎文学院、浙江大学、浙江师范学院、杭州大学等校教授。一生从事词学研究，多有建树。著有《唐宋词人年谱》、《唐宋词论丛》、《唐宋词欣赏》、《姜白石词编年笺校》等。另有《夏承焘词集》。

夏孢子 锈菌生活史中所产生的一种单细胞、双核的孢子。由锈孢子辗转发育产生。如寄生于小麦上的小麦秆锈菌，在小麦生长季节产生的夏孢子，迅速传播萌发侵入新的寄主，形成夏孢子堆，再重复产生夏孢子而继续蔓延。

夏枯草(*Prunella vulgaris*) 唇形科。多年生草本。茎方形，基部匍匐地面。叶对生，卵形或长椭圆状披针形。花唇形，紫色或白色，多数，轮状聚伞花序密集成圆柱形假穗状花序；夏初开花，夏末全株枯萎，故名。广布于中国各地。花穗入药，性寒、味苦辛，功能清肝火、散郁结，主治头痛眩晕、目珠疼痛、瘰疬、瘿瘤、乳痈肿痛等症；并有降血压作用。全草入药，功用与花穗相似。

夏枯草

夏侯玄(209—254) 三国沛国谯县(今安徽亳州)人，字太初。曾任魏征西将军，都督雍、凉州诸军事。后中书令李丰等拟谋杀司

马师并夺取司马氏的权力，拥其辅政，事泄被杀。为早期玄学领袖，主张"自然"。有《夏侯玄集》，今佚。

夏侯建 西汉今文尚书学"小夏侯学"的开创者。字长卿。东平(今属山东)人。官至太子少傅。从夏侯胜和欧阳高学习今文《尚书》。称"小夏侯"。宣帝时立为博士。著作已佚。清陈乔枞辑有《尚书欧阳夏侯遗说考》，收入《皇清经解续编》。

夏侯胜 西汉今文尚书学"大夏侯学"的开创者。字长公。东平(今属山东)人。官长信少府、太子太傅。从夏侯始昌学今文《尚书》，又从欧阳高问学，称"大夏侯"。宣帝时立为博士。以阴阳灾异推论时政得失。著作已佚。清陈乔枞辑有《尚书欧阳夏侯遗说考》，收入《皇清经解续编》。

夏侯婴 (?—前172) 西汉沛县(今属江苏)人。少与刘邦善，从起兵，屡立战功，任太仆。后封汝阴侯。惠帝、文帝时，继为太仆。以曾为滕令奉车，时称"滕公"。

夏侯渊 (?—219) 三国沛国谯县(今安徽亳州)人，字妙才。夏侯惇族弟。东汉末随曹操起兵，从征袁绍、韩遂，有勇名。建安二十年(公元215年)，任征西将军，守汉中。后与刘备部将黄忠战于定军山(在今陕西勉县东南)，被击杀。

夏侯惇 (?—220) 三国沛国谯县(今安徽亳州)人，字元让。东汉末随曹操起兵，领东郡太守。后从征吕布、袁绍。领陈留济阴太守，曾下令断太寿水作陂救旱。转领河南尹。曹丕为魏王，他曾任大将军，数月病死。

夏侯湛 (243—291) 西晋文学家。字孝若，谯县(今安徽亳州)人。官至散骑常侍。与潘岳友善，时人称为连璧。善构新词，所作小赋及杂言体诗，多写草木风物。原有集，已散佚，明人辑有《夏侯常侍集》。另著有《新论》，仅存佚文。

夏神宗 (1162—1226) 夏国主。嵬名遵頊。西夏宗室。1211—1224年在位。天庆十年(1203年)进士第一，袭封齐王，为大都督府主。皇建二年(1211年)废襄宗自立。实行附蒙古侵金国策，连年攻金。光定七年(1217年)，蒙古军围中兴府(今宁夏银川)，出奔西凉。次年，求与金互市，不许，遂联宋攻金。十三年，禅位于次子德旺，自称上皇。

夏屋山 古山名。又名夏壶山、贾屋山、贾母山。在今山西代县东北，和句注山相接，为山西北部险要之地。《史记·赵世家》：赵襄子元年(公元前475年)"北登夏屋，请代王"，即此。

夏贺良 (?—前5) 西汉方士。重平(今河北吴桥南)人。*甘忠可弟子。哀帝时，任待诏，作讖文，说汉家气运已衰，需改元换号。哀帝采其议，大赦天下，以建平二年(公元前5年)为太初元将元年，号"陈圣刘太平皇帝"。后以"反道惑众"罪，被杀。

夏荷生 (1899—1946) 苏州弹词艺人。浙江嘉善人。少年时从伯父夏吟涛学唱《倭袍》，后从钱幼卿学唱《描金凤》、《三笑》。说表刚劲有力，一气呵成；其唱调称"夏调"。又因说唱《描金凤》著名，时称"描王"。

夏原吉 (1366—1430) 明湖广湘阴(今属湖南)人，字维喆。洪武时入太学，太祖用为户部主事；成祖即位后升至尚书。永乐元年(1403年)赴苏、松治水，疏浚吴淞江等，卓有成效。后因谏诤下狱。仁宗即位复官。历任永乐、洪熙、宣德三朝户部尚书。主持财政二十七年，支应无误。有《夏忠靖集》。

夏崇宗 (1084—1139) 夏国主。嵬名乾顺。惠宗长子。1087—1139年在位。年幼即位，母梁氏及其兄梁乙逋专权。天祐民安五年(1094年)，他以谋叛罪杀乙逋。永安二年(1099年)，在辽支持下，又毒杀太后，亲政。贞观元年(1101年)于蕃学之外，立"国学"，教授汉学。用汉制，封宗室。初结辽抗宋，辽亡，复结金侵宋，扩展疆土。

夏敬观 (1875—1953) 中国诗人。字剑丞，号盥人、吷庵，江西新建人。光绪举人，官提学使。入民国，任浙江教育厅长。晚岁寓居上海。诗学梅尧臣。亦能作词、绘画。有《忍古楼诗集》、《忍古楼词》、《音学备考》等。

夏敬渠 (1705—1787) 清小说家。字懋修，号二铭，江苏江阴人。诸生。好游历，足迹遍及四方。崇信程朱理学。有小说《野叟曝言》，内容荒诞。另有《纲目举正》、《浣玉轩诗文集》。

夏景宗 即"嵬名元昊"。

夏曾佑 (1865—1924) 中国文学家、史学家。字遂卿，一作穗卿，自号别士，浙江杭州人。光绪进士，官泗州知州，充两江总督署文案。曾参加改良派政治活动。民国时，任教育部普通教育司司长。能诗，但作品流传很少。著有《中国古代史》(原名《中国历史教科书》)。

夏毅宗 (1047—1068) 夏国主。嵬名谅祚。夏景宗子。1048—1068年在位。年幼即位，母族讹庞氏掌朝政。䚟都五年(1061年)杀讹庞父子及己妻没藏后，另立梁氏为后，亲政。去蕃礼，从汉礼；仿宋官制，任用汉人，调整州军；复唐赐李姓，恢复与宋互市，向宋求取《九经》等书。后又屡次发兵攻宋。死前向宋纳贡请和。

夏五郭公 《春秋·桓公十四年》："夏五。"杜预注："不书月，阙文。"又《庄公二十四年》："郭公。"杜预注："无传，盖经阙误也。"按此皆《春秋》中脱漏之处，后因以"夏五郭公"比喻书有缺文。

夏日可畏 夏日，夏天的太阳。比喻人严厉可畏。语出《左传·文公七年》。参见"冬日可爱"。

夏布里埃 (Emmanuel Chabrier, 1841—1894) 法国作曲家。父为律师。自幼学习钢琴，1858年起学法律，1861—1879年在内政部供职，业余从事作曲，并常与画家马奈，诗人魏尔伦，音乐家肖松、福雷等交往。1879年旅行至德国，观摩瓦格纳歌剧，深受影响，后决意退职，专事作曲。主要作品有歌剧《飞来的王位》、《格温多琳》等多部，管弦乐《西班牙狂想曲》、钢琴曲《十首如画的小品》等。

夏目漱石 (1867—1916) 日本明治时代小说家。原名金之助。别号漱石。生于官吏家庭。帝国大学(今东京大学)毕业。曾留学英国，回国后在大学任教。1907年起任《朝日新闻》特约作者。1911年拒绝接受日本政府授予的博士称号。早期作品长篇小说《我是猫》为其代表作，描述一群对社会不满而又自命清高的知识分子的空虚生活，揭露当时日本社会的黑暗；中篇小说《哥儿》，以学校生活为背景，塑造了一个出于个人义愤而反抗现实的小资产阶级青年形象，讽刺教育界的腐败。中期作品《三四郎》、《后来的事》、《门》等，多反映资产阶级知识分子对社会的不满，但又无力进行斗争的矛盾。其作品有讽刺和批判精神，但有时流露悲观情绪，晚年作品《心》、《路边草》、《明暗》等尤为明显。还写有随笔集《在玻璃窗里面》、《偶有所感》等。

夏尔巴人 (Sharpas) 也叫"舍尔巴人"(Sherpas)。尼泊尔的菩提亚人的别称。"夏尔巴"是邻近民族对他们的称呼。自称"沙尔-克霍姆鲍人"。共约10万人(1995年)。主要聚居在昆布、帕拉索卢，部分散居，远达印度大吉岭。语言属汉藏语系藏缅语族。信喇嘛教。住在尼中边境珠穆朗玛峰附近的以充当登山向导闻名。主要从事农业，兼营

牧业，有的为尼中间的商贩。另有近万人居住在锡金。

夏尔多内(Hilaire Bernigaud de Chardonnet, 1839—1924) 法国化学家。早年接受土木工程师训练。1878年开始研制人造纤维，1884年取得用硝酸纤维素制造人造纤维的专利。后又解决了人造纤维的易燃问题。1889年在巴黎博览会首次展出硝酸人造丝制品。1891年建厂生产，从此开始人造纤维的工业化生产。被誉为"人造纤维工业之父"。

夏里亚宾 (Фёдор Иванович Шаляпин, 1873—1938) 俄国男低音歌唱家。出身寒微，1890年参加省歌舞团前未受正规音乐教育，后曾从乌萨托夫学习声乐。1896年起，先后在莫斯科马蒙托夫歌剧团、莫斯科大剧院、米兰斯卡拉歌剧院、纽约大都会歌剧院歌唱、表演，成功扮演苏萨宁、波利斯·戈东诺夫、伊凡四世、靡菲斯特、堂吉诃德等角色，获国际声誉。1918年从伦敦返回彼得格勒马林斯基剧院任艺术指导。1921年出国，1929年定居巴黎。其演唱音域宽广，浑厚多采，音乐处理富于独创性，朗诵风格尤具民族特色。所唱歌曲《伏尔加船夫曲》、《跳蚤之歌》、《波斯恋歌》等影响颇大。

夏完淳集 别集名。明夏完淳(曾官内史，谥节愍)作。旧有清嘉庆间王昶辑刻《夏节愍公全集》十卷，补遗二卷，卷首一卷，卷末一卷；吴省兰辑刻《艺海珠尘》本《夏内史集》九卷，附录一卷。建国后重加整理，编为八卷，名《夏完淳集》，包括赋、骚、诗、文等。附编二卷，录有《续幸存录》，及夏允彝、完淳父子史传事迹辑存等。有今人整理《夏完淳集笺校》本。

夏雨雨人(雨人 yù—) 《说苑·贵德》："管仲上车曰：'嗟兹乎！我穷必矣！吾不能以春风风人，吾不能以夏雨雨人，吾穷必矣！'"谓春风和煦，夏雨滋润，足以长育万物。后因用来比喻及时给人以教育或帮助。

夏炉冬扇 《论衡·逢遇》："作无益之能，纳无补之说，以夏进炉，以冬奏扇，为所不欲得之事，献所不欲闻之语，其不遇祸，幸矣。"因以"夏炉冬扇"比喻作事不合时宜，徒劳无益。

夏威夷人 (Hawaiians) ❶北太平洋夏威夷群岛的民族。波利尼西亚人的一部分。约有18万人(1995年)，其中70%是与欧洲人的混血种人。语言属南岛语系波利尼西亚语族。从事农业和渔业，擅长航海、造船。喜爱音乐、舞蹈和海上体育活动。19世纪初遭受殖民统治，1898年美国殖民者强占各岛后，多数在甘蔗和香蕉种植场做工。❷美国夏威夷州居民的统称。

夏威夷岛 (Hawaii Island) 北太平洋夏威夷群岛的最大岛。面积10 458平方公里。人口13.55万(1994年)。由五座火山熔合而成，其中冒纳罗亚火山 (Mauna Loa) 海拔4 170米，基拉韦厄火山 (Kilavea) 海拔1 247米，均为世界著名活火山。1961年辟为夏威夷火山国家公园。气候湿热，森林茂密，土壤肥沃。盛产甘蔗、菠萝和咖啡。养牛业发达。有制糖、咖啡加工等工业。旅游业发达。希洛 (Hilo) 和卡韦哈伊 (Kawaihae) 为优良的深水港。希洛有大型飞机场。

夏洛来牛 著名肉用牛品种。原产法国夏洛勒斯 (Charolles，今译沙罗勒)。初为役用和役肉兼用，后育为肉用牛。毛色白或淡奶油色，体躯重大，肌肉丰满，有角。成年公牛体重1 100～1 200千克，母牛700～800千克。早期生长快，在放牧条件下，442天的小公牛体重可达500千克。屠宰率65%～68%。普遍用它与肉用种或乳用种杂交，以提高牛肉产量。

夏雪片莲 (*Leucojum aestivum*) 石蒜科。多年生草本。鳞茎坚实，卵圆形。基生叶绿色，数枚，宽线形。花茎与基生叶同时抽出。伞形花序，通常有花三至数朵，偶为一朵，下有佛焰苞状总苞片一枚。花下垂，白色，顶端有绿点。蒴果近球形。种子黑色。原产欧洲中部及南部；中国引种栽培。供观赏。

夏斗寅叛变 第一次国内革命战争期间夏斗寅叛变革命的事件。1927年5月17日，武汉国民政府所辖独立十四师师长夏斗寅乘武汉主力部队开赴河南北伐之际，率部叛变，由宜昌东下切断长沙、武昌间的铁路，并联合刘佐龙、杨森等部进攻武汉。19日，卫戍武汉的革命军、工人纠察队在共产党人叶挺指挥下击退叛军。武汉国民政府转危为安。

夏多勃里昂 (François René de Chateaubriand, 1768—1848) 法国作家。法国浪漫主义文学的代表之一。出身贵族。在法国大革命时期拥护波旁王朝，曾参加保皇军，后逃亡英国。1811年当选为法兰西语文学院院士。王政复辟时期曾任内政大臣、驻外使节、外交大臣等职。1797年发表《革命论》，从古今革命对法国大革命进行思考，充满怀疑和伤感。主要作品《基督教真谛》，宣扬天主教是社会秩序和道德的支柱，攻击启蒙主义者，反对资产阶级革命和唯物主义思想，其中的中篇小说*《阿达拉》、《勒内》，通过主人公所经历的苦难以及情欲与宗教信仰的冲突，宣扬基督教精神对人类、对社会的改造感化作用。

夏威夷群岛 (Hawaii Islands) 太平洋中北部岛群。美国的一州。由夏威夷岛、毛伊岛 (Maui)、瓦胡岛、考爱岛 (Kauai) 等大小132个火山岛和珊瑚岛组成，西北-东南延伸2 400多公里。面积16 729平方公里。仅10个大岛有居民，人口117.9万(1994年)，以亚洲移民后裔和波利尼西亚人为主。首府火奴鲁鲁。1810年建夏威夷王国，1900年归属美国。1959年成为美国第五十州。多火山，夏威夷岛上的冒纳凯阿火山 (Mauna Kea) 海拔4 205米，为群岛最高峰。气候湿热，林地约占42.3%。考爱岛的韦埃利勒峰 (Waialeale) 向风坡年平均降水量11 684毫米，为世界最大的年平均降水量记录。旅游业是经济支柱。有热带海滨和火山奇观，以及独特的文化风情，是著名度假、游览胜地。农业主产甘蔗、菠萝、咖啡、香蕉、蔬菜等。工业以制糖、水果罐头等食品加工为主。建有多处重要军事基地。

夏侯阳算经 *算经十书之一。成书于《张丘建算经》之前，已失传。北宋元丰七年(1084年)所刻《夏侯阳算经》是唐中叶(8世纪)的《韩延算术》，今本即此本之传刻本。引用当时流传的乘除捷法，解答日常生活中的应用问题，保存了一些算法改革的史料。

夏连特拉王朝 约公元8世纪中期兴起于印度尼西亚爪哇的王朝。"夏连特拉"梵文 Śailendra，意为"山岳之帝"。盛时曾控制爪哇中部及马来半岛，并侵入中南半岛。信奉佛教，兴建婆罗浮屠等著名佛教建筑。9世纪中期衰落，后期从爪哇消失。

夏虫不可以语冰 比喻时间限制人的见识。《庄子·秋水》："夏虫不可以语于冰者，笃于时也。"笃，谓拘束、限制。后也喻指人见短识浅。《二刻拍案惊奇》卷三十七："郎如此眼光浅，真是夏虫不可语冰。"

夏洛特阿马利亚 (Charlotte Amalie) 美属维尔京群岛的首府和港口。位于圣托马斯岛 (St. Thomas) 南岸。人口

1.2万(1990年)。始建于1672年。18世纪曾为西半球最大的奴隶贩运港之一。港口水深隐蔽,吞吐进出口物资的大部。有食品、钟表、化妆品、船舶修理等工业和手工艺品。市区多古老建筑,气候温暖,为冬季游览、疗养胜地。有机场。

9 **惫** 〔憊〕(bèi 备) 疲乏。《庄子·山木》:"何先生之惫耶?"

惫懒 顽皮,不顺从。《红楼梦》第三回:"这个宝玉,不知是怎生个惫懒人物!"

12 **憂** "忧"的繁体字。

14 **螽** (zhōng 终) 见"螽斯"、"阜螽"。

螽斯 ❶昆虫纲,直翅目,螽斯科。触角细长,以翅摩擦发音。有翅种类多为草绿色,常栖息丛林草间;无翅种类多栖息穴内、树洞、石下或室内。一般为肉食性,也有杂食性的。种类多,常见的如绿螽斯(*Holochlora nawae*),体长约45毫米。❷《诗·周南》篇名。《诗序》:"《螽斯》,后妃子孙众多也。"然诗中仅以螽斯比喻子孙众多,并无涉及后妃的描写。旧时用为祝颂之词,如"螽斯衍庆"。

绿螽斯

16 **夔** (náo 挠) "猱"古字。猴的一种。《说文·夊部》:"夔,贪兽也。一曰母猴,似人。"徐锴系传:"今作'猱'。"按《礼记·乐记》作"猱"。

58. 丸 部

丸 (wán) ❶小圆球形的物体。如:弹丸。亦用为丸药的计量单位。如:每次服三丸。古时墨由丸擀而成,故亦以丸计墨。《新唐书·艺文志一》:"季给上谷墨三百三十六丸。"❷指鸟卵。《吕氏春秋·本味》:"流沙之西,丹山之南,有凤之丸。"❸揉物使成丸形。沈继孙《墨法集要·锤炼》:"熟剂与面剂相似,方可丸擀。"

丸丸 条直自如貌。《诗·商颂·殷武》:"陟彼景山,松柏丸丸。"毛传:"丸丸,易直也。"按《白帖》引作"桓桓"。

丸兰 盛大貌。《太玄·密》:"万物丸兰,咸密无间。"

丸剂 药物细粉中加入赋形剂(如水、蜜、糊、液状葡萄糖等)使其粘合制成的圆粒形内服药剂。在中药丸剂中,按所用赋形剂的不同,有水丸、蜜丸、糊丸等。

丸都城 古城名。故址在今吉林集安市西。公元209年高句丽自国内城移都于此,427年迁都平壤。

丸泥封关 《后汉书·隗嚣传》:"今天水完富,士马最强……元请以一丸泥为大王东封函谷关。"元,王元,隗嚣部将。谓函谷关险要,少数兵力即可扼守。后用为据险御敌之典。

丸散膏丹(散 sǎn) 中成药四种主要剂型。丸,将药物研成细末(或提取物),加适量的赋形剂如药汁、水、蜜、面糊、米糊、蜂蜡等粘合制成圆球形颗粒。散,将药物锉成粗末或研细成粉。膏,有两种:内服的,将饮片煎熬多次,去渣浓缩取汁,加冰糖或蜂蜜等收膏;外用的,将药物加食用植物油煎炼去滓成膏,涂敷或摊制成膏药,外贴患处。丹,原指用金石药炼制的成药(如硫化汞等炼制后升华的晶体),后世把部分精制的丸、散、锭等亦称"丹"。

8 **埶** ㊀同"藝(艺)"。㊁同"勢(势)"。

執 "执"的繁体字。

鬼過 (wō) 燕窝的"窝"本字。《说文·丸部》:"鸷鸟食已,吐其皮毛如丸。"章炳麟《新方言·释动物》:"今贵州谓海燕食鱼所吐为燕鬼,音正作骪,通语音如阿,从咼声也。"

孰 (shú) ❶谁;什么。《论语·公冶长》:"汝与回也孰愈?"又《八佾》:"是可忍也,孰不可忍也?"❷"熟"的古字。《礼记·礼运》:"腥其俎,孰其肴。"《史记·乐书》:"五谷时孰。"《荀子·议兵》:"凡虑事欲孰。"

孰与 犹言何如。常用于反诘句,表示比较抉择。《荀子·天论》:"大天而思之,孰与物畜而制之?从天而颂之,孰与制天命而用之?"此谓还不如。《史记·淮阴侯列传》:"大王自料,勇悍仁强,孰与项王?"意谓比项王何如。

孰何 犹谁何。诘问之辞。《汉书·卫绾传》:"及景帝立,岁余不孰何绾。"颜师古注:"服虔曰:'不问也。'李奇曰:'孰,谁也;何,呵也。'师古曰:'何,即问也。不谁何者,犹言不借问耳。'"

59. 饣(食食)部

食 ㊀(shí) ❶吃。《国策·齐策四》:"食无鱼。"❷食物。如:饭食;丰衣足食。《左传·宣公二年》:"而为之箪食与肉,置诸橐以与之。"❸俸禄。《论语·卫灵公》:"君子谋道不谋食。"❹吞没。见"食言"。❺接受。《汉书·谷永传》:"不食肤受之诉。"❻通"蚀"。一个天体被另一个天体的影子所掩蔽,其视面变暗甚至消失的现象。如月食。《易·丰》:"月盈则食"。

㊁(sì) 通"饲"。给人吃,喂食。《国策·齐策四》:"左右以君贱之也,食以草具。"柳宗元《捕蛇者说》:"谨食之,时而献焉。"

㊂(yì 异) 用于人名。如汉代的郦食其、审食其。

食力 ❶依靠自己的劳力而生活。《国语·晋语四》:"庶

人食力。"❷依靠租税生活。《礼记·曲礼下》:"有宰,食力。"孔颖达疏:"食力,谓食民下赋税之力也。"

食口 坐吃而不事生产的人。《商君书·垦令》:"禄厚而税多,食口众者,败农者也。"后亦指家口。

食分 表示日、月被食程度的量。日食时,以太阳角直径为单位(作为1)计算被食的部分,如食分为0.5,即为太阳角直径被月球遮去一半。月食时,以月球角直径为单位计算食分。

食母 ❶(sì—)乳母。《礼记·内则》:"大夫之子有食母。"郑玄注:"选于傅御之中,《丧服》所谓乳母也。"❷《老子》:"我独异于人,而贵食母。"王弼注:"食母,生之本也。"贵食母是说把吃饭看作生存的根本。

食色 ❶食欲与性欲。《孟子·告子上》:"食、色,性也。"参见"饮食男女"。❷饱食的气色。《左传·昭公十五年》:"〔晋〕围鼓三月,鼓人或请降,使其民见。曰:'犹有食色,姑修而城。'"

食医 周代医官名。亦为我国古代医学分科之一。见《周礼·天官·冢宰》。掌管宫廷的饮食营养。相当于后世的营养师。

食邑 即"采邑❶"。《史记·樊郦滕灌列传》:"赐食邑杜之樊乡。"

食言 食,吞没。谓言而无信,不履行诺言。《书·汤誓》:"尔无不信,朕不食言。"参见"食言而肥"。

食疗 用特制的饮料和食物以调养人体、防治疾病的方法。马王堆医帛书《养生方》、《杂疗方》、《五十二病方》、《阴阳十一脉灸经》等均有食疗的记载。《素问·藏气法时论》:"毒药攻邪,五谷为养,五果为助,五畜为益,五菜为充,气味合而服之。"唐孙思邈《千金要方·食治》:"若能用食平痾,释情遣疾,可谓良工。……食疗不愈,然后命药。"唐孟诜(621—713)撰有《补养方》,后经唐张鼎增订为《食疗本草》。另有唐昝殷《食医心鉴》、元忽思慧《饮膳正要》、明卢和《食物本草》等食疗专著。参见"饮食疗法"。

食货 《汉书·食货志上》:"《洪范》八政,一曰食,二曰货。食,谓农殖嘉谷,可食之物;货,谓布帛可衣,及金刀龟贝,所以分财布利,通有无者也。"后因以食货统称国家财政经济。《汉书·叙传下》:"厥初生民,食货惟先。"

食限 使日食、月食发生而日、地、月三者相对位置所必须满足的一定界限。在朔日,月球中心离白道与黄道的交点使日食成为可能的角距极限称为"日食限"。角距在15°21′(下限)以内必发生日食,在18°31′(上限)以外无日食。在望日,地影中心离白道与黄道的交点使月食成为可能的角距极限称为"月食限",上限为12°15′,下限为9°30′。在上下限之间可能发生偏食。

食甚 就偏食而言,是太阳被月球掩蔽最多或月球被地影掩蔽最多的时刻。就全食而言,是太阳被月球全部掩蔽或月球完全进入地影,日面中心与月面中心或月面中心与地影中心相距最近的时刻。

食指 ❶亦作"示指"。手的第二指(从拇指数起)。《左传·宣公四年》:"子公之食指动,以示子家。"❷指家庭人口。《聊斋志异·小二》:"食指数百无冗口。"按以手指计人口,见《史记·货殖列传》。

食复 因饮食不当而使疾病复发的现象。

食养 用饮料和食物调养人体的方法。《素问·五常政大论》:"无毒治病,十去其九,谷肉果菜,食养尽之。"

食相(—xiàng) 日食时黑暗的月面与日面(月食时地影与月面)相切和掩蔽的现象或时刻。全食有五相:初亏、食既、食甚、生光和复圆;偏食有三相:初亏、食甚和复圆。

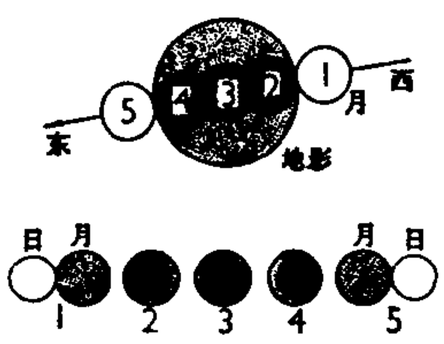

食相示意图

上:月食 下:日食

1. 初亏 2. 食既 3. 食甚 4. 生光 5. 复圆

食举 ❶古代帝王用膳时所奏的乐曲。《乐府诗集·燕射歌辞》郭茂倩题解:"《王制》曰:'天子食,举以乐。'《大司乐》:'王大食三宥(侑),皆令奏钟鼓。'……汉有殿中御饭食举七曲,太乐食举十三曲,魏有雅乐四曲,皆取周诗《鹿鸣》。"❷古代举行某种典礼时吃肺和脊。《仪礼·士昏礼》:"皆祭举食举也。"杨大堉疏:"举,谓肺、脊,以其先食举之,因名之曰举。"

食客 ❶古代寄食于豪门贵族并为之服务的门客。《史记·吕不韦列传》:"食客三千人。"❷指饮食店的顾客。吴自牧《梦粱录》卷十六:"汴京熟食店,张挂名画,所以勾引观者,留连食客。"

食既 日全食或月全食开始的时刻。日全食食既时,月面东边缘与日面东边缘内切,月面掩蔽整个发光日面,这时日全食开始。月全食食既时,月面西边缘与地影西边缘内切,这时月球完全进入地影里,月全食开始。

食盐 主要成分为氯化钠。白色颗粒状固体,味咸。分粗盐和精盐两种。粗盐制法:(1)用石盐的水溶液过滤、蒸浓、结晶;(2)海水约含氯化钠2.7%,可用盐田法或机械制盐法制取;(3)对盐井的盐汁、盐湖的咸水或天然盐泉,可先除去不纯物,再蒸浓、结晶。将粗盐经再结晶,并以化学方法除去碱金属及碱土金属的硫酸盐和碳酸钠等杂质后制成精盐。供调味用,也是人体不可缺少的物质。在工业上广泛用于染料、陶瓷、冶金、皮革、肥皂(盐析)、冷冻等方面,并供药用。

食淡 ❶即淡食,菜内不著盐。《宋史·张根传》:"父病蛊戒盐,根为食淡。"❷吃得清淡,谓生活俭朴。苏轼《与蒲传正》:"退居之后,决不能食淡衣麄(粗),杜门绝客。"淡,亦作"啖"。《史记·刘敬叔孙通列传》:"吕后与陛下攻苦食啖。"裴骃集解引如淳曰:"食无菜茹为啖。'啖',一作'淡'。"

食管 亦称"食道"。人和动物消化管道的一部分。上接咽,下通胃,紧贴脊柱的腹侧,具有输送食物的作用。长短因颈部和胸部的长度而异,一般以鱼类为最短,爬行类较长,鸟类则最长。成人的食管长约25厘米。食管管腔平时闭合,食物通过时始开启,管壁肌层甚发达,常由环行肌层(内层)和纵走肌层(外层)组成,由于这两种肌层的收缩蠕动,迫使食物移入胃内。某些动物食管的一部分特别膨大,具有暂时储藏食物或初步消化的功用。如鸟类食管后段膨大形成*嗉囊,反刍动物食管下部扩大形成瘤胃和网胃(蜂巢胃)等。

食谱 调配食物以达到合理营养要求而安排的膳食计划。根据用膳者的营养素需要量(如生理的或因病的特殊需要)、饮食习惯和食物的供应情况,制定在一定时期内(通常为一周)每餐用粮和菜肴配制的计划,包括采用主副食品的种类、数量、烹调方法等。

食毛目(Mallophaga) 昆虫纲的一目。此目昆虫通称"鸟虱",亦称"羽虱"。体扁,长0.5~6毫米,眼退化,咀嚼

式口器，无翅，行动活泼。为鸟类的体外寄生虫，少数种类寄生于哺乳类，常以发达的上腭刮取羽毛、毛发、皮肤以及皮肤上的碎片为食。约有 2 800 种。常见的有鸡禽虱 (*Menopon gallinae*)、鸭虱 (*Anatoecus dentatus*) 和牛嚼虱 (*Trichodectes bovis*) 等。

鸡禽虱

食火鸡 即"鹤鸵"。

食虫目 (Insectivora) 最原始的真兽亚纲哺乳动物。齿尖锐，分化不明显；有能动的吻；大脑小，无脑回；跖行性。通常以虫类为食，故名。除澳大利亚、南美洲和南极、北极不产外，其他地区都有分布。如树鼩、刺猬、鼩鼱、麝鼩、鼹、麝鼹、金鼹等。

食肉目 (Carnivora) 哺乳纲的一目。犬齿大而尖锐；上颌最后一个前臼齿和下颌第一臼齿特别发达，称为"裂齿"；爪锐利，有些种类能伸缩；大脑发达，有脑回；视觉、听觉也很发达。肉食性，除个别种类以植物为食外，均在不同程度上以其他兽类、鸟类、两栖类、爬行类和鱼类等为主要食物。除大洋洲和南极外，世界各地均有分布。主要有灵猫、鬣狗、犬、狼、狐、猫、虎、狮、豹、鼬、貂、獾、水獭、熊、小猫熊和猫熊等。

食利者 靠存款利息、特别是依靠*有价证券的收入为主要生活来源的人。列宁在《帝国主义是资本主义的最高阶段》中指出，他们是"以'剪息票'为生，根本不参与任何企业经营、终日游手好闲"的食利者阶层。

食物链 亦称"营养链"。生物群落中各种动植物和微生物彼此之间由于摄食的关系(包括捕食和寄生)所形成的一种联系。例如，蚜虫食小麦，瓢虫食蚜虫，山雀食瓢虫，老鹰食山雀，形成一种包含几个环节的食物链。这种摄食关系，实质上是太阳能从一种生物转到另一种生物去的关系，也就是物质和能量通过食物链的方式而流动和转变。一个食物链一般包含 3～5 个环节：一个植物，一个植食性动物和一个或更多的肉食性动物。食物链的不同环节的生物，其数量趋向相对恒定，以保持自然平衡。一个生物群落中许多食物链彼此相互交错连结的复杂营养关系，称为食物网。

食货志 中国古代史书中专叙经济史的篇名。西汉司马迁作《史记·平准书》为《食货志》的先河。《汉书》始设《食货志》，为以后多数史书所仿效。《宋史》及《明史》食货志子目多至二十余种，分别记述田制、户口、赋役、仓库、漕运、盐法、杂税、钱法、矿冶、市籴、会计(国家预决算)等制度。虽从统治阶级立场叙述政府的财政经济措施，但也反映了当时社会经济状况。参见"食货"。

食变星 亦称"食双星"、"几何变星"。由两颗很接近的恒星相互掩食引起亮度变化的*变星。主要可分为三类：(1) 大陵五型食变星。它们的亮度变化很有规则。光变周期从 0.2 天到几十年以上，光变幅可达几个星等。代表星是英仙座 β 星。(2) 渐台二型食变星。亮度呈连续变化。光变周期大多长于 1 天，光变幅通常大于 2 等。代表星是天琴座 β 星。(3) 大熊座 W 型食变星。亮度变化曲线的主极小和次极小几乎一样。光变幅通常小于 0.8 等。代表星是大熊座 W 星。

食封制 近人对战国、秦、汉分封制的称谓。封君对其封地只享有征收地税与山川市井之税的特权，通常以户计数，也有以地域为准，收入因该地户数变动而增减。战国秦商鞅变法后实行的二十等爵制，最高的第二十等爵列侯(即彻侯、通侯)即系封君。西汉在列侯之上有"诸侯王"。诸侯王直接统治所封之国。吴楚七国之乱后，诸侯王治国之权逐渐被限制、剥夺，仅保留"衣食租税"之权。

食茱萸 (*Zanthoxylum ailanthoides*) 亦称"椒子"、"辣子"、"樗叶花椒"。芸香科。落叶乔木，有刺。羽状复叶，小叶 11～27 枚，狭长椭圆形至披针形，背面有灰白霜，边缘有圆齿，齿缝处有透明腺点。夏季开花，花小，黄绿色，伞房状圆锥花序。果实红色，开裂。产于中国东南部；亦见于日本及朝鲜半岛南部。果实入药，有暖胃燥湿功效。

食蚁兽 (*Myrmecophaga tridactyla*) 哺乳纲，贫齿目，食蚁兽科。体长约 1.3 米。尾部密生长毛。头细长；眼和耳极小；吻成管状；无齿；舌细长，能伸缩，借以舐食蚁类、白蚁及其他昆虫。体呈灰色，背面两侧有宽阔的黑色纵纹，纹的边缘白色。分布于中美洲和南美洲的热带地区。

食蚊鱼 (*Gambusia affinis*) 亦称"柳条鱼"。硬骨鱼纲，食蚊鱼科。体侧扁，长 3～4 厘米，雄性较小。青灰色。头宽而平扁。口小。体被圆鳞。臀鳍位于背鳍下方，雄鱼前面数鳍条延长，形成交接器。卵胎生。栖息水上层，以水生昆虫为食，善食子子。原产美洲；中国杭州、上海等地郊区小河、池塘中已自然繁殖。可用以灭蚊。

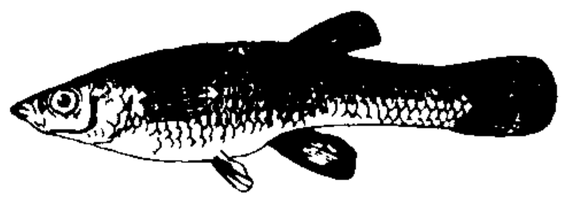
食蚊鱼

食管癌 食管粘膜的恶性肿瘤。多见于中年以上的男性。病因尚未明，可能与长期进食含有亚硝胺类化合物的食物有关。早期症状为吞咽不畅、咽部异物感或进食时胸骨后哽噎不适，逐渐发展为咽下困难。确诊可通过 X 线造影和食管脱落细胞检查，必要时作食管镜检查和*活体组织检查。多数为鳞状细胞癌，少数见于食管下端的为腺癌。治疗可选用手术、放疗、化疗、中草药等。

食日万钱 极言饮食奢侈。《晋书·何曾传》："食日万钱，犹曰无下箸处。"

食毛践土 毛，地面所生的植物。践，踩。《左传·昭公七年》："封略之内，何非君土；食土之毛，谁非君臣？"谓所食之物和所居之地均为国君所有。后因用"食毛践土"表示感戴君恩。纪昀《阅微草堂笔记·如是我闻二》："食毛践土已三十余年。"

食玉炊桂 犹言"米珠薪桂"。比喻物价昂贵。《国策·楚策三》："楚国之食贵于玉，薪贵于桂，谒者难得见如鬼，王难得见如天帝。今令臣(苏秦)食玉炊桂，因鬼见帝。"

食古不化 学古而盲目照搬，不善运用，如食物之不消化。陈撰《玉几山房画外录》卷下载恽向《题自作画册》："可见定欲为古人而食古不化，画虎不成、刻舟求剑之类也。"

食用大黄 (*Rheum rhaponticum*) 又名"圆叶大黄"。蓼科。多年生宿根草本。叶心脏形，宽逾 60～70 厘米，全缘而皱缩；叶柄有长达 50 厘米的，直径 7 厘米许，为食用部分。不经软化的叶柄暗绿色，纤维多；软化后为赤紫色，柔软多汁，味微酸。适应性强，在排水良好之粘质土上生长最好。常于早春分株繁殖，也有春初或秋季播种的。中国有少量栽培。叶柄作蔬菜或制果酱、果汁和果酒。

食用色素 亦称"食用染料"、"食品染料"。制备或烹调饮食物时所添加的对人体健康无害的色素。可用来增进食品的美观，促进食欲。常用的天然色素有姜黄、叶绿素、酱色等。中国允许用的人工合成色素有苋菜红(苋紫)、胭脂红、柠檬黄(肼黄)及酸性靛蓝等。按规定，在食品或饮料中苋菜红及胭脂红最大使用量为 0.05 克 / 千克，柠檬黄及酸

性靛蓝最大使用量为0.1克/千克。

食虫植物 能捕食昆虫及其他小动物的植物。多生长于缺乏氮素养料的土壤或沼泽中，具有诱捕昆虫及其他小动物的变态叶。例如猪笼草、茅膏菜、捕蝇草等。

食肉寝皮 《左传·襄公二十一年》："然二子(齐将殖绰、郭最)者，譬于禽兽，臣(州绰)食其肉，而寝处其皮矣。"按鲁襄公十八年，晋伐齐，晋州绰射中齐将殖绰，俘殖绰与郭最。二十一年，州绰避祸奔齐，齐庄公向他称二人雄勇。州绰说：把他们比作禽兽，臣下已经吃了他们的肉而睡在他们的皮上了，怎么能算勇？后用"食肉寝皮"比喻除尽奸恶，亦表示仇恨极深。杜牧《雪中书怀》诗："如蒙一召议，食肉寝其皮。"《西游记》第九回："却说殷小姐痛恨刘贼，恨不食肉寝皮。"

食言而肥 《左传·哀公二十五年》："〔孟武伯〕恶郭重，曰：'何肥也？'……公曰：'是食言多矣，能无肥乎！'"孟武伯，鲁大夫，曾屡许哀公而不践约；郭重是鲁哀公的宠臣。鲁哀公的话，原意是指桑骂槐地借郭重来讥刺孟武伯食言的。后因称只图私利，说了话不算数为"食言而肥"。

食疗本草 书名。原名《补养方》。唐孟诜撰。三卷。因宋《嘉祐补注神农本草经》："(唐代)张鼎又补其不足者八十九种，并归为二百二十七条，皆说食药治病之效。"故改现名，后佚。宋《经史证类备急本草》等书载该书部分内容。1907年在敦煌石室中发现该书抄本残卷。为现存最早的中医食疗专书。

食物中毒 因食用含有某种细菌(如沙门菌属、副溶血性弧菌)、细菌毒素(如葡萄球菌毒素、肉毒杆菌毒素)或混有重金属、农药或其他毒物的食物，以及食用有毒的动植物(如河豚、毒蕈、赤霉病麦)后所引起的急性中毒。可分*细菌性食物中毒和非细菌性食物中毒(症状则视毒素的性质而异)。发生食物中毒时应立即诊治并报告当地卫生防疫机构进行调查，防止再发生。注意食物新鲜、合理保藏、烧熟煮透，避免交叉污染，以及加强食具消毒、环境卫生和炊事人员个人卫生等有关食堂卫生的经常工作，并做好群众卫生宣传教育工作，可预防食物中毒。

食荚豌豆 (*Pisum sativum* var. *macrocarpon*) 又称"软荚豌豆"，俗称"荷兰豆"、"荷仁豆"。豌豆的一个变种。中国从欧洲引种的一种菜用豌豆。以肥嫩多汁的嫩荚供食，口感清脆，鲜嫩香甜，营养丰富。

食品工业 对农产、畜产和水产等食用品进行加工制造的工业部门。主要包括肉类、水产、蛋类、乳类的加工，食用油脂、罐头食品的制造，碾米，制糖，卷烟，饮料等工业。

食品卫生 为保证食品合乎卫生要求，用以防止食品被微生物或有害物质污染、变质所采取的各项措施。如对食堂、饮食行业和食品企业的地址选择、建筑设备和工序的布置提出卫生要求；对食品的原料、加工、运输、保存、包装、销售等环节所采取的防护、消毒、冷藏等经常性卫生监督措施。参见"中华人民共和国食品卫生法"。

食品污染 食品中混入了对人体健康有毒或有害物质所造成的污染。这类物质统称食品污染物，种类繁多，主要有病原微生物、细菌或真菌毒素、重金属、有毒有害有机物质和农药等。主要因加工、包装、运输、贮存和消费过程中不慎所致。

食品香精 用于食品加香的香精。由天然香料和人造香料按适当比例调配而成。有一定的香型，如可乐型饮料香精、薄荷型糖果香精。必须无毒。食品工业中应用广泛。

食前方丈 谓菜肴满桌。极言饮食丰盛奢侈。方丈，一丈见方。《孟子·尽心下》："食前方丈，侍妾数百人，我得志，弗为也。"《西厢记》第一本楔子："我想先夫在日，食前方丈，从者数百。"

食盐中毒 家畜、家禽的一种饲料中毒病。由于过度饲喂多盐饲料(如酱油渣、腌制食品的卤汁、残渣等)，或家畜贪吃大量食盐后发生。饮水不足极易诱发。多见于猪和鸡。病猪口渴，流涎，便秘或下痢，并有神经症状如战栗、痉挛、转圈等，最后倒地昏迷，1～2天内死亡。家禽精神委顿，运动失调，食欲废绝，强烈口渴，呼吸困难，最后呼吸衰竭而死。一般施行对症疗法：给适量饮水，口服溴化钾和双氢克尿塞。亦可静注山梨醇以缓解脑水肿。

食租衣税 (衣 yì) 依靠百姓缴纳的租税生活。《史记·平准书》："县官当食租衣税而已。"县官，指朝廷或官府。

食菜事魔 宋代地主阶级对明教的诬称。参见"魔教"。

食堂卫生 指公共食堂或饮食行业中规定的*饮食卫生工作。包括食品的验收、保存、烹制，食具消毒，清洁管理和有关饮食从业人员的卫生教育、个人卫生习惯的培养、健康检查(包括带菌者定期检查)等。还包括对新建、改建食堂或饮食行业位置的选择，建筑设施、工序布置、上下水道等设计进行的卫生管理，以及营养知识的实际应用等。

食管异物 外来物体滞留于食管内的现象。常因饮食不慎，含物嬉笑，不慎咽入食管所致。以骨片、鱼刺、假牙、硬币、枣核等为多见。有吞咽困难、疼痛等症状。应及早进行食管镜检查，取出异物。

食管憩室 食管壁向管腔外呈局限性袋形扩张或囊状突出的病变。多发生于食管与咽交接处、食管中段及膈上段食管。按发病机制可分为：(1)内压型。由于食管局部存在薄弱处及食管远端受阻致食管内压力升高，将部分食管壁向外推而膨出；(2)外牵型。常由于气管隆突下纵隔淋巴结炎与局部食管壁粘连，瘢痕收缩后，将部分食管壁向外牵引。食管憩室小而无明显症状者一般不需处理；但如憩室较大，有食物潴留、发酵，甚或粘膜发炎产生溃疡等，则会出现吞咽不适或障碍，嗳气有臭味，胸骨后疼痛，局部出血，以及憩室穿孔等。应对症处理，必要时施行憩室切除术。

食品卫生法 旨在加强食品卫生管理，防止食品污染和有害物质对人体的危害的法律规范。我国于1995年10月颁布《中华人民共和国食品卫生法》，规定了有关事项。

食品防腐剂 加在食品中的某些防腐物质。它能抑制微生物生长繁殖，并应对人健康无害。如食盐、糖、醋、苯甲酸钠等。化学防腐剂的选择和应用应以对人体无害为原则，故其种类和用量有一定限制，如苯甲酸钠在酱菜、面酱类、蜜饯类、果味露等中的最大使用量为0.5克/千克，在汽酒、汽水中为0.2克/千克，在酱油、醋、果汁类、果酱及果子露等中为1.0克/千克。

食品毒理学 毒理学的分支学科。亦是营养与食品卫生学的分科之一。主要通过化学分析、生物实验和人群卫生学调查等方法，研究食品在生产、加工、储存、运输及销售过程中，由食物本身所具有的、污染的或由生物形成的有毒物质的含量、毒性及其与机体间的反应关系、特征、作用规律和预防措施等，以便确定食品、食品新资源或添加物质所固有的某些化学物质的毒性及每日每千克体重容许的摄入量。研究的目的在于提高食品卫生质量，保障人民健康。

食品添加剂 食品生产中加入的一些化学物质的总称。

包括食品生产过程中必需的，如汽水中加食用酸，饼干中加焙烧苏打；为保藏食品而加入的化学防腐剂或抗氧化剂；为增强食品色香味而加入的食用色素、食用香精或甜味剂。这些物质都不是食品的原有成分，其种类和用量均应有一定限制。如食用酸规定使用能在体内分解的有机酸（如柠檬酸、醋酸、乳酸等），糖精在食品中的最大使用量为 0.15 克 / 千克等。

食盐电解法 制造烧碱和氯气的主要方法。由精制的食盐饱和溶液流入电解槽，当直流电通过时，发生电解反应，在阳极上生成氯气，在阴极上生成烧碱稀溶液和氢气。烧碱稀溶液经蒸发后可制得液体烧碱或固体烧碱。氯气和氢气可加以利用。电解槽有隔膜式和水银式两种，通常使用前者，后者则用于制造高纯度烧碱。

食道口线虫病 即"结节虫病"。

食管瘢痕狭窄 食管瘢痕病变引起的管腔狭窄。多为吞服强酸或强碱所致，少数为反流性食管炎或食管手术后引起。主要症状是吞咽困难及由此而引起的营养不良。程度轻、范围较局限者可试行扩张疗法；严重者需施行狭窄段切除，胃与近端食管吻合，或空肠、结肠代食管手术。

食管镜检查术 见"内镜检查术"。

食物营养成分表（分 fèn） 罗列各种食物所含各种*营养素成分的表。通常列出每百克的可食部分所含的水分、蛋白质、脂肪、糖类、热能以及几种主要无机盐（钙、磷、铁）和维生素（A、B_1、B_2、C）等的含量。但各地区的食物营养成分可因品种、土壤、气候、培育方法等不同而有所差异。1991 年中国预防医学科学院修订的食物成分表，可供膳食调查或计划的参考。

食管切除重建术（重 chóng） 切除部分食管后重新连接食管与胃肠道的手术。除用胃或缝合成管状的部分胃组织连接上段食管外，还可游离一段带血供的空肠或结肠连接于上段食管切端与胃之间，重建进食通道。适用于某些食管疾病特别是食管癌的治疗。

2 **饤**〔飣〕(dìng 订) 堆叠果品。韩愈《赠刘师服》诗："妻儿恐我生怅望，盘中不饤栗与梨。"也指陈列于器皿中的菜蔬果品。灌圃耐得翁《都城纪胜·四司六局》："果子局，专掌簇盘饤看果、时果……菜蔬局，专掌瓯饤、菜蔬、糟藏之属。"

飤 同"飼（饲）"。

飤 "飼（饲）"的异体字。

饥 ㊀〔飢〕(jī) 饥饿；吃不饱。《后汉书·冯异传》："饥寒俱解。"白居易《卖炭翁》诗："牛困人饥日已高。"

㊁〔饑〕(jī) 灾荒。《墨子·七患》："五谷不收谓之饥。"《孟子·梁惠王下》："凶年饥岁。"

饥火 饥饿难忍，如火中烧。元好问《车驾东狩后即事》诗："愁肠饥火日相煎。"

饥溺 比喻民间疾苦。见"己饥己溺"。

饥（饑）馑 灾荒。《尔雅·释天》："谷不熟为饥，蔬不熟为馑。"《国语·鲁语上》："饥馑荐降，民羸几卒。"谢灵运《白石岩下经行田》诗："饥馑不可久，甘心务经营。"

饥不择食 饥饿时顾不得选择食物，比喻急需时顾不得细加选择。《水浒全传》第三回："自古有几般：饥不择食，寒不择衣，慌不择路。"

3 **饤**〔飣〕(zhān 毡) 同"饘"。厚粥。《孟子·滕文公上》："饤粥之食。"赵岐注："饤，糜粥也。"

饦〔飥〕(tuō 拖) 见"馎饦"。

飽 ㊀同"餼（饩）"。

㊁(gē) 见"飽饉"。

飽饉（gē—） 食品名。用面粉和水成团，以手挤成疙瘩放入沸水中煮成。灌圃耐得翁《都城纪胜·食店》："飽饉店专卖大燠、燥子飽饉并馄饨。"

饧〔餳〕(xíng，又读 táng) ❶古"糖"字，亦作"餳"。用麦芽或谷芽等熬成的糖。《本草纲目·谷部》："饴即软糖也，北人谓之饧。"沈佺期《岭表逢寒食》诗："岭外无寒食，春来不见饧。"❷眼半开半闭，形容眼色朦胧。《红楼梦》第十二回："贾瑞见凤姐如此打扮，越发酥倒，因饧了眼问道：'二哥哥怎么还不回来？'"

饧箫 卖糖人所吹的箫。《诗·周颂·有瞽》："箫管备举，喤喤厥声。"郑玄笺："箫，编小竹管，如今卖饧者所吹也。"厉鹗《百字令·丁酉清明》词："凝想烟月当时，饧箫旧市，惯逐嬉春伴。"

飨〔饗〕(xiǎng) ❶用酒食款待人；犒赏。《诗·豳风·七月》："朋酒斯飨，曰杀羔羊。"《史记·项羽本纪》："旦日飨士卒，为击破沛公军！"❷祭献。《礼记·月令》："〔季冬之月〕以共（供）皇天上帝社稷之飨。"❸通"享"。享受。《左传·哀公十五年》："子，周公之孙也，多飨大利，犹思不义。"

4 **餇** 同"饎"。

饇〔饙〕(yù 裕) 饱。《诗·小雅·角弓》："如食宜饇。"郑玄笺："王如食老者，则宜令之饱。"

饨〔飩〕(tún) 见"馄饨"。

饷〔餉〕(nà 纳) 饷饷。食貌。拾得《诗》之二五："从头吃至尾，饷饷无馀肉。"

饩〔餼〕(xì 戏) ❶粮食或饲料。《国语·周语中》："廪人献饩。"又《鲁语上》："马饩不过稂莠。"❷赠送。《左传·僖公十五年》："是岁晋又饥，秦伯又饩之粟。"❸活的牲口。《论语·八佾》："子贡欲去告朔之饩羊。"也指生肉。见"饩牵"。

饩牵 称猪牛羊等活牲畜。《左传·僖公三十三年》："使皇武子辞焉，曰：'吾子淹久于敝邑，唯是脯资饩牵竭矣。'"杜预注："生曰饩，牵谓牛羊豕。"陆德明释文："牲腥曰饩，牲生曰牵。"

饩廪 亦作"既廪"。日常必需的生活资料。《管子·问》："问死事之寡，其饩廪何如。"尹知章注："饩，生食；廪，米粟之属。"

饪〔飪、餁〕(rèn 任) 煮熟。如：烹饪。《仪礼·士昏礼》："鱼十有四，腊一肫，髀不升，皆饪。"贾公彦疏："饪，熟也。"

饫〔飫〕(yù) ❶古代家庭私宴的名称。《诗·小雅·常棣》："饮酒之饫。"毛传："饫，私也，不脱屦升堂谓之饫。"又指立着举行的宴礼。《国语·周语中》："夫王公诸侯之有饫也，将以讲事成章，建大德，昭大物也，故立成。"韦昭注："立成，不坐也。"❷饱食。《后汉书·刘盆子传》："十余万人，皆得饱饫。"引申为饱足。参见"饫闻"。

饫闻 犹言饱闻，谓所闻很多。韩愈《燕喜亭记》："次其

道途所经，自蓝田入商洛……极幽遐瑰诡之观，宜其于山水饫闻而厌见也。"

饫宴 宴饮。《汉书·陈遵传》："遵知饮酒饫宴有节。"

4 **饬**〔飭〕(chì 斥) ❶整顿。《诗·小雅·六月》："戎车既饬。"❷谨慎。《宋史·程元凤传论》："程元凤谨饬有余，而乏风节。"❸通"敕"。命令；告诫。《汉书·杨恽传》："欲令戒饬富平侯延寿。"《宋史·邵雍传》："父子昆弟每相饬曰：'毋为不善。'"又旧时公文名，用于上级对下级的训示。❹通"饰"。巧饰，矫情饰貌。《国策·秦策一》："文士并饬。"高诱注："饬，巧也。"

饬厉 同"敕厉"。告诫勉励。《汉书·文翁传》："乃选郡县小吏开敏有材者张叔等十余人，亲自饬厉，遣诣京师，受业博士，或学律令。"颜师古注："饬与敕同。"

饰〔飾〕(zhāng 张) 见"饰饧"。

饰饧 ❶干的饴糖。《楚辞·招魂》："粔籹蜜饵，有饰饧些。"王逸注："饰饧，饴也。"洪兴祖补注："《方言》曰：'饵谓之糕，饴谓之饰饧。'注云：'即干饴也。'"❷古代一种面食。《通雅·饮食》："饰饧、环饼……皆寒具，糊子也。"按如今糖麻花儿之类。参见"馓子"。

饭〔飯〕(fàn) ❶煮熟的谷类食物，多指米饭；亦泛指人每天定时吃的食物。如：早饭；中饭。《史记·滑稽列传》："为具牛酒饭食，行十余日。"❷吃饭。如：健饭；忘饭。《礼记·曲礼上》："饭黍毋以箸。"❸施饭。《史记·淮阴侯列传》："有一母见信饥，饭信。"❹喂牲畜。见"饭牛"。

饭牛 喂牛。《离骚》"宁戚之讴歌兮，齐桓闻以该辅"王逸注："宁戚，卫人……修德不用，退而商贾。宿齐东门外；桓公夜出，宁戚方饭牛叩角而商歌，桓公闻之，知其贤，举用为客卿，备辅佐也。"后常用为贤才求用之典。

饭豆 (*Phaseolus calcaratus*) 豆科。一年生草本。茎绿或紫色，被白色短毛，有蔓生、半蔓、直立三种类型。花鲜黄色。子粒长筒形，浅黄、红、黄绿色或有麻斑，脐白色。耐瘠、耐旱，不耐涝。子粒作粮食，也可制豆沙。茎叶可作饲料。也有专种作绿肥。中医学上红粒饭豆和红粒小豆合称"赤小豆"，可入药。

饭牛歌 又名《扣角歌》、《牛角歌》、《商歌》。古歌名。相传春秋时卫人宁戚饲牛于齐国东门外，待桓公出，扣牛角而唱此歌。桓公闻而异之，即授以显职。《离骚》已略言其事："宁戚之讴歌兮，齐桓闻以该辅。"又见《淮南子》等书。《史记集解》引"应劭曰"载其歌辞，有"南山矸，白石烂，生不遭尧与舜禅"等语。

饭颗山 传为唐代长安山名。孟棨《本事诗·高逸》："白(李白)才逸气高，与陈拾遗齐名……尝言兴寄深微，五言不如四言，七言又其靡也，况使束于声调俳优哉？故戏杜曰：'饭颗山头逢杜甫，头戴笠子日卓午。借问何来太瘦生，总为从前作诗苦。'盖讥其拘束也。"后因以"饭颗山"或"饭山"谓作文写诗拘谨费力。

饭糗茹草 糗，干粮，草，野菜；饭、茹都是吃的意思。形容饮食很差，生活艰苦。《孟子·尽心下》："舜之饭糗茹草也，若将终身焉。"

饮〔飲、歛〕㊀(yǐn) ❶喝。《孟子·告子上》："冬日则饮汤，夏日则饮水。"又特指喝酒。如：对饮；宴饮。❷饮料。如：冷饮。也指饮子(汤药)。苏轼《睡起闻米元章送麦门冬饮子》诗："开心暖胃门冬饮。"❸含忍。见"饮恨"。❹隐没；没入。《汉书·朱家传》："然终不伐其能，饮其德。"颜师古注："饮，没也，谓不称显。"参见"饮羽"。

㊁(yìn) 使喝。《礼记·檀弓下》："酌而饮寡人。"陈琳《饮马长城窟行》："饮马长城窟，水寒伤马骨。"

饮刃 被刀砍杀。鲁迅《华盖集续编·无花的蔷薇之二》："当我写出上面这些无聊的文字的时候，正是许多青年受弹饮刃的时候。"

饮子 中医学名词。❶不拘时间随时饮服的汤剂。如《千金方》中芦根饮子、《东垣试效方》中普济消毒饮子等。❷对厚腻药物加水略煎一二沸即取汁饮服的剂型。后世医家称为"浊药清投"法。

饮片 中药学名词。经过加工处理切制而成的片、丝、块、段状中药。便于煎汤饮服。一说，药材必先泡浸使吸饮水分，然后切成片状，故名。

饮至 古代的一种典礼，诸侯朝、会、盟、伐完毕，回到宗庙饮酒庆贺。《左传·隐公五年》："三年而治兵，入而振旅，归而饮至。"又《桓公二年》："凡公行告于宗庙，反行饮至舍爵策勋焉，礼也。"

饮血 喝血。如：茹毛饮血。也形容极度悲愤。血，指血泪。张巡《守睢阳作》诗："裹疮犹出阵，饮血更登陴。"

饮冰 形容惶恐焦灼。《庄子·人间世》："今吾朝受命而夕饮冰，我其内热与？"成玄英疏："诸梁晨朝受诏，暮夕饮冰，足明怖惧忧愁，内心熏灼。"

饮羊 (yǐn—) 使羊喝饱水以增加重量，指商人欺诈牟利的行为。《孔子家语·相鲁》："鲁之贩羊有沈犹氏者，常朝饮其羊，以诈市人。"王褒《太傅燕文公于谨碑铭》："剪暴诘奸，民亡(无)饮羊之俗。"

饮羽 饮，隐没；羽，箭尾上的羽毛。箭深入没羽，多形容发箭的力量极强。《吕氏春秋·精通》："养由基射兕中石，矢乃饮羽。"

饮饯 设宴送行。《诗·邶风·泉水》："饮饯于祢。"祢，地名。陶潜《咏荆轲》："饮饯易水上，四座列群英。"

饮泣 形容极其悲痛。《汉书·贾捐之传》："父战死于前，子斗伤于后，女子乘亭鄣，孤儿号于道，老母寡妇饮泣巷哭。"颜师古注："泪流被面，以入于口，故曰饮泣。"

饮恨 指抱恨而无由陈诉。江淹《恨赋》："自古皆有死，莫不饮恨而吞声。"

饮料 以解渴、补充体液为主要目的的各种液体食品。分无醇饮料(亦称软饮料)和含醇饮料(亦称酒类)两大类。前者如各种果汁、汽水、矿泉水、可乐饮料、大麦茶、酸梅汤等；后者如白酒、黄酒、啤酒、葡萄酒等。另有咖啡、可可、茶等冲饮或煮饮的饮料。

饮器 ❶饮酒的用具。《考工记·梓人》："梓人为饮器，勺一升，爵一升，觚三升。"❷溺器。《淮南子·道应训》："大败知伯，破其头以为饮器。"高诱注："饮，溺。"

饮马河 (饮 yǐn) 松花江上游支流。在吉林省中部。源出磐石市，北流到农安县靠山屯附近汇伊通河后入松花江。长300余公里，流域面积1.6万平方公里。上游建有星星哨、石头口门等水库。

饮食业 出售加工烹制的饮食品、并提供就地消费的设备和场所的行业。如饭店、酒店、菜馆、小吃店等。具有生产、流通和服务三种经济职能。饮食业因国别、地区、民族等的不同而有不同的经营特色，如中国菜馆，有京、粤、苏、川、扬、沪以及清真等风味。

饮马投钱 (饮 yǐn) 《初学记》卷六引《三辅决录》："安陵

清者有项仲仙(一作项仲山),饮马渭水,每投三钱。"《风俗通·愆礼》:"〔太原郝子廉〕每行饮水,常投一钱井中。"后以"饮马投钱"喻人廉洁不苟取。

饮水卫生 从饮水的水质与人体健康的关系出发,制订饮水水质卫生标准,以及为防止饮水传播疾病而提出的各项卫生要求和技术措施。包括选择适当的水源并加以防护,对水进行处理、消毒,对饮水输送管道和容器进行卫生管理,使之达到国家规定的饮水水质标准。只有达标的水才能安全卫生地饮用。

饮水思源 喝水要想到水源,比喻人不忘本。庾信《徵调曲》:"饮其流者怀其源。"怀,思念。《二十年目睹之怪现状》第七十八回:"那一位虽然醋心重,然而见了金姨太太,倒也让他三分,这也是他饮水思源的意思。"

饮冰茹檗 喝冷水,吃苦味之物。比喻处境困苦或心情抑郁。白居易《三年为刺史》诗:"三年为刺史,饮冰复食檗。"

饮食卫生 指家庭、公共食堂和饮食行业中应执行的各项经常卫生措施。参见"食堂卫生"。

饮食传播 传染病的一种传播途径和方式。病原体直接从传染源或间接通过粪便、水、蝇、手指或其他物品而污染饮水或食物,使食用者受到感染。经饮食传播的疾病有伤寒、痢疾、霍乱、病毒性肝炎、脊髓灰质炎等。预防在于加强食品卫生管理,提倡个人卫生,做好污水处理、饮水消毒、防蝇、灭蝇等。

饮食男女 《礼记·礼运》:"饮食男女,人之大欲存焉;死亡贫苦,人之大恶存焉。故欲恶者心之大端也。"饮食,食欲;男女,性欲;心之大端,犹言人的本性。

饮食疗法 利用特别配制的饮食以配合治疗的方法。通过食物的合理调配和烹调,并对食物的质和量适当的控制或调节,以配合医疗、增强体力、加速疾病痊愈。

饮鸩止渴 鸩,毒酒。《后汉书·霍谞传》:"譬犹疗饥于附子,止渴于鸩毒,未入肠胃,已绝咽喉。"后以"饮鸩止渴"比喻只图解决目前的困难,不顾后来的大患。

饮液作用 细胞把外界液态物质摄入细胞内的过程。饮液泡直径约1微米,用以获得或转输大分子物质如激素、蛋白质、脂类和糖蛋白。有两种方式:(1)波浪形细胞膜突起把液滴包入;(2)质膜下陷形成液泡。饮液作用为变形的原生动物的特征。也出现于后生动物的细胞,如胚胎细胞、白细胞、肾细胞和肝细胞等。

饮醇自醉 《三国志·吴志·周瑜传》:"性度恢廓,大率为得人,惟与程普不睦。"裴松之注引《江表传》:"普颇以年长,数陵侮瑜,瑜折节容下,终不与校。普后自敬服而亲重之,乃告人曰:'与周公瑾交,若饮醇醪,不觉自醉。'"意谓周瑜能以德行服人,自己不知不觉地心悦诚服。

饮糊亦醉 崔令钦《教坊记》:"苏五奴妻张四娘善歌舞……有邀迓者,五奴辄随之前。人欲得其速醉,多劝酒。五奴曰:'但多与我钱,吃糊子亦醉,不烦酒也。'今呼鬻妻者为'五奴',自苏始。""糊"同"馇",蒸饼。因用"饮糊亦醉"骂人只贪钱财,不知羞耻。

饮膳正要 书名。元饮膳太医官忽思慧根据主管宫廷饮食与药物补益经验撰成。三卷。成于至顺元年(1330年)。内容论述皇室的营养调配、妊娠育婴的饮食宜忌、饮食疗法及饮膳卫生等。是我国古代颇具影响的营养学专书。

饮冰室合集 丛书名。梁启超(别署饮冰室主人)撰。分《文集》、《专集》两部分,编年排列。《文集》包括文七百余篇,诗话一种,诗词三百余首。《专集》包括《戊戌政变记》、《自由书》、《新民说》、《清代学术概论》、《中国近三百年学术史》、《中国历史研究法》、《古书真伪及其年代》等一百零四种。有1936年排印本。

饮冰室诗话 梁启超(别署饮冰室主人)撰。一册,凡一百七十四条。系作者在戊戌政变后逃亡日本时所作。对当时改良主义者康有为、谭嗣同、夏曾佑等的诗歌,多所采录,于黄遵宪诗宣扬尤力。

饮马长城窟行(饮 yìn) 乐府《瑟调曲》名。长城旁有水窟,可以饮马,故名。现存古辞,描写女子怀念远征的丈夫,辞情深挚。《玉台新咏》收录此篇,则谓为蔡邕作。本题后人拟作的很多,汉末陈琳的一首较有名。

饮用水消毒法 杀灭用水和废水中病原体的方法。常用加氯消毒法。将液体氯或含活性氯的化合物(漂白粉、漂白粉精等)加入水中,生成次氯酸,杀灭细菌等。加氯法方便、费用低,且余氯较稳定,能在用水流出龙头前维持消毒作用;但在处理污染严重的水时会产生致癌的三卤甲烷。因此,饮用水的消毒正在改进中。消毒剂除氯和含活性氯的化合物外,还有臭氧、二氧化氯等。此外,煮沸法和射线法(紫外线、γ射线)也有采用。

饮用水水质标准 为保障人体健康,保证水质适于饮用,对饮用水中各种有害因素(包括物理、化学和微生物学等因素)的最高容许限量。是供水部门产品质量标准,也是卫生部门开展饮水卫生监督、评价饮用水水质的依据。主要规定单位容积水中容许含有的细菌总数、*总大肠菌群数,对水质感官性状、总硬度、放射性以及一些有害化学物质的含量等也有规定。

4 **飮** 同"飯(饭)"。

钯 〔**鈀**〕(bā) 方言。粑,饼类食物。《警世通言·赵太祖千里送京娘》:"〔公子〕举棒望脑后劈下,打做个肉钯。"

5 **餗** 同"秣"。

饯 〔**餞**〕(jiàn 荐) ❶以酒食送行。如:饯行;饯别。《诗·大雅·韩奕》:"显父饯之,清酒百壶。"❷原指以蜜、浓糖浆等浸渍果品,后也用以指这类果品。如:蜜饯。按:"饯"本作"煎"。《东京梦华录·饮食果子》:"煎西京雪梨、夫梨、甘棠梨。"《西湖老人繁胜录》:"蜜煎:蜜金橘、蜜木瓜、蜜林檎……糖煎尤多。"

饯行 以酒食送行。杨炯《送并州旻上人诗序》:"鸡山法众,饯行于素浐之滨。"

饷 〔**餉**〕(gān 甘) 食。《清稗类钞·考试》:"此时神情猝变,嗒然若死,则似饷毒之蝇,弄之亦不觉也。"

饫 〔**飫**〕(hài) 食物腐臭。《尔雅·释器》:"饫谓之馌。"郭璞注:"说物臭也。"陆德明释文引李巡云:"饫、馌皆秽臭也。"

饨 〔**飩**〕(zuò) 古方言词。《说文·食部》:"楚人相谒食麦曰饨。"徐锴系传:"人相谒相见后,设麦饭为常礼,如今人之相见饮茶也。"按《方言》第一作"食麦馉",则当是麦粥。

饰 〔**飾**〕(shì) ❶增加人物形貌的华美。如:修饰;装饰。司马相如《上林赋》:"靓妆刻饰。"亦指装饰品。如:服饰;首饰。❷掩饰;伪装。如:文过饰非。《后汉

书·章帝纪》:"夫俗吏矫饰外貌。"❸戏剧中称扮演角色。❹整治。《周礼·地官·封人》:"凡祭祀,饰其牛牲。"郑玄注:"饰,谓刷治洁清之也。"又通"饬"。整饬。《穀梁传·襄公二十五年》:"古者大国过小邑,小邑必饰城而请罪。"范宁注:"饰城者,修守备。"

饰伪 掩饰作伪。欧阳修《再辞给事中札子》:"非敢饰伪,上烦圣聪。"

饰非 掩饰过错。《荀子·成相》:"拒谏饰非,愚而上同国必祸。"上同,阿谀君主。

饰终 古代尊荣死者的典礼。《隋书·豆卢毓传》:"褒显名节,有国通规,加等饰终,抑推令典。"

饰说 粉饰的话。《文心雕龙·谐隐》:"谲辞饰说。"

饰润 犹"润色"。修饰。《后汉书·段颎传》:"信叛羌之诉,饰润辞意,云臣兵累见折衄。"

饰智 装作有智慧。《史记·汲郑列传》:"上方向儒术……而黯(汲黯)常毁儒,面触弘(公孙弘)等徒怀诈饰智以阿人主取容。"

饰辞 ❶修饰文辞。《论衡·对作》:"故论衡者,所以铨轻重之言,立真伪之平,非苟调文饰辞为奇伟之观也。"❷托辞粉饰。《韩非子·显学》:"儒者饰辞曰:'听吾言,则可以霸、王。'此说者之巫祝,有度之主不受也。"

饰擢 奖饰其才能而擢拔任用。《新唐书·王毛仲传》:"毛仲始见饰擢,颇持法不避权贵,为可喜事。"

饰纹姬蛙(*Microhyla ornata*) 两栖纲,姬蛙科。体长2厘米余。背面灰棕色,有"八"形对称斜行的深棕色饰纹;四肢都有棕色横斑;腹面白色。鼓膜不显著;趾间具蹼迹。雄蛙有单个咽下外声囊。生活于水田、园圃的泥窝、土穴、草丛间。捕食蚁类及其他昆虫。分布于中国广西、广东、台湾、福建、湖南、江西、浙江、江苏、云南、河南、甘肃等;也产于印度、缅甸、泰国、越南、斯里兰卡和马来半岛。

饰纹姬蛙

5 **饰**〔**飾**〕(yì 迤) 用油和稻米粉制成的粥状食品。《新唐书·礼乐志二》:"中祀之笾无糗饵、粉餈,豆无饰食、糁食。"亦指粥。《聊斋志异·聂小倩》:"女初来未尝食饮,半年渐啜稀饰。"

饱〔**飽**〕(bǎo) ❶吃足。与"饥"相对。《孟子·梁惠王上》:"乐岁终身饱,凶年免于死亡。"❷充分;满足。如:饱受风霜。《诗·大雅·既醉》:"既饱以德。"

饱学 学识渊博。《西厢记》第一本:"老僧有个敝亲,是个饱学的秀才。"汤显祖《牡丹亭·延师》:"昨日府学开送一名廪生陈最良,年可六旬,从来饱学。"

饱德 饱受恩德。语出《诗·大雅·既醉》"既饱以德"。牛弘《宴群臣登歌》:"饮和饱德。"参见"醉酒饱德"。

饱水带 地下水面以下岩石的孔隙全部被水充满的地带。其中的重力水是开发利用或排除的主要对象。含水层都位于饱水带内。

饱和土 土中孔隙基本上被水所充满的土。其饱和度(即水体积与孔隙体积之比,用小数表示)达0.8~1.0。地下水位以下的土都是饱和土。

饱和色 指某一正常的色相。如正红色为最高饱和度,浅红和深红的饱和度则较弱。有时也叫"色度",因和光度明暗有关(如红色在强光中饱和,蓝色在弱光中饱和)。

饱和度 人对颜色感觉的一种特征,即各种色觉的浓度。一定亮度的颜色距离同样亮度的灰色越远,就越饱和;反之,则越不饱和。色觉的饱和度主要决定于光的纯度。单色光的饱和度最高;复色光的饱和度较小。

饱和差 在一定温度条件下空气饱和水汽压与实际水汽压的差值。以百帕为单位。表示空气中实际水汽含量距离饱和的程度,差值愈小,空气愈近饱和。

饱和烃 含有碳-碳单键的烃类。可分两大类:一类为含有单键的开链烃,称为"烷烃"或*石蜡烃。通式为C_nH_{2n+2}。甲烷(CH_4)及其同系物都属之。为天然气、石油等的主要成分。性质稳定,但在适当条件下会发生氧化、燃烧、热解、卤化等反应。另一类为含有单键的环烷烃。参见"闭链烃"。

饱涕病 "猪亚硝酸盐中毒"的俗称。

饱和电流 在一定条件下,电流强度不再随电压的升高而增强的电流。例如在二极电子管中,板极电压足够高时,如果阴极发射的电子都能到达板极(即阳极),那么虽继续提高板压,板极电流也不再增加。

饱和空气 在一定温度下所含水汽达最大量的空气。饱和空气中所增水汽,必将被凝结或凝华出来。饱和空气增温后将变为不饱和空气。紧贴水面的空气多属饱和空气。一般温度愈低、水面凸度愈小或凹度愈大、溶液浓度愈浓、水滴电荷含量愈多,则单位体积或单位质量空气中的最大水汽含量就愈小。

饱和流量 交叉口信号灯配时设计中的参数之一。是在设置信号灯的交叉口上,当信号灯转变为绿灯显示时,进口道上的排队车辆,起动加速到稳定行驶时,单位时间内(一般指扣除损失时间后的有效绿灯小时)通过停车线的最大车辆数。

饱和蒸汽 与同种物质的液态(或固态)处于平衡状态的蒸汽。液体(或固体)汽化(升华)时,分子不断从体内逸出,形成蒸汽,但同时也有分子从蒸汽中进入体内。当在同一时间内逸出和进入的分子数目相同时,称这液体(或固体)同其蒸汽处于平衡状态,这时的蒸汽即为"饱和蒸汽",其温度、压强称为"饱和温度"、"饱和蒸汽压"。

饱和溶液 溶质在溶剂中的浓度已达到溶解度的溶液。不到溶解度的称为"不饱和溶液";超过溶解度时,称为*过饱和溶液。

饱和化合物 指饱和烃及其衍生物。其分子中碳-碳原子间完全以单键相连结,而不含双键或叁键。这类化合物的碳-碳原子间不会发生加成反应。例如乙烷、乙醇、乙醛、丙酮、乙酸等,它们分别是饱和烃、饱和醇、饱和醛、饱和酮及饱和酸的代表物。

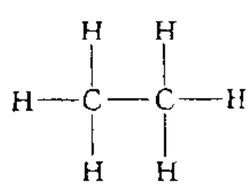

乙烷结构式

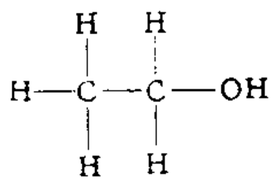

乙醇结构式

饱和分析法 一种微量分析方法。利用放射性核素标记物与未标记物同另一物质发生竞争性抑制反应的原理,体外测量血液或其他体液中极为微量的具有生物活性物质的方法。已用于多种激素、维生素、药物及肿瘤抗原(如甲胎蛋白及癌胚抗原)等测定。

饱和电抗器 亦称"饱和扼流圈"。由交流绕组、直流绕组以及一个或几个硅钢片铁芯等所构成的一种电抗器。交流绕组与控制系统主回路的负载串联;直流绕组则通入直流控制电流。改变直流控制电流的大小,从而改变铁芯的饱和程度,使电抗值发生变化,以达到控制主回路电流的目的。常用于交流或直流(通过整流器)的电力拖动、电热和

照明等控制系统中。

饱和含水量 即"全蓄水量"。

饱和持水量 土壤中全部孔隙充满液态水时水量占干土量的百分率。其大小取决于土壤质地和结构。一般以烘干土重为基数或通过总孔隙度来计算。土壤全部孔隙长期被水分充满，将引起植物缺氧受害。

饱和蒸汽压 饱和蒸汽的压强。在一定温度下，各种固态和液态物质都有一定的饱和蒸汽压，它随温度升高而增加。例如，水在 20℃时饱和蒸汽压为 2 333 帕，在 100℃时为 101 325 帕。在同温度下，各种物质的饱和蒸汽压不同。液态物质的温度升高到它的沸点时，其饱和蒸汽压与外界压强相等。

5 **伴**〔**餅**〕(bǎn) 米粉饼，也有用麦粉做的。《南史·齐衡阳王钧传》："左右依常以五色伴饴之，不肯食。"

馝〔**馝**〕(bì 必) 食物香。《诗·周颂·载芟》："有馝其香，邦家之光。"毛传："馝，芬香也。"

饲〔**飼、飤**〕(sì) 给人吃；喂食。《旧唐书·陆贽传》："张颐待饲。"今指喂养动物。如：饲猪；饲蚕。

饲料 能提供家畜营养需要，且在合理饲喂下不发生有害现象的物质。按来源分为植物性饲料、动物性饲料和矿物质饲料三类。以植物性饲料为主，矿物质饲料仅作补充用。植物性饲料又可分为青饲料、多汁饲料、青贮饲料、粗饲料和精饲料等。国际上根据饲料的营养特性分成八大类，即：粗饲料、青饲料、青贮饲料、能量饲料、蛋白质饲料、矿物质饲料、维生素饲料和添加剂。

饲养标准 配合家畜日粮时的主要依据标准。通过各种动物试验、代谢测定和生产实践，按家畜的种类、性别、年龄、体重、生理状态和生产性能，确定一头家畜在一昼夜间对各种营养物质的需要量。其中包括能量(消化能、代谢能或净能)、蛋白质、钙、磷和几种重要的维生素等。在猪和家禽的饲养标准中尚列入必需氨基酸和一些微量元素的需要量。

饲料发酵 饲料调制方法之一。利用饲料本身所含的微生物或另加酵母、霉菌(如曲霉、木霉等)，使饲料在适当的温度、湿度和空气的条件下进行发酵，分解其中碳水化合物，产生乳酸、醋酸和乙醇等，成为具有芳香而微酸的发酵饲料。饲料经发酵后能改善适口性和提高采食量。但原饲料中的可消化养分有一定损失。主要用于经粉碎的粗饲料。

饲料报酬 即"饲料利用率"。

饲料作物 以生产饲料为主要目的的作物。除一般食用作物均可为饲料作物外，尚包括牧草及水生饲料植物等。对青饲料作物种植计划的合理安排，可以组织青料轮供。

饲料单位 评定饲料营养价值的一种单位。各国采用的单位不同，例如苏联以 1 千克中等品质的燕麦作为一个饲料单位(特称"燕麦单位")，其生产价值是在成年阉牛体内(维持饲料的基础上)沉积脂肪 150 克或产生净能 5.92 千焦。其他饲料均以此标准衡量，例如 1 千克马铃薯能在阉牛体内沉积脂肪 45 克，则 1 千克马铃薯具有 0.3(即 45/150)饲料单位。此外，丹麦、瑞典等国家用大麦单位，其生产价值是在生长猪体内产生净能 7.72 千焦。饲料单位只是淀粉价的不同表示方法。

饲料调制 饲料在饲喂前进行各种加工处理的过程。常用的调制方法有切短、压扁、粉碎、浸泡、蒸煮、焙炒、膨化、碱化、氨化、发酵、糖化、发芽等。其目的在于改善饲料的适口性、提高利用率和除去其中有害物质等。此外，为饲料的长期保存，如晒干、青贮等，也属于广义的饲料调制。饲料调制方法因饲料和家畜的种类而异。

饲草切碎机 把茎秆类饲料切成碎段的机械。包括小型的铡草机和大型的青贮饲料切碎机。由喂料、切段长度调节、切碎、抛送、传动等装置组成。按切碎装置分滚刀式和轮刀式。滚刀式由支承切割的定刀和装在滚筒上的动刀构成，又分切碎型和切碎抛送型；轮刀式的动刀装在轮辐上，也有定刀支承切割，其抛送叶板可将切碎的草料抛至一定高度的青贮塔中。

饲料利用率(率 lǜ) 亦称"饲料报酬"。指家畜利用饲料以形成产品(乳、肉、蛋等)的效率。应以能量为估计单位，即：

$$饲料利用率=\frac{产品、劳役、增重(能量单位)}{食进饲料(能量单位)}\times 100\%$$

对平衡日粮，常以饲料与增重(或其他产品重)的重量比直接估计之。饲料利用率的高低，因家畜种类、品种、性别、个体、年龄、健康情况、采食数量及饲料的种类、调制、配合方法等而异。

饲料制粒机 将粉状饲料加工成粒状的机械。由喂料、搅拌、加湿模压、切刀等装置组成。有环模式、平模式、螺旋式等多种型式。环模式和平模式工作时，粉料受压辊加压经模孔聚合成条状挤出，被切刀切断成粒；螺旋式工作时，螺旋轴转动，使粉料受挤压而从出口端的模孔挤出，由切刀切成粒，适于生产含水量较高的软颗粒。

饲料粉碎机 将饲料加工成粉粒状的机械。由喂料、粉碎室、出料等装置组成。常用的有锤式和爪式两种。前者粉碎室由带锤片的转盘、固定齿板、半圆筛等构成，饲料因高速转动锤片的冲击、与齿板的撞击、在锤片与筛片间的搓擦而粉碎至一定粒度，经筛孔被风机吸送至集料筒；后者粉碎室由带齿爪的动齿盘和定齿盘、环筛等构成，饲料因冲击、剪切、碰撞、搓擦而粉碎，在动齿盘形成的风压作用下自筛孔排出。

饲料添加剂 添加在家畜日粮中的少量营养性或非营养性物质。其作用或为弥补普通饲料中某些营养物质的不足，提高日粮的营养价值，如维生素、微量元素和氨基酸等；或为刺激生长、提高生产力和饲料利用率，如抗生素、激素、酶制剂和镇静剂等；或为防止饲料变质、霉败，如抗氧化剂、防霉防虫剂等。

饲料混合机 按配方把饲料各组分均匀拌和的机械。干粉料混合机由混合室、进出料、搅拌、动力及传动等装置组成。搅拌部件有螺旋式和环带式，物料反复受螺旋提升、抛撒或环带推送、翻动而混匀。稀湿饲料混合机又称"青饲料打浆机"，由浆池、进出料、打浆刀、动力及传动等装置组成。通过打浆刀对青饲料及添加物的砍切、推运、搅拌，调制成浆状或糊状饲料。

饲料药物添加剂 简称"饲料添加药"。在饲料加工、贮藏、调配或饲喂过程中添加的一类微量化学物质。属非营养性添加剂。可延长饲料保藏期或改进饲料质量，通过动物采食可抑杀体内病菌或寄生虫，以及改进畜产品质量。按添加药物的功能可分为生长促进剂、驱虫保健剂、饲料保藏剂、畜产品改进剂、饲料质量改进剂等。前两种必须先制成预混剂，再加入饲料内使用。

饲料微生物添加剂 用特殊工艺将有益于动物体的正常菌种培养加工而制成的一类活菌制剂。属微生态制剂。添

加于饲料中，可直接或间接地促进动物生长和提高饲料转化率。其作用机理可能与恢复肠内微生物之间的微生态平衡及增强非特异性免疫功能等因素有关。主要生产菌种有嗜酸乳酸杆菌、粪链球菌、枯草杆菌、地衣多糖芽孢杆菌及酵母菌等。

5 **饴** 〔**餤**〕(duò) 见"馉饴"。

餅 同"飯(饭)"。

饴 〔**飴**〕㊀(yí) ❶用麦芽制成的糖浆；糖稀。《诗·大雅·绵》："堇荼如饴。"《礼记·内则》："枣栗饴蜜以甘之。"亦指用饴制成的糖果。如：高粱饴。❷通"贻"。赠送。《汉书·刘向传》："饴我厘麰。"颜师古注："饴，读与贻同。"按《诗·周颂·思文》作"贻我来牟"。

㊁(sì) 通"饲"。给人吃。《晋书·王荟传》："以私米作馇粥，以饴饿者。"

饴糖 亦称"糖稀"。由麦芽中的糖化酶作用于碎米中的淀粉所制成的一种糖。为浅黄色粘稠透明液体。主要成分为麦芽糖、葡萄糖及糊精。味甜柔爽口。广泛用于糖果、糕点制品，亦用于其他工业。中医学上用作缓中、补虚、润肺药，性微温，主治中虚腹痛、肺燥咳嗽等症。

饴露 犹甘露。甜美的露水。鲍照《河清颂》："薰风荡闺，饴露流阁。"

饴山堂集 别集名。清赵执信(号饴山老人)作。三十二卷。凡《并门》、《怀旧》等诗集及词集二十卷，文集十二卷。附录一卷。有乾隆间刻本。

6 **饵** 〔**餌**〕(ěr 耳) ❶糕饼。《急就篇》卷二："饼饵麦饭甘豆羹。"亦泛指食物。《聊斋志异·蛇人》："饲以美饵。"❷食；饲。《后汉书·马援传》："常饵薏苡实。"李白《羽檄如流星》诗："困兽当猛虎，穷鱼饵奔鲸。"❸引鱼上钩的食物。如：钓饵。引申为引诱。如：饵敌。刘知幾《史通·叙事》："盖饵巨鱼者，垂其千钓，而得之在于一筌。"❹牲畜的筋腱。《礼记·内则》："捶反侧之，去其饵。"

饵料 亦称"鱼饲料"。水产经济动物为维持生命和生长需要所摄食的营养物的统称。是发展水产养殖业的物质基础。种类多。按来源可分为天然饵料和人工饵料；按性质可分为动物性饵料和植物性饵料等。人工饵料又有颗粒饵料、配合饵料、发酵饵料和各种专用饵料等。通过鱼、虾、贝等摄食、消化、转化成经济价值高、营养丰富的各种水产品。

饷 〔**餉**〕(jiá 荚) 饼类食品。见《玉篇·食部》。

饶 〔**饒**〕(ráo) ❶富裕；丰富。《汉书·陈平传》："平既娶张氏女，资用益饶。"韩愈《次同冠峡》诗："今日是何朝，天晴物色饶。"❷让；饶恕。《西溪丛语》："尝有一道人，善棋，凡对局，辄饶人一先。"《西游记》第二十七回："既如此说，且饶你这一次。再休无礼。"❸另外增添。石君宝《紫云庭》第一折："我唱的是《三国志》，先饶十大曲。"❹任凭；尽管。《红楼梦》第四十五回："饶这么严，他们还偷空儿闹个乱子来。"❺古地名。在今河北饶阳县东北。《史记·赵世家》：悼襄王六年(公元前239年)，"封长安君以饶"，即此。西汉置饶阳县。❻姓。

饶平 县名。在广东省潮州市东部，黄冈河纵贯，邻接福建省。县人民政府驻黄冈镇。明置县。产稻、甘薯、甘蔗、柑橘、凤梨、荔枝、茶叶等。沿海产鱼、盐。工业有机械、电力、制糖、纺织、陶瓷等。名胜古迹有柘林湾、文明塔、瑞光书院、三百门、东界古城堡。

饶乐 (—lè) 唐羁縻都督府名。贞观二十二年(公元648年)在奚族地置。治今内蒙古宁城西。辖今内蒙古老哈河上游及河北滦河中上游一带。开元二十三年(735年)改名奉诚都督府，后复旧名。

饶舌 多嘴；唠叨。《红楼梦》第六十六回："贾琏还要饶舌，湘莲便起身说：'请兄外座一叙，此处不便。'"

饶州 州、路、府名。隋开皇九年(公元589年)置州。治鄱阳(今江西波阳)。唐辖今江西鄱江、信江两流域(婺源、玉山除外)。元至元中升为路，明初改鄱阳府，旋改饶州府。1912年废。

饶阳 县名。在河北省衡水市西北部、滹沱河流域。京九铁路经过境内。县人民政府驻饶阳镇。战国赵饶邑，汉置县。以在饶河之阳得名。农产以高粱、小麦、玉米、棉花、花生为主。工业有化学、轻纺、机械、建材等。

饶河 县名。在黑龙江省双鸭山市东部、乌苏里江西岸、挠力河下游。县人民政府驻饶河镇。清宣统元年(1909年)设县，1960年曾同虎林县合并为虎饶县，1964年虎饶县撤销后恢复设置。以挠(饶)力河得名。农产有大豆、小麦、玉米、稻等。森林资源丰富，并产人参、鹿茸、熊胆、木耳、蜂蜜等。渔业亦盛，以产大马哈鱼著名。工业有机械、电力、造船、木材加工等。名胜古迹有喀尔喀山、新石器时代古民居遗址。

饶给 富饶丰足。《史记·封禅书》："人皆以为不治生业而饶给，又不知其何所人，愈信。"

饶益 ❶富裕。《史记·货殖列传》："七十子之徒，赐(子贡)最为饶益。"❷使人受到利益。《法华经·譬喻品》："何况长者自知财富无量，欲饶益诸子。"

饶乐水 古水名。又作浇水、浇落水、弱落水。即今内蒙古西拉木伦河。《后汉书·鲜卑传》："以季春月大会于饶乐水上。"后库莫奚族曾居于此。唐贞观中置饶乐都督府，即因水得名。又因库莫奚族亦散居于老哈河上游，或谓即今老哈河上游的一支英金河。

饶勒斯 (Jean Jaurès, 1859—1914) 法国社会党领袖之一，历史学家。曾任哲学教授。宣称信仰社会主义。多次当选议员，支持米勒兰参加资产阶级政府。1902年组建法国社会党，1904年创办社会党机关报《人道报》。次年该党与盖得领导的法兰西社会党合并后，他仍有很大影响。反对第一次世界大战和军国主义，反对殖民扩张，被暗杀。著有《社会主义法国革命史》等。

饶毓泰 (1891—1968) 中国物理学家。字树人，江西临川人。早年留学美国，芝加哥大学学士，普林斯顿大学哲学博士。历任南开大学、北京大学、西南联合大学教授、物理系主任，北京大学理学院院长。中科院数学物理学化学部委员。1951年曾当选为中国物理学会副理事长，全国政协第二、三届委员和第四届常务委员。20世纪20至40年代，在美国和德国等地从事原子和分子光谱研究工作，是早期研究*斯塔克效应的光谱学家之一。在气体导电和光谱学方面有较高造诣，长期以来积极推动中国物理学研究和教学工作，在培养物理学人才方面作出了积极贡献。

饶漱石 (1903—1975) 江西临川人。1925年加入中国共产党。曾任共青团北满省委书记、中国驻赤色职工国际代表、新四军政委、华东军区政委。是中共第七届中央委员。建国后，任中共中央华东局第一书记、华东军政委员会主席、中共中央组织部长。1953年同高岗结成反党联盟。

1954 年中共七届四中全会揭露和批判了高饶反党罪行。1955 年 3 月被开除出党，撤销党内外一切职务。

饶让抵免 即"税收饶让"。

饶勒斯派 19 世纪末期出现的以*饶勒斯为首的法国社会主义运动派别。鼓吹修正马克思主义基本原理，宣扬无产阶级同资产阶级实行阶级合作。1902 年该派与其他派别一起成立法国社会党。1905 年又与盖得派建立的法兰西社会党合并，组成统一的法国社会党。

6 **饢**〔**餫**〕(bì 毕) 见"饢馛"。

饢馛 ❶波斯语 Pilaw 的音译。一种与肉类或蔬果合煮的饭。一说是古代的一种食品。段成式《酉阳杂俎·酒食》："韩约能作樱桃饢馛，其色不变。"❷同"逼逻"。张罗；安排。参见"逼逻"。

餪 (zhì) 同"铚"。《史记·秦本纪》："臣尝游困于齐，而乞食餪人。"裴骃集解引徐广曰："餪，一作铚。"张守节正义："铚，地名，在沛县。"

餥 (cí) 嫌食；不爱吃。《管子·形势》："餥食者不肥体。"尹知章注："餥，恶也。恶食之人，忧嫌致瘠，故不能肥体。"按或作"眥"。

蚀〔**蝕**〕(shí 食) ❶本指虫蛀物。如：蛀蚀；蠹蚀。引申为侵蚀、亏损。如：腐蚀；蚀本。❷日食、月食。《史记·天官书》："日月薄蚀。"❸中篇小说《幻灭》、《动摇》、《追求》的总称。茅盾著。陆续发表于 1927—1928 年《小说月报》第十八卷九号至十九卷九号。1930 年三部小说合并为《蚀》，由开明书店出版。以第一次大革命失败前后的社会生活为题材，反映一群小资产阶级知识分子在革命浪潮中的苦闷、动摇、追求和幻灭，揭露了反动势力的凶恶和右倾机会主义的危害。是第一部描写 1927 年大革命前后政治斗争的小说，在思想、艺术上颇具特色。

蚀余(馀)山 亦称"残丘"。高地经长期风化剥蚀后，在平缓地面(准平原)上所残留的孤立小山。高度不大。一般由坚硬岩层组成。中国江苏徐州附近的准平原有分布。

蚀变矿物 见"次生矿物"。

饶〔**饐**〕(èn) 见"饐饶"。

餂〔**餂**〕(tiǎn 舔) ❶探取；诱取。《孟子·尽心下》："士未可以言而言，是以言餂之也。"赵岐注："餂，取也。"❷用舌舔取东西。《西游记》第八十七回："面山边有一只金毛哈巴狗儿，在那里长一舌，短一舌，餂那面吃。"

餇 "飪(任)"的异体字。

餉〔**餉、饟**〕(xiǎng) ❶军粮。《史记·高祖本纪》："丁壮苦军旅，老弱罢转餉。"后泛指军警的俸给。如：发餉；餉银。《聊斋志异·王者》："遣州佐押解餉六十万赴京。"❷用食物款待。《诗·周颂·良耜》："其餉伊黍。"《孟子·滕文公下》："有童子以黍肉餉。"❸赠送；赐给。《三国志·魏志·文帝纪》裴松之注引胡冲《吴历》："帝以素书所著《典论》及诗赋餉孙权。"❹通"晌"。一会儿。韩愈《醉赠张秘书》诗："虽得一餉乐，有如聚飞蚊。"

餉食 俗称"开叶"。桑蚕每次眠后的第一次给桑。餉食时期须适当。过早易伤口器，过迟则受饥饿，均影响蚕体健康。一般盛起后 6～9 小时即可餉食，但应掌握小蚕在适时范围内偏早，大蚕偏迟，夏秋蚕偏早，春蚕偏迟的原则。

饸〔**餄**〕(hé 合) 见"饸饹"。

饸饹 北方一种用荞麦面制成的食品。参见"河漏"。

饹〔**餎**〕(le) 见"饸饹"。

饺〔**餃**〕(jiǎo) 一种有馅的半圆形面食。如：水饺；蒸饺。

餈 "糍"的异体字。

饼〔**餅**〕(bǐng) ❶古代面食的通称。贯休《和韦相公见示闲卧》："饼忆莼羹美，茶思岳瀑煎。"今指蒸烤而成的扁圆形食品。如：月饼；烧饼。郑燮《范县署中寄舍弟墨第四书》："暇日咽碎米饼，煮糊涂粥。"❷物形扁圆像饼的。如：铁饼；豆饼。❸饼状物的计量单位。《后汉书·列女传》："羊子尝行路，得遗金一饼。"

饼干(乾) 一种松脆的焙烤面食品。用面粉、糖、油、乳品、香料、疏松剂等原料加水调和成面团，辊压成薄片，再成形、焙烤制成。其中苏打饼干还经酵母发酵。

饼金 铸成扁圆状的黄金。韩偓《咏浴》诗："岂知侍女帘帷外，剩取君王几饼金？"龚自珍《己亥杂诗》："且仿齐梁铸饼金。"此处"饼金"指银元。

饼肥 也叫"油饼"、"油枯"。油料植物的子实经榨油后剩下的残渣。一般成饼状。如大豆饼、花生饼、芝麻饼、菜籽饼、棉籽饼、茶籽饼等。含氮 2%～8%、五氧化二磷 1%～3%、氧化钾 1%～2%。一般经腐熟后作种肥、追肥或基肥施用。多含优质的蛋白质和油脂，也是良好的饲料，除有毒的(如茶籽饼)外，可先喂家畜，再利用家畜粪尿作肥料，较直接施用为经济。

饼饵 饼类的总称。戴复古《刈麦行》："前村寡妇拾滞穗(穗)，馇粥有余炊饼饵。"

饨〔**餫**〕㊀(yùn 运) 运送粮食。《左传·成公五年》："晋荀首如齐逆女，故宣伯饨诸穀。"

㊁(hún) 通"馄"。见"馄饨"。

馇〔**餗**〕(xùn 汛) 旧俗以乌饭树叶煮饭，名青馇饭，一名乌饭。本为道教服食食品，后佛教亦用以供佛。张贲《以青馇饭分送袭美鲁望因成一绝》："谁屑琼瑶事青馇，旧传名品出华阳。"

7 **餝** (shì 饰) 同"饰"。见《玉篇·食部》。

饽〔**餑**〕(bō 波) ❶面饼。见"饽饽"。❷茶上浮沫。陆羽《茶经·五之煮》："凡酌，置诸碗，令沫饽均。沫饽，汤之华也。华之薄者曰沫，厚者曰饽。"

饽饽 北方方言。用以称馒头、糕点或其他面食。如：油面饽饽；硬面饽饽。《红楼梦》第七十一回："这里有饽饽，请点补些儿。"

铺〔**餔**〕㊀(bū) ❶食。《楚辞·渔父》："众人皆醉，何不铺其糟而歠其醨？"❷给食，以食与人。《史记·高祖本纪》："有一老父过，请饮，吕后因铺之。"❸通"晡"。申时，相当十五点至十七点。《后汉书·王符传》："非朝铺不得通。"

㊁(bù) ❶糖渍干果。❷铺子，婴儿吃的糊状食物。

铺时 申时，相当十五点至十七点。《淮南子·天文训》："〔日〕至于悲谷，是谓铺时。"高诱注："悲谷，西南方之大壑。"

铺啜 食与饮，泛指吃食。《孟子·离娄上》："孟子谓乐

正子曰:'子之从于子敖来,徒餔啜也。'"朱熹注:"餔,食也;啜,饮也。言其不择所从,但求食耳。"

7 **馊**〔餗〕(sù 速) 鼎中的食品。《易·鼎》:"鼎折足,覆公馊。"孔颖达疏:"馊,糁也,八珍之膳,鼎之实也。"按谓和米的肉羹。

饭〔餖〕(dòu) 见"饭饤"。

饭饤 亦作"斗钉"、"饤饭"。堆叠食品。杨慎《升庵全集》卷六十九:"《食经》: 五色小饼,作花卉禽兽珍宝形,按抑盛之盒中累积,名曰斗钉。"也比喻文辞的罗列堆砌。李慈铭《越缦堂读书记·史记》:"臧氏之学,颇嫌饭饤,繁而寡要。"

饭版 明万历年间,安徽民间流行的一种用木刻套版多色叠印的印刷方法。通常先根据画稿设色深浅浓淡、阴阳向背的不同进行分色,刻成多块印版,然后依色调套印或叠印。因其堆砌拼凑,犹如饭饤,故称。明代的《萝轩变古笺谱》、《十竹斋书画谱》、《十竹斋笺谱》(还结合了拱花),是当时饭版印刷的代表作。

餮 "饫"的繁体字。

餐 (cān) ❶吃。《诗·郑风·狡童》:"维子之故,使我不能餐兮。"❷饭食。如: 早餐;晚餐。《韩非子·十过》:"盛黄金于壶,充之以餐,加璧其上,夜令人遗公子。"❸量词。饮食的顿数。如: 一日三餐。❹犹饫闻,广泛听取之意。王俭《褚渊碑文》:"餐舆诵于丘里,瞻雅咏于京国。"

餐卫 饮食调养。周弘让《答王褒书》:"餐卫适时,寝兴多福。"

餐车 供给旅客就餐的铁路客车。联挂于长途旅客列车。车内有厨房、餐厅等部分。

餐霞 道家的一种修炼术。司马相如《大人赋》:"呼吸沆瀣兮餐朝霞。"因称道士、仙人为"餐霞人"或"餐霞子"。《文选·颜延之〈五君咏〉》:"中散不偶世,本自餐霞人。"李善注:"餐霞,谓仙也。"宋之问《寄天台司马道士》诗:"远愧餐霞子,童颜且自持。"

餐风宿露 见"露宿风餐"。

饿〔餓〕(è) 饥饿。《孟子·告子下》:"劳其筋骨,饿其体肤。"按古代"饥"与"饿"义不尽同。《淮南子·说山训》:"宁一月饥,无一旬饿。"高诱注:"饥,食不足;饿,困乏也。"

饿鬼 佛教六道之一。据称种类很多,其中有的腹大如鼓,咽喉如针,处于经常饥饿,不能得食的鬼道。佛经谓人生前做坏事,死后要堕入饿鬼道,不得饮食,常苦饥渴。参见"轮回❷"。

饿莩 (—piǎo) 亦作"饿殍"。饿死的人。《孟子·梁惠王上》:"涂有饿莩而不知发。"

餮 (xiū 修) 蒸饭。见《广雅·释器》。

馀〔餘〕㊀"余㊀"的繁体字。
㊁(yú) 姓。后燕有馀蔚。

馁〔餒〕(něi 内上) ❶饥饿。《左传·僖公二十五年》:"昔赵衰以壶飧从,径,馁而弗食。"杜预注:"馁,饿也。"引申为丧气;萎靡不振。如: 胜勿骄,败勿馁。《孟子·公孙丑上》:"其为气也,配义与道;无是,馁也。"❷指鱼类臭烂。《论语·乡党》:"鱼馁而肉败。"按《史记·孔子世家》"馁"作"餒"。

餇 ㊀同"殍"。
㊁同"飽(饱)"。

馂〔餕〕(jùn 俊) ❶食之余。《礼记·曲礼上》:"馂余不祭。"孔颖达疏:"馂者,食余之名。祭,谓祭先也。"又谓吃尽所余的食物。《礼记·内则》:"既食恒馂。"❷通"飧"。《公羊传·昭公二十五年》:"馂饔未就。"何休注:"馂,熟食;饔,熟肉。"王念孙《广雅疏证》卷八上:"飧、馂古通用。"

8 **餤** "饯"的繁体字。

餐 〔餴〕(fēn 分) 同"馈"。蒸饭。《诗·大雅·泂酌》:"可以餐馈。"毛传:"馈,馏也;馈,酒食也。"

餞 "饯"的繁体字。

餜〔餜〕(guǒ 果) ❶餜子,即油条,一种油炸面食。❷圆形有馅饼的通称。如: 荞麦餜。

餛〔餛〕(hún 魂) 见"餛飩"。

餛飩 一种面食。亦作"馄飩"。用很薄的面片包馅做成,形如耳朵。广东叫云吞,四川叫抄手。按《一切经音义》引《广雅》:"餛飩,饼也。"段公路《北户录》:"浑沌饼。"崔龟图注:"颜之推云:'今之餛飩,形如偃月,天下通食也。'"似是今之饺子。陆友仁《砚北杂志》卷上记畅师文:"一日作餛飩八枚,召知府早食之。其法每枚用肉四两,名为'满楪江'。知府不能半其一。"形制并与今之餛飩不同。

餬 (hú 胡) ❶同"餬(糊)"。粥。《集韵·十一模》:"餬,《说文》:'健也,或作餬。'"❷古时一种蒸饼。《玉篇·食部》:"餬,饼也。"《东京梦华录》卷七:"用面造枣餬飞燕,柳条串之,插于门楣。"

锣〔鑼〕(luó 罗) 见"铧锣"。

餧 ㊀(něi) 同"馁"。饥饿。《汉书·魏相丙吉传》:"发仓廪,振乏餧。"
㊁"喂㊁"的异体字。

餚 "肴"的异体字。

餡〔餡〕(è 厄) 打嗝声。元稹《寄吴士矩端公五十韵》:"醉眼渐纷纷,酒声频餡餡。"

饸〔饸〕㊀(rèn) 同"飪(饪)"。熟食。见《广韵·四十七寑》。
㊁(niè) 饸头,饼类食品。李日新《题仙娥驿》诗:"商山食店大悠悠,陈鹏鹕锣古饸头。"

餉 (yē) 同"噎"。❶食不下。《汉书·贾山传》:"祝餉在前,祝鲠在后。"颜师古注:"餉,古噎字,谓食不下也。以老人好噎鲠,故为备祝以祝之。"❷气结不通。《楚辞·九思·逢尤》:"仰长叹兮气餉结。"旧注:"餉,结也。"

馅〔餡〕(xiàn 陷) 糕团等米面食品中的咸甜心子。如: 菜肉馅;枣泥馅。

饽〔餑〕(pǒu) 见"饽馕"。

饽馕 用水和面发酵,也用为饼名,即炊饼。见《正字通》。《齐民要术·饼法》有饽馕制法。

馐〔餱〕(juàn 卷) 馐子,卷筒状面制食品。亦作"卷子"。

8 **啖**〔**餤**〕㊀(dàn 淡) ❶饼。《正字通·食部》:"唐赐进士有红绫啖,南唐有玲珑啖,皆饼也。"❷同"啖"。吃或给人吃。引申为以利诱人。《史记·赵世家》:"秦非爱赵而憎齐也,欲亡韩而吞二周,故以齐啖天下。"

㊁(tán 谈) 本义为进食,引申为增多或加甚。《诗·小雅·巧言》:"盗言孔甘,乱是用啖。"孔甘,很甜。

啶〔**錠**〕(dìng 定) 饼胜,糕点名。今苏、沪一带称定胜糕。

馆〔**館、舘**〕(guǎn) ❶接待宾客的房舍。《诗·郑风·缁衣》:"适子之馆兮。"也指留宿。见"馆甥"。❷寓居。《左传·隐公十一年》:"公祭钟巫,齐(斋)于社圃,馆于宋氏。"❸房舍建置的通称。司马相如《上林赋》:"于是乎,离宫别馆,弥山跨谷。"❹书塾。如:蒙馆;教馆。❺公共文化娱乐、饮食旅居的场所。如:文化馆;图书馆;博物馆;饭馆;旅馆等。

馆人 古称管理馆舍、招待宾客的人。《左传·昭公元年》:"敝邑,馆人之属也。"杜预注:"馆人,守舍人也。"

馆谷(穀) ❶《左传·僖公二十八年》:"楚师败绩。子玉收其卒而止,故不败。晋师三日馆谷,及癸酉而还。"按谓晋军歇宿楚营中居其舍、食其谷三日。后多以"馆谷"指供给客人食宿。《水浒传》第十八回:"但有人来投奔他的,若高若低,无有不纳,便留在庄上馆谷。"❷旧指给幕友或塾师的酬金。

馆驿 即"驿舍"。古时供传递行旅者的旅舍驿站。柳宗元《馆驿使壁记》:"故馆驿之制,于千里之内尤重。"

馆阁 北宋沿唐制,设昭文馆、史馆、集贤院三馆,另增设秘阁、龙图阁、天章阁等,分掌图书经籍和编修国史等事,通称"馆阁"。明代将其职掌移归翰林院,故翰林院亦称"馆阁"。清代沿之。馆阁中人常须应制作文章,其文体、书体皆力求典重工致,世称"馆阁体"。

馆陶 县名。在河北省邯郸市东北部、卫河西岸,邻接山东省。邯济铁路经过境内。县人民政府驻馆陶镇。汉置县。以县西北陶丘,赵时置馆其侧而得名。农产有棉花、小麦、大豆、谷子、花生等。工业有机械、化肥、造纸、酿酒等。

馆职 北宋沿唐制,以史馆、昭文馆、集贤院为三馆,通名崇文院。后于此中建秘阁,别置官属,自直秘阁、直馆、直院至校理、校勘等,无定员,称为馆职。掌三馆图籍之编校,一般由文学之士中考选授职,称为入馆。元丰后职务多并入秘书省。后虽恢复馆职,但南宋后授予渐滥,不似北宋时为人重视。明清以在翰林院、詹事府任职者为馆职。

馆甥 《孟子·万章下》:"舜尚见帝,帝馆甥于贰室。"赵岐注:"谓妻父曰外舅,谓我舅者吾谓之甥。尧以女妻舜,故谓舜甥。"馆,留宿;甥,指女婿。后因称女婿为"馆甥"。商濬《稗海序》:"吾乡黄门钮石溪先生,锐情稽古,广构穷搜,藏书世学楼者,积至数千函百万卷,余为先生长公馆甥,故得纵观焉。"

馆阁体 书体名。明清科举取士,考卷的字,要求写得乌黑、方正、光洁,大小一律。至清代中期,要求更严,使书法艺术趋于僵化。明代此种楷书叫"台阁体";清代则叫"馆阁体"。因当时馆阁中成员擅写这种字体,故名。后来把写得拘谨刻板的字,也贬称为"台阁体"、"馆阁体"。

馆娃宫 古代宫名。传说系吴王夫差为西施建造。今江苏吴县灵岩山上有灵岩寺,即其故址。左思《吴都赋》:"幸乎馆娃之宫。"李白《西施》诗:"提携馆娃宫,杳渺讵可攀!"

鍵〔**鍵**〕(jiàn) 粥。见《广韵·二十二元》。

餟(chuò 辍,又读 zhuì 缀) 连续而祭。《史记·孝武本纪》:"其下四方地,为餟食群神从者及北斗云。"《史记·封禅书》作"醊"。

9 **馈**〔**饋**〕(fèn 分) 亦作"饽"。蒸饭。参见"馏㊀"。

餬 "糊㊀"的异体字。

馇〔**餠**〕(chā 叉) ❶边煮边搅。如:馇猪食。❷熬。如:馇粥。

餪〔**餪**〕(nuǎn 暖) 古代婚嫁的一种礼节。参见"餪女"。

餪女 亦作"暖女"。旧时女儿嫁后三日母家馈送食物之称。邵博《河南邵氏闻见后录》卷二十七:"〔宋祁〕尝纳子妇三日,子以妇家馈食物书白,一过目即曰:'书错一字,姑报之。'至白报书,即怒曰:'吾薄他人错字,汝亦尔邪?'……子退检字书《博雅》中出餪字,注云:'女嫁三日,饷食为餪女。'"王念孙《广雅疏证·释言》:"餪者,温存之意。"

餮(tiè 铁去) ❶见"饕餮"。❷见"餮切"。

餮切 形容微动之声。《文选·潘岳〈射雉赋〉》:"忌上风之餮切,畏映日之傥朗。"徐爰注:"餮切,微动之声。傥朗,不明之状。"

餳 "饧"的繁体字。

餲〔**餲**〕㊀(ài 爱) 食物经久而变味。《论语·乡党》:"食饐而餲。"参见"饐"。

㊁(hé 曷) 一种油炸的面食,即*馓子。

餵 "喂㊀"的异体字。

餽〔**饋、餽**〕(kuì) ❶进食于人。《汉书·贾谊传》:"春秋入学,坐国老,执酱而亲餽之。"❷泛指赠送。《论语·乡党》:"朋友之餽,虽车马,非祭肉,不拜。"❸吃饭。《淮南子·氾论训》:"一餽而十起。"❹运输。《孙子·作战》:"带甲十万,千里餽粮。"

餽源 给反射器或透镜餽送能量或接收能量的装置。为弱方向性天线。振子天线、喇叭天线、缝隙天线、螺旋天线或八木天线等都可作为餽源。由餽源发出的球面波,经反射器或透镜后变成集束性强的平面波。与反射器或透镜组成一副强方向性天线。餽源相当于天线的心脏,高效率、低噪声的天线须配备高性能的餽源。

餿〔**餿**〕(gǔ 古) 见"餿飿"。

餿飿 亦作"骨飿"。一种面食。一说即"馄饨"。周密《武林旧事》卷六"市食"有"鹌鹑餿飿儿"。《通雅·饮食》:"馄饨……近时又名鹘突。"

馊〔**餿**〕(sōu 搜) 饭食经久变味。如:馊饭;馊味。

餱 同"餐"。

餭〔**餭**〕(huáng) 见"饹餭"。

餽 "餽(馈)"的异体字。

9 **餱** “糇”的异体字。

馗 〔**餽**〕(duī 堆) 蒸饼的别称。《玉篇·食部》:“蜀呼蒸饼为馗。”李粤《馋语联句》:“拈馗舐指不知休。”

餰 (zhān 沾) 同“饘”。稠粥。《荀子·礼论》:“刍豢、稻粱、酒醴、餰鬻、鱼肉、菽藿、酒浆,是吉凶忧愉之情,发于食饮者也。”鬻,古“粥”字。

馀 〔**餘**〕(tǒu) 见“饎馀”。

馋 〔**饞**〕(chán) 贪吃。如:嘴馋。苏轼《放鱼》诗:“吾僚有意为迁居,老守纵馋那忍脍!”引申为贪。如:眼馋。韩愈《酬司门卢四兄云夫院长望秋作》:“为利而止真贪馋。”

馋涎 因贪馋而引起的涎水。如:馋涎欲滴。苏轼《将之湖州戏赠》诗:“吴儿脍缕薄欲飞,未去先说馋涎垂。”

餗 〔**餗**〕(sòng) 方言。菜肴。

餈 同“餈(糍)”。

餿 同“餿(馊)”。

餫 “馄”的繁体字。

餪 同“饌(馔)”。

餛 〔**餛**〕(xǔ) 同“糈”。粮饷。《清史稿·文宗纪》:“近年军餛浩繁,不得已而借资民力商力。”

餡 〔**餡**〕(huì) 食物秽臭。《尔雅·释器》:“饫谓之餡。”陆德明释文引李巡云:“饫,餡,皆秽臭也。”

10 **饁** 〔**饁**〕(yè 叶) ❶给在田耕作的人送饭。《诗·豳风·七月》:“饁彼南亩。”❷古代田猎时以猎获物祭神之称。《周礼·春官·小宗伯》:“若大甸,则帅有司而饁兽于郊。”

餴 同“糒”。

饃 〔**饃、饝**〕(mó) 见“饃饃”。

饃饃 亦作“饝饝”。北方人或称馒头为“饃饃”。杨显之《酷寒亭》第二折:“我买饃饃你吃。”

餺 〔**餺**〕(bó 博) 见“餺饦”。

餺饦 亦作“不托”、“飿饦”。一种煮食的面食。《齐民要术》卷九“饼法”:“餺饦,挼如大指许,二寸一断,著水盆中浸,宜以手向盆旁挼使极薄,皆急火逐沸熟煮。”欧阳修《归田录》卷二:“汤饼,唐人谓之不托,今俗谓之餺饦矣。”

餴 “饼”的繁体字。

餼 “饩”的繁体字。

餼 “饩”的繁体字。

餥 ㊀(tāo 滔) 食,给食。《太平广记》卷三八引《邺侯外传·李泌》:“拨火出芋以餥之。”

㊁同“餡(馅)”。

馏 〔**餾**〕㊀(liù) 朱骏声《说文通训定声·孚部》:“米一蒸曰馈,再蒸曰馏。”今北方人称熟食蒸热为馏。如:把馒头馏一馏。

㊁(liú) 见“蒸馏”。

馏分 (liú—) 精馏或分馏操作中将蒸气凝缩而得的馏出部分。通常称沸点较高的馏出部分为重质馏分,沸点较低的馏出部分为轻质馏分。

餳 “糖”的异体字。

馐 〔**饈**〕(xiū) 本作“羞”。精美的食品。如:珍馐。

餻 “糕”的异体字。

11 **馑** 〔**饉**〕(jǐn 仅) 蔬菜歉收。《尔雅·释天》:“谷不熟为饥,蔬不熟为馑。”参见“饥馑”。

漕 〔**漕**〕(cáo 曹) 饥饿。见《玉篇·食部》。如:肚子漕。

餶 “饭”的繁体字。

馒 〔**饅**〕(mán 蛮) 见“馒头”。

馒头 一种用面粉发酵蒸成的食品。形圆而隆起。本有馅,后北方称无馅的为馒头,有馅的为包子;吴语区有馅无馅统称馒头。俗传诸葛亮南征孟获,渡泸水时,因邪神作祟,用面裹牛羊豕肉,像人头以祭,从此始有馒头。见《事物纪原》卷九。亦作“曼头”。束皙《饼赋》:“于时享宴,则曼头宜设。”

酱 (jiāng) 同“浆”。《庄子·列御寇》:“吾尝食于十酱。”陆德明释文:“本亦作浆。司马云:‘酱,读曰浆,十家并卖浆也。’”

饗 “飨”的繁体字。

12 **饒** “饶”的繁体字。

饋 “馈”的繁体字。

饎 〔**饎**〕(chì,又读 xī 希) ❶亦作“糦”。酒食。《诗·小雅·天保》:“吉蠲为饎。”也特指黍稷。《诗·商颂·玄鸟》:“大糦是承。”郑玄笺:“糦,黍稷也。”❷炊熟。《仪礼·特牲馈食礼》:“主妇视饎爨于西堂下。”郑玄注:“炊黍稷曰饎。”

饉 (dá) 见“飻饉”。

饐 〔**饐**〕㊀(yì 意) 食物经久发臭。《论语·乡党》:“食饐而餲。”皇侃义疏:“饐,谓饮食经久而腐臭也;餲,谓经久而味恶也,如干鱼干肉久而味恶也。”

㊁(yē) ❶通“咽”。《楚辞·九思·遭厄》:“思哽饐兮诘诎。”王逸注:“饐,一作咽。”❷通“噎”。食物阻梗食道。《集韵·十六屑》:“噎,《说文》:饭窒也,或作饐。”

馓 〔**馓**〕(sǎn) 一种食品。《急就篇》卷二:“枣杏瓜棣馓饴饧。”颜师古注:“馓之言散也,熬稻米饭使发散也。古谓之张皇,亦目其开张而大也。”张皇,即张惶。后亦指馓子。一种油炸的面食。《清平山堂话本·刎颈鸳鸯会》:“平旦买两盒饼馓,雇顶轿儿送母回了。”

馓子 一种油炸的面食。《本草纲目·穀部》:"寒具,即今馓子也,以糯粉和面,入少盐,牵索纽捻成环钏之形,油煎食之。"现在的馓子形如栅状,细如面条。

12 **饽**〔饽〕(chēng 撑) 吃得过饱,发胀。今多作"撑"。如:三碗吃完饽得慌。

餽 "馈"的繁体字。

饍 "膳"的异体字。

馔〔饌、譔〕㊀(zhuàn 撰) ❶安排食物。《仪礼·聘礼》:"馔于东方。"❷食物。《南史·虞悰传》:"豫章王嶷盛馔享宾。"❸食用。《论语·为政》:"有酒食,先生馔。"

㊁(xuǎn 选) 古计量单位,一馔等于六两。《尚书大传·甫刑》:"夏后氏不杀不刑,死罪罚二千馔。"又:"禹之君民也,罚弗及强而天下治。一馔六两。"

馔玉 珍奇如玉的美食。李白《将进酒》诗:"钟鼓馔玉不足贵,但愿长醉不愿醒。"

饑 "饥㊁"的繁体字。

13 **饛**〔饛〕(méng 蒙) 食物装满貌。《诗·小雅·大东》:"有饛簋飧。"毛传:"饛,满簋貌;飧,熟食,谓黍稷也。"

饕 (tāo 滔) 贪。《汉书·礼乐志》:"贪饕险诐。"颜师古注:"贪甚曰饕。"特指贪食。苏轼《老饕赋》:"盖聚物之夭美,以养吾之老饕。"参见"饕餮"。

饕餮 ❶传说中的一种贪食的恶兽。古代钟鼎彝器上多刻其头部形状作为装饰。《吕氏春秋·先识》:"周鼎著饕餮,有首无身。"❷比喻贪婪凶恶。《左传·文公十八年》:"缙云氏有不才子,贪于饮食,冒于货贿。侵欲崇侈,不可盈厌;聚敛积实,不知纪极。不分孤寡,不恤穷匮。天下之民以比三凶,谓之饕餮。"杜预注:"贪财为饕,贪食为餮。"后亦专指贪于饮食。如:饕餮之徒。

饕餮纹 一称"兽面纹"。商周青铜器上的纹饰之一。是一种图案化的兽面。首先采用这个名称的是宋代的《宣和博古图》。

饕餮纹

饘〔饘〕(zhān 毡) 厚粥。厚曰饘,稀曰粥。《左传·昭公七年》:"饘于是,鬻(粥)于是,以糊余口。"

14 **饎** 同"饎(僖)"。

饐〔饐〕(èn) 见"饐饿"。

饐饿 相请而吃饭。《方言》第一:"相谒而飧,秦晋之际、河阴之间曰饐饿。此秦语也。"郭璞注:"今关西人呼食欲饱为饐饿。"

饃 同"饃(馍)"。

16 **饡**〔饡〕(zàn 赞) 以羹浇饭。陆游《川食戏作》诗:"未论索饼与饡饭,最爱红糟并炙粥。"

饃 "饃(馍)"的异体字。

17 **饞** "馋"的繁体字。

饟 "餉(饷)"的异体字。

19 **饢** "锣"的繁体字。

饡 "饡"的繁体字。

22 **饢**〔饢〕㊀(náng 囊) 波斯语音译。"面包"的意思。清人译作"馕馕"。维吾尔、哈萨克、柯尔克孜等族主要食物之一。用小麦面、玉米面或高粱面做成饼,通常是贴在烧热的烘炉中烤熟,便于贮存或携带。

㊁(nǎng) 拼命地吃。《西游记》第十九回:"那饢糠的夯货,快出来与老孙打么!"

60. 爿(爿)部

爿 (pán) ❶劈开的竹木片。如:竹爿;柴爿。❷计数单位。如:一爿店;第二爿田。

3 **壮**〔壯〕㊀(zhuàng) ❶强壮。如:年轻力壮。❷壮年。《礼记·曲礼上》:"三十曰壮,有室。"辛弃疾《鹧鸪天》词:"壮岁旌旗拥万夫。"❸肥硕。《礼记·月令》:"〔仲夏之月〕养壮佼。"孔颖达疏:"壮谓容体盛大。"❹雄壮;壮大。如:理直气壮。《汉书·东方朔传》:"拔剑割肉,壹何壮也!"《左传·宣公十二年》:"楚师方壮。"❺宏大,宏伟。如:壮图;壮观。❻通"戕"。伤。《易·姤》:"姤,女壮。"虞翻注:"女壮,伤也。"❼针灸学名词。见《灵枢·经水》。施灸时所用艾炷的计数单位。每燃灸一炷即称"一壮"。《说文解字》段玉裁注:"医书以艾灸体谓之壮,壮者灼之语转也。"

㊁(zhuāng 庄) 姓。春秋时晋有壮驰兹。

壮月 夏历八月的别称。《尔雅·释天》:"八月为壮。"郝懿行义疏:"壮者,大也。八月阴大盛,《易》之大壮,言阳大盛也。"

壮文 中国壮族的文字。原有方块壮字。1955年创制以拉丁字母为基础的拼音文字。以北部方言为基础方言,以武鸣语音为标准音。1957年11月经国务院批准推行。1980年进行修订,全部使用拉丁字母。

Cijaeu roengzrengz guh, gijmaz cungj guh ndaeij baenz

(只要努力干,什么事都能做成。)

壮文

壮阳 中医学名词。温壮肾阳的一种治法。适用于命门火衰、精气虚耗而见阳痿、滑精、小便频数、腰膝酸冷、脉象沉微等,常用药物如鹿茸、狗肾、仙茅、锁阳、韭菜子等。

壮丽 雄伟而美丽。常形容山川、建筑或场景。《史记·高祖本纪》:"且夫天子以四海为家,非壮丽无以重威。"

壮医 "壮族医药学"的简称。中国传统医学的组成部

分。是壮族人民医疗经验和知识的总结。治病多用草药内服、熏洗、蒸吸、敷贴和挑针、陶针、角、刮、药线灸等法。

壮犹 犹，通"猷"。《诗·小雅·采芑》："方叔元老，克壮其犹。"朱熹注："犹，谋也；言方叔虽老，而谋则壮也。"后常用以指宏大的谋划或功绩。

壮图 宏伟的意图。杜甫《过南岳入洞庭湖》诗："帝子留遗恨，曹公屈壮图。"

壮美 ❶健美。《诗·大雅·文王》"殷士肤敏"郑玄笺："殷之臣，壮美而敏。"❷犹"壮丽"。如：山河壮美。❸美学术语。亦称"阳刚美"。与"优美"相对。能激起人振奋的粗犷、雄壮、刚健的美，但不带恐怖、神秘的因素。也有人认为即"崇高"。

壮语 ❶豪壮之语。《晋书·谯刚王逊传》："彼不知惧而学壮语，比之不武，何能为也？"❷侈谈。《文心雕龙·杂文》："观其大抵所归，莫不高谈宫馆，壮语畋猎。"❸属汉藏语系壮侗语族壮傣语支。分布在广西壮族自治区和云南省文山壮族苗族自治州。分北部和南部两个方言。带韵尾的元音分长短。有辅音韵尾，浊塞音只有 [?b－] 和 [?d－]。有八个调类。宾语在动词之后、补语之前。数词除"一"外，一般在量词之前，数量词组在名词之前。量词能单独充当主语和宾语，也常单独用在名词的前面。

壮剧 壮族戏曲剧种。流行于广西西部和云南富宁、广南一带。由壮族民间歌舞、说唱艺术等发展而成。清同治、光绪年间已有演出。因方言、音乐唱腔、表演风格和流行地区不同而分为广西壮剧、云南壮剧二支。广西壮剧又分北路壮剧、南路壮剧、壮诗剧（或称壮族师公戏）三支；云南壮剧又分富宁壮剧、广南壮剧二支。壮剧过去仅有业余和半职业班社演出，1959 年出现专业剧团。

壮族 中国人口最多的少数民族。1 555.6 万人（1990 年）。自称"布壮"、"布侬"、"布土"、"布越"、"布曼"、"布傣"、"布沙"等。"布"，意为人。旧称"僮人"、"俍人"、"土人"。由古代百越的一支发展而来。秦汉后泛称"西瓯"、"骆越"、"乌浒"、"俚"、"僚"。宋始称"撞"。建国后称为"僮族"。1965 年将"僮"字改为"壮"。90% 以上分布在广西，少部分居住在云南、广东、贵州、湖南等省。语言属汉藏语系壮侗语族壮傣语支，民间曾创制和使用过汉字记壮音的方块土俗字。建国后创制了拉丁字母形式拼音的壮文。通用汉文。主要从事农业。建国前处于封建地主经济比较发展阶段，生产水平与当地汉族大体相近，并有一定程度的资本主义成分，但各地区间发展不平衡。壮锦是著名工艺品。干栏建筑、铜鼓、花山崖壁画等文化具有民族特色。盛行歌圩，流传壮戏。主要信仰多神，崇拜祖先。历史上曾多次掀起反抗反动统治阶级的斗争，尤其在近代的太平天国革命、中法战争和辛亥革命中，作出了贡献。建国后，建立了广西壮族自治区、文山壮族苗族自治州和连山壮族瑶族自治县以及隆林、龙胜两个各族自治县。

壮阔 形容声势浩大。如：波澜壮阔。鲍照《登大雷岸与妹书》："旅客贫辛，波路壮阔。"

壮游 谓怀抱壮志而远游。袁桷《送文子方著作》诗："壮游诗句豁，古戍角声悲。"

壮锦 壮族妇女编制的丝织品的总称。主要产地分布于广西靖西、忻城、宾阳等县。以棉纱为经，丝绒为纬，经线一般为原色，纬线则用各种彩色。质地结实，图案别致，纹样精美，色彩绚丽，可作床毯、被面、台布、几垫、挂包、头巾、背带以及壁挂、锦屏等。传统沿用的纹样主要有卍字、回纹、水纹、云纹、花卉、动物等二十多种。富有民族风格。

壮侗语族（侗 dòng） 亦称"侗台语族"或"黔台语族"。汉藏语系的语族之一。分布在中国和泰国、老挝、缅甸、越南等国。分四个语支：(1) 壮傣语支 —— 包括壮语、布依语、傣语。分布在广西、贵州、云南等省（自治区）。(2) 侗水语支 —— 包括侗语、仫佬语、水语、毛南语、佯僙话和拉珈语。分布在贵州、广西、湖南等省（自治区）。(3) 黎语支 —— 黎语和村话。分布在海南省。(4) 仡佬语支 —— 仡佬语，分布在贵州、广西、云南等省（自治区）。在国外，属于这个语族的语言主要有泰语、老挝语、掸语、岱语、侬语等。

3 **壯** (zāng) 系舡大弋。见《玉篇·弋部》。按弋即木桩。

妆〔**妆、粧**〕(zhuāng) ❶妆饰。如：浓妆艳抹。白居易《琵琶行》："妆成每被秋娘妒。"❷妆饰物。如：上妆；卸妆。杜甫《新婚别》诗："罗襦不复施，对君洗红妆。"❸妆饰的式样。如：时妆；古妆。白居易《上阳人》诗："外人不见见应笑，天宝末年时世妆。"

妆幺 装腔。关汉卿《玉镜台》第四折："则道我沉醉黄公旧酒垆，怎知我也有妆幺处。"

妆次 旧时书信中对女子的敬辞。《西厢记》第五本第一折："张珙百拜奉启芳卿可人妆次。"

妆花 亦称"妆花缎"。是云锦中最华丽最具代表性的传统品种之一。为重纬提花丝织物。多在缎底上起五彩花纹，也有在罗底上起五彩花纹的。配色一般为六至九色，多至十几、二十色。主花多用扁金绞边。妆花花纹部分是用小梭子进行局部织造施彩，称为"挖花"，故相邻的花纹可以任意换色，织出丰富多彩的织品。另有一种叫"芙蓉妆"，配色较为简单，只用各不相同的三四色，在每段花纹进行循环施彩。因其花纹最初多用芙蓉花，故称。

妆奁 本指梳妆用的镜匣。庾信《镜赋》："暂设妆奁，还抽镜屉。"后泛指嫁妆。《三国演义》第十六回："〔吕布〕连夜具办妆奁，……令宋宪、魏续一同韩胤送女前去。"参见"添箱"。

妆点 妆饰。陈后主《三妇艳词》："小妇初妆点，回眉对月钩。"按"点"指用胭脂、檀粉等点面或唇。引申为点缀。柳永《柳初新》词："渐觉绿娇红妊，妆点层台芳树。"

4 **牀** "床"的异体字。

状〔**狀**〕(zhuàng) ❶形态；情况。柳宗元《钴鉧潭西小丘记》："其石之突怒偃蹇，负土而出，争为奇状者殆不可数。"又《袁家渴记》："余无以穷其状。"❷陈述；描摹。《庄子·德充符》："自状其过。"柳宗元《游黄溪记》："揭水八十步，至初潭，最奇丽，殆不可状。"也指陈述、记叙、申诉或褒奖的文辞或证件。如：行状；传状；诉状；奖状。❸善状。《汉书·东方朔传》："妾无状，负陛下，身当伏诛。"❹礼貌。《汉书·项籍传》："异时诸侯吏卒徭役屯戍过秦中，秦中遇之多亡（无）状。"

状元 科举考试以名列第一者为元，乡试第一称解元，会试第一称会元，殿试第一称状元。唐制，举人赴京应礼部试者皆须投状，因称居首者为状头，故有状元之称。中状元者号为"大魁天下"，为科名中最高荣誉。因其为殿试一甲第一名，亦别称殿元。

状头 ❶即状元。名起于唐代。李翱的女儿见进士卢储的文卷，认为他必为状元，李翱便选卢做女婿。后卢果中状元。成婚时，作《催妆诗》云："昔年将去玉京游，第一仙人许

状头。今日幸为秦晋会，早教鸾凤下妆楼。”见计有功《唐诗纪事》卷五十二。❷即原告。《元典章·刑部·听讼原告人在逃条》：“这般走了的状头，并虚告论人的一两个，教处死刑者。”

状态 ❶人或事物表现出来的形态。如：心理状态；停顿状态。❷指物质系统所处的状况。由一组物理量来表征。例如，质点的机械运动状态由质点的位置和动量来确定；一定质量气体组成的系统的热学状态由系统的温度、压强和体积来描述。在外界作用下，物质系统的状态将随时间而变化。状态一词也指各种*聚集态，如物质的固、液、气等态。

状语 动词、形容词前面修饰或限制的成分。表示动作的状态、方式、时间、处所或性状的程度等。状语一般用副词、形容词、表示处所和时间的名词来充当。如“很好”、“慢慢地走”、“屋里坐”、“下午开会”中的“很”、“慢慢”、“屋里”、“下午”。状语后面有时要用助词“地”。

状态变量 对一个系统进行数学描述，表征系统内部性态的一些数学量。它可以是实际的物理量，或是统计量，或是为建立数学模型而设置的变量。现代控制理论的主要特征是用状态变量与状态方程来描述与研究控制系统，这与利用*传递函数的经典方法不同。

状态参数 热力学中表示物质系统或工质所处状态的物理量。物质系统或工质在一定的状态下，其状态参数有一定的数值。常用的有温度、压力、比容、密度、内能、焓、熵等。

4 **戕** (qiāng，旧读 qiáng) 杀害；残害。如：自戕。《左传·宣公十八年》：“邾人戕鄫子于鄫。”

戕贼 伤害；残害。《孟子·告子上》：“子能顺杞柳之性而以为桮棬乎？将戕贼杞柳而后以为桮棬也？”欧阳修《秋声赋》：“念谁为之戕贼，亦何恨乎秋声！”

斨 (qiāng) 古代的一种斧子，装柄的孔是方的。《诗·豳风·破斧》：“既破我斧，又缺我斨。”

5 **牁** (kē 柯) 通作“柯”。系船的木桩。

6 **将** 〔**將**〕㊀(jiāng) ❶扶助。《诗·周南·樛木》：“福履将之。”❷送。《诗·召南·鹊巢》：“百两将之。”❸渐进。《诗·周颂·敬之》：“日就月将。”❹带领。《后汉书·蔡邕传》：“遂携将家属，逃入深山。”❺奉；秉承。见“将命”。❻做。如：慎重将事。❼养。《诗·小雅·四牡》：“不遑将父。”❽随顺。见“将顺”。❾强大；强壮。《诗·周颂·长发》：“有娀方将。”孔颖达疏：“谓有娀之国方始壮大。”❿长。《楚辞·哀时命》：“哀余寿之弗将。”⓫侧；旁边。《诗·大雅·皇矣》：“在渭之将。”⓬取。石子章《竹坞听琴》楔子：“都管，将文房四宝过来。”⓭拿；用。如：将功折罪。⓮把。皮日休《吴中苦雨因书一百韵寄鲁望》：“如将月窟写，似把天河扑。”⓯将要。《论语·述而》：“不知老之将至云尔。”⓰欲；打算。《左传·隐公元年》：“君将若之何？”⓱将近。《孟子·滕文公上》：“今滕，绝长补短，将五十里也。”⓲与；共。庾信《春赋》：“眉将柳而争绿，面共桃而竞红。”⓳抑或；还是。《楚辞·卜居》：“吾宁悃悃款款朴以忠乎，将送往劳来斯无穷乎？”⓴且；又。如：将信将疑。《诗·小雅·谷风》：“将恐将惧。”㉑作语助，表动作的开始。如：叫将起来；打将进去。㉒姓。春秋时有将鉏。

㊁(jiàng) ❶将领。《吕氏春秋·执一》：“军必有将。”引申为最大、最长。见“将指”。❷军衔名，在校级之上。如：大将；上将；中将；少将。❸带兵。《史记·秦始皇本纪》：“将军击赵。”

㊂(qiāng 枪) ❶愿；请。《诗·卫风·氓》：“将子无怒。”❷见“将将”。

将门 (jiàng—) 世代为将之家。《史记·孟尝君列传》：“文闻将门必有将，相门必有相。”

将毋 表选择疑问之词，犹言还是不。《韩诗外传》卷四：“客曰：‘在外即言外，在内即言内，入乎，将毋？’周公曰：‘请入。’”

将乐 (—lè) 县名。在福建省三明市西北部。富屯溪支流金溪流经。县人民政府驻古镛镇。三国吴置县。农产有稻、大豆、甘蔗等，并产木材、竹、笋干、香菇及石砚，尤以“白莲毛边纸”著名。矿产有煤、石灰石、大理石。工业有采矿、机械、化学、森工、电力等。名胜古迹有玉华洞、龙栖山、杨时墓。

将次 将要；快要。周密《谒金门》词：“屈指一春将次尽。”

将军 ❶官名。春秋时晋国以卿为军将，因而有将军之称。战国时始为武官名。汉代有大将军，骠骑将军，车骑将军，卫将军，前、后、左、右将军等。临时出征的统帅有别加称号者，如楼船将军、材官将军、度辽将军等。魏、晋、南北朝时，将军名号极繁，除沿袭汉代旧称外，又有龙骧、骁骑等名称，常置并有专职的属少数。唐十六卫、羽林、龙武、神武、神策等军，均于大将军下设将军。从唐到元又以将军为武散官。明代的总兵官有挂印带将军号的。此外，宋、元、明亦称殿廷武士为将军。清代将军有四种：一为宗室爵号之一，如镇国将军、辅国将军等。二为驻防各地的八旗最高长官，由满族人充任，内地各省将军掌驻防军事及旗籍民事，在边疆地区（如黑龙江、吉林、伊犁），将军即为全区最高军事和行政长官。三为临时出征的统帅如扬威将军、靖逆将军等。四为正一品到从二品武官封赠之阶。袁世凯统治时期也设将军，隶将军府，此外还将各省都督改称将军。❷泛指军中将领。古乐府《木兰诗》：“将军百战死，壮士十年归。”❸象棋术语。亦称“照将”，简称“将”。棋子在捉将（帅）时的称呼。被“将军”的一方须采取保卫着法“应将”。如无法应将，即为“被将死”。亦用以比喻给人出难题。

将护 调养护理。《三国志·吴志·孙策传》“至夜卒，时年二十六”裴松之注引《吴历》：“策既被创，医言可治，当好自将护，百日勿动。”

将兵 (jiàng—) 即“置将法”。《宋史·兵志二》：“将兵者，熙宁之更制也。”

将伯 (qiāng—) 《诗·小雅·正月》：“将伯助予。”毛传：“将，请也；伯，长也。”后称向人求助为“将伯”。亦用指别人对自己的帮助。《聊斋志异·连琐》：“将伯之助，义不敢忘。”

将迎 ❶语出《庄子·知北游》“无有所将，无有所迎”。后为送往迎来之称。谢灵运《初去郡》诗：“负心二十载，于今废将迎。”❷犹言将养、保养。《列子·汤问》：“不待将迎而寿。”

将事 奉命行事。《左传·成公十三年》：“晋侯使郤锜来乞师，将事不敬。”

将命 ❶奉命。《仪礼·聘礼》：“将命于朝。”郑玄注：“将犹奉也。”❷传命。《论语·宪问》：“阙党童子将命。”

将官 (jiàng—) ❶军衔的一等。实行军衔制的国家多设有将官等级，但级别数量不一。中华人民共和国于1955

—1965 年实行的军衔制，将官设大将、上将、中将、少将 4 级。1988 年重新实行的军衔制，将官设一级上将、上将、中将、少将 4 级。1994 年《关于修改中国人民解放军军官军衔条例》规定，将官设上将、中将、少将 3 级。❷将级军官的统称。

将指 (jiàng—) 足的大趾或手的中指。《左传·宣公四年》"子公之食指动"孔颖达疏："足以大指为将指，手以中指为将指。"《左传·定公十四年》："灵姑浮以戈击阖庐，阖庐伤将指，取其一屦。"屦，鞋；灵姑浮，越大夫。

将顺 亦作"奖顺"。顺势助成。《史记·管晏列传》："语曰：'将顺其美，匡救其恶，故上下能相亲也。'"张守节正义："言管仲相齐，顺百姓之美，匡救国家之恶。"

将将 (qiāng qiāng) ❶同"锵锵❶"。拟声词。《诗·郑风·有女同车》："佩玉将将。"❷高大、雄壮貌。《诗·大雅·绵》："应门将将。"司马相如《长门赋》："象积石之将将。"

将养 休息、调养。《墨子·尚贤中》："内有以食饥息劳，将养其万民。"

将息 养息；休养。王建《留别张广文》诗："千万求方好将息，杏花寒食约同行。"

将爱 将息；保养。《三国志·魏志·华佗传》："好自将爱，一年便健。"

将略(jiàng—) 用兵的谋略。《三国志·蜀志·诸葛亮传评》："连年动众，未能成功，盖应变将略，非其所长欤？"

将就 迁就；勉强应付。无名氏《陈州粜米》第一折："这也还少些儿，将就他罢。"

将摄 将养；调养。《北史·张彝传》："因得偏风，手脚不便，然志性不移，善自将摄。"

将无同 犹言莫不是相同，该是相同。"将无"表示测度语气。《晋书·阮瞻传》："戎(王戎)问曰：'圣人贵名教，老、庄明自然，其旨同异？'瞻曰：'将无同。'戎咨嗟良久，即命辟之。"参见"三语掾"。

将仲子 (将 qiāng) 《诗·郑风》篇名。写一女子因"畏父母"、"畏诸兄"、"畏人之多言"而婉词拒绝期约。《诗序》以为刺郑庄公，盖指其顺母意而纵容叔段，又不听祭仲之谏，终于作乱。以仲子指祭仲，当是以《左传》解《诗》而造成的附会。

将军令 民间器乐曲。流行全国，但在旋律、结构与使用乐器等方面，各地不尽相同。常以唢呐主奏，锣鼓配合。许多传统戏曲剧种用之于"吹台"(幕前曲)，亦用作摆阵、操演、升帐等场面的伴奏。如京剧《金锁阵》的摆阵。琵琶大曲中有同名乐曲，并分《汉将军令》、《满将军令》两种。见《南北派十三套大曲琵琶新谱》。

将进酒 乐府汉《铙歌》名。古辞写宴饮赋诗之事。后来作此题者，唐李白有"黄河之水天上来"句，李贺有"桃花乱落如红雨"句，皆著名。

将相和(将 jiàng，相 xiàng) 京剧剧目。翁偶虹、王颉竹据京剧传统戏《完璧归赵》、《渑池会》、《将相合》三剧合并改编而成。写战国时赵国大将廉颇居功骄傲，轻视丞相蔺相如，屡加侮辱，蔺相如为保持将相和睦，不使外敌有隙可乘，始终忍让；廉颇得知蔺苦心后，深自愧悔，亲到相府负荆请罪。

将作大匠 官名。秦始置，称将作少府。西汉景帝时，改称将作大匠，掌宫室、宗庙、陵寝及其他土木营建。东汉、魏、晋沿置。南朝梁改称大匠卿，北齐改称将作寺大匠。自隋至辽，多称将作监大匠。元代设将作院院使，掌金、玉、织造、刺绣等手工艺品制作。明初曾设将作司卿，不久废，其职并入工部。

将信将疑 有些相信又有些怀疑。李华《吊古战场文》："其存其没，家莫闻知；人或有言，将信将疑。"

6 **牂** (zāng 脏) 母羊。《诗·小雅·苕之华》："牂羊坟首。"

牂柯 "牂"一作"牂"；"柯"一作"牁"、"牁"。❶郡名。(1) 西汉元鼎六年(公元前 111 年)置。治故且兰(在今贵州中部一带，一说在今贵州凯里市西北)。辖境约当今贵州大部、广西西北部和云南东部。三国蜀汉以后逐渐缩小，治所也有移徙。南朝齐改南牂牁郡。梁大宝以后废。(2) 隋大业三年(公元 607 年)改牂州置。治牂柯(今黄平西北)。辖境相当今贵州金沙、平坝、紫云以东，余庆、施秉、岑巩以南，三穗、榕江以西地区及道真、正安、遵义市一带。唐武德初复改牂州。永徽以后废。❷古县名。隋置。治今贵州黄平西北。唐永徽以后废。隋唐时曾先后为牂州及牂柯郡治所。❸系船的木桩。

牂牂 茂盛貌。《诗·陈风·东门之杨》："东门之杨，其叶牂牂。"

牂牁江 古水名。或作牂柯江、牂柯水。《史记·西南夷传》："夜郎者，临牂牁江，江广百余步，足以行船。"一说即今北盘江，一说即今都江。此外又有今蒙江(源出贵州惠水县西北，南流合红水河)、沅江、乌江等说。

牂牁蛮 隋唐对牂牁地区少数民族的总称。其地约当今贵州中部、及云南东部的部分地区。地产稻谷。首领谢龙羽于隋大业末据其地。唐武德三年(公元 620 年)遣使入贡，被授以牂州刺史，封为"夜郎郡公"。

7 **將** "将"的繁体字。

10 **臧** ㊀(zāng) ❶善。《诗·邶风·雄雉》："何用不臧？"❷奴仆。见"臧获"。❸通"赃"。《汉书·尹赏传》："其羞辱甚于贪污坐臧。"❹姓。春秋时鲁有臧僖伯。

㊁(cáng) 通"藏"。储藏。《汉书·礼乐志》："臧于理官。"颜师古注："古书怀藏之字，本皆作臧。"

㊂(zàng) ❶通"藏"。积贮；库藏。《汉书·食货志下》："千室之邑，必有千钟之臧。"❷通"脏"。《汉书·王吉传》："吸新吐故以练臧。"颜师古注："臧，五臧也。练，练其气也。"

臧孙 复姓。春秋时鲁有臧孙辰、臧孙许。

臧否 (—pǐ) ❶犹言好坏、得失。《诗·大雅·抑》："未知臧否。"黄宗羲《陈令升先生传》："当世文章家，指摘其臧否，咸中要害。"❷褒贬；批评。《晋书·阮籍传》："籍虽不拘礼教，然发言玄远，口不臧否人物。"

臧旻 东汉广陵射阳(今江苏宝应东)人。灵帝时，为扬州刺史。后任使匈奴中郎将，熟悉西域诸国的土地、风俗、人物。曾参加对鲜卑的战争，兵败。卒于太原太守任。

臧洪 (160—195) 东汉广陵射阳(今江苏宝应东)人，字子源。任即丘长。董卓专权，他为广陵太守张超功曹，说兖州刺史刘岱、豫州刺史孔伷等联合讨卓。继归袁绍，任青州刺史、东郡太守。后与绍绝，被绍军围于东郡，城破被杀。

臧获 古代对奴婢的贱称。《方言》第三："荆、淮、海岱、杂齐之间骂奴曰'臧'，骂婢曰'获'。齐之北鄙，燕之北郊，凡民男而婿婢谓之'臧'，女而妇奴谓之'获'；亡奴谓之'臧'，亡婢谓之'获'。"又《初学记》卷十九引《风俗通》："臧者被臧罪，没入为官奴婢，获者逃亡获得为奴婢。"《汉书·司马迁

传》颜师古注引晋灼曰:"臧获,败敌所被虏获为奴隶者。"《文选·司马迁〈报任少卿书〉》李善注:"韦昭曰:善人以婢为妻,生子曰获;奴以善人为妻,生子曰臧。"

臧庸 (1767—1811) 清经学家。本名镛堂,字在东,号拜经。臧琳的玄孙。江苏武进人。师事卢文弨,并从钱大昕、段玉裁等讨论学术。帮助阮元汇辑《经籍纂诂》。治学根据经传,加以剖析,按照臧琳《经义杂记》体例,撰成《拜经日记》,是诠释古书疑义、校勘误字音读的札记。另有《月令杂说》、《拜经文集》等。

臧窑 清康熙中期景德镇烧造的官窑瓷器。因康熙二十年至二十七年(1681—1688)臧应选驻厂督造,故名。

臧琳 (1650—1713) 清经学家。字玉林。江苏武进人。初为县学生,后绝意科举,以研经考古为务。主张读书应通训诂,治经应以汉注、唐疏为主。撰《经义杂记》、《尚书集解》、《尚书考异》等。

臧文仲 (?—前617) 即臧孙辰。春秋时鲁大夫。历仕鲁庄公、闵公、僖公、文公。鲁僖公二十一年(公元前639年)鲁国大旱,僖公欲焚巫尪,他提出"巫尪何为?天欲杀之,则如勿生;若能为旱,焚之滋甚"的无神论观点,并采取"修城郭、贬食、省用、务穑、劝分"等措施,结果"饥而不害"。见《左传·僖公二十一年》。对东汉王充的无神论思想有影响。

臧孙辰 即"臧文仲"。

臧荣绪 (415—488) 南朝齐史学家。莒(今山东莒县)人。隐居不仕。曾删取王隐、何法盛等的两晋书,著《晋书》一百十卷,在唐初流行的十八家《晋书》中,号为较完善的一部。唐修《晋书》,即以此为主要依据。有佚文收入清汤球《九家旧晋书辑本》。

臧懋循 (1550—1620) 明戏曲家、文学家。字晋叔,号顾渚,浙江长兴人。万历八年(1580年)进士。曾任南京国子监博士。与汤显祖、王世贞等相友善。他从山东王氏、湖北刘氏、福建杨氏和自己家藏杂剧中选出一百个作品,加以修订,编成*《元曲选》。对元杂剧的流传起了一定作用。曾修改汤显祖《玉茗堂四梦》。另有诗文集《负苞堂稿》。并辑有《古诗所》、《唐诗所》等选集。

臧穀亡羊 臧,奴隶;穀,童子。《庄子·骈拇》:"臧与穀二人相与牧羊,而俱亡其羊。问臧奚事,则挟策读书;问穀奚事,则博塞以游。二人者事业不同,其于亡羊均也。"比喻原由不一,后果相同。

臧大咬子事件 1946年一起美国士兵在上海打死中国人的事件。9月22日晚上海人力车工人臧大咬子,因向乘车的西班牙海员赖令奈索取车费,遭同行的美军饶德立克的殴打,伤重不治身死。事后,凶手饶德立克竟被美军军事法庭宣判"无罪释放",激起了上海人民的愤怒。

13 墙 "墙"的繁体字。

61. 广 部

广 ㊀〔廣〕(guǎng) ❶大貌。《诗·小雅·六月》:"四牡脩广。"毛传:"脩,长;广,大也。"❷宽阔。《后汉书·和帝纪论》:"是以齐民岁增,辟土世广。"❸宏大。《礼记·曲礼上》:"车上不广欬(咳),不妄指。"郑玄注:"广,犹弘也。"❹普遍;多。如:深藏广蓄;大庭广众。《汉书·艺文志》:"大收篇籍,广开献书之路。"❺扩大;扩充。《史记·淮南衡山列传》:"广长榆,开朔方。"引申为推衍补充。司马迁《报任少卿书》:"欲以广主上之意。"❻远大。《左传·僖公二十三年》:"晋公子广而俭,文而有礼。"此指晋公子重耳的志向远大。❼宽慰。《史记·屈原贾生列传》:"自以为寿不得长,伤悼之,乃为赋以自广。"❽古广州的省称。❾姓。宋代有广汉。

㊁〔廣〕(guàng) ❶春秋时楚国兵制,兵车十五辆为一广。《左传·宣公十二年》:"其君之戎,分为二广。"❷宽度。见"广轮"。

㊂〔廣〕(kuàng) 通"旷"。❶开阔。《荀子·王霸》:"人主胡不广焉,无恤亲疏,无偏贵贱,唯诚能之求?"❷《汉书·五行志中之上》:"师出过时兹谓广。"颜师古注:"李奇曰:'广音旷。'韦昭曰:'谓怨旷也。'"

㊃(yǎn 俨) 就山崖作成的房子。《说文·广部》:"广,因厂为屋也,从厂,象对刺高屋之形。"韩愈《陪杜侍御游湘西两寺》诗:"剖竹走泉源,开廊架崖广。"

㊄同"庵"。

广川 ❶古县名。西汉置,因城中有长河得名。治今河北景县西南广川镇。北齐天保七年(公元556年)废入枣强县。❷郡、国名。(1)汉文帝十五年(公元前165年)分河间国置郡,景帝前二年(前155年)改为国,治信都(今河北冀州市)。辖境相当今河北武邑、辛集市以南,南宫市、故城以北,滏阳河西岸以东,和山东德州市地。不久改为信都郡,旋复为广川国,甘露四年(前50年)改为郡。建昭二年(前37年)改信都国。东汉永初元年(107年)又分置广川国,治广川(今景县西南广川镇),建光元年(121年)废。(2)十六国后燕慕容垂分清河郡置郡,治广川县(今景县西南广川镇),辖境相当今河北枣强、故城等县及景县西南部地。北魏太和十一年(487年)废。

广义 ❶范围较宽的定义。对"狭义"而言。❷对原义予以推广。后亦指阐发原书义蕴的著述。如清王夫之著有《说文广义》。

广丰(豐) 县名。在江西省东北部、信江上游,邻接浙江、福建两省。县人民政府驻永丰镇。唐置永丰县,清改广丰县。农产有稻、小麦、甘薯、黄麻、大豆、油茶、油菜籽、甘蔗及晒烟。矿产有磷、煤、瓷土等。工业有采矿、水泥、机械、化肥等。名胜古迹有天挂岩、东岩、白花岩、灵鹫寺。

广元 市名。在四川省北部、嘉陵江上游,邻接陕西、甘肃两省。宝成铁路经过境内。辖市中、元坝、朝天三区和旺苍、青川、苍溪、剑阁四县。东晋置兴安县,隋改绵谷县,元为广元路治。明入广元州,后改广元县,1985年改设市。人口296万(市辖区85.2万,1996年)。矿产有煤、铝土、金、铁、铜。工业有煤炭、冶金、机械、化肥、水泥等。农产有稻、杂粮、棉花等,并产核桃、木耳、漆、桐油及药材。名胜古

迹有皇泽寺、千佛崖、观音崖石刻等。

广文 ❶宽广的文德。《商君书·徕民》:"以大武摇其本,以广文安其嗣。"❷唐玄宗时设广文馆,置博士、助教等职,时人视为清苦闲散之职。杜甫《醉时歌赠广文馆学士郑虔》:"诸公衮衮登台省,广文先生官独冷。甲第纷纷厌粱肉,广文先生饭不足。"明清两代的儒学教官,处境与广文馆博士相似,因而亦被用作别称。

广水 市名。在湖北省孝感市西北部、澴水上游,邻接河南省。汉为随县地,南朝梁分设永阳县,隋改应山县。1988年改设广水市。人口90万(城镇12.9万,1996年)。因市境有广水河得名。京广铁路经市境东部并设站,汉丹铁路经过西境。有机械、卷烟、建材、化学、轻纺等工业。农产以稻、小麦、花生为主。名胜古迹有武胜关、平靖关、高桂三潭、宝林寺、将军寨、杨涟故里等。

广平 ❶郡、国名。汉武帝元朔元狩间分巨鹿郡置郡。征(延)和时改置平干国,五凤时复为广平郡;治广平(今鸡泽东南)。元延末辖境相当今河北任县、南和、鸡泽、曲周、永年东南及平乡西南、肥乡北部地。哀帝建平时改为国。东汉省入巨鹿郡。三国魏初复置郡,辖境扩大。隋开皇初废。唐天宝、至德时曾改洺州为广平郡。❷路、府名。元至元十五年(1278年)改洺磁路置路。治永年(今县东南)。辖境相当今河北鸡泽、永年、磁县、邯郸、曲周、武安、成安、肥乡、广平等市县地。明改为府,1913年废。❸县名。在河北省邯郸市东部。邯济铁路经过境内。县人民政府驻广平镇。汉魏县地,金置广平县。农产有小麦、玉米、高粱、棉花、大豆、枣等。特产"广平南瓜"。工业有机械、化肥、造纸、塑料、服装等。

广东 ❶路名。广南东路的简称。见"广南❶"。❷省名。见"广东省"。

广汉 ❶古县名。汉高帝置。治今四川射洪南。南朝齐改名小汉。❷郡名。(1)汉高帝六年(公元前201年)分巴、蜀二郡置。治雒县乘乡(今四川金堂县东),东汉移治雒县(今四川广汉市北)。西汉辖境相当今甘肃文县、陕西宁强两县和四川广元市、剑阁、蓬溪以西,遂宁市、新都以北,什邡、平武以东地区。其后渐小。隋开皇初废。(2)东汉永初三年(公元109年)置广汉属国。治阴平道(今甘肃文县西北)。辖境相当今川甘两省交界的白水江流域及四川涪江上游地区。三国魏改阴平郡。❸市名。在四川省德阳市西南部、成都平原东北部。宝成铁路经过境内。市人民政府驻雒城镇。汉置雒县,为广汉郡治。唐置汉州,元入汉州。1913年改广汉县。1988年改设广汉市。人口57.1万(城镇11.7万,1996年)。工业有食品、纺织、化学、钢铁、机械等。农产以稻、油菜籽、小麦为主,并产棉花、烟草、甘蔗。古迹有龙居寺、三星堆古蜀城遗址。

广宁 ❶府、路、卫名。金天辅七年(1123年)升显州置府。治山东县(后改广宁,今辽宁北宁市)。辖今辽宁辽河以西,阜新市、彰武以南和医巫闾山以东地区。元初改广宁府路。明初改置广宁卫。明九边之一的辽东镇即设于此。清初废。康熙三年(1664年)复置广宁府,次年废。❷旧县名。金世宗大定二十九年(1189年)改山东县置,元初废。清康熙三年复置。1914年改名北镇。1995年设北宁市。❸县名。在广东省肇庆市北部、北江支流绥江中游。县人民政府驻南街镇。南朝宋置化蒙等县,宋废入四会县。明析置广宁县。山区盛产竹、木材、木炭、茶叶、松香等。农产以稻、木薯、甘薯为主,并产砂仁、佛手、巴戟天等药材。矿产有铝土、钨、云母、金。工业有机械、建材、化学、电机、制糖等。有"清泉月鉴"、"深坑蛇影"胜景。

广西 ❶路名。广南西路的简称。见"广南"。❷路、府、州名。元至元十二年(1275年)置广西路。治今泸西。辖境相当今云南泸西、师宗、丘北、弥勒等县地。明洪武十五年(1382年)改为府。清乾隆三十五年(1770年)改为直隶州,1913年废,改本州为县。❸旧省名。在中国南部。省会南宁市。1958年撤销,改建广西壮族自治区,自治区人民政府仍驻南宁市。❹自治区名。见"广西壮族自治区"。

广州 ❶州、路、府名。三国吴黄武五年(公元226年)分交州置州。治番禺(今广州市)。辖境相当今广东、广西两省区除广东廉江以西、广西桂江中上游、容县、北流市以南、宜州市以西北以外的大部分地区;南朝以后渐小。元改为路,明改为府。清辖境东至今龙门、增城市、东莞市、深圳市,北至清远市、佛冈,西至新会市、台山市,南至海。1911年废。唐以后置市舶司及海关于此,为外商海舶凑集之地。又历为岭南道、广南东路、广东省治所。唐乾符六年(879年)黄巢起义军攻克此地;五代时南汉定都于此;1841年(道光二十一年)英军侵略广州,府城人民组织平英团,起而武装反抗;辛亥革命前夕,孙中山领导的反清运动,曾多次起义于此。❷市名。简称穗,别称羊城。在广东省中部、珠江三角洲北部,西、北、东三江汇合处,京广、广九、广茂、广梅汕等铁路交点。广东省省会,为华南最大城市。辖越秀、东山、海珠、荔湾、天河、白云、黄埔、芳村八区和花都、从化、增城、番禺四市。秦为南海郡治,东汉末为交州治,三国吴黄武五年分交州置广州。元以后为广州路、府治。1918年设市政公所,1921年设市政厅,1925年设市。人口656万(市辖区390万,1996年)。有机械、化学、石油化工、造船、汽车、建材、电子、纺织、食品等工业。手工艺品以牙雕、玉雕、广彩、广绣、檀香扇等著名。是中国对外通商最早的城市之一,唐时即设市舶司。外港黄埔,可泊远洋海轮,有航线通往国内沿海各大城市及国外。自1957年起,每年两次的中国出口商品交易会在此举行。1984年辟为对外开放城市。有中山大学、暨南大学、华南师范大学等高等学校和科研机构多所。革命纪念地有三元里平英团遗址、黄花岗七十二烈士墓、广州农民运动讲习所旧址、中华全国总工会旧址、中山纪念堂、广州公社旧址、广州起义烈士陵园等。名胜古迹有光孝寺、六榕寺、白云山、越秀山、流花湖等。为中国历史文化名城。

广宇 ❶宏敞的屋檐。张衡《冢赋》:"奕奕将将,崇栋广宇。在冬不凉,在夏不暑。"❷高大的厅堂。夏侯湛《缸灯赋》:"宣耀兰堂,腾明广宇。"❸广阔的空间。鲁迅《集外集·无题》:"心事浩茫连广宇,于无声处听惊雷。"

广安 ❶县名。在四川省东部、渠江下游。襄渝铁路经过境内。县人民政府驻浓回镇。南朝梁为始安县,唐改渠江县。北宋置广安军,元置广安府。明入广安州,1913年改县。广安地区行署驻此。农产有稻、玉米、甘薯和蚕茧、油菜籽、白蜡、药材,并产抗水纸。矿产有煤、铁、石油、天然气。工业有机械、化肥、纺织、水泥、采矿等。有白塔、春堡山等名胜古迹。协兴镇牌坊村有邓小平故居。❷年号。(1)北魏时葛荣年号(526—528)。(2)大理段连义年号(1077—1080)。

广阳 郡、国名。秦始皇二十一年(公元前226年)灭燕后置郡,汉初改置燕国。元凤初复为广阳郡。本始初改为国。治蓟县(今北京城西南)。辖境相当今北京大兴及河北

固安地。东汉初废入上谷郡。永元中复置郡。三国魏太和六年(公元232年)改燕国。为河北经济发达的地区。东汉末黄巾起义,此地农民攻杀郡太守,起而响应。

广运 ❶(guàng—) 犹广袤。《国语·越语上》:"句践之地……广运百里。"韦昭注:"东西为广,南北为运。"❷广大深远。《书·大禹谟》:"帝德广运。"孔传:"广谓所覆者大,运谓所及者远。"❸唐乐舞名。见《旧唐书·音乐志》。❹年号。(1) 南朝后梁萧琮年号(586—587)。(2) 北汉刘继元年号(974—979)。(3) 西夏景宗年号(1034—1036)。(4) 大理段正严年号(?—1147)。

广告 通过媒体向公众介绍商品、劳务和企业信息等的一种宣传方式。一般指商业广告。从广义来说,凡是向公众传播社会人事动态、文化娱乐、宣传观念的都属于广告范畴。参见"广告媒体"。

广岛 日本本州西南部港市,广岛县首府。临濑户内海的广岛湾。面积约513平方公里。人口108.6万(1995年)。1589年筑城后逐渐兴起。1889年设市。1945年8月6日美国在此投下第一颗原子弹,损失惨重。市内和平公园有原子弹爆炸慰灵碑及儿童和平纪念碑。为濑户内海工业带重要中心,有汽车、船舶、机床等部门。新兴的旅游地。

广灵 县名。在山西省大同市东南部、恒山以东、桑干河支流壶流河上游,邻接河北省。县人民政府驻城关镇。汉置平舒县,北齐废。五代后唐设广陵县,金改广灵县(一说辽始置广灵县)。农产以谷子、玉米、黍、莜麦、小麦、薯类为主,并产白麻。畜产以优种驴驰名。矿产有煤、铁、磷。工业有电力、化肥、水泥、陶瓷等。古迹有壶山水神堂。

广阿(—ē) ❶古县名。汉置。治今河北隆尧东。东汉废。北魏太和中复置。隋仁寿元年(公元601年)改名象城。❷大陆泽的别称。大陆泽在《吕氏春秋·有始览》九薮中作巨(鉅)鹿泽,高诱注作广阿泽。

广武 ❶古城名。故址在今河南荥阳市东北广武山上。有东、西二城,相距约二百步,中隔广武涧。楚、汉相争时,刘邦屯西城,项羽屯东城,互相对峙。今尚有残迹遗存。❷古县名。西汉置。治今山西代县西南。北魏移治今代县。隋开皇中避太子广讳,改为雁门。❸旧县名。在河南省中部偏北。1931年由荥泽、河阴二县合并设置。1949年与汜水县合并为成皋县。1954年成皋县并入荥阳县(1994年改设市)。

广轮(guàng—) 犹广袤。《周礼·地官·大司徒》:"以天下土地之图,周知九州之地域广轮之数。"贾公彦疏引马融曰:"东西为广,南北为轮。"

广昌 ❶旧县名。西汉置。治今河北涞源北。北魏废。北周大象二年(公元580年)复置,隋改为飞狐。明初复为广昌。1914年改为涞源。❷县名。在江西省东部、抚河上游,邻接福建省。县人民政府驻旴江镇。三国吴设南丰县,南宋析置广昌县。农产有稻、甘薯、大豆、花生、油菜籽、烟草,并产通心白莲、泽泻等药材。工业有化学、纺织、造纸、农副产品加工等。名胜古迹有龙凤岩、高虎脑、邱家祠。

广明 年号。(1) 唐僖宗年号(880—881)。(2) 大理段素英年号(986—1004)。

广河 县名。在甘肃省临夏回族自治州东部、洮河下游。县人民政府驻城关镇。1919年由导河县析设宁定县,1953年改置广通回族自治区,1955年改自治县。1956年改广通县,以洮河支流广通河得名。1957年改广河县。经济以农业为主,牧业亦盛。产小麦、玉米、亚麻、豆类、药材等。工业有建材、食品加工、皮毛加工等。

广宗 ❶古县名。东汉章帝时置。治今河北威县东。隋仁寿元年(公元601年)避太子广讳,改为宗城。东汉末张角领导黄巾军在此击败卢植进攻。十六国后赵为建兴郡治所,北魏为广宗郡治所。❷县名。在河北省邢台市东北部、滏阳河支流老漳河上游。县人民政府驻广宗镇。汉经县地,元分平乡县置广宗县。农产有小麦、棉花、玉米、高粱、谷子、花生、豆类等。工业有机械、化学、食品、纺织等。

广政 后蜀孟昶年号(938—965)。

广南 ❶路名。宋开宝中置岭南转运使,亦称广南路。端拱后分为东西两路;至道三年(公元997年)划分十五路,定称为广南东路、广南西路。东路治广州(今市),辖境相当今广东贺江、罗定江、漠阳江以东地区。简称广东。元初废入江西行省。西路治桂州(今桂林市),辖境相当今广西及广东雷州半岛和海南省等地。简称广西。元初废入湖广行省。❷府名。明洪武十五年(1382年,一说十七年)以元广南西路宣抚司改置。治今广南。辖境相当今云南广南、富宁县地。1913年废。❸县名。在云南省文山壮族苗族自治州东北部,邻接广西壮族自治区,西洋江(右江上游)发源境内。县人民政府驻莲城镇。元置广南西路宣抚司,明改广南府。清置宝宁县,为广南府治,1913年改广南县。农产有稻、玉米、甘蔗、薯类、花生、茶叶、油桐、八角茴香及三七等药材。矿产有锑、铅、煤、硫黄、水晶。工业有机械、水泥、制茶、桐油、制糖等。名胜有三腊瀑布。

广顺 后周太祖年号(951—953)。

广信 ❶古县名。西汉置。治今广西梧州市。隋开皇中改苍梧县。自汉至南朝,为苍梧郡治所。❷府名。明初改信州路置。治上饶(今市)。辖境相当今江西贵溪市以东的信江流域地。1912年废。

广饶 县名。在山东省东营市南部、小清河下游。县人民政府驻广饶镇。汉置广饶县。隋移置千乘县,金改乐安县,1914年复称广饶县。农产有小麦、谷子、大豆、玉米、棉花、烟草等。手工业以编席、花边著名。沿海产鱼、盐。矿产有石油。工业有机械、化肥、水泥、皮革、造纸等。古迹有南宋大殿、皆公寺。

广济 旧县名。在湖北省东部、长江北岸。唐由永宁县改称。1987年撤销,改设武穴市。

广莫 广大空旷。《庄子·逍遥游》:"今子有大树,患其无用,何不树之于无何有之乡,广莫之野?"

广袖 宽长的衣袖。辛延年《羽林郎》诗:"长裾连理带,广袖合欢襦。"

广陵 ❶郡、国名。西汉元狩二年(公元前121年)改江都国置广陵郡。六年分广陵郡部分地置广陵国。治广陵(今扬州市)。西汉末辖境相当今江苏长江以北、射阳湖西南、仪征市以东地区。东汉建武中改为郡。辖境相当今江苏、安徽交界的洪泽湖和六合以东,泗阳、宝应、灌南以南,串场河以西,长江以北地区。三国魏移治淮阴(今淮阴市西南甘罗城)。东晋还治广陵,辖境渐小。隋开皇初废。唐天宝、至德时又改扬州为广陵郡。东晋、南朝时称为大镇。《南齐书·州郡志》:"晋末以广陵控接三齐,故青、兖同镇。"❷古县名。秦置。治今江苏扬州市。隋开皇中改为邗江,大业中改为江阳,五代南唐复称广陵。与江都县同为扬州治所。宋熙宁五年(1072年)并入江都。南渡后复置,元废。自古为东南都会,西汉为荆、吴、江都、广陵等国治所;

东汉、东晋、南朝为广陵郡治所；南朝又为南兖州治所。

广通 旧县名。❶在云南省楚雄彝族自治州东部。元置县。1960年撤销，并入禄丰县。❷在甘肃省临夏回族自治州东部。原名宁定县，1953年改设广通回族自治区，1955年改自治县，1956年改为广通县，1957年又改广河县。

广绣 亦称"粤绣"。广东刺绣品的总称。有二三百年的历史，国内以故宫藏品为最多而有代表性。构图繁而不乱，色彩富丽夺目，针脚均匀，针法多变，纹理分明，善留水路。品类多，大如六尺高屏风，小如荷包扇套。常以凤凰、牡丹、松鹤、猿、鹿以及家禽等为题材，混合组成画面。妇女衣袖、裙面，则多作满地折枝花，铺绒极薄，平帖细面，有的只用翠蓝一色，风格别致。另有18世纪纳丝绣，底层多用羊皮金（广东称"皮金绣"）作衬，金光闪烁，分外精美。

广舶 宋时从广州出发航行远洋的中国船。可容几百人以至千人。所用的柂，系钦州（治今广西钦州市）特产乌婪木制成，长达五丈，虽遇恶风怒涛，也不中断，称为凌波至宝，见宋周去非《岭外代答》卷二"故临国"条、卷六"木兰舟"条和"柂"条。

广袤（guàng—） 指土地的面积，东西为"广"，南北为"袤"。《汉书·贾捐之传》："立儋耳、珠厓郡，皆在南方海中洲居，广袤可千里。"颜师古注："袤，长也。"参见"广轮"。

广厦 大房子。《列子·力命》："庇其蓬室，若广厦之荫。"亦作"广夏"。《汉书·王吉传》："广夏之下，细旃之上。"

广雅 训诂书。隋代避炀帝杨广讳，改名《博雅》，后复用原名。三国魏张揖撰。揖，字稚让，清河人，太和中为博士。卷首有揖《上广雅表》，自言此书分上中下三卷。唐以来析为十卷。篇目次序依据《尔雅》。博采汉人笺注及《三仓》、《说文》、《方言》诸书，以增广《尔雅》，故名。为研究古代词汇和训诂的重要资料。清王念孙有《广雅疏证》，订讹补缺，由音求义，较为精审。

广韵 全称《大宋重修广韵》。韵书。五卷。宋陈彭年等奉诏重修。原为增广*《切韵》而作，除增字加注外，部目也略有增订。收字二万六千余。平声字多，分上下二卷，上平二十八韵，下平二十九韵。上、去、入声各一卷，上声五十五韵，去声六十韵，入声三十四韵。共二百零六韵。研究中古语音大都以此为重要根据，研究上古或近代语音也以此作为比较的资料，是汉语音韵学中的一部重要著作。

广漠 同"广莫"。广大空旷；广大空旷之地。《楚辞·九怀·思忠》："历广漠兮驰骛，览中国兮冥冥。"

广漆 一种天然漆。由熟漆或生漆和熟桐油调制而成。色棕黑。涂于物面，在空气中干燥结膜。漆膜有坚硬、光亮、耐水烫、经久等性能。用以涂刷门窗、地板、家具等。

广播 ❶通过无线电波或导线传送声音、图像节目的大众传播媒介。通过无线电波传送节目的，称无线广播；通过导线传送节目的，称有线广播。仅传送声音的，称为声音广播，简称广播；传送声音、图像的，称为电视广播，简称电视。❷通常专指声音广播。把表达一定内容的声音（由语言、音响、音乐等编制的节目）转换成电信号，通过发射装置发送出去，供听众通过收音装置把电信号还原成声音收听。

广德 ❶军、路、州名。宋太平兴国四年（公元979年）分宣州置军。治广德（今县）。辖境相当今安徽广德、郎溪县地。元升为路，明初改广兴府，洪武四年（1371年）改为广德州，直隶南京。1912年废，改本州为县。地当苏、皖、浙交通冲要，为杭州西北重镇。金兀朮，元阿剌罕进攻临安，均取道于此。❷县名。在安徽省东南部，邻接江苏、浙江两省。县人民政府驻桃州镇。东汉置广德县，明入广德州，1912年复改县。农产有稻、小麦、茶叶等，并产竹、木材及栗和多种药材。特产桐花鱼、马蹄鳖。矿产有煤、大理石、石灰石。工业有机械、化肥、纺织、造纸、陶瓷等。名胜古迹有太极洞群、天寿寺塔。❸年号。(1) 唐代宗年号（763—764）。(2) 大理段思聪年号（?—967）。

广文馆 唐宋的学校。唐天宝九载（公元750年）始设，置博士及助教各一人。掌教国子监中习进士课业的生徒。作为国子监属下七馆之一，沿续至唐末。宋初复设，为应试或落第举人讲习之所。元祐以后，废置无常。

广玉兰（*Magnolia grandiflora*） 亦称"荷花玉兰"、"洋玉兰"。木兰科。常绿乔木。叶卵状长椭圆形，厚革质，上面光亮，下面被暗黄色毛。夏季开花，花大，白色，芳香。果实为聚合的蓇葖果，圆柱形。原产美洲；中国长江流域以南各地栽培。供观赏。花含芳香油，可制成鲜花浸膏。

广平淀 一名白马淀，辽四*捺钵之一，冬捺钵所在地。位于辽永州境内。在今内蒙古翁牛特旗西拉木伦河与老哈河合流处，东西二十余里，南北十余里，地多沙碛，饶榆柳，冬季气候较暖，辽主常驻此与大臣会议国事和接见各国使臣。

广东省 简称粤。在中国南部。省人民政府驻广州市。春秋、战国时为百越（粤）地，秦置南海郡，部分属桂林、象等郡。汉属交州，三国吴分交州置广州，唐初属岭南道，后分置岭南东道，宋为广南东路，部分属广南西路，元分属江西和湖广行中书省，明置广东布政使司，清为广东省。面积17.79万平方公里，人口6 897万（1996年）。滨临南海，岛屿众多。省内有黎、瑶、苗、壮、回、满、畲等少数民族。境内多丘陵、山地，有罗浮山、九连山、云开大山等，多呈东北-西南走向。沿海一带有狭小平原，以珠江三角洲为最大。东江、西江、北江和韩江沿岸河谷宽广。海岸曲折，多港湾。北回归线横贯中部，热带、亚热带气候，夏季长约6个月。年降水量1 500～2 000毫米。夏秋两季多台风。作物一年可三熟。主要农产有稻、薯类、甘蔗、蚕茧、花生、水果以及橡胶、剑麻等热带经济作物，海洋渔、盐业发达。盛产柑橘、香蕉、菠萝、荔枝等名果。矿产以铅、锌、钨、锡等有色金属居多，铁、锰、硫黄等矿也有较重要地位。解放前，仅有食品、丝织等轻工业。建国后，工业发展迅速，已建成以轻工业为主，食品、纺织、造纸、机械、电器、石油、化学、电力等完整的工业体系。其中制糖、造纸工业占全国重要地位。铁路有京广、广九、京九、广梅汕、广茂、黎湛等线。广州、湛江、汕头为海运中心和对外贸易海港。航空以广州、深圳为中心。主要城市有广州、汕头、湛江、茂名、佛山、肇庆、江门、韶关、深圳、珠海、河源、梅州、惠州、东莞、中山、清远、潮州等。其中深圳、珠海、汕头为经济特区。

广东桑（*Morus atropurpurea*） 也叫"广东荆桑"。桑科。落叶乔木或灌木。树皮褐色、青灰或紫褐不一，枝条细长直立，发条数多，侧枝也多。冬芽肥大，副芽特多，芽色不一。叶形小，叶多不分裂，间有裂叶混生，叶面平滑，光泽不强。雌雄同株或异株，雌花无花柱，结实性强，成熟桑果紫黑色。冬芽发芽极早，桑叶成熟早，硬化也早。发芽率高，发根力强。用种子或插条繁殖。树性强健，耐采伐。耐湿性强，但耐旱、耐寒力弱，适于温暖地区栽植。原产广东，为中国华南蚕区的主要栽培桑种。

广西螺(*Kwangsispira*) 古无脊椎动物。腹足纲,瓶螺科。壳大,质坚厚,具迅速增大的螺环5~6个。螺塔低或下陷,末螺环胀大,具缝合沟。壳面具三条宽旋脊,其间界以不显著的凹带。壳口椭圆形。壳面饰有生长线。仅在中国南方老第三纪地层中发现。

广西螺

广成关 故址在今河南汝州市西。本广成聚,西汉置广成苑。东汉中平元年(公元184年),为镇压黄巾起义置*八关,此为其中之一。

广延量 描述均匀物质系统物理性质的状态参量。它和物质的总量成比例,如体积、内能、焓、熵等。

广州湾 湛江市和湛江港的旧称。

广防风(*Epimeredi indica*) 亦称"防风草"、"土防风"、"落马衣"。唇形科。直立草本。茎方形,具浅槽,密被白色短柔毛。叶对生,宽卵圆形,有不规则钝齿,上面被短伏毛,下面密被白色短绒毛。夏季开花,花唇形,淡紫色,轮状聚伞花序排列成长假穗状花序。分布于中国东南部至西南部;印度、东南亚也产。全草入药,治风湿骨痛、感冒发热、呕吐腹痛、皮肤湿疹、毒虫咬伤等症。

广异记 志怪小说集。唐戴孚撰。孚,谯郡(治今安徽亳州)人。至德进士,德宗时官至饶州录事参军。二十卷。多录唐代神异志怪故事,内容广泛,叙述简要,在唐小说集中规模最大。原书不传,《太平广记》、《类说》等书引录三百多篇,今人有辑录校点本。

广豆根 即"山豆根"。

广告法 调整商业广告设计、制作和发布过程中发生的各种社会关系的法律规范的总和。中国于1994年10月颁发广告法。

广固城 古城名。故址在今山东益都(今青州市)西北。十六国汉青州刺史曹嶷筑城于尧山南,《元和郡县志》:"有大涧,甚广固,故谓之广固。"为青州治所。南燕慕容德建都于此。东晋义熙六年(公元410年)刘裕克广固,城毁。

广学会 英美基督教新教传教士在中国设立的出版机构。1887年(光绪十三年)创立于上海。由1884年设立的同文书会改组而成,1894年始称"广学会"。由中国海关总税务司英国人赫德任第一任董事长,韦廉臣、李提摩太等先后任总干事。董事中有英美等国驻沪外交官、商人和传教士等。传布基督教和介绍"西学",对清末维新派有很大影响。曾在北京、奉天(今沈阳)、西安、南京及烟台等地设立专门机构,进行会务活动。太平洋战争爆发后,迁往成都。抗日战争胜利后迁回上海。1957年该会与青年协会书局、浸会书局等合并组成中国基督教联合书局。

广柳车 古代载运货物的大车。《史记·季布栾布列传》:"乃髡钳季布,衣褐衣,置广柳车中。"司马贞索隐:"凡大车任载运者,通名广柳车。"一说,指丧车。

广胜寺 在山西省洪洞县城北17公里霍山南麓。建于东汉建和元年(公元147年),初名俱卢舍寺,唐大历四年(769年)扩建,改今名。分上下二寺和水神庙共三处。上寺在山顶,有弥勒殿、大雄宝殿、毗卢殿,各殿佛像多为元代作品,艺术精湛。下寺在山麓。水神庙在下寺西侧,庙内主殿奉明应王,并有精美的元代戏剧壁画。山上的广胜寺塔,又名飞虹塔,建于明正德十年(1515年),传为阿育王藏舍利处,是一座八角形十三层的琉璃塔,高47米,金碧辉煌。为全国重点文物保护单位。

广济寺 中国佛教寺院。在北京市阜成门内大街东口。相传建于金末元初(13世纪中叶),初名西刘村寺。明成化二年(1466年)重建,改名弘慈广济寺。建国后,几经修缮。寺中舍利阁、图书室等藏有大量佛教历史文物和各种大藏经。现为中国佛教协会会址。

广济河 即"五丈河"。

广济桥 一称"湘子桥"。在广东省潮州市东,横跨韩江。始建于宋乾道六年(1170年),历时五十六年建成。原桥东西两端共有二十四个桥墩,江心因水流湍急,以十八只梭形木船搭成浮桥相连,能开能合,为中国最早的开合活动式大石桥。1958年改建,将梭船拆除,改为直通大桥。为全国重点文物保护单位。"湘桥春涨"为潮州胜景之一。

广济渠 ❶唐以隋*通济渠改名。❷蒙古中统二年(1261年)开浚的灌溉渠。起自今河南太行山麓沁口古迹,筑堰遏沁水入渠东流,循古朱沟、沙沟等水入黄河,溉济源、河内(今沁阳市)、河阳(今孟州市)、温、武陟五县民田三千余顷。后二十余年淤废,天历中修复。今济源市、沁阳市、温县境内犹有广济河,是其遗迹。❸明景泰五年(1454年)左佥都御史徐有贞所开浚用以疏导黄河决流的渠道,在今河南北部山东西部沁水、运河之间。先是正统末黄河决流,冲毁山东寿张(今阳谷东南)东沙湾运河堤,漕运阻绝,屡塞复决。至是有贞开渠西接黄河、沁水,东抵张秋(沙湾北十二里),使决流不复东冲沙湾,改自张秋北出济运。逾年功成,沙湾遂塞,漕运复通。弘治后全河南趋入淮,渠道堙废。

广莫风 ❶北风。《史记·律书》:"广莫风居北方。广莫者,言阳气在下,阴莫阳广大也,故曰广莫。"❷冬至的风。《易纬·通卦验》:"冬至,广莫风至。"《白虎通·八风》:"广莫者,大莫也,开阳气也。"参见"八节风"。

广翅目(Megaloptera) 昆虫纲的一目。体中型至大型。咀嚼式口器,触角丝状,多节。翅宽大,前后翅相似,休息时叠成屋脊状,或平置,翅脉呈网状。无尾须。完全变态。幼虫水栖,与成虫都是淡水鱼类的饵料。约有500种。中国常见的有泥蛉(*Sialis* sp.)和鱼蛉(*Corydalus* sp.)等。

泥蛉

广陵城 即今河南息县。北魏太和十九年(公元495年)置东豫州于新息县广陵城,以田益宗为刺史。《资治通鉴》:南朝梁天监十三年(514年),北魏东豫州刺史田益宗与诸子聚敛无厌,宣武帝遣将"李世哲与(刘)桃符帅众袭之,奄入广陵",即此。

广陵散(散 sǎn) 又名《广陵止息》。琴曲。三国魏*嵇康以善弹此曲著称。据《晋书》记载,嵇康因不满当时专政的司马氏集团而被害,临刑前曾索琴弹奏此曲。现存传谱最早见于《神奇秘谱》,其解题云:"广陵散曲,世有二谱,今余所取者,隋宫所收之谱,隋亡而入于唐,唐亡流落于民间有年,至宋建炎间复入于御府,经九百三十七年矣,余以此谱为正,故取之。"全曲分小序、大序、正声、乱声、后序五大部,连开指共四十五段,为篇幅最长的琴曲之一。后人据各段标题,推测此即《琴操》所记的《聂政刺韩王曲》。

广通渠 古运河名。隋开皇四年(公元584年)因渭水流浅沙深,漕运不便,命宇文恺开凿。起自大兴城(今陕西西安市)西北,引渭水东绝灞水,略循汉漕渠故道,东至潼关达于黄河。因渠经渭口广通仓下,故名;时人仍习称为漕渠,又以渠下人民颇受其惠,亦称富民渠。仁寿四年(604年)

改名永通渠。不久淤废。唐天宝初韦坚复加浚治。参见"漕渠"。

广域网 简称 WAN。在广大地理范围内建立的计算机通信网。范围可以超越城市和国家，以至及于全球。因各地区通信系统不一致，其实现需依一定的网络体系结构和相应的协议进行。

广寒宫 传说唐玄宗于八月望日游月中，见一大宫府，榜曰："广寒清虚之府"。见《龙城录·明皇梦游广寒宫》。后人因称月宫为"广寒宫"。《聊斋志异·白于玉》："童导入广寒宫，内以水晶为阶，行人如在镜中。"

广源州 五代南汉置，后属交趾(一作阯)。治今越南高平省广渊。11 世纪中叶当地首领侬全福(一作存福)、智高父子先后起兵，建立以长生、大历、南天为称号的割据政权。宋平智高后改置顺州，不久还属交趾。

广舆图 明地图集。嘉靖时罗洪先据元朱思本《舆地图》增改而成。两卷。其两直隶、十三布政司图，系将朱图大幅分成小幅，按明制更改地名，并详加记注。另增九边、洮河松潘诸边、黄河、漕河、海运、朔漠、西域等图。除沿用裴秀以来计里画方的传统方法外，又新创二十四种常用的图例符号。这些符号开始由象形过渡到几何图案的新阶段，是地图绘制上的一大进步。各图并附有表解。清康熙测绘新图以前，晚明和清初各种地图，多以此图为蓝本和规范。

广播剧 通过广播电台播送的戏剧。用对白、音乐、音响效果等艺术手段创造听觉形象，展开剧情，刻画人物。有时并穿插解说词，帮助听众了解剧中情境和人物的活动。

广藿香 (*Pogostemon cablin*) 唇形科。多年生直立草本，有香气。茎方形，密被短柔毛，上部多分枝。叶对生，卵形至卵状长椭圆形，两面和叶柄都有细毛。夏季开花，花淡红紫色，假穗状花序。小坚果近球形，平滑。原产菲律宾，东南亚栽培较多；中国广州、海南和台湾也有大量栽培。茎、叶可供药用。全草含挥发油，欧洲用作强刺激药与芳香料。

广九铁路 从广东省广州经深圳到九龙。长 178.6 公里。1907 年动工，1911 年筑成。北接京广铁路。广州至深圳段(长 146 公里)，亦称广深铁路。深圳以南一段由香港管理。1979 年 4 月起实行广州至九龙直通快车。广州至深圳段已改建为高速铁路。

广三铁路 从广东省广州南郊石围塘经佛山到三水。长 49 公里。1901 年动工，1903 年筑成。沿途穿行珠江三角洲。东经珠江大桥同京广铁路相接，现与三茂铁路合称为广茂铁路。

广大铁路 从云南省禄丰县的一平浪(旧广通县址)经楚雄、南华、祥云至大理市(下关)。长 213.8 公里。1982 年动工，1993 年筑成。东接成昆铁路，西接滇缅公路。为云南省东西向的交通干线。

广义坐标 为了确定物体(或物体系)的位置，根据问题需要而任意选择的独立变数。其数目即物体(或物体系)的*自由度。

广义货币 "狭义货币"的对称。货币供应量统计指标之一。银行体系以外流通的通货和银行体系吸收的各种存款的总和。银行吸收的存款包括活期存款、储蓄存款和定期存款三种。由此，广义货币等于狭义货币和储蓄存款、定期存款的总和。通常用 M_2 表示。

广义积分 亦称"反常积分"。*定积分的拓广。在定积分 $\int_a^b f(x)\mathrm{d}x$ 中，积分限 a、b 都是有限的，被积函数 $f(x)$ 在 $[a,b]$ 上是有界的。若将积分限拓广为无限，则成为无穷限反常积分。若将 $f(x)$ 拓广为无界函数，则成为无界函数的反常积分。利用极限的方法可以定义反常积分的收敛和发散。

广开土王 (374—413) 朝鲜高句丽国王 (392—413)。王姓，名谈德，号永乐大王。在位时攻略百济，败日本、百济联军，服新罗，领有朝鲜半岛大部；又占据辽东平原之新城(今中国抚顺)和辽东城(今中国辽阳)一带，建成一大国。死后谥为国冈上广开土境平安好太王，世人通称广开土王、好太王。其事迹见于《广开土王碑》(在中国吉林集安)。

广元石刻 中国民间雕刻工艺品之一。因产于四川广元地区而得名。利用当地出产的细密柔润的石料(在猪肝色和墨绿色的石块中，呈现出白色、灰白色、淡绿色的石层)，雕刻成各种风格的文具(如黎渊石砚、玉花石水盂等)、花瓶、烟缸、糖果盒等实用工艺品，被誉为"百花石刻"。

广方言馆 1863 年(清同治二年)江苏巡抚李鸿章仿北京同文馆例，奏准在上海设立外国语文学馆，称"广方言馆"，亦称"上海同文馆"。招收十四岁以下文童入馆，学习外语及自然科学。初分英、法文两班，后又设日、俄文班，三年毕业，派充翻译，并择优保送，调京考试授职。1869 年归并江南制造总局。1905 年(光绪三十一年)改为兵工专门学堂及中学堂。

广东汉剧 旧名"外江戏"。戏曲剧种。流行于广东东部和北部。与闽西汉剧同出一源。源于徽剧；一说源于汉剧或祁剧。清乾隆以后形成。发展过程中吸收了粤东民间音乐和佛、道乐曲等。伴奏乐器头弦、大苏锣、号头等为广东汉剧所特有。建国后整理了传统剧目《百里奚认妻》、《齐王求将》等。

广东战役 中国人民解放军解放广东大陆的作战行动。1949 年 8 月，国民党华南军政长官余汉谋率三个兵团及保安部队约十五万人，退守粤北。10 月 2 日，解放军第二野战军第四兵团、第四野战军第十五兵团并指挥两广纵队，共二十二万余人，由第四兵团司令员兼政委陈赓统一指挥向广东进军。两广纵队由定南沿东江向广州以南攻击，解放东江两岸和珠江三角洲地区；第四、十五兵团由桂东、南雄、信丰地区沿曲江至广州铁路两侧南进，攻克曲江(今韶关)、英德等城，14 日解放广州。余汉谋部主力向粤西溃退，第四兵团昼夜追击，在阳江西南地区围歼其四万余人，并占领罗定、信宜、廉江等地。潮汕地区国民党军由海上逃跑。至 11 月 4 日，共歼国民党军六万五千余人，解放除雷州半岛外的广东大陆。

广东音乐 中国民间器乐乐种。流行于广东各地区的一种丝竹音乐。后渐传至全国各地。最初为发源于粤剧过场音乐与烘托表演的"小曲"，20 世纪初发展为独立演奏的器乐曲。以粗弦硬弓、发音响亮的二弦为主要乐器，辅以提琴(即大板胡)、三弦、月琴、笛子，在粤曲伴奏中称"五架头"，又称"硬弓"。约在 1920 年后，因受江南丝竹的影响，改用高胡(用钢丝弦)和扬琴为主奏乐器，先后出现高胡、扬琴、秦琴的"三件头"和增加洞箫、椰胡的"五件头"，在粤曲伴奏中称"软弓"。建国后，发展为兼有多种乐器的大、中、小型合奏形式。传统乐曲有《雨打芭蕉》、《柳摇金》、《饿马摇铃》等。

广东新语 书名。清初*屈大均撰。二十八卷。分类记载广东故实，包括天文、地理、山川、矿藏、草木、鸟兽、诗文、食货、民族、习俗等方面。作者系明末遗民，于宋末厓山行

朝和文天祥等抗元事迹，记述尤详。《货语》、《物语》、《舟语》等卷所记纱缎、铁器、洋舶等事，可以考见当时广东的手工业、农业生产、对外贸易和西方早期殖民主义者窥伺中国沿海的情况。原书刊于康熙三十九年(1700年)，后经毁禁，流传不广。

广田弘毅(1878—1948) 日本战犯。1933—1936年任外相，提出*广田三原则，积极策划侵华活动。*二二六事件后组阁，并兼外相(1936—1937)。制定"国策基准"，将"北进"和"南进"并列为日本国策。缔结日德《反共产国际协定》，炮制"华北政务委员会"。1937年近卫文麿组阁时又任外相，参与发动全面侵华战争。日本投降后，定为甲级战犯，被远东国际军事法庭判处绞刑。

广弘明集 书名。唐道宣著。三十卷。为《弘明集》的续编，因体例稍异，故不称"续"，而称"广"。所收文献作者，自南北朝至唐，共一百三十余人，文体有书文、序疏、诗赋、诏敕、铭等，记述佛教自传入至唐初历朝的兴废、佛道斗争以及关于佛教义理的讨论等。

广西文场(场 chǎng) 也叫"文玩子"。曲艺曲种。流行于广西桂林、柳州一带。清中叶滩簧传入广西后与当地方言、音乐结合发展而成。数人演唱，分角拆唱。唱曲牌，有大调、小调之分。伴奏乐器以扬琴为主。传统曲目有成套的《琵琶记》、《西厢记》等；单出有《双下山》、《王婆骂鸡》等。建国后有现代题材的作品。

广西丘陵 一称广西盆地。在广西壮族自治区境内。两广丘陵的一部分。云贵高原、南岭山地和云开大山、十万大山等环绕四周。中部有大瑶山、大明山合成的广西弧形山脉，分隔成柳州、南宁、桂平三大盆地。因受西江主、支流(黔江、郁江、柳江、桂江等)切割，多成海拔200米左右的红色低丘。喀斯特地貌发育，多奇峰异洞，以桂林、阳朔间最为著名。

广西战役 中国人民解放军解放广西的作战行动。1949年10月，国民党华中军政长官白崇禧率五个兵团十二个军十五万余人退守广西，企图在粤桂边界地区余汉谋残部策应下，阻止解放军入桂。11月6日，解放军第四野战军司令员林彪指挥九个军四十余万人，分路向广西进军。西路两个军经黔南向河池、百色攻击，截断桂军西逃云、贵通路；南路四个军攻至信宜、廉江，断桂军海上逃路并待机；北路三个军由北向南攻击，夺取桂林，直取梧州。国民党军向南败退，解放军乘胜追击。27日至12月2日，围歼国民党军主力一部于玉林、博白、陆川地区；3日至7日，又在钦州和小董圩地区歼灭白崇禧指挥部及两个兵团大部。至14日共歼国民党军约十七万三千人，解放广西全境。

广州和约 鸦片战争中的一次休战协定。1841年(清道光二十一年)5月27日清靖逆将军奕山与英军代表义律在广州订立。规定缴广州"赎城费"六百万元，赔偿英国商馆损失三十万元，清军退出广州城六十英里外等条款，以换取英军不入广州城。英国勒索巨款后，又提出割香港、订正约，因未达到要求，旋即撕毁和约，扩大侵略战争。

广州起义 1927年中国共产党在广州领导的武装起义。大革命失败后，广东省委根据中共中央指示于11月在广州发动起义。12月11日凌晨，在张太雷、叶挺、恽代英、叶剑英、周文雍、聂荣臻等领导下，国民革命军第四军教导团、警卫团和广州工人赤卫队及市郊农民武装分别向广州各敌军据点发起进攻。经过十多小时激战，起义部队占领了广州市区大部分，并宣布成立以苏兆征为主席的广州公社。12日，因国民党军队大举反扑，张太雷等牺牲，起义失败。起义军余部一千二百余人被迫撤出广州，其中大部分撤往广东东江地区，少数人员分别转移到广西左右江地区和粤北韶关地区。

广阳杂记 书名。清刘献廷(1648—1695)撰。五卷。献廷字继庄，一字君贤，别号广阳子。大兴(今属北京市)人。书中记载明清杂事、历代典制，旁及地理、水利、象纬、律历、财赋、音韵、医药等。在地理方面，不仅关心城邑、道路等"人事"，并能探索"天地之故"，即地理环境各因素的相互关系；对物候的迟早，雨旸的先后，皆有所论列。又力主兴修西北水利，认为是经理天下的要务。

广告媒体 亦称"广告媒介"。广告者用来传播商品和其他信息的各种物质手段。主要有以下类型：(1)报纸、期刊和其他印刷品；(2)听视广告，包括广播、电视、电影等；(3)直接邮寄广告，包括样本、商品目录、说明书和印刷信件等；(4)户外广告，包括招贴、广告牌、交通广告和电气广告等。对广告媒体的要求：(1)传递性强，能适时地、准确地传递信息；(2)吸引性强，能引起人们的读、看、听兴趣；(3)适应性强，应具有机动性和灵活性，适应不同消费者的不同要求。

广告摄影 摄影艺术的一个品种。一种适应广告要求的图解性摄影。广告摄影作品主要通过画面组织等艺术处理，反映商品的外观，表现商品的特性和功用等，刻意追求视觉吸引力及感染力，旨在激起顾客的购买欲，以达到推销商品的目的。

广告颜料 亦称"广告色"。供绘制图案广告、美术设计以及环境布置等用的一种颜料。由颜料与胶水混合研磨而成。根据使用要求可分为图案画颜料和水粉画颜料。色泽鲜明，粉质细腻，有耐光能力，无渗水性而有遮盖力。

广角镜头 亦称"短镜头"。摄影镜头之一。焦距比*标准镜头短，但视角大、景深大。有利于近距离摄取较广阔范围的景物，多用于室内拍摄；亦利于把纵深景物拍得清晰，景物近大远小透视强烈，能显示画面的立体感。

广岛之恋 法国故事片。阿多斯-科莫公司和日本大映公司1959年联合摄制。杜拉编剧。雷乃导演。丽娃、冈田英次主演。影片中女主人公来到日本广岛拍摄一部关于和平题材的影片，与一位日本建筑师邂逅，向他讲述了自己在第二次世界大战中与一个德国士兵的恋爱悲剧。德国士兵被打死的那一天，也正是广岛遭到原子弹轰炸的日子。影片用大量的"闪回"和画外音把过去和现在、经验和对经验的叙述交织起来，探讨了战争给人带来的心灵创伤。是法国"新浪潮"时期"左岸派"的代表作。

广茂铁路 *广三铁路和*三茂铁路的合称。

广津柳浪(1861—1928) 日本小说家。原名直人，别号苍苍园。1889年加入*砚友社，开始文学创作。所著小说《变目传》、《黑蜥蜴》等，以畸形人物为主人公，反映社会的黑暗；《雨》描写因天雨不能出外谋生的职工一家的悲剧。在日本文学史上以创作"悲惨小说"见称。

广深铁路 见"广九铁路"。

广雅书院 1887年(清光绪十三年)张之洞奏建于广州城西。"广雅"者，取"广者大也，雅者正也"之意。学生来自广东、广西两省。课程分经、史、理、文四门。考核就所习出题，不考时文。设院长一人主管全院事务，课程由分教四人分门教授。此种教学管理制度在书院为首创。1898年附设广西学堂，专习国文、英文、数学三科。1902年改为两广

大学堂。次年改名广东高等学堂。1912 年改为广东省立第一中学，1928 年更名广东省实验中学，1935 年更名广雅中学。今犹在。

广雅疏证 训诂学书。二十卷。清王念孙撰。博搜汉以前古训，由古音以求古义，颇多创见。又以《广雅》向无善本，讹文脱字甚多，乃旁考诸书，加以订正。

广群芳谱 书名。清汪灏等受康熙帝命以*《群芳谱》为基础，删去与植物栽培无关部分，另从宫中所藏图书上搜集大量材料，加以补充，于康熙四十七年(1708 年)改编完成。全书一百卷。分天时、谷、桑麻、蔬、茶、花、果、木、竹、卉、药十一个谱。典故艺文占较多篇幅。

广播卫星 又名"直接广播卫星"。应用卫星的一种。能将地面电视或声音广播节目进行中继并直接广播给用户。卫星在*对地静止轨道上，离地甚远，故卫星天线波束可覆盖地面上很大面积，用户可不受地理环境限制，即使边远地区、小岛或山区都能良好地接收到。原理和方法与对地静止轨道上的*通信卫星类似。但因用户接收设备的灵敏度低，且需防止干扰邻国的电视接收，故其特点主要有：(1) 发射功率大，广播用的转发器输出功率需 200 瓦以上；(2) 发射天线尺寸大且方向图形要适合国境线形状；(3) 姿态控制和卫星位置保持的精度要高，且需不断进行偏差修正；(4) 安装大面积太阳能电池帆板，以提供 2 千瓦以上的功率。分配给广播卫星应用的频率范围较广，最低为 620 兆赫，最高达到 86 吉赫。已使用的频率主要有 1.2、1.4、2.5、4、11、12 吉赫等。

广播电台 编辑、制作和发送广播节目的传播机构。拥有专业人员，有确定的台名、呼号，使用一定的广播频率，定时播音。有多种类型，按调制分有调幅台和调频台；按内容分有综合台和专业台(包括新闻台、经济台、音乐台、教育台、服务台及宗教台等)；按传播范围分有国际台、国内台及中央台、地方台等。

广播体操 简称"广播操"。体操的一种。将成套徒手动作配上音乐通过广播来指挥的身体操练。通常在生产、工作、学习前后或间隙进行。分儿童、少年和成年三种，每种有若干节，包括上下肢、胸背躯干、全身及跳跃等运动。广播操是中国广泛开展的群众性体育活动内容之一。

广播学校 见"广播电视教育"。

广播频段 为防止无线电台间的相互干扰，国际间协议频段使用统一规定中用于广播的频率范围。在中国，中波调幅广播频段为 525～1 605 千赫，调频广播频段为 88～108 兆赫，甚高频电视频段为 48.5～72.5 兆赫和 76～92 兆赫及 167～223 兆赫，超高频电视频段为 470～700 兆赫，短波广播频段则为 1.5～30 兆赫。

广义函数论 又称"分布论"。*泛函分析的一个重要分支。20 世纪 40 年代以后形成。20 年代，英国物理学家狄拉克因物理研究的需要，引入一个"怪函数"$\delta(x)$：当 $x\neq 0$ 时，$\delta(x)=0$，而

$$\int_{-\infty}^{\infty}\delta(x)\mathrm{d}x=1。$$

这个函数按以前的函数概念是难于理解的，但用以描述物理中的点量(如点质量、点电荷、点偶极子、瞬时打击力、瞬时源等)，不仅方便，而且物理含义清楚。把它当作普通函数进行形式运算，如微分、积分、傅立叶变换、解微分方程等，所得结果与物理结论完全吻合，这就有必要为这类"怪函数"确立严格的数学基础。40 年代末至 50 年代初，终于以泛函分析为基础形成了一套完整而有效的理论，即广义函数论。它深刻地影响和促进了一些数学分支(特别是偏微分方程)的发展，并成为物理学、力学中普遍使用的工具之一。

广义相对论 见"相对论"。

广田三原则 1935 年 5 月日本帝国主义侵犯中国华北，10 月国民党政府和日本进行谈判，谋求妥协。日本外相广田弘毅于 10 月 28 日对中国驻日大使提出"对华三原则"，要求国民党政府：(1) 取缔一切抗日运动；(2) 承认伪满洲国，树立中日"满"经济合作；(3) 中日共同防共。国民党政府在尔后对日交涉中，事实上基本接受了这些卖国条件。

广州交易会 即"中国出口商品交易会"。

广州纪录报 (Canton Register) 一译《广东纪录报》。在中国出版的第一张英文报纸。1827 年 11 月 8 日英国商人马地臣 (James Matheson, 1796—1878) 创办于广州。美国商人伍德 (William Wood)、英国传教士马礼逊等曾任主编。初为双周刊，后改周刊。1839 年迁澳门出版。1843 年 6 月迁香港，改名《香港纪录报》(Hong Kong Register)。持反中国政府立场。出有行情、航运等增刊和海外版。曾将《三国演义》译成英文在报上连载。1863 年前后停刊。

广阳伏击战 抗日战争时期，八路军在山西平定广阳地区两次伏击日军的战斗。1937 年 10 月，日军两个师团分两路沿正太(今石太)路向太原进攻，其左路经昔阳向太原前进。八路军总部为支援国民党军保卫太原，11 月 3 日以第一一五师两个团于广阳以南地区设伏。4 日，当日军第二十师团辎重部队进入伏击地区时，第一一五师预伏部队突然发起猛攻，激战四小时，歼其约千人，缴获骡马七百余匹及大批军需品。7 日，八路军第一二九师又以三个团设伏于广阳以东地区。由沾尚镇西进的日军三百人进入伏击地区后，预伏部队突然发起攻击，歼二百五十余人。此战迟滞了日军进攻太原的行动。

广适性生物 亦称"广生性生物"。指对环境条件(如温度、光、湿度、盐分、食物等)适应幅度较大(即生态价高)的生物。如广温性生物(早熟禾、美洲接骨木〔*Sambucus canadensis*〕、虎、抹香鲸)、广光性生物(蕨和昼行性动物如黄鼠、麻蜥、沙蜥等)、广湿性生物(如柳、阔叶慈姑〔*Sagittaria latifolia*〕、沙燕)、广盐性生物(藜科植物、红树、鲑、沙蚕)和广食性生物(乌鸦、大家鼠、獾及其他许多食肉兽)等。

广盐性鱼类 适应在盐度变化范围较大的水域中生活的鱼类。如鲻等。

广梅汕铁路 在广东省境内，西起广州，经惠州、河源、龙川，抵梅州；再经揭阳、潮州，至汕头。全长 480 公里。中间一段与京九铁路相重，东段将延筑至福建漳州。1991 年 5 月开工，1995 年通车。是广东省东部的重要铁路干线，对沟通粤闽两省间交通有重要意义。

广惠寺华塔 一称"多宝塔"。在河北省正定县城内。唐贞元年间 (785—805) 建在广惠寺内，后寺毁。现存华塔为金代建造，塔高 40.5 米。第一、二层八角形，第三层方形，第三层以上呈圆锥形，其上依八面八角的垂线有浮雕状虎豹狮象龙及佛像等壁塑，参错排列。从壁塑部分再上有八角形檐顶。造型独特，结构富于变化。为全国重点文物保护单位。

广谱抗生素 抗菌范围广泛的抗生素。如金霉素、土霉素、四环素、氯霉素等，对很多种细菌及立克次体、支原体、螺旋体等都有强大的抑制作用。如较长时间使用，可因体内敏感的细菌被消灭，引起不敏感的细菌或真菌大量繁殖，导致葡萄球菌、念珠菌等二重感染。

广东革命政府 见"国民政府"。

广西会党起义 清末农民起义。1898年(光绪二十四年)*三点会首领李立廷在广西陆川起义，次年苏贞松在武鸣起义，虽均失败，但促进了广西会党起义的高涨。1902年黄三在上思起义，覃老发在永宁(今并入永福)起义，另部五六万人在左江地区起义，起义势力遍及广西南部和西部。1903年起义军攻克武鸣、上林，继克南丹、东兰和柳州，直逼省城桂林。清政府调七省军队残酷镇压。1905年9月起义军失败。

广州公社旧址 在广东省广州市广州市公安局内。1927年12月11日中国共产党人张太雷、叶挺、恽代英、叶剑英、周文雍、聂荣臻等领导武装起义，在此建立了工农民主政权广州公社。旧址为北中南三座洋房，中楼是公社会议室、办公室和工人赤卫队总部；北楼是军事指挥部；南楼是办公室、警卫连驻地。旧址内辟有广州起义史料陈列室。为全国重点文物保护单位。

广州抗英战役 鸦片战争中战役之一。1841年(清道光二十一年)2月英国侵略军攻陷虎门炮台。4月靖逆将军奕山率部抵达广州，拒绝林则徐加强战备的建议，仓促对英军开战。5月英军攻陷泥城、四方炮台，并炮击广州城。奕山求和，订立*《广州和约》，广州附近人民奋起武装抗英。参见"三元里抗英斗争"。

广州非常会议 全称"国民党中央执监委员会非常会议"。1931年5月27日，国民党内各派反蒋势力在广州举行。会议宣言谴责蒋介石独裁政策，发起召开国民党第四次全国代表大会，决定另组国民政府，并公布了国民政府组织大纲。28日广州国民政府成立，汪精卫任主席，形成宁粤对峙的局面。九一八事变后，宁粤"和平统一"。1932年1月5日，广州国民政府宣布取消。

广州南越王墓 西汉初期的重要墓葬。位于广东广州越秀山西的象鼻山上。1983年发掘。根据墓主随身佩带"文帝行玺"龙钮金印及所出铜器铭文，参考《汉书》的有关记载，判定其为曾僭号"文帝"的第二代南越王(赵佗之孙)的陵墓，入葬时间约在公元前120年前后。墓室构筑在山的腹心处，由前室、左右耳室、主室、后室和左右侧室七个部分组成，前面有斜坡状墓道。墓主所穿玉衣，是目前发现的玉衣中年代最早的一件。出土的大量随葬品中，有成套的编钟、编磬和句鑃，大件的鼎、鉴、方炉、提筩等铜质器皿，铜框架的漆木屏风，造型各异的灯具，成捆的兵器、铠甲和车马、帷帐，以及金银玉牙饰物和陶器等。墓内还发现十多具殉葬者遗骨和牛、猪、鸡、鱼等牺牲残骸。南越王墓的发掘，为研究秦汉之际岭南地区的历史，提供重要的实物资料。为全国重点文物保护单位。

广州通海夷道 唐时中国通西亚和非洲东部的道路名。附见《新唐书·地理志》，系根据*贾耽所记从边州入四夷道路转载。其主要路线有二：(1)由广州经今越南中部、南部沿海地区和附近岛屿，渡新加坡海峡，过爪哇岛、苏门答腊岛、尼科巴群岛而至师子国(今斯里兰卡)，再沿印度半岛西岸经波斯湾至幼发拉底河口的*乌剌国，自此附近陆行至缚达城(今伊拉克首都巴格达)为终点；(2)由上述路线至印度半岛西岸后渡印度洋至非洲东部的三兰国(今坦桑尼亚的达累斯萨拉姆一带)，向北经数十个小国可通乌剌国，同第一条路线会合。

广州新军起义 又称"庚戌广州新军之役"。1910年(清宣统二年，庚戌年)2月9日，广州警察与新军士兵发生冲突，同盟会会员、新军炮兵排排长倪映典乘机在第一标发动新军起义，12日击毙管带齐汝汉，分路进攻广州城。次日清水师提督李准诈称调停，突然袭击起义军。倪映典死难，百余人被捕，起义失败。

广范pH试纸 亦称"pH万用试纸"。由滤纸浸透几种酸碱指示剂的混合溶液制成的试纸。遇不同酸度的溶液显示出不同的颜色，用以测定溶液的pH值。使用方便，但精确性较差。

广陵先生文集 别集名。北宋王令(广陵人)作，其外孙吴说编，二十卷，凡赋、诗十一卷，文九卷，另拾遗一卷、补遗一卷、附录一卷。历代只有传抄本，至1922年始有吴兴刘氏嘉业堂刻本。另有明抄本作四十二卷，《四库全书》本作三十卷，仅为卷次分合有异，内容大致相同。今人校点本题作《王令集》，增《诗话》、《年谱》等。

广播电视教育 运用无线电广播和电视进行的教育。实施机构为广播学校和电视学校。一般均开展单科性教学活动。有的则按高等学校专业的课程设置进行系统播讲。

广义政治经济学 "狭义政治经济学"的对称。恩格斯在《反杜林论》一书中提出。指以人类各种社会的生产关系为研究对象的政治经济学。

广东戏剧研究所 1929年2月在广州成立。以改良粤剧和提倡新剧为宗旨。欧阳予倩受聘任所长，设剧务、编纂、总务三股，并附设戏剧学校，拥有大小剧场各一。一面培养戏剧人才，一面演出剧目。曾演出《国粹》、《买卖》等三十多个剧目，多为欧阳予倩的作品。同时出版《戏剧》杂志、《戏剧周刊》。1931年8月被迫停办。

广西壮族自治区 简称桂。1958年3月15日建立。原称广西僮族自治区，1965年10月12日改今名。在中国南部，南临南海北部湾。自治区人民政府驻南宁市。春秋、战国时为百越(粤)地，秦置桂林郡，部分属象郡，汉属交州，部分属荆州，唐初属岭南道，后分置岭南西道，宋为广南西路，元属湖广行中书省，后分置广西行中书省，明置广西布政使司，清为广西省。面积23.6万平方公里，人口4 546万(1996年)。居民有壮、汉、瑶、苗、侗、仫佬、毛南、回、彝、水、京、仡佬等族，壮族约占三分之一。境内地形呈盆地状，丘陵散布，河谷纵横，有大明、大瑶、勾漏、越城、都庞、萌渚及十万大山等山岭。石灰岩分布颇广，构成有名的喀斯特地貌。奇峰挺拔，山水瑰丽，桂林向有"山水甲天下"之称。西江各支流郁、柳、桂等江流向东南，汇于梧州，水力资源丰富，大部可通航。北回归线横贯南部，气候冬温夏热，年降水量1 200～2 000毫米。多热带、亚热带植物，红、黄壤广泛分布。建国后，大兴水利，修建金田水库、大龙洞水库，在岩洞中修建地下水库等工程，促进了农业生产的发展。农产有稻、玉米、薯类、甘蔗、花生、黄麻、油桐、油茶、烟叶、茶叶、水果(柚、柑橘)等，并产八角茴香、桂皮等。南部培植橡胶、剑麻等热带植物，有大片原始林。北部湾水产资源丰富，沿海产珍珠著名。矿产以锰、铝、锡、铅、锌、钨、铁、煤为主。工业以钢铁、电力、机械、化学、水泥、制糖、纺织等为主。铁路有湘桂、黔桂、黎湛、枝柳、南防等线。公路通各县。航空发展颇快。有广西大学、广西民族学院等高等学

校。主要城市有南宁、桂林、柳州、梧州、北海、凭祥、河池、玉林、钦州、百色、合山等。有北海、防城港等重要港口。桂平市金田村是太平天国革命策源地。左江、右江一带为第二次国内革命战争时期的革命根据地。有阳朔、七星岩、芦笛岩等名胜和花山崖壁画等古迹。

广州反入城斗争 1842—1849年广州人民反侵略的斗争。1842年(清道光二十二年)《南京条约》签订后,英人恃强要求入广州城,士民群起反对,并怒毁洋馆。次年钦差大臣耆英见众怒难犯,通知英人暂缓入城。1846年英国公使德庇时(John Francis Davis, 1795—1890)又要求入城,耆英派知府刘浔与英人密订进城日期,广州数千士民闻讯闯入府衙,烧毁刘浔朝珠公服,德庇时被迫退回香港。次年德庇时再次提出入城要求,耆英允于两年后实行。1849年英国公使文翰率兵舰侵入省河,要两广总督徐广缙履约,各乡社学义勇十余万,齐集珠江两岸示威,迫使文翰放弃入城要求。

广州湾租界条约 法国强迫清政府订立的关于租借广州湾(今湛江市和湛江港)的条约。1898年(光绪二十四年)4月法国强迫清政府在两次换文中应允:邻近越南的广东、广西及云南不割让给他国;法国修筑滇越铁路;中国将来设立邮局,请法人襄办;广州湾租给法国。在查勘广州湾界址工作完成后,1899年11月16日正式签订此约。共七款。主要内容:(1)广州湾租给法国,租期九十九年;(2)租界内全归法国管理,并可设防及驻扎军队;(3)允准法国修筑自广州湾赤坎至安铺的铁路。本约于1945年为《中法交收广州湾租借地专约》所废止。

广通回族自治县 旧县名。1953年9月7日建立自治区,1955年10月改自治县。在今甘肃省临夏回族自治州东部。1956年11月19日建立临夏回族自治州后撤销,改为广通县,1957年又改广河县。

广义短语结构语法 当代一种语言理论。形成于20世纪70年代末。由英国的盖士达(Gerald Gazdar)、萨格(Ivan A. Sag)、克莱因(Ewan Klein)和美国的普伦(Geoffrey Pullum)创立。其语义部分来源于蒙塔古语法,句法部分来源于早期的转换生成语法。研究的重点在于具体的语法规则。用直属规则来处理成分的从属关系,用线性序列规则来处理成分的先后次序。通过特征体现规则来进一步划分语类,如名词具有[PER](人称)、[NMB](数)、[AGR](一致性)等特征。认为规则系统不仅是一系列规则的总和,而且可进一步加以概括,归纳成生成规则的元规则。各类规则综合起来即构成广义短语结构语法。这种形式语法分析受到计算语言学家的重视。

广元皇泽寺千佛崖 中国著名的石窟。在四川广元县城西北,共有三处,以城西嘉陵江西岸的皇泽寺摩崖造像和城北的千佛崖摩崖造像最为著名。皇泽寺建于武则天时,现存石窟和摩崖三十四处,主要为唐代作品。千佛崖是四川境内规模最宏伟的石窟群,窟龛密集,最多处叠至十三层,高达四十米,绵亘长达半里以上。1949年前佛像多被破坏,现尚存窟龛四百余座、造像七千尊左右。窟龛始建于南北朝时代,以唐代建造者为最多,宋代续有增建。为全国重点文物保护单位。

广州商团叛乱事件 第一次国内革命战争期间广州武装商团阴谋颠覆广东革命政府的叛乱。1924年1月国民党改组后,地主买办阶级的反动武装组织广州商团在英帝国主义支持下,于10月10日在广州公开叛乱,屠杀参加双十节庆祝游行的工团军和市民,用武力胁迫商人罢市,企图和军阀陈炯明里应外合,推翻广东革命政府,建立"商人政府"。广东革命政府在中国共产党的支持和工农群众协助下,于15日平定了叛乱,初步稳定了广东局势。

广州农民运动讲习所 第一次国内革命战争时期培养农民运动干部的教育机构。1924年7月创办于广州。共办六期。前五期以培养广东的农民运动干部为主,各期主任分别为彭湃、罗绮园、阮啸仙、谭植棠、彭湃;第六期扩大为培养全国农民运动干部,所长为毛泽东。每期一至数月不等。共培养近八百人。周恩来、萧楚女、李立三等曾任教员。不仅学习理论知识,还注重军事训练和实习,强调理论与实践相结合。很多学员后来成为农民运动的领导骨干。讲习所旧址在广州市中山四路。原为番禺学宫。大成门内是教务部、庶务部,课堂设在大成殿,东西两庑作学员宿舍,后面的崇圣殿作膳堂。建国后按原貌修复,建立纪念馆。为全国重点文物保护单位。

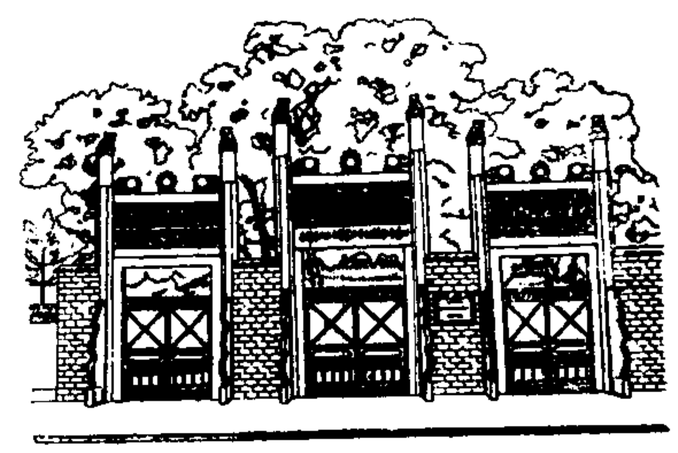

广州农民运动讲习所旧址

2 **仄** (zè 仄) 同"侧"。见"仄慝"。

仄慝(—nì) 犹侧匿。指夏历朔日清晨月见于东方的现象。《汉书·五行志下之下》:"朔而月见东方,谓之仄慝。"颜师古注引孟康曰:"仄慝者,行迟在日后,当没而更见。"

庀 (pǐ 痞) ❶备具。如:鸠工庀材。《左传·襄公九年》:"官庀其司。"杜预注:"庀,具也,使具其官属。"❷治理。《国语·鲁语下》:"夜庀其家事。"

邝〔鄺〕(kuàng 矿) 姓。

邝埜 (1385—1449) 明湖广宜章(今属湖南)人,字孟质。永乐进士,历任监察御史、陕西按察副使、应天府尹。正统元年(1436年)升兵部右侍郎,十年进为兵部尚书。力请加强战备,增兵大同,时宦官王振专权,不能用。十四年瓦剌也先率军分两路南下,王振劝英宗亲征,他上疏劝谏不听,后从行。旋随大同兵退至土木堡(在今河北怀来东),力请英宗入城,为王振所斥。与户部尚书王佐等均死于"土木之变"。

邝露 (1604—1650) 明末诗人。字湛若,南海(治今广东广州)人。唐王在福州称帝时,为中书舍人。永历中,奉使还广州。清兵破城后自杀。诗多感时伤事之作。有杂记《赤雅》、诗集《峤雅》等。

邝安堃 (1902—1992) 中国内科学家。广东番禺人。1929年获法国巴黎大学医学院医学博士学位。1933年回国。历任上海震旦大学医学院内科学教授,广慈医院内科主任,上海市高血压研究所、内分泌研究所所长,上海第二医学院副院长,卫生部医学科学委员会委员,中华医学会内科学会、内分泌学会副主任,全国中西医结合研究会副理事长。第四至六届全国政协委员。最早发现中国系统性红斑狼疮、西蒙-希恩综合征和原发性醛固酮增多症的病例。最先报道异烟肼引起的男子乳房增大病例。并对内分泌、高血压、中医阴阳学说进行广泛研究。主编《内科学手册》、

《实用内分泌学》，发表论文近二百篇。1985年获法国国家骑士荣誉勋章，以表彰他在发展中法医学交流中作出的贡献。

3 **庄**〔莊〕(zhuāng) ❶端重；严肃。如：亦庄亦谐。《礼记·曲礼上》："非礼不诚不庄。"《史记·汲郑列传》："孝景时为太子洗马，以庄见惮。"❷四通八达的道路。《左传·襄公二十八年》："得庆氏之木百车于庄。"杜预注："六轨之道。"❸村庄。如：农庄。亦指筑在山林田野间的住宅。如：山庄；庄宅。❹指大商号。如：布庄；钱庄。❺封建社会中为皇室、贵族或地主所占有的大片土地。如：皇庄。❻姓。

庄子 ❶庄子(约前369—前286)。战国时哲学家。名周。宋国蒙(今河南商丘东北)人。做过蒙地方的漆园吏。家贫，曾借粟于监河侯(官名)，但拒绝楚威王的厚币礼聘。继承和发展老子"道法自然"的观点，认为"道"是无限的、"自本自根"、"无所不在"的，强调事物的自生自化，否认有神的主宰。但又认为道能"神鬼神帝，生天生地"。其思想包含朴素辩证法因素。认为"道"是"先天地生"的，从"道未始有封"(即"道"是无界限差别的)，达到"万物皆一也"(即万物也应该是齐一的，无差别的)的见解。看到一切都处在"无动而不变，无时而不移"中，却忽视了事物质的稳定性和差别性，认为"天下莫大于秋毫之末，而泰山为小；莫寿乎殇子，而彭祖为夭"。主张通过"坐忘"，做到齐物我、齐是非、齐大小、齐生死、齐贵贱，达到"天地与我并生，万物与我为一"的主观精神境界，安时处顺，逍遥自得，倒向相对主义和宿命论。看到认识主体和认识对象之间有限与无限的矛盾，"吾生也有涯，而知也无涯"。认为语言和概念是静止的，它们所表达的对象是变动的，语言和概念不能认识"常道"。在美学上提出"天地有大美而不言"、"美者自美"、"至乐无乐"等见解来阐发美的起源与本质以及美感等问题。庄子的哲学思想达到了很高的思维水平，对后世影响很大。为文汪洋恣肆，想像丰富。著作有《庄子》。❷亦称《南华经》。道家经典之一。庄子及其后学著。《汉书·艺文志》著录《庄子》五十二篇，现仅存郭象注本保留下来的三十三篇。其中内篇七篇，一般认定为庄子著；外篇杂篇可能掺杂有他的门人和后来道家的作品。一说内、外、杂诸篇都反映了庄子的思想。其文章汪洋恣肆，并多采用寓言故事形式，想像丰富。在哲学、文学上都有较高研究价值。历来注解极多，今通行本有晋郭象注，清末王先谦《庄子集解》、郭庆藩《庄子集释》等。

庄　子

庄户 见"庄客"。

庄田 中国历史上皇室、贵族、官僚、寺观等雇人耕种或出佃的田地。名称始于唐。《旧唐书·宣宗纪》："官健有庄田户籍者，仰州县放免差役。"庄田属官田，不负担赋役，不入地方官府田籍。田租由国家规定统一标准，明中叶以后改由地方官代征。参见"田庄"。

庄头 中国历史上官、私田庄的管理人。由官府指派或庄主委派，负责催收田租和管束庄客。近代庄头本身也是地主或二地主。庄头往往只交定额地租给庄主，但对*庄客或奴仆却进行压榨和奴役。

庄严 ❶庄重严肃。❷装饰。《法苑珠林》卷十三"求婚"引《菩萨本行经》："庄严自身，令极殊绝。"亦作"妆严"，犹"严妆"。《搜神记》卷十六："女郎妆严已毕。"

庄园 封建主的田产经营组织。中世纪盛行于欧洲的庄园最为典型。建立在大土地所有制基础上。各国历史上大都存在过，名称、发展过程和特点各有不同。基本是自给自足的自然经济。土地属于封建主，一部分为封建主自己保有，一部分以份地形式分给所属农民(农奴)世代使用。另外还留有一定的公共草地供放牧之用。农民被束缚在土地上，除耕种份地外，还要用自己的农具和耕畜耕种封建主的保有地，或把大部分产品以实物或货币形式交给封建主；并须承担徭役，缴纳捐税。封建主对农民实行超经济强制，直接或指使家臣、庄园管事管理耕作，催缴租赋，并有审判、惩罚农民等特权。西欧庄园制度于8世纪末建立，在11—15世纪盛行，后因农村中商品货币关系的发展，农民分化，城市兴起，特别是由于大规模农奴起义不断发生，在各国先后瓦解。中国自汉以后，有过*堡坞、*田庄等类似庄园的组织。

庄规 中国旧时地主为管制佃户、进行压榨所立成文或不成文的规定。除交租外，还有许多剥削和压迫办法，如随时要佃户服无偿劳役，馈送农副产品，不准放牧牛羊，见主人要恭敬，过年全家要到主人家叩头等。庄规形式多样，如："写揽上庄，必守规章，一年四季，挑水打场；过年逢节，喜庆婚丧，老板有事，全家帮忙。如有不到，绑上马桩(拴马桩)。"

庄周 即"庄子"。

庄河 市名。在辽宁省大连市东北部，滨临黄海。清置庄河厅，1913年改庄河县。1992年改设市。以庄河流经其境得名。人口88万(城镇15万，1996年)。矿产有铜、铁、金。工业有化肥、机械、电机、印染等。农产有玉米、稻、花生和苹果，并以产柞蚕种、大骨鸡著名。沿海富水产。名胜有千佛洞、仙人洞、冰峪沟等。

庄官 也称"庄司"、"庄领"。日本古代庄园领主的代理人。由领主派任。为领主征收贡赋，维持治安，掌管庄园各项事务，系庄园的实际支配者。

庄俊(1888—1990) 中国建筑学家。字达卿，浙江宁波人。1914年毕业于美国伊利诺伊大学建筑工程系，获学士。同年回国。1914—1923年任清华学校驻校建筑师，曾协助监造清华大学的大礼堂、体育馆、图书馆、科学馆等建筑。1924年在上海创立庄俊建筑师事务所。建国后，任交通部华北建筑工程公司、建筑工程部设计总局、华东工业建筑设计院总工程师。主要设计作品有上海的金城银行、大陆商场(今东海大楼)和交通大学办公楼与体育馆以及汉口、哈尔滨、大连、青岛、济南等地的银行建筑。编有《英汉建筑工程名词》。

庄客 ❶亦名"田客"。唐以后地主田庄中佃农和雇农的通称。段成式《酉阳杂俎》前集卷一三："刘晏判官李邈，庄在高陵，庄客悬欠租课，积五六年。"庄客有受雇于田庄的，也有佃种庄主田地的，后者亦称佃客。庄客除耕种外，还要服其他劳役，并负保卫田庄的责任。庄客受庄主和庄头的双重压榨。庄客家庭称为"庄户"。❷亦称"水客"。中国旧时公司、商店、工厂等派往外埠采购或推销商品的人员。

庄语 严正的议论。《庄子·天下》："以天下为沉浊，不可与庄语。"王先谦集解："庄语，犹正论。"

庄浪 ❶路、州名。元初置路，治今甘肃庄浪西北。大德八年(1304年)降为州。明初又降为县。❷卫、所名。明洪

武五年(1372年)置。治今甘肃永登。曾为陕西行都司治所。建文中,降为千户所。明成祖复为卫。清康熙二年(1663年)又降为所。雍正二年(1724年)改平番县。❸县名。在甘肃省东部、六盘山西麓,邻接宁夏回族自治区。县人民政府驻水洛城镇。元初置庄浪路,后改庄浪州。明置庄浪县,清并入隆德县,1913年析出复设庄浪县。主产谷子、黍、小麦、玉米、薯类、亚麻,并产甜菜、药材、核桃及水果等。富林业。矿产有铁、铜。工业有采煤、制毯、水泥、农机、粮油加工等。名胜古迹有紫荆山、云崖寺石窟群。

庄票 旧中国钱庄或银号签发的*本票。采用不记名式,且对挂失止付,规定极严,故在市面流通,视同现金。有即期和远期两种。过去,外商为在中国推销洋货,允许购货人提货时可以使用远期庄票(一般五天至十天),因此庄票流通颇广。钱庄应客户请求,对自己所签发的庄票进行验付和保付的手续,称为"照票"。

庄蹻 ❶战国时楚国人。一作企足。曾在楚怀王时起兵反楚。《荀子·议兵》:"庄蹻起,楚分而为三四。"《商君书·弱民》:"庄蹻发于内,楚分为五"。后世常以蹻与*跖相提并论。一说此庄蹻即后来入滇为王的楚将庄蹻。❷一作庄豪。战国时楚将。楚顷襄王二十年(公元前279年)左右,率军通过黔中向西南进攻,越过且兰、夜郎,直到滇(今云南滇池附近)。后因黔中被秦攻占,与楚交通断绝,在滇称王,号庄王。一说为楚庄王后裔。

庄子通 明清之际王夫之著。收入《船山遗书》。与《庄子解》为姊妹篇。但后者偏重注释,本书则利用《庄子》资料发挥自己的哲学观点。对庄子有某些同情,如《叙》中自称:"念予以不能言之心,行乎不相涉之世……所以应之者薄似庄生之术。"但随即剖白:"然而予固非庄生之徒也。"对庄子"不谴是非"、"逃之空虚"等消极避世思想提出批判。

庄长恭 (1894—1962) 中国化学家。字丕可,福建泉州人。北京农业大学毕业。美国芝加哥大学博士。历任东北大学化学系主任和中央大学理学院院长、中央研究院化学研究所所长等职,1948年曾任台湾大学校长。建国后任中科院有机化学研究所所长,并当选为中科院数学物理学化学部委员、学部副主任。研究麦角甾醇的结构和有关甾体化合物及稠环脂肪族化合物的合成,还致力于生物碱结构的研究,从中药汉防己分离出防己碱和防己诺林碱并阐明其结构。对中国用微量分析方法研究有机物的组成及培养人才方面起了先驱作用。

庄存与 (1719—1788) 清经学家,常州学派的开创者。字方耕,号养恬。江苏常州人。乾隆进士。授编修,擢礼部左侍郎。通六经,尤长于《春秋》。提倡今文经学,发挥《公羊传》,宣传《春秋》中的"微言大义",取法致用。所撰《春秋正辞》,可说是常州学派的第一部著作。但他并不绝对排斥古文经学。另有《周官记》、《周官说》、《毛诗说》等关于古文经传的书。所撰各书,后人汇为《味经斋遗书》。

庄宅使 官名。唐代设置,管理两京地带官府掌握的庄田和磨坊、店铺、菜园、车坊等产业。另有内庄宅使管理皇室掌握的庄田及其他产业,由宦官充任。

庄园主 ❶封建社会(主要是中世纪的欧洲)拥有庄园的领主。其土地一般分为两部分,一部分由庄园主直接经营,强制农奴无偿耕种;一部分分给农奴作为份地,榨取高额地租和贡物,农奴可连同土地出卖。庄园不仅从事农业生产,还设有各种手工作坊,成为自给自足的自然经济单位。庄园一般由庄园主委派的总管、庄头经管。中国唐代中期以后,也有此类占有庄田的庄园主。参见"地主阶级"。❷资本帝国主义在殖民地半殖民地的大种植园经营者。是现代的地主和农业资本家。

庄希泉 (1888—1988) 祖籍福建安溪,生于厦门。早年追随孙中山从事实业救国。1912年加入同盟会。后在新加坡创办中华国货公司、南洋女校。1922年在厦门创办厦南女子师范学校。1925年任国民党福建省临时省党部执行委员,积极推进国共合作。大革命失败后,赴菲律宾。1934年在马尼拉创办《前驱日报》。抗日战争时期,积极投身于抗日救亡运动。1938年赴香港主持福建救亡同志会,并协助台湾革命同盟出版《战时日本》杂志。1941年后在桂林、重庆组织闽台协会、闽台建设协进会。1947年加入中国民主同盟。建国后,任国家侨委副主任、全国侨联主席、华侨大学名誉校长、全国人大常委会委员、全国政协副主席。1982年加入中国共产党。

庄明理 (1909—1991) 福建泉州人。中共党员。1925年出国,在马来亚、印度尼西亚经商,积极投身抗日救亡运动,支援祖国抗战事业。1946年加入中国民主同盟。1949年回国参加全国政协第一届全体会议。历任中央人民政府华侨委员会副主任、中国民主同盟中央常委、中国侨联副主席等职。曾当选为全国政协常委。

庄浪河 黄河上游支流。在甘肃省中部。源出甘、青边境冷龙岭东麓,东南流经永登县,到兰州市西河口入黄河。长184.8公里,流域面积4 008平方公里。

庄园敕令 法兰克王国加洛林王朝于公元8世纪末期颁行的整顿王室领地经济的条例。共70条。规定领地的农耕、畜牧、手工各业的经营管理制度。反映出当时农村的经济结构、阶级矛盾和封建化的继续发展。

庄廷钺明史狱 清康熙时文字狱之一。浙江湖州人庄廷钺招集学人编辑《明书》,称努尔哈赤为建州都督,不书清帝年号,而书隆武、永历等南明年号。康熙初被人告发,时庄廷钺已死,被戮尸,庄氏家属和为书作序、校阅、买书、卖书、刻字、印刷的人,以及地方官吏,分别被处死刑,或流放盛京(今辽宁沈阳)与披甲人为奴。

3 **庆** 〔**慶**〕㊀(qìng) ❶祝贺。如:庆丰收。《国语·鲁语下》:"夫义人者,固庆其喜而吊其忧。"❷可纪念庆贺的事。如:国庆。❸奖赏。《礼记·月令》:"〔孟春之月〕行庆施惠。"❹幸福。《易·履》:"大有庆也。"❺姓。春秋时齐有庆封,晋有庆郑。

㊁(qīng) 通"卿"。古"庆"与"卿"同音。如"庆云"即"卿云"。《礼记·祭统》:"作率庆士。"孙希旦集解:"庆士,卿士也。"

㊂(qiāng 腔) 作语助,用于句首。犹"羌"。《汉书·叙传上》:"庆未得其云已。"

庆元 ❶府、路名。南宋绍熙五年(1194年)宁宗即位,改明年为庆元元年,以明州为潜邸所在,改为庆元府。治鄞县(今宁波市)。辖境相当今浙江甬江流域及慈溪、象山、岱山、舟山等市县地。元升为路,至元二十七年(1367年)朱元璋改为明州府。宋元时均置有市舶司,为重要的对外贸易港。❷县名。在浙江省南部,邻接福建省。县人民政府驻松源镇。宋庆元三年(1197年)置县,以年号得名。1958年并入龙泉县,1973年复置县。农产有稻、甘薯等,并产竹、木材、香菇。有"香菇之乡"之称。工业有电力、水泥、造纸、纺织、化学等。名胜有石龙山、百山祖自然保护区。❸宋宁宗年号(1195—1200)。

庆云(雲)(qīng—) ❶一种彩云，古人以为祥瑞之气。《汉书·礼乐志》："甘露降，庆云集。"❷县名。在山东省德州市东北部、马颊河下游，邻接河北省。县人民政府驻庆云镇。汉阳信县地，隋置无棣县，元分置西无棣县，明改庆云县。清咸丰《庆云县志》："无棣旧有庆云乡，明初因以名县。"原属河北省，1965年划归山东省。农产以小麦、玉米、高粱、大豆、棉花为主，并产小枣。工业有机械、造纸、纺织、化学、建材等。古迹有无棣故城遗址、大丁庙汉墓群。

庆历(曆) 宋仁宗年号(1041—1048)。

庆父(—fù)(?—前660) 即仲庆父、共仲，亦称孟氏。春秋时鲁桓公子，鲁庄公庶兄。庄公去世，子般即位，他派人杀死子般。闵公继立二年，他又派人杀死闵公，出奔莒。鲁用贿赂求莒送归，他在回国途中自缢死。孟孙氏(一作仲孙氏)即其后裔。后人常以制造内乱的人比为"庆父"，"庆父不死，鲁难未已"的成语，即由此而来。

庆州 州名。(1)隋开皇十六年(公元596年)置。治合水(唐改安化，今庆阳)。辖境相当今甘肃庆阳、环县、合水、华池及陕西吴旗等县地。宋辖境缩小，相当今庆阳、合水、华池等县地。庆历元年(1041年)后为环庆路治所。宣和七年(1125年)升为庆阳府。(2)辽圣宗置。治今内蒙古巴林右旗西北察罕木伦河源之白塔子(察罕城)。城周五里，有行宫。辖境相当今内蒙古巴林左旗、巴林右旗的一部。金辖境扩大。元废。州西北有*伏虎林，辽时为秋*捺钵所在。

庆安 县名。在黑龙江省中部、小兴安岭南麓、呼兰河流域，哈佳铁路横贯。县人民政府驻庆安镇。清光绪三十年(1904年)设余庆县，1914年改庆城县，1943年改庆安县。农产有大豆、玉米、谷子、小麦、稻等。工业有机械、钢铁、纺织、建材等。

庆阳 ❶府名。宋宣和七年(1125年)改庆州置。治安化(今庆阳)。金辖境相当今甘肃庆阳、合水、华池等县地。为庆原路治所。明清时辖境扩大，相当今甘肃庆阳、宁县、环县、合水、华池、正宁等县地。1913年废。❷县名。在甘肃省东北部、泾河支流马莲河流域。县人民政府驻庆城镇。西汉置郁郅县，东汉废。隋置庆州，唐为安化县，宋为庆阳府治。1914年改庆阳县。经济以农业为主，畜牧业亦盛，产小麦、玉米、高粱、黍、谷子、油料作物和毛皮等。矿产有石油。工业有石油化工、建材、制革、农机、毛纺等。特产"庆阳火腿"。名胜古迹有北石窟寺、万山寺石窟、慈云寺。

庆远 府、路名。南宋咸淳元年(1265年)以宜州升为庆远府，治宜山(今宜州市)。元改为路，又改庆远南丹溪洞等处军民安抚司，明复为府。清辖今广西河池、宜州、东兰、凤山、天峨、忻城、环江、南丹等市县地。1913年废。

庆应 日本孝明天皇年号(1865—1868)。

庆封(?—前538) 春秋时齐国大夫。字子家，又字季。崔杼杀齐庄公，拥立景公，与杼分任左相、右相。齐景公二年(公元前546年)，灭崔氏当国。次年，鲍、陈、高、栾氏合谋攻庆氏，他奔吴，聚族居于朱方(今江苏镇江东南)。后楚灵王伐吴，他被擒灭族。

庆城 旧县名。在黑龙江省中部。1914年由余庆县改称。1944年改名庆安县。

庆桂(1735—1816) 清满洲镶黄旗人，章佳氏，字树斋。尹继善子。乾隆时以荫生授户部员外郎充军机章京，擢内阁学士兼礼部侍郎。后历任理藩院侍郎，盛京、吉林、福州将军。嘉庆年间官至文渊阁大学士兼军机大臣加太保，参与策划镇压川、楚白莲教起义。前后任军机大臣近三十年，以稳重闻名。

庆原 路名。金皇统二年(1142年)并宋泾原、环庆两路置。治庆阳府(治今甘肃庆阳)。辖境相当今宁夏固原东部，甘肃环县、镇原、泾川、灵台以东和陕西长武、彬县、永寿、旬邑、淳化等县地。蒙古废。

庆符 旧县名。在四川省南部。宋置。1960年撤销，并入高县。

庆赏 ❶犹奖赏。《荀子·议兵》："庆赏刑罚，欲必以信。"❷犹欣赏。睢景臣《六国朝·收心》套曲："六桥云锦，十里风花，庆赏无厌。"

庆普 西汉今文礼学"庆氏学"的开创者。字孝公。沛(今江苏沛县东)人。任东平王(刘宇)太傅。学今文《礼》于后苍，曾立为博士。

庆霄 犹庆云。谢瞻《张子房诗》："明两烛河阴，庆霄薄汾阳。"亦指云霞灿烂的天空。权德舆《齐成公碑铭》："鹏起扶摇，鸾翔庆霄。"

庆隆舞 清宫廷宴乐舞蹈。原名蟒式舞(即满族玛克式舞)，乾隆八年(1743年)更名。后又将清宫宴乐队舞总称为庆隆舞。故宫博物院藏有庆隆舞图，场面宏大，队列规整。伴奏乐器有琵琶、三弦、奚琴、筝、拍板等。后仅为宫廷宴乐之一部，用于朝会庆典(见《清史稿·乐一》、《皇朝通典》卷六十四)。

庆大霉素 广谱抗生素。其硫酸盐对多种革兰阴性菌和阳性菌都有抑制和杀灭作用。用于绿脓杆菌、大肠杆菌和有耐药性的金黄色葡萄球菌等感染。口服不易吸收，一般作肌内或静脉注射。毒性反应有眩晕、耳鸣、耳聋、蛋白尿等，但较卡那霉素为轻。

庆元党禁 南宋宁宗时的理学之禁。庆元，宁宗年号。初，宗室赵汝愚与外戚韩侂胄共同拥立宁宗。后两人争权，赵汝愚联合理学家朱熹、吏部侍郎彭龟年等攻击韩侂胄，谓其"窃弄威福，不去必为后患"。韩侂胄乃斥理学为"伪学"，加以禁止，贬逐赵汝愚、周必大、朱熹、彭龟年、陈傅良、蔡元定等五十九人。史称"庆元党禁"。

庆历党争 北宋仁宗时统治阶级内部的派别斗争。仁宗时，官俸兵饷激增，民穷财困，农民起义渐多，夏辽威胁边境，统治阶级中部分人士为巩固封建统治，要求改革。庆历三年(1043年)，参知政事范仲淹提出"明黜陟、抑侥倖、精贡举、择官长、均公田、厚农桑、修武备、减徭役、推恩信、重命令"等十项整顿政事的主张。枢密副使富弼也上当世之务十余条，及安边十三策，大意是"进贤退不肖、止侥倖、去宿弊"等事。仁宗曾加采纳，但很快遭到章得象等的反对，夏竦又指仲淹、弼与知谏院欧阳修等为朋党，仲淹、弼、修等均遭贬逐。史称"庆历党争"。

庆州遗址 朝鲜新罗时期的都城遗址。在今韩国庆尚北道庆州郡。保存了很多新罗时期的建筑遗迹(如月城、山城、临海殿、鲍石亭等)和陵墓。还有许多佛教寺院的遗迹，如兴轮寺、皇龙寺、芬皇寺和佛国寺等，其中芬皇寺的砖塔，佛国寺的释迦石塔，以及石窟庵的佛教造像和浮雕，都是新罗时期著名的佛教遗迹。庆州附近尚有新罗的王室和贵族的陵墓，如武烈王陵、圣德王陵、挂陵、兴德王陵等，保存较好，陵前的各种石刻是新罗雕塑艺术的代表作。经过发掘的墓葬有金冠冢、瑞凤冢等，出土了大量的金器、铜器、漆器、武器、甲胄、马具、丝织品和玻璃器等随葬品，其中金冠最为精致。它们大都是公元5世纪末至6世纪初的遗物。

庆应大学 全称"庆应义塾大学"。日本最早的私立大学。1858年福泽谕吉创立于江户(今东京)。初名兰学塾,1868年改名庆应义塾,1920年改现名。设有文学、经济学、法学、商学、医学、理工等学部及语言文化、新闻、产业、信息科学等研究所。

4 **庑**〔廡〕㊀(wǔ 武) ❶堂下周围的廊屋。《后汉书·梁鸿传》:"遂至吴,依大家皋伯通,居庑下,为人赁舂。"❷大屋。《管子·国蓄》:"夫以室庑籍,谓之毁成。"尹知章注:"小曰室,大曰庑,音武。是使人毁坏庐室。"

㊁(wú 无) 通"芜"。草盛貌。《书·洪范》:"庶草蕃庑。"

庑殿 中国传统建筑屋顶形式之一。由四个倾斜的屋面、一条正脊(平脊)和四条斜脊组成。屋角和屋檐向上起翘,屋面略呈弯曲。

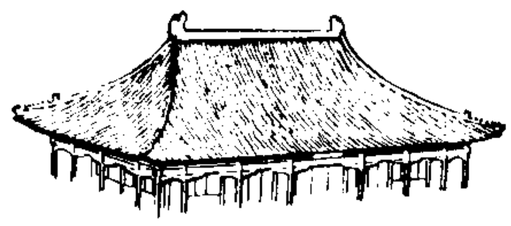
庑 殿

床〔牀〕(chuáng) ❶供人睡卧的用具。如:床铺;床位。《诗·小雅·斯干》:"乃生男子,载寝之床。"古时亦指坐榻。如:胡床。古乐府《孔雀东南飞》:"阿母得闻之,槌床便大怒。"❷安置器物的架子。如:笔床;琴床。亦指水道的底。如:河床。❸井上围栏。古乐府《淮南王篇》:"后园凿井银作床,金瓶素绠汲寒浆。"

床笫 笫,床上的席子。床笫,即床铺。《周礼·天官·玉府》:"掌王之燕衣服、衽席、床笫、凡褻器。"引申指闺房之内或夫妇之间。《左传·襄公二十七年》:"床笫之言不逾阈。"

床沙质 亦称"造床泥沙"。水流挟带的泥沙颗粒中粒径较粗,在床沙组成中大量存在的部分。通常将占床沙组成5%的粒径作为分界粒径,运动泥沙中粒径大于此粒径的颗粒即为床沙质。主要来自上游河床的冲刷,在运动过程中可与床沙进行充分交换,其输沙量与水流的水力条件之间存在明确的关系。床沙质输沙率可由水流挟沙能力公式计算,在分析一般河床冲淤演变时主要考虑床沙质。

床头金尽 财物耗尽,谓陷于贫困的境地。张籍《行路难》诗:"君不见床头黄金尽,壮士无颜色。"《聊斋志异·翩翩》:"娼返金陵,生窃从遁去,居娼家半年,床头金尽,大为姊妹行齿冷。"

床板珊瑚 (Tabulata) 珊瑚虫纲已绝灭的一亚纲。仅遗存钙质骨骼化石。海生。虫体分泌的多角柱状管体,最大宽度不超过2厘米,聚结成块状体,状似蜂窝。许多圆柱形管体聚结成的丛枝状群体,状似芦笙。管体内腔多有平列的床板分隔,壁上长有壁刺,有的满布壁孔。开始出现于寒武纪,繁盛于古生代,仅少数属种残存至中生代。

床板珊瑚

庋(guǐ 鬼) ❶置放;收藏。如:庋藏。《新唐书·牛仙客传》:"前后锡与,缄庋不敢用。"❷搁置器物的木板或架子。洪迈《夷坚丁志·蔡河秀才》:"见床内小板庋上,乌纱帽存。"

库〔庫〕(kù) ❶储存物品的建筑物。如:书库;材料库。《左传·哀公十六年》:"焚库无聚,将何以守矣!"❷电量单位。见"库仑❷"。❸姓。

库车 县名。在新疆维吾尔自治区塔里木盆地北部、天山南麓。县人民政府驻库车镇。汉为龟兹地,唐置龟兹都督府。清设库车州,1913年改库车县。库车为龟兹的异译。库车河流经北部,渭干河流经南部。农产有小麦、玉米、稻、棉花及梨、杏、瓜类、葡萄、石榴、无花果等。特产以"三北羊"羔皮、白杏、薄壳核桃著名。矿产有石油、煤。工业有采煤、农机修造、建材、副食品加工等。有库木吐喇千佛洞、龟兹故城、唐王城、克孜尔尕哈千佛洞等古迹。

库仑 ❶夏尔·奥古斯坦·库仑 (Charles Augustin de Coulomb, 1736—1806)。法国物理学家。学于梅齐埃尔工程学校。曾在军队服役并担任过技术和教育工作。法兰西科学院院士。1785年设计制作了可测微小力的扭秤,并用以进行库仑扭秤实验,发现*库仑定律。证明导体的全部电荷都集中于表面。提出摩擦力和法向压力成正比的关系。作出磁作用时需使用吸引力和排斥力作为对抗涡流的推断。建立磁体在磁场中的运动方程式,并根据短的振荡时间导出磁矩。还创制不少测量磁力和电力的仪器。著有《简单机械理论》、《电气与磁性》等。❷简称"库"。电量单位。为纪念物理学家库仑而命名。单位符号为C,等于1安培的电流通过导体时,在1秒内流过导体任一截面的电量,也等于3×10^9静电系电量单位(静库)。

库巴 (Kuba,1914—1967) 德国诗人。原名库特·巴特尔 (Kurt Barthel)。出身工人家庭。早年参加工人运动。30年代流亡捷克斯洛伐克、英国等地。第二次世界大战后归国,曾任德意志民主共和国作家协会秘书长。主要作品有组诗《人之歌》、诗剧《克劳斯·施托特贝克》、长诗《世俗的颂歌》、剧本《匿名的土地》。还写有一些流传甚广的歌曲,以及电影剧本等。

库平 清代部库征收租税、出纳银两所用的衡量标准。康熙五十二年(1713年)御定《数理精蕴》规定各种物体方寸的重量,如黄铜方寸重6.8两等于库平一两的重量。1908年(光绪三十四年)农工商部和度支部拟订划一度量衡制度,规定库平一两等于37.301克。

库伦 旧地名。自17世纪中期为第一世哲布尊丹巴呼图克图驻地,始建城栅,蒙古语称城圈为"库伦",即以为名。清代设库伦办事大臣驻此,管理对俄罗斯通商事务,并统辖土谢图汗、车臣汗二部,归定边左副将军节制。1924年蒙古人民共和国成立后,改称乌兰巴托。

库克 ❶詹姆斯·库克 (James Cook,1728—1779)。一译"科克"。英国航海家和探险家。曾三次领导探测航行:第一次从大西洋经南美合恩角入太平洋,对新西兰沿岸及澳大利亚东岸进行了详测,证实新西兰并非假想的南大陆一部分;第二次完成南半球的大洋环球航行,首次穿越南极圈;第三次从西向东经印度洋入太平洋,探索是否存在大西洋与太平洋间的西北通道或东北通道,但未成功。至白令海峡附近遇冰折回,发现了夏威夷岛,在与岛民的一次冲突中被杀。库克在探索新地、航海、测绘海图等方面卓有成就,基本上廓清了从古希腊托勒玫留传下来的关于南大陆分布的假想观念。❷约瑟夫·库克 (Joseph Cook, 1860—1947)。澳大利亚总理(1913—1914)。生于英国。1885年移居澳洲。后当选联邦众议员。1908年为自由贸易党领袖。次年参与创建自由党。历任矿业部长、国防部长及总理兼海军部长等职。1921—1927年任澳驻伦敦代表。

库利 (Charles Horton Cooley, 1864—1929) 美国社会学家。密歇根大学经济学、哲学博士。留校任教。着重从社会心理考察社会现象,认为人性在面对面的群体中形

成，是人类社会生活的产物。提出两组概念：*首属群体和*次属群体，*自我和*镜中我。著有《人性和社会秩序》、《社会学理论和社会研究》等。

库辛 (Victor Cousin, 1792—1867) 法国哲学家。巴黎师范学校毕业。曾在巴黎大学任教。在法国七月王朝时期任教育大臣，并撰有《正义和仁爱》一文，攻击社会主义。自称其哲学体系为折衷主义。企图把洛克的经验论、苏格兰学派的"常识哲学"同谢林和黑格尔的唯心主义调和在一起。主张主体和客体的同一即绝对精神。主要著作有《哲学断片》、《真、美、善》、《十八世纪道德哲学史教程》等。

库姆 (Qumm) 伊斯兰教什叶派圣城之一。在伊朗首都德黑兰以南。人口约 300 万(1995 年)。该城历史悠久，有什叶派第八任伊玛目阿里·里达之妹法蒂玛的陵墓。萨非王朝时十二伊玛目派总部驻此。现为该派宗教教育和学术研究中心。有著名的库姆神学院，伊朗许多宗教领袖出于此院。另有库姆博物馆，藏有伊斯兰教珍贵文物和稀世《古兰经》缮本。

库柏 (James Fenimore Cooper, 1789—1851) 美国小说家。曾在美国海军服役。写有小说三十余部。早期作品《间谍》，以美国独立战争为题材。代表作《皮裹腿故事集》包括《拓荒者》、《探路者》、《最后一个莫希干人》、《草原》、《杀鹿的人》五部长篇小说，通过纳第·奔波(绰号"皮裹腿")这一人物的活动，描写早期美国山林居民的生活，赞扬印第安人的勇敢和正直，反映作者对北美殖民主义者的抗议和对印第安人的同情。

库律 中国古代关于仓库管理的法律。战国时称库法。秦代称仓律。梁律二十篇中，专设仓库律一篇，为库律并入法典之始。隋开皇律将其与厩律合并，称厩库律，为唐律、宋律所因袭。明代将其并入户律。清律关于仓库管理的规定与明律基本相同。

库恩 ❶库恩·贝拉 (Kun Béla, 1886—1939)。匈牙利共产党创始人之一。1902 年加入社会民主党。1918 年参加创建匈牙利共产党。次年任匈牙利苏维埃共和国外交人民委员和军事人民委员。革命失败后前往苏俄，曾参加苏俄国内战争。1921 年起为第三国际执委会委员。1937 年在苏联肃反运动中被捕，后死于狱中。1955 年恢复名誉。❷托马斯·艾斯·库恩 (Thomas S. Kuhn, 1922—1996)。美国科学史家、科学哲学家，科学哲学中的历史学派创始人。1949 年获哈佛大学哲学博士学位，后任普林斯顿高级研究所、马萨诸塞理工学院等校教授。认为科学是一定的科学共同体按照一套共有的范式所进行的专业活动。提出"常规科学"和"非常规科学"的概念，认为科学的发展是"常规科学"与"非常规科学"相互交替的过程。其科学哲学的历史主义强调科学理论的产生、发展、变化和社会历史条件的关系，并强调科学哲学与科学史研究的关系，对科学哲学的发展有重大影响。主要著作有《哥白尼革命》、《必要的张力》、《科学革命的结构》等。

库容 全称"水库容积"。水库可储存水量的容积。以立方米计。按水位的特征不同，有总库容、防洪库容、有效库容、死库容等。有时也作为"总库容"的简称，即水库设计最高水位以下所能储存水量的总容积。

库朗 (Richard Courant, 1888—1972) 美籍德国数学家。格丁根大学哲学博士。曾任明斯特大学、格丁根大学教授。1934 年因遭纳粹迫害迁居美国，任纽约大学教授。美国全国科学院院士。先后创建格丁根大学和纽约大学的数学研究所，均享有盛名。提出保角映射和关于椭圆方程的数学物理边界问题的理论。还研究了边界问题的特征函数和特征值的极值性质。主要著作有《数学物理方法》、《复变函数的几何理论》等。

库野 见"苦夷"。

库鲁 (Kourou) 法属圭亚那北部沿海新兴城市。位于库鲁河河口，西北距卡宴 40 公里，有公路相通。人口 1.12 万(1990 年)。因靠近赤道、面临大西洋、地势低平等有利条件，法国在此建有宇航研究中心和火箭发射基地。在此发射卫星，朝北可及极地轨道，朝东可达同步卫星轨道。从 1979 年至 1996 年底共发射了 93 次。有滨海浴场、航空俱乐部等。

库缎 亦称"摹本缎"。云锦传统品种之一。一种本色的提花缎，即在缎底上起本色或其他单色花纹。分亮花、暗花两种。还有在部分花纹中以金线织出的，称"装金库缎"。另有一种用金银两种线装饰部分花纹的，称"二色金库缎"。如用单独花叶或小花朵来做图案，素底多而花少，用金线织出，则称"挖金花库缎"。

库楼 星官名。属角宿，共十星，在半人马座内，其中九星即半人马座 ζ、η、θ、g、d、f、γ、τ、σ 星。《晋书·天文志》："库楼十星，六大星为库，南四星为楼，在角南。一曰天库"。

库锦 亦称"库金"或"织金"。云锦传统品种之一。花纹全部用金线织出，花满地少，以充分显金为其特色。清织造局织造的库锦，在缎头部织有"真金库金"字样。其花纹如用金银两种线织出，则称"二色金库锦"。另有一种除用金银线外，还用少量几色彩色绒线来装饰局部花纹使织物灿烂悦目，称"彩花库锦"。

库藏 (—zàng) 库中所藏。犹言府库。《后汉书·张堪传》："成都既拔，堪先入据其城，检阅库藏，收其珍宝。"

库马西(Kumasi) 加纳阿散蒂(Ashanti) 地区首府。在国境中南部高地上，东南距首都阿克拉约 180 公里。人口 43.6 万(1982 年)，为全国第二大城。17 世纪为阿散蒂王国都城。地处加纳最大的可可生产中心，多可可加工厂，有锯木、纺织、食品、化学等工业；传统的编织和陶器等手工艺品闻名。公路网中心。铁路通阿克拉与塔科拉迪。有飞机场。多名胜古迹，有阿散蒂王国的故宫和博物院。

库马纳 (Cumaná) 委内瑞拉东部北岸港市。人口 23.2 万 (1992 年)。1520 年建市。多地震。内地农业区的工商业中心。有纺织、鱼和水果罐头、烟草、制革等工业。设有东方大学和博物馆。有飞机场。

库什国 即"努比亚"。

库仑力 亦称"静电力"。两个*点电荷按*库仑定律相互作用的力。

库仑法 亦称"电量分析法"、"库仑分析法"。一种仪器分析方法。由电解过程中电流及时间的乘积求得电量(亦可用电量计直接测量)，根据*法拉第电解定律以计算被测成分的含量。

库巴拉 (Янка Купала, 1882—1942) 白俄罗斯诗人。原名伊凡·多米尼科维奇·鲁采维奇 (Иван Доминикович Луцевич)。生于佃农家庭。当过杂工。早期诗集《古斯里琴手》、长诗《古老的歌曲》等反映白俄罗斯农民的贫困生活。十月革命后写有长诗《在奥列萨河上》，诗集《诚心诚意》、《歌唱建设》等，描写社会主义建设和白俄罗斯人民的新生活。

库布人 (Kubu)　印度尼西亚苏门答腊岛东南部沼泽地带的古老民族。古维达人和尼格利陀人混血种的后裔。4万多人(1995年)。语言属南岛语系印度尼西亚语族。原从事采集和游猎,信萨满教。13—15世纪被马来人排挤到丛林山区。19世纪在荷兰殖民者的压力下,部分定居,务农、捕鱼。通用印度尼西亚语,盛行自然崇拜,现多改信伊斯兰教。仍保留有古老而原始的文化习俗。

库尔贝 (Gustave Courbet,1819—1877)　法国画家。主张以生活真实为创作依据,坚决反对因袭、虚伪的官方艺术,成为当时法国进步画家的领袖。巴黎公社时期,积极参加革命活动,并被选为公社委员,担任艺术家协会主席。公社失败后被捕入狱,在狱中又描绘了许多被监禁的公社战友的画。后被迫流亡瑞士。一生作品达数千幅,有些作品热情地描绘劳动人民的生活。作品造型概括,笔触结实有力,对欧洲19世纪现实主义绘画艺术有较大的影响。代表作有《碎石工》、《奥南的葬礼》、《会议归来》、《筛谷的妇女》、《画室》、《海浪》等。

库尔贝

库尔诺 (Antoine Augustin Cournot, 1801—1877)　法国经济学家、数学家,数理经济学的创始人。曾任里昂大学教授。最先把微积分应用于经济学,并将均衡理论与数理方法相结合,首先导入边际概念与连续概念,发现需求弹性及价格与需求的函数关系,最初阐述垄断理论,并用边际原理说明垄断价格。著作有《关于财富理论之数学原理的研究》。

库尔勒　市名。在新疆维吾尔自治区巴音郭楞蒙古自治州北部、天山南麓、塔里木盆地北缘,东邻博斯腾湖。为南疆交通要冲,南疆铁路通此。1929年由焉耆县析置库尔勒设治局,1944年改县。1979年由库尔勒县城区析设市,1983年撤县并市。巴音郭楞蒙古自治州人民政府驻此。人口31.1万(城镇18.9万,1996年)。有电力、煤炭、纺织、造纸、制药、农机、水泥、食品加工等工业。市郊有孔雀河流贯,形成肥沃的绿洲。农产有小麦、玉米、棉花。水果有名产香梨及杏、桃等。古迹有铁门关、库尔勒旧城等。

库尔喀　见"东海三部"。

库尼亚 (Euclides Rodrigues Pimenta da Cunha, 1866—1909)　巴西作家。曾在军事工程学校学习和任教。当过记者、军官。参加巴西资产阶级民主革命,并公开反对帝制。1909年遭反动派暗杀。代表作《腹地》描写1895—1897年间巴西卡努多斯农民战争的英勇斗争,控诉反动统治者血腥镇压的暴行,是巴西文学中的重要作品。还写有文学评论《卡斯特罗·阿尔维斯及其时代》、论文集《相对和相接》和随笔集《在历史的边缘》等。

库页岛　在黑龙江口外。库页,一作窟说、库叶、库野。唐属黑水都督府所辖,元作骨嵬,属水达达路,明作苦兀,为奴儿干都司所辖,于其地置囊哈儿、波罗河诸卫,清初为吉林三姓副都统辖地。18世纪中叶后俄日相继侵入,俄占北部,日占南部,俄称为萨哈林岛,日称桦太岛。然岛上土著居民仍依旧向清地方政府交纳贡物,至1860年(咸丰十年)沙俄强迫清廷订立不平等的《北京条约》,割占乌苏里江以东地区之后始绝。俄日屡次争议划定岛上境界,延至1875年始议定俄以千岛十八岛交换日占南部,全岛遂归俄。1905年日俄战争后,俄又以北纬50°以南与日,1945年第二次世界大战后归苏联。

库伦旗　在内蒙古自治区哲里木盟南部,邻接辽宁省。县人民政府驻库伦镇。清初设旗,原称锡埒图库伦旗,民国曾与奈曼旗合置绥东县,1933年改小库伦旗,1949年改库伦旗。"库伦",蒙古语意为"城圈"。经济农牧并盛,农产以黍、高粱、谷子、荞麦等为主,畜产有马、牛、羊等。工业有水泥、酿酒、制毯、塑料等。古迹有兴源寺、福缘寺、勿力布格辽墓。

库克山 (Cook Mount)　一译科克山。当地称奥伦吉山(Aorangi)。新西兰南阿尔卑斯山最高峰。在南岛中西部。海拔3 764米。顶部有大量积雪(雪线仅1 070米),以巨大的冰川著名,最大的塔斯曼冰川(Tasman Glacier)长30公里,平均宽3公里,是大洋洲最大的冰川,景色壮观。已辟为国家公园。

库泊兰 (François Couperin, 1668—1733)　法国作曲家,法国古钢琴乐派的中心人物。是库泊兰音乐家族中的最著名者,世称"大库泊兰"。长期任宫廷乐师。所作古钢琴曲多为标题性乐曲,内容大多反映凡尔赛宫廷生活,或描绘庭园景色、妇女肖像等,以繁缛的装饰音为其特点,具有*洛可可艺术风格。有《古钢琴曲集》(四卷)及《古钢琴弹奏法》传世。

库姆孜　柯尔克孜族弹拨乐器。琴腹似鸭梨形,颈稍长而细,张弦三根。按其不同质地,又可分为"亚柯其库姆孜"的"木琴","帕米尔库姆孜"的"铁琴"和蒙革的古老型库姆孜琴等。弹奏时声调和谐丰富,其中,以木琴音量较高,使用最普遍。除用于伴奏外,主要演奏标题乐曲。

库珀对　在超导态时,处于费米面附近的电子,在交换虚声子所引起的吸引力作用下,按相反的动量和自旋两两结合成的电子对。

库班河 (Кубань)　俄罗斯北高加索最大河流。源出大高加索山脉最高峰厄尔布鲁士山,曲折西北流,注入亚速海。以乌卢卡姆河(Уллукам)为河源起算长906公里。流域面积5.79万平方公里。克拉斯诺达尔附近年平均流量425米^3/秒。干支流主要供灌溉。乌斯季-拉宾斯克(Усть-Лабинск)以下可通航。

库莫奚　见"奚❸"。

库朗特　法文courante的音译,意为"奔跑"。起源于法国的一种舞曲。盛行于17世纪,约自1725年起即独立成为复调结构的器乐曲。其特点为:速度较快,三拍子,常用附点节奏,以一短时值的音符作为起拍,由两段组成,各重复一遍。每段以长音结束,并将3/2拍变为6/4拍。另有一种意大利式库朗特(意大利文corrente或coranto),节奏活泼生动,常为3/4拍或3/8拍。在古代舞蹈组曲中,库朗特是固定的四首舞曲的第二首。

库斯科 (Cuzco)　秘鲁南部山城。位于瓦塔纳伊河(Huatanay)谷地内,海拔3 416米。人口25.8万(1993年)。印加帝国首都,有大广场、古宫、寺院及石墙遗迹。南部山区农牧产品集散中心。有纺织、食品、冶金、制革等工业。交通枢纽。城西北有印加帝国重镇马丘皮丘遗址。旅游胜地。

库普林 (Александр Иванович Куприн, 1870—1938)　俄国作家。士官学校毕业后,曾在军队中服役。做过码头工人、演员等。主要作品中篇小说《虐神》,描写资本家对工人的剥削和工人的自发斗争,《决斗》揭露沙皇军官的腐朽和残暴;长篇小说《火坑》(一译《亚玛街》)叙述资本主义社

会妓女的悲惨命运，带有自然主义色彩。还写有许多短篇小说。十月革命后侨居法国，1937 年回到苏联。

库不林耶 阿拉伯语 al-Kubriyah 的音译。中国伊斯兰教门宦派别。与哲赫林耶、虎非耶、戛底林耶合称四大门宦。源于苏非派库布拉维教团。据传由阿拉伯人穆呼应底尼传入中国，传说他于明洪武三年(1370 年)至今甘肃东乡族自治县大湾头传教，改姓张，死后建*拱北于大湾头山腰，故亦称张门或大湾头门宦；有人则认为形成于清初。除保留伊斯兰教基本信条外，主张参禅悟道(坐静)和默念"迪克尔"(赞词)。一般不设教主和首领。教务由各教坊教长主持。主要分布在甘肃临夏一带。

库仑定律 关于两静止点电荷间相互作用力的定律。由法国物理学家库仑于 1785 年发现。它的表示式在国际单位制中为：

$$f=\frac{q_1q_2}{4\pi\varepsilon r^2},$$

即两静止点电荷间的作用力 f(称为"库仑力")正比于它们电量 q_1 和 q_2 的乘积，反比于它们之间距隔 r 的平方，ε 为电荷所在介质的*介电常数。力的方向沿着电荷的连线，电荷同号时为斥力，异号时为引力。库仑定律在 $10^{-5}\sim10^{11}$ 米的范围内有效。

库尔奈人 (Kurnais) 澳大利亚新南威尔士州的土著民族。原分五个部落，结成部落集团，崇拜图腾，行氏族外婚制。1839 年起遭受英国殖民者屠杀，1877 年只剩 140 人。到 20 世纪初已全部灭绝。

库尔斯克 (Курск) 俄罗斯古城，库尔斯克州首府。位于谢伊姆河 (Сейм) 及其支流图斯卡里河 (Тускарь) 汇流处。人口 43.52 万(1992 年)。曾是基辅罗斯要塞。地处库尔斯克铁矿区。铁路枢纽。工业以机械制造(电器设备、仪表等)、化学、食品加工为主。1943 年苏、德军队在此进行激战。设有数所高等院校和库尔斯克战役军事历史陈列馆。

库尔德人 (Kurds) 西南亚民族之一。共约 2 100 万人(1995 年)。居住在土耳其(约 900 万人)、伊朗(约 500 万人)、伊拉克(350 万人)、叙利亚(150 万人)、亚美尼亚等国境内。另有少数住在马拉维、黎巴嫩、阿富汗、约旦等国。讲库尔德的本地方言，有文字，在伊拉克、伊朗、叙利亚等国都有用本民族文字出版的刊物。信伊斯兰教，绝大多数属逊尼派，少数属什叶派。住在山区的多放牧，住在平原的则从事农业。现定居农民日益增多，游牧民日益减少。伊拉克东北部有不少是石油工人。

库尔德语 属印欧语系印度-伊朗语族伊朗语支。伊拉克官方语言之一。通行于土耳其、伊拉克、伊朗、叙利亚等部分地区。使用人数约 2 100 万。文字一般采用阿拉伯文手写体的变体，但也有采用斯拉夫字母的。

库克海峡 (Cook Strait) 一译"科克海峡"。新西兰南岛同北岛之间的水道。呈西北-东南走向，长 205 公里，宽 26～145 公里，平均水深 128 米。当西风带，海面波浪汹涌。

库克群岛 (Cook Islands) 一译"科克群岛"。南太平洋岛群。在南纬 8°～23°、西经 156°～167°之间，陆地面积 240 平方公里。人口 1.9 万(1991 年)，主要是毛利人，还有混血种人和欧洲人。通用毛利语和英语。分南北两部分：南库克群岛在南纬 20°附近，由 8 个火山岛组成；北库克群岛在南纬 10°附近，由 7 个珊瑚礁组成。属热带雨林气候，年降水量 2 000 毫米以上。1888 年沦为英国保护地，1901 年起转为新西兰属地。1965 年实行完全的内部自治，同新西兰自由联合。首府阿瓦鲁阿 (Avarua) 在拉罗汤加岛 (Rarotonga) 上。盛产番木瓜，还产椰子、柑橘、木薯等。有珍珠与牡蛎养殖场，水果罐头厂和手工艺品厂。渔业与旅游业亦盛。

库里申科 (Григорий Акимович Кулишенко, 1903—1939) 苏联空军少校。1937 年受苏联政府派遣来华援助中国抗战，任苏联空军志愿队轰炸机大队长。1939 年 10 月 14 日，在轰炸日军据点的战斗中，座机严重受损，被迫降落四川万县长江中，不幸牺牲。

库里尔台 即"忽里勒台"。

库里肖夫 (Лев Владимирович Кулешов, 1899—1970) 苏联电影导演。1916 年起从事电影工作，曾任布景师。1917 年起任电影导演。国内战争时期曾随红军摄影。1922 年创立"电影实验室"，对苏联蒙太奇学派的形成和新一代电影导演、演员的培养作出了贡献。执导的影片主要有《西方先生在布尔什维克国家》、《西伯利亚人》、《帖木儿的誓言》等。论著有《电影导演基础》。

库里蒂巴 (Curitiba) 巴西南部城市。位于巴西高原边缘，海拔 900 米，东南距海港巴拉那瓜 (Paranaguá)100 多公里，有铁路相通。人口 160 万(1994 年)，大库里蒂巴人口 197.5 万(1991 年)。建于 1654 年。农牧产品贸易中心。有食品、纺织、化学、金属和木材加工、汽车、水泥、纸浆和制茶(巴拉圭茶)等工业。有伊瓜苏宫等著名建筑和水族馆。

库希特人 (Cushites) 非洲民族集团之一。称谓源出《旧约圣经·创世记》，谓其始祖为挪亚次子含之长子库希 (Cush)，"库希特人"意为"库希之子孙"。约 3 240 万人(1995 年)。分布在埃塞俄比亚、索马里、吉布提、厄立特里亚、苏丹东北部、埃及东南部、肯尼亚东北部和坦桑尼亚北中部。分贝扎人、萨霍人、*达纳基尔人、加拉人、索马里人、锡达莫人、伊拉库人等。信伊斯兰教、基督教新教和传统宗教。从事畜牧业，兼事农业。

库库诺尔 青海湖的蒙古语名称。

库图佐夫 (Михаил Илларионович Кутузов, 1745—1813) 俄国军事统帅。曾参加俄土战争。1805 年第三次反法同盟对法作战时，任驻奥地利俄军总司令。1812 年升元帅。同年拿破仑发动对俄战争时，在俄方失利情况下出任俄军总司令。指挥*波罗底诺战役和塔鲁丁诺战役；实施战略撤退，适时转入反攻，终迫法军退出俄境。次年率俄军参加欧洲国家反对拿破仑的战争，病逝普鲁士。

库图佐夫

库拉索岛 (Curaçao) 荷属安的列斯的主岛。在东加勒比海南部，南距委内瑞拉北岸 100 公里。面积 444 平方公里。人口 14.4 万(1991 年)，多为黑人。地势平坦，一般在海拔 200 米以下。南岸曲折，有天然良港。西侧多珊瑚礁。热带干燥气候，年降水量 560 毫米，缺少淡水。1956 年辟为自由贸易区。有大型炼油厂，原油来自委内瑞拉，石油产品外运。还有磷灰石开采、石油化学、电子、纺织等工业。农产以剑麻和柑橘较重要。旅游业亦盛。荷属安的列斯首府威廉斯塔德位于本岛

南岸。

库兹巴斯 (Кузбасс) 库兹涅茨克煤田(Кузнецкий угольный бассейн)的简称。俄罗斯最大的煤炭生产基地。在西西伯利亚东南部。面积2.67万平方公里。煤层厚,埋藏浅,适于露天开采;煤质优良,约二分之一为炼焦煤。19世纪50年代开始开采,20世纪30年代迅速发展。工业以钢铁、机械制造、化学、有色冶金等为主。主要工业中心有新库兹涅茨克、克麦罗沃等。

库兹涅茨 (Simon Smith Kuznets, 1901—1985) 美国经济学家。生于俄国,后移居美国,1926年在哥伦比亚大学获经济学博士学位。1927—1961年任宾夕法尼亚大学、约翰斯·霍普金斯大学以及哈佛大学经济学教授。第二次世界大战期间,曾任美国战时生产委员会统计局副局长,1949年和1954年先后当选美国统计学会会长、美国经济学会会长。主要贡献是以经验数据为依据对国民经济的增长进行比较研究,并因此获1971年诺贝尔经济学奖。主要著作有《国民收入及其构成》、《现代经济增长》、《各国经济增长》等。

库班空战 1943年4月17日到6月7日,苏、德之间在塔曼半岛库班河一带进行的空中战役。双方动用飞机约2 500架。苏军出动3.5万架次,击毁德军飞机1 100架,苏军损失500余架,夺取了苏德战场南翼的制空权。

库塔伊西 (Кутаиси) 格鲁吉亚西部城市。在里奥尼河(Риони)畔。人口23.6万(1990年)。历史名城。曾为阿布哈兹、伊梅列吉亚等王国都城。工业以机械制造业为主,生产汽车、园艺拖拉机、石油设备等;还有化工、丝织、食品加工等。有11—12世纪教堂、修道院等。郊外自然保护区有石灰岩溶洞和恐龙化石。旅游业较发达。

库普曼斯 (Tjalling Charles Koopmans, 1910—1985) 美籍荷兰经济学家。1936年获荷兰莱顿大学博士学位,其后曾任职于荷兰经济学院,美国普林斯顿大学、纽约大学。1946—1955年和1955—1981年间任芝加哥大学和耶鲁大学教授。主要成就是用数学手段论证了资源最优配置的模型以及经济计量学研究上的众多建树。与康特洛维奇(Леонид Витальевич Канторович,1912—)同获1975年诺贝尔经济学奖。主要著作有《论经济学现状的三篇论文》、《论最优经济增长概念》、《经济增长和能耗尽的资源》等。

库布齐沙漠 在内蒙古自治区伊克昭盟北部、黄河以南。东西长约270公里,南北宽约15~70公里,面积1.61万平方公里。流动沙丘占80%,以沙丘链和格状沙丘为主。边缘有固定和半固定沙丘,一般高10米左右。植被稀疏,散生着沙生植物。已进行治沙工作。

库尔德斯坦 (Kurdistan) 西亚库尔德人分布地区习惯名称。包括土耳其东南部、伊拉克东北部、叙利亚东北角、伊朗西北部和亚美尼亚一部分。面积约19万平方公里。境内为广大高原与山区。河谷地带大部经营定居农业,山区主要从事游牧。有石油、煤、铜、铬等矿藏。

库里亚大会 即"大氏族会议"。古罗马公民大会之一。起源于*王政时代。由"王"召集,只限氏族成年男子参加,以库里亚(curia,即"大氏族")为单位进行表决。有权处理宣战媾和、选举高级公职、通过法令及终审重大案件等事务。*塞维·图里乌改革后,其职权多为*百人团大会所取代。

库里洛维奇 (Jerzy Kuryłowicz, 1895—1978) 波兰语言学家。曾任里沃夫大学、弗劳兹拉大学、克拉科夫大学教授。波兰科学院院士。致力于印欧语言学和普通语言学研究。著有《印欧语研究》、《印欧语的屈折变化范畴》、《印欧语语法》等。

库欣综合征 又称"皮质醇增多症"。一种内分泌病。由美国神经外科医师库欣(Harvey Cushing, 1869—1939)首先描述,故名。由垂体前叶中嗜碱性细胞肿瘤或下丘脑病变引起促肾上腺皮质激素分泌过多与肾上腺皮质增生或肾上腺皮质肿瘤,也可由肾上腺外的肿瘤如肺癌等引起,导致肾上腺皮质功能亢进。症状:躯体肥胖,脸圆红润,多粉刺,多油腻,毛发增生,两侧下腹部紫纹,女子经闭不育,男子阳痿,血压常增高,脊椎等处骨骼发生骨质稀疏而引起背痛、驼背,有时发生糖尿。治疗采取切除肾上腺皮质肿瘤或垂体瘤,或垂体部的放疗或垂体显微手术,也可用赛庚啶等治疗。

库鲁克塔格 一称库鲁克山,维吾尔语意为"干燥的山"。在新疆维吾尔自治区东中部。属南天山东段。塔里木盆地和焉耆盆地、哈密盆地的界山。为断块山。东西走向。东端遥接马鬃山。平均海拔2 000米,高峰西大山海拔2 782米。

库谢维茨基 (Serge Koussevitzky, 1874—1951) 美国指挥家、低音提琴家。原籍俄国。1894年毕业于莫斯科爱乐协会音乐-戏剧学校低音提琴班,1896年起在国内外公开演出。1905年从魏恩加特纳等学习指挥。1908年指挥柏林爱乐乐团并去伦敦、维也纳巡回演出。1909年创立俄罗斯音乐出版社,并自组交响乐团,次年率团到伏尔加河沿岸各地巡回演出。十月革命后,一度任国家交响乐团首席指挥。1920年移居巴黎。1924—1949年任波士顿交响乐团常任指挥,指挥过许多现代作曲家的新作首演。1941年入美国籍。1942年设立库谢维茨基音乐基金,资助演出作曲家新作。其指挥激昂与沉稳兼济、奔放与细致并存。亦从事作曲,作品有《低音提琴协奏曲》、管弦乐《俄罗斯主题帕萨卡里亚》等。

库切洛夫反应 乙炔同系物在含汞催化剂(或铜、锌、镉等非汞催化剂)存在下和水加成形成羰基化合物的反应。由俄国化学家库切洛夫(Михаил Григорьевич Кучеров, 1850—1911)在1881年发现。例如,乙炔在含硫酸汞的稀硫酸溶液中会生成乙醛:

$$HC\equiv CH + H_2O \xrightarrow{Hg^{2+},\ H_2SO_4} CH_3CHO$$

这个反应是制备乙醛的重要方法,也是合成醋酸的基础。

库尔斯克战役 苏联卫国战争中最大的战役之一。1943年7月5日德国集中重兵,从奥廖尔(Орёл)和别尔哥罗德(Белгород)发动进攻,妄图攻占库尔斯克突出部,夺回战略主动权。苏联红军在防御阶段消灭大批敌人,于7月12日转入反攻,8月5日收复奥廖尔和别尔哥罗德,23日解放哈尔科夫。从此德军丧失了战略主动权。

库利科沃会战 1380年9月罗斯反抗蒙古统治的战役。发生在涅普利雅德瓦河与顿河汇合处的库利科沃(Куликово)原野。莫斯科大公*德米特里·顿斯科伊率军大败蒙古军。

库姆塔格沙漠 在新疆维吾尔自治区罗布泊以东至甘肃省玉门关间。属砾质荒漠(戈壁)。面积2.28万平方公里。海拔1 000米左右。散布许多高出地面25~40米的方山、岩塔和土柱。东北-西南走向,沟谷内有流沙堆积,蜿曲如

龙，故又称白龙堆沙漠。古代为西域交通要道之一。

库木吐喇千佛洞 又称"库木土拉石窟"。中国著名的石窟。全国重点文物保护单位。在新疆库车城西南约三十公里处。凿建于渭干河出山口的东岸，共七十二窟。窟内塑像已大部被毁，只有三十一窟的壁画尚保存较完整，主要是盛唐时代的作品。其艺术风格完全与*莫高窟同时代的作品相同。

4 **庇** (bì 币) 遮蔽；掩护。如：庇荫；庇护。杜甫《茅屋为秋风所破歌》："安得广厦千万间，大庇天下寒士俱欢颜。"

庇隆 (Juan Domingo Perón, 1895—1974) 阿根廷总统 (1946—1955,1973—1974)。意大利移民后裔。曾任劳工和救济国务秘书、陆军部长、副总统。1945 年被迫辞职。次年当选总统。任内赎买外资企业，增进劳工福利。提出"正义主义"(即"庇隆主义")的政治主张。1955 年被军事政变推翻。此后十多年，侨居西班牙。1973 年回国，再次当选总统。任内病故。

庇 隆

庇护权 一国准予因政治原因要求避难的外国人居留本国的权利。庇护权属于国家。出于何种原因、给予何人以庇护，由给予庇护的国家决定。但国际法不允许庇护犯有危害和平罪、战争罪或危害人类罪之人。中国宪法规定，对于因为政治原因要求避难的外国人，可以给予受庇护的权利。

庇护制 即"保护制"。

庇护九世 (Pius IX, 1792—1878) 亦译比约九世。教皇 (1846—1878)。原姓马斯塔伊·费雷提 (Giovanni Maria Mastai-Ferretti)。意大利人。1854 年宣布"圣玛利亚无原罪"为教会信条。1864 年公布《现代错误学说汇编》，把一切反对教皇统治的学说以及社会主义、共产主义都列为"错误学说"。1869 年主持召开第一届梵蒂冈会议，制定"教皇永无谬误"信条。曾一度阻挠意大利的统一。1870 年意大利实现统一和意军占领罗马后，退往梵蒂冈，自称"梵蒂冈囚徒"。

庇西特拉图 (Peisistratos, 约前 600— 前 527) 一译珀西斯特剌图斯。古雅典僭主。贵族出身。"山地派"首领。约公元前 560 年以武力夺取政权，统治期间两度被逐(当政约十八年)。没收一些贵族土地分给贫民，发放低息农贷，鼓励建造船舶，发展海外贸易。又修筑水道、神庙等公共设施，奖掖学者文人，荷马史诗当于此时编成。雅典渐成为希腊文化的中心。

庇护十一世(Pius XI, 1857—1939) 一译比约十一世。教皇 (1922—1939)。原姓拉底 (Achille Ratti)。意大利人。1879 年受神职，曾任梵蒂冈图书馆馆长。1929 年与意大利签订《拉特兰条约》，意大利承认梵蒂冈在教皇统治下独立，名为梵蒂冈城国；教皇则承认意大利王国并宣布梵蒂冈在国际军事外交冲突中永久中立。曾创办梵蒂冈高等教育机构和研究机构多处。大力推广"公教进行会"，组织世俗信徒致力于各方面的活动，推进向国外的传教工作。

庇护十二世 (Pius XII, 1876—1958) 一译比约十二世。教皇 (1939—1958)。原姓派契利 (Eugenio Pacelli)。意大利人。任教廷国务卿时，于 1933 年代表教廷和德国希特勒政权签订条约，取得合作。第二次世界大战后，支持美国杜鲁门政策和马歇尔计划。1949、1950 年两次签署"反对共产主义命令"，禁止教徒与共产党合作。后又多次发出"通谕"，禁止中国天主教徒参加反帝爱国运动。1950 年宣布"圣母升天"为教会信条。

庇里阿西人 (perioikoi) 古希腊语意为"边区居民"。通常指斯巴达的依附居民(半自由民)。多住在城邦周围或沿海一带，从事手工业和商业。有人身自由，无政治权利，须给斯巴达国家纳税和服役。

庌 (yǎ 哑) 廊下的小屋。《周礼·夏官·圉师》："夏庌马。"郑玄注："庌，庑也；庑，所以庇马者也。"

庈 (qín 琴) 人名用字。春秋时鲁有费庈父。

应〔**應**〕㊀(yìng) ❶应答；承诺。《后汉书·齐武王缜传》："伯升(刘缜)笑而不应。"古乐府《孔雀东南飞》："阿母谓阿女，汝可去应之。"❷应和。《易·乾·文言》："同声相应。"❸接受。如：应聘；应征。❹应付；对待。如：应战；随机应变。❺适应；适合。如：应景；得心应手。❻小鼓。《诗·周颂·有瞽》："应田县鼓。"毛传："应，小鞞也；田，大鼓也。"参见"应鼙"。

㊁(yīng) ❶该当。如：应兴应革。《南史·江智深传》："人所应有尽有，所应无尽无者，其江智深乎！"引申为表示想当然之词。白居易《缭绫》诗："昭阳殿里歌舞人，若见织时应也惜。"❷允许。如：应允；应许。❸即；随。《三国志·吴志·朱桓传》："桓督领诸将，周旋赴讨，应皆平定。"❹古国名。姬姓。始封之君为周武王之子，一说武王弟。在今河南鲁山东。战国时曾为秦相范雎封地。❺姓。东汉时有应劭。

应力 物体由于外因(受力、温度变化等)或内在缺陷而变形时，在它内部任一截面单位面积上两方的相互作用力。同截面垂直的称为"正应力"或"法向应力"；同截面相切的称为"剪应力"或"切应力"。

应山 (yīng—) 旧县名。在湖北省北部。隋由永阳县改称。1988 年撤销，改设广水市。

应门 ❶(yīng—) 古代王宫的正门。《诗·大雅·绵》："乃立应门，应门将将。"参见"五门"。❷管开关门户。李密《陈情表》："内无应门五尺之童。"

应天 ❶府名。(1) 北宋景德三年(1006 年)升宋州置。治宋城(今河南商丘市南)。辖今河南宁陵以东除永城以外地区；大中祥符七年(1014 年)建为南京。熙宁七年(1074 年)为京东西路治所。金天会八年(1130 年)改名归德。(2) 1356 年朱元璋改集庆路置。治上元、江宁(今南京市)，辖今江苏江南大茅山、溧阳市以西，江北江浦、六合县地。明初定都于此，永乐后定为南京。清代改名江宁。❷巡抚名。明宣德五年(1430 年)置。驻苏州府，辖南直隶江南诸府及江北安庆府。清废。❸年号。(1) 唐时史思明年号(公元 759 年)。(2) 唐时朱泚年号(783 年)。(3) 后梁时刘守光年号 (911—913)。(4) 西夏襄宗年号(1206—1209)。

应历(曆) 辽穆宗年号 (951—969)。

应文 (yīng—) 明人传说，谓燕王朱棣破京师(今江苏南京)时，惠帝从地道出亡，改换僧装，自称应文，流浪于滇、川、黔、粤等省。又传成祖使胡濙访张三丰，遣郑和航海，目的都在查究惠帝。野史如许相卿《革朝志》、沈德符《万历野获编》及《明高僧传》、《释氏稽古略》等多载其说。《明实录》谓正统间有僧人杨应祥自称惠帝，后查明系假冒，锢死狱中。一说确为惠帝，被迎入西内，以寿终，葬西山。

应付 ❶对付。洪昇《长生殿·进果》:"只是使臣到来,如何应付?"❷供应。《三国演义》第二十七回:"船只虽有,不敢应付。"

应卯 旧时吏役每晨卯时到衙署听候点名,称为"应卯"。亦用以比喻循例到场,敷衍了事。《红楼梦》第九回:"妙在薛蟠如今不大上学应卯了。"

应对 用言语酬答;对答。《史记·屈原贾生列传》:"出则接遇宾客,应对诸侯。"《晋书·张华传》:"华应对如流,听者忘倦。"

应当 (yīng—) ❶谓理所当然。❷亦称"应该"。在伦理学上指由道德规律所要求的规定。英国休谟最早把事实(是、实然)与价值(应当、应然)领域区分开来。德国康德继而把必然(是)和应然(应当)视为自然规律与道德规律相区别的本质特征。

应玚 (yīng—)(?—217) 汉末文学家。字德琏,汝南南顿(今河南项城西)人。"建安七子"之一。应劭从子。与弟璩(休琏)、璩子贞皆以文章见称。曹操征召为丞相掾属,后为五官中郎将文学。曹丕曾称其才学足以著书。但传世之作不多。原有集,已散佚,明人辑有《应德琏集》。

应运 ❶谓顺应天命。《汉纪·后序》:"实天生德,应运建主。"也指顺应时机。❷宋时李顺年号(994—995)。

应县 在山西省朔州市东部、大同盆地南缘、桑干河上游。县人民政府驻城关镇。汉置剧阳县,晋废。唐置金城县,后唐为应州治。明入应州,1912年改应县。恒山延伸县境南部。经济以农业为主,产小麦、玉米、谷子、薯类等。特产有黄芪、紫皮大蒜。工业有制糖、纺织、陶瓷等。古迹有应县木塔、净土寺等。

应时 ❶顺应时序。《荀子·天论》:"望时而待之,孰与应时而使之!"❷时尚。如:应时货品。❸(yīng—)随时;即刻。曹植《与杨德祖书》:"有不善者应时改定。"

应诉 民事诉讼和行政诉讼中被告针对原告的起诉状提出答辩状并在法院开庭审理时到庭参加的行为。应诉时,既可以承认原告的诉讼请求,也可以反驳原告的诉讼请求,民事诉讼中还可以对原告提出反诉等。被提起诉讼的人从法院通知他应诉时起成为另一方当事人,其诉讼权利和诉讼义务和原告平等。如果被告拒绝应诉,法院对案件仍可审理,并作出判决。

应劭 (yīng—) 东汉汝南南顿(今河南项城西)人,字仲远(一作仲瑗)。博览多闻。献帝时,任泰山太守,曾镇压境内黄巾军。著有《汉官仪》十卷,今佚,有清孙星衍辑本;*《风俗通义》三十卷,有今人校注本。所著《汉书集解音义》,唐颜师古注《汉书》多所征引。

应昌 (yīng—) 府、路名。蒙古至元七年(1270年)置府,元至元二十二年(1285年)改为路。治应昌(今内蒙古克什克腾旗西达来诺尔西侧)。明废。

应制 指奉皇帝之命而写作诗文。如唐王维有《三月三日曲江侍宴应制》诗;宋欧阳修有《应制赏花钓鱼诗》等。

应变 ❶适应时事变化;应付事态变化。《荀子·王制》:"举措应变而不穷。"《新唐书·李勣传》:"其用兵多筹算,料敌应变,皆契事机。"❷亦称"相对变形"。物体由于外因(受力、温度变化等)或内在缺陷,其形状尺寸所发生的相对改变。物体内某处的线段在变形后长度的改变值同线段原长之比值,称为"线应变";物体内两相互垂直的平面在变形后所夹角度的改变值,称为"剪应变"或"角应变";变形后物体内任一微小单元体体积的改变同原单位体积之比值,称为"体积应变"。

应城 (yīng—) 市名。在湖北省孝感市西部、大洪山与江汉平原之间。汉北河和支流大富水流贯,汉丹铁路斜贯东境。汉安陆县地,南朝宋置应城县。1986年改市。人口64.6万(城镇11.5万,1996年)。矿产以石膏、岩盐著名。工业有化学、建材、纺织、塑料、机械等。农产以稻、小麦、棉花、大豆为主。名胜古迹有汤池温泉、凌云塔。

应钟 *十二律中的第十二律。

应顺 后唐闵帝年号(公元934年)。

应侯 即"范雎"。

应举 参加科举考试。白居易《自劝》诗:"忆昔羁贫应举年,脱衣典酒曲江边。"明清称应乡试为"应举"。

应乾 南汉刘晟年号(公元943年)。

应接 ❶接待宾客;应酬。《晋书·桓石秀传》:"常独处一室,简于应接。"❷以财物接济。《后汉书·寇恂传》:"长安道里居中,应接近便。"❸呼应。欧阳询《书法·应接》:"字点欲其互相应接,两点如'小'、'八',自相应接。"

应募 ❶接受招募。《汉书·常惠传》:"少时家贫,自奋应募。"此指从军。《汉书·张骞传》:"骞以郎应募,使月氏。"此指奉使。❷即"募士"。汉时对应募士兵的称谓。

应道 南诏寻阁劝年号(公元809年)。

应酬 ❶交际往来。陆游《晚秋农家》诗:"老来万事懒,不独废应酬。"❷应付。《红楼梦》第三十二回:"谈讲谈讲那些仕途经济,也好将来应酬事务。"

应慈 (1873—1965) 中国僧人。法名显亲,俗姓余,安徽歙县人,生于江苏东台。1898年朝礼普陀山,遇南京三圣庵明性法师而出家。1900年于宁波天童寺从寄禅受具足戒,后得法于常州天宁寺治开禅师。提倡"禅为根本,教(华严)为化法"宗旨,大力弘扬《华严经》教义,自号"华严座主"。曾任上海兴福寺华严学院、常州清凉学院院长。建国后历任上海佛教协会名誉会长、中国佛学院副院长、中国佛教协会副会长、中国佛教协会名誉会长等职。

应璩 (yīng—)(190—252) 三国魏文学家。字休琏,汝南南顿(今河南项城西)人。应玚(德琏)之弟。官至侍中。博学工文,善为书记。诗有《百一诗》等一百数十篇,语言通俗,多讽世之作,今存完整者数篇,残句颇多。原有集,已散佚,明人辑有《应休琏集》。

应鼙 一种小鼓。《仪礼·大射》:"建鼓在阼阶西,南鼓;应鼙在其东,南鼓。"郑玄注:"应鼙,应朔鼙也。先击朔鼙,应之。鼙,小鼓也。在东,便其先击小后击大也。"亦名"应鼓"。《礼记·礼器》:"应鼓在东。"郑玄注:"小鼓谓之应。"

应天长 词牌名。有小令、慢词之别。小令始见于唐末韦庄所作,为双调五十字,仄韵。慢词始于柳永《乐章集》,有九十四字、九十八字两体,皆双调仄韵。

应元岳 (应yīng)(1896—1991) 中国医学教育家、热带病学家。浙江鄞县人。1921年获湘雅医学院医学博士学位。1924—1926年留学美国约翰斯·霍普金斯大学医学院和英国伦敦热带医学和卫生学院。回国后任浙江福康医院内科主任、国立上海医学院内科学教授。1933年在印度加尔各答英国皇家热带病研究院进修,获热带病学博士学位。历任上海红十字会医院和中山医院院长。抗日战争期间任云南昆华医院和昆明市立医院内科顾问、重庆中央医院内科主任。建国后,任华东人民医学院内科学教授兼主任,第二军医大学副校长。曾任全国血吸虫病防治委员会委员,总后勤部卫生部医学科学技术委员会委员,中华医学

会上海分会副会长。第三届全国人大代表、第三届全国政协委员。1928年首先证实中国大陆存在人体肺吸虫病，并对疟疾和日本血吸虫病防治、霍乱弧菌在人体内存留时间等进行了研究。编著有《热带病学》、《内科手册》，军医必读丛书《内科学》和《传染病学》，发表论文四十多篇。

应云卫(应 yīng)(1904—1967) 中国戏剧、电影导演。浙江慈溪人。早年为戏剧协社负责人之一。30年代初期参加左翼戏剧、电影活动。在上海导演话剧《怒吼吧！中国》及影片《桃李劫》、《生死同心》等。抗日战争爆发后，参加抗日救亡演剧宣传工作。后在内地拍摄影片《八百壮士》、《塞上风云》等，并组织中华剧艺社，演出话剧《屈原》、《法西斯细菌》、《天国春秋》、《大地回春》等。解放战争期间，在上海导演揭露国民党政府黑暗统治的影片《无名氏》。建国后曾任江南电影制片厂厂长，并继续从事导演工作。导演的戏曲艺术片有《宋士杰》、《武松》、《追鱼》等。

应电荷(荷 hè) 即"感生电荷"。

应用文 指人们在日常生活、工作和学习中所应用的简易通俗文字，一般有固定的款式。包括书信、公文、契约、单据等。

应成一(应 yīng)(1897—1983) 中国社会学家。原名业存。浙江永康人。东吴大学毕业。1921年赴美国留学，主攻社会学，获硕士学位。1923年回国，曾任复旦大学社会学系教授、系主任、教务长及法学院院长。1930年任中国社会学社理事。建国后，历任山东财经学院、上海财经学院教授。晚年任中国社会学学会顾问，上海社会科学院社会学研究所特约研究员、顾问。著有《社会学原理》、《社会心理学》等。

应声虫 传说从前有人腹中生虫，人语即应声；其人读《本草》药名，读到"雷丸"，虫不复应，即服"雷丸"而愈。见张鷟《朝野佥载》卷一，范正敏《遯斋闲览·人事》。后以"应声虫"比喻胸无主张、随声附和的人。田艺蘅《留青日札摘抄》卷四："己无特见，一一随人之声而和之，譬之应声虫焉。"

应尚能(应 yīng)(1902—1973) 中国男中音歌唱家、作曲家。浙江宁波人。1923年毕业于北京清华学校(今清华大学)。同年去美国，在密歇根大学音乐学院学习声乐。1930年归国，任上海国立音乐专科学校教授。后历任重庆国立音乐院、国立戏剧专科学校和国立社会教育学院教授。建国后任华东师范大学、北京艺术师范学院和中国音乐学院教授。擅长演唱德奥艺术歌曲和黄自的声乐作品。作有歌曲、合唱曲和练声曲一百五十余首，其中以《吊吴淞》、《国殇》、《无衣》等最为著名。著有《以字行腔》、《我的声乐经验》。

应制诗 封建时代臣僚奉皇帝命所作、所和的诗。唐以后大都为五言六韵或八韵的排律。内容多为歌功颂德，少数也陈述一些对皇帝的期望和劝谏。如唐王维有《三月三日曲江侍宴应制》诗；宋欧阳修有《应制赏花钓鱼诗》等。

应修人(应 yīng)(1900—1933) 中国作家。笔名丁九、丁休人，浙江慈溪人。1922年与冯雪峰、潘漠华、汪静之结成湖畔诗社。1925年加入中国共产党。1927年赴苏联留学，1930年回国后从事文化工作，并加入左联，曾任中共江苏省委秘书长、宣传部长。1931年在中共中央组织部工作。1933年在上海因反抗国民党的逮捕壮烈牺牲。作品有童话《金宝塔银宝塔》，以红军根据地故事为题材，是在国民党统治区作家中写红色根据地题材的第一人；诗集《湖畔》、《春的歌集》，系与潘漠华等合集。

应激性 生物体对环境变化的刺激作相应反应的能力。是生物体共有的基本特征之一。参见"兴奋性"。

应力松弛 简称"松弛"。若构件的总变形(弹性变形和塑性变形)保持不变，由于蠕变，弹性变形逐渐消失而导致应力随时间缓慢降低的现象。例如，气缸盖上的螺栓，由于应力松弛，其紧密程度就要降低，故每隔一定时期须拧紧一次，以防漏气。

应力集中 受力构件在其形状尺寸突然改变处(如传动轴的键槽、油孔附近)所引起应力在局部范围内显著增大的现象。通常以应力集中系数(最大局部应力与名义应力的比值)来表达。应力集中使构件容易发生破坏，故在设计中应尽量避免形状尺寸的突然改变，或缓和改变的程度(如阶梯形轴转角处一般加工成圆弧形)，以减低应力集中。

应力腐蚀 金属在应力(主要是张应力)和腐蚀介质的作用下引起损坏的现象。在交变载荷下，强烈降低疲劳强度，称为腐蚀疲劳。应力腐蚀所形成的裂纹主要沿晶界发展。这种现象常出现于黄铜、某些铝合金和镁合金，以及不锈钢等中。许多结构，如冷凝器管、矿山用钢索等所产生的应力腐蚀常很显著。

应仁之乱 也称"应仁文明之乱"。日本封建统治集团间的战争。从1467年(应仁元年)到1477年(文明九年)，室町幕府*管领细川胜元(1430—1473)和所司山名持丰(1404—1473)两派为将军继嗣问题进行内战。结果细川一派得胜，但幕府将军及"三管四职"权力丧失，地方藩主势力增强，揭开了*战国时代的序幕。

应付汇价 即"直接标价"。

应用卫星 人造卫星的一类。供地面实际业务应用，故名。分民用和军用两种。前者有气象、通信、广播、测地、导航、地球资源等卫星；后者有气象、通信、照相侦察、电子侦察、测地、导航、核爆炸监视、导弹预警、海洋监视、反卫星等卫星，具有保密或抗干扰等措施，星载遥感器精度较高。某些卫星如气象、通信、导航、测地等卫星，在急需时可以民用与军用兼用，也可转借使用。

应用训练 在军事上，指在近似实战条件下运用基本军事知识、基本动作和基本技能的训练。是军事训练重要阶段，基础训练的发展和提高。通常在完成基础训练后进行。

应用地雷 利用就便器材或其他弹药等自行制作的地雷。包括石雷、铸铁雷、掷石雷，用炮弹、炸弹改装的防坦克地雷，用手榴弹、子弹改装的防步兵地雷等。

应用科学 同"理论科学"相对。直接服务于生产或其他社会实践的科学。由应用理论和生产技术所组成。其主要任务在于解决基础科学和技术科学物化为生产力，以及生产技术的应用等问题。应用科学的发展，对社会生产力的发展起着直接的推动作用，直接关系到国家建设的速度。有时亦作为技术科学和工程科学的总称。参见"理论科学❶"。

应用逻辑 运用逻辑学的一般原理研究一定范围内的特殊逻辑问题而形成的逻辑系统。康德早就把逻辑学划分为纯粹的和应用的，并认为应用逻辑"是对于知性及其必然的具体应用的规则的表述"(《纯粹理性批判》)。黑格尔说应用逻辑是"一种从事于具体认识的逻辑"(《逻辑学》)。正是在这个意义上，列宁把黑格尔的有关论述概括为"任何科学都是应用逻辑"(《列宁全集》第55卷第171页)。现代应用逻辑有很大发展，形成众多分支，如认识论逻辑(相信逻辑、

知道逻辑、问题逻辑等)，实践逻辑(优选逻辑、命令逻辑、义务逻辑等)，物理应用逻辑(时态逻辑、空间逻辑、线路分析逻辑等)。

应用数学 应用目的明确的数学理论和方法的总称。包括微分方程、概率论、数理统计、运筹学、控制理论、组合数学、信息论等许多数学分支，也包括从各种应用领域中提出的数学问题的研究。计算数学有时也可视为应用数学的一部分。

应收汇价(应 yīng) 即"间接标价"。

应收帐款(应 yīng) 亦称"应收款项"。在正常经营活动中，因赊销商品、赊帐提供劳务，而有权向有关单位或个人收取的款项。实际工作中，因销售业务而形成的应收帐款又可被称为"应收销货款"。

应县木塔 即"佛宫寺释迦塔"。中国现存最高的古代木构建筑，仅存的一座木塔。在山西应县。建于辽清宁二年(1056 年)，平面八角形，共九层，其中四层是暗层，外观五层六檐，高 67.31 米。木塔使用不同规格的斗栱 54 种，结构精密，体量宏伟，反映了中国古代木构建筑的杰出成就。为全国重点文物保护单位。

应县木塔

应急通信 为应付紧急情况或突发事件而建立的通信联络。通常以便于机动的无线电通信手段为主，与有线电、光纤通信等多种手段结合使用。要求具有快速应变和超越多级的全程通信保障能力。

应接不暇 形容景物繁多，来不及观赏。《世说新语·言语》："从山阴道上行，山川自相映发，使人应接不暇。"后多用以形容人事纷繁，一时来不及应付。

应激反应 机体遭受强烈的物理、化学、生物等因素作用或情绪变动时，在没有发生特异的病理性损害前所产生的一系列非特异性应答反应。表现为交感神经兴奋、垂体和肾上腺皮质激素分泌增多、血糖升高、血压上升、心率加快和呼吸加速等。这些反应对机体有保护作用；但反应过强或持续时间过久则对机体有害，如发生某些心血管和消化系统疾病。

应天府书院 宋初四大书院之一。原址在河南商丘。当时为应天府治，因名。商丘古称睢阳，故亦名睢阳书院。北宋戚同文讲学于此，称"睢阳学舍"，请益者不绝。大中祥符二年(1009 年)曹诚就其地造屋百五十间，聚书千卷，广徕生徒。后晏殊知应天府，聘范仲淹主讲其中，声名大振。景祐、庆历间改为官学。北宋末毁于兵。今无存。

应用人类学 人类学的应用研究。探讨如何将体质人类学和文化人类学的有关研究成果运用于促进人类社会发展及改善人类生活和生产条件。近几十年来，应用人类学发展迅速，已涉及到人类社会的各个方面，从而形成一批相应的分支学科，如发展人类学、都市人类学、教育人类学、医药人类学等。

应用气象学 大气科学的分支。研究受气象影响的各种专业工作中气象问题的一系列学科的统称。农业气象学、工业气象学、军事气象学、航空气象学、航海气象学、水文气象学、医疗气象学和宇宙气象学等均属之。

应用心理学 研究心理学理论在实际生活中的应用和用以解决实际问题的学科。参见"心理学"、"理论心理学"。

应用民俗学 亦称"实用民俗学"。民俗学的一个分支，研究民俗在实际生活中应用规律的学科。诸如岁时节令，饮食起居，服饰冠履，生养嫁娶，游艺竞技，信仰崇拜，丧葬祭祀，占卜禁忌各类民俗事象的程式习惯、操作运用，都属于本学科研究的课题。它通过民俗在实际生活中的应用概括出相应的理论，进一步指导人们正确处理各种民俗事象及民俗活动，摆脱陋俗的约束，寻求与现代生活、现代意识相适应的习俗规范。

应用伦理学 有时亦称"实践伦理学"。与"理论伦理学"相对。伦理学的分支学科。运用伦理学的原则、规范、理想、价值来分析现实生活领域中的道德问题，对个体的、群体的、社会的行为、问题、政策的伦理层面进行探讨与评价。涉及到对特殊的社会问题(如生态、核能、性)和特殊的职业(如医学、商业、新闻、政治)中出现的问题进行伦理思考。自 20 世纪 60、70 年代开始成为广泛关注的学科。

应用社会学 与"理论社会学"相对。运用社会学的基本原理、观点及方法，分析和理解实际生活、具体社会现象和特殊社会问题，为制定社会政策提供客观依据的学科。具有理论功能、描述功能、情报功能、预测功能，及唯物性、阶级性和效用性的特征。参见"理论社会学"。

应用矿物学 矿物学的分支。以现代矿物学理论和测试手段研究矿物的应用及其工艺性能与矿物本身属性(化学成分、物理与化学性质、晶体结构、颗粒度等)之间关系的学科。包括选矿工艺矿物学、冶金工艺矿物学、矿物材料工艺学、矿物人工合成工艺学等。也有将找矿矿物学归入应用矿物学中的。

应用语言学 与*理论语言学相对。研究把语言理论运用于实际领域的语言学学科。*博杜恩·德·库尔特内 1870 年就提出区分理论语言学与应用语言学。作为一门学科形成于 20 世纪 40—50 年代。除包括语言文字教学、辞书编纂、文字的创立和改革、翻译、标音和转写外，还包括语文信息处理、情报自动检索、自然语言理解、失语症治疗等。

应纳税所得(应 yīng) 亦称"应纳税所得额"。按所得税法规定计算的一定时期企业的利润总额。计算企业应缴所得税的依据。由于对企业的收入和支出，会计处理方法与税法规定不完全一致，会计反映的利润总额(亦称会计所得额)，与应纳税所得额有差异，企业在纳税时必须将会计所得额调整为应纳税所得额。

应用地球物理学 运用地球物理学的理论和方法勘探地壳浅部结构、地下资源及有关物理过程的学科。主要有地震勘探、磁法勘探、电法勘探、重力勘探、放射性勘探等。由于油气资源勘探的需要，已在观测技术、数据处理和反演技术方面取得重大进展，并促进了固体地球物理学的发展。

应收帐款周转率(率 lǜ) 亦称"应收帐款周转次数"。反映应收帐款的流动程度。以企业赊销净额除以应收帐款平均余额求得。应收帐款周转次数越多，企业在一定时期内收回应收帐款的能力越强，经营效果越好，短期偿债能力越强。

4 **庐**〔廬〕㊀(lú) ❶本指乡村一户人家所占的房地，引申为村房或小屋的通称。如：茅庐。陶潜《读〈山海经〉》诗："吾亦爱吾庐。"又指临时搭成的小屋。参见"庐墓"。❷古代沿途迎候宾客的房舍。《周礼·地官·遗人》："十里有庐，庐有饮食。"❸古代官员值宿所住的屋子。《汉

书·金日磾传》:"日磾小疾卧庐。"颜师古注:"殿中所止曰庐。"❶寄居。《国语·齐语》:"卫人出,庐于曹。"韦昭注:"庐,寄也。"❺通"笐"。《考工记·总序》:"秦无庐。"郑玄注:"庐……谓矛戟柄。"

㈡(lú) 古邑名,一作卢。在今湖北襄阳西南。本春秋庐戎国,被楚灭后为楚邑。《左传》文公十六年(公元前611年):"楚伐庸,自庐以往",即此。

庐儿 古代私家所属的奴仆。《汉书·鲍宣传》:"苍头庐儿皆用致富。"颜师古注引孟康曰:"诸给殿中者所居为庐,苍头侍从因呼为庐儿。"参见"苍头❷"。

庐山 一称匡山或匡庐。相传殷、周间有匡姓兄弟结庐隐此得名。在江西省九江市南部,耸立鄱阳湖、长江之滨。为古老变质岩断块山。主峰汉阳峰,海拔1 474米。山中群峰林立,飞瀑流泉,林木葱茏,云海弥漫,集雄奇秀丽于一体,自古有"匡庐奇秀甲天下"之誉。山上云雾缥缈,夏季凉爽宜人,7月平均气温22.6℃。著名胜迹有小天池、大天池、花径、白鹿洞、仙人洞、三叠泉、含鄱口、五老峰、香炉峰、龙首崖、文殊台、东林寺、庐山温泉等。为全国重点风景名胜区,并被列入《世界文化遗产名录》。特产"庐山云雾茶"、石鸡、石耳。

庐州 州、路、府名。隋开皇初改合州置,治合肥(今市)。辖境相当今安徽合肥、六安及霍山、庐江、巢湖等市县间地。唐宋辖境缩小。元至元中升为路,辖境较隋为大:东有今和县、含山,西有今湖北英山。明初改为府,辖境屡有减缩。1912年废。

庐江 ❶郡名。楚汉之际分秦九江郡置。辖今安徽长江以南,泾县、宣州市以西,江西信江流域及其以北地区。汉武帝后徙治舒(今安徽庐江西南)。辖今安徽巢湖市、舒城、霍山以南,长江以北,湖北英山、武穴、黄梅和河南商城等市县地。其后治所、辖境一再迁改。隋开皇九年(公元589年)废。大业及唐天宝、至德时曾改*庐州为庐江郡。❷县名。在安徽省中部偏南、巢湖西南岸。县人民政府驻城关镇。汉置舒县,为庐江郡治。隋改庐江县。农产有稻、小麦、甘薯、油菜籽、麻、茶叶等。矿产以明矾著名。工业有采矿、机械、化肥、水泥等。名胜古迹有冶父山、百药山、白石山、牛王寨、周瑜墓、小乔墓、下汤池温泉。

庐帐 用毡帐作居室。《后汉书·西域传》:"庐帐而居,逐水草,颇知田作。"

庐剧 戏曲剧种。流行于安徽合肥、芜湖等地。以大别山和淮河沿岸的民间歌舞为基础发展而成。清咸丰、同治年间已有职业班社。旧名"倒七戏",1957年改今名。在剧目和表演上曾受徽剧和京剧的影响。分西、中、东三个流派。唱腔有主调和花腔两类。传统剧目分花腔小戏、折戏、本戏三类。

庐陵 ❶郡名。东汉兴平元年(公元194年)孙策分豫章郡置。治石阳(今江西吉水东北),三国吴移治高昌(今江西泰和西北)。辖今江西永新、峡江、乐安、石城以南地区。晋仍移治石阳,南部辖境缩小。隋开皇九年(589年)废。大业及唐天宝、至德时又曾改吉州为庐陵郡。❷旧县名。秦置。治今泰和西北。东汉末改置高昌。隋开皇中又改石阳为庐陵,治今吉水东北;唐永淳初移治今吉安市。1914年改名吉安。唐以后历为吉州、吉安路、吉安府治所。

庐隐(1899—1934) 中国女作家。原名黄淑仪,又名黄英,福建闽侯人。1919年入北京女子高等师范学校就读。毕业后曾在安徽、上海、北京等地中学执教。1921年开始创作。作品多表现青年的爱情追求和苦闷彷徨,有反封建倾向,从一定角度反映了"五四"时代气息。文笔流利而凄婉。著有短篇小说集《海滨故人》、《曼丽》、《灵海潮汐》,中篇小说《归雁》、《象牙戒指》等。

庐墓 古礼,父母或老师死后,服丧期间在墓旁搭盖小屋居住,守护坟墓,称"庐墓"。《新唐书·韩思彦传》:"张僧彻者,庐墓三十年。"

庐山会议 中共中央1959年在庐山举行的政治局扩大会议和八届八中全会。1959年7月2日—8月1日的政治局扩大会议,原定议题是总结"大跃进"以来经济建设工作中的经验教训。7月14日彭德怀给毛泽东写信,陈述对1958年以来"左"倾错误及其经验教训的意见。7月23日,毛泽东发表讲话,指责此信是向党进攻,会议遂转向批判彭的"右倾"。8月2—16日八届八中全会对彭德怀以及和彭持相同观点的黄克诚、张闻天、周小舟等进行批判,并作出《关于以彭德怀同志为首的反党集团的错误的决议》和《为保卫党的总路线、反对右倾机会主义而斗争》的决议。会议还检查了国民经济计划的执行情况,通过《关于开展增产节约运动的决议》,调低了经济计划指标。会后,全党掀起"反右倾"运动,使"左"倾错误进一步延续和发展。

庐山高图 中国画。明沈周作于成化三年(1467年)。纸本立轴。淡设色。为其师庐山人陈宽七十寿辰作,故借庐山五老峰喻其师学问人品之崇高。构图作全景式,主峰巍峨,群山护侍,重峦叠嶂,看似密不透风,但右上画云霭浮动,右下画瀑流飞落,动势显明,顿使整个画面空灵鲜活。深潭右坡站一拱手仰视的老者,人物很小,反衬出庐山的雄伟高大,也见出画家构思的精妙。藏台北故宫博物院。

庐山远公话 唐话本。作者不详。述东晋名僧惠远的神奇灵异故事,以宣讲佛教因果报应思想。存于敦煌遗书中,约二万字,末残,为中国存世最早的话本小说之一。

庐山真面目 苏轼《题西林壁》诗:"横看成岭侧成峰,远近高低各不同。不识庐山真面目,只缘身在此山中。"后用以比喻事物的真相。

庐山军事会议 ❶即"庐山清剿会议"。1932年6月15日蒋介石在庐山召集豫、鄂、皖、赣、湘五省"剿共"会议,正式宣布"攘外必先安内"的政策,拟定对工农红军进行第四次"围剿"的计划,并决定了"七分政治,三分军事"的"剿匪"方针。❷1933年7月23日蒋介石在庐山召集国民党军政要员开会,针对工农红军第一方面军第四次反"围剿"的胜利和察哈尔抗战的爆发,决定继续实行"攘外必先安内"政策,要求华北驻军除一部驻守外,悉南调江西,集中更大兵力进行第五次"围剿",并确定在"围剿"中实行碉堡战术和经济封锁的方针;会议还指责冯玉祥领导的察哈尔抗战"妨害"中央统一政令和边防计划。

庐山军官训练团 蒋介石训练军事骨干的组织。1933年7月在江西庐山成立。轮流调集军官(后包括党、政、教人员),进行以红军为作战对象的军事和政治训练,并从事收买、分化地方军阀等活动。七七事变后停办。

4 **序** (xù) ❶次第。《易·艮》:"言有序。"引申为按次第区分、排列。《周礼·春官·肆师》:"以岁时序其祭祀。"郑玄注:"序,第次其先后大小。"❷亦作"叙"。序言。介绍评述一部著作或一篇文章的文字。如:杜预《春秋序》;皇甫谧《三都赋序》。后亦用作赠序体文章的名称。如:柳宗元《送薛存义序》、龚自珍《送钦差大臣侯官林公序》。❸古代学校名。参见"庠"。❹隔开中堂与东西两夹

室的墙。《说文》:"序,东西墙也。"亦指正堂两侧东西厢。《书·顾命》:"西序东向。"又:"东序西向。"孔传:"东西厢谓之序。"❸季节。韩偓《登南神光寺塔院》诗:"四序有花长见雨,一冬无雪却闻雷。"

序曲 (—qǔ) 源出法文 Overture,意为"开始"。一种欧洲乐曲体裁,为歌剧、清唱剧、舞剧及话剧等剧情开始前的一段器乐合奏曲。有暗示全剧梗概或介绍故事发生环境以及勾勒主要人物音乐形象的作用。17、18 世纪歌剧序曲形式简单,多为三段体结构。法国风格以复调织体写成,首尾两端慢板,中段为快速赋格。意大利风格则为立调织体,由快板、慢板、快板三个段落构成。古典时期及其后则常以奏鸣曲式写成。独立性较强。亦可在音乐会上单独演出。浪漫主义时期常见单乐章标题性序曲,如勃拉姆斯《学院节日序曲》。

序卦 《易传》(即《十翼》)篇名。说明六十四卦排列次序。提出:"有天地,然后万物生焉。盈天地之间者唯万物。"在宗教迷信的体系中透露出关于万物起源的朴素的唯物观点。提出"物不可穷也,故受之以未济终焉","未济",是六十四卦中的最后一卦,即认为事物的发展变化是无穷尽的。还提出"物不可以终通,故受之以否","损而不已必益,故受之以益"等,初步臆测到事物向反面转化的道理。

序齿 齿,年龄。按年龄大小定宴会的席次或饮酒的顺序。《礼记·中庸》:"燕毛,所以序齿也。"燕,同"宴",宴会。毛,头发。根据头发的颜色以辨别年龄的大小。亦作"叙齿"。韩琦《次韵答赵少卿》:"登科常愧处卢前,叙齿于兄小十年。"卢,指卢照邻。

序跋 文体名。序,亦作"叙",或称"引"。说明书籍著述或出版意旨、编次体例和作者情况等的文章,也可包括对作家作品的评论和有关问题的研究阐发。古代多列于书末,如《史记·太史公自序》等。后来一般置于书前,而谓列于书后者为"跋",亦称"跋尾"、"后序"。二者体例略同,因合称序跋文。

序幕 ❶叙事性文艺作品情节结构的组成部分之一。原是戏剧术语,指某些多幕剧在第一幕以前的一场戏,用以介绍剧中人物的历史和剧情发生的远因,或预示全剧的主题。后泛指某些叙事性文学作品(如长篇小说等),在矛盾冲突尚未充分展开之前,对人物的历史、人物所处的时代背景和社会环境,以及主要人物之间的关系所作的交代或提示。有时又称"引子"、"楔子"等。❷比喻重大事件的开端。

序数 见"基数❶"。

序列主义 西方现代派作曲技法之一。创作时,先确定一个或几个体现音高、力度、时值等内部关系的参数及其编排序列,然后重复这些编排序列及其变化型,从而形成乐曲。由于音高参数较其他参数更适合于排成序列,故序列概念最早用于音高方面,并导致*十二音体系的产生。1950 年起,其他参数及其编排序列等亦被普遍运用。韦伯恩 1936 年所作《变奏曲》(作品第 27 号)的第二乐章,被认为是序列主义的先声。因其音高在各音区的分布及音的发响或休止,均按预先确定的序列进行。40 年代晚期起,序列主义作品不断出现,如法国作曲家梅西安所作钢琴曲《时值与力度的型式》、《节奏的音符群》等。序列主义摒弃传统音乐的种种结构因素(主题、乐句、乐段以及它们的逻辑发展等)和创作规律,使音乐创作成为数学演算过程,最终形成的乐曲含有很多偶然的成分。后序列主义又常与电子手段相结合。

序贯分析 利用连续的抽样方法对每次获得的样本(包括前几次的样本)都作统计分析,直到可以作出决断为止的一类统计方法。它不像一般的假设检验,预先规定要观察多少个样本,而是抽 1 件(或数件)观察 1 件(或数件),然后根据观察结果按照规定的程序作出判断。判断包括接受假设、拒绝假设,或不作决定三种。每次判断必是其中之一。如果是前两种之一,检验即告终止;如果是不作决定,就要再抽 1 件(或数件)进行观察,并把新的观察结果连同上一步所得的结果一起,按照规定的程序作出判断。如果仍是不作决定,就再如以前一样,继续抽样观察,并连同以前两次的观察结果一起,按照规定的程序作出判断。这样序贯下去,直到得出前两判断中的一种为止。理论和实践都证明,序贯分析的平均抽样总数比一般的假设检验来得少。

序时平均数 根据动态数列的各项指标所求得的平均数。它反映某一社会现象在不同时间上的一般水平。有"时期数列"的序时平均数和"时点数列"的序时平均数。前者是时期数列各项指标之和除以项数所得的平均数,如某季各月产量之和除以 3 所得的月平均产量。后者须按下列公式计算:

$$\bar{x} = \frac{\frac{1}{2}x_1 + x_2 + \cdots + x_{n-1} + \frac{1}{2}x_n}{n-1}$$

式中:$\bar{x}$为序时平均数,x_1、$x_2 \cdots x_n$ 为时点数列各项指标,n 为项数。

5 **庞** 〔**龐**〕㊀(páng 旁) ❶高大。如:庞大。❷坚实。《淮南子·氾论训》:"古者,人醇,工庞,商朴,女重。"高诱注:"工庞,器坚致也。"❸多而杂乱。如:庞杂。❹脸盘。《西厢记》第二本第二折:"衣冠济楚庞儿俊。"❺姓。战国时魏有庞涓。

㊁(lóng 龙) 见"庞庞"。

庞贝 (Pompeii) 意大利那不勒斯附近的古城。约建于公元前 7 世纪。距维苏威火山约 10 公里。公元 79 年 8 月 24 日火山爆发,与另一小城赫库兰尼姆 (Herculaneum) 同被湮没。自 18 世纪中叶起,考古学家断续发掘其遗址,获石头街道、各种建筑物、工艺品及雕塑、壁画等大量古迹,再现了罗马帝国初期意大利城市的生活情景。

庞庞(lóng lóng) 充实貌;强壮貌。《诗·小雅·车攻》:"四牡庞庞,驾言徂东。"

庞波(Rafael Pombo, 1833—1912) 哥伦比亚诗人、军事工程师。曾任哥伦比亚驻美国公使馆秘书、众议院秘书等职。诗作很多,题材广泛,形式多样,有浪漫主义色彩。十行诗集《黑暗的时刻》流露出悲观情绪,《道德故事集》对美国文明提出批评。还写有长诗《春天的序曲》、歌剧《弗罗林达》以及寓言和文学评论等。

庞勋 (?—869) 唐末桂林戍卒起义首领。初在戍守桂林的徐州军、泗州军中任粮料判官。咸通九年(公元 868 年)戍卒起义,他被推为首领,引兵北归。攻克宿州(今属安徽)后,称兵马留后。继又攻克徐州,分遣部将攻克州县多处。次年被推为天册将军。丰县(今属江苏)之战,击溃唐魏博镇兵。后在蕲县(今宿州南)西涣水边作战失败死。参见"桂林戍卒起义"。

庞统 (179—214) 三国时刘备谋士。字士元,襄阳(治今湖北襄樊)人。初与诸葛亮齐名,号称"凤雏"。刘备得荆州,以为谋士,与诸葛亮同任军师中郎将。后从刘备入蜀,刘备采其议,进兵成都。攻雒城时中流矢死。

庞涓(?—前341) 战国时魏将。曾与孙膑同学兵法。魏惠王十六年(公元前354年),率军进围赵都邯郸,次年,齐救赵,用孙膑"围魏救赵"之计,诱使他兼程赶回应战,在桂陵(今河南长垣西北)中伏被擒,见《孙膑兵法·擒庞涓》。魏惠王二十八年(前342年),魏攻韩,次年齐救韩,采用孙膑策略,直趋魏都大梁,旋即退兵,诱使他兼程追击,在马陵(今河南范县西南,一说今河北大名东南)中伏大败,自刎而死,见《史记·孙子列传》。参见"桂陵之战"、"马陵之战"。

庞培(Gnaeus Pompeius Magnus, 前106—前48) 古罗马统帅。早年支持苏拉,并助克拉苏镇压*斯巴达克起义。公元前70年任执政官。旋奉命清剿海盗,远征东方;灭亡本都王国和塞琉西王国(前64年),权力激增。前60年与恺撒、克拉苏结成前*三头政治(联盟)。畏恺撒在高卢战争中得势,与元老院合谋削其兵权,导致双方内战。*法萨罗战役失败,逃亡埃及,被杀。

庞鸿 同"蒙鸿"。亦作"厖鸿"。古人想像中天地形成以前的浑沌状态。张衡《灵宪》:"有物浑成,先天地生,其气体固未可得而形,其迟速固未可得而纪也,如是者又永久焉,斯谓庞鸿。"

庞赛(Manuel Ponce,1882—1948) 墨西哥作曲家。肄业于墨西哥国立音乐学院,后赴意、德学作曲、钢琴。1908年归国,执教于国立音乐学院。早期作品有《钢琴协奏曲》、《歌曲集》等。曾收集、研究墨西哥民歌。四十岁时又赴巴黎,从学于杜卡斯,其作品在主题的处理与色彩性配器方面,深受杜卡斯的影响。作有交响三部曲《恰布尔岱彼克》、管弦乐《墨西哥古代舞曲》、《古典风格组曲》、《南方协奏曲》(吉他与乐队)、《小提琴协奏曲》、弦乐四重奏《四幅小肖像画》、歌曲《小星星》等。

庞德 ❶庞德(?—219)。三国南安豲道(今甘肃陇西东南)人,字令明。初随马腾、马超,后归曹操,任立义将军。建安二十四年(公元219年),屯樊城(在今湖北襄樊),助曹仁攻蜀将关羽,遇汉水泛滥,与羽军力战不屈,被俘后为羽所杀。❷罗斯科·庞德(Roscoe Pound,1870—1964)。美国法学家,社会法学派的主要代表之一。就学于内布拉斯加大学和哈佛大学。历任律师,内布拉斯加大学法学院院长,西北大学、芝加哥大学教授。1910年起任哈佛大学法学院教授、院长(1916—1936)。1948年来中国任国民党政府司法行政部与教育部顾问。主张法律的发展可分为原始的法、严格的法、衡平法与自然法、成熟的法、社会化的法与世界法等六个阶段,提出法学应研究法律的实际社会效果等八项纲领,强调法是调和相互冲突之利益的社会控制的工具,是一种社会工程。生平论著近八百种,主要有《社会学法学的范围与目的》、《法哲学导论》、《法制史阐述》、《通过法律的社会控制》、《法的任务》、《法理学》等。❸埃兹拉·庞德(Ezra Pound,1885—1972)。美国诗人、文艺评论家。1908年赴英国,成为伦敦现代派诗人领袖。第二次世界大战中为法西斯作宣传,战后被判处徒刑。1958年获准侨居意大利。代表作有《诗章》等。还译过中国诗歌。倡导意象派诗歌,主张诗歌不重韵律而注重内在冲动所产生的节奏。与诗人*艾略特关系密切,对西方现代派诗人的思想与创作有一定影响。

庞籍(988—1063) 北宋大臣。单州成武(今属山东)人,字醇之。大中祥符进士。西夏兵兴,以龙图阁直学士知延州(今陕西延安),修筑城寨,募民耕种,严肃军令,加强防御,并筹划议和事宜。宋夏媾和后,召还,任枢密副使,旋拜参知政事、枢密使。并省官属、裁汰冗兵,减少财政支出。皇祐三年(1051年)拜相,五年罢知郓州,后以太子太保致仕。

庞士谦(1902—1958) 中国伊斯兰教经学家、教育家。字益吾,河南孟县(今孟州)人。回族。曾在孟县创办"经汉小学"。1930年任北平(今北京)成达师范学校训育主任。1938年率"中国法鲁克留埃学生团"赴埃及爱资哈尔大学,主修教法学。曾任爱资哈尔大学"中国文化讲座"讲师、中国留埃学生部部长及法鲁克国王东方事务顾问。1939年与中国留埃学生组织朝觐团赴麦加朝觐,宣传中国抗日战争。1946年回国,主编《月华》杂志和《月华周报》;同时在北平回教经学院等院校任教。1950年起,在北京国立回民学院和中国伊斯兰教经学院任教。1953年参与发起成立中国伊斯兰教协会,任常委。译著有《中国与回教》、《埃及九年》、《中国回教寺院教育之沿革及课本》、《和平之使命》、《回教法学史》等。

庞加莱(Henri Poincaré,1854—1912) 一译彭加勒。法国数学家、物理学家和天文学家。巴黎综合工科学校毕业,高等矿业学校博士。长期任巴黎大学教授。法兰西科学院院士、院长。是自守函数论创始人之一。最重要的工作是关于三体问题的"天体力学的新方法",以及关于轨道稳定性和天体形状的研究。首创微分方程的定性理论和组合拓扑学,对现代数学的发展有重大影响。在光学、电磁学、热学、流体力学等方面也有贡献。是相对论的先驱者。在哲学上持马赫主义观点,提倡*约定论。著有《科学和假说》、《科学的价值》、《科学和方法》等,有《庞加莱全集》十卷。

庞迪我(Didaco de Pantoja,1571—1618) 明末来中国的天主教耶稣会传教士。字顺阳。西班牙人。万历二十七年(1599年)来华,次年到北京,成为利玛窦的重要助手。四十四年礼部侍郎沈淮奏请禁教,他被逐至澳门。著有《七克大全》、《庞子遗诠》等。

庞斯莱(Jean Victor Poncelet, 1788—1867) 法国数学家、工程师。就学于巴黎综合工科学校和梅斯军事技术学校。曾任巴黎综合工科学校校长。法兰西科学院院士。1812年随拿破仑军队入侵俄国时被俘,在狱中凭记忆潜心研究图形经过投影后不变的性质,其后于1822年修订完成《论图形的射影性质》,详细阐述了透视、投影、交比、对偶及无穷远处的虚点等概念,奠定了近世射影几何学的基础。

庞德公 东汉末襄阳(治今湖北襄樊)人。躬耕于襄阳南岘山,与诸葛亮、司马徽、徐庶等友善,曾称亮为"卧龙"、徽为"水镜"、庞统(其侄)为"凤雏",被誉为知人。他拒绝刘表礼请,后隐于鹿门山,采药以终。

庞薰琹(1906—1985) 中国工艺美术家、工艺美术教育家、画家。字虞铉,号鼓轩。江苏常熟人。早年从事绘画创作,1925年赴法国,分别在巴黎叙利恩绘画研究所及格朗歇米欧尔研究所研习。1930年回国,在上海组织现代美术团体决澜社。1940年任四川省立艺术专科学校教授兼实用美术系主任,1947年任广东省立艺术专科学校教授兼绘画系主任、中山大学教授。建国后先在中央美术学院华东分院任职,1953年赴北京,负责筹备成立中央工艺美术学院。1956年中央工艺美术学院成立,任教授、副院长。有《薰琹随笔》、《工艺美术设计》、《中国历代装饰画研究》、《图案问题研究》、《庞薰琹画辑》等。

庞贝艺术 1748年发现并陆续挖掘的古罗马城市庞贝遗址的艺术品。主要为大量装饰绘画和壁画，有四种特色：(1) 镶嵌性。多为云石做成的墙板(前150—前80)；(2) 写实性。以建筑为背景，创造深入空间的幻象(前90—前70)；(3) 装饰性。点缀着各种花纹的细柱或烛台把画隔开，背景为单色(公元元年前到公元62年)；(4) 戏剧性。有人像、静物、风景、神话人物(始于公元63年)。华丽而杂乱，风格写实。古罗马和古希腊壁画很难区分，庞贝城中壁画亦可能是希腊古典时期绘画的仿制品。

庞巴维克 即"柏姆-巴维克"。

庞廷山脉 (Pontine Mountains) 又称本都山脉 (Pontus)。西方对土耳其北部山脉的习称。土耳其称黑海山脉或北安纳托利亚山脉 (Kuzey Anadolu Dağlari)。在小亚细亚半岛北部边缘，平行于黑海。长约1 000公里，宽约130公里。海拔2 500～2 800米。西低东高，最高峰卡奇卡尔山 (Kaçkar) 海拔3 937米。多死火山。蕴藏煤、铜、铅、银等矿物。北坡遍布密林，南坡多山地草原。

庞眉皓发 (发 fà) 同"龙眉皓发"。

庞特里亚金(Лев Семёнович Понтрягин, 1908—1988) 苏联数学家。13岁时因爆炸事故双目失明。莫斯科大学毕业，1935年获物理-数学科学博士学位并任该校教授。苏联科学院院士。早年在拓扑学研究中建立了一般的对偶定理，提出了局部紧交换群的特征标理论，并得到一种光滑流形的不变量(庞特里亚金示性类)。1952年后转向应用研究，1956年发表最优控制极大性原理(庞特里亚金原理)。著有《组合拓扑学基础》、《连续群》、《最佳过程的数学理论》等。

5 **店** (diàn) ❶商店；铺子。如：书店；零售店；店员。崔豹《古今注》卷上："店，所以置货鬻之物也。"《南史·刘休传》："〔明帝〕令休于宅后开小店，使王氏亲卖皂荚扫帚，以此辱之。"❷旅馆。如：客店；住店。❸犹言"站"。常用作集镇的名称。如：长辛店；驻马店。

店头交易 即"柜台交易"。

庙〔廟〕(miào) ❶旧时奉祀祖宗、神佛或前代贤哲的地方。如：宗庙；土地庙；孔庙；关帝庙。❷王宫的前殿；朝堂。见"庙堂"、"廊庙"。❸已死皇帝的代称。见"庙号"、"庙讳"。

庙见 ❶参拜祖先于宗庙。《史记·秦始皇本纪》："令子婴斋，当庙见，受王玺。"❷古代婚礼。新妇到夫家，次日天明，始拜见夫之父母；若夫之父母已殁，则于三月后至宗庙参拜，称"庙见"。《礼记·曾子问》："三月而庙见，称来妇也。"郑玄注："谓舅姑没者也。"孔颖达疏："妇入三月之后，而于庙中以礼见于舅姑，其祝辞告神，称来妇也。"

庙号 皇帝死后，在太庙立室奉祀，特立名号，如某祖、某宗等。《旧唐书·高祖本纪》："群臣上谥曰大武皇帝，庙号高祖。"《新五代史·梁本纪》："皇高祖黯谥曰宣元，庙号肃祖。"

庙田 中国旧时寺、庙、庵、观占有的土地。由政府拨给和信徒捐献。有的掌握在地主、乡绅等"首事"手里，有的由主持寺、庙、庵、观的僧尼道士掌管。大都出租或雇工经营，所得用于祭祀和供养僧尼、道士或管庙人员。

庙会 亦称"庙市"。中国的市集形式之一。唐代已经存在。在寺庙节日或规定日期举行，一般设在寺庙内或其附近，故称"庙会"。《北平风俗类征·市肆》引《妙香室丛话》："京师隆福寺，每月九日，百货云集，谓之庙会。"

庙讳 封建时代称皇帝父祖名讳为"庙讳"。《新五代史·职方考》："镇州故曰成德军，梁初以'成'音犯庙讳，改曰武顺。"谓"成"与梁太祖父朱诚之名同音。

庙社 宗庙社稷。借指国家朝廷。韩愈《元和圣德诗》："妇女累累，啼哭拜叩，来献阙下，以告庙社。"

庙食 谓死后在庙中享受祭飨。《史记·滑稽列传》："庙食太牢，奉以万户之邑。"

庙祝 神庙里管理香火的人。《清平山堂话本·夔关姚卞吊诸葛》："姚卞遂更衣，执祭文，往庙中烧香再拜……遂将酒肴，邀守关老吏并庙祝共饮。"

庙堂 太庙的明堂。古代帝王祭祀、议事的地方。《楚辞·九叹·逢纷》："始结言于庙堂兮，信中涂(途)而叛之。"王逸注："言人君为政举事，必告于宗庙，议之于明堂也。"后因指君主与宰辅大臣议政之处。苏颋《送朔方大总管张仁亶》诗："老臣帷幄算，元宰庙堂机。"

庙略 犹言庙算、庙策。杨炯《送刘校书从军》诗："坐谋资庙略，飞檄伫文雄。"

庙策 指帝王或朝廷对于国事的策划。《后汉书·班勇传》："孝明皇帝深惟庙策。"李贤注："古者谋事必就祖，故言庙策也。"

庙街 一作庙尔。在黑龙江口北岸。唐为羁縻黑水都督府辖地，明属奴儿干都司，清初为吉林三姓副都统所辖。1850年(道光三十年)沙俄侵略军潜入黑龙江流域，筑寨于此，以沙皇尼古拉名字命名为尼古拉耶夫斯克。1858年(咸丰八年)沙俄强迫清朝政府订立不平等的《瑷珲条约》，遂被沙俄割占。

庙算 庙堂的策划，指执政者制定的克敌谋略。《孙子·计》："夫未战而庙算胜者，得算多也；未战而庙算不胜者，得算少也。"张预注："古者兴师命将，必致斋于庙，授以成算，然后遣之，故谓之庙算。"

庙貌 《诗·周颂·清庙序》郑玄笺："庙之言貌也，死者精神不可得而见，但以生时之居，立宫室象貌为之耳。"因称庙宇及神像为"庙貌"。柳宗元《唐故特进南府君睢阳庙碑》："庙貌斯存，碑表攸托。"

庙岛群岛 一称庙群岛、眉山列岛。在辽东、山东两半岛间，当黄海、渤海分界处。属山东省长岛县。有南长山、北长山、大钦、小钦、隍城等32个岛屿和80多个礁石组成。岛屿面积53.17平方公里。以南长山岛最大(12.8平方公里)。由古老山脉陷落而成。附近海域渔业发达。在庙岛显应宫建有"八仙过海"雕塑群。

庙底沟遗址 中国新石器时代的重要遗址。在河南三门峡市庙底沟。1957年发掘。包括*仰韶文化和*龙山文化两个时期的遗存。前者发现房基、窖穴和墓葬，有石器、骨器、陶器等生产工具及生活用具，彩陶花纹是用圆点纹、涡纹、方格纹等构成的图案，也有蛙形等动物花纹，代表不同于半坡遗址的另一类型，据碳-14法测定，年代为公元前3910±125年。后者发现房址、窖穴、窑址、氏族公共墓地，以及大量的石器、骨器、陶器等生产工具和生活用具，陶器中以带绳纹、篮纹和方格纹的灰陶为主，仅有个别的彩陶，被称为"庙底沟二期文化"，是中原地区仰韶文化向龙山文化过渡阶段的文化，应属龙山文化早期遗存，据碳-14法测定，年代为公元前2780±145年。

府 (fǔ) ❶古时国家收藏财物或文书的地方。《礼记·曲礼下》："在官言官，在府言府。"郑玄注："府，谓宝藏货贿之处也。"《说文·广部》："府，文书藏也。"❷古

时管理财货或文书的官。《周礼·地官》有泉府，汉有少府，都是管财货的。《周礼·天官·宰夫》："五曰府，掌官契以治藏。"郑玄注："治藏，藏文书及器物赞治若今起文书草也。"❸官署的通称。如：官府；公府。古乐府《陌上桑》："冉冉府中趋。"也指达官贵人的住宅。如：相府；王府。❹对别人住宅的尊称。如：尊府；府上。❺唐至清代行政区划名称。唐升京师、陪都和皇帝驻跸所在地的州为府，宋设置渐多，隶属于路；元或隶属于省，或隶属于路；明清隶属于省。❻指事物或人物汇集之处。如：乐府；学府。陆机《文赋》："游文章之林府。"❼通"腑"。《素问·脉解》："所谓上喘而为水者，阴气下而复上，上则邪客于藏府间，故为水也。"王冰注："藏，脾也；府，胃也。"❽通"俯"。《列子·周穆王》："王府而视之。"❾姓。汉代有府悝。

府公 六朝时称权贵府第之主。《晋书·贾充传》："果见充行至一府舍，侍卫甚盛。府公南面坐，声色甚厉。"唐五代时，称节度观察使。刘禹锡《送王司马之陕州》诗："府公既有朝中旧，司马应容酒后狂。"后泛称官府长官。《资治通鉴·后周广顺二年》："〔孙钦〕往辞承丕，承丕邀与俱见府公。"

府尹 官名。明代的应天、顺天，清代的顺天、奉天，均置府尹。其佐官称府丞。参见"京兆尹"。

府谷 县名。在陕西省东北部、黄河西岸，邻接山西省及内蒙古自治区。神朔铁路经过境内。县人民政府驻府谷镇。五代后梁置府谷县。以境内有府谷得名。农产有谷子、小麦和豆类。牧业较盛，有驴、牛、羊。煤藏丰富。建有煤炭、焦化、炼铁、机械、水泥等工业。传统手工业有地毯。有孤山铁塔、昊天宫等名胜古迹。

府试 清代由各府主持的考试。经县试录取的童生得参加管辖该县的府（或直隶州、厅）试。试期多在四月，报名、履历、保结、场期等与*县试略同。

府绸 用特数小（高支）的棉纱线作经纬织成的一种平纹织物。经密高，纬密低，布面经纱呈颗粒状。织后多经漂白、丝光或染色。亦有色织、提花和印花等品种。质地细密平滑。主要用于制内衣、衬衫等。为主要的棉织物品种。

府兵制 西魏大统年间（535—551）宇文泰所建。共二十四军，由六柱国分领，下设十二大将军、二十四开府。军士由各级将领统率，另立户籍，与民户有别。北周武帝时，府兵军士改称"侍官"，不属柱国，加强中央的控制。隋初确定军府名称为骠骑府，以骠骑将军为长官，车骑将军为副。有时也设立与骠骑府平行的车骑府。大业三年（公元607年），改称鹰扬府，长官为鹰扬郎将，副为鹰击郎将。各府分隶十二卫；军人称"卫士"，其户籍改属州县。唐初一度恢复骠骑、车骑府的旧称，不久改为折冲府，设折冲都尉与左右果毅都尉。凡被选拔充当府兵的，平日务农，农隙教练，征发时自备兵器资粮，分番轮流宿卫京师，防守边境。折冲府的数字说法不一，据《新唐书·兵志》谓贞观十年（636年）共有六百三十四府，分隶十二卫和东宫六率。军府绝大部分分布于京师附近的关内、河东、河南等道，用意在"举关中之众以临四方"，以加强中央集权制度。每府兵额由八百人至一千二百人，编制单位有团、旅、队、火。从高宗时起，府兵即因分番更代多不按时，负担过重，逃避兵役。玄宗开元时，以府兵无力自备兵器、资粮，须由政府拨给，卫士改用招募，戍边的兵士也改用*官健。天宝八载（749年），折冲府无兵可交，府兵制已名存实亡。

府院之争 1916年6月袁世凯死后，黎元洪继任总统，段祺瑞为国务总理，彼此争权夺利。1917年第一次世界大战期间，以段祺瑞为首的亲日派为扩充实力，主张对德宣战；以黎元洪为首的亲英美派则利用国会支持，表示反对。5月段祺瑞指使督军团强迫国会通过宣战案未遂，要求解散国会，又组织所谓"公民团"包围国会。黎元洪下令将段免职。段即在天津设军务总参谋处，策划武力倒黎。时称"府（总统府）院（国务院）之争"。

5 **底** ㊀(dǐ) ❶器物的下层或下面。如：箱底；鞋底；地底；水底。引申为着底，即停滞。《左传·昭公元年》："于是乎节宣其气，勿使有所壅闭湫底。"杜预注："湫，集也；底，滞也。"❷底子；根底。如：家底；店底；寻根究底；摸一摸底。❸草稿。如：底稿；留底。❹尽头；终极。如：年底；月底。《诗·小雅·小旻》："我视谋犹，伊于胡底。"❺通"抵"。到；造诣。《列子·天瑞》："林类年且百岁，底春被裘。"杨恽《报孙会宗书》："恽才朽行秽，文质无所底。"❻犹言"里"。里面。杨万里《月夜阻风泊舟太湖石塘南头》诗："谁有工夫寒夜底，独寻水月五湖中？"❼犹言何。甚么。杜甫《可惜》诗："花飞有底急？"白居易《早出晚归》诗："自问东京作底来。"❽犹言"这"。无名氏《蓦山溪》词："竹篱茆舍，底是藏春处。"

㊁(dǐ) 犹言"的"。辛弃疾《夜游宫·苦俗客》词："有个尖新底，说底话非名即利。"

㊂(de) 同"的"，表领属关系。如：你底书。

底片 ❶指照相、电影摄影用的负性感光胶片。有黑白和彩色两大类，按其宽度、感光性能又分为许多品种。❷指负性感光胶片经摄影曝光与显影加工后所得到的摄有负像的半成品。黑白片负像各部分的明暗与被摄体相反；彩色片负像则与被摄体互为补色。

底勿 古地名。故址在今努沙登加拉群岛中的帝汶岛。为南海最重要的产檀香地区。名见《诸蕃志》"苏吉丹"条。《岛夷志略》译作古里地闷（古为吉之误，吉里义为山），《星槎胜览》译作吉里地闷，《东西洋考》译作迟闷和池闷，《海岛逸志》译作知汶。《海录》译作"地闷"，都有专条记述。《诸蕃志》"渤泥"条有底门国，或以为即此岛的异译，然亦有人以为即刁门岛（Pulau Tiuman），为彭亨近海的较大岛屿，与底勿非同地。

底火 火工品的一种。用于药筒中引燃发射药的复合装置。由发火装置、传火药和其他零件组成。可由撞击或电引发，并能防止发射药燃烧产物气体的泄漏。用电引发的底火可以提高火炮的射速，并使多门火炮齐射。

底冰 又称"锚冰"。河流在封冻以前，堆积在河底的海绵状的冰块。随着冰块的发展浮出水面。底冰浮起后能破坏水下工程建筑物，并能托起船锚。

底里 犹底细。《后汉书·窦融传》："自以底里上露，长无纤介。"《红楼梦》第七十五回："你不知我们邢家的底里。"

底层 一译《夜店》。剧本。苏联高尔基作（1902年）。表现帝俄时期贫苦游民的苦难遭遇。作者揭露了帝俄社会的黑暗和腐败，对聚集在阴暗的夜店里，渴望着离开这个人间地狱的工匠、小偷、妓女、演员、没落贵族等人的挣扎和绝望寄予深切的同情，尖锐地提出了他们的出路问题。

底板 亦称"底帮"、"底盘"或"下盘"。位于矿层（或矿脉）下面的邻近岩层。

底码 商业和银钱业中习用语。在商业中，指商品的最低售价。即按商品成本加最低限度利润而定的价格。在银钱业中，指规定的最低限度的放款利息额。如解放前上海

钱庄以四元五角为每千元每月利息的底码，每月折算的拆息不满四元五角时，仍以四元五角计算利息。

底图 为复制蓝图用而绘成的图样。参见"描图"。

底物 酶催化作用中的反应物。同酶有一定的专一关系，如蛋白酶的底物是蛋白质，葡萄糖氧化酶的底物是葡萄糖，脲酶的底物是脲。底物经酶的作用发生变化，例如脲经脲酶作用产生二氧化碳和氨。

底定 犹奠定。《书·禹贡》："震泽底定。"《史记·河渠书》作"致定"。后多用作平定的意思。《南史·齐高帝纪》："信宿之间，宣阳底定。"

底细 事情的原委；内情。《红楼梦》第三回："看其外貌，最是极好，却难知其底细。"

底柱 山名。即"砥柱山"。

底面 结晶学名词。只与直立结晶轴 c 轴相截而与其余结晶轴均平行的单面或平行双面单形。晶体中常见。其晶面符号恒为{001}或{0001}。

底盘 汽车(拖拉机)上除发动机和车身外，其他所有机件的组合。一般包括转向、传动、制动和行走等机构。有时，也包括发动机在内。汽车制造厂除了供应整车以外，也供应底盘，以便用户按需要改装成各种专用车辆，如消防车、洒水车等。

底焦 亦称"底炭"。在冲天炉、三节炉等竖式圆筒形化铁炉中熔化铁料时，为了保持炉料(包括燃料、熔剂、铁料等)在风口以上一定的高度并获得高温而装在炉子最下层的一厚层焦炭。其上再依次分层装入熔剂、铁料和另一层焦炭。如此一再重复，至接近加料口为止。此种分层加入的焦炭叫"层焦"，用以补充底焦的烧损。

底碛 冰川底部的冰碛。冰川融化后常堆积成为和缓起伏的地面，其上多小型湖泊、湿地和沼泽。

底漆 涂施于物体表面的第一层涂料，作为面层涂料的基础。由各种树脂或粘结剂，加入颜料和填充剂经混和、研磨而制成。要求能很好粘着在物体表面，并能增加面层涂料的附着力。用于金属表面的，有含铅丹、锌铬黄、铝粉等颜料的*防锈漆，主要起抗腐蚀作用；含氧化铁等颜料的打底漆，主要起填平、修补、封闭等作用；用于木材表面的，有虫胶漆等，可起封闭作用。

底蕴 事物的内容；内部情况。《宋史·范祖禹传论》："辨释事宜，平易明白，洞见底蕴。"

底土层 耕作土壤中位于心土层以下的土层。因所处部位较深，受耕作、施肥等措施的影响很小，土层较紧实，物质的转化缓慢而平稳。一般常把此层称为生土或死土。

底比斯 (Thebes 或 Thebae) 一译忒拜。❶古希腊城邦。位于中希腊。公元前4世纪上半叶*伊巴密浓达当政时强盛，与斯巴达、雅典争霸希腊。前335年被马其顿亚历山大破坏。前2世纪并入罗马版图。❷古埃及中王国和新王国时代的首都。跨尼罗河中游两岸，为阿蒙神庙所在地；古希腊人亦称之为狄奥斯波里斯(Diospolis)，意为"神之城"。后被毁。其遗址在今埃及卢克索(Luxor)和凯尔奈克(El. Karnak，旧译卡纳克)一带。参见"卡纳克神庙"。

底凹弹 弹丸底部带有凹形结构的低阻炮弹。底凹结构可减小弹丸底部阻力，增加弹丸全长，改善弹形，提高射程，并可增加装药容积，提高威力。

底杭峡 雅鲁藏布大峡谷的旧称。

底砾岩 指位于不整合或假整合剥蚀面以上的新地层底部的角砾岩或砾岩。所含的砾石，都是由剥蚀面以下老地层或火成岩的碎屑所组成。它的存在表示新老地层之间有一个沉积间断和剥蚀阶段。

底特律 (Detroit) 世界著名的汽车城。在美国伊利湖西北底特律河西岸，同对岸加拿大汽车城温莎(Windsor)有桥梁、隧道相通。市区面积359.2平方公里，人口101.2万(1992年)；大市区人口429.9万(1992年)。1824年设市。1899年开始制造汽车。美国各大汽车公司总部及其所属企业集中地，汽车制造业为城市主要工业部门。钢铁、食品、化学、橡胶等也颇具规模。市内多教堂，西南郊迪尔伯恩(Dearborn)的汽车博物馆，以展出各个时期汽车著称。

底流消能 见"坝下消能"。

底格里斯河 (Tigris River) 西亚大河。发源于土耳其东南部山区，东南流入伊拉克，在古尔奈(Al Qurna)同幼发拉底河汇合成阿拉伯河，注入波斯湾。长2 045公里。流域面积37.5万平方公里。中下游从古代起即以灌溉农业著名。巴格达以下通汽船。

底部排气弹 弹丸底部装有排气装置的炮弹。弹丸底部设有排气装置，可在飞行中排出火药燃气，增高弹底低压区压力，以减小底阻，增大射程。

底盘测功机 主要用于汽车动力性能的测定与分析的设备。可测定发动机在节气门全开和不同开度时输出的功率和扭矩。若将该设备置于可造成低气压的试验室内，可精确进行高原条件下汽车试验研究，探讨发动机功率、汽车爬坡性能与海拔高度的变化关系，以及研究发动机和汽车的合理匹配等。

底层框架结构 底层为钢筋混凝土框架的多层砌体结构。在底层可形成较大空间，使用方便。结构总体刚度较差，一般在相隔数榀框架之后，上层墙体能直接落地以增强结构总体刚度。适用于底层开设商店的住宅建筑。

底栏栅式取水 设进水廊道于壅水坝内，坝前来水经坝顶金属栏栅进入廊道并输往渠道的有坝取水方式。水流溢过坝顶时粗粒泥沙被隔阻于栅上而排往坝下游。适用于坡陡流急的山区河流并带有大量卵石推移质的场合。

5 **庖** (páo 袍) ❶厨房。《孟子·梁惠王上》："庖有肥肉。"❷厨师。如：越俎代庖。《庄子·养生主》："良庖岁更刀。"

庖代 同"代庖"。

庖丁解牛 《庄子·养生主》："庖丁为文惠君解牛，手之所触，肩之所倚，足之所履，膝之所踦，砉然响然，奏刀騞然，莫不中音。"庖丁，厨师。因以"庖丁解牛"比喻技术高超，出神入化。

庚 (gēng) ❶天干的第七位。❷年龄。如：年庚；同庚。❸道路。《小尔雅·广言》："庚，道也。"❹赔偿。《礼记·檀弓下》："季子皋葬其妻，犯人之禾。申详以告。曰：'请庚之。'"❺姓。唐代有庚季良。

庚子 西凉李暠年号(400—404)。

庚帖 (—tiě) 旧俗订婚时男女双方互换的帖子，上写订婚者姓名、生辰八字、籍贯、祖宗三代等内容。因帖上有生辰八字，也叫八字帖。《琵琶记·牛相教女》："合婚问卜若都好，有钞；只怕假做庚帖被人告，吃拷。"

庚癸 军粮的隐语。《左传·哀公十三年》："吴申叔仪乞粮于公孙有山氏……对曰：'粱则无矣，粗则有之，若登首山以呼曰，庚癸乎，则诺。'"杜预注："军中不得出粮，故为私隐。庚，西方，主谷；癸，北方，主水。""私隐"，即隐语。后称

向人告贷为"呼庚呼癸"或"庚癸之呼"，本此。柳宗元《安南都护张公墓志铭》："储偫委积，师旅无庚癸之呼。"

庚烷 化学式 C_7H_{16}。有九种同分异构体，其中以正庚烷 [$CH_3(CH_2)_5CH_3$] 为最重要。无色可燃性液体。沸点 98.4℃。不溶于水，微溶于乙醇。其蒸气与空气形成爆炸性混合物。在气缸里燃烧爆炸时震动很剧烈。其辛烷值假定为 0，和*异辛烷（辛烷值假定为 100）配成各种比例的混合物常用作测定汽油的辛烷值的标准。正庚烷经脱氢芳构化可制得甲苯，也是常用的溶剂。

庚醛 含有七个碳原子的脂肪醛。它的各种异构体中以正庚醛 $CH_3(CH_2)_5CHO$ 为最重要，为无色有香味的液体，沸点 152.8℃，相对密度 0.821 6(25/4℃)。由蓖麻油制得。可用作合成香料的原料。

庚子赔款 简称"庚款"。1900 年（清光绪二十六年，庚子年）八国联军攻占北京，强迫清政府于次年订立*《辛丑条约》。其中规定付给各国赔款关平银四亿五千万两，年息四厘，分三十九年还清，本息共计九亿八千二百二十三万八千一百五十两，以关税和部分常关税、盐税作担保。这笔赔款因庚子年义和团事件而起，故通称为"庚子赔款"。从 1909 年（宣统元年）始，美、英、日、法等国相继退还部分赔款。对葡萄牙等国赔款早已偿清；对德、日赔款分别于第一次世界大战中对德宣战和抗日战争中对日宣战时废除；苏俄于十月革命后宣布放弃对俄赔款；对英、法、美等国赔款则于 1943—1944 年间签订条约时废除。但截至 1938 年，各国已获得这项赔款六亿五千多万两。

庚申外史 书名。元明之际权衡撰。二卷，也有一卷本。记述元顺帝时的史事。因顺帝时称庚申帝，故又名《庚申帝史外闻见录》。著成于明洪武初年，其中有关元廷宫闱轶事，多为他书不载，对元末农民起义记载尤详。明修《元史》，曾取材于此书。

庚戌之变 明世宗时鞑靼军进攻北京的事件，以嘉靖二十九年 (1550 年) 是庚戌年得名。当时严嵩执政，战备废弛，蒙古鞑靼部俺答汗率军入古北口，直逼北京城下。严嵩恐战败无法掩饰，不准诸将出击，任鞑靼军掳掠后自行撤退。事后，嵩又包庇党羽大将仇鸾，杀害执行他命令的兵部尚书丁汝夔以塞责。

庚斯博罗 (Thomas Gainsborough,1727—1788) 英国肖像画家、风景画家。曾为皇家美术学院筹建成员。创作结合尼德兰画派现实主义和法国牧歌式浪漫情调，创造了光色清新、富有诗趣的风格。作品多以柔和的色调描绘贵族奢华的盛装和高傲优闲的姿态，为上层社会所喜爱，如《蓝衣少年》、《西顿斯夫人像》和《清晨漫步》等。亦作表现农民生活的风俗画，如《村舍的门》、《樵夫》、《曳狗牧童》等。

庚子国变弹词 (弹 tán) 长篇弹词。清末李宝嘉作。初刊于《世界繁华报》。四十回。反映了当时的一些历史事实，并暴露了外国侵略者联军的暴行，于义和团则持反对态度。

5 **废**〔廢、癈〕(fèi) ❶停止；放下。如：半途而废。《管子·内业》："饥不广思，饱而不废。"《史记·儒林列传》："太史公曰：'余读功令，至于广厉学官之路，未尝不废书而叹也。'"❷败坏；衰微；荒芜。《淮南子·览冥训》："往古之时，四极废，九州裂。"《礼记·学记》："此六者，教之所由废也。"白居易《东南行》："渭北田园废，江西岁月徂。"❸放黜。《史记·魏其武安侯列传》："孝景七年，栗太子废。"参见"废立"。❹废弃。《韩非子·问田》："废先王之教。"引申为无用。如：废话；废料。❺失望。见"废然"。❻卖出。见"废居❶"。❼堕。《左传·定公三年》："〔郈子〕滋怒，自投于床，废于炉炭；烂，遂卒。"❽偃伏。《史记·淮阴侯列传》："项王喑噁叱咤，千人皆废。"司马贞索隐引孟康曰："废，伏也。"

废气 指燃料燃烧和工业生产过程中排出的气体。以燃料燃烧过程排出的废气数量最大，对环境的影响最严重。矿物燃料燃烧排放的废气其主要污染物有颗粒物、二氧化硫、氮氧化物、一氧化碳和碳氢化合物。各类工业生产过程中排出的废气中污染物种类很多，与所用的原料和生产工艺过程有关。部分废气可经回收予以利用。

废水 在工程上指使用过的、需要专门处理或处置的水和城镇的雨水径流的统称。按用水方式分工业（生产）废水、生活污水、农业回流水和雨水径流。按杂质性质分有机废水（含有机物的废水）、含油废水、放射性废水、含热废水等。城市废水常含有害杂质和病原微生物，不经处理任意排放将污染环境，危害人体。但废水可以利用，参见"'三废'综合利用"。

废丘 古地名。见"犬丘"。

废立 指封建王朝重臣或权臣废旧君，立新君。《晋书·桓温传》："于是参军郗超进废立之计，温乃废帝而立简文帝。"

废弛 松弛；败坏。《汉书·王莽传上》："朝政崩坏，纲纪废弛。"

废纺 利用纺织厂的落棉和废料纺制较粗的纱的工艺过程。属于棉纺工程系统。将不能回用的落棉以及零碎纱线和布条等用机器扯开以获得纤维，经废纺开清机械加工后，用类似粗梳毛纺的方法纺成纱线。废纺纱可制棉毯、桌毯、沙发椅套等。

废居 ❶亦作"废举"、"废著"。废，出卖。居，贮存。谓货物价贱则买进，价贵则卖出，以求厚利。《史记·平准书》："富商大贾，或蹛财役贫，转毂百数，废居居邑。"❷败坏荒废的住宅。元稹《夜雨》诗："水怪潜幽草，江云拥废居。"❸罢黜家居。《新唐书·杨纂传》："坐玄感近属，废居蒲城。"

废品 ❶在工业生产中，经检验不符合质量要求而拣出来的不合格产品。可分为可修复与不可修复两类。❷在日常生活中，残损不全、陈旧过时的或失去原有使用价值的物品。为了充分利用物资潜力，废品经过集中回收、分类整理及重新加工等过程，仍可具备一定的使用价值。

废举 同"废居❶"、"废著"。《史记·仲尼弟子列传》："子贡好废举，与时转货资。"司马贞索隐引王肃曰："废举谓买贱卖贵也。"

废疾 因精神或身体上有缺陷而失去劳动力。《荀子·大略》："废疾非人不养者，一人不事。"事，谓力役。

废料 工业生产中由于经过加工而损坏、变质，以及加工后的残余不再具备其原有用途的各种原材料。但有些废料还可供其他生产单位作为原料使用。

废著 同"废居❶"、"废举"。《史记·货殖列传》："〔子贡〕废著鬻财于曹鲁之间。"裴骃集解引徐广曰："《子赣传》云废居。著，犹居也。"子赣，即子贡。

废然 沮丧失望的样子。如：废然摧沮。亦谓怒气消释貌。《庄子·德充符》："而适先生之所，则废然而反。"

废渣 指人类生产和生活过程中排出或投弃的固体废弃物。如工业废渣、农业废渣和城市生活垃圾等。含有毒物

质的工业废渣会污染大气、水质和土壤，影响生物生长和危害人体健康。很多可回收利用。

废置 ❶官吏的任免。《周礼·天官·大宰》："以八则治都鄙……三曰废置，以驭其吏。"郑玄注："废，犹退也。退其不能者，举贤而置之。"亦指帝王的废立。《汉书·霍光传论》："处废置之际，临大节而不可夺。"❷废弃搁置。《颜氏家训·勉学》："二十之外，所诵经书，一月废置，便至荒芜矣。"

废锢 谓罢官革职后永不叙用。《汉书·息夫躬传》："躬同族亲属，素所厚者，皆免，废锢。"颜师古注："终身不得仕。"

废墟 受到破坏之后变成的荒芜地方。韩维《城西书事》诗："野竹蒙荒堑，寒花乱废墟。"

废品率(率 lǜ) 工业企业工作质量指标之一。废品占全部加工品(包括合格品和废品)的百分率。

废黄河 一称淤黄河。从河南省兰考县北铜瓦厢向东，经江苏省徐州、铜山、睢宁、宿迁、宿豫、泗阳、淮阴、涟水等市县，在滨海县东北入黄海。原为1194年黄河夺淮入海河道。清咸丰五年(1855年)黄河自铜瓦厢决口北徙复至山东省入海后，河道干涸，大部已垦为农田和果园，部分河道仍留有残迹。

废水处理 旧称"污水处理"。转变废水为有用物资或改善废水水质的技术或过程。前者称为"废水综合利用"；后者称为"废水无害化"。常采用沉淀、气浮、离心分离、化学沉淀、吸附、离子交换、膜析、电解、结晶、萃取、蒸馏、解吸、吸收、生物处理等方法，使废水中的杂质起分离或转化作用。

废水再用 城市污水再用于农业、工业、游乐设施乃至城市给水，以及工业用水的循环使用。具有充分利用资源和减轻或消除废水对水体污染的作用。是控制水污染的一种手段，20世纪70年代以来受到重视。常见的有冷却水循环系统和废水灌溉系统。废水再用须注意确保人畜健康。

废两改元 中国政府废止银两、采用统一的银本位币的一次币制改革。始行于1933年4月6日。规定自该日起，所有收付，一律使用银元，不得再用银两，并确定以银本位币的元为单位，每元含纯银23.493 448克。银元同银两的折算率，定为一元等于上海*规元七钱一分五厘。

废寝忘餐 王融《曲水诗序》："犹且具明废寝，昃晷忘餐。"谓专心致志于某一事，连吃饭、睡觉都顾不到了。乔吉《两世姻缘》第二折："若将这脉来凭，多管是废寝忘餐病症。"亦作"废寝忘食"。《颜氏家训·勉学》："元帝在江荆间，复所爱习，召置学生，亲为教授，废寝忘食，以夜继朝。"

废水化学处理 采用化学原理，改变污染物性质以处理废水的方法。常用的技术有中和、氧化还原、电解、萃取等。通过处理使污染物与水分离或危害性得到消除，废水得到净化。

废水生化处理 利用微生物的作用净化废水的方法。通常分为好氧、缺氧和厌氧生物处理等两类。前者需向处理设施充氧，能耗量大，处理后水质较好，使用较为广泛；后者常用于处理高浓度的有机污水，不需充氧，不仅可以节省能耗，还可生产沼气能源。两者组合，常可提高系统的处理效率。

废水生物脱氮 为防止水体富营养化，采用生物硝化和反硝化的机理对废水进行除氮处理的过程。硝化阶段，利用硝化细菌在有氧条件下，将废水中氨态和亚硝酸盐态氮氧化为硝酸盐；反硝化阶段，利用反硝化细菌在缺氧条件下，将硝酸盐还原成气态氮，从而达到减少水体中氮素营养含量的效果。

废水物化处理 运用物理化学原理处理废水的方法。常用技术有：电凝聚、吸附、电渗析、离子交换、超滤、反渗透和液膜法等。在工业废水处理中广泛应用。

废水物理处理 采用物理原理处理废水的方法。主要用于分离和去除废水中的非溶性污染物。常用的有：筛网截留、过滤、重力分离(包括自然沉淀、自然上浮、气浮等)、离心分离、高梯度磁分离、气提和吸附等多种处理方法。是处理工业废水和生活污水的常用方法。

废除不平等条约运动 中国大革命时期人民的爱国运动。1924年1月国民党第一次全国代表大会首次提出"取消一切不平等条约"的口号。同年5月《中苏解决悬案大纲协定》正式签字。这是中国近代外交史上第一个平等条约，它的签订，极大地鼓舞了中国人民反帝斗争的热情，从而在全国掀起了一场废除不平等条约的爱国群众运动。广州、上海、北京、天津、武汉、长沙等地人民纷纷召开群众大会，成立反帝大同盟，把废约运动推向高潮。此后废约运动与国民会议运动相汇合，形成声势浩大的反帝浪潮。

6

庤 (zhì 至) 储备。《诗·周颂·臣工》："命我众人，庤乃钱镈。"亦作"峙"。《书·费誓》："峙乃糗粮。"蔡沈集传："峙，储备也。"

度 ㊀(dù) ❶计量长短的标准。《书·舜典》："同律度量衡。"郑玄注："阴吕阳律也。度如字，丈尺也。"❷按一定计量标准划分的单位。如：温度；湿度；弧度；角度；经纬度。❸程度；限度。《国语·周语下》："用物过度，妨于财。"《淮南子·时则训》："贡岁之数，以远近土地所宜为度。"❹制度；法度。《左传·昭公三年》："公室无度。"❺器量；胸襟。《汉书·高帝纪上》："常有大度，不事家人生产作业。"《宋史·钱若水传》："汲引后进，推贤重士，襟度豁如也。"❻次；回。王勃《滕王阁序》："物换星移几度秋。"杜甫《天边行》："九度附书向洛阳，十年骨肉无消息。"❼经过。用于时间或空间。如：欢度春节。古乐府《木兰诗》："关山度若飞。"❽通"渡"。越过江湖。《南史·孔范传》："长江天堑，古来限隔，虏军岂能飞度？"❾佛教以引人离俗出生死为度。如剃发出家名剃度。《旧唐书·睿宗纪》："天下滥度僧尼道士女冠，并依旧。"❿事物保持自己的质的稳定性的数量界限，或某种质所能容纳的量的活动范围。度是质与量的统一。在这种限度内，量的增减不会改变事物的质。超出这种限度，量变就会引起质变，破坏原来的度而建立新的度，一事物就转化为他事物。⓫"千瓦小时"的俗称。能量的非法定计量单位。1度＝1千瓦小时＝3.6兆焦。⓬姓。汉代有度尚。

㊁(duó) ❶量；计算。《汉书·律历志上》："分、寸、尺、丈、引也，所以度长短也。"《商君书·算地》："治草莱者不度地。"❷推测；估计；图谋。《诗·小雅·巧言》："他人有心，予忖度之。"《史记·李将军列传》："其射……度不中不发，发即应弦而倒。"《左传·文公十八年》："德以处事，事以度功，功以食民。"❸投入；填入。《诗·大雅·绵》："度之薨薨。"郑玄笺："度，犹投也。"陆德明释文引《韩诗》云："填也。"

度尺 古代以一百粒黍横着连接起来的长度为一尺，称"度尺"。

度世 犹出世。谓脱离现世。《楚辞·远游》："欲度世以

忘归兮。"

度外 ❶心意计度之外。《后汉书·隗嚣传》:"帝(刘秀)积苦兵间,以嚣子内侍,公孙述远据边陲,乃谓诸将曰:'且当置此两子于度外耳。'"参见"置之度外"。❷法度之外。《南史·谢朏传》:"武帝请诛朏。高帝曰:'杀之则成其名,正应容之度外。'"

度曲(—qǔ) ❶作曲。《汉书·元帝纪赞》:"自度曲,被歌声。"❷按曲谱歌唱。张衡《西京赋》:"度曲未终,云起雪飞。"

度纪 益寿延年。《后汉书·崔寔传》:"呼吸吐纳,虽度纪之道,非续骨之膏。"李贤注:"度纪,犹延年也。"

度制 准则;法度。《史记·孟子荀卿列传》:"因载其机祥度制,推而远之,至天地未生,窈冥不可考而原也。"《汉书·董仲舒传》:"人欲之谓情,情非度制不节。"

度索 ❶神名。鲁迅《古小说钩沉》引《列异传》:"袁本初时,有神出河东,号度索君,人共立庙;兖州苏氏母病,往祷,见一人,著白布单衣,高冠,冠似鱼头,谓度索君曰:昔临庐山下共食白李,未久已三千年,日月易得,使人怅然。去后,度索君曰:此南海君也。"❷山名。同"度朔"。

度朔 山名。传说神荼、郁垒二神所居。《论衡·乱龙》:"上古之人,有神荼、郁垒者,昆弟二人,性能执鬼,居东海度朔山上,立桃树下,简阅百鬼。"张衡《东京赋》:"度朔作梗,守以郁垒,神荼副焉。"

度越 超越。《汉书·扬雄传赞》:"今扬子之书文义至深,而论不诡于圣人,若使遭遇时君,更阅贤知,为所称善,则必度越诸子矣。"韩愈《与崔群书》:"况足下度越此等百千辈。"

度量 ❶计量长短和容积的标准。《周礼·夏官·合方氏》:"同其数器,壹其度量。"❷指人的器量,胸襟。柳宗元《柳常侍行状》:"惟公质貌魁杰,度量宏大。"

度牒 中国封建时代僧尼出家,由政府发给的身份凭证。唐以后,度僧(即准许出家)归政府掌握,经审查合格得度后,由祠部发给证明文件。《佛祖历代通载》卷十二:"天宝五载丙戌五月,制天下度僧尼并令祠部给牒。"僧尼以此牒为身份凭证,可免除赋税、劳役。

度人经 道教经名。通称《灵宝无量度人上品妙经》,全称《太上洞玄灵宝无量度人上品妙经》。原有一卷,称《元始无量上品妙经》,后衍为六十一卷。为《正统道藏》首经。内容包括演说元始天尊开劫度人以及科仪、斋法、符术、修炼、教戒、缘起等,首次提出"仙道贵生,无量度人"即度己度人并重的思想。据说为三国时葛玄所传出,但葛洪《抱朴子》和《神仙传》均不载。陶弘景《真诰》谓东晋葛巢甫"造构灵宝"。南朝宋陆修静曾依此经制立科仪;唐李少微、成玄英,宋萧应叟、陈椿荣,元陈致虚、薛季昭,明张宇初等撰有注解或疏。北宋道士补道职时,皆试此经。为南北道教中通行的主要经典。

度支使(度duó) 官名。"度支"原意是量入为出。唐制,户部的度支司掌管国家的财政收支,郎中和员外郎分掌收入和支出,户部侍郎则检查押署帐目。开元时始用他官判度支。安史乱后,军事供应浩繁,多以户部尚书、侍郎或他官兼领度支事务,称度支使或判度支、知度支事,权任极重,与盐铁使、判户部或户部使合称"三司"。五代后唐时并为一职,称三司使。

度冷丁 德文Dolantin的音译。见"哌替啶"。

度支尚书(度duó) 官名。魏晋始置,掌财政收支。南北朝以度支尚书领度支、金部、仓部等曹。隋开皇初改称民部尚书。唐因避讳,改称户部,又曾改户部尚书为度支尚书,旋复旧称。清末将户部分设为民政部和度支部,度支部尚书管理财政。

度曲须知 戏曲音乐论著。明沈宠绥撰。二卷,三十六章,最后部分的《律曲前言》系转录自魏良辅《曲律》,《亨屯曲遇》则引自王骥德《方诸馆曲律》。全书解说四声、出字、收音、字头、鼻音、声韵翻切等。有出字、收音和辨声口诀,并论及南北曲声腔及弦律存亡等。是论述昆曲唱法的专著。

度量空间 又称"距离空间"。是数学中极限概念的一种抽象。设 X 为由某些对象组成的一个集合,称为空间,X 中的对象 x 称为空间 X 中的点。ρ 是 X 上的二元函数,如果满足:(1) 对 X 中任何不同的两点 x、y,$\rho(x, y)>0$,当且仅当 x、y 是同一点时,才有 $\rho(x, y)=0$;(2) 对 X 中任何三点 x、y、z,总有 $\rho(x, y)\leqslant\rho(x, z)+\rho(y, z)$;就称 ρ 为 X 上的距离,而称有了距离的空间 (X, ρ) 为度量空间。度量空间中点列 $\{x_n\}$ 收敛于 x,是指当 $n\to\infty$ 时,$\rho(x_n, x)\to 0$,这就是度量空间的极限概念。

度德量力(度duó) 谓衡量自己的德行能否服人,估计自己的能力是否胜任。《左传·隐公十一年》:"度德而处之,量力而行之。"《风俗通·皇霸》:"襄公(宋襄公)不度德量力。"

度田收租制 东晋按田亩实数征收赋税的办法。晋初按正丁男占田五十亩、女二十亩征税。农民占田常不足,投世族官僚地主门下为荫户,逃避交税,影响政府收入。咸和五年(公元330年),改按实占田亩数,每亩征米三升,世家大族拒交租米,积欠至五十余万斛。隆和元年(362年),减为亩收二升。太元元年(376年)废除此法。

度量关系关节线 亦称"度量关系交错线"。联结由量变到质变所出现的关节点的线。原是天文学术语。在哲学上黑格尔最早提出。恩格斯在《反杜林论》中也曾用它说明质变与量变的关系。

6 **庢** 同"厔"。

庇(cì刺) 古指犁下端装犁头的一段木头。《考工记·车人》:"车人为耒,庇长尺有一寸。"郑玄注:"庇读为棘刺之刺。刺,耒下前曲接耜。"

庭(tíng) ❶厅堂。如:中庭;大庭广众。《论语·季氏》:"鲤(孔鲤)趋而过庭。"❷堂屋阶前的空地。亦称"院子"。依其位置不同,有前庭、中庭、后庭等。徐伸《转调二郎神》词:"门闭一庭芳景。"❸通"廷"。朝廷。《易·夬》:"扬于王庭。"陈子昂《谏政理书》:"乞以臣此章与三公九卿贤士大夫议之于庭。"❹司法机关审判案件的地方。如:法庭;开庭。❺直。《诗·小雅·大田》:"播厥百谷,既庭且硕。"❻(旧读tìng)见"径庭"。

庭训 指父亲的训诲。《晋书·孙盛传》:"虽子孙斑白,而庭训愈峻。"参见"趋庭"。

庭园 房屋周围的绿地。经适当区划配置树木、花卉、果树,及相应的园林建筑小品等,以改善环境。

庭闱 指父母住的地方,后以称父母。杜甫《送韩十四江东省觐》诗:"我已无家寻弟妹,君今何处访庭闱?"

庭参 封建时代属员在公堂上谒见长官的礼节。《宋史·郑刚中传》:"都统每入谒,必庭参然后就坐。"

庭除 庭前阶下;庭院。李咸用《题陈将军别墅》诗:"不

独春光堪醉客，庭除长见好花开。”

庭燎 ❶庭中用以照明的火炬。《诗·小雅·庭燎》：“夜如何其？夜未央，庭燎之光。”毛传：“庭燎，大烛。”《周礼·秋官·司烜氏》：“凡邦之大事，共坟烛庭燎。”郑玄注：“坟，大也。树于门外曰大烛，于门内曰庭燎，皆所以照众为明。”❷《诗·小雅》篇名。《毛传》谓赞美周宣王勤于政事。《诗集传》：“王将起视朝，不安于寝，而问夜之早晚。”

庭院经济 农村居民在其所住院落中从事的种植、饲养、加工等生产经营活动。或将多种生产项目结合起来，进行综合经营，或选某种产品实行专业化生产。大多管理精细、优质高产、收益丰厚。发展庭院经济可以充分利用家庭中的闲散劳动力和工余时间，充分利用土地、肥料、光、热、水等资源，并且有利于保持生态平衡，改善居住环境。

庭属法院 英国高等法院御座法庭、大法官法庭、家事法庭内设置的法院。分别按各庭的管辖范围受理不服下级法院判决而上诉的民事案件。

6 **麻** 同“休㊀❷❸”。

㕡 〔**廥**〕(kuài 快) 堆放柴草的房舍。亦指储存的柴草。《新唐书·颜真卿传》：“储㕡廩。”

㕡 同“㕡”。

庣 (tiāo 佻) 凹下或不满之处。《汉书·律历志上》：“量者，龠、合、升、斗、斛也……其法用铜方尺，而圜其外，旁有庣焉。其上为斛，其下为斗，左耳为升，右耳为合龠。”颜师古注：“庣，不满之处也。”

庠 (xiáng 详) 古代学校名。参见“庠序”。

庠生 科举制度中府、州、县学的生员的别称。庠是古代学校之名。

庠序 中国古代的学校。《孟子·滕文公上》：“设为庠、序、学、校以教之。庠者养也，校者教也，序者射也。夏曰校，殷曰序，周曰庠，学则三代共之，皆所以明人伦也。”《礼记·学记》：“党有庠，术(遂)有序。”后人通释为乡学，亦以概称学校或教育事业。

7 **庨** (xiāo) 宫室高貌。《文选·张衡〈西京赋〉》：“枍诣，承光，睽罔庨豁。”薛综注：“睽罔庨豁，皆形貌。”张铣注：“枍诣、承光，并台名。余皆高峻深邃貌。”

席 ㊀〔**蓆**〕(xí) ❶芦苇、席草、竹篾等编成的铺垫用具。如：芦席；炕席。陶潜《移居》诗：“弊庐何必广，取足蔽床席。”❷大。《诗·郑风·缁衣》：“缁衣之席兮。”毛传：“席，大也。”

㊁(xí) ❶席位。如：入席；退席；来宾席。《后汉书·戴凭传》：“时诏公卿大会，群臣皆就席。”❷职位。如清代管刑名的幕宾叫刑席，管钱谷的叫钱席；又旧时称教师为教席，称塾师为西席。❸帆。木华《海赋》：“维长绡，挂帆席。”杜甫《早发》诗：“早行篙师怠，席挂风不正。”❹酒筵。《西游记》第十九回：“高老儿摆了桌席，请三藏上坐。”❺凭借；倚仗。《书·毕命》：“兹殷庶士，席宠惟旧，怙侈灭义，服美于人。”蔡沈集传引吕氏曰：“殷士凭借光宠，助发其私欲。”❻姓。后汉有席广。

席卷(捲) 像卷席子一样包括无余。贾谊《过秦论上》：“有席卷天下、包举宇内、囊括四海之意，并吞八荒之心。”

席草 莎草科，藨草属数种植物如藨草、水毛花、水葱等的秆均可编席，通称席草。

席胜 凭借战胜的有利形势。《汉书·蒯通传》：“乘利席胜，威震天下。”

席勒 ❶约翰·克利斯托夫·弗里德里希·冯·席勒(Johann Christoph Friedrich von Schiller,1759—1805)。德国剧作家、诗人。生于医生家庭。学过法律和医学，当过军医。青年时为狂飚突进运动的主要人物之一。早期剧本《强盗》，歌颂一个向封建社会公开宣战的豪侠青年。代表作《阴谋与爱情》，通过宰相的儿子和穷提琴师的女儿的恋爱悲剧，反映德国市民与封建统治者之间的阶级矛盾，“是德国第一部有政治倾向的戏剧”(恩格斯语)。在艺术理论方面受康德唯心主义哲学的影响，写有《论悲剧艺术》、《美育书简》等美学论文，认为通过审美教育，能使人获得精神上的解放，从而使社会得到改造。1794年后与歌德交往甚密，曾合办《时代》杂志，共同领导魏玛剧院，并继续文学创作。著有历史剧《华伦斯泰》三部曲、《奥尔良的姑娘》、*《威廉·退尔》等。主要诗作有《希腊的神》、《欢乐颂》、《钟之歌》等。❷费迪南德·坎宁·斯科特·席勒(Ferdinand Canning Scott Schiller,1864—1937)。英国哲学家，实用主义者。1903--1926年在牛津大学任教。1929年去美国任南加利福尼亚大学教授。自命为古希腊智者派普罗塔哥拉“人是万物的尺度”学说的继承者，主张认识是人的主观情感、兴趣与意志所陶铸、改造过了的世界，离开人的情感、兴趣与意志而独立存在的世界是没有的。从这种观点出发，论证真理是人们主观创造出来的，并把这种实用主义哲学称作“人本主义”。著作有《人本主义》、《人本主义研究》等。❸埃贡·席勒(Egon Schiele,1890—1918)。奥地利画家。曾在维也纳美术学院学习，结识克利姆特，一度受其影响。第一次世界大战中以战地画家身份作画。1918年参加维也纳分离派画展。擅长油画、水彩画和素描。作品线条敏捷，色彩热烈，具平面略带矫饰的风格。作品有《女人和两个孩子的家庭》等。

约·冯·席勒

席尔瓦 (José Asuncion Silva, 1865—1896) 哥伦比亚诗人。曾留学法国，受唯美主义及象征主义影响，为拉丁美洲现代派代表诗人之一。曾任驻委内瑞拉外交官，回国途中船只失事，作品手稿大多沉入海中。主要作品《夜曲》、《黄昏》、《老年》、《万灵节》等表现了作者的悲观思想。

席佩兰 清女诗人。名蕊珠，字月襟，又字韵芬、道华、浣云(雲)，佩兰为其自号。昭文(今江苏常熟)人。诗人孙原湘妻。为袁枚女弟子，故习染其性灵之说。亦善画兰。有《长真阁诗稿》、《傍杏楼调琴草》。

席宝田 (1829—1889) 清末湘军将领。字研芗，湖南东安人。诸生出身。初在家乡办团练，后随刘长佑在江西、湖南等地镇压太平军，1864年(同治三年)在江西石城俘洪仁玕及幼天王洪天贵福。升任云南、贵州按察使。1867年召募湘军万人，赴贵州镇压苗民起义。1872年杀害苗民首领张秀眉。因掠夺致富，遭舆论谴责，以病回籍。

席不暇暖 席，坐席。连席子也来不及坐暖。形容奔走忙碌，没有安居的时间。韩愈《争臣论》：“孔席不暇暖，而墨突不得黔。”参见“孔席墨突”。

席珍待聘 语出《礼记·儒行》“儒有席上之珍以待聘”。后以“席珍待聘”比喻怀才待用。参见“待贾”。

席尔瓦·沙维尔 (Joaquín José da Silva Xavier,1748

—1792) 巴西民族独立运动领袖。曾任牙医，得诨名“拔牙者”(Tiradentes)。当过下级军官，深受法国启蒙思想和美国独立战争影响，1788 年在米纳斯吉拉斯州组织反葡萄牙统治的武装秘密团体。主张民族独立，建立共和国，废除奴隶制。1789 年在里约热内卢被捕。后遭杀害。

7

庫 “库”的繁体字。

庸 (bū) 见“庸峭”。

庸峭 亦作“逋峭”、“波俏”、“波峭”。本为山岩屋势倾斜曲折貌，借以形容人物或文笔有风致。《魏书·温子昇传》：“尝诣萧衍客馆受国书，自以不修容止，谓人曰：‘诗章易作，逋峭难为。’”宋祁《宋景文公笔记·释俗》：“齐魏间，以人有仪矩可喜者，谓之庸峭。”周密《齐东野语》卷八：“今京师指人之有风指者，亦谓之波峭。”

庮 (yǒu 酉，又读 yóu 由) 旧屋中木头烂了发出的臭气。《周礼·天官·内饔》：“牛夜鸣则庮。”郑玄注引郑司农云：“庮，朽木臭也。”

庬 同“厖”。

庋 (guǐ 鬼，又读 jǐ 己) 同“庋”。藏。引申为埋。《尔雅·释天》：“祭山曰庋悬。”邢昺疏：“庋，谓埋藏之。”

座 (zuò) ❶坐位。如：对号入座。傅毅《舞赋》：“陈茵席而设座兮。”引申指所有在座的人。如：一座皆惊。又引申为方位地点。如：座北朝南；座落城南。亦作“坐”。《三国志·魏志·王粲传》：“车骑填巷，宾客盈坐。”❷器物下面的垫子。如：钟座儿；花盆座儿。❸星座的简称。如：大熊座；牧夫座。❹量词。用于有底座的器物或建筑物。如：一座台钟；一座假山；两座宝塔。

座车 铁路输送旅客最基本的一种客车。有硬席座车和软席座车，车内有通风、暖气、照明、盥洗、播音等设备。

座主 也叫“座师”。唐代进士用以称主试官。《旧唐书·令狐峘传》：“衢州刺史田敦，峘知举时进士门生也。初峘当贡部放榜日贬逐，与敦不相面。敦闻峘来，喜曰：‘始见座主。’迎谒之礼甚厚。”明清举人、进士，亦用以称其本科主考或总裁官。

座师 见“座主”。

座上奴 越南陈朝 (1225—1400) 末期的一种奴婢。皇家所蓄。面部被刺“座上奴”三字，以别于公侯家所蓄的*官中客。

座右铭 铭的一种。写后放在座位的右边，用以自警。《文选·崔瑗〈座右铭〉》吕延济题注：“瑗兄璋为人所杀，瑗遂手刃其仇，亡命，蒙赦而出，作此铭以自戒，尝置座右，故曰座右铭也。”

座头鲸 (*Megaptera novaeangliae*) 亦称“巨臂鲸”、“长翅鲸”。哺乳纲，鲸目，鳁鲸科。体短而宽，一般长 13～15 米。体背面黑色，腹面灰白色。头部低，吻短而宽，其上生有结节或小突。胸鳍特别长，约为体长的三分之一，其前缘有数个大型突起。背鳍距尾较近。尾鳍后缘有凹缺。喉胸部有 14～34 条褶沟。以小鱼、小虾等为食。多分布于热带海域。中国广东和台湾南部海区较多，黄海北部较少。为国家二级保护动物。

座果率 (率 lǜ) 果树上实际结果数占开花总数的百分率。果树开花结果过程中因授粉受精不完全、外界环境不良或栽培管理不当等影响，其实际结果数常比开花总数少得多。争取果树丰产，必须加强综合管理，实行合理的保花保果和适当的疏花疏果，以提高座果率。

座堂学校 旧译“主教学校”。中世纪欧洲的一种教会学校。设于主教座堂所在地，故称。专为培养教士而设。学校设施条件优于修道院学校。教学内容主要是神学，此外还有一般文化课程，即“七艺”。

唐 (táng) ❶本义为大言，见《说文·口部》。参见“荒唐”。引申为广大貌。《论衡·正说》：“唐之为言荡荡也。”扬雄《甘泉赋》：“平原唐其坛曼兮。”❷空；徒然。《百喻经·欲食半饼喻》：“我今饱足，由此半饼，然前六饼唐自捐弃。”❸古时朝堂前或宗庙门内的大路。《诗·陈风·防有鹊巢》：“中唐有甓。”❹通“螗”。《大戴礼记·夏小正》：“唐蜩鸣。”❺草名。唐蒙，即菟丝子。《诗·鄘风·桑中》：“爰采唐矣。”❻通“熥”。烘焙。见“唐花”。❼即陶唐氏，传说中远古部落名。居于平阳(今山西临汾)，尧乃其领袖。❽古国名。(1) 相传为祁姓，尧的后裔。在今山西翼城西，为周成王所灭，后为其弟叔虞的封地。(2) 姬姓，在今湖北随州西北唐县镇，公元前 505 年灭于楚。(3) 西周时北方部族所建。在今山西太原西南，即北唐。❾古邑名。即鲁国棠邑，在今山东金乡东。《春秋》隐公二年(公元前 721 年)：“公及戎盟于唐”，即此。❿朝代名。隋朝在农民大起义下瓦解，公元 617 年太原留守李渊乘机起兵，攻克长安(今陕西西安)。次年隋亡，渊在关中称帝，国号唐，建都长安。唐代前期国势强盛。疆域初年南部同隋，北部在 7 世纪后半叶极盛时北界包有今贝加尔湖和叶尼塞河上游，西北曾到达里海，东北曾到达日本海。其后时有变动，至安史乱后丧失过半；阴山、燕山以北为回纥所有，陇山、岷山以西为吐蕃所占，大渡河以南为南诏所据。唐末土地高度集中，政治腐败，赋役繁重，加上藩镇割据，战乱不息，阶级矛盾激化。874 年爆发农民大起义。907 年为后梁朱温所灭。共历二十帝，二百九十年。⓫姓。

唐人 唐代盛时，声誉远及海外，后来海外各国因称中国人为“唐人”。《明史·外国真腊传》：“唐人者，诸番呼华人之称也。凡海外诸国尽然。”王士禛《池北偶谈·汉人唐人秦人》：“昔予在礼部，见四译进贡之使，或谓中国为汉人，或曰唐人。谓唐人者，如荷兰、暹罗诸国，盖自唐始通中国，故相沿云尔。”又，华侨亦多自称唐人。

唐兀 见“唐古特”。

唐山 ❶唐代以后华侨、华裔对祖国的习惯称呼。❷市名。在河北省东部。京哈、京秦两铁路经过境内。辖路南、路北、古冶、新区、开平五区及遵化、丰南、迁安三市和丰润、滦南、滦县、玉田、迁西、唐海、乐亭七县。清末为唐山镇，随铁路修筑和开滦煤矿的开发而兴起。1938 年设市。以市南唐山得名。人口 684 万(市辖区 160 万，1996 年)。有煤炭、钢铁、机械、陶瓷、水泥、纺织等工业。有著名的开滦煤矿和唐山钢铁公司。有唐山工程技术学院、华北煤炭医学院和煤炭科学研究院唐山分院。1976 年遭地震严重破坏，现已重建。建有唐山抗震纪念碑。有冀东烈士陵园。

唐巾 唐代帝王所戴的一种便帽，后来士人也多戴此帽。见《三才图会·衣服一》。《元史·舆服志一》：“唐巾，制如幞头而撱其角，两角上曲作云头。”

唐云(雲)(1910—1993) 中国书画家。字侠尘，号药城、药翁、老药、大石、大石翁，浙江杭州人。1938—1942 年先后在上海新华艺术专科学校、上海美术专科学校执教。建

国后，曾任上海中国画院代院长、名誉院长，中国美术家协会上海分会副主席，中国画研究院院务委员、西泠印社理事等。擅画花鸟、山水，融朱耷、石涛、金农、华嵒、吴昌硕、齐白石诸家法，豪纵洒脱，自成面目，写兰竹功力尤深，臻于化境。书法长于草篆及行书。有《唐云画集》、《唐云花鸟画集》、《唐云花鸟山水画谱》等。

唐中 汉代池名，在建章宫之西。旧址在今陕西西安市西北。班固《西都赋》："前唐中而后太液。"

唐卡 藏语音译，即卷轴画。藏族绘画的一种特殊形式。形制大小不一。悬挂于寺庙或经堂内，以布或纸料为底，上涂各种矿物颜色绘制而成。画面内容多为各种神佛、佛经故事、天文、医学图像等，形象逼真，色彩艳丽。常用于宣传宗教教义和装饰寺庙佛堂。

唐兰 (1901—1979) 中国文字学家、历史学家。字立厂，又作立庵。浙江嘉兴人。1923 年毕业于无锡国学专修馆。历任东北大学、清华大学、北京师范大学、西南联合大学、北京大学讲师、教授。1952 年调入故宫博物院，先后担任研究员、副院长等职。逝世后被追认为中共正式党员。对文字、音韵、诗词、绘画、书法篆刻、古代历史和青铜器的起源发展及铭文的研究，都有很深的造诣。他提出系统地研究古文字的方法，除前人所用的对照法和推勘法外，特别重视偏旁分析法和历史考证法。对《说文解字》的研究，提出形符(象形)、意符(象意)和声符(形声)的"三书说"。在古史分期方面，主张奴隶社会与封建社会的界限在西周春秋之交；对奴隶社会的上限也有新的观点，认为大汶口文化已经属于文明社会。主要著作有《古文字学导论》、《中国文字学》、《殷墟文字记》、《天壤阁甲骨文存考释》等。

唐花 亦作"堂花"。放在暖房里用加温的办法使提早开放的花。"唐"本作"煻"，见《广韵·十一唐》。赵翼《陔余丛考》卷三十三："周密记马塍艺花：'凡花之早放者名堂花。其法以纸糊密室，凿地作坎，编竹置花其上，粪以牛溲硫磺，尽培溉之法。然后笕沸汤于坎中，少俟熏蒸，则扇之以微风，盎然盛春融淑之气，经宿则花放矣。'此今之所谓唐花也……王阮亭诗：'试灯风里见唐花。'"

唐县 在河北省保定市西南部、唐河流域。京广铁路有支线通此。县人民政府驻仁厚镇。为唐尧封侯之地，故名。汉置县。农产以谷子、小麦、玉米、甘薯、棉花为主，并产红枣、柿。矿产有煤、铁、金。工业有机械、冶金、建筑、建材、采矿等。建有晋察冀烈士陵园。古迹有倒马关、六郎碑。

唐孟 古地名。一作孟。春秋宋地，在今河南睢县西北。《左传》哀公二十六年(公元前 469 年)："六子在唐孟，将盟之。"即此。

唐英 (1682— 约 1755) 清奉天(今辽宁沈阳)人，隶汉军正白旗。字隽公，号叔子、蜗寄居士。雍正年间曾任驻景德镇瓷厂协理官，乾隆元年至十四年 (1736—1749) 和十七年至二十一年，先后任淮安关、九江关监督，兼理景德镇窑务。所督造之瓷器称*"唐窑"。后又任广州关监督。所作传奇、杂剧，合称*《古柏堂传奇》。

唐叔 周代晋国的始祖。姬姓，名虞，字子于。周成王弟。周公东征胜利后，大规模分封诸侯，成王封以夏虚(原夏代建都地区)之地，并赐予怀姓九宗，建都于翼(今山西翼城西)，国号唐。后子燮继位，因南有晋水，改称晋侯。

唐帕 宋时航行南海和印度洋方面外国船舶上的翻译人员，称为"唐帕"。见周密《癸辛杂识》后集。

唐鱼 (*Tanichthys albonubes*) 硬骨鱼纲，鲤科。体细小，侧扁，长约 20～30 毫米。头圆钝。吻短。口小，前位。背鳍一个，短小；臀鳍与背鳍相对，不伸达尾鳍。体两侧从鳃孔上角到尾柄基部各具一金黄色条纹。尾柄基部具红色大圆点。背鳍和尾鳍基部有许多带红色的小斑点。背鳍和臀鳍绿色，边缘透明。暖水性小型鱼类。喜在最适水温 23～27℃ 中生活。摄食底栖无脊椎动物。1932 年在广州白云山河溪中发现，由于体色美丽，逐渐被推广至世界各地，成为中国少数几种世界性观赏鱼类之一。为国家二级保护动物。

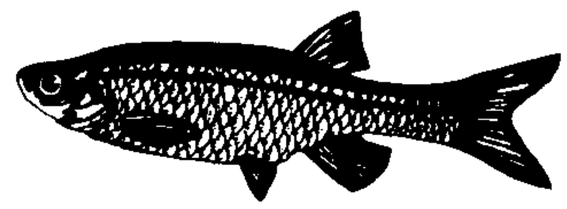
唐 鱼

唐河 ❶大清河支流。在河北省西部。源出山西省恒山东南麓，东流注入白洋淀(西淀)。出淀后，在新镇与北支相汇后始称大清河。长 332 公里，流域面积 5 200 平方公里。在唐县以西建有西大洋水库。❷汉江中游支流。在河南省西南部。源出方城县伏牛山东侧，流经社旗、唐河、新野等县，南流入湖北省境和白河汇合后称唐白河，在襄樊市入汉江，长 220 公里，流域面积 7 735 平方公里。主要支流有泌阳河、三家河等。唐河县以下可通航。❸县名。在河南省南阳市东南部，唐河流贯，邻接湖北省。县人民政府驻城关镇。汉为棘阳县地，唐为唐州，明改唐县。1914 年改泚源县，1923 年改唐河县。以县北唐河得名。农产有小麦、稻、薯类、棉花、芝麻等。矿产有石油。工业有化肥、机械、酿酒等。古迹有泗州塔、源潭陕西会馆。

唐隶 见"汉隶"。

唐弢 (1913—1992) 中国杂文家、文学史家。原名端毅。浙江镇海(今属宁波)人。早年曾在上海邮政局工作，自学而习写作。30 年代开始发表散文和杂文。建国后在复旦大学、震旦大学、上海戏剧专科学校等校任教。1959 年后调中国科学院文学研究所任研究员，致力于现代文学史和鲁迅研究。著有杂文集《推背集》、《海天集》，论文集《海山论集》、《鲁迅论集》以及《晦庵书话》等。主编有《中国现代文学史》。

唐昧 ❶(?—前 301)。昧一作蔑。战国时楚将。楚怀王二十八年(公元前 301 年)，齐将匡章、魏将公孙喜、韩将暴鸢率军进攻楚方城，他率军抵御，与之相持六月。不久，在垂沙(今河南唐河西南)大败被杀。楚失宛、叶以北地。❷战国时楚国占星家。见《史记·天官书》。

唐律 唐代法律的总称。主要有高祖武德七年(公元 624 年)颁行的《武德律》，太宗贞观十一年(637 年)颁行的《贞观律》，高宗永徽二年(651 年)颁行的《永徽律》，玄宗开元二十五年(737 年)颁行的《开元律》。均有律、令、格、式四种基本形式。其中以《永徽律》最为重要。永徽四年撰成的《律疏》(元以后通称《唐律疏议》)是官修的法律解释，具有法律效力，成为唐律的组成部分。玄宗时还编有关于唐代官制的*《唐六典》。唐律是中国封建法制成熟的标志，在中国法制史上占有十分重要的地位，对外国也有相当影响。

唐亮 (1910—1986) 湖南浏阳人。1929 年任乡苏维埃政府宣传文化委员。次年调入红军并加入中国共产党。历任团政委，师政治部科长、主任。曾参加中央苏区历次反"围剿"和长征。抗日战争爆发后，任八路军第一一五师教导大队政委，第三四四旅政治部副主任，冀鲁豫军区政治部主任，山东滨海军区政委。1946 年后，任华东军区政治部副主任，山东野战军、华东野战军、第三野战军政治部主任，

曾参与指挥沙土集、洛阳、开封等战役和淮海、渡江、上海等战役。1952年起任华东军区政治部主任，华东军区副政委，南京军区政委，军政大学政委，政治学院院长、政委等职。1955年被授予上将军衔。是中共第八至十一届候补中央委员，中顾委委员。

唐突 ❶乱闯。《后汉书·孔融传》："秃巾微行，唐突宫掖。"❷冒犯。《世说新语·轻诋》："何乃刻画无盐以唐突西子也！"

唐捐 废弃；落空。慧远《维摩义记》卷一："诸有所作，亦不唐捐顺行益也。唐谓虚，捐谓弃。"王安石《再用前韵寄蔡天启》："昔功恐唐捐。"

唐海 县名。在河北省唐山市东南部，滨临渤海。县人民政府驻唐海镇。1956年辟设柏各庄垦区，1982年设唐海县。因地处唐山以南，又滨临渤海，故名。农产以稻为主。沿海富产鱼、虾。工业有造纸、机械、食品、化学等。

唐家 公元7世纪以后外国人常称中国为唐家。见《新唐书》、《旧唐书》等书之东夷传。8世纪突厥人称中原王朝为Tabγač，中世纪伊斯兰教徒称中国为Tamghaj，Tomghaj或Toughaj者，可能是"大汗"之对音；或以为即"唐家子"的对音，非是。

唐剧 戏曲剧种。流行于河北唐山。1960年以皮影戏滦州影戏的腔调为基础，吸收戏曲的表演艺术发展而成。唱腔有平调、花调、河东调、悲调、吟腔等。以四胡为主奏乐器。1970年后一度改称"影调剧"，1979年恢复原名。

唐勒 战国楚辞赋家。后于屈原而和宋玉同时。《史记·屈原贾生列传》说："屈原既死之后，楚有宋玉、唐勒、景差之徒者，皆好辞而以赋见称；然皆祖屈原之从容辞令，终莫敢直谏。"《汉书·艺文志》著录唐勒赋四篇，今皆亡佚。1972年山东临沂银雀山汉墓出土竹简中，有部分以"唐勒"为篇题的残简，或以为即唐勒赋，但根据不足。

唐寅(1470—1523) 明画家、文学家。字伯虎，一字子畏，号六如居士、桃花庵主、逃禅仙吏等，吴县(今属江苏)人。年二十九中乡试第一，会试时因牵涉科场舞弊案而被革黜。后游名山大川，致力绘事，卖画为生。擅山水，多取法南宋李唐、刘松年，兼采元人法，一变斧劈皴为细长清劲线条的皴法。并工人物、花鸟，笔墨秀润峭利，景物清隽生动，工笔、写意俱佳。与沈周、文徵明、仇英并称"明四家"。兼善书法，工诗文。与祝允明、沈周、徐祯卿并称"吴中四才子"。文以六朝为宗；诗初多秾丽，中尚平易，晚则纵放不拘成格。有《六如居士全集》。

唐　寅

唐窑 清乾隆前期景德镇烧造的官窑瓷器。因*唐英掌管窑务，故名。所造各色釉彩，仿造各种古瓷，以工细著称。

唐隆 唐少帝年号(公元710年)。

唐棣(1296—1364) 元画家。字子华，吴兴(今浙江湖州)人。由秀才为吴江令(一作休宁令)，官至部郎。工山水，得赵孟頫指授，师法郭熙，擅于布置景物，得清森华润之致。曾为元宫嘉熙殿作壁画。存世作品有《霜浦归渔》、《秋山行旅》、《松荫聚饮》等图。

唐蒙 西汉人。武帝时，任番阳(今江西波阳东北)令。上书建议开通夜郎道，被任为中郎将，奉命前往夜郎，以厚礼招致夜郎侯多同归汉。汉于其地设犍为郡。

唐甄(1630—1704) 清初思想家。初名大陶，字铸万，号圃亭。四川达州(今达川)人。长于吴江。曾任山西长子县知县。宗阳明良知之学，但反对理学家空谈心性，不讲事功，认为"事功"出于"心性"的修养，"心性"修养应表现为"事功"，两者是相互结合的。抨击君主专制制度，指出"自秦以来，凡为帝王者皆贼也"(《潜书·室语》)。还提出忠孝仁义诸道德都可以"致人于死"，都可以"成祟"的论点，对封建道德进行了批判。在经济上主张"富民"，认为"为治者不以富民为功，而欲幸致太平，是适燕而马首南指者也。"(《潜书·考功》)又说："尧舜之道无他，耕耨是也，桑蚕是也，鸡豚狗彘是也。"(《潜书·宗孟》)著作有《衡书》九十七篇，后改名为《潜书》。另有《圃亭集》、《春秋述传》等，已佚。

唐鉴 书名。宋范祖禹撰，十二卷，经吕祖谦注后，析为二十四卷。元祐元年(1086年)编成。作者曾助司马光编撰《资治通鉴》，担任唐代部分的长编工作。此书论述唐代自高祖到昭宣帝三百年间封建统治的得失，共三百零六篇，献给哲宗，作为施政的鉴戒，与《资治通鉴》同，但《资治通鉴》以叙事为主，而是书则以议论为宗，体例不同。

唐韵 韵书。唐孙愐撰。为陆法言《切韵》增字加注而作。原书不传。《广韵》卷首有孙愐《唐韵》序。近代发现唐写本韵书中有《唐韵》残卷一种，考知《唐韵》对《切韵》部目有所增订。

唐僧 ❶异国人对唐代出国求法、说法的中国僧人的称呼。如*玄奘即被称为唐僧。❷《西游记》中人物。小说以唐玄奘去印度取经的故事创作而成。描写他虔信佛教，立志往西天取经，但因恪遵佛家"慈悲"之说，迂拘软弱，不明事理，易受愚弄，在屡次为妖魔所欺骗，经历许多劫难之后，才完成取经事业。

唐璜 ❶唐璜(Don Juan)。中世纪西班牙传说中的青年贵族，欧洲许多文学作品的主人公。最初以否定宗教的禁欲道德的形象出现，后发展为极端个人主义者的典型。文学和音乐作品以他为主人公的有百余种，如西班牙剧作家蒂尔索·德莫利纳的剧本、法国剧作家莫里哀的喜剧、英国诗人拜伦的长诗、俄国诗人普希金的长诗、奥地利音乐家莫扎特的歌剧等，但在这些作品中，主人公的性格和行为各不相同。❷政治讽刺长诗。英国诗人拜伦作(1819—1824)。原定写25章，实际写成16章和17章的一小部分，共约1.6万行。作者以传说中的西班牙青年贵族唐璜为主人公，描写他在希腊、俄国、英国等地的经历，反映当时欧洲的社会生活。诗中尖锐抨击欧洲封建势力和君主政体，讽刺上层社会的虚伪，谴责对异族的侵略和压迫，但有时也流露悲观情绪。

唐澍(1903—1928) 直隶易县南贾庄(今属河北徐水)人，字东园。黄埔军校第一期毕业。1924年加入中国共产党。曾参加两次东征。1925年任省港罢工委员会工人纠察队总教练、国民革命军第二集团军军事政治学校主任教官。1927年参加领导清涧起义。1928年参与领导渭华起义，建立西北工农革命军，任前敌总指挥。在雒南(今洛南)碾子沟战斗中牺牲。

唐人街 海外华侨、华人居民聚居的城市街区，又称为"中国城"、"中华街"等。

唐三彩 唐代陶器和陶俑上的釉色，也用以指有这种釉色的陶制物。先将坯体烧至1 100℃左右，施彩后，再以900℃的温度烧成。所谓"三彩"，并不只限于三种色彩。除白色(一般微带黄色)外，还有浅黄、赭黄、浅绿、深绿、蓝色，

也有少量茄紫色的。唐三彩釉质的主要成分是硅酸铝。呈色剂是各种不同的金属氧化物，如浅黄为铁或锑，赭黄为铁，绿为铜，蓝为铜或钴，紫为锰。三彩釉的器物多仿金属器，有些用作冥器。盛行于初唐后，辽代仍流行，三彩釉陶器以后逐渐衰落。

唐才常 (1867—1900)　清末维新派。字佛丞，后改佛尘，湖南浏阳人。贡生出身。1897 年(光绪二十三年)与谭嗣同办时务学堂，编辑《湘学报》，次年又创办《湘报》，宣传变法维新。戊戌变法失败后流亡日本。1899 年冬与林圭回国。次年在上海组织自立会，筹组自立军。7 月，在上海愚园召开"中国国会"，宣布"保全中国自立之权，创造新自立国"，拥护光绪帝当政，并在汉口英租界组成自立军机关，定期起兵"勤王"。8 月 21 日湖广总督张之洞勾结英国领事将他逮捕，次日被杀害。有《唐才常集》。

唐太宗 (599—649)　即李世民。唐代皇帝。李渊次子。公元 626—649 年在位。隋末随其父起兵反隋，李渊称帝时，封为秦王，任尚书令。曾镇压窦建德、刘黑闼等农民起义军，消灭薛仁杲、王世充等割据势力。武德九年(公元 626 年)发动*玄武门之变，得为太子，继帝位。在位期间，推行均田制、租庸调法和府兵制度，并加强对地方官吏的考核。又修《氏族志》，发展科举制度。常以"亡隋为戒"，任贤纳谏。当时社会经济有所恢复，旧史家誉为"贞观之治"。贞观四年(630 年)击败东突厥，被铁勒、回纥等族尊为"天可汗"。曾发展西域的交通，促进贸易和文化交流。贞观十五年，以文成公主嫁吐蕃赞普松赞干布，促进藏族经济文化的发展，加强了汉、藏两族的联系。

唐太宗

唐长孺 (1911—1994)　中国历史学家。江苏吴江人。1932 年毕业于上海大同大学，曾在上海光华大学、湖南蓝田师范学院任教。1944 年后任武汉大学历史系副教授、教授。建国后兼任中国科学院历史研究所研究员、国家文物局古文献研究室主任。为九三学社中央委员。1961 年参加中国共产党。撰有《魏晋南北朝史论丛》、《三至九世纪江南大土地所有制的发展》、《唐史兵志笺正》、《魏晋南北朝史论丛续编》、《魏晋南北朝史论拾遗》等专著。主编有《中国通史参考资料(魏晋南北朝分册)》，又主持标点《魏书》、《周书》、《北齐书》和《北史》。1975 年担任吐鲁番出土文书整理组组长，主编《吐鲁番出土文书》和《敦煌吐鲁番文书初探》等。

唐风集　别集名。唐杜荀鹤作，登第后自编。三卷。录诗三百余首。有明毛晋刻本。近人刘世珩辑《贵池先哲遗书》本有补遗一卷。又有影印南宋蜀刻本，题作《杜荀鹤文集》。

唐六典　书名。唐玄宗时官修，题玄宗撰、李林甫等注，实出于张九龄等之手。三十卷。以三师、三公、三省、九寺、五监、十二卫等为目，述其职司、官佐、品秩。这些制度规程当时虽未完全实行，但在唐人讨论典章常加以引用。其内容多能够反映唐代政治、经济实况。

唐文治 (1865—1954)　中国教育家、文学家。字颖候，号蔚芝，别号茹经，江苏太仓人。清光绪进士。官户部江西司主事，总理衙门章京兼户部云南司正主稿行走，外务部榷算司主事，商部右丞、左丞、左侍郎，农工商部尚书。1906 年致仕。次年任商务部高等实业学堂监督，该校改名为上海工业专门学校后任校长。创设铁路(后改土木)、电机、航海、铁路管理等专科。在专业设置上以工为主，工管结合；教学上工文并重、学以致用；并倡导求实、务实的学风。1920 年创办无锡国学专修馆。擅长散文，于经学颇有研究。主要著作有《茹经堂文集》、《茹经堂奏疏》、《茹经堂自订年谱》等。

唐文宗 (809—840)　即李昂。唐代皇帝。穆宗子，敬宗弟。公元 827—840 年在位。宝历二年十二月(公元 827 年 1 月)，为宦官王守澄等拥立。朝中牛(牛僧孺)、李(李德裕)相互攻击，宦官专权更为严重。他依靠*李训、*郑注等，力图消除积弊。排斥牛、李两党大官僚。又利用宦官间的派别纷争，用仇士良为左神策中尉，毒死王守澄。大和九年(835 年)，任李训、舒元舆等为宰相，郑注为凤翔节度使，欲一举铲除宦官势力，史称"甘露之变"。事败，训、注等均被杀害，他亦被仇士良等软禁至死。

唐文粹　总集名。北宋姚铉编。铉字宝之，庐州合肥(今属安徽)人。太平兴国进士，官两浙转运使。一百卷。以文体分为十五类。选录唐诗九百六十一首，文一千一百零四篇，以古雅为标准，反对雕琢，不取律赋、近体诗和骈文，于韩、柳等古文，特加推崇。编者生当宋初，盖欲借此以矫晚唐、五代诗文之弊。通行本以顾广圻校刻大字本及影印明嘉靖间刊本为善，影印本附校勘记一卷。清郭麐有《唐文粹补遗》二十六卷。

唐古特　一作唐古忒。清代文献中对青藏地区及当地藏族的称谓。蒙元时称党项人及其所建西夏政权为唐兀或唐兀惕，后渐泛称青藏地区及当地藏族诸部。清初曾沿用此称，作唐古特。今蒙古语仍称青藏地区及当地藏族为唐古特。

唐生智 (1889—1970)　湖南东安人，字孟潇。保定军校第一期毕业。曾参加辛亥革命和讨袁、护法诸战役。后任国民革命军第八军军长、北伐军前敌总指挥、第四集团军总司令、湖南省政府主席、国民党中央执行委员、国民政府军事参议院院长、第五路军总指挥。1931 年任广州国民政府军事委员会常委。九一八事变后，任国民政府军事参议院院长、训练总监部总监、南京卫戍司令长官。后长期闲居湖南。曾参与湖南和平解放的工作。建国后，任全国人大常委，全国政协常委，国防委员会委员，湖南省副省长、省政协副主席，民革中央常委。

唐代宗 (727—779)　即李俶，后改名豫。唐代皇帝。肃宗子。公元 762—779 年在位。初封广平郡王，至德间为元帅，率郭子仪等及回纥援军，收复两京。乾元元年(公元 758 年)立为太子。即位后，仆固怀恩等配合回纥兵，击破史朝义，结束*安史之乱。李辅国为司空兼中书令，成为历史上仅见的宦官宰相。其后程元振、鱼朝恩相继用事，鱼朝恩扩充神策军，开唐代后期宦官典禁军之渐。河北降将仍据旧地，诸将也多遭宦官谗毁，或拥兵不敢入朝，或举兵叛乱，于是藩镇抗命之局逐渐延及内地。广德元年(763 年)，吐蕃一度攻入长安。在位期间，唐朝国势日衰。

唐玄宗 (685—762)　即李隆基，一称唐明皇。唐代皇帝。公元 712—756 年在位。景云元年(公元 710 年)，与*太平公主合谋发动政变，杀韦后，拥其父睿宗即位，被立为太子。延和元年(712 年)，受禅即位，改元先天，次年又改开元。前期先后任用姚崇、宋璟、张说、张九龄为相，整顿武周后期

以来的弊政，社会经济继续有所发展，号为*开元之治。后期任用李林甫、杨国忠等执政，官吏贪渎，政治腐败。又爱好声色，奢侈荒淫。同时，由于府兵制破坏，京师和中原地区武备空虚，西北和北方各镇节度使掌握重兵，天宝十四载(755年)爆发了安史之乱。次年，逃往蜀中，太子亨(肃宗)即位灵武，他被尊为太上皇。至德二载末(758年初)回长安，后抑郁而死。

唐宁街(Downing Street) 英国伦敦白厅大街上一条横街，以17世纪英国外交官唐宁(George Downing,1623—1684)命名。唐宁街10号是首相官邸，内阁会议一般都在这里召开。常作为英国首相府的代称。

唐圭璋(1901—1990) 中国古典文学研究家。江苏南京人。1922年就读于东南大学，毕业后先后在南京、重庆、东北等地任教。1953年起任南京师范学院中文系教授。多年致力于词籍的汇编、辑佚、校注，编有《全宋词》、《全金元词》、《词话丛编》，著有《宋词三百首笺》、《南唐二主词汇笺》、《宋词四考》、《词苑丛谈》等。

唐老鸭(Donald Duck) 美国动画片导演华尔特·迪斯尼创造的动画形象。1934年首次出现在动画片《聪明的小母鸡》中，后相继出现在迪斯尼制作的许多动画片中，具有天真暴躁、常常自讨苦吃的性格，得到观众的喜爱。1942年以唐老鸭为主角的动画短片《元首的嘴脸》曾获奥斯卡最佳短片奖。

唐廷枢(1832—1892) 清末广东香山(今中山)人，字景星。1858年(咸丰八年)至上海，曾任江海关总翻译。1861年入怡和洋行充买办。1863年(同治二年)升为总买办。为怡和开展经营活动，自己附股公正、北清、华海等轮船公司，并从事丝茶出口贸易。1873年受李鸿章委派任轮船招商局总办。1877年(光绪三年)主持创办开平煤矿，并修建唐胥铁路。同时又自行创办码头堆栈和轮船保险公司。1885年起，退出招商局，专管开平矿务。为李鸿章办理洋务的得力助手。

唐仲璋(1905—1993) 中国生物学家。福建福州人。福建协和大学毕业，美国约翰斯·霍普金斯大学科学硕士。1950年回国后，历任福建协和大学、福州大学教授、生物系主任，福建师范学院教授、生物系主任、副院长，厦门大学教授、副校长，福建省科协副主席等职。中科院生物学部委员。第五、六届全国政协委员。1958年加入中国共产党。长期从事蠕虫病等人体和家畜的寄生虫生物学与流行病学研究与教学，并获重要成就，其研究成果对防治人畜和禽类寄生虫的病害、促进农业与畜牧业生产、发展国民经济，均有重要意义。著有《人畜线虫学》等，发表论文七十余篇。

唐会要 书名。宋王溥撰。一百卷，五百十四目。记述唐代各项制度的沿革变迁。唐德宗时苏冕编高祖至德宗九朝事，成《会要》四十卷。为"会要"体例之始。宣宗时杨绍复续修四十卷。宋初王溥重加整理，并补收唐末史事，编成定本。内容体例与《通典》相近，中有新旧《唐书》所不载的史实。原本残缺，佚四卷，别本有补亡四卷，不知作者，清乾隆年间修《四库全书》时据以补录。

唐多令 词牌名。一作《糖多令》，又名《南楼令》、《箜篌曲》。双调六十字，平韵。

唐戏弄 戏曲论著。*任中敏著，署名任半塘。1958年出版。全书分为总说、辨体、剧录、脚色、伎艺、设备、演员、杂考八章。另附有《唐优语》、《五代优语》、《关于黄旛绰之传说》、《唐戏百问》等。专门研讨唐至五代的"唐戏"演进过程。提出周有"戏礼"、汉有"戏象"、唐有"戏弄"、宋以后有"戏曲"的主张。

唐宋派 明代散文流派之一。以王慎中、唐顺之、归有光、茅坤为首。他们认为作文应学习唐宋文章的法度，尤其推崇宋儒"文道合一"的主张，对前七子的复古主张表示不满。其中归有光的理论和创作与王慎中诸人之间存在着一定歧异。

唐君毅(1909—1978) 中国哲学家。四川宜宾人。曾就读于中俄大学和北京大学，毕业于中央大学哲学系，历任华西大学、中央大学、金陵大学等校教授。1949年赴香港，与钱穆等创办新亚书院并兼任教务长，1963年受聘为香港中文大学首任文学院院长和哲学讲座教授，1967年任新亚研究所所长直至去世。为现代新儒学代表人物之一。曾受业于熊十力，深受其影响。为学注重对中西哲学、文学、道德伦理作比较研究，主张发扬以儒学为核心的中国传统文化的价值系统，以实现现代新儒家关于中国文化精神"重建"的愿望。主要著作有《中国哲学原论》、《生命存在与心灵境界》、《中国文化之精神价值》、《心物与人生》、《人文精神之重建》等。

唐武宗(814—846) 即李瀍，后改名炎。唐代皇帝。穆宗子。公元840—846年在位。为宦官仇士良等拥立。在位时用李德裕为相，对藩镇稍加抑制，击败企图割据泽(治今山西晋城)、潞(治今山西长治)的刘稹。迷信神仙，于会昌五年(公元845年)禁止佛教，拆毁寺院，令僧尼二十六万余人还俗，收奴婢十五万人及大量良田。后服金丹中毒死。

唐松草(*Thalictrum aquilegifolium* var. *sibiricum*) 亦称"白蓬草"。毛茛科。多年生草本，无毛。叶为三或四回三出复叶，小叶三浅裂，全缘或有疏粗齿。伞房状圆锥花序，萼片白色或带紫色，无花瓣。瘦果倒卵形，有三四条纵翅。分布于中国浙江、山东、河北、内蒙古和东北。民间供药用，治目赤肿痛。

唐明皇 即唐玄宗。因谥号至道大圣大明孝皇帝，故称。

唐宗海(1862—1918) 中国医家。字容川，四川彭县(今彭州)人。主张中西医学汇通。著《中西汇通医经精义》、《伤寒论浅注补正》、《金匮要略浅注补正》、《本草问答》、《血证论》等，合称《中西汇通医书五种》。《血证论》中对血证颇多阐发。

唐诗归 总集名。明钟惺、谭元春合编。三十六卷。为唐诗选集。凡初唐五卷，盛唐十九卷，中唐八卷，晚唐四卷。有圈评。旨在通过选评唐诗，宣传*竟陵派的诗歌理论。对原作有随意窜改处。明末颇风行，清人则多鄙薄之。本与《古诗归》合刊，名为《古唐诗归》，亦称《诗归》；后单行，遂用此名。有明万历间刻本。

唐诗纪 唐诗总集。明黄德水、吴琯编。德水，字清甫，吴郡(治今江苏苏州)人。琯，漳浦(今属福建)人，隆庆进士。初欲仿冯惟讷《古诗纪》体例，纂辑唐一代之诗，德水仅编成初唐十六卷即卒，琯续纂成编，后仅刻成初、盛唐部分一百七十卷。凡初唐诗六十卷，盛唐诗一百十卷。搜罗较广，多据善本，校订慎细，季振宜编《全唐诗》初盛唐部分多以此书为底本。有影印明万历刻本。清龚贤另编《中晚唐诗纪》，随得随刻，未成全帙，已刊者仅一百三十余家。

唐诗选 总集名。❶明李攀龙编选。七卷。选唐人一百二十八家诗四百六十五首。各体兼收，分体排列。攀龙为"后七子"首领，倡"诗必盛唐"，故所选以初盛唐诗居多，中晚唐较少。明代中后期风行海内，注本达十多种。❷清王

闯运编选。七卷。选收唐人各体诗，五古以李杜居多，七律收李商隐最多，七绝则重王昌龄、刘禹锡。有光绪刊本。

唐肃宗 (711—762) 即李亨。唐代皇帝。玄宗子。公元756—762年在位。天宝十四载(公元755年)爆发安史之乱。次年，玄宗逃往蜀中，他即位于灵武。在位期间，急于收复长安、洛阳，不惜借回纥兵，许以两京克复之日，"金帛、子女皆归回纥。"至德二载(757年)秋，郭子仪等配合回纥兵收复长安、洛阳，洛阳被劫一空。他曾任宦官鱼朝恩为观军容使，将帅受其牵制，致叛将史思明势力复盛，再陷洛阳。宦官李辅国骄横专恣，宝应元年(762年)，杀张后等，拥立太子李豫(即唐代宗)，他惊病而死。

唐绍仪 (1863—1938) 广东香山(今中山)人，字少川，为避清帝溥仪讳，改名绍怡，辛亥革命后恢复本名。1874年(清同治十三年)官费留学美国。1881年(光绪七年)回国后曾被派往朝鲜办理税务。后历任天津海关道、外务部右侍郎、署邮传部尚书、铁路总公司督办、奉天巡抚等职。辛亥革命时，代表袁世凯参加南北议和。1912年3月任国务总理，6月辞职。1917年参加护法军政府，任财政部长，次年为军政府七总裁之一。1919年充南方总代表，与北洋政府代表在上海议和。此后任南京国民政府委员、西南政务委员会委员兼中山县县长。后在上海被刺死。

唐昭宗 (867—904) 即李傑，后改名晔。唐代皇帝。僖宗弟。公元888—904年在位。初封寿王。僖宗死，由宦官杨复恭迎立。即位后，用宰相张濬谋，讨伐河东李克用、西川陈敬瑄、凤翔李茂贞，均无功。乾宁二年(公元895年)，因李克用之逼，逃入南山。次年，又因李茂贞之逼，逃往华州。光化三年(900年)曾为宦官刘季述等所废。后虽复位，势益微弱。天复元年(901年)被宦官韩全诲劫赴凤翔，依李茂贞。三年，朱温迫使李茂贞交出皇帝，并铲除宦官。天祐元年(904年)，被朱温迫迁洛阳，旋被杀。善为词，《菩萨蛮》一首为世所称道，见今人所辑《全唐五代词》。

唐顺之 (1507—1560) 明散文家。字应德，武进(今属江苏)人。嘉靖八年(1529年)会试第一。曾督领兵船在崇明抵御倭寇，以功升右佥都御史、代凤阳巡抚。人称荆川先生。曾研治天文、地理、音乐、数学。其文论本主张在形式上要符合唐、宋文"开阖首尾经纬错综之法"，后又谓诗文须"直写胸臆，如谚语所谓开口见喉咙者"；对文章内容，则始终要求以儒家"六艺"为指归，强调文道合一。自评所作云："其为诗也，率意信口，不调不格，大率似以寒山、《击壤》(宋邵雍《伊川击壤集》)为宗"，"其于文也，大率所谓宋头巾(指道学家)气习"。与王慎中、茅坤、归有光等同被称为"唐宋派"。有《荆川先生文集》。

唐顺宗 (761—806) 即李诵。唐代皇帝。德宗子。公元805年在位。为太子时即与*王叔文、*王伾等筹划改革政治。贞元二十一年(公元805年)即位，任王叔文为翰林学士，罢免贪酷的京兆尹李实，减免一些捐税，停止宫市，并筹划从宦官手中夺取兵权。以患风疾，行动不便。同年宦官俱文珍等勾结大官僚迫其退位，称太上皇，立太子纯为帝(即宪宗)。在位仅八月。改元永贞，其改革史称"永贞革新"。次年病死。

唐彦谦 (?—约893) 唐诗人。字茂业，并州晋阳(今山西太原)人。应进士试，十余年不第。广明间，避地汉南，自号鹿门先生。受辟为河中节度副使，历任晋、绛、阆、壁等州刺史。工诗，初学温、李，用事精巧，诗风纤丽。后师杜甫，转趋淳雅壮丽，七律颇多隽句。今存《鹿门诗集》，但有元戴表元诗羼入。

唐类函 类书名。明万历间俞安期辑。二百卷，分四十三部。汇辑唐人类书，以《艺文类聚》为主，并取《北堂书钞》、《初学记》、《六帖》等删其重复而成；其缺略之处，选取韩鄂《岁华纪丽》、杜佑《通典》等有关材料加以补充。实为唐代类书的汇编。

唐宣宗 (810—859) 即李怡，后改名忱。唐代皇帝。宪宗子。公元846—859年在位。初封光王。武宗病危时，被宦官马元贽立为皇太叔。在位时一反武宗所为，恢复佛寺，杀道士赵归真等，贬逐李德裕，起用牛党令狐绹等。大中八年(公元854年)，与令狐绹谋去宦官，事泄，*南衙北司之争更趋紧张。晚年服长生药中毒死。

唐宪宗 (778—820) 即李纯。唐代皇帝。顺宗子。公元805—820年在位。在位期间李绛、裴度等任宰相，利用藩镇间矛盾，先后平定刘辟、李锜、吴元济等的叛乱，其他藩镇也表示归附。他在藩镇暂时臣服朝廷的形势下，骄傲奢侈，广事收纳地方官的"进奉"，户口流散因而更甚。元和十五年(公元820年)被宦官陈弘志等杀死。

唐语林 笔记。北宋王谠撰。谠字正甫，长安(今陕西西安)人。元祐中官少府监丞。曾入苏轼门下。十卷。全书选录唐至宋初五十种笔记、杂史，仿《世说新语》体例，分为五十二门。内容多为唐代历史、政治、文学等遗闻轶事，可与新旧《唐书》相参证。原本失传，仅存明刻残本两卷，存十八门。清修《四库全书》时，辑为八卷，前四卷据残本，重分卷次而尚存原序，后四卷则据《永乐大典》辑出，按世次编排，不分门类。今人有校笺本。

唐徕渠 一作唐来渠，或称唐渠。宁夏北部黄河西岸灌溉渠道。相传始凿于汉而复浚于唐，故名。渠口在青铜峡附近，引黄河水北流经永宁、银川、贺兰到平罗止。经历代整修，一直沿用。建国后改建，扩大了灌溉面积。

唐高宗 (628—683) 即李治。唐代皇帝。太宗子。公元649—683年在位。幼封晋王。贞观十七年(公元643年)立为皇太子。继位初，舅父长孙无忌与褚遂良辅政，兴大狱，以"谋反"罪迫荆王元景(高宗叔)、吴王恪(高宗异母兄)等致死。永徽六年(655年)立武则天为后，无忌、遂良等均以反对相继被贬死。显庆五年(660年)因病，武后参决政事，自此武后权势日盛，酿成身后改唐为周的局面。

唐高祖 (566—635) 即李渊。唐朝建立者。公元618—626年在位。字叔德。自称西凉李暠后裔，暠远祖出自陇西成纪(今甘肃静宁西南)，迁狄道(今甘肃临洮)，故或作成纪人，或作狄道人。近人断为赵郡昭庆(今河北隆尧东)人，一说出自塞北。袭唐国公爵(祖李虎北周时始封)。隋大业十三年(公元617年)任太原留守，乘隋朝在农民大起义打击下土崩瓦解之时，起兵取长安，立炀帝孙侑为帝。次年杨侑让位，他建立唐朝。*玄武门之变后，传位次子世民，称太上皇。

唐继尧 (1883—1927) 滇系军阀。字蓂赓，云南会泽人。日本士官学校毕业。1911年(清宣统三年)任云南新军管带，兼讲武堂监督，在昆明参加起义，被推为云南军政府军政部次长。1912年率滇军占领贵阳，称贵州都督。次年，继蔡锷任云南都督。1915年12月与蔡锷通电护国讨袁(世凯)，他兼任护国军第三军总司令，坐守云南。1917年参加护法运动，反对段祺瑞独裁，但又排挤孙中山，暗通北洋军阀。此后屡次出兵川、黔，企图称霸西南。1921年被顾品珍驱逐，次年又回滇复职，鼓吹"联省自治"。1927年

初被胡若愚、龙云威逼去职，不久病死。

唐菖蒲 即"菖兰"。

唐景崧(1841—1903) 清末广西灌阳人，字维卿，号南注生。同治进士。1882年(光绪八年)以吏部主事上书清廷，自请赴越联络刘永福抗法。1884年受张之洞命募勇四营，号景字军。次年初，率部会同黑旗军与法军作战。1891年任台湾布政使。1894年署台湾巡抚。次年《马关条约》签订，激起台湾人民的反抗。台湾士绅成立"台湾民主国"，被推为总统。6月初日军占基隆后，回厦门。著有《请缨日记》。

唐槐秋(1898—1954) 中国戏剧活动家、演员、导演。原名震球，湖南湘乡人。早年留学日本。后又留学法国，学习航空机械。1925年回国，参加南国电影剧社和南国社的艺术活动，主演电影《到民间去》(未完成)，话剧《苏州夜话》、《名优之死》等。1929年任广东戏剧研究所剧务主任。1933年组织中国旅行剧团，在南京、北平、上海、天津等地巡回演出，倡导现代话剧演出的职业化，致力于提高话剧的艺术水平。建国后入中国戏曲研究院任京剧导演。曾在舞台上塑造周朴园、潘月亭、文天祥等众多艺术形象。导演代表作《雷雨》颇获好评。还曾主演影片《孔夫子》。

唐慎微 宋医药学家。字审元，蜀州晋原(今四川崇州)人，后迁居成都。世业医。曾将宋初《补注神农本草》、《图经本草》两书合并，收辑经史百家文献内所载方药，并重视民间医药经验，采访各地单方、草药，编成*《证类本草》，总结了宋以前药物学成就。

唐摭言 笔记。五代南汉王定保撰。定保南昌(今属江西)人，唐末光化进士，后仕南汉，官宁远军节度使、中书侍郎同平章事。十五卷。详载唐代贡举制度和士人参加贡举的活动，以及与此有关的遗闻轶事。唐代诗人的零章断句为别集失载者，也多赖以保存。

唐睿宗(662—716) 即李旦。唐代皇帝。高宗子。公元684—690，710—712年在位。始封殷王。武后废中宗，立他为帝。武后称帝，以为皇嗣，旋改封相王。景龙四年(公元710年)，中宗被韦后毒死。其子临淄王隆基起兵杀韦后，拥他为帝。延和元年(712年)传位于隆基(即玄宗)，称太上皇。

唐僖宗(862—888) 即李俨，后改名儇。唐代皇帝。懿宗子。公元873—888年在位。初封普王。十二岁时受宦官刘行深、韩文约拥立。即位后专务游戏，称宦官田令孜为"阿父"。乾符元年(公元874年)，关东旱饥，州县继续催征勒索，爆发王仙芝、黄巢起义。广明元年(880年)，黄巢攻入长安，他与田令孜等逃往成都。黄巢失败后，他于中和五年(885年)还京师。其时藩镇暴横，朱温、秦宗权等争夺中原，各地拥兵割据者不可胜数。还京数月，即再奔凤翔，旋又走兴元(今陕西汉中东)，朱玫拥襄王熅监国，后熅败死，方得返京，但朝廷孤弱，藩镇之患近在肘腋，已成岌岌不可终日之势。

唐赛儿 明初山东农民起义首领。蒲台人林三之妻，自称佛母，以白莲教组织群众。益都、诸城、安邱、莒州、即墨、寿光等地群众信仰的很多。永乐十八年(1420年)以益都的卸石棚寨为根据地，发动起义，派部将宾鸿、董彦皋等攻破莒、即墨，烧毁官衙仓库，进兵围攻安邱。明成祖派柳升、刘忠领兵镇压，围攻山寨。她两次严拒敌人的招降，又夜袭敌营，杀刘忠，突围脱险。在明军重兵增援下，寡不敌众，义军失败。明军大肆屠杀，唐赛儿等主要领袖都被群众掩护隐藏，没有遇害。明成祖为了搜捕她，曾大捕尼姑、女道士入京，但仍无法获其踪迹。

唐德宗(742—805) 即李适。唐代皇帝。代宗子。公元779—805年在位。代宗时，为兵马元帅，讨史朝义，平定河北。在位期间用杨炎议，改租庸调为两税法。力图裁抑藩镇割据势力，加强中央集权，但用兵无成效。且因征收间架税、除陌钱以筹措军费，民间骚然。建中四年(公元783年)泾原兵过京师，因无犒赏哗变，拥朱泚为帝，他一度逃往奉天(今陕西乾县)。自此对藩镇姑息迁就，又以畏忌诸将，用宦官统率禁兵，宦官权势日盛。

唐麓岭 古山名。即今蒙古国西北界的唐努山。《元史·地理志》："唐麓岭之北……地沃衍，宜稼，夏种秋收，不烦耘耔。"元于岭北谦河(今叶尼塞河)流域设置谦州、益兰州等。

唐懿宗(833—873) 即李温，后改名漼。唐代皇帝。宣宗子。公元859—873年在位。始封郓王。后由宦官王宗实等拥立。时粮、绢价贱，而两税额以钱计算，农民正税负担极重，加以吏治腐败，侵渔日烈，于是裘甫起义浙东，庞勋起兵桂林，形成农民大起义的序幕。专事游乐，每一出行，扈从常达十余万人；嫁同昌公主，赐钱达五百万缗。在位期间，唐朝统治已呈现土崩朕兆。

唐人说荟 一名《唐代丛书》。小说丛书名。清陈世熙(号莲塘居士)编。六集，一百六十四种。搜集唐人传奇和笔记，数量虽多，但未加审慎考订，或擅改篇名，或妄题作者，甚或以宋人小说误归唐人名下。且所收传奇专集和笔记，大都只摘录部分，并非全本。

唐才子传(传 zhuàn) 诗人传记，元辛文房撰。文房字良史，西域人。十卷。包括二百七十八位唐代诗人的传略，另附及一百二十人，总为三百九十八人。为辛氏博采群书而写成，保存了不少珍贵资料，对各家诗歌也有评论。所述事迹，间有讹误不实之处。有清陆荣廷据日本《佚存丛书》校刻本。另《四库全书》据《永乐大典》辑出者仅八卷，包括二百四十三人传略，附见四十四人，不全。今人有《唐才子传校笺》，最为精详。

唐山瓷器 中国民间工艺品之一。因产于河北唐山而得名。产品有餐具、茶具、瓶、盘等日用细瓷和陈设品。装饰方法不断革新，如新彩、喷彩、刁金、刁金加彩，结晶釉更有特点。此外，尚有建筑、化工、特种工业等方面的用瓷。唐山制瓷业始于明代，当时只有粗陶，清末始有粗瓷，建国前略产细瓷，建国后迅猛发展，成为中国后起的著名瓷器产区。

唐古拉山 藏语意为"高原上的山"。一称当拉山。在西藏自治区东北部及青、藏边境。青藏高原主要山脉之一。由结晶灰岩、砂岩、板岩组成。东西走向，东南延伸接横断山脉(云岭、怒山)。一般海拔6 000米。主峰各拉丹冬雪山海拔6 621米，为长江源地。多冰川。富矿藏。青藏公路经过唐古拉山口。

唐古拉湖 即"当惹雍错"。

唐代丛书 即"唐人说荟"。

唐尼采蒂(Gaetano Donizetti, 1797—1848) 意大利歌剧作曲家。学于贝尔加莫及博洛尼亚等地。1834—1839年在那不勒斯音乐学院任教，后旅行欧洲各国，专事歌剧创作。所作十七部歌剧中，《拉美莫尔的露契亚》、《唐帕斯夸莱先生》、《爱的甘醇》、《军中女郎》等较著名。剧情多系悲欢离合、错综复杂的爱情故事。创作手法早期模仿罗西尼，

30年代起逐渐形成旋律流丽的风格特点。

唐吉马特 土耳其语 tanzimat 的音译，一译"坦志麦特"，意即革新或改良。特指1839—1870年间土耳其资产阶级的改良主义运动。其代表人物穆斯塔法·拉施特(Mustafa Reşit Paşa，约1800—1858)所起草的改革文件，1839年苏丹以诏书形式颁布。规定凡属奥斯曼帝国臣民一律享有生命、名誉、财产不受侵犯的权利；实行常备兵役制以防止列强干涉；还改革税收制度。因遭国内保守势力反对，未能贯彻。在列强压迫下，1856年苏丹颁布新诏书。其中规定外国资本在土耳其有权占有不动产，参与建立银行和修筑铁路、运河等事宜。此后还陆续颁布扩大土地私有制范围的土地法典以及刑法、民法法典和海洋法等。

唐宋文醇 总集名。清乾隆三年"御定"。五十八卷。清初储欣增订明茅坤《唐宋八大家文钞》，又加入唐李翱、孙樵两家，为*《唐宋十大家全集录》。此书即以储欣书为蓝本，重加改订。采录各家评语，为之品题，并常引用正史、杂说以考辨史实。有清乾隆间内府大字本等。

唐宋丛书 丛书名。明末钟人杰、张遂辰辑。一百零三种，分经翼、别史、子余、载籍四类。体例选材略同于《汉魏丛书》。所辑多为唐宋人著作，故名。但取材于《说郛》，多为删节之本。

唐宋诗醇 总集名。清乾隆十五年"御定"。四十七卷。选录唐代李白、杜甫、白居易、韩愈，宋代苏轼、陆游六大家诗。各家前有总评，各篇后亦常有编者评语，如谓杜甫为"忠君"诗人的典范，李白、陆游诗中"忠爱之志"与杜甫"固无不同"；白居易《新乐府》"不失温厚和平之意"，皆可见其意旨所在。有清乾隆间内府本等。

唐招提寺 日本现存最古的木结构佛教建筑群之一。在奈良。唐僧人鉴真东渡日本后，于公元759年创建。布局以金堂(即大殿)为主，另有中门、讲堂等建筑。

唐国史补 笔记。原称《国史补》。唐李肇撰。三卷。记载唐开元到长庆一百多年间的史事，于当时社会风尚、文士轶事及职官和选举制度的沿革等，尤多摭拾。作者自述体例为"言报应，叙鬼神，征梦卜，近帷箔，悉去之；纪事实，探物理，辨疑惑，示劝戒，采风俗，助谈笑，则书之"，为欧阳修《归田录》等宋人笔记所取法。

唐诗纪事 南宋计有功撰。八十一卷。记载了一千一百五十个唐代诗人，采录诗篇较多，并辑集有关的本事和品评，略述作者的世系爵里和生平经历。为编者广采唐代文集、杂说、传记、遗史、石刻而编成，保存了大量唐诗人和诗歌资料，向为唐诗研究者重视。诗纪事著作，以本书为最早。有影印明洪楩刻本和毛晋汲古阁本。世传《全唐诗话》一书，为宋人据本书删节而成。

唐诗别裁 总集名。清沈德潜编选。二十卷。选录唐代不同时期、不同流派的诗作一千九百余首，分体编排，并有简单的评注。选录面较广，包括许多具有代表性的诗人作品，为旧时较有影响的唐诗选本。沈氏论诗主"格调说"，崇尚"温柔敦厚"的诗教，本书编选亦本此旨。以杜甫《戏为六绝句》之六有"别裁伪体亲风雅"语，因名"别裁"，意谓书中已将其所认为的"伪体"剔除。有乾隆间刻本和今人校点本。清俞汝昌撰《唐诗别裁集引典备注》二十卷，有道光间刻本。

唐诗品汇 总集名。明高棅编选。正集九十卷，选六百二十人，诗五千七百余首；拾遗十卷，增补六十一人，诗九百余首。分体编排，卷首有诗人小传。编者承袭宋严羽《沧浪诗话》，提倡规仿盛唐。分唐诗为初、盛、中、晚，列为九品，即正始、正宗、大家、名家、羽翼、接武、正变、余响和旁流。于唐诗之源流正变，颇具识见，对明代宗唐诗风，特别是前后七子"诗必盛唐"的主张颇有影响。有影印明刻本。

唐诗鼓吹 总集名。传为金元好问编选。元郝天挺注。十卷。选七言律诗近六百首，共九十六家，作者多中晚唐诗人。对柳宗元、刘禹锡、李商隐、许浑、皮日休、陆龟蒙等人作品较为推崇。入选作品颇有感怀时事之作。以风格清朗者为主。但误收宋胡宿、王初诗。注释较为简明平实。有清乾隆间刻本。另明廖文炳有《唐诗鼓吹注解大全》、清钱朝鼐等四人有《唐诗鼓吹笺注》。

唐南平衡 阐明半透膜内因存在不能透过的大分子离子与可透过电解质时在膜两边产生渗透压与电势差的理论。由英国物理化学家唐南(Frederick George Donnan，1870—1956)根据热力学于1911年提出，故名。

唐律疏议 书名。唐代《永徽律》的全文解释。长孙无忌奉命主撰，有法律效力。高宗永徽四年(公元653年)颁行，共十二篇、三十卷。原名《律疏》，后改称《唐律疏议》。它照录《永徽律》原文，逐条进行注解。集中唐以前的法律思想，加以发挥，并大量引用《永徽律》以外的律典，剖析疑义，解说详明，同时对律文规定得不够完备和不够周密之处进行补充。既是唐律的重要组成部分，又是中国古代杰出的法学著作。

唐音癸签(籤) 诗话集。明胡震亨撰。三十三卷。作者曾编辑《唐音统签》十集，以十天干名号为序，此书是第十集，故名。前九集皆录唐诗，此集则辑录有关唐诗的研究资料。分为七目：一体凡，论诗体；二法微，论格律及字句声调；三评汇，集诸家之评论；四乐通，论乐府；五诂笺，训释名物典故；六谈丛，录自己有关唐诗之笔记；七集录，首录唐集卷数，次唐诗总集，次诗话及考辨李杜集中伪作与注释。资料丰富，论断精到，于唐诗研究，颇有参考价值。参见"唐音统签"。

唐音统签(籤) 总集名。明胡震亨编。一千零三十三卷。以签名集，共十签。每签以天干为纪，自《甲签》至《壬签》，按时代先后辑录所见唐、五代人全部诗篇，《癸签》辑录有关唐诗的研究资料。取材丰富，卷帙浩繁，初仅刊行《戊签》、《癸签》两集。后又续刊甲、乙、丙、丁、己、庚各签，惟传本甚少，且有缺卷缺页。所缺卷页及辛、壬两签均有写本补齐。清修《全唐诗》曾参用了此书前九签的写本。刻本及抄补之足本现藏北京故宫博物院。参见"唐音癸签"。

唐大诏令集 书名。宋宋敏求编。一百三十卷。编成于神宗熙宁三年(1070年)，系根据其父宋绶所辑之稿整理而成，集录唐代诏令。此类诏令，《新唐书》未收，《旧唐书》亦多缺漏或错讹，为研究唐代历史的原始资料之一。长期仅有抄本流传，并缺失二十三卷。1914年始刊行，收入《適园丛书》。1959年商务印书馆根据旧抄本与刊本等校勘出版。

唐山工学院 亦称"唐山交通大学"。见"西南交通大学"。

唐山大地震 1976年7月28日中国唐山发生的一次特大地震。当日三时四十二分，河北唐山、丰南一带发生里氏7.8级强烈地震，震中烈度达11度，并波及天津、北京。累计死亡二十四万二千多人、重伤十六万四千多人。工业城市唐山成为一片废墟，损失惨重。地震发生后，中共中央成立了抗震救灾指挥部，国务院和各级政府向灾区派出了工

作组，十几万解放军指战员、两万多名医务工作者和数万名各方面的支援人员迅速赶赴灾区，展开抢险救灾，大批救灾物资运到唐山。在全国人民和解放军的大力支援下，灾区人民奋起抗灾，重建家园。

唐氏综合征 又称"唐恩综合征"、"21 三体综合征"或"先天愚型"。一种先天性脑发育不全的疾病。由英国医师兰登·唐 (Langdon Down, 1828—1896) 首先描述。患儿有*常染色体畸变。表现为智力低下，面容特殊(眼小、眼梢上斜、鼻梁宽平、口半开、舌常露于口外)，皮肤细腻。可伴先天性心脏病或其他畸形。患儿抵抗力弱，易患肺炎。此病可在产前明确诊断，宜终止妊娠。

唐古拉山口 在青海省和西藏自治区边境。唐古拉山的重要山口。海拔 5 220 米，为中国最高山口之一。青藏公路经此。

唐百家诗选 总集名。北宋王安石编选。编者嘉祐中与宋敏求同为三司判官时，敏求出家藏唐诗百余编请其选择。书成，因名《百家诗选》。二十卷。选诗一百零四家，共一千二百余首。大致按作者时代前后排列。诗篇中字句和通行各本颇有出入。入选作者偏重中晚唐，李白、杜甫、王维、韦应物、韩愈、孟郊、柳宗元、白居易等家皆不在其内。或谓此系有意不选，盖其取舍标准与一般选家不同。宋范正敏、严羽等谓仅据宋敏求家所有之集编选，清蔡上翔亦赞成此说并有所考证。有清康熙间宋荦刻本、民国间涵芬楼刊本及影印宋刊残本等。

唐宋十大家 在*唐宋八大家之外，复增韩愈的弟子李翱和韩愈的三传弟子孙樵二人，合称十大家。清储欣辑有《唐宋十大家全集录》。

唐宋八大家 指唐、宋两代八个散文作家，即唐代的韩愈、柳宗元和宋代的欧阳修、苏洵、苏轼、苏辙、王安石、曾巩。明初朱右选韩、柳等人文为《八先生文集》，八家之名，实始于此。明中叶唐顺之所纂《文编》，唐宋文亦仅取八家。稍后茅坤本朱、唐之说，选辑八人的文章为《唐宋八大家文钞》，其书在旧时流传颇广，"唐宋八大家"之名遂亦流行。

唐宋文举要 总集名。近代高步瀛编选。分甲、乙两编：甲编八卷为散文，乙编四卷为骈文。选录唐人散文一百篇，骈文四十六篇；宋人散文七十八篇，骈文二十四篇。本桐城派论文之旨，选文以唐宋八大家为主。注释多引用原文并参以己意。其体例与《唐宋诗举要》相似。两者盖姊妹编。今有中华书局排印本。

唐宋传奇集 传奇小说选集。鲁迅编。八卷。集录唐宋单篇传奇小说四十五篇。取舍上对唐人从宽，宋人较严。选择可靠底本，审慎考订，对明清人汇编古代小说"妄制篇目、改题撰人"的弊病有所匡正。末附《稗边小缀》一卷，辑录有关作家作品资料，说明出处，加以考订，便于参证。

唐宋诗举要 总集名。近代高步瀛编选。选录唐代诗人七十七家，诗六百十九首；宋代诗人十七家，诗一百八十五首。又采金元好问诗十二首。采集注方式，多引原始资料，亦参以己意；并有作家评传及作品题解。今有中华书局排印本。

唐努乌梁海 清代乌梁海三部之一。以境内有唐努山，故名。分为五旗四十六佐领。旗各设总管一员，由驻扎乌里雅苏台的定边左副将军选拟奏补。1864 年(同治三年)中俄签订《塔城界约》(即《中俄勘分西北界约记》)，被沙俄割去西北部十佐领，相当今俄罗斯哈卡斯共和国和克麦罗沃州的南部地区。1911 年(宣统三年)后中部二十七佐领为沙俄所强占，东部九佐领为当时宣布"独立"的喀尔喀封建主所占领。十月革命后中东部三十六佐领一度由中国政府收复，并派遣专员驻扎其地。但不久又被迫撤退。东部九佐领之地今属蒙古国库苏古尔省。中部俄占二十七佐领之地于 1924 年宣布成立"乌梁海共和国"，1926 年改称"唐努图瓦人民共和国"。1944 年被并入苏联版图，称"图瓦自治共和国"，1948 年又宣布改为"图瓦自治州"，1961 年改名为图瓦苏维埃社会主义自治共和国。今为俄罗斯图瓦共和国。

唐贤三昧集 总集名。清王士禛编选。三卷。专录盛唐诗歌，自王维以下共四十三人，收诗四百八十余首。编者本宋严羽《沧浪诗话》之说，提倡"神韵"与"妙悟"。本书即以此编选。有康熙间刻本。又有乾隆间吴煊、胡棠笺注本，及潘德舆、姚鼐评点本。

唐明律合编 书名。清薛允升编著。三十卷。每卷先列《唐律》条文，接以《明律》，然后采择前人的研究结果，参附唐、明有关的令和条例，分析律文源流，比较唐明律的异同、得失。全书贯穿了褒唐律而贬明律的思想。

唐诗三百首 总集名。清乾隆间蘅塘退士(孙洙)编。六卷。或作八卷。实选三百十首，后四藤吟社本又增补杜甫《咏怀古迹》三首。分体编排，以为家塾课本。序称"专就唐诗中脍炙人口之作，择其尤要者"录之，大多为唐诗中的名篇。旧时流行颇广，注评本众多。今人新注本亦达十余种。

唐朝名画录 中国画品评著作。晚唐朱景玄著。一卷。景玄吴郡(治今江苏苏州)人，官翰林学士。收录唐画家吴道玄(道子)等一百二十余人，分为神、妙、能、逸四品，除逸品外，每品又各分上、中、下三个等格。先在目录中注明每家所擅画科，次立小传，略叙事迹，评论画艺。在品格中略叙其事，乃属创举。记载虽间有舛误，但保存了不少史料。

唐森德条例 1767 年 6—7 月间英国国会通过的加强剥削、压迫北美殖民地的四个法案的总称。由财政大臣唐森德 (Charles Townshend,1725—1767) 提出。规定对输入北美殖民地的货物征入口税；设立殖民地海关，以关税收入作为殖民政府的经费；殖民地人民须缴特别税，以供养驻军；解散拒绝承担英驻军给养的纽约议会。因殖民地人民激烈反对，英被迫废除部分条例；未废除部分(如茶税)导致 1773 年*波士顿倾茶事件。

唐寓之起义 南朝齐时三吴地区的农民起义。建元二年(公元 480 年)，齐高帝开始清查户籍，检括丁役。武帝即位，又立校籍官，专司整顿户籍，将"却籍"(假冒户籍)的人谪罚远戍，地主、官吏乘机作弊，百姓嗟怨逃亡。永明三年(485 年)，唐寓之在富阳(今属浙江)起义，三吴地区农民纷起响应，众至三万。次年攻占钱塘(今浙江杭州)，称帝，国号吴，建元兴平，又南取东阳(治今浙江金华)，进攻山阴(今浙江绍兴)。齐政府派兵镇压，唐寓之战死，起义失败。参见"白籍"。

唐蕃会盟碑(蕃 bō) 又称"长庆会盟碑"或"甥舅和盟碑"。吐蕃碑刻。唐长庆三年(吐蕃彝泰九年，公元 823 年)吐蕃赞普可黎可足为纪念长庆元年至二年间的唐蕃会盟所建。在今西藏拉萨市大昭寺前。碑上以藏、汉两种文字刻盟文全文及唐蕃参加会盟人员的职衔、姓名，表达了汉藏两族历史悠久的亲密关系，是汉藏两族历史上一件珍贵文物。

唐太宗入冥记 唐代变文。敦煌卷子写本，已残缺，题为近人所拟。写唐太宗入冥，判官崔子玉代为添寿还阳等虚诞情节。太宗生魂入冥的传说，见唐张鹭《朝野佥载》。此

文口语成分颇重，可能为当时俗讲话本。

唐末农民战争 9世纪中叶反抗唐朝统治的农民大起义。唐末土地高度集中，赋役繁重，阶级矛盾异常尖锐。乾符元年(公元874年)，王仙芝率数千人在长垣(今属河南)起义(一说起义于乾符二年)。次年，攻克濮州(治今山东鄄城北旧城)、曹州(治今山东曹县西北)，众至数万，黄巢聚众响应，与王仙芝合兵。淮南、忠武、宣武、义成、天平五镇农民也纷纷起义，进攻州县。三年先后攻下汝、郢、复、蕲等州。岁末，王仙芝与黄巢分兵，转战于今河南、山东、安徽、湖北、江西间。其间王仙芝曾一再动摇，乾符五年在黄梅大败，为唐军所杀。余部由尚让率领，与黄巢所部起义军会合，并推黄巢为领袖，号冲天大将军，建元王霸，人数发展至十余万。南下强渡淮河、长江，经浙西、浙东，开山路七百里，攻克福建诸州郡。王霸二年(879年)，入岭南，攻克广州，众至百万。转即率军北伐，发布檄文，声讨唐廷。起义军取道桂林，编栈沿湘江而下，进抵潭州(治今湖南长沙)，旋经鄂州(治今湖北武汉)东向，在信州(治今江西上饶)歼灭唐军张璘部，由采石渡长江，进军淮北，攻克东都洛阳。王霸三年底(881年初)，进入长安(今陕西西安)。巢即皇帝位，国号大齐，改元金统。因长安为敌军包围，物资供应困难，被迫撤出。后又以全力围攻陈州(治今河南淮阳)，三百日不下，遭受很大损失。金统五年(884年)，退至泰山附近，黄巢不屈自杀。大起义历时十年，遍及今十二省区，沉重打击了封建统治，唐王朝从此名存实亡。

唐两京城坊考 书名。清徐松撰。五卷。嘉庆十五年(1810年)成书。叙唐长安、洛阳两京城坊、宫殿、官署、街市、苑囿、渠道的分布，详记诸坊内的廨宇寺观以及贵族官吏住宅。篇首各冠以地图。采集金石传记，搜罗考核，用力甚勤。于研究唐史和两京故实，足资参考。书成后，张穆又有校补。

唐宋八大家文钞 总集名。明茅坤编选。选录唐韩愈、柳宗元，宋欧阳修、王安石、曾巩、苏洵、苏轼、苏辙文。一百六十四卷。旨在通过选录八家之文来宣扬唐宋派的文学观点。有明万历间刻本、清《四库全书》本和书坊刻本。

唐刻《陀罗尼经咒》 唐代刻版印刷物。1944年在成都唐人墓出土。印有佛像及梵文经咒，并刻有"成都府成都县龙池坊卞家印卖咒本"一行文字。

唐刻《金刚经》卷本 唐代刻版印刷的卷轴书籍。为世界上现存有年代可考的最早的印刷物。1889年在敦煌千佛洞石窟中发现。全卷长4 877毫米，高244毫米，由七张纸接成。卷首有释迦牟尼说法图，继为经文，末尾有"咸通九年(公元868年)四月十五日王玠为二亲敬造普施"题记。全卷图文刻镂精美，是一件刻版技术相当成熟的作品。1907年为英国人马克·斯坦因盗去，现存伦敦不列颠博物馆。

唐诗百名家全集 唐诗丛书。清康熙间席启寓编刻。共收中、晚唐和五代人诗集一百种，始于刘长卿《刘随州诗》，迄于《王周诗集》，大致以时代前后为序。多以宋本为底本，详加校勘，补录遗诗。颇为唐诗研究者所重视。有康熙间席氏琴川书屋初刻本和光绪重刻本。

唐宋十大家全集录 总集名。清储欣纂。五十一卷。内韩愈《昌黎集》八卷；柳宗元《河东集》及外集六卷；李翱《习之集》二卷；孙樵《可之集》二卷；欧阳修《六一居士集》及外集七卷；苏洵《老泉集》五卷；苏轼《东坡集》九卷；苏辙《栾城集》六卷；曾巩《南丰集》二卷；王安石《临川集》四卷。并有评语。后来《唐宋文醇》选十家古文，即本于此集。有康熙间刻本和光绪间苏州书局刻本。

8 **庶** "庶"的异体字。

庶 〔庶〕(shù) ❶众多。如：富庶；庶物；庶务。《诗·小雅·小明》："我事孔庶。"❷古代指百姓，众民。《史记·秦始皇本纪》："庶心咸服。"❸旁支。与"嫡"相对。如：庶出。参见"庶子❶"、"庶孽"。❹幸，希冀之词。《诗·大雅·生民》："庶无罪悔，以迄于今。"《左传·桓公六年》："君姑修政而亲兄弟之国，庶免于难。"❺庶几；差不多。《论语·先进》："子曰：'回也，其庶乎！'"❻姓。

庶人 西周以后对农业生产者的称谓。西周时国王常以庶人赏赐臣下，《盂鼎》："易(赐)女(汝)邦司四白(伯)，人鬲自馭(御)至于庶人六百又五十又九夫。"春秋时，地位在士以下，工商皂隶之上。《国语·晋语四》："公食贡，大夫食邑，士食田，庶人食力，工商食官，皂隶食职。"《左传·襄公九年》："其卿让于善，其大夫不失守，其士竞于教，其庶人力于农穑，商工皂隶不知迁业。"秦汉以后泛指无官爵平民。

庶几(幾) ❶也许可以。表示希望。《史记·秦始皇本纪》："寡人以为善，庶几息兵革。"❷近似；差不多。《孟子·梁惠王下》："王之好乐甚，则齐国其庶几乎！"❸《易·系辞下》："颜氏之子，其殆庶几乎！"孔颖达疏："言圣人知几，颜子亚圣，未能知几，但殆近庶慕而已。"后遂用"庶几"指贤者。《三国志·吴志·张承传》："凡在庶几之流，无不造门。"

庶子 ❶旧称妾所生之子。《史记·万石张叔列传》："御史大夫张叔者，名欧，安丘侯说之庶子也。"亦作"庶男"。❷战国时国君、太子、列侯、相国、县令的侍从之臣。有御庶子、中庶子、少庶子等。亦称门庭庶子，见《墨子·尚贤上》。孙诒让《墨子间诂》："盖凡宿卫位署皆在路寝内外朝门庭之间，故此书谓之门庭庶子。"❸官名。太子官属。汉以后为太子侍从官之一种，南北朝时称中庶子，唐以后于太子官属中设左右春坊，以左右庶子分隶之，以比侍中、中书令。自此相沿，至清代犹用以备翰林官之迁转。清末始废。

庶长 (—zhǎng) 官爵名。春秋时秦国设置，掌军政大权，相当其他各国的卿。商鞅变法，制定二十等爵，从第十级到第十八级都相当于卿。十级左庶长，十一级右庶长，十七级驷车庶长，十八级大庶长。参见"二十等爵"。

庶方 诸方。《礼记·曲礼下》："庶方小侯。"

庶务 各种事务。《隋书·百官志中》："置三公三孤，以为论道之官；次置六卿，以分司庶务。"后指机关总务部门主管的各种杂务，也指经办这些杂务的人。

庶民 众民；平民。《诗·大雅·灵台》："庶民攻之，不日成之。"

庶母 旧时嫡出子女称父妾为"庶母"。《尔雅·释亲》："父之妾为庶母。"参见"诸母❶"。

庶老 古指没有做官的老年士人。《礼记·王制》："有虞氏养国老于上庠，养庶老于下庠。"孔颖达疏："熊氏云：'庶老，谓士也。'"

庶物 犹言万物。《易·乾》："首出庶物，万国咸宁。"张衡《东京赋》："阴阳交和，庶物时育。"

庶姓 古指与王无亲属关系的异姓诸侯。《诗·小雅·伐木》"兄弟无远"孔颖达疏："同姓，王之同宗，是父之党也；异姓，王舅之亲；庶姓，与王无亲者。"《左传·隐公十一年》："薛，庶姓也。"杜预注："庶姓，非周之同姓。"

庶类 众多的物类；万物。《后汉书·郎顗传》："顺助元气，含养庶类。"

庶羞 多种美肴。《仪礼·公食大夫礼》："上大夫庶羞二十。"杜甫《后出塞》诗："斑白居上列，酒酣进庶羞。"

庶常 庶吉士的代称。《书·立政》有庶常吉士之语，故有此称。

庶绩 各种事功。《书·尧典》："允厘百工，庶绩咸熙。"

庶孽 即"庶子"。旧指妾媵之子。《公羊传·襄公二十七年》："则是臣仆庶孽之事也。"何休注："庶孽，众贱子，犹树之有孽生。"《史记·商君列传》："商君者，卫之诸庶孽公子也。"

庶吉士 明初置，始分设于六科，练习办事，永乐后专属翰林院。清代翰林院设庶常馆，选新进士之优于文学书法者，入馆学习，称翰林院庶吉士。三年后（亦有提前举行者）考试成绩优良者，分别授以翰林院编修、检讨等官，其余分发各部任主事等职，或以知县优先委用，称"散馆"。庶吉士通常称"庶常"。

庶民的胜利 1918年11月李大钊在北京中央公园演讲大会上的著名演说。登载于1919年1月出版的《新青年》五卷五号上。文章将第一次世界大战的结束同俄国社会主义革命以及当时的革命浪潮联系起来考察，指出世界历史已进入社会主义革命的新时代，中国人民应该沿着十月革命的道路前进。

8 **庹** ㊀(tuǒ 妥) 一种约略计量长度的单位，以成人两臂平伸的长度为标准，约当五市尺。

㊁(tuō 拖) 姓。明代有庹五常。

庙 (miào) "廟（庙）"的古体字。《仪礼·士冠礼》："士冠礼，筮于庙门。"

庵 〔菴〕(ān) ❶小草屋。《神仙传·焦先》："居河之湄，结草为庵。"《南齐书·王秀之传》："父卒，为庵舍于墓下持丧。"一说圆顶屋为"庵"。旧时文人的书斋亦多称"庵"。如：老学庵；影梅庵。❷亦称"尼庵"。比丘尼所居之寺。原指隐世修行者所住的茅屋。《释氏要览》卷上："草为圆屋曰庵……西天僧俗，修行多居庵。"后一般指尼姑居住的寺庙。

庵东 镇名。在浙江省慈溪市北部、杭州湾南岸。原称庵东市，清设镇。以产盐著名，为浙江省主要产盐区之一。有盐业机械、针织、化学、工艺美术等厂。

庵 (lái) 舍。《广雅·释宫》："庵，舍也。"王念孙疏证："《晏子春秋·谏篇》云：'景公为长庵。'是庵为舍也。"

庼 〔廎〕(qǐng) ❶屋侧。❷亦作"高"。小厅堂。《集韵·四十一迥》："高，小堂也。或作庼。"

庾 (yǔ) ❶露天的积谷处。《诗·小雅·楚茨》："我仓既盈，我庾维亿。"毛传："露积曰庾。"参见"庾积"。❷古容量单位，一庾等于十六斗。《左传·昭公二十六年》："粟五千庾。"杜预注："庾，十六斗，凡八千斛。"一说为二斗四升。《考工记·陶人》："庾实二觳，厚半寸，脣寸。"孙诒让正义引戴震曰："斗二升曰觳，十斗曰斛，二斗四升曰庾。"❸姓。

庾信 (513—581) 北周文学家。字子山，南阳新野（今属河南）人。庾肩吾之子。初仕梁，后出使西魏，值西魏灭梁，被留。历仕西魏、北周，官至骠骑大将军、开府仪同三司，世称庾开府。善诗赋、骈文。在梁时作品绮艳轻靡，与徐陵皆为当时宫廷文学的代表，时称"徐庾体"。暮年所作，在内容上有明显的变化，如《拟咏怀》诗及《哀江南赋》、《枯树赋》等，感伤遭遇，并对当时社会动乱有所反映，风格也转为萧瑟苍凉，为杜甫所推崇；但时有雕琢和用典太多之病。原有集，已散佚，后人辑有《庾子山集》。

庾亮 (289—340) 东晋颍川鄢陵（今河南鄢陵西北）人，字元规。妹为明帝皇后。历仕元帝、明帝、成帝三朝。太宁三年（公元325年），以外戚与王导等辅立成帝，任中书令，执朝政。苏峻、祖约作乱，出奔浔阳（今江西九江），与温峤推荆州刺史陶侃为盟主，击灭峻、约。咸和九年（334年），侃死，他代镇武昌，任征西将军，握重兵。北伐失败，忧愤死，弟翼继任。

庾积 堆积在露天的谷物。《国语·周语中》："野有庾积。"

庾翼 (305—345) 东晋颍川鄢陵（今河南鄢陵西北）人，字稚恭。庾亮弟。咸康六年（公元340年）亮死，代镇武昌，任都督江荆司雍梁益六州诸军事、荆州刺史。以北伐为己任，建元元年（343年），不顾朝臣阻挠，移屯襄阳，在所统六州内征发车牛驴马，并以地主的奴仆为兵，遭朝臣反对。次年，被后赵击败。不久病死。

庾肩吾 (487—约552) 南朝梁文学家。字子慎，一字慎之，南阳新野（今属河南）人。庾信父。初为晋安王萧纲常侍，与刘孝威等人号称高斋学士。纲立为帝，官度支尚书。与徐摛皆为宫体诗的代表作家。又工书法，撰有《书品》。原有集，已散佚，明人辑有《庾度支集》。

庾子山集 别集名。北周庾信（字子山）作。原集久佚。今传各本，皆后人所辑。有影印明屠隆刻本，十六卷。凡赋一卷，乐府一卷，诗四卷，歌辞一卷，文九卷。别有明朱承爵刻四卷本，朱曰藩刻六卷本，名《庾开府诗集》；薛应旂及张溥刻二卷本，汪士贤刻十二卷本，名《庾开府集》。清吴兆宜撰《庾开府集笺注》十卷。倪璠撰《庾子山集注》十六卷，有《庾集总释》等附录，详博胜于吴注。有康熙间刻本，又有今人校点本。

庳 (bì 币) ❶低下。《左传·襄公三十一年》："宫室卑庳。"《国语·周语下》："陂塘污庳。"❷矮。《周礼·地官·大司徒》："其民丰肉而庳。"

廊 (láng) 屋檐下的过道或独立有顶的通道。如：走廊；廊庑；游廊。李商隐《正月崇让宅》诗："密锁重关掩绿苔，廊深阁迥此徘徊。"

廊开 (Nong Khai) 泰国东北边境城市，廊开府首府。在湄公河右岸，西距左岸老挝首都万象仅19公里。历史上是呵叻与琅勃拉邦间的重要站口，曾为曼谷-呵叻-万象全天候公路渡口，并有铁路南通曼谷。人口3万多。农产品（烟叶、木薯、麻、玉米等）集散地。手工织物著名。老挝许多物资经此运至曼谷输出。市郊有大卧佛。

廊坊 市名。在河北省中部、京津之间、京哈铁路线上。辖安次区及三河、霸州二市和固安、永清、香河、大城、文安五县，以及大厂回族自治县。汉置安次县，元为东安州，明改东安县，1914年复称安次县。1981年县城廊坊析设廊坊市。廊坊原名琅珐，因村有琅珐寺得名。1983年安次县撤销并入。人口363万（市辖区65.7万，1996年）。工业有轻纺、机械、建材、化学等。商业繁盛。农产有小麦、玉米、大豆、棉花、花生，并产水果及织毯、柳编、席编等。古迹有古县灯幢。

廊庙 犹言庙堂，指古代君主与大臣议政之所。《国语·越语下》："夫谋之廊庙，失之中原，其可乎？"

廊道 设置在拦河坝或其他水工建筑物内部的通道。有进出口通向坝外，用以检查或修补坝身，安装观测仪器，排泄渗漏积水等，并可敷设各种管路及进行钻孔、灌浆等。

廊庙器 称才器可任朝廷要职的人。柳宗元《游南亭夜还叙志》诗："进乏廊庙器，退非乡曲豪。"

廊坊之战 义和团联合清军阻击外国侵略军的一次战斗。1900年(光绪二十六年)5月，义和团运动在北京、天津蓬勃发展，各国公使以保护使馆为借口，决定调兵到北京干涉。6月10日，英国东亚舰队司令西摩尔率*八国联军二千余人，由天津乘火车向北京进犯。义和团奋起抵抗，拆毁路轨，埋伏铁路沿线阻击。14日将侵略军包围在廊坊和杨村之间。18日义和团同清军董福祥部联合向廊坊进攻。西摩尔败回天津。

8 **庸** (yōng，旧读 yóng) ❶平常；经常。见"庸言"、"庸行"。引申为凡庸，不高明。如：庸才；庸医。❷功劳。《国语·晋语七》："无功庸者不敢居高位。"韦昭注："国功曰功，民功曰庸。"❸任用。见"登庸❶"。❹通"佣(傭)"。雇工。《汉书·栾布传》："〔彭越〕卖庸于齐，为酒家保。"❺唐代一种赋役法。见"租庸调❶"。❻通"镛"。大钟。《诗·商颂·那》："庸鼓有敦。"❼通"墉"。城。《诗·大雅·崧高》："以作尔庸。"❽犹"乃"。于是。《书·益稷》："帝庸作歌。"❾须；用。多用于否定。如：应无庸议；无庸讳言。《左传·隐公元年》："公(郑庄公)曰：'无庸，将自及。'"杜预注："言无用除之，祸将自及。"❿或许；大概。《左传·昭公五年》："今此行也，其庸有报志。"⓫岂；难道。《汉书·南粤王传》："虽王之国，庸独利乎？"参见"庸讵"。⓬古国名。(1)曾随周武王灭商。春秋时，为巴、秦、楚三国间较大的国家。建都上庸(今湖北竹山东)。公元前611年为楚所灭。(2)即"鄘"。⓭姓。汉代有庸谭。

庸人 平常人。亦指见识浅陋无所作为的人。如：庸人自扰。《荀子·正论》："罪至重而刑至轻，庸人不知恶矣，乱莫大焉。"

庸行 日常的行事。《易·乾·文言》："庸行之谨。"参见"庸言"。

庸讵 亦作"庸遽"。岂；何以；怎么。反诘之辞。潘岳《秋兴赋》："苟趣舍之殊涂(途)兮，庸讵识其躁静。"

庸医 谓医术不高明的医生。陆游《春残》诗："庸医司性命，俗子议文章。"

庸言 日常的言语。《易·乾·文言》："庸言之信，庸行之谨。"《荀子·不苟》："庸言必信之，庸行必慎之。"

庸保 亦作"佣(傭)保"。即雇工。谓受雇充当酒保、杂工等的人。《史记·刺客列传》："高渐离变名姓，为人庸保，匿作于宋子。"《汉书·司马相如传》："与庸保杂作。"颜师古注："庸即谓赁作者，保谓庸之可信任者也。"

庸俗 鄙陋；凡俗。也指凡俗的人。如：作风庸俗。《宋史·范正平传》："若于通途广陌中，为往来之观，以耸动庸俗，不可也。"

庸客 也叫"庸"、"庸夫"，"庸"一作"佣(傭)"。战国、秦、汉时对雇佣劳动者的称谓。《韩非子·外储说左上》："庸客致力而疾耕耘者，尽巧而正畦陌者，非爱主人也，曰：如是，羹且美，钱布且易云也。"《战国策·齐策六》："齐闵王之遇杀，其子法章变姓名，为莒太史家庸夫。"又："太子乃解衣免服，逃太史之家为灌园。"《史记·陈涉世家》："庸者笑而应曰：'若为庸耕，何富贵也？'"《后汉书·夏馥传》："入林虑山中，隐匿姓名，为冶家佣，亲突烟炭。"

庸庸 ❶平庸；凡庸。《论衡·答佞》："庸庸之君不能知贤。"❷微小貌。《汉书·梅福传》引《书》曰："毋若火，始庸庸。"颜师古注："《周书·洛诰》之辞也。庸庸，微小貌也。言火始微小，不早扑灭，则至炽盛。"今本《书·洛诰》作"焰焰"。

庸遽 同"庸讵"。《淮南子·齐俗训》："庸遽知世之所自窥我者乎？"

庸器 ❶古代用以纪功的铜器。《周礼·春官·序官》："典庸器。"郑玄注："庸，功也。郑司农云：'庸器，有功者铸器铭其功。'"崔骃《大将军西征赋序》："书之庸器，列在明堂，所以显武功也。"❷平常的材具。《文选·江淹〈感交〉诗》："大厦须异材，廊庙非庸器。"李善注："非凡常之器也。"

庸人自扰 《新唐书·陆象先传》："天下本无事，庸人扰之为烦耳。"后多作"天下本无事，庸人自扰之"，谓本来无事，自找麻烦。

庸中佼佼 谓在平常人中突出的。语出《后汉书·刘盆子传》："卿所谓铁中铮铮，佣中佼佼者也。""佣"通"庸"。

庸盦全集 书名。清末薛福成著。四十七卷。薛号庸盦，因名。包括文编、续编、外编、海外文编、筹洋刍议、浙东筹防录、出使奏疏、出使公牍、出使日记、日记续刻等，1884—1898年(光绪十年至二十四年)陆续刊成。多系倡导变法自强的论著。为研究近代改良思想、洋务运动和对外关系的重要资料。

庸俗进化论 把达尔文的生物进化学说庸俗化的形而上学发展观。产生于19世纪末20世纪初。代表人物有斯宾塞等。他们否认事物的质变，只承认事物的量变；否认内部矛盾是事物变化的根本原因，主张阶级调和。是伯恩施坦修正主义的哲学基础之一。

庸俗经济学 "资产阶级庸俗政治经济学"的简称。

庸俗唯物主义 19世纪中叶流行于德国的将唯物主义简单化、粗俗化的哲学思潮。代表人物为德国的福格特和毕希纳，荷兰的摩莱萧特等。他们主张无神论并肯定物质是唯一的实在。但否认意识的特殊性，把意识直接归结为物质。认为大脑产生思想"正像肝脏制造胆汁一样"。在社会问题上表现为社会达尔文主义的倾向。

庸俗政治经济学 "资产阶级庸俗政治经济学"的简称。

康 ㊀(kāng) ❶安；乐。《文选·屈原〈离骚〉》："日康娱而自忘兮。"李善注："康，安也。"《诗·唐风·蟋蟀》："蟋蟀在堂，岁聿其莫；今我不乐，日月其除；无已大康，职思其居。"毛传："康，乐。"❷康健。古乐府《孔雀东南飞》："四体康且直。"❸广大之意。见"康庄"。❹褒扬；称颂。《易·晋》："是以康侯用锡马蕃庶。"王弼注："康，美之名也。"《礼记·祭统》："康周公，故以赐鲁也。"❺空；荒。《穀梁传·襄公二十四年》："四穀不升谓之康。"❻旧地区名。也名喀木。西藏四部中最东一部。约当今四川康定、理塘、巴塘和西藏昌都地区。1924年建西康省，亦简称康。❼姓。古代康居人或康国人来中国，有的就以康为姓，如汉有康孟详(康居人)，唐有康谦(康国人)。

㊁(kàng) 通"亢"。高举。《礼记·明堂位》："崇坫康圭，疏屏。"郑玄注："又为高坫，亢所受圭奠于上焉。"孔颖达疏："亢，举也。"

康马 县名。在西藏自治区南部，拉萨至亚东公路经过县境。县人民政府驻康马。1962年由江孜县南部康马区析置。经济以农业为主，亦有牧区。农产以青稞、豌豆、油菜籽为主。有电力、制药、畜产品加工等工业。

康巴 旧宗名。在西藏自治区南部。原西藏地方政府设置。1960年并入定结县。

康平 县名。在辽宁省沈阳市北部、辽河西岸，邻接内蒙古自治区。县人民政府驻康平镇。清光绪六年(1880年)置县。农产有高粱、大豆、玉米、棉花等。工业有采煤、机械、电力、建材、制糖等。古迹有辽祺州城、辽塔。

康生(1898—1975) 山东诸城大台乡(今属胶南)人。原名张叔平，又名张绍卿，化名赵容。1925年加入中国共产党。参加五卅运动和上海工人三次武装起义。曾任中共上海沪中、闸北、沪西、沪东区委书记，江苏省委组织部长，中共中央组织部长、职工部长。1933年7月去苏联，是中共驻第三国际代表团主要负责人之一。1937年冬回延安，任中共中央社会部长、情报部长，中央书记处书记，中央总学习委员会副主任。在延安整风运动期间，以"抢救失足者"为名，制造许多冤假错案。1949年后任中共中央华东局副书记、山东分局书记、山东省人民政府主席。1950年起长期病休。1965年后当选为全国人大常委会副委员长，并任中央理论小组组长、《毛泽东选集》出版委员会副主任。是中共第六、七届中央政治局委员，第八、九届中央政治局常委，第十届中央副主席。一贯以极左的面目出现，搞阴谋诡计。"文化大革命"中任中央文化革命小组顾问，与林彪、江青相勾结，直接参与篡夺党和国家最高权力的阴谋活动。1975年12月病死于北京。1980年10月中共中央向全党公布了他的罪行，决定开除其党籍。

康乐(—lè) ❶安乐。《汉书·礼乐志》："阐谐嫚易之音作，而民康乐。"颜师古注："阐，广也；谐，和也；嫚易，言不急刻也。"❷舞曲名。《史记·孔子世家》："于是选齐国中女子好者八十人，皆衣文衣而舞《康乐》。"❸县名。在甘肃省临夏回族自治州东南部、洮河下游。县人民政府驻附城镇。北宋置康乐寨，金升县，元废。1932年由临洮县析置洮西设治局，1933年改康乐设治局，1940年改康乐县。以宋康乐寨得名。经济以农业为主，产小麦、青稞、蚕豆、亚麻、油菜籽、马铃薯等。林、牧业亦盛。工业有机械、建材、电力、食品加工、化肥等。名胜古迹有莲花山、西峰窝寺。

康宁 平安；没有疾病患难。《汉书·元帝纪》："黎庶康宁，考终厥命。"

康回 神话人物。屈原《天问》："康回冯怒，地何故以东南倾？"王逸注引《淮南子》，以康回为共工之名。

康年 丰年。《诗·周颂·臣工》："迄用康年。"

康庄 宽阔平坦、四通八达的道路。如：康庄大道。《尔雅·释宫》："五达谓之康，六达谓之庄。"《史记·孟子荀卿列传》："自如淳于髡以下，皆命曰列大夫，为开第康庄之衢。"

康县 在甘肃省东南部、西汉水南岸，邻接陕西省。县人民政府驻咀台镇。1928年由武都县析置永康县，1929年改康县。以古康州得名。主产小麦、玉米、大豆、稻、马铃薯、核桃、花椒、栗，并产木耳、银耳、党参等。矿产有煤、铁、铜、镍。工业有农机、制药、食品、印刷、采矿等。名胜有白云山公园。

康叔 周代卫国的始祖。姬姓，名封。周武王弟。初封于康(今河南禹州西北)，称康叔。周公平定武庚和三监叛乱后，又封以殷民七族及商故都周围地区，建都朝歌(今河南淇县)，国号卫。成王时，任司寇。《书·康诰》即周公分封时告诫他的文告。

康国 ❶古国名。故地在今乌兹别克斯坦的撒马尔罕一带。见《北史》、《隋书》、《新唐书》各《西域列传》，为昭武诸国之一，一度属唐管辖。参见"昭武九姓"。❷西辽德宗年号(1134—1143)。

康定 ❶县名。在四川省甘孜藏族自治州东部、大渡河流域，川藏公路经过境内。县人民政府驻炉城镇。清设打箭炉厅，后改康定府，1913年改康定县。甘孜藏族自治州人民政府驻此。居民有藏、汉、回等族。地处川西高原，畜牧业较发达，畜产主要有牦牛、马、羊。农产有青稞、玉米、小麦、豆类、马铃薯等，并产花椒、核桃及药材。森林、水力资源丰富。矿产有石棉、铜、铅、锌、镍。县城为甘孜地区畜产和土特产集散中心，川藏公路上的要站，有现代化的洗毛厂及水电站，并有机械、采矿、制药、制革、食品等工业。名胜有新榆林温泉、二道桥温泉、贡嘎山、跑马山。❷宋仁宗年号(1040—1041)。

康居 ❶古西域国名。东界乌孙，西达奄蔡，南接大月氏，东南临大宛，地甚广大，约在今巴尔喀什湖和咸海之间，南及今阿姆河北。王都卑阗城，故址可能在今乌兹别克斯坦东境塔什干一带。名见《汉书·西域传》。也当中西交通道路中段要冲，张骞通西域后，与西汉建立交通关系，至晋不断。南北朝时，役属于哌哒。❷唐羁縻都督府名。永徽时在康国置，故地在今乌兹别克斯坦撒马尔罕城。约公元8世纪中叶后，因大食势力东进而废弃。

康茨(George Sylvester Counts, 1889—1974) 美国教育家。改造主义教育的提倡者。芝加哥大学哲学博士。1927年起任哥伦比亚大学师范学院教育学教授。认为"进步教育"不能寄希望于儿童中心学校，教育必须勇敢地面向一切社会问题，并通过学校形成未来一代的社会态度、理想和行为，使社会得到改造。著有《教育和美国文明》、《学校敢于建立一个新的社会秩序吗?》等。

康保 县名。在河北省张家口市西北部，邻接内蒙古自治区。县人民政府驻康保镇。1923年由张北、商都两县析置康保招垦设治局，1925年改康保县。以境内康保泊得名。畜牧业发达，盛产马、牛、骡、羊等。农产有莜麦、马铃薯、小麦等。工业有肉类和皮毛加工、煤炭、建材、酿酒等。名胜古迹有金界壕、赛圪垯山、南天门峡。

康泰 三国吴人。中国早期的海外旅行家。约在吴黄武五年(公元226年)和朱应出使扶南等国，经历和传闻的国家有一百数十个，并曾在扶南会见天竺使臣。归国后撰有《吴时外国传》。

康特(Minna Canth, 1844—1897) 芬兰女作家。所作小说《旧货商洛鲍》、剧本《苦命的孩子们》，揭露贫富间的矛盾。还写有小说《穷人》、《依法判决》，剧本《工人之妻》、《牧师的家庭》等。后期作品多描写知识分子生活。

康海(1475—1540) 明文学家、戏曲作家。字德涵，号对山、沜东渔父，陕西武功人。*前七子之一。弘治十五年(1502年)状元，任翰林院修撰。武宗时宦官刘瑾被杀后，他名列瑾党而免官。作有杂剧《中山狼》、散曲集《沜东乐府》、诗文集《对山集》等。

康瓠 破裂的空瓦壶。比喻庸才。《史记·屈原贾生列传》："斡弃周鼎兮宝康瓠。"

康铜 一种含有铜、镍和少量锰(镍39%～41%，锰1%～2%，余为铜)的电阻合金。电阻温度系数较小，抗蚀性好，使用温度可达500℃；但对铜热电势高，常用作电阻元件和镍铬-镍铝热电偶的补偿导线的组元。此外，一种含镍稍高(43%～45%)的康铜(也称"考铜")，常用作热电偶

组元，如铁康铜热电偶等；亦有不含镍或少含镍的新康铜，性能与康铜相似，一般也作电阻材料。

康康 (Kankan)　几内亚第二大城。在东部尼日尔河支流米洛河 (Milo) 中游西岸。人口 27.8 万 (1981 年)。水陆运输转换点和内陆高地物资集散地。咖啡、热带水果和大米等贸易甚盛。有陶器、水果罐头、粮食加工等厂。黄金、象牙、木刻手工艺品著名。米洛河至尼日尔河航运起点。附近盛产金刚石。有航空站。

康提 (Kandy)　*马哈努沃勒的旧称。

康熙　清圣祖年号 (1662—1722)。

康德 (Immanuel Kant,1724—1804)　德国哲学家，德国古典唯心主义的创始人。生于东普鲁士的哥尼斯堡(今俄罗斯加里宁格勒)。哥尼斯堡大学毕业。1755 年起在母校执教，1770 年升教授。其思想分为"前批判时期"与"批判时期"。在前批判时期，以自然科学的研究为主，并进行哲学探究。1755 年发表《自然通史和天体论》，提出关于太阳系起源的星云假说。在批判时期，"批判"地研究人的认识能力及其范围与限度，将世界划分为"现象界"与"自在之物"世界；人的认识分为"感性"、"知性"、"理性"三个环节，并提出"先天综合判断"概念。认为时间和空间是感性的先天形式；因果性等十二个范畴是知性固有的先天形式；理性要求对本体 —— 自在之物有所认识，但这已超出人的认识限度，必然陷入难以自解的矛盾，即*二律背反。人的认识只能达到"现象"。在自在之物世界中，上帝、自由、灵魂等为超自然的东西，属信仰范围，它们的存在是为了适应道德的需要。由于两个世界之间存在明显的鸿沟，康德试图通过审美判断与自然界的目的论判断以达到沟通，提出审美的主观性及没有目的的目的性与自然界的内在目的性与外在目的性，最后以有文化有道德的人为其体系的终结。在政治上，同情法国革命，主张自由平等。在教育上，认为应重视儿童天性，养成儿童自觉遵守纪律的习惯。主要著作有《纯粹理性批判》、《实践理性批判》、《判断力批判》、《未来形而上学导言》、《道德形而上学基础》等。

康　德

康衢　四通八达的大路。《尔雅·释宫》："四达谓之衢，五达谓之康。"《列子·仲尼》："尧乃微服游于康衢。"

康乃馨　英文 carnation 的音译。即"香石竹"。

康与之　南宋学者。字伯可，号顺庵。洛阳(今属河南)人。高宗时，上"中兴十策"，名甚著。后任承务郎、军器监丞等。约卒于绍兴末年。他虚构一个理想的社会：纯以农业为主，按口授田，自力耕织，均分生活资料，无私有制，无战争和剥削，反映了一种乌托邦思想。又善词，所作风格清婉。著作有《昨梦录》、《顺庵乐府》。

康广仁 (1867—1898)　清末维新派。名有溥，号幼博，广东南海人。康有为弟。1897 年(光绪二十三年)在澳门办《知新报》，不久在上海办大同译书局，发起不缠足会。1898 年参与变法维新。戊戌政变时被捕下狱，与谭嗣同等同时被害，为戊戌六君子之一。有《康幼博茂才遗稿》。

康子林 (1870—1930)　川剧演员。又名芷林，四川邛崃人。演文武小生。辛亥革命后，同其他川剧艺人组成*三庆会，对川剧的发展和艺人的团结起了较大的作用。所演剧目以《评雪辨踪》、《八阵图》、《情探》等著名。

康世恩 (1915—1995)　直隶怀安(今属河北)人。清华大学肄业。1936 年加入中国共产党。曾任晋绥八分区专员、晋绥雁门军区政治部主任、第一野战军师政治部主任。建国后，任石油工业部副部长兼大庆油田会战指挥部总指挥、湖北省革委会副主任、石油化学工业部部长、国务院副总理兼国家经委主任、国家计委副主任、国家能源委员会副主任、国务委员兼石油工业部部长。曾参与组织领导大庆等地区的石油会战，为开拓与发展中国的石油工业作出了贡献。是中共第十一、十二届中央委员，中顾委常委。

康平纳　即"联合制"。

康白度　即"买办"。

康有为 (1858—1927)　中国近代维新派领袖，后为保皇会首领。原名祖诒，字广厦，号长素，又号更生。广东南海人。清光绪进士。1888 年(光绪十四年)，鉴于民族危机日益加深，第一次上书清帝，建议变成法、通下情、慎左右三事，以图中国的富强。后在广州长兴里聚徒讲学。1895 年《马关条约》签订时，联合赴京会试的举人一千三百余名上书要求拒签和约，迁都抗战，变法图强(参见"公车上书")。中进士后，授工部主事，未就职。在京组织强学会，编印《中外纪闻》。后又在上海设强学分会，推动各地组织学会、设立学堂、报馆，鼓吹变法维新。1898 年又在北京成立保国会，在翁同龢、徐致靖等人支持下，受到光绪帝召见，促成*百日维新。9 月，*戊戌政变发生，逃亡出国。此后组织保皇会反对民主革命。辛亥革命后，主编《不忍》杂志，陆续发表反对共和和保存国粹的言论，并任孔教会会长，为帝制复辟造舆论。1917 年和张勋策划复辟清室，旋即失败。早期思想强调"变"为主，认为"变"是"物之理"，提出"能变则存，不变则亡；全变则强，小变则亡"的思想。他奉孔子为"托古改制"的圣人，并把公羊"三世"说和礼运"大同"思想糅合起来，作为维新变法的理论根据。著作有*《新学伪经考》、*《孔子改制考》、*《戊戌奏稿》、*《大同书》、《康南海先生诗集》等。

康有为

康托尔 (Georg Cantor, 1845—1918)　德国数学家。集合论创始人。柏林大学哲学博士。长期任哈雷大学教授。德国数学家协会首任主席。他提出无限集的势、序型等概念，并建立了超限数理论，对 19 世纪末 20 世纪初的数学基础有过重大影响。他还用基本数列建立实数理论，提出后以他名字命名的连续性公理。著有《集合论基础》、《超限数理论的建立》等。

康华里 (Charles Cornwallis, 1738—1805)　英国殖民者。1776—1781 年率英军镇压美国独立战争，战败投降。1786—1793 年任孟加拉总督。任内，进攻迈索尔国；推行*柴明达尔制，加强剥削。1798 年调任爱尔兰总督，镇压爱尔兰革命。1805 年再任孟加拉总督，不久病死。

康进之　元戏曲作家。棣州(今山东惠民)人。一说姓陈。生平事迹不详。所作杂剧今知有二种，现仅存*《李逵负荆》一种。

康克清 (1911—1992)　中国妇女运动领导人。原名桂秀，江西万安人。女。朱德夫人。早年在家乡从事妇女工作。1928 年参加中国工农红军，后上井冈山。1931 年加入

中国共产党。曾任中国工农红军总司令部直属交通大队政委、女子义勇队队长、中华苏维埃共和国中央政府中央候补执委。长征中曾任红军总司令部直属队政治指导员、第四方面军党校总支书记。后任八路军总司令部直属队政治处主任、中共中央妇委委员、解放区战时儿童保育会代主任。建国后，任全国妇联儿童福利部部长，全国妇联主席、名誉主席，中国人民保卫儿童全国委员会主席，全国人大常委会委员，全国政协副主席，宋庆龄基金会主席。是中共第十一、十二届中央委员。

康里巎(1295—1345) 元书法家。一作康里巎巎，字子山，号恕叟，康里(游牧于乌拉尔河以东至咸海东北的突厥部落)人。官至翰林学士承旨。善书，行、草圆劲流便，正书学虞世南。书迹有《颜鲁公传张旭笔法十二意》、《谪龙说》等。

康拉德(Joseph Conrad, 1857—1924) 英国小说家。原名西奥多·约瑟夫·康拉德·柯日涅奥夫斯基(Teodor Jozef Konrad Korzeniowski)。原籍波兰。做过海员、船长。作品多以异域或海上生活为题材，着重心理描写，带有悲观和神秘色彩，代表作有长篇小说《水仙号上的黑家伙》、《吉姆老爷》、《诺斯特罗莫》和短篇小说《青春》、中篇小说《黑暗的心》等。

康昆仑 唐琵琶演奏家。西域康国人。德宗贞元时有"长安第一手"之称。后又师从段师(*善本和尚)。善弹《羽调录要》(一作"绿腰"、"六幺")与《道调凉州》(善本作)等曲。

康采恩 德文 Konzern 的音译。垄断组织形式之一。由不同经济部门的许多企业联合组成。包括工业企业、贸易公司、银行、运输公司和保险公司等。旨在垄断销售市场、争夺原料产地和投资场所，以获取高额垄断利润。参加康采恩的企业形式上保持独立，实际上受其中占统治地位的资本家集团(一般是大银行资本家)通过参与制加以控制。它明显地表现出帝国主义时期银行资本和工业资本融合的特点。

康承训 唐灵州(治今宁夏灵武西南)人，字敬辞。咸通五年(公元864年)统兵抗击南诏，大败，后谎报小胜为大捷而受赏。九年，为徐泗行营都招讨使，率沙陀兵等镇压庞勋起义军。迁河东节度使，后为左千牛卫大将军。卒年六十六。

康济鼐(?—1727) 清西藏贵族。本名锁南结布。后藏人。原为拉藏汗噶伦。准噶尔军袭据拉萨时(1717—1720)，以兵固守阿里，隔断在藏准军与伊犁本部的联系。康熙五十九年(1720年)清军入拉萨，以功封贝子。受命以首席噶伦总理西藏事务。雍正五年(1727年)为阿尔布巴、隆布鼐两噶伦谋杀。

康艳典 唐初康国大首领。贞观年间(627—649)率领许多同族人(*粟特人)东来，在*蒲昌海(今新疆罗布泊)南建立移居地，筑新城、蒲桃、萨毗等城池。因位于东西交通孔道上，推动了中原与域外经济、文化交流。

康塔塔 意大利文 cantata 的音译。大型声乐套曲。最初是一种独唱的世俗叙事套曲，以咏叹调和宣叙调交替组成，用*古钢琴(或另加一种弦乐器)伴奏。17世纪初产生于意大利；17世纪中叶传入德国，发展成为包括独唱、重唱、合唱，由管弦乐队伴奏的声乐套曲，以世俗或《圣经》故事为题材。其内容往往偏重抒情，故事内容亦较简单，规模小于清唱剧。现代作曲家常用这种体裁表现重大的历史或现实题材。康塔塔与中国的*大合唱相近，故中国亦常称之为"大合唱"。

康普顿(Arthur Holly Compton,1892—1962) 美国物理学家。普林斯顿大学哲学博士。华盛顿大学教授、校长，芝加哥大学教授、冶金实验室主任和理学院院长。研究X射线的散射有一定成就。1922—1923年发现*康普顿效应。为此，和威尔逊共获1927年诺贝尔物理学奖。对光子、γ射线和宇宙射线等的研究也有贡献。著有《X射线和电子》、《康普顿科学论文集》等。

康蒙斯(John Rogers Commons, 1862—1945) 美国经济学家，*制度学派的主要代表人之一。威斯康辛大学教授。设想用唯心的法律观点，建立制度经济学体系，认为近代社会经济的构成要素是集团行动而非个人行动。主张实施所谓集团民主主义，由社会各集团相互协商，议定"合理价值"，以实现"合理资本主义"。主要著作有《资本主义的法律基础》、《制度经济学》和遗稿《集体行动的经济学》。

康僧会(?—280) 三国吴僧人。祖籍康居，世居天竺，因随父经商，移居交趾。十余岁时，双亲并亡，遂出家。好学博览，通晓天文、谶纬之学，尤娴经律。吴赤乌十年(公元247年)到建业(今江苏南京)设像行道，孙权为之建塔，因江南始有佛寺，故号建初寺。编译有《吴品》(《历代三宝记》谓此即《小品般若》)、《六度集经》共两部十四卷。又注《安般守意》、《法镜》、《道树》三经。

康僧渊 东晋前期的著名佛僧。祖籍中亚康国。生于长安。笃信佛教，熟谙汉学。东晋成帝时(326—342)，与康法畅、支敏度结伴南下，在江南一带传播佛学。后在豫章山上的佛寺讲经说法，深得要旨大义，博得许多饱学之士的崇信，听讲者络绎不绝。卒于该寺。

康德黎(James Cantlie, 1851—1926) 英国人。阿伯丁大学毕业，曾任外科医生。1889—1896年任香港西医书院教务长，熟识正在该院就学的孙中山。回国后任伦敦市议会顾问医生。1896年10月，孙中山在伦敦被清政府驻英公使馆绑架禁闭，准备解回中国杀害。他闻讯立即诉诸英国外交部、伦敦警署和报馆，奔走营救，使孙中山得以脱险。1921年在伦敦设立皇家热带医药卫生协会，发行《热带医学评论杂志》。著有《孙中山和中国的觉醒》等。

康巴拉舞 苏丹西部民间舞蹈。男女集体舞。男子头戴牛角，脚套铜环，手持毛甩，舞者模仿牛的动作，力度很强；女子动作也很激烈，有双腿跳跃等。传说从前人们经常用这种舞蹈欢送青年们走上战场。

康西安斯(Hendrik Conscience, 1812—1883) 比利时佛兰芒语作家。曾参加1830年比利时民族独立运动。代表作长篇小说《佛兰德斯的狮子》，描写14世纪初布鲁日市民起义反抗法国骑士的经过。还写有历史小说《神奇的年代》、《农民战争》和《比利时历史》等。

康帕内拉(Tommaso Campanella, 1568—1639) 文艺复兴时期意大利空想共产主义者。1591年发表《感官哲学》，反对经院哲学，号召研究自然，注意感觉经验。1599年领导那不勒斯人民反对西班牙侵略者的喀拉布里亚起义。事泄被禁狱中二十多年。出狱后侨居法国。在狱中写成《太阳城》，阐述了他的空想共产主义：一切公有，没有家庭也没有私产，人人都有劳动光荣感。在教育上，提出人人都应受劳动教育，学习艺术和手工艺。著作还有《形而上学》、《神学》等。

康定斯基(Василий Васильевич Кандинский,1866—1944) 俄国画家。主要美术活动在德国和法国。1910年

开始作纯抽象的作品，主张绘画应以色彩、点线和面来表现画家的主观情感和"内心需要"。曾同费宁格、克利、雅兰斯基组成蓝骑士派。作品大多以"即兴"、"构图"等为题。著有《论艺术中的精神》一书，其艺术论点对后来抽象主义的发展有较大影响。

康复医学 研究残疾预防、功能检查和评定、康复治疗的学科。以人体运动学、生物物理学等学科为基础，结合临床各学科，与心理学、生物医学工程学、护理学、社会学等配合，相互渗透，相辅相成，促进患者全面康复。

康格里夫 (William Congreve, 1670—1729) 英国喜剧作家。生于军人家庭。做过律师。共写四部喜剧和一部悲剧，即《老光棍》、《口是心非》、《为爱而爱》、《如此世道》和《悼亡的新娘》。其喜剧以对话的机巧精彩为特色，常用轻松幽默的笔调，对王政复辟时期上层社会淫佚放荡的生活予以自然主义的描绘，被称为"世态喜剧"。

康捷米尔 (Антиох Дмитриевич Кантемир,1708—1744) 俄国诗人、外交家。出身贵族。拥护彼得一世的各种改革，主张无限的君权。写有讽刺诗九篇，讽刺贵族的专横和愚昧。是俄国古典主义的最早代表人物。

康斯坦察 (Constanţa) 罗马尼亚最大海港，康斯坦察县首府。在黑海西岸。人口 34.9 万(1993 年)。公元前 6 世纪，希腊人在此开辟商港，称托米 (Tomi)。公元 4 世纪改今名。交通枢纽和国际航空港。全国对外贸易约有一半经此。有造船、石油加工、造纸、纺织、食品等工业。渔业基地。有水族馆、考古博物馆以及古希腊、古罗马建筑遗迹。海滨沙滩宽阔，绵延数十公里，为著名的疗养度假胜地。南缘建有新港阿吉杰亚，为多瑙河-黑海运河服务。

康熙字典 字书。四十二卷。清张玉书等奉诏编。康熙五十五年 (1716 年) 印行。依据《字汇》、《正字通》加以增订而成。载古文以溯其字源，列俗体以著其变迁。末附《补遗》，收冷僻字；又列《备考》，收有音无义或音义全无之字。共收四万七千零三十五字。此书音切、释义，杂糅罗列，漫无标准；疏漏和错误甚多。道光间王引之订正重刊，改正引用书籍字句讹误者二千五百八十八条，并撰《字典考证》附后。王力《康熙字典音读订误》订正五千二百余字音读注释之误。

康德拉辛(Кирил Петрович Кондрашин, 1914—1981) 苏联指挥家。1936 年毕业于莫斯科音乐学院。1934 年起即从事指挥活动。曾先后任莫斯科聂米罗维奇-丹钦科剧院、列宁格勒小剧院、苏联大剧院乐队指挥。1956 年起致力于指挥交响音乐。1958 年去美国访问演出。1960 年起任莫斯科爱乐乐团总指挥兼艺术指导。1975 年后常去国外担任客席指挥。1981 年移居荷兰。其指挥深入细致而又富于奔放的热情。著有《论指挥艺术》。

康奈尔大学 美国一所由公私双方资助的大学。1865 年创立于纽约州伊萨卡 (Ethaca)。设有文理、法律、医学、建筑、艺术和设计、工程、兽医、农业和生命科学、人类生态学、商业和公共管理、旅馆管理、工业和劳工关系等学院。

康拉德界面 简称"康拉面"。地震波速的一个不连续面。相当于地壳中硅铝层与硅镁层之间的分界面。1923 年由康拉德 (V. Conrad) 发现，故名。地震波纵波通过此界面时，波速从 6.1 千米 / 秒增大到 6.4～6.7 千米 / 秒。观测资料表明康拉德界面不是全球范围内都存在的。

康复心理学 研究各种康复过程中所产生的心理问题的学科。主要采用心理辅导与咨询的方法，协助康复对象面对现实生活，重新适应社会。

康斯太布尔 (John Constable, 1776—1837) 英国风景画家。初在皇家美术学院学画，后认为与其临摹古典风景画，不如向大自然学习，长期在家乡研究农村景色，画了许多素描、油画习作，然后进行创作。作品真实生动地表现瞬息万变的大自然景色，与学院派虚构呆板成了对照。其画风对后来法国风景画的革新和浪漫主义的绘画有很大启发作用。作品有《干草车》、《跳马》、《滑铁卢大桥之开放》等。

康普顿波长 康普顿效应中的一个常数。代表波长移动的数量级。表示式为

$$\lambda_C = h/(m_0 c);$$

其中 h 为普朗克常量，m_0 为电子的静止质量，c 为真空中的光速。康普顿波长的概念可推广到电子以外的其他粒子，作为它们波动性表现的一种量度。这时 m_0 是粒子的静止质量。

康普顿效应 短波长电磁辐射(如 X 射线、γ 射线)被物质散射后，在散射波中，除原波长的波之外，还出现波长增大的波的现象。1922—1923 年为美国物理学家*康普顿所发现，故名。有时亦称康普顿散射。理论上把这现象解释为光子和散射物中自由电子弹性*碰撞的结果。

康塞普西翁 (Concepción) 智利中部西岸城市，重要经济中心。西距太平洋 10 公里。人口 30.6 万 (1990 年)。附近农业发达，是酒与谷物的贸易中心。有纺织、皮革、食品、金属加工等工业。铁路枢纽。外港为西北的塔尔卡瓦诺 (Talcahuano)，附近有钢铁、炼油、木材加工、造纸等工厂，形成工业基地。始建于 1550 年，多地震，间伴以海啸，城址屡毁，1754 年迁现址。

康德星云(雲)说 太阳系起源的一种学说。1755 年由德国哲学家康德提出。认为形成太阳系的物质微粒，最初分布于很大的空间内，因万有引力作用，逐渐形成团块，较大团块成为引力中心。中心体不断吸引四周的微粒和小团块，最后聚集成太阳。有些微粒在向中心体降落中，因相互碰撞，向旁偏转而围绕中心体作圆周运动。这些微粒又各自形成小的引力中心，最后聚集成行星。行星周围的微粒按同样的过程聚集成卫星。这就把太阳系的形成看成是物质按其客观规律运动发展的过程。尽管康德星云说不能解释太阳系角动量分布，但起过重要的历史作用。

康边停战协定 ❶1918 年 11 月 11 日德国与协约国在巴黎东北康边 (Compiègne，今译贡比涅) 森林地方签订的投降协定。规定德停止军事行动，交出部分陆海军武装，德军撤出在西线占领的土地和退出莱茵河左岸地区等。后成为《凡尔赛和约》的基础。❷第二次世界大战时期，法国贝当政府与法西斯德国于 1940 年 6 月 22 日在康边签订的投降协定。规定法停止军事行动，解散陆海军，同意德军占领法国三分之二的领土等。1944 年法国光复后失效。

康斯坦茨会议 天主教会在神圣罗马帝国皇帝西吉斯孟 (Sigismund, 1368—1437) 的主使下，1414--1418 年在康斯坦茨城 (Konstanz，今属德国) 召开的会议。旨在联合天主教会各派势力，反对捷克胡斯运动，并解决天主教会大分裂等问题。曾诱骗胡斯到会受审并加以杀害。1417 年，会议选出新教皇，从而结束了三个教皇鼎立的局面。会议曾表示要对天主教会作些改革，以挽回教廷名声，因各派互不相让而无结果，仅宣布*公会议为教会最高机构，位于教皇之上，但此决议在 1460 年被教皇斥为"异端邪说"。

9 **席**〔**席**〕㊀(dài 带) 屋斜。见《玉篇·广部》。
㊁(xí) 通"席"。《文选·司马相如〈上林赋〉》:"于是二子愀然改容,超若自失,逡巡避席。"李善注:"席与席,古字通。"《盐铁论·论功》:"织柳为室,旃席为盖。"旃,通"毡"。

廂 "厢"的异体字。

廁 "厕(厕)"的异体字。

廙 "寓㊀"的异体字。

廞〔**廞**〕(xīn 欣) ❶陈设。《周礼·天官·司裘》:"大丧,廞裘饰皮车。"又《春官·笙师》:"大丧,廞其乐器。"❷怒貌。《太玄·众》:"虎虓振廞。"❸淤塞。《新唐书·薛大鼎传》:"无棣渠久廞塞,大鼎浚治属之海。"

廋 (sōu 搜) ❶隐匿。《论语·为政》:"视其所以,观其所由,察其所安,人焉廋哉!人焉廋哉!"❷隈曲处。《楚辞·九叹·忧苦》:"步从容于山廋。"❸通"搜"。搜索。《汉书·赵广汉传》:"廋索私屠酤。"

廋辞 也叫"廋语"。"谜语"的古称。《国语·晋语五》:"有秦客廋辞于朝,大夫莫之能对也。"《新五代史·李业传》:"帝方与业及聂文进、後赞、郭允明等狎昵,多为廋语相诮戏。"

廆 ㊀(guī 龟) 山名。在河南省洛阳市西,亦称谷口山。
㊁(wěi 委) 用于人名。晋时有慕容廆。

廢 古"廋"字。

賡〔**賡**〕(gēng 庚) ❶继续;连续。《书·益稷》:"乃賡载歌。"❷抵偿;补偿。《管子·国蓄》:"智者有什倍人之功,愚者有不賡本之事。"

廐 "厩"的异体字。

10 **廒** (áo) 本作"敖"。仓房。秦汉魏时在敖山(今河南荥阳北)上置谷仓,名敖仓。后世因沿称粮仓为"敖",又写作"廒"、"厫"。

廒商 中国旧时盐商的一种。两浙盐场贮盐地方称廒,故名。

廈 "厦"的异体字。

廔〔**廔**〕(yì) 幽深。《文选·王褒〈洞箫赋〉》:"其妙声则清静厌廔,顺叙卑迭(tì)。"李善注:"曹大家《列女传》注:'廔,深邃也。'"迭,滑。

廇 (liù) 中庭。《楚辞·九叹·愍命》:"刑谗贼于中廇兮。"王逸注:"中廇,堂中央也。"洪兴祖补注:"廇音溜,中庭也。"

廓 (kuò 扩) ❶广大;空阔。孙绰《游天台山赋》:"太虚辽廓而无阂。"❷空寂;孤独。《楚辞·九辩》:"悲忧穷戚兮独处廓。"《汉书·东方朔传》:"廓然独居。"❸开展;扩张。《淮南子·原道训》:"廓四方,柝八极。"❹清除。见"廓清"。❺同"郭"。《晏子春秋·外篇下八》:"婢妾,东廓之野人也。"

廓开 ❶开拓。张衡《西京赋》:"尔乃廓开九市。"❷阐明。《三国志·吴志·鲁肃传》:"今卿廓开大计,正与孤同。"孤,孙权自称。

廓州 州名。北周建德五年(公元576年)取吐谷浑河南地置,以开廓边境为名。治浇河故城(今青海贵德南)。唐初移治化隆(后改化成、广威,今青海尖扎北)。辖境相当今青海化隆迤西黄河两岸地区,乾元初地入吐蕃。宋熙宁后收复,元符初复置州。崇宁中时废时复,大观后废。

廓羽 正羽的一种。着生在鸟类两翼的后缘和尾部。形状较大,有飞翔作用。依其着生部位,分飞羽和尾羽两种。

廓清 肃清。陆贽《李晟凤翔陇西节度兼泾原副元帅制》:"一鼓而凶徒慑北,再驾而都邑廓清。"

廓落 ❶大。《尔雅·释诂》"弘、廓、宏、溥……大也"郭璞注:"廓落、宇宙、穹隆、至极,亦为大也。"邢昺疏:"廓落,大貌。"❷同"瓠落"、"濩落"。空虚貌。《庄子·逍遥游》:"剖之以为瓢,则瓠落无所容。"陆德明释文:"简文云,瓠落,犹廓落也。"杜甫《自京赴奉先县咏怀》诗:"居然成濩落,白首甘契阔。"仇兆鳌注引张綖曰:"濩落,廓落也。"❸豁达。《晋书·姚苌载记》:"廓落任率,不修行业。"❹孤寂。《楚辞·九辩》:"廓落兮羁旅而无友生。"❺松散;不整饬。《神仙传·王远》:"远有书与陈尉,其书廓落,大而不工。"

廓尔喀人 (Gurkhas 或 Gurkhalis) 尼泊尔人数最多的民族。约910万人(1995年)。语言属印欧语系印度语族。信印度教。有婆罗门、切特里及各种职业种姓。主要从事农业和狩猎。以廓尔喀(Gurkha)一地得名。廓尔喀,尼泊尔中部城市名,位于加德满都西北80公里,为廓尔喀王朝发祥地。19世纪中叶英国入侵尼泊尔后,"廓尔喀"一词,也指被招募至英属印度陆军中服役的士兵或泛指一切尼泊尔人出身的士兵。他们在退伍后,往往担任教职或学校行政职务,把西方新的科学技术引进尼泊尔。

廓尔喀新闻报 (Gorkha Patra) 尼泊尔王国历史最久的报纸,为政府机关报。1901年5月6日创刊。在加德满都出版。

廉〔**廉、廉**〕(lián) ❶侧边。《仪礼·乡饮酒礼》:"设席于堂廉东上。"❷棱角。《吕氏春秋·孟秋》:"其器廉以深。"引申为品行方正。参见"廉隅"。❸廉洁;不贪。《汉书·东方朔传》:"割之不多,又何廉也!"❹便宜;价钱低。王禹偁《黄州新建小竹楼记》:"以其价廉而工省也。"❺考察;查访。《汉书·高帝纪下》:"且廉问有不如吾诏者,以重论之。"❻姓。战国时有廉颇。

廉川 古城堡名。故址在今青海民和西北。公元395年鲜卑秃发乌孤为后凉河西鲜卑大都统时筑堡,并以此为根据地。南凉太初元年(公元397年)建都西平(今西宁市)后,仍以此为重镇。后为北凉所取。北魏废。

廉丹 (?—22) 新莽时京兆杜陵(今陕西西安东南)人。任大司马庸部(益州)牧。后为更始将军,与太师王匡残酷镇压赤眉起义军。当时民谣称:"宁逢赤眉,不逢太师(王匡),太师尚可,更始(廉丹)杀我。"不久,所部在成昌(今山东东平西)为赤眉军所破,他也被杀。

廉州 州、路、府名。唐贞观八年(公元634年)改越州置。治合浦(今县西南,宋初移今治)。宋太平兴国中废,咸平初复置。元升为路。明洪武初改为府,辖境相当今广西合浦、灵山、浦北、钦州、北海等市县地。1912年废。

廉江 ❶即"南流江"。❷市名。在广东省湛江市西北部,西临北部湾,邻接广西壮族自治区。黎湛铁路纵贯,并有支线通茂名市。市人民政府驻廉城镇。唐武德五年(公元622年)置石城县,天宝元年(742年)改廉江县。宋又改石城县,1914年复称廉江县。以南廉水得名。1993年改设

市。人口 137 万(城镇 23.8 万,1996 年)。工业有水泥、化肥、制糖、机械等。农产有稻、薯类、花生、甘蔗、烟草、蚕茧及橡胶、橙等,并以产陶瓷、花席著名。名胜古迹有鹤地水库、唐罗州故城。

廉访 清代对按察使的尊称。因元代有肃政廉访使,与按察使职掌略同,故称。

廉纤 细雨貌。韩愈《晚雨》诗:"廉纤晚雨不能晴,池岸草间蚯蚓鸣。"亦借指细雨。叶梦得《为山亭晚卧》诗:"泉声分寂历,草色借廉纤。"

廉范 东汉京兆杜陵(今陕西西安东南)人,字叔度。初受业京师,事博士薛汉。明帝时,薛汉以事诛,故旧远避,他独往收殓,由是以义侠显名。后为云中太守,匈奴不敢犯境,历任武威、蜀郡太守,因俗而治,百姓称便。和帝时,依附窦宪,为时所讥。

廉泉 针灸穴位名。见《灵枢·根结》。属任脉,为任脉、阴维脉交会穴。位于颈前区喉结上方,舌根下部正中处。主治音哑、舌强不语等。

廉洁 清廉;清白。与"贪污"相对。《楚辞·招魂》:"朕幼清以廉洁兮。"王逸注:"不受曰廉,不污曰洁。"

廉耻 谓廉洁知耻。《管子·权修》:"货财上流,赏罚不信,民无廉耻,而求百姓之安难,兵士之死节,不可得也。"

廉俸 清代官吏除正俸外,另给"养廉银",合称"廉俸"或"俸廉"。

廉隅 本谓棱角,后以喻人品行端方,有志节。《汉书·元后传》:"禁(王禁)有大志,不修廉隅,好酒色。"

廉颇 战国时赵国名将。赵惠文王时,任上卿,屡胜齐魏等国。长平之战,坚壁固守三年,后因赵孝成王中秦反间计,改用赵括为将,以致大败。赵孝成王十五年(公元前251 年),他战胜燕军,任相国,封信平君。赵悼襄王时不得志,奔魏居大梁(今河南开封),魏不能用。赵以数困于秦,欲复用之,以仇者郭开之毁,赵王信以为老,遂不召。后入楚一度为将。老死于寿春(今安徽寿县)。

廉希宪 (1231—1280) 元大臣。字善甫。畏吾儿人。因熟习儒书,人称廉孟子。元宪宗九年(1259 年)随忽必烈攻宋鄂州(治今湖北武汉),闻宪宗死讯,劝北返夺帝位。又出镇关中,打败蒙古贵族发动的叛乱,以功进平章政事。穷治权奸阿合马事。元军占江陵,他行省荆南,禁剽夺、通商贩、置经籍,受民爱戴。至元十四年 (1277 年) 以病北还。

廉远堂高 《汉书·贾谊传》:"人主之尊譬如堂,群臣如陛,众庶如地。故陛九级上,廉远地,则堂高;陛亡(无)级,廉近地,则堂卑。高者难攀,卑者易陵,理势然也。"廉,堂的边角。意谓天子高居百官之上,其尊不可及。因以"廉远堂高"比喻帝王的尊严。

廉政建设 中国共产党和中国国家机关在廉洁执政方面所进行的思想、政治和法制建设。要求各级干部特别是领导干部清正廉洁,勤政为民,严守法纪,艰苦朴素,不贪污受贿,不以权谋私,不铺张浪费等。除经常开展思想教育外,还必须通过各级组织执行廉政条例,领导班子定期召开民主生活会议,不断开展反腐败斗争,并加强组织和群众的监察和监督来实施。

廉泉让水 南朝宋时,梁州范柏年因事谒见明帝,明帝说到广州的贪泉,就问柏年:"卿州复有此水否?"柏年曰:"梁州惟有文川、武乡、廉泉、让水。"又问:"卿宅在何处?"曰:"臣所居廉、让之间。"见《南史·胡谐之传》。范语暗示自己清廉之意。后以"廉泉让水"比喻风土醇美。

10 **廌** (zhì 稚) 同"解豸"的"豸"。见"解廌"。

廕 "蔭(荫)"的异体字。

11 **廑** ㊀(qín) 亦作"厪"。勤劳;殷勤。《汉书·扬雄传下》:"其廑至矣。"颜师古注:"廑,古勤字。"

㊁(jǐn 紧) 亦作"厪"。通"仅"。才;只。《汉书·贾谊传》:"其次廑得舍人。"

廑注 殷切的关心和挂念。旧时书信中的常用语。如:请释廑注。

廣 "广㊀㊁㊂"的繁体字。

廨 "廨"的繁体字。

廋 "廋"的繁体字。

廎 "廎"的繁体字。

廔 同"樓(楼)"。

廙 (yì 异) ❶可搬迁的房屋。朱骏声《说文通训定声·颐部》谓"今蒙古包类是"。❷恭敬。三国时魏有丁廙,字敬礼。

腐 (fǔ) ❶臭败;腐烂。《吕氏春秋·尽数》:"流水不腐。"曹丕《论孝武》:"府库余钱帛,仓廪畜腐米。"引申指思想陈腐。见"迂腐"、"腐儒"。❷即"宫"。因其使受刑者不能生殖,如腐木不生实,故称。一说是由于宫刑其创腐臭而得名。

腐心 形容痛恨之极。《史记·刺客列传》:"此臣之日夜切齿腐心也。"详"切齿腐心"。

腐史 汉司马迁受过腐刑,后世因称他所作的《史记》为"腐史"。

腐生 生物从已死或腐烂的动植物组织或其他有机物获得营养,以维持自身正常生活的一种生活方式。如大多数霉菌、酵母菌、细菌和放线菌,以及少数高等植物等。土壤腐生物为腐烂和矿化作用的主体,是物质循环的必要环节。以腐生方式生活的微生物,如按其所需要的能源、碳源来分,属于化能异养型微生物。腐生物产生的酶和有毒物质能破坏活细胞,故在适当条件下,也可兼营寄生。

腐刑 即"腐❷"。

腐苔 舌苔之一。舌苔颗粒疏松、粗大而厚,如豆腐渣样,揩之可去。如舌上粘厚似疮脓者,称"脓腐舌";如舌上生有白膜或出现饭粒样糜点者,称"霉腐舌"。多由阳热有余而使胃中腐浊之邪上升所致,常见于食积、痰浊、内痈、湿热口糜等证。在疾病过程中,如腐苔渐退而生出浮薄新苔者,为正气胜邪之象;如腐苔脱落而舌现光剥者,为胃肾阴虚而正不胜邪;如肺痈、胃痈、肝痈等见有脓腐苔者,多说明邪盛病重。

腐败 腐烂。《汉书·食货志上》:"太仓之粟,陈陈相因,充溢露积于外,腐败不可食。"也泛指败坏、堕落。

腐乳 亦称"乳腐"、"豆腐乳"。一种豆腐发酵产品。中国特产。将豆腐压坯划块,置于木框中,接种纯粹培养的毛霉或根霉,入霉房保温 2~3 天,待表面长满白色菌丝后取出盐渍约 10 天,置于坛内按不同品种添加各种辅料,如红曲、酒酿、烧酒等,在常温中发酵 5~6 个月即成。在制造过

程中，豆腐中的蛋白质经微生物分解为多肽、氨基酸等，故味鲜美，营养价值较高。品种有红方、醉方、白方、臭乳腐等。

腐蚀 ❶物质表面因发生化学或电化学反应而受到破坏的现象。如铁的生锈是金属腐蚀的最普遍形式。防止腐蚀的主要方法有：(1) 覆涂保护层（如油、漆、瓷釉、防锈漆、沥青及高分子材料等），覆镀他种金属层（如锌、铬、银、金等）；(2) 制成特种钢或其他耐腐蚀的合金；(3) 电化学防腐（如*阳极氧化法、阴极保护、阳极保护）；(4) 用缓蚀剂等。❷医学上通常指由于化学物质或药物引起的组织破坏现象。如强酸、强碱对皮肤、粘膜的灼伤，胆汁反流对胃粘膜的破坏等。❸比喻坏的思想、环境使人逐渐蜕变堕落。

腐鼠 比喻庸俗人所珍视的贱物。旧时多指官职、名位。《庄子·秋水》："惠子相梁，庄子往见之。或谓惠子曰：'庄子来，欲代子相。'于是惠子恐，搜于国中三日三夜。庄子往见之，曰：'南方有鸟，其名为鹓雏，子知之乎？夫鹓雏发于南海而飞于北海，非梧桐不止，非练实不食，非醴泉不饮。于是鸱得腐鼠，鹓雏过之，仰而视之曰："嚇！"今子欲以子之梁国而嚇我邪？'"李商隐《安定城楼》诗："不知腐鼠成滋味，猜意鹓雏竟未休。"

腐儒 指迂腐保守、不合时宜的读书人。《史记·黥布列传》："上折随何之功，谓何为腐儒。"

腐生物 从动植物残体的可溶性有机物中吸收营养的生物。如大量的腐生细菌、腐生放线菌及腐生真菌，少数非绿色高等植物（如蛇菰、水晶兰等）和有些动物（如鞭毛虫、蚯蚓等），它们在自然界的物质转化和循环中起着巨大的作用。

腐生菌 能分解已死的生物残体或其他有机物获得营养而生长发育的微生物。自然界中大部分微生物（包括多数细菌、放线菌、霉菌和酵母菌等）都属于腐生菌。它们在利用各种有机物为营养时，也就分解有机物质，使地球表面存留的各类有机物残体分解转化。

腐食性 动物以腐败的动植物物质为营养的习性。例如蝇的幼虫（蛆）。

腐殖质 动植物残体经微生物分解转化又重新合成的复杂的有机质。主要有胡敏酸、富啡酸、胡敏素等。是土壤有机质的主要组成部分。能促进土壤良好结构的形成、改善土壤物理性质，并含有多种养料，又有较强的吸收性，能提高土壤保肥、保水性能，缓冲土壤酸碱度变化，有利于微生物活动和作物生长。通过合理轮作和施用有机肥料以增加土壤腐殖质，可改良土壤和提高作物产量。

腐殖酸 一种复杂的无定形高分子化合物的混合物。由植物残体在空气和水分存在的条件下，经过部分分解而形成。在泥炭、褐煤、风化煤、某些土壤、河泥、湖泥、海洋沉积物中存在，一般可由泥炭、褐煤和风化煤提取而得。可用作肥料，作土壤改良剂、植物生长刺激剂等。此外，还可用作药物、石油钻井用泥浆稳定剂和离子交换剂，也用于蓄电池极板、废水处理和型煤的粘结剂等。

腐霉利(procymidone) 也叫"二甲菌核利"、"速克灵"。化学名 *N*-(3, 5-二氯苯基)-1, 2-二甲基环丙烷-1, 2-二羰基亚胺。杀菌剂。原药为浅棕色固体，难溶于水，溶于甲醇、二甲苯等。酸性条件下稳定，碱性条件下易分解。有可湿性粉剂、熏蒸剂、液剂、颗粒剂、悬浮剂。具保护和治疗作用，有内吸性。用于防治油菜菌核病，葡萄、番茄、黄瓜以及草莓上的灰霉病等。对人畜低毒。

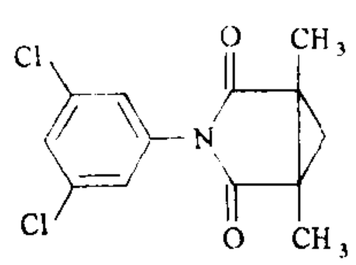

腐霉利结构式

腐蹄病 牛、羊等蹄部腐烂的疾病。因常站立在潮湿地面或蹄壳破裂导致化脓菌、坏死杆菌等侵入引起。病蹄疼痛，跛行，常流出恶臭脓水。应保持畜舍地面清洁干燥；进行修蹄，扩开创口，清除脓液及坏死组织，用消毒液清洗，松馏油麻丝填塞，外覆纱布，再穿蹄鞋保护。有全身症状时，可用抗生素等药物治疗。

腐蚀凹版 凹印版之一。用铜板或锌板作版材，先涂布蜡或其他耐蚀材料（如耐酸树脂、沥青细粉）作防蚀处理，再按原稿刮去图文部分的防蚀层，经腐蚀、修整即成印版。可代替雕刻凹版。版画家常用此法创作铜版画。用照相法经腐蚀制成的凹版，称"照相凹版"。

腐殖质化 土壤有机质在微生物作用下，一些分解的中间产物重新形成复杂的腐殖质的过程。腐殖质的形成，既贮存了植物的养分，又改善了土壤的结构性，有利于土壤的通气、持水和缓冲性的发展，提高了土壤肥力。

腐殖化系数 有机物质在土壤中分解一年后残留的有机碳量与原土壤中有机碳总量的比值。是衡量土壤腐殖化作用强弱的指标。腐殖化系数大，说明有机物质难分解，残留在土壤中的有机质较多。

腐殖酸类肥料 简称"腐肥"。主要由风化煤、泥炭或褐煤用碱性物质（如氨水或氢氧化钠水溶液等）制成的富含腐殖酸类物质的肥料。一般呈黑褐色，既有肥料和肥料增效剂的作用，又有土壤改良剂和植物刺激生长的作用。主要有腐殖酸铵、腐殖酸钠、硝基腐殖酸铵等。可作基肥和追肥，一般万分之五以下浓度的腐殖酸钠水溶液可用于浸种或根外追肥等。施用于粮、棉等作物，都有不同程度的增产效果。

11

廏 "厩"的异体字。

廐 (lù 鹿) 粮仓。《玉篇·广部》："廐，庾也，仓也。"

廧 (zhàng) 同"障"。阻隔。《墨子·经说上》："方不廧，说也。"孙诒让间诂："非方士所阻，是人所说也。"

廖 ㊀(liào 料) 姓。东汉时有廖扶。
㊁(liáo 辽) 人名。《左传·庄公二十七年》："王使召伯廖赐齐侯命。"

廖化 (?—264) 三国襄阳（治今湖北襄樊）人，字元俭。初为关羽主簿，羽败属吴，后仍逃归蜀汉。官至右车骑将军。蜀亡后，被徙洛阳，途中病死。

廖平 (1852—1932) 中国经学家。原名登廷，字季平，号六译。四川井研人。光绪进士。任尊经书院、四川国学院教职。1913 年任国学专门学校校长，1921 年兼高等师范教授。早年受王闿运影响，专治今文。从《五经异义》入手，主张分析今文古文。其学经六变。初持古文为周公所创、今文为孔子所创之说（"今古"）；继进而主张今文是孔子的真学、古文是刘歆的伪品（"尊今抑古"）。撰《今古学考》、《古学考》、《知圣篇》、《辟刘篇》，康有为《新学伪经考》受其影响。戊戌政变后，又说今文是小统、古文是大统（"小大"），自相矛盾。后来又讲"天人"、"人学"、"王学"，牵强附会。撰有《四益馆经学丛书》，后又增益为《六译馆丛书》。

廖燕 (1644—1705) 清文学家。初名燕生，字人也，号柴舟，曲江（今广东韶关）人。家贫好学。本为诸生，后厌弃科

举八股，专事论著。其文恣肆犀利，对程朱理学及儒家传统史论，多持异议。论诗反对模拟堆砌，所作抒写怀抱，不事雕琢，隐含对当时现实的不满。工草书，状如古木寒石。又能戏曲。有《二十七松堂集》及杂剧《醉画图》、《诉琵琶》等四种。

廖山涛(1920—1997)　中国数学家。湖南衡山人。西南联合大学毕业，芝加哥大学数学博士。1956年回国，任北京大学教授。中科院数学物理学部委员。第三世界科学院院士。早年从事代数拓扑学的研究并卓有成就。60年代初研究微分动力系统，提出与国际上流行方法有所不同的"典范方程组"和"阻碍集"两大基本理论，并由此形成独具特色的研究体系，取得一系列国际一流的重要成果。首先注意并研究了李雅普诺夫指数的重要概念，证明了C' 封闭引理以及某类常微系统族收缩周期轨道有限性；借助其阻碍集理论，在C' 稳定性猜测上取得突破性进展。曾获国家自然科学奖一、二等奖和第三世界科学院首次颁发的数学奖。发表《典范方程组》、《阻碍集Ⅰ》、《阻碍集Ⅱ》等论文数十篇。

廖世承(1892—1970)　中国教育家。字茂如。江苏嘉定(今属上海)人。就学于清华学校高等科，留学美国。回国后任南京高等师范、东南大学等校教授，组织心理测验的实验和道尔顿制的实验。1927年任光华大学副校长兼附中主任。抗日战争期间，在湖南蓝田任国立师范学院院长。1947年回上海，任光华大学副校长、代理校长、校长。1951年起历任华东师范大学第二副校长、上海第一师范学院院长、上海师范学院院长等职。曾当选中国民主同盟中央委员。注重教育实验和教育科学研究，积极提倡和推行智力测验。著有《教育心理学》、《测验概要》、《教育测验和统计》、《中国职业教育问题》等。

廖仲恺(1877—1925)　中国民主革命家。原名恩煦，又名夷白。广东归善(今惠阳)人，生于美国旧金山。1893年回国，1897年与何香凝结婚。1902年赴日本早稻田大学和中央大学读书。1905年加入同盟会。辛亥革命后，任广东军政府总参议兼理财政。1919年8月和朱执信等在上海创办《建设》杂志，阐发孙中山的政治主张。1921年任广东省财政厅长。1923年后任孙中山大元帅府财政部长、广东省省长，协助孙中山改组国民党。国共合作后兼任国民党工人部长、农民部长，黄埔军校党代表，国民革命军总党代表。是国民党中央执行委员会常委。孙中山逝世后，继续执行联俄、联共、扶助农工的三大政策，1925年8月20日在广州被国民党右派暗杀。

廖仲恺

廖灿辉(1923—1996)　台湾南投人。1938年赴日留学，先后攻读经济学和建筑学。1953年回国，在天津从事建筑工程设计工作。1979年加入中国共产党。1980年后，历任台盟中央常委、中国侨联副主席等职。为第四至七届全国人大代表。

廖承志(1908—1983)　中国无产阶级革命家。广东归善(今惠阳)人，生于日本东京。廖仲恺之子。1928年毕业于日本早稻田大学，同年加入中国共产党。后去德国、荷兰、比利时从事中国海员工作。1930年赴莫斯科参加赤色职工国际第五次代表大会。1932年回国，任中华全国总工会宣传部长、海员总工会党团书记。1933年参加红军，任中共川陕省委常委、红四方面军总政治部秘书长，并参加长征。1937年去香港，从事抗日民族统一战线工作。香港沦陷后，到粤北参加中共南方工委领导工作。1946年后任中共中央南方局委员、晋冀鲁豫中央局宣传部长、中央宣传部副部长、新华社社长。建国后，任中共中央对外联络部和统战部副部长、青年团中央书记处书记、全国青联主席、华侨事务委员会主任、国务院侨务办公室和港澳办公室主任、中国人民保卫儿童全国委员会和保卫世界和平委员会副主席、中日友好协会会长、全国侨联名誉主席、全国人大常委会副委员长。是中共第七、八、十、十一届中央委员，第十二届中央政治局委员。

廖承志

廖荣坤(1903—1933)　湖北麻城人。1926年加入中国共产党，次年参加黄麻起义。后任工农革命军第七军队长、红军第十一军第三十一师大队长，参与开辟鄂豫边苏区。1931年起任第四军第十一师第三十二团团长、第四方面军第二十五军第七十五师师长、第二十八军军长、第二十五军副军长、第七十三师师长。"肃反"中被错杀，1945年平反。

廖内群岛(Kepulauan Riau)　印度尼西亚岛群。在马六甲海峡的东南口。属廖内省。由宾坦(Bintan)等数百小岛组成，总面积3 835平方公里。人口约10万。多山地，岸外多珊瑚礁。产橡胶、木麻黄、胡椒、稻米等。渔业发达。采伐木材，开采铝土、锡矿。20世纪70年代兴建大型炼油厂、油港和巴淡岛(Batang)工业、出口加工与旅游综合发展区。

12

厨　"厨"的异体字。

廝　"廝"的异体字。

廟　"庙"的繁体字。

廠　"厂㊀"的繁体字。

廛(chán 蝉)　❶古代城市平民的房地。《周礼·地官序官》"廛人"郑玄注："廛，民居区域之称。"参见"廛里"。❷市房。《礼记·王制》："市，廛而不税。"郑玄注："廛，市物邸舍。税其舍不税其物。"班固《西都赋》："阗城溢郭，旁流百廛。"❸古代一家之居，即二亩半。见《说文·广部》"廛"字段玉裁注。《诗·魏风·伐檀》："不稼不穑，胡取禾三百廛兮？"孙诒让《周礼正义·遂人》："《诗》所云'三百廛兮'者，自是三百家之税。"《孟子·滕文公上》："愿受一廛而为氓。"

廛布　古籍中所载周征收的商税。《周礼·地官下》："廛人掌敛市绘布、总布、质布、罚布、廛布，而入于泉府。"郑玄注："廛布者，货贿诸物邸舍之税。"廛布为官府向为客商储货的邸舍征收的税。

廛里　古代城市中住宅的通称。《周礼·地官·载师》："以廛里任国中之地。"孙诒让正义："通言之，廛、里皆居宅之称；析言之，则庶人、农、工、商等所居谓之廛……士大夫等所居谓之里。"

12 廡 "庑"的繁体字。

廞 "廞"的繁体字。

廉 "廉"的异体字。

賡 "赓"的繁体字。

慶 "庆"的繁体字。

廢 "废"的繁体字。

13 廧 (qiáng) 同"墙"。《汉书·邹阳传》:"牵帷廧之制。"

廧咎如(咎 gāo) 见"赤狄"。

廥 "廒"的繁体字。

廨 (xiè 械) 官署,旧时官吏办公处的通称。如:郡廨;公廨。《新唐书·柳玭传》:"出为岭南节度副使。廨中橘熟,既食,乃纳直于官。"

廩 ㊀(lǐn 懔) ❶粮仓,亦指储藏的粮食。《韩非子·外储说右上》:"于是反国,发廩粟以赋众贫,散府余财以赐孤寡。"❷积聚;郁结。《素问·皮部论》:"廩于肠胃。"❸旧指官府发给的粮米。如:食廩。❹通"懔"。恐惧貌。《左传·哀公十五年》:"以水潦之不时,无乃廩然陨大夫之尸。"杜预注:"廩然,倾动貌。"❺通"凛"。寒冷。《楚辞·九辩》:"窃独悲此廩秋。"

㊁(lǎn 览) 见"坎廩"。

廩生 科举制度中生员名目之一。明代府、州、县学生员最初每月都给廩膳,补助其生活。清代则须经岁科两试一等前列的,方能取得廩生名义,成为资历较深的生员。廩生的主要职务是具结保证应考的童生无身家不清及冒名顶替等弊。习惯上称此种手续为"补廩"。参见"增生❶"。

廩丘 ❶古邑名。春秋齐地,在今山东郓城西北。《左传》襄公二十六年(公元前547年):"齐乌馀以廩丘奔晋",即此。❷古县名。西汉置。治今山东郓城西北。魏晋时为兖州治所。隋大业初废。

廩延 古邑名。春秋郑地,在今河南延津东北、古黄河南。《左传》隐公元年(公元前722年):郑大叔取地,"至于廩延",即此。

廩饩 旧指由官府供给的粮食。《南史·萧正德传》:"敕所在给汝廩饩。"后来专指官府发给在学生员的膳食津贴。《元史·选举志一》:"而百官子弟之就学者,常不下二三百人,宜增其廩饩。"参见"廩膳"。

廩食 官府给以粮食。《汉书·贡禹传》:"宜免为庶人,廩食。"亦指官府发给的粮食。《汉书·苏武传》:"武既至海上,廩食不至。"

廩膳 官府发给在学生员的膳食津贴。《元史·选举志一》:"成宗大德十年春二月,增生员廩膳。"

廩君蛮 古族名。传说原居于武落钟离山(今湖北长阳境),其地有巴、樊、瞫、相、郑五姓。其时未有君长,后相约掷剑于石穴,中者奉为君,巴氏子务相独中;又相约各乘土船,能浮者当以为君,亦务相独浮。各姓皆服,共立之,称廩君,故名。秦汉时主要居于巴郡、南郡一带,故又称巴郡南郡蛮。其民崇拜白虎,行船棺葬。

14 蜜 (zhè 这) 同"蟅"。参见"蜜虫"。

蜜虫 中药名。又称"土鳖"、"地鳖"。见"地鳖"。

膺 (yīng 英) ❶胸。如:义愤填膺。阮籍《咏怀诗三首》:"临觞拊膺,对食忘餐。"❷马当胸的带。《诗·秦风·小戎》:"虎韔镂膺。"❸受。《后汉书·班固传》:"膺万国之贡珍。"❹抵挡;抗击。《诗·鲁颂·閟宫》:"戎狄是膺。"毛传:"膺,当也。"

膺惩 抗击和惩治。《诗·鲁颂·閟宫》:"戎狄是膺,荆舒是惩。"后用作讨伐、责罚的意思。

應 "应"的繁体字。

蠯 (bì 庇,又读 bèng 崩去) 蚌的一种。《尔雅·释鱼》:"蜌,蠯。"郭璞注:"今江东呼蚌长而狭者为蠯。"按即马刀。又名"竹蛏"。

15 廣 (kuàng) ❶阔;宽。《说文·心部》:"廣,阔也,广大也,一曰宽也。"段玉裁注:"《诗·鲁颂·泮水》曰:'憬彼淮夷。'释文云:'憬,《说文》作廣。'按此廣之本义。"❷通"旷"。《汉书·元帝纪》:"众僚久廣,未得其人。"颜师古注:"廣,古旷字。旷,空也。"

鷹〔鷹〕(yīng) 鸟纲,鹰科部分种类的通称。一般指鹰属(*Accipiter*)的各种鸟类。嘴皆弯曲而锐,四趾具钩爪。性猛,肉食,昼间活动。多栖息山林或平原地带。如*苍鹰、*雀鹰等。

鹰犬 打猎时追捕禽兽的鹰和狗。《后汉书·杨赐传》:"观鹰犬之势,极槃游之荒。"引申为爪牙。陈琳《为袁绍檄豫州》:"谓其鹰犬之才,爪牙可任。"今多用为贬义,犹言帮凶。

鹰爪 ❶茶叶名。顾文荐《负暄杂录》:"凡茶芽数品,最上曰小芽,如雀舌、鹰爪,以其劲直纤锐,故号芽茶。"杨万里《以六一泉煮双井茶》诗:"鹰爪新茶蟹眼汤,松风鸣雪兔毫霜。"❷即"鹰爪花"。

鹰扬 威武貌。《诗·大雅·大明》:"维师尚父,时维鹰扬。"亦谓逞威。《后汉书·刘陶传》:"群小竞进,秉国之位,鹰扬天下,乌钞求饱。"

鹰洋 亦称"墨洋"或"墨银"。旧时墨西哥的银元。汉语"鹰"与"英"同音,故亦写为"英洋"。币面图案为一鹰(墨西哥国徽)。1821年墨西哥独立,停铸西班牙*本洋,1823年开始铸造鹰洋。流通于南美洲、北美洲、日本及东南亚各国。鸦片战争后大量流入中国。1905年墨西哥采用金本位制,停铸鹰洋,在中国市场上渐为自铸银元所代替。

鹰鸮 鸟纲,鸱鸮科。在中国较普通的种类为褐鹰鸮(*Ninox scutulata scutulata*),体长约30厘米。"面盘"不显著。体羽主要为褐色或红棕色。主食昆虫。在日本和朝鲜半岛中部与南部,以及中国东部繁殖,冬迁东南亚。属国家二级保护动物。

鹰笛 即"纳艺"。

鹰鹃(*Cuculus sparverioides sparverioides*) 亦称"鹰头杜鹃"。鸟纲,杜鹃科。雄鸟体长约40厘米,具对趾型足。羽色极似苍鹰,故名。栖息山丘林地,不自营巢,卵大多产于画眉的巢中。主食毛虫,兼吃果实。夏季见于中国长江流域及以南地区。在云南及海南岛常终年留居。

鹰潭 市名。在江西省东部、信江中游,浙赣、鹰厦两铁路的交点。辖月湖区和贵溪市及余江县。1979年由贵溪县析设市。以鹰潭得名。人口102万(市辖区15.9万,1996年)。为赣东北地区物资集散地和中国南方铁路枢纽

站之一。工业有机械、有色冶金、化学、仪表、玻璃、建材等。

鹰爪花(*Artabotrys hexapetalus*) 亦称"鹰爪"、"莺爪"。番荔枝科。攀缘灌木。叶长圆形或宽披针形。夏季开花,花绿色至淡黄色,芳香,一或两朵生在木质钩状的总花梗上。果卵形,数个集生于花托上。产于印度至菲律宾等地;中国南方常有栽培。供观赏。花可提取芳香油,亦供熏茶用。

鹰爪拳 亦称"鹰爪翻子拳"。武术拳种。因吸收鹰的形意结合击法,故名。特点是手型似鹰爪,动则刚暴凶狠,连环快速;静则机智稳健。主要手法有抓、打、掐、拿、翻、崩、靠、挤。套路有鹰爪拳、罗汉拳、十二路行拳、八面追、八步追、五十路连环拳等。

鹰扬府 隋开皇中置骠骑将军府,每府置骠骑、车骑二将军。大业三年(公元607年)改骠骑府为鹰扬府,改骠骑将军为鹰扬郎将,车骑将军为鹰扬副郎将(鹰击郎将),隶于各卫,统领府兵。唐代改称*折冲府,其主官改称折冲都尉、果毅都尉。

鹰扬宴 科举制度中,武科乡试放榜后,考官和考中武举者共同参加的宴会。"鹰扬"是威武的意思。

鹰游山 即"东西连岛"。

鹰击毛挚 比喻严酷凶悍。《史记·酷吏列传》:"而纵(义纵)以鹰击毛挚为治。"裴骃集解引徐广曰:"鸷鸟将击,必张羽毛也。"

鹰视狼步 视物如鹰,行步如狼。比喻为人凶险。《吴越春秋·勾践伐吴外传》:"蠡复为书遗种曰……夫越王为人,长颈鸟喙,鹰视狼步,可以共患难,而不可共处乐。"

鹰厦铁路 从江西省鹰潭经福建省邵武、三明到厦门。长694公里。1955年动工,1956年筑成。北接浙赣铁路。穿武夷、戴云等山,跨富屯溪、九龙江等河,终点处(厦门岛)有长堤同大陆相连。在来舟有支线通福州,称来福铁路,长194公里。对加强华东地区赣、闽等省间联系,及东南沿海海防有重要意义。

鹰瞵鸮视 形容勇士四下窥望。左思《吴都赋》:"猿臂骈胁,狂趭犷猱,鹰瞵鸮视,参谭猝㩜,若离若合者,相与腾跃乎莽罝之野。"

16 **廙** (jì 寄) 同"冀"。唐开元十八学士有咸廙业,一作咸冀。

廬 "庐"的繁体字。

龐 "庞"的繁体字。

17 **鷹** (yìng 映,又读 yīng 英) 应答。苏轼《九月二十日微雪怀子由弟》诗:"遥知读《易》东窗下,车马敲门定不鷹。"

18 **雝** 同"雍"。

21 **鷹** "鹰"的繁体字。

壅 同"壅"。

22 **廳** "厅"的繁体字。

62. 亡 部

亡 〔亾〕㊀(wáng) ❶死亡。如:伤亡;亡友。《晋书·周嵩传》:"亡兄天下人,为天下人所杀。"❷灭亡。《孟子·离娄上》:"暴其民甚,则身弑国亡。"❸失去。《易林·艮之革》:"亡屐失履。"❹逃跑。《史记·高祖本纪》:"徒多道亡。"《汉书·韩信传》:"何(萧何)闻信亡,不及以闻,自追之。"❺出外;不在。《论语·阳货》:"孔子时其(指阳货)亡也,而往拜之,遇诸涂(塗)。"❻通"忘"。《诗·邶风·绿衣》:"心之忧矣,曷维其亡。"

㊁(wú) ❶通"无"。《论语·子张》:"日知其所亡,月无忘其所能,可谓好学也已矣。"《史记·李将军列传》:"军亡导,或失道。"❷犹"否"。《庄子·大宗师》:"子祀曰:'女(汝)恶之乎?'曰:'亡,予何恶!'"

亡人 ❶逃亡在外的人;亡命者。《左传·僖公二十三年》:"怀公(晋怀公)命无从亡人,期,期而不至,无赦。"《史记·吴王濞列传》:"诱天下亡人,谋作乱。"❷犹妄人。《庄子·庚桑楚》:"女(汝)亡人哉!惘惘乎,汝欲反汝情性而无由入。"陆德明释文引崔譔曰:"丧亡性情之人也。"❸指死者。段成式《酉阳杂俎·尸穸》:"近代丧礼,初死内棺,而截亡人衣后幅留之。"

亡血 中医学名词。指大出血或经常出血的病变。失血之后,常可导致血气亏损,表现为面唇色白无华、头目昏眩,甚或昏迷、脉芤或微而涩等。《医宗金鉴·订正伤寒论注·坏病篇》注:"凡失血之后,血气未复,为亡血虚家。"

亡羊 ❶见"臧穀亡羊"。❷见"歧路亡羊"。

亡阳 中医学名词。指阳气突然衰竭的病变。多由大汗不止或吐泻过剧等引起,亦可由亡阴发展所致。由于阴阳互根,阴液耗伤过度,阳气失其所依而散越,患者可出现虚脱危象。主要症状为汗出不止、四肢逆冷、脉微欲绝等。

亡阴 中医学名词。指因高热汗出过多或大量出血,或剧烈吐泻等引起阴液消亡的病变。一般多见于伤寒热病过程中,如热病汗多而热势反盛、唇干齿燥、舌绛、神志昏糊;或在吐泻后,出现目眶下陷、肌肉消瘦、筋脉拘挛等症。由于阴阳之间相互依存的关系,故亡阴后期可导致*亡阳,而呈"阴阳离决"的虚脱危象。

亡何(wú—) ❶同"无何❶"。不久。《汉书·翟方进传》:"居亡何。"黄宗羲《蒋氏三世传》:"亡何,京师戒严,君遂南还。"❷犹言未做旁的事。《汉书·爰盎传》:"丝(爰盎字)能日饮,亡何,说王毋反而已,如此幸得脱。"

亡状(wú—) 同"无状❷"。无礼;无善状。《汉书·龚胜传》:"疾言辩讼,嫉谩亡状。"又《朱云传》:"丞相玄成言云暴虐亡状。"

亡其(wú—) 抑或、还是。《国策·赵策三》:"虞卿曰:'秦之攻赵也,倦而归乎?亡其力尚能进,爱王(赵惠文王)而不攻乎?'"亦作"忘其"。《国策·赵策二》:"不识三国之

憎秦而爱怀邪？忘其憎怀而爱秦邪？"亦作"妄其"。《国语·越语下》："王(勾践)怒曰：'道固然乎？妄其欺不穀邪？'"

亡命 ❶谓改名换姓，逃亡在外。《史记·张耳陈馀列传》："张耳尝亡命，游外黄。"司马贞索隐引晋灼曰："命者，名也。谓脱名籍而逃。"亦指逃亡的人。扬雄《解嘲》："范雎、魏之亡命也。"❷犹言"亡命之徒"，指不顾性命、犯法作恶的人。

亡虑(wú—) 同"无虑❶"。大约。《汉书·赵充国传》："亡虑万二千人。"颜师古注："亡虑，大计也。"

亡灵书 即"死者书"。

亡是公(亡wú) 虚构的人名。"亡"同"无"。亡是公，犹言无此人。司马相如《子虚赋》假托子虚、乌有先生、亡是公三人互相问答。见《汉书·司马相如传》。

亡津液 中医学名词。指津液大量耗损的病变。多由热邪炽盛，灼液伤津，或汗、吐、下过度所致。表现为口燥渴、舌干绛、大便难、小便少等。

亡羊补牢 《国策·楚策四》："见兔而顾犬，未为晚也；亡羊而补牢，未为迟也。"牢，关牲口的圈。意谓失去了羊，赶快修补羊圈，还不算晚。比喻事情出了差错，及时设法补救。

亡国之音 ❶《史记·乐书》："亡国之音哀以思，其民困。"张守节正义："亡国，谓将欲灭亡之国，乐音悲哀而愁思。"❷指淫靡之乐。《礼记·乐记》："桑间濮上之音，亡国之音也。其政散，其民流。"陈澔注引师旷曰："此师延靡靡之乐。"

亡戟得矛 《吕氏春秋·离俗》："齐晋相与战，平阿之余子，亡戟得矛，却而去，不自快，谓路之人曰：'亡戟得矛，可以归乎？'路之人曰：'戟亦兵也，矛亦兵也，亡兵得兵，何为不可以归？'去行，心犹不自快，遇高唐之孤叔无孙，当其马前曰：'今者战，亡戟得矛，可以归乎？'叔无孙曰：'矛非戟也，戟非矛也，亡戟得矛，岂亢责也哉？'"高诱注："亢，当也。"前者谓得失相当，后者谓得失不相当。后因以"亡戟得矛"谓有得有失。

2 **邙**(máng) 山名。见"邙山"。

邙山 在河南省西部、陇海铁路北。东西走向。西起三门峡市，东止伊洛河岸。西段渑池县北仰韶村，以出土新石器时代文物著名。东段一称北邙山，多古代帝王陵墓。矿产有煤炭、铝土等。

3 **荒**(huāng) ❶广大。《说文·川部》："荒，水广也。……《易》曰：'包荒用冯河'。"段玉裁注："引申为凡广大之偁。《周颂》：'天作高山，大王荒之'《传》曰：'荒，大也。'凡此等皆假荒为亢也。荒，芜也。荒行而亢废矣。"按今本《易·泰》作荒。❷及，至。见《玉篇·川部》。

妄 ㊀(wàng) ❶胡乱；越轨。如：轻举妄动；胆大妄为。《左传·哀公二十五年》："彼好专利而妄。"杜预注："妄，不法。"❷虚妄；不实。如：痴心妄想；妄言妄语。《荀子·儒效》："见之而不知，虽识必妄。"《法言·问神》："无验而言之谓妄。"

㊁(wú) 同"亡"。见"亡其"。

妄人 无知妄为者。《荀子·非相》："妄人者，门庭之间，犹诬欺也，而况于千世之上乎！"

妄想 ❶不合实际的想法。如：痴心妄想。❷精神病的症状之一。指没有客观根据而病人坚信不疑、无法用事实说服的一种病态想法，如病人认为自己被人迫害，或患有某种奇怪的或严重的疾病等。妄想很有条理者称"偏执狂"，是*偏执型精神病的一种。

妄自菲薄 过分地轻视自己；不知自重。诸葛亮《前出师表》："不宜妄自菲薄，引喻失义，以塞忠谏之路也。"

妄自尊大 狂妄地自高自大。《后汉书·马援传》："子阳(公孙述字)井底蛙耳，而妄自尊大。"

4 **宋**(máng) 栋，房屋的正梁。韩愈《进学解》："夫大木为宋，细木为桷。"

肓(huāng) 中医指心脏和膈膜之间。详"膏肓"。

忘 ㊀(wàng) 忘记；不记得。《易·兑》："说以先民，民忘其劳；说以犯难，民忘其死。"《汉书·师丹传》："丹老人，忘其前语。"

㊁(wú) 同"亡"。见"亡其"。

忘川 即"厉司河"。

忘机 泯除机心。指一种自甘淡泊、宁静无为的心境。李白《下终南山过斛斯山人宿置酒》诗："我醉君复乐，陶然共忘机。"

忘形 ❶忘记了自己的形体。如：得意忘形。《庄子·让王》："故养志者忘形，养形者忘利。"蔡邕《琴赋》："于是歌人恍惚以失曲，舞者乱节而忘形。"❷不拘形迹。杜甫《醉时歌》："忘形到尔汝，痛饮真吾师。"《儒林外史》第十回："牛先生，你我数十年故交，凡事忘形。"

忘言 ❶谓默喻其意，无需用言语说明。《庄子·外物》："言者所以在意，得意而忘言。"参见"得意忘言"。❷《晋书·山涛传》："与嵇康吕安善，后遇阮籍，便为竹林之游，著忘言之契。"忘言之契，犹言忘形之交，谓以心相知，不拘形迹。

忘怀 不放在心上；忘记。陶潜《五柳先生传》："常著文章自娱，颇示己志，忘怀得失，以此自终。"

忘情 谓不为情感所动。《世说新语·伤逝》："圣人忘情，最下不及情。情之所钟，正在我辈。"亦谓荣辱得失无动于衷。杜甫《写怀》诗："忘情任荣辱。"

忘年交 两人年辈不相当而为友。《南史·何逊传》："弱冠，州举秀才，南乡范雲见其对策，大相称赏，因结忘年交。"

忘形交 亦作"忘形友"。不拘身分、形迹的知心朋友。《新唐书·孟郊传》："少隐嵩山，性介，少谐合。愈一见为忘形交。"

忘忧物 可借以忘忧的东西，指酒。陶潜《饮酒》诗："泛此忘忧物，远我遗世情。"也指萱草。梁武帝《古意》诗："云是忘忧物，生在北堂陲。"

忘忧清乐集(乐lè) 围棋书谱。南宋李逸民编。共三册。因宋徽宗有"忘忧清乐在枰棋"句，故名。卷首载有*《棋经十三篇》和刘仲甫《棋诀》。图谱有传为孙策诏吕范弈棋局面以及棋式、棋势诸图。为中国现存最早的围棋古谱。

5 **盲**㊀(máng) ❶瞎。《庄子·大宗师》："夫盲者无以与乎眉目颜色之好。"引申为盲人，瞎子。如：问道于盲。又比喻不明事理。韩愈《代张籍与李浙东书》："当今盲于心者皆是。"❷疾速。见"盲风"。❸昏暗。《吕氏春秋·音初》："天大风晦盲。"高诱注："盲，暝也。"❹眼科学名词。狭义的"盲"，指视力丧失到全无光感；广义的"盲"，指视力减退到0.05以下，失去正常劳动能力。多由角膜病、眼外伤、青光眼、白内障、沙眼、葡萄膜炎、眼部或颅内肿瘤

等引起。积极防治以上眼病，是防盲工作的重点。

㊁(wàng) 通“望”。仰视或远视貌。《周礼·天官·内饔》：“豕盲视而交睫，腥。”郑玄注引杜子春曰：“盲视，当为望视。”按《礼记·内则》正作“望视”。

盲井 即“暗井”。

盲风 大风。《礼记·月令》：“〔仲秋之月〕盲风至。”郑玄注：“盲风，疾风也。”孔颖达疏：“秦人谓疾风为盲风。”

盲字 亦称“点字”。供盲人书写、摸读的文字符号。国际通用盲字由一到六个不同排列位置的圆点组成，系法国人布莱叶(Louis Braille, 1809—1852)于1829年所设计，称为“布莱叶盲字”。建国后，中国参照布莱叶盲字体系制定、推行了汉语拼音盲字。

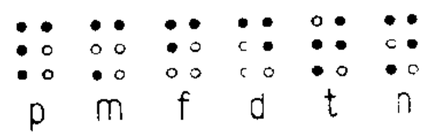

盲 字

盲谷 石灰岩地区一种无出口的河谷。谷地内的水流在流至落水洞处没入地下，以致地面出口消失。谷底宽敞，谷坡较陡，其末端常为谷壁的陡崖所中断。

盲肠 大肠起始段的袋状部分。见于人和*羊膜动物。人的盲肠基本退化，仅长6厘米，位于腹腔的右下部。向上延续为升结肠，下部有一孔通阑尾。同升结肠交接区的内壁有回盲瓣，是小肠通大肠的门户，有防止大肠内含物倒流的功能。盲肠很少发炎，俗称的“盲肠炎”多系阑尾炎的误称。

盲法 流行病学的调查方法之一。即在调查流行病时，为避免主观成见的影响，不让试验者和(或)被试验者知道被分配到试验组还是对照组去试验。

盲点 眼球后部视网膜上，视神经进入眼球处的一个凹陷点。此处无视觉细胞，不能感受光的刺激，物体的影像落在此点上不能引起视觉，故称盲点。

盲蛛(*Opilio*) 蛛形纲，二长蹻科。体短而宽，头胸部与腹部间无细腰，腹部分节。足和脚须极长。仅有单眼一对，视力很差。呼吸器官只有气管；缺丝腺。肉食性，兼食植物。分布广，在树干、石块上均可发现。

盲道 有些软体动物(瓣鳃类)和环节动物(寡毛类)肠的背侧内折形成同肠腔并不相通的纵沟。有扩大消化和吸收面积的功能。

盲囊 也称“盲管”。动物体内附生在各种器官上的一端闭塞的囊状或管状物。如昆虫消化道上的胃盲囊、直肠盲囊，棘皮动物和鱼类的*幽门盲囊等。

盲人用表 供盲人使用的特种表。可分为手摸式和报时报刻式两种。前者配有特种高凸的立体字盘和指针，通过手指的触觉，可及时读出时间读数；后者在表机内装上特种微型报声装置，按动按钮，即能报出当时时刻的声号。早期的*打簧表亦是盲人用表之一。

盲人地图 即“触觉地图”。

盲人读物 供盲人摸读的书籍。书页上隆起圆点，由凿成盲字点的铁皮版或活字版在纸上压成，也可用发泡材料经印刷发泡而成。参见“盲字”。

盲人瞎马 比喻非常危险。《世说新语·排调》：“盲人骑瞎马，夜半临深池。”

盲动主义 “左”倾机会主义的一种表现。详“机会主义”。

盲聋哑教育 又称“盲聋教育”或“盲哑教育”。主要指对目盲、聋哑的儿童、青少年和成人进行的教育。实施机构为盲聋哑学校(分设或合设)。1770年法国莱佩在巴黎创立聋童学校，首创聋哑手势教学法。中国于1874年(清同治十三年)在北京创设盲童学校，名启明瞽目院。1887年(光绪十三年)在山东登州(今蓬莱)创设聋童学校，名启瘖学馆。现全国主要省市都设有盲聋哑学校。教学运用特殊方式和设备进行，如目盲学生运用盲字；聋哑学生模仿教师发音口型，辅以手语和看话，并使用直观教具、助听器等。参见“特殊教育”、“手语❶”。

5 **氓** ㊀(méng 萌) ❶民。朱骏声《说文通训定声·壮部》：“自彼来此之民曰氓，从民从亡会意。”亦专指居于郊野之民。《国策·秦策一》：“不忧民氓。”高诱注：“野民曰氓。”参见“甿”。❷《诗·卫风》篇名。系写一女子与“士”相恋、结婚以至被遗弃的经过，反映当时社会男女间的不平等。《诗序》说是卫宣公时的作品，旨在讽刺卫国风气淫靡而赞美弃妇能返于正道。朱熹谓为荡妇被弃而自道其悔恨。两说都与诗意不合。

㊁(máng) 用于“流氓”。

6 **盲** 同“虻”。

盲血 (huāng) 血。《说文·血部》：“盲，血也。《春秋传》：‘士刲羊，亦无盲也。’”徐锴系传：“心上血也。”按《易·归妹》作“士刲羊无血”。

12 **蝱** ㊀“虻”的异体字。

㊁(méng 萌) 通“蔺”。药名，即贝母。《诗·鄘风·载驰》：“陟彼阿丘，言采其蝱。”

13 **嬴** (yíng) ❶通“赢”。满；有余。《太玄·玄数》：“推三为嬴。”❷通“赢”。获胜。《史记·苏秦列传》：“嬴则兼欺舅与母。”❸姓。秦始皇姓嬴名政。

嬴县 古县名。春秋齐邑，秦置县。治今山东莱芜市西北。北魏后屡迁治，唐贞观元年(公元627年)废入博城。汉有铁官。

嬴汶 古水名。见“五汶”。

嬴绌 有余和不足。引申为进退屈伸。《荀子·非相》：“缓急嬴绌。”杨倞注：“嬴，馀也。嬴绌，犹言伸屈也。”

嬴政 即“秦始皇”。

嬴秦 即指古代秦国和秦朝，因秦乃嬴姓，故名。

14 **贏** 〔**赢**〕(yíng) ❶经商有盈利。《左传·昭公元年》：“贾而欲赢，而恶嚣乎？”引申为胜利。《水浒传》第九回：“这锭银子，权为利物；若是赢的，便将此银子去。”❷过度。《考工记·弓人》：“挢(矫)干欲孰于火而无赢。”郑玄注：“赢，过孰也。”❸指行星的出现过早。《汉书·天文志》：“凡五星早出为赢。”❹通“盈”。充满。《左传·襄公三十一年》：“我实不德，而以隶人之垣以赢诸侯。”孔颖达疏：“赢读为盈，盈是满也。”❺担负。《荀子·议兵》：“赢三日之粮，日中而趋百里。”

赢利 ❶贸易之利。《史记·货殖列传》：“与时俯仰，获其赢利。”❷社会主义企业的产品销售收入扣除成本后的余额，等于企业利润加税金。

赢博 春秋时齐国的两个邑名。《礼记·檀弓下》：“延陵季子适齐，于其返也，其长子死，葬于赢博之间。”后以“赢博”为葬于异乡的典故。苏轼《与王敏仲书》：“死则葬海外，庶幾延陵季子赢博之义。”赢，故城，今山东莱芜西北，有吴延陵季子长子墓。博，故城，今山东泰安东南。

赢缩 亦作“盈缩”。赢，亦作“赢”。❶伸长缩短；增减。《淮南子·本经训》：“赢缩卷舒，沦于不测。”高诱注：“赢，长也；缩，短也。”❷进退。《国语·越语下》：“赢缩转化。”韦昭

注："蠃缩，进退也；转化，变易也。"

15 蠃〔蠃〕(luó) 鸟名，即须蠃。《尔雅·释鸟》："鹳，须蠃。"郭璞注："鹳，鹫鹳，似凫而小，膏中莹刀。"谓其膏可涂刀令光莹不锈。参见"鹳"。

16 蠃 ㊀(luǒ 裸) 见"蠃虫"。
㊁(luó 罗) 通"螺"。螺类动物的统称。《易·说卦》："〔离〕为蠃为蚌。"

蠃虫 即"倮虫"。《汉书·五行志中之下》："时则有蠃虫之孽。"颜师古注："蠹、螟之类无鳞甲毛羽，故谓之蠃虫也。"

蠃 (léi 雷) ❶瘦；弱。《礼记·问丧》："身病体蠃，以杖扶病也。"❷衰败。《吕氏春秋·首时》："秋霜既下，众林皆蠃。"❸通"累(纍)"。束缚缠绕。《易·大壮》："羝羊触藩，蠃其角。"孔颖达疏："蠃，拘累缠绕也。"

蠃露 衰败。《风俗通·十反》："久抱重疾，气力蠃露，耳聋目眩。"

17 蠃 "蠃"的繁体字。

18 蠃 "裸"的异体字。

20 蠃 "骡(騾)"的异体字。

21 蠃 "蠃"的繁体字。

63. 门(門)部

门〔門〕(mén) ❶建筑物出入口上用作开关的设备。如：板门；铁门。也指出入口。如：大门；城门。《易·系辞下》："重门击柝，以待暴客。"❷形状或作用像门的东西。如：炉门；闸门。❸人身的孔窍。《管子·心术上》："开其门。"尹知章注："门谓口也，开口使顺理而言。"❹关塞要口。如：玉门；雁门；虎门。❺门径；关键。如：法门；窍门。《老子》："玄之又玄，众妙之门。"王弼注："众妙皆从同而出，故曰众妙之门也。"❻家；家族。如：名门；权门。《史记·孟尝君列传》："文闻将门必有将，相门必有相。"❼派别；宗派。如：孔门；佛门。亦专指师门。如：拜门；同门；及门。❽类别。如：分门别类。❾门(英 Phylum，希腊文 Phylon)。生物分类系统上所用的等级之一。详"生物分类范畴"。❿守门；攻门。《公羊传·宣公六年》："勇士入其大门，则无人门焉者。"《左传·襄公十年》："门于桐门。"⓫计量单位。如：一门炮；一门课。⓬姓。北朝魏有门文爱。

门人 ❶生徒；弟子。《论语·先进》："颜渊死，门人欲厚葬之。"《史记·孟子荀卿列传》："孟轲，邹人也，受业子思之门人。"❷食客；门客。《国策·齐策三》："〔郢之登徒〕见孟尝君门人公孙戍。"❸守城门的人。《穀梁传·襄公二十五年》："吴子谒伐楚，至巢，入其门，门人射吴子。"

门下 ❶门庭之下。《国策·齐策四》："〔冯谖〕使人属孟尝君，愿寄食门下。"引申为食客。《史记·魏公子列传》："平原君门下闻之，半去平原君，归公子。"❷弟子。《淮南子·道应训》："公孙龙顾谓弟子曰：'门下故有能呼者乎？'"❸犹阁下，对尊贵者的敬称。朱熹《与江东陈帅书》："不审高明，何以处此？熹则窃为门下忧之，而未敢以为贺也。"❹南北朝时齐称侍中为"门下"。又中书侍郎呼为"小门下"。见《通典·职官三》。唐宋门下省章奏皆称"门下"。参见"门下省"。

门子 ❶卿大夫的嫡子。《周礼·春官·小宗伯》："其正室皆谓之门子。"郑玄注："正室，適(嫡)子也，将代父当门者也。"❷门下士；食客。《韩非子·亡征》："群臣为学，门子好辩。"❸管门的人。《道山清话》："都下有一卖药老翁，自言少时尝为尚书省中门子。"❹犹"门路"。指进身的途径。《红楼梦》第九十二回："〔贾政〕说道：'几年间，门子也会钻了，由知府推升，转了御史。'"

门风 犹家风。指一家或一族世代相传的风习。《颜氏家训·风操》："又有臧逢世，臧严之子也，笃学修行，不墜门风。"

门斗 (—dǒu) ❶清代儒学中的公役。徐珂《清稗类钞·胥役类》："旧称为学官供役者曰门斗，盖学中本为生员设廪膳，称门斗者，当是以司阍兼司仓，故合门子、斗子之名而称之耳。"《儒林外史》第十七回："保正认得是学里门斗，说道：'好了，匡二相公恭喜进了学了。'"❷指门楣上贴横额处。《红楼梦》第八回："黛玉仰头看里间门斗上，新贴了三个字，写着'绛云轩'。"❸在房屋或厅室的入口处所设置的过渡小厅。内外之间设有两道门，以起分隔、挡风、隔寒等缓冲作用。

门户 ❶房屋出入处的统称。《管子·八观》："门户不闭。"比喻险要之地。《三国志·吴志·孙贲传》"上贲领太守"裴松之注引《江表传》："策(孙策)谓贲曰：'兄今据豫章，是扼僮芝咽喉，而守其门户矣。'"❷家，人家。古乐府《陇西行》："健妇持门户，亦胜一丈夫。"❸犹门第。《晋书·卫玠传》："玠妻先亡，征南将军山简见之甚相钦重，简曰：'昔戴叔鸾嫁女，唯贤是与，不问贵贱，况卫氏权贵门户，令望之人乎？'于是以女妻焉。"❹旧时称结党为立门户。《新唐书·韦云起传》："今朝廷多山东人，自作门户，附下罔上，为朋党。"亦称派别为门户。如：门户之见。❺旧称妓院。黄尊素《说略》："门户二字，伎院名也。"《桃花扇·传歌》："我们门户人家，舞袖歌裙，吃饭庄屯。"

门生 ❶原指再传弟子。欧阳修《集古录》卷二载后汉《孔宙碑阴题名》："其亲授业者为弟子，转相传授者为门生。"后来不受业而登上门生名录者，也称门生。甚至依附名势者，亦称门生。徐幹《中论·谴交》："有策名于朝，而称门生于富贵之家者，比屋有之。为之师而无以教，弟子亦不受业，然其于事也，至于怀丈夫之容，而袭婢妾之态，或奉货而行赂以自固结，求志属托，规图仕进。"参见《日知录》卷二十四"门生"条和《陔馀丛考》卷三十六"门生"条。❷晋、南北朝时世家豪族的依附人口。《南齐书·刘怀珍传》："怀珍北州旧姓，门附殷积，启上门生千人充宿卫。"❸科举考试及第者对主考官自称"门生"。《新五代史·裴皞传》："宰相马

胤孙、桑维翰皆皞礼部所放进士也；后胤孙知举放榜，引新进士诣皞，皞喜作诗曰：'门生门下见门生。'"

门包 见"规礼"。

门市 ❶工商企业对顾客直接进行买卖和服务的业务或场所。❷中国古代商货出入贩卖和稽征的处所。《周礼·地官·司市》："守门市之群吏平肆。"门，指关门、城门；市，指列肆、市集。

门地 犹门第。指门阀地位。《宋史·赵安仁传》："幼少与宋元舆同学，元舆门地贵盛，待安仁甚厚。"参见"门第"。

门状 ❶唐宋时下属进谒上司所用的名帖，犹后来的手本。《事物纪原》卷二："汉初未有纸，书名于刺，削木竹为之。后代稍用名纸。唐武宗时，李德裕贵盛，百官以旧刺礼轻，至是留具衔候起居之状。至今贵贱通用，谓之门状。稍贵礼隔者，如公状体为大状。"❷丧家将死者生卒年月及殡葬日期等，用素纸书写，贴于门首，俗称门状。

门诊 医疗预防机构为不需或尚未住院的人群防治疾病的一种方式。包括对病人的诊断治疗，对健康人的健康检查和预防接种，孕妇的产前检查，出院病人的随访等。为某类疾病专设的门诊，称"专科门诊"，如肺病、心脏病、骨科、痔科等专科门诊。由医学专家提供的门诊，称"专家门诊"。

门者 古代守门的小吏。《史记·张耳陈馀列传》："张耳、陈馀乃变名姓，俱之陈，为里监门以自食……秦诏书购求两人，两人亦反用门者以令里中。"司马贞索隐："案门者即馀、耳也。自以其名而号令里中，诈更别求也。"亦泛指守门人。《后汉书·梁冀传》："客到门不得通，皆请谢门者。"

门帖（—tiě） ❶贴在门上的对联，亦称"门对"。戴冠《濯缨亭笔记》："北京宫阙成，太宗命解缙书门帖，以古诗书之，曰：'日月光天德，山河壮帝居。'"❷贴在门上告卖田宅、物件的招帖。《南史·庾杲之传》："百姓那得家家题门帖卖宅？"

门法 音韵学术语。古人制定的使用韵图的法则、条例，称为门法或等韵门法。如刘鑑《切韵指南》所附《门法玉钥匙》，就把门法分为"音和"、"类隔"、"窠切"、"轻重交互"等十三门。

门房 ❶宗族。《魏书·刑罚志》："增律七十九章，门房之诛十有三。"门房之诛，谓刑及族人。❷设在大门内侧的小房，犹现在的传达室。《桃花扇·媚座》："不用去请，俱在门房候着呢。"亦借称管门人或在门房担任传达工作的人。

门荫（—yìn） 荫，庇荫。谓借先人之功绩循例得官。《晋书·范弘之传》："石阶借门荫，屡登崇显。"

门胄 家族世系。《宋书·范晔传》："晔素有闺庭论议，朝野所知，故门胄虽华，而国家不与姻娶。"

门阀 即门第阀阅。指封建社会中的世代贵显之家。《后汉书·宦者传论》："声荣无晖于门阀。"《新唐书·郑仁表传》："尝以门阀文章自高。"东汉章帝时选举已多为门阀包办，魏、晋、南北朝特别重视门阀特权。亦称"阀阅"。《后汉书·韦彪传》："士宜以才行为先，不可纯以阀阅。"参见"门第"。

门宦 伊斯兰教苏非派教团于明末清初传至中国甘宁青穆斯林地区后的称谓。据《甘宁青史略》载："甘肃之回教门宦，隐然一封建制度也，……其初创立人传之子孙，继继绳绳以至今日，教下概尊云老人家；对于老人家命令，服从唯谨，虽令之死，亦所甘心。"始传人和首领被尊为教主，多世袭。在宗教信仰方面除保留伊斯兰教基本信条外，还崇拜教主及其*拱北。在宗教制度方面，不同程度地重视各种修道功课（如坐静）、神秘主义的祈祷仪式和节日（包括教主及其家族重要成员的忌日等）。在组织形式方面，重视道统（谱系和传说）的传承。主要有哲赫林耶、虎非耶、戛底林耶、库不林耶四大门宦。

门客 ❶门下客；食客。《南史·戴法兴传》："法兴与太宰颜柳一体，往来门客恒有数百，内外士庶莫不畏服之。"❷宋代贵家塾师称"门客"。陆游《老学庵笔记》卷三："秦会之有十客，曹冠以教其孙为门客。"

门神 中国旧俗贴于门上的神像。俗谓能驱鬼辟邪，保障家庭平安。《月令广义·十二月令》："道家谓门神左曰门丞，右为门尉。盖司门之神，其义本自桃符，以神荼郁垒避邪，故树之于门。后世画将军朝官诸式，复加爵鹿蝠喜宝马瓶鞍等状，皆取美名，以迎祥祉，世俗传来既久，未考昉于何代。"通行的有两种：(1) 即"神荼郁垒"，画像丑怪凶恶。(2) 即唐代的秦叔宝和尉迟敬德的画像。相传唐太宗生病，闻门外有鬼魅呼号，以告群臣，秦叔宝请与尉迟敬德戎装立门下以伺。太宗准奏，夜果无事；乃令画工图两人形象，悬挂宫门左右。后世沿袭为门神以镇邪。见《三教源流搜神大全》。也有以*钟馗和温（温峤）、岳（岳飞）二元帅等为门神的。

门祚 家世。《新唐书·柳玭传》："丧乱以来，门祚衰落。"

门桥 用两个以上的制式舟或民舟等结合而成的浮游结构物。按用途分为漕渡门桥、桥节门桥、打桩门桥和锚定门桥。漕渡门桥主要用来渡送军用车辆和技术兵器过河；桥节门桥用于组成浮桥；打桩门桥用于架设或撤收就便固定桥时打桩、拔桩、运送桥梁构件等；锚定门桥用于固定浮桥。

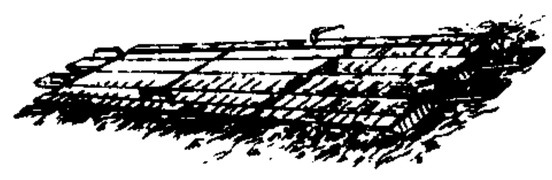
漕渡门桥

门徒 ❶门生；徒弟。《后汉书·钟皓传》："避隐密山，以诗律教授门徒千余人。"❷守门之吏。《周礼·地官·司门》"祭祀之牛牲系焉，监门养之"郑玄注："监门，门徒。"

门资 指门第和资格。《晋书·王沉传》："岂计门资之高卑，论势位之轻重乎？"《周书·苏绰传》："州郡大吏但取门资，多不择贤良。"

门球 球类运动的一种。球用合成树脂制成，直径 7.5 厘米，重 230 克（±10 克），分红白两色各五只。球场长 20 米或 25 米、宽 15 米或 20 米，场内依次设宽 0.22 米，高 0.20 米的三个球门，另设一根终点柱。比赛时，双方各上场五名队员，用一根状如木槌的球棒，按第一、二、三门和终点柱的顺序，依次击打己方的球使之通过球门并撞击终点柱。每通过一个球门得 1 分，通过第三门后撞击终点柱得 2 分。比赛时间为 30 分钟。以双方累计得分定胜负。主要在老年人中开展。

门第 封建时代地主阶级内部不同家族的等级。显贵之家称为"高门"，卑庶之家称为"寒门"。魏、晋、南北朝时实行九品中正制，选用官员，高门中选，寒门受排斥，彼此交际、婚配、任官、坐位亦有区别。相沿成为不成文的等级制度，利于维护封建贵族门阀特权。唐以后旧的门第区别不再存在，改以当代官爵高下为区分门第的标准。参见"士庶"。

门馆 ❶指内宫。《后汉书·边让传》："旦垂精于万机兮，夕回辇于门馆。"也指官署。杜牧《上周相公启》："朝廷笃老，四海俊贤，皆因挈维，尽在门馆。"❷招待门客的馆舍。

沈约《冬节后至丞相第诣世子车中作》诗："廉公失权势，门馆有虚盈。"●家塾。乔吉《金钱记》第三折："你家这门馆先生，自从我在学堂中一个月，不曾教我一句书。"

门望 门第郡望。《魏书·韩显宗传》："夫门望者，是其父祖之遗烈，亦何益于皇家？"

门楣 门框上的横木。借指门第。如：光大门楣。《资治通鉴·唐玄宗天宝五年》："杨贵妃方有宠……民间歌之曰：'生男勿喜女勿悲，君今看女作门楣。'"胡三省注："凡人作室，自外至者，见其门楣宏敞，则为壮观。言杨家因生女而宗门崇显也。"

门墙 ❶《论语·子张》："夫子之墙数仞，不得其门而入，不见宗庙之美，百官之富。"后因称师门为"门墙"。顾云《上池州卫郎中启》："自随乡荐，便托门墙。"❷犹言家门或家门口。唐彦谦《夏日访友》诗："童子立门墙，问我向何处。"❸犹门下。韩愈《与陈给事书》："夫位尊，则贱者日隔，伺候于门墙者日益进，则爱博而情不专。"

门籍 汉代书有朝臣姓名的牒籍，凭以出入宫门。《汉书·窦婴传》："太后除婴门籍，不得朝请。"

门下省 官署名。东汉有侍中寺，晋始称门下省。唐曾改为东台、鸾台、黄门省等，旋复旧称。元以后废。原为皇帝的侍从机构，南北朝时权力渐大，北朝政出门下，成为中央政权机构的重心。隋唐时与中书省同掌机要，共议国政，并负责审查诏令，签署章奏，有封驳之权。其长官称侍中，或称纳言、左相、黄门监，因时而异。其下有黄门侍郎、给事中、散骑常侍、谏议大夫、起居郎等官。宋初门下省仅主朝仪等事。神宗元丰改官制，始恢复审查诏令的旧制。南宋初，中书、门下合并为一，称中书门下省。辽金亦置门下省，金海陵王时废。

门巴语 属汉藏语系藏缅语族。分布在西藏自治区东南部，包括两种语言：(1) 错那县勒布区、墨脱县德兴区以及达旺地方的门巴语。复辅音较多，元音分长短，有四个声调。(2) 墨脱县其他地方的门巴语。复辅音较少，元音不分长短，无声调。两种门巴语动词的时态都用后加成分和辅助动词表示。

门巴族 中国少数民族之一。多数自称"门巴"，部分自称"主巴"。由门隅土著部落和南迁藏族融合而成。0.75 万人(1990 年，按实施普查区域的人口计算)。主要分布在西藏门隅地区，少数在墨脱、林芝、错那等县。公元 7 世纪，门隅即为吐蕃王朝所管辖，门巴族已与藏族有密切联系。语言属汉藏语系藏缅语族，无文字，通用藏文。主要从事农业，兼营林业、牧业和狩猎，有小量手工业，擅长编制竹器和制作木碗。多信藏传佛教，部分信本教。建国前，大部分地区保持封建农奴制度，少数地区尚有原始公社制残余。建国后，实现了民族平等，各项事业均有发展。

门电路 一种常用的脉冲电路。应用电子电路的"导通"与"截止"状态来表示"是"与"非"逻辑关系，或数字"0"与"1"。其基本形式有"与"、"或"、"非"门。广泛应用于自动控制和电子计算机设备中。

门外汉 《五灯会元》卷六：圆智举东坡诗"溪声便是广长舌，山色岂非清净身"，曰："若不到此田地，如何有这个消息？"此庵曰："是门外汉耳。"今称外行人为门外汉，谓对其事尚未入门。

门头沟 区名。在北京市西北部。面积 1 331.3 平方公里。人口 24.2 万(1996 年)。区人民政府驻大峪村。原为宛平县地，1949 年为北京市第十二区。1952 年改名门头沟区。地处西山山地，煤炭资源丰富，有门头沟煤矿。永定河和丰沙铁路经过境内。名胜古迹有东灵山、妙峰山、潭柘寺、戒台寺。

门多萨 (Mendoza) 阿根廷西部历史名城。在安第斯山东麓谷地内。人口 12.2 万，连郊区 77.3 万(1991 年)。建于 1562 年。海拔 768 米，气候干燥。附近灌溉农业发达，盛产葡萄等水果。全国葡萄酒酿造中心。城西为全国主要产油区。有炼油、机械、纺织、肉类和水果加工等工业。国际铁路枢纽。市内多低层防地震住宅，街道宽阔。旅游业甚盛。

门弟子 谓及门的弟子。《论语·泰伯》："曾子有疾，召门弟子。"

门孜康 藏语音译。原为西藏地方政府所属的医算机构，管理地方医事和历算。建于 1915 年。次年创办西藏第一所医算学校，该机构除每年编印历书外，还为寺院和藏军培养医药及历算方面的人才。1959 年社会改革后，藏族地区所设藏医院亦称门孜康。

门迪维 (Rafael María de Mendive, 1821—1886) 古巴诗人。当过律师、校长。曾创办《哈瓦那杂志》。因参加 1868 年古巴人民反对西班牙殖民统治的斗争，被流放至西班牙。回国后秘密协助马蒂继续进行反抗西班牙的斗争。所作《睡着的人》一诗，号召古巴人民起来争取独立。还写有诗剧《为了祖国》、剧本《乌云》等。

门采尔 (Adolf Friedrich Erdmann von Menzel, 1815—1905) 德国油画家、版画家。一生处于德国资本主义进入垄断阶段和工人运动高潮的时期。曾创作《阵亡烈士葬仪图》；代表作《轧铁工场》，反映资本主义工业生产场景和工人生活难求温饱的情景；也作了歌颂普鲁士国王腓特烈二世宫廷生活的油画以及《腓特烈二世传》的大型版画集。创作题材广泛，有风俗画、历史画、风景画等。

门毒国 古地名。故址或以为在今越南中部归仁、芽庄之间，是古代中西交通沿海航线要地。见《新唐书·地理志》。

门格尔 ❶卡尔·门格尔 (Karl Menger, 1840—1921)。奥地利经济学家，奥国学派的创始人。维也纳大学教授。反对历史学派的所谓历史实证方法，以唯心主义的观点，运用孤立的抽象的方法研究经济现象。强调个人消费的重要性，无视社会生产的决定作用。提出*边际效用价值说，并称生产资料的价值最后决定于它所生产的消费资料的边际效用，企图对抗科学的劳动价值论。主要著作有《国民经济学原理》、《社会科学特别是政治经济学的方法研究》。❷安东·门格尔 (Anton Menger,1841—1906)。奥地利法学家。维也纳大学毕业。历任维也纳大学教授、法学院院长、校长。主张法的观念是历史发展的动力以及实现社会主义的决定性因素。这种主张被称为"法学家的社会主义"。恩格斯曾与考茨基合写《法学家的社会主义》(《马克思恩格斯全集》第 21 卷附录)，对其主张进行批判。

门静脉 一般指肝门静脉。收集腹部消化管道胃、肠、胰和脾的静脉血液，并运到肝脏，分成毛细血管，然后再汇合成肝静脉注入下腔静脉。门静脉无瓣膜。肝硬化引起门静脉高压时，可阻碍门静脉的血行，胃、肠、胰、脾等处血液不易经肝回心，发生倒流，因而产生脾大、直肠粘膜下静脉曲张和食管静脉曲张等症状。此外，在垂体有垂体门静脉。在低等脊椎动物(鱼类、两栖类)还有肾门静脉。

门德人 (Mende) 塞拉利昂民族。系曼德人一支，与克

佩勒人近缘。中世纪南迁至此，原居尼日尔河上游。约155万人(1995年)。主要分布在东北部及圣约翰河(Saint John)与莫阿河(Moa)之间地区。少数在利比里亚(1.5万人)。语言属尼日尔-科尔多凡语系尼日尔-刚果语族。多保持万物有灵信仰，少数信伊斯兰教。社会存在秘密社盟。主要从事农业，也从事渔业。

门下侍郎 官名。秦汉时原名*黄门侍郎，本为君主近侍之官。唐天宝元年(公元742年)改称门下侍郎，为门下省长官侍中之副。唐宋多以门下侍郎或中书侍郎同平章事为宰相之称。元以后不设。

门下晚生 清代门生对座主的座主、座主的父亲或父亲的座主称太老师，自称为门下晚生，或门下晚学生。

门马直卫(1897—1961) 日本音乐学家。1921年毕业于东京帝国大学法学院。曾任《乐谱月刊》编辑。1929年后任武藏野音乐学校(今武藏野音乐大学)教授。著有《音乐美学》、《西洋音乐史》、《音乐形式》等，编有《世界民歌全集》等。

门户开放 "门户开放政策"的简称。

门可罗雀 《史记·汲郑列传赞》："始翟公为廷尉，宾客闐门；及废，门外可设雀罗。"后因以"门可罗雀"形容门庭冷落。纪昀《阅微草堂笔记·滦阳续录》："僮奴婢媪皆散，不半载，门可罗雀矣。"可，亦作"堪"。元好问《寄西溪相禅师》诗："门堪罗雀仍未害，釜欲生鱼当奈何。"

门罗主义 1823年12月2日美国总统门罗(James Monroe,1758—1831)在致国会咨文中提出。主要内容为：宣布任何欧洲强国都不得干涉南、北美洲的事务，否则就是对美国不友好的表现；提出"美洲是美洲人的美洲"的口号。目的是反对当时英国和俄普奥三国的"神圣同盟"插足南美洲，使美洲置于美国的控制之下。

门庭若市 形容来者之多。《国策·齐策一》："群臣进谏，门庭若市。"

门格洛尔(Mangalore) 一译"曼格洛尔"。印度西南部卡纳塔克邦(Karnātaka)港市。临阿拉伯海。以门格洛尔为核心的城市集聚区，人口42.6万(1991年)。14世纪即与波斯湾地区贸易频繁。输出胡椒、稻米、干果、檀香木、椰子产品等。渔业甚盛。港外横亘长5公里余的沙嘴。距此9公里的深水港潘拿巴尔(Panambur)可泊巨轮。

门捷列夫(Дмитрий Иванович Менделеев,1834—1907) 一译门得列耶夫。俄国化学家。彼得堡师范学院毕业。曾任彼得堡理工学院、彼得堡大学教授，度量衡局局长。自然科学基本定律化学元素周期律的发现者之一，并据以预见了一些尚未发现的元素。他运用元素性质周期性的观点，于1869—1871年写成《化学原理》一书。反对唯能论。1887年提出溶液水化理论，为近代溶液学说的先驱。他研究气体和液体的体积同温度和压力的关系，1860年发现气体的临界温度，1888年首先提出煤地下气化的主张。

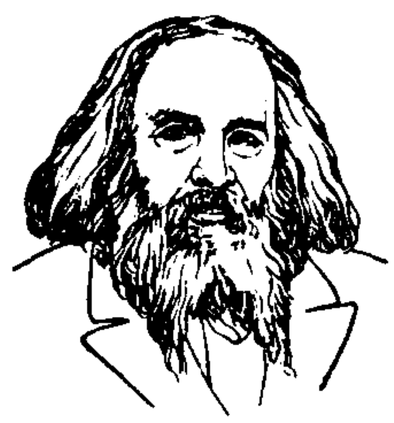
门捷列夫

门德尔松(Felix Mendelssohn, 1809—1847) 德国作曲家。犹太银行家之子。自幼学习音乐。少年时即与歌德交往，并受其思想影响。后赴英、奥、法、意等国及莱比锡从事演奏及指挥。毕生推崇巴赫作品，力图扩大18世纪欧洲古典音乐传统的影响。1843年于莱比锡创办德国第一所音乐学院。作品结构工致，旋律流畅。所作五部交响曲及七部乐队序曲中，以抒写其游历苏格兰、意大利印象的第三(《苏格兰》)、第四(《意大利》)交响曲及《芬格尔洞》序曲尤为著名。主要作品尚有《e小调小提琴协奏曲》、为莎士比亚喜剧《仲夏夜之梦》所写的配乐、钢琴曲集《无词歌》(此种体裁为其首创)以及歌曲等。

门头沟煤矿 中国无烟煤矿。矿区在北京市门头沟。1920年前，由中比通兴公司和中美裕懋公司分别开采。1920年合并为中英门头沟煤矿公司。实权操英人手中。1941年太平洋战争爆发后被日军强占，进行掠夺性开采。抗日战争胜利后由国民党政府接收。1948年矿区解放，收归人民所有。

门到门运输 原指所使用的交通运输工具机动灵活，可以一举毕其全程的运输。今常指货物运输中由运输部门直接承担从发货点运到收货点的全部责任的一种运输业务。

门的内哥罗(Montenegro) 即"黑山●"。

门座起重机 亦称"门(架)式起重机"。一种沿地面轨道运行的旋转起重机。支座呈门框形，可让车辆通过。且具有特殊的机构，当臂架幅度改变时可使悬挂的重物作水平移动。广泛用于港口码头和造船厂等处。

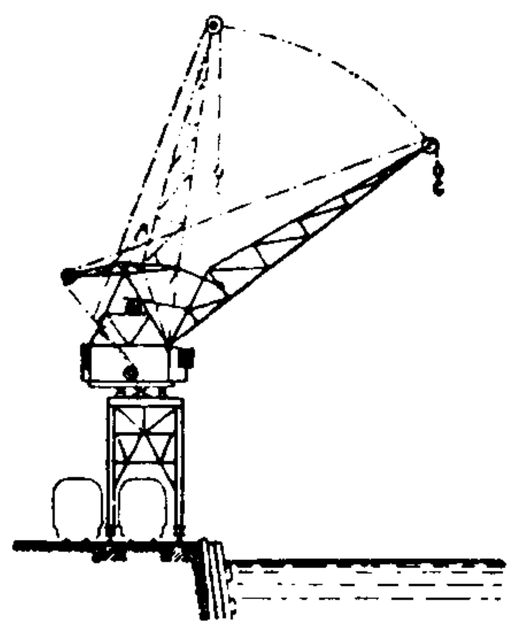
门座起重机

门得列耶夫 即"门捷列夫"。

门静脉高压 门静脉压力超过正常数值0.78～1.76千帕(80～180毫米水柱)的病症。可由各种原因造成的急性或慢性、肝内或肝外的门静脉阻塞所引起。最常见的病因是肝硬化。主要表现有腹壁静脉曲张、脾大、食管或胃底静脉曲张、腹水等；食管和胃底静脉曲张易破裂而引起上消化道大量出血。

门户开放政策 简称"门户开放"。美国侵略旧中国的一种政策。19世纪末西方列强竞相在中国租借土地，划分势力范围。1899年9月美国国务卿海约翰(John Milton Hay,1838—1905)照会英、法、德、日、意、俄六国，承认它们在中国的势力范围，同时表明美国要在一切势力范围内取得通商自由、低税率和一切特权利益。1900年7月3日，海约翰再度照会六国政府，主张把"门户开放政策"应用到"中国一切地方"。这一政策起初未为列强公认，后在1922年华盛顿会议上始被载入《九国公约》。

门有车马客行 乐府《瑟调曲》名。古辞亡。现存有陆机、鲍照、李白等作。内容皆写有客自外来，备述市朝变迁，亲友丧亡之意。《乐府诗集》引《乐府解题》称曹植曾撰《门有车马客行》。今已佚。曹植另有《门有万里客》，系从古题演化而出。

门脉性肝硬化 又称"小结节性肝硬化"。以肝脏慢性病变为主的一种全身性疾病。是各种慢性肝脏疾病演变的结果。主要病因有肝炎、血吸虫病、慢性肠道感染、长期饮酒、营养缺乏等。由于正常肝细胞破坏后肝细胞新生和纤维组织增生，以致肝脏质地变硬、表面有大小不等的结节。早期症状多不明显，可有腹部胀痛、胃口不佳等；后期可有脾大、呕血、水肿、腹水、肝昏迷等。积极防治肝炎和肠道感染，消灭血吸虫病，禁酒，以及提高营养水平可减少该病的发生机

会。应注意营养、休息和中西医综合治疗，并防治并发症。

门源回族自治县 1953年12月19日建立亹源回族自治区，1955年7月14日改自治县，1959年4月30日改今名。在青海省海北藏族自治州东部。自治县人民政府驻浩门镇。清属大通县，1929年设亹源县。居民有回、汉、藏、蒙古、土、撒拉等族。北有祁连山，大通河横贯东西。以农为主，农牧并举。农产有青稞、小麦、马铃薯、油菜籽等。盛产"大通马"。并产大黄、羌活、鹿茸等药材。乡镇企业发展迅速。公路通西宁等地。

1 **闩**〔閂〕(shuān) 门上的横插。如：门闩；铁闩。亦指以闩插门。如：闩门。

2 **闪**〔閃〕(shǎn) ❶亮光突然显现，或忽隐忽现。如：闪光；闪亮。也指倏忽一现的光。如：闪电；打闪。又喻指形影的突然出现。《三国演义》第一回："为首闪出一将，身长七尺，细眼长髯。"❷侧身急避。如：躲闪；闪开。《水浒传》第十一回："林冲赶将去，那里赶得上！那汉子闪过山坡去了。"❸抛撇。高明《琵琶记·糟糠自厌》："教孩儿往帝都，把媳妇闪得苦又孤。"❹因身体转侧或颠仆而扭伤筋络。如：跌闪了腰。《西厢记》第四本第二折："夫人休闪了手。"引申为挫折或错失。如：闪失。《水浒传》第十二回："不想又吃这一闪。"❺姓。明代有闪镗。

闪石 旧称"角闪石"。化学式可表示为 $W_{0\sim1}X_2Y_5[Z_8O_{22}](OH,F,O)_2$，结晶成单斜或正交晶系的一族双链状结构硅酸盐矿物的总称。式中W为Na、Ca、K等；X为Ca、Na、Mg、Fe^{2+}、Mn等；Y为Mg、Fe^{2+}、Fe^{3+}、Mn、Al、Ti等；Z主要为Si，亦可有少量Al等。晶体结构以一维延伸的硅-氧四面体双链为骨干。仅直闪石等个别矿物种属正交晶系，其他闪石均属单斜晶系。晶体呈横截面为六边形的长柱状或针状；具平行柱面的中等解理，成56°交角。集合体常为放射状、纤维状，亦成粒状等。其纤维可被劈分且具挠性和耐火性的纤维状闪石统称闪石石棉。白、灰、绿、绿黑、黄褐、褐黑及蓝灰、深蓝等色；玻璃光泽。硬度5～6。密度2.85～3.60克/厘米^3。重要的造岩矿物，产于某些火成岩和变质岩中。

闪电 大气中发生放电时伴随的强烈闪光现象。由云体与云体间，云体内部、云体与地面间或云体与空气间的电势差增大到一定程度时发生。形状呈枝状、片状、串珠状或球状等。

闪闪 光闪烁动摇貌。如：电光闪闪。《世说新语·容止》："〔裴楷〕双目闪闪若岩下电。"

闪回 指在故事影片客观叙述镜头中突然切入片断的主观回忆镜头。将人物对过去生活的回忆，通过画面或声音以直观的形式再现出来，是电影艺术特有的表现角色心理活动的手段之一。

闪伤 中医学病症名。躯干因突然扭转，使筋膜、韧带或肌腱等受急骤的牵拉而引起的损伤。见患处疼痛、筋脉拘挛、活动不利等症。如见于腰部，称闪腰。治宜采用理筋手法及药物内服、外敷，推拿，针灸，拔火罐等疗法。

闪点 也叫"闪火点"。表示可燃性液体性质指标之一。液体表面上的蒸气和周围空气的混合物与火接触，初次出现蓝色火焰闪光时的温度，称"闪点"；当发生的火焰能开始继续燃着、且燃烧时间不少于5秒钟时的温度，称"着火点"。闪点和着火点须在标准仪器中测定。有开口与闭口闪点之分。可燃性液体的闪点和着火点对运输、储存及使用时的安全关系极大。

闪音 一种变相的*颤音，只颤动一次。如美洲英语very [veri](很)里的[r]，由舌尖向齿龈轻轻一闪而成。

闪烁 光晃动不定貌。王僧孺《中寺碑》："日流闪烁，风度清锵。"亦用以比喻说话多所遮掩。如：闪烁其词。

闪络 当固体绝缘(如绝缘子、绝缘套管)周围的气体或液体电介质被击穿时，沿固体绝缘表面放电的现象。闪络开始发生时的电压，称为"闪络电压"。绝缘子和绝缘套管在空气中的闪络电压分为干闪络电压、湿闪络电压和冲击闪络电压，是标志其绝缘性能的重要数据。

闪道 闪电的通道。自云底伸展时常先带负电，闪道的延伸，是使前方空气电离的过程。一般长数公里，也有达10多公里的。温度可达30 000℃。其中液水常很快气化，并与空气一起膨胀、电离，故其横截面增大很快。闪道的迅速膨胀常产生冲激波，并形成雷声。

闪长岩 中性深成岩的一种。主要矿物成分是中性斜长石、普通角闪石和少量辉石、黑云母、石英、正长石。灰色，粒状结构。石英含量达5%～20%的称"石英闪长岩"；黑云母或辉石较多的称"黑云母闪长岩"或"辉石闪长岩"。分布很广，但较少成独立岩体，常和花岗岩或辉长岩相伴生。与其有关的矿产有铁矿和铜矿。也作建筑装饰石材。

闪击战 亦称"闪电战"。以大量快速机动部队和机械化兵器发动突然袭击，迅速摧毁对方的抵抗，达到预定目的的作战方法。法西斯德国即以此战法发动了第二次世界大战。

闪光灯 便于携带的摄影专用灯具。分化学闪光灯和电子闪光灯两种。早期为化学闪光灯，灯泡内装有锆或镁、铝的箔、丝，通电燃烧发光，今已不用。电子闪光灯的发光体是一个玻璃闪光管，内装约等于大气压的惰性气体，利用高电压迫使电子离开负极，趋向正极而放电，产生极强烈的闪光。有自动型和手动型两类。闪光灯在黑暗处能作主要摄影光源，在白天室内或室外可作摄影补助光。

闪锌矿 矿物名。化学成分为ZnS。常含铁、镉、铟、镓、铊等类质同象混入物。等轴晶系。单晶体呈四面体或菱形十二面体；以粒状块体为常见。随成分中铁含量的增加，颜色从浅黄、棕、褐至黑色，条痕由白色至褐色，光泽从树脂光泽到半金属光泽，透明至半透明，硬度3～4，密度3.9～4.2克/厘米^3，性脆，具菱形十二面体解理。常与方铅矿共生在热液矿床中。炼锌的最主要矿物原料，也是一部分铟、镓等稀散元素的来源。

闪长玢岩 一种中性火成岩的浅成岩。其矿物成分与闪长岩相当。斑状结构，斑晶为具有环带构造的中性斜长石，其次为闪石，基质为细粒状或微晶质，由斜长石组成。产状为小型岩体，如岩瘤、岩床及岩脉等。有关的矿产是铁、铜等。

闪光光解 研究快速光化学过程的一种实验方法。可用于光化学反应与化学反应动力学的研究。许多光化学反应的中间物(如*自由基、活化络合物等)在微秒以内就转变为产物，其浓度较低，难以直接研究，利用电容器通过放电管放电而获得高能量的瞬间闪光装置可以提高中间物的浓度，从而提供了直接研究分子的初始激发态、中间物等的机会。

闪光光谱 太阳的色球光谱。在日全食时，太阳的光球部分被月球遮住的瞬间摄谱；能观察到色球层所发射的明线光谱。其谱线很多，已观察到的约3 500条(波长范围为0.306～0.886微米)，其位置往往与*夫琅禾费谱线重合。

从闪光光谱可以获得有关太阳色球物理状态的一些知识。

闪米特人 (Semites) 旧译"闪族"。❶西亚和北非说闪含语系闪语族诸语言的人的泛称。古代包括巴比伦人、亚述人、希伯来人、腓尼基人等;近代主要包括阿拉伯半岛和北非的居民、犹太人、叙利亚人和埃塞俄比亚居民的大部分。约 23 462 万(1995 年),分属西亚、非洲十五个国家,共四十七个民族。得名于犹太经典《创世记》所载的传说,称他们为挪亚长子闪的后裔。❷有人用来专指犹太人,故历来欧美种族主义者歧视、迫害或屠杀犹太人的活动,也被统称为"反闪米特主义",即"反犹太主义"。

闪含语系 也叫"阿非罗-亚细亚语系"。依*语言的谱系分类分出的语系之一。通常分为闪语族和含语族。也有人把它分为闪语族、柏柏尔语族、库施特语族、乍得语族和埃及语族。主要分布在亚洲中部、非洲东部和北部。

闪速熔炼 直接得到富冰铜的一种强化熔炼方法。将干燥的硫化精矿、熔剂和预热的富氧空气或氧气以一定比例垂直喷入反应塔内呈悬浮状,使焙烧、熔炼和部分吹炼结合在同一炉内进行而直接得到富冰铜。此法适用于硫化铜精矿、多金属硫化矿及中间产品的粉料。能显著提高生产率和炉气中二氧化硫的浓度、降低燃料消耗。

闪烁计数器 由透明荧光体、光电倍增管和有关电子仪器组成的记录核辐射的仪器。常用的透明荧光体为无机晶体如碘化钠(铊),有机晶体如蒽、芪,以及塑料闪烁体和液体闪烁体等。当一个粒子射入荧光体,其能量被吸收后,荧光体就发出一次为时极短的闪光(无机的约 10^{-6} 秒;有机的约 10^{-9} 秒),再经光电倍增管转变为一个电脉冲,最后用电子仪器记录下来。该计数器的主要优点是其分辨时间短和效率高。根据脉冲的大小,还可用以测定粒子的能量。

闪烁照相机(相 xiàng) 又称"γ 闪烁照相机"。一次即可显示出放射性核素在人体内分布的仪器。它的优点是拍摄时间短、灵敏度高、可连续摄影等。由于计算机技术的广泛应用,使它的临床应用由定性诊断进入定量分析阶段。

闪锌矿结构 以硫化锌晶体为代表的一类化合物晶体的结构。由两种元素的原子各自形成面心立方晶格再沿对角线位移对角线长度的四分之一套叠而成。具有这种结构的 III-V 族化合物半导体有砷化镓、锑化铟等。

3 **閆** 同"閻(阎)"。

闲 〔閑〕(hàn 旱) ❶巷门。《左传·襄公三十一年》:"高其闲闳,厚其墙垣。"❷墙垣。张衡《西京赋》:"闲庭诡异,门千户万。"

閈 同"閉(闭)"。

闭 〔閉〕(bì) ❶关门。《左传·哀公十五年》:"季子将入,遇子羔将出,曰:'门已闭矣。'"引申为关闭、堵塞。《易·复》:"先王以至日闭关。"《国语·晋语四》:"闭而不通。"❷结束;停止。如:闭幕;闭会。❸门闩的孔。参见"键闭❶"。❹通"柲"。正弓器。《诗·秦风·小戎》:"竹闭绲滕。"朱熹注:"闭,弓檠也。绲,绳;滕,约也。"❺古时指立秋、立冬。意即开始闭藏的节气。《左传·僖公五年》:"凡分、至、启、闭,必书云物。"参见"八节"。❻姓。

闭厄(戹) 处境窘迫。《后汉书·何颙传》:"颙常私入洛阳,从绍(袁绍)计议,其穷困闭厄者,为求援救,以济其患。"

闭关 ❶关闭城门。《易·复》:"先王以至日闭关,商旅不行,后不省方。"引申为断绝往来。如:闭关自守。《史记·张仪列传》:"大王诚能听臣,闭关绝约于齐,臣请献商於之地六百里!"❷谓闭门谢绝人事。江淹《恨赋》:"至乃敬通见抵,罢归田里,闭关却扫,塞门不仕。"❸佛教名词。亦称"坐关"。僧人闭居一室,在内讽经、坐禅,不与任何人交往,满一定期限才出来。❹蛰伏。黄庭坚《谪居黔南》诗:"冉冉岁华晚,昆虫皆闭关。"

闭证 中医学病名。简称"闭"。危急重症之一。由脏腑气机闭塞不通所致。见神志昏迷,牙关紧闭,两手紧握,面赤气粗,痰涎壅塞,脉洪数、弦劲或沉伏等症。治宜开窍、醒神、豁痰等法。有阴闭、阳闭之分。闭证兼有寒象者为阴闭,闭证兼有热象者为阳闭。本病多见于中风及昏厥等疾患。参见"中风❶"。

闭果 干果的一类。果实成熟时,果皮失水干燥但不开裂。根据形态不同可分瘦果、颖果、翅果、脆果和分果。

闭经 妇科病的常见症状。年满 18 岁尚未来月经者称原发闭经;已有月经而停止三个月以上者称继发闭经(除妊娠、哺乳和绝经期外)。全身性疾病、染色体异常、环境改变、精神刺激都可影响下丘脑、垂体卵巢功能而引起闭经。生殖器官某些病变或发育异常也可表现为闭经,宜分别处理。中医学上称"经闭"、"不月"。分虚实两类。虚证多由心脾亏损、经血衰少所致,常见面色萎黄、头晕心悸、神疲乏力、食欲不振等,治宜补益心脾、养血通经。实证多由气郁血瘀所致,常见少腹胀痛拒按、胸胁胀满、精神抑郁、舌有瘀点等,治宜活血化瘀、解郁通经。血枯经闭,参见"干血痨"条。亦有因生活环境改变而引起经闭的,如无其他症状,不属病态。

闭集 *开集的补集。

闭塞 ❶堵塞。如:水管闭塞。❷偏僻。交通不便,消息不灵通。如:山中闭塞之地。❸"行车闭塞方法"的简称。铁路上用以管理列车运行的方法。特点是:以空间间隔来保证列车安全运行。即把线路划分为许多*区间,同一区间(或双线区间内的同一方向)在同时间内,一般只准许一列车占用。闭塞设备有自动闭塞、半自动闭塞、电气路签(牌)闭塞等。

闭藏 ❶闭塞掩藏。《管子·度地》:"当冬三月,天地闭藏。"❷收藏,保管。《左传·襄公十年》:"闭府库,慎闭藏。"

闭门羹 冯贽《云仙杂记》卷一:"史凤,宣城妓也,待客以等差……下列不相见,以闭门羹待之。"谓只作羹待客而不与之相见。后泛指拒绝客人进门,不与相见。

闭元音 即"高元音"。

闭壳肌 瓣鳃类动物附着于左右贝壳内面的肌肉柱,前后各一枚。收缩时使两壳紧闭。断续收缩时,可控制水的出入。江珧、扇贝等的后闭壳肌特别发达,其干制品称"干贝"。

闭音节 以辅音收尾的音节。如普通话"安"ān[an˥]、"当"dāng[taŋ˥],上海话的"积"[tɕiɪʔ˥]、"极"[dʑiɪʔ˩]。

闭链烃 简称"环烃"。有环状结构的碳氢化合物的总称。按结构可分两类:(1) 脂环烃:亦称"脂肪族环烃"。具有脂肪族性质的环烃。可再分成饱和的环烷烃和不饱和的环烯烃两类。环烷烃的通式为C_nH_{2n},存在于某些石油中,如环己烷。环烯烃常存在于植物精油中,如松节油中的蒎烯。(2) 芳香烃:简称"芳烃"。大多是具有苯环基本结

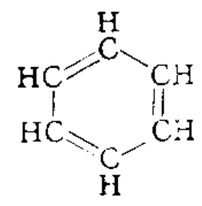
苯结构式

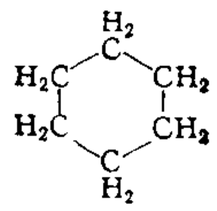
环己烷结构式

构和芳香族化合物性质的环烃。例如苯、萘等。煤焦油和石油是本类的主要工业来源。

闭鞘姜(薑)(*Costus speciosus*) 亦称"水蕉花"、"广商陆"。姜科。多年生草本,有横生块状根茎。叶螺旋状排列,鞘阔而封闭。穗状花序稠密,顶生或稀生于自根茎抽出的花序上。蒴果球形,木质。多生于山沟水边阴湿处。分布于中国台湾、福建、海南、广东等地。根茎和种子含皂苷,并有利尿、消肿、拔毒的功效。另种莴笋花(*C. lacerus*)分布于云南和西藏。与本种混用。

闭囊壳 亦称"子囊球"。子囊菌的子囊果的一种。通常呈球形,完全封闭,外表有种种形态的附属丝,内生子囊。成熟时闭囊壳破裂或腐烂,散出子囊孢子。如白粉菌等。

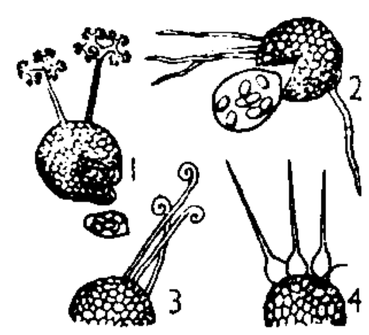

闭囊壳

1. 栎白粉菌 2. 瓜类白粉菌 3. 栀树白粉菌 4. 桑白粉菌

闭门造车 朱熹《中庸或问》卷三:"古语所谓闭门造车,出门合辙,盖言其法之同。"谓只要按照同一规格,闭起门来造的车子,也能合用。今用以比喻只凭主观办事,不问是否符合实际,与《中庸或问》的意思不同。

闭花受精 在闭合的花中完成传粉和受精的现象。闭花受精的花可以是始终不开放,或在花开放前完成受精。闭花受精的过程可以由花粉直接传递到自花的雌蕊上完成,或花粉在花粉囊内萌发,花粉管穿过花药壁而伸入子房,从而完成受精。例如豌豆、凤仙花、落花生等植物即是。

闭环增益 亦称"闭环传递函数"。放大器或系统在施加负反馈后的增益。其值要比未加负反馈时的增益小。

闭卷考试(卷 juàn) 与"开卷考试"相对。笔试的一种形式。规定学生在考场中只能根据各自的理解和记忆解答试题。不能看书。

闭阁思过 谓独居反省。《汉书·韩延寿传》:"民有昆弟相与讼田自言,延寿大伤之,……是日移病不听事,因入卧传舍,闭阁思过。"后多作"闭门思过"。《镜花缘》第六回:"小仙自知身获重罪,追悔莫及,惟有闭门思过,敬听天命。"

闭路电视 用电缆或光缆传送电视信号的系统。抗干扰能力强。其中最常见的形式是工业电视,又称"应用电视"。广泛应用于工业、科学研究、交通运输和医学等方面。

3 **问**〔問〕(wèn) ❶有所不知而询于人以求解答。如:答非所问。《书·仲虺之诰》:"好问则裕,自用则小。"❷审讯;追究。如:问案。《诗·鲁颂·泮水》:"淑问如皋陶。"朱熹注:"问,讯囚也。"❸问候;慰问。《论语·雍也》:"伯牛有疾,子问之。"❹聘问。《周礼·春官·大宗伯》:"时聘曰问。"《仪礼·聘礼》:"小聘曰问。"❺馈赠。《左传·成公十六年》:"楚子使工尹襄问之以弓。"孔颖达疏:"遣人以物谓之为问。"❻管;干预。如:过问;不闻不问。❼命令。《左传·庄公八年》:"公问不至。"❽书信;音信。《晋书·陆机传》:"羁寓京师,久无家问。"❾通"闻"。声誉。《庄子·庚桑楚》:"因失吾问。"❿姓。明代有问智。

问世 ❶谓隐居的人出外任事。问,与闻。意谓与闻世事。❷著作出版,与读者见面。问,求教。谓以著作请教当时的人。

问业 请问学业。韩愈《送温处士赴河阳军序》:"小子后生于何考德而问业焉。"

问号 标点符号的一种,即〔?〕。表示一句问话完了之后的停顿。如:"车车马马哪里去?葡萄村上庆丰收。"

问讯 ❶通问请教。《说苑·建本》:"士苟欲深明博察以垂荣名,而不好问讯之道,是伐智本而塞智原也。"❷问候。《后汉书·清河孝王庆传》:"庆多被病,或时不安,帝朝夕问讯,进膳药。"❸打听。陶潜《桃花源记》:"村中闻有此人,咸来问讯。"❹僧尼向人合掌问安。《京本通俗小说·菩萨蛮》:"再唤乙侍者作诗。乙侍者问讯了,乞题目。"

问名 古代婚礼"六礼"之一。男家请媒人请问女方的名字和生年月日。《仪礼·士昏礼》:"宾执雁,请问名。"郑玄注:"问名者,将归卜其吉凶。"

问字 《汉书·扬雄传》:"刘棻尝从雄学作奇字。"后因用为向人请教学问之词。黄庭坚《谢送碾赐壑源拣牙》诗:"已戒应门老马走,客来问字莫载酒。"

问诊 诊察疾病的方法之一。询问病人的发病经过、现在症状、既往病史、生活习惯及治疗后的变化等情况。《素问·三部九候论》:"必审问其所始病,与今之所方病,而后各切循其脉。"明张景岳《景岳全书·十问篇》将问诊内容重点归纳为:"一问寒热二问汗,三问头身四问便,五问饮食六问胸,七聋八渴俱当辨,九因色脉察阴阳,十从气味章神见。"清陈修园《医学实在易》将末两句改为:"九问旧病十问因,再兼服药参机变。"后人又补入:"妇女尤必问经期,迟速闭崩皆可见;再添片语告儿科,天花麻疹全占验。"

问荆(*Equisetum arvense*) 蕨类植物,木贼科。多年生草本。形似*木贼,但有营养枝和生殖枝的区别。生殖枝先营养枝生出,淡棕色,不分枝,顶生孢子叶球。营养枝绿色,轮生分枝。生于田边、沟旁。中国东北、华北各地均产。全草入药,功能清热止咳、利尿止血,治咳嗽气喘、小便涩痛、吐血、衄血、便血、倒经等症。根茎水浸液可防治菜青虫。

问津 津,渡口。询问渡口。《论语·微子》:"使子路问津焉。"邢昺疏:"使子路往问济渡之处也。"后用为探求途径或尝试的意思。如:无人问津;不敢问津。

问难(—nàn) 诘问辩驳,析疑解惑。《东观汉记·贾宗传》:"每宴会,令与当世大儒司徒丁鸿问难经传。"

问鼎 《左传·宣公三年》:"楚子伐陆浑之戎,遂至于雒,观兵于周疆。定王使王孙满劳楚子,楚子问鼎之大小轻重焉。"三代以九鼎为传国宝,楚子问鼎,有觊觎周室之意。后遂以"问鼎"比喻图谋帝王权位。《晋书·王敦传》:"有问鼎之心,帝畏而恶之。"

问遗 馈赠礼物以表问候。《史记·酷吏列传》:"问遗无所受,请寄无所听。"

问罪 古代两国作战,一方宣布对方罪状,加以谴责,以为出兵进攻的理由。《北史·隋炀帝纪》:"商郊问罪,周发成文王之志。"后引申为严厉责问。《聊斋志异·葛巾》:"日已向辰,喜无问罪之师。"

问水集 中国古代水利文献。明刘天和著。六卷。论述黄河、运河河道形势及其治理。作者曾任总理河道,以其亲身治河经历编纂而成。此书前二卷记述了黄河演变概况和原因以及对运河的影响,还收集和总结了有关黄河的施工和管理经验,其中"植柳六法"是黄河护岸的有效措施。

问卷法(卷 juàn) 一种搜集资料的社会学调查方法。为研究某种社会现象,设计一组问题,让受试者按要求回答。有填充、选择和作文等方式。

问题剧 亦称"社会问题剧"。欧洲19世纪中叶兴起的一种戏剧,体现了批判现实主义的文艺思潮。作品大多批判地揭露现实社会的某些不合理现象,提出令人思考的、具

有普遍意义的社会问题，并试图凭借个人叛逆精神和道德完善来寻找出路。问题剧由于反映社会矛盾的深刻和强烈，曾产生广泛的社会影响。易卜生和他的《玩偶之家》、《人民公敌》等，是社会问题剧的代表作家和作品。

问安视膳 古代儿子侍奉父母的礼节，每日必问安，每餐必在侧。见《礼记·文王世子》。《资治通鉴·唐文宗开成二年》："太子当鸡鸣而起，问安视膳。"

问道于盲 亦作"求道于盲"。向瞎子问路。比喻向一无所知的人求教。韩愈《答陈生书》："足下求速化之术，不于其人，乃以访愈；是所谓借听于聋，求道于盲。"

问题儿童 指有某种身心障碍的儿童。包括轻度的行为失调和较为严重的神经症乃至精神病等，如病态恐怖、攻击行为、多动症、孤独症、精神分裂症。

问题行为 指儿童偏离正常标准而必须加以矫正的行为。大致可分为两类：(1) 攻击型。表现为活动过度、行为粗暴、不守纪律、破坏公物、欺骗和偷窃等。(2) 退缩型。表现为羞怯胆小、神经过敏、过度焦虑、对人冷漠、自卑和孤僻等。其成因可归结为内部动因和外部诱因。前者如不良需要、不良情绪、意志薄弱、性格偏畸等；后者如家庭教育不良、周围环境恶劣、学校教育不当等。

问题逻辑 研究问题本身、问题之间以及问题和回答之间的逻辑问题的学说。现代逻辑的一个分支。内容包括问题的预设、问题的真值、问题的类型、问题之间的关系、问题之间的推理以及问题的各种回答(可能的回答、真回答、问题的回避、问题的回绝)等。

问题解决 心理学术语。指一个人使用已获得的知识经验和技能，通过积极的思维活动去解决一个新问题。研究问题解决的目的，主要是探讨人类解决问题的策略以及影响问题解决的各种因素。其过程一般分为四个阶段，即发现(或提出)问题、分析问题、提出假设、检验假设。影响问题解决的因素除了问题本身的结构外，还有动机、联想、定势以及学习的态度等。

问经堂丛书 丛书名。清嘉庆间孙冯翼辑。二十六种。所收多为辑者与孙星衍、洪颐煊、臧庸等人辑集的古代佚书，以两汉的学术著作为多。

问题教学法 帮助儿童提出问题、发现问题，并通过分析研究、寻求假设、进行试验，以求问题解决的教学方法。美国教育学家杜威在20世纪初所倡导。他把反省思维的过程划分为情景、问题、假设、推论、试验五个步骤，并相应地把教学过程也分为发现问题、确定问题、形成假说、收集资料、验证假说或解决问题五个步骤。后苏联教育学家把问题教学与发展性教学相结合，提出"问题-发展性教学"学说。

问题与主义论战 五四时期马克思主义与资产阶级改良主义在思想理论上的一次重要论争。五四运动后，马克思主义在中国的影响不断扩大。1919年6、7月间，胡适发表《多研究些问题少谈些主义》，针对马克思主义的传播，提出"主义"只是抽象名词；社会革命的根本解决"是自欺欺人的梦话"。论战遂起。当时蓝公武发表《问题与主义》，驳斥胡适。李大钊发表《再论问题与主义》，以群众运动和社会革命来论证宣传主义的重要。指出主义是解决问题的观点、理论和方法，要解决问题必须谈主义；中国社会问题须以社会革命来根本解决。批驳了庸俗进化论和实用主义。胡适又发表三论、四论等文，继续主张"少谈些抽象的主义"，否认马克思主义对改造中国社会所具有的指导意义，反对阶级斗争学说，还提出"研究问题，输入学理，整理国故，再造文明"。后李大钊又发表《由经济上解释中国近代思想变动的原因》，用唯物史观分析中国新文化运动产生的根源，强调了帝国主义侵略对中国社会经济的影响。论战对当时整个文化思想领域有深刻影响。通过论战，扩大了马克思主义的影响。

问影楼舆地丛书 清光绪中胡思敬辑。仅刊第一集，收书十五种，有彭大雅《黑鞑事略》、李宗昉《黔记》、曹廷杰《东三省舆地图说》、戴震《水地记》、孙彤《关中水道记》、檀萃《滇海虞衡志》、祁韵士《万里行程记》、聂士成《东三省韩俄交界道里表》等。每种都有辑者的跋，有的并附有校勘记。

3 **闩**〔閂〕(tīng 町) 门闩。方孝孺《杂问》："日月何弊，乾坤有闩塞乎？"

闭〔閈〕(yuè 悦) 儿女。张翥《濑溪》诗："岛人形貌怪，闽闭语言殊。"

闯〔闖〕㊀(chuǎng) ❶猛冲；突然直入。如：闯劲；横冲直闯。❷串；走。《儒林外史》第一回："〔王冕〕见那闯学堂的书客，就买几本旧书。"❸奔走，浪游。如：闯江湖；走南闯北。❹闯练。如：他闯出胆儿来了。❺惹起。如：闯祸。

㊁(chèn 趁) 出头貌。《公羊传·哀公六年》："开之，则闯然公子阳生也。"

闯王 明末农民起义领袖高迎祥、李自成的称号。高迎祥先称闯王。李自成进入河南后，继而亦号闯王，人称李闯王。当时有"迎闯王，不纳粮"的歌谣。

闯坡 机车或汽车的一种操纵技术。司机在上坡前利用地形，提高速度，用速度所储蓄的动能闯过上坡地带。

闯将(—jiàng) 敢于冲锋陷阵而无所畏惧的猛将。《明史·李自成传》："自成乃与兄子过往从迎祥，与献忠等合，号闯将。"亦比喻不畏艰难、勇往直前的人。鲁迅《坟·论睁了眼看》："没有冲破一切传统思想和手法的闯将，中国是不会有真的新文艺的。"

闳〔闤〕(xiàng 向) ❶门所向，谓两阶间。左思《魏都赋》："肃肃阶闳，重门再扃。"❷窗户。《集韵·四十一漾》："闳，一曰牖属。《明堂位》：'刮楹达闳，天子之庙饰。'"按，今本《礼记》作"乡"。

4 **闰**〔閏〕(rùn) ❶余数。历法纪年与地球环绕太阳运行一周的时间有一定差数，故每隔数年必设闰日或闰月加以调整。《史记·历书》："盖黄帝考定星历，建立五行，起消息，正闰余。"裴骃集解引《汉书音义》曰："以岁之余为闰，故曰闰余。"参见"闰年"。❷偏；副。对"正"而言。《宋史·宋庠传》："又辑《纪年通谱》，区别正闰，为十二卷。"参见"闰位"。

闰日 阳历或阴历逢闰年所增加的一日。儒略历属阳历，每4年置1个闰日；公历属阳历，每400年中置97个闰日；回回阳历，每128年置31个闰日。阳历闰年，均为366日；伊斯兰教历属阴历，以30年为一周，置11个闰日，平年354日，闰年355日。

闰月 阴阳历逢闰年所加的1个月。夏历属阴阳历，规定不含*中气的月份为闰月，并用上月的月份名称或序数称为"闰某月"。如夏历丙戌年(公历2006年)闰七月小，只有白露，而无中气。

闰年 阳历和阴历中有*闰日的年份，或*阴阳历中有*闰月的年份。如公历2000年为闰年，全年366日；夏历辛巳年(2001年)为闰年，闰四月小，该月只有芒种，无中气，全

年13个月。伊斯兰教历1420年(约2000年)为闰年,全年355日。

闰位 指非正统的帝位。《汉书·王莽传赞》:"紫色䌷声,除分闰位。"颜师古注引服虔曰:"言莽不得正王之命,如岁月之余分为闰也。"

闰周 阴阳历中设置闰月的周期。战国施行的*古六历采用19年7闰的闰周,北凉《元始历》创用600年221闰的闰周,南北朝《大明历》改用391年144闰的闰周,其实西汉《太初历》就不再用闰周而规定无中气之月为闰月,沿用至今。公元前432年希腊默冬(Meton)也曾提出闰周,称为"默冬周"。

闰秒 亦称"跳秒"。标准时刻增加或减少的1秒。有正闰秒和负闰秒两种。设置闰秒是为调整原子时与世界时由于地球自转不均匀而产生不同步的矛盾。最早引入闰秒是在1972年。安插闰秒的日期一般为6月30日和12月31日,也可于3月31日或9月30日,具体日期由国际地球自转服务确定和发布。安插闰秒的时间是在规定日期的最后1秒。正闰秒在23时59分60秒后加1秒,即为次日的0时0分0秒;负闰秒在23时59分58秒之后的1秒是次日0时0分0秒。

闰音 注音字母推行者把汉语方言中所有而注音字母所缺的声和韵称为闰音。另制闰音字母万、广、兀等为标注方音之用。

4 **開** "开"的繁体字。

闈 〔闈〕(wéi) ❶宫中小门。《周礼·地官·保氏》:"使其属守王闈。"孙诒让正义:"金鹗云:'闈者,门之小者也。凡在南者皆称门,其余称闈。'闈为宫中外达内之侧门;此保氏守王闈,亦即王宫之侧门。"也指庙中小门。《考工记·匠人》:"庙门容大扃七个,闈门容小扃参(三)个。"郑玄注:"庙中之门曰闈。"❷后妃居处称"宫闈",见该条。❸父母居室称"庭闈",见该条。❹旧称试院为闈。见"棘闈❶"。

闈墨 闈,科举时代的试院;墨,试卷。清代每届乡试会试的试卷,由礼部选定录取的文章,编刻成书,名为"闈墨",别称试录。《清会典事例·礼部·贡举》:"康熙九年议准:嗣后每年乡、会试卷,礼部选其文字中程者,刊刻成帙,颁行天下。一应坊间私刻,严行禁止。"又:"三十二年复准:刊刻闈墨,务照原卷,若考官不照原卷发刻者,交部议处。"

闲 ㊀〔閑〕(xián) ❶木栏之类的遮拦物。《周礼·夏官·虎贲氏》:"舍则守王闲。"郑玄注:"闲,槛枑。"贾公彦疏:"曰闲,是其闲与槛枑皆禁卫之物,故以闲为槛枑释之也。"也指马厩。《周礼·夏官·校人》:"天子十有二闲,马六种。"郑玄注:"每厩为一闲。"引申为范围。多指道德、法度。《论语·子张》:"大德不踰闲。"❷限制;约束。《易·家人》:"闲有家。"孔颖达疏:"治家之道,在初即须严正立法防闲。"参见"防闲"。❸大貌。《诗·商颂·殷武》:"旅楹有闲。"

㊁〔閑、閒〕(xián) ❶无事;空闲。左思《魏都赋》:"闲居隘巷,室迩心遐。"❷安静。如:安闲;优闲。李白《独坐敬亭山》诗:"众鸟高飞尽,孤云独去闲。"❸平常;不打紧。如:等闲。❹与正事或自己无关的。如:闲人;闲话;闲事。❺空虚。刘克庄《水调歌头·和西外判宗湖楼韵之三》词:"向来幻境安在,回首总成闲。"❻通"娴"。文雅貌。曹植《洛神赋》:"瑰姿艳逸,仪静体闲。"❼通"娴"。熟习。《诗·秦风·驷驖》:"四马既闲。"毛传:"闲,习也。"《国策·燕策二》:"闲于兵甲,习于战攻。"

闲气 由无关紧要的事惹起的气恼。《东坡志林》卷十二:"桃符仰视艾人而骂曰:'汝何等草芥,辄居我上!'艾人俯而应曰:'汝已半截入土,犹争高下乎?'桃符怒,往复纷然不已。门神解之曰:'吾辈不肖,方傍人门户,何暇争闲气耶!'"

闲月 农事清闲的月份。与"忙月"相对。《后汉书·刘般传》:"冬春闲月,不妨农事。"白居易《观刈麦》诗:"田家少闲月,五月人倍忙。"

闲可 犹言小事,不打紧。《西厢记》第二本第四折:"而今烦恼犹闲可,久后思量怎奈何?"

闲田 ❶古代指未被封赐的土地。《礼记·王制》:"名山大泽不以封,其余以为附庸闲田。"孔颖达疏:"若封人附于大国,谓之附庸,若未封人,谓之闲田。"❷谓荒废不种之田。李绅《悯农》诗:"四海无闲田,农夫犹饿死。"

闲民 无固定职业的人。《周礼·天官·大宰》:"九曰闲民,无常职,转移执事。"

闲行 漫步。白居易《魏王堤》诗:"花寒懒发鸟慵啼,信马闲行到日西。"

闲闲 ❶从容自得貌。《诗·魏风·十亩之间》:"十亩之间兮,桑者闲闲兮。"❷宽裕貌。《庄子·齐物论》:"大知闲闲,小知间间。"成玄英疏:"闲闲,宽裕也。"

闲话 ❶闲谈。陆游《雪意》诗:"闲话更端茶灶熟,清诗分韵地炉红。"亦指题外的话。如:闲话休提,言归正传。❷背后对别人的批评、议论。鲁迅《华盖集·牺牲谟》:"宁可人们说闲话,我自己总是问心无愧。"❸话。《水浒传》第二回:"史进道:'什么闲话!我便肯时,有一个不肯,你问得他肯便去!'"

闲居 避人独居。《礼记·孔子闲居》陆德明释文:"退燕避人曰闲居。"又《大学》:"小人闲居为不善,无所不至。"亦指家居无事。陶潜《赴假还江陵夜行涂口》诗:"闲居三十载,遂与尘事冥。"

闲适 清闲安适。贡奎《次韵牟成甫》:"抚物空自嗟,白鸥亦闲适。"

闲逸 闲情逸致;清闲安逸。《南史·张讥传》:"讥性恬静,不求荣利,常慕闲逸。"

闲章 镌刻诗词或成语的印章。从秦、汉吉祥文字的印章(吉语印)演变而来。一般钤盖在书法和绘画作品上。

闲散(—sǎn) ❶清闲;无事可做。白居易《代书诗一百韵寄微之》:"疏狂属年少,闲散为官卑。"❷清代称无职的旗人为"闲散"。《清会典·八旗都统》:"自十有六岁以上皆登于册,而书其氏族官爵。无职者曰闲散某。"

闲雅 亦作"娴雅"。闲静文雅。《史记·司马相如列传》:"相如之临邛,从车骑,雍容闲雅,甚都。"

闲暇 ❶安宁无事。《孟子·公孙丑上》:"国家闲暇,及是时,明其政刑,虽大国必畏之矣。"❷空闲,暇时。《南史·刘穆之传》:"言谈赏笑,弥日亘时,未尝倦苦,裁有闲暇,手自写书。"❸优闲自得貌。贾谊《鹏鸟赋》:"〔鹏〕止于坐隅兮,貌甚闲暇。"

闲中好 词牌名。因唐段成式等词起句皆为"闲中好",故名。单调十八字,有平韵、仄韵两体。

闲居集 别集名。明李开先(号中麓)作。十二卷。凡诗四卷,文八卷。有明嘉靖间刻本。建国后重加编辑,除《闲居集》十二卷外,另增入戏曲杂著多种,内有传奇剧本《宝剑

记》、散曲《中麓小令》、杂著《词谑》等，名《李开先集》。

闲情赋 赋篇名。东晋陶渊明作。题旨标榜为约束感情，然通篇用热烈深情的言辞，大段的比喻，渲染男女之情，文辞流宕，色彩丰艳，穷极铺排，颇有民歌的特点，体现出作者思想情趣与文字才能的另一方面。萧统以下，或指为"白璧微瑕"，亦有人认为有政治寓托，但情真意切，实为抒情赋中的名作。

闲情偶寄 杂著。清李渔作。分词曲部、演习部和居室部等八部分。词曲部论述戏曲结构、音律、语言等问题，提出了"立主脑"、"减头绪"、"密针线"等主张。演习部主要探讨戏曲演唱技术。居室部介绍堆假山、砌墙壁等技术。其他各部分谈饮食、种花、养生诸问题。其论曲部分，经后人辑录单行，题名《李笠翁曲话》。

闲情逸致 闲适幽逸的情趣。鲁迅《华盖集·"碰壁"之后》："穷到透顶，愁得要死的人，那里还有这许多闲情逸致来著书?"亦作"闲情逸志"。《镜花缘》第八十四回："他口口声声只是劝人做好事；要知世间好事甚多，谁有那些闲情逸志去做。"

闲暇时间 人们除劳动外用于消费产品和自由活动的时间。美国社会学家*凡勃伦于1899年创用。他认为闲暇是指不生产的消费时间。人们在闲暇时间中进行生活消费，参与社会活动和娱乐休息，这是从事劳动后身心调剂的过程，和劳动力再生产及必要劳动的补偿相联系。

闲暇教育 指导人们有价值地利用闲暇时间的教育。20世纪20年代兴起。主要培养对闲暇行为作出价值判断、选择和评价闲暇活动、确定闲暇行为的目的和标准等方面的能力，以及对合理使用闲暇时间重要性的认识。旨在使学习者在知识、技能、信念、态度和行为等方面得到提高和充实。

闲置资本 在资本周转过程中暂时游离出来的货币资本。如折旧基金，准备支付工资和等待购买原材料的货币资本，为扩大再生产而积累的但尚未投入生产中去的资本等。闲置资本通过银行加以吸收、集中并贷给职能资本家使用，成为借贷资本的重要来源。

闲暇社会学 研究闲暇时间活动方式及其与社会的相互关系的社会学分支。*凡勃伦1899年发表的《有闲阶级论》奠定了此学科的理论基础。主要研究：闲暇时间的构成；闲暇与经济、家庭生活方式和大众消费的关系；闲暇生活对人格发展的影响；闲暇文化特征及工业化、自动化时代的闲暇生活等。

闲闲老人滏水文集 别集名。金赵秉文作。秉文号闲闲老人，滏阳(今河北磁县)人。文集二十卷。凡诗九卷，文十一卷。又附录一卷。有影印明汲古阁钞本。清光绪间吴重熹辑《石莲盦彙刻九金人集》本附有校札记二卷，附录一卷。

4 **闳**〔閎〕(hóng 宏) ❶巷门。《左传·成公十七年》："〔庆克〕与妇人蒙衣乘辇，而入于闳。"❷宏大。《楚辞·九叹·远逝》："山峻高以无垠兮，遂曾闳而迫身。"王逸注："曾，重也。闳，大也。"❸中宽貌。《礼记·月令》："〔季夏之月〕其器圜以闳。"❹姓。西周有闳夭。

闳夭 西周初年大臣。闳氏，名夭。与*散宜生、太颠等同辅周文王。

闳议 宏大的议论。《史记·司马相如列传》："必将崇论闳议，创业垂统，为万世规。"按《汉书·司马相如传下》作"谹议"，《文选·司马相如〈难蜀父老〉》作"吰议"，皆声同通用。

闳闳 大貌。《太玄·交》："大圈闳闳。"也形容声音宏大。石介《虾蟆》诗："不知钟鼓钦钦，雷霆闳闳。"

闳衍 谓文辞繁富。《汉书·艺文志》："汉兴，枚乘、司马相如，下及扬子云，竞为侈丽闳衍之词，没其风谕之义。"

闳中肆外 指文章内容丰富，而文笔豪放能发挥尽致。韩愈《进学解》："先生之于文，可谓闳其中而肆其外矣。"

闭〔閉〕㊀(xiā 虾) 门闭。
㊁(xià 下) 开裂。同"闿㊀"。

间〔間〕本作"閒"。㊀(jiān) ❶两者的当中或其相互的关系。如：天地之间；同志之间。欧阳修《醉翁亭记》："渐闻水声潺潺，而泻出于两峰之间者，酿泉也。"李华《吊古战场文》："穆穆棣棣，君臣之间。"❷在一定的空间或时间内。如：田间；晚间。李白《月下独酌》诗："花间一壶酒，独酌无相亲。"苏轼《晁错论》："此固非勉强期月之间而苟以求名者之所为也。"❸房间。如：里间；车间。亦指房屋的间数。陶潜《归园田居》诗："方宅十余亩，草屋八九间。"❹一会儿；顷刻。《庄子·大宗师》："莫然有间，而子桑户死。"成玄英疏："俄顷之间子桑户死。"❺近来。《汉书·叙传上》："帝(成帝)间颜色瘦黑。"

㊁(jiàn) ❶缝隙；空隙。《庄子·养生主》："彼节者有间，而刀刃者无厚。"元稹《莺莺传》："生私为之礼者数四，乘间遂道其衷。"引申为嫌隙。《左传·哀公二十七年》："故君臣多间。"❷距离；差别。《淮南子·俶真训》："则丑美有间矣。"高诱注："间，远也。"引申为疾病稍愈。如：病间。❸隔开；不连接。如：间断；间接；间或。《国策·齐策一》："时时而间进。"《汉书·韦玄成传》："间岁而祫。"颜师古注："间岁，隔一岁也。"❹更迭。如：寒热间作。《书·益稷》："笙镛以间。"❺间道；乘间。《史记·廉颇蔺相如列传》："臣诚恐见欺于王而负赵，故令人持璧归，间至赵矣。"《后汉书·谯玄传》："间窜归家。"❻合者使离，亲者使疏。如：离间；反间。《史记·项羽本纪》："〔汉王〕乃用陈平计间项王。"引申为伺隙或扰乱。《国语·鲁语下》："齐人间晋之祸，伐取朝歌。"韦昭注："间，候也。"《左传·定公四年》："甚间王室。"孔颖达疏："甚，毒；间，乱。"❼参与。《左传·庄公十年》："肉食者谋之，又何间焉!"

间气 (jiàn—) 旧谓英雄豪杰上应星象，禀天地特殊之气，间世而出，称为"间气"。《太平御览》卷三百六十引《春秋演孔图》："正气为帝，间气为臣。"宋均注："间气则不苞一行，各受一星以生。"

间执 (jiàn—) 堵塞。《左传·僖公二十八年》："愿以间执谗慝之口。"

间伐 (jiàn—) 主伐之前，对林分进行的部分采伐。在林分生长过程中采伐部分林木，以保证林分均匀合理的密度，并取得部分中、小径材。一般结合森林抚育采伐进行，也包括因火灾、病虫害等引起的成片受害林木的采伐。

间行 (jiàn—) ❶潜行；走小路。《史记·项羽本纪》："审食其从太公吕后，间行求汉王。"❷邪行；作恶。《国语·周语下》："神无间行，民无淫心。"韦昭注："间行，奸神淫厉之类也。"

间色 (jiàn—) ❶亦称"第二次色"。红、黄、青三原色中的某两种原色相互混合的颜色。如红、黄混合成橙色，黄、青混合成绿色，青、红混合成紫色。间色与间色的混合称"再间色"(多次色)；再间色的互相混合则成为黑灰色(含灰色)。❷杂色。中国古代服色，以青、黄、赤、白、黑为正色，其他杂色为间色。《诗·邶风·绿衣》："绿兮衣兮，绿衣黄

里。"毛传:"绿,间色;黄,正色。"

间关 (jiàn—) ❶象声词。状车行时轴头的摩擦声。《诗·小雅·车舝》:"间关车之舝兮。"舝,车轴头的铁键。亦以状鸟声。白居易《琵琶行》:"间关莺语花底滑。"❷形容道路艰险。《后汉书·邓骘传》:"遂逃避使者,间关诣阙。"李贤注:"间关,犹崎岖也。"❸比喻文字艰涩难读。苏轼《戏和正甫一字韵》:"改更句格各蹇吃,姑因狡狯加间关。"

间作 (jiàn—) 一茬有两种或两种以上生育季节相近的作物,在同一块田地上成行或成带(多行)间隔种植的种植方式。能充分利用地力和光能,提高单位面积产量。但必须正确选择作物种类和品种,并采用合理的栽种方式和相应的技术措施。如玉米与大豆或甘薯;小麦、元麦与蚕豆或绿肥;大葱与大白菜间作等。果园、桑园、茶园等,也可以合理间作绿肥或其他豆科作物。

间位 (jiàn—) 化学名词。见"邻位"。

间间 (jiàn jiàn) 有所分别貌。《庄子·齐物论》:"大知闲闲,小知间间。"成玄英疏:"间间,分别也……小知狭劣之人,性灵褊促,有取有舍,故间隔而分别。"谓斤斤于分辨是非为小知。

间诂 (jiàn—) 犹言夹注。汉许慎注《淮南子》,题曰《鸿烈间诂》。叶德炯跋云:"间诂犹言夹注,与笺同实而异名……盖其书为许君未卒业之书,仅约略笺识其旁,若夹注然,故谓之间诂。"孙诒让《墨子间诂自序》:"间者,发其疑忤,诂者,正其训释。"命意与叶说不同。

间苗 (jiàn—) 亦称"疏苗"。田间管理措施之一。在作物苗期,随着幼苗的生长,及时分次删除弱苗、杂苗(不同种或品种者)和病虫为害的幼苗,以保持苗间有适当的空隙和营养面积,不使拥挤,以利生长。

间使 针灸穴位名。见《灵枢·本输》。属手厥阴心包经。位于前臂前区腕横纹后三寸,桡侧腕屈肌腱与掌长肌腱之间。主治心悸、疟疾、心绞痛、癫痫等。

间质 见"结缔组织"。

间变 (jiàn—) 正常细胞在形态和功能上不同程度地丧失分化成熟能力的现象。是恶性肿瘤细胞的形态特征,可作为病理诊断中区别肿瘤性质的主要依据之一。按间变程度可将恶性肿瘤区分为高分化、低分化和未分化等不同级别,从而有助于恶性肿瘤的恶性程度和预后的估计。

间架 本指房屋建筑的结构。罗隐《镇海军使院记》:"肥楹巨栋,间架相称。"后常用以比喻诗文字画等的结构和布局。顾嗣立《寒厅诗话》:"四灵以清苦为诗,一洗黄(黄庭坚)陈(陈师道)之恶气象、狞面目,然间架太狭,学问太浅,更不如黄陈有力也。"

间脑 脑的一部分。位于脑干的上方,除底面外,几乎全包埋于大脑半球内,外侧以内囊与大脑的纹状体相隔。分成左、右两侧,其间的狭腔称第三脑室。每侧包括:丘脑、后丘脑(视觉、听觉中枢)、下丘脑、上丘脑(松果体等)和丘脑底部。体躯和内脏的感觉纤维均集中至丘脑,由此再发出放射性纤维(丘脑放射),经内囊到达皮质,故丘脑为感觉的皮质下中枢;下丘脑为调节物质代谢、体温等的皮质下自主神经中枢,且有内分泌功能。

间谍 (jiàn—) 亦称细作。潜入敌地,刺探情况,伺机返报的人。《史记·李牧列传》:"谨烽火,多间谍。"今指由异国情报机关派遣或指使,窃取、刺探、传送机密情报,或进行颠覆、破坏等活动的人员。包括外国人,也包括本国人。

间阔 (jiàn—) 久别,远隔。汪藻《庚午岁屏居零陵》诗:"人言间阔者,一日如三秋。"《西厢记》第二本第四折:"咫尺间如间阔。"

间道 (jiàn—) 偏僻的小路。《史记·淮阴侯列传》:"选轻骑二千人,人持一赤帜,从间道萆山而望赵军。""萆"同"蔽",利用山势隐蔽自己。

间隙 (jiàn—) ❶犹空隙。《吕氏春秋·长利》:"其所求者,瓦之间隙,屋之翳蔚也。"引申为可乘的机会。《汉书·刘向传》:"是以群小窥见间隙,缘饰文字,巧言丑诋。"❷隔阂;嫌隙。《国语·晋语八》:"及文子成晋、荆之盟,丰兄弟之国,使无有间隙。"韦昭注:"间隙,瑕衅也。"

间歇 (jiàn—) 周期性的时作时停。

间冰期(间 jiàn) 一次大冰期中两次冰期之间的气候温暖、冰川消融退缩的时期。如明德冰期和里斯冰期之间的明德-里斯间冰期。

间苗机 除去苗行中多余苗株的田间管理机械。按工作原理分机械定距式和传感识别式。前者由转动的刀齿或往复运动的叉齿按设定株距除去多余的苗,适于出苗均匀整齐的地块;后者则经传感器识别后,指令除苗部件除去不合格苗。

间质腺 人和哺乳动物卵巢内的一些细胞团块。是由退化的卵泡(闭锁卵泡)变化而来,其中部分卵泡的细胞一度变得肥大,形似黄体细胞,并被血管和结缔组织分隔成索状或团状。可有分泌性激素的作用。猫、兔等的间质腺比人的发达。

间性体 即"半雌雄"。

间奏曲(曲 qǔ) ❶戏剧中的幕间曲。❷一种器乐曲。通常形式较自由,篇幅较短小。1832 年舒曼首先称其钢琴曲作品第四号为"间奏曲"。后亦有称交响曲或室内乐等套曲中较短小的中间乐章为"间奏曲"者,如欣德米特《调性游戏》中的间奏曲。

间架税 唐德宗时征的一种杂税。始于建中四年(公元783 年)。规定房屋两架为一间,分上、中、下三等,每间收税分别为二千钱、一千钱、五百钱。隐匿一间杖六十。泾原兵在长安哗变,提出"不税尔间架、除陌"口号,被迫废除。

间接税(间 jiàn) "直接税"的对称。对税收的一种分类。一般以税收能否转嫁作为划分直接税和间接税的标准。间接税被认为是能转嫁的税。一般将货物税、销售税和关税等以商品和劳务价格为课税对象的税,均归入间接税一类。参见"租税转嫁"。

间羟胺 (Metaraminol) 亦称"阿拉明"(Aramine 的音译)。拟肾上腺素药。用其重酒石酸盐,收缩血管、升高血压作用较弱而持久。用于治疗休克。

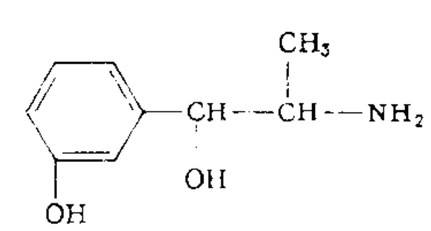

间羟胺结构式

间断性(间 jiàn) 亦称"非连续性"。与"不间断性"相对。物质运动在时间和空间中的矛盾的一种表现形式。间断性指事物运动中的相对静止,有其一定的阶段、范畴的限制性;不间断性指事物运动的绝对的连续性,亦即对限制性的超越。在一切运动形式中都包含着间断性和不间断性之间的对立统一。

间谍枪 即"隐形枪"。

间隔号(间 jiàn) 标点符号的一种,即〔·〕。用来表示有些民族人名中的音界,如"诺尔曼·白求恩"。还用来表示书名及其篇名的间隔,如《商君书·更法》。

间歇河 季节性有流水的河流,故又称季节性河流。大

部分时间干涸，仅雨季或山地融雪时期有水流。干燥与半干燥地区多数小河均属之。

间歇泉 周期性喷发的热泉。大多每隔一定时间喷出一次热水柱或汽柱，可高达数十米。在近代火山活动区分布较多，是寻找地热田的一种标志。中国在西藏等地区有分布，其中以昂仁县搭各加间歇泉区最为壮观，喷发高潮期持续三小时，喷高达 20 米以上。

间歇热 *发热的一种类型。体温时高时低，低时可降至正常。每日发生的称每日热，隔日发生的称间日热，每三日发生的称三日热。最典型的见于疟疾。

间不容发(间 jiàn，发 fà) 谓成败利钝，其间不容一发。比喻情势危急到极点。枚乘《上书谏吴王》："系绝于天，不可复结；坠入深渊，难以复出。其出不出，间不容发。"

间伐利用 亦称"中间利用"、"抚育间伐"。林业上对尚未成熟的林木进行采伐的一种生产活动。合理的间伐利用能促进森林的生长发育，提高单位面积产量。

间充组织 动物胚胎期的结缔组织。由许多星状多突的间充质细胞彼此连接成网；细胞间质存在于网眼的空隙中。间充组织在胚胎中起着支持、填充及构成新组织和器官的作用。在人体和成体动物的结缔组织中，常保留有原始状态的间充组织，在一定条件下可分化成新的组织。

间岛协约 即"图们江中韩界务条款"。

间层矿物 即"混层矿物"。

间苯二酚 亦称"雷琐辛"、"树脂酚"。无色板状晶体。熔点 109～110℃。遇空气易被氧化呈粉红色，遇三氯化铁水溶液呈紫色。溶于水、乙醇、乙醚等溶剂。用作防腐剂及合成药物、染料、树脂等的原料。

间质细胞 ❶脊椎动物睾丸生精小管之间的一种能分泌睾酮的细胞。常三五成群并靠近血管。细胞呈圆形、梭形或多角形，体积较大，直径约 14～20 微米。细胞核大而圆，位于细胞的一侧，核内染色质较少，有一或两个核仁。细胞质丰富呈颗粒状，核周胞质致密，细胞边缘区胞质空泡化，在染色标本中可见细胞着色很浅，主要由于在制片过程中胞质的脂粒和脂滴被溶解所致。间质细胞含有较多的光面内质网和管状嵴的线粒体，这是分泌类固醇的腺细胞的结构特点。此外胞质内还含有脂褐质颗粒和蛋白质结晶。在电子显微镜下，可将间质细胞分为两种：(1) 梭形细胞，含有较少的细胞器；(2) 大形细胞，含有常见的细胞器和小泡、颗粒、脂滴、嗜锇色素和大型蛋白质结晶。这种具有中间特征的梭形细胞被认为是成熟的间质细胞的前身。间质细胞由成纤维细胞衍化而来，但也可逆转形成与成纤维细胞无区别的细胞。❷腔肠动物(如水螅)的小而圆的未分化细胞，存在于上皮细胞的基部之间，可产生刺细胞、芽体和性细胞，也是修复和再生的基础。

间接反致(间 jiàn) 甲国法院在审理某涉外民事案件时，根据本国的冲突规范应适用乙国法，乙国法的冲突规范又指向丙国法，而丙国的冲突规范却指向甲国法，最后甲国法院适用了本国的实体法的过程。它是一种非常罕见的*反致现象。

间接成本(间 jiàn) 亦称"间接费用"。"直接成本"的对称。不能直接计入而须按一定标准分摊于不同成本计算对象(如产品、工程、项目等)的费用。如农业生产单位的管理费、工业企业中需由多种产品共同负担的某些制造费用等。

间接投资(间 jiàn) "直接投资"的对称。投资者购买国内外公司的股票和其他证券。投资方式之一。一般只涉及货币资本运动，无生产资本和商品资本的运动。包括股票投资、债券投资。投资者凭股票或债券收取股利或利息。

间接证明(间 jiàn) 由确定相关判断之假来确定论题之真的证明方法。包括反证法和选言证明。

间接证据(间 jiàn) "直接证据"的对称。与案件主要事实有间接联系的证据。它只能证明案件的片段情节而不能直接证明案件的主要事实。如在刑事案件现场发现犯罪嫌疑人的足迹、指纹，这只能证明犯罪嫌疑人到过现场，不足以证明犯罪嫌疑人犯罪。但是把若干间接证据综合起来进行推理，也有助于查明案件主要事实。在司法实践中，常注重直接证据和间接证据的互相配合、印证，完全用间接证据来认定案情是比较少的。

间接纬纱(间 jiàn) 经卷纬后形成的纡子，或经络纬后形成的纬纱筒子。比直接纬纱卷绕紧密，成形良好，容纱量大，也较为清洁，可降低织造时的纬纱断头率。

间接采光(间 jiàn) 建筑中利用来自邻室、走廊或从室内墙面、顶棚等处非直射光线的采光形式。它的光线分布比较均匀，无直射阳光，但是，一般照度较低，并且所照射的物体缺少立体感。

间接经验(间 jiàn) 与"直接经验"相对。指由书本或别人那里得来的知识。在人的认识中占有重要地位。详"直接经验"。

间接标价(间 jiàn) "直接标价"的对称。亦称"应收汇价"或"外币汇价"。以固定数额的本国货币为基础，间接通过外国货币数额的增减来表示本国外汇行市的方法。在美国外汇市场上，美元对加拿大元即采用间接标价。如 1997 年 3 月 7 日，美国对加拿大的外汇行市为 1 美元合加拿大元 1.367 9 元。在此标价下，1 美元为固定不变的，加拿大元数额愈大，表示美元对加拿大元的外汇行市愈高；反之，则愈低。

间接选举(间 jiàn) "直接选举"的对称。国家代表机关代表或国家公职人员由选民选出的代表或中间选举人选出的选举方式。美国的总统选举是典型的间接选举。在我国，全国人民代表大会的代表，省、自治区、直辖市、设区的市、自治州的人民代表大会的代表，由下一级人民代表大会选举。

间接贸易(间 jiàn) "直接贸易"的对称。商品不是从生产国直接输入消费国，而是通过第三国进行的贸易。其中，生产国是间接出口，消费国是间接进口，第三国是转口。

间接推理(间 jiàn) "直接推理"的对称。由两个或两个以上前提推出结论的推理。有演绎推理、归纳推理、类比推理等。

间接融资(间 jiàn) "直接融资"的对称。资金供需双方通过金融媒介确立债权债务关系的融资方式。这些金融媒介通过出售间接证券(如银行存款单、人寿保险单等)筹得资金，以放款和投资的形式购入资金需求者发行的股票或债券。

间断平衡(间 jiàn) 即"点断平衡"。

间断生产(间 jiàn) "连续生产"的对称。产品各个组成部分的制造，可以分别平行加工，其工序间存在一定间歇的工业生产方式。如先将原材料分别制成零件、部件，然后经装配成为机器。有时亦称"装配式生产"。

间隐结构 见"辉绿结构"。

间隙配合 *配合的一类。配合件间有一定的间隙。装配后配合件之间的相对位置通常是可以变动的。

间歇灭菌法 在正常的大气压下，经几次蒸煮以消灭物品中所有微生物和芽孢的方法。将物品加热至100℃，经过15～30分钟，杀死其中的细菌营养体；冷却后置于37℃温箱中过夜，使其中的细菌芽孢发育成营养体，再以同法加热，如此反复三次，即可达到灭菌的目的。一般用于不耐高热的药品、营养物品及牛奶培养基等的灭菌。

间歇训练法 运动训练方法的一种。在重复练习之间，按严格规定的时间休息后再进行练习。特点是在运动员机体未恢复时，就进行下一次练习，以增大运动负荷的强度。是发展运动员速度耐力素质的一种有效手段。

间歇性跛行 因下肢动脉血液供应不足而产生的病症。多由*血栓闭塞性脉管炎或下肢动脉硬化闭塞及腰椎管狭窄症引起。病人步行时，因下肢麻木、胀痛被迫停步，症状消失后，再走又复出现。治疗旨在改善局部组织的血液供应。

间歇振荡器 亦称"阻塞振荡器"。用以产生脉冲宽度很窄、间歇时间很长的一种脉冲振荡器。由电子管(或晶体管)和脉冲变压器组成。振荡器有很大的脉冲功率，但平均功率并不超过管子的额定值。可作大功率脉冲发生器、整形器、分频器等。广泛应用于通信技术、脉冲技术和计算技术等方面。

间接言语行为(间 jiàn) 指通过另一种言语行为来间接实现某一种言语行为。美国哲学家塞尔(John Searle, 1932—)提出。在让别人做某件事时，出于礼貌，往往避免使用命令句，而采用婉转的方式来表达。如某人在餐桌上说："你能把盐递给我吗？"就是用提问方式间接地让别人递盐给自己。而"这儿真冷！"这句话则是在特定语境中用陈述句方式表达"请关上窗户"、"请开空调"或者"换个房间"等意思，这种言外之意要经过对语句的语面意义的推导才能理解。

间接瞄准射击(间 jiàn) 火炮不能通视目标时，用火炮瞄准装置瞄向瞄准点赋予火炮射击方向，根据火炮到目标的距离用瞄准具赋予火炮射角所进行的射击。是炮兵的主要射击方法。

间接管理方式(间 jiàn) 社会主义国家主要借助经济手段对企业引导调节的一种管理方式。在中国经济体制改革中，企业经营自主权不断扩大，并逐步成为独立的法人实体和市场主体。在这种条件下，国家不再直接干预企业的生产经营活动，而是以市场机制为中介，借助各种经济手段和法律手段，辅之以必要的行政手段，使企业的微观经济活动符合宏观经济发展的要求。从直接管理方式逐步转向以间接管理为主的方式，是建立社会主义市场经济体制的前提条件。

4 **闱** 〔**闈**〕(sàn 散去) 覆盖。罗泌《路史·因提纪》："乃教民撰木茹皮，以御风霜，绹发闱首，以去灵雨。"

閒 ㊀"閑(闲)"的异体字。㊁同"間(间)"。

閈 同"閉(闭)"。

闵 〔**閔**〕(mǐn 敏) ❶亦作"悯"。怜念。《诗·周南·汝坟序》："妇人能闵其君子。"❷亦作"悯"。忧伤。《孟子·公孙丑上》："宋人有闵其苗之不长而揠之者。"马融《琴赋》："孤茕特行，怀闵抱思。"❸亦作"悯"、"愍"。病困；凶丧。《诗·邶风·柏舟》："觀闵既多，受侮不少。"潘岳《杨仲武诔》："子之遘闵，曾未齔髫。"❹昏昧；糊涂。《史记·范雎蔡泽列传》："窃闵然不敏，敬执宾主之礼。"司马贞索隐："闵犹昏闇也。"❺强悍。《孟子·万章下》："《康诰》曰：'杀越人于货，闵不畏死，凡民罔不譈。'"朱熹集注："今《书》闵作暋。"❻勉力。《书·君奭》："予惟用闵于天越民。"孔传："闵，勉也。我惟用勉于天道加于民。"❼姓。

闵行(—háng) 区名。在上海市区西南部，东、南滨黄浦江。面积370.75平方公里。人口56万(1996年)。区人民政府驻莘庄镇。原属上海县，1959年设区。1964年并入徐汇区，1981年复置。1992年上海县撤销，大部地区并入。为上海市的主要工业区和农副产品生产基地之一。闵行镇为机电工业基地，有汽轮机、锅炉、电机及重型机器等厂。镇区为商业中心，镇西建有高新技术开发区，镇南建有奉浦大桥。吴泾为化学工业基地。莘庄原为上海县治，现为闵行区治，沪杭铁路经此设站。

闵妃(1851—1895) 李氏朝鲜国王高宗李熙(1863—1907年在位)之妃。闵姓。1866年册立为妃。1874年，以高宗亲政为名，排除大院君掌握统治权，1876年与日本签订*《江华条约》。后依靠中国清朝政府，对抗日本势力；压制国内改革运动，镇压农民起义。中日甲午战争后，转而投靠俄国，遂结怨于日本。在日本策动的宫廷政变中被杀。

闵闵 ❶忧惧貌。《左传·昭公三十二年》："闵闵焉如农夫之望岁，惧以待时。"❷深远貌。《素问·灵兰秘典论》："闵闵之当，孰者为良？"王冰注："闵闵，深远也。"❸同"泯泯"。纷乱貌。何逊《至大雷联句》："闵闵风烟动，萧萧江雨声。"

闵勉 同"黽勉"。勤勉。《汉书·五行志中之上》："闵勉遁乐，昼夜在路。"颜师古注："闵勉，犹黽勉，言不息也。"按《汉书·谷永传》作"闵免"。

闵采尔 (Thomas Münzer，约1490—1525) *德国农民战争领袖，宗教改革家。曾为乡村神父。早年参加*马丁·路德倡导的宗教改革。后政治态度趋于激进，主张理性即信仰，否认《圣经》是唯一无误的启示，信徒的使命是废除封建制度，消灭一切诸侯和城市贵族，建立平等社会。1520年到茨维考城当牧师，后又辗转于捷克、图林根、士瓦本等地活动。德国农民战争中，于1525年在米尔豪森城(Mühlhausen)建立并领导革命政权"永久议会"，组织军队，号召全德起义。同年与萨克森等地诸侯联军作战失败，被俘牺牲。

闵采尔

闵予小子 《诗·周颂》篇名。《诗序》："《闵予小子》，嗣王朝于庙也。"《诗集传》以为："成王免丧，始朝于先王之庙，而作此诗。"一说此系"武王既葬而祔主(牌位)于庙"之诗。闵，痛也；予小子，乃成王自称。

闵可夫斯基 (Hermann Minkowski, 1864—1909) 德国数学家和物理学家。哥尼斯堡大学哲学博士。历任波恩大学、哥尼斯堡大学、苏黎世工业大学、格丁根大学教授。在数的几何学方面有开创性贡献。他还用四维空间(闵可夫斯基空间)的几何学表达了狭义相对论的物理学内容，为相对论的广泛传播作出了贡献。著有《数的几何》等。

闵斯特贝尔格(Hugo Münsterberg，1863—1916) 哲学家、心理学家。原籍德国。生于但泽(今波兰格但斯克)。

莱比锡大学哲学博士，海德堡大学医学博士。曾任德国弗赖堡大学教授。1892年应邀去美国，任哈佛大学教授兼该校心理学实验室主任。哲学上是新康德主义弗赖堡学派的代表之一，认为"精神科学"是同自然科学对立的，"精神科学"所研究的是超时间与超空间的"价值"世界。心理学上提倡实验心理学与应用心理学。主要著作有《价值哲学》、《科学与唯心主义》、《普通心理学与应用心理学》等。

4 **闶**〔閌〕(kàng 又读 kāng) 门高大貌。左思《魏都赋》："古公草创而高门有闶，宣王中兴而筑室百堵。"

闭〔閍〕(bēng 祊) 宗庙门。《尔雅·释宫》："闭谓之门。"郝懿行义疏："门，庙门也。"

闵〔閔〕(wěi 委) 开门。《国语·鲁语下》："康子往焉，闵门与之言。"韦昭注："闵，闢也。"

閈 同"鬬(斗)"。

闷〔悶〕㊀(mèn) ❶忧愤；烦闷。《易·乾》："遁世无闷。"《红楼梦》第二十六回："怎么又要睡觉？你闷的很，出去逛逛不好？"❷密闭的。如：火车上装货的无窗车厢叫闷子车。

㊁(mēn) ❶气不通畅。如：闷热。《素问·风论》："风者，善行而数变，腠理开则洒然寒，闭则热而闷。"❷声音不响亮或不出声。如：闷声闷气；闷声不响。❸密闭着使不出气。如：刚沏的茶，闷一会儿再喝。

闷闷 ❶抑郁不舒畅。岳珂《桯史·吴畏斋谢贽启》："已不胜贾生痛哭之私，矧欲致臧宫鸣剑之议。试捺闷闷，毋谓平平。"❷愚昧貌。《老子》："俗人察察，我独闷闷。"韦应物《善福精舍答韩司录见忆》诗："皦皦仰时彦，闷闷独为愚。"

闷瞀 心绪烦乱。《楚辞·九章·惜诵》："申侘傺之烦惑兮，中闷瞀之忳忳。"

闷葫芦 犹言哑谜。比喻秘密或难以猜透的事。纪君祥《赵氏孤儿》第四折："好着我沉吟半晌无分诉，这画的是徯幸杀我也闷葫芦。"

5 **闾**〔閭〕㊀(xià 下) ❶开裂。亦作"闳"。《史记·司马相如列传》："谽谺豁闾。"《文选·上林赋》作"闳"。❷大杯。《方言》第五："闾，杯也。……其大者谓之闾。"《庶物异名疏》："今燕中大杯，有闾口之目。"

㊁(ě，又读 kě 可) 见"闾砢"。

闾砢 (ě—) 相扶持貌。《文选·司马相如〈上林赋〉》："崔错发骫，坑衡闾砢。"李善注引郭璞曰："闾砢，相扶持也。"

闸〔閘〕(pēng 烹) 关门声。《法言·问道》："开之廓然见四海，闭之闸然不睹墙之里。"

閤 同"覘(觇)"。

闸〔閘、牐〕(zhá，旧读 yā) ❶一种控制水流的水工建筑物。如：船闸；泄水闸。范仲淹《上吕相公并呈中丞谘目》："新导之河，必设诸闸，常时扃之，御其来潮，沙不能塞也。"❷使机器减低速度或停止运动的制动器。

闸门 装置在各种过水孔口上用以控制水流的设备。关闭时挡水，开启时过水，从而可以控制水位及调节流量。按其所承受的水头大小，分为高压闸门和一般闸门。按其形式有平板、弧形和叠梁等种类。

闸瓦 铁路列车自动空气制动装置部件之一。由铸铁或塑料制成。制动时压紧于车轮，制止车轮转动，同时吸收列车行进中的动能，达到减速及停车的目的。

闸片 铁路列车盘形制动所采用的部件之一。由合成材料或粉末冶金材料制成，与制动盘匹配成一对摩擦副。制动时压紧于制动盘，发生摩擦力，制止车轮转动，达到列车减速、限速及停车的目的。

闸北 区名。在上海市区北部，南滨苏州河。面积28.5平方公里。人口67万(1996年)。区人民政府驻秣陵路。1912年置闸北市，1928年改名闸北区。铁路上海站(新客站)设此，为全国最大的客运站之一。上海新客站、北站为商业区，彭浦为机电工业区。上海铁道医学院设此。纪念地有宋教仁墓(闸北公园内)、上海工人第三次武装起义指挥部旧址、上海总工会旧址。

闸阀 阀的一种。其密封外壳内装有闸板，故名。操纵阀的闸板可改变管道内液流或气流的通路面积，即起调节流量和压力的作用。依闸板构造不同分平板式和楔式两种。

闸墩 水闸、溢流坝或其他过水建筑物的孔口上用以分隔闸孔、支撑闸门的墩子。有时又兼作工作桥和交通桥的桥墩。通常用混凝土、钢筋混凝土或块石砌体建造。

闸刀开关 即"刀开关"。

闸瓦间隙调整器(间 jiàn) 铁路列车自动空气制动装置部件之一。可使制动缸活塞行程经常保持在规定范围内。有手动调整和自动调整两类。前者结构简单，但操作时劳动强度大，且需经常检查；后者又可分为只能使间隙缩小的单向调整和既能使间隙缩小又能使间隙适当放大的双向调整两种，可以节省劳力，并能得到及时而准确的调整。

闹〔鬧、鬧〕(nào) ❶争吵；喧扰。如：吵闹；胡闹。柳宗元《答韦中立论师道书》："度今天下不吠者几人，而谁敢衒怪于群目，以召闹取怒乎！"❷嘈杂；热闹。范成大《寒亭》诗："一川丰年意，比屋闹鸡犬。"马致远《拨不断》曲："子陵一钓多高兴，闹中取静。"❸旺盛；浓艳。宋祁《玉楼春》词："红杏枝头春意闹。"杨万里《赵达明招游西湖》诗："海棠闹日不曾来。"❹轰轰烈烈地干。如：闹革命；闹生产。❺激动；发泄。如：闹情绪；闹脾气。❻发生灾害或疾病。如：闹水灾；闹肚子。

闹场 (—chǎng) 又称"闹台"、"开台锣鼓"。通常指单纯用锣鼓演奏的音乐。多在戏曲开演前用以吸引观众，偶尔亦在演出结束后用以送客。在戏曲向现代剧场艺术发展后，已渐少用。

闹房 新婚之晚亲友在新房里向新婚夫妇说笑取乐。也叫"闹新房"。吴荣光《吾学录·昏礼门》："世俗有所谓闹新房者……乃群饮喧呼，恣为谐谑。"

闹钟 能按预定时刻发出声号的时钟。以有节奏的音乐声代替闹铃的，称"音乐闹钟"。

闹剧 一称"笑剧"。喜剧的一种。源出于古希腊的*羊人剧，古罗马发展为有五个戴面具的定型人物的表演。15世纪开始流行于欧洲，特别是法国。以描写市民生活为主。其特点是运用滑稽的和夸张的手法刻画人物。对后世喜剧创作有明显影响。代表作品如*《巴特兰闹剧》。

闹装 鞍辔等物用各种珍宝杂缀为饰的称闹装。白居易《渭村退居寄礼部崔侍郎翰林钱舍人》诗："贵主冠浮动，亲王辔闹装。"孟元老《东京梦华录·元旦朝会》："例本朝伴射用弓箭中的，则赐闹装银鞍马，衣着、金银器物有差。"又有闹装带。胡应麟《少室山房笔丛》卷二十一："闹装带，余游燕日，尝见于东市中。合众宝杂缀而成，故曰闹装。"

闹竿儿 古代儿童玩具。竿上缀有丛杂的装饰，故名。吴自牧《梦粱录》卷十三"诸色杂货"："小儿戏耍家事儿，如……闹竿儿。"《新编南词定律》卷二"山渔灯换头"引《陈巡检梅岭失妻》戏文："香车宝马人无数，闹竿儿挑著葫芦。"亦称"闹竹竿"。《西湖老人繁胜录》："闹竹竿。"吴子修校注："有极细用七宝犀象揍成者。"

闹蛾儿 古代妇女头上插戴的妆饰品。刘若愚《酌中志·饮食好尚记略》："自岁莫(暮)正旦，咸头戴闹蛾，乃乌金纸裁成，画颜色装就者；亦有用草虫、蝴蝶者。"亦名"闹嚷嚷"。王夫之《杂物赞·活的儿》："以乌金纸剪为蛱蝶，朱粉点染，以小铜丝缠缀针上，旁施柏叶。迎春，元日，冶游者插之巾帽，宋柳永词所谓'闹蛾儿'也；或亦谓之'闹嚷嚷'。"

5 **闷**〔閟〕(bì 必) ❶关闭。《诗·鲁颂·闷宫》："闷宫有侐。"毛传："闷，闭也。先妣姜嫄之庙在周，常闭而无事。侐，清静也。"引申为清静，幽深。《宋史·乐志十四》："瑶殿清闷。"❷闭门拒绝。《左传·庄公三十二年》："初，公筑台临党氏，见孟任，从之，闷，而以夫人言，许之。"❸闭塞；掩闭。《诗·鄘风·载驰》："我思不闷。"韩愈《岐山下》诗："自从公旦死，千载闷其光。"❹通"秘"。便秘。《素问·五常政大论》："其病癃闷。"王冰注："癃，小便不通；闷，大便干涩不利也。"❺终尽。《左传·闵公二年》："今命以时卒，闷其事也。"杜预注："冬十二月，闷尽之时。"

闷宫 《诗·鲁颂》篇名。凡八章，一百二十句，为《诗经》中最长的一篇。诗中颂赞周的兴起、鲁的建国及鲁僖公恢复疆土、修建宫庙等事。鲁大夫公子奚斯所作。或因其文辞铺张扬厉，谓开汉赋之先声。一说诗为史克所作，奚斯只是作庙。

闸〔閘〕(biàn) 柱上的方木。《尔雅·释宫》："闸谓之楔。"郭璞注："柱上欂也。"郝懿行义疏："柱头交处横小方木，令上下合。"

6 **閨** 同"框"。

闺〔閨〕(guī) ❶宫中的小门。《尔雅·释宫》："宫中之门谓之闱，其小者谓之闺。"《楚辞·九思·逢尤》："念灵闺兮隩重深。"亦指看门。《公羊传·宣公六年》："入其闺，则无人闺焉者。"引申为内室。枚乘《七发》："今夫贵人之子，必宫居而闺处。"❷特指女子的卧室。江淹《别赋》："闺中风暖，陌上草熏。"

闺门 ❶古代称内室的门。也指家门。《礼记·乐记》："是故乐……在闺门之内，父子兄弟同听之，则莫不和亲。"《新唐书·李景让传》："闺门唯谨。"❷城门。《左传·昭公元年》："私盟于闺门之外。"杜预注："闺门，郑城门。"《墨子·备城门》："大城丈五为闺门，广四尺。"

闺秀 有才德的女子。如：大家闺秀。《镜花缘》第一回："其中所载，设或俱是儒生，无一闺秀，我辈岂不减色？"

闺范 指妇女所应遵守的道德规范。《晋书·列女传序》："具宣闺范，有裨阴训。"

闺房 内室。《后汉书·仲长统传》："安神闺房，思老氏之玄虚。"亦指女子的卧室。司马相如《琴歌》："有艳淑女在闺房，室迩人遐毒我肠。"

闺荜 荜，同"筚"。闺窦筚门的略称。谓贫贱之家。《宋书·文帝纪》："其宰守称职之良，闺荜一介之善，详悉列奏，勿或有遗。"参见"筚门闺窦"。

闺怨 谓少妇的哀怨之情。用这种题材写的诗叫"闺怨诗"。武则天《苏氏织锦回文记》："锦字回文，盛见传写，是近代闺怨之宗旨，属文之士咸龟镜焉。"

闺阁 ❶内室。《史记·汲郑列传》："黯多病，卧闺阁内不出。"后多指女子的卧室。《宋史·涂端友妻传》："吾闻贞女不出闺阁。"❷指宫禁。《汉书·司马迁传》："身直为闺阁之臣，宁得自引深臧(藏)于岩穴邪！"

闺阃 妇女卧室。《白虎通·嫁娶》："闺阃之内，衽席之上，朋友之道也。"亦借指妇女。《新唐书·唐绍传》："韦庶人请妃、公主、命妇以上葬，给鼓吹，诏可。绍言鼓吹本军容……男子有四方功，所以加宠；虽郊祀天地不参设，容得接闺阃哉！"

闺窦 谓贫贱之家。《左传·襄公十年》："筚门闺窦之人而皆陵其上，其难为上矣。"杜预注："筚门，柴门。闺窦，小户。穿壁为户，上锐下方，状如圭也。言伯舆微贱之家。"

闻〔聞〕㊀(wén) ❶听见。如：耳闻目见。《礼记·大学》："心不在焉，视而不见，听而不闻。"❷知识见闻。《论语·季氏》："友多闻。"苏辙《上枢密韩太尉书》："求天下奇闻壮观，以知天地之广大。"❸达；传报。《诗·小雅·鹤鸣》："鹤鸣于九皋，声闻于天。"《汉书·武帝纪》："举吏民能假贷贫民者以名闻。"亦指传报的文书。如：讣闻。《宋史·韦贤妃传》："徽宗及郑皇后崩，闻至，帝号恸。"❹嗅。如：闻香；味儿好闻。《孔子家语·六本》："与善人居，如入芝兰之室，久而不闻其香，即与之化矣。"❺姓。明代有闻渊。

㊁(wén，旧读 wèn) ❶名声。《诗·大雅·卷阿》："令闻令望。"❷通"问"。慰问；询问。

闻人 ❶有名望的人。《荀子·宥坐》："少正卯，鲁之闻人也。"❷复姓。汉代有闻人通。

闻达 语本《论语·颜渊》"在邦必闻"和"在邦必达"。朱熹注：闻，名誉著闻；达，谓德孚于人而行无不德。后用为显达或声誉卓著的意思。诸葛亮《前出师表》："苟全性命于乱世，不求闻达于诸侯。"

闻问 通消息；通音讯。如：不相闻问。《汉书·严助传》："拜为会稽太守，数年不闻问。"

闻诊 诊察疾病的方法之一。包括听病人的语言、呼吸、呻吟、喘息、咳嗽等声音的高低、强弱；嗅察病人的口气、痰涕和其他排泄物等的气味。

闻知 后期墨家指从别人传闻得来的知识。《墨子·经说上》："知，传受之，闻也。"

闻宥 (1901—1985) 中国语言学家、考古学家。字在宥，江苏松江(今属上海市)人。历任中山大学、山东大学、华西协合大学教授，华西协合大学中国文化研究所所长，建国后兼任该校博物馆馆长，后任四川大学、中央民族学院教授。为法国远东博古学院通讯院士。毕生致力于汉藏系语言文字及古文物的探究，对字喃、彝文、羌语以及古铜鼓的研究有首创之功。著有《论字喃之组织及其与汉字之关涉》、《读爨文丛刻兼论僰文之起源》、《川西羌语之初步分析》、《汉语鸭鸥鹜三词的层次》、《古铜鼓图录》等。

闻捷 (1923—1971) 中国诗人。原名赵文节，曾用名巫咸，江苏丹徒人。当过学徒，抗日战争爆发后流亡武汉，参加抗敌演剧队。1938 年加入中国共产党。1940 年到延安陕北公学学习。1943 年开始写作。1945 年任《群众日报》编辑、记者组长。建国后，先后任新华社西北总社采访部主任、新华社新疆分社社长、《文艺报》记者、作协兰州分会副主席。著有抒情诗集《天山牧歌》，长篇叙事诗《复仇的火焰》第一部《动荡的年代》、第二部《叛乱的草原》，及大型歌

剧《翻天覆地的人》等。

闻喜 县名。在山西省西南部、黄河支流涑水河上游。同蒲铁路纵贯。县人民政府驻城关镇。秦为左邑县，汉置闻喜县。农产有小麦、玉米、棉花，并产土碱和远志、大黄、连翘等药材。工业有轻纺、机械、水泥、陶瓷、玻璃等。古迹有文庙、裴祠石刻、裴柏碑馆。

闻一多(1899—1946) 中国诗人、学者。本名家骅，湖北浠水人。留学美国，学美术、文学。早年参加新月社，先后在青岛大学、清华大学等校任教。著有诗集《红烛》、《死水》，表现了对祖国深挚的感情和对黑暗现实的憎恶和抗议。在形式上主张格律化，讲求"节的匀称、句的均齐"，追求"音乐美、绘画美、建筑美"，诗风秾丽深沉，结构整饬谨严。后主要从事学术研究，在《周易》、《诗经》、《庄子》、《楚辞》的研究中得到相当的成就。抗日战争期间，任昆明西南联合大学教授。1943 年后，积极参加反对独裁、争取民主的斗争。抗日战争胜利后，积极参加反对内战的民主运动，1946 年 7 月 15 日在昆明被国民党特务暗杀。有《闻一多全集》行世。

闻喜宴 唐宋时赐宴新进士及诸科及第的人，叫"闻喜宴"。《宋史·选举志一》："闻喜宴分为两日：宴进士，请丞郎大两省；宴诸科，请省郎小两省。"因宋代曾设宴于琼林苑，故又称"琼林宴"。参见"琼林❷"。

闻鸡起舞 《晋书·祖逖传》："与司空刘琨俱为司州主簿，情好绸缪，共被同寝。中夜闻荒鸡鸣，蹴琨觉曰：'此非恶声也。'因起舞。"荒鸡，半夜啼的鸡。刘琨和祖逖相互勉励，听到鸡鸣而起舞。后以"闻鸡起舞"比喻志士及时奋发。松洲《念奴娇·题钟山楼》词："击楫誓清，闻鸡起舞，毕竟英雄得。"

6 **閧** "哄㊂"的异体字。

闼 〔闥〕(tà 榻) ❶宫中小门。《汉书·樊哙传》："哙乃排闼直入。"也泛称楼阁的门户。王勃《滕王阁序》："披绣闼，俯雕甍。"❷门内。《诗·齐风·东方之日》："在我闼兮。"毛传："闼，门内也。"陆德明释文引《韩诗》："门屏之间曰闼。"❸门楼上的小屋。张衡《西京赋》："上飞闼而仰眺。"❹疾貌。嵇康《琴赋》："闼尔奋逸，风骇云乱。"

闺 〔闍〕(dié 迭) 关闭门户。《营造法式·总释下》："开谓之闼，阖谓之闺。"

闽 〔閩〕(mǐn) ❶古族名。详"七闽"。❷五代时十国之一。公元 893 年王潮据今福建之地，任福建观察使，旋升威武军节度使。后其弟审知在 909 年被后梁封为闽王。933 年审知子延钧称帝，建都长乐(今福建福州)，国号闽。943 年延钧弟延政又在建州称帝，国号殷。945 年复国号闽，为南唐所灭。共历六主，三十七年。❸福建省的简称。因秦设闽中郡而得名。亦因福建省为古七闽地而得名。一说因境内最大河流闽江得名。

闽中 ❶郡名。战国秦王政二十五年(公元前 222 年)置。治冶县(今福州市)。辖境相当今福建全省和浙江宁海、天台以南灵江、瓯江、飞云江流域。秦末废。❷旧时为福州府别称。明陈鸣鹤著《闽中考》，所考皆福州府境内山川古迹。

闽江 福建省最大河流。北源建溪出仙霞岭，中源富屯溪和南源沙溪均出武夷山，在南平市附近汇合后称闽江，东南流到福州市附近分南、北两支，至罗星塔复合，折向东北流入东海。长 541 公里，流域面积 6.09 万平方公里。上游水流湍急，森林茂密；中游也称剑溪，多暗礁险滩，两岸峭壁挺拔；下游江面开阔，沙洲、边滩发育。支流有尤溪、古田溪、大樟溪等。干、支流多直交成方格状水系。水量丰富，为重要水运通道。建有古田溪、沙溪口和水口等水电站。其中水口水电站装机容量 140 万千瓦，为华东地区最大的水电站。

闽县 旧县名。隋开皇十二年(公元 592 年)改原丰县置。治今福建福州市。1913 年与侯官县合并为闽侯县。隋为建安郡治所；唐至清与侯官县同为福州、福州路、福州府治所。

闽学 以南宋朱熹为首的学派。因朱曾侨寓并讲学于福建路的建阳(福建别称"闽")，故名。

闽侯 县名。在福建省福州市西部、闽江下游。来福铁路经过境内。县人民政府驻甘蔗镇。秦置冶县，东汉改东侯官县，晋为侯官县。隋改原丰县，旋改为闽县。唐又析置侯官县，1913 年两县合并为闽侯县。农产以稻、薯类为主，并产柑橘、橄榄和白玉兰、茉莉花。工业有电子、纺织、机械、化学、造纸等。工艺品有脱胎漆器、木画、木雕。名胜古迹有李纲墓、祥谦陵园、雪峰寺、陶江石塔。

闽派 即"莆田派"。

闽语 汉语方言之一。分布于福建省、台湾省、广东省潮州汕头一带、海南省的一部分。海外华侨很多说闽语。内部分歧较大。语音特点是：没有 f[f] 声母；s[s]、sh[s] 不分，"丝"和"诗"都读 [si]；古鼻音声母常说成口音，如厦门"马"说 [be]、"牛"说 [gu]；古知彻澄读如端透定，如"茶"福州读 da[ta]、厦门读 de[te]；不少地方韵母没有*撮口呼，辅音韵尾一般有-m[-m]、-n[-n]、-ng[-ŋ] 和-b[-p]、-d[-t]、-g[-k]；声调一般有七个。词汇和语法方面如福州的"啜"(喝)、"鼎"(铁锅)、"目滓"(眼泪)、"一把笔"(一支笔)、"我有看"，厦门的"一欉树"(一棵树)、"一泡灯"(一盏灯)、"我来去食饭"(我吃饭去)、"你有读册无"(你念过书没有)等等，同普通话有差异。

闽剧 也叫"福州戏"。戏曲剧种。流行于福建福州、莆田、宁德、建阳、三明等地。1917 年前后，由福州一带的平讲班、儒林班、唠唠班等融合而成。在发展过程中曾受徽剧和京剧等的影响。唱腔分逗腔、飏歌、江湖和小调四类。伴奏乐器有横箫、二胡、椰胡、三弦、唢呐等。建国后整理演出了《炼印》、《御前侍医》等剧目。

闽清 县名。在福建省福州市西部、闽江下游。来福铁路经过境内。县人民政府驻梅城镇。五代闽置县。农产有稻、甘薯、大豆及柑、橄榄。矿产有瓷土、叶蜡石、铁、钼、钨。工业有制糖、机械、化学、造纸、陶瓷等。名胜古迹有白岩、瑞云塔。

闽越 古越人的一支。秦汉时分布在今福建省境和浙南、赣东北部分地区及福建沿海岛屿，台湾也有闽越人聚居。其首领无诸相传是越王勾践之后裔，秦时被废为君长，其地划入闽中郡。后助汉灭秦有功，于汉高祖五年(公元前 202 年)复立为闽越王，都东冶(今福州)。汉初颇盛，攻东瓯，击南越。后闽越内部又分出东越(东粤)。元鼎六年(前 111 年)东粤王余善反汉失败后，武帝鉴于"东粤陋多阻，闽越悍"，将其部分族人徙江淮间，后逐渐与汉族融合。

闽中十子 明初福建诗人林鸿、王恭、王偁、高棅、陈亮、郑定、王褒、唐泰、周玄、黄玄的合称。十子于诗推崇盛唐。明袁表、马荧编有《闽中十子集》。

闽西起义 1928 年中国共产党领导闽西各县农民的起

义。3至6月，郭滴人、邓子恢、张鼎丞等领导福建西部龙岩、永定、上杭等地农民，先后举行武装起义，发动农民开展土地革命。同年8月成立中国工农红军第七军第十九师，在当地开展游击战争，为后来创建闽西革命根据地奠定了基础。

闽中海错疏 书名。明屠本畯撰。成书于万历二十四年(1596年)。记载福建所见的海产，每种都按名称、形态和习性加以描述，其中以海产无脊椎动物和鱼类为多。全书计三卷：鳞部二卷，共一百六十七种；介部一卷，共九十种；末附记并非产于福建而经常可见的两种。描述虽较简略，但关于海产动物的有些记载却相当正确。

闽浙赣苏区 土地革命战争时期中国共产党领导的革命根据地之一。位于福建、浙江、江西三省边界地区。1928年1月，方志敏、邵式平、黄道等领导弋阳、横峰农民举行武装起义，建立赣东北苏区。同年10月崇安等地党组织领导农民起义后建立了闽北苏区。1930年7月成立中共赣东北特委，同时成立中国工农红军第十军，8月闽北党组织划归赣东北特委领导。1931年3月成立赣东北省苏维埃政府，9月成立赣东北省委。1932年底赣东北苏区扩大到闽浙赣三省。包括二十余县，拥有约一百万人口，红军发展到万余人。1934年11月红十军同寻淮洲、粟裕领导的红七军团(北上抗日先遣队)合编为红十军团，刘畴西任军团长，乐少华任政委，同时成立了军政委员会，方志敏任主席，继续担任抗日先遣队的任务。先遣队在转移中因遭国民党军优势兵力的围攻而失败，寻淮洲牺牲，方志敏被俘，余部在粟裕、刘英等领导下，在浙南坚持游击战争。

闽浙沿海航线 由上海至浙江、福建两省沿海的航线。沿线有宁波、舟山、海门(台州市)、温州、福州等主要港口。现此航线已与华南沿海航线连通，成为南方沿海航线的一个组成部分。

闽浙赣苏区反"围剿" 土地革命战争时期，红军第十军在闽浙赣边区反对国民党军"围剿"的作战。1930年11月，国民党军约四个师对闽浙赣苏区进行"围剿"。第十军在地方武装配合下，共歼国民党军两个团，击溃一个团，至1931年1月国民党军停止"围剿"。3月至1932年10月，第十军又接连挫败国民党军的三次"围剿"，保卫了苏区。1933年1月，第十军调归第一方面军，赤色警卫师扩编为新的第十军。9月，国民党军在"围剿"中央苏区的同时，又以六个多师"围剿"闽浙赣苏区。第十军同国民党军进行堡垒战、阵地战，遭受重大损失，苏区日渐缩小。1934年11月，第十军与北上抗日先遣队合编为第十军团，经浙皖边继续北上。此后，闽浙赣苏区成为游击区。

6 **闾**〔閭〕(lǘ) ❶古代以二十五家为闾。《周礼·地官·大司徒》："令五家为比，使之相保，五比为闾，使之相受。"泛称乡里。❷里巷的大门。《公羊传·成公二年》："二大夫出，相与踦闾而语。"何休注："闾，当道门。闭一扇，开一扇，一人在外，一人在内，曰踦闾。"❸汇聚。见"尾闾"。❹传说中的兽名，形状像驴。《山海经·北山经》："〔县雍之山〕其兽多闾麋。"郭璞注："闾，即羭也，似驴而歧蹄，角如麋羊，一名山驴。"

闾左 秦代对贫苦人民的称谓。《史记·陈涉世家》："发闾左谪(谪)戍渔阳九百人。"司马贞索隐："闾左，谓居闾里之左也。秦时复除者居闾左，今力役凡在闾左者尽发之也。又云，凡居以富强为右，贫弱为左，秦役戍多，富者役尽，兼取贫弱者也。"又《汉书·食货志》颜师古注："应劭曰：'秦时以谪发之名谪戍，先发吏有过及赘婿、贾人，后以尝有市籍者发，又后以大父母、父母尝有市籍者。戍者曹辈尽，复入闾取其左发之，未及取右而秦亡。'师古曰：'闾，里门也，言居在里门之左者一切发之。此闾左之释，应最得之。'"对于"闾左"，今人的说法颇多。

闾丘 复姓。春秋时齐国有闾丘婴。

闾里 乡里；民间。《周礼·天官·小宰》："听闾里以版图。"贾公彦疏："在六乡则二十五家为闾，在六遂则二十五家为里。闾里之中有争讼，则以户籍之版、土地之图听决之。"《后汉书·岑晊传》："虽在闾里，慨然有董正天下之志。"

闾巷 街巷；里门。《盐铁论·刺权》："并兼列宅，隔绝闾巷。"王维《桃源行》："平明闾巷扫花开，薄暮渔樵乘水入。"亦泛指乡里、民间。《史记·李斯列传》："夫斯乃上蔡布衣，闾巷之黔首。"

闾阎 ❶里巷的门。《史记·平准书》："守闾阎者食粱肉。"借指里巷。班固《西都赋》："内则街衢洞达，闾阎且千。"❷借指平民。《史记·苏秦列传论》："夫苏秦起闾阎，连六国从亲，此其智有过人者。"❸借指房屋。王勃《滕王阁序》："闾阎扑地，钟鸣鼎食之家。"

闿〔闓〕(kǎi，又读kāi) ❶开。《汉书·匈奴传上》："今欲与汉闿大关，取汉女为妻。"颜师古注："闿，读与开同。"❷即"决"。古射者用以钩弦之具，后俗称"扳指"。《仪礼·大射》"袒决遂"郑玄注："袒，左免衣也；决，犹闿也，以象骨为之，著右巨指，所以钩弦而闿之。"❸通"恺"。欢乐。《汉书·司马相如传下》："昆虫闿怿。"颜师古注引文颖曰："闿、怿，皆乐也。"

阀〔閥〕(fá 伐) ❶见"阀阅"。❷指在某一方面有特殊支配地位的人物或集团。如：军阀；财阀。❸管道中用来控制液体或气体的流量，减低它们的压力或改变流路方向的部件的通称。也有作为机器组成部分的特殊阀，如进气阀、排气阀和滑阀等。

阀阅 ❶本作"伐阅"。指功绩和经历。《后汉书·章帝纪》："或起刚亩，不系阀阅。"亦指记功的簿籍。参见"伐阅"。❷古代仕宦人家大门外的左右柱，常用来榜贴功状。《玉篇·门部》："在左曰阀，在右曰阅。"徐灏《说文解字注笺》："唐宋以后遂于门外作二柱，谓之乌头阀阅。"因称仕宦门第为"阀阅"。皮日休《奉献致政裴秘监》诗："既无阀阅门，常嫌冠冕累。"

阀值电压 使场效应晶体管导通或截止的最小(临界)栅电压。对于增强型场效应晶体管，又称"开启电压"，指源漏之间由不加栅压时的不导通变为导通所需的最小栅极电压。对于耗尽型场效应晶体管，则称为"夹断电压"或"截止电压"，指源漏之间由不加栅压时的已导通变为不导通所需的栅极电压。

阀型避雷器 避雷器的一种。由具有一定放电电压的火花间隙和非线性电阻(通称"阀片")组成。避雷器上所承受电压超过火花间隙的放电电压后，火花间隙被击穿，将过电压的能量泄放于大地。阀片具有明显的非线性特性，在过电压时的电阻极低，而在正常的系统电压时，其电阻很高，可将工频电流限制到50安以下，有利于火花间隙切断工频续流。火花间隙的放电电压和泄放过电压时在阀片两端的电压降(称为"残压")，是衡量避雷器保护特性的两项重要指标。

6 **閤** ㊀"閣(阁)㊁"的异体字。㊁"合㊂"的繁体字。

闵 〔閟〕(chù) 众。《玉篇·门部》:"闵,众也。释典有阿闵。"按《集韵·一屋》:"闵,众在门中。"

阁 ㊀〔閣〕(gé) ❶古代装置于门上以防门扇自关的长木。《尔雅·释宫》:"所以止扉谓之阁。"郝懿行义疏:"此阁以长木为之,各施于门扇两旁,以止其走扇。"❷中国的一种传统楼房。《淮南子·主术训》:"高台层榭,接屋连阁。"其特点是通常四周设槅扇或栏杆回廊,供远眺、游憩、藏书和供佛之用。如北京颐和园佛香阁、蓟县独乐寺观音阁和大同善化寺普贤阁等佛阁;北京故宫文渊阁和宁波天一阁等藏书阁。❸搁置食物等的橱柜。《礼记·内则》:"大夫七十而有阁。"郑玄注:"阁以板为之,庋食物也。"❹特指女子的卧房。如:闺阁;出阁。古乐府《木兰诗》:"开我东阁门,坐我西阁床。"❺阁道,即栈道,也简称阁。《史记·高祖本纪》"辄烧绝栈道"司马贞索隐:"栈道,阁道也……崔浩云:'险绝之处,傍凿山岩,而施版梁为阁。'"❻中国古代中央官署名。如:唐光宅元年九月改中书省为凤阁。❼内阁的简称。如:组阁。❽通"搁"。停止。见"阁笔"。❾姓。唐代有阁辅。

㊁〔閣、閣〕(gé) ❶侧门。《汉书·公孙弘传》:"数年至宰相封侯,于是起客馆,开东阁以延贤人。"颜师古注:"阁者,小门也。东向开之,避当庭门而引宾客,以别于掾史官属也。"❷卧室。《汉书·汲黯传》:"黯多病,卧阁内不出。"

阁下 对人的尊称。常用于书信中。意谓不敢直指其人,故呼在其阁下的侍从者而告语之。《汉书·高帝纪下》"大王陛下"颜师古注引应劭曰:"因卑以达尊之意也。若今称殿下、阁下、侍者、执事,皆此类也。"韩愈《与于襄阳书》:"侧闻阁下抱不世之才,特立而独行,道方而事实。"今多用于外交场合。

阁老 唐代以中书舍人的年资长久者为"阁老"。《新唐书·百官志》:"〔中书省〕舍人六人……以久次者一人为阁老,判本省杂事。"又中书省、门下省属官亦称阁老。李肇《唐国史补》卷下:"两省相呼为阁老。"严武迁给事中时,杜甫有《赠严阁老》诗,给事中属门下省,故称。明代亦称大学士及翰林学士入阁办事者为"阁老",不限于内阁阁臣。见赵翼《陔馀丛考》卷二十六"阁老"。

阁帖 (—tiè) *《淳化阁帖》的简称。

阁学 宋代显谟阁、徽猷阁等阁直学士的省称。叶梦得《避暑录话》卷上:"龙图阁学士旧谓之老龙,但称龙阁。宣和以前,直学士、直阁同为称,未之有别也。末年,陈亨伯为发运使,以捕方贼功进直学士,佞之者恶其下同直阁,遂称龙学,于是例以为称。而显谟阁直学士、徽猷阁直学士欲效之,而难于称谟学、猷学,乃易为阁学。"后来明清的内阁学士也称"阁学"。见王士禛《池北偶谈》卷三。

阁笔 停笔。阁,同"搁"。《三国志·魏志·王粲传》"然正复精意覃思,亦不能加也"裴松之注引《典略》曰:"钟繇、王朗等虽各为魏卿相,至于朝廷奏议,皆阁笔不能措手。"《南史·刘孝绰传》:"悱(徐悱)为晋安郡卒,丧还建邺,妻为祭文,辞甚凄怆,悱父勉本欲为哀辞,及见此文,乃阁笔。"

阁道 ❶即栈道。诸葛亮《与兄瑾》云:"前赵子龙退军,烧坏赤崖以北阁道。缘谷百余里,其阁梁一头入山腹,其一头立柱于水中。今水大而急,不得安柱,此其穷极,不可强也。"❷复道。《史记·留侯世家》:"上在雒阳南宫,从复道望见诸将。"裴骃《集解》:"如淳曰:上下有道,故谓之复道。韦昭云:阁道。"❸星官名。属奎宿,共六星,即仙后座 ι、ε、δ、θ、ν、o 星。《史记·天官书》:"(紫宫)后六星绝汉抵营室,曰阁道。"张守节正义:"阁道六星在王良北,飞阁之道。"

阁罗凤 (712—779) 南诏第五世王。*皮逻阁之子。公元748—779年在位。合并东爨和西爨,完成云南各部的统一。积极吸收汉族先进文化。在位期间屡次联合吐蕃,与唐发生战争。

阐 〔闡〕(zhèng 政) 见"阐阖"。

阐阖 同"挣挫"。挣扎;撑持。孟汉卿《魔合罗》楔子:"则俺这男子为人须阐阖,我向这外府他乡做买卖。"

阂 〔閡〕㊀(hé 核) 阻隔;阻碍。《易·蒙》"山下有险,险而止,蒙"王弼注:"退则困险,进则阂山。"王安石《还家》诗:"伤心百道水,阂目万重山。"

㊁(gāi) 通"垓"、"陔"。见"九垓❷"。

阆 〔閬〕(xiàn) 同"限"。门槛。《玉篇·门部》:"阆,俗为门限字。"

7 **阃** 〔閫〕(kǔn 捆) ❶门槛。《南史·沈演之传》:"颢(演之兄孙)送迎不越阃。"❷特指郭门的门槛。见"阃外"。亦以指阃外负军事专责的将帅。文天祥《指南录后序》:"至京口,得间奔真州,即具以北虚实告东西二阃,约以连兵大举。"❸内室;闺门。见"阃奥"、"阃闱"。因借指妇女。如:阃范;阃德。❹对别人妻子的敬称。《京本通俗小说·冯玉梅团圆》:"初不晓得是尊阃,如之奈何?"

阃外 郭门以外。《史记·张释之冯唐列传》:"臣闻上古王者之遣将也,跪而推毂,曰阃以内者,寡人制之;阃以外者,将军制之。"裴骃集解引韦昭曰:"此郭门之阃也。"后因称军职为阃外。《晋书·桓冲传》:"臣司存阃外,辄随宜处分。"

阃闱 亦作"壶闱"。指妇女居住的内室。《文选·班固〈述成纪〉》:"阃闱恣赵,朝政在王。"李善注:"阃闱,闼门之内也。"

阃阈 闺房的门限。《三国志·魏志·中山恭王衮传》:"闺闱之内,奉令于太妃;阃阈之外,受教于沛王。"引申为界限;间隔。贾至《虎牢关铭序》:"宜其咽喉九州,阃阈中夏。"

阃寄 谓托以阃外之事,即任以重要的军职。白居易《与仕明诏》:"卿久镇边防,初膺阃寄。"参见"阃外"。

阃奥 亦作"阃隩"、"壶奥"。本指内室深处,后用以比喻精微深奥的境界。《三国志·魏志·管宁传》:"娱心黄老,游志六艺,升堂入室,究其阃奥。"

鬨 同"鑽(钻)㊀"。

阖 〔闔〕(chuài) 见"阐阖"。

阄 〔鬮、鬮〕(jiū 鸠) 古时抓取物具以较胜负曰阄。多用于饮酒游戏。唐彦谦《游南明山》诗:"阄令促传觞,投壶更联句。"亦用以卜休咎可否。参见"拈阄"。

阅 同"閱(阅)"。

阎 〔閻〕(yín 银) 见"阎阎"。

阎年 古国名,见《海国闻见录》的"大西记"。故地今非洲几内亚。《海岛逸志》译作稽纳。《海录》译作呸辇。15世纪末新航路开辟,此地为西北欧航海交通东方所经。

阎阎 ❶和悦而能尽言之貌。《论语·乡党》:"与上大夫

言，閭閭如也。"朱熹集注："和悦而诤也。"❷犹"断断"。急切争辩貌。《盐铁论·国病》："诸生閭閭争盐铁，亦非为己也。"❸香气盛貌。司马相如《长门赋》："桂树交而相纷兮，芳酷烈之閭閭。"

7 **阅**〔閱〕(yuè) ❶看。如：阅报；传阅。《旧唐书·段成式传》："秘阁书籍，披阅皆遍。"❷检阅。如：阅兵。《春秋·桓公六年》："秋八月，壬午，大阅。"《穀梁传·桓公六年》："大阅者何？阅兵车也。"❸省视。《管子·度地》："常以秋岁末之时阅其民。"❹经历。如：阅世。《汉书·文帝纪》："楚王，季父也，春秋高，阅天下之义理多矣。"颜师古注："阅，犹更历也。"引申为积功。参见"阀阅❶"。❺容。《诗·邶风·谷风》："我躬不阅，遑恤我后！"郑玄笺："我身尚不能自容，何暇忧我后所生子孙！"❻总聚；汇集。陆机《叹逝赋》："川阅水以成川。"❼本钱。见"折阅"。❽长的椽子。《尔雅·释宫》："桷直而遂谓之阅。"郝懿行义疏："椽之长而直达于檐者名阅。"

阅历 ❶经历。《旧唐书·吐蕃传下》："阅历三旬，贼以飞梯、鹅车、木驴等四面齐攻，城欲陷者数四。"❷指经历所得的社会经验。如：阅历甚多。方回《次韵刘元晖喜予还家携酒见访》："苦辛厌奔驰，忧患饱阅历。"

阅兵 对武装力量进行检阅的仪式。分为阅兵式和分列式。通常在国家重大节日、迎送国宾或军队出征、凯旋、校阅、授旗、授奖、大型军事演习时举行，以示庆祝、致敬及展现成就，并可壮观瞻、振军威、鼓士气。

阅货 唐宋时，凡外国商船入港，须经政府派员检阅输入货物，称为阅货，也叫阅实。见韩愈《唐正议大夫尚书左丞孔公墓志铭》和宋朱彧《萍洲可谈》卷二。

阅世编 笔记。清叶梦珠撰。梦珠字滨江，上海人。本书着重记载松江府的创置沿革，故曾为修华亭(今松江)、上海、南汇等县志者所取材。书中所记农业、手工业的生产活动，反映了明代中叶至清初社会经济的发展情况。

阅读框 又称"开放读码"或"码组区"。一段不含终止密码子、有可能被翻译成蛋白质的 DNA 序列。分析基因组的核苷酸序列，发现有大量的阅读框，弄清阅读框是否翻译成蛋白质及其生物学意义是分子生物学的一个重要课题。

阅读卫生 防止因阅读引起眼睛疲劳而提出的卫生要求。在阅读写字时，坐的姿势要端正，眼睛与书本之间距离要保持 33 厘米(约一市尺)；连续看书写字 45 分钟要休息片刻或向远处眺望一会。不在光线暗弱或直射阳光下看书写字，不躺在床上看书，不走在路上看书，不在开动的车厢里看书。

阅微草堂笔记 笔记小说集。清纪昀作。分《滦阳消夏录》、《如是我闻》、《槐西杂志》、《姑妄听之》、《滦阳续录》五种，共二十四卷。内容多写鬼怪神异故事，间杂考辨，对宋儒之苛察，有所不满。

阆〔閬〕㊀(làng 浪，又读 láng 郎) ❶门高貌。见"阆阆"。❷空旷的余地。《庄子·外物》："胞有重阆。"郭象注："阆，空旷也。"成玄英疏："言人腹内空虚，故容藏胃。"❸隍，城壕。《管子·度地》："城外为之郭，郭外为之土阆。"

㊁(liǎng) 通"魉"。《史记·孔子世家》："木石之怪夔、罔阆。"司马贞索隐："阆，音两。《家语》作'魍魉'。"

阆中 市名。在四川省南充市北部、嘉陵江中游。市人民政府驻保宁镇。秦置阆中县。唐为阆州治。元、明、清为保宁府治。1913 年废府为县。1991 年改设市。《旧唐书·地理志》："阆水迂曲经郡三面，故曰阆中。"人口 85.3 万(城镇 10 万，1996 年)。农产以稻、小麦、油菜籽、玉米、棉花、甘薯、蚕茧、油桐为主，工业有机械、化肥、水泥、丝绸、食品。并以产"保宁醋"及半夏曲著名。名胜古迹有永安寺、锦屏山、华光楼、张飞庙。为中国历史文化名城。

阆苑 ❶传说中的神仙住处。常用指宫苑。庾肩吾《山池应令》诗："阆苑秋光暮，金塘牧潦清。"❷唐代苑名。故址在今四川阆中市西。《舆地纪胜·利东路阆州》："唐初鲁王灵夔、滕王元婴，以衙宇卑陋，乃修饰宏大之，拟于宫苑，由是谓之隆苑；后避明皇讳，改为阆苑。"

阆阆 高大虚空貌。《汉书·扬雄传上》："闳阆阆其寥廓兮，似紫宫之崢嵘。"

8 **閼** 同"闕(阙)"。

阇〔闍〕㊀(dū) 城门上的台。《礼记·礼器》"家不龟宝，不藏圭，不台门"郑玄注："阇者谓之台。"

㊁(shé) 梵语译音字。如 Atcharya 译阿阇梨，又译阿遮利耶，义为轨范师。

阇提 译自印地语 Jāti。印度封建社会中对种姓(瓦尔纳)的称呼。系按世袭职业划分的排他性等级(身份)集团。依印度教习俗，人一生下来，就属于某一特定的种姓，子继父业，代代相传，社会因此分裂为许多彼此隔离的种姓。参见"种姓制度"。

阇婆国(阇 shé) 古国名。故地在今印度尼西亚爪哇岛或苏门答腊岛，或兼称此二岛。译自梵语 Yāva-dvīpa。即《后汉书》之叶调国和《法显传》之耶婆提国。公元 5 世纪以后，同中国有经济、文化交往。名见《太平御览》卷七百八十七引《元嘉起居注》和《宋书·夷蛮传》。《诸蕃志》和《宋史·外国传》有专条记述。异译有呵罗单、诃陵、诸婆社婆等。至元代，阇婆与爪哇两名并用。

阇耶跋摩二世 (Jayavarman II，约 770—850) 真腊国王(约 802—850)。吴哥王朝创建者。公元 8 世纪末真腊为*夏连特拉王朝灭后，被俘至爪哇。后回国，约 802 年宣布独立，建都吴哥地区，故有吴哥王朝之称。崇奉湿婆教，广建庙宇。

阇耶跋摩七世 (Jayavarman VII，约 1125—约 1220) 真腊国王(1181—约 1220)。在位时，平定内乱，征服*占城，势力扩至昭披耶河下游和马来半岛北部。崇奉大乘佛教，广造寺庙，重建都城吴哥通(即吴哥城)，为吴哥王朝兴盛时期。

阈〔閾〕(yù 域) 门槛，门限。《论语·乡党》："立不中门，行不履阈。"引申为界限、限制。如：视阈；听阈；不阈于此。

阈限值 毒物卫生标准的一种表达方式和名称。包括三项内容：时间加权平均浓度，指每天工作 8 小时，每周工作 5 天或每周工作 40 小时的平均接触限值；短期接触限值，指因紧急需要短时间(15 分钟)接触不应超过的较高浓度(一般为时间加权平均浓度的 2～3 倍)；最高限值，相当于任何时间不应超过的最高容许浓度值。多数依据流行病学调查资料制订。

阈浓度(剂量) 毒理学实验中常用的毒性参数。指毒物引起机体某种反应的最小浓度或剂量。如引起上呼吸道刺激、某种行为反射改变、某种酶抑制或病理形态改变的最小浓度或剂量等。动物实验时，一次染毒所得阈浓度称"急性阈浓度"，多用以评价毒物的急性毒性下限；长期或多次反

复染毒所得阈浓度称"慢性阈浓度"，用作制订最高容许浓度的基本参数。

8 **阉**〔閹〕(yān) ❶割去动物的生殖腺。如：阉鸡。❷本作"奄"，指看守宫门的太监。朱骏声《说文通训定声·谦部》："宦者皆谓之奄，司阍则谓之阉。"后为太监的通称。方苞《左忠毅公逸事》："逆阉防伺甚严，虽家仆不得近。"

阉人 被阉割过的人。《后汉书·宦者传序》："中兴之初，宦官悉用阉人。"后为太监的代称。

阉茂 十二地支中戌的别称，用以纪年。《尔雅·释天》："〔太岁〕在戌曰阉茂。"《史记·历书》作"淹茂"。《汉书·天文志》作"掩茂"。参见"岁阳"。

阉党 明代依附阉宦的官僚结成的派别。英宗时王振，宪宗时汪直，都有党羽，而势力未盛。武宗时，刘瑾专政，阁臣焦芳等附之，阉宦之权，始驾内阁之上。熹宗时魏忠贤专权，内外官僚，奔走门下，结党营私，陷害异己，自称儿孙，为之建造生祠。思宗即位，穷查党羽，惩治阉党，定为逆案。

阉割 亦称"去势"。摘除或破坏动物卵巢或睾丸的手术。动物阉割后，生殖功能消失，副性器官及副性征显著反常。可使动物性情温驯，便于管理、使役、肥育和提高肉的质量，并可防止群牧时劣种公畜的自由交配，有利于畜群改良。各种家畜的适当阉割年龄：公马3～4岁，役用牛1.5～2岁，肉用牛2～3个月，肉用羊2～3周，猪1～2个月，家禽1.5～3个月，兔3周。

閺 同"闐(阗)"。

閶 〔閶〕㊀(chāng) 见"閶闔"。

㊁(tāng 汤) 通"闓"。鼓声。《周礼·夏官·大司马》："中军以鼙令鼓。"郑玄注引《司马法》曰："鼓声不过閶，鼙声不过闔。"按皆象声。

閶闔 ❶传说中的天门。《离骚》："吾令帝阍开关兮，倚閶闔而望予。"一说泛指门。《说文·门部》："楚人名门皆曰閶闔。"❷皇宫的正门。张衡《西京赋》："正紫宫于未央，表峣闕于閶闔。"王维《奉和贾至舍人早朝大明宫》："九天閶闔开宫殿，万国衣冠拜冕旒。"

閶闔风 "閶闔"亦作"昌盍"。❶西风。《史记·律书》："閶闔风居西方。閶者，倡也；闔者，藏也。言阳气道万物，闔黄泉也。"❷秋分的风。《易纬·通卦验》："秋分昌盍风至。"参见"八节风"。

阋 〔鬩、鬩〕(xì 隙) 争吵。《国语·周语中》："兄弟谗阋。"参见"阋墙"。

阋墙 《诗·小雅·常棣》："兄弟阋于墙，外御其务(侮)。"谓兄弟相争于内。引申指内部相争。

阊 〔閳〕(lìn 吝) 通"躏"。践踏。《汉书·司马相如传上》："徒车之所阊轹。"

阌 〔閿〕(wén 文) 用于地名。见"阌乡"。

阌乡 旧县名。在河南省西部。隋置县。1954年并入灵宝县(1993年改设市)。

阍 〔閽〕(hūn 昏) ❶守门人。《左传·襄公二十九年》："吴人伐越，获俘焉，以为阍。"❷宫门。《旧唐书·韩思复传》："帝阍九重，涂(途)远千里。"

阎 〔閻〕㊀(yán 盐) ❶巷门，亦指里巷。《荀子·儒效》："〔儒者〕虽隐于穷阎漏屋，人莫不贵之。"❷春秋晋地。《左传·昭公九年》："周甘人与晋阎嘉争阎田。"❸姓。

㊁(yàn) 通"艳"。《汉书·谷永传》："阎妻骄扇，日以不臧。"按《诗·小雅·十月之交》作"艳妻"。

阎王 即"阎罗"。

阎罗 ❶梵语 Yamarājā(阎魔罗阇)音译的略称，亦译焰摩罗王、阎罗王、阎王等。原意为"地狱的统治者"或"幽冥界之王"。印度古代神话中管理阴间之王，能判人生前善恶，加以赏罚。佛教沿用其说，称为管理地狱之魔王。中国民间传说中的阎罗王，即源于此。❷比喻刚直、不畏权势的官吏。《宋史·包拯传》："关节不到，有阎罗包老。"❸比喻极凶恶的人。

阎显 (?—125) 东汉河南荥阳(今河南荥阳东北)人，以其妹为安帝皇后，封长社侯，掌管禁兵。安帝死，与其妹定策立年幼的北乡侯为帝，即少帝。太后临朝，他任车骑将军辅政。不久少帝死，宦官孙程等十九人拥立济阴王为帝(顺帝)，被杀。

阎尔梅 (1603—1679) 清初诗人。字用卿，号古古，又号白耷山人、蹈东和尚，沛县(今属江苏)人。明崇祯举人。弘光时，清军南下，曾劝史可法进军山东以图恢复。明亡后积极参与抗清活动，曾两度为清军所执，皆脱走。后流亡各地，晚年始归家乡。其诗多感怀时事，格调苍凉。有《白耷山人集》。

阎立本 (约601—673) 唐画家。雍州万年(今陕西西安)人。父毗、兄立德俱擅工艺、建筑和绘画，驰名隋、唐间。立本继承家学，显庆中任将作大臣；兄殁，代工部尚书；后任右相，改中书令。工书法，擅人物、车马、台阁，取法张僧繇、郑法士，而能"变古象今"，笔力圆劲雄浑；尤精肖像，善刻画性格。画太宗像及《秦府十八学士》、《凌烟阁功臣二十四人图》等，称誉当时。存世作品尚有*《历代帝王图》(传)、《步辇图》(宋摹本)等。

阎次平 南宋画家。隆兴初任画院祗候，授将仕郎。父仲为宣和及绍兴间画院待诏。次平继承家学而画艺超过之。擅绘山水、人物，尤工画牛，画法近李唐。存世作品有《牧牛图》四段卷。弟次于，亦善画。

阎红彦 (1909—1967) 陕西安定(今子长)人，又名候雁。1925年加入中国共产党。1927年参加清涧起义。曾任陕甘游击队总指挥，参与开辟陕甘苏区。1934年去苏联学习，回国后任陕北沿河游击队司令员，第三十军军长，八路军留守兵团第三团团长、警备第一旅政委，晋冀鲁豫野战军第三纵队副司令员，中原野战军第三纵队副政委，第二野战军第三兵团副政委兼政治部主任。建国后，历任川东行署主任，中共川东区党委副书记，四川省委副书记、书记，省人民政府副主席、副省长兼重庆市委第一书记，云南省委第一书记兼昆明军区第一政委。是中共第八届候补中央委员。1955年被授予上将军衔。

阎应元 (1607—1645) 南明抗清义军首领。字丽亨，顺天通州(今属北京市)人。曾任江阴(今属江苏)典史。弘光元年(1645年)江阴人民抗清，被推为首领。他守城八十一日，并严斥南明降将刘良佐的诱降。城破后仍率死士巷战，投水被执，不屈而死。

阎若璩 (1636—1704) 清经学家。字百诗，号潜邱。山西太原人，迁居江苏淮安。与胡渭等帮助徐乾学修《大清一统志》。长于考据，撰《古文尚书疏证》，确证东晋梅赜所献《古文尚书》和《尚书孔氏传》出于伪作。又撰《四书释地》，校正前人关于古地名附会的错误。补正顾炎武所撰《日知

录》五十余条。另有《潜邱札记》等。

阎逊初(1912—1994) 中国微生物学家。河北高阳人。北平中法大学毕业,法国国家生物学博士。1951年回国后,任中科院昆虫研究室研究员,国家科委抗生素领导小组成员,中科院微生物研究所细菌学室主任,联合国教科文组织微生物专业小组和联合国国际细胞研究组织成员,中国微生物学会常务理事等职。中科院院士。1978年加入中国共产党。中国放线菌分类学的奠基人,为放线菌分类学、微生物学的发展作出了重要贡献。将种类极多的链霉菌研究划分为12个类群,显著推进了有关分类学的发展。先后发现13个类群、100多个新种和新变种。著有《链霉菌鉴定手册》、《放线菌的分类与鉴定》等,发表论文数十篇。

阎锡山(1883—1960) 山西五台河边村(今属定襄)人,字百川。日本陆军士官学校毕业。辛亥革命后长期在山西执政,历任山西都督、省长。1927年5月起任国民党第三集团军总司令、陆海空军副总司令兼山西省政府主席。1930年联合冯玉祥发动反蒋介石的中原大战。九一八事变后任太原绥靖公署主任、国民党政府军事委员会副委员长、第二战区司令长官。曾在中国共产党的抗日民族统一战线政策影响和推动下,组织牺牲救国同盟会,建立山西青年抗敌决死队,进行抗日。1939年发动十二月事变,此后采取消极抗日、积极反共的方针。抗战胜利后,积极参加反人民内战。1949年6月任国民党政府行政院院长兼国防部长。后去台湾,任"总统府资政"。

阎膏珍(Vima Kadphises II) *贵霜王国国王(约公元1世纪后半叶)。*丘就却之子。在位期间国势强盛,领有中亚和伊朗高原东部,并征服印度半岛西北部,势达贝拿勒斯(今瓦拉纳西)。传曾遣使入罗马帝国。

阎摩那洲国(Yavana-dvīpa) 古国名。故地或以为在今中南半岛;或以为阎摩那洲即耶婆提(Yāva-dvīpa)的异译,故址在今印度尼西亚爪哇岛或苏门答腊岛,或兼称此两岛。名见《大唐西域记》卷十。

8 **阏**〔闕〕㊀(è) ❶阻塞。蔡邕《樊惠渠歌》:"我有长流,莫或阏之;我有沟浍,莫或达之。"❷闸板。《汉书·召信臣传》:"开通沟渎,起水门提阏,凡数十处。"

㊁(yān 烟) 见"阏氏"。

㊂(yù) 见"阏与"。

阏与(yù—) 古邑名。战国韩地,后属赵。在今山西和顺。公元前270年秦派胡阳攻赵阏与,赵将赵奢大破秦军,即此。

阏氏(yān zhī) 亦作"焉提"、"阏支"。汉时匈奴单于、诸王之妻的统称。《史记·匈奴列传》:"单于有太子名冒顿。后有所爱阏氏生少子,而单于欲废冒顿而立少子,乃使冒顿质于月氏。"又《汉书·匈奴传下》:"乌累单于咸立,……以弟屠耆阏氏子卢浑为右贤王。"

阏逢(yān péng) 亦作"焉逢"。十天干中甲的别称,用以纪年。《尔雅·释天》:"太岁在甲曰阏逢。"参见"岁阳"。

閟 ㊀同"閟(哄)"。

㊁同"巷㊀"。

阐〔闡〕(chǎn 产) ❶开;广;尽。《史记·秦始皇本纪》:"阐并天下。"❷阐发;阐明。《易·系辞下》:"夫《易》彰往而察来,而微显阐幽。"韩康伯注:"阐,明也。"引申为显露在外。《吕氏春秋·决胜》:"隐则胜阐矣。"❸古邑名。春秋鲁地。在今山东宁阳西北。《春秋·哀公八年》:"齐人取讙及阐。"

阐提 "一阐提迦"的略称。

阐缓 同"啴缓"。谓声音舒徐和缓;从容不迫。《文选·马融〈长笛赋〉》:"安翔骀荡,从容阐缓。"吕延济注:"安翔骀荡、从容阐缓,皆声初发,或起或伏,宽容闲缓貌。"

阐化王 明对西藏帕木竹巴政权首领的封爵。明封藏族五王之一。洪武二十一年(1388年)封扎巴坚参(1374—1432,《明史》作吉剌思巴监藏巴藏卜)为"灌顶国师"。永乐四年(1406年)加封为"灌顶国师阐化王"。曾受命与阐教王等共同修复元代藏族地区驿站,便利西藏和内地的交通,密切中央和地方的关系。其后继者,终明世均袭封阐化王爵;其属下宗本等官,亦分别受都指挥佥事等职。

9 **阁**〔闍〕(tǎ 塔) 见"阇阁"。

阇〔闢〕(pì 僻) 见"阇塞"。

阇塞 拥挤;塞满。《敦煌变文集·维摩诘经讲文》:"稠盈难下脚,阇塞坐莓苔。"

阇〔闉〕(yīn 因) ❶古代瓮城的门。亦指瓮城。瓮城为围绕在城门外的小城。颜延之《登巴陵城楼》诗:"登阇访川陆。"❷屈曲。《庄子·德充符》:"阇跂支离无脤。"陆德明释文引司马彪曰:"脚常曲行,体不正,蜷缩也。"❸通"堙"。塞。《周礼·地官·掌蜃》:"以共(供)阇圹之蜃。"郑玄注:"阇犹塞也,将井椁,先塞下以蜃御湿也。"

阇阇 城外瓮城的重门。亦泛指城门。《诗·郑风·出其东门》:"出其阇阇,有女如荼。"白居易《和微之春日投简阳明洞天》诗:"瑰奇填市井,佳丽溢阇阇。"

阑〔闌〕(lán) ❶门口的横格栅门。《史记·楚世家》:"虽仪(张仪)之所甚愿为门阑之厮者亦无先大王。"杜甫《李监宅》诗:"门阑多喜色,女婿近乘龙。"❷遮拦物及栊槛的通称。如:栅阑;井阑;牛阑。《左传·宣公十二年》"楚人惎之脱扃"杜预注:"车上兵阑。"孔颖达疏:"杜云兵阑,盖横木车前,以约车上之兵器,虑其落也。"❸通"拦"。阻隔。《广雅·释诂》:"阑,遮也。"《国策·魏策》:"晋国之去梁也,千里有余,有河山以阑之。"❹残;尽;晚。如:夜阑人静。《史记·高祖本纪》:"酒阑。"裴骃集解:"阑言希也。谓饮酒者半罢半在,谓之阑。"《文选·谢庄〈宋孝武宣贵妃诔〉》:"白露凝兮岁将阑。"李善注:"阑,犹晚也。"杜甫《废畦》诗:"绿沾泥滓尽,香与岁时阑。"❺擅自闯入。《汉书·成帝纪》:"阑入尚方掖门。"颜师古注引应劭曰:"无符籍妄入宫曰阑。"

阑干 ❶亦作"栏杆"。用竹、木、金属或石头等制成的遮拦物。李白《清平调》:"解释春风无限恨,沈香亭北倚阑干。"❷横斜貌。刘方平《夜月》诗:"更深月色半人家,北斗阑干南斗斜。"❸纵横散乱貌。白居易《琵琶行》:"夜深忽梦少年事,梦啼妆泪红阑干。"

阑尾 亦称"蚓突"。从盲肠下部伸出的小管。在人体,约长7~8厘米。因管壁较厚、管腔细小,极易阻塞而引发阑尾炎。

阑珊 衰落。将残、将尽之意。李煜《浪淘沙》词:"帘外雨潺潺,春意阑珊。"

阑遗 遗失。《新唐书·百官志一》:"阑遗之物,揭于门外,榜以物色,期年没官。"

阑尾穴 针灸穴位名。为经外奇穴。位于小腿部膝髌下约五寸,胫骨前嵴外侧一横指处。主治腹痛、阑尾炎等。

阑尾炎 阑尾的炎症。常误称"盲肠炎"。急性发作初起

时有中上腹或脐周疼痛，后移至右下腹，有恶心、发热，右下腹固定压痛，肌紧张和反跳痛。穿孔可引起局限性或弥漫性腹膜炎和阑尾包块。慢性阑尾炎经常发作右下腹隐痛及压痛。急性和慢性阑尾炎均宜手术治疗。

9 **闔** 同"闔(阖)"。

阒 〔闃〕(qù 去) 空；寂静。《易·丰》："阒其无人。"王禹偁《黄冈竹楼记》："幽阒辽夐，不可具状。"

阒寂 寂静。韩偓《曲江夜思》诗："林塘阒寂偏宜夜，烟火稀疏便似村。"

阖 〔闔〕(yà 亚) 门开关声。韩愈《征蜀联句》："抉门呀拗阖。"

阕 〔闕〕(huì 会) 市门。张衡《西京赋》："尔乃廓开九市，通阛带阕。"参见"阛阕"。

闆 "板㊀"的繁体字。

阡 〔闆〕(pián 骈) 见"阡阗"。

阡阗 亦作"骈阗"。罗布；连续。曾瑞《醉花阴·元宵忆旧》套曲："灯火阑珊，似万朵金莲谢；车马阡阗，赛一火鸳鸯社。"

阇 〔闇〕(yú 于) 同"窬"。参见"窥窬"。

闇 ㊀"暗"的异体字。

㊁(ān 庵) 居丧的庐舍。见"谅闇"。

㊂(yǎn) 通"奄"。忽然。《文选·傅毅〈舞赋〉》："闇复辍已。"李善注："古人呼闇殆与奄同。《方言》曰：'奄，遽也。'"

闕 "闶"的繁体字。

闊 〔闊、濶〕(kuò) ❶宽广。与"狭"相对。如：辽阔。柳永《雨霖铃》词："暮霭沈沈楚天阔。"❷久别；疏远。如：阔别；久阔。《诗·邶风·击鼓》："于嗟阔兮，不我活兮。"❸宽缓。《汉书·王莽传下》："阔其租赋。"❹疏略；不切实。如：阔略。李华《吊古战场文》："奇兵有异于仁义，王道迂阔而莫为。"❺富有；豪奢。如：摆阔；阔气。《官场现形记》第二回："他平时见了稍些阔点的人，已经坐立不安，语无伦次，何况学台大人。"

阔达 犹豁达。谓大度而无所拘泥。《后汉书·马武传》："武为人嗜酒，阔达敢言。"

阔别 远别；久别。王羲之《杂帖》："阔别稍久，眷与时长。"稍，渐。

阔略 ❶粗疏忽略。《后汉书·冯衍传下》："阔略杪小之礼，荡佚人间之事。"❷宽恕。《汉书·王嘉传》："人情不能不有过差，宜可阔略。"颜师古注："当宽恕其小罪也。"

阔绰 排场大，生活奢侈。章炳麟《新方言·释言》："《说文》：'绰，缓也。'《尔雅》：'宽，绰也。'今谓屋及器宽大为宽绰，人性奢泰为阔绰。"

阔落 宽舒豁达。苏轼《和子由论书》诗："书成辄弃去，缪被旁人裹，皆云本阔落，结束入细么。"

阔儿罕 即"古儿汗"。

阔叶树 在植物分类学上属于双子叶植物的树木。叶常绿或落叶。一般叶面宽阔，有真正的果实，子叶两枚。树干的通直度一般较差于针叶树，树冠一般较宽广。如栎、樟、杨、柳之类。

阔鼻类 (Platyrrhinids) 也称"阔鼻猴类"。灵长目的一个总科。分狨科和卷尾猴科。大多数种类鼻中隔宽阔，左右鼻孔相距较远，故名。仍保留着三个前臼齿，具原始性质。分布于中美洲和南美洲，所以也称"新大陆猴"。化石甚少。

阔嘴鸟 鸟纲，阔嘴鸟科，阔嘴鸟属 (*Psarisomus*) 各种的通称。中国有长尾阔嘴鸟 (*P. dalhousiae dalhousiae*)，体长26～28厘米。嘴形宽阔，故名。跗蹠大部被单列大型卷状鳞。羽色美丽，背部和下体绿色；头部及两翼黑色和蓝色；颊及喉均黄色；尾羽蓝色，下面转黑色。栖息密林，主食昆虫。分布于广西南部、云南西部和南部西双版纳一带。属国家二级保护动物。

闈 "闱"的繁体字。

阕 〔闋〕(què 确) ❶本谓祭事已毕而闭门，引申为止息。《诗·小雅·节南山》："君子如届，俾民心阕。"毛传："届，极；阕，息。"郑玄笺："届，至也；君子，斥在位者。如行至诚之道，则民鞠讻之心息。"❷乐终。《礼记·郊特牲》："乐三阕，然后出迎牲。"孔颖达疏："阕，止也；奏乐三遍，止，乃迎牲入杀之。"因谓乐曲一首为一阕。《吕氏春秋·古乐》："昔葛天氏之乐，三人操牛尾，投足以歌八阕。"又词一首也叫一阕。❸终了。周邦彦《浪淘沙慢》词："南陌脂车待发，东门帐饮乍阕。"又旧谓三年之丧满为"服阕"。❹完尽。张协《七命》："繁肴既阕，亦有寒羞。"❺空虚。《庄子·人间世》："瞻彼阕者，虚室生白。"陆德明释文引司马彪云："阕，空也。室比喻心，心能空虚则纯白独生也。"

10 **闖** "闯"的繁体字。

阖 〔闔〕(hé 盒) ❶门扇。《礼记·月令》："〔仲春之月〕是月也，耕者少舍，乃修阖扇。"郑玄注："耕事少间，而治门户也。用木曰阖，用竹苇曰扇。"亦指门。《管子·八观》："闾闬不可以毋(无)阖。"❷关闭。《后汉书·邓骘传》："检敕宗族，阖门静居。"❸通"合"。《国策·秦策三》："意者臣愚而不阖于王心邪？"❹全。如：阖家。《汉书·武帝纪》："今或至阖郡而不荐一人。"❺通"盍"。犹言何不。《庄子·天地》："夫子阖行耶？"❻盖墙用的草帘子。《周礼·夏官·圉师》："茨墙则剪阖。"郑玄注："茨，盖也；阖，苫也。"

阖庐 ❶住屋。《左传·襄公十七年》："吾侪小人，皆有阖庐，以辟(避)燥湿寒暑。"❷同"阖闾"。

阖闾(?—前496) 一作阖庐。春秋末年吴国君。名光。吴王诸樊子(一说夷末子)。公元前514—前496年在位。用专诸刺杀吴王僚自立。任用伍子胥、孙武，整顿内政，灭亡徐国，攻破楚国，一度占领楚都郢(今湖北荆州西北)，因秦兵来救及吴国内乱退兵。后在檇李(今浙江嘉兴西南)被越王勾践打败，重伤而死。

阗 〔闐〕(tián 田) ❶充满。《史记·汲郑列传赞》："宾客阗门。"❷喧闹。黄遵宪《宫本鸭北索题晃山图》诗："怒涛泼地轰雷阗。"

阗阗 ❶象声词。形容击鼓、车马行驶等声音大。《楚辞·九辩》："属雷师之阗阗兮。"左思《蜀都赋》："旋车马雷骇，轰轰阗阗。"苏轼《初发嘉州》诗："朝发鼓阗阗。"❷盛貌。薛逢《上白相公启》："飞龙在天，云雨阗阗。"

鬪 同"鬬(斗)"。

10 **𨻰**〔𨻰〕(zhì 致)　致密。《太玄·𨻰》:"𨻰无间。"

阖〔阖〕(tà 榻)　❶楼上小户。《说文·门部》:"阖,楼上户也。"又《新方言》释为小户,引申为卑下。见"阖茸"。❷通"鞈"。鼓声。《周礼·夏官·大司马》"中军以鼙令鼓"郑玄注引《司马法》:"鼓声不过阖,鼙声不过阖。"

阖茸(—rǒng)　亦作"阖茸"。指地位卑微或庸碌低劣的人。司马迁《报任安书》:"今已亏形为埽(扫)除之隶,在阖茸之中。"章炳麟《新方言·释言》:"阖为小户,茸为小草,故并举以状微贱也。"

𨻰"闾"的繁体字。

𨻰同"𨻰(阙)"。

阑〔阑〕(niè 聂)　古代门中央所竖短木。朱骏声《说文通训定声·泰部》:"古者门有二阑,二阑之中曰中门,二阑之旁皆曰枨。必设此者,所以为尊卑出入之节也。"《礼记·玉藻》:"君入门,介拂阑;大夫中枨与阑之间;士介拂枨。"孔颖达疏:"阑谓门之中央所竖短木也;枨谓门之两旁长木,所谓门楔也。"

𨻰同"𨻰(阑)"。

𨻰同"𨻰(阎)"。

阙〔阙〕㊀(què)　❶古代宫殿、祠庙和陵墓前的建筑物,通常左右各一,建成高台,台上起楼观。以两阙之间有空缺,故名阙或双阙。有的用石雕砌而成,专作记官爵、功绩和装饰之用。也有大阙旁更建小阙,称"子母阙"。如东汉王稚子阙、高颐阙等。徐锴《说文解字系传》卷二十三:"盖为二台于门外,人君作楼观于上,上员下方。以其阙然为道,谓之阙,以其上可远观,谓之观,以其县(悬)法谓之象魏。"因以为宫门的代称。《汉书·朱买臣传》:"诣阙上书。"❷见"城阙"。❸姓。宋代有阙礼。

高颐阙

㊁(quē)　❶过失;错误。《左传·成公二年》:"其晋实有阙。"❷空缺;亏损。《左传·昭公二十年》:"过齐氏,使华寅肉袒执盖,以当其阙。"杜预注:"阙,空也。"《礼记·礼运》:"三五而阙。"孔颖达疏:"谓月光亏损。"❸毁;除。《吕氏春秋·孝行》:"父母全之,子弗敢阙。"

㊂(jué)　挖掘。《左传·隐公元年》:"若阙地及泉。"

阙下　宫阙之下。谓帝王所居之处。借指朝廷。《汉书·淮南厉王长传》:"驰诣阙下,肉袒而谢。"

阙文(quē—)　缺疑不书或脱漏之文。《论语·卫灵公》:"吾犹及史之阙文也。"邢昺疏:"文,字也。古之良史以书字有疑则阙之,以待能者,不敢穿凿。"陆机《文赋》:"收百世之阙文,采千载之遗韵。"

阙如(quē—)　《论语·子路》:"君子于其所不知,盖阙如也。"谓缺而不言。后常用为欠缺之意。《后汉纪·孝和皇帝纪上》:"汉兴拨乱,日不暇给,礼仪制度阙如也。"

阙里　春秋时孔子住地。在今山东曲阜市城内阙里街。因有两石阙,故名。孔子曾在此讲学。后建有孔庙,几占全城之半。旧亦曾用作曲阜的别称。

阙党　即"阙里"。孔子故居。《论语·宪问》:"阙党童子将命。"刘宝楠正义:"阙党是孔子所居。《汉书·梅福传》:'今仲尼之庙,不出阙里。'师古曰:'阙里,孔子旧里也。阙里即阙党。'"

阙剪(jué—)　犹损害。《左传·成公十三年》:"又欲阙剪我公室,倾覆我社稷。"

阙塞　山名。在河南洛阳市南。又名伊阙。《水经·伊水注》:"伊水又北入伊阙……春秋之阙塞也。昭公二十六年(公元前516年),赵鞅使女宽守阙塞是也。"

阙疑(quē—)　谓有疑而暂置不论,不作主观判断。《论语·为政》:"多闻阙疑,慎言其馀,则寡尤。"

阙特勤碑　突厥碑刻。清光绪十五年(1889年)发现于鄂尔浑河上游的喀拉和林遗址附近。与*九姓回鹘可汗碑及苾伽可汗碑同出。阙特勤为苾伽可汗之弟,阙是人名,特勤是突厥贵族子弟的称号(新、旧《唐书》有时误作"特勒")。唐开元十九年(公元731年)阙特勤卒,玄宗派人吊祭,次年立此碑。碑有突厥文及汉文。汉文为玄宗亲书。对研究唐与突厥关系及古突厥文字都有很大价值。

𨻰同"𨻰(阎)㊀"。

11 **𨻰**"窥(窥)㊀"的异体字。

𨻰同"𨻰(斗)"。

𨻰同"𨻰(阁)㊁"。

𨻰〔𨻰〕㊀(táng)　见"𨻰𨻰"。

㊁(tāng)　通"镗"。鼓声。司马相如《上林赋》:"金鼓迭起,铿鎗𨻰鞈。"

㊂(chāng)　见"𨻰阖"。

𨻰阁(tāng—)　钟鼓声。《晋书·潘尼传》:"金石箫管之音,八佾六代之舞,铿锵𨻰阁,般辟俯仰。"

𨻰阖(chāng—)　同"阊阖❶"。天门。《汉书·扬雄传上》:"东延昆邻,西驰𨻰阖。"

𨻰𨻰　盛貌。见《说文·门部》段玉裁注:"谓盛满于门中之貌也。"

𨻰(piáo 瓢)　同"嫖㊂"。明人小说中常用。

阚〔阚〕㊀(kàn 勘)　❶望。嵇康《琴赋》:"邪睨昆仑,俯阚海湄。"❷古地名。春秋鲁地。在今山东汶上县西南南旺湖中。《春秋》桓公十一年(公元前701年):"公会宋公于阚。"❸姓。三国时吴有阚泽。

㊁(hǎn 喊)　虎怒貌。《诗·大雅·常武》:"进厥虎臣,阚如虓虎。"毛传:"虎之自怒虓然。"引申为口大张貌。《庄子·天道》:"而口阚然。"郭象注:"虓豁貌。"

阚泽(?—243)　三国会稽山阴(今浙江绍兴)人,字德润。孙权称帝,任中书令、太子太傅。曾为汉末刘洪所撰《乾象历》作注,今佚。

阚骃　晋敦煌(今属甘肃)人,字玄阴。博通经传,为北凉沮渠蒙逊所重,任秘书、考课郎中,典校经籍。所著《十三州志》,为古代地理学名著,今佚,有辑本。

阚阚(hǎn hǎn)　勇猛貌。《周礼·地官·保氏》:"五曰军旅之容。"郑玄注:"军旅之容,阚阚仰仰。"

11 闒 “闵”的繁体字。

關 “关”的繁体字。

12 闥 “闼”的繁体字。

闞 同“闕(阙)”。

阇 〔闍〕(yè 谒) 方言。紧靠着物体。冯梦龙《山歌·老鼠》:“倚墙阇壁,转过画栏,穿窗入户,到奴枕旁。”又《骚》:“大门阁落里日多阇介两三遭。”

闐 “阗”的繁体字。

闡 “阐”的繁体字。

鬻 〔鬻〕(jiāo 焦) 木名。乌木。《逸周书·王会》:“夷用鬻木。”孔晁注:“木生水中,色黑而光,其坚若铁。”

阊 〔闊〕㊀(xì 戏) ❶突然停立貌。《管子·小问》:“桓公北伐孤竹,未至卑耳之溪十里,阊然止。”❷安定貌。《史记·匈奴列传》:“寝兵、休卒、养马,世世昌乐,阊然更始。”❸阊戟,古兵器。《史记·商君列传》:“持矛而操阊戟者,旁车而趋。”司马贞索隐:“阊,亦作‘钑’,同所及反。”

㊁(tà 他去) ❶投物声。《韩诗外传》卷二:“阊然投镰于地。”❷通“阖”。见“阊茸”。

阊茸 (tà rǒng) 同“阖茸”。《汉书·孝武李夫人传》:“嫉妒阊茸。”颜师古注:“阊茸,众贱之称也。”

13 闤 〔闠〕(huán 环) 环绕市区的墙。亦指市区。《文选·张衡〈西京赋〉》:“尔乃廓开九市,通闤带阓。”薛综注:“闤,市营也。”参见“闤阓”。

闤阓 闤,市区的墙;阓,市区的门。古时市道在墙与门之间。故通称市区为“闤阓”。左思《蜀都赋》:“闤阓之里,伎巧之家。”后即用以指市肆。亦指街道。《广雅·释宫》:“闤阓,道也。”王念孙疏证:“案闤为市垣,阓为市门,而市道即在垣与门之内,故亦得闤阓之名。”

闢 “辟㊀”的繁体字。

17 阚 〔闕〕(yuè 钥) ❶门直闩。上穿横闩下插地上的直木。《孝经·五刑》“五刑之属三千”郑玄注:“坏人垣墙开人关阚者膑。”❷同“籥”。锁匙。《广雅·释宫》:“投谓之阚。”王念孙疏证:“阚,字或作钥,又作籥。”

18 闖 “阄”的繁体字。

64. 氵 部

2 汁 ㊀(zhī) ❶含有某种物质的液体。如:墨汁;橘子汁;牛肉汁。《后汉书·边让传》:“函牛之鼎以烹鸡,多汁则淡而不可食,少汁则熬而不可熟。”❷雨夹雪。《礼记·月令》:“〔仲冬之月〕行秋令,则天时雨汁,瓜瓠不成。”郑玄注:“雨汁者,水雪杂下也。”

㊁(xié) 通“协”、“叶”。协和;和谐。《方言》第三:“自关而东曰协,关西曰汁。”《文选·张衡〈西京赋〉》:“五纬相汁,以旅于东井。”李善注:“汁,叶也。”

汀 (tīng) 水中或水边的平地。《楚辞·九歌·湘夫人》:“搴汀洲兮杜若。”王逸注:“汀,平也。”《文选·谢灵运〈登临海峤〉》诗:“汀曲舟已隐。”李善注引《文字集略》曰:“汀,水际平也。”

汀州 州、路、府名。唐开元二十四年(公元736年)分福、抚二州置州。治长汀(今县)。辖境相当今福建三明、永安、漳平三市以西地区,大历以后屡有变动。元改为路,明初改为府。1913年废。

汀江 韩江上游。在福建省西南部。源出长汀县北的武夷山东麓,南流到广东省大埔县三河和梅江汇合为韩江。长285公里,流域面积1.2万平方公里。上游河道狭窄,滩多水急,水力资源丰富。

汀滢 (—yíng) ❶小水流。《抱朴子·极言》:“不测之渊起于汀滢。”❷水清澈貌。韩愈《奉酬卢给事曲江荷花行》:“玉山前却不复来,曲江汀滢水平杯。”

汀泗桥战役 北伐战争中的一次战役。1926年8月,军阀吴佩孚纠集主力扼守湖北咸宁境内的军事要隘汀泗桥,企图阻止国民革命军向武汉挺进。当月26日,国民革命军第四军向汀泗桥发起进攻,遭吴军顽抗。27日,共产党人叶挺率领第四军独立团从右翼迂回吴军侧后发起猛攻,吴军遭前后夹击,全线溃退,第四军占领了汀泗桥。此役为国民革命军夺取武汉创造了有利条件。

汇 ㊀〔匯、滙〕(huì) ❶众水会合。如:汇成江河。《书·禹贡》:“又东为沧浪之水……南入于江,东汇泽为彭蠡。”蔡沈集传:“汇,回也。”❷把款项从甲地划付到乙地。如:电汇;邮汇。

㊁〔彙〕(huì) ❶类聚。如:字汇;词汇。亦即谓品类。左思《吴都赋》:“姜(薑)汇非一。”❷综合;合并。如:汇报;汇刊。

汇划 ❶中华人民共和国成立前上海钱庄同业间,将当日相互应收应付的票据,集中在汇划总会进行的交换清算。❷亦称“汇头”。“划头”的对称。中华人民共和国成立前上海银钱业用语。到期日只能通过票据交换进行划帐,隔日才能取现的票据。1900年始行于钱庄,后亦用于银行。此种票据的票面上,印有或加盖“汇划”字样。

汇兑 本地的付款人,不依靠现金的输送,委托收款人所在地的第三者,对收款人支付一定金额,以结算两地间债权债务关系的一种方式。一般通过银行或邮电局进行。即由本地的银行或邮电局,收进付款人(汇款人)的款项,并收取一定的汇费,委托外地的银行或邮电局,付款给指定的收款人。按汇兑的方式分,有*信汇、*票汇、*电汇等。

汇流 降水产生径流后向流域出口汇集的过程。地表径流先形成坡面漫流,然后进入河道,地下径流与壤中流则从地面以下渗流进入河道,它们经过河槽的汇集,最后流出流

域。汇流决定着河流中水位过程线与流量过程线的形状，是基本的水文现象。

汇票 票据的一种。有商业汇票和银行汇票两种。商业汇票是一种商业票据。即由售货人对购货人或其委托的银行开发，经购货人或其委托的银行在票上签章承兑，承认于汇票到期日付款给持票人的票据。承兑后的汇票称"承兑汇票"；由商人承兑者称"商业承兑汇票"；由银行承兑者称"银行承兑汇票"。银行汇票是一种汇款凭证，由银行发出，交由汇款人寄给异地收款人，凭以兑取汇款。参见"票汇"。

汇率（一lǜ） 即"外汇行市"。

汇划庄 俗称"大同行"。旧中国上海钱业公会的会员钱庄。因可参加*汇划总会的清算，故名。

汇丰银行（行 háng）（Hongkong & Shanghai Banking Corp.） 全称"香港上海汇丰银行"。英国在海外设立的大私营银行。1864 年由在香港的英国航运、贸易、工业企业中经营银行业务的部门联合组成。1865 年在上海设分行。在旧中国发行纸币，1911 年后取得旧中国关、盐两税的存款权。是香港发行通货的主要银行。在许多国家和地区设有分支机构。现为汇丰集团核心成员。总行在香港。

汇划总会 旧中国上海钱庄业交换票据的组织。成立于 1890 年。附设于钱业公会内，参加者只限于*汇划庄。每日通过轧公单方式（参见"公单"）进行清算。各钱庄每日收进应由他庄付款的票据，当日不能取现，只能分送各庄，领回公单。即人欠收进公单，欠人发出公单，晚上齐集汇划总会持单进行轧算。轧算结果，收多于付称"轧多"，由汇划总会按所轧差额开出划条，凭条向指定钱庄收款；付多于收称"轧缺"，也凭条向指定钱庄解款。在上海银行业间未直接办理票据交换以前，所有汇划庄以外各银行、钱庄的汇划票据，亦委托汇划庄集中在汇划总会代办清算。

汇兑损益 "外汇兑换损益"的简称。❶在外汇兑换或买卖中由于兑入（买入）和兑出（卖出）时汇率变动而发生的收益或损失。❷以人民币作为记帐本位币的企业，发生外币业务时，由于记帐方法上的原因，一笔分录，借方外币折合人民币的汇率与贷方外币折合人民币的汇率不同而产生的差异。例如投资者以外币投资，借方收到的货币资金按规定以当天（或月初）汇率折合人民币记帐，贷方实收资本可以按约定汇率记帐，如果当天（月初）汇率与约定汇率不同，两者折算的差异，就是汇兑损益。❸会计上外币、外币借款和以外币结算的往来款项的月末余额应按月末汇率调整所发生的差异。

汇（彙）刻书目 丛书目录。清代顾修编。收录丛书三百六十种。虽然著录简单，搜采不广，但确立了丛书目录备列子目的体例。是中国第一部丛书书目。

汇率并轨 指我国从 1994 年起把原来同时并存的官方汇率和调剂市场汇率统一为以市场为基础的有管理的浮动汇率。实行汇率并轨，是我国外汇管理体制改革的重大措施，有利于加强外汇管理，打击外汇投机，促进对外贸易的发展。

汇（彙）编语言 一种用符号表示的低级程序设计语言。与机器语言很接近。用这种语言写成的源程序，需经汇编程序翻译成机器语言的目标程序才能执行。其指令与机器语言指令之间大致成一对一的关系。

汇（彙）编程序 计算机系统程序的一种。职能是把用汇编语言所写程序的每一句翻译成相应的计算机指令。

汇水面积测量（量 liáng） 对某一泄水口（大坝、桥梁和涵洞等）按山脊线及其相连的山顶、鞍部等地形特征点确定雨水汇集的范围和面积的工作。可在地形图上量测，也可在现场直接测定。

2**汒** ㊀（bīn 宾） 通"邠"。《说文·水部》"汒"下引《尔雅》："西至汒国。"按今本《尔雅·释地》"汒"作"邠"。

㊁（pà 怕） 澎汒，犹澎湃，波浪冲激声。韩愈孟郊《征蜀联句》："獠江息澎汒。"

汣 ㊀（guǐ 轨） ❶水边干土。《说文·水部》："汣，水厓枯土也。"❷水从旁流出。见"汣泉"。

㊁（jiǔ 九） 地名用字。东汣、西汣，湖名，均在江苏宜兴。

汣泉 侧出泉。谓泉水上涌受阻，从侧面流出。《诗·小雅·大东》："有冽汣泉。"《释名·释水》："侧出曰汣泉；汣，轨也，流狭而长如车轨也。"

汣濫 泉水。《文选·班固〈答宾戏〉》："怀汣濫而测深乎重渊。"李周翰注："汣濫，小泉也。"《后汉书·黄宪传》："林宗（郭泰）曰：'奉高（袁闳）之器，譬诸汣濫，虽清而易挹；叔度（黄宪）汪汪若千顷陂，澄之不清，淆之不浊，不可量也。'"

汵（diāo 刁） 用于地名，如湖北省有汵汊湖。

汉〔漢〕（hàn） ❶水名。详"汉江"。❷天河。亦称云汉、银汉、天汉。《诗·小雅·大东》："维天有汉。"❸朝代名。公元前 206 年刘邦（即汉高祖）灭秦，后又战胜项羽，于公元前 202 年称帝，国号汉，建都长安（今陕西西安），历史上称为西汉或前汉。疆域东、南至海，西到巴尔喀什湖、费尔干纳盆地、葱岭，西南至云南、广西以及越南北、中部，北到大漠，东北迤至朝鲜半岛北部。汉武帝时成为亚洲最富强繁荣的多民族国家，并和亚洲各国建立经济、文化上的密切联系。西汉后期，土地集中，阶级矛盾日益尖锐。公元 8 年，外戚王莽代汉称帝，国号新，曾进行复古改制。17 年，爆发赤眉、绿林农民大起义。25 年，远支皇族刘秀（即汉光武帝）重建汉朝，建都洛阳，历史上称为东汉或后汉。东汉末年，宦官掌握政权，横征暴敛，地主豪强残酷掠夺农民，中平元年（184 年），爆发了黄巾农民大起义。在起义农民的打击下，东汉王朝名存实亡。延康元年（220 年）曹丕称帝，东汉灭亡。汉代共历二十六帝，统治四百零六年。❹中国民族名。详"汉族"。❺汉语的简称。如：英汉词典。❻男子。如：英雄好汉；彪形大汉。《北齐书·魏兰根传》："何虑无人作官职，若用此汉何为？"

汉人 元代划分的四等人之一。参见"色目人"。

汉口 地名。在湖北省武汉市区长江与汉江交汇处之北、京广铁路线上。古名汉皋。明、清时与佛山镇、朱仙镇、景德镇合称中国四大镇。向为商业与交通重镇。1926 年设汉口特别市，1931 年改普通市。1949 年与武昌、汉阳合并设武汉市。为武汉市的主要商业区。

汉川 市名。在湖北省孝感市南部、汉江下游。汉丹铁路经过东北境。北周置甑山县，后废。唐置汉川县。宋建隆元年（公元 960 年）改义川县，太平兴国二年（977 年）改汉川县。以汉江流经得名。1997 年改设市。人口 105 万（城镇 17.3 万，1996 年）。地势低平，湖港交错。盛产稻、棉花、小麦、大豆、芝麻及莲、藕、菱和鱼类。工业有纺织、机械、电子、化学、建材、造纸等。马口镇以产陶瓷著名。名胜

有仙女山、汈汊湖、白石湖。

汉广 《诗·周南》篇名。诗有"汉有游女，不可求思"等语，《诗序》说此诗赞美"文王之道被于南国，美化行乎江汉之域"，与原诗意旨不符。《鲁诗》、《韩诗》则以为此诗写汉水神女的故事，后来的有些文学作品并将此发展为"江妃"、"汉女"等传说，但与原来诗意也不相符。《诗经原始》以为是"江干樵唱"之诗，即山歌一类作品。现代研究者或以为是民间的情诗。

汉子 ❶对男子的俗称。《北齐书·魏兰根传》："何物汉子，我与官，不肯就！"❷俗称丈夫。《聊斋志异·小翠》："姑不与若争，汝汉子来矣。"

汉中 ❶郡名。战国楚怀王置，因在汉水中游得名。公元前312年秦惠王又置，移治南郑（今陕西汉中市东）。辖境相当今陕西秦岭以南，留坝、勉县以东，乾祐河流域以西和湖北郧县、保康以西，粉青河、珍珠岭以北地。西汉移治西城（今陕西安康市西北），东汉复还旧治。建安后辖境屡减，北周有今陕西汉中、南郑、城固等市县地。隋开皇初废。唐天宝、至德时，复改梁州为汉中郡。魏晋南北朝时历为梁州、北梁州治所。东晋、南朝时，曾侨置秦州及其所属郡、县于此。❷府名。明洪武三年（1370年）改兴元路置。治南郑（今汉中市）。洪武五年以后，辖境相当今陕西秦岭以南，旬河流域以西，凤县、宁强以东地区。万历后东境缩至今佛坪、西乡、镇巴一线。1913年废。❸市名。在陕西省西南部、汉江北岸。阳安铁路经过境内。辖汉台区和南郑、城固、洋县、西乡、勉县、略阳、镇巴、留坝、佛坪九县。秦置南郑县，为汉中郡治，明清为汉中府治。1949年以南郑县城区设南郑市，1953年改汉中市，1964年撤市改县，1980年撤县改市。人口363万（市辖区51.5万，1996年）。向为陕南物资集散中心。工业有机械、电力、水泥、化学、轻纺、造纸等。市郊农产有稻、小麦、油菜籽、玉米、薯类。名胜古迹有古汉台、拜将台、净明寺塔等。市西北有汉凿石门，洞内壁碑很多，以《石门颂》最有名。为中国历史文化名城。

汉月 即"法藏❷"。

汉书 书名。东汉班固撰。一百篇，分一百二十卷。中国第一部纪传体断代史。创始于班彪继《史记》而作的《后传》。彪死，子固整理补充，撰成本书。其中八表和《天文志》未成稿，由固妹*班昭和马续续成。本书体例略同《史记》，惟改书为志，废世家入列传，并创《刑法》、《五行》、《地理》、《艺文》四志，成为后世纪传体史书的准绳。《百官公卿表》叙述秦汉官制沿革，并排比汉代公卿大臣的升降迁免，简明扼要。本书包举一代，是研究西汉历史的重要资料。通行注本有唐颜师古注。清王先谦撰《汉书补注》，以汲古阁本为底本，兼荟各本，校勘异同，并采集诸家考释，所搜资料较为完备。今人杨树达著《汉书窥管》，对王氏补注有所补正。

汉印 汉至魏、晋时期印章的统称。篆体有别于秦篆，大都方平正直，布局谨严，有独特风格。与秦印并为后世篆刻家所取法。

汉 印

汉江 ❶一称汉水。长江最长支流。上源玉带河出陕西省西南部宁强县，东流到勉县东和褒河汇合后称汉江。东南流经陕西省南部、湖北省西北部和中部，在武汉市入长江。长1 532公里，流域面积16.88万平方公里，均居长江诸支流之冠。湖北省襄樊市以下一称襄河。有褒河、丹江、唐河、白河、堵河等支流。汛期洪水常和长江洪峰相遇，解放前常泛滥成灾。建国后建有杜家台分洪工程、丹江口水利枢纽工程、汉北大型排涝工程，以及石泉水电站、安康水电站。全流域建有大中型水库150余座。自陕西省洋县以下可通航。❷在韩国西北部。发源于太白山脉西麓，曲折流向西北，注入江华湾。长514公里。主要支流有南汉江、北汉江和临津江等。流域面积3.4万余平方公里。航程330公里，是连接海洋的水路。上游建有水力发电站。中、下游多灌溉之利。

汉兴 成（汉）李寿年号（338—343）。

汉安 汉顺帝年号（142—144）。

汉字 记录汉语的文字。世界上最古老的文字之一，已有六千年左右的历史。现存最古可识的是三千多年前殷商的甲骨文和稍后的金文。现用汉字是从甲骨文、金文演变而来的。在形体上逐渐由图形变为笔画，象形变为象征，复杂变为简单；在造字原则上从表形、表意到形声。一个字一个音节，绝大多数是形声字。现代汉字已实现部分简化，更具实用价值。收在《康熙字典》里的汉字有四万多，收在《汉语大字典》里的有五万六千左右，通用的大约有五千到八千。在中国悠久的文化历史中积有大量的汉文典籍。是中国各民族和国际社会通用的正式文字之一。

汉阳 ❶古城名。在今福建浦城北。《史记·东越列传》：西汉元封元年（公元前110年）武帝用兵东越，"故越衍侯吴阳以其邑七百人反，攻越军于汉阳"，即此。❷古县名。(1) 西汉置。以在汉水（今贵州三岔河）之北得名。治今贵州威宁、水城一带。南朝梁废。西汉为犍为郡都尉治。(2) 北魏置。治今陕西汉阴西南，为魏明郡治。北周废。(3) 西魏改兰仓县置。治今甘肃礼县。隋开皇十八年（公元598年）改为长道县，并移治今礼县东。西魏为汉阳郡治。❸郡名。(1) 东汉永平十七年（74年）改天水郡置。治冀县（今甘谷东南）。辖境相当今甘肃定西、陇西、礼县以东，静宁、庄浪以西，黄河以南，嶓冢山以北地。三国魏复名天水。(2) 北魏太平真君五年（444年）置。治兰仓（西魏改汉阳，今礼县）。辖境相当今甘肃礼县一带。北周废。(3) 北魏太平真君七年分天水郡置。治黄瓜（今天水市南）。辖境相当今甘肃天水市与武山县之间地区。隋初废。(4) 隋大业三年（607年）改成州置。治上禄（今礼县西南）。辖境相当今甘肃礼县、西和及成县西北部地。唐武德元年（618年）复改成州。❹军、府名。五代周显德五年（958年）置军。治汉阳（今武汉市）。宋辖境相当今湖北汉川及武汉市长江以西地区。元改为府。清辖境扩大，相当今湖北长江以北，黄陂以西，孝感市、汉川以南，仙桃市以东地区。1912年废。1356年红巾军首领徐寿辉迁都于此。清末在此设兵工厂、铁厂。❺旧县名。在湖北省武汉市西部、汉江下游南岸。隋由汉津县改称。1992年撤销，改设武汉市蔡甸区。

汉阴 县名。在陕西省南部、汉江中游。阳安铁路经过境内。县人民政府驻城关镇。三国魏置安阳县，晋改安康县，唐改汉阴县，以治所在今汉江之阴（南岸）汉阳坪得名。清改为厅，1913年复设汉阴县。产稻、小麦、杂粮、油菜籽、茶叶、棉花、蚕茧及油桐。矿产资源丰富，有金、石膏、石棉等。工业有采矿、机械、食品、纺织、化学，手工业有棉罗纹、雨伞等。古迹有文峰塔、汉阴古城墙。

汉奸 原指汉族的败类。现泛指中华民族中投靠外国侵略者，甘心受其驱使、出卖祖国利益的人。

汉纪 书名。东汉荀悦撰。三十卷。成书于建安五年（公元200年）。编年体西汉史。仿《左传》体例，简化《汉

书》，按年叙事。内容大致不出《汉书》范围，而有所删补。

汉寿 县名。在湖南省常德市东南部、沅江下游、洞庭湖畔。县人民政府驻城关镇。西汉索县地，东汉汉寿县地，三国吴分置龙阳县，1912 年改汉寿县。农产以稻、棉花、麻类、鱼类、茶叶为主。是洞庭湖区粮、棉生产基地。矿产有金、煤。工业有采矿、机械、纺织、化学、建材等。古迹有杨么墓、东岳庙、三闾大夫祠。

汉志 (Ḥijāz) 一译希贾兹。即沙特阿拉伯的西部省。在国境西北，西滨红海。面积约 45 万平方公里。首府麦加。地形狭长，海岸平原和山脉平行。大部为半沙漠，也多绿洲。阿拉伯半岛上最早的王国。第一次世界大战前受奥斯曼帝国控制，1916 年恢复独立。1924 年同内志发生冲突。次年被并于内志。1932 年沙特阿拉伯建立后为王国一省。畜牧业较盛，绿洲中产谷物和椰枣。有伊斯兰教圣地麦加、麦地那。

汉昌 汉(前赵)刘粲年号(公元 318 年)。

汉沽 区名。在天津市东部、渤海湾沿岸。面积 416 平方公里。人口 16.8 万(1996 年)。区人民政府驻新开中路。1948 年设汉沽特区，次年撤区设镇。1954 年撤镇置市，1958 年又撤市置区。汉沽盐场为长芦盐区最大盐场。工业以盐化工为主，有天津化工厂、汉沽石油化学厂。建有汉沽抗震纪念碑、汉沽烈士陵园。京哈铁路经此并设站。

汉学 ❶亦称"朴学"。指汉儒考据训诂之学。详"古文经学"、"朴学❶"。❷指清代专力于训诂、辨伪的乾嘉学派。与"宋学"对称。推崇汉儒朴实学风，反对宋儒空谈义理。继承和发展汉儒的训诂方法，对整理古籍有不少贡献，但也形成了一种为考据而考据的学风。参见"乾嘉学派"。❸外国人称中国学术为"汉学"，称外国人中研究中国学术的人为"汉学家"。

汉隶 ❶汉代的隶书，统称"汉隶"。参见"隶书"。❷东汉碑刻上的隶书。因其笔势生动，风格多样，而唐人的隶书，字多刻板，称为"唐隶"，故学写隶书者重视东汉碑刻，把这一时期各种风格的隶书特称为"汉隶"，与唐隶相对称。

汉城 韩国首都。在汉江下游右岸，距海 30 公里。面积 627 平方公里。人口 1 065 万(1994 年)。群山环绕，汉江迂回市区，形势险要。公元 11 世纪高丽国王在此建夏宫并筑城，商业渐兴。1394 年李氏王朝迁都于此，始称汉城。20 世纪 60 年代以来，工业迅速发展，是汉城-仁川工业带核心。市区分旧城区和新市区。旧城区依据中国古代城市建设规范，有景福宫、德寿宫、昌庆苑等胜迹。现代工业集中于新市区，有石油加工、合成橡胶、成衣、食品、组装家用电器、造纸和玩具等工业。有高等学校 37 所，集中了全国三分之一的大学。周围有多座卫星城。

汉科 (Hangö) 芬兰西南部不冻港。在芬兰湾入口处汉科半岛上。人口 1.2 万。建于 1874 年。出口木材、纸张、鱼类和乳制品。为旅游地。1940 年曾租借给苏联，作军事基地。1944 年，芬兰以波卡拉半岛 (Porkkala) 换回。

汉律 汉代法律的总称。从西汉到东汉，颁布法规很多，其中主要法典颁布于西汉前期。基本的法典是*《九章律》，汉高祖时由萧何制订。另有《汉仪》(亦称傍章)十八篇，汉惠帝时由叔孙通制订，规定宗庙礼仪、朝廷制度；《越宫律》二十七篇，汉武帝时由张汤制订，规定宫廷警卫制度；《朝律》六篇，汉武帝时由赵禹制订，规定诸侯朝贺制度，以及《金布律》、《田律》、《钱律》等。这些法典原文都已失传。

汉音 日文中汉字字音的一种。一般认为是隋唐时(约公元 7—8 世纪)传入日本的中国北方音，包括唐首都长安音。或称唐音。如"人"读じん[dzin]。可供研究汉语音韵史参考。

汉语 汉族的语言。属汉藏语系汉语族。中国各民族的族际语言。新加坡官方语言之一。联合国正式语文和工作语文之一。是世界上使用人数最多的语言。约六千年前汉语已有文字，拥有周、秦以来十分悠久、丰富的文献。同我国境内的藏语、壮语、傣语、侗语、黎语、彝语、苗语、瑶语等，我国境外的泰语、缅甸语等都是亲属语言。主要方言分北方话、吴语、湘语、赣语、客家话、闽语和粤语。现代汉民族共同语是以北京语音为标准音、以北方话为基础方言、以典范的现代白话文著作为语法规范的普通话。文字采用独特的*汉字。

汉恩 (Julius Ferdinand von Hann, 1839--1921) 奥地利气象学家。1865 年维也纳大学毕业。曾任维也纳中央气象台台长，维也纳大学和格拉茨大学教授。1866—1885 年与耶林耐克 (Carl Jelinek, 1822—1876) 创办奥地利气象学会气象杂志，并任主编；1883—1920 年主编德国和奥地利两国气象杂志。著有《大气圈和水圈》、《气候学大全》和《气候图集》等。

汉皋 ❶旧时汉口的别称。"皋"谓水边之地。因在汉水入长江的北岸，故名。❷山名。又名万山。在湖北襄阳西北。《韩诗外传》："郑交甫将南适楚，遵彼汉皋台下，遇二女。"

汉调 (—diào) 戏曲剧种。*汉剧的旧称。

汉剧 戏曲剧种。流行于湖北及河南、湖南、陕西、四川部分地区。清中叶已盛行。旧名"汉调"、"楚调"，辛亥革命后改今名。分襄河、荆河、府河、汉河四个流派。对南方许多剧种有深远的影响。道光年间在北京同徽调合流，逐渐演变为京剧。唱腔以西皮、二黄为主，伴奏乐器有胡琴、二胡、月琴、三弦等。抗战时，汉剧艺人曾积极参加抗日宣传活动。建国后整理的传统剧目有《宇宙锋》、《二度梅》等。

汉族 中国的主体民族。由古代华夏族和其他民族长期融合而成。在其发展过程中，又不断吸收各少数民族的成分，使自己更加壮大。人口约 10 亿多(1990 年)，占全国总人口的 92% 以上。世界人口最多的民族。历史上曾有过多次自黄河、淮河南下长江、珠江流域的大规模迁徙，现遍布全国，主要聚居于黄河、长江、珠江三大流域和松辽平原。在边疆地区则多与少数民族交错杂居，另有数千万人口散居世界各地。语言属汉藏语系，通行汉字。已有四千年以上有文字可考的历史，其发展经历过原始社会、奴隶社会、封建社会和半殖民地半封建社会，目前则正处于社会主义初级阶段。农业和手工业素称发达；青铜器、丝织、陶瓷、建筑、绘画早负盛名；有许多伟大的思想家、科学家、发明家、政治家、军事家、文学家和艺术家；有丰富的思想学说和文化典籍；指南针、造纸法、印刷术、火药等发明最早。历史上有过大小几百次的农民起义。在长期历史进程中与各兄弟民族之间发展了政治、经济联系和文化交流，并吸收了他们的优秀传统。有多种宗教信仰，盛行祖先崇拜。佛教、道教亦多有传播，少数人信天主教和基督教新教。1840 年后，特别是 1921 年中国共产党成立以来，在党领导下，和各兄弟民族人民一道，经过艰苦卓绝的斗争，终于在 1949 年推翻了帝国主义、封建主义、官僚资本主义的反动统治，建立了中华人民共和国。汉族政治、经济和文化的发展一般走

在各兄弟民族的前面，在国家生活中起主导作用。建国后，废除了民族压迫制度，汉族和各兄弟民族之间建立了平等、团结、互助的新关系。

汉渠 见"汉延渠"。

汉森 (Alvin Harvey Hansen, 1887—1975) 美国经济学家。哈佛大学教授。曾任美国经济学会会长。初从财政、货币、金融等方面研究商业循环理论。1936 年英国凯恩斯的《就业、利息和货币通论》出版后，把凯恩斯理论应用到美国经济政策上，成为"美国的凯恩斯"。提出长期停滞论和混合经济论，企图为垄断资本主义提供理论根据。主要著作有《财政政策与商业循环》、《经济政策与充分就业》、《凯恩斯学说指南》等。

汉赋 汉代流行的文学体裁。吸取《楚辞》、荀卿《赋篇》的体制辞藻，纵横家铺张的手法而形成。有小赋和大赋之分。小赋多为抒情作品。大赋则多用铺张的手法，描写都城、宫宇、园苑和帝王奢华的生活，于篇末或寓讽谏之意；间有辩难、说理之作。参见"辞赋"。

汉堡 (Hamburg) 德国第二大城和最大海港，为一城市州。在易北河下游与阿尔斯特河 (Alster) 汇流处。市内河道纵横，主要河道河底均有隧道相连；北距河口 120 公里，大型海轮可达。人口 167.5 万(1992 年)。始建于公元 810 年。"汉萨同盟"发起者和首要成员之一。1888 年起辟为自由港。有 300 多条航线与世界各主要港口联系。转口贸易兴盛。铁路枢纽。造船工业基地；炼油、石油化工、钢铁、电子、食品工业等也很重要。文化名城。有建于 17 世纪的歌剧院、18 世纪的国家大剧院、汉堡大学及科学研究机构。

汉源 县名。在四川省中部、大渡河中游。成昆铁路经过境内。县人民政府驻富林镇。隋置汉源县，唐为黎州治，明入黎州。清改清溪县，1914 年复称汉源县。县据汉川之源，故名。农产以稻、小麦、玉米、甘薯为主。盛产梨、花椒、广柑。矿产有煤、磷、锰、铜。工业有机械、水泥、化肥、煤炭等。古迹有九襄石牌坊、富林古文化遗址。

汉元帝(前 75— 前 33) 即刘奭。西汉皇帝。汉宣帝子。公元前 49—前 33 年在位。爱好儒术。先后任贡禹、薛广德、韦玄成、匡衡等为丞相。宦官弘恭、石显专权，任石显为中书令，赏赐达钱一万万。又重用外戚史氏、许氏。统治期间，赋役繁重，西汉开始由盛而衰。

汉文帝(前 202— 前 157) 即刘恒。西汉皇帝。汉高祖子。公元前 180—前 157 年在位。吕后死后，周勃等平定诸吕之乱，他以代王入为皇帝。执行"与民休息"的政策，减轻田租、赋役和刑狱，经济有所恢复发展。又削弱诸侯王势力，以巩固中央集权。后世史家将其与景帝统治时期并举，称为*文景之治。

汉龙关 腾越*八关之一。故址在今云南瑞丽市南边界外龙川江东岸约十五六里。清季中英勘定滇缅边界时被划属缅甸。

汉白玉 颜色洁白的细粒大理岩。质较坚硬，洁白似玉，是上等的建筑装饰石料。北京许多建筑物如故宫、颐和园、天安门前的华表所用的白色石材都是汉白玉。

汉乐府 汉代的乐府诗。有郊庙歌辞、鼓吹曲辞、相和歌辞和杂曲歌辞等类。郊庙歌辞是为统治者祭祀所作的乐歌；鼓吹曲辞原是军歌，后用于宫廷朝会、贵族出行等场合，现存*《铙歌》十八首；其余两类包括从各地采集的民间歌谣，含有若干反映当时人民疾苦的作品。

汉尼拔(Hannibal, 前 247— 前 183 或前 182) 迦太基统帅。少时随父哈米尔卡·巴卡去西班牙。公元前 221 年任西班牙的迦太基军统帅。前 218 年春，率军远征意大利，是为第二次*布匿战争之始。历尽艰苦翻越阿尔卑斯山，在*特拉西米诺湖战役和*坎尼战役中大败罗马军。长期转战意大利，罗马统帅大西庇阿攻打迦太基本土时，奉召回军(前 203 年)解围。*扎马战役失败。后亡命叙利亚(前 196 年)，曾向塞琉西国王*安提奥克三世献策进兵意大利，未见采纳。失意，自杀于小亚细亚的俾提尼亚。

汉弗莱 (Doris Humphrey, 1895—1958) 一译"韩芙莉"。美国女舞蹈家。曾任丹尼斯-肖恩舞蹈团主要演员。1928 年创办汉弗莱-韦德曼舞蹈团和舞蹈学校。长期在霍塞·李蒙舞蹈团工作，后任艺术指导。致力于倡导现代舞蹈。主要舞蹈作品有《水的研究》、《蜜蜂的生活》、《震教徒》、《大地上的一天》、《里特摩·琼多》、《毁灭和梦想》等。

汉延渠 相传始凿于汉，唐称汉渠，元后始有汉延之称。渠长二百三十里，自今宁夏吴忠市西南引黄河水入渠，北流经银川市东，又北合*惠农渠，东西两岸有支渠十余道。历代迭加疏浚，溉田自数千顷至万顷。

汉灵帝 (157—189) 即刘宏。东汉皇帝。章帝玄孙。公元 168—189 年在位。宦官继续专政，*党锢之祸复起，执李膺等百余人下狱处死。统治期间，公开标价卖官，全国田亩增税十钱，大修宫室等，阶级矛盾激化，中平元年(184 年)爆发黄巾大起义。

汉武帝(前 156— 前 87) 即刘彻。西汉皇帝。汉景帝子。公元前 140—前 87 年在位。在位期间接受董仲舒建议，"独尊儒术"，即以儒术为其统治思想；并采用法术、刑名，以加强统治。颁行"推恩令"，使诸侯王多分封子弟为侯，以削弱割据势力。设置十三部刺史，加强对地方的控制。征收商人资产税，打击富商大贾；又采桑弘羊建议，将冶铁、煮盐、铸钱收归官营；设置平准官、均输官，由官府经营运输和贸易。同时兴修水利，移民西北屯田，实行"代田法"，有利于农业生产的发展。曾派张骞两次至西域，加强了对西域的统治，并发展了经济文化交流。又派唐蒙至夜郎，在西南先后建立七郡。并用卫青、霍去病为将，进击匈奴贵族，解除匈奴威胁，保障了北方经济文化的发展。由于举行封禅，祀神求仙，挥霍无度，加以徭役繁重，致使农民大量破产流亡。天汉二年(前 99 年)，齐、楚、燕、赵和南阳等地均曾爆发农民起义。遗诏立幼子刘弗陵(昭帝)为帝，由霍光等辅政。

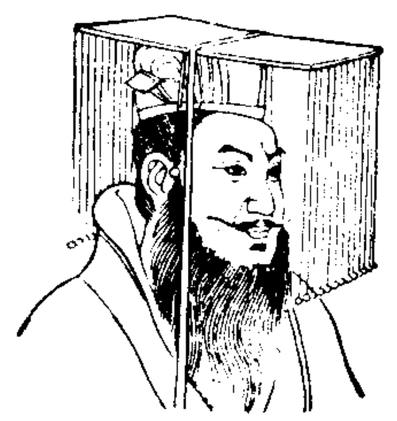
汉武帝

汉制考 书名。宋王应麟撰，凡四卷。作者因《汉书》、《续汉书》诸志所载汉代制度，详其大端而略细目，故采郑玄三礼注，及《说文》诸书所记，以补其缺。又贾孔诸疏，对郑注所云某物即今某物，某事即今某事，多不详明，作者一一加以详实补证。为研究汉代政治、社会制度的重要参考书。

汉姆生 (Knut Hamsun, 1859—1952) 挪威作家。生于贫苦农民家庭。当过鞋匠学徒。后两度流落美国。作品有长篇小说《饥饿》、《老爷》、《大地的生长物》和剧本《王国之门》等。获 1920 年诺贝尔文学奖。法西斯德国占领挪威期间，曾投敌。最后一部小说《在蔓草丛生的小径上》替法

西斯主义辩护。

汉钟离 传说中的*八仙之一。相传姓钟离名权，受铁拐李的点化，上山学道。下山后又飞剑斩虎、点金济众。最后与兄简同日升天，度吕纯阳而去。见《东游记》。他的神仙传说当起于北宋。《宣和书谱》："神仙钟离先生，名权，不知何时人。而间出接物，自谓生于汉。吕洞宾于先生执弟子礼。"一说为五代后汉时人，北宋时邢州开元寺尚存其草书诗。后遂称汉钟离而不名。或云权尝自称"天下都散汉钟离权"，后人误以"汉"字属下，故称汉钟离。见清胡鸣玉《订讹杂录》。

汉昭帝（前94—前74） 即刘弗陵。西汉皇帝。武帝子。公元前87—前74年在位。统治期间，由霍光、上官桀、桑弘羊等辅政。移民屯田，多次派兵击败匈奴、乌桓贵族，加强了北方的防卫。始元六年（公元前81年），曾召开盐铁会议。

汉宣帝（前92—前49） 即刘询。西汉皇帝。字次卿。戾太子孙。公元前74—前49年在位。*巫蛊之祸后，生长民间。元平元年（公元前74年），霍光等废皇帝刘贺（昌邑王），继立为帝，由霍光执政。地节二年（前68年）霍光死，始亲政。强调"霸道"、"王道"杂治，重视吏治，综核名实。时匈奴分为南北，南匈奴呼韩邪单于降汉，到长安朝见。曾设置*西域都护，对发展西域地区的生产、保障东西商路畅通，都有一定作用。

汉宫春 词牌名。又名《庆千秋》等。双调九十六字，有平韵、仄韵两体。

汉宫秋 ❶全名《破幽梦孤雁汉宫秋》。杂剧剧本。元马致远作。写西汉元帝受匈奴威胁，被迫送爱妃王昭君出塞和亲。剧本着重刻画将相的怯懦自私，对元帝则予以同情，描写他同昭君分离时的痛苦，最后以元帝思念昭君入梦，醒后听到孤雁哀鸣为结。明传奇*《和戎记》、杂剧*《昭君出塞》等，题材与此相同，但都以描写昭君为主。❷即"剪秋罗"。

汉桓帝（132—168） 即刘志。东汉皇帝。章帝曾孙。公元146—167年在位。初由梁太后临朝，外戚梁冀掌握朝政。延熹二年（公元159年），与宦官单超等合谋诛杀梁冀，朝政为宦官控制。延熹九年，世家豪族与太学生联合反对宦官，他下诏逮捕*李膺等二百余人，后称*党锢之祸。

汉高祖（前256或前247—前195） 即刘邦。西汉王朝的建立者。公元前202—前195年在位。字季，沛县（今属江苏）人。曾任泗水亭长。秦二世元年（前209年）陈胜起义，他起兵响应，称沛公，初属项梁。乘项羽与秦军主力在巨鹿决战，率军入关。前206年，攻占咸阳，推翻秦朝统治，*约法三章，废除严刑苛法，得到秦人拥护。同年，项羽入关，大封诸侯王，他被封为汉王，占有巴蜀、汉中之地。不久，即与项羽展开长达五年的战争（参见"楚汉战争"）。前202年，战胜项羽，即皇帝位，建立汉朝，定都长安（今陕西西安）。在位期间，继承秦制，实行中央集权制度。先后消灭韩信、彭越、英布等异姓诸侯王；迁六国旧贵族和地方豪强到关中，以加强控制；实行重本抑末政策，发展农业生产，打击商贾；以秦律为根据，制定《汉律》九章。这些措施有利于社会经济的恢复和中央集权的巩固。

汉高祖

汉诺威（Hannover） 德国北部重要工商业中心，下萨克森州首府。在莱讷河同中部运河汇合处。人口52.1万（1992年）。公元12世纪见于记载。交通枢纽，河港。工业以机械制造（机车、汽车、拖拉机、电工器材）、电子电器、化工（钾肥、染料）为主，次为橡胶、纺织等。有中世纪古迹。1947年起每年春季在此举行国际工业博览会。

汉越语 指古代越语从汉语中借入的大量词语和汉字的读音系统。对研究古代汉语的语音系统有参考价值。

汉景帝（前188—前141） 即刘启。西汉皇帝。汉文帝子。公元前157—前141年在位。继续实行"与民休息"的政策，改田赋十五税一为三十税一。进行"削藩"，平定*吴楚七国之乱后，将诸侯王任免官吏的权力收归中央，王国行政由中央所任官吏处理。后世史家将其与文帝统治时期并举，称为"文景之治"。

汉献帝（181—234） 即刘协。东汉皇帝。灵帝子。公元189—220年在位。即位时东汉政权已名存实亡，他成为董卓的傀儡。建安元年（196年），他被曹操迎都于许（今河南许昌），此后又成为曹操的傀儡。延康元年（220年），操子曹丕代汉称帝，他被废为山阳公。

汉中盆地 一称汉中平原。在陕西省南部汉江上游。西起勉县武侯镇，东至洋县龙亭铺，长约100公里，南北宽5～20公里。面积1 000平方公里。海拔500米左右。地势平坦，农业发达，有"陕南粮仓"之称。广义的汉中盆地则指秦岭以南、大巴山以北的地区。

汉丹铁路 从湖北省武汉经随州、襄樊到丹江口。长412公里。1958—1966年分段筑成。南接京广铁路，在襄樊与焦枝、襄渝两铁路相交。是湖北省东南通向西北部的交通干线。

汉印分韵 篆体字书。清谢景卿据清袁日省原本校订刊印。后谢又有续编，集汉、魏印文，依韵排列。文字摹刻较准。近人孟昭鸿有《汉印分韵三集》。

汉光武帝（前6—后57） 即刘秀。东汉王朝的建立者。公元25—57年在位。字文叔，南阳蔡阳（今湖北枣阳西南）人。西汉远支皇族。王莽时，曾在太学读书，略通《尚书》大义。后农民大起义爆发，他和兄缜聚众起兵，加入绿林起义军。更始元年（公元23年），取得*昆阳之战的巨大胜利。不久，到河北活动，以恢复汉家制度为号召，取得部分官吏、豪强的支持，镇压和收编铜马等起义军，力量开始壮大，遂与更始政权逐渐脱离。建武元年（25年）称帝，后镇压赤眉起义军，削平各地割据势力，统一全国，建都洛阳。在位期间，多次发布释放奴婢和禁止残害奴婢的命令，减轻赋税，废止地方更役制，兴修水利，精简官吏，并在中央加重尚书职权，在地方废除掌握军权的都尉，生产有所恢复和发展。

汉字编码 便于汉字输入电子计算机的代码。各代码经过键盘输入计算机转换成二进位码，找到对应的数字化字模输出整个汉字。目前设计的多种编码方案，按特征可分为音码、形码和音形结合码三类。音码是按字音编码，大多是利用汉语拼音方案，把方块汉字转换成国际通用的拼音编码。形码是按字形编码，将汉字字形分解为若干个单元，即字元（如笔画、部件、偏旁、部首），再利用字元代码表和字元排列顺序规则形成汉字编码。音形结合码，采用音形结合进行编码。这些编码方案各具优点，也各有不足。当前研究的重点是寻求新的编码设计和从对字进行编码到对词语进行编码，以便易学、易记、易用，并且加强汉字编码的标准化和定型化工作。根据手写字体和口语语音编码则是另

一途径的输入方式。

汉军八旗 “八旗汉军”的俗称。

汉阳铁厂 见“汉冶萍煤铁厂矿公司”。

汉武故事 古小说名。旧题汉班固撰，或以为南齐时王俭作。原本二卷，今存一卷。记汉武帝自生于猗兰殿以至死葬茂陵的琐闻杂事。“其中虽多神仙怪异之言，而颇不信方士”(鲁迅：《中国小说史略》)。原书已残缺，鲁迅《古小说钩沈》辑本最为完备。

汉官威仪 指汉朝官吏的礼仪、服饰制度。《后汉书·光武帝纪上》：“老吏或垂涕曰：‘不图今日复见汉官威仪。’”

汉隶字源 文字学书。六卷。宋娄机撰。机字彦发，嘉兴(今属浙江)人。此书分考碑、分韵、辨字、碑目等项。钩摹的隶字，按《礼部韵略》编列。所录汉碑三百零九种，魏、晋碑三十一种，各记其时间地点及书写人姓名。形体异同，随字附注。为研究隶书及汉字演变的重要资料。

汉姆雷特 一译“哈姆雷特”。悲剧。莎士比亚作(1601年)。写丹麦王子汉姆雷特对谋杀其父、骗娶其母并篡夺了王位的叔父进行复仇的故事。剧本塑造了体现人文主义理想的典型形象汉姆雷特，通过他与现实之间不可调和的矛盾和他在复仇过程中的犹豫彷徨、孤军作战及其悲剧结局，表达了人文主义者要求冲破封建势力束缚的强烈愿望，同时，也揭示了早期资产阶级的时代的、阶级的局限性。

汉语史稿 历史语言学著作。王力著。分上、中、下三册，1957年起陆续出版。分别介绍汉语语音、语法、词汇的发展。在借鉴前贤研究成果的基础上，利用历代字书、甲骨金文、古今文献和现代方言资料，对有史以来汉语新旧要素的更替，以及汉语演变的历史过程进行较全面的探索，为系统研究汉语发展史作了开创性的尝试。

汉调二黄 亦作“汉调二簧”、“山二簧”。戏曲剧种。流行于陕西南部以及四川、甘肃、湖北的部分地区。唱腔以西皮、二黄为主。分汉江与洛镇两大流派，汉江派重唱功、做功；洛镇派重武打。现存传统剧目约一千二百余个。

汉调桄桄 也叫“南路秦腔”。清乾隆年间*秦腔流入陕南汉中盆地后形成的一个支派。后受川剧、汉调二黄的影响，唱腔较秦腔柔和婉转。清末曾盛行一时。传统剧目约七百余个。

汉萨同盟 德意志北部城市间结成的商业、政治同盟。汉萨(Hanse 或 Hansa)一词，德文意为“公所”或“会馆”。13世纪逐渐形成，14世纪达于兴盛，加盟城市最多时超过一百六十个。1367年成立以卢卑克城为首的领导机构，由汉堡、不来梅、科隆等大城市的富商、贵族参加。拥有武装和金库。1370年战胜丹麦，订立《斯特拉尔松和约》。同盟垄断波罗的海地区贸易，并在西起伦敦、东至诺夫哥罗德的沿海各地建立商站，实力雄厚。15世纪中叶转衰。1669年解体。

汉密尔顿 (Alexander Hamilton, 约1757—1804) 美国*联邦党领袖。独立战争时期曾任华盛顿副官。后任*大陆会议代表，主张建立中央集权的联邦政府。1789年后长期任财政部长，任内设立国家银行，整顿税收。拥护奴隶制。决斗负伤致死。

汉斯力克 (Eduard Hanslick, 1825—1904) 奥地利音乐评论家、美学家。曾先后在布拉格大学及维也纳大学学法律与哲学，后在维也纳大学讲授音乐史与音乐美学，并为报刊撰写音乐评论。其代表著作《论音乐的美》强调音乐的自身规律，反对唯表情论的音乐观点，对近现代自律论的音乐美学观点的形成有重大影响。论著尚有《现代歌剧生活》等。

汉斯·希伯 (Hans Shippe, 1897—1941) 国际主义战士。波兰人。第一次世界大战后加入德国共产党。1926年到上海，调查五卅惨案。同年去广州，在国民革命军总政治部工作，并任《中国通讯》编辑。大革命失败后回欧洲，撰写《从广州到上海(1925—1927)》一书，介绍中国革命的真实情况。1932年再次来华，撰写《殖民地中国》等文，揭露帝国主义对中国的侵略。1938年到延安，访问毛泽东。次年到皖南新四军军部采访。皖南事变后撰文揭露事变真相。1941年9月到山东抗日根据地采访，并参加反“扫荡”战斗，11月在沂蒙山区突围时牺牲。

汉堡大学 德国的大学。1386年成立。设有新教神学、法律、经济学、哲学和社会科学、教育、语言学、历史、文化史、东方研究、数学、物理、化学、生物、地质、心理学、计算机科学、体育等系科。

汉堡规则 全称《联合国海上货物运输公约(1978年)》。1978年3月在德国汉堡召开的有78个国家参加的全权代表大会上通过。旨在弥补海牙规则的不足之处，并使之适应集装化运输等新技术新形式的要求。新规则在较大程度上加重了承运人责任，保护了货方的利益，对承运人的责任期间、赔偿责任、责任限度等都作了重大的调整和修改。该公约于1992年11月生效。

汉堡学派 资产阶级合作主义的一个流派。主要代表人是德国汉堡消费合作社运动领导人史陶丁格 (Franz Staudinger, 1849—1921)、考夫曼 (Heinrich Kaufman, 1864—1928) 和缪勒尔 (August Müller) 等。提倡合作社自己从事生产，主张阶级调和，反对阶级斗争；幻想不须夺取政权而从消费合作社出发，逐步把一切生产事业置于消费者管理之下，就可“和平改造”资本主义制度。

汉堡剧评 戏剧论文集。*莱辛作。是作者于1767—1769年在汉堡国家剧院工作时所写的一百零四篇剧评的汇编。他反对摹仿法国古典主义悲剧和矫揉造作的表演方法；主张建立德国的民族戏剧，创作反映平民生活的市民剧；强调戏剧的教育作用；还对悲剧、喜剧的特征进行了探讨。此书有“德国启蒙运动的宣言”之称。

汉普夏猪 著名肉用型猪品种。19世纪初期从英国汉普郡(Hampshire，旧译汉普夏)输往美国后，在肯塔基州(Kentucky)经杂交选育而成。毛色黑，肩颈接合部和前肢白色。鼻面稍长而直，耳竖立。体躯较长，肌肉发达。成年公猪体重300～350千克，母猪250～300千克。早熟，繁殖力中等，每胎产仔10头左右。母性强。胴体品质高，瘦肉比例大。

汉穆拉比 (Hammurapi) 古巴比伦王国国王(约前1792—前1750)。统一两河流域中、南部地区，实行中央集权统治；兴修水利，发展农业，时为古巴比伦的强盛时期。为维护私有制度和奴隶主阶级的利益，颁布*《汉穆拉比法典》。

汉藏对音(藏 zàng) 音韵学术语。指汉译藏音和藏译汉音。中国唐代以后，汉藏两族都互相翻译文献，特别在吐蕃占领陇西时代，这方面文献更多，后来在敦煌石室被发现。因藏文为拼音文字，故可利用藏文读音跟所译汉字的对音比较，来推断当时汉语的一些音韵特征。如敦煌汉藏对音《大乘中宗见解》中汉语的模韵字都用藏文的 o 对译，由此推断唐五代西北方音的模韵读 [o]。

汉藏语系(藏 zàng) 分布在中国和越南、老挝、泰国、缅甸、不丹、锡金、尼泊尔、印度等国,包括汉语和藏缅、壮侗、苗瑶三个语族的语言。其特点:(1)除个别语言外,每个音节读不同的声调,表示不同的意义。(2)单音节词根占绝大多数,大都可自由运用。(3)语序和虚词是表达语法意义的主要手段。(4)大多数语言有相当多的表示事物类别的量词。

汉魏丛书 丛书名。明嘉靖间何镗辑。一百种。所收多古经逸史、稗官野乘之作。原稿未刻,至万历间程荣选刻三十八种。后经何允中补刻,增至八十种,题为《广汉魏丛书》。清乾隆间王谟重加编次,增至九十六种,题为《增订汉魏丛书》。其后的翻刻本,种数略有不同。

汉西域图考 书名。七卷。清李光廷撰。同治八年(1869年)刊行。内容详考汉西域各国的地位及其沿革,附有清"新疆军台道里表"及《法显传》、《大唐西域记》和《西使记》的节录,卷首并有《地球全图》和《汉西域图》。

汉武帝内传(传 zhuàn) 古小说名。此书唐前已见征引,然迄宋时各家书录均不题撰人,明代乃题为班固作,盖为依托。一说出于晋葛洪之手。《隋书·经籍志》作三卷,今本一卷。写汉武帝出生、求仙、殡葬等奇异故事,着重描写西王母、上元夫人降临汉宫,武帝接待的情节,宣传修炼、符箓,内容荒诞。

汉武洞冥记 简称《洞冥记》。志怪小说集。四卷。《隋书·经籍志》题撰人为郭氏,《唐书·艺文志》则题作郭宪撰。宪字子横,东汉汝南宋(今安徽太和县北)人。后人或疑为六朝人伪托,一说梁元帝萧绎作。内容与《神异经》相近。

汉学师承记 书名。原名《国朝汉学师承记》。清江藩撰。八卷。阐述清代学者的学术思想、师承关系,列为传记。是研究清代学术思想史的参考资料之一。江是吴派惠栋的再传弟子,故所列人物,除首载阎若璩、胡渭,末附黄宗羲、顾炎武外,主要是乾嘉学派的著名学者,亦即吴派、皖派的师承传记及其与东汉古文经学派的渊源关系。至于常州学派的主要人物如庄存与、刘逢禄等,则未列专传。另撰有《宋学渊源记》,记述清代的"宋学"。对此持反对意见的,有方东树《汉学商兑》等。

汉科乌马山 (Jankho Uma) 又称安科乌马山 (Ancohuma)。南美洲安第斯山脉最高峰。位于南纬15°54′,西经68°30′,处玻利维亚西部,西临的的喀喀湖,东南距拉巴斯约90公里。耸立于雷亚尔山脉 (Real) 之上,与其西北附近的伊延普山 (Illampu, 6 550米) 相对峙。山势雄伟高峻,海拔7 010米,为西半球最高峰。山顶终年积雪。

汉语大字典 大型语文辞书。汉语大字典编辑委员会编。主编徐中舒。全书八卷。1986年至1990年由湖北辞书出版社和四川辞书出版社联合分卷出版,1993年两社又联合出版缩印本。共收楷书单字五万六千个左右,并收列了有代表性的甲骨文、金文、小篆和隶书。所收单字,除历代辞书辑存者外,并收辞书未录而为古今文献所用的字。注音以现代读音为主,并标注中古反切和上古韵部。释义兼及常用义、生僻义和语素义。注重形、音、义的配合,具有存字、存音、存源的特点。附录有上古音字表、中古音字表、通假字表、异体字表、历代字书收字情况表、简化字总表、现代汉语常用字表、异读词审音表、国际音标表等。

汉语大词典 大型语文辞书。汉语大词典编辑委员会、汉语大词典编纂处编。主编罗竹风。全书三十七万条,共五千余万字。第一卷1986年由上海辞书出版社出版,自第二卷起由汉语大词典出版社出版,全书十二卷,另有索引一卷,1994年出齐。1997年又由汉语大词典出版社出版缩印本。所收词目包括一般语词和进入普通词汇中的专科语词。释义着重从词义演变过程加以阐述,义项完备。是我国第一部古今兼收、源流并重的大词汇量的汉语词典。附录有汉语拼音方案、《广韵》韵目表、《广韵》四十一声类表、新旧字形对照举例、繁简体字对照表等。

汉口特别会议 1926年12月13日中共中央在汉口召开。陈独秀、张国焘、彭述之、瞿秋白等出席会议。会议根据陈独秀的政治报告作出决议,错误地认为当时的主要危险是民众运动勃起并日益向左,蒋介石因恐惧民众运动而日益向右,左右倾距离日远,会破裂联合战线而危及整个国民革命运动。因而规定:限制工农运动发展,反对"耕地农有",以换取蒋介石由右向左,同时使汪精卫取得国民党中央、国民政府和民众运动的领导地位,以制约蒋介石的军事势力。这次会议标志着陈独秀右倾投降主义开始在党中央占统治地位。

汉长安城遗址 西汉的都城遗址。全国重点文物保护单位之一。在今陕西西安市西北郊。汉高祖七年(公元前200年)开始营建未央宫,扩建长乐宫。惠帝时(前194—前188)修筑城墙,武帝时(前140—前87)又在城内外大量兴建宫殿、苑囿。1956年开始考古勘察和发掘。城周长25公里有余,合汉代六十里强。城的平面略呈正方形,但南北两墙曲折,或以为是像南斗、北斗形。城墙是版筑的夯土墙,基部宽约16米。城门遗迹可以看出是一门三道,每道可并排四个车轨,共容十二个车轨。城南有规模宏大的礼制性建筑群遗迹,保存相当完整。

汉文学史纲要 书名。鲁迅著。是作者于1926年在厦门大学讲授中国文学史课程时的讲义,题名《中国文学史略》。生前未正式出版,逝世后始编入《鲁迅全集》。稿成十篇,始于上古,止于汉代司马相如与司马迁。书中贯穿着对封建思想的批判精神,而又对古代作家的历史贡献给予充分的肯定。

汉语拼音方案 给汉字注音和拼写普通话语音的方案。1958年由第一届全国人民代表大会第五次会议批准推行。分字母表、声母表、韵母表、声调符号、隔音符号五部分。用来帮助识字,统一读音,改进学校语文教学,推广普通话等。方案采用二十六个拉丁字母,在字母表里规定顺序和名称,在声母表和韵母表里规定拼法,另有声调符号和隔音符号的规定。方案全文见"附录"。1982年"国际标准化组织"(ISO)决定采用《汉语拼音方案》作为汉语罗马字母拼写法的国际标准。

汉堡工人起义 1923年10月23—25日德国汉堡工人在*台尔曼领导下为支援萨克森和图林根工人斗争而发动的起义。由于全德无产阶级响应汉堡起义的原计划未能实现,起义者同军警激战三日,最后退败。

汉穆拉比法典 公元前18世纪古巴比伦王国国王汉穆拉比颁布。1901年在埃兰古城苏萨(今伊朗迪兹富勒西南)发现。因条文刻在一黑色玄武岩圆柱上,故亦称《石柱法》。上端有汉穆拉比从太阳神沙马什手中接受权标的浮雕像,下面用楔形文字铭刻法典全文。除序言和结语外,计有282条。包括诉讼手续,财产权,损害赔偿,租佃关系,债权债务,婚姻家庭,继承以及买卖奴隶等内容。是世界上迄今完整保存下来的最早的一部法典。今存巴黎罗浮宫博

物馆。

汉魏洛阳故城 东汉、曹魏、西晋、北魏等王朝的都城遗址。在今河南洛阳东郊18公里。城的平面作长方形，东、西、北三面城垣尚有残存遗迹，东垣残长3 895米，西垣残长4 290米，北垣全长约3 700米。城垣均为版筑夯土墙，基部宽度在14～30米间。城内的宫殿建筑、城南的东汉太学和城西北角的魏晋金墉城等，尚有遗迹残存。北魏时增筑外廓城。为全国重点文物保护单位。

汉书西域传补注(传 zhuàn) 书名。清徐松撰。二卷。《汉书·西域传》记葱岭东西诸城国地理历史，备极详赡，时隔千余年，其间变化甚大。作者曾谪戍伊犁，于天山南、北山川道里风土，多所探究，乃历征各家记载，纂成此书。

汉委奴国王金印 中国东汉王朝赐给当时日本的奴国之王的金印。1784年出土于日本九州福冈县糟屋郡志贺町。金印为正方形，每边长2.3厘米。印钮为蛇形。印面刻"汉委奴国王"五字，"委"字为"倭"的简略，指古代日本。经考证，奴国位于今九州北部福冈县境内。《后汉书·东夷传》记汉中元二年(公元57年)倭奴国奉贡朝贺，光武帝赐以印绶，可证此印是汉光武帝赐给倭的奴国之王的。现藏福冈市美术馆。

汉冶萍煤铁厂矿公司 简称"汉冶萍公司"。中国最早的钢铁联合企业。统辖汉阳铁厂、大冶铁矿和萍乡煤矿。1890年(清光绪十六年)，张之洞在湖北汉阳设炼铁厂，大冶办铁矿。1896年因资金不继，派盛宣怀招商承办，改为官督商办。1898年在江西萍乡开办煤矿。1908年合并成立汉冶萍煤铁厂矿公司。名为商办，实权为盛把持。从1903年起，盛以厂矿财产作抵，陆续向日本借款，用生铁和铁砂廉价抵偿。民国时期又续借日款，公司大权全落日人手中。抗日战争时期，汉阳铁厂部分设备被国民政府迁重庆设大渡口钢铁厂，萍乡煤矿部分设备拆运广西，余均被日军侵占。战后由国民党政府接收，生产停顿。新中国成立后收归国有。

汉魏六朝百三名家集 总集名。一名《汉魏六朝一百三家集》。明张溥编。一百十八卷。编者根据明张燮《七十二家集》，又取冯惟讷《古诗纪》、梅鼎祚《历代文纪》中作品较多的作家，自汉贾谊至隋薛道衡凡一百零三人，将其诗文汇成一编，并有所增益。各集前有编者题辞，评述作家生平与创作。惟贪多务得，编录未能尽善。有明娄东张氏刊本。

汉魏两晋南北朝佛教史 汤用彤著。1938年商务印书馆出版。共两分二十章。第一分为汉代佛教，五章，详述佛教在中国的初传及与黄老方技相通等事。第二分为魏晋南北朝佛教，十五章，对道安、鸠摩罗什、慧远、道生等人的思想，南朝义学，北朝禅法，净土与戒律等作了论述。该书对佛教在中国的发展和变化作了详尽的分析，为研究中国佛教史提供了比较可靠的资料。

汉口九江工人收回英租界事件 1927年1月1—3日，武汉民众集会庆祝国民政府北迁和北伐战争胜利。3日下午英国水兵用刺刀驱赶在英租界附近集会的群众，当场刺死一人，伤三十余人，激起了中国人民的极大愤怒。4日，武汉各界代表集会，提出收回英租界等八项要求。当晚武汉国民政府派军队和工人纠察队进驻汉口英租界。1月6日英国水兵又在九江逞凶，打死工人一人，伤数人。九江工人冲进并占领了英租界。2月19日、20日英帝国主义被迫与武汉国民政府签订协定，将汉口、九江的英租界归还中国。

2 **氾** ㊀"泛㊀"的异体字。

㊁(fàn) 古水名。见"氾水"。

㊂(fán) 姓。汉代有氾胜之。

氾水 古水名。故道自今山东曹县北，从古济水分出，东北流至定陶县南，注入古菏泽。久湮。公元前202年汉高祖即皇帝位于氾水之阳。

氾光湖 "氾"一作"范"，或误作"汜"。在江苏宝应南。古时湖面东西宽，南北窄，南通津湖，西南通洒火湖。明以前为漕运所经，后因风大浪高，漕船有颠覆之险，万历十二年(1584年)在其东另开越河(弘济河)以通漕运。今大部淤为平地。

氾胜之(氾 fán) 西汉农学家。成帝(前32—前7)时为议郎。曾任轻车使者，在三辅(关中平原)提倡种麦，获得丰收。后升迁为御史。因其所撰农学著作《氾胜之书》传于后世而闻名。

氾胜之书 书名。西汉*氾胜之撰。约成书于公元前1世纪后期。《汉书·艺文志》称《氾胜之十八篇》，后世通称《氾胜之书》。原书已佚，现存辑佚本，由后人从《齐民要术》及《太平御览》等书中辑得。此书总结关中一带农民的经验，发展了战国以来的农学。其中突出的是区田法和溲种法(在种子上粘上一层粪作为种肥)，其次如耕田法、种麦法、种瓜法、种瓠法、穗选法、调节稻田水温法、桑苗截干法等，反映了当时农业生产技术的水平。

3 **汗** ㊀(hàn) ❶汗腺的分泌物。水分占98%～99%，其余为氯化钠，极少量的尿素和其他盐类。汗的分泌受自主神经系统的调节。体力劳动、强烈的情绪激动和高温环境下发汗增多，为散发体热的途径之一。发汗同时排出氯化钠，故当发汗增多时除增加饮水外，亦需补充氯化钠。中医学认为：汗系人体内津液所化生，通过卫气的调节从汗孔排泄。《灵枢·决气》："汗出溱溱，是谓津。"发汗有散热和调节体温作用。《素问·生气通天论》："体若燔炭，汗出而散。"汗与血液有密切关系，称"津血同源"；因"心主血"，故又称"汗为心之液"；并有"夺血者无汗，夺汗者无血"之说(见《灵枢·营卫生会》)。❷出汗：使出汗或如出汗。《汉书·刘向传》："言号令如汗，汗出而不反者也。"参见"汗颜"、"汗马"、"汗青"。

㊁(hán 寒) 见"可汗"。

汗马 战马疾驰出汗，形容征战的劳苦。因称战功为汗马之劳。《韩非子·五蠹》："弃私家之事，而必汗马之劳。"后指骏马。沈约《日出东南隅行》："宝剑垂玉贝，汗马饰金鞍。"

汗血 ❶《后汉书·崔骃传》："汗血竞时，利合而友。"李贤注："汗血，谓劳力也；竞时，谓趋时也。"今多作"血汗"。形容辛苦劳动。❷骏马名。杜甫《洗兵马》诗："京师皆骑汗血马。"详"天马❶"、"汗血马"。

汗衣 即汗襦，贴身受汗的内衣。《释名·释衣服》："汗衣，近身受汗垢之衣也。"

汗汗 水势盛大貌。郭璞《江赋》："溟涬渺沔，汗汗泄泄。"

汗青 古时在竹简上书写，先以火炙竹青令汗，干后易书，并可免虫蛀，谓之"汗青"。后用为成书之意。《新唐书·刘子玄传》："头白可期，汗青无日。"亦特指史册。文天祥《过零丁洋》诗："人生自古谁无死，留取丹心照汗青。"参见"杀青❶"。

汗简 ❶著述的代称。袁桷《偶述末章答继学》诗："汗简

功深岁月修。"参见"汗青"。❷文字学书。三卷。宋郭忠恕撰。依《说文》分部，录存古文字。所征引古文诸书，今多不存。而所录古文，同近代出土的《三体石经》多相符合，大体可信。清郑珍有《汗简笺正》，可供参考。

汗腺 皮肤附属结构之一。在人体，以手掌和足底为最多。是单层上皮细胞组成的细管状结构，位于真皮深部的一端盘曲成团为分泌部，有分泌汗液的作用；排泄部细而直，开口于皮肤表面为汗孔。汗液的排出，有调节体温和排出部分代谢产物等作用。腋窝、乳晕、肛门等处的汗腺体积较大，有"大汗腺"之称。

汗漫 广泛，漫无边际；漫无标准。《淮南子·俶真训》："徙倚于汗漫之宇。"《新唐书·选举志上》："因以谓按其声病，可以为有司之责，舍是则汗漫而无所守。"

汗颜 脸上出汗。韩愈《祭柳子厚文》："不善为斫，血指汗颜。"后常用来表示羞愧的意思。如：汗颜无地。

汗八里 即元代的大都（今北京市）。突厥语称之为汗八里（Han-baliq），意即"汗城"。

汗血马 古代对大宛（今中亚费尔干纳盆地）良种马的称呼，其特点为奔跑神速，所出之汗呈赤色，如血一般，故名。或以为"汗血"现象乃是寄生虫钻入皮内，令马身出现渗血小包所致，恐误。汗血马最初见于中原是在汉武帝元鼎四年（公元前113年），敦煌囚徒暴利长在当地捕得汗血骏马，献给武帝，武帝遂作《天马之歌》。太初四年（前101年），李广利征服大宛，又得数十匹汗血骏马，这一良种马更以*天马之名著称于世。

汗疱疹 亦称"出汗不良"。是手、足部的一种复发性水疱性皮肤病。多见于夏季。好发于掌、跖及指（趾）侧，多两侧性。可发痒。

汗管瘤 一种良性皮肤肿瘤。多见于青中年女性。好发于两下眼睑、胸前及外阴部。为针头至豌豆大小的半球形丘疹，皮肤色或淡棕色，质地中等。数目可多可少。夏季往往稍重，可有轻微肿胀感。一般不需治疗。

汗牛充栋 柳宗元《陆文通先生墓表》："其为书，处则充栋宇，出则汗牛马。"充栋宇，是说书籍堆满屋子，高及栋梁；汗牛马，是说牛马运书时累得出汗。后因以"汗牛充栋"形容书籍之多。《聊斋志异·封三娘》："十一娘笑曰：'世传养生术，汗牛充栋，行而效者谁也？'"

汗流浃背 出汗多，湿透脊背。常用来形容极度惶恐或惭愧过甚。《后汉书·献帝伏皇后纪》："操（曹操）出，顾左右，汗流浃背，自后不敢复朝请。"亦作"汗出洽背"。《汉书·陈平传》："上（汉文帝）益明习国家事，朝而问右丞相勃（周勃）曰：'天下一岁决狱几何？'勃谢不知。问：'天下钱谷一岁出入几何？'勃又谢不知。汗出洽背，愧不能对。"

汗渍牢度 印染产品经受汗水浸润后，保持其原来色泽的能力。分五级，一级最差。

汗腾格里峰 天山高峰之一。在新疆维吾尔自治区西侧中国和哈萨克斯坦、吉尔吉斯斯坦边界上。海拔6 995米。海拔3 000米以上多现代高山冰川。

汗腾格里清真寺 中国伊斯兰教清真寺。在新疆乌鲁木齐市内。始建于清光绪八年（1882年）。因位于市内南门，故亦称"南门大寺"。1987年重修扩建。大寺整体为塔楼型，由四层组成。礼拜殿在二楼，殿前有平台，两侧楼廊甬道，抱厦有大理石方柱支撑，殿内可容纳千人作礼拜。寺内有四座高大尖塔，簇拥着中间的大圆屋顶，两侧有两小圆顶陪衬。

3 **汙** "污"的异体字。

污 〔汙、污〕㊀（wū 乌） ❶停积不流的水；池塘。《左传·隐公三年》："潢污行潦之水。"孔颖达疏引服虔云："畜小水谓之潢，水不流谓之污。"《孟子·滕文公下》："园囿污池沛泽多而禽兽至。"❷污秽；污浊。《书·胤征》："旧染污俗，咸与维新。"❸沾污；诬蔑。《新唐书·段秀实传》："吾终不以污吾第。"❹贪赃黩职。《北齐书·任延敬传》："以赃污为有司所劾。"❺下降；衰落。见"污隆"。

㊁（wù） 洗去污垢。《诗·周南·葛覃》："薄污我私。"

㊂（wā 蛙） ❶下陷。《淮南子·说山训》："文王污膺。"❷夸大。《孟子·公孙丑上》："宰我、子贡、有若，智足以知圣人，污不至阿其所好。"焦循正义："按污本作洿，《孟子》盖用为夸字之假借。夸者大也，谓言虽大而不至阿曲。"

㊃（yū） 通"纡"。纡曲。《左传·成公十四年》："婉而成章，尽而不污。"杜预注："谓直言其事，尽其事实，无所污曲。"

污水 一般指外观不洁的水。例如，生活污水、工业废水。参见"废水"。

污吏 贪污的官吏。《孟子·滕文公上》："是故暴君污吏，必慢其经界。"

污邪 ❶污秽邪恶。《荀子·君道》："使修士行之，则与污邪之人疑之。"❷地势低下，易于积水的劣田。《史记·滑稽列传》："瓯窶满篝，污邪满车。"司马贞索隐："即下田之中有薪可满车。"

污底 藻类和贝介等附生于船体水下部分的现象。造成船体表面粗糙，使船舶阻力增加。

污染 沾上、混入有害的东西的现象。(1) 微生物的纯培养和已灭过菌的器具及物品等，被某些杂菌或有害微生物混入或沾染的现象。亦称"染菌"。如发酵罐、灭过菌的外科手术器械、制成的培养基、分离出的纯培养物和消过毒的种子、土壤、食具等又沾染杂菌。(2) 自然环境（如大气、土壤、水体等）中混入危害人体、降低环境质量或破坏生态平衡的物质的现象。例如，河水由于排入工业废水、生活污水、污物等而受到污染。(3) 在使用放射性同位素的操作过程中，放射性物质接触（或散播、投入）人体、物件、地区的事故。必须尽可能防止其发生，并在发现后及时加以处理。(4) 指原子弹爆炸或使用放射性战剂后，在物体上或地域内存有的可以伤害人、畜的放射性物质。

污隆 ❶指地形的高低。潘岳《西征赋》："凭高望之阳隈，体川陆之污隆。"❷指世道的盛衰或政治的兴替。《晋书·后妃传序》："晋承其末，与世污隆。"亦作"隆污"。

污蔑（衊） 捏造事实，败坏别人名誉。《汉书·文三王传》："污蔑宗室。"

污潴 指低洼积水之处。薛能《秋雨》诗："有形皆霖霖，无地不污潴。"

污染物 进入环境后能直接或间接危害人类的物质。有自然形成的，也有人类活动产生的。环境科学研究的主要是人类活动产生的污染物。按其形态，可分为气态污染物、液态污染物和固态污染物；按受污染的环境要素，可分为大气污染物、水体污染物、土壤污染物等。

污染税 以立法形式规定向污染者按其排放污染物的种类、数量和浓度所征收的费用。通过征收污染税，使经济活动所造成的环境损失由经济活动本身承担。税金收入主要

用于环境保护项目的建设。我国环境保护中的排污收费制度，是污染税的一种形式。

污染源 通常指向环境排放污染物的场所、装置和设备等。按污染物的来源，可分为自然污染源和人为污染源；按其对环境要素的影响，可分为大气污染源、水体污染源、土壤污染源等；按其排放污染物的形态特征，可分为点污染源和面污染源，或分为固定污染源和流动污染源。控制污染源是改善环境质量的根本途径。

污水灌溉 利用城市生活污水和工业废水进行的灌溉。首先要进行水质分析，确定灌溉的可能性及其改善措施。生活污水，经过一般处理如沉淀、拦截（油脂、漂浮物）、稀释，即可灌田；工业废水，要先回收其中有用物质，对有害成分进行化学处理。污水灌溉还须有合理的灌溉制度和管理措施，以防止收获物、土壤和地下水遭受污染。

污染极限 地球环境承受污染能力的上限，即地球环境内允许容纳的各种污染物的总量。是限制世界社会经济增长的一个重要制约因素。在当前技术条件下，尚难以定量。

污染预防 环境保护的一项基本指导原则。指在环境保护工作中把预防生态破坏和环境污染放在首位。在国土资源的开发过程中，进行全面规划、合理布局，采取预防性保护措施。在工业化过程中，要求工业界首先实行清洁生产，进行综合预防，从生产的各个环节防止污染物排放，并对产品进行生命周期评价，制订出相应的措施，使经济与环境协调发展。

污泥消化池 简称“消化池”。污水厂中处理污泥的池子。处理废水过程中产生的污泥，在池中发酵（消化）成易脱水、无恶臭的熟污泥。池中常设加温和搅拌设备。产生的沼气，可收集利用，熟污泥可作肥料。

污染气象学 环境科学的分科，也是大气科学中工业气象学和交通气象学的分支。研究大气污染的气象条件并为防治大气污染提供气象保证的学科。从大气对污染物扩散的气象规律和当地气候条件出发，研究烟囱、车间、厂区、工业区的空间布局，进行大气污染天气条件和大气品位的预报，探讨改善大气环境的措施，以保障居民健康，避免农林牧副渔等生产因大气污染遭受损失，减少大气污染物对工业产品的污损。

污染型能源 会污染环境的能源。煤炭、石油等化石类能源在燃烧过程中会产生颗粒物、二氧化碳、一氧化碳、硫氧化物、氮氧化物及多种有机化合物。某些有机污染物在阳光作用下又会形成光化学氧化物。这些污染物会降低大气能见度或形成酸雨，对环境和人体健康造成危害。

污染源调查（调 diào） 环境保护基础工作之一。根据控制污染、改善环境质量的要求，对某一地区排放污染物的各工业、企业和其他单位排污情况进行调查，建立各类污染源档案，并进行综合分析、估量与评价，以确定该地区的重点控制的污染源、污染物和控制方法。具体任务因目的而异。

污染源控制 改善环境质量的重要措施之一。在监测、调查基础上运用技术、经济、法律、管理和其他有效手段对污染源进行监督，控制污染物排放浓度和总量。主要手段是制定各种类型污染源的排放总量和浓度标准以及有利于污染预防的法规、政策；对企业来说，主要通过更新产品设计、改革工艺、革新生产技术和改善运行管理，以最大限度提高成品得率，降低消耗，从而减少直至消除污染物排放。

污染过程控制 相对于排污管终端处理的工业污染治理方式。即从工业生产的全过程入手，通过节能、降耗、提高资源利用率来控制和减少污染物产生量和排放量。主要包括调整产品和原料结构，改造高耗低效设备和工艺，推行无废少废技术和综合利用。污染过程控制既有环境效益更有经济效益，可以取得事半功倍的效果。

污染者负担原则 环境管理原则之一。污染环境而造成的损失由排污者承担。通常指消除污染费用和损害赔偿费用之和。有的国家还包括污染预防费用和环境恢复费用。我国实行的“谁污染谁治理”原则是参照污染者负担原则而制定的。

污染物总量控制 以环境质量目标为基本依据，对区域内各污染源的污染物排放总量实施控制的管理制度。在实施总量控制时，污染物排放总量应小于或等于区域环境允许的纳污量。环境允许纳污量通常为环境允许负荷量和环境自净容量的总和。污染物总量控制比通常的排放浓度控制具有较明显的优点，它与环境质量目标相联系，在排污量控制上宽严适度，避免不合理的稀释排放，并有利于区域污染控制费用的最小化。

污染物排放标准 国家为达到环境质量标准或实现环境目标，对人为排放的污染物的浓度或总量所作的限量规定。国家颁布的污染物排放标准适用于全国。国家标准中未作规定的项目，或执行国家标准不能实现地方环境目标时，地方政府可制订地方污染物排放标准。按适用范围分为综合排放标准和行业排放标准。按污染物不同形态又可分为气态、液态、固态及物理性污染物（如噪声）排放标准。

3 **汚** “污”的异体字。

江 (jiāng) ❶长江。《孟子·滕文公下》：“水由地中行，江、淮、河、汉是也。”后用作江河的通称。如：黑龙江；珠江。柳宗元《江雪》诗：“孤舟蓑笠翁，独钓寒江雪。”❷古国名。嬴姓。在今河南正阳西南，公元前623年为楚所灭。❸姓。

江口 县名。在贵州省东北部、沅江支流锦江上游。县人民政府驻双江镇。元置省溪坝场等处长官司，明改省溪长官司。1913年设江口县。以原驻地江口汛得名。农产以稻、玉米、花生、油菜籽为主，并产油桐、五倍子、生漆、皮张、麝香、杜仲、天麻、大鲵（娃娃鱼）。竹、木材丰富，以产花楠木闻名。工业有建材、电力、机械、轻纺、森工等。名胜有梵净山，山中产金丝猴等珍贵动物。

江山 ❶山川、山河。《庄子·山木》：“彼其道远而险，又有江山，我无舟车，奈何？”引申指疆土、国土。《三国志·吴志·贺邵传》：“割据江山，拓土万里。”❷市名。在浙江省衢州市西南部、衢江上游江山港流域。邻接江西、福建两省，浙赣铁路横贯。唐置须江县，五代吴越改江山县。1987年改设市。以江郎山得名。人口55.6万（城镇6万，1996年）。富林、矿资源，盛产乌桕、油桐。工业有水泥、化肥、电器、机械等。农产有稻、小麦、油菜籽、棉花等。特产“白羽乌骨鸡”、“江山乌猪”。枫岭关为入闽交通要道。名胜古迹有仙霞关、江郎山、龙嘴洞。

江川 县名。在云南省玉溪市东部、抚仙湖西南岸和星云湖南岸。县人民政府驻大街镇。唐置绛县，元改置江川县。是“云烟”的主要产区。农产有稻、小麦、烤烟、油菜籽。矿产有磷、煤。工业有煤炭、建材、化学、化肥、机械等。特产大头鱼。名胜古迹有星云湖、抚仙湖、李家山古墓群。

江门 市名。在广东省珠江三角洲西部、西江下游。辖

江海、蓬江二区和开平、台山、恩平、新会、鹤山五市。原为新会县属镇。1930年设市，1931年撤市复归新会县。1949年复设市。因西江水流经此入海得名。人口374万(市辖区41万，1996年)。工业有纺织、制糖、冶金、建材、机械、造纸等。是广东省对外贸易的港口之一。古迹有陈白沙祠、陈白沙钓鱼台故址。

江介 江边，沿江一带。《楚辞·九章·哀郢》："哀州土之平乐兮，悲江介之遗风。"

江左 古地区名。指长江下游南岸地区。古人在地理上以东为左，以西为右，故江东又名江左。魏禧《日录杂说》云："江东称江左，江西称江右，盖自江北视之，江东在左，江西在右耳。"东晋及南朝宋、齐、梁、陈各代的根据地都在江左，故当时人又称这五朝及其统治下的全部地区为江左，南朝人则专称东晋为江左。

江右 泛指长江下游以西地区。后亦称江西省为江右。参见"江左"。

江东 ❶长江在芜湖市、南京市间作西南南、东北北流向，是南北往来主要渡口所在，秦汉以后，习称自此以下的长江南岸地区为江东。三国时江东是孙吴的根据地，故当时又称孙吴统治下的全部地区为江东。❷道、路名。唐开元时分江南道置，简称江东道。宋分江南路置，简称江东路。参见"江南"。

江卡 旧宗名。即芒康宗。在西藏自治区东部。原西藏地方政府设置。1960年并盐井宗改设宁静县。1965年宁静县改名芒康县。

江北 ❶地区名。泛指长江以北。古代一般用指唐淮南道、宋淮南路地，境域较广；近代则多专指江苏长江以北地区。❷旧县名。在重庆市北部。清置江北厅，1913年改江北县。1994年撤销，改设重庆市渝北区。❸区名。在重庆市长江、嘉陵江交汇处以北。面积221平方公里。人口44.3万(1996年)。区人民政府驻华新村。原为江北县地，1935年划入重庆市，改置重庆市第五区。1950年后为第二区。1955年改今名。为重庆市工业区之一，有机械、化工、钢铁、电子、仪表、轻纺、造船等厂三百多家。长江、嘉陵江岸有客、货码头50多处。汉渝公路贯穿区境西部，设有重庆汽车站。横跨嘉陵江有公路桥及架空索道连接渝中区。区内中部曾发掘出恐龙化石新种"江北重庆龙"。有东汉无铭阙及明玉珍墓、玄宫之碑等文物古迹。

江汉 《诗·大雅》篇名。召穆公奉周宣王之命平淮夷后铭器的诗。《诗序》误以此为尹吉甫赞美宣王之作。朱熹始疑此诗是器物铭。据近人考定，此诗与存世《召伯虎簋铭》之一所记事及文例均相同。《郑笺》："召公，召穆公也，名虎。"

江宁 ❶府名。五代南唐昇元元年(公元937年)改金陵府置。建都于此，称为西都。治上元、江宁(今南京市)。北宋初改昇州，天禧二年(1018年)复为江宁府，南宋建炎三年(1129年)改建康府。元升建康路，后改集庆路，明为应天府，清初改江宁府。历为江南省、江苏省治。辖今江苏南京市及江宁、六合、江浦、溧水、高淳、句容等市县地。1912年废。❷布政使司名。清制每省设一布政使司，掌管全省人事和财政。惟江苏省自乾隆二十五年(1760年)后分设江宁、江苏二司，江宁司驻江宁府，辖江宁、淮安、扬州、徐州四府及海、通二直隶州。❸县名。在江苏省南京市郊、长江南岸，秦淮河流贯，邻接安徽省。宁铜铁路经过境内。县人民政府驻东山镇。秦置秣陵县，晋分置临江县，寻改江宁县。隋时秣陵省入。盛产稻、小麦、蚕茧。矿产有铁、铜、石灰石。工业有建材、化学、机械、电器、丝织等。名胜古迹有汤山温泉、牛首山、方山、六朝石刻及南唐二陵。湖熟镇为"湖熟文化"首次发现地。

江永 ❶江永(1681—1762)。清经学家、音韵学家。字慎修。婺源(今属江西)人。通天文、地理。长于比勘，深究"三礼"。撰《周礼疑义举要》，考释先秦名物，其中《考工记》二卷，颇多创见；《礼书纲目》搜集散见经传杂书中的古代礼乐制度，以补正朱熹《仪礼经传通解》。又精于音理，注重审音，撰《古韵标准》，定古韵为十三部；《音学辨微》、《四声切韵表》，阐明等韵学及韵书中分韵的原理。其学以考据见长，开皖派经学研究的风气。另有《近思录集解》、《乡党图考》、《律吕阐微》、《春秋地理考实》等。❷县名。在湖南省永州市西南部、潇水支流永明河上游，邻接广西壮族自治区。县人民政府驻潇浦镇。汉置谢沐县，唐改永明县，1956年改江永县。林产有松、杉、油茶、油桐，农产有稻、小麦、甘薯、甘蔗、花生、大豆、烟草。特产"香禾米"、香芋、香菇。矿产有铜、银、锰。工业有采矿、机械、制糖、食品等。名胜古迹有千家峒、寿萱亭。

江西 ❶隋唐以前，习惯上称长江下游北岸淮水以南地区为江西；从*江东而言，又可泛称长江以北包括中原地区在内为江西，《史记·项羽本纪》："江西皆反"，即此意。❷道、路名。唐开元时分江南道置，简称江西道。宋分江南路置，简称江西路。参见"江南"。❸唐方镇名。广德二年(公元764年)更洪吉都防御团练观察处置使号为江南西道观察使，通称江西。龙纪元年(889年)升为镇南节度使。治洪州(今南昌市)，长期领有洪、江、信、袁、抚、饶、虔、吉八州，相当今江西省。宋初废。❹省名。见"江西省"。

江达 县名。在西藏自治区东北部、金沙江西岸，邻接四川省。川藏公路经过境内。县人民政府驻嘎通。清宣统三年(1911年)曾置同普县，原西藏地方政府设江达宗，1960年与西邓柯宗合并改设江达县。兼有农、牧业，产青稞、小麦、圆根等。南部及东北部森林广布。

江关 古关名。又名*扞关、瞿塘关。春秋楚筑。在今重庆奉节东长江北岸赤甲山上。

江州 ❶古县名。(1)本巴国都，战国秦惠王置县。治今重庆市区嘉陵江北岸。三国蜀汉时移治嘉陵江南岸，即今重庆市区。南朝齐永明五年(公元487年)改垫江县。自战国秦至南朝宋，皆为巴郡治，三国蜀汉置江州都督，屯此为重镇。(2)南朝齐永明五年置。治今重庆江津市东綦江入长江处。西魏改为江阳县。❷州、路名。西晋元康元年(291年)分荆、扬二州置州。治豫章(今江西南昌市)，其后或治柴桑(今九江市西南)，或治半洲城(今九江市西)，或治湓口城(今九江市。隋置寻阳县，定治于此。唐改名浔阳，五代南唐又改德化)，东晋辖境相当今江西、福建两省，湖北陆水以东、长江以南及湖南舂陵水中上游以东地区；其后渐小，唐辖境相当今江西九江市、德安、彭泽、湖口、都昌等县地。元至元中改为路，1361年朱元璋改为九江府。

江安 县名。在四川省宜宾市东部、长江沿岸。县人民政府驻江安镇。汉江阳县地，东晋置汉安县，隋改江安县(故址在今纳溪县境，宋移今址)。农产以稻、小麦、油菜籽、甘蔗为主，并产竹簧、夏橙。矿产有铁、钾、煤、铝土、石油。工业有建材、森工、化学等。名胜古迹有"蜀南竹海"、夕佳山古民居。

江阴 ❶郡名。南朝梁末置。治江阴(今市)。辖境约当

今江苏江阴市一带。隋平陈废。❷军、州名。五代南唐李昪置军。治江阴。宋时屡有废置。元至元中升为路，不久降为州，明初降为县。倚江为险，宋南渡后，置营寨于城北君山山麓，为战守要地。❸市名。在江苏省无锡市北部，北滨长江。有锡澄运河通无锡市。市人民政府驻澄江镇。南朝梁置江阴县。1987 年改设市。以在长江之阴（南岸）得名。人口 114 万（城镇 32 万，1996 年）。工业有纺织、服装、机械、造船等。农产以稻、小麦为主。水产以河豚著名。市北建有长江大桥。古迹有明晴山堂石刻及徐霞客墓等。马镇乡南旸岐村建有徐霞客纪念堂。有著名的华西村。

江妃 传说中的女神名。"妃"也作"斐"。《列仙传》载，江妃二女，游于江汉之滨，逢郑交甫。交甫求其佩，遂解而与之。后交甫寻佩，视女，忽皆不见。又《山海经·中山经》："洞庭之山，帝之二女居之。"郭璞注以为即《列仙传》的江妃二女。杜甫《桃竹杖引》："斩根削皮如紫玉，江妃水仙惜不得。"

江声（1721—1799） 清经学家。字鱷涛，改字叔澐，号艮庭。江苏元和（今吴县）人。晚年举孝廉方正。惠栋弟子。宗汉儒经说，长于旁搜博引。好《说文解字》，与人书信，都用篆书。撰《尚书集注音疏》、《六书说》、《论语质》、《恒星说》等。

江苏 ❶布政使司名。清制每省设一布政使司，掌管全省的人事和财政。惟江苏省自乾隆二十五年（1760 年）后分设江宁、江苏二司，江苏司驻苏州府，辖苏州、松江、常州、镇江四府，太仓直隶州，海门直隶厅。❷省名。见"江苏省"。❸杂志名。1903 年（清光绪二十九年）4 月在日本东京创刊。月刊。中国留日学生江苏同乡会编。秦毓鎏、黄宗仰等主持。撰文者有金一（松岑）、柳亚子等。内容分为社说、学说、译篇、时论、小说、记言、记事等栏。宣传推翻清朝，建立共和国，也曾提出地方自治的主张。1904 年 5 月停刊，共出十二期。

江孜 县名。在西藏自治区南部、年楚河上游。地处拉萨、日喀则和亚东之间。县人民政府驻江孜。原西藏地方政府设江孜宗，1960 年改设江孜县。唐末吐蕃王朝后裔在此建造宫室，称"谢嘎江孜"，简称"江孜"。遂以宫室名为名。经济以农业为主，产青稞、豌豆、小麦和油菜籽。手工业品以藏毯、氆氇、围裙著名，有电力、农机、粮油加工、铁木器加工等工业。名胜古迹有宗山抗英炮台遗址及白居寺、大佛塔等。为中国历史文化名城。

江青（1914—1991） 山东诸城人。原名李云鹤，又名李进，艺名蓝苹。女。1929 年入山东实验剧院学戏。1931 年在青岛大学图书馆工作。1933 年加入中国共产党。同年去上海，加入中国左翼教育工作者联盟。1935 年后在上海的电影公司当演员。1937 年到延安，入马列学院学习。次年同毛泽东结婚。建国后，曾任中宣部电影处处长。是中共第九、十届中央政治局委员。"文革"开始后，任中央文化革命小组第一副组长、代理组长，与张春桥、姚文元、王洪文结成"四人帮"。1977 年中共十届三中全会决定永远开除其党籍，撤销其党内外一切职务。1981 年被最高人民法院特别法庭确定为江青反革命集团主犯，依法判处死刑，缓期两年执行，剥夺政治权利终身。1983 年依法减为无期徒刑。次年保外就医，1991 年在居住地自杀身亡。

江表 古地区名。指长江以南地。从中原人看来，地在长江之外，故称"江表"。南北朝庾信《哀江南赋》："五十年中，江表无事。"

江油 市名。在四川省绵阳市北部、涪江上游。宝成铁路经过境内。市人民政府驻中坝镇。三国蜀汉置江油戍，宋移置江油县（故址在今平武县，西魏置），元入龙州，明复置江油县。《郡县释名》："以涪江一水萦回清澄如油也。"1988 年改设江油市。人口 85 万（城镇 21.3 万，1996 年）。富森林资源。矿产有煤、铁、石油、天然气。工业有采矿、冶金、食品、建材、机械、纺织、化学等。农产有稻、小麦、玉米、甘薯、油菜籽、蚕茧等，并产附子、大黄、沙参等药材。名胜古迹有窦圖山、李白故里、李白纪念馆、太白祠等。

江姐 歌剧。阎肃编剧，羊鸣、姜春阳、金砂作曲。中国人民解放军空政歌剧团 1964 年首演于北京。七场。情节取材于长篇小说《红岩》：中国共产党党员江雪琴在重庆解放前夕坚持革命斗争，被捕后英勇不屈、从容就义。音乐以四川民歌风格为基础，广泛吸收川、婺、越、杭、沪等剧及四川扬琴、清音、杭州与金华滩簧等说唱音乐、作戏剧化的发展，塑造了江姐等英雄人物的音乐形象。1978 年上海电影制片厂摄制成同名歌剧艺术片。

江参 南宋画家。字贯道，衢州（今属浙江）人，居湖州（今属浙江）霅川。画山水学董源、巨然。善用水墨写江山平远、湖天清旷之景。笔墨细润，喜用泥里拔钉皴。也工画墨牛。存世作品有《千里江山图》等。

江革 东汉齐国临淄（今山东淄博东北）人，字次翁。事母至孝，乡里称为"江巨孝"。明帝时，举孝廉为郎，补楚国太仆，不久即自劾去。章帝初，复举贤良方正，任五官中郎将，京师贵戚重其行，奉书致礼，皆辞谢不受。后以病免归。

江南 ❶地区名。泛指长江以南，但各时代的含义有所不同：春秋、战国、秦、汉时指今湖北的长江以南部分和湖南、江西一带；近代专指今苏南和浙江一带。❷道名。唐贞观十道之一。辖今浙江、福建、江西、湖南等省及江苏、安徽的长江以南，湖北、四川、重庆江南一部分和贵州东北部地区。开元二十一年（公元 733 年）分为东、西两道：东道治苏州（今苏州市），辖今江苏南部和浙江、福建两省。西道治洪州（今南昌市），辖今湖南洞庭湖、资水流域以东和东道以西地域。其沅江流域以西则分置黔中道。❸路名。宋至道十五路之一。治江宁府（今南京市）。辖今江西全省、江苏长江以南，镇江市、大茅山、长荡湖一线以西和安徽长江以南部分及湖北阳新、通山等县地。天禧四年（1020 年）分东、西两路；东路治江宁府，辖今安徽、江苏的镇江市、大茅山、长荡湖一线以西的长江以南及江西鄱阳湖以东地区。西路治洪州，辖今江西鄱阳湖、鹰厦铁路线以西全部、及湖北阳新、通山等县地。❹古省名。清顺治二年（1645 年）改明南直隶置。治江宁府（今南京市）。康熙六年（1667 年）分为江苏、安徽两省。但此后习惯上仍合称这两省为江南。

江标（1860—1899） 清末维新派人士。字建霞，江苏元和（今吴县）人。光绪进士。曾入同文馆学习。1894 年（光绪二十年）任湖南学政，整顿校经书院，增设舆地、算学等学科。1897 年与湖南巡抚陈宝箴、按察使黄遵宪及谭嗣同等办时务学堂，刊《湘学报》等。遭到守旧派王先谦等的攻击，1898 年请假回籍。戊戌政变时被革职。编有《灵鹣阁丛书》、《唐贤小集五十家》。

江界 朝鲜北部城市。在秃鲁江右岸，前临河食崖，背依狗岘岭，地势险要。人口 4.2 万（1986 年）。14 世纪建城，1949 年定为慈江道首府。有木材加工、建筑材料、造纸等工业。特产江界葡萄酒。开采石墨、煤、铜矿。附近有大水电站。有工业大学、兽医大学。名胜有仁风楼等。

江总(519—594) 南朝陈文学家。字总持,济阳考城(今河南民权东北)人。仕梁、陈、隋三代。陈时官至尚书令,世称"江令",不理政务,日与孔范等陪侍陈后主游宴后宫,制作艳诗,时号狎客。擅七言诗。原有集,已散佚,明人辑有《江令君集》。

江津 市名。在重庆市南部、长江沿岸,邻接贵州省。成渝、渝黔两铁路经过境内。市人民政府驻几江镇。汉为江州县地,西魏设江阳县,隋改江津县。1992 年改设市。《太平寰宇记》:"以斯地在江之津为名。"人口 145 万(城镇 21.3 万,1996 年)。矿产有石油、煤。工业有食品、机械、纺织、建材、电力、化学等。农产以稻、小麦、玉米、高粱、甘薯为主,并产花生、猪鬃、柑橘、蔗糖。森林资源丰富。建有长江大桥。名胜古迹有石门大佛、四面山、黑石山。

江统(?—310) 西晋陈留圉(今河南杞县西南)人,字应元。初为县令,渐迁至太子洗马。元康九年(公元 299 年),撰《徙戎论》,建议将氐、羌等族迁离关中,并以并州(今山西一带)的匈奴部落为隐忧。*八王之乱期间,先参齐王冏军事,继为成都王颖记室,后迁黄门侍郎、散骑常侍,领国子博士。*永嘉之乱时在流亡中病死。

江珧(*Atrina pectinata*) 也称"江瑶"、"栉江珧"。双壳纲,江珧科。壳大而薄,前尖后广,呈楔形。表面具十余条放射肋,肋上有略斜向后方的三角形小棘。色淡褐至黑褐。足丝发状,极发达。壳顶直立插入泥沙中,以足丝固着碎石块上生活,终生不再移动。广布印度-西太平洋区;中国沿海都产。肉可食;后闭壳肌干制品称"干贝",是海味珍品。壳可烧石灰或作贝类养殖的采苗器。

江都 ❶郡名。隋大业初改扬州置。治江阳(今江苏扬州市)。辖境相当今江苏淮南江北地区及镇江、丹阳、句容、安徽天长、全椒、滁州等市县地。唐武德三年(公元 620 年)改南兖州。隋炀帝大筑江都宫苑,定为行都,其后即在此为宇文化及所杀。❷府名。五代吴定都扬州,升为江都府。南唐迁都江宁府,以此为东都。治江都(今扬州市)。辖境相当今江苏扬州、江都、高邮、宝应和安徽来安等市县地。周显德中复为扬州。❸市名。在江苏省扬州市东部、长江北岸。秦置广陵县,汉改江都县。1994 年改设市。人口 107 万(城镇 17 万,1996 年)。工业有机电、轻纺、化学、建材、丝绸等。通扬运河横贯,水网密布。1975 年建有江都水利枢纽工程。农产以稻、小麦为主,豆类、棉花、花生、杂粮次之。古迹有明真武庙大殿。

江夏 ❶郡名。西汉高祖六年(公元前 201 年)置。治安陆(今湖北安陆市北)。辖今湖北安陆、钟祥、潜江、仙桃、嘉鱼、蒲圻、崇阳等市县以东,及河南光山、新县以西、信阳以东、淮河以南地。三国时分属魏、吴两国,各置江夏郡:魏郡治上昶城(今云梦西南);吴郡治武昌(今湖北鄂州市)。晋太康元年(公元 280 年)灭吴后又迁治安陆,并改吴江夏郡为武昌郡。其后辖境渐小。南朝宋移治夏口(今武汉市)。辖今湖北武汉市以西,蒲圻市以东长江南、北及汉水、澴水下游地区。隋初废。大业及唐天宝、至德时又曾改鄂州为江夏郡。❷旧县名。隋开皇初改汝南县置。治今武汉市。1912 年改武昌县。隋至宋曾为鄂州及武昌军治所;元至清曾先后为武昌路、武昌府及湖广省、湖北省治所。

江乘(—shèng) 古县名。秦置。治今江苏句容市北。三国吴废,晋复置,隋开皇初又废。为长江下游重要渡口,当南北交通要冲。

江浦 县名。在江苏省南京市西部、长江北岸,邻接安徽省。京沪铁路经过北境。县人民政府驻珠江镇。明初由六合县及滁、和两州析置。农产有稻、小麦、棉花、甘薯、玉米、豆类。水产亦富。工业有机械、制药、化肥、纺织。珠江镇东老山南麓辟建南京科学城,设有多所大学分校和研究所。名胜古迹有狮子岭的兜率寺、龙洞和珍珠泉。

江浙 ❶古行省名。元至元二十一年(1284 年)改江淮行省置,以辖区兼有宋江南东路及两浙路之地,故名。治杭州路(治今杭州市)。辖今浙江、福建两省及江西鄱阳湖以东,江苏、安徽两省长江以南地区。至正二十六年(1366 年)朱元璋改置浙江行省。❷江苏、浙江两省的合称。

江陵 ❶府、路名。唐上元元年(公元 760 年)升荆州为江陵府。治江陵(今荆州市)。辖境相当今湖北枝江市以东,潜江市以西,荆门市、当阳市以南地区。元至元中改为路,天历二年(1329 年)改为中兴路。唐时曾建为南都,五代时南平国都于此。宋为荆湖北路治。❷旧县名。在湖北省中部偏南、长江沿岸。秦置县。1994 年与沙市市合并改设荆沙市(1996 年改名荆州市)。原江陵县址设荆州、江陵两区。

江彬(?—1521) 明宣府(今河北宣化)人,字文宣。正德六年(1511 年)以大同游击领兵镇压刘六、刘七起义。后升任都指挥佥事、都督佥事等职。专事怂恿谄媚,诱武宗四出巡游,掳掠妇女珍宝,倍受宠信。封平虏伯,提督十二团营,督东厂、锦衣卫,权势显赫。世宗即位后被磔死。

江豚(*Neomeris phocaenoides*) 亦称"江猪"。哺乳纲,鲸目,鼠海豚科。体形似鱼,长一般 1.2~1.6 米。全身灰黑色。头短,无喙状突,额部微凸;眼小。尾扁平,无背鳍。齿短小,左右侧扁,呈铲形,上下颌各有齿 30~38 枚。栖息温带和热带的港湾淡水中。多独游或少数同栖,不集成大群。以小鱼、虾、乌贼等为食。从印度西海岸至日本南面都有分布;在中国见于沿海一带,尤常见于长江口,有时溯江。为国家二级保护动物。

江庸(1878—1960) 中国法学家。字翊云,号澹翁。福建长汀人。1906 年日本早稻田大学师范部法制经济科毕业。1908 年中举人。曾任大理院推事兼京师法政学堂监督,京师高等审判厅厅长,修订法律馆副总裁、总裁,司法部次长、总长,北京法政大学、朝阳大学校长,故宫博物院古物馆馆长等职。1948 年被国民党政府提名"国大代表"候选人,他拒不参加竞选。不久又被国民党政府宣布为"大法官",他力辞不就。1949 年与章士钊、颜惠庆、邵力子等到北平与中共代表商谈和平,同年出席中国人民政治协商会议第一届全体会议。建国后,历任政务院政治法律委员会委员、华东军政委员会人民监察委员会委员、上海文史研究馆馆长等,是第一、二届全国人大代表,第一、二届全国政协委员。著作有《撤废领事裁判权的问题》、《趋庭随笔》、《百花山诗草》等。

江淹(444—505) 南朝梁文学家。字文通,济阳考城(今河南民权东北)人。历仕宋、齐、梁三代。梁时官至金紫光禄大夫。少孤贫好学,早年即以文章著名,晚年所作诗文不如前期,人谓"江郎才尽"。诗歌多拟古之作,能得前人之神貌。赋以《恨赋》、《别赋》较有名,文辞精美,情调悲凉凄惋。有《江文通集》。

江湖 ❶旧指隐士的居处。《南史·隐逸传上》:"或遁迹江湖之上。"❷泛指四方各地。如:走江湖、杜牧《遣怀》诗:"落魄江湖载酒行。"

江湜 清诗人。字弢叔,江苏长洲(今吴县)人。诸生。

道光间官浙江候补县丞。其诗不用典故，以白描瘦折取胜。有《伏敔堂诗录、续录》。

江蓠(*Gracilaria verrucosa*) 也称"龙须菜"、"海面线"。红藻门，江蓠科。藻体深褐色或棕红色，圆柱形或线形，有分枝。多生长于内湾有淡水注入的中、低潮带间。可食用及作为制取琼胶的主要原料。

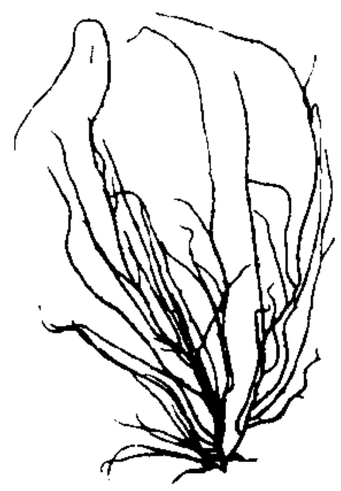

江蓠

江源 县名。在吉林省白山市区东北部、浑江上游。自白山市有铁路支线通此。县人民政府驻孙家堡子镇。原为白山市三岔子区，1995年设县。以浑江发源境内得名。农产有玉米、大豆、稻、小麦。林业亦盛。工业有采煤、塑料、医药、纺织等。

江潮 外海潮波传入河口沿河上溯发生在江河下游的潮汐现象。受河床摩擦和河水下泄的影响，涨潮历时较短，落潮历时较长。随着潮波上溯距离的增加，高潮和低潮出现时刻逐渐推迟，潮差逐渐减小。当上溯至潮流界处，涨潮流速恰与河水流速相抵致使潮流消失；此时，潮水虽停止倒灌，但河水被阻仍有壅高现象，潮波继续上溯，直至潮区界处，潮波幅度才为零。如中国长江下游因河宽水深，江潮可上溯到安徽省铜陵县大通镇。

江藩(1761—1830) 清经学家。字子屏，号郑堂。晚年自号节甫老人。江苏甘泉(今江苏扬州)人。惠栋的再传弟子。所著《国朝汉学师承记》、《国朝宋学渊源记》，将经学分为汉学、宋学两大派，实际宗汉抑宋，引起宋学派方东树的论难(见所撰《汉学商兑》)。撰《周易述补》，沿用惠栋《周易述》体例，补成完书。另有《尔雅小笺》、《隶经文》、《乐县考》、《国朝经师经义目录》等。

江鳕(*Lota lota*) 亦称"山鳕"、"山鲶鱼"。硬骨鱼纲，鳕科。体细长，后部侧扁，长达1米。体暗褐色，散有黄褐色条纹。头大。颏部有一短须，前鼻孔各有一短须。体被圆鳞。为冷水性淡水鱼类，常单独生活，夜晚出游觅食。夏季休眠或移居水温较低水域。主食其他鱼类。中国产于黑龙江水系和新疆额尔齐斯河水系。供食用；肝味美。

江斅(452—495) 南朝齐济阳考城(今河南民权东北)人，字叔文。宋孝武帝婿。齐时任侍中、秘书监等官，居高位而不任实事。为当时士族首领。中书舍人*纪僧真望列名士族，齐武帝使纪僧真往求，为其所拒。

江山船 旧时浙东的一种游船，亦称九姓渔船。相传元末陈友谅兵败后，其部属九姓逃至浙东，以捕鱼为业，不与他族通婚。后亦以其船装载客货，往来于杭州、严州、衢州、金华之间。见徐珂《清稗类钞·种族类》。

江马修(1889—1975) 日本小说家。当过教员和小职员。1916年发表长篇小说《受难者》，带有反战思想。早期作品有人道主义倾向。1923年*关东大地震后，开始接受社会主义思想。1926年发表长篇小说《放逐》，描写被压迫者的斗争。后加入日本无产阶级作家同盟，任《战旗》编委，从事革命文学运动和社会活动。所作长篇小说《山民》，反映明治维新时期日本农民的斗争。还作有长篇小说《本乡村善九郎》、《流放者》、《冰河》等。

江文也(1910—1983) 中国作曲家、音乐教育家。台湾台北人。1923年就读于日本长野上田中学，同时学习音乐。1929年入东京武藏野高等工业学院，同时入上野音乐专门学校学习声乐和作曲。后又师从*山田耕筰。多次在日本全国性音乐比赛和国际音乐比赛中获声乐奖和作曲奖。1938年归国，在北平师范大学音乐系任教。1945年后执教于北平艺术专科学校音乐系。1950年起任中央音乐学院作曲教授。作有管弦乐曲十二部，钢琴协奏曲一部，舞剧五部，室内乐八部，钢琴曲集十二部，采用唐诗、宋词、元曲、明清诗词等谱写的歌曲集多部，以及宗教性音乐作品集和合唱曲集等。又整理改编台湾民歌一百余首。

江心屿 一称孤屿。在浙江省温州市瓯江中。屿上原有两峰对峙，中贯川流，后中川填塞，遂成今状。上有江心寺，唐咸通时建。两个小山头各建有一塔，东西对峙，林木阴翳，环境清幽，是游览胜地。

江头城 古城名。故址有几说：(1)在今缅甸八莫；(2)在今缅甸杰沙(Katha)附近；(3)在今八莫以南的恭屯(Kaungton)。为缅甸北部主要城市之一，当水陆交通要冲，古时从云南入缅甸多经此。名见《元史·外国列传》缅国条。据《新元史·外国列传》缅国条所述，此城同太公城、马来城、安正国城和蒲甘缅王城并称为"缅中五城"。

江加走(1871—1954) 中国工艺家、雕刻家。加走，一作家走，福建泉州人。父金榜，为雕刻粉彩木偶神像艺人。十余岁即继承父业，从事木偶雕刻。一生创造二百八十余种富有性格特征的木偶头像，刻工精致，脸部描绘富有装饰意趣，保存了宋画风格；一些头像结构能够活动，张口眨眼，生动传神。建国前的创作以历史人物为主，建国后所作的现代人物或动物的木偶形象也很成功。

江西省 简称赣。在中国中南部、长江中下游南岸。省人民政府驻南昌市。春秋为楚、吴、越三国地，战国为楚地，秦属九江郡，汉属扬州，唐属江南西道，宋属江南东、西二路，元属江西行中书省，明置江西布政使司，清为江西省。面积16.69万平方公里，人口3 981万(1996年)。省境东、西、南三面环山，成盆状地形。西有幕阜、九岭、武功、万洋等山，南有大庾岭和九连山，东有怀玉、武夷等山，北有庐山，中南部红岩丘陵和盆谷交错，北部为鄱阳平原。赣、抚、信、鄱、修等水汇入鄱阳湖后北注长江，都是省内航运干线。气候温暖多雨，南部冬季尤为温暖。无霜期长。年降水量1 300～1 900毫米。中国重要农业省份之一，盛产稻、小麦、油菜籽、甘蔗、苎麻、棉花、茶叶、油茶、水果。庐山"云雾茶"、婺源"婺绿"、"修水红茶"、"南丰蜜橘"尤为著名，赣南盛产竹、木材。矿产有钨、铜、稀土、铁、煤、瓷土，并有丰富的盐矿。建国前，工业基础薄弱，以手工业为主，景德镇陶瓷业久已著名。建国后，建有钢铁、有色冶金、煤炭、机械、汽车、电力、电子、水泥等工业。正逐步形成以"南钨北铜"为主体的国家重要的有色金属生产基地。浙赣、鹰厦、京九、皖赣等铁路联系省内外。内河航运以鄱阳湖为中心。民航以南昌为中心。主要城市有南昌、九江、景德镇、鹰潭、新余、萍乡、吉安、赣州、上饶、临川、宜春等。

江西派 清初山水画流派之一。以罗牧(1622—1704后)为代表。罗牧字饭牛，宁都(今属江西)人，居南昌(今属江西)。画山水取法董源、黄公望，笔意空灵，江、淮间颇有学之者，称为"江西派"。

江有汜 《诗·召南》篇名。《诗序》谓"美媵也。勤而无怨，嫡能悔过也"。一说是写被遗弃的女子自嗟自解，江汜系江水分出支流而复汇合本水，借喻妻子盼望离去的丈夫回心转意。

江有诰(?—1851) 清音韵学家。字晋三，安徽歙县人。撰《音学十书》，分先秦古韵为二十一部，断定"古实有四声，

特古人所读之声与后人不同”。

江华岛 韩国西海岸大岛。在汉江口、江华湾内。面积293平方公里，包括附近小岛为421平方公里。丘陵起伏，最高点摩尼山，海拔468米。产水果、人参闻名。纺织、水产、盐业发达。传统的丝绸工艺品著名。有桥梁通连大陆。岛东北的江华市，为古代汉城防卫四镇之一。岛上有传灯寺。1876年朝鲜被迫与日本在此签订《江华条约》。

江华湾 朝鲜半岛西岸海湾。湾口宽约126公里。岛屿棋布，较大者有江华岛、大阜岛、龙游岛等。有汉江、临津江等注入。典型溺谷式海岸。朝鲜半岛沿海潮差最大地区，大潮时潮差可达10米。沿岸渔业、盐业发达。

江州车 一种无梁的独轮车，便于山地运输。相传诸葛亮在巴郡江州（今重庆市）所造。见《事物纪原》卷八。《水浒传》第十六回：“那七个客人从松树林里推出这七辆江州车儿。”

江苏省 简称苏。在中国东部沿海、长江、淮河下游。旧以江宁和苏州两地的首字得名。省人民政府驻南京市。春秋时为吴及楚、宋等国地，战国属楚。秦属会稽、东海、泗水等郡，汉属徐、扬二州，唐属河南、淮南、江南等道，宋分属江南东、两浙、淮南东等路，元属河南和江浙行中书省，明直隶南京，清顺治二年（1645年）置江南省，康熙六年（1667年）分置江苏省。面积10.26万平方公里，人口6 908万（1996年）。境内平原广阔，仅西南部有宁镇山地和茅山丘陵，北部徐、海一带有少数低丘。长江、淮河、京杭运河和太湖、洪泽湖等交织成稠密的水网，长江三角洲为全国著名的河网区。气候温润，四季分明，年降水量800～1 200毫米，自南向北递减。初夏多梅雨。废黄河以南水稻土广布，沿海多盐土。农业发达，江、淮一带盛产稻、小麦、棉花、蚕茧和油菜籽，淮北多产麦类和杂粮。旧时，淮河流域灾害严重，建国后进行了整治。矿产有煤、磷、铁。建国前，工业以纺织、食品等轻工业为主。建国后，化学、石油化工、电子、机械、电力、钢铁、仪表、纺织、汽车修造、化肥、建材（水泥）等工业发展迅速，已成为轻、重工业都很发达的省区之一。手工业以云锦（南京）、苏绣（苏州）、漆器（扬州）、陶器（宜兴）等著称。沿海富渔、盐之利。淡水渔业发达。有京沪、宁铜、陇海等铁路。内河航运以长江和京杭运河为骨干，运输量全国第一。连云港是省内主要海港。民航以南京为中心，通往国内各大城市。主要城市有南京、无锡、苏州、连云港、徐州、常州、镇江、南通、扬州、淮阴、盐城、宿迁、泰州等。

江忠源（1812—1854） 清末将领。字常孺，号岷樵，湖南新宁人。举人出身。1847年（道光二十七年）率团练镇压雷再浩起义，授知县。1851年（咸丰元年）从赛尚阿围攻太平军。次年往援桂林，升知府。继在全州阻击太平军，追击太平军至长沙。1853年升湖北按察使，受命帮办江南军务，助江西巡抚张芾守南昌，擢安徽巡抚，驻守庐州（今合肥）。次年太平军攻克庐州时，投水死。

江泽涵（1902—1994） 中国数学家。安徽旌德人。南开大学毕业。后赴美国留学，哈佛大学哲学博士。1931年回国，任北京大学教授、数学系主任。长期任中国数学会副理事长、北京数学会理事长。1955年当选为中科院数学物理学化学部委员。是中国拓扑学研究的奠基人。早年主要研究临界点理论，后开展覆叠空间和纤维丛的研究。60年代起倡导“不动点类”理论研究，取得了重大成果。主要著作有《拓扑学引论》、《不动点类理论》，另有许多译著。

江郎山 古称金纯山、须郎山。在浙江省江山市江郎乡。以有三爿石著名，俗称“江郎三爿石”，传说江姓三兄弟登山化石得名。主峰海拔824米。奇峭挺拔，林木繁茂。三爿石，高260米，雄踞山巅，拔地如笋，剖析为三，蔚为奇观。山半有岩洞，山麓清泉。《徐霞客游记》中写为“移步换形，与云同幻”。

江城子 ❶词牌名。又名《江神子》、《水晶帘》等。唐五代词均为单调，自三十五字至三十七字不等，平韵。至宋人始作双调七十字，平韵。黄庭坚有仄韵之作。❷曲牌名。属南曲中吕宫。字句格律与词牌双调体半阕同。用作引子。另南曲越调有《江神子》曲牌，亦名《江城子》，与中吕宫《江城子》不同。

江南曲（曲qǔ） 一作《江南可采莲》。乐府《相和曲》名。古辞写江南采莲时的景色，纯用白描。梁启超以为似是《相和歌》中之最古者。梁武帝《江南弄》中的《采莲曲》、《采菱曲》即出于此。

江南好 词牌名。即《望江南》。又《满庭芳》亦别称《江南好》。

江南弄 乐府《清商曲》名。梁天监十一年，武帝改《西曲》，制《江南弄》七曲，即《江南弄》、《龙笛曲》、《采莲曲》、《凤笙曲》、《采菱曲》、《游女曲》、《朝云（雲）曲》。又沈约作《赵瑟曲》、《秦筝曲》、《阳春曲》、《朝云（雲）曲》四曲，亦称《江南弄》。两者格调、字句全同，并同有转韵，说明《江南弄》一调已成定格，有人认为是唐五代词的雏形。

江南河 古运河名。秦凿，隋大业六年（公元610年）重浚加宽，起自京口（今江苏镇江市），绕太湖之东，直达余杭（今浙江杭州市），全长八百多里，广十余丈。见《南齐书·州郡志·南徐州》及《通鉴·隋纪》。为今*江南运河的前身。宋以后又称浙西运河。

江津戍 古镇戍名。一名奉城。故址在今湖北荆州市南长江中沙洲上，与长江南岸马头戍相对；当南北交通要冲，为江防要地。东晋末，桓振挟安帝出屯江津戍，即此。

江盈科（1553—1605） 明文学家。字进之，号渌萝山人。桃源（今属湖南）人。万历二十年（1592年）进士，授长洲知县。与时为吴县令的袁宏道交游。累官至按察司佥事、四川提学副使。“公安派”重要成员之一。在文学理论上，与袁宏道密切配合，相互发明。在创作上，二人都求真求新，反对雕琢模拟；但由于强调“信腕信口”，不注重锻炼，时有“近平、近俚、近俳”的缺点。有《雪涛阁集》、《皇明十六种小传》、《谐史》、《雪涛谈丛》等。

江珧柱 见“干贝”。

江格尔 蒙古族卫拉特部英雄史诗。其形成年代尚无定论。目前已收集到六十多部，长达十多万诗行。主要叙述阿鲁宝木巴地方以江格尔为首的十二名英雄，同芒奈汗、布和查干等进行斗争，收服许多部落，建立起一个强盛国家的故事。史诗篇章结构、故事情节具有蒙古族说唱艺术的特点，语言丰富优美，风格粗犷豪迈。

江夏蛮 见“巴”。

江海关 上海海关的旧称。1685年（清康熙二十四年）开放海禁后设立。鸦片战争后，根据《南京条约》开放了上海等五口通商，当时江海关征税事宜，由苏（苏州）松（松江）太（太仓）道台兼理。1853年（咸丰三年），英、美、法三国领事乘小刀会起义占领上海县城之机，攫夺上海海关行政权，于次年7月组织海关税务管理委员会，由英、美、法各派一人为税务司。从此江海关一直被帝国主义所把持，直到上海解放为止。

江梅引 词牌名。即《江城梅花引》。

江湖派 南宋书商陈起曾刊行《江湖集》、《江湖前集》、《江湖后集》、《江湖续集》、《中兴江湖集》等诗歌总集，收戴复古、刘过等百余家作品，后遂称其中所收作家为江湖派。这些作家多为山林隐士、低级官吏和应试举子，政治上没有地位，浪迹江湖，但各人作品的思想、风格以及艺术成就，并不相同。参见"江湖小集"。

江口隆哉(1900—1977) 日本舞蹈家。早年曾学芭蕾舞，1937年赴德国学习现代舞。1938年回日本开设舞蹈研究所。主张按人体的"自然法则"发展动作。创作了以电影蒙太奇手法和按照空间动作逻辑编排的舞蹈，如《柏林——城市交响乐》等。他的主张影响了许多舞蹈家。著有《舞蹈创作法》。

江文通集 别集名。南朝梁江淹(字文通，曾封醴陵侯)作。原有前后集各十卷，宋代著录多为十卷，或疑后集已佚。现存明翻宋本，十卷。凡赋二卷，诗二卷，文六卷，大抵是早期作品。有影印本，附校补一卷。又清江昉刻《江醴陵集》十卷；清梁宾又辑《江文通集》并为四卷，校订较精。此二种俱有乾隆间刻本。明胡之骥有《江文通集汇注》十卷，有经今人整理过的排印本。

江户幕府 又称"德川幕府"。日本*德川家康在江户(今东京)建立的幕府。1603年(庆长八年)德川家康任"征夷大将军"后开创。对内抑制藩侯，集中大权于幕府。*岛原、天草起义被镇压后，为限制外来影响，严禁信奉天主教；加紧实行*锁国政策。18世纪出现资本主义的萌芽，封建制趋衰落。19世纪欧、美列强相继迫使幕府订约通商，取得在日特权。幕府统治动摇，发生"尊王攘夷"运动。1867年(庆应三年)，第十五代将军德川庆喜(1837—1913)被迫还政天皇。次年，江户幕府(及幕府制度)终结。

江东白苎 散曲集。明梁辰鱼作。二卷，续稿二卷。收小令五十六首，套数三十七套。因作者追求词藻之美，故不免于雕琢之弊。有明刊本及影印本。

江北大营 清政府在长江北岸扬州建立的军营。1853年(咸丰三年)3月太平天国建都天京(今南京)，4月攻克扬州。清钦差大臣琦善在扬州城外建此营，堵击太平军，陷扬州。次年琦善死，托明阿继任钦差大臣。1856年为太平军秦日纲部击破，扬州被占，托明阿被革职，德兴阿继为钦差大臣，复陷扬州等地，次年重建大营。1858年9月又为太平军陈玉成、李秀成等部击溃。次年德兴阿被革职。

江汉平原 在湖北省中南部。为两湖平原的北部。由长江、汉江冲积而成。面积三万多平方公里。大部海拔五十米左右。平坦开阔，河湖密布，盛产粮、棉，为湖北重要的农业基地。矿产有岩盐、石油等。

江汉丛谈 书名。明陈士元撰。二卷。用问答体，记述楚地故事，书中多神话、迷信，但征引博洽，如"三楚"条考证明确，可作方志参考资料。

江宁条约 即"南京条约"。

江西诗派 宋文学流派。北宋末，吕本中作《江西诗社宗派图》，自黄庭坚以下，"列陈师道、潘大临、谢逸、洪刍、饶节、僧祖可、徐俯、洪朋、林敏修、洪炎、汪革、李錞、韩驹、李彭、晁冲之、江端本、杨符、谢薖、夏倪、林敏功、潘大观、何觊(刘克庄《江西诗派总序》作何颙，今人或以为即何颉)、王直方、僧善权、高荷，合二十五人，以为法嗣。"(胡仔《苕溪渔隐丛话前集》)其中作者，不都是江西人。而与本中同时，被后人推为江西诗派重要作者的曾幾、陈与义二家，却未被列入。稍后，杨万里又以曾纮、曾思二家补为"江西续派"。江西派诗人论诗，崇尚瘦硬风格，喜作拗体诗，要求字字有来历，倡"夺胎换骨、点铁成金"之法，每袭用前人诗意而略改其词，以为工巧，后更有活法、悟入之说。在南宋前期和清代后期曾有过较大影响。

江华条约 原名《朝日修好条规》。日本强迫朝鲜签订的第一个不平等条约。1875年9月日本军舰"云扬"号侵入江华湾内，制造事端。翌年2月，日本以武力胁迫朝鲜在江华岛缔约。共十二条。主要内容为：除釜山外，朝鲜另开元山、仁川两个港口，给日商提供贸易方便；日人在朝鲜享有领事裁判权。朝鲜开始沦为半殖民地。

江苏盐区 江苏省沿海北起赣榆县南到启东市盐场的总称。位于黄海之滨的淮河两岸，主要有青口、徐圩、灌西、灌东、新滩、射阳等盐场。废黄河以北又称淮北盐区，全系滩晒。为中国主要海盐产区之一。废黄河以南又称淮南盐区，过去采用煎煮，产量和规模都较小，建国后开始兴建滩晒盐场。

江河日下 比喻事物一天天衰落，像江河的水越流越趋向下游一样。宗山《词学集成序》："词之为道，自李唐沿及两宋，滥觞厥制，渐至纷纭歧出，有江河日下之慨。"

江郎才尽 南朝江淹，少有文名，世称江郎。晚年诗文无佳句，时人谓之才尽。后常用"江郎才尽"比喻才思减退。《镜花缘》第九十一回："如今弄了这个，还不知可能敷衍交卷。我被你闹的真是'江郎才尽'了。"参见"五色笔"。

江南大营 清政府在太平天国天京(今南京)城外建立的军营。1853年(咸丰三年)3月钦差大臣向荣尾追太平军到天京城外，驻扎孝陵卫，建此营，与驻扬州城外的*江北大营相呼应，围攻天京，阻止太平军东下苏杭。1856年6月被太平军秦日纲、石达开部击溃，向荣逃丹阳，旋病死(一说自缢死)，由和春继任钦差大臣。1858年1月，复建大营于天京城外小水关。1860年5月又被太平军李秀成、陈玉成等部攻破，提督张国樑逃至丹阳，落水溺死，和春在浒墅关(在今江苏吴县)自杀。大营溃灭。

江南东道 唐开元二十一年(公元733年)分江南道置。治苏州(今江苏苏州市)，统辖润、常、苏、湖、杭、睦、歙、婺、越、台、括、建、福、温、汀、明、衢、泉、漳等州，相当今江苏南部和浙江、福建两省地。参见"江南❷"。

江南丘陵 长江以南、南岭以北、武夷和天目等山脉以西、贵州高原以东低山、丘陵的总称。东南丘陵的一部分。面积约37万平方公里。包括江西、湖南两省大部分及安徽省南部、江苏省西南部和浙江省西部边境。地势南高北低，海拔多在200～600米间，主要山峰超过1 500米。可分下列几部分：(1)湘西丘陵，有武陵、雪峰等山；(2)湘中丘陵，有衡山；(3)赣西丘陵，有幕阜、罗霄等山；(4)赣东丘陵，有怀玉、雩山等山；(5)皖南丘陵，有黄山、九华山等山；(6)宁镇丘陵，有宁镇山脉和茅山。各丘陵地间多河谷盆地，盛产稻、茶叶、柑橘、油桐、油茶等。山区富矿藏。庐山、衡山、黄山、九华山、天目山和井冈山等均为著名旅游胜地。

江南西道 唐开元二十一年(公元733年)分江南道置。治洪州(今江西南昌市)，统辖宣、饶、抚、虔、洪、吉、袁、郴、江、鄂、岳、潭、衡、永、道、邵、澧、郎、连等州，相当今江西、湖南(沅陵以南的沅水流域除外)、皖南及湖北东部的江南地区。参见"江南❷"。

江南运河 京杭运河最南段。自江苏省镇江市经丹徒、丹阳、武进、常州、无锡、苏州、吴县、吴江等市县至浙江省杭

州市。长约324公里。秦始凿，公元7世纪(隋)时大加修筑，称*江南河。向为重要通航水道。是京杭运河中较重要的一段，运输十分繁忙。

江南别录 书名。北宋陈彭年撰。一卷。记南唐义祖、烈祖、玄宗、后主四代事。作者在后主时出入宫禁，所记史事，多出于亲自见闻，为南唐史的原始资料。

江南命案 台湾当局在海外制造的一次暗杀事件。江南本名刘宜良。1984年初，撰写出版了《蒋经国传》，书中披露了蒋氏父子一些鲜为人知的内幕，引起台湾当局的恐慌。10月15日，台湾当局买通"竹联帮"分子陈启礼等人，潜往美国江南寓所，将其杀害。这一暴行引起海内外舆论的强烈谴责。

江南油杉(*Keteleeria cyclolepis*) 松科。常绿乔木，高达20米。树皮灰褐色，不规则纵裂。叶条形，排成两列，先端钝圆或微凹，上面光绿色，通常无气孔线；下面色较浅，沿中脉两侧每边有气孔线10～20条。球果圆柱形或椭圆状圆柱形。为中国特有树种。常生于海拔340～1 400米山地。分布于云南、贵州、广西、广东、湖南、江西、浙江。木材坚实耐久，供建筑、桥梁、家具等用材。

江南桤木(*Alnus trabeculosa*) 一般亦称"赤杨"。桦木科。落叶乔木或灌木。叶广卵圆形，有紧贴锯齿，老叶下面脉腋有毛。早春开花，雌雄同株，柔荑花序常数个集生于上年小枝的末梢。果穗上鳞片木质，宿存，全形稍似松的球果。产于中国中部、东部和南部；亦见于日本。木材可制器具。

江南海塘 从江苏省常熟市到上海市沿江、沿海一带海塘的总称。沿海段始建于南宋乾道八年(1172年)，沿江段始建于明洪武及永乐年间(1368—1424)。后历经兴废和移建。今塘主要完成于清雍正及乾隆年间(1723—1795)。参见"海塘"。

江南野史 书名。一称《江南野录》。北宋龙衮撰。原二十卷，今存十卷。以纪传体记南唐史事，自先主、嗣主至申屠令坚、刘茂忠共三十五传，和《五代史》颇有出入。

江都公主 即刘细君。西汉人。江都王刘建女。汉武帝以为公主，嫁与乌孙昆莫猎骄靡为右夫人。昆莫老，她从乌孙俗，改嫁其孙岑陬军须靡，生一女，名少夫。后病死乌孙。

江浙财阀 中国近代半殖民地半封建经济中的一个买办资本集团。这个集团以在上海的"宁波帮"资本家为核心，包括江苏、安徽等省籍的资本家。其主要人物有虞洽卿、张嘉璈、钱新之、陈光甫、李馥荪、林康侯等。他们支配着上海的商业和银行业，控制了绝大多数的上海钱庄、织布厂和纺纱厂，以及主要的船运公司和大多数开设在上海的煤矿商号。1927年资助蒋介石发动四一二反革命政变，成为国民党政权的重要经济支柱之一。1935年后，逐步被蒋、宋、孔、陈四大家族垄断资本集团所控制，降为四大家族的附庸。

江浙战争 亦称"齐卢之战"。1924年9月盘踞江苏的直系军阀齐燮元，为夺取盘踞浙江的皖系军阀卢永祥控制的上海而爆发的战争。双方军队在嘉定黄渡、太仓、浏河一带相持。后因盘踞福建的直系军阀孙传芳率兵入浙，卢永祥被打败下台。10月，齐军进占上海。

江淮日报 抗日战争时期中共中央华中局机关报。1940年12月2日在江苏盐城创刊。1941年7月22日停刊。

江淮平原 泛指江苏、安徽两省淮河以南、长江下游一带的平原。主要由长江、淮河冲积而成。地势低洼，水网密布。经综合治理，已成为中国东部重要农业区。

江湖小集 总集名。南宋陈起辑。起字宗之，钱塘(今浙江杭州)人。书商，自号陈道人。与江湖诗人交游，出资刊印他们的诗集，随得随刻，有《江湖集》、《江湖前集》、《江湖后集》、《江湖续集》、《中兴江湖集》诸名。后来散佚颇多，清代修《四库全书》时，从《永乐大典》中辑出，题名《江湖小集》，凡九十五卷，六十二家。又《江湖后集》二十四卷，四十九家，其人已见前集者十七家。有《四库全书》本。参见"江湖派"。

江上云(雲)林阁 清安徽望江倪模藏书室名。模字预抡，自号迂存，嘉庆进士，官凤阳府教授。喜藏书，得六万余卷，手自雠校。编有《江上云林阁书目》。

江山秋色图 中国画。(传)南宋赵伯驹作。绢本长卷。青绿设色。画中层峦叠嶂，清峻雄奇；苍松翠竹，飞瀑激涧，桥梁栈道，楼阁寺观，游客樵夫，落雁浴凫等穿插其间，错落有致，相互映衬。笔法秀劲工致，生活气息浓烈，画出锦绣山河千岩竞秀、万壑争流的绝佳意境。藏北京故宫博物院。

江帆楼阁图 中国画。(传)唐李思训作。绢本立轴。大青绿设色。构图阔远，不画江岸边际，益显烟水浩瀚。山石丘壑，虽尚平实，已呈变化，画树则交叉多姿。以硬毫小笔勾框，风骨奇峭，挥扫躁硬，无皴，无渲染，仅勾框填色。图下端长松秀岭，山径层叠，碧殿朱廊，翠竹掩映。具唐衣冠者四人，计同游者两人，殿内独步一人，乘骑一人，仆从有前导者，有肩酒肴之具尾随者。敷色古艳，笔墨超轶。藏台北故宫博物院。

江阴封江战 抗日战争时期中国海军在江苏江阴一带封锁长江，阻击日本军舰的作战。1937年八一三事变后，日本在进攻上海的同时派军舰侵入长江。8月中旬，为阻止日舰溯江西进，中国海军派"甘露"等舰在长江下游江阴江面破除航海标志，封锁江面，同时抽调"通济"、"大同"等舰艇及国营招商局和各轮船公司征集的轮船，共三十五艘下沉堵塞航道，并征用一批民船、盐船下沉填补航道空隙，8月下旬又增派"平海"、"宁海"等舰开赴江阴，与来袭的日本飞机军舰作战。至11月下旬，共击落日机七架，重创日舰两艘，中国舰艇亦大部被炸沉或毁坏。

江村销夏录 中国书画著录书。清高士奇撰。三卷。有康熙三十二年(1693年)自序。录自藏或亲见的书画，不分类，以时代为序，自东晋王羲之起，迄于明沈周、文徵明诸家。俱详载书迹原文，画迹内容、布局、画法、跋尾及卷轴、纸绢、尺度、印记，并附自作评语、题跋。间有收录伪本和标题失实处。另有手定之《江村书画目》，每件下分别注明进价、真赝、等级，以及"进"、"送"、"自怡"、"秘玩"等字样。

江城梅花引 词牌名。又名《江梅引》、《摊破江城子》等。《词律》谓"此词相传为前半用《江城子》，后半用《梅花引》，故合名《江城梅花引》，盖取(李白)'江城五月落梅花'句也"，但以后半不似《梅花引》为可疑；又说"或腔有可通，未可知也"。双调八十七字，有平、上、去三声叶韵与全押平韵两体。宋洪皓使金被留时所作咏梅四首，每首有一"笑"字，称为《四笑江梅引》。

江南造船所 清末官办机器造船厂。原属江南机器制造总局。1867年(同治六年)仅有泥船坞一座，次年造出第一条轮船，名"恬吉"。1885年(光绪十一年)后，造船长期停顿。1905年造船部分单独设厂，称江南船坞，厂务全由洋员把持。辛亥革命后改称江南造船所，归北洋政府海军部管辖。1927年后由国民党政府海军管理。抗日战争期间

被日军侵占，战后由国民党政府接收。1949 年 5 月，上海解放后收归国有，改称江南造船厂。

江东六十四屯 见"江东六十四屯惨案"。

江孜抗英战役 1904 年(清光绪三十年)西藏人民抗英战争的主要战役。是年4月，英国军队侵占江孜。5 月初，藏军在当地僧俗人民配合下，以低劣武器战胜优势装备的侵略军，克复江孜堡垒，进袭英军大本营，包围敌军达月余之久。后英军增援，藏军被围，但仍坚守奋战，直到弹尽援绝，始退出堡垒。

江南水利全书 水利著作。清陶澍等修，陈銮等纂。成书于道光年间 (1821—1850)。共七十五卷。道光年间，澍任江苏巡抚，旋又总制两江，先后主持浚治吴淞江、蒲汇塘、练湖、鹂鹗河、孟渎、浏河、白茆、七丫、杨林诸浦，及运河丹徒段、宝山和华亭海塘等工程，由是江南水利大治。凡当时开浚工程之公牍及施工经过，悉皆辑录，按年代编排。

江都水利枢纽 位于江苏省江都市境内。是具有灌溉、除涝、航运、发电、供水等综合利用的水利工程。1961 年兴建，1977 年建成。由 4 座大型泵站为主体，连同万福闸、芒稻闸等 12 座节制闸，5 座船闸，2 条输水干河以及鱼道、变电所等建筑物组成。泵站总装机容量 4.98 万千瓦，水泵机组 33 台，抽水能力 400 米^3/秒。是江苏省江水北调和中国东线南水北调工程的第一级抽水站。

江布尔·贾巴耶夫 (Джамбул Джабаев, 1846—1945) 哈萨克诗人。生于游牧人家庭。自幼爱好歌唱。十四岁开始流浪，以游唱为生。十月革命前创作的诗歌《卡迪尔巴财主的狗》、《愤怒之歌》等，反映哈萨克劳动人民的生活和愿望。苏联时期创作的《我的祖国》、《十月颂》、《列宁和斯大林》等，歌颂社会主义建设。卫国战争时期的作品《列宁格勒人，我的孩子!》、《祖国的命令》、《献给莫斯科》等，主要揭露法西斯侵略罪行，鼓舞人民斗争意志。

江华瑶族自治县 1955 年 11 月 25 日由江华县大部分和兰山县小部分地区合并建立。在湖南省南部、萌渚岭北麓、潇水上游。自治县人民政府驻沱江镇。汉为冯乘县地。唐设江华县。居民有瑶、壮、汉等族。全县有 75% 的面积为林区，有"杉木之都"之称。农产有稻、玉米、甘薯，并产油桐、茶叶。公路通永州等地。

江青反革命集团 以江青为首的阴谋夺取党和国家最高权力的反革命集团，由江青、张春桥、姚文元、王洪文等组成。1966 年"文化大革命"开始后，与林彪反革命集团相勾结，利用毛泽东晚年所犯的错误，诬陷、迫害刘少奇等党和国家领导人及一大批党政军干部，煽动极左思潮和打砸抢，挑动武斗，制造冤假错案，残酷镇压广大干部和群众，结成反革命帮派体系，控制了中央和地方的部分领导权。林彪集团垮台后，他们结成"四人帮"，相继掀起了所谓"批林批孔"和"批邓、反击右倾翻案风"运动，妄图打倒先后主持中央日常工作的周恩来、邓小平及刚恢复工作的一大批老干部，诬陷以"天安门事件"为代表的全国悼念周恩来的群众运动是"反革命事件"。1976 年 10 月上旬中共中央政治局决定对他们进行审查。1977 年 7 月中共十届三中全会通过决议，永远开除王洪文、张春桥、江青、姚文元的党籍，撤销他们党内外一切职务。1981 年 1 月 23 日最高人民法院特别法庭依法判处主犯江青、张春桥死刑，缓期二年执行；王洪文无期徒刑，姚文元有期徒刑二十年。

江南电影制片厂 1957 年成立。为当时上海电影制片厂分建的三个故事片厂之一。主要创作力量由原上影厂部分编导自由结合组成。摄制的影片有《护士日记》、《乘风破浪》、《不夜城》和戏曲片《情探》、《罗汉钱》等。1958 年撤销。

江东六十四屯惨案 江东六十四屯位于黑龙江左岸，从精奇里江口往南到霍尔莫勒津屯的一片土地，因曾有六十四个中国居民村屯而得名。按《中俄瑷珲条约》规定，这片土地永归中国居民居住，由中国政府管辖。1900 年(清光绪二十六年)7 月，俄军向江东六十四屯进犯。清军渡江击败俄军后，派船日夜接渡屯民。俄军又以优势兵力攻击和烧杀，屯民中除泅水得脱百余人外，遇难者达二千余人(一说七千余人)。从此，俄国长期侵占该地。

江孜宗山炮台遗址 在西藏自治区江孜县城宗山上，是*江孜抗英战役遗址。1904 年(清光绪三十年)英军侵入西藏，江孜地势高峻，当地军民在宗山上构筑指挥所和几十座炮台，重创侵略者。现存一部分炮台残迹和东部代本(藏军指挥职称)住室。为全国重点文物保护单位。

江南机器制造总局 简称"上海机器局"、"江南制造总局"、"江南制造局"。清末官办军事工厂。1865 年(同治四年)李鸿章在上海虹口购买美商旗记铁工厂，并入原有两个制炮局，拨给曾国藩派容闳从美国购来的机器，建成该局。1867 年迁高昌庙，扩充为清政府规模最大的军事工厂。主要制造枪炮和修造轮船。1905 年(光绪三十一年)造船部分划出，称江南船坞。兵工部分仍称制造局。辛亥革命后，前者更名江南造船所，后者改称上海兵工厂。1932 年淞沪抗战后兵工厂停办，部分机器设备被国民党政府拆走。抗日战争爆发后，拆剩的机器设备和厂房均为日军拆毁，场地并入江南造船所。

江城哈尼族彝族自治县 1954 年 5 月 18 日建立自治区，1955 年改自治县。在云南省南部、李仙江南岸。自治县人民政府驻勐烈镇。元属元江路，明属元江军民府，清属普洱府，1929 年设江城县。居民有哈尼、彝、汉、傣、瑶、拉祜等族。境内多山、河和峡谷。农产有稻、玉米、甘蔗，并产茶叶、紫胶、橡胶等。矿产有钾盐等。公路通思茅等地。

3 **汰** ㊀(tài 太) 波涛。《楚辞·九章·涉江》："乘舲船余上沅兮，齐吴榜以击汰。"

㊁(dà) 吴方言，冲洗。如：汰衣裳。

汕 (shàn 讪) ❶捕鱼的用具。《尔雅·释器》："簖谓之汕。"郭璞注："今之撩罟。"郝懿行义疏："按撩罟，今谓之抄网。"❷地名。汕头的简称。❸见"汕汕"。

汕头 市名。在广东省东部、韩江三角洲南端，滨临南海。广梅汕铁路终点。辖龙湖、金园、升平、达濠、河浦五区及潮阳、澄海二市和南澳县。1921 年设市政厅，1930 年正式设市。1981 年辟为特区。人口 407 万(市辖区 106 万，1996 年)。为粤东和闽西南门户。西部有牛田洋深水湾，可泊巨轮。工业有轻化工、塑料、罐头、感光材料、电子。手工艺品以抽纱著名。革命纪念地有国民革命军东征军总指挥部政治部旧址、八一南昌起义军南下部队总指挥部旧址。建有汕头大学。名胜古迹有岩石、妈屿、老妈宫、崎碌炮台。

汕汕 群鱼游水貌。《诗·小雅·南有嘉鱼》："南有嘉鱼，烝然汕汕。"

汕尾 市名。在广东省东部沿海。辖城区及陆丰市和海丰、陆河二县。原为海丰县属镇。1988 年设市。人口 252 万(市辖区 40 万，1996 年)。为著名渔港；亦为海运口岸，可与香港、广州和汕头等地通航。工业有机械、电力、制糖、化学、建材等。

汕头湾 在广东省汕头市和潮阳、澄海、南澳等市县间，近韩江口外。有韩江等注入。湾内水域宽敞，渔业发达。湾口有妈屿、鹿屿等。海湾北岸有汕头港，为粤东良港，1860年辟为对外通商口岸。

3 **汔**(qì 迄) ❶水干涸。《抱朴子·诘鲍》："其不汔渊剖珠，倾岩刊玉。"❷接近；庶几。《诗·大雅·民劳》："民亦劳止，汔可小康。"

汐(xī) 晚潮。《梁书·张缵传》："青溢赤岸，控汐引潮。"

汋 ㊀(yuè 月) 通"瀹"。煮。《尔雅·释天》："夏祭曰礿"郭璞注："新菜可汋。"

㊁(zhuó) ❶通"酌"。《周礼·秋官·士师》："一曰邦汋。"郑玄注："郑司农云：'汋读如酌酒尊中之酌。国汋者，斟汋盗取国家密事。'"孙诒让正义："斟汋犹斟酌也……盖斟酌有求取之义，故盗取国家密事者，谓之邦汋云。"按此为古代士一级的八种罪名之一，由士师执掌办治。❷自然涌出的水。《庄子·田子方》："夫水之于汋也，无为而才自然矣。"王先谦集解："汋乃水之自然涌出，无所作为，唯其才之自然也。"

㊂(chuò) 见"汋约"。

汋约(chuò—) 同"绰约"。❶美好貌。《楚辞·九章·哀郢》："外承欢之汋约兮，谌荏弱而难持。"❷柔弱貌。《楚辞·远游》："质销铄以汋约兮，神要眇以淫放。"洪兴祖补注："汋约，柔弱貌。"

汍(wán 丸) 见"汍澜"。

汍澜 亦作"萑兰"。流泪貌。《后汉书·冯衍传下》："泪汍澜而雨集兮，气滂浡而云披。"

汎 "泛㊀"的异体字。

汲(jí 级) ❶取水于井。《易·井》："井渫不食，为我心恻，可用汲。"❷引。《考工记·匠人》："凡任索约，大汲其版。"郑玄注："汲，引也。筑防若墙者，以绳缩其版，大引之，言版桡也。"❸姓。汉代有汲黯。

汲引 ❶引水。谓把这一条江(河)的水导向另一条江(河)。郭璞《江赋》："并吞沅澧，汲引沮漳。"❷引荐。《汉书·刘向传》："禹稷与皋陶，传相汲引，不为比周。"❸开导。沈约《为齐竟陵王发讲疏》："立言垂训，以汲引为方。"

汲汲 心情急切的样子。《礼记·问丧》："其往送也，望望然，汲汲然，如有追而弗及也。"

汲县 旧县名。在河南省北部。汉置县。1988年撤销，改设卫辉市。

汲郡 郡名。晋泰始二年(公元266年)置。治汲县(今卫辉市西南)。辖境相当今河南新乡、卫辉、辉县、获嘉、修武等市县地。其后治所、辖境屡有变迁。隋初废。大业及唐天宝、至德时又曾改卫州为汲郡。

汲黯(?—前112) 西汉濮阳(今河南濮阳西南)人，字长孺。武帝时，任东海太守，继为主爵都尉。好黄老之术，常直言切谏，曾指责武帝为"内多欲而外施仁义"。因建议与匈奴和亲，为武帝疏远。后出为淮阳太守，在任十年死。

汲古阁 明末清初常熟(今属江苏)毛晋藏书阁名。晋喜藏书，积八万四千余册，多宋元刻本。性喜刻书，所校刻书籍亦多以"汲古阁"名义刊行。其第五子扆辑有《汲古阁秘本书目》。

汲冢古文 即"汲冢书"。据《晋书·束皙传》，晋武帝太康二年〔(公元281年)。《晋书·武帝纪》作咸宁五年(279年)，杜预《春秋经传集解后序》作太康元年〕，汲郡人不準盗发魏襄王墓(或言安釐王墓)，得竹书数十车，皆科斗字，称为"汲冢古文"。原简早已不传。

汲桑起义 西晋时茌平牧民和农民起义。汲桑本为茌平(今山东茌平西)牧民首领。永兴二年(公元305年)，成都王司马颖部将公师藩等在清河鄃县(今山东平原南)起兵，汲桑与羯人石勒率牧民往投。公师藩失败后，他们回到茌平牧区，继续活动。永嘉元年(307年)，举行武装起义，汲桑自称大将军，以石勒为扫虏将军，攻打郡县，释放囚徒，招纳流民，并攻占邺城(今河北临漳西南)，杀晋新蔡王司马腾。后在西晋兖州刺史苟晞与将军王讚的镇压下失败。不久，汲桑为依附于司马腾的流民武装所杀。

汒〔瀇〕(wǎng 枉) 见"汒滉"、"汒瀁"。

汒洋 同"汒瀁"。

汒滉 水深广貌。郭璞《江赋》："汒滉渊泫"。

汒瀁 亦作"汒洋"。犹汪洋。水深广无涯际貌。《淮南子·览冥训》："潦水不泄，汒瀁极望。"亦泛指漫无际涯。《论衡·案书》："齐有三邹衍之书，汒洋无涯，其文少验，多惊耳之言。"

汒(máng) 通"茫"。茫昧。《庄子·天地》："汒若于夫子之所言矣。"成玄英疏："汒，无所见也。"王先谦集解："汒若，犹茫然。"

汛(xùn 讯) ❶江河中由于流域内季节性降雨或融冰、化雪等而发生的定期涨水现象。如：大汛；伏汛；凌汛。❷洒。见"汛扫"。❸通"讯"。见"汛地"。

汛地 清代兵制，凡千总、把总、外委所统率的绿营兵都称汛，其驻防巡逻的地区称汛地，亦作"讯地"。朱骏声《说文通训定声·坤部》："汛，假借为讯，今所用汛地字，盖讯诘往来行人处也。"讯诘，盘问。

汛扫 ❶洒扫。《新唐书·肃宗章敬皇后传》："顾廷宇不汛扫，乐器尘蠹。"❷扫除，清除。扬雄《剧秦美新》："况尽汛扫前圣数千载功业，专用己之私而能享祐者哉！"

汛期 亦称"洪水期"。江、河、湖、水库中由于降雨、积雪融化、冰凌壅塞而引起的具有季节性的水位上涨时期。因时期及发生原因不同，可分为春汛、伏汛、秋汛及凌汛等。

汜(sì 巳) ❶由主流分出而复汇合的河水。《尔雅·释水》："决复入为汜。"郭璞注："水出去复还。"《诗·召南·江有汜》："江有汜。"❷不流通的小沟渠。《尔雅·释丘》："穷渎，汜。"郭璞注："水无所通者。"❸通"涘"。水边。《淮南子·道应训》："至于河上，而航在一汜。"❹水名。见"汜水"。

汜水 ❶水名。发源于河南巩义市东南，北流经荥阳市汜水镇西，北注入黄河。公元前203年楚、汉相争，楚将曹咎等在此战败自刎。❷旧县名。在河南省中部偏北。隋由成皋县改称。1949年与广武县合并为成皋县。1954年成皋县并入荥阳县(1994年改设市)。

汜水关 故址在今河南荥阳市汜水镇西。本虎牢关，属成皋县。隋改成皋县为汜水县，唐后因有此名。宋建炎二年(1128年)岳飞败金兵于汜水关，即此。

池 ㊀(chí) ❶池塘。如：荷花池。《孟子·梁惠王上》："数罟不入洿池。"也指地面稍稍凹入的场子。如：乐池；舞池。❷城池，指护城河。《礼记·礼运》："城郭沟池以为固。"❸衣被边缘的镶饰。左思《娇女诗》："衣被皆

重池。"赵德麟《侯鲭录》卷一："池者，缘饰之名，谓其形象水池耳……今人被头别施帛为缘者，犹呼为被池。"❶姓。汉代有池瑗。

㈡(tuó) 同"陀"。见"陂池❷"。

池州 州、路、府名。唐武德四年(公元621年)置州，贞观初废，永泰初复置。治秋浦(今贵池市)。辖境相当今安徽贵池、青阳、东至等市县地。元升为路，明改为府，辖境扩大至今铜陵市。1912年废。

池阳 古县名。汉惠帝四年(公元前191年)置，因在池水之阳得名。治今陕西泾阳西北。俗名迎冬城。汉建池阳宫于此。西晋、北朝曾先后为扶风国、咸阳郡治。北周建德中废。

池杉 (*Taxodium ascendens*) 亦称"池柏"。杉科。落叶乔木，高可达25米。小枝直立。叶钻形，长0.5～1厘米，紧贴小枝，并向内弯，螺旋状排列。球果圆球形或近于卵形，直径约2.5厘米。种鳞盾形，顶端近方形。喜潮湿，能在沼泽地生长。原产美国东南部；中国湖北、江西、广东、湖南、广西、浙江、安徽、江苏等地引种栽培，生长良好。树冠狭窄，枝叶挺立，遮荫少，既是优良的观赏树种，又可选作绿化树种。木材质轻软、纹理通直，供建筑、家具等用材。

池鱼 池中之鱼，比喻无辜受祸的人。语出《吕氏春秋·必已》"于是竭池而求之，无得，鱼死焉"。成语有"殃及池鱼"。详"城门失火，殃及池鱼"。

池河 淮河支流。在安徽省东部。源出定远县西根山，先南流，后折向东北，下游经明光市女山湖至小柳巷附近入淮河。长182公里，流域面积5 000平方公里。

池柏 即"池杉"。

池窑 一种连续式的玻璃熔窑。主要由熔化池、成形池、燃烧室和蓄热室或换热室等组成。配合料由熔化池一端加入，经熔化、澄清、冷却等阶段后由成形池引出，再进行成形。用气体或液体燃料加热，火焰直接掠过熔化池物料的上面，并采用蓄热室或换热室以预热燃烧所需的煤气或空气，可提高热效率。特点是产量大，连续作业，易于机械化和自动化。用于制造平板玻璃、玻璃瓶、玻璃管、玻璃纤维等。也有间歇式池窑和电熔窑等。

池鹭 (*Ardeola bacchus*) 鸟纲，鹭科。体长一般40～50厘米。雄鸟夏羽：头和上颈及羽冠栗红色。下颈和上胸的羽毛呈长矛状。上背和肩羽铅褐色，蓑状。其余体羽白色。幼鸟羽色和成鸟冬羽：头、颈淡黄色，具褐色纵斑，背部棕褐色。活动于湖沼、稻田一带。多结群营巢高树，食鱼类、蛙类、水生软体动物和水生昆虫。在中国分布甚广，自东北直至海南省，在北方及华中主要为夏候鸟，南方少数为留鸟；亦偶见于台湾。背上蓑羽可供装饰用。

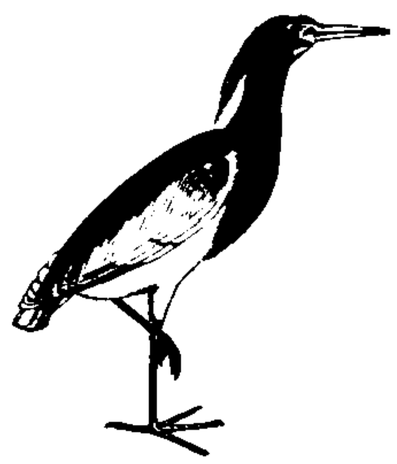
池 鹭

池中物 比喻蛰处一隅、无远大抱负的人。《三国志·吴志·周瑜传》："刘备以枭雄之姿，而有关羽、张飞熊虎之将……恐蛟龙得云雨，终非池中物也。"

池际尚 (1917—1994) 中国女地质学家、岩石学家。湖北安陆人。毕业于西南联大，后赴美留学，获博士学位。曾任清华大学副教授、北京地质学院、中国地质大学教授。中科院院士。对花岗岩、超基性岩、变质岩及岩组学等方面均有较深的研究。首先提出中国金伯利岩的分类和命名及其含矿性的化学成分判别公式。著有《费德洛夫法简明教程》、《岩浆岩岩石学》、《关于金伯利岩的几个问题》及《燕山西段北京南口花岗岩》等。

池北偶谈 笔记。清王士禛撰。二十六卷。所记多明清典章制度及士大夫言行，亦杂有神怪奇异之事。其中《谈艺》九卷，以"神韵说"为标准，评论诗画，对当时颇有影响。

池田勇人 (1899—1965) 日本首相(1960,1960—1963,1963—1964)。1948年加入民主自由党，次年当选众议员并任藏相，执行美国占领军指示的"道奇路线"。1950年兼任通产相。1956年又任藏相。1959年任通产相，提出"国民收入倍增计划"。次年当选自由民主党总裁，组阁；任内推行该计划，促进经济发展。后又连续两次组阁。

池塘养鱼 亦称"内塘养鱼"。利用人工或天然池塘养鱼的一种方式。包括繁殖鱼苗、苗种培育、成鱼饲养、亲鱼培育等。也可根据需要专门从事其中某个阶段的养殖生产。池塘水体(通常水面在百亩以下)较小，易于人工控制和管理，可采用综合技术措施进行饲养，单位面积产量较高。中国池塘养鱼已有三千多年历史。养殖种类主要有青鱼、草鱼、鲢、鳙、鲮、鲤、鲫、鳊、罗非鱼、河鳗等。

3 **汝** (rǔ) ❶你。《书·舜典》："格，汝舜……汝陟帝位。"❷古水名。见"汝水"。❸姓。殷代有汝鸠。

汝水 ❶古水名。上游即今河南北汝河；自郾城以下，故道南流至西平东会沈水(今洪河)，又南经上蔡西至遂平东会溵水(今沙河)；此下即今南汝河及新蔡以下的洪河。元至正间于郾城堨断南流，上游遂改道东出滍水(今沙河)入颍河，称北汝，下游改以沈水为源，名南汝。明嘉靖末沈水又改道东出注溵水称为洪河，南汝遂改以溵水为源，如今势。❷即抚河，一称盱江。

汝宁 府名。元至元三十年(1293年)升蔡州置。治汝阳(今河南汝南)。辖境相当今河南京广铁路沿线以东，西平、项城市以南、安徽颍河流域以西地。明以后一再缩小。1913年废。元末(1337年)陈州人棒胡率领农民起义于此。

汝州 ❶州名。隋大业二年(公元606年)改伊州置。以州境有汝水得名。次年废。唐贞观时又改伊州(武德复置)为汝州。治梁县(今河南汝州市)。辖境相当今河南北汝河、沙河流域各市县。明成化时为直隶州。1913年废，改本州为临汝县。1988年改为汝州市。自唐以来有绉、绢等织造业；宋元时烧造汝窑瓷器，青瓷最称佳品。❷市名。在河南省平顶山市西北部、北汝河上游。焦枝铁路经过境内。秦置梁县。隋大业二年(606年)改伊州为汝州治此，次年废。唐贞观时又改伊州(武德复置)为汝州，仍治此。明洪武初梁县废入汝州。1913年废汝州，改为临汝县。1988年改设汝州市。人口90.5万(城镇9.6万，1996年)。以产"汝瓷"著名。矿产有煤、铁、铜、陶土。工业以煤炭为主，还有化学、机械、电力、卷烟、酿酒等。农产有小麦、玉米、甘薯、棉花等。古迹有风穴寺、法行寺塔、"汝窑"遗址。建有汝窑博物馆。

汝阳 ❶古县名。西汉置。治今河南商水西南。隋初废入溵水县(今商水)。❷旧县名。隋大业初改上蔡县置。治今河南汝南。1913年改为汝南。隋至金历为汝南郡、豫州、蔡州治所；元明清为汝宁府治所。❸县名。在河南省洛阳市东南部、北汝河上游。焦枝铁路经过境内。县人民政府驻城关镇。唐置临汝县，五代周废。明置伊阳县，1959年改汝阳县。因位汝河之北得名。农产以小麦、玉米、甘薯

为主，并产药材、木耳、核桃、猴头菌。矿产有煤、铁、萤石。工业有化肥、纺织、煤炭、建材、酿酒等。特产"杜康酒"。名胜古迹有杜康村、观音寺。

汝阴 ❶古县名。(1)"汝"一作"女"。秦置。治今安徽阜阳市。西汉为汝南郡都尉治所，三国后历为汝阴郡、颍州、顺昌府治所。1265年忽必烈废县入颍州。(2)东晋改合肥县置。治今安徽合肥市，为南汝阴郡治所。隋开皇初复名合肥。❷郡名。(1)三国魏景初二年(公元238年)置。治汝阴(今安徽阜阳市)。西晋辖境相当今安徽颍河流域以西和河南新蔡、淮滨等县地。其后渐小。隋开皇时废。大业及唐天宝、至德时又曾改颍州为汝阴郡。(2)东晋于合肥侨置南汝阴郡，南朝梁改名汝阴。隋开皇时废。

汝坟 《诗·周南》篇名。写一妇女怀念其行役的丈夫。旧说谓南国被文王之化，故妇人既悯念其夫之勤劳，又勉其努力王事。诗中有"王室如毁"句，据朱熹说，是指"汝坟之人"苦于纣王的暴政。近代研究者则有谓此诗当作于西周之末。汝，即汝水；坟，大堤。

汝河 一称南汝河。洪河支流。在河南省南部。源出泌阳县北，东北流到遂平折向东南，经汝南等县至新蔡县入洪河。长222公里，流域面积7 389平方公里。上游建有板桥、宿鸭湖、薄山等水库和蛟停湖蓄洪区。

汝城 县名。在湖南省郴州市东南部、湘江支流耒水上游，邻接江西、广东两省。县人民政府驻城关镇。东晋置汝城县，唐为义昌县。五代后唐为郴义县，宋改桂阳县，1913年复名汝城县。农、林产有稻、玉米、甘薯、油茶、竹、木材。是湖南省重要林区之一。矿产有钨、铁、煤。工业有采矿、水泥、机械、纺织、造纸等。名胜古迹有上古寨、连珠岩、清风岩。

汝南 ❶郡名。汉高帝四年(公元前203年)置。治平舆(今河南平舆北)。辖境相当今河南颍河、淮河之间、京广铁路西侧一线以东，安徽茨河、西淝河以西、淮河以北地区。东汉仍治平舆，其后治所屡迁，辖境渐小。东晋移治悬瓠城(南朝宋移上蔡县来治，在今河南汝南)，隋开皇初废。大业及唐天宝、至德时又曾分别改蔡州、豫州为汝南郡。东汉末彭脱领导黄巾军在此起义。❷县名。在河南省中部偏南、汝河中游、京广铁路以东。京广铁路自驻马店有支线通此。县人民政府驻汝宁镇。秦上蔡县地。隋移置汝阳县(故址在今商水县境，汉置)，1913年改汝南县。以在汝水之南得名。1950年曾设市，后仍为县。农产以小麦、稻、大豆、芝麻等为主，并产半夏等药材。工业有化肥、机械、水泥、酿酒等。名胜古迹有天中山、宿鸭湖、悟颖塔、观音阁、月旦桥、小南海大士寺。

汝窑 宋代著名瓷窑之一。窑址在今河南汝州。宋元祐初年曾继定窑之后为宫廷烧造瓷器。胎骨香灰色，釉色近于卵青。烧瓷时间短，但质量很精，窑址尚未发现。在汝州南乡、东北乡发现有另一种青瓷，釉色较龙泉窑为深而带葱绿，胎骨淡灰色，有印花、刻花两种，图案有花卉、水波、鱼及禽鸟，釉色和花纹都近似耀州窑，专烧民用瓷器，烧瓷时间长，产量大。

汝拉山 即"侏罗山"。

汝南遗事 书名。金王鹗撰。四卷。记金哀宗蔡州被围始末。鹗于金末任左右司员外郎，是书为蔡州被围时所作，因蔡州亦称汝南，故名。所记皆亲历目睹，自天兴二年(1233年)六月至次年正月，按日编载，有纲有目，凡一百零七条，末附总论。元修《金史》，曾取材于此。

3 **汤** 〔湯〕㊀(tāng) ❶热水。如：赴汤蹈火。《论语·季氏》："见不善如探汤。"❷食物加水煮熟后的液汁。如：米汤；参汤。亦指水多菜少的菜肴。如：一菜一汤。王建《新嫁娘》词："洗手作羹汤。"❸中药的汤剂。如：二陈汤；柴胡汤。《三国志·魏志·华佗传》："其疗疾，合汤不过数种。"❹当；冲冒。秦简夫《东堂老》第二折："汤风冒雪，忍寒受冷。"❺又称武汤、武王、天乙、成汤，或称成唐。甲骨文称唐、大乙，又称高祖乙。商朝的建立者。建都于亳(今山东曹县南)。原为商族领袖，与有莘氏通婚，任用伊尹执政，积聚力量，准备灭夏。陆续攻灭邻近的葛国(今河南宁陵北)，夏的联盟韦(今河南滑县东南)、顾(今河南范县东南)、昆吾(今河南许昌东)等国，经十一次出征，成为当时强国。后一举灭夏，建立商朝。❻姓。

㊁(tàng) ❶通"烫"。《山海经·西山经》："汤其酒百樽。"郭璞注："温酒令热。"❷游荡。《诗·陈风·宛丘》："子之汤兮，宛丘之上兮。"❸触；碰。石君宝《秋胡戏妻》第三折："你汤我一汤，拷了你那腰截骨；掐我一掐，我着你三千里外该流递。"

㊂(shāng) 见"汤汤"。

㊃(yáng) 见"汤谷"。

汤加 (Tonga) 国名。位于太平洋西南部汤加群岛(亦称友爱群岛〔Friendly〕)上，即南纬15°～23°31′、西经173°～177°之间。由汤加塔布(Tongatapu)、哈派(Ha-'apai)、瓦瓦乌(Vava'u)三群岛一百七十多个岛屿组成，仅36个岛有常年居民。面积699平方公里。人口10.8万(1994年)，汤加人占97%。居民多信基督教。通行汤加语和英语。首都努库阿洛法(Nuku'alofa)。大部为珊瑚岛，地势低平。西列多火山岛，地势较高，其中考奥(Kao)火山高1 165米，为群岛最高点。热带雨林气候，年降水量1 400～2 000毫米。汤加王国已有一千余年历史，现王国成立于1845年，1900年沦为英国保护国。1970年6月4日宣布独立。经济以农业为主，盛产并出口椰子、香草、西葫芦，还产甘薯、木薯、橙、橘等。渔业及游览业占重要地位。工业主要有混凝土设备、成衣、家具、酿造等。进口面粉、纺织品、矿物燃料、化学品与运输工具等。

汤池 ❶比喻防守严密的城池。《汉书·蒯通传》："皆为金城汤池，不可攻也。"颜师古注："金以喻坚，汤喻沸热不可近。"❷温泉。李白《安州应城玉女汤作》诗："神女殁幽境，汤池流大川。"也指就温泉砌成的浴池。《旧唐书·职官志三》："温泉监掌汤池宫禁之事。"

汤汤 (shāng shāng) 大水急流貌。《书·尧典》："汤汤洪水方割。"范仲淹《岳阳楼记》："浩浩汤汤，横无际涯。"

汤阴 县名。在河南省安阳市南部，京广铁路纵贯。县人民政府驻城关镇。战国魏荡阴邑。汉置荡阴县，隋改汤阴县。因在汤水之南，故名。农产以小麦、棉花为主。特产"双头黄"酒。工业有机械、冶炼、建材、化学、酿酒等。为宋岳飞故里，有岳飞庙、文王庙(羑里故址)、扁鹊庙等古迹。

汤谷 (yáng —) 同"旸谷"。传说中的日出之处。《楚辞·天问》："出自汤谷，次于蒙汜，自明及晦，所行几里？"

汤和 (1326—1395) 明初将领。字鼎臣，濠州(治今安徽凤阳)人。朱元璋幼时同伴，同投郭子兴。渡江后守常州，历征张士诚、方国珍。统兵取浙东、福建、四川，征讨西北，累有战功。封信国公。洪武十八年(1385年)自请解除兵权，归老故乡，深得太祖欢心。次年奉命在沿海筑城设防，以御倭寇。后每岁一朝，死后追封东瓯王。

汤泉 温泉。张衡《东京赋》:"温液汤泉,黑丹石缁。"

汤饼 汤煮的面食。束皙《饼赋》:"玄冬猛寒,清晨之会。涕冻鼻中,霜成口外。充虚解战,汤饼为最。"参见"馎饦"。

汤原 县名。在黑龙江省佳木斯市西部、小兴安岭东南麓、汤旺河下游。哈佳铁路经过境内。县人民政府驻汤原镇。清光绪三十一年(1905年)设县。农产有大豆、稻、玉米,并产人参、木耳。矿产有金、铁、大理石。工业有采矿、化肥、水泥、机械、建材等。古迹有郎家津古城等。

汤球 (1804—1881) 清学者。字伯玕,安徽黟县人。同治举人。少从俞正燮、汪文台学,曾辑郑康成逸书九种。专攻晋史,辑《汉晋春秋》、《十六国春秋辑补》、九家《晋书》、九家《晋纪》等多种。

汤液 中药剂型之一。由药物加水煎煮而成,可取汁饮服的液体制剂。《素问》有《汤液醪醴论》。《汉书·艺文志》有《汤液经法》三十二卷。相传商代已应用汤液治病。

汤斌 (1627—1687) 清河南睢州(今睢县)人,字孔伯,号潜庵。顺治进士。累官潼关兵备道,后辞官从孙奇逢学。康熙十七年(1678年)被荐应博学宏词科。任江苏巡抚时,禁书坊刻印小说,令诸州县立社学,讲《孝经》等书,推行清政府的封建文化政策。又禁五通祠,奏请减轻苏松田赋,救济江北水灾灾民。迁礼部尚书,后改工部。不久病死。治程朱理学,也不废王守仁之说,提倡"身体力行"。康熙帝曾指出他并"不能践其书中之言"。有《洛学篇》、《睢州志》等。

汤溪 旧县名。在浙江省中部。明置县。1958年撤销,并入金华县。

汤镬 汤,滚水;镬,无足大鼎。古代的一种酷刑,把人投入滚汤中煮死。《史记·廉颇蔺相如列传》:"臣知欺大王之罪当诛,臣请就汤镬。"

汤飞凡 (1897—1958) 中国微生物学家。沙眼病毒的发现人之一。湖南醴陵人。曾任国立上海医学院细菌学教授。建国后,任北京生物制品研究所所长等职。中科院生物学部委员。1955年与北京同仁医院眼科学家张晓楼等协作,首次应用鸡胚接种方法从沙眼病人的眼结膜刮屑物中成功分离培养了沙眼病毒。

汤子博 (1881—1971) 中国工艺家。直隶通县(今北京市通州区)人。自幼习国画、彩塑。早年在华北一带城乡挑担捏卖面塑,为面塑艺术的创始人之一。曾任教于怀幼工艺学校及陶瓷实验所,并从事陶塑创作,为黎元洪、梅兰芳创作大型塑像。建国后曾在中央美术学院、中央工艺美术学院任教,并从事创作。能制成细如发丝、薄如纸片的面塑形象,形神兼备,色彩明快,风格通俗而不媚俗,富丽而不失典雅,有"面人汤"之称。还善修复出土的陶器、文物。有《汤子博面塑选集》。

汤化龙 (1874—1918) 中国近代立宪派人士。字济武,湖北蕲水(今浠水)人。清光绪进士。曾留学日本。1909年(宣统元年)被推为湖北咨议局议长。1911年与谭延闿等组织宪友会。武昌起义后,曾任湖北军政府政事部长等职,排挤革命党人。南京临时政府成立,被任为法制院副局长,未赴任。旋任北京临时参议院副议长。后与梁启超等组织*民主党和*进步党,拥护袁世凯。1916年又与梁启超组织*宪法研究会,支持段祺瑞。次年任段内阁内务总长。后在加拿大被刺死。

汤用彤 (1893—1964) 中国学者。字锡予。湖北黄梅人。毕业于清华学校(今清华大学),留学美国。先后在东南大学、南开大学、中央大学、北京大学、西南联合大学任教。1947年赴美国加利福尼亚大学讲学。建国后,任北京大学校务委员会主席、副校长。中科院哲学社会科学部委员。第一、二、三届全国人大代表,第一届全国政协委员、第三届全国政协常委。专治佛教史和哲学史,治学严谨,精于考订,并结合运用西方分析哲学方法。对玄学与佛学的关系、佛教史的发展规律、魏晋玄学的言意之辩和本末有无之争等问题,均有创见。主要著作有《汉魏两晋南北朝佛教史》、《印度哲学史略》、《魏晋玄学论稿》、《往日杂稿》等。

汤加人 (Tongans) 太平洋西南部汤加群岛的民族。波利尼西亚人的一部分。10.4万人(1995年)。语言属南岛语系波利尼西亚语族,有文字。从事农业、捕鱼。擅长木刻。另有万余人散居新西兰、加拿大、斐济等地。

汤因比 ❶阿诺德·汤因比(Arnold Toynbee,1852—1883)。英国早期的经济史学家,社会改良主义者。曾在牛津大学讲授经济史,著有《十八世纪英国产业革命》。❷阿诺德·约瑟夫·汤因比(Arnold Joseph Toynbee, 1889—1975)。英国历史学家,历史形态学派主要代表。牛津大学毕业。1912年起在牛津大学、伦敦大学执教,后任英国皇家国际事务学会研究部主任,主编《国际事务概览》,并任职于外交部。有代表作《历史研究》十二卷。其学术思想发展了*施本格勒的史学观点,在西方史学界颇具影响。

汤寿潜 (1856—1917) 浙江山阴天乐乡(今属萧山)人,原名震,字蛰先。早年入张曜幕,撰《危言》,主张变法。1892年(光绪十八年)中进士。曾任知县。1905年任浙江铁路公司总理。次年与张謇组织预备立宪公会,任副会长。1909年(宣统元年)授云南按察使,旋改授江西提学使,均未赴任。1911年杭州新军起义,被举为浙江都督。南京临时政府成立,任交通总长。旋托故去南洋游历,不久回国。1915年曾致电反对袁世凯称帝。后病死。

汤克宽 (?—1576) 明邳州(治今江苏睢宁西北)人。将家出身。历任参将、总兵官。倭寇初起,他在浙江与金山卫、崇明、宝山等地御敌有功。嘉靖三十四年(1555年)又与*俞大猷、*卢镗等大破倭寇于王江泾(今浙江嘉兴北)。旋从俞大猷入粤,又破倭寇,留驻广东。万历初年调赴蓟镇。鞑靼攻古北口,他率军追击,遇伏战死。

汤应曾 明末琵琶演奏家。邳州(治今江苏睢宁西北)人。家贫。从陈州(今河南淮阳)蒋山人学琵琶。能奏《胡笳十八拍》、《洞庭秋思》等古曲百余首,尤善弹《楚汉》(参见*《十面埋伏》)。人称"汤琵琶"。曾随边军至嘉峪、张掖、酒泉等地为士兵奏《塞上曲》。后辞归。明亡时已六十余岁,流落淮浦,不知所终。

汤沐邑 周制,诸侯朝见天子,天子赐以王畿以内的、供住宿和斋戒沐浴的封邑。《礼记·王制》:"方伯为朝天子,皆有汤沐之邑于天子之县内。"后来皇帝、皇后、公主等收取赋税的私邑也称"汤沐邑"。《汉书·高帝纪下》:"且朕自沛公以诛暴逆,遂有天下,其以沛为朕汤沐邑。"颜师古注:"凡言汤沐邑者,谓以其赋税供汤沐之具也。"

汤若望 (Johann Adam Schall von Bell, 1591—1666) 明末来中国的天主教耶稣会传教士。德意志人。1611年加入耶稣会。万历四十八年(1620年)到澳门,后到北京学习汉语,继往西安传教。崇祯三年(1630年)与罗雅各(Giacomo Rho, 1590或1593—1638)到北京,继邓玉函(Jean Terrenz, 1576—1630)修订历法,编成《崇祯历书》。明廷为阻止清兵入关,命他监铸大炮。明亡投归清朝,任钦天监监正。累官至太常寺少卿、光禄大夫等。顺治

赐金建北京南堂，并题"通玄佳境"匾额以赠。康熙三年(1664年)为杨光先所诬陷，以图谋颠覆罪与南怀仁等被逮入狱。次年释放，移居广东，后返北京。著有《主教缘起》、《古今交食考》等。

汤旺河 松花江支流。在黑龙江省东部。源出小兴安岭，东南流到汤原县入松花江。长509公里，流域面积20 838平方公里。流域内森林茂密。

汤秉达(1909—1988) 广东饶平人。1925年移居香港。1936年与1947年先后创办南泰行有限公司和同福行有限公司，任董事长。1960年起任香港中华总商会副会长、会长，香港潮州商会、香港汕头商会永远名誉会长，广东省华侨投资公司副董事长，暨南大学校董会副董事长，全国人大代表，广东省政协常委。

汤姆生 ❶威廉·汤姆生(William Thomson, 1824—1907)。一译汤姆孙。英国物理学家。1892年被封为开尔文(一译开耳芬)勋爵(Lord Kelvin)。学于格拉斯哥大学与剑桥大学。格拉斯哥大学教授。英国皇家学会会员、会长。主要成就在研究热学和电学及其应用等方面。1848年创立*热力学温标；热力学第二定律的两个主要奠基人之一；后把热力学第一定律和热力学第二定律具体应用到热学、电学和弹性现象等方面，对热力学的发展起了一定作用。还制成静电计、镜式电流计、双臂电桥等电学仪器。1866年起，领导完成横越大西洋海底电缆的安装工作。❷依莱休·汤姆生(Elihu Thomson, 1853—1937)。发明家、电气科学工程师。生于英国。自幼迁入美国，费城高等学校毕业，随即留校任教。美国马萨诸塞理工学院代理院长。美国电气工业奠基人之一。1871年开始作高压感应圈实验。曾设计了弧光灯及电焊设备，设计并改进了发电机、感应电动机和油冷式变压器。最早提出极光和地球上的磁暴现象与太阳黑子有关的理论。共获七百多项被公认的发明专利。❸约瑟夫·约翰·汤姆生(Joseph John Thomson, 1856—1940)。英国物理学家。学于剑桥大学。剑桥大学卡文迪许实验室教授、三一学院院长。英国皇家学会会员、会长。致力于气体放电方面的研究。1897年通过对阴极射线的研究，测定了电子的荷质比(电荷e/质量m)，从实验上发现了电子的存在。1912年通过对某些元素的极隧射线的研究，指出了同位素的存在。因在气体放电的理论和实验研究上作出贡献，获1906年诺贝尔物理学奖。著有《电磁学数学理论基础》等。❹乔治·佩吉特·汤姆生(George Paget Thomson, 1892—1975)。英国物理学家。约瑟夫·约翰·汤姆生之子。剑桥大学理学博士。阿伯丁大学、伦敦大学帝国科学技术学院教授。英国皇家学会会员。剑桥大学基督圣体学院院长。主要研究电子的晶体衍射。确定了运动中的电子具有波的性质，其波长和动量的关系符合德布罗意的理论。由此与美国物理学家戴维孙(Clinton Joseph Davisson, 1881—1958)共获1937年诺贝尔物理学奖。著有《原子》和《自由电子的波动力学》等。

汤姆森(Christian Jürgensen Thomsen, 1788—1865) 丹麦考古学家。曾任丹麦皇家博物馆馆长。主张物质文化的发展经过石器、青铜器和铁器三个时期的学说。首次将古物依这三期说整理陈列。这种分期法至今仍为考古学界所采用。著有《北欧古代学入门》等。

汤显祖(1550—1616) 明戏曲作家、文学家。字义仍，号海若、若士、清远道人，江西临川人。所居名玉茗堂。早年即有文名，曾拒绝首辅张居正招揽。万历十一年(1583年)进士。任南京太常寺博士、礼部主事，万历十九年上《论辅臣科臣疏》，弹劾大学士申时行，降为广东徐闻典史。后改任浙江遂昌知县，又以不附权贵而被议免官，未再出仕。曾从泰州学派罗汝芳读书，后又受李贽的思想影响，并和僧人达观相友善，晚年滋长了佛教、道教的出世思想。在戏曲创作方面，反对拟古和拘泥于格律，与沈璟过于讲求声律对立。作有传奇*《紫箫记》、*《紫钗记》、*《还魂记》(一名《牡丹亭》)、*《南柯记》、*《邯郸记》五种。后四种合称*《玉茗堂四梦》或《临川四梦》。作品中对封建礼教和当时黑暗政治都进行了暴露和抨击。以《还魂记》最著名。诗文有《红泉逸草》、《问棘邮草》、《玉茗堂集》等。明清两代有些戏曲作家摹拟汤的文词风格，被称为"玉茗堂派"或"临川派"。

汤显祖

汤思退(?—1164) 南宋处州(治今浙江丽水西)人，字进之。绍兴十五年(1145年)中博学宏词科，除秘书省正字。依附秦桧，官至签书枢密院事兼权参知政事。桧死，被擢为相，不久被劾罢。孝宗隆兴元年(1163年)北伐失败，复相，力主和议，许割海、泗、唐、邓四州，撤除战备，排斥张浚。次年金兵渡淮胁和，言官论其求和撤备之罪，遂被贬斥，忧悸而死。

汤贻汾(1778—1853) 清画家。字若仪，一字雨生，号琴隐道人，晚号粥翁，江苏武进人，居南京。以其祖及父均以死效忠清室，得世袭云骑尉，曾任三江守备等地方武官。太平军攻克南京，投水死。通天文、地理和百家之学。擅山水，亦写墨梅、花卉，笔致秀逸，兼工行、草书和诗词。与戴熙并称"汤戴"。有《琴隐园集》、《画筌析览》等。

汤饼筵 旧俗，生儿三日设筵招待亲友，称"汤饼筵"。亦称"汤饼宴"或"汤饼会"。参见"汤饼"。

汤恩伯(1900—1954) 浙江武义人，原名克勤。日本陆军士官学校毕业。1926年投奔蒋介石。抗日战争时期，任第一战区副司令长官兼豫鲁苏皖边区总司令，驻守河南。1944年日军进攻河南时，抵抗不力，造成中原大溃退。后任南京卫戍总司令、第一绥靖区司令官、京沪杭警备总司令。1949年去台湾。死于日本。

汤逸人(1910—1978) 中国畜牧学家、家畜育种学家。浙江杭州人。中央大学毕业，英国爱丁堡大学哲学博士。曾任中央大学教授，联合国粮农组织专员。建国后任北京农业大学教授、兼中国农科院畜牧兽医研究所副所长，当选为中国畜牧兽医学会常务理事兼秘书长。长期从事家畜育种工作，对新疆细毛羊和内蒙古细毛羊的育成作出了贡献。从20世纪60年代起，开展家畜生态学的研究。著有《养羊学》、《普通畜牧学》和《家畜生态学》等，主要研究论文汇编成《汤逸人先生遗著》。

汤惠休 南朝宋诗人。字茂远。初为僧，孝武帝令还俗。官至扬州从事史。颇有诗名，与鲍照并称为"休鲍"。钟嵘《诗品》则谓其不能与照相提并论。诗学民歌风格，语言浅俗通畅。有文集，已佚。今存诗仅十一首。

汤山温泉 在江苏省南京市城东30公里汤山镇。泉有六穴，泉水自汤山东麓断层裂隙中流出，水温50～60℃。含钾、钙、硫黄等矿质，可治皮肤病。建有浴池、汤山医院、

工人疗养院，为疗养胜地。

汤川秀树 (1907—1981)　日本物理学家。大阪大学哲学博士。历任京都帝国大学、东京帝国大学教授。1948 年赴美国任哥伦比亚大学教授。1953 年回国任京都大学基础物理学研究所所长。从 20 世纪 30 年代初期起，从事原子核、量子场论、粒子相互作用等方面的研究。1935 年提出核力的介子理论。1947 年因人们在宇宙线研究中验证了π介子的存在，获 1949 年诺贝尔物理学奖。1946 年创办并主编《理论物理学进展》杂志。著有《对宇宙射线中贯穿成分的可能解释》、《量子力学导论》、《基本粒子理论导论》等。

汤门温泉　在福建省福州市东北隅汤门附近。温泉出露多处，以汤门最著。水温达 70℃，设有浴泉、浴室多所。

汤东结布 (1385—1464)　明西藏藏传佛教噶举派喇嘛。本名尊追桑布。后藏人。曾演藏戏募捐，集资修建雅鲁藏布江铁索桥，为藏人所传颂。藏戏演员、铁木工匠奉其为祖师。民间一直流传着他的故事，有传记刻本行世。

汤头歌诀　书名。清汪昂编著。一卷。成于康熙三十三年 (1694 年)。选集中医常用方剂三百二十余首，分二十类，用七言诗体编成歌诀二百首。包括方名、组成药物、适应证及加减法等。并附注释，说明制方意义。简明扼要，便于诵读记忆，流传颇广。

汤加海沟 (Tonga Trench)　在南太平洋汤加群岛以东。北起萨摩亚群岛，南接克马德克海沟 (Kermadec)，长 1 375 公里，宽约 80 公里。平均深 6 000 多米，最深达 10 882 米。是世界最深海沟之一。

汤姆·琼斯　一译《弃儿汤姆·琼斯的历史》。长篇小说。英国作家菲尔丁作 (1749 年)。弃儿汤姆由乡绅奥尔华绥抚养长大，因与贵族少女苏菲亚相爱，受到奥尔华绥的外甥布利非的中伤并被赶出家门。苏菲亚也为反抗父亲强迫她嫁给布利非而离家出走。他们逃往伦敦，历经磨难，终于成婚。小说以结构完整见长，悬念的设置和情节的转折都十分巧妙。

汤斯维尔 (Townsville)　澳大利亚城市。昆士兰州东北部商业中心和海港，在克利夫兰湾畔。人口 12.2 万 (1993 年)。始建于 1865 年，1866 年设市。19 世纪 70 年代因内地发现金矿而在此建港。交通枢纽，有铁路通肉牛饲养区与重要的矿业中心。重要的工业城，以炼铜业为主，还有食品加工、木材与水泥等。

汤姆生散射 (散 sǎn)　非相对论情况下，电磁波被自由带电粒子所散射的现象。带电粒子(如自由电子)在外来电磁波的作用下被迫作同频率的振动，从而把所吸收的电磁能向各方向辐射出去，形成波长不变的散射波。约瑟夫·约翰·汤姆生最早从经典理论算出电磁波为电子所散射的*截面，大小与电子的"几何截面"相近，等于 $0.665\,246\,16\times10^{-28}$ 米^2，称为"汤姆生截面"。

汤姆斯杯赛　见"世界男子羽毛球团体锦标赛"。

汤姆森报业公司 (Thomson Newspapers Ltd.)　国际报业集团之一。经营多种报纸。创办人为英籍加拿大人罗伊·赫斯特·汤姆森 (Roy Herbert Thomson, 1894—1976)，他去世后，由其子肯尼思·汤姆森 (Kenneth Thomson) 主持。

3 **汊** (chà)　河水岔出的地方。如：河汊；汊港。元好问《善应寺》诗："平岗回合尽桑麻，百汊清泉两岸花。"

汊河　又称"汊道"或"夹江"。河流被沙洲或河间岛分成两股或两股以上的水流。一般发生在河流中下游及河口区。各汊河因水沙情况不同，有的会扩大，有的会淤塞消亡。

汓 同"泅"。

4 **沣** 〔灃〕(fēng 风)　❶水名。见"沣水"。❷见"沣沛"。

沣水　一作丰水，又作酆水。源出今陕西长安县西南秦岭山中，北流至西安市西北入渭水。西周丰京即建于此水西岸。自秦渡镇以下，古今颇有变迁。

沣沛　雨盛貌。《风俗通·声音》："暴风亟至，大雨沣沛。"亦作"丰霈"。曹丕《感物赋》："降甘雨之丰霈。"

汪 (wāng)　❶深广貌。《淮南子·俶真训》："汪然平静，寂然清澄。"❷水停积处。《左传·桓公十五年》："尸诸周氏之汪。"杜预注："汪，池也。"慧琳《一切经音义》卷三十一"汪池"注引服虔《通俗文》："渟水曰汪。"❸液体积聚。柳宗元《捕蛇者说》："蒋氏大戚，汪然出涕。"《红楼梦》第三十一回："连席子上都汪着水。"❹姓。

汪中 (1745—1794)　清哲学家、文学家、史学家。字容甫。江苏江都人。少孤贫好学，三十四岁为拔贡，后即不再应举。曾助书商贩书，因遍读经史百家之书，卓然成家。工骈文，所作《哀盐船文》，为杭世骏所叹赏，由是文名大显。能诗，尤精史学，博考先秦图书，研究古代学制兴废。作《墨子序》，对已成绝学的墨学推崇备至，认为墨学是当时之显学，墨子为救世之仁人。力辩孟子辟墨为过枉。又作《荀卿子通论》，肯定"荀卿之学出于孔氏，而尤有功于诸经"；以孔荀而不以孔孟并提，否定了宋儒的"道统"说。他为墨子、荀子翻案，在当时是大胆思想，曾被统治者视为"名教之罪人"。著作有《广陵通典》、《述学》内外篇、《容甫先生遗诗》等。

汪汪　❶水宽广貌。《水经注·淯水》："陂汪汪，下田良。"亦比喻气度宽弘。《后汉书·黄宪传》："叔度汪汪若千顷陂，澄之不清，淆之不浊，不可量也。"❷眼泪盈眶貌。卢纶《与张擢对酌》诗："张老闻此词，汪汪泪盈目。"❸狗叫声。如：犬吠汪汪。

汪直　明宦官。广西桂平大藤峡人。瑶族。初为御马监太监。成化十三年 (1477 年) 领西厂，屡兴大狱，劾罢公卿大臣数十人，后与东厂太监尚铭争权，又受舆论抨击，遂出镇宣府(今河北宣化)，改大同。后调南京御马监。

汪昂 (1615—?)　清初医家。字讱庵，安徽休宁人。因病学医。编著《素问灵枢类纂约注》、*《医方集解》、《本草备要》、*《汤头歌诀》等，颇切实用，流传甚广，对普及医学有所贡献。

汪洋　水宽广无边际貌。如：一片汪洋。《楚辞·九怀·蓄英》："临渊兮汪洋。"亦形容深广，常指人的气度或文章的气势。刘孝威《重光诗》："风神洒落，容止汪洋。"柳宗元《宣城县开国伯柳公行状》："凡为文，去藻饰之华靡，汪洋自肆，以适己为用。"

汪莱 (1768—1813)　清代数学家、天文学家。字孝婴，号衡斋，安徽歙县人。精通算学、天文、经史、音律，曾入国史馆修纂《天文志》、《时宪志》。著有《衡斋算学》七册。与*李锐、焦循齐名，人称"谈天三友"。在中国首次研究方程式根与系数关系，与李锐共同探讨，取得重要成果。他的"叁两算径"在中国首次系统探讨了非十进制算术；其"递兼数理"则第一次提出了组合的定义，讨论了组合的性质。

汪清 县名。在吉林省延边朝鲜族自治州北部、嘎呀河流域，邻接黑龙江省。牡图铁路纵贯。县人民政府驻汪清镇。清宣统元年(1909年)置县。以有大小汪清河得名。林、副业及木材加工业发达。南部农业较盛，产稻、大豆、玉米、烟草。矿产有煤、铁、铜、油页岩。工业有采矿、机械、轻工、化学等。古迹有辽、金古城遗址。

汪琬(1624—1691) 清初散文家。字苕文，号钝庵，长洲(今江苏吴县)人。顺治进士，曾任刑部郎中、户部主事等职。康熙时举博学宏词科，授编修。曾结庐居太湖尧峰山，时称尧峰先生。论文要求明于辞义，合乎经旨。文章在当时有盛名。有《钝翁类稿》、《尧峰文钞》等。

汪猷(1910—1997) 中国有机化学家、生物化学家。浙江杭州人。1931年毕业于金陵大学工业化学系。1937年获德国慕尼黑大学博士学位。回国后曾任中央研究院研究员兼上海医学院教授。建国后历任中科院上海有机化学研究所研究员、所长、名誉所长，中科院上海分院副院长。中科院院士，法国科学院、德国巴伐利亚科学院外籍院士。是中国有机化学界的先驱者之一，参加主持并完成了"人工全合成结晶牛胰岛素"和"酵母丙氨酸转移核糖核酸的人工全合成"研究项目，使中国在这两个领域的研究居于当时的世界前列。他主持的天花粉蛋白化学的研究，是中国科学家测定一级结构的第一个蛋白质。为促进中国有机化学的发展，培养有机化学人才，发展中国与国际有机化学界的学术交流作出了重大贡献。发表论文百余篇。

汪端(1793—1838) 清女作家。字允庄，号小韫，浙江钱塘(今杭州)人。陈文述媳，陈裴之妻。能诗，有《自然好学斋诗》，编有《明三十家诗选》初、二两集，又有小说《元明佚史》。

汪藻(1079—1154) 南宋文学家。字彦章，饶州德兴(今属江西)人。崇宁进士。曾任翰林学士。对金主张退让苟安；并要求逐渐削弱抗金将领的兵力，又曾诋毁李纲。诗初学江西派，后学苏轼。擅四六文，所作制诰颇有名。原有集，已散佚。明人辑有《浮溪文粹》十五卷，清修《四库全书》时，与《永乐大典》中辑出诗文合编为《浮溪集》三十二卷。

汪士铎(1802—1889) 清江苏江宁(今南京)人，字梅村。道光举人。1853年(咸丰三年)太平军占领南京后逃亡安徽绩溪，授徒为生，号无不悔翁(简称悔翁)。1859年起先后任湖北巡抚胡林翼、严树森的幕僚。1864年(同治三年)回南京。他在1855—1856年的日记(《汪悔翁乙丙日记》)中，把"世乱之由"归之于"人多"。宣称由于人多，当时已"无田可耕"，"无技须人"，"天地之力穷"，"人事之权殚"。还认为"人多而气分，赋禀遂薄"。鼓吹用残暴手段减少和大量消灭人口，如溺女婴、族诛、镇压农民起义、禁止丧偶者再婚和鼓励作僧尼等。他对孔、孟都有批评，主张用申不害、韩非、孙武、吴起来"辅孔子之道"。著作还有《汪梅村先生集》、《南北史补志》、《悔翁笔记》等。

汪士慎(1686—约1762) 清画家。字近人，号巢林、溪东外史等，原籍安徽休宁，居江苏扬州。精篆刻和隶书；工花卉，尤善画梅，笔墨疏落，气清而神腴。偶画人物。为"扬州八怪"之一。工诗，有《巢林诗集》。

汪大渊 元江西南昌人，字焕章。约生于至大年间(1308—1311)。自幼好游，年甫二十，即附商舶浮海，前后两下东西洋，足迹遍及亚非几十个国家和地区，记其山川、习俗、物产和贸易诸情况。归至泉州，为《清源续志》撰写海外亲历游踪，成书《岛夷志略》。

汪元亨 元末明初散曲家。字协贞，号云(雲)林，饶州(治今江西波阳)人。元时曾任浙江省掾，后居常熟。一说曾任元学士。作品多咏歌隐逸生活，间亦表现对当时现实的不满。有散曲《小隐余音》等。

汪元量(约1241—约1317) 南宋诗人。字大有，号水云，钱塘(今浙江杭州)人。原是宋宫廷琴师。元灭宋，随三宫被虏北去，以亲身经历，形诸歌诗，颇能反映宋亡前后实况。曾入大都狱中探视文天祥。后回杭州为道士。有《湖山类稿》、《水云集》。

汪长炳(1904—1988) 中国图书馆学家。字文焕，湖北汉川人。1926年毕业于武昌文华大学，后任职国立北平图书馆。旋赴美国留学，1934年获美国哥伦比亚大学图书馆学研究院硕士学位。曾在哥伦比亚大学图书馆中文部和美国国会图书馆东方部工作。1936年回国。先后任武昌文华图书馆学专科学校教授兼教务长，苏州社会教育学院图博系主任兼院图书馆主任。建国后历任苏南文教学院图书馆主任，苏州市图书馆副馆长，南京图书馆副馆长、馆长，中国图书馆学会副理事长，江苏省图书馆学会理事长等职。

汪古部 古族名。又称雍古、王孤等。一说源于沙陀。辽金时游牧于今内蒙古大青山以北，先后服属辽金，为金守护边壕。邻近汉族，文化较高，上层信景教。宋元人称为白鞑靼。13世纪初，成吉思汗统一各部时，被并入蒙古。

汪由敦(1692—1758) 清安徽休宁人，字师茗，号谨堂，又号松泉居士。雍正进士。乾隆初迁内阁学士。后累官至吏部尚书、军机大臣。因办事干练，为高宗所重用。充《平定金川方略》副总裁，任《平定准噶尔方略》总裁。善书法，有《时晴斋法帖》传世。著有《松泉诗文集》。

汪廷讷(1569?—?) 明戏曲作家。字去泰、昌期(一作昌朝)、无如，号坐隐、无无居士，休宁(今属安徽)人。万历年间任盐运使。卒于1628年以后。著有《环翠堂集》、《人镜阳秋》等。所作传奇总称《环翠堂乐府》，今知有十七种(内八种一说陈荩卿作)。另作有杂剧九种。今存传奇《狮吼记》、《种玉记》、《彩舟记》(以上三种一说陈荩卿作)、《投桃记》、《三祝记》、《义烈记》、《天书记》七种，杂剧《广陵月》、《中山救狼》等八种。

汪优游(1888—1937) 中国话剧(新剧)活动家、演员、剧作家。本名效曾，字仲贤，安徽婺源(今属江西)人。1905年曾组织学生业余戏剧团体文友会、开明演剧会。辛亥革命时参加进化团为职业演员。1921年发起组织*民众戏剧社，倡导爱美的戏剧。后又参加戏剧协社。作有剧本《好儿子》及论著《我的俳优生活》、《优游室剧谈》等。

汪寿华(1901—1927) 浙江诸暨人，原名何纪元，又名何今亮。1920年入上海外国语学社学习，同年赴苏俄考察学习。后在西伯利亚组织华工团体。1923年加入中国共产党。1925年回国。后任中共上海(江浙)区委工委书记、上海总工会组织主任。五卅运动中参与组织上海总同盟罢工，后参加领导上海工人三次武装起义，起义胜利后当选为上海特别市临时政府委员和上海总工会委员长。四一二反革命政变时，被秘密杀害。

汪伯彦(1069—1141) 宋祁门(今属安徽)人，字廷俊。举进士。靖康元年(1126年)，献河北边防十策，知相州，康王(高宗)使金至磁州，他以兵迎还相州，遂受信任。高宗即位后，任知枢密院事。旋进右仆射，与黄潜善同居相位，专权自恣，主谋南迁扬州，不作战守之计。建炎三年(1129年)扬州失守后罢职，后又知池州、宣州，以献所著《中兴日

历》，升至检校少傅。

汪启淑(1728—1800)　清篆刻鉴别家。字慎仪，号秀峰，又号讱葊，安徽歙县人。官兵部职方司郎中。酷爱印章，自称印癖先生。侨寓杭州，家有"开万楼"。藏善本书数千种，搜有周秦至元明印章数万钮。与同里丁敬、黄易、金农等极为友善。辑有《飞鸿堂印谱》五集、《讱葊集古印存》三十二卷、《汉铜印丛》十二卷等印谱多至二十余种。另有《续印人传》八卷、《水漕清暇录》、《小粉场日记》等。

汪荣宝(1878—1932)　中国音韵学家、诗人。字衮甫，别号思玄。江苏吴县人。清光绪间曾任兵部京曹。后留学日本早稻田大学。回国后，任译学馆教习、京师大学堂监督等职，并为简字研究会、读音统一会会员。民国时先后任驻比利时、瑞士、日本公使。著有《法言义疏》、《思玄堂诗》、《清史讲义》等。诗宗西昆，隐约缛丽。著名论文《歌戈鱼虞模古读考》，用梵汉对音、日译吴音和日译汉音等材料进行汉语古音的比较研究，对中国音韵学的发展有积极影响。

汪胡桢(1897—1989)　中国水利学家。浙江嘉兴人。1917年毕业于南京河海工程专门学校。1923年获美国康奈尔大学硕士学位。回国后，先后任河海工科大学、中央大学、浙江大学教授，导淮委员会设计主任工程师，钱塘江工程局副局长兼总工程师。建国后，历任华东军政委员会水利部副部长，治淮委员会委员兼工程部长，佛子岭水库工程总指挥，水利部北京勘测设计院、黄河三门峡水库总工程师，北京水利水电学院院长，水利部顾问等职。第一、二、三、五届全国人大代表，第六届全国政协委员。1955年当选为中科院技术科学部委员。曾主持佛子岭水库、三门峡水库的设计工作。著有《水工隧洞的设计理论和计算》、《地下洞室的结构设计》等，主编《中国工程师手册》及《现代工程数学手册》。

汪昱庭(1872—1951)　中国琵琶演奏家。名敏，号子夷，以字行。安徽休宁人。1885年到上海，在棉花庄当学徒。后历任恒丰纱厂、新亨花号经理等。1900年从琵琶家王惠生学艺，并结交江浙一带琵琶名家，精研无锡、平湖、浦东诸派琵琶传谱与技艺，渐创独树一帜的"汪派"。1920年应邀任教于大同乐会。经其改编加工而流传的琵琶曲，以《阳春白雪》、《浔阳夜月》等为最著。有《汪昱庭琵琶传谱》。

汪桂芬(1860—1906)　清京剧演员。名谦，字艳秋，号美仙。湖北汉川人，一说安徽人。长期在北京演唱。初演老生，后为程长庚操琴，程死后重行登台，学程而又有所变化。兼演老旦。唱腔激越，善表达悲愤慷慨的情感，世称"汪派"。以《取成都》、《文昭关》、《战长沙》等剧著名。

汪原放(1897—1980)　中国出版家。安徽绩溪人。1913年入上海亚东图书馆。1925年加入中国共产党。1927年任汉口《民国日报》编辑、经理，不久，任中共中央出版局局长。北伐战争失败后，与党失去联系，回沪任亚东图书馆编译，直至建国后该馆停业。1956年起，继续从事编辑、出版工作，并加入中国民主同盟。先后整理、出版的古典小说标点本有《水浒》等十余种，译有《鲁滨逊漂流记》等二十余种，著有《回忆亚东图书馆》。

汪笑侬(1858—1918)　京剧演员、剧作家。原名德克金，又名僻，满族(一说蒙族)。清末曾任知县，被劾罢职后转而演戏。演老生。长期在上海演出。根据嗓音的特点，吸收汪桂芬、孙菊仙的唱法，别创新腔，自成一派。所编新戏，如《党人碑》、《博浪椎》、《哭祖庙》等，在当时有一定影响。辛亥革命后，曾任天津正乐育化会副会长及戏剧改良社社长。所作十八个剧本，编为《汪笑侬戏曲集》。

汪逢春(1884—1949)　中国医家。名朝甲，号凤椿。江苏苏州人。擅治时令病、胃肠病。壮岁行医北京。1939年任国医职业公会会长。曾筹办《北京医药月刊》和国药会馆讲习班。著有《中医病理学》、《泊庐医案》等。

汪海洋(约1830—1866)　太平天国将领。安徽全椒人。1857年(清咸丰七年)随石达开出走。1860年脱离石达开，从广西折回江西。次年与李秀成会合，进军浙江。1863年(同治二年)镇守富阳，城失后转援余杭。次年封康王。杭州失陷后，率众经皖南、江西，入福建，至广东镇平(今蕉岭)。1865年为争权杀害李世贤部将李元茂，又怕问罪而刺杀李世贤。此后与清军转战于赣、粤边界。后在嘉应州(治今梅州市)战死。

汪康年(1860—1911)　清末浙江钱塘(今杭州)人，字穰卿。光绪进士。曾入张之洞幕府。1895年(光绪二十一年)参加上海强学会。次年与黄遵宪办《时务报》，约梁启超任主编，后改办《昌言报》，不久停刊。又办《中外日报》，以日本人安藤虎雄为总董，接受两江总督魏光焘津贴，拥护清政府。1904年任内阁中书。1907年在北京办《京报》。1910年(宣统二年)办《刍言报》。有《汪穰卿遗著》、《汪穰卿笔记》。

汪堃仁(1912—1993)　中国细胞生物学家。安徽休宁人。北京师范大学毕业，美国伊利诺伊大学医学院硕士。1948年回国后，曾任中央卫生研究院病理室研究员，北京市肿瘤研究所副所长，北京师范大学教授、生物系主任、校务委员会副主任，中国细胞生物学会副理事长等职。中科院生物学部委员。第三届全国人大代表。1956年加入中国共产党。长期从事生理学、组织化学和肿瘤细胞生物学的研究与教学工作并取得重要成就。证明狗脑垂体后叶细胞中颗粒为其分泌产物。发现细胞内环腺苷酸(cAMP)水平的提高与细胞质内cAMP磷酸二酯酶受到抑制有关。在癌变原理和肿瘤细胞生物学基础理论研究方面获多项重要成果。主编《细胞生物学》等，发表论文数十篇。

汪敬熙(1893—1968)　中国生理学家、心理学家。山东济南人。留学美国，获约翰斯·霍普金斯大学哲学博士学位。回国后任中州大学、中山大学、北京大学心理学教授，中央研究院心理研究所所长，联合国科学部主任。1953—1968年任美国约翰斯·霍普金斯大学和威斯康星大学教授。专长生理心理学。主要从事皮肤电反射、脑诱发电位、白鼠活动与性周期关系、两栖类胚胎行为等方面的研究。主要著作有《皮肤电与情绪测量》、《行为之心理分析》、《汗腺分泌的神经调节》等。

汪奠基(1900—1979)　中国逻辑学家。原名三辅，号芟芜、山父。湖北鄂城(今鄂州)人。早年肄业于北京大学哲学系。1920年去法国留学，攻读哲学和数理逻辑。1925年回国后，曾任北京大学、武汉大学等校教授。建国后，历任北京师范大学、北京大学教授，中国社科院哲学研究所研究员。所著《中国逻辑思想史》是第一部关于中国逻辑思想的通史。还著有《逻辑与数学逻辑论》、《现代逻辑》、《科学方法》、《哲学与科学》等。

汪道昆(1526—1593)　明戏曲作家。一名守昆，字伯玉、玉卿，号太函、南溟、南明、天游子，歙县(今属安徽)人。嘉靖二十六年(1547年)进士，历任兵部左侍郎等职，曾在沿海参加抗倭战争。著有诗文集《太函集》。所作杂剧今知有五种，现存《高唐梦》、《五湖游》、《远山戏》、《洛水悲》四种，

各剧均一折，合称《大雅堂乐府》。

汪精卫(1883—1944) 汉奸。名兆铭，字季新，浙江山阴(今绍兴)人，生于广东番禺。日本法政大学毕业。早年参加同盟会，曾任《民报》主编。1910年因参加暗杀清摄政王载沣被捕。辛亥革命后受袁世凯收买，参加组织国事共济会，拥袁窃国。袁死后，投奔孙中山。1925年在广州任国民政府常委会主席兼军事委员会主席。1927年发动七一五反革命政变，后任南京国民党政府行政院长兼外交部长。因对蒋介石独揽大权不满，1928年底指使陈公博、顾孟余等在上海成立"中国国民党改组同志会"，为国民党"改组派"首领。九一八事变后，主张对日妥协。抗日战争爆发后，任国民党副总裁、中央政治委员会主席、国民参政会议长。1938年12月离开重庆逃至河内，发表"艳电"，公开投降日本。1939年底和日本签订卖国密约《日华新关系调整要纲》。1940年3月在南京成立伪国民政府，任主席。建立伪军和特务组织，残酷统治沦陷区人民，并配合日军对敌后抗日根据地进行封锁、清乡。1944年11月死于日本。

汪达尔王国 汪达尔人(Vandals，日耳曼人的一支)在北非建立的国家。经高卢(今法国)迁至西班牙的汪达尔人，公元429年在其军事首领该撒里克(Gaiseric，约390—477)率领下，渡过直布罗陀海峡进入北非，占领大片地区。439年夺取迦太基城，建国。后又渡海征服西西里西部，撒丁尼亚、科西嘉等岛屿；455年攻陷罗马城，大掠而去。东罗马皇帝乞和。在所占罗马土地上，汪达尔军事贵族渐取罗马贵族地位而代之。533—534年为东罗马帝国将领*贝利萨留所灭。

汪达尔主义 指大规模地破坏文化古物和人类文明的野蛮行为。汪达尔(Vandals)为古代日耳曼人部族，公元439年在非洲北部建立汪达尔王国，455年渡海攻占罗马，进行了十四天的残酷洗劫和破坏。后汪达尔主义一词即成为野蛮破坏的同义语。

汪伪国民政府 日本帝国主义侵略中国期间扶植的汪精卫汉奸傀儡政权。1938年12月国民党副总裁汪精卫从重庆逃至越南河内，29日发表"艳电"公开投降日本。1939年12月30日和日本政府签订卖国密约《日华新关系调整要纲》。1940年3月30日在南京成立伪国民政府，汪精卫任主席。1944年11月汪精卫死后，陈公博接任主席。汪伪政权以"和平反共建国"为口号，协助日本帝国主义在沦陷区内建立殖民地秩序。1945年8月随着抗日战争的胜利而覆灭。

汪陈联合宣言 1927年4月5日汪精卫和陈独秀就国共两党关系联合发表的宣言。1927年3月，蒋介石到上海后，积极策划反共阴谋，由于第三国际和中共中央领导人对蒋介石抱有幻想，陈独秀发出"要缓和反蒋"的指示，并与汪精卫进行协商，于4月5日发表联合宣言。宣言把"国民党领袖将驱逐共产党，将压迫工会与工人纠察队"说成是"谣言"，要求国共两党同志"立即抛弃相互间的怀疑"，"开诚合作，如兄弟般亲密"。宣言实际上起了帮助蒋介石解除共产党和革命群众的思想武装的作用。

汪精卫被刺事件 ❶1935年爱国志士在南京枪击亲日派汪精卫的事件。九一八事变后蒋介石、汪精卫因推行亲日媚日政策激起公愤。11月1日国民党四届六中全会在南京举行，晨光通讯社记者孙凤鸣乘与会者集中在会场门口摄影留念之机，向汪精卫连发数枪。汪身负重伤，孙凤鸣当场被警卫击倒，后伤重身亡。❷国民党军统特务在越南河内谋刺汪精卫的事件。1938年12月，汪精卫发表卖国投敌的"艳电"后，遭到全国人民的一致声讨。蒋介石集团于1939年1月1日开除汪的党籍，撤销其一切职务。并于同年3月21日深夜，派军统特务潜入河内汪的住宅谋刺，结果其副手曾仲鸣中弹毙命，而汪却侥幸逃命。

汪景祺《西征随笔》狱 清雍正时文字狱之一。浙江钱塘(今杭州)人汪景祺曾任职于年羹尧幕府，因所著《西征随笔》中有诗讽刺圣祖谥法、雍正年号，并撰《功臣不可为论》，替年鸣不平，被指为年党。雍正四年(1726年)被杀，亲属给军人为奴。

汪伪七十六号特务机构 1938年在日本帝国主义指使下，汉奸丁默邨、李士群建立的特工组织。原机构在上海大西路67号，后因人员增多，活动范围扩大，遂于1939年春迁至极司菲尔路(今万航渡路)76号。后在日本特务机构授意下，丁默邨表示愿意同汪精卫合作，同年9月，正式成立汪伪国民党中央执行委员会特务委员会特工总部，以丁默邨为主任，李士群、唐惠民为副主任。从此，"七十六号"机构便成为汪伪集团政客、特务活动的主要场所和日伪屠杀中国共产党人、抗日进步人士的魔窟。"七十六号"成为汪伪特工的代名词。

汧 4 (qiān 牵) ❶山名。见"汧山"。❷古邑名。见"汧县"。

汧山 "汧"，《书·禹贡》作"岍"。亦名岳山、吴山、吴岳。见"吴山❸"。

汧阳 旧县名。在陕西省西部。北周置县。1964年改名千阳县。

汧县 古汧邑，西周末秦襄公都此。秦置县，治今陕西陇县南。西魏改名汧阴。

沃〔潕〕(wǔ 舞) 水名。见"沃水"。

沃水 ❶古水名。一作舞水。源出今河南方城东，东流经舞阳南，至西平县东注入汝水。元至正间西平以上汝水断流，沃水遂为南汝正源。明嘉靖末沃水又改道东出澺水，以西平境内沃水本有洪河之称，此后遂统称沃、澺全流为洪河。❷古称无水，又称潕水。沅江上游支流。在湖南省西部。源出贵州省瓮安县，东流经湖南省西部怀化市折向南流，到黔阳县黔城镇入沅江。长444公里，流域面积1.03万平方公里。贵州省境内段称沃阳河。

沃阳河 沃水上游贵州省境内段的别称。沿岸层峦叠嶂，悬崖绝壁，风景秀丽。尤以诸葛峡、龙王峡和西峡最为著名。此三峡自施秉县沙坪瓮蓬洞起，至镇远县板滩吴王洞止，长达35公里。诸葛峡长约7公里，相传为诸葛亮南征转运兵饷所凿通，河岸狭窄，险滩三重；龙王峡长16公里，最狭处仅30米，崖岸如削，称"一线天"；涌溪寨以下称西峡，长12公里，比较宽阔。沃阳河风景区内还有云台山、石柱峰、高碑湖、青龙洞、人面石、卧虎崖等胜景。为全国重点风景名胜区。

沅 (yuán 元) 水名。见"沅江❶"。

沅州 州、路、府名。唐天授二年(公元691年)改巫州置州。治龙标(今黔阳西南黔城镇)。辖境相当今湖南怀化、黔阳、芷江、会同、靖州、通道、新晃及贵州天柱等市县地。此后略有缩小。开元中改巫州，大历中改叙州，宋熙宁七年(1074年)复为沅州，移治卢阳(今芷江)，辖境略大。元至元中升沅州路。1364年朱元璋改沅州府，明洪武九年

(1376年)改沅州。清乾隆初升为府。1913年废。

沅江 ❶又称沅水。洞庭湖水系主要河流之一。在湖南省西部。上游称清水江,源出贵州省东南云雾山,流经黔东、湘西,至洪江市黔城镇以下始名沅江。东北流经辰溪、沅陵、常德等县市,到汉寿县入洞庭湖。长1 033公里,流域面积8.92万平方公里。是洞庭湖四水中水量最丰富的河流。主要支流有巫水、辰水、酉水、渠水、沅水等。流域内大部分为崎岖山地,河道弯曲,多险滩。水力资源丰富,干流建有五强溪水电站,是湖南省境内最大水电站。支流酉水上建有凤滩水库及水电站。贵州省锦屏县远口镇以下可通航。❷市名。在湖南省益阳市北部、洞庭湖畔。市人民政府驻琼湖镇。南朝梁置药山县,隋改沅江县,唐改桥江县,宋复称沅江县。以沅江得名。1988年改设市。人口74万(城镇14万,1996年)。工业有纺织、食品、化学、机械等。农产有稻、苎麻及鱼类、莲、藕、柑橘。特产银鱼。名胜古迹有琼湖、魁星楼、凌云塔。

沅陵 县名。在湖南省怀化市北部、沅江中游。县人民政府驻沅陵镇。汉置县。林产有杉、松、油桐、油茶、檫树、柏木、茶叶,农产以稻、玉米为主。矿产有辰砂、钨、锑、金、铜。工业有纺织、造纸、水泥、化肥、采矿。名胜古迹有二酉洞、龙兴寺、凤凰山等。

沅茝醴兰(茝zhǐ) 原谓生于沅、澧两水旁的香草。《楚辞·九歌·湘夫人》:"沅有茝兮醴有兰。"王逸注:"言沅水之中有盛茂之茝,澧水之内有芬芳之兰,异于众草。"后因以"沅茝醴兰"比喻高洁的人品或事物。"茝"一作"芷","醴"一作"澧"。见《文选》。

4 **沣**〔潭〕(wéi 违) 水名。见"沣水"。

沣水 古水名。源出陕西岐山东北沣谷,东南流,至扶风西、岐山县东入雍水,又东南会入渭水。入雍以后,雍水亦兼称沣水。

沣渠 汉关中渠名。汉武帝时关中引诸川穿渠溉田,其一曰沣渠。《汉书·沟洫志》:"关中灵轵、成国、沣渠引诸川,……皆穿渠为溉田,各万余顷。"沣渠乃引韦谷之水,因以为名。从岐山县东南至扶风西注入雍水。

沄(yún 云) 见"沄沄"。

沄沄 ❶水流汹涌貌。《楚辞·九思·哀岁》:"流水兮沄沄。"❷纷乱貌。文天祥《贺何县尉书》:"别后不图事变沄沄,天下大事几去。"

沌〔溥〕(tuán 团) 露多貌。《诗·郑风·野有蔓草》:"野有蔓草,零露沌兮。"

沐(mù 木) ❶洗头发。《诗·小雅·采绿》:"予发曲局,薄言归沐。"❷休假。沈约《酬谢宣城朓》诗:"晨趋朝建礼,晚沐卧郊园。"参见"休沐"。❸整治。《礼记·檀弓下》:"夫子助之沐椁。"郑玄注:"沐,治也。"❹米汁。《史记·外戚世家》:"丐沐沐我,请食饭我。"❺润泽。《后汉书·明帝纪》:"京师冬无宿雪,春不燠沐。"❻受润泽,引申为蒙受。如:沐恩。❼见"沐猴而冠"。❽姓。汉代有沐宠。

沐川 县名。在四川省乐山市南部、岷江下游和金沙江间。县人民政府驻沐溪镇。元置沐川长官司,清为沐川镇。1940年由屏山县析置沐川设治局,1942年改沐川县。以沐川得名。农产以稻、玉米、茶叶为主,并产白姜、黄姜、笋干。富林、矿资源。工业有采矿、机械、化肥、造纸、水泥等。古迹有永济桥。

沐英(1345—1392) 明初将领。字文英,定远(今属安徽)人。少孤,朱元璋收为义子。洪武十年(1377年)从邓愈西略川、藏。十四年从傅友德取云南,留镇其地。他浚广滇池,兴屯田,抚定云南全境。死后追封黔宁王。

沐爱 旧县名。在四川省南部。1934年由高县析置沐爱设治局,1950年改沐爱县。1951年撤销,并入高县,1954年划归筠连县。

沐浴 ❶洗发澡身。《论语·宪问》:"孔子沐浴而朝。"❷比喻身受其润。《后汉书·班固传下》:"久沐浴乎膏泽。"

沐猴而冠(冠guàn) 沐猴即猕猴。《汉书·项籍传》"人谓楚人沐猴而冠,果然"颜师古注:"言虽着人衣冠,其心不类人也。"猕猴戴帽子,比喻装扮得外表很像而虚假不实。

沛(pèi) ❶行动迅速貌。《楚辞·九歌·湘君》:"沛吾乘兮桂舟。"❷充盛貌。《公羊传·文公十四年》:"力沛若有余。"❸有水有草的沼泽地。《后汉书·崔骃传》:"虻蚋之趣大沛。"李贤注引刘熙曰:"沛,水草相半。"❹通"旆"。幡幔之属。《易·丰》:"丰其沛,日中见沫。"王弼注:"沛,幡幔,所以御盛光也。沫,微昧之明也。"❺通"跋"。偃仆。见"颠沛"。

沛艾 马疾行时头摇动貌。《汉书·司马相如传下》:"沛艾赴嶍,仡以佁儗兮。"颜师古注引张揖曰:"沛艾,跛驿也。"按《说文》:"跛驿,马摇头也。"《文选·张衡〈东京赋〉》:"齐腾骧而沛艾。"薛综注:"沛艾,作姿容貌也。"

沛县 在江苏省徐州市西北部,东临微山、昭阳两湖,邻接山东省。县人民政府驻沛城镇。秦置县。以沛泽得名。农产有小麦、大豆、高粱、稻、甘薯、棉花、花生。煤炭资源丰富。工业有煤炭、电力、机械、化肥、纺织。特产"沛酒"。名胜古迹有歌风亭、大风歌碑和汉台公园。

沛泽 ❶沼泽;有水有草的低洼之地。《公羊传·僖公四年》:"桓公曰:'诺。'于是还师滨海而东,大陷于沛泽之中。"何休注:"草棘曰沛,渐洳曰泽。"❷指古代沛邑的大泽。骆宾王《上齐州张司马启》:"蛇分沛泽,翼唐运以开基。"❸盛大的恩泽。王明清《玉照新志》卷一:"六十馀年,幽枉无诉,宜占沛泽,用慰泉扃。"

沛郡 郡、国名。汉高帝以秦泗水郡南部置郡。治相县(今安徽濉溪西北)。成帝末年辖今安徽淮河以北、西肥河以东,河南夏邑、永城市及江苏沛县、丰县等地。东汉改为国。汉末后,治所屡有移徙,辖境渐小。东晋复为郡。北齐废。

沛西·能(Thomas Percy Nunn, 1870—1944) 英国教育家。曾任伦敦师范学院、伦敦大学教育学院的教育学教授、副院长和院长。认为一切教育的根本目的,是帮助儿童尽可能达到最高度的个人发展,把个性的自由发展作为评价教育计划的最高准则,并大量援引当时生理学与心理学的研究成果加以证明。著有《教育原理》、《代数教学法》等。

沔(miǎn 免) ❶水名。见"沔水"。❷水流满貌。《诗·小雅·沔水》:"沔彼流水,朝宗于海。"❸通"湎"。沉迷。《史记·乐书》:"流沔沈佚,遂往不返,卒于丧身灭宗,并国于秦。"

沔水 ❶古代通称汉水为沔水。据《水经注》,北源出自今陕西留坝西一名沮水者为沔,西源出自今宁强北者为汉,二源合流后通称沔水或汉水。北源长而西源短,《汉书·地理志》:"汉水受氐道水,一名沔。"即以西源为正源;《说文》:

"沔水出武都沮县东狼谷。"则以北源为正源,《水经》同,而都称西汉水(今嘉陵江及其上游西汉水)为汉。又沔水入江以后今武汉市以下的长江,古代亦得通称沔水,故《水经》叙沔水下游一直到入海为止。❷《诗·小雅》篇名。沔,水流满也。朱熹《诗集传》说:"此忧乱之诗。"据诗中"嗟我兄弟,邦人诸友,莫肯念乱","心之忧矣,不可弭忘"诸语立说。《诗序》则以为规劝宣王之作。❸玉带河的旧称。

沔州 州名。(1)西魏废帝三年(公元554年)改江州置。治今汉川市东南。辖今湖北汉川市及武汉市汉阳区、蔡甸区地。北周建德二年(573年)废。唐武德四年(621年)复置,移治汉阳(今武汉市)。宝历二年(826年)废入鄂州。(2)南宋开禧三年(1207年)改兴州置。治略阳(今县)。辖今陕西略阳地。元至元二十年(1283年)移治铎水(今勉县东,明废入本州),辖境扩大,相当今陕西勉县、略阳、宁强等县地。明洪武七年(1374年)降为县。

沔阳 ❶古县名。西汉置,治今陕西勉县东,以在沔水之阳(北)得名。隋初废。东汉建安二十四年(公元219年),刘备在此自称汉中王;三国魏末及西晋初曾为梁州治所。❷郡名。南朝梁置,治沔阳(今仙桃市南,西魏改名建兴,并移治今仙桃市西南沔城)。辖境相当今湖北仙桃市、武汉市蔡甸区。隋初废。大业时又曾改沔州为沔阳郡。❸府、州名。元至元十五年(1278年)改复州路置府,治玉沙(今仙桃市西南沔城,明废入本州),辖境相当今湖北仙桃市、天门市。明洪武中改为直隶州,嘉靖中降为散州。清不辖县,1912年改为县。❹旧县名。在湖北省中部。1912年由沔阳州改置。1986年撤销,改设仙桃市。

沔县 旧县名。在陕西省西南部。明由沔州改置。1964年改名勉县。

4 **汓** (liú) 古文"流"字。源流。《荀子·荣辱》:"其汓长矣,其温厚矣,其功盛姚远矣。"姚远,犹遥远。

沥 (zè) 见"湢沥"。

沆 (quǎn) 水落貌。《尔雅·释诂》:"沆,浑,陨坠也。"郭璞注:"沆,浑,皆水落貌。"

汰 (tài) ❶滑过。《左传·宣公四年》:"伯棼射王,汰辀。"❷通"泰"。骄奢。《礼记·檀弓上》:"汰哉叔氏,专以礼许人。"《说苑·反质》:"而群臣衣服舆马甚汰,吾欲禁之,可乎?"❸涤除。如:淘汰。《晋书·孙绰传》:"沙之汰之,瓦石在后。"

汰侈 骄纵。《左传·昭公五年》:"大叔谓叔向曰:'楚王汰侈已甚,子其戒之。'叔向曰:'汰侈已甚,身之灾也,焉能及人?'"

沤〔漚〕㊀(òu 欧去) 久浸。《诗·陈风·东门之池》:"东门之池,可以沤麻。"

㊁(ōu) ❶水泡。如:浮沤。韩琦《观鱼轩》诗:"喜掷舟前翻乱锦,静潜波下起圆沤。"❷通"鸥"。《列子·黄帝》:"海上之人有好沤鸟者。"

沤夷 古水名。即"呕夷"。

沤肥 以秸秆、落叶、杂草和生活垃圾等为主要原料,混入一定量的人畜粪尿、泥土等其他物质,在淹水条件下,经嫌气微生物分解而成的有机肥料。各地名称不一,制法和材料也有差异。如江苏的"草塘泥",浙江的"草薰泥",湖南的"沤肥",江西、安徽的"窖肥",湖北的"垱肥",四川的"块肥"。因在积水厌氧条件下腐熟,腐殖质积累较多,养分损失较少。一般作基肥施用。

沤麻 黄麻、亚麻、洋麻(槿麻)、青麻(苘麻)等初加工工序之一。即将麻茎或已剥下的麻皮在水中浸渍数小时至数日,使其自然发酵,达到部分脱胶的目的。在中国沤麻已有几千年的历史。

沥〔瀝〕(lì 历) ❶犹"漉"。水下滴。如:沥酒。《文选·张衡〈思玄赋〉》:"漱飞泉之沥液兮。"李善注:"沥,流也。"亦指沥过的酒。《楚辞·大招》:"吴醴白蘖,和楚沥只。"王逸注:"沥,清酒也。"❷液体的点滴。《史记·滑稽列传》:"侍酒于前,时赐馀沥。"

沥沥 ❶拟声词。于武陵《早春日山居寄城郭知己》诗:"入户风泉声沥沥,当轩云岫色沈沈。"❷滴沥不绝。苏鹗《杜阳杂编》卷下:"或他人命饮,即百斗不醉。夜则垂发于盆中,其酒沥沥而出,曲糵之香,辄无减耗。"

沥青 一类有机胶凝材料。包括天然沥青、石油沥青和煤焦油沥青等。主要由碳氢化合物组成,也含有少量的氧、硫或氮的化合物。色黑而具光泽,呈液态、半固态或固态。粘结性、抗水性和防腐性良好。常用于铺筑路面;作为防水和防腐材料,也用作制造炭素材料的原料等。

沥胆 谓竭尽忠诚。崔融《代皇太子请起居表》:"沥胆陈祈,焦心觐谒。"参见"披肝沥胆"。

沥青焦 焦炭的一种。以煤焦油沥青为原料,经高温干馏或*延迟焦化而制得。主要用作炭素材料的原料(如制造电极等)。

沥青漆 以沥青为主的黑色涂料。有沥青清漆、沥青烘漆等。前者由沥青溶解于松香水或重质苯、二甲苯等中制成;后者由天然沥青或石油沥青加干性油等制成。抗水性优良。用于涂刷金属管道、水下建筑物及船底等,以防腐蚀。

沥鼻峡 一称牛鼻峡,古称谢女峡。嘉陵江小三峡之一。在重庆市北部合川市。有暗河水从洞孔中流出,长年不断。以江岸有石洞如鼻得名。系江流切割沥鼻山而成。

沥青铀矿 矿物名。化学成分为$(U^{4+}_{1-x}U^{6+}_{x})O_{2+x}$(其中$x=0\sim0.6$),常含铅。成肾状、钟乳状、葡萄状或致密块状。沥青黑色,条痕黑色,沥青光泽,硬度3~5,贝壳状或参差状断口,密度6.5~8.5克/厘米^3,具强放射性。主要产于中低温热液矿床中。炼铀的最主要矿物原料。

沥青混凝土 混凝土的一个品种。用沥青作胶凝材料,砂、石作骨料,并加矿粉(石粉等)作填充料,经加热拌和而成。具有良好的防水、防震、耐磨等特性。主要用于道路路面和机器的基础、需要防潮和防水的地面等。

沥青混凝土路面 用沥青混凝土作面层的高级路面。在良好的基层(或联结层)上,将沥青混凝土摊铺碾压而成。按层数可分为单层式和双层式两种。前者一般用中粒式沥青混凝土铺筑;后者一般上层用细粒式沥青混凝土或沥青砂铺筑,下层用粗粒式和中粒式沥青混凝土铺筑。按施工方法可分为热拌热铺和热拌冷铺两种。前者采用粘度较高的沥青,摊铺后随即碾压;后者采用粘度较低的沥青,拌制混合料后可库存一定时间再运至现场摊铺。具有表面坚实平整、行车舒适、无噪声和使用寿命长等优点。

沥青混凝土摊铺机 在路基上摊铺沥青混凝土并进行初步振实和整平的路面施工机械。常与自卸汽车配合操作。摊铺机前部的料斗接受汽车运来的混合料,随即传送到后部的摊铺室,由摊铺器均匀撒布到路基上,再行刮平、捣实、熨平而成连续的沥青混凝土路面。铺筑层厚度可由刮平板的高度和熨平板的仰角自动控制。摊铺层平整度则由供料

速率、摊铺速率和自动调平装置控制。用摊铺机修筑的路面质量能满足高速公路的要求。

4 **沈** (yóu 尤) 见"沈沈"。

沈沈 乱动的样子。《文选·枚乘〈七发〉》:"鱼鳖失势,颠倒偃侧,沈沈湲湲,蒲伏连延。"李善注:"沈沈湲湲,鱼鳖颠倒之貌。"

泓 (hóng) 见"泓泓"。

泓泓 迅流。见《集韵·十三耕》。

沌 ㊀(dùn 顿) 见"沌沌"、"浑沌"。
㊁(zhuàn 篆) 见"沌口"。

沌口 (zhuàn—) 镇名。在湖北武汉市蔡甸区东南。当沌水入长江之口。沌水上接沔阳诸水,夏秋水涨可以通航,古时常为武昌至江陵(今荆州市)间江运别道。晋建兴初王敦以陶侃为荆州刺史镇此。

沌沌 ❶水势汹涌貌。枚乘《七发》:"沌沌浑浑,状如奔马。"❷浑沌无知貌。《老子》:"我愚人之心也哉? 沌沌兮!"《庄子·在宥》:"浑浑沌沌,终身不离。"

泚 (bǐ) 水名。见"泚水"。

泚水 ❶"泚"本作"比",唐以后作"泌"。或作"泚",误。即今河南泌阳河及其下游唐河。公元23年,汉军与王莽军战于泚水西,大破之,即此。❷"泚"或作"泚",误。即今安徽淠河。《汉书·地理志》、《水经》皆作泚水,郦道元注云"泚字或作淠",此后遂通称淠水。

沍 (hù 互) 本作"冱"。冻结。《庄子·齐物论》:"大泽焚而不能热,河汉沍而不能寒。"张衡《思玄赋》:"清泉沍而不流。"

沍阴 天气阴晦,积冻不开。《子华子·执中》:"元武沍阴,不能尽其所以为寒也,必随之以敷荣之气而为春。"

沍涸 凝结。比喻忧思郁结。柳宗元《吊苌弘文》:"心沍涸其不化兮,形凝冰而自栗。"

沍寒 天气严寒,积冻不开。《左传·昭公四年》:"深山穷谷,固阴沍寒。"

沏 ㊀(qiè 窃) 碰撞。木华《海赋》:"激势相沏。"李善注:"沏,摩也。"
㊁(qī 欺) 用沸水冲泡。《红楼梦》第二十六回:"紫鹃,把你们的好茶沏碗我喝。"

沚 (zhǐ 止) 水中的小洲。《诗·秦风·蒹葭》:"溯游从之,宛在水中沚。"

沙 (shā) ❶细碎的土石粒。如:黄沙;沙石。《史记·淮阴侯列传》:"韩信乃夜令人为万余囊,满盛沙,壅水上流,引军半渡,击龙且。"引申为含沙质的水中滩或水旁地。如:滩沙;沙洲。《诗·大雅·凫鹥》:"凫鹥在沙,公尸来燕来宜。"毛传:"沙,水旁也。"苏轼《自金山放船至焦山》诗:"云霾浪打人迹绝,时有沙户祈春蚕。"自注:"吴人谓水中可田者为沙。"❷松散如沙的。如:豆沙。❸淘汰;拣择。见"沙汰"。❹发声嘶哑。如:沙哑;沙嗓子。❺同"吵"。犹"呵"。石君宝《曲江池》第一折:"不因你个小名儿沙,他怎肯误入桃源!"❻姓。

沙丁 旧宗名。在西藏自治区东北部。原西藏地方政府设置。1960年与边坝宗合并改设边坝县。

沙人 壮族自称之一。壮语称"布沙","布"意为人,"沙"为其自称。主要分布在桂滇交界处。

沙门 梵语Sramana音译"沙门那"的略称,亦译"桑门",意译"息心"或"勤息"、"修道"等。表示勤修善法、息火恶法之意。原为古印度各教派出家修道者的通称,佛教盛行后专指依照戒律出家修道的僧侣。

沙比 (Abūl Qāsim ash-Shābī,1909—1934) 突尼斯诗人。突尼斯政法学院毕业。曾参加突尼斯民族解放运动。著有诗集《生命之歌》,其中《生的意志》、《普罗米修斯之歌》、《致全世界的暴君》等,反映突尼斯人民反帝反封建意识的觉醒,表达他们对美好生活的憧憬。有些诗篇带有感伤情调。还写有剧本和散文。

沙巴 ❶沙巴(Sabah)。马来西亚最东部一州。旧名北婆罗洲(North Borneo)。位于婆罗洲东北部,南接印度尼西亚。面积7.37万平方公里。人口173.7万(1991年),原住民(卡达珊人、模律人等)占64%。首府哥打基纳巴卢。境内多山,北部基纳巴卢山为全国最高峰。常年高温多雨,富森林。有铬、铁、铜、金、银等矿,沿海有石油和天然气,山区富水力。1888年沦为英国保护国。1941—1945年被日本占领。1946年改为英国直辖殖民地。1963年成为马来西亚一州。有大片肥沃火山土,产稻米、西谷、咖啡、橡胶、椰子、可可。有伐木业和橡胶加工业。苏禄海水产丰富。多天然良港。❷沙巴(Shaba)。旧称加丹加(Katanga)。刚果(金)重要行政区。在国境东南端沙巴高原上。面积49.7万平方公里。人口445.2万(1990年)。首府卢本巴希。古老结晶岩广泛出露地面。在与赞比亚边境的高地上,有一条断续长500公里、宽60~100公里的地带,富藏以铜为主的多金属矿,即加丹加-赞比亚铜带。矿石储藏量6亿~8亿吨。采矿业与冶金业突出发展,盛产铜、钴及其共生金属,精选锌矿石、锰矿石等,均在世界占重要地位。农业以棉花、油棕、烟草、玉米种植较重要。畜牧业较盛。

沙水 古水名。据《水经注》所载,从古*蒗蕩渠分出,自今河南淮阳东至鹿邑南,又东略循今芡河至安徽怀远南入淮。《左传》昭公二十七年(公元前515年),"楚令尹子常以舟师及沙汭而还",即指此水入淮处。

沙龙 法文salon的音译,即客厅之意。一般指17世纪起,西欧贵族、资产阶级社会中谈论文学、艺术或政治问题的社交集会。18世纪欧洲资产阶级革命前夜,在法国特别流行。也特指17世纪下半叶起法国官方每年在巴黎定期举行的造型艺术展览会。

沙田 ❶江海沿岸或河湖中泥沙淤积的新涨滩地经开垦的农田。田赋科则较轻。王祯《农书·田制门》:"沙田,南方江淮间沙淤之田也。或滨大江,或峙中洲。四围芦苇骈密以护堤岸。"旧时沙滩涨成即有地主向官府申请占有,诱致农民开垦;或被豪绅强占,由富农承租,雇工经营;亦有农民垦熟后为地主所霸占。沙田涨坍不定,又常遭受水灾。❷旧时广东*盐田称沙田。

沙丘 ❶古地名。在今河北广宗西北大平台。相传殷纣于此筑台,畜养禽兽。公元前295年,战国赵武灵王为公子成和李兑所围,饿死沙丘宫;前210年,秦始皇巡视途中病死于沙丘平台,均在此。❷风力作用下沙粒堆积的地貌。呈丘状或垄岗状。高几米至几十米,个别超过百米。裸露沙丘易于随风流动。按流动程度可分固定、半固定和流动沙丘三种。在荒漠、半荒漠地区分布最广,其他如海岸、湖滨、河滩亦可见到。

沙市 旧市名。在湖北省中部偏南、长江北岸。1949年由江陵县析置。1994年与江陵县合并改设荆沙市(1996年

改名荆州市)。现为荆州市辖区之一。

沙立 (Sarit Thanarat, 1908—1963) 泰国总理(1959—1963)。陆军将领。1947年参加*銮披汶发动的政变。后历任军内要职。1955年升为元帅。次年任国防部长兼陆军总司令。1957年任武装部队总司令。同年发动政变,推翻銮披汶政府,任武装部队最高统帅。1958年再次发动政变,总揽军政大权。次年出任总理。任内强化军事独裁统治;着手推行国家工业化运动。

沙汀 (1904—1992) 中国作家。原名杨朝熙,又名杨子青,四川安县人。1921年就读于成都省立第一师范学校,1929年流亡上海后,参与创办辛垦书店。1931年起从事文学创作,次年参加左联。抗战期间赴延安,曾任鲁迅艺术学院文学系代主任,不久随军赴晋西北和冀中抗日根据地。1939年冬回到四川。所作小说多以辛辣的讽刺手法描写四川农村乡镇的世态百相,具有浓郁的地方色彩,语言质朴、幽默。建国后曾任四川省文联和中国作协四川分会主席、中国作协副主席、中国社科院文学研究所所长等职。代表作有短篇小说《在其香居茶馆里》,长篇小说《淘金记》、《还乡记》、《困兽记》等。有《沙汀文集》行世。

沙发 英文sofa的音译。一种内有弹性衬垫的靠背椅。有单人坐的,也有双人或多人坐的。

沙场 (—chǎng) 平沙旷野。应璩《与满炳书》:"沙场夷敞,清风肃穆。"后多指战场。祖詠《望蓟门》诗:"沙场烽火连胡月,海畔云山拥蓟城。"

沙吒 (—zhā) 复姓。唐代有沙吒义、沙吒利。

沙州 ❶十六国前凉置,治敦煌(今甘肃敦煌市西),不久废。❷十六国西秦置,初治乐都(今属青海),后移治西平(今青海西宁市),不久废。❸十六国北凉置,治酒泉(今甘肃酒泉市),不久废。❹南朝宋齐授吐谷浑国主为沙州刺史,因其国西有黄沙,故以为号。据《水经·河水注》,当在今青海贵德、贵南一带。❺南朝齐梁授阴平(今甘肃文县西)一带氐帅杨氏为沙州刺史,西魏北周时仍有此号。❻唐武德五年(公元622年)改*瓜州为西沙州,贞观七年(633年)改名沙州。治敦煌(今市西)。辖今敦煌市和肃北、阿克塞及新疆若羌、且末地。安史之乱后地属吐蕃,五代时属回鹘,宋属西夏。元至元十四年(1277年)复置沙州。十七年升为路。辖今甘肃安西以西地区。明洪武初废。永乐初置沙州卫,正统时废。

沙坝 平行海岸延伸的狭长形滨海堆积地貌。因形如堤坝,故名。由砂砾及生物残骸组成。在波浪破碎带或岸边激浪处,海水掀动海底物质,再堆积而成。*沙嘴在沿岸流作用下不断延伸,也可形成分隔海湾与外海的沙坝。

沙县 在福建省三明市东北部、闽江南源沙溪下游。鹰厦铁路斜贯。县人民政府驻凤岗镇。南朝宋置沙村县,隋改沙县,后废,唐复置。富森林资源。农产有稻、甘薯、烟草,并产笋干、香菇。工业有造纸、森工、机械、化学、建材、纺织等。有七仙洞、锣钹山等名胜。

沙汰 淘汰。《晋书·孙绰传》:"沙之汰之,瓦石在后。"《北齐书·文襄帝纪》:"又沙汰尚书郎,妙选人地以充之。"

沙陀 又作沙陁。❶古部落名。西突厥别部。唐贞观间,居金莎山(今尼赤金山)之阳,蒲类海(今新疆巴里坤湖)之东,以境内有大碛(今古尔班通古特沙漠),故号沙陀突厥。宪宗(806—820)时,酋长朱邪执宜内附,处盐州(今陕西定边)。其子赤心被赐姓名李国昌。其孙克用以镇压黄巢起义军,被唐封为晋王。克用子李存勗灭梁,称后唐。其后后晋石敬瑭,后汉刘知远,均为沙陀人,与李克用并称沙陀三族。❷复姓。唐代有沙陁金山。

沙鸡 鸟纲,沙鸡科。外形似鸽,喙短而微曲。翅尖长,飞行极快。常栖息亚洲、非洲的沙漠与草原地带。中国的代表种如毛腿沙鸡(*Syrrhaptes paradoxus*),雄鸟体长约40厘米。上体沙棕色,有黑色横斑。初级飞羽特长,末端呈丝状。中央尾羽亦长。雌鸟羽色相似,但头、颈和背部白色。都不具后趾,前三趾合生,被有羽毛。常在开阔地带结大群觅食。主食种子。在中国境内主要在新疆、青海及甘肃为留鸟。冬季见于东北全境、河北、山东等地,为不定性的冬候鸟。

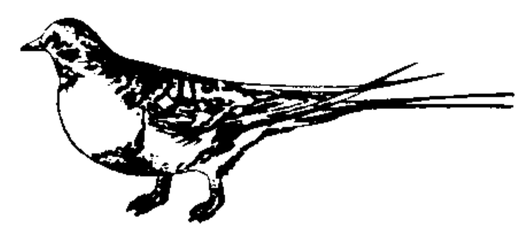
毛腿沙鸡

沙坪 镇名。在广东省中部、西江下游西岸。鹤山市人民政府驻地。为附近烟草、茶叶等农产集散地,水陆交通方便。

沙苑 古地名。又名沙阜、沙海、沙窝。在陕西大荔南洛、渭之间。东西八十里,南北三十里。西魏大统三年(公元537年),宇文泰大败高欢于此。地多沙草,宜畜牧。唐置牧监于此,杜甫曾两至其地,有《沙苑行》、《留花门》二诗。唐末废。宋乾德三年(965年)复置,金废。

沙林 德文Sarin的音译。神经性毒剂的一种。学名甲氟膦酸异丙酯。化学式如图。纯品为无色、有微弱苹果香味的液体。沸点158℃,凝固点-56℃。易挥发,溶于水和有机溶剂。水解慢,加碱、加温可加速水解,产物无毒。纯品毒性大,能迅速破坏神经系统正常功能。碱性溶液可破坏其毒性。

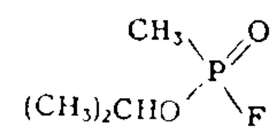

沙林结构式

沙枣(*Elaeagnus angustifolia*) 亦称"桂香柳"、"银柳"、"香柳"。胡颓子科。落叶灌木或小乔木,常具棘刺,幼枝被银白色鳞片。叶矩圆状披针形至狭披针形,两面均有银白色鳞片,夏季开花,花银白色,芳香。果实椭圆形或宽椭圆形,栗褐色,密被银白色鳞片。分布于中国西北、华北、东北;地中海沿岸地区、俄罗斯、印度亦产。常生于沙漠地区,也有栽培的。可作水土保持、防沙造林的先锋树种。木材可制车辆、器具和家具等;果供生食或酿酒、熬糖。

沙垄 也叫"垄岗沙"或"纵向沙丘"。沙漠中广泛分布的一种沙丘。由风夹带的沙粒堆积而成。随盛行风向平行伸展,长可达数百米至数公里,高可达数十米。顶部微呈穹形,两坡大致对称。

沙鱼 即"鲨❶"。

沙狐 (*Vulpes corsac*) 哺乳纲,食肉目,犬科。体长50~60厘米,尾长25~35厘米。毛淡棕色到暗棕色;耳壳、背面、四肢外侧灰棕色,四肢内侧、鼻周和腹面白色或带淡黄色,尾端暗褐或黑色。生活在草原及半荒漠地区;昼伏夜出,行动敏捷;主食鼠类和兔、鼠兔,夏季常食鸟和鸟卵。分布于中国辽宁、内蒙古、宁夏、新疆、甘肃、河北、四川;蒙古、俄罗斯、哈萨克斯坦、阿富汗北部等地也产。毛皮可做皮衣和皮褥等。

沙河 ❶颍河支流。在河南省中部。源出鲁山县西尧山,东流到襄城县东南汇北汝河,到周口市入颍河。长412公里,流域面积2.88万平方公里。叶县以下可通航。上游建有昭平台、白龟山等水库和泥和洼蓄洪区。❷古地名。故地即今甘肃敦煌以西到新疆罗布泊附近一带的沙漠或盐

层地带，自古为中西陆路交通要道所经，唐以前称为沙河。晋法显等前往西域的旅程都曾过此，地少鸟兽，复无水草，最称难行。❸市名。在河北省邢台市南部、太行山东麓。京广铁路经过境内。隋置沙河县。1987 年改设市。人口 44 万(城镇 8 万，1996 年)。以境内沙河得名。矿产有煤、铁。工业有采矿(煤、铁)、冶金、机械、纺织、建材等。农产有小麦、玉米、谷子、甘薯、棉花。古迹有宋璟碑、明长城。

沙波 ❶又称"波痕"。广布于河滩、海滩、湖滩及风成沙地表面的波状微地貌。泥沙颗粒在流水、风、波浪作用下沿地表移动中形成。在地表上呈垂直于水流或风向的条状分布，波高一、二厘米至数十厘米，波长数十厘米至数百厘米不等。个别巨型沙波波高可超过一米，波长可达数十米。按成因可分为流水沙波、浪成沙波、风成沙波；按形态可分为直线状、链状、菱片状、舌状、新月状等。❷亦称"床面形态"。河床表面在水流作用下形成的形态较规则且不断运动和变化的泥沙堆积体。尺度较小的称"沙纹"，尺度较大的称"沙垄"。其运动和变化对河流水力阻力、输沙能力和冲淤演变有重要影响。

沙弥 梵语 Śrāmaṇera 音译的略称，意译"息恶"或"勤策男"。佛教出家五众(其余四众为比丘、比丘尼、式叉摩那、沙弥尼)之一。指七岁以上二十岁以下依照戒律出家，已受十戒但未受*具足戒的男性修行者。中国俗称"小和尚"。

沙虱 即"恙螨"。恙虫病的传染媒介。《肘后备急方·治卒中沙虱毒方》："山水间多有沙虱，其细略不可见。……初得之，皮上正赤，如小豆黍米粟粒。以手摩赤上，痛如刺。三日之后，令百节强，疼痛寒热，赤上发疮。此虫渐入至骨，则杀人。"

沙迦 (Ash Shāriqah) ❶阿拉伯联合酋长国组成部分。面积 2 600 平方公里。主要部分从波斯湾南岸的狭窄海岸伸向内陆，在阿曼湾有数处飞地。人口 31.4 万(1991 年)。原以渔业为主，并出口柠檬。20 世纪 70 年代开发石油，有输油管和集装箱运输线从波斯湾沿岸通达阿曼湾的豪尔法坎港 (Khōr Fakkān)。❷沙迦酋长国首府。位于波斯湾南岸。原为一渔村。20 世纪 70 年代后期随石油开发建成现代化城市。高楼林立，大都具阿拉伯建筑外型。有大型国际机场，是联系欧、亚、非各洲的重要航空中继站。

沙参 (—shēn)(*Adenophora axilliflora*) 亦称"杏叶沙参"。桔梗科。多年生草本，有白色乳汁。根粗大，长胡萝卜形。茎直立，不分枝。茎生叶互生，卵形或椭圆状卵形。秋季开花，花钟状，蓝色，圆锥状花序少分枝。多生于山野草丛中。产于中国华东和中南各地。根入药，称"南沙参"，鲜者称"鲜沙参"，性微寒、味甘苦，功能养阴清肺、养胃生津，主治阴虚发热、肺热咳嗽、热病伤津、口渴等症。另种轮叶沙参 (*A. tetraphylla*) 的根，亦称"南沙参"，功用相似。尚有"北沙参"，为伞形科植物*珊瑚菜，其根亦供药用，功用与南沙参相似而养胃生津作用较佳。

沙城 镇名。在河北省西北部。怀来县人民政府驻地。京包、丰沙两铁路交点。始建于明，初名沙城堡，后定名沙城。有酿酒、化工、塑料、机械、工艺美术等厂，以酿酒著名。所产"青梅煮酒"、"沙城大曲"和白葡萄酒闻名中外。

沙皇 译自俄文 царь。❶俄罗斯帝王的称号。"沙"意即"皇"，习惯联用；系古罗马统治者恺撒 (Caesar，后成为罗马皇帝的头衔) 姓氏的拉丁文转音。1547 年莫斯科大公伊凡四世正式称沙皇。1721 年*彼得一世改称皇帝，但一般仍称作沙皇。1917 年俄国二月革命中被废。❷保加利亚国王自 19 世纪末期至 1946 年人民共和国成立为止，亦用此称号。

沙洋 镇名。在湖北省荆门市东南、汉江中游西岸。1960 年曾设市，1961 年撤销，并入荆门县(今市)，改设沙洋镇。公路东通武汉，西至宜昌，为鄂中物资重要集散地之一。有仪表、机械、造船、化肥、化纤等厂。汉宜、荆潜、荷沙、钟沙等公路交会于此。1985 年建有沙洋汉江大桥。

沙洲 ❶河床、湖滨、海滨或浅海中，由泥沙堆积出露水面的沙滩总称。如河床中部的江心洲。❷旧县名。在江苏省东南部。1962 年由江阴、常熟两县析置。1986 年撤销，改设张家港市。

沙逊 (Ellice Victor Sassoon, 1881—1961) 英籍犹太人。英国海外财阀沙逊家族后裔。1918 年在印度孟买接管新沙逊洋行，经营鸦片、房地产等买卖。1923 年到上海，扩充新沙逊洋行，另设沙逊投资公司、华懋地产公司等机构，形成上海租界房地产业的垄断势力，并经营鸦片和贩卖军火。第二次世界大战后将新沙逊洋行总行迁至巴哈马首都拿骚。

沙蚕 (*Nereis*) 多毛纲，沙蚕科。身体分节明显，体节两侧突起成为具有刚毛的疣足，用以行动。体长因种而异，通常 10 厘米左右。栖息泥沙内，生殖季节或夜出觅食时，能游泳。中国黄海和渤海沿岸很多。可为鱼、虾、蟹等的食饵。有多种，分布于长江口的日本沙蚕 (*N. japonica*)，俗称"水百脚"，秋季常由海上溯至河口或稻田中生殖。广东人所食的"禾虫"，采自稻田，是同科的疣吻沙蚕 (*Tylorrhynchus heterochaeta*)。

日本沙蚕

沙埕 镇名。别名沙关。在福建省福鼎市东部海滨。为福建省重要渔港之一。清光绪三十二年(1906 年)开埠。1987 年设镇。为市水产品集散地。有造船、船用挂机等厂。

沙恩 (Ben Shahn, 1898—1969) 美国油画家、版画家。生于立陶宛，1906 年移居美国。在纽约大学和国立设计院学习。曾旅居欧洲和旅游北非。返美后，作品表现出强烈的社会批判精神。30 年代初创作以德雷福斯案等重要政治事件为题材的作品，引起广泛注意。还为华盛顿安全大厦等处作壁画，第二次世界大战时为战时新闻处作富于想像的宣传画。50—60 年代作品具有象征性。晚期作品间有抽象性。曾在哈佛大学任教。代表作有《小教堂》、《父与子》、《新纪元》、《物理学家》等。著有《内容的形状》。

沙钱 谓片薄质劣的小钱。也称"沙皮子"、"沙板子"。《宋史·哲宗孟皇后传》："时虔州府库皆空，卫军所给，惟得沙钱，市买不售。"

沙浴 家禽以沙沐浴。鸡和火鸡常斜卧在松土或沙上，放松羽毛，扑动两翅，使沙土渗入羽间及于皮肤，借以清洁皮肤及除去体表寄生虫。故应在鸡舍内放置沙盘，供鸡沙浴。笼养鸡不放沙盘，但常表现沙浴行为。

沙梅 (1909—1993) 中国作曲家。原名郑志，四川广安人。1926 年起，先后就读于北京艺术专门学校、上海国立音乐院和北平大学艺术学院音乐系。毕业后任教于上海艺术专科学校，与谢韵心合编《戏剧与音乐》杂志。1935 年更名沙梅，与吕骥等组织业余合唱团。1938 年起，在武汉、重庆参加抗战音乐工作，并从事电影、戏剧音乐创作。1949 年后长期在上海歌剧院从事创作与研究。作有独唱曲《打柴歌》、《你问我的家乡吗》和合唱曲《打回东北去》、《嘉陵江

船夫大合唱》等，还作有交响曲、钢琴协奏曲、小提琴曲。著有《乐学大纲》、《论川剧高腔音乐》。

沙眼 由感染沙眼衣原体引起的一种慢性传染性结膜炎。有发痒、异物感、流泪等症状。患者睑结膜充血，表面粗糙，状似沙粒，可逐渐形成瘢痕，引起眼睑内翻倒睫，严重影响视力。注意个人卫生，养成分巾、分水的洗脸习惯，进行有计划的普查普治和健康教育，是重要的防治措施。

沙梨 (*Pyrus pyrifolia*) 蔷薇科。落叶乔木。叶卵形或卵状长椭圆形，先端长尖，叶缘有刺芒状锐锯齿。伞形总状花序，有花6～9朵；花白色，花柱4或5个，光滑无毛。果实圆锥形或扁圆形，褐色、黄色或绿色有褐斑；萼片常脱落。性喜温湿。多用嫁接繁殖。适应性强，分布较广，以中国长江流域以南地区及淮河流域一带栽培较多；日本亦产。广西柳城"雪梨"、安徽砀山"酥梨"、四川苍溪"雪梨"等均属本种。果肉多石细胞、脆而多汁，供生食或制成多种加工品。

沙盘 用泥沙(或其他材料)和兵棋(军队标号、地物等的模型棋子)制作显示地形和地面目标的地形模型。通常根据地形图、航空像片图按一定比例尺制作而成。具有形象、直观、立体感强等特点。军事上主要用于研究地形、敌情、作战方案、组织协同和军事训练等。

沙船 江苏、山东沿海的一种帆船。底较平，结构较强，在沙滩上搁浅时不易损坏或倾覆。

沙随 古地名。春秋宋地，在今河南宁陵东北。鲁成公十六年(公元前575年)，晋会诸侯于沙随，即此。

沙堤 唐时替新任宰相铺筑的沙面大路。李肇《唐国史补》卷下："凡拜相，礼绝班行，府县载沙填路，自私第至子城东街，名曰沙堤。"白居易《行简初授拾遗同早朝入阁因示》诗："宿雨沙堤润，秋风桦烛香。"

沙棘 (*Hippophae rhamnoides*) 胡颓子科。落叶灌木或小乔木。枝灰色，常有刺。叶线状披针形，下面被银色鳞毛。春季先叶开花，雌雄异株，花极小，带黄色。果实宽椭圆形，橙黄色。产于中国云南、四川、陕西至河北一带。生长不择土壤，可作固沙植物。叶和果可作牲畜饲料等。果入药，性温、味酸涩，功能活血散瘀、化痰宽胸，主治跌打损伤、胃痛、咳嗽痰多。现临床常用以降低胆固醇，增强心肌血流量，改善心律失常等。

沙殚 即"撒旦"。

沙雅 县名。在新疆维吾尔自治区塔里木盆地北部。塔里木河横贯中部。县人民政府驻沙雅镇。清光绪二十九年(1903年)以沙雅尔回庄置沙雅县。农、牧业均盛。农产有小麦、玉米和棉花，并产瓜果、野麻、核桃、鹿茸、麝鼠和甘草。为"三北羊"羔皮的主要产地。工业有针织、制革、食品加工等。在塔里木原始的胡杨林中，有各种野生动物。有汉人渠、塔什顿古城、埃格麦里央达古城等古迹。

沙棠 木名。《山海经·西山经》："昆仑之丘……有木焉。其状如棠，华黄赤实，其味如李而无核，名曰沙棠。"李白《江上吟》："木兰之枻沙棠舟。"

沙羡 (—yí) 古县名。西汉置。治今湖北武汉市金口。三国吴废。西晋太康初复置，移治夏口(今武汉市)。东晋太元三年(公元378年)废入沙阳。

沙湾 县名。在新疆维吾尔自治区伊犁哈萨克自治州东部、玛纳斯河中游平原上。北疆铁路经过境内。县人民政府驻三道河子镇。1915年由绥来县(今玛纳斯县)析置。以境内多沙梁、沙湾得名。产小麦、稻、玉米、甜菜、棉花、油料作物。工业有采煤、粮油加工、纺织、针织、皮革、水泥等。名胜古迹有鹿角湾、小白杨沟岩画。

沙蓬 (*Agriophyllum squarrosum*) 亦称"东廧"。藜科。一年生草本。茎由基部分枝，坚硬，具条纹。叶披针形至线形，具刺状尖头。花两性，成腋生短穗状花序；花被片1～3，膜质。果实卵圆形或椭圆形，果顶有两个长喙状突起。分布于欧洲、哈萨克斯坦、吉尔吉斯斯坦等地和中国西北、华北至东北。多生于流动或半流动的沙丘和沙地。嫩株作羊和骆驼的饲料。种子可食，并可榨油供食用。

沙蒙 (1907—1964) 中国电影导演。原名刘尚文，河北玉田人。曾就读于上海美术专科学校。后入新地剧社、大地剧社、上海业余剧人协会等戏剧团体，参加过《太平天国》等剧目的演出和《都市风光》、《十字街头》等影片的拍摄。抗日战争爆发后投身抗日救亡运动。1944年到延安，在鲁迅艺术学院戏剧系执教，并兼任鲁艺实验剧团团长。1945年加入中国共产党。解放战争时期任东北文艺工作团一团团长。1948年从事电影导演，先后导演《赵一曼》、《上饶集中营》和《上甘岭》(与林杉合作)等影片。

沙畹 (Edouard Chavannes, 1865—1918) 法国汉学家。生于里昂。巴黎高等师范学校毕业。1889年任职于法国驻中国公使馆。返国后于1893年任法兰西学院教授，后又曾主编东方学杂志《通报》。对中国古代艺术史和去西域取经的中国僧人等均有研究，主要著译有《司马迁史记》、《西突厥史料》等。

沙锣 供盥洗用的器具。赵彦卫《云麓漫钞》卷九："今人呼洗为沙锣，又曰厮锣。凡国朝赐契丹、西夏使人，皆用此语。究其说，军行不暇持洗，以锣代之……军中以锣为洗，正如秦汉用刁斗可以警夜，又可以炊饭，取其便耳。"洗，盥洗用具。

沙漠 ❶荒漠的通称。见"荒漠"。❷指沙质荒漠。地表覆盖大片流沙，广布各种沙丘。在风力推动下，沙丘不时移动，往往侵没农田、村镇、道路，造成危害。如中国新疆的塔克拉玛干沙漠。

沙溪 闽江南源。在福建省中部。上游九龙溪出武夷山，东流到永安市折向东北，到沙溪口汇富屯溪，在南平市和建溪汇合为闽江。长344公里，流域面积1.34万平方公里。上游建有安砂水库。

沙滩 河中或岸边在低水位时露出、高水位时淹没的表面平坦的沙质淤地。有两种：(1)在平原河流中，由于水流速度降低，挟沙能力减弱，泥沙淤积于河床内而成。在水位较低时，沙滩可露出水面，在岸边的称为"边滩"，在河中心的称为"心滩"。(2)平坦的沙质海岸。

沙漏 也叫"沙时计"、"沙钟"。古代一种计时仪器。为元新安詹希元发明。以沙从一容器漏到另一个容器的数量来计量时间。其法与漏壶相同，北方天寒易冻，故以沙代水。

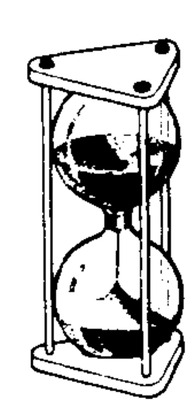
沙漏

沙璜 (Sabang) 印度尼西亚最西的海港。在苏门答腊岛西北岸外22公里的韦岛(Weh)东北岸，扼马六甲海峡西口，为交通和军事要冲。人口2.4万。港口建于1887年。设有机场、灯塔和加煤站等。1963年辟为自由港。苏门答腊西北部物资中转港。主要海军基地。

沙(尘)暴 又名"沙暴"或"尘暴"，通称"风沙"。风挟带大量尘沙、干土而使空气混浊、天色昏黄的现象。主要由冷空气南下时，大风卷扬尘沙所致。常见于中国西北方的春季。出现沙暴时，水平能见度小于1 000米。

沙嘴 根部与陆地相连、前端向海伸展的一种海岸堆积地貌。低平狭隘，略似镰刀形。因泥沙经沿岸流搬运堆积而成。常见于海湾岬角处和河口附近。

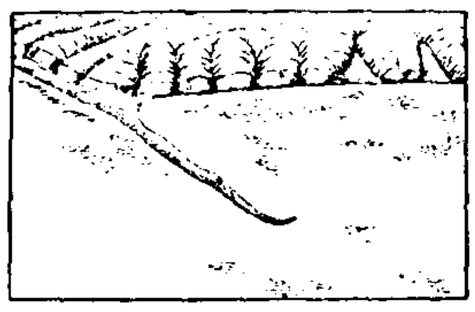

沙 嘴

沙獾 (*Arctonyx collaris*) 亦称"猪獾"。哺乳纲，食肉目，鼬科。体长65～70厘米，尾长14～17厘米。体背部浅黑色或灰色，自鼻端沿额中线到颈有一白纹，眼下亦有短纹；喉、耳和尾白色，腹中部黑褐色。穴居于岩洞或地下，杂食性。产于中国南部，北至河北、山西、陕西、甘肃、青海、西藏等地；印度东北部、中南半岛和印度尼西亚的苏门答腊亦产。毛皮可做皮衣；毛可做刷和画笔；肉可食。

沙丁鱼 沙丁，英文sardine的音译。亦称"鳀"、"鳎"。硬骨鱼纲，鲱科。体侧扁，长达26厘米，银白色。臀鳍最后两鳍条扩大。分布于6～20℃等温线范围内的海洋中。世界重要海洋经济鱼类之一，年产量高达1 000万吨，为制罐头食品的优良原料。主要有：大西洋沙丁鱼(*Sardina pilchardus*)，分布于英吉利海峡以南和地中海；远东拟沙丁鱼(*Sardinops melanosticta*)，分布于日本、朝鲜半岛以南至中国台湾。美洲西岸、大洋洲及非洲南部也有别的种类。黄泽小沙丁鱼(*Sardinella lemuru*)为中国广东、福建灯光围网的主要渔业对象之一。

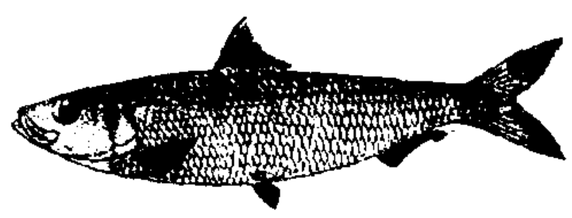

黄泽小沙丁鱼

沙千里 (1901—1982) 上海市人。早年主编《青年之友》，宣传反帝爱国思想。九一八事变后任律师，参与组织全国各界救国联合会。1936年11月与沈钧儒、邹韬奋等被国民党政府逮捕入狱，为救国会七君子之一。抗日战争爆发后获释，1938年加入中国共产党。后赴香港参加中国人民救国会的领导工作。1949年上海解放后，任上海市军管会和市政府副秘书长，并出席全国政协第一届全体会议。后任贸易部副部长、商业部副部长、地方工业部长、轻工业部长、粮食部长、全国工商联副主任委员、民建中央常委、民盟中央委员、全国人大常委兼副秘书长、全国政协副主席。

沙玉清 (1907—1966) 中国水利学家。字叔明，江苏江阴人。中央大学毕业。曾派赴英国、法国、德国、荷兰和日本等国考察。历任西北农学院教授、水利系主任，中央大学教授、土木系主任，华东水利学院教授，西北水利科学研究所所长等职。毕生致力于水利学的教学和研究工作，早年创办中央水利实验处武功水工试验室(今西北水利科学研究所)。对于总结有关泥沙研究成果，开拓这门新学科作出了贡献。著有《农田水利学》、《泥沙运动学引论》等。

沙可夫 (1905—1961) 中国艺术教育家。原名陈维敏，浙江海宁人。1926年赴法国学习音乐。同年加入中国共产党。曾参加北伐后援委员会。1927年去莫斯科中山大学学习，1931年回国。历任中央苏区《红色中华报》主编、中央苏维埃教育人民委员部副部长。1937年到延安，任鲁迅艺术学院副院长。1939年后任华北联合大学文艺学院院长等职。建国后任全国文联秘书长和中央戏剧学院党委书记、副院长等。

沙米索 (Adelbert von Chamisso, 1781—1838) 德国作家。生于法国贵族家庭。童年时随父母逃亡德国。曾在普鲁士军队服务。拥护法国启蒙运动和法国大革命。代表作中篇小说《彼得·施勒米尔的奇异故事》(一译《出卖影子的人》)，揭露资本主义社会金钱势力的罪恶和资产阶级道德的堕落；所著诗歌有反封建倾向，对劳动人民和欧洲各国的民族解放斗争表示同情，赞成温和的资产阶级民主主义。还著有《环球旅行记》等。

沙芦草 (*Agropyron mongolicum*) 禾本科。多年生疏丛草本，具根状茎。秆直立，有时基部横卧成匍匐茎状，具两或三节。叶狭线形，边缘常内卷成针状。夏季抽穗状花序，排列较疏松，小穗向上斜开，含3～8朵小花。颖果椭圆形，长约4毫米。生长于干燥草原。原产中国内蒙古，甘肃、山西、陕西等地均有分布。为优良的牧草和固沙植物。

沙里院 朝鲜西南部黄海北道首府。位于载宁平原西端，平壤-汉城铁路线上。人口5.6万。水陆运输枢纽。附近盛产褐煤，开采铁矿。工业以拖拉机及其配件制造业最重要，并有矿山设备、纺织机械等厂。有师范大学。市内景岩湖和西南的瑞丽湖，风景优美，是著名休养地。

沙利文 ❶阿瑟·沙利文 (Arthur Sullivan, 1842—1900)。英国作曲家。少时入皇家小圣堂充歌童，并接受音乐教育，后学于德国莱比锡音乐学院。归国后，先后任教堂管风琴师和国立音乐学校(皇家音乐专科学校的前身)校长。作品有歌剧《艾凡赫》，小歌剧《皮纳福号》、《彭赞斯海盗》、《帕欣丝》、《米卡多》(一译《日本天皇》)等。❷哈里·斯塔克·沙利文 (Harry Stack Sullivan, 1892—1949)。美国精神病学家，新精神分析学派代表之一。祖籍爱尔兰。1917年在芝加哥医学院获医学博士学位。修正经典的精神分析学说，形成了自己独特的人际关系理论。认为人生来就有追求满足和安全的需要，在人际关系中逐渐形成稳定的人格模式。主要著作有《现代精神病学概论》等。

沙肠子 即"星虫"。

沙坪坝 区名。在重庆市区西部，嘉陵江之滨。面积383.45平方公里。人口63.3万(1996年)。区人民政府驻沙坪坝。原为巴县地，1940年划入重庆市。1950年为重庆市第三区。1955年改今名。有机械、冶金、化工、轻纺等厂，为重庆市工业区和文化区之一。有重庆大学等大专院校和科研机构多所。襄渝铁路和成渝、汉渝、渝南(充)等干线公路经此。有红岩革命纪念馆、歌乐山烈士陵园等著名革命纪念地。古迹有宋代建筑宝轮寺。

沙拐枣 (*Calligonum mongolicum*) 蓼科。灌木。一年生枝，绿色，有关节。叶条形，长2～4毫米，托叶鞘膜质。花两性，淡红色，2或3朵簇生叶腋。瘦果宽椭圆形，连刺毛直径10毫米，有不明显的肋状突起，每一肋状突起有3行刺毛，刺毛有分枝，细弱而脆，易于折断。分布于中国内蒙古、甘肃、新疆等地。生于沙丘、沙地，为耐旱植物。

沙佩尔 (Karl Schapper, 1812—1870) 德意志和国际工运活动家。1836年流亡巴黎，加入并领导*正义者同盟；参与*四季社的密谋起事，曾被捕。后去英国，协助马克思、恩格斯改组正义者同盟；1847年共产主义者同盟建立后任中央委员。随后返国，参加德意志一八四八年革命。1865年当选第一国际总委员会委员。

沙弥尼 梵语Śrāmanerika音译的略称，意译"勤策女"。佛教出家五众(其余四众为比丘、比丘尼、式叉摩那、沙弥)之一。指七岁以上二十岁以下依照戒律出家，已受十戒但未受*具足戒的女性修行者。中国俗称"小尼姑"。

沙孟海(1900—1992) 中国书法家、艺术教育家。名文若,以字行,号石荒、沙邨,斋名兰沙馆、泱明馆,浙江鄞县人。从学于吴昌硕、赵叔孺、冯君木,亦得章太炎、况蕙风、马一浮指授。曾任教于中山大学、浙江大学。历任浙江博物馆名誉馆长、中国书法家协会副主席、中国书法家协会浙江分会主席、西泠印社社长等。精书法,擅擘窠大字,篆籀中带有章草体势,行草出自北碑,上追王献之,旁及晚明诸家。对篆刻考古亦有建树。著有《近三百年书学》、《印学史》、《沙孟海论书丛稿》、《中国书法史图录》、《兰沙馆印存》等。

沙茶酱 一种调味品。由蒜、洋葱、酱油、白糖、山椒、花生、虾米等熬煮后磨成酱状而成。盛行于福建、广东一带。供佐餐、烹饪调味用,有特殊香、甜、鲜、辣味。

沙茨基(Станислав Теофилович Шацкий, 1878—1934) 苏联教育家。早期从事儿童教育实验,试图通过劳动教育培养儿童的创造能力和良好的社会生活习惯。十月革命后,继续从事教育实验,先后担任教育人民委员部开办的"国民教育第一实验站"和中央教育实验室的领导工作。1928 年加入联共(布)。著有《我的教育道路》、《在通向劳动学校的道路上》等。

沙哈鲁(Shāh Rukh, 1377—1447) 帖木儿帝国苏丹(1409—1447)。1397 年受封于呼罗珊。1405 年父帖木儿死后平服内争,1409 年即位。奖励文艺,大兴建筑;首都赫拉特(Herat, 旧译哈烈)成为当时的文化名城。与中国明朝通使不绝。

沙捞越(Sarawak) 马来西亚最大的州。位于婆罗洲西北部,北临南海,南与印度尼西亚接壤,东连文莱。面积 12.44 万平方公里。人口 164.8 万(1991 年),华人占 31%,伊班人占 32%,余为马来人、碧达育人等。首府古晋。沿海为平原,多沼泽;内陆多山地。气候湿热,多热带雨林。19 世纪 40 年代英国势力侵入。1888 年沦为英国"保护国"。1941—1945 年被日本占领。第二次世界大战后英国重占,1946 年被改为英国直辖殖民地。1963 年成为马来西亚一个州。开采石油与天然气、金、铝土矿。有炼油、液化天然气、化肥、熔锑、锯木、农产品加工等工业。主要农产品有橡胶、西谷、胡椒、稻米、棕油。沿海富水产。

沙盖人(Sakai) 一译"萨凯人"。即"塞诺伊人"。

沙落迦 古佛寺名。在迦毕试国(故地在今阿富汗东北部努里斯坦〔Nuristan〕)。据《大唐西域记》卷一和《大慈恩寺三藏法师传》卷二所载,此寺是*迦腻色迦时代在此做质子的汉皇子所造。近代学者或以为此汉皇子可能是指古疏勒国王子,沙落迦即疏勒之异译;或以为沙落迦乃是 Sarag(西方人对洛阳之称呼)之译名,故质子当来自中原王朝。

沙漠化 绿色原野逐渐变成沙质荒漠的一种环境退化现象。系人类活动和自然因素使生态环境发生变化,植被破坏,风沙加剧所致。对土地资源危害极大,使可供农牧的土地面积减少,农牧产量下降,同时还对区域环境的气候产生恶劣影响。

沙赫特(Hjalmar Horace Greeley Schacht, 1877—1970) 德国金融资本家。1923—1930 年任德意志银行总裁。纳粹党执政后,以德意志银行总裁兼任经济部长、战争经济全权委员等职,组织和发展法西斯德国军事经济。1944 年涉嫌参与反希特勒活动被关进集中营。战后先后受审于纽伦堡国际军事法庭和德国"肃清纳粹主义法院",皆被判无罪。著有《回忆七十六年》等。

沙德尔(Иван Дмитриевич Шадр, 1887—1941) 苏联雕塑家。早年在叶卡捷琳堡工艺美术学校学习雕塑。1910 年起到法国巴黎、意大利罗马游学。1913 年回国后从事纪念碑雕塑创作,以现实主义技巧刻画人物性格。作品有《圆石块——无产阶级的武器》、《涅米罗维奇·丹钦柯基碑》、《获得自由的东方》等。

沙丁胺醇(Salbutamol) 亦称"舒喘灵"。肾上腺素β_2受体激动药。对支气管平滑肌具有强而持久的舒张作用,且较异丙肾上腺素强,对心脏的兴奋作用则很小。用于治疗支气管哮喘、喘息性支气管炎和肺气肿等。不良反应有恶心、头痛,偶见手指颤抖、心悸等。

沙门菌属(*Salmonella*) 一大群寄生于人类和动物肠道中、生化反应和抗原构造相似的革兰氏阴性杆菌。属肠杆菌科。目前已发现 2 000 多型。沙门菌病的病原菌,其中与人类疾病有关的主要有伤寒沙门杆菌,甲型、乙型与丙型副伤寒沙门杆菌,鼠伤寒杆菌,猪霍乱沙门杆菌和肠炎沙门杆菌等。大多数仅能引起家畜、鼠类和禽类等动物致病,但人吃了含菌的食物可引起食物中毒。

沙井文化 中国青铜时代末期的一种文化。最初发现于甘肃民勤沙井,故名。分布范围在河西走廊的民勤、永昌和古浪一带。陶器主要为夹砂红陶,手制,器形有单耳或双耳的罐、筒形杯和鬲等,有的饰以绳纹或彩绘条纹、三角纹或鸟纹等。生产工具除石制的刀、斧、镞等外,还有青铜制的刀和三棱镞。此外,还发现过金耳环、绿松石和贝等装饰品。住地已出现城廓,时代稍晚,大体相当于中原地区的东周时期。

沙仑月刊 见"艺术月刊"。

沙文主义 资产阶级侵略性的民族主义。18 世纪末、19 世纪初产生于法国,因法国士兵沙文(Nicolas Chauvin)狂热拥护拿破仑一世的侵略扩张政策,主张用暴力建立法兰西帝国而得名。它宣扬本民族利益高于一切,煽动民族仇恨,主张征服和奴役其他民族。

沙田惨案 见"香港海员大罢工"。

沙毕那尔 蒙古语音译。喇嘛徒众的称呼。清初起,指*扎萨克喇嘛或大寺院治下的属民。

沙华公国 古国名。故地或以为在今加里曼丹岛东北的塞布库岛(Sebuku),或以为在今菲律宾棉兰老岛的三宝颜,也有在今苏拉威西岛和马鲁古群岛一带之说。见《岭外代答》卷三"东南海上诸杂国"条和《诸蕃志》卷上"海上杂国"条。

沙州回鹘 河西回鹘在沙州的一部。

沙苑蒺藜 中药名。亦称"潼蒺藜"、"沙苑子"。豆科植物扁茎黄芪(*Astragalus complanatus*)、华黄芪(*A. chinensis*)的种子。性温、味甘,功能补益肝肾、明目、固精,主治遗精早泄、小便频数、腰膝酸痛、头晕眼花等。

沙枣木虱(*Trioza magnisetosa*) 沙枣害虫。昆虫纲,同翅目,木虱科。成虫体长 2.5~3.5 毫米,初羽化时草绿色,后变浅黄,最后为麻褐或灰褐色。年发生 1 代。成虫、若虫吸吮沙枣、杨、柳、榆、桑等树木嫩芽及叶的汁液造成嫩梢和梢叶卷曲枯萎。防治法:冬季或早春干基涂白或涂毒泥,清除树上卷叶及地上落叶,杀灭越冬成虫;喷洒有机磷杀虫剂毒杀成虫、若虫。

沙罗周期 日月食发生的周期。古巴比伦人发现。巴比伦文"沙罗"(Saros)原意为"恢复"、"重复"。每次交食后经过 6 585.32 天(或 18 年 11 日,期间如有 5 个闰年,便是 18

年10日)，太阳、月球和白道与黄道的交点差不多又回到原来的相对位置，前一周期内的日月食重新出现。一沙罗周期平均有71次交食(日食43次，月食28次)。

沙逊洋行(行 háng) 旧时英国资本在中国设立的机构。原系沙逊家族在印度的殖民机构，以贩运鸦片起家。1845年，英籍犹太人爱德华·沙逊(Edward David Sassoon)到上海设行，一般称老沙逊洋行，贩运鸦片、棉布，并从事地产投机。1872年，其子艾利阿斯·沙逊(Elias David Sassoon)独资开办另一家商行，总行设在印度孟买，在上海设分行，称新沙逊洋行。1923年，新沙逊洋行第三代主持人爱利斯·沙逊(见"沙逊")在上海兼并安利洋行，扩充新沙逊洋行产业。通过该行及所经营的远东营业公司等机构控制了50个公司和子公司(1941年)。经营范围扩大到金融、地产、贸易、运输、轻重工业和公用事业等。还承销国民政府公债，并提供借款。活动基地主要在上海，香港、汉口和天津等地也有分支机构。解放后该行在中国的机构结束。

沙恭达罗 印度古典剧本。七幕诗剧。笈多王朝*迦梨陀娑作。取材于史诗《摩呵婆罗多》。写国王豆扇陀和修道者的养女沙恭达罗的恋爱波折。剧中描绘了印度古代社会上层阶级的生活和风尚，具有鲜明的民族特色；主人公沙恭达罗的性格刚柔兼备，形象丰满动人；全剧情节跌宕起伏，充满诗情画意。被认为是梵文古典文学的重要作品。

沙基惨案 见"省港大罢工"。

沙勒罗瓦(Charleroi) 比利时南部城市，在桑布尔河(Sambre)畔。人口20.7万(1993年)。比利时早期工业革命中心。20世纪中叶因附近煤田开发而繁荣，现仍是重要煤区中心城市。有大型玻璃和酿酒厂，还有钢铁、机械制造等工业。铁路、高速公路枢纽。有运河经斯海尔德河通北海。

沙隆之战 即"卡塔隆尼之战"。

沙喇我国 古地名。在今马来西亚半岛马来西亚西岸雪兰莪(Selangor)。产锡。18世纪后期，闽粤人已有到此者。清谢清高《海录》有专条记述。

沙鲁里山 在四川省西部、金沙江和雅砻江间。四川省境最长、最宽的山系，属横断山脉。南北走向。包括雀儿山、素龙山、海子山、木拉山等。山体由花岗岩、石灰岩、千枚岩等构成。长500～600公里，东西宽200公里。海拔在5 500米以上，格聂山最高(6 204米)，在理塘县西。雪峰连绵，并多冰斗、冰川湖等。森林茂密，是四川主要林区之一。有珍贵动物白唇鹿。

沙湾拿吉(Savannakhet) 又称素旺。老挝南部重要城市，沙湾拿吉省省会、经济与文化中心。在湄公河东岸，隔河同泰国穆达汉(Mukdahan)相望。人口9.7万。河港，有公路通越南广治。是历史上南北和内外交通枢纽。有锯木、碾米、丝织、藤竹加工、食品等工业。市东北有国际机场。

沙漠气候 沙漠地区的大陆性气候。一日内气温变化剧烈，日较差可达50℃以上。空气非常干燥，故云雨少见。太阳辐射很强，夏季地面最高温度有时可达60～80℃，时有狂风沙暴；而夜间冷得很快，有时可有霜。

沙滩排球 球类运动的一种。场地器材与*排球基本相同。要求边线外5米、端线外4米无障碍物。场地细沙的深度至少0.3米，界线用宽5～8厘米深蓝(或与细沙不同的其他颜色)缎带构成。无中线。国际排联组织的正式比赛为两人制。其他比赛有女子四人制，男女混合两人、三人、四人制。比赛分一局制，采用发球权得分法；三局两胜制，前两局用发球权得分法，第三局采用每球得分制。

沙门菌感染 由沙门菌属感染引起的急性传染病。感染人体可引起伤寒、副伤寒、食物中毒和败血症等。引起食物中毒的沙门菌以鼠伤寒、肠炎和猪霍乱杆菌为最常见；引起败血症者主要为猪霍乱杆菌。加强饮食卫生可防止发病。

沙巴拉群落 北美夏旱浓密常绿阔叶灌木群落。主要由常绿硬叶栎类树种组成。分布于美国加利福尼亚州和墨西哥的西北部。

沙伐维王朝 即"萨非王朝"。

沙里湾泥国 古国名。或以为即沙里八丹；或以为另为一国，故地在今也门共和国东南部沿海的舍尔伟恩角(Ra's Sharwayn)一带。1416年(明永乐十四年)曾遣使至中国建立友好关系。其后郑和也曾奉使回访。《明史·外国列传》有专条记述。

沙逊的大卫 亚美尼亚英雄史诗。约于公元7—10世纪间形成，长期口头流传，1874年才记录成文。史诗把远古的神话传说和当时的社会生活结合在一起。全诗分为四大部分，通过沙逊家族四代英雄，特别是第三代大卫的英勇形象，歌颂了亚美尼亚人民反抗异族侵略者的斗争。

沙钵略可汗(可 kè，汗 hán)(?—587) 东突厥伊利俱卢设莫何始波罗可汗的简称。名摄图，乙息记可汗子。被部人立为可汗，居都斤山(今杭爱山东支)，勇而得众，北方诸部皆归附。隋开皇三年(公元583年)内扰，为隋所败。其后与达头、阿波两可汗相争，属部多叛。开皇五年内附。

沙特阿拉伯(Saudi Arabia) 西亚国家。据有阿拉伯半岛绝大部分。东临波斯湾，西濒红海，同约旦、伊拉克、科威特、阿拉伯联合酋长国、阿曼、也门等为邻。面积224万平方公里。人口1 770万(1995年)，绝大部分是阿拉伯人，信伊斯兰教。阿拉伯语为官方语言，通用英语。首都利雅得。大部领土在阿拉伯高原上，由西向东成阶梯状倾斜。东部及红海沿岸有平原。西南的希贾兹山，海拔3 000米以上，多火山锥。沿海湾有珊瑚礁。沙漠约占全国面积一半，北部内夫得沙漠，多涸谷、水井、绿洲；南部鲁卜哈利沙漠多流动沙丘。全境大部分地区属热带荒漠气候，炎热干燥，最热月绝对高温可达50℃。北部年降水量100～200毫米，南部在100毫米以下。公元7世纪建立阿拉伯帝国，8世纪时最强盛，版图横跨欧亚非三洲。11世纪开始衰落，16世纪为奥斯曼帝国统治。19世纪英国侵入，当时分为汉志和内志两部。1925年，内志酋长伊本·沙特合并了汉志。1932年定名沙特阿拉伯王国。石油是国家经济命脉，探明储量357亿吨(1994年)，占世界总储量的四分之一；产量居世界前列；为世界最大的石油输出国。有石油提炼、纺织、水泥、海水淡化、石油化工、钢铁等工业。耕地仅占全国面积1%弱，主要种植椰枣、小麦、玉米和蔬菜等；牲畜有羊、骆驼和马等。自宰赫兰至黎巴嫩赛达，筑有西亚最长的输油管(长1 770公里)。

沙家店战役 解放战争时期，中国人民解放军在陕西米脂沙家店地区对国民党军的进攻战。1947年8月，解放军西北野战军司令员兼政委彭德怀为调动国民党军胡宗南部主力北上，策应晋冀鲁豫野战军一部挺进豫西，以三个纵队又两个旅，于6日围攻榆林。胡宗南以十个半旅分路北上增援。西北野战军即撤榆林之围，主力隐蔽集结于米脂东北地区待机。胡宗南误认为西北野战军主力正东渡黄河，

遂令左右两路向葭县(今佳县)急进,企图歼灭西北解放军于葭县、米脂地区。18日,左路整编第三十六师师部率两个旅进至乌龙铺、常高山地区,西北野战军突然发起攻击,该师急向沙家店收缩。20日,西北野战军发起总攻,全歼该师六千余人。是役标志西北解放军战略反攻的开始。

沙斐仪学派 伊斯兰教教法学派之一。与哈乃斐、马立克、罕百里并称为逊尼派四大教法学派。巴勒斯坦人穆罕默德·伊本·易德里斯·沙斐仪(Muḥammad ibn Idrīs al-Shāfiʿī,767—820)所创。该派在制定教法时吸收哈乃斐学派和马立克学派的某些主张,系统地阐释《古兰经》、圣训、"公议"和"类比"四条法源理论及其相互之间的关系。盛行于埃及、叙利亚、巴勒斯坦、伊拉克、阿拉伯半岛沿海地区、印度尼西亚、马来西亚、斯里兰卡等地。

沙普尔一世(Shapur I, ?—272) 波斯国王(241—272)。常与罗马帝国交战,攻叙利亚,占安条克,后被击退。公元256年再战,260年在爱德沙(Edessa,今土耳其乌尔法)俘获罗马皇帝瓦勒里安(Valerianus)。信奉琐罗亚斯德教,亦保护摩尼教。

沙赫马托夫(Алексей Александрович Шахматов, 1864—1920) 俄国语言学家。曾任彼得堡大学教授,彼得堡科学院俄罗斯语言文学部主任。彼得堡科学院院士。莫斯科语言学派主要成员之一。主持科学院《俄语词典》的编辑和出版工作。著有《俄语句法学》、《俄语语音史问题》、《现代俄语标准语概论》、《俄语史教程》等。

沙角、大角之战 鸦片战争中战斗之一。1841年1月7日(清道光二十年十二月十五日)英国全权代表义律乘琦善撤除战备,以所提停战条款未获满足,命令英军攻击穿鼻洋沙角、大角炮台。守将陈连陞率军坚决抵抗,因援兵不至,英勇战死,炮台陷落。

沙佩维尔事件 1960年3月21日南非当局屠杀黑人的惨案。当时,南非德兰士瓦省沙佩维尔(Sharpeville)的黑人,为反抗南非当局的残暴统治和通行证法,举行大规模的群众示威。南非当局立即出动大批军警,使用飞机、装甲车、机关枪和催泪弹实行镇压,打死打伤三百多名黑人。这一暴行激起黑人更大反抗,反对通行证法的斗争迅速在南非各地展开,并获得世界各国人民的同情和声援。

沙皇特辖区制 俄国沙皇*伊凡四世采取的一项行政措施。规定:1565年起全国土地分为两部:一为普通区,由大贵族杜马治理;一为沙皇特辖区,由沙皇直接治理。特辖区土地肥沃,商业发达,战略地位重要。区内原属大贵族的世袭领地收归皇室后分赐给服军役的中小贵族;大贵族则在边远的普通区得到补偿。此乃沙皇压制大贵族之举。1572年后渐松弛,1584年废除。

沙特阿拉伯人(Saudi Arabs) 沙特阿拉伯的民族,阿拉伯人的一部分。约1 522.2万人(1995年),占全国人口86%。说阿拉伯语,属闪含语系闪语族。保留完整的部落组织,有大小部落一百多个。信伊斯兰教,属瓦哈比派。住在绿洲(占全国土地1%)的沙特阿拉伯人主要从事农业;广大牧民(即"贝都因人")主要放牧羊、马和骡。

沙面工人大罢工 1924年7月英帝国主义颁布一项侮辱中国人民的新警律,规定自8月1日起,出入广州沙面租界的华人须带执照,在租界内行动必须受到各种限制,但外国人却可自由出入活动。7月15日沙面数千工人和华捕在中国共产党领导下,举行大罢工,在广州革命政府和各界人民的支持下,8月17日英帝国主义被迫取消新警律,罢工胜利结束。

4 **汨**(mì 密) 见"汨罗江"。

汨罗 市名。在湖南省岳阳市南部、汨罗江下游。京广铁路纵贯。秦置罗县,唐废入湘阴县。1966年又由湘阴县析置汨罗县。1987年改设汨罗市。以汨罗江得名。人口69.6万(城镇8.6万,1996年)。矿产有砂金、云母、石英。工业有采矿、机械、化肥、水泥、纺织等。农产以稻、棉花、茶叶、油菜籽为主,并富水产。古迹有屈子祠、屈原墓等。

汨罗江 在湖南省东北部。上游汨水有东、西两源:东源出江西省修水县境,西源出平江县东北境龙璋山,在平江县城西汇合后,西流到湘阴县北磊石山流入洞庭湖。长250公里,流域面积4 053平方公里。自汨罗市长乐街以下可通航。相传战国时楚诗人屈原忧愤国事,投此江而死。

汩 ㊀(gǔ 骨) ❶治理;疏通。《楚辞·天问》:"不任汩鸿,师何以尚之?"王逸注:"汩,治也;鸿,大水也;师,众也;尚,举也。言鲧才不任治鸿水,众人何以举之乎?"《国语·周语下》:"决汩九川。"韦昭注:"汩,通也。"❷扰乱。梅尧臣《冬雷》诗:"天公岂物欺,若此汩时序?"❸水流貌。《楚辞·九章·怀沙》:"浩浩沅湘,分流汩兮。"❹沉沦。见"汩没❶"。

㊁(yù 遇) ❶迅疾貌。《离骚》:"汩余若将不及兮,恐年岁之不吾与。"❷光泽貌。王延寿《鲁灵光殿赋》:"汩磑磑以璀璨。"❸见"汩潏"。

㊂(hú 胡) 涌出的泉水。《庄子·达生》:"与汩偕出。"郭象注:"回伏而涌出者汩也。"

汩汩 ❶水急流貌。《文选·枚乘〈七发〉》:"混汩汩兮。"吕延济注:"混汩汩,相合疾流貌。"韩愈《奉和虢州刘给事使君三堂新题》:"汩汩几时休,从春复到秋。"❷水流声;波浪声。《文选·木华〈海赋〉》:"浤浤汩汩。"李善注:"浤浤汩汩,波浪之声也。"❸形容文思勃发。韩愈《答李翊书》:"当其取于心而注于手也,汩汩然来矣。"❹比喻生活动荡不安定。杜甫《自阆州领妻子却赴蜀山行》:"汩汩避群盗,悠悠经十年。"

汩没 ❶沉沦;埋没。罗隐《大梁见乔诩》诗:"迹卑甘汩没,名散称逍遥。"苏轼《东坡题跋·评杨氏所藏欧蔡书》:"杨公凝式,笔迹雄杰,有二王颜柳之馀,此真可谓书之豪杰,不为时世所汩没者。"❷犹"汩汩"。波浪声。《琴苑要录》:"伯牙心悲,延颈四望,但闻海上水汩没溯溯之声,山林窅冥,群鸟悲号,乃援琴而作歌。"

汩活(—guō) 水疾流貌。马融《长笛赋》:"争湍苹萦,汩活澎濞。"

汩越 ❶治理。《国语·周语下》:"汩越九原,宅居九隩。"❷(yù—)光明貌。何晏《景福殿赋》:"罗疏柱之汩越,肃坻鄂之锵锵。"

汩董 同"骨董"。指古代留传的器物,也比喻过时的东西或顽固的人。《朱子全书·学一》:"今人既无本领,只去理会许多闲汩董。"《通俗编》卷二十六引《霏雪录》:"骨董乃方言,初无定字。东坡尝作骨董羹,晦庵语录只作汩董。今亦作古董。"参见"骨董❶"。

汩潏(yù—) 水急流貌。《汉书·司马相如传上》:"驰波跇沫,汩潏漂疾。"颜师古注:"言水波急驰,而白沫跳起,汩潏然也。"按《文选》作"汩濎"。

沖 同"冲"。

④汭(ruì 锐) 河流的弯曲处。《书·禹贡》:"东过洛汭。"

浿〔浿〕(pèi 配) 古水名。见"浿水"。

浿水 ❶古水名。所指因时而异。《史记·朝鲜列传》:"东走出塞,渡浿水。"此浿水在今朝鲜平壤之北当即今之清川江;但也有说是今大同江或鸭绿江的。*《三国史记》载,高句丽*广开土王"阵于浿水之上"。此浿水在古百济国北部,或谓即今礼成江,一说是临津江。《隋书·高丽传》:都于平壤城,"南涯浿水",此浿水在平壤之南,即今之大同江。❷古县名。西汉置。治所当在当时浿水的上游。晋废。

浿丘 古地名。即*贝丘。在今山东博兴东南。《史记·楚世家》:"夕发浿丘,夜加即墨。"

汽(qì) 液体或固体受热而变成的气体。特指水蒸气。

汽车 一种能自行驱动的主要供运输用的无轨车辆。原称"自动车",因多装用汽油机,故简称汽车,沿用至今。由发动机、底盘和车身等组成。发动机发出动力,经传动机构驱动车轮。按用途,分为载货的货车、载客的轿车和大客车,以及特殊用途的专用汽车(如消防车、洒水车)等。

汽化 从液态转化为气态的过程。有蒸发和沸腾两种形式。物质汽化时需要吸收热量。在任何温度下,液体表面都在蒸发,温度越高,蒸发越快。在一定的压强下(如在101.325千帕下),当温度升高到某一值(称为"沸点")时,液体开始沸腾,这时剧烈的汽化不但发生于液面,而且也发生于液体内部,在液体内部形成许多气泡,升腾液面。

汽水 充有二氧化碳的一类发泡饮料。由净化灭菌水、砂糖、柠檬酸、香精和二氧化碳制成。饮后可使体内热气随二氧化碳而排出,产生清凉爽快感。品种繁多,如加入食盐或氯化钾的"盐汽水";加入可乐果提取物的"可乐型汽水";加有果汁的"果汁汽水"等。

汽油 轻质石油产品的一大类。由天然石油或人造石油经分馏或由石油重质馏分经裂化而得。按制造过程可分为直馏汽油、裂化汽油等。也可按用途分为航空汽油、车用汽油等。主要用作汽油机的燃料。

汽笛 作较远距离信号用的发声工具。一般是中空的长筒形,利用蒸汽吹入其中的空穴或锐边,由于振动而发出洪亮的啸声。

汽艇 亦称"摩托艇"。原指用蒸汽机为动力的小船,现指内燃机小船。供水上短程交通、游览等用。

汽化器 亦称"化油器"。汽油机中用以使燃料与空气形成可燃混合物的部件。空气吸进气缸之前,先流过汽化器。空气的流过使喉管处产生低压力,汽油因此从该处被吸出,与空气混合而形成可燃混合气,然后进入气缸。基本上能根据汽油机在各种工况(如起动、加速、空转等)工作时的要求,自动配成比例适当的空气与汽油的混合气,保证发动机的良好工作性能和较低的燃料消耗。

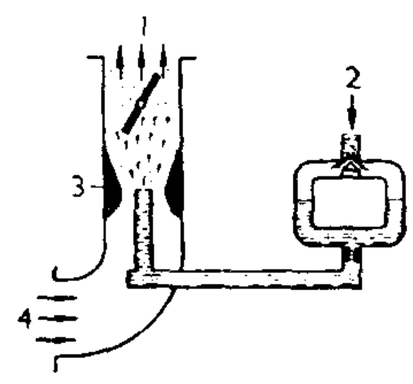

汽化器原理图

1. 混合物 2. 汽油 3. 喉管 4. 空气

汽化热 单位质量的液体在温度保持不变的情况下转化为气体时所吸收的热量。即在一定的压强下(如在101.325千帕下),单位质量的气态物质在这一温度下转化为液态时所放出的热量。汽化热随液体种类和汽化时温度的不同而异。如水在100℃时为2 255.176焦/克,在50℃时为2 376.512焦/克;汞在100℃时为303.758 4焦/克。

汽轮机 亦称"蒸汽透平"。以蒸汽为工质的涡轮机。将排汽引入凝汽器中,蒸汽凝结成水,使排汽压力低于大气压力的称"凝汽式汽轮机"。排汽压力高于大气压力的称"背压式汽轮机"。还有供热式汽轮机、工业汽轮机和再热式汽轮机等。汽轮机具有转速高、运转平稳、功率大、结构简单、耐用可靠等特点,是火力发电厂、核电站和大型船舶中最主要的原动机。

汽油机 以汽油为燃料的内燃机。汽油油气与空气组成的可燃混合气在气缸内被活塞压缩后由电火花点火,引起燃烧。燃烧所产生的高温高压燃气,在气缸内膨胀,推动活塞作功。汽油机重量轻、转速高、起动方便和运转平稳,主要用于汽车,尤其是轿车的动力机。

汽油灯 以煤油为燃料的照明用具。采用薄的钢板或铜板作主体,内部装有管子系统和纱罩等,其中纱罩以人造丝为原料,经硝酸钍溶液浸渍制成。使用时先以10~30毫升酒精将管子系统加热,然后用一定的压力将煤油压入管内汽化后冲向纱罩,纱罩上附着的硝酸钍在高热火焰中生成二氧化钍而发出白炽光亮。一般发光强度为200~600坎。

汽缸油 润滑油的一种。主要用于蒸汽机的汽缸。可分为饱和汽缸油和过热汽缸油两种。前者由天然石油或人造石油的馏出油制得,用于饱和蒸汽机;后者由残渣油制成,用于过热蒸汽机。主要质量由粘度和闪点等指标决定。

汽车列车 一辆汽车(包括牵引汽车)与一辆或一辆以上挂车组合而成的车辆。有全挂汽车列车和半挂汽车列车。

汽车自重 亦称"空车重量"。汽车在带有随车工具、备胎,加足燃料、润滑油、冷却水,但无行车人员且不载客、货时的重量。

汽车运动 体育运动的一类。使用汽车在公路和野外比赛速度、驾驶技术和车辆性能。国际上较统一的比赛有环形公路竞速赛、创纪录赛、多日(亦称"拉力")赛、卡丁车赛(使用四轮微型赛车)、耐久赛、越野赛、直线竞速赛等。

汽车总重 一般指汽车满载时的总重量。即汽车自重、额定载重量和行车人员重量之和。

汽水共腾 蒸汽锅炉蒸发中的一种不良现象。当锅水含沉淀物过多或锅水中盐分的浓度过高时,水面发生泡沫,使水汽分界不清,水位表显示错误,造成大量锅水随汽带出,易生事故。杂质随泡沫进入汽缸后,会磨损汽缸,严重时还会造成水锤现象。可用*锅炉消沫剂防止。

汽油喷射 与传统的应用汽化器的方法有别的汽油机可燃混合气的供应方式。由带有内藏计算器芯片的汽油喷射泵向汽油机供应必需的汽油-空气混合气,应用微电子控制技术,精确地控制它所提供的混合气的油-气比例,以适应汽油机的不同运行工况来提高它的经济、动力以及排放等方面的综合整体性能。

汽车起重机 装在汽车底盘上的伸臂式旋转起重机。由上车和下车组成。上车装有臂架、起升机构、旋转机构和改变臂架外伸距离的变幅机构等;下车包

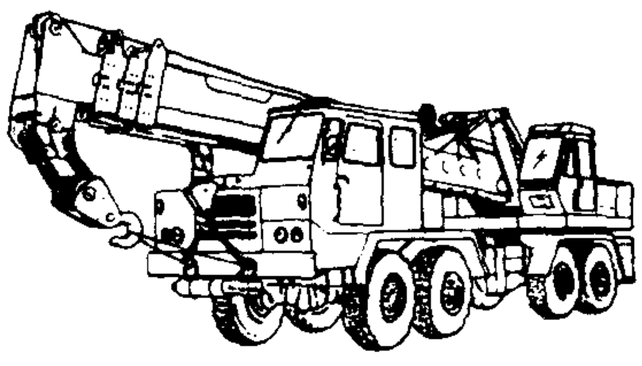
汽车起重机

括活动支腿和装有行走机构的汽车底盘。作业时必须停车，并打好支腿。行驶速度快，机动性好。广泛用于城市建筑安装工程和装卸作业中。

汽轮发电机 用汽轮机拖动的三相同步发电机。是火力发电厂的主要发电设备。一般为高速和卧式。转子多由整体的合金钢锻件制成，兼作导磁体和转轴。励磁绕组嵌在沿圆柱导磁体表面分布的槽内，端部套有弱导磁钢护环，以防止高转速时离心力的破坏作用。

汽车尾气净化 为处理汽车尾气，减轻污染影响而采取的各种技术措施。如用漏气回流管连接曲轴箱和气缸燃料进口，使未充分燃烧的废气重新回流到气缸中再燃烧；在燃料中加入触媒型添加剂使燃料更充分燃烧；改变汽车的燃料结构、改进发动机和在汽车排气系统中增设尾气后处理装置等。

汽油机电控点火系统 应用微电子技术，根据汽油机当时的运转工况来调整与控制点火时刻的点火系统。可以单独或与高能点火、混合气浓度调节装置配合工作，使汽油机在所有工况下，都能以所期望的最佳状态运行，并且排气中的有害排放物含量不超过容许限度。

4 **沃** (wò) ❶浇；灌。《左传·僖公二十三年》："奉匜沃盥。"孔颖达疏："沃，谓浇水也。"《素问·痹论》："若沃以汤。"王冰注："沃，犹灌也。"❷润泽；肥美。《诗·小雅·隰桑》："其叶有沃。"韩愈《答李翊书》："膏之沃者其光晔。"❸曲沃的简称，在今山西省。《诗·唐风·扬之水》："从子于沃。"❹姓。汉代有沃焦。

沃 (Evelyn Waugh, 1903—1966) 英国小说家。牛津大学毕业。曾在英国军队及皇家警卫队任职。作品常运用讽刺手法揭露现代文明社会中宗教和政治诸方面的弊端。主要作品有长篇小说《衰落》、《重游布赖兹海德》及三部曲《行伍生涯》、《军官和绅士》、《无条件投降》等。

沃邦 (Sébastien Le Prestre, Marquis de Vauban, 1633—1707) 法国将领，军事工程师。参加过*路易十四进行的多次战争。领导建筑和改造大批要塞，并指挥一系列要塞围攻战。1678年任筑城总监。系统地发展了棱堡体系的筑城法，对欧洲筑城学的发展有重要影响。1703年获元帅衔。著有《论要塞的攻击和防御》、《筑城论文集》等。

沃沃 丰茂而有光泽。《诗·桧风·隰有苌楚》："夭之沃沃，乐子之无知。"

沃沮 古县名。一作"夭租"。汉武帝元封三年(公元前108年)败卫右渠，在沃沮地置*玄菟郡。后郡治内移，仍于其地置沃沮县(今朝鲜咸兴)。东汉光武帝封其首领为沃沮侯。后属高句丽。

沃衍 土地平坦肥美。《隋书·地理志下》："然数郡川泽沃衍，有海陆之饶，珍异所聚，故商贾并凑。"亦作"衍沃"。

沃野 ❶肥沃的田野。《汉书·张良传》："夫关中，左殽函，右陇蜀，沃野千里。"❷古县名。西汉元狩中置，治今内蒙古临河市西南。东汉末废。境内有渠引黄河水东注溉田，北魏时犹存。❸军镇名。北魏*六镇之一。故址在今内蒙古五原东北乌加河北，当蒙古高原西部入塞冲要。正光四年(公元523年)破六韩拔陵起义于此。

沃德 (Lester Frank Ward, 1841—1913) 一译华德。美国社会学家。毕业于哥伦比亚学院(今乔治·华盛顿大学)。后任布朗大学社会学教授。美国社会学的先驱。倡导社会力论，认为欲望在个人是一切行为的动力，在社会便成了社会力；理智只有指导的作用。提出理论社会学与应用社会学的划分。著有《理论社会学》和《应用社会学》等。

沃尔夫 ❶于果·沃尔夫 (Hugo Wolf, 1860—1903)。奥地利作曲家。曾在维也纳音乐学院学习。后任萨尔茨堡乐队队长、维也纳《沙龙报》音乐评论员。毕生穷困潦倒，1897年起精神失常。作艺术歌曲二百七十余首。主张音乐与诗歌必须融合为统一的整体，所作歌曲绝少采用分节歌形式，而以朗诵性的曲调刻意表达诗的意境和德语声调的特点。又作有交响诗《潘台西里亚》、弦乐四重奏《意大利小夜曲》(后改编为小型乐队曲)等。❷弗里德里希·沃尔夫 (Friedrich Wolf, 1888—1953)。德国剧作家、小说家。做过医生。第一次世界大战后参加工人运动，1928年加入德国共产党。纳粹执政后被迫流亡国外，第二次世界大战后回到民主德国。写有剧本《黑色的太阳》、《贫穷的康拉德》、《氰化钾》、*《马门教授》、《爱国者》、《女村长安娜》等二十五部以及电影剧本《群神会》等。多以反法西斯斗争为主题。早期剧作受德国表现主义影响，后转向现实主义创作道路，技巧日趋娴熟。晚年写了长篇小说《飞碟》。此外还写有童话、寓言、短篇故事和小说等。❸本杰明·利·沃尔夫 (Benjamin Lee Whorf, 1897—1941)。美国语言学家。*萨丕尔的学生和助手。从人类学入手研究印第安人的河比语 (Hopi)。提出语言相关性的原理，称为"沃尔夫假说"或"萨丕尔-沃尔夫假说"。认为每种语言对于使用这种语言的人来说，都有其特有的构成现实的关系；说话者的语言决定说话者的世界观。著作大都收在《语言、思想和现实——沃尔夫著作选》中。

沃尔弗 ❶克里斯蒂安·沃尔弗 (Christian Wolff, 1679—1754)。德国哲学家。就读于耶拿大学。1707年任哈雷大学教授。1743年任哈雷大学校长。继承莱布尼茨的哲学并使之更加系统化，坚持目的论与前定和谐说，反对斯宾诺莎的唯物主义。首次将哲学分为本体论、宇宙论、心理学、自然神学、伦理学、经济学、政治学等部分，并强调以矛盾律为其主要规律的逻辑学是哲学的基础。认为哲学的一切原理皆可用数学或演绎的方法建立起来。在伦理学上，主张完全论，认为善即增长人的完全性。主要著作有《理性哲学或逻辑》、《普遍宇宙论》、《道德哲学或伦理学》等。❷卡斯帕尔·弗里德里希·沃尔弗(Caspar Friedrich Wolff, 1733—1794)。德国胚胎学家。1767年移居俄国。1759年发表《发生论》。详细观察鸡胚的发育，证明鸡的血管是逐渐发生的。以后又确定小鸡的肠管乃由简单"平板"状结构逐渐形成。此诸多观察为渐成论提供了有力的证据。又曾发现胚胎具中肾管，故中肾管亦称"沃尔弗氏管"。

沃尔顿 (William Turner Walton, 1902—1983) 英国作曲家。初为牛津大教堂唱诗班歌手，自学作曲。其创作基于浪漫主义传统又汲取现代派的作曲技法。30年代前后所作的《中提琴协奏曲》、康塔塔《伯沙撒王的宴会》、《第一交响曲》等，技法圆熟。40年代后的创作，以歌剧《特洛伊罗斯和克瑞西达》、《大提琴协奏曲》、《第二交响曲》及《欣德米特主题变奏曲》等最为成功。1948年卜居伊斯基亚岛 (Ischia)。1951年受封为爵士。尚作有舞剧、协奏曲、室内乐、独奏曲、独唱曲、电影配乐等。

沃莱托 (Jani Vreto, 1822—1900) 阿尔巴尼亚思想家，民族独立运动领袖。反对宗教神秘主义，拥护原子说。认为物体由无始无终的原子构成；灵魂就是人的意识，是物质的产物；人能认识世界及其规律。但又承认有作为"第一

推动力"的超自然力("伟大的理性")存在。著作有《为了真理与为了写出真理》。

沃格尔(Julius Vogel, 1835—1899) 新西兰总理(1873—1875,1876)。生于伦敦。初至澳洲淘金。1861年移居新西兰。1863年选入国会,继而任财政部长。总理任内,鼓励和资助移民迁居新西兰,开发铁路等公共工程。1876—1880年任新西兰驻伦敦总代表。后返新西兰政界。著有小说《妇女的命运》等。

沃霍尔(Andy Warhol, 1930—1987) 美国画家。波普艺术代表人物。早年在卡内基艺术学院学习。1952年到纽约,成为商业美术设计家。1960年后将电影明星、政治人物的照片用丝网印刷技术复印在画布上,或将报刊上所刊登的车祸及灾难景象复制在画布上。代表作有《玛丽莲·梦露》、《杰奎琳·肯尼迪》、《绿色的可口可乐瓶》等。又曾从事电影制片工作,拍摄的影片有《切尔西的姑娘们》、《吃》、《帮我捞钱的人》和《蓝色电影》等。

沃尔夫奖 国际上有影响的科学奖之一。沃尔夫(Ricardo Wolf, 1887—1981)是出生在德国犹太人家庭的化学家,因发明一种从废渣中提取金属的工艺在古巴致富。1975年建立沃尔夫基金会,总部设在以色列。1978年起每年给在农业、化学、数学、医学、物理学和艺术方面有杰出成就者颁奖。每项奖金10万美元。沃尔夫数学奖与菲尔兹数学奖同为国际上的最高数学奖。前者表彰获奖者的终身成就,后者奖励40岁以下的年轻数学家。

沃尔夫数 又名"沃尔夫相对数"、"黑子相对数"。表示太阳黑子多寡的一种指数。19世纪中叶瑞士天文学家沃尔夫(Johann Rudolph Wolf, 1816—1893)提出,故名。计算沃尔夫数 r 的公式是: $r=k(10g+f)$,式中 g 为黑子群数,f 为黑子个数,k 为与观测台站大气视宁度、仪器和观测者等有关的常数。

沃尔波尔 ❶罗伯特·沃尔波尔(Robert Walpole, 1676—1745)。英国第一财政大臣(1721—1742),*辉格党领袖。早年任陆军大臣和财政大臣。1721年起成为政府实际领导人。任内英国责任内阁制形成。推行限制教会权力、保护关税等符合资产阶级利益的政策。1739年对西班牙宣战,随后卷入*奥地利王位继承战争,皆失利。1742年去职。❷霍勒斯·沃尔波尔(Horace Walpole, 1717—1797)。英国小说家。早年就读于剑桥大学。著有谈论绘画、雕刻及版画的著作多种。另有篇幅庞大的书信集,广泛记述18世纪英国的社会风尚,显示了优美的散文风格。中篇小说《奥特兰托堡》以中世纪的意大利为背景,构造出一个发生在古城堡里的恐怖怪诞的故事,开英国"哥特式小说"的先河。

沃伊金斯(Bernardo O'Higgins, 1778—1842) 智利独立战争领袖。1810年起参加领导智利反西班牙殖民统治的斗争。1813年任起义军统帅。翌年战事失利,率部退入阿根廷,加入*圣马丁组织的"安第斯军"。1817年参加进军智利,被选为"最高执政官"。次年智利宣布独立。1823年解职,流亡秘鲁。

沃罗涅日(Воронеж) 俄罗斯沃罗涅日州首府。位于俄罗斯平原中南部,沃罗涅日河与顿河汇流处附近。人口90.2万(1992年)。1586年建为要塞。河港。铁路枢纽。中央黑土区经济中心,工业以机械制造(机床、选矿机、农业机械、飞机制造)为主,化学、食品加工等也较发达。建有原子能电站。有多所高等学校,还有造型艺术博物馆以及17—18世纪建筑古迹。

沃洛夫人(Wolof) 西非民族之一。约328万人(1995年)。分布在塞内加尔(298万)、毛里塔尼亚(15万)和冈比亚(15万)。语言属尼日尔-科尔多凡语系尼日尔-刚果语族。多信伊斯兰教。主要从事农业,也有渔业。

沃尔弗氏管 亦称"中肾管"。因*沃尔弗发现而得名。原为人和脊椎动物胚胎时期中肾的排尿管。随着两性的分化,沃尔弗氏管逐渐演变为与雄性生殖有关的管道。如某些终生具有中肾的动物(多数鱼类和两栖类),其沃尔弗氏管在雄体兼有排尿和排精作用,故又称"输尿精管";在雌体则仅作排尿之用,称"输尿管"。爬行类以上动物和人,成体均具有后肾,沃尔弗氏管在雄性概作排精之用,即"输精管";后肾的输尿管是沃尔弗氏管尾端突出形成的旁枝。

沃罗夫斯基(Вацлав Вацлавович Воровский, 1871—1923) 俄国政论家、文学评论家。1893年起参加学生革命活动。1903年加入俄国社会民主工党,曾任布尔什维克报纸《前进》、《无产者》编委。多次被捕和流放。十月革命后曾任苏俄驻瑞典、挪威、丹麦和意大利等国全权代表。1923年在瑞士洛桑被白卫分子杀害。所作政论和文学论著,分析俄国革命民主主义者以及高尔基、库普林、安德烈耶夫等人的作品,强调文学的思想性,对现代主义文艺持批判态度。

沃恩·威廉斯(Ralph Vaughan Williams, 1872—1958) 英国作曲家。英国民族乐派代表人物。学于剑桥大学及伦敦皇家音乐学院。后又赴柏林及巴黎,从布鲁赫(Max Karl August Bruch, 1838—1920)及拉威尔学作曲。曾致力于民歌的收集和研究。其创作善于将欧洲音乐发展成果与英国古代音乐风格相结合,形成现代英国民族风格。作有交响曲九部(《大海》、《田园》、《南极》均加用声乐)、《五幅都铎王朝画像》、《塔利斯主题弦乐幻想曲》及歌剧《牛贩赫由》等。著有《民族音乐论》,论述民歌的演化及其对音乐创作的重要影响。

沃斯托可夫(Александр Христофорович Востоков, 1781—1864) 俄国语言学家。原姓奥斯捷涅克(Остенек)。彼得堡科学院院士。研究古斯拉夫语文献和古斯拉夫语语法,所著《斯拉夫语探讨》,论证了斯拉夫诸语言之间的亲属关系,为俄国斯拉夫语比较语言学奠定了基础。还著有《俄语语法详编》和《俄语语法简编》、《教堂斯拉夫语语法》等。

沃尔夫-拉叶星 最炽热的一类恒星。首先由瑞士沃尔夫(Johann Rudolph Wolf, 1816—1893)和拉叶(Georges Antone Pons Rayet, 1839—1906)两天文学家于1867年发现,故名。表面温度在40 000℃以上,*绝对星等小于-4等。光谱型(参见"恒星光谱型")记为W。光谱中具有特强且宽的电离氦、碳和氧(WC型)或者电离氮和氮(WN型)的发射线。这些发射线被认为是由快速膨胀的恒星大气所产生。

沃尔夫通讯社(Wolffs Telegraphen Bureau—WTB) 德国通讯社。1849年由沃尔夫(Bernard Wolff)创办。总社设在柏林。1933年停办。

沃尔塔雷东达(Volta Redonda) 巴西最大钢铁城。位于里约热内卢州西部帕拉伊巴河(Paraiba)河曲处。人口22万(1991年)。海拔565米,气候温暖湿润。1940年建市。次年兴建国营钢铁厂。1946年投产,以后扩建,生产能力达500万吨。铁路通伊塔比拉铁矿和圣保罗、里约热

内卢。

沃兹涅先斯基 (Николай Алексеевич Вознесенский, 1903—1950) 苏联领导人之一。1919年加入俄共(布)。历任国家计划委员会主席、苏联人民委员会第一副主席等职。卫国战争时期任国防委员会委员,领导制定战时经济计划。战后负责国民经济恢复工作,任部长会议副主席兼国家计划委员会主席。1939年当选联共(布)中央委员。1947年为政治局委员。1949年因*列宁格勒案件被捕,次年被处决。1956年恢复名誉。

沃尔玛百货公司 美国和世界最大的商业零售企业。创建于1962年。90年代中期拥有百货连锁店近2 000家、超级市场239家以及仓储式会员制商店433家。以经营低档商品、超市式开架售货为特点。通过收购建立了全球销售网。所属商店主要分布于美国、加拿大和墨西哥,1996年8月进入中国深圳。总部在阿肯色州本顿维尔(Bentonville)。

沃顿经济预测社 美国的经济预测机构。1963年成立。创建人是宾夕法尼亚大学经济学教授、1980年诺贝尔经济学奖获得者克莱因(Lawrence Robert Klein, 1920—)。该社建立各种经济计量模型,预测美国和世界各国的经济发展趋势。社址在费城。

沃尔姆斯宗教协定 1122年教皇卡利克斯特二世(Calixtus II, 1119—1124年在位)和神圣罗马帝国皇帝亨利五世在沃尔姆斯(Worms,在今德国)订立的协定。规定:德意志的主教不再由皇帝任命,而由教士选举产生,但选举须在皇帝或其代表出席下进行;主教在其领地上的世俗权由皇帝授予,宗教权由教会授予。至此,罗马教皇和神圣罗马帝国皇帝之间关于*主教叙任权之争暂告妥协。

4 **泮** (pàn 判) 同"泮"。半月形的水池。《新唐书·王维传》:"别墅在辋川,地奇胜,有……茱萸沜、辛夷坞。"

沜东乐府 散曲集。明康海(别号沜东渔父)作。二卷。收小令二百五十二首,套数三十二套。另附补遗一卷,收小令七首,套数五套。多系中年罢官后所作。作者罢官后居乡里,寄情山水,故作品中愤世与闲适之词,兼而有之。有明刊本及近人刊本。

沂 ㊀(yí 夷) ❶水名。见"沂河"。❷姓。元代有沂川。

㊁(yín 银) 河岸。《汉书·叙传上》:"汉良(张良)受书于邳沂。"颜师古注引晋灼曰:"沂,崖也,下邳水之崖也。"

沂山 一称东泰山。在山东省中部。从沂源县延伸到潍坊市,长百余公里。东北-西南走向。沭、弥等河源地。同名主峰(1 032米)在临朐县南。山中多松、瀑。有东镇庙、双崮、百丈崖瀑布和战国齐长城等名胜古迹。盘山公路直达山顶。

沂水 县名。在山东省临沂市东北部、沂河上游。县人民政府驻沂水镇。汉置东莞县,隋改沂水县。以沂水得名。农产以花生闻名,次为小麦、大豆、高粱、玉米、甘薯、蚕茧等,并产全蝎、半夏等药材。工业有机械、针织、卷烟、采矿(金、铁)等。名胜古迹有穆陵关、齐长城遗址。

沂州 州、府名。北周宣政元年(公元578年)改北徐州置州。治即丘(今山东临沂市东南)。隋移治临沂(今市)。唐宋辖境相当今山东沂河本支流域及枣庄市、新泰市地。清雍正初升为直隶州,后又升为府,治兰山(今临沂市)。辖境向东拓展,包有今莒县、莒南、日照等市县地。1913年废。北宋时王伦起义于此;金末为刘二祖红袄军根据地;清末义和团兴起前后,州民曾不断掀起反洋教斗争。

沂河 在山东省南部和江苏省北部。源出山东省沂源县鲁山,南流经临沂入江苏省苏北平原,河水入京杭运河和骆马湖,下游汇灌河,在灌云县东燕尾港入黄海。长386公里,流域面积1.16万平方公里。主要支流有东汶河、祊河等。中、下游水道紊乱,淤塞不畅,旧时内涝灾害严重。建国后进行整治,上游建有田庄、跋山等水库;中游开掘分沂入沭水道;下游开掘新沂河,从骆马湖经沭阳直达燕尾港入海。

沂南 县名。在山东省临沂市北部、沂蒙山区东南麓。沂河流贯。县人民政府驻界湖镇。1940年由沂水、临沂、莒县三县析置。以在沂水县之南得名。农产有小麦、稻、大豆、高粱、花生、棉花、甘薯等,并产蚕茧、苹果。矿产有铜、金等。工业有采矿、机械、玻璃、化肥、建材等。古迹有北寨村汉画像石墓。

沂鄂 (yín—) 同"圻鄂"。《礼记·哀公问》"车不雕幾"孔颖达疏:"幾,谓沂鄂也;谓不雕镂使有沂鄂也。"沂,凹纹;鄂,凸纹。不雕镂使有沂鄂,是说不雕镂成凹凸纹。

沂源 县名。在山东省淄博市东南部、沂河上源。县人民政府驻南麻镇。1944年由沂水、蒙阴、临朐三县析置。因沂河发源于此得名。农产有小麦、玉米、花生、甘薯、大豆、棉花、烟草、蚕茧及果品、花椒等。矿产有铁、煤、铝土。工业有化学、采矿、机械、建材等。名胜古迹有荆山寺、鲁山溶洞群、沂源猿人遗址。

沂南画像石墓 东汉末或魏晋时代的巨型多室石墓。1954年发现于山东沂南的北寨村。石墓中共有画像四十二石,七十三幅。内容为宴饮、百戏、出行、讲学、战争以及历史故事、神话传说、宅院建筑等。是研究当时社会情况的重要资料。

沂蒙山反"铁壁合围" 抗日战争时期,八路军在山东沂蒙山反击日伪军大规模"扫荡"的作战。1941年11月初,日军5万余人,在第十二军司令官土桥一次指挥下,对沂蒙山抗日根据地进行"铁壁合围"大"扫荡",企图消灭中共山东党政军机关和主力部队。4日拂晓,山东纵队领导机关由马牧池向东经南墙峪转至新泰西南之石莱一带,跳出合围圈。5日黄昏,日伪军分多路向孙祖、留田地区合围。中共山东分局和第一一五师领导机关向西南方向突围,至6日拂晓,从日伪军间隙中通过两道封锁线,转到费县东北护山庄(今埠山庄)地区。12日,日伪军开始分区"清剿"。第一一五师和山东纵队各一部继续在外线作战;山东分局和第一一五师师部率一部返回沂蒙山,开展内线斗争。12月23日,日伪军主力分路撤退,八路军各部乘机截击、尾击。至28日,基本上恢复了沂蒙山根据地。在反"扫荡"中,八路军共作战一百五十余次,歼日伪军两千两百余人。

汳 (biàn 变) 古水名。见"汳水"。

汳水 古水名。据《说文》、《水经》,故道自今河南开封市东北分*狼汤渠水东流至今商丘市北,下接*获水。自晋以后被认为是汴水的下流,"汳"名遂废弃不用,通称汴水。一说"汳"即"汴"本字,魏晋人避"反"字改从"卞",不足据。参见"汴水"。

汶 (fù 父) 江苏宜兴有湖汶镇。

汵 〔淙〕㊀(cóng 从) 见"汵汵❶"。

㊁(sǒng 耸) 见"汵汵❷"。

从从 ❶水流声。杜甫《朝献太清宫赋》:"中从从以回复,外萧萧而未已。"❷(sǒng sǒng) 迅速。《文选·扬雄〈甘泉赋〉》:"风从从而扶辖兮,鸾凤纷其衔蕤。"李善注:"从从,疾貌也。"《汉书·扬雄传上》作"伬伬"。

4 **沦**〔淪〕(lún 轮) ❶起微波。《诗·魏风·伐檀》:"河水清且沦猗。"❷淹没;没落。如:沉沦;沦落。《书·微子》:"今殷其沦丧,若涉大水,其无津涯。"

沦胥 相率牵连。《诗·小雅·雨无正》:"若此无罪,沦胥以铺。"毛传:"沦,率也。"郑玄笺:"胥,相;铺,遍也。"陆德明释文引王肃云:"铺,病也。"陈奂传疏以"铺"为"痡"的假借字,谓无罪的人亦被牵连而受苦难。又《小雅·小旻》:"如彼泉流,无沦胥以败。"《大雅·抑》:"如彼泉流,无沦胥以亡。"其义亦皆为"相率"。惟朱熹集传释"沦"为"陷",后习用为相率沦丧或陷溺之义。

沦陷 ❶谓国土被敌人占领。《宋史·丘崇传》:"中原沦陷且百年,在我固不可一日而忘也。"❷犹沦落。柳宗元《与萧翰林俛书》:"海内皆欣欣怡愉,而仆与四五子者独沦陷如此,岂非命欤?"

沦落 沉沦;落泊。柳宗元《上桂州李中丞荐卢遵启》:"乃今雕丧沦落,莫有达者。"白居易《琵琶行》:"同是天涯沦落人,相逢何必曾相识!"

沦肌浃髓 深入肌肉骨髓,比喻感受之深。《朱子全书·论语五》:"今须且将此一段反复思量,涣然冰释,怡然理顺,使自会沦肌浃髓。"后多用以比喻感恩深重。

汹〔洶〕(xiōng) ❶水涌貌。见"汹涌"。❷形容纷扰。见"汹汹❷"。

汹汹 ❶波涛声。《楚辞·九章·悲回风》:"听波声之汹汹。"❷犹讻讻。形容喧扰。《三国志·魏志·曹爽传》:"天下汹汹,人怀危惧。"也形容气势盛。

汹涌 水奔腾上涌貌。司马相如《上林赋》:"沸乎暴怒,汹涌澎湃。"

汾(fén 坟) 水名。见"汾河"。

汾门 古地名。又名汾水门、梁门。在今河北徐水西易水之北。赵孝成王十九年(公元前247年),赵与燕易土,以龙兑、汾门等地与燕。

汾西 县名。在山西省中部偏南、吕梁山南段东侧。县人民政府驻城关镇。北齐置临汾县,为汾西郡治。隋改汾西县。以在汾河之西得名。农产以小麦、玉米、谷子、豆类、棉花等为主。矿产有煤、铁、石膏、铝土等。工业有采矿、机械、水泥、陶瓷、酿酒等。古迹有吉祥墓、建佛寺。

汾州 州、府名。北魏太和十二年(公元488年)置州。治蒲子城(今山西隰县)。孝昌移治隰城(明改汾阳,今市)。北齐改南朔州,后屡有改置,唐初又改浩州为汾州。辖今山西汾阳、介休、平遥、孝义、灵石等市县地。明万历中升为府。辖境扩大至今临县、中阳、离石、石楼等市县。1912年废。

汾阳 ❶古邑名。春秋晋地。在今山西静乐西。晋惠公未立时,许封里克于汾阳,即此。❷古县名。西汉初封靳彊为侯国于此,后置县。治今山西静乐西。东汉废。隋文帝时移阳直县于此,改名汾阳县。不久废。唐初复置,后并入阳直县。❸古宫名。隋炀帝时所建。故址在今山西宁武南管涔山上。唐废。❹唐监名。故址在今山西新绛北,为著名铸钱监之一。❺市名。在山西省中部、太原盆地西南缘。汾河支流文峪河流贯。秦置兹氏县,晋改隰城县,唐改西河县,明改汾阳县。以在汾水之阳得名。1996年改设市。人口36.9万(城镇5.7万,1996年)。农产以小麦、谷子、玉米、高粱、棉花为主。山区盛产核桃。工业有煤炭、酿酒、机械、轴承等。特产以杏花村"汾酒"著名。古迹有太符观、圣母庙、文峰塔、狄武襄公墓。

汾阴 古县名。战国魏邑,汉置县。治今山西万荣西南荣河镇北,因在汾水之南故名。十六国汉并入蒲坂。北魏复置于后土城(在故县西北二里),北周迁回旧治。唐移治今万荣西南宝井镇。开元十一年(公元723年)改宝鼎县。

汾河 黄河第二大支流。在山西省中部。源出宁武县管涔山,经太原市南流到新绛县折向西,在河津市西入黄河。长693.8公里,流域面积3.95万平方公里。上游建有汾河水库。因干支流上游流经黄土高原,河流含沙量大。

汾城 旧县名。在山西省西南部。1914年由太平县改称。1954年与襄陵县合并为襄汾县。

汾酒 中国名酒之一。产于山西省汾阳市杏花村。唐代以前为黄酒,后发展成为白酒。酒液莹澈透明,清香馥郁,入口绵甜味长。酒精含量约60%。用晋中平原特产的"一把抓高粱"(含淀粉约66%)为原料,以大麦、豌豆制成的"青茬曲"为糖化发酵剂,使用优质井水和"清蒸二次烧"工艺酿造而成。

汾沮洳(沮 jù) 《诗·魏风》篇名。写在汾水边劳作之人"美无度"、"美如英"。《诗序》以为是"刺俭",与诗意不符;《韩诗外传》认为是赞美"君子盛德而卑",盖以诗中劳作者为隐居的贤德之士。现代研究者或认为是赞美劳动人民而对贵族表示不满。

汾河谷地 在山西省中、南部。原为东北-西南走向的断层地堑。南接渭河平原,北接滹沱河谷地。为汾河冲积而成的河谷平原。分南北两部:北部太原盆地在石岭关、灵石间,海拔700~800米;南部临汾盆地在霍州、稷山间,海拔400~500米。为山西省重要粮、棉产地。

汾离公路伏击战 抗日战争时期,八路军第一一五师在山西汾(阳)离(石)公路上三次伏击日军的战斗。1938年9月上旬,日军第一〇八师团一部沿汾离公路西犯陕甘宁边区黄河防线。14日,第一一五师第三四三旅第六八六团在汾离公路上薛公岭设伏,歼日军两百余人。17日,第三四三旅补充团于油房坪设伏,又毙日军百余人。20日,第三四三旅两个多团在王家池地区设伏,再歼日军八百余人。三次战斗,共歼日军一千余人,击毁汽车三十余辆,给西犯日军沉重打击,配合了陕甘宁边区部队保卫黄河河防之作战。

泛 ㊀〔汎、氾〕(fàn) ❶浮行。如:泛海。《诗·邶风·柏舟》:"泛彼柏舟,亦泛其流。"❷透出。如:白里泛红。❸浮而不实。如:浮泛;空泛。❹水涨溢。《汉书·武帝纪》:"河水决濮阳,泛郡十六。"❺广泛;一般。如:泛论;泛称。《楚辞·九叹·思古》:"且倘佯而泛观。"❻指弹奏琴瑟。陶潜《闲情赋》:"褰朱帏而正坐,泛清瑟以自欣。"

㊁(fěng 讽) 通"覂"。翻;覆。《史记·吕太后本纪》:"太后乃恐,自起泛孝惠卮。"

泛水 ❶指流水坡度和方向。在图纸上与箭头并用,如"泛水$\xrightarrow{3\%}$"。❷译自英文flashing,也有译为"范水"或"返水"的。突出屋面的墙或管道(如烟囱)与屋面交接处为防止雨水侵入而设置的防水构件。瓦屋面泛水用麻刀石灰、小青瓦或镀锌铁皮做成;平屋面泛水用水泥砂浆、油毛

毡或镀锌铁皮做成。其中以金属皮做成的泛水质量较好，使用较广。

泛池 池塘水质严重恶化而造成池鱼大批死亡的现象。多发生在夏秋雷雨闷热季节。常因池塘水质过肥，水温过高与低气压时，有机物分解而大量消耗水中氧气，或产生有毒气体，引起池鱼*浮头以至死亡。注入新水开启增氧机或洒入食盐、明矾水溶液，可预防或解救。

泛论 一般地论述。《三国志·吴志·诸葛瑾传》："遂于权(孙权)前为书，泛论物理。"

泛声 亦称"散声"、"和声"。在"倚声填词"以前，将整齐的诗句配成歌曲时，欲使曲调婉转悦耳，往往增添一些虚声，即"泛声"。后以实字代泛声，遂成*长短句。

泛泛 ❶漂浮貌。《诗·邶风·二子乘舟》："泛泛其逝。"《楚辞·卜居》："将泛泛若水中之凫乎？"❷浮浅；寻常。如：泛泛之交；泛泛而论。

泛驾(fěng—) 犹言覆驾。谓不受驾驭。《汉书·武帝纪》："夫泛驾之马，跅弛之士，亦在御之而已。"颜师古注："泛，覆也……覆驾者，言马有逸气，而不循轨辙也。"

泛音 亦称"陪音"。复合音中频率高于*基音的成分。其频率可以是基音频率的整数倍，也可不是。各种乐器用不同演奏方法可产生数量和强弱各不相同的泛音成分，使基音相同时也能具有不同的音色。

泛滥 ❶水涨溢。《孟子·滕文公上》："洪水横流，泛滥于天下。"比喻坏事坏思想扩散滋长。❷广泛；广博。《史记·老庄申韩列传》："泛滥博文，则多而久之。"❸犹浮沉。司马相如《大人赋》："泛滥水嫉兮。"

泛酸 亦称"遍多酸"。B族维生素之一。*辅酶A的组成部分。辅酶A参与许多极为重要的代谢反应。在自然界分布甚广。肝、肾、酵母、麦胚等含量丰富。由于肠道细菌经常供应辅酶A，故人类很少发生泛酸缺乏症。

泛醌 亦称"辅酶Q"。一类脂溶性的苯衍生物。分子中含有醌基，能可逆地进行氧化还原作用，是它的重要功能基团。苯环的一侧带着一条尾链，它是由不同数目的异戊二烯基组成，按其数目相应命名为Q_1，Q_2，…，直至Q_{10}。存在于人体和哺乳动物体内的是Q_{10}。是细菌细胞膜和线粒体内膜呼吸链的一个组成成员，它非常活泼，不断地在膜中来回奔跑，依靠它的功能基团(醌基)的氧化还原变化，把脱氢酶传过来的氢离子送出膜外，电子则传给后面的细胞色素，从而在能量代谢中起着重要作用。

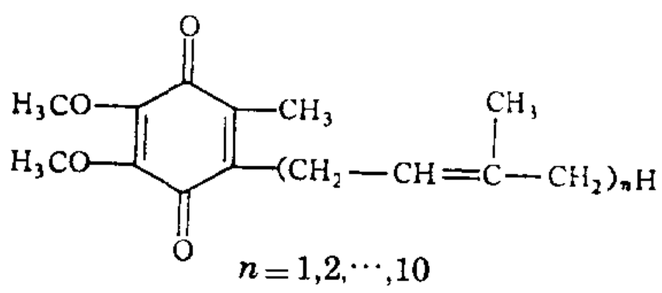

$n=1,2,\cdots,10$

泛醌结构式

泛大陆 亦称"联合大陆"。一个设想存在于地质时期的单一的超级大陆。一般认为泛大陆中各大陆的汇聚、联合到分裂，主要发生在二叠纪到三叠纪期间。现代各大陆就是泛大陆裂解的结果。在泛大陆时期，全球经历了显生宙期间最为极端的变化，如广泛分布的冰川，持续干旱的气候，下降幅度最大的海退，规模壮阔的玄武岩浆喷溢，对生物演化影响最为深远的集群绝灭等。

泛心论 亦译"万有精神论"。唯心主义的一种学说。认为宇宙万物都具有精神(意识、心灵、灵魂)或心理活动(感觉、情绪等)，只是在有些事物中精神不是明显地、而是潜在地存在着而已。宣称动物的意识、心灵、灵魂比较清楚，植物次之，无机物更次之。莱布尼茨的单子论是泛心论的一个典型。波温所创立的人格主义，认为自然界是精神或"人格"的总和，也是泛心论的一种形式。

泛生说 达尔文晚年提出的说明获得性状能遗传的理论。认为生物体各部分的细胞内都带有特定的自身繁殖的粒子，称为"微芽"或"泛子"，这种粒子可由各系统集中到生殖细胞，传递给子代，使它们呈现亲代的特征。环境的改变，可使"微芽"或"泛子"的性质发生变化，因而亲代的获得性状能传给子代。但"微芽"或"泛子"的存在，至今没有得到科学上的证明。

泛灵论 即"万物有灵论"。

泛神论 把神融化在自然界中的哲学观点。宣称神即自然界，神存在于自然界一切事物之中，没有超自然的主宰或精神力量。该词于1720年由托兰德创用，流行于16—18世纪的西欧，代表人物有布鲁诺、斯宾诺莎等。前者认为"自然界是万物之神"；后者说"上帝就是自然"。泛神论在当时曾是哲学摆脱神学束缚而宣传唯物主义自然观的一种形式。

泛理论 亦译"泛逻辑主义"。黑格尔关于世界是绝对精神的发展过程的学说。黑格尔在《法哲学原理》中提出一个公式："凡是合乎理性的东西都是现实的；凡是现实的东西都是合乎理性的。"一般认为这是泛理论精神的最好说明。亦用以指一切以理性或思维为宇宙原理的哲学学说。

泛智论 捷克夸美纽斯的教育理论。"泛智"即"全面智慧"或"全知"的意思，指一切人都能接受的关于自然和社会的百科全书式的知识。夸美纽斯主张"把一切事物教给一切人"，提出"人人均应受教育"、"人人均须学习一切"。

泛光照明 用投光灯提高一个面或一个目标物的亮度，使它超过四周环境的一种室外照明。一般可分为三类：第一类包括所有天黑后仍要继续进行室外工作的场地，例如，码头、车站、铁路编组站、货运集散场、飞机场、仓库区和建筑工地等；第二类用来表现建筑物外观的照明，例如，纪念性或历史性的建筑物、市政中心、广场大厦等；第三类用作某些体育场地和公园、娱乐设施的照明。

泛非大会 非洲和世界各地黑人为反对种族歧视和殖民统治，要求民族独立和争取全世界黑人的大团结而召开的大会。从1900年泛非会议以后，到1945年，泛非大会先后举行过五届。1974年6月第六届泛非大会建议把每年5月25日定为"泛非日"，呼吁非洲各国人民和全世界人民采取共同行动，为结束外国的统治，铲除帝国主义、新老殖民主义、种族隔离和犹太复国主义的基础而斗争。

泛非主义 原指非洲和散居在世界其他地方的黑种人为反对种族歧视、殖民统治，要求民族独立和争取全世界黑种人的大团结而进行的民族主义运动。1945年10月，第五届"泛非大会"提出了"全世界一切殖民地和被压迫的人民联合起来！"的口号。从此，泛非运动逐步发展为争取非洲解放和统一的政治运动，并推动了1963年非洲统一组织的成立。泛非主义的主要内容为：全非人民具有共同的命运，必须共同努力；非洲必须为非洲人所统治，任何形式的外国统治和影响以及殖民主义都必须彻底清除；为了达到黑色人种的统一和彻底摧毁殖民主义，非洲人民必须重新发扬他们的历史、语言和文化，以便对人类进步作出贡献；殖民统治在非洲结束后，全非社会必须从经济、社会和政治各方面加以彻底改造。参见"泛非大会"。

泛函分析 从变分问题、积分方程和理论物理的研究中

发展起来的数学分科。形成于20世纪30年代。它综合运用函数论、几何学、代数学的观点来研究无限维向量空间(如函数空间)上的函数(也称泛函)、算子和极限理论。它可以看做无限维向量空间的解析几何及数学分析。主要内容有拓扑线性空间(特别是巴拿赫空间、希尔伯特空间)及其算子理论、广义函数论、非线性泛函分析等。泛函分析在数学物理方程、概率论、计算数学、连续介质力学、量子物理学等分科中都有应用,也是研究具有无限个自由度的物理系统的数学工具。

泛美主义 原为18世纪末和19世纪初美洲人反对西班牙和葡萄牙殖民统治的政治主张和运动。它号召美洲各国人民团结起来,建立全美洲的联盟或联邦,以共同争取和维护美洲各国的主权和独立。后美国利用泛美主义的旗帜,提出"美洲是美洲人的美洲"、美洲各国具有"共同利益"等口号,并召开泛美会议,成立泛美组织,同美洲各国签订一系列政治、经济、军事条约(总称"泛美体系"),从而使泛美主义成为美国独霸西半球,特别是控制拉美各国的工具。随着民族独立运动的发展,拉美许多国家要求改革"泛美体系",维护美洲各国的独立和主权。

泛滥平原 亦称"河漫滩平原"。河水泛滥所携泥沙,堆积在河床两侧的河漫滩上,河水反复涨漫,冲积层不断增厚而形成的低平的平原。在河流中下游,泛滥平原最为宽广。

泛系方法论 亦称"泛系理论"或"泛系分析"。一种数学方法论。从关系转化与泛对称(广义对称)来分析一般事物机理与广义系统的方法。20世纪70年代中期由中国学者提出。它把一般直观的泛系关系(如宏微、动静、局整、形影、因果、观控、生克、泛序、串并、模拟等等)推广于广义系统,把与之有泛系关系或复合泛系关系的事物称为泛箱,把由一些泛箱组成的广义环境称作泛环境或泛系环境,建立数学模型进行研究。

泛突厥主义 亦称"泛土耳其主义"。土耳其资产阶级地主集团宣扬的沙文主义。主张土耳其应统治一切操突厥语的人。形成于20世纪初。第一次世界大战时广为传播。第二次世界大战时成为法西斯主义在土耳其的变种。

泛逻辑主义 即"泛理论"。

泛日耳曼主义 亦称"大日耳曼主义"。德国资产阶级和容克地主制造的扩张主义理论。产生于19世纪末叶,并出现各种团体,最著者为1891年成立的"泛日耳曼同盟"。宣扬"日耳曼种族优越论",主张合并所有日耳曼人居住的地区于德国,通过军事征服进而建立世界霸权。纳粹党执政后,利用这一沙文主义理论推行其侵略和战争政策。

泛阿拉伯主义 阿拉伯民族主义者关于建立一个包括所有阿拉伯人的统一的国家或联邦的主张和运动。第一次世界大战前,阿拉伯人始终反对奥斯曼帝国的"分而治之"政策,要求实现阿拉伯民族的独立和统一。第一次世界大战后,帝国主义国家以"委任统治"的方式瓜分了阿拉伯各国领土,使阿拉伯人愈益要求加强团结以争取民族独立。1941年后,各阿拉伯国家陆续取得独立。1945年阿拉伯国家联盟成立时,提出协同一致、争取和维护阿拉伯国家的独立和主权的要求。

泛函微分方程 有些自然现象的发展趋势不仅依赖于当前的状态,而且还与它的过去或未来的某段时间中的状态有关。描述这些现象的方程组的右端是作为轨线段的泛函来考虑的,这种方程称为"泛函微分方程"。例如,

$$x(t)=f(t, x(t), x(t-\tau(t)))$$

$\tau(t)\geqslant 0$ 时称为滞后型泛函微分方程,$\tau(t)$ 称为偏差;$\tau(t)$ =常数时,就是微分差分方程。

泛美开发银行(行 háng)(Inter-American Development Bank—IDB) 一译"美洲开发银行"。拉丁美洲国家同西方国家合办的国际性金融企业。1960年10月开业。1994年有46个成员国。宗旨是通过贷款和技术援助,促进成员国的经济和社会发展。贷款分两种:普通贷款对象为拉美各成员国政府和公私机构,期限10~25年,利息较高,用借贷货币偿还;特别贷款对象为拉美国家特殊的经济和社会发展项目,期限25~40年,利息较普通贷款低,可全部或部分用本国货币偿还。总行在华盛顿。

泛美联防公约 即"美洲国家间互助条约"。

泛斯拉夫主义 以俄罗斯为中心合并斯拉夫各族的种族主义理论。形成于19世纪30年代,其代表人物为包哥廷(Михаил Петрович Погодин, 1800—1875)。沙皇尼古拉一世(Николай Ⅰ, 1825—1855年在位)即以斯拉夫人"解放者"自居。沙俄常利用这一理论推行其扩张政策,梦想建立一个由俄国统治的"大斯拉夫帝国"。

泛欧移动通信系统 通信系统之一。由欧洲邮电管理联合会的移动通信特别小组筹备并建立,1991年开始运行。每载波8个频道,工作频段900兆赫。采用数字技术,可自动连续覆盖全欧洲。还可与综合数字网互连,实现国际漫游,是世界上较早实现的数字移动通信系统。亚太地区等也已建立了相应的网络。

泛美全球航空公司 又译"泛美航空公司"。美国航空运输业大公司。1927年成立。主要经营国内外客货航空运输,并参与美国空间研究规划,协助发射阿波罗14、15号宇宙飞船,承办卡纳维拉尔角导弹发射场设备维护等。总公司在纽约。1991年12月4日宣布停业。

4 **沿** 同"沿"。

沧 〔**滄**〕(cāng 仓) ❶通"苍"。青绿色。如:沧江;沧海。❷通"沧(滄)"。寒冷。《逸周书·周祝》:"天地之间有沧热。"

沧州 ❶州名。北魏熙平二年(公元517年)分瀛、冀二州置。治饶安(今河北盐山西南)。唐移治清池(今沧县东南)。辖境相当今河北海河以南,天津静海、河北青县、泊头市以东,东光及山东宁津、乐陵市、无棣以北地区。宋后辖境有变动。元延祐初移治长芦镇,即今沧州市。明初以州治清池县省入。清雍正后不辖县,1913年改为县。滨海带河,自古为主要产盐区,著名的长芦盐即产于此。❷市名。在河北省东南部、京沪铁路线上。辖新华、运河二区及泊头、黄骅、任丘、河间四市和沧县、青县、东光、海兴、盐山、肃宁、南皮、吴桥、献县九县,以及孟村回族自治县。1947年设沧市,1949年降为沧镇(旧名长芦镇)。1958年析沧县沧镇设市,后撤销,1961年复设市。人口642万(市辖区41.4万,1996年)。旧为"长芦盐"集散地。有机械、炼油、造纸、化学、纺织等工业。特产金丝小枣。古迹有清真北大寺。

沧江 泛称江。以江水呈青苍色,故称。杜甫《秋兴》诗:"一卧沧江惊岁晚,几回青琐点朝班。"

沧县 在河北省沧州市郊。京沪铁路和南运河纵贯。县人民政府驻沧州市。汉为浮阳县,北周分置长芦县(宋废)。隋改浮阳为清池县。唐为沧州治。明入沧州,1913年改沧县。农产以小麦、玉米、高粱、大豆、棉花等为主,并产金丝小枣、毛鬃、草帽辫等。工业有冶金、机械、铸造、建

材、轻工等。古迹有沧州铁狮子和杜林桥。

沧沧 阴凉貌。《列子·汤问》:"日初出,沧沧凉凉,及其日中,如探汤。"

沧茫 同"苍茫"。旷远迷茫貌。方干《题松江驿》诗:"钟声断续在沧茫。"

沧洲 滨水的地方。古时常用来称隐士的居处。阮籍《为郑冲劝晋王笺》:"然后临沧洲而谢支伯。"谢朓《之宣城郡出新林浦向板桥》诗:"既欢怀禄情,复协沧洲趣。"

沧海 ❶大海。因大海水深呈青苍色,故称"沧海"。《法言·吾子》:"浮沧海而知江河之恶沱也,况枯泽乎!"❷中国古代对东海的别称。《初学记》卷六:"东海之别有渤澥,故东海共称渤海,又通谓之沧海。"❸神话传说中仙人所居岛名。《十洲记》:"沧海岛在北海中;地方三千里,去岸二十一万里,四面绕岛,各广五千里,水皆苍色,仙人谓之沧海。"

沧浪(—láng) 青苍色。《文选·陆机〈塘上行〉》:"发藻玉台下,垂影沧浪泉。"李善注:"孟子曰,'沧浪之水清',沧浪,水色也。"

沧桑 "沧海桑田"的略语。夏方庆《谢真人仙驾还旧山》诗:"沧桑今已变,萝蔓尚堪攀。"

沧景 唐方镇名。见"横海"。

沧溟 海水弥漫貌,常指大海。梁简文帝《昭明太子集序》:"沧溟之深,不能比其大。"

沧浪亭(浪 láng) 在江苏省苏州市城南三元坊。苏州历史最悠久的名园。原为五代吴越广陵王钱元璙的花园(一说为吴越中吴军节度使孙承祐的别墅),北宋庆历五年(1045年)诗人苏舜钦在园内临水筑亭。全园面积约一万平方米,以假山为中心,树木苍翠,建筑物环绕四周,高低起伏,有山林气象。并利用借景法,将园外的水与园内的山融为一体,在园林设计中独具一格。南面的明道堂,壁上嵌有与苏州历史有关的人物平雕石像五百多个。

沧浪集 别集名。南宋严羽(号沧浪逋客)作。二卷。此集为诗,初本单行,明人将其《沧浪诗话》置于卷前合刊。至清复单行,有康熙间周亮工原辑、朱霞重订《樵川二家诗》刻本。另有近人辑刻《适园丛书》本,名《沧浪严先生吟卷》,三卷。

沧溟集 别集名。明李攀龙(号沧溟)作。三十卷。凡诗十四卷,文十六卷。附录一卷。有明隆庆间王世贞刻本。清道光间有重刻本。

沧海一粟 大海中的一粒粟,比喻非常渺小。苏轼《赤壁赋》:"寄蜉蝣于天地,渺沧海之一粟。"

沧海桑田 《神仙传·麻姑》:"麻姑自说云,接侍以来,已见东海三为桑田。"后以"沧海桑田"比喻世事变迁很大。张景《飞丸记·梨园鼓吹》:"白衣苍狗多翻覆,沧海桑田几变更。"亦简作"沧桑"。

沧海遗珠 海中之珠,为收采者所遗。比喻被埋没的人才或珍品。《新唐书·狄仁杰传》:"〔仁杰〕举明经,调汴州参军,为吏诬诉。黜陟使阎立本召讯,异其才,谢曰:'仲尼称观过知仁,君可谓沧海遗珠矣。'"

沧海横流(横 hèng) 海水四处奔流。比喻政治混乱,社会动荡不安。范宁《穀梁传序》:"孔子睹沧海之横流,乃喟然而叹。"《晋书·王尼传》:"常叹曰:'沧海横流,处处不安也。'"

沧浪诗话 南宋严羽(号沧浪逋客)撰。一卷。清许印芳《诗法萃编》厘为二卷。分诗辨、诗体、诗法、诗评和诗证五类。附《答吴景仙书》。该书提出较有系统的诗歌理论,标榜盛唐,主张诗有别材、别趣之说,重视诗歌的艺术特点,批评了当时以文字、才学、议论为诗的弊病,对江西诗派尤表不满。又以禅喻诗,强调"妙悟",对明清的诗歌评论影响颇大。清冯班不满其说,撰有《严氏纠谬》一卷。今人郭绍虞有《沧浪诗话校释》,为各家注中最详备者。

沧源崖画 分布在云南沧源海拔约2 000米以上的山崖上,1965年后已发现10处。呈红色,似以血与赤铁矿粉调和后用手指绘成。人和动物仅绘轮廓,突出其特点。画面多为狩猎,也有舞蹈或举行某种仪式的。其中舞蹈人群中常夹有似表现杂技的场面;又有猎首舞;还有文身人物;其中一幅似为战争凯旋图,较完整。绘制年代较久,可能与今佤族先民有关。

沧白堂事件 1946年国民党政府破坏政协会议的事件。1月10日,有国共两党和各民主党派及社会贤达参加的政治协商会议在重庆召开。会议期间,为促进会议成功,重庆各界人民组成协进会,每晚在沧白堂集会,邀请政协代表报告会议进展情况。16日起,国民党连续数日派特务到沧白堂会场捣乱,或狂呼乱骂,或大打出手,或跟踪威胁讲演人。这一暴行激起了民众的愤慨和反对。

沧州铁狮子 在河北省沧县东南旧沧州城开元寺前。五代后周广顺三年(公元953年)铸造。高5.48米,长6.1米,宽3.17米余,重约40吨。背驮文殊菩萨的莲座,头顶及项下铸"狮子王"三字。头南尾北,昂首瞋目,巨吻大张,四肢叉开,作奔走乍停间怒吼状,姿态雄伟。是中国现存最古、最大的铁铸艺术品,对研究古代冶金、雕塑、佛教史,均有较高价值。为全国重点文物保护单位。

沧州清真北大寺 中国伊斯兰教清真寺。在河北沧州市内。始建于明建文四年(1402年)。主体建筑礼拜殿为三庑殿顶,构成"勾连塔"式,最后冠以三攒尖顶。殿内无架,卯榫咬合,浑然一体,八方亭宝顶上,树有新月标志。辅助建筑有沐浴室、望月楼等。

沧源佤族自治县 1964年2月28日建立。在云南省西南部、小黑江流域。自治县人民政府驻勐董镇。元属木连路军民府,明属孟连长官司,清隶孟连宣抚司,清末属镇边直隶厅,1913年隶镇边县,1915年属澜沧县。1936年由澜沧县析置沧源设治局,1952年改沧源县。居民有佤、傣、拉祜、彝、汉等族。以农业为主,产稻、玉米、甘蔗、茶叶、紫胶和多种亚热带作物。森林矿藏资源丰富,工业有农机、造纸。公路通耿马、临沧等地。有"沧源崖画"和清初"茂隆银厂"古迹遗址。

4 **汦**(zhì) 《说文·水部》:"汦,箸止也。"段玉裁注:"有所箸而止也。"箸,同"着(著)",附着。古无着(著)字。

沛(jǐ 挤) ❶水名。见"沛水"。❷渗漉。《周礼·天官·酒正》"一曰清"郑玄注:"清,谓醴之沛者。"孙诒让正义:"凡沛,皆谓去其滓。"

沛水 即"济水"。

沕 ㊀(mì 密) 潜藏貌。《史记·屈原贾生列传》:"袭九渊之神龙兮,沕深潜以自珍。"

㊁(wù 务) 见"沕穆"。

沕穆(wù—) 《史记·屈原贾生列传》:"沕穆无穷兮,胡可胜言?"司马贞索隐:"沕穆,深微之貌。"

次 "涎"的异体字。

4 **沨**〔瀛〕(féng 冯) 见"沨沨"。

沨沨 形容乐声宛转抑扬。《左传·襄公二十九年》:"为之歌《魏》,曰:'沨沨乎,大而婉,险而易行。'"杜预注:"沨沨,中庸之声;婉,约也;险,当为俭之误也。"《汉书·地理志下》:"美哉沨沨乎!"颜师古注:"沨沨,浮貌也。"一说,"沨"即"汎"字,见钱大昕《二十二史考异》卷四。

沟 (jūn) 水名。即"均水"。

沟〔溝〕(gōu) ❶田间水道。《考工记·匠人》:"九夫为井,井间广四尺,深四尺,谓之沟。"也指一切通水道。如:山沟;阴沟。范成大《秦淮》诗:"祖龙驱群龙,疏此万丈沟。"❷特指护城河。《史记·齐世家》:"楚方城以为城,江汉以为沟。"❸泛指和沟类似的浅槽。如:瓦沟;交通沟。❹划断。《左传·定公元年》:"季孙使役如阚公氏,将沟焉。"杜预注:"阚,鲁群公墓所在也。季孙恶昭公,欲沟绝其兆域,不使与先君同。"

沟蚀 暂时性线状水流对地表的侵蚀作用。形成各种冲沟。是水土流失主要方式之一。在多暴雨、地面有一定倾斜、植物稀少、覆盖厚层疏松物质的地区,表现最为明显。如中国黄土高原地区。

沟洫 中国古代用以除涝的排水沟道系统。小的称为沟,大的称为洫,统称沟洫。对沟洫的作用,历来说法不一,有的认为可以防旱;而汉代郑玄注释《小司徒》,指出沟洫是用来消除水害的。后世常以沟洫两字表示农田灌溉排水工程。

沟浍 排水渠道。《孟子·离娄下》:"七八月之间雨集,沟浍皆盈。"《荀子·王制》:"修堤梁,通沟浍。"

沟通 开沟使两水相通。《左传·哀公九年》:"秋,吴城邗,沟通江淮。"后泛指使彼此相通。如:沟通东西文化。

沟渎 排水水道。《汉书·召信臣传》:"行视郡中水泉,开通沟渎。"

沟渠 供灌溉或排水用的水道。一般将灌溉用的称为"渠",排水用的称为"沟";也有将大者称为"渠",小者称为"沟"。

沟瞀 同"恂愁"。愚蒙。《荀子·儒效》:"甚愚陋沟瞀,而冀人之以己为知也。"杨倞注:"沟瞀,无知也。"

沟壑 溪谷。引申指野死之处。《孟子·万章下》:"志士不忘在沟壑,勇士不忘丧其元。"《淮南子·说山训》:"大蔡神龟,出于沟壑。"

沟灌 地面灌溉的一种。在作物行间开沟灌水以浸润两侧土壤。不破坏土壤结构,用水量较省。为提高灌水质量,应正确确定灌水沟的间距、长度,入沟流量和灌水时间。适用于棉花、玉米等宽行作物。

沟中瘠 指因贫穷困厄而流落荒野的人。也指死无葬身之地者。《荀子·荣辱》:"是其所以不免于冻饿,操瓢囊为沟壑中瘠者也。"文天祥《正气歌》:"一朝蒙雾露,分作沟中瘠。"

沟帮子 镇名。在辽宁省北宁市南部。京哈铁路自此有支线通达盘锦市。有面粉、造纸等厂。以产熏鸡闻名。

沟鳞鱼 (*Bothriolepis*) 古鱼类。胴甲鱼类,星鳞鱼目的一属。头甲呈六边形,眶孔中位。后松果片小,与侧片之间为中颈片所隔开。后侧片与后背侧片愈合为复合侧片。半月片小而单一。胸鳍分为两节,中间有关节相连,向后超过躯甲长度。头甲和躯甲背壁各具一V字形感觉沟。出现于中泥盆世,至泥盆纪末绝灭。广布于世界各地。化石在中国湖南、云南、广东、广西、宁夏等地都有发现。

沟鳞鱼

沟口健二 (1889—1956) 日本电影导演。小学毕业后从事工艺美术工作。1920年入电影厂任助理导演。1922年起任导演。一生拍摄影片近八十部。主要作品有《浪花悲歌》、《残菊物语》、《西鹤一代女》、《雨月物语》、《山椒大夫》、《近松物语》等。其作品企图通过风俗人情和男女爱欲的描写探索人的本性,塑造了一系列日本女性形象,具有浓郁的日本民族风格和特点。

沟头防护 阻止侵蚀沟继续向上游延伸的防护措施。是山丘区水土保持的重要措施。在沟头上游坡面上开沟筑埂,开挖涝池等小型蓄水工程,拦蓄坡面径流;或加固沟头、营造沟头防护林等。

沟弧盆系 海沟、岛弧、弧后盆地依次自大洋向大陆方向排列而成的全球构造地貌体系。发育于岩石圈板块会聚边界,如西太平洋边缘等。其形成与板块俯冲、消减—岛弧钙碱性火山活动—弧后扩张作用有关。

沟通理论 西方国际关系学理论之一。是控制论在国际关系学中的具体运用。代表作为美国学者多伊奇(Karl Deutsch, 1912—)所著的《政治神经——政治沟通和控制模式》。认为:信息沟通对国际关系就像神经对人体一样必不可少;建立有效的信息产生、传递、储存、选择和处理系统是改善国际关系的迫切任务之一;有效的信息沟通的关键是把握住传递、反馈、互补和效应四个要素。

沟道效应 带电粒子通过晶体时与晶体相互作用的一种特有现象。20世纪60年代初在实验上得到肯定。当用高度准直的带电粒子束轰击晶体时,入射粒子和晶体之间的相互作用具有强烈的方向性;如果带正电粒子的入射方向与晶体晶轴(或晶面)的夹角小于某一临界角,则入射粒子将在晶轴间来回偏折前进,致使入射粒子在晶体中的射程增加。这种现象就称为"沟道效应"。

沟谷防护林 营造在沟谷地带的防护林。可防止沟谷岸坡遭受流水破坏和侵蚀沟的继续发展。常与谷坊工程相结合。

沟鞭藻类化石 甲藻门的一类单细胞微体化石。常以横裂甲藻纲在生命史中休眠期的囊孢为代表,与沟鞭藻游动期的细胞相似或殊异。多具特征性的古口、横沟和纵沟及板片等。形态多样,有球形、菱形、鼎形或刺状体形等;大小为10~500微米,一般小于100微米。是古海洋微体浮游生物化石的重要成员之一,主要见于海相地层,淡水沉积的记录不多。至迟始于三叠纪,繁盛于晚侏罗世、晚白垩世和早第三纪。其研究成果已广泛应用于地质时代的确定、地层的划分与对比、古环境的探讨等,尤其对石油的形成及勘探有重要意义。

没 ㊀(mò) ❶深入水中。《史记·秦始皇本纪》:"使千人没水求之。"❷淹没;盖没。如:没顶;没膝。《史记·滑稽列传》:"始浮,行数十里乃没。"刘基《寄陶中立郭秉心》诗:"春城飞雪满一月,立马敲门马蹄没。"引申为沦没。司马迁《报任少卿书》:"陵(李陵)未没时,使有来报。"❸消灭;湮没。《晋书·律历志上》:"永嘉之乱,中朝典章咸没于石勒。"❹通"殁"。死亡。《左传·隐公三年》:"得保首领以没。"引申为终。参见"没世"。❺吞没;没收。《南史·东昏侯纪》:"寄附隐藏,复加收没。"韩愈《柳子厚墓志铭》:

"子本相侔,则没为奴婢。"❻贪。《国语·晋语二》:"退而不私,不没于利也。"韦昭注:"不没,不贪。"

㊁(méi 煤,又读 mò) 没有;未。如:没出息;没见过世面。

没人 能潜水的人。《庄子·达生》:"若乃夫没人,则未尝见舟而便操之也。"

没入 旧时刑罚之一种,谓没收财物、人口等入官。《汉书·食货志下》:"敢私铸铁器鬻盐者,钛左趾,没入其器物。"又《刑法志》:"妾愿没入为官婢,以赎父刑罪。"

没世 指死。《论语·卫灵公》:"君子疾没世而名不称焉。"亦指终身;一辈子。《大学》:"此以没世不忘也。"

没地 ❶亦作"殁地"。谓人死埋于地下。江淹《恨赋》:"赍志没地,长怀无已。"黄滔《馆娃宫赋》:"吴王殁地兮,吴国芜城。"❷(méi—) 岂,难道。《水浒传》第二十三回:"休要胡说,没地不还你钱,再筛三碗来我吃!"

没死 犹言"昧死"、"冒死"。多用作向上陈诉或奏疏中的套语。《国策·赵策四》:"愿令得补黑衣之数,以卫王宫,没死以闻。"

没收 把某些革命对象或违法犯罪分子的财产、物品依法无偿收归公有。在我国,指:(1)刑罚的一种,即*没收财产。(2)诉讼上的一种强制措施。如我国刑法第64条规定:"犯罪分子违法所得的一切财物,应当予以追缴或者责令退赔;对被害人的合法财产,应当及时返还;违禁品和供犯罪所用的本人财物,应当予以没收。"(3)行政管理上的一种强制措施。如我国治安管理处罚条例第7条规定:"违反治安管理所得的财物和查获的违禁品,依照规定退回原主或者没收。违反治安管理使用的本人所有的工具,可以依照规定没收。"(4)行政处罚的一种。如我国行政处罚法规定行政处罚的种类之一为"没收违法所得、没收非法财物"。(5)在特定历史条件下采取的一种革命措施。如中国新民主主义革命胜利后,颁布法令没收地主土地、官僚资本。

没没 ❶贪恋;沉溺。《左传·襄公二十四年》:"子产寓书于子西以告宣子曰:'……夫诸侯之贿,聚于公室,则诸侯贰;若吾子赖之,则晋国贰。诸侯贰,则晋国坏;晋国贰,则子之家坏。何没没也,将焉用贿?'"❷埋没;无声无息,无所作为。如:没没无闻。《南史·王僧达传》:"大丈夫宁当玉碎,安可以没没求活!"

没齿 ❶犹言没世,一辈子。如:没齿不忘。《论语·宪问》:"没齿无怨言。"❷指老年。陶潜《与子俨等疏》:"兄弟同居,至于没齿。"

没药 中药名。见"没药树"。

没骨 中国画技法名。不用墨线为骨,直接以彩色或水墨描绘物象。五代后蜀黄筌画花钩勒较细,着色后几乎不见笔迹,因有"没骨花枝"之称。北宋徐崇嗣效学黄筌,所作花卉只用彩色画成,名"没骨图",后人遂称这种画法为"没骨法"。另有用青、绿、朱、赭等色,染出丘壑树石山水画,称"没骨山水",也叫"没骨图",相传南朝梁张僧繇所创,唐杨昇擅此画法。

没落 ❶衰败;趋向灭亡。如:没落贵族;腐朽没落。❷流落。《唐律疏议》卷四:"没落,谓中华人没落蕃中。"

没下梢(没 méi) 金主亮末年,自制短鞭,仅存其半,叫"没下梢"。其后亮为下属所杀。后乃以"没下梢"称人没有好收场或事情没有好结局。王子一《误入桃源》第四折:"分浅缘薄,有上梢没下梢。"

没巴鼻(没 méi) 俗谓没把握,没根据,没来由。田汝成《西湖游览志馀·委巷丛谈》:"言人做事无据者曰没雕当,又曰没巴鼻。"翟灏《通俗编·器用·没巴鼻》:"按把犹言柄,鼻犹言纽,以器为喻也。"亦作"没巴没鼻"。《朱子语类》卷六:"或有看不得底,少间遇著别事,没巴没鼻,也会自然触发。"陈郁《念奴娇·咏雪》词:"没巴没鼻,霎时间,做出漫天漫地。"

没包弹(没 méi,弹 tán) 无可指摘,谓完美无缺。董解元《西厢记》卷一:"苦爱诗书,素闲琴画,德行文章没包弹,绰有赋名诗价。"王楙《野客丛书·杜撰》:"故言事无瑕疵者曰没包弹。"一说"包弹"本作"驳弹",驳、包是一音之转。张鷟《朝野佥载》卷四:"黜陟失所,选补伤残;小人在位,君子驳弹。"

没字碑(没 méi) 没有刻上文字的碑。喻指虽有仪表而不通文墨的人。《新五代史·任圜传》:"崔协不识文字,而虽有仪表,号为没字碑。"

没来由(没 méi) 无缘无故。王实甫《西厢记》第三本第二折:"分明是你过犯,没来由把我摧残。"

没来国(Malé) 古国名。故地或以为在今印度马拉巴尔海岸(Malabar Coast)一带,特指奎隆;或以为其地即《大唐西域记》卷十所记的秣罗矩吒国,在今印度南部。见《新唐书·地理志》附"广州通海夷道"。其地为南天竺的最南境。《开元释教录》卷九译作摩赖邪。

没奈何(没 méi) ❶无可如何。《三国演义》第七十回:"张郃不见救兵至,正没奈何,又见山上火起,已被张飞后军夺了寨栅。"❷褚人穫《坚瓠集》:"张循王俊家多银,每千两铸一球,目为没奈何。"亦作"无奈何"、"末耐何"。本谓难以零碎动用,后亦用为特大银饼的代称。《聊斋志异·仇大娘》:"银成没奈何。"

没药树(*Commiphora myrrha*) 橄榄科。小乔木,枝有棘刺。复叶,小叶通常三枚,广披针形或卵形。夏季开花,总状花序,花白色,萼片和花冠各四枚。核果球形。主产于非洲东南部,阿拉伯半岛等地亦有分布。由树皮渗出的树脂、油胶于空气中变成红棕色而坚硬的圆块,称为"没药",入药,性平、味苦,功能活血散瘀、消肿止痛,主治痈疽肿痛、经闭痛经、跌打损伤等症。

没收财产 将犯罪分子个人所有财产的一部或全部强制无偿地收归国有的刑罚。我国刑法规定的附加刑之一,也可独立适用。没收全部财产的,应当对犯罪分子个人及其扶养的家属保留必需的生活费用。没收财产,不得没收属犯罪分子家属所有或应有的财产。没收财产前犯罪分子所负的正当债务,需要以没收的财产偿还的,经债权人请求,应当偿还。

没食子酸 亦称"五倍子酸"或"棓酸"。学名"3,4,5-三羟基苯甲酸"。无色针状晶体。熔点250℃(分解)。易溶于水、醇和醚。具有酚(易被氧化,和三氯化铁水溶液生成蓝黑色沉淀)及羧酸(加热时失去二氧化碳成焦性没食子酸)的性质。可以五倍子为原料,经发酵或用酸水解制得。在摄影术中作显影剂,也是制备*焦性没食子酸的原料,医药上为止血收敛剂,其碱性铋盐用作防腐剂。参见"鞣酸"。

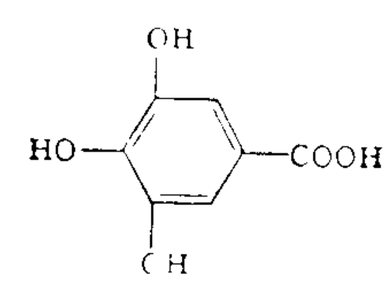

没食子酸结构式

没精打采(没 méi) 采,亦作"彩"。形容情绪低落,萎靡不振。《红楼梦》第八十七回:"贾宝玉满肚疑团,没精打采

的归至怡红院中。”

没有陪嫁的女人(没 méi) 剧本。俄国*奥斯特洛夫斯基作(1878 年)。没有嫁妆的姑娘腊丽萨,屡遭她所爱的巨商巴比托夫欺骗后,幻想破灭,但又不愿与庸碌猥琐的未婚夫卡朗戴雪夫结婚,甘愿被卡朗戴雪夫开枪打死,以结束屈辱的生活。作者对腊丽萨的遭遇寄予同情,谴责贪婪自私和荒淫无耻,揭露了帝俄上层社会建立在金钱基础上的人与人之间的冷酷关系。

没食子酸正丙酯 没食子酸的一种衍生物。针状结晶。熔点 150℃。溶解度(克/100 毫升,25℃):水 0.35,棉籽油 1.23,猪油 1.14。遇铁盐色变黑。可由没食子酸和过量正丙醇在酸催化剂存在下酯化制成。用作食品植物油,变压器油的抗氧剂,塑料等的防老剂。

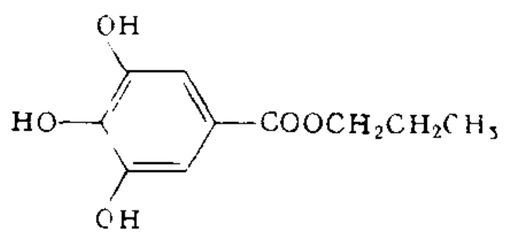

没食子酸正丙酯结构式

4**沒** 同“没”。

汴(biàn 卞) ❶水名。见“汴水”。❷开封市的别称。详“汴京”。

汴水 古水名。(1)《汉书·地理志》作卞水,指今河南荥阳市西南索河。《后汉书》始作汴渠,移指卞水所入荥阳市一带从黄河分出的*狼汤渠(即古鸿沟)。魏晋之际,自荥阳市汴渠东循狼汤渠至今开封市,又自开封东循*汳水、*获水至今江苏徐州市转入泗水一道,渐次代替了古代自狼汤渠南下颍水、涡水一道,成为当时从中原通向东南的水运干道;自晋以后,遂将这一运道全流各段统称为汴水。隋开*通济渠后,开封以东一段汴水渐不为运道所经;唐宋人称通济渠为汴河,故有时改称这一段汴水为古汴河。金元后全流皆为黄河所夺,汴水一名即废弃不用。(2)隋开通济渠,因中间自今荥阳市至开封一段就是原来的汴水,故唐宋人遂将自出河至入淮通济渠东段全流统称为汴水、汴河或汴渠。北宋亡后,南宋与金划淮为界,此渠不再为运道所经,不久即归湮废。今仅残存江苏泗洪境内一段,俗名老汴河,上承濉河,东南流注入洪泽湖。

汴州 州名。北周建德五年(公元 576 年)改梁州置,因州城临汴水得名。治浚仪(今开封市,唐又移开封县来治)。唐时辖境相当今河南开封市和开封、封丘、尉氏、杞县、兰考等县地。五代梁开平元年(907 年)升为开封府。自隋开通济渠,汴州为东南物资北运的中继站,是中原的经济都会。

汴宋 唐方镇名。天宝十四载(公元 755 年)初置称河南,广德后又称汴宋,大历后专称汴宋。建中二年(781 年)号宣武军。治汴州(今开封市)。辖境屡有变动,长期领有汴、宋、亳、颍四州,相当今河南封丘、开封市、尉氏、柘城、沈丘以东,山东单县及安徽砀山、亳州、涡阳、蒙城、阜阳、颍上等市县地。中和三年(883 年)朱全忠任藩帅,后即以此为根据地,兼并中原诸镇,建立后梁。

汴京 ❶五代梁、晋、汉、周与北宋定都于唐的汴州时,人称为汴京。正式称号是东京(梁称东都)开封府。❷金初以北宋旧都开封府为汴京,贞元元年(1153 年)改称南京。

汴梁 ❶旧时对开封府的别称。开封在战国时为魏都大梁,后世相沿称该地为大梁,简称梁。唐在此置汴州,简称汴。金元以后合称为汴梁。❷路名。元至元二十五年(1288 年)改南京路置。治开封、祥符(今开封市)。为河南行中书省治所。辖境相当今河南荥阳市、襄城以东,漯河市、项城市以北,民权、沈丘以西及原阳、延津以南地区。明洪武元年(1368 年)改为开封府。

汴京遗迹志 书名。宋故都汴京志书。二十四卷。明李濂撰。内容分京城、宫室、官署、山岳、河渠、台池、园苑、寺观、庵院、艺文等类,亦涉及历代掌故,为研究开封历史地理重要著作。

汶㊀(wèn 问) 水名。见“汶水”。
㊁(mén 门) 见“汶汶”。

汶上 县名。在山东省济宁市西北部。大汶河和京杭运河流贯。县人民政府驻汶上镇。春秋为鲁中都邑。汉置东平陆县,南朝宋改平陆县,唐改中都县,金改汶上县。以汶河得名。农产有小麦、大豆、棉花、玉米、谷子等。工业有机械、电机、纺织、酿酒、采矿。古迹有宝相寺塔、中都邑故址。

汶山 ❶古山名。“汶”读若“岷”,即岷山。《荀子》:“江出汶山。”《山海经·海内东经》:“大江出汶山。”一作汶阜山,《三国志·秦宓传》:“蜀有汶阜之山。”❷郡名。本冉駹族地,西汉元鼎六年(公元前 111 年)置。治汶江(今四川茂县北)。地节三年(前 67 年)并入蜀郡。东汉建安末,刘备又分蜀郡北部置。治绵虒(今汶川西南)。辖境相当今四川黑水县、邛崃山以东,岷山以南,北川、都江堰市以西地区。其后治所屡迁,辖境缩小。隋开皇初废。大业时又曾改会州为汶山郡。❸古县名。(1)西晋改绵虒道置。治今四川茂县北。为汶山郡治所。东晋废。(2)隋改广阳县置。治今茂县。明洪武初并入茂州。隋为会州、汶山郡治所;唐以后为茂州治所。

汶川 县名。在四川省阿坝藏族羌族自治州东南部,岷江上游及成阿公路经过境内。县人民政府驻威州镇。汉置绵虒县,晋改汶山县,北周改汶川县。以汶川水(今岷江上游别称)得名。农产有玉米、小麦、青稞、马铃薯等,又产花椒、核桃、苹果、生漆和鹿茸、麝香、贝母、虫草等药材。矿产有煤、铁、云母、硫黄。工业有机械、电力、采矿、化学、轻工、水泥等。森林茂盛,林区有大熊猫等珍贵动物,卧龙大熊猫保护区建有“大熊猫研究中心”。县城附近有姜维城遗址。

汶水 ❶《书·禹贡》青州:“浮于汶,达于河”,即《汉书·地理志》、《水经》入济之汶,今名大汶水或大汶河。源出山东莱芜市北,西南流经古嬴县南,古称嬴汶,又西南会牟汶、北汶、石汶、柴汶至今东平戴村坝。自此以下,古汶水西流经东平南,至梁山东南入济水;明初筑戴村坝,遏汶水南出南旺湖济运,西流故道遂微;清末罢漕运,今主流又西注东平湖,北入黄河。❷晋郭缘生《述征记》:“泰山郡水皆名曰汶。”《水经注》述牟汶、北汶时或简称汶。参见“五汶”。❸《汉书·地理志》、《水经》入潍之汶,今名东汶河。源出山东临朐南,东北流至安丘市东北入潍河。❹据《水经注》:桑泉水上源之一叟崮水,俗名汶水;宋元以来,遂通称桑泉水全流为汶水,今名东汶河。源出山东蒙阴西,东南流经县南,至沂南南入沂河。❺一作汶江。“汶”读与“岷”同,即岷江。《国策·燕策》:“蜀地之甲,浮船于汶,乘夏水而下江”;《三国志》蜀建兴十四年(公元 236 年),“后主至湔,登观坂,观汶水之流”,即此。

汶江 ❶一作汶水,即岷江。《元和志》茂州汶川县:“大江水,一曰汶江,至汶山故郡,乃广二百步。”参见“汶水❺”。❷古县名。西汉元鼎六年(公元前 111 年)以冉駹族地置。治今四川茂县北。西汉、三国蜀曾为汶山郡治所。晋改名广阳。

汶阳 ❶古地名。春秋鲁地。在今山东泰安市西南一带。因在汶水之北，故名。《左传》僖公元年(公元前659年)："公赐季友汶阳之田"，即此。地近齐国，数为齐所侵夺。❷古县名。西汉置。治今山东宁阳东北。北魏移治今泗水北，隋开皇初废。又隋曲阜(今市)、博平(今泰安市东南)两县，亦曾先后一度改称为汶阳县。

汶汶(mén mén) 犹惛惛，昏暗不明貌。与"察察"相对。引申为蒙受污垢或耻辱。《楚辞·渔父》："安能以身之察察，受物之汶汶者乎？"王逸注："蒙垢尘也。"洪兴祖补注："蒙沾辱也。一音昏。《荀子》注引此作惛惛。惛惛，不明也。"

4 **沆**(hàng 杭去) 见"沆茫"、"沆瀣"。

沆茫 水草广大貌。扬雄《羽猎赋》："鸿蒙沆茫。"

沆漭 同"漭沆"。水广大貌。《后汉书·马融传》："汒瀁沆漭。"

沆瀁 犹汪洋。水深广貌。左思《吴都赋》："颂溶沆瀁，莫测其深，莫究其广。"

沆瀣 ❶夜间的水气；露水。司马相如《大人赋》："呼吸沆瀣兮餐朝霞。"❷《史记·司马相如列传》："澎濞沆瀣。"司马贞索隐："'瀣'亦作'溉'。司马彪云：'澎濞，水声；沆溉，徐流也。'郭璞云：'鼓怒郁鯁之貌也。'"按《汉书·司马相如传》、《文选·司马相如〈上林赋〉》皆作"澎濞沆溉"。

沆瀣一气 钱易《南部新书·戊集》："又乾符二年，崔沆放崔瀣，谭者称座主门生，沆瀣一气。"后因称气味相投为"沆瀣一气"。《孽海花》第三十四回："皓东的敏锐活泼，和胜佛的豪迈灵警，两雄相遇，尤其沆瀣一气。"今多用于贬义。

汸 ㊀(fāng 方) ❶同"方"。见《说文·方部》。❷古水名。见《山海经·南山经》。

㊁(pāng 乓) 见"汸汸"。

汸汸 水盛貌。引申为盛多。《荀子·富国》："财富浑浑如泉源，汸汸如河海。"

沩〔溈〕(wéi) 水名。在湖南省境，湘江支流，源出宁乡县西沩山(一称大沩山)。

沩仰宗 中国佛教禅宗五家之一。南宗的南岳一系。唐禅师灵祐(771—853)及其弟子慧寂(807—883)所创。因先后在潭州的沩山(今湖南宁乡西)、袁州的仰山(今江西宜春南)发扬禅宗，故名。修行理论上承道一、怀海的"理事如如"之旨，认为万物有情，皆具佛性，人若明心见性，即可成佛。禅风以师徒唱和、互相契会为特点。慧寂门下，分为西塔和南塔两派，五代时颇兴旺，到宋代传数世后衰落。

沪〔滬〕(hù) ❶上海市的简称。因境内有*沪渎而得名。❷捕鱼的竹栅。陆龟蒙《渔具诗序》："列竹于海滋曰沪。"

沪尾 旧港名。即今台湾淡水港。在淡水河口北岸，1858年(清咸丰八年)后，开放为对外通商口岸。

沪剧 戏曲剧种。流行于上海和江苏、浙江的部分地区。渊源于上海附近农村的民歌，清末形成上海滩簧(当地称"本滩")，在发展过程中曾受苏州滩簧的影响。后采用文明戏的演出形式，发展为舞台剧"申曲"。1941年改名"沪剧"。曲调富有江南乡土气息，主要为长腔长板，又有中板、紧板、三角板等板式变化，以及夜夜游、紫竹调等辅助曲调。擅长表现现代生活，建国后编演了《罗汉钱》、《星星之火》、《芦荡火种》、《雷雨》等剧目。

沪渎 古称吴淞江下游近海处一段为沪渎，因当地人民用"扈"(就是现在的"簖")在江海之滨捕鱼为业而得名。始见于西晋，所指约当今上海市西旧青浦镇一带的古吴淞江。后世江身由于长江三角洲的扩张而逐渐东展，沪渎一名遂移指今上海市市区内的吴淞江。

沪渎垒 东晋时的海防要垒。咸和中虞潭、隆安中袁山松先后修筑。隆安五年(公元401年)孙恩率军从海上来攻，陷沪渎垒，杀袁山松。故址在今上海市青浦县东北旧青浦西，宋代已沦入江中。宋后指今上海旧城区西北十里吴淞江滨的旧芦子城为沪渎垒，出于附会。

沪宁铁路 从上海经江苏省苏州、无锡、常州、镇江到南京西站(下关)。长311公里。1905年动工，1908年筑成。东接沪杭铁路，西接津浦、宁铜等铁路。是上海与全国铁路网相联、通往北方各省的交通干线。现为京沪铁路的一段。

沪江大学 美国基督教新教教会在旧中国办的大学。校址在上海。始建于1906年，原名上海浸会大学。1915年改是名。主要设商、理、文、教育学院。抗日战争期间商学院迁重庆，其余停办。抗战胜利后回迁恢复。1951年由人民政府接管，1952年并入上海财政经济学院(今上海财经大学前身)等校。

沪杭铁路 从上海经浙江省嘉兴到杭州。长189公里。1906年始筑，1909年筑成，同年9月通车。北接沪宁铁路，南接浙赣、杭牛铁路。是上海联通全国铁路网、通往南方各省的交通干线。

沪宁高速公路 东起上海，经苏州、无锡、常州、镇江，西至南京。全长274公里。其中上海段26公里，江苏段248公里。1993年动工，1996年9月15日全线筑成。路基宽26米，双向4车道，中央设3米宽分隔带，全封闭，设计时速为120公里。贯穿经济发达的长江三角洲苏南地区。

沪西工友俱乐部(乐 lè) 上海工人早期的工会组织。1924年共产党人邓中夏、项英、李立三等在沪西小沙渡纱厂地区创办工人补习学校，进行宣传和组织工作，并吸收工人中的积极分子组织沪西工友俱乐部。1925年2月俱乐部领导沪西日商纱厂二万多工人举行大罢工，并成立内外棉纱厂工会。6月俱乐部改组为上海总工会第四办事处。

沪西反日大罢工 1932年上海沪西工人反对日本帝国主义侵略的政治大罢工。1月28日，日军进攻上海，30日沪西十七家日商纱厂四万多工人在中国共产党领导下举行罢工，组织罢工委员会和义勇军，封锁日厂，检查日货，支援十九路军抗战。罢工得到中华苏维埃共和国临时中央政府的拨款支援，坚持到3月初结束。

沉(chén) 亦作"沈"。❶山陵上凹处积水；一说，水中污泥。见《说文·水部》。《庄子·达生》："沈有履。"陆德明释文："司马本作'沈有漏'，云：沈，水污泥也。"❷沉没；坠落。如：石沉大海；红日西沉。《诗·小雅·菁菁者莪》："载沈载浮。"引申为沉溺。《书·胤征》："颠覆厥德，沈乱于酒。"参见"沉湎"。❸沉放。《周礼·秋官·雍氏》："禁山之为苑、泽之沈者。"贾公彦疏："谓别以药沈于水中，以杀鱼及水虫。"❹隐伏；深沉。《太玄·玄图》："阴阳沈交。"范望注："沈，犹隐也。"引申为低沉。❺深切；长久。如：沉痛；沉疴。

沉子 渔具的重要部件。具有沉降力，配合浮子，以保证渔具在水中所需的形状和位置，或增加渔具的沉降速度和渔具下缘对水底的压力。常用相对密度大的材料，如石块、陶瓷、金属等制成。利用水动力产生下沉力的沉子，叫"水

动力沉子”。

沉井 一种深基础。一般是圆形或矩形的钢筋混凝土井筒状结构。施工时，先在地面浇筑井筒，在筒内挖土使它下沉。若在深水中，可先在岸边筑好井筒，并加做一个临时的底板，浮运到预定下沉位置后，拆去底板使它下沉，沉到预定深度后，可用混凝土填实沉井内部，作为重型构筑物（如桥墩）的基础；或者在井底浇筑钢筋混凝土底板，利用沉井内部的空间作为地下厂房、水泵房等。

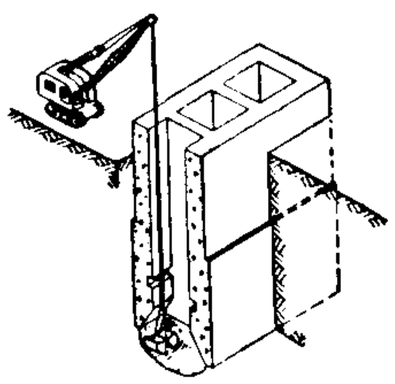

沉井基础示意图

沉吟 ❶沉思吟味。有默默探索研究之意。《后汉书·曹褒传》：“昼夜研精，沈吟专思。”❷犹疑不决。《后汉书·隗嚣传》：“邯（牛邯）得书，沈吟十余日，乃谢士众，归命洛阳。”

沉沦 ❶犹沉没。沦落。《楚辞·九叹·愍命》：“或沈沦其无所达兮，或清激其无所通。”❷短篇小说集。郁达夫著。1921年上海泰东书局初版收《沉沦》、《南迁》、《银灰色的死》三篇。小说以浪漫主义抒情笔法，描写留日学生的内心郁闷和变态心理，寄寓深沉的爱国情怀和对封建伦理道德的大胆叛逆精神，同时带有浓厚的感伤情调，具有强烈的“自叙传”色彩。是中国现代文学史上的第一部短篇小说集。

沉沉 ❶犹深沉。令狐楚《宫中乐》诗：“银台门已闭，仙漏夜沈沈。”❷茂盛貌。《文选·谢朓〈始出尚书省〉诗》：“衰柳尚沈沈，凝露方泥泥。”李周翰注：“沈沈，茂盛也。”

沉郁（鬱） ❶沉闷忧郁。韦应物《善福阁对雨寄李儋幼遐》诗：“感此穷秋气，沈郁命友生。”❷沉，深沉；郁，蕴积。用于文思。刘歆《与扬雄书》：“非子云淡雅之才，沈郁之思，不能经年锐精，以成此书。”

沉降 地基在建筑物荷重下发生的竖向变形。太大的沉降会使建筑物的高程降低而影响使用。较大的不均匀沉降，会使建筑物产生裂缝，危及建筑物的安全和使用。

沉香 ❶植物名。学名 *Aquilaria agallocha*。亦称“伽南香”、“奇南香”。瑞香科。常绿乔木。叶革质，卵状披针形，有光泽。春季开花，花白色，伞形花序。产于印度、泰国至越南；中国台湾等地有栽培。心材为著名熏香料；含有棕黑色树脂的树根或树干加工后入药，性温、味苦辛，功能纳气平喘、温中行气，主治气逆喘息、呕吐、呃逆、脘腹疼痛等症。❷文学故事人物。华山三圣母与凡人结合所生，由父亲带在人间抚养。曾因抱不平打死权相之子。后来得知母亲被舅父*二郎神压在华山下，就力战二郎神，斧劈华山，救出母亲。元张时起杂剧《沉香太子劈华山》曾写其事，惟今已不传。后流行于说唱文学中，并被改编为各种戏曲剧目，如京剧《宝莲灯》等。

沉重 ❶重；深重。如：沉重的脚步；沉重的打击。❷沉静庄重。《后汉书·刘恺传》：“沈重渊懿，道德博备。”

沉脉 脉象之一。指脉搏轻按不明显，重按始得。常见于里证。沉而有力为里实，沉而无力为里虚。

沉迷 执迷不悟。丘迟《与陈伯之书》：“直以不能内审诸己，外受流言，沈迷猖獗，以至于此。”

沉积 “沉积作用”的简称。亦用于指*沉积物。

沉疴 重病；久治不愈的病。《晋书·乐广传》：“客豁然意解，沈疴顿愈。”《魏书·献文六王传》：“叔麟（拓跋羽）沈疴绵惙。”

沉浮 ❶在水面上出没。《诗·小雅·菁菁者莪》：“泛泛杨舟，载沈载浮。”曹松《岳阳晚泊》诗：“白波争起倒，青屿或沈浮。”❷比喻盛衰，消长。《淮南子·原道训》：“与道沈浮俯仰。”高诱注：“沈浮犹盛衰。”也指随俗俯仰。《史记·游侠列传》：“岂若卑论侪俗，与世沈浮而取荣名哉！”亦作“浮沉”。

沉浸 ❶沉入。如：沉浸在回忆中。❷谓学力深透。韩愈《进学解》：“沈浸酝郁，含英咀华。”

沉冥 泯灭无迹。《法言·问明》：“蜀庄沈冥。”李轨注：“沈冥，犹玄寂，泯然无迹之貌。”

沉冤 难以辩白或久未伸雪的冤屈。张商英《鄂州谢上表》：“虽有沈冤，莫能往诉。”

沉排 预先编扎或制作好的大片抗冲护底建筑物。有的将混凝土板块用铰或尼龙绳连结成片沉放。用树枝编扎后压石沉放的，称“柴排”。

沉鸷 谓性情深沉勇猛。《新唐书·李光弼传赞》：“李光弼生戎虏之绪，沈鸷有守。”

沉着 亦作“沉著”。从容不迫；深沉而不轻浮。范成大《读白傅洛中老病后诗戏书》诗：“陶写赖歌酒，意象颇沈著。”《朱子全书·学六》：“学者所患在于轻浮，不沈著痛快。”

沉渐（—qián） 同“沉潜”。亦作“湛渐”。《左传·文公五年》：“《商书》曰：‘沈渐刚克，高明柔克。’”《书·洪范》作“沈潜”。参见“沉潜”。

沉淖 沉溺。《楚辞·七谏·怨世》：“世沈淖而难论兮，俗岭峨而嵾嵯。”

沉淀 ❶在化学上指从溶液中析出固体物质的过程。也指在沉淀过程中析出的固体物质。沉淀的产生是由于化学反应而生成溶解度较小的物质，或由于溶液的浓度大于该溶质的溶解度所引起。在化学实验和生产实践中广泛应用沉淀方法进行物质的分离。❷一种重要的水处理方法。用以分离悬浮物。重于水的颗粒从静置或缓慢流动的水中下沉而与水分离。分离过程在*沉淀池中完成。

沉寂 ❶寂静。如：沉寂的深夜。亦指消息全无。如：消息沉寂。❷性情深沉。《文心雕龙·体性》：“子云（扬雄）沈寂，故志隐而味深。”

沉绵 谓疾病历久不愈。如：沉绵床席。亦指积久难治的疾病。犹言沈痼。杜甫《秋日夔府咏怀》：“雕虫蒙记忆，烹鲤问沈绵。”

沉酣 谓醉酒酣乐。皮日休《酒城》诗：“沈酣浸其俗。”又谓醉心于某件事物。如：沉酣经史。

沉痛 深切的悲痛。谢灵运《庐陵王墓下作》诗：“眷言怀君子，沈痛结中肠。”

沉滞 ❶凝滞；不流畅。《国语·周语下》：“气不沈滞，而亦不散越。”❷求仕进的人长久不得官职或不能迁升。《后汉书·尹敏传》：“敏对曰：‘谶书非圣人所作……’帝深非之，虽竟不罪，而亦以此沈滞。”《北史·王慧龙传》：“去州归京，多年沈滞。”❸指隐退不仕。《楚辞·九辩》：“愿沈滞而不见兮，尚欲布名乎天下。”

沉湎 亦作“湛沔”。犹沉溺，多指嗜酒无度。《书·泰誓上》：“沈湎冒色。”孔颖达疏：“人被酒困，若沈于水，酒变其色，湎然齐同，故沈湎为嗜酒之状。”

沉痼 积久难治的疾病。皮日休《奉酬鲁望惜春见寄》：“十五日中春日好，可怜沈痼冷如灰。”亦用以比喻积久难改的习俗或嗜好。《宋史·赵与懽传》：“每言端平以来，窜贬

吏，禁包苴，戒奔竞，戢横敛，而风俗沈痼自若。"范成大《初入大峨》诗："烟霞沈痼不须医，此去真同汗漫期。"

沉溺 ❶沉没。《韩非子·说疑》："或沈溺于水泉。"引申为困境。司马相如《难蜀父老》："拯民于沈溺。"❷沉迷而不悟。《后汉书·陈元传》："今论者沈溺所习，玩守旧闻。"❸风湿病。《左传·成公六年》："于是乎有沈溺重腿之疾。"

沉箱 一种深基础。为一个有顶无底的箱形结构。施工时，借助于输入工作室的压缩空气，以阻止地下水渗入。便于在室内挖土，使沉箱逐渐下沉，同时在上面加筑混凝土。沉到预定深度后，用混凝土填实工作室内部，作为重型构筑物（如桥墩）的基础。

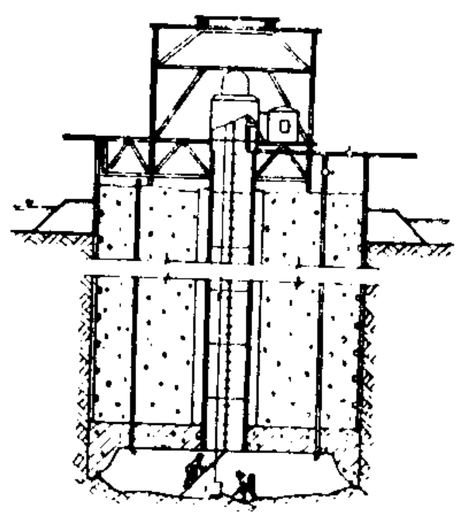

沉箱基础示意图

沉潜 亦作"沉渐"。深沉隐伏。《书·洪范》："沈潜刚克。"韦庄《冬日长安感志》诗："雾雨十年同隐遁，风雷何日振沈潜？"

沉沙池 在多泥沙河流上引水渠首修建的沉积泥沙的水工建筑物。水流通过沉沙池时，流速减缓，泥沙即按颗粒粗细先后沉淀。池内所沉泥沙借开启冲沙闸或冲沙廊道冲往下游。

沉命法 汉代处分捕盗不力官吏的连坐法。《汉书·酷吏传》："于是作沈命法，曰：'群盗起不发觉，发觉而弗捕满品者，二千石以下至小吏主者皆死。'"颜师古注引应劭曰："沈，没也；敢蔽匿盗贼者没其命也。"王先谦补注引沈钦韩曰："与之相连俱死为沈命也。"

沉降片 针织机上成圈机件之一。用薄钢片制成，按工艺要求可制成多种特殊形状。作用随针织机的种类不同而不同，有的用于将垫放在针上的纱线弯曲成圈，有的则可使形成的线圈脱出针头并加以牵拉。

沉降缝 将建筑物或构筑物从基础到顶部完全分割成段的垂直构造缝。通常设置在基础形式、埋置深度、建筑高度、荷载、结构形式等相差悬殊处和新旧建筑的交接处。避免出现不均匀沉降，造成建筑物错动开裂。缝宽3～8厘米。缝中填嵌弹性、憎水材料，缝口加可适应变形和防水的盖板或橡胶条。

沉降器 利用重力使悬浮在流体中的固体颗粒或液滴下沉而与流体分离的设备。可间歇或连续操作。分离效率低，只适用于粗大颗粒。效率较高的连续沉降器有增稠器等。

沉钟社 中国文学社团。1925年成立于北京。主要成员有冯至、陈翔鹤、陈炜谟、杨晦等。同年10月出版《沉钟》周刊，共出版十期。1926年8月由北新书局印行《沉钟》半月刊，次年1月出版至第十二期停刊。1932年复刊，由杨晦、林如稷主持，至1934年2月停刊。先后共出版三十四期。1927年起还出版《沉钟丛刊》，共出七种。

沉香亭 唐宫中亭名。乐史《李翰林别集序》："天宝中，李白供奉翰林。时禁中初重（种）木芍药，移植兴庆池沉香亭前。会花开，上赏之，太真妃从。上曰：'赏名花，对妃子，焉用旧乐词为？'命李龟年持金花笺，宣赐白，为《清平乐词》三章。"李白《清平调》："解释东风无限恨，沉香亭北倚阑干。"

沉积水 亦称"埋藏水"。在沉积物形成过程中进入岩石中的水。包括与沉积物形成同时进入岩石中的"同生水"，以及在沉积物沉积后进入岩石中的"后生水"。在一定程度上反映古沉积盆地内水的成分。

沉积岩 旧称"水成岩"。一种由沉积在河、海、湖水盆地中或陆地上的沉积物质经固结而形成的岩石。常具有层状构造和各种生物化石。按其成因和物质成分可分碎屑岩、粘土岩、化学和生物化学沉积岩。约占地壳岩石总体积的5%，地表分布面积的75%。所含矿产极为丰富，有煤、铁、石油、锰、铝、磷、石灰石、盐类等。

沉积物 沉积在陆地或水盆地中的松散碎屑物、沉淀物或有机物质。如砾石、砂、粘土、灰泥、石膏、岩盐、生物残骸等。

沉积相（相 xiàng） 简称"相"。在一定沉积环境下所形成并具有一定的岩性特征与古生物标志的沉积地层单元。是沉积环境的物质表现，包含了岩相和古地理两方面的含义。按沉积自然地理环境，可区分为陆相、海陆过渡相和海相三大类。其区分依据为：(1) 沉积岩石学、矿物学特征，(2) 古生物特点，(3) 沉积岩体的几何形态和接触关系，(4) 沉积构造，(5) 沉积地球化学特征，(6) 相的共生组合等。

沉淀池 水处理中的一种主要构筑物。用于澄清浑水或去除悬浮物。浑水缓慢流过或停留在池中时，悬浮物下沉至水底，或上浮至水面。按水流方向，有平流、竖流、辐流等类型。近年来，又发展了斜管、斜板等装置，加在池内以提高功效，分别称为"斜管沉淀池"和"斜板沉淀池"。

沉淀法 亦称"浓集法"。检验粪便内某些寄生虫卵和寄生原虫包囊的一种方法。将粪便放入烧杯中，加水搅拌成粪液，用细铜筛或纱布过滤，滤液静置半小时后，弃去上层液，再加水。反复数次，至水清晰为止。然后吸取沉渣，置于载玻片上，用显微镜观察。此法可提高检出的阳性率。

沉淀管 安装在滤水管下部的无孔管。一般长3～5米，底部带有塞子。作用是聚集通过滤层流入滤水管内的细砂粒和岩屑，使之沉淀在管中，防止淤塞滤水管。亦可利用穿过含水层的裸孔段作为沉淀管。

沉鱼落雁 《庄子·齐物论》："毛嫱、丽姬，人之所美也；鱼见之深入，鸟见之高飞，麋鹿见之决骤，四者孰知天下之正色哉？"原谓人之所美，鱼鸟麋鹿见而避之。后用以形容女子容貌美丽，与"羞花闭月"义同。古杭才人《宦门子弟错立身》第二出："有沈鱼落雁之容，闭月羞花之貌。"参见"羞花闭月"。

沉降速度 亦称"水力粗度"。指固体颗粒（例如泥沙）在静止液体中等速沉降的速度。与固体颗粒的相对密度、形状、粒径及液体的物理性质有关。

沉积作用 简称"沉积"。在外力作用下，地表上的风化产物、有机物质以及某些火山物质经水或空气介质的搬运，从原地被搬运至其他地方，因搬运力的减弱或物理、化学、生物、生物化学等作用而在湖泊、河谷、海洋和地形低洼处下沉堆积的作用。

沉积矿床 外生矿床的一种。以地表的各种水体为介质，使某些有用物质以水溶液或矿物碎屑状态迁移和聚集（沉积）而成。例如，以矿物碎屑状态在河流中或海滨沉积的砂矿（机械沉积）；以胶体溶液或真溶液状态在海洋和湖沼中沉积的金属和非金属矿床（化学沉积）；由火山喷气、热液等作用在水盆地（包括海盆地）中沉积而成的火山沉积矿床；由蒸发作用而使成矿物质集中形成的盐类矿床，以及由生物和生物化学沉积而成的生物沉积矿床（如煤、石油、硅藻土等）和生物化学沉积矿床（如磷块岩等）。

沉积建造 在一定的大地构造、地形、气候条件下，在成因上有密切联系的、彼此共生在一起的一组沉积岩。是地壳上较大一级沉积岩石的共生组合体，如复理石建造、磨拉石建造等。

沉积盆地 由于地壳凹陷下沉而形成并有沉积物于其中堆集的大范围低洼地区。按平面形态可分为盆形、海湾形和海槽形三种。按盆地地壳基底类型可分为：大洋型地壳盆地、大陆型地壳盆地和过渡型地壳盆地。按板块构造环境可分为：大陆边缘（拉张、俯冲、碰撞）盆地、与转换断层带有关的盆地和克拉通盆地等。

沉积旋回 由于地壳的升降运动而使沉积物的性质发生韵律性的周期性变化过程。一个大的沉积旋回表示一次海侵开始到海退终了的过程，也就是一次地壳升降运动。在海侵过程中沉积物的颗粒逐渐由粗变细，在海退过程中，则由细变粗。一个大的沉积旋回中，往往还有若干次的小旋回。沉积旋回是划分地层的重要根据之一。

沉积韵律 在地层剖面上，沉积岩的岩性或岩相在纵向上呈周期性重复出现的现象。如仅仅是岩性的重复叫"岩性韵律"，如是岩相的重复叫"岩相韵律"。大多数沉积韵律的成因与地壳振荡运动、海平面变化、气候变化、沉积介质运动变化等引起的沉积条件的周期性变化有关。

沉淀反应 一种*血清学试验。当可溶性*抗原和相应*抗体结合后，在电解质存在的条件下出现的沉淀现象。如在琼脂中进行可出现沉淀带。可辅助诊断疾病（如诊断乙型肝炎的 HBsAg 试验、原发性肝癌的甲胎蛋白试验）、鉴定各种动物的血痕等。

沉淀货币 退出流通领域，在居民手中长期贮存的货币。在一般情况下它不是用来购买或支付的，不同于居民的生活待用资金。但在纸币流通条件下，如纸币发行过多引起纸币贬值时，居民手中沉淀的货币就会投入流通。这种沉淀货币仍应看作是流通中货币量的一部分，也是货币需求的组成部分。准确测算这部分货币数量，对调节好货币供应量，稳定货币具有重要作用。

沉淀硬化 一种通过时效处理，使过饱和固溶体中析出细小弥散的第二相粒子（如碳化物、复杂碳化物或金属间化合物），从而强化合金的方法。如沉淀硬化不锈钢等。

沉淀精炼 精炼金属的一种方法。将沉淀剂加入熔融粗金属中，使和其中某些杂质结合成化合物或合金，并以固相或另一液相析出。广泛用于有色金属的精炼，如铅中加锌除银、加硫除铜和加钙、镁除铋等。

沉淀磷肥 亦称"沉淀磷酸钙"。一种枸溶性磷肥。通常由盐酸分解磷矿粉后经由石灰乳或石灰石悬浮液中和制成。灰白、灰黄或灰黑色粉末。不吸湿。呈碱性。主要成分为磷酸二钙。五氧化二磷含量 18%～30%。宜作基肥和种肥，在酸性和中性土壤中肥效常较过磷酸钙好或相似。工业沉淀磷肥，如经脱氟，也可作家畜饲料。

沉凝灰岩 一种向沉积岩过渡的火山碎屑岩。其中火山碎屑物质的含量为 50%～90%，碎屑颗粒直径小于 2 毫米。由火山喷发物经沉积作用并和正常沉积物混合而成。常分布在具有水下火山活动的海、湖盆地中。

沉井凿井法 特殊凿井法的一种。用砖、石、钢筋混凝土或金属弧形板等，预制成下端带有刃脚的井壁，利用其自重或外加荷重，同时用人工、水力或机械在井内的工作面挖土而使井壁下沉。用震动机强制井壁下沉的称"震动沉井法"。

沉积岩石学 岩石学的分支。研究沉积岩的物质组分、结构与构造、成岩过程与岩层生成顺序、分布规律以及形成后所发生的变化等的学科。重点研究沉积岩的特征及分类的可称"沉积岩相学"。

沉淀孵化法 简称"沉孵法"。血吸虫病主要诊断方法之一。将病人粪便过筛沉淀，弃去悬浮物，将沉渣置于三角烧瓶中加清水，在一定温度下孵出血吸虫*毛蚴，肉眼可见其游动。

沉淀滴定法 一种滴定分析法。应用沉淀反应进行滴定。借已知浓度的沉淀剂溶液的用量，来计算被测物质的含量。目前较有实际意义的是生成微溶性的银盐沉淀反应。

沉积分异作用 沉积岩形成过程中母岩及其风化产物的各种组成物质因物理或化学性质的差异而相互分离并重新组合的一种作用。由于化学组成的变化而引起的分异现象称为"化学沉积分异作用"，可形成不同成分的化学沉积。由于物理作用而产生的分异现象称为"机械沉积分异作用"，可形成各种碎屑沉积，也可形成砂矿的堆积，如金红石、锡石、独居石等砂矿。

沉管法隧道施工 又名"预制管段沉放法"。一种水底建造隧道的施工方法。先在船台上或干坞中制作管段（钢管或钢筋混凝土管），两端用临时封钣密封，再滑移下水，拖运到沉放位置，向管内灌水或砂以增加重量，使其下沉到预先挖好并经过处理的水底沟槽内。用防水接头联接相邻两管段，并拆除临时封钣，使各管段连通成整体的隧道。在水底隧道的水底段施工时应用较广。

沉降片双向运动针织圆机 一种单面圆型针织机。成圈过程中沉降片除作径向运动外，还在垂直方向与针作相对运动，以协助针进行成圈与退圈。这种结构除能提高机器的生产率外，在成圈过程中还可降低纱线所受的张力，改善坯布质量。图示在传统工艺的弯纱过程中，同时参加弯纱的针与沉降片数为 8，而在沉降片双向运动的工艺中，同时参加弯纱的针与沉降片数为 4，从而减少了纱线的磨损。

沉降片双向运动工艺

传统工艺

针与沉降片的配置

1. 针 2. 沉降片

4 **沈** ㊀(shěn) ❶古国名。一作聃。西周分封的诸侯国。姬姓。始封之君为周文王之子季载。在今河南平舆北。公元前 506 年为蔡所灭。❷姓。

㊁〔**瀋**〕(shěn) ❶汁。《礼记·檀弓下》："为榆沈。"郑玄注："以水浇榆白皮之汁。"❷沈阳的简称。

㊂同"沉"。

㊃(tán 谈) 见"沈沈"。

沈水 水名。❶(chén—) 当即今四川射洪东南涪江东岸的支流洋溪河。东汉建武十一年（公元 35 年），岑彭讨公孙述，部将臧宫大破述将延岑于此。❷（瀋水）在辽宁沈阳市南，俗名五里河，源出市东，下流入浑河，旧名小沈（瀋）河。辽金沈（瀋）州、元沈（瀋）阳路，旧沈（瀋）阳县及今沈阳市，并以此水为名。

沈丘 县名。在河南省东部、颍河中游，邻接安徽省。漯阜铁路经过境内。县人民政府驻槐店镇。周为项国地。秦

置项县，东魏改秣陵县，隋改项城县，明移置沈丘县（故址在今安徽临泉县，秦为寝县，唐改沈丘县）。农产有小麦、大豆、玉米、高粱、甘薯、棉花等。工业有机械、化肥、纺织、建材、酿酒等。古迹有贾逵墓、乳香台、华佗冢。

沈仕（1488—1565） 明散曲家。字懋学，又字子登，号青门山人，浙江仁和（治今杭州）人。能诗，善画花鸟山水。散曲多写艳情和享乐生活，时称"青门体"。有散曲集《唾窗绒》。

沈（瀋）州 州名。渤海国置，后废。契丹太宗复置。治乐郊（今沈阳市）。辖今辽宁沈阳市、灯塔市地。元元贞二年（1296年）改为沈（瀋）阳路。

沈（瀋）阳 ❶路、卫名。元元贞二年（1296年）改沈（瀋）州置。治乐郊城（今辽宁沈阳市）。辖境相当今辽宁沈阳市及西至新民市附近、南至辽阳市附近、北至开原市附近地区。明洪武二十年（1387年）改置沈（瀋）阳中卫。天启元年（1621年）地入后金，卫废。❷市名。在辽宁省中北部。浑河斜贯，京哈、沈大、沈丹、沈吉铁路交会境内。辽宁省省会，为东北地区经济、交通、文化中心之一。辖和平、沈河、大东、皇姑、铁西、东陵、于洪、苏家屯、新城子九区及新民市和辽中、法库、康平三县。唐为沈州治，明置沈阳中卫，清称盛京，并设承德县为奉天府治。1914年改沈阳县。1923年设奉天市，1929年改沈阳市。以在浑河支流小沈水之阳得名。人口671万（市辖区477万，1996年）。为东北地区最大的综合性工业城市之一，工业以机械为主，化学、冶金、建材、纺织等也很发达，是全国重工业基地之一。有沈阳重型机床厂、东北机器制造厂等大型企业。有辽宁大学、东北大学、中国医科大学等高等学校及科研机构多所。名胜古迹有清沈阳故宫、东陵（福陵）、北陵（昭陵）等。北陵东北有中国人民志愿军抗美援朝烈士陵园（园内有黄继光、邱少云等烈士墓）。为中国历史文化名城。建有九一八事变纪念馆。

沈约（441—513） 南朝梁文学家。字休文，吴兴武康（今浙江德清武康镇）人。仕宋、齐二代，后助梁武帝登位，为尚书仆射，封建昌县侯，后官至尚书令，卒谥隐。与周颙等创"四声八病"之说，要求作诗区别、调和四声，避免八病，对古体诗向律诗的转变起了重要作用。其诗重藻饰，也有一些较为清新。因与谢朓、王融诸人之作，皆注重声律，时号*"永明体"。曾据何承天、徐爰诸家的宋史旧本，稍加更益，撰成《宋书》。又有《四声谱》、《齐纪》、《沈约集》等，已佚。明人辑有《沈隐侯集》。

沈沈（tán tán） 深邃貌。《史记·陈涉世家》："入宫，见殿屋帷帐，客曰：'夥颐！涉之为王沈沈者！'"裴骃集解引应劭曰："沈沈，宫室深邃之貌也。"

沈宋 指初唐诗人沈佺期、宋之问。二人俱以律诗见称，对近体诗格律形式的完成颇有贡献。李商隐《漫成五章》云"沈宋裁辞矜变律"。《新唐书·宋之问传》："魏建安后汔江左，诗律屡变。至沈约、庾信，以音韵相婉附，属对精密。及之问、沈佺期，又加靡丽，回忌声病，约句准篇，如锦绣成文。学者宗之，号为沈宋。"

沈和 元戏曲作家。字和甫，杭州（今属浙江）人。后居江州（今江西九江）。卒于元文宗以前。熟谙南北曲音律，曾作《潇湘八景》散曲，采用南北合套。所作杂剧今知有五种，均不存。当时有人称之为"蛮子关汉卿"。

沈周（1427—1509） 明画家。字启南，号石田，晚号白石翁，长洲（今江苏吴县）人。不应科举，长期从事绘画和诗文创作。擅山水，初得父沈恒吉、伯父沈贞吉指授，后取法董源、巨然，中年以黄公望为宗，晚年醉心吴镇。四十岁前多画小幅，后始拓为大幅，笔墨坚实豪放，形成中锋为长、沉着浑厚的风貌。亦作细笔，于谨密中仍具浑成之势，人称"细沈"。兼工花卉、鸟兽，擅用重墨浅色，别有风韵；也画人物。名重当代。与文徵明、唐寅、仇英并称"明四家"。书学黄庭坚，诗学白居易、苏轼、陆游。著有《石田集》、《客座新闻》等。

沈　周

沈垚（1798—1840） 清学者。字敦三，号子敦，浙江乌程（今湖州）人。精于史地之学。著有《六镇释》、《西游记金山以东释》、《漳北滹南诸水考》、《后汉书注地名录》、《水经注地名释》、《元史地理志释》、《西北地名杂考》等。与徐松友善。会试落第，病逝松处。遗稿编有《落帆楼文集》。

沈荩（1872—1903） 清末维新派。字愚溪，原名克诚，湖南善化（今长沙）人。戊戌变法时，与谭嗣同、唐才常等交往，变法失败后，留学日本。1900年（光绪二十六年）春返回上海，参加自立会，任自立军左军统领，在湖北新堤活动。事败后走上海，潜往北京，从事反清。1903年揭露《中俄密约》，被逮捕杖死，由此激起各界对清政府的抨击。

沈括（1031—1095） 北宋科学家、政治家。字存中，杭州钱塘（今浙江杭州）人。嘉祐进士。熙宁中参与王安石变法。熙宁五年（1072年）提举司天监，上浑仪、浮漏、景表三议，并推荐卫朴修《奉元历》。次年赴两浙考察水利、差役。熙宁八年使辽，斥其争地要求，又图其山川形势、人情风俗，为《使契丹图抄》奏上。次年任翰林学士，权三司使，整顿陕西盐政，主张减少下户役钱。后知延州（今陕西延安），加强对西夏的防御。元丰五年（1082年）以徐禧失陷永乐城（今陕西米脂西），连累坐贬。晚年居润州，筑梦溪园（在今江苏镇江东），举平生见闻，撰《梦溪笔谈》。他博学多闻，于天文、地理、律历、音乐、医药等都有研究。对当时科学发展和生产技术的情况，如水工高超、木工喻皓、发明活字印刷术的毕昇、炼钢、炼铜的方法等，凡有见及，无不详为记录。又精究药用植物与医学，著《良方》十卷（传本附入苏轼所作医药杂说，改称《苏沈良方》）。著述传世的尚有《长兴集》。使辽所撰《乙卯入国奏请》、《入国别录》，在《续资治通鉴长编》中还保存了一部分。

沈　括

沈复（1763—？） 清江苏苏州人，字三白。作幕经商为生，能文善画，曾以其家居生活和浪游见闻为内容写成*《浮生六记》六卷（现存四卷）。

沈隽（1913—1994） 中国果树园艺学家。江苏吴江人。金陵大学毕业。美国康奈尔大学博士。历任金陵大学教授、中央农业实验所技正、清华大学教授。建国后任北京农业大学教授、中国农科院果树研究所副所长。当选为中国园艺学会理事长、中国农学会副理事长。创坡地果园等高墩壕栽培法。培育出北醇、北玫、北红等优良抗寒葡萄新品种。著有《中国果树栽培经验》、《化学疏除花果的研究》等。

沈浮（1905—1994） 中国电影导演。原名哀鸿，又名百宁，天津人。1924年入天津渤海影片公司任演员，自编自

导自演无声喜剧短片《大皮包》。1933年加入联华影业公司，导演《天作之合》等影片，编写电影剧本《狼山喋血记》。抗战爆发后赴重庆参与组织上海影人剧团，导演《草莽英雄》、《雾重庆》、《重庆二十四小时》等话剧。抗战胜利后任中电三厂副厂长，后加入昆仑影业公司，编导《万家灯火》、《希望在人间》等影片。建国后任上海电影制片厂导演、海燕电影制片厂厂长，执导《李时珍》、《老兵新传》、《北国江南》、《曙光》等影片。

沈铨(1682—约1760)　清画家。字南蘋，浙江德清人；一作吴兴(今浙江湖州)人。画花鸟走兽，工整浓丽。雍正九年(1731年)受聘往日本长崎，留寓三年。日人重其画，学他的颇多，以圆山应举最为著名。

沈鸿(1906—1998)　中国机械工程专家。浙江海宁人。当过学徒、店员、经理。1938年携一个工厂的全部设备从上海赴延安，任陕甘宁边区机械厂总工程师。建国后，历任电机部、煤炭部、农机部、一机部副部长，机械委副主任，机械部顾问等职。第五、六届全国人大常委、六届人大法律委副主任。中科院院士。中国机械工程学会第四届理事长。在延安期间因陋就简，设计制造出蒸汽锅炉、薄铝板轧机、炼焦设备、造币机等数百台套机器设备。主持领导设计了新中国第一台全焊接结构的1.2万吨自由锻造水压机，中国第一套火车车轮轮箍轧机。主持编写了大型综合性工具书《机械工程手册》和《电机工程手册》。

沈斌(?—945)　一作沈赟。五代徐州下邳(今江苏睢宁西北)人，字安时。少为军卒。后历任后梁拱宸都指挥史，后唐虢、随、赵等州刺史。后晋时，任祁州(今河北无极)刺史。开运元年(公元944年)，契丹军攻晋。次年，他在祁州邀击契丹军，兵败城破，自杀。

沈黎(chén—)　郡名。"黎"一作"犁"。西汉元鼎六年(公元前111年)于筰族地置。治筰都(今四川汉源东北)。天汉四年(前97年)废。十六国成汉复置。北周天和三年(公元568年)又废。

沈璟(1553—1610)　明戏曲理论家、作家。字伯英，号宁庵、词隐，吴江(今属江苏)人。万历二年(1574年)进士。历任吏部员外郎、光禄寺丞、行人司司正等官。十七年辞官后家居二十年，致力于戏曲声律之研究，并编写传奇剧本。他反对雕琢词藻，提倡文字朴素，但过于讲求声律，对内容有所束缚。戏曲论著多不传，仅存《南九宫十三调曲谱》等。传奇作品有*《义侠记》、《博笑记》、《埋剑记》等十七种，合称*《属玉堂传奇》。又改编《牡丹亭》为《同梦记》。今存《义侠记》等七种，《分钱记》等九种仅存残曲。后来有些戏曲作家拥护他的主张，模仿他的风格，被称为"吴江派"。有今人辑校本《沈璟集》。

沈万山　明初江南首富。一名万三，又名富，字仲荣。祖籍浙江湖州南浔，徙居吴县周庄(在今江苏昆山)。明洪武初曾助筑应天(今江苏南京)京城三分之一(从洪武门到水西门)，又请犒军。太祖怒欲杀之，旋改为流放云南。死于戍所。明代诸书记载类多传闻，颇涉荒诞。

沈千运　唐诗人。吴兴(今浙江湖州)人。寓汝北，时人称为沈四山人。天宝中历试进士不第。客游襄、邓间，一生落拓。其诗气格高古，反对华艳，为时人所重。孟云卿、王季友、于逖、张彪、赵微明、元季川等皆其同调。元结曾编七人诗为《箧中集》，千运为之冠。

沈云(雲)英　明浙江萧山人。道州(治今湖南道县)守备至绪之女，从父参与镇压农民起义军。至绪为张献忠部所杀，她夺还父尸，据城顽抗，明廷授为游击将军。后其夫贾万策在荆州为起义军所杀，她才辞官还乡。

沈从文(1902—1988)　中国作家。原名岳焕，湖南凤凰人。苗族。1918年小学毕业后，即随本乡地方武装在沅水流域各县生活。1923年到北京，开始文学创作，1926年起，先后在《晨报副镌》、《现代评论》、《文学》、《新月》、《小说月报》等刊物上发表作品。1928年在上海与胡也频、丁玲编辑《红与黑》杂志，并参加新月社。1930年任教于青岛大学。1934年起先后在北平(今北京)、天津主编《大公报》文艺副刊。抗日战争爆发后，任教于昆明西南联大。抗战胜利后，在北京大学任教。创作中影响较大的是乡土小说，主要表现士兵、船夫和湘西少数民族的生活，富有人情美和风俗美。代表作有《边城》、《长河》，散文集《湘行散记》等。建国后，曾在中国历史博物馆、故宫博物院、中国社会科学院历史研究所从事历史文物及工艺美术图案等研究，曾为第六、七届全国政协常委。有《沈从文文集》、《中国古代服饰研究》、《龙凤艺术》等行世。

沈心工(1870—1947)　中国音乐教育家。原名庆鸿，字叔逵，上海人。1901年起任教于南洋公学附属小学。翌年游学日本，在东京中国留学生中举办"音乐讲习会"。1903年归国后在原校任教，并在务本女塾、龙门师范等校兼课。曾采用外国歌曲曲调编配新词，用作中、小学生和学前儿童的唱歌教材。编有《学校唱歌集》三集、《重编学校唱歌集》六集、《民国唱歌集》四集和《心工唱歌集》等，其乐歌代表作有《体操-兵操》(又名《男儿第一志气高》)、《赛船》、《铁匠》、《革命军》等。又作有自编曲调的歌曲《黄河》等。

沈尹默(1883—1971)　中国书法家、诗人。原名君默，字中，号秋明，浙江吴兴(今湖州)人。早年留学日本，后任北京大学文学系教授、北平大学校长。建国后任中央文史馆副馆长、上海中国画院画师。五四运动时从事新文化运动，为《新青年》杂志编辑之一，发表过白话诗。旧体诗词功力亦深。工正行草书，以行书著名。初学褚遂良，后遍习晋、唐诸名家，晚年融会苏(轼)、米(芾)。精于用笔，清圆秀润中有劲健遒逸之姿。倡导以腕行笔，不主张模拟结构，于笔法、笔势多所阐发。著有《历代名家学书经验谈辑要释义》、《二王法书管窥》、《秋明诗词》等。

沈亚之(约781—约832)　唐文学家。字下贤，吴兴(今浙江湖州)人。元和进士。与李贺交游。官终郢州掾。曾游韩愈门下。善文辞，也能诗，为李商隐所推许。并作有传奇小说《湘中怨解》、《异梦录》、《秦梦记》、《冯燕传》等。有《沈下贤集》。

沈西苓(1904—1940)　中国戏剧、电影导演。原名学诚，笔名叶沉，浙江德清人。早年留学日本，学美术，并参加进步戏剧活动。1927年回国后参加创造社，同年与冯乃超等组织上海艺术剧社，从事左翼戏剧运动和进步美术活动。1930年加入左联。1933年起任明星影片公司导演，先后执导影片《女性的呐喊》、《上海二十四小时》、《乡愁》、《船家女》、《十字街头》等，多取材现实生活，具有鲜明的反帝反封建思想。又曾编导反映抗战生活的影片《中华儿女》。

沈在宽(?—1732)　清浙江湖州人。吕留良再传弟子。在乡教读，与其师严鸿逵进行反清活动。所著诗集，有"陆沈不必由洪水，谁为神州理旧疆"等语。雍正六年(1728年)以*曾静案被捕，定案后惨遭杀害。

沈有鼎(1908—1989)　中国逻辑学家。字公武，上海人。1929年毕业于清华大学哲学系，先后留学美国哈佛大学、

德国海德堡大学和弗赖堡大学。1934年回国后，历任清华大学、北京大学等校教授，1955年起任中国科学院哲学研究所研究员。为中国逻辑学会顾问。长期从事逻辑史和数理逻辑的研究，构造了一个称为"纯逻辑演算中不依赖量词的部分"的系统，并把对《墨经》的逻辑研究提高到新的水平。主要著作有《所有有根的类的类的悖论》、《〈墨经〉的逻辑学》等。

沈传师(769—827) 唐书法家。字子言，苏州(今属江苏)人。官至尚书右丞、吏部侍郎。工书。米芾自称学大字以沈传师为主。今存正书《罗池庙碑》拓本。

沈自晋(1583—1665) 明末清初戏曲作家。字长康、伯明，号鞠通生，吴江(今属江苏)人。*沈璟之侄。致力于曲律研究。作有传奇《望湖亭》、《翠屏山》、《耆英会》(今存前两种)和散曲集《鞠通乐府》，并将沈璟*《南九宫十三调曲谱》增补为《南词新谱》。

沈庆之(386—465) 南朝宋吴兴武康(今浙江德清西)人，字弘先。不识字，自称"耳学"。文帝、孝武帝时，屡次镇压汉沔"群蛮"，先后俘获十余万人。又曾平定鲁爽、臧质、刘诞等叛乱。官至太尉，封始兴郡公。在娄湖(在今江苏南京)广置田产，奴僮千计。后以谏诤为前废帝所杀。

沈寿昌(1865—1894) 清末海军军官。字清和，江苏上海(今上海市)人。1875年(光绪元年)以幼童赴美留学，习理化。1881年回国。在北洋舰队任威远舰二副，后调任济远舰大副、帮带。1894年7月，济远舰奉命护送高陞号运兵援朝，在丰岛海面遭日本海军袭击。管带方伯谦避敌离阵，他下令开炮还击，伤日舰吉野号，自己亦中炮阵亡。

沈志远(1902—1965) 中国经济学家。浙江萧山人。1925年参加革命，1927年赴苏，先后在孙逸仙大学、莫斯科中国问题研究院学习。1931年回国，曾在上海、北平(今北京)、西安等地任大学教授，并参加中国社会科学家联盟，传播马克思列宁主义。抗日战争期间，任成都《大学》杂志主编及重庆生活书店副总编辑。建国后，任出版总署编译局局长、华东军政委员会参事室副主任。是第一届全国人大代表，中科院哲学社会科学部委员。曾任中国民主同盟中央常委、民主同盟上海市委主任委员。著有《新经济学大纲》、《近代经济学说史纲要》、《新民主主义概论》等。

沈克非(1898—1972) 中国外科学家。浙江嵊县(今嵊州)人。1924年获美国西余大学医学院博士学位。曾任北平协和医学院外科医师，南京中央医院外科主任、院长，上海医学院外科学教授，上海中山医院院长。建国后，历任军事医学科学院、上海第一医学院副院长，为第一至三届全国人大代表，全国医学科学委员会常务委员，中华医学会副会长。在脑外科和晚期血吸虫病脾切除等手术方面作出了贡献。主编中国第一部《外科学》，并著有《腹部外科手术图解》等。

沈阿翘 唐文宗时宫人。善歌舞。舞《何满子》，"调辞风态，率皆婉畅"；奏《凉州曲》，"音韵清越"(见唐苏鹗《杜阳杂编》)。出宫后，嫁金吾卫长史秦诚，秦出使新罗(今朝鲜境内)，她曾作《忆秦郎》词，以寄思念(见明胡震亨《唐音癸签》)。

沈其震(1906—1993) 中国医学、生理学家。湖南长沙人。曾就读于同济大学医学院、中山大学医学院，日本东京帝国大学医学博士。1931年回国。1933年创办中国共产党北方局领导的天津诊所。1937年参加新四军并筹建该军军医处，任处长，后任新四军卫生部部长，1943年任中央军委卫生部第一副部长。建国后，历任大连医学院院长、中央卫生研究院院长、中国医学科学院院长等职。中科院生物学部委员，农工民主党第八、九届中央副主席和中央咨监委员会主席，第一至三届全国人大代表，第五届全国政协委员，第六、七届全国政协常委。1941年加入中国共产党。为中国人民军队的医疗卫生事业和中国医学事业的创建和发展作出了贡献。有《苏联五年计划概论》等译著，发表论文数十篇。

沈知白(1904—1968) 中国音乐理论家。原名登瀛，又名君闻、敦行，浙江湖州人。1949年前曾任沪江大学音乐系、上海音乐专科学校教授。建国后，历任中央音乐学院华东分院研究室主任，上海音乐学院教授、民族音乐系主任等职。主编音乐技术理论丛书、历史传记丛书(包括辟斯顿《和声学》、《韩德尔传》等十余种)，撰有《中国音乐史》、《元代杂剧与南宋戏文》、《西洋音乐流传中国考略》、《中国音乐、诗歌与和声》，另有译著多种。

沈佺期(约656—713) 唐诗人。字云卿，相州内黄(今属河南)人。高宗上元进士，官至太子少詹事。曾因谄附张易之，被流放驩州。诗多应制之作。流放时作品，则多对其境遇表示不满。律体谨严精密，对律诗体制的定型颇有影响。与宋之问齐名，并称"沈宋"。原有集，已散佚，后人辑有《沈佺期集》。

沈金鳌(1717—1776) 清医学家。名芊绿，号汲门，晚号尊生老人，江苏无锡人。原学儒，后改习医，对医学造诣颇深。尝搜集历代医学文献，博采众说，参以己见，于乾隆三十八年(1773年)著成*《沈氏尊生书》。

沈法兴(?—620) 隋湖州武康(今浙江德清西)人。世为郡豪强，有宗族数千家。隋末任吴兴郡守。义宁二年(公元618年)，以讨宇文化及为名，起兵，得精兵六万，攻据余杭、毗陵、丹阳等十余郡，称江南道大总管。次年，称天门公。不久称梁王，建元延康。后被李子通击败，投江死。

沈泽民(1902—1933) 浙江桐乡人，又名德济。1920年去日本东京帝国大学学习。1921年回国，加入上海共产主义小组，并参与筹建上海平民女校。曾任上海大学社会系教授、中共上海地委委员、《热血日报》编辑。1926年去莫斯科中山大学和红色教授学院学习。1930年回国，任中共中央宣传部长、鄂豫皖省委书记。是中共第六届中央委员。

沈宠绥(?—约1645) 明戏曲音乐家。字君徵，号适轩主人，吴江(今属江苏)人。有戏曲音乐论著《弦索辨讹》和《度曲须知》，论述南北曲演唱的技巧。系作者实际经验之积累，后来昆曲演员常用为钻研唱曲之依据。

沈宜修(1590—1635) 明末女诗人。字宛君，吴江(今属江苏)人。沈珫长女，叶绍袁妻。能诗词。三女昭齐、蕙绸、琼章皆有文华。有《鹂吹集》(即《午梦堂遗集》)等。

沈钦韩(1775—1832) 清史学家、文学家。字文起，号小宛，原籍浙江湖州，居于苏州木渎。嘉庆举人，官宁国县训导。精史地之学，长于训诂考证。也能诗文。有《两汉书疏证》、《水经注疏证》、《韩昌黎集补注》、《王荆公诗补注》、《王荆公文集注》、《范石湖集注》、《幼学堂诗集、文集》等。

沈钧儒(1875—1963) 中国民主革命家。字秉甫，号衡山，浙江嘉兴人。清末进士。早年留学日本法政大学。回国后参加立宪运动和辛亥革命，1912年参加同盟会。后又参与护法运动，反对曹锟贿选。曾任国会议员、广东军政府总检察厅检察长、浙江省临时政府秘书长。1928年起任上海法科大学教务长，并执行律师业务。1933年参加中国民

权保障同盟。1935 年 12 月领导成立上海文化界救国会，1936 年参加发起成立全国各界救国联合会，11 月与邹韬奋、李公朴等同被国民党政府逮捕，为救国会“七君子”之一。1938 年任国民参政会参政员。曾组织平民法律扶助会，为被迫害的人们、抗日军人家属及进步图书杂志义务辩护。1941 年倡议组织中国民主政团同盟。抗战胜利后，任中国人民救国会主席。1946 年代表民盟参加政治协商会议。1947 年民盟被国民党政府非法解散后，继续进行革命活动，1948 年在香港主持民盟一届三中全会，9 月赴东北解放区。1949 年参加新政治协商会议的筹备工作。建国后，任中央人民政府委员、最高人民法院院长、全国人大常委会副委员长、全国政协副主席、民盟中央主席。

沈钧儒

沈客卿(?—589)　南朝陈吴兴武康(今浙江德清)人。出身小吏，善谈论，博涉群书。后主时，与施文庆同受委任，为中书舍人。增收商税，以供后主挥霍。隋军入建康，被杀。

沈祖荣(1883—1976)　中国图书馆学教育家。字绍期，湖北宜昌人。1905 年毕业于武昌文华书院，参加书院藏书室工作。1914 年赴美国攻读图书馆学，1917 年回国。1920 年协助美国人韦棣华 (Mary Elizabeth Wood, 1862—1931) 创办文华大学图书科，后任文华图书馆学专科学校校长。建国后任武汉大学图书馆学系教授。著有《仿杜威十进分类法》(与胡庆生合编)及《标题总录》等。

沈既济(约 750—约 797)　唐文学家。吴兴德清(今属浙江)人。曾任左拾遗、史馆修撰，官至礼部员外郎。通经史，又善作小说。撰有传奇小说《枕中记》、《任氏传》等；又撰《建中实录》十卷，不传。

沈起凤(1741—1802)　清戏曲作家。字桐威，号蓑渔、蓉洲、红心词客，江苏吴县人。乾隆三十三年(1768 年)举人。作有传奇三十余种，当时演出较多，今存《报恩缘》、《才人福》、《文星榜》、《伏虎韬》四种。一说今存之《幻奇缘》、《云龙会》亦其所作。

沈兼士(1887—1947)　中国音韵训诂学家。浙江湖州人。历任北京大学、辅仁大学教授。在探讨、总结传统的训诂学理论方面，特别是就“语根字族”之学所作研究，创获甚富。著有《段砚斋杂文》、《广韵声系》、《沈兼士学术论文集》等。

沈家门　镇名。在浙江省舟山市舟山岛东南端。1932 年设镇。为中国沿海著名渔港之一。工业以水产加工为主。浙江海洋水产研究所、浙江水产学院、舟山海洋渔业公司设此。

沈家本(1840—1913)　清末法学家。字子惇，别号寄簃。归安(今浙江湖州)人。光绪年间进士。历任刑部侍郎、修订法律大臣、资政院副总裁等职。熟悉中国法律的发展和得失，曾收集我国古代法律资料，作了整理和考订，又潜心研究和积极引进资本主义国家的法律。主张修律应“参考古今，博稽中外”。重视法理学的研究，认为：“法之修也不可不审，不可不明。而欲法之审、法之明，不可不穷其理。”奉命主持修订法律，建议废止凌迟、枭首、戮尸等刑罚，停止刑讯，修改《大清律例》为《大清现行刑律》。后并参考资本主义国家刑法，主持制订《大清新刑律》，在刑法上作了重大修改。著作有《沈寄簃先生遗书》甲编二十二种，乙编十三种，又编有《枕碧楼丛书》十二种。

沈葆桢(1820—1879)　清末福建侯官(治今福州)人。原名振宗，字幼丹。道光进士。1856 年初(咸丰五年底)任九江知府，继署广信知府。后随曾国藩管营务，擢广饶九南道。1861 年升任江西巡抚，镇压太平军。1866 年(同治五年)调任福建船政大臣，主持福州船政局。1874 年被派为钦差大臣，办理台湾等处海防兼理各国事务大臣。在台湾部署海、陆防务，调整行政区划，并购置机器设备开采基隆煤矿。1875 年(光绪元年)升任两江总督兼南洋通商大臣后，督办南洋海防，扩充南洋水师，与李鸿章同为清政府筹建海军的主持者。有《沈文肃公政书》。

沈雁冰　即“茅盾”。

沈善登(1830—1902)　清哲学家、经学家。字谷成。浙江桐乡人。同治进士。早年受学于钟文丞，中年涉猎“西学”，又习佛学，信奉净土宗，晚年专研《周易》。其学杂糅经学、佛学和西学。所著《需时眇言》，在诠释《周易》中提出了自己的哲学思想。提出光气说，“乾阳而坤阴，光阳而气阴”，“光气交融，乃能变化而生天地万物”(《原象》)。光为世界最高本原，有光而后有气。提出“凡人之所以能见能闻能思虑者，亦正是本光托物而显”(《原象》)，将人心、人的认识能力与光合而为一。另著有《经正民兴说》、《论余适桥》等，编有《沈谷成易学》。

沈曾植(1850—1922)　中国历史学家、书法家。字子培，号乙盦、寐叟，浙江嘉兴人。清光绪进士。历任刑部主事、员外郎、郎中、总理衙门章京、安徽提学使等。中日甲午战争后，提倡西学，参加北京强学会，赞助变法维新。1898 年(光绪二十四年)主讲武昌两湖书院。1900 年参与盛宣怀等策划东南互保。后署安徽布政使护理巡抚。1910 年(宣统二年)辞官居上海。1917 年张勋复辟时，居学部尚书，事败仍归上海。学识渊博，尤深于史学掌故，后专治辽、金、元三史及西北舆地等。书法负盛名，执笔宗包世臣，师法北朝碑版，参以章草笔势，方入圆出，欹侧犯险，矫健凝重，自成一家。著有《海日楼文诗集》等。

沈嘉瑞(1902—1975)　中国动物学家。字天福，浙江嘉兴人。曾任北京大学、西南联合大学、云南大学、北京师范大学教授，北平研究院动物研究所研究员。建国后，任中科院动物研究所、水生生物研究所研究员。1956 年加入中国共产党。毕生从事甲壳动物的研究。早期研究我国海产蟹类的分类，以后广泛研究甲壳类各目的分类、形态、生态和发育等。对淡水和海洋桡足类的研究，为淡水鱼类养殖和湖泊、海洋渔业资源及渔场的探测等提供了基本资料。主要著作有《华北蟹类志》、《软甲类特别是虾类平衡器的比较研究》。合著有《中国淡水桡足类志》等。

沈德符(1578—1642)　明文学家。字景倩，又字虎臣，浙江嘉兴人。万历举人。精音律，熟谙掌故。所撰《野获编》，多记万历以前的朝章国故，并保存了一些有关戏曲小说的资料。有《清权堂集》。

沈德潜(1673—1769)　清诗人。字确士，号归愚，江苏长洲(今吴县)人。乾隆进士，曾任内阁学士兼礼部侍郎。叶燮门人。论诗主格调，拘于“温柔敦厚”的“诗教”。诗多歌功颂德之作，少数篇章也对民间疾苦有所反映。有《沈归愚诗文全集》。又编选《古诗源》、《唐诗别裁》、《明诗别裁》、《清诗别裁》等。

沈(瀋)大铁路　从辽宁省沈阳经鞍山到大连。长 397 公

里。1903年筑成。北接京哈、沈丹、沈吉等铁路，并有支线通营口、本溪、沟帮子、城子坦等地，是沟通辽中南的重要铁路干线。

沈(瀋)山铁路 从辽宁省沈阳到河北省山海关。长426公里。1896年始建，1911年筑成。参见"京沈铁路"。

沈氏农书 书名。明末浙江吴兴(今湖州)人沈氏撰(佚名)。论述吴兴地区的农事活动。全书分逐月事宜、运田地法、蚕务附六畜、家常日用等四部分。对水稻及蚕桑记述较详，并强调养猪积肥。参见《补农书》。

沈(瀋)丹铁路 从辽宁省沈阳经本溪、凤城到丹东。长277公里(苏家屯至丹东261.1公里)。为日俄战争期间(1904年)日本擅自修筑，次年12月建成通车。原为窄轨，后改标准轨。初名安奉铁路，后改沈安铁路。1965年安东改名为丹东后，始改今名。西在苏家屯(沈阳南)同沈大铁路相接，东过鸭绿江大桥同朝鲜铁路相接。是辽宁省东部的交通干线。

沈(瀋)吉铁路 从辽宁省沈阳到吉林省吉林。长446公里。辉南县朝阳镇以南段旧称沈海铁路(沈阳至海龙[今梅河口市])，1927年7月动工，同年12月筑成；以北段旧称吉海铁路，1927年始建，1929年筑成。1931年合并改今名。南接京哈、沈大等铁路，北接长图铁路，在梅河口同四梅、梅集等铁路相交。是东北地区中部的交通干线。

沈(瀋)安铁路 沈丹铁路的旧称。

沈(瀋)阳审判 1956年6月9—19日中国特别军事法庭在沈阳对日本侵华战犯的审判。审判根据中华人民共和国全国人大常委会关于处理在押日本侵华战犯的决定进行。庭审证实，被告人分别犯有推行侵略战争、违反国际法准则和人道原则等罪行。法庭最后判处前日本陆军第117师团中将师团长铃木启久等8名被告人13～20年徒刑。

沈(瀋)阳故宫 在辽宁省沈阳市旧城中心。为清太祖努尔哈赤和太宗皇太极的宫殿，即盛京宫阙，入关后称"奉天行宫"。始建于后金天命十年(1625年)，清崇德元年(1636年)基本建成。乾隆、嘉庆时又增建。占地4.6万平方米。共分三路，中路依次为崇政殿、凤凰楼和清宁宫；崇政殿俗称金銮殿，是皇太极接受朝贺、处理政务之处。东路有大政殿，殿前排列十座方亭，是大臣办事的地方。西路以文溯阁为主，具有江南风格。整个建筑楼阁耸立，殿宇巍然，雕梁画栋，富丽堂皇，融汇了汉、满、蒙古三个民族的特色，为中国现存仅次于北京故宫最完整的古代帝王宫殿建筑。建国后辟为沈阳故宫博物馆，为全国重点文物保护单位。

沈(瀋)哈铁路 从辽宁省沈阳经吉林省长春到黑龙江省哈尔滨。长547公里。1903年筑成。现为京哈铁路的一段。北接滨洲、滨绥、哈佳、拉滨等铁路，南接沈大、沈丹、沈吉等铁路。在长春同长图、长白铁路相交，在四平同平齐、四梅铁路相交。为东北地区的重要交通干线。参见"京哈铁路"。

沈崇事件 见"抗议美军暴行运动"。

沈腰潘鬓 沈，指沈约。沈约与友人书，谓以多病腰围日渐减瘦。潘，指潘岳。潘岳中年鬓发斑白。见《南史·沈约传》与潘岳《秋兴赋》。后因以"沈腰潘鬓"泛指男子又瘦又老。李煜《破阵子》词："一旦归为臣虏，沈腰潘鬓消磨。"

沈下贤文集 别集名。唐沈亚之(字下贤)作。十二卷。凡诗、赋一卷，文十一卷。其所作小说《湘中怨解》、《异梦录》、《秦梦记》等亦收录集中。有影印明万历翻宋刻本和清光绪间叶德辉刻本。

沈氏尊生书 书名。清沈金鳌著。七十二卷。成于乾隆三十八年(1773年)。分《脉象统类》、《诸脉主病诗》、《杂病源流犀烛》、《伤寒论纲目》、《妇科玉尺》、《幼科释谜》、《要药分剂》七种。全书综合各家医说，结合自己体会，对医学理论、诊断法则，以及内、妇、儿各科的临床治疗，论述颇详。

沈(瀋)大高速公路 从辽宁省沈阳至大连，全长375公里。1984年动工，1990年通车。路基宽26米，分上下行4车道，中间有3米分隔带，全线封闭，设计时速为100～120公里，日通过能力5万辆次。该公路贯通辽东半岛，连接沈阳、辽阳、鞍山、海城、营口、大连等大中城市，是中国大陆兴建最早的一条高速公路。

沈(瀋)阳清真南大寺 中国伊斯兰教清真寺。在辽宁沈阳市内。建于清崇德元年(1636年)。后经多次维修扩建。以礼拜殿为中心，分前、正、后几个院落，拜殿前有抱厦，屋盖大稳玉脊，檐出六角。望月楼尖托弯月，六脊柱玲，三层楼阁，六面走廊。寺中有阿訇居室、讲经室、沐浴室、殡仪室等。南跨院为女清真寺。

沈寄簃先生遗书 书名。清末沈家本著。辛亥革命后刊行。分甲乙两编。甲编是法学著作，有历代刑法考(包括总考、分考、赦考、律令、律目考、汉律摭遗等)七十八卷和寄簃文存(包括奏议、论、说、考、释笺补、序、跋等)八卷，共二十二种，八十六卷。乙编有说文引经异同、日南读书记、诸史琐言、日南随笔、枕碧楼偶存稿等十三种，一百零四卷。此外还有未刻书目十六种，一百三十二卷。

4 **沁** (qin 揿) ❶渗入或透出。一般指香气。唐彦谦《咏竹》："醉卧凉阴沁骨清。"参见"沁人心脾"。❷汲水。韩愈孟郊《同宿联句》："义泉虽至近，盗索不敢沁。"

沁水 县名。在山西省晋城市西北部、中条山东北、黄河支流沁河中游。侯月铁路经过境内。县人民政府驻城关镇。汉为端氏县，北魏分置东永安县。北齐改永宁县，隋改沁水县。以沁河得名。农产有小麦、玉米、谷子等，并产蚕茧。工业有采煤、冶炼、纺织、缫丝等。古迹有圣天寺、汤王庙、武安城等。

沁阳 市名。在河南省焦作市西南部、沁河下游，邻接山西省。焦枝铁路自济源有支线通此。秦置野王县，隋改河内县，1913年改沁阳县。1989年改设市。人口43.3万(城镇7.9万，1996年)。矿产有铁、煤、铜。工业有机械、化肥、纺织、塑料、造纸等。农产有小麦、玉米、棉花、花生等。富地黄、山药等药材，自古为药材集散地，以"怀药"驰名。有天宁寺塔、尧池泉、悬谷山摩崖造像等名胜古迹。

沁县 在山西省长治市西北部、浊漳河上游。太焦铁路经过境内。县人民政府驻城关镇。春秋时为晋铜鞮邑。秦置铜鞮县，金为沁州治，明入沁州。1912年改沁县。农产有小麦、谷子、玉米、大豆等，尤以"沁州黄"小米著名。工业有冶金、化肥、纺织、食品。玉京山麓建有晋绥解放区烈士陵园。名胜古迹有铜鞮山、南涅水石刻造像、普照寺、大云院。

沁园 园名。东汉明帝(刘庄)女沁水公主所有，后为窦宪所夺。见《后汉书·窦宪传》。后世因泛称公主的园林为"沁园"。崔湜《侍宴长宁公主东庄》诗："沁园东郭外，鸾驾一游盘。"又词牌"沁园春"亦取意于此。

沁河 黄河下游支流。在山西省东南部。源出沁源县北太岳山东麓，南流到河南省武陟县入黄河。长485公里，流域面积1.35万平方公里。富水力资源。主要支流有丹河等。

沁源 县名。在山西省长治市西北部。境内为黄河支流沁河发源地，故名。县人民政府驻城关镇。汉置谷远县，晋废。北魏置沁源县。农产有谷子、小麦、高粱、玉米、大豆等，并产药材和麻皮。矿产有煤。工业有采矿、电力、机械、建材、陶瓷等。名胜古迹有圣寿寺、灵空山。

沁园春 ❶词牌名。东汉窦宪仗势夺取沁水公主所有的沁园，后人作诗以咏其事，此调因此得名。又名《寿星明》、《洞庭春色》等。双调一百十四字，平韵。❷曲牌名。南曲中吕宫、北曲黄钟宫均有同名曲牌。属南曲中吕宫者较常见，字句格律与词牌前半阕同，也有与全阕同者。用作引子。

沁人心脾 形容吸入芳香或凉爽之气，或喝了可口的饮料，令人有舒适的感觉。也形容优美的诗文、乐曲等极为动人。王国维《人间词话》卷上："大家之作，其言情也必沁人心脾；其写景也必豁人耳目。"

沁源围困战 抗日战争时期，八路军太岳军区长期围困日伪军占领的山西沁源城的作战。1942 年 11 月，中共太岳区委和八路军第一二九师太岳军区决定，中共沁源县委和决死第一旅第三十八团组成围困作战指挥部，统一组织力量，依靠广大人民群众，对沁源城展开围困斗争。指挥部动员距日军据点 5 公里以内和运输线 2～3 公里以内的村民一万五千余人迁出疏散，实行空舍清野。同时，第三十八团和第二十五、二十九团各一部为骨干，与地方武装和民兵组成十三个游击集团，采用地雷战、麻雀战、狙击战、伏击战、破击战等战法，昼夜袭扰，使日伪军惶惶不可终日。在抗日军民的围攻下，日军两易防务、三次收缩阵地，龟缩在约 0.1 平方公里的山头上，被迫于 1945 年 4 月 11 日逃离沁源。在长达两年半的围困战中，共歼日伪军四千余人，创造了群众性长期围困战的范例。

4 **决** "决"的异体字。

泐 (lè 勒去) ❶石依其纹理而裂开。《考工记·总序》："石有时以泐。"❷通"勒"。本谓铭刻，引申为书写。旧时写信给平辈及辈小者常用"手泐"以代"手书"。

泐史 见"车里宣慰使司地方志"。

沇 ㊀(yǎn 兖) 水名。见"沇水"。
㊁(wěi 伟) 见"沇溶"。

沇水 "沇"一作"兖"，济水的别称。《书·禹贡》："导沇水，东流为济，入于河"；孔传："泉源为沇，流去为济"；《水经》：水出"王屋山为沇水，东至温县西北为济水"。皆指黄河北岸济水的发源处为沇水。但《禹贡》兖州一作沇州，即得名于沇水，而州境居黄河以南济水中下游；《汉书·地理志》叙沇水自发源至入海，并未提到发源以后即改称济水，则沇水的古义实指济水全流。近世黄河北岸的济水亦通称沇河，不限于温县以上。

沇溶 (wěi—) 盛多貌。《文选·扬雄〈羽猎赋〉》："萃伙沇溶。"李善注："沇溶，盛多之貌也。"

5 **沫** ㊀(mèi) ❶古地名。春秋时卫国邑。在今河南淇县南。《诗·鄘风·桑中》："爰采唐矣，沫之乡矣。"❷通"昧"。微暗。《易·丰》："丰其沛，日中见沫。"
㊁(huì 会) 通"頮"。洗面。《汉书·律历志下》引《书·顾命》："王乃洮沫水。"颜师古注："洮，盥手也；沫，洗面也。"今《书·顾命》作"頮"。

沫 (mò) ❶水泡。如：泡沫。郭璞《江赋》："拊拂瀑沫。"❷口水；唾沫。《庄子·大宗师》："相濡以沫。"❸消散；终止。《离骚》："芬至今犹未沫。"《楚辞·招魂》："身服义而未沫。"❹水名。见"沫水"。

沫水 古水名，一名涐(一作"洧"，误)水。战国秦蜀守李冰凿溷崖(今四川乐山市岷江与大渡河交会处)，避沫水之害；西汉元光五年(公元前 130 年)司马相如通西夷，西至沫水、*若水，皆指此。隋、唐以后，改名大渡河。

沶 (chí 迟) 水中小块陆地。《楚辞·九怀·陶壅》："浮溺水兮舒光，淹低佪兮京沶。"王逸注："京沶，即高洲也。"

浅 〔淺〕㊀(qiǎn) ❶不深。《诗·邶风·谷风》："就其浅矣，泳之游之。"❷简明易懂。如：深入浅出。❸不深切；浮泛。如：交浅言深；才疏学浅。《晋书·王豹传》："敢以浅见陈写愚情。"❹历时不久。如：相处日浅。《国策·赵策二》："寡人年少，莅国之日浅。"❺颜色淡。如：浅红；浅绿。❻特指兽毛不厚，亦即谓浅毛的兽皮。《仪礼·既夕礼》："荐乘车鹿浅幦。"郑玄注："鹿浅，鹿夏毛也。"贾公彦疏："以鹿夏皮浅毛者为幦，以覆式(轼)。"
㊁(jiān 笺) 见"浅浅"。

浅井 从地表向下挖掘的浅型垂直坑道。水平断面面积通常为 1.25～2 平方米的长方形或正方形。目的是勘探近地表部分的矿体，揭露原生矿体及追索矿体与围岩的边界线。通常深度在 5～20 米之间，一般不超过 30 米。若其断面为圆形时，则称为"小圆井"，一般适用于坚硬的岩石中，不需支护。

浅浅 (jiān jiān) 亦作"戋戋"、"溅溅"。水急流貌。《楚辞·九歌·湘君》："石濑兮浅浅。"

浅陋 谓见闻不广。《荀子·修身》："多闻曰博，少闻曰浅；多见曰闲，少见曰陋。"后多用为浅薄之意。《汉书·孔安国传》："世所传《百两篇》者，出东莱张霸……篇或数简，文意浅陋。"《百两篇》，汉代所传《尚书》的一种。

浅带 宽博的衣带。《荀子·儒效》："逢衣浅带。"杨倞注："浅带，博带也。《韩诗外传》作'逢衣博带'，言博带则约束衣服者浅。"

浅滩 河底被淤积垫高，水深不能满足通航要求的河段。在河道分叉处、支流河口附近，及在弯曲河段的凸岸和两河湾间的过渡段内，水流输沙能力减弱，泥沙易淤积，造成浅滩。平原河流最常见，是通航的障碍。广义的浅滩则泛指江湖河海的浅水滩地。

浅水波 水深小于半波长的波浪。由于受水底的影响较大，这种波浪的水质点运动轨迹接近椭圆形。

浅成岩 见"侵入岩"。

浅草社 中国文学社团。1922 年成立于上海。主要成员有林如稷、陈翔鹤、陈炜谟等。1923 年 3 月创办《浅草季刊》，同年 7 月 5 日创办《民国日报》副刊《文艺旬刊》。鲁迅曾评价他们的创作特点："向外，在摄取异域的营养，向内，在挖掘自己的魂灵，要发见心里的眼睛和喉舌，来凝视这世界，将真和美歌唱给寂寞的人们。"1925 年 2 月《浅草季刊》出至第四期停刊，浅草社活动也基本停止。其主要成员后在北京成立沉钟社。

浅粒岩 见"变粒岩"。

浅水勤灌 水稻灌溉方式之一。即每次灌入浅水(水层约 3 厘米)，待其自然落干后再灌新水。由于水层浅，可提高土壤温度；并因水分下渗，使新鲜空气带入土层，调节土壤通气状况，促使水气协调。在分蘖期，浅水勤灌可促进分蘖早生快发；后期则可保持根系活力，防止早衰，增加粒重，

提高产量。

浅色矿物 即"硅铝矿物"。

浅绛山水 在水墨勾勒皴染的基础上，敷设以赭石为主色的淡彩山水画。元画家黄公望、王蒙等好作此种山水画，形成一种风格。亦可称"吴装"山水。

浅耕灭茬 干旱地区土壤耕翻前的除草和保墒耕作措施之一。作物收获后，随即用灭茬圆盘或犁等农具进行浅耕，破除板土，疏松表层土壤，耙碎作物残茬，以切断土壤毛细管，减少表土蒸发，保蓄水分，并将杂草种子和根茎翻入土层，促使萌发，以便于深耕时翻埋清除。

浅斟低唱 斟，筛酒。缓缓喝酒，曼声歌唱。形容悠闲享乐的情态。柳永《鹤冲天》词："忍把浮名，换了浅斟低唱。"

浅沼稻次郎 (1898—1960) 日本社会党领导人。1936年起多次当选众议员。1947年任日本社会党书记长。1951年社会党分裂后，任右派社会党书记长。1955年左、右两派合并，仍任社会党书记长。1960年当选社会党委员长，积极为争取日本独立、民主、和平和中立而斗争。同年10月在东京演说时，被右翼暴徒杀害。

浅盘培养法 亦称"表面培养法"。发酵工业中用以培养好氧微生物的一种方法。常用于各种霉菌的培养。即在盘内放一浅层培养基，使微生物能充分接触氧气，有利繁殖。此法培养所需的空间和劳动强度都较大，且易污染杂菌，已逐渐被通气培养法(*振荡培养法、*深层培养法等)所取代。

5 **浼** (huì) ❶水波纹。见《广韵·八未》。❷见"灌浼"。

法 〔**浤、灋**〕(fǎ) ❶方法；办法。如：有法可治；另想别法。杜甫《寄高三十五书记》诗："美名人不及，佳句法如何?"❷标准；规范。如：取法；法帖。《管子·七法》："尺寸也，绳墨也，规矩也，衡石也，斗斛也，角量也，谓之法。"❸效法。《易·系辞上》："崇效天，卑法地。"❹守法。《荀子·不苟》："愚则端悫而法。"❺法术。《水浒传》第五十四回："高阜处，公孙胜仗剑作法。"❻国家制定或认可，并以国家强制力保证其实施的行为规范的总和。与最广义的"法律"通用。包括宪法、法律(狭义)、行政法规、规章、判例、惯例、习惯法等各种成文法与不成文法。是上层建筑的重要组成部分，由经济基础决定，并为经济基础服务。历史上有两类性质的法，即剥削阶级的法和社会主义法。法在世界各国语源上都兼有"公平"、"正直"、"正义"等含义。但对其理解既有共性的东西，也有个性的东西。❼《墨经》中的逻辑术语。相当于标准、规则、模型。《墨子·经上》："法，所若而然也。""若"是依照、符合的意思。《墨子·经下》："一法者之相与也尽类。"按照同一的原则去做，必能得出同样的结果。❽译自梵语 Dharma。音译"达磨"。(1)佛教泛指一切事物。包括现象的和本体的、物质的和精神的，如称"万法"、"一切法"等。(2)佛教的教义。如称"佛法"、"教法"等。(3)特指某一事物和现象。如称"色法"、"心法"等。❾数学旧名法数(即用来乘或除的数)的简称。如以3乘6或除6，则6为实，3为法。❿法国的简称。⓫姓。东汉有法雄。

法人 "自然人"的对称。具有权利能力和行为能力，依法独立享有民事权利和承担民事义务的组织。包括企业事业单位、机关、社会团体等。在我国，法人应具备下列条件：(1)依法成立；(2)有必要的财产或经费；(3)有自己的名称、组织机构和场所；(4)能独立承担民事责任。"法人"一词出现于19世纪。关于法人设立的程序各国法律均有规定，大致有三种：(1)依有关法规或行政命令。(2)依国家规定的标准章程、条例。(3)通过核准或登记。法人的变更(包括合并与分立)程序一般同设立程序相一致。法人可因法律、行政命令、社员大会决议、解散、撤销、宣告破产等而终止。法人的权利能力与行为能力均始于成立之时，终于消灭之日，其范围取决于法人的宗旨与业务。依法律或法人组织章程规定，代表法人行使职权的负责人，是法人的法定代表人。

法门 ❶指法令所出之处。《穀梁传·僖公二十年》："南门者，法门也。"范宁集解："谓天子、诸侯皆南面而治，法令之所出入，故谓之法门。"❷佛教徒称修行者所入之门。《增一阿含经》："如来开法门，闻者得笃信。"引申为门径。如：不二法门。❸方法；办法。鲁迅《热风·圣武》："因为历史结帐，不能像数学一般精密，写下许多小数，却只能学粗人算帐的四舍五入法门，记一笔整数。"

法王 ❶佛教指一教的说法之主。佛经中对释迦牟尼的尊称。《法华经·譬喻品》："我为法王，于法自在。"《无量寿经》："佛为法王，尊超众圣，普为一切天人之师。"有时也称崇奉佛法的统治者为法王。❷元明两代对西藏藏传佛教中一些教派首领的封号。元至元七年(1270年)，封萨迦派八思巴为"大宝法王"。明永乐五年(1407年)，封噶玛噶举派得银协巴为"大宝法王"。永乐十一年，封萨迦派昆泽思巴为"大乘法王"。宣德九年(1434年)，封格鲁派释迦也失为"大慈法王"。明制：法王阶位在国师之上，贡期不定。

法币 ❶即"法偿币"。❷国民党政府1935年11月4日实行法币政策，以中央、中国、交通三银行(后加中国农民银行)所发行的纸币为法币。利用法币收兑银元和民间藏银，禁止银元流通。在抗日战争时期和解放战争时期，法币急剧贬值。1948年8月19日，发行*金圆券以代替已崩溃的法币。

法书 ❶指法典一类的书籍。《易林一·坤之大畜》："典策法书，藏在兰台。"❷指有一定书法艺术成就的作品。又用作对别人书法的敬称。

法正 (176—220) 三国时刘备谋士。字孝直，扶风郿县(今陕西眉县)人。初依附刘璋，奉命邀刘备入蜀拒张鲁。他献策刘备，劝其乘机取蜀。刘备占据益州，任为蜀郡太守，并采其策，攻杀曹操大将夏侯渊，夺取汉中。后任尚书令、护军将军。

法术 ❶幻想以特定动作来影响或控制客观对象的准宗教现象。起源于原始社会前期。最初多为模仿。如于狩猎前举行模拟所欲猎取之鸟兽的动作而跳舞，佩戴猛兽牙骨或雄牛利角而奔突；或为息风而吹气，为唤雨而撒水等。举行方式与原始的宗教仪式颇近似，但尚无依靠神力行事的观念。宗教仪式的目的在于取悦神灵，求其赐助；而法术则认为无须神灵之助，单凭特定动作本身，即可达到预期的效果。各种宗教及神灵观念出现后，法术仍继续存在，且仍无须以"神灵之助"为前提。❷"法"和"术"的合称。战国末期韩非提出。认为商鞅重"法"、申不害重"术"，都不够完善，主张两者兼用，所以常在著作中连用"法术"二字，如"法术之士"。后人亦以"法术"指法家之学。

法令 ❶泛指一切规范性文件，与"法规"一词同义，如"法规汇编"，亦称"法令汇编"。❷单指政府机关所颁布的命令，与"政令"一词同义，不包括法律。❸在我国，1954年宪法曾将全国人大常委会制定的法律文件称作法令，而将全国人大制定的法律文件称作法律，1982年宪法则取消此

种区别。

法老 古埃及国王的称呼。希腊语 pharaoh 的音译，本意为"大宫殿"。始用于公元前 2000 年代中叶(新王国时)。埃及人因讳言国王名，故有此尊称；犹如中国古代称皇帝为"陛下"。法老自称"太阳神之子"，对臣民拥有至高无上的权力。

法场(—chǎng) ❶道场。宣行佛法的场所。❷刑场。处决死囚的场所。旧小说中多有劫法场的情节。《水浒传》第四十一回："无为军已知江州被梁山泊好汉劫了法场。"

法尧 南诏世隆年号(?—877)。

法师 ❶译自梵语 Dharmācārya。佛教对精通经典理论并善于讲解，以及致力修行传法的僧人的尊称。一般也用作对佛教僧人的礼貌之称。《法华文句》第八上："法者轨则也，师者训匠也。""师于妙法自行成就，故言法师。""能以妙法训匠于他，故举法目师"。❷对道士的尊称。

法曲(—qǔ) 又称"法乐"(见唐段安节《乐府杂录》)。法乐一名始见于东晋(《法显传》)，因用于佛教法会而得名。原为含有外来音乐成分的西域各族音乐，传至中原地区后，与汉族的清商乐相结合。至迟从梁代起，以清商乐为主的"法乐"即已出现，后发展为隋代法曲。乐器有铙、钹、钟、磬、幢箫、琵琶等；演奏时，金石丝竹先后参加，然后合奏。唐代法曲又掺杂道曲而发展至极盛。著名法曲有《赤白桃李花》、《霓裳羽衣》等。唐玄宗酷爱法曲，命梨园弟子学习，称为"法部"。中唐以后，法曲渐衰。

法则 ❶法度。《荀子·王制》："本正教，正法则。"❷方法，准则。《素问·八正神明论》："黄帝问曰：用针之服，必有法则焉。今何法何则?"服，事。❸表率。《荀子·非相》："故君子……度己以绳，故足以为天下法则矣。"❹效法。《史记·周本纪》："〔后稷〕及为成人，遂好耕农，相地之宜，宜谷者稼穑焉。民皆法则之。"❺即"规律"。

法网 比喻严密的法律。《宋史·太祖纪三》："尧舜之罪四凶，止从投窜，何近代法网之密乎!"

法会 佛教为说法、供佛等所举行的各种宗教仪式和集会。《法华经·随喜功德品》："若人于法会，得闻是经典。"《圆觉经》："与诸眷属皆入三昧，同住如来平等法会。"

法守 按法度奉行职守。《孟子·离娄上》："上无道揆也，下无法守也。"赵岐注："臣无法度可以守职奉命。"参见"道揆"。

法坛 亦称"经堂"、"斋坛"。道士过宗教生活或举行祈祷法事的场所。道教正一派多采用。

法花 陶瓷器釉色名。以彩画技术中的立粉方法，在陶胎上用特制带管的泥浆袋勾勒成凸线的纹饰轮廓，再分别以黄、绿、紫釉料填出底子和花纹色彩，入窑烧成。法花原名粉花，盛行于山西中南部，始于元，明代有较大发展。明代景德镇仿烧者多为瓷胎。

法医 运用法医学知识，解决侦查与审判过程中有关医学问题的专业人员。其任务是进行*现场勘验，鉴定人体(活体和尸体)和有关物体如血痕、精斑、毛发、骨骼、毒物等，并审查有关法医学方面的材料，提供分析及鉴定意见。政法机关通过法医的检验、鉴定，可充实诉讼证据，确定犯罪事实。

法系 根据各国法律的特点与历史传统的外部特征进行法律分类时使用的术语。对其涵义与具体划分说法不一。通常把具有一定特点的某一国家的法律与仿效这种法律的其他国家的法律划为同一法系。近代一般分为五大法系：中国法系、印度法系、阿拉伯法系、大陆法系与英美法系。

法言 ❶谓合乎礼法之言。《孝经·卿大夫》："非先王之法言不敢道。"❷犹格言。《庄子·人间世》："故法言曰：'传其常情，无传其溢言，则几乎全。'"成玄英疏："此为先圣之格言。"❸书名。西汉扬雄摹拟《论语》体裁写成。共十三卷。内容以儒家传统思想为中心，兼采道家思想。认为"天地交，万物生"(《修身》)，反对天命与神仙方术。提出"有生者必有死，有始者必有终，自然之道也"(《君子》)等论点，具有无神论倾向。还提出"人之性也善恶混"，强调修身立本。有晋李轨注和北宋司马光《集注》。

法库 县名。在辽宁省沈阳市北部、辽河中游西岸。县人民政府驻法库镇。清置法库厅，1913 年改法库县。农产以大豆、高粱、玉米为主。矿产有煤。工业有采矿、机械、化学、轻纺等。

法规 亦称"规范性文件"。法律文件的一种。国家机关在其职权范围内制定的要求人们普遍遵守的行为规则文件。是法律规范的表现形式，具有法律规范的一般约束力。各种国家机关的权限不同，它们发布的规范性文件具有不同的法律效力。各种法规中，宪法具有最高法律效力。宪法以外的其他法律(称为普通法律或简称法律)的效力仅次于宪法。行政法规以宪法与法律为依据，不得与它们相抵触。地方性法规仅对本地区有法律效力，并且不得与宪法、法律、全国性行政法规相抵触。

法事 又名"佛事"。佛教举行的诵经、供佛、施斋僧尼等仪式。

法拉 简称"法"。法定计量单位的电容单位。符号 F。为纪念*法拉第而命名。电容器的两板分别带有 1 库的异号电荷而使两板获得 1 伏的电势差时，其电容为 1 法。实用上法的单位太大，最常用的电容单位为微法(符号μF，$1\mu F=10^{-6}F$)，有时也用皮法(符号 pF，$1pF=10^{-12}F$)。

法轮 佛法的别称。佛教认为释迦牟尼的教法能息灭烦恼，摧伏怨敌，犹如*转轮王转动轮宝(战车的神化)摧破山岳一样，并认为佛法不停滞于一人一处，辗转相传，犹如车轮，故名。《大智度论》卷二十五："转轮圣王手转宝轮，空中无碍；佛转法轮，一切世间天及人中无碍无遮。"

法国(France) 位于欧洲西部，包括科西嘉等岛屿。西濒大西洋的比斯开湾，西北隔拉芒什海峡(英吉利海峡)同英国相望，东北、东、西南邻比利时、卢森堡、德国、瑞士、意大利、摩纳哥、西班牙、安道尔，东南滨地中海。面积 55.16 万平方公里。人口 5 800 万(1995 年)，82% 是法兰西人，还有阿尔萨斯人、布勒通人、科西嘉人、巴斯克人、佛兰芒人等。居民 73% 居住在城市。多信天主教。法语为国语。首都巴黎。地势东南高西北低。中南部为中央高原，东部是阿尔卑斯山地，西南部边境有比利牛斯山脉，北部为巴黎盆地。大部分地区属海洋性温带阔叶林气候，冬温夏凉，常年有雨；东部和山地有轻度的大陆性；南部属地中海式气候。年降水量 600～800 毫米，山区达 1 500 毫米以上。主要大河有塞纳河、卢瓦尔河、加龙河和罗讷河等。铁、铀和铝土储量比较丰富，还有钾盐、煤等。公元 5 世纪法兰克人来此定居。843 年成为独立国家。15 世纪末至 16 世纪初形成中央集权国家。1789 年爆发资产阶级革命，推翻了封建制度，1792 年建立法兰西共和国。19 世纪末，成为世界主要的殖民帝国。第二次世界大战中，曾被法西斯德国占领，1944 年德国占领军被逐出，恢复主权。战后殖民地纷纷独立。工业发达，生产和资本高度集中。重要部门有机

械(汽车、飞机、造船、电机等)、钢铁、有色冶金、石油化工、化肥、纺织、化妆品、食品加工等。核电工业发达。农业亦盛,主产小麦、大麦、玉米、甜菜、马铃薯、烟草、葡萄、蔬菜、苹果和花卉。葡萄酒产量居世界前列。乳、肉用畜牧业和养鸡业兴旺。世界主要出口贸易国,输出机器、汽车、化学品、纺织品、钢铁、石油制品、化妆品、粮食和葡萄酒等;输入燃料(石油)、原料等。旅游业重要,1995 年国外游客约 6 000 万,居世界第二位。

法昂 即"法隆"。

法典 经过整理、编订而形成的系统化的法律文件。法典不是已有法律文件的汇总,而是在原有法律文件的基础上制定的新的法律文件。是法律规范系统化的立法活动的成果。某一部门的法典(如刑法典)与某一法律部门(如刑法)不能等同。法典尽管力求完整,也只是某一法律部门法律规范比较集中与系统的法律文件,而不可能包括该部门法律规范的全部。公元前 18 世纪古巴比伦王国的《汉穆拉比法典》,是完整地保存下来的世界上第一部法典。公元前 407 年左右编成的《法经》,是中国历史上第一部较完整的法典。参见"法典编纂"。

法帖(—tiè) 摹刻在石(或木)版上的法书,包括它的*拓本。宋太宗淳化三年(公元 992 年)命侍书学士王著编次摹刻秘阁所藏法书为十卷,每卷首刻"法帖第×"。号称《淳化阁帖》。法帖的名称,相传由此开始。后人把横形的石(或木)版上摹刻的前人书迹,都称之为"法帖"。

法制 有三种涵义。最广义的泛指国家的法律与制度,法律包括成文法与不成文法,制度包括依法建立起来的政治、经济、文化等方面的各种制度,其中也包括法律制度。较狭义的指统治阶级按照民主原则把管理国家事务制度化、法律化,包括法律制度与法律秩序。最狭义的仅指法律制度,即法律制度的简称。在我国,通常以较狭义的用法为主,认为法制包括制定法律(立法)、执行法律(执法)与遵守法律(守法)三个方面,并认为法律制度与法律秩序关系极为密切,法律秩序是在严格遵守法律的基础上形成的一种社会秩序,须以实行法律制度为前提,而法律秩序的建立则是实行法律制度的重要体现。在不同性质的国家有不同的表现形式与具体内容。参见"资本主义法制"、"社会主义法制"。

法物 指宗庙乐器、车驾、卤簿等器物。《后汉书·光武帝纪下》:"益州传送公孙述瞽师,郊庙乐器、葆车、舆辇,于是法物始备。"李贤注:"法物,谓大驾卤簿仪式也。"

法服 ❶古代礼法规定的服饰。《孝经·卿大夫》:"非先王之法服不敢服。"唐玄宗注:"先王制五服,各有等差。"班固《东都赋》:"盛三雍之上仪,修衮龙之法服。"❷僧、道在举行宗教仪式时所穿的法衣,如袈裟之类。《颜氏家训·归心》:"一披法服,已堕僧数。"

法治 按照法律治理国家的政治主张。在中国,战国时法家大力提倡,韩非集法家学说之大成,把法治和术治、势治相结合,形成系统的法治理论,明确提出"以法治国"、"以法为本"、"治强生于法"、"刑过不避大臣,赏善不遗匹夫"等观点。古希腊亚里士多德在《政治学》一书中论述了法治胜于人治,认为"法治应包含两重意义:已成立的法律获得普遍的服从,而大家服从的法律又应该本身是制定得良好的法律"。资产阶级启蒙思想家也倡导法治,主张法律面前人人平等,反对任何组织和个人享有法律之外的特权。现代社会的法治则更强调法律与所在社会的互动、个人与社会的和谐、人类与自然的和谐。

法学 亦称"法律学"、"法律科学"。以法律为主要研究对象的学科。属于社会科学。曾与政治学长期结合在一起,直至 19 世纪才各自成为独立的学科。随着法,特别是成文法的出现而出现,并随法律的发展而发展。至近代,已发展成为一门体系庞大、门类众多、结构严密的学科。一般分为理论法学与应用法学两大类。对不同时期、不同国家的法作比较研究,又有法律史学、外国法学、比较法学等分科。随着科学技术的发展,法学还与其他学科交叉而形成许多边缘学科,如法律社会学、法律心理学、犯罪侦查学、证据学、法医学、司法精神病学、法律教育学、法律统计学、法律系统工程学等。法学同法一样,是有阶级性的。奴隶主阶级、地主阶级与资产阶级的法学,统称剥削阶级的法学。无产阶级的法学即马克思主义法学,产生于 19 世纪 40 年代。它以辩证唯物主义与历史唯物主义为理论基础,科学地阐明法的起源、本质、作用及其发展规律,使法学成为一门真正的科学。马克思主义法学的建立,是法学发展史上一次根本性的革命。

法宝 ❶佛教三宝之一。即佛教教义、教理。❷神话传说中指神佛魔怪等用来施展法力,战胜敌方的宝物。鲁迅《且介亭杂文末编·我的第一个师父》:"奇怪得很,半世纪有余了,邪鬼还是这样的性情,避邪还是这样的法宝。"❸比喻特别有效的工具、方法或经验。

法官 对审判人员的通称。无论审判人员的正式职称是什么(审判官、裁判官、推事、判事等等),均可称之为法官。在我国,根据 1995 年法官法的规定,法官包括最高人民法院、地方各级人民法院和军事法院等专门人民法院的院长、副院长、审判委员会委员、庭长、副庭长、审判员和助理审判员。

法驾 天子的车驾。《史记·吕后本纪》:"乃奉天子法驾,迎代王于邸。"裴骃集解引蔡邕曰:"天子有大驾、小驾、法驾。法驾上所乘,曰金根车,驾六马,有五时副车,皆驾四马,侍中参乘,属车三十六乘。"

法线 过曲线上一点而且和曲线在这一点的切线垂直的直线,或过曲面上一点而且和曲面在这一点的切平面垂直的直线。

法经 战国魏相李悝编纂的法典。约于周威烈王十九年(公元前 407 年)编成。分《盗法》、《贼法》、《囚(网)法》、《捕法》、《杂法》、《具法》六篇。据《晋书·刑法志》、《唐律疏议》记载,前四篇是惩办"盗"、"贼"和加以"囚"、"捕"的法律,《杂法》是处罚狡诈、越狱、赌博、贪污、淫乱的法律,《具法》是规定刑罚的加重和减轻的法律。《法经》综合当时各诸侯国法律,是中国第一部比较完整的成文法典,为后来秦汉法律所继承。原文已失传。清黄奭《汉学堂丛书》中所辑《法经》系伪书。

法显(约 337— 约 422) 东晋僧人、旅行家、翻译家。本姓龚,平阳郡(治今山西临汾西南)人。中国僧人到天竺留学的先驱者。因感中国经律残缺,于隆安三年(公元 399 年)偕同学慧景、道整等从长安(今陕西西安)西行求法,渡流沙,越葱岭,遍历北、西、中、东天竺等地,后赴师子国(今斯里兰卡),并到过爪哇岛(在今印度尼西亚),义熙八年(412 年)经海道返青州长广郡牢山(今山东青岛崂山)。前后凡十四年,游历三十余国,带回很多梵本佛经。归国后于建康(今江苏南京)道场寺与佛驮跋陀罗合译经律论六部二十四卷,主要有《大般泥洹经》、《摩诃僧祇律》、《方等般泥洹

经》等。又记旅行见闻，撰成《佛国记》(又名《法显传》)，为研究南亚次大陆各国古代史地的重要资料。

法界 译自梵语 Dharmadhātu。一译"达摩驮多"。佛教名词。有多种用法：(1)十八界中之"法界"，指意识的对象。《俱舍论》卷一："受、想、行蕴、无表、无为总名法处，亦名法界。"(2)种类的意思，谓诸法一一差别，各有分界，名为"法界"。《俱舍论》卷八："能持自相，故名为界或种族义。"(3)指现象的本源和本质，尤指成佛的原因，与*真如、空性、*实相等同义。华严宗立四种法界，天台宗立观门十法界，密宗立密教十法界。

法顺(557—640) 隋唐时僧人，华严宗初祖。本姓杜，雍州万年(今陕西长安)人。十八岁出家，从因圣寺僧道珍受禅法。后于终南山开讲《华严经》，发挥义理，为后来法藏正式创立*华严宗打下基础。唐太宗曾召入宫，赐号"帝心"，因称帝心尊者。著有《华严法界观门》、《华严五教止观》等。

法律 有三种涵义。最广义的法律与"法"同义。较狭义的法律专指宪法性法律与普通法律。最狭义的法律专指普通法律，常与宪法并列使用，如我国宪法第五条规定："一切违反宪法和法律的行为，必须予以追究。"

法度 ❶规矩；制度。《书·大禹谟》："儆戒无虞，罔失法度。"引申指法或法律制度。《商君书·修权》："倍(背)法度而任私议，皆不类者也。"王安石《答司马谏议书》："某则以谓受命于人主，议法度而修之于朝廷，以授之于有司，不为侵官。"❷法式。《三国演义》第一百二回："孔明曰：'司马懿见了木牛流马，必然仿我法度，一样制造，那时我又有计策。'"

法庭 ❶国家的审判机关。即"法院"。❷法院内设立的审理不同性质案件的机构。如刑事审判庭亦称刑事法庭。另外还有特别法庭、军事法庭等。❸基层法院设立的派出机构。如我国基层人民法院设立的*人民法庭。❹作为审判组织的审判庭的别称。如审判庭的笔录称为法庭笔录。❺法院审判案件的场所。如法庭秩序。

法施 "法布施"的简称。见"布施❸"。

法语 ❶合于礼法的话。《论语·子罕》："法语之言，能无从乎！"邢昺疏："以礼法正道之言告语之。"❷佛教名词。讲说佛法的言语。《涅槃经》："为利根人广说法语。"❸属印欧语系罗曼语族西罗曼语支。法国、比利时、瑞士、加拿大、卢森堡、喀麦隆、中非、乍得、科特迪瓦、刚果(金)、刚果、贝宁、加蓬、马里、几内亚、海地、多哥、布隆迪、尼日尔、马达加斯加、科摩罗、毛里塔尼亚、摩纳哥、布基纳法索、阿尔及利亚、塞内加尔、卢旺达、瓦努阿图、吉布提等国家和地区的国语或官方语言。联合国正式语文和工作语文之一。使用人数超过一亿。文字采用拉丁字母。

法院 国家的审判机关。专政的重要工具之一。在古代和中世纪，审判权归行政机关行使，没有独立行使审判权的法院。现代与行政机关分立、独立行使审判权的法院，是在资产阶级革命取得胜利后，按照三权分立的原则建立的。普通法院审判一般的民事案件、刑事案件和行政案件，专门法院(如军事法院、海事法院等)审判特定范围内的案件。有的国家还设宪法法院、行政法院等。各国法院的组织体系和名称不尽相同。我国的法院称为*人民法院。

法称(Dharmakirti，约600—680) 古代印度哲学家。属大乘佛教瑜伽宗。在那烂陀寺出家。继承并发展了陈那的因明(逻辑)和认识论的学说。主要著作《释量论》、《量决择论》、《正理一滴论》、《因一滴论》、《诤正理论》、《观相属论》、《成他相续论》等七部，合称"因明七论"，都有藏译。

法酒 ❶古代朝廷的正式宴会。《汉书·叔孙通传》："汉七年，长乐宫成，诸侯群臣朝十月……置法酒。"颜师古注："法酒者，犹言礼酌，谓不饮之至醉。"❷按法定规格酿成的酒。亦称"官法酒"，又称"官酝"。《汉书·食货志下》："请法古，令官作酒。"刘禹锡《昼居池上亭独吟》："法酒调神气，清琴入性灵。"

法家 ❶明法度的大臣。《孟子·告子下》："入则无法家、拂士，出则无敌国、外患者，国恒亡。"法家，赵岐注："法度大臣之家。"拂士，辅弼之士。❷犹言"方家"。对书法家、画家的尊称。如：就正于法家。❸战国时的一个重要学派。《汉书·艺文志》列为"九流"之一。起源于春秋时的管仲、子产，发展于战国时的李悝、商鞅、慎到和申不害等人。商鞅重"法"，申不害重"术"，慎到重"势"。当时还有齐法家，除主张法治外，还主张容纳礼义教化。到战国末期，韩非加以综合，集法家学说的大成。法家主张"各当时而立法，因事而制礼；礼法以时而定，制令各顺其宜"(《商君书·更法》)。要求巩固封建土地私有制，建立统一的君主国家。提出重农抑工商的观点。提倡耕战政策，以农致富，以战求强；厉行严刑峻法，监察官吏职守，建立官僚制度。法家为实现其政治主张，曾和旧贵族进行过激烈的斗争。法家主要著作有《商君书》和《韩非子》等，对后来法学思想影响很大。

法案 提交国家立法机关审议的法律草案。由享有立法提案权的机关或个人提出。法案一经通过，即成为法律，不能继续称之为"法案"。

法难(—nàn) 见"三武一宗"。

法理 形成某一国家法律或其中某一部门法律的基本精神与学理。在现代西方国家中，一般都确认法理为民法方面法的渊源(法源)之一；刑法方面则采用罪刑法定原则，一般不适用法理。法理可以补充法律的不足，故有些国家将法理作为最后适用的法源，形成"法律无规定者依习惯，无习惯者依法理"的原则。

法曹 ❶汉代掌邮递驿传律令规程的官署。《后汉书·百官志一》："法曹，主邮驿科程事。"❷唐宋地方司法机关。在府称法曹参军事，在州称法曹司法参军事，在县称司法。亦称司法官为法曹。❸日本称司法官员及律师等为法曹。后传入中国。新中国成立后不再使用。

法常(?—约1282) 南宋画家。僧。本姓李，号牧溪，蜀(今四川)人。曾在临安(今浙江杭州)长庆寺为杂役。善画龙虎、猿鹤、芦雁、人物、山水、树石，萧散澹和，不加修饰，随笔点墨而成，亦作泼墨山水。后人称其状物写生，肖似形貌，深得其神。当时曲高和寡，至元代，某些士人怀偏见，斥之为"粗恶"。存世作品有《观音像》、《猿图》、《鹤图》及《写生卷》等。

法象 事物现象的总称。《易·系辞上》："是故法象莫大乎天地，变通莫大乎四时。"北宋张载说："盈天地之间者，法象而已矣。"(《正蒙·太和》)

法隆(Fa Ngoun 或 Fa Ngum，1316—1373) 又译法昂或范甘。老挝澜沧王国国王(1353—1371)。原为澜沧国(南掌国)王子。1353年即位后建立老挝第一个统一国家澜沧王国。王国疆域大体由今越南莫边府南伸，沿湄公河直达柬埔寨北部边境；西接今泰国之清迈，东邻越南*占城。崇奉小乘佛教；将首都南掌改名为琅勃拉邦。统治后期不理朝政，1371年被废黜。

法雅 (Manuel de Falla, 1876—1946)　西班牙作曲家。曾从彼得雷尔学作曲。1907 年去巴黎，与德彪西、拉威尔、杜卡斯等人交往。1914 年返国。1939 年起定居阿根廷。其作品多以爱情故事或西班牙城乡风俗情景为题材，以西班牙音乐传统及安达卢西亚民间音乐为基础，具有鲜明的民族风格。主要作品有舞剧《爱情魔法师》、《三角帽》，木偶剧《彼得罗先生》，钢琴与乐队曲《西班牙庭园之夜》、《古钢琴协奏曲》，钢琴曲《西班牙风格乐曲四首》，独唱曲《西班牙民歌七首》等。

法程　法则；程式。《墨子·备蛾傅》："后上先断，以为法程。"

法禁　刑法禁令。《韩非子·饰邪》："公私不可不明，法禁不可不审。"《后汉书·虞诩传》："法禁者，俗之堤防。"

法意　严复对孟德斯鸠 «De l'esprit des lois» 的译名。今译《论法的精神》。严复在翻译时采用了夹译夹议的方式，在书中阐发了自己的见解。译文不完整，原书的注释及个别章节没有译出。

法器　❶佛教称具有传承佛法才器的人。❷佛教、道教举行宗教仪式所用的钟、鼓、铙、钹、引磬、木鱼等器物。

法藏 (—zàng)　❶法藏 (643—712)。唐僧人，华严宗实际创始人，被尊为华严宗三祖。本姓康，原籍西域康居。十七岁从智俨学《华严经》，智俨死后出家。曾助实叉难陀译《大方广佛华严经》(八十卷)、《大乘入楞伽经》等。依《华严经》创六相十玄门等理论，把"一真法界"作为世界根源，树立一宗之说。武则天曾赐号"贤首"，故世称贤首大师。著有《华严探玄记》、《五教章》、《起信论义记》等。❷法藏 (1573—1635)。明末禅宗僧人。本姓苏，号汉月，无锡(今属江苏)人。十五岁出家后，从密云 (1566—1642) 承受禅法。后著《五宗原》一书，反对密云的宗旨，主张一个圆相(○)是禅宗五家的根本，其说盛行一时。清雍正帝认为他背叛师说，标新立异，著《拣魔辨异录》驳之，并勒令烧毁书板，私藏者论罪，封闭其法系的寺院。

法螺 (*Charonia tritonis*)　腹足纲，嵌线螺科。壳尖长，圆锥形，最大的高四十余厘米。螺层高，壳口大，卵形，橙红色，前后有沟，唇稍反折。壳面淡褐色，有斑点。肉体淡赤色。暖海产，生于礁岩间，以海藻为食。中国台湾和南海各岛屿均产；日本、菲律宾、新西兰、印度亦有分布。肉供食用；壳顶穿孔，吹之呜呜作声。

法　螺

法警　"司法警察"的简称。

法厄同 (Phaethon)　希腊神话中太阳神*赫里阿斯之子。曾驾太阳神的四马金车出游，因不善驾驭，几乎把地球烧毁，被主神宙斯用雷击死。

法冈瓦 (Daniel O. Fagunwa, 约 1910—1963)　尼日利亚作家。曾任教师，后长期在教育部门工作。用约鲁巴语写作。重视民族文化传统，作品大多取材于约鲁巴族民间故事和传说。著有长篇小说《众神之林中的高明猎手》、《奥洛迪马雷的森林》、《神林奇遇记》和《奥洛迪马雷的秘密》等。还写有短篇小说和约鲁巴语教科书。

法正林　亦称"标准林"、"规正林"。最符合森林永续利用要求的理想状态的森林。基本条件有四个：(1) 各龄级林分齐全、面积分配均匀的龄级结构；(2) 有利于木材采运和森林更新的林分空间配置；(3) 最优的森林生长量；(4) 合理的林木蓄积。

法术势　战国末韩非法治理论的基本内容。韩非总结前期法家的变法实践经验，认为商鞅"徒法而无术"，申不害"徒术而无法"，慎到则偏于"自然之势"，都是片面的，不完善的。他集先秦法家学说之大成，把法、术、势有机地结合起来，提出了以"法"为核心的完整的法治理论。

法布尔 (Jean Henri Fabre, 1823—1915)　法国昆虫学家。自幼爱好自然，经常观察昆虫和贝类的生活情况。晚年详细观察栖息于未垦地中的各种昆虫和蜘蛛，于 1879—1907 年间将研究所得，陆续写出《昆虫记》十卷。其中尤以狩猎蜂穿刺昆虫的神经节加以麻痹以之作幼虫的食料，寄生昆虫的生活，过变态，推粪虫的生态等研究为最有名。对这些昆虫的生活技术作了精辟的阐述，并惊叹昆虫本能的精密性与稳定性，但不接受本能系动物在进化过程中逐渐发展而来的观点，从而反对进化论。主要著作还有《自然科学编年史》以及关于物理学和化学方面的论著。

法兰绒　英文 flannel 的音译。指用优质毛粗梳混色纱织成的一种平纹或斜纹织物。多呈灰色、米色等较浅的色泽。织成后经轻度缩绒和起毛，表面有短毛茸，质地柔软。有时在纺纱时掺入少量原棉，以提高柔软性。宜制春秋服装。

法式善 (1752—1813)　清文学家。姓乌尔济氏，原名运昌，字开文，号时帆。蒙古正黄旗人。乾隆进士，官至侍讲学士。熟谙当代制度掌故。论诗信奉王士禛的*神韵说。作诗学王维、孟浩然。有《存素堂诗集》、《清秘述闻》、《槐厅载笔》。又编集时人诗，成《湖海诗》六十余卷。

法华宗　即"天台宗"。

法华经　书名。全称《妙法莲华经》。因用莲华比喻佛所说教法的清净微妙，故名。有三种汉文译本，通行后秦鸠摩罗什译本。七卷。经文旨在说明释迦说法的唯一目的，是使众生都能得到与佛一样的智慧，即人人皆能成佛。又强调唯有《法华经》才是"一乘"之法，其他教法只是引导众生接受"一乘"法的方便而已。为天台宗主要典籍。

法向力　使质点(或物体)作曲线运动时所需的指向曲率中心的力。数值上等于质点质量 m 和速度 v 平方的乘积除以曲率半径 r，即 mv^2/r。当物体作圆周运动时，常称为*向心力。

法医学　医学中的一门特种学科。应用医学、生物学、化学和其他自然科学的理论和技术，研究司法实践中有关医学的理论和实际问题，为侦查审判案件提供资料和证据。包括现场勘验，检验活体或尸体、证物和毒物，并审查其他有关法医学方面的材料等。中国宋代*宋慈编著的《洗冤集录》是世界最早的法医学专著。

法位学　当代一种语言理论。形成于 20 世纪 60 年代。由美国的派克 (Kenneth Lee Pike) 创立。从美国结构主义派生而来。其基本理论假设为：(1) 语言由单位组成；(2) 单位出现在环境之中，不能孤立地加以研究；(3) 小单位构成大单位，大单位构成更大的单位，形成层级系统；语言包括音系系统、语法系统和所指系统；(4) 语言行为可以从静态、动态和关系三个角度进行研究。语言的基本单位叫法位，对每个法位要从轨位、类别、作用、接应四个方面去分析。公式是：

$$\text{法位(tagmeme)} = \frac{\text{轨位(slot)} \mid \text{类别(class)}}{\text{作用(role)} \mid \text{接应(cohesion)}}$$

法位按等级排列成层次。由若干法位结合而成的结构叫法位段。如句子包括小句，句子是法位段，小句是法位；小句包括短语和词，小句是法位段，短语和词是法位，等等。

法拉比 (al-Fārābī, 870—950)　拉丁名阿尔法拉比乌斯(Alfarabius)。阿拉伯哲学家、音乐理论家。生于土耳其，在巴格达学习并长期居留。阿拉伯亚里士多德学派的主要代表之一。承认外部世界的存在，认为世界由物质构成，运动是物体的特性；但又宣传灵魂不灭之说。他的学说对欧洲中世纪学术文化的发展影响颇大。主要著作有《论理智》、《论灵魂》、《知识全书》、《音乐全书》、《科学的分类》等。《音乐全书》分两部，上部论述音乐物理、协和与不协和音程、乐器、节奏、作曲法等；下部已佚。

法拉达 (Hans Fallada, 1893—1947)　德国小说家。中学毕业后当过农业工人、搬运工等。后从事新闻工作。纳粹执政时期深居简出。战后一度任费尔德贝格市(Feldberg)市长。成名作长篇小说《小人物，怎么办?》，反映世界经济危机时期德国下层人民的日常生活、思想感情和不幸遭遇。还写有长篇小说《用洋铁罐吃饭的人》、《狼群中的狼》、《酒鬼》等。

法拉里 (Galileo Ferraris, 1847—1897)　意大利物理学家和电工学家。都灵大学哲学博士。都灵皇家工业博物馆教授。都灵科学院院士。1885年发现旋转磁场现象，为多相电动机的发展奠定基础；并制成二相异步电动机模型(1888年发表)。接着改进了交流变压器。其著作主要涉及交流电理论。还完成了许多几何光学和热理论方面的著作。

法拉第 (Michael Faraday, 1791—1867)　英国物理学家和化学家。当过学徒，自学成才。英国皇家学院实验室主任，英国皇家学会会员。1831年发现*电磁感应现象，从而确定了电磁感应的基本定律，为现代电工学奠定了基础。还发现当时认为是各种不同形态的电本质都相同。1833年发现电解定律，这是电荷不连续性最早的有力证据(但当时尚未作出此结论)。曾论述能量的转换，指出能的统一性和多样性。反对*超距作用，认为作用的传递都必须经过某种物质媒介。并用实验证明了电介质在静电现象中对作用力的影响。还研究了电场和磁场，最先引入场的概念。为了描述电现象与磁现象，提出电场线与磁感线的概念。发现磁致旋光效应(法拉第效应)。他的许多观点，后经麦克斯韦等人的概括总结和实验的证实，才为人们所认识。在化学上，研究了氯，发现两种新的氯化碳，用实验方法研究气体扩散和若干气体的液化，并研究合金钢的各种性质，创制了若干光学玻璃新品种。著有《电的实验研究》、《化学与物理的实验研究》等。

法拉第

法国号　即"圆号"。

法罗人 (Faeroes)　丹麦法罗群岛的民族。公元9—10世纪从挪威迁来的诺曼人移民的后裔。有4.2万人(1995年)，其中0.6万人住在丹麦本土。说一种古挪威语的方言，文字与冰岛文、中古挪威文相近。多信基督教新教，属路德宗。主要从事渔业、捕鲸、养羊、采集海鸟绒毛等。

法罗希 (Yazdi Farrūkhī, 1888—1939)　伊朗诗人。家贫，幼年即独立谋生。诗作抨击殖民统治和国内反动派的压迫，号召人民起来革命。1939年在狱中遇难。主要诗篇有《祖国之歌》。

法制史　见"法律史学"。

法金汉 (Erich von Falkenhayn, 1861—1922)　亦译法根海或法尔肯海恩。德国陆军将领。1900年参加八国联军，镇压中国义和团运动。普鲁士陆军大臣任内，推行扩军备战政策。第一次世界大战开始后任德军参谋总长。凡尔登战役失败后被撤职，调任东方战线指挥官。

法性宗　简称"性宗"。对以法性为世界本原，着重阐明诸法缘起性空理论的佛教各宗派的统称。与"唯识宗"相对。包括的流派说法不一。一般以中观学派、三论宗为法性宗，也有人认为还应包括华严宗、天台宗等。

法定刑　刑法对各种犯罪所规定的刑罚标准。绝对确定的，如规定"处有期徒刑一年"、"处死刑"。相对确定的，则规定一定的刑种和幅度：刑种可以只有一个，也可以有两个或两个以上；幅度可以只规定最高限度或最低限度，也可以同时规定最高限度和最低限度。我国刑法采取相对确定的法定刑。

法定时　各国实际采用的标准时，是对理论标准时(区时)的变通。这种时间系统及其适用范围，通常是由国家的立法机关或政府当局，以法令形式制定和颁行的，故称法定时。其时区界线一般以自然界线或行政疆界标定。所采用的标准经度，大多也是区时的标准经度；但也有不少例外，有比区时加快1小时或半小时(半时区)的，甚至是不规则的。我国通行的"北京时"，也属法定时。

法定药　收载于药典或其他规定药品标准规格的法律性文件中的药物。

法郎吉　译自法文phalange(意为具有共同目标的集体)。19世纪法国空想社会主义者傅立叶所设想的理想社会的基本组织单位。在这组织中，人们共同劳动，集体消费，没有雇佣劳动，但私有制仍然保留。产品先按一定的比例分成按劳动分配、按才能分配和按资本分配三个部分，再按成员贡献的劳动或才能、拥有的资本分配给个人。

法胡里 (Omar Fakhūri, 1896—1946)　黎巴嫩作家、文艺评论家。曾参加民族独立运动。主编过《道路》杂志。写有《黎巴嫩的真相》、《没有怜悯》、《市场上的文学家》等政论，抨击帝国主义和法西斯侵略。

法相宗 (相 xiàng)　即"唯识宗"。

法显传 (传 zhuàn)　书名。亦称《佛国记》，又称《历游天竺记传》，古代著名的旅行传记。一卷。东晋*法显著。是作者往天竺求佛经归国后自记行程之作。对所经历约三十国的山川风物，都有扼要记载。不但是公元5世纪时亚洲的佛教史料，也是中国与印度、巴基斯坦、尼泊尔、斯里兰卡等国的交通史料，并为中国现存史料中有关中国和南亚陆海交通的最早详细纪录。受到中外学术界的重视。19世纪时，法英等国先后出版了译本；丁谦著《佛国记地理考证》，日人足立喜六亦著《考证法显传》，对本书均有考证。近人章巽所撰《法显传校注》，尤称完备。

法哲学　亦称"法律哲学"。往往与"法理学"一词通用。西方法学中关于法的一般理论的分支学科，侧重于抽象的原理及法学方法论方面的研究。创始于德国，受德国古典哲学及新康德主义哲学和法学思想影响较深。一般认为，法哲学是以抽象的思维方法探求法律最高、普遍、统一的整体原理及知识的学问。研究法哲学不仅要探究法律的根本原理，并须理解法律本身的伦理内涵。如法律现象在万有现象中的地位、价值、理念以及它的最终使命等。

法朗士 (Anatole France, 1844—1924)　法国小说家。原名阿纳托尔·弗朗索瓦·蒂博(Anatole-François Thibault)。早年创作受*巴那斯派影响。长篇小说《波纳尔

之罪》写一个学者同资产阶级法律秩序的冲突;《黛依丝》反映作者对天主教会的不满。*德雷福斯案对他的创作有显著影响。1897—1901年完成长篇小说《当代史话》四卷,描绘法国社会生活,批判教权派,肯定主人公为德雷福斯翻案而作的斗争。曾写了不少政论,歌颂俄国一九〇五年革命。1908—1914年写出小说《企鹅岛》、《诸神渴了》和《天使的叛变》等,讽刺资产阶级文明,流露历史循环论的悲观思想。第一次世界大战末期,接近工人运动,加入*光明社,谴责帝国主义对苏俄的干涉和封锁。1921年参加法国共产党,同年获诺贝尔文学奖。

法理学 一说是法哲学(亦作法律哲学)的别称。如当代西方的有些法学家,认为法律犹如一幅错综复杂的织物,法律哲学的任务在于将结成这一织物的所有的线拉在一起,各派法学虽可互相分工,但因法律的各种因素而不可分割,所以应建立"统一法理学"(integrative jurisprudence,亦译"整体法理学"、"综合法理学")。这里的"法理学"一词,即与法律哲学同义。另说则认为法理学与法哲学虽大体相当但又略有区别,两者的不同之点在于:法理学较具体地分析实在法现象的各个问题,而法哲学则是从抽象的理性出发,运用逻辑推理来研究法律与法律思想的一般原理。如日本法学家穗積陳重即持此主张,有人认为"法理学"一词由他在1881年为区别于法哲学而提出。在法国,"法理学"常被用来说明法院判例的体系,以便同成文法相区别。

法眼宗 中国佛教禅宗五家之一。南宗的青原一系。五代时文益(885—958)住金陵(今江苏南京)清凉院所创。禅风兼有云门、曹洞两家之长,自成一家。所作《宗门十规论》,对当时禅宗流弊,加以训诫,提出"理事不二,贵在圆融"和"不著他求,尽在心造"的主张。文益卒后,南唐中主李璟谥为法眼大禅师,其教派故名"法眼宗"。五代宋初极盛,到宋中叶衰落不传。吴越(907—978)末年传入高丽。

法偿币 简称"法币"或"法货"。由国家以法律赋予强制通用力的货币。其中本位币为*无限法偿,辅币为*有限法偿。

法隆寺 日本现存最古的木结构佛教建筑群之一。在奈良。原建于公元607年,708年重建。主要建筑有金堂(即大殿)、五重塔及中门、回廊等。其布局、结构、形式受中国南北朝建筑的影响。

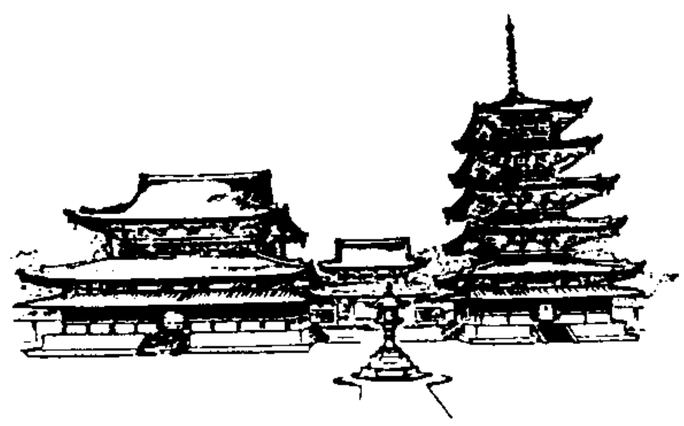

法隆寺(金堂、中门、五重塔)

法维尼(Eduardo Fabini, 1882—1950) 乌拉圭作曲家、小提琴家。曾在布鲁塞尔学习音乐。归国后创办室内乐团,并参加乌拉圭音乐学院的筹建工作,从事教学和演出活动十余年,以后专事创作。作品具有民间音乐风味。代表作有交响诗《古老的祖国》、《耕地》、《乡间》,管弦乐序曲《雪卜斯丛林》,以及舞剧《姆布鲁科亚》等。

法塔赫 巴勒斯坦人民的一个政治组织。巴勒斯坦民族解放运动的简称。法、塔、赫是阿拉伯文"巴勒斯坦"、"解放"和"运动"三个词首字母的音译。20世纪50年代后期建立。1965年1月起,开始领导游击队在巴勒斯坦开展武装斗争,主要目标是建立巴勒斯坦国家。

法蒂玛(Fātimah,约606—约632) 亦译法图麦。*穆罕默德之女,为赫蒂彻所生。公元623年与穆罕默德的堂弟阿里结婚。曾随穆罕默德进占麦加和朝觐"克尔白"。卒后被什叶派尊为"圣母"。什叶派的伊玛目均出自其后裔。

法瑞尔(James Thomas Farrell, 1904—1979) 美国小说家。芝加哥大学肄业。当过店员、推销员。创作受德莱塞和乔埃斯影响,有自然主义倾向。主要作品有长篇小说三部曲《司得茨·罗尼根》(包括《少年罗尼根》、《罗尼根青年时代》、《审判日》),以及以丹尼·奥尼尔为中心人物的五部长篇小说,通过主人公的生活经历,反映当代美国城市生活,暴露社会道德的败坏。还有《文学批评漫谈》、《文学与道德》及诗歌和短篇小说等。

法新社 *法国新闻社的简称。

法源寺 中国佛教寺院。在今北京市宣武门外法源寺街。建于唐贞观十九年(公元645年),初名悯忠寺。中唐安禄山、史思明在幽州时,曾于寺内东西各建砖塔一座,并改称顺天寺。明正统七年(1442年)重修,改称崇福寺。清雍正十一年(1733年)性实重修,请南京宝华山文海、法聚至京传戒,赐额法源寺。寺中文物极多,还以丁香著名。现为中国佛学院院址。

法人国籍 法人作为某一国家的社会组织的资格。确定的标准有三:(1)法人所在地。其中又分为管理中心所在地与营业中心地。(2)法人成立或登记地。(3)法人的资本属于何国,为何国服务。英美国家的学者一般主张以法人的成立地为标准,欧洲大陆国家的学者一般主张以法人的所在地为标准。法人国籍可通过条约来确定,也可由法人所在国通过国内立法加以规定。法人国籍所属国的法律为法人本国法。中国法律规定,在中国境内设立的中外合资经营企业为中国法人。

法币改革 亦称"法币政策"。国民党政府废止银本位制、采行纸币制的一次币制改革。实行于1935年11月4日。主要内容是:以中央、中国、交通三银行(后加中国农民银行)所发行的纸币为法币;禁止白银流通,并将白银收归国有,移存国外,作为外汇准备金;规定汇价为法币1元等于英币1先令2.5便士,并由三银行无限制买卖外汇。初由英国推动施行,改革结果,使中国成为英镑集团的附庸。美国企图通过白银政策攫取对中国币制的控制权,于同年12月变更购银办法,迫使世界银价猛跌。国民党政府终于被迫使法币同时依附于美元,规定法币1元等于0.297 5美元,外汇准备金分存于英、美两国。参见"美国白银政策"。

法币政策 即"法币改革"。

法书要录 书学论著汇编。唐张彦远辑。十卷。收载东汉至唐元和时各家书法理论文字及著名法书的著录等。采辑较精,前代遗文佚篇,往往赖之以传,为研究书法的重要著作之一。

法兰西人(Français) ❶法国的民族之一。由高卢人、伊比利亚人、利古里亚人、罗马人及日耳曼人中的西哥特人、勃艮第人、法兰克人等长期结合而成。4 800万人(1995年),占全国人口的82%。语言属印欧语系罗曼语族,文字用拉丁字母。多信天主教。主要从事工业、第三产业和农业。另183万人在非洲、美洲及欧洲。17—18世纪在加拿大的移民另形成法兰西-加拿大人。14—15世纪及19世纪加入瑞士联邦的称"法兰西-瑞士人"。❷法国居民的泛称,亦称"法国人"。

法兰西堡 (Fort-de-France) 西印度群岛东南部马提尼克的首府和最大港市。位于西南岸加勒比海法兰西堡湾畔。人口 10.2 万(1990 年)。始建于 1638 年,旧称罗亚尔堡 (Fort Royal)。1680 年成为首府。有制糖、酿酒、炼油、化肥、水果罐头等工厂。天然良港,全国进出口贸易大部分经此。有大学、图书馆、博物馆等,附近有温泉。旅游业颇盛。法国建有海军基地。有飞机场。

法兰克福 ❶全称奥得河畔法兰克福 (Frankfurt an der Oder)。德国东部边境城市。在柏林东面奥得河西岸。人口 8 万。1253 年建市。1368 年加入"汉萨同盟"。河港,铁路枢纽。有冶金、机械、纺织、化学、食品等工业。有中世纪古迹。❷全称美因河畔法兰克福 (Frankfurt am Main)。德国重要工商业、金融和交通中心。在美因河下游两岸。人口 66.1 万(1992 年)。古罗马时代建为要塞。全国最大航空港,河港。全国主要的证券交易所、黄金交易所、德国联邦银行均设此。工业以化学(染料、制药、化肥、塑料、合成纤维、合成橡胶)最为重要,次为机器制造、电器、电子。德国著名诗人歌德的诞生地。有歌德大学(建于 1914 年)、博物馆等。世界著名的国际博览会所在地。

法老戏剧 古埃及法老时代的戏剧。分为宗教剧和世俗剧两类。其文学形式都表现为剧诗。其中最著名的为《奥西里斯受难剧》,叙述自然神奥西里斯 (Osiris) 受难、死亡、复活后成为冥界之王的故事,于祭祀死者时演出。法老戏剧的传统一直延续到古希腊、罗马时代。

法西斯党 全称"民族法西斯党"。第一次世界大战后在意大利出现的厉行恐怖和独裁的政党。原名来自拉丁文"束棒"(fasces)—— 古代罗马高级长官的一种权力标志棒,故也译"棒喝党"。党员着黑衫,故又叫"黑衫党"。前身是 1919 年墨索里尼组织的法西斯"战斗团"。1921 年成立政党,代表垄断资本集团的利益,以反对共产主义、稳定秩序为幌子,从事恐怖活动。次年党魁墨索里尼发动政变(即*进军罗马)攫取政权后,实行独裁统治,建立法西斯"总体国家"。宣传沙文主义和种族主义,推行侵略政策,参与挑起第二次世界大战。1943 年战败后瓦解。该名称也泛指本世纪 30—40 年代在欧、亚、拉美一些国家中出现的类似政党,最著者为*民族社会主义德意志工人党。

法利赛人 译自希腊语 Pharisaios,原意为"分离者"。公元前 2 世纪至后 2 世纪犹太教上层人物中的一派。强调保守犹太教传统,反对希腊文化影响,主张同外教人严格分离,因而得名。据基督教《圣经》载,耶稣指责他们是言行不一的假冒为善者。西方文学中常用来指伪君子。

法规汇编 按一定顺序将现行法规汇编成册。与法典编纂共同构成法规系统化的两大方法。两者的区别在于:法规汇编不是新的立法活动,而是按照一定要求对现行法规进行整理,使之系统化。汇编时,无论在内容上或形式上不作任何改动。

法苑珠林 书名。唐道世著。一百卷。按经论中所说各种故实分类编纂,各篇又分若干子目,并多附有编者的"述意"。内容着重论述佛教的因果报应思想。

法国冬青 即"日本珊瑚树"。详"珊瑚树"。

法国法郎 (Franc Français) 法国货币单位。1795 年正式代替利弗尔 (Livre)。1 法郎等于 100 分 (Centimes)。1960 年 1 月 1 日发行新法郎,1 新法郎等于 100 旧法郎。1963 年 1 月 1 日起,取消新法郎的"新"字,恢复"法郎"原名。流通中的纸币面额有 10、50、100、200、500 法郎,银币面额有 5、10、50 法郎,铸币面额有 1/2、1、5、10 法郎和 1、5、10、20 分。

法国梧桐 见"悬铃木"。

法国银元 亦称"安南银元"。旧时法国在巴黎铸造、行使于安南(今越南)的银元。1895 年法国财政部授权东方汇理银行在巴黎的铸币厂铸造,重 27 克,成色九成。币面为自由神坐像,币背为法文通商银钱。曾在中国的昆明、梧州等地流通。

法典编纂 对现行法规进行整理使之系统化的立法活动。与法规汇编共同构成法规系统化的两大方法。其基本特征是:重新审查某一法律部门的全部现行法律规范,废除已陈旧的部分,修改相互抵触的部分,弥补其空白或缺陷,使之成为以共同原则为基础,内容协调一致,具有内在联系,便于执行与遵守的统一体。参见"法典"。

法罗群岛 (Faerøerne) 一译法俄尔群岛。大西洋北部的火山群岛,在挪威海以南,不列颠群岛以北。是西北欧到冰岛航线的中途站。包括 22 个岛,其中 17 个岛有居民。较大岛屿有斯特勒姆 (Strømø)、厄斯特 (østerø)、苏德 (Syderø) 等。面积 1 399 平方公里。人口 4.4 万(1994 年)。首府托尔斯港。海洋性气候,雾日 200 多天。沿海盛产鳕、鲽、鲱等鱼类。居民以捕鱼和牧羊为业。有鱼产品加工业。1035—1380 年属挪威,后属丹麦;1948 年成为丹麦的自治州。

法制日报 中国政法界综合性报纸。1980 年 8 月 1 日在北京创刊。由中共中央政法委员会主办和领导,委托中华人民共和国司法部代管。原名《中国法制报》,1988 年 1 月 1 日改今名。

法的分类 按照一定的标准把法分为不同的类别。如按照法之创立与表现的形式分为成文法与不成文法;按照法制定的主体与适用范围分为国内法与国际法;国内法按照法律的内容与效力大小分为宪法性法律与普通法律;普通法律按照法律调整的对象以及相应的调整方法分为民法、刑法、民事诉讼法、刑事诉讼法等;按照法规定的内容分为实体法与程序法;按照空间、时间与对人的效力范围分为一般法与特殊法等。在西方,还有公法与私法的划分。

法的实施 国家机关、企业事业单位、社会团体与公民实现法律规范的活动。表现为各单位与个人自觉遵守法律规范,从而实现法律规范的要求。

法的适用 ❶国家机关、企业事业单位、社会团体与公民实现法律规范的活动。在我国,习称*法的实施。❷国家机关及其公职人员以及被授权的单位依照职权范围将法律规范应用于具体事项的活动。在我国,通常专指*司法适用。

法的类型 通常指按照经济基础与阶级本质划分的法的类别。在人类历史上,法的类型可分为四种,即奴隶制法、封建制法、资本主义法、社会主义法。前三种类型都是剥削阶级类型的法。社会主义法是新的类型的法。一般认为法的类型与法的分类不同,后者是按法的制定、内容、效力、适用范围等所作的分类。也有认为两者不必区别的。

法的效力 法的生效范围。分三种:(1) 关于人的效力,指法律对什么人发生效力。由于各国立法原则不同,大体上有属人主义、属地主义以及合并主义三种原则。(2) 关于地的效力,指法律在什么地方发生效力,大体上有在全国范围有效、在局部地区有效以及在一定条件下其效力超出国境等情况。(3) 关于时间的效力,指法律在什么时候发生或终止效力。法律的生效时间,主要有自法律公布之日起生

效，按本法所规定的时间生效，以及法律公布到达一定期限后生效等情况。法律终止效力的时间，则有期满后自动失效，新法颁行之日起旧法即告失效，以及颁布特别决议将旧法废除等情况。

法的渊源 简称"法源"。通常指法的创立方式及表现为何种法律文件形式。分为直接渊源与间接渊源两类。直接渊源为成文法，间接渊源可以是判例、惯例甚至法理。

法学阶梯 亦译"法学总论"、"法学入门"、"法学提要"等。❶古罗马法学家编著的法学初级教本的通称，其中以公元2世纪盖尤斯编著的最为著名。分人、物(包括债)、诉讼三编，体例完整，阐述明晰，曾长期被用作法科学生的课本，并成为《优士丁尼安法学阶梯》的蓝本。❷《优士丁尼安法学阶梯》的简称，《国法大全》的一个组成部分，因由东罗马帝国皇帝优士丁尼安下令编纂而得名。由法学家三人编纂，公元533年编成，具有法律效力，并成为当时学习罗马法的钦定教本。

法学通论 即"法学概论"。

法学概论 亦称"法学通论"。以法学的基本原理与各部门法学的基础知识为主要内容的一门课程。常作为学习法学的入门而设置。它与理论法学的区别，在于它并不对法学进行深入的理论研究，而只为进一步研究法学打下基础。

法定人数 法律对举行会议、通过议案、选举等所规定的必要人数。不足法定人数的无效。如我国宪法规定，宪法的修改需由全国人大以全体代表的三分之二以上的多数通过。

法定平价 "平价❸"的全称。

法定代理 根据法律规定而产生代理权的代理。主要为无行为能力人与限制行为能力人设置，如父母对未成年子女的代理。我国民法通则规定，有下列情形之一的，法定代理终止：(1)被代理人取得或恢复民事行为能力；(2)被代理人或代理人死亡；(3)代理人丧失民事行为能力；(4)由其他原因引起的被代理人和代理人之间的监护关系消灭。

法定继承 亦称"无遗嘱继承"。"遗嘱继承"的对称。按照法律规定的方式进行的继承。我国继承法规定，法定继承人的范围、继承顺序与遗产继承份额为：第一顺序：配偶、子女(包括婚生子女、非婚生子女、养子女与有扶养关系的继子女)、父母(包括生父母、养父母与有扶养关系的继父母)，以及对公婆或岳父母尽了主要赡养义务的丧偶儿媳或女婿。第二顺序：兄弟姐妹(包括同父母的兄弟姐妹、同父异母或同母异父的兄弟姐妹、养兄弟姐妹、有扶养关系的继兄弟姐妹)、祖父母、外祖父母。继承开始后，由第一顺序继承人继承，第二顺序继承人不继承。没有第一顺序继承人继承的，或第一顺序继承人全部放弃或全部丧失继承权的，由第二顺序继承人继承。同一顺序继承人继承遗产的份额，一般应当均等。

法定检验 见"商品检验"。

法定孳息 "天然孳息"的对称。依民事法律关系产生的孳息。如借贷的利息、租赁的租金等。随时间连续发生，故权利人在其权利存续期间可按时间计算法定孳息。

法界缘起 亦称"无尽缘起"。佛教华严宗的基本教义。有两种含义：(1)法界指整个宇宙现象界的全体。认为宇宙各个具体事物都不是独立而有的，却是相互为缘而生起。(2)"法界"即"一真法界"，与"真如"、"实相"等同义，认为它是宇宙万有的"本体"，宇宙万有都是由它所派生。法界缘起以法界为体，缘起为用，认为一切现象无不处于相即相入、事事无碍、重重无尽的联系之中。

法律文件 一切在法律上有效的文件、文书、公文等的总称。可分为规范性文件与非规范性文件。

法律史学 以法律发展历史及其规律为研究对象的学科。法学的一门分科。可分为法律思想史与法制史。

法律用语 一般指法律中表述法律条文的词语、语法和风格的总和。法律用语的特征是：准确无误、简洁凝练、严谨规范、朴实易懂和庄重彻底。

法律行为 ❶由法律所调整、能发生法律效力的行为。是行为人的一种有意识的活动，是引起法律关系产生、变更和消灭的最经常的法律事实。包括积极的法律行为即作为，以及消极的法律行为即不作为。其成立须具备三个条件：(1)须出于行为人自觉的作为与不作为。无意识能力的幼年人、精神病患者以及一般人在暴力威胁下的作为与不作为，都不能视为法律行为。(2)须基于行为人的意愿并具有外部表现的活动，单纯心理上的活动(如虽有犯罪意思而无犯罪举动)不能视为法律行为。(3)须为法律规范所确认而发生法律效力的行为，通常的社交、恋爱等不是法律行为。分为合法行为与违法行为。❷"民事法律行为"的简称。

法律冲突 亦称"法律抵触"。内容歧异的不同国家的法律要求对同一涉外民事法律关系实施管辖而形成的法律适用上的矛盾冲突状态。处理方法是在本国法或条约中指明某种关系应适用何国法或以条约或公约的形式制定缔约国之间共同遵守的统一实体规范。法律冲突是国际私法要解决的主要问题。

法律关系 法律规范在调整人们行为过程中形成的权利义务关系。构成要素有三：(1)法律关系主体，亦称权利主体、权义主体；(2)构成法律关系内容的权利与义务；(3)法律关系客体，亦称权利客体、权义客体。是法律规范在实际生活中的实现。法律关系的内容包括经济、政治、文化、家庭婚姻等方面的社会关系，但社会关系不具有法律上的权利义务关系时，不构成法律关系。如恋爱关系只是社会关系，婚姻关系则是法律关系。任何法律关系的产生、变更和消灭，都是法律关系参加者意志活动的结果。法律关系是一种意志关系，属于上层建筑范畴。

法律观念 重视法律、遵守与自觉执行法律的思想意识。与法律观点合称"法律意识"。

法律观点 对法律的看法与态度。与法律观念合称法律意识。不同的阶级有不同的法律观点。无产阶级的法律观点即马克思主义的法律观，认为法律是统治阶级意志的集中表现，是有阶级社会上层建筑的重要组成部分，具有强烈的阶级性，为一定的经济基础所决定并为一定的经济基础服务。

法律体系 全部现行法律规范分类组合为法律部门而形成的一国法律有机联系的统一体。反映一国法律规范之间的统一、区别、联系与协调。在统一的法律体系中，各种法律规范按其所调整的社会关系以及与之相适应的调整方法划分为不同的法律部门(如刑法、民法等)。在各个法律部门内部或几个法律部门之间，又包括各种法律制度(如所有权制度、合同制度等)。不同类型国家的法律有不同的法律体系，同一类型国家的法律有基本相同而又各具特点的法律体系。法律体系不同于法系——根据各国法律的特点与历史传统的外部特征对法律所作的分类。参见"法系"。

法律体例 法律的外部结构形式。指法律卷、编、章、节、

条、款、项、目的划分，段落的划分及划分的原则和技术。在我国，法律体例一般由章、节、条、款、项组成。

法律责任 由于实施违法行为而应承担的法律后果。以违法行为为前提，法律制裁则为必然结果。追究法律责任，实施法律制裁，只能由国家的专门机关行使职权。按照性质与程度，分为刑事责任、民事责任与行政责任。

法律规范 由国家制定或认可，并由国家以强制力保证其实施的行为规则。它适用于大量同类的事或人，是反复适用的一般规则。社会规范的一种。与法律条文不能等同。法律条文是法律规范的文字表述。一个规范可以表述在几个条文之内，几个规范也可以表述在一个条文之中。

法律事件 导致一定的法律后果，而又不依人的意志为转移的法律事实。如人的死亡引起继承关系的产生与婚姻关系的消灭，人的死亡即为法律事件。

法律事实 足以引起法律关系产生、变更与消灭的客观现象。如签订合同，产生当事人双方之间权利义务关系，合同签订即为法律事实。根据是否包含当事人的意志，分为*法律行为与*法律事件。

法律抵触 即"法律冲突"。

法律制度 有广狭两义。广义是一国的立法制度与司法制度的总称。狭义是调整某一类社会关系或社会关系的某一方面的法律规范的总称，如所有权制度、陪审制度等。广义的法律制度是最狭义的法制的全称，同时又是最广义或较狭义的法制的基本内容之一。狭义的法律制度不同于法律部门。一种法律制度可能分属几个法律部门，如所有权制度包括行政法、民法、刑法等法律规范，分属行政法、民法、刑法等部门。而一个法律部门也可能包括几种法律制度，如诉讼法部门包括公开审理制度、陪审制度、合议制度、辩护制度、回避制度等。参见"法制"、"法律部门"。

法律制裁 广义指依据法律对违法者采取惩罚措施。一般分为刑事制裁、民事制裁与行政制裁。狭义专指刑事制裁与民事制裁。法律制裁是国家保障法律实施的重要形式。

法律类推 简称"类推"。指法律的比照适用。亦即法律没有明文规定的，可按现行法律中最相类似的规定进行比较，推定案件的处理。许多国家的法律没有类推的规定。

法律结构 通常指法律的各个组成部分及其内容和形式的关系，以及排列和组合。一般分为形式结构和内容结构两大部分。形式结构主要涉及法律外在的各个组成部分（名称、目录、正文和附录等）及其排列组合；内容结构主要包括法律内在的各个组成部分（目的和依据条文、概念条文、适用范围条文、管理部门条文、基本原则条文、但书条款、法律责任条文、解释条文和施行日条文等）及其排列组合。

法律顾问 为聘任单位或个人解答法律问题，处理各项法律事务，提供法律帮助的人员。一般由律师担任，也可以由其他具有法律专业知识的人员担任。依聘方的性质不同，有政府法律顾问、企业法律顾问、事业单位法律顾问和公民个人法律顾问；依聘任的期限不同，有常年法律顾问和临时（专项）法律顾问。

法律哲学 即"法哲学"。

法律秩序 在严格遵守法律的基础上形成的社会秩序。以有法可依为前提。通常认为是法制的一个重要组成部分。

法律效力 法律所产生的作用。包括保护作用、引导作用、规范作用和制裁作用。合法行为由法律保护，社会发展和改革由法律引导和规范，违法行为由法律制裁。与*法的效力不同，法的效力指法的生效范围。

法律部门 亦称"法的部门"。对一国现行法律规范按照所调整的社会关系与调整方法而作的分类。是组成法律体系的基本因素，体现一国现行法律规范的内部结构。一国现行法律规范所调整的社会关系多种多样，调整同一种类的社会关系并采用同一调整方法的法律规范的总和，构成一个独立的法律部门。在我国，法律部门大致有宪法、行政法、刑法、民法、经济法、劳动法、婚姻法、刑事诉讼法、民事诉讼法、行政诉讼法、组织法等。

法律婚姻 符合法定结婚条件、履行法定结婚程序的婚姻。具有法律效力，受国家保护。

法律解释 亦作"法的解释"。对法律规范的涵义、用语、精神所作的诠释。随成文法的出现而开始产生。法律解释为统一理解与准确适用法律所必需。依解释效力的不同，可分为正式解释与非正式解释。依解释方法的不同，可分为文法解释、逻辑解释与历史解释。依解释的尺度不同，可分为字面解释、限制解释与扩充性解释。违背宪法与法律的解释无效。我国全国人大常委会1981年通过《关于加强法律解释工作的决议》，对法律解释工作作了具体规定。

法律意识 法律观点与法律观念的合称。包括对法的本质与作用的看法，对现行法律的要求与态度，对法律本身与法律适用的评价、理解与解释，以及对人们的行为是否合法的评价等。是社会意识的一种，同世界观、政治观念、道德观念等关系密切，具有阶级性和社会性。

法庭调查（调 diào） 审判人员在法庭上查明案情真相的活动。为法庭审理的中心环节。包括对事实情况作全面了解，对有关证据审查核实。须按法定顺序进行。例如，我国民事案件的法庭调查按下列顺序进行：(1) 当事人陈述；(2) 告知证人的权利义务，证人作证，宣读未到庭的证人证言；(3) 出示书证、物证和视听资料；(4) 宣读鉴定结论；(5) 宣读勘验笔录。当事人在法庭上可提出新的证据。当事人经法庭许可，可向证人、鉴定人、勘验人发问。当事人要求重新进行调查、鉴定或勘验的，是否准许，由人民法院决定。

法庭辩论 诉讼双方在法庭上就法庭调查的结果对如何认定事实、如何适用法律提出意见，互相辩论。在法庭调查后按法定顺序进行。公诉案件的法庭辩论，包括公诉人发言，被害人发言，被告人陈述和辩护，辩护人进行辩护，互相辩论。民事案件的法庭辩论，包括原告及其诉讼代理人发言，被告及其诉讼代理人答辩，第三人及其诉讼代理人发言或者答辩，互相辩论。辩论中如发现新的事实或证据，审判长可宣布暂停辩论，再作调查。

法突战争 法国对突尼斯的侵略战争。1881年法借口突尼斯赫鲁米尔部落袭击阿尔及利亚，于4月入侵突尼斯。5月突战败，被迫签订*《巴尔杜条约》，沦为法国"保护国"。

法院地法 审理涉外民事案件的法院所在地国家的法律。其适用范围极为广泛，但主要用于解决涉外民事案件的程序问题。

法捷耶夫 (Александр Александрович Фадеев,1901—1956) 苏联作家。1918年加入俄共（布），1939年起当选为党中央委员。国内战争时期，在远东地区参加游击战争。1923年开始发表作品。小说《逆流》（后改名为《阿姆贡团

的诞生》)、《泛滥》、*《毁灭》和《最后一个乌兑格人》，都以国内战争为题材。1926—1932年是"拉普"主要领导人之一。30年代起担任苏联作家协会领导工作。1945年发表长篇小说*《青年近卫军》，描写卫国战争时期克拉斯诺顿城(Краснодон)共青团地下组织的英勇斗争。文学论文主要收集在《三十年》中。后自杀。

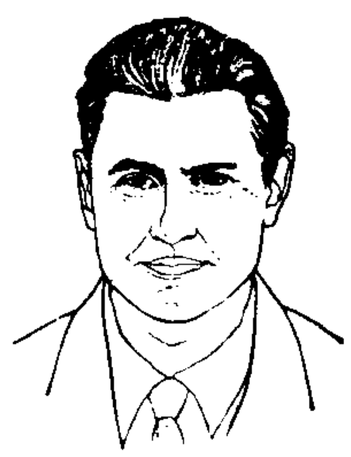
法捷耶夫

法越战争 19世纪法国侵略越南的殖民战争。1858年法国借口传教士被杀，联合西班牙发动战争。1862年强迫阮氏王朝缔结第一次*《西贡条约》，侵占越南南部地区。1873年法军侵入越南北部，占领河内等地，曾被击退，但次年法迫越签订第二次《西贡条约》。1882年法军再度北犯，又遭抵抗。次年法进攻越南中部，进逼首都顺化，迫越订第一次*《顺化条约》。法继续北侵，挑起中法战争。1884年迫越订第二次《顺化条约》。越南终沦为法国殖民地。

法斯宾德 (Rainer Werner Fassbinder, 1946—1982) 德国电影导演。1964年起在慕尼黑从事舞台剧演出。1969年首次导演电影。拍摄影片近四十部。代表作有《艾菲·布里斯特》、《玛丽亚·布劳恩的婚姻》、《薇罗尼卡·福斯的渴念》等。其作品在艺术形式上力求创新，在创作具有现代意识的情节剧影片方面尤有成绩。

法塞卡什 (Fazekas Mihály, 1766—1828) 匈牙利诗人、植物学家。代表作长诗《牧鹅少年马季》反映匈牙利农民对封建统治的反抗，表现农民的机智勇敢和贵族的愚昧无知，在匈牙利流传很广。曾编辑第一部匈牙利植物志。

法门寺地宫 唐代重要寺院法门寺的塔基遗址。位于陕西扶风法门镇。法门寺创建于东汉桓帝、灵帝时，唐武德元年(公元618年)正式定名法门寺。因供奉释迦牟尼真身舍利而名声显赫，皇室常往礼佛。传寺塔造于唐代，称阿育王塔，原是木构方塔。明于唐塔基上建十三层八角砖塔，1981年倒坍。塔基于1986年发掘。因唐时塔基瘗埋佛指舍利，故造有复杂的地宫。地宫由踏步漫道、平台、隧道、前室、中室、后室、秘龛组成，总长21.12米。以石灰石、大理石和砖分别砌筑。隧道中有碑两通。由碑文得知地宫封闭于唐咸通十五年(874年)，瘗埋的四枚佛指舍利分置于前、中、后室和秘龛中，盛放在宝函内的金、银、玉制棺椁中。经鉴定，佛指舍利为骨质或玉质。地宫内供养佛舍利的物品大都出自皇室，计有金银器、铜器、石刻、瓷器、琉璃器以及丝织品。如捧真身菩萨像、鎏金银盒、熏炉等都是精美绝伦的珍品，代表了唐代最高的工艺水平。

法马古斯塔 (Famagusta) 阿莫霍斯托斯的旧称。

法尤姆肖像 埃及北部法尤姆(El Faiyûm)地区出土，约有五百幅。在罗马时代，用绘画代替雕刻，把死者肖像画在木板上。肖像为公元1—4世纪希腊和罗马艺术家所作，只画头部及胸部，被置于棺盖上，与棺内死者面部高低一样。用蜡画法，眼睛凝视前方，相当逼真，颜色鲜明，有油画颜料效果。现分别藏于法国罗浮宫博物馆、俄罗斯普希金造型艺术博物馆等。

法乐四联症 亦称"先天性紫绀四联症"。一种较常见的*先天性心血管病。由法国医师法乐(Étienne-Louis-Arthur Fallot, 1850—1911)首先描述，故名。患者同时有四种心脏血管畸形：(1)肺动脉、肺动脉瓣或右心室漏斗部狭窄；(2)主动脉口骑跨左右心室；(3)室间隔缺损；(4)右心室肥大。右心室中含氧低的血液不易通过狭窄的肺动脉、肺动脉瓣或右心室漏斗部，部分流入主动脉，使身体各部动脉血含氧量降低。患者多在出生后即有发绀，啼哭或稍活动后更明显；生长发育不良，活动受限。可用手术治疗。

法兰西内战 马克思写于1871年4月中旬至6月初。编入《马克思恩格斯全集》第1版第17卷。科学地总结了巴黎公社的经验教训，发展了关于阶级斗争、国家、无产阶级革命和无产阶级专政的学说，指出"工人阶级不能简单地掌握现成的国家机器，并运用它来达到自己的目的"，必须用革命暴力摧毁资产阶级的官僚军事国家机器，建立巴黎公社式的新型的无产阶级专政国家。于1891年印成单行本时，恩格斯写了导言，进一步总结了巴黎公社经验，强调了无产阶级掌握革命武装和建立无产阶级专政的重要性，高度评价了公社公职人员由普选产生并可随时撤换的措施和公社的工资制度，认为这是"防止国家和国家机关由社会公仆变为社会主人"的正确办法。

法兰西学派 即"社会学语言学派"。

法兰西学院 ❶*法兰西研究院的另译。❷法兰西语文学院的另译。见"法兰西研究院"。❸法国教学机构。1530年建立于巴黎。初名国王学院，为教授希伯来文、希腊文及拉丁文的学校，后增设文理各科。成立以来，校名几经变更，王政复辟时期始改为现名，直属法国教育部。既不举行考试，也不发给证书。现成为讲演会堂，由常任教授主持事务，特约讲演者作不定期的学术报告。

法兰西战役 第二次世界大战期间德军入侵西欧的战役。1940年5月10日，一百三十多个德军师团在西线发动大规模进攻，英法盟军溃退，部分从敦刻尔克撤回英国。同月，荷兰和比利时军队相继败降。6月10日意大利对法宣战。14日德军占领巴黎。22日和24日，法国贝当政府与德、意签订停战协定，三分之二以上的国土沦陷。

法兰西晚报 (France Soir) 法国报纸。前身是《法兰西保卫报》，1941年创刊，在巴黎出版。1944年改现名。原属阿歇特集团所有，1976年后转归埃尔桑集团。

法兰西银行(行 háng) 法国的中央银行。1800年1月由银行家德康特勒(Jean B. L. de Canteleu, 1749—1818)和德佩雷戈(Jean Frédéric de Perrégaux, 1744—1808)创立。1848年垄断货币发行权。原为私人股份公司，1937年7月成为半官方金融机构。1946年1月1日实行国有化。最高权力机构为董事会，总裁、副总裁由总统任命。总行在巴黎。

法兰西斯派 即"方济各会"。

法兰克王国 日耳曼人法兰克族的早期国家。公元486年，法兰克族萨利克部落酋长*克洛维消灭西罗马帝国在北高卢的残余势力后建立。496年克洛维率部众皈依基督教。800年*加洛林王朝查理称帝，王国遂成为查理曼帝国。9世纪初，帝国疆域西临大西洋，东至易北河和波希米亚，北达北海，南迄意大利中部。843年查理大帝的三个孙子订立*《凡尔登条约》，分全国为三部分，从而奠定了后来法、德、意三国的雏形。据认为，该王国在欧洲封建制的形成中较典型。

法西斯主义 意大利文fascismo的音意合译。鼓吹和实行垄断资产阶级的恐怖统治和专制独裁的反动思潮。"法西斯"一词来自拉丁文fasces，原指中间插着一把斧头的"束棒"(古罗马官吏出巡时所执的权力标志棒)，象征暴

力和强权。法西斯主义崇尚非理性的精神和意志的力量；宣传法西斯国家至上论和种族主义；主张实行专制集权统治；鼓吹领土扩张，认为法西斯国家或“优等种族”的对外扩张是合理的和必然的。第一次世界大战后，意大利墨索里尼的法西斯党最先提出。1922 年墨索里尼的法西斯党，1933 年德国希特勒的纳粹党，都用暴力建立法西斯专政。日本也推行过法西斯主义。它们竭力推行反共、反人民和侵略扩张的政策，发动了第二次世界大战，并在战争中遭到彻底失败。

法西斯细菌 又名《第七号风球》。话剧剧本。夏衍作(1942 年)。写科学家俞实夫从不关心政治。九一八事变后他不得不离开日本，带着日本夫人回到上海。八一三事变后又避居香港，不久香港也沦于日军铁蹄之下。夫人受日军凌辱，实验室为日军毁坏，友人为日军杀戮，至此他才彻底醒悟，坚决参加了反法西斯斗争的行列。

法曲献仙音(曲 qǔ) 词牌名。唐时法曲，至宋犹存者仅二三种，《献仙音》为其一，周邦彦曾据以填词。又名《越女镜心》。双调九十二字，仄韵。

法伊欣格尔 (Hans Vaihinger, 1852—1933) 德国哲学家。学于杜宾根大学神学院。曾任斯特拉斯堡大学、哈雷大学教授。1897 年由他发起创办的《康德研究》杂志与 1904 年创办的康德学会成为新康德主义的主要刊物与活动中心。主张“虚构主义”，认为科学与哲学上的概念都没有客观的理论上的意义，是纯主观的虚构，只有实用上的价值。著作有《康德〈纯粹理性批判〉注释》等。

法向加速度 质点作曲线运动时所具有的沿轨道*法线方向的加速度。数值上等于速度 v 平方除以曲线曲率半径 r，即 v^2/r。其作用只改变物体速度的方向，而不改变大小。凡是作曲线运动的物体一般都有法向加速度。

法医学鉴定 法医学鉴定人将政法机关交验的民事或刑事案件材料(人或物)，进行详细检验后，对侦查审判工作中所发生的疑问作出确定的结论。既是一种法律证据，也是一种事实根据。其中有鉴定、补充鉴定、再鉴定等。

法医毒理学 毒理学的分支。研究与法律有关的毒物与中毒的学科。主要研究中毒所引起的人体损害、劳动能力丧失以及死亡等涉及法律的问题。可据以查明是否毒物引起人体损害、死亡和毒物的种类，为侦查破案提供线索，为审判提供科学依据。

法拉卡水坝 见“恒河水问题”。

法拉兹达克 (al-Farazdaq, 约 641—732) 阿拉伯诗人。早年写诗讽刺权贵，几度被放逐。作品主要缅怀古代，描写家庭生活。与诗人*扎里尔以诗歌形式进行的论争，反映了部落之间的矛盾，对当时阿拉伯知识界影响很大。

法拉第效应 见“磁光效应”。

法国大革命 1789—1794 年法国推翻封建专制统治、确立资本主义制度的革命。18 世纪末，法国封建制度极端腐朽，国王路易十六所代表的第一等级(僧侣)和第二等级(贵族)，与广大的第三等级(农民、城市平民和资产阶级)之间的矛盾日益尖锐，群众运动不断高涨。1789 年 5 月国王被迫召集三级会议，继而改为国民议会和制宪议会。7 月 14 日巴黎人民起义，攻占巴士底狱，革命爆发。8 月 26 日制宪议会通过《人权宣言》。革命初期，代表大资产阶级和自由派贵族利益的斐扬派取得政权，制定《一七九一年宪法》，召开立法议会，维护君主立宪政体，反对革命继续发展。1792 年 8 月 10 日巴黎人民第二次起义，推翻斐扬派统治，逮捕路易十六(后被处死)。9 月 21 日召开国民公会，次日宣布成立法兰西共和国。但当政的吉伦特派代表工商业资产阶级利益，既阻止革命深入发展，又不坚决抗击欧洲君主国家的武装干涉。王党发动叛乱，革命形势紧急。1793 年 5 月 31 日—6 月 2 日巴黎人民第三次起义，推翻吉伦特派统治，建立以罗伯斯比尔为首的雅各宾派的革命专政。颁布*《雅各宾宪法》，废除封建所有制，平定吉伦特派叛乱，粉碎欧洲君主国家的武装干涉；但仍保持反劳工的*《列·霞白利法》和《农业工人强迫劳动法》，并镇压忿激派和埃贝尔派。1794 年 7 月 27 日，罗伯斯比尔的敌对势力利用革命政权群众基础薄弱，发动政变，推翻雅各宾专政，建立*热月党人统治。这次革命摧毁了法国封建专制制度，促进了法国资本主义的发展；也震撼了欧洲封建体系，推动了欧洲各国革命。

法国民法典 1804 年公布，经过一百余次修订，迄今仍在法国施行。因法典由拿破仑任第一执政时主持制定，故法兰西第一帝国建立后于 1807 年改称《拿破仑法典》，1816 年恢复原名；1852 年再度改称《拿破仑法典》；1870 年后，习惯上用原名《法国民法典》。共 2 281 条，除总则外分为三编：(1) 人法，主要是关于民事权利主体的规定；(2) 物法，实际上是关于静态中的民事客体权利的规定；(3) 取得所有权的各种方法，是关于民事权利客体在各个权利主体间转移的规定。是资本主义国家最早的一部民法典。它表达了资产阶级关于民事立法的原则，即自由与平等原则、所有权神圣原则、契约自由原则，对许多国家的民事立法有很大影响。

法国共和历(曆) 法兰西第一共和国时期的历法。1793 年 11 月 24 日起采用。以 1792 年 9 月 22 日为共和(或自由)元年元旦。平年 365 日(四年一闰，增一日)，分十二月，每月三十日，余五日(闰年余六日)置于年底为节日——“无套裤汉日”。每十日有一假日。各个月份名称依次为葡月、雾月、霜月(秋季)；雪月、雨月、风月(冬季)；芽月、花月、牧月(春季)；获月、热月、果月(夏季)。1806 年元旦废止。

法国法学派 即“人文主义法学派”。

法国新闻社 (Agence France-Presse—AFP) 简称“法新社”。法国通讯社。总社设在巴黎。1944 年 9 月 30 日创建，系法国政府将*哈瓦斯通讯社与其他通讯机构合并组成，为官方机构。1957 年 1 月 10 日法国议会通过法案，规定其为独立的公共机构，但政府提供的经费仍占一半以上。

法定代表人 依照法律或法人组织章程规定，代表法人行使职权的负责人。

法定传染病 国家用法令规定要加强管理的传染病。我国规定的法定传染病共有三类 35 种。包括：(1) 甲类，鼠疫和霍乱；(2) 乙类，病毒性肝炎、细菌性和阿米巴痢疾、伤寒和副伤寒、艾滋病、淋病、梅毒、脊髓灰质炎、麻疹、百日咳、白喉、流行性脑脊髓膜炎、猩红热、流行性出血热、狂犬病、钩端螺旋体病、布氏菌病、炭疽、流行性和地方性斑疹伤寒、流行性乙型脑炎、黑热病、疟疾、登革热；(3) 丙类，肺结核、血吸虫病、丝虫病、包虫病、麻风病、流行性感冒、流行性腮腺炎、风疹、新生儿破伤风、急性出血性结膜炎，以及除霍乱、疟疾、伤寒和副伤寒以外的感染性腹泻病。

法定继承人 依法律规定取得继承资格的人。各国法律均将配偶以及一定范围的血亲列为法定继承人。参见“法定继承”。

法官终身制 资本主义国家法律规定法官终身任职，中途不被无故免职的制度。资产阶级革命初期提出，以保障法官独立审判，不受行政机关干涉，以示司法尊严。资产阶级取得政权后，定为制度，如美国宪法规定"最高法院与低级法院之法官忠于职守，得终身任职"。

法绍达事件 英、法两国争夺非洲殖民地的武装对峙事件。因1898年9—11月，英、法两军在法绍达(Fashoda，今苏丹科多克〔Kodok〕)，形成武装对峙，故名。法恐德乘机进攻，对英让步，11月撤退。次年3月英、法达成协议，法放弃白尼罗河上游地区，而取得乍得湖和瓦达依(Wadai)地区作为补偿。

法律社会学 又称"法社会学"。研究法律和司法制度、司法机构与社会总体及各种社会因素的相互关系的社会学分支学科。形成于19世纪末。主要研究：法律形成的社会条件；法律制度和规范与其他社会制度和规范的关系；立法和司法的社会过程及其社会效果；法律的社会控制和社会监督机制；法律在解决社会问题、调适社会冲突和控制社会变迁中的特殊作用及社会效果等。

法律思想史 见"法律史学"。

法律修正案 通常指国家立法机关依照法定权限和程序，对已经生效的法律进行变更、补充或部分删除的法案。如我国全国人民代表大会分别于1988年和1993年通过的《中华人民共和国宪法修正案》。法律修正案不同于立法修正案。

法哲学原理 书名。德国黑格尔著。1821年出版。全书除序言与导言外，分抽象法、道德与伦理三篇。主要论述自由意识在社会生活中的体现过程。肯定人不能脱离社会与国家而存在，社会道德高于个人道德。认为保护私有财产是社会的基本原则；战争，不论正义的或非正义的，都是社会进步的动力；国家是"地上的上帝"，即国家乃绝对精神在地上的体现。又认为等级制的君主立宪政体是最理想的政治制度。

法萨罗战役 公元前48年恺撒与庞培的决战。前49年初恺撒自高卢进军意大利，占罗马城。次年率兵至希腊，8月与庞培会战于帖萨里亚的法萨罗(Pharsalus)。庞培败，逃至埃及被杀；前三头政治解体，恺撒成为罗马的独裁者。

法蒂玛王朝 伊斯兰教什叶派的一支伊斯玛仪派在北非建立的王朝(909—1171)。中国史籍称作绿衣大食。创立者欧贝杜拉(Ubaydullah,?—934)自称先知穆罕默德女儿法蒂玛的后裔，故名。兴起于突尼斯。初建都马赫迪耶(Mahdia，在突尼斯东海岸)。统治者自称哈里发。公元969年征服埃及，973年迁都开罗。10世纪末势最盛，领土包括几乎整个北非、叙利亚、巴勒斯坦及阿拉伯半岛西北部，经济文化发达。后被撒拉丁推翻。

法属圭亚那(Guyane française) 法国在南美洲的海外省。北临大西洋，西与苏里南毗连，东、南邻巴西。面积9.1万平方公里。人口14万(1994年)。43%是克里奥尔人后裔，余为华人、法国人、黑人、印第安人等。多信天主教，讲法语。首府卡宴。沿海地势低平，内陆为丘陵和高原。热带雨林气候，年降水量约3 500毫米。森林约占领土的90%。有铝土、金、钽、铁等矿藏。17世纪初法国开始侵入，英、法、荷曾多次争夺。1676年成为法国殖民地，1946年改为法国海外省。经济以农业为主。产木薯、香蕉、玉米、稻米、甘蔗、可可等。沿海产鱼虾。工业有制糖、酿酒、香精提炼等。输出虾(占出口的57.8%)、木材、蔗糖、黄金、糖酒等，输入粮食、石油产品、日用品等。旅游业亦盛。

法属索马里 见"吉布提❶"。

法兰西共同体(Communauté Française) 前身为法国同它在非洲的殖民地组成的"法兰西联邦"。1958年9月第五共和国宪法把"法兰西联邦"改为"法兰西共同体"，允许这些殖民地在内政、经济等方面有自主权，但外交、国防等仍由法国控制。1959年2月，"共同体"宣告成立。当时，成员国除法国本土、"海外省"、"海外领地"外，还包括前法属非洲的十二个国家。目前非洲十二国均独立，但留在共同体内的还有中非、加蓬、乍得、塞内加尔、刚果共和国、马达加斯加等六国。总部设在巴黎。

法兰西研究院 一称"法兰西学院"。法国最高学术研究机构。原是17和18世纪的几个皇家学院。法国大革命时期中断，1795年再行筹设，次年正式成立。现有五个学院：(1)法兰西语文学院。1635年建立。主要是整理字典资料和研究语法。(2)法兰西金石学和文学院。1663年建立。主要是从事考古学、历史学和文学的研究。(3)法兰西科学院。1666年建立。下分十一个自然科学学部。(4)法兰西伦理学和政治学学院。1795年建立。设哲学、伦理学、法学、政治经济学、统计学和财政学、历史和地理学等六个学部。(5)法兰西艺术学院。1795年建立。设绘画、雕刻、建筑、木刻和音乐五组。各学院都编印书刊并单独对外联系。

法兰西斯一世(François I,1494—1547) 法国国王(1515—1547)。在位时实行专制主义，控制本国教会，迫害"异端"；发展工商业，加重赋税。对外与西班牙国王查理一世争夺神圣罗马帝国皇位，失败。继续进行意大利战争，与神圣罗马帝国皇帝查理五世(即西班牙国王查理一世)长期作战(1521—1544年间大战四次)，均失利。

法兰西喜剧院 初名法兰西剧院，习称"莫里哀之家"。法国最古老的剧院。1680年成立于巴黎。以上演古典传统剧目为主。对法国戏剧的发展具有持久而深远的影响。

法兰克福汇报(Frankfurter Allgemeine Zeitung) 德国报纸。1949年11月1日创刊。在法兰克福出版。重视国际新闻，是全德派驻国外记者最多的一家日报。

法兰克福和约 结束*普法战争的和约。1871年5月10日在美因河畔法兰克福签订。规定，法国割让阿尔萨斯全省和洛林东部给德国，并赔款50亿法郎。和约加深了法德矛盾。

法兰克福学派 现代西方哲学与社会学派别，*西方马克思主义主要流派之一。20世纪30年代初在德国出现，50、60年代在美国、联邦德国等地广泛传播。主要代表有霍克海默尔、阿多诺、马尔库塞、弗罗姆等，因他们于1931年前后都曾在德国法兰克福大学社会研究所工作，故名。1933年纳粹执政后，霍克海默尔等迁居美国，在哥伦比亚大学重建研究所(40年代初迁至伯克利加利福尼亚大学)。1950年，霍克海默尔与阿多诺回到联邦德国，在法兰克福大学恢复原来的研究所，并在科隆、慕尼黑等地新建组织。该派的主要人物在早期批判过法西斯主义与资本主义，后以"马克思主义的现代化者"自居。认为现代资本主义社会已变为"发达的工业社会"，工人阶级富裕起来后不再是革命的动力，现在的革命力量是"新左派"，包括"激进"的青年知识分子及受排挤和被遗弃的社会阶层。该派成员众多，学说因人而异，一般认为其共同特征大体为：用弗洛

伊德主义以及存在主义的人本主义来代替马克思主义的辩证唯物主义与历史唯物主义;用新黑格尔主义的所谓"辩证法"来代替马克思主义的唯物辩证法;用该派的"社会批判理论"来代替马克思主义的科学社会主义。因该派主要人物大多主张用弗洛伊德主义来"补充"、"发展"马克思主义,故又被称为"弗洛伊德主义的马克思主义"。

法医学鉴定人 具有法医学知识和经验,受到政法机关委任后,从事检验、鉴定,将结果报告委任机关的专职人员。除政法机关的专职法医为鉴定人外,尚可邀请法医学教师或医师作为鉴定人。鉴定人如与本案有利害关系,应当自行回避。

法医学鉴定书 法医学鉴定人将政法机关交验的案件材料(人或物),进行检验、鉴定后,根据检验、鉴定的经过和结果写成的书面报告。内容有引言、案情、检验(审查)、说明、结论等部分。

法非首脑会议 维护和加强法国和非洲国家之间关系的会议。1973 年由法国倡议召开。参加国不固定,分正式成员国与观察员。成员国开始是法国和法语非洲国家,后逐渐扩大到一些英语、葡语非洲国家。观察员主要是非法语非洲国家。会议无特定议程,只是有关国家领导人就共同关心的问题进行协商,参加国均不承担义务。至 1994 年 11 月已举行过 18 次会议。

法国二月革命 见"法国一八四八年革命"。

法国人民阵线 法国反法西斯统一战线组织。成员有共产党、社会党、激进社会党等。1935 年建立。次年公布纲领:对内保障工农利益,对外谋求集体安全。6 月组成首届内阁,但历届执政的社会党和激进社会党领袖均违背纲领,日益向右翼势力妥协。1938 年《慕尼黑协定》签订后,阵线内部开始分裂,逐渐名存实亡。

法国九月革命 法国推翻第二帝国、建立共和国的资产阶级革命。1870 年普法战争开始后,9 月 2 日法皇拿破仑三世在色当战败投降。消息传来群情激愤,4 日巴黎爆发革命,推翻第二帝国,宣布共和。但政权仍掌握在资产阶级手中。

法国兴业银行(行 háng) 法国大商业银行。1864 年成立,原为私营。1946 年 1 月 1 日被国有化。1979 年国家持有资本的 93%,1982 年 2 月实行"再国有化"后,国家持有全部资本。1987 年 6 月政府开始出售其大部分股票,又对其实行私有化。除经营国际业务外,国内主要业务为企业投资,经营动产与不动产,发行债券等。在国外设有分支机构。总行在巴黎。

法国唯物主义 亦称"十八世纪法国唯物主义"。主要代表有拉美特利、狄德罗、爱尔维修、霍尔巴赫等。他们代表上升时期的法国资产阶级,反对封建统治,提出彻底的无神论思想,揭露宗教和天主教会的本质。肯定物质世界自身存在,空间、时间和运动同物质不可分割,指出精神对肉体的依存关系。坚持感觉是认识的唯一泉源,是外界事物作用于感官的结果。强调意识是物质的产物,是人脑这种特殊物质的机能。他们的哲学有不少辩证法的萌芽。他们的唯物主义基本上是机械论的和形而上学的。在社会观方面,强调人是社会环境和教育的产物,主张教育万能,"意见支配世界"。

法国最高法院 亦译"法国撤销法院"、"法国最高上诉法院",简称"撤销法院"。法国普通法院系统中最高审级的法院。设刑事审判庭与民事审判庭各一,民事审判庭又分设民法、商事、社会三个组。

法定计量单位 "中华人民共和国法定计量单位"的简称。中国政府以法令的形式明确规定在全国采用的计量单位。以国际单位制单位为基础,根据中国情况,适当增加一些其他单位而构成。包括国际单位制的基本单位、国际单位制的辅助单位、国际单位制中具有专门名称的导出单位、由以上单位构成的组合形式的单位、由词头和以上单位所构成的十进倍数和分数单位以及可与国际单位制并用的十余个单位。中国国务院于 1984 年 1 月 20 日讨论通过,2 月 27 日发布。20 世纪 80 年代末,基本完成向法定计量单位的过渡。自 1991 年 1 月起,除个别特殊领域外,不允许再使用非法定计量单位。实行法定计量单位,对于统一我国计量制度、扩大国际交流具有重要意义。详见附录。

法定盈余公积 见"盈余公积"。

法律行为文件 反映民事法律行为的书面材料。如合同以及遗嘱、继承等方面的文契、字据等。

法律关系主体 简称"主体",又称"权利主体"、"权义主体"。法律关系的参加者,即在法律关系中依法享有权利、承担义务的人。须具有*权利能力与*行为能力。包括自然人与法人。在民事法律关系中,公民个人与自然人同义。国家是特殊的权利主体,如国家是国际法律关系的主体与国家财产所有权的主体;在某些财产法律关系(如国家信贷、国家公债等)中,它还可以国库代表的名义成为直接的民事权利主体。

法律关系客体 简称"客体",亦称"权利客体"、"权义客体"。法律关系主体的权利与义务所指向的对象。包括物,权利人与义务人的行为(包括作为与不作为),以及精神产品(即智力成果,如著作、发明等)。

法律拟制血亲 没有血缘关系,但法律确定其地位与血亲相同的亲属。我国的法律拟制血亲主要有养子女与养父母,有扶养关系的继子女与继父母,他们之间的权利义务关系和生父母子女相同。

法海禅寺壁画 明代佛教寺院壁画。法海禅寺位于北京市西郊翠微山南麓,原名龙泉寺,明正统四年至八年(1439—1443)改建并易为今名。正殿遗存壁画。北壁殿门两侧绘《帝释梵天图》,计三十六像,由天帝天后、天龙八部、鬼众组成礼佛护法行列。佛龛背壁绘水月观音、文殊、普贤及侍从神。罗汉像背后绘三十尊如来、菩萨和飞天。线条绵长挺拔,形象生动,设色以朱砂、石青、石黄重色为主,并使用"描金"和"沥粉贴金"技术,"叠晕"及"烘染"技法,具有光彩炳耀的艺术效果。

法暹曼谷条约 法国强迫暹罗(今泰国)订立的割地条约。1893 年法国借口法军人被杀事件,派军舰封锁曼谷,强迫暹罗政府订约。主要内容为:(1)暹将湄公河东岸属地割让给法;(2)赔款 300 万法郎;(3)划湄公河西岸 25 公里及马德望、暹粒二省(今属柬埔寨)为中立区,暹不得驻兵设防。

法德农民问题 恩格斯写于 1894 年 11 月。编入《马克思恩格斯全集》第 1 版第 22 卷。是马克思主义关于农民问题的一篇重要著作。文中批判了法、德党内在农民问题上的错误观点,强调了农民同盟军对无产阶级革命事业的重要意义,为无产阶级政党制定了在夺取政权中争取农民群众和在革命胜利后引导农民走社会主义道路的方针,强调指出,无产阶级政党掌握政权以后,决不能用暴力去剥夺小农,而应当通过示范和提供社会帮助,把他们的私人生产和

私人占有变为合作社的生产和占有。

法尔马科夫斯基 (Борис Владимирович Фармаковский,1870—1928) 俄罗斯考古学家。主要从事古典时代黑海北岸的考古研究,曾主持奥利维亚城等重要发掘工作。著有《俄罗斯的古典时代》等。

法兰西阶级斗争 《一八四八年至一八五〇年的法兰西阶级斗争》的简称。

法兰西第一帝国 法国拿破仑一世建立的资产阶级君主制国家。1804 年 5 月拿破仑称帝,12 月加冕。1814 年 4 月拿破仑第一次退位,后一度复位;1815 年 6 月再次退位,第一帝国告终。

法兰西第二帝国 法国历史上第二个资产阶级君主制国家。1852 年 12 月路易·波拿巴(拿破仑三世)宣布成立。实行专制统治与对外扩张政策。1870 年普法战争时为*法国九月革命所推翻。

法兰克尼亚王朝 一称萨利安王朝。神圣罗马帝国王朝(1024—1125)。洛林法兰克尼亚(Franken)家族的康拉德二世(Konrad II,约 990—1039)创立。王朝依靠小封建主、骑士和市民同大封建主作斗争,以加强王权,并继续实行对意大利的侵略政策。长期与教皇争夺*主教叙任权,尤以亨利四世在位时为烈。

法兰克福评论报(Frankfurter Rundschau) 德国报纸。1945 年 8 月 1 日创刊。前身为《法兰克福日报》。在美因河畔法兰克福出版。

法里尼亚·努涅斯 (Eloy Fariña Núñez,1885—1929) 巴拉圭诗人、作家。长期侨居阿根廷,但同祖国文化活动一直保持联系。诗作有现代主义倾向。主要作品有长诗《世俗的歌》,十四行诗集《火烈鸟的飞翔》、诗集《卡梅内斯》,剧本《椰子树》、《幻想家》,小说《罗多比士》等。

法拉托印第安舞 哥伦比亚印第安人民间舞蹈。流行于法拉托部落(哥伦比亚印第安加里比部落的一部分)。是一种在出征前跳的舞蹈。

法拉第电解定律 1833 年英国物理学家*法拉第所提出的两条电解定律。(1) 电解时,在电极上析出或溶解去的物质量,与通过电极的电量成正比;(2) 如通过的电量相同,则析出或溶解去的不同物质的化学"当量"数相等。电解一个当量(即 $\frac{M_r}{z}$ 或 $\frac{A_r}{z}$,M_r、A_r 分别为分子量与原子量、z 为电极反应中电荷数的变化)物质的用电量称一个"法拉第",等于 96.484 千库 / 摩,它相当于 1 摩尔单位电荷所具有的电量。

法拉第冰桶实验 *法拉第用以演示静电感应在导体上必然产生等量正负电荷的实验。法拉第把金属桶放在绝缘板上,将一带正电导体放入金属桶内却不与桶壁接触(如图所示),则桶内带异号电荷、桶外壁带与导体相同的电荷,验电器金箔张开。如使带正电导体与桶壁接触,则验电器金箔仍张开,并可验明金箔带正电。由此可知桶的外壁由感应而带正电荷。如果再用金属丝将桶壁接地,验电器金箔闭合,则表明桶外壁的正电荷逸去。如果不再用金属丝将桶壁接地,而将带电导体移去,则验电器的金箔又张开如故,且张角和原先的大小相同,并可验明桶壁带了负电,表明这负电来自内壁,本来是被桶内带电导体束缚在内壁上的。这就证明金属桶内外壁上感应产生的正负电荷相等。

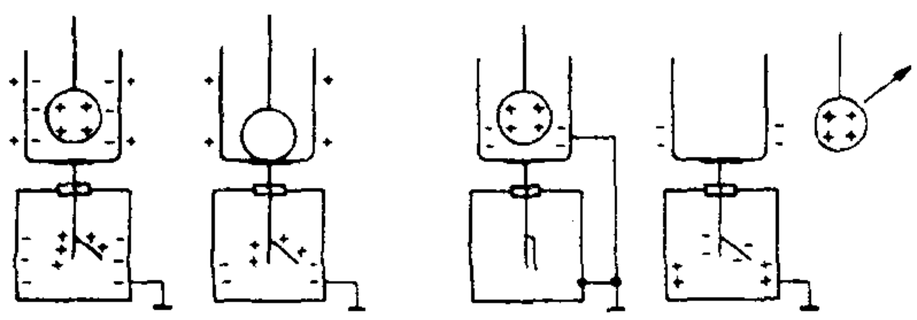

法拉第冰桶实验示意图

法拉第磁光效应 亦称"法拉第旋转"。平面偏振光通过媒质时,由于在光束的行进方向上加一磁场而出现的光束偏振面发生旋转的现象。由英国物理学家法拉第于 1845 年首先发现,故名。利用此效应所制成的旋转角度连续可调的器件,称"法拉第旋转器",广泛应用在偏振光技术中。

法国国家图书馆 法国的图书馆。馆址巴黎。是欧洲最古老的图书馆,创建年代可追溯到 14 世纪。1984 年馆藏达八千余万件,其中图书约一千万册。1995 年建成新馆,为世界最大、设备最先进图书馆之一。

法国国家档案馆 法国中央国家档案馆。1789 年成立,原名"国民议会档案馆",1790 年改今名。是世界上第一个具有近现代意义的档案馆。馆址在巴黎。馆藏 7—20 世纪重要档案十五万米(档案排放在档案架搁板上的总长度)。附设有当代档案中心(有十六万多米档案)、海外档案中心(有四万多米档案)、缩微胶片保管中心、接待与查阅中心等机构。

法国革命感想录 书名。英国伯克著。1790 年出版。书中谴责和攻击法国大革命,认为它彻底破坏了自由和秩序的原则。同时对人类社会政治事务中的许多论题作了广泛的阐释。这些思想观点长期成为英国保守党的思想基础,也成为现代保守主义的思想来源。

法属波利尼西亚 (Polynésie française) 位于太平洋东南部,南纬 7°~29°、西经 131°~156°之间,包括社会、土阿莫土、马克萨斯、土布艾、甘比尔(Gambier)五组群岛。陆地总面积 4 167 平方公里。人口 21.3 万(1993 年),主要是波利尼西亚人,余为欧洲人和华人。通行塔希提语,法语是官方语言,居民多信基督教。首府帕皮提。群岛由珊瑚礁或火山岛组成,塔希提岛的奥罗黑纳山(Orohena)海拔 2 241 米,为群岛最高峰。热带海洋性气候,年平均降水量约 1 600 毫米。18—19 世纪,各岛先后沦为法国殖民地,1958 年成为法国海外领地,1977 年起实行内部自治。主产并出口椰干、香草、珍珠贝、香蕉和磷灰石。有小型饮料、椰油、食品厂。旅游业甚盛。

法布里-珀罗干涉仪 一种多光束*干涉仪。由法国物理学家法布里(Charles Fabry, 1863—1925)和珀罗(Alfred Perot, 1863—1925)所创制,故名。主要由两个互相平行的平面板组成。在两板相向的平面上镀以高反射膜。单色光进入干涉仪,在两高反射膜之间来回反射,每次反射的同时也有少许光透射,透射光经透镜会聚后,在透镜后焦面上形成锐细的多光束干涉条纹。若把反射面的间隔固定,则该仪器称为"法布里-珀罗标准具",也可将两个表面平行的石英片经抛光和镀膜而制成。若作高分辨率的光谱仪,可分开波长差约为 $\Delta\lambda=10^{-12}$ 米的可见光,是研究光谱线超精细结构的有效工具。

法兰西共和国公报 (Le Journal officiel de la République française) 法国巴黎公社机关报。1871 年 3 月 20 日至 5 月 24 日在巴黎出版,共出六十六期;还出有晚刊(自 3 月 20 日至 5 月 19 日)六十期。

法兰西第一共和国 法国历史上第一个资产阶级共和

国。1792年9月22日由国民公会宣告成立。经吉伦特派掌权和雅各宾派专政，热月政变后，又相继有热月党人、督政府和执政府时期。1804年5月为*法兰西第一帝国所代替。

法兰西第二共和国 法国历史上第二个资产阶级共和国。1848年二月革命后成立。1851年12月路易·波拿巴发动政变建立军事独裁后，已名存实亡。次年12月，路易·波拿巴称帝(拿破仑三世)，建立法兰西第二帝国，共和国告终。

法兰西第三共和国 法国历史上第三个资产阶级共和国。普法战争中法兰西第二帝国崩溃。1870年*法国九月革命后宣布建立共和国。但直到1875年才通过共和制宪法。1940年遭法西斯德国进攻，7月*维希政府成立，第三共和国告终。

法兰西第五共和国 1958年10月法国根据由全民公决通过的新宪法草案而成立的共和国。1959年戴高乐出任第一任总统。此后政局相对稳定，法国经济取得较快发展。对外奉行独立自主的外交政策，努力保持法国的大国地位。1964年与中国建交。

法兰西第四共和国 1946年10月法国根据由全民公决通过的新宪法草案而成立的共和国。存在期间，国民经济获得恢复和发展，但因政府推行镇压殖民地人民解放斗争的政策，在对印度支那和阿尔及利亚的战争中屡屡受挫，加之对德问题处理不当，引起人民不满，导致政局不稳，内阁更替频繁。1958年5月戴高乐出任总理，开始制宪。同年9月，第五共和国宪法经全民公决后获通过，第四共和国遂告结束。

法兰克福国民议会 德意志一八四八年革命期间的全德制宪国民会议。1848年5月在美因河畔法兰克福召开。各邦共选出代表约五百八十名，出席者约三百三十名。在资产阶级自由派把持下，会议没有解决革命的主要问题——消灭封建残余，实现民族统一。翌年3月通过《帝国宪法》，决定建立统一的立宪君主国，但为奥地利、普鲁士等所拒绝。6月迁址，旋被解散。

法兰克福学派美学 美学流派之一。20世纪30年代产生于德国，鼎盛于60年代。主要代表有霍克海默尔、阿多诺、马尔库塞、弗罗姆等。认为现代科学技术的发展，造成资本主义社会同它本身相异化，形成劳动和享乐、需要和美、生活和艺术之间的尖锐矛盾。强调艺术的社会职能，认为艺术应当彻底否定和批判现存社会，参与拯救和恢复人性的活动。

法国二月六日暴动 法国法西斯分子的武装暴乱事件。1934年初，*斯达维斯基事件被揭发后，法西斯分子乘机攻击共和制度，策划政变。2月6日，*火十字团等法西斯组织在巴黎纠集武装党徒约4万人，举行暴乱。当晚，暴徒冲击议会所在地波旁宫，被军警驱散。法西斯夺取政权的阴谋未得逞。

法国对外贸易银行(行 háng) 法国股份有限公司形式的专业银行。1946年6月建立。董事长和总经理由经济和财政部任命。除经营一般存、放款和发行债券业务外，还专门办理进出口贸易结算，提供出口信贷，参与法国对外出口贷款协定的谈判活动，汇总法国各银行对外信贷统计资料，向法国的国外企业提供技术和革新援助。总行在巴黎。

法国农业信贷银行(行 háng) 法国互助合作性质的半官方农业信贷机构，法国最大的银行之一。1920年8月建立。机构分三级：基层是地方金库，有3 150个，中层是地区金库，有94个，这两级属于私人互助合作性质；高层是国家农业信贷金库，为官方机构，受农业部、经济和财政部双重领导。主要业务：通过遍及全国的分支机构吸收存款，发行长期债券；对会员发放农业生产和购销低息长期贷款，向非农业乡村住房建设和公共行政单位、地方公共事业提供贷款。

法国国立行政学校 法国培养高级文官的学校。1945年根据戴高乐临时政府的命令创立于巴黎。招收对象主要为高等院校毕业生和在行政部门服务五年以上的文官。在学习中注重实习和培养解决实际问题的能力。

法国资产阶级革命 即"法国大革命"。

法兰士约瑟夫地群岛 (Франца-Иосифа Земля) 北冰洋巴伦支海北部俄罗斯岛群。在新地岛北面。由约190个岛屿组成，较大岛有亚历克山大地(Земля Александры)和乔治地(Земля Георга)。面积1.61万平方公里。最高点620米。气候严寒，属极地荒漠。85%的地面有冰盖。无定居居民。设有极地考察站、地球物理观测站。

法国一八四八年革命 法国建立第二共和国的资产阶级民主革命。*七月王朝的反动统治，引起各阶层人民强烈不满。1848年2月22—24日，巴黎人民举行武装起义，推翻七月王朝，国王路易·菲力浦退位，成立资产阶级共和派领导的临时政府，宣布建立第二共和国。临时政府反对工人的政治、经济要求。巴黎无产阶级发动*六月起义，遭镇压。君主派势力抬头，路易·波拿巴乘机于1848年12月出任总统，1851年12月发动政变(随后称帝)，革命以失败告终。

法国雇主全国委员会 法国雇主的全国性组织。1946年6月成立。由各地区协会和各行业、商业联合会组成。与政府有密切联系。宗旨是：保护工商业利益，推动企业自由发展；促进出口贸易，协调同欧洲经济共同体的经济关系；为入会企业提供咨询服务等。领导机构为执行委员会，下属主要机构有经济委员会和社会委员会。每年召开一次大会。刊物有《法国雇主》月刊。总部在巴黎。

5 **泔** ㊀(gān 甘) ❶淘米水。苏轼《东湖》诗："有水浊如泔。"❷用淘米水浸渍。参见"泔鱼"。

㊁(hàn) 见"泔淡"。

泔鱼 《荀子·大略》："曾子食鱼有余，曰：'泔之。'门人曰：'泔之伤人，不若奥之。'曾子泣涕曰：'有异心乎哉?'伤其闻之晚也。"奥，腌而藏之。卢文弨《龙城札记》："曾子以鱼多，欲藏之耳。泔，米汁也，泔之，谓以米汁浸渍之。"王念孙认为"米泔不可以渍鱼，卢谓以米汁浸渍之，非也。泔当为泊……泊之，谓添水以渍之也"。见《读书杂志·荀子第八》。后因以"泔鱼"为追悔前非的典故。王安石《欲往净因寄泾州韩持国》诗："泔鱼已悔他年事。"

泔淡 (hàn—) 盛满。《汉书·扬雄传上》："秬鬯泔淡。"应劭注："泔淡，满也。"

泄 ㊀〔洩〕(xiè) ❶泄漏。《管子·君臣下》："墙有耳者，微谋外泄之谓也。"❷散发；发泄。如：泄愤。《诗·大雅·民劳》："惠此中国，俾民忧泄。"亦指排出。如：水泄不通。❸特指瀑布。浙江诸暨有五泄。❹中医病症名。多种腹泻的总称。

㊁(xiè) ❶通"媟"。媟狎；态度不严肃。《荀子·荣辱》："憍泄者，人之殃也。"杨倞注："泄与媟同。"❷姓。春秋时陈有泄冶。

㊂(yì 意) 见"泄泄"。

泄水 古水名。据《水经注》,自今安徽六安市西南分沘水(今淠河)西北出,北过芍陂西,与沘水合。即今汲河。惟今汲河河源已与淠河隔绝,下游经城东湖改入淮,不入淠。

泄泄 (yì yì) ❶鼓翼貌。一说舒徐貌。《诗·邶风·雄雉》:"雄雉于飞,泄泄其羽。"❷《诗·大雅·板》:"天之方蹶,无然泄泄。"《孟子·离娄上》:"泄泄,犹沓沓也。"其说有三:(1)谓多言。即笑语杂沓之意。(2)《尔雅·释训》:"宪宪泄泄,制法则也。"《诗》郑玄笺据此,孔颖达疏本郑意,释为:"竞进之意",谓"竞随从而为之制法也"。(3)朱熹集传:"泄泄,犹沓沓也;盖弛缓之意。"❸众多貌。《诗·魏风·十亩之间》:"十亩之外兮,桑者泄泄兮。"毛传:"泄泄,多人之貌。"❹和乐貌。《左传·隐公元年》:"其乐也泄泄。"按唐石经避太宗讳改作"洩洩",宋以后本皆仍唐刻。见阮元《校勘记》。

泄泻 中医学病名。指大便稀薄、次数增多的疾病。可分:(1)实泻。主要分寒泻与热泻两类,一般都兼夹湿滞。寒泻,见便下清稀、腹痛肠鸣、舌苔白腻或兼寒热等症,治宜温中散寒为主;热泻,见便下黄色糜状物、胸闷、口渴、溲赤、舌苔黄腻或兼身热等症,治宜清热、利湿、化滞。(2)虚泻。主要分脾虚与肾虚两类。脾虚,见粪便杂有未消化物、肢倦、神疲、食欲减退等症,治宜健脾益气;肾虚,多见清晨时腹痛泄泻(即*五更泻)、久泻不止、腰脊酸楚、舌淡苔白,治宜温补脾肾。又有肝气犯脾的泄泻,主症为腹痛肠鸣、泄泻、胁部胀疼、脉弦,治宜平肝理气、运脾和胃。本病包括多种肠道疾病。

泄沓 (yì—) 形容多言庞杂或苟且随和。参见"泄泄❷"。

泄水闸 河、渠、水库上的泄水建筑物。当河渠水位超过允许限值,危及上游两岸或渠道安全时,可开启泄水闸闸门下泄;也可将渠道放空。水库上的泄水闸,主要为放空水库用,亦可兼以泄洪。河流上的泄水闸,亦称"排水闸";渠道尾部的泄水闸,亦称"退水闸"。

泄殖腔 也称"共泄腔"。动物体的消化管、输尿管和生殖管末端共同汇合处的总腔。有排除粪、尿以及生殖等功能。见于轮虫、蛔虫及两栖类、爬行类、鸟类和单孔类哺乳动物(如鸭嘴兽)。

5 **沽** ㊀(gū) ❶通"酤"。买或卖。《论语·乡党》:"沽酒市脯不食。"又《子罕》:"求善贾(价)而沽诸?"❷卖酒者。见"屠沽"。❸水名。见"沽水"。

㊁(gǔ) ❶通"苦"。粗劣。《仪礼·丧服传》:"冠者,沽功也。"郑玄注:"沽,犹粗也。"❷简略。《礼记·檀弓上》:"杜桥之母之丧,宫中无相,以为沽也。"郑玄注:"沽,犹略也。"

沽水 古水名,一作沽河。上游即今河北白河;故道自顺义东南李遂镇西南流至通县(今北京通州)东北会温榆河,此下即今北运河。又海河亦称沽河。

沽名 赚取名誉。如:沽名钓誉。《后汉书·逸民传序》:"彼虽硜硜有类沽名者。"司空图《书怀》诗:"陶令若能兼不饮,无弦琴亦是沽名。"

沽河 即"海河"。

沽源 县名。在河北省张家口市北部、外长城北侧,邻接内蒙古自治区。县人民政府驻平定堡镇。清置独石口厅,1913年改独石县,1915年改沽源县。以沽河发源境内得名。草原广阔,畜牧业发达,产马、牛、骡、羊。农产有莜麦、小麦、马铃薯、胡麻等,并产蘑菇、百灵鸟。工业有机械、纺织、电力、制糖等。古迹有忽必烈行宫旧址、梳妆楼。

沽美酒 曲牌名。属北曲双调。字数定格据《九宫大成谱》正格是五、五、七、四、六(五句)。一般用在双调《太平令》曲牌之前。两曲连用,或作为小令,或用在双调套曲内。明清传奇用此曲时,往往略加变化,如昆剧《林冲夜奔》林冲奔驰行路时所唱。多用唢呐或海笛伴奏。

沸 〔瀄〕(zhì 栉) 见"沸汩"。

沸汩 水流急疾貌。枚乘《七发》:"沸汩潺湲。"亦比喻琴声激昂。《文选·嵇康〈琴赋〉》:"沸汩澎湃,蜑(蜿)蟺相纠。"李善注:"沸汩,去疾貌;澎湃,相戾之形也。"张铣注:"沸汩澎湃,水声也。"

沭 (shù 术) 水名。见"沭河"。

沭阳 县名。在江苏省宿迁市东部。新沂河及淮沭新河流经境内。县人民政府驻沭城镇。东魏置怀文县,北周改沭阳县。以在沭水之阳故名。农产以小麦、稻、玉米、大豆、薯类、棉花、大麻为主,养猪业发达。矿产有蓝晶石、石英、水晶。工业有机械、电子、化学、纺织、建材等。名胜古迹有虞姬沟、永安桥、阴平故城。

沭河 在山东省南部及江苏省北部。源出山东省沂山南麓,同沂河平行南流,入江苏省境内。河道紊乱,主要分两支东流,经蔷薇河到临洪口入黄海。长255公里,流域面积5 700平方公里。主要支流有绣珍河、浔河等。旧时中、下游汛期水灾严重。建国后建有青峰岭、陡山等水库,并开掘新沭河,使中、下游改由山东省临沭县南部曹庄附近折向东,循新沭河到江苏省临洪口入海。

河 (hé) ❶黄河。《左传·僖公四年》:"东至于海,西至于河。"后用作水道的通称。如:内河;运河。《诗·周南·关雎》:"关关雎鸠,在河之洲。"❷指银河,亦称天河。即天空中成带状的密集星群。谢朓《暂使下都》诗:"秋河曙耿耿,寒渚夜苍苍。"❸姓。南朝宋有河浈。

河工 修治河道堤防的工程。因黄河水患独多,故多指疏治黄河工程。《明史·河渠志一》:"复命尚书衡(朱衡)经理河工。"

河口 ❶河流注入海洋、湖泊或其他河流的河段。分为入海河口、入湖河口及支流河口。其水文特性及形态变化受河流及其所注入水体的双重影响。入海河口一般分为河流近口段、河口段及口外海滨段。研究河口对航运、建港、城市给水、农田排灌及渔业利用等具重要意义。❷镇名。在江西省东部、信江上游。铅山县人民政府驻地。旧与吴城、景德、樟树并称江西四大镇。以产竹器、"河红"茶、木柳制品及"连史纸"著名。古迹有天乳寺、商代遗址和清代沿河街道。

河广 《诗·卫风》篇名。《诗序》谓宋襄公之母(卫文公之妹)被遣归卫,思念宋国不止,故作此诗。现代研究者多否定此说,以为是侨居卫国的宋人思念家乡之作。

河马 (*Hippopotamus amphibius*) 哺乳纲,偶蹄目,河马科。体肥重,长3~4米,重达3~4吨。皮肤裸露,黑褐色兼赤紫色,仅尾端有少数刚毛。头大,嘴阔,耳小;犬齿发达;尾短。前后肢都短,有四趾(指),略有蹼。大部分时间生活在水中,群居。性温和。以草类和水生植物为食。每胎一仔,偶尔两仔,五年左右性成熟。生活于河流和湖沼地带。分布于热带非洲。

河中 ❶府名。唐开元九年(公元721年)升*蒲州置,以位在黄河中游得名。同年改为蒲州。乾元时复改河中府。治河东(今山西永济市蒲州镇)。辖境相当今山西西南部龙门山以南,稷山、运城市、芮城以西及陕西大荔东南部等地。其后屡有减缩。明洪武二年(1369年)改为蒲州。扼晋陕交通咽喉,唐代宗时仆固怀恩叛乱,以郭子仪领节度使守此。❷唐方镇名。后期号护国军。至德二载(757年)置,治蒲州(旋升河中府。治今山西永济市蒲州镇),辖境屡有变动,较长期领有河中、晋、绛、慈、隰五府、州,相当今山西石楼、汾西、霍州市以南和安泽、垣曲以西地区。宋初废。

河内 ❶古地区名。春秋战国时以黄河以北为河内,河南者为河外。《史记·魏世家》张守节正义:"古帝王之都多在河东、河北,故呼河北为河内,河南为河外。"又云:"河从龙门南至华阴,东至卫州,折东北入海,曲绕冀州,故言河内云也。"《周礼·职方》:"河内曰冀州。"亦专以今河南黄河以北地区为河内。《史记·晋世家》:"当此时晋强,西有河西,与秦接境,北边翟,东至河内。"张守节正义:"河内谓怀州。"❷郡名。秦置。治怀县(今武陟西南)。辖境相当今河南黄河以北,京汉铁路(包括卫辉市)以西地区。西晋移治野王(今沁阳市),辖境渐小。隋开皇初废。大业及唐天宝、至德时又曾改怀州为河内郡,在汉有地狭人众之称,农商业很发达。❸旧县名。隋开皇十六年(公元596年)改野王县置。治今河南沁阳市。1913年改名沁阳。历为河内郡、怀州;怀庆路、怀庆府治所。❹越南首都和经济、文化、交通中心。在红河三角洲西北部,墩河汇入红河处。市区面积597平方公里,人口209.5万(1992年);大市区人口350万(1992年)。公元599年始建。1010年李朝在此定都,称昇龙。16世纪发展为重要贸易港埠。1831年改名河内。铁路枢纽和全国最大河港。东郊有嘉林机场。工业有机械、电机、化学、建材、制糖、卷烟、纺织。有河内大学等多所高等院校、科研机构和博物馆等。名胜古迹有还剑湖、巴亭广场、文庙、螺城等。

河乌 鸟纲,河乌科各种类的通称。如褐河乌(*Cinclus pallasi pallasi*),体长约20厘米。体羽黑褐色。多栖于山地溪涧边,能潜入水中捕食水生昆虫及其幼虫。留居中国东部地区,自东北南部至华南、西南一带。

河右 河西的别称。见"河西❶"。

河平 汉成帝年号(前28—前25)。

河东 ❶古地区名。战国、秦、汉时指今山西西南部;唐后泛指今山西全省。因黄河经此作北南流向,本区位在黄河以东而得名。❷郡名。战国魏置,后属秦。治安邑(今山西夏县西北)。汉代辖今山西阳城、沁水、浮山以西,永和、隰县、霍州市以南地区。北魏移治蒲坂(今山西永济市蒲州镇),辖境缩小至今山西西南汾河下游至王屋山以西一角。隋开皇初废。大业及唐天宝、至德时又曾改蒲州为河东郡。产池盐;历为军事上控制关中的门户。❸古县名。隋开皇十六年(公元596年)分蒲坂县置。治今永济市蒲州镇。历为河东郡、蒲州及河中府治所。明洪武二年(1369年)并入蒲州。❹道名。(1)唐贞观十道、开元十五道之一。开元以后治蒲州(今永济市蒲州镇)。辖今山西及河北西北部内外长城之间地。(2)明置。属山西省,驻蒲州。清辖平阳、蒲州二府、霍、解、绛、隰四州,兼管河东盐法。嘉庆间移驻安邑。1928年废。❺唐方镇名。开元十八年(730年)改太原府以北诸军州节度为河东节度使,治太原(今太原市西南晋源镇)。长期领有太原府及石、岚、汾、沁、仪、忻、代等州,辖今山西内长城以南,中阳、灵石、沁源、榆社、左权以北地区。❻路名。宋至道十五路之一。治并州(后改太原府,今太原市)。辖今山西内长城以南,龙门山、稷山、绛县、垣曲一线以北;西北有今陕西东北角吴堡、佳县以北地区。金天会六年(1128年)分南北两路:河东北路治太原府,辖今山西中阳、灵石、昔阳等县以北,内长城以南及陕西吴堡以北地区;河东南路治平阳(今山西临汾市),辖今山西南部及河南武陟以西黄河以北地区。兴定三年(1219年)移治晋安府(今山西新绛)。蒙古废。❼区名。在天津市区东部、海河东侧。面积36平方公里。人口62.1万(1996年)。区人民政府驻十一经路。1924年设区,初为天津特别三区。1956年始称河东区。为天津市工业区之一,有天津钢厂及发电、机床、棉纺等厂。七经路、郭庄子大街为商业区。天津海关、国家海洋信息中心、天津纺织工学院、音乐学院设此。京哈铁路东西贯通。

河北 ❶道名。唐贞观十道、开元十五道之一。开元后治魏州(今河北大名东北)。辖今北京市、天津市、河北、辽宁大部,河南、山东古黄河以北地区。❷路名。宋至道十五路之一。治大名府(今县东)。辖今河北易水、雄县、霸州市和天津市海河以南,及山东、河南两省黄河以北的大部。熙宁六年(1073年)分为东西两路:东路治大名府,西路在真定府(今正定)。辖境约以今白洋淀向南,子牙河、滏阳河及京广铁路东境为分界线。入金后屡有变迁。正隆时东路治河间府(今河间市),辖境南部缩小至今河北南宫市、枣强及山东马颊河以北地;西路辖境东部和西南部亦略有缩小。元初废。❸省名。见"河北省"。❹区名。在天津市区东北部、北运河东侧。面积25平方公里。人口61.6万(1996年)。区人民政府驻狮子林大街。1919年设区,初为天津特别二区。1956年始称河北区。中山路为商业区。北站、白庙、新开河三地为工业区,有天津机车车辆厂、天津第一毛纺织厂、天津美术学院设此。京哈铁路过境,设天津站和天津北站。名胜古迹有大悲院、望海楼教堂、宁园、中山公园、觉悟社旧址。

河外 春秋晋人称河北为河内,河南为河外。《左传》僖公十五年(公元前645年):晋"赂秦伯以河外列城五"。战国魏人称河南、河西为河外。《史记·魏世家》:"所亡于秦者,山南、山北,河外、河内。"此指河南今陕西华阴市至河南陕县一带。《史记·苏秦传》:"魏弱则割河外。"张守节正义:"河外,同、华等地也(唐同州治在今陕西大荔,华州治在今华县)。"赵亦称河南为河外。《史记·张仪传》:"驱韩、梁而军于河外。"张守节正义:"河外,谓郑、滑州(唐郑州治即今郑州市,滑州治在今滑县东),北临河。"秦人称河东为河外。《通鉴》周赧王四年(前311年)胡三省注:"河外,秦盖以河东为河外。"

河汉 ❶指黄河与汉水。《孟子·滕文公下》:"水由地中行,江淮河汉是也。"❷银河。《古诗十九首》:"河汉清且浅,相去复几许!"❸比喻言论夸诞,不着边际。《庄子·逍遥游》:"肩吾问于连叔曰:'吾闻言于接舆,大而无当,往而不返,吾惊怖其言,犹河汉而无极也。'"后谓不置信,又转为忽视之意。如:幸勿河汉斯言。《世说新语·言语》:"谢公云:'圣贤去人,其间亦迩。'子侄未之许。公叹曰:'若郗超闻此语,必不至河汉。'"

河台 清代*河道总督的别称。

河西 ❶古地区名。春秋战国时指今山西、陕西两省间黄河南段之西。汉唐时指今甘肃、青海两省黄河以西,即河

西走廊与湟水流域。北朝时又泛指今山西吕梁山以西的黄河东西两岸。又称"河右"。❷唐方镇名。景云二年(公元711年)置河西节度使,开元、天宝间为十节度使之一。治凉州(今甘肃武威市)。辖今甘肃河西走廊。安史乱后地入吐蕃。❸旧县名。在云南省中部偏南。元置县。1956年和通海县合并为杞麓县。1960年改名通海县。❶区名。在天津市区南部、海河西侧。面积32平方公里。人口68.6万(1996年)。区人民政府驻绍兴路。1919年设区,初为天津特别一区。1956年始称河西区。大沽南路北段为主要商业街。天津广播电视塔、天津国际展览中心、青少年活动中心、天津迎宾馆和天津师范大学(南院)、财经学院、轻工业学院、外国语学院设此。

河曲 ❶也叫"曲流"。指迂回曲折的河床或河道。常见于平原河流中下游。如长江中游荆江段,有"九曲回肠"之称。❷古地区名。(1)指今山西永济市蒲州南至芮城西风陵渡一带。黄河自北向南流,至此折向东流成一曲,故名。春秋时秦、晋曾屡次作战于此。《春秋》文公十二年(公元前615年):"晋人、秦人战于河曲。"(2)指今青海省东南境黄河曲流处。东汉时羌族居此,号河曲羌。❸县名。在山西省西北部、黄河东岸,邻接陕西省和内蒙古自治区。县人民政府驻城关镇。宋置火山县,后省。金改置河曲县。以黄河曲折流贯西部边境而得名。经济以农业为主,产黍、谷子、高粱、莜麦、小麦和马铃薯。特产海红果、"黄河鲤鱼"。矿产有煤、铝土。工业有采矿、化肥、水泥、电力等。古迹有岱岳庙、海潮庵。

河传(—zhuàn) ❶词牌名。一作《水调河传》,又名《怨王孙》、《月照梨花》等。"河传"之名始于隋代,传为炀帝去江都时所作,声韵悲切,已不传。今见者以唐温庭筠之作为最早。《花间集》所收各词,双调自五十一字至五十五字不等,句式颇不一致,叶韵亦有参差。❷曲牌名。南北曲都属仙吕宫。字句格律都与词牌不同,彼此也不甚相同。南曲用作引子;北曲用在套曲中,仅见于诸宫调。

河州 州、路、卫、府名。十六国前凉分凉州置州。治枹罕(今甘肃临夏市)。西秦末地入吐谷浑。北魏太和中复改枹罕镇为河州,辖今洮河中、下游,大夏河上游,湟水下游及桑园峡积石峡间黄河流域地。隋以后辖境缩小,唐宝应初地入吐蕃。宋熙宁中复置州。元改河州路。明洪武初先后置河州卫、府,不久并府入卫;成化中复分卫置州,清雍正中并卫入州;不辖县。1913年改导河县。

河池 市名。在广西壮族自治区北部、柳江支流龙江上游。黔桂铁路横贯。市人民政府驻金城江镇。宋置河池县,明改州,1912年复改县。1983年改设河池市。河池地区行署驻此。人口30.2万(城镇10万,1996年)。工业有化肥、机械、建材、制糖、采冶(锑)等。建有大型氮肥厂和金城江水电站。农产有稻、玉米、花生、烟草、甘蔗、柑橘。名胜凉风洞、珍珠岩、龙江景区。

河阳 ❶古县名。春秋晋邑,汉置县。治今河南孟州市西。北齐废。隋开皇时复置,移治今孟州市南;金大定中又移今孟州市。明洪武初,废入孟州。南临黄河,向为洛阳外围重镇。唐建中时置河阳三城节度使于此。❷旧县名。在云南省中部。元至元二十六年(1289年)降河阳州置。治今云南澄江。1913年改名澂江。历为澂江路、澂江府治所。1955年改为澄江县。

河阴 ❶古县名。三国魏黄初中改平阴县置。治今河南孟津东北。隋初移治今宜阳东,大业初废入洛阳县。❷旧县名。唐开元二十二年(公元734年)为便利东南漕运,在今河南荥阳市北古汴河口筑河阴仓,并置县。江淮地区粮运经汴渠西来至此,纳贮河阴仓,然后候水转运,经黄河、渭水运往长安。元明时县治一再迁移,皆在今荥阳市东北。清乾隆三十年(1765年)并入荥泽。1913年复置,1931年与荥泽合并为广武县。

河伯 ❶古代神话中的黄河水神。又叫冯夷。因渡河淹死,天帝封为水神。曾化为白龙,游于水上,被后羿射瞎左眼。又曾授夏禹以治水的地图。古代有关河伯故事的记载很多,最早当推《庄子》和《九歌》、《天问》。❷《楚辞·九歌》篇名。战国楚人屈原作。河伯为河神,因古代帝王封四渎如侯伯,故称河伯。此篇为河神祭歌。

河谷 河流所流经的长条形凹地。主要由流水作用形成。包括谷坡、谷底两部分。谷底通常又分河床和河漫滩,谷坡即河谷两侧的斜坡,有时分布有河流阶地。河谷自上游向下游降低,一般逐渐变宽。

河系 即"水系"。

河床 也叫"河槽"。河谷中被水流淹没的部分,是河流输水输沙的槽状凹地。随水位涨落而变化。洪水时,被河水淹没部分,叫做洪水河床;枯水时期有水流的部分,叫做枯水河床;中水期有水流的部分叫中水河床。后两者也称基本河床。

河间 ❶郡、国名。汉高帝置郡,文帝改国,其后或为郡,或为国。治乐城(今献县东南)。平帝时辖今河北献县、泊头市、东光、阜城、武强各一部分地。东汉初并入信都,永元初复置国,辖境扩大至相当今河北雄县及大清河以南,南运河以西,高阳、肃宁以东,泊头市、阜城以北地。三国魏改为郡,西晋复为国。十六国后赵又改为郡,隋开皇初废。大业及唐天宝、至德时又曾改瀛州为河间郡。❷府、路名。北宋大观二年(1108年)升瀛州置府。治河间(今河北河间市)。蒙古至元二年(1265年)改为路。辖今河北白洋淀以东的大清河及天津市海河以南,河北肃宁、献县、故城以东,山东德州市、乐陵市、临邑、高青的一部分。明初改为府,辖境缩小,清仅有今河北任丘市以南,东光、吴桥以西,肃宁、献县、故城以东地。1913年废。北宋末金兵南下,宋人议割三镇,此为其中之一。金为河北东路治所。❸市名。在河北省沧州市西部,冀中运河流贯。隋置县。1990年改设市。人口73.8万(城镇4.9万,1996年)。因在两河(滹沱河、滹沱别河)之间得名。矿产有石油、天然气。工业有建材、化纤、通信设备、机械、轻纺等。农产有小麦、玉米、谷子、高粱、棉花、大豆、花生等,并产鸭梨、红枣。境内屯庄有白求恩战地医院旧址。

河陇 古地区名。指*河西与*陇右。

河势 河道水流动力轴线的位置、走向以及岸线、洲滩分布的态势。水流动力轴线是河道平面图中沿程各断面最大水流动量点的联线,河道平面变形与河道水流动力轴线的位置和走向关系极为密切。在河床演变分析中常用目测方法在平面图上勾绘河流的水流动力轴线及岸线、边滩、心滩、深槽的位置,绘成河势图,通过不同时期河势图的对比分析,了解河床演变的现状并预测其发展趋势。在治河工程中常需进行河势预测、河势规划和河势控制工程。

河鱼 腹泻的代辞。语出《左传·宣公十二年》"河鱼腹疾"。王定保《唐摭言·杂记》:"韦澳、孙宏,大中时同在翰林。盛暑,上在太液池中宣二学士;既赴召……但觉寒气逼人,熟视有龙皮在侧;寻宣赐银饼馅,食之甚美;既而醉以醇

酎。二公因兹苦河鱼者数夕。”

河型 河流在一定来水、来沙及边界组成条件下，通过长期自动调整形成的典型河床形态和演变模式。常见的有：(1) 顺直型。河槽平面形态顺直或略有弯曲，岸边有交错分布的边滩；(2) 弯曲型。河槽由交错的弯道和连接它们的短直段构成；(3) 分汊型。河槽呈藕节状，宽段有江心洲存在，将水流分成几股汊道，相对稳定；(4) 游荡型。河身宽浅，洲滩密布，汊道交织，水流散乱，冲淤变化剧烈。不同河型具有不同的形态特征和演变规律，在河床演变分析中判定河段属于哪种河型很重要，当来水、来沙条件发生重大改变时，可能引起河型的转化。

河南 ❶古地区名。指黄河以南。(1) 战国韩魏两国的河南，指今洛阳市迤西一带。(2)《尔雅·释地》、《周礼·职方》：“河南曰豫州。”即今河南省一带。(3)秦汉时代称今内蒙古河套以南为河南，秦始皇三十二年(公元前 215 年)大将蒙恬取河南地，即此。(4) 南北朝时吐谷浑据有今青海黄河以南一带，宋、齐、梁封为河南王，即称其境为河南。(5) 南北朝时，今甘肃西南部黄河以南地区亦称河南。十六国西秦王乞伏乾归据有其地，即自称河南王。❷古县名。周雒邑王城，战国时称河南，汉置河南县。治今洛阳市西郊涧水东岸，其城址已在 1954 年进行了考古发掘。隋大业初与洛阳县同移新都城内(见“洛阳❶”)。金废入洛阳县。❸郡、府、路名。汉高帝二年(前 205 年)改秦三川郡置郡。治雒阳(今洛阳市东北)。辖今河南黄河以南洛水、伊水下游，双洎河、贾鲁河上游地区及黄河以北原阳县；其后渐小。隋初废；大业时又曾改豫州为河南郡。唐初改为洛州，开元元年(公元 713 年)改洛州为河南府。元改为河南路，明改为河南府。清辖今河南黄河以南，巩义市、登封市以西，渑池、洛宁以东，及伊水以北地区。1913 年废。❹道名。唐贞观十道、开元十五道之一。贞观元年(627 年)置。开元以后治汴州(今开封市)，辖今山东、河南两省黄河故道以南(唐河、白河流域除外)，江苏、安徽两省淮河以北地区。开元二十一年(733 年)分置都畿道。辖境缩小。乾元元年(758 年)废。❺唐方镇名。天宝十四载(755 年)置，辖河南淮北东至于海十三郡，节度使兼领陈留太守(治今开封市)，乾元元年(758 年)废。宝应元年(762 年)复置。辖汴、宋、徐、兖等八州，节度使兼领汴州刺史。广德后又称汴宋。大历十一年(776 年)废；不久复置，专称汴宋。❻省名。见“河南省”。

河耎 (—ruǎn) 亦作“河堧”。黄河的河边地。《汉书·沟洫志》：“故尽河耎弃地，民芟牧其中耳。”颜师古注：“谓河岸以下缘河边地素不耕垦者也。”

河侯 河神。陶弘景《水仙赋》：“选奇于河侯之府，出宝于骊龙之川。”杜光庭《莫庭乂青城本命醮词》：“貌河侯溪女之真。”

河庭 河伯的住处。《文选·陆倕〈石阙铭〉》：“海岳黄金，河庭紫贝。”李善注引王逸曰：“言河伯所居，以紫贝作阙也。”

河洛 ❶黄河与洛水；也指这两条河之间的地区。《史记·郑世家》：“和集周民，周民皆说(悦)，河洛之间，人便思之。”杜甫《后出塞》诗：“坐见幽州将，长驱河洛昏。”❷“河图洛书”的简称。

河津 市名。在山西省西南部、汾河下游、黄河东岸，邻接陕西省。侯西铁路经过境内。秦置皮氏县，北魏改龙门县，宋改河津县。1994 年改设市。以为黄河要津得名。人口 34.7 万(城镇 7.1 万，1996 年)。工业有炼铝、铸造。农产有小麦、棉花、玉米、薯类、花生。名胜古迹有薛仁贵寒窑、樊村戏台、禹门口(龙门)。

河桥 古桥名。(1) 故址在今陕西大荔东大庆关与山西永济市西蒲州镇之间黄河上。战国秦昭襄王建，黄河上建桥始于此。唐通称蒲津桥，见“蒲津❷”。(2) 故址在今青海贵德西黄河上。《后汉书·西羌传》：永元五年(公元 93 年)，护羌校尉贯友“夹逢留大河筑城坞，作大航，造河桥，欲渡河击迷唐”，即此。后吐谷浑、吐蕃皆建桥于此。(3) 故址在今河南孟州市西南、孟津东北黄河上。晋泰始中杜预以孟津渡险，始建浮桥于*富平津，世称河桥。北魏、东魏先后筑河阳三城于桥北桥南及河中洲上，为洛阳外围戍守要地。每遇战争，攻者常夺据河桥以逼郊郭，守者每纵火船于上流以烧河桥。唐通称河阳桥，《唐六典》载天下河桥有三，此其一。历代屡毁屡作，北宋时尚存。(4) 故址在今山西平陆西南、河南陕县西北黄河上。唐贞观间始建，通称大阳桥，见“大阳❸”。

河套 指内蒙古自治区和宁夏回族自治区境内贺兰山以东、狼山和大青山以南的黄河沿岸地区。因黄河由此流成一个大弯曲，故名。以乌拉山为界，东为前套，西为后套。又称黄河以南、长城以北的地区为前套，和黄河北岸的后套相对称。主要是黄河冲积平原。自古灌溉农业发达，沟渠纵横，素称“塞上江南”，为中国重要的商品粮基地。

河蚌 一般指无齿蚌，泛指多种淡水蚌类。

河狸 (*Castor fiber*) 旧称“海狸”。哺乳纲，啮齿目，河狸科。体肥胖，长约 0.8 米。后肢发达，具蹼。尾扁宽，无毛，具鳞，基部有两个腺囊，其分泌物称“河狸香”。穴居森林地区的河边。善游泳。以树皮及草本植物为食。秋季有贮食习性。主要分布于俄罗斯等国和欧洲其他各国；中国新疆及蒙古边境地区亦产。为国家一级保护动物。

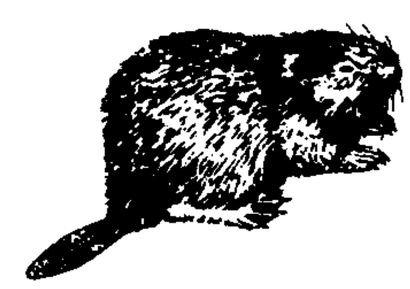
河 狸

河蚬 (*Corbicula fluminea*) 瓣鳃纲，蚬科。壳呈圆底三角形，黄色或黑色，壳顶高，壳长一般在 2 厘米左右。壳面有粗糙的环肋。中国各地均产，地方变异很大。肉味鲜美。在福建和江苏的个别地区有人工养殖。

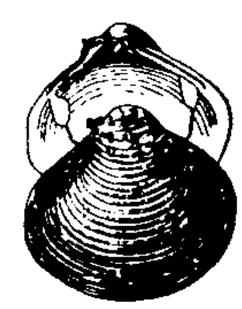
河 蚬

河朔 地区名。泛指黄河以北。《书·泰誓中》：“王次于河朔。”孔传：“渡河而誓，既誓而止于河之北。”《三国志·魏志·袁绍传》：“威振河朔，名重天下。”

河流 沿地表线形凹槽集中的经常性或周期性水流。较大的叫河(或江)，较小的叫溪。其补给来源有雨水、冰雪融水和地下水等。一条较大的河流可分为河源、上游、中游、下游和河口五个部分。干燥地区有些河流最后没于沙漠；石灰岩地区有些河流经溶洞或裂隙没入地下，成为地下河流。利用河流可以发展农田灌溉、航运、水产养殖和水力发电。

河润 谓施惠恩泽及人，犹河流之浸润土地。《庄子·列御寇》：“河润九里，泽及三族。”

河豚 古称“鲵”、“鲵鲐”。硬骨鱼纲，鲀科鱼类的俗称。体呈圆筒形，牙愈合成牙板。背鳍一个，无腹鳍。无鳞或有刺鳞。有气囊，能吸气膨胀。种类很多，生活于海中，有些也进入淡水。中国沿海均产。肉鲜美，唯肝脏、生殖腺及血

液含有毒素，经处理后，始可食用。腌制后俗称"乌狼鲞"。卵巢可提制河豚毒素结晶，供医药用；皮可制鱼皮胶。常见的有红鳍东方鲀（*Fugu rubripes*）、紫色东方鲀（*F. porphyreus*）、弓斑东方鲀（*F. ocellatus*）和暗色东方鲀（*F. obscurus*）等。

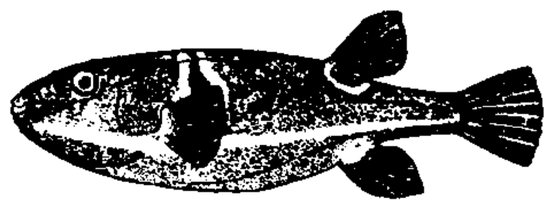
弓斑东方鲀

河清 ❶黄河水浊，偶有清时，古人以为是升平的预兆。参见"河清海晏"。亦用为升平的代辞。《三国志·蜀志·黄权传》："可但闭境，以待河清。"又古有黄河千年一清之说，故亦以"河清"比喻难得遇到之事。王粲《登楼赋》："惟日月之逾迈兮，俟河清其未极。"❷北齐武成帝年号（562—565）。

河梁 《吴越春秋·勾践伐吴外传》："越乃还军，军人悦乐，遂作河梁之诗，曰：'渡河梁兮渡河梁。'"河梁，就是桥。陆云《答兄平原》诗："南津有绝济，北渚无河梁。"后用为送别之地的代称。皎然《赋得石梁泉送崔逵》诗："河梁非此路，别恨亦无涯。"

河港 位于江河沿岸的港口。它是内河运输船舶停泊、编队、补给燃料的基地，也是客货运输的集散地。

河湾 河流的弯曲河段。水流进入弯道后，因受离心力作用，产生水面横比降并激起弯道环流，凹岸发生冲刷成为陡峻的岸坡，冲刷下来的泥沙在凸岸淤积成为平缓的边滩。

河瑞 汉（前赵）刘渊年号（309—310）。

河鼓 星官名。亦称"天鼓"，俗称"牛郎星"。属牛宿，河鼓三星在牵牛之北，即天鹰座 β、α、γ 星。《史记·天官书》："其（牵牛）北河鼓。河鼓大星，上将；左右，左右将。"

河魁 ❶星名。谓月内凶神。允禄等《协记辨方书·义例二》："阳月天罡，阴月河魁。……桑道茂曰：'天罡河魁者，月内凶神也。所值之日，百事宜避。'历例曰：'阳建之月前三辰为天罡，后三辰为河魁；阴建之月反是。'"瞿佑《剪灯新话·渭塘奇遇记》："孤眠怜月姊，多忌笑河魁。"❷戌的方位。李白《司马将军歌》："身居玉帐临河魁，紫髯若戟冠崔嵬。"王琦注引《云谷杂记》："戌为河魁，谓主将之帐宜在戌也。"

河源 ❶河流补给的源头。通常是溪涧、泉水、冰川、沼泽或湖泊。在河流溯源侵蚀作用下，河源可不断向上移动或改变位置。❷郡名。隋大业五年（公元609年）以吐谷浑之赤水、曼头二城置。治赤水城（今兴海东南）。辖境相当今青海共和、兴海、同德、玛沁等县地。隋末，地复入吐谷浑。唐贞观十年（636年）封吐谷浑王诺曷钵为河源郡王于此。❸军名。唐仪凤二年（677年）置。治今西宁市东南。永隆初，河源军使黑齿常之为防御吐蕃，置烽戍七十余所，屯田五千余顷于此。乾元初地入吐蕃。大中初吐蕃内乱，尚婢婢驻军河源以拒论恐热，即此。❹市名。在广东省东北部，东江及其支流新丰江汇流境内。京九铁路经此。辖源城区和和平、龙川、紫金、连平、东源五县。南朝齐置县。《元和郡县志》：河源县"县东北三百里有三河之源，故名"。1988年改设市。人口299万（市辖区20.4万，1996年）。矿产有铁、钨、铜。工业有采矿、冶金、机械、电子、造纸等。农产有稻、甘薯、甘蔗。特产"康禾茶"、蜂糖、松香。境内有新丰江水电站。古迹有龟峰塔。

河漏 即饸饹。北方一种面食。王祯《农书·荞麦》："北方山后，诸郡多种，治去皮壳，磨而为面……或作汤饼，谓之河漏。"

河槽 即"河床"。

河蟹（*Eriocheir sinensis*） 通称"螃蟹"，也称"毛蟹"、"绒螯蟹"。甲壳纲，方蟹科。头胸甲方圆形，一般长达6～7厘米以上，褐绿色。螯足强大，密生绒毛；步足长而侧扁。穴居江河湖荡的泥岸内。秋末冬初成熟个体迁移到浅海中交配繁殖。卵于翌年3～5月孵化。蟹苗从海中迁入淡水，发育而成幼蟹。为中国主要经济蟹类，南北沿海各地都产，长江流域产量尤多。肉味鲜美。除捕捞蟹苗放养外，已进行人工繁殖和饲养。

河蟹

河上公 相传西汉时道家。姓名不详。在河滨结草为庵，因以为号。《史记》称"河上丈人"。精研老子学说。时汉文帝推崇道家，常遣使往问《道德经》经义。传著有老子《道德经》注，唐刘知幾认为可能出于后人的伪托。

河上肇（1879—1946） 日本经济学家。日本马克思主义研究的先驱者。京都帝国大学教授。有志于解决贫困等社会问题，从研究资产阶级政治经济学，逐渐转变为马克思主义的宣传和阐述者。创刊《社会问题研究》，发表多种政治经济学著作，对马克思主义在日本的传播有一定的影响。参加无产阶级解放运动，一度被捕入狱。主要著作有《贫乏故事》、《唯物史观研究》、《社会组织与社会革命》、《经济学大纲》、《资本论入门》。

河口学 介于河流学与海洋学之间的边缘学科。主要研究入海河流在径流、潮流与波浪相互作用下的水文现象，以及河口段的形成过程与演变规律。对港口建筑、航道整治、海岸带和滩涂资源的合理开发利用等有重要意义。近年其领域已开始从物理过程转向化学生物的研究，向着生态系的方向发展。

河口港 位于江河入海处的港口。一般筑在河口区以内，有通海的深水航道和一定的设备条件，可供船舶停泊，编队，上下客货，补给燃料、物料和淡水。河口港的水路深入腹地，常为连接内河、海洋、铁路、公路的水陆运输枢纽。位于大河流入海处的河口港，大都为较大的国际贸易港。如中国的上海，德国的汉堡，英国的伦敦，印度的加尔各答等。

河口湾 也叫"三角港"、"三角湾"。河流的河口段因陆地下沉或海面上升被海水侵入而形成的喇叭形海湾。如中国钱塘江口的杭州湾、南美洲的拉普拉塔河河口等。

河北省 简称冀。在中国北部、黄河下游以北，东临渤海。省人民政府驻石家庄市。古冀州地，春秋时属燕、晋等国，秦置上谷、渔阳、右北平、辽西、恒山、邯郸、钜鹿等郡，汉为幽、冀等州，唐为河北道，宋分置河北东、西路，元属中书省，明直隶京师，清置直隶省，1928年改河北省。1952年和1956年先后将旧察哈尔省南部和热河省西南部划入。面积18.77万平方公里，人口6 461万（1996年）。北部和西部有燕山和太行山环绕，海拔1 000米左右；东南部为黄河、海河和滦河冲积平原，多洼地、湖泊（如白洋淀等）。大陆性季风气候，夏季高温多暴雨，年降水量400～800毫米。旧时海河流域经常泛滥成灾，建国后进行了整治。为中国粮棉主要产区之一，粮食作物以小麦、玉米、谷子、高粱等为主。经济作物中棉花产量居全国重要地位，花生、大豆、芝麻等也很重要，并产梨、栗、葡萄、柿、枣、山楂。西北部以产"口马"驰名。富煤、铁等矿。沿海产"长芦盐"著名。工业

以纺织、煤炭、钢铁、机械、化学、石油、电力、陶瓷、食品等为主。铁路密度冠关内各省，有京广、京哈、京承、京包、京原、京通、京秦、京沪、京九、石太、石德、邯长、邯济等线，有石家庄、山海关等枢纽车站。海河及其支流为省内河运干线。秦皇岛港是全国现代化大型海港之一。民航以石家庄为中心。主要城市还有邯郸、保定、张家口、唐山、秦皇岛、承德、沧州、邢台、廊坊、衡水等。

河西务 集镇名。在天津市武清西北北运河西岸。元至元二十五年(1288年)置漕运司于此，接运海运漕粮，以达京师。明置户部分司、巡司，清设游击、管河主簿、巡司于此。商民攒聚，舟航辐辏。1900年义和团在此英勇抗击八国联军的侵略。

河曲马 中国马的优良地方品种。原产甘肃、青海、四川三省交界黄河上游第一个弯曲处，故名。头略重大，颈短而粗，背平腰短，尻宽平，胸深广，四肢粗壮，具有挽用型体格。平均体高132～139厘米，体重330～350千克。驮运100～150千克，可日行50千米。

河曲羌 见"析支戎"。

河防志 书名。清张希良撰。书成于康熙年间。十二卷。希良字石虹，黄安(今湖北红安)人。曾随张鹏翮治河，后退而著成此书。其书首录康熙二十三年至四十一年(1684—1702)治河上谕；次考黄、淮、运诸水源流沿革一卷；经画、章奏五卷，皆述张鹏翮治河事迹；艺文志二卷，皆历代治河名论奏疏、碑记及治河名臣；杂志一卷，辑录河渠掌故。是书叙述比张鹏翮的《张公奏议》更为详细，所录宋李垂，明刘天和、陈应芳、李化龙等人的奏疏均已失传，故对研究古代治理黄、淮等河有重要参考价值。

河南省 简称豫。在中国中部、黄河中下游。向有"中州"、"中原"之称。省人民政府驻郑州市。古豫州地，春秋为周畿内及宋、卫、郑等国地，战国为韩、魏、赵等国地，秦置三川、颍川、南阳、陈、砀、东等郡，汉属司隶及豫、兖、荆、冀等州，唐分属都畿及河南、河北、淮南、山南东等道，宋属京东、京西及河北等路。元属河南江北行中书省，明置河南布政使司，清为河南省。面积16.7万平方公里，人口9 203万(1996年)。西北为太行山地；西部为豫西山地，有崤山、熊耳山、嵩山、伏牛山等；南部为桐柏山、大别山地；东部为黄河及淮河的冲积平原；西南为南阳盆地，属唐河、白河流域。气候夏热冬冷，夏季多暴雨，年降水量600～1 000毫米，西北较少。黄河自孟津以下，河床高出地面，成为"地上河"，旧时经常泛滥成灾，建国后进行了整治。农业发达，主产小麦、玉米、大豆、薯类、花生、棉花、烟草、芝麻、黄麻、红麻。水稻主要产于淮河两岸，黄河流域也有种植。是全国小麦、油料、烤烟、棉花等作物的重点产区，伏牛山地为柞蚕丝著名产地。矿产有煤、铁、铝土、石油、天然碱、金、银等。旧时仅有纺织、食品等工业。建国后，煤炭、石油、电力、冶金、机械、化学等工业发展迅速。京广、陇海、京九、焦枝、太焦、新菏、漯阜等铁路为省内外交通干线。郑州是全国重要的路网性枢纽和省内的航空中心。主要城市还有开封、平顶山、洛阳、新乡、焦作、安阳、鹤壁、商丘、许昌、漯河、南阳、三门峡、濮阳、信阳、周口、驻马店等。

河虾图 中国画。齐白石作。纸本册页。水墨。图中绘虾三只，上部一只似在悠闲游荡，舒展腰身，前伸双螯，准备捕食；下部一只正弯腰爬行，另一只弓腰欲向前跃进，神态各异，生动有趣。利用笔墨的粗细深浅、浓淡干湿，相间造型。焦墨涂点脑顶，使头部硬壳透明；浓墨点睛，活灵活现；头前须、腹下爪，淡淡几笔，简而有力；腰部深浅墨层似断实连；尾部淡墨勾染，灵活有弹力。虽未画出波纹、水草，而虾在水中之活动情景，尤觉栩栩如生，神韵盎然。

河套人 中国晚期智人化石。1922年在今内蒙古自治区乌审旗萨拉乌苏河河岸砂层中发现。地质时代属更新世晚期。所发现的化石为左上侧门齿一枚。齿的大小与现代人的相似，齿冠结构具有原始特征。同时发现脊椎动物化石45种，现多已绝灭。1956年在该区域又发现顶骨化石一块和股骨一段。

河狸鼠 (*Myocastor coypus*) 亦称"海狸鼠"。哺乳纲，啮齿目，硬毛鼠科。体形大而粗壮，长约50厘米；尾比体略短，圆形。头大，耳短而小。趾间有蹼。体灰褐色、赤褐色或黑褐色。足黑色。栖于湖泊、沼泽、河沟，营半水生生活。食水生植物、蔬菜、野草。善游泳。每胎5～7仔。原产南美洲。毛皮优良，肉可食用。中国已人工饲养。

河流学 陆地水文学的分支。研究河流水文现象、过程及其变化规律的学科。主要研究内容包括水系和流域特征、水源补给、河水理化性质、径流形成和河水运动、泥沙运动、河床演变等。为流域开发、水利建设和水文预报提供资料。

河鼓二 又叫"牵牛"或"大将军"，俗称"牛郎星"。即"天鹰座α星"，西名Altair。著名亮星，白色，星等0.77，距离16.0光年，与"织女"隔银河相对，光度约为太阳的10.5倍，表面温度约7 000℃。位置：赤经19时48.3分，赤纬+8°44′。

河源记 书名。元潘昂霄撰。一卷。记至元十七年(1280年)都实(又作达实)至星宿海寻河源事。都实对黄河上源了解较为详实，但误以星宿海为河源。昂霄据都实弟阔阔出所言，撰成此书。其后朱思本又从八里吉思家得梵文图书，和此书略有差异。《元史·地理志·河源附录》即全录此书，而以朱思本译文不同处注于有关文句之下。

河漫滩 河床与谷坡之间的平坦低地。枯水时出露，洪水时被淹没。由河流自身带来的泥沙淤积而成。平原河流河漫滩宽广，山地河流主要见于宽谷段。

河东狮吼 洪迈《容斋三笔》卷三载：陈慥字季常，自称龙丘先生，"好宾客，喜畜声妓。然其妻柳氏绝凶妒，故东坡有诗云：'龙丘居士亦可怜，谈空说有夜不眠，忽闻河东师子吼，拄杖落手心茫然。'"按河东是柳姓的郡望，暗指陈妻柳氏；师(狮)子吼，佛家以喻威严，陈慥好谈佛，故东坡借佛家语以戏之。后以"河东狮吼"比喻妻子妒悍，用来嘲笑惧内的人。《清平山堂话本·快嘴李翠莲记》："从来夫唱妇相随，莫作河东狮子吼。"

河北三镇 即"河朔三镇"。

河北梆子 也叫"京梆子"、"直隶梆子"。戏曲剧种。流行于北京、天津、河北和辽宁、吉林、黑龙江、内蒙古自治区的部分地区。清道光年间由传入河北的山陕梆子演变而成。系板腔体结构，有慢板、二六板、流水板、减板等板式。以梆子按节拍，音调高亢激越。建国前已趋衰落。建国后整理演出了《蝴蝶杯》、《杜十娘》、《宝莲灯》、《袁凯装疯》等，使该剧种有了新的发展。

河外星系 旧称"河外星云"。与*银河系同级的恒星系统。有些河外星系只由几百万颗恒星组成，也有些由几百亿甚至上万亿颗恒星组成。目前，观测所及的河外星系约数百亿个。按照外形，可分为*旋涡星系、*椭圆星系、*不规则星系。肉眼可见的河外星系只有*仙女星云和大小*麦哲

伦云。

河西五郡 汉武帝时置*河西四郡，至昭帝始元六年（公元前81年），又置金城郡，合称河西五郡。

河西四郡 据《汉书·武帝纪》，元狩二年（公元前121年），匈奴昆邪王杀休屠王降汉，以其故地置酒泉、武威两郡。元鼎六年（前111年）又分置张掖、敦煌两郡。因地在黄河上游以西，故称河西四郡。四郡设置年代有不同说法。

河西回鹘（鹘 hú） 古族名。9世纪中西迁回鹘的一支。分布在甘州、沙州、凉州、贺兰山、秦州、合罗川（额济纳河）等地。其中甘州回鹘最强，故史籍又称河西回鹘为甘州回鹘。从事游牧。有文字。11世纪初其政权为西夏所破。后大部渐与当地居民融合。其中之一支黄头回鹘（撒里维吾尔）与蒙古、汉等族长期相处，发展成为现代的裕固族。

河西走廊 一称甘肃走廊。在甘肃省西北部祁连山以北、合黎山和龙首山以南、乌鞘岭以西。以在黄河之西，故名。东西长约1 000公里，南北宽约数公里至100多公里。平均海拔1 000～1 500米。多砂碛、戈壁。绿洲断续相连，赖雪水、河水灌溉，农、牧业较盛。有玉门、嘉峪关、武威、张掖、酒泉等市县。兰新铁路经过，自古是通往新疆及中亚、西亚的要道。

河网密度 流域内干支流总长度与流域面积之比，即单位面积内河道的总长度。通常以公里/公里^{2}表示。它反映流域水系分布稠密程度。河网密度大小受气候、地面结构、植被等因素影响。

河阳三城 ❶北魏、东魏时筑于今孟州市、孟津黄河岸及河中洲上的三城，以在河阳县（故城在今河南孟州市西）境内，故名。三城：(1) 北中城。北魏太和二十年（公元496年）筑于北岸，有二城，置北中郎府领兵戍守，因名。北齐在此置行台，北周改为河阳镇，隋移河阳县治此，唐建中后为河阳三城节度使治所，会昌后又增置孟州治此。金大定中为河水所毁。(2) 中滩城。东魏元象元年（538年）筑于北中城南河中沙洲上，并置河阳关于此。宋嘉祐八年（1063年）为河水所毁。(3) 南城。元象元年筑于南岸，三面临河。三城当洛阳北面津要，黄河二派流贯其间，系以河桥，自北朝历隋唐至五代，常为军事重镇。❷唐方镇名。因节度使治河阳三城得名；简称河阳，又名怀卫。建中二年（781年）置。较长期领有河阳三城和五县（后置孟州）及怀、卫二州，相当今河南黄河故道以北、太行山以南、浚县以西及黄河南岸孟津、荥阳市的汜水、广武两镇等地。

河防一览 书名。明*潘季驯著。十四卷。16世纪后期治黄通运的代表著作之一。阐述了黄河演变的历史（如《河源考》、《历代河决考》等）和前人的议论与经验（如《古今稽证》等），尤以《河议辩惑》、《河防险要》、《修守事宜》和《奏疏》等编，总结了这一时期的治黄实践经验和主张。卷首附有《祖陵图说》、《皇陵图说》以备参考。

河防通议 书名。宋、金、元三代（10—14世纪）治理黄河的重要文献之一。二卷。记述当时河工结构、材料和计算方法，以及施工管理等经验。原著者沈立，宋庆历八年（1048年）"采摭大河事迹，古今利病，为书曰《河防通议》，治河者悉守为法"（见《宋史·沈立传》）。原书久已失传，现存本系元代赡思（清改为沙克什）在至治元年（1321年）根据沈立原著（即所谓"汴本"）和建炎二年（1128年）周俊所著《河事集》以及金代都水监编的另一《河防通议》加以整理改编而成。

河伯娶妇 战国魏文侯时，邺地的三老、廷掾与女巫假托"河伯娶妇"，强选少女，投入河中，以愚弄人民，榨取钱财。西门豹为邺令，决意为民除害，故意说所选女子不好，要大巫、三老去与河伯商量另行选送，把他们先后投入河中。邺地的官吏、豪绅们都很惊恐，从此不敢再说为河神娶妻的事。事见《史记·滑稽列传》。

河床下切 挟沙力不饱和的水流刷深冲积河床，使水位也相应下降的现象。当水库拦截了大量泥沙，下泄水流较清，枢纽下游的冲积河床上就发生冲刷下切。对沿河港口码头和取水建筑物的工作条件影响很大。

河床演变 河床在自然情况下或受人工干扰后所发生的冲淤变化。包括河流纵剖面的冲淤变化，横断面的冲淤变化或平面上的变化；长时期的冲刷或淤积变化，短时期的周期性冲刷和淤积变化。是水流与河床相互影响又相互适应的反映，对水利工程建设和其他国民经济部门均有重要影响。

河间献王（?—前130） 即刘德。西汉景帝之子。封为河间王，谥曰献王。好儒学，史家称其"修学好古，实事求是"。多罗致山东儒生。相传曾得《周官》、《尚书》、《礼》、《礼记》、《孟子》、《老子》等古文先秦旧书，并立《毛诗》、《左氏春秋》为博士。但这些记载，只见于《汉书》而不见于《史记》，曾引起后来学者的怀疑。

河汾门下 隋王通即文中子，设教河、汾之间，受业者达千余人，房玄龄、杜如晦、魏徵、李靖、薛收等皆出其门，时称"河汾门下"。后以"河汾门下"比喻名师门下人才辈出。

河图洛书 古代儒家关于《周易》和《洪范》两书来源的传说。《易·系辞上》说："河出图，洛出书，圣人则之。"传说伏羲氏时，有龙马从黄河出现，背负"河图"；有神龟从洛水出现，背负"洛书"。伏羲根据这种"图"、"书"画成八卦，就是后来《周易》的来源。一说禹治洪水时，上帝赐给他以《洪范九畴》（《尚书·洪范》）。刘歆认为《洪范》即洛书。这一神话传说到了宋代又起变化。南宋朱熹《周易本义》首列"河图""洛书"（见图），以九为河图，十为洛书，实源出于道士陈抟。但刘牧两易其名，以十为河图，九为洛书。清代学者黄宗羲、胡渭等均对宋儒说表示反对。

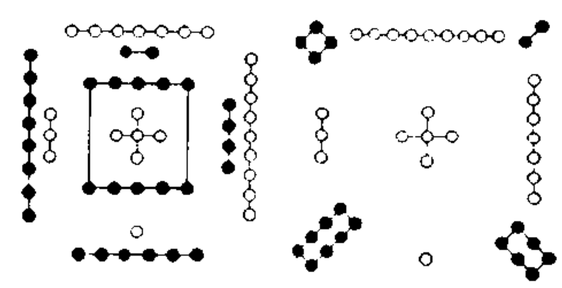
河图洛书图

河南曲剧（曲 qǔ） 旧称"高台曲"、"河南曲子戏"。戏曲剧种。流行于河南及邻近省区。由河南鼓子曲（南阳曲子、洛阳曲子）和民间歌舞踩高跷为基础发展而成。1926年搬上舞台。系曲牌体结构，分大调、小调两类。建国后整理的传统剧目《陈三两爬堂》、《风雪配》、《卷席筒》等影响较广。

河南坠子 曲艺曲种。清末由流行在河南和皖北的曲艺道情、莺歌柳、三弦书等结合形成。流行于河南及山东、安徽、北京、天津等地。演唱者一人，左手打檀木或枣木简板，边打边唱。也有对口和群口形式。唱词基本为七字句。伴奏者拉坠胡。传统曲目长、中、短篇均有。现代题材曲目以短篇居多。

河相关系（相 xiàng） 相对稳定的河床形态所包含的几何参数之间的关系，以及河床形态与水流、泥沙及河床质等因素之间的函数关系。用于预报河床演变和规划河道整治工程。

河套文化 中国旧石器时代晚期的一种文化。1922—1923年发现于河套地区的宁夏银川水洞沟和内蒙古萨拉

乌苏河一带，故名。建国前，曾发现人的一枚门齿。1956年又发现顶骨、股骨化石，此种人定名为“河套人”。此外还有砍砸器、斧状器、刮削器、尖状器等打制石器和四十五种脊椎动物化石，这些动物多属现已绝灭的种。制作石器的技术已比丁村人提高，大多数石片进行了第二步加工，已能制成较为定型的工具。人类化石与现代人相似，属“新人”阶段。由于上述两个遗址有着根本不同的文化性质，目前已分别称其为水洞沟文化和萨拉乌苏河文化。

河套灌区 位于内蒙古自治区河套平原，引黄河水灌溉的自流灌区。设计灌溉面积约7 330平方公里(1 100万亩)。灌区垦殖，始于秦汉，以后废弃。清末民初，由黄河引水，号称八大干渠，灌溉面积约1 930平方公里(290万亩)，但土壤绝大部分盐碱化。建国后，大力改建扩建，1961年在磴口建成三盛公水利枢纽，包括拦(黄)河闸、土坝、进水闸等建筑物，引水流量为500米^3/秒。1984年灌溉面积约达4 810平方公里(722万亩)。

河套平原 在内蒙古自治区和宁夏回族自治区境内。为黄河上游的冲积平原。西到贺兰山，北到阴山，南界鄂尔多斯高原。面积约2.5万平方公里。海拔1 000米左右。可分三部：贺兰山以东称银川平原，狼山以南称后套平原，大青山以南称土默川平原(前套平原)。沟渠纵横，灌溉发达，向为内蒙古、宁夏地区的主要农业区，有“塞上江南”之称。

河朔三镇 亦称“河北三镇”。唐平定安史乱后黄河以北成德、魏博、卢龙三个藩镇的合称。宝应元年(公元762年)至广德元年(763年)平定史朝义，朝廷厌兵，即以此三镇先后授安史降将。三镇辖境前后有变化：成德以辖有恒、赵、深、冀四州为常，治恒州(今河北正定)；魏博以辖有魏、博、贝、卫、澶、相六州为常，治魏州(今河北大名东北)；卢龙以辖有幽、蓟、涿、营、平、檀、妫、瀛、莫九州为常，治幽州(今北京城西南)。今北京市及河北大部、天津市海河以北地区皆在三镇辖区之内。三镇节度使“治城邑甲兵，自署文武将吏”，“版图税入，皆私有之”，袭替不由朝命，或传之子孙，或牙将杀主自代(见《新唐书·藩镇传》、《通鉴》建中三年)，仅元和七年至十五年(812—820)一度听命朝廷，长庆初复拒命，迄于唐亡百余年间，名为唐朝藩镇，实际等于独立王国。安史乱前，河朔本黄河流域经济、文化发达地区，此时由于长期在武人统治之下，经济、文化遭受严重破坏。至“天下指河朔若夷狄然”(见《新唐书·史孝章传》)。

河海大学 中国以水资源开发、利用、保护为重点、工科为主的多科性大学。总校在南京，分校在常州。最初为1915年成立的南京河海工程专门学校，后改河海工科大学，又并入中央大学，建国后为南京大学水利系。1952年重建，名华东水利学院，由交通大学、南京大学、浙江大学、同济大学等校的水利系、科合并建成。以后，厦门大学、武汉大学等校有关专业和水电部机械制造职工大学又相继并入。1985年改现名。1996年设十个学院、二十二个系、二十个研究所和成人教育学院。

河流自净 在自然因素作用下，受污染的河水在流向下游时水质逐渐净化复原的过程。稀释、沉淀、曝气、生物作用等为重要的净化因素，其中生物作用尤为重要。在微生物作用下，水中有机污物分解氧化为无机物。分解氧化过程中，水中溶解氧气不断消耗，并不断从水面空气中获得补充。有机物过多时，氧气消耗量大于补充量，水中溶解氧不断减少，终于缺氧而出现腐化现象(变黑、发臭、高级生物绝迹)。故容许泄入河流的污物量决定于河流的自净能力和河流的用途。

河流渠化 在比降较大的天然河流上改善航运条件的措施。有连续渠化与局部渠化之分。前者分段建筑拦河闸坝，壅高水位，使各河段内流速平缓，水深增加，造成良好的通航条件。后者只在某一河段上建筑闸坝，以改善该河段的航行条件。根据需要可再设置船闸或升船机、筏道、鱼道等建筑物。以发展航运为主，但同时应结合上下游的防洪、灌溉、发电等规划，并考虑河流的综合利用。

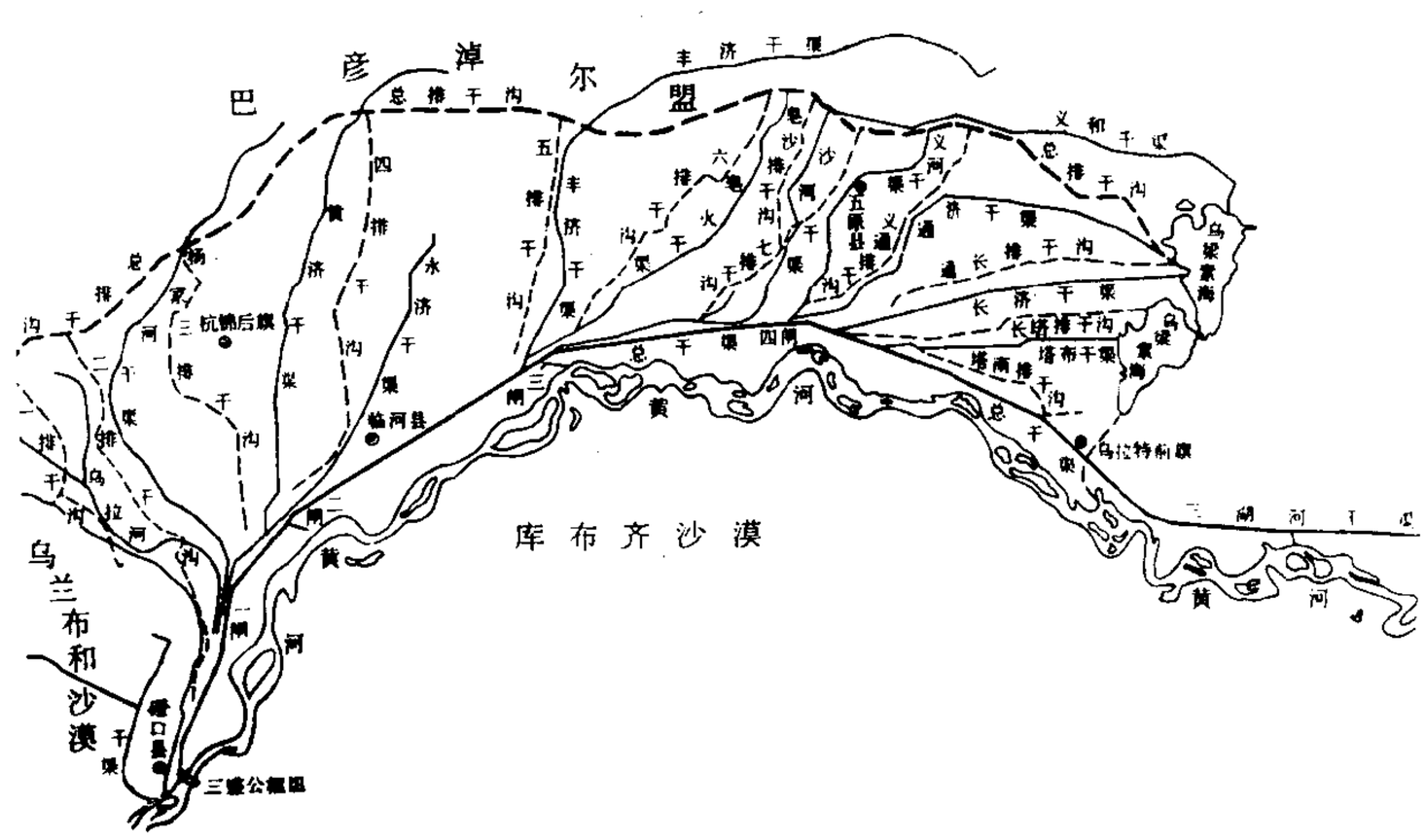

河套灌区图

河流袭夺 河流在发育过程中夺取邻河上游的现象。由于相邻两河的溯源侵蚀，分水岭逐渐降低、移动，河床较低、水量较大的一河因深蚀和源蚀能力均较强，先切穿分水岭，把邻河上游夺为自己的支流。参见“袭夺河”、“被夺河”、“断头河”。

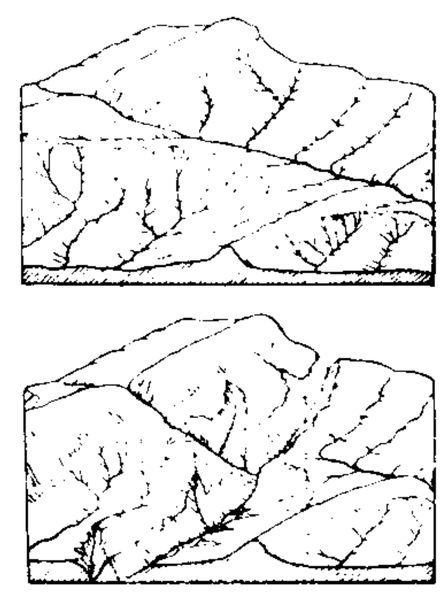
上：袭夺前的河流系统
下：袭夺后的河流系统
河流袭夺

河豚中毒 因食用河豚而引起的中毒。由于河豚的卵巢、血液和肝脾等含有损害神经的毒素($C_{16}H_{32}NO_{12}$)，食之可中毒。中毒者多在食用后几小时内出现腹痛、呕吐、腹泻、肢体瘫痪，并迅速死亡。现尚缺乏特殊解毒药。预防方法为不食河豚或在食前必须交有关部门经过严格、慎重处理。急救方法为洗胃、导泻、补液、给氧等对症治疗。

河清海晏 黄河水清，沧海波平。用以形容天下太平。郑锡《日中有王字赋》：“河清海晏，时和岁丰。”亦作“海晏河清”。洪希文《朱千户自京归》诗：“海晏河清予日望，与君同作太平人。”

河清难俟 《左传·襄公八年》：“子驷曰：‘周诗有之曰：

俟河之清，人寿几何?'"河，指黄河。古人以为黄河千年一清。后以"河清难俟"比喻时久难待。参见"河清❶"。

河渠纪闻 书名。清康基田著。书成于嘉庆二年(1797年)。共三十卷。上起《禹贡》，下讫乾隆五十四年(1789年)。以论述黄河、运河河道演变及治理为中心，兼及地方水利，博采群书，详加考证，按年编排。

河道总督 官名。明代常以都御史总督河道，但非常设之官。清代始置河道总督专官，别称"河台"，掌管黄、运两河和永定河的堤防疏浚等事。其后定制，江南一人，驻清江浦(今江苏淮阴市)；山东、河南一人，驻济宁州(今山东济宁)；直隶一人，以总督兼管。江南河道总督简称南河，山东河南河道总督简称东河。所属有河库道、河道、管河同知、通判等官。后又次第裁省。

河道整治 为防洪、航运和取水等目的对河流进行的治理和控制。在天然河流中常有滩险及各种冲刷和淤积现象，易发生水害，妨碍水利开发。为适应除患兴利要求，可采取治导、疏浚和护岸等工程进行整治。

河源纪略 书名。清纪昀等撰。三十六卷。记乾隆时遣使探溯河源事。绘图列表，考古证今，杂录河流所经风俗、物产、古迹、轶事，颇为详洽。惟错误地认为黄河真源为星宿海西南阿勒坦噶达索齐老上的天池，并囿于旧说，仍误为天池和星宿海系罗布泊的伏流复出，是此书不足之处。

河鳗养殖 以河鳗(鳗鲡)为养殖对象的水产养殖。根据河鳗的繁殖和生长的特性，在河口地区采捕通体透明的幼体(俗称"白仔鳗苗")，经人工养殖，培育成鳗种和成鳗。由白仔鳗苗养成至200克以上的商品鳗约需10～18个月。清新水质、优质饲料、疾病预防与防逃措施是养殖技术的关键。日本是世界上养鳗最发达国家。20世纪70年代末起，中国也获得迅速发展。

河蟹养殖 以*河蟹为养殖对象的水产养殖。根据河蟹繁殖生长的特点，在河口地区采捕天然蟹苗进行人工增养殖。20世纪60年代中国河蟹人工繁殖首获成功，为开展河蟹养殖提供了苗种条件。养殖方式有将蟹苗直接放流于湖泊、河道、稻田、草滩进行增殖，池塘精养，鱼、蟹混养，湖泊圈养等。蟹苗运输、水质管理、防逃措施为养殖技术的关键。

河东先生集 别集名。❶唐柳宗元(河东人)作，刘禹锡编。原名《柳先生文集》，一称《柳河东集》。宋人注本现存者，有南宋童宗说注释、张敦颐音辨、潘纬音义《唐柳先生集》四十三卷，别集二卷，外集二卷，附录一卷，有影印元刊本；又有影印魏仲举编《五百家注音辨唐柳先生文集》二十一卷，外集二卷，新编外集一卷，《龙城录》二卷，附录八卷。廖莹中辑注《河东先生集》四十五卷(包括雅诗歌曲一卷，赋一卷，文三十九卷，诗二卷，《非国语》二卷)，外集二卷，亦有近人影印本，并增入补遗一卷、附录二卷等。明末蒋之翘辑注《唐柳河东集》四十五卷，外集五卷，遗文一卷，附录一卷，评注较详。有清道光间刻本。❷北宋柳开(曾封河东县伯)作，门人张景编。十六卷。凡文十五卷，末卷为景所作柳开行状。今有影印旧钞本。

河外射电源 银河系以外有射电辐射的天体。主要包括：正常射电星系、特殊射电星系、类星射电源、河外星系中性氢原子和星际分子云等。按视角直径大小又可分为展源和致密源。已编制成几十种载有名称、位置和特性的河外射电源星表。

河岳(嶽)英灵集 总集名。唐殷璠编选。二卷，宋以后析作三卷。选录唐开元二年至天宝十二载(714—753)期间常建、李白等二十四人诗二百三十四首，每人各附评语。璠论诗反对轻艳矫饰，提倡风骨声律的统一，注重兴象。所选以此为标准，是唐人选唐诗中较好的选本。北京图书馆存宋刊二卷本，有今人据以点校本；三卷本有影印明翻宋刻本，末附近人孙毓修校文。另有明末毛晋刻本。

河姆渡遗址 中国新石器时代的重要遗址。全国重点文物保护单位。在浙江余姚河姆渡村东北。1973年开始发掘。遗址分四层，一、二两层的文化面貌与嘉兴马家浜、吴兴(今湖州)邱城下层和青浦崧泽等处相似。河姆渡遗址以三、四层为主，是长江中下游新石器时代的一种早期文化，因命名为河姆渡文化。发现了"干栏"式建筑遗迹，梁柱间用榫卯接合，地板用企口板密拼，具有相当成熟的木构技术。生产工具有伐木用的石斧、石凿，农耕用的骨耜和狩猎用的骨镞等。陶器为黑陶，造型简单，主要是釜、钵、罐、盆、盘等五种，有类似鼎足的活动支座，但没有豆、鼎等器，陶器上广泛应用了绳纹和刻画动植物形象的花纹。同时发现了大量稻谷遗迹，说明农业已成为当时的主要经济部门。还饲养有猪、狗和水牛等家畜。这是一种和黄河中游的仰韶文化完全不同的文化类型，其年代相当古老，据碳-14法测定，河姆渡三四层的年代约为公元前4800年左右。河姆渡遗址的发现，证明从很早的时候起，中国人的祖先不仅在黄河流域，同时也在长江流域创造了灿烂的原始文化。

河朔访古记 书名。十六卷。元代色目人葛罗禄迺贤(一译郭罗洛纳新)撰。作者曾自浙江游历大河南北，考察古迹，搜访地志，征询故老，记载于篇。原本已佚，今本由《永乐大典》辑出，重编为常山郡(治今河北正定)、魏郡(治今河北大名)、河南郡(治今河南洛阳市)三卷。所记山川古迹，多地志所未详，尤以金石遗文较为详备。

河流动力学 研究天然的和人工控制的河流中水流与河床相互作用规律的学科。内容一般包括河道水流结构、泥沙运动规律及河床演变规律三个部分。主要为河道整治提供理论依据。

河道整治线 河道整治工程中设计的河槽边线。由原河岸、护岸工程和各种治导建筑物(如丁坝、顺坝等)进行控制。整治线的位置、走向、宽度和弯曲半径等特征轮廓和参数应根据工程的要求和河道水流、泥沙运动和河床演变规律来确定。如整治洪水河槽，根据相当其防洪标准的洪水流量设计；中水河槽，根据航运和取水的要求设计。相应的设计流量和设计水位称为"整治流量"和"整治水位"。

河滨大教堂 美国纽约基督教新教教堂。1925年美国小洛克菲勒为支持具有自由主义倾向的浸礼会牧师富司迪(Harry Emerson Fosdick,1878—1969)而捐资兴建，1930年完工。堂内设有图书馆和各种活动场所。有钟楼高20层。为著名社交会堂。

河工模型试验 按照一定的相似准则，将河流的河槽形态和水流泥沙运动特征"缩小"成为模型，用以研究河流在自然状态或建筑物作用下的水沙运动和河床演变规律的方法。模型边界固定不变的，称为"定床模型"；模型边界在水流作用下可变的，称为"动床模型"。模型水平比尺与垂直比尺相同的，称为"正态模型"；垂直比尺小于水平比尺的，称为"变态模型"。

河口航道整治 在入海河口段把天然河槽修造成船舶能安全、便利行驶的航道，以满足航运需要的工程措施。主要采用整治工程和疏浚工程。整治工程采用导堤、丁坝、顺

坝、潜坝等建筑物以改变河口水流流场，控制分水分沙，调整河床冲淤部位，改善通航条件。整治是治本的措施，可较大地改善航道，但仍要靠疏浚来维护水深。疏浚工程是通过挖泥船直接挖除水下土石方，增加通航水深；河口水下礁石还可能要采用爆破炸礁。疏浚是治标的措施，随着船舶大型化，航道水深日益增大，疏浚越来越难于满足维护航道的需要。因此，河口航道整治常采用疏浚与整治相结合的原则。

河汾诸老诗集 总集名。元房祺编。祺，平阳（今山西临汾）人，自称横汾隐者。编于大德五年（1301年）。八卷。选录金末元初平阳一带八位诗人作品一百九十八首，作为元好问《中州集》的补充。有明汲古阁刻本；影印元写本，并附校语一卷。

河南先生文集 别集名。北宋尹洙（河南人）作。二十八卷。凡诗一卷，文二十四卷，《五代春秋》二卷，附录一卷。有影印春岑阁钞本。

河流综合利用 兼顾不同用水部门要求而对河流水资源所进行的多目标开发利用。在规划时，按统筹兼顾、适当安排的方针，同时考虑除害和兴利、当前和长远，尽可能满足防洪、除涝、灌溉、治碱、水力发电、航运、漂木、给水、水产养殖、生态环境等不同要求。

河流数学模拟 通过建立水流、泥沙运动的基本数学方程，采用离散化的数值计算方法，并利用电子计算机进行计算，求得河床冲淤变形的研究方法。根据研究的要求和条件，可采用一维、二维或三维的数学模型。一维数学模型只研究河流的纵向变形，计算断面平均的水力、泥沙因素及冲淤厚度的变化；二维数学模型进一步研究河床冲淤变化在平面上的分布；三维数学模型是对河流进行全面、完整的模拟。

河口瑶族自治县 1963年7月11日建立。在云南红河哈尼族彝族自治州东南部。自治县人民政府驻河口镇。西汉属进桑县，东汉隶进乘县，属牂牁郡。清隶开化府，1907年置"河口对汛督办"，属蒙自道。1950年设河口市，1955年改河口县。居民有瑶、苗、汉、彝等族。元江及其支流南溪河流贯境内。产稻、玉米、木薯、甘蔗、花生、棉花、大麻及香蕉、菠萝、咖啡、藤条。工业有水泥、农机、化肥。公路通个旧等地。昆河铁路通此。

河东回族自治区 旧州名。见"吴忠回族自治州"。

河南蒙古族自治县 1954年10月16日建立自治区，1955年7月改自治县。属于委托黄南藏族自治州代管的省直辖县。在青海省黄南藏族自治州南部。自治县人民政府驻优于宁。明属必里卫，清为河南蒙旗区，民国属青海省，1952年改河南区。居民有蒙古、汉、藏、回、土等族。有野日根山、作毛山等，黄河流经西南部，沿岸有森林。以畜牧业为主，盛产"河曲马"、牦牛，并产党参、大黄、虫草、麝香、秦艽、羌活等药材。工业有水电、农牧机械修配、皮毛加工。公路通同仁。

河北宣化辽墓星象图 中国古代星图之一。1971年在河北宣化辽墓（1116年）发现。绘在墓后室顶部，为彩绘壁画示意性星图。星图中心镶嵌一面铜镜，四周绘昌莲花，莲花之外绘日、月、五星和北斗星，再外面是二十八宿星官图形，最外圈十二个小圆中绘黄道十二宫图形。十二宫是古巴比伦创立的，但图画已中国化，衣服、脸谱均为中国式，是中外文化交流证据之一，具有较高的文物价值。

5 **浤** "法"的异体字。

泷〔瀧〕㊀(lóng 龙) ❶湍急的河流。如浙江建德与桐庐之间有七里泷。❷见"泷泷"。

㊁(shuāng 双) 见"泷冈山"。

泷泷 水声。苏轼《宿于南山中蟠龙寺》诗："谷中暗水响泷泷，岭上疏星明煜煜。"

泷冈山（泷 shuāng） 在今江西永丰南凤凰山上。宋欧阳修葬父母于此，并立有墓碑《泷冈阡表》。山北沙溪乡有欧阳修故居。

泷廉太郎（1879—1903） 日本作曲家、钢琴家。早年在东京高等师范学校附属音乐学校学习，后入该校研究科深造，同时教授钢琴。1901年留学德国莱比锡皇家音乐学院。1902年因肺病辍学回国。作品有歌曲《花》、《箱根八里》、《荒城之月》，四重唱《月》、《雪》，以及钢琴曲《小步舞曲》、《憾》等。

泙(pēng 烹) 见"泙泙"。

泙泙 水声。韩偓《李太舍池上玩红薇醉题》诗："花低池小水泙泙，花落池心片片轻。"

泬(yuè) 见"泬漮"、"濊泬"。

泬漮 水激流貌。《文选·郭璞〈江赋〉》："溃濩泬漮。"李善注："皆水势相激汹涌之貌。"

冻〔凍〕(dōng 东，又读 dòng 冻) 暴雨。见"冻雨"。

冻雨 暴雨。《尔雅·释天》："暴雨谓之冻。"郭璞注："今江东人呼夏月暴雨为冻雨。"《楚辞·九歌·大司命》："令飘风兮先驱，使冻雨兮洒尘。"王逸注："暴雨为冻雨。"

沾㊀〔霑〕(zhān) ❶浸湿；浸染。如：沾水；沾污。《史记·陈丞相世家》："汗出沾背。"引申为带着点关系。如：沾亲带故。❷分润；分得。如：沾光。李商隐《九成宫》诗："荔枝卢橘沾恩幸，鸾鹊天书湿紫泥。"

㊁(tiān 天) 薄。《楚辞·大招》："吴酸蒿蒌，不沾薄只。"

㊂(zhān) 见"沾沾自喜"。

㊃(chān) 通"觇"。看。《礼记·檀弓下》："我丧也斯沾。"陈澔注："今行丧礼，人必尽求觇视。"

沾丐 同"沾溉"。谓使人受益。《新唐书·杜甫传赞》："它人不足，甫乃厌馀，残膏剩馥，沾丐后人多矣。"

沾化 县名。在山东省北部、徒骇河下游，滨临渤海。县人民政府驻富国镇。宋置招安县，金改沾化县。农产有小麦、玉米、大豆、棉花、谷子、高粱、甘薯。沿海富鱼、盐。矿产有石油、天然气。工业有机械、电力、化学、酿酒、采矿等。古迹有杨家古窑群。

沾水 水名。即今淅河。源出今山西壶关东南，东流至河南林州市东南入淇河。

沾洽 ❶雨水沾足。蔡襄《祭神文》："澍雨成潦，农亩沾洽。"引申为普遍受惠。《后汉书·张酺传》："赏赐殊特，莫不沾洽。"❷渊博。《三国志·蜀志·许慈传》："〔胡潜〕虽学不沾洽，然卓荦强识。"

沾染 ❶谓接触外物而受其影响。《晋书·杨方传》："〔方〕资质已良，但沾染未足耳。移植丰壤，必成嘉谷。"现多用为贬义。如：沾染恶习。❷犹沾光。《红楼梦》第一百十四回："外甥女儿！你也大了，看见我从来沾染过你们没有？"

沾益 县名。在云南省曲靖市郊、南盘江上游。贵昆铁

路经过境内。县人民政府驻西平镇。元置沾益州(治今宣威市,明天启三年〔1623年〕移治今沾益县)。1913年改沾益县。1958年撤销,并入曲靖县(今市),1965年复设县。1983年又撤销,与曲靖县合并,设曲靖市。1997年复设县。农产有稻、玉米、薯类。工业有机械、化肥、毛纺、制革、玻璃、水泥、酿酒。建有天生坝水电站。名胜古迹有天生洞、马雄山、三宝温泉、八塔台古墓群。

沾溉 浸润灌溉。柳贯《送刘叔说赴潮州韩山山长》诗:"泛除蛮风清,沾溉时雨足。"引申为使人受益。如:沾溉后人。

沾醉 大醉。《汉书·陈遵传》:"候遵沾醉时,突入见遵母。"《资治通鉴·唐僖宗中和四年》:"从者皆沾醉。"胡三省注:"沾醉,言饮酒大醉,胸襟沾湿,不能自持也。"

沾濡 浸润。多指沾蒙恩泽。司马相如《难蜀父老文》:"威武纷纭,湛恩汪涉,群生沾濡,洋溢乎方外。"

沾染区 沾染有放射性物质的对人、畜及植物构成危害的地面(水域)或空间。沾染的范围、辐射水平和形状主要取决于核爆炸威力、爆炸方式、风向和风速。

沾泥絮 飞絮沾泥,不复飘动,比喻寂然不动心。赵德麟《侯鲭录》卷三载:东坡在徐州,参寥往访,坡席上令一妓戏求诗,参寥口占一绝,中有句云:"禅心已作沾泥絮,不逐东风上下狂。"

沾沾自喜 自觉美好而得意。《史记·魏其武安侯列传》:"魏其者,沾沾自喜耳。多易,难以为相持重。"

沾染程度 亦称"表面(放射性)活度"。人、畜、物体等受放射性物质沾染表面单位面积上的放射性强度。单位是贝可/厘米^2,实用中还以蜕变数/(分·厘米^2)表示。

5 **泸**〔**瀘**〕(lú 卢) 水名。见"泸水"。

泸水 ❶古水名。一名泸江水。指今雅砻江下游和金沙江会合雅砻江以后一段。《后汉书·西南夷传》:建武十九年(公元43年),遣刘尚率军"度泸水入益州界";诸葛亮《出师表》:"五月渡泸,深入不毛",皆即此。❷县名。在云南省怒江傈僳族自治州南部,怒山、高黎贡山和怒江纵贯。县人民政府驻鲁掌镇。1914年设泸水行政区。1935年置泸水设治局,1952年改泸水县。以泸水(即怒江)得名。怒江傈僳族自治州人民政府驻此。富林、矿资源。产稻、玉米、甘薯、甘蔗、茶叶、紫胶、核桃、生漆,并有黄连、木香、当归、贝母等药材和多种水果。工业有机械、采矿、木材加工、化学等。名胜古迹有登埂温泉、六库土司衙署等。

泸西 县名。在云南省红河哈尼族彝族自治州东北部、南盘江北岸。县人民政府驻中枢镇。汉置漏江县,元置广西路,明为广西府。清为广西直隶州,1913年改广西县,1929年改泸西县。因县城建在古泸川之西,故名。产稻、玉米、薯类、辣椒、烟草、油料作物、花生。富森林及多种药材。矿产有煤。工业有化肥、烤烟、水泥、机械、食品等。名胜有阿庐古洞(泸源洞)。

泸州 ❶州名。南朝梁大同中置。治江阳(今泸州市)。清为直隶州,辖境相当今四川泸州市及泸县、合江、江安等县地。1913年废,改本州为县。❷市名。在四川省南部、长江与沱江汇合处。为长江上游重要河港,川、渝、滇、黔公路转运枢纽。辖江阳、龙马潭、纳溪三区和泸县、合江、叙永、古蔺四县。南朝梁至清为泸州治。1950年析泸县城区设市。以泸水得名。人口455万(市辖区134万,1996年)。有化学、机械、酿酒等工业,以"泸州大曲"酒著名。产稻、小麦、油菜籽、甘蔗、龙眼、柑橘等。建有泸州长江公路大桥。名胜古迹有忠山、滴乳崖、龙马潭、龙透关等。为中国历史文化名城。

泸县 在四川省泸州市北部、长江沿岸。县人民政府驻福集镇。汉置江阳县,隋改泸川县,元入泸州,1913年改泸县。以泸州得名。农产以稻为主,并产小麦、甘薯、高粱、油菜籽、豆类,水果以龙眼、柑橘驰名。矿产有煤、铁、天然气。工业有采矿、电力、机械、化肥、水泥、酿酒等。名胜古迹有玉蟾山、龙脑桥。

泸定 县名。在四川省甘孜藏族自治州东部、大渡河沿岸,川藏公路经过境内。县人民政府驻泸桥镇。清宣统三年(1911年)置泸定桥设治委员,1913年设泸定县。以泸定桥得名。农产以玉米、稻、小麦、豆类为主。畜牧业亦盛。森林资源丰富。矿产有铁、煤。工业有机械、电力、采煤、化学、皮革。土特产有核桃、花椒、木耳及天麻、贝母、当归等药材。县城西有泸定铁索桥跨大渡河上,1935年5月中国工农红军长征途中,曾英勇夺取此桥。建有长征革命历史陈列室。名胜有海螺沟景区。

泸溪 县名。在湖南省湘西土家族苗族自治州南部、沅江支流武水流域。县人民政府驻武溪镇。隋末置卢溪县,清改泸溪县。农、林产有稻、玉米、棉花、柑橘、油桐、苎麻、烟草、五倍子、白蜡、木材。矿产有磷、铝土。工业有采矿、化肥、水泥、陶瓷、机械等。古迹有浦市遗址。

泸沽湖 一称左所海,又称鲁窟海子。在云南省西北部宁蒗彝族自治县和四川省西南部盐源县间。为断层湖。面积48.45平方公里,湖面海拔2 609.7米,最大水深93.6米,为云南省第二深湖。贮水量19.5亿立方米。湖中有列格、罗水等小岛。盛产鱼类。湖周森林围绕,湖光山色,十分优美。已辟为省级自然保护区。

泸河镇 隋置。在今辽宁义县境。大业七年(公元611年)炀帝进攻辽东,曾屯军粮于此。

泸定桥 又名"大渡河铁索桥"。中国现存古老铁索桥之一。位于四川省泸定县大渡河上。清康熙四十四年(1705年)始建,第二年四月建成。古为川、康间交通要道,因1935年5月中国工农红军长征途中英勇夺取此桥强渡大渡河而闻名。桥净跨长100米,净宽2.8米,桥面距枯水位14.5米。铁索由13条锚固于两岸的铁链组成,其中9条并列,上铺木板,供人、畜通行,另4条作两旁扶栏。为全国重点文物保护单位。

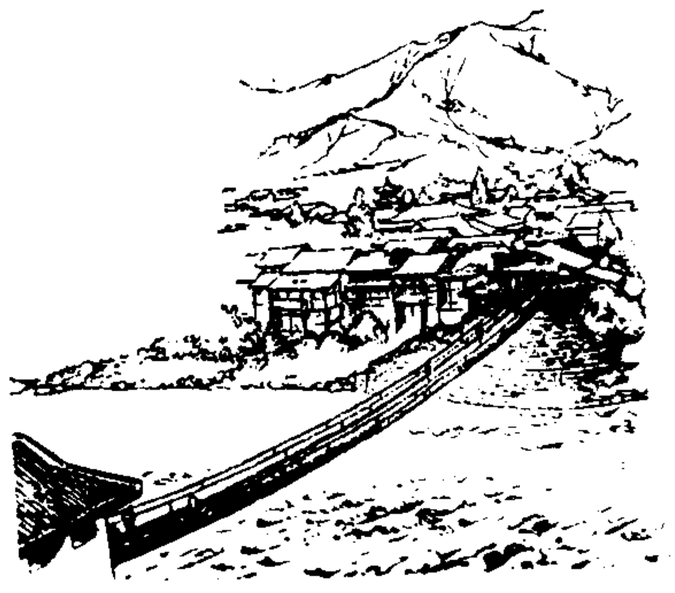
泸定桥

泸州大曲(麯)酒 通称"泸州大曲"。中国名酒之一。产于四川泸州,故名。按质量分为特曲、头曲及二曲。以"泸州老窖特曲"最著名。酒液无色透明,有浓香、醇和、味甘、回味长四大特色。酒精含量有60%和55%两种。酿酒原料为优质糯高粱,由小麦制曲,使用龙泉古井水,经独特的工艺酿制后贮存1~3年,再经勾兑而成。

泪〔**淚**〕(lèi) 眼泪。《国策·燕策三》:"士皆垂泪涕泣。"引申以指形似眼泪的东西。温庭筠《咏晓》诗:

"乱珠凝烛泪,微红上露盘。"

泪竹 即斑竹。相传舜死后,娥皇、女英二妃子泪染竹成斑痕,因称斑竹为泪竹。吴融《春晚书怀》诗:"嫦娥断影霜轮冷,帝子无踪泪竹繁。"参见"湘妃竹"。

泪妆 王仁裕《开元天宝遗事·泪妆》:"宫中嫔妃辈施素粉于两颊,相号为泪妆。"《宋史·五行志三》:"〔理宗朝宫妃〕粉点眼角,名泪妆。"

泪道 泪点、泪小管、泪囊和鼻泪管的总称。泪点为眼内角上、下睑缘上的两个点状小孔,是泪小管的开口。上、下泪小管在眼睑的皮下由外侧向内侧横行通入泪囊(位于眼眶内壁的陷窝内)。泪囊向下延续即成为鼻泪管,经鼻腔外侧壁的骨管下行,开口于下鼻道的前部。

泪器 眼的辅助和保护器官,包括泪腺和泪道两部分,普遍存在于陆生脊椎动物。泪腺位于眼眶的外上角,能分泌泪液,借瞬膜活动,可湿润眼球表面,多余的泪液,经眼眶内下角的泪道(包括泪小管、泪囊和鼻泪管)流入鼻腔。

泪道阻塞 泪液通道堵塞的现象。多因沙眼、慢性结膜炎和鼻炎导致泪液从泪点经泪小管、泪囊和鼻泪管排入鼻腔的通路阻塞。主要症状是流泪。需药物及手术治疗。

5 **沮** ㊀(jū 苴) ❶水名。见"沮水"。❷姓。东汉有沮授。

㊁(jǔ 咀) ❶终止。《诗·小雅·巧言》:"乱庶遄沮。"❷阻止。《孟子·梁惠王下》:"嬖人有臧仓者沮君,君是以不果来也。"朱熹注:"沮、尼,皆止之之意也。"❸败坏;沮丧。如:气沮;色沮。《淮南子·修务训》:"故力竭功沮。"苏轼《贾谊论》:"一不见用,则忧伤病沮。"

㊂(jù) 见"沮洳"、"沮泽"。

沮水 ❶古水名。(1)《诗·大雅·绵》"自土沮、漆",《周颂·潜》"猗与漆、沮",毛传:"漆、沮,岐周之二水也。"这是周朝发祥地即今陕西彬县、岐山一带的沮水,当今何水无考。《禹贡锥指》以为就是麟游的*漆水。(2)《书·禹贡》雍州,"漆、沮既从",导渭,"又东会于泾,又东过漆、沮,入于河"。此沮水在泾水以东,与岐周之沮有别。伪《孔传》、阚骃《十三州志》以为"漆沮"是一水,就是洛水(北洛)下游。《水经注》既沿用伪《孔传》、阚骃的说法,又将源出今陕西宜君,流经铜川市、耀县、富平,注入渭水的石川河和郑国渠故道在今富平南会合石川河以后东注洛水一段都叫做沮水。程大昌、胡渭认为沮水(石川河)循郑国渠东注洛水是郑国凿渠以后的事,《禹贡》所谓沮水应即今石川河。(3)《书·禹贡》兖州,"雷夏既泽,灉、沮会同";伪《孔传》:"雷夏,泽名,灉、沮二水会同此泽。"《尔雅·释水》:水自济出为瀵。"瀵"、"沮"音近,一说沮水即瀵水,是济水的岔流。《水经注》的北济水自今河南荥阳市东北从济水别出,一称别济,东北流经雷泽南,又东注入济水主流南济所潴巨野泽,可能就是《禹贡》所谓沮水。据《括地志》、《元和志》,唐时有沮水在雷泽县(今山东菏泽市东北)西北,会同雍水流入雷夏泽,当指另一水道。五代、北宋时雷夏、巨野泽一带屡为黄河决流所淹灌,沮水故道遂不可问。明清地方志又以出自今山东菏泽市东,流经巨野、嘉祥注入南阳湖的洙水河、澹台河及其自巨野北流至旧寿张注入运河一岔流为沮水,更与《禹贡》沮水无涉。(4)一名东沮水。源出陕西黄陵西子午岭,东经县南注入北洛水。《汉书·地理志》:"直路(今富县西南),沮水出,东入洛",即此。《说文》的潘水、《水经·洛水注》的猪水皆指此。但《水经·沮水注》又以此水与《注》中所谓沮水即今石川河牵混为一水,后人多沿袭其误。实际石川河发源处远在汉直路县境之南,下游入渭不入洛;石川河、北洛水之间一段郑国渠,不应目为沮水下游入洛的干流。(5)一名上沮水,汉水北源之一。源出陕西留坝西,西南流折东南流至勉县西与汉水南源会。《汉书·地理志》作沮水;《说文》、《水经》作沔水,并以此为汉水正源。❷在湖北中部偏西。源出保康西南,东南流到当阳市两河口附近与漳水汇合为沮漳河,南流到荆州市西入长江。

沮丧 (jǔ sàng) ❶灰心失望。《宋书·颜延之传》:"岂识向之夸慢,只足以成今之沮丧邪!"❷失色貌。杜甫《观公孙大娘弟子舞剑器行》:"观者如山色沮丧。"

沮泽 (jù—) 水草丛生之处。《孙子·军争》:"不知山林、险阻、沮泽之形者,不能行军。"

沮洳 (jù—) 低湿之地。《诗·魏风·汾沮洳》:"彼汾沮洳。"孔颖达疏:"沮洳,润泽之处。"韩愈《赠侯喜》诗:"大鱼岂肯居沮洳?"亦用为低湿之意。左思《魏都赋》:"隰壤濊漏而沮洳。"

沮渠 复姓。一作且渠。匈奴姓氏。本匈奴官名。张掖匈奴人蒙逊的先辈曾任此官,因以为氏。

沮溺 长沮和桀溺。春秋时的两个隐士,隐居不仕,从事耕作。《论语·微子》:"长沮桀溺耦而耕。孔子过之,使子路问津焉。"陶潜《劝农》诗:"冀缺携俪,沮溺结耦,相彼贤达,犹勤垄亩。"

沮漳河 长江中游支流。在湖北省中部偏西。上源沮水和漳水均出荆山,东南流到当阳市两河口汇合称沮漳河,南流到荆州市江陵区西入长江。长341公里,流域面积7 339平方公里。漳水中游建有漳河水库。

沮渠蒙逊 (368—433) 十六国时期北凉的建立者。公元401—433年在位。临松(治今甘肃肃南)卢水人。世为卢水胡沮渠部首领。龙飞二年(公元397年),拥后凉建康(今甘肃高台西)太守段业,建立北凉政权。天玺三年(401年),杀段业,自称张掖公,后称凉王。玄始九年(420年),攻灭西凉,占有凉州全部。

泮 (yā 押) 见"泮渫"。

泮渫 (—dié) 波浪重叠相连貌。《世说新语·言语》:"其水泮渫而扬波,其人磊砢而英多。"

沺 (tián 田) 见"沺沺"。

沺沺 水势盛大貌。《文选·郭璞〈江赋〉》:"溟渤渺沔,汗汗沺沺。"李善注:"皆广大无际之貌。"

油 (yóu) ❶统指动物的脂肪和由植物或矿物中提炼出来的脂质物。如:猪油;花生油;石油。❷用油涂抹。如:油漆;油窗户。❸浮滑。如:油腔滑调。❹见"油然"。

油口 古油水入江之口,故名。在今湖北公安北。东汉建安十四年(公元209年),刘备以左将军领荆州牧,立营于此。时人称刘备为"左公",乃改名公安。

油井 为采出地下石油,按一定的布井系统在地层中钻成的孔眼。油井中一般下入套管,在套管外壁与井壁间注水泥,以维护井壁及封闭含水层,隔离不同的油层。在套管中还下入油管。开采天然气的井称为"气井",将水或天然气注入到油气层中的井称为"注入井"。

油云(雲) 浓密的云。陆游《夏雨》诗:"起看油云满四郊。"

油风 中医学病名。亦称"斑秃"。指头发突然呈局限性斑块脱落的疾病。多因精血不足，不能随气上营皮肤，风邪乘虚袭入，风盛血燥，发失濡养所致；亦与精神过度紧张有关。患部头发迅速成片脱落，呈圆形或不规则形，皮肤平滑有光泽。治宜养血祛风，或用皮肤针移动叩刺、药物搽擦。大多能恢复正常。

油丹 (*Alseodaphne hainanensis*) 俗称"黄丹"、"黄胆"。樟科。乔木，高可达20米。叶长椭圆形，先端钝圆，基部急尖，长6～10厘米，宽1.5～2.5厘米；侧脉纤细。花排成近顶生圆锥花序；花被裂片6枚，几相等。浆果大，直径约1.5厘米；具长总柄，果柄肉质，粗壮，干时黑色。中国海南特产，多生长于山地湿润的热带季雨林中。木材坚韧致密，可供上等家具及建筑用材。

油水 ❶指饭菜里所含的油脂。如：这盆菜油水很足。❷利于自己的好处(多指不正当的额外收入)。如：这项交易油水很大。❸古水名。"油"一作"繇"。发源于今湖北枝城市西南，东流经松滋市，至公安北古油口入长江。今自松滋以上名界溪河，下游改入松滋河。公安境内已堙塞。

油石 使用时常须加油润滑的磨削工具。有天然的和人造的两种。后者用人造的均匀细粒磨料(如氧化铝和碳化硅等)借结合剂制成各种条状(磨条)或块状(磨块)后，再经焙烧而成。用于磨砺刀刃或磨光工件表面，也可安装在珩磨头上(参见"珩磨机")。

油田 狭义的指一个储油构造控制下的一组油藏的总和；广义的指一定地区内受相同构造控制的多组油藏的总和，如大庆油田、胜利油田等。

油印 亦称"誊写印刷"。孔版印刷之一。在蜡纸上用打字机打字或用铁笔刻画出图文，在蜡纸面上施墨印刷。

油灰 一种*腻子。

油麦 即"莜麦"。中国东北地区也有称黑麦为油麦的。

油杉 (*Keteleeria fortunei*) 松科。常绿乔木，高达30米；一年生枝干后橘红色或淡粉红色。叶两列式，线形，扁平，上面中脉隆起，下面有多数平行的气孔带。雌雄同株。球果直立，圆柱形；种鳞宽圆形，上部宽圆或中央微凹，或上部圆下部宽楔形。种子顶端具翅。中国特有树种，分布于浙江、福建、广东、广西等地。木材坚实，供建筑、枕木、矿柱、家具等用材。为国家三级保护植物。

油层 地下具有相互连通的孔隙、裂缝或溶洞，并有不渗透的底层、盖层和边水，能储集油(气)的岩层。构成油层的岩石主要为砂岩、砾岩和碳酸盐岩。

油鸡 中国鸡的优良地方品种。原产北京，特称"北京油鸡"。羽毛赤褐色的，俗称"紫红毛"，体型较小；羽毛浅黄色的，俗称"素黄毛"，体型稍大。公鸡尾羽多呈黑色。有冠羽、胫羽和髯羽，为油鸡的外貌特征。单冠，每折成"S"状。体型中等，成熟较晚。肉质细嫩、鲜美，为鸡肉中的上品。公鸡体重2～2.5千克，母鸡1.5～2千克。年产蛋110～125个，平均蛋重56克，壳褐色。

油纸 加工纸的一种。由强韧的原纸涂布桐油或其他干性油制成。纸质坚韧，耐折，防水性能好。可供制造纸伞或作各种防水性包装材料用。

油剂 一种或多种药剂，溶解在一种油溶剂(如煤油)中的制剂。如杀螟硫磷油剂。一般用以防治蚊、蝇、臭虫等。

油松 (*Pinus tabulaeformis*) 松科。常绿乔木，高可达25米。叶两针一束，粗硬，树脂管边生。球果卵形，种鳞鳞盾肥厚。种子有翅。产于中国东北南部、黄河流域及四川北部，多组成单纯林。适应干冷气候，喜中性土，耐瘠薄。最喜光，深根性。木材较硬、富含松脂、耐用，供建筑、枕木、矿柱等用材。又为观赏树。

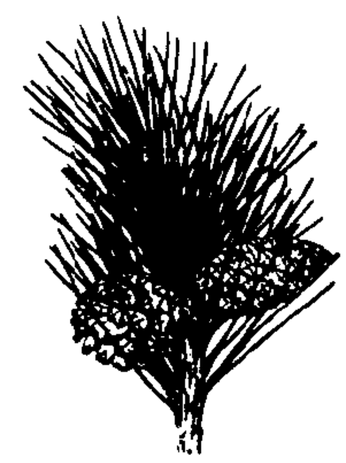
油松

油画 西洋绘画的主要画种。用快干油(例如亚麻仁油、核桃油、罂粟油等)调和颜料画成。14—15世纪间，经画家凡·爱克兄弟的改进后，被广泛采用。一般多画在布、木板或厚纸版上。其特点是利用颜料的遮盖力和透明性能充分地表现对象，达到丰富的色彩效果。

油油 ❶光润貌。《史记·宋微子世家》："麦秀渐渐兮，禾黍油油。"司马贞索隐："油油者，禾黍之苗光悦貌。"❷流动貌。《楚辞·九叹·惜贤》："江湘油油，长流汩兮。"王逸注："油油，流貌也。"❸和悦恭敬貌。《礼记·玉藻》："礼已三爵而油油以退。"

油茶 (*Camellia oleifera*) 山茶科。常绿灌木或小乔木。树皮淡褐灰色，平滑不裂。叶革质，椭圆形，有锯齿。秋季开花，花单生于枝顶或叶腋，大型，白色。蒴果有毛，种子1～3枚。产于中国中部，为重要木本油料作物，常栽培。喜酸性土，不耐盐碱。种子榨出的油供食用及工业用；茶籽饼可作肥料或供洗濯，并可杀稻田害虫。

油柿 (*Diospyros kaki* var. *sylvestris*) 柿树科。柿的变种。落叶乔木，树皮灰白色。小枝和叶柄密被黄褐色短柔毛。叶片阔卵形或卵状披针形，背面有毛。夏初开花，花较柿花为小，子房有短柔毛。浆果金黄色。中国浙江、湖南、四川、云南等省都有野生。果专供取涩汁，称"柿漆"，作涂料。用作柿树的砧木。

油素 油光的白绢。古人书画用之。扬雄《答刘歆书》："雄常把三寸弱翰，赍油素四尺，以问其异语。"

油桐 (*Vernicia fordii*) 亦称"三年桐"。大戟科。落叶小乔木，高约9米。有乳浆。小枝粗。叶互生，卵状心脏形，全缘或3裂，有时2裂，基部具两腺体，近于无毛。初夏开花，白色，有紫色条纹，单性，雌雄同株，稀异株，聚伞花序。核果圆卵形，平滑。种子通常为5颗，长圆形。分布于中国秦岭、长江流域以南，四川、湖南等地盛产。种子榨油为"桐油"，供工业用。果壳可制活性炭。

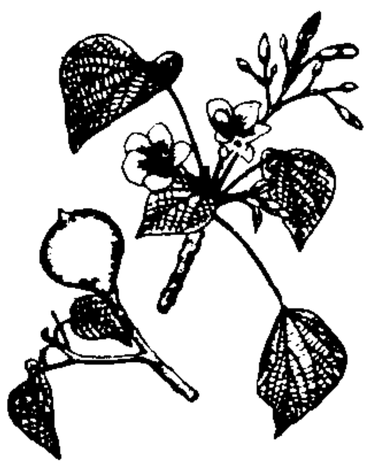
油桐

油脂 取自动植物的一类主要成分为脂肪酸三甘油酯的憎水性物质。一般还含有少量游离脂肪酸、磷脂、甾醇、色素和维生素等。国际上通常将在常温下呈液体状的称为"油"，呈固体或半固体状的称为"脂"。油脂按其来源可分为植物油和动物油两大类；按其*碘值可分为干性油、半干性油和不干性油三大类。一般用压榨、浸出、水代、熬煮等方法制取。供食用及轻工业、化学工业等用。

油浴 化学实验室加热用器具。用金属制成。器内盛油(常用沸点较高的植物油)作为传热介质，盛被热物质的容器置油中使间接受热，适于100℃以上温度加热之用。

油菜 (*Brassica* spp.) 十字花科。一年生或二年生草本。中国主要油料作物及蜜源作物之一。茎圆柱形，多分枝。叶互生。总状花序，花淡黄色。长角果，种子球形，有

黑、黄、红等色，含油率30%～50%。中国分布较广，以长江流域及其以南各地为最多。有芥菜型、白菜型和甘蓝型三类。一般秋播，也可春播。种子可榨油，供食用和工业用。油粕可作饲料或肥料。

油眼 即"树脂囊"。

油梨 (*Persea americana*) 又名"鳄梨"。樟科。常绿乔木，高约10米。叶革质，椭圆形至卵形，羽状脉。花小，淡绿色，聚伞花序或圆锥花序。果球形或倒卵形，浆果状，黄绿色或红棕色。果实含油量可达20%左右。原产中美洲；中国广东、福建、台湾等地有栽种。果可榨油，供食用、工业用或医药用。

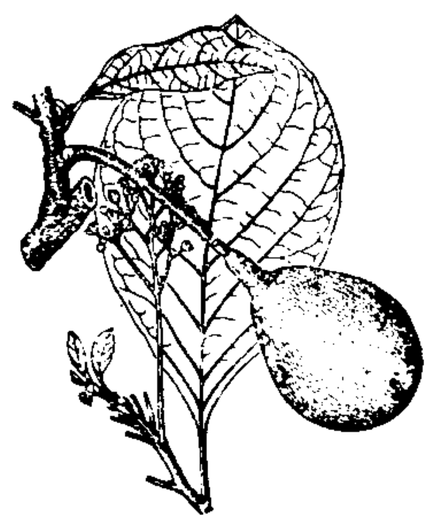
油 梨

油船 载运散装石油的船。多用一至两道纵向舱壁和较多的横向舱壁将船分隔成很多油舱。机舱设在船尾。船上设有强力油泵和通到各舱的管路，用以迅速装卸货油。载运原油的油船吨位较一般货船吨位为大，载重量可高达50余万吨。成品油船则较小，载重量多在3万吨以下。

油棕 (*Elaeis quineensis*) 棕榈科。直立乔木，高4～10米。叶片大，羽状复叶，着生在茎端，叶柄及叶轴两侧有刺，小叶窄长，带状披针形。穗状花序肉质。果实卵形或倒卵形，果皮油质。原产于非洲；中国海南及云南南部有栽培。果皮、种仁均可榨油，果皮油可作肥皂和蜡烛的原料，种仁油可制人造乳酪。花汁可制饮料。

油然 盛兴貌。《孟子·梁惠王上》："天油然作云，沛然下雨。"赵岐注："油然，兴云之貌。"按焦循正义谓"油"与"由"通。亦用为自然而然之意。如：敬慕之心，油然而生。

油楠 即"蚌壳树"。

油酸 学名"顺式十八烯-9-酸"。化学式 $CH_3(CH_2)_7CH{=}CH(CH_2)_7COOH$。一种不饱和高级脂肪酸。工业品中常含饱和脂肪酸(软脂酸、硬脂酸)7%～12%及少量其他不饱和脂肪酸(亚油酸)。纯品为无色、无味液体。沸点286℃(13.332千帕)，在4℃凝固。溶于乙醇、乙醚等溶剂。和空气接触过久，颜色变深。是动物食物中不可缺少的营养素。其甘油酯是橄榄油和其他动植物油脂的主要成分之一。其铅盐、锰盐、钴盐用作油漆催干剂；铜盐为渔网防腐剂；铝盐可用作织物等的防水剂及某些润滑油的增稠剂。

油漆 通常指含有干性油和颜料或兼含树脂等的粘液状涂料。涂于物体表面能自干，或经烘干能结成坚韧的保护和装饰膜。对被涂表面有防腐、防锈、增加美观的功用。品种有调和漆、磁漆、防锈漆等。广泛用于涂饰建筑物、交通工具、机器设备、家具及器皿等。

油墨 供印刷用的着色剂。为一种由颜料微粒均匀分散在连结料中而形成的粘性流体。连结料由植物油、矿物油、合成树脂以及溶剂等原料配制而成。制造或使用油墨时，可根据印刷品的需要，加入适量的填充剂、干燥剂和稀释剂等。一般分凸印油墨、平印油墨和凹印油墨等类，另有荧光油墨、磁性油墨、塑料油墨、印铁油墨及其他特种油墨。

油藏 聚集在一个由不渗透盖层、底层及遮挡物所组成的圈闭内，含孔隙的储油岩层中的石油。形成油藏的必要条件是圈闭，其类型取决于圈闭类型，如背斜油藏是指石油在背斜圈闭中的聚集。同一油藏具有统一压力系统，一个油田可以包括几个不同类型的油藏。如圈闭内储存以天然气为主时，则称"气藏"。

油田水 存在于油层底部和边缘以及油层上、下含水层中的地下水。一般在水交替停滞的地质环境中形成。和一般的地下水相比，*矿化度高，富含钠、钙、氯、碳酸根等离子，往往没有或只有很少量的硫酸根离子，含有较多的碘、溴、硼、硫化氢、环烷酸、二氧化碳等。

油印机 一种简单的印刷工具。由网、框架、底座及橡皮滚筒等组成。将经过刻写或打字的蜡纸附于网上作为复印版，然后覆于纸上，用涂有油墨的橡皮滚筒在蜡纸上滚过，即能在纸上印出图文。

油地毡 一种铺饰室内地面的卷材。有两类：(1)由天然树脂、亚麻仁油、桐油、软木屑和颜料等为原料，下衬麻布或油纸；(2)由合成树脂(聚氯乙烯树脂等)、硬脂酸、木屑和颜料等为原料，经混和后加热辗压而成。油地毡柔韧、耐磨、耐腐蚀，表面常制成各种图案，以提高装饰效果。

油页岩 也叫"油母页岩"。一种含有可燃性有机质的粘土岩或泥灰岩。色淡褐至暗褐，能按层分裂成薄片。是人造石油的重要原料之一。经低温干馏可得类似石油的页岩油、绿油(页岩油分馏所得的中间馏分)及氨等。页岩油再经炼制可得汽油、煤油、柴油、润滑油和石蜡等。中国储量较为丰富，主要产地有辽宁抚顺、广东茂名等。

油沙山 集镇名。在青海省海西蒙古族藏族自治州西北部。公路通大柴旦、西宁、敦煌等地。盛产石油、天然气。

油树脂 天然香料的一类。主要成分为精油和树脂。分天然油树脂和制备油树脂两种。前者是某些树树干、树皮等的生理或病理产物，一般为澄清、粘稠、浅色的液体，如松节油，可用作香料和工业原料。后者是某些植物的根、茎、种子等经挥发性溶剂浸提后除去溶剂所得的制品，一般为深色液体，可含有非挥发性油脂，如姜油树脂，可代替辛香料用于食品加香。

油莎草 (*Cyperus esculentus*) 别称"油莎豆"、"地下扁桃"。莎草科。多年生草本，地下有长圆形块茎。秆直立，三棱形。叶线形。花序伞形，生于茎端，其下有狭长的苞片；小穗多数，线形而扁。瘦果长圆状三棱形。原产埃及和印度尼西亚；中国引种栽培。块茎可供生食或煮食，又可榨油供食用或工业用；叶可作饲料，或作造纸和编织的原料。

油浸法 一种鉴定透明矿物的方法。以测定折射率为主要依据。将矿物碎屑浸没在载玻片上的一小滴浸油(折射率已知的油液)中，在偏光显微镜下观察碎屑的形状、解理、消光性质、轴性、光性符号等特征，同时比较矿物碎屑与浸油的折射率，并相应地更换折射率不同的浸油，直至矿物碎屑与浸油的折射率相等，即能得出矿物的折射率值，从而定出矿物的名称。

油葫芦 (*Gryllus testaceus*) 杂食性害虫。昆虫纲，直翅目，蟋蟀科。体长19～24毫米，黑褐色，有油光，产卵管长而微曲。年发生1～2代。危害棉花、芝麻、花生、粟、麦、豆类、薯类、瓜类、菜类等作物，啮食叶、茎、种实和根部等。防治法：清除杂草，用新鲜马粪诱捕，撒布毒饵、喷洒药剂。

油渣果 (*Hodgsonia macrocarpa*) 亦称"猪油果"、"油瓜"。葫芦科。常绿木质藤本。单叶互生，革质，掌状3～5

裂，长阔均为15～30厘米；叶柄基部对侧有一先端2～5裂的卷须。花单性，雌雄异株，雄花十至数十朵组成伞房式的总状花序，雌花单生于叶腋；花冠钟形，内面白色，五深裂，裂片顶端具数条螺状扭曲的细须，花后细须下垂。果实扁球形，直径13～17厘米，果肉内包藏着双生的种子六枚。种子卵圆形，略扁，种皮极坚硬；种仁富含油脂，加工后可供食用。亦供药用。生于山坡疏林中，常攀缘于他树上。产于中国广东、广西、云南南部；越南、印度、马来西亚等地亦产。种子、压条、插条均可繁殖。

油渣果
1. 花枝的一段
2. 果实　3. 种子

油雾器　向气动系统提供润滑油的一种气动辅助元件。以压缩空气为动力，将润滑油引入气流，并将其雾化。油雾随气流进入系统内需要润滑的部位。

油橄榄（*Olea europaea*）　简称"油榄"，亦称"齐墩果"、"洋橄榄"、"阿列布"。木樨科。常绿乔木。小枝四角形。叶对生，椭圆形、长椭圆形或披针形，两面均有银色皮屑状鳞毛，下面较密，边缘全缘，内卷。花多数，白色，芳香，形成腋生的圆锥花序。核果椭圆形或卵形，熟时黑色光亮。原产地中海一带，适宜温暖干燥气候。中国引入栽培于长江流域以南地区。果实成熟后可生食；亦可榨油（即橄榄油），供食用或药用，为乳剂、膏剂等原料。为优良的木本油料植物。

油橄榄

油鞣革　用鱼油鞣制而成的革。一般以羊皮为原料，经充分浸灰后，除去粒面，鞣制而成。质地柔软。用于揩拭光学玻璃、过滤汽油，以及制手套和服装等。

油井水泥　硅酸盐水泥的一种。系在硅酸盐水泥组成中减少硬化快的成分（铝酸三钙）而相应增加硬化慢的成分（硅酸二钙和铁铝酸四钙），或在硅酸盐水泥中掺入适量的缓凝剂而制得。用于油井、气井等固井工程。初凝较慢和终凝较快，能适应井下施工条件，达到加固和防渗补漏的要求。

油气显示　又称"油气苗"。石油、天然气及与其有成因联系的各种石油衍生物（如地沥青等）的天然出露或人工的揭露。可分为直接显示和间接显示两种。是找寻油气田的重要线索。

油气盆地　生成并储藏石油和天然气的沉积盆地。一般具有持续拗陷和接受巨厚海相或陆相（其中主要是湖相）沉积的特点，并具有油气生成和聚集的有利条件。其规模差异很大，主要由地质构造环境决定。中国陆上的大型油气盆地有大庆、塔里木等；在东海、渤海和南海等边缘海中，也有大型油气盆地的分布。

油田开发　把地下石油资源采到地面的全过程。根据油田地质条件，在油藏上选择某种布井系统钻井，按一定的投产顺序和工作制度进行采油，在生产过程中，根据油藏中的变化，适时地通过调整油井工作制度和布井系统及其他技术措施，以保证合理的采油速度和较高的采收率。

油田注水　为了保持油层压力和提高油层采收率，由地面把经过净化的水通过注水井注入油层的措施。

油田注气　由地面把气体加压注入油层，以保持油层压力和提高采收率的措施。

油扩散泵　见"扩散泵"。

油团选矿　亦称"球团分选"、"油团聚分选"、"油絮凝分选"或"造粒分选"等。在由亲水性和疏水性矿物为固相构成的水悬浮液中加入油类，使疏水性颗粒被油类桥联成聚团，再用筛分或分级设备使其与亲水性颗粒分离的一种选矿方法。主要用于处理极细粒的煤泥及某些矿物。

油麦吊杉（*Picea brachytyla* var. *complanata*）　松科。常绿乔木，高可达30米。小枝下垂，有毛或无毛，冬芽通常卵形，褐色。叶线形，扁平，背面光绿色，腹面有白粉，先端尖，长1～2.5厘米。球果卵状圆柱形，成熟前红褐色，长7～10厘米。种鳞倒卵形或斜方状倒卵形。产于中国四川西部及云南西北部高山。木材坚韧、细致，可供建筑、家具、造纸等用材。又为观赏树。

油画颜料　亦称"油画色"。供绘制油画的颜料。由颜料与干性植物油混合研磨而成。耐光性强，色泽鲜明准确，经久不变。

油质清漆　含有干性油的一类清漆。将天然或合成树脂与干性油熬炼为均匀液体，再加稀释剂和催干剂而成。涂于物面后，由干性油和树脂结成漆膜。有醇酸清漆、酚醛清漆等。用于涂刷木结构和门窗等。

油品管道　亦称"输油管道"。输送原油和成品油的管道。原油质重、高粘、易凝，从油田经由管道运往炼油厂，或运至车站、港口，常须采用加热输送的方法。成品油（汽油、柴油、航空煤油和民用液态燃料等）是石油炼制品，品种规格繁多，销地分散，长距离输送时，多采用顺序输送的方法，即在同一管道内可分批连续地输送多种油品。

油毡原纸　原纸的一种。用破布、动物毛及矿渣棉为原料，经直接打浆制成。质地柔软粗松。涂沥青后成油毛毡。

油脂光泽　一种变异的非金属光泽。反射光在透明矿物的不平滑断口面上散射而呈现如油脂状的光泽。

油料作物　以收获含油器官榨提油脂为主要目的的一类作物。中国主要有大豆、花生、芝麻、油菜、油用亚麻、向日葵、蓖麻、紫苏、白苏、油用大麻等。油脂供食用或工业、医药用。

油浸物镜　见"齐明透镜"。

油断路器　用绝缘油来熄灭电弧的断路器。主要由触头、灭弧装置和传动机构等构成。分为多油式和少油式两类。多油式有接地的储油箱，油兼作带电部分之间和对地的绝缘之用。少油式中的油仅作灭弧用，载流部分的绝缘是借空气和陶瓷等绝缘材料构成，与多油式比较，油量、尺寸和重量大为减少。

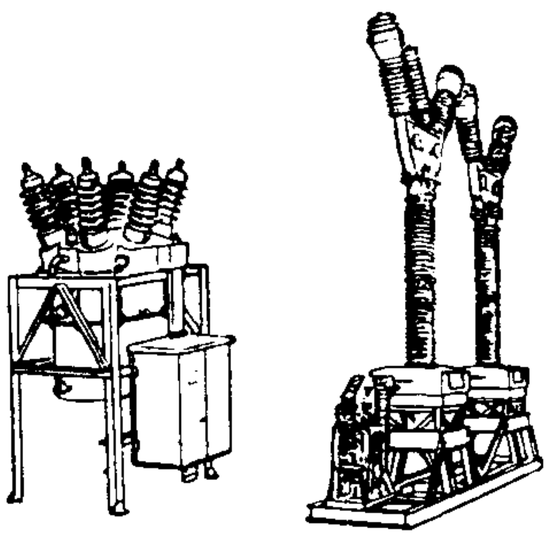
多油断路器　少油断路器

油腔滑调（调diào）　行文吐语浮滑不实。王士禛《师友诗传录》："愚意以为：学力深，始能见性情，若不多读书多贯穿，而遽言性情，则开后学油腔滑调、信口成章之恶习矣。"

油藏工程　包括油层物理、油气层渗流力学及油田开发

设计和动态分析方法的综合性石油技术学科。主要研究油藏岩石及其流体物性，各种开采方法的驱油机理及提高采收率的措施，不同开发方式下油藏流体的渗流规律，各类油藏的合理开发理论及其开发动态的分析方法等。

油藏模拟 建立各种模拟油藏中流体渗流过程的模型来研究实际油藏开采问题的工作。可分为油藏物理模拟和油藏数值模拟。

油气井射孔 打开油、气层与油、气井之间通道的工艺过程。在油、气井内，利用射孔枪针对油、气层位发射特制的子弹，射穿套管壁，深入岩层，使油、气流进入油、气井。

油田发现率(率 lǜ) 在新的勘探区域内已发现的具有开采价值的油(气)井与探井总数的比值。以百分率表示。用以反映油(气)田勘探的难易程度。

油冷发动机 用润滑油冷却的内燃机。冷却和润滑用同一介质，简化了发动机结构。冷却热损失小，冷却系统消耗的能量少，有较高的热效率，可防止冷却液冰冻和沸腾以及缸套穴蚀等。

油桐叶斑病 油桐病害。病原为油桐球腔菌(*Mycosphaerella aleuritidis*)。危害叶片及果实。叶上病斑红褐色，多角形。果上病斑黑褐色，椭圆形。病叶、病果早落。病菌在落叶中越冬。防治法：不用感病品种，冬季清除落叶，生长季节喷射药剂。

油桐枯萎病 油桐病害。由尖孢镰孢霉(*Fusarium oxysporum*)引起。病菌自根部侵入，沿维管束组织向上扩展至树干、枝条和叶柄，引起全株或局部枝叶枯萎。三年桐普遍发病而千年桐不受害。防治法：选用抗病品种，用千年桐作砧木嫁接繁殖三年桐。

油菜白锈病 俗称"龙头病"。油菜病害。其他十字花科蔬菜亦能感染。病原真菌为白锈菌。病株茎叶初生淡黄色斑点，后成白色的疱状斑，破裂后散出白粉状孢子或产生卵孢子脱落在土中。受害花序有时肥肿弯曲，影响结实。角果染病后不结实或结实不饱满。病菌在病株上越冬。低温潮湿有利病害发生，连作地发病较重。常与油菜霜霉病并发。防治法：选育抗病品种，轮作，早期喷杀菌剂。

油菜素内脂 亦称"芸苔素"。从油菜花粉中发现的一种甾体激素。生理活性特强，用 0.05 纳克 / 毫升的油菜素内脂就能引起离体水稻叶片的倾斜。具有调节植物生长发育的功能，如促进细胞分裂、下胚轴伸长，延缓叶片衰老等。人工合成的油菜素内脂类似物已在农业生产上进行试验，能减少某些葡萄品种花及幼果的脱落，改善小麦麦穗上部的结实性状。

油菜病毒病 亦称"油菜毒素病"、"油菜花叶病"。油菜病害。病原生物主要为芜菁花叶病毒，亦有烟花叶病毒和黄瓜花叶病毒。病株发生花叶、皱叶，生长矮化，花薹生黑斑等症状，影响生长结籽，危害性大。主要由蚜虫传播，病株汁液摩擦在无病株上亦可传染。幼苗期最易感染。天气干旱时油菜生长不良而蚜害严重，有利病毒病发生。防治法：选用抗病品种，防治蚜虫，改进栽培管理。

油菜菌核病 俗称"软脚病"、"白腐病"等。十字花科植物病害。病原真菌为核盘菌(*Sclerotinia sclerotiorum*)。植株受害部分先软腐，随即在外表产生白色絮状霉层，后期产生黑色鼠粪状菌核。柔嫩组织完全腐烂，残留纤维多的皮层，故油菜茎病后变成灰白色有纤维暴露的空秆。菌核混在土壤及种子内传播和越冬，春秋气温较低而潮湿时菌核产生子囊盘，散布子囊孢子传染。病菌寄主范围很广。油菜田排水不良、植株过密、气候温和潮湿时易发生。防治须用综合措施，主要是早拔病株及除去与种子混杂的菌核，轮作，排除积水，用杀菌剂在初花期进行防治。

油菜霜霉病 油菜和白菜等的病害。病原真菌为寄生霜霉菌(*Peronospora parasitica*)。病叶初生淡黄色病斑，背面生白色霜霉层，最后病斑焦枯。茎薹和花序受害后亦生霜霉层，病部有时肥肿屈曲，不结荚或种荚发育不良，影响产量。病菌专性寄生，并有专化性，以卵孢子或病株中菌丝越夏，在病株上不断产生孢子囊，借风传播。低温高湿的环境有利发病。防治以选育抗病品种为主，选无病株留种，或设留种田，杜绝种子带菌。发病时可喷洒杀菌剂。

5 **泱** ㊀(yāng 央) 见"泱泱"。
㊁(yǎng 氧) 见"泱郁"。

泱轧 (yǎng—) 同"坱圠"。无涯际貌。《汉书·司马相如传下》："滂濞泱轧，丽以林离。"滂濞，澎湃。

泱郁(yǎng—) 《汉书·息夫躬传》："玄云泱郁，将安归兮？"颜师古注："泱郁，盛貌。"

泱泱 ❶云起貌。潘岳《射雉赋》："天泱泱以垂云。"❷水深广貌。《诗·小雅·瞻彼洛矣》："瞻彼洛矣，维水泱泱。"范仲淹《严先生祠堂记》："云山苍苍，江水泱泱。"❸宏大貌。如：泱泱大国。《韩非子·外储说右上》："美哉，泱泱乎，堂堂乎！"

泱漭 (yǎng—) ❶亦作"泱莽"。广大无涯际貌。《文选·司马相如〈上林赋〉》："过乎泱漭之野。"《史记·司马相如列传》作"泱莽"。❷不明貌。谢朓《京路夜发》诗："晓星正寥落，晨光复泱漭。"

泱瀼(yǎng nǎng) 细水流动貌。《文选·木华〈海赋〉》："涓流泱瀼，莫不来注。"李周翰注："泱瀼，流貌。"

汜 (zhǐ 纸) 古水名。见《山海经·东山经》。

况 "况"的异体字。

泂 (jiǒng 窘) ❶远。见"泂酌"。❷深广貌。郭璞《江赋》："鼓帆迅越，趋涨截泂。"

泂酌 ❶谓从远处取水。《诗·大雅·泂酌》："泂酌彼行潦，挹彼注兹。"后亦用作薄酒之意。柳宗元《为韦京兆祭太常崔少卿文》："敬陈泂酌，以告明灵。"❷《诗·大雅》篇名。《诗序》以为是"召康公戒成王"之诗。大意谓"君子"应使"民"归附自己。

泅 (qiú 囚) 游水。《列子·说符》："人有滨河而居者，习于水，勇于泅。"

泗 (sì 四) ❶鼻涕。《诗·陈风·泽陂》："涕泗滂沱。"毛传："自目曰涕，自鼻曰泗。"❷水名。见"泗水"。

泗口 古*泗水入淮之口，一名*清口。在今江苏淮阴市西南。当淮北通往江南的要冲。东晋太宁二年(公元 324 年)，后赵南侵，晋将刘遐自彭城退保泗口，即此。

泗水 ❶古河名。在山东省西南部。源出山东泗水县东蒙山南麓，四源并发，故名。西流经泗水、曲阜市、兖州市，折南至济宁市东南鲁桥镇入运河。古泗水自鲁桥以下又南循今运河至南阳镇，穿南阳湖而南，经昭阳湖西、江苏沛县东，又南至徐州市东北循淤黄河东南流至淮阴市西南，注入淮河。全长千数百里，是淮河下游第一大支流，故淮泗往往连称。金后自徐州以下一段，为黄河所夺，元后鲁桥、徐州间一段，又为南北漕运所经，成为大运河的一部分，泗水之

称，从此即局限于上游鲁桥以上一段，以下则故道虽存，而名称已变。明隆庆、万历间，先后开新运河于昭阳湖、微山湖东，下接泇河以通运。泗源既被引入新运河，自南阳镇至徐州一段故道，不久即淤为平地。1855年(清咸丰五年)黄河北迁，金元以来为黄河所占夺的徐州以下一段故道，亦归淤废。此后，古泗水中下游在名实两方面都不再存在。❷郡名。战国秦置。治相县(今安徽濉溪县西北)。辖境约当今安徽、江苏淮河以北，江苏宿迁市、泗洪、沛县以西，安徽萧县、涡阳、凤台以东地区。汉初改为沛郡。❸亭名。在今江苏沛县东。汉高祖曾为泗水亭长。❶县名。在山东省济宁市东北部、泗河上游，兖石铁路经过境内。县人民政府驻泗水镇。汉置卞县。隋置泗水县。以古泗水得名。农产以小麦、高粱、玉米、甘薯、棉花、花生为主。工业有机械、针织、建材、陶瓷、酿酒等。名胜古迹有泗水泉林、卞桥。❺泗水(Surabaya)。即苏腊巴亚。印度尼西亚第二大城，东爪哇省首府。在爪哇岛东北岸，隔泗水海峡同马都拉岛相望。人口247.3万(1990年)。中世纪即为爪哇对外贸易重要港口及海军基地。现为东、西部海空交通枢纽，欧洲与大洋洲海上航线重要中继站。工业门类多，有金属加工、机车制造、造船、纺织、机械、化工、冶金、玻璃、食品加工。市南有国际机场。

泗务(Sibu) 当地华人作诗巫。马来西亚沙捞越州城市。在婆罗洲北岸，拉让河(Rajang)及其支流伊甘河(Igan)交汇处。人口12.6万(1991年)，华人占80%。商业中心。近郊多锯木厂和木材加工业。海滨有丹戎马尼深水锚地，拉让河上游有深水港。

泗州 州名。北周末改安州置。治宿预(今宿迁市东南)，唐开元时移治临淮(今泗洪东南，盱眙对岸)。辖境相当今江苏泗洪、泗阳、宿迁、涟水、灌南、邳州、睢宁及安徽泗县等市县地。清康熙十九年(1680年)州城为洪泽湖水所淹没，寄治盱眙(今县)。雍正初升为直隶州，乾隆时移治今泗县。辖境相当今安徽泗县、五河、天长市和江苏盱眙、泗洪等县地。1912年废，改本州为泗县。唐宋时州城当汴水入淮之口，为南北交通冲要。南宋与金通使即取道于此。

泗阳 县名。在江苏省宿迁市东北部、洪泽湖北岸。京杭运河斜贯。县人民政府驻众兴镇。西汉设泗阳县(以在古泗水之阳得名)，东汉废。元为桃园县，明改桃源县，1914年复名泗阳县。产小麦、玉米、甘薯、稻、棉花、花生及苹果、金针菜。工业有纺织、酿酒、化肥、机械等。特产"洋河大曲"酒。

泗县 在安徽省东北部、濉河下游，邻接江苏省。县人民政府驻城关镇。汉置夏邱县，唐改虹县。清入泗州，1912年改泗县。以古泗水得名。农产有小麦、高粱、玉米、大豆、甘薯、稻。工业有纺织、丝绸、酿酒、电器、机械等。名胜有峨石山。

泗城 州、府名。宋皇祐中置州。治今广西凌云西南。明移治今凌云。清顺治初升为府，不久改军民府，雍正间复为府，改设流官。乾隆初增设凌云县为府治。辖境扩大，相当今广西西部布柳河、澄碧水流域以西地。1913年废。

泗洪 县名。在江苏省宿迁市西南部，东临洪泽湖，邻接安徽省。县人民政府驻青阳镇。1949年由泗南、泗宿、泗阳部分地区和洪泽湖管理局合并而成。取古泗水和洪泽湖首字命名。原属安徽省，1955年划归江苏省。农产有小麦、稻、玉米、薯类。工业有酿酒、电力、机械、化学、建材。特产"双沟大曲"酒。古迹有管镇分金亭、松林庄森林古猿化石遗址。

泗州戏 戏曲剧种。流行于安徽北部。清末由南路拉魂腔发展而成。擅演农村生活题材的小戏。主要板式有慢板、二行板、数板、紧板等。伴奏乐器以柳叶琴、三弦等为主。

泗州调(调 diào) 民间曲调名。清末流行。创始于安徽、湖北一带。五句。第三、五句相重，第四句为"哎哟哎哟"。共三十二字。

泗安镇 "泗"一作"四"。在浙江长兴西南四安溪北岸。当皖、浙交通冲要，宋元置镇，并设官征收商税。明初改置巡司。附近产米。今为长兴重要市镇。

泗水保卫战 印度尼西亚泗水人民抗击英国武装侵略的战役。1945年8月印度尼西亚宣布独立后，英军以盟军名义在爪哇登陆，妄图扼杀新生的共和国。11月10日英军向东爪哇首府泗水进犯。泗水人民奋起抵抗，激战二十一天，泗水沦陷。11月10日后被定为印度尼西亚的"英雄节"(或称"烈士节")。

5 **泆** (yì) ❶通"溢"。水满溢出。《庄子·天地》："数如泆汤。"李颐注："疾速如汤沸溢。"❷放荡；肆无忌惮。《左传·隐公三年》："骄奢淫泆，所自邪也。"

沱 ㊀同"沱"。
㊁(duò 堕) 见"淡沱"。

泭 (fú 扶) 同"桴"。小木筏。《尔雅·释水》："庶人乘泭。"郭璞注："并木以渡。"《国语·齐语》："方舟设泭，乘桴济河。"

泊 ㊀(bó) ❶停船靠岸。《晋书·王濬传》："风利不得泊也。"❷停留；暂住。陈子昂《古意题徐令壁》诗："闻君太平世，栖泊灵台侧。"❸恬静；淡泊。《汉书·司马相如传上》："泊乎无为。"❹通"薄"。《论衡·率性》："禀气有厚泊。"❺厘米·克·秒制中粘度的单位。为纪念法国科学家泊肃叶(Jean Louis Poiseuille, 1799—1869)而命名。1泊=1克/(厘米·秒)=0.1帕·秒。
㊁(pō) ❶湖泽。如：湖泊；水泊。❷浪花。见"泊柏"。

泊头 市名。在河北省沧州市南部、南运河和滏阳河之间。京沪铁路经过境内。明清为泊头镇，属交河县。1946年设市，1948年降镇，1949年升为县级镇。1953年复设市，1958年曾撤销，1982年又设市。1983年交河县并入。人口53.3万(城镇9.6万，1996年)。有铸造、机械、化学、建材、纺织等工业，以产火柴著名。农产有小麦、玉米、高粱、谷子，并产鸭梨、小枣。

泊位 港区内供船舶停泊的位置。有码头泊位、浮筒泊位、锚地泊位等。能停泊一艘某一标准型船舶的位置，称为一个泊位。一般还可按船舶的吨位进行分类，如万吨级泊位；按货种专业化分类，如集装箱泊位、煤炭泊位。

泊松(Siméon Denis Poisson, 1781—1840) 一译普阿松。法国数学家、力学家和物理学家。巴黎综合工科学校毕业，后任该校和巴黎大学教授。法兰西科学院院士。在有限差分理论、概率论、微分方程、电磁理论、理论力学及弹性力学等方面都有贡献。概率论中有*泊松分布。在级数论中为发散级数求和奠定理论基础。发表论文三百多篇，撰有《力学》、《热的数学理论》等。

泊柏(pō—) 小波浪。《文选·木华〈海赋〉》："泆泊柏而迤颓。"李善注："泊柏，小波也。"

泊湖(pō—) 在安徽省望江县西部、长江北岸。为古河

床积水的残留湖。面积 180.2 平方公里，湖面海拔 15 米，最深 6.86 米，贮水量 7.94 亿立方米。南通长江，西与大官湖、黄湖相连。富蓄水、灌溉、水产之利。

泊汋城 本两汉至十六国后燕西安平县治，地入高句骊后改名。故址即今辽宁丹东市九连城古城。唐贞观二十二年(公元 648 年)薛万彻自莱州泛海击高丽，入鸭绿水百余里至泊汋城，即此。8 世纪时为渤海西南边境城市。

泊宅编 笔记。南宋方勺撰。勺字仁声，婺州金华(今属浙江)人。晚年寓居乌程(今湖州)泊宅村，自号泊宅翁。有三卷本、十卷本之异，内容互有出入，或以为三卷本为初稿本。记载北宋中后期至南宋初年朝野遗事。所记方腊起义始末，颇为详细，有较高的史料价值。后人曾抽出单行，题作《青溪寇轨》。有今人校点本。

泊松比 亦称"横向变形系数"。物体或材料轴向受力变形时，沿受力方向(纵向)伸长(或收缩)，垂直于受力方向(横向)收缩(或伸长)，其横向应变同纵向应变之比值的绝对值称为"横向变形系数"。对同一材料，它是一个常数。对于一般较硬的金属材料，数值约为 0.25～0.33。

泊松分布 描述随机现象的一种常用分布。例如，在某一段时间内多次观察某车站的乘客的人数时，如果乘客的平均人数是 a，则恰好在这一段时间内，来到 k 个乘客的概率近似于

$$P_k=e^{-a}\frac{a^k}{k!}\quad(k=0,1,2,\cdots)。$$

这种概率分布称为"泊松分布"。因法国数学家*泊松首先提出而得名。它在公用事业、放射性现象等的研究中都有所应用。

泊肃叶定律 确定粘性流体通过圆管时压力梯度与流量关系的定律。由法国科学家泊肃叶(Jean Louis Poiseuille, 1799—1869) 在 1842 年从实验中发现，故名。当粘度为 η 的流体在半径为 r、长为 $l(l\gg r)$ 的圆管中作定常层流流动时的体积流量为：

$$Q=\frac{\pi r^4}{8\eta}\left(\frac{p_1-p_2}{l}\right),$$

其中 p_1-p_2 为圆管两端的压强差。

5 **泝** "溯"的异体字。

沴 (lì 丽) ❶水流不畅，引申为阻水的高地。《汉书·扬雄传上》："跖魂负沴。"颜师古注引服虔曰："沴，河岸之坻也。"❷谓气不和而生的灾害。如：灾沴；沴气。引申为相害，相克。《汉书·五行志中之上》："气相伤谓之沴。"又："木气病则金沴之。"

沴孽 犹言妖孽。柳宗元《贺皇太子笺》："消伏沴孽，赞扬辉光。"

泠 (líng 零) ❶轻妙貌。《庄子·逍遥游》："夫列子御风而行，泠然善也。"❷通"伶"。见"泠人"。❸通"零"。降落。《隶释·张公神碑》："天时和兮甘露泠。"❹见"泠泠"。❺姓。周代有泠州鸠。

泠人 即"伶人"。古代掌音乐之官。《左传·成公九年》："问其族。对曰：'泠人也。'"杜预注："泠人，乐官。"孔颖达疏："泠氏世掌乐官而善焉，故后世多号乐官为泠官。"

泠风 小风；和风。《庄子·齐物论》："泠风则小和。"陆德明释文："泠风，泠泠小风也。"《吕氏春秋·任地》："子能使子之野尽为泠风乎？"高诱注："泠风，和风，所以成穀也。"

泠汰 任其自然。《庄子·天下》："泠汰于物，以为道理。"郭象注："泠汰，犹听放也。"

泠泠 ❶形容声音清越。陆机《文赋》："音泠泠而盈耳。"罗含《湘中记》："衡山有悬泉，滴沥岩间，声泠泠如弦音。"朱熹《次秀野韵题卧云庵》："更把枯桐写奇趣，鹍弦寒夜独泠泠。"❷清凉貌。《楚辞·七谏·初放》："下泠泠而来风。"

泠洌 清淳。韩愈《醉赠张秘书》诗："酒味既泠洌，酒气又氛氲。"

泜 ㊀(chí 迟，又读 dì 帝) 水名。见"泜水❷❸"。
㊁(zhì 雉) 水名。见"泜水❶"。

泜水 ❶(zhì一) 一名滍水，即今沙河。源出河南鲁山西，东流经叶县北入汝河。《左传》僖公三十三年(公元前627 年)："晋阳处父侵蔡，楚子上救之，与晋师夹泜而军。"即此。❷即今槐河。源出河北赞皇西南，东流经元氏南至宁晋南，折南入滏阳河。《史记·张耳陈馀列传》：汉三年(公元前 204 年)，"遣张耳与韩信击破赵井陉，斩陈馀泜水上"，即此；一说指今之泜河，误。❸今名泜河。源出河北临城西，东流至尧山镇西，故道折南至任县界入漳河，清康熙初改经镇北折南入南泊，近代又改经隆尧北东至宁晋南入滏阳河。

沟 (jū 拘) 水名。见"沟水"。

沟水 一作沟河。源出今天津市蓟县北，西南流经北京市平谷南，折东南经河北三河市东，至天津市宝坻东北流注蓟运河。《竹书纪年》："梁惠成王十六年，齐师及燕师战于沟水。"即此。

沿 (yán) ❶顺着水道。《书·禹贡》："沿于江海，达于淮泗。"孔传："顺流而下曰沿。"引申为顺着路线。如：沿途；沿线。❷靠边。如：沿岸；沿海；沿墙而走。❸缝合边缘。如：沿边儿；沿鞋口。❹相因；承袭。如：相沿成习。《礼记·乐记》："五帝殊时，不相沿乐。"❺边沿。如：河沿；沟沿；坑沿。

沿纳 即"杂变"。

沿革 指事物变迁的历程。《隋书·高祖纪上》："载怀沿革，事有不同。"孙诒让《周礼正义序》："其政典沿革，犹约略可考。"

沿脉 沿着矿体走向掘进的水平坑道。利用沿脉可以查明矿体沿走向的变化情况，在采矿时可作运输、通风和排水之用。垂直于矿体走向掘进的水平坑道称"穿脉"，穿脉可以探明矿体的厚度和横向变化情况，在采矿时，有时可作采矿坑道用。

沿阶草 即"麦冬"。

沿岸流 沿着海岸流动的海流。斜向海岸吹送的盛行风产生破浪，其回流在重力作用下顺坡流动，然后又为风吹向岸边。如此反复进行，产生沿岸流。如*中国沿岸流。对沿海岸泥沙移运有一定影响。

沿空留巷 采矿术语。工作面回采后，保留并沿采空区边缘维护原回采巷道，供相邻工作面回采时重复使用的措施。可减少掘进费用，改善工作面接替关系，减少煤柱损失，巷道压力不大，有利于巷道维护和生产安全等。适用于无大面积悬露顶板或严重底臌，采空区边缘压力不大，厚度在 3.0 米以下的煤层。

沿空掘巷 采矿术语。工作面回采后，沿稳定后的采空区边缘掘进相邻工作面煤层平巷的措施。因这类巷道位

于卸压带内，故容易维护，煤柱损失少，有利于巷道掘进和生产安全等。适用于顶板压力较大或易底臌，沿空留巷难以维护，相邻工作面回采间隔时间较长的厚度较大的煤层。

沿海运输 一国沿海各港口间的海上运输。在中国，沿海运输的范围包括：自辽宁省的鸭绿江口起至广西壮族自治区的北仑河口止的大陆沿海，辽宁、河北、天津、山东、江苏、上海、浙江、福建、台湾、广东、海南、广西各省、自治区、直辖市以及香港、澳门特别行政区所属诸岛屿沿海及其与大陆间的全部水域内的运输。

沿岸贸易税 即"复进口税"。

沿海开放城市 中国允许实行*经济特区某些政策的港口城市。1984 年 5 月经国务院批准，大连、秦皇岛、天津、烟台、青岛、连云港、南通、上海、宁波、温州、福州、广州、湛江、北海等十四个城市为沿海开放城市。其主要特点是：这些城市对外经济活动的自主权较大，对外商的投资给予更加优惠的待遇，着重发展外向型经济。

沿海经济开放区 中国由国家规定开辟的沿海开放地带。1985 年 2 月经中共中央、国务院批准，将长江三角洲、珠江三角洲和闽南厦门、漳州、泉州三角地区开辟为沿海经济开放区，继而又扩大到辽东半岛、胶东半岛和环渤海地区。开放区域共二百九十三个县市（占全国 12%），约 42.6 万平方公里（占全国 4.4%），2.2 亿人口（占全国 20%）。在利用外资、税收等方面实行类似十四个沿海开放城市的优惠政策。这些地区条件优越，作为对外开放的窗口，有利于引进外资、发展对外贸易，既可加快自身发展，又可实现沿海与内地优势互补，进而推动我国"经济特区 —— 沿海开放城市 —— 沿海经济开放区 —— 中西部地区"这一逐步推进格局的形成，以振兴全国经济。

沿河土家族自治县 1987 年 11 月 23 日建立。在贵州省东北部、乌江下游。自治县人民政府驻和平镇。1914 年置沿河县。居民有土家、汉等族。农产有稻、玉米，并产油桐、木油、蜂蜜等。矿产有煤、萤石、重晶石、铅、锌等。公路通铜仁、遵义等地。

5 **泖** (mǎo 卯) ❶水面平静的湖荡。倪瓒《正月廿六日漫题》诗："泖云汀树晚离离，饮罢人归野渡迟。"❷湖名。又名三泖。在上海市青浦西南、松江西和金山西北。

泡 ㊀(pào) ❶气体鼓成的球状体。如：水泡。❷泡状物。如：灯泡。❸用水冲注或浸渍。如：泡茶；泡菜。

㊁(pāo 抛) ❶质地松软。如：泡松松；馒头发泡。❷量词。用于屎尿。如：撒了一泡尿。

泡幻 像水泡一样地虚幻。王禹偁《月波楼咏怀》："身世喻泡幻，衣冠如赘瘤。"

泡利 (Wolfgang Pauli, 1900—1958) 瑞士籍奥地利物理学家。慕尼黑大学博士。曾先后在格丁根大学、哥本哈根大学和汉堡大学任教。苏黎世工业大学教授。1940 年在美国普林斯顿高级研究所工作。第二次世界大战后，重返苏黎世。其主要成就是在量子力学、量子场论和基本粒子理论方面，特别是*泡利不相容原理的建立和*β衰变中的中微子假说等，对理论物理学的发展有重要贡献。获 1945 年诺贝尔物理学奖。著有《相对论》、《波动力学的普遍原理》、《泡利科学论文集》等。

泡沫 分散在液体或固体中的气泡。其线性大小约在 10^{-5} 厘米以上，其形状亦常因环境而异。例如，稀泡沫的气泡近乎球形，而浓泡沫中的气泡呈多面体形状。如肥皂泡沫、啤酒开瓶时所产生的泡沫等，是气体在液体中的泡沫；泡沫玻璃和泡沫塑料等中的气泡则是气体在固体中的泡沫。

泡桐 (*Paulownia fortunei*) 亦称"白桐"。玄参科。落叶乔木。小枝粗壮。叶对生，长卵形或卵形，较大，全缘，下面有密生细毛。先叶开花，圆锥花序顶生，花大，唇形，白色。蒴果椭圆形，无毛。种子多数，小，周围有薄翅。分布于中国黄河流域及以南丘陵、平原地区。喜光，生长甚快。木材轻软，可用于制箱匣、乐器、救生器械等。小枝可制炭笔。又为庭园树、行道树。另种紫花泡桐 (*P. tomentosa*)，花淡紫色，分布、习性和用途与上种相似，亦为中国黄河下游及以南各地一般栽培的树种。

泡 桐

泡菜 蔬菜经淡盐水浸渍及乳酸发酵而成的制品。将蔬菜洗净，略晾干后装进特制的陶坛内，加入盐水及其他配料如红糖、辣椒、花椒、白酒（或黄酒）等，密封浸泡一段时间，经乳酸发酵而成。可供直接食用。质脆、味香而微酸，稍带辣味。四川泡菜最为著名。

泡影 佛教用泡和影比喻事物的虚幻不实、生灭无常。《金刚经》："一切有为法，如梦幻泡影。"刘兼《偶有下殇因而自遣》诗："彭寿殇龄共两空，幻缘泡影梦魂中。"今多比喻事情或希望落空。

泡化碱 即"水玻璃"。

泡立水 英文 polish 的音译。即"虫胶清漆"。

泡泡纱 布面凹凸起伏的一种薄型平纹棉织物。具有穿着透气舒适，洗后不需熨烫等优点。构成方法有三：(1) 利用两种不同张力或不同拈系数的纱线形成持久的凹凸纹。(2) 印花时将含有氢氧化钠的色浆印在棉布上，受氢氧化钠作用的棉纤维发生收缩，未印部分则保持原状，因而布面呈现泡泡状凹凸纹。(3) 利用机械轧纹使布面呈现凹凸纹。适宜于制衣裙及睡衣等。

泡泡糖 见"胶姆糖"。

泡罩塔 也叫"泡帽塔"或"泡盖塔"。塔设备的一种。通常用以使蒸气（或气体）与液体密切接触并促进其相互作用。如图。塔内装有多层水平塔板，板上有供气体通过的若干短管，其上各覆盖下缘有槽孔的泡罩，并另装有溢流管。操作时，液体自塔的上部连续进入，经溢流管逐板下降，由于溢流堰的作用，在各板上积存液层；蒸气（或气体）则自塔下部进入，在板上与液体充分接触而逐板上升。广泛应用于精馏和气体吸收中。

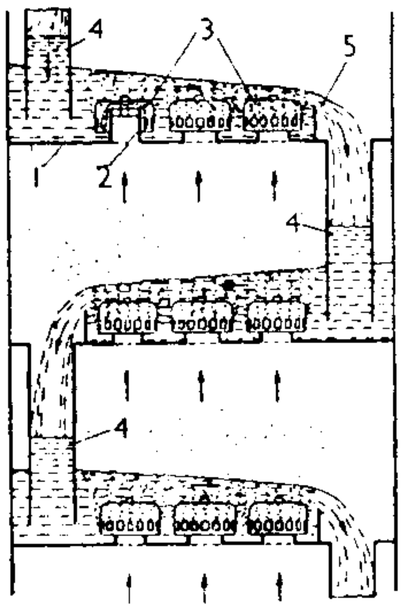

泡罩塔示意图

1. 塔板 2. 短管 3. 泡罩 4. 溢流管 5. 溢流堰

泡状细胞 亦称"运动细胞"。某些禾本科植物（如水稻、玉米等）叶片上的大型薄壁的表皮细胞。仅存于叶片的上表皮，常并列成行，与叶的长轴平行，分布于

整个叶片。气候干燥时，它失水而收缩，使叶片内卷成筒状，以减低蒸腾；气候湿润时，它吸水而膨胀，则使叶片开展。

泡沫分离 又称"泡沫精馏"。泡沫吸附分离技术的一种。通过向塔设备底部内的溶液鼓泡，使所分离的表面活性溶质、可以和表面活性剂络合或螯合的任何溶质，被选择性地吸着于自下而上移动着的气泡表面，并在溶液主体上方形成较厚的泡沫层。塔内鼓泡段和泡沫段中的传质，将使溶质在塔顶排出的泡沫液中得到浓缩，使溶剂（大都是水）在塔底排出时得到净化。其操作方式和精馏相似，具有流程简单、操作方便、常温操作和耗能少等优点。广泛应用于工业废水、生活污水的处理以及溶液中的金属离子、阴离子和生物蛋白等的富集。

泡沫灭火 用机械或化学方法产生的灭火泡沫熄灭火灾的方法。矿内多采用发泡倍数为500～1 000的高倍数泡沫灭火。灭火时，先将发泡剂喷洒在发泡网上，借助风机鼓风发泡、驱动泡沫前进，送至火源。大量泡沫覆盖燃烧物，隔断空气的供应；与火接触的泡沫破裂，水分蒸发，产生的大量水蒸气，具有冷却降温、稀释氧气浓度的作用，将火闷熄。

泡沫降尘 一种利用泡沫降低空气粉尘含量、改善井下作业环境的方法。在水中加入表面活性发泡剂，利用泡沫发生装置造成泡沫状的液滴，喷洒到尘源或空气中。覆盖在尘源上的无空隙泡沫层，使粉尘湿润，抑制其飞扬；喷洒到含尘空气中的泡沫形成泡沫雾，有巨大的总体积和总面积，增大了雾液和尘粒的接触面与附着力，阻止尘云扩散，提高了水雾的降尘效果，且耗水量比清水喷雾大大降低。

泡沫经济 虚拟资本过度增长与相关交易持续膨胀日益脱离实物资本的增长和实业部门的成长，金融证券、地产价格飞涨，投机交易极为活跃的经济现象。泡沫经济寓于金融投机，造成社会经济的虚假繁荣，最后必定泡沫破灭，导致社会震荡，甚至经济崩溃。

泡沫玻璃 一种多孔轻质的硅酸盐材料。将玻璃粉与发泡剂（如碳酸钙）混合，在高温下经发泡烧制而成。隔热、隔声和抗冻性能均好。有一定的机械强度，易于加工。常用作建筑、船舶工业，以及冷藏设备中的隔热或隔声材料。

泡沫除尘 一种气体除尘法。在泡沫塔中，用液体洗涤以除去气体中的尘灰。操作时，含尘气体通过塔板上的液体层，使液体形成泡沫状态，尘灰即被洗下随液体排出；净化后的气体从顶部导出。

泡沫陶瓷 密度较小并具有多孔结构的陶瓷。如陶粒、轻质砖等。在易熔粘土中加入发泡剂（如碳酸盐或炭粒等），经成形、干燥、发泡烧成而得。机械强度高，隔热性能好。广泛用作轻质建筑材料和隔热材料。

泡沫塑料 内部具有无数微孔的塑料。形成时用机械或化学方法（应用发泡剂）使其内部产生微孔而得。可用聚苯乙烯、聚氯乙烯、聚氨基甲酸酯等树脂制成。具有质轻、绝热、吸声、耐潮湿、耐腐蚀、防震等优点。可作隔热、隔声材料，广泛应用于化学、建筑等工业，也用以制船只外壳、飞机附件、浮标、救生圈等。具有弹性的泡沫塑料，可用作衬垫材料。

泡沫整理 用泡沫作为介质的一种纺织品整理过程。此法可使纺织品带液率很低，显著降低烘燥能耗，节约整理剂用量，改善整理的质量。适用于纺织品的涂层、树脂、柔软、阻燃、拒水等整理。整理浴由相应的整理剂和发泡剂、稳泡剂及其他助剂组成。

泡泡政策 对污染源实施总量控制的一种政策。由美国环境保护局于1981年提出。它把一个地区当作一个泡泡，只要该泡泡向外界的排污总量不超过政府根据环境目标制定的污染物排放总量指标，则允许泡泡内各污染源的排污量相互调剂，从而达到控制污染源的目的。该政策灵活性强、可行性大、管理费用低，为世界各国广泛使用。

泡沫稳定剂 能使溶液中的泡沫稳定而不消失的物质。主要通过降低泡沫表面液体薄膜的排液速度，增加薄膜的粘度，延缓、防止薄膜进一步变薄而使泡沫稳定。

泡桐丛枝病 亦称"泡桐扫帚病"。泡桐树病害。由一种植物菌原体引起。病树小枝丛生如扫帚状。发病数年后，病害延及全株，树木遂枯死。防治法：及时修除病枝，不用有病树根作繁殖用；用四环素类抗菌素作树干注射治疗；喷药杀传媒叶蝉类昆虫。

泡利不相容原理 微观粒子运动的基本规律之一。1925年物理学家*泡利根据光谱实验结果的分析，总结出如下的规律：在一个原子中不能有两个或更多的电子处在完全相同的状态（即它们的四个*量子数一一相同）。应用这一规律，可解释原子内部的电子分布状况和元素周期律。后来发现这一原理具有更普遍的意义，可以表述为：在由性质相同的*费米子组成的系统中，不能有两个或更多个粒子处于完全相同的状态。

泡沫吸附分离技术 一类分离方法。将气体通进溶液中鼓泡，靠气泡和溶液的密度差使吸附在气泡表面的物质和溶液主体分开，以达到净化或浓缩的目的。主要有泡沫分离、泡沫浮选（矿物浮选和离子浮选等）、鼓泡分离和溶剂消去法等。处理的对象大都是量大质稀的溶液。被分离物质可以是表面活性物质、疏水性物质以及与某种表面活性剂具有亲和能力的任何物质，诸如表面活性剂、金属离子、阴离子、蛋白质、酶、染料和矿石等。广泛应用于环境保护、医药、生物工程以及金属离子富集等。

5 **泺** 〔瀰〕㊀(mǐ 米，又读 mí 迷) ❶同"弥（瀰）"。水满。见《说文·水部》。❷见"泺迤"。

㊁(nǐ 你) 见"泺泺❷"。

泺迤 形容地形平远广阔。鲍照《芜城赋》："泺迤平原，南驰苍梧涨海，北走紫塞雁门。"

泺泺 ❶水盛貌。《诗·邶风·新台》："新台有泚，河水泺泺。"❷(nǐ nǐ) 众多貌。《诗·齐风·载驱》："垂辔泺泺。"

泺 〔濼〕㊀(luò 洛) 水名。见"泺水"。

㊁(pō) 湖泊。《正字通·水部》："陂泽，山东名泺，幽州名淀。"按"泺"与"泊"通，如梁山泊也作梁山泺。见《大宋宣和遗事·亨集》。

泺水 古水名。源出今山东济南市西南，北流至泺口入古济水（此段古济水即今黄河）。《春秋》桓公十八年（公元前694年）："公会齐侯于泺。"南宋初，伪齐刘豫堰泺水东流为小清河上源，后人因通称泺水为小清河。自堰以东曾屡次淤断，屡次疏通，每遇淤断，泺水即在今济南市东北华不注山东麓北流入大清河（今黄河）。清末又予疏通。

注 ㊀(zhù) ❶流入；灌入。《尔雅·释水》："水注川曰溪。"《诗·大雅·泂酌》："挹彼注兹。"❷输送汇集。《周礼·天官·兽人》："令禽注于虞中。"郑玄注："谓输之于虞中。"贾公彦疏："注，犹聚也。"❸专注于某一点。如：注意；注目；注重。❹附著。《尔雅·释天》："注旄首曰旌。"郭璞注："载旄于竿头。"❺投击。《庄子·达生》：

"以瓦注者巧，以钩注者惮，以黄金注者殙。"❻用来赌博的财物。如：下注。《水浒传》第三十八回："只要博这一博，五两银子做一注。"❼犹言"项"。常指财物的出入。如：一注买卖。

㈡〔註〕(zhù) ❶给书中字句做解释。参见"注疏"。也泛指附加在旁边的文字。如：添注涂改。❷记载。如：起居注；古今注。

㈢(zhòu 咒) 通"咮"。❶鸟嘴。《考工记·梓人》："以注鸣者……谓之小虫之属。"❷柳星的别名。《史记·律书》："西至于注。"司马贞索隐："注，咮也。《天官书》云：'柳为鸟咮。'则注，柳星也。"

注子 古代酒器。用金、铜或瓷制成。另有注碗，注子可坐入注碗中。始于晚唐，盛行于五代至宋元时代。

注 子

注目 注视。谓集中视线在一点上。《晋书·孙惠传》："天下喁喁，四海注目。"

注存 关注存问。多用于书信。张居正《答廉宪王凤洲书》："令弟至，拜翰贶，极感注存。"

注同 签署认可。《陈书·姚察传》："时硕学名儒、朝端在位者，咸希上旨，并即注同。"

注色 色，脚色。谓填写履历。《北史·卢恺传》："吏部预选者甚多，恺不即授官，皆注色而遣。"

注浆 将水泥或化学浆材配制成浆液，利用泵压将其注入到岩土体的裂隙、孔隙和空洞中的方法。浆液在岩土中渗透、扩散、充塞，经一定时间后凝固和硬化，从而达到加固岩土体和抗渗堵水的目的。

注(註)脚 犹注解。《宋史·陆九渊传》："学苟知道，则六经皆我注脚。"

注量 亦称"粒子注量"。一种表征辐射特征的量。对空间某一点，以该点为中心的适当小球体内的粒子数除以该球体通过中心的横截面积所得的商。

注(註)释 亦称"注解"。对书籍、文章中的词语、引文出处等所作的说明。一般用比正文小的字体排印。排印于全篇文章末尾的称"文后注"，排印于书刊地脚的称"脚注"或"页末注"，紧接注释对象排印于正文中间的称"夹注"。

注(註)疏 注文和解释注文的文字的合称。旧时称解释古书意义的为"注"(注有传、笺、解、章句等名)，疏通注文意义的为"疏"(疏有义疏、正义、疏义等名)。宋人把古人关于经书的注本、疏本合为一编，因有"注疏"这一合称。如《十三经注疏》。

注错 措置。《荀子·荣辱》："可以为工匠，可以为农贾，在埶(势)注错习俗之所积耳。"

注意 ❶把意志放到某一方面。如：注意安全。❷有选择地指向和集中于一定对象或活动的心理状态。人在注意时，从当前环境中的许多刺激对象或活动中选择一种而不顾其余，同时调节身体姿势、感觉器官、神经系统以适应注意的对象与活动，使其产生高度的兴奋、感知与清晰的意识。引起注意的原因，有时是事物本身的特点，如强烈新奇、对比鲜明、反复出现、运动和不断变化等客观因素，更重要的是人的主观因素，如对当前任务的态度、当时的精神状态、兴趣、需要、知识经验、世界观等。在一定条件下，主观因素对维持注意和选择对象有决定性作用。注意可按其产生和维持是否出于自觉的意图和努力而分为有意的和无意的。注意的生理基础是大脑皮层优势兴奋中心的形成和稳定。优势兴奋中心能保证对当前作用于脑的事物产生最清楚的反映，故注意是深入了解事物、提高工作效率、防止意外事故的必要条件。

注慕 倾心仰慕。吕温《裴氏海昏集序》："每赋一泉，题一石，毫墨未干，传咏已遍，其为物情所注慕如此。"

注水器 俗称"水泵"。喷射泵的一种。常被用作小型锅炉和机车锅炉上的给水泵。

注射剂 通称"针剂"。由药物制成的、供注入体内的灭菌制剂。有溶液、乳浊液、混悬液及供临用前配成溶液或混悬液的无菌粉末等类型。供皮下、肌内、静脉、穴位或其他途径的注射。用于静脉滴注的注射剂称为输液剂。

注射法 用注射器将灭菌的药液注入体内的方法。常用的有六种：(1)皮内注射。将极小量药物注入皮内组织，常用注射部位为前臂屈面。(2)皮下注射。将药液注入皮下组织，常用注射部位是上臂和股外侧。(3)肌内注射。将药液注入肌内，常用注射部位为臀部外上方或上臂三角肌处。(4)静脉注射。将药液或血液注入静脉中，注射部位常为前臂和踝部表浅静脉。(5)动脉注射。可用作输血，适应于危急病情。注射部位常用桡动脉、肱动脉。(6)鞘内注射。将药液注入蛛网膜下腔内，作为治疗脑脊膜炎或脊髓麻醉之用。

注射器 用以注射药液或抽液的医疗用具。根据用途而有不同的式样和规格，普通是一圆形空心长管，外有刻度，内配一套筒(或称活塞)。常用的有2、5、10毫升或20毫升等规格，偶用50毫升或100毫升的，皮内注射则用1毫升的。

注辇国 (Cola) 古国名。故地在今印度科罗曼德尔海岸(Coromandel Coast)。《大唐西域记》卷十称之为珠利耶国。宋时始称注辇。其使臣娑里三文于1015年(北宋大中祥符八年)至中国时所经航道，记录于《宋史·外国列传》，为研究当时中西交通关系的重要参考资料。自11世纪前期至15世纪前期，同中国保持悠久的友好关系。《岭外代答》和《诸蕃志》有专条记述。《明史·外国列传》的琐里(Soli，又作西洋琐里)，皆为后来的异称。参见"朱罗国"。

注塑法 也叫"注模法"。热塑性塑料的主要成形方法之一。将原料置于注塑机中，加热使变成流体，用活柱压入模型，冷却后脱模即得塑料制品。特点是生产速度快。常用以制造皂盒、梳子等日用品和工业品零件。

注水试验 测定含水层参数的一种水文地质试验。在钻孔或水井中进行，试验时往钻孔(或水井)中连续定流量注水，使孔内保持一定的水位，按一定时间间隔观测钻孔(水井)的流量和水位抬高，直到流量和水位稳定为止。根据观测所得数据作出流量和水位抬高之间的关系曲线，并计算出含水层的渗透系数。一般在地下水位埋藏很深时或缺乏抽水设备时采用。

注册资本 即"资本金"。

注音字母 又称"国音字母"。中国第一套公定的为汉字注音和推行汉语标准音用的拼音字母。1913年由读音统一会制定；1918年由北洋政府教育部公布，计字母三十九个，排列以ㄅㄆㄇ开始；1919年改定字母次序，加一ㄓ(后改为ㄜ)，成为四十个。即：ㄅㄆㄇㄈㄉㄊㄋㄌㄍㄎㄏㄐㄑㄒㄓㄔㄕㄖㄗㄘㄙㄚㄛㄜㄝㄞㄟㄠㄡㄢㄣㄤㄥㄦㄧㄨㄩ(直行作一)。

注音初以读音统一会所定字音为标准，有ㄈㄇㄏ三个浊音声母和入声调类，并有尖团音分别。后以北京音为标准，ㄈㄇㄏ只作注方音之用。1930年国民党政府曾把注音字母改名为注音符号。1958年后为《汉语拼音方案》所取代。目前台湾省仍使用。

注意广度 在短暂的呈现时间内所能知觉到的对象(如物体、数字或字母)的数目。可因知觉对象的特点(如视觉对象的性质、大小色彩是否一致、排列是否有规律等)、人的实践和知识经验不同而异。

注意分配 在同一时间内把注意分配到两种或两种以上不同的对象或动作上。对同时进行的动作，须形成某种行动系统，或先使其中一种达到熟练程度，才能很好地分配注意。

注意转移 注意从一个对象转移到另一对象的现象。有两种情况：一种是根据任务(如学习和工作)的要求，进行有意和自觉的转移；一种是无意和不自觉的，如强烈的声(或光)刺激引起注意的转移或分散。

注入式教学 亦称"填鸭式教学"。同"启发式教学"相对的一种教学类型。教师在教学中视学生为接受知识的容器，不顾学生的需要、兴趣和接受能力，只管向学生灌输现成的知识，要求死记硬背。

注册会计师(会 kuài) 具有一定会计专业学历和会计、审计工作经历，经全国统一考试合格，依法申请取得注册会计师证书，能独立从事审计、会计咨询、会计服务业务的执业人员。1994年1月1日起施行的《中华人民共和国注册会计师法》规定，注册会计师必须参加一个会计师事务所才能执业；并规定了注册会计师的业务范围和行为规则。执业时必须遵守一切有关法律法规和职业道德规范。

注浆成形法 陶瓷和耐火材料制品的成形方法之一。在配料中加入较多水分(一般在25%～32%)，调成泥浆，注入有吸水性的石膏模子内，吸去一部分水后，脱模即得生坯。用于形状复杂或空心大件制品如卫生洁具等的成形。

注浆凿井法 特殊凿井法的一种。通过预先在井筒周围从地表或井筒掘进工作面钻好的一些钻孔，将不透水的胶结物质(如水泥浆、沥青浆及其他化学浆液)压入岩石的裂隙或空洞中堵水，并加固岩石。适用于有裂隙、空洞且涌水量很大的岩石或岩石破碎带中凿井。

注释法学派 西欧中世纪传习、注释与传播罗马法的法学流派。因以意大利波伦亚大学为中心，故亦称"波伦亚法学派"或"意大利法学派"。根据研究重点与方法的不同，分为：(1)前期注释法学派，约活动于11—13世纪上半叶之间，创始人伊纳留(Irnerlus，约1055—1130)，主要代表有阿佐、阿库尔西乌士等。他们首次将查士丁尼的四部法典(《查士丁尼法典》、《学说汇纂》、《法学阶梯》和《新敕》)称为《国法大全》，并对其进行系统注释，以传播罗马法。(2)后期注释法学派，约活动于13世纪后半叶至15世纪后半叶，主要代表有西纳斯(Cinus，1270—1336)、巴尔多鲁等。他们致力于罗马法与现实生活的结合，因对罗马法侧重于论述，故称"评论法学派"。

注(註)解伤寒论 书名。宋成无己编注。十卷。成于绍兴十四年(1144年)。成氏因《伤寒论》辞简义奥，不易理解，故加注释，阐明辨证、处方、用药之法。释文多引用《内经》以及诸家学说，注解简明，有所阐发。《伤寒论》之有注释，始于成氏。

注意缺陷障碍 又称"儿童多动症"、"脑功能轻微失调"。以注意力不易集中为主要特征，并常有坐立不宁、多动，以及容易被激惹等表现，大多影响学习成绩。体格检查一般无特殊异常。可用药物治疗及加强教育。

注入逻辑集成电路 亦称"合并晶体管逻辑集成电路"(简称"MTL集成电路")，简称"I^2L集成电路"。双极型集成电路的一种。基本单元由一个PNP晶体管和一个NPN晶体管合并而成。1972年研制成功。除结构紧凑、电路中无电阻、集成度可做得很高外，还具有功耗低、工艺简单、对电源电压变化的适应性强等优点。但工作速度及抗干扰能力都比晶体管-晶体管逻辑集成电路差。已广泛用于速度及抗干扰要求不高的各种数字系统，例如大规模逻辑阵列、电子手表、移位寄存器和存储器等。

注册会计师审计准则 注册会计师在执行独立审计业务过程中，必须遵循的行为规范和指南。判断注册会计师审计工作质量的权威性标准。由于注册会计师恪守独立、客观、公正原则，所以注册会计师审计准则又称"独立审计准则"。

注蒸汽燃气轮机循环 一种以蒸汽回注入燃气轮机的燃烧室及(或)透平中，形成燃气-蒸汽混合二质而做功的燃气轮机循环。蒸汽由利用燃气轮机高温排气余热的余热锅炉产生。与常规燃气-蒸汽联合循环相比，其功率较大，热效率较高，且可省去蒸汽轮机，使设备简单。

5 **泣** (qì) ❶无声有泪的哭；低声哭。如：泣不成声。《书·益稷》："启呱呱而泣。"❷眼泪。《广雅·释言》："涕泣，泪也。"《史记·项羽本纪》："项王泣数行下。"

泣血 《礼记·檀弓上》："高子皋之执亲之丧也，泣血三年。"郑玄注："言泣无声，如血出。"谓因亲丧而哀伤之极。后用为居父母丧之辞，本此。

泣杖 汉韩伯俞尽孝的故事。《说苑·建本》："伯俞有过，其母笞之。泣。其母曰：'他日笞子，未尝见泣；今泣，何也？'对曰：'他日俞得罪，笞尝痛；今母之力，不能使痛，是以泣。'"谓因母年老力衰而哭泣。梁嵩《倚门望子赋》："忆昔伯俞之志，宁无泣杖之心。"

泣罪 《说苑·君道》："禹出见罪人，下车问而泣之。"后用作哀矜罪人之意。梁简文帝《昭明太子集序》："仁同泣罪，幽比推沟。"

泣红亭 书名。见"一层楼"。

泣歧路 《淮南子·说林训》："杨子见逵路而哭之，为其可以南，可以北。"逵路，犹歧路。谓身临歧路，容易迷失方向，是以感伤。阮籍《咏怀诗》："杨朱泣歧路，墨子悲染丝。"参见"歧道"、"歧路亡羊"。

泣颜回 亦名《好事近》、《杏坛三操》。曲牌名。属南曲中吕宫。字数定格据《九宫大成谱》正格是五、六、四、六、四、八、七、七(八句)。与词牌《好事近》近似，用作过曲。昆剧《连环记·起布》、京剧《长坂坡》遣将发兵时都用此曲。由众兵将齐唱，以唢呐锣鼓配合，烘托军威声势。南曲中吕宫引子亦有《好事近》，定格与词牌同。

泫 (xuàn) 水滴下垂貌。谢灵运《从斤竹涧越岭溪行》诗："花上露犹泫。"特指泪垂。见"泫然"。

泫然 伤心流泪貌。《韩非子·外储说右上》："公泫然出涕曰：'不亦悲乎！'"

泅〔泅〕(shǎn) 水流疾速。《文选·木华〈海赋〉》："泅泊柏而迤飐。"李善注："泅，疾貌。泊柏，小波也。"

5 **泮** (pàn 判) ❶融解。《诗·邶风·匏有苦叶》:"迨冰未泮。"❷通"畔"。水边。《诗·卫风·氓》:"淇则有岸,隰则有泮。"❸泮宫。古代学宫。《诗·鲁颂·泮水》:"矫矫虎臣,在泮献馘。"

泮水 ❶古时学宫前的水池,状如半月形。《诗·鲁颂·泮水》:"思乐泮水。"毛传:"泮水,泮宫之水也。天子辟廱,诸侯泮宫。"郑玄笺:"泮之言半也。半水者,盖东西门以南通水,北无也。"❷《诗·鲁颂》篇名。《诗序》说是歌颂鲁僖公"能修泮宫"。诗中赞扬僖公重视"教化",在政治上军事上都获得重大成绩。据《郑笺》,泮宫即学宫,泮水为学宫前的水池,状如半月形。后代研究者或认为泮水为鲁境内的河流名,泮宫为建造在泮水边的鲁侯之宫,非学宫。

泮汗 ❶水势广大无边貌。《文选·左思〈吴都赋〉》:"溃溢泮汗,滇沔渺漫。"李善注:"溃溢泮汗,谓直望无崖也。"吕向注:"并水流广大貌。"❷挥汗貌。《盐铁论·散不足》:"黎民泮汗力作。"

泮宫 亦作"頖宫"。西周诸侯所设大学。《诗·鲁颂·泮水》:"既作泮宫。"《礼记·王制》:"大学在郊,天子曰辟廱,诸侯曰頖宫。"

泞 〔濘〕㊀(nìng 佞) 泥浆。《左传·僖公十五年》:"晋戎马还泞而止。"

㊁(nì 昵) 泥粘着。《管子·地员》:"不泞车轮,不污手足。"

泬 ㊀(jué 决) ❶水从洞穴中奔泻而出。❷水名。见"泬水"。

㊁(xuè) 见"泬寥"。

泬水 即"潏水"。

泬寥 (xuè—) 空旷清朗貌。《楚辞·九辩》:"泬寥兮天高而气清。"王逸注:"泬寥,旷荡空虚也。或曰,泬寥犹萧条。萧条,无云貌。"

沱 (tuó) ❶江水的支流。《诗·召南·江有汜》:"江有沱。"毛传:"沱,江之别者。"❷涕泪如雨貌。《易·离》:"出涕沱若。"

沱水 《禹贡》荆、梁二州皆有"沱",《汉书·地理志》作"江沱",《水经·禹贡山水泽地所在》作"沱水"。据《汉志》《水经》,梁州沱水有二:一在今四川茂县西南,一在今郫县西南。前者当今何水无考。后者一说即今郫江的前身,古时此水自县西别流江(古人以此为长江正流)东出至成都还入流江。一说上游即今毗河,自都江堰市别岷江东出;下游即今自金堂以下的沱江,至泸州市还入长江。荆州沱水在今湖北枝江市东;古长江至此分为南北二派,南为长江正流,北为沱水,后世南流日微,沱水转成正流,即今江口镇附近一段长江。此外,历代学者关于《禹贡》的"沱"还有多种解释。

沱江 一称外江。长江上游支流。在四川省中部。上源绵远河、石亭江、前江均出九顶山,南流到金堂县纳岷江分支毗河后始称沱江。河流穿行于平原与丘陵之间,经简阳、资阳、资中、内江等县市,在泸州市入长江。长629公里,流域面积2.79万平方公里。多险滩,建有猫猫寺、福集等水电站。金堂县赵镇以下可通航。

沱河 在安徽省北部。源出河南省虞城县西北境,东南流经安徽省北部。下游为沱湖,在五河县汇浍河后称濉潼河。流入江苏省,经峰山切岭,入窑河、下草湾引河注洪泽湖。长250公里,流域面积4 650平方公里。1966—1970年进行治理,上游拓宽,中游开挖新汴河。

沱江龙 (*Tuojiangosaurus*) 古爬行动物。属鸟龙类的剑龙类。化石首次在1974年发现于中国四川沱江流域,故名。头小,颈短。体背部从颈端至尾部有十五对排列对称的剑板;尾部末端有四对棒状骨棘,为防御工具。前肢短,后肢长。以四足行走。生活于河湖边丛林地带,以植物嫩叶为食。生存于晚侏罗世。现发现的化石种因背棘多,故定为多背棘沱江龙(*T. multispinus*),体长7.5米。

沱沱河 一称玛曲、乌兰木伦河,蒙古语意为"红河"。因流经紫色砂页岩区,水色棕红得名。长江正源。在青海省西南部。有两源:东源出唐古拉山脉主峰各拉丹冬雪山,西源出尕恰迪如岗雪山。东源长于西源,两源相汇后称纳钦曲,下行纳切苏美曲后称沱沱河。在囊极巴陇汇当曲后称通天河。长375公里,流域面积1.69万平方公里。河谷宽广,水流缓慢,汊道时分时合。

泻 〔瀉〕(xiè) ❶水往下直注。如:一泻千里;水银泻地。曹伯启《夜雨》诗:"四檐急溜三江泻。"❷排泄。如:腹泻;上吐下泻。《论衡·道虚》:"口齿以噍食,孔窍以注泻。"❸通"潟"。见"泻土"。

泻土 有盐质不能生长草木的土壤。《论衡·书解》:"且夫山无林则为土山,地无毛则为泻土。"一作"潟土"。

泻火 中医学名词。清泻邪火实热的一种治法。适用于实火炽盛而致高热、烦渴、吐血、衄血、目赤、口苦、尿赤等,常用药物如黄连、黄芩、金银花、石膏、知母、龙胆草、栀子等。

泻肝 中医学名词。清泻肝火的一种治法。适用于肝火炽盛而致头痛、目赤、胁痛、口苦、小便淋浊、烦躁易怒等,常用药物如龙胆草、栀子、青黛等。

泻盐 "硫酸镁七水合物"的俗名。见"硫酸镁"。

泻流 低压气体的流动形式。常压气体总是由压强大处流向压强小处,直至压强相等,流动停止。低压气体则相反,它的流动使压强原来小的变得更小,原来大的变得更大。低压气体的这种流动叫做"泻流"。

泌 ㊀(bì 必) ❶涌出的泉水。《诗·陈风·衡门》:"泌之洋洋,可以乐饥。"❷水名。(1)在河南省西南部,即唐河上游的别称,古名沘水。(2)在山东省中部,源出肥城市,流入汶水,现称卫鱼河。

㊁(mì 密) 液体由细孔排出。如:分泌。

泌丘 指隐居之处。《文选·蔡邕〈郭有道碑文〉》:"栖迟泌丘,善诱能教。"李善注:"《毛诗》曰:'衡门之下,可以栖迟;泌之洋洋,可以疗饥。'"按《广雅·释丘》:"丘上有木曰柲丘。"王念孙疏证谓"泌"与"柲"通。

泌阳 ❶古县名。唐天宝元年(公元742年)改上马县置。治今河南唐河县。唐末为泌州治所,五代唐以后为唐州治所。明初省入唐州。❷县名。在河南省南部、泌阳河流域。京广铁路有支线通此。县人民政府驻泌水镇。汉置比阳县。明改置泌阳县。以泌阳河得名。农产以小麦、甘薯、芝麻、棉花为主。特产"泌阳驴"、"羊册白菜"、"马谷田瓢梨"。工业有农产品加工、化肥、制药。名胜古迹有吴王冢、秦平安君墓、铜山。

泌乳期 (泌 mì) 母畜从分娩后开始泌乳之日起到停止泌乳(人工停乳或自然停乳)之间的一段时间。泌乳期长短与母畜的泌乳性能有关。一般在泌乳前期产乳量较高。乳牛泌乳期通常为十个月,在分娩后第二个月产乳量达最高峰,以后逐渐减少,直到停乳。

泌尿系统(泌 mì)　亦称"排泄系统"。造尿、输尿、储尿和排尿等器官的总称。人的泌尿系统包括一对造尿的肾脏，两条输尿管，一个储尿的膀胱和一条排尿的尿道。男女两性的泌尿器官基本是一致的，但女性尿道较短。

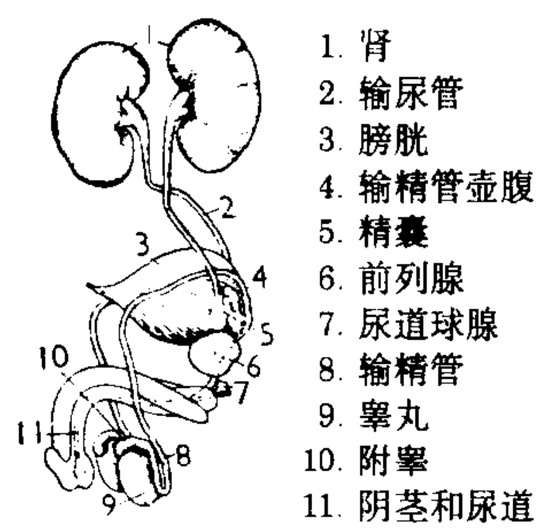

成年男性泌尿生殖系统示意图

泌尿外科学(泌 mì)　亦称"泌尿男生殖外科学"。外科学的一门分科。研究两性泌尿系统和男性生殖系统疾病的病因、病理、诊断、预防、治疗等的理论和技术。也包括一部分肾上腺疾患的发生、诊断和治疗。

泌尿系肿瘤(泌 mì)　发生于肾、输尿管、膀胱和尿道部位的肿瘤。大多为恶性。其中膀胱癌发病率最高，尿道和输尿管肿瘤较低。肾肿瘤多为透明细胞癌，肾盂、输尿管和膀胱肿瘤以移行细胞癌为主，在儿童多见肾母细胞瘤，以腹部肿块为特征。临床上主要表现为血尿。泌尿系肿瘤原则上都应手术治疗。化疗和放疗对肾母细胞瘤效果较佳。

5 **泳** (yǒng)　潜行水中；游泳。如：仰泳；蛙泳。《诗·周南·汉广》："汉之广矣，不可泳思！"

泳道　游泳比赛的分道。标准赛池设八条。道宽 2.5 米，由九条水线分隔而成。水线由直径 0.10 米左右的塑制浮标连接而成，其中段及近池端两头 5 米用红色浮标，其他均为白色。池底中央设有宽 0.20～0.31 米的黑色标志线，便于运动员观察方位。

泥 ㊀(ní)　❶和着水的土。如：烂泥；泥塘。❷像泥一般的东西。如：印泥；枣泥；蒜泥。❸软弱。《尔雅·释兽》："威夷，长脊而泥。"邢昺疏："泥，弱也。"

㊁(nǐ)　见"泥泥"。

㊂(nì)　❶涂饰；粉刷。如：泥窗。《世说新语·汰侈》："王(王愷)以赤石脂泥壁。"❷拘执；难行。如：拘泥；泥古。《论语·子张》："致远恐泥，是以君子不为也。"❸软求；软缠。元稹《遣悲怀》诗："顾我无衣搜荩箧，泥他沽酒拔金钗。"❹胶缠。杜甫《冬至》诗："忽忽穷愁泥杀人。"

㊃(niè)　通"涅"。染黑。《史记·屈原贾生列传》："皭然泥而不滓者也。"

泥丸　❶道家谓上丹田，在两眉间。《黄庭内景经·至道》："脑神精根字泥丸。"皮日休《太湖诗》："羽客两三人，石上谈泥丸。"❷泥团子。《说苑·杂言》："隋侯之珠，国之宝也；然用之弹，曾不如泥丸。"

泥马　也叫"泥踏"、"橇板"。在海涂养殖业中用作交通和运载的木制工具。形似雪橇，长约两米，前狭后宽，平底，在海涂、泥滩上滑行，可免陷足。

泥古(nì—)　拘泥于古代的成规或古人的说法。如：泥古不化。《宋史·刘几传》："其议乐律最善，以为……儒者泥古，致详于形名度数间，而不知清浊轻重之用。"

泥豆　一种小粒褐色的大豆。在中国南方亦称"马料豆"，在东北则称"秣食豆"。近野生型。全株被硬毛。芽胚轴短，茎矮小而细，下部直立或匍匐，上部蔓生，缠绕性极强。无限结荚习性。荚果中等大，稍爆裂。种皮被泥膜，无光泽。适应性强，耐湿、耐旱和耐碱。主要用作绿肥和饲料。

泥疗　利用加热的泥敷在患部的理疗方法。加热温度在 40～50℃ 间。治疗用泥有淤泥、矿泥、泥煤、有机泥、人工泥等。泥中含有气体、矿物质、有机物等，除温热作用外，尚有机械和化学的作用。用于治疗非急性炎症，关节、肌肉、韧带等的创伤后遗症。

泥驳　配合链斗式、抓斗式或铲斗式等挖泥船运送泥土的驳船。有开底泥驳和普通泥驳。前者有空气舱和泥舱，到航道外或深水区可打开船底泥门自行卸泥；后者需由卸泥装置卸泥。

泥岩　层理不明显的块状粘土岩。是弱固结的粘土经压固作用、脱水作用、微弱的重结晶作用形成。按混入物可分为粉砂质泥岩、铁质泥岩、碳质泥岩等。

泥金　颜料名。用金箔和胶水制成的金色颜料。应用于书画、髹漆等方面。有青赤两种。王仁裕《开元天宝遗事·泥金帖子》："新进士才及第，以泥金书帖子，附家书中，用报登科之喜。"崔塗《过绣岭宫》诗："上皇曾此驻泥金。"指泥金的车驾。

泥肥　河、塘、沟、湖和水库中肥沃淤泥经积制而成的肥料。由浅水地区水生动植物的遗体、排泄物以及由高地表土冲刷下来的微细土粒和杂质，沉积腐解、融合而成。养分含量变化大，肥效缓慢，多用作基肥或越冬作物的腊肥。

泥泞　泥烂而滑。如：道路泥泞。杜甫《久雨期王将军不至》诗："泥泞漠漠饥鸿鹄。"

泥泥(nǐ nǐ)　❶露多貌；濡湿貌。《诗·小雅·蓼萧》："零露泥泥。"❷茂盛貌。《诗·大雅·行苇》："维叶泥泥。"参见"苊苊"。

泥封　即"封泥"。

泥炭　即"泥煤"。

泥首　顿首至地。《晋书·庾亮传》："亮明日又泥首谢罪，乞骸骨。"

泥涂(塗)　犹言草野。比喻卑下的地位。《左传·襄公三十年》："使吾子辱在泥涂久矣，武(赵武)之罪也。"

泥蚶(*Tegillarca granosa*)　瓣鳃纲，蚶科。壳卵圆形，坚厚，顶突出，放射肋发达，共有 18～22 条，有细密铰合齿。壳表白色，被盖褐色薄皮，内呈灰白色。中国沿海浅海软泥滩涂均有分布。广东、福建、浙江、山东等地早已人工养殖，是中国著名经济海产之一。鲜食或酒渍；壳供药用。

泥犁　亦作"泥梨"、"泥黎"。梵语。意译为地狱，其中一切皆无，没有喜乐。《翻译名义集·地狱篇》："地狱，此方名。梵称泥犁。"《云笈七籤》卷十引《老君太上虚无自然本起经》："五道者，神入泥黎。泥黎者，地狱名也。"

泥淖　泥泞的洼地。苏舜钦《和韩三谒欧阳九之作》："是时穷阴久，泥淖没马鼻。"也比喻不能自拔的窘困境地。

泥晶　又称"泥晶基质"、"微晶"。和异化颗粒同时沉积的化学、生物化学或机械沉积的碳酸盐沉积物。有方解石泥晶和白云石泥晶，粒径一般小于 4 微米。是碳酸盐岩结构组分之一。

泥塑　亦称"彩塑"。中国民间雕塑工艺品之一。在粘土里掺入少许棉花纤维，捣匀后，捏制成各种人物的泥坯，经阴干，先上粉底，再施彩绘而成。中国最著名的彩塑如敦煌莫高窟的菩萨和太原晋祠的宫女。无锡的"惠山泥人"、天津"泥人张"所塑之泥人，也各具特色。

泥煤　亦称"泥炭"、"草炭"，俗称"漂筏子"。煤化程度最浅的煤。松软易于散碎，密度 0.7～1.05 克 / 厘米^3。形成于第四纪，由沼泽植物残骸在空气不足和大量水分存在的条件下，经过不完全分解而成。含碳量在 60% 以下，不同

程度地含有水、碳水化合物和碳氢化合物及腐殖酸和沥青，可以见到许多没有完全分解的草本植物的枝、叶和皮等。多呈褐色或黑色。干的泥炭发热量在 10^7 焦 / 千克左右，最高达 2.1×10^7 焦 / 千克。可用作燃料、化学工业原料和建筑的绝热材料等。农业上用作垫料、菌肥吸附剂、加工制造腐殖酸类肥料。

泥漠 主要由粘土、粉沙等泥质沉积物组成的荒漠。分布于荒漠中较低处，如湖沼洼地、冲积-洪积扇前缘等。地面平坦，富含盐碱，龟裂纹发育，植物稀少。局部地表盐分大量聚积，可成盐漠。中国新疆罗布泊、青海柴达木盆地分布较广。

泥螈 (*Necturus maculatus*) 亦称"泥狗"。两栖纲，洞螈科。长约 30 厘米；褐色，有黑色斑点。头和躯干扁平；尾侧扁。四肢短小，均具四指(趾)。终生有三对淡红色外鳃。栖于多水草的河沼底部，夜出捕食蠕虫、昆虫、小鱼等。分布于北美洲东部。

泥螺 (*Bullacta exarata*) 也称"吐铁"。腹足纲，阿地螺科。壳卵圆形，薄而脆，壳口大，表面平滑。体肥，略带黄色，不能全部缩入壳内，皮肤略透明。腹足两侧边缘各反折掩盖壳的一部分。生活于浅海泥滩上。中国沿海各地都产。供食用，多盐渍或酒渍。

泥鳅 (*Misgurnus anguillicaudatus*) 亦称"鳝"、"鳅"。硬骨鱼纲，鳅科。体延长，呈亚圆筒形，长达十余厘米。黄褐色，具不规则黑色斑点。口小，有须五对。尾鳍呈圆形。鳞细小。栖息泥底，水干枯时，常钻入泥中，离水时能进行肠呼吸。以甲壳类和昆虫等为食。中国除青藏高原外，各地淡水中均产。可养殖。肉味美，具一定经济价值。

泥人张 泛指天津张姓一家祖孙相传的泥塑名手。张长林(字明山)是泥人张第一代，清张焘《津门杂记》曾记其事。第二、第三、第四代传人分别是张玉亭、张景祜、张铭。

泥火山 夹带着水、泥、砂和岩屑的地下天然气体在压力作用下不断喷出地面所堆成的泥丘。可能是火山活动的尾声，也可能是天然气苗喷出的产物，后者常含石油，可作为寻找油气藏的标志。

泥石流 饱含大量泥沙、石块的突发性洪流。主要见于山地高原地区。在地形陡峻、地表多松散碎屑沉积处，遇特大暴雨或大量冰融水流出时，极易形成。暴发时，山鸣地动，水与泥沙、石块等聚为一体，沿陡坡汹涌滚流而下。其中泥沙、石块的体积含量一般在 15% 以上。历时短暂，但来势凶猛，往往埋没农田，堵塞河道，毁坏路基桥涵等建筑物，造成严重灾害。泥石流固体物质中，以细粒的泥沙为主，呈稠泥状者，叫做"泥流"。

泥灰岩 成分介于碳酸盐岩和粘土岩之间的一种碳酸盐岩。由粘土矿物和细小的(<0.01 毫米)碳酸盐矿物(>50%)组成。色浅黄，呈微粒或泥状结构。一般分灰质的和白云质的两类。有的可直接用以烧制水泥。

泥胡菜 (*Hemistepta lyrata*) 菊科。二年生草本。茎直立，具纵条纹和白色绵毛。基生叶莲座状，具柄；茎中部的叶无柄，羽状分裂，顶端裂片较大，叶背面密被白色绒毛。夏季开花，头状花序多数，顶生，花全部为管状花，紫红色。生于路旁、荒地或水塘边。中国分布很广；也分布于印度和日本。嫩苗可食用，或作猪饲料；全草可入药。

泥炭土 湿生植物在长期低洼积水条件下形成的土壤。在中国主要分布于东北及青藏高原地区。剖面由 50～200 厘米的泥炭层和潜育层组成。土体容积含水量高达 80%，最大持水量 450%～880%。泥炭层的有机质高达 45%～70%，分解不完全，碳氮比为 14～20。pH 值 5.5～8.0，东北地区偏低而青藏高原偏高。改良措施首要是排水和掺土。泥炭土可直接用作肥料，也可用于提取胡敏酸类肥料和作菌肥的填充剂，也可作燃料。

泥盆纪 古生代的第四个纪。代表符号为 D。"泥盆"一词源自英国一个郡名 Devonshire 的日语汉字音译，中国沿用。开始于 4.1 亿年前，结束于 3.55 亿年前。分早、中、晚三个世。无脊椎动物除珊瑚、腕足类和原始菊石外，昆虫开始出现，其他各个门类也有发育。脊椎动物中的鱼类(甲胄鱼、总鳍鱼)大量出现，晚期出现原始两栖动物迷齿类。蕨类、原始裸子植物出现。这一时期形成的地层叫"泥盆系"。

泥盆系 见"泥盆纪"。

泥活字 用胶泥刻字烧硬制成的印刷活字。中国宋代*毕昇发明，为世界上最早的活字。当时用松脂蜡将泥活字粘固成版进行印刷，后也有人在平铺薄泥的盘内排版，再入窑烧成整块，用以印刷。清道光二十四年(1844 年)，安徽翟金生父子制泥活字十万多个，印刷了《泥版试印初编》等书。

泥浆泵 输送含有小粒度杂质的液体或泥浆的特种水泵。分活塞式和离心式两种。前者的阀门结构能适应泥浆流动要求；后者叶轮的叶片数目较一般离心泵少，厚度较大。

泥涅师 (Narsés) 亦作泥浬师。波斯萨桑王朝末代国王卑路斯之子。7 世纪中叶，阿拉伯人东征，泥涅师衔命求助于唐。后入中国避难。唐调露元年(公元 679 年)曾遣使送其回国，不达。居吐火罗二十年，仍回长安，授左威卫将军，后病死中国。

泥滑滑 (滑滑 gǔ gǔ) 鸟名，即竹鸡。梅尧臣《竹鸡》诗："泥滑滑，苦竹冈。"《本草纲目·禽部二》："竹鸡……南人呼为泥滑滑，因其声也。"

泥牛入海 《景德传灯录》卷八"龙山和尚"："洞山又问和尚：'见个什么道理，便住此山?'师云：'我见两个泥牛斗入海，直至如今无消息。'"后因以"泥牛入海"比喻一去不返，杳无消息。《近十年之怪现状》第十回："这封信去后，满意为子迁多少总要接济点来，谁知就如泥牛入海般永无消息。"

泥沙絮凝 水中的细颗粒泥沙因分子力的作用而集结成集合体的现象。水中细颗粒表面存在带电的离子层，在其作用下颗粒周围形成吸附水膜，颗粒与颗粒间的公共水膜可将颗粒联接起来成为絮团，随着细颗粒泥沙增多，絮团与絮团联接起来形成网架结构并越来越紧密。泥沙絮凝与粒径、含沙量、水质、水温及水力条件等因素有关，粒径越小，絮凝现象越显著。泥沙发生絮凝后其沉降特性将发生显著变化，因而影响到泥沙的冲刷、输移和沉积的过程。

泥版文书 古代的一种文字记录形式。以楔形文字或线形文字刻于粘土版上，烘干或晒干后呈坚硬之书版。这种书写方式主要流行于西亚各古国和克里特岛。

泥质结构 粘土岩的特有结构。特点是岩石中粘土物质占 50% 以上。由于可混有不同含量的砂及粉砂，故存在一系列的过渡型结构，如粉砂泥质结构、砂泥质结构等。

泥型铸造 在泥型中浇铸的一种铸造方法。泥型常用耐火泥和火砖屑等制成，特点为一模多铸，浇出的铸件表面较光洁，比用砂型铸造节省造型的时间和材料。多用于形状

较简单的铸件，如薄壁铁锅等。

泥炭沼泽 即"高位沼泽"。

泥炭藓属(*Sphagnum*) 旧称"水藓"。藓纲，泥炭藓科。植物体呈黄白色或灰白色，常有各种锈斑。茎无假根，在沼泽中紧密丛生，下部逐渐死亡，上部继续生长。叶有大型无色的细胞，吸水力极强。故能在沼泽地上大片丛生，遗体逐年堆积，渐成泥炭，使沼泽、湖泊逐渐淤积成陆地；又因不断吸收空中水分，扩大生长范围，促使森林地带沼泽化，有破坏森林的作用。中国各省区山地都有分布，常见的有泥炭藓(*S. palustre*)和暖地泥炭藓(*S. junghuhnianum*)等。

泥晶灰岩 又称"微晶灰岩"、"灰泥岩"。主要由泥晶方解石组成，含少量(<10%)或不含异化颗粒的石灰岩。常形成于潟湖、潮上带和浪基面下的深水区。是石灰岩的主要类型之一。

泥条盘筑法 新石器时代制造陶器的一种原始方法。先将泥捏成条，再把泥条圈叠起来，并抹平里外的接缝处，制成所需要的器形。

5 **泯**〔**泯**〕㊀(mǐn 敏) 灭；尽。《诗·大雅·桑柔》："乱生不夷，靡国不泯。"张衡《思玄赋》："泯规矩之员(圆)方。"

㊁(miàn) 见"眩泯"。

泯灭 消灭净尽。《三国志·魏志·钟会传》："往者汉祚衰微，率土分崩，生民之命，几于泯灭。"

泯没(—mò) 形迹消亡；死亡。《三国志·吴志·张昭传》："使泯没之后，有可称述。"

泯泯 ❶水清貌。杜甫《漫成二首》："春流泯泯清。"❷犹泯灭。韩愈《与孟尚书书》："后之学者，无所寻逐，以至于今泯泯也。"❸纷乱貌。《书·吕刑》："泯泯棼棼。"

沸(fèi 费) ❶水涌起貌。司马相如《上林赋》："沸乎暴怒，汹涌彭湃。"❷指液体烧滚的状态。如：扬汤止沸。《荀子·议兵》："譬之若以卵投石，以指挠沸。"

沸石 化学式可表示为 $R^{1+}_{x}R^{2+}_{y}[Al_{x+2y}Si_{n-(x+2y)}O_{2n}]\cdot mH_2O$ 的一族含水架状结构铝硅酸盐矿物的总称。式中 R^{1+} 为一价阳离子，基本上为 K、Na；R^{2+} 为二价阳离子，主要为 Ca、Ba。含水量在不同环境下可变化。所属晶系随矿物种而异。晶体结构以三维延续的硅-氧四面体骨架为骨干。晶体和集合体形态及解理随晶体结构的特征不同而异。一般为无色、白色或浅色，玻璃光泽；硬度多数小于5；密度小，大多在2.0～2.3克/厘米^{3}之间。由低温热液作用形成，主要见于火山岩中。沸石因具优异的化学活性、选择性阳离子交换能力及吸附性能被广泛用作催化剂、分子筛、吸附分离剂、干燥剂、添加剂等。

沸沸 水腾涌貌。《山海经·西山经》："其(丹水)中多白玉，是有玉膏，其源沸沸汤汤。"

沸点 液体沸腾时的温度。液体沸腾时，其内部所形成的气泡中的饱和蒸气压必须至少等于外界压强，气泡才能长大并上升，所以沸点也就是液体的饱和蒸气压等于外界压强时的温度。不同液体在相同压强下沸点不同，如在101.325千帕下，水的沸点为100℃，水银为357℃。同一液体在不同外界压强下沸点也不同，压强增加，沸点升高。如水在202.650千帕下的沸点为120℃。

沸海 ❶传说中的海名。王嘉《拾遗记》卷二："〔燃丘之国〕经历百余国，方至京师。其中路山川不可记，越铁岘，泛沸海。"又："沸海汹涌如煎。"❷比喻乱世。《晋书·刘弘传论》："一州清晏，恬波于沸海之中。"

沸鼎 盛有煮开汤水的鼎，喻指危险之处。《后汉书·刘陶传》："此犹养鱼沸鼎之中，栖鸟烈火之上。"

沸腾 ❶水涌起貌。《诗·小雅·十月之交》："百川沸腾。"引申为热闹、热烈或感情激愤等意思。《宋史·苏轼传》："今者物议沸腾，怨谤交至，公议所在，亦知之矣。"❷在液体表面和内部同时发生的剧烈汽化现象。在一定的外界压强下，沸腾只能在某一特定温度(沸点)发生。这时，液体的汽化突然加剧，在其内部特别在容器器壁处形成大量气泡上升，逸出液面，例如水烧开时的现象。沸腾过程中，液体不断吸收热量，但温度保持不变。

沸流水 古水名。高句丽始祖朱蒙居于此。即今辽宁浑江。一说即今吉林柳河，一说即今辽宁桓仁东北富河。

沸腾床 形状如沸腾液体的流态化颗粒层。见"流化床"。

沸腾炉 ❶全称"沸腾燃烧锅炉"。一种应用流化床方式的燃煤锅炉。煤粒被较高压力的空气吹起而"流化"，在炉床内上下翻腾燃烧，犹如开水沸腾，故名。有全沸腾炉和半沸腾炉之分。全沸腾炉中煤粒由给煤机从炉前送入炉床，空气从底部布风板的风帽喷入，使煤粒形成沸腾燃烧，灰渣从溢流口自行排出。半沸腾炉的底部保留着一个倾斜的链条炉排，煤粒从炉前给于炉排上。风压前高后低，导致前部沸腾燃烧而后部接近层燃，故名。沸腾炉尤其是全沸腾炉结构简单，能烧劣质煤；燃烧强度高，床层内埋管传热强化，炉子体积小；床内可加脱硫剂(石灰石)脱硫等，烟气中有害气体含量小。但电耗量大；飞灰多，除尘量大，锅炉效率不高；埋管磨损严重。近年出现的"快速循环沸腾炉"，床内气体速度提高，接近气力输送，炉床扩大到整个炉膛。细粒煤在燃烧的同时被气流带出床层，经分离器、回料装置后返回床内再烧。整个沸腾燃烧效率可达99%，脱硫效率也有提高，管子磨损减轻。❷进行沸腾焙烧的冶金设备。有圆形和矩形两种。原料加入加料前室，从分布板下经风帽鼓入的空气使其处于悬浮状态，焙砂经溢流口排出。热量由原料氧化提供。焙烧效率高、质量好。广泛用于硫化精矿的焙烧，也用于化工产品的干燥(外加热源)等。

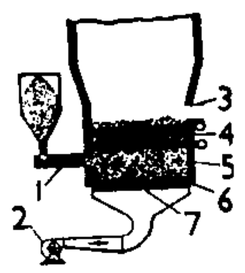

全沸腾炉结构示意图

1. 给煤机 2. 风机 3. 灰渣溢流口 4. 受热面 5. 料层 6. 风帽 7. 布风板

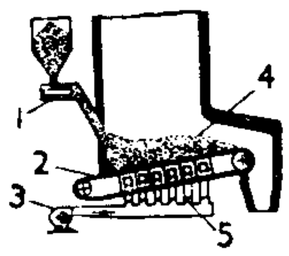

半沸腾炉结构示意图

1. 给煤机 2. 炉排 3. 风机 4. 料层 5. 调风挡板

沸腾钢 未经强烈脱氧的钢。一般是低碳钢。浇铸时由于气体自模内钢液中逸出而有沸腾现象，故名。钢锭上部偏析较严重；气孔分布于皮下一定的深度，轧制时可以焊合，故钢的截头少而回收率高，表面质量好，有良好的深冲和焊接性能。但机械强度和抗腐蚀性较差。

沸反盈天 形容人声喧闹，乱成一片。《孽海花》第二十六回："不多会儿，外边闹得沸反盈天，一片声的喊着'捉贼，捉贼'。"

沸沸扬扬 形容议论纷纷，像沸腾的水面上气泡翻滚一样。《水浒传》第十八回："后来听得沸沸扬扬地说：'黄泥冈上一伙贩枣子的客人把蒙汗药麻翻了人，劫了生辰纲去。'"

沸腾换热 液体在沸腾时，加热面与液体之间的对流换热。这时，液体从加热面吸收汽化所需要的汽化热，形成汽

泡后跃离表面。若液体在容器中沸腾，称为大容器沸腾换热或池内沸腾换热；若液体在管内流过并被管内壁面所加热而沸腾，称为管内沸腾换热。沸腾换热时的对流换热系数比单相流体时的显著增大。

沸腾焙烧炉 应用*流化床以提高生产强度的一种焙烧炉。广泛应用于煤的气化和各种矿物（如黄铁矿）的焙烧等。

5 **泓** (hóng 洪) ❶水深。郭璞《江赋》："极泓量而海运。"❷古水名。故道约在今河南柘城西北，为古渙水的支流。《春秋》僖公二十二年（公元前638年）："宋公及楚人战于泓，宋师败绩。"

泓宏 形容声音宏亮。《文选·潘岳〈笙赋〉》："泓宏融裔。"李善注："泓宏，声大貌；融裔，声长貌。"

泓水之战 春秋宋楚之间的战役。齐桓公死后，宋襄公与楚争霸。周襄王十四年（公元前638年），宋合卫、许、滕攻郑，楚派兵伐宋救郑。两军战于泓水（在今河南柘城西北）。楚军正在渡河，宋将目夷主张乘机出击，宋襄公拒绝说："君子不乘人之危。"待楚军渡河，尚未排成阵势，目夷又请出击，宋襄公仍说："君子不攻击不成阵势的敌军。"直至楚军排好阵势开战，宋军大败，襄公也受重伤，次年，伤重而死。

泏 ㊀(chù) 水出貌。见《广韵·六术》。
㊁(shè) 通"涉"。历；入。班固《十八侯铭》："奉命全璧，身泏项营。"

沼 (zhǎo) 水池。一说圆曰池，曲曰沼。《诗·召南·采蘩》："于以采蘩？于沼于沚。"

沼气 由植物残体在与空气隔绝的条件下经自然分解而成的一种可燃性气体。主要成分为甲烷。以从沼泽底部发生者为多，故名。亦存在于煤矿坑中。垃圾或粪便等在不与空气接触时腐烂发酵，也能发生沼气。主要用作燃料。

沼吴 犹言灭吴。《左传·哀公元年》："越十年生聚，而十年教训，二十年之外，吴其为沼乎！"杜预注："谓吴宫室废坏，当为污池。"

沼泽 即"沼泽地"。

沼虾 (*Macrobrachium*) 也称"青虾"。甲壳纲，长臂虾科。体长4～8厘米，青绿色。头胸部较粗大，额剑上下缘有锯齿。前两对步足呈钳状，雄性第二对很大，超过身体全长。常见的为日本沼虾 (*M. nipponensis*)，广布于中国各地湖沼、河川中。可供食用；卵干制为"虾子"。

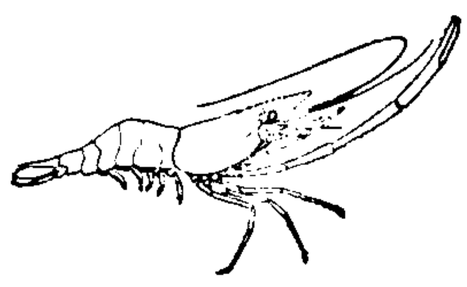
日本沼虾

沼螺 (*Parafossarulus striatulus*) 也称"纹沼螺"。腹足纲，圆口螺科。壳呈圆锥形，高约1厘米，质薄而坚固。螺层5～6层；体螺层膨大。壳面灰黄色、淡褐色，有螺肋和生长线。壳口卵圆形，周缘有黑色或褐色框边。厣卵圆形，有环纹。生活于河川、池塘、湖沼中，为*肝吸虫的第一中间宿主。

沼螺

沼蛙 (*Rana guentheri*) 两栖纲，蛙科。体长约7厘米。背面棕色，沿背侧褶有黑色纵纹；体侧有黑斑；背后部有小痣粒；后肢有黑色横纹；腹面白色。口角后有两个浅色颌腺。雄蛙有一对咽侧下外声囊，上臂基部有肾形大臂腺，婚垫不显著。趾间有蹼。生活于水池、稻田等处。冬眠期短。以昆虫、蚯蚓、小螺等为食。分布于中国长江流域和以南地区；越南亦产。

沼泽土 土类名。低洼长期积水地区，在厌氧还原条件下和湿生植物作用下发育而成的土壤。世界各地都有分布，中国以东北分布较广。一般多生长芦苇、莎草等湿生植物。有机物含量较高。剖面上部有厚层分解较充分的腐殖质层的为腐殖质沼泽土；有半分解或分解不充分的泥炭层（草渣层）的为泥炭沼泽土；有机质积累较少，上部即为淤泥，为淤泥沼泽土。开垦利用时，多须排水疏干，促进土壤通气，使有机物分解，增加有效养分。

沼泽化 "土壤沼泽化"的简称。由于地面长期积水或季节性积水，以及地下水的浸渍影响，土壤长期过湿，在湿生植物作用和厌氧条件下进行的有机质的生物积累与矿质元素还原的过程。沼泽化逐渐形成表层具有腐泥或泥炭层、下为蓝灰色潜育层的沼泽土。为防止沼泽化的发生发展，必须进行排水。

沼泽地 简称"沼泽"。因地面长期积水或土壤长期过湿致使土壤表层有机质堆积过多而缺乏植物养料的灰分元素的土地。土壤剖面的上部有腐殖质层和泥炭层，下部呈蓝灰色潜育层。按所处位置等特征，可分为低位沼泽、中位沼泽、高位沼泽。具有有机质含量高、容重小、持水性强、透水性弱、通气性差、导热性小、干燥时体积收缩的特点。沼泽地经排水疏干，可发展农牧业；厚泥炭层可采掘作工业原料和燃料。

沼泽学 陆地水文学的分支。研究沼泽的形成、演变、水文特性以及开发与利用等。

沼泽派 即"平原派"。

沼气发酵 利用厌氧性微生物（主要是甲烷细菌）使有机物发酵而产生沼气的方法。将富含纤维素的藁秆、豆荚与粪尿、水等按适当比例放入沼气发酵池内，密闭，酵解。需在一定的温度、水分、酸碱度以及适当搅拌的条件下进行。产生的沼气能用作燃料或化工原料，发酵后的残余物和肥液可作肥料（称沼气肥）。沼气渣肥多用作基肥，肥液可作追肥用。由于酵解后的粪肥，杀灭了大量寄生虫卵和病菌，有利于城乡环境保护，已成为工农业上广泛注意的一项综合利用措施。但从沼气池中取肥时应注意安全。

沼生植物 仅植株的近基部部分和根系浸没在水中的植物。如水稻、香蒲、菰（通称茭白）等。一般生长于河湖的岸边、沼泽浅水中或地下水位较高的地表。

沼泽植被 生长在低洼积水或排水不良的地段上的植物群落。可分高位沼泽植被和低位沼泽植被。高位沼泽亦称"酸沼"，水里含有大量的腐殖酸，泥炭丘像覆盆状突出于水面，逐年增高，植物所需的营养元素如钙、钾、磷和氮素均极缺乏。主要植物是泥炭藓等，以存在食虫植物为特征。低位沼泽多出现于河滨和平地的池沼边沿，泥炭不呈丘状，水不太酸，营养状况比较良好。主要植物有芦苇、薹草。

泇 (jiā 加) 见"泇河"。

泇河 有东西二泇：东泇源出山东费县东南箕山；西泇源出枣庄市东北牠犊崮。二泇南流至江苏邳州市三合村相会，又南至泇口集入运河。明以前泇河自泇口以下又东南流循今运河至窑湾会沂河，又南至直河口（今江苏宿迁市西北皂河集西）入黄河。万历三十二年（1604年）河督李化龙征集民工开泇河，自夏镇（今山东微山）李家口引运河东南合彭河、丞河至泇口会泇河；自此运道改由泇河经微山湖东，西北直达济宁，避开旧道从直河口溯黄河而上至徐州三

百余里的风险，时称“东运河”。

5 **波** (bō) ❶水的起伏现象。苏轼《赤壁赋》：“清风徐来，水波不兴。”❷流转的目光。如：秋波。傅毅《舞赋》：“目流睇而横波。”❸比喻事情的横生曲折。如：一波未平，一波又起。❹书法指捺的折波。见“一波三折”。❺通“播”。播迁；奔跑。如：奔波。❻宋元时口语，犹“吧”。关汉卿《窦娥冤》第一折：“婆婆，你听我说波。”❼亦称“波动”。*振动传播的过程。是能量传递的一种形式。最普通的是机械波（如水波、声波）和*电磁波。机械波是机械振动在介质中传播的过程，例如投石块于水中，激起水的振动，接着引起周围的水起伏振动，逐渐向四周传播开去而形成水波。电磁波是电磁场在空间的传播过程。按照波传播方向与振动方向之间的关系，又可分为*纵波和*横波两种。

波及 本谓波浪所及，引申为播散到。《左传·僖公二十三年》：“子女玉帛，则君有之；羽毛齿革，则君地生焉。其波及晋国者，君之馀也。”王引之《经义述闻·春秋左传上》：“波读为播。郑注《禹贡》云：‘播，散也。’言散及晋国者也。”亦指影响到或牵涉到。柳宗元《与友人论为文书》：“登文章之箓，波及后代，越不过数十人耳。”

波长 波在一个振动周期内传播的距离。也就是沿波的传播方向，两个相邻的同相位点（如波峰或波谷）间的距离。波长等于波速和周期的乘积。同一频率的波，在不同媒质中传播时，波长不同。在海洋中，波浪传至浅海后，随着深度的减小，波长相应减小。

波片 亦称“波晶片”。用以改变或检验光的偏振情况的晶体薄片。一般用石英、云母等双折射晶体沿*光轴方向切割而成。当线偏振光垂直晶面入射时，“寻常光线”和“非常光线”都沿原方向前进，但传播速度不同，因而在经过一定厚度的晶片后，它们之间就产生一定的光程差。如果晶片所产生的光程差恰好是某一单色光的 1/4 波长，则这晶片称为该单色光的“四分之一波片”；如果恰好是波长的 1/2，则称“半波片”；如果恰好是一个波长，则称“全波片”。四分之一波片能使通过它的线偏振光变为椭圆（或圆）偏振光，或反过来把椭圆（或圆）偏振光变为线偏振光。半波片能使入射线偏振光的振动面旋转一定角度，或者使椭圆（或圆）偏振光改变其旋转方向。全波片能使通过它的单色线偏振光振动情况不变，但用复色线偏振光通过并用一*检偏器观察，则波片会显现出颜色，这个现象在工业上可用来检验玻璃的应力。

波水 古水名。《书·禹贡》“豫州”：“荥、波既潴。”《周礼·职方》“豫州”：“其浸波、溠。”据《水经注》，源出今河南鲁山西北，南流入滍水（今沙河），以下滍、波通称。

波节 *驻波中振幅最小（一般为零）的地方。

波包 由不同频率的简谐波叠加成的、其合振幅在空间某一有限范围外小到可忽略的波。合振幅不为零的有限空间的大小就是波包的尺度，它与组成该波包的各谐波的频率范围有关。波包的传播速度称为“群速度”。若介质无*色散，则各分波的相速度相等，因而波包在传播过程中形状不变，其群速度等于相速度。反之，若介质存在色散，则各分波的相速度不等，波包将随着时间逐渐扩展，以至弥散。

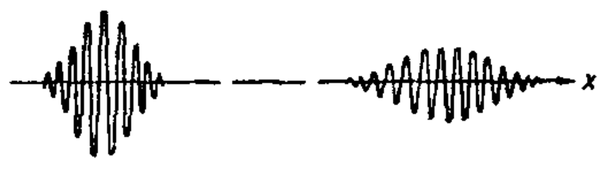

波　包

波兰 (Polska) 欧洲中部国家。北濒波罗的海，陆邻俄罗斯、立陶宛、白俄罗斯、乌克兰、斯洛伐克、捷克和德国。面积约 31.27 万平方公里。人口 3 840 万（1995 年），98% 是波兰人，余为乌克兰人、白俄罗斯人、犹太人等。90% 居民信奉天主教。波兰语为国语。首都华沙。地势南高北低，四分之三地区为平原和低地，全境平均海拔仅 173 米。南部为丘陵，南部边境属喀尔巴阡和苏台德山脉。河网稠密，主要河流有维斯瓦河、奥得河等。属温和大陆性气候，自西向东，自北而南，由温带海洋性向大陆性过渡。年降水量 500～800 毫米，山区可达 1 000 毫米以上。森林覆盖率 27%。矿藏以煤为主，南部上西里西亚煤田为欧洲最大煤田之一；硫黄和铜的储量居欧洲首位，还有钾盐、岩盐、铅、锌、天然气等矿。公元 965 年建立波兰大公国。1569 年与立陶宛组成由波兰贵族统治的国家。1772 年、1793 年和 1795 年，先后三次被普鲁士、奥地利和俄国瓜分。1918 年波兰和立陶宛分别恢复独立。1939 年 9 月被德国法西斯侵占。1944 年 7 月 22 日建立波兰人民共和国。1989 年 12 月 29 日改国名为波兰共和国。工业较发达，主要有煤炭、钢铁、机械制造、造船、汽车、电子、化学、电力、有色冶金、纺织、食品等。以华沙和罗兹为中心的中部地区是全国最大工业区。耕地占国土面积 47.1%，主产小麦、黑麦、大麦、燕麦以及马铃薯、甜菜等。畜牧业以饲养牛、猪为主。出口主要为煤、钢材、铜、硫黄、船舶、车辆和纺织产品等，进口以石油及其制品、天然气、铁矿石、棉花和粮食为主。

波尼 (Bône) 安纳巴的旧称。

波动 比喻动荡；不稳定。如：情绪波动。

波臣 《庄子·外物》：“周（庄周）顾视车辙中，有鲋鱼焉……曰：‘我东海之波臣也，君岂有斗升之水而活我哉？’”波臣，鲋鱼自称，意谓水族中的臣仆奴隶。后亦借指淹死的人。汪中《哀盐船文》：“旋入雷渊，并为波臣。”

波列 波源连续振动若干次所发出的波。若波源连续振动若干次后停止振动，则向外发出了若干个波数的波。该波称为“一个波列”，或“一列波”。若波列的振动是周期性的，则称为“周期性波列”。正弦形状的周期性波列在空间的长度及延续时间，分别称为该波列的“相干长度”和“相干时间”。延续时间趋于无限的波列称为“单色波（光）”。

波曲 旧宗名。在西藏自治区东部。原西藏地方政府设置。1960 年与倾多、易贡两宗合并改设波密县。

波导 传输微波波段电磁波的装置。分封闭式和敞开式两种。前者最为常用。参见“波导管”、“表面波传输线”。

波级 海面波动程度的分级。波浪愈高级别愈大。有将风浪、涌浪分别定级，也有依同一标准分级。中国采用后者分级，波级如下表（波高范围依 1991 年国家标准，波级名称按 1975 年 3 月国家海洋局公布）。

波级	波高范围（米）	波级名称	波级	波高范围（米）	波级名称
0	—	无浪	5	$2.5 \leqslant H_s < 4$	大浪
1	$H_s < 0.1$	微浪	6	$4 \leqslant H_s < 6$	巨浪
2	$0.1 \leqslant H_s < 0.5$	小浪	7	$6 \leqslant H_s < 9$	狂浪
3	$0.5 \leqslant H_s < 1.25$	轻浪	8	$9 \leqslant H_s < 14$	狂涛
4	$1.25 \leqslant H_s < 2.5$	中浪	9	$H_s \geqslant 14$	怒涛

表中 H_s 为有效波高。

波阳 县名。在江西省东北部、鄱江流域，西临鄱阳湖，北邻安徽省。县人民政府驻鄱阳镇。秦置番阳县，汉改鄱阳县。明清为饶州府治。1957年改波阳县。农产有稻、小麦、棉花、黄麻、油菜籽、芝麻等。水产业亦盛。矿产有煤、铅、锌、萤石。工业有机械、纺织、酿酒、水泥、采矿等。名胜古迹有芝山、龙潭、双港塔、永福寺塔。

波形 表示某物理量按时间或空间变化的图形。例如，在直角坐标上，以交变电压的*瞬时值对时间作出的曲线，这曲线表示出该交变电压的波形。

波折 波浪起伏，比喻事情的曲折变化。梁绍壬《两般秋雨庵随笔·附别后秋舲来书》："回家接君第二函，喜动眉宇，深恨何处忌才人，作此恶语。然无此波折，一年之积闷难消。"

波谷 见"波峰"。

波林 (Edwin Garrigues Boring, 1886—1968) 美国心理学家。康奈尔大学哲学博士。曾任哈佛大学心理学教授，1924—1949年兼任该校心理实验室主任，从事知觉研究。1928年当选为美国心理学会会长。主要著作有《心理学》(教科书)、《实验心理学史》、《感觉和知觉的实验心理学史》、《历史、科学与心理学》等。

波河 (Po) 意大利最长河流。发源于西部阿尔卑斯山地的维索山(Viso)。横贯国境北部，冲积成波河平原，向东注入亚得里亚海。长652公里。流域面积7.5万平方公里。主要支流有奥廖河(Oglio)、塔纳罗河(Tanaro)等。河口年平均流量1 460米^3/秒。富灌溉之利，帕维亚(Pavia)以下可通航。含沙量高，下游大量沉积，在三角洲一带洪水位高出地面达6米。沿岸筑有大堤。三角洲约1 500平方公里，平均每年淤地0.6平方公里。

波波 ❶奔波劳累貌。岑参《阌乡送上官秀才归关西别业》诗："风尘奈尔何，终日独波波。"❷面食名。即饽饽、磨磨。杨慎《升庵外集·饮食·毕罗》："饼罗，修食也。……今北人呼为波波，南人讹为磨磨。"

波型 亦称"模式"。按电磁波电场及磁场的分布方向而划分的电磁波类型。例如横电波、横磁波及横电磁波。横电波和横磁波中，又可按其电磁场在横截面上的分布情况而细分成各个更具体的波型。

波荡 ❶动荡，不稳定。《后汉书·公孙述传》："方今四海波荡，匹夫横议。"❷奔竞。《晋书·刘弘传》："惩波荡之弊，养退让之操。"

波面 亦称"波阵面"。从波源发出的振动经过同一传播时间而达到的各点所组成的面，即波动的同相面。如投石于静水中，水波的波面是许多同心圆。在各向同性的均匀媒质中，波速与方向无关，所以点波源形成的波面(例如电铃发出的声波)是以波源为中心的同心球面。在各向同性媒质中，波面的法线方向就是波的传播方向。

波俏 同"庸峭"。也作"波峭"。形容俊美而有风致。马致远《青衫泪》第二折："小子金银又多，又波俏。"

波陡 波高与波长之比。在理论上，波陡极限值是1:7。

波速 波传播的速度。❶如在室温下，声波在空气中传播的速度约为340米/秒；光波在真空中传播的速度约为3×10^8米/秒。单色波的波速亦称*相速，等于波长和波源振动频率的乘积。非单色波的传播速度，参见"群速❶"。❷海浪波速(c)的大小决定于波长(λ)和深度(h)。当深度很大时(一般以水深大于半波长为判别标准)，波速公式为：$c^2=g\lambda/2\pi$，波速仅决定于波长。当深度不到波长的7%时，波速公式为：$c^2=gh$，波速仅取决于深度，并随深度的减小而减小。波速等于波长与周期的商，即$c=\lambda/T$。

波恩 (Bonn) 德国中西部城市。在莱茵河中游高地。人口29.7万(1992年)。公元1世纪曾为古罗马要塞。1949年9月成为联邦德国首都。1990年两德合并后定都柏林，迁都前仍为德国政府所在地。铁路要站，河港。有印刷出版、机械、家具、乐器、食品等工业。三分之二工厂建于郊区。1969年起，将邻近市区南部的哥德斯堡(Godesbery)，河东的博伊尔(Beuel)等十个镇划入市区，面积扩大至141平方公里。老城位于莱茵河两岸，是全市商业中心。贝多芬诞生地，并有其故居纪念馆。多中世纪古迹。1786年设立波恩大学，马克思曾在此学习(1835—1836)。有联合国大厦。

波峭 同"庸峭"。也作"波俏"。周密《齐东野语》卷八"庸峭"："今京师指人之有风指(致)者，亦谓之波峭。"

波峰 在任一确定的时刻，在存在波的空间各点(处于不同的振动状态)，凡振动达到的正向最大值的位置。而达到的负向最大值的位置则称"波谷"。例如，水波中凸起的最高处是波峰，凹下的最低处是波谷。

波特 ❶计量通报速率的单位。1秒钟时间内发送1个单位信号的通报速率为1波特。若单位信号所占时间长度为τ_0秒，则通报速率B可由下式表示：$B=1/\tau_0$(波特)。电传机的通报速率约50～100波特。❷凯瑟琳·安妮·波特(Katherine Anne Porter, 1890—1980)。美国女作家。当过记者、演员和编辑。晚年在大学任教。代表作长篇小说《愚人船》，通过描写一群乘客在墨西哥开往德国的轮船上的旅途生活，表现希特勒攫取政权前夕各种人物的思想状况。还写有短篇小说集《开花的紫荆树》、《灰马灰骑士》、《斜塔》及散文集《过去的时日》等。作品擅长心理刻画，文笔简练。

波高 在波动中，相邻的波峰与波谷间的垂直距离。波浪的能量与波高的平方成正比例。

波浪 海洋、湖泊、水库中的水体，在外力作用下，水质点离开平衡位置而往复运动，并向一定方向传播的现象。按成因而有不同名称，例如，由风作用产生的，称为"风浪"，亦称"风成波"；由地震产生的，称为"海啸"；由气压突变产生的，称为"气压波"等。此外，还有由引潮力作用或船舶航行而产生的"潮波"和"船波"等。直接处于作用力范围内的波浪，称为"强制波"；作用力停止后，或传播至作用力范围外的波浪，称为"涌浪"，亦称"余波"。按波长与水深的关系又分：当波长大于25倍水深时称为"长波"，海啸、潮波和气压波均是；水深大于半波长的波浪称为"深水波"；水深小于半波长的波浪称为"浅水波"。

波朗 傣语音译，"波"意为"父"，"朗"意为"捆绑"。旧时云南西双版纳傣族封建领主政权中的一种职官。由*召片领或*召勐委派其亲属和家臣充任。召片领委派者分别控制各勐(地方)、火西(什夫长)和村寨各级头人，并强制农民承受封建负担；召勐委派者具有类似职权，但只限于一勐之内。在职期间，按职位高低领有多少不等的薪俸田，并有某些特权，不世袭，去职即失去薪俸田和特权。

波扇 鼓动；扇动。《晋书·陈颜传》："颜与王导书曰：'……浮竞驰驱，互相贡荐，言重者先显，言轻者后叙，遂相波扇，乃至凌迟。'"

波痕 地质学名词。由风和水的波浪在沉积物表面所造成的波纹，有时可以被后来的沉积物所覆盖而保留在岩层

中形成的一种构造。出现于岩层的顶面，并可在上覆岩层的底面上留下印痕，因此可以利用波痕来决定岩层的顶面和底面。

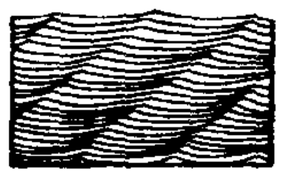
波痕

波鸿 (Bochum) 德国西部鲁尔区工业城市。位于莱茵河支流鲁尔河与埃姆斯悉尔河 (Emscher) 间。人口 40 万(1992 年)。始建于 1041 年。铁路枢纽。工业以重型机械(矿山设备)、汽车、化学与钢铁为主，还有纺织和食品等。有鲁尔大学(建于 1961 年)、采矿和地质博物馆、剧院、动物园和体育场。

波密 县名。在西藏自治区东部，川藏公路横贯。县人民政府驻扎木。原西藏地方政府设波曲宗。1951 年设昌都第二办事处，1960 年由倾多、波曲、易贡三宗合并改设波密县。气候温和湿润，经济以农业为主，产青稞、小麦、豌豆。原始森林茂密，多松、杉、白桦，并有核桃、花椒及鹿茸、虫草等。有电力及农具修造等工业。特产"易贡刀"。

波斯 ❶波斯 (Pasai)。古国名。即*苏木都剌国。宋周去非《岭外代答》卷三有专条记述，称为西南海上波斯国。《元史·武宗本纪》译作八昔。❷波斯 (Persia)。见伊朗。❸波斯 (Pathin)。古地名。故址在今缅甸南部勃生。为古代重要贸易港。名见唐樊绰《蛮书》卷六。

波温 (Borden Parker Bowne, 1847—1910) 美国哲学家，人格主义创始人。纽约大学毕业。在德国格丁根大学受教于洛采。回国后历任纽约《独立报》宗教编辑，波士顿大学教授。主张无限的人格即上帝是宇宙的根据和万物的泉源，人是具有自由意志与道德观念的有限的人格，自然界无处不显示出上帝的全知全能以及至真、至美、至善。强调人对自然有所认识也就是对上帝有所认识，唯一的真理是宗教，科学只是达到宗教真理的一个途径。主要著作有《形而上学》、《人格主义》等。

波腹 *驻波中振幅最大的地方。

波数 在波的传播方向上单位长度内波长的数目。亦即波长 (λ) 的倒数 ($1/\lambda$)。但有时也以 $2\pi/\lambda$ 作为波数。

波澜 波涛。马融《长笛赋》："波澜鳞沦。"范仲淹《岳阳楼记》："春和景明，波澜不惊。"常比喻像波澜一样壮阔起伏的现象。崔珏《哭李商隐》诗："词林枝叶三春尽，学海波澜一夜干。"

波士顿 (Boston) 美国东北沿海大城和海港、马萨诸塞州首府。市区面积 125.4 平方公里，人口 55.2 万(1992 年)；大市区人口 321.1 万(1992 年)。始建于 1630 年。美国最古老的城市之一。18 世纪中叶以前一直是英属北美殖民统治中心。港宽水深，为新英格兰地区主要外贸港口和渔港。工业主要有电子、造船、皮革、毛棉纺织等。金融、保险业较发达。重要教育、科研基地，西郊的剑桥 (Cambridge) 为著名大学城，有哈佛大学、马萨诸塞理工学院、国家航空和宇航局电子研究中心等。

波义耳 (Robert Boyle, 1627—1691) 英国化学家、物理学家。曾去瑞士及法国、意大利等国学习。1644 年回国，致力于科学研究。1680 年当选为英国皇家学会会长，因宣誓问题拒绝就职。1659 年用实验阐明气压升降的原理，并发现著名的气体定律(*波义耳-马略特定律)。他在化学方面将当时习用的定性试验归纳为一个系统，初次引入化学分析的名称，开始了分析化学的研究。1661 年写了《怀疑的化学家》一书，批判点金术士的唯心主义"元素"观，将元素定义为不能分解的物质，使化学开始在科学的基础上进行研究，对破除迷信和提倡科学精神起了重大作用。

波中猪 著名肉用型猪品种。原产美国。由中国猪、波兰猪等杂交育成。原属脂肪型，已培育为肉用型。全身黑色，有六白(四肢下部、嘴端和尾尖为白色)的特征。鼻面直，耳半下垂。成年公猪体重 250～350 千克，母猪 200～300 千克。早熟易肥，胴体品质优良；但繁殖力较弱，每胎产仔八头左右。大量饲养于南美和美国的玉米产区。

波长计 一种测量高频电磁波波长的仪器。通常采用谐振式结构。如果将测出的波长换算为频率，亦可作频率计使用。

波尔卡 捷克文 polka 的音译。捷克民间舞蹈。以男女对舞为主。基本动作由两个踏步和一个跳踏步组成。其音乐特点为节奏快速活泼，二拍子，在第二拍的后半拍上常稍作顿挫。19 世纪中叶风行于全欧。*斯美塔那最先用于歌剧与器乐创作中，如歌剧《被出卖的新嫁娘》中的波尔卡。

波尔多 (Bordeaux) 法国西南部经济中心，加龙河下游港市，距大西洋 97 公里。人口 21.3 万(1990 年)。13 世纪起葡萄酒贸易兴盛。全国重要港口和铁路枢纽。世界主要葡萄酒酿造中心，以波尔多葡萄酒闻名。还有食品、飞机部件、化学等工业。有圣安德烈大教堂、圣米歇尔塔(高 109 米)、布尔斯广场等古迹。

波尔图 (Porto) 葡萄牙第二大城。在杜罗河畔，距河口约 5 公里。重要海港。铁路、公路枢纽。人口 30.9 万(1991 年)。始建于公元 5 世纪。1703 年葡萄酒贸易兴起。葡萄牙北部经济中心。有纺织、食品、服装、炼油、化学、电子、软木加工等工业。波尔图葡萄酒著名。因河口沙洲扩大，1890 年在西北 8 公里处建立外港莱肖埃斯 (Leixões)。渔业发达。有大学、中世纪教堂与全国最高的钟楼(建于 18 世纪)。

波立特 (Harry Pollitt, 1890—1960) 英国共产党创始人之一。早年参加工人运动，多次组织罢工。1922 年起为英共中央委员和政治局委员。1924—1943 年任第三国际执委会委员。1929—1956 年任英共总书记。1956 年起为英共主席。

波兰人 (Polak) ❶波兰的民族。10 世纪前后由莱赫人、维斯瓦人、马佐夫舍人和波莫瑞人等结合而成。3 763 万人(1995 年)。语言属印欧语系斯拉夫语族，有文字。多信天主教。从事工业和农业。另有 615 万人住在美国(379 万)、乌克兰(114 万)、法国(30 万)、巴西(12 万)、加拿大(25.5 万)，以及英、德、立陶宛等国。❷波兰居民的泛称。

波兰语 属印欧语系斯拉夫语族西斯拉夫语支。波兰国语。有四种主要方言。通行于波兰以及美国、加拿大、巴西、乌克兰、法国的部分地区。使用人数约 4 400 万。13 世纪起有文献。文字以拉丁字母为基础。

波宁顿 (Richard Parkes Bonington, 1802—1828) 英国画家。1817 年起侨居法国，从法国水彩画家路易·弗兰西亚 (Louis Francia) 学画，后进巴黎高等美术学校，并在格罗画室学习。擅长水彩画及油画。用写意手法画的风景画，格调清新，对法国浪漫主义风景画和英国风景画的发展都起了推动作用。作品有《诺曼第海滨》、《码头旁的卢昂教堂》和《威尼斯风景》(多幅)等。

波尼尼 (Pāṇini, 前 4 世纪) 古印度语文学家。出生于娑罗觀逻城(今巴基斯坦白沙瓦附近)，在当时语法学家中属北方学派(词源学派)。所著《波尼尼经》用三千九百九十

六(一说四千)条规则,描写梵语语音、形态变化、构词和句法,比较完备。因全书分八章,又称《八章书》。

波托西 (Potosí) 玻利维亚西南部矿业城市。在里科山(Rico)麓,东北距苏克雷 80 公里。海拔 3 976 米,为世界最高城市之一。气候干寒。人口 11.2 万(1992 年)。1545 年在此发现银矿后建城。17 世纪 50 年代银产量几及世界半数,为西半球最大城市。嗣因银矿枯竭而衰微。19 世纪末随锡、银、铅、锌、铜、汞共生矿开采,又逐渐恢复。有采矿、有色金属冶炼、制革、食品、家具、电器等工业。铁路通智利安托法加斯塔港。有飞机场。

波伏瓦 (Simone de Beauvoir, 1908—1986) 法国女作家。存在主义代表人物之一。在巴黎大学攻读哲学时结识*萨特,并成为他的终身伴侣。1945 年起专事创作。所作小说《女宾》、《人总是要死的》、《大人先生们》、《他人的血》等,多以人生的孤独、存在的荒诞、生活的虚幻以及自由与责任的矛盾为主题,反映了第二次世界大战前后欧洲青年知识分子的精神状态。论著《第二性》,表达了鲜明的女性主义观点。晚年发表自传体回忆录《一个安分守己少女的回忆》、《年富力强》、《势所必然》和《归根到底》。

波伦亚 博洛尼亚的异译。

波江座 南天星座之一。中心位置:赤经 3 时 50 分,赤纬 −18°。见"星座"附图一、三。α星是 1 等星,中国南部才能看见。座内有亮于 4 等的星二十八颗。

波导管 一种封闭式波导。由具有矩形、圆形等截面的空心金属管制成。能量以无线电波的形式在波导管内传输。传输损耗比同轴电缆低。利用波导管可制成各种微波波导器件。为减低损耗,常在波导管内壁镀银。

波利亚 (George Pólya,1887—1985) 美籍匈牙利数学家、教育家。1912 年获布达佩斯大学博士学位。1940 年移居美国,1942 年起为斯坦福大学教授。美国全国科学院院士。以研究函数论、概率论、组合分析而著称。对数学思维一般规律深有研究,著有《数学与猜想》、《怎样解题》、《数学的发现》等。

波阻抗 在自由空间或波导内任何一点,电磁波的电场强度与磁场强度的比值。对在自由空间的横电磁波而言,波阻抗恰等于媒质的磁导率 (μ) 与介电常量 (ε) 的比值的平方根。在波导内,波阻抗等于垂直于传输方向的电场强度与垂直于传输方向的磁场强度的复数比。有时将传输线的特性阻抗也称为波阻抗,但严格地说,两者的含义不完全相同。

波罗球 骑马击球的一种娱乐活动。据说起源于古代波斯,曾西传至小亚细亚,东传至中亚,再经中亚传入中国、高丽和日本。盛于唐代,并经宋、元、明诸朝而不衰。其游戏规则,按《金史·礼志八》,大致如下:"各乘所常习马,持鞠杖。杖长数尺,其端如偃月。分其众为两队,共争击一球。先于球场南立双桓,置板,下开一孔为门,而加网为囊,能夺得鞠击入网囊者为胜。或曰:'两端对立二门,互相排击,各以出门为胜。'球状小如拳,以轻韧木枵其中而朱之。皆所以习跷捷也。"

波罗蜜 ❶梵语 Pāramitā 的音译。"波罗蜜多"的略称。意译"到彼岸",亦译为"度"。佛教指由生死此岸度人到达涅槃(寂灭)彼岸。并认为波罗蜜有六类,称为*六度。❷波罗蜜 (*Artocarpus heterophyllus*)。亦称"木波罗"、"树波罗"。桑科。常绿乔木,有乳汁。叶革质,倒卵形或椭圆形,全缘。花小,极多,单性,雌雄同株。雌花序圆柱形,生于树干上或主枝上。复果长 30~60 厘米,重 10~20 千克,外皮有六角形瘤状突起。性喜温湿。原产印度和马来西亚;中国广东、广西、云南等地有栽培。果味甜,可食;种子可炒食;木材纹理直,结构细,可制家具等。

波周期 两相邻波峰(或"波谷")通过一固定点所需的时间。波周期等于波长与波速的比值。

波波夫 (Александр Степанович Попов, 1859—1906) 俄国物理学家。彼得堡大学毕业。从电磁波的研究中,制成无线电通信方面可供应用的设备。1895 年 5 月表演了他所制成的一架无线电接收机 —— 雷电指示器。1896 年 3 月在圣彼得堡作了距离约为 250 米的无线电报的表演。所创制的无线电报设备在俄国军舰上获得试验和应用。

波函数 *量子力学中表征微观粒子(或其体系)运动状态的一个函数。通常写成位置坐标 x, y, z 及时间 t 的复函数,以符号 $\Psi(x, y, z, t)$ 表示。波函数绝对值的平方,表示在时刻 t 粒子出现于坐标 (x, y, z) 点附近单位体积中的概率。微观粒子(或其体系)的各种物理量都可通过波函数来确定其取各种可能值的概率。

波带片 利用菲涅耳衍射现象制成的一种具有聚焦作用的光学元件。在透明片上涂成透明和不透明的环带(见图)。环带半径和宽度由*惠更斯-菲涅耳原理计算确定。用垂直于波带片的平行单色光照射时,由于从透明带发出的次波到达波带片的另一侧垂直于片面中心的轴上某一 P 点的光波路程差为波长的整数倍,亦即这些光波以相同位相到达 P 点,使 P 点的光强比照射于波带片上的光强大几百倍。波带片有类似于凸透镜的聚焦性质。声波、微波也可用波带片聚焦。

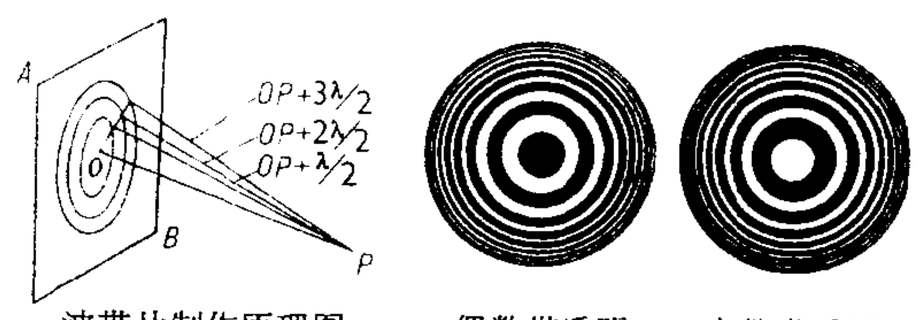

波带片制作原理图　偶数带透明　奇数带透明

波 带 片

波茨坦 (Potsdam) 德国东部城市。勃兰登堡州首府。在哈弗尔河 (Havel) 畔,柏林西南约 27 公里。人口 14 万(1990 年)。14 世纪建市。有普鲁士王国的塞西林宫,1945 年 8 月 2 日苏、美、英三国首脑在此签订《波茨坦协定》,后被辟为波茨坦会议纪念馆。工业以精密机械、光学仪器、机车和车辆制造、化学、纺织为主。设有高等学校、天文台、气象台、电影制片厂。有古代历史博物馆以及 18 世纪中叶所建的桑苏西宫(一译"无愁宫")和御用公园、18 世纪勃兰登堡门和教堂等古迹。

波剌斯 即萨桑王朝统治下的波斯。见《大唐西域记》卷十一。

波兹南 (Poznań) 波兰中西部工业城市,波兹南省首府。在瓦尔塔河畔。人口 58.2 万(1993 年)。始建于公元 9 世纪。15—16 世纪为欧洲重要贸易中心。水陆交通枢纽。工业以机械制造业(机车车辆、机床、农业机械、精密机械等)为主,化学、纺织、食品、木材加工、印刷业等亦发达。有大学及自然历史、考古等博物馆。1921 年起,每年定期在此举办国际贸易博览会。

波埃罗 (Felipe Boero, 1884—1958) 阿根廷作曲家。

曾在巴黎音乐学院从福雷学作曲。归国后在布宜诺斯艾利斯执教。作品具有民间音调与节奏特征，如独幕抒情歌剧《图库曼》，音乐剧《希里卜》，音乐戏剧场面《酒神女祭司》，歌剧《拉盖喇》、《强盗》、《阿丽安娜与酒神》等。又作有大量歌曲、钢琴曲等。

波莱罗 ❶西班牙文 bolero 的音译。西班牙的一种双人舞。据传系舞蹈家塞雷卓 (Sebastián Cerezo) 于 1780 年根据古老舞蹈改编而成。其特点为：三拍子，舞时边唱边击*响板，节奏型多为：

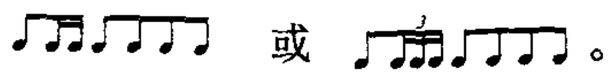
或

。

音乐通常由三部分组成，除中段外，首尾两段均反复一次。采用这一体裁写成的音乐作品有拉威尔的管弦乐曲《波莱罗》等。❷管弦乐曲。法国作曲家拉威尔 1928 年应法国女舞蹈家鲁宾斯坦 (Ida Rubinstein, 1880—1960) 之约而作。同年在巴黎首次演出。乐曲采用不断反复的固定节奏型与具有西班牙民间音乐色彩的主题写成。在西洋音乐史上以精巧的构思和作曲技法著称。

波哥大 (Bogota) 圣菲波哥大的旧称。

波特夫 (Христо Ботев, 1848—1876) 保加利亚民族独立运动领袖，诗人。曾积极参加民族独立运动。后被迫流亡国外，在罗马尼亚出版革命刊物。1874 年起担任保加利亚中央革命委员会领导工作。1876 年在反抗土耳其的起义中牺牲。诗作描写革命者的战斗生活，表达对土耳其统治者的憎恨，反映保加利亚人民对民族独立必胜的信念，代表作有《致母亲》、《斗争》、《哈基·迪米特尔》和《瓦西尔·列夫斯基的绞刑》等。还写有论文、随笔等。

波特兰 (Portland) 美国西北部港市。位于威拉米特河 (Willametteo) 与哥伦比亚河汇流处，西距太平洋 160 公里。市区面积 323 平方公里，人口 44.5 万(1992 年)；大市区人口 160.6 万(1992 年)。1851 年设市。周围地区农林产品集散中心，谷物和木材输出港。有炼铝、造船、木材加工、食品、机械、造纸等工业。有著名的国际玫瑰花实验公园。

波高仪 亦称"波浪仪"。测量波浪高度的一种海洋水文仪器。通常有直接测定海面升降的海面升降波高仪和间接测定海面升降的水压式波高仪两种。特种波高仪有：(1) 空载波高仪，用飞机从空中向海面发射微波，由反射波测出波高。(2) 超声波高仪，其收发换能器置于水下一定的深度，应用回声测深仪的原理向水面发射超声波，从回波信号幅值的大小和变化快慢测出波的高度和周期。

波浪热 *发热的一种类型。发热时体温渐升渐降于一个阶段中，呈波浪样波动。常见于布氏菌病、霍奇金病等。

波菲利(Porphyrios, 约 233— 约 305) 古罗马哲学家，新柏拉图派中亚历山大-罗马派的主要代表之一。生于叙利亚的提尔(今属黎巴嫩)。公元 262 年前往罗马，师事普罗提诺。曾将普罗提诺的著作编纂成《九章集》，还撰有《普罗提诺传》。又以问答体形式为亚里士多德的《范畴篇》作注，并为该书写了《导论》，对西欧中世纪形式逻辑的研究影响颇大。另有《反对基督徒》十五卷，现仅存若干残篇。

波斯人 (Persians) 亦称"伊朗人"。伊朗民族之一。共 3 042 万人(1995 年)。占全国人口 45.4%。语言属印欧语系伊朗语族。从事农业，兼营畜牧，部分从事石油和毛、棉纺织工业。历史悠久，建筑、绘画、织毯、制瓷等技艺精湛。7 世纪中叶由琐罗亚斯德教改信伊斯兰教，绝大多数属什叶派。另约 20 万人在美国和伊拉克。

波斯寺 唐时称景教的教堂为波斯寺，天宝四载(公元 745 年)改称大秦寺。见《唐会要》卷四十九。另据宋姚宽《西溪丛语》卷上，唐时亦称祆教的寺院为波斯寺或大秦寺。

波斯邸 隋、唐时长安西市有波斯邸，见《太平广记》卷十六引《续玄怪录》。系波斯等地商人开设，以善辨识珠宝著称。

波斯语 属印欧语系-伊朗语族伊朗语支。伊朗国语，阿富汗官方语言之一。使用人数约 6 000 万。世界最古老的语言之一。拥有公元前 6 世纪用楔形文字记载的文献。前 2 世纪后采用独创的帕拉维字母。公元 7 世纪以来，随着伊斯兰教的兴盛，改用经过补充的阿拉伯文手写体。

波斯离 (Al-Basrah) 古港名。故址在今伊拉克巴士拉之西。为古代波斯湾沿岸主要港口。元汪大渊《岛夷志略》有专条记述。

波斯教 "琐罗亚斯德教"的旧译。

波斯舶 古代从波斯到东方来的船舶。唐时僧人义净于咸亨二年(公元 671 年)赴室利佛逝(今印度尼西亚苏门答腊)时，即乘此种船舶。当时波斯虽已为大食所灭，但其商船东来的仍多。名见《大唐西域求法高僧传》卷下和《唐大和上东征传》。

波斯猫 著名玩赏用长毛型品种。由古波斯所属阿富汗和土耳其两种长毛猫在英国经长期选育而成。体躯宽短结实，头大而圆，鼻扁，眼大明亮，呈古铜色或蓝色，四肢粗短。被毛丰满细长有光泽，有白、黑、蓝、橘红等单色，或深浅相间的虎斑或龟壳斑。龟壳斑为伴性遗传，仅见于雌猫，雄猫有之则不育。性驯良而机敏，叫声小，不侵犯笼鸟，适于小范围生活。广布世界各地。

波斯湾 (Persian Gulf) 简称海湾。阿拉伯海西北海湾。在阿拉伯半岛和伊朗高原之间，南经霍尔木兹海峡同阿曼湾相通。长 970 多公里，宽 56～338 公里，面积 24.1 万平方公里。因受河流泥沙填积，海湾深度不大，平均深 40 米，最深 102 米。表层 8 月水温可达 30～33℃。盐度 37～40。沿岸多珊瑚礁环绕的岛屿。海底有世界著名油田。

波雅尔 (боярe) 中世纪俄国大封建贵族的称号。初为大公的亲兵首领。11—14 世纪大公的近臣顾问等，有此称号。15 世纪起成为最高爵衔，拥有者可参加大贵族杜马，出任高级官职，是一特权阶层。16 世纪*沙皇特辖区制建立后，其势渐衰。彼得一世时被废除。

波舒哀 (Jacques-Bénigne Bossuet, 1627—1704) 法国作家。1652 年获神学博士学位，曾任主教和宫廷教师。拥护天主教的统治和专制政治制度。著有说教词一百四十余篇，宣扬天主教教义；《诔词》多种，表达了他对当时政治事件的态度。

波普尔(Karl Raimund Popper, 1902—1994) 原籍奥地利的英国科学哲学家。维也纳大学哲学博士，第二次世界大战后任教于英国。提出批判理性主义与"猜想-反驳"的科学知识观，反对证实方法与归纳主义，认为假说不能最终证实，但可以证伪。科学通过提出问题，经过试验，排除错误而得到发展，并将此称为试错法。用试错法说明社会变迁，认为社会没有发展规律，只能逐渐改进。提出三个世界的理论：世界 I 为物理对象，世界II为主体意识与经验，世界III为思想内容，是人造的，但有独立自主性，有其自身发展逻辑。主要著作有《历史决定论的贫困》、《猜想与反

驳》、《客观知识》等。

波塞冬 (Poseidon) 希腊神话中的海神。罗马神话中称为尼普顿。主神*宙斯之弟。与宙斯一同推翻其父克洛诺斯后两人平分宇宙，波塞冬掌管海洋。常手执三尖叉，以金鬃铜蹄的马驾车在海上巡行。能呼风唤雨，引起地震。他又是马的创造者，并把驭马术传授给人类。每逢他的祭典，古希腊人常举行赛马等活动。

波塞冬

波德申 (Port Dickson) 马来西亚旅游胜地，森美兰州海港。临马六甲海峡。在芙蓉西南 32 公里，有铁路和公路相连。人口 5.5 万。建有炼油、化工、橡胶等工厂及热电站。南面 15 公里有著名的海水浴场。附近有翠湖村及海底珊瑚等胜景，还有灯塔和古堡，为马六甲海峡重要航标。

波开里尼 (Luigi Boccherini, 1743—1805) 意大利作曲家、大提琴家。学于罗马。少时在故乡卢卡任剧院大提琴师。后在德、法等国演出。1769 年赴马德里任宫廷室内乐作曲家。作品有室内交响曲二十部、大提琴协奏曲四部、奏鸣曲六部，以及大量弦乐重奏曲等，对古典器乐风格的形成及大提琴演奏艺术的发展，起过一定作用。

波尔多液 植物保护性杀菌剂之一。因最早用于法国波尔多附近，故名。主要成分是硫酸铜、石灰和水，通常按 1:1:100 的比例配制而成，也有 0.5:1.0:100 的稀释液。沾着性强，耐雨水冲刷，持效期长，成本低，易配制。大多应用于果园预防真菌病害和细菌病害。

波尔茨曼 (Ludwig Eduard Boltzmann, 1844—1906) 一译玻耳兹曼。奥地利物理学家。维也纳大学哲学博士。格拉茨大学、维也纳大学、慕尼黑大学和莱比锡大学教授。奥地利科学院院士。气体动理论的奠基人之一。在热力学和统计物理学方面有很大成就。著有《熵和几率》、《气体理论讲义》、《力学原理讲义》等。

波尔察诺 (Bernhard Bolzano,1781—1848) 捷克数学家、哲学家与逻辑学家。学于查尔斯大学，曾任该校教授。在数学与逻辑学上，是集合论的先驱者，首次论证了连续函数的基本定理。认为任何数学都应建立在严格的逻辑结构上。在哲学上，倾向客观唯心主义，但也持有一些唯物主义见解，如承认世界、时间与空间的无限性，反对世界由精神力量所构成等。主要著作有《科学论》、《函数论》、《关于无限的悖论》等。

波兰小麦 (*Triticum polonicum*) 四倍体小麦中的一个栽培种。植株高大，接近穗部的秆内有髓。穗大。小穗具长大而软的稃壳，种子狭长、硬质。春播或秋播。中国新疆、青海、河南等地区曾有少量栽培。

波兰走廊 亦称但泽走廊。但泽原是波兰的格但斯克。18 世纪末，波兰被普、奥、俄瓜分后，格但斯克为普鲁士吞并，并改名但泽。第一次世界大战后波兰复国，但格但斯克未归还波兰而被划为国际共管的"但泽自由市"，它附近的界于德国本部和东普鲁士之间、直通波罗的海的一条狭长地带则作为波兰出海的通道。这一地带被称为波兰走廊或但泽走廊。1939 年希特勒以"收回"但泽和波兰走廊为借口对波兰发动了进攻。战后，根据《波茨坦协定》，奥得河、尼斯河以东地区，包括但泽在内全部归波兰管辖。从此走廊不复存在，但泽亦恢复格但斯克原名。

波动方程 亦称"达朗贝尔方程"。一种典型的*数学物理方程，是最简单的二阶线性双曲型方程。三维的波动方程是

$$\frac{\partial^2 u}{\partial t^2}=a^2\left(\frac{\partial^2 u}{\partial x^2}+\frac{\partial^2 u}{\partial y^2}+\frac{\partial^2 u}{\partial z^2}\right)。$$

它描述电磁波、声波等的传播现象，如在声波传播中，$u(x, y, z, t)$ 表示气体在时刻 t 和点 (x, y, z) 的密度或速度势，a 相当于波的传播速度。

波动系数 即"不平衡系数"。

波列伏依 (Борис Николаевич Полевой, 1908—1981) 苏联作家、新闻记者。成名作为中篇小说《沸腾的车间》。苏联卫国战争期间任《真理报》战地记者。重要作品有描写卫国战争中飞行员密列西耶夫英勇事迹的长篇小说《真正的人》，短篇小说集《我们是苏维埃人》，长篇小说《维拉大夫》，中篇小说《阿纽塔》。1956 年曾访问中国，著有《漫游中国三万里》。另有特写集多种。

波伊提乌 (Anicius Manlius Severinus Boethius, 约 480—524或525) 哲学家。生于罗马。曾为东哥德王国国王狄奥多理克所重用，后因遭忌，被捕处死。折衷基督教神学与柏拉图、亚里士多德、斯多葛派以及新柏拉图主义的哲学学说。在狱中写成《哲学的慰藉》一书，宣称任何灾难甚至死亡也不能剥夺人真正的幸福 —— 与神交往。曾用拉丁文翻译并注释亚里士多德《工具论》中的《范畴篇》和《解释篇》，以及波菲利的亚里士多德《范畴篇》的《导论》。首次提出共相是否真实存在的问题，后成为经院哲学实在论与唯名论的争论点。

波多诺伏 (Porto Novo) 贝宁首都。在东南端几内亚湾诺奎 (Nokoué) 潟湖东北岸，西南距外港科托努 35 公里。人口 30 万(1991 年)。历史上是波多诺伏王国首邑。17 世纪葡萄牙殖民者来此贩运奴隶。1752 年建为商港。现与科托努同为全国政治、经济中心。设有总统府、外交部和议会等。有锯木、榨油、食品等工业。物资出入由科托努转运，有铁路相通。保存有古宫殿和殖民初期欧式建筑等。旅游业兴盛。

波多黎各 (Puerto Rico) 西印度群岛中美属岛屿。位于大安的列斯群岛东端，北临大西洋，南滨加勒比海。面积 8 959 平方公里。人口 365 万(1994 年)，白人占 73%，余为印欧混血人和黑人。通行西班牙语和英语，多信天主教。首府圣胡安。境内四分之三为山地，沿海为平原。热带海洋性气候。年降水量 800～2 500 毫米。矿藏以铜、磷为主。1509 年沦为西班牙殖民地。1898 年美西战争后，沦为美国殖民地。1952 年改为美国的一个"自由联邦"，实行自治。经济以工业和旅游业为主。有纺织、服装、化妆品、金属制品、石油化学、电器和电子等工业。输出石油产品、服装、电子产品、糖、烟草、化纤等；输入电子原零件、机械、汽车和食品。旅游业发达，年外国游客 200 万以上。设有美国军事基地。

波导元件 微波电路的传输元件。由不同形状的短段波导，或片、棒、环等形状的导体或介质构成。常用的有弯头、T 字接头、定向耦合器、魔 T 匹配器及波型转换器等。

波形因数 表示周期波波形尖锐程度的因数。是周期波的*有效值与绝对值的平均值(通常略去"绝对值"这一形容词)之比。正弦波的波形因数是 1.11。非正弦波的波形愈尖，波形因数愈大。

波里比阿 (Polybios, 约前 200— 约前 118) 古希腊历

史学家。本希腊亚加亚联盟中的知名人士。第三次马其顿战争失败(前168年)后入质罗马,得西庇阿家族礼遇。著《通史》四十卷,主要叙述公元前3—前2世纪的布匿战争以及地中海东部希腊化各国的历史;对罗马的贵族共和制度深表赞赏。今仅存一至五卷及其他若干残篇。

波希米亚 (Bohemia) 捷克历史地区名。原是日耳曼语对于捷克区的名称。广义的指捷克全部,狭义的仅指今南、北摩拉维亚州以外的捷克。

波罗的海 (Baltic Sea) 大西洋北部的内海。在斯堪的纳维亚半岛与欧洲大陆之间。海域封闭,仅西南部通过厄勒、卡特加特、斯卡格拉克等海峡与北海相连。面积约42.2万平方公里(不包括卡特加特海峡为38.6万平方公里)。平均深86米,最深459米。因与外海海水交换量小,又有维斯瓦、奥得等大、小250多条河流注入,海水盐度一般为7~8,波的尼亚湾仅2,为世界最淡的海。北部和东部冬季封冻期3~4个月,南部通常不结冻。产鲽、鳕、鲱等。是北欧重要航道。沿岸重要海港有圣彼得堡、赫尔辛基、斯德哥尔摩、哥本哈根、罗斯托克等。

波波尔-乌 中美洲印第安民族史诗,共四部。约于16世纪据民间传说写成。"波波尔-乌"按基切语意为"议事书"。内容叙述世界的创造、人类的起源、基切人的英雄传说以及基切部落建立和发展的历史等。是印第安文学中最早的重要作品。

波段开关 一种电路接插元件。在无线电、电信设备、电子仪器中,用以选择波段(频段)或转接电路。一般由开关片和跳步定位机构两部分组成。按使用要求,可分为旋转式、拨动式、推键式、琴键式等几种基本结构形式。

波音公司 美国航空工业公司。1916年由波音(William Edward Boeing, 1881—1956)建立。原名"太平洋航空产品公司"。1961年改称现名。1997年兼并当时美国最大的军用飞机制造商、世界第三大民用飞机制造商麦道公司。1990—1995年,波音和麦道两家公司产品占世界民用飞机市场的75%。新的波音公司业务涉及军用和民用飞机制造以及几乎所有航空航天工业产品。公司总部在西雅图。

波洛涅兹 法文polonaise的音译。一译"波兰舞曲"。一种庄重、缓慢、具有华贵气息的三拍子舞曲,源出波兰民间。16世纪末叶为波兰宫廷所采用,常于大典或集会时用以伴奏二人一组的行列行进。17世纪后成为独立的器乐曲。18世纪起普遍流传于欧洲各国。19世纪波兰作曲家肖邦曾采用此种体裁作钢琴独奏曲十六首。波洛涅兹常由强拍开始,第一拍后半往往为同音反复,其常用节奏型为♩♪♪♩♩♩,乐句大都结束在第三拍上。

波恩大学 德国的大学。1786年成立于波恩,1818年重建。设有新教神学、天主教神学、哲学、法律和经济、医学、数学和自然科学、农业、教育等院系。

波恩条约 亦称《波恩专约》或《一般性条约》。美、英、法同联邦德国于1952年5月26日在波恩签订。由《关于三国和德意志联邦共和国之间关系的专约》、《关于外国军队及其人员在德意志联邦共和国境内权利和义务的专约》、《财政专约》、《关于解决由于战争和占领而发生的问题的专约》等一系列协定及附件构成。条约规定:美、英、法废止占领法规,但三国军队继续留驻联邦德国;联邦德国参加"欧洲防务集团";设立混合委员会以进一步释放纳粹战犯等。后因"欧洲防务集团"流产,本约被迫修改,至1955年5月5日才开始生效。参见"巴黎协定❶"。

波旁王朝 波旁家族统治法国(1589—1792,1814—1815,1815—1830)、西班牙(1700—1808,1814—1868,1874—1931)和那不勒斯(1735—1805, 1815—1860)的封建王朝。因其祖先艾马(Aimar, ?—1098)主教封地在波旁堡(Bourbon)而得名。该王朝由*亨利四世创建。统治期间厉行封建专制统治,法国大革命爆发后,于1792年被推翻。1814年复辟。1830年七月革命最终结束了它在法国的统治。1700年法王路易十四之孙菲力浦继承西班牙王位,称菲力浦五世(Philippe V, 1700—1746年在位),是为该王朝统治西班牙之始。1735年菲力浦五世之子领有那不勒斯王国,是为该王朝在意大利统治之始。后那不勒斯并入撒丁王国,遂结束其统治。另,在北意大利的帕尔马(Parma),18和19世纪中亦曾有该王朝的断续统治。

波浪发电 使波浪的机械能转换成电能的过程。常用于航标灯、灯塔。发电原理是利用波浪起伏的能量压缩空气,使空气涡轮机转动,从而带动电机发电。常见发电装置有:(1)浮标式发电装置,一只底朝上的浮筒,随着波浪起伏压出和吸入空气,带动空气涡轮机;(2)固定式发电装置,将装置固定在海岸上,利用波浪起伏压缩空气活塞室,带动空气涡轮机。我国沿海平均波高约1米,估计波能蕴藏量可达1.5亿千瓦,可利用装机容量约3 000~5 000万千瓦。

波浪要素 表示波浪外形的几何特征和运动特征的量。包括波峰、波谷、波高、振幅、波长、波陡、波周期、波速、波向线和波峰线等。

波涌灌溉 又称"涌流灌溉"。地面灌溉的一种。经过送水和停水的交替重复,逐段、逐次地湿润土壤。20世纪70年代末首创于美国。一般用低压管道供水,通过阀门的周期性启闭,向田间沟畦间歇地多次供水。在停水间隙,前期灌水量在上游湿润地段边下渗边潮解地面土块,为后期供水提供一个潮湿、平坦的流动界面,水流速度逐次加快,水流在上游段的流动时间逐次缩短,使前、后段田面的入渗时间和入渗水量比较接近,可以在很大程度上避免上游因过量入渗产生深层渗漏而下游因入渗时间太短使土壤湿润不足。能提高灌水均匀度和田间水利用系数,有节水、增产效果。

波梁诺夫 (Димитр Иванов Полянов, 1876—1953) 保加利亚诗人。曾任《新时代》、《事业》等报的文学版编辑。主要作品诗文集《滴滴海水》、故事集《从东方到西方》、诗集《钢铁之歌》等,号召保加利亚人民参加革命斗争,推翻专制统治。还有诗集《红鹳》和《白鸽》。

波堤切利 (Sandro Botticelli, 1445—1510) 意大利文艺复兴时期画家。幼年学制金银首饰,约1465年从利彼(Filippo Lippi, 1406—1469)学画,并受韦罗基奥(Andrea del Verrocchio, 1435—1488)、波拉乌罗(Simone del Pollaiuolo, 1457—1508)画风的启示。所作多幅宗教画及以神话、历史为题材的寓意画富有诗意和世俗气息。运用15世纪新的绘画方法,发展了中世纪的装饰风格,创造出富于线条节奏、精致明净的独特画风。作品有《春》、《维纳斯的诞生》、《诽谤》及但丁的《神曲》插图等。

波斯古经 又称"阿维斯陀"(Avesta的音译)。*琐罗亚斯德教的圣书。约公元前6世纪至公元3世纪陆续编成。保存至今的原本系用古代东部伊朗的方言阿维斯陀语写

成。内容有：宗教神话、戒律、赞歌、祷辞等。

波斯帝国 西亚古国。波斯人为印欧人的一支，约公元前2000年代中期从中亚细亚一带迁至伊朗高原西南部。早期曾处于北邻米堤亚统治之下。前550年阿契美尼德王朝居鲁士并米堤亚建国。继而向外扩张，占领小亚细亚、两河流域、叙利亚等地。主要都城有苏萨和波斯波利斯。冈比西出征埃及期间，国内发生高马达政变。*大流士一世夺取政权，统一全国，并实行巩固中央集权的改革。帝国疆域最大时，东达印度河，西临爱琴海；向各行省（萨图拉皮亚）派出总督，征收贡金。前500年发动*希波战争，以失败告终。其高压统治遭各地人民不断反抗，前4世纪国势转衰，前330年（大流士三世死）为马其顿亚历山大所灭。帝国文化多受两河流域影响，使用楔形文字，在建筑、雕刻艺术方面有成就；尊奉琐罗亚斯德教（祆教）为国教。

波普艺术 又称"新达达主义"。20世纪60年代风行于美国和英国的主要艺术流派之一。此派大多将社会上流行的形象，诸如电影电视中所谓时髦的形象，各种类型的广告设计图像（饮料、化妆品、用具、娱乐场所的广告等）运用到美术结构中去，并以戏剧性的偶然事件作为表现内容。流行艺术作品使用的材料包括各种塑料、霓虹灯和发光的颜料等。代表人物有美国的华荷尔（Andy Warhol, 1930—）、魏西曼（Tom Wesselmann, 1931—）、李顿斯坦（Roy Lichtenstein, 1923—）、奥顿伯格（Claes Oldenberg, 1929—），英国的布莱克（Peter Blake, 1932—）等。

波雷诺夫（Борис Борисович Полынов, 1877—1952）苏联土壤学家、地球化学家、地理学家。苏联科学院院士。主要研究土壤与风化壳中化学元素迁移规律，运用地球化学方法研究地理景观。从化学元素在景观中迁移过程与迁移能力，研究景观要素之间物质与能量交换过程，揭示景观要素间内在联系、景观结构、景观化学性质及分布与发展规律，奠定了景观地球化学基础。著有《顿河砂地及其土壤与景观》、《地球化学景观》、《论景观》等。

波谲云（雲）诡 见"云谲波诡"。

波德平原 即"中欧平原"。

波德莱尔（Charles Baudelaire, 1821—1867） 法国诗人。其创作和世界观深受美国诗人*爱伦·坡影响。主要作品有诗集《恶之华》和散文诗集《巴黎的忧郁》、《人为的天堂》等。诗中歌咏死亡，描写病态心理，充满悲观厌世情绪，反映了作者对当时社会的不满。还写有文学和美学论文。他的创作对后来欧美象征主义诗歌影响很大。

波士顿财团 美国最老的大企业集团之一。主要由殖民地时期经营奴隶贸易起家的波士顿的一些家族和新兴的肯尼迪（Kennedy）家族联合组成。以波士顿第一国民银行、约翰·汉考克互惠人寿保险公司等为核心，借贷资本较雄厚。原来主要控制一些轻工业企业。20世纪50年代末起积极向电子、光学、空间等尖端技术和军火工业发展。

波士顿惨案 英国驻军镇压北美波士顿城居民的事件。1770年3月，波士顿居民反抗殖民统治，遭英军屠杀，死五人，伤数人。

波兰的瓜分 1772、1793和1795年俄、普、奥对波兰的三次瓜分。第一、三次参加者为俄、普、奥三国；第二次为俄、普两国。经过三次瓜分，俄占波兰东半部，奥占西南部，普占西北部。1795年波兰灭亡。波兰人民坚持反抗，爆发多次起义，均败。第一次世界大战后复国。

波兰通讯社（Polska Agencja Prasowa—PAP） 波兰国家通讯社。1944年创办。总社设在华沙。1990年，与波兰电讯社（1918年创办）、中央图片社（1951年创办）合并，成为新的国家通讯社。

波吕斐摩斯（Polyphēmos） 希腊神话中的独眼巨神。奥德修斯等人在海上漂流时，误入其所居洞穴，一部分人被他吃掉，奥德修斯将他灌醉，并弄瞎其独眼，余众始得脱险。

波多黎各人（Puertorriqueños） 波多黎各居民。主要为西班牙人后裔。370万人（1995年）。通用西班牙语文和英语文。信天主教。主要从事农业。

波形分析仪 俗称"谐波分析仪"。用以测量电信号各组合频率的仪器。由一个频率连续可变的振荡器、窄带滤波器和电平表等组成。把所测信号接上，调节可变振荡器，通过外差作用，使信号各组合频率转换为窄带滤波器所能通过的频率，即可逐一读出各个组合频率的强度。

波利尼西亚（Polynesia） 太平洋中南部岛群，意为"多岛群岛"。大致在180°经线以东及南、北纬30°之间。主要有夏威夷群岛、中途岛、萨摩亚群岛、图瓦卢、汤加、库克群岛、社会群岛、土布艾群岛、土阿莫土群岛、马克萨斯群岛、纽埃岛、托克劳、莱恩群岛、菲尼克斯群岛、约翰斯顿岛和皮特凯恩等。陆地总面积约2.7万平方公里。人口142万，多为波利尼西亚人。

波迪布拉德（Jiří z Poděbrad, 1420—1471） 捷克国王（1458—1471）。1448年攻占布拉格。1451年被拥为摄政，幼主死后当选国王。当政时，加强中央集权，抑制大贵族和天主教会势力；被教皇保罗二世革除教籍。1468年大贵族得教皇支持，邀匈牙利国王*马提亚·科尔温攻入捷克。争斗中去世。

波罗芬高原（Plateau des Bolovens） 亦名富琅山区。位于老挝南部。东邻越南，南接柬埔寨，西靠泰国，地理位置重要。为玄武岩桌状高原，最高点海拔1 877米。年雨量3 743毫米，为老挝雨量最多的地方。土壤肥沃，森林茂密，有龙脑香、红木、紫檀和栗木，是老挝规模最大的热带经济作物基地及重点牧业区。产咖啡、茶叶、橡胶、豆蔻、砂仁、树脂等，饲养牛和猪。

波罗的语族 印欧语系的语族之一。分东支和西支。东支包括立陶宛语和拉脱维亚语，以及已消亡的库罗尼亚语等。西支诸语言均已消亡，如古普鲁士语。这是保留古印欧语特点最多的语族；与斯拉夫诸语言较为接近。分布于波罗的海东海岸。

波的尼亚湾（Gulf of Bothnia） 波罗的海北部海湾。位于芬兰和瑞典之间。面积11.7万平方公里。平均深61米，最深295米。海水含盐度2。封冻期三至五个月。

波茨坦公告 全称《中美英三国促令日本投降之波茨坦公告》。亦称《波茨坦宣言》。1945年7月26日，在苏、美、英波茨坦会议期间，由美国起草，中、美、英三国发表。苏联于同年8月8日加入。主要内容：盟国对日作战，直到它停止抵抗为止；日本政府应立即宣布无条件投降；《开罗宣言》的条件必须实施；日本军队要完全解除武装，日本军国主义必须永久铲除；日本战犯将交付审判，阻止日本人民民主的所有障碍必须消除；不准日本保有可供重新武装的工业等。

波茨坦协定 《苏英美三国柏林（波茨坦）会议议定书》和《苏英美三国柏林（波茨坦）会议公报》两个内容基本相同的文件的通称。苏、美、英三国于1945年8月2日在波茨坦会议上签订。主要内容：设立中、苏、美、英、法五国外长会

议，商讨第二次世界大战后的有关问题，进行与有关国家缔结和约及其他条约的准备工作；苏、美、英、法四国共同占领德国，解除德国武装，铲除或控制可供军事生产的德国工业；摧毁纳粹党的一切组织和制度，逮捕和审判纳粹战犯；规定德国的赔偿，德、波等国的疆界，以及同意、保、芬、匈和罗五国缔结和约等。

波茨坦会议 亦称"柏林会议"。德国投降后，苏、美、英三国首脑斯大林、杜鲁门和丘吉尔（后期为艾德礼）和三国外长于1945年7月17日到8月2日在柏林西南的波茨坦举行。会议讨论了占领德国的基本政治、经济原则，德国赔偿，波兰西部疆界，对意大利的政策，哥尼斯堡（原德国东普鲁士的城市）地区让予苏联，对罗、保、匈、芬的政策，处理战争罪犯和参加联合国组织等问题，并签订了《波茨坦协定》。会议期间，中、美、英三国还发表了促令日本投降的《波茨坦公告》。

波美拉尼亚 (Pomerania) 欧洲历史地区名。指西起奥得河下游以西地带，东迄维斯瓦河之间的波罗的海沿岸地区。也称波莫瑞。居民属波兰人，次为德意志人。在历史上属波兰版图。1772年俄、奥、普第一次瓜分波兰后普鲁士占有维斯瓦河以西的土地，1815年维也纳会议后占领了整个波美拉尼亚。第一次世界大战后，波兰复国，该区大部分仍为德国占领，第二次世界大战后大部分归属波兰，仅最西部属德国。

波兹南事件 1956年波兰波兹南发生的动乱事件。是年6月，该城斯大林机车车辆厂工人提出增加工资、减少税收等要求，遭拒绝。6月28日，全市工人举行罢工和示威游行。部分示威者冲击保安机关。当局出动军队镇压，造成50余人死亡，200余人受伤。事后，波兰政府调整经济政策，改善人民生活，政局渐趋于稳定。

波格丹诺夫 (Александр Александрович Богданов, 1873—1928) 原姓马林诺夫斯基 (Малиновский)。俄国哲学家、经济学家。哈尔科夫大学毕业。1896年加入俄国社会民主工党。1903年参加布尔什维克派。1905—1907年为党中央委员。斯托雷平反动时期组织反对布尔什维克的"前进派"，宣扬*造神说。1909年被清除出布尔什维克。十月革命后成为"无产阶级文化协会"理论上的代表。1926年在莫斯科创办输血研究所，任所长，因在自己身上进行试验失败而去世。其哲学思想经历了自然科学的唯物主义、唯能论、马赫主义和经验一元论四阶段。在经济学上，主张用"能的生理消耗规律"与"劳动消耗规律"代替劳动价值规律。主要著作有《经验一元论》、《普遍地组织起来的科学（组织形态学）》、《经济科学简明教程》等。

波哥大宪章 即"美洲国家组织宪章"。

波恩基本法 即《德意志联邦共和国基本法》。因在波恩制定，故名。1949年5月24日公布施行。共十一章一百四十六条。规定国家实行联邦制；联邦议会由联邦议院和联邦参议院两院组成；总统为国家元首；政府由联邦总理领导；人民享有广泛的权利和自由。特别强调反对侵略战争、维护世界和平。基本法制定后，事实上起着宪法的作用。1990年德国重新统一后，它成为德国的根本大法。

波铁布尼亚 (Александр Афанасьевич Потебня, 1835—1891) 俄国语言学家。哈尔科夫大学教授。彼得堡科学院通讯院士。主要研究普通语言学、俄语和其他斯拉夫语。持心理主义语言观，但承认在言语活动中，除个人因素外，还有社会因素即作为"客观化思想"的语言参加。著有《俄语语法札记》（四卷）、《思想和语言》、《俄语语音史》、《文学理论讲义：寓言，谚语，俗语》等。

波特兰水泥 即"硅酸盐水泥"。因颜色似英国波特兰岛 (Portland) 所产石材之色，故名。

波拿巴主义 法兰西第一帝国和法兰西第二帝国一种统治形式。因皇帝拿破仑·波拿巴和路易·波拿巴得名。特征是以军阀为首领，以军警、官僚和教会为工具，实行民族侵略政策和所谓"超阶级"的资产阶级专政。

波高保证率 (率 lǜ) 波高不小于某一数值的百分率。例如，观测100个波高值，其中波高不小于2米的有30个，即2米波高的保证率为30%。

波粒二象性 微观粒子的基本属性之一。它们有时显示出波动性（这时粒子性不显著），有时又显示出粒子性（这时波动性不显著），这种在不同条件下分别表现为波动和粒子的性质，称为"波粒二象性"。20世纪初首先发现光在*光电效应等现象中显示出粒子性；在*干涉、*衍射等现象中则显示出波动性，由此得出光具有波粒二象性的结论。后又发现原来认为只有粒子性的实物粒子也具有波动性。从此，就认为一切微观粒子都具有波粒二象性。

波隆贝斯库 (Ciprian Porumbescu, 1853—1883) 罗马尼亚作曲家。生于摩尔多瓦地区苏恰瓦-希波特村的教士家庭。1871年以《斯特凡大公颂歌》开始音乐创作。曾因积极参加争取民族独立、国家统一的进步文化活动，被奥匈帝国当局逮捕入狱。获释后，一度入维也纳音乐学院学习，并作有《联合之歌》、《罗马尼亚人的心》、《三色旗》等爱国歌曲。1881年返罗马尼亚，以音乐教师终其身。所作轻歌剧《新月》与罗马尼亚民间音乐有密切联系。《三色旗》旋律雄壮、感情炽烈，长期在群众中广泛流传，1977年经填写新词后，被定为罗马尼亚社会主义共和国国歌。

波斯尼亚人 (Bosnia) 主要指波斯尼亚和黑塞哥维那的穆斯林族，泛指波黑居民。150.5万人（1995年），占全国人口的44%。14—15世纪奥斯曼帝国征服波黑地区之后，强迫当地的塞尔维亚人和克罗地亚人皈依伊斯兰教，逐步形成斯拉夫人中的穆斯林群体。南斯拉夫社会主义联邦共和国于1971年将波黑的穆斯林群体确定为"民族意义上的穆斯林"，即"穆斯林族"。操塞尔维亚-克罗地亚语，属印欧语系斯拉夫语族。主要从事农业和采矿业等原材料生产。另有数十万人移居其他国家。

波斯波利斯 (Persepolis) 一译柏赛波里斯。波斯帝国都城之一。在今伊朗设拉子附近。始建于公元前6世纪。有大流士一世及其继承者的壮丽宫殿，为帝国统治中枢。前330年为马其顿亚历山大占据，掠夺后将该城付之一炬。近代考古学家已发掘其废墟。

波斯通讯社 (Pars News Agency—PNA) 伊朗国家通讯社。1934年创办。总社设在德黑兰。1979年改称伊斯兰共和国通讯社。

波分多路复(複)用 简称WDM。利用不同波长的光作载体，在同一光纤中传送多路数字电话的技术。可提高光纤通信的信道容量。技术关键是提高作为载体的光波长稳定性。在器件性能保证时，可广泛采用。

波兰团结工会 波兰工会组织、政治组织。1980年11月10日成立。1981年第一次全国代表大会提出其任务是要在波兰建立一个"世界观、社会、政治和文化多元化"的"自治共和国"，"在社会生活各个领域内建立独立的自治机构"。同年12月因全国实行军管而转入地下活动。1982

年被宣布取缔。1989年重新取得合法地位，并在波兰议会大选中获胜，组成以其为主体的波兰政府。1993年在议会大选中失败。

波伦亚法学派 即"注释法学派"。

波利尼西亚人 (Polynesians) 太平洋中南部波利尼西亚群岛的民族集团。公元初从东南亚陆续迁来。142万人(1995年)。包括夏威夷人、汤加人、萨摩亚人、图瓦卢人、塔希提人和新西兰的毛利人等。语言属南岛语系波利尼西亚语族。用木、石、骨、贝制工具，从事农业和渔业，擅长手工编制和木刻，造船、航海经验丰富。有图画文字，复活节岛有过象形文字的萌芽。崇拜多神，现多改信基督教新教。

波希米亚林山 (Bohemian Forest) 德国同捷克边境山脉。捷克语分别称*捷克林山和*舒马瓦山。

波罗底诺战役 俄法一八一二年战争中的重大战役。1812年9月7日，库图佐夫指挥的俄军在莫斯科以西120多公里的波罗底诺村 (Бородино) 附近，堵击拿破仑一世统率的法军。此役双方伤亡惨重，是为俄军第一次予法军以重创。不久，俄军撤出莫斯科。

波将金号起义 俄国一九〇五年革命期间黑海舰队"波将金"号铁甲舰水兵的起义。1905年6月14—24日(公历6月27日—7月7日)，起义者惩处了舰上的反动军官，升起红旗，将军舰开至敖德萨。试与当地工人联络未果，后驶往罗马尼亚。翌年舰上水兵被引渡给沙皇政府，许多人被处重刑。

波将金式村庄 波将金 (Григорий Александрович Потёмкин, 1739—1791) 是俄国女皇叶卡捷琳娜二世的宠臣。1787年女皇出巡时，他预先在宫廷车队将经过的自己的辖区内，建造一批临时性村庄，其外观甚美，以示物阜民丰，向女皇邀宠。"波将金式村庄"后成为弄虚作假、装潢门面的代名词。

波黑和平协议 亦称"代顿协议"。塞尔维亚、波斯尼亚和黑塞哥维那(简称波黑)及克罗地亚于1995年11月21日在美国俄亥俄州代顿 (Dayton) 草签。同年12月14日在巴黎正式签署。前南问题国际联络小组成员国以及美、法、英、俄、德和欧盟轮值主席国首脑作为证人同时签字。主要内容：波黑作为主权国家保持统一，由穆克联邦和塞尔维亚共和国两个实体组成；由穆克联邦推选两人和塞尔维亚共和国推选一人组成中央执行主席团，成立两院制议会，设立中央政府、宪法法院和中央银行，定期举行中央政府和各实体选举；萨拉热窝作为首都保持统一和完整，归穆克联邦管辖。此外还对部分地区的管辖作了调整和规定。

波士顿倾茶事件 又称"波士顿茶党案"。北美波士顿城居民反英斗争事件。波士顿居民反对英殖民当局征收茶税及东印度公司垄断茶叶贸易。1773年12月16日集会抗议，数名居民扮成印第安人潜入港内英船，将船上大量茶叶倾入海内，"波士顿茶党"由此得名。事发后英和北美殖民地间的冲突扩大。

波列斯拉夫一世〔勇敢者〕(Bolesław I, Chrobry, 约967—1025) 波兰大公 (992—1025)，国王(1025年)。在位时与神圣罗马帝国作战，维护波兰统一。在格涅兹诺 (Gniezno) 建立独立的基督教大主教区。兼并摩拉维亚及斯洛伐克等地，并东征基辅，使波兰成为中欧强国。临死前由教皇加冕称王。

波利斯·戈东诺夫 ❶波利斯·戈东诺夫 (Борис Годунов, 约1552—1605)。俄国沙皇 (1598—1605)。曾以外戚左右朝政。即位后抑制大贵族势力，厉行专制统治，强化农奴制度。对外打败瑞典，依1595年和约夺取芬兰湾南岸的城市。1604年波兰支持冒名德米特里者占领莫斯科并立为沙皇 (1605—1606年在位)。戈东诺夫死于战乱。❷历史剧。俄国普希金作(1825年)。权臣波利斯·戈东诺夫谋杀皇子，夺得皇位。修道士格里高利伪称皇嗣，利用人民对波利斯的不满，在波兰贵族支持下，起兵讨伐波利斯，夺得政权。作者通过揭露贵族阶级内部的争权夺利，力图说明民心向背是王朝更替的决定因素。创作上摈弃古典主义法则的约束，体现了现实主义精神。后经俄国音乐家穆索尔斯基改编为歌剧。

波士顿艺术博物馆 在美国波士顿。1870年筹建，1876年正式开馆。分埃及艺术、希腊罗马艺术、绘画艺术、雕塑艺术、东方艺术等部门。东方艺术部收藏唐阎立本《历代帝王图》，宋徽宗摹张萱《捣练图》等许多著名中国文物，13世纪日本绘画，以及佛教艺术等亚洲艺术品。西方绘画收藏11世纪至今的著名欧洲作品，如凡·高的《邮递员罗兰》等。

波义耳-马略特定律 气体实验定律之一。由英国科学家波义耳和法国物理学家马略特 (Edme Mariotte, 1620—1684) 分别在1662年和1676年根据实验各自发现，故名。一定质量的气体在保持温度不变时，压强 (P) 和体积 (V) 成反比，关系式为 $PV=$ 常数，其中常数的数值决定于气体的温度和摩尔数。定律对理想气体才严格成立，只能近似反映实际气体的性质。压强越大，温度越低，它与实际情况的偏差就越显著。

波尔-罗瓦亚尔语法 即"普遍唯理语法"。

波尔-罗雅尔的逻辑 书名。在法国巴黎波尔-罗雅尔(法文 Port-Royal 的音译)修道院中讲学的阿尔诺和尼科尔所著逻辑教科书《逻辑学，或思维艺术》的通称。1662年在巴黎出版。内容包括引论和四个部分(概念，判断，推理，方法)。与经院哲学家逻辑著作之烦琐、枯燥、晦涩相反，该书以清楚、通俗见长，对形式逻辑的普及有相当贡献。

波兰王位继承战争 1733—1735年俄、奥与法、西、撒丁为争夺波兰王位进行的战争。波兰国王奥古斯都二世 (Augustus II, 1697—1704、1709—1733年在位) 去世后，波兰选出法王*路易十五的岳父列琴斯基 (Stanisław Leszczyński，即斯坦尼斯瓦夫一世〔Stanisław I〕, 1677—1766) 为国王，遭俄、奥反对。1733年俄军进入波兰，战争爆发。列琴斯基出逃，波兰重选奥古斯都二世之子为王，称奥古斯都三世 (Augustus III, 1734—1763年在位)。法、西、撒丁遂结盟对抗。战争还在意大利和莱茵地区进行。1735年签订《维也纳和约》，确认奥古斯都三世为波兰国王。

波洛特尼科夫起义 俄国农民的反封建起义。1606年夏，农奴出身的波洛特尼科夫 (Иван Болотников, ?—1608) 在西南地区发动起义，号召农民夺取土地，消灭地主，废除农奴制。城市贫民及哥萨克纷纷响应。起义军在克罗梅 (Кромы) 大败沙皇军队，连克数十城后包围莫斯科。12月决战中起义军受挫，翌年失败，波洛特尼科夫被俘牺牲。

波兰一八三〇年起义 1830—1831年沙俄统治下的波兰争取民族独立的起义。1830年11月由俄军中的波兰士官发动。在华沙人民支持下，起义队伍增至几万人，并在华沙建立独立政权。翌年9月遭俄军镇压，失败。

波兰一八六三年起义 1863—1864年沙俄统治下的波

兰反民族压迫和反封建的起义。参加者有工人、农民、资产阶级和地主各阶层。起义前夕，已形成代表小资产阶级、小贵族利益的“红党”和代表大地主、大资产阶级的“白党”两派。1863 年 1 月红党发布关于宣布独立、废除封建农奴关系、分配土地给农民的纲领，号召起义。领导者有巴德列夫斯基 (Zygmunt Padlewski, 1836—1863) 等。但红党政府未能实施改革，10 月被推翻。取而代之的是白党特劳古特 (Romuald Traugutt, 1826—1864) 的政府。1864 年该政府人员被捕，其游击队为俄军镇压。波兰爱国者遭杀害、放逐。

波士顿咨询公司矩阵图 全称“波士顿咨询公司市场成长-市场份额矩阵图”(Boston Consulting Group's Growth-Share Matrix)，简称“BCG 矩阵图”。主要用来判断业务或产品的组合是否合理并针对不同的业务或产品来确定企业的行为。矩阵图中纵轴表示市场增长率；横轴表示相对市场占有率，指本企业的市场占有率与同行业中最大的竞争对手的市场占有率之比，以对数尺度来表示。矩阵图中圆圈代表业务或产品，其位置代表市场增长率及相对市场占有率的高低，圆圈大小代表销售额的大小。纵轴以 10%、横轴以 1.0 为界把矩阵图分成四部分，称为问题类、明星类、金牛类、狗类。一般来说，不合理的业务组合就是有太多的狗类和问题类业务，以及太少的明星类和金牛类业务。

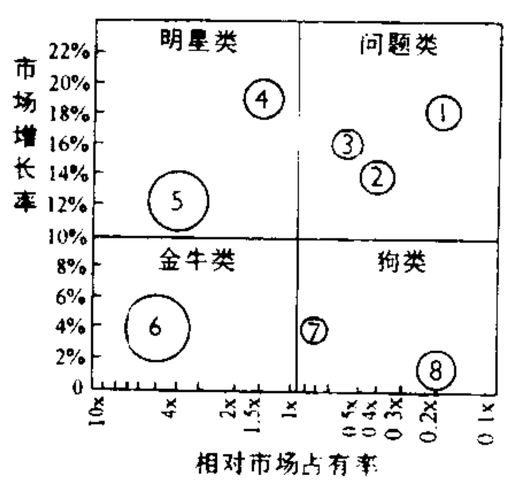

波士顿咨询公司矩阵图

波斯尼亚和黑塞哥维那 (Bosna i Hercegovina) 欧洲东南部国家。位于巴尔干半岛西北部，周邻克罗地亚和南斯拉夫，仅西南角有长约 20 公里的海岸线。面积 5.11 万平方公里。人口 350 万(1995 年)。穆斯林斯拉夫人约占 44%，塞尔维亚人占 31%，克罗地亚人约占 17%。主要宗教有伊斯兰教、东正教和天主教。使用各民族语言。波斯尼亚语为官方语言。首都萨拉热窝。境内 90% 为崎岖山地，迪纳拉山脉斜贯西部，西南部为石灰岩高原。平原限于河流两岸。萨瓦河流经北部边境。大部地区属温带大陆性气候，南部属亚热带地中海式气候。森林覆盖率达 45%。水力资源丰富。蕴藏铁、褐煤、铝土、石棉、岩盐、铅、锌等矿。原为南斯拉夫社会主义联邦共和国的成员共和国。1991 年 10 月 15 日脱离南斯拉夫，称波斯尼亚和黑塞哥维那共和国。重要工业有钢铁、采煤和木材加工，还有机械制造、纺织、食品等工业。北部萨瓦河及其支流河谷平原种植小麦、玉米、马铃薯、甜菜、烟草等。牛、羊、猪、禽等畜牧业较发达。

5 **泼** 〔潑〕㊀(pō) ❶洒；浇；倾出。苏轼《雪后书北台壁》诗：“但觉衾裯如泼水。”无名氏《渔樵记》第四折：“这是泼水难收。”❷有魄力。参见“泼辣❷”。亦谓蛮横无理。如：撒泼。❸咒骂之词，含有恶劣、卑贱的意思。张寿卿《红梨花》第一折：“泼贱才，堪人骂。”无名氏《冤家债主》第一折：“引着些个泼男泼女相扶策。”也表示厌恶。参见“泼残生”。

㊁(bō) 见“泼泼”。

泼皮 流氓；无赖。《水浒传》第十二回：“原来这人是京师有名的破落户泼皮，叫做没毛大虫牛二。”

泼泼 (bō bō) 鱼甩尾貌。《吕氏春秋·季春纪》“荐鲔于寝庙”高诱注：“《诗》曰：‘鳣鲔泼泼。’”按今本《诗·卫风·硕人》作“鳣鲔发发”。范仲淹《临川羡鱼赋》：“泼泼晴波，在彼中河。”

泼赖 凶恶；毒辣。尚仲贤《单鞭夺槊》第二折：“老徐却也忒泼赖，这不是说话，这是害人性命哩！”

泼辣 ❶凶悍不讲理。《红楼梦》第七回：“人家的孩子，都是斯斯文文的，没见过你这样泼辣货，还叫人家笑话死呢！”❷有魄力；无顾忌。如：大胆泼辣。

泼墨 中国画的一种技法。相传唐*王洽每于酒酣作泼墨画。后世泛指笔势豪放、墨如泼洒的画法为“泼墨”。现代有以彩色为主的仿泼墨法，称为“泼彩”。

泼水节 中国傣族和中南半岛某些民族的新年节日。为傣族一年中最盛大的传统节日。中国傣族节期在傣历六七月(清明节后十日左右)。节日期间，人们相互泼水祝福，并举行拜佛、赛龙舟等活动。建国后，增加了文艺会演、电影晚会、展览和物资交流等新内容。泰国、缅甸、老挝等国都在每年公历 4 月中旬欢度此节。

泼尼松 (Prednisone) 亦称“强的松”、“1-烯可的松”或“去氢可的松”。合成的肾上腺皮质激素样药物。作用和用途与*可的松相似，但其主要作用较可的松强数倍，产生水肿的副作用则较小。

泼残生 犹言苦命。“泼”是咒骂之词，表示厌恶。李行道《灰阑记》第二折：“则我这泼残生，怎熬出这个死囚牢。”汤显祖《牡丹亭·惊梦》：“泼残生，除问天。”

泼墨仙人图 中国画。南宋梁楷作。纸本册页。水墨。南宋后期人物画出现水墨写意的变格，以梁楷为代表，此图即为与院体画画风截然不同的创新之作。图中仙人，除脸部、胸部以细笔勾勒外，其他部分均用阔笔大墨横扫，水墨淋漓，恣纵狂放。人物造型夸张滑稽，垂眉细眼，鼻嘴下垂，令人发笑。所创减笔法对后世颇有影响。藏台北故宫博物院。

泽 〔澤〕㊀(zé) ❶聚水的洼地。如：湖泽；沼泽。《孟子·滕文公上》：“益烈山泽而焚之。”❷雨露。《汉书·扬雄传上》：“泽渗漉而下降。”引申为恩泽、德泽。《庄子·大宗师》：“泽及万世而不为仁。”❸光润。《左传·襄公二十八年》：“美泽可以鉴。”❹化妆用的脂膏。曹植《洛神赋》：“芳泽无加，铅华不御。”❺指汗水或唾水。见“手泽”、“口泽”。❻通“祥”。汗衣；内衣。《诗·秦风·无衣》：“岂曰无衣？与子同泽。”❼咸。见“泽卤”。

㊁(shì 试) 通“释”。《史记·武帝本纪》：“古者，先振兵泽旅，然后封禅。”裴骃集解引徐广曰：“古释字作泽。”

㊂(yì 亦) 通“酵”。酿酒。《礼记·郊特牲》：“于旧泽之酒也。”郑玄注：“泽，读为酵。旧酵之酒，谓昔酒也。”

㊃(duó 铎) 通“泽”。见“洛泽”。

泽兰 (*Eupatorium japonicum*) 菊科。多年生草本。叶对生，有柄，叶片卵圆形或披针形，边缘有粗齿，下面有柔毛和腺点。秋季开花，头状花序多数，在枝端排列成伞房状，花全部为管状花，白色。瘦果有腺点和柔毛。中国分布甚广；朝鲜半岛和日本也有分布。茎、叶含芳香油，可作调香原料，用作皂用香精。中药“泽兰”为唇形科植物地瓜儿苗 (*Lycopus lucidus* var. *hirtus*) 的茎、叶，性微温、味苦，功能活血祛瘀，主治瘀滞经闭腹痛、跌打损伤等症。

泽当 镇名。在西藏自治区乃东县中部、雅鲁藏布江中游南岸。山南地区行署驻地。为雅鲁藏布江中游主要农业

区之一。以产细氆氇、花围裙著名。名胜有比乌哲古岩洞。

泽州 ❶州、府名。隋开皇初改建州为泽州。治高都(后改丹川,今山西晋城市东北)。唐贞观初移治晋城(今市)。辖今山西东南部沁水、阳城、晋城、高平、陵川等市、县地。清雍正时升为府。1912年废。❷县名。在山西省晋城市郊、太行山南端、丹河流域,太焦铁路经过境内。1996年由晋城市析置。县人民政府驻南村镇。农产以小麦、谷子、玉米、高粱、大豆为主,亦产红果、核桃、柿等。县南天井关为晋、豫两省交通要冲。古迹有东岳庙、二仙观、玉皇庙、崇寿寺、古青莲寺。

泽卤 犹"斥卤"。谓低洼地含有过多的盐碱成分,不适宜耕种。《史记·河渠书》:"溉泽卤之地四万余顷。"

泽库 县名。在青海省黄南藏族自治州南部,邻接甘肃省。县人民政府驻贡乃亥。1953年由同仁县析置。经济以畜牧业为主,工业有乳品、肉类加工等。古迹有清石经墙。

泽陂 《诗·陈风》篇名。《诗序》:"《泽陂》,刺时也。言灵公君臣淫于其国,男女相说,忧思感伤焉。"现代研究者多否定此说,或谓写一贵族妇女的忧伤,或谓为怀念恋人。

泽国 多湖泽之国。《周礼·地官·掌节》:"泽国用龙节。"郑玄注:"泽多龙,以金为节,铸象焉。"亦指多水的地方。杜牧《题白云楼》诗:"江村夜涨浮天水,泽国秋生动地风。"

泽泻 (*Alisma orientalis*) 泽泻科。多年生沼生草本,根状茎短。叶基生,长椭圆形。夏季开白花,排成大型轮状分枝的圆锥花序;花两性;内外轮花被各三枚,内轮花被片花瓣状,较外轮小。瘦果侧扁,顶端有宿存花柱。生长在沼泽地或栽培。分布于中国各地;日本和印度也产。茎、叶可作饲料;根状茎入药,性寒、味甘,功能利水渗湿,主治小便不利、水肿胀满、泄泻、淋浊等症。

泽鹿 即"坡鹿"。

泽蛙 (*Rana limnocharis*) 亦称"梆声蛙"。两栖纲,蛙科。体长可达5厘米余。背面分散排列许多长短不一的纵皮肤褶,但无背侧褶;体侧有小圆疣。上下唇缘有6~8条深色纵纹。背面棕灰色或灰棕橄榄绿色,有不规则的斑纹;肢有横斑;腹面白色。趾间具半蹼。雄蛙咽部黑色,有单个咽下外声囊,第一指基部有浅色婚垫。从平原到高山都有,喜生活于池沼、田野等处。食性广泛。分布于中国山东、河南、陕西、甘肃至长江流域和以南地区;也产于日本、印度、尼泊尔、斯里兰卡及东南亚等地。

泽普 县名。在新疆维吾尔自治区塔里木盆地西部、叶尔羌河中游。县人民政府驻泽普镇。本叶城县坡斯坎地方,清光绪八年(1882年)置泽普县,次年改名皮山县,1922年复置泽普县。灌溉发达,为南疆重要小麦、稻、玉米和棉花产区。特产葡萄。工业有采矿、机械、建材、棉纺等。

泽雉 鸟名。俗称野鸡。《庄子·养生主》:"泽雉十步一啄,百步一饮,不蕲畜乎樊中。"

泽漆 (*Euphorbia helioscopia*) 亦称"五凤草"。大戟科。二年生草本,含乳汁。叶匙形或狭倒卵形,边缘有细锯齿。春夏开花,具大戟属特有的杯状花序。蒴果无毛。分布于世界各地。有毒植物。茎、叶入药,性微寒、味苦辛,有小毒,功能利水消肿、化痰散结,主治水肿腹胀、瘰疬结核、肺热咳喘等症。外敷治癣疮等症。

泽潞 唐方镇名。见"昭义"。

泽西岛 (Jersey Island) 英吉利海峡中的英国岛屿。在海峡群岛最南部,东距法国诺曼底海岸24公里。面积116.2平方公里。人口8.4万(1993年)。行政中心圣赫利尔(St. Helier)。北部高原森林茂密,饲养奶牛和肉牛;种植水果、马铃薯、蔬菜及花卉。有客货轮与伦敦、利物浦及法国的圣马洛(St. Malo)往来。有动物园。

泽登巴尔 (Юмжаагийн Цэдэнбал, 1916—1991) 蒙古人民革命党第一书记(1958—1981)、总书记(1981—1984),蒙古部长会议主席(1952—1974),大人民呼拉尔主席团主席(1974—1984)。早年在苏联学习。1939年加入蒙古人民革命党。曾任乌兰巴托市委第一书记。1943年当选政治局委员。50年代起历任部长会议主席、蒙古人民革命党第一书记、大人民呼拉尔主席团主席、蒙古人民革命党总书记。1979年获蒙古人民共和国元帅称号。曾兼任国防委员会主席。1984年被解除党内外一切职务,移居苏联。1990年被开除党籍。病死于苏联。

泽尔士一世 (Xerxes I, 约前519—前465) 一译薛西斯一世。波斯帝国国王(前486—前465)。*希波战争中,公元前480年率舰队远征希腊。陆战得胜,萨拉米海战大败。次年波斯军又败。性刚愎,晚年益暴虐,死于宫廷阴谋。

5 **泾** 〔涇〕(jīng) ❶水名。见"泾河"。❷水径直涌流。《释名·释水》:"水直波曰泾;泾,径也。"《庄子·秋水》:"泾流之大,两涘渚崖之间不辨牛马。"司马彪注:"泾,通也。"成玄英疏:"隔水远看,不辨牛与马。"❸沟渎,多用作地名。如:枫泾;泗泾;漕河泾。朱骏声《说文通训定声·鼎韵》:"今吾苏沟渎多名泾者。"

泾川 县名。在甘肃省东北部、泾河中游,邻接陕西省。县人民政府驻城关镇。汉置安定县,唐改保定县,金改泾川县。明入泾州,1913年改泾州县,1914年复改泾川县。以泾河得名。主产小麦和杂粮,并产水果、甜菜、棉花、药材。工业有采煤、纺织、建材、电器、农机等。名胜古迹有王母宫石窟、罗汉洞石窟、泾川温泉。

泾阳 ❶古邑名。在今陕西泾阳境。《诗·小雅·六月》:"侵镐及方,至于泾阳",即此。❷古县名。西汉置。治今甘肃平凉市西北。东汉废。北魏复置,为陇东郡治所。北周废。❸县名。在陕西省咸阳市东北部、泾河下游。咸铜铁路经过东境。县人民政府驻泾干镇。秦为泾阳邑,汉置池阳县,前秦析置泾阳县。以在泾水之阳得名。泾惠渠流贯境内,盛产棉花、小麦和玉米等。为陕西省的粮棉基地之一,并产红枣、核桃、花椒及全虫、柴胡、五加皮。矿产有铁、铝土等。工业有机械、棉纺、化肥、造纸、水泥等。古迹有崇陵、崇文塔及郑国渠遗址。建有中华人民共和国大地原点标志。

泾县 在安徽省东南部、青弋江流域。县人民政府驻城关镇。汉置县。以泾水得名。主产稻、小麦、油菜籽、茶叶、蚕茧等。林产有竹、松、杉等。特产"宣纸"、"宣笔"。矿产有煤、铁。工业有采矿、机械、化学、造纸、建材等。境内云岭有新四军军部旧址纪念馆,茂林为1941年1月"皖南事变"发生地。名胜古迹有荷花塘、宝胜寺、桃花潭、章家渡。

泾河 渭河支流。在陕西省中部。源出宁夏回族自治区南部六盘山东麓,东南流经甘肃省,至陕西省高陵县境入渭河。长455公里,流域面积4.54万平方公里。支流众多,以马莲河为最大。上、中游流经黄土高原,挟带大量泥沙,水量变化大,下游有泾惠渠灌溉工程。上游建有六盘山引水工程。

泾原 ❶唐方镇名。大历三年(公元768年)置,乾宁后号"彰义军",治泾州(今甘肃泾川北)。长期辖有泾、原二州,相当今甘肃、宁夏的六盘山以东,蒲河以西地区。天复初为凤翔李茂贞所并。❷路名。北宋康定二年(1041年)分陕西路置泾原路经略安抚使。治渭州(今甘肃平凉市)。辖境相当今甘肃蒲河以西、葫芦河以东、张家川以北,和宁夏固原、隆德、泾原、西吉等县。元符以后扩大,大观以后,北部扩大至今宁夏同心、海原等县,西北扩大至黄河及其支流祖厉河、北河流域一带。元丰中及宣和后均曾置转运使。金皇统二年(1142年)废。

泾渭 泾水和渭水。《诗·邶风·谷风》:"泾以渭浊。"孔颖达疏:"言泾水以有渭水清,故见泾水浊。"后常用以比喻人品的清浊。任昉《出郡传舍哭范仆射》诗:"伊人有泾渭,非余扬浊清。"

泾源 县名。在宁夏回族自治区南部、六盘山东麓、泾河上游,邻接甘肃省。县人民政府驻香水镇。北宋置安化县,金改化平县。清置化平州,1913年改化平县,1951年改泾源县。1953年改设泾源回族自治县,1958年复改泾源县。以地处泾河源地,得名。农产有小麦、玉米、马铃薯及亚麻。工业有农机、食品、制药、建材等。名胜有老龙潭、宋安化城遗址。

泾惠渠 陕西泾河下游引泾灌溉水利工程。渠道经泾阳、三原等县同渭河相通。始凿于汉武帝时,称*白渠。唐以后几经变迁。1930年改建改名,1935年建成。建国后加以整修、扩建。

泾洛渭灌区 泾惠渠、洛惠渠、渭惠渠灌区的总称。位于陕西省关中平原。分别从泾河、洛河、渭河筑坝引水灌溉。三灌区均有悠久历史,泾惠渠的前身是*白渠,洛、渭两灌区是汉武帝时的龙首渠、成国渠遗址。在水利家李仪祉的主持下,泾惠渠于1930年开工,1932年通水,1935年全部建成,灌溉面积约427平方公里(64万亩)。洛惠渠1933年动工,因穿铁镰山隧洞受阻,1950年才通水。渭惠渠1935年动工,1937年受益,实灌约180平方公里(27万亩)。建国后经过扩建改善,灌溉面积泾惠渠扩大至约900平方公里(135万亩),洛惠渠520平方公里(78万亩),渭惠渠2 000平方公里(300万亩)。

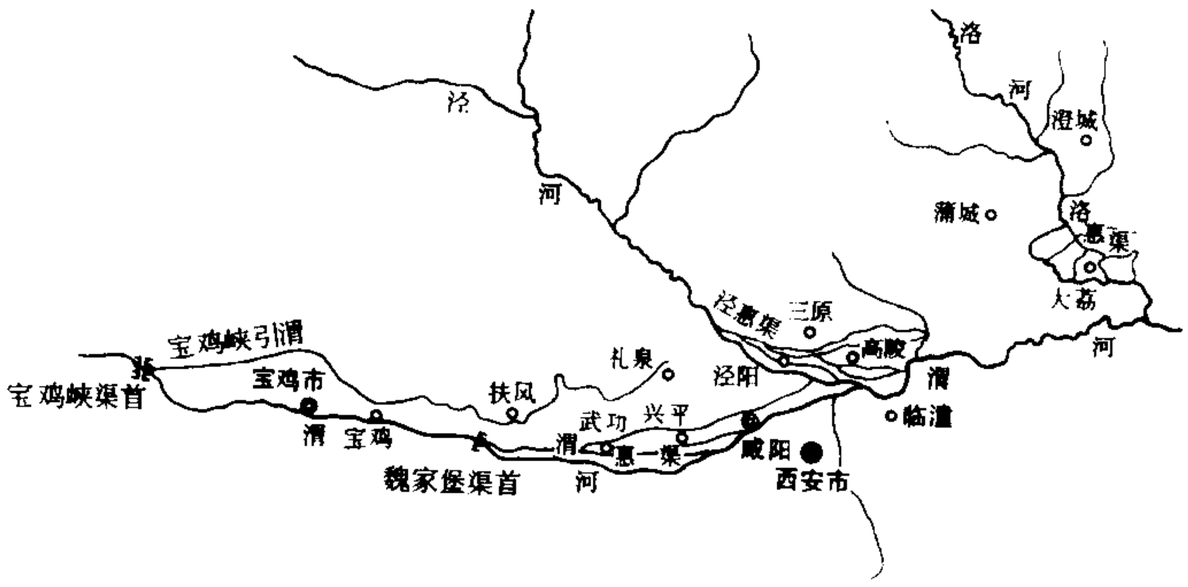

泾洛渭灌区图

泾源回族自治县 旧县名。1953年5月16日建立自治区,1955年10月改自治县。在今宁夏回族自治区南部六盘山区。原属甘肃省。1958年10月25日建立宁夏回族自治区时划归并撤销,恢复泾源县。详"泾源"。

5 **浒** 〔澍〕(duì 对) 浸渍。林纾《游栖霞紫云洞记》:"有泉穴南壁下,蓄黛积绿,浒然无声。"

治 ㊀(zhì) ❶治理;管理。《商君书·更法》:"治世不一道。"❷旧称地方政府所在地。如:郡治;府治;县治。❸有秩序,安定。与"乱"相对。如:大治;治世。《孟子·滕文公下》:"天下之生久矣,一治一乱。"❹研究。如:治学。❺医疗。如:治病;治伤。《韩非子·喻老》:"扁鹊曰:'君有疾在腠理,不治将恐深。'"❻惩处;扑灭。如:治罪;治蝗。诸葛亮《前出师表》:"不效则治臣之罪。"❼姓。明代有治国器。

㊁(chí 迟) 水名。见"治水"。

治下 ❶在所管辖的范围内。《汉书·严延年传》:"延年为人短小精悍,敏捷于事……以是治下无隐情。"旧时士民对地方长官也自称"治下"。❷治理人民。《白虎通·号》:"始定人道,画八卦以治下。"

治中 ❶指古代官府的案卷资料。《周礼·春官·天府》:"凡官府乡州,及都鄙之治中,受而藏之,以诏王察群吏之治。"郑玄注引郑司农云:"治中,谓其治职簿书之要。"❷官名。汉代置治中从事史,为州刺史的助理。《三国志·蜀志·庞统传》:"庞士元非百里才也,使处治中、别驾之任,始当展其骥足耳。"隋为郡的佐官,唐改为司马;明清惟京府置治中,与通判共参理府事。

治办 见"治辦"。

治水 (chí—) 古水名。上游即今山西、河北境内的桑干河与永定河;自今北京市西南卢沟桥以下,故道在今永定河之北。《汉书·地理志》:"阴馆累头山,治水所出,东至泉州入海。"

治本 从根本上解决问题。与"治标"相对。《宋史·戚纶传》:"谨摭十事该治本者,附于章左。"

治平 ❶《大学》:"国治而后天下平。"后因称政治修明、社会安定为治平。《汉书·王嘉传》:"孝宣皇帝赏罚信明,施与有节,记人之功,忽于小过,以致治平。"又引申为治绩。《汉书·贾谊传》:"文帝初立,闻河南守吴公治平为天下第一。"❷年号。(1)宋英宗年号(1064—1067)。(2)元末徐寿辉年号(1351—1355)。

治生 ❶谋生计。《史记·淮阴侯列传》:"〔韩信〕始为布衣时,贫无行,不得推择为吏,又不能治生商贾,常从人寄食饮。"❷梁章鉅《称谓录》卷三十二:"春曹仪式,凡礼部司官投刺本省巡抚,称治晚生;礼部司官投刺本省巡按及二司,称治生。"按"治生"之称,始于明代,大率部属对于长官,或旅外官吏对于原籍长官用之。

治权 孙中山所称的政府治理国家的权力。亦称"政府权"或"五权"。"民权"的对称。包括立法权、行政权、司法权、考试权和监察权。详"五权制度"。

治则 治疗疾病的总原则。《素问·移精变气论》原称"治之大则"。遵循整体观念和辨证施治的基本精神制定施治的原则,着重于治病求本,重视人体发病的内在因素,注意正气与邪气之间的辩证关系。同时分析具体情况,分清缓急,区别主次,抓住主要矛盾,施行治疗。并重视疾病的预防和早期治疗,对指导临床治疗有重要意义。

治任 犹治装。整理行装。《孟子·滕文公上》:"门人治任将归。"赵岐注:"任,担也。"孙奭疏:"其门人有治担任而将归室者。"

治行 ❶犹政绩。《汉书·魏相传》:"〔丙吉〕予相书曰:

'朝廷已深知弱翁治行，方且大用矣。'"❸整治行装。《史记·汲郑列传》："郑庄使视决河，自请治行五日。上曰：'吾闻"郑庄行，千里不赍粮"，请治行者，何也？'"

治多 县名。在青海省玉树藏族自治州西部、昆仑山与可可西里山间，西邻西藏、新疆两自治区。面积辽阔，青藏公路纵贯西部。县人民政府驻加吉博洛格。1954年由玉树县析置。多内陆湖。经济以畜牧业为主。土特产有虫草、蕨麻、旱獭油。

治安 谓使政治修明，国家安定。《汉书·贾谊传》："因陈治安之策。"今多指社会的安宁秩序。如：维持治安；治安管理。

治严 即"治装"。东汉时避明帝（刘庄）讳，以"装"与"庄"同声，多改作"严"，后遂沿用。《三国志·蜀志·蒋琬传》："今有此变，斯乃天时，君其治严。"

治疗 消除疾病，减少病人痛苦，促使恢复健康的医疗措施。主要包括去除病因，消除症状，改善功能的不平衡状态，恢复机体的生理功能，增强病人的一般健康等。早期治疗能缩短病程，预防或减少并发症，促进病人迅速恢复健康。中国早在公元2世纪的医书中，已有应用药物、针灸、灌肠、熏洗、按摩、导引、浴法等多种治疗疾病方法的记载，同时也强调了早期治疗。

治所 地方长官办事的处所。《汉书·朱博传》："使者行部还，诣治所。"颜师古注："治所，刺史所止理事处。"

治法 治疗疾病的具体方法。在辨清证候，审明病因、病机，确定治则后，针对性地选用治法，如解表法、消导法、补气法以及推拿、针灸等。清程钟龄《医学心悟》将治法归纳为汗、吐、下、和、温、清、补、消八法。

治标 与"治本"相对。谓对发生的问题不从根本上谋求解决，仅仅处理它的细枝末节。

治装 整理行装。《国策·齐策四》："〔冯谖〕于是约车治装，载券契而行。"

治辨 亦作"治辩"、"治办"。治理。《荀子·王霸》："万乘之国可谓广大富厚矣，加有治辨强固之道焉。"又《儒效》："分不乱于上，能不穷于下，治辩之极也。"《汉书·尹赏传》："赏四子皆至郡守……皆尚威严，有治办名。"

治辩 见"治辨"。

治未病 中医学名词。❶未病先防。如《素问·刺法论》中有用内服药预防疫病的记载。❷在有发病征兆时即施行早期治疗。《素问·刺热篇》："病虽未发，见赤色者刺之，名曰治未病。"❸掌握疾病传变倾向，预先防治，以防病情进一步发展。《金匮要略·脏腑经络先后病脉证第一》："夫治未病者，见肝之病，知肝传脾，当先实脾。"

治安军 抗日战争时期华北地区的伪军之一。初名"靖安自治军"，由汉奸齐燮元组建。1939年9月改为"治安军"，隶属于华北伪临时政府。分布于华北日占区，协助日军控制交通线和据点，统治沦陷区人民，进攻中共领导的抗日根据地。1945年日本投降后，为国民党政府收编。

治愈率（率 lǜ） 衡量医疗质量的指标之一。通常以治疗每百个病人中的治愈人数表示。计算公式为：

$$治愈率=\frac{治愈人数}{治疗病人数}\times 100\%;$$

按疾病分别计算的治愈率，对衡量疾病严重程度和评价医疗质量有重要意义。

治水筌蹄 书名。明万恭著。16世纪70年代治黄通运的代表著作之一。它阐述了黄河、运河河道演变规律，收集和总结了规划、施工及管理等方面的经验，对后来黄河、运河的治理有很大的影响。如潘季驯《河防一览》、张伯行《居济一得》等都曾继承和发展了它的主要思想。治理黄河方面，它针对当时人们对泥沙的认识和斗争情况，首次提出"束水攻沙"的理论和方法；它还提出滞洪拦沙，淤高滩地，以稳定河槽；对黄河暴涨暴落特性也有进一步的认识和相应的防汛措施等等。治理运河方面，总结出一套因时因地制宜的航运管理与水量调节的操作经验。

治外法权 一般指有特定身份的外国人所享有的不受所在国法律管辖的特权或豁免。如外交官、国家元首、政府首脑、联合国官员，皆可不受所在国或所在地的法律管辖，而享受各项特权，包括人身和住宅的不可侵犯、不受当地法庭审判、不服役、不纳捐税等。一国的军舰、军队根据有关协议通过他国国境时，也享有治外法权。

治安防范 在我国，指为减少各种违法犯罪和维护社会治安秩序所采取的一种积极措施。主要内容有：调解各种社会矛盾和民间纠纷，加强各单位内部的安全保卫工作和技术防范措施，改善地区和家庭的安全防范设施，建立健全群防群治机制等。

治安法官 一译"地方法官"。英、美等国基层法院法官的称谓。在英国，治安法官一般由大法官指定各地士绅担任，为荣誉性的非职业法官，无薪金，不脱产，只受领津贴。他们一般都没有受过法律专业训练，开庭时由专职的书记官协助。同时还兼有一定的行政职权，特别是签发执照。在美国，治安法官是联邦所属的最基层的司法官员，任务主要是为当事人办理宣誓与监督宣誓，审理轻微刑事案件等。一般由选举产生，并且必须是律师公会会员。

治安法院 英国的基层刑事法院。任务是对简易罪或可依简易程序的可诉罪依简易程序进行审判，并对其他可诉罪的控告进行预审，决定是否向刑事法院起诉。有的治安法院也兼理某些轻微的民事案件，如有关婚姻、收养等纠纷的案件。对治安法院的刑事判决不服，可向刑事法院上诉；有关法律问题的，则向*庭属法院上诉。

治安管理 国家为维护社会秩序和公共安全，保护公民合法权益和国家经济建设，对社会实行的行政管理工作。在我国，由公安机关负责实施，其范围包括户口管理，特种行业管理，交通管理，危险物品管理，消防管理，公共场所秩序管理等。我国为加强治安管理，制定治安管理处罚条例，规定对违反治安管理的人给予处罚的具体办法和被罚人或被侵害人不服裁决提出申诉和起诉的权利等。

治导工程 控制和引导水流、泥沙运动，调整河道水流特征和河槽形态的工程。通过各种型式的治导构筑物来实现。能使河流的水流特征和河槽形态满足防洪、航运、引水和桥渡等各方面的要求。

治河方略 书名。清靳辅著。原名《治河书》，乾隆中崔应阶重编时改今名。记述黄、淮、运干支水系、泉源、湖泊概况；黄河演变、治理和历代治黄议论；着重阐述17世纪苏北地区黄、淮、运决口泛滥和治理经过。当时治黄方针以确保运道为主，采取浚淤、开河、分洪、堵口、筑堤、疏通海口等一系列措施，颇著成效。该书附有靳辅助手陈潢的著作《河防述言》和《河防摘要》。

治病求本 中医学名词。施行治疗的原则。《素问·阴阳应象大论》："治病必求于本。"❶指人体气血阴阳的亏损与偏亢或因正气虚弱以致病邪侵袭等而引起的疾病，治疗时必须考虑正气的虚弱情况而采取适当措施。❷指祛除致

病的原因(如六淫、疫疠、痰饮、瘀血、食滞等),以达到治愈疾病的目的。

治粟内史 官名。秦置。详"大司农"。

治粟都尉 官名。西汉时置,掌军粮,不常设。韩信、桑弘羊均曾任此官。

"治安强化"运动 抗日战争时期日本侵略军加强殖民统治的运动。1941年起,为巩固对沦陷区的统治,打击敌后抗日军民,日本华北方面军开始在华北推行"治安强化运动",制定了三年计划,将华北划分为"治安区"(即敌占区)、"准治安区"(即抗日游击区)、"未治安区"(即抗日根据地),并分别采取不同的对策,如强化"治安区"的伪政权,加紧在"准治安区"修筑据点和封锁墙沟,集中兵力对"未治安区"反复进行"扫荡"等,企图彻底摧毁敌后抗日军民的生存条件。自1941年3月至1942年底,日本侵略者在华北共推行了五次"治安强化"运动。敌后抗日军民在中国共产党领导下,顽强奋战,用各种方式坚持斗争,终于粉碎了日军的图谋。

治安保卫委员会 我国基层群众性的治安保卫组织。在基层人民政府和公安机关的领导下进行工作。城市以机关、企业、学校、居民委员会等为单位建立,农村一般以村民委员会为单位建立。任务是维护公共安全和社会秩序,保障社会主义建设。

5 **泑** (yōu 优) 窑器色泽光滑。纪昀《阅微草堂笔记·槐西杂志(一)》:"〔一旧磁器〕似笔洗而略浅,四周内外及底皆有泑色。"

泑泽 古湖泊名。即今新疆罗布泊。《山海经·北山经》:"敦薨之山,敦薨之水出焉,而西流注于泑泽。"《水经·河水注》:"河水又东注于泑泽,即《经》所谓蒲昌海也。"

6 **洭** (kuāng 匡) 水名。见"洭水"。

洭口 古地名。即今广东英德市西南连江口。连江古名洭水,故名。南朝陈太建二年(公元570年)欧阳纥反,出顿洭口。明设巡司于此。

洭水 古水名。《水经·洭水注》:"洭水出桂阳县……《山海经》谓之湟水。徐广曰,湟水一名洭水,亦曰濯水……桂水其别名也。"即今广东西北的湟江、连江。后又将英德市至清远市一段北江称洭水。

洼 ㊀〔窪〕(wā 蛙) ❶水坑。刘昼《新论·忘瑕》:"牛蹄之洼,不生鲂鲊。"❷低凹;深陷。如:洼地。《红楼梦》第七十六回:"这山之高处就叫凸碧,山之低洼近水处就叫凹晶。"❸傣语音译,意为"佛寺",汉称"缅寺"。云南西双版纳及孟连、耿马等地傣族小乘佛教的佛寺。云南德宏等地傣语称"奘房"。村寨多有。通常由佛殿、僧舍、鼓房等组成,有些有经堂、塔,德宏都有泼水亭。佛殿有宫殿式、干栏式、宫殿干栏混合式;西双版纳的为宫殿式,其他地区的三式俱有。殿内一般只供释迦牟尼佛像,又有壁画和连环画,寺内有大量典籍及石雕、木雕。旧时也是文化教育中心;西双版纳等地与其封建领主制相应,有上下隶属的组织关系。也信小乘佛教的德昂、阿昌、布朗等族地区,亦有类似建筑。

㊁(guī 圭) 姓。汉代有洼丹。

洼地 地表的局部低洼部分。排水不良,中心部分常积水成湖泊、沼泽或盐沼。

洼隆 犹污隆。本指地形的低高不平,引申谓偏颇抑扬之意。《晋书·张骏传》:"夫法制所以经纶邦国,笃俗齐物,既立必行,不可洼隆也。"

渚 (zhǐ 止) 水中小洲。《楚辞·九怀·陶壅》"淹低佪兮京沶"王逸注:"小渚为渚,小渚为沶。"

洁 〔潔、絜〕(jié) ❶干净。《左传·定公三年》:"庄公卞急而好洁。"也形容人的操行清白。《史记·屈原贾生列传》:"其志洁,其行廉。"❷元代民间称和尚为"洁郎",省称"洁"。《西厢记》第一本第二折:"净扮洁上:'老僧法本,在这普救寺内做长老。'"

洁身 保持自身的纯洁,不同流合污。如:洁身自好。《晏子春秋·问上》:"洁身守道,不与世陷乎邪。"

洁净 ❶干净。如窗几洁净。❷亦称"净度"。表示生丝品质的主要指标之一。以生丝上小型糙疵(包括雪糙、小圈、发毛、短结、轻螺旋、小粒及其他不属于清洁范围的颣节)的多少作为评定标准。洁净不好,将增加织造过程中的断头,使织物表面产生毛茸,染色也不易均一,有损外观。评定时,通过对照标准照片,用百分制评分。

洁楹 滑泽。比喻谄媚奉承的态度。《楚辞·卜居》:"宁廉洁正直以自清乎?将突梯滑稽,如脂如韦,以洁楹乎?"王逸注:"顺滑泽也。"

洁净室技术 使室内维持一定温度、湿度、静压和空气洁净度的技术。其中空气洁净度以洁净级别表示,例如,"100级"洁净室指室内空气中≥0.5微米的粒子在0.3048立方米(1立方英尺)空气中不超过100粒(3.5粒/升)。该技术的基本手段是以空气调节技术为基础,强化空气过滤设施(如使用对0.3微米粒子具有99.97%过滤效率的高效过滤器)等来实施的。按控制对象可分为:(1)工业洁净室,用于微电子工业等,以控制尘粒为目标;(2)生物洁净室,如制药车间等,以控制微生物粒子为对象。按室内气流状态分有平行流洁净室和非平行流洁净室。日常运行管理也是洁净室技术的重要环节。

洁净煤技术 煤在加工和利用过程中各阶段的净化技术。其内容包括选煤,制型煤、水煤浆,利用先进的燃烧器、流化床燃烧,煤气化联合循环发电,烟气净化,煤气化,煤液化,燃料电池等技术。其目的为减少煤在生产和利用过程中所造成的环境污染,提高煤直接燃烧利用率。

洱 (ěr 耳) 见"洱海"。

洱河 即"西洱河"。

洱海 古称叶榆泽。在云南省大理、洱源两市县间。以湖形如耳得名。为断层湖。长约40公里,东西平均宽约7~8公里,面积249平方公里,湖面海拔1 973米,最深达20.7米。贮水量25.31亿立方米。为云南省第二大湖。西汇点苍山麓诸水,北纳弥茨河,湖水由西洱河流出,汇合漾濞江,注入澜沧江。富水产,以弓鱼最著。湖水清澈而深邃。滨湖有点苍山,湖光山色,风景绝佳。为全国重点风景名胜区。

洱源 县名。在云南省大理白族自治州北部,南临洱海。县人民政府驻玉湖镇。唐置浪穹州,元改浪穹县,1913年改洱源县。以当洱海之源得名。产稻、玉米、小麦、大麻、茶叶等。富森林资源。矿产有煤、盐、铜、铅、锌。工业有采矿、制盐、水泥、机械、电力等。名胜有茈碧湖。

洪 (hóng) ❶大水。如:山洪;防洪。❷大。如:洪量;洪炉;洪钟。曹操《步出夏门行》:"秋风萧瑟,洪波涌起。"❸姓。

洪山 旧县名。在湖北省北部大洪山区。1949年由随

县、枣阳、宜城、钟祥四县析置。1955年撤销，复划归四县。随县1983年并入随州市，枣阳县1988年改设市，宜城县1994年改设市，钟祥县1992年改设市。

洪门 又称"洪帮"或"红帮"。清民间秘密结社之一。原为天地会的对内名称，以"反清复明"为宗旨，相传以洪武(明太祖年号)的洪字为代称，入会者均称洪门或洪家兄弟。长期在珠江、长江流域秘密活动，并在海外华侨中建立*致公堂等组织。参见"天地会"。

洪升(昇)(1645—1704) 清戏曲作家。字昉思，号稗畦(一作稗村)、南屏樵者，浙江钱塘(今杭州)人。做过二十年国子监生。作有传奇*《长生殿》，当时与孔尚任有"南洪北孔"之称。康熙二十八年(1689年)因《长生殿》适在佟皇后丧葬期间演出，触犯禁忌，国子监生籍被革。后来漫游江南，在吴兴醉后落水而死。所作尚有传奇《回文锦》、《回龙院》、《闹高唐》等，均已不存。杂剧今存《四婵娟》一种。另有诗集《稗畦集》、《稗畦续集》和《啸月楼集》。

洪化 清时吴世璠年号(1679—1681)。

洪水 ❶大水。《孟子·滕文公下》："昔者禹抑洪水而天下平。"❷河流因大雨或融雪而引起的暴涨水流。常来势凶猛，具有很大破坏力，造成生命财产损失。除暴雨和融雪外，还有冰凌和溃坝引起的洪水，山区的山洪以及沿海海啸和风暴潮造成的洪水。中国以暴雨洪水和山洪为主。❸创造社编的综合性刊物。1924年8月在上海创刊。周全平等编辑。初为周刊，仅出一期。1925年复刊，改为半月刊。内容反映了创造社文学思想和政治倾向的发展。1927年12月出至第三十六期停刊，连周刊先后共出三十七期。另外还出版一期《洪水周年增刊》。

洪迈(1123—1202) 南宋文学家、学者。字景卢，别号野处，鄱阳(今江西波阳)人。洪皓幼子。绍兴进士，官至端明殿学士。谥文敏。主张与金和议。曾使金，几被拘留。学识渊博，自经史百家以至医卜星算，皆有论述，尤熟于宋代掌故。曾主持修纂《四朝国史》。撰有*《容斋随笔》、*《夷坚志》等，编有《万首唐人绝句》等。诗文集不传。

洪乔 《世说新语·任诞》："殷洪乔作豫章郡，临去，都下人因附百许函书。既至石头，悉掷水中，因祝曰：'沈者自沈，浮者自浮，殷洪乔不能作致书邮。'"因称不可信托的寄书人为"洪乔"。马臻《送江西熊履善茂才之金陵》诗："书来莫附洪乔便，只道经年一字无。"

洪州 州名。隋开皇九年(公元589年)置。治豫章(唐改南昌，宋分置新建，皆今南昌市)。唐辖境相当今江西修水、锦江流域和南昌、丰城、进贤等市县地；五代后缩小。南宋隆兴元年(1163年)升为隆兴府。唐时有东南都会之称，江南西道采访使、节度使先后治此；南唐末曾建南都于此，宋时为江南西路治所。

洪江 ❶市名。在湖南省西部、沅江及其支流巫水汇流处。市人民政府驻黔阳镇。1950年由会同县析设市。1963年曾撤销，1979年复设市。1997年黔阳县撤销并入。人口49.4万(城镇12.5万，1996年)。为沅江上游湘、黔边境地区木材、桐油等物资集散中心。以产"洪油"、香柚、特级松香及樟木箱、精制杉枝脚盆等著名。工业有陶瓷、纺织、造纸、机械、电力、化学等。名胜古迹有雄溪公园、大兴寺、嵩云石窟。❷即"巫水"。

洪武 明太祖年号(1368—1398)。

洪范(範) 《尚书》篇名。洪，大；范，法、规范。旧传为商末箕子向周武王陈述的"天地之大法"；近人或疑为战国时期的作品。文中提出帝王统治人民的各项政治经济原则，分为九畴(九类)，认为龟筮可以预卜人事吉凶祸福，国家的治乱兴衰能影响气候的变化，后成为汉代"天人感应"等神学迷信的理论根据。但其中以水、火、木、金、土"五行"来解释自然现象，含有朴素的唯物主义因素。

洪河 淮河支流。在河南省东南部。源出方城县东，曲折东南流，在新蔡县河口纳汝河，到豫、皖两省边境洪河口入淮河。长298公里，流域面积1.24万平方公里。建有石漫滩水库及老王坡、吴宋湖等蓄洪区。新蔡以下可通航。

洪泽 县名。在江苏省淮阴市西南部，包括洪泽湖水面和东岸地区。县人民政府驻高良涧镇。1956年由泗洪、淮阴、盱眙三县析置。以洪泽湖得名。水面占全县面积十分之九。盛产稻、小麦及鱼、虾、蟹、芦苇。矿产有岩盐。工业有食品、机械、建材、纺织等。名胜古迹有高家堰、老子山、洪泽湖。

洪诚(1910—1980) 中国语言学家。字自明，安徽青阳人。中央大学国文系毕业。曾执教于中央大学、安徽大学。建国后任南京大学教授。长期从事语文教学工作，对古汉语和经学研究见解精到。著有《训诂学》、《中国历代语言文字学文选》等，并任《汉语大词典》副主编。

洪赵 旧县名。在山西省南部。1954年由洪洞、赵城两县合并设置，1958年改名洪洞县。

洪荒 谓混沌、蒙昧的状态。也指远古时代。谢灵运《三月三日侍宴西池》诗："详观记牒，洪荒莫传。"

洪钧 ❶指天。《文选·张华〈答何劭〉诗》："洪钧陶万类，大块禀群生。"李善注："洪钧，大钧，谓天也；大块，谓地也。"❷洪钧(1839—1893)。清末史学家。字陶士，号文卿，江苏吴县人。同治进士。官至兵部左侍郎，曾任出使俄德奥和(荷兰)四国大臣。在国外接触到俄国人贝勒津(Илья Николаевич Березин)所译波斯人拉施特哀丁的《史集》中的《部族志》、《成吉思汗本纪》及亚美尼亚人多桑等的蒙古史著作，因得用西方的资料补证《元史》，成《元史译文证补》三十卷(中有目无书的十卷)，对元史研究颇有贡献。

洪适(—kuò)(1117—1184) 南宋金石学家。字景伯，晚年自称盘洲老人，鄱阳(今江西波阳)人。工文词，与弟遵、迈并称"三洪"。孝宗时，任司农少卿，累官至同中书门下平章事，兼枢密使。好收藏金石拓本，并据以证史传讹误，考核颇精。著作有*《隶释》、《隶续》、《盘洲集》等。

洪脉 脉象之一。脉形盛大。常见于邪热亢盛之证。

洪音 音韵学术语。发音时口腔共鸣空隙较大主元音较后较低的音。宋元等韵学家分韵母为开口、合口两类，每类又分一、二、三、四四等。一二等韵都没有i[i]介音，主元音也都较后较低，发音时口腔共鸣空隙较大，故称洪音。自明清等韵学家改开、合各四等为开、齐、合、撮四呼以后，也有人称四呼分别为开口洪音、开口细音、合口洪音、合口细音。

洪洞(—tóng) ❶同"颂洞"。弥漫无际。王褒《四子讲德论》："神光耀辉，洪洞朗天。"❷县名。在山西省南部、临汾盆地北端。同蒲铁路和汾河纵贯。县人民政府驻城关镇。汉置杨县，隋改洪洞县。1954年与赵城县合并为洪赵县，1958年复改洪洞县。以洪崖古洞得名。农产以小麦、玉米、棉花、薯类为主。工业有煤炭、建材、电力、化学、机械等。建有大型焦化厂和维尼纶厂。名胜古迹有广胜寺、广济寺、飞虹塔、苏三监狱、水神庙、霍泉。

洪都 江西省旧南昌府(治今南昌市)的别称。因隋、唐、宋三代曾在此置洪州，又为东南都会而得名。唐王勃《滕王

阁序》:"南昌故郡,洪都新府。"元至正二十二年(1362年)朱元璋在此置洪都府,次年即改南昌府。

洪峰 一次洪水涨落过程中,水位或流量的最高值。最高水位称"洪峰水位",最大流量称"洪峰流量"。

洪积 基岩的风化产物由于山区暂时洪流的作用,携带到山谷出口处形成的沉积物。形体如扇状。多半见于半干燥气候区。主要由砾石、砂、粉砂和粘土物质组成。略具分选性和不清晰的层理。

洪笔 犹言大手笔。郭璞《尔雅序》:"英儒赡闻之士,洪笔丽藻之客,靡不钦玩耽味,为之义训。"亦作"鸿笔"。《晋书·文苑传序》:"今撰其鸿笔之彦,著之文苑云。"

洪陶 犹"大钧"。指天。喻天生万物如陶匠之制器。《抱朴子·任命》:"洪陶范物,大象流形。"

洪深 (1894—1955) 中国剧作家、导演。字浅哉,江苏常州人。1912年入北京清华学校,1916年赴美学烧瓷工程,后改学戏剧。1922年回国,在上海从事戏剧活动,先后领导戏剧协社、复旦剧社,并参加南国社。30年代初参加左翼戏剧运动。抗日战争爆发后,领导上海救亡演剧二队赴内地,后参加国民政府军委会政治部第三厅,任戏剧科科长,参与筹组十个抗敌演剧队,积极推动抗日救亡演剧活动。先后创作《赵阎王》、《五奎桥》、《香稻米》、《包得行》、《鸡鸣早看天》等剧本,并从事戏剧电影导演,对中国现代话剧的形成和剧场艺术水平的提高有显著贡献。同时长期执教于复旦大学、暨南大学、山东大学、中山大学、上海市立实验戏剧学校。建国后历任文化部对外文化联络局局长、中国人民对外文化协会副会长、中国戏剧家协会副主席等。有《洪深文集》四卷行世。

洪雅 县名。在四川省中部、青衣江中游。县人民政府驻洪川镇。北周置洪雅镇,隋改洪雅县。《元和郡县志》:"县西有洪雅川(今名安溪河)以名县。"森林资源丰富。农产以稻为主,并产茶叶、竹、白蜡和黄连。矿产有煤、铁、铜、锌、磷。工业有机械、造纸、化学、采矿、制糖等。名胜古迹有瓦屋山、玉屏山、修文塔。

洪堡 ❶卡尔·威廉·冯·洪堡(Karl Wilhelm von Humboldt, 1767—1835)。德国语言学家、政治家。曾在普鲁士实施中等教育改革,1809年创立柏林大学(今称柏林洪堡大学),后出任文化教育大臣。对语言的本质和发展提出独创性见解,认为语言是活动本身,而不是活动的产物;语言是形成思想的机制;并提出"内部语言形式"的概念,把它看作个人世界观的表现。被认为是普通语言学的奠基者,对欧洲语言学说的发展有重大影响。著有《论人类语言结构的差异及其对人类精神发展的影响》(三卷本《论爪哇岛的卡维语》一书的绪论)、《按语言发展的不同时期论语言的比较研究》等。❷亚历山大·冯·洪堡(Alexander von Humboldt, 1769—1859)。德国自然科学家,近代地理学创建人之一。曾学习经济、工程学,因对矿物学和地质学的热爱,遂转入弗赖堡矿业学院。1799年赴中、南美洲考察,历时五年。1804—1827年留居巴黎,用法文写成《新大陆热带地区旅行记》三十卷,为世界上第一部区域地理巨著。1829年又赴乌拉尔、西伯利亚、中亚等地考察。晚年著有《宇宙:物质世界概要》五卷。是集中总结关于其一生研究和发现的重要著作。自然科学基础宽广,涉及自然地理学、地质学、气候学、生物学、地球物理学等各个方面。认为自然界为一巨大整体,各种自然现象相互联系,地理学是研究现象的空间分布、空间关系和相互依存,无机与有机自然现象的地域结合。从直接观察的事实出发,运用比较法,揭示自然现象之间的因果关系。首创世界等温线图,研究气候差异,并探讨气候同植物水平和垂直分异的关系,创建了植物地理学。发现地磁强度从极地向赤道递减的规律,火山分布与地下裂隙的关系等。主要著作还有《植物地理学论文集》、《墨西哥》、《中部亚洲》三卷等。

亚·冯·洪堡

洪皓 (1088—1155) 宋鄱阳(今江西波阳)人,字光弼。政和进士。高宗建炎三年(1129年),奉命赴金,被扣十余年。他拒绝金人所授官职,屡次秘密派人密奏金朝虚实。绍兴十二年(1142年)被释归宋,授徽猷阁直学士。他见秦桧即言不可苟安钱塘,为桧所忌。贬居英州九年,后徙袁州,至南雄州病死。工诗词,著有《鄱阳集》;另有《松漠纪闻》,系贬居时追忆在金见闻而成。

洪湖 ❶在湖北省南部洪湖、监利两市县间。湖北省最大湖泊。为古云梦泽残留部分。东、西均通长江。面积344.4平方公里,湖面海拔25米,最深2.2米,贮水量6.59亿立方米。四周地势低平,苇草丛生。富产鱼、虾、菱、藕。具蓄洪、灌溉、航运、养殖之利。湖景绮丽。土地革命战争时期,是湘鄂西革命根据地。❷市名。在湖北省荆州市东南部、长江北岸,邻接湖南省。市人民政府驻新堤镇。1952年由沔阳、监利、嘉鱼、汉阳等县析置洪湖县。县以湖名。1987年改设市。人口86.9万(城镇20.5万,1996年)。境内多湖泊,以洪湖面积最大。工业有机械、电子、建材、化学、纺织、造纸等。盛产稻、大豆、小麦、棉花、芝麻及鱼类、野鸭、莲、藕等。特产羽毛扇。建有洪湖革命烈士博物馆、洪湖烈士纪念碑。

洪谦 (1909—1992) 中国哲学家。安徽歙县人。就读于德国柏林大学、耶拿大学,后去奥地利维也纳大学,获哲学博士学位,并加入维也纳学派。回国后任清华大学、西南联合大学、武汉大学、北京大学教授。第一个把逻辑实证论介绍到中国。20世纪40年代论述维也纳学派的基本理论及其与自然科学哲学问题的联系,并介绍与维也纳学派有关的弗雷格、维特根斯坦、罗素、卡尔纳普的哲学思想,尤其着重于石里克的哲学。建国后,继续西方哲学的教学、翻译与研究。主持编译了《西方古典哲学原著选辑》和《逻辑经验主义》。主要著作有《维也纳学派》、《石里克与现代经验主义》、《论确证》等。

洪漭 水势盛大貌。江淹《水上神女赋》:"硉矹木石,洪漭蛟鼍。"

洪溪 旧县名。在四川省凉山彝族自治州北部。1956年由凉山益果足地区设县。1960年撤销,并入美姑县。

洪熙 明仁宗年号(1425年)。

洪德 清时陈开年号(1855—1861)。

洪遵 (1120—1174) 宋钱币学家。字景严,鄱阳(今江西波阳)人。著有《泉志》。

洪大全 (1823—1852) 清末湖南天地会首领。本名焦亮,湖南兴宁(今资兴)人。应试未中,参加天地会。1851年(咸丰元年)赴广西投清钦差大臣李星沅未果,在镇安山区自开天地会山堂,称天德王。后至永安(今蒙山)入太平军。次年在永安突围时被俘,要求投降,但仍被解送北京杀害。

洪大容(1731—1783)　朝鲜李朝哲学家，实学派主要代表之一。字德保，号湛轩、洪之。以"气"解释宇宙的起源。宣称"得清之气而化者为人，得浊之气而化者为物，就其中至精至粹神妙不测者为心"，只有"气"的运动变化才能形成万物。曾研究天文历算，强调日月星辰的出现也是由于"气"的回旋和凝聚，空界无限，星辰亦无限。著作有《湛轩集》。

洪仁玕(1822—1864)　太平天国领导人之一。字益谦(一作谦益)，号吉甫。广东花县(今花都)人。洪秀全族弟。累试不第。1843年(清道光二十三年)为塾师，参与创立拜上帝会。1851年(咸丰元年)到广西，未赶上太平军，中途折回。此后逗留香港、上海等地，曾任伦敦布道会布道师。1858年由香港经江西、湖北，次年到达天京(今南京)，受封为干王，总理政事。向天王洪秀全提出*《资政新篇》，主张革新政治，学习西方科学技术，发展资本主义经济。奏改历法。1860年献策破清军江南大营。次年与陈玉成等奏准发布《士阶条例》。1864年(同治三年)天京陷落，从湖州护卫幼天王洪天贵福奔江西，在石城被俘，11月就义于南昌。

洪水位　河流因受流域内降雨或融雪影响而超过滩地或主槽两岸地面时的水位。有时根据历年观测资料绘成水位历时线，确定某一历时的水位作为下限，超过此限度的水位即为洪水位。

洪水波　大量径流注入河道后由上游向下游传送所形成的波。和湖泊及海洋中的波浪不同，洪水波在波形传播时，伴随有水量的移动。

洪丝丝(1907—1989)　福建金门人。中共党员。1928—1941年在印度尼西亚、马来亚从事华侨教育和新闻工作。1942—1945年流亡印度尼西亚。1946—1950年在新加坡南侨报社工作。1950年回国，历任中央华侨事务委员会委员，中国侨联副主席等职。曾当选为全国人大常委会委员。

洪式闾(1894—1955)　中国寄生虫学家。浙江乐清人。曾任北平大学医学院病理学与寄生虫学教授，杭州热带病研究所所长。建国后，任浙江人民卫生实验院院长、浙江省卫生厅厅长和浙江医学院院长等职。1954年加入中国共产党。在寄生虫学研究方面，他所创用的基础膜染色法和钩虫卵定量计数法，现仍被采用；对姜片虫的形态学研究也有一定成就。著有《病理学总论》、《病理学各论》、《钩虫病及毛圆线虫病》等。

洪秀全(1814—1864)　太平天国领袖。原名仁坤，广东花县(今花都)人。农民家庭出身。自1828年(清道光八年)起，屡试未中。1843年创立*拜上帝会。次年和冯云山往广州及附近各县和广西贵县(今贵港)开展宣传活动。先后撰写《原道救世歌》、《原道醒世训》、《原道觉世训》等，号召人民信仰皇上帝，击灭"阎罗妖"(指清朝统治者)，为实现"天下一家，共享太平"的理想而奋斗。1847年进广西紫荆山区会见冯云山，制定各种仪式和"十款天条"，并与杨秀清、萧朝贵、韦昌辉、石达开组成领导集团，积聚力量。1851年1月在广西桂平金田村举行起义，建号太平天国，称天王(一说在1850年4月在桂平平山登极)。9月攻克永安(今蒙山)，分封东、西、南、北、翼诸王。次年攻桂林、克全州，进军湖南、湖北。1853年(咸丰三年)定都南京，称天京。颁布*《天朝田亩制度》，建立乡官。分兵北伐和西征，北伐因孤军深入而失败；西征经过反复争夺，取得胜利。入京后，深居简出，奢侈享乐。1856年太平军击破江北、江南大营后，发生*杨韦事变，次年石达开被迫出走，给太平天国造成严重损失。他提拔陈玉成、李秀成等，扭转战局。又任命洪仁玕总理朝政，对其所呈的*《资政新篇》逐条批示，但无法施行。第二次鸦片战争后，清政府勾结外国侵略者，加紧镇压太平天国，安庆、苏州、杭州相继失守。天京被围，他困守孤城。1864年(同治三年)6月去世。

洪秀全

洪灵菲(约1901—1933)　中国作家。本名伦修，笔名林曼青等，广东潮安人。早年参加学生运动，1924年加入中国共产党。1930年参加左联，任常务委员。1933年在北平(今北京)被国民党政府逮捕后秘密杀害。作品多以革命斗争为题材。著有长篇小说《流亡》、《前线》、《转变》，短篇小说集《气力出卖者》等。

洪范(範)五(1893—1963)　中国图书馆学家。原名有丰，安徽绩溪人。1916年金陵大学毕业，1919年赴美国攻读图书馆学。1921年回国，任东南大学图书馆主任兼教授。此后历任清华大学、中央大学教授及图书馆主任。建国后任南京大学教授兼图书馆主任，1952年后任华东师范大学图书馆副馆长。著有《图书馆组织与管理》等。

洪泽湖　在江苏省洪泽县西部。原是小湖群，古称破釜塘，隋称洪泽浦，唐始名洪泽湖。明清两代因黄河夺淮，淮河下游河道淤高，宣泄不畅，淮水汇聚，逐渐扩大而成。面积1 577平方公里，湖面海拔12.37米，最深处4.37米，贮水量28.3亿立方米。为中国第四大淡水湖。承纳淮河来水。湖水主要由三河经高邮湖至江都市三江营注入长江。建国前水患严重。1952年以来，建筑高良涧闸，引水入苏北灌溉总渠；筑三河闸，控制湖水。具蓄洪、灌溉、航运、养殖之利。

洪承畴(1593—1665)　明清之际福建南安人，字彦演，号亨九。明万历进士。崇祯时任兵部尚书，总督河南、山、陕、川、湖军务，镇压农民起义。后调任蓟辽总督，抵御清兵。崇祯十四年(1641年)率八总兵、十三万人，与清军在松山(今辽宁锦州南)会战，大败。次年，松山陷落，被俘至沈阳，降清，隶汉军镶黄旗。顺治元年(1644年)从清军入关，次年至南京，总督军务，镇压江南抗清义军，杀害黄道周、夏完淳等。十年，受命以太保兼太子太师、内翰林国史院大学士、兵部尚书兼都察院右副都御史、武英殿大学士经略湖广、两广、滇黔，镇压各部农民军，至十六年攻占云南后回北京。康熙即位后退职。卒，谥文襄。

洪亮吉(1746—1809)　清经学家、文学家。字君直，一字稚存，号北江，江苏阳湖(治今常州)人。乾隆进士，授编修。嘉庆时，以批评朝政，遣戍伊犁，不久赦还，改号更生居士。与黄景仁友善。通经史、音韵训诂及地理之学。论学之作颇多。在经济思想方面，提出了人口繁殖与粮食产量增加不相适应的问题。工诗文，骈文颇负时誉。少数作品对当时政治的腐朽和社会危机有所暴露。有《春秋左传诂》、《洪北江全集》。

洪积扇　暂时性河流在山谷出口处因水流分散而形成的扇状堆积地貌。扇顶紧接山口，扇缘作半环状展开。自扇顶至扇缘地面逐渐降低。多分布于干旱、半干旱地区。中国新疆天山南北麓和昆仑山北麓都有分布。

洪天贵福(1849—1864) 太平天国幼天王。初名天贵，后加福字。广东花县(今花都)人。洪秀全长子。1851年1月(清道光三十年十二月)金田起义后立为幼主。1860年(咸丰十年)起即以幼主名义发布诏旨，1864年(同治三年)6月洪秀全去世，嗣位称"幼天王"。7月天京(今南京)陷落时突围至广德，由干王洪仁玕等护卫，经皖南入江西，10月在石城被俘，11月解往南昌被害。

洪水保险 针对洪水灾害单一灾种的财产保险。受灾害威胁的单位和居民可以作为投保户，通过合同的形式购置洪水保险保单，保户需根据投保资产的价值按一定费率缴纳保险费。当受灾损失时，保险公司根据损失情况赔付保户。洪水保险可降低每个保户遭受洪灾的损失，是防洪减灾的一项有效的非工程措施。

洪水猛兽 《孟子·滕文公下》："昔者禹抑洪水而天下平，周公兼夷狄、驱猛兽而百姓宁。"朱熹注："盖邪说横流，坏人心术，甚于洪水猛兽之灾。"后常用"洪水猛兽"比喻为害极大的人或事物。

洪水频率(率 lǜ) 通常指某一洪水特征值(如洪峰流量、时段流量等)出现的水文频率。即在多年时期内，该特征值等于或超过某定量的可能出现次数，也可折合成每一年内可能出现的概率，以百分率表示，其倒数称为"重现期"。例如百年一遇即表示平均在一百年内可能重现一次，洪水频率为1%。按照自然规律，特大洪水出现次数少，一般洪水出现次数多，须根据长期实测资料及运用数理统计方法求得。

洪水演算 洪水波沿河道(或水库、湖泊)传播的计算方法。用于水文计算、水库调度及水文预报中。有水文学演算法和水力学演算法。前者应用河段(水库)水量平衡方程和蓄泄方程联列求解，后者应用明渠一维渐变非恒定流方程组(圣维南方程组)求解。此外，还可由各种演算模型计算出河段汇流系统响应函数(又称汇流系数)，再进行演算。

洪协起义 清道光年间台湾嘉义农民起义。1844年(道光二十四年)5月，嘉义农民在天地会首领洪协领导下竖旗反清，革武生郭崇高率众参加，起义武装达二千余人。闽浙总督刘韵珂令台湾总兵率兵镇压。起义军接战六次，伤亡千余人，洪协被俘遇害。

洪武正韵 简称《正韵》。韵书。十六卷。明洪武时乐韶凤、宋濂等奉诏撰。韶凤字舜仪，全椒(今属安徽)人。濂字景濂，号潜溪，浦江(今属浙江)人。此书文字义训，根据毛晃父子《增修互注礼部韵略》；分韵归字，则近于周德清《中原音韵》。平、上、去各二十二韵，入声十韵，共七十六韵。既有入声，又有全浊声母，可见参杂南方方音，不尽合于当时的"中原雅音"。为曲韵南派的创始著作。

洪宪帝制 1915年12月12日，袁世凯宣布恢复帝制，改国号为"中华帝国"，废除民国纪元，以1916年为洪宪元年，准备于元旦正式称帝。全国人民奋起反对，蔡锷、李烈钧等于12月25日在云南组织*护国军，蔡率军入川与袁军激战，孙中山亦派党员到各地起兵讨袁。袁调兵镇压无效，被迫于1916年3月22日宣布取消帝制。

洪都拉斯(Honduras) 国名。位于中美洲北部。同尼加拉瓜、萨尔瓦多和危地马拉接壤，北临加勒比海，西南濒太平洋。面积11.25万平方公里。人口577万(1994年)，印欧混血种人占86%，印第安人占10%，余为黑人和白人。西班牙语为官方语言，多信天主教。首都特古西加尔巴。全境多山，内陆为熔岩高原，平均海拔900～1500米。沿海有平原。热带气候，滨海地带和山地向风坡年降水量可高达3000毫米。森林占全国面积的50%。矿藏有金、银、铜、铅等。古玛雅文化发祥地之一。16世纪初沦为西班牙殖民地。1821年9月15日独立。1823年参加中美洲联邦，1838年退出，建立洪都拉斯共和国。农业产香蕉、烟草、棉花、麻、咖啡、甘蔗、玉米、小麦等。饲养肉牛。工业有食品、烟草、纺织、木材加工、化学、水泥、钢铁等，主要集中在首都。开采少量银、金、铅等矿。输出香蕉、咖啡(合占出口总值的60%以上)、木材、麻、有色金属等，进口机器设备、粮食、日用工业品等。旅游业较盛。

洪堡洋流 见"秘鲁寒流"。

洪湖苏区 见"湘鄂西苏区"。

洪德法典 亦称"黎朝刑律"。越南后黎朝圣宗洪德(1470—1497)年间纂集的法律和政令汇编。仿中国唐朝律令编成。分为六卷十六章，共七百二十一条。对贵族官僚的土地占有、官吏的俸禄、社会与家庭的尊卑秩序等皆作规定。实施至18世纪末。

洪水风险图 以等值线的形式，标明洪泛区内各种频率洪水淹没范围的地图。用以说明区内各地发生不同洪水位的风险，是规划设计防洪非工程措施的重要基础。

洪全福起事 又称"壬寅洪全福广州之役"。洪全福原名春魁，字其元。据传为洪秀全从侄，曾参加太平天国运动，失败后，加入会党。后与兴中会会员谢缵泰、李纪堂等在香港和广州建立秘密机关，将会党组成五路军，预定1903年1月28日(清光绪二十八年十二月三十日)夜起事，定国号为"大明顺天国"。事泄，运枪械船只和城内机关被两广总督德寿破获，多人被捕，夺取广州的计划流产，起事失败。洪后病死于香港。

洪秀全演义 长篇小说。清末黄小配作。章炳麟序。五十四回，未写完。作品以同情态度演述太平天国史事，但由于作者的思想局限，不能正确反映这次农民起义的实质。所写内容也颇有与史实不符之处。辛亥革命后，汪继川续补六集，一百二十回。

洪宪六君子 1915年杨度由袁世凯授意，联络孙毓筠、严复、刘师培、李燮和、胡瑛等六人组成*筹安会，为袁称帝鼓吹。时称为"洪宪六君子"或"筹安会六君子"。

洪都拉斯人(Hondureños) 洪都拉斯居民。主要为印第安人、西班牙人以及印欧混血种人。577万人(1994年)。说西班牙语，北部沿海地区通用英语。多信天主教。主要从事农业，种香蕉、咖啡等。

洪景来起义 又称"平安道农民战争"。19世纪初朝鲜平安道农民反对李朝封建统治的起义。领导人洪景来(1780—1812)于1811年12月(夏历)在嘉山首举义旗，各地群众纷纷响应。起义军迅速占领嘉山、定州等地。后因进攻安州失利，退守定州。次年4月，官军攻陷定州，洪景来战死，起义被镇压。

洪湖赤卫队 中国歌剧。朱本和、张敬安、欧阳谦叔、杨会召、梅少山编剧，张敬安、欧阳谦叔作曲。湖北省实验歌剧团1959年首演于武汉。六场。表现土地革命战争时期洪湖人民在中国共产党领导下，与地主恶霸进行的英勇斗争。音乐以天沔花鼓戏和天门、沔阳(今湖北仙桃)等地民间音乐为素材，而加以戏剧化的发展，并运用独唱、对唱、重唱、合唱等多种音乐手段展开和烘托，成功地塑造了韩英、刘闯等英雄人物形象。1960年摄制成同名歌剧艺术片。

洪北江诗文集 别集名。清洪亮吉(号北江)作。六十六

卷。凡《卷施阁文》甲集十卷，乙集八卷，《卷施阁诗》二十卷，《附鮚轩诗》八卷，《更生斋文》甲集四卷，乙集四卷，《更生斋诗》八卷，《更生斋诗馀》二卷，《拟两晋南北史乐府》二卷。附年谱一卷。卷施阁诗文系亮吉遣戍前所作，更生斋诗文系放归后所作。有乾隆、嘉庆间刻本。光绪间刻《洪北江全集》中所收诗文，除上述外，尚有《卷施阁文》甲集续一卷，补遗一卷，乙集续编一卷，《更生斋文》续集二卷，《更生斋诗》续集十卷，《附鮚轩外集唐宋小乐府》一卷等。

6 **洹**(huán 桓) 水名。见"洹水"。

洹水 古水名。即今河南北境安阳河。源出林州市隆虑山，东流经安阳市、县到内黄北入卫河。《国策·赵策二》苏秦说赵肃侯："令天下之将相，相与会于洹水之上。"

洹洹 同涣涣。水流盛大貌。《广雅·释训》："洹洹，流也。"王念孙疏证："《郑风·溱洧篇》：'溱与洧，方涣涣兮。'释文引《韩诗》作洹洹。"

洒 ㊀〔灑〕(sǎ) ❶淋水在地上。如：洒扫。《诗·唐风·山有枢》："子有廷内，弗洒弗埽。"❷喷散；散落。郭璞《江赋》："骇浪暴洒。"引申为潇洒貌。见"洒脱"、"洒落"。

㊁(sǎ) 宋元时关西方言"洒家"的略语，犹"咱"。《张协状元》戏文："你伏事洒辛苦。"

㊂(xǐ) 通"洗"。洗雪。《孟子·梁惠王上》："愿比死者一洒之。"

㊃(xiǎn) ❶肃敬貌。《礼记·玉藻》："君子之饮酒也，受一爵而色洒如也。"❷见"洒淅"。

㊄(cuǐ) 高峻貌。《诗·邶风·新台》："新台有洒。"

洒家 宋元时关西一带人自称为"洒家"。《水浒传》第三回："洒家是经略府提辖，姓鲁，讳个达字。"

洒脱 潇洒脱略。与"矜持"相对。《聊斋志异·鬼令》："教谕展先生，洒脱有名士风。"

洒淅(xiǎn—) 寒栗貌。《资治通鉴·唐武宗会昌六年》："每顾我，使我毛发洒淅。"

洒落 ❶脱落。潘岳《秋兴赋》："庭树槭以洒落兮。"❷形容人洒脱，不拘谨。《宋史·张洎传》："洎风仪洒落，文采清丽。"

洧(wěi 委) 水名。《诗·郑风·溱洧》："溱与洧，方涣涣兮。"参见"洧水"。

洧川 旧县名。在河南省中部。金置县。1954年并入长葛县。1965年原洧川县部分地区又划归尉氏县。

洧水 即今河南双洎河。自长葛市以下，故道原经鄢陵、扶沟两县南，至西华西入颍水。北宋时为增加*蔡河水量以资漕运，自长葛市东南引洧水经鄢陵、扶沟两县北，东汇蔡河。元时蔡河为黄河所夺，渐被堙没。后洧水改入今贾鲁河。明后称双洎河。

洏(ér 儿) ❶煮熟。《玉篇·水部》："洏，不熟而煮。"❷涕流貌。见"涟洏"。

洊(jiàn) 通"荐"。再；一次又一次。《易·坎》："水洊至。"王弼注："相仍而至。"

洿(wū 乌) 同"污㊀"。❶低凹之地；亦指池塘。《孟子·梁惠王上》："数罟不入洿池，鱼鳖不可胜食也。"❷挖掘。《礼记·檀弓下》："杀其人，坏其室，洿其宫而猪(潴)焉。"❸污秽。《左传·文公六年》："治旧洿。"孔颖达疏："洿者，秽之别名，不洁之称也。"❹涂染。《汉书·王莽传下》："以墨洿色其周垣。"❺指声音的虚浮、散漫。《文选·成公绥〈啸赋〉》："大而不洿，细而不沈。"李善注："洿，漫也。"

泣 〔澾〕(tà 挞) 滑。韩愈《答张彻》诗："磴蘚泣拳跼，梯飙贴伶俜。"

洫(xù 蓄) 水流貌。见《集韵·五质》。

洌(liè 列) 清彻貌。《易·井》："井洌，寒泉食。"欧阳修《醉翁亭记》："泉香而酒洌。"

浹 〔浹〕㊀(jiā) ❶湿透。如：汗流浹背。❷通彻。《淮南子·原道训》："不浸于肌肤，不浹于骨髓。"❸周匝。见"浹日"、"浹辰"。

㊁(xiá) 见"浹渫"。

㊂(jiá) 见"浹口"。

浹口(jiá—) 即浹江口。今浙江省甬江，古名浹江，自宁波市东北流至镇海入海。东晋置戍于此，为海防要地。隆安中孙恩在此登陆；后为刘裕所败，复由此入海。宋建炎中高宗避金兵由此去海上。

浹日 古代以干支纪日，称自甲至癸一周十日为"浹日"。《国语·楚语下》："远不过三月，近不过浹日。"韦昭注："浹日，十日也。"

浹辰 古代以干支纪日，称自子至亥一周十二日为"浹辰"。《左传·成公九年》："浹辰之间，而楚克其三都。"

浹洽 深入沾润；遍及。《汉书·礼乐志》："于是教化浹洽。"颜师古注："浹，彻也；洽，沾也。"后来一般用为融洽、和洽的意思。如：情意浹洽。

浹渫(xiá dié) 水波连续貌。《文选·郭璞〈江赋〉》："长波浹渫，峻湍崔嵬。"李善注引《埤苍》曰："浹渫，水滂溏也。"

洟(yí 夷，又读 tì 替) 鼻涕；擤鼻涕。《礼记·内则》："不敢唾洟。"

浇 〔澆〕㊀(jiāo) ❶沃灌。宋之问《蓝田山庄》诗："辋川朝伐木，蓝水暮浇田。"❷浇铸。如：浇版；浇铅字。❸薄。多指社会风气。如：浇风。《淮南子·齐俗训》："浇天下之淳，析天下之朴。"❹水的回波。张衡《南都赋》："阳侯浇兮掩鸟鹭。"❺姓。明代有浇彧。

㊁(ào 傲) 通"㬋"。人名。《离骚》："浇身被服强圉兮。"王逸注："浇，寒浞子也。'浇'亦作'㬋'。"

浇口 金属液进入铸型的通道。常泛指*浇注系统。

浇风 轻薄的社会风尚。王屮《头陁寺碑文》："淳源上派，浇风下渎。爱流成海，情尘为岳。"

浇水 古水名。即浇落水、饶乐水，今内蒙古西拉木伦河。十六国时宇文乞得归据浇水以拒慕容皝；后燕慕容宝欲渡浇落水，北袭厍莫奚，皆指此。

浇末 指风俗浇薄的衰落时世。《陈书·后主纪》："朕君临区宇，属当浇末。"

浇包 俗称"包子"。铸造中用以盛放、运送和浇注金属液的容器。一般分底注式(金属液从包底放出)和倾转式两种。

浇季 谓风俗浇薄的晚季之世。《文选·任昉〈王文宪集序〉》："宋末艰虞，百王浇季。"李周翰注："浇季，谓末世也。"

浇河 城、郡名。东晋末吐谷浑筑城，在今青海黄河南岸贵德境。后凉吕光得其地置郡。西魏移置黄河北岸今化隆西，北周还治河南故城。隋开皇初郡废。大业初复改廓州为浇河郡，治河津(今贵德)，辖境约当今贵德、同仁及甘肃夏河一带。唐武德初改为廓州。

浇竞 追逐名利的浮薄风气。梁武帝《立选簿表》："驱迫

廉扔，奖成浇竞。”

浇漓 亦作“浇醨”。谓社会风气浮薄。张怀瓘《书断·神品》：“终以文代质，渐就浇漓。”权德舆《祭梁补阙文》：“游夏远矣，文章运衰；风流不还，作者盖希；君得其门，独斥浇醨。”

浇裹 浇，指饮食；裹，指衣服。犹言日常的开销。《官场现形记》第二十四回：“全靠这班门生故吏接济他些，以资浇裹。”

浇落水 即“浇水”。

浇注系统 铸型型腔的一部分。金属液注入铸型的通道。较完整的浇注系统包括外浇口（亦称“浇口杯”）、直浇道、横浇道、内浇口等部分。

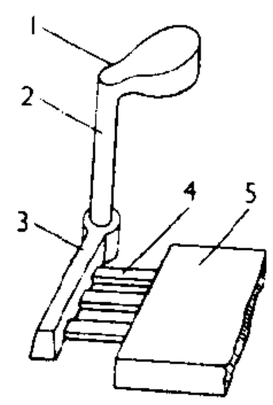

浇注系统示意图

1. 外浇口
2. 直浇道
3. 横浇道
4. 内浇口
5. 铸件

6 **浡**〔澤〕(bì 毕) 泉水涌出貌。见《玉篇·水部》。

流 同“流”。

泚(cǐ 此) ❶鲜明貌。《诗·邶风·新台》：“新台有泚，河水弥弥。”❷汗出貌。《孟子·滕文公上》：“其颡有泚。”❸以笔蘸墨。如：泚笔作书。

浈〔湞〕(zhēn 贞) 水名。在广东省境，北江东源，源出江西信丰县大石山。

浉〔溮〕(shī 师) 水名，见“浉河”。

浉河 淮河上游支流。在河南省南部。源出豫、鄂两省边境桐柏山支脉，东北流入淮河。长138公里，流域面积2 110平方公里。上游建有南湾水库。

洸 ㊀(guāng 光) ❶水波动荡闪光貌。郭璞《江赋》：“澄澹汪洸。”❷威武貌。《诗·邶风·谷风》：“有洸有溃。”❸古水名。参见“洸水”。

㊁(huàng) 通“滉”。水深广貌。参见“洸洸❶”、“洸洋”。

洸水 古水名。也叫洸河。山东汶水的分流。《水经注》时代自刚县（今宁阳东北）分汶水，南流至任城（今济宁市）与洙水交会，南注入泗水。后*洙水上段改道，下游不经济宁市。蒙古宪宗七年（1257年）于堽城作坝，遏汶水南流入洸后，洸水径作入泗。元明清时代长期为济州河、会通河或山东运河的重要水源之一。清末漕运停止，运河失修，渐趋枯涸。

洸洸 ❶(huàng huàng)汹涌貌。《荀子·宥坐》：“其洸洸乎不屈尽。”屈，竭。❷威武貌。《诗·大雅·江汉》：“江汉汤汤，武夫洸洸。”

洸洋(huàng—) 犹“汪洋”。水无涯际貌。比喻言辞诞谩。《史记·老子韩非列传》：“其言洸洋自恣以适己。”

洩 “泄㊀”的异体字。

浊〔濁〕(zhuó) ❶浑浊。与“清”相对。《老子》：“混兮其若浊。”《楚辞·渔父》：“沧浪之水浊兮。”❷混乱。《吕氏春秋·振乱》：“当今之世浊甚矣。”参见“浊世”。❸星名。《尔雅·释天》：“浊谓之毕。”即“毕宿”。

浊化 指语流中把清音念成浊音语流的音变。如普通话“来”(lái[lai˥])、“吧”(·ba [pa·l])二字连读为 lái ba [lai˥ba·l]，“吧”的声母由清音 [p] 变成了浊音 [b]。

浊水 古水名。(1)今名浊谷河。源出今陕西耀县西北，故道东南流至富平南入石川河，今改在县西入石川河。(2)一名白水。源出今甘肃成县西北，东经县南至徽县南入嘉陵江。(3)源出今湖北襄樊市北，南流注入白河。《国策·楚策一》“〔秦〕与吴人战于浊水而大败之”，即此。(4)一名北阳水，今名北洋河。源出山东益都县（今青州市）西，东北流至寿光市北入清水泊。(5)即今江西锦江。

浊世 浑浊之世；乱世。《楚辞·七谏·怨世》：“处湑湑之浊世兮，今安所达乎吾志。”东方朔《非有先生论》：“接舆避世，箕子被发佯狂，此二子者，皆避浊世以全其身者也。”

浊音 辅音的一类。发音时除气流受阻外，同时振动声带而发出乐音。如普通话的 m[m]、n[n]、l[l]、r[z] 及上海话“乏”、“白”、“踏”、“轧”、“杂”、“局”、“合”等字的声母 [v]、[b]、[d]、[g]、[z]、[dz]、[ɦ]。

浊流 ❶与“清流”相对。浑浊的水流。比喻品格卑污的人。《旧五代史·李振传》：“此辈自谓清流，宜投于黄河，永为浊流。”❷泥沙运动力学中称“异重流”。一种含有大量泥、砂与水混合的高密度底流。其中的泥、砂依靠湍流运动支撑而悬浮于水中，密度比周围的水体（清水）大，能靠自重的作用在水下沿一定的坡度整体向下流动。可发育于水库、湖泊和海洋中。强烈的地震、强大水流的急速运动或海啸等原因可引发三角洲或大陆架上早期沉积物液化并沿海底峡谷或斜坡流动，形成海洋中的浊流。海洋中的浊流是大洋中侵蚀、搬运、沉积的主要动力。

浊水溪 在台湾岛中部。北源出中央山脉莿莱主山，南源出玉山，汇合后向西流经平原地区，主流经西螺入台湾海峡。长170公里，为台湾岛最长的河流。流域面积3 114平方公里。坡陡水急，溪水混浊。上游建有万大水库，支流建有日月潭水电站。

浊积岩 浊流搬运和沉积作用形成的一种特殊成因类型的沉积岩。依岩石成分可分为陆源碎屑浊积岩、碳酸盐浊积岩及火山碎屑浊积岩。常见的是陆源碎屑浊积岩，主要由砂岩、粉砂岩和页岩（泥岩）交互的韵律层组成。典型的浊积岩形成于半深海、深海盆地中。

浊漳河 一称潞水。在山西省东南部。南源出长子县发鸠山，西源出沁县漳源镇，北源出榆社县北，三源汇合后东南流，到河北省涉县合漳镇和清漳河汇合为漳河。长237公里，流域面积1.17万平方公里。河水夹带泥沙，水色浑浊，故名。上游建有漳泽水库。

洞 ㊀(dòng) ❶洞穴。如：山洞；防空洞。❷透彻；深入。《文选·颜延年〈五君咏〉》：“识密鉴亦洞。”李善注引《广雅》：“洞，深也。”❸穿通。《聊斋志异·铁布衫法》：“横搠之，可洞牛腹。”❹敞开。白居易《草堂记》：“洞北户，来阴风，防徂暑也。”❺通晓；明察。《晋书·郭璞传》：“由是遂洞五行、天文、卜筮之术。”叶適《〈覆瓿集〉序》：“洞前烛后，瞭至日月。”

㊁(tóng) 见“颂洞”。

洞口 县名。在湖南省邵阳市西南部、雪峰山东麓、资水上游。县人民政府驻洞口镇。1952年由武冈县析置。农产以稻、小麦、甘薯、油菜籽、大豆、玉米、茶叶、花生为主，林产有木材、竹、油桐、油茶、生漆等。特产“雪峰蜜橘”。矿产有煤、铁、锰。工业有采矿、机械、电子、建材、化学、造纸等。名胜古迹有回龙洲、文昌塔、双壁岩。

洞门 ❶重重相对而相通的门。《汉书·董贤传》：“重殿洞门。”颜师古注：“洞门，谓门门相当也。”❷山洞的口。刘

禹锡《桃源行》:"洞门苍黑烟雾生,暗行数步逢虚明。"

洞天 道教称神仙所居洞府,意谓洞中别有天地。参见"洞天福地"。

洞户 室与室之间相通的门户。《后汉书·梁冀传》:"堂寝皆有阴阳奥室,连房洞户。"李贤注:"洞,通也,谓相当也。"参见"洞门❶"。

洞头 县名。在浙江省温州市东南海上、瓯江口外。县人民政府驻北岙镇。1953年由玉环县析置。1958年撤销,复并入玉环县。1959年改归温州市,1964年复置县。县以位在洞头岛得名。渔业发达,盛产黄鱼、带鱼、墨鱼、鳗鱼、海蜇、蛏、蚶、海带等。农产以稻、甘薯为主。工业有电力、化学、机械、制药、水产品加工等。名胜有洞头岛、半屏山、大瞿岛、仙叠岩。

洞达 ❶畅通无阻;通达。班固《西都赋》:"街衢洞达,闾闬且千。"❷透彻。《论衡·知实》:"思虑洞达。"

洞彻 亦作"洞澈"。❶清澈见底。刘长卿《旧井》诗:"旧井依旧城,寒水深洞彻。"❷通达事理。杜甫《送韦讽上阆州录事参军》诗:"韦生富春秋,洞彻有清识。"

洞府 犹洞天。道教称神仙居住的地方。苏轼《过木枥观》诗:"洞府烟霞远,人间爪发枯。"

洞房 深邃的内室。陆机《君子有所思行》:"甲第崇高闳,洞房结阿阁。"后以称新婚夫妇的卧室。朱庆馀《近试上张籍水部》诗:"洞房昨夜停红烛,待晓堂前拜舅姑。"

洞贯 ❶穿透。《新唐书·薛仁贵传》:"帝曰:'古善射有穿七札者,卿试以五甲射焉。'仁贵一发洞贯。"❷犹洞达。彻底了解;通达。《朱子全书·学六》:"看来看去,直待无可看,方换一段;如此看久,自然洞贯。"

洞狮 (*Felis spelaeus*) 古哺乳动物。属食肉目,猫科。身体较现代的狮壮大,四肢粗壮,较长。更新世时生存于亚欧大陆北部。

洞晓 透彻了解;精通。《宋史·丁谓传》:"善谈笑,尤喜为诗,至于图画、博弈、音律,无不洞晓。"

洞鉴 犹明察。透彻理会、了解。《魏书·李顺传》:"卿往复积岁,洞鉴兴废。"

洞箫 中国管乐器。古时称无底的*排箫为"洞箫",后世则称竹制单管直吹者为"洞箫",简称"箫"。相传本出于羌中,汉时称"篴"(笛)或"羌笛"。初仅有四音孔,约公元前1世纪传至黄河流域,并增加一孔。后经改进,发展为六孔:正面五孔,背面一孔。上端开一吹孔。发音清幽,主要用于独奏,亦可用于合奏。

洞 箫

洞熊 (*Ursus spelaeus*) 亦称"穴熊"。古哺乳动物。属食肉目,熊科。身体较现代的熊壮大。更新世时生存于亚欧大陆北部。化石在中国北京周口店曾有发现。

洞螈 (*Proteus anguinus*) 亦称"盲螈"。两栖纲,洞螈科。长约30厘米;白色。终生有三对鲜红色的外鳃。眼退化,隐于皮下,仍有感光作用。如在日光下饲养数月,眼和皮肤变为黑色。四肢纤细短小,前肢三指,后肢两趾。以鳃和肺呼吸。生活于黑暗洞穴的水中,营泥底生活。分布于欧洲南部。可作实验动物用。

洞仙歌 ❶唐教坊曲名,后用为词牌。又名《羽仙歌》、《洞中仙》等。敦煌写本《云谣集杂曲子》收此调二首,字句格律与宋词异。宋词有令词、慢词两体。令词有八十二字至九十三字各体,慢词有一百十八字至一百二十六字各体,均双调,仄韵。苏轼据孟昶残句"冰肌玉骨,自清凉无汗"所作一阕,较为知名。❷曲牌名。南北曲均有。南曲属正宫,字句格律与词牌不同,用作过曲。北曲属大石调,与令词近似,仅见于诸宫调。

洞庭湖 在湖南省北部、长江南岸。中国第二大淡水湖。为构造断陷而成。面积2 432.5平方公里,湖面海拔33米,最深达23.5米,贮水量155.42亿立方米。南及西纳湘、资、沅、澧四水,北纳长江松滋、太平、藕池三口汛期泄入的洪水,在岳阳县城陵矶汇入长江。湖面因季节变化伸缩性很大,四水和三口长期携来大量泥沙,淤积湖底。昔日号称"八百里洞庭",已被分割为许多湖泊,有东洞庭湖、南洞庭湖、大通湖等。以产鱼和"湘莲"著称,是中国重要淡水养殖基地之一。东洞庭湖是候鸟的重要栖息地,已列为国家重点自然保护区。湖中君山独秀,东岸有著名的岳阳楼,为全国重点风景名胜区。

洞庭鳜 (*Tungtingichthys*) 古鱼类。鲈形目,鮨科的一绝灭属。体呈短梭形,头较大。口端位,口缘具排列成齿带的尖锥状牙齿,有窄长的辅上颌骨。鳃盖骨近三角形,后缘有一棘突,前鳃盖骨后缘及下缘均具锯齿。脊椎24~26个,肋骨不伸达腹缘。腹鳍胸位,鳍式Ⅰ-5;背鳍的棘鳍条与软鳍条连续排列,前者长于后者,鳍式Ⅷ~Ⅹ-8~12;支持骨式为0-0-0-1;臀鳍式为Ⅲ-7~9;尾鳍浅叉形至截形。体被栉鳞。化石发现于中国湖北、湖南、广东、安徽、江苏、山东、辽宁等地第三系中。例如秀丽洞庭鳜(*T. gracilis*),分布较广。

洞室墓 又名"土洞墓"。考古学术语。墓葬的构造形式之一。先自地面向下掘一墓道,再自墓道一端最深处掏挖土洞,作为墓室。葬入后,封堵墓门,堵塞墓道。这种墓制在中国始于新石器时代晚期,盛行于汉及以后各代。

洞箫赋 赋篇名。西汉王褒作。取材受枚乘《七发》首段影响而加衍展,通篇描写乐器和音乐之美,兼及主观化和浪漫化的景色刻画,开后世咏物赋和音乐赋的先河。全篇以骚体句居多,间杂以骈偶,亦当时辞赋之独创。

洞霄宫 在浙江省余杭市西南大涤、天柱两山之间。汉元封年间(公元前110—前105)为祈福之处。唐弘道元年(公元683年)建天柱观,宋大中祥符五年(1012年)改为洞霄宫。道教列为三十六小洞天七十二福地之一,称"大涤洞天"。元末毁,明初重建,现已无存。

洞天福地 道教传说神仙所居的名山胜境,有"十大洞天"、"三十六小洞天"和"七十二福地"。道教著名胜地,如青城山、茅山、罗浮山、泰山、华山、嵩山、衡山、终南山、龙虎山等均是洞天福地。见唐杜光庭《洞天福地岳渎名山记》(《道藏》所收)。

洞穴堆积 在石器时代人类居住的天然洞穴内,由于年代久远,因人类活动而形成的或自然形成的堆积。堆积内常有人类化石、动物化石和石器、骨器等文化遗物。*北京猿人和*马坝人都发现于这种堆积中。

洞里萨湖 (Bŏeng Tônlé Sab) 也叫金边湖。中南半岛最大的淡水湖。在柬埔寨西部。枯水期湖水经洞里萨河注入湄公河,湖面约2 500平方公里,水深不到2米。雨季湄公河涨水时,河水倒灌入湖,湖面增加到1万平方公里,水深达10米以上。对湄公河水位有调节作用。产鱼类。周围盛产稻。

洞若观火 谓观察事物,好像看火一样明白清楚。语本《尚书·盘庚上》"予若观火"。鲁迅《南腔北调集·〈守常全

集〉题记》:"以过去和现在的铁铸一般的事实来测将来,洞若观火!"

洞庭平原 一称洞庭盆地。在湖南省北部。为两湖平原的南部。系长江和湘、资、沅、澧等水泥沙冲积而成的湖滨平原。面积约1万平方公里。大部海拔50米以下。地势南高北低,水网密布,土地肥沃,为中国著名的农业区,向称"鱼米之乡"。

洞庭东山 一称东洞庭山,俗称东山,古称胥母山。在江苏省吴县市西南太湖沿岸。原系太湖中小岛,元、明后始与陆地相连成半岛。主峰莫厘峰,海拔293.5米。为著名果园区,产枇杷、杨梅、柑橘和"碧螺春"茶叶。名胜古迹有九龙山、紫金庵、轩辕宫、春在楼、启园等。

洞庭西山 一称西洞庭山,俗称西山,古称包山。在江苏省吴县市西南太湖中。为太湖中最大岛山,面积约95平方公里。主峰缥缈峰(又名杳眇峰),海拔336.5米。岛上石公山,为太湖最佳处。有归云洞、夕光洞、一线天、消夏湾、明月湾等胜景。东南的林屋洞为道教胜地。产枇杷、杨梅、柑橘、茶叶等。近年建有太湖大桥。

洞天清禄集 一作《洞天清录》。中国古代考鉴文物的著作。南宋赵希鹄著。一卷。希鹄,宗室,家住袁州(治今江西宜春)。此书分古琴辨、古砚辨、古钟鼎彝器辨、怪石辨、砚屏辨、笔格辨、水滴辨、古翰墨真迹辨、古今石刻辨、古画辨等十门(一本作十一门,多"古今纸花印色辨")。考证辨析,能探索源流,发抒所见;惟援引多未注明出处。

洞穴气候学 气候学的分支。研究自然和人工洞穴内温湿分布、水分相变情况、气流环流特征、气候条件的昼夜季节变化等的规律,并按这些规律采用人工改良洞穴小气候措施的学科。洞穴气候与洞穴地理位置、穴外气象气候条件、组成洞穴的土石特性、洞穴大小、洞口情况(洞口大小,单口还是多口,洞口朝向)、洞体走向(向上还是向下)、洞内有无水源和地下河等均有关系。

洞沟古墓群 公元2世纪末至7世纪初的高句丽王室和贵族墓地。在今中国吉林集安洞沟(也称通沟)附近。全国重点文物保护单位之一。早期为山形石冢,稍后出现石室壁画墓。壁画的内容,从前期画墓主生前生活及天象图,逐渐变化为后期的以画四神图像为主。色彩鲜丽,构图严整。墓群中有高句丽广开土王陵,陵前有"广开土王碑"(又称"好太王碑")。有的墓中尚有汉文墓志。是研究高句丽历史的重要资料。

6 **洇** (yīn 因) 同"湮㊀"。墨水着纸而漾开。如:这种纸写字要洇。

涉 〔**濊**〕㊀(huì 惠) 通"秽"。《汉书·李寻传》:"诛放佞人,防绝萌牙,以荡涤浊涉,消散积恶。"颜师古注:"涉,与秽同。"

㊁(huò 豁) 见"涉涉"。

㊂(wèi) 古族名。见"貊❷"。

涉涉 (huò huò) 撒网入水声。《诗·卫风·硕人》:"施罛涉涉,鳣鲔发发。"朱熹注:"涉涉,罛入水声也。"

洄 (huí) ❶上水;逆流。《诗·秦风·蒹葭》:"溯洄从之,道阻且长。"毛传:"逆流而上曰溯洄。"❷水回旋而流。《后汉书·王景传》:"十里立一水门,令更相洄注,无复溃漏之患。"

洄曲 古地名。一作时曲。指今河南漯河市沙河与澧河会流处下游一带。《资治通鉴》:唐元和十二年(公元817年),李愬雪夜袭蔡州。李祐曰:"蔡之精兵皆在洄曲及四境拒守。"即此。

洄游 某些水生动物由于生活环境影响和生理习性要求,形成有规律性的定期定向的区域性移动。一般有:(1)产卵洄游,也称"生殖洄游"。在产卵前集群,按一定路线,向产卵场迁移;(2)索饵洄游,在肥育期间,向饵料丰富的水域迁移;(3)越冬洄游,为避寒适温向深海或暖水水域迁移。此外,还有随大洋洋流作长距离迁移的高度洄游;在海洋生长到河川产卵的溯河洄游;以及在河川生长到深海产卵的降河洄游等。洄游所经过的途径,称为"洄游路线"。掌握洄游规律,有利于资源的开发和保护。

洄游路线 见"洄游"。

洄溪道情 道情集。清徐大椿(号洄溪道人)作。三十八首。除寓意劝戒外,还有酬赠、写景、悼亡、讽世之作,扩大了道情的题材。风格清新自然,是道情中具有特色的作品。有清刊本及排印本。

测 〔**測**〕(cè) ❶测量;估计。《荀子·劝学》:"譬之犹以指测河也。"❷猜度;推想。《左传·庄公十年》:"夫大国难测也,惧有伏焉。"❸清。《考工记·弓人》:"漆欲测,丝欲沈。"郑玄注:"测犹清也。"❹刑具名。《隋书·刑法志》:"其有赃验显然而不款,则上测立。立测者以土为垛,高一尺,上圆劣,容囚两足立。"

测交 未知基因型的杂种子一代与隐性纯合类型间杂交,用来测定杂种子一代的基因型的方法。根据测交子一代所出现的表型种类和比例,可以确定被测验的杂种子一代的基因型。

测产 "农产量实割实测"的简称。指农作物成熟时,抽取部分样本进行实割实测,以测算预计产量的一种方法。先在被选定的田地内抽取若干个样本(如一个平方米的测框),对样本内的作物进行收割、脱粒、晒干、称重,再按一定损失率扣除损失,而后根据样本面积和产量,计算平均亩产量并据以推算总产量。通过测产而取得的预计产量,可以及时为有关部门决定政策、编制计划和核实农产量提供依据。

测字 即"拆字"。

测时 测定并研究工人进行某一工序的工时消耗情况的方法。即直接观察工人的操作方法,运用秒表测定和记录完成各操作所耗的工时,并分析研究测时观察的记录,以总结先进生产经验,寻求最合理的操作方法,为规定*时间技术定额中的"作业时间"提供资料。

测度 ❶(—duó)推测;猜度。如:人心难以测度。❷勒贝格测度的推广。由集合 X 的某些子集组成集类 S,如果 S 中任何两个元(是 X 的子集)A、B 都使 $A\cup B$ 及 $A\setminus B$ 属于 S,称 S 是 X 中的环。又若 S 中任何一列元的和集仍属于 S,称 S 是 X 中的 σ 环。在环上定义的非负实值函数 μ(取值可为 $+\infty$),如果 $\mu(\varnothing)=0$ 且 μ 具有可列可加性(见*勒贝格测度),就称 μ 是这环上的测度。环上的测度必定可以延拓成 σ 环上的测度。

测绘 ❶人类对地球环境信息进行采集、处理、存储、更新、分析和利用的活动过程。其内容包括应用地球卫星、空载和船载的传感器以及它们的地面的各种测量仪器,获取地球和外层空间天体的自然形态、人造实体以及与其属性有关的信息,利用信息技术,制成各种地图、专题图和建立地理信息系统、土地信息系统,来研究地球的自然和社会环境,解决人口、资源、环境和灾害等社会发展中的重大问题,为土地、海洋和工程的规划和经济、国防建设提供技术和数

据保障。❷在机械制图中，按照实物绘出其图形，并量得各部分的尺寸，连同其他必需的技术资料注在图上的方法。测绘成的图样常是徒手绘成的草图，用来作为绘制正式图样的依据。

测候 古称观测天文、气象为"测候"。《隋书·天文志》："古历，五星并顺行。秦历始有金、火之逆……汉初测候，乃知五星皆有逆行。"

测揆 测量。《隋书·天文志上》："浑天象者，其制有机而无衡，……不如浑仪，别有衡管，测揆日月，分步星度者也。"

测量（—liáng） 一般指用仪表测定各种物理量的工作。在机械制造中，常指用量具或仪器来测定零件（或装配在一起的部件和机器）的尺寸、角度、几何形状或表面相互位置等一系列工作的总称。

测功器 试验室或试车台上测量动力机械输出功率的设备。按其所测出发动机运转时转轴的扭力矩及转速，即可得出发动机的输出功率。有水力、机械、电力、电子等型式。

测地线 曲面上的一种曲线。在曲面上的一个小范围内，它是连接曲面上两个点的最短的曲线。球面上的测地线是大圆，在大地测量中常有应用。

测压管 测量液体相对压强的装置。以一根细管，上端与大气相通，下端置于测压点处，管内液柱高度与测压点的压强成正比，可按液柱高度求得相对压强。测量动水压强时，管口方向应与流动方向成正交。

测光表 也称"曝光表"。摄影者用以掌握准确曝光的仪器。应用光电效应（即光电元件因受光而产生电流）测量被摄体的光值，根据测得的光值读数选择适宜的曝光组合（光圈与快门速度）。

测色仪 一种测定颜色物理量的仪器。主要由光电探测器、电子计算机和打印机组成。分两种：(1) 光谱光度计。通过对物体进行光谱光度测量，测得其光谱反射率和光谱透射率，以获得物体颜色的三刺激值和色度坐标。(2) 色差计。利用仪器内部的标准光源与滤光片结合，测量透射色或反射色的三刺激值和色度坐标。

测树仪 综合性测树仪器。以测定树干上部直径为主，兼可量测树高等项目。

测树学 即"森林测计学"。

测度论 20 世纪 20 年代随着积分概念的深入和推广而发展起来的一门数学分科。研究一般集合上的测度和积分理论，是勒贝格测度和勒贝格积分理论的进一步抽象和发展。它在近代其他数学分析学科中已被广泛采用，也是研究概率论、信息论等随机现象理论的基本工具。

测绘学 研究对实体（包括地球整体、表面以及外层空间各种自然和人造的物体）进行采集、处理、管理、更新、分析和利用与地理和空间分布有关信息的科学和技术。实体信息包括各种语义的和非语义的几何、物理、人文及其随时间变化的信息。其学科包括：大地测量学、摄影测量与遥感学、地图制图学、工程测量学、海洋测绘学、土地信息学和地理信息学。由于测绘新技术不断出现和应用，使测绘学从理论到手段都发生了根本性的变化，测绘任务由传统的纸上或类似介质的地图编制、生产、更新，发展到现代空间的数据采集、处理和管理。传统的数据采集技术也由遥感卫星或数字摄影获取的数字影像所代替。服务范围和对象也扩大到国家经济建设中与空间数据有关的各个领域。

测速管 用于测量定常流场中某一点流动速度的装置。例如，用来测量气体流速的测速管（又称"风速管"）由弯成直角的两根同心细管所组成（见图），中间的管子前端开口（称为"皮托管"），用以测量流体的总压，套在外面的管子侧面开有若干小孔，用以测量流体的静压（故称"静压管"），它们分别接在一 U 形管的两端。使用时，前端管子对着流体运动方向。根据 U 形管两端工作液体的液面高度差 Δh、工作液体的密度和待测气体的密度，就可求得待测气体的流速。

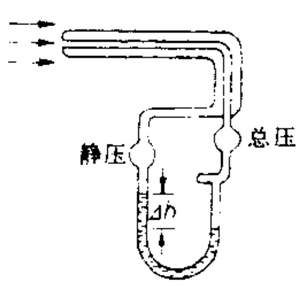

测速管示意图

测高仪 航空摄影瞬时测定摄影站相对于地面高度的仪器。分两种：(1) 无线电测高仪。在摄影露光的同时，向地面发射脉冲波，根据从发射到接收得反射波的时间间隔在指示器上指示出航高。并用摄影方法自动记录下来。(2) 激光测高仪。原理与*激光测距仪同。

测高器 林业上量测立木任意高度的工具。应用几何学或三角学的原理制成，可以从一定距离处按比例关系量测树高。种类很多，大都是结构简单可手持量测的器械。

测距仪 亦称"测远机"。用以测定物体与观察者之间距离的光学仪器。其构造主要为一长形机筒，内装可以调节的反射棱镜。机筒两头有对向远物的物镜，中间有观察用的目镜。物镜先把远物形成两个像，用目镜观察时，见到两个像并不重合，经调节重合后，就可从仪器上的刻度读出远物的距离。在军事上用以瞄准敌人阵地或工事，在精密照相机上用以调焦等。随着激光技术的发展，测距方法有了重大改进。用脉冲激光经瞄准发射到目标后，其部分能量从目标返回接收器上，经精确测定信号从发射到返回的时间，就可从这一时间和光速的乘积等于目标距离的两倍的关系得出所测距离。这种方法已广泛用于军事测距和月球、卫星测距等。

测谎仪 用于判断受审人陈述的供词真实与否的仪器。根据人在某种情绪状态（如惶恐、内疚、对抗）时，由于自主神经作用而引起生理变化的原理设计。在受审人接受讯问时，测谎仪同时记录他的血压、呼吸以及肤电反应等生理变化，从中判断被测人的供词是事实还是谎言。测谎仪所测得的生理数据，只能在一定程度上反映受审人的心理因素。

测量线 微波波段测量驻波比的一种仪器。由一段衰减极小而加工极为精确的同轴线（或波导）和检波器组成。在同轴线的外导体或波导管上沿轴开有狭长的一条槽，允许检波器的探针伸入线或管内并能沿轴移动，借以测出各点电压，求出驻波比，从而了解设备的调整情况。是调测微波设备时不可缺少的仪器。

测量船 用于绘制海图等进行水上航道测量的船。备有各种必需的测量仪器。低速航行性能良好，以保证测量精度。

测微尺 亦称"显微量尺"。用于显微镜中测量细胞或组织等的大小的刻度尺。包括用在镜台上的"镜台测微尺"和用在目镜视野光阑上的"目镜测微尺"。前者是在载玻片中央胶粘一块一般刻有 2 毫米分为 200 小格（每格等于 10 微米）的盖玻片，作为基本标尺。后者是在一块圆形的玻片上刻有 10 毫米分为 100 格（每格等于 0.1 毫米）的标尺。另有移动式目镜测微尺，旋转刻有分度的操纵

钮，使视野中的竖线左右移动。镜台测微尺的格值是一定的，而目镜测微尺的格值则随物镜的放大倍数和筒长的不同而改变，故不能直接用目镜测微尺来测量标本，必须先用镜台测微尺来定它的格值，以求出目镜测微尺每格等于多少微米。

测风气球 测定高空风向、风速的气球。常用小型橡皮气球，重约 30 克，有红、白、黄、黑等色，按不同天气选用。灌入适量的氢或氦，使之定速自由上升，用*测风经纬仪追踪，定时(间隔 1 分钟)测定其在空中的位置，以计算各高度的风向、风速。采用无线电测风时，使用较大型的气球，球下悬挂一回答器或反射靶。

测地卫星 应用卫星的一种。装有光学信标、无线电信标或激光反射器等设备中的一种或多种。按这些设备的性质，可分为无源式测地卫星和有源式测地卫星两种。前者利用星体反射太阳光而被观测到，如美国的“回声-1A”号和“帕吉奥斯”，它们的外壳为直径 30 米和 30.5 米的镀铝薄膜球体。在其他卫星的外壳安装激光反射器也可构成无源测地卫星。后者装有如氙闪光灯、应答器、连续波信标发射机等设备中的一种或多种，如美国发射的“安娜-1B”号和“吉奥斯-2”号。测地卫星的特点是测量面积大、时间快、不受地形限制。卫星作为大地*三角测量中的一个三角点，各测点同时对它进行观测，测得各自至卫星的方向或距离，由此可算出被测点的位置。根据地面测轨网精密测量地球对卫星轨道扰动因素的结果，则可推算出地球的重力场、形状和大小。

测绘基准 为进行测绘工作所确定和建立的各类起算点、起算面及其相应参数的总称。包括大地测量参数、统一的起算面、起算基准点(即大地原点、水准原点和重力基点)、起算方位及其相应的设施等。我国已建立的测绘基准有：大地基准、高程基准、深度基准和重力基准。

测圆海镜 书名。元李冶(一作李治)著(1248 年)。十二卷。在洞渊九容基础上讨论了勾股形与圆的十种基本关系。书中就十五个勾股形与圆的关系提出了一百七十个求圆径长的问题，大都用*天元术列出方程求解，是中国现存最早系统使用天元术的著作。

测候丛谈 书名。1877 年江南制造局初版。为金楷理口译，华蘅芳笔述。译自 1853—1860 年《大英百科全书》第八版中的《气象学》。全书共四卷。分别介绍辐射，大气成分，气温分布，水陆热性质，空中水汽变化之理，风与气流、洋流、云雾、雨雪、冰雹、雷电之形成原理，气压及温度变化，水汽压与湿度，大气光象等。为传入中国最早的近代气象学译著。从中可看出 19 世纪中叶西方气象学的一般水平。

测流浮标 测量水流速度的用具。用质轻的漂浮物制成。浮标随水流漂浮前进，由漂移速度乘一系数可折算成水流速度，但受风的影响甚大，不易求得流速的准确值。

测验量表(量 liáng) 心理测验术语。按难易程度编制的一系列测验条目，用于测量人的智力水平、心理特性或教学成绩等。每一测验条目都有事前规定的标准答案分数。有各种不同的测验量表，如“智力量表”、“书法量表”等。

测量元件 在自动控制系统或其他装置中反映某一设备工作状况的元件。例如，热处理过程中测量炉温的热电偶，转速调节系统中的测速发电机等。

测量平差 测量工作中，按最优原理处理各种观测结果的理论和计算方法。目的在于消除观测值间的矛盾以求得最可靠的结果，并评定测量结果的精度。在测量中，只要有多余观测，就有平差。通常按最小二乘法原理进行测量平差。其基本平差方法有参数平差、条件平差、附条件参数平差和附参数条件平差。

测量全书 具有百科全书性质的测绘学著作。第一版由德国约旦(W. Jordan)编写，于 1872 年出版。以后屡经修订，由德国克奈斯尔(M. Kneissl)主编、于 1956—1972 年出版第十版。书中全面系统地论述了测绘科学的各个方面。共十一卷十五册。其中主卷六卷七册；第 I 卷数学基础、平差计算和计算辅助用表；第II卷外业测量、土地测量和放样；第III卷高程测量和视距测量；第IV卷(二册)数学大地测量学；第 V 卷天文大地测量学和物理大地测量学；第VI卷电磁波测距及其大地测量应用。补编五卷八册：第 I_a 卷地貌、地图印制、地形图和地图投影；第 II_a 卷大地天文学；第 III_a 卷(三册)摄影测量学；第 IV_a 卷地籍测量；第 IV_b 卷土地重新规划；第 V_a 卷重力测量仪器和方法。

测量标石 测量标志的一种。一般用混凝土或花岗石制成，埋于地下或部分露出地面，以标定控制点的位置。标定水平控制点位置的称为“中心标石”；标定水准点位置的称为“水准标石”。

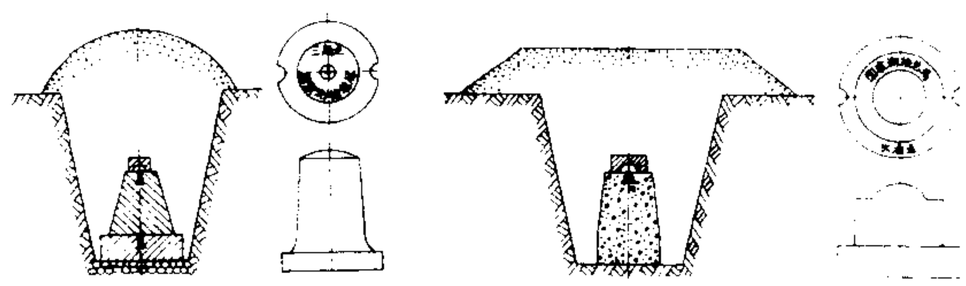

中心标石断面示意图　　水准标石断面示意图

测量标志 标定地面控制点位置的标石、测量觇标和其他标记的统称。测量标志对国防建设和经济建设都有重要作用，应妥善保护。为此，我国国务院于 1955 年颁布《关于长期保护测量标志的命令》，国务院、中央军委于 1981 年 9 月共同颁布《关于长期保护测量标志的通告》，国务院于 1984 年 1 月颁布《测量标志保护条例》，从 1997 年 1 月 1 日起，我国又实施《中华人民共和国测量标志保护条例》。

测量觇标 测量标志的一种。作为观测照准目标和升高仪器位置用的标架。用木材、钢材或其他材料制成。高度从数米至数十米，建造在三角点或导线点上，其顶部安装圆筒或标心柱，供其他点观测或照准用。高觇标由内外架构成，在内架顶端设有仪器基板，以便整置仪器观测其他目标。

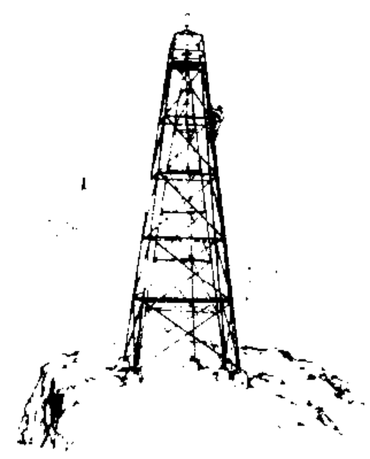

测量觇标

测量误差 某量真值与其观测值之差。由仪器不够完善、观测者的感觉器官鉴别能力和技术水平、大气折光、气温变化等因素引起。按性质可分为：(1) 系统误差，其正负和大小带有规律性，使观测值偏大或偏小。(2) 随机误差，其正负和大小表现出随机性，总体上服从一定的统计规律。测量中随机误差服从

正态分布。(3) 粗差，是绝对值超出随机误差的限值的一种误差和错误。

测量偏倚 又称"观察偏倚"或"归类偏倚"。发生在观察阶段的偏倚。对受观察者的某种标志值(如血压的高低、是否吸烟等)进行测量时，因不同观察者的测定技术不同、诊断标准不同等，致所测得的值偏离受观察者的真实值。如把低血压者归入高血压组等。

测不准关系 即"不确定关系"。

测风经纬仪 测定空中飘升飞移的测风气球方位角和仰角的光学仪器。由光学望远镜、转动瞄准系统、方位角和仰角读数机构、水平调节器、指北磁针和支架等部分组成。测出的气球不同时刻的方位角和仰角可用以计算所经各高度上的风向和风速。

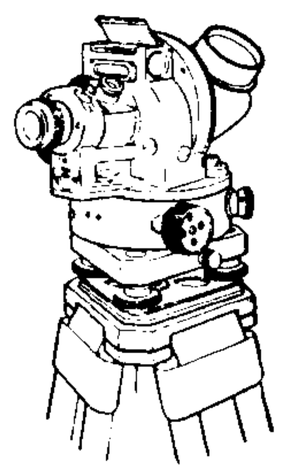
测风经纬仪

测速发电机 一种测量转速的微电机。其输出电压与转速成正比。分交流与直流两类。交流异步测速发电机按其结构分为笼型转子和杯形转子两种，前者输出电压大，但线性度差，相位误差大，剩余电压较高，一般用于精度要求不高的系统中；后者精度相当高，应用最广。直流测速发电机的结构与小型直流发电机相同。在自动控制系统中作为测速元件、阻尼元件和运算元件。

6 **洙** (zhū) 古水名。见"洙水"。

洙水 古水名。据《水经·洙水注》，源出今山东新泰市东北，西流至新泰市，折西南至泗水县北与泗水合流，西至曲阜城东北又与泗水分流，西经兖州市至济宁市合洸水，折南注入泗水。后世上源在泰安市东南改道西流与*柴汶会合北入汶水，今为小汶河上游，已与泗水隔绝。曲阜、兖州二市间故道久湮，今有洙水自曲阜城北孔林之东，西南流入沂水，与古洙水无涉。自兖州以下，现今的府河和济宁市、鲁桥间的运河大致即其故道。

洙泗 即*洙、*泗二水。古时二水自今山东泗水东合流西下，至鲁国国都曲阜(今市)北，又分为二水，洙水在北，泗水在南，洙、泗之间，即孔子聚徒讲学之所。后世因以洙泗代称鲁国的文化和孔子的"教泽"。任彦昇《齐竟陵文宣王行状》："弘洙泗之风，阐迦维之化。"

洙泗考信录 书名。清崔述撰。四卷。洙、泗原是鲁国水名，因孔子居于洙、泗之间讲学，本书主要考核孔子生平事迹，故取以为名。以儒家经典为主，凡传、注与经合的予以参证，不合的加以考辨，对其他书籍的记载错误也加校正。是研究孔子思想的参考资料。

洗 ㊀(xǐ) ❶用水除去污垢。《论衡·讥日》："洗，去足垢。"引申为洗刷；除去。《新唐书·吴武陵传》："涤垢洗瑕，以倡四海。"❷古代盥洗用的青铜器皿，形似浅盆。《仪礼·士冠礼》："设洗直于东荣。"郑玄注："洗，承盥洗者弃水器也。"❸盛水洗笔之器。如：笔洗。❹抢光；杀尽。如：洗劫。❺把纸牌或骨牌搀和了重新整理。如：洗牌。

㊁(xiǎn) ❶见"洗然"。❷见"洗马"。❸亦作"冼"。姓。

洗儿 旧时风俗，婴儿生后三日或满月时会集亲友，替婴儿洗身，叫做"洗儿"。韩偓《金銮密记》："天复二年，大驾在岐，皇女生三日，赐洗儿果子。"孟元老《东京梦华录·育子》："至满月大展洗儿会，亲宾盛集。浴儿毕，落胎发，遍谢座客，致宴享焉。"

洗三 婴儿生后第三日洗身，俗称"洗三"。参见"洗儿"。

洗马 (xiǎn—) 官名。汉沿秦置，亦作先马，为东宫官属，职如*谒者，太子出则为前导。晋时改掌图籍。南朝梁陈有典经局洗马，由世族担任。北齐称典经坊洗马。隋改为司经局洗马。唐高宗时一度改洗马为司经大夫，寻复旧称。清代虽不设太子官属，仍存此官名，以备翰林官之升转。清末废。

洗毛 原毛准备工程的工序之一。即洗去原毛上的汗、脂、粪、砂土等杂质。通常用合成洗涤剂或肥皂和纯碱的稀溶液在适当温度下进行洗涤，此时汗被溶解而脂被乳化除去，从而砂土易脱落、沉淀。洗净后，经挤压烘干，便成为清洁的毛纺原料，即"洗净毛"。洗毛所用机器称"洗毛机"，主要由三至五只大槽串联组成，羊毛在槽中缓缓通过，分别进行浸渍、洗涤和漂洗。洗毛机一般联接在开毛机和烘毛机之间，组成开、洗、烘联合机。

洗心 犹言悔过自新。《后汉书·顺帝纪》："嘉与海内，洗心自新。"也指涤除心中的杂念。孟浩然《和于判官登万山亭因赠韩公》诗："迟尔长江暮，澄清一洗心。"

洗印 摄影感光材料冲洗和印放工作的总称。将已曝光的感光片，进行*显影、*定影、水洗等工艺处理，在取得黑白或彩色负像(或正像)后，将它印放在胶片或照相纸上，再经冲洗，即成为正像胶片或照片。

洗礼 ❶亦作"圣洗"。基督教的入教仪式。该教认为是耶稣所定的圣事，可赦免人的"原罪"和"本罪"及罪罚，受礼后有权领受其他圣事。分注水礼和浸礼两种。前者行礼时，主礼者口诵规定礼文(我洗你因父及子及圣灵〔圣神〕之名)，给受洗人注水额上或头上。后者行礼时，主礼者诵规定礼文，引领受洗人全身或半身浸入水中。新教也有个别宗派(如公谊会)不行洗礼的。❷比喻经受锻炼。

洗耳 ❶表示厌听其事。《高士传·许由》："尧又召为九州长，由不欲闻之，洗耳于颍水滨。时其友巢父牵犊欲饮之，见由洗耳，问其故。对曰：'尧欲召我为九州长，恶闻其声，是故洗耳。'"❷形容仔细地倾听。周权《秋霁》诗："酒醒谁鼓《松风操》，炷罢炉熏洗耳听。"松风操，曲调名。参见"洗耳恭听"。

洗尘 《通俗编·仪节》："凡公私值远人初至，或设饮，或馈物，谓之洗尘。"一般多用于设宴欢迎远来的人。《水浒传》第三十三回："便请宋江更换衣裳鞋袜，香汤沐浴，在后堂安排筵席洗尘。"也叫"接风"。参见该条。

洗兵 净洗兵器备用，谓出兵。李白《战城南》诗："洗兵条支海上波，放马天山雪中草。"亦指净洗兵器，以备收藏，谓息兵。《文选·左思〈魏都赋〉》："洗兵海岛，刷马江洲。"吕向注："谓战胜将休兵，欲还师，乃洗刷兵马于海岛江洲也。"唐代杜甫有《洗兵马》诗。

洗剂 供外用的液体药剂。多为含有不溶性药粉的水混悬液(如炉甘石洗剂)，也有乳浊液(如苯甲酸苄酯洗剂)、水性或醇性溶液。用以涂抹皮肤患处，治疗一些皮肤病。

洗油 高温煤焦油分馏时在230～300℃之间蒸出的馏分。主要用于从煤气中吸收苯类等，也可从中提取甲基萘、苊、芴等化工原料。

洗城 即屠城。谓大肆屠杀，使城空如洗。王秀楚《扬州十日记》："自廿五日起，至此已五日，又纷纷传洗城之说，城

中残喘冒死缒城逃去者大半。"

洗盐 在盐碱地上用蓄淡、冲洗、种稻、放淤等方式淋洗根层土壤内过多盐分的措施。淋洗必须与开沟排水相结合，使淋洗后的含盐水分及时排除，避免地下水位抬高而返盐。

洗钱 将非法所得的钱财(俗称"黑钱")通过一定方式变为合法收入的行为。毒品交易、贿赂、走私、逃税等都会产生"黑钱"，为掩饰、隐瞒其来源和性质，采取提供资金帐户、资金转移、存入境外银行、复杂的金融交易等手段，将"黑钱""洗"得合法化，这一过程即为"洗钱"。

洗消 在军事上，指对受染对象实施消毒和消除放射性沾染的措施。包括对受染人员、武器装备实施洗消，对染毒、污染的道路、地域实施消毒，对沾染的坑道工事口部和坚硬路面实施消除等。

洗雪 洗除，昭雪。多用于冤屈、耻辱。《后汉书·段颎传》："洗雪百年之逋负，以慰忠将之亡魂。"逋负，旧欠，此处指宿仇。

洗然(xiǎn—) ❶敬肃貌。潘岳《夏侯常侍诔》："子乃洗然，变色易容。"❷安详貌。潘岳《为贾谧作赠陆机》诗："吾子洗然，恬淡自逸。"❸清晰貌。《新唐书·张嘉贞传》："条析理分，莫不洗然。"

洗必泰 即"氯己定"。

洗耳翁 指许由。李白《古风五十九首》："世无洗耳翁，谁知尧与跖！"参见"洗耳❶"。

洗衣机 洗涤织物的电气设备。一般由洗衣桶、机箱、传动系统、进排水系统、定时操纵系统或程序控制系统等部分组成。按结构和工作原理分为波轮式、搅拌式、滚筒式和喷流式等。常见多为波轮式洗衣机，其结构简单、洗涤效果也好，按其功能又可分为普通型、半自动型和全自动型三种。普通型洗衣机只有洗涤功能，在洗涤过程中，有定时开关控制波轮正转和反转，还可预定洗涤和漂洗时间。半自动洗衣机除有一个洗衣桶外，还备有一个甩干桶(又称脱水桶)，当衣物完成洗涤过程后，再放入甩干桶中脱水。全自动洗衣机能自动完成从洗涤到甩干的全过程，只要确定所需工作程序，将控制旋钮调到适当位置，便可自动洗涤、漂洗和脱水。

洗衣皂 供家庭洗涤用的肥皂。以适当配比的固体与液体油脂或脂肪酸和苛性碱作用制成。脂肪酸含量在72%以下，游离氢氧化钠含量在0.3%以下。

洗舱船 为油船清洗货油舱的船。设有冲洗设备。通常采用混有蒸汽的海水或水温为60～80℃的海水冲洗；也有用蒸汽熏舱，然后用海水冲洗的。

洗消车 用于对武器、技术装备、地面和工事等实施消除放射性沾染和消毒的车辆。也可以完成地面喷洒洗消、喷枪洗消、喷刷洗消、吹尘洗消等任务。也可用配备喷管、喷枪、喷刷的喷洒车代替。

洗消剂 用于清除人员、武器装备、地面和建筑物等表面的毒剂、放射性物质和生物战剂的化学物质。包括消毒剂、消除剂和溶剂。消毒剂用以消除毒剂及生物战剂；消除剂用以消除放射性物质。

洗涤剂 具有去污能力的物质。在水溶液中能降低水的表面张力，并发生润湿、乳化、分散和发泡等作用，从而可用以洗净皮肤、纤维、金属等表面上所附着的污垢。大多是表面活性剂，如肥皂和各种合成洗涤剂；也包括具有去污能力的纯碱、磷酸钠、硼酸钠和水玻璃等。

洗碗机 清洗餐具的电气用具。大多由外壳、内箱体(洗涤桶)、餐具架、洗涤机构、供排水系统、洗涤剂操纵机构、程序控制装置和加热器等组成。加热器可将洗涤水加热到所需温度，或在洗涤完毕后，作为干燥程序中的热源。按洗涤方式，分为波轮式、淋浴式和超声波式。波轮式洗碗机由电机带动叶轮高速旋转，使洗涤液向上飞溅冲刷餐具；淋浴式洗碗机是通过几个侧面和方向，将洗涤液以喷射淋浴方式洗涤餐具；超声波式洗碗机是由机体底部和侧面的振动元件发出超声波，在洗涤液中产生超声空化效应，清除餐具表面污垢，具有清洁度高，噪声小，节电等优点，但造价高。

洗心革面 《易·系辞上》："圣人以此洗心，退藏于密。"《易·革》："君子豹变，小人革面。"洗心，谓涤除内心邪恶；革面，谓改变旧日面目。后以"洗心革面"比喻彻底悔改。《抱朴子·用刑》："洗心而革面者，必若清波之涤轻尘。"

洗耳恭听 形容专心、恭敬地聆听别人讲话。多作敬辞。郑廷玉《楚昭公》第四折："请大王试说一遍，容小官洗耳恭听。"

洗垢索瘢 犹言吹毛求疵。刻意找寻缺点。亦作"洗垢求瘢"。《后汉书·赵壹传》："所好，则钻皮出其毛羽；所恶，则洗垢求其瘢痕。"《新唐书·魏徵传》："好则钻皮出羽，恶则洗垢索瘢。"

洗涤纤维 饲料成分名称。饲料用中性(3%十二烷基硫酸钠，pH为7)或酸性(每升溶剂含49.04克硫酸和20克十六烷三甲基溴化铵)洗涤剂煮沸过滤后的残渣。前者称"中性洗涤纤维"，主要由植物细胞壁构成，含有纤维素、木质素、二氧化硅、半纤维素和少量的蛋白质；后者称"酸性洗涤纤维"，基本上由纤维素、木质素和二氧化硅组成，较常规分析的*粗纤维更能代表饲料中的难消化部分。

洗冤集录 书名。通称《洗冤录》。南宋*宋慈著。淳祐七年(1247年)成书，共五卷。内容有检复总说、验尸、四时变动(四季的尸体变化)、自缢、溺死、杀伤、火死、汤泼死、服毒以及其他各种伤死共五十三项；并对犯罪、犯罪侦查和伤害保辜，亦多论述。作者对当时传世的尸伤检验著作加以综合、核订和提炼，并参以自己的丰富实践经验，使此书具有较高的科学价值。不但在中国司法实践中起过重大作用，而且作为世界上最早的一部较完整的法医学专著，在世界法医学史上也有很大影响。该书曾被译成荷、英、法、德、朝、日等国文字。

洗涤剂污染 用洗涤剂洗涤后的废水进入水体，导致水质下降的现象。主要污染源是含有洗涤剂的工业废水和生活污水。洗涤剂对人体粘膜和皮肤有刺激作用，可引起接触性皮炎；废水排入水体后，消耗溶解氧，并对水生生物有一定的毒性。此外，还能使进入水体的石油产品、多氯联苯等疏水性有机污染物乳化而分散，在水面上形成大量泡沫，给废水处理带来困难。

洗涤除尘法 利用惯性、截留和扩散等原理使液体(主要是水)除去烟道气中尘粒的技术。将含尘气体与液滴或液膜进行接触或碰撞，使尘粒被洗涤液捕集从烟气中除去。装置分为贮水式、加压式和旋转式三大类。

6 **活** ㊀(huó) ❶生存。与"死"相对。如：活到老，学到老。杜甫《自京赴奉先县咏怀》诗："实愿邦国活。"亦谓使存活，救活。《庄子·外物》："君岂有斗升之水而活我哉？"❷工作；生计。如：干活；庄稼活。《魏书·北海王详传》："自今而后，不愿富贵，但令母子相保，共汝扫市作活也。"❸灵活；不固定。如：活用；活期存款。❶生动逼

真。如：活像；活现。

㊁(guō 锅) 见"活活❷❸"。

活化 通过辐照产生感生放射性的过程。通常据此进行活化分析，即把待测样品用中子或带电粒子辐照，测量其感生放射性便可确定样品中的元素成分和含量。是一种灵敏度高而又无损的元素分析方法。

活火 旺盛的火。苏轼《汲江煎茶》诗："活水还须活火烹，自临钓石取深清。"

活计 ❶生计；谋生的手段。苏轼《与蒲传正书》："千乘侄屡言大舅全不作活计，多买书画奇物，常典钱使。"❷特指女红或手艺。《红楼梦》第二十二回："湘云听了，只得住下，又一面遣人回去，将自己旧日做的两件针线活计取来，为宝钗生辰之仪。"

活水 流动的水。朱熹《观书有感》诗："问渠那得清如许，为有源头活水来。"

活东 即蝌蚪。《尔雅·释鱼》："科斗，活东。"郭璞注："虾蟆子。"

活动 人对于外部世界的一种特殊的对待方式。是人的本质力量、个体存在、社会生活以及人类历史发展的基础。劳动、语言和思维是人的活动的基础。人的各种形式的活动，在物质生产活动的基础上产生。基本特征是它的对象性，即对象独立存在，主体反映它的属性并对其加以能动的改造。活动区别于运动，它不是自发的，而是由主体心理成分参与的积极主动的运动形式。

活光 即"猫眼光"。

活血 中医学名词。流畅血行的一种治法。适用于血行阻滞，如女子经行不畅、少腹疼痛，胸胁或肢节疼痛及外伤所致的瘀块肿痛等。常用药物如桃仁、当归、红花、川芎、丹参等。

活字 可组合成版的印刷用单字。中国宋代*毕昇发明泥活字，以后又有木活字、锡活字、铜活字、铅活字等相继问世。现代通用的活字系参照*谷登堡制造的金属活字改进而成，用铅、锑、锡合金铸成，沿称"铅字"。活字计量制有号数制和点数制等，一般用点数制，单位为"点"(点的长度，各国稍有出入，每点 0.35～0.376 毫米)。如中国汉字常用的五号字为 10.5 点，新五号字为 9 点。照相排字出现后，日本采用级数制作为字体大小的又一种计量单位。

活佛 ❶藏传佛教中依*转世制度而取得地位的高级僧侣的俗称。其中地位最高者为达赖和班禅；其次为法王，是清朝中央政府给予*呼图克图封号的转世者(旧有"八大呼图克图"等称号)；再次为一般的活佛。活佛原来依宗法制父子世袭。13 世纪噶举派的噶玛支系始创转世制度，至格鲁派(黄教)禁止僧人娶妻以后，转世制度流行更广。❷中国旧小说中对高僧的尊称。

活度 溶液中 B 组分在给定状态下的*逸度与同温度下*标准状态的逸度之比值。用以计算非理想溶液中该组分的化学势。有时亦称"有效浓度"，它除以实际浓度的商，称"活度系数"，可用以衡量非理想溶液与理想溶液的偏差程度。

活活 ❶活生生地。❷(guō guō)水流声。《诗·卫风·硕人》："河水洋洋，北流活活。"❸(guō guō)泞滑貌。杜甫《九日寄岑参》诗："所向泥活活，思君令人瘦。"

活络 灵活通达，不拘泥。《朱子全书·易·论》："要在看得活络，无所拘泥，则无不通耳。"罗大经《鹤林玉露》卷八："大抵看诗要胸次玲珑活络。"

活租 ❶亦称"看租"、"勘租"。中国旧时收地租的一种方式。地主出租土地，租额不作规定，庄稼将成熟时由地主察勘作物生长情况，再行*议租，决定双方应分成数。租额决定权操于地主，租额到交租前方知。❷有的地区称"分租"为活租。

活脱 ❶十分相似；酷肖。《通俗编·状貌》："杨万里诗：'小春活脱是春时。'史弥宁诗：'楚山活脱青屏样。'按俗谓似之至曰活脱也。"❷"通脱木"的异名。即"通草"。

活棋 围棋术语。凡棋盘上一方无法提掉的对方棋子，都是"活棋"。活棋可生存到全盘终了。

活塞(—sāi) 装于气缸内并沿气缸内表面作往复运动的圆饼形或圆桶形机件。起密封与传力作用。在内燃机中，活塞在燃气压力的推动下对外作功。在压气机及水泵中，活塞对气缸内的流体施加压力，并使之流动和提高压力。

活力论 亦译"生机论"。有关生命现象的一种唯心主义学说。认为有生命物体的一切活动，都是由其内部所具有的非物质的因素即"活力"或"生命力"所支配的。以古希腊亚里士多德的*隐德来希说为理论基础，17—18 世纪在欧洲系统地形成。主要代表有比利时赫尔孟特(Jean Baptiste van Helmont，1577—1644)、德意志斯塔尔(Georg Ernst Stahl，1660—1734)和法国查理·杜马(Charles Louis Dumas，1765—1813)等。德国杜里舒是现代新活力论的主要代表。

活化石 曾繁盛于某一地质时期，种类多，分布广，并有大量化石的生物类别，在某一时期后，几乎绝迹，其残存于现代个别地区的这类孑遗生物。例如银杏、鹦鹉螺和矛尾鱼(亦称"拉蒂迈鱼")。对于发生在地史时期中，广泛分布而长期生存至今的某些生物，如寒武纪开始出现的腕足类舌形贝，虽不是孑遗生物，至今仍广布于多处海域中，亦称为活化石。

活化剂 浮游选矿时消除抑制剂的作用，或促进捕收剂作用的药剂。一般为无机盐类，如硫酸铜、硫化钠等。

活化能 见"活化作用❶"。

活化煤 通过活化处理使吸附性能增强的一种改质煤。一般指在高温下用水蒸气处理无烟煤所制得的活化无烟煤，或通过炭化和活化处理烟煤所制得的活化烟煤。经稀无机酸处理过的褐煤也称为"活化煤"。呈不规则的无定形颗粒。主要用于处理工业废水。

活火山 见"火山"。

活水船 运输密集活鱼的专用船只。船首水线下设有进水窗，鱼舱两侧开小窗孔，保持舱内水流畅通，补充新水和氧气，以增加运鱼量和提高成活率。也可装机械换水装置。

活动论 认为地质历史中不同大陆的位置对于地极以及各大陆之间都发生过大规模相对位移的学说。其代表是魏格纳提出的大陆漂移说。20 世纪 60 年代由大陆漂移说发展成的板块构造学说的兴起，使活动论有了很大的发展。

活血丹(*Glechoma longituba*) 亦称"连钱草"。唇形科。多年生匍匐草本。茎细长，方形。叶交互对生，茎下部的叶较小，上部的较大，肾形或心脏形，有长柄。春季开花，花唇形，蓝色，每 2～6 朵轮生于叶腋。北美洲、东亚均产；中国各地都有分布，生于阴湿处。全草入药，性微寒、味辛微苦，功能清热解毒、散瘀消肿、利尿排石，主治疮痈肿毒、毒蛇咬伤、跌打损伤、湿热黄疸及肾、膀胱结石等症。

活字本 用活字排版印刷的书本。活字印刷是中国宋代

*毕昇发明，用胶泥刻字，火烧使坚，排版印刷。这一发明早于德国人*谷登堡使用金属活字排版四百年。元代又创木活字。明弘治时创铜活字，为铅字印刷术的前导。

活劳动 “物化劳动”的对称。物质资料生产过程中劳动者体力和脑力的消耗。同生产过程中消耗的物化劳动（生产资料）相对而言，故称活劳动。是生产的决定性因素。在资本主义社会中，活劳动除了能再生产出劳动力价值外，还能为资本家创造出剩余价值。在任何社会，生产过程总是活劳动作用于生产资料的过程。离开活劳动，生产资料本身就不能创造任何东西。

活报剧 简称“活报”，意为“活的报纸”。是一种用速写手法迅速反映时事的戏剧形式。对反面人物常作漫画式的揭露，形式活泼，篇幅短小，多在街头、广场演出。中国的活报剧产生于20世纪20年代后期，在革命战争年代常被用于宣传鼓动。

活鱼车 装运密集活鱼的专用车辆。由鱼厢、增氧系统和降温系统等构成。鱼厢用金属、帆布、塑料等材料制成，内部用网布分隔，多为扁圆形封罐式。增氧系统有喷水、充气、射流等多种形式，是活鱼车的主要设备。为提高运输成活率和延长运输距离，同时可采用降温措施。

活性炭 多孔而表面积很大的炭。由木材、硬果壳或兽骨等经干馏并用过热蒸汽在高温（800～900℃）下处理而得。主要用于吸附气体、脱色和回收溶剂等，也是防毒面具中的材料。药用活性炭（称“药用炭”）作为内服吸附药，用于腹泻和食物中毒等的治疗。

活络丹 中成药名。(1) 大活络丹，原名“神效活络丹”。见宋杨士瀛《仁斋直指方》。由白花蛇、全蝎、羌活、麝香、制附子、当归、熟地黄、牛黄、白术等研末，以蜜为丸。功能通经络、行气血、祛风湿。适用于中风瘫痪、口眼㖞斜、腰腿疼痛、手足拘挛等。(2) 小活络丹，原名“活络丹”。见《和剂局方》。由制川乌、制草乌、地龙、制天南星、乳香、没药制成。功能通经络、散寒湿、止疼痛。适用于风寒痰湿留滞经络的肢体酸痛、手足麻木等。孕妇忌服。

活塞杆 在某些往复式发动机、压气机、水泵等机器中与活塞结成一体，把活塞的运动传到气缸之外的机件。

活塞环 亦称“胀圈”。内燃机、压缩机等机器中装在活塞上的一种零件。一般是具有弹性的开口金属圆环，用来防止气缸内的流体经过活塞周围间隙漏泄。内燃机的活塞常装有多根活塞环，除作防漏外，其中尚有专门用来控制气缸滑油的，前者称为“压力环”，后者称为“油环”。

活塞泵 见“往复泵”。

活支汇款 亦称“支汇凭信”。商业银行经营的一种旅行汇款。其目的是便利旅客在其旅程中可以随地支用汇款。所谓活支，即在汇款限度以内可以陆续在预定的各地分次支取。旅客在汇款时，须将取款印鉴多份交与银行，由银行分寄各地有关行、处查照。旅客取款时，即凭银行发给的“活支汇款书”，在各地接洽支取。

活化作用 ❶在化学反应中，使分子得到活化能的过程。反应物的分子要能够参加反应，必先处于活化状态，即必须具有一个最低限度的能量。此最低限度的能量通常远较分子的平均能量为高，两者之间的差值称“活化能”。一般反应的活化能为80～250千焦/摩。使分子得到活化能的常用方法为加热（以增高温度）、电磁波和高能射线（例如α射线）的辐照，此外，尚有高压放电、激光、超声波的激发等。处于活化状态的分子数目愈多，化学反应的速率愈快。❷指使新制备的催化剂具有活性，或使用过的催化剂再生所用的方法。

活动半径 亦称“飞行半径”。飞机加足油料，中途不着陆，空中不加油，能作往返航行的最远距离。通常以千米计算。

活动星系 显示出有较强活动性的星系。在*河外星系中占少数。一般具有以下所列的部分或全部特征：很明亮的核心；光谱中有很宽的发射线；非热连续谱；很强的无线电辐射；较快的光度变化；有光学的或射电的喷射物。活动星系主要包括：(1) 赛弗特星系，有一个很亮的星系核，光谱中有许多强而宽的发射线；(2) 马卡良星系，有特别强的紫外连续发射，其中不少也是赛弗特星系；(3) 强射电星系，有比正常星系强得多的无线电辐射；(4)N星系，具有极亮核和宽的发射线，有些是射电星系；(5) 蝎虎天体，有较快且不规则的光度变化，光谱中没有或仅有很微弱的谱线；(6) 星暴星系，有巨大的恒星形成的暴发区，红外光度明显大于光学光度。此外，*类星体也是一种活动星系。

活动理论 苏联心理学家列昂节夫提倡的一种理论。认为心理学是研究个人活动过程中心理反映的产生、作用和结构的学科。主张以分析心理反映在活动过程中的改造作为基本方法，并从活动的种系发生、历史发展、个体发展和机能发展方面加以研究。该理论提出心理在种系发生中产生的标准，心理发展的阶段、活动的结构和活动的基本原则等，认为主导活动是个体发生中心理发展的基础和动力。

活动教学 即“综合教学”。

活动温度 高于植物*生物学最低温度时的日平均气温。例如，某农作物生物学最低温度为10℃，而某天的平均气温为15℃，15℃即为该日的活动温度。植物某一生长、发育期或全生长期中活动温度的总和分别称为该生长、发育期或全生长期的“活动积温”。

活动隔断 可灵活分隔室内空间的板式隔离构件。按其连接方式的不同，分为推拉式、折叠式、悬挂式、拼装式等多种。常用于餐厅、展览厅、办公厅和多功能大厅等建筑内，可按不同功能要求进行临时分隔。

活字合金 亦称“字铅”。一般指铅合金。铸造印刷活字、铅版的材料。由铅、锑、锡组成，配比视用途而定，一般含锑11%～23%，含锡2%～9%，余皆为铅。具有熔点低、熔化后流动性好、凝固时收缩率小、铸成的活字字迹清晰等特点。打字机用的活字用锌合金等铸造。

活体检查 对被害人、犯罪嫌疑人的某些特征、伤害情况、生理或病理状况，包括损伤性质、受伤时间、劳动能力丧失程度、年龄、生长发育、疾病等，进行的分析检查。是司法鉴定的一种。

活性中心 又称“活性部位”。酶发挥催化作用时，酶蛋白分子中与底物结合并催化底物转变的部分结构。由多个必需基团组成。此部位之基团或构象改变时，则酶活性丧失。载体、受体等功能性蛋白质也具有类似的活性中心。在催化剂表面上能发生催化作用的一定活性点或活性区域也称活性中心，吸附及化学反应主要在这些位置上发生。

活性酸度 土壤溶液中氢离子所表现的酸度。它的酸度大小，通常用pH值表示。参见“土壤酸碱度”。

活期存款 “定期存款”的对称。存户在银行中可随时存入也可随时用支票转帐或提取现金的存款。其作用与现金相同。

活蛹缫丝 桑蚕育种工作中以个体丝质选择为目的的一

种单茧缫丝法。留种蛾区确定后，凭肉眼和手感从中选出优良茧 20～30 粒，以 0.5% 硅酸钠溶液作解舒剂，在约 25℃液温下浸渍 30 分钟，再移在 0.8% 硅酸钠溶液中逐粒缫丝。根据茧丝长、丝量、茧丝纤度、千米切断次数、千米颤节数等质量指标，选择符合育种目标的活蛹作留种个体。缫丝后的活蛹用清水冲洗脱酸、吸水纸吸干水分后，分别编号按常规标准隔离保护，直至化蛾。

活动分组制 主要流行于美国小学的一种学生编制和教学组织形式。特点是灵活有弹性。教师向全班学生讲授新教材后即作简单的测验，将能理解的学生归入甲组，其余的归入乙组。对乙组施教后，复将不合格的归入丙组。此时甲、乙两组学生作各种练习，教师对丙组进行分别指导。等到丙组已能基本上理解教材，教师再向全班提出另一新教材。

活动课时制 美国中小学采用的一种教学组织形式。始于 20 世纪 40 年代。以 15～25 分钟为单位时间，不同学科和不同教学活动可以使用不同的单位时间。教学活动分为大班教学、小组学习和独立学习三类。强调教师对小组学习特别是独立学习进行辅导。

活性污泥法 *生物处理法的一大类。活性污泥在曝气池中与水接触，吸附水中杂质，从而改善水质。微生物以杂质作养料，繁殖成新泥；曝气设备则供给污泥所需氧气，并使污泥保持悬浮状态。废水经过沉淀，即可排放，所得污泥即活性污泥。大部分回流曝气池使用此法。

活塞式飞机 以活塞式航空发动机作为动力，通过螺旋桨产生推进力的飞机。适于低速飞行，速度一般不超过 750 千米 / 时。20 世纪初，世界上第一架载人飞行成功的动力飞机就是活塞式飞机。第二次世界大战后，除一些低速轻型飞机外，活塞式飞机逐渐为喷气式飞机所取代。

活动中介理论 研究集体中人际关系的社会心理学理论。认为活动中介是集体的基本属性，它决定集体的社会心理特征。群体在具体活动对象中实现其目的时也就同时改变着自己，完善着自己的结构，改造着人际关系系统。这种改变的性质和方向最终依赖于活动的具体内容和价值；而这种内容和价值来自于更大的社会群体。

活动中心课程 现代课程类型之一。简称“活动课程”。亦称“经验课程”。以儿童的“活动”或“经验”为中心组成的课程。认为编制课程的出发点是学生的生活活动，学习的目的就是“改造”自己的经验，因而要求引导儿童从自己的活动和经验中学习。它打破学科界限，就儿童所需要的知识和感兴趣的问题，组成单元进行教学活动。课程内容局限于儿童的日常生活经验。20 世纪 30 年代为美英等国部分中小学所采用。

活动遮片摄影 背景合成摄影的一种。是特技摄影的重要手段。通常先在由单色光（红外光、紫外光、钠光或蓝色光）照明的幕前，摄取演员的表演；借助由此得到的一条外形轮廓与演员表演完全相同的黑色剪形遮片，把已曝光的部位遮住保护起来。再补摄（或补印）任何所需的背景景物，使之成为一幅完整的画面。常用以表现电影中某些惊险场面或非现实的幻想情景。

活体组织检查 简称“活检”。从病人身上取下少量组织作病理学诊断的检查方法。对肿瘤的临床诊断有重要意义，可确定其组织分类及其性质，为治疗肿瘤提供可靠依据。多采用手术切除、穿刺吸取或将病人器官腔内的液体和分泌物作涂片观察（常称“脱落细胞检查”）等方法；亦可在外科手术时，采用冷冻切片和快速染色法进行检查，以便迅速确定病变性质和决定手术范围。

活塞平均速度 表示活塞式往复机械速度高低的一个技术指标。等于活塞在一个来回的时间内走完两个行程的距离时的平均速度。机械的动力负荷和磨损情况与之有关。

活塞式发动机 工质直接作用在气缸内活塞上的发动机。通常指*往复式发动机。后也有人把某些旋转式内燃机称为“旋转式活塞发动机”。

活下去，并要记住 中篇小说。苏联作家拉斯普金（Валентин Григорьевич Распутин，1937--）作（1974 年）。卫国战争结束前夕，士兵安德烈负伤后从前线医院开小差回来，躲在村外河对岸的一个隐僻处所，妻子娜斯焦娜发现后怀着矛盾的心情与他相会。当全村庆祝胜利之时，娜斯焦娜因探望安德烈的行踪被人发现而投河自尽。小说对道德和战争的思考引起人们的注意。

活塞式航空发动机 一种航空发动机。多采用四冲程汽油活塞式发动机，带动空气螺旋桨转动，产生推动飞机前进的拉力（或推力）。低速飞行时经济性良好，飞行速度超过一定限度时拉力下降。适用于中、低空飞行的直升机或小型飞机。

6 **洑** ㊀（fú 伏） ❶水伏流地下。元好问《黄华峪》诗：“也应嫌被红尘涴，才近山门便洑流。”❷漩涡。《水经注·沔水》：“又东为净滩，夏水急盛，川多湍洑，行旅苦之。”

㊁（fù，旧读 fú） 浮游。如：洑水。《红楼梦》第三十八回：“掐了桂蕊，扔在水面，引的那游鱼洑上来唼喋。”

洑波山 一称伏波山。在广西壮族自治区桂林市内。东枕漓江，孤峰屹立，峭拔挺竖。山麓有还珠洞，三面穿透，曲折清幽。洞壁有造像三十六龛，二百三十九尊，多为晚唐作品；唐、宋题诗题名石刻琳琅满目，其中宋米芾自画像尤为珍贵。建国后，依山面江筑有别具民族风格的听涛阁、洑波廊等。

涎〔次〕㊀（xián） 即唾液。杜甫《饮中八仙歌》：“道逢麴车口流涎。”亦泛指粘液，液汁。苏轼《和蒋夔寄茶》：“厨中蒸粟埋饭瓮，大杓更取酸生涎。”

㊁（diàn 殿） 见“涎涎”。

涎石 由于唾液滞留、异物、细菌、新陈代谢产物等因素，使唾液内钙盐沉积于涎腺或导管内所形成的结石。多见于颌下腺。涎石可阻塞导管，引起涎腺的炎症。治疗可摘除结石或切除已有炎症的腺体。

涎涎（diàn diàn） 光泽貌。《汉书·孝成赵皇后传》：“有童谣曰：‘燕燕尾涎涎。’”颜师古注：“涎涎，光泽之貌也。”按，“涎”为“涎”之误字。见清黄生《义府·涎》。

涎腺 即“唾液腺”。

涎皮赖脸 厚着脸皮纠缠。《红楼梦》第三十回：“一天大似一天，还这么涎皮赖脸的，连个理也不知道。”

洎（jì 记） ❶锅中添水。《史记·封禅书》：“水而洎之。”裴骃集解：“灌水于釜中曰洎。”❷肉汁。《左传·襄公二十八年》：“御者知之，则去其肉而以其洎馈。”孔颖达疏：“洎者，添釜之名，添水以为肉汁，遂名肉汁为洎。”❸浸润。《管子·水地》：“越之水浊重而洎。”尹知章注：“洎，浸也。浸则多所渐入。”❹及；到。张衡《东京赋》：“惠风广被，泽洎幽荒。”

洢（yī） 即伊河。《集韵·六脂》：“水名，在河南陆浑山入河。通作‘伊’。”

6 **洫**(xù 恤) ❶古井田制,成和成之间的水道。《考工记·匠人》:"方十里为成,成间广八尺,深八尺,谓之洫。"后泛称田间的水道为"沟洫"。❷护城河。《文选·张衡〈东京赋〉》:"谬门曲榭,邪阻城洫。"薛综注:"阻,依也。洫,城下池。冰室门及榭皆屈曲邪行,依城池为道也。"❸水渠。《后汉书·鲍昱传》:"作方梁石洫。"李贤注:"洫,渠也,以石为之,犹今之水门也。"❹使空。《管子·小称》:"满者洫之,虚者实之。"❺败坏。《庄子·则阳》:"与世偕行而不替,所行之备而不洫。"王先谦集解:"与物偕行而无所替废,所行皆备而无所败坏。"

派(pài) ❶水的支流。左思《吴都赋》:"百川派别。"❷流派。如:学派;画派。❸作风;气概。如:正派;气派。❹分配;委任。如:轮派;派员。❺指斥。如:派不是。《红楼梦》第三十回:"〔薛蟠〕又骂众人:'谁这样编派我,我把那囚攮的牙敲了!'"❻量词。如:一派胡言。

派克 (Mungo Park, 1771—1806) 一译帕克。英国探险家。苏格兰人。1795—1797年受英国非洲协会委托寻找尼日尔河源,经冈比亚河,东行至尼日尔河上游的塞古。1805年受英政府派遣,继续调查尼日尔河,后在布萨(Bussa,在今尼日利亚)附近溺死。

派罗 (Roberto Jorge Payró, 1867—1928) 阿根廷小说家、剧作家。曾任《民族报》编辑,驻欧记者。主要作品长篇小说《帕戈·奇科》,嘲讽地主和资本家的丑态以及他们的争权夺利;《胡安·莫雷拉的孙子的奇遇》讽刺地主和资本家的愚蠢、自私和虚荣;另有中篇小说《劳查的婚姻》和剧本《在废墟上》等。

派姆 即"碘解磷定"。

派塔 (Paita) 秘鲁渔港。在西北部太平洋岸。人口7万(1993年)。腹地为长绒棉产区和牧羊区。铁路和公路枢纽。港口优良。渔业兴盛。建有鱼类联合加工厂。有皮革、肥皂和巴拿马草帽等制造业。

派斯 (José Antonio Páez, 1790—1873) 委内瑞拉独立运动领导者,总统(1831—1835,1839—1843)。1810年加入爱国军,反对西班牙殖民统治。1818年接受玻利瓦尔领导。1821年参加卡拉博博战役。1826年任委内瑞拉军政、民政长官。1830年促使委内瑞拉脱离*大哥伦比亚,成立共和国,并首任总统。任内曾进行宗教、行政改革;后期倾向独裁统治。1848—1849年内战失败后,流亡国外。1861年回国再次掌权。1863年被流放,殁于美国。

派生权 亦称"救济权"或"第二权利"。"原权"的对称。由于他人侵害原权而发生的权利。如因侵害所有权而发生的损害赔偿请求权等。

派生词 合成词的一种。由词根和词缀合成。如"老鼠"、"木头"、"车子"中"鼠"、"木"、"车"是词根,"老"、"头"、"子"是词缀。

派立礼 亦称"授圣职礼"、"授神职礼"。基督教教会按照规定程式授人以圣职(或称神职)的礼仪。各派具体做法不尽相同。

派立斯 以混色不匀的精梳毛纱制织成的一种平纹织物。经纱多用股线,纬纱常用单纱。呢面有不规则的线状色斑。质地轻薄挺爽,比凡立丁紧密。适于作夏季衣料。

派桑杜 (Paysandú) 乌拉圭西部边境港市。在乌拉圭河东岸。人口约9万(1990年)。建于1777年。西北部农牧区物产的贸易和加工中心。工业以肉类加工和冷藏为主,还有制革、面粉、乳制品、制糖、啤酒、炼油等。交通枢纽,有飞机场。港口为乌拉圭河海运和河运的转口站。渔港。有大桥通河对岸阿根廷的科隆(Colón)。

派生存款 又称"引伸存款"或"衍生存款"。银行在信用活动中创造出来的存款。当存款人将现金存入银行后,银行除将其中一部分留作现金准备外,其余部分用于贷款或投资。客户从银行取得贷款后,通常不会全部提取现金,而是转入其银行存款帐户,这就形成一笔新的银行存款。接受这笔新存款的银行,保留一部分准备金后,其余部分又可用于贷款或投资,这又出现另一笔存款。如此辗转,可创造出大量存款。这种存款称为"派生存款"。

派出机关 我国省、自治区、县、自治县、市辖区或不设区的市的人民政府在必要时,经上一级国家行政机关批准,在所属区域内设立的代表机关。如行政公署、街道办事处等。省级人民检察院和县级人民检察院在工矿区、农垦区、林区设置的人民检察院等,也是派出机关。

派伯斯特 (George Wilhelm Pabst, 1885—1967) 德国电影导演。生于奥地利。早年从事戏剧活动。1925年导演影片《没有欢乐的街》,以现实主义手法反映普通人的贫困生活。此后在现代主义思潮影响下执导《灵魂的秘密》、《珍妮的爱情》、《潘多拉的盒子》、《弃妇日记》等多部影片。30年代曾参与左翼电影工作者组织的活动,导演具有反法西斯倾向的《1918年的西部战线》、讽刺社会现实的《三分钱歌剧》、反映国际工人团结的《同志》等影片。

派拉蒙影业公司 美国电影制片企业。1916年由楚克(Adolph Zukor, 1873—1976)和拉斯基(Jessee Louis Lasky, 1880—1958)将各自的电影公司合并建立。30年代经历过破产与重建。60年代趋于衰落,不久逐渐恢复。拍摄影片主要有《十诫》、《与我同行》、《日落大道》、《爱情的故事》、《教父》、《油脂》、《母女情深》等。

洀(pán 盘) 盘旋。《管子·小问》:"君乘驳马而洀桓,迎日而驰乎?"

浍〔澮〕(kuài) ❶水名。见"浍河"。❷田间水沟。《荀子·解蔽》:"醉者越百步之沟,以为蹞步之浍也。"

浍河 在安徽省北部。上游东沙河,源出河南省商丘市北,东南流经安徽省五河县,汇沱河后称濛潼河。流入江苏省,经峰山切岭,入窑河、下草湾引河直注洪泽湖。长约300公里,流域面积4 400平方公里。

洽 ㊀(qià) ❶沾湿;浸润。《淮南子·要略》:"以内洽五藏。"高诱注:"洽,润。"❷广博;周遍。见"洽闻"。❸协和;和睦。如:融洽。《诗·大雅·江汉》:"矢其文德,洽此四国。"❹商量;交换意见。如:洽办;面洽。

㊁(hé) 古水名。见"洽水"。

洽比 融洽;亲近。《诗·小雅·正月》:"洽比其邻。"按《左传·僖公二十二年》引《诗》作"协比"。

洽水 (hé—) 古水名。"洽"一作"郃",一名瀵水,现称金水河。源出陕西合阳北部,东南流入黄河。《诗·大雅·大明》:"在洽之阳。"

洽闻 多闻博识。《汉书·刘向传赞》:"此数公者,皆博物洽闻,通达古今。"《文选·班固〈西都赋〉》:"元元本本,殚见洽闻。"张铣注:"殚,尽也;洽,遍也。"

洽恰 见"狎恰"。

洮 ㊀(táo 逃) ❶盥洗。《书·顾命》:"王乃洮頮水。"孔传:"今疾病,故但洮盥頮面。"❷通"淘"。见"洮汰"。❸水名。见"洮河"。❹古地名。春秋属曹。在今

山东鄄城西。《春秋》僖公八年(公元前652年):"公会王人、齐侯、宋公、卫侯、许男、曹伯、陈世子款,盟于洮。"

㈡(yáo 摇) 湖名。见"洮湖"。

洮州 州、卫、厅名。北周保定元年(公元561年)置州。治美相(今临潭)。辖境相当今甘肃临潭以西、西倾山以东的洮河流域。广德后地入吐蕃。宋大观初复置,元移治今临潭东南新城,明洪武初改为卫,清乾隆时改为厅,1913年改为临潭县。州境邻接蕃地,宋由此输入蕃马,金曾置榷场,明立茶马司于此。

洮安 旧县名。在吉林省西北部。1958年由洮南县改称。1987年改设洮南市。

洮汰 同"淘汰"。去除。《后汉书·陈元传》:"洮汰学者之累惑。"李贤注:"洮汰,犹洗濯也。"

洮沙 旧县名。在甘肃省东部。1913年置县。1914年改名洮沙县。1951年撤销,并入临洮县。

洮河 黄河上游支流。在甘肃省西南部。源出甘、青两省边境西倾山东麓,东流到岷县折向北,经临洮县到永靖县城附近入黄河。长673.1公里,流域面积2.55万平方公里。

洮南 市名。在吉林省白城市南部、嫩江支流洮儿河流域,邻接内蒙古自治区。平齐、白阿等铁路通过境内。清光绪三十年(1904年)设洮南府,1913年改洮南县,1958年与白城县部分地区合并改洮安县。1987年改设洮南市。以在洮儿河之南得名。人口43.1万(城镇15.5万,1996年)。矿产有煤、铁、铜。工业有机械、毛纺、造纸、煤炭、制糖等。农产有大豆、高粱、玉米、谷子、小麦、甜菜、麻类、烟草等,畜产以马、骡、羊、猪等较多。特产"洮南香酒"。名胜古迹有程四家子古城、四海自然保护区。

洮湖(yáo—) 一称长荡湖、长塘湖。在江苏省金坛、溧阳两市间。呈狭长形,长16公里,平均宽5.6公里,面积89平方公里,湖面海拔3.4米,平均水深1.1米,贮水量0.98亿立方米。湖水东通滆湖及西氾、东氾,汇入太湖。盛产鱼、虾、蟹。具蓄洪、灌溉、养殖之利。

洮儿河 嫩江支流。在内蒙古自治区东部。源出大兴安岭索岳尔济山和老头山等地,东南流到吉林省大安、镇赉两市县边境的月亮泡入嫩江。长534公里,流域面积3.08万平方公里。河道较平缓。

6 **洵**(xún) ❶诚然;实在。《诗·郑风·有女同车》:"彼美孟姜,洵美且都。"❷疏远。《诗·邶风·击鼓》:"于嗟洵兮,不我信兮。"❸通"泫"。流泪貌。《国语·鲁语下》:"无洵涕。"韦昭注:"无声涕出为洵涕也。"

洵阳 旧县名。在陕西省东南部。秦置县。1964年改名旬阳县。

洶 "汹"的异体字。

洚(jiàng 降,又读 hóng 洪) 大水泛滥。《孟子·滕文公下》:"《书》曰:'洚水警余。'洚水者,洪水也。"

洚水 古水名。《水经·浊漳水注》称绛渎,《通典》称枯绛渠。故道自今河北广宗经南宫、冀州、衡水三市至武邑界流入漳水。是古漳水的徙流,久湮。或误以为即《禹贡》的降水。

洚洞(—tóng) 同"洞洞"。弥漫无际。《孟子·滕文公下》"洚水者"赵岐注:"水逆行,洚洞无涯,故曰洚水也。"

洺(míng) 水名。见"洺水"。

洺水 古水名。即洺河,在今河北南部。源出武安市西部,东流经永年(临洺关)北,自此以下,历代屡经迁改,清代北流入大陆泽,今北流入北澧河。

洺州 州名。北周宣政元年(公元578年)置。以境内洺水得名。治广年(隋改永年,今永年东南)。唐辖境相当今河北邯郸、鸡泽、永年、曲周、邱县、肥乡、武安等市县地。元至元十五年(1278年)改为广平路。隋末、唐初窦建德、刘黑闼领导的农民起义军,曾先后建都于此。

洛(luò) ❶水名。见"洛水"。❷通"络"。见"洛诵"。❸洛阳的简称。《古诗十九首》:"驱车策驽马,游戏宛与洛。"

洛川 县名。在陕西省延安市南部、洛河中游。县人民政府驻凤栖镇。北魏设县。《元和郡县志》:"以县界洛川水为名。"农产有小麦、杂粮和大豆、苹果、烤烟等,并产甘草等药材。有炼油、造纸、机械、烤烟、建材等工业。名胜古迹有寺家河石窟、冯家村洛川会议旧址。

洛扎 县名。在西藏自治区南部、羊卓雍错之南。县人民政府驻嘎波。原西藏地方政府设多宗(即洛扎多宗),1960年由多宗、生格宗和拉康谿等合并设洛扎县。农产以青稞、豌豆、小麦、荞麦、油菜籽为主。有编织、木材加工等工副业。境内多山,森林丰富。名胜古迹有拉隆寺、洛扎摩崖石刻等。

洛书 见"河洛❷"。

洛水 古水名。(1)即今河南洛河。(2)一名北洛水,即今陕西洛河。(3)今四川沱江诸源之一。见"雒水"。(4)一名*洛涧,即今安徽洛河。

洛兰(Claude Lorrain,1600—1682) 法国画家。出身农家。长期旅居意大利。擅长风景画,多以宗教、神话、文学、历史为题材。革新古典风景画,开创了以表现大自然的诗情画意为主的新风格,对欧洲风景画发展有较大影响。作品有《欧罗巴被劫》、《圣乌苏拉出发》、《有水车的小屋风景》等。

洛宁 县名。在河南省洛阳市西南部、洛河中游。县人民政府驻城关镇。西魏置北宜阳县,北周改熊耳县,隋改永宁县,1913年改洛宁县。1947年曾划分为洛南、洛北两县,1949年又合并为洛宁县。农产以小麦、玉米、棉花为主。林产资源丰富。矿产有铁、铜、金。工业有机械、建材、电力、化学等。

洛成 亦作"落尘"。即梳篦。厉荃《事物异名录·器用·梳》:"《奚囊橘柚》:'丽居,孙亮爱姬也。鬓发香净,一生不用洛成。'洛成,即今篦梳,或云落尘。"

洛阳 ❶中国古都之一。"洛"本作"雒",三国魏改。周成王时周公营*雒邑,此为*成周城所在。战国时改称雒阳,因在雒水(今河南洛河)之北得名。秦置县,为三川郡治所;汉后历为河南郡、司州、洛州、河南府、河南路治所。东汉、三国魏、西晋、北魏(孝文帝以后)、隋(炀帝)、武周、五代唐先后定都于此;新莽、唐、五代梁、晋、汉、周、北宋、金(宣宗以后)皆以此为陪都。

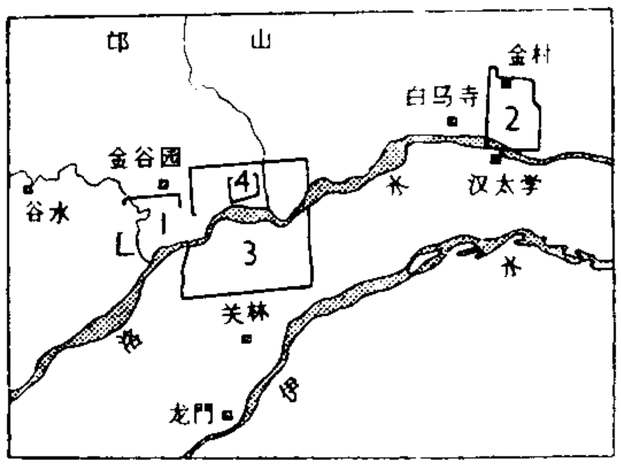

洛阳城历代演变图

1. 东周王城 2. 汉、晋、魏洛阳城 3. 隋、唐洛阳城 4. 明、清洛阳城

公元23年绿林军所立的更始帝亦曾建都于此。战国至西汉时是全国性商业都市之一。东汉、魏晋、隋唐时代更是当时全国乃至全亚洲的经济、文化中心。东汉太学生有三万余人。明帝时建*白马寺，为中国最早的佛寺。北魏盛时全城佛寺多至一千三百余所。城南伊、洛之间是外侨聚居地，远至大秦，皆来经商。隋时城内有东、南、北三市，唐增设西市，都是国际性市场。故城有二：汉、魏故城在今洛阳市白马寺东洛水北岸，南北九里余，东西六里余。隋唐故城在汉城西十八里，隋大业初创建，武周时修筑，周围约七十里，跨洛水南北，瀍水东西。今洛阳旧城改筑于金哀宗时，仅当隋唐故城洛北瀍西一小部分。近年对二城故址都作过考古勘查。❷市名。在河南省西部，陇海、焦枝两铁路在此交会，洛河横贯。辖老城、西工、涧西、郊区、吉利、瀍河回族区六区及偃师市和新安、孟津、栾川、嵩县、汝阳、宜阳、洛宁、伊川八县。为中国历史文化名城、七大古都之一。周为雒邑。秦置洛阳县，汉改雒阳县，三国魏复改洛阳县。1948年析洛阳县城区置市。1955年洛阳县部分地区并入。以地居洛水之阳得名。人口602万(市辖区136万，1996年)。工业以农业机械(拖拉机)、矿山机械制造为主，纺织、电力、钢铁、石化等也发达。市内有洛阳博物馆及洛阳大学、洛阳工学院等高等学校。郊区产小麦、玉米、大豆、甘薯、棉花等，并以产牡丹著名。名胜古迹有汉魏洛阳故城和隋唐洛阳城遗址、龙门石窟、白马寺、天津桥、关林、洛阳古墓博物馆等。

洛克 (John Locke，1632—1704) 英国哲学家。早年在牛津大学研究哲学和医学。曾参加辉格党政治活动，后逃亡荷兰。"光荣革命"(1688年)后回国，从事著述，一度在贸易和殖民事务部任职。继承并发展了弗兰西斯·培根和霍布斯的思想，建立并论证了唯物主义经验论的"知识起源于感觉"的学说。反对天赋观念说，坚持心灵本是一张白纸，后天获得的经验是认识的泉源。但又认为除来自外界的感觉外，还有为心灵本身的活动所产生的内部经验或"反省"，并主张第二性的质(色、声、嗅、味等)跟第一性的质不同，不是物体本身所具有的属性。在政治思想上，反对"君权神授"说，拥护君主立宪，提出分权说(参见"三权分立")。在经济上，提出劳动(包括经营在内)创造使用价值和地租来自剩余劳动的学说。在教育上，主张培养具有"文雅态度"和"善于处理事务"等品质的绅士。主要著作有《政府论》、《教育漫话》、《人类理解力论》等。

洛 克

洛甫 即"张闻天"。

洛邑 即"雒邑"。

洛汭 即"雒汭"。

洛林 (Lorraine) 法国地区及旧省名。在东北部，邻接比利时、卢森堡和德国。包括今摩泽尔(Moselle)、默尔特-摩泽尔(Meurthe-et-Moselle)、默兹(Meuse)、孚日(Vosges)四省。面积23 547平方公里，人口约230.6万(1990年)。1870—1871年普法战争后同阿尔萨斯一起割让给德国。第一次世界大战后重归法国。为一高原。冬冷夏热，大陆性气候显著。农业以肉、乳用畜牧业为主。19世纪在丰富的铁、煤资源基础上兴起现代工业。钢产量约占全国三分之二，化学、炼油、机械、纺织等亦重要。重要城市有南锡、梅斯等。

洛采 (Rudolf Hermann Lotze，1817—1881) 德国哲学家。莱比锡大学哲学博士、医学博士。1844年起任格丁根大学、柏林大学教授。自称其哲学为"目的论的唯心主义"。主张一切物体都是无限实体(即"上帝")的样态。认为"上帝"是最实在的、最高的"人格"，也就是"至善"与"至美"，并从而强调哲学与宗教的对象是一致的。主要著作有《小宇宙》、《形而上学》、《德国美学史》等。

洛京 ❶东汉、三国魏、西晋、北魏皆建都洛阳，习称洛阳为洛京。❷唐的东京洛阳，时人又称洛京。❸五代唐同光元年(公元923年)灭梁，迁都洛阳，因另有东京兴唐府、西京京兆府，故改称梁西京洛阳为洛京。三年，改兴唐府为邺都，洛京复唐旧号称东都。

洛河 ❶一称南洛河。黄河中游南岸支流。在河南省西部。源出陕西省洛南县西北，东南流经河南省卢氏县折向东北，在偃师市杨村附近纳伊河后称伊洛河，到巩义市洛口以北入黄河。长446.9公里，流域面积1.89万平方公里。建有故县等水库。洛阳市郊洛河沿岸有著名的*龙门石窟。❷一称北洛河。渭河支流。在陕西省北部。上源出白于山西端，东南流经志丹、洛川、蒲城等县，到大荔县南三河口附近入渭河。长680.3公里，流域面积2.69万平方公里。上、中游流经黄土高原，沙多水浊，水量变化大。下游有洛惠渠灌溉工程。

洛泽 (—duó) 亦作"洛泽"。冻冰。《玉篇》："洛泽，冰貌。"《楚辞·九思·悯上》："冰冻兮洛泽。"注："洛，竭也；寒而水泽竭成冰。"洪兴祖补注引《集韵》："冰谓之洛泽。"

洛学 以北宋程颢、程颐为首的学派。因二程是洛阳人，故名。

洛南 县名。在陕西省东南部、华山以南、洛河上游，邻接河南省。县人民政府驻城关镇。汉上洛县地，晋分置拒阳县，隋改洛南县，明改雒南县，1964年复改洛南县。以县城在洛水之南得名。林、矿资源丰富。农产有玉米、小麦、稻、大豆等，并产大麻、核桃、花椒、黄芩、党参、丹参。工业有煤炭、炼铁、建材、化学、机械、陶瓷等。古迹有文庙、李密冢。

洛美 (Lomé) 多哥首都和港口。在国境西南端，靠近加纳边界。城市建在几内亚湾与潟湖之间的狭长沙地上。人口67万(1992年)。19世纪中叶建城，1914年因铁路通车和码头扩建而迅速发展。全国政治、经济、交通和文化中心。市东部为工业区，建有炼油、纺织、榨油、化肥、可可加工、火柴等工厂。港口可停泊2.5万吨级海轮。有国际航空站以及贝宁大学、工艺学校、国家科学研究所等。

洛神 即洛水的女神洛嫔。曹植作有《洛神赋》，李善在《文选》注中引如淳说，谓系宓(伏)羲之女，称宓妃，因渡水淹死，成为水神。宓妃之名，亦见于《离骚》。

洛诵 亦作"雒诵"。反复诵读。《庄子·大宗师》："副墨之子，闻诸洛诵之孙。"成玄英疏："背文谓之洛诵，初既依文生解，所以执持披读，次则渐悟其理，是故罗洛诵之。"王先谦集解："成云罗洛诵之，案谓连络诵之，犹言反复读之也。洛、络同音借字。"

洛党 宋哲宗元祐年间旧党宗派之一，以程颐为首，主要成员有朱光庭、贾易等。颐洛阳人，故称"洛党"。

洛浦 ❶洛水水边。传说为洛神出没处。张衡《思玄赋》："载太华之玉女兮，召洛浦之宓妃。"杜牧《洛阳》诗："侯门草满宜寒兔，洛浦沙深下塞鸿。"❷县名。在新疆维吾尔自治区塔里木盆地西南部、昆仑山北麓、玉龙喀什河沿岸。

县人民政府驻洛浦镇。清光绪二十八年(1902年)设县。经济以农业为主,产棉花、小麦、玉米和蚕茧。工业有农机修造、水泥、地毯、缫丝等。以产丝绸、地毯著名。古迹有阿克斯色伯勒古城、阿其克山冶铁遗址等。

洛涧 古水名。又称洛水。即今安徽淮南市东淮河支流洛河。东晋太元八年(公元383年)刘牢之败前秦苻坚军于此。

洛桑 (Lausanne) 瑞士西南部、日内瓦湖北岸游览和疗养城。人口11.7万(1993年)。铁路枢纽。文化中心。有食品、纺织、乐器、陶瓷、印刷、精密仪器等工业;葡萄酒酿造业甚盛。城市面山濒湖,风景优美,许多国际会议常在此举行。国际奥林匹克委员会总部和许多国际保险公司及商业公司总部设此。市郊奇隆堡(建于14世纪初)内有武器库、钟楼、吊桥等古迹。有建于1537年的洛桑大学。

洛隆 县名。在西藏自治区东部、怒江上游。县人民政府驻孜托。原西藏地方政府设洛隆宗,1960年与硕板多(硕督)宗合并改设洛隆县。经济以农业为主,产青稞、小麦、油菜籽、豌豆、圆根等。森林茂密。多麝香、鹿茸、虫草等药材。手工业有农具制造、民族服装等。

洛蒂 (Pierre Loti,1850—1923) 法国小说家。原名路易·马利·朱利安·维奥(Louis Marie Julien Viaud)。曾任海军军官,到过亚洲、非洲等地。1891年当选为法兰西语文学院院士。代表作《冰岛渔夫》通过一对恋人的悲剧,反映法国布列塔尼渔民与大自然斗争的勇敢和对爱情的忠贞。还写有小说《洛蒂的婚姻》、《菊子夫人》等。

洛口仓 又名兴洛仓。隋大业二年(公元606年)筑。在今河南巩义市东北。因地处洛水入黄河之口而得名。周围二十余里,穿窖三千,每窖可容粮食八千石。十三年,瓦岗农民起义军攻克此仓,并增筑洛口城,周围四十里。唐开元二十一年(733年)裴耀卿实行分段运输法后,洛口仓地位更为重要。

洛厄尔 (Robert Lowell, 1917—1977) 美国诗人。曾在哈佛大学求学。第二次世界大战期间因拒服兵役遭监禁。60年代后在哈佛大学任教。晚年常住英国。诗集《威尔利老爷的城堡》获普利策文学奖。从诗集《人生研究》开始,写作"自白诗",主要探索过去与现在、个人与社会的关系,也接触到60年代的重大社会政治事件。还写有诗集《给联邦死难烈士》等。

洛比人 (Lobi) 西非民族之一。约149万人(1995年)。分布在黑沃尔特河上游地区,即布基纳法索西南部(73万人)、科特迪瓦东北部(62万人)和加纳西北部(14万人)。语言属尼日尔-科尔多凡语系尼日尔-刚果语族。多信伊斯兰教,部分保持传统信仰或信基督教新教。主要从事农业,也从事畜牧和狩猎。

洛比托 (Lobito) 安哥拉重要港市。在西部,濒大西洋洛比托湾。人口8.4万(1989年)。1843年建城,1903年开港。外有沙嘴屏障,水深约10米。有食品、水泥、造船等工业。通往刚果民主共和国等的本格拉铁路起点。输出铁矿石、铜、咖啡、剑麻等。

洛贝林 (Lobeline) 亦称"山梗菜碱"。中枢兴奋药。主要通过兴奋颈动脉体而反射性地引起呼吸中枢兴奋。用于新生儿窒息和其他各种原因引起的呼吸抑制。

洛东江 韩国大河,在东南部。发源于太白山脉中的黄池,曲折南流,至釜山附近注入朝鲜海峡。长525公里。流域面积约2.4万平方公里。自河口上溯至安东,可通航344公里。上游富水力。下游形成肥沃三角洲,盛产谷物。

洛兰岛 (Lolland) 丹麦第三大岛。在波罗的海西南部、西兰岛之南。长56公里,宽27公里,面积1 243平方公里。地势平坦。南部海岸多沼泽,有大堤防洪,北部和东部多森林。种植烟草、甜菜和小麦。有糖厂。铁路桥连法尔斯特岛(Falster)。

洛伦兹 (Hendrik Antoon Lorentz, 1853—1928) 一译罗伦兹。荷兰物理学家。莱顿大学博士,后任该校教授。英国皇家学会会员。创立经典电子论,对经典电磁理论有重要贡献。确定电子在电磁场中所受的力(洛伦兹力),并预言了正常的塞曼效应。为解释迈克耳孙-莫雷实验的结果,提出在*以太中运动的物体在运动方向上缩短的假说,因爱尔兰物理学家斐兹杰惹(George Francis Fitzgerald,1851—1901)也独立提出此假说,故称"洛伦兹-斐兹杰惹收缩";并在以太学说的基础上提出高速运动的参考系与静止参考系之间时间、空间坐标的变换形式(洛伦兹变换)。这些工作与*相对论的建立密切有关。因研究磁性对辐射现象的影响,和荷兰物理学家塞曼(Pieter Zeeman, 1865—1943)共获1902年诺贝尔物理学奖。著有《电子论》和《现代物理问题》。

洛色林 (Roscellinus,约1050—约1112) 中世纪法兰西经院哲学家,唯名论者。在巴黎办校讲授哲学。认为只有个体才是真实的,"共相"不过是代表许多事物的名字,即人对这一名字所"发出的声音",实际上并不存在。从唯名论观点否定三位一体说,主张*三神论。其观点属于极端唯名论。著作现仅存《致阿伯拉尔书》一篇。

洛阳桥 一称"万安桥"。在福建省泉州市东北同惠安县交界的洛阳江上。中国著名的梁架式古石桥。建于北宋皇祐五年到嘉祐四年(1053—1059)。原长约1 200米,有扶栏五百个、石狮二十八只、石亭七所、石塔九座。历经重修,现桥长834米,尚存石塔三座和济亨亭。建国后加铺路面,通行汽车。为全国重点文物保护单位。

洛阳铲 一名"探铲"。考古勘查常用的一种工具。初为洛阳盗墓人的工具,用以钻探地下古物,故名。铲头半筒形,铁制,上装木或铁的长柄,柄端可系长绳。以手持之下探,深可达一二十米,根据铲头带上的土质及其他物质,可以判知地下堆积的情况。

洛杉矶 (Los Angeles) 美国第二大城。位于加利福尼亚州西南部,太平洋沿岸。市区面积1 215.5平方公里,人口349万(1992年);大市区人口906.8万(1992年)。1781年始建。1850年设市。19世纪后期因铁路修筑、油田开发、巴拿马运河通航而迅速发展。美国西部最大的工业中心。飞机制造、宇航、军火等工业居突出地位,其次是电子、石油加工、化学、汽车、造船、食品、服装等。城郊盛产蔬菜、柑橘类水果及乳、蛋、肉等畜产品。商业、金融业、保险业和旅游业兴盛。美国太平洋沿岸最大的港口,由东、西毗邻的洛杉矶港和长滩港组成,货物吞吐量居全国前列。西北郊的好莱坞,为世界影视业中心。有加利福尼亚大学洛杉矶分校、加利福尼亚理工学院等高等院校,以及博物馆、美术馆、图书馆、音乐中心、迪斯尼乐园等。

洛坤剧 泰国主要古老剧种之一。由泰国南部的摩奴罗、贾特利等原始戏剧演变而成。一说源于柬埔寨。民间演出均由男演员担任,称为"外洛坤";宫廷演出则由女演员扮演,称为"内洛坤"。表演时演员只说白、舞蹈,另有歌队伴唱。演出剧目取材印度史诗,此外亦有世俗题材。今渐

衰落，很少演出。

洛迦诺 (Locarno)　瑞士南部城市。在马焦雷湖(Maggiore)北岸。人口 1.42 万。工业有纺织、机械、化学等，还有珠宝手工业。附近有水电站、葡萄园。有天文台和 15 世纪的米兰大公堡垒(现为博物馆)、中世纪街道。多温泉，为旅游胜地。

洛惠渠　陕西省洛河下游大荔等县的灌溉工程。1934 年始建，1949 年续修，1950 年建成。灌溉面积 5 万公顷。

洛川会议　1937 年 8 月 22—25 日中共中央在陕西洛川举行的政治局扩大会议。出席的有政治局委员、候补委员以及各方面负责干部二十二人。毛泽东在会上作了关于军事问题和国共两党关系问题的报告，指出中国共产党在统一战线中必须坚持独立自主的原则，国共两党争取抗战胜利的关键是实行共产党的全面抗战路线。会议通过了《关于目前形势与党的任务的决定》和《抗日救国十大纲领》。会议决定在敌后放手发动独立自主的游击战争，建立敌后抗日根据地；在国民党统治区放手发动抗日的群众运动，争取全国人民所应有的政治、经济权利；以减租减息作为抗日战争时期解决农民问题的基本政策。

洛夫乔伊 (Arthur Oncken Lovejoy，1873—1962)　美国哲学家，批判实在论的主要代表之一。哈佛大学毕业。曾任约翰斯·霍普金斯大学教授。1940 年创办《思想史杂志》，并任编辑。与桑塔亚那、塞拉斯等合著的《批判实在论论文集》为批判实在论的代表作。还著有《批判实在论》、《对二元论的反叛》等。

洛氏硬度　表示材料硬度的一种标准。由美国冶金学家洛克威尔(S. P. Rockwell)首先提出。应用压入法将压力施加在锥形金刚钻尖或淬火的钢珠上，压入所试材料的表面使之产生凹痕，洛氏硬度即以此凹痕的深度来表示。用金刚钻尖的称为“洛氏硬度 C”，用钢珠的称为“洛氏硬度B”。

洛本古拉 (Lobengula，约 1836—1894)　非洲南部马塔贝莱族(居住今津巴布韦)抗英斗争领袖。1870 年继任部落首领。1888 年受骗与英签订“友好条约”，并签订租让境内矿权协定。1893—1894 年领导部落抗击英国侵略，病死军中。

洛伦兹力　运动电荷在电磁场中所受的力。由荷兰物理学家*洛伦兹首先在电子论中作为基本假设而引入。这力可分为两部分：一部分是电场对运动电荷的作用力，它等于电荷的电量和电场强度的乘积，对于正电荷，作用力的方向顺着电场；另一部分是磁场对运动电荷的作用力，它和电荷的电量、磁感应强度、电荷运动速度及后两者间夹角的正弦成正比，方向由左手定则确定。有时也把磁场部分的力称为“洛伦兹力”。电场的作用力与速度无关，而磁场的作用力与速度有关。由于磁场的作用力的方向总与带电粒子速度方向垂直，所以此力永远不对运动电荷作功，它只改变运动电荷的方向而不改变其速率和动能。

洛阳纸贵　晋左思著《三都赋》成，洛阳豪贵之家，竞相传写，纸价因而昂贵起来。语见《晋书·文苑传》。后人常用以称誉著作风行一时，流传甚广。《孽海花》第二回：“上海虽繁华世界，究竟五方杂处，所住的无非江湖名士，即如写字的莫友芝，画画的汤燻伯，非不洛阳纸贵，名震一时，总嫌带着江湖气。”

洛阳战役　解放战争时期中国人民解放军对河南洛阳城的攻坚战。1948 年 3 月，解放军华东野战军参谋长陈士渠、政治部主任唐亮统一指挥华东、晋冀鲁豫野战军各一部发起洛阳战役。8 日，华野第八纵队、晋冀鲁豫第九纵队袭占偃师、新安、渑池等城，并在洛阳东西地区阻援。9 日，华野第三纵队和晋冀鲁豫第四纵队袭占洛阳四关。11 日至 14 日攻克洛阳，全歼守军第二〇六师及保安团队共两万余人。17 日解放军主动撤出洛阳。4 月 5 日，晋冀鲁豫野战军太岳兵团再克洛阳，又歼国民党军四千六百余人。第三纵队第二十三团第一营被授予“洛阳营”光荣称号。

洛岛红鸡　蛋肉兼用鸡品种。原产美国罗得岛(Rhode Island，旧译洛特岛)。单冠或玫瑰冠，体躯宽长，羽毛深红色，尾羽多黑色，喙红褐色，脚黄色。公鸡体重 3.5～3.8 千克，母鸡 2.2～3.0 千克。年产蛋 150～180 个，蛋重 60 克以上，壳褐色。遍布世界各国。

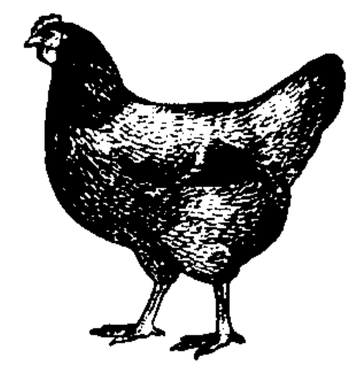
洛岛红鸡

洛美协定　全称《欧洲经济共同体-非洲、加勒比和太平洋(国家)洛美协定》。非洲、加勒比海和太平洋地区四十六个发展中国家和欧共体九国于 1975 年 2 月 28 日在多哥首都洛美签订的贸易和经济协定。有效期五年。规定欧共体五年内向非、加、太地区国家提供 42 亿美元经援。后又分别于 1979 年 10 月和 1984 年 12 月签订了第二、第三个《洛美协定》。第四个《洛美协定》于 1989 年 12 月续签，有效期十年。至 1994 年 12 月签字国增至八十二个。

洛莫司汀　亦称“环己亚硝脲”。具烷化剂作用的抗肿瘤药。本品脂溶性强，可进入脑脊液，故常用于治疗脑部肿瘤；也可治疗霍奇金病；与氟尿嘧啶合用治胃癌、直肠癌；与甲氨蝶呤、环磷酰胺合用治支气管肺癌。有肝功能损害、白细胞或血小板低下者禁用，溃疡病或食管静脉曲张患者慎用。

洛桑条约　亦称《洛桑和约》。全称《协约和参战各国对土耳其和约》。第一次世界大战中的七个协约国英、法、意、日、希、罗、塞尔维亚-克罗地亚-斯洛文尼亚王国和战败国土耳其于 1923 年 7 月 24 日在瑞士洛桑会议上签订。代替 1920 年 8 月 10 日协约国同土耳其旧政府签订的与《凡尔赛和约》同一体系的《色佛尔和约》。主要内容：土耳其保全其主要领土，放弃对埃及、突尼斯、摩洛哥、利比亚等地的领土要求；对世界大战及协约国武装干涉土耳其所造成的损失和损害，双方都放弃在金钱上的要求；取消在小亚细亚的法、意势力范围和欧洲国家在土耳其的领事裁判权和财政、关税的监督权等。

洛桑学派　现代西方庸俗经济学派之一。因创始人瓦尔拉及主要代表人帕累托等均系瑞士洛桑大学教授，故名。运用数理方法对经济现象进行分析、研究和表述；将均衡理论与数理方法紧密结合起来；认为社会经济现象全面地相互依存、相互制约，并在市场供求力量相互作用下趋向全面均衡，因而倡导*一般均衡理论，对当代西方经济学界有广泛而巨大的影响。其他代表人有意大利潘塔莱俄尼(Maffeo Pantaleoni，1857—1924)、巴洛奈(Enrico Barone，1859—1924)、亚穆罗索(Luigi Amoroso，1886—1965)等。

洛贝尔图斯 (Johann Karl Rodbertus，1805—1875)　德国经济学家，大土地所有者。曾任普鲁士宗教与教育大臣。长期从事庄园的经营和经济理论研究。接受李嘉图的价值理论。未能说明剩余价值的起源，把全部剩余产品称为租，同时又把它分为利润和地租。认为利润是特种形式

的工资，地租是由于农业中不存在原料的耗费而形成的超额收入。认为在资本主义制度中由于工资在国民收入中所占份额逐渐减少，经济危机不断重演；土地和资本"国有化"是消灭这种祸害的根本措施，但需五百年才能实现。主张由普鲁士王国实施某些社会改良，以保证工资随劳动生产率而增长。普鲁士"国家社会主义"思想的鼓吹者。主要著作有《关于我国国家经济状况的认识》、《给冯·基尔希曼的社会问题书简》、《资本》等。

洛可可艺术 "洛可可"(rococo)的涵义是"贝壳形"，源于法文 rocaille。亦称"路易十五式"。指法国国王路易十五统治时期(1715—1774)所崇尚的艺术。其特征是：具有纤细、轻巧、华丽和繁琐的装饰性；喜用 C 形、S 形或漩涡形的曲线和轻淡柔和的色彩。影响及于 18 世纪的欧洲各国。它在形成过程中，曾受中国清代工艺美术的影响，在庭园布置、室内装饰、丝织品、瓷器、漆器等方面，表现尤为显著。建筑方面，通常称"洛可可建筑"，是 18 世纪上半叶流行于法、德、奥等国的建筑室内装饰风格，可以法国巴黎苏比斯府第和德国波茨坦无愁宫为代表；绘画方面，以法国布歇等为代表。

洛可可建筑 见"洛可可艺术"。

洛伦茨曲线 表示社会收入或财产分配不平均程度的曲线。由奥地利统计学家洛伦茨(Max Otto Lorenz，1903—)提出，故称。设图中 OI 和 OP 分别代表累计的收入百分比和累计的人口百分比。正方形 $OIYP$ 的对角线 OY 表示收入分配的绝对平均线(Ⅰ)，线上任何点所代表的人口百分比和这部分人的收入在全社会总收入中所占的百分比总是相等的。根据社会收入分配数据描绘出来的 OY 线(Ⅱ)为洛伦茨曲线，它对收入分配绝对平均线(Ⅰ)偏离的程度越大，表示收入分配不平均的程度越大。如以 OI 表示一个社会累计的财产百分比，则 OY(Ⅱ)线就是表示财产分配不平均程度的洛伦茨曲线。例如，曲线上 a 点表示，50%的人口占有的收入仅为社会总收入的 20%。

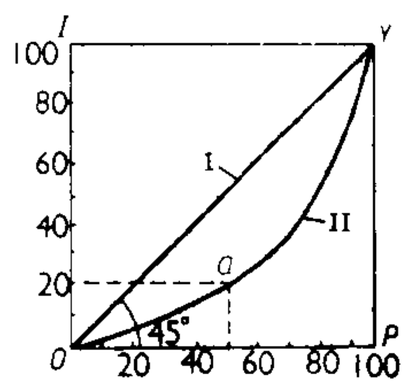

洛伦茨曲线

洛伦兹收缩 "洛伦兹-斐兹杰惹收缩"的简称。为解释*迈克耳孙-莫雷实验的结果而提出的一种假说。当物体以速度 v 在*以太中运动时，它沿运动方向的长度缩短，长度收缩因子为

$$\sqrt{1-\frac{v^2}{c^2}}$$

式中 c 为光速。由斐兹杰惹(George Francis Fitzgerald，1851—1901)和*洛伦兹先后提出。自相对论建立后，这种假说即被相对论的理论所取代。现"洛伦兹收缩"常被用作*长度收缩的同义词。

洛伦兹变换 狭义相对论中，时间和空间坐标从一个惯性参考系到另一个惯性参考系的变换关系。由荷兰物理学家*洛伦兹于 1903 年提出。如果惯性系 K' 相对于另一惯性系 K 以等速度 v 沿 x 方向运动，当时间 $t=t'=0$ 时，两者的原点 O' 和 O 重合，则同一事件在这两参考系内(分别用 x,y,z,t 和 x',y',z',t' 表示)的空间时间坐标有以下关系：

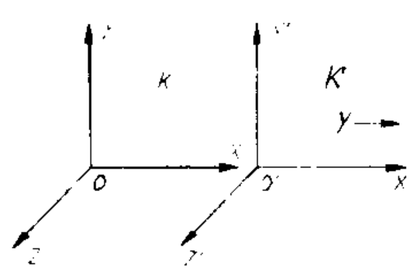

洛伦兹变换示意图

$$x=\frac{x'+vt'}{\sqrt{1-\frac{v^2}{c^2}}},\ y=y',\ z=z',\ t=\frac{t'+\frac{v}{c^2}x'}{\sqrt{1-\frac{v^2}{c^2}}},$$

式中 c 为真空中的光速。这就是洛伦兹变换。按照这一变换：(1) 在不同参考系中时间间隔不同；(2) 物体的大小在不同惯性系中也不相同；(3) 时间坐标同空间坐标有密切关系。通过这变换而能保持不变的是所谓*时空间隔。由这些结论可以得到*相对论中许多重要结果，使人们对时间、空间性质有了新的认识。在日常的力学问题中，v 一般比 c 小得多，这时洛伦兹变换就可近似地用*伽利略变换代替。

洛阳名园记 书名。中国古代园林专记之一。宋济南李格非(又名文叔)撰。一卷。记载洛阳各大名园，如富郑公园、苗帅园等十八所，市集一处。述有历史变迁，景物形胜，亭榭布置，花木种类等内容。

洛阳伽蓝记(伽 qié) 书名。北魏杨衒之(一作羊衒之)撰。分城内及四门之外共五篇，追叙北魏京城洛阳伽蓝(梵语佛寺)的兴隆景象，兼叙尔朱荣乱事及有关的古迹、艺文等。于当时豪门贵族、僧侣地主的骄奢淫佚，寓有讥评之意。其中所引《宋云家记》，叙宋云与僧惠生出使西行事，为研究中外交通史的重要资料。文字简明清丽，颇有特色。今人周祖谟有《洛阳伽蓝记校释》。

洛杉矶时报 (Los Angeles Times) 美国报纸。1881 年 12 月创刊。创办人奥蒂斯(Harrison Gray Otis，1837—1917)等。后由钱德勒(Otis Chandler，1927—)为发行人。属时报-镜报公司。在洛杉矶出版。

洛迦诺公约 一译《罗迦诺公约》，即《洛迦诺保证条约》。英、法、德、意、比、捷、波七国代表于 1925 年 10 月 16 日在瑞士洛迦诺会议上通过，同年 12 月 1 日在伦敦正式签字。公约主要包括：(1) 洛迦诺会议最后议定书；(2) 德、比、法、英、意五国签订的《莱茵保安公约》(又称《相互保证条约》)；(3) 德国对比、法、波、捷分别签订的四个仲裁条约。其中最主要的是《莱茵保安公约》，它规定：德、法、比保证德法、德比边界不受侵犯；遵守《凡尔赛和约》关于莱茵区实行非军事化的协定；通过外交途径解决一切争端等。希特勒上台后，于 1936 年 3 月 7 日向莱茵区进军，并于 1939 年 4 月 28 日宣布废除该公约，随即发动了第二次世界大战。

洛伦索-马贵斯 (Lourenço Marques) 马普托的旧称。

洛阳东周城址 东周都城遗址。位于河南洛阳涧河与洛河的交汇处。史称王城。自周平王东迁至周景王，以王城为国都凡十二世二百四十九年。1954—1960 年勘探发掘。城址略呈正方形，东西长 2 890 米，南北宽 3 200 米。城墙用夯土筑成，宽约 5 米。北城外设深约 5 米的护城壕沟。城西南部为宫殿建筑区，呈长方形，东西长 344 米，南北宽 182 米，四周有围墙。区内有长方形大型建筑基址，地面散布大量板瓦、筒瓦与瓦当。城北部发现制陶、制骨和铸铜作坊等遗存。城内有居民住址、排水设施以及大片墓地。

洛阳汉墓壁画 西汉墓室壁画。位于洛阳老城西北，1957 年发掘，现移至王城公园内。墓有前室及两侧耳室、后室。时代约汉元帝刘奭至成帝刘骜(前 48— 前 7)之间。

壁画内容主要有《二桃杀三士》、《鸿门宴》、《苛政猛于虎》等图，墓顶遍绘日月、星辰、流云图案。笔法简朴，人物形态夸张，平涂朱、紫、黄、绿、青、赭等色，鲜丽明快。

洛阳黄河大桥 ❶在河南省洛阳市北黄河孟津渡口和孟州市间。1976年建成通车。全长3 492米，是中国大型公路桥之一。有六十七孔、六十八个桥墩，桥面宽11米，其中行车道9米。❷在河南省洛阳市北孟津县和济源市间。是焦枝铁路跨越黄河的大桥。1970年建成通车，1994年改建为电气化铁路桥。全长2 800多米，桥身高30米以上。

洛克希德公司 美国飞机和导弹制造业大公司。1916年由洛克希德(Lockheed)兄弟创办，称洛克希德飞机公司。1977年改称现名。1953年起制造U-2型间谍飞机、间谍卫星以及各种类型的喷气军用机、北极星式导弹和电子设备等。同时生产大型喷气式客机。在国外有子公司。总公司在加利福尼亚州的伯班克(Burbank)。

洛克希德事件 日本的重大受贿事件。1972年8月，美国洛克希德公司通过日本丸红商社请日本首相田中角荣在全日本航空公司购买其三星式客机一事上"帮忙"，答应事成后重谢。从1973年8月到1975年3月，洛克希德公司分四次将5亿日元(约合220万美元)交与田中的首席秘书榎本敏夫。1976年2月美国参议院披露了此事。1983年10月，东京地方法院一审判处已卸任的田中刑役四年，罚款5亿日元，对丸红商社董事长等也分别判刑。1995年2月，日本最高法院作出终审判决，宣布上述判决有效。

洛克菲勒财团 美国最大的企业集团之一。创始人洛克菲勒(John Davison Rockefeller，1839—1937)。以石油起家。在第二次世界大战后发展尤为迅速。主要金融企业有：*大通曼哈顿银行和都会、公平两家人寿保险公司。通过*埃克森公司、*莫比尔石油公司等，控制许多发展中国家的石油资源。还投资于飞机、导弹等军火工业。在冶金、汽车、化工、橡胶、食品等工业部门以及航空运输、电信等事业中也占有重要地位。但20世纪90年代以来实力衰退、地位下降。

洛阳缙绅旧闻记 书名。北宋张齐贤撰。五卷。述五代时洛阳轶事二十余则，可补《五代史》之缺。

洛克菲勒基金会 美国企业家洛克菲勒(John Davison Rockefeller，1839—1937)在1913年5月设立。自称以"促进人类福利"为宗旨，除直接进行农业和病毒学方面的研究外，还以捐款、颁发奖金等方式，对医药、农业、艺术、社会学、人类学、国际关系等学科的研究提供资助，以此影响美国的社会生活和政府政策，特别是外交政策。总部设在纽约。

洛佩斯·贝拉尔德 (Ramón López Velarde，1888—1921) 墨西哥诗人。当过教师，新闻工作者。早期诗歌带有地方色彩，后转向现代主义，追求新奇的表现手法，内容晦涩。作品有长诗《平静的祖国》、诗集《虔诚的血》、《忧虑》、《心声》和散文诗集《分针》等。

洛佩斯-富恩特斯 (Gregorio López y Fuentes，1897—1966) 墨西哥小说家、诗人。诗作受*达里奥影响。写有诗集《玻璃箫》和《林中空地》。根据亲身参加抗击美国侵略军的经历，写作长篇小说《军营》、《土地》和《我的将军》，后合并为《墨西哥革命小说》三部曲。著名长篇小说《印第安人》谴责政府无力改善印第安人的生活。还写有短篇小说集《农民的故事》，讽刺小说《见风使舵》，长篇小说《静止的朝圣者》、《阁楼》、《玉米地、牧场和山》等。

洛杉矶光化学烟雾事件 在美国洛杉矶市发生的严重大气污染事件。自1942年起数度发生。污染物为汽车废气在日光作用下形成的光化学烟雾。受害者眼部遭受刺激，有灼热感；也可能并发哮喘和支气管炎症。

6 **浄** "净"的异体字。

浏 〔瀏〕(liú) ❶水流清澈貌。《诗·郑风·溱洧》："溱与洧，浏有清矣。"❷风疾貌。《楚辞·九叹·逢纷》："白露纷以涂涂兮，秋风浏以萧萧。"

浏阳 市名。在湖南省长沙市东部、湘江支流浏阳河流域，邻接江西省。三国吴置刘阳县，隋废入长沙县，唐改置浏阳县。1993年改设市。以市南浏阳河得名。人口133万(城镇12.2万，1996年)。工业有机械、化肥、纺织、化学等。农、林产以稻、油茶、竹、木材、麻类为主。特产鞭炮、烟花、豆豉、夏布和"浏阳河菊花石雕"。古迹有谭嗣同祠墓、孔庙和秋收起义文家市会师旧址。

浏河 ❶在江苏省东南部。源出太湖鲇鱼口，东北流经苏州、昆山、太仓等市，到太仓市浏河镇东北入长江。长34公里。浏河前身曾为娄江，为太湖下游入长江河道之一，历代曾多次疏浚改道，今浏河已非旧时娄江故道。❷镇名。在江苏省太仓市东部、浏河入长江处。向为长江口区江防重镇和渔港。有水产加工、船舶修造、制冰等厂。旧名张家行镇，元名刘家港，清改刘河镇，清末改刘为浏。明航海家郑和七次下西洋，即自此出海。古迹有天妃宫。建有郑和纪念馆。

浏览 本作"刘览"。约略地看；泛观。《淮南子·原道训》："刘览偏照。"高诱注："刘览，回观也。刘，读留连之留。"参见"流览"。

浏亮 晓畅明朗。《文选·陆机〈文赋〉》："诗缘情而绮靡，赋体物而浏亮。"李善注："浏亮，清明之称。"

浏溧 清明凉爽。《文选·马融〈长笛赋〉》："雷叩锻之岌峇兮，正浏溧以风冽。"李善注："浏溧，清凉貌。"

浏阳河 湘江下游支流。在湖南省东部。源出湘、赣两省边境九岭山，西流经浏阳市到长沙市北入湘江。长222公里，流域面积5 960平方公里。浏阳市官渡以下可通航。支流建有官庄水库。

浏阳霉素 杀螨抗生素。从土壤中分离得到的一种灰色链霉菌(*Streptomyces griseus* var. *liuyangensis*)产生的多组分的杀虫物质。有A、B、C三个组分，各组分结构相似，生物活性相近，C组分占半数以上。纯品为无色结晶，不溶于水，易溶于氯仿、乙醚、丙酮、乙酸乙酯、苯等有机溶剂。有乳油。与有机磷、氨基甲酸酯类等杀虫剂或磷酸三苯酯按一定比例制成复合剂。有触杀作用。主要用于防治棉花、果树、茶树、蔬菜、大豆、花卉上的叶螨，对鳞翅目害虫也有效。对人畜毒性低。

浏东平民银行(行 háng) 中国北伐战争时期由农民革命政权建立的最早的银行。1927年1月成立于湖南浏阳县(今市)。以制止高利贷、提倡平民储蓄、活跃地方金融为目的。发行5角临时兑换券和2角信用券，合成10角，可兑常洋1元。1927年5月21日马日事变后被解散。

济 〔濟〕㊀(jì 祭) ❶渡。如：同舟共济。《左传·成公十六年》："晋师济河。"亦指渡头。《诗·邶风·

匏有苦叶》:"济有深涉。"❷救济;帮助。如:济困扶危。《晋书·何攀传》:"惟以周穷济乏为事。"❸有益;有利。如:无济于事。《易·系辞下》:"万民以济。"❹成功。《书·君陈》:"必有忍,其乃有济。"❺停止。《淮南子·天文训》:"大风济。"高诱注:"济,止也。"

㈡(jǐ 挤) ❶水名。见"济水"。❷见"济济"。

济火 (jǐ—) 彝族传说人物。相传蜀汉诸葛亮南征时,首领济火在今贵州西北积粮通道,协助平孟获有功,受封为罗甸王。至明代,其地为彝族土司贵州宣慰使安氏所辖,认济火为其远祖。

济水 (jǐ—) ❶古四渎之一。《周礼·职方》、《汉书·地理志》、《说文》作"泲",他书皆作"济"。包括黄河南北两部分:《书·禹贡》:"导沇水,东流为济,入于河",这是河北部分;下文又云:"溢为荥,东出于陶丘北,又东至于菏,又东北会于汶,又东北入于海",这是河南部分。河北部分源出今河南济源市西王屋山,下游屡经变迁。据《汉书·地理志》,其时在今武陟南入河;据《水经·河水》,其时在今温县东南入河;据《水经·济水》及《注》,又改在今温县西南入河,略与今道同;惟近代入河处为黄河堤所阻塞,已折入漭河。河南部分本系从黄河分出来的一条支派,因分流处与河北济口隔岸相对,古人遂目为济水的下游。据《汉书·地理志》、《水经》,其时济水自今荥阳市北分黄河东出,流经原阳南、封丘北,至山东定陶西,折东北注入*巨野泽,又自泽北出经梁山东,至东阿旧治西,自此以下至济南市北泺口,略同今黄河河道,自泺口以下至海,略同今小清河河道。晋后又有所谓别济,至《水经注》时代自今荥阳市东北以下至于巨野泽有南济、北济二派,北济经今封丘北、菏泽市南,南济经今封丘南、定陶北;自出巨野泽会汶水以下,又兼称清水。隋开*通济渠后,巨野泽以上渐堙废,巨野以下渐以清水著称,但济水之名不废。自唐至宋曾在今开封市先后导汴水或金水河入南济故道以通漕运,称为湛渠或*五丈河,其后复堙。金后自汶口至泺口一段遂成为以汶水为源的大清河,一称北清河(泺口以下大清河在古济水之北);自泺口以下遂成为以泺水为源的小清河。此后黄河以南遂不再有所谓济水。❷发源今河北赞皇西南,东流经高邑南,至宁晋南,注入泜水。《汉书·地理志》、《说文》作"济",他书或作"济",或作"泲"。或以为《诗·邶风·泉水》"出宿于泲",即此。

济宁 (jǐ—) ❶府、路、州名。元至元八年(1271年)升济州置府,十六年改为路。治巨野(今县)。辖境相当今山东巨野、郓城、肥城、金乡、济宁、兖州、曲阜、泗水、宁阳、单县、嘉祥和江苏丰县、沛县,安徽砀山,河南虞城等市县地。至正中移治任城(今济宁市)。明改为州,辖境缩小。清为直隶州,乾隆后辖境相当今济宁、金乡、嘉祥等市县地。1913年废。❷市名。在山东省西南部、京杭运河沿岸。济菏铁路和京沪铁路兖济支线通此。辖市中、任城二区及曲阜、兖州、邹城三市和泗水、汶上、嘉祥、金乡、鱼台、微山、梁山七县。汉置任城县。金为济州治,元为济宁路治,明初为济宁府,后降为济宁州。1913年改济宁县。1948年以济宁县城区设市。1983年济宁县撤销并入。人口767万(市辖区96.4万,1996年)。为京杭运河沿岸著名的水路码头和鲁西南地区农产品集散中心。有煤炭、机械、电力、纺织、轻化工、皮革等工业。竹器、铁器、木器、制裘等手工业历史悠久。农产有小麦、稻、大豆、高粱、玉米等。名胜古迹有东大寺、崇觉寺铁塔、李白浣笔泉、太白楼等。

济州 (jǐ—) 州名。(1)北魏泰常八年(公元423年)置。治碻磝城(今山东茌平西南)。辖境相当今河南范县,山东聊城、东阿、肥城、阳谷、高唐等市县间地。隋开皇初废。唐武德四年(621年)复置。辖境缩小。天宝十三载(754年),州城为河所陷,遂废入郓州。(2)五代周广顺二年(952年)分郓州置。治巨野(今县南),辖境相当于今山东济宁市及郓城、巨野、金乡等县地。金天德二年(1150年)移治任城(今济宁市)。元至元中升为济宁府;不久又改济州。至正八年(1348年)废。

济农 明蒙古贵族首领称号之一。又作"吉囊"或"吉能","亲王"的音译。初用于明宣德八年(1433年),脱脱不花自立为岱总汗后,以其弟阿噶巴尔济为济农辅政。自达延汗以后成为鄂尔多斯部的世袭封号,统帅右翼三万户。入清后废弃。

济阳 (jǐ—) ❶古县名。战国魏邑,西汉置县。治今河南兰考东北。东汉光武帝出生于此;北魏曾为徐州治所。唐贞观初废入冤朐县。❷郡名。(1)晋惠帝时分陈留国置国,东晋改为郡。治济阳,辖境约当今河南兰考东境、山东东明南境。北魏废。(2)东晋明帝侨置于毗陵郡武进县(今江苏武进市西北)地。南朝齐改为南济阳郡,梁天监中废。❸县名。在山东省济南市东北部,南临黄河,徒骇河流贯北境。县人民政府驻济阳镇。秦置著县,金改济阳县。以在济水之阳得名。农产有小麦、棉花、玉米、大豆、谷子、花生,盛产黑枣、枣花蜜。工业有机械、化学、纺织、陶瓷等。古迹有玉皇冢、邝家冢。建有葛店引黄闸。

济阴 (jǐ—) 郡、国名。汉景帝中六年(公元前144年)分梁国置国,后改为郡。治定陶(今县西北)。辖境相当今山东菏泽市附近,南至定陶、北至濮城地区。北齐废。隋大业及唐天宝、至德时,又曾改曹州为济阴郡。

济事 犹言成事。《国语·吴语》:"可以济事。"《世说新语·识鉴》:"于时朝议遣玄(谢玄)北讨,人间颇有异同之论,唯超(郗超)曰:'是必济事。'"

济南 (jǐ) ❶郡、国名。西汉初改博阳郡置郡,文帝改为国。景帝时为参加叛乱的吴、楚七国之一,乱平国除仍为郡。治东平陵(今章丘市西)。辖境相当今山东济南、章丘、济阳、邹平等市县地。东汉又改为国,晋仍为郡,移治历城(今济南市)。隋初废。汉时置工官、铁官于此。❷府、路名。北宋政和六年(1116年)升齐州置府。治历城(今济南市)。元改为路,明初仍为府。清辖境相当今山东北部:西至德州市、平原、齐河,东至临邑、邹平、淄博市,南至胶济铁路南侧泰山、鲁山等山脉。1913年废。宋代词人李清照、辛弃疾皆此地人。金海陵王时耿京起义于此。明清为山东省会。❸市名。在山东省中部偏西、黄河下游南岸。京沪、胶济、邯济三铁路交点。山东省省会。辖市中、天桥、历下、历城、槐荫五区及章丘市和长清、平阴、济阳、商河四县。战国为齐历下邑。晋为济南郡治,宋及明、清为济南府治。明以后为山东省治。1929年由历城县析设市。1987年历城县撤销并入。以地在济水之南得名。人口543万(市辖区251万,1996年)。工业有机械、电子、化学、钢铁、纺织、建材等。特产"济南莲藕"、"明湖蒲菜"。有山东大学、山东师范大学等高等学校及科研机构多所。名胜有千佛山、大明湖、趵突泉、珍珠泉、黑虎泉等,有"泉城"之称。为中国历史文化名城。

济美 在前人的基础上发扬光大。《左传·文公十八

年》:"世济其美,不陨其名。"杜预注:"济,成也。"孔颖达疏:"世济其美,后世承前世之美。"白居易《范阳张公墓志铭》:"〔公之伯祖〕馀庆济美。"

济济 (jǐ jǐ) ❶形容众多。如:济济一堂。《书·大禹谟》:"济济有众。"❷美好貌。《诗·齐风·载驱》:"四骊济济。"❸庄严恭敬貌。《礼记·玉藻》:"朝廷济济翔翔。"

济源 (jǐ—) 市名。在河南省焦作市西南部、黄河北岸,邻接山西省。漭、沁两水流贯,焦枝铁路经过境内。隋设县。1988 年改设市。人口 63 万(城镇 23.6 万,1996 年)。因地处济水之源得名。境内有"引沁济漭"工程。工业有冶金、化学、机械、采矿(煤、铁、铝土)等。农产以小麦、杂粮、棉花为主。名胜古迹有王屋山、盘谷寺、阳台宫、奉仙观、济渎庙等。

济慈 (John Keats,1795—1821) 英国诗人。出身贫苦。曾学医,做过医生助手。具有资产阶级民主思想,向往古希腊文化,幻想在"永恒的美的世界"中寻找安慰。部分作品也涉及社会政治问题,如十四行诗《致考苏斯科》、《写于李·亨特出狱之日》等。抒情诗很优美,著名的有《夜莺颂》、《秋颂》和《希腊古瓮颂》。还运用希腊神话题材写过两首长诗《恩底弥翁》和《赫披里昂》。

济公传(传 zhuàn) 全称《评演济公传》。长篇小说。清郭小亭作。前后部各一百二十回。写南宋时济颠僧济困扶危、嘲弄官府的故事,其中多神怪庸俗的情节。

济生方 书名。南宋严用和撰。十卷。成于宝祐元年(1253 年)。书中先论各种疾病的病源、病理;次列处方,并分别详述适应证。共收医论八十余篇,载方四百余首。后又于咸淳三年(1267 年)增入补益方剂,撰成《济生续方》。

济州岛 韩国第一大岛,距朝鲜半岛西南 85 公里。属济州道。面积 1 819.5 平方公里(包括附近小岛)。海岸平直少良港。全岛由火山岩组成。中部有最高峰汉拿山(海拔 1 950 米)。山顶有火口湖白鹿潭。济州暖流通过,气候湿润,为韩国最暖地区,年平均气温 14.7℃,冬季 4.7℃。年降水量约 1 300~1 800 毫米。种植麦、薯类、柑橘、除虫菊等;放牧牛羊。水产业发达。

济州河 元至元十三年(1276 年)开始在济州(治今山东济宁市)境内所开的运河,工程间有停歇,至二十年完成。北引汶水东引泗水为源,合流至州城西分流南北,南入泗水,北汇大清河(今黄河),全长一百五十里,即今山东运河南起鲁桥北至安山一段的前身,惟袁口以北故道在今道之西。河成南来漕艘自淮溯泗,得由此出大清河渡海趋直沽(今天津市区)。后六年开*会通河,此后济州河遂亦通称会通河。

济农仓 明苏州、松江、常州地区为储藏赈贷粮所设粮仓。宣德七年(1432 年)由巡抚南直隶周忱和苏州知府况钟、松江知府赵豫等议定在属县设立。当时这些地区*预备仓已废坏,设济农仓以代替。各县济农仓存在的时间长短不一。

济金根 (Franz von Sickingen,1481—1523) 德意志骑士暴动的首领。希望消除德意志的分裂割据状态,建立一个以骑士阶层为支柱的君主国。1522 年同*胡登一起,组织莱茵、士瓦本 (Schwaben)、法兰克尼亚(Franken)各地骑士暴动。次年失败,战死。

济贫法 旧译"恤贫律"、"救贫法"。17、18 世纪时英国政府制定的救济失业贫民的法律。英国统治者对大批在圈地运动中丧失土地、成为无业贫民的农民采取的一些救济措施。规定各地教区得征税充济贫费用,凡在教区居住一定年限并曾从事劳动的失业者可领取救济金。1601 年正式颁布《济贫法》,把当时的有关规定加以汇集。规定只给病残者以救济,有劳动能力者必须进劳动习艺所从事苦役。

济生拔萃 书名。元杜思敬编。成于延祐二年(1315 年)。中医学丛书。辑录金元时期医著十九种(多为节本),包括《珍珠囊》、《脾胃论》、《医垒元戎》、《此事难知》、《阴证略例》、《兰室秘藏》、《卫生宝鉴》、《杂类名方》等。

济尔哈朗 (1599—1655) 清太祖(努尔哈赤)侄。爱新觉罗氏。初封贝勒,屡从攻明。天聪四年(1630 年)主镶蓝旗,次年掌刑部。崇德元年(1636 年)封和硕郑亲王,七年攻占明锦州等地。世祖即位之初,与*多尔衮同辅政。后多尔衮权势日张,他于顺治四年(1647 年)停止辅政。五年以定远大将军督师攻湖广(今湖南、湖北)、广西地区明军及李自成余部,次年取湘潭,俘何腾蛟等。世祖亲政后,晋封叔和硕郑亲王。后病死。

济州海峡 在韩国西南端和济州岛之间,西连黄海,东通朝鲜海峡。宽 130 公里。济州岛侧深达 140 米。为朝鲜半岛东西两岸海上重要航道。济州暖流流过。渔业发达,并有海底石油。

济阴纲目 书名。明武之望编著。成于明万历四十八年(1620 年),初为五卷。清康熙四年(1665 年)经汪淇(憺猗)笺释,分为十四卷。系明王肯堂《证治准绳》的女科部分重编增删而成。有月经失调、带下、胎前和产后等各种病症。每一证候又加论述。书中眉批有不少精辟内容。

济南战役 解放战争时期中国人民解放军对山东济南城的攻坚战。1948 年 9 月,国民党军被迫转入重点防御后,蒋介石令第二绥靖区司令王耀武率十一万人固守济南,并以徐州地区三个兵团约十七万人随时北援。解放军华东野战军代司令员兼代政委粟裕执行中央军委"攻济打援"作战方针,组成攻城、打援两个兵团,发起济南战役。山东兵团司令员许世友、政委谭震林指挥攻城兵团六个半纵队和地方武装共十四万人攻济南,野战军指挥八个半纵队(内中原野战军一个纵队)共十八万人,部署在滕县(今滕州)、邹县(今邹城)、金乡、巨野地区阻援。16 日晚,攻城兵团由东西两面对济南发起攻击,激战 8 昼夜,攻占济南,歼灭守军十万四千余人(内两万人起义),俘王耀武,基本解放山东全境,揭开解放战争战略决战的序幕。攻济期间,徐州国民党军未敢北援。第九纵队第七十三团、第十三纵队第一〇九团被授予"济南第一团"、"济南第二团"光荣称号。

济南教案 1881 年(清光绪七年)美国长老会教士在济南勾结奸徒,强买房屋,改建教堂。书院师生发出揭帖,要求收回房屋。美国教士故意扩大事态,向美国驻华公使诬告教堂被拆坏。清济南道署提出用房屋抵换。美国教士仍不允,美使馆又派参赞到济南向地方官要挟,清被迫以退还原房价及赔偿"损失"结案。

济南惨案 亦称"五三惨案"。1928 年日本帝国主义在济南制造的惨案。2 月,宁汉合流后的国民党政府决定继续"北伐",攻打奉系军阀。4 月,为阻止国民党势力向北方推进,日本决定出兵山东,侵占济南。5 月 1 日国民党北伐军开进济南后,3 日起日军开始向国民党军大举进攻,以重炮轰击济南城。蒋介石下令不准抵抗,并撤出济南。日军在济南奸淫掳掠,屠杀中国军民数千人,并公然违反国际惯例,将南京政府山东特派交涉员蔡公时等十七名外交人员

捆绑毒打后杀害。这一惨案激起中国人民新的反日浪潮，迫使日军于次年撤出济南。

济菏铁路(济 jì)　从山东省济宁到菏泽。长 107 公里。1977 年动工，1980 年初筑成通车。西接新菏铁路，东经兖济铁路与京沪和兖石铁路相接。是山东省西南部的交通干线。

济宁青山羊　中国羔皮用山羊优良地方品种。产于山东菏泽、济宁一带，因羔皮的集散地在济宁，故名。公母均有角。被毛黑白混生似青色，随年龄增长而变深。体格小，成年公羊体重约 30 千克，母羊约 25 千克。繁殖力强，每胎产仔二至四只。羔羊出生后三日宰剥取皮，花纹美观，皮张轻薄结实，称为"猾子皮"，在国际市场上享有盛誉。河南、安徽、江苏等地亦有分布。

济青高速公路(济 jì)　西起山东省济南市东北郊的大桥路，东至青岛市北郊的西袁庄。横贯山东半岛，连接济南、淄博、潍坊、青岛等重要工业城市。全长 318 公里。1990 年动工，1993 年 12 月通车。是贯穿山东工业走廊的重要干线。

济南黄河大桥　在山东省济南市，京沪铁路跨越黄河的大桥。长 1 244 米。1912 年建成。建国后，建有新桥，全长 5 698 米，一百六十三孔。正桥 530 米，五孔。

济宁清真东大寺　中国伊斯兰教清真寺。在山东济宁市内。因临大运河西岸，俗称"顺河东大寺"。始建于明天顺年间(1457—1464)，一说建于明成化年间(1465—1487)。由大门、礼拜殿、邦克楼、望月楼、南北讲堂及沐浴室等组成。礼拜殿顶为卷棚式，上覆黄绿色琉璃瓦，顶脊和八条垂脊饰以龙纹鸱尾，殿顶中央嵌以铜质镏金宝瓶，四周窗棂，用金丝楠木组成阿拉伯文的花纹图案。

6 **洨**(xiáo 淆)　❶水名。见"洨水"。❷古县名。见"洨县"。

洨水　❶亦称洨河。源出今河北鹿泉市南，东南流至宁晋入宁晋泊。《宋史·河渠志》："河北转运使耿望开镇州常山镇南河水入洨河至赵州。"即此。❷古水名。据《水经·淮水注》，首受蕲水于今安徽宿州市北，东南流与涣水(今浍河)合流入淮，大致相当今沱河。

洨县　古县名。西汉置。治今安徽固镇东，北临洨水(今沱河)。东晋后废。东汉经学家和文字学家许慎曾为县长，故世称为许洨长。

浐〔**滻**〕(chǎn 产)　❶出涕貌。见《玉篇·水部》。❷水名。见"浐水"。

浐水　源出今陕西蓝田西南秦岭山中，北流会库峪、石门峪、荆峪诸水，至西安市东入灞水。又蓝田西北有长水，北魏以来误认为浐水。《水经·渭水注》：长水出自杜县白鹿原，西北流，谓之荆溪，又西北左合狗枷川，北入霸水，"俗谓之浐水，非也。"

渖〔**瀋**〕(shěn)　见"渖瀹"。

渖瀹　水流漂急貌。郭璞《江赋》："瀹汹渖瀹。"

洲(zhōu)　❶水中陆地。《诗·周南·关雎》："关关雎鸠，在河之洲。"❷大陆及其附属岛屿的总称。全世界分七大洲：亚洲、欧洲、非洲、北美洲、南美洲、大洋洲和南极洲。其中亚洲和欧洲相连；亚洲和非洲、北美洲和南美洲，有运河相隔。

洲际导弹　射程 8 000 千米以上的导弹。携带单弹头或多弹头，打击战略纵深内的战略目标。

洋(yáng)　❶指地球表面特殊广袤的水域。面积约占海洋总面积的 89%。深度一般大于 2 000～3 000 米。水温和盐度不受大陆影响，盐度平均为 35。水色高，透明度大。有独特的潮汐系统和强大的海流系统。沉积物多为钙质软泥、硅质软泥和红粘土等海相沉积。全球大洋分为太平洋、大西洋、印度洋和北冰洋。❷众多。《尔雅·释诂》："洋，多也。"郝懿行义疏引《匡谬正俗》云："今山东俗谓众为洋。"亦指盛大。见"洋洋"。❸泛指来自外国的。如：洋人；洋货。❹旧称银币为"洋钱"。亦简称洋。如：大洋；小洋。

洋水　又名西乡河。在今陕西南部。源出西乡南星子山，北流经县东，合木马河北入汉水。《水经·沔水注》："汉水又东，右会洋水，川流漫阔，广几里许。"

洋关　中国旧海关的俗称。参见"常关"。

洋县　在陕西省汉中市东部、汉江上游。县人民政府驻洋州镇。晋设兴道县，北魏改置兴势县，唐复改兴道县，为洋州治。元入洋州，明改洋县。以洋水得名。主产稻、小麦、玉米、棉花和薯类。北部山地林业亦盛，并有花椒、生漆、蚕茧等，药材有牛黄、麝香、熊胆、天麻等，矿产有云母、铜。工业有机械、水泥、纺织、酿造等。特产猕猴桃酒。名胜古迹有开明寺塔、良马寺、智果寺、蔡伦墓。

洋例　1933 年废两改元前汉口通行的记帐货币。需要现款时，例以当地银炉所铸的估宝折算使用。每估宝九百八十两作洋例一千两。系开埠后洋商援上海规元九八升算之例所创始，故称"洋例"。零星用银则按当天银元行市(银元一元可换洋例数)折成银元使用。参见"虚银两"。

洋河　永定河支流。在河北省西北部。东洋河源出内蒙古自治区东南边境兴和县，至河北省怀安县柴沟堡附近与源自山西省的南洋河、西洋河相汇后，始称洋河。东南流到河北省怀来县朱官屯与桑干河相汇。长 118 公里，流域面积 1.55 万平方公里。东洋河上建有友谊水库。

洋药　中国旧时指进口的鸦片。见"鸦片贸易"。

洋厘　1933 年废两改元前上海银元折合规元的行情。即银元一元折合规元的数额。例如，洋厘 7.225 钱，意即每银元一元可折合规元七钱二分二厘半。当时银元和银两并用。对外贸易、批发和大宗交易等一般用银两计算，而以银元支付。银元一元能折付银两若干，即以洋厘为折算率。洋厘每日由钱业公会分早、午两市开出，视当时市场上银元供需情况而涨落。

洋洋　❶形容盛大、众多。如：洋洋大观；洋洋万言。《诗·卫风·硕人》："河水洋洋。"❷美盛貌。《韩非子·难言》："言顺比滑泽，洋洋缅缅然，则见以为华而不实。"❸舒缓貌。《孟子·万章上》："少则洋洋焉，攸然而逝。"❹同"扬扬❶"。得意貌。范仲淹《岳阳楼记》："把酒临风，其喜洋洋者矣。"

洋钱　"银元"的俗称。最初由外国流入中国，故名。

洋流　即"海流"。

洋梨(*Pyrus communis*)　蔷薇科。落叶乔木，枝条直立性。叶小，革质，卵圆形至椭圆形，形状不一，有钝锯齿或全缘。花白色；花柱五个，基部具短毛。果实为坛形或圆形；萼宿存。果实经过后熟，柔软多汁，具香气，风味甚佳，不耐贮藏。喜温暖干燥。多用嫁接繁殖。原产于欧洲；中国华北、西北、辽宁南部等地均有栽培。"巴梨"、"茄梨"为栽培数量较多的品种。果供生食或制罐头。

洋麻　即"红麻"。

洋商 ❶鸦片战争前厦门、广州等处专营对外贸易的中国行商。因系官府特许，亦称官商。❷鸦片战争后在中国通商口岸经商的外国商人。

洋葱(*Allium cepa*) 又名"葱头"、"玉葱"。百合科。二年生或多年生草本。根弦状。叶圆筒形，中空，浓绿色，表面有蜡质。叶鞘肥厚呈鳞片状，密集于短缩茎的周围，形成鳞茎(葱头)。伞形花序，花小、白色。蒴果。种子三角形，黑色。性耐寒。有普通洋葱、分蘖洋葱、顶生洋葱三个类型。普通洋葱一般用种子繁殖，其他类型均用鳞茎繁殖。原产中亚细亚；中国普遍栽培。鳞茎作蔬菜并供药用。

洋槐 即"刺槐"。

洋溢 充满；广泛传播。如：热情洋溢。《中庸》："是以声名洋溢乎中国。"

洋丁香(*Syringa vulgaris*) 亦称"欧洲丁香"。木犀科。落叶小乔木。高可达7米。叶卵形或广卵形，长5～12厘米。花极香，蓝紫、纯白、淡蓝、堇紫等色。有单瓣、重瓣之分。花期4月。原产欧洲。播种、嫁接、扦插、分株或压条繁殖。同属其他种与变种有：(1)紫丁香(*S. oblata*)，亦称"华北紫丁香"。花期4月。产中国华北，为北京园林中最常见的花木之一。(2)暴马丁香(*S. reticulata* var. *mandshurica*)，亦称"阿穆尔丁香"。花期6月。产中国东北、华北。是乔木状丁香的砧木。(3)花叶丁香(*S. persica*)，亦称"波斯丁香"。花期5月。园艺变种多。常在中国北方园林中栽培。

洋干漆 "虫胶片"的俗称。

洋中脊 又称"中央海岭"、"洋隆"。大体沿大洋中线延伸的海底山脉。各大洋中都有发育，互相连接，构成一个完整体系。其延伸长度达70 000千米，宽度达1 000～4 000千米，高出洋底2～4千米。由地幔上升的超基性岩、玄武岩组成。是板块分裂的起始部位，也是新的大洋地壳不断生长的地方。两侧板块相背分离扩散，距中心愈远，其岩石时代愈老。洋中脊地热热流量较高，地震和火山活动频繁。

洋务派 清朝同、光年间倡导和推行*洋务运动的一派政治势力。主要有以奕䜣、文祥、崇厚为代表的满族洋务集团，以曾国藩、左宗棠为代表的湘系集团(左在湘系中又自成体系)和以李鸿章为代表的淮系集团。中法战争后又出现以张之洞为代表的洋务集团。李鸿章一度担任江苏巡抚和两江总督，后长期担任直隶总督兼北洋大臣，所办洋务企业最多，成为全国洋务活动的实际主持者。中日甲午战争后，李鸿章集团势力日削，张之洞和盛宣怀继起成为洋务派的后劲。义和团运动后，清政府举办"新政"及维新运动兴起，洋务派作为一种政治势力逐渐解体。

洋地黄(*Digitalis purpurea*) 亦称"毛地黄"、"紫花洋地黄"。玄参科。二年生或多年生草本，全株被短毛。叶互生，卵形至卵状披针形。初夏开花，成顶生长总状花序，花冠钟状唇形，上唇紫红色，下唇内部白色，有紫色斑点。原产欧洲西部；中国各地均有栽培。用种子繁殖。可供观赏和药用。叶含强心苷，用作强心药，能加强心肌收缩力和减慢心率，用以治疗心力衰竭。作用慢而持久，有蓄积作用。过量可产生毒性反应。毛花洋地黄(*D. lanata*)国内也有栽培，作用和用途同洋地黄。

洋地黄

洋庄茶 见"茶栈"。

洋枪队 清政府勾结美、英、法等国为镇压太平天国和捻军而组成的武装。因装备西式武器，故称。(1)1860年(咸丰十年)在上海组成，由美国人华尔统领，1862年(同治元年)改称*"常胜军"，后由英国军官戈登统领。(2)1862年在浙江组成，由英国人葛格(Cooke，一译科克)统领，称"常安军"、"定胜军"，亦称中英混合军；由法国军官勒伯勒东(Albert Édouard Le Brethon de Caliguy，1833—1863)、德克碑等统领，称*"常捷军"，亦称中法混合军。(3)1862年崇厚在天津组成。由英国军官任教练，称为"天津洋枪队"。上述洋枪队均由美、英、法等国派人充当统领和军官，士兵主要是中国人。是西方列强武装干涉中国革命和清政府"借洋兵助剿"的产物。

洋金花 中药名。见"曼陀罗"。

洋浦港 在海南省儋州市西北、洋浦湾东侧。靠近琼州海峡西口，为北部湾航海交通要冲。海岸线曲折，长达110公里，港湾深阔。可设26个万吨级以上的深水码头，最大泊位可达10万吨，年吞吐量100万吨，为海南省最大港口。附近褐煤、油页岩、石英、石灰石等资源丰富，开发石油化工、盐化工、钛工业前景广阔。1992年3月国务院批准辟为经济开发区，1993年成立洋浦开发区管理局。开发区面积320平方公里。

洋辣子 果木害虫。刺蛾的幼虫。参见"黄刺蛾"。

洋务运动 一称"同光新政"或"自强新政"、"自强运动"。同治、光绪年间清政府所进行的与资本主义有密切联系的军事、政治、经济、文教、外交等方面的活动。标榜求强致富，以兴办军事工业并围绕军事工业开办其他企业，建立新式陆海军为中心内容，以"中体西用"为思想指导，以维护清朝统治为根本目的。综理洋务的中央机关为总理各国事务衙门，由奕䜣、文祥等人主持，曾国藩、李鸿章、左宗棠等人则是地方上办洋务的代表。在19世纪60年代至90年代中期，他们聘用外国军官，购买枪炮，训练军队；进而创办军事工业，有江南制造局、金陵机器局、福建船政局、天津机器局等，制造枪炮和船舰，并对外国有所抵制；并设立京师同文馆等教育机构，筹建南洋、北洋海军，派遣留学生出国学习，派遣公使、领事驻外；又相继创办一批工矿和交通运输业，有轮船招商局、开平矿务局、上海机器织布局、唐胥铁路、兰州织呢局等。1885年海军衙门设立后，建立北洋海军。洋务运动反映了近代中国走现代化发展道路的历史要求，但所办企业在技术和原料方面依赖外国，并具有浓厚的封建性与垄断性。所建陆军和海军，在中日甲午战争中受到毁灭性的打击。洋务运动遂告失败。

洋务学堂 清末洋务派办的学堂。参见"洋务教育"。

洋务教育 清末洋务派办的教育。以"中学为体，西学为用"为教育方针，倡导的人物有曾国藩、左宗棠、李鸿章、张之洞等。先后设立方言学堂、水师学堂、武备学堂和实业学堂，通称"洋务学堂"。一面进行封建伦理教育，一面学习外语和资本主义国家的科学、军事技术，并派遣学生出国留学。对清末学制和教学内容的改革有所促进。

洋泾浜英语 鸦片战争以后，产生于中国沿海几个通商口岸的一种*混合语。词语极少，多半来自英语，语法则基本上依据汉语。如one piece house(一所房子)。建国后，洋泾浜英语已无人使用。

6 **洋**(píng 平) 见"洋澼絖"。

洴澼絖 洴澼，漂洗，一说击絮之声。絖，绵絮。谓在水上漂洗绵絮。《庄子·逍遥游》："宋人有善为不龟手之药者，世世以洴澼絖为事。"成玄英疏："洴，浮；澼，漂也；絖，絮也。"龟，通"皲"，皮肤坼裂。

6 **洙** (mǐ 米) 水名。见"洙水"。

洙水 湘江下游支流。在湖南省东南部。源出炎陵县南境八面山，西北流到衡东县草市纳永乐江，在雷溪镇入湘江。长296公里，流域面积10 505平方公里。建有水电站多座。茶陵县王家渡以下可通航。

洝 ㊀(àn) 溎水。见《说文·水部》。段玉裁注："《日部》曰：'安羼，温也。'然则洝溎犹安羼，皆叠韵字。"参见"溎❶"。

㊁(è) 见"窏洝"。

浑〔渾〕㊀(hún 魂) ❶浑浊，水不清。杜甫《示从孙济》诗："淘米少汲水，汲多井水浑。"❷糊涂。如：浑人；浑头浑脑。❸混同。孙绰《游天台山赋》："浑万象以冥观。"❹全；满。如：浑身是劲。陈师道《山口》诗："渔屋浑环水，晴湖半落东。"❺简直。杜甫《春望》诗："白头搔更短，浑欲不胜簪。"❻吐谷浑的简称。《旧唐书·郭子仪传》："兼河陇之地，杂羌浑之众。"❼姓。唐代有浑瑊。

㊁(hùn 混) 通"混"。见"浑淆"、"浑沌"。

㊂(gǔn 滚) 见"浑浑❸"。

浑一 (hùn—) 同"混一"。统一。史岑《出师颂》："素旄一麾，浑一区宇。"

浑元 (hùn—) 亦作"混元"。指天地。《文选·班固〈幽通赋〉》："浑元运物，流不处兮。"李周翰注："浑元，天地也。言天地运物，流转无常也。"

浑仪 也叫"浑天仪"。中国古代测定天体位置的一种仪器。西汉落下闳曾制造。支架上固定两个互相垂直的圈(地平圈和*子午圈)；其内还有若干个可绕与地轴平行转动的圈，分别代表赤道、黄道、时圈、黄经圈等。在可转动的圈上，附有绕中心旋转的窥管，用以观测天体。现陈列在紫金山天文台的浑仪，是明正统年间(1437—1442)所造。

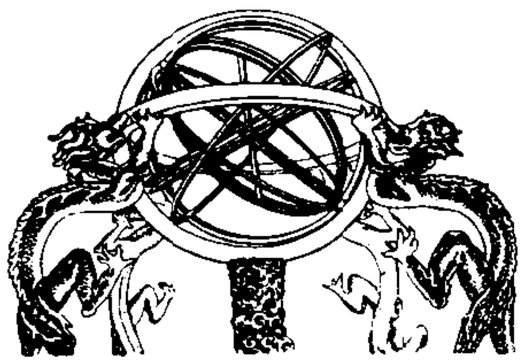

浑 仪

浑成 (hùn—) 浑然一体，不见雕琢的痕迹。况周颐《宋词三百首序》："以浑成之一境为学人必赴之程境，更有进于浑成者，要非可躐而至，此关系学力者也。"

浑江 ❶鸭绿江支流。在辽宁省东北部。源出吉林省白山市北部哈尔雅范山，西南流经辽宁省东部，曲折东南流入鸭绿江。长445公里，流域面积2.54万平方公里。建有桓仁、回龙山、太平哨等水库。❷旧市名。在吉林省东南部。1960年由临江县改置。1994年改名白山市。

浑言 训诂学术语。浑统称说之意。同"析言"相对。《说文·口部》："唄，不欧(今作呕)而吐也。"段玉裁注："欠部曰：欧，吐也；浑言之。此云不欧而吐也者，析言之。"意思是说"欧"和"吐"浑言则义同，析言则义别。

浑沌 (hùn—) ❶同"混沌"。古人想像中世界形成前的状态。曹植《七启》："夫太极之初，浑沌未分。"❷同"浑敦"。《史记·五帝本纪》："昔帝鸿氏有不才子，掩义隐贼，好行凶慝，天下谓之浑沌。"张守节正义引杜预曰："浑沌，不开通之貌。"

浑沦 犹"囫囵"。指浑然一体不可分的状态。《列子·天瑞》："气形质具而未相离，故曰浑沦。浑沦者，言万物相浑沦而未相离也。"《朱子全书·学六》："学者初看文字，只见得个浑沦物事。"

浑河 ❶卢沟河在元、明以后的别称，因河水浑浊得名。即今永定河。元浑河自石景山北东麻峪以下分为二派，一东流至通州(今属北京市)合白河，一南流至霸州合易水下游。明以后东派逐渐淤塞，南派屡经决徙，或东出固安、永清，或南下高碑店市、雄县。清康熙三十七年(1698年)大事疏浚，修筑堤防，改道由固安、永清之北出三角淀达天津西沽，定名为永定河。❷在辽宁省东部。原为辽河支流，1958年将外辽河堵截，使辽河与浑河分成两个独立入海的水系。源出清原满族自治县东滚马岭，西南流经抚顺、沈阳、辽中等市县，到海城市三岔河附近纳太子河，顺大辽河南流，经大洼县田庄台于营口市附近入辽东湾。长415公里，流域面积为1.15万平方公里。上游河床陡峻，中、下游地势低洼易涝。建有大伙房水库，以拦蓄洪水。❸桑干河支流。在山西省北部。源出浑源县恒山北端西麓，西流到怀仁县新桥镇附近入桑干河。长105公里，面积2 060平方公里。上游建有恒山水库。

浑厚 质朴厚重。《宋史·晏殊等传赞》："得象(章得象)浑厚有容。"也用以形容诗文书画的笔力、风格。《新唐书·李翱传》："翱始从昌黎韩愈为文章，辞致浑厚。"

浑浑 ❶浑浊、纷乱貌。陆云《九愍·感逝》："将蔼蔼而未扬，世浑浑其难澄。"❷浑厚博大貌。韩愈《进学解》："上规姚姒，浑浑无涯。"❸(gǔn gǔn)水流盛大貌。《荀子·富国》："财货浑浑如泉源。"

浑圆 ❶圆球形。《元史·历志一》："天体浑圆。"❷指不露棱角，圆通周到。沈作喆《寓简》卷八："为文当存气质，气质浑圆，意到辞达，便是天下之至文。"

浑家 ❶全家。戎昱《苦哉行》："身为最小女，偏得浑家怜。"❷妻子。钱大昕《恒言录·亲属称谓》："称妻曰浑家，见郑文宝《南唐近事》。"《京本通俗小说·碾玉观音》："抬起头来，看柜身里却立着崔待诏的浑家。"

浑象 也叫"浑天仪"。表示天象运转的仪器。类似现代*天球仪。东汉*张衡创制。它用漏壶滴出的水发动齿轮，带动浑象绕轴旋转，并使浑象的转动与地球的周日运动相等，将天象准确地表示出来。

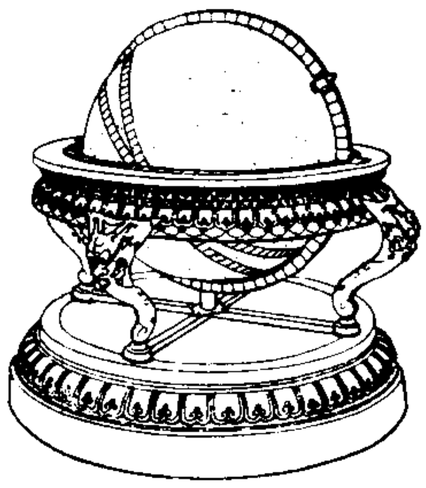

浑 象

浑脱 ❶犹言"活脱"，灵活。方以智《通雅·释诂》："中国(指中原)浑脱，盖活脱之转。草名活兑，音活脱，即通脱禾，言其灵通活脱也。"❷舞曲名。《资治通鉴·唐中宗景龙三年》："上数与近臣学士宴集，令各效伎艺以为乐。将作大臣宗晋卿舞《浑脱》。"胡三省注："长孙无忌以乌羊毛为浑脱毡帽，人多效之，谓之赵公浑脱。因演以为舞。"李白《草书歌行》："古来万事贵天生，何必要公孙大娘浑脱舞。"❸渡水的皮筏。李心衡《金川琐记·皮船》："甘肃邻近黄河之西宁一带，多浑脱。盖取羊皮去骨肉制成，轻浮水面，骑渡乱流。李太仆开先《塞上曲》有'不用轻帆并短棹，浑脱飞渡只须臾'之句，其巧便已可概见。"

浑淆(hùn—) 同"混淆"。《汉书·刘向传》:"今贤不肖浑淆。"

浑敦 亦作"浑沌"。愚昧,不明事理。《左传·文公十八年》:"昔帝鸿氏有不才子,掩义隐贼,好行凶德,丑类恶物,顽嚚不友,是与比周。天下之民谓之浑敦。"杜预注:"浑敦,不开通之貌。"按《史记·五帝本纪》作"浑沌"。又章炳麟《新方言·释言》谓今音转为昏蜑,即浑蛋。

浑瑊(736—799) 唐代将领。本名进。先世属铁勒族浑部,世为唐将。十余岁入朔方军,以勇敢著称。代宗时,从郭子仪击退吐蕃的侵扰。升至左金吾卫大将军。建中四年(公元783年),朱泚叛乱,他保护德宗,坚守奉天(今陕西乾县)。次年与李晟等收复京师,平朱泚;又与马燧平定李怀光。官邠、宁、庆副元帅、检校司徒、兼中书令。著有《行纪》,今佚。

浑源 县名。在山西省大同市东南部、桑干河支流浑河上游。县人民政府驻城关镇。汉为崞县、繁畤县地,唐置浑源县。金置浑源州,元入浑源州。1912年复改浑源县。以浑源川得名。农、牧业都较发达。农产以谷子、玉米、马铃薯、莜麦、高粱等为主。工业有煤炭、机械、陶瓷、建材、化学等。北岳恒山在县城东南。古迹有永安寺、悬空寺、圆觉寺塔、汉墓群。

浑天仪 ❶即"浑仪"。❷即"浑象"。

浑天说 中国古代的一种宇宙学说。主张天地的关系好像鸟卵壳包着卵黄。天的形体浑圆如弹丸,所以叫"浑天"。天和天上的日月星辰每天绕南、北两极不停地旋转。北极在正北出地36°,南极在正南入地36°。

浑不似 亦作"胡拨四"、"火不思"、"和必斯"、"琥珀词"、"虎拨思"。乐器名。形似琵琶。俞琰《席上腐谈》:"王昭君琵琶坏,使胡人重造,而其形小。昭君笑曰:'浑不似。'今讹为胡拨四。"

浑河部 明建州女真诸部之一。因居住浑河两岸而得名。万历十四年(1586年)为努尔哈赤合并。

浑浊度 水质参数之一。表示水的浑浊程度。将水样与不同浑浊度的标准水进行直接或间接的比较而测定。标准浑水由蒸馏水和二氧化硅(硅藻土或高岭土)或甲醛聚合物配成。浑浊度1度约相当于每升含二氧化硅1毫克。

浑天仪注 篇名。《晋书·天文志》所载晋葛洪对浑天思想的阐述一文,首次引有该书的片断。南朝梁刘昭注《后汉书·律历志》时引有题作《张衡浑仪》的文字。唐《开元占经》把葛洪所引《浑天仪注》和刘昭所引《张衡浑仪》的一部分合成一篇,称为《浑天仪注》,主要介绍浑天的形状,天地的依存关系,黄道、赤道、北极、南极等的位置。《张衡浑仪》其余部分在《开元占经》中又被称为《浑天仪图注》。这部分主要介绍用模型量度法求黄赤道差。唐后,人们把《浑天仪注》和《浑天仪图注》均认为张衡所作,总称为《浑天仪注》或《浑天仪图注》、张衡撰《浑天仪》。据近人研究,《浑天仪注》和《浑天仪图注》分别作于张衡之后一百多年。

浑水灌溉 利用多沙河流的汛期浑水进行的灌溉。灌溉时,要掌握引水的含沙界限,视不同作物控制落淤厚度,推行小畦沟灌的方法。还须有一套设计合理的渠道系统,使其输水迅速,不发生淤积。有防旱保墒、培肥地力、保持水土、减轻下游水患的作用。

浑金璞玉 同"璞玉浑金"。梁元帝《为东宫荐石门侯启》:"浑金璞玉,才匹山涛。"

浑俗和光 不露锋芒,与世无争。指一种自保其身的处世态度。王实甫《西厢记》第一本第二折:"俺先人甚的是浑俗和光,真一味风清月朗。"参见"和光同尘"。

浑浑噩噩 《法言·问神》:"虞夏之书浑浑尔,《商书》灏灏尔,《周书》噩噩尔。"浑浑,浑厚貌。噩噩,严正貌。后则用"浑浑噩噩"形容浑沌无知,愚昧糊涂。郑燮《范县署中寄舍弟墨第三书》:"而春秋已前,皆若浑浑噩噩,荡荡平平,殊甚可笑也。"

浑善达克沙漠 一称浑善达克沙地。在内蒙古自治区锡林郭勒盟南部,包括阴山以北、锡林浩特以南、苏尼特右旗温都尔庙以东及克什克腾旗以西地区。东西长约300公里,南北宽约50~150公里。海拔1 100~1 300米。面积2.14万平方公里。绝大部分是高10~15米的垄状固定沙丘和半固定沙垄。沙丘之间有宽广的丘间低地(塔拉),植物繁茂,多湖泊,有天然牧场。

6 **浒**〔滸〕㊀(hǔ 虎) 水边。《诗·王风·葛藟》:"绵绵葛藟,在河之浒。"毛传:"水厓曰浒。"

㊁(xǔ 许) 地名用字。江苏吴县有浒墅关;江西有浒湾。

浒苔(*Enteromorpha*) 也叫"苔条"、"苔菜"。绿藻门,石莼科。藻体由单层细胞组成,管状,中空,单条或分枝,绿色。基部以固着器附着岩石,生长于潮间带。世界各地均有分布。晒干后供食用。

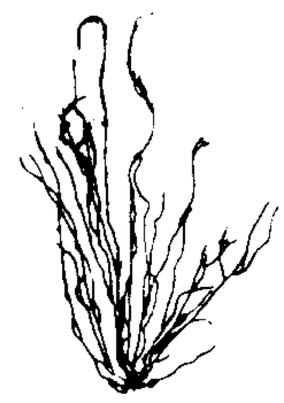
浒苔

浓〔濃〕(nóng 农) ❶本指露多。引申为密、厚。与"淡"、"薄"相对。如:浓烟;浓墨。苏轼《饮湖上初晴后雨》诗:"淡妆浓抹总相宜。"❷程度深。如:兴趣很浓。

浓妆 犹盛妆。浓艳的妆饰。耶律楚材《蜡梅》诗:"反笑素英浑淡抹,却嫌红艳太浓妆。"

浓郁 言香气之盛。田汝成《西湖游览志馀·偏安佚豫》:"天香浓郁,花柳避妍。"

浓度 即"物质的量浓度"。

浓缩 亦称"浓密"。使液体中的固体颗粒在自重或离心力的作用下发生沉淀的一种作业。是脱水作业之一。目的在于使矿浆中的水分减少,以利下一步的脱水(过滤或干燥)。

浓缩机 亦称"浓密机"。用于浓缩作业的机械。常用的为耙式浓缩机。工作时,物料沿槽流入带锥形底的圆池中央,固体颗粒渐次沉落池底,由旋转耙将其扒至中央排沙口排出,上部溢流由圆池周边的环形槽排到池外。

浓缩铀 亦称"浓集铀"。通过同位素分离法处理过的铀(U)。其中同位素^{235}U的相对含量高于它在天然铀中的相对含量(^{235}U占0.72%,主要是^{238}U)。作为核燃料,各种浓缩度的铀已广泛应用于原子核反应堆和原子武器中。

浓差极化 *极化作用的一种。电流通过电池或电解池时,如整个电极过程为电解质的扩散和对流等过程所控制,则在两极附近的电解质浓度与溶液本体就有差异,使阳极和阴极的电极电位与平衡电极电位发生偏离。

浓缩鱼蛋白 用鱼类制成的食用鱼粉。因含有60%以上的蛋白质,故名。以低值鱼类为原料,经过加热、压榨、干燥、粉碎后制成。有经过脱脂、脱臭处理和未经过脱脂、脱臭处理两种,前者称为"A型浓缩鱼蛋白",后者称为"B型浓缩鱼蛋白"。也有相对应地称饲料鱼粉为"C型浓缩鱼蛋白"。

6 **津**(jīn) ❶渡口。《论语·微子》:"使子路问津焉。"❷过渡,引申为传授。刘昼《新论·崇学》:"道象之妙,非言不津;津言之妙,非学不传。"❸唾液。陆佃《埤雅·释草·芥》:"今人望梅生津。"❹润泽。《周礼·地官·大司徒》:"其民黑而津。"郑玄注:"津,润也。"❺古地名。战国楚地。在今湖北枝江市西。《左传》庄公十九年(公元前675年):"楚子御(禦)之,大败于津。"❻天津市的简称。

津人 渡船的船夫。《庄子·达生》:"吾尝济乎觞深之渊,津人操舟若神。"

津门 ❶设在渡口的关门。《三国志·魏志·曹爽传》"皆服诛,夷三族"裴松之注引《世语》曰:"初,爽出,司马鲁芝留在府,闻有事,将营骑斫津门出,赴爽。"❷天津市的别称。明永乐二年(1404年)筑城置戍,三年移天津卫治此。自迁都北京后,因地当畿辅门户,故名。

津市 市名。在湖南省常德市北部、澧水下游。古为澧州重要津渡,南北商旅傍津设市,得名津市。元末明初即为千户之镇。1950年由澧县析置市,1952年曾撤销。1953年复置市,1963年撤销,1979年复设市。人口25万(城镇9.5万,1996年)。为澧水流域和湘、鄂边境物资集散地,素有"九澧门户"之称。工业有纺织、丝绸、造纸、电子、化学、建材等。名胜有嘉山、关山。

津沽 天津市本名*直沽,明永乐中移天津卫及天津左卫、天津右卫来治,后世遂以津沽为天津的别称。

津南 区名。在天津市区南侧、海河以南。面积429平方公里。人口36.3万(1996年)。区人民政府驻咸水沽镇。1953年设津南郊区,1955年改南郊区。1958年撤销,1962年复置。1992年改名津南区。为天津市蔬菜基地之一。天津职业技术师范学院、双林农牧场、华欣毛纺织厂设此。小站镇以产稻著名。名胜古迹有小站会馆、东岑子遗址。

津要 亦作"要津"。❶水陆冲要之地。《宋书·武帝纪上》:"时议者谓宜分兵守诸津要。"❷比喻重要的职位。《晋书·庾亮传赞》:"古者右贤左戚,用杜溺私之路;爱而知恶,深慎满覆之灾。是以厚赠琼瑰,罕升津要。"

津贴 为补偿职工额外和特殊的劳动消耗或保证职工工资水平不受特殊条件影响而发给的劳动报酬。是工资的必要补充形式,主要有:(1)因劳动条件特殊,为保护职工身体健康而给予的津贴,如夜班津贴;(2)属于补偿劳动消耗的津贴,如高温津贴、职务津贴;(3)为保障职工生活实际需要而给予的津贴,如女工哺乳津贴。包括在工资总额内的津贴,都属于工资性津贴。

津津 ❶兴趣浓厚。如:津津有味;津津乐道。❷满溢貌。《庄子·庚桑楚》:"然而其中津津乎,犹有恶也。"

津涯 水的边岸。《书·微子》:"今殷其沦丧,若涉大水,其无津涯。"孔传:"言殷将没亡,如涉大水,无涯际,无所依就。"

津液 ❶中医学名词。津和液的合称。指人体中的液体,为饮食水谷的精微所化生。津,随卫气而散布,有濡润肌肉、充养皮肤的作用(见《灵枢·五癃津液别》);液,随精血而滋濡,有滑利关节、补益脑髓、灌濡孔窍等作用(见《灵枢·决气》、《灵枢·口问》)。汗液、尿液等多为津液所转化。❷渗出的液体。陆广微《吴地记》:"初入,洞口狭隘,伛偻而入,约数里,忽遇一石室,可高二丈,常垂津液。"

津梁 ❶桥梁。《左传·昭公八年》:"今在析木之津。"孔颖达疏:"隔河须津梁以渡。"亦比喻能起桥梁作用的事物。《魏书·封轨传》:"吾平生不妄进举,而每荐此二公,非直为国进贤,亦为汝等将来之津梁也。"❷佛家谓以佛法引渡众生。《世说新语·言语》:"庾公尝入佛图,见卧佛,曰:'此子疲于津梁。'"

津逮 亦作"津达"。谓由津渡而到达。《水经注·河水二》:"河北有层山……悬岩之中多石室焉,室中若有积卷矣,而世士罕有津达者。"戴震校曰:"案达近刻作逮。"常用以比喻为学的门径。

津筏 渡河的木筏。比喻导致成功之门径。韩愈《送文畅师北游》诗:"开张箧中宝,自可得津筏。"

津德尔(Zinder) 尼日尔第二大城,津德尔省省会。在东南部高地上。人口8.2万(1983年)。1900—1926年曾为法属尼日尔首府。花生、皮革等农牧产品集散地。有榨油(花生)、制革、面粉等工厂,并产铁器、银饰等传统手工艺品。纵贯撒哈拉的重要公路终点。有航空站。

津巴布韦(Zimbabwe) 国名。位于非洲东南部内陆,邻莫桑比克、赞比亚、博茨瓦纳和南非。面积39.08万平方公里。人口1 130万(1995年),95%为班图语系的马绍纳人、恩德贝莱人等,约4.5%为白种人,余为亚洲人等。居民大多信奉原始宗教,少数信基督教新教或天主教。官方语言为英语。首都哈拉雷。全境是高原,大部海拔800~1 500米,最高点海拔2 592米。北部属赞比西河流域,南部主要属林波波河流域。热带草原气候,年降水量自东向西从1 000毫米以上降至400毫米。西欧殖民者侵入前,非洲人已建立国家。1890年沦为英国南非公司殖民地,1895年被称为罗得西亚。1923年起由英国直接统治,改作自治领地,称南罗得西亚。1953年成为"中非联邦"一部分。1963年联邦解散,次年当地白人种族主义者复名为罗得西亚,并于1965年片面宣布"独立",1970年又改称罗得西亚共和国。1980年4月18日获得独立,成立津巴布韦共和国。制造业、矿业和农业是经济支柱。轻、重工业较齐全,有钢铁、汽车、化工、炼油、纺织、轮胎等部门。是世界重要石棉和铬的生产国,还开采黄金、煤、铁、铜等。农业盛产棉花、烟草、玉米、甘蔗等,粮食(玉米、小麦等)自给有余。养牛业重要。出口铁合金、钢、黄金、石棉、皮棉、烟草、服装,进口机器、车辆、石油产品等。

津阳门诗 诗篇名。唐郑嵎作。嵎字宾光,大中进士。津阳门为华清宫北门。诗借旅邸老翁之口,写出天宝年间华清宫的繁盛情景和安史之乱后玄宗奔蜀、杨妃被杀事,末写乱后宫苑的荒凉,以期望中兴作结。全诗凡一百韵,为唐代七言叙事诗中较长的一首。有作者自注,记玄宗时宫廷轶事颇详。

津浦铁路 从天津到江苏省南京市西北、长江北岸的浦口镇,经河北、山东、安徽、江苏四省。长1 009.5公里。1908年动工,1912年筑成。北接京哈铁路,南过南京长江大桥同沪宁铁路相接,并在蚌埠、徐州、济南、德州分别同淮南、陇海、胶济、石德等铁路相交。是中国东部沿海地区重要的南北交通干线,现为京沪铁路的一段。

津逮秘书 丛书名。明崇祯间毛晋辑。十五集,一百四十一种。万历间,胡震亨曾辑刻《秘册汇函》,毛晋得其残版,合并家藏旧籍,辑成此编。内多宋元人著作,偏重掌故琐记。前此各家丛书,如《百川学海》、《宝颜堂秘笈》,多不足之本,而此书收全帙较多。

津巴利斯特(Efrem Zimbalist, 1889—1985) 美国小提琴家。生于俄国。1901—1907年在彼得堡音乐学院从奥尔学小提琴。十八岁开始演奏生涯。1914年定居美国。

1928年起在费城柯蒂斯音乐学院任教，1941—1968年任该院院长。其演奏技巧精湛、音色柔和、表情细腻。作有管弦乐曲《美国狂想曲》及小提琴协奏曲、奏鸣曲、弦乐四重奏等。又编有小提琴教材《每日练习一小时》。

津田左右吉(1873—1961) 日本历史学家。曾参加对中国东北及朝鲜的历史地理调查。1913年起出版《神代史的新研究》、《文学中表现的我国国民思想的研究》、《〈古事记〉及〈日本书纪〉的研究》、《日本上代史研究》等，用实证方法对日本史籍提出质疑，建立了自己的史学研究体系("津田史学")。1919年起任早稻田大学教授。刊有《津田左右吉全集》。

津浦铁路借款合同 1899年(清光绪二十五年)5月18日由清工部左侍郎许景澄与英德银团代表在北京签订《津镇铁路借款草合同》三十五款。后清政府要求自办，多次交涉未成。至1908年1月13日由外务部署右侍郎梁敦彦与英德银团代表在北京签订《天津浦口铁路借款合同》二十四款。1910年(宣统二年)9月28日又由督办津浦铁路大臣徐世昌与英德银团代表在北京签订《津浦铁路续借款合同》二十三款。两次借款合同的主要内容为：借款总额九百八十万英镑，九折实付，年息五厘，三十年还清；以铁路收入及直隶(今河北)、山东、江宁(今南京)、淮安关、安徽厘金为担保；由英、德各一人担任总工程师；铁路需用外国材料，由英德银团代办；将来建造支线，如用外国资本，英德银团有借款优先权。英、德借此长期控制津浦铁路，以加强在华北的侵略势力。

6 **浔**〔潯〕(xún 寻) ❶水边。《淮南子·原道训》："故虽游于江浔海裔。"❷江西九江市的别名。

浔州 州、路、府名。唐武德七年(公元624年)分燕州置州，以浔江得名。治大宾(今桂平市东北)，不久废。贞观中复置，治桂平(今市西，宋移今治)。辖境相当今广西桂平市地。元改为路。明初改为府，辖境扩大至今平南、贵港市等地。1913年废。居民有瑶、壮等族，明正统、成化间境内有大藤峡瑶族起义。

浔江 在广西壮族自治区东部。西江中游桂平市至梧州市段的别称。长168公里。水量丰富，河面宽，可终年通航。

浔阳 ❶古县名。唐武德四年(公元621年)改湓城县置。治今江西九江市。江州及浔阳郡先后治此。五代南唐改德化县。❷郡名。唐天宝元年(742年)改江州置。治所在浔阳。辖境相当今江西都昌、德安二县以北地区。乾元元年(758年)又改江州。❸古江名。指长江流经浔阳县境一段，在今江西九江市北。唐白居易《琵琶行》"浔阳江头夜送客"，即此。

浪(yín 银) ❶古水名。见"浪水"。❷水涯。见《玉篇·水部》。

浪水 古水名。据《水经·浪水注》，上游即今广西东北部洛清河，中下游指柳江、黔江、西江。

浸〔濜〕(jìn 尽) 水名。一在湖北枣阳市境，一在陕西勉县境。

洳(rù 如去) ❶水名。见"洳河"。❷见"沮洳"。

洎 同"涓"。

7 **涛**〔濤〕(tāo 滔，旧读 táo 逃) ❶大的波浪。如：惊涛骇浪。《淮南子·人间训》："起波涛。"高诱注："波者涌起，还者为涛。"❷像波涛的声音。如：松涛。

浅 "渐"的古体字。

涍(xiào 孝) 古水名。在河南。见《集韵·三十六效》。

涒(hán) 或者；大概。《方言》第十："涒，或也。沅、澧之间，凡言或如此者曰涒如是。"

涝〔澇〕㊀(láo) ❶水名。见"涝水"。❷大的波浪。鲍照《登大雷岸与妹书》："浴雨排风，吹涝弄翻。"

㊁(lào) 亦称"内涝"、"沥涝"。降雨过多，使旱作物田间积水或水稻田淹水过深而致减产的现象。涝往往致渍，涝渍相随，统称为涝。

涝水 在陕西户县、周至两县界上，源出秦岭，北流入渭。下游屡经迁改，《水经注》时代西北注入甘水，不入渭。

涝池 也称"水塘"。中国西北黄土高原地区的一种小型蓄水设施。多开挖在路边、村旁、田头、坡脚或沟头上方，以拦蓄地面径流，防止土壤冲刷。涝池中存蓄的水可供人畜饮用和灌溉农田。

浡(bó 勃) ❶兴起貌。《孟子·梁惠王上》："天油然作云，沛然下雨，则苗浡然兴之矣。"❷涌出。《淮南子·原道训》："原流泉浡，冲而徐盈。"高诱注："浡，涌也。"

浡泥国 亦称勃泥、渤泥、佛泥。加里曼丹岛北部文莱一带古国。公元10世纪起与中国之间使节、商人往来不绝。1408年(明永乐六年)，国王麻那惹加那曾率家属及陪臣至中国访问(后病逝于南京)。18世纪英国殖民势力入侵，19世纪后期沦为英国"保护地"。

浡泥国王墓 *浡泥国王麻那惹加那的墓。在江苏南京市郊外。麻那惹加那国王于明永乐六年(1408年)来南京访问，同年病故。明王朝按照国王遗嘱，以王礼葬于南京安德门外。是反映古代中外友好往来的重要历史文物。建国后，对墓园、石刻等进行了修复。

浦(pǔ) ❶水滨。《诗·大雅·常武》："率彼淮浦。"江淹《别赋》："送君南浦，伤如之何！"❷通大河的水渠。《吴郡图经续记》卷下"治水"："或五里七里而为一纵浦，又七里或十里而为一横塘，因塘浦之土以为堤岸，使塘浦阔深，堤岸高厚，则水不能为害，而可使趋于江也。"❸姓。三国魏有浦仁裕。

浦口 地名。在江苏省南京市西北部、长江北岸，与下关隔江相望。津浦铁路终点，附近有长江大桥。是长江沿岸最大的煤炭转运码头。为南京市辖区之一。名胜古迹有泰山庙。

浦北 县名。在广西壮族自治区钦州市东北部、南流江流域，北靠六万大山。县人民政府驻小江镇。1952年由合浦县析置。以在合浦之北得名。1959年撤销，1965年又恢复设置。盛产木材、竹等。农产有稻、甘薯、木薯、花生、甘蔗、黄麻、茶叶及香蕉、荔枝、龙眼等。工业有水泥、造纸、制糖、陶瓷、印刷等。古迹有越州古城。

浦江 县名。在浙江省金华市东北部。县人民政府驻浦阳镇。东汉为丰安县，唐置浦阳县，五代吴越改浦江县。1960年曾撤销，1968年复置县。以浦阳江得名。农产有稻、小麦、玉米、大豆、甘薯、茶叶、蚕茧、棉花等。工业有建材、轻纺、机械、化肥等。工艺品有竹根雕、竹编、草编。名胜古迹有仙华山、宝掌洞、龙德塔。

浦那(Poona) 印度西部马哈拉施特拉邦(Mahārāshtra)城市。在孟买市东南120多公里的高地上。海拔

550 米，气候温和。人口 156.7 万 (1991 年)。印度文教中心之一，有化学研究所及社会、人文科学研究机关和浦那大学。多历史及宗教纪念馆。孟买-浦那工业区组成部分，棉纺织业最重要，还有机械、化工、炼油等工业。旅游业较盛。

浦城 县名。在福建省南平市北部、南浦溪上游，邻接江西、浙江两省。县人民政府驻南浦镇。东汉置汉兴县，三国吴改名吴兴县，唐始名浦城县。富森林等资源。农产以稻为主，有"闽北粮仓"之称。特产"蕲蛇干"。矿产有铅、锌、铜、钨、硫黄。工业有采矿、林产化工、机械、纺织、造纸等。县境西北枫岭关为浙闽间交通要道。名胜有仙楼山、浮盖山。

浦东鸡 中国鸡的优良地方品种。原产上海黄浦江以东地区。单冠直立，胸阔体大，黄嘴、黄脚。母鸡羽毛黄或麻栗色等；公鸡胸红或杂黑色，背黄或红，翼金黄或黑，尾黑，多有蹠羽。公鸡体重约 3.5 千克，母鸡 3 千克左右。肉质肥嫩。年产蛋约 130 个，蛋重 55～60 克，壳黄褐色。

浦尔契 (Luigi Pulci,1432—1484) 意大利诗人。作品常取材于民间传奇故事。长篇叙事诗《摩尔干提》讽刺封建专制、骑士生活和宗教道德，宣传人文主义思想，在意大利流传很广。

浦阳江 钱塘江支流。在浙江省中部。源出浦江县井坑岭，北流经诸暨市，到萧山市闻堰附近入钱塘江。长 151 公里，流域面积 3 431 平方公里。诸暨市境安华至湄池的浦阳江中游河段，长约 60 公里，因有著名的"西施浣纱"故迹，又称浣江。

浦肯野 (Jan Evangelista Purkyně,1787—1869) 捷克组织学家、生理学家。组织学和生理学的早期创始人之一。曾任布雷斯劳大学和查尔斯大学教授。早期研究视觉生理学，发现神经传递机制。研究脑的解剖，发现小脑中含有大型分枝状神经细胞。在心内膜下层发现传导兴奋波的心肌纤维，此种大型神经细胞和心肌纤维就是以他的名字命名的。又描述了软骨和汗腺的结构，并发现鸟类卵的胚泡，由其发育成胚胎。还改进了显微技术，对组织学有较多贡献。

浦起龙 (1679—1762) 清学者。字二田，晚号三山伧父，江苏金匮(今无锡)人。雍正进士。任苏州府学教授。通史学，散文宗法唐人，所著《史通通释》对《史通》的诠释有一定参考价值。另有《读杜心解》等。

浦东新区 在上海市区东部、黄浦江以东。面积 522 平方公里。人口 151 万 (1996 年)。区管理委员会驻浦东大道。1990 年 4 月中共中央、国务院作出开发、开放浦东的决定，1993 年 1 月 1 日上海市浦东新区正式成立。行政区域包括原属黄浦区、南市区和杨浦区的浦东部分，原川沙县全境和原上海县三林乡。是上海市区的重要组成部分。它是中国重点开发以外向型经济为主体的综合新区。是集现代化中心商务区、自由贸易区、出口工业加工区、高科技开发区以及海港、航空港(浦东新机场)、铁路枢纽于一体，城乡协调发展的新区。全区划分为陆家嘴金融贸易区、外高桥保税区、金桥出口加工区、张江高科技园区、孙桥现代农业开发区，以及王桥工业区、康桥工业区、御桥工业区、华夏文化旅游区、星火开发区和六里现代生活园区等。与浦西之间建有南浦、杨浦、徐浦三座大桥，以及四条过江隧道。

浦肯野现象 在不同照明水平时，人眼对各色光的感受性发生变移的现象。在明视觉条件下，主要由于视锥细胞的作用，人眼对黄绿色光最敏感；而在暗视觉条件下，主要由于视杆细胞的作用，人眼对蓝绿色光最敏感。这种位移现象是捷克学者浦肯野首先在 1825 年发现的，故称。

7 **浭** (gēng 耕) 水名。见"浭水"。

浭水 又名庾水，今名滱河，即河北与天津市交界处蓟运河的上游。《汉书·地理志》：右北平郡无终(今天津市蓟县)，"浭水西至雍奴入海"，即此。

涑 (sù 速) 水名。见"涑水河"。

涑水河 在山西省西南部。源出绛县太阴山，西南流入伍姓湖，以下有人工渠道通黄河。长约 195 公里，流域面积 5 569 平方公里。流量很小，为季节性河流。

涑水记闻 笔记。北宋司马光撰。十卷，今流传本作十六卷。主要记载自宋太祖至神宗朝的政事，原为编写《资治通鉴后纪》的资料，所录大多翔实具体，具有较高的史料价值。但也有一些得之于传闻，内容不尽属实，如著名的杯酒释兵权故事，最早即见于本书，据今人考证，并非信史。每条皆注明述说之人，偶忘姓名的则注"不记所传"，故称"记闻"。有今人校点本。

浯 (wú 吾) 水名。见"浯河"、"浯溪"。

浯汶 即浯水。见"五汶"。

浯溪 源出今湖南祁阳西南松山，东北流入湘江。水清石峻，唐诗人元结爱其胜景，家于溪畔，名为浯溪，有《浯溪铭序》。

浯洲屿 古岛屿名，简称浯屿。即今福建金门岛。明洪武中置浯屿水寨及金门千户所于岛上，为海防重地。清代渐以金门作为岛名，浯洲屿之称遂湮。

浢 (dòu 豆) 水名。见"浢津"。

浢津 黄河古津渡名。"浢"一作"窦"，或作"郖"。因河北有浢水流入故名。故址在今河南灵宝市西北。南朝宋元嘉二十九年(公元 452 年)北伐，魏将封礼自浢津南渡赴弘农，即此。隋末在此置关，唐贞观初废，仍置津渡，明初改为陌底渡，置巡检司。

酒 (jiǔ) 用高粱、大麦、米、葡萄或其他水果发酵制成的饮料。如：白酒；黄酒；啤酒；葡萄酒。《诗·豳风·七月》："为此春酒，以介眉寿。"

酒人 ❶官名。《周礼·天官·酒人》："酒人掌为五齐三酒，祭祀则共(供)奉之。"❷好喝酒的人；酒徒。《史记·刺客列传》："荆轲虽游于酒人乎，然其为人沈深好书。"裴骃集解引徐广曰："饮酒之人。"

酒户 ❶指酒量。方干《赠会稽张少府》诗："一分酒户添犹得，五字诗名隐即难。"古时称酒量大者为大户，小者为小户。❷卖酒之家，酒肆。《宋史·范子奇传》："召权户部侍郎，删酒户苛禁及奴婢告主给赏法。"

酒石 葡萄汁或其他浆果汁发酵酿酒时落在桶底的一种固体沉淀。主要成分是酒石酸氢钾 (KOOCCHOHCHOHCOOH) 及少量的酒石酸钙。可用无机酸处理以制造酒石酸。

酒龙 称豪饮的人。陆龟蒙《自遣诗》："思量北海徐刘辈，枉向人间号酒龙！"

酒仙 对酷好饮酒者的美称。杜甫《饮中八仙歌》："李白一斗诗百篇，长安市上酒家眠，天子呼来不上船，自称臣是酒中仙。"《辽史·耶律和尚传》："晚年沈湎尤甚，人称为酒

仙云。"

酒令 饮酒时助兴取乐的游戏。推一人为令官，余人听令轮流说诗词，或做其他游戏，违令或负者罚饮。《红楼梦》第四十回："〔鸳鸯〕吃了一钟酒，笑道：'酒令大如军令，不论尊卑，唯我是主，违了我的话，是要受罚的。'"

酒圣 ❶《三国志·魏志·徐邈传》："平日醉客，谓酒清者为圣人，浊者为贤人。"后因称酒之清者为酒圣。❷指善饮酒的人。李白《月下独酌》诗："所以知酒圣，酒酣心自开。"

酒母 酿酒用的曲。王安石《和王微之登高斋》："剩留官屋贮酒母。"

酒色 ❶酒和女色。《汉书·朱博传》："博为人廉俭，不好酒色游宴。"❷酒容；醉态。《三国志·吴志·诸葛恪传》："命恪行酒，至张昭前，昭先有酒色，不肯饮。"

酒困 谓饮酒过多，为酒所醉困。《论语·子罕》："不为酒困。"李商隐《崇让宅东亭醉后沔然有作》诗："新秋仍酒困，幽兴暂江乡。"

酒兵 谓酒能消愁，像兵能克敌，因称酒为"酒兵"。唐彦谦《无题》诗："忆别悠悠岁月长，酒兵无计敌愁肠。"

酒法 中国旧时关于酒的酿造、征税、专卖或禁酿的法令。其内容在不同的历史条件下有所不同，主要有三种类型：(1) 关于榷酒的。榷酒指由官府垄断酒的生产和销售，始自汉武帝天汉三年(公元前 98 年)。(2) 关于征酒税的。允许民间私酿私卖，由官府征税，始自汉昭帝始元六年(公元前 81 年)。(3) 关于禁酒的。遇灾荒、战乱，粮食不足，就规定禁酒，以节约粮食。如汉景帝时因旱灾曾禁酒四年。

酒帘 也叫"酒旗"，俗称"望子"。旧时酒家用布缀于竿头，悬在店门前，招引酒客。李中《江边吟》："闪闪酒帘招醉客，深深绿树隐啼莺。"

酒药 即"小曲❸"。

酒标 酒家的标帜，酒旗。洪昇《长生殿·疑谶》："我家酒铺十分高，罚誓无赊挂酒标。"

酒蚁 酒中泛起的浮沫。萧翼《答辨才》诗："酒蚁倾还泛，心猿躁似调。"

酒保 酒店里的伙计。《汉书·栾布传》："穷困，卖庸(佣)于齐，为酒家保。"颜师古注："谓庸作受顾也。为保，谓保可任使。"《镜花缘》第二十三回："酒保答应，又取四个碟子放在桌上。"

酒泉 ❶古邑名。《左传》庄公二十一年(公元前 673 年)："王与之酒泉"，杜预注："周邑"。今地无考。❷郡名。汉元狩二年(公元前 121 年)以原匈奴昆邪王地置。一说元鼎中置。治禄福(晋改为福禄，隋改酒泉，今甘肃酒泉市)，元鼎后辖境相当今甘肃疏勒河以东、高台以西地区。十六国时西凉李暠曾迁都于此。隋开皇初郡废。唐天宝、至德时又曾改肃州为酒泉郡。❸市名。在甘肃省河西走廊西部、北大河流域。兰新铁路经过境内。汉设禄福县，为酒泉郡治。隋改酒泉县，俗传城下有金泉，泉味如酒，因名。唐中叶后废入吐蕃。元置肃州路，明改肃州卫，清改肃州，1913 年复改酒泉县。1958 年曾设市，1964 年复改县，1985 年复设市。酒泉地区行署驻此。人口 31.9 万(城镇 9.3 万，1996 年)。工业有机械、煤炭、仪表、化肥、造纸、针织等。农产有小麦、玉米、谷子、棉花、甜菜等。特产夜光杯。有文殊山、酒泉、鼓楼、丁家闸壁画墓、药王宫古建筑群等名胜古迹。

酒恶 因多喝了酒身体感到不爽。赵令畤《侯鲭录》卷八："金陵人谓中酒曰'酒恶'，则知李后主词云'酒恶时拈花蕊嗅'，用乡人语也。"

酒徒 嗜酒的人。《史记·郦生陆贾列传》："郦生瞋目按剑叱使者曰：'走！复入言沛公，吾高阳酒徒也，非儒人也。'"按自称酒徒，意含狂傲；称人酒徒，多带贬义。

酒席 宴会的席面上。《南史·韦粲传》："右卫朱异，尝于酒席厉色谓粲曰：'卿何得已作领军面向人！'"也指筵席。《西游记》第四回："众监官都安排酒席，一则与他接风，二则与他贺喜。"

酒课 酒税。《宋史·食货志下七》："诸路酒课，月比岁增。"

酒税 中国旧时对酒所征的税。西汉始元六年(公元前 81 年)始征酒税。唐中叶至宋末以专卖为主，征税为辅。元初行专卖，后改为征税。明相沿未变。清初禁酒，禁令除后，未征酒税。咸丰时百货抽厘，酒亦在内。清末各省征收烟酒税捐。北洋政府于 1915 年创办烟酒公卖，收公卖费，原有税捐照收，变相加税。国民党政府于 1932 年起将啤酒、火酒、洋酒先后改办统税；土酒税征从量税，1941 年改从价征收。参见"榷酤"。

酒筹 饮酒时用以计数的筹子。白居易《同李十一醉忆元九》诗："花时同醉破春愁，醉折花枝作酒筹。"

酒旗 ❶即"酒帘"、"望子"。悬在酒店前的标帜。张籍《江南行》："长干午日沽春酒，高高酒旗悬江口。"❷古星名。即狮子座 ψ、ξ 与 ω 三星。《晋书·天文志上》："轩辕右角南三星曰酒旗。"

酒精 即"乙醇"。

酒德 《书·无逸》："无若殷王受之迷乱，酗于酒德哉！"孔传："以酗酒为德。"意即以酗酒为事，本属贬义。后多借指酒的属性或作用。晋刘伶有《酒德颂》，唐孟郊有《酒德》诗。黄庭坚《谢答闻善二兄》诗："四座欢欣观酒德，一灯明暗又诗成。"谓饮酒足以助人成诗。

酒醪 酒的泛称。《史记·扁鹊仓公列传》："其在肠胃，酒醪之所及也。"

酒石酸 学名"2，3-二羟基丁二酸"。化学式 HOOCCHOHCHOHCOOH。有三种立体异构体：右旋 (d) 酒石酸、左旋 (l) 酒石酸、内消旋酒石酸(熔点 140℃)，其中以右旋体为最常见。此外，尚有由右旋体及左旋体构成的外消旋 (dl) 酒石酸(熔点 140℃)。天然产物是右旋体，存在于葡萄汁及其他浆果汁中，为无色晶体，易溶于水。酒石酸有几种重要的盐，如实验室中用以配制费林试剂的酒石酸钾钠，医药上用以治疗血吸虫病的吐酒石(含钾、锑的复盐)及用作织物的媒染剂和配制焙粉的酒石酸氢钾等。

酒边词 词集名。南宋向子諲作。二卷。子諲字伯恭，临江(今江西樟树西南)人。南宋初，知平江府，以忤秦桧去职。上卷为《江南新词》，下卷为《江北旧词》，各词自注年月，以南渡前后分卷。有明末毛晋刻本和近人吴昌绶影宋刊本。

酒泉子 唐教坊曲名，后用为词牌。以平韵为主，间入仄韵。有二体：一见于敦煌曲子词，双调四十九字。北宋潘阆有忆西湖风景之作，故又名《忆余杭》。一多见于《花间集》，自四十字至四十五字，句法用韵大同小异。

酒泉玉 又称"祁连玉"。产于中国甘肃酒泉一带的*岫玉。呈带有黑色斑点或不规则团块的暗绿色。所制成的玉器，因色暗绿或暗黑而别具一格，颇有声誉。

酒糟鼻 一种发生于颜面中部，特别是鼻尖和鼻翼两侧

的慢性皮肤炎症。病因不明。初起患处发生暂时性红斑，或不断出现成批针头至黄豆大小的丘疹或脓疱，伴以毛细血管扩张，以后红色持久不退。重者鼻部组织增生肥厚，形成鼻赘。平时忌食刺激性饮食，保持胃肠功能正常。

酒有别肠 《十国春秋·闽·景宗纪》："帝(王曦)曰：'维岳(周维岳)身甚小，何饮酒之多？'左右曰：'酒有别肠，不必长大。'"谓酒量大小，不以身材为准。

酒色财气 嗜酒，好色，贪财，逞气。旧时以此为人生四戒。落落居士《招隐居》第二出："俺想人生在世，惟有酒色财气，最是沾不得的。"

酒池肉林 形容穷奢极欲。《史记·殷本纪》："〔帝纣〕大冢乐戏于沙丘，以酒为池，县肉为林，使男女倮相逐其间，为长夜之饮。"也用以形容酒肉之多。《汉书·张骞传》："行赏赐，酒池肉林。"

酒食地狱 朱彧《萍洲可谈》卷三："东坡倅杭，不胜杯酌。诸公钦其才望，朝夕聚首，疲于应接，乃号杭倅为酒食地狱。"倅，副职，指苏轼任杭州通判。

酒酣耳热 形容酒兴正浓。曹丕《与吴质书》："每至觞酌流行，丝竹并奏，酒酣耳热，仰而赋诗，当此之时，忽然不自知乐也。"

酒精中毒 即"乙醇中毒"。

酒精汽油 甲醇(或乙醇)和汽油的混合物。用作汽车燃料时，由于两者混合容易、使用方便，而且甲醇(或乙醇)的辛烷值高，可以提高发动机的压缩比来提高热效率。但酒精的热值低，蒸发潜热大，因而起动困难、消耗量大。此外，酒精汽油内如有水分渗入，容易出现分层现象，对金属的腐蚀也较汽油为烈。

酒精擦浴 一种物理降温方法。用25%～50%乙醇(酒精)反复擦拭高热(一般在39.5℃或以上)病人的皮肤，借乙醇挥发作用，发散体内热量，能使体温降低1～2℃。

酒囊饭袋 比喻无用之人，只会吃喝，不会做事。曾慥《类说》卷二十二引陶岳《荆湖近事》："马氏(马殷)奢僭，诸院王子仆从烜赫；文武之道，未尝留意。时谓之酒囊饭袋。"马殷，五代时楚国主。

酒石酸钾钠 亦称"罗谢耳盐"。化学式为$NaKC_4H_4O_6 \cdot 4H_2O$。在－18～22.5℃的温度范围内，具有铁电性。利用其压电性能可制成压电元件，用于无线电和有线电广播的受话器、拾音器中。但有易于分解、性能较脆、易溶于水等缺点。参见"压电现象"。

酒石酸锑钾 亦称"吐酒石"。化学式$KSbC_4H_2O_6 \cdot \frac{1}{2}H_2O$。抗血吸虫药。有剧烈的局部刺激性，主要静脉给药。副作用有恶心、呕吐等，个别病人可发生心律失常等毒性反应。酒石酸锑钠有同样作用和用途。复方甘草合剂中含有微量的本品，即利用其恶心作用使痰变稀而容易咳出。在印染工业上可用作媒染剂。

酒精温度计 利用酒精热胀冷缩的性质制成的温度计。

酒泉卫星发射中心 中国科学卫星、技术试验卫星、返回型卫星和运载火箭的发射试验基地。位于甘肃省酒泉市东北。占地面积2 800平方公里。创建于1958年。由技术测试区、发射区、特种燃料储备区、指挥控制中心、跟踪测量站、通信网、气象网以及发电厂、专用铁路、公路、机场等组成。曾发射过中国第一颗人造地球卫星"东方红-1"号、科学探测卫星和技术试验卫星、返回型卫星，还进行过一系列导弹和运载火箭试验。1987年8月5日和1988年8月5日，还先后为法国和德国提供卫星上搭载服务。

7 **浹** "浹"的繁体字。

淶 〔淶〕(lái) 见"淶水"、"淶源"。

淶水 县名。在河北省保定市西北部、拒马河流域，邻接北京市。京原铁路经过境内。县人民政府驻淶水镇。汉置遒县，隋改淶水县。以淶水(今拒马河)得名。农产以玉米、谷子、小麦、棉花、甘薯为主，并产梨、枣、红果、柿、杏仁、核桃等。矿产有煤、铁、铜。工业有化肥、电子、纺织、建材、机械等。名胜古迹有野三坡、镇江塔、清怡贤亲王墓、大龙门城堡及摩崖石刻等。

淶源 县名。在河北省保定市西北部、拒马河与唐河上游，邻接山西省。京原铁路经过境内。县人民政府驻淶源镇。汉置广昌县，隋改飞狐县，明复名广昌县，1914年改淶源县。以淶水(今拒马河)发源于境内淶山得名。农产以玉米、谷子、高粱为主。矿产有铁、铜、铅、锌。工业有采冶、机械、建材、电力等。古迹有阁院禅林寺、兴文塔。

涟 〔漣〕(lián 连) ❶风吹水面所成的波纹。谢灵运《山居赋》："拂青林而激波，挥白沙而生涟。"❷泪流不断貌。李白《玉壶吟》："烈士击玉壶，壮士惜暮年，三杯拂剑舞秋月，忽然高咏涕泗涟。"❸水名。见"涟水❶"。

涟水 ❶湘江下游支流。在湖南省中部。源出涟源市西北，东流经湘乡市到湘潭县入湘江。长224公里，流域面积7 155平方公里。涟源以下可通航，是湘江航运量较大的支流。上游建有水府庙水库，中、下游建有韶山灌区。❷县名。在江苏省淮阴市东北部、新淮河北岸，运盐河纵贯。县人民政府驻涟城镇。汉置淮浦县，隋始名涟水县，元入安东州，明改安东县，1914年复名涟水县。农产有小麦、玉米、甘薯、稻、棉花、大豆、花生等。工业有化学、纺织、酿酒、建材、机械等。以产"高沟大曲"酒著名。名胜有五岛公园。

涟洏 犹"涟涟"。泪流不止貌。王粲《赠蔡子笃》诗："中心孔悼，涕泪涟洏。"亦作"涟而"。谢惠连《祭古冢文》："纵锸涟而。"

涟涟 泪流不止貌。《诗·卫风·氓》："不见复关，泣涕涟涟。"

涟源 市名。在湖南省中部、湘江支流涟水上源，湘黔铁路经过境内。市人民政府驻蓝田镇。1951年由安化、湘乡、邵阳、新化四县析置，初名蓝田县，1952年改涟源县。以地处涟水之源得名。1987年改设市。人口105万(城镇12.6万，1996年)。矿产有煤、铁。工业有采矿、机械、冶金、化学、建材等。农产以稻、甘薯、小麦、花生、茶叶为主。名胜有龙山、湄江景区。

涟漪 细小的波纹。本作"涟猗"。《诗·魏风·伐檀》："河水清且涟猗。"毛传："风行水成文曰涟。"猗，语助，犹"兮"，后加水旁作"漪"。左思《吴都赋》："濯明月于涟漪。"

浙 〔浙〕(zhè) ❶水名。见"浙江"。❷浙江省的简称。以境内钱塘江旧称浙江得名。

浙东 ❶唐方镇名。*浙江东道的简称。❷路名。两浙东路的简称。见"两浙❷"。

浙西 ❶唐方镇名。*浙江西道的简称。❷路名。两浙西路的简称。见"两浙❷"。

浙江 ❶水名。即钱塘江，上游为新安江。《庄子》作制河，《山海经》、《史记》、《越绝书》、《吴越春秋》作浙江，《汉书·地理志》、《水经》作*渐江水，制、浙、渐本系一声之转。

《说文》以此水为渐水，别以"江水东至会稽山阴为浙江"(见解"浙"字)。清人阮元以《说文》为据，著《浙江图考》，分浙、渐为二水，以今杭州市以上钱塘江当古渐水，以《汉志》分江水下游约当今太湖杭州间的浙西运河及杭州以下的钱塘江为古浙江；认为《山海经》"浙"字系"渐"字之误，《史记》、《越绝书》、《吴越春秋》的浙江专指今杭州以下的钱塘江；汉后浙江故道渐淤废，后人始以浙江一名移指古渐水。实际《说文》关于"浙"字的解释并不足据，古人所谓"浙"、"渐"确指一水，见王国维著《浙江考》。❷省名。见"浙江省"。

浙派 ❶明代中国画流派之一。画家戴进，钱塘(今浙江杭州)人，山水、人物取法南宋画院体格，风行一时，学他的人颇多，著名的有吴伟、张路、蒋三松、谢时臣等人，遂有"浙派"之称。其后蓝瑛，画风虽和戴进不同，通常也被列入"浙派"。旧时又称吴伟、张路等人为"江夏派"，乃属"浙派"的支流。❷篆刻流派之一。清乾隆时丁敬开创。继起者有蒋仁、黄易、奚冈、陈豫鍾、陈鸿寿、赵之琛、钱松等。他们宗秦、汉，兼取众长，讲究刀法，善用切刀，不主一体，各具特点，在艺术上有较高成就。凡属仿效以上诸人艺术风格的亦通称"浙派"。因丁敬等八人都是浙江杭州人，故也称"西泠八家"。❸清诗派之一。发端于浙西朱彝尊，形成于清中叶，重要作家有厉鹗、符曾、汪沆等人。在风格上力求"幽新"，并喜用僻典和代替字为诗，内容则大抵为文人的日常琐事，很少涉及社会矛盾。

浙东币 中国抗日战争时期抗日根据地浙东银行发行的纸币。币面印有"抗币"字样，分1元、5元、10元和辅币1角、2角、5角。抗日战争胜利后，浙东银行结束，已发行的纸币均经收回。其少数留在民间的，在建国后按1元折合旧人民币1 200元的比价收兑。

浙地港 (Chittagong) 古港名。即今孟加拉国吉大港。为古代东西交通重要泊所。名见《瀛涯胜览》和《西洋番国志》榜葛剌国条。《海录》译作彻第缸，有专条记述。异译亦作察地港或撒地港等。

浙江省 简称浙。在中国东部沿海。以境内钱塘江旧称浙江得名。省人民政府驻杭州市。春秋时为越国地，战国属楚，秦属会稽及闽中等郡，汉属扬州。唐初属江南道，后属江南东道，分置浙江东、西二道。五代属吴越，宋初属两浙路，后分浙东、浙西二路，元属江浙等处行中书省，明置浙江布政使司，清为浙江省。面积10.2万平方公里，人口4 400万(1996年)。北部为杭嘉湖平原，水网密布，农业发达，为"鱼米之乡"；西部和南部为丘陵、山地，有天目、仙霞、括苍、会稽、四明、天台等山，林木葱郁，山色秀丽。海岸曲折，多港湾、岛屿，是中国岛屿最多的省区。钱塘江、甬江、瓯江等穿切山岭，形成峡谷急流，水力资源丰富，并均为境内重要航道。气候温暖多雨，年降水量1 100～1 900毫米。夏、秋之际常有台风。农产以稻、小麦、蚕茧、棉花、茶叶、黄麻、柑橘等为主。黄岩和天台山的柑橘为著名特产。舟山群岛是全国最大渔场。宁绍平原沿海一带以产盐著名。丘陵、山地富林木、竹和煤、铁、明矾等矿产资源。旧时，仅有丝织、制茶、水产加工、造纸等轻工业。建国后，冶金、电力、机械、化学、仪表、电子、水产加工等工业迅速发展。秦山有中国第一座自行设计建造的核电站。温岭江厦潮汐电站是中国最大的潮汐电站。沪杭、浙赣、萧甬、杭宣、金温等铁路联系省内外。宁波、温州、舟山为沿海主要港口。民航以杭州为中心。主要城市有杭州、宁波、温州、湖州、衢州、绍兴、嘉兴、金华、舟山、台州、丽水等。

浙江潮 杂志名。1903年(清光绪二十九年)2月在日本东京创刊。月刊。中国留日学生浙江同乡会编。孙翼中等任主编。分社说、论说、学术、历史、地理、大势、记事等栏。反对清朝封建专制政府，对*拒俄运动有较多报道，并载有明末抗清文献等。现存第一至十期，第十一十二期合刊有目录。

浙东运河 一称西兴运河。自浙江省萧山市西兴镇经绍兴、上虞、余姚等市县至宁波市。全长252公里。为古代漕运要道，今为宁绍平原上干线航道。

浙东学派 ❶南宋以浙东地区为活动中心的学派。包括以吕祖谦为代表的金华学派(一称婺学)，以薛季宣、陈傅良、叶適为代表的永嘉学派和以陈亮为代表的永康学派。金华学派首倡经世致用，调和朱熹和陆九渊理学争执，但倾向心学；永嘉、永康两学派则反对理学家空谈心性命理，更强调*事功之学的重要。❷清初以黄宗羲、万斯大、万斯同、全祖望、章学诚、邵晋涵等为代表的史学派别。他们一般主治学先穷经而求证于史(黄宗羲)，并提出"六经皆史"(章学诚)等命题，倡导一种注重研究史料和通经致用的风气。

浙西运河 见"江南河"。

浙西词派 清词流派之一。浙西词人朱彝尊所开创，重要作家有厉鹗等。主张"词则宜于宴嬉逸乐，以歌咏太平"(朱彝尊《紫云词序》)。故其作品多写琐事，记宴游，也有不少咏物之作。在艺术性方面，则把宋代词人周邦彦、姜夔的风格、格律和技巧，奉为填词的最高境界。

浙江大学 中国的综合性大学。校址在杭州。前身最早为1897年(清光绪二十三年)创立的求是书院。1901年更名为浙江求是大学堂。后又改称浙江大学堂、浙江高等学堂、浙江高等学校。1927年将浙江工专、浙江农专分别改组为工学院和农学院，继而合并组成国立第三中山大学。1928年定名国立浙江大学。1937年因抗日战争迁遵义、湄潭，并在浙江龙泉建分校。1946年迁回杭州。旧设文、理、工、农、师范、法、医七个学院。新中国成立后经院系调整，改为多科性工科大学。1957年重建理科系。1978年后增设人文、经管等学科。1998年9月和杭州大学、浙江农业大学、浙江医科大学合并组建成新的浙江大学。有文、史、哲、经、管、教、理、工、农、法、医等十一个门类学科。

浙江东道 唐方镇名。唐乾元元年(公元758年)置。治越州(今浙江绍兴市)。长期领有越、衢、婺、温、台、明、处七州，相当今浙江衢江流域、浦阳江流域以东地区。中和以后，先后建号义胜军、威胜军和镇东军。乾宁中为浙西钱镠所并。

浙江西道 唐方镇名。唐乾元元年(公元758年)置，建中间建号镇海军。初治昇州(今江苏南京市)，后移治苏州(今市)；贞元后定治润州(今江苏镇江市)，末年又移治杭州(今浙江杭州市)。初期辖境包括今江苏、浙江、安徽、江西四省各一部分；贞元后确定为润、苏、常、杭、湖、睦六州，相当今江苏长江以南、茅山以东及浙江新安江以北地区。

浙江海塘 一称"钱塘江海塘"。浙江省钱塘江口两岸，北起金丝娘桥，南至曹娥江口海塘的总称。汉代已筑土塘，北宋景祐年间(1034—1038)改建石塘，全长200多公里。参见"海塘"。

浙奉战争 直系军阀孙传芳与奉系军阀张作霖在江苏、安徽为争夺地盘而进行的战争。奉系军阀取得第二次直奉战争的胜利后，于1925年攫取了江苏地盘，并进驻上海，从

而与浙江的直系军阀孙传芳发生利害冲突。10月，在英、美帝国主义支持下，孙起兵进攻奉军。奉系因在北方又受冯玉祥的威胁，急遽撤退。孙占领南京、徐州，从此控制苏、浙、皖、赣、闽五省，成为全国最大的军阀之一。

浙闽丘陵 浙江省杭州以南、福建全省和广东省东部低山、丘陵的总称。东南丘陵的一部分。主要山脉有天目、武夷、仙霞、括苍、雁荡、天台、会稽、戴云等山。均为东北-西南走向。海拔200～1 000米，山峰超出1 500米。大部由花岗岩、流纹岩组成。地形破碎，多奇峰、峭壁，风景佳丽，天台、天目、武夷、雁荡等山均为旅游胜地。多河谷盆地（如金衢盆地等）及河口平原（如永嘉、福州等平原）。富森林和矿藏。

浙案纪略 书名。近人陶成章著。1910年（清宣统二年）在日本初版刊行，仅有列传部分和《教会源流考》。1916年由魏兰整理重印，共三卷。上卷为光复会革命斗争的纪事本末，中卷为光复会党人列传，下卷为光复军文告及清政府镇压革命的档案资料，另附《教会源流考》。为研究光复会历史的重要资料。

浙赣铁路 从浙江省杭州经江西省鹰潭、萍乡到湖南省株洲。长946.4公里。株洲至萍乡段于1899—1905年筑成；杭州至玉山段旧称杭江铁路，玉山至萍乡段旧称玉萍铁路，1929—1937年逐段展筑而成。东接沪杭、杭牛、萧甬等铁路，西接京广、湘黔铁路，在贵溪与皖赣铁路相交，在鹰潭与鹰厦铁路相交，在向塘与京九铁路相交。是沟通华东和中南地区的交通干线。

浙东小景图 中国画。吴湖帆作。纸本横幅。青绿设色。图中山泉两股，一高泻奔腾，一潺潺涌出。山石敷设青绿，阴阳向背分明，间衬以水墨岩石。右角绿竹猗猗，左角苍松郁郁；草丛后数木临水，用双钩简叶，填以朱砂，显出万绿丛中数点红。山石后杂树密茂，用大混点晕出，自显窈深幽邃。

浙江兴业银行（行 háng） 旧中国主要商业银行之一。属*南四行。1905年（清光绪三十一年）浙江省人民在与英美帝国主义争夺苏杭甬（后改名沪杭甬）路权斗争中，成立了浙江全省铁路公司。1907年5月27日该公司附设了银行；10月，正式独立为浙江兴业银行。设总行于杭州。初时，以经营工商业存放款及发行银行券为主，以后，为配合招募路股，兼营储蓄业务。1914年总行由杭州迁上海。1915年开始筹办外汇业务，并在上海、天津等地经营仓库业务。1927年起以房地产投资为基础设立信托部。1935年国民党政府实施法币政策后，结束发行银行券业务。解放后，于1952年12月与其他行庄合并组成*公私合营银行。设在香港地区的分行继续营业。

浙江农业大学 中国的多科性农业大学。校址在杭州。前身为1910年创办的浙江省农业教员养成所。后几度易名。1927年国立第三中山大学成立，浙江农专改组为国立第三中山大学劳农学院。次年改称国立浙江大学劳农学院。1929年又改国立浙江大学农学院。1952年单独建立浙江农学院。1960年与天目林学院、舟山水产学院、浙江省农业干部学校等合并后，改名浙江农业大学。1998年9月和浙江大学、杭州大学、浙江医科大学合并组建成新的浙江大学。

浙江抗英战役 鸦片战争中战役之一。1841年（清道光二十一年）9月英军从厦门北犯定海（今属浙江舟山）。清钦差大臣兼两江总督裕谦派兵五千人守定海。10月1日葛云飞、郑国鸿、王锡朋三总兵苦战牺牲，定海失陷。9日英军攻镇海（今属宁波）外围，提督余步云不战而逃。次日总兵谢朝恩战死，镇海失陷，裕谦投水自尽。13日宁波陷落。道光帝派宗室奕经率军援浙。1842年3月10日，奕经仓促集中兵力万余人反攻宁波、镇海失败。副将朱贵战死，提督余步云、段永福部溃退，英军乘机攻陷慈溪，奕经逃往杭州。5月乍浦陷落。由于浙江战败，道光帝决意对英妥协求和。

浙东抗日游击战 抗日战争时期，中国共产党领导浙东军民在日军后方开展的抗日游击作战。浙东位于上海南侧，战略地位重要。1941年4月，日军侵占浙江宁波、慈溪、余姚等地，浙东沦陷。6月，中共浦东工委派遣游击队渡海到余姚、慈溪、镇海（今属宁波）三县北部地区抗日。1942年6月，中共中央华中局遵照中共中央指示，派一批干部到达浙东，7月成立中共浙东区委和三北游击司令部，领导军民在日伪军和国民党顽固派军队的夹击中，打开了浙东抗战局面。1944年1月，浙东抗日部队改编为新四军浙东游击纵队。1945年1月，改称苏浙军区第二纵队。五年间，浙东抗日部队共歼日伪军九千余人，建立起浙东抗日根据地，胜利完成坚持浙东抗日游击战的任务。

浙江第一商业银行（行 háng） 旧中国主要商业银行之一。属*南四行。1908年（清光绪三十四年）浙江官钱局成立，1909年（宣统元年）改组为"浙江银行"，总行设杭州，由官商合办。辛亥革命后改名"中华民国浙江银行"。1915年改名"浙江地方实业银行"。1923年官商分立。官股称"浙江地方银行"；商股称"浙江实业银行"，总行设上海，1948年10月1日改称浙江第一商业银行。解放后，于1952年12月同其他行庄合并组成*公私合营银行。

7 **涇** "泾"的繁体字。

涉 ㊀（shè） ❶徒步渡水。《诗·邶风·匏有苦叶》："济有深涉。"后泛称渡水。如：登山涉水；远涉重洋。❷到；经历。陶潜《归去来辞》："园日涉以成趣，门虽设而常关。"参见"涉世"。❸关连；牵连。如：关涉；与你无涉。《论衡·问孔》："使下愚之人，涉耐罪之狱吏。"❹动；着。如：涉笔。❺姓。春秋时晋有涉佗。

㊁（dié 迭） 通"喋"。杀人流血。《文选·丘迟〈与陈伯之书〉》："朱鲔涉血于友于。"李善注："涉与喋同。"

涉历 ❶经历。《晋书·孔坦传》："然宣下以来，涉历三载。"❷广泛浏览。钟会《母夫人张氏传》："雅好书籍，涉历众书。"

涉世 经历世事。如：涉世不深。《晋书·孔衍传》："宗人夷吾有美名，博学不及衍，涉世声誉过之。"

涉江 《楚辞·九章》篇名。战国楚人屈原作。为原渡江湘，入洞庭，过枉陼、辰阳而入溆浦的纪行之作。诗中对楚国政治的昏乱，极表愤慨，并申明自己虽遭迫害，但决不妥协。其行程从渡江开始，故题为《涉江》。

涉县 在河北省邯郸市西南部、清漳河下游，邻接山西、河南两省。邯长铁路经过境内。县人民政府驻涉城镇。汉置沙县，后改涉县。以涉河得名。农产以玉米、谷子、小麦为主，并产花椒、核桃、柿。矿产有铁、白云石、石灰石。工业有冶金、机械、轻工、化学、建材等。名胜古迹有娲皇宫、林旺石窟、响堂铺伏击战纪念碑。

涉笔 动笔或着笔。如：涉笔成趣。李昭玘《永兴提刑谢到任启》："委辔下车，勤吏民之趋走；据案涉笔，拥文墨之

纷纭。"

涉猎 谓浏览群书而不深入钻研。《汉书·贾山传》:"所言涉猎书记,不能为醇儒。"颜师古注:"涉,若涉水;猎,若猎兽。言历览之不专精也。"

涉禽 鸟类的一种类群。这一类群的鸟,嘴细长而直,颈、脚和趾都长,适于在滩边、沼泽及浅水中涉行,捕食鱼、虾、贝类和水生昆虫等。如鹤、鹭、鹳等。

涉想 念及;想到。何逊《为衡山侯与妇书》:"帐前微笑,涉想犹存。"

涉外公证 申请公证的当事人、证明的对象或公证使用地等因素中含有一个以上涉外因素的公证。在我国,涉外公证的特点是:(1)当事人多为华侨、侨眷、港澳台同胞以及旅居我国的外国人,或是准备出国留学、谋职、定居、探亲的我国公民,或是开展对外经济合作业务的中外企业、法人等。(2)由专门的公证机关办理,并适用一些特殊的程序规则。如公证书需附外文译本,根据使用国的要求办理必要的认证手续等。(3)公证书限于在使用国使用,并在使用国承认的情况下发生法律效力。

涉外仲裁 根据仲裁协议,双方当事人将在国际经济、贸易、运输及海事等合作事项中发生的争议交给某国或第三国涉外仲裁机构进行的仲裁。在我国,即中国国际商事仲裁,包括中国国际经济贸易仲裁和海事仲裁。

涉外案件 在我国,指司法机关受理的涉及外国、外国企业和组织、外国人(包括无国籍人)的案件。既有刑事案件,也有民事案件、行政案件。涉外刑事案件如外国人在我国领域内(包括在我国船舶或飞机内)犯罪的案件,我国公民对外国或外国人犯罪的案件,外国人在我国领域外对我国或我国公民犯罪的案件等。这类案件按照我国刑法处理;享有外交特权和豁免权的外国人的刑事责任问题,通过外交途径解决。涉外民事案件指当事人双方或一方是外国人、外国企业和组织而在我国发生的所有权纠纷、合同纠纷、婚姻纠纷等案件。按照我国民事诉讼法中涉外民事诉讼程序的特别规定处理。涉外行政诉讼案件指外国人、无国籍人、外国组织在我国进行行政诉讼的案件。这类案件除法律另有规定外,适用我国行政诉讼法的规定。

涉外婚姻 一国公民同外国人(包括无国籍人)的婚姻。包括涉外结婚和涉外离婚。根据我国法律,我国公民和外国人结婚适用婚姻缔结地法律,离婚适用受理案件的法院所在地的法律。凡涉外婚姻当事人在我国境内结婚或离婚的,都必须按照我国法律的规定办理。为维护国家利益,各国对涉外婚姻的主体均有一定限制,如我国的现役军人、外交人员、公安人员、机要人员和其他掌握重大机密的人员以及正在接受劳动教养和服刑的人,不准与外国人结婚。

涉闻梓旧 丛书名。清道光、咸丰间蒋光煦辑。二十五种。主要收经史考订和金石之作,继*《别下斋丛书》而编辑。有咸丰六年(1856年)重刻本和竹简斋、商务印书馆影印本。

涉外民事法律关系 亦称"国际私法关系"。主体、客体、权利、义务诸因素中,有一个或一个以上的因素涉及外国的民事法律关系。如中国进出口公司与外商订立的外贸合同,中国人与外国人之间或外国人与外国人之间在中国境内的结婚、离婚,外国人在中国或中国人在外国发生的遗产继承、所有权转让等,都属涉外民事法律关系。

7 **消** (xiāo) ❶消除;消灭。如:消炎;消毒。《易·泰》:"君子道长,小人道消也。"❷溶解;散失。如:冰消瓦解;烟消云散。❸减削;耗费。如:消减;消耗。引申为消磨、消遣。如:消夏;消寒。❹受用;消受。乔吉《金钱记》第一折:"没福消轩车驷马,大纛高牙。"❺禁受;承当。如:吃得消。辛弃疾《摸鱼儿·置酒小山亭》词:"更能消几番风雨,匆匆春又归去。"❻需要。郑廷玉《楚昭公》第一折:"主公,我去只消一个月便回也。"❼病名。《后汉书·李通传》:"素有消疾。"参见"消渴"。

消长 (—zhǎng) 增减;盛衰。《后汉书·党锢传赞》:"兰茝无并,消长相倾。"苏轼《前赤壁赋》:"客亦知夫水与月乎?逝者如斯,而未尝往也;盈虚者如彼,而卒莫消长也。"逝者,指水流;盈虚,指月的圆缺。

消化 ❶人和动物将摄入的食物转变为可以吸收利用的营养物质的过程。消化过程包括消化道运动对食物的磨碎、拌和和推送等机械作用,以及消化液中各种酶对各种食物成分的化学分解作用,如淀粉酶把淀粉分解为麦芽糖。❷比喻理解贯通。如:消化所学的知识。

消导 中医学名词。消食导滞的一种治法。适用于饮食停滞所致的胸脘胀闷、嗳气腐臭、食欲减退、腹部胀痛、泄泻或便秘等,常用方剂如保和丸、枳实导滞丸等。

消防 预防火灾和扑灭火灾的工作。我国采取"预防为主,防消结合"的方针,侧重于预防火灾,防患于未然;同时做好扑灭火灾的准备工作,一旦发生火警,迅速扑救,力争把火灾消灭在始发阶段。1984年5月颁行的消防条例,对有关事项作了具体规定。

消受 ❶禁受;忍受。关汉卿《救风尘》第二折:"则教你怎生消受,我索合再做个机谋。"❷享受;受用。如:无福消受。止嵓《戏酬友人惠日铸茶》诗:"正愁仙福难消受,又吃人间御贡茶。"

消夜 亦作"宵夜"。❶夜点心。吴自牧《梦粱录》卷六"除夜":"进呈精巧消夜果子合,合内簇诸般细果、时果、蜜煎、糖煎……等品。"❷度过夜晚的时间。方干《冬夜泊僧舍》诗:"无酒能消夜,随僧早闭门。"

消毒 用物理学、化学或生物学方法杀灭病原体的措施。用以防止人、畜疾病和植物病害的传染。常用方法有:曝晒、煮沸、高压蒸汽、紫外线照射、超声波、药物消毒等。按有无已知的*传染源,分为预防性消毒和疫源地消毒;按消毒的时间,分为随时消毒和终末消毒(病人离去、痊愈或死亡后所进行的消毒措施)。

消费 人们消耗物质资料以满足物质和文化生活需要的过程。是社会再生产过程的一个环节,是人们生存和恢复劳动力的必不可少的条件,而人们劳动力的恢复,又是保证生产过程得以继续进行的前提。生产决定消费,它为消费提供对象,决定消费的方式,并引起人们新的消费需要;而消费又反过来影响生产,促进或阻碍生产的发展。广义的消费还包括属于生产本身的*生产消费。

消耗 ❶逐渐减少、消失。陆龟蒙《散人歌》:"圣人事业转消耗,尚有渔者存熙熙。"亦谓化费。❷犹"消息"。音讯。《水浒传》第十回:"林冲自回天王堂,过了一夜,街上寻了三五日,不见消耗,林冲也自心下慢了。"

消损 ❶消减。《论衡·率性》:"猛气消损。"❷消磨。《后汉书·王符传》:"坐食嘉谷,消损白日。"

消息 ❶消减与增长互为更替。泛指生灭、盛衰。《易·丰》:"日中则昃,月盈则食,天地盈虚,与时消息。"昃,太阳西斜;食,蚀,亏缺。《庄子·秋水》:"消息盈虚,终则有始。"❷音信。蔡琰《悲愤诗》:"迎问其消息,辄复非乡里。"❸以

简要的文字迅速报道新闻信息的一种新闻体裁。用电报、电传、电脑网络传递的消息，称“电讯”。特别简短的消息，称“简讯”。❶犹机关、机括。物体上装置的能使机件转动的机纽。《红楼梦》第四十一回：“原来是西洋机括，可以开合，不意刘老老乱摸之间，其力巧合，便撞开消息，掩过镜子，露出门来。”❺“信息载体”的通称。供载负信息用。常有两种消息：若为状态、字母、数字等有次序的符号序列，称“离散消息”，如书信、电报、数据等；若为连续的时间函数，称“连续消息”，如语声、图片、活动图像等。

消停 ❶停顿；耽搁。《西厢记》第二本第二折：“夫人遣妾莫消停，请先生勿得推称。”推称，犹推托。❷休息。汤显祖《牡丹亭·惊梦》：“先生不在，且自消停。”❸从容，自在。《红楼梦》第四回：“他两家的房舍极是宽敞的，咱们且住下，再慢慢儿的着人去收拾，岂不消停些。”

消释 消除；解除。如：误会消释；消释前嫌。《汉书·杜钦传》：“若此则流言消释，疑惑著明。”著明，犹言大白。

消渴 中医学病名。因口渴、易饥、尿多、消瘦，故名。按其症状不同，分为：上消，随饮随渴、小便清利、大便如常；中消，随食随饥、口渴多饮、大便秘结；下消，饮多溲多或饮少溲多、小便黄浊、犹如膏状。多由心火偏盛、肺热化燥、胃热液涸、肾阴受灼等原因所致。治宜根据不同病情，分别采用泻心火、清肺燥、降胃热、补肾阴等法，如由于肾阴肾阳俱虚则用益阳补阴法。本病包括糖尿病、尿崩症等。亦有指急性热病中大渴多饮为“消渴”。

消摇 同“逍遥”。优闲自得貌。《礼记·檀弓上》：“孔子蚤作，负手曳杖，消摇于门。”

消遣 ❶消磨；排遣。郑谷《中秋》诗：“此际难消遣，从来未学禅。”今多指消闲。❷戏弄；捉弄。《古今小说·陈御史巧勘金钗钿》：“田氏道：‘你干了亏心的事，气死了老娘，又来消遣我！’”

消瘦 谓体貌消减瘦弱。元稹《会真记》：“自从消瘦减容光，万转千回懒下床。”

消磨 亦作“销磨”。❶逐渐消耗；消除或消灭。如：消磨志气。白居易《梦旧》诗：“平生忆念消磨尽，昨夜因何入梦来？”辛弃疾《江神子·侍者请先生赋词自寿》：“人生今古不消磨。”❷消遣时间。黄庚《龙江馆舍》诗：“书册消磨白日闲。”

消力池 建于泄水建筑物下游段，使下泄水流在其内实现水跃消能的工程设施。一般由名为护坦的防冲底板及其末端的尾槛构成，池深决定于下游水位与池底之间能提供入池急流形成水跃所需缓流共轭水深，池长决定于跃长。有多种平面及剖面型式以适应不同水流条件。池内还可加设消力墩等各种辅助消能工以增加消能效果，缩短池长；但水头很高时只宜用平底护坦以免高速水流导致空蚀破坏。

消力戽 一种坝下消能设备。在下游有一定水深的情况下，利用坝面较大的反弧半径和较大的挑角，形成凹面戽勺，使挑出水流与下游水流以面流形式衔接，产生三滚一浪（戽上表面旋滚、戽后底部旋滚、下游面部旋滚及一个涌浪），以达到良好的消能效果。

消化能 评定饲料营养价值依据之一。指饲料营养物质中能被机体消化部分所含的能量。由饲料总能减去粪能即得。因粪能尚包括机体代谢产物的能量，故亦称“表观消化能”。消化能包括代谢能、胃肠气体能和尿能三部分。猪的能量需要一般用消化能表示。

消化率（率 lǜ） 评定饲料营养价值重要依据之一。指饲料中某种营养物质的消化吸收部分占吃进该营养物质总量的百分率。可以根据化学分析、消化试验测定饲料和粪便中各种营养物质的含量计算。消化率的高低，因家畜种类、品种、个体、年龄、健康情况、采食数量及饲料的调制、配合方法等而异。计算公式如下：

$$\text{某种营养物质的消化率}=\frac{\text{吃进某种营养物质量}-\text{粪中排出该营养物质量}}{\text{吃进某种营养物质量}}\times 100\%$$

消防车 俗称“救火车”。一种专用汽车。车辆漆成红色，一般装有水泵、水龙带、灭火药物、多级云梯及其他消防和救护设备等，并可载乘消防人员。也有仅装少数消防器材，由人力拖动和操纵的简易消防车。

消防船 亦称“救火船”。用以扑灭码头或船舶火灾的船。航速较高，设有强力的消防泵、水炮等消防设备。

消声室 在所需的整个频率范围内，对声源辐射的声音几乎没有反射的房间或围蔽空间。室内所有壁面都布满对所要求的整个频率范围的入射声能有 99% 以上吸声的尖劈。为防止外界噪声干扰，还须有各种隔声和减振措施。消声室可用于多种声学测试，如测量声场的声功率、换能器的灵敏度和指向性等。

消声器 旧称“消音器”。允许气流通过且能降低气流噪声的装置。一般用装置吸声器材或改变管道截面积等方法，使噪声能量耗损或反射，以限制噪声的传播。常用于通风系统和内燃机、喷气发动机等高噪声机器。

消炎药 能消除体内和体表炎症的药物的俗名。多数炎症由细菌等感染引起，应用抗菌性药物消除病因，炎症亦可消退，故磺胺类药片曾有“消炎片”之俗称。肾上腺皮质激素制剂如可的松等，能抑制炎症的病理过程，有时称“消炎激素”。非激素消炎药如吲哚美辛等，称“非甾体消炎药”。有些外用药剂，或通过抗菌作用或通过收敛作用而发挥局部消炎疗效，有“消炎药膏”或“消炎药水”等俗称。

消炎痛 即“吲哚美辛”。

消泡剂 能消除已生成的泡沫或抑制泡沫生成的物质。主要为表面活性剂，天然油脂和长链脂肪醇等也有应用。要求无不良影响，消泡速度快，效果持久。

消毒巾 经过灭菌处理后医用的棉布巾。常用于进行无菌技术操作时，如手术、外科换药、穿刺或接生等。常用的规格：长 84 厘米，宽 42 厘米。

消毒器 杀灭一切医疗用具和器械上微生物的装备。如用沸水灭菌的煮锅和高压蒸汽灭菌器等。

消胆胺 见“降血脂药”。

消音器 即“消声器”。

消费者 ❶物质资料或劳务活动的使用者或服务对象。❷生态系统中的食草动物和肉食动物。需依靠*生产者创造的有机物维持生存。分一级消费者，二级消费者，三级消费者，……一级消费者指以植物为食的食草动物，如马、牛、羊；二级消费者指以食草动物为食的肉食动物，如狼、狐狸；三级消费者指以二级消费者为食的肉食动物；……是生态系统物质转换与能量转化过程中极为重要的环节。

消费税 国家对消费品征收的税。广义指以消费品为课税对象的各种税收；狭义指课征于某些特定消费品的税。我国 1994 年 1 月施行的《中华人民共和国消费税暂行条例》规定：其纳税人为在我国境内生产、委托加工和进口本条例规定的应税消费品的单位和个人；应纳税额计算采用按销售额的从价定率和按销售数量的从量定额两种办法；

税目有烟、酒及酒精等11个。

消耗战 ❶以消耗敌方兵力兵器及其他战争物质力量为目的的作战。战略上的消耗战主要通过战役、战术范围的歼灭战来达成。❷泛指得不偿失或得失相当的作战。

消息报 ❶消息报(Известия)。俄罗斯报纸。俄文对开日报。1917年3月13日在彼得格勒(今圣彼得堡)创刊,1918年3月迁莫斯科。1960年3月起,星期日出《星期》周刊,单独发行。同年6月起,增出晚刊。❷消息报(Al-Akhbar)。埃及报纸。阿拉伯文日报。1943年创刊。在开罗出版。

消减带 即"俯冲带"。

消痔锭 中成药名。由大黄、五倍子、冰片制成。功能清热消肿、收敛止血。适用于痔疮肿痛出血。供外用。便后洗净肛门,用本品一枚纳入。凡属内痔嵌顿、外痔炎肿者忌用。

消磁船 专为舰艇检测和消除磁性的勤务舰船。满载排水量500~1 000吨。最大航速12~18节。装备有各类测磁、消磁设备。可为各类舰艇最大限度地消除或减弱其磁场强度,使其通过雷区时不致引起磁感应水雷爆炸。

消化不良 胃肠道分泌减少或运动功能失常等产生的消化功能障碍。有食欲不振、腹胀、腹泻、体重减轻等症状。

消化系统 人和多细胞动物所有消化器官的总称。在人体,包括口腔、咽、食管、胃和小肠、大肠,以及开口于消化管各段的消化腺,如唾液腺、肝和胰等。食物在消化管内受到物理性和化学性的作用,使营养物质被消化吸收,而食物的残渣则形成粪便,通过肛门排出体外。

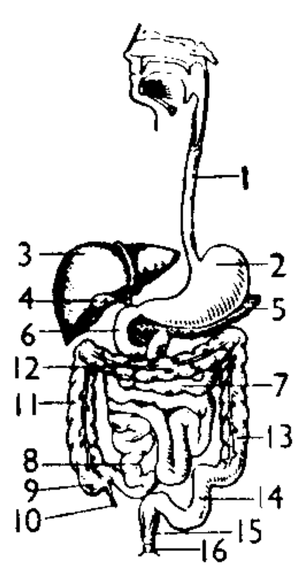

人的消化系统示意图

1. 食管 2. 胃 3. 肝 4. 胆囊 5. 胰 6. 十二指肠 7. 空肠 8. 回肠 9. 盲肠 10. 阑尾 11. 升结肠 12. 横结肠 13. 降结肠 14. 乙状结肠 15. 直肠 16. 肛门

消化试验 测定饲料消化率和家畜消化能力的方法。常用的有两种:一种是在试验期间统计全部食进饲料量和排出粪便量,根据其中所含营养物质的差数推算其消化率;另一种是在饲料中加入一定量不能消化的稳定物质(如氧化铬),根据饲料和粪便中营养物质及稳定物质的含量推算之。

消灭时效 民事法律对权利人在一定期限内连续不行使权利从而使义务人得以拒绝履行义务的规定。基于婚姻家庭关系的权利以及其他人身权利,不适用消灭时效的规定。

消光纤维 亦称"无光纤维"。经过处理后消去光泽的化学纤维。在一般条件下制得的化学纤维大都有蜡样光泽,加入相应的消光剂,可使成品部分或全部失去光泽,成为半无光纤维或无光纤维。常用的消光剂是二氧化钛。

消防水带 用麻、棉纤维或合成纤维织成的一种紧密管状织物。能承受较高的压力,以输送水或其他液态材料。

消防龙头 供救火用水的龙头。在屋内一般设于楼梯间或邻近走廊墙上;在屋外设于人行道旁,这种消防龙头常称为"消火栓",有地上式和地下式两种。

消防设备 用于探测和消灭火灾的设备。固定灭火系统包括水、蒸汽、窒息性气体(如CO_2)和泡沫等;消防供应品包括手提灭火机、砂箱、太平桶和太平斧等。此外,还包括火警的探测和报警系统。

消极防御 指单纯以防御手段阻挡敌方进攻,放弃任何积极主动攻势行动的消极保守的防御。

消极理性 黑格尔用语。"积极理性"的对称。见"理性❷"。

消弧线圈 带分接头的油浸铁芯*电抗器。一般用在中性点不直接接地的电力系统中,接在变压器或发电机的中性点与大地之间。当输电线路发生单相接地时,线路的电容电流与流经消弧线圈的电感电流在相位上相差约180°。如消弧线圈的分接头选用得当,可使接地点的电流值相互抵消,从而消除或减少接地点因线路电容电流所引起的断续电弧。

消费方式 人们消费生活资料、精神产品和劳务的方法和形式。一般通过消费品的种类、数量、质量、结构、消费支出方式等表现出来。受民族特点、地理条件、风俗习惯、宗教信仰等因素的影响。消费方式取决于生产,又对生产的发展有巨大的反作用。

消费心理 消费者的一种思维活动。是人们在消费方面的意识和意志的反映。其类型有:(1)节俭性消费心理:是艰苦朴素生活作风在心理活动上的直接反映。(2)时宜性消费心理:是以当时的需要和崇尚为准绳的消费心理。(3)制约性消费心理:指消费者的消费欲望,由于受到外界客观环境的限制,而使原有的消费欲望受到抑制。

消费引导 亦称"消费指导"。对人们的消费行为进行有意识的指导。旨在引导消费者选择科学、健康、合理的生活方式,妥善安排好物质文化消费活动,改善消费结构,提高消费效益,以利于人的体力和智力自由而全面地发展。在市场经济条件下,人们的消费行为受市场制约,消费品(或消费性服务)价格往往是人们消费行为的指示器,传媒、广告也对引导消费有巨大作用。国家运用经济的、法律的和必要的行政手段禁止不正当的消费(如吸毒),指导正当消费,还借助消费者协会等群众组织和传媒工具对人们的消费行为起引导作用。

消费水平 人们的物质和文化生活已达到的水平。按消费主体的不同,可分为个人消费水平、家庭消费水平和城乡消费水平等。衡量消费水平的标准主要有:(1)人均占有的消费资料数量,包括人均占有的价值消费量、实物消费量和服务消费量;(2)消费质量,即消费结构的变动状况;(3)消费效果,即消费行为所产生的实际效益。

消费早熟 指一国的消费水平超过其生产力发展所许可的水平。美国经济学家罗斯托(Walt Whitman Rostow, 1916—)在《经济成长的阶段》(1960年)一书中最先使用。一般是发展中国家在经济开放过程中,受发达国家高工资、高消费的影响而引起的。消费早熟引起社会生产向消费品生产倾斜,导致资源配置不合理;迫使国家进口高级消费品,减少外汇储备;使国民储蓄与投资率下降,物价上涨,商品短缺,国际收支状况恶化,从而影响经济的进一步发展和人民生活水平的持续提高。

消费函数 即"消费倾向"。

消费信用 对个人消费者提供的信用。主要有"分期付款"和"消费贷款"两种形式。分期付款是消费者购买货物时先取货,再分期缴款。消费贷款大多采取信用放款或抵押放款的方式,如银行小额贷款、典当及高利贷者的贷款等。我国也存在消费信用,如银行对居民建房、购房和购买耐用消费品举办的储蓄和贷款相结合的业务;某些耐用消费品实行分期付款;农村信用社向社员提供生活贷款等。

消费结构 各类消费支出在总消费支出中所占的比例关系。分为微观消费结构与宏观消费结构。前者是指单个消费者或单个家庭的消费结构;后者是指一个国家或全社会的消费结构。前者是后者的基础。消费支出可划分为吃、穿、用各类支出;生理需要支出和心理需要支出;必需品支出和奢侈品支出;非耐用消费品支出和耐用消费品支出等。

消费借贷 见"借贷"。

消费倾向 又称"消费函数"。凯恩斯经济学中的一个概念。指收入和消费之间的函数关系。有平均消费倾向和边际消费倾向之分。前者指任一收入水平上消费支出量对收入量之比率。若收入为 1 000 元,消费为 800 元,则平均消费倾向为 0.8 或 80%。后者指消费增加量与收入增加量之比率。若收入从 1 000 元增至 1 100 元,消费从 800 元增至 875 元,则边际消费倾向为 0.75 或 75%。凯恩斯认为,消费随收入的增加而增加,但消费的增加量小于收入的增加量,这是一个"基本心理规律",它导致消费需求的不足,是产生危机和失业的原因之一。

消费资料 亦称"生活资料"或"消费品"。用来满足人们物质和文化生活需要的那部分社会产品。按满足人们需要层次分,有生存资料(如衣、食、住、用方面的基本消费品)、发展资料(如用于发展体力、智力的体育、文化用品等)、享受资料(如高级营养品、华丽服饰、艺术珍藏品等)。按使用时间长短分,有一次或短期使用的普通消费品和可供长期使用的耐用消费品。

消费基金 指社会主义社会国民收入中用以满足社会成员个人消费需要和公共消费需要的基金。分为*个人消费基金和*社会消费基金。随着生产的发展,消费基金也不断增长。

消费需求 通常指人们对消费品和消费性劳务的需求。是一种现实的有支付能力的需求,主要取决于消费者的收入水平。在商品经济条件下,消费需求通过市场来获得满足。社会消费需求量受社会生产力发展水平制约,与消费品供应价格成反比例变化,而与消费者的购买力成正比例变化。

消除反应 亦称"消去反应"。通常指有机化合物在适当的条件下,从分子中相邻的两个碳原子上除去水、卤化氢、氢、氨等小分子,同时形成不饱和(双键或叁键)化合物的反应。可以下式表示:

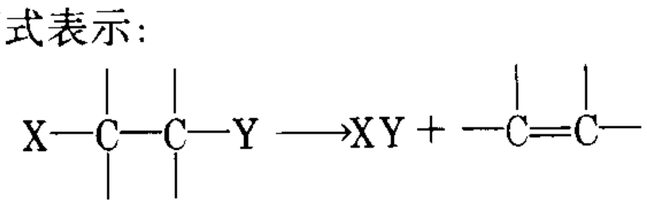

例如,乙醇、氯乙烷、乙烷在不同条件下,进行消除反应,形成乙烯:

$$CH_3CH_2OH \longrightarrow H_2C{=}CH_2 + H_2O\text{(脱水)}$$

$$CH_3CH_2Cl \longrightarrow H_2C{=}CH_2 + HCl\text{(脱氯化氢)}$$

$$CH_3CH_3 \longrightarrow H_2C{=}CH_2 + H_2\text{(脱氢)}$$

消耗标准 也称"消耗定额"。为在一定条件下完成单位工作量或生产单位产品规定的物资消耗数量。

消能设备 设置在泄水建筑物下游,用以消减下泄水流动能,减轻河床冲刷的设备。一般有*消力池、*消力戽及*挑流鼻坎等型式。

消化性溃疡 指胃和十二指肠溃疡的病症。主要由于胃和十二指肠局部粘膜的保护功能减退,不能抵抗酸性胃液的消化作用而引起;幽门螺杆菌感染是慢性胃炎的主要病因,而慢性胃窦炎是消化性溃疡的基础。神经体液调节功能紊乱与饮食不调等因素在发病中均起一定作用。溃疡多为单个,大多位于十二指肠球部和胃。临床特点为慢性、周期性和节律性的上腹疼痛。胃溃疡的疼痛多发生在进食后 0.5~1 小时,胃酸增多或正常;十二指肠溃疡的疼痛则多出现于食后 3~4 小时,胃酸一般显著增多。疼痛可由摄食、服药或呕吐而获缓解。治疗包括适当休息、注意饮食(采取少吃多餐、易消化而营养较丰富的饮食),采用抗酸解痉药、组胺 H_2 受体拮抗药、质子泵阻断剂、粘膜保护药等。如有溃疡急性穿孔、幽门梗阻或严重出血等并发症,则须考虑手术治疗。内科治疗无效者亦可考虑手术治疗。

消费不足说 西方经济学的经济危机理论之一。主要倡导人瑞士西斯蒙第、英国霍布森等。认为由于国民收入分配不平均或工资收入过少而造成的消费支出不足,是产生经济危机的原因。

消费心理学 亦称"用户心理学"。研究消费者心理和行为的学科。内容包括消费者的购买动机,消费者的个性与购买行为的关系,商品的包装、广告、推销、服务,商标的设计等。

消费合作社 合作社的一种形式。消费者自愿入股联合组成的集体所有制商业,主要通过消费品的销售为社员服务。最早的消费合作社是 1844 年英国成立的*罗虚戴尔公平先锋社。在世界许多国家都得到广泛发展。在我国,1954 年按国营合作社商业城乡分工的原则,消费合作社并入国营商业;1978 年后,有的企事业单位和机关又着手建立起新的消费合作社。

消费者权益 消费者购买、使用商品或接受服务在一定时期内依法应享有的权益。包括:享有人身、财产安全不受损害的权利,如受损害有获得赔偿的权利;知悉所购商品或服务真实情况的权利;自主选择、决定购买或不购买的权利;获得质量保障、价格合理、计量正确等公平交易条件的权利;人格尊严、民族风俗习惯受到尊重的权利;依法成立保护自身合法利益社团的权利;监督商品或服务以及消费者权益保护工作的权利等。我国于 1993 年 10 月公布了消费者权益保护法,国家依法保护消费者权益。

消费者保护 对消费者合法权益的保护。包括国家保护、消费者组织保护和消费者自我保护。国家制订法律、法规和政策时要听取消费者的意见和要求,并督促工商行政及有关部门依法在各自职责范围内采取措施保护消费者合法权益;有关国家机关要依法惩处侵害消费者合法权益的违法犯罪行为;法院要采取措施方便消费者提起诉讼。消费者组织要为消费者提供信息和咨询,接受消费者投诉,参与有关部门对商品和服务的监督和检查,提出意见和建议。消费者要加强自我保护意识,积极举报、控告侵害自身合法权益的行为和国家机关及其工作人员的有关违法失职行为。

消费经济学 以人们的消费关系和消费行为为研究对象的经济学科。它从消费在社会再生产中的地位和作用、社会公共消费和家庭消费、消费需求、消费水平、消费结构、消费模式等方面探索消费的经济规律。对消费的研究最初是作为政治经济学的一个构成部分开展的。第二次世界大战后,西方发达国家中开始出现消费经济学,侧重研究有关消费行为各方面的问题,兼及消费者权利的保护。我国对消费经济的研究是在中共十一届三中全会后开始的,80 年代中期开始有消费经济学和社会主义消费经济学专著问世,除包括西方消费经济学的内容外,并从生产关系的角度研

究消费关系特别是我国社会主义制度下的消费关系。

消费人口系数 一个地区或一个国家每一在职人员平均所负担的消费人数。在职人员在全部消费人口中所占的比重越大，消费人口系数越小，表示每一消费人口的平均购买力和平均生活水平越高；反之，则越低。

消费者保护法 以保护消费者的利益为目的的各种法规的总称。如《中华人民共和国消费者权益保护法》(1993年)，英国《消费者安全法》(1978年)，日本《消费者保护基本法》(1968年)等。是20世纪下半叶以来逐渐形成的一个独立的法律部门。属经济法的范畴。主要包括消费用品安全法、食品卫生法、药品管理法、分期付款买卖法、不正当广告禁止法、产品责任法等。有时把限制利息的法律、保护房客的法律也归入消费者保护法之列。

消除应力裂纹 焊件在焊接后进行消除应力退火处理或高温使用条件下，发生在焊缝金属或热影响区的一种晶间裂纹。是在焊后重新加热和保温的过程中产生的，故又称为"再热裂纹"。

消费者价格指数 亦称"消费价格指数"。反映一定社会阶层居民购买消费品和服务项目价格变动程度的相对数。该指数包括的消费品和服务项目，各国差别较大，少的有二三十种，多的有八九百种。一般分为食品、居住、衣着、燃料和照明、杂项等五大类。我国目前包括的项目有325种，分为食品、衣着、家庭设备及用品、医疗保健、交通和通信、娱乐教育和文化用品、居住、服务等八大类。计算公式为：

$$\text{消费者价格指数} = \frac{\sum p_1 q_0}{\sum p_0 q_0} \text{ 或 } = \frac{\sum p_0 q_0 \frac{p_1}{p_0}}{\sum p_0 q_0}$$

式中：p_0、q_0 为各项目基期价格和数量，p_1 为各项目报告期价格。

消除对妇女一切形式歧视公约 (切 qiè) 联合国大会于1979年12月18日通过。1981年9月3日生效。主要内容：缔约国应采取立法和其他适当措施，包括制裁，以禁止对妇女的一切歧视；保证妇女在与男子平等的基础上，行使和享有人权和基本自由，保证妇女在参加政治、经济和社会生活各方面，享有和男子平等的权利；打击贩卖妇女和迫使妇女卖淫的犯罪行为等。中国于1980年加入该公约，但对公约的第二十九条第一款作了保留。

消除一切形式种族歧视国际公约 (切 qiè) 联合国大会于1965年12月21日通过，1966年3月7日在纽约签订，1969年1月4日生效。主要内容：种族歧视指以种族、肤色、血统或人种来源为理由对人加以排斥、限制或区别对待；缔约国承诺立即实行消除一切形式的种族歧视；成立消除种族歧视委员会，负责监督公约的实施。中国于1981年12月交存加入书，但对公约的第二十二条作了保留。1982年1月28日条约对中国生效。

7 **浒** (hàn 汗) 见"浒浒"、"浩浒"。

浒浒 ❶光彩盛貌。《文选·王延寿〈鲁灵光殿赋〉》："澔澔浒浒，流离烂漫。"李善注："澔澔浒浒，光明盛貌。"❷水奔流貌。左思《吴都赋》："漉漉浒浒。"

涅 (yǐng) 泥。见《广韵·四十静》。

涅 〔涅〕(niè 聂) ❶可作黑色染料的一种矿石。《荀子·劝学》："白沙在涅，与之俱黑。"《淮南子·俶真训》："今以涅染缁，则黑于涅。"高诱注："涅，礬石也。"❷染黑。《论语·阳货》："不曰白乎，涅而不缁。"何晏集解："至白者，染之于涅而不黑。"❸塞。《仪礼·既夕礼》："隶人涅厕。"郑玄注："涅，塞也。"

涅阳 古县名。西汉置，治今河南邓州市东北。因位于涅水(今赵河)北岸得名。隋初改名课阳，唐贞观初废。西晋永嘉年间，王如领导流人起义，大败晋将杜蕤于此。

涅槃 梵语 Nirvāṇa 的音译，旧译"泥洹"，原意为熄灭一切烦恼或熄灭一切烦恼后的状态。或称"般涅槃"(梵 Parinirvāṇa)，意译"入灭"、"圆寂"。佛教全部修习所要达到的最高理想。一般指通过修持断灭"生死"轮回而后获得的一种精神境界。佛教认为，信佛的人，经过长期"修道"，即能"寂(熄)灭"一切烦恼和"圆满"(具备)一切"清净功德"。这种境界，名为"涅槃"。部派佛教将涅槃分为"有馀涅槃"和"无馀涅槃"两种。大乘佛教除说此两种涅槃外，更说"自性清净涅槃"和"无住处涅槃"。后世也称僧尼逝世为"涅槃"、"入灭"或"圆寂"。

涅戈什 (Njegoš,1813—1851) 门的内哥罗诗人。1830年起为门的内哥罗公国大公兼正教会主教。维护民族团结，反对异族侵略。代表作长诗《山地的花环》歌颂17世纪末门的内哥罗人反抗土耳其统治的起义。还写有长诗《小宇宙的光线》，诗剧《僭王小斯捷潘》和其他富于民歌风格的诗篇。

涅瓦河 (Нева) 俄罗斯西北部河流。源出拉多加湖，西流注入波罗的海芬兰湾。长74公里。流域面积28.1万平方公里。水量较丰富，河口年平均流量2 530米³/秒。结冰期长约5个月。全程可通航，并是白海-波罗的海运河和伏尔加-波罗的海水系的重要航道。圣彼得堡在河口三角洲上。

涅甫伊 (Navā'ī，约1582—1634) 土耳其诗人。所著诗集《命运之箭》揭露封建贵族的腐化生活。部分诗作带有享乐主义和神秘主义色彩。因作诗讽刺统治者，终遭杀害。

涅高兹 (Генрих Густавович Нейгауз,1888—1964) 苏联钢琴家、钢琴教育家。早年从父习钢琴，后在柏林、维也纳从戈多夫斯基 (Leopold Godowsky,1870—1938) 深造。1916年开始教学活动。1918—1922年在基辅音乐学院执教。1922年起先后任莫斯科音乐学院教授、院长。演奏生涯长达四十余年。其演奏富于浪漫主义特色，以意境深邃、色彩宏富、诗意盎然著称。擅长演奏舒曼、肖邦、李斯特、勃拉姆斯以及俄罗斯、苏联作曲家的作品，并培养出吉列尔斯、里希特等著名钢琴家，创立了苏联重要的钢琴学派之一。著有《论钢琴演奏艺术》。

涅而不缁 比喻高尚的品格能不受污染。《论语·阳货》："不曰白乎，涅而不缁？"何晏集解引孔安国曰："涅可以染皂。……至白者染之于涅中而不黑。喻君子虽在浊乱，浊乱不能污。"《史记·孔子世家》缁作"淄"。《晋书·刘曜载记》："义孙可谓岁寒而不凋，涅而不缁者矣。"

涅克拉索夫 ❶尼古拉·阿列克谢耶维奇·涅克拉索夫 (Николай Алексеевич Некрасов, 1821—1878)。俄国诗人，革命民主主义者。熟悉农民和纤夫的痛苦生活。先后主编*《现代人》、*《祖国纪事》杂志。其诗作有的反映地主的残酷剥削、农奴的贫困生活，如《在旅途中》、《故园》、《犬猎》、《大门前的沉思》，特别是长诗《严寒，通红的鼻子》；有的描绘俄国资本主义萌芽时期工人的繁重劳动、城市贫民的生活，如《伏尔加河上》、《铁路》等；有的塑造了十二月党人和革命知识分子的形象，如《爷爷》和《俄罗斯妇女》等。

在短诗《诗人与公民》中强烈反对农奴制，被沙皇政府查禁。代表作长诗*《谁在俄罗斯能过好日子》反映农奴制废除前后俄国农民的贫困，人民对幸福的渴望和追求。诗的风格受民间文学影响很大。❷维克多·普拉多诺维奇·涅克拉索夫（Виктор Платонович Некрасов，1911—1989）。苏联作家。毕业于基辅建筑学院建筑系。1941年入伍，参加过斯大林格勒战役。卫国战争后曾任记者。1946年发表第一部中篇小说《在斯大林格勒战壕里》，为军事小说中"战壕真实"代表作。1974年移居法国。作品还有中篇小说《在故乡的城市》等。

涅夏瓦条例 中世纪波兰保障小贵族利益的条例。1454年波兰国王卡西米尔四世（Kazimierz IV，1447—1492年在位）在涅夏瓦城（Nieszawa，一译涅沙瓦）颁布。规定：未经小贵族组成的地方代表会议同意，国王不得颁行法律，不得征收新税，不得宣战、媾和；取消大贵族独占高级官职的特权，小贵族亦可参加司法行政机构。

涅维尔斯科依（Геннадий Иванович Невельской，1813—1876） 俄国海军将领。1848年在东西伯利亚总督穆拉维约夫支持下，乘"贝加尔"号炮舰由海上绕道潜入中国黑龙江下游和库页岛，进行侵略活动。1850年妄自宣称占领中国黑龙江口附近的庙街，并以沙皇的名字命名为尼古拉耶夫斯克，受到沙皇政府奖赏。1854年升海军少将，后升海军上将。

涅斯梅亚诺夫（Александр Николаевич Несмеянов，1899—1980） 苏联化学家。莫斯科大学毕业。曾任莫斯科大学教授、校长，苏联元素有机化学研究所所长。苏联科学院院士、院长，许多外国科学院的名誉院士。是近代金属有机化学的奠基人之一，曾发现新颖的过渡金属夹心型有机化合物，以及该领域中一系列有机物转变的反应规律，其中包括由*二茂铁和苯在铝粉与三氯化铝的存在下，加热制得环戊二烯基苯合铁的方法（即"涅斯梅亚诺夫反应"）。还开辟了由非食用原料制取食物的新方向，奠定了人造食品化学的基础。曾获苏联社会主义劳动英雄称号及列宁勋章。

7**涅** 同"涅"。

浿 "浿"的繁体字。

浬 (hǎilǐ) "海里"的旧称。计量海上距离的单位。

涠 〔**溈**〕(wéi 韦) 积聚的污水。《说文·水部》："涠，不流浊也。"韩愈孟郊《城南联句》诗："巨细各乘运，湍涠亦腾声。"

浞 (zhuó 浊) ❶沾湿。见《说文·水部》。❷古人名。相传为夏代后羿之臣。《楚辞·天问》："浞（寒浞）娶纯狐。"王逸注："浞，羿相也。"

涓 ㊀(juān) ❶细流。木华《海赋》："涓流泱漾，莫不来注。"❷除去；清除。如：涓除不洁。参见"涓人"。❸选择。左思《魏都赋》："涓吉日，陟中坛，即帝位。"参见"涓吉"。❹姓。汉代有涓勋。

㊁(xuàn) 见"涓然"。

涓人 指在左右担任洒扫的人。《汉书·陈胜传》："胜故涓人将军吕臣为苍头军。"颜师古注："涓，洁也；涓人，主洁除之人。"亦转指亲信的侍臣；太监。《资治通鉴·周赧王三年》："郭隗曰：'古之人君有以千金使涓人求千里马者。'"参见"中涓"。

涓吉 选择吉利的日子。《聊斋志异·潍水狐》："我将久居是；所以迟迟者，以涓吉在十日之后耳。"

涓尘 犹"涓埃"。比喻微末细小。王僧孺《侍宴》诗："小臣良不才，涓尘愧所守。"

涓埃 涓，细流；埃，轻尘。比喻微末细小。韩愈《为裴相公让官表》："于裨补无涓埃之微，而谗谤有丘山之积。"

涓涓 细水慢流貌。陶潜《归去来辞》："木欣欣以向荣，泉涓涓而始流。"亦指细小的水流。《孔子家语·观周》："涓涓不壅，终为江河。"

涓然 (xuàn—) 即"泫然"。涕流貌。《列子·周穆王》："指舍曰：'此若先人之庐。'乃涓然而泣。"殷敬顺释文："涓，音泫。"

涓滴 小水点。杜甫《倦夜》诗："重露成涓滴，稀星乍有无。"今多用以比喻极小或极少量的东西。如：涓滴不漏；涓滴归公。柳宗元《谢赐端午绫帛衣服表》："臣谬典方州，效微涓滴。"

涓流床 即"滴流床"。

涡 〔**渦**〕㊀(wō 蜗) ❶水的旋流。郭璞《江赋》："盘涡谷转。"❷涡状。如：酒涡儿；涡轮机。苏轼《百步洪》诗："不知诗中道何语，但见两颊生微涡。"

㊁(guō 锅) 水名。见"涡河"。

涡虫（Turbellaria） 扁形动物门的一纲。体表具纤毛，摆动时激水呈涡状，故名。消化道单一无分枝，或具分枝。多数营自生生活，产于海中或淡水中；少数栖于土中或寄生。例如真涡虫、笄蛭。

涡阳 (guō—) ❶郡、县名。北魏置郡，东魏置县。治今安徽蒙城。东魏改郡名为南谯，隋改县名为肥水。因地处南、北政权边境，且近淮南重镇寿春，故双方常争战于此。❷县名。在安徽省阜阳市东北部，北邻河南省。涡河及濉阜铁路斜贯。县人民政府驻城关镇。清置县。以在涡河之阳得名。农产有小麦、高粱、甘薯、大豆、玉米、棉花、花生、芝麻，并产白芍、紫菀、白芷等。工业有化纤、酿酒、化学、纺织等。古迹有范蠡墓、嵇康墓、石佛寺、天静宫、捻军起义旧址。

涡河 (guō—) 淮河支流。在安徽省西北部。源出河南省开封县西，东南流到安徽省亳州市纳惠济河，在怀远县入淮河。长382公里，流域面积1.59万平方公里。河道宽阔，亳州市以下可通航。有阜蒙新河与西淝河相通。

涡度 描述空气旋转运动并表征气流大型运动特征的物理量。气块受外力作用而产生逆时针或顺时针旋转时，其空间分布称为"涡度场"。根据此场的演变动态，可作为天气形势或气象要素预报的判据。

涡流 ❶亦称"有旋流"。流体质点（微团）在运动中不仅发生平动（或形变），而且绕着瞬时轴线作旋转的运动。如旋风即为空气的涡流。当流体速度变化较大，由于流体粘滞阻力、压强不均匀等因素，容易形成涡流。❷"涡电流"的简称，亦称"傅科电流"。迅速变化的磁场在导体（包括半导体）内引起的感应电流，流动的路线呈涡旋形，故名。磁场变化越快，感应电动势就越大，因而涡流就越强。涡流能使导体发热。在磁场发生变化的装置中，往往把导体分成一组相互绝缘的薄片（如变压器的铁芯）或一束细条（如感应圈的铁芯），以减低涡流强度，从而减少能量损耗。但在需要产生高温时，又可利用涡流来取得热量，如高频电炉就是根据这一原理设计的。

涡电流 即"涡流❷"。

涡轮机 亦称"透平"。一种叶片式原动机。有静叶片和动叶片两个基本工作元件，静叶片固定在机壳内，动叶片固定在转轮上。工质流过叶片时，其热能（或位能）转换为动能，即速度增加；高速流动的工质流过动叶片时，推动叶轮转动，其动能转换为轮轴上的机械功。按所用工质，分为汽轮机、燃气轮机和水轮机等；按工质流动的方向，分为轴流式和辐流式（或径流式）涡轮机。

涡轮增压 见"增压"。

涡流探伤 材料缺陷无损检验方法之一。用交流线圈使金属感应产生涡流，当金属存在缺陷时，会影响涡流磁场从而改变线圈阻抗，通过检测阻抗变化来发现缺陷。此法除探伤外也可测量工件厚度、渗层深度等。其灵敏度较高，探伤速度快，且探头不与工件接触，可实现自动化检测，缺点是易受其他因素干扰，影响判断准确性。

涡轮变扭器 即"液力变扭器"。

涡轮流量计 一种流量计量仪表。由涡轮流量传感器和流量积算仪两部分组成。计测时，涡轮转速与流量成正比，传感器将转速转变为电脉冲信号，经放大后送流量积算仪显示瞬时流量和累积总量。电脉冲信号也可直接由计算机进行数据采集和信号处理。具有精度高、量程宽、反应快、耐高压、耐腐蚀和阻力损失小等优点。广泛应用于石油、化学、电力、食品和航空等工业部门。

涡轮轴发动机 一种输出轴功率的燃气涡轮发动机。涡轮除带动压气机外，还通过减速器带动传动轴输出功率。燃气由排气装置低速流出，有时可提供少量推力。广泛用作直升机、海陆交通工具和工业、发电等的动力装置。

涡轮风扇发动机 在发动机前部或后部安装一级或多级风扇的涡轮喷气发动机。装上风扇后，经风扇增压的空气分成内、外两路，内路气流入内涵道，其工作过程与涡轮喷气发动机相同；外路气流沿外涵道流到发动机后部，与内路气流并行或混合后由尾喷管喷出，共同提供推力。发动机的总空气流量大大增加，推力增大。而尾喷管喷气速度降低，余能损失减少，从而降低耗油率。用在飞机上，在起飞时，推力大，噪声小，巡航时耗油率低。是当前民航飞机的主要动力装置，也有用于巡航导弹。军用飞机则用加力式涡轮风扇发动机。

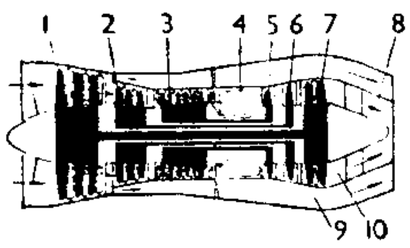

三转子涡轮风扇发动机原理图

1. 风扇 2. 中压压气机 3. 高压压气机 4. 燃烧室 5. 高压涡轮 6. 中压涡轮 7. 低压涡轮 8. 喷管 9. 外涵道 10. 内涵道

涡轮桨扇发动机 一种燃气涡轮发动机。桨扇类似螺旋桨，是产生推力的主要部件；叶片后掠，数量较多，切向速度较高，增压作用较强。结合了涡轮风扇发动机与涡轮螺旋桨发动机的特点。耗油省，噪声小，推力大，适用于高亚音速飞行的中、短程飞机。

涡轮喷气发动机 航空用燃气涡轮发动机的一种。燃气经过涡轮后以高速从尾喷管喷出，产生推力。尺寸小，重量轻，推力大，结构简单，平稳性好；但耗油率较高，噪声大，低空低速性能也较差。在燃气涡轮发动机发展初期曾用作军用机的动力。

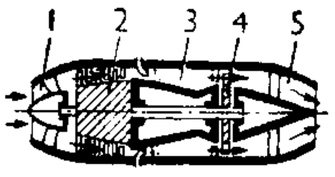

涡轮喷气发动机原理图

1. 进气道 2. 压气机 3. 燃烧室 4. 燃气涡轮 5. 尾喷管

涡鼓型侧吹转炉 一种炼钢转炉。与直桶型侧吹转炉比较，其特点：炉衬前后墙均有一定弧度，故炉内气流运动均匀；渣和铁的接触面大，可加速冶炼反应；多用碱性操作，有良好的脱磷效果。

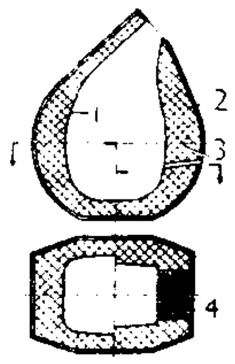

涡鼓型侧吹转炉剖面图

1. 内型 2. 炉壳 3. 炉衬 4. 风嘴

涡轮螺旋桨发动机 一种燃气涡轮发动机。燃气涡轮除带动压气机外，还通过减速器带动空气螺旋桨，以提供飞机飞行所需的拉力。燃气由排气装置流出也提供少量推力。燃料消耗率小，重量功率比小。适于中速（400～800千米/时）飞行的飞机。

7 **溳**〔溳〕(yún 云) 水名。见"溳水"。

溳水 汉江下游支流。在湖北省中部。源出大洪山，北流绕经随州折向南，经安陆到武汉市西新沟入汉江。长256公里，流域面积1.47万平方公里。上游建有黑屋湾、封江口、徐家河等水库。应城市长江埠以下可通航。

浥 ㊀(yì 邑) 湿润。王维《渭城曲》："渭城朝雨浥轻尘。"浥，也作"裛"。

㊁(yà) ❶坑洼地。《汉书·司马相如传上》："逾波趋浥。"颜师古注引郭璞曰："浥，窊陷也。"❷水下流貌。郭璞《江赋》："乍浥乍堆。"

浥浥 犹言裛裛。香气盛貌。苏轼《台头寺步月》诗："浥浥炉香初泛夜，离离花影欲摇春。"

涔 (cén 岑) ❶连续下雨，积水成潦。《淮南子·主术训》："时有涔旱灾害之患。"❷泪落或汗流不止貌。江淹《杂体诗》："芳尘未歇席，涔泪犹在袂。"

涔涔 ❶形容雨、汗、泪水等不断地流下。如：汗涔涔下。潘尼《苦雨赋》："瞻中塘之浩汗，听长霤之涔涔。"此指久雨。李商隐《自桂林奉使江陵途中感怀寄献尚书》诗："江生魂黯黯，泉客泪涔涔。"此指流泪。❷犹岑岑。头脑胀痛。杜甫《风疾舟中伏枕书怀》诗："转蓬忧悄悄，行药病涔涔。"❸形容天色阴晦。黄庭坚《送杜子春》诗："雪意涔涔满面风，杜郎马上若征鸿。"

溟 (yīng) 见"溟濕"。

溟濕 水回旋。《文选·郭璞〈江赋〉》："泓汯溟濕。"李善注："皆水势回旋之貌。"

浩 ㊀(hào 号) ❶水广大。引申为大或多。见"浩浩"、"浩瀚"。❷多余。《礼记·王制》："丧祭，用不足曰暴，有余曰浩。"❸犹高。杜甫《自京赴奉先县咏怀》诗："浩歌弥激烈。"❹姓。汉代有浩商。

㊁(gé 阁，又读 gào 告) 见"浩亹"。

浩气 正大刚直之气；浩然之气。杨继盛《临刑诗》："浩气还太虚，丹心照万古。"

浩汗 同"浩瀚"。水势盛大貌。《晋书·孙楚传》："三江五湖，浩汗无涯。"

浩劫 ❶极长的时间。曹唐《小游仙》诗："玄洲草木不知黄，甲子初开浩劫长。"参见"劫❸"。❷大灾难。如：空前浩劫。赵翼《焦山江上》诗："终然浩劫入沧桑，纵有赤心天不谅。"❸大台阶。杜甫《玉台观》诗："浩劫因王造，平台访古游。"

浩罕 (Khokand) 一作敖罕、霍罕。中亚政权及其都城名。18世纪上半叶，乌兹别克族明格部(Ming)在费尔干纳盆地建立汗国。19世纪向西拓展，占据了锡尔河中游最富庶的商业枢纽塔什干地区，称雄于中西交通的十字路

口。居民主要从事农业，畜牧业和商业也较发达，和中国新疆喀什噶尔等地通商。清乾隆时浩罕伯克额尔德尼请求内附，贡马。19 世纪沙俄侵略中亚，1876 年并吞浩罕汗国。

浩茫 广阔无边。《水经注·浪水》："登高远望，睹巨海之浩茫。"

浩荡 ❶广阔壮大貌。潘岳《河阳县作》诗："洪流何浩荡，修芒郁苕峣。"❷心无所思貌，犹言糊涂。《离骚》："怨灵修之浩荡兮，终不察夫民心。"王逸注："浩犹浩浩，荡犹荡荡，无思虑貌也。"

浩洊 同"浩瀚"。水势盛大貌。张缵《南征赋》："观百川之浩洊。"

浩浩 水势盛大貌。《书·尧典》："汤汤洪水方割，荡荡怀山襄陵，浩浩滔天。"引申为广大貌。《诗·小雅·雨无正》："浩浩昊天。"

浩渺 广阔无边貌。如：烟波浩渺。赵孟頫《送高仁卿还湖州》诗："江湖浩渺足春水，凫雁灭没横秋烟。"

浩瀚 亦作"浩汗"、"浩洊"。本义为水势盛大貌，引申为广大、繁多的意思。《文心雕龙·事类》："夫经典沈深，载籍浩瀚。"

浩亹 (gě mén) ❶古县名。西汉置。因浩亹水（今大通河）得名。治今甘肃永登西南大通河东岸。北周废。东汉建武十一年（公元 35 年），先零等羌屯据浩亹隘，为马援所击破。❷水名。见"大通河❷"。

浩如烟海 形容书籍、文献、资料等非常丰富，多得无法计量。《清史稿·戴敦元传》："书籍浩如烟海，人生岂能尽阅？"

浩然之气 孟子用语。《孟子·公孙丑上》："我善养吾浩然之气。"这种"气"是一种主观的精神状态，"至大至刚"，"塞于天地之间"，纯由内心"集义所生"（集义，犹言积善，指事事皆合于义，见《孟子·公孙丑上》朱熹注），不待外求。

浩然斋雅谈 书名。南宋周密撰。原书久佚，今本系清代修《四库全书》时，自《永乐大典》中辑成。三卷。上卷考证经史、评论文章，中卷为诗话，下卷为词话。所记旧闻，往往为他书所罕见。

7 **洌** (liàn 练，又读 lì 利) 急流。比喻行动迅速。《汉书·司马相如传上》："倏肿倩洌。"颜师古注引张揖曰："皆疾貌也。"

洮 (é) 洮水，即大渡河。

淀 (xuán) 回泉。见《说文·水部》。朱骏声《说文通训定声·乾部》："字亦作漩。"

海 (hǎi) ❶大洋的边缘部分。面积约占海洋总面积的 11%，深度一般小于 2 000～3 000 米。按所处位置的不同，可分为*边缘海、*地中海和*内陆海。水文特征兼受大洋和大陆的双重影响，有明显的季节变化，水色低，透明度小，没有独立的潮汐和海流系统。因有许多陆上河流注入，盐度较低，一般在 32 以下；在淡水注入量小、蒸发量大的海区，盐度较高。沉积物多为泥沙等陆源物质。❷指大湖。如：青海；里海。❸比喻容量极大。如：海量；海碗。亦指大的容器。《红楼梦》第二十六回："宝玉把盏，斟了两大海。"❹比喻事物或人众的积聚面非常广大。如：菊海；曲海；人山人海。❺指来自海外的物品。鲁迅《坟·看镜有感》："古时，于外来物品，每加海字，如海榴、海红花、海棠之类。这里海即现在之所谓洋。"❻上海的略称。如：海派。❼姓。明代有海瑞。

海口 ❶指内河通海的地方。《旧唐书·韩愈传》："过海口，下恶水，涛泷壮猛，难计期程。"❷形容口大。《陈书·高祖纪上》："海口河目，贤圣之表既彰。"引申为夸口，说大话。《西游记》第六十七回："不是老孙海口，只这条棒子揸在手里，就是塌下天来，也撑得住。"❸市名。在海南省海南岛东北部南渡江口。省人民政府驻地。辖振东、新华、秀英三区。宋称海口浦，1912 年称海口镇。1926 年设市。因地处南渡江入海口得名。人口 49.9 万（市区 40.6 万，1996 年）。北与雷州半岛隔琼州海峡相望，为海南岛进出口贸易要地。工业有橡胶、机械、纺织、制糖、罐头食品等。手工艺品以椰雕著名。名胜古迹有五公祠、海瑞墓、邱濬墓、秀英海滨。人民公园内建有解放海南纪念碑。

海门 ❶古镇名。在今越南海防市安阳北。唐时自岭南赴安南皆由此进。咸通四年（公元 863 年）安南为南诏所攻陷，置行交州并移安南都护府于此。六年，高骈即以此为根据地进复安南。❷长江入海处。《资治通鉴》五代梁贞明五年（919 年）：吴越王钱镠攻吴常州，徐温拒之，"陈璋以水军下海门出其后"，即此。❸古县名。五代周显德五年（958 年）置。治东洲镇，在今江苏启东市东北。元末以后县境渐圮于海，县治逐步西移。明正德中寄治通州余中场（今海门市东北），嘉靖中又徙金沙场（今南通市），后又圮于海。清康熙十一年（1672 年）省县入州。❹厅名。本沙洲，清乾隆初设沙务同知，三十三年（1768 年）割通州之安庆、南安十九沙，崇明之半洋、富民十一沙及续涨之天南沙置厅，直隶江苏省。治所即今江苏海门市。1912 年改为县。❺市名。在江苏省南通市东南部、长江口北岸。五代周置县，元、明时坍涨无常，三次废建。清乾隆时建海门直隶厅，1912 年复改海门县。1994 年改设市。人口 103 万（城镇 34.3 万，1996 年）。工业有轻纺、化学、建材、机械等。盛产棉花、小麦、玉米、大豆，并产薄荷、黄麻、留兰香、除虫菊、白术、红花等。特产以"颐生曲酒"著名。养羊业发达。古迹有东岳庙、张公祠。

海马 亦称"龙落子"。硬骨鱼纲，海龙科。体侧扁，弯曲，被环状骨板。一般长 10 厘米左右。淡褐色。头与躯干成直角，形似马头。吻呈管状，鳃孔裂缝状。尾细长，能卷曲，常缠附在海藻或漂浮物上。扇动背鳍，作直立游泳。食小型甲壳动物。雄鱼尾部有孵卵囊，受精卵在囊内发育。主要栖息热带海中，中国沿海均产，南海较多。可养殖。干燥体入药，性温、味甘，功能温肾壮阳、散结消肿，主治阳痿、遗尿、遗精、癥瘕等症。常见的有日本海马（*Hippocampus japonicus*）、冠海马（*H. coronatus*）、三斑海马（*H. trimaculatus*）和克氏海马（*H. kelloggi*）等。克氏海马是国家二级保护动物。

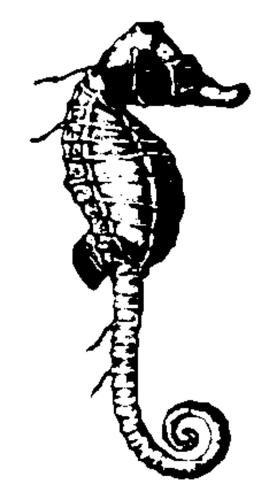
日本海马

海丰（豐） 县名。在广东省汕尾市北部。县人民政府驻海城镇。东晋置县。农产有稻、甘薯、花生、甘蔗等。沿海产鱼、盐。矿产有钨、锡、锰、铁。工业有制糖、纺织、酿酒、塑料、服装等。名胜古迹有方饭亭。有彭湃故居和红宫、红场等革命纪念地。

海牙 ('s Gravenhage 或 The Hague) 荷兰行政中心。距北海约 5 公里。人口 44.5 万（1993 年）。王宫和政府所在地。国际法院和外国使馆设此。商业金融中心。有印

刷、造纸、食品加工与紫檀器具制造等工业。有博物馆和图书馆。市区绿地宽广，多公园，以野营公园最著名。

海内 四海之内。古代传说我国疆土的四周有海环绕，故称国境以内为"海内"。《国策·秦策一》："今欲并天下，凌万乘，诎敌国，制海内。"

海牛 ❶腹足纲，裸鳃目，海牛超科动物的统称。包括的科、属、种较多，广布于世界各海域，从潮间带及至深海底均有分布。如日本石磺海牛（*Homoiodoris japonica*），体呈椭圆形，扁平，黄色，形似石磺。成体无壳。外套宽，背面有球状小突起；近前部有一对嗅角，上部具有褶叶，能缩入鞘内；近后部有围绕肛门突排列的羽状鳃，鳃叶五或六叶，鳃能缩入鳃腔内。口触手呈叶片状。足宽，前端双褶襞，后端圆形。生活在潮间带石下。中国沿海常见；日本也有分布。❷海牛（*Trichechus manatus*）。哺乳纲，海牛目，海牛科。长3～4.5米。颈椎六枚。前肢呈鳍状，有残留的指甲状构造；后肢退化，尾圆形。成体无毛，仅头部保存稀疏硬毛和触毛，皮厚，灰黑色，有很深的皱纹。吻端尖；背面观，从吻端至颧弧后端呈三角形；枕骨大孔椭圆形；下颌支明显弯曲。栖于浅海，或上溯河湖中，以海藻或其他水生植物为食。每产一仔。分布于大西洋北美东南沿岸及南美东北沿岸。肉可食；皮可制革；脂肪可炼油。

海月（*Placuna placenta*） 亦称"窗贝"。双壳纲，海月蛤科。壳近圆形，极扁平，质薄而透明，长约10厘米。放射肋及生长线极细密，近腹缘处生长线呈鳞片状。壳面白色，壳顶微显紫色，壳内面白色，有云母光泽。生活于潮间带中、下区泥沙滩表面，右壳朝下，左壳向上。壳表常沾有泥沙或附着藤壶、苔藓虫等。分布于中国东南沿海；印度-西太平洋区也产。肉可食；壳在中国古代常用来镶嵌屋顶或门窗，用以透光，故有"窗贝"及"明瓦"之称。

海水 一种存在于广阔海洋中的特殊天然水。占地球上水量的97.2%。溶解有复杂的化学成分。除氢和氧外，每千克海水中含量在1毫克以上的元素有氯、钠、镁、硫、钙、钾、溴、锶、硼、碳、氟等11种，称为"海水主要元素"，它们的含量占海水全部元素的99.8%～99.9%；其余60多种元素（锂、铷、碘、钼、锌、铀、铝、钒、钡、铜、银、金等）的含量均在1毫克或1毫克以下，称为"海水微量元素"。在微量元素中的磷、氮、硅等"营养盐类"，含量虽少，但变化极大，对海洋生物的生长具有重要意义，因此，又把它们单独分出来，称为"营养元素"。

海右 泛指临近黄海、东海地区；以在大海之右（西），故名。元曾在婺州路（治今浙江金华市）置浙东海右道肃政廉访司；明置海右道，驻山东省城。

海龙 ❶旧县名。在吉林省东南部。1913年由海龙府改置。1985年撤销，改设梅河口市。❷亦称"杨枝鱼"。硬骨鱼纲，海龙科。体细长，被有环状骨板。一般长10～20厘米。暗褐色。

许氏海龙

吻呈长管状；口小，位于吻端。鳃孔小，位于鳃盖上方。雄鱼腹部皮褶形成一孵卵囊，雌鱼产卵于囊中。分布于热带和温带海区；中国沿海均产。干燥体入药，性温、味甘，功能温肾壮阳、散结消肿，主治阳痿、遗尿、遗精、癥瘕等症。常见的有许氏海龙（*Syngnathus schlegeli*）和粗吻海龙（*Trachyrhamphus serratus*）等。

海宁 市名。在浙江省嘉兴市南部，南临杭州湾，沪杭铁路斜贯。市人民政府驻硖石镇。三国吴置盐官县。元升盐官州，寻改海宁州。明改海宁县，清升海宁州。1912年复改海宁县。原治盐官镇，1949年迁硖石镇。1986年改设市。"海宁"取"海涛宁谧"之意。人口63.7万（城镇11.5万，1996年）。工业有丝绸、皮革、机械、建材、化学等。手工艺品有"硖石灯彩"、"盐官药刀"。农副产品有稻、小麦、蚕茧、黄麻、西瓜、榨菜等。沿海有坚固的海塘工程。盐官等地为著名的"海宁潮"（"钱塘潮"）观潮地。名胜古迹有惠力寺唐代经幢、安澜园、王国维故居等。

海台 也叫"海底高原"。具有比较平坦宽阔顶面的海底高地。一般高出邻近海底1 000米以上，边坡较陡。

海地（Haïti） 国名。位于西印度群岛海地岛西部（包括附近的戈纳夫〔Gonâve〕等岛屿），东邻多米尼加共和国，南临加勒比海，北濒大西洋。面积2.77万平方公里。人口720万（1995年）。黑人占95%，多信天主教。法语为官方语言，通用克里奥尔语（非洲语和法语的混合语）。首都太子港。全境四分之三为山地，仅沿河与沿海有狭窄平原。热带海洋性气候，年平均降水量约1 000毫米，北部和山地多雨。矿藏以铝土为主。1492年哥伦布到达，1502年沦为西班牙殖民地。1697年转属法国。16世纪起殖民者从非洲贩运黑人来此，栽种热带作物。1804年1月1日海地共和国独立，为世界上第一个黑人共和国。1915年被美军占领，1934年撤出。70%人口从事农业，产咖啡、甘蔗、剑麻、可可、玉米、棉花、稻米、木薯、椰子。粮食不能自给。工业有制糖、铝土开采、卷烟、食品、玩具、电子、纺织等小型工厂。20世纪70年代以来发展了来料加工出口工业。交通以公路为主。输出咖啡（占40%）、铝土（占10%）、糖等，输入粮食、化工品、机器、燃料等。旅游业较盛。

海耳（George Ellery Hale，1868—1938） 美国天文学家。1890年马萨诸塞理工学院毕业。获牛津大学、剑桥大学、哈佛大学和柏林大学等校博士学位。任芝加哥大学副教授、叶凯士天文台台长和威尔逊山天文台首任台长等。1899年当选为美国天文学和天体物理学会副会长。组织安装1.02米折射望远镜、5.08米反射望远镜和太阳望远镜等。发现谱斑、太阳黑子强磁场、太阳黑子群磁场极性逆转的22年周期。主要著作有《恒星演化研究》和《新的星空》等。

海芋（*Alocasia macrorrhiza*） 亦称"观音莲"。天南星科。多年生草本，成长植株粗壮，高可达3米。叶大，阔卵形，基部凹心脏形。每一叶腋内抽一或两肉穗花序，外有粉绿色佛焰苞，初夏开花。产于中国江西、福建、台湾、湖南、广东等地；印度和菲律宾亦有分布。球茎和叶用作健胃药。

海曲 ❶犹海隅，指滨海地区。陆机《齐讴行》："营丘负海曲，沃野爽且平。"❷古县名。西汉置。治今山东日照市西，东汉改名西海。新莽天凤四年（公元17年）吕母杀县宰起义于此，为赤眉起义军的先驱。今有吕母岗，相传即起义之所。

海伦 ❶市名。在黑龙江省中部、通肯河流域。绥北铁路通过境内。清光绪三十年（1904年）设海伦直隶厅，三十四年升府，1913年改海伦县。1989年改设市。人口78.8万（城镇15.5万，1996年）。工业有乳品、酿酒、化学、塑料、建材、机械等。农产有大豆、高粱、玉米、小麦等。❷海伦（Helena）。希腊神话中的美人。斯巴达王墨涅拉俄斯之妻。特洛伊王子帕里斯得到爱神阿佛洛狄忒帮助，乘墨涅拉俄斯外出，把海伦诱走，遂引起持续十年之久的特洛伊战争。

海色 人们在岸边或船舶甲板上直观看到的海面所呈现的颜色。通常是反映海面反射和来自海洋内部的向上辐照度的合成光谱。与水色、天空颜色、海面状况，甚至海底底质等都有密切的关系。

海冰 出现在海上的冰。包括来自陆地的冰和由海水直接冻结而成的冰。冬季气温逐渐降低，海水温度随之下降，冷却至冰点以后，海水密度达到最大值，海面开始出现冰。当海水的盐度高于 24.695 时，表层海水在冷却过程中密度逐渐增大，于是对流混合加剧，当海水的温度降至冰点并继续散热时，海面、深层甚至底层(强烈对流混合所及之处)便有针状、薄片状的冰晶析出，它们集聚到海面后，形成暗灰色的初生冰(此外，在水温接近冰点的海面上，降雪不被融化亦形成初生冰)。在波动的海面上，初生冰遇冷进一步结冰，如果海面平静，剧烈冷却的初生冰便形成灰冰皮，继而发展成为灰白冰和白冰。海冰和海岸或海底冻结在一起的称为"固定冰"；能随风、海流漂移的称为"浮冰"。海冰在冻结与融化过程中，都会引起海况的变化；流冰能给船舰的航行和海上建筑物造成危害。

海关 对进出国境的货物、邮递物品、旅客行李、货币、金银、证券和运输工具等进行监督检查、征收关税并执行查禁走私任务的国家行政管理机关。中国在 1685 年(清康熙二十四年)开放海禁，设江、浙、闽、粤四海关。建国后，1951 年公布了《中华人民共和国暂行海关法》和《中华人民共和国海关进出口税则》，并成立了海关总署，在对外开放的港口、车站和航空站，按实际情况分别设海关、分关或支关。

海州 ❶州名。东魏武定七年(公元 549 年)改青、冀二州置。治龙沮城(今江苏灌云西北)。北齐移治朐县(北周改朐山，今连云港市西南海州镇)。唐辖境相当今江苏连云港市、东海、沭阳、赣榆、灌云、灌南等县及新沂市、滨海部分地区。元初升为路，后改为海宁府及海宁州。明初复为海州，省朐山县入州，辖境缩小。清雍正初升为直隶州，辖境复唐宋之旧。1912 年废，改本州为东海县。❷州、卫名。辽置州，治临溟(今辽宁海城市)，辖境相当今辽宁辽河下游三角洲地区。金天德中改为澄州，元废。明洪武初置海州卫于海州故城。清顺治十年(1653 年)改为海城县。❸地名。在江苏省连云港市西部、陇海铁路线上。南依锦屏山，东靠孔望山，西临蔷薇河。为连云港市辖区之一和重工业区。锦屏山南有锦屏磷矿。❹朝鲜西岸海港，黄海南道首府。临海州湾，不冻港。人口 20.5 万(1986 年)。为历史上重要的中朝文化交流地和贸易港。铁路通平壤。工业以农机制造业为主。特产墨和砚台。水产集散地。有芙蓉堂、百济清风楼等名胜。

海兴 县名。在河北省沧州市东部、宣惠河下游，邻接山东省，东滨渤海。县人民政府驻海兴镇。1965 年由盐山、黄骅两县和山东省无棣县析置。因地处渤海之滨，渔、盐业颇盛，故名。农产有小麦、玉米、大豆、高粱。工业有采盐、酿酒、制毯等。

海宇 犹言海内、宇内，谓国境以内之地。陈基《八月十三夜泛姚城江》诗："一波不起鱼龙静，百谷初登海宇清。"

海安 县名。在江苏省南通市西北部，东临黄海。串场河及通扬、通榆运河在境内交汇。县人民政府驻海安镇。南朝宋置海安县，唐废。1943 年由东台、泰县、如皋三县析置紫石县，1948 年改海安县。以县驻地得名。盛产稻、小麦、棉花、玉米、大豆、花生、生猪、蚕茧。水产发达。工业有纺织、化学、建材、电子、机械等。古迹有平倭冢记碑。1988 年建有苏中七战七捷纪念碑。

海军 以舰艇部队为主体，主要在海洋作战的军种。通常由水面舰艇、潜艇、航空兵、岸防兵、陆战队等兵种和专业勤务部队组成。具有在水面、水下、空中及海岸实施攻防作战的能力。有些国家的海军还有战略核袭击能力。能单独作战，又能与陆军、空军协同作战。基本任务是消灭敌海上兵力，保卫海军基地、港口和沿海重要目标，进行海上封锁、反封锁，保护(破击)海上交通线，参加登陆、抗登陆和支援陆军濒海翼侧作战，维护海洋权益。中国人民解放军海军于 1949 年建立。

海阳 ❶旧县名。东晋咸和中置。因南滨大海得名。治今广东潮州市东，隋移治今潮州市。1914 年改名潮安。自晋末迄清，历为义安郡、潮州、潮州路、潮州府治所。隋大业中陈稜、张镇周自此浮海去*流求。❷市名。在山东省烟台市南部，南临黄海。蓝烟铁路经过北境。市人民政府驻东村镇。清置县。1996 年改设市。人口 70.3 万(城镇 11.8 万，1996 年)。工业有机械、化学、建材、食品等。农产以小麦、玉米、谷子、大豆、甘薯、花生等为主，并产柞蚕丝、苹果等。沿海风景优美，有海水浴场。有赵疃地雷战遗址。

海防 ❶国家为保卫主权、领土完整和安全，维护海洋权益，防备外敌入侵和人员、物资非法进入，在沿海和海疆进行的防卫和管理活动的统称。❷越南中央直辖市，第二大港。位于红河三角洲东北，临北部湾。面积 1 515 平方公里。人口连郊区 151.69 万(1991 年)。原为小渔村。19 世纪中叶在此设"海进防守"边防站，海防由此得名。1874 年建为海港。形势险要，为越南军事要地。港口水深 3～15 米，可泊万吨海轮，为越南北方进出口贸易的主要口岸。铁路通河内。主要工业有机械、造船、纺织、水泥、玻璃、化工、碾米、罐头等，也是海产加工基地。市郊有涂山、吉婆岛、下龙湾等名胜。

海进 即"海侵"。

海里 旧称"浬"。计量航程的一种单位。原指地球子午线上纬度 1′ 的长度。因地球略呈椭球状，故在不同纬度处其 1′ 的长度略有差异。也有指地球平均大圆(与地球同面积的圆球的大圆)角度 1′ 的弧长(1 853.25 米)的。1929 年国际水文地理学会议通过用纬度 1′ 平均长度 1 852 米作为一海里。1948 年国际海上人命安全会议承认 1 852 米或 6 076.115 英尺为一海里，亦称"国际海里"。另有一种英海里，1 英海里＝1 853.184 米。

海员 原指海船上的工作人员，即对海船驾驶人员、水手、轮机人员、客货运输服务人员等的通称。今泛指从事水上运输的船员，有时还兼指港口的某些工作人员。

海龟 (*Chelonia mydas*) 亦称"绿蠵龟"。爬行纲，海龟科。长可达 1 米余。背面棕褐色或暗绿色，有黄斑；腹面黄色。头顶有一对前额鳞。上颌无钩曲。椎角板五块，肋角板每侧四块。四肢呈桨状，内侧指、趾各有一爪，以大叶藻等为食；也吃鱼、虾等。分布于中国山东、福建、浙江、海南、台湾、广东、广西等地沿海；也产于南太平洋和印度洋。为国家二级保护动物。

海甸 滨海的地区。孔稚珪《北山移文》："张英风于海甸，驰妙誉于浙右。"

海况 ❶指海区物理、化学、生物等因子及其变动的情况。包括温度、盐度和密度分布、海水成分和流动、波浪、浮游生物组成等。为海洋环境科学的重要研究对象。❷海洋观测专门用语。指海面因风力引起的波动状况。依波峰的

形状、波顶的破碎程度和浪花出现的多少，将海况分为十级，如下表。

海况等级	海　面　征　状
0	海面光滑如镜或仅有涌浪存在
1	波纹或涌浪和波纹同时存在
2	波浪很小，波峰开始破裂，但浪花不是白色，而是玻璃色的
3	波浪不大，但很触目，波峰破裂，其中有些地方形成白色浪花——白浪
4	波浪具有很明显的形状，到处形成白浪
5	出现高大波峰，有浪花的波顶占了波峰上很大的面积，风开始削去波峰上的浪花
6	波峰上被风削去的浪花开始沿波浪斜面伸长成带状，有时波峰出现风暴波的长波形状
7	风削去的浪花带布满了波浪的斜面，并且有些地方达到波谷，波峰上布满浪花层
8	稠密的浪花带布满了波浪斜面，海面因而变成白色，只在波底有些地方才没有浪花
9	整个海面布满了稠密的浪花层，空气中充满了水滴和飞沫，能见度显著降低

海沟　深度超过6 000米的海底狭长形凹地。长可达数千公里，上宽底窄，两侧坡度陡急，横剖面多呈"V"形。分布于大洋地壳边缘、紧依岛弧或大陆沿岸山脉的外侧。如太平洋西部的马里亚纳海沟和东部的秘鲁-智利海沟等。是由于大洋岩石圈板块的俯冲作用使洋底下倾潜没而形成。地球上最强烈的地震活动多沿海沟分布。

海青　❶见"海东青"。❷元代驿站名，取雕飞迅速之意。《元史·世祖纪》："敕燕京至济南，置海青驿，凡八所。"亦指驿者佩带的一种符名。又《世祖纪》："以海青银符二、金符十给中书省，量军国事情缓急，付乘驿者佩之。"❸广袖的长袍。郑明选《秕言》："吴中方言称衣之广袖者谓之海青。"

海表　犹言海外，指国境以外之地。《书·立政》："方行天下，至于海表。"

海若　传说中的海神名。《楚辞·远游》："使湘灵鼓瑟兮，令海若舞冯夷。"王逸注："海若，海神名也。"洪兴祖补注："海若，庄子所称北海若也。"

海苔　❶海藻的一种。即干苔，俗名青带丝。《文选·左思〈吴都赋〉》："江蓠之属，海苔之类。"刘综注："海苔，生海水中，正青，状如乱发。"❷纸名。又名"侧理纸"。杨巨源《酬崔驸马惠笺百张兼贻四韵》："捧持价重凌云叶，封裹香深笑海苔。"

海林　市名。在黑龙江省牡丹江市郊、牡丹江中游，邻接吉林省。滨绥铁路横贯境内。1946年设新海县，1948年与五林县合并改海林县。1992年改设市。人口43.3万(城镇24万，1996年)。工业有酿酒、卷烟、采矿、木材加工等。农、林业亦发达，产大豆、玉米、马铃薯、稻和木材。特产"椴蜜"、"黑加伦子酒"。古迹有宁古塔旧城遗址。东山建有杨子荣烈士陵园。

海事　❶指一切有关海上活动的事务。如航海、造船、验船、海运权利、海运法规、国际海上公约、海损事故处理、信号标准等。❷船舶在航行或停泊中所发生的事故。商船的海事由海商法调整。但船舶发生碰撞则应包括军舰、渔船、考察船、水上飞机等在内。

海枣(*Phoenix dactylifera*)　别称"椰枣"、"波斯枣"。棕榈科。常绿大乔木。羽状复叶丛生在茎端。浆果长椭圆形，形似枣子，可鲜食或作蜜饯。产于非洲北部和亚洲西南部。为伊拉克重要果树之一，故亦称"伊拉克蜜枣"。木材可供建筑；叶可编篮；由茎浸出的液汁，可制砂糖或酿酒；果实入药，用于消食止咳。

海岸　陆地与海水面接触的濒海地带。通常指海岸线向陆一侧的地区。按其形成和物质组成可分为岩石岸、淤泥质岸、沙砾质岸和珊瑚或红树林岸。

海岭　也叫"海脊"，有时亦称"海底山脉"。狭长绵延的大洋底部高地。一般在海面以下，高出两侧海底可达2 000～4 000米，有的峰顶露出海面，成为岛屿。两侧坡度较陡。几乎没有地震活动的海岭，称无震海岭；有明显地震活动的海岭，称活动海岭(即大洋中脊)，如大西洋海岭。

海图　以海洋为主要对象所测制的地图。按内容分为普通海图和专题海图两大类。前者除海底地形图外，还有海岸图、港湾图、航海图、海洋和海区总图等；后者则为突出表示某一或某些海洋要素和海洋自然资源的地图。广泛应用于海上交通、科学研究、国防建设和海洋开发利用的各个领域。

海岱　海，东海，今之渤海；岱，泰山。泛指东海和泰山之间的地域。《书·禹贡》："海岱惟青州。"何景明《送王梦弼之高邮》诗："风节云霄上，霜威海岱间。"

海肥　利用海产物制成的肥料。包括：(1)动物性海肥，如海鱼类、贝类、海星、海胆、小蟹以及水产加工副产品等；(2)植物性海肥，如海藻、海苔等；(3)矿物性海肥，如海泥、海卤水等。海肥种类很多，成分各异。大多属迟效性肥料，经堆沤后作基肥用。盐渍土上慎用，尤其是矿物性海肥。

海兔　日本也称"雨虎"。腹足纲，海兔科动物的统称。体呈卵圆形，头颈上有触角和嗅角各一对。足宽，两侧足叶发达，用以游泳。外套膜小，包被贝壳。体内有墨囊，遇敌即放出紫色液汁。摄食海藻、小型甲壳类、贝类。雌雄同体，春季到近岸交尾产卵，卵群呈细索状，称"海粉丝"，日本称"海索面"，味美，医药上用作清凉剂。福建沿海进行人工养殖。养殖的种是蓝斑背肛海兔(*Notarchus leachii cirrosus*)。这类动物广布世界各暖海。中国已知有17种。

海狗(*Callorhinus ursinus*)　亦称"海熊"、"腽肭兽"。哺乳纲，鳍足目，海狮科。雄大，雌小；雄体长一般1.9～2.2米，雌体长一般1.2～1.6米。额骨高；有耳壳。体黑色，腹白。栖息北太平洋千岛群岛和萨哈林岛(库页岛)一带。秋后至初春，在大洋中洄游，五月初回至北太平洋岛屿上繁殖。主食乌贼，也吃鱼类。中国偶见于黄海和东海。毛皮优良；睾丸和阴茎入药，称"海狗肾"或"腽肭脐"，性热、味咸，功能温肾壮阳，主治肾阳不足、畏寒肢冷、阳痿早泄等症。

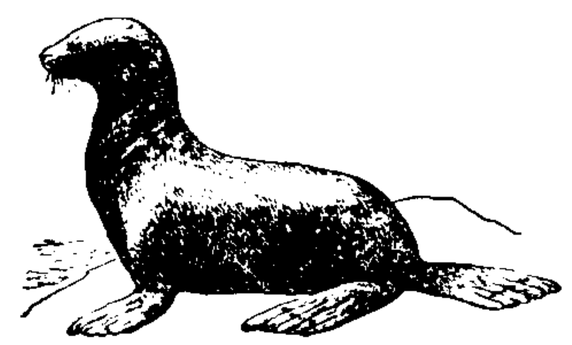
海　狗

海法(Haifa)　以色列北部港市。西临地中海。人口约25万(1992年)。水深港宽，能泊远洋大轮。市区建于卡尔梅勒山(Carmel)上。山坡为商业区与居民区，山顶有豪富住宅、疗养所等。为旅游胜地。有炼钢、化学、纺织、炼油等工业。水陆交通要站。输油管通亚喀巴湾埃拉特港(Eilat)。有海洋博物馆。

海河　一称沽河。中国华北地区最大水系。由潮白河、

永定河、大清河、子牙河、卫河五大河在天津市区及其附近汇合而成，东流到大沽口入渤海。全长1 090公里(以卫河为源)，汇合处以下干流长76公里；流域面积26.5万平方公里。年平均流量为717米^3/秒。五大河源出燕山、太行山、五台山、恒山和黄土高原，含沙量大，汛期同时涨水，下游宣泄不畅，旧时水利失修，常泛滥成灾。建国后进行全面整治，在支流上游建密云、官厅、黄壁庄、岗南、岳城等水库，中、下游辟独流减河、永定新河、子牙新河、潮白新河等排洪河道，已形成分流入海的水系。在大沽口建有挡潮闸。

海波 即"硫代硫酸钠"。

海录 书名。清谢清高口述，杨炳南(一说吴兰修)笔受。原书不分卷，但颇具条理，所述地区大致分三类：自今越南至印度西北沿海地区为一类；自今柔佛至毛里求斯为一类；欧、美、非三洲等地又为一类。所记虽不无模糊之处，然以清高耳闻目见颇多，可为研究18世纪后期中西交通关系的重要参考资料。近人冯承钧曾根据现存版本加以注释，分为三卷。

海泽 (Paul Heyse,1830—1914) 德国作家。曾在柏林大学和波恩大学攻读古典语言学。1852年获哲学博士学位。晚年被封为贵族。提倡"纯艺术"。写有长篇小说《人世的孩子》，中篇小说《犟妹子》、《特雷庇的姑娘》、《安德雷亚·德尔芬》，短篇小说《小顽固》和《诗集》等。获1910年诺贝尔文学奖。

海姆 (Albert Heim, 1849—1937) 瑞士地质学家。曾就学于苏黎世大学，后任教授。担任瑞士地质学会会长达30年之久。以长期从事阿尔卑斯山地质构造研究而著名。运用应力、应变、强度、形态、压力及脆性等物理性质阐述岩石变形的机理，并将褶皱带中的一些小型构造和大范围褶皱联系起来，建立了一套造山理论。著有《造山机理的发现》、《造山期岩石变形的机理》和《瑞士地质》等。

海参 (—shēn) 棘皮动物门海参纲动物的通称。中国沿海产的约六十余种，可供食用的有二十余种，其中刺参(*Stichopus japonica*)、乌参(*Actinopyga miliaris*)、乌元参(*A. nobilis*)、梅花参(*Thelenota ananas*)等经济价值极高，是名贵海味。一般经去内脏、煮熟、拌草木灰、晒干制成干制品。制品有刺参和光参两种。海参中部分种类已可进行人工养殖。

海城 市名。在辽宁省鞍山市南部，沈大铁路斜贯。辽置临溟县，为海州治。明为海州卫，清改海城县。1985年改设市。以古海州得名。人口107万(城镇25万，1996年)。矿产有滑石、石灰石、镁。工业有采矿、陶瓷、丝绸、冶金、机械等。农产以粮、棉为主。古迹有析木城石棚和金塔。

海带 (*Laminaria japonica*) 褐藻门，海带科。藻体褐色，扁平呈带状。最长可达7米。基部有固着器树状分枝，用以附着海底岩石。生长于水温较低的海中。中国北部沿海及浙江、福建沿海大量养殖。富含褐藻胶和碘质，可加工成干制品供食用，及提取碘、褐藻胶、甘露醇等工业原料。其叶状体入药，功能同*昆布。

海　带

海南 省名。见"海南省"。

海鸥 鸟纲，鸥科，鸥亚科(亦称"海鸥亚科")各种类的通称。中国沿海一带习惯上常把许多种类，甚至包括燕鸥在内，都称为海鸥。比较常见的为海鸥(*Larus canus kamtschatschensis*)，体长约45厘米。上体主要呈苍灰色，下体白色。食小鱼及其他水生动物，兼食农田害虫和田鼠等。广布于中国沿海以及西南的江河流域，为旅鸟及冬候鸟。

海战 海军兵力在海洋进行的战役、战斗的统称。现代海战是在水面、水下和空中广阔领域进行的。可由海军诸兵种合同进行，也可由海军某一兵种单独进行。

海峡 两块陆地之间连接两个海或洋的较狭水道。如连接东海和南海的台湾海峡、太平洋和北冰洋的白令海峡。

海侵 亦称"海进"。由于各种原因引起陆地相对于海面下沉，致使海水侵入陆地的现象。在海侵时期，海岸线向陆地方向移动，因而沉积了面积较大的新岩层，超越在时代较老的岩层之上，形成超覆现象。在同一地点的地层柱状剖面中，出现粗粒沉积层居下、细粒沉积层依次居上的海侵层序。

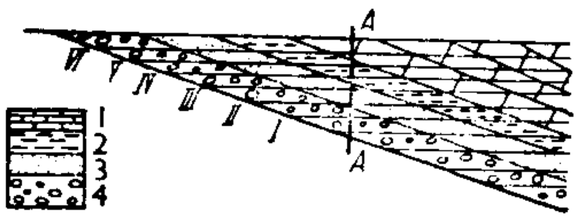

海　侵

1. 石灰岩　2. 粘土岩　3. 砂岩　4. 砾岩

海盆 也叫"大洋盆地"。周围绕以海岭、海台等高地的深海盆地。外形近于圆形或椭圆形，深度3 000～6 000米(大多为4 000～5 000米)，为大洋的主体部分。底部平坦，覆有较厚沉积物的，称"深海平原"。

海狮 哺乳纲，鳍足目，海狮科。四肢呈鳍状，后肢能转向前方以支持身体；有耳壳；尾甚短；体被粗毛，细毛稀少。雄体长2.5～3.25米，随种类而异；雌的较小。有的种类雄的颈部有长毛似狮，故名。生活在海洋中，以鱼、乌贼及贝类等为食。繁殖时期到海岛上产仔。年产一次，每胎一仔。主要有：北海狮(*Eumetopias jubata*)，体最大，毛黄褐色至深褐色，分布于北太平洋，从加利福尼亚至阿拉斯加、堪察加沿海；南海狮(*Zalophus californianus*)，亦称"加州海狮"，体褐色，肢黑褐色，主要分布于美国西北部沿海，偶见于亚洲东海；南美海狮(*Otaria byronia*)，体褐色，分布于南美洲沿海；灰海狮(*Neophoca cinerea*)，雄的头顶及颈项黄色，分布于澳大利亚西南部沿海。

海蚀 海水运动(波浪、海流、潮汐等)破坏海岸及近岸海底的作用。包括冲蚀、磨蚀和溶蚀。其中以波浪的冲蚀作用最为重要，可造成海蚀洞、海蚀崖等地貌；并使海岸逐渐后退，形成浪蚀台地。

海洋 由作为海洋主体的海水水体、溶解或悬浮于其中的物质、生活于其中的海洋生物、邻近海面上空的大气和围绕海洋周缘的海岸与海底等部分组成的统一体。通常所称海洋，仅指作为海洋主体的广大连续水体，面积约36 200万平方公里，约占地球表面积的71%；体积约137 000万立方公里。一般海洋中心部分称为"洋"；边缘部分称为"海"，但也有处于大陆之间(如地中海)、伸入大陆内部(如黑海)或被包围于海水之中(如马尾藻海)的海，海约占海洋总面积11%。全球的洋与海彼此沟通，构成统一的世界海洋。世界海洋总括太平洋、大西洋、印度洋和北冰洋。海洋是全球生命支持系统的基本组成部分，也是维系人类持续发展的资源库。

海客 ❶航海者。李白《梦游天姥吟留别》："海客谈瀛洲，烟涛微茫信难求。"❷浪迹四方者。张固《幽闲鼓吹》："丞相牛僧孺应举时，知于頔相奇俊，特诣襄阳求知。住数日，两见，以海客遇之。牛公怒而去。"知，结识。

海语 书名。明黄衷撰。三卷。衷字子和，南海(今属广

东)人。此书系他就舟师海贾所经历,询悉南海山川风土,裒录而成。分风俗、物产、畏途、物怪等四类,成于嘉靖十五年(1536年),可补史传之不足,供研究16世纪东南亚史地和中国南洋交通关系参考。

海退 由于各种原因引起海面相对于陆地下降,致使海水后退的现象。在海退时期,海岸线向海洋方向移动,新沉积的岩层面积小于较老的岩层,形成后退覆盖(退覆)现象。在同一地点的地层柱状剖面中,出现细粒沉积层居下、粗粒沉积层依次居上的海退层序。

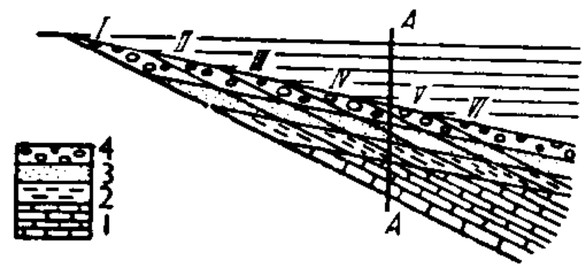

海 退

1. 石灰岩 2. 粘土岩 3. 砂岩 4. 砾岩

海埂 在云南省昆明市区南约10公里滇池沿岸,为一长约3公里、宽100米的长堤。海拔1 887米。沿堤种植柳树,南面滇池碧波万顷。滨湖沙滩300米范围内,水深不到2米,风平浪静,是一个天然游泳场。辟有海埂公园。附近建有以足球为主的体育训练基地和云南民族文化村。民族文化村占地126公顷,已建成傣族、白族、彝族、纳西族和景颇族等村寨,为昆明民族文化风景旅游区。

海盐 ❶以海水晒制或煎熬而成的食盐。尚需精制以除去氯化镁、硫酸钾等苦涩物后方能供食用。沿海各地均产。❷县名。在浙江省嘉兴市东南部,滨临杭州湾。县人民政府驻武原镇。秦、汉海盐县地,晋移治今县境(故治在今上海市金山区)。因古时县境滨海、盐田广布得名。农产以稻、棉花、蚕茧为主。工业有纺织、建材、机械、服装、电器等。秦山建有核电站。名胜古迹有绮园、南北湖、千佛阁、云岫庵。澉浦有新四军烈士纪念碑。

海都(约1235—1301) 蒙古窝阔台汗之孙。蒙哥即位,窝阔台系宗王失势,被迁于海押立,支持阿里不哥与忽必烈争夺汗位。后图谋自立。对外结好朮赤后王,对内信明赏罚,成为窝阔台后王首领。至元五年(1268年)举兵反忽必烈,侵入畏兀儿等地,次年被察合台后王、朮赤后王推为盟主。连年侵扰元西北边地。大德五年(1301年),为海山所率元军击败受伤,卒于归途。

海桐(*Pittosporum tobira*) 海桐花科。常绿灌木。叶革质,有光泽,倒卵状长椭圆形。夏季开花,花聚集小枝顶上成伞形,白色,后变黄色,芳香。蒴果卵形,熟时三裂。产于中国和日本。为庭园观赏树。

海原 县名。在宁夏回族自治区南部、清水河中游,邻接甘肃省。县人民政府驻海城镇。宋置西安州,元置海喇都堡,明为海喇都营,又名海城。清置海城县,1914年改海原县。因县境有海都原得名。经济以农、牧业为主。农产有小麦、黍、油料作物等。畜产有牛、羊、马、驴、骆驼等。矿产有石膏、硝。工业有毛织、皮革、机械、建材、食品加工等。特产"二毛皮"。名胜有西安州古城、天都山石窟、老爷寺等。

海捕 旧时对逃亡或藏匿的人犯,以文书通行各地缉捕,称"海捕",犹后来的通缉。《水浒传》第三十二回:"只要缉捕正身,因此已动了个海捕文书,各处追获。"

海损 海上保险用语。船舶或货物在航运过程中因遇海难或其他意外事故所造成的损失。按受损程度分,有全部灭失和部分灭失。前者又可分为*实际全损和*推定全损。后者因遭受损失原因不同,有*单独海损和*共同海损。保险人对保险标的(船舶、货物等)发生海损时,应按保险合同的约定负责赔偿。

海顿(Franz Joseph Haydn,1732—1809) 奥地利作曲家。维也纳古典乐派代表人物之一。生于贫苦车匠家庭。八岁起在教堂唱诗班充歌童。早年刻苦自学作曲。1761年起任匈牙利埃斯台哈奇公爵宫廷乐长约三十年。后曾两度去英国演出,创作了《伦敦交响曲》十二部,又从*亨德尔的清唱剧得到启发,写了清唱剧《创世记》和《四季》。他最早确立近代弦乐四重奏和交响曲形式,废除*通奏低音。其创作广泛吸取奥地利、波希米亚等地民间音乐素材,风格质朴。主要作品有交响曲《惊愕》、《军队》、《时钟》、《鼓声》等一百余部,以及大量弦乐四重奏,钢琴奏鸣曲,各种独奏乐器的协奏曲,清唱剧等。

海 顿

海晏 县名。在青海省海北藏族自治州南部、湟水上游、青海湖东岸。西格铁路经过。县人民政府驻西海镇。汉设西海郡,后废。1938年设海晏设治局,1943年升县。1952年改设海晏藏族自治区,1953年复设海晏县。海北藏族自治州人民政府驻此。经济以农、牧业为主,产绵羊、牦牛、青稞等。有著名的金滩、银滩草原。工业有采矿、建筑、农机修配、畜产品加工等。名胜古迹有白佛寺、汉西海郡遗址。

海笋 亦称"凿石贝"、"穿石贝"。双壳纲,海笋科动物的统称。壳薄而脆,两壳通常相等,壳面前端有锯齿状齿;壳的背、腹及后端有副壳。水管极发达。分布甚广,绝大多数生活于海洋中。有的能穿凿岩石或珊瑚礁而栖息其中,如吉村马特海笋(*Martesia yoshimurai*);有的能穿凿木材而栖息其中,如马特海笋(*M. striata*),对海港木、石建筑和木船等有一定的危害。有的则栖息浅海泥沙中,如大沽全海笋(*Barnea davidi*)。大型种类的肉可供食用。

海豹(*Phoca vitulina*) 即"斑海豹"。哺乳纲,鳍足目,海豹科。体长约1.5米。背部黄灰色,缀以暗褐色的斑点。尾很短,前、后肢均呈鳍状,适于水中生活,后肢不能曲向前方。主食鱼类,也吃甲壳类和贝类。大部分时间栖息海中,能潜水5~8分钟;交配、产仔、哺乳和换毛时才到陆地或冰块上来。产于温带和寒带沿海,多数在北半球;中国亦产。毛皮可做衣服、雨具和帐篷;肉可食;脂肪可制机油。同种尚有不少类似的种属。

海涅(Heinrich Heine, 1797—1856) 德国诗人、政论家。获格丁根大学法学博士学位。早期作品《诗歌集》等具有浪漫主义色彩,接近民歌风格。散文集《哈尔茨山游记》控诉封建贵族的专制统治,抨击资产阶级的市侩习气,显示卓越的讽刺才能。1831年因受国内反动势力迫害和1830年法国七月革命鼓舞,移居巴黎,结识法国作家巴尔扎克、乔治桑和波兰音乐家肖邦。此后数年间,就当时政治、文学、哲学各方面问题发表进步主张,遭到德国反动政府仇视,作品在德国被禁止出版,著名论文有《论浪漫派》和《论德国宗教和哲学的历史》。1843年和马克思相识,并在马克思影响下写成《时代诗歌》,讽刺普鲁士国王和霍亨索伦王朝,嘲笑小市民的懦弱无能,其中最著名的诗作是《西里西亚织工》。长篇

海 涅

海涅讽刺诗《德国 —— 一个冬天的童话》，无情鞭挞普鲁士封建王朝的统治，号召被压迫群众行动起来，建立自由的人间乐园，表达了作者的爱国思想。一八四八年革命失败后，感到失望，有时流露徬徨苦闷的情绪。他的作品被译成多种文字，并有一部分由著名音乐家谱成歌曲。

海流 也叫"洋流"。海洋中海水沿着一定方向的大规模流动。主要受风力、压强梯度力、地转偏向力和湍流摩擦力等的作用而形成，同时受海底地形、海岸轮廓和岛屿等的影响。按成因可分为风海流、密度流、倾斜流和补偿流；按水温低于或高于所经海区可分为寒流和暖流。掌握海流的规律，对航运、渔业、海岸工程和国防均有重大意义。

海浪 长篇小说。英国作家伍尔夫作(1931年)。小说用西洋歌剧和清唱剧常用的宣叙调风格让六位朋友"吟诵"着作者精心结构的独白，简洁而模糊地勾勒出他们自己从童年到暮年的生活历程，以表达一个共同主题 —— 人生美好，然而短暂无常。

海陵 古县名。西汉置。以其地高阜而又傍海得名。治今江苏泰州市。明洪武初，废入泰州。南北朝时曾为海陵郡治所，五代南唐以后为泰州治所。

海难(—nàn) 指船舶在航行过程中遭遇自然灾害或其他意外事故所造成的危难。如遭遇风暴、雷电、海啸或其他危险，致使船舶搁浅、触礁、碰撞、沉没等情事。

海萝(*Gloiopeltis*) 红藻门，内枝藻科。藻体圆柱状或稍扁，叉状或不规则分枝，褐紫色。生长于高、中潮带岩石上，能耐干旱。可提取海萝胶，供食用、药用，并可作工业原料。

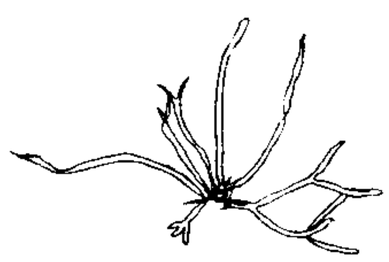
海 萝

海蛆 即"海蟑螂"。

海啸 也叫"津波"、"津浪"。海底地震或火山爆发所引起的一种海水波动现象。其振动周期约十几分钟到一小时。波长达数百公里。波高在外海不显著，当波浪传至近岸时，因水深变浅而增高，达几米至十余米，可使海水泛滥成灾。这种现象又称"地震海啸"。

海笛 中国簧管乐器。一种较小的*唢呐。

海豚(*Delphinus delphis*) 亦称"真海豚"、"普通海豚"。哺乳纲，鲸目，海豚科。体呈纺锤形，长2～2.6米，有背鳍。喙细长，有额隆，上、下颌各有尖细的齿90～110枚。背面蓝黑灰色；腹面白色；体侧土黄色及灰色；从眼眶后缘至肛门间，通常有两条灰色带纹。鳍肢基部有一暗纹延伸至下颌。眼眶黑色。常群游海面，以鱼、乌贼、虾、蟹等为食。大脑沟回复杂，能学会许多复杂动作，并有较好记忆力。广泛分布各海洋中。肉可食；皮可制革；脂肪可制油。

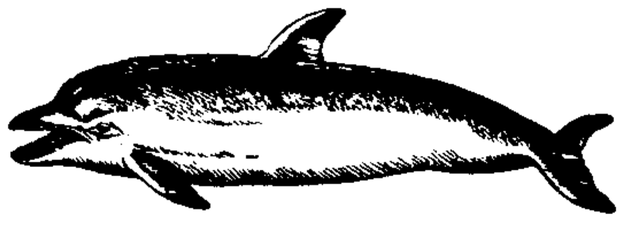
海 豚

海 象(*Odobenus rosmarus*) 亦称"海马"。哺乳纲，鳍足目，海象科。雄的体长可达3米。头圆，无耳壳，嘴短而阔；上犬齿特别发达，形成獠牙，宛如象牙，用以掘食和攻防。四肢呈鳍状；后肢能弯向前方，借以在冰块或陆上行动。通常群居于大的浮冰或海岸附近，以牙掘食泥沙中贝类。4～6月生殖，通常仅产一仔。分布于北极圈内。肉和脂肪可食，牙可作雕刻材料，骨和皮可做器具。

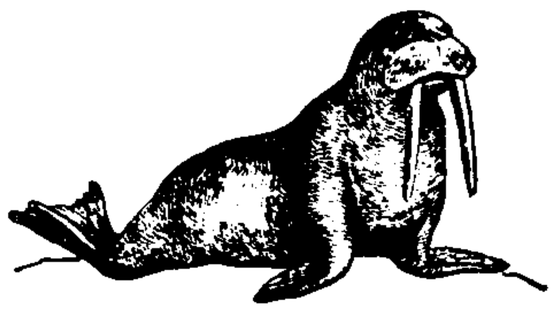
海 象

海康 旧县名。在广东省西南部。隋由徐闻县改称。1994年撤销，改设雷州市。

海渊 海沟中已测得的最深部分。通常以发现的船只命名，如马里亚纳海沟的斐查兹(Vitiaz)海渊，深11 034米，为世界海洋已知的最深点。

海淀 区名。在北京市区西北侧。面积426平方公里。人口146.7万(1996年)。区人民政府驻海淀镇。原为宛平县地，1929年为北平市郊区，1950年为北京市第十三区，1952年改海淀区。为北京市文教、科技区，有北京大学、清华大学、北京师范大学、中国人民大学和中国科学院、军事博物馆、首都体育馆、北京图书馆新馆、钓鱼台国宾馆。名胜古迹有香山、颐和园、圆明园遗址等。京包铁路经过境内。

海涵 谓气量大，能包容，如海之能纳百川。王僧孺《为临川王让太尉表》："海涵春育。"苏轼《湖州谢上表》："天覆群生，海涵万族。"后常用为请人原谅之词。如：语多冒渎，望予海涵。

海隅 ❶沿海的地区。《书·益稷》："帝光天之下，至于海隅苍生。"❷古泽薮名。即《吕氏春秋》、《淮南子》的九薮和《尔雅·释地》的十薮之一。郝懿行《尔雅义疏》谓今山东蓬莱、莱州二市以西，历寿光市、广饶至沾化、无棣以北，延袤千余里间，即古代齐地海隅薮的范围。可能因这一带沿海地区常有海水倒灌、浸润，时成一片濡湿之地，古人遂视为泽薮。

海琴 英文hedging的音译，即"套期保值"。

海葱(*Urginea maritima*) 百合科。多年生草本，含有粘滑的液汁。鳞茎很大。叶丛生，宽披针形，先花后叶。花茎从叶丛中抽出，顶生总状花序，夏秋开花，花多数，形小，白色。用鳞茎繁殖。原产地中海沿岸；中国引入栽培。鳞茎供药用，有强心作用，和*毛地黄相似。亦栽培供观赏。

海葵(Actiniaria) 腔肠动物门，珊瑚虫纲，多放珊瑚亚纲一目。单体，无骨骼。触手数目为六的倍数，在口周排成数轮，伸展时，形如葵花。隔膜数也为六的倍数。种类很多，栖息于海洋，产于石隙或泥沙中，有的着生在贝壳和蟹螯上，为共栖的著名例子。干潮线上常见的如黄海葵(*Anthopleura xanthogrammica*)，体表常附着砂粒；绿海葵(*Sagartia leucolena*)，较前种略小，口盘触手均绿色。

海棠(*Malus spectabilis*) 蔷薇科。落叶乔木。叶椭圆状矩圆形，有紧贴的锯齿。春季开花，花未放时深红色，开后淡红色。果近球形。产于中国，久经栽培。供观赏，果可食。

海蛙(*Rana cancrivora*) 亦称"食蟹蛙"。两栖纲，蛙科。体长6～8厘米。体背橙褐色，杂有不规则的深色或茶褐色斑块。上下唇缘有6～8条深色纵纹，前后肢有横斑。背面散有长短不一的纵行皮肤褶。无背侧褶。趾间具蹼，第五趾外侧游离部分缘膜发达，雄蛙有一对咽侧下外声囊。栖息咸水或半咸水的海湾泥滩上，白天隐伏在洞穴内或红树林的根须丛中，傍晚外出活动。捕食小型蟹类。卵产在涨潮时倒灌入陆地的临时性水洼内。蝌蚪耐盐，耐高温。是已知唯一能在海水里生活的两栖动物。分布于中国海南等地；也产于东南亚。

海赋 赋篇名。晋木华作。赋中首叙上古时洪水为灾，后经过治理，水遂汇注于海；以下铺叙海的形态、容量、物产等等，极写其广阔、壮丽和奇异。气魄宏伟，语言俊拔，是魏晋咏物赋中的名篇。

海堡 (Johan Ludvig Heiberg, 1791—1860) 丹麦作家、文艺评论家。信仰黑格尔哲学。赞成启蒙思想。曾出版自由主义倾向的报纸，担任剧院经理。创造新型的丹麦民间喜剧。主要作品有剧本《一个丹麦人在巴黎》、《不》，诗集《新诗集》、《街头之歌》和论著《丹麦文学简史》、《审美道德》等。

海鲂 (*Zeus japonicus*) 硬骨鱼纲，海鲂科。体侧扁而高，呈椭圆形，长达40余厘米。银灰色，体侧中央具一大型暗色圆斑。吻长，口大而斜。背鳍、臀鳍基部及腹部有骨板。背鳍棘部鳍膜延长呈丝状，腹鳍长大。体被细小圆鳞，微凹。栖息近海底层。分布于中国以及朝鲜半岛和日本沿海。

海敦 (Hethum, ?—1271) 亦译海屯。小亚美尼亚(在今小亚细亚半岛东南部)国王(1224—1269)。1254年(蒙古宪宗四年)曾谒见蒙哥大汗于和林，备受礼待，次年回抵本国。往返时经历西亚、中亚和蒙古诸地，其随员吉洛廓斯·刚德赛克齐(Kirakos Gandsaketsi)所撰纪行书，为研究13世纪中西交通的重要资料，有中译本《海屯行纪》。

海港 滨海港口的通称。有筑在海岸边的海湾港，江河入海处的河口港等。一般利用海湾、岬角等自然屏障，建造防波堤等水工建筑物构成港区水域；或利用河口段辟筑。如中国的大连、天津新港、上海、基隆、广州黄埔港、湛江，日本的横滨，法国的马赛，美国的洛杉矶等。

海湾 ❶洋或海伸进陆地的部分。如中国的胶州湾、墨西哥西北的加利福尼亚湾等。❷波斯湾的简称。

海滋 蜃景的一种。渤海沿岸居民或渔民对岛屿下现倒蜃造成的现象的传统称呼。系海面温度急剧向上方递减，气温远低于海温，从海岛来的光线受海上大气折射，向下弯曲后进入人目所形成的下现倒蜃与其上方海岛视象在视界内拼合所致。此拼合现象两端翘起，往往形如海空中凸起的蘑菇状、仙人球状或天际孤舟状。因为这些拼合现象似由海面滋生出来，故名。

海瑞 (1514—1587) 明广东琼山(今属海南)人，字汝贤，自号刚峰。回族。嘉靖举人。由南平教谕历任淳安、兴国知县，推行清丈、均徭。嘉靖四十五年(1566年)任户部主事时，上疏批评世宗迷信道教，不理朝政等事，被逮入狱。世宗死后获释。隆庆三年(1569年)任应天巡抚，疏浚吴淞江，推行一条鞭法，曾令徐阶等退田。后因被张居正、高拱排挤，革职闲居十六年。万历十三年(1585年)再起，先后任南京吏部右侍郎和南京右佥都御史，力主严惩贪污，病逝于任上。谥忠介。作有《海瑞集》。

海塘 阻挡海潮侵袭而修筑的人工堤岸。从今长江南岸江苏常熟市境到上海市沿海一带称江南海塘；浙江钱塘江口两岸，北至金丝娘桥，南至曹娥江口称浙江海塘或钱塘江海塘。始建于唐及五代时，称捍海塘。原为土塘，宋、元以来不断修建，部分已改为石砌。全长数百公里。

海禁 指明清两代禁阻民间商船出口从事海外贸易，以及规定外国商船在指定的港口进行贸易所采取的措施。

海雾 出现在海面或沿海地区的雾。成因有：暖湿空气流经较冷海面时，其低层水气冷凝而成，常见于春、夏季；冷空气流经较暖海面时，将暖海面蒸发的水气冷却凝结而成，常见于冬季高纬度海面。由海面移到沿海陆上的雾，亦称"海雾"。海雾是海上和沿海地区航海的危险天气之一，开展海雾预报对海上交通运输和国防建设都有重要意义。

海蜇 (*Rhopilema esculentum*) 一作"海蛇"。腔肠动物门，钵水母纲。伞部隆起呈馒头状，直径达50厘米，最大可达1米，胶质较坚硬，通常青蓝色。触手乳白色。口腕八枚，各枚裂成许多瓣片。广布中国南北各海，浙江沿海最多。可供食用，并可入药。捕获后以明矾和盐处理，除去水分，洗净并再用盐渍，伞部称为"蜇皮"，口腕称为"蜇头"。此外，南海尚有一种白海蜇(*R. hispidum*)，形状相似而颜色稍异，也供食用。

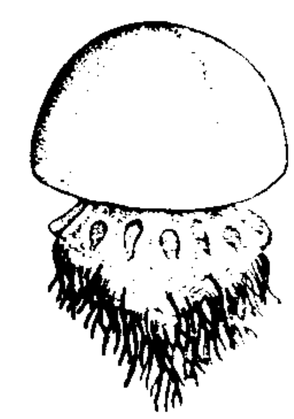
海蜇

海龄 (?—1842) 清末将领。郭洛罗氏，满洲镶白旗人。1841年初(道光二十年底)任京口(今江苏镇江)副都统。1842年7月英军进犯镇江时，率旗兵千人和青州兵六百人守城。21日英军登陆，攻占城外高地，破西门入城。他督部殊死抗战，城陷，自缢殉难。

海错 《书·禹贡》："海物唯错。"谓海中产物，种类复杂众多。后泛称海味为海错。沈约《究竟慈悲论》："山毛海错，事同于腐鼠。"参见"山珍海错"。

海滨 海岸带的一部分。泛指滨海的狭窄地带。主要指平均低潮线与波浪作用所能达到的最上界线之间的地带。

海滩 海岸带的一部分。泥沙或砾石堆积的海滨滩地。地面向海缓倾。按组成物质，分为砾滩、沙滩和泥滩。

海鲠 *鲩幼鱼的干制食品。

海漫 紧接在护坦下游防止河床被冲刷的设施。由于水流在海漫上扩散及摩擦作用，有继续消能功效。可用柔性材料及抛石等做成，但接近护坦处宜用较坚固的护面，如干砌块石及混凝土板，其下游可用梢捆、抛石等。

海槽 海盆底部或陆坡上比较宽的长凹地。两侧坡度比较平缓，深度小于海沟。

海鲫 (*Ditrema temmincki*) 硬骨鱼纲，海鲫科。体侧扁，呈椭圆形，长达20厘米以上。灰褐或赤褐色。鳍[illegible]，口角下方有一黑斑。口小，牙圆锥形。背鳍一个，臀鳍[illegible]凹入。体被小圆鳞。栖息近海。卵胎生。中国产于[illegible]朝鲜半岛和日本沿海亦产。

海澄 旧县名。在福建省南部。明置县。1960年与龙溪县合并为龙海县(1993年改设市)。

海鞘 *尾索动物中许多属和种的通称。排泄孔在[illegible]的附近。单体或由无性出芽生殖而成群体。有性生殖的幼体形似蝌蚪，游泳时期极短，固着外物后尾部退化，成为[illegible]生活的成体。生活于海中。例如柄海鞘(*Styela*)，被囊带白色；玻璃海鞘(*Ciona*)，体呈圆柱形，被囊透明。

海燕 ❶海燕(*Asterina pectinifera*)。海星纲，海燕科。全身呈五角星形；腕短，通常五枚，四腕、六腕和八腕的[illegible]常见。腹面平，橘黄色；背面稍隆起，密布颗粒状短棘，有[illegible]与深蓝色斑纹交杂排列。中国北部沿海习见。晒干[illegible]，可作肥料。❷鸟纲，海燕科。小型海鸟。鼻孔都呈管状，分于上嘴背面，左右相接。中国所见海燕体长在30厘米[illegible]下。较普通的为黑叉尾海燕(*Oceanodroma monorhis monorhis*)，全身羽毛青灰近煤黑色。尾羽呈叉状。[illegible]生动物。繁殖在中国台湾东北诸岛屿。20世纪80年代初黄海车牛山岛有繁殖纪录。华东沿海夏季偶见。在广东沿海岛屿亦有分布纪录。❸文艺刊物。1936年1月在上海

创刊。在鲁迅支持下由胡风、聂绀弩编辑。月刊。主要发表小说、杂文与介绍外国进步文艺。1936 年 2 月出至第二期，被国民党政府查禁。共出二期。❶即*《拓荒者》的改称。

海樽 (*Doliolum*) *尾索动物亚门，海樽科。体小呈桶状，被囊透明，可透视内部构造。有性生殖或出芽生殖。多为单体。生活于海中。营漂浮生活。

海默 (1923—1968) 中国电影剧作家。原名张泽藩，别名张凡、张藩。山东黄县(今龙口)人。1941 年就学于华北联大文艺学院戏剧系。1943 年去延安，参加鲁迅艺术文学院文工团。曾与安波合作歌剧《兵》，还作有话剧《矿山的主人》、《火》等。建国后历任中央电影局北京电影剧本创作所、北京电影制片厂编剧。创作电影文学剧本《春风吹到诺敏河》、《草原上的人们》(与玛拉沁夫合作)、《母亲》、《洞箫横吹》、《红旗谱》(与胡苏等合作)等十余部。还写有中、短篇小说多篇。

海雕 鸟纲，鹰科。大型猛禽。嘴较厚长，跗蹠只上部被羽。雌雄同色。如白尾海雕 (*Halioeetus albicilla albicilla*)，体长约 0.8 米。头部羽毛白色，缀有褐斑。上体均暗灰色。胸部以下褐红色，有灰褐色斑。尾部白色。栖息海边或河湖岸边，主食大型鱼类，兼吃腐尸肉，有时也袭击他鸟和小型兽类。分布几遍全球；中国境内的主要在东北一带繁殖，到长江流域以南的沿海地区以及台湾越冬。属国家一级保护动物。

海鲶 (*Arius thalassinus*) 亦称"海鲇"、"赤鱼"。硬骨鱼纲，海鲶科。体延长，前部宽平，后部侧扁，长约 50 厘米。背面青灰色，腹面白色。口大，下位，具须三对。无鳞。背鳍、胸鳍均具硬刺，脂鳍短小，尾鳍叉形。栖息热带、亚热带近海底层，主食无脊椎动物和小鱼。中国沿海均产。为南海次要经济鱼类。一般制成咸干品；卵大，富有经济价值。

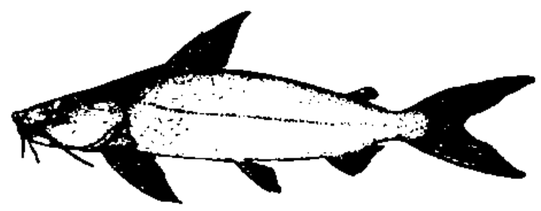
海 鲶

海獭 (*Enhydra lutris*) 哺乳纲，食肉目，鼬科。体呈圆筒形，雄的较大，长 1 米余，尾长约 30 厘米。前肢短；后肢长，趾间有蹼，成鳍状，善于游泳和潜水。体被致密绒毛，幼体灰黑色，成体深褐色。生活于海中，仅休息和生育时上陆。主食鱼类、海胆和软体动物。每胎一仔。分布于阿拉斯加、堪察加半岛、千岛群岛沿岸。毛皮贵重，可做大衣领、帽子等。

海藻 中药名。马尾藻科植物羊栖菜、海蒿子、三角藻 (*Sargassum tortile*) 或马尾藻 (*S. enerve*) 等的干燥叶状体。性寒、味苦咸，功能消痰、散结、软坚，主治瘿瘤、瘰疬等。含碘、甘露醇、褐藻酸、粗蛋白钾盐等成分。

海鳗 (*Muraenesox cinereus*) 中国北方称"狼牙鳝"。硬骨鱼纲，海鳗科。体延长，呈亚圆筒形，长达 1 米以上。银灰色。口大，牙大而尖锐。背鳍和臀鳍与尾鳍相连，无腹鳍。无鳞。栖息底层。性凶猛，肉食性。分布于红海、印度洋和西太平洋。中国沿海均产，为重要经济鱼类之一。供鲜食或制罐头品和鳗鲞；干制鳔为名贵食品；肝可制鱼肝油。

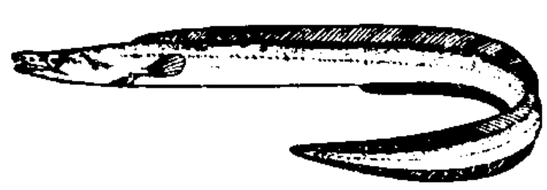
海 鳗

海人草 (*Digenea simplex*) 一作"海仁草"，曾误称"鹧鸪菜"。红藻门，松节藻科。藻体丛生，暗紫红色，干后绿色或灰色，软骨质。固着器圆盘状；枝圆柱状，呈不规则的叉状分枝；全体密被毛状小枝，顶端似狐尾。生长于低潮线下 2～7 米深处的珊瑚碎块上。分布于中国台湾、福建和东沙群岛。可供药用，为驱蛔虫剂。

海力蒙 英文 herringbone 的音译。用精梳毛股线制织成的一种花呢。呢面有宽为 0.5～2 厘米的纵向人字形斜纹。常染成棕、蓝、藏青等色。适于制春秋季外衣。

海口河 即"螳螂川"。

海山记 传奇小说。作者不详。最早见收于《青琐高议》，或以为北宋人作。《唐人说荟》误题为韩偓作。二卷。写隋炀帝大兴土木、荒淫残酷，以致最后败亡的故事。

海之歌 苏联故事片。莫斯科电影制片厂 1958 年摄制。杜甫仁科编剧。杜甫仁科、索伦采娃导演。安德烈耶夫等主演。因建设水电站，第聂伯河上的一个村庄将被淹，在外的乡亲们纷纷回来向故土告别。影片以其中一位作家的口吻记录了人们对自己的童年生活、战争经历的回忆，也描绘了正在从事建设的村民们对待生活和道德的不同态度。本片以昂扬的激情、丰富的象征和隐喻给人强烈的艺术感染，是苏联"诗电影"的代表作。

海王卫 海王星的天然卫星。有 8 颗。离海王星最近的海王卫一称为"奈阿德"(Naiad)，平均距离 4.8 万千米，体积较大，直径约 2 700 千米，绕海王星转动周期 5 天 21 时，轨道极近圆形，并且自东向西*逆行；海王卫二离海王星最远，平均距离 551 万千米，直径约 340 千米，绕海王星转动周期 360 天。

海王星 太阳系九大行星之一。按到太阳平均距离次序为第八颗。1846 年法国勒威耶和英国亚当斯根据天体力学理论同时计算出它的位置，后经德国天文学家伽勒 (Johann Gottfried Galle,1812—1910) 用望远镜发现。与太阳平均距离 30.06 天文单位。赤道直径为地球的 3.9 倍，质量为地球的 17.2 倍，密度约为水的 1.6 倍。公转周期 164.79 年，自转周期 17.8 时。赤道与轨道面交角 28.8°。公转轨道也近似圆形。大气里含有沼气和微量的氨。表面温度约 −200℃。有 8 颗卫星，还有光环。

海乌德 (William Dudley Haywood, 1869—1928) 美国工人运动领导人之一。1901 年加入社会党。1905 年参加创立*世界产业工人联盟。主张阶级斗争，但有无政府工团主义倾向。反对美国参加第一次世界大战，被捕判刑。1919 年美国共产党成立后不久入党。1921 年移居苏俄。

海东青 也叫"海青"。鸟名。雕的一种，善捕水禽小兽。产于黑龙江下游及附近海岛。驯服后可成珍贵的狩猎工具。辽代，以海东青捕天鹅为皇帝春猎重要项目。经常向女真地区征索，给女真人带来很多烦扰，以致成为女真人抗辽的原因之一。金元时，女真、蒙古贵族也有用海东青捕猎的风俗。

海鸟粪 海岛或海岸上海鸟排泄物杂以动植物残体等积成的一种肥料。在干旱地区，很少分解，富含磷素，氮素含量也较多，称为"氮质海鸟粪"；多雨地区，氮化合物多分解流失，磷酸大部分变成不溶性磷酸盐残留下来，称为"磷质海鸟粪"。均可直接用作基肥或追肥，或与堆肥、沤肥混合发酵后施用。

海尔曼 (Lillian Hellman,1905—1984) 美国女剧作家。曾在纽约大学和哥伦比亚大学求学。后在百老汇任剧本审阅人。30—40 年代两次访问苏联。1952 年因参加左

翼运动遭非美行动委员会传讯。主要剧作《儿童时期》揭露社会生活中恶势力对善良人们的伤害,《小狐狸》描写资产阶级家庭的尔虞我诈,《守望莱茵河》歌颂反法西斯斗争中的德国人民。还有回忆录《一个不成熟的女人》等。

海兰泡 ❶今黑龙江黑河市治,旧名黑河屯(今黑河镇),一称海兰泡。❷在今黑龙江黑河市北黑龙江与结雅河交会处。19 世纪 50 年代沙俄侵占黑龙江北岸各要区,筑寨于此。1858 年(清咸丰八年),沙俄强迫清政府订立不平等的《中俄瑷珲条约》,遂被沙俄割占,改名为布拉戈维申斯克,意为"报喜城"。*海兰泡惨案即发生于此。

海兰察 (?—1793) 清满洲镶黄旗人,多拉尔氏。乾隆二十年(1755 年)随军进攻准噶尔,因功升至头等侍卫。以后攻大金川、小金川地区(今四川大金、小金),镇压甘肃苏四十三等回民起义、台湾林爽文起义等,无役不与。福康安屡任大帅,都以他为参赞大臣。封一等公。

海宁潮 即"钱塘涌潮"。

海吉雅 (Hygieia) 希腊神话中的健康女神。医药神*阿斯克勒庇俄斯之女。

海老鼠 即"海棒槌"。

海地人 (Haïtiens) 海地居民。以黑人为主,另有少量西班牙人和法兰西人后裔。720 万人(1995 年)。官方语言是法语,但多数说*克里奥耳语。多信天主教,部分信伏都教(由非洲带来的一种传统宗教)。主要从事农业。

海地瓜 (*Acaudina molpadioides*) 海参纲,芋海参科。体形和体色都像地瓜,故名。体呈纺锤形,长一般 4~12 厘米。前端较钝,有 15 个触手;后端有一明显的尾。体呈肉红色。体壁很薄,半透明。穴居浅海泥沙中。分布于中国沿海以及日本、菲律宾、印度尼西亚等地浅海。

海地角 (Cap-Haïtien) 海地北岸港市。位于北格兰德河 (Grande du Nord) 河口。人口 15.7 万 (1991 年)。1670—1770 年为法国殖民统治中心。1842 年曾被地震毁坏。农产品集散地。背山面海,景色优美。市内多殖民时期建筑和古城堡,旅游业较盛。公路通太子港,有飞机场。

海地岛 (Haïti) 旧称圣多明各岛 (Santo Domingo)。西印度群岛中仅次于古巴岛的第二大岛。面积 7.61 万平方公里。人口 1 500 万 (1995 年,包括沿岸小岛),以黑人、黑白混血种人为主。1492 年哥伦布抵此,命名为伊斯帕尼奥拉岛(意为小西班牙),随后沦为西班牙殖民地。1697 年和 1795 年西部和东部相继成为法国殖民地。1804 年西部的*海地宣告独立。1844 年东部的*多米尼加共和国独立。

海权论 亦称"海上实力论"、"海军制胜论"。美国海军理论家马汉于 19 世纪末、20 世纪初提出的一种军事学说。认为拥有并运用优势的海军和其他海上力量去控制海洋,就能实现己方的战略目的。

海西国 古国名。《后汉书·西域传》所载指大秦国;《新唐书·西域列传》所载指拂菻国。以其为地中海区域大国,而又在红海、波斯湾之西,故有此称。

海西期 又称"华力西期"。"海西构造阶段"的通称。泛指在晚古生代发生构造变形、沉积作用、岩浆活动、变质作用等的一个地质历史阶段。发生在这一时期的造山运动,统称"海西运动"。这一时期在欧洲形成的山系,从英国起,穿过法国中部和德国,一直延伸到波兰南部。天山、阿尔泰山、乌拉尔山、阿巴拉契亚山都是这次运动形成的。在亚洲和其邻近地区,海西期可分为泥盆纪至二叠纪中期的海西期(狭义)和二叠纪晚期至三叠纪晚期的印支期。在海西期(狭义),华北地台与西伯利亚-蒙古地块对接。印支期典型的造山运动发生在中南半岛的东北部。中国东南部和日本等地都受到它的较大影响。在印支期,华北地台与扬子地台对接。二叠纪中期以后,北半球各大陆块逐渐联合成劳亚大陆,并与冈瓦纳大陆合并成泛大陆。

海百合 (*Metacrinus*) 也称"五角百合"、"鸡足"。海百合纲,五角海百合科。身体上面中央有口,周围有腕五枚,各腕数回分歧而为枝,各枝再分小枝。身体下面有五角形分节长柄,竖立于深海底,全形似百合花,故名。

海羊齿 (*Antedon*) 海百合纲,海羊齿科。普通有腕十个,各腕有多数羽状排列的侧枝,称"羽枝"。反口面中央无柄而有多数轮生的卷枝(蔓枝)。全形像羊齿植物,故名"海羊齿"。大多产于浅海,营自泳生活,也能暂时附着在岩石或海藻上。

海关两 亦称"关平两"。别称"关银"。中国旧时海关征税时使用的记帐银两。1842 年(道光二十二年)清政府签订《南京条约》后,为建立有统一标准的纳税通货,根据当时商业惯例,按中国 100 斤算作 $133\frac{1}{3}$ 磅,而中国 1 斤等于 16 两,1 磅等于 16 盎斯,则中国 1 两应等于 $1\frac{1}{3}$ 盎斯,1 盎斯又等于 437.5 格令,故中国 1 两等于 583.3 格令 ($1\frac{1}{3}\times437.5=583.3$),即规定以纯银 583.3 格令作为 1 海关两。纳税时各地均以当地通用银两折合计算。如:在上海,海关两 100 两等于规元 111.4 两;在天津,海关两 100 两等于*行化 105 两;在汉口,海关两 100 两等于洋例 108.75 两等。1930 年 1 月废除海关两,2 月 1 日起改用"海关金单位"。参见"虚银两"。

海关法 海关监督管理进出关境的运输工具、货物、行李物品、邮递物品等,征收关税和其他税、费,查缉走私等的法律规范的总称。1791 年法国颁布的《海关法典》是西方国家最早制订的比较完整的海关法之一。1951 年颁行的《中华人民共和国暂行海关法》,是中国历史上第一部独立自主的海关法规。1987 年 1 月公布海关法,同年 7 月发布该法行政处罚实施细则(1993 年修订)。

海州湾 在江苏省东北部,邻接山东省。有新沭河、蔷薇河等注入。湾口水深,有秦山岛、东西连岛等为天然屏障。连云港在湾口南部,为中国著名的对外贸易港。

海军炮 装备在舰艇和岸防阵地上的海军专用火炮。包括*舰炮和*海岸炮。具有身管长、自动化程度高、射击准备时间短等特点。

海军旗 亦称"舰旗"、"海军军旗"。标志海军舰艇国籍的旗帜。有的国家悬挂专用的海军旗,有的国家以国旗或军旗代海军旗。中国人民解放军海军用八一军旗,在执行司礼任务时使用专用海军旗。

海防林 亦称"海岸防护林"。海岸地带的防护林。可保护海岸,巩固海堤,调节风速,阻留流沙和海风所含盐分。

海红豆 (*Adenanthera pavonina*) 亦称"相思格"、"相思树"、"孔雀豆"。豆科。落叶乔木。叶互生,二回羽状复叶,羽片 4~6 对,小叶长圆形或卵状椭圆形。花小,白色或淡黄色,成狭窄的总状花序,萼倒圆锥形,顶部具 5 个裂齿,外被细毛;瓣 5 枚,卵状披针形。荚果成熟时弯曲旋卷。种子凸镜形,鲜红色。产于菲律宾、越南、马来西亚、印度尼西亚、印度、斯里兰卡;亦见于中国广东、海南、广西、云南以至喜马拉雅山东部。木材坚硬,心材纹理略粗,耐水湿。为优

良造船用材，又可作建筑、家具、枪托、油榨槽楔木等用材。种子用为装饰品；和硼砂同研为末，能作良好的胶灰。

海坛岛 一称平潭岛。在福建省福清市东南、福清湾东侧。南北长29公里，东西宽19公里，面积276.61平方公里，为福建省第一大岛。平潭县主岛。名胜古迹有三十六脚湖、石牌洋礁、仙人井。有龙凤头度假村和天然海滨浴场。

海克尔 (Ernst Heinrich Haeckel,1834—1919) 德国博物学家。先后就读于符兹堡大学、柏林大学、维也纳大学。长期任耶拿大学比较解剖学教授兼动物学研究所所长。1866年在《有机体的普通形态学》一书中提出生物发生律，为生物进化论提供有力证据。1906年创立"一元论者协会"。他不了解社会发展规律，把达尔文的生存竞争规律应用于社会领域。主要著作有《宇宙之谜》、《人类发展史》、《生命的奇迹》、《作为宗教和科学之间的纽带的一元论》等。

海豆芽 (*Lingula*) 腕足动物门，无铰纲，海豆芽科。古生物学上称"舌形贝"。背腹两壳瓣都稍隆起，壳面光滑，长舌形。有一长柄。寒武纪开始出现，至现代仍未绝灭。中国沿海常见的一种海豆芽学名 *L. anatina*。壳长约40毫米，穴居潮间带泥沙滩内。

海豆芽

海利勒 (al-Khalīl ibn Ahmad, 717—791) 阿拉伯语文学家。首创阿拉伯语韵律学，所论述的阿拉伯语诗歌韵律沿用至今；对语法学和词典编纂也有重要贡献。著有《韵律学》、《虚词含义》、《施事论》，所编《艾因书》为第一部阿拉伯语词典。

海岛棉 (*Gossypium barbadense*) 栽培棉种之一。锦葵科。一年生草本或多年生灌木。株型高大。叶掌状，裂片较长。苞叶心脏形，有尖长锯齿。花大，黄色，瓣内侧基部有红斑。蒴果(铃)中等大，基部宽而顶尖，表面粗糙，有明显凹点和油腺。光子或两端被短绒。纤维极细长，可纺细纱。中国西南的多年生海岛棉有联核木棉和离核木棉两亚种，多野生，可供观赏。

海陆风 近海地区风向昼夜间发生反向转变的风。白天陆地增热快于海洋，气压相应较低，下层空气自海面流向陆面，形成海风。夜间陆地冷却快于海洋，气压相应较高，下层空气自陆面流向海面，形成陆风。低纬度和夏季因日射强烈，故海陆风比较显著。大湖泊周围、大江大河沿岸也可以出现与海陆风相似的风的周期变化，分别称为"湖陆风"或"江(河)陆风"。

海耶曼 (Herman Heijermans, 1864—1924) 荷兰剧作家。做过新闻记者。写有剧本《犹太人区》、*《好望号》、《纵火案》等三十一部，并写过小说。作品一定程度上揭露了资产阶级道德的虚伪和种族偏见，有自然主义倾向。

海拉尔 市名。在内蒙古自治区呼伦贝尔盟中部偏西、海拉尔河和伊敏河汇合处、滨洲铁路线上。清雍正年间建城，光绪年间设呼伦厅，1913年改呼伦县，1940年改设海拉尔市。以海拉尔河得名。呼伦贝尔盟行署驻此。人口22.8万(城镇20万，1996年)。有畜产加工、煤炭、建材、机械和玻璃制造等工业，肉类联合加工、乳品、皮革尤为著名。市区周围产小麦、白菜、马铃薯等。是三河马、三河牛等优良畜种的繁殖基地之一。名胜古迹有西山、伊敏河桥头公园。

海虎绒 即"长毛绒"。

海明威 (Ernest Hemingway, 1899—1961) 美国作家。第一次世界大战期间赴意大利做战地救护工作。战后当记者。1921年侨居巴黎，开始写作。回国后常去古巴。早期作品有《在我们的时代里》、《没有女人的男人》等短篇小说集。后陆续写出长篇小说《太阳照样升起》、《永别了，武器》，前者反映大战后知识分子对资本主义社会制度的绝望心情，后者描写一个美国军官在第一次世界大战中的遭遇。1937年以记者身份赴西班牙，支持西班牙人民的反法西斯斗争。后发表剧本《第五纵队》、特写《西班牙的土地》和小说《丧钟为谁而鸣》(一译《战地钟声》)。1950年创作的中篇小说《渡河入林》，流露悲观失望情绪。1952年发表小说《老人与海》，描写一个老渔夫与鲨鱼搏斗的故事。文体以简练著称。获1954年诺贝尔文学奖。

海明威

海岸线 海水面与陆地接触的分界线。随潮水的涨落而变动位置。一般指海边在多年的大潮时高潮所到达的线。

海岸带 陆地与海洋的交接地带。分为：(1)海岸，现代海岸线以上狭窄地带，包括上升的古海岸带；(2)潮上带，平均高潮线以上至波浪作用所能达到的最上界线之间的地带；(3)潮间带，平均低潮线与平均高潮线之间的地带；(4)潮下带，平均低潮线以外的滨海地带，包括下沉的古海岸带。

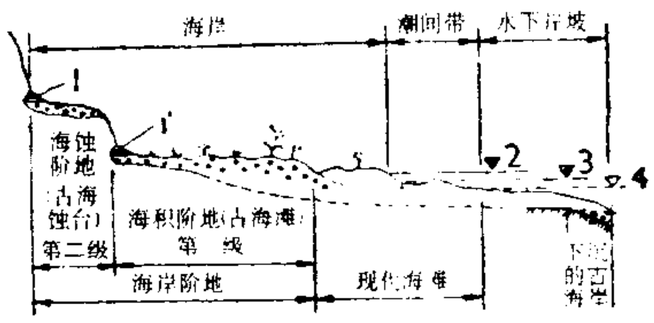

海岸带

1. 坡积层 2. 高潮面 3. 平均潮面 4. 低潮面

海岸炮 简称"岸炮"。配置在海岸重要地段、岛屿和水道翼侧的海军炮。有固定式和移动式两种，口径100～406毫米。用于保卫海军基地、港口和沿海重要地段，掩护近岸交通线，封锁航道，支援在濒海活动的舰艇和岛岸作战部队。

海金沙 (*Lygodium japonicum*) 蕨类植物，海金沙科。根状茎横卧地下，密被鳞片。叶轴无限生长，缠绕而生。叶两型，二或三回羽状复叶。孢子囊群生于孢子叶小羽片的边缘。广布于中国暖温带及亚热带，北达秦岭南坡，西至四川、云南；日本、朝鲜半岛、越南、澳大利亚等国也有分布。生于路边或山坡疏灌丛中。孢子可用作冶金工业脱模剂；亦入药，性寒、味甘，功能清利湿热，主治小便淋沥涩痛、砂淋、石淋等症；全草亦供药用，功用相似；鲜叶捣烂调茶油后外敷可治烫火伤；茎、叶捣烂加水浸泡，可用于防治棉蚜、红蜘蛛等。

海金沙

1. 根状茎 2. 营养叶 3. 孢子叶 4. 具孢子囊群的小羽片

海底也 阿拉伯语 hadīa 的音译，意为"赠品"、"礼物"。中国穆斯林给*阿訇诵经后的报酬。

海宝塔 一称"黑宝塔"。因在宁夏回族自治区银川市北郊，俗称"北塔"。相传为十六国赫连勃勃时(公元5世纪初)建，清康熙四十八年(1709年)和乾隆三年十二月(1739年

1月)两次被地震毁坏。今塔为乾隆四十三年重建,塔身呈方形,为砖砌楼阁式建筑,四面中间又各突出一脊梁,像"十"字图案,九层十一级,每层12龛,共108龛,高54米。塔顶用绿色琉璃瓦砌成。棱角分明,玲珑精致。为全国重点文物保护单位。

海参纲(参 shēn)(Holothurioidea) 棘皮动物门的一纲。体呈圆柱状。口在前端,周围有触手。肛门在后端。骨骼退化成微小钙质骨片。广布于世界各海洋。在中国,南海种类较多。我国有20余种海参可供食用,其中*刺参、乌参(即"辐肛参",*Actinopyga*)、*梅花参、黑乳参等经济价值较高。

海参崴(参 shēn,崴 wǎi) 在绥芬河口海湾东岸。渤海率宾府地,金属恤品路,清为吉林宁古塔副都统所辖。1860年(咸丰十年),沙俄强迫清政府订立不平等的《北京条约》,遂被沙俄割占。俄筑寨建港于此,名符拉迪沃斯托克,意为"控制东方"。

海南岛 一称琼崖。中国第二大岛。因地处琼州海峡之南,故名。在海南省北部海中,北隔琼州海峡同雷州半岛相望。南北长245公里,东西宽258公里,面积33 825平方公里。地形以山地和台地为主,山地、丘陵、台地及平原依次环状分布。北部为平原。中部有黎母岭和五指山,南渡江、万泉河、昌化江等均源此。气候终年炎热。除稻、薯类、甘蔗外,并产橡胶、椰子、剑麻、油棕、海岛棉、咖啡和热带水果等。有长臂猿、猕猴、短尾猴、海南坡鹿、红树林等珍贵动植物。富林、矿(铁、锡等)资源。沿海渔、盐业发达。名胜古迹有五公祠、海瑞墓、牙龙湾、天涯海角等。

海南省 简称琼。在中国最南部,滨临南海。以海南岛得名。省人民政府驻海口市。为中国最大的经济特区省。面积3.4万平方公里。人口714万(1996年)。有黎、苗、回、壮等二十多个少数民族。辖原海南行政区所属的十九个市、县和西沙、中沙、南沙三个群岛的岛礁及其海域。西汉为珠崖郡,东汉为朱崖州,唐属岭南道,宋属广南西路,元属湖广行省,为海北海南道宣慰司,明属广东布政使司,清属广东省,为琼州府,1959年置海南行政区,属广东省。1988年置海南省。海南岛在本省北部。主要河流有南渡江、昌化江和万泉河,富水力和林矿资源。热带气候,夏季约8个月,南海诸岛全年皆夏。年降水量1 500~2 600毫米。中国最大的热带作物基地。农产有稻、甘蔗、薯类、花生等,并以产椰子、菠萝、咖啡、胡椒、橡胶、剑麻、香茅、油棕等热带作物著称。矿产有石油、铁、磷等。沿海渔、盐业发达。工业有钢铁、机械、化肥、制糖、橡胶、制盐、电力和罐头食品等。有海口、八所、三亚、洋浦等海港。岛内运输以公路为主,有中东西三线。铁路有三亚一石碌线。民航以海口为中心。主要城市有海口、三亚、通什等。

海南檀(*Dalbergia hainanensis*) 亦称"花梨木"。豆科。落叶乔木。叶为互生复叶,小叶7~11枚,卵形至椭圆形,长3~6厘米,宽1.5~2.5厘米。花成腋生的圆锥花序。荚果,种子多数1个,果皮在种子的部位有明显网纹。多见于中国海南岛。喜生于山腰开朗的低丘陵。心材红褐色,坚硬有光泽,纹理精细美丽,适于制作珍贵家具和雕刻用。

海勃湾 旧市名。在内蒙古自治区南部、黄河东岸、包兰铁路线上。1961年以桌子山矿区设市,1975年与乌达市合并改设乌海市。

海韭菜(*Triglochin maritimum*) 水麦冬科。多年生草本,须根肥厚,茎较短。叶基生,线形,基部扩大成鞘,边缘膜质。总状花序顶生,花小而密,紫绿色。蒴果卵形,六棱,熟时由下向上开裂为六瓣。多生于高海拔的河滩、沼泽草甸和浅水中。广布于北半球和南美。中国产于东北、华北、西北、西南等地。全草入药,有利湿、清热解毒的功能。

海星纲(Asteroidea) 棘皮动物门的一纲。此纲动物俗称"星鱼"。身体中央盘与腕之间界限不明显,五角形或星状。背面颜色鲜明。消化器官的一部分成为盲囊(称"幽门盲囊")而伸入各腕内。水管系统发达。分布很广,几乎所有海洋、特别是温带和热带海洋,都有分布。有些种类喜食贝类,为贝类养殖的敌害。另一些种类可药用或作肥料。

海胆纲(Echinoidea) 棘皮动物门的一纲。体呈半球形、心形或薄饼状。无腕和触手。壳上生有能活动的棘。壳分十带:五带具小孔,名"步带";管足可从小孔伸出。五带缺小孔,名"间步带"。借管足和棘运动。壳腹面中央为口,背面中央为肛门板,周围为生殖板、筛板、眼板。雌雄异体。全部海栖。中国已发现有六七十种,有几种海胆的卵可供食用。某些海胆吃藻类,能损害海带和裙带菜的幼苗,有害藻类养殖。

海蚀洞 海蚀地貌的一种。见于海蚀崖坡脚处。波浪及其夹带岩屑沿岩石节理、断层等软弱带进行冲蚀、淘蚀,并在随波浪进入岩石裂隙中的空气压力作用下形成的洞穴。长数米至数十米,个别有逾百米者。局部洞顶发生坍落,可形成"海蚀窗"。洞长度小于宽度的,叫"海蚀穴"。

海蚀崖 海岸受波浪侵蚀形成的陡崖。多见于基岩海岸。在波浪长期冲蚀和磨蚀作用下,海岸边出现凹穴,并不断扩大,导致顶部岩体重力崩坍,形成陡峭崖壁。海蚀崖随波浪冲蚀而不断后退。在坡脚有大量坍落岩块聚积,波浪不能直接冲蚀坡脚时,后退停止。

海洋山 古称阳海山,宋时讹为海阳山。明、清以后改称海洋山。在广西壮族自治区东北部兴安、灌阳、灵川等县境内。东北-西南走向。由花岗岩等构成。海拔1 000~1 500米,主峰宝界岭(1 936米)在全州县南。湘江上源海洋河及支流灌江源地,湘江和漓江分水岭。林木以松、杉为主,银杏为特有树种,是中国重要白果产区。富铁矿及有色金属。

海洋岛 在地质构造上同大陆没有直接联系的海洋中岛屿。按成因可分为*珊瑚岛、*火山岛。

海洋法 关于海域的法律地位以及指导国家利用不同海域的原则、规则和制度的总和。主要内容包括:各种海域的法律地位及其制度;国家在不同海域中的权利和义务;各国在利用海洋方面应进行的合作和共同遵守的规则;争端的解决办法等等。

海洋学 研究海洋的自然现象、机体、变化规律及其与大气、海岸、海底相互作用的科学。海洋学一词最早是希腊文"海洋"和"描述"的合成词。根据研究对象和运用的理论与方法不同,分为海洋物理学、物理海洋学、海洋气象学、海洋化学、海洋地质学、海洋生物学等分科。海洋学需借助数学、力学、天文学、物理学、气象学、化学、地质学、生物学等科学和利用海洋调查、宇航、遥感、激光、超声、深潜等技术,始能得到更好的发展。海洋学对经济建设(例如,海洋水产、海洋化工、海洋采矿、海港建造、海洋运输、海洋环保等)和国防建设(例如,布设水雷、潜艇航行、登陆作战、反潜艇战、舰艇发射枪炮弹和导弹、溅落宇航装置等)都有重要关系和作用。

海洋锋 特性互异的两种水体相遇，其间发生强烈湍流混合交换，伴有强烈水平辐合和铅直对流的特殊海域。常成带状分布。在海表层、内部和近底层处形成。它能使表层暖水下沉，表层以下富营养物质的冷水上升，而使浮游植物繁殖，因而能形成渔场。此辐合带有利于聚集漂浮碎屑、颗粒，有时能使重金属浓度比污染的沿岸水还高几百倍甚至几千倍；也能使漏油形成的油膜分布在海面辐合带附近，所以海洋锋带成为污染比较严重的海区。

海神石 (*Clymenia*) 古无脊椎动物。头足纲，海神石科。壳体扁平，近蛇卷状。壳表具双曲形的生长纹。体管位于背部。缝合线简单，具一个宽而平的腹鞍，一对圆的侧叶和一个窄而长的背叶。为晚泥盆世法门期晚期的标志化石之一。分布于亚洲、欧洲、大洋洲、北美洲和北非等地。中国产于大兴安岭和广西、贵州等地。

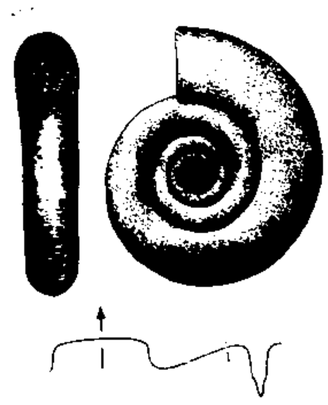
海神石

海盐腔 戏曲声腔、剧种。因形成于浙江海盐而得名，与余姚腔、弋阳腔、昆山腔并称南戏四大声腔。一说源于海盐的"南北歌调"，经元杨梓等加工后发展而成（见元姚桐寿《乐郊私语》）。一说南宋末期即已形成，系寓居海盐之张镃所创（见明李日华《紫桃轩杂缀》）。一说形成于明成化年间（见明陆容《菽园杂记》）。嘉靖年间曾在嘉兴、湖州、温州、台州等地流行。联曲体结构。在发展过程中，对弋阳腔、昆山腔的演变曾有一定影响。万历以后日趋衰落。

海桐皮 中药名。见"刺楸"。

海索面(麵)(*Nemalion*) 红藻门，蠕枝藻科。藻体圆柱形，少具分枝，以一端固着生长。整体粘滑柔软，形似紫色挂面。整体为由多条成纵行排列的、具分枝丝状体交织组成，外围胶质。繁殖时，在侧枝上产生精子囊和果胞系，精子与卵融合后，在果胞上生出短枝，形成果胞子囊（果胞、短枝、果孢子囊组成"囊果"）。果孢子囊的壁破后，果孢子逸出，萌发成一种微形的匍匐藻丝。翌春，由匍匐藻丝产生的单孢子萌发为新个体。生长在潮间带海水冲击较烈的岩石上，中国青岛、烟台、舟山等地都有分布。可供食用。

海鸬鹚 (*Phalacrocorax pelagicus pelagicus*) 亦称"乌鹈"。鸟纲，鸬鹚科。体长近 0.7 米。体羽全黑，带紫色光泽；生殖期头上列生两冠状羽。眼绿色，裸出的颜面和喉部棕褐色，蹼黑色。喜群集于河口附近和沿海小岛，以鱼、虾为食。夏季多在中国山东附近岛屿上营巢，冬季遍布沿海一带，自东北鸭绿江，南至福建、广东。在台湾省为*迷鸟。为国家二级保护动物。

海狸香 海狸（现称"河狸"）生殖器旁两个梨状腺囊的分泌物。新鲜时为黄色液体，干燥后则为红棕色的树脂状物质。原始香气不佳，经稀释后则放出令人愉快的香气。香成分比较复杂。是名贵的香料。

海流计 测量海流速度和方向的仪器。测流方式有锚碇、走航和跟踪浮标等。常用双联浮筒和电磁海流计测量表层海流，测量表层以下各层海流多采用机械式海流计。根据流速流向读取和记录的方式不同，又分印刷海流计、旋桨式海流计、直读海流计、电传海流计等。其中常用的为印刷海流计，由密封筒盖、吊链、前整流罩、后整流罩、尾舵板、旋杯和旋杯护栅组成，印刷记录装置放入密封筒内。

海流图 镇名。在内蒙古自治区巴彦淖尔盟东北部。乌拉特中旗人民政府驻地。有农机、皮毛加工、汽车修配、食品等厂。公路通五原和包头。

海浪谱 又称"海浪能量谱"。表示海浪内部能量相对于频率和方向分布的图谱。若只考虑能量相对于频率的分布，可得一维谱；若同时考虑能量相对于频率和方向的分布，可得二维谱。主要通过观测或建立能量平衡方程式求谱。

海通社 (Transocean) 德国官方通讯社。1915 年创办于柏林。世界上第一个国家通讯社，也是第一个用短波无线电对外播发新闻的通讯社。1933 年希特勒上台后，为纳粹的喉舌，有"戈培尔喇叭"之称。1945 年停办。

海菲兹 (Jascha Heifetz, 1901—1987) 美国小提琴家。出生于立陶宛。自幼学习小提琴。1910 年入圣彼得堡音乐学院。1912 年与柏林爱乐乐团合作演出，并在欧洲各国的许多音乐会上获得成功。1917 年移居美国。1925 年入美国籍。40 年代末起，因股骨骨折而减少登台。1959 年起在南加利福尼亚大学任教。60 年代中期后基本告别舞台。其小提琴演奏技巧超拔，音色明净，艺术表现深刻完美。演奏曲目几乎包括世界所有小提琴名作。毕生录制唱片一百七十余种，作有《断音霍拉舞曲》、《野蜂飞舞》等一百余首供小提琴独奏、钢琴伴奏的改编曲，以及莫扎特、勃拉姆斯等人小提琴协奏曲的华彩段。

海萝胶 红藻门海萝所含的胶质。原料经漂白后，用加有少量醋酸的水溶液溶出制成。粘性强。作纺织工业上浆剂。产于中国广东等地。

海推布 阿拉伯语 khatibū 的音译，亦译"海提卜"，意为"宗教演说者"、"布道者"。伊斯兰教对在主麻日或节日礼拜时向穆斯林宣讲教义者的专称。伊斯兰教初期，这一职责由政教领袖或清真寺伊玛目兼司。后设专职，除对坊民宣教和劝善外，还代表伊玛目主持礼拜，并接受入教者。在中国较大清真寺内，曾设此职，在部分地区成为世袭教职。现各清真寺此职均由伊玛目（教长）或学员（海里凡）兼司。

海蚯蚓 (*Arenicola*) 也称"沙蠋"。环节动物门，多毛纲，沙蠋科。体呈圆柱形，长约 20 厘米，暗绿色至灰黑色或红黄色。口前叶不显著，头部无触手，咽无齿，不能翻出。体前部粗，有退化疣足，呈小隆起状；体中部有 11 对鲜红色羽状鳃；体后部细，无疣足与鳃。生活于潮间带泥沙中洞穴内。洞口周围常堆集粪泥。可作延绳渔业的钓饵。产于黄海。

海盘车 (*Asterias*) 海星纲，海盘车科。体盘直径约 6 厘米。背骨板结合成不规则网目状，上有结节状突起，突起上生短棘。腕五个，长达 10 厘米，各腕有管足四列。管足末端有吸盘。腹面黄白色，背面有鲜紫和黄色交杂的花纹。中国北部沿海分布很广。喜食贝类，对贝类养殖业有害；晒干制粉，可作肥料，或作饲料。

海盘车
左：背面观
右：腹面观

海豚泳 竞技游泳姿势之一。蝶泳的派生泳式。游时人体身体平俯，由躯干牵动两腿、并拢重复做上下打水，形成波浪状起伏动作，两臂对称地由前头入水、向下沿身体两侧由前向后划水，随之同时提出水面由后向前挥摆，重复划水。通常采用两次打腿、配合一次划臂、一次呼吸，有节奏协调结合推动游进。

海豚座 小星座之一。中心位置：赤经 20 时 40 分，赤

纬 12°。见"星座"附图一。有 4、5 等星 7 颗密集在一起，也相当显著。

海商法 调整海上运输中船舶及其所有人与其他有关当事人之间权利义务关系的法律规范的总称。内容主要包括：船舶的取得、登记、管理；船员的调度、职责、权利与义务；客货的运送，船舶的租赁、碰撞与拖带，海上救助，共同海损，海上保险，海水污染，海上钻探；争议及其解决的程序等。海商法属国内法（有的认为属民法，有的认为属经济法），但海上运输中的主要部分是国际运输，所以有关海上运输的国际条约与惯例对各国海商法的内容影响很大，有的认为它又属国际经济法的范畴。法国 1681 年的《海事敕令》是世界上第一部详细规定海商关系的系统的成文法。我国于 1992 年 11 月公布海商法。海商法方面的国际公约主要有《海牙—维斯比规则》(1968 年)、《汉堡规则》(1978 年)、《国际海上避碰规则》(1889 年制定，其后屡有修订) 等。

海绵铁 在回转窑、竖炉或其他形式的反应器内，由铁矿石（或氧化铁球团）低温还原所得的低碳多孔状金属铁。作为高炉、平炉或电炉的金属炉料。

海棒槌 (*Paracaudina chilensis* var. *vansonnetii*) 也称"海老鼠"。海参纲，芋海参科。体呈纺锤形，长约 10 厘米。有延长的尾状部。口周围有 15 个触手。无管足和肉刺。体壁薄，略透明，体色灰褐或黄褐。潜居沿岸浅海沙泥中。泄殖腔中常有巴豆蟹生活着。中国沿海常见。

海棒槌

海森堡 (Werner Karl Heisenberg,1901—1976) 一译海森伯。德国物理学家。*量子力学创始人之一。慕尼黑大学哲学博士。历任莱比锡大学、柏林大学、格丁根大学和慕尼黑大学教授，麦克斯·普朗克物理和天体物理研究所所长。1925 年提出微观粒子的不可观察的力学量，如位置、动量应由其所发光谱的可观察频率、强度经一定运算（矩阵法则）来表示，随即和*玻恩等合作，建立矩阵力学，在建立量子力学中起先驱作用。1927 年提出*测不准关系。由于上述贡献，获 1932 年诺贝尔物理学奖。在铁磁性自发磁化理论中根据量子力学原理提出了交换作用的解释。对原子核中核子之间相互作用力的本性提出了核子同位旋等重要观点。创立 S 矩阵理论。在量子论的哲学观点上属哥本哈根学派。著有《量子论的物理学原理》、《原子核理论》、《自然科学基础的变化》、《跨越界限》、《物理学和哲学》等。

海棠果(*Malus prunifolia*) 又名"海红"、"楸子"、"柰子"。蔷薇科。落叶乔木。叶卵圆至椭圆形，有细锐锯齿。伞形花序，有花 4～10 朵，花白色。果圆形或卵圆形，直径约 2 厘米，底色黄，有红晕，果肉黄色，萼片宿存。树性强健，适应性强，耐涝、耐盐，抗寒力强。用播种、扦插、分株等繁殖。原产中国，分布于西北、华北、东北各地。除少数改良品种的果实供生食外，大多供加工用。作苹果砧木，表现有矮化性。

海蛤壳 中药名。帘蛤科动物文蛤或青蛤的贝壳。性寒、味咸，功能清肺化痰、软坚散结，主治痰热咳喘、瘰疬痰核、胃痛泛酸等；外治烫伤。本品含碳酸钙、壳角质等成分。

海番鸭 鸟纲，鸭科，海番鸭属 (*Melanitta*) 各种的通称。中国产的斑脸海番鸭 (*M. fusca stejnegeri*)，雄鸟体长 50 厘米以上。全身羽毛黑色泛紫光，翼镜和眼后的新月形斑纹白色。上嘴基部有红、黄、黑色的肉瘤。雌鸟较小，体羽概棕黑色，幼鸟下体褐灰色，嘴基都无肉瘤。主要栖息海滩附近，仅春夏去淡水。通常于生殖季后即到河口，集成小群。食贝类和甲壳类等，也食部分绿色植物。不在中国繁殖，仅在华南沿海越冬，迁徙时经过东北、华北和华东一带。

海瑞墓 在海南省海口市郊滨涯村。建于明万历十七年 (1589 年)。墓为石砌，高为 3 米，为半球体圆顶。墓前石碑为明代安葬时立，上方镌"皇明敕葬"，正中刻"资善大夫南京都察院右都御史赠太子少保谥忠介海公之墓"。墓前还有石狮、石马、石龟、石翁仲等。海瑞墓历有修葺，现扩建为陵园，占地 5 000 平方米。为全国重点文物保护单位。

海塘录 书名。清翟均廉撰。二十六卷。叙述浙江海宁海塘历代修筑经过，由唐宋至清乾隆二十九年 (1764 年) 为止。分图说、疆域、建筑、名胜、古迹、祠祀、奏议、艺文、杂志九门。史料征引很多，是海塘工程史上的重要著作。但辑录只着重海宁、杭州，未能顾及海塘全局，并夹杂不少与海塘无关的记载。此书未经刊刻，乾隆四十六年 (1781 年) 收入《四库全书》时，略有增补。1934 年，曾据《四库》本影印行世。

海蒿子 (*Sargassum pallidum*) 褐藻门，马尾藻科。藻体呈褐色，高 30～90 厘米。基部固着器盘状，上生圆柱形主干；"叶"形多变化，有线形、披针形、倒卵形或羽状分裂。气囊近球形，顶端圆或有尖细突起，或有"叶"。分布于中国黄海、渤海；朝鲜半岛和日本等地沿岸亦产。可提取褐藻胶、甘露醇和叶绿素等；供食品、医药、纺织等工业用；亦供药用。

海雹菜 (*Brachytrichia quoyi*) 也称"海雹米"。蓝藻门，鞭枝藻科。藻体呈半球块状。由多数长圆形细胞连接成的丝状群体，埋没在胶质中形成。丝状群体有粘质鞘，细胞愈在上端愈细。生长于海中高潮线附近的岩礁上。中国分布于台湾、福建、广东等沿海。可供食用。

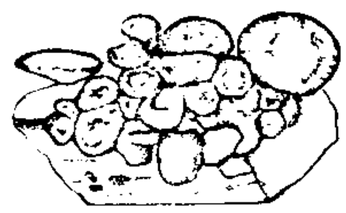
海雹菜

海蛾鱼 (*Pegasus laternarius*) 亦称"海天狗"、"海蜻蜓"、"飞雀"。硬骨鱼纲，海蛾鱼科。体平扁，尾细长，被骨板，长约 6～7 厘米。背面褐色，腹面淡色，各鳍具暗色斑点。吻突出，呈管状。胸鳍宽大如翼。分布于热带和亚热带海中，中国主产于南海和台湾海峡。

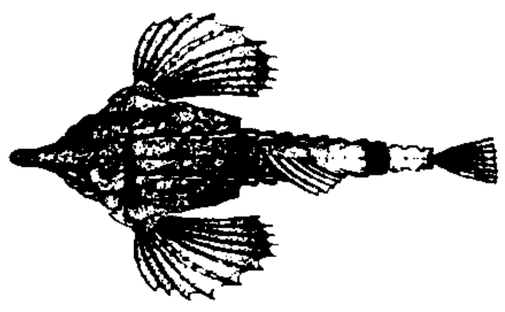
海蛾鱼

海源阁 清嘉庆、道光间山东聊城杨以增藏书阁名。所藏珍本，得自清弘晓明善堂和黄丕烈士礼居等家。其子绍和所编藏书志《楹书隅录》，收书二百六十余种；其孙保彝辑《海源阁宋元本书目》，收书四百六十余种。后藏书陆续散出，部分现藏北京图书馆。

海福德 (John Fillmore Hayford,1868—1925) 美国大地测量学家。1889 年康奈尔大学土木工程系毕业。1892—1894 年在美国、墨西哥国际边界委员会主持天文测量工作，1909 年在美国西北大学工程学院任教授和院长。1911 年当选为美国全国科学院院士。曾任美国工程理事会主席兼哥斯达黎加—巴拿马边界仲裁委员会主席。对均衡补偿理论在大地重力学的实际应用和计算方面有一定贡献。对大地水准面和地球形状也有研究，其成果称为"海福德椭球"，并被作为第一个国际椭球。著有《大地天文学》、《欧洲

与美国重力测量的新联测》和《地球形状和地壳均衡》。

海蜘蛛 节肢动物门，坚殖腺纲动物的统称。小型，海产，形似蜘蛛，故名。体长一毫米至数厘米。头胸部分节，背面有单眼四个，两侧具四对长足。腹部极度退化，仅为一小突起。雌雄异体，体外受精，雌体产出的卵由雄体收集并粘成团附在携卵肢上，直到孵化。生活于海藻、水螅虫等上面或岩石下，分布于潮间带直至几千米深海底。例如生活于海滨的皆足虫(*Pycnogonum*)。

海德堡(Heidelberg) 德国西南部城市。在莱茵河支流内卡河(Neckar)畔。人口13.8万(1990年)。1196年见于记载。文化中心，有*海德堡大学(1386年)，还有科学院、医学研究所、天文台等。有机械、印刷、电器、科学仪器等工业。城外山冈古堡矗立，为著名游览地。

海蕾纲(Blastoidea) 棘皮动物门已绝灭的一纲。仅钙质骨板保存为化石，体形似花蕾，故名。体由腕羽、萼、茎及根组成，以茎及根固着海底生活。萼为梨形或球形，由13块钙质骨板组成，排列规则，五射对称。口位于萼的腹部中央，上有小骨板构成的圆顶。口附近有五对或五个小呼吸孔。出现于奥陶纪，繁盛于石炭纪，二叠纪后即绝灭。

海螵蛸 又称"乌贼骨"。乌贼外套膜内的舟状骨板，由石灰质和几丁质组成，是退化的贝壳。有支持身体和帮助浮游的作用。中医学上入药，性微温、味咸，功能止血、燥湿、收敛，主治吐血、下血、崩漏带下、胃痛泛酸等症。研粉外用，治疮疡多脓、外伤出血等症。

海蟑螂(*Ligia*) 也称"海蛆"、"海岸水虱"。甲壳纲，海蟑螂科。体扁，椭圆形，黑褐色。第一对触角不发达，第二对触角长大。胸部七节，各节有一对胸肢。胸肢等长，适于爬行。腹部六节，腹肢具有呼吸功能；末对的尾肢很长。栖息在近水线的海边岩石上，爬行迅速，水陆两栖。

海藻虫 即"蛸"。

海上乞丐 16世纪*尼德兰革命时期海上游击队的诨称。主要由水手、渔民和码头工人组成。经常驾驶轻便小船袭击西班牙侵略军的沿海据点及海上舰只、运输船队等。

海上之盟 宋金联合攻辽的盟约。重和元年(1118年)宋徽宗派马政自登州(今山东蓬莱)渡海，和金太祖策划攻辽。宣和二年(1120年)，又派赵良嗣(即马植)等赴金定约：宋允许在灭辽后将输辽岁币转输给金；金承认将燕京一带旧汉地归宋；金攻辽中京(今内蒙古宁城西大明城)，宋攻燕京。宋金使者往返渡海，订立盟约，故称"海上之盟"。

海上平台 从海中或海底竖起并伸出海面的平板状台面。其上装有钻塔和海底钻探、采集的设备。分：(1)固定式海上平台，用于钻生产井。又分导管架桩基平台和重力式平台。(2)移动式海上平台，用于钻探井。又分坐底式海上平台、自升式海上平台、半潜式海上平台和钻探船。此外，还有科学研究用的海上平台等。海上平台类型的选用，决定于平台作用、水深、海况、天气和与海岸的距离。

海上丝路 "海上丝绸之路"的简称。古代*丝绸之路的三大干线之一，古代中国与海外各地进行经济、文化交流的航海路线之总称，由于最初主要用以进行丝绸贸易，故名。该干线的开辟晚于*草原之路与*绿洲之路，其繁荣在中世纪以降的时期中，尤其是在陆上丝路渐趋衰落之后；然而，其路程之远、货运量之大，均胜过陆上丝路。航线走向的概况如下：以中国东南沿海的诸港口为始发点，如登州(今山东蓬莱)、扬州(今属江苏)、明州(今浙江宁波)、泉州(今属福建)、广州(今属广东)等，前赴海外各地。登州、扬州、明州诸港都有直接通往今朝鲜半岛及日本的航线；泉州、广州诸港则有通往今南海、印度洋等水域的更为漫长的航线。发自广州，东南可至今菲律宾，向南至今印度尼西亚，西南抵今中南半岛各国，并到达今新加坡、马来西亚；向西穿越马六甲海峡，可抵孟加拉湾沿岸的缅甸、孟加拉国、斯里兰卡、印度东海岸各地；又西行，则达阿拉伯湾沿岸的印度西海岸、巴基斯坦、伊朗、阿曼、也门等地，直至非洲大陆东岸各地；更纵深者，则在阿拉伯湾北入波斯湾，至伊拉克、沙特阿拉伯，或者西进亚丁湾，再北入红海，抵达位于北非的埃塞俄比亚、苏丹、埃及等地。海上丝路在孟加拉湾与来自滇、缅地区的陆上丝路衔接，在阿拉伯湾与从中亚南下的陆上丝路汇合，又在波斯湾与红海与抵达地中海沿岸的陆上丝路相交。随着航海技术的提高，海上丝路在世界文明的发展中发挥的作用也越大。

海上画派 亦称"上海画派"、"海派"。中国画流派之一。鸦片战争后上海辟为商埠，各地画人麇集，形成绘画活动中心，遂有"海派"之称。其特点乃在传统基础上勇于创新，品学兼重，个性鲜明，善于借鉴其他画派，并和民间艺术有联系，格调上注意雅俗共赏。代表画家有赵之谦、蒲华、虚谷、任伯年、吴昌硕，此外，任熊、胡公寿、吴友如、程璋、吴庆云、赵子云、王震、郑午昌等，亦负时誉。《海上墨林》所记多达七百余人。

海上侦察 使用舰艇、船只及飞机在海域的水面、水下或空中进行的侦察。战争中，用于查明敌方的海军基地、舰队编成、作战意图和行动、水中障碍物，以及港口、岛屿、航道、水文、气象等情况。

海上采油 在近海、海湾、内湖等水下开采原油的总称。开采方法与陆上采油基本相同。采油设施根据开采条件(海洋环境)不同，分水上及水下两种系统。对油井及油气集输管道要求有较高的自动化程度。

海上封锁 以武力切断对方海岸、某一海区或海上重要通道与外界海上联系的海上进攻性作战行动。目的是将对方舰船封锁在基地、港口及近岸水域，限制其机动，切断其海上交通航线，阻止其兵力集团之间的海上联系。

海上战争 国家与国家、国家集团与国家集团之间，为政治、经济、军事目的在海洋领域进行的武装斗争。按战争规模分为全面战争中的海上战争、海上局部战争和海上有限战争。

海上战役 海军战役军团单独或与其他军种协同，为达成海上战争局部的或全局性的作战目的，在统一计划、指挥下，在预定的战略方向与时限内，在海洋战场上进行的协调一致、相互联系的一系列海上战斗的总和。

海上保险 保险的一种。保险人对被保险人的海上保险标的由于发生保险双方当事人约定的保险事故(包括与海上航行有关的发生于内河或陆上的事故)，及海难而造成的损失或引起的经济责任负责赔偿的保险。具体险种主要包括：海洋运输货物保险、船舶保险、运费保险、船东责任保险、海上石油勘探开发保险等。

海上墨林 中国书画史传著作。杨逸编著。四卷。1919年编成。逸字东山，上海人，能画山水。书前有高邕及作者序，书末有顾鹏跋。此书分邑人、寓贤、方外、闺彦四类，收录宋至清末民初在沪书画家七百四十余人的小传，介绍近代诸家较详。

海王星环 环绕海王星旋转的光环和尘埃盘。1989年8月"旅行者-2"号探测器与海王星会合时发现。共有5个环

带。至此，解开英国天文学家拉塞尔(William Lassell, 1799—1880)于1846年首次提出海王星光环的疑窦。在5个环中，外边是2个较亮的窄环，离海王星中心分别为11万千米和7万多千米；另2个在内侧则是较暗的弥漫环，其中1个宽2 000多千米；位于这4个环外侧的是宽约1万千米和厚2万多千米的尘埃盘；最内环离海王星中心4.2万千米。5个环带都是完整的。其中最亮的是过去认为的"环弧"，嵌有许多亮点，很可能是小卫星或是冰体。环带的轨道尚未确定。

海牙公约 亦称《海牙法规》。❶1899年和1907年两次海牙和平会议所通过的十三个公约和一些声明文件的总称。它们是：(1)《和平解决国际争端公约》；(2)《限制用兵力索债公约》；(3)《关于战争开始的公约》；(4)《陆战法规与惯例公约》；(5)《陆战时中立国及其人民的权利义务公约》；(6)《关于战争开始时敌国商船地位的公约》；(7)《关于商船改充战舰的公约》；(8)《敷设自动水雷公约》；(9)《战时海军轰击公约》；(10)《日内瓦公约诸原则适用于海战的公约》；(11)《海战时限制行使捕获权的公约》；(12)《关于设立国际捕获物法庭的公约》；(13)《海战时中立国权利义务公约》。这些公约，除第十二个外，一般仍视为有效。❷即*《关于制止非法劫持航空器公约》。

海牙会议 ❶亦称"海牙和平会议"。1899年和1907年在海牙召开的国际会议。会议宣称以"限制军备和保障和平"为目的，但在限制军备方面未取得任何结果，只是通过了十三个有关战争、中立与和平解决争端的国际公约和一些声明文件(参见"海牙公约")。参加1899年会议的有中、俄、英、法、美、日等26国。参加1907年会议的共有44国。❷1922年6—7月在海牙召开的国际会议，是讨论经济和财政问题的热那亚会议的继续。会上，帝国主义国家坚持苏俄偿还沙皇政府的债务和归还已被没收的外国企业与财产，并通过一项建议，禁止各国代表同苏俄进行谈判和签订协定。

海牙法院 即"国际法院"。

海月水母(*Aurelia aurita*) 腔肠动物门，钵水母纲。伞平扁如圆盘，直径可达30厘米，无色透明；放射水管略带青色；生殖腺四枚，马蹄形，肉红色。伞缘遍生触手，在八等分处各生一感觉器。伞下中央有口，四条口腕飘然下垂。世界性分布。七八月间漂浮于中国山东沿海。

海水入侵 当沿海地带含水层中地下水(淡水)的开采量超过它的补给量，淡水体水头下降到低于附近海水楔形体水头时，淡水、咸水界面开始向陆地方向推进的现象。界面所到之处，造成该处地下水污染，水质恶化，使农田变劣，甚至沦为荒地。控制海水入侵对滨海地区和海岛地下水开发有重要意义。

海水比容 单位质量的海水所具有的体积。单位为米^3/千克。是海水盐度、温度和压强的函数；在数值上是海水密度(ρ)的倒数，即$\alpha_{s,t,p}=\frac{1}{\rho_{s,t,p}}$。在大气压力下，海水盐度为35，温度为0℃时的海水比容以$\alpha_{35,0,0}$表示，$\alpha_{s,t,p}$与$\alpha_{35,0,0}$之差称为"海水比容偏差"。常用于计算海流地转流的流速。

海水发光 亦称"海火现象"。由海洋中发光浮游生物和发光细菌在海浪震荡下或与物体相碰撞时所发出闪烁性或阵发性的光亮现象。海中鱼群和其他大型动物的活动都能引起海水发光。在夜间，由船舰、鱼雷和鲸类等前进中所引起的海水发光分别表现为一定长度的"尾迹"。

海水压强 海洋中某一点的压强(p)，指这一点单位面积上水柱所受的重力。等于海水厚度(h)与海水密度(ρ)、重力加速度(g)的乘积，即$p=\rho gh$。单位为帕。

海水扩散 海水中由于分子或流体块不规则运动，产生物质分子的或湍流的扩散现象。前者决定于海水本质；后者取决于海水运动状态。海水在单位浓度梯度下，单位时间内铅直扩散通过单位面积的质量，称为海水中该物质的"分子扩散系量"或"湍流扩散系量"。湍流扩散比分子扩散强很多，在海洋中具有实际意义。海洋中水平(或侧向)的湍流扩散系量要比铅直的湍流扩散系量大$10^6\sim10^8$倍。

海水冰点 海水结冰时的温度。海水冰点是随海水的盐度的增加而降低。例如，海水盐度在5时，冰点为-0.27℃；海水盐度在20时，冰点为-1.07℃。

海水声速 声波在海水中的传播速度。一般为1 450～1 570米/秒(即比在空气中传播的速度快约3.5倍)。它的大小与温度、盐度和压力(或深度)有关，其中温度的变化对声速的影响最大。由于海水中温度和盐度分布不均，再加上压力的作用，便造成声速分布不均匀，出现声速极小值的深度位置，即声道轴，从而形成*海洋声道。

海水位温 采用绝热方式从海洋中任意深度提升到海面的水样具有的温度。对研究深海海水绝热变化有重要意义。

海水养殖 水产养殖业的组成部分。利用沿海浅水水域和滩涂，养殖海产经济动植物的生产活动。按养殖对象，可分为鱼类养殖、虾类养殖、贝类养殖、藻类养殖和海珍品(如海参、鲍等)养殖等。按养殖场所，可分为浅海养殖、滩涂养殖、港湾养殖、池塘养殖等。发展海水养殖，对提高海洋渔业产量具有重要意义。

海水热容 使一定量海水的温度升高1K时所吸收的热量。海水热容约为空气热容的3 100倍。1立方千米的海水温度降低1℃所放出的热量，可使约3 100立方千米的空气温度升高1℃。所以，海洋具有巨大的热容，这对地球气候状况有重要影响。

海水混合 具有不同特性的海水，彼此渗透并向对立的方面转化，从而使相邻海水的性质逐渐趋向均匀的过程。海水混合的结果，使海区内海水的性质趋于均匀一致，形成新的水体。分海水对流混合、海水湍流混合和海水分子混合三种。

海水淡化 海水脱除盐分变为淡水的过程。主要方法有四种，即热能法(蒸馏法和冷冻法)、机械能法(压透析法和反渗透法)、电能法(电渗析法)和化学能法(溶媒抽出法和离子交换法等)。常用的有：(1)蒸馏法，将海水加热到一定温度后，输入闪蒸室，室内压力低于海水饱和水汽压，海水急速蒸发，剩下海水再依次输入压力逐渐降低的闪蒸室，产生水汽，继续蒸发，蒸发产生的水汽冷凝后即得淡水。(2)电渗析法，在直流电场作用下，海水中的盐类分解为正、负离子，同时分别通过专让正离子和专让负离子通过的两阳、阴渗透膜向阴极、阳极迁移，留在两渗透膜之间的就是淡水。(3)反渗透法，对海水施加大于渗透压的压力，水分子从海水中通过渗透膜，而盐类通不过，从而把淡水与盐类分开。

海水密度 单位体积海水的质量。单位为千克/米^3。海水的密度(ρ)是温度(t)、盐度(s)及压力(p)(或深度)的

函数，即 $\rho=f(s, t, p)$。在当场盐度、温度和压力状态下的海水密度为"海水当场密度"，用符号 $\rho_{s,t,p}$ 表示。取[$\rho_{s,t,p}$(千克/米^3)－1 000]得"密度超量"。海水密度状况是决定海水运动状况的主要因素之一。

海水温度 量度海水热状况的一个物理量。海水吸热以来自太阳的短波辐射及大气的长波辐射为主。海流带来的热量，对全球海洋(特别是暖寒流流经的海域)的水温和流经沿岸地区的气温都有很大影响，对局部海区的水温和气温也有较大影响。海水放热以海面辐射和蒸发为主。在个别海区，海流带走的热量也相当可观。

海仙人掌(*Cavernularia habereri*) 腔肠动物门，珊瑚虫纲，八放珊瑚亚纲。群体呈棒形，下部有长柄。周围有多数水螅体，各水螅体均有触手八条。栖息浅海，柄部插入沙泥中，上部浮在水面，入夜发磷光。产于中国胶州湾。

海市蜃楼 亦称"蜃景"。光线经密度分布异常的空气层，发生显著折射时，把远处景物显示在空中或地面的奇异幻景。常发生在海边和沙漠地区。一般有上现蜃景(上蜃)、下现蜃景(下蜃)、侧现蜃景(侧蜃)和复杂蜃景等多种。上下蜃又各可分为正现蜃景(正蜃)和倒现蜃景(倒蜃)等；侧蜃又可分为左现蜃景(左蜃)和右现蜃景(右蜃)等。古人误认为是由蜃吐气而成。《史记·天官书》："海旁蜄(蜃)气象楼台，广野气成宫阙然；云气各象其山川人民所聚积。"《本草纲目》鳞部一："〔蜃〕能吁气成楼台城郭之状，将雨即见，名蜃楼，亦曰海市。"后以"海市蜃楼"比喻虚无飘渺不可实现的事物。《隋唐遗事》："张昌仪恃宠，请托如市。李湛曰：此海市蜃楼耳，岂长久耶?"

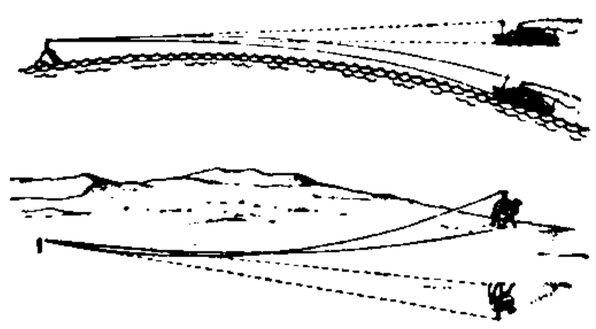

海市蜃楼
上：上现蜃景(正像)
下：下现蜃景(倒像)

海地革命 1790—1804年，海地人民推翻法国殖民统治和废除奴隶制度的革命。1790年海地穆拉托人和自由黑人首举义旗，旋遭镇压。1791年海地黑奴举行起义，在*图森·路维杜尔等领导下打败法军；1794—1798年间又击败入侵的西班牙、英国军队。1801年统一全岛，召开议会，颁布宪法，宣布自治，废除奴隶制。1802年法国拿破仑派军大举进犯，遭起义军坚决抗击。同年，图森·路维杜尔被法军诱捕，但海地人民继续战斗。1803年11月击溃法军。次年1月，海地宣布独立，建立了拉丁美洲第一个独立国家——海地共和国。

海西女真 明人对松花江沿岸及黑龙江中下游所居女真人的泛称。明中叶以后只指南迁今开原市至吉林市一带的乌拉、哈达、辉发、叶赫四部，合称"海西四部"或"扈伦四部"。从事农业和畜牧业、狩猎业。有专业铁匠，能加工铁器，在女真各部中发展较快。首领受明封号，与明保持密切关系。后为建州女真所并。

海西四部 见"海西女真"、"扈伦四部"。

海百合纲(Crinoidea) 棘皮动物门的一纲。是现存棘皮动物中最古老的一类。全部海栖。幼时或终生营固着生活。体分腕、盘(萼)和柄三部。口面向上。反口面有柄，营固着生活(如海百合)；或无柄而具多数卷枝，营自泳和暂时性附着生活(如海羊齿)。

海冰观测 对海上冰情的观测。观测对象包括由海水直接冻结的冰和由陆地滑入或江河注入海洋的冰。一般以前者为主。海冰分固定冰和流冰。岸边观测的为近海岸的固定冰和流冰；船舶观测的为流冰。观测项目顺序为：冰量、密集度、冰型、外貌特征、冰块大小、流冰方向、速度、冰区边缘线、冰厚，以及海冰的温度、盐度、密度和单轴抗压强度等。观测时间：连续观测站为每两小时观测一次，定时观测站则为每天08时和14时；大面观测站为船到站的时刻。遇到特殊冰型时，应详细记录并摄像。此外，还用人造卫星和飞机观测海冰。

海冰预报 海洋环境预报台发布海冰区未来一定时段里海冰形势的预报。内容包括：描述最近一定时段内海区冰情和未来一定时段内海冰变化趋势。也有通过传真冰况图发布冰情的，图上标明海冰范围和冰山位置。

海关发票 进口商向进口国海关报关的证件之一。由出口商填写，其格式由进口国具体规定。主要项目有：货物的生产国别、货物名称、数量、唛头、出口地市价及出口售价等。它的作用是便于进口国编制进口统计和按国别及货价依不同税率征收关税。采用海关发票的有美国、加拿大、澳大利亚、新西兰等国。

海关境界 即"关境"。

海州香薷(*Elsholtzia splendens*) 亦称"铜草"。唇形科。一年生或多年生草本，有香气。茎方形，多分枝，暗红色，有短柔毛。叶对生，线状披针形，有短柔毛，下面具凹下腺点。秋季开花，花唇形，紫红色，聚生于枝端成偏向一侧的假穗状花序。小坚果长圆形。生于海拔200～300米的山坡。主要分布于中国北部，南至山东、河南、江苏、浙江、江西及广东；朝鲜半岛也有分布。是铜矿的指示植物。枝叶可提取芳香油。全草入药，称"香薷"，又名"江香薷"，性温、味辛，功能发汗、解暑、利湿，主治夏令感寒伤暑、发热恶寒、无汗头痛、胸闷呕吐、小便不利、水肿等症。

海州常山(*Clerodendron trichotomum*) 亦称"臭梧桐"。马鞭草科。落叶灌木或小乔木，有臭气。叶对生，广卵形至椭圆形。夏秋开花，花白色或淡红色，顶生伞房状聚伞花序。核果扁球形，蓝色。产于中国东北部、中部至西南部；日本、朝鲜半岛和菲律宾都有分布。花枝煎汁外用，可为牛马杀虱药；还可作农药。叶亦可制农药。叶、枝和根入药，功能祛风湿，主治半身不遂、风湿痹痛等症，并有降血压和镇痛作用。

海州常山

海军飞机 装备于海军，主要在海洋上空进行战斗和保障活动的飞机的统称。广义的还包括海军直升机。按起降地点分为岸基飞机、舰载机和水上飞机；按任务分为轰炸机、歼击轰炸机、歼击机、强击机、反潜机、侦察机、预警机和电子对抗机等。主要担负夺取海洋战区制空权，反舰、反潜、布雷、两栖作战支援、袭击港口基地、侦察巡逻及其他勤务保障任务。

海军医学 研究海军人员的医疗保健、卫生防疫等卫勤保障的理论和实践的学科。包括海军卫生学、舰艇卫生学、海军流行病学、潜艇医学、潜水医学、航海医学、舰艇人体工程学和海军卫勤管理学等。

海军战术 海军兵力进行战斗的原则和方法。分为兵种战术和合同战术。包括海军战斗基本原则，战斗样式，战斗部署，协同动作，战斗指挥，战斗行动，战斗保障、后勤保障和技术保障等。

海军战役 为达成一定的战略目的或预定的战役目的，运用海军战役军团，在统一计划、指挥下，在预定的作战方向与时限内，在海洋战场上进行的协调一致、相互联系的一系列海上战斗的总和。分为海上进攻战役和海上防御战役，海上破交战役和海上保交战役，海上封锁战役和海上反封锁战役，反潜战役等。

海军战略 国家统筹海军建设和海上战争的方略。从属于国家军事战略。分为海上进攻战略和海上防御战略。

海军基地 ❶担负所辖海区防御作战任务，并为辖区内活动的海军兵力提供各种保障的海军建制单位。建有港口、驻泊点、机场和仓库，设有供应、修理、医疗、通信、文化娱乐、港岸训练以及各种防御设施。❷海军军港习惯上也称为海军基地。

海军衙门 即"总理海军事务衙门"。清政府管理全国海军的机构。1885年(光绪十一年)10月设立，由醇亲王奕譞为总理，庆郡王奕劻、北洋大臣李鸿章为会办，曾纪泽和善庆为帮办，实由李鸿章掌握。提出整顿海军，购置舰船，扩充北洋海军。又用"以利海防"名义，管理开办铁路事务。1888年编成北洋海军，制定《北洋海军章程》，设置提督、总兵等海军官职。1895年2月北洋海军覆灭后裁撤。

海岛逸志 书名。清王大海撰。六卷，附录一卷。以记述爪哇和其附近岛屿的山川、形势、物产、名胜以及华侨的生活、风尚等为主。有嘉庆十一年(1806年)刻本和其后各种翻刻本。1849年(道光二十九年)有英译本在上海刊行。1992年香港出版姚楠、吴琅璇校注本。

海岛算经 *算经十书之一。三国魏景元四年(公元263年)刘徽撰，本为《九章算术注》之第十卷，题为《重差》。后来此卷单行。因第一题是测量海岛的高和远而得名。所有问题都是利用两次或多次测望所得的数据来推算可望而不可及的目标的高、深、广、远。

海角天涯 同"天涯海角"。谓僻远的地方。白居易《春生》诗："春生何处暗周游，海角天涯遍始休。"

海林克斯 (Arnold Geulincx, 1625—1669) 尼德兰哲学家，笛卡儿主义者。生于安特卫普。卢汶大学毕业后留校任教。1658年获莱顿大学医学博士学位。曾任莱顿大学教授。认为心与身是不同性质的独立实体，只是由于上帝时时刻刻对二者进行干预，造成机缘，才有心身平行现象。产生心理或生理活动的机缘是心身平行现象的偶然原因，其必然或真正的原因则是上帝。因此，他与马勒伯朗士并称为偶因论者。著作有《真正的形而上学》、《伦理学》等。

海林檎纲 (Cystoidea) 棘皮动物门已绝灭的一纲。仅钙质骨板保存为化石。体形似林檎(花红)，故名。全为固着海底生活。萼为球形或卵形，由许多不规则的多边形萼板组成，萼板上常具单孔、双孔或菱孔。口孔位于腹面中部，覆以小骨板；肛孔位于口孔的一侧，上覆以由小骨板组成的肛锥，两者之间有水孔及生殖孔。具短茎或无茎。出现于早奥陶世，繁盛于奥陶纪和志留纪，泥盆纪后即绝灭。

海事卫星 通信卫星的一种。其卫星无线电传输系统包括：(1)卫星，是空间中继站；(2)用户站，置于船舶和海上浮动平台上；(3)岸站，是地面中继站；(4)地面测控站，对卫星实施测量和控制。用于海上与陆地间通信联络(如电报、电话、电传和数据传输业务)，并兼有海洋救援和导航定位功能。

海事仲裁 以仲裁方式解决关于海上船舶、海上运输、海船租赁、海上保险等方面发生的争议。主要包括：(1)关于船舶互相救助的报酬的争议；(2)关于船舶碰撞以及船舶损坏港口建筑物或设备所发生的争议；(3)关于海船租赁、海船代理业务、海上运输和海上保险等所发生的争议。通常由双方当事人根据有关的海商法规、仲裁条款或其他仲裁协议，将争议提交双方选定的仲裁员或仲裁委员会裁决。

海事法院 审理海事、海商案件的法院。我国在广州、上海、青岛、天津、大连等沿海港口城市设立，对所在地的市人大常委会负责，其审判工作受所在地的高级人民法院监督。管辖第一审海事案件和海商案件，不受理刑事案件和其他民事案件。对其判决和裁定的上诉案件由其所在地的高级人民法院管辖。

海拉尔河 蒙古语意为"雪水之河"。额尔古纳河上源。在内蒙古自治区东北部。源出大兴安岭吉勒老奇山西麓，西流到新巴尔虎左旗阿巴该图附近折向东北流，称额尔古纳河。长622公里，流域面积5.3万平方公里。

海国图志 书名。清魏源编著。有1842年(道光二十二年)五十卷、1847年六十卷和1852年(咸丰二年)一百卷诸刻本。1841年作者受林则徐嘱托，根据*《四洲志》和其他文献书刊编纂，记述世界舆地及各国历史政制、风土人情。书中主张学习西方的科学技术，提出"师夷之长技以制夷"。对当时和后来的思想界有很大影响，对日本明治维新也有一定影响。

海固事变 1938—1941年甘肃海原、固原(今属宁夏)等地回族农民为反对国民党当局的大汉族主义政策而进行的三次武装暴动。参加人数多时达三万余。给反动统治者以有力的打击。在国民党军队的镇压下，武装暴动于1941年失败，有二百多人突围进入陕甘宁边区，参加了中国共产党领导的革命斗争。

海岸工程 为防护海岸和开发利用海岸带资源而兴修的各项工程。如海塘、海港、海岸防护、潮汐发电站、海涂围垦、河口整治等工程。

海岸平原 亦称"沿海平原"或"海滨平原"。地势低平，向海缓斜的沿海地带。由滨海沉积不断加积的近岸海底(浪蚀台地或水下浅滩)，受地壳抬升或海水面下降露出海面而成。

海岸地貌 海岸地带受波浪、潮汐、岸流等方式运动的海洋水体和生物作用而形成的地貌。包括：(1)海积地貌，海岸地带的泥沙在波浪和潮流的作用下，发生横向或纵向的搬移运动，当其受到阻碍或动力减弱时，便停积下来形成各种海积地貌。根据它们的形态，分为四大类：1.毗连地形，例如，海滩、尖角坝和海岸沙丘；2.自由地形，例如，沙嘴；3.封闭地形，例如，沙坝岛、连岛坝；4.隔离地形，例如，滨外坝、堆积孤岛。(2)海蚀地貌，在波浪、潮流及其所携带的泥沙、砾石不断地冲击、冲刷、研磨破坏海岸的作用下形成的侵蚀形态。常见的有海蚀崖、海蚀台地、海蚀洞和海蚀龛、海蚀拱桥和海蚀柱等。特点是变化明显，有的地方前进，有的地方后退。

海图改正 为保持航海图的现势性，确保航行安全对航

海图进行的改正。改正内容为与航海关系密切的助航标志、航行障碍物、海底地貌、港口设备等的变化情况。分两种：(1) 大改正，根据新测量的资料和航海通告，改正出版原图版后重新印刷；(2) 小改正，根据航海通告在航海图上改正。

海底山脉 见"海岭"。

海底石油 埋藏于大陆架和大陆边缘地区的石油。据估计，海底石油的储量占世界推测储量的三分之一，仅大陆架的石油储量就有约 1 100 亿吨。19 世纪末发现，20 世纪 60 年代开始大规模开采。迄今已有一百多个国家或地区在海底探寻油田，四十多个国家或地区在开采海底石油。中国已发现的大型含油气盆地有：渤海盆地、南黄海盆地、东海盆地、南海珠江口盆地、北部湾盆地和莺歌海盆地等处。

海底地貌 被海水覆盖着的那一部分地球表面的起伏形态的总称。按深度和地形特点分，有：(1) 大陆架地貌，其特征大多与毗邻陆上地貌有密切联系。按成因又可分为遗留地貌、海蚀地貌、海积地貌等。(2) 大陆坡地貌，分布最广、最有代表性的地貌形态是海底峡谷和深海扇。(3) 大洋底地貌，类型多种，大型地貌形态有海底高原、洋脊、洋盆、海沟等，中型地貌形态有海山、平顶海山和海槽(海洼)等。

海底谷地 亦称"海底峡谷"或"水下峡谷"。大陆坡上(或延至大陆架)的狭长深谷。主要由浊流侵蚀作用和海底滑塌作用所成。顶端有的与陆地河口相接。谷壁陡急，深可达数百米到千余米。末端一般止于水深 2 000～3 000 米处。出口处往往具有扇状堆积体。

海底热泉 从海底喷口喷出的热液形成的热泉。它是位于海底洋脊轴部和火山活动区的海水渗入高温洋壳深处受热加温，形成富含多种重金属离子的酸性热液，因对流作用又重新返回海底喷发形成的。当海水被洋壳加温至 300～400℃ 时，其中硫酸根离子被还原成硫，同时将洋壳中金、银、铜、锌、铅、镍、锰、铁等金属元素滤出，形成富含重金属离子的酸性海底热液。多发生在东太平洋海隆，一个长 7 千米、宽 200～300 米的区域内，喷口有 25 个之多。在大西洋也发现很多海底热泉裂口。

海河平原 一称黄海平原。主要分布在河北省境内，北起燕山，南到黄河，西起太行山，东到渤海。为华北平原的北部。主要由黄河及海河等冲积而成。地势由北、西、南三面向渤海倾斜，海拔从 100 米降低到渤海沿岸约 3 米。多洼地。盛产小麦、棉花、杂粮。富藏石油、煤等矿，有大港、任丘等油田。沿海产盐。

海南毛猬 (*Neohylomys hainanensis*) 哺乳纲，食虫目，猬科。体呈圆筒形，长 12～15 厘米；尾短，长约 4 厘米。吻尖长；耳大，卵圆形。头部毛鼠灰色而稍带棕黄色；体背毛鼠灰色和棕黄色相杂，沿背脊一带鼠灰色较深；腹部毛基浅灰色，毛端浅黄色；尾毛上面灰黑色，下面白色。生活于热带山林中，地栖，以金龟子等昆虫为食。为中国海南特产。

海南石梓 (*Gmelina hainanensis*) 亦称"苦梓"、"石枳"。马鞭草科。乔木。小枝具明显叶痕和皮孔。叶对生，阔卵形，长 7～12 厘米，宽 6～9 厘米，背被白粉状。花顶生，淡白带粉红色，排成圆锥花序；萼 5 裂，外被茸毛；瓣两唇形，基部合生成管状，具腺点。核果卵形，直径 1.5 厘米，基部为宿存的花萼所包。主要分布于中国海南岛低山丘陵地区，广东、广西等地有引种栽培。木材灰绿色、纹理致密、不易割裂、不患虫蛀、耐水湿，但忌日晒、加工较难。主要为柱杆、桁桷等用材。

海南榄仁 即"鸡尖"。

海南韶子 (*Nephelium lappaceum* var. *topengii*) 无患子科。乔木。幼枝被锈色绒毛。叶互生，羽状复叶，小叶常两或三对，对生或近对生，椭圆形或矩圆形。圆锥花序，花小，雌雄异株，无花瓣。果实椭圆形，密被软刺，刺先端钩状。产于中国云南、广东、海南。果肉味酸甜，可食；种子油可制肥皂；树皮、果皮可提栲胶。正种韶子产于印度、马来西亚。

海枯石烂 海水枯干，石头碎烂。极言历时之久。瞿佑《剪灯新话·绿衣人传》："海枯石烂，此恨难消；地老天荒，此情不泯。"常用作男女盟誓之词。

海相沉积(相 xiàng) 在海洋环境中沉积的物质。按沉积物形成的海底深度不同可分为滨海相、浅海相(也称陆架相)、半深海相、深海相沉积等。特点是相变不大，可以在较大范围内保持均一的岩性。其主要沉积岩石有碎屑岩、粘土岩、碳酸盐岩、铁质岩、磷质岩、硅质岩、蒸发岩等。

海面地形 海面相对于大地水准面的起伏。分两种：瞬时海面地形，是瞬时海面相对于大地水准面的起伏；静态海面地形，是多年平均海面相对于大地水准面的起伏。在海洋学和海洋大地测量学中所研究的通常是静态海面地形及其变化，为确定高精度大地水准面提供资料。

海面变动 ❶泛指海面相对于陆地的变动。包括因陆地沉降、抬升引起的海面相对升降(地动型海面变动)和陆块稳定、海面本身的升降变动(水动型海面变动)。❷专指水动型海面变动，即海面本身的升降变动。主要由海水水量变化和海盆容积变化等原因引起。第四纪冰期与间冰期的更替消长，曾引起海水量的多次增减，相应地出现过多次海面变动。第四纪海面变动对沿海及陆架地区的海水进退、古地理变迁以及沉积与地貌的发育具有重要影响。

海战法规 国际法有关规范和限制海战行为的原则、规则的总称。藉以认定合法海战工具，限制作战的手段和方法，确立交战国之间、交战国与非交战国之间法律关系，保护平民、战争受难者、战斗人员等。如：1856 年在巴黎签订的《关于海上若干原则的宣言》(习称《巴黎海战宣言》)，1907 年第二次海牙会议通过的《战时海军轰击公约》，1909 年在伦敦签订的《关于海战法规的宣言》(习称《伦敦海战法宣言》)，1971 年《关于禁止在海床、洋底及其底土安置核武器及其他大规模杀伤破坏性武器条约》等。

海峡时报 (The Straits Times) 新加坡历史最久发行量最大的英文日报。1845 年 7 月 15 日创刊。原称《海峡时报及新加坡商业杂志》(The Straits Times and Singapore Journal of Commerce)。周刊。1858 年改今名，日报。

海峡群岛 (Channel Islands) 即诺曼底群岛。英王领地。在英吉利海峡中，距法国海岸 15～48 公里。面积 194 平方公里。以泽西岛 (Jersey) 和根西岛 (Guernsey) 最大。人口约 14 万(1993 年)。主要城市有圣赫利尔 (St. Helier) 和圣彼得港 (St. Peter Port)。有养牛和园艺业。海洋疗养地。

海胆化石 海胆纲动物的化石。一般只有钙质骨板组

成的壳体和棘。壳体呈球形、盘形、心形或卵形。无茎无腕。壳体由许多钙质骨板连结构成，分为顶系、冠部、围口部和围肛部。冠部为胆壳主要部分，由十条径向排列的骨板带构成五个步带和五个间步带，组成步带的板上有孔。根据口孔、肛孔的位置可分为规则海胆和不规则海胆。壳体外表有瘤，瘤上载有可以活动的各种形状的棘，棘常脱离壳体单独保存为化石。始见于奥陶纪，石炭纪以后逐渐繁盛，白垩纪为鼎盛时期，现代海洋中尚有不少种属生存。

海洋化学 海洋学的分科。研究海洋中各种物质的化学组成、化学性质、化学过程、各种界面上的通量，以及海水资源开发利用中的化学问题的学科。主要研究海水的物理化学性质；海洋环境中及其界面上各种物质的平衡；海洋中无机物、有机物以及各种同位素的含量、分布、变化过程；海水中元素存在形式、溶解过程和提取；海洋界面化学；海洋生物化学；海水污染、净化和放射性物质含量等。

海洋公园 在香港南部海洋公园道南朗山，濒临南海。1977 年 1 月建成开放。分山上和山下两部分，由缆车相连。包括海洋天地、急流天地、雀鸟天堂、集古村、山上机动城、绿野花园、儿童王国、水上乐园等八组景点。海洋天地包括海洋馆、海涛馆、鲨鱼馆、海洋剧场、海洋摩天塔等；急流天地包括滑浪飞船、太空摩天轮、登山电梯；集古村包括自夏商周至清代的建筑缩影；绿野花园包括金鱼大观园、鱼乐园、蝴蝶屋、热带温室等。

海洋仪器 海洋调查、观测和海洋科学研究的重要工具。种类繁多，按调查专业分，有海洋水文仪器、海洋气象仪器、海洋物理仪器、海洋化学仪器、海洋地质和地貌仪器、海洋生物仪器和鉴定计量仪器等。按调查方法分，有台站观测仪器、船用仪器（包括定点和走航自记仪器）、深潜考察仪器、浮标自记仪器、航空探测仪器、卫星遥感仪器等。按调查深度分，有浅海调查仪器和深海调查仪器（以 200 米深度为区分界限）。常用的自动观测海洋仪器其结构分为感应探头、信号传输和终端显示三部分。

海洋污染 指人类直接或间接把各种污染物质和能量（如废热）通过各种途径排入海洋，从而造成海洋水体和底质污染的现象。这些物质如：由陆地产生，经河川、排水道和沿岸排入的工业和生活污水及废物、农药等；船舶排废和事故、海底资源开发等引起的石油排放与油性废物、放射性物质和重金属等；从大气降落的飘尘微粒等。污染物在海洋中的分布和转移，取决于它们入海后的理化形式以及海洋水文、气象、生物等条件；它能破坏海洋生态平衡、损害水产资源，危害人体健康，有碍港口和海上交通，降低海洋的开发和利用价值。沿海国家对其管辖范围内的海域，根据本国情况，制定环境保护政策，以减轻和防止海洋污染。

海洋运输 俗称“海上运输”，简称“海运”。使用船舶及其他水运工具，通过海上航道运送货物和旅客的运输方式。包括*远洋运输、*近海运输和*沿海运输。具有船舶吨位一般不受限制、载运量大、运输成本低等优点。

海洋声场（场 chǎng） 指海水介质中有声波存在的区域或声波传播的空间。声波在介质中传播时，介质发生疏松或增密的变化，介质质点获得动能和位能，合称“声能”。声场中各处声能的大小用声场强度表示。声波通过海水介质、海底和波动海面时，由于声线扩展、海水吸收、海水中气泡和浮游生物等的散射、波动海面和海底的反射和散射等，导致信号减弱、延迟和失真，损失部分声能，削弱声场强度。海洋声场形成声呐的工作环境，特别是对被动声呐系统通过监听确定声源所在方向具有重要意义。

海洋声道 由于海水温度和压力的作用，声波在海洋中以最小速度传播的水层。从这个水层发出的声线，由于海洋温度、盐度、压力、跃层等时空变化引起的声线折射，以及由于海底、海面和跃层等的反射效应，使声线总是向着声速小的声道轴方向弯曲，从而使声线保持在上、下两个声速相等的层面之间传播，其声强大，传播距离远。人们利用这种声道现象，建立海洋水声系统，并借以作水下通信，接收遇险船只求救信号，记录海底地震、火山爆发的时间和地点，建立海上警戒、反潜、防潜作战系统等。

海洋沉积 覆盖在海底的有机和无机未固结松散物质的统称。经长期地质作用，海洋沉积中有的可转变为半固结或固结的沉积岩。海洋沉积物质的来源有陆源物质（陆地上岩石风化破碎的岩屑和单个矿物被风、流等带入海洋下沉的物质）、生源物质（海洋生物遗骸、粪便、碎屑等下沉的物质）、火山物质（来自陆地或海底火山的火山灰）、宇宙物质（主要是直径为 10～170 微米能被磁石吸引的微小金属球状的宇宙尘）和海洋自生物质（如锰结核、海绿石、磷钙石、沸石、蒙脱石和黄铁矿）等。研究海洋沉积对海洋工程、资源开发、国防建设等都有重要意义。

海洋灾害 海洋自然环境变异导致海洋发生危害人类生命财产的灾难。分为突发性和缓发性两类。前者直接危害性大，有：导致水位异常升高的风暴潮；冲击、破坏构造物的大浪；使海水突然涌升的海啸；降低能见度的浓雾；毒死海产生物的赤潮等。后者则具潜伏长期性危害，有：封锁港口航道、损坏海上构造物的海冰；造成沿岸被淹、岛屿消失的海平面异常上升；迫使海岸后退、冲毁防护林的海岸侵蚀、破坏淡水资源的海水入侵等。

海洋环境 地球上连成一片的海和洋的总水域。包括海水、溶解和悬浮于水中的物质、海底沉积物及生活于海洋中的生物。是人类生活和生产所需物质和能量的重要源泉。

海洋牧场（场 chǎng） 利用天然饵料丰富的浅海（水深 20～30 米）、港湾和滩涂等地养殖经济海藻和鱼、虾、贝类等海产品的场所。犹如草原牧场放牧，故名。内容包括：(1) 使海产品生产“农业化”。主要利用沿海养殖移动性能力较差的藻类（例如，海带和紫菜等）和底栖生物（例如，贻贝、牡蛎等）。(2)“牧业化”。即把人工培育出来的鱼、虾苗种有计划地投放到自然海区内，达到一定规格时，进行捕捞。它能充分利用天然饵料和发挥自然海域的生产潜力，为人们提供更多的海产品。

海洋鱼类 终生栖息于海洋中的鱼类。如大黄鱼、带鱼、石斑鱼、鳕、鲐、金枪鱼等。

海洋捕捞 在远洋、近海、沿岸水域，利用网渔具、钓渔具、猎捕渔具及其他渔具，直接捕取水产经济动物的生产活动。是海洋渔业的主要组成部分。按作业海域远近可分为远洋捕捞、近海捕捞、沿岸捕捞等。

海洋资源 海洋生物、海洋化学、海洋矿物、海洋动力、海洋药物、海洋空间和海洋旅游等资源的总称。海洋生物资源包括浮游生物、游泳生物和底栖生物三大类。它与人类关系极为密切，对提供人类食物、药物和化工原料等均有重要作用。海洋化学资源包括从海水中晒盐、提取淡水、重水和各种化学元素（如镁、溴、钾、铀等）等。海洋矿

物资源包括海底沉积矿物(如锰结核等)、海底基岩中的矿物(如海底石油、天然气和煤等)和海滨矿砂。海洋动力资源包括潮汐发电,波浪发电,海流发电,海水温差发电和海水、淡水渗透压发电等。海洋药物资源已开发出藻酸双酯钠(PSS)、河豚素、排铅和降血脂药物等。海洋空间资源利用有海上机场、人工岛等。海洋旅游资源在许多沿海地区、岛屿已发展成支柱产业,它带动一系列相关行业共同发展,前景广阔。

海洋调查(调 diào) 对海洋环境要素分布状况和变化规律的调查工作。调查内容有:海洋水文要素观测、海洋气象要素观测、海水化学要素测定、海洋地质调查、海洋生物调查、海洋物理观测。调查方式有:*大面观测、*断面观测、*连续观测和*辅助观测。调查方法有:航空观测、卫星观测、船舶观测、水下观测、自动观测定位浮标和自动观测飘浮站等。资料形式有:数值、字符、图像和实物等多种类型。资料载体有:表格、磁带、磁盘、光盘等。我国海洋调查应按国家标准《海洋调查规范》进行。

海洋渔业 渔业生产的组成部分。分为海水增养殖业和海洋捕捞业两部分。海洋捕捞业按作业海域又有沿岸渔业、近海渔业和远洋渔业之分。现代海洋渔业,包括渔产品的保藏、加工、运销和贸易等的完整体系。

海洋湍流 海洋流场中各点尺度不同的海水流体块,其外观随时发生极不规则变化,但为统计有规律的随机运动,而使海水的温度、盐度、压力,以及动量、动能等发生随机变动的现象。在海洋湍流过程中,水平(或侧向)或垂直相邻的海水流体块之间发生湍流交换和混合现象,产生动量、热量、盐量等的交换和混合,生成湍流摩擦应力,出现湍流粘滞性。海洋湍流在动量的传递,热量、盐量等的传导或扩散,形成海水跃层,生成漂流的"埃克曼螺旋",在使潮汐、海浪、海流等受到湍流摩擦阻力,机械能耗散为热能等方面起着重大的作用和影响。

海洋遥感 利用遥感技术监测海洋中各种现象和过程的方法。一般把专用传感器装载在飞机、气球、人造卫星等工作平台上进行观测。包括电磁波遥感(利用可见光、红外线和微波感测海面特征)和声学遥感(利用声波感测水下的海洋特征)。前者可对大面积海域监测,以取得同时性、整体性、连续性和实时性都好的海洋数据和信息。

海洋潮汐 习称"海潮"或"天文潮"。由于月球和太阳引潮力的作用或因大洋潮波传入,使得海面发生周期性涨落的现象。平均周期(即上一次高潮或低潮至下一次高潮或低潮相隔的平均时间)一般为 12 时 25 分。在白昼的称为"潮",在夜间的称为"汐",两者名异实同。潮汐的大小和涨落时刻逐日不同。因月球的引潮力约为太阳的 2.17 倍,故潮汐现象主要随月球运行而变化,且由于各地纬度不同和海区地形、深度等因素的影响,除上述每日升降两次的半日潮外,还有一太阴日升降一次的全日潮和一太阴日升降两次和一次、两次混杂出现的混合潮。海洋潮汐在铅直方向上表现为潮位升降,在水平方向上表现为潮流涨落。它们是无数海水质点在潮波传播过程中的能量传递和转换的体现。

海屋添筹 《东坡志林》卷二:"尝有三老人相遇,或问之年。一人曰:'吾年不可记,但忆少年时与盘古有旧。'一人曰:'海水变桑田时,吾辄下一筹,尔(迩)来吾筹已满十间屋。'"后以"海屋添筹"为祝寿之词。李开先《林冲宝剑记》:"仙苑春长,北堂景暮,欣逢日吉时良,海屋添筹,南山寿祝无疆。"

海损契约 亦称"海损合同"、"海损协议书"。在已发生共同海损的情况下,收货人提货时向船主出具的一种证件。其作用是表明收货人对共同海损的损失,愿按海损理算书规定,向船主支付应分担的费用。发生共同海损时,必须在收货人出具海损契约后,船主才能将货物交付收货人。

海顿斯坦 (Carl Gustaf Verner von Heidenstam, 1859—1940) 瑞典作家。19 世纪 90 年代瑞典唯美主义文学的代表。反对文学作品具有社会内容和思想倾向。写有组诗《朝圣和漫游年代》和《诗集》,小说《查理十二世和他的侍从们》、《瑞典人及其首领》等。获 1916 年诺贝尔文学奖。

海晏河清 见"河清海晏"。

海涂养殖 贝类养殖方法之一。利用海湾或河口区附近的软泥或砂泥质的海涂,加以平整、筑堤,用于缢蛏、泥蚶、杂色蛤仔等贝类的养殖。

海流观测 对海区流速和流向的观测。测流时间和水层的选择,根据测流目的和要求而定。例如,为获取最大流速及其流向等资料,测流时间应在潮差最大的日期。流速和流向同时观测,用*海流计测定。表层流的流速和流向也可用双联浮筒观测。为避免船体对观测浅水层流的影响,可用非磁性材料(如塑料)制作的浮标装置,把自记式测流仪器悬挂在锚碇浮标上以测得多层的流速和流向。通过人造卫星自动观测海水颜色、海面高度等也可鉴别或计算海流。

海流弯曲 亦称"海流蛇行"。在大洋西向强化海流中,流线出现波状扰动,在主流两侧出现向北偏移的反气旋式暖涡、向南偏移的气旋式冷涡,海流位置经常发生变动,但并非海流整体移位的一种特殊现象。它的产生与海底地形变化、风暴经过等有关。形成的波长达 300 公里,每天以 7～22 公里的传播速度向东移动。弯曲可在数月内形成,生存期可维持 3～10 年。大西洋的湾流和太平洋的黑潮中均有发生。海流弯曲产生的涡称为"流环",流环会引起海水强烈混合,将大量营养盐带至大陆架,使水温降低而有利于渔业生产。

海浪观测 对海面波浪要素的观测。主要观测风浪和涌浪的波面时空分布及其外貌特征,包括海面状况、波型、波向、周期和波高,并借此计算波长、波速和波级。分目测和仪(仪器)测两类。目测海浪是用肉眼估计波浪尺寸和判断海浪外貌特征,并用秒表观测周期,由周期计算波长和波速。仪测又分人工观测和自动记录两种:前者以岸用测波仪观测水中浮标的起伏,以测定波高、周期、波长和波速;后者常用重力测波仪和船用测波仪借助浮标随波面的起伏,将它化成电信号,连续记录海浪的波高和周期。

海浪能量 一个波长范围海浪水体内所具有的机械能。海水在波动中水质点以一定速度运动,故具有动能;水质点位置相对于它的轨迹中心不断地发生变化,故具有势能。因此,当海面出现波动时,海水便具有能量。海洋中波涛汹涌,蕴藏巨大能量。若波高 3 米,周期 7 秒,每米宽的海面可提供的功率为 63 千瓦。

海浪预报 根据海区初始海浪状态,结合影响海浪成长和消衰的外界条件,对海区未来一定期间内海浪状况作出的预测。对国防、海洋开发、渔业和航运安全有很大的意义。

海难信号 即"遇险信号"。

海难救助 一般指在船舶航行的水域救助遇险船舶、人员、货物的行为。特指对海上财物(船舶、货物)按契约进行的救助活动。通常以被救船船长(代表船舶、货主和运费负担者的利益)为一方,救助人(或其代表)为另一方,签订海难救助契约。其内容包括双方所应遵守的事项,报酬方式,发生争议时的仲裁机构等事项。

海基导弹 亦称"海射导弹"或"海军导弹"。从水面舰艇和潜艇发射的各种导弹的统称。包括舰地、舰舰、舰空、舰潜、潜地、潜空、潜舰、潜潜等导弹。

海得拉巴 (Hyderābād) ❶印度南部安得拉邦(Andhra)首府。在德干高原的穆西河(Mūsi)畔。人口连郊区314.6万(1991年)。铁路枢纽和谷物、棉花等集散地。1591年在穆西河南岸始建。1765年起成为首府,经济发展迅速。1887年后于市东北形成工业区,有棉纺织、食品、农机、炼钢等部门。著名的查尔四塔寺(16世纪末建)是穆斯林建筑艺术杰作。❷巴基斯坦东南部城市。在印度河下游东岸。人口79.5万。建于1768年。1843年前曾为信德省(Sind)首府。普莱利运河(Phuleli)通过市中心。工商业发达,农产品集散地。全国鞣皮制作中心之一,棉纺、烟草、制糖等亦重要。丝织、金银首饰和陶瓷等手工艺品著名。从印度到巴基斯坦的铁路,经此通往卡拉奇等地。

海盗行为 船员、机组人员或乘客个人为了抢劫或其他犯罪目的,在公海上或在任何国家管辖范围以外的地方对其他船舶、飞机、个人或财物进行掠夺、袭击、劫持、扣留等暴力行动。是一种国际罪行。对有海盗行为的船只或飞机,任何国家的军舰、军用飞机均可令其停止行驶、予以追捕或扣留,并带回本国由本国法院按照本国法律审理和惩罚。

海绵动物 (Spongia) 动物界的一门。最原始的后生动物。绝大多数栖息于海洋,少数分布在淡水中。固着生活。单体或相联成群体。体形多样,呈块状、瓶状、管状或树枝状等。体壁只由内、外两层细胞构成,外为多角形扁平皮层细胞,其中少数特化成孔细胞,中央有一小孔,称为"进水孔"。因海绵动物有许多细小的进水孔,故也称"多孔动物"(Porifera)。内层细胞一部分也是扁平细胞,另一部分则为领细胞。两层细胞之间,还有中胶层,其中散布着游走细胞、生殖细胞与造骨细胞等。由于海绵动物的体壁只有两层细胞,十分柔软,因此由海绵丝或骨针支持。海绵动物一端固着,另一端游离;游离的一端有一大孔,称为"出水孔"。外界的水经进水孔流入体内,再从出水孔流出,形成海绵动物特有的沟系。可分钙质海绵纲(如毛壶)、六放海绵纲(如偕老同穴、拂子介)和寻常海绵纲(如浴海绵、马海绵)三纲。

海绵金属 在制取纯金属时获得的海绵状多孔金属。通常在低于该金属熔点用金属热还原法、氢还原法、熔盐电解法或蒸馏法从卤化物或氧化物制取纯金属,以及从金属盐的水溶液中置换、沉淀金属时得到。

海绵组织 组成叶肉的一种同化组织。细胞形状多样,排列不整齐,细胞间隙发达。细胞内含较少的叶绿体。一般位于叶的远轴面(背腹叶),或叶肉中部(等面叶)。阴生植物和沉水叶的海绵组织较发达。

海阔天空 形容空间的广阔。刘氏瑶《暗别离》诗:"青鸾脉脉西飞去,海阔天空不知处。"梁启超《说希望》:"四亿万人,泱泱大风,任我飞跃,海阔天空。"今常用以比喻议论漫无边际,亦形容随意漫谈。

海道测量(量 liáng) 以保证航行安全为主要目的,对海洋、江河、湖泊水域及其沿岸地带进行的测量和调查工作。主要内容有:控制测量、海岸地形测量、水深测量、扫海测量、水文观测、底质探测和海区资料调查等。其成果主要用于编制航海图书。

海港工程 在沿海海岸或入海河口,为停靠船舶、上下旅客、装卸货物和联系内地水陆交通,以及保障航行安全与检修船舶等而修建的工程。一般包括防波堤、航道、港池、码头、船坞、滑道、船台、航标、系船浮筒、护岸等。

海港淤积 沙质或淤泥质海岸港口常发生的泥沙沉积现象。海洋的波浪和潮流常形成挟带泥沙的水流,在穿越水深较大的航道和进入开阔平静的港口水域时将发生泥沙沉积,导致海港水深减小,妨碍航行与停靠,严重时甚至使港口设施废弃。由于防淤和疏浚维护费用较大,一般应避免在沿岸输沙较强的海岸建港,即使在稳定海岸建港,也需注意因工程建筑物打破输沙平衡可能导致的海港淤积。

海湾国家 指海湾(即波斯湾)沿岸国家。如:伊朗、伊拉克、科威特、沙特阿拉伯、巴林、卡塔尔、阿拉伯联合酋长国和阿曼。世界石油主要产地。

海湾战争 1991年1月17日至2月28日,以美国为首的多国部队在海湾地区对伊拉克进行的战争。1990年8月2日,伊出兵侵占科威特。同日,联合国安理会通过决议要求伊立即撤军,遭拒绝。6日,美国开始向海湾地区部署军队。英、法等38个国家相继出兵。多国部队兵力多达69万人、飞机5 000余架、坦克装甲车6 500余辆、舰艇250余艘。伊军总兵力120万人、作战飞机770余架、坦克装甲车约1万余辆。1991年1月17日至2月23日,多国部队空袭伊军事目标,削弱伊战争潜力和反击能力。2月24日,地面部队发起进攻,迅速粉碎伊军防御。伊被迫接受停火,宣布从科撤军。28日,多国部队停止进攻。伊军损失约18万人、飞机324架、坦克装甲车5 000余辆,多国部队损失甚微。

海蓝宝石 呈浅蓝色至海水蓝色的宝石级绿柱石。以透明、深色纯正者为佳。新疆阿勒泰有"中国海蓝宝石宝库"之美称,并产出海蓝宝石猫眼。

海滨公园 利用滨海自然条件,经人工绿化布置而建成的公园。主要为群众创造游憩场地;并结合水面,建立水上体育运动设施和浴场等。

海福特牛 著名肉用牛品种。原产英国赫里福德郡(Herefordshire,旧译海福特)。体躯被毛红色,头面及颈、胸、腹、四肢、尾等下部为白色。胸广而深,背腰平直宽广,肌肉丰满,有角;19世纪在美国又育成无角种。成年公牛体重1 000千克左右,母牛600千克以上。具有体质强健、耐粗饲、耐寒、早熟易肥、肉质佳、适应性强等优点。

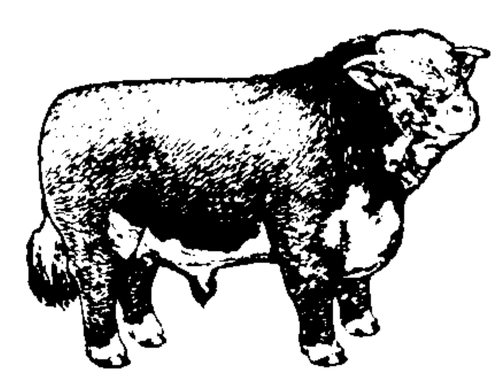

海福特牛

海誓山盟 亦作"山盟海誓"。指山海为盟誓,极言相爱之深,坚定不移。乔吉《两世姻缘》第二折:"想则想于咱不志诚,空说下碜磕磕海誓山盟。"

海德公园 (Hyde Park) 英国伦敦西区的一座公园。原

属海德采邑，16 世纪英王亨利八世在位时用作王室公园。1851 年第一届伦敦国际博览会在此举行后，成为政治集会和群众活动场所。园内东北角一地专供公众演讲和宣传之用，称"讲演者之角"。人们可在此随意演说，但演说内容禁止攻击英国国王，不准宣传暴力革命，此即所谓"海德公园式的民主"。

海德格尔 (Martin Heidegger, 1889—1976) 德国哲学家，存在主义的主要代表之一。弗赖堡大学哲学博士。历任马堡大学、弗赖堡大学教授。1933 年曾任弗赖堡大学校长。拥护纳粹主义。毕生重视探求"存在"的意义，在前期试图通过对人的生存状态的分析来揭示存在的意义，将烦、畏、死、良知等视作人生的基本结构，赋予它们本体论的意义。后期则把存在看作无法言表的"天道"、"天命"，而后者又是在人的语言、诗歌、思想、艺术、技术等现象或活动中展现的，并对此提出了自己独特的见解。反对传统的逻辑思维方式，提出以"思想"取代传统哲学，认为语言是"存在"的真理的家，真正合乎天道的语言是诗，真正的诗是天道的体现，技术是人与事物相交涉的"框架"。还揭示了现代技术世界中蕴藏着生态危机，它将破坏人类生存环境。主要著作有《存在与时间》、《什么是形而上学》、《论真理的本质》、《林中路》等。

海德堡人 (*Homo erectus heidelbergensis* 〔*Homo heidelbergensis*〕) 猿人化石。1907 年在德国海德堡东南摩尔村 (Mauer) 砂土中发现。所发现的化石为下颌骨一具。形状硕大，下颌支短宽，咀嚼肌的附着面特大，下颌切迹浅平，无颏隆凸，下颌联合的背侧面中部呈凹陷状。这些是它的原始特征；但齿弓短宽且向后张开，齿列齐平而无齿隙，是它的进步特征。

海藻工业 以海藻为原料制取各种藻胶、甘露醇和碘等的化学工业。主要产品有*褐藻胶、*琼胶、*卡拉胶等藻胶类及其衍生物的制品。海带、紫菜等食用藻类的大量养殖，为海藻工业的发展创造了条件。

海藻毒素 海洋有毒藻类产生的致毒物质。产生毒素的海藻主要是甲藻门和金藻门的一些浮游种类。它们所含毒素的主要分子结构、理化特性、致毒机理等均各不相同。例如，短褶盘藻毒素 (BTX) 溶解红血球，致毒神经；麻痹性贝毒 (PSP)，致毒神经；雪卡鱼毒素 (CTX)、食鱼毒素 (MTX)，致毒交感神经纤维；下痢性贝毒 (DSP)，致毒贝类的中肠腺等。它们通过海洋生物富集、海洋食物链传递，逐渐积累而影响鱼、贝、甲壳动物、水鸟、家畜、人类等机体。另一些近底层生活的甲藻类也含有溶血性毒素。底栖有毒藻类，包括蓝藻、绿藻、褐藻和红藻门中的某些种类，可引起人类的皮肤病变，但在自然状态下尚未发现毒性反应。

海藻养殖 在浅海、滩涂、海港等水域，进行经济藻类的人工养殖和繁殖保护。养殖种类有海带、紫菜、石花菜、江蓠等。养殖方法有海底养殖、梯田养殖和筏式养殖等。

海上交通线 海洋上交通运输的航行路线。包括装卸港口、中间港口和航线。

海上防御战 海军单独或与其他军种协同，在海上抗击进攻的作战。按作战规模分为海上战略防御、海上战役防御和海上战术防御。目的是歼灭或挫败海上进攻兵力，保卫港口、基地、要塞和其他重要目标，为转入海上进攻创造有利条件。

海上进攻战 海军单独或与其他军种协同，在海上主动攻击的作战。按作战规模分为海上战略进攻、海上战役进攻和海上战术进攻。目的是歼灭敌方海上兵力，袭击、夺取港口、基地、要塞和其他重要目标，破击海上交通线等。

海上花列传(传 zhuàn) 长篇小说。题"云间花也怜侬著"，实为清末韩邦庆作。邦庆字子云，号太仙、太一山人，江苏松江(今属上海市)人。六十四回。以暴露妓家奸谲欺谩为主题，通过叙写赵朴斋、赵二宝兄妹堕落过程，逼真地刻画生活在非人处境中的妓女形象，并对当时地主买办富商流氓横行的罪恶社会有所谴责，但也有一些庸俗无聊的描写。对话全用苏州方言，文笔平淡而近自然。

海上保交战 保护海上交通线的作战。通常由海军兵力单独实施，有时由海军与其他军种联合实施。分为战略性海上保交战、战役性海上保交战和战术性海上保交战。目的是打击、歼灭对方海上破交兵力，保卫己方海上交通线安全和交通运输的畅通。

海上破交战 破击海上交通线的作战。通常由海军单独实施，有时由海军与其他军种联合实施。分为战略性海上破交战、战役性海上破交战和战术性海上破交战。目的是切断对方海上交通，限制其海上兵力机动；削弱、破坏其作战实力和战争潜力。

海牙议定书 全名《修改 1929 年 10 月 12 日在华沙签订的统一国际航空运输规则的公约的议定书》。因 1955 年在海牙签订而得名。1963 年 8 月 1 日起生效。共 3 章 27 条。就责任限制、运输单证的项目、航行过失免责及索赔事项等，对《华沙公约》进行了修改。中国于 1975 年加入该议定书。

海内华夷图 古地图名。唐贾耽编制，贞元十七年(公元 801 年)绘成。长三丈三尺，宽三丈。应用晋裴秀制图六法，比例尺以一寸折百里。中国部分本于《禹贡》，外国部分本于班固《汉书》。"其古郡国题以墨，今州县题以朱"(《旧唐书·贾耽传》)。开创沿革地图以颜色分注古今地名的先例。作者留心边疆及域外地理，所绘颇能纠正旧籍疏谬。内容丰富，多至数百国。原图已佚，仅存仿制的*《华夷图》及*《禹迹图》。

海水热传导 海水中由于分子或流体块不规则运动，产生的分子或湍流的热量传导现象。前者决定于海水本质；后者取决于海水运动状态。海水在单位温度梯度下，单位时间内垂直传导通过单位面积的热量，称为"海水分子热传导系量"或"湍流热传导系量"。两种热传导系量除以质量与定体比热的乘积后，得相应的温度传导系量。湍流热传导比分子热传导强很多，在海洋中有实际意义。海洋中水平(或侧向)的热传导系量要比铅直的湍流(或涡动)热传导系量大 $10^6 \sim 10^8$ 倍。

海水(相对)透明度 指海水透明的程度。测定时用一个直径 30 厘米的白色圆盘，沉入海水中，以从水面算起到该盘刚刚消失和刚刚出现的两个深度平均值确定为"海水(相对)透明度"。主要决定于水中含有悬浮物的大小与数量。大洋的水中悬浮物较少，一般可达 50～60 米；近海悬浮物较多，约达 10～30 米；河口地区因水中含有大量泥沙，常小至 1～2 米。

海水营养盐 溶解于海水中作为控制海洋植物生长因子的元素。海洋植物生存除需要二氧化碳、氧气等气体外，尚需磷、氮、硅、硫、镁、钙等多种元素，以构成其蛋白质和细胞核等物质。海水中硫、镁、钙的含量较丰富，

足够生物生长需要，而氮、磷、硅等需要量大的元素含量较少，当它们的含量少到某一程度时，植物光合作用将无法进行，其繁殖也将受到限制。因此，氮、磷、硅等的含量就成为控制海洋植物的生长因子。海洋中铅直对流和上升流等将富含氮、磷、硅等营养盐的底层海水带至上层，因而，在河口、锋面、寒暖流交汇和上升流等区域，浮游植物生产量高，渔获量也高。

海水粘滞性(粘 nián)　海水中由于分子或流体块作不规律运动，发生动量交换引起内摩擦应力时所出现的分子粘滞性或湍流粘滞性。前者决定于海水本质；后者取决于海水运动状态。海水在单位时间内产生切应变时的内摩擦应力，相应于前者称为"海水分子粘滞系量"，相应于后者称为"海水湍流粘滞系量"。湍流粘滞性比分子粘滞性强，海水湍流粘滞系量要比分子粘滞系量大 $10^2 \sim 10^{10}$ 倍。在海洋中具有实际意义。海洋中水平(或侧向)湍流粘滞系量比铅直湍流粘滞系量大 $10^6 \sim 10^8$ 倍。

海水溶解氧　来源于大气和植物光合作用溶解于海水中的氧。在 101.325 千帕压力下，通过海面氧气进入和逸出达成平衡时，在单位体积的海水中所溶解的氧量，即为氧在海水中的溶解度，随水温的升高而降低，也略随盐度的增加而减少。因而，春季天气转暖时氧气向大气逸出，秋季天气转冷时氧气则进入表层海水。其铅直分布分三层：表层，由于与大气接触，受风浪搅拌和铅直对流作用，氧的分布上下几乎均匀，而在浮游植物大量繁殖季节里则可出现氧含量的最大值；中层，氧含量随深度增加而降低，其间的最小值分布在 500～1 000 米水层；下层，氧含量随深度增加而增加。

海平面气压　由*本站气压按测站所在拔海高度换算到海平面而得的气压值。为绘制海平面气压分布图所必须。

海兰泡惨案　沙俄军队在*海兰泡屠杀中国居民的惨案。1900 年(清光绪二十六年)沙俄乘八国联军侵华之际，派兵入侵中国东北三省。同年 7 月，俄军强行驱走海兰泡中国居民数千人，集中黑龙江边，进行连续数天的大屠杀，五千余中国人死于非命。从江中游回瑷珲(今黑河市南)者仅数十人。

海百合化石　古代海百合保存下来的化石。仅保存钙质骨板，未见内部软体。体分冠、茎和根三部分。冠包括萼和腕。萼呈碗状或球状，由交错排列的几圈石灰质骨板组成。萼上有由若干小骨板构成的萼盖，口位于萼盖之下或开口于萼盖上。腕由许多腕板组成，呈单列或双列。有的腕两侧具有羽枝。茎由许多茎板叠置而成，茎板有圆形、五边形、卵形等，中央穿孔，孔呈圆形、五边形、卵形等。茎节面上有条纹构造。茎侧有时附生蔓枝。根简单或分叉，或呈锚状。营浮游生活的海百合根、茎不发育。始见于奥陶纪，志留纪开始繁盛，石炭纪达鼎盛时期，以后逐渐衰减。中国贵州中三叠统发现保存十分精美的化石。现代海洋中尚有一些种属生存。

海关金单位　简称"关金"。国民党政府时期中国海关收税的计算单位。采用于 1930 年 2 月 1 日，以代替过去的海关两。每海关金单位的含金量为 0.601 866 克，合美元 0.40 元，英币 19.726 5 便士，法币 10.184 法郎，日币 0.802 5 元。1931 年 5 月 1 日，由中央银行发行代表海关金单位的关金券，作为纳税人缴纳关税之用。

海军陆战队　主要担负登陆作战任务的海军兵种。通常编制有步兵、炮兵、装甲兵、工程兵部队和特种任务分队。有的国家还编制有航空兵部队。主要任务是独立地或协同陆军实施渡海登陆作战，夺取并巩固登陆场，保障后续梯队登陆。也可进行特种机动作战，参加海军基地、岛屿和海岸防御作战。

海军轰炸机　主要用于轰炸海上和近岸目标的海军飞机。多属岸基飞机。担负轰炸水面舰船，布设水雷，袭击海军基地、港口等任务。主要武器有空舰导弹、空地导弹、鱼雷、水雷、常规炸弹或核炸弹等。

海军岸防兵　驻守在沿海重要地段，担负海岸防御作战任务的海军兵种。通常由海岸炮兵和海岸导弹部队组成。主要任务是攻击舰船，封锁航道、水道，掩护近岸海上交通线，支援濒陆海区舰艇作战，保卫基地、港口和沿海重要地段，协同陆军坚守岛屿、要塞等。

海军航空兵　主要在海洋上空遂行作战任务的海军兵种。通常由岸基航空兵和舰载航空兵组成。有的国家还编有防空兵部队。主要任务是独立地或协同其他兵种，歼灭敌空中、海上兵力，掩护舰艇战斗活动，突袭敌沿岸重要军事目标，保护或破击海上交通线，进行侦察、巡逻、反潜、扫雷、布雷、救护和保卫海军基地等。

海陆丰(豐)苏区　土地革命战争时期中国共产党领导的革命根据地之一。参见"海陆丰农民起义"。

海青拿天鹅　又名《海青拿鹤》，简称《海青》、《拿鹅》。琵琶大曲。元杨允孚《滦京杂咏》中已有记述。明李开先《词谑》中有关于琵琶名手张雄演奏此曲的生动描写。曲谱初见于*《弦索备考》。华秋苹《琵琶谱》和李芳园《南北派十三套大曲琵琶新谱》称《海青拿鹤》，沈浩初《养正轩琵琶谱》改名为《平沙落雁》。全曲分十八段，以琵琶长轮、滚、扣、拂、扫等手法，描写猎鸟海青(亦称海冬青)捕捉天鹅的情景。音乐雄健活泼，颇有特色。

海事声明书　处理有关海损责任的一种文件。由船长签署并提交公证机关、领事或港务主管机关的声明书。说明船舶及船上财产在航行中所受到的损失系海上灾难造成的，船长与船员在事故中无过失。海事声明书经公证后，作为日后处理海损责任的依据。

海国闻见录　书名。清陈伦炯撰。二卷。伦炯少从其父熟闻海道形势，后任滨海边防要职，以所闻见，著为此书。上卷有天下沿海形势录、东洋记、东南洋记、南洋记、小西洋记、大西洋记、昆仑、南澳气等八篇；下卷有地图六幅。成书于雍正八年(1730 年)。今有中州古籍出版社李长傅校注本。

海罗夫斯基(Jaroslav Heyrovský, 1890—1967)　捷克斯洛伐克化学家。查尔斯大学哲学博士，伦敦大学理学博士。曾任查尔斯大学教授、查尔斯大学物理化学研究所所长、捷克斯洛伐克科学院极谱研究所所长。研究电化学。1922 年提出极谱法。在电毛细现象研究中，用滴汞电极测量电压增加时通过溶液的电流，从绘出的曲线，可测定溶液中微量的物质。他因创造和发展了极谱法，获 1959 年诺贝尔化学奖。著有《分析化学物理方法》等。

海图制图学　地图制图学的一个分支。主要研究用图形或数据反映海洋及其毗邻陆地各种地理现象的空间分布、相互联系及其变化规律，以及海图的发展过程、编制、复制、使用和更新的理论和技术。

海底地形图　反映海底形态的普通海图。是陆地地形图在海洋区域的延伸。20 世纪 70 年代以来编制日多，且日趋细密。按制图区域包含的海洋范围分为海岸带地

形图、大陆架地形图、海区地形图和大洋地形图。大、中比例尺海底地形图的数学基础、分幅、编号常与相邻陆地的地形图一致。可作为海洋调查、研究、划界、开发和利用的基础资料，编制专题海图的基础底图，还可用于海洋军事活动。

海底扩张说 解释大洋地壳生成机制的一种学说。是构成板块构造理论的基本思想之一。认为大洋地壳上有一个分裂带(表现为洋中脊)，是大洋地壳的产生地。地幔物质由此不断涌出，冷却后成为新的大洋地壳，原来的海底则随着新的大洋地壳的产生而向两侧扩张。

海底采矿法 开采赋存于海洋底部和海底岩层中的固体、液体和气体矿床的采矿方法。海底油、气矿床利用在海上构筑的钻井平台开采。浅海海底砂矿用链斗式、水力式、压气升液式和抓斗式采砂船开采。赋存于浅海岩层中的固体矿床，多从陆地开掘井巷至海底进行开采，海水不深时可堆造人工岛构筑立井。所用采矿方法应保证顶底板岩层不产生通至海底的裂隙，以防海水涌入。此外，还须加强顶底板监测和水质化验工作，以便及时采取安全措施。

海南闪鳞蛇 (*Xenopeltis hainanensis*) 爬行纲，闪鳞蛇科。一种无毒蛇。全长 0.8 米左右。头小而扁，与颈无明显区分；躯干圆柱形，尾短而末端坚硬呈锥状。顶鳞前后两对，其间有一顶间鳞。头及通体背面蓝褐色，在阳光照射下闪耀出各色光泽；腹面灰白色，颌部及尾腹面蓝灰色。生活于丘陵及低山区，晚上活动。分布于中国海南、广西、浙江、江西、福建。另种闪鳞蛇 (*X. unicolor*)，形态及体色与前种极相似，惟眶后鳞、上唇鳞、腹鳞与尾下鳞的数目有显著差别。分布于中国广东、云南；也产于东南亚。

海南行政区 在中国南部。原属广东省，1984 年设置，1988 年改设海南省。

海南岛战役 中国人民解放军解放海南岛的作战行动。广东大陆解放后，国民党军海南防卫总司令薛岳指挥五个军、一个舰队、空军四个大队约十万人，凭借海峡天险，组织立体防御，企图长期坚守海南岛。解放军第四野战军第十五兵团司令员邓华、政委赖传珠指挥第四十、四十三军等共十万余人，于 1950 年 3 月发起进攻海南岛的战役。5 日至 4 月 1 日，两个加强营和两个加强团在琼崖纵队接应下，分批偷渡登陆成功。16 日晚，主力八个团乘木帆船强渡海峡，冲破国民党海陆空军封锁，于 17 日凌晨登陆，在澄迈地区重创守军，23 日攻占海口，后续部队顺利登陆。5 月 1 日全部解放海南岛，国民党军三万三千余人被歼，大部从海上逃跑。

海相生油说(相 xiàng) 见“生油说”。

海面反照率(率 lǜ) 海面向上反射全球辐射的短波回辐射 R_E 与射入海面的直接太阳辐射 S 和来自天空、云的散射辐射 H 之和(称为“全球辐射”)的比值。即 $R_E/(S+H)$。其数值主要与太阳高度有关，受海上风浪影响较小。

海面光反射 指海洋表面对入射光辐射的反射现象。是海面镜面反射和散射反射的总效应。海面对太阳直射光辐射的反射属于镜面反射，镜面反射率与入射角有关，它受海面波浪和太阳高度的影响较大。海面对天空散射光辐射的反射是散射反射，它受波浪的影响较小。

海洋气象学 海洋物理学的分支。研究海洋与其临近区域上空的大气现象、天体过程，以及海洋与大气相互作用的学科。主要研究海洋与大气边界层物质、动量、热量的传递和转换，海洋与大气间各种尺度相互作用、中长期海况和气候变动规律，海气耦合系统的发生和演变，海上天气过程，特别是危险天气(如海雾、温带气旋、热带风暴等)的预报。与渔业、盐业、航运、海洋资源勘探、海洋开发和国防建设以及其他各种海上作业等有密切关系。

海洋生态系 亦称“海洋生态系统”。海洋生物群落与海洋环境相互作用构成的自然系统。它们经历了漫长的演化过程形成相对稳定的结构，维持着相对平衡的状态。一般占有 20 平方公里以上的海域，具有独特的海底、海深、海洋学特征和生产力特征，其生物种群具有适宜的繁殖、生长和摄食条件及营养关系，并受控于共同要素(如污染、人类捕食、海洋环境)的作用等。按海区可分为沿岸生态系、大洋生态系、上升流生态系等。按生物群落可区分为红树林生态系、珊瑚礁生态系等。

海洋生物学 海洋学的分科，也是生物学的分科。研究海洋生物的学科。包括研究海洋生物的种类、形态、分类、生理、生态、地理分布和经济价值，以及海洋环境条件(例如，底质、水温、光照、水层深度、海水成分和海水运动等)对海洋生物生长、发育、繁殖、分布和数量变动等的影响，从而控制和利用海洋生物。

海洋地质学 海洋学的分科，也是地质学的分科。研究海岸、海底的地质特征和演化历史的学科。主要研究海洋的地形地貌、沉积过程、构造演化和海底矿物资源的形成与作用。近年来，以板块、地体的构造和运动，古海平面变化和古环境，大洋盆底物源和演化，海底热液成矿矿床等为重点研究对象。主要应用地质学、地球物理学、海洋学的理论和方法来解决上述问题。

海洋有机质 海洋生物作用生成的和陆源生成后进入海洋中的有机质。前者是海洋生物代谢作用和死亡过程中产生的；后者是陆地上生物活动中生成后由大气和河流带进海洋。可分为三类：(1) 溶解有机质，主要是浮游植物和动物的分泌排泄物；(2) 颗粒有机质，它是浮在海水中的有机物颗粒、来自海洋生物的排泄物和尸体分解碎屑、风和海流带入的陆源有机物颗粒；(3) 挥发有机质，包括一些低分子烃、氯化低分子烃、氟化低分子烃和一氧化碳等。以上三种有机质大部分最终变成二氧化碳，被浮游植物吸收，经光合作用重新变成有机碳，形成有机碳在海洋中的循环，小部分沉入海底进入海洋沉积，再由食底泥种群和沉积的微生物的作用而进一步变化。

海洋光吸收 太阳光进入海洋被海水、悬浮物和黄色物质吸收的过程。被吸收的太阳辐射能大部分转变成海水热能、小部分用于植物光合作用。黄色物质主要是指海洋生物腐败后生成的色黄可溶性有机物。经过滤不含黄色物质的纯大洋海水对光的吸收与纯淡水几无区别。近岸海水因常含黄色物质和悬浮物，增加了对光的吸收。由于海水中光被吸收和散射，长波部分消失较快，短波部分消失较慢，到 50 米处还有蓝光，1 000 米深处就只有少量紫外线，约 1 700 米处就觉察不出光的存在。

海洋光散射(散 sǎn) 太阳光进入海洋被海水水分子和悬浮粒子散射的过程。太阳光射到海面，部分被海面反射，部分折射进入海洋，后者的一部分将被海水水分子和悬浮粒子散射。海水质点和海水中所含周长小于光波波长或直径小于 0.32 倍波长的细小微粒的散射能力与波长四次方成正比，称为“水分子散射”。在纯净海水中，青蓝色短波光要比红橙色长波光更容易被强烈散射。例如，散射 0.450 微米的蓝色光要比对 0.600 微米的橙色光散射强 3 倍多，

因此，远洋深海的海水呈蔚蓝色。

海洋物理学 海洋学的分科。研究海洋的物理特性及其变化规律的学科。主要研究海水的热、盐结构，海水的声、光、电、磁等物理过程，海水的潮汐、海浪、湍流、水团、海流等运动，海洋与大气的相互作用，邻近海面上空大气的气象和天气等各种物理过程及其规律。为研究方便，亦将仅研究海水的声、光、电、磁等物理过程的各种物理现象及其规律的学科，单独称为"海洋物理学"，而将其他的研究内容分别归属*物理海洋学和*海洋气象学。

海洋性气候 受海洋影响明显的气候。气温变化较平缓，年、日较差较小，年最高、最低值出现时间较*大陆性气候为迟。秋季气温高于春季气温。全年雨量分布比较均匀，湿度较大，云雾也较多。

海洋建(构)筑物 在海洋中建造的钢结构和混凝土结构的工程建(构)筑物。包括海上平台、海上储油管线和储油罐、海上灯塔和海洋观测站、潮汐发电站和海上温差发电站、海上旅馆以及海上机场等。设计和建造时，应考虑海洋的环境因素(例如，风、波浪、潮汐、海流和海冰等)、环境条件(例如，水深、气象、距离陆地的远近等)，以及海水腐蚀、生物的附着和侵蚀等。

海洋重力仪 安放在船舶等运载体上，在匀速直线航行状态下测量海洋重力加速度及其变化的仪器。由传感器、陀螺平台和附属设备组成。按测量重力加速度的原理，分为摆杆式、弹簧式和加速计式三种。陀螺平台使传感器保持水平状态，用以克服因运载体纵倾、横摇所产生的各种干扰加速度的影响。

海洋测绘学 对海洋(包括江河湖泊)水域及其沿岸地带各种自然和人造实体的空间位置和地理属性及其变化等信息进行采集、存储、描述、管理和利用的一门学科和技术。由海洋大地测量、海道测量、海底地形测量、海图制图学等分支学科组成。研究目的是利用各种接触和非接触式测量仪器、传感器及其组合系统，快速、详尽地获取海洋地理信息，为海洋科学研究和海洋开发利用提供可靠数据。

海洋热平流 在选定的区域内，通过与海流流向垂直的两个界面上水平输送的热量之差。只要存在热量差，在这两个界面之间的区域，在海流作用下将产生热效应。如果由第一个界面进入的水平热通量比由第二个界面流出的水平热通量为大，则为"海洋热平流"，若不考虑垂直方向的热交换，此时该海区内海水将增温；反之，由第一个界面进入的水平热通量比由第二个界面流出的水平热通量为小，则为"海洋冷平流"，此时该海区海水将降温。海洋热平流可改变海洋的热状况和影响海洋气候的变化。

海洋透光层 自然光穿过海水到达光能衰减至1%的水层深度。在大洋，射达10米厚的水层，光的能量只占表面能量18%，只剩下波长0.3～0.6微米部分到达100米，约占1%。一般认为海洋透光层深度约100米。透光层在沿岸海域较薄，大洋部分较厚。浮游生物和依存于浮游生物的其他海洋生物，大多栖息于此层。

海洋倾废区 由各主权国家划定的、经过法定程序容许倾倒废物的特定海域。是避免和减轻海洋污染损害的重要法律措施。1985年中国颁布的《海洋倾废管理条例》规定，海洋倾废区由国家海洋局会同有关部门按合理、安全、经济的原则划出，报国务院批准确定。向海洋倾倒废物，必须事先向主管部门提出申请，取得许可证后到指定的海洋倾废区进行倾倒。

海洋调查船(调 diào) 从事海洋科学调查的船只。一般要求具有相应的实验、初步分析、制图、计算的各种设备，导航定位和通信联络系统；极地调查船必具相应的抗风暴、破冰抗冰能力；远洋调查船尚需配备卫星接收设备和动力抛锚设备等。按承担调查任务分，有综合调查船、专业调查船和实习调查船等；按工作海区分，有远洋调查船、深海调查船、浅海调查船和海岸测量艇等。

海格特墓地(Highgate Cemetery) 英国伦敦北郊的一个墓地。内有无产阶级革命导师马克思及其家人墓。

海损理算书 亦称"共同海损计算书"。估定共同海损的损失程度，并按船舶、货物的价值和运费比例分摊损失的一种计算书。一般由理算机构根据理算规则编制。

海特列希加 (Aleš Hrdlička, 1869—1943) 美国人类学家。生于波希米亚，后移居美国。曾任纽约美国自然历史博物馆助理员和华盛顿美国国立博物馆体质人类学部主任。并曾在南美洲、北美洲、南非、亚洲和大洋洲等地进行人类体质调查研究。主张印第安人起源于亚洲，尼安德特人并非人类进化过程中的侧枝，而是人类发展阶段中的一个代表。主要著作有《南美洲的古人类》、《体质人类学》、《人体测量学》、《早期人类的骨骸》等。

海道测量学 研究海洋、江河、湖泊及其岸线附近陆部测绘的理论、技术和方法的一门学科。主要研究控制测量、岸线地形测量、水深测量、扫海测量等各种工作的原理，内业、外业工作的实施方法，以及测量仪器、设备的应用等。

海道测量船 亦称"水道测量船"。用于海区和航道勘测的勤务舰船。包括远海海道测量船、近海海道测量船和沿岸海道测量船。

海港总平面 海港建筑物的组成与布置的总体平面图。包括进港航道、港口水域和陆域及其设施。进港航道需标明路线、方位和宽度以及相应的导航标志。港口水域需反映天然屏障或防波堤的掩护状况和布设船舶进出的口门、回转停泊的锚地和系靠装卸的港池。港口陆域需标明码头、仓库和货场、道路与站场，以及机修、照明、通信、供水、消防和管理、服务等各种设施。

海湾通讯社 (Gulf News Agency) 阿拉伯海湾国家共同创办的通讯社。1978年4月1日成立。总部设在巴林麦纳麦。

海德堡大学 德国的大学。1386年成立于海德堡。设有法律、医学、哲学、历史、东方研究和考古学、语言学、经济、社会学、数学、化学、药学、物理、天文、生物、地球科学、汉学、神学等系科。

海德堡学派 即"弗赖堡学派❶"。

海藻玉壶汤 方剂名。见《外科正宗》。由海藻、昆布、海带、半夏、陈皮、青皮、连翘、象贝母、当归、川芎、独活、甘草组成。功能软坚、化痰、散结、消散瘿瘤。适用于瘿瘤、瘰疬等；现用治甲状腺肿大、甲状腺腺瘤等。

海上丝绸之路 即"海上丝路"。

海山仙馆丛书 丛书名。清道光咸丰间番禺潘仕成辑刻，光绪间补刻。五十六种。所收除经史著作外，多选数学、地理、医学等书籍。

海-气相互作用 海洋与大气间动量、热量和物质持续交换的互相影响过程。研究内容有海-气相互作用的模式及其理论，透过海-空界面物质的迁移和循环等。研究方法有

小尺度、中尺度和大尺度(全球性)相互作用。研究成果可提高海洋水文预报和气象预报的精度,也可用以阐明大洋中尺度涡旋和海流弯曲变异等的生成机制、大洋热盐环流的过程、厄尔尼诺和南方涛动的生成机制,以及全球气候变异的原因等。

海水中悬浮体 海水中的泥沙颗粒、生物尸体、碎屑以及其他一切悬浮于海水中细小物质的总称。含量约10微克/升,其中可燃有机物占20%~90%,碎屑矿物约占10%。直径在0.45微米以下。影响悬浮体的因素主要是河流、海流和海水的生物化学条件。它对海水性质、浮游生物繁殖和海底沉积等的研究有重要意义。

海水化学资源 以各种化合物形态存在于海水中的有用物质。已发现的海水化学物质有92种,其中的11种元素(氯、钠、镁、钾、硫、钙、溴、碳、锶、硼和氟)占海水中溶解物质总量99.8%以上,其他的海水化学物质含量甚微。目前,可从海水中提取的化学物质约60种,其中,除食盐外,达到一定生产规模的有钾、镁、溴和碘等;海水提铀和海水提取重水尚处于试验阶段;海水淡化技术日渐成熟,用海水淡化生产饮用水已达到一定规模。

海水分子混合 通过海水分子间的碰撞扩散的运动,使得海水的热量、盐量和动量发生交换的过程。这种混合的效应是微小的,但却贯穿于海水混合过程的始终。它是海洋中温度、盐度分布呈阶梯状微细结构的重要机制。

海水水质标准 为有效控制海洋污染,国家对各类开发利用海域的海水所制定的水质污染最大容许限度。目的是维护人体健康、保护自然生态平衡和海洋资源的安全利用。各国海水水质标准都为适合本国国情制定的。1982年4月6日颁布的《中华人民共和国水质标准》,对我国管辖的海域海水水质分为三类要求:第一类适用于保护海洋生物资源和人类的安全利用;第二类适用于海水浴场和风景游览区;第三类适用于工业用水、港口水域和海洋开发作业区。

海水对流混合 海水因受浮力和重力作用作上下交换的运动。当上层海水的密度大于下层海水的密度时,在重力和浮力的作用下,上层海水下沉,下层海水则上浮。各类跃层特别是密度跃层的存在,会使对流混合受到阻碍,而对流混合的加剧,会破坏跃层的存在。

海水体积运输 亦称"海水体积输送"。单位时间内通过单位宽度,从海面向下直至海底或某个特定深度(例如,漂流层的摩擦阻力深度或斜压层底部)处,沿一定方向输运的海水总体积。它与海水密度的乘积,便成为"海水质量运输"。两者通称"海洋全流"。

海水温度预报 对海水温度场、特别是对表层水温作出随时间变化的预测。预报方法有两种:(1)统计法,通过相关分析筛选出一些海温场有效影响因子,运用数理统计学的方法进行预报。例如,对我国海温预报,筛选出气压场、太平洋副高压脊指数、经纬向环流指数、极涡和东亚大槽的强度和位置、赤道东太平洋海温异常等多种因子作出预报。(2)数值法,通过动力学和热学方程建立起预报模式,按给定的初始条件和边界条件进行数值解后作出预报。

海水温差发电 利用表层与深层海水温差,让表层温水通过低压或真空锅炉,使内盛的工作物质变成蒸汽,推动汽轮机,带动发电机发电的过程。有开式循环和闭式循环两种,其中后者所用工作物质有低沸点丙烷、氨和四氟甲烷。借助表层海水使工作物质沸腾,而后用深层海水使它凝结,以便循环使用。按海水温差发电机组的安装方式分,有全潜式、半潜式和浮动式三种。估计地球上海水温差能可用功率达10^{10}千瓦数量级。

海水湍流混合 通过海水流体块的湍流运动,进行彼此间热量、盐量和动量的交换过程。这种混合效应主要是靠外力(风、海浪、海流、潮流等)的搅动引起的,在铅直方向和水平方向上都能发生,其强弱由海水湍流混合的强弱而定。

海水微量元素 海水中浓度低于1毫克/升的溶解元素。海水中所溶元素除构成海水组成稳定性的11种元素外,其余均为含量甚少的微量元素,它们均小于海水所有溶解元素总量的0.1%。这些元素既参与海洋自身的所有物理、化学、生物、地质过程反应,也参与海洋与大气,海水与沉积物、悬浮颗粒等界面之间的交换。由于微量元素在海水中的总量不变,所以每年向海洋输入与从海水输出的量应相等。微量元素在海洋中的分布,取决于其来源和各种控制过程,其中控制过程包括:生物控制过程、吸附沉淀过程、热液输入过程、海气界面交换过程和海水与沉积物界面交换过程。

海尔布隆纲领 *德国农民战争期间,1525年夏,法兰克尼亚(Franken)起义者在海尔布隆(Heilbronn,今德国西南部)制定的纲领。要求建立强有力的君主政权;废除各地关卡,统一货币与度量衡;没收教会地产;并主张农民以偿付高额赎金来免除封建义务。主要反映了市民阶级的利益。

海产珍珠养殖 利用海洋中有形成珍珠能力的贝类,施以手术,使它生成珍珠的方法。其手术为剪下同一种海贝的外套膜小片,或以贝壳制成的圆核,插入海贝的内脏囊或外套膜结缔组织中,加以培育,使其生成珍珠。用小片和贝壳圆核插入,生成的珍珠是有核珍珠,供装饰用;单以小片插入,生成的珍珠是无核珍珠,多作药材用。一般用马氏珠母贝育珠。

海耶斯特勒姆(Axel Hägerström, 1868—1939) 瑞典法学家,斯堪的纳维亚法学派创始人。乌普萨拉大学毕业,任该校教授。认为法学的任务仅在于对法律概念进行心理分析,法的约束力在于对公民与官员的心理影响。著有《罗马关于债的概念》等。

海底电缆通信 通过敷设在海底的电缆以传输电信号的通信方式。是越洋通信的主要手段之一,具有保密性强的优点。海底电缆通信系统由铠装同轴电缆、高可靠性海底增音机、海洋区间均衡器和登陆站内终端设备组成。海底同轴电缆的内导体由铜包钢绞线制成,内外导体间充以聚乙烯,外包上铠甲,以承受海水的压力和侵蚀。

海底地形测量(量 liáng) 测量海底起伏形态和地物的工作。是陆地地形测量在海域的延伸。测量内容包括海底地貌、底质、沉积层组成物质及厚度、水下工程设施、沉船等障碍物、海洋生物分布和水文要素等。为编制海底地形图提供资料,是海洋调查研究和开发利用的一项基础性工作。

海面回辐射率(率 lǜ) 海面向上辐射与由上而下射到海面上的各种辐射之和的比值。其数值与海水温度、大气湿度、气温、海面状况和天空云量等有密切关系。

海洋工程测量(量 liáng) 在海洋区域及沿岸地带进行

的控制、地形、水深、地质、水文、施工放样和变形监测等的测量、调查和观测。其任务是为海洋工程选址、保证施工质量、进行有效的管理和维护提供资料。

海洋大地测量(量 liáng) 利用海上、水下和空中的运载工具，在海洋上进行的大地测量工作。主要是布设海洋大地控制网和测定海洋大地水准面。为海上测量，船舶精确导航，海洋资源开发，海洋划界，海上各种工程的设计和施工，以及地球形状及其外部重力场、潮汐变化、海啸预报、板块构造、海底扩张等地球物理学的研究提供控制数据。

海洋开发利用 人类对海洋资源的开发和海洋空间的利用。前者如开采海底石油和锰结核；利用海水制盐、提取淡水和化学元素(镁、溴、钾、铀等)；发展海洋农牧业；利用细胞工程、基因工程培育优良新品种，从海洋生物体中提取药用毒素和特种药物；开发潮汐发电、波浪发电、海流发电和海水温差发电等海洋动力资源等。后者如建造海上机场、海上城市、海面和水下工厂、海底实验室、海底军事基地、敷设海底管道等。

海洋专题测量(量 liáng) 对海洋区域若干项地理要素所进行的测量，或按某项特殊需要进行的测量。例如，海洋重力测量、海洋磁力测量、领海基线测量和海底管线敷设路线测量等。为编制海洋专题图和工程建设提供资料。

海洋气象预报 指海上天气的预报，特别着重海上灾害性天气的预报(例如，大风、台风、海雾等)。是海上作业的一种环境保障服务工作。一般用卫星图像实况通报，或以文字和图表形式发布预报和警报等。

海洋水文要素 表征和反映海洋水文状况的物理量与现象。主要有海水的温度、盐度、密度、水色、透明度及海发光、海冰、海流、海浪、海洋潮汐等。

海洋生物药材 从某些海洋生物或其器官中提取具有医药疗效物质而制成的海洋药物。中国《黄帝内经》、汉张仲景《伤寒论》、明李时珍《本草纲目》均有以海洋生物作药材的记载。经过不断试验，现今已能从海洋生物中制取抗癌、治疗心血管疾患、麻醉、驱虫、治疗风湿性关节炎等有效药物。能制成海洋生物药材的海洋生物或其器官已知有：乌贼骨、海星灰、鲍鱼壳、河豚鱼肝、杂色蛤、玳瑁、球鱼肝、珊瑚、七星鳗、鲸鱼骨等，以及海带、石花菜、海人草、鹧鸪菜、马尾藻等。

海洋地质调查(调 diào) 对海底地貌、沉积物(岩)和地质构造特征调查的工作。调查的内容和手段包括：海上定位、回声测深、旁侧声呐扫描、水下电视和海底摄影、深潜装置观测、钻探以及地震、重力、磁力、地热等地球物理探测。是勘探海底矿产资源和海洋工程设施等的基础工作。

海洋有毒动物 能产生毒素，且对人类和其他生物致命或致病的海洋动物。已发现有一千多种，广泛分布于世界各海域。例如，无脊椎动物水母就是一种有毒腔肠动物，它的毒素是刺细胞的分泌物。当水母受到外界刺激时，便发射出刺细胞，由其毒囊管排出毒液，使受害者中毒。中毒后的症状为皮肤发痒、灼烧并引起疼痛，重者失去知觉。在水母中危害最大的是细斑指水母，刺伤后可使人的心脏中毒致死。

海洋年龄测定 对海洋迄今存在时间的测定。测定的基本方法现有五种：(1) 古生物进化法。由存在于海洋沉积物中各种标准化石所代表的地质历史年代测定。(2) 放射性同位素测定法。由海洋沉积中放射性元素的衰变量来确定。(3) 有机酸测定法。利用海洋沉积层中的 L-构型氨基酸的外旋反应所经历的时间来测定。(4) 古地磁测定法。利用 450 万年以来的地磁极性时间表，根据剩余地磁极性条件分布状况，测定海洋岩石沉积物年龄。(5) 重大地质事件测定法。从地质历史中发生全球性冰期、区域性构造运动、火山灰夹层、陨石撞击等的时间来测定。

海洋自净能力 使海洋污染物质稀释或消失的能力。一般有三种：(1) 海水运动自净能力，是海洋自净能力中最主要的因素。如湍流混合、湍流扩散，以及潮流和海流的运输，能使河口、海湾中的污染物范围扩大、浓度下降，或者沉淀或流向他处；(2) 理化自净能力，它基于海水理化变化生成的有机污染物，经氧化还原作用使之成为二氧化碳和水等过程，能使其毒性改变或被胶体物质吸附凝聚沉于海底；(3) 生物自净能力，它通过微生物、海藻等的代谢作用，将污染物降解或转化成低毒或无毒的物质。

海洋污染监测 对海洋环境要素按条例规定进行监视、观测和预警的工作。包括定期监测海洋环境中各种污染物质的浓度、估量污染物对海洋资源的危害和当污染物超标时发出预警。监测项目包括：海洋水温、盐度、海流、海浪、气温、气压、风力、降水、pH 值、溶解氧、铵盐、亚硝酸盐、硝酸盐、硅酸盐、总有机碳、油类、铅、汞、铜、锌、滴滴涕、多氯联苯、悬浮固体等。监测手段包含常规监测和遥感监测两类。

海洋环境预报 根据海区环境特征值的历史资料和现时观测结果，运用专门设计的物理模型和数学模型，对未来的海洋环境特征值作出预测并发布公告。主要内容有海浪、风暴潮、潮位、潮流、水温、盐度、密度、海冰、海流等。20 世纪 80 年代已发展到专项作业保障服务(如最佳航线选择)、各类海洋灾害警报和海洋污染预报等。服务对象主要为航运、水产、海上石油探采、盐业和国防等部门。

海洋环境噪声 指存在于海洋环境中非水声系统(观测平台或仪器本身)的背景噪声。分为三类：(1) 自然现象噪声，例如，雷雨噪声、风浪噪声、海底火山爆发和海底地震的声响等；(2) 人为噪声，例如，由航海中船舶发动机工作和螺旋桨搅动造成的船舶噪声；(3) 生物噪声，海洋中某些生物，在洄游、觅食、栖息、繁殖等时发出的噪声。

海洋建筑设计 为海洋油气田开采和海洋科学水下实验室等使用的、各种半永久型、准永久型和永久型海中或海底建筑物进行的设计。设计中要研究：(1) 结构环境。通过观测探明风、浪、流、地质、地貌、地震等影响；通过模拟实验，解决承载、消摇、系泊、抗振等难题。(2) 结构动力响应。消除来自浪、风、流、地震等激振力引起的建筑物总体结构与局部结构间的偶合效应。(3) 结构的极限承载能力。在随机最大荷载作用下，局部和整体结构均不产生开裂，不发生屈服等。(4) 结构的断裂和疲劳。(5) 结构的优化设计和可靠性分析研究。

海洋细微结构 海洋水文要素场的小尺度结构。按其铅直尺度大小又可分为细结构和微结构两类。1～100 米的为细结构；小于 1 米的为微结构。以温、盐细微结构为例，它由许多温、盐几乎均匀的水层和很薄的跃层相间叠置数层形成阶梯状。例如，通过直布罗陀海峡侵入大西洋的高温、高盐的地中海水叠置在低温、低盐的大西洋深层水之上，多达十几个阶梯，其平均厚度约 20 米，两阶梯间的薄层

平均厚度约7米。

海洋重力测量(量 liáng) 在海区测量重力加速度的工作。一般在船上用海洋重力仪测量,在浅海区可用海底重力仪测量,也可用飞机在空中测量,或利用人造卫星上测高仪测得大地水准面推算重力异常。为研究地球形状和内部结构、勘探海洋矿产资源、保障航天和远程武器发射等提供重力资料。

海洋监视卫星 用于探测、监视海面状况和舰船、潜艇活动,侦收舰载雷达信号和窃听无线电通信的侦察卫星。能在全天候条件下测定舰船的位置、航向、航速,监视低空飞行的巡航导弹等。还能为舰船的安全航行提供海面状况和海洋特性等数据。

海洋锚泊浮标 锚泊于海中并与卫星联系可自动连续观测、记录、处理、接送海洋和气象资料的固定测量设施。由浮体装载传感系统、数据采集处理系统、通信系统和锚泊系统等装置构成。浮体具圆盘型、船型和圆柱型。传感系统包括风速、气压、气温、湿度、表层水温、波浪、流速、盐度等传感器,还配有测量太阳辐射、降雨量、能见度等参考值的传感器。数据采集处理系统包括数据收集控制系统、贮备系统、逻辑检控设备、数据传输控制装置、传感器转换装置、传感器连接器、数据接收和发射系统、电源系统,全由微机处理和控制。通信系统包括同步卫星数据传输和极轨卫星数据传输系统。锚泊系统浅海用三点锚泊,深海用单点锚泊。全球海洋环流试验和全球海洋通量联合研究计划都利用这种浮标。

海洋漂流浮标 用船只和飞机投放在海中随海流漂浮的自动连续观测、记录、处理、接送海洋和气象资料的测量设施。由浮体、传感器、数据传输、系统控制、电源、资料质控等几种系统构成。浮体为栓系伞式或帘式海流板,使之能更好沿海流流向移动。传感器系统包括气温、风速、风向、水温、波浪、海流等传感器。数据传输采用特高频发射机。系统控制用微机处理。电源为碱性铅电池。资料质控在地面上进行参数范围判别、时间连续性质控、速度传感器的加速度质控等。结构简单,造价低廉,使用方便,适用范围广。应用于全球大气研究计划大西洋试验、北太平洋试验和全球大气研究计划第一期全球试验等。

海浮山堂词稿 散曲集。明冯惟敏(号海浮)作。四卷。收套数四十九套,小令三百九十三首。有明嘉靖刊本及排印本。

海流西向强化 海流在大洋西边界发生流动宽度变窄、流速增强的现象。大洋中的北赤道流流向大洋西边界时,由于*科氏参量随纬度的变化效应和大洋西边界的存在、惯性的存在、海水密度和海洋深度发生变化等原因引起。大西洋的湾流、太平洋的黑潮等,均属海流西向强化的流动。

"海盗"号探测器 美国向火星发射的*行星和行星际探测器系列。由轨道飞行器和登陆舱组成,长5.08米,质量3.53吨,其中登陆舱1.2吨。1975年8月和9月先后发射"海盗-1"号、"海盗-2"号,分别于1976年7月20日和9月4日在火星软着陆。任务是探测火星是否有水,分析空气成分,取土样,进行生物实验,以证实火星上有无生命。轨道飞行器和登陆舱上的两台彩色电视摄像机拍摄火星表面照片,以了解火星地质、地理、气象等状况,为研究太阳系起源与演化、地球形成过程提供资料。从发回地球的数据分析,火星上不存在任何生命。

海瑞罢官批判 《海瑞罢官》是历史学家、北京市副市长吴晗为响应毛泽东提倡海瑞精神于1960年底编的一部历史剧。1961年在北京首演。1965年11月10日,上海《文汇报》发表由江青、张春桥秘密策划、姚文元执笔的《评新编历史剧〈海瑞罢官〉》一文,将剧中描述明朝历史上海瑞所进行的"退田"、"平冤狱"与1961年的所谓"单干风"、"翻案风"联系起来,点名批判吴晗。文章实际涉及了1961年以来中央领导层在重大政策问题上的分歧。毛泽东支持这一批判。文章发表后,北京报刊没有立即转载,引起毛泽东对北京市委和中央一些领导人的不满。1966年初,这一批判发展成思想政治领域广泛的批判运动,成为"文化大革命"的先导。吴晗因此而被迫害致死。

海水铅直稳定度 量度周围海水环境迫使海水微团铅直上下移动短距离后返回其原先位置的能力。与海水密度铅直梯度有关,以海水微团所受周围环境浮力与其自身所受重力的比值,作为海水铅直稳定度(E)。在上层海水密度小于下层海水密度时,E为正值,此时,涡动和对流都不易发生;在海水密度上下均一的情况下E为零;在上层海水密度大于下层海水密度时,出现E为负值,这时,海水容易产生涡动和对流。所以海水铅直稳定度是制约海水铅直方向混合强弱的内部条件,是研究混合、内波等问题的重要参数。

海北藏族自治州(藏 zàng) 1953年12月31日建立自治区,1955年5月改自治州。在青海省东北部。自治州人民政府驻海晏县。辖海晏、刚察、祁连三县和门源回族自治县。汉为西海郡地,唐置威戎军,明属大通城,清置大通卫,后改大通县,属西宁府。人口25.2万(1996年)。居民有藏、汉、回、蒙古、撒拉等族。北部为祁连山地,南部草原广阔。富煤、铁、铜、石棉等矿产及森林资源,大通河富水力及灌溉之利。以畜牧业为主,产"门源马"(又称"大通马")、牦牛、犏牛、绵羊;农产有青稞、油菜籽等,并产猞猁及鹿茸、麝香、大黄等药材。工业有采矿、电力、建筑、机械修配、粮食加工等。公路南通西宁,北通甘肃张掖。兰青铁路贯境。

海尔·塞拉西一世 (Haile Selassié I,1892—1975) 埃塞俄比亚皇帝(1930—1974)。早年曾任总督、摄政。在位期间,加强中央集权。1931年颁布宪法。1935年领导抗击意大利法西斯侵略。次年起流亡英国。1941年意军被逐出埃塞俄比亚,返国复位。1974年9月军事政变中被废黜。

海关合作理事会 (Customs Cooperation Council—CCC) 政府间的海关合作组织。根据1950年12月签署的《关于建立海关合作理事会公约》,于1953年1月正式成立。总部设在布鲁塞尔,现有95个成员国。我国于1983年7月加入。该理事会的前身是欧洲关税同盟研究团。主要从事对关税合作问题的研究,审议征税技术问题,促进关税税则号列的统一及海关手续的简化、对有关的公约和条例进行统一解释、监督执行情况及调解纠纷。该组织制定的《海关合作理事会税则目录》(即"布鲁塞尔税则"),被世界各国广泛采用。

海军歼击轰炸机 主要用于攻击水面和濒海岸上目标,并具有空战能力的海军飞机。机载武器主要有航炮、空空导弹、空舰导弹、鱼雷和炸弹。

海陆丰(豐)农民起义 1927年广东海陆丰农民的起义。5月和9月海丰、陆丰农民自卫军曾举行两次武装起义,均

未成功。10 月 30 日，海陆丰农民又在中共东江特委的领导和南昌起义部队余部工农革命军第二师的配合下举行起义，先后占领海丰、陆丰全境和惠阳、紫金的部分山区，建立了苏维埃政权，开辟了海陆丰苏区。

海-庞斯福特条约 见“克莱顿-布尔瓦条约”。

海底地貌探测器 利用超声波探测海底地貌的仪器。由发射机、换能器、接收器、发射转换装置、控制仪、记录器、光电触发器和发射监听装置等组成。声波发生器向船舶两侧发出扇形声束，声脉冲遇海底反射后，被接收器接收记录。海底地形起伏及其物质组成不同，造成回声能量的强弱，使记录有浓淡区分，因而能给出具有立体感的海底地貌形态。用于探测礁石和沉船等海底目标的概略位置、范围、形状和性质，以及海底表面形态。

海南藏族自治州(藏 zàng) 1953 年 12 月 6 日建立自治区，1955 年 6 月改自治州。在青海省东部、青海湖以南。自治州人民政府驻共和县。辖贵德、兴海等五县。汉属西海郡，唐宋为吐蕃地，元属西宁州，明属西宁卫，清属西宁府。人口 38.2 万(1996 年)。居民有藏、汉、回、蒙古、土、撒拉等族。高原地形，青海南山绵延北境，黄河流贯中部，湖泊较多，富水力及林、矿资源。以畜牧业为主，农产有小麦、青稞、油菜籽、豌豆、马铃薯等。畜产以绵羊(藏系羊)为主，并产野驴、黄羊等野生动物及大黄、虫草、甘草、雪莲、麝香、鹿茸等药材。工业有毛纺、皮革、食品、机械修配、电力等。有青藏、青康公路贯境。

海面大气摩擦层 指近海面的大气湍流边界层。即受海面影响的近海面大气层。层厚约十米至数十米。具体厚度和基本特征决定于海面与大气之间的动力和热力的相互作用。因海面摩擦作用，使该层有明显的湍流特征。其中空气运动时，科里奥利力可以不计。且铅直湍流应力随高度变化很小，可视为“常湍流应力层”。

海面水平能见度 在海上，正常视力的人在当时天气条件下所能见到的最大水平距离。船舶在开阔海面上，主要依水平线清晰程度来判定。当船舶在海岸附近时，首先应借助视野内可以测出距离的单独目标物(例如，山巅、海角和灯塔等)，估计“向岸方向”能见度，然后依水平线的清晰程度进行“向海方向”能见度的观测。影响海面水平能见度的因素有雾、低云、雨滴、雪、微尘、烟等。海面水平能见度参照表如下。

海天线清晰程度	海面水平能见度(千米)	
	眼高离海面≤7米	眼高离海面>7米
十分清晰	>50	—
清　晰	20～50	>50
比较清晰	10～20	20～50
隐约可辨	4～10	10～20
完全不可辨	<4	<10

海面有效回辐射 海面吸收来自太阳的短波辐射能后，一面向大气进行长波(3～80 微米)海面回辐射，一面又吸收来自大气的长波逆辐射。海面回辐射与大气逆辐射之差称为“海面有效回辐射”。

海洋大尺度运动 在一定时间或一定周期尺度内受地转影响的海洋运动。海洋流体元以速度 U 运动，经过距离 L 所需时间为 L/U，如这一时间或周期等于或大于地球自转周期，海水运动时刻受到地转的影响，这种运动就是大尺度运动。因此，海洋大尺度运动都是趋于地转平衡与流体静压平衡的，如湾流、黑潮等都属这类运动。

海洋水文气象台 进行海洋水文气象观测、预报，对海洋水文气象站进行技术指导并为国防建设、国民经济建设和科学研究服务的专业机构。

海洋生物生产力 亦称“海洋生产力”。单位时间、单位面积(或单位体积)内海洋生物经同化作用生产的有机物总量。海洋生物生产有机物，是通过海洋食物链的多个环节，经过多级生产转化后才能形成供人类食用的水产品。相应于各级生产者所生产的有机物总量分别以各级生产力称呼之。浮游植物、底栖植物和自养细菌等生产的有机物总量为海洋初级生产力；浮游动物、大部分底栖动物和植食性游泳动物(如幼鱼、小型虾等)生产的有机物总量为海洋二级生产力；肉食性鱼类和大型无脊椎动物生产的有机物总量为海洋三级生产力；不再被其他生物所摄食的肉食性鱼类和大型无脊椎动物生产的有机物总量为海洋的主要终级生产力。

海洋总二氧化碳 海洋海水二氧化碳系统中的所有游离二氧化碳、碳酸、碳酸氢根离子和碳酸根离子的总称。单位为摩 / 千克。海洋海水中虽然游离二氧化碳含量随深度和盐度加大而减少，但总二氧化碳却随盐度的加大而迅速增加。增加的原因：(1) 盐度加大会使海水中含碳酸盐和碳酸氢盐数量增加；(2) 海水中的二氧化碳主要以碳酸氢根离子和少量碳酸根离子的形式存在。

海晏藏族自治区(藏 zàng) 旧县名。1952 年 11 月 5 日建立。在今青海省海北藏族自治州东南部。1953 年 12 月 31 日建立海北藏族自治州后撤销，恢复海晏县。详“海晏”。

海湾合作委员会 (Gulf Co-operation Council—GCC) 全称“海湾阿拉伯国家合作委员会”。沙特阿拉伯、科威特、阿曼、阿拉伯联合酋长国、巴林和卡塔尔于 1981 年 5 月 25 日在阿拉伯联合酋长国首都阿布扎比建立。因六国地处海湾地区，故名。宗旨：加强成员国在一切领域内的协调、合作和一体化，以促进海湾各国的政治稳定和经济繁荣，维护海湾地区的和平与安全。通过经济合作宪章，建立 60 亿美元的投资基金。组织机构：最高理事会，最高权力机构，由成员国元首组成；部长理事会；总秘书处。总部设在利雅得。

海燕电影制片厂 1957 年成立。为当时上海电影制片厂分建的三个故事片厂之一。主要创作力量由原上影厂部分编导自由结合组成。拍摄的影片有《林则徐》、《聂耳》、《老兵新传》、《枯木逢春》、《李双双》、《白求恩大夫》等。其中《李双双》获第二届“百花奖”最佳故事片奖。1972 年与天马电影制片厂合并为上海电影制片厂。

海丰(豐)红宫红场旧址(场 chǎng) 在广东省海丰县城。原为孔庙。1927 年海陆丰农民起义后，11 月 18 日在此举行海丰县工农兵代表大会，21 日成立海丰县苏维埃政府。将孔庙改称红宫。红宫旁广场，原名东仑埔体育场，12 月 1 日在此举行海丰县人民庆祝县苏维埃政府成立大会，将体育场改名红场。大门上“红场”二字为彭湃手书。为全国重点文物保护单位。

海牙国际私法会议 有两种含义。其一，从 1893 年第一届会议召开至 1951 年第七届会议通过《海牙国际私法会议规约》止，指一种临时的国际会议。其二，自第七届会议以

后，指设在荷兰海牙由几十个国家参加的，旨在逐渐实现国际私法统一的一个政府间的国际组织。截至1989年3月，该会议已通过了30多个国际私法公约。我国于1986年向该会议提出加入申请，并已成为成员国。

海外私人投资公司 美国国际开发合作署的组成部分。1971年1月成立。旨在为美国投资者在国外投资提供指导、咨询、信贷等服务，并向海外投资提供保险。在80个国家有业务活动。公司在华盛顿。

海外经济合作基金 日本向发展中国家提供经济援助的金融机构。1961年3月根据《海外经济援助基金法》设立。由政府提供资金。目的是促进商品输出和资本输出。初期主要向日本私人企业提供对发展中国家产业进行调查和开发所需的资金。1975年修改该"基金法"，并改名为《海外经济合作基金法》，向外国政府提供直接贷款，贷款对象主要集中在亚洲。

海权对历史的影响 书名。全名《海权对历史的影响，1660—1783》。美国马汉著。1890年出版。海权论的奠基之作。书中强调必须拥有并运用优势的海上力量去控制海洋，以实现国家的战略目的。

海洋运输货物保险 "海上保险"的一种。经海上运输的被保险货物在运输途中由于保险责任范围内事故所造成的损失，以及因此引起的合理费用支付，由保险人按保险合同规定负责赔偿的保险。参见"平安险"、"水渍险"、"一切险"。

海洋声学层析技术 以水声对较大范围海域内多个断面作迅速同步观测、分析该海域多个水层内海洋特性（如海流、中尺度涡旋等）的技术。通常在海洋中1 000～2 000米深处，规则敷设一系列声源发生器和水声接受器，测量由声源产生的声音传到各个接受器的时间变化，运用反演原理求得海洋声速的重现图像，再与有关的海洋特性联系起来，编制出所测海域内反映各种中尺度海洋特性分布变化的三维"海洋天气图"。

海宁王静安先生遗书 丛书名。近代王国维（字静安）作。一百零四卷。包括《观堂集林》、《观堂古金文考释》、《五代两宋监本考》、《人间词话》、《宋元戏曲考》、《新编录鬼簿校注》等四十三种。有1940年商务印书馆长沙石印本，后有上海书店影印本。另有1927年海宁王氏印本之《海宁王忠悫公遗书》，共分四集，其中《唐五代二十一家词辑》二十卷，为商务本所不收。

海南黎族苗族自治州 旧州名。1952年7月1日建立自治区，1955年10月改自治州。在今海南省海南岛中、南部。自治州人民政府驻保亭县。辖三亚市和白沙等七县。1987年12月19日因筹建海南省而撤销，其所属三亚市升为地级市，并设立保亭、琼中两个黎族苗族自治县和白沙、陵水、昌江、乐东、东方五个黎族自治县。

海上石油勘探开发保险 对海上（包括大陆架）石油勘探开发过程中所面临的各种风险的保险。它保障的范围包括钻探前普查阶段，钻探阶段，建设阶段，生产阶段。内容涉及钻井设备、钻井船、平台、供应船、服务船等财产损失保险和控制井喷费用、油污费用及第三者责任等保险。兼有财产保险、人身保险、责任保险的性质。保险责任主要有：气候危险，火灾危险，井喷危险，运输工具和操作作业事故危险等。

海西蒙古族藏族自治州（藏 zàng） 1954年1月25日建立海西蒙古族藏族哈萨克族自治区，1955年6月改自治州，1985年4月改今名。在青海省北部、青海湖以西。自治州人民政府驻德令哈市。辖格尔木、德令哈两市和乌兰、天峻、都兰三县。汉属西海郡，唐宋为吐蕃地，元属西宁州，明属西宁卫，清属西宁府，1931年置都兰县。人口31万（1996年）。居民有蒙古、藏、汉、回、土、撒拉等族。南有昆仑山和唐古拉山，北有阿尔金山及祁连山，海拔5 000米左右，中部为柴达木盆地，海拔2 600米左右。长江导源境内，有格尔木、柴达木、布哈等内陆河流及察尔汗、茶卡、柯柯等盐湖，盐藏丰富。农产有小麦、青稞、油菜籽、马铃薯等。畜产有牛、羊、马、骆驼等。矿产有铅、锌、煤、铁、石油、池盐、芒硝、石棉等。工业有采矿、炼铁、电力、汽车修配、畜产加工、化肥等。青藏、青新、敦（煌）格（尔木）公路贯境。

海洋二氧化碳摄取通量 海洋在单位时间内通过单位海面面积从大气中摄取的二氧化碳量。以下式表示：

$$F = \Delta P_{CO_2} K$$

式中 ΔP_{CO_2} 为海洋上层实际二氧化碳分压与饱和二氧化碳分压的差值，K 为海气交换速率。在 ΔP_{CO_2} 能较准确地测定，K 值能从比较大气和海洋中碳-14的浓度而被较确定地测定时，可较确定地测得海洋二氧化碳摄取量为每年 1×10^{15}～2.5×10^{15} 克碳，最可能的范围是 1×10^{15}～2×10^{15} 克碳。

海外孤本晚明戏剧选集三种 戏曲选本集。俄罗斯李福清、中国李平编。其子目为：黄文华选辑、余绍崖绣梓、序署"万历己亥（1599年）岁季秋"之《新锲精选古今乐府滚调新词玉树英》；万历间阮祥宇编、刘龄甫梓之《梨园会选古今传奇滚调新词乐府万象新》；万历间佚名辑印之《精刻汇编新声雅杂乐府大明天下春》。其中收有过去未见著录之剧作《焚舟记》、《忠谏记》及曾见著录之佚剧片段等约二十种。

海西蒙古族藏族哈萨克族自治州（藏 zàng） 旧州名。见"海西蒙古族藏族自治州"。

7 **浜** (bāng) 小河沟。李翊《俗呼小录》："绝潢断港谓之浜。"多用于地名。如：张家浜。

㴑 ㊀(yóu 由) 见"㴑㴑❶"。
㊁(dí 笛) 见"㴑㴑❷"。

㴑㴑 ❶水流貌。《楚辞·大招》："东有大海，弱水㴑㴑只。"亦作"㴑㴑"。❷(dí dí) 贪求貌。《汉书·叙传下》："六世耽耽，其欲㴑㴑。"颜师古注："《易·颐》卦六四爻辞曰：'虎视耽耽，其欲㴑㴑。'耽耽，威视之貌也；㴑㴑，欲利之貌也。耽，音丁含反；㴑，音涤。今《易》㴑字作逐。"按"耽"应作"眈"。参见"眈眈❶"。

㴑㴑 水流貌。木华《海赋》："㴑㴑潋滟。"

㴑 "莅"的异体字。

涂 ㊀(tú) 姓。明代有涂文辅。
㊁〔塗〕(tú) ❶泥。《书·禹贡》："厥土惟涂泥。"参见"涂炭"。❷通"途"。道路。《论语·阳货》："孔子时其亡也，而往拜之。遇诸涂。"❸粉饰。《穀梁传·襄公二十四年》："台榭不涂。"❹用笔抹上或抹去。如：东涂西抹；添注涂改。李商隐《韩碑》诗："点窜《尧典》《舜典》字，涂改《清庙》《生民》诗。"参见"涂乙"。❺染污。《庄子·让王》："其并乎周以涂吾身也，不如避之以洁吾行。"
㊂(chú 除) ❶古水名。见"涂水"。❷通"除"。见"涂月"。

涂(塗)乙 改窜文字。抹去叫涂,字有遗脱勾添叫乙。钱大昕《十驾斋养新录》卷十:"乡、会试有涂改添注字数之例。洪容斋引《贻子录》云:'烛下写试无误笔,即题其后云:并无楷改涂乙注,如有即言字数。'盖唐宋已有之。"

涂(塗)山 相传为夏禹娶涂山氏及会诸侯处。其地说法不一:(1)在今安徽蚌埠市西淮河东岸,又名当涂山。与荆山隔淮相对。相传本是一山,禹凿为二以通淮水。《左传》哀公七年(公元前488年):"禹合诸侯于涂山,执玉帛者万国。"(2)在今浙江绍兴市西北。《越绝书·记地传》:"涂山者,禹所取妻之山也。去县五十里。"(3)在今重庆市东。俗名真武山。《华阳国志·巴志》:"禹娶于涂山,今江州涂山是也。"

涂中 (chú—) 古地区名,指涂水(今安徽滁河)流域。西晋咸宁五年(公元279年),分道伐吴,琅邪王伷出涂中,即此。

涂月 (chú—) 夏历十二月的别称。《尔雅·释天》:"十二月为涂。"郝懿行义疏引马瑞辰曰:"《广韵》涂与除同,音除,谓岁将除也。"

涂水 (chú—) ❶古水名。唐改"涂"作"滁"。即今滁河。《三国志·吴志·吴主传》谓赤乌十三年(公元250年)"遣军十万,作堂邑涂塘以淹北道",即在堂邑(今江苏六合)境内堰涂水为塘以防魏兵南下。❷"涂"一作"塗"。春秋晋县,在今山西榆次市西南。《左传》昭公二十八年(公元前514年):"知徐吾为塗水大夫。"汉为涂水乡。

涂(塗)层 在织物表面涂布一层高分子化合物,使其具有特定功能的加工过程。用于制造人造皮革、防雨布、服装面料、帷幕、防护用布和工业用布等。

涂(塗)附 《诗·小雅·角弓》:"毋教猱升木,如涂涂附。"朱熹注:"猱,猕猴也,性善升木,不待教而能也。涂,泥;附,着。……犹教猱升木;又如于泥涂之上加以泥涂附之也。"

涂(塗)抹 ❶乱涂,谓下笔不经意。《琅嬛记》卷中:"王维为岐王画一大石,信笔涂抹,自有天然之致。"❷画花脸。《宋史·蔡攸传》:"或侍曲宴则短衣窄裤,涂抹青红。"

涂治 (1901—1976) 中国农学家、植物病理学家。笔名策三,湖北黄陂人。毕业于清华大学,后留学美国。历任岭南大学副教授,河南大学教授兼农学院院长,武汉大学教授,西北农林专科学校教授兼教务长,新疆学院教授、副院长,新疆农林厅厅长,新疆八一农学院教授、院长,新疆农林牧科研所所长,中国农业科学院学术委员,中科院新疆分院第一副院长,新疆农业科学院院长。中科院生物学部委员。1950年加入中国共产党。毕生从事教育和科学技术工作,对新疆的教育和科学事业的繁荣以及农业生产的发展作出了贡献。

涂(塗)鸦 比喻书法拙劣或胡乱写作。语本卢仝《示添丁》诗"涂抹诗书如老鸦"。《镜花缘》第二十二回:"晚生倘稍通文墨,今得幸遇当代鸿儒,尚欲勉强涂鸦,以求指教,岂肯自暴自弃!"

涂(塗)炭 亦作"荼炭"。❶涂,泥淖;炭,炭火。比喻极端困苦的境地。《书·仲虺之诰》:"有夏昏德,民坠涂炭。"孔传:"民之危险,若陷泥坠火。"《文选·孙楚〈为石仲容与孙皓书〉》:"生人陷荼炭之艰。"李善注:"荼与涂古字通用。"旧常用"生灵涂炭"形容人民处于极端困苦的境地。❷比喻污浊的地方。《孟子·公孙丑上》:"立于恶人之朝,与恶人言,如以朝衣朝冠,坐于涂炭。"

涂(塗)料 指涂施在物体表面能形成保护和装饰膜的一类工程材料。早期多半采用植物油为主要原料,故有"油漆"之称。随着合成材料工业的发展,原"油漆"中使用的植物油大多已被合成树脂所取代。品种繁多,应用范围逐步扩大。可用刷涂、喷涂、浸渍、热熔、电泳等方法涂施于物面,经自然干燥、烘烤或凝固等过程结成坚韧保护膜。用作木材、金属、皮革、纸张、塑料等的保护、装饰及标志。

涂长望 (1906—1962) 中国气象学家,中国现代气象事业创始人之一。湖北汉口(今属武汉)人。1929年沪江大学毕业。1932年赴英国留学。回国后,任中央研究院气象研究所研究员,清华大学、浙江大学和中央大学教授。建国后首任中央气象局局长。早年积极参加民主运动,为九三学社组织者之一;晚年加入中国共产党。当选为第一、二届全国人大代表,第二届全国政协委员,九三学社第五届中央委员会副主席,中国科协第一届全国委员会委员、书记处书记,中国气象学会副理事长。中科院地学部委员。开创了中国长期天气预报的研究工作,首先提出研究中国的长期天气预报应从全世界天气出发,研究大气活动中心、大气浪动和海洋环流与温度、降水的关系。在竺可桢气候分类的基础上,更细致地划定了中国的气候区域。为发展中国气象事业作出了较大贡献。

涂(塗)片法 常用的检验方法。将血、粪、尿、痰、脓液、分泌物等标本经稀释或浓缩后,或直接均匀地涂在玻片中成薄膜状,再经染色后(或直接)在显微镜下检查血或肿瘤等异常细胞、细菌、寄生虫卵、原虫、真菌等,以帮助诊断疾病。

涂尔干 即"迪尔克姆"。

涂(塗)料法 即"脆膜法"。

涂(塗)膜剂 将高分子成膜材料(如聚乙烯醇缩甲乙醛)及药物溶解在有机溶剂中制成的液体外用涂剂。用时涂于患处,溶剂挥发后形成薄膜,对患处有保护作用,同时能逐渐释放所含药物起治疗作用。

涂(塗)层刀具 表面涂有高硬材料的刀具。通过物理或化学方法将碳化钛、氮化钛和金刚石等材料涂在刀具表面上。涂层厚度一般为几微米。可提高刀具耐磨性和刀具耐用度,同时保持基体材料的韧性,也适用于加工高硬度的工件。

涂(塗)料印花 亦称"颜料印花"。借助粘合剂的作用,将颜料粘着在纺织品上而印得花纹图案的印花方法。通常将颜料和粘合剂调成色浆,印花后经适当处理,使粘合剂凝固而将颜料粘着在纤维表面。粘合剂的主要成分一般为合成高分子物。加工过程比较简单,可用于各种织物的印花,特别适用于合成纤维及其混纺织物的印花。

涂(塗)料稀释剂 也叫"稀料"。用以稀释涂料的挥发性有机液体。可降低涂料的粘度,使适合刷涂、喷涂或浸涂等要求。一般油漆用的稀释剂有松节油、松香水、甲苯、二甲苯等;喷漆及合成树脂漆用的稀释剂为酯、酮、醇、醚、苯等的混合液。

7 **浠** (xī希) 见"浠水"。

浠水 县名。在湖北省黄冈市东部、长江北岸、浠水下游。京九铁路经过境内。县人民政府驻清泉镇。南朝宋置浠水左县,唐武德四年(公元621年)改兰溪县,天宝元年(742年)改蕲水县,1933年改浠水县。以浠水得名。农产有稻、小麦、棉花、油菜籽、豆类、甘蔗、茶叶、油桐、蚕茧、乌

柏等。鱼产亦富。工业有冶金、机械、纺织、化学、电力等。名胜古迹有宋代舍利宝塔、文庙、清泉寺、斗方山。建有闻一多纪念馆。

7 **淦**〔淰〕(liàn 殮) ❶浸渍。《文选·木华〈海赋〉》:"尔其为大量也,则南淦朱崖,北洒天墟。"李善注:"淦,渍也。"❷同"潋"。

浴 (yù) ❶洗澡。如:沐浴;海水浴。《楚辞·渔父》:"新沐者必弹冠,新浴者必振衣。"引申为整洁身心。如:浴德。又比喻浑身浸染。如:浴血奋战。❷鸟飞忽上忽下貌。《大戴礼记·夏小正》:"黑乌浴者,何也?乌浴也者,飞乍高乍下也。"孔广森补注:"浴者,言乌乘暄飞,上下若浴也。"

浴比 在浸泡式染整加工中,用于处理纺织物的液体重与纺织物自重的比值。

浴面 自我按摩方法之一。又称"摩面"(见《诸病源候论·时气候》)。先将双手擦热,贴在面下部,两手中指分别放在鼻翼两侧迎香穴处,向上推擦至额角后而下,经耳门穴而返回面下部。有畅通气血,祛风散寒,提神醒脑等作用。清吴尚先《理瀹骈文·续增略言》:"晨起擦面,非徒为光泽也,和气血而升阳益胃也。"常用以防治感冒、鼻炎、头痛、失眠等。

浴佛节 佛教节日。中国佛教徒常于夏历四月初八日为纪念释迦牟尼诞生而举行诵经活动,并根据释迦牟尼生时有九条龙口吐香水洗浴佛身的传说,用各种名香浸水,灌洗释迦太子诞生像。

浴种消毒 洗净附着在蚕种上的蛾尿、鳞毛,并用药物杀灭卵面上的病原微生物的工作。一般于冬季蚕种入库冷藏前施行。桑蚕框式种和平附种(参见"蚕种")用甲醛液消毒,药液浓度2%、液温20℃,浸渍40分钟后,移至清水中漂去余药,晾干。散卵可用含有效氯0.3%的漂白粉液消毒,液温13℃,蚕种浸入后,轻轻搅动,经10分钟,取出漂净、晾干。人工孵化种浸酸时,兼有卵面消毒作用。柞蚕卵、蓖麻蚕卵在产卵后第四天剥下后浴种,用2%甲醛液消毒,液温20℃,浸30分钟。

浮 (fú) ❶漂在液体表面或空中。如:浮萍;浮云。《史记·滑稽列传》:"令女居其上,浮之河中。"韩愈《别知赋》:"雨浪浪其不止,云浩浩其常浮。"亦指泛行。《书·禹贡》:"浮于济漯。"《论语·公冶长》:"乘桴浮于海。"桴,筏。❷游泳。如:浮水。❸空虚不实。如:浮名。魏徵《十渐不克终疏》:"其语道也,必先淳朴而抑浮华。"❹暂时;不固定。如:浮财;浮记。❺表面上的。如:浮层;浮土。❻浮躁;轻浮。如:心粗气浮。《国语·楚语上》:"教之乐,以疏其秽而镇其浮。"❼超过;多余。如:人浮于事。《书·泰誓中》:"惟受罪浮于桀。"❽旧时行酒令罚酒之称。引申为满饮。参见"浮白"。❾通"烰"。见"浮浮❷"。

浮力 浸没在流体中的物体,所受各方向流体静压力的合力。大小等于被物体排开的流体所受的重力,方向铅直向上,作用线通过排开流体体积的形心。当浮力大于物体所受的重力时,物体上浮,否则物体下沉。

浮山 县名。在山西省南部、太岳山西麓、临汾盆地东缘。县人民政府驻城关镇。唐置县。以浮山得名。农产以小麦、玉米、高粱、谷子为主,并产果品、药材等。矿产有煤、铁、铜、云母等。工业有采矿、机械、水泥、五金等。名胜有老君洞。

浮子 渔具的重要部件。具有浮力,配合沉子,以保证渔具在水中所需要的形状和位置。用塑料、玻璃、橡皮、金属等制成,中空,呈球形或卵形。利用水动力产生的上升力的浮子,叫"水动力浮子"。

浮云(雲) 飘浮于空中的云。杜甫《佐还山后寄》诗:"山晚浮云合,归时恐路迷。"亦以比喻各种事物。(1)比喻不值得重视之事。《论语·述而》:"不义而富且贵,于我如浮云。"左思《咏史》诗:"连玺曜前庭,比之犹浮云。"(2)比喻笔势飘逸。《晋书·王羲之传》:"尤善隶书,为古今之冠,论者称其笔势,以为飘若浮云,矫若惊龙。"(3)比喻变幻莫测。杜甫《哭长孙侍御》诗:"流水生涯尽,浮云世事空。"(4)比喻小人。李白《登金陵凤凰台》诗:"总为浮云能蔽日,长安不见使人愁。"

浮心 浮力的作用点。即物体浸入流体部分的体积形心。

浮生 ❶《庄子·刻意》:"其生若浮。"谓人生在世,虚浮无定,后因称人生为"浮生"。李白《春夜宴从弟桃花园序》:"光阴者,百代之过客也。而浮生若梦,为欢几何。"❷亦称"外延生长"。一种晶体以一定的结晶学取向关系附生于另一种晶体的表面或包围于其周围的衍生现象。面衍生常导致形成浮生。

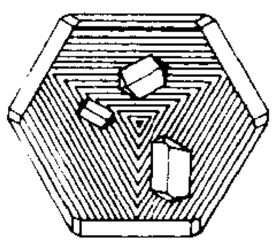
浮 生

浮白 《说苑·善说》:"魏文侯与大夫饮酒,使公乘不仁为觞政,曰:'饮(而)不釂者,浮以大白。'"白,酒杯。本谓罚酒,后转称满饮一大杯酒为浮一大白或浮白。张潮《虞初新志·补张灵崔莹合传》:"一日灵独坐读《刘伶传》,命童子进酒,屡读屡叫绝,辄拍案浮一大白。"《聊斋志异·红玉》:"使苏子美读之,必浮白曰:'惜乎击之不中!'"

浮头 鱼池因水中缺氧,大量池鱼浮至水面昂头进行呼吸现象的习称。多发生在清晨日出前,水中含氧量最少时。当水质恶化或气压过低也会引起浮头。可注入清水或开启增氧机解救。严重浮头会使鱼类窒息死亡。

浮尘 大量微小尘沙均匀地飘浮于空中的天气现象。多为远处尘沙经上层气流传播而来,或为沙暴之后尚未下沉的细粒浮游于空气中所致。出现时远处景物呈黄褐色,天色苍白或微黄,水平能见度小于10千米。

浮阳 古县名。西汉置。在浮水之阳,故名。治今河北沧县东南东关。隋开皇中改名清池。西汉为勃海郡治所,北魏曾为浮阳郡治所。

浮来 春秋纪邑。《春秋》隐公八年(公元前715年):"公及莒人盟于浮来。"在今山东沂水西北。据《水经注》,其地有浮来山、浮来水,浮来水入沂。一说即今莒县西浮丘山;一说在今蒙阴西北。

浮泛 ❶乘舟漫游。《晋书·谢安传论》:"啸咏山林,浮泛江海。"❷浮浅;不切实。如:立论浮泛;交情浮泛。

浮沉 沉,亦作"沈"。❶古代一种祭河川的仪式。《尔雅·释天》:"祭川曰浮沈。"郭璞注:"投祭水中,或浮或沈。"❷犹言随波逐流,追随世俗。《史记·袁盎晁错列传》:"袁盎病免居家,与闾里浮沈,相随行,斗鸡走狗。"《汉书·爰盎传》作"浮湛","湛"通"沉"。❸称书信没有送到为"付诸浮沉"。参见"洪乔"。❹比喻盛衰或得意和失意。司空图《避乱》诗:"乱离身偶在,窜迹任浮沈。"亦作"沉浮"。

浮苔 (*Ricciocarpus natans*) 苔纲,钱苔科。植物体呈叶状,肉质肥厚,二歧分叉,呈心脏形,表面有气孔。背面鲜绿色或暗绿色,中央具明显的纵沟;腹面褐绿带紫色,具多

数带状紫色鳞片。多浮生于静水池塘中，稀生于湿土上。浮生于水面的无假根，生于湿土上的具假根。雌雄同株。中国秦岭以南平原或丘陵地区均有分布。

浮岩 俗称"浮石"。酸性熔岩之一。多孔，对水的相对密度很小，能浮于水面，故名。具全玻璃质结构，白色，无光泽。常呈皮壳状覆于较致密的熔岩之上。可用作轻质混凝土材料，具有保温、隔热、隔音等性能。还可用作洗涤剂，橡胶的填料，陶瓷、釉彩和珐琅的一种拼料。

浮肿 中医学病名。非水湿停留而致的肿胀。多指面部、目窠或肢体虚浮。常兼面色㿠白、头晕、神疲乏力、脉软弱等症。多由饮食失调、营养不足，损及脾胃所致。治宜补中气、健脾胃等。一般不用利水药。

浮性 物体在流体表面(如船在水面)或在流体中(如气球在空气中)保持浮态的能力。其平衡条件为物体重力等于流体对物体的浮力，且作用在同一铅垂线上。

浮蚁 亦称"浮蛆"。浮于酒面上的泡沫。《文选·张衡〈南都赋〉》："醪敷径寸，浮蚁若萍。"刘良注："酒膏径寸，布于酒上，亦有浮蚁如水萍也。"

浮思 同"罘罳"。

浮脉 脉象之一。指脉搏轻按即得。常见于表证，外感热病初起发热之时。若浮大而重按无力，多见于劳损久病，提示病情较重。

浮桥 用舟或其他浮体作中间桥脚的桥梁。其特点是架设、撤收迅速，便于军用。当需要通航时，可将浮桥中的一节引出桥轴线，叫做"开放桥门"。高架浮桥允许小型船只从桥下通过而不必开放桥门。军用浮桥多用舟桥器材架设，也可用民舟等就便器材架设。我国约于公元前一千多年就有浮桥。《尔雅·释水》"天子造舟"邢昺疏："言造舟者，比船于水，加板于上，即今之浮桥。"

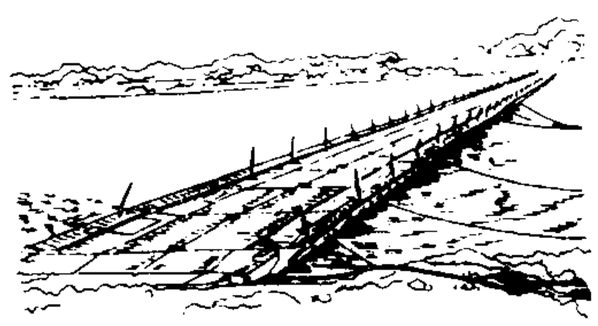

浮桥

浮浮 ❶盛貌；众多貌。《诗·小雅·角弓》："雨雪浮浮。"毛传："浮浮，犹漰漰也。"又《大雅·江汉》："江汉浮浮，武夫滔滔。"毛传："浮浮，众强貌。"按陈奂传疏谓当作"江汉滔滔，武夫浮浮"。"浮浮"与"滔滔"对文，形容武夫的众多。一说，浮浮，水流貌。❷同"烰烰"。蒸气上出貌。《诗·大雅·生民》："烝之浮浮。"《说文·火部》"烰"字下引《诗》作"烝之烰烰"，"浮"为"烰"的假借。❸行貌。《楚辞·九章·抽思》："悲秋风之动容兮，何回极之浮浮。"王逸注："浮浮，行貌。"洪兴祖补注："此言回邪盛行，犹秋风之摇落万物也。"

浮浪 轻薄放荡。梅尧臣《闻进士贩茶》诗："浮浪书生亦贪利，史笥经箱为盗囊。"

浮萍 ❶植物名。学名 *Lemna minor*。别称"青萍"。浮萍科。浮水小草本。植物体叶状，倒卵形或长椭圆形，浮在水面，两面均绿色，下面有根一条。叶状枝自植物体下部生出，对生。夏季开花，花白色，着生在叶状体侧面。通常以芽繁殖。广布于世界各地；中国各地池塘、湖泊内常见。可作猪和家禽的饲料，也可作绿肥；全草入药，性寒、味辛，功能疏风透疹、利尿，主治外感发热、麻疹、皮肤瘙痒、水肿等症。❷比喻人的行踪飘泊无定。曹丕《秋胡行》："泛泛渌池，中有浮萍，寄身流波，随风靡倾。"杜甫《又呈窦使君》诗："相看万里客，同是一浮萍。"

浮蛆 浮于酒面的泡沫。欧阳修《招许主客》诗："楼头破鉴看将满，瓮面浮蛆拨已香。"参见"浮蚁"。

浮梁 ❶即浮桥。《宋史·南唐李氏世家》："江南进士樊若水诣阙献策，请造浮梁以济师。"❷县名。在江西省景德镇市北。县人民政府驻浮梁镇。唐天宝元年(公元742年)改新昌县置。因溪水时常泛溢，居民伐木为梁得名。元元贞时升为州，明初仍为县。1960年撤销，并入景德镇市。1988年复置县。以产茶著名。农产有稻、小麦、油菜籽、棉花等。特产"浮红"茶。矿产有煤、锰、大理石、瓷土。工业有采矿、陶瓷、制茶、机械等。古迹有红塔。

浮屠 ❶译自梵语 Buddha，一译"浮图"。即佛陀，因此有称佛教徒为浮屠氏、佛经为浮屠经的。❷译自梵语 Buddhastūpa，佛陀窣堵波的讹略。即佛塔，如七级浮屠。

浮堤 由浮体结构和锚系装置组成的一种活动式防波堤。浮体结构常用排筏、气囊、空箱或其他特殊形体，其阻尼作用使堤后的波浪减弱，形成掩蔽水域。锚系装置常用铁链锚系在沉块上。浮堤有易于搬移的特点，可以多处使用，但有较多的局限性。主要用于水深大而波浪小的水域或某些临时性设施。

浮筒 漂浮于水上的密封金属筒。用途甚多，有系船用的浮筒，也称"水鼓"；指示航道用的航标浮筒，也称"浮标"；打捞沉船用的打捞浮筒以及水上飞机所用的浮筒等。

浮游 ❶漫游。《离骚》："欲远集而无所止兮，聊浮游以逍遥。"❷游手好闲。《汉书·食货志下》："民浮游无事，出夫布一匹。"❸人名，传说黄帝时箭的创制者。或作"夷牟"。《荀子·解蔽》："倕作弓，浮游作矢。"秦嘉谟辑补《世本·作篇》："夷牟作矢。"❹即"蜉蝣"。《淮南子·诠言训》："浮游不过三日。"

浮槎 传说中来往于海上和天河之间的木筏。《博物志》卷三："旧说云：天河与海通，近世有人居海渚者，年年八月，有浮槎去来，不失期。"王实甫《西厢记》第一本第一折："滋洛阳千种花，润梁园万顷田，也曾泛浮槎到日月边。"

浮辞 虚饰不实的言辞。《尚书序》："芟夷烦乱，翦截浮辞，举其宏纲，撮其机要。"《汉书·邹阳传》："两主二臣，剖心析肝相信，岂移于浮辞哉！"颜师古注："不以浮说而移心。"

浮雕 在平面上雕出凸起形象的一种雕塑。依表面凸出厚度的不同，分为高浮雕、浅浮雕等，也有二者相结合的形式。

浮靡 虚华不实。《新唐书·杜甫传赞》："唐兴，诗人承陈隋风流，浮靡相矜。"

浮躁 轻率，急躁。韩愈《荐士》诗："杳然粹而精，可以镇浮躁。"《红楼梦》第三十回："紫鹃也看出八九，便劝道：'论前儿的事，竟是姑娘太浮躁了些。'"

浮士勒 (Karl Vossler, 1872—1949) 德国语言学家。曾任海德堡大学、符兹堡大学、慕尼黑大学教授，慕尼黑大学校长。强调修辞学和语言风格的研究，认为语言是个人的精神创造和表现，指出文学因素和美学因素在语言发展中的作用，为*美学语言学派的创立者。著有《语言学中的实证主义与唯心主义》、《语言哲学论文集》、《法国的文化和语言》、《语言中的精神和文化》等。

浮士德 ❶浮士德 (Faust)。欧洲中世纪传说中人物。学识渊博，精通魔术，为获得知识和权力，向魔鬼出卖自己

灵魂。16 世纪 70 年代后，即有文学作品取为题材。英国剧作家马洛曾于 1588 年发表剧本*《浮士德博士的悲剧》。此后包括歌德在内的不少作家和音乐家都在创作中运用这一题材。❷诗剧。德国歌德作(1808—1831)。共两卷。长达一万二千余行。根据 16 世纪民间传说写成。写浮士德博士为寻求人生的意义，以自己的灵魂换得魔鬼靡非斯特的帮助，经历了爱欲、欢乐、痛苦、神游等各个阶段和变化，于生命的最后时刻，在与自然斗争中，领悟了人生的目的应当是为生活和自由而战斗。

浮山堰 一名淮堰。南朝梁天监中，为求壅塞淮水淹灌北魏的寿阳城(今安徽寿县)，发军民二十万众，筑堰南起浮山(在今明光市北，北临淮河)，北抵巉石(在浮山对岸)。始于十三年(公元 514 年)冬，十五年夏筑成。长九里，下广一百四十丈，上广四十五丈，高二十丈，树以杞柳，军垒列居其上。又凿湫东注以资宣泄。其时上游两岸数百里内皆为淮流泛滥所及，寿阳城坏，北魏被迫移戍于八公山。其年秋，淮水暴涨，堰被冲决，沿淮城戍村落十余万人皆漂入海。普通中一度修复，此后即不见记载。

浮小麦 中药名。小麦干瘪的果实。性凉、味甘咸，功能止虚汗，主治自汗、盗汗等。

浮世绘 日本德川时代(亦称江户时代，1603—1867)兴起的一种民间绘画。"浮世"是现世的意思，故其描绘题材大都是民间风俗、俳优、武士、游女、风景等，具有鲜明的日本民族风格。最初以墨色印刷，称"墨折绘"；后发展为"丹绘"、"红折绘"、"锦绘"等多色的表现样式。浮世绘一般以色彩明艳、线条简练为特色，因多数反映当时的民间生活，曾得到广泛的流传和发展，至 18 世纪末期逐渐衰落。在其风行的二百几十年历史中，出现了三四十个大小流派、八百多位画家和刻版家，著名的有铃木春信、西山祐信、喜多川歌麿、葛饰北斋和安藤广重等。

浮丘伯 一作包丘子。西汉初儒生。齐(治今山东淄博市临淄)人。荀子学生。秦始皇时，以《诗》教授，申公、楚元王均从他受学。汉初，复在长安教授。其门人申公为《诗》最精，始为《诗》传，号"鲁诗"。

浮尘子 昆虫纲，同翅目，叶蝉科昆虫的统称。广义的浮尘子包括叶蝉科和飞虱科昆虫。参见"稻叶蝉"、"稻飞虱"。

浮码头 亦称"趸船码头"。趸船锚碇于岸边，以栈桥或浮桥与岸连接，供船只停靠的码头。为了承受波浪和船舶的水平荷载，并适应潮差大的变化，需加强水平撑杆与岸壁或墩台的联系。多用于水位涨落较大的河港，也可用于深水海域。

浮图城 古城名。亦称可汗浮图城，因突厥可汗曾在此建立浮图而得名。故址在今新疆吉木萨尔北破城子。公元 628 年，突厥阿史那社尔为薛延陀所败，西保可汗浮图城。唐置庭州及北庭都护府治此。

浮点制 计算机中表示一个数的方式。十进位数可用下式表示：$N=d\times10^p$。如，$N=325$，则 $d=0.325$，$p=3$，亦即 $N=0.325\times10^3$。称 0.325 为"尾数部分"，3 为"指数部分"。若 d 值固定，p 值取不同的整数时可以改变 N 数值的小数点位置。如，$p=1$，$N=3.25$；$p=4$，$N=3\,250$。在计算机所用的二进制中，一个数也可以用两个因子(d 及 p)来表示：$N=d\times2^p$。这里 p 也可以是不同值，故称这种表示方式为"浮点制"。

浮选机 浮游选矿用的机械。有机械搅拌式、气升式和混合式等。常用的机械搅拌式浮选机由浮选槽、搅拌叶轮、刮泡器、吸气管等组成，工作时在槽内有力地搅拌矿浆并吸入空气，在矿浆内造成气泡，使经过药剂处理过的矿粒，一部分和气泡相互粘着，上升成矿化泡沫，用刮泡器刮出，另一部分呈悬浮体仍留在矿浆中，由下部排出。

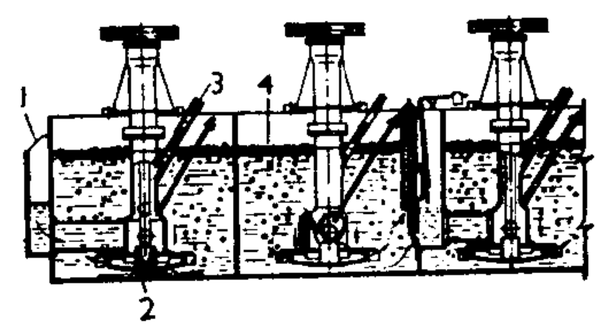

机械搅拌式浮选机示意图

1. 给矿口 2. 叶轮 3. 空气吸入口 4. 泡沫产品

浮选剂 浮游选矿时用以促进、调节和控制浮选过程的药剂。按作用，分为起泡剂、捕收剂、调整剂(包括活化剂、抑制剂和介质调整剂)三类。

浮阀塔 塔设备的一种。结构与泡罩塔相似，但用能够浮动的阀片覆盖阀孔，代替固定的泡罩和蒸气(或气体)上升的短管(参见"泡罩塔")。与泡罩塔相比较，蒸气(或气体)通过浮阀的压力损失小，结构简单，耗用材料少，操作弹性较大。广泛应用于精馏和气体吸收。

浮船坞 见"船坞"。

浮世草子 日本小说体裁之一。亦称"浮世本"。指用假名(日本字母)写成的物语、日记、随笔等散文。一说指日本中世和近世文学中一种带插图的短篇小说。为*井原西鹤所首创。大多反映都市中下层的社会生活，成为当时以京都、大坂为中心流传最广的庶民文学，到 18 世纪末逐渐衰落。

浮生六记 笔记。清沈复撰。原书六卷，现存《闺房记乐》、《闲情记趣》、《坎坷记愁》、《浪游记快》四卷，《中山记历》、《养生记道》两卷已佚。记叙作者夫妇间平凡的家居生活和浪游各地的见闻，以及他们的坎坷遭遇。文辞朴素，感情真挚。于当时世态人情也有所刻画，并从一个侧面反映了封建家长制的不合理。

浮瓜沉李 沉，亦作"沈"。曹丕《与朝歌令吴质书》："浮甘瓜于清泉，沈朱李于寒水。"后以"浮瓜沉李"为消夏乐事之称。孟元老《东京梦华录·是月巷陌杂卖》："都人最重三伏，盖六月中别无时节，往往风亭水榭，峻宇高楼，雪槛冰盘，浮瓜沈李……通夕而罢。"

浮动工资 职工的工资随企业经营成果的好坏与职工个人劳动贡献的大小而上下浮动的一种工资。根据浮动幅度大小可以分为：(1) 全浮动。打破原有工资等级，把基本工资同奖金、津贴合并在一起，同企业经营成果好坏挂钩浮动。(2) 半浮动。将基本工资的一部分作为固定工资，其余部分连同奖金、津贴合并在一起同企业经营成果好坏挂钩浮动。(3) 工资标准浮动。企业在国家规定的工资标准的基础上，根据自己经营成果的好坏和自有资金的负担能力，实行工资标准浮动。(4) 浮动升降。企业根据职工的劳动态度、劳动成果决定其工资等级的浮动升降。这种浮升浮降只在企业内部有效。

浮动汇率(率 lǜ) "固定汇率"的对称。不规定上下波动幅度的一种汇率。即一国的货币汇价，不规定上下波动幅度，根据市场供求关系，任其自由涨跌，中央银行没有义务进行维持。1973 年 2 月美元再次贬值后，多数西方国家货币实行浮动汇率。

浮动价格 以国家规定的价格为基准，在一定范围内灵活变动的价格。有：(1) 向下浮动的最高限价，称"上限浮

动价”;(2) 向上浮动的最低限价,称“下限浮动价”;(3) 以规定价格为中准价,在一定幅度内上下浮动的价格,称“中准浮动价”。

浮光掠影 水面上的反光,一掠而过的影子。比喻匆匆过目,印象不深。《镜花缘》第十八回:“学问从实地上用功,议论自然确有根据;若浮光掠影,中无成见,自然随波逐流,无所适从。”

浮声切响(切 qiè) 浮声,平声;切响,仄声。指古汉语中的平仄声。《宋书·谢灵运传论》:“夫五色相宣,八音协畅,由乎玄黄律吕,各适物宜。欲使宫羽相变,低昂互节,若前有浮声,则后须切响,一简之内,音韵尽殊,两句之中,轻重悉异;妙达此旨,始可言文。”

浮罗交怡 (Lamgkaoi) 即“凌加卫岛”。

浮点运算 通常指计算机中以浮点制表示的二进制数之间进行的运算。

浮家泛宅 《新唐书·张志和传》:“颜真卿为湖州刺史,志和来谒,真卿以舟敝漏,请更之。志和曰:‘愿为浮家泛宅,往来苕、霅间。’”苕、霅,溪名,在浙江吴兴县(今湖州)境内。后因谓以船为家,浪迹江湖为“浮家泛宅”。

浮游动物 体型细小,仅有微弱游动能力的水生动物。如变形虫、放射虫、有孔虫、纤毛虫、鞭毛虫等单细胞动物,轮虫,以及许多甲壳类等。为鱼类等的重要食料,在水产养殖上有一定经济意义。

浮游选矿 简称“浮选”。根据各种矿物的不同表面物理化学性质,从矿浆中浮出某种或某些矿物的分选方法。通常采用泡沫浮选。将经过磨细和浮选剂处理过的矿物引入浮选机,其中有些矿物容易和浮选机内的气泡粘着而上浮,形成泡沫层,另一些矿物则仍留于矿浆中。

浮游植物 漂浮于水中的小型植物,通常为藻类。浮游藻类包括单细胞的、集成群体的和丝状的蓝藻、绿藻、硅藻、甲藻、黄藻等,广泛分布于河流、湖沼和海洋中。其种类和个体数量,随地理分布和垂直分布而异,且具有季节性动态。浮游藻类是水生生态系统中的初级生产者,它们与水生动物的生活和渔业生产关系密切。

浮雕涂(塗)料 一种花纹复合涂层。由封闭层、凹凸花纹滚花层、着色涂层及清漆罩面层等构成。是墙面涂料。

浮运式水闸 将预制的闸室、护坦、翼墙等整体部件浮运至闸址现场就位,压重下沉,安装组合而成的水闸。浮运部件一般采用空腔结构,具有一定刚度而自重较轻。空腔底板与闸墩构成的闸室浮运时应临时封闭两端以减小吃水深度。多孔闸可分若干闸室单元浮运,单元长度可取 15~25 米。可免去筑围堰和施工导流的困难,且不影响原河航运在水闸施工期的照常进行;但对闸基的平整度和承载力要求甚严,而闸身装配建成后的防渗和抗冲效果较难保证。适用于上下游水位差很小的沿海地区中小型工程。

浮运架桥法 把预先拼装好的整孔桥身,用船运至墩台上的架桥方法。桥身从岸边的支架移置于船上,再从船上安置于墩台上。就位时,调剂船舱内的水量,或利用潮水涨落使船升降。一般用于水流不急、风浪不大和施工时水位变化较小的河流上。

浮油回收船 用于回收漂浮于水面的原油、燃油和废油等油类,以清除海面油污染的船。船型分双体和单体,以双体船型居多。双体船上的油回收装置设于两船体之间;单体船则设于船首,两舷还配有可吊放的油回收器,以增加油的回收量。用泵吸入的浮油经油水分离后,收入浮油储存舱内;污水经过滤处理达到规定要求后,排出船外。为防止火灾,船上备有严格的防火、防爆和检测设施。

浮游起重机 亦称“起重船”,俗称“浮吊”。装设在专用船体(一般是非自航的)上的一种起重机械。用于港口装卸、舾装、打捞、水工建筑等作业和海洋开发工程。

浮式生产系统 以浮动的半潜式平台、生产储油船或钻井船等取代固定式采油平台的海上油田开采系统。与固定式平台生产系统相比,具有建设投资少、投产周期短、适应性强和可迁移重复使用等优点。适用于海上石油早期生产以及边际油田或高风险油田的开采。

浮士德博士的悲剧 诗剧。英国*马洛作(1588 年)。以德国民间传说为题材。写浮士德博士为追求无限的知识以征服自然,毅然叛离上帝,以自己的灵魂换取役使魔鬼二十四年的权力,期满后被魔鬼劫往地狱的故事。剧本宣扬了人文主义者反对宗教蒙昧主义,肯定知识的思想。是最早以浮士德传说为题材的文学作品。

7 **浛** (hán 含) 广大貌。《拾遗记·少昊》:“浛天荡荡望沧沧,乘桴轻漾著日旁。”

淊 (diàn) 同“淀”。亦作“甸”。北京市有七里海,其西北叫鲫鱼淊。见《清一统志》。按《畿辅通志》作“淀”。

涣 (huàn) ❶消散;离散。《老子》:“涣兮若冰之将释。”《荀子·议兵》:“事大敌坚,则涣焉离耳。”❷水盛貌。见“涣涣”。❸六十四卦之一,坎下巽上。《易·涣》:“象曰:风行水上,涣。”

涣水 古水名。自今河南开封东分狼汤渠水东南流经杞县、睢县南、柘城北入安徽境,此下即今浍河。

涣烂 形容文彩华美。《后汉书·延笃传》:“洋洋乎其盈耳也,涣烂兮其溢目也。”

涣涣 形容水流盛大。《诗·郑风·溱洧》:“溱与洧,方涣涣兮。”毛传:“涣涣,春水盛也。”郑玄笺:“仲春之时,冰以释,水则涣涣然。”《汉书·地理志》引作“灌灌”。

涣散 离散;分散;散漫。《易林·归妹之离》:“精神涣散,离其躬身。”韩愈《南内朝贺归呈同官》诗:“绿槐十二街,涣散驰轮蹄。”

涣然冰释 本作“涣若冰释”。《老子》:“涣兮若冰之将释。”像冰遇到热一下子消融。多指疑虑、困难或误会得到解除而言。杜预《春秋左氏传序》:“涣然冰释,怡然理顺。”参见“涣❶”。

浼 (měi 每) ❶玷污;污染。《孟子·公孙丑上》:“尔焉能浼我哉!”《淮南子·人间训》:“若痈疽之必溃也,所浼者多矣。”❷请托;央求。陶宗仪《辍耕录》卷七“待士”载:刘整求见廉希宪,请廉希贡通报,希宪初不答,希贡出,“整复浼入言之”。❸见“浼浼”。

浼浼 水盛貌。《诗·邶风·新台》:“河水浼浼。”

涤〔滌〕(dí 敌) ❶洗濯。《史记·司马相如列传》:“相如身自著犊鼻裈,与保庸杂作,涤器于市中。”❷扫除。《诗·豳风·七月》:“十月涤场。”引申为扫荡。《后汉书·隗嚣传》:“涤地无类。”李贤注:“涤,荡也,荡地无遗类也。”❸古指养祭牲之室。《公羊传·宣公三年》:“帝牲在于涤三月。”何休注:“涤,宫名,养帝牲三牢之处也。谓之涤者,取其荡涤洁清。”❹指音乐节奏急速。《礼记·乐记》:“流辟、邪散、狄成、涤滥之音作。”郑玄注:“涤,往来疾貌。”孔颖达疏:“谓乐之曲折、音声速疾也。”

涤纶 聚酯纤维中聚对苯二甲酸乙二酯纤维在我国的商品名。详"聚酯纤维"。

涤荡 ❶洗荡;清除。《淮南子·泰族训》:"圣人之治天下,非易民性也,拊循其所有而涤荡之。"陶弘景《授陆敬游十赉文》:"涤荡纷秽,表里雪霜。"参见"涤瑕荡秽"。❷摇动。《礼记·郊特牲》:"涤荡其声。"郑玄注:"涤荡,犹摇动也。"陈澔集说:"涤荡,宣播之意。"

涤棉布 俗称"棉的确良"。涤纶与棉的混纺织物。具有强力大、耐磨、缩水率小以及平直免熨等优点,但透水、透气性较差。主要作衣料用。

涤罪所 即"炼狱"。

涤瑕荡秽 清除旧的恶习。班固《东都赋》:"于是百姓涤瑕荡秽,而镜至清。"亦作"涤瑕荡垢"。《旧唐书·昭宗本纪》:"宜覃涣汗之恩,俟此雍熙之庆,涤瑕荡垢,咸与惟新。"

7**流** (liú) ❶水流动。引申为淌出或淌开。如:川流不息;汗流浃背。《诗·邶风·泉水》:"毖彼泉水,亦流于淇。"❷水道。如:主流;支流。《史记·河渠书》:"延道弛兮离常流。"引申为容器内液体所由出的嘴。如古器盉、爵都有流。参见"盉"、"爵"。又引申为流动的东西。如:气流;电流。❸往来无定或转运不停。如:流民;流光。❹流传;传布。如:流芳;流毒。《史记·平津侯主父列传》:"是故事无遗策而功流万世。"引申为没有根据的意思。见"流言"、"流誉❶"。❺向坏的方向变。如:流为盗匪;流于形式。❻品级;流别。如:第一流;三教九流。《汉书·艺文志》:"儒家者流,盖出于司徒之官。"❼寻求;择取。《诗·周南·关雎》:"参差荇菜,左右流之。"毛传:"流,求也。"❽中国古代将犯人遣送到边远地方服劳役的刑罚。俗称充军。《孟子·万章上》:"舜流共工于幽州。"北齐定为五刑之一,沿用至清。重于徒,轻于死。❾古称边远的地区。《礼记·王制》:"千里之外,曰采,曰流。"孔颖达疏:"流,谓九州之外,或贡或否,流移不定。"❿王莽时所定的银两单位。《汉书·食货志下》:"朱提银重八两为一流。"

流人 ❶流亡在外的人。《后汉书·贾逵传》:"后累迁为鲁相,以德教化,百姓称之,流人归者八九千户。"❷有罪被流放的人。《庄子·徐无鬼》:"子不闻夫越之流人乎?"陆德明释文引司马曰:"流人,有罪见流徙者也。"

流土 水工建筑物的土壤地基,在渗透水逸出处,渗透力把成块土掀动脱离原体的现象。

流亡 ❶因在本乡、本国不能存身而逃亡流落在外。《诗·大雅·召旻》:"瘨我饥馑,民卒流亡。"《楚辞·九章·哀郢》:"去故乡而就远兮,遵江夏以流亡。"❷随水流逝。《楚辞·九章·惜往日》:"宁溘死而流亡兮,恐祸殃之有再。"王逸注:"意欲淹没随水去也。"

流内 古代官制。从三国魏开始,即分为九品,历代相沿。隋代自九品至一品,称为流内,不入九品的称*流外。唐宋沿袭此制,吏部铨选同样有流内、流外之分。唐时流外转授流内官,称为入流;元代称流内为已入流品职官,为后世称流内官为入流之所本。

流风 ❶犹言遗风,指前代流传下来的良好风尚习惯。《孟子·公孙丑上》:"其故家遗俗,流风善政,犹有存者。"❷随风流行。《楚辞·九章·悲回风》:"凌大波而流风兮,托彭咸之所居。"

流火 ❶火,星名,即心宿。每年夏历五月间黄昏时心宿在中天,六月以后,就渐渐偏西。时暑热开始减退。《诗·豳风·七月》:"七月流火,九月授衣。"孔颖达疏:"于七月之中有西流者,是火之星也,知是将寒之渐。"❷中医学病名。下肢*丹毒的俗称。因其漫肿灼痛而名。

流冗 流散;流离失所。《汉书·成帝纪》:"水旱为灾,关东流冗者众。"颜师古注:"冗,散失其事业也。"

流矢 没有确定目标的乱箭。《史记·高祖本纪》:"高祖击布(黥布)时,为流矢所中。"司马相如《喻巴蜀檄》:"触白刃,冒流矢。"

流外 隋以后不入九品的职官。也分品级。京师官署吏员,多以流外官充任。经过考铨,可递升流内,唐时称为"入流"。宋代沿袭唐制,诸司吏员出缺,通过考试选补。专掌流外官铨选的称为"流外铨"。流外官在明清称为"未入流"。参见"流内"。

流议 ❶犹馀论。《汉书·东方朔传》:"虚心定志,欲闻流议者,三年于兹矣。"颜师古注:"流,末流也,犹言馀论也。"❷流俗的言论;一般人的议论。颜延之《五君咏》:"立俗迕流议,寻山洽隐沦。"隐沦,隐逸。❸任意发表言论。白居易《策林四·纳谏》:"工商得以流议,士庶得以传言。"

流民 因自然灾害或战乱而流亡在外的人。《汉书·食货志上》:"至昭帝时,流民稍还,田野益辟,颇有蓄积。"

流亚 指同一类的人物,犹言等辈。《晋书·桓温传》:"温眼如紫石棱,鬚作猬毛磔,孙仲谋(孙权)、晋宣王(司马懿)之流亚也。"

流光 ❶谓德泽流传后世。《穀梁传·僖公十五年》:"故德厚者流光。"❷光阴。因其逝去如流水,故称。李白《古风》:"逝川与流光,飘忽不相待。"❸光彩闪耀。曹丕《济川赋》:"明珠灼灼而流光。"❹闪动的光。曹植《七哀》诗:"明月照高楼,流光正徘徊。"

流网 平面无旋运动的渗流场中,流线族与等势线族构成的网格。在均匀、各向同性介质中,流线与等势线处处垂直,流网是正交网格。在各向异性介质中,流线和等势线不正交,流网不是正交网格。运用流网可以计算恒定流(稳定流)情况下的流速分布、压力分布和流量。

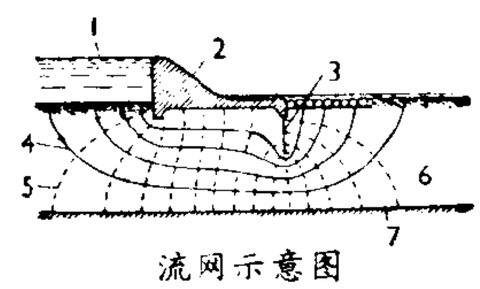

流网示意图

1. 水面 2. 混凝土坝
3. 板桩 4. 流线
5. 等势线 6. 均质岩层
7. 隔水层

流年 ❶光阴;年华。谓其如流水之易逝。方干《送从兄郜》诗:"流年莫虚掷,华鬓不相容。"❷算命看相的人称人一年的运气为"流年"。如:流年不利。

流传 辗转传播。亦指从过去传下来和从一地传开去。《墨子·非命中》:"声闻不废,流传至今。"

流行 ❶迅速传播或盛行一时。《孟子·公孙丑上》:"孔子曰:'德之流行,速于置邮而传命。'"《史记·晋世家》:"天灾流行。"❷疾病流行过程的一种表现特征。即在一定时期内的发病率显著高于平时发病率的均值。

流产 孕28周前、胎儿体重不足1 000克而妊娠终止的过程。根据孕期可分:(1)早期流产,发生于孕12周前;(2)晚期流产,俗称"小产"。发生于孕12~28周间。胎儿及胎盘自发地从子宫排出的称"自然流产",多发生于胎儿发育异常或孕妇健康不良时;连续3次以上的自然流产称"习惯性流产",应排除染色体异常所致的因素。

流冰 即"淌凌"。

流形 *拓扑空间的一种。它的主要特征是：在其上每点都有一邻域(即含该点开集)，它和 n 维欧氏空间的一个区域建立了一对一的、双方连续的映射。粗略地说，它是由一块块和欧氏空间的区域相*同胚的那种几何图形"拼接"而成。球面、环面、牟比乌斯带、射影平面等都是流形。如果这种拼接可以做到很光滑，使得在流形上能够有办法定义无限次可微分的函数，那么这流形称为"微分流形"。流形是拓扑学的重要研究对象。微分流形又是各种几何结构的"载体"，如其上有黎曼度量(参见"黎曼几何")，则称它为"黎曼流形"，是整体微分几何的最重要的研究对象。

流芳 散布香气。曹植《洛神赋》："践椒涂之郁烈，步蘅薄而流芳。"比喻流传美好的名声。如：流芳百世。《三国志·魏志·后妃传》："并以贤明，流芳上世。"

流苏 下垂的缇子，用五彩羽毛或丝线制成。古代用作车马、帷帐等的装饰品。《后汉书·舆服志上》："大行载车，其饰如金根车……垂五采，析羽流苏前后。"王维《扶南曲歌词》："翠羽流苏帐。"

流丽 流畅而华美，常用以形容诗文或书法。苏轼《和子由论书》："端庄杂流丽，刚健含婀娜。"

流连 ❶谓耽于游乐而忘归。《孟子·梁惠王下》："流连荒亡，为诸侯忧。从流下而忘反，谓之流；从流上而忘反，谓之连。"❷依恋不忍离去。傅亮《为宋公修张良庙教》："游九京者，亦流连于随会。"❸流离；转徙离散。《汉书·师丹传》："百姓流连，无所归心。"

流求 东汉、三国时称今台湾为夷洲，隋改称流求，一直沿用到宋元。亦作"琉求"、"留求"、"瑠求"、"琉球"。明称小琉球，中叶后称北港、东番、鸡笼，末年始称台湾。隋多次派人至其地，大业六年(公元 610 年)陈稜、张镇周率兵万余自义安(今广东潮州市)泛海至流求，即此。

流利 流畅而不凝滞。如：语言流利。张彦远《法书要录·梁庾元威论书》："敬通(孔敬通)又能一笔草书，一行一断，婉约流利。"

流体 液体和气体的总称。因两者都富于流动性，又有相似的运动规律，故合称流体。

流言 散布没有根据的话。《书·金縢》："武王既丧，管叔及其群弟乃流言于国，曰：公(指周公)将不利于孺子。"孔颖达疏："盖遣人流传此言于民间也。"亦指谣言。《礼记·儒行》："久不相见，闻流言不信。"

流沙 ❶古代指中国西北的沙漠地区。《书·禹贡》："导弱水，至于合黎，余波入于流沙。"古时亦称今新疆境内白龙堆沙漠一带为流沙，为当时中西交通主要路线所经，《高僧传》卷三载晋时僧人法显等赴天竺，"发自长安，西渡流沙"，即此。❷饱水的疏松砂性土，特别是粉砂和细砂土，在震动动力或水动压力作用下发生的液化、流动的现象。

流转 ❶运行变化。杜甫《曲江》诗："传语风光共流转，暂时相赏莫相违。"❷流畅圆转。常用以形容文词。《南史·王筠传》："好诗圆美流转如弹丸。"❸流落转徙。《后汉书·张俭传》："俭得亡命……后流转东莱，止李笃家。"杜甫《寄张十二山人彪》诗："流转依边徼。"❹轮流。《隋书·音乐志下》："十二月，三管流转用事。"❺佛教指因果相续而生起的一切世间现象。包括众生生死在内，与轮回同义。《瑜伽师地论》五十二："诸行因果相续不断性，是谓流转。"唐译《华严经》："一切众生界，流转生死海。"

流明 英文 lumen 的音译。光通量的单位。符号 lm。发光强度为 1*坎德拉的点光源在单位立体角(1 球面度)内发出的光通量为 1 流明。

流放 将罪犯驱逐到边远的地方去生活或劳动的刑罚。中国古代称为"流"、"放"。在外国，古希腊、古罗马也用此刑。作为近代的一种刑罚，英国从 16 世纪开始采用。法国于 1791 年把它列入刑种。沙皇俄国也有此刑。现代各国刑法将流放作为刑种的已少见。

流氓 原谓无业游民。后用以指不务正业，专门放刁撒赖、施展下流手段的人。

流注 中医学病名。指毒邪随血流窜、停住于肌肉深部而发生的脓肿。初起漫肿疼痛、无头、皮色不变，如凝结日久，皮肤有透红一点，则为脓熟，溃后一般易敛，但往往一处未愈，它处又起；亦有因气血不足，经久不成脓而成慢性。根据发病情况，有暑湿流注、瘀血流注、余毒流注等名称。治疗可采用清热、凉血、解毒、化湿、祛瘀等法。

流波 ❶流水。张协《杂诗》："流波恋旧浦，行云思故山。"❷比喻流传的影响。《旧唐书·柳泽传》："今骄奢之后，流波未变；慢游之乐，余风尚在。"❸比喻美女晶莹的眼波。《文选·宋玉〈洛神赋〉》："望余帷而延视兮，若流波之将澜。"李善注："流波，目视貌，言举目延视，精若水波，将成澜也。"

流宕 ❶放荡。陶潜《闲情赋序》："抑流宕之邪心。"❷流浪；飘泊。古乐府《艳歌行》："兄弟两三人，流宕在他县。"

流官 指明清时在贵州、云南、四川等省少数民族地区所设地方行政官，对世袭的土官而言。参见"改土归流"。

流线 表示某一瞬时流体各点流动方向的曲线。曲线上任一点的切线与该点的流速方向相重合。在非恒定流情况下，流线随时间而变；在恒定流情况下，流线不随时间而变，且与迹线重合。

流览 同"浏览"。亦作"流揽"。周流观览。曹丕《折杨柳行》："流览观四海，茫茫非所识。"枚乘《七发》："流揽无穷，归神日母。"

流眄 转动眼睛斜视。宋玉《登徒子好色赋》："含喜微笑，窃视流眄。"陶潜《闲情赋》："瞬美目以流眄，含言笑而不分。"

流星 古称"飞星"、"奔星"或"枉矢"等。行星际空间的尘粒和固体块，当闯入地球大气圈时，以每秒12～80千米的速度与大气摩擦燃烧而产生如箭掠过的光迹。一般出现在离地面 50～140 千米处。流星出现，秋季比春季多，后半夜比前半夜多。

流品 品类。旧时称人的社会地位的高下。特别指官阶、门第。《南史·王僧绰传》："参掌大选，究识流品，任举咸尽其分。"顾炎武《日知录》卷十三："晋、宋以来，尤重流品。"

流俗 《孟子·尽心下》："同乎流俗，合乎污世。"朱熹注："流俗者，风俗颓靡，如水之下流，众莫不然也。"后泛指世俗。多含贬义。司马迁《报任少卿书》："仆之先人非有剖符丹书之功，文史星历近乎卜祝之间，固主上所戏弄，倡优畜之，流俗之所轻也。"

流鬼 古族名。《新唐书》有传。分布在今俄罗斯堪察加半岛，有数万人。唐贞观十四年(公元 640 年)，其首领遣子朝贡于唐，授骑都尉，遣返。地多狗，以狩猎为生。

流音 凭着对辅音呼气轻重缓急之感，一般把边音和颤音叫做流音，又称"滑音"。如普通话"林"[lin] 中的 [l]，俄

语"мир"[mi:r] 中的 [r]。

流涎 唾液经常流出口外的一种现象。原因包括：(1) 生理现象。有些 3～4 个月的婴儿因唾液分泌渐增且不会及时吞下所致。(2) 病理现象。因神经系统疾病引起吞咽障碍及某些药物中毒所致。(3) 继发于其他原因。因出牙、口腔炎、舌炎等所致。应查明原因进行治疗。

流派 ❶水的支流。张文琮《咏水》诗："标名资上善，流派表灵长。"❷指学术、文艺方面的派别。

流速 单位时间内流体运动的距离。在河道中，水的流速可用仪器或漂浮物直接测定，亦可用公式计算，但均是短时间内的平均速度，不是瞬时速度。用仪器测定流速仅限于断面上某一点的速度，根据全断面若干点测定的流速，可算出全断面的平均流速。

流配 亦作"配流"。流放罪人于远地。也指被流配的人。《隋书·炀帝纪》："大业五年……大赦天下：开皇以来流配，悉放还乡。"开皇，隋文帝年号。

流借 意为借助于流通。指加快货币流通速度以补货币流通量的不足。北宋沈括指出："钱利于流借。十室之邑，有钱十万而聚于一人之家，虽百岁故十万也。贸而迁之，使人飨十万之利，遍于十室，则利百万矣。迁而不已，钱不可胜计。"(《续资治通鉴长编》卷二八三)这是世界上较早出现的关于货币流通速度和货币流通数量关系的理论。

流离 ❶转徙离散；流落。《后汉书·和帝纪》："黎民流离，困于道路。"❷犹淋漓。流泪貌。司马相如《长门赋》："涕流离而从(纵)横。"❸光采焕发貌。《汉书·扬雄传上》："曳红采之流离兮。"❹枭的别名。《诗·邶风·旄丘》："流离之子。"孔颖达疏："《草木疏》云：'枭也。关西谓之流离。'"❺同"琉璃"。一种宝石。《汉书·西域传上》："〔罽宾国〕出……珠玑、珊瑚、虎魄、璧流离。"

流涡 在大洋中由几支海流首尾相接所构成的环状流系。例如，在北太平洋中，副热带流涡系由南边北赤道流、西边黑潮、北边北太平洋流和东边加利福尼亚流等四支海流首尾相接所构成的流涡。

流浪 犹飘泊。谓流转各地，行踪无定。李白《江西送友人之罗浮》诗："乡关渺安西，流浪将何之？"

流通 ❶商品经济条件下社会再生产过程的一个环节。与生产、分配、消费一起构成社会再生产的四个环节。流通的规模和社会性质由生产决定。同时，流通对生产具有反作用，流通畅通无阻可以促进生产；反之，则会阻碍生产，并影响消费。参见"商品流通"、"货币流通"、"资本流通"。❷泛指流转通行。如：空气流通。

流域 地表水及地下水分水线所包围的集水区域的统称。习惯上常指地表水的集水区域。根据地形图上的分水线，可以定出流域边界，此范围内的面积，称为"流域面积"。地下分水线与地上分水线不一致的流域称"非闭合流域"，反之则称"闭合流域"。

流黄 ❶即硫黄。张衡《南都赋》："赭垩流黄，绿碧紫英。"❷黄色。《西京杂记》卷二："会稽岁时献竹簟供御，世号为流黄簟。"亦作"留黄"。刘昭《续汉书·礼仪志下》："近臣及二千石以下皆服留黄冠。"亦特指黄色的绢。古乐府《相逢行》："大妇织绮罗，中妇织流黄。"❸玉名。《淮南子·本经训》："流黄出而朱草生。"高诱注："流黄，玉也。"

流移 流浪移徙。《后汉书·东夷传》："会稽东冶县人有入海行，遭风流移至澶州者，所在绝远，不可往来。"

流庸 庸，同"佣(傭)"。指流亡在外为人佣作的人。《汉书·昭帝纪》："比岁不登，民匮于食，流庸未尽还。"颜师古注："流庸，谓去其本乡而行，为人庸作。"《宋书·何偃传》："然淮泗数州，实亦雕耗，流佣未归，创痍未起。"

流寇 犹流贼。到处窜扰之寇贼。旧时统治者常用以污蔑流动作战的农民起义军。《明史·流贼传》："武宗之世，流寇蔓延，几危宗社。"

流落 飘泊他乡，穷困潦倒。李白《与韩荆州书》："白陇西布衣，流落楚汉。"

流辈 犹侪辈。谓同辈或同一流的人。《北史·贺若敦传》："顾其流辈，皆为大将军，敦独未得。"

流量 ❶单位时间内通过河渠或管道某一横断面的流体量。一般指体积流量，以米^3/秒计。❷"存量"的对称。指按一定时期测度的变量。与按某一时点测度的存量相对。如一年的投资额是流量，年末的资本总额是存量。货币供给量与货币流通速度之乘积是流量，货币供给量是存量。存量的变化是流量变化的结果，如本年底的资本存量等于上年底的资本存量加本年内的净投资额。

流觞 古代习俗，每逢三月上旬的巳日(三国魏以后始固定为三月三日)集会于环曲的水渠旁。在上流放置酒杯，任其顺流而下，停在谁的面前，谁即取饮，叫做"流觞"，也叫"流杯"。王羲之《兰亭集序》："又有清流激湍，映带左右，引以为流觞曲水。"《荆楚岁时记》："三月三日，士民并出江渚池沼间，为流杯曲水之饮。"参见"修禊"。

流寓 寄居在异乡。《后汉书·廉范传》："范父遭丧乱，客死于蜀汉，范遂流寓西州。"《周书·庾信传》："南北流寓之士，各许还其旧国。"

流痰 中医学病名。俗称"骨痨"、"穿骨流注"。常见于脊柱部位。多由肾虚寒邪痰浊凝聚所致。见患部酸痛、活动受限，初期肿胀不明显、不红不热，一般在半年以上才酝酿成脓，而感肿胀，破溃后流脓稀薄、夹有豆腐渣样物质，继而形成瘘，收口缓慢，亦可兼有潮热、盗汗等症，常伴发*冷脓肿。内服药以滋益肝肾，散寒化痰为主，溃后应调补气血、益肾壮骨。同时结合外治。本病类似骨与关节结核。

流誉 ❶没有根据的称扬。《荀子·致士》："凡流言、流说、流事、流谋、流誉、流诉，不官而衡至者，君子慎之。"杨倞注："流者，无根源之谓。诉，谮也。不官，谓无主首也。衡读为横。横至，横逆而至也。"❷声誉广传。《魏书·李奖传》："入朝出牧，清明流誉。"

流弊 相沿而成的弊端。刘昼《新论·伤谗》："谗谄之流弊，一至于斯！"

流霞 ❶飘动的云霞。《文选·扬雄〈甘泉赋〉》："吸青云之流霞兮，饮若木之露英。"李善注"霞"作"瑕"。❷神话传说中的仙酒名。《抱朴子·祛惑》："河东蒲坂有项曼都者，与一子入山学仙，十年而归家。家人问其故，曼曰：'……仙人但以流霞一杯，与我饮之，辄不饥渴。'"亦泛指美酒。孟浩然《宴梅道士房》诗："童颜若可驻，何惜醉流霞？"

流比计 指针读数决定于两个电流的比值的一种直读式指示仪表。型式很多。磁电式流比计主要由永久磁铁和固定在同一转轴上的两个可动线圈所组成。当两个可动线圈中通过电流时，产生两个大小不等而方向相反的转矩，因而使转轴旋转；当转到两个转矩大小相等而方向相反的位置时，就停止不动，故指针读数只决定于两线圈中电流的比值。其结构特点是：不采用螺线弹簧(俗称"游丝")，放置不用时指针呈无定位状态。常用作测量电阻、电容、频率或

非电量(如温度、压力、位移等)的指示仪器。

流化床 一种固体颗粒处于流态化状态的床层。在一直立容器内间歇或连续地加入粉状或颗粒状固体物料,同时有流体以一定速度自底部通入,使固体料层浮动和膨胀,但不致被流体带出。操作时,固体料层有些像沸腾液体,因此也叫"沸腾床"。可使操作连续,提高生产强度。广泛应用于化学、石油、冶金、原子能等工业。

流行色 在一定时间、地区内,深受人们喜爱的几种或几组时髦色彩。是社会的政治、经济、文化、环境及人们心理活动等因素的综合产物,也渗透有专业人员在预测流行色变化趋势后,进行宣传、引导的影响。常在一定期间演进变化。纺织品和服装色彩的流行变化极为明显。

流纹岩 成分相当于花岗岩的熔岩。常呈紫红色、紫色、灰绿色等。具斑状结构,斑晶为石英和碱性长石;基质一般是致密的隐晶质或玻璃质。一般具流纹构造,常形成岩流、岩钟。中国东南沿海一带分布很广,可用作建筑材料。

流态化 也称"固体流态化"或"假液化"。利用一定速度的气体(有时也用液体),自下而上地通过粉状或粒状固体的堆积层,固体可被气流(或液流)挟带而形成悬浮体,获得了类似流体运动状态的现象。在生产过程中用以强化流体与固体颗粒间以及颗粒群与器壁间的相互作用。通常在流化床反应器、焙烧炉等中进行。如用以输送粉状或粒状物料,称为"气流输送"或"气力输送"。

流转税 国家以纳税人实现的流转额为课税对象而征收的税。流转额包括商品流转额和非商品流转额。前者是销售商品的收入额;后者是服务性行业等的营业额。流转税的税额决定于商品、劳务等的流转额,它对于保证国家财政收入的稳定有一定作用。我国1950年以后曾经征收的*货物税、*商品流通税、*产品税和自1994年起实施的*增值税、*营业税、*消费税等,都属于流转税。

流函数 描述不可压缩流体二维流动的一个标量函数。例如,对于平行于 xy 平面的平面流动,流体在 x、y 方向上的速度分量 u、v 与流函数 ψ 之间满足

$$u=\frac{\partial\psi}{\partial y},v=-\frac{\partial\psi}{\partial x}$$

的关系。流函数相等(即 $\psi=$ 常数)的线为流线;过两点的流函数值之差等于流体流过此两点连线的流量。

流星雨 流星群与地球相遇时,受大气摩擦而发光,并如从一点迸发出焰火似的现象。因如同下雨一般,故名。

流星群 成群地绕太阳运动的流星体。多是彗星瓦解后的碎物。当闯入地球大气圈时,表现为*流星雨,好像从天空的一点向四面放射,这点叫做该流星群的"辐射点"。常以辐射点所在的星座命名。已发现的有五百多个,如狮子座流星群、仙女座流星群、英仙座流星群和天琴座流星群等。白昼出现的流星群可用雷达探测。《竹书纪年》载有:夏"(辛)癸十年,五星错行,夜中星陨如雨。"有人认为这次发生在公元前17世纪。春秋鲁庄公七年(公元前687年),就有关于天琴座流星群的最早记录。

流速计 用以测定流体流动速度的一类计量仪表。常用的有测速管、热线流速仪等。

流速头 又称"流速高度"。单位质量流体所具有的动能。用流体速度的二次方与两倍的重力加速度的比值来表示。用高度表示。

流速仪 测量水流速度的一种仪器。常用的有旋杯式和旋桨式两种。旋杯或旋桨均借水流冲击力旋转,转速与流速有关,其关系式须经检测率定。旋杯或旋桨的旋转信号传到计数器,由记录的转数和率定的关系式计算得出流速。

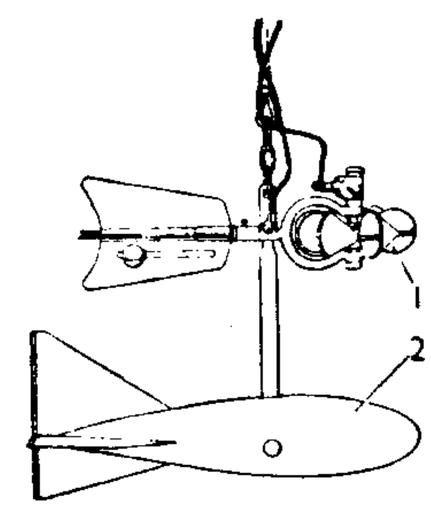

流速仪
1. 旋杯 2. 铅鱼

流射说 古希腊朴素的认识论学说。恩培多克勒提出。认为一切事物都不断发出一种"流射物",而一切事物又都具有数不清的"孔道",一事物的流射物进入另一事物的孔道,就意味着两个事物的结合。从事物发出的流射物如果进入人的感官孔道,就会引起感觉。德谟克里特继承恩培多克勒的思想,将流射说与原子论结合起来,提出*影像说。

流通物 全称"不限制流通物"。法律允许在民事主体之间自由流转的物。

流通券 ❶"纸币"的别称。指在市场上流通的纸币。❷英国于第一次世界大战初期发行的一种政府纸币。由英格兰银行发行。为一镑与半镑面额的纸币,由政府保证兑现。1928年将此项流通券与英格兰银行发行的银行券合并。

流量计 一类计量仪表。用以指示或记录单位时间内流过管道的流体数量(瞬时流量)。该数量可用体积或质量来表示,分别称为"体积流量"或"质量流量"。常用的有孔板流量计、转子流量计、涡轮流量计、旋涡流量计和质量流量计等。有时也泛指用以记录某时间间隔内流体累计量的仪表,如水表、*煤气表等。

流溪河 珠江支流。在广东省中部。源出从化市大岭头,西南流到广州市入珠江。长174公里,流域面积3 917平方公里。上游建有流溪河水库和水电站。

流溢说 古罗马普罗提诺的哲学学说。为新柏拉图主义基本理论,认为世界的一切都是从"太一"(亦译"元一")中"流溢"出来的。"太一"是超越一切的绝对无限的存在。首先从太一中流出"努斯"(意即宇宙理性);然后从努斯流出世界灵魂;最后由灵魂流出物质世界。物质世界是与太一相对立的,人生的目的就是要尽快脱离物质世界,通过出神状态来摆脱肉体束缚,达到与太一合而为一。这一学说对教父哲学影响很大。

流蜜期 蜜源植物开花泌蜜或露蜜分泌的时期。不同蜜源植物泌蜜时间长短不同,流蜜期自数天至数十天不等。在流蜜期内,应有强大的蜂群和大批适龄采集蜂,才易达到蜂蜜高产和其他产品丰收的目的。

流劈理 见"劈理"。

流亡文学 亦称"流亡者文学"。德国纳粹统治时期,被迫流亡国外的德国作家创作的文学作品。1933年纳粹执政后,约有两千余名作家相继流亡国外,在世界各地组成文学团体,形成反法西斯文化统一战线。他们继续从事文学创作,并创办出版社和报纸杂志,宣传人道主义思想,保卫德国文学与德国民族文化。主要作品有长篇小说《第七个十字架》(西格斯)、《流亡》(孚希特万格)、《考验》(布莱德尔),剧本《马门教授》(沃尔夫)、《大胆妈妈和她的孩子们》(布莱希特)等。

流亡政府 通常指本国领土被敌国占领而在外国组织的政府。如第二次世界大战期间,领土被法西斯德国占领的

法国、荷兰和比利时等国在国外组织的政府。有时也指在国内斗争中失败的执政人物，为恢复其统治而在国外组织的政府。

流水生产 亦称"流水作业"。生产组织的一种形式。把生产过程划分为在时间上相等或成倍比的若干工序，并将其分别固定于按工艺过程顺序排列的各工作地，劳动对象按一定的*节拍或速度，顺次"流"过各工作地进行加工。对不能或不便移动的劳动对象(如建筑物、船舶、大型机器及其部件)，也可由执行各工序的工人，按规定速度在劳动对象上顺序连续进行各工序的加工。按流水生产特点组织的生产线，称"流水线"或"流水生产线"。

流水地貌 流水侵蚀、搬运和堆积作用所形成的地貌，如冲沟、河谷、河漫滩、冲积扇等。

流水养鱼 在有水流经过的鱼池中养鱼的方式。在专门设计的鱼池中，人工控制水质、水温、光照，充分保证饵料和溶解氧的供应，增加放养密度，缩短养鱼周期，可提高单位水体鱼产量。根据用水方式及技术设备可分为：(1) 普通流水式养鱼，利用河流、泉水、溪流等流动水源，依地形修建鱼池进行养鱼；(2) 温流水式养鱼，利用温泉或工矿企业无毒废热水等温流水，全年进行养鱼；(3) 温流水循环过滤式养鱼，除建有专用鱼池外，并设有水质净化及控温、增氧、水质调节等装置。采用全人工控制强化养鱼的，又称"工厂化养鱼"。

流水高山 见"高山流水❶"。

流动人口 离开定居地而流动从事各种活动的人口。就一个城市来判定流动人口时，主要应看他们在流入地是否有常住户口，而不考虑其居住时间的长短、在流入地有无工作和从事何种活动。从流动的目的和原因，可分为：公务型流动人口，文化型流动人口，社会型流动人口，就业型流动人口，盲流型流动人口，以及中转型流动人口等。

流动比率(率 lǜ) 亦称"营运资本比率"。以流动资产大于流动负债的程度来反映企业变现和偿还短期负债的能力。以流动资产除以流动负债求得。是测定企业短期偿债能力强弱的一个指标。

流动负债 亦称"短期负债"。需要在一年或一个营业周期内以流动资产或者举借新的流动负债偿还的债务。包括短期借款，因赊购原料或商品而形成的应付帐款、应付票据，以及应付工资、应交税金、应付利润、预收货款、其他应付款等。

流动构造 侵入的岩浆在冷凝时流动过程中所形成的一种构造。可分为两种：(1) 流线构造，是岩浆流动过程中柱状矿物(如闪石、长石等)及长形捕虏体等，成长轴定向排列，一般平行于岩浆流动方向形成流线状，因此流线反映了岩浆流动方向；(2) 流面构造，岩浆流动时其中的片状、板状矿物(云母等)及扁平捕虏体一般成平行于岩浆流动阻力最大的接触面方向排列，形成流面状，可用以推定火成岩体接触面的产状。

流动资本 "固定资本"的对称。通过一次生产过程将其价值全部转移到产品中去的那部分生产资本。包括表现为原料、材料、燃料等的那部分不变资本和用于支付工资的可变资本。劳动力在消耗过程中虽不转移其价值，但能再生产出自身的价值和创造剩余价值。生产资本的这些部分周转快，故称流动资本。

流动资产 在企业的生产经营过程中，经常改变其存在状态的那些资产项目。例如工业企业的材料、在产品、产成品、库存现金、银行存款、短期投资、应收帐款、应收票据等。

流动资金 "固定资金"的对称。经营资金的组成部分。企业用于生产经营活动，在固定资金一次周转的时间内，多次地、不断循环地周转的那部分资金。它所代表的物资(即*流动资产)，如材料、在产品、产成品、商品等，在生产过程和流通过程中，循着货币 — 商品 — 货币这种运动方式，不断地变换其形态。接受投资或由企业内部形成的，称"自有流动资金"；来自银行信贷或由其他来源吸收的，称"借入流动资金"。用于生产领域的，称"生产流动资金"；用于流通领域的，称"流通资金"。

流行过程 医学上指疾病在人群或动植物群中相继发生的过程。根据病例发生的数量、时间和地区，可表现为散发、流行、大流行、暴发、周期性流行、地方性等特征。

流行病学 医学科学中的一门学科。研究疾病的分布和影响分布的因素，用以探索病因、阐明流行规律，提出疾病防治的策略与措施并进行评估。根据研究的方法和重点可分：描述流行病学、分析流行病学、实验流行病学、理论流行病学、血清流行病学、代谢流行病学、移民流行病学、遗传流行病学、分子流行病学等。根据流行病学研究对象分为脑血管病流行病学、心血管病流行病学、肿瘤流行病学、临床流行病学、产科病流行病学、围生儿疾病流行病学、职业病流行病学、环境流行病学等。研究方法主要有流行病学调查、分析，实验室检查、实验等。

流体力学 研究流体(包括液体和气体)宏观运动规律的学科。分为流体动力学和流体静力学两部分。分别研究流体在运动和相对静止时的状态和规律。在分析时把流体看成连续分布的介质(不考虑其分子、原子结构)，故常作为连续介质力学的一部分。主要研究流体速度、压强、密度等的变化规律，以及流体的粘滞性、导热性和其他热力学性质等。研究内容还包括探讨流体与相邻固体(如拦河坝、输送流体的管道、为空气所包围的飞行器等)之间的相互作用，以及研究流体机械运动与其他运动(如热运动、化学运动、电磁运动)之间的相互转化。是设计船舶、飞机、火箭及水利工程等所需要的理论基础之一。

流体传动 以流体(气体或液体)为工作介质的传动装置或传动方式。分为气压传动、液压传动和液力传动三类。

流体逻辑 以气流或液流的"通"和"断"作为工作信号的一种逻辑控制技术。由气动或液压逻辑阀、射流逻辑元件等组成逻辑回路来实现一定的逻辑功能。

流沙坠简 书名。近人罗振玉、王国维撰。三册。1914年出版，1934年校正重印。据法国人沙畹书中的照片选录英籍匈牙利人斯坦因在中国敦煌等地盗掘的简牍、纸片、帛书等，共五百八十八枚。有释文及考释。其中大多系汉简，仅少数为纸片、帛书和晋代及其以后的简牍。分为小学术数方技书、屯戍丛残、简牍遗文三部分。全书以第二部分为最重要，分量也最多，对汉代屯戍、烽燧等制度都有较详的考释。第一部分所收为《急就篇》、历谱、医方等。《补遗》选录斯坦因在尼雅盗掘的晋初木简；《附录》则为日人橘瑞超在罗布淖尔(罗布泊)盗掘的简牍及纸片。

流纹构造 火成岩构造之一。熔岩流在流动过程中形成的微晶体的平行排列，不同氧化程度铁质散染引起的色带，玻璃质和非玻璃质或不同矿物成分条带的交替以及珍珠状构造的定向排列等所表现出来的熔岩流的流动状态。由熔

岩流流动造成，因常见于流纹岩中，故名。

流金铄石 形容天气酷热。《楚辞·招魂》："十日代出，流金铄石些。"王逸注："铄，销也；言东方有扶桑之木，十日并在其上，以次更行，其热酷烈，金石坚刚，皆为销释也。"亦作"铄石流金"。《淮南子·诠言训》："大热铄石流金，火弗为益其烈。"

流氓活动 聚众斗殴、寻衅滋事、侮辱妇女等破坏社会秩序的行为。在我国，情节较轻的，属触犯纪律或违反治安管理的行为；情节恶劣的，构成犯罪。

流线构造 见"流动构造"。

流面构造 见"流动构造"。

流星余迹 流星穿过地球大气高层（离地面 50～140 千米处）的路径上，形成的云雾状长带。由电离的气体和流星体的碎物组成。研究流星余迹可以推测地球高层大气的物理状况，利用它还可实现无线电通信。

流浸膏剂 生药用浸出法经浓缩制成的含醇液体药剂。除另有规定外，1 毫升流浸膏约相当于 1 克生药。常作调配处方和其他制剂的原料。

流通手段 货币的基本职能之一。指货币作为商品交换的媒介。执行这一职能，要有现实货币；但因交换媒介的作用只发生于买卖商品的时候，转瞬即逝，故可代之以*货币符号。

流通过程 通常指商品的购买和销售过程。社会再生产过程的组成部分。是媒介生产和消费（生产消费或个人消费）的中间环节。参见"流通领域"、"流通时间"。

流通时间 资本或资金处于流通过程的时间。在资本主义制度下，指货币资本变为生产资本和商品资本变为货币资本的时间，即资本家购买生产资料和劳动力，以及销售产品的时间。在社会主义制度下，指购买生产资料和销售产品的时间。流通时间的长短由市场供销状况、产地销地间的距离和交通条件等因素决定。缩短流通时间对加速再生产过程具有重要意义。

流通证券 可以用*背书或交付方法在金融市场上自由转让的证券。主要有汇票、本票、支票、大面额定期存单、债券和上市股票。广义的流通证券还包括银行券和纸币。

流通费用 商品流通过程中的耗费。分为：(1) 纯粹流通费用，即纯粹由商品买卖引起的费用，包括广告、簿记、通信、店员工资和商业机构的日常开支等。这种非生产性费用不增加商品的价值。(2) 同生产过程在流通领域内继续有关的流通费用，包括必要的运输、保管和包装等支出，能相应地增加商品的价值。纯粹流通费用的增长，保管、运输等生产性耗费超过正常需要，会造成社会财富的巨大浪费。

流通资本 "生产资本"的对称。在流通过程中发生作用的资本。有*货币资本和*商品资本两种形式。其职能是为资本的生产阶段准备条件，并使预付资本得以收回，剩余价值得到实现。它本身不产生剩余价值。

流通领域 以货币为媒介交换商品的领域。联结生产和消费，是社会生产必不可少的一个环节。包括为商品流通和货币流通服务的商业、银行等部门。流通部门内从事商品的补充加工、运输、包装、保管等活动，是生产过程在流通领域内的继续。

流域产沙 流域表面的土壤在降雨和地表径流作用下被侵蚀和输移，逐渐被挟向流域出口断面的现象。对水库淤积和江河治理有重要作用。

流域规划 为除害兴利和全面开发整个流域的水利资源而制定的工程规划。在规划时，应根据全流域内的自然地理条件、社会经济状况、综合利用水利资源和土地资源的原则等，充分考虑、统筹兼顾国民经济各有关部门的不同要求，提出对该河流计划采取的开发方式、除害兴利工程措施、分期开发方案以及相应的主要指标和效益等。

流域面积 亦称"受水面积"。指流域分水线所包围的面积。以平方公里计。流域面积决定河流的水量，影响径流过程。

流槽选矿 亦称"溜槽选矿"、"洗槽选矿"。重力选矿法的一种。在倾斜流槽中，利用被分选矿物颗粒的密度和粒度差，在水流冲力和矿粒重力的作用下，重矿粒沉落槽底，轻矿粒被水带走，以达分选目的。常用于选煤及处理矿砂。

流亡者同盟 亦称"被剥夺法律保护者同盟"。侨居巴黎的德意志政治流亡者的秘密组织。1834 年建立，成员多为手工业工人。领导人是维涅德 (Jakob Venedey) 和苏斯特 (Theodor Schuster)。旨在推翻德意志封建统治。崇信资产阶级民主共和制度和空想社会主义。其左翼于 1836 年分出，建立*正义者同盟。

流式细胞术 将生物组织制成合格的单细胞悬液，让悬浮状态的细胞以很高的速度通过光照区，其产生的光学或电子信号被敏感的探测器接受记录，从而测知细胞或亚细胞成分并获得其他生物学信息的技术。因其能快速分析和分选细胞，且其检测速度和精度均优于其他方法，又可进行多信息（如 DNA、RNA、蛋白质和细胞体积等）参数测定，故在医学领域已得到广泛应用，在免疫学、细胞遗传学、肿瘤学、病理学等研究领域也有广阔应用前景。

流动双折射 在流动的不对称形状的高分子溶液中，分子会顺流动方向排列，形成溶液的不对称性，当光线通过溶液时产生的双折射现象。可用来研究高分子的形状。

流动购买力 地区之间转移的居民购买力与集团购买力的总和。由一个地区流出的购买力，等于该地区的社会购买力减去该地区实际商品零售总额；流入的购买力，等于该地区实际商品零售总额减去该地区的社会购买力。计算流动购买力是编制零售商品流转计划、安排市场等的重要依据之一。

流动性陷阱 凯恩斯在《就业、利息和货币通论》一书中提出的概念。指利率降到足够低时人们对货币需求的利率弹性有趋向无限大的状态。由于市场利率与债券价格有反方向变动关系，故当利率下跌到足够低水平时，人们预计未来债券的价格只会下跌不会上涨，所以当政府增加货币供应量时，人们宁肯售出债券，把换进的货币保存在身边，从而扩大货币供应量的政策不能产生降低利率，进而刺激投资减少失业的效果。

流动性偏好 即"灵活偏好"。

流血星期日 即"一月九日事件"。俄国沙皇政府枪杀彼得堡工人的事件。1905 年 1 月 9 日（公历 1 月 22 日，星期日），彼得堡工人及其家眷共十四万余人，列队前往冬宫请愿，要求享有言论、出版、结社等自由，八小时工作制和土地归农民所有。沙皇下令开枪，死伤三千余人。惨案导致俄国一九〇五年革命的爆发。

流行性感冒 简称"流感"。由流感病毒引起的呼吸道传染病。流感病毒易于变异。其传染性强、传播迅速，易造成大流行。起病急，有高热、头痛、全身酸痛、咽痛等症状，三四天后逐渐好转。严重者可并发肺炎等，甚至引起死亡。治疗可用复方阿司匹林片（解热止痛）、中草药。预防可用

金刚烷胺及流感疫苗。

流态化电解 直接电解的一种。从离子交换隔膜袋下的空气分布器送入空气，使精矿悬浮在阳极室中，借以提高浸出和电解速率。电解槽结构较为复杂，需专门设计。

流氓无产者 见"游民无产者"。

流速势函数 在水流运动中，当流体微团不绕瞬时轴作旋转运动的情况下，任一点的流速均可用沿运动轨迹的变化率表示的某一标量函数。流速势函数等值的曲线称为"等势线"。

流浪汉小说 17 世纪在西班牙出现的一种小说样式。主人公多为流浪汉、骗子一类人物，通常以第一人称自述经历，连缀一个个单独的场景，反映广阔的社会生活情状。代表作有《托美思河上的小拉撒路》(无名氏)等。17 世纪下半叶起渐趋衰落。这种小说样式，对欧美小说的发展有不可忽视的影响。

流量过程线 表示河道或渠道中某一横断面上，流量随时间变化的连续曲线。以流量为纵坐标、时间为横坐标绘制而成。

流动过剩人口 资本主义相对过剩人口的基本形式之一。指城市和工业中心临时失业的工人。某些企业因生产减缩、倒闭和采用新技术，解雇一部分工人；另一些企业却因生产发展需要补充新的劳动力。工人时而被排斥，时而被吸收，因而出现流动过剩人口。同资本主义再生产周期有密切联系，在危机阶段大量增加，到复苏、高涨阶段逐渐减少。

流动注射分析 一种微量分析技术。把一定体积的液体试样注射到一个运动着的、由适当液体组成的连续载流中，被注入的试样形成了一个带，被载带到检测器中能连续地记录试样的吸光度、电极电位或其他物理参数，从而对该试样组分进行分析。该法是非均匀、非平衡状态下的溶液处理技术，具有设备简单、价格便宜、便于实现分析工作自动化等特点。广泛应用于农业和环境检测领域，如植物、土壤、肥料、水等的分析；在医药卫生、地质等方面也有应用。

流行性出血热 由病毒引起的急性自然疫源性疾病。野鼠和家鼠都可成为传染源，其排泄物(尿、唾液)可经气溶胶传播给人。螨可能为媒介。5—6 月和 10—1 月为流行高峰，以后者为主。发热、出血和肾脏损害为主要特征，易发生休克和尿毒症。治疗重点为调整免疫功能、补足血容量、纠正电解质和酸碱平衡失调、防治尿毒症、控制出血等。灭鼠是预防重点。

流行性脑膜炎 由脑膜炎球菌引起的急性传染病。多见于儿童，春季发病较多。细菌由呼吸道侵入，主要从咽部经血液到达脑膜。起病急，有高热和剧烈头痛、呕吐、颈项强直、惊厥、皮肤出血疹等。严重者发生休克。脑脊液混浊，可找到致病菌。磺胺类药、氯霉素、青霉素等有特效。菌苗注射和药物预防有一定效果。

流行性腮腺炎 又名"痄腮"。由病毒引起的急性传染病。多见于三四岁以上的儿童。症状为发热，两侧或一侧腮腺肿大胀痛，5～10 天后渐消退。偶可并发脑膜脑炎、心肌炎、睾丸炎、卵巢炎、胰腺炎等。患者须隔离至腮肿消退后一周。保持口腔清洁，防治继发感染，给予对症治疗。可接种流行性腮腺炎疫苗预防本病。

流行病学监测 又称"疾病监测"。对人群和病原体有计划地实施定期测定的措施。内容包括：病原体的散播程度(如宿主的感染率)、媒介的密度与分布、人群的免疫水平等，以判断疫情的发展趋势。监测的病种，各国、各地不尽相同。一般包括国境检疫的传染病以及世界卫生组织在全世界监测的疾病，如脊髓灰质炎、流行性感冒、疟疾、流行性斑疹伤寒及回归热等。1980 年我国卫生部颁发《国境口岸传染病监测试行办法》中将登革热、艾滋病亦列为监测对象。

流行病学调查(调 diào) 流行病学的研究方法之一。用以查明疾病的分布、病因、在群体中数量的变化及变化的原因等。如为传染病，更需调查暴发流行的原因、传播途径、影响传播的因素及人群免疫状况。了解当前疾病在人群中分布调查，称现况调查。在研究肿瘤、心血管疾病及其他慢性病病因时，常采用*病例对照调查和定群调查。

流星余迹通信 利用流星穿过大气层形成的短暂电离痕迹对无线电波的反射或散射作用进行的瞬间通信。通信距离为 1 000～2 000 千米。无需很大功率的发射机和很大收发天线，但因流星余迹的持续时间很短暂，须采用快速收发和信号储存的方法，才能进行电报或数据的传输。

流感嗜血杆菌 (*Haemophilus influenzae*) 革兰氏阴性微小杆菌。有荚膜。根据荚膜抗原可分为 a～f 六型，以 b 型的致病力为最强。主要侵犯呼吸道，引起原发性或继发性感染。原发性感染仅见于幼儿，如化脓性脑膜炎等；继发性感染多见于成人，如继发性中耳炎、鼻窦炎和流感病毒流行时可并发流感杆菌肺炎。

流式细胞光度术 一种可对游离单细胞或亚细胞颗粒进行分类、对其组成成分进行定量分析的技术。主要以每秒钟测定上千个细胞的速率，并通过对流动阻抗、荧光强度、光散射和光吸收等指标的测定，来定量分析细胞的核酸和蛋白质含量、酶活性、细胞膜上的受体和表面抗原，以及细胞的体积等重要数据，可将不同性质和不同类别的细胞分开或进行分类。用于测定细胞周期各时相细胞的百分率，分析染色体频率分布图和分类收集不同类型的染色体，以及鉴别活淋巴和非淋巴细胞，分辨出淋巴细胞中的 T、B 淋巴细胞亚群等。

流动推销员问题 运筹学中的一个重要问题。旧称"旅行商问题"或"货郎担问题"。一个推销员准备去若干城市推销商品，然后回到出发地。已知各城市之间的距离，应怎样选择一条既经过每个城市恰好一次，总距离又最短的路线？这就是流动推销员问题。它是组合最优化研究中的一个典型问题，在应用上也有重要意义。

流行性乙型脑炎 简称"乙脑"。由乙脑病毒引起的急性传染病。蚊类是传播媒介，多见于夏秋季节。患者以儿童居多。起病急，有高热、头痛或头昏、呕吐、昏迷、惊厥和其他神经系统症状。重者可发生呼吸衰竭，并可留有神经系统后遗症。治疗采用中西医综合疗法，加强护理。灭蚊、防蚊，疫苗注射有良好预防效果。

流行性感冒病毒 核糖核酸病毒。表面有两种抗原即血凝素和神经氨酸酶。有甲、乙、丙三型。甲型病毒的血凝素和神经氨酸酶的抗原结构易变，可形成新的亚型，如原甲型(A_0 型)、亚甲型(A_1 型)、亚洲亚型(A_2 型)等。出现新亚型时可引起大流行。乙、丙型病毒的抗原结构变异较小，多呈小流行。疫苗有预防作用，但必须采用流行的毒株制成，尤其是甲型。

流星余迹反射波 无线电波通过*流星余迹所形成的以

余迹带电微粒为辐射源的二次辐射波。常用于远距离通信，或对流星进行观测。

流通蒸汽消毒法 亦称"阿诺氏流通蒸汽消毒法"、"柯赫氏流通蒸汽消毒法"。将物品置于铜质的阿诺氏消毒器内，经100℃的流通蒸汽加热90分钟一次，或每天加热20～45分钟，连续处理三天，一般可以达到消毒的要求。常用于不耐高温的培养基等物品的消毒。

流水不腐户枢不蠹 户枢，门的转轴。比喻经常运动的东西不易受外物侵蚀，可以历久不坏。《吕氏春秋·尽数》："流水不腐，户枢不蝼，动也。"《意林》引"不蝼"作"不蠹"。

流行性乙型脑炎病毒 流行性乙型脑炎的病原体。核糖核酸病毒。体积很小，在电子显微镜下呈球形，能在鸡胚、*组织培养和小白鼠脑内生长增殖。以伊蚊或库蚊为传播媒介，引起人类的流行性乙型脑炎。许多家畜和禽类，如马、牛、羊、犬、猪、鸡等，可发生自然感染，成为*储存宿主。

7 **润** 〔潤〕(rùn) ❶滋润；滋益。《荀子·劝学》："玉在山而草木润。"《汉书·路温舒传》："泽加百姓，功润诸侯。"❷潮湿。周邦彦《满庭芳·夏日溧水无想山作》词："地卑山近，衣润费炉烟。"❸细腻光滑。如：珠圆玉润。❹雨水。《后汉书·钟离意传》："比日密云，遂无大润。"

润色 修饰。《论语·宪问》："东里子产润色之。"朱熹注："润色，谓加以文采也。"鲁迅《且介亭杂文·门外文谈》："唐朝的《竹枝词》和《柳枝词》之类，原都是无名氏的创作，经文人的采录和润色之后，留传下来的。"

润州 州名。隋开皇十五年(公元595年)置，以州东有润浦得名。治延陵(唐改丹徒，今镇江市)。唐辖境相当今江苏南京、镇江、丹阳、句容、金坛、江宁等市地。北宋政和三年(1113年)升为镇江府。地当江南运河入江之口，为南北交通枢纽。

润肺 中医学名词。滋润肺阴的一种治法。适用于肺阴亏损而致干咳少痰、咽喉燥痛、鼻燥口干或兼咯血等，常用药物如沙参、麦冬、百合、玉竹等。

润饰 润色修饰，多指修改诗文。《宋史·蔡肇传》："肇援笔立就，不加润饰。"

润泽 滋润。《孟子·滕文公上》："若夫润泽之，则在君与子矣。"比喻恩泽。《史记·李斯列传》："群臣莫不被润泽，蒙厚德。"

润笔 《隋书·郑译传》："上令内史令李德林立作诏书，高颎戏谓译曰：'笔干(乾)。'译答曰：'出为方岳，杖策言归，不得一钱，何以润笔?'上大笑。"后以"润笔"称请人作诗文书画的酬劳。欧阳修《归田录》卷二："蔡君谟既为余书《集古录目序》刻石，其字尤精劲，为世所珍。余以鼠须栗尾笔、铜绿笔格、大小龙茶、惠山泉等物为润笔。"

润滑 在两摩擦表面间加入某种物质(如油脂等)以减小摩擦和磨损的一种措施。机器的润滑分为分散润滑和集中润滑两类。在分散润滑中，对各个润滑点采用各自独立的润滑装置，其常用的润滑方法有：(1)手工润滑，用人工间歇地通过油孔或油杯加油；(2)滴油润滑，利用油绳的毛细管和虹吸作用，使油自动而连续地滴注到润滑点；(3)油环润滑，利用挂在轴上的油环受轴带动旋转，将油带往润滑点；(4)浸油和飞溅润滑，使需要润滑的回转零件部分地浸在油池中，将油带到润滑点，或利用回转时的高速使油飞溅、雾化而落向润滑点；(5)喷油润滑，将压力油从油嘴喷向润滑点。集中润滑则用油泵将压力油通过油管或油路送至各润滑点进行润滑。它需要一套专门的润滑系统，多用于自动化程度较高、功率大、转速快、润滑点多的机器。

润燥 中医学名词。滋液清燥的一种治法。适用于燥邪伤阴、津液不足而见干咳、咽痛、口鼻及皮肤干燥、大便干结等，常用药物如沙参、麦冬、玄参、火麻仁等。如属凉燥证，须用温润法。

润湿剂 加入液体内能使其他物质润湿或加速润湿的物质。主要为表面活性剂，如烷基硫酸钠等。大都通过降低液体的表面张力，使润湿角变小，而起促进润湿的作用。

润滑油 石油产品的一大类。用以润滑、冷却及密封机械的摩擦部分的油状液体。由石油的重质馏分经减压蒸馏并脱蜡精制而得，也有用合成方法制得，如硅油。主要质量由粘度、凝固点等指标决定。常用的有机械油、车用机油、汽缸油和航空润滑油等。

润滑脂 俗称"牛油"、"黄油"。稠厚的油脂状半固体或固体。用于机械的摩擦部分，起润滑和封闭的作用；也用于金属表面以防锈。由矿物油和稠化剂(分皂基和非皂基两大类。前者如脂肪酸金属皂；后者如固体烃类、有机膨润土等。)调制而成。分通用润滑脂和特殊润滑脂两类。前者用于一般机械零件；后者用于军械、拖拉机和铁道机车等。

润色先生 砚的别称。陶穀《清异录·文用·藏锋都尉》："元微之素闻薛涛名，因奉使见焉。微之矜持笔砚，涛请走笔作四友赞，其略曰：'磨润色先生之腹，濡藏锋都尉之头，引书媒而黯黯，入文亩以休休。'"

润滑油溶剂精制 石油的物理加工过程之一。利用某些溶剂能选择性地溶解润滑油中的胶状物质、多环短侧链的芳香烃、酸性物质、有机硫化物和含氮化合物的能力，在抽提塔内将它们从油品中抽出以改善油品的粘温性能、抗氧化性能和色泽，润滑油组分则留在提余液中，然后分别蒸去溶剂，即可得到精制润滑油和抽出油。常用的溶剂有酚、糠醛等，故该过程又称为"酚精制"或"糠醛精制"。

涧 〔澗〕(xiàn) 无边无际貌。《淮南子·俶真训》："甘暝于溷涧之域。"

涧 〔澗〕(jiàn 谏) ❶两山间的流水。《左传·隐公三年》："涧溪沼沚之毛。"❷水名。见"涧水"。

涧水 ❶源出今河南渑池东北，东南流会渑水，东流经新安南至洛阳市西折东南入洛河。❷《书·洛诰》："我乃卜涧水东，瀍水西。"《禹贡》："伊、洛、瀍、涧，既入于河。"下游即今洛阳市西一段涧水，上游各家所指不一：《汉书·地理志》、《水经》指今源出新安南东北流至洛阳市西注入涧水的王祥河，亦即《山海经》中的涧水；《伪孔传》所指即今源出渑池的涧水；《水经注》又有即离山水之说，水出今新安东北，东南流至洛阳市西北与古谷水即今涧水合流入洛。

涗 (shuì 税) ❶用灰滤过的。《考工记·㡛氏》："湅丝以涗水，沤其丝七日。"郑玄注："涗水，以灰所沛水也。"❷通"挩"。揩拭。《周礼·春官·司尊彝》："涗酌。"郑玄注引郑司农云："涗酌者，挩拭勺而酌也。"

涕 (tì) ❶眼泪。如：痛哭流涕。《易·萃》："赍咨涕洟。"孔颖达疏："自目出曰涕，自鼻出曰洟。"柳宗元《捕蛇者说》："蒋氏大戚，汪然出涕。"❷鼻涕。王褒《僮约》："目泪下落，鼻涕长一尺。"

涕泣 哭泣。《庄子·齐物论》："丽之姬，艾封人之子也。晋国之始得之也，涕泣沾襟。"《汉书·食货志》："于是农商失业，食货俱废，民涕泣于市道。"

涕零 流泪。如：感激涕零。《诗·小雅·小明》："念彼共人，涕零如雨。"

7 **沖**(chōng 冲) 见"沖瀜"。

沖瀜 水深广貌。《文选·木华〈海赋〉》:"沖瀜沆瀁。"李善注:"深广之貌。"

浣 ㊀〔澣〕(huàn 换,旧读 huǎn 缓) ❶洗濯。《诗·周南·葛覃》:"薄浣我衣。"黄景仁《山铿》诗:"沙边少妇来浣衣,稚子自守林间扉。"❷唐代制度,官吏每十天休息洗沐一次,后因称每月上、中、下旬为上、中、下浣。《新唐书·刘晏传》:"质明视事,至夜分止,虽休浣不废。"

㊁(guǎn) 通"管"。见"浣准(準)"。

浣江 浙江浦阳江流至诸暨市东南,一称浣江,又作浣浦、浣溪。江侧有浣纱石,相传为西施浣纱处。

浣准(準)(guǎn—) 同"管准(準)"。古代测量水平的器具。《淮南子·齐俗训》:"视高下不差尺寸,明主弗任,而求之乎浣准。"高诱注:"浣准,水望之平。"

浣熊(*Procyon lotor*) 哺乳纲,食肉目,浣熊科。形似貉,但尾长有黑白相间环纹。体长65~75厘米,尾长约25厘米。体及四肢呈灰色,略带黑色。树栖。夜行性;喜食软体动物、蟹和鱼类等,也吃植物性食物。食前有把食物在水中洗濯的奇习,故名。分布于北美洲和中美洲。是珍贵的毛皮兽。

浣花日 陆游《老学庵笔记》卷八:"四月十九日,成都谓之浣花遨头。宴于杜子美草堂沧浪亭,倾城皆出,锦绣夹道。自开岁宴游,至是而止,故最盛于他时。予客蜀数年,屡赴此集,未尝不晴。蜀人云:'虽戴白之老,未尝见浣花日雨也。'"按宴游地在成都西浣花溪旁,故名。

浣花笺 又名"十色笺"。笺纸名。传说唐代薛涛家成都浣花溪旁,以溪水造十色纸,名"浣花笺"。乐史《太平寰宇记·剑南西道一·益州·土产》:"旧贡薛涛十色笺。"原注:"短而狭,才容八行。"李商隐《送崔珏往西川》诗:"浣花笺纸桃花色,好好题诗咏玉钩。"

浣花集 别集名。五代前蜀韦庄作。庄在蜀居成都浣花溪,故名。十卷,所录皆古近体诗。原本为其弟韦蔼所编,二十卷,收诗千余首。今本为宋人据残本重编,存诗仅二百五十余首。有影印明正德间朱子儋刻本,末附补遗二首;明毛晋刻本又另辑佚诗六十九首为补遗一卷。庄别有《秦妇吟》长诗,不载此集,敦煌遗书中有写本多种,收入近人所辑《敦煌零拾》,另有今人校录本。

浣花溪 在今四川成都市西郊,锦江的支流。溪旁有杜甫的故居,号浣花草堂。唐女诗人薛涛亦家于溪旁,以溪水制笺,称"薛涛笺",一号"浣花笺"。

浣纱记 一名《吴越春秋》。传奇剧本。明梁辰鱼作。写春秋时,越被吴战败,越王勾践卧薪尝胆,又用范蠡计,向吴王夫差进献浣纱女西施,并离间吴国君臣,终于灭吴;范蠡功成即弃官携西施泛舟而去。剧本写作同魏良辅整理加工昆腔约在同一时期,对昆腔的发展和传播起过一定作用。《回营》、《打围》、《寄子》等出即出于此。

浣纱溪 即"若邪溪"。见"若邪❶(1)"。

浣溪沙 ❶唐教坊曲名,后用为词牌。一作《浣纱溪》,又名《小庭花》等。双调四十二字,平韵。南唐李煜有仄韵之作。又宋周邦彦曾作《浣溪沙慢》,双调九十三字,仄韵。❷曲牌名。有二,均属南曲南吕宫。其一字句格律与词牌半阕同,用作引子;另一与词牌不同,用作过曲。

浤(hóng 宏) 见"浤浤"。

浤浤 形容波浪汹涌。《文选·木华〈海赋〉》:"崩云屑雨,浤浤汩汩。"刘良注:"浤浤汩汩,腾涌急激貌。"

浶(láo 牢) 见"浶浪"。

浶浪(—láng) 惊扰貌。见《集韵·六豪》。张衡《西京赋》:"摎蓼浶浪,干(乾)池涤藪。"摎蓼,搜索。

浪 ㊀(làng) ❶波浪。如:乘风破浪。也指像波浪起伏之状。如:麦浪。❷随便;滥。如:浪游;浪费。杜甫《泛江送魏十八仓曹还京》诗:"见酒须相忆,将诗莫浪传。"❸鼓动。《文选·孔稚珪〈北山移文〉》:"浪栖上京。"李善注:"浪犹鼓也。"❹徒然。韩愈《秋怀诗》:"胡为浪自苦,得酒且欢喜。"❺姓。晋代有浪逢。

㊁(láng 郎) 见"浪浪"、"沧浪"。

浪人 ❶行踪无定或到处流浪的人。王勃《春思赋》:"于是仆本浪人,平生自沦。怀书去洛,抱剑辞秦。"柳宗元《李赤传》:"李赤,江湖间浪人也。"❷亦称"浪士"。日本幕府时代失去封禄、离开主家流浪的武士。镰仓时代即有浪人。江户时代,战乱不休,幕藩体制瓦解,浪人骤增。其中有改营农商者,但多数仍保持武士传统。明治维新后,有些为军部所用,充当侵略扩张的先锋。

浪子 不务正业,好事游荡的子弟。张国宝《罗李郎》第三折:"人都道你是浪子,上长街百十样风流事。"也指流浪者。

浪木 亦称"浪桥"。体育活动用具。用一长木,两端设铁链,平悬木架上,离地约33厘米。人站木上,来回摆荡。

浪曲(—qǔ) 或称"浪花节"。日本民间曲艺的一种。起源于大阪,流行于东京、横滨等地,江户时代末期(1860年左右)即已盛行。起初艺人沿街说唱,后来进入"寄席"(书场)演出。乐器用三味线。一人表演,自弹自唱,内容多取材于历史故事、民间传说等。

浪花 ❶波浪冲击溅起的泡沫。徐铉《登甘露寺北望》诗:"京口潮来曲岸平,海门风起浪花生。"❷指不结果实的花,也叫"狂花"。《齐民要术》卷二"种瓜":"无歧而花者,皆是浪花,终无瓜矣。"

浪孟 失意貌。一说形容大声。《文选·潘岳〈笙赋〉》:"罔浪孟以惆怅,若欲绝而复肆。"李善注:"罔及浪孟皆失志之貌。"张铣注:"罔,无也;浪孟,大声也。"

浪荡 ❶放浪闲游。姜夔《契丹歌》:"一春浪荡不归家,自有穹庐障风雨。"❷游手好闲,不务正业。

浪峤 即"琅璚"。《明史·鸡笼传》:"其地北自鸡笼,南至浪峤。"即今台湾南部恒春。

浪蚀 波浪对湖、海岸和底部的侵蚀作用。表现为波浪的冲击及所挟带碎屑物质对岸边和水底的磨削作用。

浪迹 ❶不拘形迹。江淹《杂体诗·张绰》:"浪迹无蚩妍,然后君子道。"❷到处漫游,行踪无定。如:浪迹天涯。戴逵《栖林赋》:"浪迹颍湄,栖景(影)箕岑。"

浪语 ❶任意乱说。《隋书·五行志上》:"大业中童谣曰……莫浪语,谁道许。"❷犹空话,不必要的话。杜甫《归雁》诗:"系书无浪语,愁寂故山薇。"

浪速 近代汉文史籍对部分景颇族的称谓,自称"浪峨"。

浪浪(láng láng) 流不止貌。《离骚》:"揽茹蕙以掩涕兮,沾余襟之浪浪。"王逸注:"浪浪,流貌也。"韩愈《别知赋》:"雨浪浪其不止,云浩浩其常浮。"

浪职 旷废职守。孙樵《与高锡望书》:"尸位浪职,虽贵

必黜。"

浪漫 ❶亦作"漫浪"。放荡不羁。苏轼《与孟震同游常州僧舍》诗："年来转觉此生浮，又作三吴浪漫游。"❷译自英文 romantic，亦音译为"罗曼谛克"。有富有诗意、充满幻想等涵义。鲁迅《二心集·对于左翼作家联盟的意见》："革命尤其是现实的事，需要各种卑贱的，麻烦的工作，决不如诗人所想像的那般浪漫。"

浪卡子 县名。在西藏自治区南部、雅鲁藏布江以南、羊卓雍错畔。县人民政府驻浪卡子。原西藏地方政府设浪卡子宗，1960 年改设浪卡子县，1964 年打隆县并入。为半农半牧区，产青稞、小麦及牦牛、羊和鱼类等，并产麝香、贝母、虫草、当归等药材。工业以毛纺和皮毛加工为主。所产羊毛以质优著名。境内羊卓雍错南有桑丁寺。

浪纹计 一种用图形来表示话语的某些声学特征的早期机械装置。它是根据薄膜鼓动表现声音的原理造出来的，是试验四声最简单而又能得到较正确结果的仪器。

浪蚀台 也叫"海蚀台地"。海蚀崖向海一侧的平坦台地。主要分布于潮间带，多由基岩组成。因波浪冲蚀，海蚀崖不断后退所成。台面向海微倾，上有浪蚀沟、海蚀柱以及溶蚀的小凹地等微地貌，局部见有砂砾质沉积物。在波浪作用较强的岩质海岸，发育明显。

浪淘沙 ❶唐教坊曲名，后用为词牌。又名《浪淘沙令》、《卖花声》、《过龙门》等。原为小曲，单调二十八字，四句三平韵，亦即七言绝句。唐刘禹锡、白居易所作，皆专咏调名本意。禹锡词九首为正格，居易六首为拗体。南唐李煜始作《浪淘沙令》，盖因旧曲名，另创新声，双调五十四字，平韵。宋人也有于前段或前后段起句增减一二字的，也有稍变音节而用仄韵的。另有《浪淘沙慢》，一百三十三字，入声韵。❷曲牌名。南曲越调和北曲双调都有同名曲牌，字句格律均与词牌五十四字体的半阕相同，但曲调各异，用途亦不相同。又南曲羽调也有《浪淘沙》，字句格律与词牌不同。

浪漫曲(曲 qǔ) ❶源出西班牙文 romance。11 世纪前后指一种采用当时语文歌词的世俗歌曲，以别于拉丁文歌词的宗教歌曲。18 世纪中在德国指一种小型的叙事歌曲或抒情歌曲。18 世纪后半叶在法国民间、19 世纪中叶起在俄国指一种抒情独唱曲，常由钢琴伴奏，其特点为曲调表情细致，与歌词紧密结合，伴奏形式亦较丰富。❷18 世纪中叶起亦指一种旋律富于歌唱性的器乐曲，如贝多芬的两首由小提琴及管弦乐队演奏的浪漫曲。

浪子宰相(相 xiàng) 宋徽宗时，*李邦彦行事猥鄙，好作秽亵的词曲，自号李浪子。《三朝北盟会编》："邦彦尝自言赏尽天下花，踢尽天下球，做尽天下官，而都人亦呼邦彦为浪子宰相。"

浪漫主义 一种文学艺术的创作方法和思潮。在文学艺术史上，浪漫主义与现实主义是两大主要思潮。浪漫主义作为一种基本创作方法，按照希望的样子来反映生活，富有主观色彩，善于抒发对理想世界的热烈追求，常用热情奔放的语言、瑰丽的想像和夸张的手法塑造形象。各国文艺创作自始就有这种特色。如中国文学中，屈原、李白的诗歌，吴承恩的小说《西游记》等都具有鲜明的浪漫主义特色。浪漫主义作为一种文艺思潮，产生于 18 世纪末 19 世纪初欧洲资产阶级革命时代，反映了资产阶级上升时期的意识形态。其代表作家有德国的歌德和席勒，法国的雨果和乔治·桑，英国的雪莱和拜伦等，表现了 18、19 世纪资产阶级的革命精神，在政治上反对封建制度，在文艺上与古典主义对立，起过一定的进步作用。德国古典哲学奠定了浪漫主义运动的理论基础，夸大主观作用，强调天才、灵感和主体力量。空想社会主义思潮也使一些浪漫主义作家在揭露私有制罪恶的同时，带上乌托邦的色彩。

浪漫主义画派 19 世纪初在法国兴起的一个画派。该派摆脱了当时学院派和古典主义的羁绊，偏重于发挥艺术家自己的想像和创造，创作题材取自现实生活、中世纪传说和文学名著(如莎士比亚、但丁、歌德、拜伦作品)等。代表作品有籍里柯的《梅杜萨之筏》、德拉克洛瓦的《自由领导人民》。画面色彩热烈，笔触奔放，富有运动感。

浪漫主义建筑 18 世纪至 20 世纪初欧美复古主义建筑风格之一。分为先浪漫主义风格(18 世纪 60 年代—19 世纪 30 年代)和浪漫主义风格(又称"哥特复兴建筑"，19 世纪初—20 世纪初)两个阶段。前一阶段，没落贵族厌烦工业革命后的城市喧嚣，留恋中世纪骑士和封建贵族的生活方式，建造带有塔楼、雉堞和瞭望小窗的城堡式住宅或带有尖券、肋骨拱顶和花窗棂的教堂式住宅，以及具有"工艺美术运动"特征的中世纪乡村住宅。后一阶段，为便于表现各国自己的民族文化传统，有些国家喜欢在大型公共建筑中采用本国中世纪哥特教堂的风格特征，如英国国会大厦、牛津大学博物馆和伦敦法庭等。浪漫主义建筑还包括具有东方异国情调的别墅和自然式园林。

7 **湷**(tūn 吞) 见"湷滩"。

湷滩 十二支中申的别称，用以纪年。《尔雅·释天》："〔太岁〕在申曰湷滩。"参见"岁阳"。

浸 ㊀(jìn) ❶泡在水里；被水渗入。如：浸透；浸入。《淮南子·原道训》："上漏下湿，润浸北房。"❷淹没。《史记·赵世家》："引汾水灌其城，城不浸者三版。"❸灌溉。《庄子·天地》："一日浸百畦。"因亦以指可资灌溉的水利。《周礼·夏官·职方氏》："扬州……其浸五湖。"❹大的河泽。黄景仁《望泗州旧城》诗："泗淮合处流汤汤，作此巨浸如天长。"❺渐渐。《易·遁》："浸而长也。"孔颖达疏："浸者，渐进之名。"亦作"寖"。《汉书·艺文志》："是以五经乖析，儒学寖衰。"❻愈益；更加。《后汉书·袁绍传上》："授(沮授)监统内外，威震三军，若其浸盛，何以制之！"

㊁(qīn 侵) 见"浸寻"、"浸淫"。

浸水 制革工序之一。将生皮浸在水中，使其充分吸收水分并除去皮中部分无用的蛋白质及血污等。不同类别的生皮，浸水时间不一，以恢复鲜皮状态为准。

浸礼 基督教*洗礼方式之一。因受洗者须全身浸入水中而得名。早期基督教会除行注水礼外，也常举行这种仪式。因浸礼有种种不便，西派教会从公元 8 世纪以来几乎全部采用注水礼。现今有些东派教会和新教的某些教派如浸礼会等，仍举行浸礼。

浸灰 制革工序之一。将经过浸水的生皮浸在石灰悬浮液中，使毛根松动，纤维松开，并有使所含油脂皂化的作用。一般还加硫化钠等助剂，以缩短浸灰时间。

浸会 基督教新教*浸礼宗各教会在中国的通称。

浸寻(qīn—) 亦作"浸浔"、"侵寻"、"寖寻"。逐渐到达；渐进。《史记·封禅书》："是岁，天子始巡郡县，浸寻于泰山矣。"《孝武本纪》作"侵寻"，《汉书·郊祀志》作"寖寻"。

浸取 亦称"固液萃取"。以液体(溶剂)分离固体混合物的操作。将固体浸在选定的溶剂中，利用固体中各组分在溶剂中的不同溶解度，使易溶的组分溶解为溶液，即可与固

体残渣分离。如用水或其他溶剂泡出中草药所含的有效成分;用某种溶剂浸取矿石中的稀有元素等。可在常温或加热、常压或加压下进行。广泛应用于化学、冶金、制药、食品、原子能等工业。

浸种 种子处理方法之一。播种前将作物或树木种子浸于水中,经一定时间(须经常换水)使其吸收足够的水分,以利迅速发芽。常用于吸水慢或须进行催芽的种子。

浸蚀 电镀前除去制件表面金属氧化物的方法。分为化学浸蚀和电化学浸蚀(亦称"电解浸蚀");前者是将制件浸在酸性(或碱性)溶液中通过化学作用除去氧化物;后者是在酸性(或碱性)溶液中,以制件为阳极或阴极,通过电解除去氧化物。

浸染 又称"竭染"。织物染色方法之一。将被染物浸在染液内,使染料逐渐染着纤维。为使染色匀透并缩短染色时间,应使染液与被染物不断作相对运动。可用于散纤维、绞纱、筒子纱、经轴、织物的染色。

浸浔 (qīn—) 同"浸寻"。渐渍;逐渐。《史记·齐悼惠王世家》:"事浸浔不得闻于天子。"按:"不得"二字当为衍文。

浸润 ❶(qīn—) 亦作"寖润"。(1) 逐渐浸染。司马相如《难蜀父老》:"怀生之物,有不浸润于泽者,贤君耻之。"(2) 谓谗言积渐而发生作用。《论语·颜渊》:"浸润之谮。"何晏集解:"郑曰:'谮人之言,如水之浸润,渐以成之。'"亦借指谗言。《汉书·王尊传》:"秦听浸润,以诛良将。"又《刘向传》:"上内重堪,又患众口之寖润,无所取信。"❷医学名词。组织间隙内出现异常细胞或其他物质的现象。如炎症时渗出的炎症细胞,聚积于组织间隙内,称炎症细胞浸润;恶性肿瘤细胞向周围组织扩展,并继续生长,称肿瘤细胞浸润;淀粉样物质聚积于组织间隙内,称淀粉样物质浸润。❸物理学名词。固体与液体接触时,接触面能扩大而相互附着的现象。如果接触面趋于缩小而不能附着,则称不浸润。一种液体能够浸润某些固体,但不一定能够浸润另一些固体,例如,水能浸润玻璃而不能浸润石蜡,水银能浸润铁而不能浸润玻璃。液体能否浸润固体,须视它们之间*附着力和液体*内聚力的相对大小而定。

浸假 亦作"寖假"。逐渐。《庄子·大宗师》:"浸假而化予之左臂以为鸡,予因以求时夜;浸假而化予之右臂以为弹,予因以求鸮炙。"

浸渍 ❶丝织织前准备工序之一。用重胶生丝或需加强拈的生丝织造时,须先将生丝浸入含柔软剂(如磺化油)的浸渍液内,使丝胶膨润,纤维柔软光滑,以减少以后加工中的断头。❷用油、蜡、树脂等非金属材料充填粉末烧结件孔隙的一种方法。浸渍后的烧结件,具有摩擦系数小、耐磨损等特点。多用于制备粉末冶金减摩材料等。❸制造金属基复合材料的一种方法。将纤维(一般先经表面处理)通过液态金属基体或将液态金属基体浸渗入增强体的预制件制成复合材料。

浸淫 (qīn—) 亦作"寖淫"、"侵淫"。积渐而扩及;渐进。司马相如《难蜀父老》:"是以六合之内,八方之外,浸淫衍溢。"

浸酸 制革工序之一。将皮用酸和盐的混合溶液处理,以除去脱灰和软化时皮内未去尽的钙质和影响鞣制的水解蛋白质和脂肪等。

浸膏 通常指香花经挥发性溶剂(如石油醚等)浸提后,除去溶剂所得的固体或半固体天然香料。如茉莉浸膏。多含有相当量的植物蜡和色素。为制备*净油的原料,亦直接用以调配香精。由香料植物或树脂等经溶剂(如乙醇)浸提所得的浓缩物,习惯上亦称"浸膏",如橡苔浸膏。

浸礼会 (Northern Baptist Church) 基督教新教浸礼宗教会之一。该宗传入美国后,自美国南北战争时期起分裂为二,北方一支译称"浸礼会"。该会于 1877 年传入中国。

浸礼宗 (Baptists) 基督教新教主要宗派之一。通常认为 17 世纪前期产生于英国及流亡荷兰的清教徒中,原属清教徒分离派。坚持洗礼时受洗者必须全身浸入水中,故名。主张每个基督徒都是圣徒,牧师等只有特殊责任而无特殊地位,各教堂独立自主,浸礼宗教会组成的各级联合会均无权控制下属教会。主要分布于英美等国。因美国南北战争及种族区别等原因发生分裂。为美国信徒数最多的宗派,黑人教徒又占其中三分之二。1836 年传入中国。

浸信会 (Baptist Church of South) 基督教新教浸礼宗教会之一。该宗传入美国后,自美国南北战争时期起分裂为二,南方一支译称"浸信会",该会于 1846 年传入中国。

浸润线 土堤或土坝等挡水构筑物横截面内,渗流区的表面曲线。在浸润线以下的土质处于含水饱和状态。

浸淫疮 中医学病名。见"黄水疮"。

浸膏剂 生药用浸出法经浓缩制成的固体或半固体药剂。除另有规定外,1 克浸膏约相当于 2~5 克生药。常作为配制丸、片等制剂的原料。

浸取采矿法 化学采矿法的一种。常用酸、碱或盐做溶剂,使欲提取的金属转为水溶性化合物,使其与脉石分离,然后再提取溶液中的有用金属。有露天、矿井和钻孔浸取等开采方式。某些矿物在细菌作用下,能加速其浸取过程,又称"细菌采矿法"。用浸取采矿法开采铜、钼、锰、铀、金、银等矿物,能获得显著效果。优点是可开采贫矿、回收残留矿石和处理含矿废石等,设备和工艺简单,投资少,生产费用低,并能减少环境污染和改善劳动条件等。

7 **浘** (wěi 尾) 见"浘浘"。

浘浘 水流盛貌。《诗·邶风·新台》"河水浼浼"陆德明释文:"《韩诗》作'浘浘'。"

涨 〔漲〕㊀(zhǎng) ❶水上升。如:水涨船高。也指上升的水。范成大《喜雨》诗:"今朝一雨添新涨,便合翻泥种藕花。"❷增长;增高。如:涨潮;涨风。《晋书·郭璞传》:"其后沙涨,去墓数十里皆为桑田。"

㊁(zhàng) ❶扩大。如:米粒浸涨了。❷充满。《南史·陈武帝纪》:"烟尘涨天。"

涨海 古海名。又作张海、大涨海。其所指海域因书而异:(1)《初学记》卷六引谢承《后汉书》和《旧唐书·地理志》指今中国南海。(2)《梁书·诸夷传》指爪哇海,或泛指东南亚海域。(3)《外国杂传》指今印度洋。

涨落 亦称"起伏"。物质系统处于热动平衡状态时,表征系统某种性质的物理量在其统计平均值附近作无规则微小变动的现象。是大量物质微粒热运动的结果。例如悬浮在气体或液体中的微粒受到周围分子的不平衡撞击(压力涨落)而发生无规则运动(*布朗运动)。大气中分子的混乱运动使微小体积内的分子数时多时少(密度涨落),是导致日光散射,使天空呈现蓝色的原因之一。电子器件和电子线路中,电子的无规则热运动,造成线路中虽很微弱但大小和方向不断变动的涨落电流,引起电子仪器的噪声,使测量

的准确度受到影响。

涨潮 海水由低潮到高潮水位上升的过程。以海湾为例，这期间海水从外海流入湾内，导致水位升高。

涨潮时 一个潮汐周期内，从低潮时刻到高潮时刻的时间间隔。在半日潮区约为 6 时 12.5 分；在全日潮区约为 12 时 25 分。

7 **漪**(duò 惰) 见"渣漪"。

涩〔**澀、滋、濇**〕(sè 啬) 本作"澀"。❶不滑润。如：枯涩。❷像吃白矾时舌头麻木干燥的感觉。如：苦涩；涩口。李咸用《和吴处士题村叟壁》诗："秋果楂梨涩，晨羞笋蕨鲜。"❸文字生硬难读。如：生涩；艰涩。❹语言迟钝。《南史·宋南郡王义宣传》："生而舌短，涩于言论。"❺道路阻滞。潘尼《迎大驾》诗："世故尚未夷，崤函方嶮涩。"

涩脉 脉象之一。脉搏细而涩滞不利。常见于血少、伤精或气滞、血瘀等证。

涊(niǎn 碾) ❶汗出貌。枚乘《七发》："涊然汗出，霍然病已。"❷见"渙涊"。

涌 ㊀〔**湧**〕(yǒng) 水向上冒。杜甫《秋兴》诗："江间波浪兼天涌，塞上风云接地阴。"《宋史·五行志一上》："光泽县大雨，溪流暴涌，平地高十余丈。"引申为向上升起或冒出的通称。范成大《重阳后半月天气温丽忽变奇寒》诗："敢论酒价涌，束薪逾桂芳。"杨基《赠别龚行义》诗："酒酣文思涌，强弩机发箭。"

㊁(chōng) 小河。梁廷枏《夷氛闻记》："乌涌迤西……黄埔、白泥涌，均握要，宜守。"

涌水 古水名。约起今湖北荆州市沙市区南，分江水东流，下流仍入江。久湮，郦道元著《水经注》时已不能详其经流。《左传》庄公十八年(公元前 676 年)"阎敖游涌而逸"，杜预注："涌水在南郡华容县(今湖北监利北)。"

涌吐(—tù) 中医学名词。应用药物或使用工具刺激咽部以引起呕吐而排出有害物质的一种治法。适用于痰涎阻塞咽喉、妨碍呼吸，或食积停滞胃脘而见闷胀满痛，或误食毒物且留于胃部者。常用药如瓜蒂、藜芦、胆矾等，均宜用散剂，须准确掌握剂量；用工具刺激咽部的称"探吐"，一般用洁净鹅、鸭毛轻轻刺激咽部以引吐，在迫急时亦可用手指探喉引吐。孕妇禁用本法，体虚者宜慎用。

涌波 水位迅速上涨或下落的现象。例如，河渠中由于某处流量骤然增加或减少以致水面上涨或下落，并向其上、下游传播。水面上涨时称为"涨水波"；水面下落时称为"落水波"。又如调压井中水位因流量变化也会发生涌波。

涌贵 价格突然昂贵。《魏书·略阳氐吕隆传》："谷价涌贵，斗直钱五千文。"

涌泉 ❶喷出的泉水。《公羊传·昭公五年》："直泉者何？涌泉也。"《释名·释水》："水上出曰涌泉。"❷针灸穴位名。见《灵枢·本输》。属足少阴肾经，为井穴。位于足底，当蜷足趾时呈凹陷处。主治头顶痛、痫疾、疝气、小儿惊风、昏厥等。

涌浪 亦称"长浪"。波峰圆滑、波长特长、波速特快的海浪。波浪离开源地向远处传播时，因空气阻力和海水摩擦，波峰渐圆、波长渐增、波速加快而形成。能作长距离传播，可到达风暴中心区以外，成为风暴侵袭的预兆。我国流传有"无风来长浪，不久狂风降"的谚语。

涌湍 急激的水流。《楚辞·九章·悲回风》："惮涌湍之磕磕兮，听波声之汹汹。"亦用为奔流之意。潘岳《秋兴赋》："泉涌湍于石间兮。"

涌潮 也叫"暴涨潮"或"怒潮"。在潮差较大的喇叭形河口或海湾，当涨潮时，海水涌进河口，遇河床或海湾急骤缩狭，致使潮波能量集中，潮差增大，引起水位暴涨，形成如同陡立的水墙向前推进，轰鸣作响，来势凶猛，出现异常壮观的现象。我国钱塘江口的涌潮著称于世。

涌(湧)幢小品 书名。明朱国桢撰。三十二卷。国桢，字文宁，浙江乌程(今湖州)人。万历进士，天启时官至礼部尚书兼文渊阁大学士。本书写成于退职闲居时，历时十三年。记载明朝掌故，凡典章制度、政治经济、社会风俗、人物传记等无不罗列，间有考证与评论。东南倭患，隆庆、万历以来的农民起义和市民抗税暴动的史事，亦有涉及，颇具史料价值。

涘(sì 俟) 水边，河岸。《诗·王风·葛藟》："绵绵葛藟，在河之涘。"

浚 ㊀〔**濬**〕(jùn 俊) ❶深。《诗·小雅·小弁》："莫浚匪泉。"❷疏浚。如：浚河。《孟子·万章上》："使浚井。"《新唐书·诸公主传》"〔长宁公主〕作三重楼以冯观，筑山浚池。"❸榨取。《国语·晋语九》："浚民之膏泽以实之。"白居易《重赋》诗："浚我以求宠，敛索无冬春。"

㊁(xùn 迅) ❶古邑名。春秋卫地，在今河南濮阳南。《诗·鄘风·千旄》："在浚之郊"；"在浚之都"；"在浚之城"。即此。❷见"浚县"。

浚仪(xùn—) 古县名。西汉置。治今河南开封市。北朝、隋、唐先后为陈留郡、梁州、汴州治所；五代、宋与开封县同为开封府治所。大中祥符三年(1010 年)改名祥符。

浚县(xùn—) 在河南省鹤壁市东南部，卫河斜贯。县人民政府驻城关镇。汉置黎阳县，元为浚州，明改浚县。经济以农业为主，农产有小麦、棉花、大豆、花生等。工业以机械和食品加工为主。名胜古迹有千佛洞、恩荣坊、浮丘山、大伾山、大赉店遗址。县城为中国历史文化名城。

浚哲 《书·舜典》："浚哲文明。"孔传："浚，深；哲，智也。"蔡沈集传："深沈而有智。"

浚仪渠 古*狼汤渠分黄河水东流至浚仪县(今河南开封市)境一段的别称。东汉明帝命王景与将作谒者王吴修浚仪渠，吴用景堰流法，水乃不复为害，为王景全面治河的前奏。

浚稽山 古山名。约在今蒙古国戈壁阿尔泰山脉中段。自公元前 2 世纪至公元 5 世纪多见记载。

8 **清**(qīng) ❶水澄澈。与"浊"相对。《楚辞·渔父》："沧浪之水清兮，可以濯我缨。"也指其他液体或气体清澈。如：酒清；风清；天朗气清。❷洁净；纯洁。如：冰清玉洁；一清二白。❸清平；不乱。《孟子·万章下》："以待天下之清也。"❹廉洁；不贪污。如：清廉。《楚辞·招魂》："朕幼清以廉洁兮。"❺明晰；不混。陆机《荐张畅表》："畅才思清敏，志节贞厉。"❻干净；无余。如：誊清；肃清。《越绝书·荆平王内传》："(女子)乃发其箪饭，清其壶浆而食之。"❼单纯；不杂。如：清炒；清唱。❽清淡；不烦。如：生意清；政简刑清。❾寂静；不热闹。如：冷清；凄清。柳宗元《至小丘西小石潭记》："以其境过清，不可久居。"❿古邑名。(1) 春秋卫邑。在今山东东阿南东阿旧治西。《春秋》隐公四年(公元前 719 年)："公及宋公遇于清。"即此。(2) 在今山西稷山东南。一名清原。《左传》宣公十三年(前 596 年)："赤狄伐晋，及清。"(3) 春秋齐邑，在今山东聊城市

西。《左传》成公十七年(前574年):"〔齐〕使国胜告难于晋,待命于清。"(4)春秋齐邑,在今山东长清东南。《左传》哀公十一年(前484年):"〔齐〕帅师伐我,及清。"❶朝代名。1616年女真族首领努尔哈赤建立后金政权。天聪十年(1636年)皇太极即皇帝位,改国号为清。顺治元年(1644年)世祖入关,定都北京,逐步统一全国。疆域西到今巴尔喀什湖、楚河及塔拉斯河流域、帕米尔高原,北到戈尔诺阿尔泰、萨彦岭,东北到外兴安岭、鄂霍次克海,东到海,包括台湾及其附属岛屿,南到南海诸岛,西南到广西、云南、西藏,包括拉达克。至18世纪后期,人口增至三亿左右,是当时亚洲东部最强大的封建国家。自鸦片战争以后,由于外国资本主义的侵入,中国一步一步地变成了一个半殖民地半封建社会。19世纪40年代后,海疆香港、澳门、台湾、澎湖为英、葡、日所占,东北乌苏里江以东黑龙江以北,西北今国界以外为沙俄所占,帕米尔为俄英所分,拉达克为英属克什米尔所并。宣统三年(1911年)资产阶级领导的辛亥革命推翻清王朝,结束了两千多年来的封建君主制度。清代从皇太极改国号为清起,共历十一帝,统治二百七十六年。❷姓。宋代有清贤。

清人 《诗·郑风》篇名。《诗序》本《左传·闵公二年》高克弃师奔陈之事,说此诗是郑公子素刺郑文公之作,因郑文公恶高克,使将清邑之兵御(禦)狄于河上,久而不召,师散而归,高克奔陈,故素作此诗以刺。

清口 古地名。(1)古泗水入淮之口,在今江苏淮阴市西南。因古泗水一名清水,故名。亦称泗口、清河口。地当南、北交通咽喉,历代为战争要地。南宋绍兴五年(1135年)韩世忠控扼清口以御金,即此。金、元后黄河夺泗入淮,清口遂为河防要地。(2)古汶水入济之口,在今山东梁山东南。此下济水即通称清水。南朝宋元嘉二十七年(公元450年),萧斌使申坦、垣护之据清口,即此。(3)明清时黄、淮交会之口。潘季驯《河防一览·河防险要》:"清口乃黄、淮交会之所。"在今江苏淮阴市西南。

清门 寒素之家。杜甫《丹青引赠曹将军霸》:"将军魏武之子孙,于今为庶为清门。"

清丰(豐) 县名。在河南省濮阳市东北部,邻接山东、河北两省。县人民政府驻城关镇。汉置顿丘县,唐改清丰县。农产以小麦、棉花为主,次为玉米、花生、谷子、甘薯、枣等。手工业品以草帽辫著名。矿产有石油。工业有纺织、化肥、机械、酿酒等。古迹有普照寺、清丰亭。

清化 ❶清明的政治教化。《后汉书·邓骘传》:"不能宣赞风美,补助清化。"李密《陈情表》:"逮奉圣朝,沐浴清化。"❷一种由浊音声母演变成清音声母的历史音变。如中古的[b](並)、[d](定)、[g](群)等浊音声母,从14世纪前后开始在广大的官话方言区逐步清化,变为[p]、[p‘],[t]、[t‘],[k]、[k‘]等清音声母。❸指语流中把浊音念成清音的语流音变。如上海话里"日"[ɲiɪʔ˧]、"逐"[zoʔ˧]二字,连起来为一个词"日逐"(每天),有的上海人把它读成[ɲiɪʔ˧ ˩ tsoʔ˧˨],"逐"字的声母由浊音[z]变成了清音[ts]。❹镇名。在河南省北部。清代设镇。博爱县人民政府驻地。向为晋、豫间的物资重要集散地。以产水烟、竹器著名。有玻璃、造纸、纺织、建材等厂。❺越南北部城市,清化省省会。位于红河三角洲之南,邻近北部湾。人口10.4万(1989年)。有纵贯南北的铁路和公路通过。开采铁、铬、磷灰石。有建筑材料工业和发电厂。商业较盛。

清心 中医学名词。有两种:(1)清心泻火的一种治法。适用于心火旺盛所致的心烦、口渴、口疮舌糜、尿短赤痛等,常用方剂如导赤散等。(2)清心开窍的一种治法。适用于邪热炽盛、神昏谵语、烦躁及小儿惊厥等,常用方剂如牛黄清心丸等。

清水 ❶古水名。(1)上游即今河南卫辉市以上卫河,汉、魏以前在今淇县朝歌镇南入黄河。东汉初平二年(公元191年),袁绍屯兵朝歌清水口,即此水入河之口。晋后改道东会淇水入白沟。隋后自新乡以下成为永济渠的一部分,清水之名渐废。(2)济水自巨野泽北纳汶以下的别名。东晋太和四年(369年),桓温伐燕,引舟师自清水入河,即此。宋后改称清河。(3)泗水的别名,一作清泗。南朝宋泰始三年(467年),宋明帝遣沈攸之图淮北,攸之以为清泗方涸,粮运不继,固执以为不可,即此。宋后改称*清河。(4)北魏以来称今陕西延河为清水。明以后改称延水。❷县名。在甘肃省天水市东部,邻接陕西省。县人民政府驻永清镇。汉置县。以县境有清水得名。主产小麦、玉米、豆类、苹果、大麻等。矿产有铁、铜、铅、煤。工业有机械、电力、麻纺、酿酒等。名胜古迹有赵充国墓、清水温泉及新石器时期的古遗址多处。❸日本本州中南部港市,属静冈县。临骏河湾西北岸。人口24.1万(1995年)。1899年开港。1924年设市。临近水电站,是重要炼铝业中心,并有炼油、造船等工业。远洋渔业基地。周围是柑橘、蔬菜和茶叶专业化生产地区。游览胜地。

清世 清平之世。《吕氏春秋·序意》:"盖闻古之清世,是法天地。"《新唐书·李源传》:"抱此真节,弃于清世。"

清平 旧县名。在山东省西北部。隋置县。1956年撤销,划归临清市和高唐县(临清市于1954年由临清镇设立,1963年改临清县,1983年又设市)。

清白 ❶操行纯洁,没有污点。王逸《离骚序》:"不忍以清白久居浊世,遂赴汨渊自沈而死。"❷旧称没有从事过所谓卑贱职业的。如:身家清白。参见"良贱"。

清宁 辽道宗年号(1055—1064)。

清议 公正的评论,舆论。古时指乡里或学校中对官吏的批评。《南史·宋武帝纪》:"其犯乡论清议、赃污淫盗,一皆荡涤。"顾炎武《日知录·清议》:"两汉以来,犹循此制,乡举里选,必先考其生平,一玷清议,终身不齿。"

清扬 眉目清秀。《诗·郑风·野有蔓草》:"有美一人,清扬婉兮。"毛传:"清扬,眉目之间婉然美也。"后亦用为丰采之意。蒋防《霍小玉传》:"今日幸会,得睹清扬。"

清迈 (Chiang Mai) 旧译景迈。泰国北部大城,清迈府首府。位宾河(Ping)上游两岸。面积40平方公里,人口16.2万(1991年)。13世纪末至16世纪为古王国都城。气候宜人,风光秀美,为避暑及旅游胜地。铁路、公路及航空线通曼谷。柚木加工、丝绸、陶器与银器手工艺品著名。多寺院,保存有古城墙遗址。有清迈大学、西北大学及国家博物馆,还有候沟植物园、素贴寺与国王行宫(普平宫)等。

清尘 ❶《汉书·司马相如传下》:"犯属车之清尘。"颜师古注:"尘,谓行而起尘也。言清者,尊贵之意也。"后用以称尊贵的人,表示恭敬。卢谌《与司空刘琨书》:"自奉清尘,于今五稔。"亦用于对一般人的敬辞。元稹《会真记》:"骨化形销,丹诚不泯;因风委露,犹托清尘。"❷清静无为之境。《楚辞·远游》:"闻赤松之清尘兮,愿承风乎遗则。"

清华 ❶古时指清贵的官品。亦指这种官员和他的门第。《南史·到扬传》:"晏(王晏)先为国常侍,转员外散骑郎,此二职,清华所不为。"❷文章清丽华美。《晋书·左贵

嫔传》:"言及文义,辞对清华。"❸景物清幽美丽。《南史·隐逸传论》:"岩壑闲远,水石清华。"

清州 州名。宋大观二年(1108年)改乾宁军置。治乾宁(金改会川,今青县)。辖境相当今河北青县和天津市静海等地。明初省会川入州,又改州为青县。

清江 ❶古称夷水。长江中游支流。在湖北省西南部。源出利川市齐岳山,流经恩施、长阳及枝城等县市,在枝城市区汇入长江。全长423公里,流域面积1.67万平方公里。主要支流有忠建河、渔洋河等。主要流经山地,沿岸森林茂密,水流清澈,景色秀丽,故名清江。富水力资源,夏季常有洪灾。1994年建有隔河岩水利枢纽,电站装机容量为120万千瓦。长阳土家族自治县资丘以下可通航。❷旧市名。在江苏省北部。1951年设市。1958年与淮阴县合并改设淮阴市。1964年市、县分开,复称清江市。1983年又改淮阴市。❸旧县名。在江西省中部。五代南唐置县。1988年改设樟树市。

清戏 也叫"青阳腔"、"高腔"。戏曲剧种。明万历年间*青阳腔流向各地,受当地语言影响发展成许多属青阳腔系统的剧种。清末日趋衰落。今流行于湖北东北部的一支,称"清戏"或"湖北高腔";流行于山西万荣一带的一支,称"晋南清戏"、"万荣清戏";流行于云南腾冲一带的一支,称"佤族清戏";流行于安徽岳西的一支,称"岳西高腔";流行于江西都昌、湖口一带的一支,称"九江青阳腔"或"都昌、湖口高腔"。

清羽 中国古代*七声音阶中的第七音级,比"羽"略高半音。

清远 市名。在广东省中部、北江中游。京广铁路纵贯。辖清城区及英德、连州二市和佛冈、阳山、清新三县及连南瑶族自治县、连山壮族瑶族自治县。南朝梁置清远郡,隋废郡改置清远县。1988年改设市。人口363万(市辖区50万,1996年)。森林资源丰富。工业有纺织、制糖、机械、化肥、水泥等。盛产稻、甘蔗、笋等。特产"笔架名茶"、"清远三黄鸡"。名胜古迹有飞来峡、燕子岩、银盏温泉。

清芬 本谓花的清香芬芳,比喻高洁的德行。陆机《文赋》:"咏世德之骏烈,诵先人之清芬。"

清县 古县名。春秋齐邑,汉置县。治今山东聊城市西。东汉改名乐平。

清时 清平的时世。李陵《答苏武书》:"勤宣令德,策名清时,荣问休畅,幸甚幸甚。"

清听 ❶静听。陆机《吴趋行》:"四坐并清听,听我歌《吴趋》。"❷谓清澈的听闻。孟浩然《宿业师山房》诗:"松月生夜凉,风泉满清听。"❸书信中用为收信人听纳的敬辞。如:冒昧陈辞,有辱清听。

清狂 ❶痴颠。《汉书·昌邑哀王传》:"察故王衣服、言语、跪起,清狂不惠。"颜师古注引苏林曰:"凡狂者,阴阳脉尽浊。今此人不狂似狂者,故言清狂也。或曰,色理清徐而心不慧曰清狂。清狂,如今白痴也。"❷放逸不羁。杜甫《壮游》诗:"放荡齐赵间,裘马颇清狂。"

清角(—jué) 中国古代*七声音阶中的第四音级,比"角"略高半音。

清言 犹"清谈"。《晋书·乐广传》:"广善清言而不长于笔。"笔,文笔。

清闲 清静闲空。《汉书·龚遂传》:"遂曰:'臣痛社稷危也!愿赐清闲竭愚。'王辟左右。"

清玩 指金石、书画、古器、盆景等可供赏玩的清雅之物。欧阳玄《题山庄所藏东坡画古木图》诗:"山庄刘氏富清玩,家有苏公旧挥翰。"

清规 亦称"百丈清规"。佛教寺院规则的通称。唐怀海禅师从马祖道一受业,后居洪州(治今江西南昌)百丈山,传授禅法,制定了禅宗寺院共守的规制,叫做"禅门规式"。认为对禅门起了清净的作用,故称。后失传。元明两代继续有人重辑。《释门正统》:"百丈山怀海禅师始立天下禅林规式,谓之清规。"

清苑 县名。在河北省保定市东郊。唐河及京广铁路经过境内。因境内有清苑河(府河)得名。县人民政府驻清苑镇。北魏置县。农产有小麦、谷子、玉米、花生等。工业有机械、化学、建材、轻纺等。境内冉庄有抗日战争时期地道战遗址。

清明 ❶犹治平。指政治有法度、有条理。《诗·大雅·大明》:"肆伐大商,会朝清明。"毛传:"不崇朝而天下清明。"《后汉书·班固传》:"固幸得生于清明之世。"❷谓神志思虑清晰明朗。《礼记·玉藻》:"色容厉肃,视容清明。"❸晴朗。如:天气清明。❹二十四节气之一。每年4月5日前后太阳到达黄经15°时开始。《月令七十二候集解》:"三月节……物至此时,皆以洁齐而清明矣。"此时黄河中下游及其以南地区平均气温一般在10℃以上。我国大部分地区气候温暖、草木萌茂,改变冬季寒冷枯黄景象。农业生产上多忙于春耕春种。江南农谚:"清明谷雨两相连,浸种耕田莫迟延";"种树造林,莫过清明"。这节气开始的一日为*清明节。

清和 ❶指国家升平的气象。《汉书·贾谊传》:"海内之气,清和咸理。"❷指性情清静平和。《世说新语·赏誉下》:"世称荀子秀出,阿兴(王蕴)清和。"❸谓天气清明而和暖。谢灵运《游赤石进帆海》诗:"首夏犹清和,芳草亦未歇。"白居易《初夏闲吟兼呈韦宾客》诗:"孟夏清和月,东都闲散官。"后因以为夏历四月的别称。

清供(—gòng) 清雅的供品。旧俗于节序或祭祀时,以清香、鲜花、素食等为供品。如新岁每以松、竹、梅供于几案,称岁朝清供;乡居素食淡茶谓之山家清供。宋人林洪有食谱《山家清供》之作。

清贫 ❶清苦贫寒。《魏书·李沖传》:"沖家素清贫。"❷谓贫苦而有操守。《后汉书·刘陶传》:"陶既清贫,而耻以钱买职,称疾不听政。"

清肺 中医学名词。清泄肺热的一种治法。适用于肺热喘咳、咯痰黄稠、口鼻干燥、咽喉疼痛等,常用药物如桑白皮、黄芩、芦根、鱼腥草等。

清庙 《诗·周颂》篇名。《周颂》首篇,也是《颂》诗的第一篇。诗中歌颂周文王及群臣。为周天子祭祀祖先的乐歌。《诗序》谓:"《清庙》,祀文王也。周公既成洛邑,朝诸侯,率以祀文王焉。"

清净 ❶不烦扰。《史记·太史公自序》:"李耳无为自化,清净自正。"❷佛教称远离罪恶与烦恼。《俱舍论》卷十六:"远离一切恶行烦恼垢故,名为清净。"

清河 ❶古河名。(1)先秦见于《禹贡》的河水(黄河),自宿胥口(今河南浚县西南)改道东行见于《汉书·地理志》的河水后,宿胥口以北河水故道内黄以南一段,受黎阳诸山泉流汇注,由原来的浊流变成清流,因而被称为清河。战国时清河在内黄受洹水后折东北流经今河北馆陶、清河一带至山东平原附近东注河水,成为齐、赵间一巨川,屡见《战国策》。汉初于清河下游地区置清河郡。武帝元封以后,馆陶

以下河水屡次北决为屯氏、鸣犊、屯氏别、张甲等河，清河下游为诸决河所截割淆乱，故道遂废。惟上游内黄境内一段仍称清河水，见《汉书·地理志》。王莽时河水自濮阳东决改由今山东入海，旧时河北诸决河旋归堙塞，清、洹之水乃自馆陶西北之清渊溢出东北流，穿清河郡境入勃海郡境行屯氏河故渎至南皮县北北皮亭会合漳水，是为《水经》中的清河。东汉建安中曹操据筑枋堰遏淇水入清河的上游白沟以增加清河流量，又凿平虏渠自清漳合口下游参户亭（今青县西南木门镇）下的滹沱河北入泒水，形成了一条上起枋堰之侧的坊头，经由白沟、清水、北皮亭以下的漳水，参户亭以下的平虏渠，和渠、泒会合以下的泒水直至海口的河北平原水运通道，在《水经·淇水注》里便把这条水道自清渊西以下全称为清河；相当于南起今河北威县南，东北流经清河故城北、景县南，至东光西，自此以下略循今卫河、海河入海。隋后东光以下被导为永济渠，东光以上渐归湮废。(2) 古济水自巨野泽以下别名清水，宋后遂通称清河，一名北清河。金元后又称大清河，下游改道如今黄河。1855 年自东阿旧治西鱼山以下为黄河所夺，清河之名遂废。今惟东平境内汶河分为南北二支，犹有大小清河之名，西北流注东平湖，又自湖北出为大清河，至鱼山下入黄河。(3) 古泗水别名清水，宋后遂通称清河，一名南清河。金后自今江苏徐州市以下一段长期为黄河所夺，元后自今山东济宁市南鲁桥至徐州市一段又成为运河的部分，清河之名遂废。惟下游自今江苏泗阳以下，岔分为大小清河二派入淮，明犹沿用旧称不改。黄河初行北派大清河，中叶后改行南派小清河，未几大清河遂湮。❷郡、国名。汉高帝置郡。后屡改为国，元帝永光后为郡。治清阳（今清河东南）。元帝以后辖境相当今河北清河及枣强、南宫市各一部分，山东临清市、夏津、武城及高唐、平原各一部分地。东汉改为国，移治甘陵（今临清市东）。晋以后辖境缩小。北魏仍为郡。北齐移治武城（今清河西北），隋开皇初废。大业及唐天宝、至德时又曾改贝州为清河郡。隋大业七年（公元 611 年）张金称、高士达起义于此。❸旧县名。南宋咸淳九年（1273 年）置。治今江苏淮阴西南。元时河决城毁，以后治所屡次迁移。清乾隆时始移治清江浦，即今淮阴市。1914 年改名淮阴县。❶县名。在河北省邢台市东北部、南运河西岸，邻接山东省。京九铁路经过境内。县人民政府驻葛仙庄镇。汉信成、清阳两县地，北齐为武城县，隋改清河县。以清河得名。农产有小麦、谷子、高粱、玉米、大豆、花生等。工业有机械、造纸、地毯、耐火材料等。

清泠 ❶古代传说中的大泽名。《山海经·中山经》："神耕父处之，常游清泠之渊，出入有光。"《庄子·让王》："又欲以其辱行漫我，吾羞见之，因自投清泠之渊。"❷清爽寒凉。刘桢《黎阳山赋》："云兴风起，萧瑟清泠。"陈子昂《与东方左史虬修竹篇》："春风正淡荡，白露已清泠。"

清官 ❶旧时称地位贵显、政事不繁的官职。《北史·景穆十二王传》："皆以宗室，早历清官。"❷称公正廉洁的官吏，与"贪官"相对。元好问《薛明府去思口号》："能吏寻常见，公廉第一难。只从明府到，人信有清官。"

清帮 又称"青帮"。清民间秘密结社之一。传说发源于明代的罗教，至雍正四年（1726 年），由翁雍、钱坚、潘清组织南北运河的船夫为清政府承办漕运。规定帮规和仪式，按辈分收徒弟，长期在运河漕运中保持封建行帮的地位。后因漕运改为海运，遂在上海、天津和长江下游其他通商口岸流为游民组织。辛亥革命时，在上海设立中华共进会，曾受袁世凯利用，刺杀宋教仁。1927 年又为蒋介石所用，参与四一二反革命政变。抗日战争期间，曾为日本特务机关利用，进行汉奸活动。后又与国民党军统特务相勾结。

清要 ❶旧时称地位尊显、职司重要的官职。赵昇《朝野类要》卷二："职慢位显谓之清，职紧位显谓之要；兼此二者，谓之清要。"《新唐书·李素立传》："以亲丧解官，起授七品清要。有司拟雍州司户参军，帝曰：'要而不清。'复拟秘书郎，帝曰：'清而不要。'乃授侍御史。"❷指文字简要明白。《文心雕龙·杂文》："傅毅《七激》，会清要之工；崔骃《七依》，入博雅之巧。"

清盼 尊称别人的顾盼。受人厚遇或渴望见面时常用之。李白《赠范金乡》诗："君子枉清盼，不知东走迷。"韩愈《崔十六少府摄伊阳以诗及书见投因酬三十韵》："音问难屡通，何由觌清盼？"

清律 清代法律的总称。顺治五年（1648 年）颁行的《大清律集解附例》，是清代第一部成文法典。大体沿用明律，少数条款有所增删改并。康熙、雍正时均曾修订。乾隆五年（1740 年）颁行经逐条考正、总修而成的《大清律例》，这是清代的主要法典，篇目与《大明律》相同，有律文四百三十六条，附例一千四百零九条。附例的作用往往超过律文。此外还有仿照《明会典》制定的《清会典》。清末颁行《大清现行刑律》，又以资本主义国家的法律为蓝本，修订法律，先后制定《钦定宪法大纲》、《大清新刑律》、《大清民律草案》、《刑事诉讼律草案》、《民事诉讼律草案》等。

清音 辅音的一类。纯粹由气流受阻构成，不振动声带，不带乐音。如汉语的 b[p]、p[p']、f[f]、d[t]、t[t']、g[k]、k[k']、h[x]、j[tɕ]、q[tɕ']、x[ɕ]、zh[tʂ]、ch[tʂ']、sh[ʂ]、z[ts]、c[ts']、s[s]。

清洁 ❶洁净无污。如：注意清洁卫生。❷表示生丝品质的主要指标之一。以生丝上较大糙疵（包括大糙、小糙、长结、螺旋、环结及裂丝等）的多少作为评定标准。清洁不好，不但增加织造过程中的困难，且使织物表面产生突起、发毛、起皱等疵病，染色不易均匀，严重损害织物外观。评定时，通过对照标准照片，分别糙疵类型并统计个数，用百分制评分。

清浊 音韵学术语。❶清音和浊音的合称。音韵学上分清音为全清、次清，分浊音为全浊、次浊。❷《韵镜》称"次浊"为"清浊"。见"次浊"。

清津 朝鲜东北部城市，咸镜北道首府。临日本海。人口 53 万（1986 年）。原为小渔村，1908 年辟为商港。1960 年将富宁、罗南划入，定为中央直辖市。不冻港。金策钢铁联合企业是全国最大的钢铁基地，化学纤维厂著名，还有造船、水产加工（冷冻鱿鱼）等工业。渔业基地，设有水产研究所。

清宫 ❶古时皇帝行幸所至，例须先由人检查所居宫室，以防意外。《汉书·文帝纪》："使太仆婴、东牟侯兴居先清宫。"后也以称帝王出巡时所居宫室。王融《三月三日曲水诗序》："禁轩承幸，清宫俟宴。"❷打扫屋子。《国策·秦策一》："〔苏秦〕将说楚王，路过洛阳。父母闻之，清宫除道，张乐设饮，郊迎三十里。"

清客 旧指富贵人家帮闲凑趣的门客。《红楼梦》第十七回："众清客在旁笑道：'老世翁所见极是。'"

清诲 犹明教。书信中常用为称别人教诲的敬辞。《后汉书·赵壹传》："冀承清诲，以释遥悚。"

清泰 后唐末帝年号（934—936）。

清班 旧时以文学侍从之臣清高华贵，因称其官班为"清班"。黄庭坚《次韵子瞻送顾子敦河北都运》："昨来立清班，国士相顾喜。"

清真 ❶纯洁质朴。《世说新语·赏誉上》："山公(涛)举阮咸为吏部郎，目曰：'清真寡欲，万物不能移也。'"❷中国穆斯林的常用语。原为普通名词，约于明弘治、正德年间(1488—1521)，中国穆斯林已广泛使用。明清之际，该教学者用"清净无染"、"真乃独一"、"至清至真"和"真主原有独尊，谓之清真"等语概述教义和称颂所崇奉的真主，"清真"遂为伊斯兰教所专用；并称伊斯兰教为清真教，寺曰清真寺，按该教教规制作的食物为清真食品。

清样 见"校样"。

清原 古地名。一名清。春秋晋地，在今山西稷山东南。《左传》僖公三十一年(公元前629年)："晋蒐于清原，作五军以御狄"，即此。

清热 中医学名词。指清除邪热或虚热的各种治法。用于由外感温邪引起的*实热，有辛凉清热、苦寒清热、甘寒清热、凉血清热等法；由阴虚而生的*内热，有滋养肺阴、肝阴、肾阴和养血、滋液等法，需予配合应用。

清徐 县名。在山西省太原市南部，汾河纵贯。县人民政府驻清源镇。隋置清源县，金析置徐沟县，1952年两县合并为清徐县。取两县首字为名。农产有小麦、高粱、黍、玉米、谷子、棉花等。工业有煤炭、机械、电磁、酿酒等。特产老陈醋、"马峪葡萄酒"。古迹有狐突庙、香岩寺和春秋晋国梗阳城遗址。

清高 谓不慕荣利，洁身自好。《晋书·辛谧传》："昔许由辞尧以天下让之，全其清高之节。"杜甫《咏怀古迹》："诸葛大名垂宇宙，宗臣遗像肃清高。"

清酒 主要以精白米为原料，由独特的日本酿造方法制成的酒。浅黄或无色，有协调的甜酸苦辣涩五味，柔和爽口，酒精含量15%～16.8%。按口味不同有甜口酒、辣口酒、浓醇酒、淡丽酒、酸味酒、原酒、市售酒七类。此外，还有红酒、贵酿酒、发泡清酒、活性清酒等，品种甚多，口味各异。我国吉林等地亦产。

清流 ❶清澈的流水。王羲之《兰亭集序》："清流激湍，映带左右。"❷称负有时望、不肯与权贵同流合污的士大夫。《三国志·魏志·陈群等传评》："陈群动仗名义，有清流雅望。"❸县名。在福建省三明市西部、九龙溪流域。县人民政府驻龙津镇。宋置县。森林、矿产、水力资源丰富。产稻、大豆、油菜籽、油茶、花生等。手工业品以剪刀著名。森林资源丰富。矿产有钨、煤、铜。工业有机械、采矿、化肥、水泥、食品等。名胜古迹有九龙庙、海会塔、"龙津望月"。

清涧 县名。在陕西省东北部、黄河西岸、无定河下游，清涧河流贯，邻接山西省。县人民政府驻秀延镇。宋置清涧城，金改清涧县。以清涧河得名。主产黍、谷子、小麦、高粱和马铃薯等，并产红枣、蚕茧。药材有酸枣仁、远志、茵陈。工业有缫丝、电力、水泥、机械等。名胜古迹有笔架山、魁星楼、悬空寺。

清谈 亦称"玄言"、"玄谈"、"谈玄"。魏晋时期崇尚虚无、空谈名理的风气。始于魏何晏、夏侯玄、王弼等。上承汉末清议，从品评人物转向以谈玄为主。以《周易》、《老子》、《庄子》"三玄"为基本内容，用老庄思想解释儒家经义，摈弃世务，专谈本末、体用、有无、性命等抽象玄理，到晋王衍辈，清谈之风大盛。东晋佛学兴起后渐衰。

清陵 清代帝后的陵墓。依其分布状况可分四区：(1)永陵在今辽宁新宾，为清太祖以前的肇、兴、景、显四陵。(2)清太祖福陵(俗称东陵)与太宗昭陵(俗称北陵)，在今辽宁沈阳附近。(3)东陵在今河北遵化，有顺治孝陵、康熙景陵、乾隆裕陵、咸丰定陵、同治惠陵及太宗后昭西陵以下诸后妃之陵。为全国重点文物保护单位。(4)西陵在河北易县，有雍正泰陵、嘉庆昌陵、道光慕陵、光绪崇陵及诸后妃之陵。亦为全国重点文物保护单位。清代东西两陵的平面布置大体上沿袭明代诸陵的旧制，但其坟丘上都增设月牙城，与明代稍有不同。

清唱 ❶歌声清脆明亮。李白《苏台览古》诗："旧苑荒台杨柳新，菱歌清唱不胜春。"❷戏曲名词。不化妆的戏曲演唱形式，相对化妆的"彩唱"而得名。通常是一人独唱戏曲片段。也有数人唱整出戏的，俗称"清音桌"。旧时有专营清唱的茶馆和艺人。又明代用笛、笙伴奏唱"散曲"，也称清唱。

清偿 向债权人或其他有受领权的人履行债的内容的法律行为。当事人通常为债务人与债权人。履行债务的称清偿人，受领*给付的称受领清偿人或清偿受领人。一经受领，债的关系即行消灭。已为给付的清偿人，可请求受领清偿人出具受领证书，作为清偿的证明；受领清偿人拒不出具时，清偿人可拒绝或收回给付。

清越 ❶声音清畅高扬。《礼记·聘义》："叩之，其声清越以长。"❷容貌神采清秀出众。《南史·贞惠世子方诸传》："风采清越，特为元帝所爱。"❸指文章辞采高超。韩愈《送文畅师北游》诗："出其囊中文，满听实清越。"

清道 ❶清净无为之道。《淮南子·原道训》："是故圣人守清道而抱雌节。"❷指帝王或大官外出，清除道路，驱逐行人。《汉书·司马相如传下》："且夫清道而后行，中路而驰，犹时有衔橛之变。"

清塘 放养鱼类前改善鱼池环境条件的一项技术措施。包括清除过多的淤泥，加固修整池埂，用生石灰或漂白粉、巴豆、茶粕、鱼藤精等药物消毒。以保证鱼类有良好的生长环境，提高生产率。

清跸 帝王出行，清除道路，禁止行人。唐玄宗《早登太行山中言志》诗："清跸度河阳，凝笳上太行。"

清新 ❶清丽不俗。杜甫《春日忆李白》诗："白也诗无敌，飘然思不群。清新庾开府，俊逸鲍参军。"❷清爽而新鲜。如：空气清新。❸县名。在广东省清远市西部。县人民政府驻太和镇。1992年由清远市析置。北靠笔架山，南滨北江。主种稻，兼种玉米、甘薯、花生、甘蔗、蚕桑。富林、矿资源，特产有麻黄鸡、"笔架名茶"、"蒲坑茶"、笋干，矿产有金、铁、钨、锑、铅、锌。工业有采矿、陶瓷、机械、竹木加工等。

清源 旧县名。在山西省中部。隋置县。1952年与徐沟县合并为清徐县。

清静 道教名词。"清"即"专精积神不与物杂"，"静"即"反神服气安而不动"(见《云笈七籤》)。道教以"清静"为道之根本。《老子》认为："清静为天下正"，"我好静而民自正"。含义与"无为"、"清心寡欲"相通。《老子想尔注》云："道常无欲乐清静，故令天地常正"、"人法天地，故不得燥处，常清静为务"。认为修炼者必须效法天道，摒除欲望杂念，"清其心源"、"静其气海"，达到"常清常静，不起纤毫尘念"的境界(《清静经》)。

清歌 ❶不用乐器伴奏的独唱。《晋书·乐志下》："宋识善击节唱和，陈左善清歌。"❷清亮的歌声。王勃《三月上巳

祓禊序》:"清歌绕梁,白云将红尘并落。"

清漆 俗称"凡立水"。不含颜料的透明涂料。主要成分为树脂或树脂加干性油及溶剂。涂刷在物体表面,干燥后能结成光滑薄膜,显出物面原有的花纹。清漆中加入油溶性或醇溶性染料,或少量有机着色颜料,可得透明的有色清漆,如改良广漆等。主要用于涂饰家具、地板、门窗、自行车、缝纫机等,或涂于有颜色的漆面上以增进底层漆的光泽,也用作制造磁漆的基料。

清镇 市名。在贵州省贵阳市西。乌江支流猫跳河流贯。明置威清卫和镇西卫,清改置清镇县。由二卫各取一字为名。1992 年改设市。人口 47.4 万(城镇 9.9 万,1996 年)。工业有电力、化学、水泥、印染、印刷等。农产以稻、玉米、小麦、油菜籽、烤烟为主。名胜有红枫湖、百花湖。

清鲠 清正鲠直。《新唐书·赵宗儒传》:"少嗜学,履尚清鲠。"

清徽 ❶清正的风操。《晋书·殷浩等传论》:"清徽雅量,众议攸归。"❷犹雅音,谓高雅的谈吐。潘尼《答杨士安》诗:"俊德贻妙诗,敷藻发清徽。"

清癯 清瘦。郝经《唐十臣像歌》:"司空表圣宜贤良,清癯不欲游岩廊。"

清太宗 即"皇太极"。

清太祖 即"努尔哈赤"。

清仁宗(1760—1820) 即爱新觉罗·颙琰。高宗第十五子。清代皇帝,年号嘉庆。1796—1820 年在位。初封嘉亲王。即位初政事由太上皇帝(即清高宗)决定。嘉庆四年(1799 年)亲政后,诛杀权臣和珅,力图整顿财政,未见成效。统治期间,吏治腐败,武备废弛,土地高度集中,农民起义接连不断。嘉庆元年开始的川楚白莲教起义,历时九年,波及五省。十八年天理教教徒在山东、河南起义,北京的一支曾进攻皇宫。东南海上也有蔡牵、朱渍等武装频繁活动。清政权日趋衰落。

清风闸 长篇扬州评话。清乾隆年间浦琳作。假托宋代定远县发生命案,包拯断案事,描述市井无赖皮凤山(外号皮五辣子)讹诈财主、劣绅,又将所得钱财接济贫民的故事。全篇由皮的讹诈活动贯串,反映当时社会的市民生活。

清风藤(*Sabia japonica*) 清风藤科。落叶木质藤本。叶互生,卵状椭圆形,落后,基部残留成刺状。初夏先叶开花,花小,黄绿色,一或两朵生于叶腋,下垂。果实或由一个心皮成熟为小球形,或由两个心皮成熟为双生状。产于中国中部和东南部;亦见于日本。可供观赏。藤茎入药,性平、味苦,功能祛风湿、利小便,主治风湿痹痛、水肿、脚气等症。

清文汇 总集名。原名《国朝文汇》。近代沈粹芬、黄人等辑。编成于清宣统二年(1910 年)。共五集,二百卷。收清文一千三百余家,一万余篇。其中有若干流传较少的作品。本书标明旨在反映一代之政教风尚、学术思想,所录"不名一家,不拘一格"。选录虽未尽当,但取材较富。有上海国学扶轮社印本。

清文宗 即咸丰帝。

清文鉴 清代官修的满文分类辞典。康熙十二年至四十七年(1673—1708)第一次编纂,共分二百八十类,一万二千多条。附有总纲,即按字母排列的索引。自此到乾隆末年,经过多次重修,增加了其他文字的释文,最后成《五体清文鉴》。"五体"指满、汉、蒙、藏、维吾尔五种文字。对沟通各族文化起了一定的作用。

清六家 指清初画家王时敏、王鉴、王翚、王原祁、吴历及恽寿平。亦称"四王、吴、恽"。

清水江 ❶乌江支流。在贵州省中部。上源南明河出贵阳市西南活龙山,东北流汇独水河后称清水江,北流到开阳县东北入乌江。长 514 公里,流域面积 1.72 万平方公里。❷沅江上游。在贵州省东部。上源重安江、龙头江均出云雾山,东流经凯里、台江、剑河等市县,到锦屏县东北入湖南省,称沅江。为湘、黔边界水运要道,黔东林区资源大部由此外运。

清水货 中国商业用语。指质量纯净、不搀杂质的商品。《元典章·工部·缎匹》:"织造缎匹布绢之家,今后选拣堪中丝绵,须要清水夹密,并无药绵,方许货卖。"清水货一词之由来,本此。

清水河 ❶黄河上游支流。在宁夏回族自治区南部。源出六盘山北麓,西北流到中宁县西入黄河。长 320 公里,流域面积 1.45 万平方公里。建有沈家河、寺口子、石峡口、长山头等水库。❷县名。在内蒙古自治区呼和浩特市南部、黄河东岸,邻接山西省。县人民政府驻城关镇。清置清水河厅,1912 年改清水河县。以清水河得名。农产有谷子、莜麦、黍、马铃薯等,畜产以山羊、绵羊为主。矿产有煤、石灰石、高岭土。工业有采矿、陶瓷、造纸、电力、水泥等。

清水塘 在湖南省长沙市。是 1921 年秋毛泽东在长沙建立的中共湘区委员会旧址。因门前有清澈的大水塘,故名。1921 年冬至 1923 年 4 月,毛泽东和杨开慧曾居住于此。1969 年建有"毛主席创建的中国共产党湘区委员会旧址陈列馆"。

清水墙 外表面不加粉刷或贴面材料的砖墙。墙身灰缝用水泥砂浆或石灰砂浆填嵌(通称"勾缝"),以防风雨侵入,且使墙面外观整洁。

清世宗(1678—1735) 即爱新觉罗·胤禛。圣祖第四子。清代皇帝,年号雍正。1722—1735 年在位。初封雍亲王。康熙末,得隆科多、年羹尧之助夺得帝位后,即用高压手段对付参与争位的诸弟:胤禵被长期幽禁;胤禩、胤禟被削籍,不得其死。康熙的亲信多遭贬斥。隆科多、年羹尧亦被借故禁锢杀戮。对汉族知识分子,改变康熙时以笼络为主的策略,屡兴文字狱。曾用藩邸亲信鄂尔泰、田文镜、李卫等为重要省区的总督,于雍正七年(1729 年)建立军机房(后改军机处),并取消诸王为下五旗(正红、镶红、镶白、正蓝、镶蓝)管主的制度,以加强君主集权。又实行摊丁入亩,以保证赋税收入。在西南少数民族地区推行"改土归流",设置驻藏大臣,加强对西藏的管辖,又曾出兵平定青海和硕特部贵族的叛乱,并镇压准噶尔部贵族的骚扰。对外方面,曾与沙俄订立《中俄布连斯奇界约》和《中俄恰克图界约》,划定中俄中段边界。

清世祖(1638—1661) 即爱新觉罗·福临。皇太极第九子。清代皇帝,年号顺治。1643—1661 年在位。六岁即位,由叔父多尔衮、济尔哈朗摄政。顺治元年(1644 年)入关,击败李自成农民军,迁都北京,加封多尔衮为皇父摄政王。派兵进攻南明,镇压农民起义军,下圈地、剃发等令,激起各地人民的反抗。四年,停止济尔哈朗辅政,国事由多尔衮独断。七年多尔衮死后始亲政,定制以正黄、镶黄、正白旗为上三旗,由皇帝直辖。以"图谋不轨"罪削去多尔衮死后所封成宗义皇帝尊号,并严惩其亲信党羽。又整饬吏治,推行垦荒,继续用兵西南,加紧镇压反清势力。二十四岁病死。

清平乐 ❶唐教坊曲名，后用为词牌。传李白始作此调。又名《忆萝月》、《醉东风》等。双调四十六字。上阕押仄韵，下阕换平韵。亦有全押仄韵者。另有《清平乐令》，为《望江怨》之别名，与此不同。❷曲牌名。属南曲羽调。有二体，其一字句格律与词牌前半阕同；另一与词牌不同，都用作引子。

清平官 官名。唐南诏王以下最高行政官员。有坦绰、布燮、久赞之分，共六人。协助南诏王总理境内政务。

清平调(调 diào) 唐教坊曲名，后用为词牌。相传开元中，李白供奉翰林，时宫中木芍药(即牡丹)花盛开，玄宗于月夜赏花，召杨贵妃侍酒；以金花笺赐李白，命进新辞《清平调》，时白尚在醉中，乃成三章，由李龟年歌之。《碧鸡漫志》谓《清平调》词，乃于古乐"清调"、"平调"中制词。近人有疑其说者。《乐府诗集》列李白所作入《近代曲》。单调二十八字，平韵。即七言绝句。宋词盖因旧曲名，另创新声。《花草粹编》载北宋王珪之作，双调五十字，平韵。《类说》本《倦游杂录》题作《平调发引》。

清东陵 在河北省遵化县马兰峪西。清代帝王陵墓群之一。因与北京西面易县的西陵相对，故称东陵。共有帝陵五座，即顺治孝陵、康熙景陵、乾隆裕陵、咸丰定陵、同治惠陵，还有皇太极后昭西陵、慈禧、慈安定东陵等后陵十五座以及妃嫔、王公、公主陪葬墓一百三十多座。陵区始建于顺治十八年(1661 年)。孝陵居诸陵中心，建筑最为完整；慈禧定东陵最华美；裕陵地宫满布雕刻，技艺精湛。为全国重点文物保护单位。

清史稿 书名。近人赵尔巽主编。五百三十六卷。修于1914—1927 年间。纂修人员有缪荃孙、夏孙桐、柯劭忞、张尔田等。取材清代国史馆的底本和《实录》、《圣训》、《东华录》、《宣统政纪》等，尚称完备。但当时因北洋军阀混战，经费不足，工作时断时续，实未定稿。主持纂修的人员以遗老自居，观点反动，对清代各帝歌功颂德，以明末义师为"土贼"，太平军为"粤匪"，辛亥革命为"倡乱"。对西方列强在银行、路、矿、电政等方面的侵略行动，也都避而不谈。内容缺漏错误之处颇多，史料价值不高，剪裁组织也不完善。但汇集一代史事，仍有一定参考价值。此书有"关外本"、"关内本"的区别，前者有张勋(附张彪)、康有为传，为后者所无，两本之间文字亦颇有异同。日本侵占东北时，有人曾据"关外本"删《时宪志》六卷，并增删附传数篇，加以重印，共五百二十九卷，亦称"关外本"。1976 年中华书局出版点校本。

清白吏 旧时称廉洁守正的官吏。《后汉书·杨震传》："性公廉，不受私谒，子孙常蔬食步行。故旧长者或欲令为开产业，震不肯，曰：'使后世称为清白吏子孙，以此遗之，不亦厚乎？'"

清议报 戊戌政变后维新派在日本办的刊物。1898 年(光绪二十四年)12 月在横滨创刊。梁启超、麦孟华等主编。旬刊。宗旨为"主持清议，开发民智"，极力鼓吹保皇立宪，抵制革命，同时宣传爱国救亡，提倡"民权"。1901 年 12 月出至第一百期后因遭火灾停刊。

清圣祖(1654—1722) 即爱新觉罗·玄烨。世祖第三子。清代皇帝，年号康熙。1661—1722 年在位。八岁即位，初由贵族鳌拜等专擅朝政，继续推行圈地，广大农民被迫流亡。吴三桂等三藩日益强大，逐渐形成割据势力。亲政后，于康熙八年(1669 年)逮捕鳌拜，革职拘禁。继下令削藩，二十年平定三藩的叛乱。两年后又攻灭台湾郑氏政权，并驻兵屯守，备御西方殖民者的侵略。二十四年出兵驱逐盘踞黑龙江流域雅克萨的沙俄侵略军，遏制了沙俄对华侵略的野心；二十八年派索额图等订立《中俄尼布楚条约》，确定中俄东段边界。当时准噶尔部首领里通沙俄发动叛乱，进攻喀尔喀蒙古、内蒙古、西藏等地，他三次派兵平乱，晚年又派兵镇压藏族少数上层分子勾结准噶尔部的叛乱，加强多民族国家的统一。在位期间，重视农业生产，奖励垦荒，停止圈地，用靳辅等治理黄河，减轻水患，保证大运河的畅通。进行全国性土地测量，完成《皇舆全图》的绘制。开博学鸿词科、明史馆，编纂《全唐诗》、《佩文韵府》、《字典》等书籍。提倡程朱理学。曾兴《明史》、《南山集》等文字狱，加强思想统治。五十一年颁布法令，规定人丁税据户籍册上现有人数为准，以后不再增征。统治时期，号为"治平"，然大臣多结党营私，地方官吏亦多贪酷。

清圣祖

清西陵 在河北省易县城西梁各庄永宁山下。清代帝王陵墓群之一。因与北京东面遵化的东陵相对，故称西陵。共有帝陵四座，即雍正泰陵、嘉庆昌陵、道光慕陵和光绪崇陵，还有皇后、妃嫔、王公、公主墓，共十四座。始建于雍正年间(1723—1735)。泰陵位居西陵中心，最为宏伟，其余诸陵分别在东西两侧。慕陵建筑最为精致。为全国重点文物保护单位。

清会典 书名。清康熙时初修，雍正、乾隆、嘉庆、光绪各朝迭加改纂。光绪重修本凡会典一百卷、事例一千二百二十卷、图二百七十卷，成书于光绪二十五年(1899 年)。体例仿《明会典》，记载各级行政机构的职掌、事例，惟将事例别为一编，与《明会典》不同，为研究清代典章制度的重要资料。

清创术(创 chuāng) 亦称"扩创术"。早期处理创伤的手术方法。旨在清除失去活力或污染的组织和伤口内的异物，防止感染。手术必须在无菌条件下进行。对污染情况不严重者，清创后可缝合，以期获得一期愈合。

清江引 曲牌名。南曲属仙吕入双调；北曲亦名《江儿水》，属双调。字数定格都是七、五、五、五、七(五句)。大多单用作小令；也用在套曲内，如昆剧《五台会兄》杨五郎所唱末一曲。京剧、徽剧也有同名曲牌，但与南北曲不同。

清异录 笔记。题宋初陶穀撰。然书中多载穀身后之事，似非穀撰。或以为穀有此书稿，后人整理时有所增益。二卷。分为三十七门，内容广泛，多载中晚唐至宋初各方面的异名新说，以造语独特者居多，常被宋以后作者引为典故。版本较多，以《惜阴轩丛书》本为佳。

清君侧 旧谓清除君主身旁的亲信坏人。语本《公羊传·定公十三年》"此逐君侧之恶人"。李商隐《有感》诗："古有清君侧，今非乏老成。"《新唐书·仇士良传》："如奸臣难制，誓以死清君侧。"

清明风 ❶东南风。《史记·律书》："清明风居东南维，主风吹万物而西之。"《说文》："东南曰清明风。"❷立夏的风。《易纬·通卦验》："立夏清明风至。"参见"八节风"。

清明节 中国民间传统节日。流行于汉族和壮、朝鲜、苗、侗、仡佬、毛难、京、畲等少数民族地区。源于二十四节气之一的"清明"。时间在每年夏历三月内，公历 4 月 5 日

前后。民间习俗于这一天扫墓，以祭祀祖先，悼念亡人。亦在此日祭扫革命烈士墓。

清忠谱 传奇剧本。明末清初李玉作。毕魏、叶稚斐、朱素臣参加编撰。写明末东林党人周顺昌在苏州同魏忠贤阉党斗争，遭逮捕；市民颜佩韦等五人率众大闹府衙，要求释放周顺昌。后周仍被解往北京，死于狱中，颜等也被杀害。剧本反映了明末尖锐的政治斗争。京剧《五人义》源出于此。

清净寺 中国伊斯兰教清真寺。亦名"圣友寺"、"艾苏哈卜寺"。在福建泉州市涂门街。按寺内古阿拉伯纪年石刻，始建于北宋大中祥符二年(1009年)。另按寺内汉文《重立清净寺碑》等载，寺创建于南宋绍兴元年(1131年)。一说本寺实为圣友寺，《重立清净寺碑》等系从他处移来。寺之门楼甬道由四重尖拱门组成，为阿拉伯建筑风格，门楼顶部是望月台、祝圣亭。主体建筑奉天坛(礼拜殿)呈长方形，四壁用花岗岩石砌成，上沿刻有《古兰经》经文，殿顶及宣礼塔等毁于万历三十五年(1607年)大地震。为国家重点文物保护单位。

清河口 古地名。即"清口(1)"。在今江苏淮阴市西南。南宋时为淮上要害，恒屯重兵戍守。

清实录 书名。全称《清历朝实录》。清代官修的编年体史料长编。清代制度，帝死，设实录馆，负责纂修，事毕撤销，与常设机构国史馆有别。修成的实录缮写五份，每份有汉、满、蒙三种文字，分贮皇史宬、沈阳清宫、乾清宫、内阁实录库等处。其中太祖、太宗、世祖三朝实录，雍正时明令改纂，到乾隆初完成。其后各朝实录续有修改。蒋良骐、王先谦分别于乾隆中叶和光绪初年摘抄实录，编成《东华录》，从其所收材料与实录对照，可知从乾隆到光绪年间不断有修改，今本已非本来面目。惟太祖、太宗、世祖三朝实录的初纂本已发现，略能保存清开国初年史事的真相。伪满曾以清太祖到德宗十一朝实录，加上《宣统政纪》影印，共一百二十二帙，一千二百二十册。其中字句被窜改的很多，尤以《德宗实录》为最。

清诗话 诗话丛书。近人丁福保编。福保继清何文焕《历代诗话》之后，编有《历代诗话续编》，所收诗话至明而止。此书专辑清代诗话，凡四十三种。搜罗虽不完备，但汇辑了一些重要著作，颇便参考。所附明王兆云《挥麈诗话》一种，是《历代诗话续编》的补遗。

清诗铎 原名《国朝诗铎》。总集名。清张应昌编选。二十六卷。自谓"是编本为吏治民风而辑"，取当世类似杜甫写时事，白居易、张籍、王建新乐府之作，分类编次，"欲从事者知所警省"。所收诗上起清初，包括明末遗民，下迄同治年间，并附存己作及其侄兴烈诗，共九百十一家，诗五千余首。卷前载有诗人简历，依年代先后排列。颇多不甚著名的诗人。部分内容反映了当时社会的尖锐矛盾和黑暗现象，纪录了鸦片战争时期中国人民反侵略斗争的事迹，有资料价值。有同治间刻本。建国后，据原刻本断句印行。

清修寺 即"化觉寺"。

清宣宗 即"道光帝"。

清除率(率lǜ) 简称Cl。指机体在单位时间能将多少容积血浆中的药物清除的能力。单位为升/时。机体总清除率是肝、肾等器官清除率的总和，而各器官的清除率表示每单位时间内该器官能将多少容积血浆中的药物清除，与各器官的血流量、酶活性(如肝)、分泌排泄能力(如肾)等因素有关。与药物的半衰期成反比，即清除率越高则说明该药在体内消除越快，半衰期越短。

清真寺 亦称"礼拜寺"。穆斯林举行宗教活动、传授宗教知识的场所。中国元代以前称"礼堂"、"礼拜堂"、"回回堂"等。明清之际始称"清真寺"。各地清真寺建筑风格和规模，因当地穆斯林经济状况和建筑技术水平而异，有的甚简陋，宛若当地民宅；有的富丽堂皇，构成宏伟的建筑群。一般由礼拜殿、宣礼塔(唤拜楼)、教长室和水房(沐浴室)等建筑组成。礼拜殿为主体建筑，内设讲坛和指示麦加方向的壁窑(亦称"凹壁")。国外著名清真寺有麦加禁寺、麦地那先知寺、耶路撒冷阿克萨清真寺、开罗爱资哈尔清真寺、伊斯坦布尔蓝色清真寺等。在中国，有北京牛街礼拜寺、广州怀圣寺、新疆喀什艾提卡尔清真寺、西安化觉寺、上海小桃园清真寺等。

清真言 中国通用汉语的穆斯林对伊斯兰教基本信条，即"万物非主，唯有真主，穆罕默德是主的钦差"这句话的专称。念"清真言"，并以身心作证是伊斯兰教*五功之一。

清真教 "伊斯兰教"在中国的别称。伊斯兰教传入中国后至宋代还无定称。元代以来我国学者根据其教义用"清"、"净"、"真"等词表述该教。明清之际始用"清真"、"清真教"指称该教。参见"清真❷"。

清真集 词集名。北宋周邦彦(号清真居士)撰。二卷，补遗一卷。有明毛晋《宋六十名家词》本(名《片玉词》)和清王鹏运《四印斋所刻词》本。另，南宋陈元龙为周词作注，刘肃名之为《片玉集》，十卷，收词较《清真集》少，有朱孝臧《彊村丛书》本及陶湘影印刊本，朱本附朱氏校记一卷。

清高宗(1711—1799) 即爱新觉罗·弘历。世宗第四子。清代皇帝，年号乾隆。1735—1796年在位。初封和硕宝亲王。即位后继续平定准噶尔部，消灭天山南路大小和卓木的势力，又镇压大小金川土司叛乱。乾隆五十八年(1793年)严拒英国特使马嘎尔尼提出的侵略性要求，打击了西方殖民主义者的野心。开博学鸿词科，访求书籍，完成《明史》、《续文献通考》、《皇朝文献通考》等书籍的编纂。乾隆三十八年开四库全书馆，十年后编成《四库全书》。同时借机销毁、窜改对清政权不利的书籍，又屡兴文字狱，以加强思想控制。统治期间，到处巡游，特别是六次南巡，浪费无度。在各次战争中，将帅侵欺掩冒，成为风气。他却夸称为"十全武功"，自称"十全老人"。后期任用和珅二十年，大长贪污之风，政治更加腐败。加以地主阶级长期进行土地兼并，土地集中极为严重。晚年各族人民起义的规模越来越大。清王朝开始由盛而衰。嘉庆元年(1796年)初禅位给皇太子(即清仁宗)，自称太上皇帝，仍主要政。大规模的川楚白莲教起义就在这年爆发。

清高宗

清凉山 ❶古名石头山。在江苏省南京市西。海拔63.7米。三国时东吴在此筑城，亦称石城山。为一红色砾岩低丘，地势险要。有清凉寺、扫叶楼、乌龙潭、驻马坡、崇正书院、六朝南唐遗井(还阳井)等名胜古迹。❷山西五台山的别称。

清凉油 中成药名。由薄荷脑、樟脑等加凡士林制成。有清凉作用。外搽用治暑热头昏、伤风头痛、蚊叮虫咬、皮

肤瘙痒及轻度烫伤等。

清涧河 古称辱水，一称秀延河。黄河中游支流。在陕西省北部。源出安塞县东北边境，东南流经子长县和清涧县，到延川县苏雅河入黄河。长168公里，流域面积4 088平方公里。

清调曲(调diào，曲qǔ) 乐府《相和歌》的一部。有《苦寒行》、《豫章行》、《董逃行》、《相逢狭路间行》、《塘上行》、《秋胡行》等。所用乐器有笙、笛、篪、节、琴、瑟、筝、琵琶八种。梁启超认为《清调曲》应属《清商曲》。

清通礼 书名。清乾隆时敕撰，嘉庆时续纂，凡五十四卷。分吉礼、嘉礼、军礼、宾礼、凶礼，附冠服通制和仪卫通制。

清通志 书名。《续通志》的续编。清乾隆时官修，共一百二十六卷。体例与《通志》、《续通志》颇异，省去本纪、列传、世家、年谱，仅存二十略。内容除氏族、六书、七音、校讎、图谱、金石、昆虫草木诸略外，大体与《清通典》相重复。

清通典 书名。《续通典》的续编。清乾隆时官修，共一百卷。体例与《续通典》同，分食货、选举等九门，但各门中的子目根据清代实际情况略有调整。所载清代典章制度至乾隆时为止。本书采用《清会典》、《清律例》、《清一统志》等成书为材料编纂而成，但综合各书，分门别类，颇便检阅。

清教徒 基督教新教中的一派。16世纪中叶起源于英国。原为英国国教圣公会内谋求进一步实现加尔文主义的改革派，后又从中发展出一些脱离国教会的新宗派(如长老会、公理会等)。由于他们要求"清洗"国教内保留的天主教旧制和繁琐仪文，提倡"勤俭清洁"的简朴生活，故名。17世纪英国资产阶级革命时期，清教徒广泛参加社会政治活动。主要分成两大派：温和派(长老派)拥护君主立宪，反对与国教会脱离关系，但主张取消主教、大主教等职，每个教区的教会由选出的长老管理；激进派(独立派)主张共和政体，坚持政教分离，赞成信徒管理教会和地方教会有较大的独立性。16世纪后期起，曾有一些清教徒在英国国内形势动荡不稳的情况下移居荷兰、北美等。清教徒精神实际上超出了教会改革的范畴，在宗教、社会、经济、文化、教育诸方面，对英语世界产生了深远影响。

清唱剧 译自意大利文oratorio。一译"神剧"、"圣剧"。多乐章大型声乐套曲。包括独唱(咏叹调、宣叙调)、重唱及合唱，用管弦乐队伴奏。篇幅较康塔塔庞大，各部分歌词内容更具连贯性，颇富戏剧性和史诗性。16世纪末起源于罗马，最初以《圣经》故事为题材，在舞台上化装演出，表演形式与歌剧相似；其后亦有采用世俗题材者。17世纪中叶始发展成为在音乐会中演出的声乐作品，其中合唱处于主要地位，如亨德尔的《弥赛亚》、《参孙》，海顿的《创世记》、《四季》。现代作曲家常用以表现重大的历史或现实题材。

清商乐 古代汉族的民间音乐，如汉《相和歌》。包括平调、清调、瑟调(即宫调、商调、角调在当时的俗称)的歌曲，因称清商三调，亦简称清商。晋朝播迁，声伎分散，其在南朝发展为江南吴歌、荆楚西声。后魏孝文帝采集中原旧曲及吴歌、西声，总称之为清商乐。隋初置七部乐，其二为清商伎，由太常寺置清商署掌管之。炀帝设九部乐，乃改称清乐，列于九部之首。唐初沿隋旧制，九部乐中有清商伎。太宗设十部伎，其二亦为清商伎。杜佑《通典》："清乐者，九代之遗声。"

清商曲(曲qǔ) 乐府歌曲名。声调比较清越，故名。汉魏有清商三调，即《平调曲》、《清调曲》、《瑟调曲》。前人或归入《相和歌》；或自为一部，与前者并列。郭茂倩《乐府诗集》在《清商曲辞》中，只收入主要流行于南朝的《吴声歌曲》、《神弦歌》、《西曲歌》、《江南弄》、《上云乐》、《雅歌》六类。现存的南朝民歌大都保存在前三类中。

清商怨 词牌名。又名《关河令》等。《词谱》："古乐府有《清商曲》辞，其音多哀怨，故取以为名。"双调四十三字，仄韵。又《撷芳词》(即《钗头凤》本名)亦别名《清商怨》，与此不同。

清望官 唐制以中央高级官包括门下及中书侍郎、尚书左右丞、六部侍郎、太常少卿、太子詹事、左右庶子、秘书少监、国子司业在内称为清望官，常备顾问。宋制略同。因此等官职多由进士出身有文学之人担任，故名。

清棉机 棉纺中开清棉工序中的机器。主要机件有：开松喂入的原料和清除其中杂质的打手和尘棒，将纤维凝聚成纤维层并向前输送的尘笼，自动调节均匀装置以及将纤维层卷绕成棉卷的装置等。也可将开清后松散的原料直接输送给梳棉机。

清源山 在福建省泉州市北郊。因山上有一泉(别称虎乳泉)，泉水清洌，源源不绝，故名。亦名泉山。又因处泉州北郊，三峰鼎峙，故又称北山、三台山。是戴云山脉向东南延伸的余脉。主峰海拔495米。花岗岩山体耸立在晋江平原之上，故又名齐云山。奇峰叠翠，有三十六洞、十八奇景之胜。中峰有清源洞、紫泽宫、遵岩、明抗倭名将俞大猷"练胆石"及手书"君恩山重"四大字摩崖石刻；左峰有瑞象岩、赐恩岩、碧霄岩等；右峰有南台岩、弥陀岩、老君岩等，以老君岩最著名。老君造像高5.1米，厚7.2米，宽7.3米，造型生动，为宋代石刻杰作。清源山有"闽海蓬莱第一山"之誉。为全国重点风景名胜区。

清源军 方镇名。五代南唐保大七年(公元949年)置。治泉州(今福建泉州市)，领泉、南两州，相当今福建莆田、德化、漳平、龙岩等市县以南地区。先后为留从效、陈洪进所割据。宋乾德二年(964年)，陈洪进归宋，改为平海军。太平兴国三年(978年)废。

清溪道 古道路名。唐自四川盆地通向云南的重要道路，当系在汉司马相如所开辟的通向西昌盆地一线的基础之上，经历代修治展筑而成。起自黎州(今四川汉源西北)，渡大渡河而南，出清溪峡(今汉源西南)，溯越嶲河谷，逾相公岭，经今西昌市、会理，渡金沙江，南抵云南大姚，再通往大理。乾元中置关于清溪峡，为控扼南诏重地。

清静经 道教经名。全名《太上老君说常清静经》。一卷。作者不详，一说葛玄撰。主张人的心神本常"清静"，但为外欲牵扰。并说"心无其心"、"形无其形"、"物无其物"、"无无亦无"，若"常能遣其欲而心自静，澄其心而神自清"，则一切了无，常清常静，道自然得。道教徒以此经作为日常念诵的功课经之一。

清漳河 在山西省东南部。东源出昔阳县西部，西源出和顺县西八赋岭，在左权县泽城附近汇合，东南流到河北省涉县合漳镇和浊漳河汇合为漳河。长146公里，流域面积4 190平方公里。流域内植被较多，河水较清，故名。

清德宗 即"光绪帝"。

清穆宗 即"同治帝"。

清人杂剧 杂剧剧本集。近人郑振铎辑。有初、二两集，分别刊行于1931年和1934年。共收清代作家洪昇、张韬、尤侗、裘琏等人作品八十种。其中洪昇的《四婵娟》、桂馥的

《后四声猿》等都是过去很少流传的剧本。并有跋文，简要介绍作者的生平和著作。

清少纳言(约 966—?)　日本平安时代女作家。姓清，名不可考，少纳言系宫中称呼。约生活于公元 10 世纪末至 11 世纪初。出身官僚家庭。通汉学，曾侍奉一条天皇的皇后定子。著有《枕草子》五卷，为日本最早的随笔文学。

清风两袖　谓居官廉洁，除两袖清风外别无所有。都穆《都公谭纂》卷上："于少保(谦)尝为兵部侍郎，巡抚河南，其还京日，不持一物，人传其诗云：'绢帕麻菇与线香，本资民用反为殃；清风两袖朝天去，免得闾阎话短长。'"亦作"两袖清风"。陈基《次韵吴江道中》："两袖清风身欲飘，杖藜随月步长桥。"

清史列传(传 zhuàn)　书名。清代国史馆撰。八十卷。清代国史馆所修国史，体例与历代"正史"相同。本书即该馆底本，分"宗室王公"、"大臣"、"忠义"、"儒林"、"文苑"、"循吏"、"贰臣"、"逆臣"等类，内容比《清史稿》列传为详，有一定史料价值。1928 年中华书局印行。

清白士集　别集名。清梁玉绳作。玉绳，字曜北，自号清白士，浙江钱塘(今杭州)人。二十八卷。收《人表考》、《吕子校补》、《元号略》、《志铭广例》、《瞥记》、《蜕稿》六种。附刊其子学昌所作《庭立纪闻》四卷，有嘉庆道光间刻本。《元和蔡氏所著书》中有清蔡云撰《清白士集校补》八卷。

清尘浊水　曹植《七哀诗》："君若清路尘，妾若浊水泥，浮沈各异势，会合何时谐！"清尘喻人，浊水自喻。后用作云泥隔绝、会合无期的意思。李昌祺《剪灯馀话·田洙遇薛涛联句记》："歙漆阿胶忽纷解，清尘浊水何由逢。"

清华大学　中国以工科为主，包括理科、文科和管理学科的综合大学。校址在北京。前身为清华学堂、清华学校，是 1911 年清政府用美国退还的庚子赔款办的一所留美预备学校。1925 年起逐步改办为大学。1928 年改名为国立清华大学。抗日战争时期迁昆明，同北京大学、南开大学合组西南联合大学。抗战胜利后迁回北平复校，设文、法、理、工、农五个学院。1952 年后经院系调整，成为一所多科性工科大学。1980 年后逐步发展为综合大学。1996 年设有三十一个系、六个学院，并设有相应的研究机构和研究生院、继续教育学院。台湾清华大学建于 1955 年，校址在新竹市。

清产核资　"清理财产、核定资金"的简称。对企业的全部财产物资和债权债务进行清点、整理和估价，并核定其国有资金数额。我国自建国以来进行过五次大规模清产核资，分别为 1951、1962、1974、1979 和 1992 年。

清规戒律　❶*清规与*戒律的合称。佛教寺院的规戒。❷道教的规约和戒条。包括戒律、斋戒、清规、禁忌四种。条文繁多，以"不嗜杀、不偷盗、不邪淫、不两舌、不荤口"为戒文的基本内容。❸比喻限制束缚人的成规惯例或禁忌。

清波杂志　笔记。南宋周煇撰。煇字昭礼，泰州(今属江苏)人，侨寓钱塘(今浙江杭州)。绍熙间在世。十二卷，《别志》三卷。清波为杭州城门名，作者曾寓居其地，故名。所记多宋代名人轶事，亦多载制度、风俗及诗文。清代因书中有"忌讳"语句，印行时曾加删改。《四部丛刊续编》影宋本附有《校勘记》，以明删改之迹。今人有校注本。

清诗别裁　总集名。清沈德潜编选。原三十六卷，后经删定为三十二卷。选录清初至乾隆间二百七十五家之诗，并附作家小传。其中不少作家无别集传世，故此书对研究清代前期诗歌有一定资料价值。但编者强调"诗教"，当时反映社会矛盾比较尖锐的诗，颇多未选。有乾隆间刻本。

清洁生产　指从原料、能源、工艺到成品整个生产过程各环节消除或控制污染物的产生和排放的生产方式。要求生产过程最有效地利用资源与能源，采用可再生或回用的资源，以最大限度地减少污染物的产生和排放；革除危害性原料并尽量减少产品在其生命周期中对人类环境的逆影响。是实现污染预防战略的重要手段。20 世纪 70 年代末，联合国工业与环境办公室开始建立系统的方法，并在全球推广。

清洁能源　亦称"无污染能源"。在人类利用过程中基本不产生污染的能源。有风力、水力、地热、太阳辐射能、氢燃料、生物能以及海洋波浪、海流、海水温差、潮汐等。这些能源的总蕴藏量巨大，可供进一步开发利用，其中对水力的利用较为成熟。

清洁提单　亦称"无损伤提单"。承运人对货物的外表或包装状况未加批注、表示托运货物情况良好的提单。它是出口公司向银行结汇的必要单据。

清真大学　书名。明末回族学者王岱舆著。包括统说、本题、总论三部分。主要内容为论述伊斯兰教关于宇宙起源、真主实有及主(真主)仆(穆罕默德)关系。集中论证伊斯兰教真一、数一、体一三个概念，阐明"真主止一，惟真主能言止一"。针对佛教"寂灭空无"说，提出"浑无一物之前，必有一至尊原有之真主化生"。后被汇编入《启蒙要略》。

清真指南　中国伊斯兰教著作。清马注著。约成书于康熙八年至二十三年(1669—1684)间。全书十卷，十余万字。内容广泛，"上穷造化，中尽修身，末言后世"。涉及伊斯兰教教义、教法、历史、哲学和道德修养等方面的知识。有多种刊印本。

清秘述闻　书名。清法式善撰。十六卷。记载清初至嘉庆时科名故实，与所撰*《槐厅载笔》相表里。以事类从，分年编载。分乡会试考官、学政、同考官三类，辑录考官、学政姓名、籍贯、出身及考试题目，可供研究清代科举制度的参考。后王家相等撰《清秘述闻续》、徐沅等撰《清秘述闻再续》，记载嘉庆初及以后的科举考试情况。

清朝前纪　书名。近人孟森撰。1930 年商务印书馆出版。记满族入关以前史事。十三篇。先详部族，后叙世系，至明天启末年止(相当于努尔哈赤死时)。原系学校讲义，考核颇翔实。作者另辑有*《明元清系通纪》。

清稗类钞　笔记集。近人徐珂编。珂字仲可，浙江杭州人。四十八册。分时令、地理、外交、风俗、工艺、文学等九十二类，计一万三千五百余条。采录数百种清人笔记，并参考报章记载而成。范围广泛，检索便利，但选录颇为芜杂。

清算协定　即"支付协定"。

清儒学案　书名。题近人徐世昌著，实出于其门客之手。二百零八卷。将孙奇逢至郑果等一百七十九人列为"正案"，附见其中者有九百二十二人；另立"诸儒学案"，收六十八人，共计一千一百六十九人。本书内容虽不及《宋元学案》和《明儒学案》，但汇集清代学术文化史的资料，亦便于参考。

清风店战役　解放战争时期，中国人民解放军在河北定县(今定州)清风店地区对国民党军的作战。1947 年 10 月，解放军晋察冀野战军司令员杨得志，政委罗瑞卿、杨成武集中第二、三、四纵队及炮兵旅、冀中军区独立第七旅共十一个旅，以两个旅围攻徐水，主力集结于徐水以北地区打援。17 日，两个旅同南援的国民党军五个师在徐水、容城

间对峙。国民党军第三军主力于16日由石家庄北援。杨得志等变更部署，以四个旅在徐水地区阻击南援军，以一个旅拖住第三军，主力六个旅于17日晚由保北隐蔽南下，两夜一昼行程120公里赶至方顺桥以南预定战场。19日下午至22日，将第三军主力一万七千余人歼灭于清风店地区，俘其军长罗历戎。

清文献通考 书名。《续文献通考》的续编。清乾隆时官修。共三百卷。体例与《续文献通考》相同，分为田赋、钱币等二十六考，由清初到乾隆时的各种文献编成。其中八旗田制、八旗壮丁、外藩、八旗官学、蒙古王公等项，较有参考价值。

清河书画舫 中国书画著录书。明张丑著。十二卷。成书于万历四十四年(1616年)。丑(1577—1643)初名德谦，字青父，号米庵，昆山(今属江苏)人。此书取北宋米芾"书画船"故事，冠以张氏清河郡望而为书名。记叙作者所藏和所见的作品，抄录历代有关法书、名画的诗文、题跋及款识、印记等，并作评论考证。后附《鉴古百一诗》一卷，题咏历代著名书、画、碑帖。另有《真迹日录》初、二、三集，为《清河书画舫》的续编，重复者约五十处，后人刻印时多删去。

清明上河图 中国画。北宋张择端作。绢本长卷。淡设色。"清明"或谓指清明时节，或谓指汴梁外城东郊的清明坊，或谓指政治清明的升平之时，一般取第一说。全图描绘北宋京城汴河两岸物阜民丰、兴旺繁荣的景象，栩栩如生地反映出当时社会各阶层的生活情态。城郭、街市、舟桥、车马，刻画精细，商贩、农夫、工匠、艺人、隶役、官绅、仕女、僧侣，各种人物形神皆维妙维肖。规模宏大，场面壮观，构图严谨，笔墨古雅，具有重要的历史价值和艺术价值。藏北京故宫博物院。

清学案小识(识zhì) 原名《国朝学案小识》。清唐鉴撰。十五卷。仿黄宗羲《宋元学案》、《明儒学案》体例，将清代讲学诸儒分立传道、翼道、守道三学案，第其高下。又别设经学、心学两学案，示排斥之意。认为"宗朱子为正学，不宗朱子即非正学"。还提出"道不变而学未尝不变"的论点，以论证历代诸儒虽有所闻、所见、所授、所师承的不同，但"其道终未尝变"。对研究清代前期学术思想有一定参考价值。

清钢联合机 亦称"清梳联合机"。棉纺中将开清棉联合机和梳棉机联接而成的设备。可使开清棉与梳棉两个工序联接起来以提高生产率。原棉经开清加工后不再被制成棉卷而直接以松散纤维的形式分配给梳棉机。

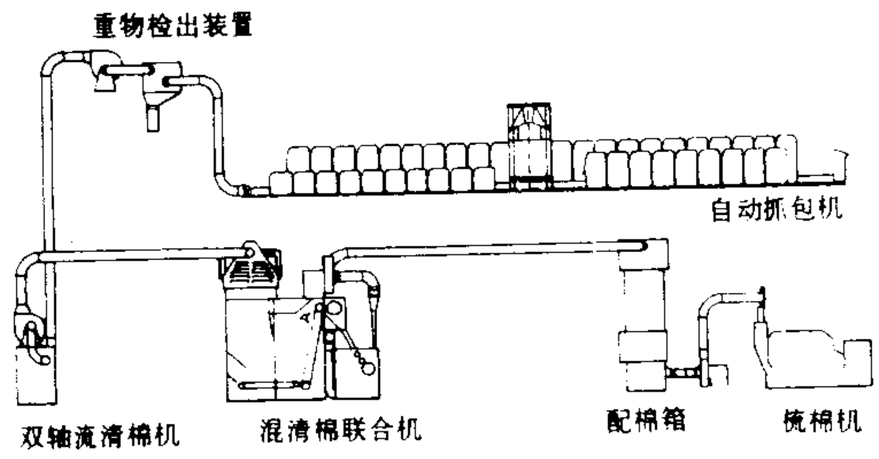

清钢联合机

清骈体正宗 总集名。原名《国朝骈体正宗》。清曾燠辑。十二卷，补编一卷。选录毛奇龄等四十三家骈体文共一百七十篇，按作家编次。编者以六朝之作为骈文"极则"，于六朝中又特别推崇徐陵、庾信、任昉、沈约，其所取舍，大抵以是否接近此一"极则"为依据。有嘉庆间刻本。另有姚燮评本，十二卷。有光绪间刻本。

清容居士集 别集名。元袁桷(号清容居士)作。五十卷。凡辞赋二卷，诗十四卷，文三十四卷。有影印元刊本。清道光间《宜稼堂丛书》本附郁松年所撰札记一卷。

清教徒革命 西方某些历史学家对*英国资产阶级革命的称谓。他们认为，1640年开始的英国国会反对国王的斗争，不过是英国国教会中要求"纯洁"教会的清教徒所发动的宗教革命的继续。

清瘟败毒饮 方剂名。见清余霖《疫疹一得》。由生石膏、生地黄、犀角(现用水牛角浓缩粉)、黄连、栀子、桔梗、黄芩、知母、赤芍、玄参、连翘、淡竹叶、甘草、牡丹皮组成。功能清热解毒、泻火凉血。适用于高热、神昏狂躁、头痛剧烈、发斑、吐血、衄血、抽搐痉厥、舌绛唇焦等。

清平山堂话本 话本集。明洪楩编刊。楩字子美，嘉靖时浙江钱塘(今杭州)人。原书分为《雨窗》、《长灯》、《随航》、《欹枕》、《解闲》、《醒梦》六集。每集上下二卷，每卷五篇，总名《六十家小说》。后人改题今名。今存二十七篇，内五篇残缺。后又发现残文二篇。书中多宋元旧作，也有明人作品。大都依据传抄原文，未经润饰，保存了话本的质朴面目。

清史纪事本末 书名。近人黄鸿寿撰。八十卷。每卷一事，记载从满族兴起到清亡的史事。作者受辛亥革命影响，并不视太平天国革命为叛乱，于清末伪立宪亦有揭露。然成书较早，对《清实录》及清国史馆所撰列传等资料，都无法利用，只以《东华录》为根据，兼采传说，颇有失实处。1915年上海文明书局出版。

清代文字狱档 书名。故宫博物院文献馆编。九辑。1931—1934年间陆续刊行。根据清代军机处档案、宫中所存官员缴回的朱批奏折等，选录有关的上谕、奏折、咨文、供状等，分案编辑而成，逐件注明出处。九辑共收六十五案，材料较多的如曾静案，独占一辑。然著名大狱，如庄氏明史狱、《南山集》狱等，还都缺漏。

清代学术概论 近代梁启超著。1921年上海商务印书馆出版，后收入《饮冰室合集》。较系统地概括、总结了清代学术思想的发展。认为清代学术思潮是"对于宋明理学之一大反动"，"以复古为职志"；可分为启蒙期、全盛期、蜕分期、衰落期。对各个时期的重要学派和代表人物作了重点论述，并介绍、述评了清代诸学者于经、史、哲、文及舆地、历算、小学音韵、校勘辑佚、典章制度等方面的研究成果。同时综述了清代学术思想的发展过程及其特点。

清季外交史料 书名。清末王彦威辑，其子王亮补辑成书。二百六十九卷。1934年刊行。辑录清末军机处及外务部档案，分光绪朝外交史料、宣统朝外交史料、西巡大事记、清季外交史料索引、清季外交年鉴和地图六部分，为研究清末对外关系的重要史料。

清季教案史料 书名。故宫博物院编。二册。1937年刊行。辑录清军机处档案中所存有关教案的各国照会。第一册从1867—1884年(同治六年至光绪十年)间英、俄、法、比四国照会中辑出，计教案十九件。第二册从1871—1883年间美国照会中辑出，计教案十件。为研究近代中国教案史的重要资料。

清诗纪事初编 书名。今人邓之诚撰。八卷。以明遗民列为前集，顺治、康熙朝作者按地区分编为甲、乙、丙、丁四集，共收作家六百人，录诗二千余首。作者本以诗证史的宗旨，选择不限于名家，所录作品中，有不少可补史籍阙略之

处，反映清初社会、政治的某些真实状况。本书的作者小传，资料丰富，且经过审慎辨别，惜未注明材料所自。

清匪反霸斗争 全国解放前后，在新解放地区开展的大规模的肃清土匪、特务，反对恶霸地主的斗争。一方面展开军事活动，清剿土匪，巩固革命秩序；一方面发动群众，进行反恶霸斗争，摧毁封建统治势力，建立人民民主政权，动员群众支援剿匪的军事行动。这一斗争为以后农村进行土改，作好了政治上和组织上的准备。

清续文献通考 书名。《清文献通考》的续编。近人刘锦藻撰。完成于1921年，共四百卷。体例除《清文献通考》原有的田赋、钱币等二十六门外，增加外交、邮传、实业、宪政四门，共三十门；各门子目亦多有所更定，如《征榷考》增加厘金、洋药，《国用考》增加银行、海运，《选举考》增加貲选，《学校考》增加书院、图书、学堂，《王礼考》增加归政、训政、亲政、典学，《兵考》增加陆军、海军、长江水师、船政等，共一百三十六目。年代与《清文献通考》相衔接，起乾隆五十一年(1786年)讫宣统三年(1911年)。

清查五一六运动 "文化大革命"期间在全国范围内开展的一次运动。1967年6月北京的极左小组织"首都五一六红卫兵团"以贯彻"五一六"通知为名，反对周恩来和其他中央领导人。9月，毛泽东指示揭露并打击"五一六"反革命集团。1968年中共中央成立清查"五一六"专案领导小组，由陈伯达任组长，在全国范围开展清查活动。由于林彪、江青反革命集团的插手破坏，清查严重扩大化，全国数以百万计的干部、群众受到迫害和错误处理。

清原满族自治县 1990年6月6日成立。位于辽宁省东部、浑河上游。自治县人民政府驻清原镇。居民有满、朝鲜、回等民族。1929年由开原、新宾、铁岭等县析置，初名清源，后改今名。资源丰富，多山货野果，为辽宁省山野菜重点产区。有野生药材600余种。五味子在国内外享有盛誉。盛产水稻、玉米、大豆和烟草等。主要矿产有金、铜、煤、云母等。公路通沈阳等地，沈吉铁路贯境。

清代燕都梨园史料 戏曲史料集。近人张江裁(次溪)编纂。共辑录清代有关戏曲的著述五十一种。1934年编印正编，收辑《燕兰小谱》、《长安看花记》、《菊部群英》等共三十八种。1937年编印续编，收辑《消寒新咏》、《燕台花史》、《北平梨园竹枝词荟编》等共十三种。内容包括清代北京的戏曲演出活动、班社沿革、名优传略、梨园轶闻掌故等。

清理阶级队伍运动 简称"清队"。"文化大革命"期间清查所谓混入革命队伍里的叛徒、特务、走资派以及没有改造好的地主、富农、资本家、反革命分子、坏分子、右派分子和其他一切阶级异己分子的政治运动。1968年起在全国展开。由于"文化大革命"全局性的错误，使最基本的民主和法制遭到破坏，加上林彪、江青反革命集团的插手，大搞"逼、供、信"，制造了大批冤假错案，全国被株连者多达一亿人。1978年后得到改正。

8 **渍**〔漬〕(zì) ❶浸；泡。如：浸渍；淹渍。陆游《老学庵笔记》卷七："豆腐、面筋、牛乳之类，皆渍蜜食之。"❷沾染。如：沾渍；渐渍。《宋史·胡宪传》："心为物渍，故不能有见，惟学乃可明耳。"❸陷入。《荀子·修身》："行而供冀，非渍淖也。"❹亦称"暗涝"。作物根层土壤过湿的现象。土壤水分过多，会导致土壤通气不良，影响作物的正常生长。在地下水位过高或降雨过多、土质粘重地区，最易受渍。

添 (tiān) 增加；添补。《三国志·吴志·吕蒙传》"引见诸将，问以计策"裴松之注引《吴书》："诸将皆劝作土山，添攻具。"

添丁 韩愈《寄卢仝》诗："去年生儿名添丁，意令与国充耕耘。"添丁，意谓又为国家增添一个丁口。后因称生子为"添丁"。

添附 不同所有人的物因结合或加工而形成不可分割的物或具有新质的物的法律事实。包括混合、附合和加工三种形式。

添线 谓冬至后白昼渐长。陈元靓《岁时广记》卷三十八引《岁时记》："晋魏间，宫中用红线量日影，冬至后日添长一线。"又引《唐杂录》："宫中以女功揆日之长短，冬至后日晷渐长，比常增一线之功。"朱德润《十一月二十七日冬至》诗："日光绣户初添线，雪意屏山欲放梅。"

添乘 由规定值乘班次以外的铁路职工随运行列车参加乘务组工作的行为。其目的在于协助、研究、指导或学习乘务工作。

添箱 旧俗，女子出嫁，亲友赠送女家的礼物。亦称"添房"。俞樾《茶香室丛钞》卷五："《癸辛杂志》云：'周汉国公主下降，诸阃及权贵各送添房之物。'按今人送嫁女家曰添箱，即古人所谓添房也。"

渚 (zhǔ 主) ❶水中的小块陆地。《尔雅·释水》："水中可居者曰洲，小洲曰渚。"《诗·召南·江有汜》："江有渚。"❷水边。《国语·越语下》："蛙黾之与同渚。"韦昭注："水边亦曰渚。"

渚宫 春秋楚成王所建，为楚的别宫。故址在今湖北荆州市区。南朝梁元帝在此即位，扩建宫苑，遗址渐堙。唐余知古搜录楚事，著《渚宫旧事》。

淩 (líng 灵) ❶乘。《楚辞·九章·哀郢》："淩阳侯之泛滥兮，忽翱翔之焉薄。"王逸注："淩，乘也。阳侯，大波之神。薄，止也。"❷亦作"凌"。逾越。木华《海赋》："飞骏鼓楫，泛海淩山。"❸疾驰；急行。《楚辞·大招》："冥淩浃行。"王逸注："冥，玄冥，北方之神也。淩犹驰也。浃，遍也。"❹姓。

淩波 见"陵波"。

鸿〔鴻〕(hóng 洪) ❶鸟纲，鸭科，雁属少数大型种类旧时的泛称。参见"鸿雁❶"。❷通"洪"。大。如：鸿文；鸿图。《史记·夏本纪》："当帝尧之时，鸿水滔天。"❸强盛。《吕氏春秋·执一》："五帝以昭，神农以鸿。"高诱注："鸿，盛也。"

鸿口 古地名。春秋宋地。在今河南虞城境。《左传》昭公二十一年(公元前521年)："齐师、宋师败吴师于鸿口"，即此。

鸿门 古地名。在今陕西西安市东北鸿门堡村。东接戏水，南临高原，北依渭河。因雨水冲刷，形似鸿沟，北端出口处如门，故名。楚汉之际，项羽入函谷关，在此宴请刘邦，史称"鸿门宴"。今当地称为项王营。

鸿爪 鸿雁所留的爪印，比喻陈迹。参见"雪泥鸿爪"。

鸿文 ❶鸿雁群飞时的行列，常像文字的形状，称鸿文。《太玄·文》："次六，鸿文无范，恣于川。"❷大作。对别人文章的敬称。《论衡·佚文》："鸿文在国，圣世之验也。"

鸿仪 《易·渐》："鸿渐于陆，其羽可用为仪，吉。"孔颖达疏："处高而能不以位自累，则其羽可用为物之仪表，可贵可法也。"后用来比喻官位。《隋书·崔廓传》："谬齿鸿仪，虚班骥皂。"也用作人的风采或别人所赠礼物的敬称。

鸿均 鸿，大；均，平。谓化淳俗美，天下太平。王褒《四子讲德论》："夫鸿均之世，何物不乐。"

鸿沟 古运河名。约战国魏惠王十年（公元前360年）开凿。《水经·渠水注》引《竹书纪年》作"大沟"。故道自今河南荥阳市北引黄河水，东流经今中牟、开封北，折而南经通许东、太康西，至淮阳东南入颍水。联接济、濮、汴、睢、颍、涡、汝、泗、菏等主要河道，形成了黄淮平原上的水道交通网，对促进各地经济、文化的交流，起了巨大作用。楚汉相争时曾划鸿沟为界：东面是楚，西面是汉。今称界限分明为"划若鸿沟"，即出于此。汉以后改称*狼汤渠。

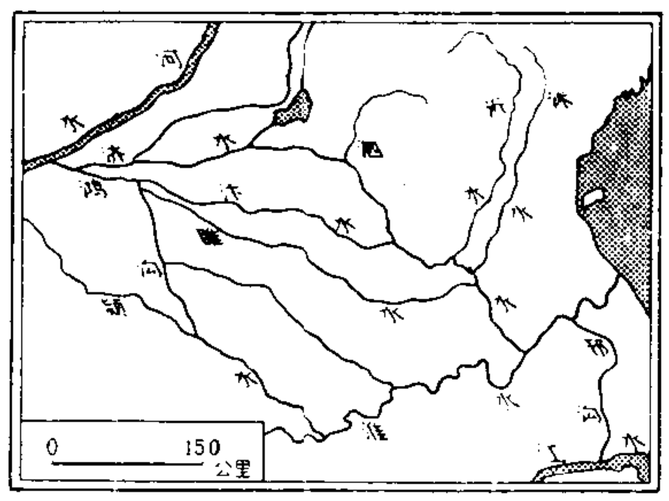

鸿沟水系图

鸿洞（—tóng） 同"颃洞"。王褒《洞箫赋》："风鸿洞而不绝兮，优娆娆以婆娑。"

鸿绱（—dòng） 相连貌。扬雄《羽猎赋》："鸿绱緁（捷）猎。"

鸿都 东汉时皇家藏书之所。《后汉书·儒林传上》："自辟雍、东观、兰台、石室、宣明、鸿都诸藏典策文章，竞共剖散。"

鸿案 案，盛食物的有足木盘。东汉梁鸿妻孟光每食必对鸿举案齐眉。因用为夫妻相敬之辞。参见"举案齐眉"。

鸿基 越南北部港市和广宁省省会。临下龙湾，在海防东北50公里。人口12.3万（1989年）。为全国也是东南亚最大的煤炭基地。煤带从东潮延伸到下龙湾，长100多公里，宽15～20公里，煤层厚20～28米。产优质无烟煤，可露天开采，产量约占全国四分之三。渔业基地。西侧有军港，东侧有商港，可泊万吨级轮船。下龙湾为著名风景区。

鸿渐 《易·渐》："鸿渐于干。"渐，进；干，水涯。谓鸿雁从水中进到岸上。后用来比喻仕宦的升迁。刘峻《辨命论》："君山鸿渐，铩羽仪于高云。"

鸿绪 犹大统，大业。《周书·宣帝纪》："朕以寡薄，祗承鸿绪。"

鸿裁 指文章的宏伟体制。《文心雕龙·辨骚》："才高者菀其鸿裁，中巧者猎其艳辞。"

鸿雁 ❶动物名。学名 *Anser cygnoides*。鸟纲，鸭科。为家鹅的原祖。雄鸟体长达82厘米，雌鸟较小。嘴黑色，较头部为长。雄鸟嘴基有一膨大的瘤，雌鸟瘤不发达。两性体羽均为棕灰色，由头顶达颈后有一红棕色长纹。腹部有黑色条状横纹。栖息河川或沼泽地带。主食植物。飞行时，常排成"一"字形或"人"字形。分布于俄罗斯西伯利亚到堪察加半岛。于中国境内主要在东北北部和内蒙古东部一带繁殖，在长江下游及稍南地区越冬。可驯养。❷《汉书·苏武传》载有大雁传书事，后因以喻书信。❸《诗·小雅》篇名。《诗序》说是赞美周宣王能安集离散的"万民"，使其得所。一说这是记宣王命使臣安集流民之事。后称流离失所之民为"哀鸿"，本此。

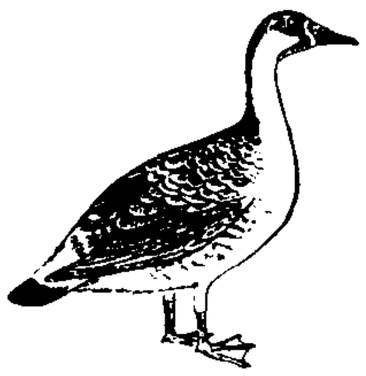
鸿 雁

鸿鹄 鸟名，即鹄。《孟子·告子上》："一心以为有鸿鹄将至。"鸿鹄飞得很高，因常用来比喻志气远大的人。《史记·陈涉世家》："陈涉太息曰：'嗟乎，燕雀安知鸿鹄之志哉！'"

鸿蒙 同"颃蒙"。宇宙形成前的混沌状态。《庄子·在宥》："云将东游，过扶摇之枝，而适遭鸿蒙。"陆德明释文引司马彪云："自然元气也。"按"鸿蒙"被庄子拟人化；云将，即云之主帅。

鸿嘉 汉成帝年号（前20—前17）。

鸿儒 犹大儒。《论衡·超奇》："故能说一经者为儒生，博览古今者为通人，采掇传书以上书奏记者为文人，能精思著文，连结篇章者为鸿儒。"亦泛指渊博的学者。刘禹锡《陋室铭》："谈笑有鸿儒，往来无白丁。"

鸿门宴 公元前206年刘邦攻占秦都咸阳后，派兵守函谷关。不久项羽率四十万大军攻入，进驻鸿门（今陕西西安东北），准备消灭刘邦。经项羽叔父项伯调解，刘邦亲至鸿门会见项羽。宴会上，范增命项庄舞剑，欲乘机刺杀刘邦，项伯也拔剑起舞，常以身掩护。后樊哙带剑执盾闯入，刘邦始得乘隙脱险。后来用"鸿门宴"指加害客人的宴会。

鸿郤陂 汉代著名水利工程。"郤"或作"隙"、"郄"；又作鸿池陂、洪池陂。汉武帝时开凿，引淮水为陂灌田，故迹在今河南淮河北正阳、息县间。成帝时毁废，民失其利。《后汉书·邓晨传》：晨为汝南太守，起塘四百多里，复陂田数千顷，"鱼稻之饶，流衍它郡"。后废。

鸿胪寺 官署名。秦及汉初，九卿中有典客，汉武帝时改名大鸿胪。掌诸侯王及少数族首领的迎送、接待、朝会、封授等礼仪以及赞导郊庙行礼、管理郡国计吏等事。北齐始置鸿胪寺，历代沿置。主官为鸿胪寺卿。唐代一度改司宾寺，旋复旧。南宋、金、元皆不置，明清复置，清末废。

鸿鹄歌 汉高祖刘邦作。高祖欲立戚夫人子赵王如意而废太子，后不果，戚夫人泣，高祖乃作此歌。因首句为"鸿鹄高飞"，故名。见《史记·留侯世家》和《汉书·张良传》。"鸿鹄"，《史记》作"鸿雁"。

鸿猷录 书名。明高岱撰。十六卷。编成于嘉靖三十七年（1558年）。以纪事本末体记述朱元璋起义到嘉靖间的兵事，对明初统一，正统、成化、正德年间的农民起义及其被镇压经过，有所记述。每事各为一篇，篇末附有史论。所据多为当代人的记述、传志、书疏、案牍。

鸿飞冥冥 鸿雁飞向远空，比喻远避祸患。《法言·问明》："鸿飞冥冥，弋人何篡焉！"

鸿毛泰山 比喻轻重悬殊。详"泰山鸿毛"。

鸿都门学 东汉灵帝光和元年（公元178年）在洛阳鸿都门设立的学校。专习辞赋书画。学生由州、郡三公举送，众至千人，出校后多授予高级官职。论者谓为中国专科学校之嚆矢。

8 **浡**（xìng 幸） ❶见"浡溟"。❷引。《后汉书·张衡传》："毋绵挛以浡己兮，思百忧以自疢。"李贤注："绵挛，犹牵制也……言勿牵制于俗，引忧于己。"

浡溟（—míng） 亦作"溟浡"。自然之气混混茫茫貌。《庄子·在宥》："大同乎浡溟。"王先谦注引司马彪云："浡溟，自然气也。"

淇（qí 其） 水名。见"淇水"。

淇水 在河南北部。古为黄河支流，南流至今卫辉市东

北淇门镇南入河。东汉建安中，曹操于淇口作堰，遏使东北流，注入白沟（今卫河），以通漕运，此后遂成为卫河支流。

淇县 在河南省鹤壁市南部，京广铁路纵贯。县人民政府驻城关镇。殷为朝歌，为纣王时都城。秦置朝歌县，隋改卫县。元入淇州，明改淇县。1954年并入汤阴县，1962年复置。因淇水得名。农产以小麦、棉花为主。工业有建材、机械、化肥、造纸、纺织。名胜古迹有前嘴石窟、摘星台、孙膑洞。

淇奥 《诗·卫风》篇名。《诗序》以为是"美武公之德"，赞美卫武公"有文章，又能听其规谏，以礼自防，故能入相于周"。卫武公为周平王卿士。

淇门镇 在今河南卫辉市东北淇河、卫河交会处。唐大顺时朱温攻魏博，明初徐达取河北，均曾进兵至此。元漕运自封丘西南中滦镇陆运至此入御河。

8 **渃**（ruò 若） 溪名。在湖北枝江东，入长江。

渲（chì 敕） 古水名。见《说文·水部》。《集韵·二十四职》谓出颍川。朱骏声《说文通训定声·颐部》："即灌水也。"

淋 ㊀（lín） 浇。如：日晒雨淋；淋浴。《红楼梦》第三十回："只见宝玉淋得雨打鸡一般。"

㊁（lìn） 滤。如：过淋；淋盐。

㊂〔**痲**〕（lìn） 见"淋病"。

淋证（lìn—） 中医学病名。指尿频、尿急、排尿障碍与涩痛滴沥等疾病。《金匮要略·消渴小便利淋病脉证并治》："淋之为病，小便如粟状，小腹弦急，痛引脐中。"故又称"淋病"。临床分五类：(1) 石淋。腰侧部酸痛或绞痛、痛连小腹及阴部，排尿频急不畅，有时尿中杂有砂石或有血尿，多因湿热蕴结下焦、夹杂质凝结所致，治宜祛瘀消结、利水通淋。(2) 气淋。下腹至阴囊胀痛，尿时涩滞或尿后疼痛，多因膀胱气滞所致，治宜利气疏导；如见气虚者应补中益气。(3) 膏淋。小便混浊如膏，溲时尿道热涩疼痛，多因湿热下注所致，治宜清化湿热、通利膀胱；亦有小便量多、如米泔水、形体日瘦、腰膝酸痛，属肾虚而脂液下流，治宜补肾固摄。(4) 劳淋。小便淋沥、尿后阴部隐痛、肢倦腰酸，多因脾肾两虚所致，治宜调补脾肾。(5) 血淋。尿血而尿道热涩刺痛、下腹部疼痛胀急，多因下焦湿热蕴结、迫血妄行所致，治宜清热凉血。本病包括尿路感染、泌尿系结石、乳糜尿、前列腺炎等。

淋铃 ❶雨声。韦庄《宿蓬船》诗："夜来江雨宿蓬船，卧听淋铃不忍眠。"❷指《雨淋铃》曲。杜牧《华清宫》诗："行云不下朝元阁，一曲《淋铃》泪数行。"

淋病（lìn—） ❶旧称"白浊"。因淋球菌感染所引起的一种传染性性病。主要发生于尿道和生殖系统。急性淋病的主要症状有排尿疼痛、尿道流脓等；急性淋病可转化为慢性。在女性可引起盆腔炎，有痛经、不孕等症状；在男性无明显症状，能传染，也可形成尿道狭窄。治疗用抗生素、磺胺类药等。❷中医学病名。参见"淋证"。

淋离 犹言陆离。长而美好貌。《楚辞·哀时命》："冠崔嵬而切云兮，剑淋离而从（纵）横。"王逸注："淋离，长貌也。"

淋浪（—láng） ❶水连续下滴貌。也指流泪不止。陶潜《感士不遇赋》："泪淋浪以洒袂。"❷形容声响连续不断。嵇康《琴赋》："纷淋浪以流离。"朱熹《试院杂诗》："坐听秋檐响，淋浪殊未休。"

淋漓 ❶沾湿或流滴貌。韩愈《醉后》诗："淋漓身上衣，颠倒笔下字。""漓"或作"浪"。又《赤藤杖歌》："赤龙拔须血淋漓。"❷形容充盛、酣畅。如：淋漓尽致。李商隐《韩碑》诗："濡染大笔何淋漓。"

淋灑（—lì） 连绵不断貌。《文选·王褒〈洞箫赋〉》："被淋灑其靡靡兮。"李善注："淋灑，不绝貌。"按此指声音的连续。

淋巴心 亦称"淋巴心脏"。淋巴管通入静脉处的膨大部分。管壁有弹性，能搏动，内有瓣膜，收缩时能使淋巴流向静脉而不致倒流。在脊椎动物中，一般少见于鱼类，常见于两栖类、爬行类等，不见于鸟类和哺乳类。以两栖类最发达，蛙类有两对，有尾类多至14～20对。

淋巴结 主要由淋巴细胞集合形成的腺样结构。蚕豆状，大小不等。大多集中于颈部、肠系膜、腋窝、腹股沟和肺门等处。淋巴结凸面有许多输入淋巴管通入；凹面除有输出淋巴管通出外，还有血管和神经出入。淋巴结内有淋巴细胞聚集成球形的淋巴小结和成条索状的髓索，淋巴小结中心称生发中心。组成生发中心和髓索的是B淋巴细胞。而位于淋巴小结之间及其深部的是T淋巴细胞。T、B淋巴细胞分别参与细胞免疫和体液免疫。当身体局部有细菌感染或肿瘤细胞转移时，所属区域的淋巴结常肿大，说明它们都能产生新的细胞积极参加免疫。此外淋巴结内还有储存和运输淋巴液的不规则的腔隙，称淋巴窦，窦壁由扁平的网状细胞互相连成。这些细胞均有吞噬异物（如细菌、异物等）的能力。因此，淋巴结有消除侵入机体的有害物质的作用，为重要的免疫器官。

淋巴液 亦称"淋巴"。循行于淋巴管中的液体。除蛋白质较少外，其成分和血浆很相近。由组织液进入毛细淋巴管后形成，在淋巴管内流动，最后经颈根部大静脉注入血液。小肠壁内的淋巴液含有从食物中吸收来的中性脂肪，呈乳白色，称*乳糜。淋巴液流动受阻，是发生水肿的原因之一。

淋巴管 淋巴液所流经的管道。最小的淋巴管称毛细淋巴管，其起始部为盲端，收纳组织、细胞间的液体渗入管内形成淋巴液。淋巴毛细管逐级汇合形成小、中、大淋巴管。在人体和一般哺乳动物，最后汇总到*胸导管和右淋巴导管，开口于颈根部的大静脉。淋巴管内多瓣膜，能防止淋巴液反流。淋巴管中途还通过淋巴结，后者有产生淋巴细胞和抗体、清除体内的细菌和异物等作用。

淋巴瘤 起源于淋巴组织的肿瘤。均属恶性。根据瘤细胞的类型，可分为滤泡性淋巴瘤、淋巴肉瘤、霍奇金病和网状细胞肉瘤四类。多见于颈部、纵隔、腹腔淋巴结、扁桃体、胃、小肠等处。临床多见局部肿块或肿瘤压迫附近结构所引起的征象，全身可有发热症状。治疗可选用化疗、中草药、放疗或手术。

淋浴车 用于对人员进行*洗消的技术车辆。装有热水锅炉、水泵、发电机组、淋浴设备、暖风机及其他附属设备。

淋球菌（淋 lìn）（*Gonococcus*） *淋病的病原菌。革兰氏阴性双球菌。在病人的标本中细菌位于白细胞内或外，有诊断价值。对外界因子的抵抗力弱，主要由直接接触传播。由生殖泌尿道侵入人体，引起男性的前尿道炎，女性的阴道炎和子宫颈炎，如不治疗可波及整个生殖泌尿系统。新生儿可从母体产道感染淋球菌，导致眼结膜炎。

淋溶层 土壤发生层次之一。于土壤剖面上部，经长期间水分自地表向下的淋溶作用所形成的层次。用符号E表示。在*灰化土中该层又可分异成上部腐殖质积聚的A_1

层，以及下部可溶性物质和细微土粒遭到淋洗而土色较浅或呈灰白色的 A_2 层。

淋巴组织 以网状组织为支架，网眼中含有大量淋巴细胞的组织。有边界不清的弥散淋巴组织和边界较清的淋巴小结两种类型。是构成周围*淋巴器官的主要成分，还广泛分布在消化管、呼吸道等的粘膜内。是机体进行*免疫应答的主要场所，在抗原刺激下，淋巴细胞增殖，淋巴组织扩大。

淋巴细胞 亦称"淋巴球"。白细胞中的一种。大小不一。以直径6～8微米的小淋巴细胞占大部分。在人体，约占白细胞的20%～30%；细胞核圆形，细胞质很少。淋巴细胞主要分胸腺依赖淋巴细胞（T淋巴细胞）和骨髓依赖淋巴细胞（B淋巴细胞）。前者参与细胞免疫；后者参与体液免疫。某些疾病可影响淋巴细胞数目的增减，如患结核病时，常可有显著增加。

淋巴管炎 常为溶血性链球菌侵入皮肤或丝虫阻塞淋巴管所引起的淋巴管急性炎症。多发生于四肢，病者除发热外，在皮肤内可见一条红线从伤口一直伸延至邻近的淋巴结。皮肤内淋巴管网发炎时称为*丹毒。治疗用抗菌药物、局部热敷等，应抬高患肢。淋巴管炎反复发作可引起淋巴管阻塞、淋巴液潴留，最后皮肤增厚形成*象皮肿。

淋巴器官 以*淋巴组织为主构成的器官，包括胸腺、淋巴结、脾、扁桃体等。分中枢淋巴器官和周围淋巴器官。人和哺乳动物的*胸腺和*骨髓是中枢淋巴器官，分别培育T淋巴细胞和B淋巴细胞。淋巴结、脾、扁桃体是周围淋巴器官。分化成熟的T、B淋巴细胞经血流转移至周围淋巴器官和其他器官的淋巴组织中，进行增殖和发生免疫应答。

淋积矿床（淋 lín） 亦称"渗滤矿床"或"淋滤矿床"。见"风化矿床"。

淋滤矿床（淋 lín） 即"淋积矿床"。

淋巴结穿刺 穿刺淋巴结抽取组织的手术。将抽得的组织做涂片检查，以助诊断。

淋巴结结核 亦称"结核性淋巴结炎"。常发生于肺门和颈部的淋巴结。前者为*原发性结核的一部分，后者即*瘰疬。患颈淋巴结结核的病人有淋巴结肿大，并可有低热。经治疗后常可消散，但病程较长，少数病人可溃破形成窦道。抗结核药治疗有效。

淋巴细胞转化试验 指T细胞或B细胞在体外受特异性抗原或丝裂原（如植物凝集素〔PHA〕）刺激后，能转化为淋巴母细胞或浆母细胞的百分率的一种方法。有两种：(1) 形态学法。抗凝血加于含PHA的培养液管内，37℃培养72小时，取沉淀物作涂片染色，镜下计数淋巴细胞的转化率。(2) 同位素（如 ^{3}H-胸腺嘧啶核苷）掺入法。此法比形态学法简便可靠。上述两种方法常用于检测T细胞的反应性，反映细胞免疫功能水平。

淋球菌性结膜角膜炎 俗称"脓漏眼"。由淋球菌引起的急性化脓性传染性眼病。传染途径主要由性传播及接触淋病分泌物；新生儿则直接由阴道分泌物感染。早期有发热，眼部肿胀、充血、脓性分泌物，角膜溃疡等症状。如不及时有效治疗，可在几天内完全破坏眼球，导致角膜穿孔，眼球萎缩而致完全失明。防治性病极为重要。抗生素治疗有效。

8 **淅**（xī 息） ❶淘米。《仪礼·士丧礼》："祝淅米于堂。"❷淘过的米。《孟子·万章下》："孔子之去齐，接淅而行。"赵岐注："淅，渍米也。不及炊，避恶亟也。"❸水名。见"淅川"。

淅川 ❶一称淅水。丹江支流。在河南省西南部。源出卢氏县南，南流到淅川县下集以下入丹江水库。❷县名。在河南省南阳市西部，邻接湖北、陕西两省。丹江及其支流淅川在境内汇流。县人民政府驻城关镇。北魏置淅川县，北周废。五代梁复置县，清改厅，1913年复改县。以淅川得名。农产以小麦、玉米、甘薯为主，并产柴胡、苍术等药材。盛产龙须草和多种玉石。矿产有石膏、铁、金、石墨。工业有采矿、机械、丝织、建材、酿酒。古迹有香岩寺、荆紫关。

淅沥 象声词。形容雨、雪、风、落叶等声音。谢惠连《雪赋》："霰淅沥而先集。"苏舜钦《游洛中内》诗："别殿秋高风淅沥，后园春老树婆娑。"乔知之《定情篇》："碧荣始芬敷，黄叶已淅沥。"

淅飒 细微的动作声。吴师道《晚霜曲》："僵禽淅飒动庭竹，城上啼乌怨如哭。"

淅淅 风声。杜甫《秋风》诗："秋风淅淅吹我衣。"

淞 ㊀（sōng 松） 水名。见"吴淞江"。
㊁（sòng 送） 本作"凇"。在地表或地面物体上，云雾滴或雨滴的冻结物和除露、霜外的水汽凝结物或凝华物的总称。有水淞、雾淞、雨淞等多种。

淞沪抗战 亦称"淞沪会战"、"八一三事变"。中国军队抗击日军进攻上海的作战。1937年7月日军侵占平津后，以驻沪日海军陆战队官兵两人驱车闯入虹桥机场武装挑衅被击毙为借口，于8月13日大举进攻上海。中国第九集团军在张治中率领下奋起抵抗。中国方面陆续调集六个集团军七十余万人参加会战，日军也逐次增兵，总兵力达九个师团二十二万余人。从23日起，日军多次在长江口登陆，攻击守军左翼，均遭顽强抗击。11月5日，日军从杭州湾登陆，迂回守军侧后，合围上海。守军被迫撤退。12日淞沪陷落。

淞沪铁路 从上海铁路北站到吴淞炮台湾。长16.1公里。原为1876年英商所擅筑，翌年清政府赎回拆毁。1897—1898年重筑。是中国最早修筑的铁路（原为窄轨）。现已拆除。

淞隐漫录 笔记小说集。清王韬撰。十二卷。系仿《聊斋志异》而作，故坊刻本也有改称为《后聊斋图说》者。多写所谓奇女、名倡、剑仙及神怪之事。作者另有《淞滨琐话》、《遯窟谰言》等书，内容性质与本书略同。

淞沪停战协定 即"上海停战协定"。

涷 "冻"的繁体字。

淢 ㊀（yù 域） ❶急流。《淮南子·本经训》："抑淢怒濑，以扬激波。"❷通"惑"。见"恻惑"。
㊁（xù） 通"洫"。护城濠。《诗·大雅·文王有声》："筑城伊淢。"

涸〔瀖〕（huà 画） 水名。在山东淄博临淄西。见《水经注·淄水》。

渎〔瀆〕㊀（dú） ❶小沟渠。《史记·屈原贾生列传》："彼寻常之污渎兮，岂能容吞舟之鱼？"❷大川。《尔雅·释水》："江、淮、河、济为四渎，四渎者，发原注海者也。"❸烦渎；轻慢。如：有渎清神。《左传·昭公二十六年》："国有外援，不可渎也。"❹通"黩"。贪污。《左传·昭公十三年》："渎货无厌。"
㊁（dòu 豆） 通"窦"。洞；穴。《左传·襄公三十年》："晨，自墓门之渎入。"

渎职 国家机关工作人员滥用职权、徇私舞弊或者玩忽职守，致使公共财产、国家和人民利益遭受损失的行为。其中情节严重的，我国刑法规定为犯罪。

8 **涯** (yá 牙) ❶水边。孟郊《病客吟》："大海亦有涯，高山亦有岑。"❷边际；极限。如：天涯海角。《庄子·养生主》："吾生也有涯，而知也无涯。"❸约束。沈约《答沈麟士书》："约少不自涯，早爱虫鸟，逐食推迁，未谐夙愿。"

涯际 亦作"际涯"。边际。《风俗通·山泽·沆》："谨按传曰：'沆者，莽也，言其平望莽莽无涯际也。'"

涯涘 水的边际，也泛指边际或界限。韩愈《柳子厚墓志铭》："为词章，泛滥停蓄，为深博无涯涘。"此言文章意境的博大宏深。

渀 (bèn) 入水貌。《后汉书·马融传》："渀薄汾挠。"李贤注："并入水貌也。"

淹 (yān) ❶水浸；沉没。《水浒传》第三十八回："只见江面开处，那人把李逵提将起来，又淹将下去。"❷陷溺。《礼记·儒行》："淹之以乐好。"孔颖达疏："言乐好之事，易以溺人。"❸滞留。《左传·僖公三十三年》："不腆敝邑，为从者之淹，居则具一日之积，行则备一夕之卫。"《离骚》："日月忽其不淹兮，春与秋其代序。"❹深入。如：淹博；淹通。《新唐书·王义方传》："淹究经术。"❺居下位而未得升迁的人。《国语·晋语七》："逮鳏寡，振废淹，养老幼，恤孤疾。"

淹识 犹博识。知识广博。《新唐书·王彦威传》："自力于学，举明经甲科，淹识古今典礼。"

淹迟 缓慢。《西京杂记》卷三："枚皋文章敏疾，长卿制作淹迟。"

淹茂 见"阉茂"。

淹该 亦作"淹赅"。博学深通。《新唐书·赵彦昭传》："遂力学，淹该书记。"

淹贯 渊博贯通。《新唐书·柳登传》："淹贯群书。"

淹城 古城遗址。在江苏省武进市中部、湖塘桥镇西南。分子城、内城和外城，每城均有土城墙，城外有护城河，宽40～50米，最宽达80米。外城为一不规则圆形，周约3公里，面积70公顷。据考为西周建筑。《越绝书》称之为"故淹君地"。是中国现存最古老、最完整的古城遗址。是研究西周宝贵资料。为全国重点文物保护单位。

淹留 亦作"奄留"。停留；久留。《离骚》："时缤纷其变易兮，又何可以淹留？"

淹通 深博而通达。《文心雕龙·体性》："平子淹通，故虑周而藻密。"平子，张衡字。

淹淹 犹恹恹。气力微弱。汤显祖《牡丹亭·慈戒》："淹淹春睡去了，敢在做梦也。"

淹滞 ❶滞留；久留。孟浩然《岘山送张去非游巴东》诗："去矣勿淹滞，巴东猿夜吟。"❷久沉滞于下，不得官或不能迁升。《左传·昭公十四年》："诘奸慝，举淹滞。"杜预注："淹滞，有才德而未叙者。"

淹溺 人淹没于水中，呼吸道被水、污泥、杂草等堵塞，使喉头、支气管发生反射性痉挛引起窒息、缺氧的病症。可造成呼吸、心跳停止。发现得早，可将淹溺者救起，取头低足高位，迅速清除口、鼻内的泥沙和污物，恢复呼吸道通畅，并尽早采取人工呼吸、心脏按摩、给氧、注射呼吸中枢兴奋剂等抢救措施。

淹蹇 穷困潦倒。《红楼梦》第一回："自前岁来此，又淹蹇住了，暂寄庙中安身。"

淹灌 地面灌溉的一种。田面用土埂围成格田，灌溉水在格田内滞留，形成均匀的水层并逐渐渗入土壤。多用于水稻田、淤灌和冲洗盐碱地。

涞 "涞"的繁体字。

渝 (pào) 同"泡"。用水浸物。周煇《清波杂志》卷上："〔高宗〕自相州渡大河，荒野中寒甚，烧柴，借半破甑盂，温汤渝饭茅檐下，与汪伯彦同食。"

涿 (zhuō) ❶流下的水滴。段玉裁《说文解字注·水部》："今俗谓一滴曰一涿，音如笃。"❷扣击。《周礼·秋官·序官》"壶涿氏"郑玄注："壶谓瓦鼓；涿，击之也。"

涿州 ❶州名。唐大历四年(公元769年)分幽州置。治范阳(今涿州市)。辖境相当今河北涿州市、雄县及固安。清不辖县。1913年改为县。公元986年宋将曹彬攻此，为辽将耶律休哥所败。❷市名。在河北省保定市北部，邻接北京市。京广铁路和北拒马河经过境内。秦置涿县。汉为涿郡治。三国魏为范阳郡治。唐改范阳县，为涿州治。明入涿州，1913年复改涿县。1986年改设涿州市。因市西北古有涿水得名。人口109万(城镇10万，1996年)。工业有机械、化肥、纺织等。农产有小麦、稻、玉米、棉花、花生等，并产鸭梨、红枣、红果。手工艺品以金丝挂毯著名。古迹有永济桥、云居寺塔。

涿县 旧县名。在河北省中部偏西。秦置县。1986年撤销，改设涿州市。

涿郡 郡名。(1)西汉元狩六年(公元前117年)分广阳郡西南地置。治涿县(今河北涿州市)。成帝末辖境相当今北京市房山以南，河北易县、清苑以东，安平、河间市以北，霸州市、任丘市以西地区。三国魏黄初中改名范阳。(2)隋大业初改幽州置。治蓟县(今北京城西南隅)。辖境相当今北京市及河北霸州市和天津市海河以北，蓟运河以西，赤城、涿鹿以东地区。炀帝时开永济渠，南达于河，北通至此。唐武德复改为幽州。

涿鹿 县名。在河北省张家口市东南部、桑干河流域，邻接北京市。大秦铁路经过境内。县人民政府驻涿鹿镇。汉为下落、涿鹿等县地，唐为永兴等县地。元为保安州，1913年改保安县，1914年改涿鹿县。县以山名。农产有玉米、谷子、高粱、稻、大豆、小麦和马铃薯，并产苹果、梨、葡萄。矿产有铁、煤、锰、硫黄、磷。工业有采矿、冶金、机械、建材、化肥、皮革等。名胜古迹有涿鹿山、黄帝城、阪泉等。

涿邪山 古山名。一作涿涂山。在古代*高阙塞北千余里，今蒙古国境内满达勒戈壁以南一带。公元前2世纪至公元5世纪屡见记载。

涿鹿山 "涿"一作"浊"。在今河北涿鹿东南。相传黄帝与蚩尤战于涿鹿之野，即此。

凄 "凄㊀"的异体字。

溟 〔溟〕(dǐng) 见"溟泞"。

溟泞 水沸貌。《文选·木华〈海赋〉》："溟泞渠渠。"李善注："溟泞，沸貌。"

渐 〔漸〕㊀(jiàn) ❶逐渐；徐进。如：渐有起色；渐入佳境。《易·坤》："其所由来者渐矣。"❷事物发展的开端。如：防微杜渐。❸加剧。《书·顾命》："疾大渐。"

❹疏导。《史记·越王句践世家》:"禹之功大矣,渐九川。"裴骃集解引徐广曰:"渐者,亦引进通导之意也。"❺六十四卦之一,艮下巽上。《易·渐》:"象曰:山上有木,渐。"孔颖达疏:"木生山上,因山而高,非是从下忽高,故是渐义也。"❻水名。见"渐水❶"。

㈡(jiān 尖) ❶流入。《书·禹贡》:"东渐于海。"❷沾湿;浸渍。《诗·卫风·氓》:"渐车帷裳。"《荀子·劝学》:"兰槐之根是为芷,其渐之滫,君子不近,庶人不服,其质非不美也,所渐者然也。"引申为浸润。《汉书·董仲舒传》:"渐民以仁,摩民以谊(义)。"❸欺诈。《书·吕刑》:"民兴胥渐。"王引之《经义述闻》卷三:"渐亦诈也。言小民方兴相为诈欺。"

㈢(qián) 通"潜"。见"湛渐"。

㈣(chán) 通"巉"。《诗·小雅》有《渐渐之石》篇。

渐水 ❶即"渐江水"。❷一名澹水、兴水、鼎水。在今湖南常德市北,东南流入沅水。《汉书·地理志》武陵郡索县:"渐水东入沅。"

渐冉 逐渐;渐渐过去。张衡《思玄赋》:"恐渐冉而无成兮。"《晋书·王敦传》:"臣忝外任,渐冉十载。"亦作"渐苒"。《三国志·蜀志·後主传》:"干运犯冒,渐苒历载。"

渐伐 森林主伐方式之一。在划定的森林面积上分次伐完全部林木。一般在一个龄级(10~20年)内分2~4次进行,并且在迹地上借助于上方母树的天然下种,实现更新。典型的渐伐分4次进行,即预备伐、下种伐、受光伐、后伐。

渐变 即"量变"。

渐染 ❶(jiān—)谓沾染既久,渐受影响。《楚辞·七谏·沈江》:"日渐染而不自知兮。"❷犹渐冉。《三国志·魏志·文帝纪》"飨兹万国,以肃承天命"裴松之注引《献帝传》:"自汉德之衰,渐染数世,桓灵之末,皇极不建。"

渐悟 佛教指须经长期修习才能达到对佛教真理的觉悟。与"顿悟"相对。佛教禅宗北宗主张渐悟说,认为众生都有"佛性",但障碍甚多,必须逐渐以至累世修行,才能领悟,达到"成佛"的境界。

渐渍(jiān—) 犹浸润。逐渐受到沾染或感化。《汉书·龚遂传》:"今大王亲近群小,渐渍邪恶。"《三国志·魏志·刘劭传》:"渐渍历年,服膺弥久。"

渐骤 中国古代关于运动变化的一对哲学范畴。渐指细微的量的变化;骤指突然的由量变到质变。先秦时代已产生关于事物量的积累会引起质的变化的思想。《管子》提出"革物当以渐"。庄子则强调事物"骤"变而忽视渐变过程,"物之生也,若骤若驰"(《庄子·秋水》)。自汉以后的哲学家亦多坚持事物的变化发展"皆以积渐"的观点。南北朝范缜明确提出事物变化的两种形式"渐"变与"忽"(骤)变,"有忽(骤)有渐,物之理也"(《神灭论》)。北宋张载提出"化而裁之谓之变,以著显微也"(《正蒙·神化》)。明清之际王夫之把"变化日新"分为量的变化和质的更新"推故而别致其新"(《周易外传》卷二),较深刻理解了由渐到骤变化规律。

渐成论 即"后成说"。

渐伸线 又称"渐开线"。一直线在一个圆上作无滑动的滚动时,直线上一定点运动的轨迹为"圆的渐开线"。机械制造中,常用渐开线作齿轮的齿廓曲线。详见"渐屈线"。

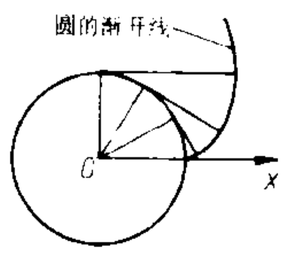

渐伸线

渐江水 古水名。见《汉书·地理志》、《水经》;一作渐水,见《说文》。即今安徽、浙江境内的新安江及其下游的钱塘江。按此水《史记·秦始皇本纪》、《史记·项羽本纪》、《山海经·海内东经》及《水经》以后记载皆作"浙江",参见"浙江❶"。

渐近线 当无限伸展的一条曲线上一个动点沿曲线移向无限远时,如果它和一条定直线的距离趋向于零,则称此直线为曲线的"渐近线"。例如,双曲线 $x^2-y^2=1$ 有两条渐近线:$x-y=0$ 和 $x+y=0$。

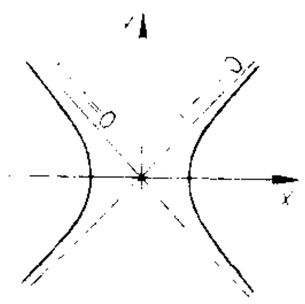
渐近线

渐变态 昆虫不完全变态的一个类型。成虫与幼体在形态和习性上均相似,幼体称为"若虫"。成虫的特征随虫龄的增长而逐步完备。例如直翅目、半翅目等目昆虫。

渐变流 即"缓变流"。

渐屈线 当一条曲线在各点的法线成为另一条曲线的切线时,称后一条曲线为原曲线的"渐屈线";而称原曲线为后一条曲线的"渐伸线"或"渐开线"。一条平面曲线至多只有一条渐屈线,但是,有无限条渐伸线。

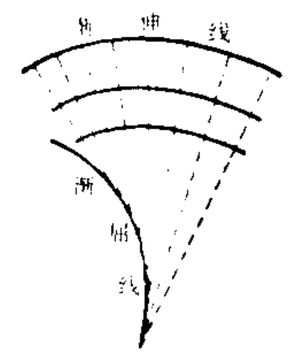
渐屈线

渐新世 老第三纪的第三个世。代表符号为"E_3"。延续时间自3 650万年前到2 300万年前。这一时期,哺乳动物出现了渐新马、古乳齿象、巨犀等。海洋和淡水中生物与始新世相似。这一时期形成的地层叫"渐新统"。

渐新统 见"渐新世"。

渐入佳境 《晋书·顾恺之传》:"恺之每食甘蔗,恒自尾至本,人或怪之。云:'渐入佳境。'"意谓甘蔗下端比上端甜,从上到下,越吃越甜。后用来比喻境况逐渐好转或兴味逐渐浓厚。

渐显渐隐 即"淡入淡出"。

渐渐之石(渐 chán) 《诗·小雅》篇名。写将帅出师东征,经历险远,不堪劳苦,而作此诗。《诗序》以为"下国(诸侯国)刺幽王"。或疑史传无幽王东征事,不知作于何时。

8 **浅** "浅"的繁体字。

淑(shū 叔) ❶美好。《盐铁论·非鞅》:"淑好之人,戚施之所妒也。"❷善良。《诗·王风·中谷有蓷》:"遇人之不淑矣。"

淑人 ❶善良的人。《诗·曹风·鸤鸠》:"淑人君子,其仪一兮。"郑玄笺:"淑,善;仪,义也。善人君子,其执义当如一也。"❷宋徽宗时所定命妇封号,在夫人之下,硕人之上。封尚书以上官未至执政者之妻。明清为三品官之妻的封号。如封给母及祖母,称太淑人。清又以奉国将军之妻为淑人。

淑女 美好贤德的女子。《诗·周南·关雎》:"窈窕淑女,君子好逑。"

淑节 犹言佳节。谢惠连《代悲哉行》:"羁人感淑节。"

淑问 ❶善于审问、判案。《诗·鲁颂·泮水》:"淑问如皋陶,在泮献囚。"孔颖达疏:"所囚者,服罪之人,察狱之吏当受其辞而断其罪,故使善听狱如皋陶者献之。"❷美好的名声。孙绰《聘士徐君墓颂》:"高蹈域表,淑问显融。"

淑均 善良而公正。诸葛亮《出师表》:"将军向宠,性行淑均,晓畅军事。"

淑慝 犹言善恶。《书·毕命》:"旌别淑慝,表厥宅里。"

孔颖达疏:"淑,善也;慝,恶也。"

淑世主义 一译"改进主义"。西方伦理学与社会学学说。英国女作家乔治·艾略特所提出,后为美国詹姆斯所发挥。认为对现实的一切既不能全盘肯定,采取乐观的看法;也不能全盘否定,采取悲观的态度;而主张逐渐改正现实世界中的缺点。实质上是一种主张渐变的改良主义学说。

8 **淖** ㊀(nào 闹) ❶泥;泥沼。《左传·成公十六年》:"栾、范以其族夹公行,陷于淖。"❷湿润;柔和。《淮南子·原道训》:"甚淖而漓,甚纤而微。"

㊁(chuò 绰) 见"淖约"。

㊂(zhuō 卓) 姓。战国时楚有淖齿。

淖约 (chuò—) 同"绰约"。❶姿态柔美貌。《庄子·逍遥游》:"肌肤若冰雪,淖约若处子。"❷柔顺貌。参见"弱约"。

漉 ㊀同"漉"。

㊁(hū 呼) 水名。见《集韵·十一模》。

淌 ㊀(tǎng) 流出;流下。如:淌眼泪;淌汗。

㊁(chǎng) 水起波纹貌。《淮南子·本经训》:"淌游瀼渊。"高诱注:"皆文画拟象水势之貌。"

淌凌 亦称"流冰"。指冰块在河面上漂浮、流动的现象。在河流封冻过程和解冻过程中均有出现。在由南向北流的河段中,往往南部上游河段开始春季淌凌时,北部下游河段仍处于封冻状态,此时极易壅成冰坝,造成灾害。

淏 (hào 浩) 水清貌。见《集韵·三十二晧》。

淂 (dé) ❶水貌。见《集韵·二十五德》。❷通"得"。

混 ㊀(hùn) ❶水势盛大。《汉书·司马相如传上》:"汩乎混流。"❷浑一而不可分。见"混成"。❸搀和;混合;混杂。如:混在一起;混为一谈。《法言·修身》:"人之性也善恶混。"李轨注:"杂也。"❹蒙混。如:鱼目混珠。❺苟且过活。如:混日子;混饭吃。❻胡乱。《红楼梦》第八回:"又混闹了,一个药也有混吃的?"

㊁(gǔn 滚) 见"混混❸"。

㊂(hún) 同"浑"。如:混水摸鱼。《离骚》:"世混浊而不分兮。"

混元 天地的原始状态。《云笈七籤》卷二:"混元者,记事于混沌之前,元气之始也。"亦谓天地。《后汉书·班固传》:"外运混元,内浸豪芒。"李贤注:"混元,天地之总名也。"

混号 亦称"诨名"。即绰号;外号。赵翼《陔馀丛考》卷三十八:"世俗轻薄子,互相品目,辄有混号。《吕氏春秋·简选》篇夏桀号'移大牺',谓其多力能推牛倒也。此为混号之始。"

混芒 亦作"混茫"。❶混沌蒙昧。指上古时期人类未开化的状态。《庄子·缮性》:"古之人在混芒之中。"成玄英疏:"其时淳风未散,故处在混沌芒昧之中。"❷广阔无涯的境界。杜甫《寄彭州高三十五使君適三十韵》:"意愜关飞动,篇终接混茫。"

混成 谓混沌之中自然生成万物。《老子》:"有物混成,先天地生。"王弼注:"混然不可得而知,而万物由之以成,故曰混成也。"

混同 ❶统一。左思《魏都赋》:"壹八方而混同,极风采之异观。"《晋书·陶璜传》:"今四海混同,无思不服。"❷混淆,把本质不同的人和事物等同起来。《后汉书·皇后纪下论》:"贤愚优劣,混同一贯。"

混合 ❶混和。杜牧《寄内兄和州崔员外十二韵》:"光尘能混合,擘画最分明。"❷法律名词。两个以上不同所有人的动产,互相搀杂合并,不能识别,或虽能识别而分离的代价过高的法律事实。如甲、乙两人所有之小麦互相混合。在法律效果上,混合与附合并无区别,因此,法律规定对混合准用关于附合的规定。参见"附合"。

混杂 ❶混合搀杂。《水浒传》第一百十五回:"王英、扈三娘……扮作艄公艄婆,都不要言语,混杂在艄后,一搅进得城去。"❷医学统计名词。当研究因素 A 同结局 B 间的联系时,如 A、B 之外还存在 $C_1, C_2, C_3, \cdots, C_n$ 等第三个或更多的因素,且这些因素既是 B 的一危险因素,又在病例组与对照组间、或暴露组与非暴露组之间分布比例不同,使所得结论或被夸大或被低估。这种起混杂作用的因素称混杂因素。分析时必须控制。

混作 将两种或两种以上生育季节相近的作物按一定比例混合栽种于同一块田地上的种植方式。如大麦、小麦和蚕豆、豌豆混播;禾本科牧草和豆科牧草混播;芹菜和四季萝卜混播等。

混沌 亦作"浑沌"。❶古人想像中天地相连的状态。《白虎通·天地》:"混沌相连,视之不见,听之不闻。"❷谓无知无识。如:混沌无知。❸系统在相变过程中的一个状态。参见"协同学"。

混沦 水流旋转貌。《文选·郭璞〈江赋〉》:"或混沦乎泥沙。"李善注:"混沦,轮转之貌。"

混纺 混用不同类别纤维纺纱的工艺。常用化学纤维和天然纤维或不同化学纤维混纺。可充分利用各种纤维的性能,取长补短,从而提高纱线质量,增加品种,降低成本。也有用本色与染色纤维或将多种不同染色纤维混和纺纱,制成不同风格的织物。

混和 ❶(—huò) 将不同的东西杂和在一起。❷指用机械或流体动力的方法使两种或多种物料均匀混和的操作。用以制备均匀混合物产品,以及促进化学反应(如中和、硝化、磺化等)或物理变化(如溶解、乳化、掺杂等)。通常在混和器(主要有搅拌器和捏合机)中进行。

混茧 制丝工程中混和蚕茧的工序。将茧质相近的蚕茧按工艺要求的比例进行混和,以扩大茧批,从而减少缫丝用茧的质量变动,制得品质一致的生丝。

混响 亦称"交混回响"。直达声消失后,声音延续所引起的交混现象。通常以延续声音减弱到初始强度一百万分之一所需的时间,称为"混响时间",以秒计。在室内,混响常由声音在墙面等连续多次反射所引起。如混响时间太长,则前后声音交混,听不清楚;过短则音量不够,声音干涩不动听。混响时间是评定建筑物声音质量的一个重要指标。海洋中的混响有三类:(1)体积混响,由位于海水中的散射体(例如,各种海洋生物、海水中的悬浮微粒和气泡)产生的,其强度与脉冲结束后的时间的平方成反比;(2)海面混响,由位于海水表面或靠近海面层内的散射体产生的,其强度与脉冲结束后的时间的三次方成反比;(3)海底混响,由位于海底和海底附近的散射体产生的,其强度与脉冲结束后的时间的四次方或五次方成反比。混响常严重干扰水中通信。

混炼 利用机械方法将塑炼过的生橡胶与配合剂充分混合的工艺过程。

混堂 浴池。钱大昕《恒言录》卷五:"《至正直记》:'萨天锡善咏物赋诗。如《混堂》云: 一笑相遇裸形国。'"

混混 亦作"浑浑"。❶(hún hún) 浑浊、纷乱貌。《楚辞·九思·伤时》:"时混混兮浇饋。"❷(hún hún) 浑厚质朴。《史记·太史公自序》:"乃合大道,混混冥冥。"❸(gǔn gǔn) 同"滚滚"。水流不绝貌。《孟子·离娄下》:"原泉混混,不舍昼夜。"亦用来形容说话滔滔不绝。《世说新语·言语》:"裴仆射善谈名理,混混有雅致。"

混淆 混杂;界限划分不清。如: 混淆是非;混淆视听。干宝《晋纪总论》:"内外混淆,庶官失才。"

混棉 棉纺中将数种原料或半制品按配棉成分均匀混和的工作。目的在于稳定与提高产品质量,合理使用原料。有棉堆混棉、小量混棉、机械混棉和棉条混棉等。

混叠 离散信号频谱中所发生的对应连续信号频谱的重叠现象。

混元巾 亦称"纶巾"。道教全真道道士所戴的圆巾。用布帛缝制,顶有圆孔,便于露发戴冠。为道士所戴九种巾(混元巾、九梁巾、纯阳巾、太极巾、荷叶巾、靠山巾、方山巾、一字巾、唐巾)之首。传说原为中国古代汉族男子戴的帽子。

混水墙 外表面有粉刷或贴面材料的墙。粉刷和贴面层起保护墙身和装饰作用。

混灭威 灭杀威和灭除威的混合物。化学名3,4-二甲苯基-*N*-甲基氨基甲酸酯和3,5-二甲苯基-*N*-甲基氨基甲酸酯。氨基甲酸酯杀虫剂。由混二甲酚、一甲胺、甲苯、光气、液碱反应制得。纯品为白色结晶,工业品为棕黑色油状液体,微臭,不溶于水,溶于甲醇、乙醇、丙酮、苯、甲苯有机溶剂,遇碱易分解。有粉剂、可湿性粉剂、乳油、微粒剂。有触杀作用,杀虫迅速。用于防治稻飞虱、稻叶蝉、稻蓟马、稻苞虫以及其他作物上的鳞翅目等害虫。对人畜毒性中等,对鱼类毒性很低。

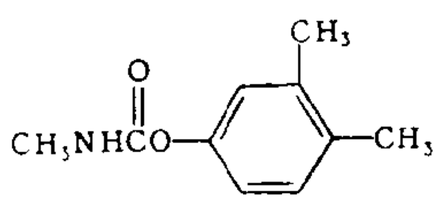

灭杀威结构式

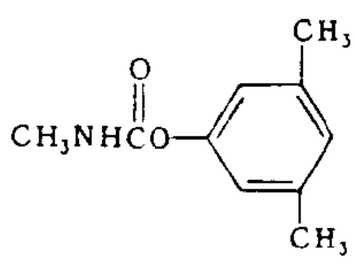

灭除威结构式

混同江 黑龙江汇合松花江后到乌苏里江口一段的别称。因松花江含沙较多,水色淡黄,注入黑龙江后,水色北黑南黄,经久始混,故名。

混合云(雲) 云名。气象上常用,但意义比较含混。一般有三种含意: (1) 积层混合云,指层状云与积状云共同存在的中尺度云系。(2) 混合相云,指既有冰晶又有液滴的云。(3) 冷暖混合云,指上部属冷云、下部属暖云的云。上下部以0℃温度线为界。

混合台 亦称"自然台"。拖拉机台数的一种计算单位。即以实有的一台拖拉机为计算单位,不论机器功率大小,都按一台计算。参见"标准台"。

混合芽 一个既抽枝发叶,又开花结果,同时孕育营养器官和生殖器官的原始体于一芽之中的芽。如梨、苹果的花芽萌发后,先抽短枝,发叶数片,在此短枝上着生花序开花结果,即为混合芽。

混合岩 由原岩(一般为具片理构造的区域变质岩石)的"基体"和顺层或沿裂隙分布的花岗质"脉体"混合组成的一种深变质岩石。其中脉体是由原岩经部分熔融或来源于地壳深部的熔浆贯入所成。随着变质程度的不断加深,岩石中基体的含量逐步减少而脉体相应增多,且物质组成和结构均趋于均匀化,最终可成为相似于花岗岩的岩石,称为"混合花岗岩"。

混合物 没有一定比例而掺和在一起的多种物质的集合体。彼此各保留着原有的化学性质。如空气、石油、血液等。一般可利用各种物理方法使其所含物质分开。例如,过滤可以除去水中的泥沙,蒸发海水可以制盐等。

混合语 两种或两种以上语言在一定社会条件下互相接触而产生的混杂语言。如地中海沿岸港口使用的萨比尔(Sabir)语,是法语、西班牙语、希腊语、意大利语、阿拉伯语的混合语。有些混合语因长期使用而能存在并继续发展,如*皮钦语(Pidgin)和*克里奥尔语(Creole)。

混合热 亦称"混合焓"。在等温等压的条件下,两种或两种以上的纯流体混合成1摩尔的溶液时所产生的热效应。结构差别较大的液体或高压下的气体在混合时的热效应比较显著。形成理想溶液时混合热为零。

混合酸 硝酸和硫酸以适当比例混合而成的硝化剂。这种试剂比单用硝酸为优越,因在硫酸存在下,硝酸能生成较多的硝基阳离子(NO_2^+):

$$HNO_3 + 2H_2SO_4 \rightarrow NO_2^+ + H_3O^+ + 2HSO_4^-$$

以加强其硝化效应。回收的废酸,经过配制,还可循环使用。

混合潮 介于*半日潮与*全日潮之间的一种潮汐类型。分为不正规半日潮和不正规全日潮两类。前者在一太阴日(24时50分)内有两次高潮和两次低潮,但相邻的高潮或低潮的高度不等,涨潮时和落潮时也不等;后者在半个月内的大多数日子里为不正规半日潮,但有时也发生一天一次高潮和一次低潮的全日潮现象。如香港和海南榆林出现的潮汐都属混合潮。

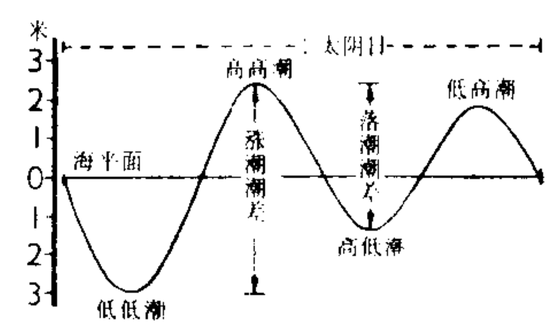

混合潮示意图

混杂岩 即"混杂堆积"。

混交林 同"单纯林"相对。由两个或两个以上乔木树种所组成的林分。其中任一树种的蓄积量不超过总蓄积量的80%。

混汞法 用汞提取游离贵金属的方法。将含游离贵金属的矿石、汞和水一同细磨,汞则和金属颗粒形成汞齐而同脉石分离,经加热蒸去汞,即得金、银或铂族元素或其合金。主要适于处理含化合物较少而含游离金属较多的矿石。

混砂机 将铸造用砂、粘结剂、水等均匀拌和使其成为具有一定性能的型砂或芯砂的机器。

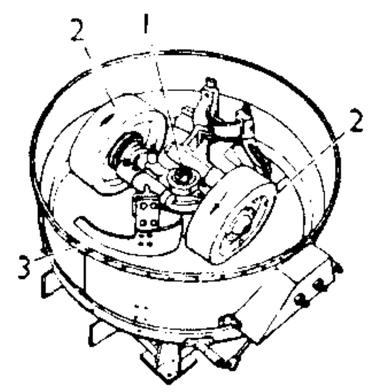

辗轮式混砂机
1. 中心轴 2. 辗轮 3. 刮板

混染岩 由不完全的*同化作用所生成的岩石。岩浆侵入围岩时,一方面熔化一些坠落在其中的围岩碎片和捕虏体,使岩浆受围岩物质的混染,另一方面岩浆内部又发生扩散作用,使本身成分产生变化,形成一类岩浆物质和围岩物质互相混染的岩石,如某些苏长岩、闪长岩和紫苏花岗岩等。

混响室 具有长混响时间的房间。室内所有表面,应尽可能使声波反射,使室内形成漫射*声场。主要用于多种声学测试,如声源的声功率、吸声体

的吸声系数等。

混响器 音响中改善立体声效果的装置。利用声音在时间和空间上的延续和扩展使声音丰满。早期人们利用房间的自然混响效果来美化音色，但混响参数不易控制。混响器工作原理如图所示，输入音频信号经τ毫秒延时后再反馈回输入端，只要增益 $g<1$，电路就能稳定工作，同时获得混响效果。

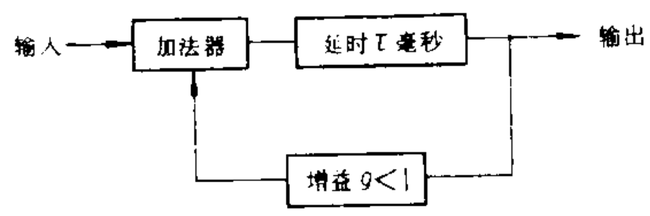

混响器工作原理图

混铁炉 用以储备大量铁液的容器。铁液可在炉内保温和加热，使其成分和温度均匀，且能部分脱硫。对铁液进行去硅、去磷处理时，则为"预炼混铁炉"。

混流泵 构造和工作原理同时具有离心泵与轴流泵特点的一种泵。液体流过叶轮时先沿轴向流入，然后沿叶片斜向流出，故名。叶轮被动力机带动作高速旋转时，叶片一方面推动液体，同时又驱使液体旋转而产生离心作用。在叶片的推力和离心力的双重作用下液体产生流动和提高压力。常用于输送排量较大而压头中等的液体。

混悬剂 药物细粉悬浮于水(蒸馏水或注射用水)或其他液体分散介质中制成的剂型。可供内服、外用、滴眼、肌内注射等用。制备时一般要加入助悬剂，亦可加入湿润剂、絮凝剂或反絮凝剂等以增进其稳定性。

混频器 将两个以上不同频率(频带)的信号混合，以得到一个与以上两信号都有关的新频率信号的电路。如超外差接收机中，混频器将外来射频信号同本机振荡混合，输出信号是以上两个频率的差频。由非线性器件(如晶体管)结合有关元件组成。能自己产生本机振荡，同时又起混频作用的装置，称为"变频器"。

混凝土 一种常用的建筑材料。通常指水泥混凝土。由水泥、砂、石子和水按一定比例拌和后硬化而成。抗压强度和耐久性良好。采用不同的水泥和粗细骨料的混凝土配合比，可配制强度不同、容重不同和特种用途的混凝土，例如轻质混凝土、耐火混凝土、耐酸混凝土、防射线混凝土等。广泛应用于土木建筑工程中。

混凝剂 水处理时在混凝沉淀过程中使用的物质。有硫酸铝、明矾、绿矾、三氯化铁以及某些高分子化合物等。

混水摸鱼 (hún—) 混，亦作"浑"。比喻趁混乱的时机，攫取不正当的利益。

混合内阁 即"联合内阁"。

混合列车 铁路上兼运旅客和货物的列车。由载客车辆和装货车辆混合编组而成。一般在客货运量较小的地区开行。

混合关税 亦称"复合税"。对进出口货物同时征收从量税和从价税的一种关税。

混合系统 连续系统和离散系统组合运行的系统。在传输、处理连续信号如声音、图像时，常将其转成离散信号，以便利用数字集成电路与数字计算机。既涉及连续信号，又涉及离散信号，故名。数字通信设备、数字化仪器都是典型的混合系统。

混合肥料 两种以上单元化肥，或复合肥料与单元化肥经机械混合而成不同养分配比的肥料。可克服肥料中养分比例不协调而难以满足土壤、作物变化需要的缺点。凡混合后会损失或降低肥效，或引起物理性质恶化的，则不宜混合。一般随混随用，不久置。

混合录音 简称"混录"。合成影片中各种声音的录音方法。在影片摄制过程中，对白(或解说)、歌唱、音乐、音响效果等分别录制成多条声带，混合录音时通过多部还音机将这些声音同时还原出来；根据影片对声音表现的要求，经过再录音，制成一条将各种声音有机地组合在一起的混合声带，使声音与画面完美地结合，更好地表现影片内容。

混合养鱼 不同种类或同类异龄鱼类，在同一水域中混合养殖的一种方法。是淡水养鱼的一项重要技术措施。主要根据养殖鱼类食性和栖息水层的差别，合理利用水体和各种天然及人工饵料，提高池塘生产量。中国混养鱼类主要有青鱼、草鱼、鲢、鳙、鲤、鲫、鳊、鲂、鲮、罗非鱼等。也有鱼蚌(河蚌育珠)混养，鱼虾混养等。

混合炼钢 由两个炼钢炉分别炼出半成品钢液、熔渣和合金钢液，然后在盛钢桶内进行混合的一种炼钢方法。是扩大合金钢生产和提高钢质量的有效方法之一。有转炉电炉、平炉-电炉、电炉-电炉等各种混合方法。生产率高，能熔炼优质钢或合金钢。

混合神经 一般指兼有传入神经纤维和传出神经纤维的神经干。

混合结构 主要承重构件由不同材料制成的建筑结构。一般指砖墙与钢筋混凝土楼板等组合起来的结构。

混合原则 把*工艺原则和*对象原则混合使用，设置车间(工段、小组)的原则。采用这一原则时，在同一企业内，有些车间(工段、小组)按工艺原则设置；另一些车间(工段、小组)按对象原则设置。如机器制造厂一般车间(工段、小组)按对象原则设置；而对某些特殊的工艺阶段，如铸造、锻压、热处理等，则按工艺原则设置车间(工段、小组)。这一原则的适用范围与对象原则基本相同。

混合喂养 乳儿除哺母乳外，另加牛乳、羊乳、代乳粉、乳儿糕等作为主要食品的喂养方式。多因母乳不足而采用。以先哺母乳，再喂其他食品，称补授法；以上述食品完全代替一次母乳者为代授法。在不准备断乳的情况下，补授法较代授法为佳。混合喂养小儿满四个月后，应及时加添粥、面、菜末、果汁、鸡蛋、鱼末等；六个月以内的乳儿，如母乳甚少，应按人工喂养方法喂养。

混合稀土 "稀土金属混合物"的简称。常用作钢、铁和有色金属的添加剂或合金元素；电真空工业中常用混合稀土金属所制合金作气体吸收剂等。参见"稀有金属"。

混杂堆积 亦称"混杂岩"。因板块构造活动而普遍经受剪切作用并能在地质图上填绘出来的岩石组合体。由外来岩块、原地岩块和基质三部分组成。外来岩块来自俯冲板块被刮落而未能随板块俯冲下去的硅质岩、枕状熔岩、基性超基性岩和仰冲板块滑落的岩石碎块；原地岩块为海沟原地形成的浊积岩和粉砂岩、砾岩；基质为相对塑性的海相泥砂质岩石。成分复杂、形状各异的大小岩块在板块俯冲过程中混杂、堆积于基质之中，彼此均以构造关系相接触而无层序。常沿板块俯冲带或碰撞带分布，延伸可达上千千米，宽数十至上百千米。是鉴别俯冲带的重要标志。

混沌运动 动力学系统由于其内在随机性而出现的不可预测的、貌似无规则的运动状态。动力学系统由微分方程、偏微分方程、差分方程或一些迭代方程描述，这些方程的系数都确定。对某些非线性动力学系统，其长时间的行为或演化过程对系统状态的初值具有极大的敏感性，其行为具有随机性，演化过程实际上不可预测，只有某种统计特征。

该系统的最终状态为混沌吸引子。

混沌理论 亦称"混沌学"。研究和分析混沌现象的理论。是研究确定性非线性系统的学科。1961 年，美国气象学家罗伦兹 (Edward Lorenz) 在研究大气对流确定性模型中已发现了非周期的、类似于随机过程的行为。嗣后又有许多科学家都在各自的研究领域中发现了"确定性系统中的内在随机性"现象。这种内在随机性即混沌现象的发现，引发了人们对混沌理论的研究，至 70 年代形成这门学科。其研究内容主要有非线性映射的宏观特性，混沌与分形，动力学系统的时间反演问题，自组织与耗散结构，神经网络系统，复杂性探索等。广泛涉及有序与无序、简单与复杂、确定性与随机性、必然性与偶然性等哲学范畴。

混层矿物 又称"间层矿物"。由两种或两种以上不同层状结构硅酸盐矿物的结构单元晶层，相互以不同比例和不同的重复方式堆垛而成的矿物。根据堆垛的重复性之不同，可分为规则的、不规则的和分带的三种基本类型。规则混层矿物是独立的矿物种。例如由中国学者发现的绿泥间蜡石，是由锂绿泥石晶层与叶蜡石晶层以 1:1 交替堆垛而成的一种规则混层矿物。混层矿物通常多由两种不同晶层组成。是层状结构硅酸盐矿物在风化、成岩或热液蚀变过程中发生转化而产生的过渡性的中间产物。

混纺染料 主要用于由两种以上染色性能不同的纤维所组成的混纺织物的染料。由两种或两种以上匀染性能良好，而不同类型的染料混合而成，也可能是某类单一染料。在同一染浴中，具有能使混纺织物的各个组分染成同一或相近色泽和相近牢度的效果。

混响时间 声音达到稳态后停止声源发声，平均声能密度自原始值衰变到其百万分之一(声级衰变 60 分贝)所需要的时间。测量混响时间时，常用开始一段声压级衰变 5 分贝至 35 分贝的情况外推到 60 分贝衰变所需的时间。

混染作用 见"同化作用"。

混凝土泵 沿着导管连续输送混凝土的机械。由缸体、活塞、阀、盛料斗和动力传动系统等组成。活塞在缸体内往复运动，阀门联动启闭，从而从盛料斗吸入混凝土，再将其沿导管压送输出。有双缸、单缸两种。双缸式工作平稳、连续输送性能好。另有利用几个滚轮轮流挤压软管，泵送软管内混凝土和利用压缩空气推压混凝土的泵，但应用不广。适用于地形复杂、混凝土工程量大的大规模建筑工程。

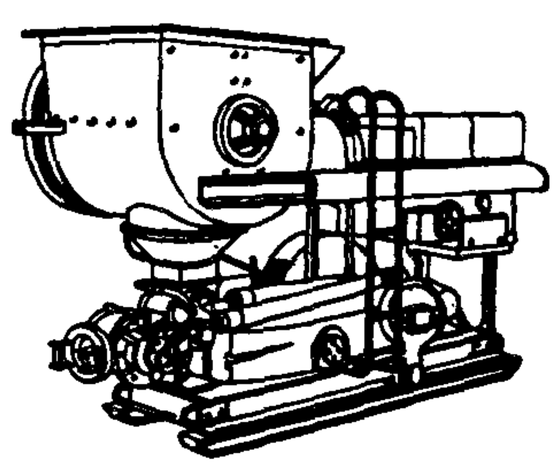

机械传动混凝土泵

混凝沉淀 一种降低水的浑浊度或去除水中悬浮物的方法。根据水的浑浊度等性质，以适量的混凝剂(如硫酸铝、明矾等)加入水中，经化学反应和絮凝即形成絮状物而下沉，使水澄清。常用于水厂，或处理废水。

混合计算机 利用模拟和数字两种方式进行处理的电子计算机。可以分成具有数字功能的模拟计算机和具有模拟功能的数字计算机(如数字积分机、数字微分分析机)两大类。

混合花岗岩(岗 gāng) 外表类似花岗岩的一种混合岩。是混合岩化作用的最终产物。多具片麻状构造，其中常有不定量的残留体。矿物成分与一般花岗岩相似，但岩性不均匀，结构变化较大，交代结构普遍发育。与围岩没有明显的侵入接触关系，而是与其他类型混合岩呈渐变的接触关系。

混合层高度 太阳辐射使低层大气加热对流而形成的对流混合气层的高度。在混合层顶部出现的逆温限制混合层的高度。凡在逆温层下方的大气污染排放物，均将在混合层内因对流而弥漫。所以大气污染潜势预报和大气环境预评价等工作，对白天混合层高度的确定、探测或预报，都十分重视。

混合泳接力 竞技游泳接力项目之一。四人一组，按仰泳、蛙泳、蝶泳、自由泳(仰泳、蛙泳、蝶泳以外的任一姿势)的顺序，每人用一种泳式游完四分之一距离。比赛项目有男女 4×100 米。短池比赛增设 4×50 米项目。

混合性练习 体育运动中身体练习的一类。是*周期性练习和*非周期性练习相结合的一种练习。如急行跳远、急行跳高、撑竿跳高等练习。这些练习中的助跑是周期性练习，助跑以外的动作是非周期性练习。

混合经济论 认为通过国家垄断资本主义就可以挽救资本主义的一种理论。渊源于 19 世纪末德国瓦格纳的经济思想，形成于 20 世纪美国罗斯福"新政"时期。主要代表有美国汉森、约翰·莫里斯·克拉克、萨缪尔森 (Paul Anthony Samuelson, 1915—) 等。认为现代资本主义经济已经不再是单一的、纯粹的私人资本主义经济，而是私营经济和国营经济(或"社会化"经济)相结合的"混合经济"。还有人认为凯恩斯主义鼓吹的国家对生产和收入分配的调节干预也是"混合经济"。断言通过这种混合经济，就可以实现所谓"福利国家"。

混合选择法 人工选择中的主要选择方式之一。根据预定目标，从种质资源群体中选择优良而一致的个体(单株、单穗或单铃)，混合脱粒，下季播种，进行比较、鉴定。通过一代或几代的选择、比较试验，优良者即可繁殖成群体品种。种子生产上常用此法以提高种子纯度。

混范畴陈述 亦称"半假设陈述"。英国赖尔用语。指既表述经验事实又包含非经验假设的陈述。是范畴陈述和假设陈述的混合体。如"苹果因万有引力而落地"，既表述"苹果落地"这一经验事实，又包含"万有引力"这个非经验的假设。

混凝土养护 在混凝土硬化过程中为保持适当温度和湿度所采取的措施。目的是使制件能达到预期的强度，并防止产生裂缝。可在混凝土浇捣后，采用表面洒水或用湿草袋、湿麻袋覆盖等方法，或采用蒸汽、电热、红外线等加热等方法养护，以加速混凝土硬化或防止冰冻。

混凝土振捣 在浇灌混凝土过程中，用插钎、捣棒或振动器捣实的施工方法。目的是减少混凝土中空隙，增加密实程度，以提高其强度和不透水性。

混合式水电站 由拦河坝及引水建筑物共同集中落差以形成水头的水电站。兼有拦河坝式水电站及引水式水电站两者的特点。

混合岩化作用 形成*混合岩的地质作用。其性质介于变质作用与典型岩浆作用之间。主要发生在造山带中。也有人称之为"超变质作用"。

混合假言推理 即"假言直言推理"。

混合联合公司 又称"混合联合企业"。从事多样化经营的一种资本主义垄断企业。生产与资本集中的较新形式。与康采恩由许多在业务上有一定联系并在法律上保持独立

的企业组成的情况不同，混合联合公司所控制的企业在生产和业务上没有多大联系，在法律上失去了独立性。第二次世界大战以后，随着资本积累的加速，在50年代中期美国企业混合合并高潮中大量出现。

混合集成电路 集成电路中的一种类型。凡是一个完整的电路不是由单块半导体集成电路或全薄膜集成电路单独构成的，就称“混合集成电路”。如厚膜集成电路和混合型薄膜集成电路等都属混合集成电路。

混流式水轮机 又称“辐轴流式水轮机”、“辐向轴流式水轮机”。反击式水轮机的一种。水流从蜗壳、导水机构沿半径方向流进转轮，然后逐渐转向平行于轴的方向流出转轮进入尾水管。常用在水头30～400米范围内的大中型水电站上，中小型水电站有时也采用。

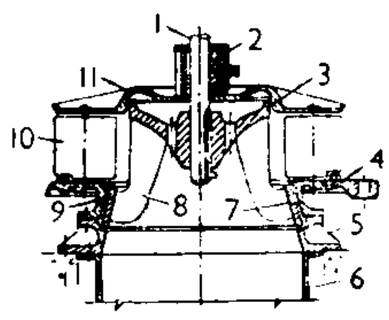

混流式水轮机

1. 轴 2. 导轴承 3. 轮毂 4. 调速环 5. 基础环 6. 尾水管 7. 轮环 8. 轮叶 9. 支承底环 10. 导叶 11. 顶盖

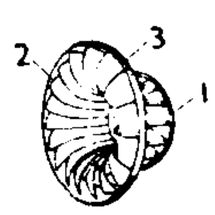

转轮立体图

1. 轮毂 2. 轮叶 3. 轮环

混凝土配合比 拌制水泥混凝土时所用水泥、砂、石子间的比例。常以重量比表示，如1:2.1:4.3表示1份水泥，2.1份砂，4.3份石子。采用恰当的配合比可达到工程所要求的混凝土质量和标号。

混凝土振动器 浇注混凝土时利用振动作用进行捣实的机具。用电力或压缩空气作动力，使机件快速偏心旋转或快速往复冲击而产生振动。有插入式、外部式、表面式等。插入式又称“内部振动器”，由电动机经软轴使偏心机件旋转而振动，用途广泛；外部式又称“附着式振动器”，外壳用螺栓固定在模板外，通过模板激振，用于振捣钢筋密布的构件；表面式又称“平板振动器”，具有金属平底板，用于振捣板形构件。

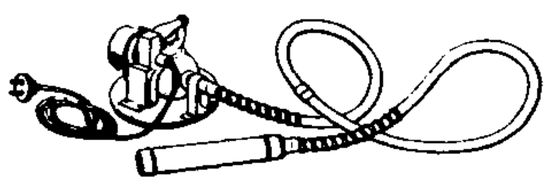

插入式混凝土振动器

混凝土搅拌机 拌制混凝土的机械。主要部分是搅拌鼓筒，并装有装料机构、卸料机构、量水设备和电动机等。有自落式和强制式两种。自落式鼓筒内壁上装有多个叶片，鼓筒旋转，叶片将水泥、砂、碎石、水混合料上提，然后自由掉落，从而均匀拌和成混凝土。强制式鼓筒内装有多个叶片的垂直转轴，转轴旋转，叶片将混合料强制铲刮翻动，均匀拌成混凝土。广泛用于建筑施工现场和混凝土工厂。

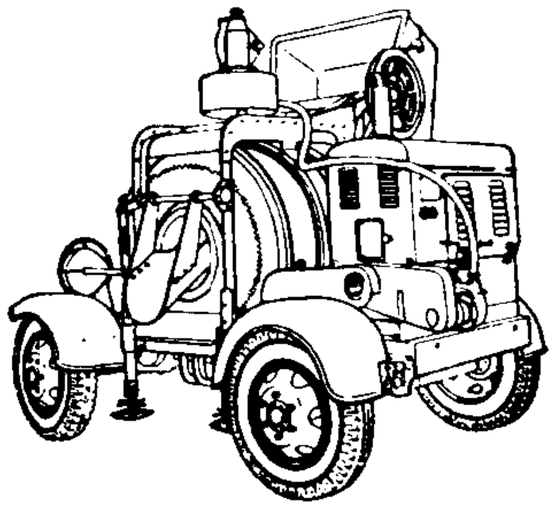

混凝土搅拌机

混凝土搅拌楼(站) 集中搅拌混凝土的联合机组所装备的塔楼状生产系统。其水泥、砂、石、水、添加剂的上料储存、配料称量、搅拌出料等工艺流程按单阶式垂直分层布置，各种材料只需一次提升至顶层后，借自重进入下道工序，各层机械设备配置紧凑，整个流程自动控制，生产率高。搅拌楼内依次为储料层、配料层、搅拌层、出料层、装运层，底层结构便于混凝土搅拌输送车出入。搅拌楼旁设水泥筒仓和砂、石堆仓，并附有将材料提升至搅拌楼顶的相应上料机具。用于建筑工程密集地区和混凝土预制品厂。规模较小的搅拌站，常随工地转移，采用双阶式工艺流程，自动化程度低。

混凝土喷射机 矿山和其他地下工程中喷射混凝土的机器。以压缩空气为动力，使拌合料(水泥、砂子、石子等经搅拌均匀后的混合料)沿管路吹送经喷头喷敷到岩石表面上，以形成支护巷道的混凝土层。按喷射工艺，可分为干式和湿式两大类。前者拌合料在搅拌机内加入速凝剂后在喷头处与水混合喷射；后者则在搅拌机内加水使拌合料成稀薄流状态送至喷头再加速凝剂喷射。

混凝土强度等级 按混凝土立方体抗压标准强度划分的等级。由符号C和立方体抗压标准强度值(以兆帕计)表示。混凝土立方体抗压标准强度系按标准方法制作和养护的边长为150毫米的立方体试件，用标准方法测得的强度总体分布中具有不低于95%保证率的抗压强度。普通混凝土划分为C7.5、C10、C15、C20、C25、C30、C40、C50、C55和C60十二个强度等级。

混合淋巴细胞反应 两个不同遗传型个体的淋巴细胞在体外培养系统中相互刺激而引起双方T细胞活化和增殖的反应。形态学观察可见淋巴母细胞，用同位素标记的DNA前体物参入试验显示DNA合成增加，由反应双方细胞相互作用所引起的反应，称双向混合淋巴细胞反应；若培养前用X线或DNA合成抑制剂处理一方细胞使之失去活化增殖能力而保留细胞的抗原性，反应只代表另一方细胞的应答能力，称单向混合淋巴细胞反应。反应的强度可反映个体的细胞免疫功能和两个不同个体的组织相容性差异程度，故可用作同种器官移植前供受者配型的一种方法。

混凝土搅拌输送车 汽车底盘上装以搅拌筒、传动装置和供水设备的混凝土输送机械。将混凝土搅拌楼(站)已拌好的商品混凝土装入搅拌筒内，在输送途中，不断低速搅拌，使之不初凝或离析。也可用于输送混凝土干混合料，到达施工场地，向筒内注水搅拌，制备混凝土。

8 **涸** 〔**溷**〕(guó 国) 水名。见《广韵·二十一麦》。今江苏江阴有北涸镇。

淐 (chāng 昌) 古水名。见《集韵·十阳》。

淠 ㊀(pì) ❶舟行貌。《诗·大雅·棫朴》：“淠彼泾舟。”❷水名。见“淠河”。

㊁(pèi 配) 见“淠淠❷”。

淠河 淮河支流。在安徽省西部。源出大别山，北流经霍山、六安等县市，到寿县西正阳关附近入淮河。长248公里，流域面积6 000平方公里。上游建有磨子潭、佛子岭、响洪甸等水库，以拦蓄洪水。流域内建有淠史杭灌区。

淠淠 ❶茂盛貌。《诗·小雅·小弁》：“萑苇淠淠。”毛传：“淠淠，众也。”❷(pèi pèi) 飘动貌。《诗·小雅·采菽》：“其旗淠淠。”毛传：“淠淠，动也。”

淠史杭灌区 中国江淮之间的最大灌区，淠河、史河、杭埠河三个灌区的总称。位于安徽省中西部丘陵地区。淠河灌区引响洪甸、佛子岭、磨子潭水库水，渠首在横排头，引水流量300米^3/秒；史河灌区引梅山水库水，渠首在红石嘴，引水流量145米^3/秒；杭埠河灌区直接从龙河口水库取

水，流量 94 米³/秒。总设计灌溉面积约 7 300 平方公里（1 096 万亩）。实灌农田约 5 330 平方公里（800 万亩），并收航运、发电、城市供水和水产养殖等多种效益。

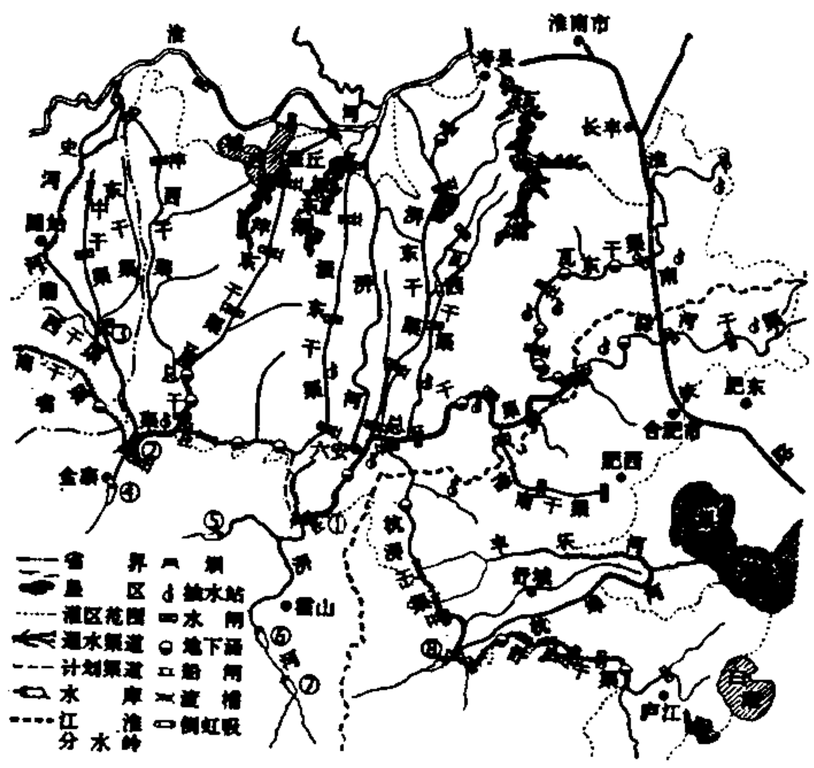

淠史杭灌区主要工程示意图

① 横排头渠首　② 红石嘴渠首　③ 黎集渠首
④ 梅山水库　⑤ 响洪甸水库　⑥ 佛子岭水库
⑦ 磨子潭水库　⑧ 龙河口水库

8 **㴑** (tiǎn)　污垢。枚乘《七发》："揄弃恬怠，输写㴑浊。"

㴑汩　沉沦；淹没。如：㴑汩不传。《新唐书·岑虞李褚姚令狐传赞》："皆治世华采，而㴑汩于隋，光明于唐。"

㴑涊　污浊。《玉篇·水部》："㴑涊，垢浊也。"《汉书·扬雄传上》："纷累以其㴑涊兮。"

涸 (hé 貉，又读 hào 浩)　水干；枯竭。《礼记·月令》："〔仲秋之月〕水始涸。"郑玄注："涸，竭也。"

涸泽　干枯的湖沼。贡奎《同朱克齐蒋教授游大梵寺》诗："涸泽饥鹰恋，高空独雁飞。"也谓把湖沼里的水弄干。《淮南子·主术训》："不涸泽而渔，不焚林而猎。"

涸鲋　见"涸辙之鲋"。

涸辙之鲋　《庄子·外物》："庄周家贫，故往贷粟于监河侯。监河侯曰：'诺。我将得邑金，将贷子三百金，可乎？'庄周忿然作色曰：'周昨来，有中道而呼者，周顾视车辙中，有鲋鱼焉。周问之曰：鲋鱼来，子何为者邪？对曰：我东海之波臣也。君岂有斗升之水而活我哉？周曰：诺。我且南游吴越之王，激西江之水而迎子，可乎？鲋鱼忿然作色曰：吾失我常与，我无所处，吾得斗升之水然活耳。君乃言此，曾不如早索我于枯鱼之肆！'"鲋，小鱼。后因以"涸辙之鲋"比喻处于困境中待援的人。亦作"涸辙之鱼"。无名氏《四贤记·告贷》："小生乌古孙良祯，遭家不造，被寇相侵，惊心草木皆兵，举目椿萱何在，累累如丧家之犬，圉圉似涸辙之鱼。"亦简作"涸鲋"。庾信《拟咏怀》诗："涸鲋常思水，惊飞每失林。"

渑〔**澠**〕㊀(shéng 绳)　水名。见"渑水"。
㊁(miǎn 免)　见"渑池"。

渑水　一作绳水。古水名。(1) 源出今山东淄博市东北，西北流至博兴东南入*时水。此下时水亦通称渑水。《左传》昭公十二年（公元前 530 年）："有酒如渑，有肉如陵"，指此。一说渑、绳有别，此水系渑水，不应作"绳"，不足据。(2)《水经·淄水注》：广固城北浊水别名绳水，东阳城南阳水流注浊水，世亦通名之为绳水。按：浊水即今北洋河，阳水即今南洋河，并在今山东青州市北。古谚"瘦马不渡渑"，指此。一说渑、绳有别，此水系绳水，不应作"渑"，不足据。

渑池 (miǎn—)　❶古城名。一作黾池。因南有黾池得名。在今河南渑池西。战国郑地，后入韩，又入秦。公元前 279 年秦昭王和赵惠文王会盟于此。❷县名。在河南省三门峡市东部、黄河南岸。陇海铁路横贯，邻接山西省。县人民政府驻城关镇。秦置县。农产以小麦、玉米、棉花为主。矿产有煤、铝土。工业有煤炭、化肥、酿酒、机械、水泥等。有仰韶村古文化遗址和秦赵会盟台等古迹。

渑阨 (miǎn—)　即"冥阨"。九塞之一。见《淮南子·墬形训》。

渑隘 (miǎn—)　即"冥阨"。见《国策·魏策》。

渑水燕谈录　笔记。北宋王辟之撰。辟之，字圣涂，临淄（今山东淄博东）人。治平进士，哲宗时退居渑水，书即其时作。十卷。记录平生所闻北宋朝野遗事三百六十余则，编次为帝德、说论、名臣等十七类。史料丰富，多及艺文，颇有参考价值。有今人校点本。

渳 (tān 坍)　见"渳渳"。

渦 "涡"的繁体字。

渝 "浙"的异体字。

淒 (wō 窝)　❶混浊。参见"渨淒"。❷犹"沤"。久浸。《考工记·㡛氏》"沤其丝"郑玄注："齐人曰沤，楚人曰淒。"

淮 (huái)　水名。见"淮河"。

淮水　❶见"淮河"。❷即今江苏秦淮河。六朝时建康（今南京市）城南淮水阔数十丈，岸上立栅，水上置浮航二十四，西则顺流而下出大江，东则溯流而上径由破冈渎通三吴。唐以后因旧传秦始皇凿通此河，遂改称秦淮河。

淮东　❶地区名。隋唐以前，从中原地区通向长江下游一般都在今安徽寿县附近渡淮，这一段淮水的流向系自南而北，因习称今安徽淮河南岸一带为淮东。亦称淮左。❷路名。即淮南东路。见"淮南❶"。

淮北　市名。在安徽省北部、濉河沿岸。濉阜铁路和京沪铁路符夹支线（符离集至夹河寨）通此。辖相山、杜集、烈山三区和濉溪县。1960 年由濉溪县、萧县析置濉溪市，1971 年改名淮北市。因地处淮北，与淮南相对，故名。人口 181 万（市辖区 73 万，1996 年）。煤炭工业发达，有"淮北煤城"之称。并有矿山机械、电力、纺织、建材、化学等工业。以产大曲酒、口子酒著名。古迹有相山庙、共姬墓、桓君山藏书处碑。

淮宁　❶方镇名。见"淮西❷"。❷旧县名。清雍正十二年（1734 年）置，治今河南淮阳，为陈州府治所。1913 年改名淮阳。

淮西　❶地区名。隋唐以前，从长江下游通向中原一般都在今安徽寿县附近渡淮，这一段淮水的流向系自南而北，因习称今皖北豫东淮河北岸一带为淮西。亦称淮右。❷唐方镇名。全称淮南西道；后期号淮宁军和彰义军。至德元载（公元 756 年）置，治所、辖境屡有变迁，大历以后治蔡州（今河南汝南），长期领有申、光、蔡三州，相当今河南郾城、上蔡、新蔡以南，西平、遂平、确山、信阳以东地区。长期为李希烈、吴少诚、吴少阳、吴元济等所割据，至元和十二年

(817年)始被朝廷平定。次年废。❸路名。即淮南西路。见"淮南❶"。

淮夷 古族名。东夷之一。夏至周分布于今淮河中下游一带。西周时,曾与徐戎数次联合抗周。春秋后,附于楚。秦时,"皆散为民户"。

淮安 ❶郡名。隋大业三年(公元607年)改显州置。治比阳(今泌阳)。辖境约当今河南泌阳、桐柏、社旗三县地。唐武德四年(621年)复改显州;天宝、至德时,又曾改唐州为淮安郡。❷军、州、路、府名。南宋绍定元年(1228年)改楚州置淮安军,治淮安(今市)。端平元年(1234年)改为州。元至元二十年(1283年)升为路,明改为府。清辖境相当今江苏的淮阴、淮安、阜宁、盐城、涟水、泗阳、射阳、洪泽、建湖、滨海等市县地。1914年废。❸市名。在江苏省淮阴市东部。苏北灌溉总渠和京杭运河在境内交汇。市人民政府驻淮城镇。汉置射阳县,东晋改山阳县,南宋改淮安县,为淮安军治。取"依淮安居"之意。元复名山阳县。元以后为淮安路、府治。1914年改名淮安县。1945年置淮城市,1948年与淮阴市合设两淮市,后又撤销。1987年改设淮安市。人口119万(城镇14.9万,1996年)。矿产有岩盐。工业有电子、食品、纺织、化肥等。农产有稻、小麦、玉米、大豆、花生、油菜籽、棉花等。为周恩来故乡,有"周恩来同志旧居",并建纪念馆。名胜古迹有文通塔、镇淮楼、关天培祠墓、韩侯祠、梁红玉祠、吴承恩故居及青莲岗古文化遗址等。为中国历史文化名城。

淮军 清末李鸿章为首的封建武装。以淮南地主团练为基础,将领士兵多系安徽人,故名。1853年(咸丰三年)李鸿章在安徽合肥参与办团练,被太平军击败。1861年又在曾国藩支持下,以团练为基础,据湘军章程编练淮军约七千人。次年调赴上海,勾结外国侵略者镇压太平天国。1865年(同治四年)全军达六七万人,成为镇压捻军的主力。雇佣英法军官,配备洋枪洋炮,采用西法训练。主要将领有张树声、刘铭传、周盛波、潘鼎新、吴长庆、丁汝昌、叶志超、聂士成等,是清末重要武装政治集团之一。1884年(光绪十年)中法战争中,淮军在广西战败,张树声、潘鼎新被革职。中日甲午战争时,丁汝昌指挥的北洋海军和叶志超、卫汝贵统率的陆军均战败,其势渐为袁世凯的*新建陆军取代。

淮阳 ❶郡、国名。汉高帝十一年(公元前196年)置淮阳国,为同姓九国之一,都于陈(今淮阳),惠帝后时为郡,时为国。成帝时辖境相当今河南淮阳、鹿邑、太康、柘城、扶沟等县地。东汉章和二年(公元88年)改为陈国。隋大业及唐天宝、至德时又曾改陈州为淮阳郡。❷县名。在河南省东部、颍河北岸。京广铁路自许昌有支线通此。县人民政府驻城关镇。周为陈国地。秦置陈县,隋改宛丘县,为淮阳郡治。唐复为陈州治。明入陈州。清置淮宁县,1913年改淮阳县。农产有小麦、棉花、甘薯等,并产蒲席、芦席、黄花菜。工业有机械、纺织、化肥、水泥、制革等。古迹有太昊陵、弦歌台、陈国故城、平粮台古城遗址。

淮阴 ❶郡名。东魏改东平郡置。治怀恩(南朝陈改名寿张,隋改淮阴,今淮阴市西南)。辖境约当今江苏淮阴市及洪泽、盱眙、淮阴三县。南朝陈改为东平郡。隋开皇元年(公元581年)复改为淮阴郡,不久废。唐天宝、至德时,又曾改楚州为淮阴郡。❷市名。旧名清江浦。在江苏省北部、京杭运河沿岸。自古为淮、扬、徐、海间重镇。辖清河、清浦二区及淮安市和淮阴、洪泽、涟水、盱眙、金湖五县。原属淮阴县,1945年设清江市。1948年与淮城市合设两淮市。旋废。1951年复设清江市。1958年与淮阴县合并改设淮阴市,1964年市、县分开,复称清江市。1983年又改淮阴市。人口490万(市辖区48.8万,1996年)。有化学、机械、纺织、卷烟、建材、食品等工业。❸县名。在江苏省淮阴市郊。京杭运河和新淮河经过境内。县人民政府驻王营镇。秦设淮阴县,南宋分置清河县,1914年复名淮阴县。1958年与清江市合并改设淮阴市。1964年市、县分开,复置淮阴县。以在淮河之南得名。农产有稻、小麦、玉米、大豆、甘薯、花生、棉花等。矿产有岩盐。工业有纺织、丝绸、机械、电子等。古迹有韩信故里和韩信城等。

淮河 中国大河之一。源出河南省桐柏山,东流经河南、安徽等省到江苏省入洪泽湖。洪泽湖以上,河长845公里,流域面积16.4万平方公里。洪泽湖以下,主流出三河经高邮湖由江都市三江营入长江(另一部分水流经苏北灌溉总渠在扁担港入黄海)。全长约1 000公里,流域面积18.9万平方公里。支流有洪河、颍河、涡河、史灌河、淠河等。历史上泗、沂、沭三河曾流入淮河,故广义的淮河流域包括以上三河。从源头至洪河口为上游,穿行于山地和丘陵之间,水流湍急,暴涨暴落;从洪河口至洪泽湖出口处的中渡为中游,中游段有峡山、荆山和浮山等三个峡口,称"淮河三峡",河段较弯曲;下游原有入海河道,1194年黄河夺淮后,河道淤高,遂逐渐以入江为主。旧时水利失修,灾害严重。建国后进行全面治理,在上游修建梅山、佛子岭等水库,并兴建淠史杭灌溉工程等;在中、下游兴建有茨淮新河、新汴河、三河闸等工程。干流自河南省固始县三河尖以下可通航。是地理上亚热带湿润区和暖温带半湿润区的分界线。

淮南 ❶郡、国名。(1)汉高帝五年(公元前202年)以九江、衡山、庐江、豫章四郡置淮南国,治六县(今安徽六安市北),旋徙寿春(今寿县)。文帝后辖境缩小。武帝元狩初国除为九江郡。三国魏初又改淮南国,后改为郡。辖境约当今安徽淮河以南,巢湖市、肥西以北,塘河以东,凤阳、滁州市以西地区。东晋改名南梁郡。隋大业间又改寿州为淮南郡。(2)东晋咸和初侨置淮南郡于丹阳郡于湖县(今当涂南),后割于湖、芜湖两县为实土。辖境相当今安徽当涂、芜湖、繁昌、南陵、铜陵等市县地。隋废。❷道名。唐贞观十道、开元十五道之一。开元后治扬州(今江苏扬州市)。辖境相当今淮河以南,长江以北,东至海,西至湖北广水市、武汉市一带。❸唐方镇名。至德元载(756年)置。治扬州。辖境屡有变动,长期领有扬、楚、滁、和、寿、庐、舒等州,相当今江苏、安徽两省江北、淮南地区的大部分。景福元年(892年)为杨行密所据,天复二年(902年)封吴王,后子孙世有其地,入五代为吴国。❶路名。宋至道十五路之一。治扬州(今江苏扬州市)。辖境南至长江,东至海,西至今湖北黄陂、河南光山,北逾淮水,包有今江苏、安徽的淮北地区各一部分和河南的永城、鹿邑等市县。熙宁间分为东西两路:淮南东路(简称淮东路)治扬州,辖境相当今江苏北部(徐州、铜山、邳州、沛县、丰县等市县除外)、安徽全椒、明光、蒙城、涡阳以东北及河南永城、鹿邑等市县;淮南西路(简称淮西路)治寿州(今安徽凤台),辖境相当今安徽凤阳、和县以西,湖北黄陂、河南光山以东的江北淮南地区。元废。❺市名。在安徽省中部偏北、淮河沿岸。淮南铁路自水家湖有支线通此。辖田家庵、大通、谢家集、八公山、潘集五区和凤台县。1950年以淮南矿区及其附近地区合并设市。以在淮河南岸得名。人口195万(市辖区131万,1996年)。煤炭工业发达,并有化学、矿山机械、电力、电子、建材等工业。

设有淮南矿业学院。古迹有黄歇墓、寿州窑遗址。

淮剧 也叫"江淮戏"。戏曲剧种。流行于江苏北部、上海以及安徽的部分地区。系由淮阴、盐城、阜宁一带的曲艺门谈词(或作"门叹词"、"门弹词")和香火戏吸收徽剧的表演方法和剧目发展而成。清末已流行。常用曲调有淮调、拉调、自由调等。传统剧目《探寒窑》、《女审》、《三女抢板》以及当代编演的《金龙与蜉蝣》等影响较广。

淮滨 县名。在河南省东南部,淮河横贯。邻接安徽省。京九铁路经过境内。县人民政府驻城关镇。1952 年由固始、潢川、息县三县析置。以在淮河之滨得名。农产以稻、小麦、大豆为主。工业有卷烟、化肥、纺织、酿酒等。古迹有蒋国古城。

淮南子 亦称《淮南鸿烈》。西汉淮南王刘安及其门客苏非、李尚、伍被等著。《汉书·艺文志》著录内二十一篇,外三十三篇。内篇论道,外篇杂说。现只流传内二十一篇。以道家思想为主,糅合了儒、法、阴阳五行等家思想,一般认为它是杂家著作。其中《原道》(亦称《原道训》)所提出的宇宙生成论,对古代唯物主义和自然科学有重要影响。保存了不少自然科学史材料。注本有东汉高诱《淮南鸿烈解》。

淮南王 ❶即"刘安"。❷即淮南厉王*刘长。

淮海戏 戏曲剧种。流行于江苏淮阴、连云港及盐城一带。清末由东路拉魂腔发展而成。旧名"淮海小戏",1947 年改今名。主要腔调有《好风光》、《东方调》、《二泛子》等,伴奏乐器以板三弦为主。

淮海集 别集名。北宋秦观(号淮海居士)作。四十卷,凡辞、赋一卷,诗十卷,文二十九卷;另《后集》六卷,凡诗四卷,文二卷;《长短句》三卷。有影印明嘉靖间张绎刊小字本。别有清道光中王敬之刻本,据前本重新厘定,十七卷,凡辞、赋一卷,诗四卷,文十二卷;另《后集》诗、文各一卷,《淮海词》一卷,补遗、续补遗各一卷,考证一卷。前有《淮海先生年谱节要》。今人有校注本。

淮阳丘陵 一称淮阳山地。在河南、湖北两省边境和安徽省中部。西起桐柏山,东止于洪泽湖滨,包括大别山、大洪山、霍山、张八岭等。长江、淮河分水岭,海拔 500～1 000 米。大部由变质岩组成。呈向南凸出的弧形,称"淮阳弧"或"霍山弧"。

淮沭新河 在江苏省北部淮阴和沭阳间。1958 年兴建。引淮河洪水经淮阴、沭阳、东海等市县,在连云港市汇蔷薇河到临洪口入黄海。汛期可分泄淮河洪水经新沂河入海。长 196 公里。

淮河大桥 ❶在安徽省蚌埠市,京沪铁路跨越淮河的大桥。旧桥建于 1911 年,解放战争期间被国民党军队破坏。1949 年 12 月重建,1950 年 7 月建成。1988 年重修。现桥全长 938 米,20 孔。1975 年在附近建新桥,长 1 169.6 米,28 孔,为双线铁路桥。❷在江苏省盱眙、洪泽、泗洪三县交界处。全国最大的公路、油管两用桥。由架设在淮河上的主桥和溜子河上的副桥组成,长 1 922.9 米,桥面行车道宽 9 米,两旁人行道各宽 1.5 米。1978 年 11 月 25 日正式通车。鲁宁输油管经此。

淮海战役 解放战争时期,中国人民解放军在以徐州为中心,东起海州(今属江苏连云港),西迄商丘,北起临城(今山东枣庄薛城),南达淮河的广大地区,同国民党军进行的一次战略性决战。辽沈战役结束后,集结在该地区的国民党军徐州"剿总"刘峙集团有四个兵团、三个绥靖区连同后来华中增援的一个兵团及东北南撤的两个军共八十万人。1948 年 11 月初,解放军华东野战军十六个纵队、中原野战军七个纵队和华东、中原及华北军区所属冀鲁豫军区地方武装共六十余万人,在邓小平、刘伯承、陈毅、粟裕、谭震林组成的总前委领导下,发起淮海战役。11 月 6 日至 22 日,华东野战军在徐州以东碾庄圩地区围歼国民党军第七兵

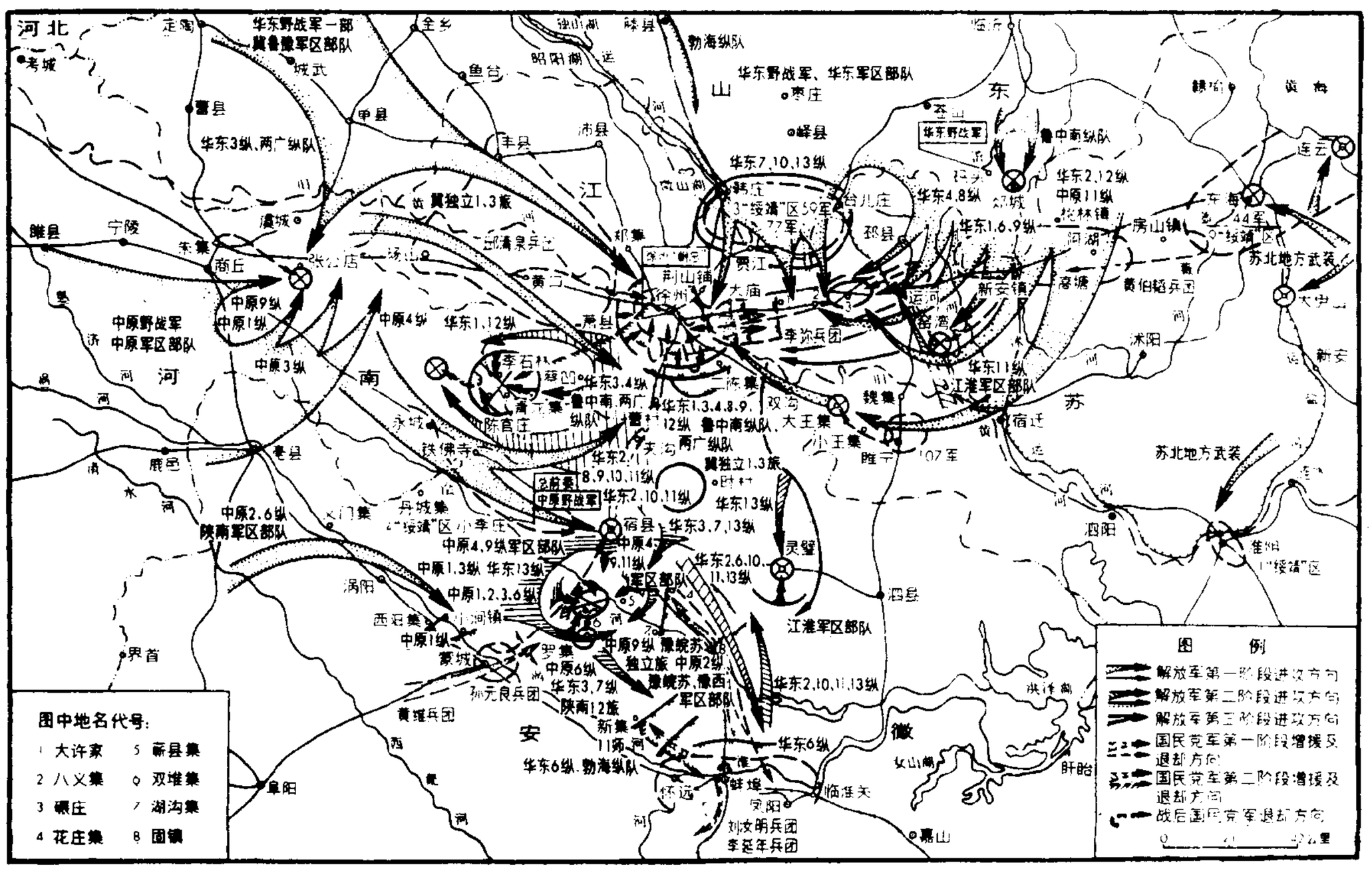

淮海战役要图

团，击毙兵团司令黄百韬；中原野战军攻克宿县（今安徽宿州），切断徐蚌线，并将东进徐蚌地区参战的第十二兵团阻止于宿县南坪集地区。其间，国民党军第三绥靖区两个军部、三个半师共两万三千余人在台儿庄、贾汪地区起义。11月23日至12月15日，中原野战军与华东野战军一部，在宿县西南双堆集地区围歼第十二兵团（内一个师起义），俘兵团司令黄维；华东野战军将徐州西逃的杜聿明集团三个兵团包围于永城青龙集、陈官庄地区，并歼灭孙元良第十六兵团。1949年1月6日，华东野战军对杜聿明集团发起总攻，全歼第二、十三兵团，俘徐州"剿总"副总司令杜聿明，击毙兵团司令邱清泉。战役至10日结束，共歼灭国民党军五个兵团部、一个绥靖区、二十二个军、五十六个师，共五十五万五千余人，并击退由蚌埠北援的第六、八兵团，基本上解放长江以北的华东、中原地区。国民党反动统治集团从此陷入土崩瓦解的状态。

淮南小山 西汉淮南王刘安一部分门客的统称。他们的作品存有《招隐士》一篇，收入王逸《楚辞章句》中，王逸说是为闵伤屈原而作。但《文选》则题刘安作。又乐府《淮南王辞》、晋崔豹《古今注》、唐吴兢《乐府古题要解》也都说是淮南小山所作。

淮南鸡犬 相传西汉淮南王刘安随八公（八位神仙）白日升天。《神仙传·刘安》："安临去时，余药器置在中庭，鸡犬舐啄之，尽得升天。"后以"淮南鸡犬"比喻攀附权势而得势的人。参见"鸡犬皆仙"。

淮南铁路 从安徽省蚌埠经水家湖、合肥到裕溪口。长214.7公里。裕溪口至水家湖段于1934—1935年筑成。水家湖至蚌埠、大通至八公山，均系1944年筑成。北接京沪铁路，南隔长江同宁铜铁路相对，其间有大桥相连。在水家湖有支线通淮南市田家庵，在淮南市与阜淮铁路相接。是沟通安徽省南北的重要交通干线。

淮南鸿烈 即《淮南子》。东汉高诱叙："鸿，大也；烈，明也。以为大明道之言也。"故名。

淮南煤矿 安徽著名煤矿。矿区在淮南市。1931年国民党政府设淮南煤矿局。1937年由*中国建设银公司接办，改称淮南矿路公司。抗日战争期间被日军侵占，连同附近的私营煤矿，一并拨归三井矿山会社和三菱矿业会社开采。1939年6月，日伪合组淮南煤矿公司。抗战胜利后仍由淮南矿路公司接收。1949年矿区解放，收归人民所有。

淮北反"扫荡" 抗日战争时期，新四军在淮河以北地区粉碎日伪军"扫荡"的作战。1942年11月14日起，日伪军六千余人，在飞机、坦克、汽艇、骑兵配合下，由泗县、宿迁、淮阴、五河、盱眙等地向淮北抗日根据地中心区半城、青阳反复合击，增设据点，修复公路，分割封锁，反复"清剿"。新四军第四师留一部兵力配合地方武装和民兵就地坚持；主力跳出合击圈，转至日伪军的侧翼和后方进行破袭战，积极开展斗争。12月9日夜，进占青阳、归仁集、金锁镇等地日军千余人，分三路合击朱家岗。第四师第九旅第二十六团扼守村寨，与其激战终日，毙伤二百八十余人，日军余部狼狈溃逃。第四师主力及地方武装，乘胜扩大战果，粉碎其"扫荡"。至12月16日，反"扫荡"历时三十三天，作战三十余次，歼日伪军七百余人，拔除青阳、金锁镇、马公店等据点，巩固和扩大了淮北抗日根据地。

淮南反"扫荡" 抗日战争时期，新四军在淮河以南的天长、仪征粉碎日伪军"扫荡"的作战。1941年春，天长、仪征、扬州等地日伪军，不断"扫荡"新四军淮南津浦路东抗日根据地，企图扩大占领区。新四军第二师集中主力和地方武装一部，自4月10日起，连续进行谢家集、金家集、十二里岔和金牛山等战斗，大量杀伤日伪军。5月下旬至6月初，日伪军五千余人，在飞机掩护下，"扫荡"根据地中心区。第二师在地方武装配合下，连续作战二十余次，迫其回窜。这次反"扫荡"，共毙伤日伪军八百余人，俘一百余人。

淮海居士长短句 又名《淮海词》。词集名。北宋秦观（号淮海居士）作。三卷。见于《淮海集》中。又朱孝臧《彊村丛书》本，附朱氏所撰校记一卷。明末毛晋汲古阁刊本名《淮海词》，一卷。今人有校注本。

8 **㳄** (wǎng 往) 同"往"。《汉书·扬雄传上》："因江潭而㳄记兮，钦吊楚之湘累。"颜师古注引邓展曰："㳄，往也。"

淦 (gàn 绀) ❶水入船中。见《说文·水部》。❷河工上称大溜为淦。又河流中泓，由于河底坎坷不平，激溜成浪，起伏甚大者，在黄河下游，亦称为淦。❸水名。在江西省境。源出樟树市东南离山，北流经紫淦山入赣江。❹姓。明有淦君鼎。

淪 "沦"的繁体字。

淆 〔殽〕(xiáo，又读 yáo) 搅扰；混杂。如：淆乱；混淆。《后汉书·黄宪传》："澄之不清，淆之不浊。"袁枚《驳唐鉴李德裕传》："淆黑白而蔽天良。"

渊 〔淵〕(yuān) ❶深潭。如：深渊；天渊之别。《庄子·列御寇》："夫千金之珠，必在九重之渊。"❷深；深远。如：渊博；渊源。《诗·邶风·燕燕》："其心塞渊。"孔颖达疏："其心诚实而深远也。"❸集聚之处。《后汉书·杜笃传》："略荒裔之地，不如保殖五谷之渊。"❹姓。春秋时齐有渊湫。

渊泉 ❶深泉。《列子·黄帝》："心如渊泉，形如处女。"❷渊和泉，比喻思虑深远。《中庸》："溥博渊泉，而时出之。"庾信《贺新乐表》："运日月之明，动渊泉之虑。"

渊海 ❶渊和海，比喻事物的深广无穷。《论衡·乱龙》："子骏汉朝智囊，笔墨渊海。"子骏，刘歆字。徐陵《与李那书》："才壮风云，义深渊海。"❷犹"渊薮"。《抱朴子·尚博》："正经为道义之渊海。"

渊渊 ❶水深貌。《庄子·知北游》："渊渊乎其若海。"❷鼓声。《诗·小雅·采芑》："伐鼓渊渊。"

渊博 精深广博。如：学识渊博。《华阳国志·后贤志》："〔王崇〕学业渊博，雅性洪粹。"

渊源 本谓水源，也泛指事物的本源、根源。如：历史渊源。《三国志·魏志·管宁传》："测其渊源，览其清浊，未有厉俗独行若宁者也。"

渊薮 鱼和兽类聚居之处，比喻人或物类聚集的处所。《书·武成》："为天下逋逃主，萃渊薮。"《后汉书·梁冀传》："宛为大都，士之渊薮。"宛，即宛县，汉属南阳郡治，今河南南阳市。

渊默 深沉静默。《庄子·在宥》："尸居而龙见，渊默而雷声。"《淮南子·泰族训》："齐（斋）明盛服，渊默而不言。"

渊深海阔 象棋书谱。清陈文乾辑。成书于嘉庆十三年（1808年）。共十六卷。汇集当时流行的各种残局、排局名作，共三百七十局。1988年已整理出版。

渊鉴类函 类书名。清圣祖命张英等辑。四百五十卷，总目四卷。以《唐类函》所录故实仅至唐初而止，此书增其所无，详其所略，取《太平御览》等十七种类书与之合编，又

增补明嘉靖以前材料，供当时人作文采摭词藻、典故之用。

8 **淫** ㊀〔**淫**〕(yín 吟) ❶浸淫。《淮南子·览冥训》："〔女娲〕积芦灰以止淫水。"高诱注："平地出水为淫水。"❷长久。如：淫雨。《国语·晋语四》："底著滞淫，谁能兴之？盍速行乎！"韦昭注："淫，久也。"❸奢侈；奢华。《礼记·王制》："齐八政以防淫，一道德以同俗。"孔颖达疏："淫谓过奢侈。"❹放纵；恣肆。《国语·鲁语下》："逸则淫，淫则忘善，忘善则恶心生。"❺沉溺。《书·大禹谟》："罔淫于乐。"也泛指超过常度。如：淫泰。❻邪恶。《礼记·坊记》："刑以坊淫。"❼惑乱。《孟子·滕文公下》："富贵不能淫，贫贱不能移，威武不能屈，此之谓大丈夫。"

㊁〔**淫、婬**〕(yín) 奸淫；淫荡。《左传·宣公四年》："〔郧伯比〕淫于邳子之女，生子文焉。"邳，同郧，春秋时国名。

淫巧 过于奇巧而无益之物。《礼记·月令》："〔孟冬之月〕命工师效功，陈祭器，按度程，毋或作为淫巧，以荡上心。"《管子·五辅》："毋听淫辞，毋作淫巧。"

淫祀 不合礼制规定的祭祀。《礼记·曲礼下》："非其所祭而祭之，名曰淫祀。"

淫雨 亦作"霪雨"。久雨；过量的雨。《礼记·月令》："〔季春之月〕行秋令，则天多沈阴，淫雨蚤降。"郑玄注："淫，霖也，雨三日以上为霖。"

淫奔 旧指男女违反礼教的规定，自行结合。一般指女方往就男方。《诗·齐风·东方之日序》："男女淫奔，不能以礼化也。"孔颖达疏："谓男女不待以礼配合。"

淫泆 纵欲放荡。《左传·隐公三年》："骄奢淫泆，所自邪也。"孔颖达疏："淫，谓嗜欲过度；佚，谓放恣无艺。"亦作"淫佚"、"淫逸"。《国语·周语上》："淫佚荒怠。"又《国语·楚语上》："还轸诸侯，不敢淫逸。"

淫视 眼睛流转斜视。《礼记·曲礼上》："毋淫视。"郑玄注："淫视，睇眄也。"孔颖达疏："毋淫视者，淫谓流移也，目当直瞻视，不得流动邪盼也。"

淫威 ❶大的法则。《诗·周颂·有客》："既有淫威，降福孔夷。"毛传："淫，大；威，则。"❷滥用的威权。《聊斋志异·聂政》："过十余日，竟无消息，心始安。王自是淫威亦少杀云。"

淫祠 滥建的祠庙。《新唐书·狄仁杰传》："吴楚俗多淫祠，仁杰一禁止，凡毁千七百房，止留夏禹、吴太伯、季札、伍员四祠而已。"

淫泰 骄侈过度。《荀子·富国》："非特以为淫泰夸丽之声。"亦作"淫太"、"淫汰"。《荀子·非十二子》："淫太而用之。"又《仲尼》："其事行也若是其险污、淫汰也。"

淫淫 ❶流淌貌。《楚辞·九章·哀郢》："涕淫淫其若霰。"又《哀时命》："夕淫淫而淋雨。"❷犹浸淫。增长貌。《管子·内业》："淫淫乎与我俱生。"尹知章注："淫淫，增进貌。"❸行进貌。《文选·司马相如〈子虚赋〉》："车按行，骑就队，缅乎淫淫，般乎裔裔。"郭璞注引司马彪曰："皆行貌也。"

淫辞 ❶夸大失实的言辞。《孟子·公孙丑上》："淫辞知其所陷。"❷猥亵的言辞。如：淫辞艳语。

淫羊藿 小檗科，淫羊藿属(*Epimedium*)植物的泛称。亦名"三枝九叶草"。多年生草本，有根状茎。一二回三出复叶，小叶基部心形至箭形，边缘有刺毛状锯齿。总状花序或圆锥花序。萼片两轮，内轮为花瓣状。花瓣起蜜腺作用，有距。中国约有十三种。分布各地。习见的为箭叶淫羊藿(*E. sagittatum*)，小叶卵状披针形，基部常歪斜。花小，萼片八枚，两轮，外轮较小，外面有紫色斑点，内轮白色，呈花瓣状；花瓣四枚，黄色，有短距。分布于中国中部和南部。地上部分入药，亦称"仙灵脾"，性温、味辛甘，功能补肾壮阳、祛风湿，主治阳痿、腰膝痿弱、风湿痹痛等症。

淰 ㊀(niǎn) 通"鮸"。挖取水底淤泥。

㊁(shěn 审) ❶惊散。《礼记·礼运》："故龙以为畜，故鱼鲔不淰。"郑玄注："淰之言闪也。"孔颖达疏："淰，水中惊走也。"❷见"淰淰"。

淰淰 (shěn shěn) 散而不定貌。杜甫《放船》诗："江市戎戎暗，山云淰淰寒。"仇兆鳌注引董斯张曰："淰淰者，状云物散而不定。"一说凝滞貌。见段玉裁《说文解字注》。

淜 (píng 平) ❶涉水过河。见《说文·水部》。通作"冯"。《尔雅·释训》："冯河，徒涉也。"陆德明释文："依字当作淜。"❷见"淜滂"。

淜滂 风击物声。宋玉《风赋》："飘忽淜滂，激扬熛怒。"

淝 (féi 肥) 水名。见"西淝河"、"北淝河"。

淝水之战 东晋击败前秦苻坚的著名战役。太元八年(公元383年)，前秦苻坚强征各族人民，组成八十七万大军南下。他自称投鞭可以断流，企图一举灭晋。晋相谢安使谢玄等率北府兵八万迎战，在洛澗(即洛河，在今安徽淮南东)大破秦军前哨，苻坚登寿阳城，见晋军严整，遥望八公山(今安徽寿县北)上草木，以为都是晋兵，始有惧色。晋军进至淝水，要求秦兵略向后移，以便渡河决战。苻坚企图乘晋军半渡时猛攻，挥军稍退，因各族士兵不愿作战，一退即不可止；鲜卑族和羌族的将领希望苻坚战败，以便割据独立；在襄阳被俘的晋将朱序也大呼秦军已败，晋军乘机渡水攻击，秦军大败，溃兵逃跑时闻风声鹤唳，都以为追兵。谢玄乘胜攻占洛阳、彭城等地。苻坚逃至关中，后即为姚苌所杀。

淆 (hūn 昏) 见"淆淆"。

淆淆 亦作"溷溷"。昏乱貌。《荀子·赋》："桀纣以乱，汤武以贤，淆淆淑淑，皇皇穆穆。"杨倞注："淆淆，思虑昏乱也。"

渔 〔**漁**〕(yú) ❶捕鱼。《史记·货殖列传》："舜渔于雷泽。"❷夺取。如：侵渔。《汉书·何並传》："以气力渔食闾里。"颜师古注："渔者，谓侵夺取之，若渔猎之为也。"

渔区 渔业生产的区域范围。❶指海洋捕捞水域的区划单位。为了便于调度指挥渔船生产和进行渔获量统计，将海域按经纬度每隔10～30分划为若干小区，每一小区都以特定的编号，称为某号渔区。❷指渔业产销集中的地区，如舟山渔区等。广义的渔区也可指沿海国家行使渔业管辖权的海域范围。

渔父 (—fǔ) ❶犹渔翁，捕鱼的老人。《楚辞·渔父》："渔父莞尔而笑，鼓枻而去。"❷《楚辞》篇名。记述屈原与一渔父问答之辞，与《史记·屈原贾生列传》中的有关记载在文字上大同小异。王逸题为屈原作。惟篇中一再说"屈原既放"、"屈原曰"，似出于第三者的记述，故现代研究者多认为非屈原作。但亦有人认为系屈原自设问答之辞以寄意。❸词牌名。唐张志和作。单调二十七字，平韵。参见"渔歌子"。

渔火 渔船上的灯火。张继《枫桥夜泊》诗："月落乌啼霜

满天，江枫渔火对愁眠。"

渔业 即"水产业"。

渔场(—chǎng) 鱼类或其他水产经济动物栖息、洄游并有捕捞价值的水域。高产水域叫"中心渔场"。中国有些内陆水域的养殖基地也叫"渔场"。

渔夺 掠夺；侵夺。《汉书·景帝纪》："吏以货赂为市，渔夺百姓，侵牟万民。"颜师古注："渔，言若渔猎之为也。"

渔网 渔业生产用的网具。用麻线或化纤单丝以打结、绞拈或经编方法织成的网眼织物。种类繁多，例如，拖网或围网的网孔大小为2.5～5厘米，网绳直径在2毫米左右，网重可达数吨以至数十吨；撒网的网孔大小为1～3厘米，网绳直径0.8毫米，网重仅数千克；定置围养网的规格则根据饲养鱼贝的种类而定。

渔色 《礼记·坊记》："诸侯不下渔色。"孔颖达疏："渔色，谓渔人取鱼，中网者皆取之，譬如取美色，中意者皆取之，若渔人求鱼，故云渔色。"后指猎取美色的行为。

渔汛 也叫"渔期"。在某一水域某种经济鱼类或其他水生经济动物高度集中和适于捕捞的时期。按鱼类集中程度和时间有初汛(头汛)、旺汛(二汛)和末汛(三汛)；按季节和捕捞对象区分，有春汛、冬汛或小黄鱼汛、带鱼汛等。

渔阳 ❶古县名。(1)秦置。治今北京市密云西南。以在渔水之阳得名。西晋废，后复。北齐又废。晋以前为渔阳郡治所。(2)隋大业末改无终县置。治今天津市蓟县。明洪武初省入蓟州。隋为渔阳郡治所，唐以后为蓟州治所。❷郡名。战国燕置。秦汉治渔阳(今北京市密云西南)。辖境相当今河北滦河上游以南、蓟运河以西，天津市海河以北，北京市怀柔、通州区以东地区。秦二世发闾左戍渔阳即此。北魏移治潞县(今北京市通州区东)，隋开皇初废。隋大业及唐天宝、至德间又曾先后改玄州、蓟州(隋玄州治所在无终，唐蓟州治所在渔阳，皆即今天津市蓟县)为渔阳郡。白居易《长恨歌》有"渔阳鼙鼓动地来"句，即指此。

渔利 用不正当的手段谋取利益。如：从中渔利。《管子·法禁》："故莫敢超等逾官，渔利苏功，以取顺其君。"

渔具 采捕海洋和内陆水域的鱼类等经济动植物所使用各种工具的总称。包括网渔具、钓渔具、笼壶、掩罩、耙刺等，以及利用声、光、电、气泡幕等装置在捕捞过程中起辅助作用的工具。

渔捞 即"捕捞"。

渔课 中国旧时对渔业所征的税。汉武帝时曾收渔税，称海租，后停。宣帝五凤时曾增海租三倍。东汉立水官收渔税。南朝就鱼塘、鱼池征税。五代长江中下游和沿海浙、闽、粤各地都就鱼塘征课。北宋淳化元年(公元990年)改对鱼的交易收税。元明在全国各地设河泊所，向渔民课税，以湖广为最多，岁有定额，负担很重。后把渔税摊征于民田。清沿明制，将苏、浙、赣等省渔课并入地丁征收。沿海地方除渔课外，还有渔船税。国民党政府曾于1928年征收苏浙两省渔税，1931年撤销。

渔船 利用渔具捕捞鱼类或其他水生动物的船。推进方式有手划、驶帆、机动及机帆两用等；捕捞方式有网捕、绳钓、叉击并可配合光和电进行捕捞。常见的有：(1)拖网渔船，利用拖曳袋形网具捕捞底层及中下层鱼类和甲壳类水生物。两船共拖一网时称"对拖"，一船单独拖网时称"单拖"。单拖又有在船边作业的舷拖和在尾部作业的尾拖。(2)围网渔船，利用长带形的网具对鱼群进行包围并收紧网具底索和包围圈以捕中上层鱼类。有单船作业和双船作业之分。航速快，横向稳性大，回转灵活。(3)流网渔船，利用结有浮子和沉子的长带形的网悬浮水中，待鱼类触网鱼鳃夹在网目内，再起网取鱼。流网又称"刺网"。(4)钓鱼船，将活饵或其他诱饵装于钓钩上，钩系于绳上，进行手钓、延绳钓或曳绳钓捕鱼。(5)混合式渔船，有不只一种作业方式，如单拖兼对拖、尾拖兼围网等，能在不同的季节和渔场捕捞各种鱼类。

渔猎 ❶捕鱼猎兽。《史记·张耳陈馀列传》："陈馀独与麾下所善数百人之河上泽中渔猎。"❷犹言涉猎。徐陵《在北齐与宗室书》："或有渔猎三史，纷纶五经。"

渔港 供渔船和渔业辅助船停泊、避风、维修、装卸渔货和补充渔需物资的港口。现代化的渔港设有渔业管理、渔船修造、渔需物资供应、渔获物购销贮运、冷藏加工，以及导航、通信、气象、海上救助等机构。按渔业生产所占的地位不同，可分为专用渔港和兼用渔港。按设施条件和其功能，渔港可划分若干等级。

渔鼓 ❶亦称"竹琴"、"道筒"。中国击乐器。竹筒为体，长约65～100厘米，筒底蒙以猪或羊的护心皮。奏时，左臂竖抱，右手击筒底。常与*简板合用，以伴奏*道情。❷曲艺的一个类别。*道情的别称。

渔歌 ❶民歌的一种。沿海地区以及江河湖泊渔民所唱。范仲淹《岳阳楼记》："渔歌互答，此乐何极！"❷琴曲。宋末毛敏仲作。现存琴谱有两类解题：一说表现毛敏仲的隐逸思想；一说表现柳宗元《渔翁》诗意："渔翁夜傍西岩宿，晓汲清湘燃楚竹，烟消日出不见人，欸乃一声山水绿。回看天际下中流，岩上无心云相逐。"近世以《五知斋琴谱》、《自远堂琴谱》的传谱较为流行。

渔光曲(曲qǔ) 中国故事片。联华影业公司1934年摄制。蔡楚生编导。王人美、韩兰根等主演。渔霸何仁斋将渔民徐福逼死，又强迫徐妻去何家当奶妈。十八年后，徐福之女小猫及子小狗租何家渔船捕鱼。何家儿子子英，出洋攻读渔业。子英与徐家姐弟从小友善。不久，渔村破产，姐弟俩流落上海，卖唱度日。何仁斋也迁居上海，开设渔业公司，子英学成回国，发现公司顾问梁月波舞弊。梁月波见真相暴露，串通交际花席卷何家资财潜逃，何仁斋自杀。这时，小狗因积劳成疾病危，临终央求姐姐唱《渔光曲》相慰。1935年获莫斯科国际电影节荣誉奖，是中国第一部在国际电影节上获奖的影片。

渔获率(率lǜ) 某一水域一定时间内的渔获量占同期捕捞对象资源总量的百分率。计算公式为：

$$渔获率=\frac{渔获量}{捕捞对象资源总量}\times 100\%$$

渔获量 渔业生产中渔获物的重量。一般可分：(1)总渔获量，某一海区或某一期间(航次、月、季度、年)的总产量；(2)分种渔获量，即按不同捕捞对象分别统计的产量；(3)单位渔获量，即按每一艘(或一对、一组)渔船，或每一渔具，或每一网次等进行统计的平均产量。

渔家乐(乐lè) 传奇剧本。清初朱佐朝作。写东汉时大将军梁冀派人追杀清河王刘蒜，射死邬姓渔翁，刘蒜则被邬女飞霞所救。后邬飞霞混入梁府，用神针刺死梁冀，报了父仇，刘蒜称帝后封她为皇后。剧本表现了邬飞霞的智慧、勇敢，对权奸的专横亦多暴露。《相梁》、《刺梁》两出，昆剧演出较多。

渔家傲 ❶词牌名。又名《荆溪咏》、《吴门柳》等。双调六十二字，仄韵。亦有上下阕各用二平韵三仄韵之作。❷

曲牌名。南北曲均有。南曲较常见，属中吕宫，又有二：其一字句格律与词牌同，亦有只用半阕者，用作引子；另一与词牌不同，用作过曲。

渔歌子 ❶唐教坊曲名，后用为词牌，调见敦煌曲子词及《花间集》。或作《鱼歌子》。双调五十字，仄韵。《词律》等书曾与唐张志和的《渔父》混为一调，实误。❷曲牌名。一名《渔父乐》。属南曲越调。字句格律与词牌半阕略异。用作引子。

渔业机械 渔业中所采用的捕捞、养殖、水产品加工、运输、编织渔网等专用机械设备的总称。

渔业许可 渔业行政管理的重要制度之一。从事捕捞、养殖、加工和运销等渔业企业或生产者，必须事先向国家指定的主管机关办理许可申请手续，经批准后，才能生产或经营，以确保渔业的持续和健康地发展。中国和各主要渔业国家都十分重视渔业许可有关制度的建立和实施。

渔业统计 运用统计学的原理和方法对渔业的产、供、销和经济等的有关数量资料进行搜集、整理、分析和推论的工作。

渔业资源 即"水产资源"。

渔业基地 渔业生产的根据地。分海上基地和陆上基地两种。前者以大型母船为主，为捕捞渔船提供服务。后者一般是配备一套完整的现代化设施和各种管理机构的渔港。包括鱼品加工厂、冷冻厂、制冰厂、渔船修造厂、渔具厂、港口、码头、仓库、起卸运输装备，以及渔业管理机构、安全措施机构（电台、气象台、海上救护医疗等）、渔需物资的供应和水产品的运销部门等。

渔舟唱晚 筝曲。河南古筝演奏家魏子猷（约1872—1936）传谱。题意本唐王勃《滕王阁序》中"渔舟唱晚，响穷彭蠡之滨"句，而加以引申；描写古代江湖渔舟傍晚归航、歌声四起的景象。

渔阳参挝（参 càn） 鼓曲名。《后汉书·祢衡传》："衡方为《渔阳参挝》，蹀躞而前。"李贤注："参挝是击鼓之法。"也简作"渔阳掺"。庾信《夜听捣衣》诗："声烦《广陵散》，杵急《渔阳掺》。"

渔具材料 直接用于制作与装配渔具的各种原材料。主要有网线、绳索和网片，广义的包括浮子、沉子以及其他属具等。其中的网线与网片合称为网材料。它根据渔具制作和使用要求应具备相应的相对密度、湿态强度、弹性、吸湿性与伸缩性，且具有耐磨、与水生生物附着等性能。

渔洋山人 王士禛的别号。渔洋山在苏州太湖中。

渔洋诗话 清王士禛（号渔洋山人）撰。三卷。王氏论诗推崇司空图《诗品》和严羽《沧浪诗话》。此书主要通过对一些具体作品的评介，以宣扬"神韵"和"妙悟"说，所标举者多流连山水、点染风物之作。《四库全书总目提要》及张宗泰《鲁岩所学集》等，均曾对其中疏于考证之处有所纠正。另有收入《檀几丛书》的一卷本，系摘取其《古诗选》中的《五言诗凡例》和《七言诗凡例》而成，亦题《渔洋诗话》，非出王氏本意。

渔获限量 保护渔业资源的措施之一。根据科学调查和研究，对一定水域范围和期限内的有关捕捞对象，规定其捕获的数量，也可根据总允许渔获量的分配所取得的限量，使渔业资源能持续又合理地开发利用。当捕获量达到渔获限量时，应停止捕捞，否则依法惩处。

渔猎经济 即"狩猎经济"。

渔情预报 通常指对一定的捕捞对象，在一定地区、一定时间内可能捕捞的数量估计之短期预报。根据渔业资源长期预报，在某渔汛中根据某种鱼类的生物学特性、海况及气象等条件的变化，对鱼群的动态作出短期（一般为1～7天）预报，以指导现场生产。

渔樵问答 琴曲。最早见于明萧鸾辑《杏庄太音续谱》（1560年）。稍后杨表正加以修订，配制歌词，收入所编《重修真传琴谱》（1585年）。清代有些谱本又舍弃歌词，修改曲调，用乐句的变化反复或移位再现等手法，描写渔樵对话情态，成为独立的器乐曲。传谱以《琴学入门》本较为流行。

渔业气象学 应用气象学的分支。研究渔业生产与气象条件关系的学科。渔业资源的形成、发展、转移以及捕捞、养殖的作业条件、产量高低等都与气象条件有密切关系。研究渔业气象有利于保障渔业生产安全和争取高产稳产。

渔业机械化 也称"水产业机械化"。运用机电设备与装置进行渔业产品生产的过程。包括捕捞、沿海养殖和淡水养殖机械化。主要内容有：滩涂垦殖、鱼塘开挖清理；水体监测、增氧、净化、施肥；饲料采集、加工与投放；水产养殖、捕捞、收获、加工、保鲜及贮运；疫病防治；渔具加工等作业的机械化，以及工业化养鱼设备。是渔业现代化的物质技术基础，是农业机械化的重要组成部分。

渔业指导船 设有渔业生产指挥机构，利用鱼群探测仪和电信技术等来组织和指导渔业生产的船舶。常兼作试捕、资源调查、气象调查、海况测定和救护补给等用。

渔业调查船（调 diào） 调查渔业资源和渔业水域环境的专用船舶。为掌握鱼类等的洄游规律和生活习性，以及与环境的关系而进行调查研究。调查船具有良好的稳性和适航性，装有助渔、导航设备、试捕渔具，及海洋生物、水文、气象、物理、化学等测试设备。

渔业环境保护 为保护水生经济动植物栖息和繁殖的水域环境，防止受到破坏和污染所采取的措施和方法。对重要的渔业水域，国家可颁布保护渔业环境的法规。

渔业资源评估 考察各种捕捞方式、强度和环境因素对鱼类种群数量和质量的影响程度，评价资源利用状况，估算资源量的工作。主要有生产性评估，预测某一渔汛的种群数量，提供企业和管理部门参考；决策性评估，预测种群数量长期变动趋势，为渔业科学管理、制订渔业发展规划提供依据。

渔业资源预报 通常指渔业资源的长期预报。渔业上对某水域某种捕捞对象，在渔汛期内或一定时期内的可能渔获量，先期作出估计，进行预报，以指导渔业生产。

渔业生产合作社 中国渔民在20世纪50年代的农业合作化运动中自愿联合组成的社会主义集体所有制的合作经济组织。社员私有的船、网和其他主要生产资料，按照自愿互利原则，采取折股入社、按股分红，或作价入社、由社付给固定报酬或分期付给价款的办法，统一经营使用，逐步转为集体所有。初级渔业生产合作社收入中分配给社员的部分，以按劳分配为主，同时对社员入社的船、网等主要生产资料还付给一定的报酬；在高级渔业生产合作社中，则实行按劳分配。

渔洋山人精华录 别集名。清王士禛（号渔洋山人）作。十卷。凡古体诗四卷，今体诗六卷，系从《渔洋》、《蚕尾》等集中选出，为士禛所自定，康熙间门人林佶所写刻。雍正间金荣撰《渔洋山人精华录笺注》十二卷。又有乾隆间惠栋撰《渔洋山人精华录训纂》十卷，注释较金注为详，并附《年谱注补》二卷、《金氏精华录笺注辨讹》一卷。

渔业资源繁殖保护 对渔业自然资源和人工增殖资源所采取防止衰退和破坏，达到可持续开发利用的保护措施。包括育种、育苗，人工孵化放流，移殖驯化，防除病敌害，禁用有害的渔具和渔法，限制捕捞体长，规定禁渔区和禁渔期，限制捕捞强度，控制总渔获量，防止水质污染等。目的使渔业资源能充分繁殖成长，提高渔获数量和质量。

8 **淘** (táo) ❶用水冲洗，汰除杂质。如：淘米；淘金。《元史·刘秉忠传》："珍贝金银之所出，淘沙炼石，实不易为。"❷开挖。孟元老《东京梦华录》卷三"诸色杂卖"："官中差人夫监淘在城渠。"

淘气 顽皮，不听话。《红楼梦》第二回："如今长了十来岁，虽然淘气异常，但聪明乖觉，百个不及他一个。"亦谓跟别人怄气。李致远《还牢末》第一折："为甚么苦眉努目闲淘气。"

淘汰 亦作"洮汰"。❶用水洗净粮食中的杂质。《齐民要术·作酱法》："作热汤于大盆中，浸豆黄良久，淘汰挪去黑皮。"❷排除。白居易《赋赋》："今吾君网罗六艺，淘汰九流。"后亦指除去差的、不合适的，保留好的、合适的。

淘金 把杂有金粒的沙砾在水中荡涤，以去沙取金。许浑《岁暮自广江至新兴往复中题峡山寺》诗："洞丁多斫石，蛮女半淘金。"后亦用以比喻乘机逐利，以求发财致富。

淘河 鹈鹕的别称。《尔雅·释鸟》"鹈，鹕鸊"郭璞注："今之鹈鹕也。好群飞，沈水食鱼，故名洿泽。俗呼之为淘河。"杜甫《赤霄行》："江中淘河吓飞燕。"

淘汰赛 亦称"淘汰制"。运动竞赛的一种。采用逐步淘汰参加者以决定有限名次的方法。参加者按一定的组合进行比赛，负者被淘汰，胜者继续比赛，争取冠亚军。组合方式有单淘汰、双淘汰（亦称双败淘汰）、落选淘汰等数种。一般用种子法编组，避免强手在初赛中相遇。

淘金记 美国故事片。查尔斯·卓别林电影公司1925年摄制。卓别林编导并主演。19世纪末，夏尔洛和吉姆去阿拉斯加荒漠淘金。两人吵架，吉姆受伤失去记忆。夏尔洛爱上了酒巴间的女招待乔治亚，邀她到住处晚宴。而乔治亚失约未来，夏尔洛十分孤独。吉姆恢复记忆后，与夏尔洛去大金矿。后夏尔洛终于发财，得到乔治亚的爱情。影片在哑剧表演方面颇有成就。是卓别林本人，也是世界无声电影时期最重要的作品之一。

淘 (hū 忽) ❶见"淘泱"。❷吴方言谓洗澡为"淘浴"。

淘泱 水流急速貌。《文选·郭璞〈江赋〉》："潏湟淘泱。"李善注："皆水流漂疾之貌。"

涼 "凉"的异体字。

淳 〔淳〕㊀(chún) ❶质朴敦厚。与"浇"相对。《淮南子·齐俗训》："浇天下之淳，析天下之朴。"❷通"纯"。成对。《左传·襄公十一年》："广车、轵车，淳十五乘。"杜预注："广车、轵车，皆兵车名；淳，耦也。"❸大。《国语·郑语》："夫黎为高辛氏火正，以淳耀敦大，天明地德。"韦昭注："淳，大也；耀，明也；敦，厚也。言黎为火正，能理其职，以大明厚大，天明地德。"❹见"淳卤"。

㊁(zhūn) 浇灌。《考工记·钟氏》："淳而渍之。"

淳于 ❶古国名、都邑名、古县名。本春秋时淳于国，后为杞国的都城。汉置淳于县，北齐废。故址在今山东安丘市东北。一名杞城。❷复姓。战国时齐有淳于髡。

淳化 ❶县名。在陕西省咸阳市北部、泾河流域。县人民政府驻城关镇。秦为云阳县，北宋淳化四年（公元993年）改淳化县，县以年号为名。农产有小麦、玉米、豆类、马铃薯，并产苹果。矿产有煤、铁。工业有煤炭、陶瓷、机械、化学、造纸等。名胜古迹有汉甘泉宫、云陵（钩弋夫人墓）、爷台山。❷宋太宗年号（990—994）。

淳风 淳朴敦厚之风俗。《北史·苏绰传》："贵能扇之以淳风。"

淳朴 厚道，朴实。杜甫《五盘》诗："喜见淳朴俗，坦然心神舒。"

淳安 县名。在浙江省杭州市西南部、新安江中游，邻接安徽省。县人民政府驻千岛湖镇。东汉置始新县，隋改新安县，唐改青溪县，北宋改淳化县，南宋改淳安县。境内多山，富林、矿资源，盛产木材、竹、茶叶。农产有稻、玉米、豆类、小麦等，并产萸肉（中药）、油桐、油茶、乌桕、山核桃。工业有食品、建材、丝绸、化学、机械、电子等。新安江水库（千岛湖）风景秀丽，并盛产鱼类。名胜古迹还有方腊洞、龙山、赋溪石林、金竹牌等。

淳卤 《左传·襄公二十五年》："表淳卤。"杜预注："淳卤，埆薄之地。"《汉书·食货志上》："山林薮泽原陵淳卤之地。"颜师古注引晋灼曰："淳，尽也。舄卤之田不生五谷也。"按桂馥《说文解字义证》："卤，谓硷地；淳，谓漏地。"

淳祐 宋理宗年号（1241—1252）。

淳淳 ❶变化不定貌。《庄子·则阳》："祸福淳淳。"郭象注："流行反复。"❷淳朴笃厚。《老子》："其民淳淳。"

淳熙 宋孝宗年号（1174—1189）。

淳于髡 战国时齐国人。姓淳于，曾受髡刑（截去头发），因称淳于髡。以博学著称。齐威王在稷下招揽学者，被任为大夫。多次讽谏齐威王与相国邹忌改革内政。楚国攻齐，他赴赵国求援，赵王给以精兵十万，革车千乘，楚国因引兵而去。后到魏国，魏惠王拟任为卿相，他辞去。

淳于意 即"仓公"。

淳于缇萦 西汉临淄（今山东淄博东北）人。淳于意（*仓公）女。文帝时，父为齐太仓令，为人所告下狱，她上书请作官婢以赎父刑。旧时把她作为宣传孝道的榜样。

淳化事件 抗日战争时期国民党顽固派制造的反共事件。1945年7月蒋介石指使第一战区司令长官胡宗南，从河南前线调集九个师进攻中国共产党领导的陕甘宁边区关中分区。21日，胡宗南以暂编五十九、十五师和预备三师侵占淳化县爷台山及其以西四十一个村庄，并在该地区大肆烧杀抢掠。8月8日八路军对进犯的国民党军发起反击，10日收复爷台山地区。

淳化阁帖 简称《阁帖》。汇刻丛帖。十卷。淳化三年（公元992年）宋太宗出秘阁（帝王藏图书之所）所藏历代法书，命侍书学士王著编次，标明为"法帖"，摹刻在枣木板上，拓赐大臣。而王著采择未精，夹杂部分伪迹，或把作者标误，但古人法书，赖此以传。自此刻帖盛行，宋代重辑、翻摹者甚多，著名的有《绛帖》、《潭帖》、《二王府帖》及"泉州本"、"贾似道本"等。明人又颇多翻刻，以上海潘氏、顾氏及肃王府（简称"肃府"或"肃藩"）刻本为著。清康熙间又将"肃府本"再刻于西安，乾隆时又据宋

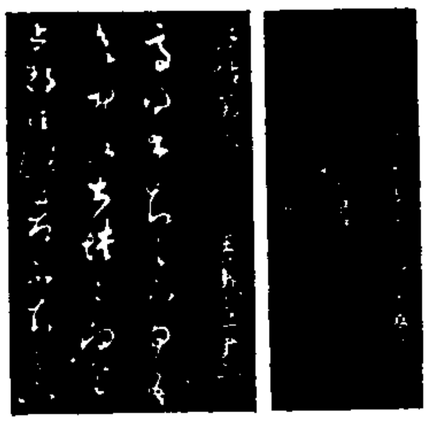

《淳化阁帖》

拓本重辑刻于内府。故历来将此《阁帖》称为"法帖之祖"。

淳祐临安志 南宋地方志。淳祐十二年(1252年)施谔撰。卷数不详,今残存六卷。临安治今浙江杭州市,为南宋行在。残本仅余城府、山川两类,每类冠以总论一篇,下分细目,叙述详尽。所收诗文金石,与*《咸淳临安志》互有详略。清胡敬又由《永乐大典》中辑出佚文四册,后亦散佚,仅存祠庙、寺、院、宫观四类,编为《淳祐临安志辑逸》八卷,刊入《武林掌故丛编》。参见"乾道临安志"。

淳熙三山志 南宋地方志。简称《三山志》。梁克家撰。淳熙九年(1182年)成书。一作《长乐志》,原四十卷,今本四十二卷。三山为福州的别名。书中分地理、公廨、版籍、财赋、兵防、秩官、人物、寺观、土俗九门。后人因其附山川于寺观,认为失体,但所记十国史事,可以补正史的不足,版籍财赋内容也较翔实。其淳熙以后事迹,皆出后人增补。

8 **液** (yè,旧读yì) ❶液体。如:溶液;血液。张衡《思玄赋》:"漱飞泉之沥液兮,咀石菌之流英。"❷浸渍。《考工记·弓人》:"凡为弓,冬析干(幹)而春液角。"

液化 物质从气态变为液态的过程。液化时物质放出热量。在临界温度以下的气体都可液化。液化可通过加压或冷却,或加压和冷却并用的方法实现。临界温度较高的气体,如氨、二氧化硫、二氧化碳和某些碳氢化合物,可在室温下经压缩而液化。临界温度很低的气体如氢、氦等,须经冷却到接近绝对零度再经压缩才能液化。氢、氦等的液化对现代科学技术的发展具有重要意义,例如液态氢和氧是现代火箭、喷气发动机常用的高能燃料和助燃剂。

液体 有一定体积而形状随容器改变的物质。在外力作用下不易改变其体积(压缩性小),但容易发生流动。从微观结构来看,液体分子虽容易作相对移动,但在极小范围内有像晶体那样的有规则排列(准晶体结构)。液体在任何温度下都能蒸发,并在加热到沸点时迅速变为气体。如将液体冷却,则在凝固点凝结为固体(晶体)或逐渐失去流动性(非晶体)。

液泡 细胞质中的泡状结构。外有液泡膜与细胞质分开,内含水状*细胞液。幼年的植物细胞中液泡小,成熟的植物细胞中液泡很大。花、叶、果实的颜色,除绿色之外,大多由液泡内细胞液中的色素所产生。高等动物细胞中的液泡不明显;某些原生动物的食物泡和伸缩泡,分别具有摄取营养和排泄废物的功能,可说是液泡的另一种形式。

液限 亦称"流限"。稠度界限之一。决定土质流动性的界限含水率。粘性土的含水率大于这一界限时,呈流动状态,反之呈塑性状态。参见"稠度"。

液氨 亦称"无水氨"。化学式NH_3。合成氨在加压下液化制成的一种无水液体氮肥。含氮82%。呈碱性,强挥发性,需特殊的运输、贮藏、施用设备。宜作基肥,深施入土15厘米以下,应于播种或定植前15天左右,土壤湿度适宜时施下,肥效相似于其他氮肥。在贮、运、施过程中,要注意防爆、防燃、防冻等。

液晶 某些有机物在一定温度范围或在溶剂中呈现出介于固态与液态之间的有序流体。具有液体的流动性和连续性,又具有晶体的光学各向异性。一般分为热致液晶和溶致液晶两大类。前者又可分近晶型、向列型和胆甾型三种。向列型液晶已用于电子工业作为显示材料(电子手表、微型计算器),还用于分析化学(气相色谱、核磁共振);胆甾型液晶可用于温度指示、无损探伤、医疗诊断等。溶致液晶是由符合一定结构要求的化合物与溶剂所组成,在不同浓度下呈现层状、圆柱状、矩状、球状等,生物组织的结构(如生物膜等)就与溶致液晶有关,对仿生学和生命起源的研究有重要作用。高分子液晶的研究和应用范围也日益广泛。

液化点 蒸气凝结为液态时的温度。其值等于该物质的*沸点。

液化煤 亦称"溶剂精炼煤"。煤通过加氢热熔所得的分解产物。常温下为玻璃状脆性固体,加热后成为流体。可直接用作低硫、低灰、高热值的燃料,以及炼制冶金焦用的配煤的粘结剂、碳纤维、绝热材料等。

液化器 利用气体的绝热自由膨胀或绝热膨胀,使其温度降低以致液化的装置。利用气体绝热自由膨胀时的*焦耳-汤姆生效应制造的液化器有林德液化器、汉普森液化器等;利用气体绝热膨胀时对外作功,内能减少,从而导致温度和压强降低的原理所制造的液化器有克劳德液化器、卡皮察液化器、柯林斯液化器等。还有级联式液化器等。

液压机 锻压机器的一种。从高压泵出来的高压液体,通过操纵阀进入液压缸使缸内柱形活塞下降(或上升),带动锤头、模具或其他工具进行自由锻、模锻、冲压或其他工作。按所用传递压强的液体种类,可分为油压机和水压机两类。

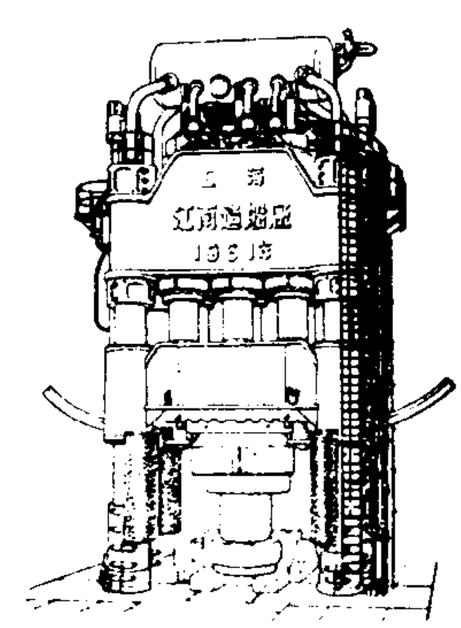

万吨水压机

液压油 润滑油的一种。在液压传动中,用以传递能量、控制操作。工作状态下具有不可压缩性并能保持良好的流体状态。由精制润滑油加入添加剂而得。按40℃运动粘度可分为32、46、68、32G、68G五个牌号。根据使用特性的不同,还有抗磨、低凝、抗燃液压油等品种。

液压泵 在液压传动中用来产生高压液流的一种泵。能将驱动它的电动机或其他原动机所产生的机械能(转速和转矩)转换成它所输出的液流的液压能(流量和压力)。具有若干个密闭的工作容积。当泵轴转动时,其中一些工作容积由小变大,通过进油管从油箱吸入液体;另一些工作容积由大变小,通过排油管输出高压液流。故又称"容积式泵"。根据形成工作容积的机构的不同,可分为齿轮泵、*叶片泵、螺杆泵和*柱塞泵四类。泵轴转动一周时泵所排出的液体体积称为泵的排量。根据排量能否调节又可分为*定量泵和*变量泵。齿轮泵和螺杆泵基本上是定量泵,叶片泵和柱塞泵则既有定量的也有变量的。

液压缸 液压传动中使负载产生直线往复运动的执行元件。有活塞式和柱塞式两大类,活塞式又分单作用和双作用两种。双作用液压缸由活塞分隔成两个工作腔。当用管道和换向阀将其中一腔接通高压油源,并将另一腔的液体接回油箱时,液体压力便推动活塞使负载运动。当操纵换向阀使连接两腔的管道互换时,负载便产生反方向运动。单作用液压缸只有一个工作腔,需要施加外力(弹簧力、重力等)使

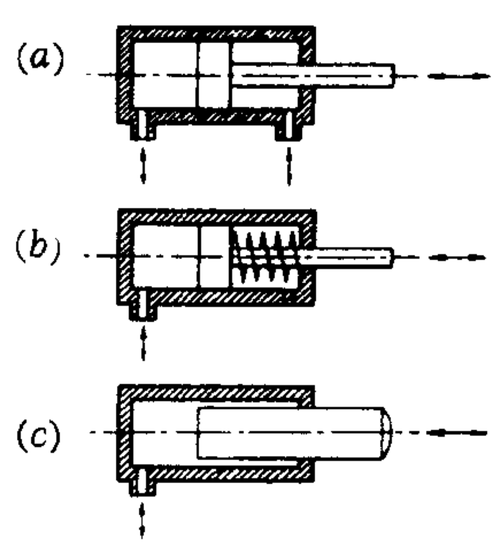

液压缸示意图
(a) 双作用活塞式
(b) 单作用活塞式
(c) 柱塞式

活塞反方向运动。柱塞式液压缸都是单作用的。

液压锤 采用电机液压系统传动(或加氮气)驱动锤头作上下打击运动的锻锤。与蒸汽锤相比具有能量利用效率高、操作简便等优点。

液位计 也叫"液面计"。用以显示贮槽或设备内部液面位置的装置。常用的有玻璃液位计、压强液位计、浮标液位计、电容液位计及电阻液位计等。在高温和高压下,也可采用同位素液位计。

液力传动 用液体来变换或传递能量以得到连续传动的装置。分静压传动和动液传动。前者的基本元件为液压泵和液力原动机(俗称"液压马达"),两者之间用管路联结。后者的基本元件为*液力变扭器和*液力耦合器。液力变扭器或液力耦合器中,泵轮和涡轮之间不存在任何管路,整个变扭器或耦合器组成一个封闭的工作液体的循环。

液力制动 铁路列车的一种动力制动方式。制动时,利用液力制动器转换机械的动能为工作液体的热能,同时产生制动力矩,达到制动目的。用于液力传动的内燃机车。

液气悬挂 亦称"油气悬挂"。车辆悬挂结构的一种。将惰性气体(如氮气)作为弹性介质,而以油液推动活塞或皮膜来压缩气体,形成气体弹簧式悬挂。多用于矿用自卸汽车,也用于轿车。

液压支架 亦称"自移式液压支架"。综合机械化采煤的主要设备之一。用于采煤工作面的顶板支护。主要由顶梁、支柱、底座、液压缸,以及控制阀、操纵阀等组成。应用液压传动原理,操纵支架的升降、移动和控制支撑力等。按结构,分为支撑式、支撑掩护式和掩护式三种。

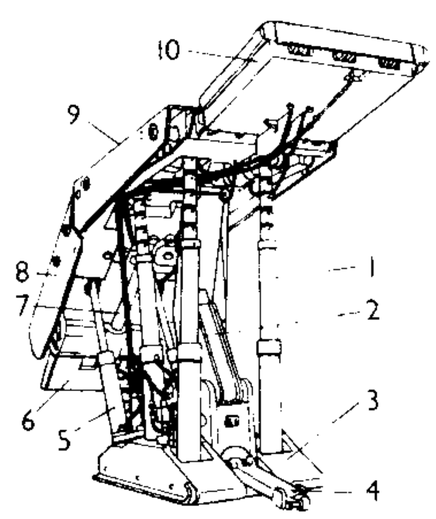

液压支架

1. 立柱 2. 连杆 3. 底座 4. 推拉杆 5. 摆动千斤顶 6. 放煤插板 7. 插板千斤顶 8. 掩护梁 9. 顶板 10. 前梁

液压马达 液压传动中使负载产生旋转运动的执行元件。当用管道从一个接口通入高压液流,并将另一接口接通油箱时,其输出轴便驱动负载转动。当将两个接口的连接管道互换时便反转。分为高速小转矩和低速大转矩两大类。后者可以直接驱动工作机械,不必采用减速装置。

液压传动 以液体(常用矿物油)为工作介质,主要利用其静压力和流量来传递机械能的一种传动装置或传动方式。通常由能源装置(液压泵)、执行元件(液压缸或液压马达)、控制元件(控制阀)和辅件用管路连接组成液压传动系统。能比重量相同的设备传递更大的功率,也能在大范围内无级调速,易于实现自动控制。但传动效率较低,液压元件加工精度要求高,价格贵,对环境有一定污染等。适用于机床、锻压设备、工程机械、农业机械、船舶、飞机和航天装置等。

液压钻车 亦称"全液压防爆钻车"。用于瓦斯矿井的巷道掘进设备。钻车上装备数台液压凿岩机。其工作机构由数个钻臂、推进器、扶钎器、钻臂升降液压缸、钻臂水平摆动液压缸等组成。行走机构为履带式。可在矩形、拱形断面岩巷中同时钻凿各种方位的平行孔和带角度的孔。

液体导弹 用液体火箭发动机作动力装置的导弹。其火箭发动机单位流量推进剂产生的推力大,工作时间长,能多次点火,推力易调节;但结构复杂,地面设备多,发射准备时间长。

液体成形 一种以液体为介质,对液体加压后,由液体使金属板料在凹模中或凸模上成形的工艺。一般用来制造抛物线形壳体、波纹管或带有非对称形状的壳体等零件。

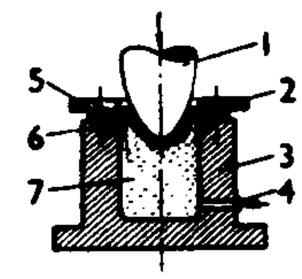

液体成形示意图

1. 凸模 2. 压边圈 3. 凹模缸 4. 安全阀 5. 板料 6. 密封圈 7. 液体

液体金属 指熔点不超过铝熔融温度(660.37℃)的十七种金属。它们是汞、铯、镓、铷、钾、钠、铟、锂、锡、铋、铊、镉、铅、锌、锑、镁、铝。还有许多合金在室温甚至在很低温度时也为液态,如钠钾合金(熔点-12.5℃)。它们具有高的热导率、良好的比热容、低粘度和稳定性。主要用作热传递剂和热处理剂。

液体肥料 又称"流体肥料"。无水液氨、清澈的溶液肥料及含固体微粒的悬浮肥料的总称。分液体氮肥(无水液氨、氨水和含氮溶液)与液体复合肥料两类。生产过程中不需要蒸发、干燥、造粒等步骤,因而能耗低、设备简单、投资省。使用过程中不致吸湿、结块。

液体香皂 具有不同香气的液态清洁用品。通常在肥皂、合成洗涤剂中加入护肤剂、保湿剂、皮肤柔软剂等制成。对硬水稳定。可代替香皂和香波,用于清洁皮肤和洗发。

液体炸药 常温下呈液体状态的混合炸药。由液态氧化剂与液态可燃剂混合制成。主要用作爆破装药,军事上多用于扫雷、开辟通道、挖掘掩体和战壕等。

液体蚊香 亦称"液体电热蚊香"。一种驱蚊、灭蚊装置。主要由电热驱蚊器和药液瓶两部分组成。药液瓶中加入药液,插入吸药芯棒。药液由于芯棒毛细管作用被吸到顶端,并通过 PTC 元件加热向空中挥发,达到驱蚊灭蚊目的。芯棒可用炭棒或其他无机、有机材料及粘结剂等制成。药液由挥发性除虫菊酯、挥发调节剂、溶剂和香精等配制。既具有传统蚊香(盘香)和电热蚊香的优点,又具有使用方便、安全、可连续使用一个月(每天 8~10 小时)等特点。

液体燃料 用以产生热量或动力的液态可燃性物质。主要为碳氢化合物或其混合物。天然的有石油及其某些加工产品(如汽油、煤油、柴油、燃料油、渣油等)。也有通过煤的液化或煤、油页岩经干馏以及一氧化碳和氢用合成法等制得的人造石油。此外,火箭的液体燃料还有液氢、硼烷、肼类等。

液态轧制(轧 zhá) 利用转动的轧辊结晶器,使液态金属或合金在结晶凝固的同时承受塑性加工的过程。

液态排渣 锅炉的一种出灰方法。利用高温将煤灰熔化成液态渣而排出炉外。可大量减少烟气中的飞灰,使锅炉水管外壁的磨损减少,延长使用寿命;管外积灰程度也将减轻,有利于热量传递和烟气流畅。同时,液态排渣的炉渣可用来吹制矿渣棉等;由于炉渣的密度增大,因而可减小堆放场地。适宜于使用灰熔点低的煤,常为旋风炉和某些煤粉炉所采用。

液态模锻 模锻方法的一种。将金属液浇入凹模内,在其冷凝结晶过程中,利用凸模的加压使其产生微小的塑性变形而获得工件。是介于铸造和锻造之间的一种少切削或无切削加工的工艺。主要用于有色金属的工件。

液氧炸药 矿山炸药的一类。由液态氧和可燃固体吸收剂所组成。用雷管起爆。根据可燃物的类别、性质及配合和包装情况,可适应不同的要求。用于露天爆破工程。

液氨处理 用液氨处理纤维素纤维制品，以改善其服用性能的加工过程。主要用于棉纺织物的加工。将织物或纱线在张力下浸轧液氨，氨分子很快扩散进入纤维内部，拆散某些分子间的氢键而与之键合，使纤维溶胀。经水洗或加热除去织物或纱线上的氨，纤维分子即在新位置上发生分子间的氢键结合，从而使织物或纱线的性能（如手感、折皱回复性、尺寸稳定性和耐磨性等）得到显著改善。

液液萃取 也叫"溶剂萃取"或"抽提"。分离和提取物质的重要方法之一。在溶液中加入与其不相混溶的液体为溶剂（萃取剂），利用溶液中某组分在此溶剂中的溶解特性而使与其他组分分离。实验室中用分液漏斗等进行萃取。工业上主要在塔设备、混和器和分离器、离心萃取器等中进行。广泛应用于石油、有机化学、食品、冶金及原子能等工业。

液晶纺丝 新型化学纤维成形方法之一。将具有各向异性的液晶态纺丝溶液或熔体经干湿法或熔融纺丝方法制成纤维。由于纺丝溶液或熔体呈液晶态，刚性链聚合物大分子呈伸直棒状，故所形成的纤维分子排列整齐紧密，断裂强度和模量显著增高。聚对苯二甲酰对苯二胺纤维即用此法制成。

液晶染料 给液晶显示器作彩色显示用的一类功能染料。主要是利用染料分子吸收光的方向性与染料分子在液晶中随电场变化发生定向排列的特性相结合的原理。商品化液晶显示器中应用的主要是偶氮及蒽醌型染料。

液氮冻结 利用液态氮冻结食品的方法。液态氮在常压下蒸发，可产生－196℃的低温。采用喷雾式一类的液氮冻结装置冻结食品，冻结的速度快、质量好，设备比较简单，不需使用一般制冷机。

液力变扭器 亦称"涡轮变扭器"或"动液变扭器"。液力传动部件的一种。由泵轮、涡轮和导向轮组成。泵轮同主动轴相连，能把主动轴输入的机械能依靠离心力的作用转换成液体的动能和压头，供涡轮作功之用。涡轮和从动轴相连，能把液体的动能和压头所含的能量由从动轴输出。导向轮即导向器，同变扭器静止的机体相连，在变扭器工作时起改变液体流动方向的作用。当功率由同泵轮相连的主动轴利用液力变扭器中的液体传输给同涡轮相连的从动轴时，主、从动轴间的转速比和扭矩比能自动无级地变化。

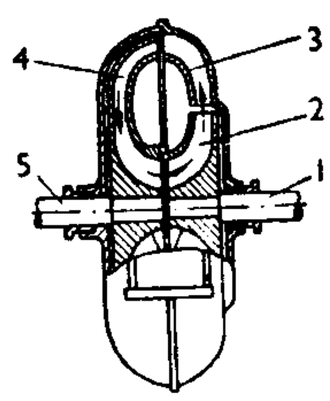

液力变扭器示意图
1. 主动轴 2. 泵轮 3. 导向轮 4. 涡轮 5. 从动轴

液力耦合器 亦称"液力联轴器"或"动液耦合器"。液力传动部件的一种。由泵轮和涡轮组成。当功率由同泵轮轴相连的主动轴利用液力耦合器中的液体传输给同涡轮轴相连的从动轴时，主、从动轴间的转速比能自动无级地变化；因无导向轮，故与变扭器不同，主、从动轴上的扭矩始终相等。参见"液力变扭器"。

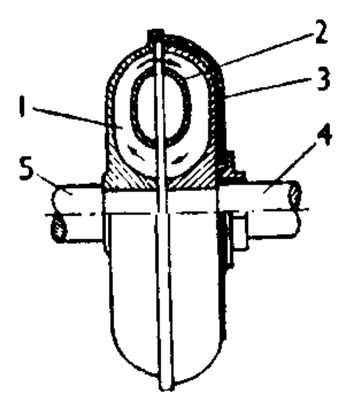

液力耦合器示意图
1. 泵轮 2. 涡轮 3. 外壳 4. 涡轮轴 5. 泵轮轴

液化气体船 运输液态天然气或石油气的专用船。分液化天然气船和液化石油气船。前者装运以甲烷（沼气）为主的天然气，一般在大气压力和温度约－164℃下装于有隔热层的金属容器中运输。后者装运精炼石油（或液化天然气）而得的丙烷、丁烷、丙烯、丁烯等，可分别装运或混合装运，在纯压力下、半压半冷却下或纯冷却下运输，后两种情况须作隔热措施。一般也可装运无水氨和乙烯。

液化石油气 指在常温、常压下呈气相，加压后（一般为1.0兆帕）可液化的烃类。主要来源于天然石油气或石油炼厂气。主要成分为 C_3 和 C_4 的烃类混合物。如丙烷、丙烯、正丁烷、异丁烷、丁烯及其异构体等，亦含有少量 C_2、C_5 的烃类。为重要的石油化工原料。经气体分馏，可得多种馏分，分别作为制氢、丙烯腈、聚异丁烯以及合成橡胶工业的原料，亦可直接作家用燃料、工业燃料。

液压凿岩机 以液压油为动力的凿岩机。与液压凿岩台车配套使用。主要由冲击机构、回转机构、回程蓄能器等组成。按冲击机构的配油方式，分阀配油和无阀配油两种。前者借助配油阀使油流换向实现配油，后者借助冲击活塞运动实现配油。回转机构和推进机构由独立的液压系统供油，通过液压马达和推进液压缸分别传动回转机构和推进机构。与气动凿岩机相比，冲击频率高，最高每分钟可达万次；能量利用率可达30%～40%，动力消耗仅为气动凿岩机的1/3～1/4；凿岩速度快；噪声低。

液压螺旋锤 也称"液压螺旋压力机"。一种在摩擦压力机基础上发展出来的，采用液压传动直接驱动螺杆，使滑块作上下运动进行工作的机器。与摩擦压力机相比，具有打击速度快、结构紧凑、精度高等优点。

液体出入量 病人在24小时内所摄入的（包括饮食、输液等）和排出的（包括尿、呕吐物等）液体总量。计算液体出入量，能反映病人体内液体代谢的状况，可在治疗上结合病情的需要，较精确地维持其液体平衡。

液体洗涤剂 液体状洗涤用品。由表面活性剂、助剂和水等配制而成。具有去污力强，使用方便，能以任意比例溶于冷热水等特点。用以洗涤衣物及餐具等。

液体播种机 用于播种悬浮在凝胶液中的发芽种子的播种机。由种液箱、转子和导管构成的蠕动泵、开沟器、覆土镇压器、调节装置等组成。蠕动泵转子转动，挤压软导管，把种液箱中混有种子的胶液输送到开沟器开出的种床中，经覆土、镇压而完成播种。蠕动泵有连续排液和间歇排液两种，分别用于条播和穴播。

液体磷酸铵 用氨中和磷酸制得的磷酸铵肥料的悬浮液。一般为淡黄色或乳白色。微酸性，pH值6.5～7.0。含氮6%～8%、五氧化二磷18%～24%。无腐蚀性，具有良好的悬浮性能，贮存时不易沉淀。肥料中氮、磷易被作物吸收利用，肥效迅速。宜作基肥，亦可作追肥，作种肥时不要直接接触种子。液体磷酸铵生产较固体的简单，且成本低。

液肥施肥机 施布液态肥料的机械。有液氨深施机、氨水深施机、厩液施洒机等。液氨深施机由液氨钢瓶、计量器、控制阀、分配器、喷氨管、开沟器等组成，液氨靠钢瓶内的压力经开沟器施入土壤；氨水深施机靠重力自流经开沟器施入土壤；厩液施洒机采用液泵加压或废气引射将厩液施洒地面或深施入土。

液相色谱法（相 xiàng） 亦称"液相层析法"。一种色谱法。与气相色谱法不同，所用流动相（载体）为液体。由于色谱柱内液体比气体受的阻力大，为了提高分析速度，通常采用高压输液方式，所以又称为"高效液相色谱法"。根据所用固定相的不同，可分为液固色谱法和液液色谱法；根据固定相和流动相所发生平衡的类型不同，可分为吸附色谱

法、分配色谱法、离子交换色谱法和凝胶色谱法等。可用于有机物、无机物和高分子液体的分离及分析。

液浮陀螺仪 又称"浮子陀螺仪"。内框架制成密封浮球或浮筒，并用浮液悬浮的陀螺仪。在中性浮动条件下，消减了框架支承的摩擦力矩。陀螺漂移率小，抗振性及抗冲击性好，仪表性能稳定，但加工、装配、静平衡均要求严格。用于各种运载体中，包括高精度的惯性制导系统。

液氮保藏法 亦称"超低温保藏法"。菌种保藏方法之一。将菌种悬浮于无菌的10%甘油或10%二甲基亚砜水溶液中，装入安瓿，然后降温(控制温度下降速率为每分钟1℃)，使悬液冻结，至－35℃后，用纸包好安瓿，立即放入液氮贮存器(又称"液氮冰箱"，液相为－196℃，气相为－150℃)中。此法可长期保存菌种，并能减少菌种变异。恢复培养时，从贮存器中取出安瓿，迅速置于38～40℃水浴中摇动，使悬液融化，开启安瓿，将菌种接种于适宜的培养基中。

液压升降台车 能将作业者升运到必要工位采果、整枝、采集树种的设备。由支座、立柱、支架、伸缩臂、工作台及液压系统等组成，与拖拉机或自走底盘配套成移动式工作台。可借液压改变立柱的摆角以调节工作台的左右位置；改变伸缩臂的长度和仰角以调节工作台的高低。

液体化学品船 专运具有易燃、易挥发、剧毒、强腐蚀性的液体化学品的船舶。按货物对环境危害的严重程度，依次分三类。在结构上前两类均设有双重舷侧和双层底，以确保碰撞或搁浅时货物不致泄漏；第三类与一般油船相似。

液体发射药炮 以液体发射药为能源的火炮。液体发射药能量高，射弹初速大；不需装填和抽抛药筒，发射速度快。但也存在烧蚀炮膛的弊端。

液体静力水准仪 利用连通的水管测定两点间微小高差的仪器。一般由观测头、联结软管和观测显微镜组成。也能组成通过电感或光电传感器来测定液面高度变化的遥测仪器。常用于精密工程的安装测量和变形观测。

液体燃料火箭发动机 简称"液体火箭发动机"。火箭发动机的一种。主要由燃烧室、拉伐尔喷管(超音速喷管)、燃料箱及燃料供给系统等组成。液体燃料由燃烧剂和氧化剂组成，燃料在燃烧室内燃烧，产生高温高压燃气并以高速从喷管喷出，产生推力。广泛应用于发射大型空间飞行器、远程及超远程导弹等，也可作为飞机的助飞器。

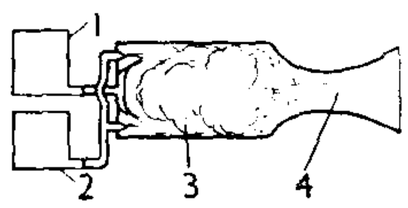

液体燃料火箭发动机原理图

1. 氧化剂箱 2. 燃烧剂箱 3. 燃烧室 4. 拉伐尔喷管

液态金属快中子反应堆 一种由快中子或高能(10千电子伏～2兆电子伏)中子引起核燃料裂变和熔融钠冷却的增殖反应堆。堆内没有慢化剂，利用液态金属钠作冷却剂，对中子吸收少且不产生显著的慢化作用。设三个回路，一回路钠经中间热交换器将热量传给二回路钠，二回路钠把热量带到蒸汽发生器产生蒸汽去推动汽轮机。采用铀-235或钚-239作燃料，并使布置于堆芯外围增殖层中的铀-238转换为钚-239。转换成的新裂变核数多于同时消耗的裂变核数，燃料增殖。

8 **淬** (cuì 翠) ❶亦作"焠"。铸造刀剑时把刀剑烧红浸入水中，使之坚刚。《文选·王褒〈圣主得贤臣颂〉》："清水淬其锋。"刘良注："淬谓烧刃令热，渍于水中也。"《汉书·王褒传》作"清水焠其锋"。❷浸染。《国策·燕策三》："得赵人徐夫人之匕首，取之百金，使工以药淬之。"❸冒；犯。《淮南子·修务训》："淬霜露。"高诱注："淬，浴。"

淬火 金属或玻璃的一种热处理工艺。将工件加热到适宜的温度，保温，随即快速冷却(通常在水、油或空气中冷却)。一般用以提高硬度和强度或改变其物理与化学性能(如电性、磁性、抗蚀性等)。玻璃淬火亦称"钢化"。参见"钢化玻璃"。

淬砺 亦作"淬厉"。磨炼兵刃。刘昼《新论·崇学》："越剑性利，非淬砺而不铦。"引申为刻苦进修之意。苏轼《策略》第四："虽不肖者，亦自淬厉，而不至于怠废。"

淬火剂 淬火用的冷却介质。常用的有水、油、熔融的盐类、空气等。

淬透性 钢承受淬火的能力。用淬火后所能得到的硬化层的深度衡量。影响淬透性的因素包括奥氏体中含碳量与合金元素的种类及其含量、不溶解的质点、奥氏体的均匀性及晶粒度等。对选用钢种及制订热处理工艺都很重要。

淬硬性 钢经淬火所能达到的最高硬度的能力。主要取决于钢的含碳量。碳分越高，淬硬性一般也越高。

涪 (fú 扶) 水名。见"涪江"。

涪州 州名。(1)隋开皇末改合州置。治石镜(今合川市)。辖境约当今重庆合川、铜梁、大足，四川武胜等市县地。大业初改为涪陵郡。(2)唐武德元年(公元618年)以渝州之涪陵镇置。治涪陵(今市)。辖境相当今重庆涪陵、南川、长寿、武隆四市县地。宋辖境缩小，元省涪陵县入本州，清不辖县。1913年改为涪陵县(1983年改设市)。

涪江 一称内江。嘉陵江支流。在四川省中部和重庆市北部。源出九寨沟县南，东南流经平武、江油、绵阳、三台、射洪、遂宁、潼南等县市到合川市入嘉陵江。长700公里，流域面积3.64万平方公里。多险滩。南坝以下可通航。

涪县 古县名。西汉置。治今四川绵阳市东涪江东岸。西魏改名巴西。地当成都东北要冲，东晋、南朝时皆为巴西、梓潼二郡治所。

涪城 古县名。南朝梁置。治今四川三台西北。元至元二十年(1283年)并入郪县。南北朝时，曾先后为始平郡、涪城郡及安城郡治所。

涪陵 ❶古县名。西汉置。治今重庆彭水。晋永嘉后废。三国蜀、西晋时，为涪陵郡治所。❷郡名。(1)东汉末刘备置。治涪陵(今彭水)。辖境约当今重庆彭水、黔江、酉阳等县地。晋永嘉后废。永和中复置，移治枳县(今涪陵市东北)，辖境不详。隋初废。唐天宝、至德时，又曾改涪州为涪陵郡。(2)隋大业初改涪州置。治石镜(今合川市)。辖境相当今重庆合川、铜梁、大足，四川武胜等市县地区。唐初改为合州。❸市名。在重庆市东部。长江及其支流乌江在境内汇合。辖枳城、李渡二区及南川市和垫江、武隆、丰都三县。秦置枳县，隋改涪陵县，元入涪州，1913年复改涪陵县。以涪陵江(今黔江)得名。1983年改设市。人口371万(市辖区108万，1996年)。矿产有煤、铁、天然气。工业有采矿、机械、陶瓷、化学、轻纺、食品等。为乌江下游物资集散地。建有长江大桥。市郊农产以稻、玉米、小麦、甘薯为主。特产"涪陵榨菜"，并产广柑、红橘。有白鹤梁、点易洞等名胜古迹。

淤 (yū 迂) ❶水中沉淀的泥沙。苏轼《将往终南和子由见寄》诗："下视官爵如泥淤。"❷沙土冲积成的地带。司马相如《上林赋》："行乎洲淤之浦。"苏轼《河复》

诗："楚人种麦满河淤。"❸滞塞，不流通。如：淤塞；淤血。❹通"饫"。宴饮。《后汉书·马融传》："然后摆牲班禽，淤赐犒功。"李贤注："淤与饫同。《左传》曰：'加膳则饫赐。'犒，劳也。"

淤血 亦称"静脉性充血"。因静脉血液回流受阻所引起的一种循环障碍。有全身性和局部性两种，前者由于心力衰竭或肺脏血流不畅造成静脉血液向心脏回流发生困难，致使血液淤积在静脉和毛细血管中；后者因局部静脉阻塞、受压或血管神经麻痹等引起。淤血部位的表面开始呈暗红色，以后渐变为青紫色。发生淤血的器官或组织，其实质细胞会发生变性、坏死。

淤泥 一种天然含水率大于*液限，孔隙比大于1.5的软土。是海湾、湖沼或河湾中水流缓慢的环境中有微生物参与作用的条件下所形成的一种近代沉积物。富含有机物，常呈灰黑色。力学强度低，压缩性强。地基中如有淤泥易引起建筑物沉陷。

淤积 挟沙水流在运动过程中，当水流挟沙能力小于实际来沙量时，多余的泥沙在河槽中落淤的现象。多发生在河流中下游，湖泊、水库和河口地区。淤积使河床抬高，水深和过水面积减小，从而影响河道的行洪和开发利用。

淤滞 ❶泥沙沉积。如：疏通淤滞的河道。❷机体局部血流停滞的过程。在感染、中毒、干燥、高温、低温、强碱和强酸等因素作用下血管运动神经麻痹，毛细血管小静脉高度扩张，管壁通透性增加，血浆外渗，血液浓缩，血流逐渐停滞，红细胞互相粘集。原因解除后可恢复，若持续发展，局部组织可发生坏死。如冻疮和炎症过程中的血流停滞。

淤灌 见"放淤"。

淤口关 唐置。故址在今河北霸州市东信安镇。五代晋初，地入契丹。周显德六年(公元959年)收复其地，设淤口寨，与瓦桥关、益津关合称*三关。为北宋边防要地。太平兴国六年(981年)升为破虏军。

淤地坝 在侵蚀沟内为拦泥淤地而修建的土坝。是中国西北黄土沟壑区水土保持措施之一。还具有削减洪峰、固定沟床的作用。坝上游的淤地称为"坝地"或"沟(川)台地"。

8 **淕** ㊀(xiè 泄) 同"渫❶"。止歇；消散。班固《东都赋》："士怒未淕。"

㊁(yè 叶) 《礼记·曲礼上》："葱淕处末。"郑玄注："淕，烝葱也。"

淯 (yù) ❶通"育"。生养。《管子·宙合》："天淯阳，无计量。"尹知章注："天以阳气育生万物，物生不可计量。"❷水名。见"淯水"。

淯水 古水名。一作育水。即今河南白河。《后汉书·刘玄传》：新莽地皇四年(公元23年)，新市、平林诸将"设坛场于淯水上沙中"，立刘玄为帝，建元更始，即此。

淃 (juàn 倦) 见"淃涟"。

淃涟 水波回旋貌。张融《海赋》："淃涟涴濑，辗转纵横，扬珠起玉，流镜飞明。"

泮 (bàn) 污泥。见《广韵·五十九鉴》。

淖 〔潭〕㊀(tān，又读 dàn) 沙滩。《尔雅·释水》："淖，沙出。"郭璞注："今江东呼水中沙堆为淖。"

㊁(shàn 善) 见"宛淖"。

淡 ㊀(dàn) ❶浅；薄。与"深"、"浓"相对。如：颜色太淡；淡而无味。毛开《眼儿媚》词："小溪微月淡无痕。"《庄子·山木》："君子之交淡如水。"❷不兴旺。如：淡季。❸无关紧要；无聊。如：扯淡。杨万里《新晴读樊川诗》："不是樊川珠玉句，日长淡杀个衰翁。"❹瘦。《警世通言·玉堂春落难逢夫》："你这两日怎么淡了？"

㊁(tán) 通"痰"。王羲之《杂帖五》："匈(胸)中淡闷，干呕转剧。"

㊂(yǎn) 见"淡淡❸"。

㊃(yàn 艳) 见"淡淡❶"。

淡水 ❶港名。旧名沪尾，一作虎尾。在台湾岛西北部、淡水河口北岸。清代与闽粤交通最盛。1858年(清咸丰八年)后开放为对外通商口岸，后因河口淤浅，航行不便，日趋衰落。❷厅名。清雍正元年(1723年)置，寄治彰化县城，九年移治竹堑。1875年(光绪元年)裁厅，改设新竹县。❸旧县名。1875年置，治艋舺，为台北府治所。日据时改名台北。❹见"矿化度"。

淡竹 (*Phyllostachys glauca*) 禾本科。秆圆柱形，高可达12米，秆环及箨环均隆起。叶条状披针形。笋箨无毛，红褐色，有深褐色斑点，无箨耳，箨舌深紫褐色。产于中国黄河流域以南各地。竹秆多用于制篾器。笋味鲜美，供食用。

淡沲 亦作"潭沲"。犹淡荡。荡漾貌。杜甫《醉歌行》："春光淡沲秦东亭，渚蒲芽白水荇青。"

淡泊 见"澹泊"。

淡洋 ❶古地名。故址在今印度尼西亚苏门答腊岛塔米昂(Tamiang)一带。同*花面接界。其地有淡水港，古时东西方船舶过境时，在此汲取淡水，故称淡洋。元汪大渊《岛夷志略》有专条记述。据《元史·成宗本纪》载，毯阳使者于1294年(至元三十一年)回国。毯阳即淡洋的异译。❷古湖泊名，即今柬埔寨的洞里萨湖，欧洲人称之为大湖，当地人民称之为淡水洋、鱼湖、金边湖，中南半岛最大淡水湖。元旅行家周达观曾到此，见所著《真腊风土记》。

淡菜 贻贝类的贝肉经煮熟后晒干而成的干制品。富含蛋白质，并有糖元、维生素D等。

淡淡 ❶浅淡。徐铉《寒食日作》诗："过社纷纷燕，新晴淡淡霞。"❷水动荡貌。潘岳《金谷集作诗》："绿池泛淡淡，青柳何依依！"❸(yǎn yǎn) 水平满貌。宋玉《高唐赋》："溃淡淡而并入。"❹(yàn yàn) 隐隐约约。《列子·汤问》："淡淡焉若有物存，莫识其状。"

淡邈 古地名。故址或以为在今缅甸南部土瓦(Tavoy)。为古代从今泰国西通大海的重要港口。元汪大渊《岛夷志略》有专条记述。异译作杜怀、打回、打歪、讨歪、佗歪、塗怀等。

淡水河 在台湾省本岛北部。上游大汉溪(即大嵙崁溪)，源出大霸尖山东侧，曲折北流，在台北附近汇合新店溪、基隆河，西北经淡水入台湾海峡。长144公里，流域面积2 705平方公里。建有石门水库，是台湾省北部最大的水资源综合利用枢纽。

淡水湖 湖水的*盐度小于1的湖泊。因有泄水道与河流相通，湖水盐分积聚极少。湿润地区排水湖均属之。如中国长江沿岸的鄱阳湖、洞庭湖，北美洲的五大湖等。参见"排水湖"。

淡目国 印度尼西亚爪哇岛东北部伊斯兰教王国。1478年拉登·帕塔赫(Raden Patah，?—1518)创建。首都淡

目(Demak)。有控制香料贸易及谷米外销的海港，又为伊斯兰教在爪哇的传播中心。特林卡纳(Trenggana,1521—1546年在位)时国势最盛，领有爪哇大部。1546年为帕章国所灭。

淡竹叶(*Lophatherum gracile*) 禾本科。多年生草本。须根稀疏，其中部可膨大呈纺锤形的块根。叶片广披针形。夏秋开花，圆锥花序，长占全株三分之一至二分之一。产于中国长江流域、华南和西南各地，生于山坡林下或荫蔽处；日本、印度尼西亚等地均有分布。茎、叶入药，性寒、味甘淡，功能清热、除烦、利尿，主治热病心烦、小便不利、口舌生疮等症。其根状茎及块根称"碎骨子"、"竹叶麦冬"，功能清热利尿、堕胎催生。

淡豆豉 中药名。系黑大豆经鲜辣蓼、青蒿、佩兰叶、苏叶及麻黄等药汁拌入后发酵，晒或烘干并炒至微香者。性微温、味辛，功能解表退热、除烦，主治热病初起、寒热头痛、胸脘烦闷等。某些地区亦有用桑叶、青蒿制成者，其性偏寒，适用于风热表证。

淡黄柳 词牌名。宋姜夔自制曲。其自序谓客居合肥南城，见巷陌凄凉，柳色夹道，依依可怜，因制此曲。双调六十五字，仄韵。

淡入淡出 也叫"渐显渐隐"。电影中转换时间和空间的形式之一。"淡入"是一个画面从完全黑暗到逐渐显露，以至完全清晰的过程，表示一个段落的开始；"淡出"是一个画面从完全清晰到逐渐转暗，以至完全隐没的过程，表示一个段落的结束。运用这种方法，可使观众产生完整的段落感，与舞台演出的开幕和闭幕近似。

淡水白鲳(*Piaractus brachypomus*) 硬骨鱼纲，脂鲤科。长约40厘米。体侧扁，呈盘状，背高肉厚。头小。口向上呈方形。尾分叉。背部具脂鳍。胸部自胸鳍基的前下方至肛门有锯齿状腹棱鳞一纵行。体色美丽，银灰色；胸部橘红色。生活于底质为淤泥、水质呈酸性的水体中下层。喜集群。适温为22～30℃，耐低温能力差，8℃的水温可致死。杂食性。原产南美洲巴西的亚马孙河，为热带和亚热带地区淡水鱼类。1985年引入中国，现已在华东和华南各省市广泛养殖。肉味美，生长快。

淡水鱼类 终生栖息于淡水中的鱼类。如青鱼、草鱼、鲢、鳙、鲤、鲫等。

淡水养殖 水产养殖业的组成部分。指利用内陆淡水水域养鱼及其他水生经济动植物的生产活动。按养殖对象可分为鱼类养殖、虾类养殖，甲鱼、河鳗等特种水产的养殖。按养鱼场所，可分为池塘养鱼、湖泊养鱼、河道养鱼、水库养鱼、稻田养鱼等。按养殖方式，可分为静水养鱼、流水养鱼、网箱养鱼、工厂化养鱼等。按养殖技术，可分为精养和粗养。淡水养殖能充分利用水体资源，提高产量。中国是世界上养殖淡水鱼类最早的国家，有丰富的养鱼经验和完整的养鱼技术，内陆水域养殖面积和产量均居世界首位。

淡水捕捞 在江河、湖泊、水库、池塘等内陆水域从事捕取水产经济动物的生产活动。是淡水渔业的组成部分。

淡水海绵 海绵动物门，寻常海绵纲，淡水海绵科动物的统称。群体，呈树枝状或块状，黄、褐、绿等色。骨针小杆状，由海绵质粘结成网络。除出芽生殖外，冬季一部分体细胞集合成团，外生两层薄膜，形成"芽球"，到翌年春季发育为群体。为唯一生活于淡水中的海绵动物，常着生于水生植物枝叶或石块上。种类不少。

淡水渔业 渔业生产的组成部分。利用内陆淡水水域的池塘、湖泊、水库、江湖和水田等从事渔业生产的事业。可分为淡水养殖业和淡水捕捞业两部分。

淡妆浓抹 淡雅和浓艳两种不同的妆饰。苏轼《饮湖上初晴后雨》诗："欲把西湖比西子，淡妆浓抹总相宜。"

淡肩角蟾(*Megophrys boettgeri*) 两栖纲，锄足蟾科。体长约4厘米。背面褐色或草绿色，背侧肩部有一对浅色半圆斑；腹面棕褐色。吻部突出，超过下颌。鼓膜明显；由鼓膜后方到前肢基部有一条明显的腺体。背面中间有成群的疣，侧面散生较小的疣。趾基微有蹼迹。雄蟾有单个咽下内声囊。生活在山溪附近。分布于中国浙江、安徽、湖南、江西、福建、四川、重庆、广东、广西、陕西等地。

淡水生物学 研究淡水生物的形态、分类、生理、生态、地理分布、经济价值等，从而对淡水生物加以控制、利用和改造的学科。与湖沼学有密切的关系；对渔业生产的发展以及水域的保护，均有重要意义。

淡水珍珠养殖 也叫"河蚌育珠"。利用淡水中有形成珍珠能力的贝类，施以手术，使它生成珍珠的方法。以三角帆蚌育珠为例，其手术为剪下三角帆蚌外套膜外表皮的一小片，插入另一蚌的外套膜结缔组织中，然后用吊养或底养方式加以培育，经过2～3年时间，即能生成珍珠。

8 **淙** (cóng 从) ❶流水。沈约《被褐守山东》诗："万仞倒危石，百丈注悬淙。"❷水流声。见"淙淙"。❸灌注。郭璞《江赋》："淙大壑与沃焦。"

淙琤 泉水声。韩愈孟郊《城南联句》："竹影金琐碎，泉音玉淙琤。"朱熹《山北纪行》诗："悬泉忽淙琤。"

淙淙 水流声。白居易《草堂前新开一池》诗："淙淙三峡水，浩浩万顷陂。"亦形容乐声。元结《补乐歌·六英》："我有金石兮，击拊淙淙。"

淀 ㊀〔澱〕(diàn) ❶沉淀下来的泥滓。《广雅·释器》："淀谓之滓。"引申为沉留在水底之称。如：沉淀物。❷可作染料的蓝汁。亦作"靛"。

㊁(diàn) 浅水的湖泊。如：白洋淀；荷花淀。《文选·左思〈魏都赋〉》："掘鲤之淀，盖节之渊。"刘逵注："淀者，如渊而浅也。"

淀粉 由许多葡萄糖分子缩合而成的多糖。分子式$(C_6H_{10}O_5)_n$。糖苷键属α型，有直链和支链两种不同结构。成粒状，广泛存在于植物的谷粒、果实、块根、块茎、球茎等中，为植物的主要能量储存形式，如米、麦、甘薯、马铃薯以及野生的橡子、葛根等含量都很丰富。不溶于冷水，和水加温至50～60℃，膨胀而变成具有粘性的半透明胶体溶液，这现象称"糊化"。直链(结构)淀粉遇碘呈蓝色；支链(结构)淀粉遇碘呈紫至红色。经酸或酶水解时，逐渐转变为可溶性淀粉、糊精、麦芽糖、葡萄糖。除供食用外，常用于发酵、纺织和食品等工业。

淀山湖 旧称薛淀湖。在上海市青浦县西部及江苏省吴江市和昆山市间。因湖东南有淀山(宋时尚在湖中)，故名。面积63平方公里，湖面海拔2.50米，水深约2米，贮水量1.6亿立方米。西纳太湖来水，同吴淞江相通，黄浦江发源于此。水产丰富。与周围元荡、葑漾荡、任屯荡、三分荡、大莲湖等组成淀泖湖群。富调蓄、灌溉、养殖、航运之利。湖滨辟有淀山湖游览区，建有仿古建筑"大观园"，湖东区有大型水上运动场。

淀积层 亦称"B层"。土壤发生层次之一。土壤剖面的中部，由于上面淋溶下来的物质不断淀积而形成的层次。此层土质紧实粘重，透水性差，铁、锰、铝或钙、镁盐类等成

分含量较多。

淀粉价 亦称"淀粉当量"。评定饲料营养价值的一种标准。以1千克可消化淀粉能在肥育阉牛体内(维持饲料的基础上)沉积脂肪248克为标准,来衡量其他饲料的营养价值。如1千克麸皮能沉积脂肪120克,则麸皮的淀粉价为0.484(120/248),亦即说麸皮的营养价值等于可消化淀粉的48.4%。由德国凯尔纳(Oskar Johann Kellner, 1851—1911)于1907年提出。

淀粉核 某些藻类植物载色体上的特殊结构。有一蛋白质的核心部分,外围以若干淀粉小块,这是藻类植物蛋白质与淀粉的一种贮藏形态。

淀粉粒 植物的贮藏淀粉。多呈颗粒状存在于薄壁组织的细胞中,谷粒、块根、块茎、球茎以及许多果实的贮藏组织的细胞中含量尤多。一般由白色体贮积淀粉转化而成。淀粉贮积时,先从一处开始,形成淀粉粒的核心,以后环绕核心继续贮积,形成同心轮纹,核心位于淀粉粒的中央或偏于一端。可分三种类型:单粒,只有一个核心,核心外面环绕着许多轮纹;复粒,有两个或多个核心以及各核心的轮纹;半复粒,除有两个或多个核心及各核心的轮纹外,还有共同的轮纹环绕在外面。形状、大小和类型随植物种类而异(见附图),据此可检验某种植物淀粉中有无掺杂。

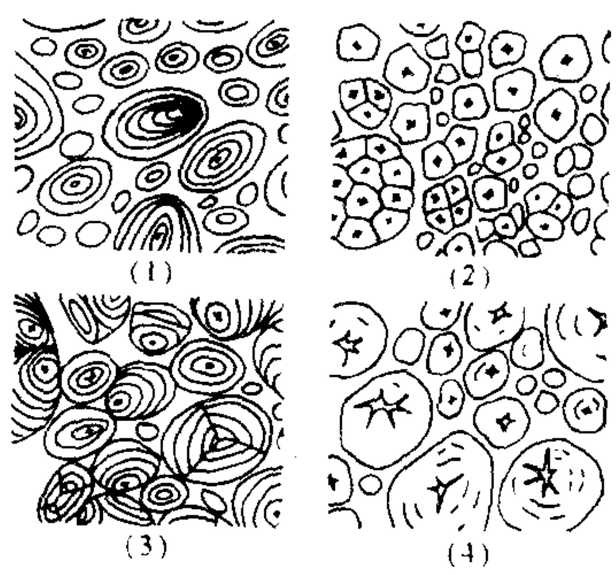

淀粉粒

(1) 小麦 (2) 水稻 (3) 甘薯 (4) 玉米

淀粉酶 水解淀粉和糖原成糊精和麦芽糖等的一类酶。存在于动物的唾液、胰液,植物的胚芽和曲霉等中。应用于饴糖的生产和纺织物的脱浆等。工业上所谓糖化酶是含有淀粉酶、麦芽糖酶等的制剂。

淀粉糖 由淀粉水解后所制成的各种糖的总称。主要有葡萄糖、淀粉糖浆和果葡糖浆三大类。

8**涫** (guàn 贯) ❶沸滚。《史记·龟策列传》:"肠如涫汤。"❷通"盥"。盥洗,也指洗手的水。《列子·黄帝》:"进涫漱巾栉。"

涳 (kōng 空) 见"涳蒙"。

涳蒙(濛) 微雨迷茫貌。参见"空蒙"。

涴 ㊀(wǎn 碗) 见"涴演"。

㊁(wò 卧) 为泥土所沾污。韩愈《合江亭》诗:"愿书岩上石,勿使泥尘涴。"亦泛指沾污。苏舜钦《答宋太祝见赠》诗:"雅意返愿交,得无自卑涴?"

涴演 水流回曲貌。郭璞《江赋》:"洪澜涴演而云回。"

淚 ㊀"泪"的异体字。

㊁(lì) 见"谬淚"。

深 〔滨〕(shēn) ❶水积厚。与"浅"相对。《诗·邶风·谷风》:"就其深矣,方之舟之。"引申为由上到下或由外到内的距离大。如:深耕密植;深宅大院。《仪礼·觐礼》:"坛……深四尺。"郑玄注:"深谓高也,从上曰深。"❷深奥;精微。如:由浅入深。《易·系辞上》:"唯深也,故能通天下之志。"韩康伯注:"极未形之理则曰深。"❸深入;深刻。司马相如《喻巴蜀檄》:"计深虑远,急国家之难。"引申为苛刻。见"深文"。❹深切;甚。如:深交;深信;深表同情。❺颜色浓。如:深红;深绿。《孟子·滕文公上》:"面深墨。"❻历时久。如:深夜;深秋。白居易《琵琶行》:"夜深忽梦少年事。"❼茂盛。杜甫《春望》诗:"国破山河在,城春草木深。"❽隐藏;缩进。《考工记·梓人》:"必深其爪,出其目。"

深文 谓制定或援用法律条文,苛细严峻,以入人罪。《史记·汲郑列传》:"而刀笔吏专深文巧诋,陷人于罪,使不得反其真,以胜为功。"任昉《王文宪集序》:"至若文案自环,主者百数,皆深文为吏,积习成奸。"

深圳 市名。在广东省南部,南临深圳湾和大鹏湾,深圳河流经市南。京九、广九两铁路交会于此。辖罗湖、福田、南山、宝安、龙岗、盐田六区。1979年由宝安县析设市。以深圳河得名。1980年辟为经济特区。1992年宝安县撤销并入。人口103万(城镇78.9万,1996年)。是以出口加工工业和旅游业为主的新兴城市。蛇口、上步为工业区,罗湖为商业区。工业有电子、机械、轻纺、食品、化学、建材等。农产除稻外,以蔬菜和柑橘、荔枝、菠萝等水果及家畜、家禽为大宗。海水养殖业以牡蛎最著名。深圳水库、公明温泉、大鹏湾为游览胜地。建有"世界之窗"、"锦绣中华"、中华民俗文化村等景区。是通往九龙、香港的陆路交通要地。高等学校有深圳大学。

深衣 古代诸侯、大夫、士平时闲居所穿的衣服。上衣和下裳相连。《礼记·玉藻》:"夕深衣。"孔颖达疏引《士冠礼》注云:"其私朝及在家,大夫、士夕皆深衣也。"

深州 ❶州名。隋开皇十六年(公元596年)置。治安平(今县)。其后屡经废置,治所屡有迁移。至唐先天时移治陆泽(今深州市西),辖境相当今河北深州、安平、饶阳、辛集等市县地。宋移治静安(今深州市南)。元辖境缩小。明初省静安入州,移治今深州市。清雍正初升直隶州,辖境相当今深州、安平、饶阳、武强等市县地。1913年废,改本州为县。1215年周元儿领导红袄军在此战败金军,并攻克州城。❷市名。在河北省衡水市西北部。石德铁路经过南境。汉置下博县,宋改静安县,为深州治。明入深州,1913年改深县。1994年改设深州市。人口57万(城镇15.3万,1996年)。以古深州得名。矿产有石油。工业有机械、化肥、皮革、印刷等。农产以小麦、玉米、高粱、棉花、花生等为主。以产"深州蜜桃"著名,并产杏、梨、枣等。

深县 旧县名。在河北省中部偏南。1913年由深州改置。1994年撤销,改设深州市。

深沉 ❶深刻;沉着。与"浅露"相对。《汉书·王嘉传》:"相(梁相)计谋深沉。"❷幽深。庾信《咏树》诗:"幽居对蒙密,蹊径转深沉。"❸指程度深或声音低沉。如:暮色深沉;深沉的声响。

深坡 流行于潮州的一种大锣。边缘较阔,悬于木架,用槌敲击,发音低沉。常用于戏曲音乐及民间锣鼓乐中。

深刻 ❶谓刻镂得很深。王恪《石鼓》诗:"当日岐阳猎火红,大书深刻配《车攻》。"今用以指透切深入。如:印象深刻;深刻的分析。❷苛刻严峻。《汉书·食货志上》:"刑罚深刻,它政悖乱。"亦作"刻深"。

深泽 县名。在河北省石家庄市东北部、滹沱河流域。县人民政府驻深泽镇。汉置县。古以界内水泽深广名之。农产有棉花、小麦、玉米等,副业以"五编"(铁丝编、柳编、草编、荆编、花编)著名。矿产有石油。工业有纺织、化学、机

械、建筑。古迹有文庙、永济桥、北极台。

深省(—xǐng) 深刻的警悟。杜甫《游龙门奉先寺》诗:"欲觉闻晨钟,令人发深省。"

深造 达到精深的境地。《孟子·离娄下》:"君子深造之以道。"后亦指更进一步的学习和钻研。

深湛 精深;深邃。如:学识深湛。《汉书·扬雄传上》:"默而好深湛之思。"

深艳 阴翳之处。李华《寄赵七侍御》诗:"玄猿啼深艳,白鸟戏葱蒙。"

深槽 河槽中水深较大的部分。一般也是流速较大、流量较集中的部位。在弯曲型河道中,由于环流的作用,弯道凹岸边常形成深槽,而在过渡段则成为浅滩。在复式河槽中,平均水位以下的部分也常称为深槽或主槽。

深邃 屋宇幽深。卞兰《许昌宫赋》:"同一宇之深邃,致寒暑于阴阳。"引申为意旨深奥。梁简文帝《庄严旻法师成实论义疏序》:"慧门深邃,入之者固希。"

深井泵 用以汲取深井(或钻孔)中水、石油或其他液体的离心泵。泵体安装于井内或钻孔的套管内。电动机可和泵体安装在一起(称"潜水泵"),也可安装于地面,用传动轴同泵连接。

深水波 水深大于半波长的波浪。由于受水底的影响较小,这种波浪的水质点运动轨迹接近圆形。

深水稻 水稻的一个类型。有浮稻和深水稻之分。分布于江河下游低洼地带和湖泊沿岸。浮稻浮生水中,地上节能发根、分蘖,并随水位上涨而伸长,茎长可达5米以上。深水稻茎高170~270厘米,生存的水深可达140厘米左右。中国广东、安徽、河北、湖北等水位不定的湖荡地曾有栽培。随着农田水利事业发展,现已很少种植。

深成岩 见"侵入岩"。

深松耕 用深松铲或凿形犁等松土农具疏松土壤而不翻转土层的一种耕地方法。一般深度在20厘米以上。主要作用是:耕破犁底层、白浆层及其他粘土硬盘,加深耕作层;因不翻转土层,后茬作物仍能充分利用原有耕作层的养分;雨季能蓄水贮墒,减少地面径流;保留部分残茬,减轻风蚀和水蚀。

深泓线 又称"谿线"。河槽各横断面最大水深点的连接线。在河湾内,深泓线偏近凹岸,在两湾之间,深泓线从一边凹岸过渡到另一边凹岸。

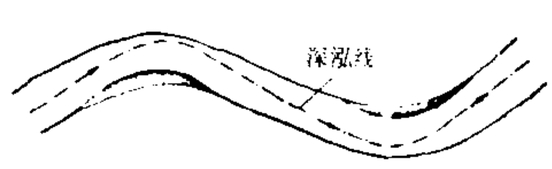

深泓线

深耕犁 设计耕深较通用犁大的犁的统称。如带深松铲的铧式犁和仅具凿形、鸭蹼形或双翼形深土铲的深层耕作机。前者工作时犁体对耕作层作常规耕翻,深松铲疏松下层土壤,改善其渗透性或蓄水性;后者只对耕作层下的硬底层作深松而不翻土,作业深度可达40~60厘米,用于不宜深翻的盐碱地、白浆土的改良。

深断裂 指地壳上"巨型"的线形断裂带。长度可达数百千米至一千千米以上,一般切穿地壳。由于它的长期发展,往往成为不同大地构造单元的分界线,而且控制了地槽形成和发育过程中的沉积作用、构造变动、岩浆活动及成矿作用等。

深潜器 供海洋考察、搜索、打捞或救生用的潜水装置。有坚强的耐压壳。排水量由几十千克到几十吨,可载2~4人。下潜深度可达一万米以上。按用途,可装有声呐、水下电视机、水下摄影机、机械手等。自航的也称"深潜艇",航速1~6节;非自航的用电缆和绳索与水面母船连接。

深文周纳 周,周密,不放松;纳,亦作"内",使陷入。谓苛细周密地援用法律条文,陷人于罪。《史记·酷吏列传》:"〔张汤〕与赵禹共定诸律令,务在深文。"《汉书·路温舒传》:"上奏畏却,则锻炼而周纳之。"参见"深文"、"周内"。

深孔爆破 一种钻眼爆破方法。炮眼深度一般在3.5米以上,直径亦常较普通炮眼大5~10毫米。用以提高工效。

深水炸弹 由水面舰艇、飞机或直升机投射,在水中预定深度爆炸的水中武器。主要用于攻击潜艇,也可用于毁伤其他水中目标。按装备对象分为舰用深水炸弹和航空深水炸弹;按投射方式分为投放式和发射式。发射式深水炸弹,又分弹射式和火箭式两种。

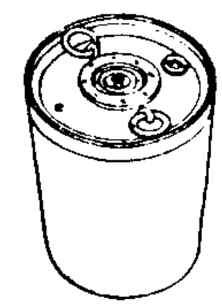
投掷式深水炸弹

深厉浅揭(揭qì) 《诗·邶风·匏有苦叶》:"深则厉,浅则揭。"毛传:"以衣涉水为厉,谓由带以上也;揭,褰衣也。"意谓涉浅水,可撩起衣服过去;涉深水,撩衣也无用,只得连衣下水。比喻行动要因时、因地制宜。《后汉书·张衡传》:"深厉浅揭,随时为义。"

深色矿物 即"铁镁矿物"。

深县惨案 抗日战争时期国民党军袭击八路军后方机关的事件。1939年国民党河北省保安司令张荫梧不断制造摩擦,率部进攻八路军。6月11日袭击冀中抗日根据地深县(今深州市)八路军后方机关,残杀八路军指战员四百余人。

深层结构 现代西方哲学用语。与"表层结构"相对。指现象的深层原因。最初由美国语言学家乔姆斯基(Noam Chomsky, 1928—)提出,指语言的深层语法结构。认为是这种语法结构决定表层的言语结构的变化,找出语言的深层结构就可以使句子的意义更加明确。以后结构主义者又用以说明社会现象,分析文学作品等,均表示深层本质结构与表层形态的关系。

深居简出 住在深隐的地方,很少外出。韩愈《送浮屠文畅师序》:"夫兽深居而简出,惧物之为己害也。"后常用为避世之词。秦观《谢王学士书》:"自摈弃以来,尤自刻励,深居简出,几不与世人相通。"

深思熟虑 形容深入而反复地思索考虑。苏轼《策别》第九:"其人亦得深思熟虑,周旋于其间,不过十年,将必有卓然可观者也。"亦作"深思远虑"。《汉书·师丹传》:"〔丹〕奏封事,不及深思远虑,使主簿书,漏泄之。"

深度冷冻 达到-100℃以下低温的制冷技术。通常采用机械方法,可得低达-269℃的低温。采用绝热退磁法可达到热力学温度0.3开以下的低温,借以研究物质在接近0开时的特性。利用深度冷冻可以液化气体和分离气体混合物。例如,可使空气液化和从液化空气中分离氮、氧、氩、氦等气体,或使氢气液化以提取重氢。

深度知觉 亦称"距离知觉"、"立体知觉"。空间知觉的一种。认识外界物体的距离和深度的知觉。深度知觉的线索或信号,来自以下几个方面:(1)单眼线索,包括遮挡、线条透视、空气透视、明暗和阴影、运动视差、眼睛的调节;(2)双眼线索,包括双眼视轴的辐合和双眼视差,是形成深度知觉的主要线索;(3)直接线索,如环境光的变化等。

深度零点 亦称"深度基准面"。在计算港口水域及入港航道等的底标高时,作为基准面的某一假定水面,亦即水深

的起算面。在无潮海中，一般以多年测得的水位取其算术平均值作为深度零点。在有潮海中，根据潮汐调和常数计算确定，除理论深度基准面外，也可以采用可能最低潮位、平均大潮低潮位等，或一定保证率的低水位为深度零点。但我国某些海港亦采用水准零点作为深度零点。内河港口则常以多年测得的平均枯水位作为深度零点。在航海用的海图上的水深数字所表示者乃基准面以下的深度。

深根固柢 柢，亦作"蒂"。谓根基深固而不可动摇。《老子》："是谓深根固柢，长生久视之道。"左思《魏都赋》："剑阁虽嶙，凭之者蹶，非所以深根固蒂也。"参见"根深柢固"。

深谋远虑 计谋周详，考虑深远。刘琨《劝进表》："深谋远虑，出自胸怀。"

深藏若虚 《史记·老子韩非列传》："良贾深藏若虚。"司马贞索隐："良贾，谓善货卖之人，贾音古；深藏，谓隐其宝货，不令人见，故云若虚。"比喻有真才实学的人不露锋芒。

深水核炸弹 装有核战斗部的深水炸弹。可由航空器投掷，也可由舰载反潜火箭发射。威力通常为千吨梯恩梯当量。主要用于攻击敌方潜艇及其他水下目标。

深地震测深 亦称"地壳测深"。研究地壳结构的一种地震勘探方法。包括折射波法和反射波法。探测深度达数千米至数十千米。用以获得地壳深部和上地幔物质的速度结构和物理性质。可在陆地上和海上进行观测。为海洋板块构造研究提供关于海洋地壳、洋脊、海沟和岛弧等地壳详细结构和速度分布资料。

深层培养法 亦称"沉没培养法"。适用于好氧微生物的一种培养方法。在大容积的液体培养基中，不断地通入无菌空气并进行搅拌，以提高培养液的溶氧速率，保证氧的供给，使微生物迅速繁殖，并累积大量代谢产物。目前抗生素、氨基酸、柠檬酸、酶制剂和核苷酸等发酵生产，均采用此法。它能节约培养空间和劳动力，适合机械化和自动化生产，故应用甚广。

深度访问法 通过访谈进行深层追寻以探究受访者内心世界的一种方法。属非结构性访问，需持续一个阶段。访问者事先确定谈话的要点，在与受访者自由交谈的过程中努力捕捉时机，把问题逐步引向深入，以了解他们的内在动机和情感，及其对具体事物的真实态度和看法。人类学家、精神分析家常采用此法。

深度基准面 海图所载水深的起算面。在有潮海，世界各国根据潮汐特征，既考虑到船舶航行的安全，又考虑到航道的利用率来确定深度基准面，有平均低潮面、最低低潮面、平均低低潮面、大潮平均低低潮面、略最低低潮面等。在无潮海（即潮汐很小的海区），一般采用平均海面。在江河、湖泊一般采用最低水位、多年平均低水位或设计水位。中国海区采用理论最低潮面，江河采用设计水位为深度基准面。

深度温度计 测量海水不同水层温度的仪器。类型多种，国产 SWJ 型深度温度计由感压元件和感温元件两部分组成。深度感压元件为波纹管，管内装有弹簧，其位移与水压（深度）成正比。感温元件由一根铜制毛细管和螺旋弹簧管构成，内注甲苯，甲苯的体积随周围水位而变化，使螺旋弹簧管产生角位移。深度与温度的位移变量均通过一自记笔尖刻划在涂有蜡膜或烟熏的玻璃上。当传感器上下运动时，玻璃片上出现一条温度-深度曲线，而后用带有坐标格网的放大镜读取海水温度值。测量深度达数千米。

深井泵采油法 亦称"泵抽采油法"、"抽油采油法"。人工举升采油法的一种。当油层压力不能造成油井自喷时，把某种专门的深井泵下入井内，将原油抽汲到地面。

深度 X 线治疗 见"放射治疗"。

深海无人探测仪 深潜至万米海洋中进行无人操纵的海底观测大型装置。该装置的主体由可在深海自由航行的运载器和在水下发射的发射器两部件构成。发射器以一级电缆与海上支援母船联接，运载器则以二级电缆与发射器相联。两者均由母船进行远距离操纵。发射器上装有电视摄像机和调查海底地形与地层的音响探测装置。运载器在水平方向四处和铅直方向两处都装有推进器，另装有机械手能采集海底标本，还装有多台摄像机，可将海底真实状况的彩色图像传至电视台播放。日本已建成能深潜到世界最深的马里亚纳海沟（深 11 022 米）探测的深海无人探测仪"海沟"号。

深圳证券交易所股价指数 反映深圳证券交易所上市股票价格整体水平和变动趋势的指标。包括二类十二种指数。第一类为综合指数，包括深证综合指数、A 股指数、B 股指数。第二类为成份股指数，包括深证成份指数、成份 A 股指数、成份 B 股指数，以及工业、商业、金融、房地产、公用事业、综合等分类指数。各类指数的编制方法基本相同。其中深证成份指数的成份股是从上市公司中挑选出来的 40 种股票为样本股的，以计算期成份股的可流通股本为权数，按加权平均计算，以 1994 年 7 月 20 日为基日，基日指数定为 1 000 点，自 1995 年 1 月 23 日起正式发布。

8 **湆**〔**瀹**〕(yì 诣) 松枝燃烧时流出的汁液。苏轼《夜烧松明火》诗："珠煤缀屋稍，香湆流铜槃。"自注："松沥也，出《本草》注。"

渌 (lù 录) ❶清澈。曹植《洛神赋》："灼若芙蕖出渌波。"❷清酒。白居易《春日闲居三首》："便可傲松乔，何假杯中渌。"❸同"漉"。

渌州 州名。辽改渤海国西京鸭渌府置，因鸭渌水得名。治弘闻（今吉林白山市东）。末年废。

涮 (shuàn 拴去) ❶洗涤。如：涮瓶子；把衣服涮一涮。❷把生的肉片、鱼片之类放在开水锅里烫食。如：涮羊肉。

淈 (gǔ 骨) ❶搅浊；扰乱，《楚辞·渔父》："何不淈其泥而扬其波？"《法言·吾子》："恶淫辞之淈法度也。"❷水流通貌。《文选·郭璞〈江赋〉》："潜演之所汩淈。"李善注引《说文》曰："潜，藏也；演，水脉行地中。"又引《苍颉篇》曰："淈，水通貌。"❸枯竭。《荀子·宥坐》："其洸洸乎不淈尽，似道。"

淈淈 ❶水涌出貌。《文选·司马相如〈上林赋〉》："滴滴淈淈。"李善注："淈，水出貌。"❷混乱貌。《楚辞·九思·怨上》："哀哉兮淈淈，上下兮同流。"王逸注："淈淈，一国并乱也。"

渗〔**滲**〕㊀(shèn) ❶液体从物质微孔中透过。参见"渗透❶"。❷漏出；漉下。《汉书·司马相如传下》："滋液渗漉，何生不育？"颜师古注："渗漉，谓润泽下究，故无生而不育也。"

㊁(qīn 侵) 见"渗淫"。

渗出 组织发炎时，血管内的某些血液成分，如血浆、白细胞等逸出血管壁的过程。渗出的物质称渗出物，组织内渗出增多时可引起局部肿胀，如积聚在浆膜腔，如胸膜腔、腹膜腔内者则引起*体腔积水。

渗透 ❶水文地质学、地下水力学名词。指液体在广义

*多孔介质中的运动。有层流和紊流两种流动状态。前者水的质点作有条不紊的线状运动，彼此不相掺混，绝大多数渗透属于这种情况；后者水的质点的运动轨迹曲折混乱，互相掺混，只有在少数大的溶洞、宽大裂隙、卵砾石中，当流速较大时，才出现这种情况。❷物理学、化学、生物学名词。溶液与纯溶剂在相同的外压下由*半透膜隔开时，纯溶剂能透过半透膜使溶液变淡的现象。由半透膜隔开的有浓度差别的同种溶液，其溶剂也能由低浓度溶液透入高浓度溶液。谷类浸于水中会膨胀就是由于水通过谷类表皮的渗透作用。渗透作用与生物的成长过程和生命活动有密切关系，如水分和矿物质在植物中的吸收和移动，有机物质在生物体内的运输，以及维持细胞张力及弹性等。❸军事名词。秘密渗入敌人纵深或后方的战斗行动。用以侦察、袭击、破坏敌人纵深重要目标，控制要点，配合主力作战。❹比喻一种势力逐渐进入到其他方面。

渗流 ❶水在土壤、砂砾或岩石缝隙中流动的现象。是水文地质勘测，开发地下水资源，防止水库、河渠渗漏，保证水工建筑物安全所必需研究的对象。工程上运用渗流的基本规律可提出利用渗流取水或排水，防止渗漏损失和渗流变形，减少渗流压力等方面的措施。❷研究渗透规律时，用以代替真实水(液)流的假想水(液)流。由于渗透的通道很复杂，不可能也没有必要去研究单个液体质点的运动特征，转而研究具有平均性质的渗透规律，由此引出渗流的概念。假想水流和真实水流的密度、粘滞性以及所受的阻力、流量、压力等都相同，但假想水流充满整个介质(包括空隙和为土、岩石颗粒所占据的那部分空间)。引进渗流概念后，可把原来不连续的水流当作连续水流来研究，所得结果又和实际水流相同。常用于地下水流动、石油的流动和水在水工建筑物中的运动等的研究中。

渗淫(qīn—) 逐渐渗透进去的少量的水。《文选·木华〈海赋〉》："沥滴渗淫，荟蔚云雾。"李善注："渗淫，小水津液也。"

渗氮 亦称"氮化"。一种使氮渗入制件表面的化学热处理方法。一般将含铬、钼、铝、钒等元素的合金钢、不锈钢或合金铸铁制件放在通有氨的密封炉罐中加热，氨分解所产生的活性氮渗入制件表层，从而提高表层硬度、耐磨性、疲劳强度和抗蚀性。也可用于个别有色合金如钛合金等。在热处理(如调质)及机械加工后进行。

渗湿 中医学名词。渗利水湿的一种治法。适用于水湿停聚所致的身肿、小便不利及大便溏泄等，常用药物如薏苡仁、茯苓、猪苓等。

渗硼 将钢件置于含有硼和催渗剂的介质中加热，使硼渗入钢件并在表面形成硼化铁层的化学热处理工艺。渗硼层有很高的硬度、耐磨性和抗蚀性。常用的有：在硼砂盐浴中进行的液体渗硼法；将钢件埋在固体渗硼剂中进行的固体渗硼法；将膏状渗硼剂涂覆于钢件表面进行的膏剂渗硼法。

渗碳 增加钢件表层碳分，提高表面硬度的一种化学热处理方法。通常将低碳钢(渗碳钢)制件放在渗碳的介质(渗碳剂)中加热到高温，使活性的碳渗入钢的表层，随后通过淬火和低温回火使钢件表面获得极高的硬度和强度，而心部仍保持较高的韧性。一般有固体渗碳、液体渗碳和气体渗碳法。也可用于个别有色合金，如钛合金。

渗镀 金属覆盖方法之一。借助热扩散作用，使一种金属渗入另一种金属制件的表层组织内而形成镀层。通常将工件置于所镀金属(或其合金、盐、氧化物)的粉末中，在还原性气体存在下，以适当的温度加热一定时间而成。

渗漏 水下漏。《聊斋志异·钱卜巫》："器有渗漏，泻注他器。"也比喻走漏、耗蚀。《宋史·蔡洸传》："洸常言财无渗漏，则不胜用。"

渗透压 "渗透压强"的简称。渗透作用发生时，在原溶液上所加的恰好能够阻止纯溶剂进入该溶液的机械压强。溶液愈浓，溶液的渗透压愈大。在植物中，一般盐生植物、旱生植物细胞内的渗透压较高，水生植物的渗透压较低。

渗透势 亦称"溶质势"。指因溶质的存在而引起体系中水势的下降。水势下降所引起的负值大小与单位体积溶液中所含溶质的颗粒(分子或离子)的总数成正比。溶液中如含有多种溶质，其渗透势是各种溶质所引起渗透势的总和。用符号 ψ_π 或 ψ_s 表示。是植物细胞水势的主要组分之一，经常是负值。多数中生农作物的渗透势约为$(-10\sim-20)\times10^5$ 帕左右；盐生植物和旱生植物的渗透势往往要低得多。

渗透剂 加于液体内能使其他物质易被渗透的物质。主要为阴离子型和非离子型表面活性剂，如烷基萘磺酸钠、聚氧乙烯壬基酚醚等。须按溶液的酸碱度适当选择，否则发生分解而失效。无机盐含量高的溶液能影响其溶解度。

渗透率(率 lǜ) 表示岩石透水性大小的指标。用符号 k 表示，量纲为$[L^2]$。与液体性质无关，与渗透系数 K 的关系是：$k=\frac{\mu}{\gamma}K$，式中，μ 为液体的粘滞性系数，γ 为液体的容重。是研究高矿化地下水和石油等运动的重要参数。

渗碳体 含碳 6.67% 的碳化三铁。为钢铁显微组织的组成相之一。具有复杂的正交点阵，性极硬而脆。在 215℃以下具有铁磁性。在钢中可呈片状、球状等，对钢的性能有很大影响。因其为一不稳定的化合物，在一定的条件下，分解成为铁和碳(呈石墨的形式)。

渗碳钢 结构钢的一类。通常为含碳量低(约 0.10%～0.25%)的碳素钢与合金钢。制成的零件一般须经渗碳、淬火和回火处理后才能应用。常用作要求表面硬度高，耐磨，同时心部具有韧性的零件。

渗透系数 又称"水力传导系数"。与土或岩石透水性大小有关的指标。用符号 K 表示。是张量，也是尺度的函数。相当于水力坡度为 1 时，水透过这种土或岩石的渗透速度，通常以米/日为单位。与土、岩石性质及透过它的液体性质有关。各种水文地质计算，如地下水流量、井涌水量、水库渗漏量和矿坑涌水量等均以此作重要参数。

渗透泵片 一种缓释性药物剂型。将可溶性药物与增渗剂压成片心，外包不溶性多聚物半透膜，只允许介质即水分子通过，并在片上打一小孔而成。当浸入水中或吞服后，片心物质溶解成饱和溶液，产生高渗透压，使药物溶液由片上小孔流出。当片内药物溶液为饱和浓度时为恒速释药。

渗透速度 亦称"渗流速度"、"比流量"。一种假想的充满整个断面的液体的流速。只反映渗流在与渗流方向垂直的断面上的平均流速，不反映多孔介质中任何真实水流的流速。渗透速度 v 和液体的实际平均流速 u 有下列关系：$v=nu$，式中 n 为有效孔隙度。绝大多数情况下，与水力坡度成正比，满足达西定律。

渗透调节 某些植物能在遭受干旱、冷冻、盐渍时，在细胞内合成一些物质，如脯氨酸、甜菜碱、甘露醇等，来提高细胞液的浓度，降低其渗透势，以保持其体内水分的现象。

渗透定价法 “取脂定价法”的对称。制定新产品价格的一种策略。指企业将投放市场的新产品的价格，比预期的价格定得低一些，使该商品易于为市场所接受，达到迅速占领市场的目的，从而排斥竞争者，并从扩大销售量中获取较多的利润。采用渗透定价法的商品，主要是需求弹性较大、扩大生产后能大幅度降低成本以及竞争者容易进入市场的各种商品。用此法制定的价格称“渗透价格”。

8**溲** 同“啜❷”。

渣 (tà 沓) 水沸溢。见《说文·水部》。参见“渣溡”。

渣溡 水波重叠貌。木华《海赋》：“长波渣溡。”杜甫《有事于南郊赋》：“渣溡乎涣汗，纡馀乎经营。”

涵 (hán) 亦作“涵”。❶包含；包容。如：涵蓄；海涵。李白《咏山樽》诗：“外与金罍并，中涵玉醴虚。”❷沉浸。左思《吴都赋》：“涵泳乎其中。”

涵江 镇名。在福建省莆田县东部。福州至厦门公路经此。县商业中心。水陆交通便利，为附近农、副、水产品集散地。附近塘北山华侨新村，为著名侨乡之一。

涵养 ❶身心方面的修养。《朱子全书·论语六》：“盖必平日庄敬诚实，涵养有素，方能如此。”❷滋润养育。《陈书·沈炯传》：“王者之德，覃及无方，矧彼翔沈，孰非涵养？”

涵洞 横穿堤坝、道路等下面的孔洞式过水通道。一般由砌石、混凝土、钢筋混凝土建成。可以是单孔或多孔，视过水量大小而定。孔形有圆形、矩形、拱形等。涵洞内水流可以是明流或满流，入、出口水面应与原水道相接。常用于铁路或公路与沟溪的交叉处。

涵容 宽容；包涵。《宋史·韩维传》：“翰林学士范镇作批答不合旨，出补郡。维言：‘镇所失只在文字，当涵容之。’”

涵煦 滋润化育。《宋史·乐志十三》：“削平侔肃杀，涵煦极阳和。”

涵澹 水摇荡。苏轼《石钟山记》：“山下皆石穴罅，不知其浅深，微波入焉，涵澹澎湃而为此也。”

涵芬楼 商务印书馆编译所旧设图书资料室名。1909年建于上海。以收藏古籍善本著称，曾编印有《涵芬楼秘笈》等。1924年*东方图书馆建立，涵芬楼迁入该馆。1932年一二八事变中东方图书馆被日军炸毁，涵芬楼所藏宋元珍本等五百七十四种，因先移藏别处，得以保存，其书现藏北京图书馆。张元济曾编《涵芬楼烬馀书录》。

淄 (zī 资) ❶水名。即今山东省内的淄河。《书·禹贡》：“潍淄其道。”❷通“缁”。黑色。《太玄·更》：“化白于泥淄。”

淄川 旧县名。在山东省中部。隋由贝丘县改称。1955年改设淄博市淄川区。

淄青 唐方镇名。宝应元年(公元762年)置。同年，平卢节度使侯希逸为史朝义及奚族所逼，南保青州，即授为淄青节度使，而平卢旧号不废，此后遂或称淄青，或称淄青平卢，或称平卢。治青州(今山东青州市)，大历、元和间李正己、李纳、李师道割据时曾移郓州(今山东东平西北)。辖境屡有变动，大历末占地至十五州，今山东全省除临清、聊城附近数市县外悉在境内，西至河南濮阳，南至安徽萧县、江苏铜山、沭阳，为当时最强大的方镇之一。元和十四年(819年)被唐平定后，辖区缩小。咸通后领有淄、青、登、莱、齐、棣六州，约当今山东东北部半省之地。天祐初为朱全忠所并。

淄博 市名。在山东省中部、泰沂山区北缘、胶济铁路线上。市人民政府驻张店。辖张店、临淄、淄川、博山、周村五区和桓台、高青、沂源三县。1945年抗日战争胜利后，以博山、淄川两矿区合并设淄博特区，1948年改淄博工矿特区，1952年设淄博市。1955年张周市、淄川县并入，1958年博山县并入，1969年临淄县并入。人口398万(市辖区261万，1996年)。矿产丰富，有煤、铁、铝土等。工业有采矿、石油化工、钢铁、机械、陶瓷、丝绸、化学、建材等。建有齐鲁石油化学工业公司等大型企业。农产以小麦、玉米、谷子、大豆为主。有山东工程学院等高等学校。古迹有齐国都城遗址、桓公台、齐陵、管仲墓、晏婴冢、蒲松龄故居等。临淄为中国历史文化名城。

淄青平卢 唐方镇名。见“淄青”。

9**渚** (huò 或) 见“渹渚”。

湊 “凑”的异体字。

渢 (fèng 凤) 同“葑㊀”。菰根。

溟 〔**溟**〕㊀(hòng 洪去) 见“溟洞”。

㊁(gǒng 巩，旧读 hǒng) 通“汞”。水银。《淮南子·墬形训》：“黄埃五百岁生黄溟，黄溟五百岁生黄金。”

溟洞 (—tóng) 亦作“洚洞”、“洪洞”、“鸿洞”。弥漫无际。贾谊《旱云赋》：“运清浊之溟洞兮，正重沓而并起。”杜甫《自京赴奉先县咏怀》：“忧端齐终南，溟洞不可掇。”

溟蒙(濛) 亦作“鸿蒙”。指宇宙形成以前的混沌状态。《楚辞·九叹·远游》：“贯溟蒙以东朅兮，维六龙于扶桑。”王逸注：“溟蒙，气也；朅，去也。”《淮南子·精神训》：“古未有天地之时，惟像无形。窈窈冥冥，芒芴漠闵，溟蒙鸿洞，莫知其门。”高诱注：“皆未成形之气也。”

溟溶 ❶形容海水既深又广。左思《吴都赋》：“溟溶沆瀁，莫测其深，莫究其广。”❷犹“混沌”。《论衡·论死》：“鸡卵之未字也，溟溶于彀中。”按“未字”当作“未孚”。

渢 〔**渢**〕㊀(pēn 喷) 泉水自地下直涌而出。参见“渢泉”。

㊁(fén 坟) ❶沿河的高地。《诗·大雅·常武》：“铺敦淮渢。”孔颖达疏：“布陈敦厚之阵于淮水渢厓之上。”❷水名。见“渢水”。

㊂(fèn 奋) 波浪涌起；上涌的波浪。杜甫《最能行》：“欹帆侧柁入波涛，撇漩捎渢无险阻。”

渢水 (fén—) 古水名。汝水的岔流。《尔雅·释水》水自汝出为渢。《水经注》：“汝水又东南径奇额城西北，今南颍川郡治也，渢水出焉，世谓之大瀫水。”即今河南郾城、商水间沙河。

渢泉 喷泉。《公羊传·昭公五年》：“渢泉者何？直泉也。直泉者何？涌泉也。”陆德明释文：“渢泉，踊泉也。《左氏》作蚡泉，《穀梁》作贲泉。”

渢薄 犹“喷薄”。渢涌而出。左思《吴都赋》：“渢薄沸腾。”

渽 (zāi 灾) 水名。见“渽水”。

渽水 古水名。一名*沫水。《汉书·地理志》：“渽水出徼外，南至南安，东入江。”即今四川大渡河。

湛 ㊀(zhàn 蘸) ❶澄清。谢混《游西池》诗：“水木湛清华。”❷厚重；浓重。见“湛湛”、“湛露”。❸深。

见"深湛"。❶姓。明代有湛若水。

㈡(chén 沉) 通"沉"。《汉书·沟洫志》:"搴长茭兮湛美玉。"

㈢(dān 耽) ❶喜乐。《诗·小雅·宾之初筵》:"子孙其湛。"❷逸乐无度。《诗·大雅·抑》:"颠覆厥德,荒湛于酒。"

㈣(jiān 煎) 浸。《礼记·内则》:"渍取牛肉,必新杀者,薄切之,必绝其理,湛诸美酒。"

湛卢 ❶古代宝剑名。相传为春秋时欧冶子所铸。见《越绝书·外传记宝剑》。杜甫《大历三年出瞿塘峡久居夔府将适江陵》诗:"朝士兼戎服,君王按湛卢。"❷山名。在福建松溪县南,相传为欧冶子铸湛卢剑的地方。

湛乐 (dān lè) 过度的享乐。《诗·小雅·北山》:"或湛乐饮酒,或惨惨畏咎。"《国语·周语下》:"虞于湛乐。"韦昭注:"湛,淫也。"虞,通"娱"。

湛江 市名。在广东省西南部、雷州半岛东侧,滨临南海。黎湛铁路终点。市人民政府驻赤坎。辖赤坎、霞山、坡头、麻章四区及吴川、廉江、雷州三市和徐闻、遂溪二县。原属遂溪、吴川两县地。1899年(清光绪二十五年)为法国侵占,1943年被日本占领,抗日战争胜利后收回。1945年置湛江市。以湛川得名。人口616万(市辖区125万,1996年)。湛江港为中国对外贸易港和渔业基地之一。1984年辟为对外开放城市。工业有化学、机械、制糖、制盐、建材、造船等。名胜古迹有上林寺、湖光岩、楞严寺、海滨公园。

湛沔 (chén—) 同"沉湎"。《汉书·霍光传》:"湛沔于酒。"

湛渐 (chén qián) 同"沉潜"。《汉书·谷永传》:"意岂将军忘湛渐之义,委曲从顺……荡荡之德未纯。"按这里"湛渐"为"沉潜刚克"的略语。参见"沉潜"。

湛然 (711—782) 唐僧人,天台宗九祖。本姓戚,常州晋陵荆溪(今江苏宜兴)人。家本业儒,十七岁访道浙右,从方岩法师受止观法。二十岁至东阳左溪就玄朗(673—754)学天台教观。三十八岁出家于宜兴净乐寺。后住天台国清寺,以复兴天台教观为己任。提出草木无情之物亦有"佛性"之说。世称荆溪大师,亦称妙乐大师。著有《法华玄义释签》、《法华文句记》、《摩诃止观辅行传弘决》、《金刚锥论》。

湛湛 ❶露重貌。《诗·小雅·湛露》:"湛湛露斯,匪阳不晞。"❷水深貌。《楚辞·招魂》:"湛湛江水兮上有枫。"❸厚重貌。《楚辞·九章·哀郢》:"忠湛湛而愿进兮。"

湛露 ❶重露。《楚辞·九章·悲回风》:"吸湛露之浮凉兮,漱凝霜之雰雰。"王逸注:"湛,厚也。"参见"湛湛❶"。❷《诗·小雅》篇名。《诗序》谓为天子宴诸侯之诗。据《左传·文公四年》:"卫宁武子来聘,公与之宴,为赋《湛露》及《彤弓》,不辞又不答赋。使行人私焉,对曰:臣以为肄业及之也。昔诸侯朝正于王,王宴乐之,于是乎赋《湛露》。……今陪臣来继旧好,君辱贶之,其敢干大礼以自取戾?"盖以为此是天子之诗,诸侯不当用。《诗序》所说,与之相合。

湛甘泉 即"湛若水"。

湛江港 旧称广州湾。在广东省西南部雷州半岛东北侧、湛江市东南。由东海岛、南三岛围抱而成。港内水域宽深,风平浪静,为天然深水良港。1899年(清光绪二十五年)曾为法国强占,1943年被日本占领,抗日战争胜利后收回。可泊万吨轮,有黎湛铁路通内地。为中国对外贸易港和渔业基地之一。

湛若水 (1466—1560) 明哲学家。字元明,号甘泉。增城(今属广东)人。弘治进士。曾任编修、南京国子监祭酒、礼部侍郎,官至南京礼、吏、兵三部尚书。少师事陈献章,后与王守仁同时讲学,各立门户。认为"心也者包乎天地万物之外,而贯夫天地万物之中者也,中外非二也"(《心性图说》)。指出他与王守仁"心学"的区别是:"吾之所谓心者,体万物而不遗者也,故无内外;阳明之所谓心者,指腔子里而为言者也,故以吾之说为外"(《答杨少默》)。反对王守仁"致良知"说,认为"天理""皆发见于日用事物之间",主张"随处体认天理"。著作有《湛甘泉集》。

湛然居士集 别集名。元耶律楚材(号湛然居士)作。十四卷,凡诗十二卷,文二卷。有影印元钞本。另有今人校点本《湛然居士文集》,后附王国维撰《耶律文正公年谱》等。

9 **港** (gǎng) ❶一般指与江河湖泊相通的小河。《水浒传》第十九回:"原来这石碣村湖泊正傍着梁山水泊,周围尽是深港水汊。"又,有的入海河流下游亦称港。❷河水湾处。杨万里《舟中买双鳜鱼》诗:"小港阻风泊乌舫,舫前渔艇晨收网。"今为港口的简称。如:军港;商港。❸香港的简称。如:港澳同胞。

港口 位于江、河、湖、海或水库沿岸,具有一定的设备和条件,供船舶往来停靠、办理客货运输或其他专门业务的场所。范围包括进港航道、港口水域及其周围的陆域。一般有海港、河口港、河港、湖港及水库港等;按用途又可分为商港、渔港、军港、工业港、避风港等。

港元 香港地区的法定货币。单位元。币制采用十进位制。分纸币和硬币两种。纸币由汇丰银行、渣打银行、中国银行发行,硬币由香港政府发行。港元的发行始于1864年,从1913年起成为香港境内唯一的合法货币。《中华人民共和国香港特别行政区基本法》第111条规定,港元为香港特别行政区法定货币,继续流通;港币的发行权属于香港特别行政区政府。

港区 港口的范围。根据地理环境、航道情况等筑港自然条件和交通运输、通商贸易等需要情况进行划定。也有按经纬度划定的。一般以灯标、灯桩、浮筒或显著建筑物(如桥梁)等,作为港界的标志。

港池 码头前供船舶安全停靠、驶离和回转的水域。港池内要求风浪小、水流稳定、有足够的水深。

港脚 17世纪末到19世纪30年代经英国东印度公司许可到广州等口岸贸易的英、印*散商。英文称之为country merchant("近邻商人"或"乡下商人"),中国人称之为港脚商人或散商,称其船为港脚船。港脚疑即country一词的音译。因其多来自印度,后又转指印度地区或印度商人。

港湾 江、河、湖、海和水库等沿岸具有天然掩护(有时也辅以人工措施)的水域。可供船舶停靠或避风。

港口费 亦称"港口使用费"。对进出港口的船舶和货物所征收的规费、服务费等的总称。由港口管理机构和提供服务的部门分别向船舶和货物所有人收取。前者如船舶港务费、引航费等;后者如货物港务费、装卸费、货物保管费等。

港湾站 设在港口或港湾地区、专门为水路和铁路联运服务的铁路车站。一般设有编组车场,通往港内各个装卸作业场所的铁路线,以及仓库、堆场等。

港人治港 即在1997年中国政府恢复对香港行使主权,设立香港特别行政区后,由香港的中国人来治理香港。邓

小平按照"一国两制"的构想提出的方针。港人治港的界线和标准，就是必须由以爱国者为主体的港人来治理香港。爱国者的标准是，尊重自己民族，诚心诚意拥护祖国恢复行使对香港的主权，不损害香港的繁荣和稳定。

港九大队 1941年底太平洋战争爆发，日军占领香港、九龙，中国共产党领导的广东人民抗日游击队第三、第五大队进入新界开展抗日斗争。次年1月，中共中央南方工委决定合并第三、五大队为港九大队，委派陈达明为政委，蔡国樑为大队长。大队在港九中共地下党的配合下，迅速开辟陆路、海上交通线，将困在港九的爱国民主人士、著名文化人士及盟国朋友，分批护送安全脱险。1943年发展到五六百人，采取分区活动、独立作战、流动游击等形式，动员群众，打击日军。1945年8月，日本宣布无条件投降。9月，大队撤出港九地区。

港口信号 为维护港口秩序而设置的各种信号。包括潮汐信号、泊位信号、交通信号、检疫信号、风情信号等。以声号、旗号、灯号或号型(各种形状的符号标志)按规定方式进行显示，用以表明航道情况，指挥船舶航行，指定泊位，进行船与船间或船与岸间的通信联络等。

港务监督 国家设在港口行使航务行政管理权的机构。主要任务是管理引航、信号、航行秩序，处理海事，防止水域污染，根据国家法令政策、规章制度对进入港区和管辖水域内的船舶进行监督。其职责在于维护国家主权，保障安全航行和航道畅通。

港口工程测量(量 liáng) 港口工程建设中所进行的测量工作。包括测绘港口岸线地形和水下地形，码头、仓库的放样，水工建筑物的定位，以及变形观测等。

港口通过能力 亦称"港口吞吐能力"。一定时期内港口能为船运货物进行装卸的最大数量，即最大吞吐量。以吨数表示。它是由港口各项设施和设备(码头、泊位、仓库、堆场、港内铁路、港内驳船、装卸机械等)的数量和技术状况，船舶类型，货物品种，车船作业条件，以及劳动组织、装卸工艺和管理水平等多种因素所决定的。

9 **渫** ㊀(xiè 屑) ❶淘去泥污。《易·井》："井渫不食，为我心恻。"❷分散；疏通。《汉书·食货志上》："富人有爵，农民有钱，粟有所渫。"颜师古注："渫，散也。"❸污浊。《汉书·王褒传》："去卑辱奥渫而升本朝。"颜师古注引张晏曰："奥，幽也；渫，狎也，污也。言敝奥渫污，不章显也。"❹止歇。曹植《七启》："于是为欢未渫，白日西颓。"❺姓。明代有渫升。

㊁(dié 蝶) 见"浃渫"。

渫水 澧水支流。在湖南省西北部。源出石门县西北龙门洞，东南流到三江口入澧水。长165公里，流域面积3 201平方公里。多礁石、险滩，泥市以下可通航。

滯〔滯〕(zhì 稚) ❶不流通。《淮南子·时则训》："流而不滞。"引申为滞留。姚鹄《送黄颇归袁》诗："几宵因月滞三湘。"❷遗落。《诗·小雅·大田》："此有滞穗。"

滞下 中医学病名。"痢疾"的古称。宋严用和《济生方》："今之所谓痢疾者，古所谓滞下是也。"因其下利滞涩不爽，故名。

滞止 当一定流速的气体被固体壁面(如飞行器的球鼻)所阻滞或流经一扩压管时，气体的速度降低，动能转变为气流焓的过程。若此时气流与外界无能量交换，则称绝热滞止。当气流被滞止到速度趋于零时，气流的焓值升到最大，称气流的总焓或滞止焓。在各种航空航天设备和叶轮机械设计计算时应用广泛。

滞头 亦称"汰头"。桑蚕茧缫丝过程中缫剩的蛹衬经过加工处理而制成的绵张。为绢纺原料之一。

滞产 临产后总产程超过24小时的现象。常发生在宫缩乏力、头盆不称或胎位不正等情况。可使产妇过度疲劳、发生感染，或膀胱、尿道受压，组织缺血坏死，以后造成尿瘘；可致胎儿窘迫，甚至死亡。应按发生原因，及时分别处理。

滞针 针灸学名词。在针刺过程中，发生针体涩滞而不能转动和进退的现象。多因病人精神紧张、肌肉痉挛，或操作者捻转幅度过大，留针时间过长所致。经适当处理后可解除。明杨继洲《针灸大成》卷四："如针至深处而进不能、退不能，其皮上四围起皱纹，其针如生在内。"

滞胀 "停滞膨胀"的简称。指经济停滞和通货膨胀交织并存的局面。20世纪70年代，西方国家经济普遍出现发展缓慢和停滞状态；同时，国家垄断资本主义为了刺激经济，继续实行通货膨胀政策，物价持续上涨，形成所谓"滞胀"。

滞育 昆虫等节肢动物在其生活年史中生长发育或生殖暂时中止的现象。引起滞育的因子有光照、温度及食料等，其中以光照的作用最大，温度次之。滞育与*休眠不同，休眠由不利环境条件(主要是温度和湿度)引起，而可由适宜的条件来防止其发生，也可迅速使它消除。滞育虽也由不利环境因子所引起，但一旦进入滞育后，必须经过较长的时间，并要求一定的刺激因素(主要是低温)，再回到合适的条件下，才能重新继续生长发育。滞育受滞育激素所控制。

滞泥(—ní) 犹拘泥。固执，不知变通。《程氏遗书》卷十八："学者不泥文义者，又全背却远去；理会文义者，又滞泥不通。"

滞洪 削减洪峰流量，延缓洪水下泄过程，减轻下游防汛负担的调洪措施。一般利用河流附近的湖泊、洼地或划定的滞洪区，通过节制闸，暂时停蓄洪水，待河槽中的流量减少到一定程度后，再经过泄水闸放归原河槽。

滞留 滞积；停留。《荀子·王制》："通流财物粟米，无有滞留，使相归移也。"崔道融《归燕》诗："海燕频来去，西人独滞留。"

滞纳金 税务机关对不按规定期限缴纳或解缴税款的单位或个人从滞纳之日起按日加征的金额。行政处罚的一种。如我国税收征收管理法规定："纳税人未按规定期限缴纳税款的，扣缴义务人未按规定期限解缴税款的，税务机关除责令限期缴纳外，从滞纳税款之日起，按日加收滞纳税款千分之二的滞纳金。"

滞育激素 昆虫由食管下神经节所分泌的、能控制昆虫*滞育的一种激素。

浛〔瀛〕(yíng 营，又读 yìng 映) 见"滢浛"。

滢〔瀛〕(yíng 营) 亦作"浛"。水泉貌。见《玉篇·水部》。

湖 (hú) 积水的大泊。如：太湖；洞庭湖。《周礼·夏官·职方氏》："其川三江，其浸五湖。"

湖口 县名。在江西省九江市东北部、长江南岸，西滨鄱阳湖，邻接安徽省。县人民政府驻双钟镇。汉为彭泽县地，五代南唐析置湖口县。因其地在彭蠡湖(鄱阳湖)口，故名。农产有稻、棉花、油菜籽，并以盛产鱼、虾著名。工业有采矿(石英砂)、机械、制药、电机、建材等。名胜有石钟山、大

孤山。

湖广 ❶见"湖广行省"。❷巡抚名。明宣德五年(1430年)置,后置罢不常,天顺七年(1463年)复置,遂为常制。驻武昌(今湖北武汉市),辖湖广布政司之武昌等十四府、郴靖二州,后辖区屡有变迁。清康熙三年(1664年)改名湖北巡抚。❸总督名。清顺治元年(1644年)置,驻武昌。康熙中废。旋又改川湖总督为湖广总督,还置武昌。康熙二十六年更名湖北湖南总督,但习惯上仍称湖广总督。

湖东 旧县名。在安徽省中部偏南。1949年由桐城县析置桐庐县,1951年改名湖东县,1955年又改名枞阳县。

湖北 ❶路名。见"荆湖"。❷省名。见"湖北省"。

湖丝 亦称"白丝"。浙江湖州出产的蚕丝。湖州自唐时起即为蚕丝重要产区。至明初,以南浔附近辑里所产最为著名,称"辑里丝"或"七里丝",后成为湖丝的通称。丝色洁白,丝身柔韧,富于拉力,质地极佳,获得国际声誉。早期出口的湖丝由商人航海运到广州,通过*公行售与英国东印度公司。鸦片战争后,湖丝运到上海直接售与洋行。

湖羊 中国羔皮用绵羊的优良地方品种。分布于浙江杭、嘉、湖地区及江苏太湖邻近各县。公母均无角。毛白。体躯长,四肢高,尾呈扁圆形。成年公羊体重35~50千克,母羊30~45千克。具有耐热、耐湿、惯舍饲、成熟早、肉质优、繁殖力强、终年能配种、泌乳量高等特性。羔皮柔软,花纹美观,著称于世。

湖州 ❶州、路、府名。隋仁寿二年(公元602年)置州,因地滨太湖得名。治乌程(今湖州市)。唐辖境相当今浙江湖州、德清、安吉、长兴等市县地。南宋宝庆初改为安吉州。元改为湖州路。明改为府。1912年废。唐、宋以后蚕丝业甲于东南,明清又为制笔业中心。❷市名。古名苹州、汀州。在浙江省北部、太湖之滨、苕溪沿岸,邻接江苏省。宣杭铁路经过境内。辖德清、长兴、安吉三县。秦置乌程县。三国吴为吴兴郡治,隋、唐为湖州治,元、明、清为湖州路、府治。1912年与归安县合并改吴兴县。1949年析设吴兴市,1950年改名湖州市。1962年撤销,1979年复设市。1981年吴兴县撤销并入。湖州,"取州东太湖为名"。人口255万(市辖区106万,1996年)。盛产稻、蚕茧、豆类和湖羊、淡水鱼。工业以丝绸为主,还有化学、皮革、建材、食品等。手工业品以毛笔、绫绢、羽毛扇著名。有"丝绸之府"之称。名胜古迹有飞英塔、铁佛寺、陈英士墓和下菰城、丘城遗址等。

湖阳 古县名。一作胡阳。秦置。治今河南唐河南湖阳镇。西晋并入棘阳,北魏复置,蒙古至元三年(1266年)废。《史记·高祖本纪》:引兵西至丹水,"还攻胡阳",即此。

湖泊(—pō) 地表洼地积水形成比较宽广的水域。按成因,分为构造湖、火口湖、冰川湖、堰塞湖、喀斯特湖、潟湖、牛轭湖、风蚀湖、人工湖等。按泄水情况,分为排水湖和非排水湖。按盐度高低,分为淡水湖、咸水湖和盐湖。具有调蓄水量、供给饮水、灌溉、发展航运、养殖和调节气候等功能,并蕴藏矿物资源。地球上湖泊总面积约205.87万平方公里,占陆地面积1.38%。

湖绉 由生丝织成的一种丝织物。产于浙江湖州,故名。用强拈丝线作经纬,经练、染后,织物表面起明显皱纹。质地坚牢。适于作衣料用。

湖南 ❶唐方镇名。广德二年(公元764年)置,初治衡州(今衡阳市),大历四年(769年)移治潭州(今长沙市)。辖领潭、衡、郴、永、连、道、邵等州,相当今湖南长沙市以南和广东连江流域地区。中和三年(883年)改名钦化军节度。❷路名。见"荆湖"。❸省名。见"湖南省"。

湖盆 蓄水的地表洼地。大小不一,形状各异。按成因有地壳构造运动形成的,如断陷湖盆、火口湖盆;有外力作用形成的,如冰蚀湖盆、堆积湖盆;还有人类经济活动形成的,如水库库区。

湖笔 浙江湖州出产的毛笔。《嘉庆一统志·湖州府土产》引《湖州府旧志》:"元时冯应科、陆文宝善制笔,其乡习而精之,故湖笔名于世。"

湖剧 旧名"湖州小戏"、"湖州滩簧"。戏曲剧种。流行于浙江杭嘉湖一带。清末由当地曲艺滩簧和民歌小调发展而成。1951年改今名。板式有双板、单板、紧板、慢板、长板头等。伴奏乐器有胡琴、三弦、琵琶等。

湖桑 桑科。鲁桑的变种之一。落叶乔木。皮色以灰褐为主,枝条粗长,发条数少,侧枝少,节微曲,有卧伏枝。叶片大,卵圆或心脏形,无缺刻,叶肉厚,叶面富有光泽,叶缘乳头状锯齿。雌雄同株或异株,雌花花柱短或无,桑果紫黑色。原产浙江湖州,已分化培育成很多品种,分布于中国各地,为主要栽培桑种。

湖蛭(*Limnotrachelobdella sinensis*) 全称"中华湖颈蛭"。蛭纲,鱼蛭科。体长,背部稍隆起,长25~110毫米。头部横卵圆形,颈短而狭,躯干扁阔,呈长圆形,后吸盘大。体侧有11对圆形皮肤囊,能作有节奏的伸缩。体色淡黄或灰白,环带粉红色。躯干部有少数横列黄点。寄生于鲤、鲫等鳃上,吸取血液,对养鱼业有害,分布于长江流域和黑龙江流域等地。

湖靛 由池塘中浮游藻类(如微胞藻)大量繁殖所造成的一种水质变化的现象。多发生于炎热的夏季,有臭味,会造成水质败坏。鱼类食后影响消化,甚至会引起死亡。用硫酸铜、石灰等水溶液泼洒,可防止。

湖北省 简称鄂。在中国中部、长江中游、洞庭湖以北。省人民政府驻武汉市。春秋、战国时为楚国地,秦置南郡,部分属衡山、黔中、汉中等郡,汉属荆州,唐分属江南西道、淮南道、山南东道及黔中道,宋为荆湖北路、京西南路、淮南西路及夔州路,元属湖广行中书省,明属湖广布政使司,清置湖北省。面积18.59万平方公里,人口5 776万(1996年)。西部为大巴山、巫山、武当山等所构成的鄂西山地;北部有大洪、桐柏、大别等山;东南有幕阜山;中南部为长江和汉江冲积而成的江汉平原,多湖泊洼地。气候夏热冬冷,年降水量800~1 600毫米,自东南向西北递减。长江、汉江水力资源丰富,但旧时常泛滥成灾。建国后,兴建荆江、杜家台等分洪工程和丹江口、葛洲坝、长江三峡等水利枢纽工程。是全国重要的粮食产区之一,主要粮食作物有稻、小麦、玉米、薯类等,经济作物主要有棉花、油料、麻类、烟草、药材等。丘陵、山地产茶叶、油桐、生漆、栓皮栎、柑橘等。鄂西山地有广大的天然林。江汉平原是全国著名的淡水鱼产区之一。富铁、铜、磷、岩盐、石膏、煤等矿产。旧时工业以纺织、食品等为主。钢铁工业历史虽久,但在解放前夕已完全破坏。建国后,已建成以钢铁、机械、电力、建材、纺织、食品为主体,门类齐全的综合性工业生产体系。武汉是全国大型钢铁基地之一,十堰是全国最大的汽车制造中心之一。长江三峡水电站建成后,将成为世界最大的水电站之一。京广、京九、焦枝、枝柳等铁路纵贯南北,汉丹、襄渝两铁路斜贯北部,长江、汉江横贯东西,为省内外交通干线。民航以武汉为中心。主要城市有武汉、黄石、宜昌、襄樊、十

堰、鄂州、荆州、荆门、孝感、黄冈等。

湖汉水 古水名。《汉书·地理志》所载湖汉水，指今赣江干流及其上源贡水；《水经注》所载湖汉水指今赣江上源的贡水。

湖州镜 南宋湖州（今属浙江）制造的铜镜。多作葵花形，亦有圆形和方形。一般都素面，上铸有商标性质铭记，如"湖州真石家念二叔照子"等。当时远销各地，广东、福建、四川、内蒙古等地都有发现。朝鲜、日本也有流传。

湖南省 简称湘。在中国中南部、长江中游、洞庭湖以南。省人民政府驻长沙市。春秋、战国时为楚国地，秦为长沙郡及黔中郡，汉属荆州，唐分属江南西道、山南东道及黔中道，广德二年（公元764年）置湖南观察使，宋为荆湖南路、荆湖北路，元属湖广行中书省，明属湖广布政使司，清置湖南省。面积21.18万平方公里，人口6 404万（1996年）。有苗、土家、侗、瑶、回等少数民族。境内丘陵、山地广布。东有幕阜、武功、万洋、诸广等山，南有骑田、萌渚、都庞等岭，西有武陵、雪峰等山，中部有衡山，北部为平原。湘、资、沅、澧四水流注洞庭湖，再汇入长江，富灌溉、航运之利。气候温暖湿润，年降水量1 200～1 700毫米，自东南向西北递减。丘陵、山地多红壤、黄壤，平原为水稻土。农产有稻、棉花、小麦、茶叶、油桐、油茶、苎麻等，其中稻和苎麻产量居全国首位。并有松、杉等木材。矿藏丰富，锑、铋、铅、锌、汞等有色金属储量位居全国前列。工业有有色冶金、钢铁、机械、电力、煤炭、纺织、化学、电子、食品等，是中国有色金属工业重要基地之一。株洲是中国南方最大机车车辆制造中心。特产"湘绣"、夏布、瓷器等。京广、湘桂、湘黔、浙赣、枝柳等铁路为本省对外联系干线。内河航运以洞庭湖为中心，湘、资、沅、澧四水可通航。民航以长沙为中心。主要城市有长沙、株洲、湘潭、衡阳、常德、邵阳、岳阳、郴州、益阳、永州、张家界、怀化等。

湖畔派 18世纪末19世纪初英国浪漫主义诗歌流派。指住在英格兰北部湖区的诗人*华兹华斯、*柯勒律治和*骚塞。他们强调艺术的独立性，认为艺术应注重情感，富于想像。

湖海集 别集名。清孔尚任作。时作者任职扬州，以古扬州为"五湖之区，东海之表"，故名。十三卷。包括诗七卷，文六卷。有康熙间刻本。又建国后所编印《孔尚任诗文集》，分为八卷，收录诗文词曲，甚为完备，并附录《孔尚任著作目录》等。

湖山类稿 别集名。宋末汪元量（号水云子）作。原有三十卷，今存五卷。凡诗四卷，词一卷。附录宋旧宫人诗词一卷。另有《水云集》一卷，收诗二百余首，多记宋末时事。另附录三卷，录诸家酬赠、诗话等。有清乾隆间鲍廷博刊本和光绪间丁丙辑刻《武林往哲遗著》本。今人有《增订湖山类稿》。

湖广行省 古行省名。元至元中置。以辖境兼及宋的荆湖南路、荆湖北路和广南西路而得名。治武昌路（治今湖北武汉市）。辖境相当今湖北长江以北的小部分、以南的大部分，湖南全省，广西全区，广东自电白、茂名市以西和贵州除北盘江流域以外的地区。明初北界扩展至今湖北省界，西部划归贵州省，划出原广南西路地区另置广西省，但省名仍相沿不改。辖境约当今湖南、湖北两省地。清将湖广分成湖南、湖北两省后，通常仍称这两省的总督为湖广总督。

湖北大鼓 曲艺曲种。清咸丰年间由光州（今河南潢川）一带的大鼓传入湖北发展而成，流行于武汉和鄂东一带。初仅用鼓板击节，1958年起，增加三弦、二胡伴奏。基本曲调为四平调。传统曲目长中篇多取材于说部，短篇以民间故事为主。现代题材的曲目多为短篇。

湖北小曲（曲 qǔ） 曲艺曲种。流行于湖北部分地区。系汉滩小曲和天沔小曲于清末合流而成。多为坐唱，唱词为第一人称的代言体。通常为两人表演，一人操四胡，一人击云板。唱曲牌，有南曲、西腔、文词、滩簧等类。传统曲目有《抢伞》、《拷红》、《宋江杀惜》等。建国后有反映现代题材的作品。

湖北渔鼓 旧称"沔阳渔鼓"。曲艺曲种。清中叶*道情流入鄂中后发展而成。流行于鄂中江汉平原。原为一人坐唱，仅用渔鼓、简板按节拍。曾与皮影戏合流，集体演唱或两人对唱，句尾增加帮腔。建国后与皮影戏脱离，并吸收湖北小曲的曲牌，增加四胡、扬琴等伴奏乐器。传统曲目多取材于说部、戏曲故事及民间故事，演唱中长篇。现代题材曲目以短篇为主。

湖成平原 湖泊经长期淤积或水面降低使湖底出露而成的平原。常分布有洼地和沼泽。如中国洞庭湖滨湖平原。

湖泊养鱼 利用拦鱼设备拦截湖泊的全部或部分进行养鱼的一种方式。主要是利用天然饵料资源养鱼。中国一般以放养鲢、鳙为主，搭配青鱼、草鱼、团头鲂等，并保护在湖泊中能自然繁殖的鲤、鲫等经济鱼类。

湖南丝弦 曲艺曲种。流行于湖南。清中叶江浙一带民歌、小曲传入湖南，与当地民间音乐结合后形成。有常德丝弦、长沙丝弦等支派。曲调分板子丝弦、牌子丝弦、丝弦杂调三类。板子丝弦唱词基本上为七、十言，后两种唱词为长短句。伴奏乐器以扬琴、琵琶、三弦等为主。曲目分长篇、单段、小品三类。

湖相沉积（相 xiàng） 在湖泊中沉积的物质。可分为淡水湖泊沉积和盐湖沉积两类。淡水湖泊沉积以粘土岩、粉砂岩与砂岩为主，也常有泥灰岩、硅藻土等沉积。盐湖沉积形成于大陆干旱气候环境，以各种盐岩沉积为主，如石膏、岩盐等，亦有各种细碎屑岩、石灰岩伴生。湖相沉积通常出现水平层理，还可有干裂、雨痕和生物扰动构造等。

湖畔诗社 诗歌团体。1922年成立于浙江杭州。主要成员有应修人、冯雪峰、潘漠华、汪静之等。1922和1923年先后自费印行新诗集《湖畔》和《春的歌集》。1925年创办小型文学月刊《支那二月》，共出版四期。所写大都为爱情诗。

湖海诗传（传 zhuàn） 总集名。清王昶辑。四十六卷。辑录清人作品，以科第为次，自康熙五十一年（1712年）起，下迄嘉庆初，凡六百余人。各附小传，并缀诗话于小传之末。昶为沈德潜门人，选诗标准，略同于沈氏《清诗别裁》。清代中叶若干诗人及作品，他处无可考见者，赖以保存。有嘉庆间刻本。

湖山一览图 中国画。明唐寅作。纸本立轴。淡设色。图中自题一诗："红霞潋滟碧波平，晴色湖光画不成，此际阑干能独倚，分明身是试登瀛。"近景杂树丛中屋舍掩映，木桥横架，连接左右。中景山崖临水，楼台耸立，士人凭栏远眺，点出"一览"题意。远处沙洲烟峦，帆影依稀，有希慕渔樵隐逸之思。取法李唐、夏圭，以南宗之韵，表北宗之骨，笔墨严谨中有灵逸，为画家精心之作。藏北京中国美术馆。

湖天春色图 中国画。清吴历作于康熙二十年（1681年）。纸本立轴。淡设色。平远构图。近、中、远均植春树，

安置妥贴，婀娜多姿。傍山沿湖，一径斜出，迤逦远去。坡岸绿草如茵，禽鸟掠水飞翔；一鹭伫立，一鹭后随，宛若情侣游春。远处数峰淡出于左上角，清幽明润，益显春意盎然。笔墨皴染细丽柔雅，构图布局上已注意透视，在当时颇具新意。藏上海博物馆。

湖北枪炮厂 清末官办军事工厂。张之洞创设。1889年(光绪十五年)张由两广总督调任湖广，次年原在广州筹办的枪炮厂移至汉阳，1894年建成。规模颇大，设备齐全，主要制造新型枪炮和弹药。1898年另设炼钢厂和无烟火药厂，不久并入枪炮厂。1908年改称汉阳兵工厂。抗日战争时内迁。

湖北学生界 杂志名。中国留日学生1903年1月(清光绪二十九年正月)在日本东京创刊。月刊。自第六期起改名《汉声》。刘成禺、蓝天蔚等编辑。分论说、学说、教育、经济、实业、军事、小说、时评等栏。所载如《黄黎洲》、《历史广义》等，以宣传反清的民族革命思想为主。是中国留日学生主办的革命刊物中以省区命名最早的一种。同年9月停刊。共出八期。

湖洞察汗淖 一称胡同察汗淖，蒙古语意为"白海子"。在内蒙古自治区伊克昭盟乌审旗北部。面积22平方公里，水深1.2米。为碳酸盐型盐湖。冬季不冻。

湖海楼丛书 丛书名。清嘉庆间陈春辑。十二种。所收经说、诸子之书，多据汪继培家藏善本重刻，而继培所笺校的《潜夫论》、《列子张湛注》，尤为精审。

湖北纺织四局 亦称"湖北纺织官局"、"纱麻丝布四局"、"纱麻四局"。清末官办的湖北纺纱、织布、缫丝、制麻四局的通称。1890年(光绪十六年)湖广总督张之洞把他在广东筹设的织布纺纱官局的机器迁武昌，设立湖北织布官局。1892年底开工。1894—1898年间续设纺纱、缫丝、制麻三局。四局初为官商合办，后改官办。因经营不善，连年亏蚀。1902年租给粤商应昌公司。1911—1938年间，又先后由大维、楚兴、楚安、开明、福源和民生实业等公司承租。1938年5月湖北省政府收回官办，部分机器迁往陕西宝鸡；其余机器和厂房为日军破坏。

湖南自修大学 1921年8月毛泽东、何叔衡等在长沙领导创办的学校。李达为学长。分文、法两科。学习方法采取"自己看书，自己思索"，教师给以必要的辅导。创办校刊《新时代》。1922年9月附设补习学校和初中班，吸收工农青年学习革命理论。1923年11月被封闭。同月，另办湘江学校，补习学校学员转入，继续学习。

湖南农民运动 大革命时期湖南农民的反封建革命运动。1923年起，刘东轩、毛泽东等共产党人先后到湖南衡山、湘潭一带农村秘密组织农会，发动农民，开展斗争。北伐战争开始后，湖南农民运动由秘密转入公开，迅速得到发展。到1927年春，全省农协会员发展到二百万人，开展了声势浩大的反封建斗争，使全国农民运动的中心由广东转移到湖南，有力地支援了北伐战争的胜利进军。同年1—2月，毛泽东对湖南农民运动作了实地考察，写了《湖南农民运动考察报告》一文，高度赞扬了农民运动的历史功绩。

湖南全省工团联合会 1922年11月成立的领导湖南全省工人斗争的组织。1922年湖南工人运动在中国共产党领导下获得迅速发展。为了统一领导全省的工会组织，11月在长沙新河召开全省工团联合会代表会议，出席会议的有粤汉铁路总工会，安源路矿工人俱乐部，水口山铅锌矿工人俱乐部，长沙铅印活版、人力车夫、泥木、机械、石印、织造、理发、缝纫、笔业等工会，代表会员三万余人，正式成立了湖南全省工团联合会。毛泽东、郭亮当选为正副总干事。该会领导全省工人同帝国主义和军阀赵恒惕进行了多次斗争。1926年又组织工人保安队、运输队，配合北伐军进军湖南。同年9月1日改组为湖南省总工会。

湖南农民运动考察报告 毛泽东1927年3月为答复当时党内外对于农民革命斗争的责难而写的报告。编入《毛泽东选集》第一卷。在中国共产党发动和领导下，从1926年下半年开始，湖南农民运动蓬勃兴起，成为全国农民运动的中心。针对国民党右派和一切反革命分子对农民运动恶毒攻击和党内以陈独秀为首的右倾投降主义分子被这种反动潮流所吓倒，不敢支持农民革命斗争的情况，毛泽东到湖南作了三十二天的考察工作，写了这篇报告。报告分析了农村社会各阶级的经济地位和政治态度，根据中国革命的具体特点，充分估计了农民在中国革命中的伟大作用，提出了党在领导农民斗争中依靠贫农，团结中农的阶级路线。指出：无产阶级只有发动和武装农民，建立巩固的工农联盟，才能夺取革命胜利。

湖南省立第一师范学校 校址在长沙。1903年创办。1914年确定是名。毛泽东于1913—1922年在这里学习和工作。他在校期间，曾组织学生团体"学友会"，以"学友会教育研究部"名义创办了我国第一所工人夜校；又组织"新民学会"，成立马克思主义研究会，进行革命活动。建国后，毛泽东曾为该校题词："要做人民的先生，先做人民的学生。"

9 **湳** (nǎn 赧) ❶古水名。黄河支流。见《水经注·河水三》。❷古羌族部落名。《文选·潘岳〈关中诗〉》："虚韪湳德，谬彰甲吉。"李善注："湳、甲，二羌号也；德、吉，其名也。"《后汉书·西羌传》有"卑湳"、"离湳"等羌人部落。

溱 (nài) 见"溱沛"。

溱沛 波貌；又水声。见《玉篇·水部》。

渣 (zhā) 物质经提炼或使用后的残余部分。如：油渣；煤渣。参见"渣滓"。

渣棉 用高压蒸汽或压缩空气喷吹高炉或化铁炉的熔渣而成的纤维状副产品。可用作建筑材料。

渣滓 物品提去精华后的残余部分。亦泛指恶劣无用之人或物。《论语·泰伯》"成于乐"朱熹注："荡涤其邪秽，消融其渣滓。"

渣打银行 (行 háng) 见"麦加利银行"。

渣滓洞集中营 国民党反动派囚禁与屠杀共产党人和进步人士的集中营。位于重庆磁器口。原是一煤炭厂旧址，附近有一个煤坑，故名。1939年军统在此设立集中营，1943年后改为中美合作所第二看守所。1949年11月底重庆解放前夕，囚禁于此的革命志士二百余人被国民党反动派集体杀害。

湘 (xiāng) ❶烹煮。《诗·召南·采蘋》："于以湘之？维锜及釜。"❷水名。见"湘江❶"。❸湖南省的简称。因湘江纵贯省境而得名。

湘山 一名君山，又名洞庭山。在湖南岳阳西洞庭湖中。《史记·秦始皇本纪》：二十八年(公元前219年)"浮江，至湘山祠。……上问博士曰：'湘君何神？'博士对曰：'闻之，尧女，舜之妻，死而葬此。'"

湘乡 市名。在湖南省湘潭市西部、湘江支流涟水流域。

湘黔铁路经过境内。东汉置县，元改州，明复改县。1986年改设市。人口88.8万(城镇10万，1996年)。工业有冶金、建材、化学、电力、机械、酿酒等。农产有稻、甘薯、茶叶、棉花、苎麻、油菜籽、花生等。名胜古迹有云门寺、伏虎古井、碧洲公园。

湘西 古县名。三国吴太平二年(公元257年)分湘南县置。治所在今湖南株洲南。隋改名衡山。南朝为衡阳郡治所。

湘州 州名。(1)晋永嘉元年(公元307年)分荆、广两州置，治临湘(今长沙市)，辖境相当今湖南湘、资二水流域，广西桂江、广东北江流域大部分及湖北陆水流域。南朝梁以后缩小。隋开皇九年(589年)改为潭州。(2)南朝梁置。治新化(今大悟东)，辖境约当今湖北大悟、黄陂、红安县地。北齐改为北江州。

湘江 ❶湖南省最大河流、洞庭湖水系主要河流之一。上源海洋河出广西壮族自治区东北海洋山西麓，同桂江上源漓江间有灵渠(湘桂运河)相通。东北流贯湖南省东部，经衡阳、衡山、株洲、湘潭、长沙等市县到湘阴县芦林潭入洞庭湖。长856公里，流域面积9.64万平方公里。支流众多，有潇水、春陵水、耒水、洣水、蒸水、涟水等。上游水流湍急多滩、洲，中、下游水量丰富平稳。河源与河口高差460余米，水力资源丰富，干、支流大部可通航。流域内建有欧阳海、千金庙、双牌等水库及东江水电站。❷在贵州省中部偏北。乌江支流。东源出湄潭县，西源出遵义县，相汇后西南流至三星场，注入乌江。长137公里，流域面积4 928平方公里。

湘军 清末曾国藩为首的封建武装。因将领士兵多系湖南人，故名。1853年(咸丰三年)为镇压太平天国，曾国藩在籍举办团练，在此基础上扩编而成。由将官亲自招募勇丁，额定五百人为营，营辖四哨，哨辖八队；全军有水师五千人，陆师六千五百人及工匠、夫役等共计一万七千余人。1854年出省作战。后编制逐步扩大，最多时达十二万人。主要将领罗泽南、李续宾等先后被太平军击毙。在外国侵略者支持下，1864年(同治三年)镇压太平天国后，继续参与镇压捻军和回民、苗民起义。湘军将帅左宗棠、刘长佑、曾国荃、刘坤一等先后任总督，掌握地方实力。是清末重要武装政治集团之一。

湘阴 县名。在湖南省岳阳市南部、湘江下游，滨临洞庭湖。县人民政府驻文星镇。南朝宋置湘阴县。以在湘江之阴得名。农产有稻、甘薯、棉花、茶叶、麻类等。富水产。工业有机械、电机、建材、化学等。古迹有文星塔、岳州窑遗址。

湘报 清末维新派的报纸。1898年(光绪二十四年)3月7日由谭嗣同、唐才常等创办于湖南长沙。日报。以"开风气，拓见闻"为宗旨，宣传维新变法。内容有论说、奏疏、电旨、公牍、湘省新政、各国时事、杂事、商务等。戊戌变法失败后，被迫于同年10月15日停刊，共出一百七十七期。

湘君 《楚辞·九歌》篇名。战国楚人屈原作。湘君为湘水之神，历来有各种不同解释：(1)司马迁《史记·秦始皇本纪》载秦始皇渡湘江时遇大风，因问博士："湘君何神？"博士言："尧女，舜之妻，死而葬此。"刘向《列女传》亦谓舜之二妃"死于江湘之间，俗谓之湘君。"(2)王逸《楚辞章句》以湘君为湘水神，湘夫人为舜之二妃。(3)郭璞《山海经注》谓"天帝之二女而处江为神，即……《九歌》所谓湘夫人称帝子者是也。"以为湘君、湘夫人都不是舜之二妃。(4)韩愈《黄陵庙碑》以为"尧之长女娥皇为舜正妃，故曰君；其二女女英，自宜降曰夫人也。"(5)近人多认为湘水神的湘君、湘夫人，乃配偶神。本篇为祭湘君之歌。

湘灵 神名。《楚辞·远游》："使湘灵鼓瑟兮，令海若舞冯夷。"王逸《楚辞章句》以湘灵为"百川之神"。马融《广成颂》："湘灵下，汉女游。"李贤注以湘灵为虞舜之妃，即湘夫人。见《后汉书·马融传》。

湘帘 用湘妃竹(斑竹)做的帘子。范成大《夜宴曲》："明琼翠带湘帘斑，风帏绣浪千飞鸾。"

湘南 古县名。汉置。治今湖南湘潭西南。南朝齐并入湘西县。三国吴及两晋为衡阳郡治所。

湘语 汉语方言之一。分布于湖南省大部、广西壮族自治区北部。以长沙话为例，其语音特点是：声母n[n]、l[l]在开口合口韵母前不分(两个音随便用)，"南"和"蓝"同音，在齐齿撮口前有[n]、[ȵ]之分，"犁"读[ni]，"泥"读[ȵi]；f[f]、h[xu]不分，"灰"读如"飞"；有入声，音不短促，自成一个调类。词汇中如"伢子"(小伙子)、"里手"(内行)、"翼翅"(翅膀)等等，同普通话有差异。

湘剧 戏曲剧种。流行于湖南长沙、湘潭一带。源于明代。有高腔、低牌子、昆腔、弹腔四种声腔。高腔、低牌子来自弋阳腔；弹腔也叫南北路，包括西皮、二黄，清中叶由湖北、安徽传入。传统剧目约一千余个，以唱高腔、乱弹为主。高腔剧目有《金印记》、《投笔记》、《白兔记》、《拜月记》、《琵琶记》等，乱弹剧目有《胭脂褶》、《奇双会》、《生死牌》等。

湘绣 以湖南长沙为中心的刺绣品的总称。在湖南民间刺绣基础上，吸取苏绣和广绣的优点而发展形成。19世纪末，长沙设立了第一家自制自销的"吴彩霞绣坊"，以后湘绣逐渐出名。初以绣制日用品为主，后逐渐增加绘画性题材。主要用丝绒线绣花，强调颜色的阴阳浓淡，绣件绒面具有真实感。

湘累 指屈原。《汉书·扬雄传上》："钦吊楚之湘累。"颜师古注引李奇曰："诸不以罪死曰累……屈原赴湘死，故曰湘累也。"

湘漓 湖南省湘江和广西壮族自治区漓江(桂江上游)的合称。旧误为湘、漓同源，实际湘江源于广西海洋山，漓江导源于苗儿山。

湘潭 ❶市名。在湖南省东部、湘江中游、湘黔铁路线上。辖雨湖、岳塘二区及湘乡、韶山二市和湘潭县。1950年由湘潭县析置。人口275万(市辖区64万，1996年)。工业有冶金、电机、机械、采矿、纺织、建材等。高等学校有湘潭大学。韶山有毛泽东故居。名胜古迹有雨湖公园、关圣殿、鲁班殿、文庙、昭山寺。❷县名。在湖南省湘潭市南部、湘江中游。湘黔、京广两铁路经过境内。县人民政府驻易俗河镇。汉置湘南县，隋为衡山县，唐改置湘潭县。农产以稻为主，次为薯类、花生、茶叶、莲、藕等，鱼苗亦多。矿产有煤、锰、磷。工业有采矿、水泥、化学、陶瓷、造纸等。名胜有隐山、紫金山、乌石峰、彭德怀故居等。

湘子桥 即"广济桥"。

湘夫人 《楚辞·九歌》篇名。战国楚人屈原作。与《湘君》为姊妹篇。本篇为祭湘夫人之歌。详"湘君"。

湘州潭 即"昭潭"。

湘军记 书名。清王定安著。二十卷。以不满王闿运*《湘军志》对湘军的讥评过多而作。1889年(光绪十五年)刊行。起自1850年(道光三十年)太平天国起义爆发，迄于1887年新疆设县止。内容以记述湘军为主，兼及他军战

史。对研究湘军镇压太平天国、捻军、少数民族起义及其他活动有参考价值。有1983年岳麓书社版本。

湘军志 书名。清王闿运著。十六卷。1885年(光绪十一年)刊行。叙述曾国藩治军任将及湘军始末。是较早记述咸丰、同治年间湘军镇压太平天国、捻军、少数民族起义史实及其营制的著作。1983年岳麓书社将其与郭振墉的《湘军志平议》、朱德裳的《续湘军志》合订印行。

湘妃竹 即"斑竹"。亦称"湘竹"、"泪竹"。李衎《竹谱详录》卷六:"泪竹生全湘九疑山中……《述异记》云:'舜南巡,葬于苍梧,尧二女娥皇、女英泪下沾竹,文悉为之斑。'亦名湘妃竹。"参见"桂竹"。

湘学报 清末维新派的报刊。1897年(光绪二十三年)4月22日在湖南长沙创刊。旬刊。原名《湘学新报》,自第二十一册起改名《湘学报》。由江标创办,唐才常、易鼐等编辑。介绍西方科学文化知识,宣传变法维新。次年8月停刊。共出四十五期。有《湘学报大全集》汇编本。

湘山野录 笔记。宋僧文莹撰。文莹字道温,钱塘(今浙江杭州)人。三卷,又续录一卷。熙宁间作于荆州金銮寺,故以"湘山"为名。内容多记五代至北宋朝野杂事。有今人校点本。

湘西攻势 土地革命战争时期,红军第二、六军团在湘西地区对国民党军的进攻作战。1934年10月,"追剿"第六军团的国民党军主力调往湘南围堵中央红军,湘西兵力薄弱。第二、六军团为策应中央红军行动,创建苏区,在贺龙、任弼时指挥下,于10月向湘西发动攻势。11月上旬,占领永顺县城。13日,国民党军新编第三十四师逼近永顺县城。红军弃城北移,至龙家寨十万坪谷地设伏。16日,新编第三十四师两个旅进入伏击阵地,红军突然攻击,歼其大部,并乘胜追击,将其另一个旅击溃,共俘两千人,缴枪两千余支。接着,重占永顺县城,继占大庸(今张家界)、桑植、桃源、慈利等县城,包围常德县城。1935年1月初,红军返回大庸、永顺地区。这次攻势作战,共歼灭和击溃国民党军四个旅,控制湘西大片地区,并在永顺、大庸、保靖、桑植等县建立政权和地方武装,为创建湘鄂川黔苏区奠定了基础,并配合中央红军长征。

湘西苗文 中国苗族1956年创制的拉丁字母形式的拼音文字,适用于苗语湘西方言,以湖南花垣县吉卫的苗语语音为标准音。有26个字母,声调用辅音字母在音节末尾表示。按音节分写。

Leil Fongd xub deb ghob ngangx

(雷锋小的时候)

湘西苗文

湘江评论 五四时期时事政治性周报,湖南学生联合会机关刊物。毛泽东主编。在长沙出版。1919年7月14日创刊,8月上旬被军阀政府查封。共出五期,第二期附有《临时增刊》,第五期未发行。

湘学新报 见"湘学报"。

湘南起义 1928年初湖南南部的农民起义。1月,朱德、陈毅等率领南昌起义军余部,由广东北江进入湖南南部地区,在当地共产党组织的配合下,发动农民在旧历年关举行起义,起义军占领湖南宜章(故又称"宜章起义"或"年关起义"),并击溃国民党军许克祥部的进攻。随后,湖南南部郴州、永兴、资兴、耒阳等十余县群众也纷纷举行起义。3月底国民党军以重兵向湘南地区进攻。4月朱德、陈毅等率部到达井冈山地区宁冈砻市,同毛泽东领导的部队会师。

湘桂运河 即"灵渠"。

湘桂铁路 从湖南省衡阳经广西壮族自治区桂林、柳州、南宁到友谊关。长1 034公里。衡阳至来宾段于1937—1941年筑成;来宾至友谊关段于1955年筑成。北接京广铁路,南同越南铁路相连,在柳州同黔桂、枝柳两铁路相接,在来宾有支线通合山市,在黎塘同黎湛铁路相交。是沟通华中与华南地区重要交通干线之一。

湘潭大学 中国的综合性大学。校址在湘潭。1958年创办。1959年停办,1974年复建。1996年设有五个学院、二十八个系。

湘黔铁路 从湖南省株洲经湘潭到贵州省贵阳。长820公里。东接京广、浙赣铁路,西接黔桂、渝黔、贵昆铁路,在娄底有支线通邵阳,在怀化与枝柳铁路相交。1937年始筑湘潭至新化一段,至1939年在湘江东岸由田心至板塘铺(现为湘潭东站)间铺轨,西岸由湘潭至蓝田间铺轨。后因日军入侵湖南又全部拆除。解放前夕,恢复通车至板塘铺。1954年通车至湘潭;1962年湘潭至金竹山段建成通车。金竹山至贵定段(长631公里)1970年10月动工,1972年10月筑成;贵定至贵阳段(长76公里)与黔桂铁路合一,于1958年筑成。为中国南方横贯东西的交通干线。

湘赣苏区 土地革命战争时期中国共产党领导的革命根据地之一。位于湖南、江西两省交界地区,包括赣江以西,袁水流域以南,大庾岭以北,攸县、酃县(今炎陵)以东地区。是在井冈山革命根据地的基础上发展起来的。1929年初红四军向赣南、闽西进军后,留守井冈山的红军,虽经艰苦斗争,井冈山仍一度被国民党军占领。1929年5月彭德怀、滕代远率红五军重返井冈山,湘赣苏区得到恢复和进一步发展。1930年以江西永新为中心的十余县革命政权先后建立。1931年8月成立了中共湘赣临时省委和湘赣省苏维埃政府。1932年2月湘赣独立第一、三师合编为红八军。1933年6月由红八军改编的红十七师与湘鄂赣苏区的红十八师合编,组成红六军团。1934年8月红六军团突围转移,进至湘南桂东地区时成立军团领导机关军政委员会,任弼时任主席,萧克任军团长,王震任政委。留下的部分红军和地方武装在谭余保等领导下坚持湘赣地区的游击战争。

湘鄂西苏区 土地革命战争时期中国共产党领导的革命根据地之一。位于湖南、湖北两省西部边界地区,包括湘鄂边、洪湖、巴兴归、襄枣宜、鄂西北等苏区。1928年1月贺龙、周逸群回到湘鄂西,发动荆江两岸和湘鄂边起义,成立了中国工农革命军第四军(后改称红四军、红二军),开辟了湘鄂边苏区。1930年2月在鄂西监利附近成立了红六军,开辟了洪湖苏区。同年7月红二军和红六军在湖北公安会师,合编为红军第二军团,湘鄂边和洪湖两个苏区联成一片。此外,1927年冬至1929年,鄂西巴东地区、鄂北襄(阳)枣(阳)地区的中共地方组织,领导农民起义,开展游击战争,开辟了巴(东)兴(山)(秭)归苏区和襄枣宜苏区。1931年3月中共湘鄂西中央分局成立,夏曦任书记。同月红二军团改成红三军,转战鄂西北,创建了鄂西北苏区。1932年1月关向应到湘鄂西任红三军政委。到同年夏湘鄂西苏区发展到包括二十多个县的地区,红军和地方武装约三万余人。1932年秋,由于夏曦积极推行王明"左"倾冒险主义路线,红军未能粉碎国民党军第四次"围剿",退出洪湖苏区,在湘鄂川边流动游击。1934年6月转至黔东地区,湘鄂西苏区遂全部丧失。

湘鄂赣苏区 土地革命战争时期中国共产党领导的革命

根据地之一。位于湖南、湖北、江西三省边界地区，包括二十余县。1928年7月彭德怀、滕代远、黄公略等领导平江起义，成立中国工农红军第五军，开辟了湘鄂赣苏区。1928年11月红五军主力向井冈山转移后，王首道、黄公略等坚持湘鄂赣地区的斗争。1929年7月和次年3月，彭德怀、滕代远先后两次率红五军返回湘鄂赣苏区，开展斗争。1930年6月红五军和红八军组成红三军团，彭德怀任前委书记兼总指挥，滕代远任政委。7月红十六军也编入红三军团。8月红三军团主力与红一军团合编为红一方面军。9月红一方面军主力转移后，红十六军同地方武装继续坚持湘鄂赣地区的斗争。1931年7月成立中共湘鄂赣省委，10月成立了湘鄂赣省苏维埃政府。1933年9月开始，由于王明"左"倾冒险主义的错误领导，在反对国民党军第五次"围剿"的斗争中部队遭受很大损失。1934年秋后，保存下来的少数部队在陈寿昌、徐彦刚、傅秋涛等领导下，继续坚持游击战争。

湘绮楼全书 丛书名。清末王闿运作。十八种，共二百四十三卷。内有《尚书大传补注》、《湘军志》、《楚辞释》、《庄子注》、《唐诗选》、《湘绮楼诗文集》等。有光绪、宣统间刻本。

湘雅医学院 美国基督教新教教会在旧中国办的大学。1914年创办于长沙。始称湘雅医学专门学校，1924年改称湘雅医科大学。1927年停办。1929年恢复，更名湘雅医学院。抗日战争时期先后迁至贵阳、重庆。抗战胜利后回迁。1951年由人民政府接管，1953年改为湖南医学院，1987年更名为湖南医科大学。

湘西革屯运动 湘西苗族人民反对国民党政府因袭清屯田旧制、收租剥削的武装斗争。在中国共产党的号召和抗日运动的影响下，湘西苗、汉等族农民，于1936年春夏以梁明元等为首发动武装起义，提出"废屯归民"和"抗日救国"的口号，组成"湘西苗民革屯抗日救国军"。由永绥(今花垣)迅速扩大到凤凰、乾城(今吉首)、保靖、古丈等地，废除了屯田制度。由于国民党政府与封建地主勾结破坏，1938年春起义军被国民党政府改编，梁明元被害。

湘鄂川黔苏区 土地革命战争时期中国共产党领导的革命根据地之一。位于湖南、湖北、四川、贵州边界地区，以湖南的永顺、桑植、大庸(今张家界)为中心。是由1934年6月从湘鄂西转移至黔东地区的红三军和10月自湘赣苏区转移来的红六军团，在贺龙、任弼时、关向应统一领导下创建的。同年11月中共湘鄂川黔边省委和革命委员会成立。红二军团(红三军改称)和红六军团在创建根据地的斗争中，发展到一万七千多人。1935年2月国民党军优势兵力对根据地进行"围剿"，11月红二、六军团撤离根据地进行长征。

湘西苗族自治区 旧州名。1952年8月6日建立，1955年3月改自治州，1957年9月20日建立湘西土家族苗族自治州。见"湘西土家族苗族自治州"。

湘赣苏区反"围剿" 土地革命战争时期，湘赣苏区红军反对国民党军"围剿"的作战。1930年12月至1931年9月，湘赣苏区红军为配合中央苏区反"围剿"，寻歼国民党军两个多团。此后，湘赣苏区红军独立第一、三师打退了国民党军五个师的进攻，保卫了苏区。1932年2月，独立第一、三师组成第八军。1933年3月，国民党军对湘赣苏区发动新的"围剿"，第八军往返转战，牵制国民党军三个师。5月，第八军和地方武装两次伏击获胜，俘国民党军两千余人。6月，第八军缩编为第十七师，同由湘鄂赣苏区调来的第十八师合编为第六军团。11月初，国民党军以两个师又一个旅进攻湘赣苏区。第六军团在梅花山地区击退国民党军五个团的进攻，歼其近千人。1934年1月，第十七师北渡袁水破袭南浔铁路，苏区大部被敌军占领。3月，第十七师返回湘赣苏区。4月5日，红军在永新县城以东设伏，全歼国民党军一个旅，俘一千余人。6月，国民党军两个师又一个旅向永新地区进攻。第六军团奋战月余，被迫转移到牛田、津洞地区。8月，第六军团奉命退出湘赣苏区，向湖南中部转移。留在苏区的地方武装坚持游击战争。

湘鄂西苏区反"围剿" 土地革命战争时期，湘鄂西苏区红军反击国民党军"围剿"的作战。1931年1—4月，国民党军先后以十多个旅，向湘鄂西苏区洪湖地区发起第一、二期"围剿"。中共湘鄂西中央分局领导红军独立团和游击武装开展游击战争，歼国民党军一个团大部和四个营，击溃三个团，挫败了"围剿"。6月，红军向江陵地区(今荆州)国民党军进攻，歼其两千余人。9月，国民党军两个师又一个旅，向洪湖地区发动新的"围剿"。红军第二十五团和游击队坚持游击战争，打击国民党军。10月，红军第三军由鄂西北返回洪湖地区，国民党军的进攻随之结束。1932年春，第三军向襄河以北地区发动攻势，共歼国民党军两个旅又一个团另六个营，巩固和扩大了洪湖苏区。7月，国民党军集中十多万人的兵力，对湘鄂西发动第四次"围剿"，红军主力于9月退出洪湖地区，转至鄂北大洪山区。

湘鄂赣苏区反"围剿" 土地革命战争时期，湘鄂赣苏区红军反对国民党军"围剿"的作战。1930年12月，国民党军五个多师分路合击湘鄂赣苏区红军第十六军。红军乘隙西移，一举攻克湖北通城，歼守军一个多团。1931年6月，第十六军主力协同独立第三师，在通城歼国民党军一个团，在阳新击溃两个团。1932年9月，国民党军对湘鄂赣苏区发动"围剿"，第十六军和地方武装广泛开展游击战争，恢复部分被占苏区。1933年4月，湘鄂赣红军为配合中央苏区作战，东进宜丰，歼国民党军近四个营。6月，第十六军缩编为第十六师。12月，第十六师在西山万寿宫，歼国民党军两个营。1934年2月，第十六师同湘赣苏区第十七师进至南昌以北，破袭南浔铁路，转战月余后返回苏区。6月上旬，第十六师主力进入宜丰、奉新边界地区，被国民党军包围，大部牺牲；另一部在金丰地区亦遭受损失。湘鄂赣苏区大部被国民党军占领。

湘西土家族苗族自治州 1957年9月20日建立。在湖南省西北部。自治州人民政府驻吉首市。辖吉首市和古丈、龙山、永顺等七县。秦隶黔中郡，汉属武陵郡，隋唐属黔中道，元明两代为永顺、保靖两个军民宣慰使司，清为乾州、凤凰、永靖等厅及永顺府地。民国改永顺、凤凰等县。土地革命战争时期，为湘鄂西革命根据地的一部分。人口251.1万(1996年)。居民有土家、苗、白、瑶、回、汉等族。多丘陵山地，武陵山绵延境内，沅、澧、酉、武等水流贯。气候温和，雨量充沛。以农业为主，产有稻、小麦、玉米、甘薯、茶叶、柑橘等。山区盛产木材及油茶、油桐、白蜡、生漆、五倍子等。保有水杉、珙桐、银杏、杜仲、鹅掌楸、香果、楠木等二十多种珍贵树种。珍稀动物有金丝猴、猕猴、鼯鼠、鼹鼠、黑熊、麝、灵猫和大鲵(娃娃鱼)等。富煤、铁、磷、汞、铅、锌、硫黄等矿产。工业有机械、电力、纺织、化学等。高等学校

有吉首大学。公路四通八达，枝柳铁路纵贯境内。有溪州铜柱等名胜古迹。

9 **渤** (bó 勃) ❶水涌貌。❷见"渤海"、"渤澥"。

渤海 ❶唐时以靺鞨粟末部为主体，结合其他靺鞨诸部和部分高句骊所建政权。武周圣历元年(公元698年)由粟末部首领大祚荣建立，初称震国。玄宗先天二年(713年)，唐派崔忻封大祚荣为左骁卫大将军、渤海郡王，设置忽汗州，加授大祚荣为忽汗州都督，改称渤海。渤海按唐制建立政治、经济制度。使用汉文。唐玄宗以后，渤海经常派人到长安朝贡、请封号。多次派学生来京师太学学习，文化发达。农业产稻、粟、豆、麦。手工业品有布、绌、陶器。最盛时辖境有五京、十五府、六十二州。其中设在乌苏里江东岸一带的有四府十一州。上京龙泉府遗址在今黑龙江宁安市西南渤海镇。辽太祖天显元年(926年)，被辽所灭，改称东丹，以辽太子倍为东丹王。后迁辽河流域，都辽阳。太子倍泛海入后唐后，东丹建置渐废。部分遗民以今鸭绿江畔白山市为中心建立定安国，辽圣宗时亦并入辽。❷中国的内海。在辽宁、河北、山东、天津三省一市间。东以辽东半岛南端老铁山角到山东半岛北岸蓬莱角间的渤海海峡同黄海相通。庙岛群岛绵亘峡口。南北长556公里，东西宽236公里，面积7.72万平方公里。平均水深约18米，最深70米。为一个半封闭的大陆架浅海。沿岸有辽东、渤海、莱州三湾。辽河、海河、黄河等河口附近较浅。产对虾、蟹和黄鱼。海底富藏石油和天然气。

渤解 (—xiè) 即"渤澥"。

渤溢 水涌流貌。元稹《有酒》诗："鲸归穴兮渤溢，鳌载山兮低昂。"

渤滈 水沸涌貌。晁补之《五丈渠》诗："悬流下喷水渤滈，讹言相惊有怪物。"

渤澥 古代称东海的一部分，即渤海。《文选·司马相如〈子虚赋〉》："浮渤澥，游孟诸。"《初学记》卷六："东海之别有渤澥，故东海共称渤海，又通谓之沧海。"《史记·司马相如列传》作"勃澥"。裴骃集解："《汉书音义》曰：'海别枝名也。'"司马贞索隐："案《齐都赋》云，海旁曰勃，断水曰澥也。"

渤泥国 古国名。即"浡泥国"。

渤盆国 古国名。故地一般以为在今加里曼丹岛东南部，当南海入爪哇海要冲，位置重要。名见《大唐西域求法高僧传》卷上。《南海寄归内法传》卷一之盆盆洲或亦即此。《宋史·真宗本纪》译作蒲婆国；《岛夷志略》译作蒲奔，有专条记述。《元史·外国列传》爪哇条称爪哇海为莆奔大海，其名即因此国而得。

渤海湾 渤海三大海湾之一。在渤海西部，北起河北省乐亭县大清河口，南到山东省黄河口。有海河、蓟运河等注入。海底地势由岸向湾中缓慢加深，平均水深12.5米。冬季结冰，冰期约3个月。湾内有天津新港。产多种鱼类，是渤海的重要渔场。沿岸长芦盐区是中国最大盐场。海底富藏石油和天然气。

渤海海峡 在辽东半岛老铁山角和山东半岛蓬莱角之间，最窄处宽约99公里，为渤海门户。峡内有大小岛屿15个，其中庙岛群岛为著名渔场。

渤海国上京龙泉府遗址 唐代渤海国五京之一。全国重点文物保护单位。故址在今黑龙江宁安市西南渤海镇。全城平面呈长方形，东西约4.8公里，南北约3.4公里。皇城在北部中央，内有宫城，尚存宫殿、花园等遗迹。其城制及街坊布局完全模仿唐长安城。近年发掘了城内佛寺等建筑遗迹。

㴇 (guǐ) 水干涸。《尔雅·释水》"水醮曰㴇"陆德明释文："㴇，字又作㴇。音轨。"

湢 (bì 必) ❶浴室。《礼记·内则》："不共湢浴。"❷整肃貌。《新书·容经》："军旅之容，湢然肃然固以猛。"❸见"湢测"。

湢沢 水惊涌貌。见《玉篇》。

湢浴 浴室。陆游《灵秘院营造记》："下至庖厨湢浴，无一不备。"参见"湢❶"。

湢测 水势迫蹙貌。《史记·司马相如列传》："湢测泌沛。"司马贞索隐引司马彪曰："湢测，相迫也。"《文选·司马相如〈上林赋〉》作"偪(逼)侧"。

湮 ㈠(yān 烟) ❶阻塞。《庄子·天下》："昔者禹之湮洪水，决江河。"❷埋没。江淹《恨赋》："含酸茹叹，销落湮沉。"

㈡(yīn 因) 亦作"洇"。墨水着纸而漾开。

湮灭 埋没，磨灭。司马相如《封禅文》："湮灭而不称者，不可胜数。"

湮没 ❶沉没；埋没。如：湮没无闻。殷尧藩《端午日》诗："千载贤愚同瞬息，几人湮没几垂名。"❷灭亡。孔融《论盛孝章书》："其人困于孙氏，妻孥湮没，单孑独立，孤危愁苦。"❸当一种*粒子和它的*反粒子相遇时，两个粒子一起"消失"而转化为他种粒子的现象。例如电子和正电子相遇而转化为两个光子。参见"电子对"。

湅 (liàn 练) 练丝。《考工记·㡛氏》："湅丝以涚水。"涚水，温水。《玉篇·水部》："湅，煮丝绢熟也。"

減 "减"的异体字。

湏 ㈠(huì) 古"沬"字。洗脸。见《说文·水部》。

㈡同"须㈠"。

湎 (miǎn 免) 沉迷于酒。《书·酒诰》："罔敢湎于酒。"亦指沉迷。《礼记·乐记》："慢易以犯节，流湎以忘本。"

渜 (nuǎn 暖) ❶温水。《仪礼·士丧礼》："渜濯弃于坎。"❷水名。即滦河。

湁 (chì) 见"湁潼"。

湁潼 沸。见《说文·水部》。亦作"湁瀷"、"湁潼"。《史记·司马相如列传》："湁潼鼎沸。"司马贞索隐引周成《杂字》云："'湁潼'，水沸之貌也。"按"瀷"、"潼"并通"潼"。

湝 ㈠(jiē 皆) 见"湝湝❶"。

㈡(xié 谐) 见"湝湝❷"。

湝湝 ❶水流貌。《诗·小雅·鼓钟》："淮水湝湝。"毛传："湝湝，犹汤汤。"❷(xié xié) 水寒。《说文·水部》："湝，水寒也。《诗》曰：'风雨湝湝。'"今本《诗·郑风·风雨》"湝湝"作"凄凄"。

湞 "浈"的繁体字。

湝 (huài 坏) 见"漑湝"。

漑 〔灅〕(làn) ❶涌泉。见《玉篇·水部》。❷同"滥"。见《集韵·五十四阞》。

9 **渻** (shěng 省) “减省”的“省”的专字。《说文·水部》:“渻,少减也。一曰水门。又水出丘前谓之渻丘。”段玉裁注:“今减省之字当作渻,古今字也。”

湎 (miàn) 见“滇湎”。

溴 (jú 菊) 水名。在河南西北部,源出济源市,东南流入黄河。

溴梁 古代筑在溴水旁的大堤。在今河南济源市西北。《尔雅·释地》:“梁莫大于溴梁。”郭璞注:“溴,水名;梁,堤也。”《春秋》襄公十六年(公元前557年):“公会晋侯、宋公……于溴梁”,即此。

湜 (shí 食) 水清。《说文·水部》:“湜,水清见底也。”

湜湜 水清貌。《诗·邶风·谷风》:“湜湜其沚。”

渺 〔渺、淼〕(miǎo 秒) ❶水远貌。《楚辞·九章·哀郢》:“渺南渡之焉如。”高適《送崔录事赴宣城》诗:“举帆风波渺,倚棹江山来。”❷邈远貌。皎然《奉送袁高使君》诗:“遐路渺天末。”❸小;微小。苏轼《前赤壁赋》:“渺沧海之一粟。”

渺茫 ❶时地远隔,模糊不清楚。白居易《长恨歌》:“一别音容两渺茫。”❷烟波辽阔貌。韦庄《送日本国僧敬龙归》诗:“扶桑已在渺茫中,家在扶桑东更东。”

渺渺 悠远貌;水远貌。《管子·内业》:“渺渺乎如穷无极。”尹知章注:“渺渺,微远貌。”寇準《江南春》词:“波渺渺,柳依依。”

測 “測”的繁体字。

湯 “汤”的繁体字。

湒 (qì) 雨下。见《说文·水部》。王筠注:“《字林》:‘湒,雨声湒湒也。’”

湿 〔濕、溼〕㊀(shī) ❶潮湿。与“干”、“燥”相对。《孟子·公孙丑上》:“是犹恶湿而居下也。”❷沾水。王昌龄《采莲曲》:“争弄莲舟水湿衣。”❸中医学名词。六淫之一。

㊁(chì) 见“湿湿”。

湿片 照相制版感光材料之一。将含有碘化物等的火棉胶溶液涂布在玻璃片上,浸入硝酸银溶液中制成。经过拍摄、显影、冲洗、晾干,即成为制版用底片。因须在银液未干前摄影,故名。解像力强,但仅感受400~500纳米波长的紫、蓝光,故仅适用于黑白原稿的制版及翻摄网目底片。

湿地 在滨临江河湖海的地带,长时期受水浸泡而形成的滩地、沼泽和滩涂。具有地下水埋深浅、水生动植物集中栖息繁衍等特征,对生态环境的保护有重要作用。我国湿地面积约25万平方公里,但因围垦、淤积、污染及过度捕猎,其范围有日益减少的趋势。我国已制订有关法规,以加强对湿地的管理和保护。

湿邪 中医学名词。*六淫之一。湿属阴邪,性质重浊而黏腻,每易侵袭经络、肌肤及关节等处。亦可由表入里,逗留于脾胃、三焦及其他内脏等。多因经常坐卧湿地、气候潮湿、涉水淋雨等引起。多见身重体倦、关节酸痛、胸闷脘胀、食欲不振、舌苔厚腻或肢体肿胀、小便不利等症。

湿阻 中医学名词。指湿邪阻滞的病变。多指湿阻脾胃(中焦)。脾主运化水湿,若多食生冷则损伤脾阳,或脾气健运失常,不能运化水湿津液,均能使湿邪阻滞,气机不畅,出现胸脘胀闷、食欲不振、舌苔白腻等。

湿纺 ❶化学纤维成形方法之一。主要工序为:(1)制备纺丝溶液;(2)将纺丝液从喷丝孔中压出形成细流;(3)在凝固浴中将纺丝液的细流凝固成长丝纤维。然后根据纤维的性质、用途进行后处理。用于纺制粘胶纤维、聚丙烯腈纤维及聚乙烯醇纤维等。所用机器称“湿法纺丝机”。❷亚麻细纱纺制方法之一。与亚麻细纱干纺有所不同,粗纱通过牵伸装置前,先经过盛有热水或渗透剂溶液的水槽,使工艺纤维上的胶质膨润、软化,以减弱工艺纤维中单纤维间的粘连。因此牵伸时相互间较易发生滑动。湿纺细纱较为均匀、毛茸少、强力高,但劳动条件差,成本高。仅用于纺制质量较高、特(号)数较低的亚麻纱。

湿周 河渠、管道等横截面上,液体与固体边界接触的长度。

湿度 ❶表示大气干湿程度的物理量。有*绝对湿度、*相对湿度、比较湿度、混合比、饱和度、*露点等多种表示方式。因大气中水蒸气来自水面,故大气中湿度一般自沿海向内陆和自低层向高层递减。❷湿蒸汽中液态水分的质量占蒸汽总质量的百分率称为蒸汽的湿度。

湿疹 一种常见的过敏性皮肤病。可发生于皮肤任何部位,但多见于面部和四肢。急性或亚急性时,皮疹呈弥漫性,可有红斑、丘疹、水疱、糜烂、渗液、结痂、脱屑等,边缘不清,多对称分布,常易变为慢性。慢性时,皮疹呈局限性,有浸润和增厚。常伴剧痒。容易复发。应避免搔抓、肥皂擦洗、接触刺激物,并忌食辛辣、海鲜类食品。

湿婆 译自梵语Śiva,意为“自在”,故也称“大自在天”。婆罗门教和印度教主神之一,即毁灭之神、苦行之神和舞蹈之神。《提婆涅槃论》说,整个世界就是湿婆的身体,虚空是头,地是身。传说具有极大的降魔能力,额上第三只眼的神火能烧毁一切。其信奉者形成湿婆教。有些湿婆教寺院不设偶像,只以牛或男性生殖器作为湿婆的象征而向之祈祷祭祀。

湿湿 (chì chì) ❶牲畜耳朵摇动貌。《诗·小雅·无羊》:“尔牛来思,其耳湿湿。”毛传:“呵而动其耳,湿湿然。”呵,牛反刍。❷浪涛开合貌。《文选·木华〈海赋〉》:“惊浪雷奔,骇水迸集,开合解会,瀼瀼湿湿。”张铣注:“瀼瀼湿湿,开合貌。”

湿温 中医学病名。外感热病之一。由湿蕴于内,再感温邪而成。初起恶寒,继则高热不恶寒、汗出胸痞、苔白、口渴不引饮。其特点是病情缠绵,病程较长,变证较多,有湿重于热和热重于湿之分。病邪初起多在气分,深入发展可入营入血,发生神昏、痉厥、便血、发斑等。多见于肠伤寒、斑疹伤寒等病。清薛生白《湿温条辨》对本病的症状、治法叙述颇详。一般邪在卫分、气分时,宜用芳香化浊、清热利湿等法;邪入营分、血分时,宜用清营、凉血、化斑、滋阴等法;如出现亡阳变证,则用人参、附子等药急救虚脱。

湿地松 (*Pinus elliottii*) 松科。常绿乔木,高可达36米。小枝粗壮,黄褐色。叶2或3针一束,长15~30厘米,树脂管2~10个内生。球果椭圆状圆锥形,长7.5~17厘米,红褐色,有短柄,种鳞鳞脐有尖刺。原产北美东南海岸;中国广东、广西、江西、湖南、湖北、安徽、浙江、江苏等地有引种栽培。适应性强,生长良好。材质较松软、耐朽力强,供建筑、桥梁、枕木等用材;亦为优良的产脂树种,产脂量高,松脂质量好。重要的速生用材树种之一。

湿空气 含有水蒸气的空气。湿空气中所含水蒸气的量

可用湿度表示。通常大气中的空气，都具有一定的湿度。

湿蒸汽 夹带有液体成分形成两相(气相、液相)并存的蒸汽。其气相部分所占的质量百分率，用蒸汽干度表示。

湿壁画 一种壁画技法。兴起于13世纪，盛行于16世纪意大利中部。使用耐久性强的矿物性颜料，绘制程序严格，自始至终要保持湿性。文艺复兴时期拉斐尔等作于梵蒂冈的一些壁画，均用此法绘成。

湿生植物 生长在很湿润的空气和土壤环境中的植物。例如水金凤、鸭跖草等。

湿式凿岩 凿岩机凿岩时，从钎头向钻眼底部射出水流以防止岩粉飞扬的一种措施。

湿法冶金 亦称"水法冶金"。在溶液中冶金过程的总称。包括浸出、液固分离、萃取、离子交换、净液、结晶、置换沉淀、水溶液电解等。适于处理金属含量较低和组分比较复杂的原料。广泛用于有色金属的生产。

湿法炼铅 利用铅与杂质在碱金属或碱土金属氯化物溶液中溶解度不同而将其分离的提取铅的方法。适用于处理选矿困难或成分复杂、品位低的铅矿石及含铅物料。

湿法炼锌 一种用含有溶剂的水溶液浸出含锌原料，提取锌的方法。硫化锌精矿经焙烧、脱硫、磨细后用硫酸浸出，使锌进入溶液。溶液净化脱铜、镉、钴等杂质后，再用电解沉积法使锌在阴极析出。可分为常温低酸和高温高酸两种。浸出过程又可分为连续浸出和间断浸出。

湿法磷肥 亦称"酸制磷肥"。用无机酸(如硫酸、硝酸或盐酸等)处理含磷矿物工艺制成的磷肥的通称。有过磷酸钙、重过磷酸钙、沉淀磷酸钙等。所含磷酸盐主要为水溶性磷酸一钙和枸溶性磷酸二钙等。

湿热下注 中医学名词。指湿邪蕴而化热，注于下焦的病变。临床多见小便淋浊或赤涩疼痛、阴部湿痒以及妇女带下等。

湿热内蕴 中医学名词。湿热病邪内蕴脏腑的病变。湿性重浊粘腻，易与热邪相结，或由湿邪逗留，久蕴化热而致。湿热蕴蒸，影响三焦气机宣通，常致病情缠绵。临床多见发热、身重、胸脘痞胀或胁腹满痛、恶心呕吐、渴不多饮、小便黄赤，或发黄疸、舌苔黄腻等。湿热致病可分为湿热留恋气分，湿热阻滞脾胃，湿热蕴结肝胆、大肠或膀胱等。

湿润秧田 从播种至三叶期前，秧田畦面保持湿润而不积水层的水稻秧田。畦沟内可根据天气情况保持满沟水或半沟水。至三叶期时，秧板建立水层，进行浅水育苗。湿润秧田育秧，由于前期土壤通气良好，能促使幼苗早扎根立苗，有利培育壮秧。

湿润灌溉 水稻育秧前期的灌溉方式。经常保持田面高度湿润而不覆盖水层。使土壤中既有足够的水分，又有适当的空气。可提高土温，改良土壤的物理、化学特性，促进微生物活动和肥料分解，有利于秧苗扎根。主要用于水稻育秧前期、水源不足地区及稻田多肥、田烂和密植的田块。

湿球温度 暴露于空气中而不受太阳直接照射的湿球温度表所示的空气温度。详"干湿表"。

湿空气透平循环 一种以高湿度空气和燃气为混合工质的燃气轮机循环。湿空气由蒸发饱和器供给。高湿度空气进入燃烧室参与燃烧而形成湿燃气，再进入透平作功。与常规的燃气-蒸汽联合循环相比，省去了蒸汽轮机，简化了循环装置；水的加热汽化可利用低温热源中的废热，从而提高了循环效率；湿空气进入透平可提高透平的作功能力。因易与烧煤的*整体煤气化燃气-蒸汽联合循环相结合，故为跨世纪新一代的燃气轮机循环。

9 **渨** (yú 愚) 水名。现称沙河。在河北南部，源出太行山麓，属滏阳河水系。

温 ㊀(wēn) ❶暖；不冷不热。如：温带；温水。亦谓使暖。如：温酒。《礼记·曲礼上》："冬温而夏凊。"❷温和。《诗·邶风·燕燕》："终温且惠。"郑玄笺："温，谓颜色和也。"❸温度。如：室温；气温。❹温习。如：温课；温书。《论语·为政》："温故而知新，可以为师矣。"❺中医热病之称。如：春温；冬温；湿温。❻中医指补养。《素问·至真要大论》："劳者温之……损者温之。"❼古国名，原称苏，建都于温，亦称温。故城在今河南温县西南。❽水名。见"温水"。❾姓。

㊁(yùn) 通"蕴"。见"温藉"。

温韦 指晚唐词人温庭筠、韦庄。二人皆擅长作词，但温词秾艳，韦词清丽，风格有所不同。

温车 同"辒车"。辒辌车，古代的卧车。《史记·齐世家》："桓公之中钩，佯死以误管仲，已而载温车中驰行。"

温中 中医学名词。温暖脾胃的一种治法。适用于脾胃有寒而致腹中冷痛、大便溏薄等，常用方剂如理中汤等。

温文 温和而有礼貌。《礼记·文王世子》："是故其成也怿，恭敬而温文。"

温水 古水名。即今南盘江。

温轧 (—zhá) 亦称"中温轧制"、"半热轧制"。变形温度控制在金属材料完全再结晶温度以下、室温以上的金属轧制工艺。兼有冷轧和热轧的某些优点，如成品表面质量好、精度高、变形抗力小，材料塑性好，有利于轧制一些低塑性、高强度的材料，可避免单独采用冷轧或热轧的某些不足之处。

温存 ❶亲切安慰。韩愈孟郊《雨中寄孟刑部幾道联句》："温存感深惠，琢切奉明诫。"❷温暖。司空图《修史亭》诗："渐觉一家看冷落，地炉生火自温存。"亦指温柔体贴。

温州 ❶州、路、府名。唐上元二年(公元675年)分括州置州，以在温峤岭(在今温岭市西)南得名。治永嘉(今温州市)。辖境相当今浙江温州、永嘉、乐清、瑞安、平阳、文成、泰顺等市县地。元改为路，明初改为府。1912年废。地当沿海冲要，宋元时曾置市舶司于此。❷市名。在浙江省东南沿海、瓯江下游南岸。辖鹿城、龙湾、瓯海三区及瑞安、乐清二市和永嘉、洞头、平阳、泰顺、文成、苍南六县。晋为永嘉郡治，唐为温州治，宋为瑞安府治，元、明、清为温州路、府治。1949年由永嘉县析设市。以温峤岭得名。人口704万(市辖区114万，1996年)。为浙东南木材、茶叶、麻、柑橘、生猪等物资集散地。1984年辟为对外开放城市。南宋时温州已设市舶司。第二次鸦片战争后辟为对外通商口岸。工业有机械、化学、电子、仪表、纺织、陶瓷、造纸、水产加工等。手工业发达，以"瓯塑"、"瓯绣"、石雕、木雕、雨伞、草席、剪刀等著名。名胜古迹有孤屿(江心屿)、文天祥祠、龙湾炮台、叶適墓。1984年建有瓯江公路大桥。

温江 县名。在四川省成都市西北、成都平原中部。县人民政府驻柳城镇。西魏置温江县，隋改万春县，唐复改温江县。《读史方舆纪要》："以江水温润而名也。"盛产稻、小麦、油菜籽、大麻、烟草。有机械、电子、食品、化学、建材等工业。古迹有鱼凫城遗址、鱼凫王墓、柏灌王墓。

温阳 中医学名词。振奋阳气以祛除寒邪的一种治法。适用于阳虚寒盛而出现四肢厥冷、恶寒蜷卧、下利清谷、脉微细等，常用药物如附子、肉桂、干姜等。如纯属肾阳虚微，

则当温补肾阳，可用鹿角、仙茅、巴戟天等。

温克 《诗·小雅·小宛》："饮酒温克。"谓喝醉了还能自加克制，保持温和恭敬态度。《三国志·魏志·管辂传》"举坐惊喜"裴松之注引《辂别传》："卿性乐酒，量虽温克，然不可保，宁当节之。"

温李 指晚唐文学家温庭筠、李商隐。孙光宪《北梦琐言》云温庭筠"与李商隐齐名，时号温李。"二人皆擅骈文，诗风绮丽婉曲，也颇接近，故有此称。但李诗实胜于温。

温县 在河南省焦作市南部，南临黄河。县人民政府驻城关镇。周为温国。春秋时晋置温县，以温国为名。农产有小麦、玉米、甘薯、大豆、棉花等，并产地黄、山药。工业有机械、化肥、纺织、造纸等。名胜古迹有慈胜寺、春秋时期盟誓遗址。

温针 针灸学名词。见《伤寒论·辨太阳病脉证并治》。针刺结合温热刺激的一种方法。即在留针过程中于针尾裹装艾绒燃着，借热力以增强温通经络、宣行气血的作用，适用于寒湿痹痛等。见明高武《针灸聚英·温针》。

温床 ❶在农业上，指避风、保温、向阳而进行人工加温的苗床。一般用砖、土或水泥筑成床框，上盖玻璃窗或塑料薄膜等透光材料而成。床中填入*酿热物使之发酵生热，或利用温泉热、电热、火热、工业余热等。主要用于供冬春季提早育苗。❷比喻孳生坏人、坏事的环境。

温良 温和善良。《汉书·匡衡传》："任温良之人，退刻薄之吏。"

温岭 市名。在浙江省台州市南部沿海。明置太平县，1914年改温岭县。1994年改设市。以温岭得名。人口112万(城镇10.7万，1996年)。海岸曲折，多岛屿，是浙江省鱼、盐重要产区之一。工业有机电、化学、建材、食品等。手工业发达，以金丝草帽、花边、绣衣等手工艺品著名。有石矿，盛产石板。农产有稻、小麦、甘薯、蚕茧等。建有江厦潮汐电站。古迹有金清大桥。

温卷(—juàn) 唐宋时举士的一种陋习。赵彦卫《云麓漫钞》卷八："唐之举人，先借当世显人以姓名达之主司，然后以所业(作品)投献，逾数日又投，谓之温卷。"王闢之《渑水燕谈录》卷九："国初(宋初)袭唐末士风，举子见先达先通笺刺，谓之请见；既与之见，他日再投启事，谓之谢见；又数日再投启事，谓之温卷。"

温毒 中医学病名。感受温邪热毒引起的疾病。多发于冬春之际，病势急骤。初起即出现表里皆热症状，如发热、心烦口渴、咳嗽喉痛、舌绛苔黄、脉象洪数等；继即喉肿闭塞，或颐(面颊)肿，或发斑疹，或头面肿大。治宜重用蒲公英、板蓝根、金银花等清热解毒药。本病大抵包括两类疾病：(1)急性传染病，如流行性腮腺炎、猩红热、头面丹毒、斑疹伤寒等；(2)头面、口腔咽喉的化脓性疾患，如继发性化脓性腮腺炎、扁桃体周围脓肿、急性化脓性扁桃体炎等。

温带 天文上的中纬地带。分北温带和南温带，即南北半球各自的回归线和极圈之间的纬度带，合占地球表面积的51.9%。这里没有太阳的直射光线，全年最高正午太阳高度不低于46°52′；最低正午太阳高度不低于0°。终年昼夜分明，没有极昼和极夜现象。白昼长度的变化幅度自回归线的2时50分至极圈的24时不等。气候上四季分明。

温标 为量度物体温度高低而对温度零点和分度方法所作的规定。世界上日常用的温标有*华氏温标和*摄氏温标；工业和科学研究中国际上规定采用*国际温标。按照热力学理论，最理想的温标是*热力学温标。

温厚 ❶温和厚道。《后汉书·王畅传》："疾恶严刻，务崇温厚。"❷富裕。《汉书·张敞传》："居皆温厚，出从童骑，闾里以为长者。"颜师古注："温厚，言富足也。"

温峤(288—329) 东晋太原祁县(今属山西)人，字太真。初在并州时为刘琨谋主，抗击刘聪、石勒。建武元年(公元317年)南下，奉劝进表见司马睿，受朝士推重。明帝即位，任为中书令。时王敦专制朝政，他和庾亮等密谋灭敦。敦平，出任江州刺史镇武昌。苏峻、祖约作乱，他又与庾亮、陶侃等出兵讨伐。事平还镇，不久病死。

温泉 ❶水温超过20℃的泉。也有认为是水温超过当地年平均气温的泉。温泉的水大部分是降水和地表水渗入地下，循环至地壳深处，然后在适宜的地形、地质、水文地质条件下涌出地表而形成。常常又是矿泉，具有经济价值。是地热异常的一种标志。❷县名。在新疆维吾尔自治区博尔塔拉蒙古自治州西部、博尔塔拉河上游。县人民政府驻博格达尔镇。1934年设县。以境内多温泉得名。草原广阔，经济以农、牧业为主。工业有地毯、食品、制革、建材等。县城北郊有温泉疗养院。古迹有乌拉斯泰石人墓、阿尔卡特石人墓。

温度 温标上的标度。表示物体冷热程度的物理量。物体温度的升高或降低，标志着物体内部分子*热运动平均动能的增加或减少。参见"温标"。

温室 ❶又名"暖房"。有防寒、加温和透光等设备，专供在寒冷季节栽培喜温植物的房屋。一般利用日光、火炉、蒸汽、热水或工业余热等进行加温。因结构和加温方法不同，可分暖洞子、塑料薄膜日光温室、工业余热温室和玻璃温室等。我国早在秦汉就已应用温室栽培园艺作物。❷汉代宫殿名。《三辅黄图·汉宫》："温室殿，武帝建，冬处之温暖也。"

温莎(Windsor) 加拿大最南城市，汽车工业中心。位于底特律河东岸，与美国底特律城隔河相望。市区面积119.9平方公里，人口19.14万(1991年)；大市区人口26.2万(1991年)。1892年设市。以制造汽车发动机、零部件和汽车装配为主；还有化学、制药、电器、金属加工、食品、纺织等。重要河港，通过隧道、大桥与美国铁路、公路线相连。

温凊 "冬温夏凊"的略语。温，谓温被使暖。凊，谓扇席使凉。古代子女奉养父母之道。《北史·薛寘传》："温凊之礼，朝夕无违。"参见"冬温夏凊"。

温病 中医学病名。为感受温热之邪所致急性热病的总称。古代统属于"伤寒"。《难经·五十八难》："伤寒有五：有中风，有伤寒，有湿温，有热病，有温病。"后世认为本病所包括的种类较广，有风温、温疫、温毒、春温、湿温、暑风、暑温、秋燥、冬温、温疟等。其中包括肠伤寒、大叶性肺炎、乙型脑炎、疟疾、流行性腮腺炎、头面丹毒等病。临床特点：发病较急，一般热象偏盛，容易化燥伤阴。治疗根据不同病因、病情可采用辛凉解表、清热解毒、清气凉血、清利湿热、滋阴清热等法。

温润 ❶《礼记·聘义》："昔者君子比德于玉焉，温润而泽，仁也。"以玉的和润比喻人的品性、容色、言语的温和柔顺。《汉书·薛宣传》："宣辞语温润，无伤害意。"《后汉书·王充传》："每乏温润之色。"❷温暖润湿。如：气候温润。

温陵 福建泉州市的别称。《舆地纪胜》引旧图经谓"其地少寒，故云"。

温宿 县名。在新疆维吾尔自治区塔里木盆地西北部，阿克苏河流贯。县人民政府驻温宿镇。汉为姑墨国地，唐

置姑墨州。清光绪二十八年(1902年)置温宿县。农产有稻、小麦、玉米、棉花及果品。盛产羊毛、羊皮。工业有食品、棉纺、建材、煤炭等。名胜有阿克库木希湖、托木尔峰冰川奇观。

温温 ❶柔和貌。《诗·小雅·宾之初筵》:"温温其恭。"❷有润泽貌。《荀子·修身》:"依乎法而又深其类,然后温温然。"

温暾 ❶亦作"温燉"。微温;不冷不热。王建《宫词》:"新晴草色绿温暾。"白居易《火炉》诗:"温燉冻肌活。"❷不爽利、不着边际。鲁迅《华盖集·并非闲话(三)》:"即使还写,也许不过是温暾之谈,两可之论。"

温藉(yùn—) 同"蕴藉"。《汉书·义纵传》:"治敢往,少温藉。"颜师古注:"少温藉,言无所含容也。"

温馨 温暖馨香。韩愈《芍药歌》:"温馨熟美鲜香起。"

温八叉 即温庭筠。相传庭筠文思敏捷,八叉手而成八韵,故有"温八叉"之称。一说其每赋一韵,一吟而已,时人号为"温八吟"。

温子昇(495—547) 北魏文学家。字鹏举,济阴冤句(今山东曹县西北)人。曾任侍读兼舍人。东魏末,高澄引为谘议参军。后元仪等作乱,高澄疑子昇同谋,下狱死。能诗文,在当时北方文人中颇有名望,但作品传留较少。原有集,已佚,明人辑有《温侍读集》。

温日观 宋末元初书画家。杭州葛岭玛瑙寺僧。字仲言,号知归子,俗姓温,初名玉山,华亭(今上海松江)人。与鲜于枢交契。工草书,善画葡萄,其真迹,须梗枝叶,皆草书法,世人以"温葡萄"称之。至元二十七年(1290年)乡友曾遇有燕京之行,他作《墨戏葡萄》二纸,一寄赵孟頫,一赠遇。传世作品有《葡萄图》。

温石棉 见"石棉"。

温生才(1870—1911) 中国民主革命烈士。字练生,广东嘉应州(治今梅州)人。早年入清军,后赴南洋为华工。在霹雳(今属马来西亚)参加同盟会。1911年(清宣统三年)春归国至广州,决心刺杀清军水师提督李准。4月8日,误认广州将军孚琦为李准,将其击毙。被捕后英勇就义。

温尼伯(Winnipeg) 加拿大中南部最大工商业城市。在雷德河(Red)与阿西尼博因河(Assiniboine)汇流处,北距温尼伯湖约64公里。市区面积571.6平方公里,人口61.68万(1991年);大市区人口65.2万(1991年)。早期为一毛皮贸易站。1873年设市。1878年铁路通达后迅速兴起。两条横贯大陆的铁路干线在此交汇,公路畅达。全国最大的谷物市场、重要的牲畜贸易和农牧产品加工业(屠宰、肉类加工和面粉等)中心。还有农业机械、铁路车辆制造等。

温压场(场chǎng) *天气图上温度和气压分布的综合状况。在分析冷、暖空气活动和天气形势变化时应用。

温州湾 在浙江省温州市东部瓯江口。北与乐清湾相连,外有洞头、大门、玉环等岛。东西长约25公里,南北宽约20公里,面积约500平方公里。湾内温州港为中国重要海港之一,5 000吨级以下海轮全年均可通航。

温克勒(Hugo Winckler, 1863—1913) 德国亚述学家。柏林大学教授。收集、出版古埃及*阿马尔那文书。1906年起领导对赫梯古都哈图萨斯的发掘,获大量楔形文泥版。毕生致力于研究近东各国古史,卓有成绩。但片面地认为所有的古代文化都导源于巴比伦,即所谓"泛巴比伦主义"。有《巴比伦和亚述史》等著作。

温体仁(1573—1638) 明浙江乌程(今湖州)人,字长卿。万历进士。崇祯二年(1629年)以礼部尚书、东阁大学士入阁辅政。力排首辅周延儒。六年代为首辅后,刻意排斥异己,图谋起用魏忠贤旧党,十年被劾去官,次年病死。

温胆汤 方剂名。见《千金要方》。由半夏、竹茹、枳实、橘皮、生姜、甘草组成。《三因极一病证方论》从原方加茯苓、大枣,亦名"温胆汤"。功能和胃、化痰。适用于头眩呕恶、惊悸失眠等。

温度计 ❶测定温度仪器的统称。温度计有各种不同类型,如水银温度计、酒精温度计、双金属片温度计、电阻温度计、温差电偶温度计、辐射高温计、光测高温计、气体温度计、蒸气压温度计、磁温度计、超导电温度计等。❷气象上指能自动记录温度变化的仪器。而对无自动记录装置的仪器则称为"温度表"。

温度场(场chǎng) 温度分布的状况。常用等温线表示。气象上指大气温度在空间的分布。常在分析冷、暖气流活动,天气形势演变和研究气候规律时应用。

温度表 气象上指无自动记录装置而直接读取温度值的仪器。如干湿球温度表、最低温度表、最高温度表、地面温度表、曲管地温表、直管地温表等。常用的为一封闭玻璃细管,下端呈圆柱或圆球形,内注水银或酒精,形成液柱,随温度升降而伸缩,根据液柱顶端位置可从标尺上读出温度值。有摄氏度(℃)和华氏度(°F)两种刻度,在我国,常用摄氏度表示。其他学科也有将温度表称为"温度计"的。除酒精和水银温度表外,还有利用铜、铂等金属的电阻随温度改变的特性制成的"电阻温度表";利用物体热辐射随自身温度改变的特性制成的"红外温度表"等。

温度觉 皮肤感觉的一种。由温度刺激作用于皮肤温度感受器引起的冷热感觉。刺激温度高于皮肤温度时引起热觉,低于皮肤温度时引起冷觉。皮肤温度常被视为温度觉的"生理零度"。但生理零度能因皮肤血管的胀缩而变化,因而同一温度刺激在生理零度变化的前后所引起的温度觉有所不同。

温庭筠(?—866) 唐诗人、词人。原名岐,字飞卿,太原(今属山西)人,寄家江东。每入试,押官韵,八叉手而成八韵,时号温八叉。仕途不得意,官止国子助教。其诗辞藻华丽,多写个人遭际,于时政亦有所反映。词多写闺情,风格秾艳。现存词六十余首,在唐词人中数量最多,大都收入《花间集》。原有集,已散佚,后人辑有《温庭筠诗集》、《金荃词》。另著有传奇小说集《干臊子》,原本不传,《太平广记》引录甚多。

温疫论 书名。明吴又可著。二卷。成于崇祯十五年(1642年),是专论"温疫病"的早期著作。提出急性传染病的病原,是自然界的"疠(戾)气"。并指出"温疫"与"伤寒"的鉴别和治法。认为疟痢等病亦由疠气引起。吴氏创"疠气"病因学说,具有重大的临床意义,为温病学说创立了新论点。

温彦博(575—637) 唐初并州祁县(今属山西)人,字大临。隋末从罗艺为司马,后归唐,官中书侍郎。武德八年(公元625年)从张瑾进攻突厥,任行军长史,兵败被俘。突厥贵族问以唐朝虚实,兵马多少,他坚持不答,被迁于阴山。太宗即位后回朝。贞观四年(630年)任中书令。有文集二十卷,已佚。

温柔乡 汉成帝沉迷女色,称其宠妃合德为温柔乡。见

伶玄《飞燕外传》。后以指美色迷人之境。曾觌《生查子》词："温柔乡内人，翠微阁中女，颜笑洛阳花，肌莹荆山玉。"

温哥华 (Vancouver)　加拿大第三大城。位于太平洋沿岸，西隔乔治亚海峡 (Georgia) 与温哥华岛相望。市区面积 113 平方公里，人口 47.18 万(1991 年)；大市区人口 160.3 万(1991 年)。原为小镇，1886 年横贯大陆铁路通达后设市。西部谷物、木材集散中心及工商业和金融中心。深水不冻良港，货物年吞吐量居全国首位。横贯大陆铁路、公路干线的西部终点。城西南有国际机场。有木材加工、炼油、石油化工、炼铝、造船、飞机制造等工业。城郊农业发达，盛产水果、蔬菜、乳品等。有不列颠哥伦比亚大学等高等院校。加拿大华人最集中的城市之一，市中心有"中国城"。旅游业甚盛。

温跃层　海水的温度在其铅直方向短距离内存在显著差异的水层。在大洋中，在表层与次水层间数十米至两百余米深处，和在次表层与中层水间约百米至约千米深度间，上、下方各有一温跃层。前者是随季节而存在的季节性温跃层；后者则是一年四季都存在的主跃层(又称"永久性温跃层")。季节性温跃层与水产捕捞、潜艇探测、水中通信关系密切。而永久性温跃层则为深层水与上层水上下沟通的机制。

温塘峡　一称温泉峡。嘉陵江小三峡之一。在重庆市北碚附近。江流切割温塘山而成。因峡中有三股温泉而得名。峡长 2.5 公里。峡谷幽深，江水清澈。名胜有北温泉公园。

温榆河　在北京市中部。上游沙河和蔺沟等支流，源出军都山，在昌平县汇合后称温榆河，东南流入北运河。长 63.5 公里，流域面积 2 480 平方公里。上游山地陡峻，中、下游地势低平，旧时常泛滥成灾。1958 年建有十三陵水库。

温赛特 (Sigrid Undset, 1882—1949)　挪威女作家。十六岁在商行任职。早期作品有长篇小说《珍妮》、《春天》和短篇小说集《悲惨的生活》等。代表作三部曲《克里斯丁·拉夫兰的女儿》以 14 世纪挪威社会为背景，描写一个妇女的一生。法西斯德国占领挪威期间侨居国外，写有《圣诞节和第十二夜》、《挪威的欢乐时光》等小说，描绘挪威的自然风光，农村习俗。获 1928 年诺贝尔文学奖。

温尼伯湖 (Winnipeg Lake)　加拿大中南部大湖。面积约 2.44 万平方公里。古冰堰湖的残遗。湖面海拔 217 米。湖盆较浅，最深仅 18.3 米。东、南、西三面接纳温尼伯河、雷德河 (Red)、萨斯喀彻温河 (Saskatchewen) 等，北经纳尔逊河流注哈得孙湾。富鱼产，航运便利。

温州杂剧　亦称"永嘉杂剧"。参见"南戏"。

温州乱弹(弹 tán)　戏曲剧种。*瓯剧的旧称。

温州鼓词　旧称"瞽词"、"盲词"。曲艺曲种。流行于浙江温州一带，清同治年间已盛行。有大词与平词之分。大词又叫"娘娘词"、"灵经"，旧时大都在敬神时演唱，伴奏用扁鼓。平词伴奏以牛筋琴为主，唱词主要为七字句，间以说白。曲目内容多采自说部和民间故事。

温汤浸种　利用温水的热力杀灭种子外部或内部病原物、促进种子萌动的方法。由于种子一般比侵染种子的病原物耐热力高，因此可以通过试验选用适当的水温和一定的浸种时间，消灭病原物而不伤种子。

温补脾肾　中医学名词。治疗脾肾阳虚的一种方法。适用于形寒畏冷、食少、便溏、四肢欠温、腰脊酸软等，常用药物如巴戟天、补骨脂、益智仁、党参、白术等。

温带气候　中纬度地区气温季节变化比较明显的气候。因地理位置不同分有三种类型：(1) 温带海洋气候，全年温和，四季雨量分配均匀，云量多，湿度大，欧洲西北部等地区属之。(2) 温带大陆气候，全年雨量稀少，集中夏季，夏热冬寒，多沙漠和草原，我国新疆、甘肃等地，以及蒙古属之。(3) 温带季风气候，夏季海洋季风盛行，高温多雨，冬季大陆季风盛行，寒冷干燥，我国淮河以北的东部地区属之。

温故知新　《论语·为政》："温故而知新，可以为师矣。"何晏注："温，寻也。寻绎故者，又知新者，可以为人师矣。"后以"温故知新"指温习已学过的知识，获得新的理解和体会。也指吸取历史经验，认识现在。《汉书·成帝纪》："儒林之官，四海渊原，宜皆明于古今，温故知新，通达国体，故谓之博士。"

温度应力　亦称"热应力"。由于物体温度升降但又不能自由伸缩或物体内各部分的温度不同而产生的应力。例如，工件焊接时受到局部加热所产生的应力；铁道钢轨的接轨处未留有空隙时由于气温升降而产生的应力。

温度梯度　沿温度降低方向，单位距离内温度降低的数值。温度梯度大，说明温度在一定距离内有明显的差异。例如，在冷暖气团交界处，温度梯度就很大。

温度辐射　物体由于具有温度而导致的辐射。一般温度愈高其最强辐射的波长愈短。温度辐射与热辐射不同，因热是不能靠辐射方式传输的。

温差电池　利用温差电现象使热量直接转变为电能的装置。参见"半导体温差发电器"。

温差电序　旧称"热电序"。按金属(或半导体，下同)在温差电现象中的性质排成的序列。从序列中任取两种金属制成一温差电偶时，在温度高的结合点，电流从序列中在前的金属流向序列中在后的金属。常见金属的温差电序如下：

铋—镍—钴—钾—铷—钙—钯—钠—汞—
铂—钽—铝—锰—铅—锡—铯—钨—铊—
铟—铱—银—铼—铜—金—镉—锌—钼—
铈—锂—铁—锑—锗—碲—硒

温差电堆　旧称"热电堆"。由几个温差电偶串联而成的装置。如图中的粗线表示相同的一种金属或半导体，细线表示另一种金属或半导体；各奇数接点(如 1,3,…)同处于某一温度，而各偶数接点同处于另一温度。对同样的温度差来说，温差电堆内的电动势要比单个温差电偶所产生的大得多，用它制成的温差电偶温度计测温灵敏度也高。

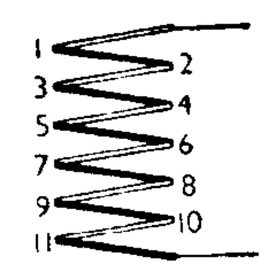

温差电堆示意图

温差电偶　亦称"热电偶"。利用温差电现象制成的一种元件。由两种能产生显著温差电现象的金属丝(如铜和康铜)焊接而成。是温差电池和温差电偶温度计的主要部件。也可由半导体制成。参见"半导体温差发电器"、"半导体温差致冷器"。

温室气体　"大气保温气体"的俗称。

温室栽培　园艺作物的一种保护地栽培方法。用保暖、加温、透光等设备和相应的技术措施，保护喜温植物御寒越冬或促使生长和提早开花结果等。以增加冬、春季生产的蔬菜、果品和花卉种类，提高产量和品质，保证周年供应多样化的新鲜蔬菜。

温室效应 ❶不经人工加热的玻璃温室(养花房)内,气温高于无玻璃温室时的效应。主因是温室壁阻挡室内(热)外(冷)空气作对流或湍流热交换。次因是玻璃能令短波太阳辐射透入却阻止室内长波辐射透出。农业生产上,薄膜育秧、薄膜覆盖防霜和玻璃棚种养花卉等,均利用此效应。❷"大气保温效应"的俗称。

温柔敦厚 温和宽厚。《礼记·经解》:"温柔敦厚,诗教也。"孔颖达疏:"温,谓颜色温润,柔,谓情性和柔,诗依违讽谏,不指切事情,故云温柔敦厚是诗教也。"

温都尔庙 镇名。在内蒙古自治区锡林郭勒盟苏尼特右旗南部、集二铁路线上。解放初至1957年曾为苏尼特右旗人民委员会驻地。现为附近农牧产品集散地和交通中心。公路通锡林浩特、集宁和化德等地。

温哥华岛 (Vancouver Island) 加拿大西南部岛屿。面积3.13万平方公里,为北美洲太平洋沿岸最大岛屿。人口50多万(1990年)。多山,沿岸多峡湾。受北太平洋暖流影响,气候温和湿润。森林茂密。有采矿(煤、金、铜)、木材加工和造纸等工业。沿海渔业甚盛。南端维多利亚为主要港市。

温热经纬 书名。清王孟英编著。成于咸丰二年(1852年)。辑录《内经》、《伤寒论》等古籍中有关温热病的原文为"经",选集清叶天士、薛生白、陈平伯、余师愚四家治疗温热病经验为"纬",并将治疗温病常用方剂汇集书末。其注释均采自各家学说,并附个人心得体会,系统地总结了温病学说,是论述温病学的专著。

温病条辨 书名。清吴鞠通著。六卷。成于嘉庆三年(1798年)。本书阐述温病的病因与证治,按三焦立论,分列上焦、中焦、下焦疾病的辨证和治法。方药多采自清叶天士《临证指南医案》。综述了温病学的理论与临床经验,为论述温病学的专著。

温得和克 (Windhoek) 纳米比亚首都。在中部高原上,海拔1 645米。气候凉爽。人口12.5万(1990年)。1892年成为德国殖民统治据点。是世界最大的紫羔皮集散市场。有制革、织布、服装、食品加工、化工、车辆装配等工业。有国际航空站。

温斯坦莱 (Gerrard Winstanley, 约1609—约1660) 英国资产阶级革命时期*掘土派领袖,空想共产主义者。认为私有制是社会罪恶的根源。主张土地公有、人人劳动、权利平等,建立共和国。1649年领导城乡贫民集体开垦荒地的运动。著有《新正义法典》、《自由法则》等。

温德华兹 即"斯特拉福"。

温水孵化法 俗称"浴水"。中国广东、广西对当地二化和有滞育期多化品种的桑蚕卵人工孵化法。不论越年种或不越年种及两种混和卵都同浸温水,使越年卵解除滞育、不越年卵不受损害,达到孵化齐一目的。方法是在产卵后的次晨6~8时,用53~55℃温水浸蚕卵5秒钟即可。

温庭筠诗集 别集名。唐温庭筠(字飞卿)作。原集已佚,此为宋人所辑,凡七卷,别集一卷。有影印述古堂影宋写本。明毛晋刻本名《金荃集》,卷数同。另有《温飞卿集笺注》九卷,明曾益注,清顾予咸、嗣立父子订补,注释颇详。有康熙间刻本。其词有《金奁集》辑本一卷,收入近人朱祖谋辑刻《彊村丛书》,集中杂有他人作品;《金荃词》辑本一卷,收入王国维《唐五代二十一家词辑》中。

温差电效应 一般指"塞贝克效应"。当甲、乙两种不同的导体(或导电类型不同的半导体)联接如图时,如果两个接头的温度T_1和T_2不同,则在这两接头间有电动势产生的现象。1821年由德国物理学家塞贝克(Thomas Johann Seebeck, 1770—1831)发现。如将两端相接,则其中就有电流产生。这种电流称为"热电流"("温差电流"的旧称)。在金属中,这种效应较小,常用以测量温度;对于半导体,效应较大,可用来发电。反之,如果有电流流过上述闭合电路时,则一接头处会变冷(放热);另一接头处会变热(吸热),这效应称为"珀耳帖效应",是"塞贝克效应"的逆效应。1834年由法国科学家珀耳帖(Jean Charles Athanase Peltier, 1785—1845)发现。在半导体中,这效应较显著,可用来做致冷器。

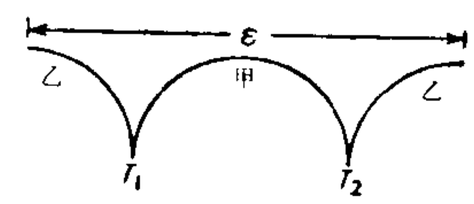

温差电效应示意图

温差异重流 上下两层由于温度差别而密度不同、流速不同的流体以具有近乎水平的明显分界面的相对运动。例如工业冷却水排入河流湖泊中,温水漂浮于水体上部,近表面水温高,下部水温低,发生温差异重流。

温室白粉虱 (*Trialeurodes vaporariorum*) 温室和露地蔬菜害虫。昆虫纲,同翅目,粉虱科。成虫体长约1毫米,淡黄色,翅覆盖白色蜡粉。若虫扁平椭圆形,共4龄,1龄有胸足和触角,2龄时消失,3龄体表有长短不一的蜡丝状突起,4龄称"假蛹",体背布满蜡刺。温室中年发生十余代。寄主广,成虫和若虫在叶背面吸食汁液,使叶片退绿变黄、萎蔫、枯死;分泌的蜜露可引起霉污病,还能传播病毒病。防治法:培养无虫苗,清除落叶残株,避免黄瓜、番茄混栽,采用敌敌畏温室熏蒸或熏烟,溴氰菊酯、辛硫磷或敌敌畏喷雾,释放丽匀鞭蚜小蜂、中华草蛉。

温德华群岛 即"向风群岛"。

温带沙漠气候 也叫"温带干旱气候"。主要分布在温带大陆中部,或沿海有高山屏障的地区。以中亚和中国西北干旱地区为最典型。终年在大陆气团控制下,受不到海洋的影响,气候十分干燥。降水量稀少,而可能蒸发量却甚大。气温变化剧烈,日较差、年较差均甚大。云量小,相对日照时数多,太阳辐射能强。自然景观大部分地区为荒漠。

温带季风气候 主要分布在北纬35°~55°的亚欧大陆东岸。因海陆的热力差异,在季节性高压和低压控制下,风向、风力、气温和降水有明显季节变化。冬季受温带大陆气团影响,盛行偏西、偏北风,风力强劲,寒冷干燥,最冷月平均气温在0℃以下。夏季受温带海洋气团或变性热带海洋气团影响,盛行偏东、偏南风,风力较小,暖热多雨,最热月平均气温在20℃以上,集中年降水量(约500~1 000毫米)的三分之二。全年四季分明,天气多变。自然植被以落叶阔叶林和针阔混交林为主。

温带草原气候 是温带湿润气候(包括季风气候、海洋性气候等)与沙漠气候间的过渡型气候。分布范围广:在亚欧大陆上从黑海沿岸往东,横贯中亚细亚,经蒙古而至中国黄河中游及内蒙古,连成一条宽带;在北美中部则成一南北行宽带,南美南部腹地亦有一狭长地带。气候具明显大陆性,夏热冬寒,气温年较差较大。年降水量300~500毫米左右,雨量集中夏季。自然植被为典型的草原。

温带针叶林气候 亦称"寒温带大陆性气候"。主要分布在北纬50°~70°之间,横贯亚欧大陆和北美大陆的北部。受北极高压控制,盛行极地大陆气团。冬季严寒漫长,最冷月平均气温-20~-30℃;夏季温暖短促,最热月平均气温10~18℃;气温年较差特别大。降水较少,年降水量300~

600 毫米，集中夏季，冬季积雪；因气温低，蒸发弱，相对湿度很高。自然植被主要为针叶林。

温带海洋性气候 主要分布在南、北纬 40°～60°的大陆西岸，以西欧分布最广。终年处在西风带，深受海洋气团影响，沿岸有暖流经过。气温变化和缓，冬无严寒，夏无酷暑，春温低于秋温。最冷月平均气温在 0℃以上，最热月平均气温在 22℃以下，气温年较差小。全年湿润有雨，年降水量 750～1 000 毫米左右，季节分配较均匀，冬季稍多。自然植被为落叶阔叶林。

温带阔叶林气候 也称"温带大陆性湿润气候"。主要分布在北纬 40°～60°的北美大陆东部和欧洲东部。冬季寒冷少雨，夏季温暖多雨，但气温与降水的季节变化不如同纬度东亚温带季风气候显著。最冷月平均气温南北介于 0～－20℃，最热月 16～24℃，年降水量约 1 000 毫米。自然植被以落叶阔叶林和针阔混交林为主。

温差电偶温度计 俗称"热电偶温度计"。是利用*温差电效应测量温度的仪器。由*温差电偶和电表（如微安计、灵敏电流计或毫伏计）组成。使用时，将温差电偶和电表相接如图。温差电偶的一个接点处于固定温度 T_1，另一接点处于待测温度 T_2，在一定温度范围内，温差电偶内产生的电动势和两接点间的温度差 ΔT 成正比。经过校正，ΔT 可由电表的指针直接指出，从而求得 T_2。按使用的温度范围和对温度差感受的灵敏程度不同，温差电偶温度计分为铂铑-铂（测量范围为－20～1 600℃）、镍铬-镍铝（－50～1 300℃）、镍铬-考铜（－50～800℃）、铜-康铜（－100～500℃）等数种。

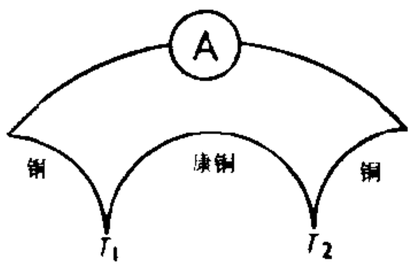

温差电偶温度计示意图

温国文正司马公文集 别集名。北宋司马光（封温国公，谥文正）作。八十卷。凡赋一卷，诗十四卷，文六十五卷。有影印宋绍兴刊本。又有名《传家集》者，亦八十卷，所收篇目及编次，与此略有不同。有《四库全书》本及乾隆间陈宏谋校刊本。同治间张伯行刻《司马温公文集》仅十四卷，所录皆为散文。

温布尔顿草地网球锦标赛 即"全英草地网球锦标赛"。

9 **渥** (shēng 生) 多用于人名。春秋时曹桓公名终渥。见《集韵·十二庚》。

渴 ㊀(kě) ❶口干想喝水。《诗·小雅·采薇》："载饥载渴。"❷比喻急切。如：渴望；渴念。《公羊传·隐公三年》："不及时而日，渴葬也。"何休注："渴，喻急也。"

㊁(jié 竭) 通"竭"。水干涸。《周礼·地官·草人》："凡粪种，骍刚用牛……渴泽用鹿。"孙诒让正义："渴泽，犹竭泽也。泽故有水，今涸渴，则无水而可耕种。"

㊂(hé 曷) 水反流。柳宗元《袁家渴记》："楚越之间方言，谓水之反流者为渴。"

渴乌 古代吸水器。《后汉书·张让传》："又作翻车渴乌，施于桥西，用洒南北郊路。"李贤注："翻车，设机车以引水；渴乌，为曲筒以气引水上也。"按或即今虹吸管之类。

渴仰 殷切期望。《元史·李昶传》："渴仰之心太切，兴除之政未孚。"亦指仰慕。颜真卿《与李太保帖》："真卿粗自奉别，渴仰何胜。"

渴笔 (jié—) 笔枯少墨。李日华《渴笔颂》："书中渴笔如渴驷，奋迅奔驰犷难制。"按绘画有渴笔法。孔衍栻《石村画诀》："凡点叶树俱用渴笔实染。"

渴睡 倦极欲睡。苏轼《王巩清虚堂》诗："吴兴太守老且病，堆案满前长渴睡。"今通作"瞌睡"。

渨 ㊀(wēi 威) 亦作"隈"。水流弯曲貌。《玉篇·水部》："渨，水澳曲也，没也。或作隈。"

㊁(wěi 委) 见"渨委"、"渨瀾"。

渨委 (wěi—) 污浊。《楚辞·九叹·惜贤》："荡渨委之奸咎兮。"王逸注："渨委，污蔑也。"洪兴祖补注："渨，秽也。委，浊也。"

渨瀾 (wěi—) 水波回旋涌起貌。郭璞《江赋》："渨瀾溃瀑。"

渭 (wèi) 水名。见"渭河"。

渭州 州名。北魏永安三年（公元 530 年）置，以渭水为名。治襄武（今甘肃陇西东南）。唐辖境相当今甘肃陇西、定西、漳县、渭源、武山等县地。安史乱后地属吐蕃，元和四年（809 年）以原州之平凉（今甘肃平凉市）置行渭州，广明元年（880 年）又为吐蕃所破。中和四年（884 年）又置，治平凉。北宋时辖境相当今甘肃平凉、华亭、崇信及宁夏泾源等市县地。金改为平凉府。

渭阳 《诗·秦风》篇名。《诗序》谓此是秦康公"念母"之作。康公舅父晋文公重耳，早年曾被迫离晋流亡，后至秦，得康公父穆公的帮助，得以回国为君。重耳由秦返晋时，康公为秦太子，其母已死，康公"赠送文公于渭之阳，念母之不见也，我见舅氏，如母存焉。及其即位，思而作是诗也"。但康公即位，在重耳死后七年；故后人或认为此诗当作于康公送重耳返国之时，而非即位之后。旧时亦以"渭阳"表示甥对舅的情谊。如杜甫《奉送二十三舅录事之摄郴州》诗："气春江上别，泪血渭阳情。"因《诗序》"我见舅氏，如母存焉"之说，故一般皆在母死后才用此典故。

渭河 黄河最大支流。在陕西省中部。源出甘肃省渭源县鸟鼠山，东流横贯陕西省渭河平原，在潼关县入黄河。长 818 公里，流域面积 13.49 万平方公里。上游以及北岸泾河、洛河等支流，流经黄土高原，挟带大量泥沙。中下游渠道纵横，有泾惠渠、渭惠渠、洛惠渠等灌溉工程。流域内农业发达，是陕西省的棉、粮基地。沿岸有宝鸡、咸阳、渭南等城市。

渭南 市名。在陕西省渭河平原东部、秦岭北麓，渭河及陇海铁路横贯。辖临渭区及华阴、韩城二市和蒲城、潼关、白水、澄城、华县、合阳、富平、大荔八县。前秦设渭南县。1983 年改设市。人口 513 万（市辖区 84 万，1996 年）。工业有化学、机械、纺织、建材、食品等。主产小麦、棉花，为全省重要棉、粮产区。林、矿资源丰富，林产有柿子、苹果及药材苍术、贯众、沙参等。市北有渭河大桥。古迹有鼓楼、慧照寺。

渭城 古县名。本秦都咸阳县，汉高祖元年（公元前 206 年）改名新城，七年废。元鼎三年（前 114 年）复置，改名渭城，以南临渭水得名。治今陕西咸阳市东北二十里，东汉并入长安县。

渭桥 汉、唐代长安附近渭水上的桥梁，有三：(1) 中渭桥。秦始皇始建，本名横桥。汉名渭桥、横门桥（与长安城西面横门相对）、石柱桥；增建东西二桥，始有中渭桥之称。故址在秦咸阳城正南，汉长安城北偏西，今咸阳市东约二十里。历代屡毁屡复，至唐贞观十年（公元 636 年），东移约十里，在今西安市直北。唐后毁。(2) 东渭桥。故址在今高陵

南耿镇白家嘴西南。汉景帝五年(公元前152年)始建。唐咸亨中置渭桥仓于此,漕粮自东来,先聚此仓,再转运长安。开元九年(721年)重修。唐废。(3)西渭桥。汉武帝建元三年(公元前138年)始建,因与长安城便门相对,亦名便桥或便门桥。故址在今咸阳市南。唐也名咸阳桥。其时长安人送客西行多到此相别。唐末废。后代或用舟渡,或用浮桥,或冬春作桥,夏秋用渡。

渭源 县名。在甘肃省东部、渭河上源。县人民政府驻清源镇。汉置首阳县,西魏改渭源县。以渭河源地得名。主产小麦、青稞、蚕豆、马铃薯、油料作物等,并产当归、生地、党参等药材。工业有农机、地毯、水泥、亚麻加工等。名胜古迹有灞陵桥、鸟鼠山、首阳山、伯夷叔齐墓、秦长城。

渭城曲(曲 qǔ) 又名《阳关曲》。乐府《近代曲》名。唐王维《送元二使安西》诗云:"渭城朝雨浥轻尘,客舍青青柳色新。劝君更尽一杯酒,西出阳关无故人。"后谱入乐府,即以诗中"渭城"或"阳关"名曲。参见"阳关三叠"。

渭惠渠 陕西省中部引渭河水灌溉凤翔、乾县、兴平、咸阳等市县的水利工程。始建于1935年。建国后经整修、扩建,灌溉面积达7.6万公顷。

渭华起义 1928年陕西渭南、华县农民和部分西北军官兵的起义。4月底共产党人掌握的西北军新编第三旅在刘志丹、唐澍等领导下,在潼关开往华县高塘镇途中,首先宣布起义并成立西北工农革命军;5月渭南、华县万余农民在中共陕东特委领导下先后起义。7月因遭优势敌军进攻,起义失败。唐澍在战斗中牺牲,余部转移到陕甘边境坚持斗争。

渭河平原 一称关中平原,又称渭河盆地、关中盆地。在陕西省中部,秦岭与陕北黄土高原之间,是一个三面环山向东敞开的河谷盆地。西起宝鸡,东至潼关,南接秦岭,北抵陕北高原。东西长300多公里;东宽西窄,宝鸡附近只30公里,西安以东宽100多公里。海拔400米左右。主要是断层陷落地带经渭河及其支流泾、洛等河冲积而成。灌溉事业自古著名;号称"八百里秦川"。盛产小麦、棉花等。是中国重要的农业区。

渭南文集 别集名。南宋陆游(曾封渭南县伯)作。共五十卷,为游自编。包括各体文章四十一卷,《天彭牡丹谱》一卷,《入蜀记》六卷,词二卷。为游幼子子遹所刊。有影印明弘治间华珵活字本。别有明正德间汪大章刊本,凡五十二卷,无《入蜀记》,有诗九卷,词合为一卷。

9 **溃**〔潰〕(kuì 愧) ❶水冲破堤防。《文选·班固〈西都赋〉》:"溃渭洞河。"李善注引《仓颉篇》:"溃,旁决也。"引申为冲破包围。《史记·项羽本纪》:"为诸君溃围,斩将刈旗。"亦指毁坏。《墨子·非攻下》:"燔溃其祖庙。"❷散乱;败逃。《左传·僖公四年》:"齐侯以诸侯之师侵蔡,蔡溃。"❸烂。如:溃疡。《素问·五常政大论》:"其动疡涌分溃痈肿。"❹怒貌。《诗·邶风·谷风》:"有洸有溃。"❺达到。《诗·小雅·小旻》:"是用不溃于成。"

溃败 溃乱败北。王恽《东征》诗:"溃败如山崩。"

溃疡 ❶皮肤、粘膜或血管内膜等组织坏死脱落后形成较深的局部组织缺损。如胃、十二指肠溃疡病,癌肿坏死溃烂的癌溃疡。❷植物的皮层或表皮受菌类侵害或物理因素如日灼损伤后形成局部的、开裂性的(一般周围开裂)、还可能木质化的坏死斑。病斑通常较大而扁平,有时略凹陷,在树木枝干上及叶、果上最常见,有时也在草本植物的茎上发生。

溃溃 ❶昏乱貌。《诗·大雅·召旻》:"溃溃回遹。"毛传:"溃溃,乱也。"马瑞辰通释谓即"愦愦"之假借。❷水流貌。《说苑·杂言》:"泉源溃溃,不释昼夜。"

溃洪 水流广大无涯貌。《文选·左思〈吴都赋〉》:"溃洪泮汗。"刘逵注:"谓直望无崖也。"

溃疡性结肠炎 亦称"非特异性溃疡性结肠炎"。病因未明,可能是一种自身免疫性疾病。结肠粘膜呈充血、水肿,并可形成多数大小不等、易出血的溃疡。症状有腹痛、腹泻、厌食、发热、消瘦及粪便有血、脓、粘液等。慢性过程中可有急性发作。治疗应给少渣、易消化、富有营养的食物,注意休息和避免情绪紧张等,并采用柳氮磺胺吡啶、肾上腺皮质激素、硫唑嘌呤等药物及输血、手术等措施。

洪(hóng) 见"溃洪"。

湍(tuān) ❶急流的水。《水经注·江水二》:"春冬之时,则素湍绿潭,回清倒影。"❷水势急。《汉书·沟洫志》:"水湍悍,难以行平地。"

湍流 亦称"紊流"。流体质点互相混杂,迹线极不规则的流动。描述湍流流体运动的物理量如速度、压强等的时间平均值有不规则的涨落现象。水流动于圆而直的管中,*雷诺数(*Re*)大于2 300时,呈湍流现象。

湠(tàn) ❶大水。见《玉篇·水部》。❷见"湠漫"。

湠漫 旷远貌。木华《海赋》:"渺涣湠漫。"

溅〔濺〕㊀(jiàn 箭) 迸射。《史记·廉颇蔺相如列传》:"相如请得以颈血溅大王矣。"

㊁(jiān 煎) 见"溅溅"。

溅射 在半导体晶片表面制作薄膜的一种工艺。在高真空系统中,充入少量惰性气体,如氩气,用高压电场使氩气放电,产生高能氩离子流,撞击出溅射材料的原子,淀积在晶片上,形成薄膜。与真空蒸发相比,可在低温下把高熔点材料制成薄膜,溅射的薄膜均匀、纯净、与晶片附着力强。可用以制作金属化合物薄膜、绝缘薄膜等。

溅溅(jiān jiān) ❶同"浅浅"。水疾流貌。沈约《早发定山》诗:"归海流漫漫,出浦水溅溅。"按《文选》作"浅浅"。❷流水声。古乐府《木兰诗》:"不闻爷娘唤女声,但闻黄河流水鸣溅溅。"

滑㊀(huá) ❶光滑;滑溜。白居易《朱藤谣》:"泥粘雪滑,足力不堪。"❷滑过;溜过。如:滑冰;滑翔。❸使菜肴柔滑的作料。《周礼·天官·食医》:"调以滑甘。"孙诒让正义:"谓以米粉和菜为滑也。"❹浮而不实。如:滑头滑脑。❺古国名。姬姓。建都于滑(今河南睢县西北),后迁都于费(今河南偃师西南),又称费滑。公元前627年灭于秦,旋为晋有,称为侯氏或缑氏。❻姓,明代有滑寿。

㊁(gǔ 骨) 通"汩"。❶汩乱。《国语·周语下》:"滑夫二川之神。"韦昭注:"滑,乱也。"❷见"滑滑"。

滑石 矿物名。化学式为$Mg_3[Si_4O_{10}](OH)_2$。单斜晶系。常成片状、鳞片状或致密块状集合体。白色或微带浅黄、浅红、浅绿等色;玻璃光泽,解理面上呈珍珠光泽;片状解理极完全,硬度1,密度2.7~2.8克/厘米^3,有滑腻感。通常由富含镁的岩石经变质而成。作为填料广泛应用于造纸、橡胶及化妆品等工业。中医学上用作清热、利湿药,性寒、味甘,主治小便淋沥热痛、暑热烦渴、泻痢等症。

滑车 俗称"葫芦"。最早指绳索或链条依次绕过若干滑轮所组成的简单起重牵引装置。图示滑轮式滑车(滑轮组)

中，上部滑轮不随重物移动，只改变作用力方向，称“定滑轮”；下部滑轮则随起重物一同移动，用以省力，称“动滑轮”。凡属吊挂式起重机械，都称“滑车”。用人力驱动的又称“手动葫芦”；用电力驱动的又称“电动葫芦”。可用于临时性吊装作业。

滑轮式滑车

滑头 《五灯会元·澧州灵岩仲安禅师》：“祖顾侍者曰：‘是那里僧？’曰：‘此上座向曾在和尚会下去。’祖曰：‘怪得恁么滑头。’”今谓狡诈、不诚实为滑头；亦以称圆滑不肯负责的人。

滑台 古城名。即今河南滑县东滑县城。北临古黄河，东晋南北朝时为军事要地。南燕慕容德曾建都于此。南朝宋北魏时曾为兖州东郡治所。北魏又以为河南四镇之一，南朝宋将王玄谟围攻数月不能下，即此。

滑行 ❶铁路列车在制动过程中继续前进而车轮停止转动的现象。因闸瓦压力过大，制动力超过车轮和钢轨之间的粘着力所致。会急剧降低制动力，并擦伤车轮和钢轨。❷亦称“淌车”或“溜车”。汽车不用发动机的动力而依靠本身惯性或利用下坡向前行驶的现象。火车也有此现象，称“惰行”。❸快艇高速航行时的运动状态。此时，艇体主要不是依靠水的浮力支持而是由水的动压力托起，首部升高，艇体大部露出水面，因而阻力显著降低。根据滑行原理制造的快艇称“滑行艇”。

滑州 州名。隋开皇十六年（公元596年）改杞州置，治白马，即古滑台城（今滑县东旧滑县城），州以得名。唐辖境相当今河南滑县、延津、长垣等县地。五代后辖境渐缩。明洪武初，省州治白马入州，旋改为县。

滑寿 元末明初医学家。字伯仁，号攖宁生，祖籍襄城（今属河南）人，先迁居江苏仪真（今仪征），后移住浙江余姚。从王居中学习《素问》、《难经》，从高洞阳学针法。编著*《十四经发挥》，以任、督二脉与十二经脉并重，对针灸学有所贡献。另著有《读素问钞》、《难经本义》等。

滑县 在河南省安阳市东南部、卫河东岸。县人民政府驻道口镇。秦置白马县，明改滑县。农产以小麦、棉花、玉米、大豆为主。工业有造纸、机械、电机、化肥、纺织等。有卫王城、瓦岗寨、明福寺塔等古迹。

滑汰 同“滑泆”。梁同书《直语补正》：“汉《天井道碑》：‘夏雨滑汰’，唐宋人诗，多作‘滑泆’。”苏轼《秧马歌》：“以我两足为四蹄，耸踊滑汰如凫鹭。”

滑坡 ❶不稳定边坡的岩体或土体在重力作用下沿一定滑动面（或滑动带）整体向下滑动的自然地质现象。地表水和地下水的作用以及人为的不合理工程活动对边坡岩、土体稳定性的破坏经常是滑坡发生的主要原因。在露天采矿、水利、铁路、公路等工程中，滑坡往往造成严重危害。❷比喻水平急剧下降。

滑竿 一种供人乘坐的旧式交通工具。用两根长竹竿，中间架以竹片编成的躺椅式兜子，由两人抬着行走。流行于我国南方各省山区地带。

滑脉 脉象之一。脉搏往来流利，如珠走盘。多见于痰食积滞和实热等证。健康人气血旺盛或妇女怀孕时亦可出现滑脉。

滑胎 中医学名词。❶病症名。见《经效产宝》。连续出现堕胎或小产三次以上者。清《叶氏女科证治》：“有屡孕屡堕者……名曰滑胎。”多由脾肾虚弱、气虚、血热等引起。妊娠胎漏或胎动不安，常是滑胎、小产的先兆，应及时检查治疗。❷指妊娠时应用药物调治等以使分娩顺利的方法。明张景岳《景岳全书·妇人规》：“妊娠滑胎之法，惟欲其坐草之期易而且速……如四物汤、滑胎煎、五福饮、小营煎、八珍汤之类，即皆滑胎之要药。”

滑音 音乐术语。从一音向上或向下滑至另一音的唱（奏）法。用波纹线或带箭头的直线作为标记。有的滑音仅记出起音或迄音；滑至何音或从何音滑起，则由唱（奏）者根据音乐风格决定。

滑音

滑阀 机器中用来控制流体流动的设备。多呈圆筒形，用滑阀的前后滑动动作来遮闭或打开流体通道。蒸汽机中控制蒸汽进入汽缸和排出汽缸的配汽机构，常采用滑阀型式。此外，常用作液压传动、气力传动中的操纵阀等。

滑泆 亦作“滑汰”。谓道路泥泞，不便行走。亦专指溜滑。《楚辞·卜居》“突梯滑稽”朱熹集注：“突梯，滑泆貌。滑稽，圆转貌。”皮日休《吴中苦雨因书一百韵寄鲁望》：“蘚地滑泆足。”

滑移 晶体所受外力达到一定程度时，在一定的晶面（称为“滑移面”）上沿一定方向（称为“滑移方向”）产生的相对位移。是晶体塑性变形的一种方式。一般滑移面是晶体中原子排列较密集的晶面；滑移方向是滑移面上原子排列较密集的方向。

滑滑（gǔ gǔ） 同“汩汩”。水涌流貌。《易林·蛊之既济》：“涌泉滑滑，南流不竭。”

滑膜 一种特殊的结缔组织膜。富于血管、淋巴管和神经末梢，作关节囊或*腱鞘的衬里，能产生滑液，滋润关节软骨或肌腱以减少运动时的摩擦。发炎时，滑膜肿胀、渗出液增多、局部疼痛，可妨碍关节和肌腱的运动。

滑精 中医学病名。指精液自行滑泄的疾病。多由肾气耗伤、精关不固所致，治宜补肾培元、固精止涩等法。

滑稽 ❶（gǔ一）古代的流酒器，类似后代的酒过龙，能“转注吐酒，终日不已”。见《史记·滑稽列传》司马贞索隐。扬雄《酒箴》：“鸱夷滑稽，腹如大壶，尽日盛酒，人复借酤。”❷谓能言善辩，言词流走无滞竭。一说，滑、乱的意思；稽，同的意思。谓“辩捷之人，言非若是，说是若非，能乱异同”。见《史记·滑稽列传》司马贞索隐。《史记·樗里子甘茂列传》：“樗里子滑稽多智。”亦用来形容圆转谄媚的态度。屈原《卜居》：“将突梯滑稽，如脂如韦以洁楹乎？”现在一般用为使人发笑的意思，兼指语言、行动和事态。❸喜剧性的表现形式之一。以言语、动作、形象等引人发笑。其基本特点是通过嘲笑与插科打诨乃至越出常规的荒诞方式，揭露对象的自相矛盾和可笑之处，从而达到批评与讽刺的目的。滑稽的表现形态丰富多样。常见于戏剧、小说、曲艺、漫画等文艺作品以及日常生活中。

滑擦 清代速度滑冰运动。着特别溜冰鞋在冰上滑行。清潘荣陛《帝京岁时纪胜·冰床·滑擦》：“冰上滑擦者，所著之履皆有铁齿，滑行冰上，如星驰电掣，争先夺标取胜名曰‘溜冰’。都人于各城外护城河下，群聚滑擦，往还亦以拖床代渡。”

滑动税 亦称“滑准关税”。根据进出口商品价格或数量的变动而增减进出口税率的一种关税。

滑行艇 在水面上以高速滑行的小艇。滑行时船体大部

分由水的动压力托离水面，因而减少了水对艇体的阻力。鱼雷艇、导弹艇和摩托赛艇多属滑行艇。参见“滑行❸”。

滑翔机 一种重于空气的固定翼航空器。没有动力装置，在下滑飞行中依靠自身重力的分量获得前进动力。由机翼、尾翼、机身、起落装置、牵引设备和操纵机构等部分组成。不能自行起飞，依靠外力获得速度，起飞升空。能作滑翔飞行和某些特技动作，利用上升气流还能升高。有的滑翔机带有小功率的动力装置作为起飞动力，称“动力滑翔机”。多用于航空体育活动。

滑鼠蛇 (*Ptyas mucosus*) 亦称“草锦蛇”。爬行纲，游蛇科。一种无毒蛇。全长达2米余。背面黄褐色，后部有不规则黑色横斑；头部黑褐色，唇鳞缝为黑色；腹面黄白色，腹鳞后缘两侧为黑色。生活于山地和平原，捕食蛙、蟾蜍、蜥蜴、鸟、鼠等。卵生。分布于中国四川、重庆、湖南、湖北、江西、浙江、安徽、福建、台湾、广东、海南、广西、云南、贵州、西藏；也产于印度、东南亚等地。肉可食，又可浸制蛇酒供药用。皮可制乐器等。

滑膜炎 关节滑膜的炎性病症。可由多种原因引起。局部症状为关节肿胀(因滑液增多)，亦可出现热和痛。关节功能多受限制，多取半屈位。应根据病因进行治疗。

滑稽戏 ❶唐宋时的一种表演形式。唐参军戏和宋杂剧中都有许多以滑稽调笑为内容的小型表演节目，近代某些戏剧史家称之为滑稽戏。❷戏曲剧种。流行于上海及江苏、浙江部分地区。抗日战争时期由曲艺“独脚戏”发展而成。专演喜剧和闹剧，以引人发笑为特点。杂用各地方言和各种戏曲、曲艺的腔调，以及民间小调、流行歌曲等。擅长表现现代生活。建国后整理、编创的剧目有《七十二家房客》、《三毛学生意》、《满园春色》、《满意不满意》、《阿混新传》等。

滑膛枪 枪管内无膛线的枪械。常见的滑膛枪主要是霰弹枪，包括狩猎用的猎枪、体育比赛用的运动枪和警察用的防暴枪；军队用的有战斗霰弹枪、信号枪等。有自动和非自动之分。

滑膛炮 身管内壁无膛线的火炮。弹丸发射后利用尾翼保持飞行状态的稳定。19世纪以前的火炮和现代迫击炮、无坐力炮、大口径反坦克火炮多为滑膛炮。

滑车神经 人和脊椎动物的第四对脑神经。为运动神经。在人体，自中脑的滑车神经核发出，纤维向后走行，在脑内交叉后，经下丘下方出脑，绕中脑的两侧到前方，穿经海绵窦后入眼眶，支配眼球的上斜肌。

滑升模板 在现场浇捣混凝土时采用的一种能向上滑移的模板。由模板、起重架、工作平台、千斤顶和油泵等组成。利用千斤顶中的卡具悬挂在结构物内的支承钢筋上。浇灌混凝土时，开动油泵，使千斤顶沿着支承钢筋向上爬行，从而将联成整体的整套模板逐步向上滑升。用于建造较高而造型简单的结构物，例如，囤仓、烟囱、高层建筑的钢筋混凝土墙等。能节省大量模板和支撑。

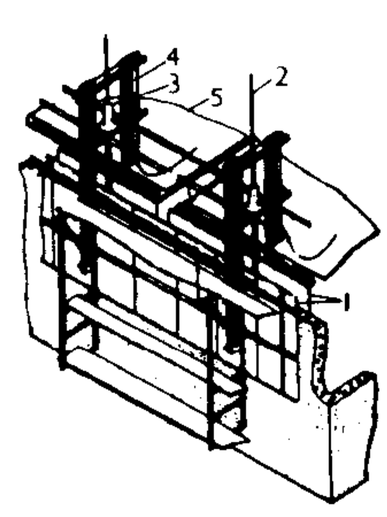

滑升模板
1. 滑升模板 2. 支承钢筋 3. 千斤顶 4. 起重架 5. 工作平台

滑水运动 水上运动项目之一。运动员脚穿装有固定橡皮鞋、用木板或玻璃纤维制成的水橇，手握一根系有长约23米绳索的握把，由高速摩托艇牵引，在水面上做各种旋转、跳跃等动作。有障碍赛、花样技巧滑和跳跃滑等比赛项目。比赛设个人单项、个人全能和团体项目。男女分别计分。

滑动价格 亦称“滑准价格”。按合同规定条件可以调整的价格。常见于交货期较长的贸易合同。

滑动轴承 轴承的一种。轴的被支承部分(称为“轴颈”)在轴瓦(或轴套)内转动，两者间有滑动摩擦。轴瓦由减摩合金或青铜等制成。轴颈和轴瓦(或轴套)间加润滑油以减少摩擦(参见“轴承”附图)。润滑油含在轴套中的称为含油轴承。用空气作为润滑剂的称为空气轴承。

滑动摩擦 见“摩擦”、“摩擦力”。

滑雪运动 冬季运动的一类。借助滑雪板和其他器具在雪地上滑行的运动。比赛项目有越野滑雪、高山滑雪、跳台滑雪、花样滑雪、现代冬季两项、雪橇运动等多种。19世纪初出现新式滑雪板后开始盛行。

滑翔运动 航空运动项目之一。驾驶滑翔机在空中滑翔和翱翔。一般无动力装置，起飞时须借助于飞机、汽车、绞盘车牵引，或用橡筋绳弹射。当脱离外力牵引升空后，即可自由滑翔；如利用大气中上升气流，获得高度飞行，称为“翱翔”。比赛项目有升高高度、绝对高度、三角航线竞速、三角航线距离、定点往返距离、直线距离等。各项目均有男、女单座和双座世界纪录。

滑稽余(馀)韵 散曲集。一卷。明陈铎作。收曲一百三十六首。每首写一个行业，反映了当时的城市生活面貌。作者另有《梨云(雲)寄傲》和《秋碧乐府》，成就不如此集。有明万历刻《陈大声乐府全集》本。

滑铁卢战役 反法同盟军与拿破仑一世的决定性会战。1815年3月20日拿破仑占领巴黎重掌政权后，英、奥、普、俄等国结成第七次同盟，大举进攻法国。6月18日，英、普联军在威灵顿等指挥下，在比利时南部的滑铁卢(Waterloo)附近，大败拿破仑军队。22日拿破仑宣布退位，被流放。

9 **湃** (pài 派) ❶见“澎湃”、“湃湃”。❷用冰或凉水镇物使冷。《红楼梦》第三十一回：“才鸳鸯送了好些果子来，都湃在那水晶缸里呢。”

湃湃 水波相击声。苏轼《又次前韵赠贾耘老》：“仙坛古洞不可到，空听馀澜鸣湃湃。”

涪 (zhá 闸) 把食物放在沸水里一煮即捞出。《齐民要术·八和韲》：“尝经渡水者，蒜味甜美，剥即用；未尝渡水者，宜以鱼眼汤涪半许半生用。”

湫 ㊀(jiǎo) ❶低洼。如：湫隘。左思《吴都赋》：“邦有湫厄而踡跼。”❷古地名。春秋楚地。在今湖北钟祥市北。《左传》庄公十九年(公元前675年)：楚子伐黄，“还，及湫。”

㊁(qiū 秋) ❶水潭。杜甫《乾元中寓居同谷县作》诗：“南有龙兮在山湫。”❷凉貌。宋玉《高唐赋》：“湫兮如风。”❸缩减。《淮南子·俶真训》：“精有湫尽，而行无穷极。”

湫隘 低下狭小。《左传·昭公三年》：“子之宅近市，湫隘嚣尘，不可以居。”

湩 (dòng 冻) ❶乳汁。《列子·力命》：“乳湩有余。”亦作“重”。《汉书·匈奴传上》：“得汉食物，皆去之，以视(示)不如重酪之便美也。”颜师古注：“重，乳汁也……字本作‘湩’。”❷鼓声。《管子·轻重甲》：“湩然击鼓，士忿怒。”

9 **渊** “渊”的繁体字。

涅 “涅”的异体字。

溲 ㊀(sōu 搜) 便溺。《史记·扁鹊仓公列传》:“令人不得前后溲。”司马贞索隐:“前溲谓小便,后溲谓大便也。”也特指小便。《后汉书·张湛传》:“湛至朝堂,遗矢溲便。”李贤注:“溲,小便也。”

㊁(sǒu) ❶浸;调合。《仪礼·士虞礼》:“明齐溲酒。”郑玄注:“明齐,新水也。言以新水溲酿此酒也。”❷淘。《聊斋志异·小谢》:“析薪溲米,为生执爨。”

溲疏 (*Deutzia scabra*) 虎耳草科。落叶灌木。叶对生,长椭圆状披针形,两面被星状毛,边缘有小齿。夏季开花,狭圆锥花序;花萼外面密被锈色星状毛;花瓣白色或淡红色,外面有星状毛,也有重瓣的。产于中国和日本。常栽培,供观赏。

湟 (huáng) ❶低洼积水之处。《大戴礼记·夏小正》:“湟潦生苹。”❷水名。见“湟水”。

湟中 ❶地区名。指今青海湟水两岸。汉代为羌、汉、月氏胡等各族杂居地。东汉中平元年(公元184年),湟中各族人民共立义从胡北宫伯玉为将军,举兵起义。❷县名。在青海省东北部、湟水流域。兰青、西格两铁路经过境内。县人民政府驻鲁沙尔镇。清为西宁县,1946年改置湟中县。经济以农业为主,产小麦、油菜籽、杂粮等。工业有水泥、食品加工、藏毯织造等。名胜古迹有塔尔寺。

湟水 ❶古县名。隋开皇中改西都县置。治今青海乐都。隋唐皆为鄯州治所。安史乱后地入吐蕃。❷黄河上游支流。在青海省东部。源出海晏县包呼图山,东南流经西宁市,到甘肃省兰州市西达家川入黄河。长374公里,流域面积3.29万平方公里。上游河谷呈串珠状,下游宽阔。主要支流有大通河等。富水力资源和灌溉之利。沿河为青海省主要农业区。

湟源 县名。在青海省东北部、湟水上游。西格铁路经过境内。县人民政府驻城关镇。清设丹噶尔厅,1913年改湟源县。以地处湟水之源得名。经济以农、牧业为主。农产有小麦、青稞、蚕豆、豌豆、油菜籽、马铃薯等。工业有机械、食品加工、塑料、水泥、毛纺等。名胜古迹有日月山和日月亭。

湟溪关 秦置。故址在今广东英德市西南连江(古湟水,一作洭水)注入北江处。秦末,南海尉赵佗檄告湟溪等关,“急绝道,聚兵自守”(《史记·南越尉佗列传》),即此。

湕 (jìn) 同“浸”。《史记·河渠书》:“此渠皆可行舟,有馀则用溉湕。百姓饗其利。”

溆 (xù 序) 本作“溆”。❶浦;水边。王维《三月三日曲江侍宴应制》诗:“画旗摇浦溆,春服满汀洲。”❷水名。见“溆水”。

溆水 源出今湖南溆浦南,北流至县南,折西注入沅水。《楚辞·九章·涉江》:“入溆浦余儃佪兮,迷不知吾所如”,即此。

溆浦 县名。在湖南省怀化市东北部、沅江中游。湘黔铁路经过境内。县人民政府驻卢峰镇。西汉置义陵县,东汉废。唐改置溆浦县。为湘西农业最发达的地区。盛产稻、棉花、甘蔗、油菜籽、油茶、柑橘。矿产有煤、瓷土。工业有机械、化学、纺织、水泥、煤炭等。名胜有莲花洞、楠木洞。建有向警予同志纪念馆。

渝 (yú 于) ❶改变;违背。《诗·郑风·羔裘》:“彼其之子,舍命不渝。”《宋史·倪涛传》:“盟誓固在,不可渝也。”❷泛滥。木华《海赋》:“沸溃渝溢。”❸重庆市的简称。因自隋至宋,渝州治此而得名。

渝中 区名。在重庆市区中部、嘉陵江汇入长江处。面积23.67平方公里。人口57.6万(1996年)。重庆市人民政府驻此。古为巴国国都。秦置巴郡及江州县,均治此。隋初为渝州治,后为巴郡治。明重庆府,清川东道均治此。1950年为重庆市第一区。1955年以位于重庆市区中部改市中区。1994年改渝中区。区人民政府驻和平路。街区三面环水,建筑呈台阶状布局,具山城特色。为全市商业贸易集中地。嘉陵江与长江交汇于此,为长江上游最大水运枢纽。有食品、轻纺、皮革、化工、医药、工艺美术等厂。重庆钢铁设计研究院、中国科技情报研究所重庆分所等机构设此。有红岩革命纪念馆曾家岩分馆、桂园《新华日报》营业部等革命纪念地。名胜古迹有东周蔓子墓、罗汉寺等。

渝水 古水名。(1)一名宕渠水,即今四川南江及其下游渠江。古有賨族聚居水滨,善歌舞,汉“巴渝舞”即出于此。今重庆合川市以下一段嘉陵江,因与渠江合流,古时亦通称渝水、宕渠水。隋开皇初在今重庆市置渝州,即因此水得名。(2)即今辽宁大凌河。西汉时在今朝阳县境置临渝县,即因此水得名。

渝北 区名。在重庆市区北部、长江北岸。面积1 452.03平方公里。人口77.8万(1996年)。古巴国地,秦属巴郡,东晋置枳县,治今洛碛镇。北周枳县入巴县。明置江北镇。清乾隆十九年(1754年)置江北厅,属重庆府。1913年废厅置江北县。以在长江之北得名。原属四川省,1994年撤销江北县,改设重庆市渝北区。区人民政府驻两路镇。为重庆市郊农副产品基地之一。农产以稻、小麦、玉米、油菜籽为主,并产甘蔗、茶叶、蚕茧、柑橘及杜仲。矿产有煤、铁、硫黄、天然气。工业有机械、仪表、化肥、制糖等。汉渝、渝梁、渝环公路过境。名胜古迹有多功城、塔坪寺等。

渝关 ❶古关名。一作榆关,又称临闾关、临渝关、临榆关。隋开皇三年(公元583年)筑,故址即今河北秦皇岛市东山海关。唐为东北军事重镇。辽、金、元时渐废,明洪武初徐达修复改今名。一说故址即今河北抚宁东榆关镇,与山海关非一地。❷旧时常用作山海关的别称。

渝州 州名。隋开皇元年(公元581年)改楚州置。治巴县(今重庆市)。唐辖境相当今重庆江津、璧山等市县地。宋崇宁元年(1102年)改名恭州。

渝盟 背弃盟约。《左传·桓公元年》:“公及郑伯盟于越……盟曰:‘渝盟无享国。’”

渝黔铁路 从重庆经綦江、贵州省遵义到贵阳。长463公里。1958年动工,1965年筑成。初称川黔铁路,1997年3月重庆升为直辖市后称渝黔铁路。北接成渝、襄渝两铁路,南接黔桂、贵昆、湘黔等铁路。是渝、黔两省市的交通干线。

渰 ㊀(yǎn 掩) 云兴起貌。《诗·小雅·大田》:“有渰萋萋。”毛传:“渰,云兴貌。萋萋,云行貌。”

㊁(yān 淹) 通“淹”。郑德辉《倩女离魂》第三折:“一场雨渰了中庭麦。”

湲 (yuán 元) ❶见“湲湲”。❷见“潺湲”。

湲湲 起伏颠倒貌。《文选·枚乘〈七发〉》:“沈沈湲湲,

蒲伏连延。"李善注："沈沈湲湲，鱼鳖颠倒之貌。"

9 **飡** 同"餐"。

溢 (pén 盆) ❶水上涌。《汉书·沟洫志》："河水溢溢。"郭璞《江赋》："乃溢涌而驾隈。"❷水名。见"溢水"。

溢水 一称溢浦或溢江，今名龙开河。源出今江西瑞昌市西南青山，东流经市南至九江市西，北流入长江。唐白居易《琵琶行》："住近溢江地低湿"，即此。

溢城 即"溢口城"。

溢口城 古城名。一名溢城。故址即今江西九江市。以地当溢水入长江口得名。汉初灌婴所筑。东晋、南朝时，曾为江州治所。隋置寻阳县于此，后改名溢城；唐初又改浔阳。为沿江镇守要地。

渢 "沨"的繁体字。

渹 ㊀(hōng 轰) 水波相击声。《玉篇·水部》："渹，水浪渹渹声。"参见"渹渱"。

㊁(chèng) 冷。《世说新语·排调》："时盛暑之日，丞相以腹熨弹棋局，曰：'何乃渹！'"刘峻注："吴人以冷为渹。"

渹渱 浪涛冲击声。周光镐《黄河赋》："莫不渹渱澎湃。"

淩 (lóng 龙) 高下不平处的急水。见《集韵·一东》。参见"泷㊀❶"。

潝 (xī 吸) 见"汩潝"。

湾 〔灣〕(wān) ❶水流弯曲的地方。沈佺期《入鬼门关》诗："马危千仞谷，舟险万重湾。"❷海岸向陆地凹入处。如：杭州湾。❸船停泊。如：把船湾在那边。

湾流 即"墨西哥湾暖流"。

湾鳄 (*Crocodilus porosus*) 爬行纲。鳄科。长6～10米，是鳄类中最大的一种。体呈淡橄榄色，有黑斑；腹面米白色。从吻端到眼前方有一对大型隆起腺。上颌每侧具齿16～19枚，下颌每侧14或15枚。生活于海岸、海湾，也能游泳到外洋；间或可见栖于淡水中。性凶猛，常袭击人、畜。分布于印度、斯里兰卡、马来半岛至澳大利亚北部。宋以前，中国广东沿海有发现。皮可制革。

渟 "淳"的异体字。

渟 (tíng) 水积聚而不流通。《史记·李斯列传》："禹凿龙门，通大夏，疏九河，曲九防，决渟水，致之海。"

渟渻 小水塘。《后汉书·杜笃传》："彼坎井之潢污，固不容夫吞舟，且洛邑之渟渻，曷足以居乎万乘哉？"

渡 (dù) ❶过河。《史记·项羽本纪》："愿大王急渡；今独臣有船，汉军至，无以渡。"引申为由此达彼。如：渡过难关。又引申为转手、移交。如：让渡；引渡。❷摆渡口；渡头。韦应物《滁州西涧》诗："春潮带雨晚来急，野渡无人舟自横。"

渡口 ❶在河流两岸用舟筏或其他方式渡河的地方。为渡场的主要组成部分，包括两岸进出路和渡河设备。一个渡场可以有一到数个渡口。❷旧市名。在四川省西南部。1965年由四川米易、盐边和云南永仁、华坪等县析置。1987年改名攀枝花市。

渡场(—chǎng) 为渡越江河或其他水域障碍而开设的场地。由渡口、待渡地区(或出发线)、渡河器材集结场、道路等组成。根据渡越方法和所用器材，分为桥梁渡场、门桥渡场、轻便器材渡场、两栖车辆渡场、徒涉渡场、冰上渡场、泅渡场和坦克潜渡场。

渡鸦 (*Corvus corax*) 鸟纲，鸦科中最大的一种。体长达65厘米，通体羽毛黑色。在山野高树、岩石上，或城郊高塔等建筑物上营巢。雌、雄鸟双栖。冬季常活动于村庄附近。杂食动物尸体、昆虫、软体动物、雏鸟、啮齿动物等。中国有两个亚种：东北亚种(*C. c. kamtschaticus*)，分布于东北西部、甘肃西北部、新疆吐鲁番，为繁殖鸟。在河北北部、甘肃兰州和青海湖南部为旅鸟或冬候鸟。青藏亚种(*C. c. tibetanus*)，分布于青海、甘肃、内蒙古，四川北部、西部以及西藏南部、羌塘东部及昌都地区东南部，为繁殖鸟或旅鸟。

渡船 维持两岸渡口交通的船。用篙、桨、橹等或机器推进，也有用缆索牵引往返的。机动的渡船常称为"轮渡"，在船尾或首尾装有螺旋桨。火车渡船甲板上铺有钢轨，火车可开到船上，连贯水面宽阔的地区两岸间的铁路运输。汽车渡船甲板宽阔，一般在船端设有吊桥式跳板，便于汽车上下。

渡槽 渠道与河流、沟谷或道路在不同高程上相交时修建的桥式水槽。常用木料、砖、石、混凝土或钢筋混凝土等筑成。过水断面呈矩形、U形等。有输水、泄水等多种用途。

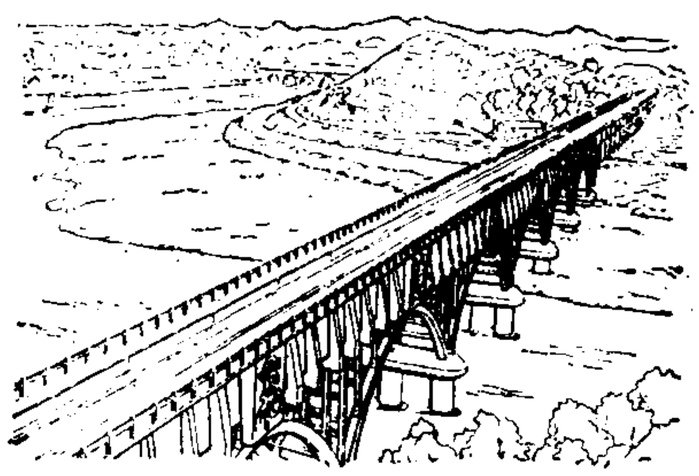

渡槽

渡江云(雲) 词牌名。又名《三犯渡江云》。双调，一百字，前段四平韵，后段四平韵协一仄韵。亦有全押平韵或仄韵者。

渡江战役 解放战争时期，中国人民解放军强渡长江的战略性作战行动。辽沈、淮海、平津三大战役后，蒋介石一面玩弄和平阴谋，一面加强长江防线，企图取得喘息时间，重整军备，卷土重来。1949年4月20日，国民党政府拒绝在国共双方和谈代表团拟定的国内和平协定上签字。解放军第二、三野战军和地方武装共一百万人，在邓小平、刘伯承、陈毅、粟裕、谭震林组成的总前委领导下，发起渡江战役。第四野战军第十二兵团十余万人归第二野战军指挥，威胁武汉，牵制白崇禧集团，策应第二、三野战军渡江作战，4月20日晚，解放军以木帆船为主要渡江工具，在西起湖口，东至江阴，长达五百余公里的战线上强渡长江，突破国民党军长江防线。23日，解放南京，宣告国民党反动统治的覆灭。接着向南挺进，5月3日解放杭州，22日解放南昌，27日解放上海。5月14日，第十二兵团举行汉浔间渡江作战，17日解放武汉。6月2日，第三野战军一部解放崇明岛，渡江战役结束。共歼国民党军四十六个师四十三万余人，为进军华南、西南，加速全中国解放造成了有利条件。

渡越时间 电子器件中载流子从一个电极渡越到另一个电极所需的时间。电子管中，主要由电极间距离、空间电荷状况和所加的电压决定。双极晶体管中，由发射结和收集结的时间常数、基区的渡越时间、收集结漂移时间决定。渡越时间是限制器件工作频率提高的主要因素。

9 **浣** (yǎn 兖) 水名。在福建归化(今明溪)。见顾祖禹《读史方舆纪要·福建四·汀州府》。

溯 "泝(溯)"的古体字。

溴 (yì 亦) 见"溴溴"。

溱 〔**溱**〕(qīn 沁) 水名。见"溱水"。

溱水 古水名。即今河南泌阳、遂平境内沙河。本为汝水支流之一;明嘉靖间西平、遂平间汝水断流,此后南汝遂以此为正源。

湆 (qì 泣) ❶幽湿。见《说文·水部》。❷羹汁。《仪礼·士昏礼》:"大羹湆在爨。"郑玄注:"大羹湆,煮肉汁也。"一说"湆"本作"湇",从月(肉),泣声。

湇 (qì 泣) "湆❷"的本字。

游 ㊀(yóu) ❶游泳。《诗·邶风·谷风》:"就其浅兮,泳之游之。"❷犹"流"。指河流的一段。《史记·项羽本纪》:"古之帝者,地方千里,必居上游。"❸流动。如:游骑;游资。《梁书·康绚传》:"游波宽缓。"引申为飘动、飘荡。如:游丝。❹虚浮不实。如:游谈无根。《易·系辞下》:"诬善之人其辞游。"❺姓。

㊁〔**遊**〕(yóu) ❶行走。《礼记·曲礼上》:"游毋倨。"❷游玩;游览。《庄子·秋水》:"庄子与惠子游于濠梁之上。"❸游历。《史记·太史公自序》:"二十而南游江淮,上会稽,探禹穴。"❹交游;来往。《史记·魏其武安侯列传》:"两人相为引重,其游如父子然,相得欢甚。"宋濂《秦士录》:"归询其所与游"。❺游荡。《书·大禹谟》:"罔游于逸。"❻逍遥;优游。《庄子·大宗师》:"彼,游方之外者也。"

㊂(liú 流) 同"斿"。见"游缨"。

游子 ❶离家远游的人。《古诗十九首》:"浮云蔽白日,游子不顾反。"❷游手好闲之徒。《后汉书·樊晔传》:"游子常苦贫,力子天所富。"

游艺 ❶谓用六艺之教陶冶身心。《论语·述而》:"游于艺。"朱熹注:"艺,则礼、乐之文,射、御、书、数之法。"高允《征士颂》:"钻道据德,游艺依仁。"后亦泛指从事技艺或艺术的修养。白居易《大巧若拙赋》:"既游艺而功立,亦居肆而事成。"❷娱乐活动。通常指利用各种玩具进行的游戏,如投掷、套圈、汽枪射击、电子游戏以及利用电动装置握力、转动等。也包括其他智力游戏和活动性游戏。

游历 游览。《晋书·王献之传》:"尝经吴郡,闻顾辟疆有名园,先不相识,乘平肩舆径入。时辟疆方集宾友,而献之游历既毕,傍若无人。"今谓到各地游览考察为游历。

游车 铁路上装运*超长货物时,用以满足车辆连挂要求而加挂的空平车。视货物装载位置和悬伸情况,将其加挂于悬伸端,只提供装载空间,不承受货物重量。

游手 ❶犹空手。《仪礼·聘礼》"大夫二手授粟"郑玄注:"受授不游手,慎之也。"胡培翚正义:"不游手,谓不空一手。"❷游惰不从事生产。《后汉书·章帝纪》:"务尽地力,勿令游手。"亦指游惰的人。《晋书·食货志》:"乡无游手。"

游方 ❶僧人为修行问道而云游四方。贾岛《送灵隐上人》诗:"遍参尊宿游方久,名岳奇峰问此公。"❷苗语音译。旧称"摇马郎"。贵州清水江流域苗族青年男女的谈情择偶活动。多在节日和农闲时进行。一般在村寨附近都有固定的游方场或游方坡。只限本寨女子和外寨男子参加。男女盛装相聚,通常是两男两女对歌;双方属意后,分别相邀谈唱,若有意成婚,则互赠礼品作为信物。

游心 犹涉想。谓心神贯注于某一事物。《庄子·骈拇》:"游心于坚白同异之间。"

游击 官名。(1)汉代有游击将军,统兵专征,职权颇重。后代也有此官号,唐宋时又成为武官的官阶。(2)明代边区守军,设游击将军,无品级,无定员,分掌驻在地的防守应援,职掌与前代不同。(3)清代绿营兵设游击,职位次于*参将,分领营兵。此外四川、云南等省的土司又有土游击一职。

游龙 ❶游动的龙。比喻姿态婀娜。曹植《洛神赋》:"其形也,翩若惊鸿,婉若游龙。"❷草名。《诗·郑风·山有扶苏》:"隰有游龙。"朱熹注:"游,枝叶放纵也。龙,红草也。一名马蓼。叶大而色白,生水泽中,高丈余。"

游目 谓随意观览。《离骚》:"忽反顾以游目兮,将往观乎四荒。"王羲之《兰亭集序》:"仰观宇宙之大,俯察品类之盛,所以游目骋怀,足以极视听之娱,信可乐也。"

游田 亦作"游畋"。犹"游猎"。出游打猎。《书·无逸》:"文王不敢盘于游田。"孔传:"文王不敢乐于游逸田猎。"

游记 散文的一种。文笔轻快,描写生动,记述旅途见闻,某地历史沿革、现实状况、社会习尚、风土人情和山川景物、名胜古迹等,也表达作者的思想感情。

游民 古指无田可耕、流离失所的人。《礼记·王制》:"无旷土,无游民,食节事时,民咸安其居。"后泛指游荡无正当职业者。

游丝 ❶蜘蛛等昆虫所吐的丝,因其飘荡于空中,故称游丝。庾信《春赋》:"一丛香草足碍人,数尺游丝即横路。"❷钟表内等时运动系统中的弹性元件。呈卷涡状。最早曾用毛发做成,后逐步发展成为金属制品。多用特殊的镍基、钴基、铁锰以及铌基合金系等制成,以减少温度对游丝的膨胀系数和弹性模量的影响,提高钟表走时的准确性。通常要求防磁、防腐蚀等。按形状可分为平游丝、挑筐游丝、宝塔游丝等。

游扬 犹"揄扬"。为人到处宣扬,使美名远播。《汉书·季布传》:"〔曹丘生曰:〕且仆与足下俱楚人,使仆游扬足下名于天下,顾不美乎?"

游尘 浮游的尘埃,比喻琐碎或轻贱的事物。范宁《穀梁传序》:"鼓芳风以扇游尘。"杨士勋疏:"旧解以正乐为芳风,淫乐为游尘……或以为善之显著者为芳风,恶之烦碎者为游尘。"《文选·刘峻〈广绝交论〉》:"视若游尘,遇同土梗。"李善注:"游尘土梗,喻轻贱也。"

游兆 同"柔兆"。十干中丙的别称。用以纪年。《史记·历书》:"游兆执徐三年。"司马贞索隐:"《尔雅》作柔兆。"

游戏 文化娱乐的一种。有发展智力的游戏和发展体力的游戏两类。前者包括文字游戏、图画游戏、数字游戏等,习称"智力游戏";后者包括活动性游戏(如捉迷藏、搬运接力等)和非竞赛性体育活动(如康乐球等)。

游冶 出游寻乐。李白《采莲曲》:"岸上谁家游冶郎,三三五五映垂杨。"旧时特指狎妓。欧阳修《蝶恋花》词:"玉勒雕鞍游冶处,楼高不见章台路。"参见"冶游"。

游牧 居无常处,随带畜群逐水草转移。如:游牧生活。《清会典·理藩院》:"如越过所分地界另行游牧者,王公、台吉皆论罚。"

游侠 古称轻生重义、勇于救人急难者。《史记·游侠列传序》:"今游侠,其行虽不轨于正义,然其言必信,其行必果,已诺必诚,不爱其躯,赴士之阨困。"亦指侠义的行为。《史记·汲郑列传》:"好学游侠,任气节。"

游泳 水上运动项目之一。人体在水中运用腿、臂、躯干、头部动作,按照一定要求,呈周而复始的重复或游进。是人们在长期生活实践中产生和发展的。包括竞技游泳、实用游泳等。各类游泳有多种泳式、技术要求,能充分利用水环境的特点来锻炼身体,增强呼吸和心血管器官机能。

游学 ❶远游异地,从师求学。《北史·樊深传》:"游学于汾晋间,习天文及算历之术。"❷以所学游说诸侯、求取官职的人。《史记·秦始皇本纪》:"异时诸侯并争,厚招游学。"

游畋 同"游田"。游猎。张衡《西京赋》:"盘于游畋,其乐只且。"

游衍 游乐。《诗·大雅·板》:"昊天曰旦,及尔游衍。"郑玄笺:"常与汝出入往来,游溢相从。"

游食 坐食;不劳而食。《荀子·成相》:"臣下职,莫游食。"杨倞注:"游食谓不勤于事,素餐游手也。"

游奕 即"游弋"。巡逻。《南史·樊毅传》:"时猛(樊毅弟)与左卫将军蒋元逊领青龙八十艘,为水军,于白下游奕,以御隋六合兵。"

游宦 在外做官。《史记·张丞相列传》:"复自游宦而起,至丞相。"陆机《为顾彦先赠妇二首》:"游宦久不归。"

游说 (—shui) 战国时代的策士,周游各国,向统治者陈说形势,提出政治、军事、外交方面的主张,以求取高官厚禄。《史记·张仪列传》:"子毋读书游说,安得此辱乎?"后来泛指给人作说客。司马迁《报任少卿书》:"明主不晓,以为仆沮贰师,而为李陵游说。"

游夏 子游(言偃)、子夏(卜商)的并称。两人都是孔子学生。《论语·先进》说:"文学子游、子夏。"后遂称为"游夏"。

游隼 (*Falco peregrinus leucogenys*) 鸟纲,隼科。雄鸟体长约40厘米。头部及颈侧羽毛色黑、微蓝,并各贯以黑纹。上体其余部分主要为灰蓝色。下体色白而缀有黑斑。性凶猛,飞行迅速,捕食野鸭等,故亦称"鸭虎"。在中国自东北北部至华北为旅鸟;在长江以南至广东为冬候鸟。属国家二级保护动物。

游 隼

游离 ❶元素不同其他物质化合而单独存在时的状态。❷"电离"的旧称。❸存在于集体或所依附的事物之外。如:任何人都不可能游离于社会之外。

游资 从资金正常的循环过程中游离出来的货币资金。主要因利率、汇率等的变动而在各国或各市场间游移。具有逐利性、自发性、短期性、投机性的特点。

游蛇 (*Natrix natrix*) 亦称"水蛇"。爬行纲,游蛇科。一种无毒蛇。长可达2米。全体背面橄榄绿色,枕部两侧有一对鲜明的橘黄色或橘红色斑,唇部黄白色,鳞沟黑色,躯干背面有的隐约可见暗褐色粗点;腹面灰白色,有的散以黑点。生活于林区溪流或其他水域附近;捕食鱼、蛙、蟾蜍,也吃鼠类、小鸟或昆虫。卵生。分布于中国新疆西部;也产于西亚、中亚、非洲西北部及欧洲。

游移 移动不定。《释名·释车》:"游环在服马背上,骖马之外辔贯之。游移前却,无定处也。"今用为主意不定之意。

游彩 即"猫眼光"。

游猎 出游打猎。《史记·吕后本纪》:"吕禄信郦寄,时与出游猎。"

游骑 担任巡哨突击的骑兵。《新唐书·李密传》:"密率骁勇常何等二十人为游骑,伏于丘莽间。"

游酢(1053—1123) 北宋学者。字定夫,一字子通。建州建阳(今属福建)人。学者称廌山先生。与杨时、吕大临、谢良佐并称程(颢、颐)门四大弟子。元丰进士。历官太学博士、监察御史、知汉阳军及和、舒、濠等州。治理学有明显禅学倾向。认为"前辈往往不曾看佛书,故诋之如此之甚"。著作有《易说》、《中庸义》、《论语孟子杂解》等。

游雅(?—461) 北魏广平任(今河北任县东南)人,字伯度。神䴥四年(公元431年)与*高允等同征为中书博士,曾参与律令的改制。历任散骑常侍、东雍州刺史、秘书监等。

游悲 纳西语音译,意为"殉情歌"。纳西族民间叙事长诗。口头流传于云南丽江,也有东巴文记录。有固定曲调,为五言诗体,一般以男女对唱方式,叙述一对青年男女殉情的故事。建国后已被搜集整理成汉文出版。

游禽 鸟类的一种类群。嘴一般宽而扁平,脚短,趾间皆有蹼,善于游泳,通常在水面或近水处生活,食鱼、虾、贝或水生植物和一些种子等。如雁、绿头鸭、鸳鸯等。

游惰 游荡懒惰,不务正业。《南史·孔靖传》:"厘整浮华,剪罚游惰,由是境内肃清。"

游魂 ❶游散的精气。古代哲学家认为人或物由于精气凝聚而能生存;精气游散,就趋于消亡。《易·系辞上》:"精气为物,游魂为变。"❷谓飘荡无定的鬼魂。杜甫《哀江头》诗:"明眸皓齿今何在?血污游魂归不得。"指杨贵妃缢死马嵬驿事。❸比喻苟延残喘,或残留的生命。《北史·源贺传》:"今勍寇游魂于北,狡贼负嵫于南。"杜甫《喜闻官军已临贼寇》诗:"今日看天意,游魂贷尔曹?乞降那更得,尚诈莫徒劳。"

游幕 旧时称出外作幕僚。《清会典事例·吏部官员给凭》:"有游幕出外者……勒限半年以内回籍,领凭赴任。"

游缨 (liú—) 游,亦作"斿",旌旗的旒;缨,马胸前的饰物,即马鞅。《左传·桓公二年》:"鞶厉游缨,昭其数也。"

游豫 游乐。《孟子·梁惠王下》:"夏谚曰:'吾王不游,吾何以休?吾王不豫,吾何以助?一游一豫,为诸侯度。'"赵岐注:"豫亦游也,游亦豫也。"卢谌《赠崔温》诗:"逍遥步城隅,暇日聊游豫。"

游徼 古代乡官。秦始置,掌一乡的巡察缉捕。两汉至南北朝多沿置,后渐废。

游子远 十六国时前赵人。光初三年(公元320年),以劝阻刘曜杀害巴氐首领被囚。不久,关中氐、羌等族起兵,曜任他为车骑大将军,都督雍、秦征讨诸军事,攻破据守阴密(在今甘肃灵台西南)的巴氐句氏。陇右氐、羌首领虚除权渠自号秦王,他又将其击灭,稳定了前赵在关中的统治。

游子吟 乐府《杂曲歌辞》篇名。题为苏武作的五言诗中有"请为游子吟,泠泠一何悲"句,《乐府诗集》谓为此曲得名之由来。传世者有唐孟郊、顾况等之作,孟作为世传诵。又有《游子移》,与此相类。

游击区 战争中,游击队经常活动,但未能完全控制的地区。通常为处于敌对双方之间或敌占区内敌人控制较薄弱

的地区。

游击队 在敌统治区或敌占区、接敌区，采取分散、流动的形式，以袭击战斗为主打击敌人的一种非正规的武装组织。常是被压迫阶级和民族争取解放与独立，进行人民战争的一种重要的武装组织形式。

游击战 小股分散游动的非正规的作战形式。以袭击为主要手段，以消耗敌人为主要目的，较之正规战有更大的主动性、灵活性、攻击性、速决性和流动性。革命的游击战是一种群众性武装斗争形式，在革命战争中具有重要的地位和作用。

游仙枕 王仁裕《开元天宝遗事·游仙枕》："进奉枕一枚，其色如玛瑙，温温如玉，其制作甚朴素。若枕之，则十洲三岛，四海五湖尽在梦中所见。帝因立名为游仙枕。"

游仙诗 诗题名。借描述"仙境"以寄托作者思想感情的诗歌。梁萧统《文选》列为诗的一类，选录晋何劭《游仙诗》一首及郭璞所作七首。后世也颇有以此为题的作品。

游仙窟 传奇小说。唐张鹭作。写作者奉使河源，投宿崔宅，与十娘、五嫂以诗书调谑，止一宿而别的故事。所谓"仙窟"，指妓馆，表现出当时文人狎妓享乐的生活。语言采用通俗骈体，词藻浮艳，韵、散文夹杂，间用民间俗语、谚语，受当时通俗文学的影响。唐时已传至日本，而国内久佚，清末始从日本传回。

游乐场(乐 lè，场 chǎng) 也叫"游乐园"、"乐园"。综合设置各种游乐器械、场景，供游人娱乐的场所。其规模庞大的，往往在地面、空中、水上(下)设置大型游艺器械，建造各种景观(如仿古代建筑、世界名胜)，表演文艺节目等。如美国迪斯尼乐园。也有的综合设置若干场馆，演出各种文艺节目招徕游客。如中国上海的大世界游乐中心。

游动哨 亦称"巡逻哨"。在一定的区域内执行巡逻警戒任务的哨兵。由3～5人组成，通常在警戒线附近或宿营地域内按规定的范围或路线进行警戒活动。

游戏说 关于艺术起源和审美的学说之一。主张用游戏活动解释艺术起源和审美本质。康德首先提出，后经斯宾塞、席勒补充、发展。其主要论点是：人在现实世界中受到物质与精神两方面束缚，往往得不到自由，而自由是人所渴望的。因此人们总想利用剩余的精力创造一个自由天地，这就是游戏。游戏的根本特点是理性与感性的和谐。游戏的状态即自由的审美状态，审美即游戏，艺术起源于这种游戏。游戏说是西方现代文论的一个重要来源。

游国恩(1899—1978) 中国古典文学研究家。字泽承，江西临川人。毕业于北京大学。曾先后在江西几所中学任教。1929年后相继在武汉大学、山东大学、西南联合大学执教。建国后任北京大学教授。主要著作有《楚辞概论》、《先秦文学》、《楚辞论文集》等，还参加主编《中国文学史》。

游泳池 游泳运动专用场地。分人工游泳池和天然游泳场(在合适的自然水域增建设施和标志而成)。人工游泳池有室外和室内两种。国际比赛用池，长50米，宽至少21米，水深1.80米以上，水温保持在24～26℃，设八条泳道。另有25米长的短池。

游春图 中国画。隋展子虔作。绢本长卷。青绿设色。画面以山水为主，白云绕青山，红花临绿水，人马、游艇点缀于曲径、澄波间，错落有致。用笔只勾，不斫不皴，设色浓重鲜丽。山脚用泥金勾勒；山木以赭石写干，点染花青，大树则多勾勒，画松不撇针，直以苔绿点染；人物以白粉勾点，虽细小亦神态毕现。全图金碧辉煌，一变山水仅作人物画背景之旧规，开李思训青绿重彩山水画之先河。藏北京故宫博物院。

游泳足 甲壳动物头胸部或腹部供游泳用的成对附肢。如虾腹部的五对游泳足。有的兼有辅助交配等功能。

游离基 即"自由基"。

游憩林 以供人们休息、游乐、疗养和欣赏自然景色为主的森林。一般设于国家森林公园和自然保护区内。

游刃有馀 《庄子·养生主》："今臣之刀十九年矣，所解数千牛矣，而刀刃若新发于硎。彼节者有间，而刀刃者无厚。以无厚入有间，恢恢乎，其于游刃必有馀地矣。"意谓骨节之间有空隙，只要看准空隙下刀，那么薄薄的刀刃就能游行于空隙之中而大有回旋的馀地。后因以"游刃有馀"形容技艺熟练，做事轻松利落。陆九渊《与林叔虎书》："叔虎才美，试于一县，真游刃有馀地矣。"

游动孢子 亦称"动孢子"。生于游动孢子囊中，具鞭毛能在水中游动的孢子。为绿藻、金藻、褐藻等和某些真菌的一种生殖细胞，静止后即能长成新个体。某些原生动物从孢子囊分裂出的鞭毛虫状或变形虫状的活动小体，亦有游动孢子之称。如孢子虫、有孔虫等。

游行示威 群众集队游行，表达某种意志和要求并显示力量的行动。

游戏人间 何良俊《世说新语补·排调下》："苏长公(苏轼)在惠州，天下传其已死。后七年北归……见南昌太守叶祖洽。叶问曰：'世传端明已归道山，今尚尔游戏人间邪?'"原谓在人间游乐嬉戏。后指玩世不恭，以人生为游戏的生活态度。

游戏三昧 游戏，谓自在无碍。三昧，谓正定。佛教徒称自在无碍，而常不失定意，叫"游戏三昧"。《景德传灯录》卷八："〔普愿〕扣大寂之室，顿然忘筌，得游戏三昧。"后亦谓作游戏之事为"游戏三昧"。王维《山水诀》："手亲笔砚之馀，有时游戏三昧。"

游牧部落 主要以游动放牧为生的一种社会经济组织形式。原始社会后期，畜牧业逐渐发达，以畜牧生活为主的氏族形成游牧部落。起初，部落间出现以牲畜为主的交换。随后，部落内部发生畜群私有和私人交换，公有制逐渐解体。生产力和耕作技术发展后，有的游牧部落也从事农业。

游学译编 杂志名。又称《湖南游学译编》。1902年(清光绪二十八年)11月在日本东京创刊。月刊。湖南留日同乡会主办，陈天华、杨守仁、黄兴等编辑。分学说、教育、历史、地理、外论、外交、时事等栏。以翻译为主，兼刊论著。宣称"专以输入文明、增益民智为本"，宣传民主革命和民族独立。次年11月停刊。共出十二期。

游城南记 书名。北宋张礼撰。一卷。元祐元年(1086年)，作者游长安城南，访唐都旧迹，因作此记，自加注释。凡所历唐城门、坊巷、寺观、园囿、村墟、坟墓、碑碣等，皆一一记载。间或订正传说的讹误。注文后有续注若干条，为金元间人所增。

游标卡尺 一种具有游标刻度的量具。主要由一根刻有整数值的主尺和一根移动的副尺(游标)所组成。测量时移动副尺，能在与主尺配合下测得较精确的尺寸，精度可达0.05～0.02毫米。可测量内外尺寸、深度、高度等。

游宦纪闻 笔记。南宋张世南撰。世南字光叔，鄱阳(今江西波阳)人，宁宗、理宗间在世。十卷。为记录作者平生游宦见闻之作，对朝野掌故、各地风土人情及艺文、小学、医药、园艺等皆有所论及。《四库提要》誉为"宋末说部之佳

本"。有《知不足斋丛书》本及今人校点本。

游击中心论 亦称"格瓦拉主义"。20世纪60年代古巴革命领导人之一格瓦拉的一种军事思想。《游击战》为其代表作。主张由城市青年学生和知识分子组成"中央核心"的游击队，在人烟稀少、居民分散的边远地区发动游击战争，通过最初的若干胜利把群众吸引到自己方面来，以取得革命的胜利。

游民无产者 旧社会中因受反动统治阶级压迫和剥削，失去职业和土地，不得已以不正当的活动(如偷盗、欺骗、乞食、赌博或卖淫等)谋生的人。他们的生活极不安定，有破坏性。其中一部分容易被反动势力收买利用，另一部分则有参加革命的可能性。参加革命以后，往往成为革命队伍中流寇主义和无政府思想的来源。成为流氓的游民，亦称"流氓无产者"。

游戏的规则 一译《赌博的规则》。法国故事片。1939年摄制。雷诺阿根据布尔热的小说《大都会》改编并导演。雷诺阿等主演。写第二次世界大战前，诗人奥克塔夫、飞行家朱利约同时爱上贵族罗伯尔的夫人克莉斯蒂娜。在晚宴上，他们相互调情、幽会。牧场看守人许马舍发现男仆马尔索对自己的妻子莉塞娜不轨，便持枪死追马尔索不放，最后开枪误将正在与克莉斯蒂娜幽会的朱利约打死。人们顿时乱成一团。影片暴露和嘲讽了上流社会的空虚、无聊和堕落。

游荡型河道 河槽宽浅、洲滩密布、汊道交织、水流散乱、冲淤变化十分剧烈的河道。常见于泥沙大量堆积的河流。对防洪、航运、引水、桥渡等均不利。需进行治理。

游离基反应 即"自由基反应"。

9 **淮** (zhà 诈，又读 zhā 渣) 水名。亦名扶恭河，源出湖北随州市西北鸡鸣山，东南流入涢水。

渼 (měi 美) ❶水波。见《玉篇·水部》。❷见"渼陂"。

渼陂 古池名。在今陕西户县西，受终南山之水，西北流入涝水。杜甫《渼陂行》："岑参兄弟皆好奇，携我远来游渼陂。"

渼陂集 别集名。明王九思作。十六卷，续集三卷。正集由其门人王献刻；续集为其晚年之作，明嘉靖间由翁万达刻。有明崇祯间刻本，附《碧山乐府》八卷。

溇 〔漊〕㊀(lǚ 吕) 密雨不绝貌。《说文·水部》："溇，雨溇溇也。"段玉裁注："溇溇，犹缕缕，不绝之貌。"

㊁(lóu 楼) 水名。见"溇水"。

溇中 (lóu—) ❶古地名。指湖南溇水流域。东汉时泛称其地居民为"溇中蛮"。❷古县名。三国吴置。治今湖南慈利西北。南朝梁以后废。

溇水 (lóu—) 澧水支流。在湖南省西北部。源出湖北省鹤峰县，东南流到慈利县入澧水。长250公里，流域面积5 048平方公里。多峡谷、险滩，江垭以下可通航。

湔 ㊀(jiān 煎) ❶洗。《三国志·魏志·华佗传》："病若在肠中，便断肠湔洗。"❷水名。见"湔水"。

㊁(jiàn) 通"溅"。《国策·齐策三》："臣请以臣之血湔其衽。"

湔水 古水名。《汉书·地理志》："绵虒(今四川汶川西南绵虒镇)玉垒山，湔水所出，东南至江阳(今泸州市)入江。"据《水经·江水注》，上游出玉垒山后即注入岷江，当指今汶川、都江堰市间岷江某一支流(可能是白沙河)；中游经今新繁镇、新都与*洛水合，当指今都江堰市、金堂间岷江某一支流(可能是清白江)；下游即今金堂以下的沱江。下游自《水经》以后改称洛水。

湔祓 涤除垢秽或旧的恶习。《国策·楚策四》："君独无意湔祓仆也？"鲍彪注："湔，手浣也；祓，去恶也。"一说，"祓"为"拔"字之误，湔拔，即荐拔。见黄丕烈《战国策札记》。黄庭坚《跋与徐德修草书后》："予少时学周膳部书，初不自寤，以故久不作草，数年来犹觉湔祓尘埃气未尽，故不欲为人书。"

湔雪 犹"洗雪"。谓洗刷罪名。《金史·张特立传》："近降赦恩，谋反大逆，皆蒙湔雪。"亦指昭雪冤屈。

湔氐道 古县名。本湔氐地，秦置县。治今四川松潘北。汉以氐人聚居称道。晋改名升迁。

滋 (zī) ❶液汁；润泽。左思《魏都赋》："墨井盐池，玄滋素液。"王融《曲水诗序》："草露之滋方渥。"❷滋味；香味。《后汉书·蔡邕传》："含甘吮滋。"❸培植；繁殖。《离骚》："余既滋兰之九畹兮。"骆宾王《与博昌父老书》："荒径三秋，蔓草滋于旧馆。"❹增益；加多。《左传·昭公元年》："其虐滋甚。"《孟子·公孙丑上》："若是，则弟子之惑滋甚。"❺本作"兹"。浊；黑。《左传·哀公八年》："何故使吾水滋？"

滋阳 旧县名。在山东省中部偏南。明由嵫阳县改称。1961年改名兖州县(1992年改设市)。

滋阴 中医学名词。又称"养阴"。滋养阴液的一种治法。适用于阴虚潮热、盗汗，或热盛伤津而见舌红、口燥等，常用药物如沙参、玉竹、天冬、石斛、生地黄等。

滋扰 骚扰生事。《广东军务记·三元里平夷录》："情愿即刻撤兵下船，不敢复行滋扰。"

滋味 ❶美味。《礼记·月令》："〔仲夏之月〕薄滋味，毋致和。"亦泛指味道。如：滋味不佳。❷比喻苦乐感受。李煜《乌夜啼》词："别是一般滋味在心头。"

滋养 培植养育。葛长庚《寒松序》："以佛照余波而滋养其根脚，以孤云大匠而指示其轮舆。"今多指食物对于身体的补养。

滋润 湿润；不干枯。《论衡·是应篇》："土地滋润，流湿万物。"

滋蔓 亦作"孳蔓"。滋生蔓延。常指祸患的滋长扩大。《左传·隐公元年》："无使滋蔓，蔓，难图也。"

滋养体 活动、摄食阶段原生动物虫体统称。一称营养体。该阶段原生动物除能活动及摄取养分外，还具有生长和繁殖的功能。寄生原生动物的滋养体阶段可以对宿主引起损伤，有致病作用。例如，痢疾内变形虫的大滋养体及疟原虫的滋养体。

滋养层 哺乳动物*胚泡的囊壁。发育成为绒毛膜的最外层，直接与母体的子宫组织相接触。母体的养料须经过滋养层，方能进入胎盘的绒毛血管内。

溈 "沩"的繁体字。

湉 (tián 甜) 见"湉湉"。

湉湉 水流平缓貌。杜牧《怀钟陵旧游》诗："白露烟分光的的，微涟风定翠湉湉。"

渲 (xuàn) 画法的一种。郭熙《林泉高致·画诀》："擦以水墨，再三而淋之，谓之渲。"

渲染 ❶中国画技法名。用水墨或颜色烘染物象，分出阴阳向背，加强艺术效果。❷文艺创作的一种表现手法。

即通过对环境、景物或人物的行为、心理作多方面的铺叙、形容或烘托，以突出描写的主要对象或主要方面，加强艺术表现效果。

9 **渾** “浑”的繁体字。

溉 ㊀(gài) ❶灌；浇水。《汉书·沟洫志》：“此渠皆可行舟，其余则用溉。”❷洗涤。《诗·桧风·匪风》：“谁能亨(烹)鱼，溉之釜鬵。”毛传：“溉，涤也。”

㊁(xiè 械) 通“瀣”。见“沆瀣❷”。

渥 (wò 握) ❶沾润。《诗·小雅·信南山》：“上天同云，雨雪雰雰，益之以霢霂，既优既渥。”❷浓郁。《楚辞·九叹·惜贤》：“芳郁渥而纯美。”王逸注：“渥，厚。”

渥丹 厚重的丹砂。形容红而有光泽。《诗·秦风·终南》：“颜如渥丹。”

渥太华 (Ottawa) 加拿大首都。在圣劳伦斯河支流渥太华河下游南岸。市区面积110.2平方公里，人口31.4万(1991年)；大市区人口92.1万(1991年)。1855年设市。1867年定为首都。重要的铁路枢纽和河港，里多运河南通安大略湖。政府机关和服务行业是就业人口最集中的部门。旅游业发达。工业主要有纸浆和造纸、木材加工、印刷、食品加工。电子工业发展很快，城西郊有加拿大“北硅谷”之称。市内多各种全国性的博物馆，有渥太华大学、国家研究院、国家美术馆、国家艺术中心等。城市绿化程度高，大市区外围有宽阔“绿带”。

渥巴锡 (1742—1775) 蒙古土尔扈特部首领。清乾隆二十六年(1761年)袭父职。因不堪沙俄政府压迫，与策伯克多尔济、舍楞等于乾隆三十五年十一月(1771年1月)至三十六年六月(1771年7月)率族起义，自额济勒河(今伏尔加河)东返祖国伊犁河畔。同年九月入觐承德，受封为卓哩克图汗，管辖珠勒都斯旧土尔扈特蒙古乌讷恩素珠克图盟南路四旗(今新疆巴音郭楞蒙古自治州境内)。

渥美清 (1928—1996) 日本电影、戏剧演员。原名田所康雄。1958年起先后参加《阿寅大繁盛》、《敬启天皇陛下》等影片的拍摄。1969年起在山田洋次导演的系列电影《寅次郎》中担任主角。在从影的同时，也从事喜剧演出，为“浅草喜剧”的代表人物。

渥台斯库 (Ion Nonna Otescu, 1888—1940) 罗马尼亚作曲家、指挥家。曾在布加勒斯特及巴黎学习音乐。创办布加勒斯特皇家歌剧院并任乐队指挥，后又任皇家音乐专科学校校长及布加勒斯特爱乐乐团指挥。作有歌剧《伊尔德林》等两部，舞剧《伊里娜·科森佳娜》等两部，交响诗《水仙》、《红玫瑰的传说》等三首，以及其他管弦乐曲、钢琴曲等。

渥太华帝国会议 一作“渥太华会议”。1932年英国召集英帝国(即英联邦)成员国在加拿大渥太华举行的会议。旨在确定英帝国的贸易和关税政策，巩固各成员国间的经济联系，解救当时的经济危机，阻止美国及其他国家侵入英帝国市场。会后各成员国签订了实现“帝国特惠制”原则的《渥太华协定》。

渳 (mǐ 米) 洗尸身。《周礼·春官·小宗伯》：“王崩，大肆，以秬鬯渳。”郑玄注：“杜子春读渳为泯，以秬鬯浴尸。”孔颖达疏：“必用秬鬯者，以死者人所恶，故以秬鬯浴尸，使之香也。”

湣 ㊀同“湣”。

㊁(mǐn 敏) 通“闵”。《荀子·王霸》：“齐湣、宋献是也。”杨倞注：“湣与闵同。”齐湣即齐闵王。

湋 “沣”的繁体字。

湄 (méi 眉) 岸边，水与草交接的地方。《诗·秦风·蒹葭》：“所谓伊人，在水之湄。”

湄潭 县名。在贵州省遵义市东部、乌江中游。县人民政府驻义泉镇。隋置义泉县，北宋末年废。明置湄潭驿，后改湄潭县。以湄潭得名。农产有稻、小麦、油菜籽等，并产茶叶、柞蚕丝、木油、白芍、银耳，尤以湄江两岸所产的香茶著名。工业有化肥、水泥、印刷、卷烟、机械等。特产“湄潭窖酒”。境内山明水秀，素有“贵州小江南”、“黔北粮仓”之称。

湄公河 (Mekong River) 中南半岛最大河流。发源于中国唐古拉山脉东北坡，名澜沧江。东南流经缅甸、老挝、泰国、柬埔寨和越南五国，称湄公河。在三角洲处分九条汊道注入南海，故入海河段又称九龙江。湄公河段长2 668公里，流域面积63万平方公里。上、中游多急流险滩和瀑布，富水力。下游河身宽阔多汊流，三千吨轮船从河口可上溯金边。河口年平均流量14 200米³/秒。三角洲(自金边开始)面积约4.4万平方公里，为东南亚重要稻米产区。20世纪90年代起，中老缅泰柬等国合作对澜沧江-湄公河进行综合开发。

湄州岛 一称鲮山。在福建省莆田市湄州湾口。面积12.8平方公里。经济以渔业为主。岛北的妈祖庙，与天津、台湾北港的天后宫(妈祖庙)齐名。其庙前临大海，岩岸大石错落，潮水冲击激响回声，有“湄屿潮音”之称。为莆田二十四景之一。庙下海域有多处滩岩奇观及天然海水浴场等。建有国家级旅游度假区。

湄沱湖 古湖名。即今黑龙江密山市东南兴凯湖。唐时，为渤海国境内著名湖泊。《新唐书·渤海传》：“俗所贵者……湄沱湖之鲫。”

湄南河 (Menam River) 昭披耶河的误译。见该条。

湄公河三角洲 (Mekong Delta) 东南亚最大的三角洲。以柬埔寨金边为顶点，北起越南同奈河口，南至金瓯角，面积44 000平方公里(越南境内36 000平方公里，柬埔寨境内8 000平方公里)。地势坦荡，有大片沼泽，绝大部分平均海拔不到2米。河网稠密，金边以下湄公河分作前江与后江，进入越南再分成六支，由九个河口入海，其间还有无数汊流及总长2 300多公里的人工运河。为东南亚重要稻米产区。重要城市有柬埔寨的金边，越南的胡志明市等。

湄公河地区开发计划 东南亚国家共同发展湄公河流域经济的合作协议。1993年泰国率先提出开发泰国、越南、老挝和柬埔寨间黄金四角经济区的倡议。1995年四国签署湄公河流域发展合作协议，提出有关交通、能源、环境和人力资源开发等一百多个开发项目。中国和缅甸也被邀请参与。

湑 (xǔ，又读 xū) ❶滤过的酒，引申为清。《诗·大雅·凫鹥》：“尔酒既湑。”亦指漉酒使清。《诗·小雅·伐木》：“有酒湑我，无酒酤我。”❷茂盛。《诗·小雅·裳裳者华》：“其叶湑兮。”毛传：“湑，盛貌。”❸欢乐。《文选·左思〈吴都赋〉》：“酣湑半，八音并。”刘逵注：“湑，乐也。”❹水名。见“湑水”。

湑水 汉江上游支流。在陕西省南部偏西。源出秦岭南坡，南流到城固县入汉江。长165.5公里，流域面积2 307

平方公里。下游有溍惠渠灌溉工程。

9 **滁** (chú 除) 水名。见"滁河"。

滁州 ❶州名。隋初改南谯州置。治新昌(后改清流,今滁州市)。辖境相当今安徽滁州、来安、全椒三市县地。1912年废,改本州为县。州城西南有醉翁亭,宋欧阳修曾为之记。元末郭子兴、朱元璋起义,曾以此为根据地。❷市名。在安徽省东部、滁河流域,邻接江苏省。京沪铁路纵贯。辖琅琊、南谯二区及明光、天长二市和全椒、来安、定远、凤阳四县。汉全椒县地,东晋置顿邱县,隋改清流县,为滁州治。明入滁州,1912年改滁县。1982年改设滁州市。以滁河得名。人口408万(市辖区45.6万,1996年)。工业有机械、纺织、电器、水泥、化学等。农产有稻、小麦、玉米、大豆、芝麻、花生、茶叶及桃、梨、苹果。特产滁菊、滁州竹篮、琅邪酥糖。名胜古迹有琅邪山、醉翁亭、丰乐亭。

滁县 旧县名。在安徽省东部、滁河流域。1912年由滁州改置。1982年撤销,改设滁州市。

滁河 古称涂水。长江下游支流。在安徽省东部。源出肥东县东北,曲折东流,经全椒、滁州、来安等市县,到江苏省六合县入长江。长169公里,流域面积5 994平方公里。晋集到大河口可通航。上游有黄栗树等水库。

湧 "涌㊀"的异体字。

溞 ㊀同"溲"。

㊁(zǎo) 动物名。学名 *Daphnia*。甲壳纲,鳃足亚纲,溞科。体呈卵圆形,较侧扁,长1~3毫米。壳瓣背面有脊棱。后端延伸而成长的尖刺。通常无颈沟。吻明显,大多尖。一般有单眼。第一触角短小,不能活动;第二触角有游泳刚毛。腹部背侧腹突发达,三或四个,前一个特别发达,伸向前方。后腹部细长,向后逐渐收削。雄体较小,壳瓣背缘平直。吻短钝或无。腹突退化。第一触角长,可活动,有长鞭毛。第一胸肢有钩与鞭毛。为淡水中常见的浮游动物,可作鱼类的饵料。一般夏季仅有雌体,行单性生殖。秋季始见雄体,与雌体交配,行两性生殖。可人工繁殖培养。

10 **滟** 〔灩〕(yàn 艳) ❶见"潋滟"。❷见"滟澦滩"。

滟澦滩 亦作"滟澦堆",俗称"燕窝石"。为长江江心突起的巨石。在重庆市奉节县东五公里瞿塘峡口,旧时为长江三峡著名险滩。1958年整治航道时已炸平。

溱 ㊀(zhēn 真) ❶水名。(1)源出河南新密市东北的圣水峪,东南流会洧水,为双洎河,东流入贾鲁河。(2)古作秦水,源出湖南临武县南,北流会武溪水,遂通称武水。❷见"溱溱"。❸通"臻"。至;到。《汉书·王褒传》:"遐夷贡献,万祥毕溱。"

㊁(qín 秦) 用于"溱潼"(地名,在江苏省姜堰市)。

溱洧 《诗·郑风》篇名。溱、洧,水名。郑国风俗,每年三月上巳(初三),在此两水边"招魂续魄,拂除不祥"(见《艺文类聚》卷四引《韩诗》之说);现代研究者多认为此诗即写当时"士与女"在岸边聚会、互赠香草的情况。

溱溱 ❶众盛貌。《诗·小雅·无羊》:"室家溱溱。"毛传:"溱溱,众也。"《后汉书·班固传》:"百谷溱溱。"李贤注:"溱溱,盛貌。"❷舒展貌。《太玄经》卷二:"阳引而进,物出溱溱,开明而前。"❸汗出貌。《灵枢·决气》:"腠理发泄,汗出溱溱。"

澈 (áo 熬) 水名。见"澈水"。

澈水 古水名。源出今河南鲁山西北谷积山,东流至宝丰西北入汝水。

溝 "沟"的繁体字。

溘 (kè 嗑) 忽然。江淹《恨赋》:"朝露溘至,握手何言!"

溘逝 溘,奄忽。逝,长逝。谓人死亡。江藩《汉学师承记·纪昀》:"遽闻溘逝,深为轸惜。"

溘溘 ❶流水声。李贺《塘上行》:"飞下双鸳鸯,塘水声溘溘。"❷形容寒冷。刘崧《江南弄》:"沙堤十里寒溘溘,湘娥踏桨摇春愁。"

渺 "渺"的异体字。

滠 〔灄〕(shè 摄) 水名。见"滠水"。

滠水 ❶古水名。据《水经注》,故道自今湖北汉川市东北分涢水东流,至黄陂南注入长江。久湮。❷长江中游支流。在湖北省东部。源出鄂、豫两省边境山地,南流到黄陂县南入长江。长112公里,流域面积2 172平方公里。

满 〔滿〕㊀(mǎn) ❶充满;布满。如:粮食满仓。《史记·滑稽列传》:"瓯窶满篝,污邪满车,五谷蕃熟,穰穰满家。"❷满足;满意。如:不满;心满意足。《汉书·食货志上》:"莽一朝有之,其心意未满。"❸骄傲自满。《书·大禹谟》:"满招损,谦受益。"❹达到期限。如:假满;满期。《南史·虞寄传》:"前后所居官,未尝至秩满。"❺成功。《吕氏春秋·贵信》:"以言非信,则百事不满也。"高诱注:"满,犹成。"❻全。如:满不在乎。❼中国少数民族名。详"满族"。❽姓。汉代有满昌。

㊁(mèn 闷) 通"懑"。烦闷。《汉书·石显传》:"忧满不食。"

满月 ❶犹"望月"。夏历每月十五夜之月。张九龄《赋得自君之出矣》诗:"思君如满月,夜夜减清辉。"❷婴儿出生满一月。《魏书·汲固传》:"时式子宪生始满月。"❸怀孕期满临娩之月。元稹有《妻满月日相唁》诗。

满文 中国满族使用过的文字。明万历二十七年(1599年)额尔德尼、噶盖奉清太祖之命在蒙古文字母基础上创制。清太宗天聪六年(1632年)达海采用在字母旁边加点加圈、改变某些字母的形体、增加新字母等方法,区别原来不能区别的语音,称"有圈点满文"。改进前的文字则称"无圈点满文"。满文直写左行。有6个元音字母、18个辅音字母。另外还有10个字母是专为拼写借词用的。字母出现在词首、词中、词末时有不同的写法。

(实事求是)
满文

满业 "满洲重工业开发株式会社"的简称。

满拉 阿拉伯语 Mallā 的音译。❶埃及对穆斯林学者的尊称。相当于*毛拉。❷中国通用汉语的穆斯林对在清真寺内学习伊斯兰教知识的学员的称谓。

满贯 犹"盈贯"。贯,穿钱的索子。钱已穿满索子,比喻已到最高限度。多指罪恶。《韩非子·说林下》:"有与悍者邻,欲卖宅而避之。人曰:'是其贯将满矣,子姑待之。'答曰:'吾恐其以我满贯也。'遂去之。"参见"恶贯满盈"。

满城 县名。在河北省保定市西郊、太行山东麓,京广铁

路经过境内。县人民政府驻满城镇。汉置北平县，东魏改永乐县，唐改满城县。农产有小麦、玉米、谷子、棉花、甘薯、芝麻、花生等，并产柿、苹果、草莓、桃、西瓜。工业有机械、化学、建材、轻纺、造纸等。古迹有汉中山靖王刘胜墓、张柔墓等。

满洲 清代满族自称。满族原为女真人后裔。明时以建州女真为核心，结合女真其他部和汉、蒙古、朝鲜等其他民族形成。后金天聪九年(1635 年)，皇太极废除诸申(女真)旧号，定族名为"满洲"。辛亥革命后通称为满族。

满语 属阿尔泰语系满-通古斯语族满语支。在黑龙江黑河、富裕还有 700 余人使用(1988 年)。满族绝大多数人已转用汉语。有元音和谐律。词的语音结构以开音节占优势，除状词外，只有辅音 n 能出现在词末。名词可以接格、复数等附加成分，但缺乏领属形式，动词没有人称范畴。满语既有粘着语的特点，又使用虚词作表达语法意义的手段。

满铁 "南满洲铁道株式会社"的简称。

满射 集合 A 到 B 的一个映射 f，如果对于 B 中任一元素，都有 A 中某一元素和它对应，则称映射 f 为集合 A 到 B 的"满射"。

满假 自满自大。《书·大禹谟》："克勤于邦，克俭于家，不自满假。"孔传："满，谓盈实；假，大也。"孔颖达疏："言己无所不知，是为自满；言己无所不能，是为自大。"

满族 中国少数民族之一。16 世纪末至 17 世纪初，以建州女真、海西女真为主体，融合其他各族而成。其族源可追溯至肃慎及挹娄、勿吉、靺鞨、女真。982.1 万人(1990 年)。主要分布在辽宁、河北、黑龙江、吉林等省，并居于北京、成都、西安、呼和浩特等大中城市。语言属阿尔泰语系满-通古斯语族满语支，曾有文字。现在除黑龙江省黑河市和富裕县内几个屯有部分人能说满语外，普遍使用汉语文。1616 年努尔哈赤统一女真各部建立后金政权。皇太极继位后改女真为*满洲(1635 年)，改后金为清(1636 年)。1644 年清定都北京后，大批满人入关，形成了满汉杂居局面。以农业为主，兼事捕鱼、牧畜、养殖业等。旧时主要信仰萨满教。建国后，先后单独建立了十个自治县，并与蒙古族联合建立了一个自治县。

满意 ❶合意；快意。汪藻《晚发吴城山》诗："会须满意开怀抱，到眼庐山不世情。"❷专意；决意。《国策·齐策四》："孟尝君逐于齐而复反。谭拾子迎之于境，谓孟尝君曰：'君得无有所怨于齐士大夫？'孟尝君曰：'有。''君满意杀之乎？'孟尝君曰：'然。'"❸一心想要。范成大《发合江数里寄杨商卿诸公》诗："临分满意说离愁，草草无言只泪流。"

满江红 ❶植物名。学名 *Azolla imbricata*。亦称"红蘋"、"绿蘋"。蕨类植物，满江红科。植物体小，三角形，漂浮水面。根丛生。叶小型，肉质，排列成两行，春季绿色，夏季转红褐色。繁殖很快。生于水田或湖沼中，中国东南和西南部均普遍分布。全草可作鱼类及家畜的饲料；亦入药，能发汗、利尿、祛风湿、治顽癣。常与有固氮作用的满江红鱼腥藻(*Anabaena azollae*)共生，为优良的绿肥。❷词牌名。双调九十三字，仄韵，一般用入声韵。相传为岳飞所作的"怒发冲冠"一首，最为有名。南宋姜夔始作平韵体，但用者不多。❸曲牌名。南曲正宫、南吕宫，北曲仙吕宫都有同名曲牌。南曲较常见，属正宫者字句格律与词牌不同，用作过曲；属南吕宫者与词牌前半阕同，用作引子。

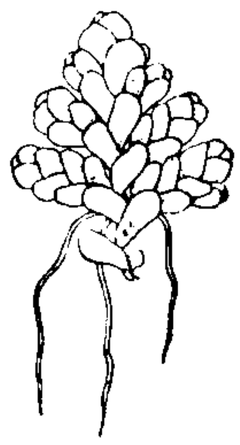
满江红

满山红 中药名。又名"山崩子"。杜鹃花科植物*兴安杜鹃的叶。性寒、味苦，功能止咳祛痰，主治急、慢性支气管炎。主要有效成分为挥发油及黄酮类，另含杜鹃素主要起祛痰止咳作用。

满庭芳 ❶词牌名。又名《锁阳台》、《满庭霜》等。双调九十五字或九十六字，有平韵、仄韵两体。❷曲牌名。南曲中吕宫、正宫，北曲中吕宫均有同名曲牌。常见者有二：一属南曲中吕宫，字句格律与词牌同，用作引子。一属北曲中吕宫，与词牌前半阕略异，用作小令，或用在套曲中。

满洲里 市名。在内蒙古自治区呼伦贝尔盟西部、滨洲铁路终点。清末设胪滨府，1913 年改胪滨县，1934 年改设满洲里市。人口 15.7 万(城镇 14 万，1996 年)。附近矿藏丰富。工业有煤炭、电力、乳品、化学、水泥等。名胜古迹有满洲里国门、灵泉。

满堂红 旧时灯的一种，多作四角、六角、八角等形，外蒙彩绢或玻璃，悬挂在厅堂上。翟灏《通俗编·器用》："《暖姝由笔》：'满堂红，彩绢方灯也。'按今所谓满堂红，其制又别，盖属近时起矣。"

"满洲国" 日本帝国主义侵占中国东北后制造的傀儡政权。1932 年 3 月 9 日在长春成立，扶清废帝溥仪为"执政"，年号"大同"。同年 9 月和日本政府签订《日满议定书》，使该地区成为日本的殖民地。1934 年 3 月称"满洲帝国"，"执政"改称"皇帝"，年号"康德"。1945 年随着中国抗日战争的胜利而被摧毁。

满文老档 清初用满文写成的官修编年史书。起清太祖丁未年(明万历三十五年，1607 年)，迄清太宗崇德元年(1636 年)，内缺天命七年后半和天聪七、八、九年部分。共 180 册(太祖 81 册，太宗 99 册)。所记清入关前军事、政治和社会生活，远较《清实录》等书详实。为研究满族早期社会历史和语言文字的重要史料。除汉文译本外，还有日文等译本。

满谷满坑 《庄子·天运》："在谷满谷，在坑满坑。"后以"满谷满坑"形容数量极多。亦作"满坑满谷"。

满者伯夷 见"麻喏巴歇国"。

满城风雨 宋潘大临《题壁》诗有"满城风雨近重阳"之句。见《冷斋夜话》卷四。原指秋天的景象。后以"满城风雨"比喻消息一经传出，就众口喧腾，到处哄动。

满城汉墓 一作"中山靖王墓"。西汉中山靖王刘胜及其妻窦绾的墓。位于河北满城陵山上。1968 年发掘。两墓开凿于山崖之中，形制结构大体相同。出土有铜器、铁器、金银器、玉石器、陶器、漆器、丝织品和针刺医疗用针等大量随葬品，许多器物如"长信宫灯"、"错金博山炉"、"朱雀衔环杯"等，制作的工艺水平都很高。特别是两套保存完整的*金缕玉衣是前所未见的。两墓的年代均属公元前 2 世纪末，刘胜死于元鼎四年(公元前 113 年)，窦绾稍晚。满城汉墓的各种出土物，是研究汉代手工业和工艺美术等方面的重要资料。为全国重点文物保护单位。

满剌加国 马来亚古国。15 世纪初拜里迷苏剌(Paramesvara, ?—1424)创建，都城满剌加(Malacca, 今马六甲)。15 世纪下半期强盛，击退暹罗(今泰国)进攻，版图扩大到马来半岛和苏门答腊东部。信仰伊斯兰教，并向邻近地区布教。控制海上贸易，满剌加为当时东南亚最大商港。明永乐年间拜里迷苏剌曾出访中国；双方使节往来密切，郑和也屡至其地。1511 年葡萄牙殖民者侵占满剌加。苏丹

玛米德(Mahmud, ?—1528)转建*柔佛国。

满面春风 满脸喜色，十分得意的样子。王实甫《丽春堂》第一折："气昂昂，志卷长虹。饮千钟，满面春风。"

满洲源流考 书名。二十卷。清阿桂等奉敕撰修，乾隆四十三年(1778年)撰成。内容包括部族、疆域、山川、国俗四门。上溯满族自肃慎以来，挹娄、勿吉、靺鞨、完颜诸部及与其相毗连的索伦等部的兴衰，以及金源以来的官制等。本清统治者炫耀其发祥的经历而作，对明在女真地区的统治，力图隐晦；于建州三卫，略而不论。但因比较系统地搜辑了资料，故仍为研究东北地区历史地理、满族先世和东北诸民族史的重要参考书。

满负荷工作法(荷 hè) 以经济责任制为基础，在一定条件下，使企业内部人、财、物等要素达到满负荷，从而使企业整体效益达到最佳状态的一种方法。石家庄市第一塑料厂厂长张兴让于1985年提出并取得显著效果，以后各地区、各部门以各种形式宣传推广。其基本内容可概括为五大要素十个字，即："精神、目标、数据、行为、效果"。具体为：(1)满负荷的精神，即要有"进取奉献、振兴中华"的高尚情操、崇高境界。(2)满负荷的目标，就是要使人、财、物、机、时各尽其能，发挥最大的作用。(3)满负荷的数据，即把目标具体化、数据化，逐项分解和落实，要求先进、明确、实事求是。(4)满负荷的行为，要积极、主动、实干、巧干，以保证满负荷目标的实现。(5)满负荷的效果，用效果来验证满负荷精神的推动性、目标的可行性、数据的科学性以及行为的保证性。

满招损，谦受益 自满则招致损害，谦虚则得到补益。《书·大禹谟》："惟德动天，无远弗届，满招损，谦受益，时乃天道。"

满洲映画协会 简称"满映"。日本帝国主义侵占中国东北后，于1937年在长春成立的电影机构。次年在北平(今北京)成立分支机构新民映画协会。共摄制二百多部配合其军事侵略的所谓"启民电影"，如《北方国境线》、《伸展的国都》等；一百二十多部所谓"娱民电影"，如《哈尔滨歌女》、《东游记》、《地平线上》等；三百多部"新闻电影"，如《新闻周报》、《大东亚战争特报》等。1945年结束。

满-通古斯语族 阿尔泰语系的语族之一。分布在黑龙江、内蒙古东北部和新疆；在国外，分布在俄罗斯东部、蒙古国。分为两个语支：(1)满语支——包括满语、锡伯语、赫哲语、那乃语、乌利奇语、奥罗克语、乌德语和奥罗奇语，以及历史上的女真语。(2)通古斯语支——包括鄂温克语、鄂伦春语、埃文基语、埃文语、涅基达尔语。

满蒙五路换文 1913年袁世凯镇压"二次革命"后，派孙宝琦、李盛铎前往日本，谋求承认袁政权，日本乘机提出"满蒙五路"的要求。同年10月5日日本驻华公使山座圆次郎(1866—1914)与袁世凯政府秘密达成协议，日本取得四洮、开海、长洮三铁路的借款权及洮承、吉海两铁路的借款优先权，为扩大对东北三省和内蒙古的侵略造成有利条件。

满洲重工业开发株式会社 简称"满业"。抗日战争期间日本掠夺中国东北工矿事业的机构。名为日本与"满洲国"合办，实为日本产业股份公司(通称"日产")所控制。1937年在长春成立。接管原由*南满洲铁道株式会社经营的重工业，并创设新工矿事业，拥有钢铁、煤矿、汽车、机器、飞机制造等众多子公司。抗日战争胜利后机构瓦解，所属厂矿大部被毁。

10 **漭** (mǎng 莽) 见"漭漭"、"漭瀁"。

漭沆 亦作"沆漭"。水广大貌。张衡《西京赋》："顾临太液，沧池漭沆。"

漭漭 水广远貌。宋玉《高唐赋》："涉漭漭，驰苹苹。"

漭瀁 广大无涯际貌。《孔子家语·致思》："赐愿使齐楚合战于漭瀁之野。"《后汉书·明帝纪》："雨水不时，汴流东侵，日月益甚，水门故处，皆在河中，漭瀁广溢，莫测圻岸。"

漠 (mò 莫) ❶沙漠。《文选·鲍照〈舞鹤赋〉》："怜霜雁之违漠。"吕向注："违漠，雁背沙漠以就温也。"❷通"寞"。寂静无声。《汉书·冯奉世传》："玄成等漠然，莫有对者。"颜师古注："漠，无声也。"❸冷淡；不相关貌。《清史稿·礼志五》："或偶诣祖陵，漠不动心。"

漠北 一作幕北。蒙古高原大沙漠以北地区。自汉代以后常称之为漠北。《三国志·魏志·明帝纪》：青龙元年(公元233年)，鲜卑步度根与柯比能侵边，"遣骁骑将军秦朗将中军讨之，虏乃走漠北"。清代通称外蒙古为漠北，即以此故。

漠河 县名。在黑龙江省北部、黑龙江上游南岸。是中国最北部的县。额木尔河流贯，嫩林铁路通达境内，邻接内蒙古自治区。县人民政府驻西林吉镇。1914年设置漠河设治局，1917年升县。1947年曾撤销并入呼玛县，1981年复由呼玛县析置。以漠河得名。富森林、金矿等资源。工业以采矿、森工为主。

漠南 一作幕南。指蒙古高原大沙漠以南地区。自汉代以后常称之为漠南。《后汉书·乌桓传》："匈奴转北徙数千里，漠南地空。"清代通称内蒙古为漠南，即以此故。

漠漠 ❶寂静无声。《荀子·解蔽》："听漠漠而以为喻喻。"杨倞注："漠漠，无声也。"❷密布貌。陆机《君子有所思行》："廛里一何盛，街巷纷漠漠。"❸弥漫貌。韩愈《同水部张员外曲江春游》诗："漠漠轻阴晚自开，青天白日映楼台。"

漠阳江 在广东省西南部。源出云浮市西南云雾山，南流经阳春市到阳江市北津入南海。长160公里，流域面积6 042平方公里。阳春市以下可通航。处于暴雨区，河流水量丰富，是广东省径流系数最大的河流。

漠河金矿 中国著名砂金矿。矿区在黑龙江省漠河一带。1887年(清光绪十三年)李鸿章派员设漠河矿务局开采。1900年八国联军侵略中国时曾被沙俄强占。1911年归黑龙江省办。北洋军阀统治时期设官办广信公司。矿工因不堪压榨而逃散，遂趋衰落。

溍 (jìn 晋) 水名。见《玉篇·水部》。

滎 〔瀅〕㊀(yíng 营) 见"滎渎"。
㊁(yǐng 映) 见"汀滎"。

滎渎 水回旋貌。杜甫《桥陵诗呈县内诸官》："洪河左滎渎。"

滇 ㊀(diān 颠) ❶古族名、国名。在今云南东部滇池附近地区。战国时，楚将庄蹻(一作庄豪)至其地称滇王。从事农、牧、渔、纺织，并经营采矿。汉武帝元狩年间，滇王曾协助汉使探求通往今印度的道路。元封二年(公元前109年)，汉于此置益州郡。❷云南省的简称。因省境东北部在战国至汉武帝以前为滇国地而得名。
㊁(tián 田) 见"滇滇"。

滇考 书名。清冯甦撰。二卷。康熙四年(1665年)成

书。记从战国时庄蹻为滇王到清初平定云南间的史事，搜集诸史、笔记小说和地方志颇多，分题汇辑为三十七篇，是一部纪事本末体的云南地方史。

滇池 ❶古县名。西汉置。治今云南晋宁东。南朝梁废。两汉为益州郡治所。❷一称昆明湖、昆明池，又称滇南泽。在云南省昆明市西南。面积298平方公里，湖面海拔1 886.3米，最深处5.87米，贮水量11.69亿立方米。为云南省第一大湖。系断层陷落所成。湖水在西南海口泄出称螳螂川，为金沙江支流普渡河上源。盛产鱼类。具供水、防洪、航运、养殖之利。湖滨有海埂公园、大观楼、西山等胜景。为全国重点风景名胜区。

滇鱼 (*Dianolepis*) 古鱼类。胴甲鱼类的一属。头甲呈六边形。眶孔大。后松果片特别宽大，单独构成眶孔后缘，两侧与侧片接触。中颈片的前侧角不达眶孔后缘。躯甲背隆较高，中背嵴发育，呈冠状。前中背片窄长，后中背片后缘区很宽，前腹侧片腋孔很小。胸鳍分节，粗大，鳍刺不发育。化石发现于中国云南武定中泥盆世地层中。

滇南 云南省的别称。云南本简称滇，又因位于国土南部，故名。明许伯衡著有《滇南札记》。

滇剧 戏曲剧种。流行于云南北部及昆明一带。清道光年间由流行于当地的丝弦腔、襄阳腔、胡琴腔融合而成。系板腔体结构，板式有倒板、机头、一字、二流、三板等。传统剧目约二千个，建国后整理的《牛皋扯旨》、《闯宫》影响较广。

滇滇 (tián tián) 同"阗阗"。盛貌。《汉书·礼乐志》："泛泛滇滇从高斿。"

滇㴇 大水貌。见《玉篇·水部》。

滇白芷 (*Heracleum scabridum*) 亦称"粗糙独活"、"白芷"。伞形科。多年生草本。茎和叶均有细刺毛，地下具粗壮纺锤形根。一或二回三出式羽状复叶，小叶卵形，又二或三裂，边缘有不规则齿牙。花白色，复伞形花序。双悬果侧棱发展成翅。产于中国西南部。根入药。参见"白芷"。

滇载记 书名。一名《滇记》。明杨慎撰。一卷。根据白文史籍《白古通纪》、《玄峰年运志》编译而成。

滇王之印 西汉时期滇国的国王金印。1956年云南晋宁石寨山滇王墓出土。印正方形，边长2.4厘米，通高2厘米，重90克。蟠蛇形钮，蛇背鳞纹。印面阴刻有篆文"滇王之印"四字。《史记·西南夷列传》载："元封二年，……赐滇王王印，复长其民。西南夷君长以百数，独夜郎、滇受王印。滇小邑，最宠焉"。此印的发现，对石寨山古墓的年代和墓主身分的推断，提供了重要的证据。

滇西山地 一称滇西峡谷。主要在云南省的西部。地势向南倾降，山(云岭、哀牢山、无量山、怒山、高黎贡山)、河(金沙江、澜沧江、怒江、元江上游)相间，南北纵列。以腾冲至大理一线为界，分南北两部：北部为高山、峡谷地形，有冰雪高峰和热湿盆谷，具有亚热带和温带垂直景观；南部为山丘、盆谷、坝子地形，属热带和亚热带垂直景观。富林、矿和热带、亚热带植物资源。

滇系军阀 民国时期以云南为基地的地方军阀集团。辛亥革命后唐继尧出任云南都督，掌握军政大权，与其部下顾品珍等网罗旧军人，逐步形成滇系军阀集团。1918年控制四川、贵州两省，1920年与川军作战失败后退出四川。1927年唐继尧倒台后逐渐由龙云掌握，名义上归附国民党政府，却一直抵制蒋介石的控制。参加抗日战争。1945年蒋介石解除龙云云南省政府主席等职。后由卢汉掌权。1949年卢汉起义，滇系遂告解体。

滇南本草 书名。明兰茂著。三卷。屡经后人增补，各版本所载药物多寡不等。其中收集了云南地区各民族的用药经验，是现存较早的地方性中草药专著。

滇越铁路 从云南省昆明至越南海防。原是法国为侵略中国而强行修筑的铁路。1910年筑成。1942年中国政府收回中国境内部分，即昆明至河口段。参见"昆河铁路"。

滇缅公路 从云南省昆明经楚雄、大理、保山、潞西到畹町。长953公里。1938年通车，建国后重行修筑。是横贯云南省西部的重要交通线，出国境同缅甸公路相接。

滇藏公路 (藏 zàng) 从云南省大理至西藏自治区东南的芒康。长716公里。1950年起逐段修筑，1976年全线通车。沿途穿越横断山脉，跨金沙、澜沧等江。同川藏公路南线相接，通往拉萨。是云南和西藏间的交通干线。

滇东北苗文 中国苗族1956年对滇东北老苗文进行改革制定了拉丁字母形式的拼音文字方案。有26个字母，声调用辅音字母在音节末尾表示。按音节分写。滇东北老苗文是使用于贵州西部和云南东北部苗族地区的一种拼音文字。20世纪初由英国传教士和汉族、苗族知识分子共同创制。分大字母和小字母，大字母表示声母，小字母表示韵母，声调靠小字母所在的位置来表示。曾出版宗教读物和课本。

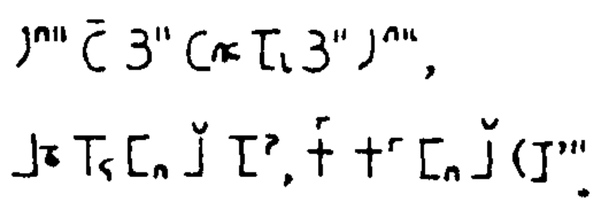

(今年又逢好年景，百花盛开果实盛。)

滇东北老苗文

Xaot nad raot niex draik raot xaot.

(今年又逢好年景。)

滇东北苗文

10 **溹** (suò 索去) 水名。通作索水，源出河南荥阳南。古代为济水支流，现注入贾鲁河。

漣 "涟"的繁体字。

溥 ㈠(pǔ 谱) ❶广大。《诗·大雅·公刘》："瞻彼溥原。"❷通"普"。普遍。《诗·小雅·北山》："溥天之下，莫非王土。"按《孟子·万章上》引此诗"溥"作"普"。❸通"浦"。水边。《汉书·扬雄传上》："储与虖大溥。"按《文选·扬雄〈羽猎赋〉》"溥"作"浦"。

㈡(fū 夫) 通"敷"。分布。《礼记·祭义》："溥之而横乎四海。"陆德明释文："溥，本亦作敷。"

溥仪 (1906—1967) 清朝末代皇帝。满族，爱新觉罗氏，字浩然。光绪帝侄，醇亲王载沣子。1908年登位，年号宣统。1912年2月退位。1917年张勋曾拥其复辟，仅十二天即失败。1924年11月被废除帝号逐出宫。1925年移居天津。1932年在侵华日军策划下任伪满洲国"执政"，1934年称"满洲帝国皇帝"。1945年日本投降后，被苏联红军俘获。1950年8月被移交中国。1959年获特赦释放。1961年后任全国政协文史资料研究委员会专员、全国政协委员。著有《我的前半生》。

溥利呢革公司 清末官商合办的机器毛纺织厂。1907年(光绪三十三年)清政府陆军部奏准筹设于北京清河镇。1909年(宣统元年)开工。规模居当时全国毛纺织厂第一

位。1913 年停产。1915 年北洋政府收归官办，改称清河陆军呢革厂。1917 年改称陆军织呢厂。1927 年国民党政府又改为陆军部第一制呢厂。抗日战争期间被日军侵占。战后由国民党政府接收。1948 年 12 月清河解放，收归人民所有。

10 **溉** (gē) 多汁。见《说文·水部》。《淮南子·原道训》："甚淖且溉。"高诱注："溉亦淖也，夫饘粥多沈者谓溉。"

滈 (gé 革) 见"滈湖"。

滈湖 一称西滈湖，俗称沙子湖。在江苏省南部宜兴、武进两市间。西承长荡湖来水，东注入太湖，为太湖西部水网中心。湖面呈长茄形，长 22 公里，平均宽 6.63 公里，面积 146 平方公里，湖面海拔 3.2 米，水深 1.6 米左右，贮水量 1.6 亿立方米。盛产鱼类。富灌溉、航运、养殖之利。建有滈湖良种繁育场。

溧 (lì 栗) 多用于地名。如溧水、溧阳。

溧水 县名。在江苏省南京市东南部，邻接安徽省。县人民政府驻在城镇。隋置县。以溧水得名。农产以稻、小麦、油菜籽为主，并产蚕茧、茶叶、苎麻、药材等。石臼湖盛产鱼类。矿产有铁、铜。工业有机电、纺织、建材、化学等。名胜古迹有天生桥、永寿寺塔。

溧阳 市名。在江苏省常州市西南部，邻接安徽省。秦置县。1990 年改设市。以在溧水之阳得名。人口 77.6 万（城镇 28.6 万，1996 年）。工业有采矿、轧钢、机械、化学等。盛产稻、小麦、油菜籽、蚕茧、棉花、薯类及竹、茶叶、栗、西瓜等。前马乡水西村有新四军江南指挥部旧址。

溽 (rù 褥) ❶湿润；湿气熏蒸。郭璞《江赋》："林无不溽。"袁桷《上京杂咏》："午溽曾持扇，朝寒却衣绵。"❷味浓厚。《礼记·儒行》："其饮食不溽。"

溽暑 又湿又热。指盛夏气候。《礼记·月令》："〔季夏之月〕土润溽暑，大雨时行。"

滅 "灭"的繁体字。

滙 "匯(汇)"的异体字。

源 (yuán) ❶本作"原"。水流所从出。如：源远流长。《礼记·月令》"〔仲夏之月〕命有司为民祈祀山川百源。"引申为事物的来源。《文心雕龙·总术》："务先大体，鉴必穷源。"❷植物学名词。植物生长发育需要大量营养物质，在物质的供应和分配上，一般把供应营养物质的器官称源，而需要营养物质的器官称壑。例如落叶树，在初春，筛管汁液从贮藏糖分的韧皮部薄壁细胞（源）向开始展开的叶（壑）移动；待叶成熟时，叶中糖的产生超过消耗时，便开始流向需要糖养分的新生的韧皮部薄壁细胞及根等器官（壑）。又如一年生植物，当果实开始形成和生长时，需要大量营养物质，这时果实是"壑"；而叶片供应大量营养物质给果实，则为"源"。在植物生长发育的不同阶段，源和壑可以相互转变。❸姓。唐代有源乾曜。

源委 同"原委"。

源空 (1133—1212) 日本佛教净土宗创始人。本姓漆间，幼名势至丸，号法然，美作（今冈山县）人。九岁出家。专研天台宗教义。后读善导《观无量寿经疏》和源信 (942—1017)《往生要集》，决心自立新宗。在东山吉永专弘净土教义，著《选择本愿念佛集》，定净土宗要。特别重视称名念佛，主张以此为"正定业"，以礼拜、读经等修行为"助业"和"杂业"。后因门徒收容宫女出家获罪。遇赦后继续弘扬净土宗。谥号有圆光大师、东渐大师等。其他著作有《观无量寿经释》、《往生要集诠要》等。

源泉 亦作"原泉"。水源。班固《西都赋》："源泉灌注，陂地交属。"

源流 原指水的本源和支流，引申指事物的本末。《荀子·富国》："是无它故焉，知本末源流之谓也。"

源源 比喻连续不断。《孟子·万章上》："欲常常而见之，故源源而来。"

源程序 为了使计算机实现预期的目的（如解某一算题或控制某一过程），用源人工语言或自然语言编写的计算机程序。必须先用汇编程序或编译程序等翻译成计算机能"理解"的目标程序才能执行。

源赖朝 (1147—1199) 日本*镰仓幕府的第一代将军。1159 年平治之乱中，随父（义朝）反对*平清盛，战败，被流放。1180 年与岳父北条时政 (1138—1215) 举兵，打败平氏军；以镰仓为根据地，聚积力量。1185 年灭平氏。1192 年（建久三年）任"征夷大将军"，开创镰仓幕府。

源氏物语 长篇小说。日本女作家*紫式部作。约于 11 世纪初成书。共五十四回，前四十四回描写皇子光源氏和他周围许多女性的爱情纠葛；后十回称《宇治十帖》，描写光源氏之子薰大将的故事。全书反映了封建统治阶级的荒淫无耻和争权夺利，流露出宿命论观点。是日本最早的长篇小说，也是*物语的典范，以后日本的诗歌、戏剧、小说多受其影响，或直接从中取材。

源平争霸 日本平安末期源、平两氏争夺政权的斗争。保元之乱（1156 年）、平治之乱（1159 年）后，源氏失势，平氏专权。*平清盛的施政，引起地方武士不满。源氏利用武士，并联合部分皇族和僧俗贵族，于 1180 年进攻平氏。经多次战事，至 1185 年平氏一门几尽消灭。1192 年*源赖朝开创*镰仓幕府。

溼 "濕(湿)"的异体字。

滤 〔**濾**〕(lǜ 虑) 漉去液体中的杂质。如：滤清；滤器；滤纸。《正字通·水部》"滤"下引白行简《滤水罗赋》注："罗者，滤水具，用轻纱粗葛布为之，滓在上，水在下，则水洁净也。"

滤池 水处理中的一种主要构筑物。有慢滤池、普通快滤池、无阀滤池、虹吸滤池、移动罩滤池、压力滤池等多种。池中设多孔性滤层（砂层、煤屑层等），水滤过时，悬浮物（包括部分细菌）和胶态物多留在滤层表面或滤层中。水在进入滤池前常先澄清，使滤层不致迅速阻塞。

滤纸 供过滤用的特种纸张。用精制漂白的化学木浆或棉布浆不经过施胶制成。有均匀的微孔，强度较大，比较耐水、耐蚀。按用途，可分为分析滤纸、层析滤纸和工业滤纸等。分析滤纸又有定性用和定量用之分，前者仅适用于滤去溶液中的沉淀、悬浮物；后者由经过特殊处理的纤维制成，含杂质极少，灼烧沉淀时，滤纸的灰烬可忽略不计，以保证分析结果的准确性。工业滤纸用纯纤维制成，用于过滤油类、酒类等。此外还有过滤空气的滤纸及药用滤菌纸等。

滤波 采用一定的电路，让需要频率的信号顺利通过，而将不需要频率的信号除掉的过程。例如，在整流器后用平滑滤波器滤去交流分量；在通信电路中，用带通滤波器滤去

通带以外的信号。

滤水管 又名"过滤器"或"花管"。安装在水井(或抽水钻孔)含水层部位且能透水的管子。作用是既让地下水流入井内,又保护井壁并防止含水层中的细小颗粒大量流入井中淤塞井管。按使用材料分,有金属滤水管、陶瓷滤水管、多孔砾石混凝土滤水管和塑料滤水管等。滤水管孔眼的直径和排列的尺寸要根据含水层的性质及其粒度成分进行设计。

滤光器 对光的不同波段具有选择性吸收的光学元件。如作为护目镜,可滤去紫外线。常见的有有色玻璃和染色胶片(这些亦称滤色片、滤色镜或*滤光玻璃)以及盛有颜色溶液的玻璃槽等几种。广泛应用于摄影、印刷制版等方面。参见"干涉滤光器"。

滤波器 容许通过某一频率范围的电信号,而阻止或滤去此频率范围以外电信号的四端网络。对所通过的频率范围(即通带)的电信号呈现低于预定值的衰减;对所阻止的频率范围(即阻带)的电信号呈现显著的衰减。划分通带与阻带的频率称为滤波器的"截止频率"。有容感、阻容、晶体、陶瓷滤波器、声表面滤波器和机械滤波器等。按通过的频率范围分,有低通、高通、带通和带阻滤波器等。

滤光玻璃 也称"滤色玻璃"。特种有色光学玻璃,或将染有颜色的明胶膜片粘合在两层高度透明的玻璃片间而成的材料。对光波具有选择吸收或透过的特性。参见"滤光器"。

10 **滥** 〔濫〕㊀(làn) ❶江河水满溢;泛滥。孔武仲《赠廖开甫》诗:"长川横滥声浩浩。"❷过度;无节制。如:滥用职权。《诗·商颂·殷武》:"不僭不滥。"❸贪得。《吕氏春秋·权勋》:"虞公滥于宝与马而欲许之。"高诱注:"滥,贪。"❹失实。《左传·昭公八年》:"民听滥也。"❺沉浸。《国语·鲁语上》:"宣公夏滥于泗渊。"韦昭注:"滥,渍也;渍罟于泗水之渊以取鱼也。"❻古邑名。春秋邾国地。在今山东滕州市东南。《春秋》昭公三十一年(公元前511年):"黑肱以滥来奔。"

㊁(lǎn 懒) 用水渍果子。《礼记·内则》:"浆、水、醷、滥。"郑玄注:"以诸和水也。"陆德明释文:"干桃、干梅皆曰诸。"

㊂(jiàn 剑) 浴盆。《庄子·则阳》:"同滥而浴。"

滥竽 《韩非子·内储说上》:"齐宣王使人吹竽,必三百人。南郭处士请为王吹竽,宣王说(悦)之,廪食以数百人。宣王死,湣王立,好一一听之,处士逃。"后因以"滥竽"比喻没有真才实学,聊以充数。梁简文帝《与湘东王书》:"使夫怀鼠知惭,滥竽自耻。"

滥觞 本谓江河发源之处水极浅小,仅能浮起酒杯。《孔子家语·三恕》:"夫江始出于岷山,其源可以滥觞。"王肃注:"觞,可以盛酒,言其微。"后以比喻事物的起源、开始。唐玄宗《孝经序》:"况泯绝于秦,得之者皆煨烬之末;滥觞于汉,传之者皆糟粕之馀。"

滭 "泮"的繁体字。

滉 (huàng) 水深广貌。见《集韵·三十七荡》。

滉瀁 亦作"滉漾"。犹"汪洋"。水广大无涯际貌。《抱朴子·博喻》:"沧海滉瀁,不以含垢累其无涯之广。"

溻 (tà 榻) 《玉篇·水部》:"溻,湿也。"

溞 (cè 测) 见"溞淢"。

溞淢 水波貌。《文选·郭璞〈江赋〉》:"溞淢泛涒,龙鳞结络。"李善注:"溞淢泛涒,参差相次也。"

淵 (qiào 俏) 见"淵淪"。

淵淪 巨浪。《文选·木华〈海赋〉》:"淵淪滐而为魁。"李善注:"淵淪,峻波也。"

溳 "涒"的繁体字。

溷 (hùn 诨) ❶猪圈。《论衡·吉验》:"后产子,捐于猪溷中。"❷厕所。《晋书·左思传》:"门庭藩溷,皆著笔纸。"

溰 (yí) 亦作"嶷"、"溰"。溰溰,高白貌。枚乘《七发》:"浩浩溰溰,如素车白马帷盖之张。"

滗 〔潷〕(bì 必) 挡住渣滓把液体倒出来。如:把汤滗出去。

滌 "涤"的繁体字。

滫 (xiǔ 修上,又读 xiū 修) ❶淘米水。《史记·三王世家》:"兰根与白芷,渐之滫中。"裴骃集解引徐广曰:"滫者,淅米汁也。"引申为溲淘。《礼记·内则》:"滫瀡以滑之。"郑玄注:"秦人溲曰滫,齐人滑曰瀡也。"❷小便。亦泛指污臭的水。《荀子·劝学》:"兰槐之根是为芷,其渐之滫,君子不近,庶人不服。"杨倞注:"滫,溺也。"

溴 (xiù 嗅) 化学元素[周期系第Ⅶ族(类)主族元素]。卤族元素之一。符号 Br。原子序数 35。分子式 Br_2。深红棕色的重质液体,相对密度 3.119(20℃)。同皮肤接触能引起严重创伤。液溴经常有红棕色溴蒸气逸出,也具有强烈的刺激性,使用时应特别小心。化学性质同氯相似,但活泼性稍差。海水和盐卤中含有溴化物,是提取溴的主要来源。可将溴化物用氯气氧化制得。用于制备无机和有机的溴化合物,在汽油添加剂、摄影、医药及染料等工业方面有重要用途。为生命必需的微量营养元素。

溴酸 溴的含氧酸。其中溴为正五价。化学式 $HBrO_3$。仅存在于溶液中。受热易分解。溴水中通入氯气,或以稀硫酸处理溴酸钡 [$Ba(BrO_3)_2$] 即得其溶液。为氧化能力很强的强酸,一般用作氧化剂。

溴己新 (Bromhexine) 亦称"必嗽平"。见"祛痰镇咳药"。

溴化物 溴的化合物。其中溴为负一价,包括溴化氢(HBr)、溴化铵 (NH_4Br)、金属溴化物(如溴化钾、溴化银等)和非金属溴化物(如三溴化磷等)等。常见的金属溴化物,除溴化银、溴化亚汞和溴化铅外,一般易溶于水。不少非金属溴化物如三溴化磷等容易水解。

溴化钠 化学式 NaBr。无色晶体或白色粉末。溶于水。可制溴化银感光剂。医疗上用作镇静药。

溴化氢 化学式 HBr。无色气体。有刺激臭味。极易溶解于水,水溶液称"氢溴酸",是强酸之一,呈无色或淡黄色;暴露在空气中,或在光的作用下,颜色逐渐变深。通常由三溴化磷水解制得,也可从溴蒸气和氢气经铂黑或铂石棉催化直接合成。用于制药工业,亦可作催化剂。

溴化钾 化学式 KBr。无色晶体。溶于水。照相工业用以制取溴化银感光剂。医疗上用为镇静药。

溴化银 化学式 AgBr。淡黄色晶体或粉末。难溶于水，微溶于氨水，但溶于氰化钾、硫代硫酸钠等溶液中。有感光作用，曝光色变黑。可用以制照相底片或感光纸等。

溴化锂 化学式 LiBr。白色立方晶体。熔点 550 ℃，沸点 1 265 ℃。易潮解。易溶于水和乙醇。能形成熔点各不相同的一水、二水、三水和五水合物。浓的溴化锂水溶液蒸气压很低。由碳酸锂或氢氧化锂与氢溴酸反应而得。用作药物、电池、低温热交换介质。50% 的溴化锂水溶液在空调设备中用作吸收剂。在药物及有机合成工业上用作脱卤化氢试剂。

溴甲烷 也称"甲基溴"。化学式 CH_3Br。熏蒸剂。可用甲醇、硫酸及溴化钾或溴化钠制成。沸点 4.5℃，常温下为无色略带香甜气味的气体，加压易液化。微溶于水，易溶于有机溶剂，一般熏蒸所用浓度，不会燃烧。可用作杀虫剂和致冷剂。尤适于低温熏蒸，防治粮食、种子、苗木、温室和土壤害虫。对人畜有毒。

溴钨灯 以溴参与钨再生循环的灯。外壳用石英玻璃或高硅玻璃制成，内装钨丝，并充以一定量的溴。通电加热钨丝后发光。高温的钨丝会蒸发，蒸发后，在温度较低的管壁处和溴化合成溴化钨。溴化钨呈蒸气状态，在温度较高的灯丝处又分解为溴和钨。这种作用称为"卤钨循环"。由于溴的作用，使钨丝的蒸发和灯泡的发黑大大减少。因溴比碘活泼，光效比碘钨灯略高，体积也更小。一般用作放映灯、幻灯，也用于其他要求体积小亮度高的地方。如再配以涂有介质膜的玻璃反光碗，能有效地控制光束宽度，称为"冷光束溴钨灯"，用作小型投光灯。

溴敌隆 白色粉末。属 7-羟基香豆素类。不溶于水，微溶于乙酸乙酯，溶于丙酮。对家鼠和大鼠的口服毒性 LD_{50}（毫克 / 千克）分别为 1.75、1.25。由联苯和 7-羟基香豆素为原料合成。为第二代抗凝血杀鼠剂，能抑制家鼠等的凝血酶原的形成而导致家鼠出血而死亡。

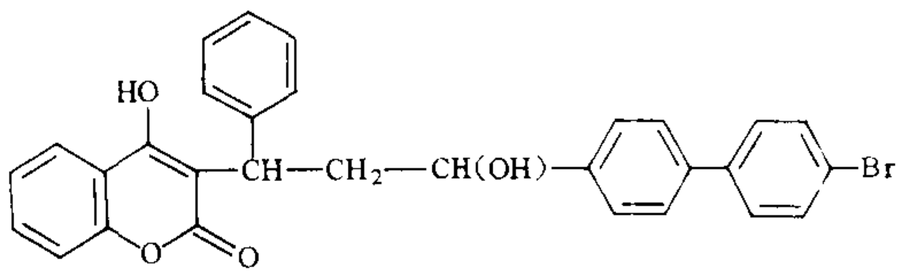

溴敌隆结构式

溴鼠隆 (brodifacoum) 亦称"大隆"、"溴敌拿鼠"。化学名 3-〔3-(4′-溴联苯-4-基)〕-1,2,3,4-四氢-1-萘基-4-羟基香豆素。杀鼠剂。白色至浅黄色粉末，不溶于水，微溶于苯和醇类，溶于丙酮、氯仿和其他氯代烃溶剂。具有间接的抗凝血性作用。有饵剂。用于毒杀各种鼠类。毒性高，须注意安全。

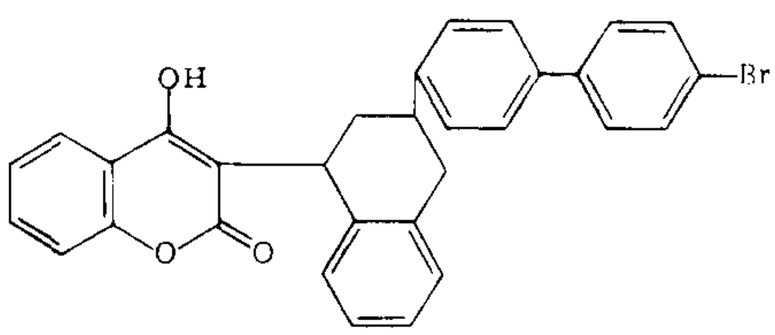

溴鼠隆结构式

溴螨酯 (bromopropylate) 也称"溴丙螨醇"。化学名 4,4′-二溴二苯乙醇酸异丙酯。杀螨剂。由异丙醇、4,4′-二溴二苯乙醇酸反应制得。纯品为结晶固体，难溶于水，易溶于大多数有机溶剂，在中性介质中稳定，碱性和酸性介质中可分解。有乳油。具触杀作用。用于防治果树、棉花、蔬菜和观赏植物上的螨类。对人畜毒性低。

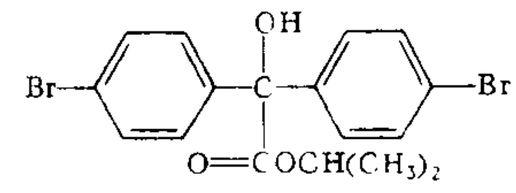

溴螨酯结构式

溴氟菊酯 学名"(*R*,*S*)-α-氰基-3-(4-溴代苯氧苄基)-(*R*,*S*)-2-(4-二氟甲氧苯基)-3-甲基丁酸酯"。一种含氟拟除虫菊酯。淡棕黄色粘稠油状物。不溶于水，溶于苯、醇、醚等有机溶剂。对人畜毒性极低。杀虫、杀螨剂。可作棉花、果树、粮食、蔬菜以及无公害食用经济作物的高效、低毒、广谱农药。

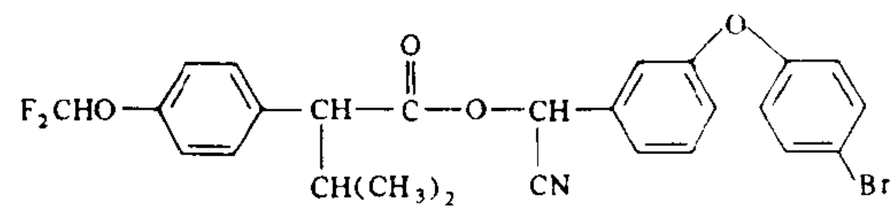

溴氟菊酯结构式

溴氰菊酯 (decamethrin) 化学名α-氰基苯氧基苄基(1*R*,3*R*)-3-(2,2-二溴乙烯基)-2,2-二甲基环丙烷羧酸酯。拟除虫菊酯杀虫剂。工业品为白色粉末，几乎不溶于水，溶于丙酮、苯、二甲苯等有机溶剂。对空气和光较稳定。有乳油。具触杀和胃毒作用。对棉花等作物有刺激生长和增产作用。用于防治棉花、粮食、果树、蔬菜、森林、家畜、卫生害虫等。对人畜低毒，对蜜蜂毒性较大。

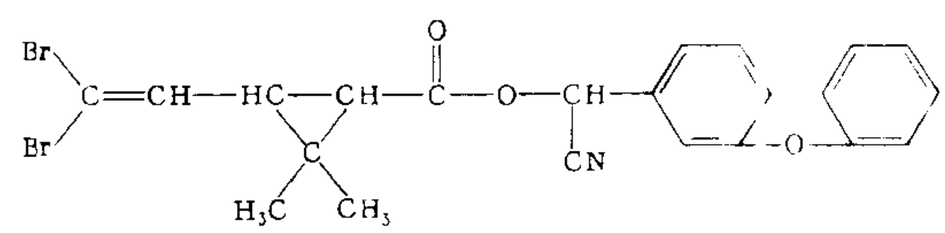

溴氰菊酯结构式

溴丙胺太林 (Propantheline Bromide) 亦称"普鲁本辛"。化学式 $C_{13}H_9O \cdot COOCH_2CH_2N^+(CH_3CHCH_3)_2CH_3 \cdot X^-$。抗胆碱药。其溴化物作用同*阿托品相似。治疗剂量时，对胃肠道的解痉和抑制分泌作用较强。用于治疗消化性溃疡。

溴化锂吸收式制冷机 以水为制冷剂，以溴化锂-水溶液为吸收剂的吸收式制冷机。主要部件为蒸发器、冷凝器、发生器、吸收器、溶液热交换器和溶液泵、U 型管等。蒸发器为高真空容器。水的蒸发能使管内的冷媒水放出热量而降温，获得冷量，所产生的水蒸气流入吸收器。由吸收器泵送来的溴化锂组分较大的浓溶液有吸收水分的能力，在其中与水蒸气接触即将其吸收，形成稀溶液，并由发生器泵送入真空度较低的发生器。由于水的沸点远低于溴化锂的沸点，因而水分汽化而析出，进入冷凝器，被管内冷却水冷却，凝结成水，然后经 U 型管节流降压，进入蒸发器

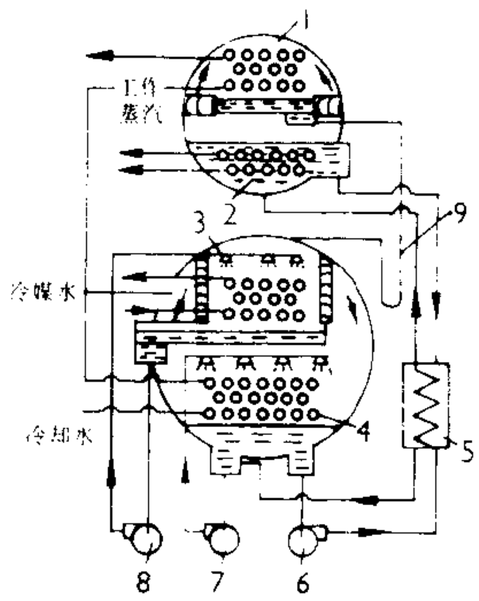

单效型溴化锂吸收式制冷机基本流程图

1. 冷凝器 2. 发生器 3. 蒸发器 4. 吸收器 5. 溶液热交换器 6. 发生器泵 7. 吸收器泵 8. 冷却水泵 9. U型管

进行再一次的蒸发、制冷。发生器内被浓缩的溶液经过溶液热交换器预冷后再进入吸收器，进行另一次循环。这种制冷机的工质无毒、无味、无爆炸危险，能利用低温热源如废汽、热水、物料热等为动力，因此安全、节能，已在空调工程和需要低温水的生产工艺中广泛应用。

10 **澤** 亦作"濩"。㊀(háo) 通"嗥"。鸣；叫。《史记·历书》："百草奋兴，秭鸠先澤。"司马贞索隐："谓子鸠鸟春气发动，则先出野泽而鸣也。"按秭鸠即子规。

㊁(zé) 通"泽"。光润。《史记·天官书》："其色大圜黄澤，可为好事。"

澲 "狮"的繁体字。

澌 (sī 私) 古水名。今称百泉河，属滏阳河水系，源出河北邢台市附近。

澱 (yīn 因) 水名。见"澱水"。

澱水 即"瀫水"。

滏 (fǔ 斧) 水名。见"滏阳河"。

滏口 古隘道名。"太行八陉"之一。在今河北邯郸市西南石鼓山，滏水(今滏阳河)源出于此，山岭高深，形势险峻，古为自邺(今临漳西南)西出要道。后燕建兴九年(公元394年)慕容垂灭西燕，自邺出滏口，即此。

滏阳 古县名。北周析临水县置，以城在滏水之阳，故名。治今河北磁县。明洪武初省入磁州。北周为成安郡治所，隋唐以后为磁州治所。

滏阳河 子牙河南源。在河北省西南部。由太行山东坡沙河、泜河等水汇合而成。东北流到献县县城附近和滹沱河汇合为子牙河。长413公里，流域面积为1.77万平方公里。建有朱庄、口上、临城等水库和蓄洪工程，并另辟滏阳新河，以减免灾害。

滏阳新河 在河北省南部。1967—1968年开挖。自宁晋县艾辛庄引滏阳河水，经衡水市到献县，与子牙新河相接。全长134公里。分泄滏阳河上游洪水，减轻子牙河下游负担。

滛 "淫"的异体字。

滔 (tāo) ❶弥漫；水势盛大貌。见"滔天"、"滔滔"。❷激荡。《淮南子·本经训》："共工振滔洪水。"高诱注："振，动；滔，荡也。"❸倨慢。《左传·昭公二十六年》："士不滥，官不滔。"❹涌聚。《庄子·田子方》："无器而民滔乎前。"陆德明释文："谓〔孔子〕无人君之器，而民滔聚其前。"

滔天 犹言漫天、弥天。本形容大水。《书·尧典》："浩浩滔天。"也借用来形容罪恶、祸患或势力等的巨大。如：罪恶滔天；滔天之祸。《晋书·愍帝纪论》："刘、石有滔天之势。"

滔滔 ❶水流貌。也形容水势盛大。《诗·齐风·载驱》："汶水滔滔。"又《小雅·四月》："滔滔江汉。"❷形容时间的流逝。《楚辞·七谏·谬谏》："年滔滔而自远兮。"❸形容多，连续不断。如：滔滔不绝。《诗·大雅·江汉》："武夫滔滔。"❹犹"陶陶"。和暖貌。《楚辞·九章·怀沙》："滔滔孟夏兮，草木莽莽。"王逸注："滔滔，盛阳貌也。《史记》作'陶陶'。"

溪 〔谿〕(xī 希，又读 qī) 山间的流水。如：山溪；溪涧。《汉书·司马相如传上》："振溪通谷，蹇产沟渎。"也指小河沟。辛弃疾《鹧鸪天·代人赠》词："春在溪头荠菜花。"

溪(谿)卡 藏语音译，意为"庄园"。西藏三大领主经营领地的组织形式。有三种：雄溪(官家庄园)、却溪(寺院庄园)、该溪(贵族庄园)。内有由领主派驻的管家、监工，设有刑具和牢房，监督领种份地的农奴进行无偿劳役。一般溪卡相当于宗(县)以下的农村基层行政组织。少数雄溪直属原西藏地方政府，相当于宗一级的行政组织。

溪鸡 水鸟名。亦作"鹡鸰"。《新唐书·倪若水传》："玄宗遣中人捕鸡鹊、溪鸡南方。"

溪藤 ❶溪涧上的藤。黄庭坚《寄黄几复》诗："想得读书头已白，隔溪猿哭瘴溪藤。"❷亦称"剡藤"。即纸。剡溪产藤可做纸，故名。苏轼《和人求笔迹》："从此剡藤真可吊。"王十朋注："唐舒元舆作《吊剡溪藤文》，言今之错为文者，皆夭阏剡藤者也。剡藤可作纸。"又苏轼《孙莘老求墨妙亭》诗："书来乞诗要自写，为把栗尾书溪藤。"

溪蟹 甲壳纲。一类终生生活在淡水中的小型蟹。头胸甲近圆形，步足不扁平。直接发育。分布于热带和温带的山区溪流和小河中，白天隐藏石块下，故俗称"石蟹"。种类甚多。中国常见的如华溪蟹(*Sinopotamon*)，是肺吸虫的中间宿主，食时宜煮熟。

溪蟹的一种

溪堂词 词集名。宋谢逸作。逸字无逸，临川(今属江西)人。能诗词，名列江西诗派中。一卷。存词六十余首。原附于《溪堂集》之末，明末毛晋刻入《宋六十名家词》单行。

溪州铜柱 五代十国时楚王马希范和溪州首领彭士然所立的纪事铜柱。彭在与马作战失败后，率领田、向、覃、龚、朱等姓族人(今土家族先人)降楚。后晋天福五年(公元940年)会盟于溪州会溪坪(今湖南古丈境内)，立盟誓，刻于铜柱，包括溪州对楚的从属关系，楚对溪州不征赋役、不强买、不兴兵侵害等条款。柱重2 500公斤，高4米。曾被多次迁移，现在永顺县不二门。

溪蛮丛笑 书名。宋朱辅撰。一卷。南宋末年根据作者在辰州(今湖南沅陵)见闻撰写而成。内容记载当地五溪蛮各部以及土官、风土、物产等，并有所考证。为研究湘西苗、瑶、土家、仡佬等族的参考资料。

溪山行旅图 中国画。北宋范中立作。绢本立轴。淡设色。图中巨峰雄峙，气象森严，仰视不能尽其高，岩间白泉一线，垂临深谷。山下溪流潺湲，坡陀起伏，一队商旅车马缓行于道中。画山以浓墨勾骨，敷以豆瓣、短条、括铁诸皴法，雄伟老硬，得山之骨。山头用浓墨密点成林，枝叶层层簇簇，蔚然深秀。论者谓此图以"骨法"立榜样，开后来山水画无数法门。藏台北故宫博物院。

溪山楼观图 中国画。北宋燕文贵作。绢本立轴。水墨。图中层岩雄踞，山势叠起，楼观错列，杂树掩映，主峰高耸，气象森严。画山石用粗黑有力的线条勾勒，皴以先淡后浓的钉头皴，偶而掺以短条子皴，略有擦笔，显出山石之坚硬与凹凸，厚重庄严近范宽一路而较为舒宽，自具率真自然情味。藏台北故宫博物院。

溪桥策杖图 中国画。清髡残作于乾隆五十四年(1789年)。纸本册页。淡设色。此图主要绘溪头两端，结构深邃，景物蓊郁，山石层叠，折搭多角，备见奇诡，近处溪上山石对峙，板桥相连，远处正中石脚直插水中，石之左右有溪

流汩汩淌出。左方大树，一点叶，一夹叶，右方悬崖有松下探，桥上一人，戴笠策杖，俯视溪水。山石皴法，披麻、解索、乱柴相间，用笔缜密，几无空隙，却具秀致。若干石块，突出凸面，不加渲染，萧散透气，产生节奏和动静感，显得深浅疏密，跌宕有致。藏苏州博物馆。

10 **滄** "沧"的繁体字。

滃 ㊀(wěng) ❶云气四起貌。《汉书·扬雄传下》："不能浡滃云而散歊烝。"❷水盛貌。欧阳修《丰乐亭记》："中有清泉，滃然而仰出。"

㊁(wēng) 水名。广东省有滃江。

滃郁(鬱) 云气大量涌出貌。《楚辞·九怀·昭世》："览旧邦兮滃郁，余安能兮久居。"

滂 (péng) 见"滂浡"。

滂浡 多盛貌。《文选·左思〈吴都赋〉》："歊雾滂浡，云蒸昏昧。"刘逵注："歊雾，水雾之气，似云蒸昏暗不明也。"刘良注："烦郁之状。"

滐 (jié 桀) 形容波浪高涌。木华《海赋》："滛滛滐而为魁。"

溜 ㊀(liū) ❶滑；滑行。如：溜冰；书从手中溜下去。❷光滑。如：滑溜；溜光。❸偷偷地跑开。如：溜走。❹一种烹调法，即经油炸后再加芡粉。如：溜黄鱼。

㊁(liù) ❶水流。袁桷《栾河》诗："维时雨新过，急溜槽床注。"❷通"霤"。屋檐下滴水处。如：檐溜。《左传·宣公二年》："三进及溜，而后视之。"❸串；条；排。用于成串、成条、成排的事物。《清平山堂话本·快嘴李翠莲记》："〔李翠莲〕凡向人前，说成篇，道成溜。"❹通"遛"。慢步走。见"溜马"。

溜马 (liù—) 谓马疾驰后，由人牵着慢步，以调节呼吸，解除疲劳。

溜槽 亦称"溜子"。矿井中一类槽形运输器械的统称。

溜山国 古国名。故地在今马尔代夫。都城在官瑞溜或官屿溜，即《岛夷志略》的*北溜。明永乐十年(1412年)和宣德五年(1430年)，郑和曾两次奉使至该国访问，其王亦曾遣使回访。《瀛涯胜览》和《明史·外国列传》等均有专条记述。《星槎胜览》译作"溜洋国"。

滦 〔灤〕(luán 鸾) 水名。见"滦河"。

滦平 县名。在河北省承德市西南部、滦河上游、长城古北口外，邻接北京市。京通铁路斜贯。县人民政府驻滦平镇。清置县。因县城濒滦河得名。农产有谷子、玉米、高粱。矿产有铁、煤。工业有采矿、机械、化肥、机电等。名胜古迹有金山岭长城。

滦州 州名。契丹天赞二年(公元923年)分平州地以定州俘户置，因滦河得名。治义丰(今滦县)。辖境相当今河北滦县、滦南、乐亭等地。清不辖县，1913年改为县。北宋末金灭辽，宋人欲得平、滦之地，即此。

滦阳 ❶古县名。金承安二年(1197年)置。治今河北迁西西北。泰和四年(1204年)废。元复置，明洪武初废。金为惠州治所。❷河北承德市的别称。因在滦河之北，故名。清纪昀著有《滦阳消夏录》。

滦县 在河北省唐山市东北部。京哈、京秦两铁路和滦河经过境内。县人民政府驻滦州镇。辽置滦州，1913年改滦县。以滦河得名。农产有花生、玉米、高粱、谷子、小麦、甘薯、大豆等。矿产有铁、磷、石灰石。工业有采矿、建材、轻纺、化学、机械等。

滦京 元*上都的别称。以临滦水得名。元杨允孚著有《滦京杂咏》。

滦河 在河北省东北部。上源闪电河出丰宁满族自治县，绕经内蒙古自治区东南缘多伦县北，折向东南流，始称滦河。中游穿流燕山山地。下游在乐亭、昌黎两县间入渤海。长877公里，流域面积5.44万平方公里。有伊逊河、青龙河、武烈河等支流。水量较丰富。承德、迁西间建有潘家口、大黑汀等水库。1983年建有引滦入津工程。

滦南 县名。在河北省唐山市东南部，南部滨临渤海。县人民政府驻倴城镇。1949年由滦县析置。以在滦县之南而得名。农产有小麦、高粱、玉米、稻、花生、大豆等。沿海产鱼、盐。工业有机械、煤炭、化学、建材、纺织、造纸等。

滦州影 皮影戏剧种。起源于河北滦州(今滦县)，明中叶已形成。影人用驴皮制成，因此也叫"驴皮影"。唱腔综合高腔、京剧和滦县一带的曲艺而有所变化，具有独特的风格。流行于河北东部和东北三省。唐剧即在滦州影的基础上发展而成。对评剧也有过一定的影响。

滦州煤矿 矿区在河北滦县。详"开滦煤矿"。

滖 (suī) 见"滖灉"。

滖灉 雪霜貌。《淮南子·原道训》："雪霜滖灉。"

滈 (hào 号) ❶久雨，见《说文·水部》。引申为水广大貌。郭璞《江赋》："滈汗六州之域。"❷通"镐"。地名。即镐京，西周国都。《荀子·议兵》："古者汤以薄，武王以滈。"杨倞注："薄与亳同，滈与镐同。"

滈水 古水名。又作镐水、鄗水。在今陕西西安市西。上承*镐池，北流入渭。唐后镐池涸废，滈水遂绝。

滈滈 水泛白光貌。《史记·司马相如列传》："安翔徐徊，翯乎滈滈。"

漷 (kuò 扩) 水名。见"漷水"。

漷水 古水名。即今山东滕州市郭河，一名南沙河。源出市东北，西流经市南。下游本西注*泗水，元明以来时有变迁，今合南梁河入运河。《春秋》襄公十九年(公元前554年)："取邾田自漷水。"

漷州 元至元十三年(1276年)升漷阴县置，治今天津市武清西北河西务，至正中移治今北京市通州区西南漷县镇。辖武清、香河两县。明洪武十四年(1381年)降为县。清初废入通州(今属北京市)。元末，山东毛贵起义军曾败元兵于此。

漷阴 古县名。辽置，治今北京市通州区东南漷县镇。以在漷河之南得名。元至元十三年(1276年)升为漷州。

漵 (yào) 地名用字。上海崇明有五漵、北四漵等。

漓 ㊀(lí 离) ❶薄。如：浇漓。陆游《何君墓表》："一卷之诗有淳漓，一篇之诗有善病。"❷见"淋漓"。

㊁〔灕〕(lí) 水名。见"漓江"。

漓(灕)江 一称漓水。桂江上游。在广西壮族自治区东北部。上源大溶江出兴安县境苗儿山，西南流到阳朔以下称桂江。长82公里。与湘江上源海洋河有灵渠(湘桂运河)相通。江水清澈，两岸奇峰重叠，风景秀丽。为全国重点风景名胜区。

10 **滚** (gǔn) ❶大水奔流貌。见“滚滚”。❷旋转。多指球形物体的运动。如：球在地上滚来滚去。借用为斥人离开之词。如：滚开；滚出去。❸液体沸腾。如：水滚了。

滚刀 用于滚齿机上加工齿轮、蜗轮和花键轴等齿形的齿轮刀具。形状类似蜗杆，沿轴向开有沟槽以形成刀刃。工作时，滚刀安装在滚齿机主轴上，作旋转的切削运动，刀刃顺序地进行切削工作。生产率较高。有齿轮滚刀、蜗轮滚刀和花键滚刀等。

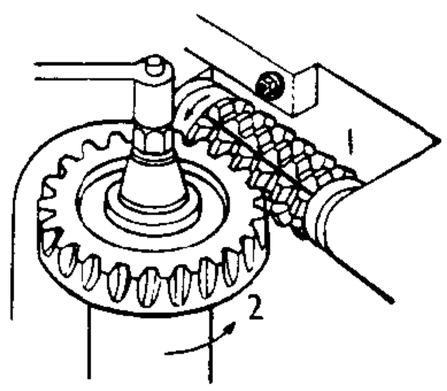

滚 刀
1. 滚刀 2. 齿坯

滚花 用滚花工具在工件的外圆表面上滚压出花纹的方法。滚花工具的头部装有两个或一个圆周上刻有花纹的滚轮。使用时，将滚轮紧压于工件表面，由工件带动旋转，从而滚出花纹。

滚单 清催征田赋所用的一种通知单。康熙三十九年(1700年)规定每里中以五户或十户为一单位，使用滚单催赋。单上逐户开明田亩数、银米数、应完分数和限期，由官府发给甲首，挨次催缴，令*自封投柜。不交或迟交者予以处分。

滚调 (—diào) 简作“滚”。戏曲名词。明代弋阳腔和青阳腔等剧种把传奇剧本曲词通俗化的一种手法。大致是在曲词的前后或中间，加进一些接近口语的韵文或便于朗诵的短句，使曲词浅显易懂，充分体现剧中人的思想感情。念的称滚白，唱的称滚唱。

滚滚 本作“衮衮”。大水奔流貌。辛弃疾《南乡子·登京口北固亭有怀》词：“千古兴亡多少事，悠悠，不尽长江滚滚流。”亦用来形容急速地翻腾。魏禧《大铁椎传》：“黑烟滚滚，东向驰去。”

滚镀 利用滚筒镀槽进行电镀的方法。将零件置于特制滚筒内作为阴极，放在电镀槽中不断滚动，通过电解作用使镀液中的金属离子不断地被还原，沉积在零件表面上而形成镀层。适宜于金属小零件的电镀。

滚蹄 中兽医病名。马、骡蹄寸踠部大筋缩短，使蹄向后翻滚，行走时如滚球状，故名。多因长途运输，奔走过急，伤及其筋，或过受寒湿侵袭等所致；踠部外伤，蹄寸太软，钉掌装蹄失当亦可引起。治以针割和烧烙等法。

滚水坝 即“溢流坝”。

滚齿机 以滚刀作为刀具来加工齿轮、蜗轮和花键轴等齿形的齿轮加工机床。工作时，滚刀兼作旋转的切削运动和进给运动，同时工件与滚刀作相对滚动。

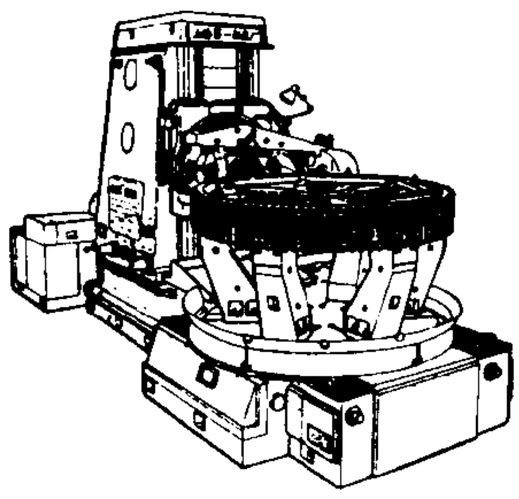
滚 齿 机

滚钩钓 也叫“拉钓”。钓鱼方式的一种。常敷设在鱼类通过的水域。在干线上装有密集锐利的钩子，鱼体碰上钓钩，越挣扎刺上的钩子越多。中国沿海和内陆水域均有使用。有时挣脱的鱼类因受损伤严重，仍不能存活，对保护资源不利，已不推广。

滚很召 傣语音译，意为“官家的人”。旧时云南西双版纳傣族封建领主制下低等级农奴的统称，内部又分成几个不同的等级。约占农户总数的39%。聚居成寨，一般领种土地较少。世代相承负担领主家内的各项专业劳役，并受领主、头人的实物地租及各种摊派剥削。

滚装船 亦称“滚上滚下船”。直接用车辆从船上装卸集装箱的船。各甲板间用车辆坡道或升降平台连接。机动车或拖车由设在船尾、船首或船侧的跳板上下。装卸效率高，且能载运特大或特重的货物。

滚动轴承 轴承的一种。有内、外圈或活、紧圈各一个，分别同轴、轴承座相配合。两圈间一般有保持架，夹持一连串滚动体，当内、外圈相对转动时，滚动体也滚动，两者间主要是滚动摩擦(参见“轴承”附图)。按滚动体的形状分，有球轴承(亦称“滚珠轴承”)和滚子轴承(当滚子呈圆柱形时亦称“滚柱轴承”)。滚子有圆柱形、圆锥形、鼓形、针形(细长圆柱)等。滚子为针形的滚动轴承称为“滚针轴承”，可不用内圈或外圈。

滚动预算 亦称“永续预算”或“连续预算”。连续不断滚动，始终保持一定的期限(如五年)的预算。假定预算按五年为期限编制，每过一年，预算向前滚动一年。这样做可以每年对预算进行修正，使预算更具动态性，发挥预算的指导和控制作用。

滚动摩擦 物体在另一物体上滚动(或有滚动趋势)时受到的阻碍作用。一般用阻力矩来量度。阻力矩与接触面上的正压力之比称为“滚动摩擦系数”，其大小主要与接触物体的材料和表面状况有关。在其他条件相同时，克服滚动摩擦所需的力比滑动摩擦力小得多。

滚筒印花 织物印花的一种常用方法。色浆经刻有凹形花纹的花筒传递到织物上而印出花纹。一只花筒印一种色浆，以数只花筒套印，可印得多套色图案。台时产量较高。

滚珠轴承钢 通常为高碳的铬钢。经淬火和低温回火后(有时还要进行冷处理)具有高硬度和耐磨性。主要用于制造滚珠和滚柱轴承。目前国内使用最广的是高碳铬钢，如GCr15，GCr15SiMn等，其含碳量为0.95%～1.05%，含铬量0.5%～1.65%。

滚动输送装置 亦称“滚道”。由若干滚柱或轮子排列组成道面而使物件在其上向前运动的输送设备。分有驱动的和无驱动的两种。无驱动的道面要有一定的向下倾斜度，使物件在自重分力作用下克服滚动摩擦，沿道面前进。多用于生产流水线中。

滚筒式采煤机 一种落煤和装煤的机器。由电动机、牵引部、截煤部等组成。骑在工作面输送机上或在底板上运行。靠装有截齿的螺旋叶片滚筒破碎煤，并将煤装入输送机内。为适应煤层厚度的变化，滚筒装在可调整高度的摇臂上，以便一次开采煤层的全厚。牵引部采用液压传动或电气传动，用锚链或无链方式牵引机器沿煤壁运行。无链牵引不用锚链，而用销轨式、齿轨式或链轨式传动机构牵引。

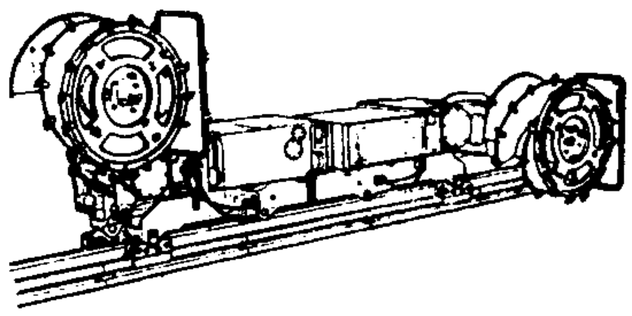
双滚筒式采煤机组

滚动式五年计划 采取按年连续滚动形式编制的五年计划。即每年根据年度计划执行的结果，对原先编制的五年计划剩下的四年计划任务进行修订，在此基础上再增补一

年的计划内容，形成新的五年计划。

10 **溏** (táng) ❶泥浆。❷不凝固的；半流动的。如：溏便；溏心蛋。❸水池。见《玉篇·水部》。

滂 (pāng 乓) 大水涌流貌。《汉书·宣帝纪》："醴泉滂流，枯槁荣茂。"

滂沛 ❶波澜壮阔貌。《楚辞·九叹·逢纷》："波逢汹涌，溃滂沛兮。"❷亦作"霧霈"。雨大貌。扬雄《甘泉赋》："云飞扬兮雨滂沛。"按五臣本《文选》作"霧霈"。❸气势盛大貌。陆机《文赋》："吐滂沛乎寸心。"

滂沱 大雨貌。《诗·小雅·渐渐之石》："月离于毕，俾滂沱矣。"也形容泪下如雨。《诗·陈风·泽陂》："涕泗滂沱。"

滂湃 同"澎湃"。水势盛大貌。《水经注·渭水》："山上有二泉，东西分流。至若山雨滂湃，洪津泛洒，挂溜腾虚，直泻山下。"

滂濞 同"澎湃"。❶水波相击声。司马相如《上林赋》："横流逆折，转腾澈洌，滂濞沆瀁。"也形容水势盛。《汉书·司马相如传下》："贯列缺之倒景兮，涉丰隆之滂濞。"《史记》"濞"作"沛"。❷众盛貌。《史记·司马相如列传》："滂濞泱轧，洒以林离。"

滂尼发秀 (Andrés Bonifacio, 1863—1897) 菲律宾民族独立运动领袖。1892年参加*菲律宾联盟，同年*黎萨被捕后，组织革命团体*卡的普南。主张以革命手段推翻西班牙殖民统治。1895年任卡的普南最高统帅。次年8月领导反西班牙武装起义，失利。1897年5月，被篡夺革命领导权的阿奎纳多集团杀害。

滂喜斋丛书 丛书名。清同治光绪间潘祖荫辑。四函，五十种。汇辑清人经学、金石、笔记等著作，又有辑者同乡前辈及亲友的诗文集。

滀 (chù 搐，又读 xù 旭) ❶水停聚貌。引申为蓄愤、郁结。《庄子·达生》："夫忿滀之气，散而不反。"❷湍急貌。《后汉书·公孙瓒传》："鸟厄归人，滀水陵高。"❸颜色和泽貌。《庄子·大宗师》："滀乎进我色也。"宣颖注："水聚则有光泽，言和泽之色令人可爱。"

漾 (yǎo 杳) 见"灏漾"。

溢 (yì) ❶水满外流。郭璞《井赋》："挹之不损，停之不溢。"也泛指满。《晋书·张华传》："华雅爱书籍，身死之日，家无余财，惟有文史溢于几箧。"引申为过度；超出。《汉书·东方朔传》："溢于文辞。"曹唐《和周侍御买剑》诗："将军溢价买吴钩。"❷通"镒"。古时金二十两之称。《史记·平准书》："黄金以溢名，为上币。"裴骃集解引孟康曰："二十两为溢。"

溢出 ❶液体满出。如：牛奶煮沸时容易溢出盛器。❷运算过程产生的数大于或小于机器所能表示范围的情况。运算结果大于机器所能表示的最大值，称"上溢出"；运算结果小于机器所能表示的最小值，称"下溢出"。

溢乳 亦称"漾奶"，俗称"回乳"、"转奶"。小儿哺乳后不久即将部分乳汁吐出的现象。大多因哺乳时吸乳过多、过急，并吞入空气所致。故应在哺乳后将小儿抱直，轻拍背部，待气体溢出后，才让乳儿平睡，勿过多翻动。经常发生则对营养有影响，应找出原因，加以纠正。

溢美 ❶夸奖过分。《庄子·人间世》："夫两喜必多溢美之言。"❷十分美好。《论衡·齐世》："方今圣明……有浸沣溢美之化，无细小毫发之亏。"

溢恶 指责过分。《庄子·人间世》："两怒必多溢恶之言。"

溢誉 犹溢美。过分称誉。《三国志·蜀志·诸葛瞻传》："每朝廷有一善政佳事，虽非瞻所建倡，百姓皆相告曰：'葛侯之所为也。'是以美声溢誉，有过其实。"

溢洪道 设置在挡水建筑物本身或其附近河岸的泄洪设施。用以排泄水库或河流内多余水量，控制水位，保证挡水建筑物安全。河床式溢洪道一般即利用坝的一段溢洪，坝顶可设闸门或不设闸门。河岸式溢洪道设于河岸上，由进口段、溢洪段及泄水渠道等组成。

溢流坝 亦称"滚水坝"。允许在顶部过水的坝。一般均用混凝土建造，以抵抗过坝水流的冲刷。顶部坝面做成适应水流的特殊曲线形，下部有反弧段改变水流方向，然后再以妥善的消能方式与下游水流联接。

溢流阀 在液压传动系统中，将部分液流排回油箱，由此使系统中的液体压力保持其调定值的一种控制阀。也可用作安全阀。安全阀平时是关闭的，只当所联接的管道中的液体压力升高到设定值时阀才被打开，使一部分液体流出，并使管道中的液体压力不再上升，由此保证安全。

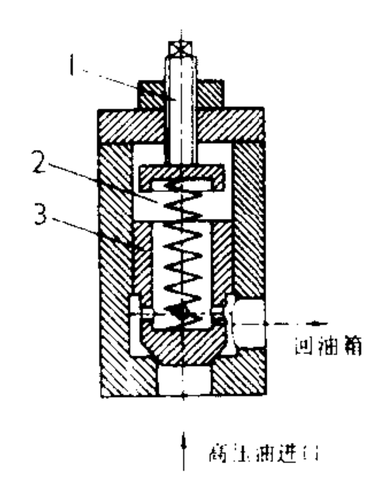

溢流阀结构示意图
1. 调节螺钉 2. 弹簧 3. 阀芯

溢短装条款 买卖双方签订合同时，具体订明交货时商品数量增、缺机动幅度的条款。在有些商品不易精确计量或易受自然条件或受包装、运输工具的限制时为了避免日后争议，一般订有此项条款。增缺幅度一般由卖方决定；如买方自己派船装运，有时也由买方决定。多交或少交货物一般按合同价格进行结算。

溓 ㊀(lián 帘) 见"溓溓"。
㊁(liǎn 脸) 水平静貌。《宋书·礼志三》："河溓海夷。"
㊂(nián) 通"粘"。《考工记·轮人》："则虽有深泥，亦弗之溓也。"

溓溓 水始凝结成冰貌。潘岳《寡妇赋》："水溓溓以微凝。"

溯〔**泝、遡**〕(sù 诉) 逆流而上。王粲《七哀诗》："方舟溯大江，日暮愁我心。"《水经注·江水》："沿溯阻绝。"引申为追求根源。如：追本溯源；不溯既往。

溯洄 逆流而上。《诗·秦风·蒹葭》："溯洄从之，道阻且长。"毛传："逆流而上曰溯洄。"

溯游 顺流而下。《诗·秦风·蒹葭》："溯游从之，宛在水中央。"毛传："顺流而涉曰溯游。"

溯及既往 "不溯既往"的对称。法律不仅适用于它施行后的事项，而且适用于它施行前的事项。法律时间效力的一项原则。主要为有些刑法所采用。在具体运用上有两种办法：(1) 从新法，即不问新旧法律处刑的轻重如何，一律采用裁判时的新法。(2) 从新兼从轻，即一般从新法，但旧法不认为是犯罪或处刑较轻的从旧法。

溯源侵蚀 亦称"源蚀"或"向源侵蚀"。河流下蚀作用逐渐向河流上游方向发展的过程。包括源头处侵蚀和流路中瀑布、急流处向源头的侵蚀、后退。溯源侵蚀可使河谷伸长。

溯河性鱼类 在海洋中生长，至繁殖期，上溯到江河中繁

殖的鱼类。如鲑、鳟、中华鲟、鲥、香鱼等。

10 **滨**〔濱〕(bīn) ❶水边。如：海滨；湖滨。《左传·僖公二十四年》："其后，余从狄君以田渭滨。"引申指边缘。《诗·小雅·北山》："溥天之下，莫非王土。率土之滨，莫非王臣。"❷通"濒"。迫近；几至。《国语·齐语》："夫管夷吾射寡人中钩，是以滨于死。"

滨州 ❶州名。五代周显德三年(公元956年)改赡国军置，治渤海(今滨州市)。辖境相当今山东滨州市、沾化、利津及博兴的一部。元略有减缩。清雍正十二年(1734年)后不辖县。1913年改为县。❷市名。在山东省北部、黄河下游北岸。市人民政府驻北镇。1982年由滨县、博兴两县析置，以地处渤海之滨得名。1987年滨县撤销并入。滨州地区行署驻此。人口57.9万(城镇20.2万，1996年)。矿产有石油、天然气。工业有石油、机械、纺织、化学、电子、造纸等。市郊农产有小麦、玉米、稻，以产"滨州棉"著名。市东南有黄河公路大桥。古迹有秦台。

滨县 旧县名。在山东省北部、黄河北岸。1913年由滨州改置。1987年撤销，并入滨州市。

滨海 县名。在江苏省盐城市北部、新淮河南岸，苏北灌溉总渠横贯，滨临黄海。县人民政府驻东坎镇。1940年置阜东县，1949年改设滨海县。以地处黄海之滨得名。农产以稻、小麦、杂粮、棉花为主。沿海富产鱼、盐。工业有轻纺、机械、化学、食品等。建有顾正红烈士纪念馆、八滩王桥战斗纪念馆。

滨田耕作 (1881—1938) 日本考古学家。号青陵，大阪人。曾任京都帝国大学校长，是该校考古学研究室的创始人。对日本考古学的发展有重要贡献。九一八事变前后，曾参与"东亚考古学会"活动，在中国东北进行考古发掘。著有《东亚文明之黎明》、《通论考古学》、《东亚考古学研究》等。

滨洲铁路 从黑龙江省哈尔滨经昂昂溪到内蒙古自治区呼伦贝尔盟满洲里。长935公里。1899年动工，1902年筑成。东接京哈、哈佳、滨绥、拉滨等铁路，西出国境同俄罗斯西伯利亚铁路相接，在齐齐哈尔市昂昂溪同平齐铁路相交，在大庆与通让铁路相交，在牙克石与牙林铁路相交。是黑龙江省西部和内蒙古自治区东北部沟通俄罗斯的交通干线。

滨绥铁路 从黑龙江省哈尔滨经牡丹江到绥芬河。长548公里。1898年动工，1901年筑成。西接京哈、哈佳、拉滨、滨洲等铁路，东出国境同俄罗斯铁路相接。在牡丹江市同牡佳、牡图铁路相交。是横贯黑龙江省东南部的交通干线。

滨海布洛涅 (Boulogne-sur-Mer) 旧译"布伦"。法国西北岸海港，临加来海峡。人口约5万。全国最大渔港。法、英间客运港，重要贸易港。有钢铁、造船、纺织和鱼类加工等工业。军事要塞。著名的游览胜地，有13世纪城堡、圣尼古拉教堂等古迹及海滨浴场。

滨 "深"的异体字。

滚 同"窊"。

溶 (róng 容) ❶溶化；溶解。如：溶液。❷盛貌。《文选·扬雄〈甘泉赋〉》："溶方皇于西清。"李善注："溶，盛貌也。"一说闲暇貌。见《汉书·扬雄传》引《甘泉赋》颜师古注。

溶斗 (—dǒu) 也称"漏斗"、"斗淋"。石灰岩地区的漏斗状洼地。直径一般不足100米，面积由几十平方米到几百平方米，大的可达几平方公里。是水流对石灰岩裂缝聚合的地方进行溶蚀，并经坍落不断扩大而成。底部常有落水洞连通地下，使聚集其中的水渗失。如落水洞被泥质物堵塞，可积水成为池塘。

溶血 因红细胞破裂，使*血红蛋白从细胞内逸出的现象。在体外，如红细胞处在渗透压过低的溶液中，则水分进入红细胞，引起膨胀以致破裂，造成溶血。体内溶血，主要由于红细胞的内在缺陷，或因血浆中存在某些因素(如自身抗体、化学药品、蛇毒等)的作用，使红细胞被过度破坏。

溶沟 地面流水沿可溶性岩石的节理、裂隙进行溶蚀而形成的小型沟槽。

溶质 溶解于溶剂中的物质。如盐水中的盐。

溶胀 高分子物质吸收液体而体积增大的现象。例如，动物生皮或纤维素浸在水中、橡胶浸在苯中都会发生溶胀，通常同时放出热量。

溶剂 旧称"溶媒"。能溶解其他物质的物质。物质溶解于溶剂中即得该物质的溶液。水是应用最广泛的溶剂。酒精、汽油、苯等是常用的有机溶剂。

溶蚀 地面或地下水对岩石中可溶性物质进行溶解和搬移的作用。在石灰岩地区最为显著。

溶洞 地下水沿可溶岩层层面节理或裂隙进行溶蚀，不断扩大而成的岩石空洞。多发育在潜水面附近。洞内常见有钟乳石、石笋和其他各种碳酸钙淀积地貌。各溶洞逐渐扩大并相互通连，可形成时宽时窄的地下廊道，其中常有地下河道通过。如湖北利川市的腾龙洞。如果地壳间断上升，溶洞也可成层分布。

溶胶 亦称"胶体溶液"。由线性大小在1～100纳米间(也有大于100纳米的)的质点分散于介质中所组成的多相系统。被分散的物质称"分散相"，分散他物的物质称"分散介质"。后者为液体的称"液溶胶"，如墨汁；为气体的称"气溶胶"，如烟雾；为固体的称"固溶胶"，如泡沫玻璃。溶胶又可用另一种分类法分为亲液溶胶和憎液溶胶两类。在溶胶中，分散相非常细碎，其总表面同未分散前比较，数值非常巨大，这是胶体溶液具有许多特殊物理和化学性质的原因之一。

溶液 由两种或两种以上不同物质所组成的均匀物系。在这物系中的任何部分都具有相同的性质。液态溶液如食盐水、糖水和碘酒等；固态溶液如铜镍合金等。一般的溶液系指水溶液。根据溶液中溶质含量的多少，可分为浓溶液和稀溶液两类；根据溶质在溶液中的含量等于或小于该温度(和压力)下的溶解度，又可分为饱和溶液和不饱和溶液。在工业、农业、科学研究及日常生活中起着重大的作用。

溶解 一物质(溶质)以分子或离子等状态均匀分散于另一物质(溶剂)中成为溶液的过程。例如食盐或糖溶解于水而成水溶液。

溶溶 ❶宽广貌。《楚辞·九叹·愍命》："心溶溶其不可量兮。"❷水流动貌。杜牧《阿房宫赋》："二川溶溶，流入宫墙。"也形容月光荡漾。许浑《冬日宣城开元寺赠元孚上人》诗："林疏霜摵摵，波静月溶溶。"❸盛貌。《楚辞·九叹·逢纷》："扬流波之潢潢兮，体溶溶而东回。"❹形容暖和。苏轼《哨遍》词："正溶溶养花天气。"

溶滴 水波动荡貌。宋玉《高唐赋》："洪波淫淫之溶滴。"

溶剂油 轻质石油产品的一类。由天然石油或人造石油

分馏而得。在香料、油脂等工业中用作萃取溶剂，在橡胶、油漆等工业中用作溶剂或稀释剂。

溶度积 在微溶性电解质的饱和溶液中，当溶剂和温度不变时，其离子浓度的乘积为一常数，这一数值意味着电解质在溶剂中的溶解能力，故称"溶度积"(若不用浓度而用活度，则称为"活度积"，其应用不限于微溶性电解质)。若将某溶液中离子浓度乘积和同温度时的溶度积的大小加以比较，就可以判断溶液的饱和状况以及沉淀的生成或溶解。

溶原性 噬菌体非裂解性感染引起的一种现象。温和噬菌体感染后，噬菌体的基因组整合于寄主染色体中，并且作为染色体的一部分随寄主细胞的核酸复制而复制，这种噬菌体基因组称"前噬菌体"；温和噬菌体感染细胞形成前噬菌体的现象称"溶原性"；带有前噬菌体的细菌称"溶原性细菌"；能产生溶原性的噬菌体称"温和噬菌体"或"溶原性噬菌体"。在溶原性细菌中，噬菌体的核酸附加于寄主细菌的染色体上，与细菌的分裂同时进行复制而不引起细菌细胞的裂解，当溶原性细菌遇到紫外线等一些诱导因子时，前噬菌体又可脱离寄主染色体再合成完整的噬菌体颗粒，裂解细菌，并继续感染敏感细菌。

溶菌酶 能溶解某些细菌(主要溶解细菌的细胞壁)的一种糖酶。一般存在于动植物的组织液和某些微生物体内，如鼻粘膜、眼泪、唾液、卵蛋白、枯草杆菌培养物和某些蔬菜中。医药上用作抗菌剂。

溶液剂 药物的均相澄清溶液，供内服或外用。所用溶剂大都为水，但也有乙醇或油等。

溶葱素 见"可溶还原染料"。

溶解度 在一定温度和压力下，物质在一定量溶剂中溶解的最高量。固态或液态溶质一般以 100 克溶剂中能溶解物质的克数来表示。如在 20℃时，100 克水中可以溶解氯酸钾 7.3 克，因此，氯酸钾在该温度的溶解度是 7.3 克 /100 克水。气态溶质常用每毫升溶剂中能溶解的气体毫升数来表示。物质的溶解度随温度或压力的改变而不同。

溶解热 物质在溶解过程中的热效应。其大小同温度、压力和溶质以及溶剂的种类、用量等有关。可为正值(吸热过程)，也可为负值(放热过程)。对 1 摩尔溶质讲，为摩尔溶解热。

溶解氧 简称 DO。指水中溶解的氧量。单位为毫克 / 升。该值是评定水体被污染程度的一个重要指标。其值高时，有利于鱼类生存，水体中的污染物易被氧化分解，厌氧菌难以繁殖，因此水体自净能力较强；反之则表示水体自净能力差。例如鱼类在溶解氧低于 4 毫克 / 升时就难以生存。

溶滤水 渗入成因主要由溶滤作用形成的地下水。所流经的岩石、土的成分和地形等因素对溶滤水的化学成分有一定影响，但就大范围来说，溶滤水的化学成分首先反映气候的影响。在潮湿气候区，多为低矿化的重碳酸盐水；在干旱气候下的平原区，强烈蒸发多形成矿化度高的 Cl-Na 型水。在各种因素的综合作用下，溶滤水(潜水)的化学类型多显示分带性。

溶酶体 细胞质内的一种球形细胞器。直径约 0.5 微米。外有一层膜与细胞质分隔，以含有酸性水解酶(30 多种)为特征，具有消化作用。从高尔基体芽生出来的初级溶酶体与来自细胞内外的物质结合，就形成次级溶酶体。当与外来颗粒如细菌结合成为吞噬溶酶体，消化后剩余部分称残渣体。与胞饮泡结合后称多泡体。如果与内源性结构结合则称为自噬溶酶体。在正常细胞中，水解酶只局限于溶酶体内。在细胞坏死时，溶酶体外膜破裂，酶溢出进入细胞质，使细胞发生自溶。原生动物的食物泡也是一种溶酶体，将其中食物消化后，把不消化部分释放到细胞之外。

溶靛素 见"可溶还原染料"。

溶出溶入 即"化出化入"。

溶质运移 溶解于地下水中的物质随地下水水流在多孔介质中一起运移的现象。其规律是研究地下水中污染物运移过程，预测地下水污染发展趋势，以便控制地下水污染的重要理论依据。也是研究防止海水、咸水入侵和土壤盐碱化的重要理论依据。

溶剂染料 不溶于水，但能溶于其他溶剂、油、脂或蜡的有色物质。按溶剂之不同可分为醇溶性、油溶性、蜡溶性等类型。色泽鲜艳，耐光牢度和高温稳定性都较高。主要用于石油、油脂、油墨等工业。

溶剂萃取 即"液液萃取"。

溶剂脱蜡 石油脱蜡过程之一。是用溶剂稀释的冷冻过滤法。含蜡油在降温前或降温过程中，加入易溶油而难溶蜡的溶剂(如丙酮、苯和甲苯的混合物)，使油品粘度下降，有利于蜡的结晶和过滤。脱蜡后，油品凝点下降，并得到制取石蜡的原料。

溶蚀洼地 由溶蚀作用形成的封闭洼地。直径数百至数千米，四周为低山丘陵和峰林环抱。可由几个邻近的溶斗逐渐合并扩大而成。底部比较平坦，常覆有一定厚度的土层。中国西南地区多见。

溶菌作用 细菌细胞在外加因素作用下，引起的解体现象。例如溶菌酶、特异性噬菌体或免疫血清加补体等都能溶菌。

溶液培养 亦称"水培法"。在含有全部或部分营养元素的溶液中栽培植物的方法。主要用来研究各种矿质元素的生理功能，也可用来生产蔬菜、花卉等。

溶液聚合 制造聚合物的方法之一。将单体溶于有引发剂或催化剂的溶液中进行的聚合反应。所得产物可溶于溶剂中，或在聚合后成沉淀析出。聚合物溶液可用作涂料或粘合剂等。

溶解反应 一种血清学试验。细菌和红细胞等颗粒性*抗原，在试管内与其相应*抗体结合后，若有*补体存在，即发生溶菌或溶血反应。溶菌反应多用以鉴定病原菌，而溶血反应则作为补体结合试验的指标。

溶滤作用 狭义的指矿物结晶格架未遭破坏，仅其中部分元素转入水中的作用。与溶解作用的区别在于后者破坏结晶格架，矿物全被溶于水中。广义的指在水与岩石、土相互作用下，岩石，土中的部分物质转入水中，并被带走的作用。广义的溶滤作用在地壳表层广泛地进行着。溶滤作用的强度取决于组成岩石、土的矿物的性质，岩石、土的空隙特征，水的特征与溶解能力(水的矿化度，CO_2、O_2 等气体的含量，流动速度)等。

溶出伏安法 *阳极溶出伏安法和*阴极溶出伏安法的总称。

溶血性黄疸 红细胞大量破坏(即溶血现象)所产生的黄疸。常伴有溶血性贫血。可因红细胞先天性缺陷、溶血性细菌感染、恶性疟疾、配错血型的输血、某些化学药品或毒素的中毒、各种免疫反应(包括自身免疫)等引起。

溶原性细菌 见"溶原性"。

溶血尿毒症综合征 一种原因不明的以溶血性贫血、血

小板减少和肾功能衰竭为特征的综合征。常见于婴幼儿，但年长儿也可发生。起病急，有苍白、黄疸、水肿、少尿或无尿、嗜睡、惊厥等症。血中红细胞、血小板减少，网织红细胞增多。大多有血尿、蛋白尿及管型尿。除支持疗法外应按急性肾功能衰竭处理。

溶液表面吸附作用 指溶质在溶液表面层的浓度总是大于或小于它在溶液内部的浓度的现象。前者称为"正吸附作用"；后者称为"负吸附作用"。发生正吸附作用的物质（如表面活性剂或醇、酸等有机物质）总是使溶液的表面张力减小，而发生负吸附作用的物质（如无机盐类、蔗糖等）则使溶液的表面张力增大。

10 **滓** (zǐ 子) 液体中沉淀的杂质。引申为污黑。《史记·屈原贾生列传》："不获世之滋垢，皭然泥而不滓者也。"

滓秽 ❶污秽。孙楚《反金人铭》："莫贵澄清，莫贱滓秽。"❷玷污；污辱。《世说新语·言语》："乃复强欲滓秽太清邪？"

溟 ㊀(míng 冥) ❶海。《庄子·逍遥游》："北溟有鱼。"张协《杂诗》："雨足洒四溟。"❷见"溟蒙"。

㊁(mǐng 名上) 见"溟涬"。

溟涬 (míng—) 同"涬溟"。自然之气。李白《日出行》："吾将囊括大块，浩然与溟涬同科。"亦指混混茫茫的样子。《淮南子·本经训》："江淮通流，四海溟涬，民皆上丘陵，赴树木。"

溟蒙(濛) 亦作"冥蒙"。❶模糊不清。沈约《八咏》："上瞻既隐轸，下睇亦溟蒙。"❷小雨貌。张昱《船过临平湖》诗："只因一霎溟蒙雨，不得分明看好山。"

溟溟 ❶犹"冥冥"。昏暗。邢居实《秋风三迭》："秋风淅淅兮云溟溟，鸱枭昼号兮蟋蟀夜鸣。"❷潮湿貌。于鹄《早上凌霄第六峰》诗："渐近神仙居，桂花湿溟溟。"

滘 (jiào) 方言字，指水相通处。常用作地名。广东有迭滘、沙滘。

㵎 "泂"的繁体字。

溺 ㊀(nì) ❶淹没。如：溺死。《礼记·缁衣》："夫水近于人而溺人。"❷沉湎无节制。《礼记·乐记》："奸声以滥，溺而不止。"

㊁(niào) 同"尿"。小便。《史记·范雎蔡泽列传》："雎佯死，即卷以篑，置厕中。宾客饮者醉，更溺雎。"

溺死 亦称"淹死"。因水或其他液体吸入呼吸道和肺泡而引起窒息的死亡。

溺谷 因陆地下沉或海面上升，海水淹没海滨的河谷或山谷，形成狭长的海湾。水下保存有古河道。

溺爱 宠爱过甚。江淹《空青赋》："秦娥吴娃，溺爱靡意，魂飞心离。"

溺职 失职；不尽职。《汉书·酷吏传》："当是之时，吏治若救火扬沸，非武健严酷，恶能胜其任而媮(愉)快乎？言道德者，溺于职矣。"颜师古注："溺，谓沉滞而不举也。"

溺婴 本意为将初生儿淹死，后扩大解释为危害婴儿生命的一切行为。我国婚姻法规定，禁止溺婴。

溺死斑 亦称"巴尔托乌夫斑"。溺水死者肺胸膜下所出现的出血斑。即血液被溺水稀释后形成的瘀斑。奥地利病理学家巴尔托乌夫 (Richard Paltauf, 1858—1924) 首先描述，故名。比*塔雕斑大，颜色浅淡，边缘不明显。尸体新鲜时容易检见，经过相当时间后即消失。它能提供溺死的确实证据。

溺谷型海岸 多*溺谷的海岸。海岸曲折，多港湾、岛屿和半岛。如西班牙西北部海岸等。

滍 (zhì 稚) 水名。见"滍水"。

滍水 古水名。即今河南鲁山、叶县境内的沙河。新莽地皇四年（公元23年）昆阳之战，王莽兵败，会滍川盛溢，士卒溺死者甚众，即此。

涵 同"涵"。

滩 〔灘〕(tān) ❶河道中水浅流急多沙石的地方。崔道融《溪夜》诗："欲放轻舟下急滩。"❷海边、河边泥沙淤积而成的地方。如：海滩。《宋史·河渠志三》："此由黄河北岸生滩，水趋南岸。"

滩羊 中国裘皮用绵羊的优良地方品种。分布于宁夏黄河沿岸各地，而以贺兰所产最著名。公羊有角，母羊多无角。多为白色，头部有呈黑色者。体躯长。毛长7厘米以上，成辫状。脂尾锥形。成年公羊体重45～55千克，母羊35～45千克。毛质较好，驰名于国内外的"二毛皮"，即由宰剥生后一个月左右的滩羊羔皮硝制而成。

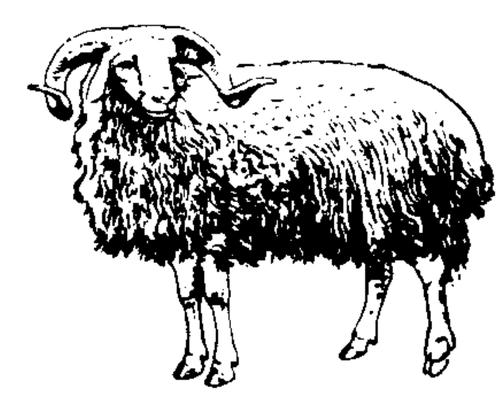

滩羊

滩簧 一作"滩黄"。曲艺的一个类别。苏州、上海、杭州、宁波等地均有流行。清乾隆年间兴起；至同治、光绪时各地滩簧逐渐产生。坐唱形式。曲目和音乐均采自宣卷和当地民歌小调。苏州滩簧、杭州滩簧也吸收了部分昆曲剧目和音乐。各地滩簧演唱时少则三人，多则九至十一人，分生、旦、净、丑等行当，演员自操乐器（鼓、板及二胡、三弦、琵琶等）。乾隆、嘉庆时所刊《霓裳续谱》、《白雪遗音》二书均曾选载滩簧作品，称为"南词弹黄调"或"南词"。辛亥革命前后，不少地区的滩簧相继发展为戏曲剧种，起初大抵沿用旧名，后多改称，如上海滩簧（当地称"本滩"）改称沪剧，宁波滩簧改称甬剧，余姚滩簧改称姚剧等。

澦 〔澦〕(yù 预) 见"滟澦滩"。

澞 同"灕"。

11 **漬** "渍"的繁体字。

漢 "汉"的繁体字。

潢 ㊀(huáng 黄) ❶积水池。见"潢污"。❷水名。见"潢水"。

㊁(guāng 光) 见"潢潢❷"。

㊂(huàng) 通"滉"。大水涌至貌。《荀子·富国》："潢然兼覆之。"

㊃(huáng，旧读 huàng) 染纸。如：装潢。《齐民要术·杂说》："凡潢纸灭白便是，不宜太深。"

潢川 县名。在河南省东南部、淮河南岸，潢河流贯。京九铁路经过境内。县人民政府驻城关镇。周为黄国地。汉置弋阳县，北齐改名定城县。唐为光州治，元入光州，1914年改潢川县。以潢河得名。农产以稻、小麦为主。工业有

纺织、化肥、机械、食品。县城为豫东南物资集散中心。名胜古迹有三义观铁旗杆、黄国故城。

潢水 古水名。亦作潢河、黄水、饶乐水。即今内蒙古西拉木伦河。始见《两唐书》，为契丹、奚、霫等族聚居地。

潢污 停聚不流的水。《左传·隐公三年》："潢污行潦之水。"杜预注："潢污，停水。"

潢池 《汉书·龚遂传》："遂对曰：'海濒遐远，不沾圣化，其民困于饥寒，而吏不恤，故使陛下赤子盗弄陛下之兵于潢池中耳。'"潢池，即天潢，本星名，转义为天子之池；此借指皇室。后以"弄兵潢池"为造反的讳称。参见"天潢"。

潢治 装裱。《新唐书·三宗诸子传》："初，隋亡，禁内图书湮放。唐兴，募访，稍稍复出，藏秘府。长安初，张易之奏天下善工潢治，乃密使摹肖，殆不可辨，窃其真藏于家。"参见"装潢❶"。

潢潢 ❶(huàng huàng) 水深广貌。《楚辞·九叹·逢纷》："扬流波之潢潢兮，体溶溶而东回。"❷(guāng guāng) 威武貌。《盐铁论·徭役》："武夫潢潢。"按《诗·大雅·江汉》："江汉汤汤，武夫洸洸。"毛传："洸洸，武貌。"潢潢，即"洸洸"。

潢水石桥 故址即今内蒙古自治区巴林右旗南西拉木伦河上的巴林桥所在。辽建，为国都上京临潢府(今巴林左旗南)的西南方门户。

11 **满** "满"的繁体字。

滞 "滞"的繁体字。

滢 〔瀛〕(yíng 营) 见"滢滢"。

滢滢 水流声。柳宗元《钴鉧潭西小丘记》："枕席而卧，则清泠之状与目谋，滢滢之声与耳谋。"

潆 〔瀛〕(yíng 营) 大水。见《玉篇·水部》。

潆洄 水回旋貌。朱熹《精舍闲居戏作武夷棹歌》："八曲风烟势欲开，鼓楼岩下水潆洄。"

漧 (gān 竿) 同"乾(干)"。干燥。《楚辞·九辩》："后土何时而得漧？"

潇 〔瀟〕(xiāo 消) ❶水清深貌。《水经注·湘水》："潇者，水清深也。"❷水名。见"潇水"。

潇水 湘江上游主要支流。在湖南省南部。源出蓝山县南九嶷山，北流到永州市苹州入湘江。长354公里，流域面积1.21万平方公里。水流清澈，滩多水急，自江华瑶族自治县码市以下可通航。建有涔天河、双牌等水库。

潇洒 清高洒脱，不同凡俗。杜甫《饮中八仙歌》："宗之潇洒美少年，举觞白眼望青天。"亦指舒畅、轻快。李白《游水西简郑明府》诗："凉风日潇洒，幽客时憩泊。"亦作"萧洒"，参见该条。

潇湘 ❶湘江的别称。因湘江水清深得名。《山海经·中山经》："交潇湘之渊。"《湘中记》："湘川清照五、六丈，是纳潇湘之名矣。"又或专指湘江中游与潇水会合后一段，即"三湘"之一。❷泛指湖南地区。郑谷《淮上与友别》诗："数声风笛离亭晚，君向潇湘我向秦。"❸古镇名。五代时置，在今湖南永州市西北。因当潇湘二水合流处得名；亦称潇湘关或湘口关。

潇碧 竹的别称。韩愈孟郊《城南联句》："潇碧远输委，湖嵌费携擎。"

潇潇 ❶形容风雨急骤。《诗·郑风·风雨》："风雨潇潇。"毛传："潇潇，暴疾也。"❷小雨貌。李清照《蝶恋花》词："潇潇微雨闻孤馆。"

潇湘图 中国画。五代南唐董源作。绢本长卷。设色。图中为潇湘洞庭一带山水景致，沙洲苇渚，曲碕平坡，云峦绵亘，烟波浩渺。两组人物，一组张乐游湖，一组围网捕鱼，董其昌遂谓此图取意于"洞庭张乐地，潇湘帝子游"诗境。山水画至五代北宋初开南北两大画派，董源为江南画派开创者，此图最能体现该派平淡天真的风格。藏北京故宫博物院。

潇湘神 词牌名。又名《潇湘曲》。此调始于唐刘禹锡咏湘妃词，故名。单调二十七字，平韵。首三字例用叠句。

潇湘水云(雲) 琴曲。最早见于《神奇秘谱》。南宋琴师*郭沔作。宋末元兵入浙，沔迁居潇湘，常泛舟江上，欲望九嶷山头而为白云所蔽，因作此曲，以抒写其忧国之情与身世之感。乐曲寓情于景，以琴的按指荡吟及同音异弦不同音色的相互呼应等手法，描绘烟波浩渺、云水掩映等意境。

潇湘夜雨 杂剧剧本。一名《潇湘雨》。全名《临江驿潇湘夜雨》。元杨显之作。写秀才崔通中举作官后弃妻再娶，原配张翠鸾寻至，崔通加以诬陷，把她发配远方；翠鸾沿途受尽苦楚，在临江驿同失散多年、已作高官的父亲相逢，得到解救。最后以同崔通重归于好结束。许多剧种的《临江驿》，故事都与此相同。

潇湘奇观图 中国画。南宋米友仁作。纸本长卷。水墨。据题跋，所绘潇湘奇观并非三湘山水，而是江南镇江一带景致。画家以淋漓水墨和大写意手法作画，江边的山峰树木等似皆在空濛雨雾之中。烟树、云山皆用点簇法横点点成，或勾以墨线，并加皴染，即"拖泥带水皴"，先用水涂抹，后以蘸焦墨横笔拖之，产生浑厚自然、清新迷茫的米氏云山的笔情墨趣。藏北京故宫博物院。

滼 (fàn 梵) 浮貌。见《字汇·水部》。

滥 (lǎn 览) ❶用盐或其他调味品拌渍生的蔬、果、鱼、肉。见《广韵·四十八感》。❷方言。在热水或石灰水里泡柿子，以除去涩味。

漆 (qī) ❶各种粘液涂料的统称。涂于物体表面，干后能结成坚韧而美观的保护薄膜。可分*天然漆和人造漆两大类。中国使用天然漆已数千年，19世纪前，用以装饰及保护宫殿、庙宇、棺椁、祭皿等，目前仅用作工艺美术品及一些木器等的涂饰。人造漆种类很多，广泛用于工业和农业机械、建筑物、交通运输工具及器物等的涂饰。❷涂漆。如：油漆；漆器。❸黑色。《周礼·春官·巾车》："漆车藩蔽。"郑玄注："漆车，黑车也。"❹木名。落叶乔木，汁可作涂料。《诗·鄘风·定之方中》："椅桐梓漆。"❺姓。

漆水 古水名。(1)《诗·大雅·绵》"自土沮、漆"，《周颂·潜》"猗与漆、沮"，《传》："漆、沮，岐周二水也。"这是周朝发祥地的漆水，见于汉以后记载的有二：一见《汉书·地理志》，在漆县(今陕西彬县)西；一见《说文》、《水经》，源出杜阳(今麟游西)，东入渭；《水经注》、《元和志》二水并载。前者当即今水帘河，后者是雍水支流之一，南流合岐水、雍水东入渭。《禹贡锥指》认为前者是古漆水，后者是古沮水。(2)《书·禹贡》雍州，"漆、沮既从"，导渭，"又东会于泾，又东过漆、沮，入于河"。此漆水在泾水以东，与岐周之漆有别。伪《孔传》、阚骃《十三州志》以为"漆沮"是一水，就是洛水(北洛)下游。《水经注》以出自今陕西富平西北，东南流

经县东至县南与沮水(石川河)会合的泽泉为漆水,此下沮水南流入渭一段通称漆沮水;同时也不否定伪《孔传》、阚骃的说法。《太平寰宇记》始以源出今铜川市北,南流经市东至耀县南注入石川河的同官川为漆水,宋以后地志皆从此说。

漆县 古县名。秦置。治今陕西彬县。东汉兴平元年(公元194年)后为新平郡治所。十六国前秦时改名新平。

漆园 古地名。战国时庄周曾为蒙漆园吏。一说在今河南商丘市北;一说在今山东菏泽市北;一说在今安徽定远东。又或以为漆园非地名,庄周乃在蒙邑中为吏主督漆事,蒙在今商丘市北。

漆画 运用漆工艺技法所作的绘画作品。多以天然漆为材料,结合金、银、铝、蛋壳、贝壳以及加入漆颜料银朱等,运用刻、堆、雕、嵌、绘、磨等技法,根据作者对画面的经营布局制作而成。早期漆画多画在家具上,20世纪60年代发展成独立的造型艺术门类。

漆油 由漆树果实的籽核(漆籽)榨得的油。黄色液体,主成分为亚油酸。味香可食,也可供作工业油料,如用作机械涂擦剂、润滑油和制皂等。

漆革 又称"漆皮"。原指用亚麻仁油漆涂饰的表面异常光亮的革。后多采用硝化纤维漆或聚氨酯漆等合成材料涂饰。用于制鞋、皮包和装饰用的皮件。

漆树 (*Toxicodendron vernicifluum*) 漆树科。落叶乔木,高可达20米。有乳汁。小枝粗壮。奇数羽状复叶,互生,小叶7~13片,椭圆形、卵形或卵状披针形,全缘,下面微有毛。初夏开花,黄绿色,杂性或雌雄异株,圆锥花序腋生。核果扁球形,黄色,无毛,平滑。中国特产,分布于甘肃南部至山东以南各地。喜光,生长快。自八年生至四十年生可割漆,中果皮所含的油脂(漆蜡)及种仁所含的油均可供工业用。木材黄色、细致,供细木工用材。

漆 树

漆酚 生漆的主要成分。为邻苯二酚的几种带有不饱和支链的衍生物的混合物。棕黄色粘液,在空气中会变稠,并呈黑色。能溶于多种有机溶剂而不溶于水。涂于物体表面能自干,结成黑色硬膜。对有些皮肤过敏的人能引起皮肤发痒或肿疮,可用5%硫代硫酸钠水溶液搽敷。利用漆酚能与甲醛缩合的反应特性,可制成漆酚缩醛清漆和漆酚醛环氧漆等,作防腐漆用。

漆雕 复姓。春秋时有漆雕开。

漆包线 导线表面涂以绝缘漆,再经烘焙而成的导线。其漆膜机械强度较高的称"高强度漆包线",已普遍采用,可代替纱包线。合成树脂漆包线中的聚酰亚胺、聚酯酰亚胺漆包线都能耐高温。用漆包线制成的电气设备体积小,重量轻,较为经济实用。

漆姑草 (*Sagina japonica*) 石竹科。一年生或二年生小草本。茎多数簇生,稍铺散。叶对生,线形,基部微成短鞘状。春季开花,花小,白色,单生于枝梢叶腋,花梗细长。蒴果卵形,萼宿存。生于田间、路旁草地或山地。分布于中国长江流域、黄河流域及东北南部;朝鲜半岛、日本、印度也产。全草入药,退热解毒;鲜草捣汁外涂治漆疮。

漆树科 (Anacardiaceae) 属双子叶植物纲。乔木或灌木,树皮含树脂。叶常互生,单叶或羽状复叶。花小,两性或单性,常辐射对称,成顶生或腋生圆锥花序;萼片3~5裂,极稀萼片离生,宿存或脱落,有时花后增大;花瓣3~5枚,稀无,分离,极稀基部合生,脱落或宿存或花后增大;雄蕊常10枚,着生于花盘基部或花盘边缘;花盘环状、盘状或杯状,全缘或5~10浅裂,或呈柄状凸起;心皮1~5枚,稀较多,子房上位,常一室,仅一胚珠发育。果实为核果。有60属,约600种,主产于热带。中国有16属,54种,在长江以南最盛。如漆树、盐肤木、黄栌、人面子等。

漆雕开 (前540—?) 春秋末鲁国人。字子开。孔子学生。在孔门中以德行著称。孔子要他去从仕,他表示没有信心,说:"吾斯之未能信。"(《论语·公冶长》)《汉书·艺文志》著录《漆雕子》十三家,列儒家。《韩非子·显学》谓*八儒中有"漆雕氏之儒",当指此人。

漆身吞炭 《史记·刺客列传》:"豫让又漆身为厉(癞),吞炭为哑,使形状不可知,行乞于市,其妻不识也。"谓漆身以变其形,吞炭以变其音,使人不能辨认。朱鼎《玉镜台记·新亭流涕》:"我自愿漆身吞炭,尝胆卧薪,同心协力期雪耻,须歃血为誓。"

漆树叶甲 (*Podontia lutea*) 漆树害虫。昆虫纲,鞘翅目,叶甲科。成虫藤黄色,头隐藏在前胸下,足的胫节和跗节黑色。幼虫肥大,黄绿色,胸足3对,黑色,体背有很多规则排列的黑点。年发生1代。以成虫在土中或杂草下越冬。幼虫、成虫食叶。防治法:冬季清除林下杂草、松土,捕杀越冬成虫;春季击落成虫杀死,或喷杀虫剂。

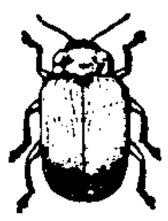
漆树叶甲

11 **漸** "渐"的繁体字。

溥 "泺"的繁体字。

漕 (cáo) ❶水道运粮。《史记·平准书》:"漕转山东粟,以给中都官。"❷古邑名。见"曹❼"。❸姓。汉代有漕中叔。

漕平 清代漕粮折征银两所用的衡量标准。后渐为民间所采用。但各地标准不同,一般常冠以地名。如申漕平即上海漕平,一两约合36.65克。

漕台 清代*漕运总督的别称。

漕运 本意指水路运输,后指历代将所征粮食解往京师或其他指定地点的运输。源于秦始皇将山东粮食运往北河(今内蒙古乌加河一带)作军粮。明清东南漕粮都经贯通南北的大运河运往通州(今属北京市)、北京。宋以前皆用民运;至元设万户府始用军运;明初行*支运法,后改*兑运,又变为*长运;清改为官收官兑。历代漕粮每年有几百万石。因运输困难,船只消耗,官吏侵吞,耗费巨大,有时甚至耗十数石运一石。为维持运输,官府修理河道,漕船又搭商货,漕运在南北交通和物资交流上有重要作用。辛亥革命后漕粮全征折色,漕运废除。又食盐亦有漕运,往往利用漕粮回空船只,运送长芦、两淮所产食盐至销售地区。

漕折 即"折漕"。

漕转 水运为漕,车运为转。亦作"转漕"。《史记·平准书》:"漕转山东粟,以给中都官,岁不过数十万石。"司马贞索隐:"《说文》云:'水转穀也。'一云:'车运曰转,水运曰漕。'中都,犹都内也。"按:山东,指函谷关以东。又:"又兴十万余人,筑卫朔方,转漕甚辽远。"

漕河 唐宋以后通称通漕运的河道为漕河,与漕渠同义。

漕项 亦称"随漕"。明清*漕粮正税外所征各项附加的总称。清运往北京的正兑米每石征正耗米二斗五升至四斗，运往通州(今属北京市)的改兑米征一斗七升至四斗。还有随漕征收的轻赍、易米折银、官军行月、赠贴、席木板竹等项，征解与正税无异，地方浮收尚不在内。清初部分漕项折征银两，道光、咸丰时并入地丁带征。漕粮改征银两后，未经归并漕项，统并入正税征收。

漕船 亦称"漕舫"。历代在河道或海道中运粮的帆船。

漕渠 ❶泛指由人工开凿或疏浚用以通漕运的河道。❷汉唐时自长安(今西安市)东至黄河的运渠。创始于西汉元光六年(公元前129年)，在大司农郑当时主持之下，发卒数万人，由水工徐伯督率开凿。渠傍南山(秦岭)下，长三百余里；三年而成，漕运大便，渠下民田亦颇得灌溉之利。初以灞水为源，其后凿*昆明池，又穿昆明渠使东绝灞水合于漕渠。东汉时尚可通航，北魏时已无水。隋开皇初改自长安西北引渭水为源，浚复旧渠通运，定名*广通渠，但习俗仍称漕渠。唐时通时塞。天宝初陕郡太守韦坚、太和初咸阳令韩辽两度修复，壅渭水作兴成堰，傍渭东注至永丰仓(即隋开皇中广通仓，仁寿末改名)下合渭入河，规制略如隋旧。末年迁都洛阳，渠遂堙废。

漕渡 军队利用舟、筏、门桥和两栖车辆等浮游结构物实施渡河的行动。

漕粮 中国旧时历代由水路运往京师供应官、军的粮食。数额常视京师驻军多寡而定。明成化八年(1472年)定年额四百万石，至清未变(其中部分改折)，征漕粮的有苏、浙、赣、皖、湘、鄂、豫、鲁等省。因漕运耗费，除正额外还征耗米、轻赍等附加税，统称*漕项。浮收多于法定正耗税额；收粮有淋尖、踢斛、捉猪等名目；陋规有水脚、花户、灰印等费。民户缴漕粮一石，实纳常需两石四五斗。清末漕粮改折，耗米和运费等均折银征收。辛亥革命后漕粮统征货币，田赋税目中仅存其名。

漕运四河 北宋都开封(今河南开封市)，有汴、黄、惠民、广济(五丈)四河通漕运，合称漕运四河。或以*金水河为四河之一，不数黄河；但金水河虽流贯都城，实非漕运所经。

漕运总督 官名。明代始设，驻淮安(今属江苏)，管理漕粮的取齐、上缴和监押运输，兼巡抚凤阳等处。清代别称"漕台"，相沿不改，以便督促南方各省通过运河向京城输送粮食。所属有督粮道、管粮同知、通判等官。光绪三十一年(1905年)因河运已废，裁省。

11 **漱** "漱"的异体字。

漱 〔**漱**〕(shù，读音 sòu) ❶漱口。《礼记·内则》："咸盥漱。"引申为用水冲刷。《考工记·匠人》："善沟者水漱之。"孙诒让正义："案漱本为荡口，引申为凡水荡物之称。"❷洗涤。《礼记·内则》："冠带垢，和灰请漱。"

漱玉词 词集名。南宋李清照作。一卷。有明毛晋汲古阁刻《诗词杂俎》本。《四印斋所刻词》本，于一卷外，另有补遗一卷、附录一卷。今人王学初有《李清照集校注》三卷，卷一为词，卷二为诗，卷三为文。清照存世著作，收罗颇完备，校注也甚详细。

漱石枕流 《世说新语·排调》："孙子荆年少时，欲隐；语王武子'当枕石漱流'，误曰'漱石枕流'。王曰：'流可枕，石可漱乎？'孙曰：'所以枕流，欲洗其耳；所以漱石，欲砺其齿。'"后以"漱石枕流"或"漱流枕石"指士大夫的隐居生活。

漚 "沤"的繁体字。

漂 ㊀(piāo) ❶浮。如：漂萍。《书·武成》："血流漂杵。"❷摇动。《汉书·中山靖王传》："夫众煦漂山，聚蚊成雷。"颜师古注："漂，动也。"煦，吹煦。《文选·扬雄〈长杨赋〉》："漂昆仑。"李善注："漂，摇荡之也。"❸通"飘"。吹。《诗·郑风·萚兮》："风其漂女。"❹志节高远貌。《汉书·杨恽传》："夫西河魏士，文侯所兴，有段干木、田子方之遗风，漂然皆有节概。"

㊁(piǎo) ❶漂白。如：这块布漂了又漂，颜色还是不白。❷用水冲洗。如：漂朱砂。《史记·淮阴侯列传》："诸母漂。"裴骃集解引韦昭曰："以水击絮为漂。"

㊂(piào 票) ❶见"漂亮"。❷犹言"落空"。如：漂帐；这事儿恐怕要漂了。

漂白 (piǎo—) 借助化学作用除去纤维材料及其制品所含色素的过程。常用的漂白剂为氧化剂。棉、麻、化学纤维纺织物和各种纸浆可用漂白粉、次氯酸钠、亚氯酸钠和过氧化氢等在适当条件下进行漂白；毛、丝的漂白，除用过氧化氢外，也可用还原剂(如保险粉)作漂白剂。

漂鸟 留鸟中的一个类群，具有追寻食饵、作较短距离漂泊的习性。如啄木鸟、山斑鸠等。参见"留鸟"。

漂泊 随流漂荡而停泊。比喻行止无定。庾信《哀江南赋》："下亭漂泊，高桥羁旅。"亦作"飘泊"。《北史·山伟传》："身亡之后，卖宅营葬，妻子不免飘泊。"

漂亮 (piào—) ❶色彩鲜明。《说文·系部》："縹，丝色也。"段玉裁注："《考工记》曰：'丝欲沈。'注云：'如在水中时色。'今人谓之漂亮。"引申指美观。如：打扮得很漂亮。❷出色。如：事情办得漂亮；打一个漂亮仗。

漂砾 冰川消融后沉积下来的巨大砾块。其上常具有冰川擦痕，呈钉形，一端宽而深，另一端窄而浅。具有擦痕的漂砾常称为"条痕石"。

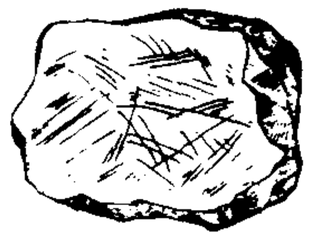

漂 砾

漂流 ❶在水中浮游。❷见"风海流"。

漂渺 同"缥缈"。隐隐约约、若有若无的样子。鲁迅《呐喊·社戏》："回望戏台在灯火光中，却又如初来未到时候一般，又漂渺得像一座仙山楼阁，满被红霞罩着了。"

漂摇 ❶动荡；摇荡。《诗·豳风·鸱鸮》："予室翘翘，风雨所漂摇。"❷同"飘摇"。飘荡。王安石《游土山》诗："漂摇五城舟，尚想浮河楫。"

漂木道 利用水流从拦河坝上游输送散漂原木过坝的斜槽式过木建筑物。主要用于非通航河流的中、低水头水利枢纽。按木材通过方式，分全浮式、半浮式和湿润式三种。全浮式耗水量较大，但可避免木材与槽底碰撞；后两者较省水，但木材与槽底摩擦、碰撞，损伤较大。

漂白粉 具有漂白作用的白色粉状物质。主要成分为次氯酸钙。在熟石灰中通入氯而得。有氯臭，通常含有效氯25%～30%，易潮解而失效。是价廉有效的消毒杀菌剂(如饮水消毒)、漂白剂(用作漂白棉、麻、纸浆等)。

漂白液 指次氯酸的钙盐或钠盐溶液。将氯气通入碱液(石灰乳、烧碱或纯碱液)而制得。广泛应用于纺织及造纸等工业。

漂浮法 检验粪便内某些寄生虫卵和寄生原虫包囊的一种方法。用相对密度大于虫卵或包囊的溶液，如饱和盐水

(由 37.5 克粗盐加 100 毫升水煮沸制成)，同粪便混匀后，满盛于颈口小的玻瓶中，其上覆以载玻片，经一定时间，虫卵或包囊即漂浮上升，浮至上层，粘在载玻片上，翻转载玻片，置于显微镜下观察。主要用于寄生线虫卵的检查，如钩虫病的诊断。

漂移室 在多丝正比室基础上发展起来的一种粒子探测器。结构和多丝正比室相似，在阳极丝之间安置一些电位丝。可测量从初电离电子到阳极丝的漂移时间，从而更精确地确定入射粒子的位置。是目前粒子物理实验的必备装置。

漂亮朋友 (漂 piào) 一译《俊友》。长篇小说。法国作家莫泊桑作(1885 年)。退职的下级殖民军官杜洛阿回到巴黎后，当上了《法兰西生活报》的记者。他凭借招摇撞骗，特别是勾引上流社会妇女的手段，走上了飞黄腾达的道路。最后娶了他的情妇、报业巨头瓦勒兑尔夫人的女儿为妻。小说抨击了法兰西第三共和国上层社会的腐败。

11 **漘** (chún 唇) 水边。《诗·魏风·伐檀》："坎坎伐轮兮，置之河之漘兮。"

溌 同"碌"。

澒 "溵"的繁体字。

滷 "卤㊀"的繁体字。

滹 (hū 呼) ❶水名。见"滹沱河"。❷姓。汉代有滹毒泥。

滹沱河 子牙河北源。在河北省西部。源出山西省五台山东北泰戏山，穿割太行山东流入河北平原，在献县县城附近和滏阳河汇合为子牙河。长 587 公里，流域面积 2.73 万平方公里。上游建有岗南、黄壁庄等水库。

滹南诗话 金王若虚撰。三卷。论诗强调"以意为之主，字语为之役"，提倡"性情之真"和"事物之真"，要求辞达理顺，反对雕琢。故推崇白居易、苏轼，而对黄庭坚甚多批评，尤不满其"夺胎换骨，点铁成金"之说。

滹南遗老集 别集名。金王若虚(号滹南遗老)作。四十五卷。凡《五经辨惑》、《史记辨惑》、《文辨》等三十七卷，《诗话》三卷，《杂文(诗附)》五卷。另附《续集》一卷，系《中州集》所收诗。有影印旧钞本。又有清光绪间吴重熹辑《石莲盦汇刻九金人集》本。

滮 (biāo 标) 水名。见"滮池"。

滮池 古水名。一作滮沱，亦名冰池、圣女泉。在今陕西西安市西北。《诗·小雅·白华》："滮池北流。"郑玄笺："丰、镐之间水北流。"《水经·渭水注》："鄗水又北流，西北注与滮池合，水出鄗池西，而北流入于鄗。"晋太元中，秦将邓景率众据滮池以击姚苌，即此。

漊 "溲"的繁体字。

漫 (màn，又读 mán) ❶水涨；水外溢。储光羲《酬綦毋校书梦耶溪见赠之作》诗："春看湖水漫。"宋之问《自湘源至潭州衡山县》诗："渐见江势阔，行嗟水流漫。"引申为满，弥漫。苏轼《定惠院海棠》诗："桃李漫山总粗俗。"沈周《落花》诗："夹雨檐沟瓦半漫。"❷浸坏。《金史·河渠志》："河水浸漫，堤岸陷溃。"❸污。《庄子·让王》："又欲以其辱行漫我。"❹随意；不受约束。如：漫游；漫谈。严武《寄题杜拾遗锦江野亭》诗："漫向江头把钓竿。"❺枉；徒然。杜甫《宾至》诗："岂有文章惊海内，漫劳车马驻江干。"

漫天 犹满天。弥漫天空。范成大《碧瓦》诗："无风杨柳漫天絮，不雨棠梨满地花。"引申为无边无垠。如：漫天要价；漫天大谎。

漫画 一种具有强烈的讽刺性或幽默性的绘画。画家从政治事件或生活现象中取材，通过夸张、比喻、象征、寓意等手法，表现为幽默、诙谐、辛辣的画面，借以讽刺、批评或歌颂某些人和事。

漫衍 ❶连绵。宋玉《高唐赋》："箕踵漫衍，芳草罗生。"亦指泛滥。刘歆《山海经序》："洪水洋溢，漫衍中国。"❷博涉而无所主。《列子·仲尼》："公孙龙之为人也，行无师，学无友，佞给而不中，漫衍而无家。"❸汉代杂戏名，即"曼延"。《汉书·西域传赞》："作巴俞都卢、海中砀极、漫衍鱼龙、角抵之戏，以观视之。"

漫羡 犹漫衍。博涉而无指归。《汉书·艺文志·杂家》："及荡者为之，则漫羡而无所归心。"

漫游(遊) ❶随意游玩。元结《漫酬贾沔州》诗："漫游无远近，漫乐无早晏。"❷移动通信中，当移动台或手持机离开其注册登记的服务区域游历到另一服务区域时，仍能提供服务的一种通信方式。分自动漫游和人工漫游。自动漫游时，移动通信系统因具有位置登记和转移呼叫功能，能自动跟踪移动台。人工漫游则通过人工登记，将被访移动交换局的漫游号码，分配给漫游移动台而实现通信服务。

漫漫 ❶亦作"曼曼"。无涯际貌。形容时间长、距离远或面积广。甯戚《饭牛歌》："长夜漫漫何时旦？"《文选·扬雄〈甘泉赋〉》："指东西之漫漫。"李善注："漫漫，无厓(涯)际之貌也。"江淹《别赋》："云漫漫而奇色。"❷放纵。《汉书·江都易王传》："王前事漫漫，今当自谨。"

漫漶 亦作"曼漶"。模糊不可辨识。韩愈《新修滕王阁记》："赤白之漫漶不鲜者，治之则已。"

漫澜 ❶亦作"澜漫"。水广大貌。韩愈《送郑尚书序》："其南州皆岸大海，多洲岛，帆风一日踔数千里，漫澜不见踪迹。"❷犹糜烂，破碎貌。《淮南子·精神训》："其已成器而破碎漫澜而复归其故也，与其为盆盎，亦无以异矣。"

漫灌 一种粗放的地面灌溉方法。田面不修埂筑畦，任水漫流下渗。水量浪费大，常引起地下水位急剧上升，土壤结构破坏，养分流失，招致盐碱化和沼泽化。仅用于灌溉牧草和引洪淤地。

漫反射 投射在粗糙面上的光线向各个方向反射的现象。粗糙面上各点的法线方向不同，故即使入射的是平行光线，按*反射定律，在面上不同点反射后沿不同方向射出。由于一般物体表面对光有漫反射作用，人们能从不同方向看到它。

漫水桥 又名"过水桥"。桥面建在洪水位之下，可让洪水漫过的桥梁。适用于低级道路跨越常年枯水、洪水期短而水位又高的河流，可节省建筑费用。

漫瀚调 (调 diào) 一作"蒙汉调"。"漫瀚"为蒙古语的音译，意即沙漠。流行于内蒙古西部地区的一种民歌。曲调既有蒙古族民歌的特色，又含有汉族民歌的音调。

漫条斯理 从容不迫。《儿女英雄传》第一回："〔公子〕听见老爷的话，便过来规规矩矩、漫条斯理的说道：'这话还得请父亲斟酌。'"

溁 (yì 异) 水名。《说文·水部》："溁水，出河南密县(今新密)大隗山，南入颍。"

11 **漯** ㊀(luò 洛) 见"漯河"。
㊁(tà 榻) 水名。见"漯水"。

漯水 (tà—) 一作漯川。漯,《说文》作"濕"。古代黄河下游主要支津之一。《书·禹贡》述兖州贡道作"浮于济、漯,达于河"。《史记·河渠书》:禹导河至于大邳(山名,在今河南浚县东南),"乃厮二渠,以引其河",注释家谓二渠其一即黄河干流,其一即漯川。故道自今河南浚县西南别黄河东北流经濮阳、范县、山东莘县、聊城、临邑、滨州等市县境入海,见《水经·河水注》。按今山东徒骇河俗名土河,"土"、"漯"音近,河道经流又大致和《水经注》所述范县以下的漯水相合,当即古漯水的残余而稍有迁改。

漯河 市名。在河南省中部偏南,京广、漯阜、漯南三铁路交会于此,濒临沙、澧两河。辖源汇区及舞阳、临颍、郾城三县。原为郾城县一集镇,1949年设市。市区北临沙河,附近一段河流称漯河湾,市因河名。人口244万(市辖区31.1万,1996年)。是豫中著名的牲畜交易市场。工业有纺织、造纸、机械、卷烟、建材、制革、化学等。古迹有三晋乡祠。

漯阜铁路 从河南省漯河经周口,至安徽省阜阳。全长202.6公里。1990年筑成。联系京广、京九二线,是豫、皖二省间交通干线。

漍 "涸"的繁体字。

漶 (huàn 患) 见"漶漫"。

漶漫 同"漫漶"。陈造《泊慈湖北岸》诗:"坐觉江流平,漶漫裂三股。"

淙 (cóng) ❶小水入大水;众水相会处。《诗·大雅·凫鹥》:"凫鹥在淙。"❷水声。柳宗元《钴鉧潭记》:"有声淙然。"

漼 ㊀(cuǐ 催上) ❶水深貌。《诗·小雅·小弁》:"有漼者渊。"❷涕泪齐下貌。《文选·陆机〈吊魏武帝文〉》:"指季豹而漼焉。"吕延济注:"季豹,小男也。"李善注:"漼,涕泣垂貌。"
㊁(cuī 催) 通"摧"。毁坏。《文选·潘岳〈西征赋〉》:"名节漼以隳落。"李善注:"漼,坏貌。"

漰 (pēng 烹) 水冲击声。《水经注·淇水》:"淇水出沮洳山,水出山侧,颓波漰注,冲击横山。"

淙 (chóng) 见"淙淙"。

淙淙 水声。见《玉篇·水部》。

瀴 〔瀴〕(yīng 英,又读 yìng 映) 水绝远貌。柳宗元《柳州东亭记》:"嶚阔瀴湾。"

濄 ㊀(guō 锅) 水名。即"涡河"。详该条。
㊁(wō 蜗) 同"涡"。见"涡㊁"。

潋 同"潋"。

澆 (jiāo) 同"浇",薄。《庄子·缮性》:"澆淳散朴。"成玄英疏:"毁淳素以为浇讹,散朴质以为华伪。"陆德明释文:"澆,本亦作浇。"

澈 (xī) 潮润;濡湿。刘安《招隐士》:"凄凄兮澈澈。"

澈 "沿"的繁体字。

澈 同"澈"。

澈 〔澈〕(liàn 殮) ❶水际。潘岳《西征赋》:"青蕃蔚乎翠澈。"❷见"澈滟"。

澈滟 ❶水满貌。泛指盈溢。白居易《对新家酝玩自种花》诗:"玲珑五六树,澈滟两三杯。"❷水波荡漾貌。《文选·木华〈海赋〉》:"澈涣澈滟,浮天无岸。"李善注:"澈滟,相连之貌。"张铣注:"皆漫波状貌。"苏轼《饮湖上初晴后雨》诗:"水光澈滟晴方好,山色空蒙雨亦奇。"

渔 "渔"的繁体字。

潆 (dàng 宕) 同"荡"。荡漾。《玉篇·水部》:"潆,漾也。今作'荡'。"张衡《西京赋》:"弥望广潆。"

潴 (zhū) 水停聚的地方。《周礼·地官·稻人》:"以潴畜水。"亦指水停聚。《宋史·河渠志一》:"〔星宿海〕流出复潴,曰哈剌海。"

潴龙河 大清河支流。在河北省西部。上游称大沙河,源出太行山,在安国市南郭村附近与磁河汇合后始称潴龙河。东北流入白洋淀(西淀)。长316公里,流域面积7 090平方公里。上游建有王快、口头、横山岭等水库。

潴育层 亦称"W层"、"斑纹层"。水稻土中受潜水升降或季节性积水的干湿交替影响而发育形成的土层。一般位于水稻土的犁底层和潜育层之间,由氧化还原的交替过程所形成。由于铁锰质的淋溶和沉淀,此层往往产生锈色斑纹、铁锰结核等新生体,并形成有胶膜的棱柱状结构。

漪 (yī 衣) 水波动荡。《文心雕龙·定势》:"譬激水不漪,槁木无阴,自然之势也。"

漪涟 同"涟漪"。细小的水波。谢灵运《发归瀨三瀑布望两溪》诗:"沫江免风涛,涉清弄漪涟。"

漪澜 水波纹。左思《吴都赋》:"雕啄蔓藻,刷荡漪澜。"

漈 (jì 祭) ❶海底深陷处。《元史·瑠求传》:"西南北岸皆水,至彭湖渐低,近瑠求,则谓之落漈。漈者,水趍(趋)下而不回也。"❷水边。见《玉篇·水部》。❸闽方言,指瀑布。

澕 "浒"的繁体字。

滚 同"滚"。

潀 (yōng 庸,又读 róng 容) 水名。在河南省孟津县界。见《玉篇·水部》。

漮 (kāng) 空,特指萝卜脱水中空。《说文·水部》:"漮,水虚也。"段玉裁注:"《释诂》曰:'漮,虚也。'虚,师古引作空。从康之字皆训为虚。"《方言》第十三:"漮,空也。"章太炎《新方言·释词》:"《尔雅》:'漮,虚也。'《方言》:'康,空也。'古通以康为之。江淮间谓芦菔受冻中虚曰康。"

漉 (lù) ❶使干涸。《礼记·月令》:"〔仲春之月〕毋竭川泽,毋漉陂池。"❷渗出;润湿。《国策·楚策四》:"漉汁洒地,白汗交流。"《汉书·司马相如传下》:"滋液渗漉,何生不育?"❸滤过。陆游《野饭》诗:"时能唤邻里,小瓮酒新漉。"

漉漉 明亮温润貌。李贺《月漉漉篇》:"月漉漉,波烟玉。"

漳 (zhāng) 水名。《书·禹贡》:"覃怀底绩,至于衡漳。"覃怀,地名。衡,通"横"。

漳平 市名。在福建省龙岩市东北部、九龙江上游,鹰厦铁路纵贯。市人民政府驻菁城镇。明置县。1990年改设

市。人口27万(城镇4.8万,1996年)。富林、矿资源。矿产有煤、铁、钨、钼。工业有电力、化肥、水泥、机械、采矿、森工等。产稻、甘薯、茶叶、油茶、竹及笋干、药材等。名胜古迹有龙洞、圆觉塔、平直庙。

漳州 ❶州、路、府名。唐垂拱二年(公元686年)分泉州置州。治漳浦(今福建云霄,后移今漳浦),乾元初移治龙溪(今龙海市西)。大历后辖境相当今福建九龙江流域及其西南地区。元改为路,明初改为府,清辖境缩小,1913年废。元初陈桂龙起义于此。明清之际有大批农民移居台湾。❷市名。在福建省南部、九龙江下游。鹰厦铁路有支线通此。辖芗城、龙文二区及龙海市和云霄、漳浦、诏安、长泰、东山、南靖、平和、华安八县。南朝梁置龙溪县。唐为漳州治,以漳水为名。明清为漳州府治。1951年析龙溪县(今属龙海市)城区设市。人口436万(市辖区37万,1996年)。中国早期重要对外贸易港之一。为九龙江流域货物集散中心。附近盛产柑橘、香蕉、柚、龙眼、荔枝、菠萝等水果。特产水仙花。工业有制糖、罐头、纺织、化学、机械、酿酒、造纸等。有芝山、南山寺、云洞岩、文庙、陈元光墓等名胜古迹。为中国历史文化名城。

漳县 在甘肃省东部、渭河上游。县人民政府驻城关镇。东汉置鄣县(亦作障县、彰县),明改漳县。清末并入陇西县,1913年复置漳县。以漳水得名。主产小麦、青稞、马铃薯、油菜籽及药材当归等。森林茂盛。矿产有煤、铜。产井盐,俗称"漳盐"。工业有农机、化学、建材、食品等。名胜有贵清山、南谷瀑布。

漳河 卫河最大支流。在河北、河南两省边境。有清漳河、浊漳河两源,均出山西省东南部,在河北省南部边境合漳镇汇合后称漳河,东南流入卫河。长412公里,流域面积1.82万平方公里。上游建有漳泽水库、岳城水库、红旗渠等水利工程。

漳南 古县名。隋开皇十八年(公元598年)改东阳县置。治今河北故城东北。大业七年(611年)窦建德起义于此;唐武德四年(621年)刘黑闼起义,又以此为根据地。七年移治今山东武城东北漳南镇,北宋至和初降为镇。

漳绒 丝绒的一种。起源于福建漳州,故名。以染色桑蚕丝为原料,用起毛杆提花制成。表面大部分为绒经构成的毛绒,也有小部分为根据花纹要求露出的缎纹地组织。如果织物表面的大部分为缎纹组织,仅一小部分为绒经构成的绒面花纹,则称"漳缎"。有时也织入金银丝以改善外观。质地坚牢紧密。多供装饰用及用于制外套等。

漳浦 县名。在福建省漳州市东南部沿海。县人民政府驻绥安镇。晋置绥安县,隋并入龙溪县,唐析置漳浦县。农产有稻、甘薯、花生、甘蔗及柑橘、荔枝、龙眼、菠萝,并产琥珀、桂枝等药材。沿海产鱼、盐。手工业品有篾席、咸草袋。矿产有铝土、钨、锡、煤。工业有制糖、机械、化学、建材、采矿等。名胜古迹有赵家堡城楼、海月岩、东皋书舍、诒安堡、黄道周墓。

漳缎 见"漳绒"。

漳州木偶 中国民间雕刻工艺品之一。福建木偶戏分两大流派,南派流行于泉州地区,所用木偶称泉州木偶;北派流行于漳州地区,所用木偶称漳州木偶。制作漳州木偶的艺人代表为徐年松,后传其子徐竹初。漳州地区流行北调(汉剧、昆剧、京剧),木偶造型也受其影响,典雅华美,细巧精致。参见"泉州木偶"。

漳州战役 土地革命战争时期,中央红军东路军在福建龙岩、漳州地区对国民党军的进攻作战。1932年3月下旬,由红军第一、五军团组成的东路军由赣入闽活动。东路军入闽时,中共苏区中央局接受毛泽东关于东路军攻占龙岩,直下漳州的建议。4月10日,第一军团在龙岩以西歼国民党军约两个团,攻占龙岩。19日,东路军主力在漳州外围歼国民党军第四十九师两个旅大部,继占漳州及其附近一些城镇。此役,红军攻占城镇十余座,俘国民党军二千三百余人,缴枪五千余支、飞机两架,巩固和扩大了闽西苏区,发展了闽南的游击战争。

漳南书院 原址在河北肥乡。清康熙十九年(1680年)于成龙在此建义学,后郝文灿扩建为书院。三十五年聘请颜元主院。颜讲"实学"、"实事"、"实习"、"实行",反对八股文,批评理学,故拟设文事、武备、经史、艺能等六斋进行专业教学。后因漳水泛滥,冲毁院舍,未果。

漳州木版年画 中国东南沿海地区的一种民间木版年画。因产于福建漳州而得名。创始于清初,形式多样,内容繁多,尝以红纸套印颜色,格调独特。题材有"虎"(福)、福星、财子及戏曲故事,如《荔枝记》、《珍珠塔》等,都是一纸十个情节,如连环图画。

11 **漒** (jiàng) 浚干渍米。见《说文·水部》。段玉裁注:"自其方沤未淘言之曰渍,米不及淘抒而起之曰漒。"

滻 "浐"的繁体字。

滴 (dī) ❶液体一点点落下来。郑畋《麦穗两岐》诗:"瑞露纵横滴,祥风左右吹。"❷水点。贾岛《感秋》诗:"朝云藏奇峰,暮雨洒疏滴。"❸量词,液体滴下的数量。如:一滴油。苏轼《赠龙光长老》诗:"竹中一滴曹溪水,涨起西江十八滩。"

滴丸 主药在一种熔点较低的熔融基质中溶解、混悬或乳化后,滴入一种不相混和的液体冷却剂中凝固成为小球形的丸剂。如灰黄霉素滴丸及苏冰滴丸。

滴沥 水稀疏下滴。也形容水下滴声。王延寿《鲁灵光殿赋》:"动滴沥以成响,殷雷应其若惊。"沈约《檐前竹》诗:"风动露滴沥,月照影参差。"

滴剂 按滴数服用或以滴的形式外用的液体药剂。

滴滴 ❶形容水滴连续下注的声音。令狐楚《赋山》诗:"古岩泉滴滴,幽谷鸟关关。"❷用在某些形容词的后面,含有充沛欲滴之意。张志和《渔父》诗:"秋山入帘翠滴滴。"萨都剌《题四时宫人图》诗:"案前二女娇滴滴。"

滴灌 利用滴灌系统使灌溉水(或溶有化肥的溶液)缓缓滴出,浸润作物根部土壤的一种灌溉方法。具有省水、省肥、增产的显著效果,可避免滋生杂草和保持土壤结构,适应复杂地形,易于实现自动化灌水。特别适用于干旱缺水地区。但造价较高,滴头易阻塞。

滴虫病 由滴虫引起的传染病。病原体以肠道滴虫和阴道滴虫为主,分别引起肠道滴虫病和滴虫性阴道炎。前者主要症状是腹泻,可用甲硝唑、曲古霉素等治疗;后者主要症状是白带增多和外阴瘙痒,除可口服甲硝唑、曲古霉素等外,局部塞药(乙酰胂胺、金霉素、曲古霉素、黄连或黄柏浸剂、大蒜汁等)或冲洗(乳酸)等,有良效。加强卫生宣传工作,不与他人合用脚布(浴巾),并多洗晒;滴虫病人用过的便桶或便盆,应分开洗刷,医疗器械应严格消毒,防止交叉感染。

滴定度 一种在滴定分析法中表示标准溶液浓度的方

法。通常用1毫升溶液中所含该物质的克数表示，或1毫升溶液相当于被测定物质的克数表示。工业分析中应用较多。

滴定管 化学分析用的仪器。为一细长而内径均匀的玻璃管，管壁上有刻度，下端附有活塞或带玻璃珠的橡皮管，前者称为"酸式滴定管"，可装除碱性溶液以外的任何溶液；后者称为"碱式滴定管"，不能装氧化性溶液。在滴定法中用来测量滴定溶液的体积。常量分析用的滴定管，总容量一般为50毫升，最小刻度0.1毫升；微量分析用的滴定管，总容量一般为2～5毫升，最小刻度0.01～0.05毫升。此外尚有自动滴定管等。

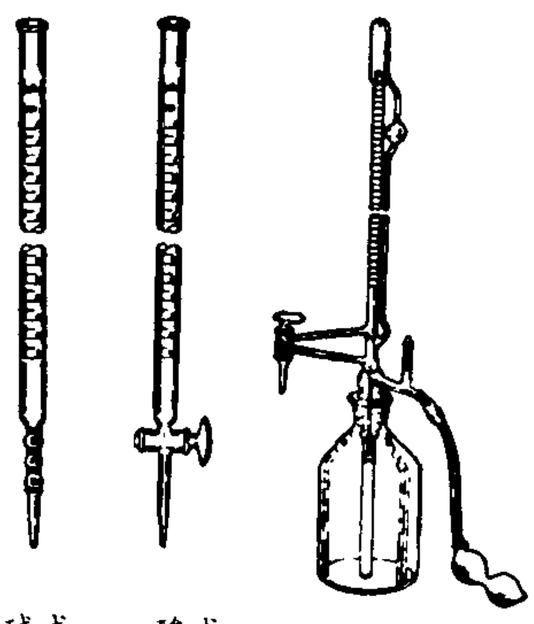
碱式滴定管　酸式滴定管　自动滴定管

滴流床 又名"涓流床"。为气、液、固三相同时接触的一种固定床反应器。如图。气、液两相可同向或逆向地往下或往上流经填充在圆筒形容器内固定的固体催化剂床层，床层通常为多层，上层较薄，以下各层逐渐增厚。广泛应用于石油、化学等工业。

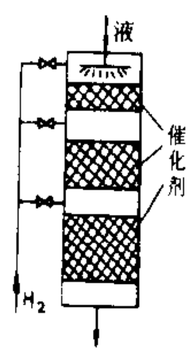

滴流床焦油加氢裂解装置示意图

滴鼻净 化学名"萘甲唑林"。化学式$C_{10}H_7 \cdot CH_2C_3H_5N_2$。拟肾上腺素药。其制剂盐酸萘甲唑林具有强大而持久的血管收缩作用。主要用其稀溶液滴鼻以解除鼻塞，滴眼以减轻结膜炎症。不宜连续久用。

滴滴金 ❶词牌名。又名《缕缕金》。双调五十字或五十一字，仄韵。❷曲牌名。南曲黄钟宫，北曲双调均有同名曲牌。北曲亦名《甜水令》，字句格律与词牌不同，用于套曲中。南曲又有二：一与词牌全阕或半阕同，用作引子；一与词牌不同，与北曲亦不同，用作过曲。

滴定曲线 在滴定分析法中，用标准溶液对被测溶液进行滴定时，溶液的某种特性（如pH值、氧化还原电位等）随标准溶液的加入量而逐渐变化。将标准溶液的用量和相应的特性变化标绘出的曲线，称为"滴定曲线"。

滴定终点 在滴定分析法中，用标准溶液和被测溶液进行滴定，当两者按一定的化学计量关系完全反应时，这一点称为"化学计量点"，旧称"等当点"。但在实际操作中，滴定的终止是借指示剂的变色或被测溶液某种特性（如颜色、电极、电位等）的改变来确定，由此所测得的终点称为"滴定终点"。滴定终点与化学计量点不一定完全符合，两者的差异称为"滴定误差"。

滴滴混剂 多种氯代烃的混合物。主要有1,3-二氯丙烯（$CHCl{=}CHCH_2Cl$）和1,2-二氯丙烷（$CH_2ClCHClCH_3$）。杀线虫剂。由丙烯、氯气等原料制成。黄色或绿色液体，具有氯仿的气味，易溶于有机溶剂，难溶于水。一般以原药进行土壤处理，用于防治线虫，兼治金针虫、蛴螬等。对人畜毒性中等。对金属有腐蚀性。

滴灌系统 滴灌工程的整套设施。由首部取水枢纽、输水管道系统及滴头三部分组成。首部取水枢纽包括水泵或高位储水池、化肥罐、过滤器、流量调节阀、水表等，其作用是从水源取水，或根据需要注入化肥，经过滤后，进入输水管道。输水管道系统包括干、支、毛三级管道或干、毛两级管道。干、支管埋置地下。毛管一般布设在地面上，其间距和作物行距一致。滴头安装在毛管上，其间距视土壤性质和作物株距而定。毛管中的压力水流经滴头消能减压后滴出，湿润作物根部附近的土壤。

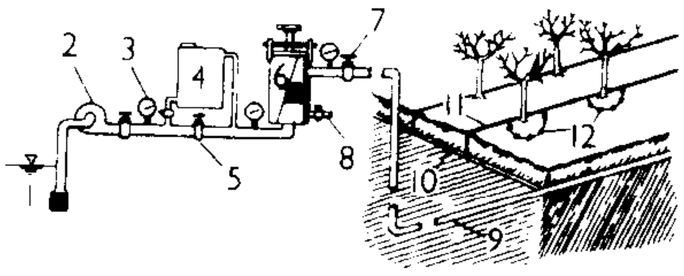

滴灌系统示意图

1. 水源　2. 水泵　3. 压力表　4. 化肥罐　5. 调节阀　6. 过滤器　7. 阀门　8. 冲洗管　9. 干管　10. 支管　11. 毛管　12. 滴头

滴定分析法 亦称"容量分析法"。化学分析中的一种定量分析方法。将试样制成溶液，滴加已知浓度的标准溶液，直到按化学计量定量反应为止。根据所用标准溶液的体积，计算被测成分的含量。

11 **漩** (xuán，又读xuàn) 回旋的水流。杜甫《最能行》："欹帆侧柁入波涛，撇漩捎漬无险阻。"旧注："撇，拂也；捎，摇也。于漩则撇，于漬则捎。"

漩涡 亦作"旋涡"。水流遇低洼处所激成的螺旋形水涡。比喻愈陷愈深不能自拔的境地。朱熹《答吕子约书》："苏黄门（苏辙）初不学佛，只因在筠州陷入此漩涡中，恐是彼中风土不好，一生出不得。"

漾 ㊀(yàng) 本作"瀁"。❶水流长。王粲《登楼赋》："川既漾而济深。"❷水摇动貌。谢惠连《泛南湖至石帆》诗："涟漪繁波漾。"❸泛；荡。谢惠连《西陵遇风献康乐》诗："漾舟陶嘉月。"❹水名。见"漾水"。

㊁(yáng) 通"颺（扬）"。丢的意思。马致远《青衫泪》第三折："我为甚将几陌黄钱漾在水里。"

漾水 "漾"一作"养"、"瀁"。古水名。《书·禹贡》："嶓冢导漾，东流为汉"，指汉水上源。古人误以西汉水为汉水之源（一说此系古代实际情况，汉水上承西汉水处在今陕西宁强西北阳平关，六朝时遭地震，东西二汉始隔绝不通），故《汉书·地理志》以西汉水某一支流为养水，《水经》径以西汉水上源为漾水。后人既知西汉水与汉水并不通流，因又以今陕西勉县西汉源为漾水。参见"嶓冢❶"。

漾漾 水波荡动貌。宋之问《宿云门寺》诗："漾漾潭际月，飘飘杉山风。"

漾濞江（濞bì） 澜沧江支流。在云南省西北部。上游海尾河源出丽江纳西族自治县南境，南流到大理市以西纳西洱河，再南流到凤庆县东北入澜沧江。长320公里，流域面积1.22万平方公里。

漾濞彝族自治县 1985年11月1日建立。在云南省大理白族自治州中部、漾濞江流域。自治县人民政府驻上街镇。明清置漾备巡检司、漾备驿，隶蒙化府（直隶厅）。1912年设漾濞县。居民有彝、汉、白等族。以农业为主，产稻、玉米、小麦，盛产核桃。林产甚富。矿产有锑、铜、铁、汞、银、水晶石。工业有农机、建筑等。公路通大理等地。

瀰 ㊀(pì) 义同"澼"。漂。

㊁(piē) 见"瀰洌"。

瀰洌（piē—） ❶水疾流貌。司马相如《上林赋》："横流逆折，转腾瀰洌。"一说为相冲激貌。❷声音相纠激。嵇康《琴赋》："缥缭瀰洌。"

11 **滱** (kòu 扣) 水名。见"滱水"。

滱水 古水名。上游即今河北定州市以上唐河，自定州以下，《汉书·地理志》、《水经注》载故道东南流经今安国市南，折东北经高阳西，又北流经安州镇西，东北流与易水合，此下易水亦通称滱水。唐即有唐河之称。宋以后滱水之名渐废，下游时有变迁。

演 (yǎn) ❶长流。《文选·木华〈海赋〉》："东演析木。"李善注："言流至析木之境。《尔雅》曰：'析木谓之天津。'"❷引长；延及。江淹《为萧太傅谢追赠父祖表》："泽演庆世。"❸推演。《汉书·五行志上》："文王演《周易》。"❹演习；依照一定程式练习。如：演操；演算。❺表演；演奏。如：演剧；演唱。❻润湿。《国语·周语上》："夫水土演而民用也。"韦昭注："水土气通为演；演犹润也。"

演义 ❶谓敷陈义理而加以引申。《后汉书·周党传》："党等文不能演义，武不能死君。"❷旧时长篇小说的一体。由讲史话本发展而来。系根据史传敷演成文，并经过作者的艺术加工。这类作品很多，著名的如《三国演义》等。

演州 州、府名。唐贞观元年(公元627年)改驩州置州，以演水得名。治安人(今越南义静省演州县西)，后移治忠义(今演州)。辖境最初约当今越南义静省北部。其后扩大，并屡有废置。五代晋天福四年(939年)以后，地入交趾。明永乐五年(1407年)置府，十五年改直隶州。宣德二年(1427年)地入安南。

演员 戏剧、电影、音乐、舞蹈、曲艺、杂技等表演者的通称。

演绎 ❶推演阐发。朱熹《中庸章句序》："更互演绎，作为此书。"❷见"归纳"。

演说 ❶根据原意，加以阐说。《北史·熊安生传》："公正(尹公正)于是问所疑，安生皆为一一演说，咸究其根本。"❷在听众面前就某一问题表示自己的意见或阐说某一事理。也叫"演讲"或"讲演"。

演替 某一植物群落被另一植物群落所替代的变化发展过程。是群落内外环境与植物之间相互关系在时间和空间上不断地变化与发展的结果。其发展方向是演替顶极。植物群落的演替，可由气候变迁，土壤侵蚀，河流泛滥，或自然火灾等外部原因所引起；或由群落内部土壤性质、水湿状况、荫蔽程度的逐渐改变，新种侵入等内部原因所引起；还可由于采伐、抚育、垦荒、灌溉、引种、栽培等引起。

演艺船 一译《画舫艳史》。美国音乐剧。哈默斯坦(Oscar Hammerstein II，1895—1960)编剧，科恩(Jerome David Kern，1885—1945)作曲。1927年在百老汇首演。写"棉花"号演艺船船主的女儿玛格诺莉和青年盖洛在纳齐兹码头演出时由相遇、相爱而结合。但盖洛嗜赌如命，因负债弃妻别女而去，数十年后方破镜重圆。剧中穿插的混血儿朱莉与男演员斯蒂夫的恋情，是音乐剧舞台上反映黑人与白人相恋的先例。剧中《老人河》一歌，反映黑人码头工人的悲惨生活，流传甚广。

演化论 即"进化论"。

演出本 戏剧名词。也称"台本"。专指经过导演处理和演出实践后定下来的剧本。

演绎法 运用一般原理分析和说明特殊或个别对象、现象的逻辑方法。通常指"演绎推理"。

演繁露 笔记。南宋程大昌撰。十六卷。又《续集》六卷。大昌字泰之，休宁(今属安徽)人。大昌以为今本《春秋繁露》非董仲舒原书，其真本当属《尔雅》、《释名》一类。乃拟其意自作此书，故名。其考证名物典故，引证博洽，颇似辞书。

演绎主义 同"归纳主义"相对。科学哲学的一种理论。认为演绎逻辑是获得科学理论的根据。从17世纪笛卡儿进一步强调理性的演绎法之后，西方有些哲学家认为只有演绎逻辑才能给各种知识以必然而普遍的理论基础。20世纪中期，维克托·克拉夫特和波普尔都提出"演绎经验主义"来反对卡尔纳普的归纳主义。克拉夫特的演绎经验主义赞同*证实原则，又称"经验理性主义"；波普尔的演绎经验主义赞同*证伪原则，又称"批判理性主义"。他们的演绎主义和卡尔纳普的归纳主义的分歧，在当代西方哲学界形成了"新理性主义"和"新经验主义"的两相对立。

演绎证明 运用演绎推理进行的证明。论题是个别性知识的判断，论据是普遍性知识的判断，即一般原理。如以"一切科学规律都具有客观性"这个一般原理为论据，来证明"逻辑规律具有客观性"这一论题，就是演绎证明。

演绎推理 "归纳推理"的对称。有时亦称"演绎法"。旧译"外籀"。传统逻辑中指由一般性知识前提推出个别性或特殊性知识的结论的推理。有三段论、关系推理、假言推理、选言推理等。演绎推理的前提和结论间具有蕴涵关系，因而演绎推理是必然性推理。

演绎逻辑 以演绎推理为基本内容的逻辑系统。在欧洲，古希腊逻辑学家亚里士多德为其奠基人，其后的斯多葛学派有所发展。20世纪初数理逻辑形成一门独立的学科后，演绎逻辑发展到一个新的阶段。

演替系列 指植物群落演替过程中，在特定的空间里，时间上按先后顺序出现的各个群落。例如，伴随着岩石风化和土壤发育的历史过程，岩面上最先出现地衣、苔藓先锋群落，继后由草本群落、灌丛群落、森林群落顺序取而代之，这种在历史发展中相互衔接的各种植物群落，就构成一个演替系列。从裸岩开始的演替系列称为原生演替系列；原生植被受到人为或其他原因的破坏，重新开始群落演替系列称为次生演替系列。

演替顶极 任何一类演替系列，发展速度可能不同，但最终结果总是达到稳定阶段的植被，这终点称演替顶极或顶极群落。有三种学说：(1)单元顶极学说，认为一般演替系列的终点决定于该地区的气候性质；(2)多元顶极学说，一个群落在某种生境中基本稳定，能自行繁殖，并结束演替过程即谓顶极群落；(3)顶极格局学说，群落中各物种单独对外界生态因素起反应，并以独立的一员进入群落。

演员自我修养 戏剧表演论著。苏联戏剧家斯坦尼斯拉夫斯基著(1911—1938)。系统论述演员表演技巧训练与提高个人艺术素质的途径。分两卷。第一卷论述演员内部体验过程诸技巧，如想像、情绪记忆等。第二卷论述演员外部体现过程诸技巧，如台词、剑术、体操等。作者生前完成第一卷，第二卷仅留下手稿，由后人整理出版。

淑 (jí 寂) ❶见"淑漻"。❷同"寂"。

淑漻 水清净貌。《文选·枚乘〈七发〉》："淑漻莠蓼。"李善注："言水清净之处生莠、蓼二草也。《上林赋》曰'悠远长怀，寂漻无声'，淑与寂音义同也。"

滵 (mì 密) 见"滵汩"。

滵汩(—yù) 水疾流貌。《史记·司马相如列传》："泮涬

澮汨。"司马贞索隐引司马彪云:"澮汨,去疾也。"

11 **滬** "沪"的繁体字。

澉 (gǎn 敢) ❶见"澹澉"。❷见"澉浦镇"。

澉水 浙江海盐澉浦镇的别称。宋常棠撰有《澉水志》。

澉浦镇 在浙江海盐西南杭州湾北岸。古澉浦由此通海,今湮塞。南宋置市舶务,元置市舶司于此,为当时对外贸易港。

漏 ㊀(lòu) ❶液体或气体从孔隙中渗出。如:漏水;漏气;屋漏偏遭连夜雨。❷孔隙。《淮南子·修务训》:"禹耳参(三)漏。"❸中医指血流不止或疮溃不收口的病。如:崩漏;痔漏。❹泄露。如:走漏风声。《公羊传·文公六年》:"君漏言也。"❺遗漏。如:挂一漏万。《荀子·修身》:"易忘曰漏。"❻脱免;逃避。如:漏网;漏税。❼古代滴水计时的仪器。如:铜壶滴漏。也借指时刻。如:漏尽更深。详"漏壶"。❽引诱。《水浒传》第二十七回:"我见阿嫂瞧得我包裹紧,先疑忌了,因此特地说些风话,漏你下手。"

㊁(lóu) 通"蝼"。一种臭气。《礼记·内则》:"马黑脊而般臂,漏。"郑玄注:"漏当为蝼,如蝼蛄臭也。"

漏下 中医学病症名。指阴道内持续出血、淋漓不断的症状。多由气虚、血热、冲任不固所致,治疗可分别采用补气摄血、清热凉血、固摄冲任等法。常见于功能性子宫出血等疾患。

漏斗 (—dǒu) 过滤、分离和灌注液体用的器皿。实验室中常用的有过滤漏斗、分液漏斗、砂芯漏斗、布氏漏斗,以及安全漏斗等种类。由玻璃、陶瓷或塑料等制成。

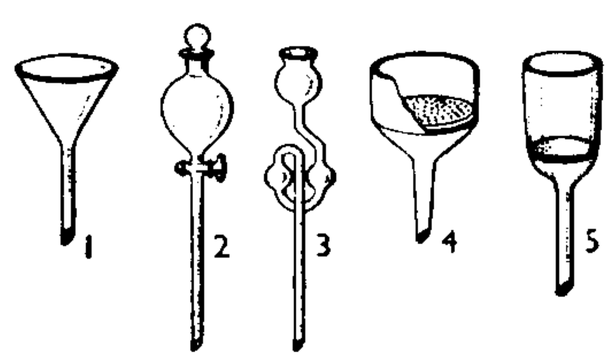

漏 斗

1. 过滤漏斗 2. 分液漏斗
3. 安全漏斗 4. 布氏漏斗
5. 砂芯漏斗

漏 卢(*Rhaponticum uniflorum*) 亦称"祁州漏卢"。菊科。多年生草本。根圆锥形,上部密被残存叶柄。茎有条纹,密被白色绵毛。叶羽状深裂至浅裂,裂片再浅裂,边缘具疏齿,两面被白色绵毛。头状花序大,单生茎顶;花管状,淡紫色。瘦果倒圆锥形,棕褐色,具四棱;冠毛刚毛状,有羽状短毛。生于山坡、路旁草丛。分布于中国东北、华北及河南、陕西、甘肃;朝鲜半岛、蒙古、俄罗斯亦有分布。根入药,药材名"祁州漏卢",性寒、味苦,功能清热解毒、排脓消肿、通乳,主治乳汁不通、痈疮肿痛、痔漏、乳腺炎、淋巴结核等。

漏卮 渗漏的酒器。《盐铁论·本议》:"川源不能实漏卮,山海不能赡溪壑。"后常用以比喻利权外溢。

漏出 医学上指血液中的某些成分如血浆、蛋白,甚至红细胞等可经管壁逸出管外至组织间隙或浆膜腔的过程。多因静脉压力升高、管壁本身营养不良,或血液中血浆蛋白含量减少等所致。

漏网 本指捕鱼时鱼逸出网外。借指法律条文的疏漏。《文选·陆机〈五等诸侯论〉》:"六臣犯其弱纲,七子冲其漏网。"吕向注:"漏网,谓孝景时法网疏宽也。"后常用来比喻罪犯侥幸没有受到法律制裁,或部分战败的军队没有遭到歼灭。

漏刻 ❶亦称"刻漏"。古代计时器。详"漏壶"。❷顷刻。《后汉书·光武帝纪上》:"寻、邑自以为功在漏刻,意气甚逸。"

漏壶 又名"漏刻"、"刻漏"、"壶漏"。古代的一种计时仪器。分两种:(1)单壶,只有一个储水壶,水压变化大,计时精度低(约一刻)。中国和埃及均有出土。中国发现的有,陕西兴平漏壶、河北满城漏壶和内蒙古伊克昭盟漏壶。都是西汉初期(约公元前100年)的计时工具。(2)复壶,为两个以上的储水壶。著名的为元延祐年间(1314—1320)漏壶,由四铜壶自上而下互相叠置而成。上面三壶底部有小孔,最上一壶装满水后,水即逐渐流入以下各壶,最下一壶内装一直立浮标,上刻时辰,水逐步升高,浮标也随之上升,由此可知道时辰。《周礼·夏官》已有设官管漏刻的记载。可见我国早在周代已使用漏壶测定时刻。明以后我国有了钟表才废弃不用。

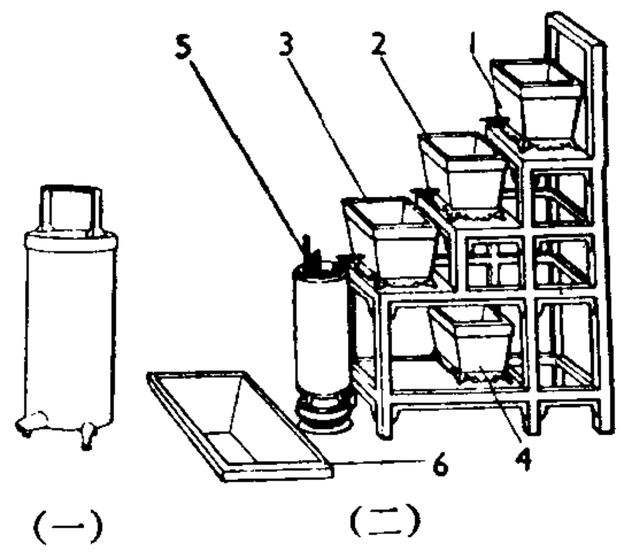

漏 壶

1. 日天壶 2. 夜天壶 3. 平水壶
4. 分水壶 5. 万水壶 6. 退水壶

漏棚 见"糖房"。

漏窗 又名"花窗"、"花墙洞"。具有各种漏空图案的窗孔。由石、砖、木雕花或瓦、陶瓷、水泥块等砌成。用以装饰墙面和点缀园林景色。是我国园林和建筑中特有的艺术处理手法。

漏感 变压器两个绕组中的一个绕组所产生的磁通不能全部穿过另一个绕组,漏出的磁通称为"漏磁通",它在电路上呈现的电感则称为"漏感"。变压器中过大的漏感使高频响应变坏,在传输脉冲信号时使输出波形失真。

漏斗车 具有漏斗形车体的铁路货车。货物由上面装入,在底部设有自动卸货口,斗门有人力操纵和动力操纵两种。用以装运散装货物,如水泥、矿石等。

漏肩风 中医学病名。见清云川道人《绛囊撮要》。肩部疼痛、活动受限的疾病。好发于中、老年,尤以五十岁左右为多见。常因肩部积劳损伤、气血虚衰,复受风寒湿邪侵袭而致。清高秉钧《疡科心得集·辨历节风漏肩风论》:"漏肩风,肩骱酸楚,或疼痛漫肿。亦因风寒湿阻络而发。"常用理筋手法及针灸、推拿、功能锻炼等法治疗。内服益气活血、祛风化湿、温通筋脉药。

漏验率(率 lǜ) 纺织工业中表示产品质量检验工作水平的一项指标。指已检验和修织过的纺织物一等品(正品)中漏验的次品所占的百分率。漏验率越高,一等品率的虚假程度越大。用于评定织物生产中检验和整理工序的工作质量。

漏缝地面 用混凝土或金属板条敷设留有缝隙的畜舍地面。小动物如鸡和兔也可用竹片、金属网或硬塑料网作地面。目的在使家畜的排泄物能直接或经踩踏和冲洗流入地面下的粪沟中,以节省垫料和清粪时间,提高劳动效率和饲养密度。板条和缝隙宽度视家畜大小而不同。有全漏缝和局部漏缝两种。猪有在一定处所排便的习性,多设局部漏缝地面。

漏电保护断路器 电路中漏电电流超过预定值时能自动动作的低压断路器。由低压塑壳断路器、漏电检测装置及脱扣器组成。当配电系统中的某电气设备由于绝缘不良或损坏而引起漏电或操作失误而触电时，能迅速切断电源。

11 **漲** “涨”的繁体字。

瀜 〔瀜〕(yīn 因) 水名。见“瀜水”。

瀜水 古水名。一作澺水、澱水。水源即今河南登封市颍水三源中的中源。颍水东至临颍县西又别出为大瀜水、小瀜水。大瀜水东南至郾城合汝水，又自汝别出东至商水入颍水；合汝以上久湮，别汝东出一段即今沙河。小瀜水在大瀜水之北，东流至郾城东入大瀜，久湮。

漻 ㊀(liáo 辽) ❶流通。《吕氏春秋·古乐》：“决壅塞，凿龙门，降通漻水以导河。”高诱注：“漻，流。”❷寂静。《韩非子·主道》：“寂乎其无位而处，漻乎莫得其所。”

㊁(liú 流) ❶清澈貌。《庄子·天地》：“夫道，渊乎其居也，漻乎其清也。”❷变化貌。《庄子·知北游》：“油然漻然，莫不入焉。”

漻淚 (—lì) 疾流貌。张衡《南都赋》：“长输远逝，漻淚淢汩。”刘歆《遂初赋》：“激流澌之漻淚兮。”

滲 “渗”的繁体字。

潍 〔潍〕(wéi 维) 水名。见“潍河”。

潍北 旧县名。在山东省中部偏东。1945 年由潍县析置，1953 年复并入潍县。1983 年潍县又撤销并入潍坊市。

潍安 旧县名。在山东省中部偏东。1945 年由安丘县析置淮安县，1950 年改潍安县。1952 年并入安丘县(1994 年改设市)。

潍坊 市名。在山东省中部偏东、胶济铁路线上。辖潍城、寒亭、坊子、奎文四区及青州、诸城、安丘、高密、昌邑、寿光六市和昌乐、临朐二县。汉为平寿县，隋置北海县，为潍州治。明入潍州，后改潍县。1948 年以潍县城关及坊子等地设潍坊市。1983 年潍县撤销并入。人口 824 万(市辖区 124 万，1996 年)。是山东省东西交通的咽喉。工业有轻纺、机械、电子、建材、冶金、煤炭、化学等。手工艺品以嵌银、雕刻、地毯、仿古铜器和刺绣、木版年画、风筝著名。有“风筝城”之称。农产有小麦、大豆、玉米、高粱、烟草。古迹有十笏园、万印楼。

潍县 旧县名。在山东省中部偏东，北临渤海莱州湾。明由潍州改置。1958 年撤销并入潍坊市，1961 年恢复，1983 年又撤销，并入潍坊市。

潍河 在山东省东部。源出五莲县西南箕屋山，北流到昌邑市鱼儿铺入莱州湾。长 178 公里，流域面积 6 600 平方公里。主要支流有渠河、汶河等。建有峡山水库。

潍南 旧县名。在山东省中部偏东。1945 年由潍县析置，1951 年并入潍北县，1953 年复并入潍县。1983 年潍县又撤销并入潍坊市。

潍县木版年画 中国民间一种木版年画。因产于山东潍县(今潍坊)而得名。作坊多设于西杨家埠、仓上等地。题材有吉庆图案、戏曲故事、神话传说等。形式有大贡笺、方贡笺、小横匹和福字灯等。初期风格受杨柳青年画影响，后来自成体系。重用原色，对比鲜明，线条粗壮，风格纯朴，是其特点。盛于清代中叶，清末逐渐衰落。建国后，在题材、赋彩和刻印等方面都有革新和发展。

12 **潔** “洁”的繁体字。

潖 (pá 琶) 水名，即潖江。在广东省境，北江支流，源出佛冈县。

瀕 〔瀕〕(qìng 庆) 冷气。见《说文·水部》。

潛 〔潛〕(qián) ❶没水。如：潜水衣；潜水艇。《诗·小雅·正月》：“鱼在于沼，亦匪克乐；潜虽伏矣，亦孔之炤。”引申为深藏。苏轼《赤壁赋》：“舞幽壑之潜蛟。”❷暗中；偷偷地。《左传·哀公十七年》：“越子以三军潜涉。”《荀子·议兵》：“不潜军。”❸通“罧”、“槮”。堆积水中供鱼栖止的柴。《诗·周颂·潜》：“潜有多鱼。”❹通“灊”。古水名。见“灊”。❺《诗·周颂》篇名。《诗序》：“《潜》，季冬荐鱼、春献鮪也。”盖王者命渔师捕鱼，用以献祭宗庙，奏此乐歌。据《礼记·月令》，献鱼之祭在每年季冬、季春。

潜山 县名。在安徽省安庆市西北部、皖河上游。合九铁路经过境内。县人民政府驻梅城镇。汉置皖县，西晋废。东晋为怀宁县，元析置潜山县。以潜山(天柱山)得名。西部山区盛产竹、松、杉、油桐、茶叶、苎麻、漆。东部平原主产稻、小麦、豆类、油菜籽、甘薯等。并产茯苓、半夏、白术、石斛、桔梗等药材和五倍子。特产“舒席”。矿产有金红石、大理石、水晶。工业有机械、电器、化学、建材等。名胜古迹有天柱山、太平塔、石牛洞、吴塘堰等。

潜心 谓专心从事。《三国志·蜀志·向朗传》：“乃更潜心典籍，孜孜不倦。”

潜书 清初唐甄著。共九十七篇。原名《衡书》。作者自称积三十年而成。“曰衡者，志在权衡天下也。后以连蹇不遇，更名潜书”(王闻远《西蜀唐圃亭先生行略》)。文体仿先秦诸子，不多引儒家经典。着重抨击封建君主专制，提出“凡帝王皆贼”的大胆论点。他说：“自秦以来，屠杀二千余年，不可究止。嗟乎，何帝王盗贼之毒至于如此其极哉！”(《全学》)表达了明末清初的民主思想。

潜水 ❶隐在水下。刘勰《文心雕龙·隐秀》：“故互体变爻，而化成四象；珠玉潜水，而澜表方圆。”❷埋藏在地面下第一个稳定隔水层之上的地下水。没有隔水顶板，或只有局部的隔水顶板。具有自由表面，在重力作用下从高处向低处流动。大气降水和地表水可以渗入地下补给潜水，彼此间有密切的联系；有时(特别是在枯水季节)潜水也可补给地表水。分布广、埋藏浅，常用作供水水源。易受污染，应注意保护。一般的民用浅井多取用潜水。❸古水名。“潜”一作“灊”。《书·禹贡》荆、梁皆有“潜”。荆州潜水未见于古地志，《禹贡锥指》以为即今湖北潜江市芦洑河。梁州潜水见于《汉书·地理志》的有二：一在今陕西城固南，系汉江南岸一小支流，《水经注》作涔水。一指今四川渠江及重庆合川以下一段嘉陵江。又郑玄以为即今嘉陵江，《水经注》、《禹贡锥指》皆采其说。其他异说尚多。

潜龙 比喻圣人有龙德而隐居不显。《易·乾·文言》：“初九，曰：‘潜龙勿用。’何谓也？子曰：‘龙德而隐者也，不易乎世，不成乎名，遁世无闷，不见是而无闷，乐则行之，忧则违之，确乎其不可拔，潜龙也。’”后比喻有大德而未为世用的人。马融《广成颂》：“宗重渊之潜龙。”

潜丘 古地名。在今山西太原市南晋源镇东。《尔雅·

释丘》"晋有潜丘"，即此。相传宋修惠明寺浮屠，取其土作瓦，故址遂湮。

潜鸟 鸟纲，潜鸟科各种类的通称。向前三趾间具蹼，体形似鸭，善于潜水，不善飞行，亦拙于步行，系典型水禽；主食鱼类。如红喉潜鸟 (*Gavia stellata stellata*)，体长约 0.6 米。冬夏羽色有差异。冬羽头顶灰褐，各羽贯以黑褐纵纹。后颈乌褐；上体其余部分、两翼和尾黑褐色，各羽两翮多具星形白点。下体及头、颈两侧全部纯白。常栖息海滨、湖泊一带，主食鱼类。繁殖在北极圈附近地带。在中国冬季分布于沿海地区，较罕见。

潜师 秘密发兵。《左传·僖公三十二年》："杞子自郑使告于秦，曰：'郑人使我掌其北门之管，若潜师以来，国可得也。'"

潜江 市名。在湖北省中部偏南、汉江南岸。市人民政府驻园林镇。宋置县。以境内有潜江得名。1988 年改设市。人口 96.1 万（城镇 30.5 万，1996 年）。矿产有石油、天然气、钾盐。工业有机械、轻纺、石油、化学、酿酒等。江汉油田位于市境中部。盛产稻、棉花、小麦、油菜籽、芝麻及半夏等药材。古迹有章华台遗址、华容城故址。

潜阳 中医学名词。平潜肝阳的一种治法。用于肝阳上亢所致头痛、眩晕、面红升火等，常用药物如珍珠母、牡蛎、石决明等。

潜坝 横亘河流、淹没于水下的治导建筑物。一般以适当的间距，建于河湾深槽的河底上，坝顶即计划断面的河底。潜坝上须有适当水深，以免在低水时阻碍航行。筑坝材料为沉排、梢料和石料。功用是调整太深的河槽，将深槽槽底抬高并加以保护，使合乎规划标准。潜坝能限制水流在河湾凹岸的侵蚀，还可使潜坝之间逐渐落淤，抬高河床。

潜邸 指皇帝即位前所居的府第。郭若虚《图画见闻志》卷三："太宗在潜邸，多访求名艺，文进（高文进）往依焉。"

潜泳 游泳姿势之一。有戴氧气筒呼吸装备和不戴器具装备在水下憋气游进之分。动作有蛙式潜泳、蛙式长划臂潜泳和爬式潜泳。常用于水下作业、寻找沉物、打捞溺水者等。亦有竞速潜泳，属潜水专项运动，有其器具装备、竞赛规则、裁判法等专项要求。

潜蚀 地下水沿岩（土）层的裂隙流动，溶解并冲走其中的可溶性矿物，形成局部地下空洞，引起上覆岩（土）层发生坍陷。

潜热 通常指"比潜热"。温度不变时，单位质量的某种物质在从一种*相转变到另一种相（如液体转变为气体）的过程中所吸收或放出的热量。因相变种类不同，有熔解热、汽化热、升华热等。

潜鸭 鸟纲，鸭科，潜鸭属 (*Aythya*) 各种的通称。体型都比绿头鸭小，羽色因种而异。特别善于潜水，游泳时尾羽拖在水面，足的着生位置也更近体后。常潜入深水中觅食。食性因种而异，主食鱼、虾、蠕虫、贝类、甲壳类和水生昆虫以及水生植物。中国所产潜鸭大多在长江流域或更南地区越冬，春季北上繁殖。如红头潜鸭 (*A. ferina*)、青头潜鸭 (*A. baeri*)、凤头潜鸭 (*A. fuligula*) 和斑背潜鸭 (*A. marila*) 等。

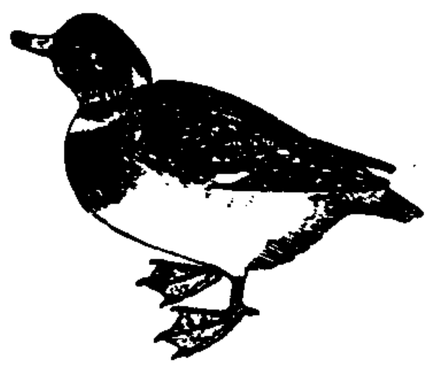

凤头潜鸭

潜能 同"现实"相对。古希腊亚里士多德用语。潜能指"可能性的存在"，现实指得到实现的潜能。潜能通过运动转化为现实，即*隐德来希。如大理石与雕像的关系就是潜能与现实的关系。潜能转化为现实的过程即质料加上形式成为具体事物的过程。这一理论具有自发辩证法的因素。但他把潜能与现实割裂开来，肯定有绝对的潜能与绝对的现实，从而最后陷入唯心主义与形而上学。

潜虚 北宋司马光著。一卷。内容模仿西汉扬雄的《太玄》，以"五行"为本，包含五十五个"名"的象数图式。认为"虚能生气"，"虚"是万物的基原，和张载"太虚即气"说对立。

潜艇 亦称"潜水艇"。能潜入水下进行作战和活动的舰艇。按作战使命分为战略导弹潜艇和攻击潜艇；按动力分为核动力潜艇和常规动力潜艇；按排水量分为大、中、小型和袖珍潜艇。水下排水量数十吨至两万多吨，下潜深度100～900米、水下航速 20～42 节。主要武器有导弹、鱼雷和水雷。主要任务是攻击大中型舰船，对岸上重要目标实施核突袭，破击海上交通线，以及侦察、反潜、布雷、救援、遣送特种人员、物资登陆。潜艇艇体由耐压壳体和非耐压壳体构成。并有专门的水柜，用来排水、注水，产生正负浮力，以便上浮和下潜。

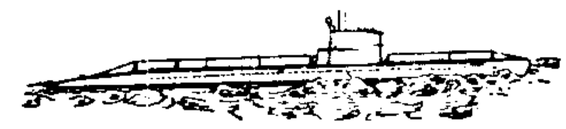

潜 艇

潜影 摄影用的感光材料经曝光后，在乳剂层中形成的潜在影像。系乳剂中的卤化银在光作用下，分解成银核（银原子）所致。经显影和定影后，潜影才形成可见的影像。

潜夫论 东汉末王符著。十卷，合叙录共三十六篇。指陈时政得失，反对谶纬迷信，揭露官吏豪强奢侈浪费和迫害人民的罪行。作者隐居著述，不欲彰显自己姓名，故称。注本有清汪继培的《潜夫论笺》。

潜水泵 亦称"潜水电泵"。将电机和泵（离心式、轴流式或混流式）结合在一起，浸入水中提水的机械。电机内部有水封、油封、气封等，能阻止水漏入电机内。具有结构紧凑、体积小、重量轻、不需固定的安装基础、便于移动使用等优点。宜用于小容量的临时排水、提取井水和农业灌溉。

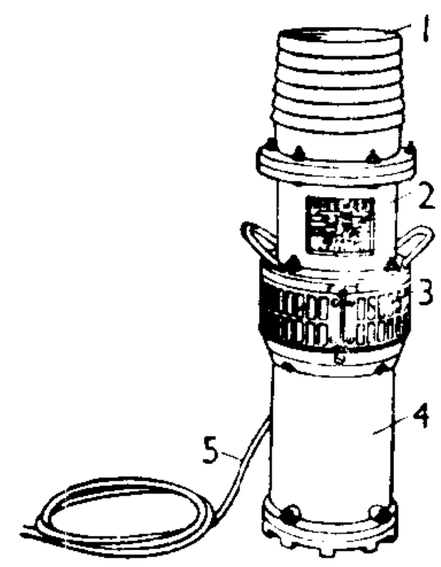

潜 水 泵

1. 排水口 2. 泵体
3. 进水口 4. 电动机
5. 电线

潜水面 潜水的自由水面。其起伏与地形、含水层透水性与厚度、地质构造和地下水的补给排泄条件有关，一般和地形大体一致，但坡度通常小于地面。一般水井的水面可代表潜水面。潜水面过高，会妨碍植物根系发展。洼地排水降低潜水面，干旱地区合理灌溉防止潜水面的上升，是保证作物正常生长和避免土壤发生次生盐渍化的必要措施。

潜功能 "显功能"的对称。人们未认识到、也不是有意造成的*社会功能。随着人的知识的增长，一些潜功能逐步变为显功能。

潜叶蝇 俗称"夹叶虫"、"叶蛆"。昆虫纲，双翅目。种类很多，如潜叶蝇科的菜潜叶蝇 (*Phytomyza horticola*)、花蝇科的甜菜潜叶蝇 (*Pegomya hyoscyami*) 和水蝇科的稻潜叶蝇 (*Hydrellia griseola*) 等。菜潜叶蝇成虫为灰褐色，

体长约 1.5 毫米，头部黄褐色，体表有黑色刚毛。幼虫蛆状，乳白色，半透明，潜伏豌豆、油菜、甘蓝、瓜类等的叶组织内为害，使叶枯黄腐烂，影响植株生长。年发生 4～15 代。防治法：清除杂草和虫叶，诱杀成虫，喷洒药剂。

潜台词 戏剧、电影表演技巧术语。指角色台词的内在实质。包括说话的目的、言外之意和未尽之言等。

潜伏哨 在警戒线外隐蔽监视敌人行动的哨兵。通常以 2～3 人组成，秘密配置在便于观察、伪装的地点。

潜伏期 ❶生理学名词。生物从接受刺激到开始反应的一段时间。❷传染病学名词。疾病传染过程中的一个阶段。从*病原体侵入机体，至最初症状出现的时期。各种疾病潜伏期的长短不一，如细菌性食物中毒可短至数小时，而麻风则长达数年。根据病原体的种属、数量、毒力，以及侵入机体的部位等而不同，同一疾病的潜伏期在不同患者中也不一致，但各病潜伏期的变异幅度大体上是一定的，如麻疹的潜伏期一般为 10～11 天，天花为 12～14 天。多数传染病在潜伏期内不传染他人，但有些疾病如麻疹在潜伏期结束前即开始传染。根据潜伏期的长短可以确定*留验和*检疫期限，判定*传染源，了解流行特性，并在适当时间安排预防接种或药物预防。非传染病常用"潜隐期"表示。❸在心理学中，指反应时间，即从刺激出现到反应发生之间的时间。❹在精神分析中，指儿童对两性关系没有或极少感兴趣的性发展阶段，大约在六至十一二岁。

潜育层 亦称"G 层"、"灰粘层"。在潜水长期浸渍下，经潜育化作用而形成的土层。土层中高价铁锰化合物还原成为低价铁锰化合物，土色呈灰蓝色或青灰色，土壤多处于粘滞状态。在潜水面高的土壤剖面下部或水稻田中，常有出现。如果位置很高，则土壤通气不良，养分转化慢，土性冷湿，易产生硫化氢等有毒物质，且耕作困难，影响水稻生长。需采取相应的排水措施，改善土壤的理化性状。

潜育期 从植物病原体侵入寄主，在其中繁殖和蔓延，使寄主植物发生生理的病变，又起着组织的改变，到寄主外表发生异常状态而出现明显症状所经历的时间。潜育期是寄主植物和病原体进行斗争的过程。其长短决定于病原体的特性、寄主的种类和生长情况以及温度等环境条件的影响。

潜科学 同"显科学"相对。潜在形态的科学。20 世纪 70 年代末，由中国学者提出。有两层含义：在科学认识过程中，指"孕育中的科学思想"；在科学发展过程中，指"处于待显阶段的科学成果"。一般认为，它具有不确定性、反常性、创造性和艰难性等特征。潜科学的产生与演化，是科学发展的重要标志。它是成熟的显科学的前身、起点和基础。科学发展的过程，就是潜科学与显科学相互依存、相互交替、相互统一的过程。

潜望镜 在隐蔽处所观察外界情况时常用的光学仪器。最简单的用两块与观察方向成 45°角的平面镜制成，"光路"见附图。实际应用的潜望镜由物镜、目镜和两个直角全反射棱镜组成。来自远处的光线被上下两棱镜所全反射，而为观察者所看到。在潜水艇、坑道和坦克内常应用潜望镜来侦察敌情。

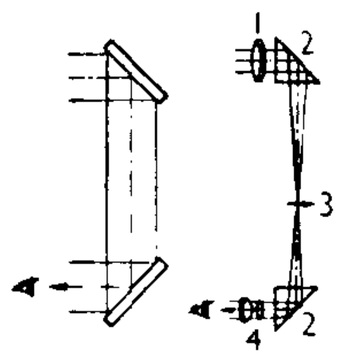

潜望镜示意图

1. 物镜　2. 棱镜
3. 像　4. 目镜

潜艇战 海军使用潜艇兵力，在海洋战区实施广泛袭击的进攻作战。目的是歼灭大、中型战斗舰艇或舰船编队；破击海上交通线，夺取制海权。

潜意识 即"无意识❷"。

潜孔钻机 利用潜入孔底的冲击器对岩石进行冲击破碎的穿孔机。其钻杆将冲击器送入孔底，直接与孔底岩石接触，压缩空气经由钻杆进入冲击器。冲击力不受因孔深增加而钻杆重量增加的影响。冲击器的回转和推进由回转机构和推进机构来实现。钻杆的接卸由送杆机构上的托杆器、卡杆器和定心环等构件的协调动作来完成。

潜水运动 在水下进行的体育竞技活动。运动员穿戴专用装具，在自然水域或游泳池进行水下活动或比赛。项目有蹼泳、屏气潜泳、器泳、水中定向、水下狩猎、水下橄榄球和水下曲棍球等。其比赛规则、要求和所用装具、器材不尽相同。

潜水作业 使用潜水装备从事水下工作。如打捞沉船，修建堤岸、码头、桥梁、水闸等工程中进入水面以下的作业。进行潜水作业的专业人员称"潜水员"。

潜地导弹 由潜艇在水下发射攻击地面目标的导弹。分为弹道式和巡航式，但通常仅指潜地弹道导弹。是战略核武器的重要组成部分。射程数千至万余公里。

潜伏侵染 又称"无症侵染"。寄生物或病原物侵入寄主后能在其体内增殖与扩展，而在外表无明显病变或症状出现的一种侵染类型。发生原因很多，有的病原物没有致病能力或极弱，有的由于寄主的抵抗性极强等。发生潜伏侵染的植物称为"无症带菌苗"或"无症带毒苗"，在病害的传播与流行方面有潜在的意义。潜伏侵染不同于病害的"潜育期"。

潜性酸度 也叫"潜在酸度"。土壤胶体上吸附的 H^+、Al^{3+} 和羟基铝离子被溶液中的盐基离子交换到溶液中后所表现的酸度。分*交换性酸度和*水解性酸度两种。潜性酸度可作为计算酸性土壤石灰施用量的根据。

潜研堂集 别集名。清钱大昕作。七十卷。凡文集五十卷，诗集十卷，诗续集十卷。作者自编。有嘉庆间刻本及民国间影印本。

潜移默化 本作"潜移暗化"。《颜氏家训·慕贤》："潜移暗化，自然似之。"谓人的思想或性格受到环境或别人的感染，在不知不觉中起了变化。《文明小史》第一回："第一须用上些水磨工夫，叫他们潜移默化，断不可操切从事，以致打草惊蛇，反为不美。"

潜艇战术 潜艇进行战斗的原则和方法。分为潜艇攻击水面舰艇战术、潜艇反潜战术和潜艇袭击陆上目标战术，以及潜艇侦察、巡逻、输送特种人员等战术。

潜溪诗眼 诗话。宋范温撰。温字元实，成都华阳（今四川成都）人。祖禹子，秦观婿。一卷，温曾从黄庭坚学诗，所论颇受其影响。主要探讨字眼句法，以为作诗当以识为主。对建安诗、杜诗的评价，亦较深切。与王偁论韵一段，持论尤为细密。为宋人诗话中较有见解之作。原本已佚，今人有辑本。一说《永乐大典》所录者即为完本。

潜在污染物 尚不足以造成明显危害，但随着浓度增大达到一定数量或由于其他因素而转化为某种物质时可造成危害的污染物。

潜在购买力 亦称"后备购买力"。待实现的购买商品的货币支付能力。即一定时期内居民暂不用于购买商品的那部分储蓄存款和手存现金。它可以随时投入市场购买商品。在一定的条件下，潜在购买力增长，可实现的社会购买力就减少；反之，就增加。

潜在过剩人口 资本主义相对过剩人口的基本形式之

一。指农业过剩人口。资本主义在农业中的发展，加剧了农民的分化和破产，农业生产技术的进步，又使对农业雇佣工人的需要日益减少，在农村中形成大量过剩人口。但被排挤的农民一般还暂时保留着小块土地，在形式上并没有失业，他们待机流入城市，不断补充无产阶级的队伍，成为资本主义廉价劳动力的来源。因此称之为潜在过剩人口。

潜口民宅博物馆 在安徽省黄山市徽州区岩寺镇潜口村、紫霞峰南麓。占地1.72万平方米，山庄式建筑。包括古祠三幢，民居四幢，石牌坊、石拱桥、凉亭各一座。由徽州区和歙县各地数百座明代建筑中精选拆迁而来。其中有方氏宗祠石牌坊、曹门厅、司谏第、方文泰宅、乐善堂等著名建筑。均依山坡分布，错落有致。1984年动工，1990年基本完成。全部建筑总称潜口民宅博物馆。为全国重点文物保护单位。

潜在国民生产总值 一国达到充分就业时可能有的国民生产总值。任一年度均衡的国民生产总值取决于有效需求即有支付能力的需求。它可以小于潜在国民生产总值，这时经济处于萧条阶段；它也可以超过潜在国民生产总值，这时经济处于繁荣阶段，通常伴生通货膨胀。

12 **澆** “浇”的繁体字。

澒 “烦”的繁体字。

濆 “渍”的繁体字。

澍 ㊀(shù 树) 时雨。《后汉书·明帝纪》：“长吏各洁斋祷请，冀蒙嘉澍。”亦指滋润。《淮南子·泰族训》：“若春雨之灌万物也……无地而不澍。”

㊁(zhù) 通“注”。灌注。王褒《洞箫赋》：“扬素波而挥连珠兮，声磕磕而澍渊。”

澎 (péng 彭) ❶通“膨”。胀大。❷见“澎湃”。❸地名用字。见“澎湖列岛”。

澎湖 县名。在台湾省西部、台湾海峡中。辖境包括整个澎湖列岛。县治马公市。元、明设巡检司，隶泉州同安县。清雍正五年(1727年)设澎湖厅。1945年抗日战争胜利后改澎湖县。居民以渔业为主。农产有甘薯、花生、玉米等。特产珊瑚、文石。马公港在澎湖岛西部。古迹有文石书院、马公妈祖庙、观音亭、七美人冢。白沙岛和渔翁岛之间有跨海大桥。

澎湃 亦作“彭湃”、“滂湃”、“澎濞”、“滂濞”。波涛冲击声。《宋史·河渠志七》：“浙江东接海门，胥涛澎湃，稍越故道，则冲啮堤岸。”苏轼《石钟山记》：“则山下皆石穴罅，不知其浅深，微波入焉，涵澹澎湃而如此也。”

澎濞 同“澎湃”。《史记·司马相如列传》：“横流逆折，转腾澈洌，澎濞沆瀣。”

澎浪矶 在江西彭泽西北临长江处，与小孤山相对。陆游《入蜀记》：“舟过矶，虽无风亦浪涌，盖以此得名也。”俗称*彭郎矶。

澎湖列岛 一称澎湖群岛。台湾海峡东南部大小六十四个岛的总称。南北长约73公里，东西宽约42公里，总面积126.86平方公里。属台湾省。以澎湖、渔翁、白沙三岛为最大，白沙、渔翁两岛间有一2 000多米长的跨海大桥。由玄武岩构成。地势平坦。风强烈，降水较少。农业以旱作为主。邻近海域渔产丰富。

澾 “泛”的繁体字。

澔 同“活㊀”。

澌 (sī 斯) ❶亦作“斯”。尽。《方言》第三：“澌，尽也。”戴震疏证：“《说文》：‘澌，水索也。’《玉篇》云：‘澌，音赐，水尽也。’”❷通“澌”。流冰。《后汉书·王霸传》：“候吏还白，河水流澌，无船，不可济。”❸通“嘶”。声音沙哑。《周礼·天官·内饔》：“鸟鷃色而沙鸣狸。”郑玄注：“沙，澌也。”

澌澌 象声。王建《宫词》：“月冷江清近腊时，玉阶金瓦雪澌澌。”此雪声。李商隐《肠》诗：“隔树澌澌雨，通池点点荷。”此雨声。高启《题黄大痴天池石壁图》诗：“饮猿忽下藤袅袅，浴鹤乍立风澌澌。”此风声。

澈 ㊀(sàn 散) 水散落。见《集韵·二十九换》。

㊁(sǎ 洒) 水名。即澈河，在河北省。

澥 (gé) 见“澥澥”。

潮 (cháo) ❶定时涨落的海水。王维《送邢桂州》诗：“日落江湖白，潮来天地青。”参见“潮汐”。❷微湿。如：发潮；潮湿。范成大《没冰铺晚晴》诗：“旅枕梦寒涔屋漏，征衫潮润冷炉熏。”❸像潮水那样汹涌起伏的形势。如：革命高潮。

潮土 土类名。指在平原冲积物上、受地下水影响、经过耕作熟化发育而成的一种旱地土壤。广泛分布于中国黄河、淮河、海河以及长江中下游冲积平原等地区。过去曾称为“冲积土”、“浅色草甸土”等。潮土的剖面具有受旱耕熟化的表土层，受地下水升降影响具氧化还原特征的心土层，以及受潜水影响的底土层。旱地潮土，如耕作管理得当，肥力可以很高。但也往往出现旱、涝、盐、碱、瘦等问题，需采取多种措施，予以改良。

潮升 海图的深度基准面至平均大(小)潮的高潮面的铅直距离。有大潮升和小潮升之分。前者是从海图的深度基准面至平均大潮高潮面的铅直距离；后者是从海图的深度基准面至平均小潮高潮面的铅直距离。

潮虫 (*Oniscus*) 甲壳纲，潮虫科。体形近似鼠妇，但潮虫第二触角鞭部分为两节。也生活于陆上潮湿处。

潮州 ❶州、路、府名。隋开皇十一年(公元591年)分循州置州。治海阳(今潮州市)。辖境相当今广东平远、梅县、丰顺、普宁、惠来等市县以东地区。元改为路。明改为府。1914年废。唐文学家韩愈曾贬潮州刺史。境内宋置有银场、锡场，明、清有盐场。府城东有广济桥(今作湘子桥)。❷市名。在广东省东部、韩江下游。广梅汕铁路经过境内。辖湘桥区和潮安、饶平二县。隋为潮州治，元、明、清为潮州路、府治。1953年析潮安城区设潮州市，1958年撤销，1979年复设市。《元和郡县志》：潮州“以潮流往复，因以为名”。人口234万(市辖区32.3万，1996年)。为潮汕平原农产品集散中心。工业有电子、机电、机械、皮塑、制药等。以抽纱、刺绣、木雕等工艺品著名。特产“潮州蜜柑”。名胜古迹有西湖、韩山、湘子桥、开元寺、韩文公祠、金山北阁佛灯。为中国历史文化名城。

潮汐 任一天体在其他天体引潮力作用下产生形变或长周期波动的现象。地球除固体地球本体外，有海洋和大气圈，故有固体潮、海洋潮汐和大气潮三类潮汐。前者是地球本体的一种变形现象；后两者则为复杂的长波运动。

潮安 县名。在广东省潮州市南部、韩江下游。广梅汕铁路经过西境。县人民政府驻庵埠镇。晋置海阳县，1914年改潮安县。1953年县城析置潮州市，1983年并入潮州市。1991年恢复设县。地处潮汕平原，盛产稻、甘蔗、茶叶、香蕉、柑橘、菠萝等，以"潮州蜜柑"、抽纱著名。工副业有塑料、机械、化学、刺绣等。古迹有从熙公祠、甘露寺、别峰古寺。

潮阳 市名。在广东省汕头市西南部。市人民政府驻棉城镇。东晋置县。1993年改设市。《元和郡县志》："以在大海之北，故曰潮阳也。"人口213万(城镇37万，1996年)。工业有机械、电子、纺织、塑料、建材等。盛产稻、柑橘。沿海渔、盐业发达。手工艺品以木雕、抽纱著名。名胜古迹有东山、莲花峰、文光塔、灵山寺。

潮位 "潮水位"的简称。潮汐涨落的水位高度。

潮沟 潮坪上的小型沟槽。由涨落潮流冲蚀切割而成。主要发育于潮间带，向下可延伸至潮下带。向陆一侧多分支，向海逐渐汇合成较宽沟槽，平面上呈树枝状。潮沟位置多不稳定，常作侧向移动。

潮坪 又称"潮滩"。发育在潮间带的一种海滨滩地。组成物质以淤泥、粉砂为主。滩面平坦，向海微斜，常见涨落潮流冲蚀而成的潮沟。自低潮线向上分为低潮坪、中潮坪和高潮坪，组成物质逐渐变细。潮坪在平原沿海发育典型，如中国苏北潮坪、欧洲的北海潮坪等。

潮波 海水在月球和太阳引潮力直接或间接作用下产生的一种长周期的波动现象。周期一般为半太阴日或一太阴日。当波峰到达处出现高潮，波谷到达处出现低潮。海水质点在潮波中的铅直运动，表现为潮汐涨落；海水质点在潮波中的水平运动表现为潮流。

潮信 即潮。因其来去有定时，故称"潮信"。李益《江南曲》："早知潮有信，嫁与弄潮儿。"陆龟蒙《别墅怀归》诗："东去沧溟百里余，沿江潮信到吾庐。"

潮差 潮水涨落过程中，相邻高潮与低潮的水位高度差。我国杭州湾的澉浦最大潮差为9米。

潮热 中医学病症名。发热起伏如潮水之涨退有时，故名。多见于日晡(傍晚)时，亦称"日晡潮热"。有虚实之分：属实者，为阳盛所致，如热病过程中见日晡潮热、谵语、便秘、腹满而硬、脉沉实有力等，治宜泄热、通腑为主；属虚者，为阴虚所致，如虚劳、劳瘵等病而见日晡潮热、两颧发赤、手足心热、咳嗽气短、盗汗、遗精、脉细数无力等，治宜滋阴清热为主。

潮流 ❶海水受引潮力的作用，直接或间接引起的水平方向的周期性流动。多数地点潮流周期与潮汐周期一致。在海峡、海湾口和河口中，受两岸影响，形成往复潮流；在大洋和外海多数则表现为回转潮流。❷比喻时代或社会发展的趋势。

潮剧 也叫"潮音戏"、"潮州白字戏"。戏曲剧种。流行于广东汕头地区和福建南部，东南亚华侨聚居区也有演出。形成于明嘉靖以前，原称"潮调"。曲牌、脚色行当的称谓、剧本体制等与南戏大致相同。丑行表演颇具特色。唱腔系曲牌、板腔综合体式，有帮腔。伴奏乐器为二弦、唢呐、笛等。现存传统剧目一千三百余个。

潮绣 广东潮州地区的刺绣品。喜用金线，具有金碧辉煌的艺术效果。

潮龄 朔、望时刻到发生大潮时刻的间隔。其值1～3天。

潮解 某些易溶于水的物质，露置于潮湿的空气中，逐渐吸收空气中的水分，表面溶解成饱和溶液的一种现象。如氢氧化钾、氯化钙、氯化镁等均为易潮解的物质。

潮滩 即"潮坪"。

潮下带 也叫"外滨"或"水下岸坡"。海岸带的一部分。位于平均低潮线以下，直至波浪有效作用于海底的下限(相当于该海区波浪波长的1/2水深处)地带。水深一般3～5米，坡度在0.7‰～2‰之间。

潮上带 也叫"后滨"。海岸带的一部分。海侧以平均高潮线为界与潮间带相接，陆侧止于波浪作用所能达到的最上界线。平时在水面以上，高潮或风暴潮时可被海水淹没。

潮区界 在潮流界以上，潮水虽停止倒灌，但河水被阻而仍有壅高现象，潮波继续上溯，至潮波幅度等于零处。

潮气量 正常人在安静状态下和自然呼吸时，每次吸入或呼出的气体容量。用肺量计测定。成人平均为500毫升。

潮白河 海河水系五大河之一。在北京市和河北省东北部。由源出冀北山地的潮河和白河在密云县汇合而成，故名。长460公里，流域面积1.96万平方公里。旧时水利失修，河道常变，或在通州附近入北运河，或夺箭杆河道入蓟运河。建国后在干、支流建有密云、怀柔等水库，下游开潮白新河，引水经黄庄洼、小蜈蚣河、七里海到天津市北塘入渤海。

潮汐表 刊载沿海若干地点未来一定时期内潮汐情况的资料集。有主要港口每天的高潮和低潮的时刻和高度、附属港的潮汐特征值、附近海区的潮流情况等。供海运、渔业、盐业、海洋开发和国防等使用。

潮余流 即"潮汐余流"。

潮间带 也叫"前滨"。海岸带的一部分。界于平均高潮线与平均低潮线之间，即高潮时淹没在水下，低潮时出露水面以上的地带。依据大小潮的高潮线和低潮线的范围，可划分为三带：(1)高潮带，指大潮高潮线与小潮高潮线之间的地带。(2)中潮带，指小潮高潮线与小潮低潮线之间的地带。(3)低潮带，指小潮低潮线与大潮低潮线之间的地带。

潮格旗 旧旗名。在内蒙古自治区巴彦淖尔盟西北部。1970年由乌拉特中后联合旗析置。1981年改乌拉特后旗。

潮候时 朔日、望日(约夏历初一、十六日)的第一个高潮时刻。数值上接近于平均高潮间隙，约几分钟至几小时。

潮流界 涨潮潮波进入河口后，沿河倒灌至某一地点，潮流速度恰与河水下行流速相抵处。

潮白新河 在天津市东北部。1950年开挖。引潮白河水流经黄庄洼、小蜈蚣河、七里海，到北塘入渤海(长99.2公里)，以减免潮白河下游因宣泄不畅所造成的灾害。

潮州木雕 中国民间雕刻工艺品之一。因产于广东潮州而得名。尤以潮安和潮阳、揭阳、饶平、普宁、澄海等市县为最发达。主要用作建筑装饰(如门窗、封檐板、屏风)，家具装饰(如几、桌、橱、柜等)。内容有人物、花鸟、山水等。雕刻方法有浮雕、沉雕、通雕、圆雕等。其中通雕一种，融合各种雕法在一个画面上，突破空间与时间的限制，表现多层次的复杂内容，经过上漆贴金，显出金碧辉煌、玲珑剔透的艺术效果，因又称"金漆木雕"。

潮汐发电 水力发电的一种。利用沿海潮汐蕴藏的水能发电。在海湾或感潮河口筑堤坝设闸门而成水库，涨潮或落潮过程中，潮水进出水库，均可推动水轮发电机组发电。水库内外的水位差，是发电所需的水头；潮差和库容大小决

定所能引用的潮水流量。如山东乳山白沙口电站和浙江江厦电站，以及法国朗斯潮汐电站等。

潮汐余流 又称"潮余流"。由潮波在传播过程中出现非线性现象引起的流动。一般说，潮波内水质点经过一个潮汐周期之后，并不回到原先的起始位置，水质点的起点与终点位置之差就是潮汐余流。从动力学的角度看，潮汐余流则是由非线性底摩擦效应、连续方程中的非线性项和动力方程中非线性平流项三种原因引起的。实际潮汐余流场中还有其他因子导致流动，情况十分复杂。

潮汐预报 根据潮汐常数对一定海区具体地点未来某一时期的潮汐情况作出的预报。根据太阳和月球的运行规律、所在地的地理条件和历史观测资料进行计算。精确的短期预报还要考虑当时的气象因素。是渔业、盐业、海运、港工建筑和舰艇等活动时的一项重要参数。

潮汐假说 太阳系起源的一种学说。1916 年英国琼斯(James Hopwood Jeans，1877—1946) 提出。认为约 20 亿年前，有一颗恒星运行到和太阳非常接近的地方，由于*引潮力而从太阳上拉出一些物质，形成一个条状物，以后它分裂成好几个气块，并逐渐凝聚成行星。这个学说后来被否定。

潮汐摩擦 指海水内部、海水与海底间的摩擦。它直接导致潮汐能量消耗，引起潮波变形，成为地球极其缓慢降低自转速率的原因之一。

潮流预报 对某一海区未来时刻的海水流速流向变化作出的预报。其方法首先将某海区实测潮流分解成东分量和北分量，进行潮流调和分析，根据实测资料和天文条件计算每个分潮流的调和常数，然后引入需要日期的天文变量，再根据潮流表达式计算，作出预报。

潮汐谱分析 一种确定潮波内部的能量相对于频率的分布以及对已知频率计算出位相的分析方法。主要有两种：(1) 达尔文方法，在这种方法中已提出分潮波的概念和求出潮汐调和常数，从而可以了解潮波的内部结构，它在某种程度上也起到谱分析所起的作用；(2) 杜德森方法，按潮位资料进行线性组合(一种滤波运算)，分析的结果称为"杜德森谱"。根据抽样定理和傅立叶变换可求得连续谱以及自相关、互相关和功率谱，从而建立潮汐谱分析的理论和方法。

潮州黄冈起义 即"黄冈起义"。

潮汐调和分析 由实测数据按最小二乘法或波谱分析原理计算出各个分潮的平均振幅和迟角的过程。理论上把潮汐看作由许多假想天体引起的许多分潮之和。一般将实测的潮位或潮流资料，按引潮势表达式展开，通过计算，分解为许多分潮。首先求出每个分潮的振幅和初相角，然后计算出各个分潮潮汐调和常数，即各个分潮 18.6 年的平均振幅和只与地理条件有关的迟角。它反映一个海区的地理特征对潮汐的影响，并可推算未来一定时期内潮位、潮流的变化和分析该地点或海区的潮汐特性。

潮汐非调和分析 不采用调和分析而采用统计分析方法确定潮汐特征值的过程。从潮汐理论出发，根据同一天文条件潮汐变化规律的同一性，由实测资料统计，得出各地潮汐变化规律和有关常数。其中有关常数称为"潮汐非调和常数"，包括平均高(低)潮间隙、平均大(小)潮差、平均大潮高(低)潮潮高、平均涨(落)潮时刻，以及潮龄、分点潮、回归潮等的时段的特征值等。

12 **淋** (chán 谗) "潺"的俗字。见《正字通·水部》。

潸 (shān 衫) 泪流貌。《诗·小雅·大东》："潸焉出涕。"也指流泪。《史记·扁鹊仓公列传》："流涕长潸。"

潓 (huì 惠) 古水名。出庐江入淮。见《说文·水部》。

濡 (rú 如) 同"濡"。沾湿。《庄子·大宗师》："相濡以沫。"陆德明释文："濡，本又作濡。"

潭 ㊀(tán 谈) ❶深水处。《楚辞·九章·抽思》："长濑湍流，溯江潭兮。"❷通"覃"。深沉。《汉书·扬雄传下》："而大潭思浑天。"参见"覃思"。

㊁(xún 旬) 水边。《汉书·扬雄传上》："因江潭而泝记兮。"颜师古注："因江水之边而投书记以往吊也。"

潭州 州、路、府名。隋开皇九年(公元 589 年)改湘州为潭州。治长沙(今市)。唐辖境相当今湖南长沙、株洲、湘潭、益阳、浏阳、湘乡、醴陵等市县地。五代时曾改为长沙府；宋仍为潭州，辖境略有扩大。元为路，后改天临路。明初改为潭州府，洪武五年(1372 年)又改为长沙府。唐、宋时产金，有丝、葛、纪布、茶器及冶铜业。五代时楚国建都于此；宋为荆湖南路治所。

潭帖 (—tiè) 亦称《长沙帖》。汇刻丛帖。北宋庆历间刘沆帅潭州(今长沙)，命僧希白摹刻。十卷。以*《淳化阁帖》为底本，增入王羲之《霜寒帖》、《十七帖》以及王濛、颜真卿等帖。因刻于潭州，故名。摹勒颇精。原石毁于南宋建炎年间，伪刻本很多。

潭府 ❶深渊。《文选·郭璞〈江赋〉》："若乃曾潭之府，灵湖之渊。"李善注："曾，重也。王逸《楚辞》注曰：'楚人名渊曰潭府。'"❷韩愈《符读书城南》诗："一为公与相，潭潭府中居。"潭潭，深邃貌。后因尊称他人的居宅为"潭府"，亦称"潭第"。乔吉《金钱记》第二折："〔小生〕误入潭府园中，万望老相公恕罪。"

潭沓 ❶同"淡沓"。《文选·郭璞〈江赋〉》："随风猗委，与波潭沓。"张铣注："潭沓，逐波动貌。"❷同"淡荡"。杜甫《醉歌行》："春光潭沓秦东亭，渚蒲牙白水荇青。"

潭潭 深邃、宽大貌。韩愈《祭河南张员外文》："云壁潭潭，穹林攸擢。"参见"潭府❷"。

潦 ㊀(lǎo 老) 雨后地面积水。《楚辞·九辩》："寂寥兮收潦而水清。"洪兴祖补注引五臣云："潦，雨水。"《韩非子·外储说右上》："天雨，廷中有潦。"参见"行潦"。

㊁(lào) 同"涝"。雨水过多，淹没庄稼。《后汉书·顺帝纪》："连年灾潦。"

㊂(liáo 辽) ❶水名，又名垢河。在河南省西南部，源出南阳市西北。❷见"潦草"、"潦倒"。

潦草 (liáo—) 草率；不精密；不认真。如：字迹潦草。袁中道《园居》诗："潦草支尘事，闲僧不用邀。"

潦倒 (liáo—) ❶落拓不羁；举止不自检束。嵇康《与山巨源绝交书》："足下旧知吾潦倒粗疏，不切事情。"❷衰病；失意。李华《卧疾舟中相里范二侍御先行赠别序》："潦倒龙钟，百疾丛体。"杜甫《登高》诗："艰难苦恨繁霜鬓，潦倒新停浊酒杯。"

澐 (yún 云) 江水大波。见《说文·水部》。

潛 "潜"的异体字。

澀 "澀(涩)"的异体字。

12 **濎** (tìng 听去) 见"濎漾"。

濎漾 小水貌。《汉书·扬雄传上》:"梁弱水之濎漾兮。"颜师古注引服虔曰:"昆仑之东有弱水,度之若濎漾耳"。亦作"濎瀁"。

濈 (jí 辑) ❶水外流。《文选·张衡〈南都赋〉》:"流湍投濈。"李善注引《埤苍》:"濈,水行出也。"❷迅疾貌。曹植《七启》:"濈然凫没。"

濈濈 ❶亦作"戢戢"。聚集貌。《诗·小雅·无羊》:"尔羊来思,其角濈濈。"毛传:"聚其角而息,濈濈然。"陈奂传疏:"疑古本《毛诗》作戢戢,后人涉下湿湿,因误加水旁耳。《御览》兽十四引《诗》正作戢戢。"❷汗出貌。《针灸甲乙经》卷九:"虚则鼻衄、癫疾、腰痛,濈濈然汗出。"

濙 (jǐng 景) 水洄貌。见《集韵·三十八梗》。

潰 "溃"的繁体字。

澠 (wèi) 乱貌。《文选·木华〈海赋〉》:"澠渍沦而滀漯。"

潬 "滩"的繁体字。

澂 ㊀"澄㊀"的异体字。
㊁(chéng) 旧县名。见"澂江"。

澂江 旧县名。在云南省中部。1913 年由河阳县改称。1955 年改为澄江县。

澍 〔澍〕(sì 四) 泄水门。皎然《酬秦山人赠别》诗之二:"对此留君还欲别,应思石澍访春泉。"

澑 "涠"的繁体字。

澕 "沃"的繁体字。

潲 (shào 哨) ❶雨经风而斜扫。如:雨往南潲。引申为洒水。如:马路上潲水。❷用泔水饲猪。见《集韵·三十六效》。

澐 "浑"的繁体字。

潟 (xì) 咸水浸渍的土地。《周礼·地官·草人》:"咸潟用貆。"郑玄注:"潟,卤也。"

潟卤 亦作"舄卤"。土地含有过多的盐碱成分,不适宜耕种。陈基《如皋县》诗:"潟卤尽桑麻,闾阎皆货殖。"

潟湖 浅水海湾因湾口被泥沙淤积成的沙嘴或沙坝所封闭或接近封闭的湖泊。珊瑚环礁所环绕的部分水体也属此类。其盐度因所在地区气候及与海隔绝程度不同而异。有的在高潮时可与海水相通。完全与海洋隔离的,又叫"残迹湖"。残迹湖经陆上水流不断注入可变为淡水湖,如杭州市的西湖。

潟湖型海岸 沿海多*潟湖的海岸。潟湖外侧有长条滨外沙洲屏列,海岸比较平直。多见于上升的平原海岸。

潗 (jí) ❶泉水涌出貌。见《广韵·二十六缉》。❷见"潗瀆"。

潗瀆 水泉腾涌声。《文选·木华〈海赋〉》:"颂泞潗瀆。"李善注:"潗瀆,沸声。"

潐 (jiào) ❶尽。见《说文·水部》。❷通"皭"。见"潐潐"。

潐潐 同"皭皭"。洁白貌。《荀子·不苟》:"其谁能以己之潐潐,受人之掝掝者哉!"掝掝,污黑貌。王先谦集解引郝懿行曰:"《韩诗外传》一作'莫能以己之皭皭,容人之混污然。'皭与潐,古音同。"一说明察貌,见杨倞注。

潟 同"澤"。

澔 (hào 号) 同"浩"。见"澔汗"、"澔澔"。

澔汗 盛貌。《文选·司马相如〈上林赋〉》:"磷磷烂烂,采色澔汗。"《史记·司马相如列传》作"澔旰";亦作"澔汗"。参见"澔澔"。

澔澔 同"浩浩"。盛貌。《文选·王延寿〈鲁灵光殿赋〉》:"彤彩之饰,徒何为乎?澔澔汗汗,流离烂漫。"李善注:"澔澔汗汗,光明盛貌。"

澳 ㊀(ào 奥) ❶海边弯曲可以停船的地方。如:胶澳;三都澳。❷澳大利亚的简称。❸澳门的简称。
㊁(yù 郁) 同"隩"。水边弯曲的地面。《大学》:"瞻彼淇澳。"《诗·卫风·淇奥》作"奥"。

澳门 古称濠镜、濠镜澳,别称濠江、镜湖等,简称澳。在珠江口西岸。面积 23.5 平方公里。人口 45.46 万(1998 年)。包括澳门半岛、氹仔岛和路环岛。澳门自古以来就是中国领土。旧属广东省香山县(今中山市)管辖。1553 年(明嘉靖三十二年)葡萄牙人借口曝晒水浸货物,进入澳门。1557 年通过贿赂守澳中国官员,得以在澳门半岛定居。鸦片战争后,葡不断扩大其侵占地盘。1851 年和 1864 年又先后侵占了氹仔岛和路环岛。为收复澳门,中国政府同葡萄牙政府进行了四轮谈判,于 1987 年 4 月 13 日签署《中葡关于澳门问题的联合声明》。两国政府声明:澳门地区是中国领土,中国政府于 1999 年 12 月 20 日对澳门恢复行使主权。中国政府根据"一个国家,两种制度"的方针,宣布了对澳门的基本政策五十年不变。其中包括恢复行使主权后,设立澳门特别行政区,除外交和国防事务属中央人民政府管理外,享有高度自治权;现行社会、经济制度和生活方式不变,法律基本不变等。澳门扼珠江口,水陆交通便利。20 世纪 60 年代末至 70 年代初,路氹公路和澳氹大桥建成,澳门、氹仔、路环三地已连成一体。对外贸易、旅游博彩业、建筑地产业和金融业为澳门四大经济支柱。工业有较完整的成衣工业体系,纺织品和服装为主要出口产品。电子、玩具和人造花为新兴的出口工业品。名胜古迹有妈祖阁、大三巴、澳氹大桥等。

澳洲 澳大利亚大陆的通称,包括附近塔斯马尼亚等岛。是世界最小的大陆。参见"澳大利亚"。

澳洲区 大陆动物地理区之一。包括澳大利亚、新几内亚、新西兰、俾斯麦群岛、所罗门群岛和波利尼西亚群岛等,西面一般以华莱士线为界,即包括苏拉威西岛和龙目岛在内。本区动物区系最为古老,主要特点是:单孔类仅为本区所有,有袋类种类繁多,真兽类种类极少。特有动物主要有鸭嘴兽、针鼹、大袋鼠、袋狼、无翼鸟、鸸鹋、鹤鸵、鹦鹉、极乐鸟、楔齿蜥(喙头蜥)和澳洲肺鱼等。本区有许多爬行类、鸟类和蝙蝠与*东洋区相同。

澳洲玉 简称"澳玉"。以产地澳大利亚命名的一种绿玉髓。因含镍而呈绿色。用作玉雕、玉饰材料。参见"玉髓"。

澳大利亚 (Australia) 国名。在南半球东部,包括澳大利亚大陆及塔斯马尼亚等岛。周围为海洋环绕,东和东北滨太平洋的塔斯曼海、珊瑚海,余临印度洋及其边缘海。面

积 768.2 万平方公里。人口 1 810 万(1995 年),白种人占 95%,大多为英国移民后裔。土著人现存 14.4 万。城市人口占 85%。居民多信基督教新教或天主教,通行英语。首都堪培拉。西部是海拔 200～500 米的低高原,多沙漠和半沙漠;中部是平原,海拔在 200 米以下,最低处北艾尔湖(North Eyre,湖面低于海平面 16 米),以此为中心的广大平原为大自流盆地;东部为大分水岭,大部海拔 800～1 000 米;东南部的科西阿斯科山,海拔 2 228 米,是全国最高点。东北部海岸外有世界著名的大堡礁。西部高原和内陆沙漠属热带沙漠气候,年降水量仅 100～300 毫米;北部属热带草原气候,年降水量 1 000～2 000 毫米;墨累河下游和西南端属地中海式气候,年降水量 500～1 000 毫米。主要河流有墨累河及其支流达令河、马兰比吉河等。动植物多特殊种类,如袋鼠、鸭嘴兽、针鼹、澳洲肺鱼、黑天鹅、桉树、金合欢树、木麻黄等。1788 年英国在悉尼建立殖民据点,把本国罪犯流放到澳大利亚从事农牧业劳动。19 世纪初发展了大规模的养羊业,英国殖民者招募大批雇佣工人至澳。1851 年发现金矿,移民剧增。1901 年英国将原来分散的六个殖民区改称为州,组成澳大利亚联邦,成为英国的自治领。1931 年成为英联邦内的独立国家。经济发展水平较高,农牧产品与矿产品仍是主要支柱。金、铝土、铁、镍、铅、锌、铀、煤、金红石、锆、独居石的产量均居世界前列,还开采铜、银、石油等。工业有钢铁、有色冶金(铝、铜、铅、锌、锡)、汽车制造、石油化工、电力、食品、纺织、造纸等。农牧业发达。农业主产小麦、大麦、燕麦、甘蔗、马铃薯等。羊毛居畜产品首位,其次有乳肉用牛和养猪业等。世界最大小麦、羊毛、牛肉输出国之一,还出口煤炭、金属矿产品和糖等。进口机械、交通设备、服装、鞋类、家用电器与通讯设备等。

澳门日报 澳门报纸。1958 年 8 月 15 日创刊。前身是 1950 年 3 月创刊的新民主协会会刊《新园地》。

澳门月报 亦称《澳门新闻纸》。1839 年(清道光十九年)林则徐赴广东查禁鸦片时,为了解外国情况,派人翻译外文书刊,辑为《澳门月报》,内容包括各国概况及其对禁烟运动的反映,曾抄送有关官员,并奏呈道光帝。名称系林则徐所取。林革职后停办。有一部分魏源收入《海国图志》。

澳氹大桥 在澳门半岛与氹仔岛间。北起澳门南环葡京广场,南至氹仔。1970 年 6 月动工,1974 年 10 月 5 日通车。桥长 2 569 米(连两端引桥长 3 449 米),121 孔,桥面宽 9.2 米,行车道宽 7.2 米。1994 年 10 月又建新澳氹大桥——友谊大桥,全长 4 700 米。为澳门一景。

澳洲黑鸡 著名蛋肉兼用鸡品种。原产澳洲。体躯大,圆形,单冠,全身羽毛黑色而泛绿光,皮肤白色,喙、脚灰黑色。公鸡体重 3.75 千克,母鸡 2.5～3 千克。性驯良,成熟早,肉质优。年产蛋 160 个左右,蛋重约 60 克,壳褐色。

澳大利亚人 (Australians) ❶澳大利亚联邦的居民。主要为欧洲移民的后裔,其中又以英裔为主。1 810 万人(1995 年)。通用英语文。信基督教新教和天主教。主要从事工、矿业和饲养业,多住城镇。耕地大多为大农场主占有。农业工人多属季节性雇工。❷澳大利亚土著人。1788 年英国殖民者侵入澳大利亚时,约 26 万人,分属库尔奈人、阿兰达人、卡米拉罗依人等大小五百多个部落。各有自己的语言,无文字。从事采集、游猎,用石、骨、木制器具。保持着原始氏族公社、部落集团和老人掌权等制度,崇拜图腾。根据考古和人类学材料,其祖先很可能是在旧石器时代晚期从亚洲迁来。近二百年来,遭受殖民者的压迫和屠杀,现仅存 14.4 万人(1983 年),其中纯土著约占四分之一。主要分布在西澳大利亚州、昆士兰州、北部地方,部分被驱入荒漠和保留地。有些被迫进入牧场和城镇做工。

澳大拉西亚 (Australasia) 狭义的指澳大利亚、新西兰及附近南太平洋诸岛。广义的还包括太平洋岛屿(美拉尼西亚、密克罗尼西亚和波利尼西亚),范围与大洋洲同。

澳门电视台 澳门新闻机构之一。1984 年 5 月 13 日开播。澳门广播电视公司经营。1990 年起设有葡萄牙文和中文两个频道。

澳大利亚人报 (The Australian) 澳大利亚全国性英文日报。1824 年创刊,1848 年停刊。1964 年由默多克新闻公司在堪培拉复刊,1967 年总部迁至悉尼。

澳大利亚山脉 (Australian Alps) 在澳大利亚东南部,构成大分水岭南段。由三条平行山脉组成,平均宽约 150 公里,多海拔 2 000 米以上高峰,最高峰科西阿斯科山海拔 2 228 米,有冰川湖和冰碛物堆积。顶部冬季积雪,腹部多茂林。东坡陡峻,西坡较平缓。山坡与谷地为夏季牧场。

澳门广播电台 澳门无线电广播机构。1948 年创建,由澳门政府经营。一度停播。1976 年改为独立机构。1982 年改由澳门广播电视公司经营。有中文台和葡萄牙文台两套节目。

澳新美安全条约 美国同澳大利亚和新西兰于 1951 年 9 月 1 日在圣弗朗西斯科签订。主要内容:以"自助和互助"的方式保持及发展"抵抗武装攻击"的能力;缔约国任何一方受到"威胁"或"武装攻击"时,应共同协商,共同对付。在条约签订的同时,由缔约国外长组成"澳新美理事会",一般每年开会一次。

澳大利亚广播公司 (Australian Broadcasting Corporation —ABC) 澳大利亚国家广播电视机构。原名澳大利亚广播委员会,1932 年 7 月 1 日成立。1983 年 7 月 1 日改组并用现名。总部设在悉尼。统管全国国有的八十八个广播电台、九个短波电台、八十六个电视台。经费由议会审批,国库拨付。

澳门货币发行机构 澳门发行货币的金融机构。1980 年 1 月成立。1982 年该机构首次发行新纸币。同时宣布收回旧纸币,规定旧纸币于 1983 年 1 月 1 日起停止流通。在此以前,纸币和硬币分别由大西洋银行和葡萄牙有关单位发行。1995 年中国银行澳门分行也被授权发行货币。

澳大利亚联合新闻社 (Australian Associated Press—AAP) 简称"澳联社"。澳大利亚国家通讯社。1935 年由十四家报社联合创建。总部在悉尼。主要为全国报刊、广播电台、电视台提供国内外新闻。1947 年起与*路透社合作,转播路透社的国际新闻和金融信息,并向路透社提供澳大利亚新闻。

澳斯特罗-亚细亚语系 即"南亚语系"。

澳新加强经济联系协定 又称"澳新更紧密经济关系协定"。1982 年 12 月,澳大利亚和新西兰举行部长级会议,签署协定,通过自由贸易加强两国间更广泛的联系,加强和鼓励在投资、市场销售、人员流动、旅游和运输等方面的联系与合作。1983 年 1 月协定生效。1988 年 4 月两国部长级会议又签署议定书,消除实现自由贸易遇到的障碍,实行服务贸易自由化,终止反倾销,协调商业法、关税政策和手续、检疫管理、技术性贸易壁垒等,使两国间的经济联系更加紧密。

12 **澓** (fú 伏) ❶水洄流。郭璞《江赋》:"迅澓增浇。"❷姓。西汉有澓中翁。

潘 (xún) 流貌。见《集韵·十八谆》。

潝 (xī 吸) ❶水流疾声。见《说文·水部》。❷见"潝潝"。

潝潝 亦作"翕翕"。众口附和貌。《诗·小雅·小旻》:"潝潝訿訿,亦孔之哀。"毛传:"潝潝然患其上,訿訿然思不称乎上。"孔颖达疏:"潝潝为小人之势,是作威福也;訿訿者,自营之状,是求私利也。"《尔雅·释训》:"翕翕訿訿,莫供职也。"郭璞注:"贤者陵替奸党炽,背公恤私旷职事。"

潘 ㊀(pān) ❶淘米水。《左传·哀公十四年》:"使疾而遗之潘沐。"杜预注:"潘,米汁,可以沐头。"❷潘(Pan)。希腊神话中的畜牧神。人身羊足,头上有角,住在山林中保护牧人、猎人。爱好音乐,创制排箫,常带领山林女神舞蹈嬉戏。❸姓。

㊁(pán) 通"蟠"、"盘"。回旋的水流。《列子·黄帝》:"鲵旋之潘为渊。"张湛注:"本作蟠,水之盘回之盘。"

㊂(fān 番) 水溢出。《管子·五辅》:"决潘渚。"尹知章注:"潘,溢也。渚潘溢者,疏决之令通。"

畜牧神潘

潘尼(约250—约311) 西晋文学家。字正叔,荥阳中牟(今属河南)人。官至太常卿。与叔父潘岳以文学齐名,世称"两潘"。其诗重辞藻,多应酬赠答之作。原有集,已佚,明人辑有《潘太常集》。

潘耒(1646—1708) 清学者。字次耕,又字稼堂,吴江(今属江苏)人。师事顾炎武,博涉经史及历算声韵之学。康熙时举博学鸿词,授检讨,参与纂修《明史》。散文颇多论学之作,也能诗。有《类音》、《遂初堂诗集、文集、别集》等。

潘兴(John Joseph Pershing, 1860—1948) 美国陆军将领。1899年起在驻菲律宾美军中任职。1916年指挥美军侵犯墨西哥边境地区。次年任美国远征军司令,赴欧洲对德作战。1919年晋升五星上将。1921—1924年任陆军参谋长。

潘陆 西晋太康时诗人潘岳、陆机的并称。《南齐书·文学传论》:"潘陆齐名。"《宋书·谢灵运传论》等也以"潘陆"并举。两人都是*太康体的代表作家。

潘岳(247—300) 西晋文学家。字安仁,荥阳中牟(今属河南)人。曾任河阳令、著作郎、给事黄门侍郎等职。谄事权贵贾谧,后为赵王司马伦及孙秀所杀。长于诗赋,尤善哀诔之文,与陆机齐名,辞藻华丽。《闲居赋》、《悼亡诗》较有名。原有集,已散佚,明人辑有《潘黄门集》。

潘美(925—991) 北宋初将领。字仲询,大名(今属河北)人。后周时,以功迁西上阁门副使。宋初灭南汉、南唐、北汉时,为大将。后任三交都部署,负责北方边防。雍熙三年(公元986年)攻辽,指挥失当,致名将杨业陷敌战死。旋以业妻折太君控诉,削秩三等。后加至同平章事。

潘恩(Thomas Paine, 1737—1809) 美国政论家,资产阶级民主主义者。生于英国。1774年移居北美。1776年发表《常识》小册子,号召殖民地人民反抗英国统治,并参加美国独立战争。次年任大陆会议外交委员会秘书。后去法国,参加法国大革命,1792年被选入法国国民公会。著有《人权论》、《理性时代》等。

潘阆(?—1009) 宋诗人。字梦空,号逍遥子,大名(今属河北)人。居钱塘(今浙江杭州)。至道间召对,赐进士及第。官至滁州参军。诗学晚唐体,以五律居多,诗风清浅而少雕琢。著有《逍遥集》。

潘菽(1897—1988) 中国心理学家。原名有年,曾用名淑,字水叔(菽),江苏宜兴人。北京大学毕业,留学美国,获芝加哥大学哲学博士学位。1927年回国后,任第四中山大学(后改名中央大学)理学院心理学教授。是中国科学工作者协会和九三学社的主要创始人之一。建国后,任南京大学教务长、校务委员会主任、校长,并当选为中国科协常委。1955年被聘为中科院生物学部委员。同年起当选为中国心理学会理事长(1984年后任名誉理事长)。1956年加入中国共产党。同年起任中科院心理研究所所长(1983年起任名誉所长)。是全国人大代表,全国政协委员,九三学社中央副主席。主要著作有《心理学概论》、《社会的心理基础》、《心理学的应用》、《心理学简札》等,并主编《教育心理学》、《人类的智能》。

潘鬓 潘岳《秋兴赋序》:"余春秋三十有二,始见二毛。"又《秋兴赋》:"斑鬓发以承弁兮。"后因以"潘鬓"为鬓发早白。赵嘏《春尽独游慈恩寺南池》诗:"秦城马上半年客,潘鬓水边今日愁。"

潘之恒(1556—1622?) 明文学家。字景升,号鸾啸生、冰华生等,歙县(今属安徽)人。出身于商人家庭。青年时期曾游于汪道昆、王世贞之门,后倾心公安派。与当时剧作家汤显祖、沈璟等交好,结识演员甚多。曾从事《盛明杂剧》编校工作。撰有《叙曲》、《吴剧》、《曲派》等剧评,均收入《亘史》、《鸾啸小品》两集中;另有诗集《金阊诗草》、《涉江集》等。

潘天寿(1897—1971) 中国画家、美术教育家。早年名天授,字大颐,自署阿寿、雷婆头峰寿者、寿者,浙江宁海人。长期从事绘画活动和美术教学。建国后,曾任中国美术家协会副主席、浙江美术学院院长。擅写意花鸟和山水画,远师徐渭、朱耷、原济等,近受吴昌硕、黄宾虹影响,布局善于"造险""破险",笔墨有金石气,朴厚劲挺,气势雄阔,题识跌宕疏斜,有黄道周风。能融诗、书、画、印于一炉,形成独自风格。又长于指头画。于画史、画论研究有素。作品有《中国绘画史》、《听天阁画谈随笔》、《治印谈丛》、《潘天寿书画集》等。

潘天寿

潘月樵(1869—1928) 京剧演员。江苏甘泉(今扬州)人。早年艺名小连生。初习梆子戏,后改京剧老生,以做功见长。长期在上海演出。曾排演《潘烈士投海》、《黑奴吁天录》等京剧新剧目。辛亥革命时参加攻打江南制造局战役,1912年起在上海、西南等地历任军职,因反对袁世凯而被通缉。后返上海,恢复演剧生活。

潘玉良(1902—1977) 中国女画家、雕塑家。原姓张,江苏镇江人,生于扬州。幼孤,沦落风尘,后为安徽潘赞化妾,从夫姓,居上海。1918年入上海图画美术院(上海美术专科学校前身)学西画。1921年起先后在法国里昂国立美术学校、巴黎国立美术学校、意大利罗马国立美术学院留学。回国后,受聘上海美专西画研究所任教,后又任南京中央大学艺术系教授。1936年参加默社,从事西画创作。1937年

起移居巴黎直至去世。

潘平格(1610—1677) 明清之际思想家。字用微,浙江慈溪人。一生只做过训蒙师。为学由程朱而老庄而禅学。后悟其皆不合"孔孟之道",遂以"求仁"为学问主旨。批判程朱陆王糅杂佛老,认为程朱后学诋陆王,是以老攻佛;陆王后学诋程朱,是以佛攻老。强调在日用实际上去求真理,提出"浑然一体"、"见在真心"的理论,以对抗理学家所谓"天理",而要求"自天子以至庶人"都是"浑然一体"的平等。著作有《求仁录》等。

潘生丁 即"双嘧达莫"。

潘汉年(1906—1977) 江苏宜兴人。1925年加入中国共产党。曾参加创造社。1927年初任国民革命军总政治部宣传科长。大革命失败后,任中共中央宣传部文委书记、左联党团书记、中共中央特科二科科长、苏区中央局宣传部长。1934年参加长征。任中华苏维埃共和国中央执行委员、红军总政治部宣传部长兼地方工作部长。抗日战争爆发后,任八路军驻上海办事处主任、中共中央华中局情报部长,在上海、香港等地领导对敌隐蔽斗争。建国后,任中共中央华东局、中共上海市委统战部长,中共上海市委第三书记,上海市副市长。1955年被错定为"内奸",后被判刑。1982年中共中央予以平反昭雪。

潘光旦(1899—1967) 中国社会学家、优生学家。江苏宝山(今属上海市)人。1922—1926年留学美国。回国后,先后在吴淞政治大学以及东吴大学等校任教。1934年起任清华大学教授、社会学系主任、教务长和图书馆馆长等。1941年参加中国民主政团同盟(今名中国民主同盟),历任中央委员、中央常务委员等职,创办民盟的机关刊物《民主周刊》。建国后,任政务院文教委员会委员,全国政协委员等职。1952—1967年任中央民族学院教授,从事民族研究。著有《优生概论》、《中国境内犹太人的若干历史问题》等。

潘多拉(Pandora) 希腊神话中的第一个女人。普罗米修斯盗火给人类后,主神宙斯图谋报复,命火神赫菲斯托斯用粘土做成美女潘多拉,送给普罗米修斯的兄弟厄庇米修斯做妻子。潘多拉貌美性诈,私自打开宙斯让她带给厄庇米修斯的一只盒子,于是盒里的疾病、疯狂、罪恶、嫉妒等祸患一齐飞出,只有希望留在盒底。人间因此充满各种灾祸。"潘多拉的盒子"常用来比喻灾祸的来源。

潘伯鹰(1903—1966) 中国书法家。名式,以字行,别号凫公,安徽安庆人。为桐城派文学家吴闿生弟子。曾任北平中法大学及上海暨南大学教授。建国后,任同济大学、上海音乐学院教授,上海书法篆刻研究会副主任。作书精通用笔之法,得褚遂良三昧,兼纳元人鲜于枢。草书得力于王羲之《十七帖》及孙过庭《书谱》,跳出了皖人邓石如为首崇碑抑帖的局限。著有《中国的书法》、《常用字帖》等。

潘序伦(1893—1985) 中国会计学家。江苏宜兴人。毕业于上海圣约翰大学。后留学美国,获哈佛大学管理学硕士及哥伦比亚大学经济学博士学位。1924年回国。曾任教于上海暨南大学、上海商科大学。20年代后期起在上海先后创办立信会计师事务所、立信会计学校和立信会计图书用品社。建国后任立信会计专科学校名誉校长。著译有《会计学》、《审计学》、《劳氏成本会计》等。

潘忠汝(1906—1927) 湖北黄陂人,又名汝庭。1926年入黄埔军校学习,同年加入中国共产党。1927年任湖北黄安(今红安)县警察局警备队军事教练。大革命失败后,率警备队士兵加入黄安农民自卫军,参与领导黄麻起义,任总指挥、工农革命军鄂东军总指挥兼第一路司令。在抗击国民党军夜袭黄安县城时牺牲。

潘帕斯(Pampas) 一译帕姆帕斯。原意为"没有树木的大草原"。通指阿根廷中、东部的大平原。北邻格兰查科,南迄科罗拉多河(Colorado),西起安第斯山麓,东到大西洋岸。面积76万平方公里。地势平展,从西北到东南,海拔由500米降至20米。气候冬温夏热。年降水量约250~1 000毫米。一般以500毫米等雨量线为界,分成东、西两部分:东部较湿润,有肥沃黑土;西部干燥。大部已开垦为农田和牧场,盛产小麦、玉米、饲料、亚麻籽、蔬菜、水果、牲畜、皮革等。阿根廷人口的三分之二、工业生产的五分之四集中在此;谷物与肉类出口的80%由此提供。

潘季驯(1521—1595) 明水利家。字时良,号印川,浙江乌程(今湖州)人。嘉靖进士。曾以御史巡按广东,行均平里甲法。官至刑部尚书、工部尚书。自嘉靖末到万历间,四任总理河道,先后达二十七年。他筑堤防溢,建坝减水,以堤束水,以水攻沙,河行旧道,借黄通运。治黄很有成效。后病归卒于家。著有《两河管见》、《宸断大工录》(《四库全书》著录改名《两河经略》)、《河防一览》等。

潘秉衡(1912—1970) 中国工艺美术家。河北固安人。十二岁起学艺,精琢玉。善用花卉、鸟兽、人物等题材雕琢器皿,对圆琢、浮琢、镂空琢、活练等多种工艺造诣甚深;并对压金银丝嵌宝石、薄胎工艺等都有所发展。作品风格雅隽厚重。建国后,任北京市工艺美术研究所副所长等职。

潘佩珠(1867—1940) 越南民族解放运动领袖之一。原名文珊,号巢南。1904年创立"越南维新会",倡导*东游运动。次年到日本,曾与孙中山、梁启超等联系。1912年组织*越南光复会,任总理。1924年筹备建立越南国民党,次年被捕。软禁于顺化,直至逝世。著有《越南亡国史》、《海外血泪书》、《狱中记》等。

潘念之(1902—1988) 中国法学家。浙江新昌人。1924年参加中国社会主义青年团,1925年转为中共党员。曾任团的宁波地委书记和党的宁波特别支部委员,国共合作时任国民党浙江省党部常委兼组织部长。大革命失败后流亡日本,就学于东京明治大学法学院。归国后进行争取民主、抗战救亡和统一战线等工作。建国后,历任华东军政委员会参事室副主任、华东政法学院副院长、上海社会科学院顾问、上海市人大常委会政法委员会副主任、上海市法学会和政治学会的名誉会长、中国法学会顾问等职。长期研究法学和政治学。著作有《宪法论初步》等,并任《辞海》政法学科主编、《中国大百科全书·法学》编委会副主任等。

潘周桢(1872—1926) 越南爱国志士,维新运动领袖。号西湖。曾参加东京义塾讲学,并在中圻领导维新运动。主张废除君治,建立民治,学习西方科技,振兴工商经济。反对暴力抗法,但仍遭法国殖民者迫害。1908年被捕,囚于昆仑岛。1911年获释,移居巴黎。1925年回国,继续宣扬民主思想,不久逝世。

潘承洞(1934—1997) 中国数学家。江苏苏州人。北京大学毕业。曾任山东大学教授、校长。中科院数学物理学部委员。主要研究数论。50年代首先得到关于算术数列中最小素数的上界定量估计。在从事哥德巴赫猜想的研究中,首选确定命题{1,C}中C的具体数值,证明了命题{1,5}和{1,4}成立。在简化陈氏定理{1,2}时提出并证明了一条新的均值定理。为最终解决哥德巴赫猜想,提出了一个

完全不同于经典"圆法"的新途径。主要著有《解析数论基础》、《初等代数数论》等。

潘柽章(1626—1663) 明清之际江南吴江(今属江苏)人,字圣木,号力田。明生员。明亡后隐居不仕。著《国史考异》,顾炎武推其精审。又仿《史记》体例著《明史记》,自撰本纪、诸志,*吴炎分撰世家、列传,王锡阐编撰年表、历法,戴笠撰《流寇志》。他长于考核,吴擅长叙事,书未成,遭庄廷钺明史案牵连,被杀害。

潘起亮(?—1865) 即潘可祥。绰号"小镜子"。清末上海小刀会首领。江苏南京人。原为上海庙帮首领,后与塘桥帮并成百龙党,参加小刀会。1853年(咸丰三年)9月在刘丽川领导下武装起义,任飞虎将军。1855年2月从上海突围后加入太平军。后封衡天安。1861年在宁波管理天宁关。1865年(同治四年)在广东大埔与清军作战时阵亡。

潘梓年(1893—1972) 中国哲学家。江苏宜兴人。早年从事教育工作。1927年加入中国共产党,在上海文委和互济总会工作。曾主编《北新》、《洪荒》等进步刊物和中共江苏省委主办的《真话报》。抗日战争开始,在南京筹办《新华日报》和《群众周刊》。1938年起任新华日报社社长近十年。建国后,任中南军政委员会教育部部长等职。1955年起任中科院哲学社会科学部副主任兼哲学研究所所长,被选为第一、二、三届全国人大代表。长期从事哲学研究工作。著作有《逻辑和逻辑学》等。

潘提翁(Pantheon 或 Panthéon) 指古罗马帝国的"潘提翁"万神庙和法国巴黎的"潘提翁"先贤祠。(1)万神庙,在意大利罗马,改建于公元120—124年。平面呈圆形,直径43.43米。上覆半球形穹窿,穹高与直径同,中央有直径8.9米的圆形采光口。正面有一个罗马科林斯柱式的门廊。7世纪后改为基督教堂。(2)先贤祠,建于1755—1792年,平面为希腊十字式,中央穹顶和鼓座仿坦比哀多小教堂形式,从地面到采光亭顶高83米,采用科林斯柱式。

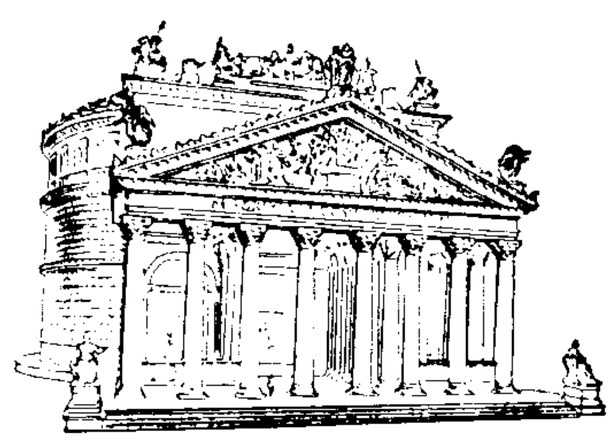

罗马"万神庙"复原模型
(现雕塑已毁)

潘鼎新(?—1888) 清末淮军将领。字琴轩,安徽庐江人。道光举人。1857年(咸丰七年)投效安徽军营,参与镇压太平军。1862年(同治元年)随李鸿章到上海,以所部鼎字营编入淮军。1864年加布政使衔。后赴山东镇压捻军,任山东布政使。1876年(光绪二年)署云南巡抚,次年实授。1884年以署湖南巡抚调任广西巡抚。中法战争时,奉命督军谅山。法军大举进犯,他不战而退。次年3月被革职。

潘新简(?—1869) 清咸同年间(1851—1874)水族农民起义首领。贵州荔波九阡里(在今三都水族自治县境内)人。1855年(咸丰五年),领导水族农民在九阡、莪蒲一带起义,与苗、布依、侗、汉等族农民军相互配合转战于黔东南一带,坚持十多年。1869年(同治八年)斗争失败,牺牲。

潘漠华(1902—1934) 中国诗人。一名训,又名恺尧,浙江宣平(今武义)人。1922年曾与应修人、冯雪峰、汪静之等结成湖畔诗社,并出版《湖畔》、《春的歌集》等合作的诗集。1927年加入中国共产党。1929年曾去厦门,在集美中学任教;后到北方教书并从事革命活动。1933年12月在天津担任中共天津市委宣传部长时被捕,次年12月在狱中绝食牺牲。其诗作同情下层人民,向往新生活;小说描绘压迫阶级的残酷与被压迫者的挣扎,具有积极的社会意义。著作尚有诗集《漠华的诗》、短篇小说集《雨点集》等。

潘镒芬(1893—1954) 中国水利专家。字万玉,江苏吴县人。1909年毕业于江苏省铁路学堂。曾任黄河水利委员会技正兼河防组主任,花园口堵口工程处处长,黄河堵口复堤工程局副局长,黄河水利工程总局副局长等职。曾主持山东河防20年,熟悉全河险工,多次主持堵口大工。抗战时期,河决花园口,他致力于新河道的修防。遗著有《黄河堵口工程之研讨》、《改进黄河水利方面的几项建议》等。

潘德舆(1785—1839) 清诗人。字彦辅,号四农,江苏山阳(今淮安)人。道光举人。安徽候补知县。能诗。其诗论以儒家"诗教"为本。著有《养一斋集》、《养一斋诗话》等。

潘扬案件 中华人民共和国建立初期的一起政治冤案。1954年12月上海市公安局局长扬帆被诬包庇重用敌特分子等而被押受审。次年4月,中共上海市委第三书记、副市长潘汉年被诬投靠国民党、日本特务机关等而被押受审。多人因此案受到株连。1963年1月,最高人民法院判潘汉年有期徒刑十五年。1965年8月判扬帆有期徒刑十六年。中共十一届三中全会后,这一重大冤案得到平反昭雪。

潘杨之睦 潘岳《杨仲武诔》:"潘杨之穆,有自来矣。"潘岳妻杨氏,为杨绥(仲武)之姑,属于世亲联姻。穆、睦,二字相通。后称姻亲关系为"潘杨之睦"。沈约《奏弹王源》:"王满连姻,实骇物听,潘杨之睦,有异于此。"

潘家口水库 位于河北省迁西县滦河上。1975年开工,1981年建成。为天津市及唐山地区供水,兼及发电、防洪、养鱼等综合利用。控制流域面积33 700平方公里,占全流域面积的75%。总库容25.5亿立方米。主要由一座宽缝混凝土重力坝与坝后电站组成。最大坝高107.5米,坝顶长1 024米,坝体混凝土280万立方米。电站在坝后右侧,内装12万千瓦常规机组1台。10万千瓦蓄能机组3台,总装机容量为42万千瓦。

潘家峪惨案 抗日战争时期日本侵略军屠杀中国人民的暴行。1941年1月25日,日军驻唐山部队司令官铃木启久等率部一千五百余人,并纠集遵化、玉田等县伪军,包围河北丰润潘家峪村,焚毁房屋千余间,集中屠杀村民,死者达一千三百余人。

12 **潼** ㊀(tóng 童) ❶水名。一在陕西潼关县,一在安徽五河县。❷见"潼潼"。

㊁(chōng 冲) 通"冲"。冲激。《水经河水注》:"河在关内,南流潼激关山,因谓之潼关。"

潼川 ❶郡名。西魏置。治今梓潼。辖境相当今四川梓潼县地,隋开皇初废。❷府、州名。北宋重和元年(1118年)以梓州为潼川府。治郪县(今三台),辖境相当今四川盐亭、中江、三台、射洪等县地。明洪武九年(1376年)降为州,清雍正十二年(1734年)复升府。辖境扩大至今蓬溪、大英、遂宁、安岳、乐至、重庆潼南等市县地。1913年废。❸路名。宋重和元年改梓州路为潼川府路。治潼川府。辖境相当今四川中江、盐亭、西充、渠县以南,金堂、资阳、荣县、屏山等市县以东,大竹、邻水、合江、重庆合川、永川等市县以西地区。元初废。

潼关 ❶关名。周、春秋为桃林塞地,东汉末置潼关。在陕西潼关县东北。唐天授时移于今县东北港口。当陕西、

山西、河南三省要冲，历来为军事要地。❸县名。在陕西省渭南市东部、渭河下游，陇海铁路横贯，邻接河南、山西两省。县人民政府驻城关镇。东汉设潼关，唐置潼津县，后废。明置潼关卫，清置潼关县，后升厅，1913年复改县。因关名县。地处晋、陕、豫三省交通要冲。农产以粮、棉为主，并产酱笋。南部山区森林茂盛，并产核桃、苍术、菖蒲、远志等。矿产有金、铅、大理石、石墨。有采矿、矿山机械修造、农机、建材等工业。古迹有潼关、秦王城、佛头崖。

潼南 县名。在重庆市西北、涪江下游。县人民政府驻梓潼镇。1913年由遂宁、蓬溪两县析置东安县，1914年改潼南县。以位旧潼川府(治今三台县)南得名。农产有稻、甘薯、小麦、油菜籽、棉花、蚕茧、水果、甘蔗。有电力、机械、纺织、食品、印刷等工业。古迹有大佛寺、马龙山卧佛。

潼潼 《文选·宋玉〈高唐赋〉》:"巨石溺溺之瀺灂兮，沫潼潼而高厉。"李善注:"潼潼，高貌。"

12 **澈** (chè 彻) 水清澄。骆宾王《夏日游德州赠高四》诗:"林虚星华映，水澈霞光净。"

澜 〔瀾〕(lán) ❶大波。《孟子·尽心上》:"观水有术，必观其澜。"❷淘米水。《礼记·内则》"煁潘请瀚"郑玄注:"潘，米澜也。"

澜漫 ❶分散、杂乱貌。《淮南子·览冥训》:"道澜漫而不修。"韩愈孟郊《远游联句》:"离思春冰泮，澜漫不可收。"❷形容色彩浓厚。左思《娇女》诗:"浓朱衍丹唇，黄吻澜漫赤。"❸欢情洋溢。嵇康《琴赋》:"留连澜漫。"

澜澜 流不绝貌。元稹《听庾及之弹乌夜啼引》:"乌啼啄啄泪澜澜。"

澜翻 水势翻腾貌。《宣和画谱》卷九:"〔董羽〕画水于玉堂北壁，其汹涌澜翻，望之若临烟江绝岛司。"也用来形容言辞不绝。陆游《秋兴》诗:"功名蹭蹬身常弃，筹策澜翻幸舌存。"

澜沧江 中国西南地区大河之一。上源扎曲、昂曲，均出青海省唐古拉山，在西藏自治区昌都汇合后始称澜沧江。东南流贯云南省西部，到西双版纳傣族自治州南部出国境，称湄公河。经缅甸、老挝、泰国、柬埔寨，在越南南部入南海。全长4 688公里(中国境内2 354公里)，流域面积79.5万平方公里(中国境内16.48万平方公里)。允景洪站多年平均流量为1 850米^3/秒。有漾濞江、威远江、补远江等支流。上游穿行于横断山脉间，高山深谷，水流湍急，并多石滩。干流上建有漫湾、大朝山等水电站。

澜沧拉祜族自治县 1953年4月7日以澜沧县部分地建立自治区，1955年6月改自治县。在云南省西南部。自治县人民政府驻勐朗镇。元属木连路军民府，明隶孟连长官司，清属孟连宣抚司。清末属镇边直隶厅，1913年隶镇边县，1915年属澜沧县。居民有拉祜、佤、汉、哈尼、彝、傣、布朗、回等族。农产有稻、玉米、甘蔗、棉花、花生、茶叶、紫胶和热带作物。森林资源丰富。矿产有铝土、铁、煤、银、金。工业有制糖、水泥、农机、食品加工等。公路通孟连、西盟、景洪、思茅等地。

澫 (wān 弯) ❶水深广貌。见《集韵·二十七删》。❷见"澫澫"。

澫 (lín 鳞) 水清澄貌。见《玉篇·水部》。

澫澫 ❶水清貌。杜甫《杂述》诗:"泗水澫澫泝以清。"❷月光随水波动貌。温庭筠《三洲词》:"月随波动碎澫澫。"

澨 (suì 碎) 田间小沟。见《广韵·六至》。本作"遂"。《周礼·地官·遂人》:"凡治野，夫间有遂，遂上有径。"郑玄注:"遂、沟、洫、浍，皆所以通水于川也。"

澇 "涝"的繁体字。

澭 同"寒"。

澤 "浔"的繁体字。

澧 "酒"的繁体字。

潤 "润"的繁体字。

潤 "涧"的繁体字。

潤 "涧"的繁体字。

潤 同"烟(焖)"。

漏 〔漏〕(zhú 烛) 天地元气未分貌。《淮南子·天文训》:"天墬(地)未形，冯冯翼翼，洞洞漏漏，故曰太昭。"高诱注:"冯翼洞漏，无形之貌。"

潺 (chán 馋) 水流声。见"潺潺"。

潺潺 ❶水徐流貌。《楚辞·九歌·湘夫人》:"观流水兮潺湲。"❷水流声。王维《辋川闲居赠裴秀才迪》诗:"秋水日潺湲。"❸流泪貌。《楚辞·九辩》:"涕潺湲兮下沾轼。"

潺潺 水徐流貌。魏明帝《步出东门行》:"弱水潺潺，叶落翩翩。"亦形容流水声或雨声。欧阳修《醉翁亭记》:"山行六七里，渐闻水声潺潺。"李煜《浪淘沙》词:"帘外雨潺潺，春意阑珊。"

潰 ㊀同"沸"。㊁同"湃"。

潠 (sùn) 同"噀"。喷出。《后汉书·郭宪传》:"含酒三潠。"

澤 〔澤〕(huī 辉) 把水挥去。《集韵·八微》:"澤，振去水也。通作'挥'。"

澄 ㊀〔澂〕(chéng 呈) 水清澈不流动。《淮南子·说山训》:"人莫鉴于沫雨，而鉴于澄水者，以其休止不荡也。"引申作安宁、安定。《后汉书·光武帝纪赞》:"三河未澄，四关重扰。"

㊁(dèng 凳) 使液体里的杂质沉淀下去。《三国志·吴志·孙静传》:"顷连雨水浊，兵饮之多腹痛，令促具罂缶数百口澄水。"

澄迈 县名。在海南省海南岛北部、南渡江中游。县人民政府驻金江镇。隋置县。产稻、甘蔗及橡胶、椰子、剑麻、可可、咖啡、香茅、油棕等热带经济作物。沿海有东水、玉包等渔港。矿产有石英、石灰石、煤。工业有纺织、制糖、机械、木材加工、化学、电力、建材等。名胜古迹有老城大成殿、美榔双石塔、尖石岭。

澄江 ❶江苏江阴(今市)的别称。古长江东流至此，以江面骤宽，流缓沙停，故有此称。宋施迈《江阴志》俞巨源序:"大江自京口(今镇江市)来，委折而南，浩漾澎湃，势益壮越，数百里聚为澄江之区。"县城北门旧称澄江门，宋元皆置澄江驿于城内。❷县名。在云南省玉溪市东北部、抚仙湖北、南

盘江西岸。县人民政府驻凤麓镇。汉置俞元县，南朝梁废。元置河阳州，为澂江路治。明、清为澂江府治。1913年改澂江县，1955年改澄江县。南临抚仙湖，湖水澄清可鉴，故名。帽天山发现早寒武世生物群。农产有稻、蚕豆、薯类、烟草、油菜籽等。富磷、煤矿。渔业亦盛。工业有电力、化学、建材、机械、食品加工等。名胜有抚仙湖、西龙潭。

澄观(738—839) 唐僧人，华严宗四祖。本姓夏侯，字大休，越州山阴(今浙江绍兴)人。十一岁出家。二十岁起遍访名山。广学三藏，博通经传子史，后专弘《华严》。由于唐朝皇帝(德宗、宪宗等)的加封，又因长住清凉山(即五台山)，故称清凉国师。著有《大方广佛华严经疏》(八十卷本)、《大方广佛华严经随疏演义钞》等三百余卷。

澄城 县名。在陕西省渭南市东北部、洛河流域。侯西铁路经过境内。县人民政府驻城关镇。秦置北征县，汉为征县，后废。北魏置澄城县。清乾隆《同州府志》：澄泉水"在县西三里，县以此名"。农产有小麦、棉花、谷子、高粱和玉米等，并产大麻、核桃及多种药材。矿产有煤、硫黄、铁等。工业有水泥、化学、采煤、纺织、仪表等。名胜古迹有乐楼、精进寺塔、晖福寺碑。

澄海 市名。在广东省汕头市东郊、韩江下游。市人民政府驻澄城镇。明置县。《郡县释名》广东卷："取海宁澄清之义也。"1994年改设市。人口80.3万(城镇16.2万，1996年)。工业有电子、塑料、纺织、电机、制糖等。境内为韩江三角洲，河道纵横。盛产稻、甘薯、花生、甘蔗、柑橘及生猪、狮头鹅等。古迹有樟林古港、莱芜炮台。

澄清 ❶明净，清澈。苏轼《过海》诗："天容海色本澄清。"❷(dèng—) 使浑水变清。❸比喻变混乱为治平。《后汉书·范滂传》："滂登车揽辔，慨然有澄清天下之志。"❹比喻搞清楚。如：澄清事实。

澄湖 一称陈湖。在江苏省苏州市东南、吴县、昆山、吴江三市边境。同吴淞江、太湖、淀山湖相通。长10.4公里，宽6.8公里，面积45平方公里，湖面海拔2.66米，最深3.15米，贮水量0.82亿立方米。湖滨一带，曾发现古代文化遗址多处(澄湖古井、张陵山遗址)。水产丰富。富灌溉、养殖之利。

澄澈 水清见底；清澈。王献之《镜湖帖》："镜湖澄澈，清流泻注。"

澄清池 给水处理中的一种主要构筑物。悬浮澄清池、机械循环澄清池、脉冲澄清池、水力循环澄清池等的统称。同时具有化学反应、絮凝、沉淀三个作用，得以充分利用在混凝中形成的絮状污泥，澄清效能优于沉淀池。

澄清堂帖 南宋汇刻丛帖。卷数不明，仅传有宋拓残本。今见拓本，所存以王羲之书为多，亦有宋人书迹。模刻精良，明董其昌误以为南唐后主李煜时所刻。

澄江生物群 1984年发现于云南澄江帽天山早寒武世早期地层中的生物化石群。以多门类软躯体动物和保存有软体部分的古无脊椎动物占绝大多数为特征。已发现八十多种动植物，包括宏观藻类，海绵，水母，蠕虫，腕足动物，软舌螺，三叶虫，叶足类，奇虾类和大型双壳瓣等节肢动物，以及一些分类位置不明的稀珍生物。化石保存精美，一些动物的肠道、神经系统、刚毛等清晰可见。是古生代已发现的最早的具软躯体构造的化石宝库，为窥视古生代初期后生生物发展的一个重要窗口。

12 **潑** "泼"的繁体字。

潏 (jué 决) ❶水涌出貌。杜甫《北征》诗："邠郊入地底，泾水中荡潏。"❷人造的洲渚。《尔雅·释水》："水中可居者曰洲，小洲曰渚，小渚曰沚，小沚曰坻，人所为为潏。"郭璞注："人力所作。"❸水名。见"潏水"。

潏水 一作泬水，或讹作沈水。上游即今陕西长安东南的潏河上游。自县南皇子陂以下，汉、晋时故道大致即今皂河。惟古潏水在汉长安城西南支分为三：正流穿城西建章宫区北流入渭；支流一东流从章门入城，流经未央宫、桂宫、长乐宫，出青门，又东注漕渠，称泬水支渠；另一北流折东北绕城西、城北两面又北入渭，称泬水支津。今皂河下游但有一道，即古泬水支津。隋、唐时遏潏水西流汇交水，又遏交水西流汇丰水，后世遂统指自皇子陂西至秦渡镇入丰一段为潏河下游。

潏湟 ❶水疾流貌。郭璞《江赋》："潏湟恣泱。"❷同"裔皇"。神名。《史记·司马相如列传》："前陆离而后潏湟。"裴骃集解："按《汉书音义》曰：'皆神名。'"

潏潏 水涌出貌。《楚辞·九章·悲回风》："泛潏潏其前后兮，伴张弛之信期。"

13 **濩** ㊀(huò 获) ❶屋檐水下流貌。《说文·水部》："濩，雨流霤下皃。"❷"镬"的借字。煮。《诗·周南·葛覃》："维叶莫莫，是刈是濩。"

㊁(hù 户) 见"布濩"。

濩渃 水广大貌。《楚辞·九思·疾世》："望江汉兮濩渃。"王逸注："濩渃，大貌也。还见江汉水大也。"

濩落 同"瓠落"。空廓貌。韩愈《赠徐州族侄》诗："萧条资用尽，濩落门巷空。"引申为廓落无用。陆倕《迁吏部郎启》："臣器均濩落，材同拥肿。"

濛 ㊀"蒙㊀"的繁体字。

㊁(méng) 见"濛江"。

濛江 旧县名。在吉林省东南部。1912年由濛江州改置。1946年解放后为纪念杨靖宇烈士改名靖宇县。

濛池都护府 唐羁縻都护府名。显庆二年(公元657年)分西突厥西部地区置。管理五弩失毕部落，隶属于安西都护府。辖境约当今中亚细亚楚河以西一带。垂拱后为突骑施、东突厥所侵，部落离散，都护率残部迁居内地。武则天长安以后地属北庭都护府。开元二十八年(740年)以兵送都护还故地，为突骑施所杀，遂停袭。

澣 "浣㊀"的异体字。

濋 (chǔ) 济水的小支流。《尔雅·释水》："水自河出为澭，济为濋。"邢昺疏："大水分出别为小水之名也。"

濇 "澀(涩)"的异体字。

瀨 〔瀨〕(lài 赖) 从沙石上流过的急水。《论衡·书虚》："溪谷之深，流者安洋，浅多沙石，激扬为瀨。"

瀨户内海 日本本州、四国、九州三岛间的内海。经纪淡、鸣门、丰豫、关门四海峡通太平洋和对马海峡。因地层陷落而成。东西长440公里，南北宽5～55公里，面积约9 500平方公里。多港湾；大小岛屿500余，较著者有淡路、小豆、江田岛等。一般水深20～40米，最深处60余米。日本近海航运要道。沿岸有大阪、神户、吴、姬路、广岛等重要港市。风景秀丽，沿岸主要部分已划为国立公园。在鸣门和淡路两岛间，1984年建成长1 629米的鸣门大吊桥。

13 **瀏** 同“漂”。

濺 “涉”的繁体字。

瀕 〔瀕〕(bīn 宾) ❶同“滨”。水边。《墨子·尚贤下》:“昔者舜耕于历山,陶于河瀕。”❷迫近;靠近。如:瀕危。《汉书·地理志下》:“瀕南山,近夏阳。”

瀕死伤 人体在*瀕死期受到的损伤。此时心脏搏动和呼吸运动即将停止,组织细胞的代谢过程已很微弱,一般*生活反应微弱或不明显。

瀕死期 亦称“挣扎期”、“瀕死挣扎期”。人在临死前挣扎的最后阶段。在这时期内,大多有面容苦闷、鼾声时作、血压升高等现象,接着意识和反射逐渐消失、呼吸和脉搏渐次停止而过渡到临床死亡。瀕死期的时间长短取决于死亡原因,如病死者则较长,暴力死则短暂或阙如。

瀕危物种 又称“临危物种”。生存和繁衍受到威胁而处在灭绝危险中的生物种类。如大熊猫、朱鹮、白鳍豚、银杉、珙桐等。这些生物种类通常比较稀少,地理分布狭窄,常常出现在有限的、脆弱的生境中。其趋于绝灭可能是因生殖能力很弱,或其特殊生存环境被破坏,或由于人类过度开发、病虫害等原因所致。目前地球上约有二万五千种植物和一千多种脊椎动物及亚种面临灭绝的危险。

瀕湖脉学 书名。明李时珍著。一卷。成于明嘉靖四十三年(1564 年)。本书根据各家论脉著作,及其父李言闻的《四诊发明》,择其精要,修订增益而成。书中描述了二十七脉的形态,将同类异脉的鉴别和各种脉象所主的病症,编成诗歌;并提出诊脉是*四诊之一,必须四诊结合,方能正确辨证。后附宋崔嘉彦编著而经李言闻删补的《四言举要》,为论脉专著。

瀕危野生动植物物种国际贸易公约 为保护和拯救瀕临灭绝危险的野生动植物物种的全球性国际贸易公约。1973 年 3 月 3 日在华盛顿通过,1975 年 7 月 1 日生效,有 80 多国缔约。中国于 1981 年 4 月 8 日加入。该公约将野生动植物按瀕危程度分成 4 级,用进出口许可证制度来防止过度捕猎和采集瀕危物种。无论是死的还是活的,瀕危野生动植物在国际贸易中都要受到严格的控制。

澞 (yú) 陵谷之间的水。《尔雅·释山》:“山夹水,涧;陵夹水,澞。”邢昺疏:“陵间有水者名澞。”

濉 (suī 虽) 水名。见“濉河”。

濉河 一称睢河。在安徽省东北部。源出砀山县废黄河南堤,东南流到江苏省泗洪县城北魏嘴注入洪泽湖。长 290 公里。历代黄河决堤,为洪水入淮主要通道之一,河道历经变迁。建国后,下游部分(自安徽省灵璧县浍塘沟至江苏省泗洪县马公店附近)另辟新濉河,截弯取直。

濉溪 ❶旧市名。在安徽省北部。1960 年由濉溪县、萧县析置。1971 年改名淮北市。❷县名。在安徽省淮北市南部,邻接河南省。濉阜铁路和京沪铁路符夹支线(符离集至夹河寨)经过境内,濉河、浍河、沱河斜贯。县人民政府驻城关镇。1950 年由宿县析置。以濉溪得名。农产有小麦、大豆、高粱、玉米、甘薯等。煤炭资源丰富,工业有酿酒、机械、冶金、建材、化肥等。特产“濉溪大曲”酒。临涣集和小李家庄有淮海战役总前委旧址。双堆集为淮海战役重要战场之一。

濉阜铁路 从安徽省京沪铁路符夹支线(符离集至夹河寨)上的青龙集(属濉溪县)站经濉溪、涡阳等县到阜阳。长 140 多公里。1971 年筑成。西同阜淮铁路相接。是安徽省北部的交通干线。

澈 ㊀同“渴㊀”。㊁(kài 慨) 通“愒㊁”。旷废。《国语·晋语八》:“今忨日而澈岁,怠偷甚矣。”

澠 “渑”的繁体字。

潞 (lù 路) 水名。见“潞水”、“潞河”。

潞水 ❶古水名。一作潞川。《周礼·职方》冀州:“浸曰汾、潞。”即今山西浊漳河。❷即“潞河”。明徐贞明撰有《潞水客谈》。

潞西 市名。在云南省德宏傣族景颇族自治州东部,龙川江支流芒市河流域,滇缅公路斜贯。县人民政府驻芒市镇。明置芒市长官司,清置芒市安抚司。1935 年以芒遮板行政区改置潞西设治局,1950 年(一说 1948 年)改潞西县。因地处潞江(怒江)之西得名。1996 年改设市。德宏傣族景颇族自治州人民政府驻此。人口 31.6 万(城镇 5.7 万,1996 年)。农产有稻、玉米、小麦、大豆、茶叶、甘蔗,并产橡胶、紫胶、芭蕉、菠萝、香蕉等。矿产有铍、铌、钽等贵金属。工业有制糖、冶金、电力、机械、水泥、化肥、副食品加工等。名胜古迹有菩提寺、佛光寺、三仙洞和树包塔。

潞州 州名。北周宣政元年(公元 578 年)置。治襄垣(今县北),隋开皇时移治壶关(今县东南)。唐移治上党(今长治市)。辖境相当今山西长治、武乡、襄垣、沁县、黎城、屯留、平顺、长子、壶关等市县及河北涉县地区。宋崇宁中升为隆德府。金复为潞州,明嘉靖中升为潞安府。

潞江 即“怒江”。

潞安 ❶府名。明嘉靖八年(1529 年)升潞州置。治长治(今市)。辖境相当今山西长治、襄垣、黎城、长子、屯留、平顺、壶关等市县地。1912 年废。明为丝织业的中心,以产“潞绸”著名。❷旧县名。在山西省东南部。1954 年由长治、潞城两县合并设置。1958 年撤销,分别划归长治市和黎城县。1962 年长治、潞城两县又恢复设置。潞城县 1994 年改设潞城市。

潞县 古县名。(1) 春秋赤狄潞氏之国,汉置县。治今山西潞城东北古城村。北魏太平真君十一年(公元 450 年)废入刘陵县。(2) 汉置路县,东汉改“路”作“潞”。治今河北三河市西南,五代时移治今北京市通州区。金元为通州治所,明洪武初省入通州。

潞河 一作潞水。即北京市通州区以下的北运河。汉置路县于今三河市西南,沽水(即今白河、潮白河)自北来至县境合潦余水(今温榆河),此下通称潞河,沿用至今。东汉建武元年(公元 25 年)铜马、五幡等农民军与汉军战于潞东;建安十一年(206 年)曹操征集民工开凿*泉州渠入潞河以通海,皆即此。

潞城 市名。在山西省长治市东北郊、浊漳河流域。太焦、邯长两铁路经过境内。古为潞子国。汉为潞县,隋置潞城县。以古潞子国为名。1954 年与长治县合并为潞安县,1958 年撤销,分别划归长治市和黎城县。1962 年以合并于长治市的原潞城县部分行政区域恢复设置潞城县。1994 年改设市。人口 19.7 万(城镇 3.3 万,1996 年)。矿产有煤、铁、石灰石、石膏、白云石。工业有采矿、水泥、化肥等。农产以小麦、谷子、玉米为主。特产“潞城大风丸”、“潞酒”、

"潞城草帽辫"等。古迹有原起寺、青龙塔。

潞水客谈 书名。明徐贞明著。一卷。因作于潞河旅次，以宾主问答为体裁，故名。主张开发西北特别是畿辅及其附近地区水利，以节省东南漕运之劳，并从东南移民以调剂人口密度。对当时社会经济恢复和发展，有积极意义。后曾有效地试行于京东，但终不为朝廷所用，中途罢废。《明史》本传备载其事，并节录本书内容。

13 **澧**(lǐ礼) ❶水名。见"澧水"。❷见"澧澧"。

澧水 洞庭湖水系主要河流之一。在湖南省西北部。源出桑植县北，东流经张家界、慈利、石门、澧县、津市、安乡等市县注入洞庭湖。长388公里，流域面积1.85万平方公里。大部流经山区，多乱石、暗礁。澧水流域位处暴雨区，造成下游频繁洪灾，现已兴建江垭及皂市水利枢纽。流域内有著名的武陵源风景区。

澧州 州、路、府名。隋开皇九年(公元589年)置松州，不久改为澧州。治澧阳(今湖南澧县)。唐辖境相当今湖南澧水流域西起桑植，东至安乡各县。元至元中升为路，明洪武初改为府，后又降为州。清雍正间升为直隶州。1913年废，改本州为县。唐宋以来，盛产铁、漆。南宋初钟相、杨么曾以此为起义根据地。

澧县 在湖南省常德市北部、澧水下游，邻接湖北省。枝柳铁路经过境内。县人民政府驻澧阳镇。汉孱陵、零阳县地，隋置澧阳县。明入澧州，1913年改澧县。以澧水得名。产稻、棉花、小麦、大豆、薯类、蚕茧、鱼类等。工业有制盐(岩盐)、化肥、水泥、纺织、造纸等。名胜古迹有文庙、余家牌坊。

澧澧 波浪声。《楚辞·九叹·离世》："波澧澧而扬浇兮，顺长濑之浊流。"王逸注："澧澧，波声也。"

濃 "浓"的繁体字。

澡(zǎo) 冲洗。《三国志·魏志·管宁传》："夏时诣水中澡洒手足。"今称浴身为"洗澡"。引申为保持洁白，不受污浊。参见"澡身浴德"。

澡雪 洗涤使清洁。《庄子·知北游》："老聃曰：'汝齐(斋)戒疏瀹而心，澡雪而精神。'"成玄英疏："而，汝也。"

澡身浴德 谓砥砺志行，使身心纯洁清白。语出《礼记·儒行》"儒有澡身而浴德"。孔颖达疏："澡身，谓能澡洁其身不染浊也；浴德，谓沐浴于德，以德自清也。"《三国志·魏书·管宁传》："澡身浴德，将以曷为？"

澤 "泽"的繁体字。

澴(huán环) ❶流水回旋涌起貌。《文选·郭璞〈江赋〉》："漩澴荥渟。"李善注："皆波浪回旋渻涌而起之貌也。"❷水名。见"澴水"。

澴水 长江中游支流。在湖北省中部偏东。源出广水市营盘山，南流经孝感市到黄陂县南谌家矶入长江。长151公里，流域面积3 618平方公里。孝感以下可通航。

濁 "浊"的繁体字。

瀀(chóu) ❶腹中有水气。见《说文·水部》。❷通"愁"。忧貌。《新书·容经》："谬然瀀然忧以湫。"

澨(shì筮) ❶水涯。《楚辞·九歌·湘夫人》："夕济兮西澨。"❷水名。在湖北省境。《书·禹贡》："过三澨，至于大别。"孔传："三澨，水名，入汉；大别，山名。"一说地名。胡渭《禹贡锥指》："三澨，当在淯水入汉处；一在襄城北，即大隄，一在樊城南，一在三洲口，皆襄城县地，在邔县之北。"

澫〔瀸〕(jiǎn) 淅。《说文·水部》："澫，淅也。"按：淅，淘米。《广雅·释诂》："澫、淅、洒也。"王念孙疏证："《说文》：'淅，汏米也。'"

澲 "沸"的繁体字。

激(jī击) ❶阻遏水势使之腾涌或飞溅。《孟子·告子上》："激而行之，可使在山。"❷使冲动奋发。如：请将不如激将。《汉书·冯唐传赞》："彼将有激云尔。"引申为感情激动或激发。如：感激；愤激。《楚辞·招魂》："激楚之结，独秀先些。"王逸注："激，感也。"❸急疾；猛烈。如：过激；激切。《史记·游侠列传》："比如顺风而呼，声非加疾，其势激也。"亦指水流猛急。王羲之《兰亭集序》："又有清流激湍，映带左右。"❹指声调的高亢激烈。见"激越"。❺鲜明。《庄子·盗跖》："唇如激丹。"❻姓。汉代有激章。

激子 见"固体元激发"。

激切(—qiè) ❶激烈率直。《汉书·贾山传》："其言多激切，善指事意。"❷激动；感奋。高適《酬河南节度使贺兰大夫见赠之作》诗："感时常激切，于己即忘情。"

激厉 ❶谓言行率直，易于激动。《南史·范云传》："性颇激厉，少威重，有所是非，形于造次。"❷同"激励"。

激发 ❶激之使奋起。《后汉书·皇甫规传》："芳(胡芳)曰：'威明(皇甫规字)欲避第仕涂(途)，故激发我耳。'"❷犹"激诡"。造作；矫情立异。《汉书·王莽传上》："敢为激发之行，处之不惭恧。"

激扬 ❶激起之意。魏徵《九成宫醴泉碑铭》："激扬清波，涤荡瑕秽。"亦指感动奋起。《后汉书·臧洪传》："洪辞气慷慨，闻其言者，无不激扬。"❷激励。《后汉书·吴汉传》："整厉器械，激扬士吏。"❸犹激昂。江淹《恨赋》："及夫中散(嵇康)下狱，神气激扬。"

激光 激光器发射的光束。具有三个特点：(1)亮度极高。比太阳的亮度可高几十亿倍。(2)单色性好。(3)方向性好。光束的发散角可达毫弧度。激光束可用于加工(如打孔、焊接、切割)高熔点的材料，也可用于医疗、精密计量、测距、农作物育种、大气污染监测和科学研究等。

激励 ❶激动鼓励使振作。《史记·范雎蔡泽列传》："欲以激励应侯。"❷激发人的动机的心理过程。有各种形式的激励手段。有效的激励手段必须符合人的心理和行为的客观规律。认知心理学认为，激励是一个复杂过程，要充分考虑人的内在因素，如思想意识、需要、兴趣、价值等。❸将一定能量加到一个物理系统或相互联系和相互作用的某些物理元件上，以使其他物理元件能实现某种特定功能的措施。例如，荧光灯的灯管端间加以高电压后，电极发射的电子能使汞蒸气电离而产生辉光，辉光中的紫外线将辐射到管壁的荧光粉上，使其受到激励而发光。电路、网络或系统的输入信号通常都称为激励。

激昂 ❶振奋昂扬。如：慷慨激昂。傅毅《舞赋》："明诗表指，嘳息激昂。"嘳息，即喟息，感慨、叹息。❷犹激励。奋发振作。《汉书·王章传》："今疾病困厄，不自激卬，乃反涕泣，何鄙也！""卬"同"昂"。

激肽 一类组织激素。如舒缓激肽(九肽)和血管紧张肽(八肽)是由血浆中某些甲种(α)球蛋白，经特殊蛋白水解酶作用而释放出的肽类激素。舒缓激肽具有刺激平滑肌收

缩、血管舒张、血压降低、膜通透性增加，以及引起痛感等作用。在灼伤、炎症、水肿、蛇咬等病理过程中局部组织有过量的释放。血管紧张肽具有刺激毛细血管收缩、增加血压等作用。

激波 亦称"冲波"。飞行器在空气中作跨音速或超音速飞行时，或超音速气流受到阻滞（如遇突起物或高的反压）时形成的极薄空气层。气流通过激波时，受到强压缩，压强、密度、温度和熵跃增，速度（或马赫数）和总压骤减，可用光学方法拍得激波的照片。按激波面和来流方向，分正激波和斜激波；按激波面和物体是否接触，分附体激波和离体激波。尖头物体前常出现附体斜激波（或圆锥激波），钝头物体前则形成离体激波（其中间部分近似正激波）。同一马赫数下，斜激波弱于正激波。炸弹和核弹爆炸时所产生的强压缩波也是一种激波，军事上称"冲击波"。激波在飞行器表面引起的压强变化所形成的阻力称"激波阻力"。

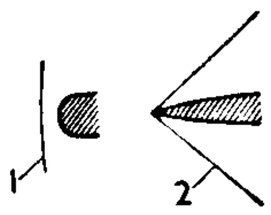

激 波
1. 正激波
2. 斜激波

激诡 ❶矫情立异；造作。《后汉书·范冉传》："冉好违时绝俗，为激诡之行。"❷毁誉过当。《后汉书·班固传论》："若固之序事，不激诡，不抑抗。"李贤注："激，扬也；诡，毁也。"

激经 中医学名词。又称"盛胎"、"胎垢"。指怀孕后月经仍按月少量来潮、但并无腹痛等其他症状的情况。属特异性的生理现象。待胎儿逐渐成长可以自止。

激素 亦称"荷尔蒙"。人和动物的内分泌腺器官直接分泌到血液中去的对身体有特殊效应的物质。消化道器官及胎盘等组织也分泌激素，例如促胰液分泌激素、促胃液分泌激素、绒毛膜促性腺激素等。各种激素的协调作用对维持身体的代谢与功能是必要的。以化学性质论，有些激素是酚类衍生物，如肾上腺素、甲状腺素等；有些是多肽或蛋白质，如垂体激素释放因子、垂体激素、胰岛素、胰高血糖素、降钙素、甲状旁腺激素等；有些是类固醇（甾类）化合物，如雄激素、雌激素、肾上腺皮质激素等。许多激素制剂及人工合成产物在医学上及畜牧业中都有重要用途。

激烈 激昂；高亢激越。李白《拟古十二首》："弦声何激烈，风卷绕飞梁。"今用为剧烈之意。

激情 迅猛暴发、激动而持续时间短暂的情绪状态。如暴怒、恐惧、狂喜、绝望等。通常由个人生活中的重大事件，矛盾愿望的冲突，过度的压抑或兴奋所引起。往往伴随着某些内部器官的激烈活动和明显的、爆发性的外部表现。

激越 声音高亢远扬。班固《西都赋》："櫂女讴，鼓吹震；声激越，菅厉天。"

激赏 极其赞赏。计有功《唐诗纪事》卷四十："上曰：'可贺我以诗。'公权应声曰：'去岁虽无战，今年未得归；皇恩何以报，今日得春衣。'上悦，激赏之。"

激楚 ❶古代歌舞曲名。《汉书·司马相如传上》："鄢郢缤纷，《激楚》《结风》。"颜师古注引郭璞曰："《激楚》，歌曲也。"王先谦补注："《激楚》，歌舞曲名。"❷形容音调的高亢凄清。《楚辞·招魂》："宫庭震惊，发激楚些。"王逸注："激，清声也。言吹竽击鼓，众乐并会，宫庭之内，莫不震动惊骇，复作激楚之清声，以发其音也。"后亦用为愤激悲楚之意。《聊斋志异·细侯》："既闻细侯已嫁，心甚激楚，因以所苦托市媪卖浆者达细侯，细侯大悲。"

激电法 亦称"激发极化法"。一种电法勘探方法。在地面设置一定的电极排列，测量激励电流脉冲（时间域法）停止后地面电压的缓慢衰减或地层阻抗的低频（低于100Hz）变化（频率域法）。

激发态 微观粒子系统（如原子、原子核）当其内部能量高于*基态能量时所处的量子状态。原子所以能处于激发态，是其中电子（通过吸收光子或与其他粒子相互作用等）获得能量的结果。处于激发态的原子是不稳定的，一般将通过发射光子或与其他粒子发生作用而回复到基态。

激动剂 能与细胞上受体特异结合并产生生物效应的活性物质，包括内源性的活性物质（如神经递质、激素、代谢物、抗体等）和外源性的活性物质（如药物与毒物）。有的激动剂与受体的结合高度专一，如烟碱只结合N亚型胆碱能受体；有的对亚型无选择性，例如乙酰胆碱就是N亚型和M亚型胆碱能受体的混合型激动剂。

激动素 即6-糠基氨基嘌呤。从*脱氧核糖核酸分解产物中提出的具有高度生理活性的物质。非天然植物激素。不溶于水，溶于强酸、碱和冰醋酸。具有促进细胞分裂、芽的分化和发育，以及延迟离体叶片和切花衰老的作用。在植物组织培养的培养基中，常需加入适量的激动素，以促进愈伤组织块细胞分裂和芽的形成。已实现人工合成。

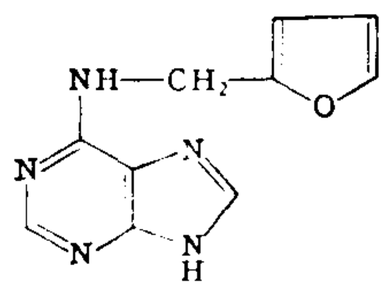

激动素结构式

激光器 亦称"光激射器"、"雷射"。利用*受激辐射原理使光在某些受激发的工作物质中放大或振荡发射的器件。用电、光及其他方法对工作物质进行激励，使其中一部分粒子激发到能量较高的状态中，当这种状态的粒子数大于能量较低状态的粒子数时（称为"粒子数反转"），由于受激辐射作用，该工作物质就能对某一定波长的光辐射产生放大作用，当这种波长的光辐射通过工作物质时，就会射出强度被放大而又与入射光波位相、频率和方向都一致的光辐射，这称为光放大。若把激发的工作物质置于谐振腔内，则光辐射在谐振腔内近轴线方向往复反射传播，多次通过工作物质，使光辐射被放大了很多倍，而形成一束强度很大、方向集中的光束——激光。常用的有*红宝石激光器、*氦-氖激光器、*二氧化碳激光器和*砷化镓激光器等。

激励表 一种描述触发器逻辑功能的表格。是使用触发器设计时序逻辑电路的重要工具，给出了触发器的状态转换条件和状态。

激励器 亦称"听感激励器"、"声音激励器"。一种对声频信号添加谐波（泛音）成分以改善听感的声响设备。

激变论 即"灾变论"。

激素原 多肽类激素的前体。内分泌腺体在产生多肽类激素的过程中，先由信使核糖核酸翻译出最初的蛋白质产物，称为激素原前体。激素原前体经特殊酶的作用将其氨端肽段序列（亦称"信号序列肽"）切除，转变为激素原。激素原并无活性，经特殊蛋白水解酶的加工剪裁后，形成具有生理活性的激素。

激射器 亦称"量子放大器"。利用受激辐射原理使某些工作物质激发而具有放大或发射电磁波性能的器件。在光波频段称为*激光器，在微波频段称为"微波量子放大器"。

激光卫生 指使用激光器时的防护措施。因激光对人体影响除与激光器类型和输出能量有关外，主要取决于发射的波长和人们接触的方式（直射、反射和漫射）。直射激光伤害多见于事故。激光的可见光和近红外波段主要累及眼

视网膜，紫外波段可影响角膜、结膜以及虹膜和晶状体；大强度激光可灼伤皮肤；漫射激光可引起视觉疲劳和神经衰弱症状。此外，使用激光器时会产生或逸出一些有害气体和有毒物质污染环境，在一些高压电器和某种靶物周围还可能产生软 X 射线。防护措施主要是屏蔽激光束，避免眼睛直视；遮蔽工作室内可能的反射面；佩戴能吸收一定波长的安全眼镜；对工作人员进行定期的眼科检查等。

激光化学 光化学的边缘学科。主要研究激光和物质相互作用过程中物质的激发态的产生、结构、性质及其转化和能量传递规律等。激光在化学各个领域的应用主要有：(1) 激光同位素分离，例如硫、碳、铀同位素的分离，其效果远优于其他方法；(2) 激光诱导化学反应，使用各种波长的激光（可见、紫外、红外）可诱发常温、常压下不能进行的反应，例如从二氯乙烷生产氯乙烯，特别是应用红外激光诱发化学反应的作用，是一种低活化能的快速过程，选择性高，远优于经典光化学、闪光光解、电子束等法所诱发的化学反应；(3) 凝聚体的激光化学，可用于诱发液相与固相中的反应。

激光电视 采用激光显示图像或景物的电视系统。彩色激光电视用红、绿、蓝三种颜色来扫描。用电视摄像机的输出信号调制三种颜色的激光束，被调制的激光束经过水平和垂直偏转后投射在屏幕上。图像清晰、自然逼真、色彩绚丽、能显示各种活动景象，但激光电视设备采用全数字化技术，代价昂贵。

激光加工 利用激光光束具有能量高度集中、方向性好、聚焦点微小等特点对工件进行加工的方法。当激光能量准确聚焦后，能使质硬难熔的金属或非金属（如陶瓷）熔化、汽化以达到烧穿或熔合的目的。加工速度快，不需真空条件，操作也较简单。主要用于微孔加工、微型切割、微型焊接等。

激光疗法 利用激光防治疾病的方法。激光具有方向性好、单色性好、亮度高的特征。根据不同的病种，可选用不同强度及波长的激光。一般说，低强度激光用于穴位及病灶照射，用以治疗炎症、皮肤粘膜溃疡和某些肿瘤等；强度激光用作光刀，供外科对病灶及组织的切割、汽化之用。

激光陀螺 一种工作不依靠自转质量的陀螺。它有一个环形（一般为三角形）激光谐振腔，腔内有两束完全相干的激光作反向传播。如腔体相对惯性空间不动，则两光束以相同的谐振频率振荡。当腔体绕垂直于闭合光路平面的轴转动时，由于多普勒效应和旋转方向相同的光束谐振频率降低；另一光束的频率则升高。两光束的频率差与转动角速度成正比。使两光束的小部分能量通过一棱镜产生干涉条纹，当角速度为零时干涉条纹是静止的，反之干涉条纹就移动。两个光电元件及有关逻辑线路产生的脉冲指示转角增量和旋转方向。优点是没有活动件，精度不受加速度载荷和振动的影响，可测量很高的角速度。已在飞机、舰艇、导弹上惯性导航系统中使用。

激光武器 利用激光束直接毁伤目标的定向能武器。可分为使人眼致盲、拦截低空快速飞机和战术导弹的战术激光武器和用于反卫星、反洲际弹道导弹的战略激光武器。由激光器、精密瞄准跟踪系统和光束控制与发射系统组成。优点是能快速、灵活、精确射击目标，不受电磁干扰；缺点是不能全天候作战，体积重量较大等。

激光制(製)粉 用能量密度足够高的连续激光照射原料或反应物，使之分解或合成为超细粉微粒的工艺方法。当预处理成粉体或气体的原料通入特定的反应室中的激光束作用区时，立即升温到反应温度（升温速率达 $10^6 \sim 10^8$℃/秒），完成快速合成，在气流中形成许多生成物的超微粒坯核，这些小坯核在反应区内不断长大，当离开激光束时，超微粒停止生长，整个过程在 0.1～1 毫秒内完成，可制备得 10～100 纳米的超微粒。主要优点是化学纯度高、呈球形、尺寸均匀。

激光玻璃 掺有钕、钐等元素，在一定波长的强光激发下能发出激光的玻璃。用作激光器件的工作物质。优点是均匀性和定向性好，易加工，效率高，并能制成大尺寸及大功率的激光器。

激光测月 “月球激光测距”的简称。测定月球距离的一种方法。用光学望远镜发射激光脉冲到月球并接收其回波，由记录的时间间隔，计算观测站到月球距离。20 世纪 60 年代初开始应用。初期只是接收由月面漫反射的激光回波，后来又在月面安置后向反射器，增加回波强度，提高观测精度。目前，测定精度达 3 厘米。所得资料可供测定世界时、极移、地面点的地心坐标，研究月球轨道和月球内部结构等使用。

激光染料 应用于染料激光器的专用染料。在染料激光器中受激励光源的激发产生可调谐的激光，使用不同的激光染料可产生不同波长的激光，激光范围从紫外区到近红外区，现有激光染料品种达百种以上。主要应用于同位素分离、光化学反应、光谱学和大气污染监测等方面。

激光损伤 激光对人体造成的职业性意外损害。由于激光的热效应和压强效应，使组织蛋白变性、坏死、炭化、酶失效，受照局部液体沸腾、固体气化，瞬间可提高组织细胞内的压强而引起“微型爆炸”，故操作者可出现眼痛、头痛、疲倦、失眠等症状，发生眼结膜、角膜或眼底的烧伤和皮肤的红斑、水疱、炭化等病变。对接触激光的作业人员，就业前应进行激光危害和安全防护教育，并以眼为重点作好健康检查；作业时严格遵守操作规程，使用的安全防目镜须经质量鉴定，严禁裸眼观察激光束；作业后如感不适，应及时就诊。

激光通信 利用激光传输信息的通信方式。包括大气激光通信和光纤通信。大气激光通信便于机动，但易受天候等影响，适用于边防、海岛、跨越江河等近距离通信和空间激光通信；光纤通信频带宽，中继距离长，抗电磁干扰，无电磁辐射，保密性好，适用于远距离、大容量的干线通信。

激光焊接 用激光作为热源来熔化两金属连接处的一种焊接法。

激光超声 由脉冲激光产生的在媒质中传播的脉冲超声。与一般用调制方法产生的频率较低的光声效应相比，具有瞬时功率大，脉冲时间短等特点。瞬时功率大则灵敏度高，脉冲时间短则相应于频率高、时域分辨率强。激光超声的方法很易做成非接触式，对无损检测非常有利，可避免耦合层的影响而且有可能用于高温场合。激光超声对薄膜或薄层材料的检测以及高温检测提供了极有价值的手段。

激光雷达 利用雷达原理发射激光进行遥感的设备。由激光发射机、接收机、信号处理机和显示器等组成。先向被测目标发射激光，然后测量反射或散射的信号到达时间、强弱程度和频率变化等参数，用以确定目标的距离、方位和运动速度，探测大气中肉眼不能直接看到的悬浮微粒群动态以及大气密度不均匀性等。比无线电雷达精度高，分辨能力强，在大气吸收较小时作用距离远；但受气候影响较大，

不易对准目标，用于跟踪和大面积搜索、监视都较困难。因此，尚不能完全代替无线电雷达。主要应用于天文观测、气象探测等。

激励机制 即"动力机制"。

激变变星 一种亮度突然激烈增加的变星。系半接双星系统，故亦称"激变双星"。由一颗白矮星和一颗晚型恒星组成。后者充满洛希瓣，并向前者转移物质。系统亮度的变化与吸积率密切相关。主要次型有*新星、*再发新星、矮新星和类新星变星。

激浊扬清 《尸子·君治》："水有四德……扬清激浊，荡去滓秽，义也。"后为除恶奖善之义。《旧唐书·王珪传》："至如激浊扬清，嫉恶好善，臣于数子，亦有一日之长。"

激活作用 *酶原或酶受某些物质的作用产生或提高活力的现象。例如，肠激酶激活胰蛋白酶原，镁离子激活磷酸酯酶。这类具有激活作用的物质，称为激活剂。

激发极化法 简称"激电法"。电法勘探方法之一。通过观测和研究地下岩石、矿石及其中所含水溶液在外电流场作用下所发生的电化学极化作用和由其产生的附加电场（此现象称"激电效应"）的差异，以探查地下地质情况。根据外电场形式可分直流（亦称时间域）激发极化法和交流（亦称频率域）激发极化法。用于勘查金属和非金属矿产、地下水资源和地热田等。

激光水准(準)仪 利用激光束和接收靶代替人工读数的一种水准仪。将激光器发出的激光导入水准仪望远镜筒内，沿其视准轴方向射出水平激光束，如在水准尺上装一光电接收装置，即可进行水准测量。常用于施工测量。

激光打印机 计算机的一种输出装置。根据要打印的字符、图形，控制机内激光束的通、断，并射至光导鼓表面的相应位置，使鼓表面氧化锌薄膜上的电荷极性发生改变，凡未受激光束照射的面积能吸附碳粉或其他色粉，通过转印将图案转移到纸上，形成输出字符或图像。同点阵打印机相比，具有分辨率高，打印速度快与色彩丰富等特点。

激光光谱学 以激光为光源进行光谱研究的一门学科。除了研究激光发射光谱、吸收光谱和荧光光谱外，还着重发展了饱和吸收、双光子吸收、量子拍和时间分辨荧光等高分辨率光谱。其分辨率比传统光谱学有极大的提高，这些光谱减小甚至消除光谱线的多普勒加宽，以致能用以研究被多普勒加宽所掩蔽的谱线结构，从而解决了传统光谱学所难以解决的许多重要问题，促进了对原子、分子以及凝聚态物质结构的研究。

激光物理学 由于激光器的发明、发展及其在各学科中的应用而逐渐发展起来的物理理论。通常指激光器的基本原理和激光束的基本性质的有关理论。

激光经纬仪 装有激光发射器的一种经纬仪。将激光导入经纬仪望远镜中并能沿视准轴或平行方向射出一条可见的红光。主要用于井巷工程、高层建筑和高烟囱施工中的定位，以及大型构件装配的划线放样等。

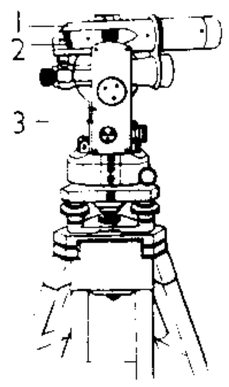

激光经纬仪
1. 激光部分 2. 遮光开关 3. 经纬仪

激光测距仪 光电测距仪的一种。用气体激光器或半导体激光器产生的激光作为载波。由于激光具有亮度高、单色性好、方向性强等特点，激光测距仪的测程较大，精度较高，并可昼夜作业。

激光指向仪 以激光光束作为准线进行指向的一种仪器。由激光器、发射光学系统、安平机构和电源等组成。使用时，将仪器安置在掘进巷道或井筒的一定位置或掘进机上，利用它按规定方向和坡度射出的激光光束来指导井巷或隧道的施工。指向距离远、精度高，能适应机械化快速掘进的要求。

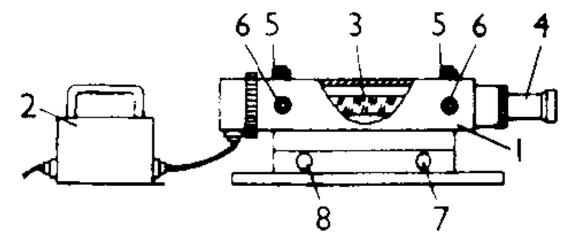

激光指向仪结构示意图
1. 主机 2. 电源 3. 氦-氖激光管 4. 发射望远镜 5. 激光管垂直微调螺旋 6. 激光管水平微调螺旋 7. 仪器垂直微调螺旋 8. 仪器水平微调螺旋

激光热处理 用激光束扫描工件表面进行局部热处理的工艺过程。具有加热和冷却速度快、畸变小和易于自动化等特点。主要方法有：激光相变硬化（激光淬火）、激光白口化（用于灰铸铁）、激光表面涂覆和合金化、激光上釉（激光非晶化）、激光冲击硬化等。

激光铅垂仪 亦称"激光投点仪"。将激光束调至铅垂方向用于竖向准直的一种仪器。主要由激光准直器和安平机构两部分组成。安平机构中装置有高灵敏度的水准管，借以将激光束调至铅垂方向。常用于高层建筑物、构筑物的施工，以及竖井掘进的指向等。

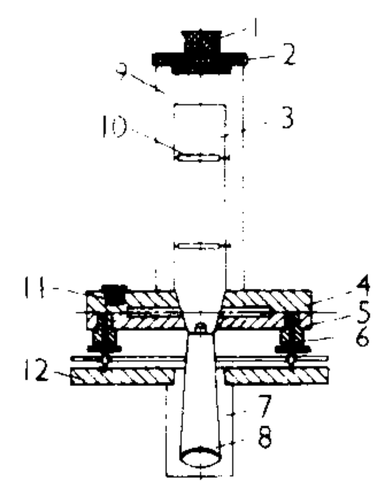

激光铅垂仪结构示意图
1. 插头 2. 插座 3. 激光管 4. 上托盘 5. 托盘 6. 机座螺旋 7. 保护筒 8. 镜筒 9. 保护筒 10. 固定夹 11. 水准气泡 12. 安装板

激光准(準)直仪 利用激光束标定直线的仪器。常见的由激光发射系统和光电检测系统组成。用于敷设管道、大型机械加工、测量导轨直线性、精密定线和变形观测等。

激光光谱分析 一种仪器分析方法。应用激光的优良特性及激光与物质相互作用所产生的独特现象而建立和发展起来的分析方法。包括激光共振电离光谱分析、激光光声光谱分析、激光质谱分析、激光拉曼光谱分析等。可大大提高检测的灵敏度和选择性，使单原子、单分子的检测成为现实，为深入研究物质的结构、状态、价态、微区、剖层及无损检测和遥感遥测提供了有效的研究手段。

激光拉曼光谱 以激光为光源，利用*拉曼散射效应进行光谱研究的方法。通过测定入射光频率与散射光频率之间的差别可知分子振动频率，是研究物质结构、组织成分、物化性质的良好方法，在物理化学、生物学、环保、半导体、石油化工、生物医学及临床医学等领域有广泛应用。

激光制导炸弹 装有激光导引头，能自动导向目标的航空炸弹。其命中精度高，但易受雨、雾、烟幕、灰尘影响。投弹飞机投弹前，由照射飞机或地面激光照射器照射目标。炸弹离机后，激光导引头控制舵面修正偏差，自动跟踪并命中被照射目标。

激光制导炮弹 以激光寻的为制导方式的末段制导炮弹。由地面或机载激光目标指示器跟踪并照射目标，激光制导炮弹飞近目标时，激光寻的头感受到目标反射的激光信息，导引炮弹攻击目标。

激光致盲干扰 发射强激光照射敌方光电设备的传感器，使其暂时或永久迷盲的干扰。

激光装饰玻璃 一种装饰材料。采用特殊工艺在玻璃背面通过激光制作一层光栅反射薄膜，或用激光在其他材料上制成光栅反射薄膜后夹入玻璃。玻璃在阳光、月光、灯光照射下，即形成分光、反射、干涉、衍射等现象，这样被金属反射膜层传出的光会出现艳丽的色彩，因光源入射角或因观者视角的不同，色彩将发生变化，造成奇异的光氛围，装饰效果绚丽华贵。有单层和夹层两大类。用于建筑物内外装饰。

激光立体声唱片 亦称"光盘"、"CD"。利用激光放音机和数字技术来读取所录制的立体声音乐或电视立体声伴音信号的唱片。其基体是塑料圆盘，上面覆一层铝质反光表面。铝膜上涂有塑料保护层。反光表面上有一圈圈的凹坑，代表着所记录的立体声或其他信号。放音时，细束的激光照在唱片的铝膜上，铝膜上的凹坑使反射的激光束受到调制，经光波探测器检出电信号。电信号解码后，由录音机播放出记录在唱片上的立体声。

激光穴位照射法 又称"激光针"、"光针"。利用激光器发出的受激辐射光照射穴位以治病的方法。因激光的发散角小，方向性好，能量密度高，强度大，能穿透皮肤而作用于深部。中剂量激光能产生光、热、机械、电磁等效应，有治疗作用。穴位照射用的激光主要有氦氖激光、二氧化碳激光、钕玻璃激光。

激光多普勒测速仪 测速仪的一种。由光学系统和信号处理系统两部分组成。利用多普勒频移与流速成正比的原理进行测速。由于激光束不破坏流体流动状况，故可测量流动空间中各点流速，特别适用于边界层、火焰以及湍流、两相流等复杂流场中流速等流动参数的测定。可对高温、高压、强腐蚀性流体进行实时和连续的测量。

激进政治经济学派 又称"新左派"。20 世纪 60 年代后期首先在美国发展起来的政治经济学流派。在西欧也有影响。因对资本主义制度进行激进的批判而得名。起初，成员主要是美国各大学的学生和年轻教师。1969 年成立激进政治经济学联盟。联盟成员具有各种各样的理论观点和政策主张，并没有形成统一的完整的理论体系。其共同点是：一般采用马克思主义的一些观点来批判资产阶级经济理论及资本主义制度；认为贫穷、种族主义、工人的异化、帝国主义对外侵略扩张都是资本主义发展的必然结果，这些问题只有根本改造资本主义制度才能解决；有向往社会主义的倾向，认为人类社会制度的转化和改变是不可避免的，但他们没有能确切地运用历史唯物主义原理来考察问题。

13 **潋** "淦"的繁体字。

澹 "淦"的繁体字。

澹 ㊀(dàn 淡) ❶波浪起伏或流水纡回貌。见"澹淡"。❷安静。《老子》："澹兮其若海。"引申为不经意；不热心。如：澹然置之。《新唐书·韦述传》："述典掌图书，馀四十年，任史官二十年，澹荣利，为人纯厚长者，当世宗之。"❸味道、颜色等清淡，不浓烈。《吕氏春秋·本味》："澹而不薄。"引申指诗文格调清淡。《文心雕龙·时序》："澹思浓采，时洒文囿。"

㊁(shàn 善) 通"赡"。供给；供应。《荀子·王制》："物不能澹则必争。"

㊂(tán 谈) 见"澹台"。

澹台(臺)(tán—) 复姓。春秋时鲁有澹台灭明。

澹林 参见"林胡"。

澹泊 亦作"淡泊"。恬淡。曹植《蝉赋》："实澹泊而寡欲兮，独怡乐而长吟。"

澹荡 ❶犹言散淡，悠闲自在。李白《古风》："吾亦澹荡人，拂衣可同调。"❷舒缓恬静。多用来形容春天的景色。杨炯《青苔赋》："春澹荡兮景物华。"参见"骀荡❷"。

澹淡 ❶水波貌。《文选·宋玉〈高唐赋〉》："徙靡澹淡，随波暗蔼。"李善注："澹淡，水波小文也。"❷漂动貌。《文选·司马相如〈上林赋〉》："群浮乎其上，汎淫泛滥，随风澹淡。"李善注引郭璞曰："皆鸟任风波自纵漂貌也。"

澹漠 身心恬静、淡泊。《庄子·缮性》："古之人在混芒之中，与一世而得澹漠焉。"亦用为冷淡、不热心的意思。如：对人澹漠。

澹澉 亦作"淡澉"。洗涤。《文选·枚乘〈七发〉》："澹澉手足。"李善注："澹澉，犹洗涤也。"韩愈《纳凉联句》："淡澉甘瓜濯。"

澹澹 ❶亦作"淡淡"。水波荡漾貌。曹操《步出东门行》："水何澹澹，山岛竦峙。"❷"澹"通"憺"。静止貌。《楚辞·九叹·愍命》："心溶溶其不可量兮，情澹澹其若渊。"王逸注："澹澹，不动貌也。"❸广漠貌。杜牧《登乐游原》诗："长空澹澹孤鸟没，万古销沉向此中。"

澹生堂 明浙江山阴(今绍兴)祁承㸁(rǎn)藏书室名。承㸁字尔光，自号旷翁，万历进士，官至江西布政使司右参政。喜藏书，除收购外，并亲自抄写，积书数万卷。著有《澹生堂藏书目》、《澹生堂藏书约》及《澹生堂集》。

澹台灭明(前 512—?) 春秋末鲁国武城(今山东费县)人。澹台氏，字子羽。孔子学生。貌丑，但品行端正，"行不由径，非公事不见卿大夫"(《史记·仲尼弟子列传》)。孔子发现了他的优点后说："以貌取人，失之子羽。"

澥 (xiè 械) 伸入陆地的海湾。见"渤澥"。

湒 "湒"的繁体字。

凛 同"凛"。

澶 ㊀(chán 馋) ❶古大泽名。见"澶渊"。❷水流平静。见"澶湒"。

㊁(dàn 但) 见"澶漫"。

澶州 州名。唐武德四年(公元 621 年)分黎、魏等州置，因澶渊得名。贞观初废，大历中复置。治顿丘(今河南清丰西)，辖境相当今河南清丰及濮阳东北、范县西北各一部分地。五代晋移治濮阳(今县南，宋熙宁间移今县)。宋崇宁五年(1106 年)升为开德府。金复为澶州，皇统四年(1144 年)改名开州。州城濒黄河，为南北交通咽喉，五代、北宋时造舟为梁，跨河上。北宋景德初宋辽会盟于此，因澶州亦名澶渊郡，史称"澶渊之盟"。

澶渊 ❶古湖泊名。也叫繁渊。故址在今河南濮阳西。春秋卫地，《春秋》襄公二十年(公元前 553 年)：晋齐等诸侯"盟于澶渊"，即此。景德二年(1005 年)，宋、辽订"澶渊之盟"于此。❷古邑聚名。约当在今安徽萧县、砀山间。春秋宋地，《春秋》襄公三十年(公元前 543 年)：晋齐等诸侯以宋灾"会于澶渊"，即此。

澶湒 水安流貌。左思《吴都赋》："澶湒漠而无涯。"

澶漫 (dàn—) ❶犹纵逸。《庄子·马蹄》："澶漫为乐，摘僻为礼，而天下始分矣。"❷宽阔貌。《文选·张衡〈西京

赋》:"于后则高陵平原,据渭踞泾,澶漫靡迤,作镇于近。"刘良注:"澶漫靡迤,宽长貌。"司马相如《子虚赋》作"壇曼",李善注引司马彪曰:"平博也。"

澶渊之盟 北宋与辽(契丹)所订和约。宋真宗景德元年(1004年),辽萧太后与圣宗亲率大军南下,深入宋境。宋王钦若、陈尧叟密请迁都南逃,宰相寇準力排众议,促真宗亲征,真宗遂至澶州(今河南濮阳)督战。宋军坚守辽军背后城镇,又在澶州城下打了胜仗,射死辽大将萧挞凛(凛一作览)。辽恐腹背受敌,提出和议。真宗素主议和,已先通过降辽旧将王继忠与对方暗通关节,继遣曹利用赴辽营谈判,终于在十二月(1005年1月)与辽订立和约,由宋每年输辽银十万两、绢二十万匹。因澶州亦名澶渊郡,故史称"澶渊之盟"。

13 **濂** (lián 帘) 见"濂溪"。

濂学 以北宋周敦颐为首的学派。因周原居道州营道(今湖南道县)濂溪,故名。

濂溪 ❶源出今湖南道县西都庞岭,东北流入潇水。宋理学家周敦颐世居溪上,人称为"濂溪先生",并称其学派为"濂溪学派"。❷源出今江西庐山莲花峰下,西北流合龙开河入长江。周敦颐晚年居此,因以故乡濂溪为水名。

濂洛关闽 宋代理学的四个主要学派。"濂"指原居道州营道濂溪的周敦颐;"洛"指洛阳二程(颢、颐);"关"指讲学于关中的张载;"闽"指讲学于福建的朱熹。

漪 (yī 异) 见"溶漪"。

澺 (yì 异) 水名。见"澺水"。

澺水 古水名。即今河南上蔡以下的*洪河。上游本与西平洪河不相通流;自明嘉靖末沈水改道东出澺水,以沈水在西平境内本有洪河之称,此后遂统称沈澺全流为洪河。

澭 (yōng) 水名。见"澭水"。

澭水 即"灉水"。《吕氏春秋·察今》:"荆人欲袭宋,使人先表澭水。"

澈 (kū 窟) ❶水深貌。见《玉篇·水部》。❷通"掘"。水出貌。

澷 同"浸"。

澱 "淀㊀"的繁体字。

澼 (pì) 漂洗声。见"洴澼絖"。

澦 "瀕"的繁体字。

澬 (nì) 见"潗澬"。

14 **澄** (jìng) 无垢秽。见《说文·水部》。段玉裁注:"此今之净字也。古澄今净,是之谓古今字。"

鴻 "鸿"的繁体字。

濤 "涛"的繁体字。

濛 (qí 麒) 水名。在今河南济源。见《水经注·河水四》。

濊 (miè) 见"濊泧"。

濊泧 水貌。见《集韵·十六屑》。

濫 "滥"的繁体字。

濿 (lì 厉) 同"厉(厲)❻"。本谓涉深水,引申为渡水的通称。《楚辞·九叹·离世》:"棹舟杭以横濿兮。"王逸注:"濿,渡也,由膝以上为濿。"

瀰 "弥"的繁体字。

濡 ㊀(rú 如) ❶沾湿。如:濡笔。《诗·邶风·匏有苦叶》:"济盈不濡轨。"引申为沾染。如:耳濡目染。❷延迟;等待。见"濡滞"。❸柔顺。见"濡忍"。❹光泽。《诗·小雅·皇皇者华》:"我马维驹,六辔如濡。"郑玄笺:"如濡,言鲜泽也。"❺小便。《史记·扁鹊仓公列传》:"病方今客肾濡,此所谓'肾痹'也。"❻水名。见"濡水(1)(2)"。

㊁(nuán) 水名。见"濡水(3)"。

濡水 古水名。(1)《汉书·地理志》中山国曲逆县的濡水,即今源出河北顺平西北的祁河及其下游的方顺河、石桥河。以河道多回环曲折,一名曲逆水,曲逆县因而得名。濡水东流与博水(今金线河)、滱水(今唐河)、易水相会后,仍得通称为濡水,齐景公十三年(公元前535年)齐、燕盟于濡上,所指即今河北任丘市西北一带。(2)《汉书·地理志》涿郡故安县的濡水,即今源出河北易县西北东会南易水注入拒马河的北易水。(3)(nuán—)即今河北东北部的滦河。《集韵》作渜,奴官切。唐以后始写作滦,读作卢丸切。北魏神麚二年(公元429年)太武帝破走柔然,收降高车诸部数十万落,徙置于阴山以东至濡源一带。

濡忍 柔忍;含忍。《史记·刺客列传》:"乡(向)使政(聂政)诚知其姊无濡忍之志,不重暴骸之难,必绝险千里以列其名,姊弟俱僇于韩市者,亦未必敢以身许严仲子也。"司马贞索隐:"濡,润也。人性湿润,则能含忍,故云濡忍;若勇躁,则必轻死也。"

濡须 ❶古水名。源出今安徽巢湖市西巢湖,经无为东南流入长江,即今运漕河前身。当江淮间交通要道,魏晋南北朝时常为兵争要地。❷堡坞名。东汉建安十七年(公元212年)孙权筑以拒曹操。据濡须水口,故名;一作濡须城。因形似偃月,又名偃月坞或偃月城。

濡脉 亦称"软脉"。脉象之一。指脉搏软弱带浮,按之无力。常见于脾胃湿困或气血不足等证。

濡染 ❶沾染。参见"目擩耳染"。❷浸湿。李商隐《韩碑》诗:"公退斋戒坐小阁,濡染大笔何淋漓!"

濡滞 迟延;稽迟。《孟子·公孙丑下》:"三宿而后出昼,是何濡滞也!"赵岐注:"濡滞,淹久也。"

濡需 偷懒;苟且偷安。《庄子·徐无鬼》:"有濡需者。"又:"濡需者,豕虱是也。"陆德明释文:"濡需,谓偷安须臾之顷。"按《方言》第十二:"儒输,愚也。"郭璞注:"儒输,犹懦撰也。"儒输与濡需,为一音之转,懦撰,即懦弱。又《荀子·修身》:"劳苦之事,则偷儒转脱。"杨倞注:"或曰,偷当为输。"输儒为儒输的倒文。参见"偷儒"。

濬 "浚㊀"的异体字。

澍 "浻"的繁体字。

14 **濵** (xuè) 见“濵瀑”。

濵瀑 (—bào) 水沸涌。《文选·马融〈长笛赋〉》:“濵瀑喷沫。”李善注:“濵瀑,沸涌貌。”王维《白鼋涡》诗:“南山之瀑水兮,激石濵瀑似雷惊。”

濕 “湿”的繁体字。

濡 (wǔ) 水名。见“濡水”。

濡水 即“沃水”。

濮 (pú 蹼) ❶水名。见“濮水”。❷地名。见“濮州”、“濮县”。❸古族名。亦称“卜”、“百濮”。殷周时分布在“江汉之南”。曾参与周武王“伐纣”的会盟。周匡王二年(公元前611年),与麇人伐楚。周景王二十二年(前523年),“楚子为舟师以伐濮”。濮人当时处于分散的部落状态,无统一君长,又有百濮之称。以后在西南地区也有濮人的记载。❹姓。明代有濮英。

濮水 古水名。(1)流经春秋卫地,即所谓“桑间濮上”之濮。一称濮渠水。上下游各有二支:上游一支首受济水于今河南封丘西,东北流;一支首受河(黄河)于今原阳北,东流经延津南;二支合流于长垣西。东流经县北至滑县东南,此下又分为二:一支经山东东明北,东北至鄄城南注入瓠子河;一支经东明南,又东经菏泽市北注入巨野泽。历代上下游各支时或此通彼塞,时或此塞彼通,故《汉书·地理志》、《左传》杜预注、《水经注》、《元和志》等书所载经流不尽相同。后因济水涸竭,黄河改道,故道渐堙。明清之际余流犹残存于长垣、东明一带,俗称普河。(2)《春秋》隐公四年(公元前719年):“卫人杀州吁于濮”;杜预注:“陈地水名。”《水经·渠水注》:“沙水东注,即濮水也,俗谓之欠水也。”即今安徽芡河上游。

濮议 宋英宗为濮安懿王允让之子,仁宗立为皇子。即位后,于治平二年(1065年)命朝臣讨论崇奉濮王的典礼。欧阳修、韩琦等执政大臣主张称“皇考”(父死称考);王珪、吕诲、司马光等主张称“皇伯”。后以称考定议,吕诲、吕大防、范纯仁等都因此被黜。

濮阳 ❶郡、国名。西晋咸宁三年(公元277年)改东郡置国。治濮阳(今县西南)。辖今河南滑县、濮阳、范县,山东郓城、鄄城等县地。西晋末改为郡。北魏移治鄄城(今鄄城北)。隋初废。唐天宝、至德时又曾改濮州为濮阳郡。❷市名。在河南省东北部。京广铁路自汤阴有支线通此。辖市区和濮阳、南乐、范县、台前、清丰五县。春秋称帝丘,战国称濮阳,为卫国都城。1983年设市。以在濮水之阳得名。人口339万(市辖区44万,1996年)。为新兴石油工业城市,中原油田勘探局及开发研究院设此。还有化学、机械、化纤、化肥、建材等工业。❸县名。在河南省濮阳市郊,南临黄河,邻接山东省。县人民政府驻城关镇。秦置濮阳县。金、元入开州,1913年改开县,1914年仍改濮阳县。1983年曾撤销并入濮阳市。1987年复置县。农产有小麦、棉花、大豆、花生等。矿产有石油、天然气。工业有采矿、化肥、纺织、机械等。古迹有戚城、宋真宗回銮碑、明中心阁等。

濮州 州名。隋开皇十六年(公元596年)置。治鄄城(今山东鄄城北旧城)。大业初废。唐武德四年(621年)复置。辖今山东鄄城及河南濮阳南部等地。其后辖境屡有伸缩。清不辖县。1913年改为县。

濮县 旧县名。在河南省东北部。原属山东省。1913年由濮州改置。1956年撤销,并入范县。1964年范县划归河南省。

濞 ㊀(pì) 大水暴发的声音。左思《吴都赋》:“濞焉洶洶。”参见“滂濞❶”。

㊁(bì 必) 见“漾濞彝族自治县”。

濦 ㊀(yīn 因) 同“瀗”。见“瀗水”。

㊁(xī 吸) 同“淫”。疑即“淫”的误字。见“汩淫”。

濈 (fēng) 水声。见《集韵·一东》。

濋 〔濋〕(xiǎn) 水。见《集韵·二十八獮》。

濠 (háo) ❶护城河。刘禹锡《浙西李大夫》诗:“江为四面濠。”❷水名。即濠水:(1)在今安徽凤阳东北二十里,一名东濠水。有三源合流,北流至临淮关入淮。隋唐濠州以此水得名。(2)在凤阳南利山,一名西濠水。西北流经怀远南塗山之麓,北入淮。

濠上 濠水桥梁之上。《庄子·秋水》:“庄子与惠子游于濠梁之上。庄子曰:‘儵鱼出游从容,是鱼之乐也。’惠子曰:‘子非鱼,安知鱼之乐?’庄子曰:‘子非我,安知我之不知鱼之乐?’”后多用来比喻别有会心、自得其乐的境地。周煇《清波杂志》卷中:“公(徐俯)视山谷为外家,晚年欲自立名世。客有贽见,甚称渊源所自。公读之不乐,答以小启曰:‘涪翁(黄庭坚)之妙天下,君其问诸水滨;斯道之大域中,我独知之濠上。’”

濠州 州名。隋开皇二年(公元582年)改西楚州置,因濠水为名。治钟离(今凤阳东北)。唐辖境相当今安徽蚌埠、定远、凤阳、明光等市县地。明初改为临濠府。元末郭子兴、朱元璋起义于此。

濠梁 同“濠上”。《梁书·王规传》:“文辩纵横,才学优赡,跌宕之情弥远,濠梁之气特多。”

濠镜 即“壕镜”。

濄 “汿”的繁体字。

濟 “济”的繁体字。

濊 ㊀“漾㊀”的古字。

㊁(yǎng 养) 见“沆濊”。

濊濊 动荡不定貌。阮籍《清思赋》:“心濊濊而无所终薄兮,思悠悠而未半。”

濙 “荧”的繁体字。

濚 “涞”的繁体字。

濱 “滨”的繁体字。

濘 “泞”的繁体字。

濜 “浸”的繁体字。

濶 “闊(阔)”的异体字。

濾 (suǐ) 溲淘使滑。《礼记·内则》:“濡濾以滑之。”郑玄注:“秦人溲曰濡,齐人滑曰濾也。”参见“濡”。

14 **澀** “涩”的繁体字。

濯 ㊀(zhuó 浊) ❶洗涤。《孟子·离娄上》:“清斯濯缨,浊斯濯足矣。”❷大。《诗·大雅·常武》:“绵绵翼翼,不测不克,濯征徐国。”毛传:“濯,大也。”郑玄笺:“大征徐国,言必胜也。”❸不洁净的水。《礼记·丧大记》:“濡濯弃于坎。”孔颖达疏:“皇氏云:‘濯谓不净之汁也。’”

㊁(zhào 兆) 通“櫂(棹)”。船桨。引申指划船。《汉书·佞幸传》:“〔邓通〕以濯船为黄头郎。”

濯缨 濯,洗涤;缨,系冠的丝带。《楚辞·渔父》:“渔父莞尔而笑,鼓枻而去,歌曰:‘沧浪之水清兮,可以濯吾缨;沧浪之水浊兮,可以濯吾足。’”王逸注:“渔父避世隐身,钓鱼江滨,欣然自乐。”后用“濯缨”表示避世清高之意。白居易《题喷玉泉》诗:“何时此岩下,来作濯缨翁。”

濯濯 ❶光秃貌。《孟子·告子上》:“人见其濯濯也,以为未尝有材焉,此岂山之性也哉!”赵岐注:“濯濯,无草木之貌。”参见“童山”。❷光泽;清朗。《诗·商颂·殷武》:“赫赫厥声,濯濯厥灵。”孔颖达疏:“濯濯乎光明者,其见尊敬如神灵也。”《晋书·王恭传》:“恭美姿仪,人多爱悦,或目之云:‘濯濯如春月柳。’”❸肥泽貌。《孟子·梁惠王上》:“诗云:‘……麀鹿濯濯,白鸟鹤鹤。’”赵岐注:“兽肥饱则濯濯,鸟肥饱则鹤鹤而泽好。”按《诗·大雅·灵台》毛传“濯濯,娱游也”,与赵注异。

濰 “潍”的繁体字。

15 **瀩** “瀩”的繁体字。

瀆 “渎”的繁体字。

瀔 (gǔ 谷) 亦作“穀”。水名,即瀔水,在河南省境。颜延之《北使洛》诗:“伊、瀔绝津济。”

潭 (yǐn) 见“潭潾”。

潭潾 水动。见《集韵·四十七寝》。

潢 (hèng,又读 héng) ❶小津。见《说文·水部》。段玉裁注:“谓渡之小者也,非地大人众之所。”❷以船渡。见《说文·水部》。段玉裁注:“《方言》曰:‘方舟谓之潢。’郭云:‘扬州人呼渡津舫为杭,荆州人呼潢音横。’《广雅》:‘潢,筏也。’”

瀀 (yōu) 水多;润泽。《诗·小雅·信南山》:“既优(優)既渥。”按《说文·水部》引作“既瀀既渥”。

瀦 同“潴”。

瀘 “滤”的繁体字。

瀑 ㊀(pù) 瀑布。宋濂《送陈彦正教授》诗:“石门碧作山,怒泻千丈瀑。”

㊁(bào 暴) ❶急雨。见《说文·水部》。❷溅起的水。郭璞《江赋》:“挥弄洒珠,拊拂瀑沫。”

瀑布 从河床纵剖面陡坡或悬崖处倾泻下来的水流。主要成因是水流对河底硬软岩层的差别侵蚀。在两者出露处,硬岩层突露于易受侵蚀的软岩层之上成为陡崖,水流在此陡落成瀑布。邻近几个瀑布联合起来形成瀑布带。其他如山崩、断层、熔岩阻塞及冰川的差别侵蚀和堆积等均能造成瀑布。

濺 “溅”的繁体字。

瀉 “泻”的繁体字。

瀨 (lěi 垒) 见“瀨瀨”。

瀨 (xiào 效) 见“瀨渺”。

瀨渺 水流长远貌。邵长蘅《雪后登滕王阁放歌》:“长江瀨渺迷孤篷,渔舟藏浦高桅泊。”

瀀 “泺”的繁体字。

瀖 (guó 国) 水受阻分道流去。见《说文·水部》。魏源《天台纪游》诗:“三折五折水,一佩一环瀖。”

瀖瀖 水流声。韩愈《蓝田县丞厅壁记》:“水瀖瀖循除鸣。”

瀠 〔瀠〕(xī,又读 qī) 见“瀠鹕”。

瀠鹕 亦作“瀠鷖”。水鸟名。或以此鸟形大于鸳鸯而色多紫,故亦称“紫鸳鸯”。温庭筠《黄昙子歌》:“红潋荡融融,莺翁瀠鹕暖。”

瀌 (jiāo) 见“瀌瀉”。

瀌瀉 水深广貌。《文选·木华〈海赋〉》:“瀌瀉浩汗。”李善注:“瀌瀉,广深之貌。”

瀏 “浏”的繁体字。

瀍 (chán 缠) 水名。见“瀍水”。

瀍水 源出河南洛阳市西北,东南流经洛阳旧县城东入洛水。《尚书·洛诰》述周公营洛邑,卜瀍水西,又卜瀍水东,即此。东汉初年凿*阳渠,瀍水改入阳渠,后阳渠堙毁,复从故道入洛水。

瀌 (biāo 标) 见“瀌瀌”。

瀌瀌 雨雪盛貌。《诗·小雅·角弓》:“雨雪瀌瀌,见晛曰消。”《汉书·刘向传》引作“麃麃”。

瀅 “滢”的繁体字。

瀉 “泻”的繁体字。

瀋 “沈㊁”的繁体字。

瀾 “澤”的繁体字。

16 **瀫** (hú 胡) 水名。即衢江。在浙江省境。

瀧 (hōng 薨) 见“瀧瀫”。

瀧瀫 水势相激汹涌貌。郭璞《江赋》:“滬瀑瀧瀫。”

瀚 (hàn 旱) 见“瀚瀚”、“浩瀚”。

瀚海 亦作“翰海”。❶见“翰海”。❷唐羁縻都督府名。贞观二十年(公元646年),以铁勒回纥部置。故地在今蒙古国布尔干省一带。和唐的联系约维持到8世纪中期。❸

2790 氵部 ⑭ 瀀濯濰 ⑮ 瀩瀆瀔潭潢瀀瀦瀘瀑濺瀌瀌瀨瀨瀖瀖瀌瀌瀖瀖瀌瀌瀖瀖瀌瀌

泛指沙漠。陶翰《出萧关怀古》诗:"孤城当瀚海,落日照祁连。"

瀚瀚 广大貌。《淮南子·俶真训》:"储与扈冶,浩浩瀚瀚。"参见"浩瀚"。

瀚海盆地 中国内蒙古自治区北部及蒙古国南部的广大荒漠、草原地区。因广漠无垠,浩瀚如海,故名。平均海拔1 000米。中部地势稍低,海拔900米左右,形成广大盆地,蒙古语称为"塔拉"。自西至东有居延塔拉、以林塔拉及呼伦塔拉等。

瀚海都护府 唐都护府名。龙朔三年(公元663年)移燕然都护府于回纥本部(今杭爱山东端),改名瀚海都护府。统碛北铁勒、突厥诸部府、州。辖今蒙古国及俄罗斯西伯利亚叶尼塞河上游和贝加尔湖周围地区。总章二年(669年)改名安北都护府。

16 **潇** "潇"的繁体字。

瀨 "瀨"的繁体字。

瀜 (róng 融) 见"泶瀜"。

瀝 "沥"的繁体字。

瀖 (huò) ❶见"瀖浡"。❷见"瀖濩"。

瀖浡 众波声。木华《海赋》:"瀖浡濩渭,荡云沃日。"

瀖濩 采色闪耀。《文选·王延寿〈鲁灵光殿赋〉》:"瀖濩燐乱,炜炜煌煌。"李善注:"采色众多,眩曜不定也。"

瀕 "瀕"的繁体字。

瀣 (xiè 械) 见"沆瀣"。

瀘 "泸"的繁体字。

瀆 〔瀆〕(zàn) 洒污水。《说文·水部》:"瀆,污洒也。"段玉裁注:"谓用污水挥洒也。"按《新方言·释言》:"或直谓污曰瀆,俗字作臢,重言曰腌臢,犹坱党也。"

瀅 同"泉(泉)"。

瀤 (huái) 北方水。见《说文·水部》。

瀕 "滦"的繁体字。

瀧 "泷"的繁体字。

瀛 (yíng 营) ❶见"瀛洲"、"瀛海"。❷池泽中。《楚辞·招魂》:"倚沼畦瀛兮遥望博。"王逸注:"瀛,池中也,楚人名池泽中曰瀛。"

瀛州 州名。北魏太和十一年(公元487年)分定、翼两州置。以瀛海为名。治赵都军城(隋置河间县,即今市)。辖境相当今河北保定市、博野以东,肃宁、泊头市、沧州市、盐山以北,大清河以南地区。北宋大观二年(1108年)升为河间府。唐境内筑有长丰等渠,通漕溉田。五代时为石敬瑭割让契丹的十六州之一,后为周世宗所恢复。

瀛洲 ❶传说中的仙山。《史记·秦始皇本纪》:"海中有三神山,名曰蓬莱、方丈、瀛洲,仙人居之。"李白《梦游天姥吟留别》:"海客谈瀛洲,烟涛微茫信难求。"❷唐李世民为网罗人才,作文学馆,以杜如晦、房玄龄等十八人为学士,号十八学士。在选中者,为天下所慕向,谓之"登瀛洲"。见《新唐书·褚亮传》。❸借指日本。章炳麟《狱中赠邹容》诗:"邹容吾小弟,被发下瀛洲。"

瀛海 大海。《论衡·谈天》:"九州之外,更有瀛海。"

瀛眷 瀛,瀛洲,传说中仙人之所居。瀛眷,犹言仙眷,旧时用为对人眷属的敬称。

瀛寰 瀛即瀛海,寰即寰宇。对地球水陆的总称。亦作"寰瀛"。

瀛州古调(调 diào) 琵琶曲集。江苏海门沈其昌(字肇州,1858—1930)辑。初刊于1916年。1936年由其弟子徐卓(字立孙)增订重印。三卷。上卷《通论》,辑录沈口授诸法,分述音调、板眼、琵琶音位、安弦、弹奏姿势、左右手指法、加花法等;中卷《音乐初津》选录民间流行乐曲五首,作为入门练习之用;下卷《瀛州古调》收慢板二十二曲、快板十七曲、文板五曲,以及大曲《十面埋伏》。各曲谱旁增添节奏线,注明板眼和指法。

瀛环志略 书名。清徐继畬编著。十卷。1848年(道光二十八年)初刊。以战国时驺衍所论中国之外更有大九洲,有大瀛海环之,故名。1844年作者从美国传教士雅裨理(David Abeel)处看到西洋地图集,并与之多次接触,编成《瀛环考略》二卷。继而撮录中外有关著作,对各国史地沿革、风土人情及社会变迁广为论述,编成此书。与魏源的*《海国图志》同为中国较早论述世界地理和历史的重要著作。

瀛奎律髓 总集名。元方回编选。四十九卷。所选皆系唐宋律诗,序谓取"十八学士登瀛洲、五星奎聚"之义,故名。分四十九类编排,有评语,圈点。以杜甫为一祖,黄庭坚、陈师道、陈与义为三宗。是一部体现*江西派诗论的选本。有清康熙间吴之振刊本及乾隆间纪昀评点卢氏广州刻本等。今有校点汇评本。

瀛涯胜览 书名。明马欢撰(一说与郭崇礼合撰)。永乐、宣德间,太监郑和等通使西洋,欢以通译随行,遍历诸国,归志其事,撰成此书。前有永乐十四年(1416年)自序,其后曾加修订。所记共二十国,附有纪行诗。大多为亲身经历,叙事详赅,为研究十五世纪亚非地理和中西交通的重要资料。近人冯承钧曾根据现存版本,予以校注。

瀯 "瀯"的繁体字。

瀠 "漾"的繁体字。

瀗 (xiàn 献) 古水名。见《集韵·二十五愿》。

瀱 "瀱"的繁体字。

17 **灌** (guàn) ❶输水浇土;灌溉。《庄子·逍遥游》:"时雨降矣,而犹浸灌。"❷注入。如:灌肠;灌满一瓶水。《庄子·秋水》:"百川灌河。"❸饮酒。《礼记·投壶》:"当饮者皆跪,奉觞,曰:'赐灌。'"郑玄注:"灌犹饮也。"❹斟酒浇地降神,古代祭礼的一种仪式。《礼记·郊特牲》:"灌用郁鬯。"郑玄注:"灌谓以圭瓒酌鬯始献神也。"❺丛生的树木。《诗·大雅·皇矣》:"修之平之,其灌其栵。"❻炼铸。张协《七命》:"乃炼乃烁,万辟千灌。"❼姓。

灌夫(?—前131) 西汉颍阴(今河南许昌)人,字仲孺。

本姓张，以其父得幸于*灌婴，因从其姓。*吴楚七国之乱时，与父俱从军，以功任中郎将。建元元年(公元前140年)，任太仆。次年徙为燕相，因事坐法免。喜任侠，家财钱数千万，食客日数十百人，横行颍川。后因与*窦婴交好，使酒骂坐，得罪丞相田蚡。田蚡案其在颍川事，因被族诛。

灌云(雲) 县名。在江苏省连云港市南部，东临黄海。南倚新沂河，北有云台山，运盐河流贯境内。县人民政府驻伊山镇。1913年由东海县析置。因藉云台、灌河而得名。盛产小麦、大豆、玉米、稻等。沿海产盐。工业有机械、建材、电子、化肥等。古迹有龙苴古城遗址、大伊山墓葬遗址、六神台摩崖造像。

灌木 无明显主干的木本植物。植株一般较矮小，近地面处枝干丛生。例如紫荆、木槿、迎春、海桐等。

灌区 一个灌溉工程系统所控制的土地范围。按灌溉水源，分利用地面水(河湖、水库)的渠灌区、利用地下水的井灌区和井渠结合灌区；按取水方式，分自流灌区和提水灌区；按灌区面积的大小，可划分为大型灌区、中型灌区和小型灌区。

灌阳 县名。在广西壮族自治区东北部、湘江上游支流灌江流域，邻接湖南省。县人民政府驻灌阳镇。三国吴置观阳县，隋改灌阳县。以灌江得名。都庞岭分布东部边境。农、林产有稻、甘薯、苎麻、茶叶、花生、油茶、油桐、松、杉、竹及枣、梨、柑、橙等，有"水果之乡"之称。并产多种药材。矿产以萤石著名。工业有采矿、化学、陶瓷、酿酒等。名胜古迹有赤壁山、"孝义可风"石牌坊。

灌县 旧县名。在四川省成都市郊。明由灌州改置。1988年改设都江堰市。

灌肠 用橡皮管插入直肠内灌注液体，以帮助病人排出粪便的操作方法。常用的灌洗液有生理盐水和冲淡的肥皂水。成人每次使用量为500～1 000毫升。主要用于便秘的病人或手术前清洁肠道；亦可根据病情需要灌入药物，作为一种治疗方法。

灌顶 ❶佛教密宗的仪式。原为古印度帝王即位及立太子的仪式。佛教加以采用，凡入门或承继*阿阇梨位者，须先经师父以水灌洒头顶，故名。❷灌顶(561—632)。隋唐时僧人，天台宗五祖。字法云，本姓吴，原籍常州义兴(今江苏宜兴)，后迁临海章安(今属浙江台州)，故称章安大师。七岁出家，二十岁受具足戒。南朝陈至德元年(公元583年)到天台，师事智顗，受天台教观。智顗所讲《妙法莲华经玄义》、《妙法莲华经文句》、《摩诃止观》等，皆由其记录成书。著有《涅槃玄义》、《涅槃经疏》等。

灌河 在江苏省北部。西接南、北六塘河，东北流经灌南、响水等县，到灌云县东燕尾港入黄海。长60公里，流域面积6 200平方公里。

灌南 县名。在江苏省连云港市南部、灌河流域。县人民政府驻新安镇。1957年由灌云、涟水两县析置。以在灌河之南得名。农产以小麦、玉米、大豆、甘薯、稻为主，并产棉花、泡桐。工业有机械、化学、纺织、酿酒等。特产"汤沟大曲"酒。

灌莽 草木丛生之地。《文选·鲍照〈芜城赋〉》："灌莽杳而无际。"吕向注："水草杂生曰灌莽也。"

灌浆 ❶把未凝固的防渗材料的浆液加压注入建筑物或其基础部分缝隙中的措施。浆液可含有水泥、沥青、粘土或硅酸钠等化学物。按所用压力大小，分为高压灌浆与低压灌浆。按用途不同，分为固结灌浆与帷幕灌浆，前者以加固为目的；后者以防渗为目的。地下洞室顶部衬砌与围岩间难以由混凝土浇注紧密的空隙也常用灌浆填堵，称回填灌浆。❷禾谷类作物开花受精后，茎、叶内的营养物质向正在发育的种子输送并在种子内积存的过程。乳熟期前后最盛，至完熟期才接近停止。

灌婴(?—前176) 汉初大臣。睢阳(今河南商丘南)人。初以贩缯为业。后从刘邦起义，并随从入关灭秦，屡立战功。汉朝建立，封颍阴侯。吕后死，他与陈平、周勃共同诛灭吕氏，迎立文帝，任太尉，后为丞相，卒。

灌溉 农田水分的人工补给。借助工程设施从水源(河流、湖泊、水库塘坝、井泉)取水，通过渠道或管道输送到田间。不仅可满足作物对水分的需要，且能调节土壤养分及热状况。按不同目的，分为补水灌溉、培肥灌溉、调温灌溉及改良盐碱地的冲洗灌溉；按水源水质的不同，有浑水灌溉、放淤灌溉、污水灌溉、咸水灌溉、肥水灌溉；按湿润土壤的方式，有地面灌溉、地下灌溉、喷灌和滴灌等。灌溉必须适时适量，与农业技术措施密切配合，才能充分发挥作用。

灌灌 ❶犹款款。情意恳切貌。《诗·大雅·板》："老夫灌灌，小子跷跷。"❷犹涣涣。水流盛大貌。《宋书·五行志二》载晋元康中童谣曰："水从西来何灌灌。"❸鸟名。《山海经·南山经》："〔青丘之山〕有鸟焉，其状如鸠，其音若呵，名曰灌灌。"❹传说中的兽名。朱谋㙔《骈雅·释兽》："灌灌，九尾狐也。"

灌口山 在今四川都江堰市西北。西汉蜀郡守文翁穿湔江灌溉农田，起于山下，故名。

灌淤土 在长期引洪灌溉并不断耕作培肥下形成的土壤。在中国主要分布于干旱、半干旱地区的新疆南部、甘肃河西走廊、河套平原及西辽河平原。全剖面上部为灌淤层，中为老耕作层，下为埋藏层。灌淤层的颜色和质地均一，有机质高于母土，腐殖质大部分与钙结合，碳酸盐含量高，pH值8.0以上。土壤结构和通透性能良好，易耕耙，适种性广。

灌水定额 单位面积上一次灌溉的水量。有净灌水定额和毛灌水定额。前者指旱作农田计划湿润层内灌溉后增加的水量或水稻格田内灌溉后增加的水量；后者指从农渠放入田间的水量，即包括田间损失水量在内的灌溉水量。

灌水模数 亦称"灌水率"。灌区单位面积上所需灌溉的净流量。灌区内有不同作物时，可将各种作物各次灌水模数按时间顺序叠加，绘制成图，再根据灌溉输水流量力求均匀、连续的原则进行适当修改，即得修正灌水模数图。由图可确定设计灌水模数，作为渠道和建筑物设计的依据。

灌溉工程 为农田灌溉而兴建的水利工程。包括：(1)蓄水工程，指拦蓄河槽径流或地面径流的水库、塘坝；(2)引水工程，指从河流或湖泊引水的渠首工程(如引水坝、进水闸等)或指从区外引(调)水的渠道及附属建筑物；(3)提水工程，指从低处向高处送水的抽水站、水轮泵站等；(4)输、配水工程，指灌区内各级渠道及其建筑物(如隧洞、渡槽、倒虹吸、跌水、涵洞、节制闸、分水闸等)；(5)退泄水工程，指退泄渠道多余水量的泄水闸、泄水道、退水闸、退水渠等。

灌溉中岳 中医学名词。自我按摩方法之一。又称"灌溉中州"(见《理瀹骈文》)。中岳指鼻部。用手指擦鼻的两旁。有防治感冒和鼻病等作用。清沈金鳌《杂病源流犀烛·鼻病源流》引《养生书》："常以手中指于鼻梁两边揩二三十遍，令表里俱热。所谓灌溉中岳，以润于肺也。"

灌溉水质 灌溉水中可溶性化学物质的成分、数量以及水温和含沙等的情况。应符合作物正常生长要求，保证产

品质量，改善土壤性状和不污染地下水。通常以可溶盐类的总量、钠与其他离子的相对比例、某些元素的含量作为判别水质好坏的主要指标。

灌溉农业 ❶泛指利用农田水利设施，能够适时供水或排水的农业。通过兴建灌溉排水渠系等农田水利工程，根据气候变化及植物生长发育情况，适时向农田供水或排除积水，调节土壤温度，以满足农作物栽培的需要。发展灌溉农业，可以改善农业生产条件，减轻或避免旱涝灾害。❷相对于干旱农业而言，特指雨量稀少地区只有依靠灌溉才能经营的农业。

灌溉系统 灌溉农田的整套水利设施。包括水源（河流、水库、井泉）和渠首工程，输、配水渠道及其建筑物，田间渠系三部分。输、配水渠道，一般分干、支、斗、农等几级，组成渠道系统，简称"渠系"。其中总干、干渠起输水作用，支、斗、农渠起配水作用，均属固定渠道。田间渠系由毛渠、输水沟等组成，均属临时性渠道。渠系上的建筑物包括隧洞、渡槽、倒虹吸、跌水、陡槽（陡坡）、桥梁、涵洞、分水闸、节制闸、斗门及量水设备等。

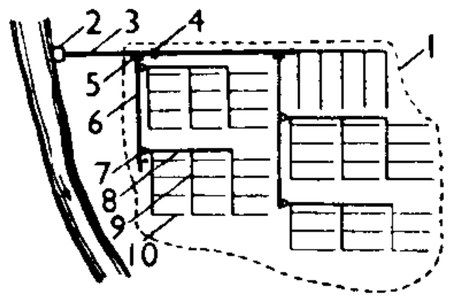

灌溉系统示意图

1. 灌区边界 2. 渠首 3. 干渠 4. 节制闸 5. 分水闸 6. 支渠 7. 斗门 8. 斗渠 9. 农渠 10. 毛渠

灌溉制度 作物从播种到收获的整个生长期间的田间灌溉用水方案。包括灌水次数、每次灌水时间和灌水定额、灌溉定额。灌溉制度随作物种类、气候、土壤、地下水位高低及农业技术措施等因素而异。

灌溉定额 作物整个生长期间单位面积上各次灌溉水量的总和（水稻田包括泡田水量）。

灌溉渠道 灌区内起输、配水作用的人工水道。常分若干级，组成完整的渠道网以输送和分配水量，满足作物生长的需要。除地面的供水渠道（明渠）外，还有修筑在地下的输水管道（又称"地下渠道"或"暗渠"）。

灌溉管理 灌区灌溉管理工作的总称。内容包括工程管理、用水管理、组织管理，以用水管理为中心。应做到精心维护和合理运用灌溉设施，提高水的利用率，达到灌溉的最大效益。

灌溉回归水 灌溉引水量中的一部分由于渗漏、废泄，进入沟塘或下游河流中的水量。汇集、利用这部分水量，可扩大灌溉面积或提高抗旱能力。

灌溉保证率（率 lǜ） 灌溉设施对灌区供水的保证程度。以多年内灌溉用水要求全部获得满足的年数占总年数的百分率表示。例如100年内有75年的供水量能满足整个灌区的灌溉用水要求，则称该灌区的灌溉保证率为75%。

灌注桩钻孔机 利用取土或挤土装置在桩位的地层中成孔，然后灌注混凝土成桩的桩工机械。钻孔机多在履带底盘上设置龙门导杆，作为钻凿工具的支承并引导钻孔或凿孔方向。分为取土成孔的（螺旋式、冲抓式、潜水式）和挤土成孔的（振动式和综合式）两类。适用于除流动淤泥地层以外的一切土层成孔。

灌溉量水设备（量 liáng） 渠道上量测水量的专用设备。常用的有量水堰、量水槽、量水喷嘴等。通过附设的水尺或自记水位装置，量测渠道水位，把观测到的水位再转化为流量。随着遥测遥控技术的发展，已逐渐开始利用电子装置自控测流。

灌溉水利用系数 一定时期内灌区实际灌溉面积上有效利用的灌溉水量与渠首进水总量的比值。是衡量灌溉水利用程度、工程质量和管理水平的指标。

17 **瀴** "瀴"的繁体字。

瀱 (jì) ❶井水。见《玉篇·水部》。❷泉出貌。见《广韵·十三祭》。

瀪 (fán 烦) 水暴溢。《淮南子·俶真训》："今夫树木者，灌以瀪水。"高诱注："瀪，波暴溢也。"

瀹 (yuè 跃) ❶浸渍。《仪礼·既夕礼》："其实皆瀹。"❷以汤煮物。如：瀹茗。❸疏通河水。《孟子·滕文公上》："瀹济漯而注诸海。"赵岐注："瀹，治也。"

瀲 "瀲"的繁体字。

瀸 (jiān 尖) ❶浸渍。《隶释·樊毅复华下民租田口算碑》："仍雨甘雪，瀸润宿麦。"❷和洽。《吕氏春秋·圜道》："瀸于民心，遂于四方。"❸泉水时流时止。《尔雅·释水》："泉一见一否为瀸。"

瀸洳 淹渍。曹植《谏伐辽东表》："退则有归涂不通，道路瀸洳。"谓积水难行。

瀵 ㈠(zhuó 浊) 见"瀵瀵"。
㈡(jiào 叫) ❶用漆涂合。《考工记·弓人》："大和无瀵。"贾公彦疏："大和，谓九和之弓，以其六材俱善，尤良，故无漆瀵。"❷眼睛昏蒙。《山海经·北山经》："有鸟焉……食之不瀵。"

瀵瀵 雨声；小水声。贯休《酷吏词》："霰雨瀵瀵。"

瀺 (chán 馋) ❶水注声。马融《长笛赋》："碓投瀺穴。"李善注："碓投，似碓之所投也。瀺，水注声也。瀺穴，瀺注隙穴也。"❷手足汗及身上微汗。《史记·扁鹊仓公列传》："切其脉，气阴；阴气者，病必入中，出及瀺水也。"

瀺瀵 小水声。潘岳《闲居赋》："游鳞瀺瀵。"此谓鱼唼水有声。宋玉《高唐赋》："巨石溺溺之瀺瀵兮。"此谓水流触石作声。

瀠 "瀠"的繁体字。

瀼 ㈠(ráng 攘) 见"瀼瀼"。
㈡(nǎng 曩) 见"泱瀼"。
㈢(ràng 让) 水名。见"瀼水"。

瀼水 (ràng—) 陆游《入蜀记》："土人谓山间之流通江者曰瀼。"今重庆云阳、奉节，湖北巴东一带入江水道以瀼为名者甚多：云阳城东有大瀼水，县西有清瀼水；巴东县西有东西二瀼溪。

瀼西 (ràng—) 指重庆奉节瀼水西岸地。唐杜甫居夔州时曾迁居于此，有《瀼西寒望》诗："瞿塘春欲至，定卜瀼西居。"后遂称夔州为瀼西。

瀼溪 (ràng—) 源出今江西瑞昌市西北大瀼山、小瀼山之间，东南流入湓水。唐元结尝居此，自称"瀼溪浪士"。撰有《瀼溪铭》。

瀼瀼 ❶露盛貌。《诗·郑风·野有蔓草》："野有蔓草，零露瀼瀼。"❷波涛开合貌。《文选·木华〈海赋〉》："惊浪雷奔，骇水迸集，开合解会，瀼瀼湿湿。"张铣注："瀼瀼湿湿，开合貌。"

瀵 (fèn 粪) ❶由地底喷出的泉水。《尔雅·释水》："瀵，大出尾下。"邢昺疏："尾犹底也，言源深大出于底下者名瀵；瀵犹洒散也。"❷古水名。《水经注·河水》：

"河水又南，瀵水入焉，水出汾阴南四十里，西去河三里，平地开源，渙泉上涌，大几如轮，深则不测，俗呼之为瀵魁。"

17 **濺**(jiǎn 蹇) 犹"倾"。泼；倒。张国宾《玉镜台》第三折："便濺到一两瓮香醪在地。"

瀾 "澜"的繁体字。

瀰 "弥㊀"的繁体字。

瀷(yì 翼) ❶水名。《说文·水部》："瀷水出河南密县(今新密)，东入颍。"❷水急流。《淮南子·览冥训》："泽受瀷而无源者。"高诱注："瀷，雨渙疾流者，故曰无源。"

18 **瀷**(xì 细) 见"瀷沐"。

瀷沐 惶恐，不安。《方言》第十："江湘之间，凡窘猝怖遽谓之瀷沐，或谓之征伦。"

灄 "滠"的繁体字。

瀹(yuè) 见"潭瀹"。

灊(qián 潜) 水名。见"灊水"。

灊水 古水名。即"潜水"。《汉书·地理志》："浮于江、沱、灊、汉。"

灃 "沣"的繁体字。

瀧(cóng) 小水汇入大水。《文选·谢灵运〈于南山往北山经湖中瞻眺〉》诗："仰聆大壑瀧。"李善注："《毛诗》曰：'凫鹥在深。'毛苌曰：'深，水会也。'瀧与深同。"参见"深❶"。

灈(qú 渠) 水名。见"灈水"。

灈水 古水名。即今河南遂平石羊河。源出县西北，东南流至县东注入涞水(即今汝河)。

灝〔**灝**〕(hào 号) ❶义同"浩"。广大貌。柳宗元《始得西山宴游记》："悠悠乎与灝气俱而莫得其涯。"❷见"灝漾"。❸豆汁。见《说文·水部》。

灝漾 水无涯际貌。《汉书·司马相如传上》："然后灝漾潢漾，安翔徐回。"

灅(lěi 垒) 水名。见"灅水"。

灅水 古水名。即今河北遵化市沙河。源出市北长城外，南流经市东折西南注入庚水(即今沽河)。

灅(bài 拜) 见"渌灅"。

灑 "滴"的繁体字。

灖(shū) 见"灖泅"。

灖泅 水流漂急貌。郭璞《江赋》："灖泅潤瀹。"

灕 "漓㊁"的繁体字。

灋 "法"的异体字。

灥(fān) 大波。见《说文·水部》。

潤 "润"的繁体字。

灉(yōng) 亦作"澭"、"澤"。见"灉水"。

灉水 "灉"一作"澭"、"雍"。❶《书·禹贡》兖州："雷夏既泽，灉沮会同"《伪孔传》："雷夏，泽名，灉沮二水会同此泽。"《尔雅·释水》："灉，反入"；"水自河出为灉"郭璞注："即河水决出复还入者。"《水经注》以为就是汉的瓠子河，但瓠子河并不注入雷夏泽，下游也并不还入《禹贡》时代的大河，已与先秦灉水不尽相同。据《括地志》、《元和郡县志》，唐时犹有雍水在雷泽县(今山东菏泽市东北)西北，会同沮水流入雷夏泽，当系古灉水的残留部分。五代、北宋时这一带屡为黄河决流所淹灌，灉水故道遂归堙灭。明清地方志以出自今山东东明南，流经菏泽、郓城至河南范县注入运河的赵王河一名西里河为灉水，显属附会。❷《吕氏春秋·察今》："荆人欲袭宋，使人先表澭水。"又《说文》在"灉"、"汳"二字下说灉(雝)水在宋，是蒙县(今河南商丘市北)以下汳水的下游，东入于泗。此水在《禹贡》豫州、徐州境内，与兖州的灉水无涉。一说此水即《说文》隹部的雉水、《汉书·地理志》的获水，又一说应即睢水，雉、睢、雝形近致误。

19 **灘** "滩"的繁体字。

灑㊀"洒㊀"的繁体字。

㊁(sǎ 萨上) 大瑟。《尔雅·释乐》："大瑟谓之灑。"

㊂(lǐ) 见"淋灑"。

灗 同"蟺"。

灚 "赞"的繁体字。

灖(mǐ) 水流貌。见《集韵·四纸》。

20 **灤** 同"瀹"。

灡 同"瀾(澜)"。

21 **灠** "览"的繁体字。

灞(bà 霸) 水名。见"灞河"。

灞上 即霸上。《史记·白起王翦列传》：王翦伐荆，"始皇(秦始皇)自送至灞上"。

灞河 渭河支流。在陕西省中部。源出蓝田县东秦岭北麓，西南流纳蓝水，折向西北经西安市东，过灞桥北流入渭河。长107公里，流域面积2 645平方公里。沿岸地势平坦，农业发达。

灝 "灝"的繁体字。

灤(lěi 垒) 水名。见"灤水"。

灤水 古水名。上游即今山西、河北境内的桑干河与永定河。下游自今北京市西南卢沟桥以下，据《水经注》所载，故道在今永定河之北，东南流至天津市武清东北注入潞河(今北运河)。

21 鸂 “鸂”的繁体字。

漏 “漏”的繁体字。

22 灣 “湾”的繁体字。

23 灤 “滦”的繁体字。

24 灩 “滟”的繁体字。

灨 “赣(贛)㊀”的异体字。

28 灩 同“灩(滟)”。

29 灣 (yù) ❶见“灣瀚”。❷见“灣磢”。

灣瀚 大水貌。见《集韵·九迄》。

灣磢 《文选·木华〈海赋〉》:“澎濞灣磢。”李善注:“灣磢,高峻貌。”

65. 忄 部

1 忆〔**憶**〕(yì) ❶思念。古乐府《饮马长城窟行》:“上有加餐食,下有长相忆。”❷回忆。庾信《奉和永丰殿下言志》诗:“还思建邺水,终忆武昌鱼。”❸记住。《梁书·昭明太子统传》:“读书数行并下,过目皆忆。”

忆王孙 ❶词牌名。又名《豆叶黄》、《忆君王》等。单调三十一字,平韵。另一体又名《怨王孙》,双调五十四字,仄韵。❷曲牌名。属北曲仙吕宫。字句格律与词牌单调同。用作小令,或用于套曲中。北曲仙吕宫又有《一半儿》,与此曲全同,仅改末句为“一半儿××一半儿×”,元明以来小令中颇常见。

忆云(雲)词 词集名。清项鸿祚作。凡甲、乙、丙、丁四稿及删存(附补遗),共五卷。前四稿为作者手定;末一卷为许增辑编。有许氏《榆园丛刻》本。

忆少年 词牌名。又名《十二时》、《桃花曲》等。双调四十六或四十七字,仄韵。

忆江南 词牌名。即“望江南❶”。

忆秦娥 ❶词牌名。世传李白首制此词,中有“秦娥梦断秦楼月”句,故名。又名《秦楼月》、《碧云深》等。双调四十六字,分仄韵、平韵两体,仄韵词多用入声韵,上下片各一叠韵。❷曲牌名。亦名《秦楼月》。南北曲均有。都属商调。字句格律与词牌前半阕同,亦有与全阕同者。南曲用作引子,北曲用作小令。

2 忉 (dāo 刀) 见“忉忉”。

忉忉 ❶忧念貌。《诗·齐风·甫田》:“无思远人,劳心忉忉。”❷唠叨。欧阳修《与王懿敏公书》:“客多,偷隙作此简,鄙怀欲述者多,不觉忉忉。”

忉怛 ❶哀伤貌。王粲《登楼赋》:“心凄怆以感发兮,意忉怛而憯恻。”❷唠叨。《朱子语类·春秋》:“要之圣人只是直笔据见在而书,岂有许多忉怛。”

3 忏 (gān 干) 触犯;干扰。《国语·鲁语下》:“惧忏季孙之怒也。”《新唐书·诸帝公主传》:“无鄙夫家,无忏时事。”

忕 ㊀(shì 誓) 习惯;惯于。《尔雅·释诂下》“贯,习也。”郭璞注:“贯,贯忕也。”《史记·汉兴以来诸侯王年表》:“诸侯或骄奢,忕邪臣计谋为淫乱。”司马贞索隐:“忕训习,言习于邪臣之谋计。”一本作“忱”。或以“忱”为“忕”之误字。

㊁(tài) 同“忲”。奢侈。《晋书·何曾传》:“侈忕无度。”

忤 〔**懊**〕(yǔ 与) 见“忤忤”。

忤忤 行步安舒貌。《汉书·叙传下》:“长倩(萧望之)忤忤。”《说文·心部》作“愚愚”。

忖 (cǔn) ❶思量;揣度。《红楼梦》第十八回:“〔探春〕自忖似难与薛、林争衡,只得随众应命。”❷姓。春秋时齐有忖乙。

忖度(—duó) 推测;估量。《诗·小雅·巧言》:“他人有心,予忖度之。”

忏 〔**懺**〕(chàn) ❶忏悔。《晋书·佛图澄传》:“佐(佛图澄弟子法佐)愕然愧忏。”❷僧道为人拜祷忏悔。如:拜忏。亦指拜忏所念的经。如:《梁皇忏》。

忏悔 忏是梵语 Ksama 的音译,忏摩的略称,悔是它的意译,合称“忏悔”。原为向人发露自己的过错、求容忍宽恕之意。佛教制度规定,出家人每半月集合举行诵戒,给犯戒者以说过悔改的机会。以后产生了忏悔文、忏仪一类的著作,遂成为专以脱罪祈福为目的的一种宗教仪式。

忔 ㊀(qì 迄) 喜也。见《广韵·九迄》。

㊁(yì 逸) 厌烦。《史记·扁鹊仓公列传》:“数忔食饮。”

忔憎 本为可爱的反语。多用为可爱之意。黄庭坚《好事近》词:“思量模样忔憎儿,恶又怎生恶?”

忣 (jí) 亦作“忿”。同“急”。迫切。《淮南子·缪称训》:“忣于不己知者,不自知也。”高诱注:“忣,急也。”又:“诚中之人,乐而不忣。”

忙 〔**懭**〕(kuàng 矿) ❶见“忙悢”。❷恨。见《集韵·四十二宕》。

忙悢(—lǎng) 怅惘失意。《楚辞·九辩》:“怆恍忙悢兮,去故而就新。”洪兴祖补注:“忙悢,不得志。”

忙 (máng) ❶事情多,没有空闲。与“闲”相对。白居易《观刈麦》诗:“田家少闲月,五月人倍忙。”❷急。《红楼梦》第九十七回:“紫鹃忙往外走。”❸旧时田赋分期征收叫分忙,有上忙、下忙之称。❹姓。元代有忙兀台。

忙月 ❶指农事繁忙的月份。与“闲月”相对。《新唐书·食货志五》:“〔门夫〕番上不至者,闲月督课为钱百七十,忙月二百。”番上,轮到当差。督课,征收。❷旧时农村

帮工的一种。自己种地，只在年节或忙时给人帮工。

忙银 旧时"地丁"的别名。即每年在上、下忙两期征收的地丁银两。参见"上下忙"。

3**忙**(xī) 见"懵"。

㥄〔**惕**〕㊀(dàng 宕) 放荡。《荀子·修身》："㥄悍而不顺。"

㊁(shāng 商) 见"㥄㥄"。

㥄㥄(shāng shāng) 形容走路时身直而步快。《礼记·玉藻》："凡行容㥄㥄。"郑玄注："㥄㥄，直疾貌。"

4**忨**(wán 玩，又读 wàn 万) 偷安。《国语·晋语八》："今忨日而溃岁，怠偷甚矣。"韦昭注："忨，偷也。"

怃〔**憮**〕(wǔ 武) ❶爱怜。《方言》第一："怃，爱也。"又："怃，哀也。"❷怅然失意貌。《孟子·滕文公上》："夷子怃然为间。"❸通"妩"。妩媚。《汉书·张敞传》："又为妇画眉，长安中传张京兆眉怃。"

怫〔**愇**〕(wěi) 是。《汉书·叙传上》："怫世业之可怀。"颜师古注："怫字与韪同。韪，是也。"一释为恨。《文选·班固〈幽通赋〉》作"违世业之可怀"，李善注引曹大家曰："违，恨也。……违或作怫，怫亦恨也。"

㤲〔**慱**〕(tuán 团) ❶见"㤲㤲"。❷通"团"。圆满。《太玄·中》："月阙其㤲。"

㤲㤲 忧苦不安貌。《诗·桧风·素冠》："劳心㤲㤲兮。"毛传："㤲㤲，忧劳也。"

忮(zhì 至) ❶忌恨；残害。《诗·邶风·雄雉》："不忮不求，何用不臧？"毛传："忮，害。"郑玄笺："不疾害，不求备于一人，其行何用为不善？"❷违逆；刚愎。《庄子·天下》："不忮于众。"又《齐物论》："大勇不忮。"

忮心 忌恨之心。《庄子·达生》："虽有忮心者，不怨飘瓦。"

忮佷 同"忮很"。嫉忌狠毒。《汉书·外戚传下》："宦吏忮佷，必欲自胜。"

忮很 很，通"狠"。亦作"忮佷"。嫉忌狠毒。《新唐书·窦群传》："群引吕温、羊士谔为御史，吉甫以二人躁险，持不下。群忮很，反怨吉甫。"

怀〔**懷**〕(huái) ❶胸前；怀抱。《论语·阳货》："子生三年，然后免于父母之怀。"曹植《七哀诗》："愿为西南风，长逝入君怀。"❷怀藏。《史记·廉颇蔺相如列传》："乃使其从者衣褐，怀其璧，从径道亡。"❸想念。如：怀友；怀旧。《诗·邶风·泉水》："有怀于卫，靡日不思。"❹心意。如：正中下怀。韩愈《送温处士赴河阳军序》："其何能无介然于怀耶！"❺归向。《书·皋陶谟》："安民则惠，黎民怀之。"❻安抚。《左传·僖公七年》："怀远以德。"❼包；围绕。《书·尧典》："〔洪水〕荡荡怀山襄陵。"❽来。《诗·齐风·南山》："既曰归止，曷又怀止？"郑玄笺："怀，来也。言文姜既曰嫁于鲁侯矣，何复来为乎？"❾古邑名。春秋郑邑，战国属魏。在今河南武陟西南。《左传》隐公十一年(公元前712年)：王与郑人苏忿生田怀。即此。❿姓。三国时吴有怀叙。

怀土 ❶安土重迁之意。《论语·里仁》："小人怀土。"朱熹注："怀土，谓溺其所处之安。"❷怀念故乡。班彪《王命论》："断怀土之情。"

怀仁 县名。在山西省朔州市东北部、桑干河上游。同蒲铁路纵贯。县人民政府驻城关镇。辽置县。1954年与大同县合并为大仁县。1958年大仁县撤销，并入大同市。1964年复置怀仁县。农产有谷子、玉米、莜麦等。畜牧业较盛。煤藏丰富。工业有采矿、陶瓷、机械等。古迹有日中城、西安堡、鹅毛口古石器工场。

怀化 市名。在湖南省西部、沅江支流沅水沿岸，湘黔、枝柳两铁路交点。辖鹤城区及洪江市和会同、沅陵、辰溪、溆浦、中方五县，新晃、芷江、通道三侗族自治县和麻阳苗族自治县、靖州苗族侗族自治县。1942年由辰溪、芷江、黔阳、麻阳等县析置怀化县。1979年城区析出设市。1982年怀化县撤销并入。人口474万(市辖区54.3万，1996年)。矿产有煤、磷、瓷土。工业有电子、冶金、机械、化学、陶瓷、造纸、纺织等。农、林产有稻、薯类、小麦、油茶、木材等。名胜古迹有天星洞、白鹤岩、狮子岩、仙人桥。

怀古 追念古昔。张衡《东京赋》："望先帝之旧墟，慨长思而怀古。"《魏书·常景传》："景经涉山水，怅然怀古。"

怀旧 怀念往昔；怀念旧友。班固《西都赋》："愿宾摅怀旧之蓄念，发思古之幽情。"杜甫《奉赠萧二十使君》诗："结欢随过隙，怀旧益沾巾。"

怀生 ❶谓有生命。司马相如《封禅文》："怀生之类，沾濡浸润。"❷安于生计。《左传·僖公二十七年》："入务利民，民怀生矣。"❸爱惜生命。《吴子·论将》："备者，出门如见敌；果者，临敌不怀生。"

怀宁 县名。在安徽省安庆市西南部、长江北岸、皖河下游。县人民政府驻石牌镇。汉皖县地，晋置县(治今潜山，南宋移治今安庆，1949年移今治)。农产有稻、小麦、玉米、豆类、甘薯、棉花、茶叶、花生、芝麻等。并盛产鱼苗。矿产有煤、铁等。工业有采矿、机械、建材等。名胜古迹有小吏港、山口镇、邓石如故居及墓。

怀让(677—744) 唐僧人，禅宗南岳系创始人。本姓杜，金州安康(今属陕西)人。天授二年(公元691年)于荆州玉泉寺依弘景(即恒景，634—712)出家，后参禅宗六祖慧能于韶州(治今广东韶关)曹溪，传其"顿悟法门"。唐玄宗先天二年(713年)住南岳观音台，宣扬慧能学说，开禅宗南岳一系。世称南岳怀让。

怀刑 因畏刑律而守法。《论语·里仁》："君子怀刑。"朱熹注："怀刑，谓畏法。"参见"怀德❶"。

怀庆 路、府名。元延祐六年(1319年)改怀孟路为怀庆路。治河内(今沁阳市)。辖境相当今河南修武、武陟以西，黄河以北地区。明改为府，1913年废。元末刘福通红巾军定都汴梁时，元守将周全在此起义响应。

怀州 州名。北魏天安二年(公元467年)置。治野王(隋改名河内，今沁阳市)。唐辖境相当今河南焦作、沁阳、武陟、修武、博爱、获嘉等市县地。金天会时改名南怀州，天德时复旧。1257年蒙古改为怀孟路。其地北倚太行，南临黄河，为洛阳北面重镇。唐时史思明进攻洛阳，遣军先据此。

怀安 ❶《左传·僖公二十三年》："怀与安，实败名。"后以怀安为贪图安逸。骆宾王《咏怀》诗："忘机殊会俗，守拙异怀安。"❷谓百姓感念德政而安于生计。《史记·孝景本纪论》："汉兴，孝文施大德，天下怀安。"❸县名。在河北省张家口市西南部、洋河上游、外长城内侧，邻接山西省和内蒙古自治区。京包铁路经过境内。县人民政府驻柴沟堡镇。唐置县。农产以高粱、谷子、玉米、小麦、马铃薯、豆类为主。盛产苇席。畜牧业亦较发达。矿产有铁、磷、石墨。工业有机械、化学、轻纺、建材、造纸等。

怀远 ❶安抚远者。《淮南子·泰族训》:"大足以容众,德足以怀远。"❷古县名。北周建德三年(公元574年)置。治今宁夏银川市东黄河沿岸,为怀远郡治所。宋废。❸旧县名。(1)宋崇宁四年(1105年)置。治今广西三江丹洲镇北。其后废置不一,明万历十九年(1591年)移治今丹洲镇。1914年改名三江。宋曾为平州治所。(2)清雍正九年(1731年)升怀远堡置。治今陕西横山。1914年改名横山。❹县名。在安徽省蚌埠市西部、淮河沿岸,涡河流贯。县人民政府驻城关镇。宋置怀远军,元改怀远县。农产有小麦、稻、高粱、甘薯、豆类、烟草、棉花、麻等。特产"怀远石榴"。矿产有花岗石、石灰石、磷等。工业有采矿、化肥、机械、水泥等。名胜古迹有卞和洞、望淮楼、白乳泉及涂山禹王庙。❺镇名。在广西壮族自治区宜州市中部、融江支流龙江沿岸,黔桂铁路经此。宋置怀远军于此,名自此始。1959年前曾为宜山县人民委员会驻地(后迁庆远镇)。特产"怀远风炉"。建有大型维尼纶厂。

怀来 县名。在河北省张家口市东部、永定河上游、内长城外侧,邻接北京市。京包、丰沙、大秦三铁路交会境内。县人民政府驻沙城镇。秦置沮阳县,北齐后为怀戎县地。唐移怀戎县治,辽改怀来县。农产有玉米、高粱、谷子、稻、薯类、大蒜、苹果、葡萄等。特产"青梅煮酒"(原"龙潭煮酒")、"沙城大曲"和"干白葡萄酒"。矿产有煤、铁。工业有采矿、机械、化肥、建材、皮革等。建有官厅水库。古迹有土木堡。

怀县 古县名。战国魏邑。秦置县。治今河南武陟西南。隋大业初并入安昌县。唐初复置,贞观元年(公元627年)并入武陟县。自秦至晋为河内郡治所。

怀沙 《楚辞·九章》篇名。战国楚人屈原作。《史记·屈原贾生列传》谓此篇为屈原自投汨罗前的绝笔。诗中表现他坚持自己的政治理想和对邪恶势力的斗争精神。后代研究者或释"沙"为古地名(即今汨罗江一带,亦即古长沙地),因谓系屈原流放中怀念长沙之诗,类《哀郢》。

怀表 亦称"挂表"。装在衣袋里或挂着使用的小型计时仪器。质量一般以计时精度及表机内镶嵌宝石轴承的数量多少来区别,如10钻、15钻。

怀刺 怀藏名片。谓准备有所谒见。语本《后汉书·祢衡传》:"建安初,来游许下,始达颍川,乃阴怀一刺,既而无所之适,至于刺字漫灭。"温庭筠《和段少常柯古》诗:"称觞惭座客,怀刺即门人。"

怀抱 ❶抱在怀里。《后汉书·陈忠传》:"夫父母于子,同气异息,一体而分。三年乃免于怀抱。"❷怀藏。韩愈《送董邵南序》:"怀抱利器,郁郁适兹土。"❸胸襟;抱负。李白《于五松山赠南陵常赞府》诗:"远客投名贤,真堪写怀抱。"

怀春 谓少女春情初动,有求偶之意。《诗·召南·野有死麕》:"有女怀春,吉士诱之。"

怀荒 军镇名。北魏六镇之一。故址在今河北张北,当蒙古高原东部入塞冲要。正光四年(公元523年)镇民忿杀镇将,开六镇起义的先声。

怀柔 ❶招来并使之安宁。《诗·周颂·时迈》:"怀柔百神。"毛传:"怀,来;柔,安。"后指用手段笼络他族或别国,使之归附。《三国志·吴志·吴主传》:"宣导休风,怀柔百越。"❷县名。在北京市北部,邻接河北省。京承、京通、大秦三铁路通贯。县人民政府驻城关镇。唐置怀柔县,治五柳城(在今顺义县)。金改温阳县,元废。明移置怀柔县。1958年由河北省划归北京市。经济以农业为主,林、牧业亦盛,产小麦、玉米、高粱、谷子及核桃、栗、梨、杏。工业有机械、化学、水泥、轻纺等。建有怀柔水库。有慕田峪长城、雁栖湖、红螺寺等名胜古迹。

怀素(725—785,一作737—799) 唐书法家。僧人。字藏真,本姓钱,长沙(今属湖南)人。精勤学书,以善"狂草"出名。相传秃笔成冢,并广植芭蕉,以蕉叶代纸练字,因名其所居曰"绿天庵"。好饮酒,兴到运笔,如骤雨旋风,飞动圆转,虽多变化,而法度具备。晚年趋于平淡。前人评其狂草继承张旭,而有所发展,谓"以狂继颠",并称"颠张醉素",对后世影响很大。存世书迹有《自叙帖》、《苦笋帖》、《论书帖》等。

怀恩(?—1488) 明宦官。山东高密人。本姓戴。宪宗时掌司礼监,为*汪直等所惮。宪宗末年欲易太子,因力争,被斥居凤阳。孝宗即位后召回,仍掌司礼监,劝帝贬逐奸邪,起用正人。

怀特 ❶莱斯利·阿尔文·怀特(Leslie Alvin White,1900—1975)。美国人类学家、民族学家。1964年当选为美国人类学学会主席。*新进化论学派的主要代表人物。为恢复摩尔根的名誉作出了重大贡献。因提出用每人每年利用能量的总量作为文化进化标志的主张,故被称为新进化论。他的文化学主张亦颇有影响。著有《文化的进化》等。❷帕特里克·维克托·怀特(Patrick Victor Martindale White,1912—1990)。澳大利亚小说家、剧作家。生于英国。曾就读于英国剑桥大学皇家学院。第二次世界大战期间在英国皇家空军情报部门工作。战后回澳大利亚,经营农场并专事写作。1955年发表的长篇小说《人类之树》为其代表作,小说通过一个开发者家庭的变迁,表现了澳大利亚的开拓史。还作有长篇小说《沃斯》、《暴风眼》等。致力于探索新的创作方法,注重人物心理刻画,并用象征手法和神秘氛围,使作品具有独特风格。获1973年诺贝尔文学奖。

怀朔 军镇名。北魏六镇之一。故址在今内蒙古固阳西南,一说在今固阳北。

怀海(720—814) 唐禅宗僧人。本姓王,福州长乐(今属福建)人。幼年出家,师事马祖,为入室弟子。兴元元年(公元784年)居洪州百丈山(在今江西奉新),从学者甚众。向来禅僧多居律寺,他以禅宗和律宗的习惯不同,开始创设禅院,制定《禅门规式》(后称《百丈清规》)。并倡"一日不作,一日不食"的风尚。世称百丈禅师。

怀惠 关怀小惠。《论语·里仁》:"小人怀惠。"朱熹注:"怀惠,谓贪利。"参见"怀德❶"。

怀集 县名。在广东省肇庆市北部、北江支流绥江上游,邻接广西壮族自治区。县人民政府驻怀城镇。晋置怀化县,南朝宋改怀集县。因怀溪得名。1952年由广西划归广东。农产以稻、薯类为主。山区盛产木材、篱竹、茶叶、松香等,素有"怀集木"之称。是广东省重点林区之一。矿产有钨、铁、磷、水晶、云母。工业有机电、机械、化学、建材、造纸等。名胜有风洞、燕岩、花石。

怀德 ❶谓常以德行存心。《论语·里仁》:"君子怀德,小人怀土;君子怀刑,小人怀惠。"朱熹注:"怀,思念也。怀德,谓存其固有之善。"❷感念恩德。《史记·刘敬叔孙通列传》:"及周之盛时,天下和洽,四夷乡(向)风,慕义怀德,附离而并事天子。"❸旧县名。在吉林省中部。清置县。1985年撤销,改设公主岭市。

怀橘 《三国志·吴志·陆绩传》:"绩年六岁,于九江见

袁术。术出橘，绩怀三枚，去，拜辞堕地，术谓曰：'陆郎作宾客而怀橘乎？'绩跪答曰：'欲归遗母。'术大奇之。"后因用"怀橘"为孝亲的典故。范成大《送詹道子教授奉祠养亲》诗："下马入门怀橘拜，身今却在白云边。"

怀璧 怀藏美玉。《左传·桓公十年》："周谚有之：'匹夫无罪，怀璧其罪。'"杜预注："人利其璧，以璧为罪。"后用以比喻多财致祸或有才能而遭嫉害。崔湜《至桃林塞作》诗："怀璧常贻训，捐金讵得邻。"

怀仁堂 在北京中南海。现址原为建于1887年的"仪銮殿"，1901年毁于火。1902年重建，改名"佛照楼"。1911年辛亥革命后又更名"怀仁堂"。1949年9月中国人民政治协商会议第一届全体会议在此召开。

怀玉山 一称玉山、辉山、玉斗山。在江西省东北和浙江省西部边境。东北-西南走向。海拔1 000米左右，高峰有玉京峰(1 817米)、大茅山(1 392米)等。信江源地，鄱阳湖水系和钱塘江水系分水岭。有铜、铅、锌、金、银等矿，尤以德兴铜矿为著。

怀尔德 (Thornton Wilder，1897—1975) 美国剧作家、小说家。毕业于耶鲁大学，曾在芝加哥大学教戏剧和古典文学。代表作《小城风光》获普利策奖，用叙述体方式写戏，削减布景与道具。所作音乐剧《喂，多利》、喜剧《媒人》均被拍成电影。用世界历史作寓意的《千钧一发》也是其重要剧作。

怀圣寺 中国伊斯兰教最早的清真寺之一。"怀圣"即怀念伊斯兰教创传人穆罕默德圣人之意。在广州市光塔路，因寺内有*光塔，故又称"光塔寺"。相传为唐初来华之阿拉伯穆斯林商人捐资所建。除塔系唐代原物外，寺门、礼拜殿、望月楼、水房等皆为后来重建。为全国重点文物保护单位。

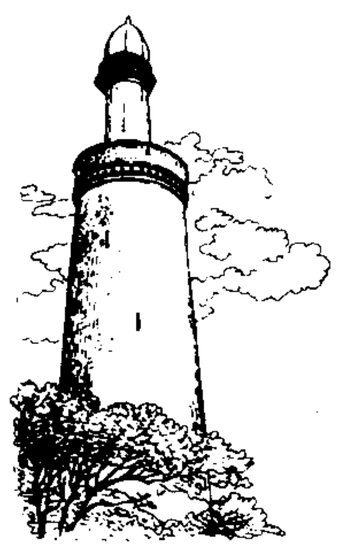
怀圣寺

怀特海 (Alfred North Whitehead，1861—1947) 英国哲学家、数学家。剑桥大学毕业。曾留校任教。1914—1924年任伦敦大学帝国科学技术学院教授。1924—1936年任美国哈佛大学教授。提出*过程哲学。认为自然界是活生生的创造进化过程。过程中的"事件"是由于"永恒客体"(即柏拉图的理念)进入时空之流而形成，上帝操纵永恒客体具体化为现实实有，现实实有的组合即有机体。主要著作有《数学原理》(与罗素合著)、《科学与近代世界》、《过程与实在》、《教育的目的》等。

怀疑论 对客观世界和客观真理是否存在、能否认识表示怀疑的哲学学说。在古希腊，皮浪首先提出怀疑论的学说，因此怀疑论亦称皮浪主义。皮浪认为由感觉与理性得来的知识都不可靠，事物是不可认识的，人们对任何事物都应该存疑。皮浪的怀疑论是古代的不可知论。在欧洲文艺复兴时期，怀疑论被赋予一种新的意义。法国蒙田、培尔等人，曾以怀疑论抨击教会和封建制度，批判经院哲学。近代怀疑论的代表人物是英国休谟。他拒绝答复精神实体和物质实体以及因果关系是否客观存在的问题。现代西方哲学中也流行怀疑论思潮。

怀仁可汗(可 kè，汗 hán)(?—747) 回纥第一代可汗。名骨力裴罗，亦称逸标苾。唐天宝三载(公元744年)统一九姓诸部。后与拔悉蜜、葛逻禄共破突厥，建牙于今鄂尔浑河流域，自称骨咄禄毗伽阙可汗。辖境东至今兴安岭，西至阿尔泰山。唐朝先后封他为"奉义王"、"怀仁可汗"、"左骁卫员外大将军"。

怀宝迷邦 宝，指才德。谓有才德而不为国效力。《论语·阳货》："怀其宝而迷其邦，可谓仁乎？"朱熹注："怀宝迷邦，谓怀藏道德，不救国之迷乱。"《陈书·后主纪》："岂以食玉炊桂，无因自达，将怀宝迷邦，咸思独善。"

怀铅提椠 《西京杂记》卷三："扬子云好事，常怀铅提椠，从诸计吏，访殊方绝域四方之语，以为裨补《辎轩》所载，亦洪意也。"铅，铅粉笔。椠，木板。古代的书写工具。谓携带铅椠以备随时记录。

怀瑾握瑜 比喻人具有纯洁优美的品德。《楚辞·九章·怀沙》："怀瑾握瑜兮，穷不知所示。"王逸注："在衣为怀，在手为握；瑾、瑜，美玉也。"

怀麓堂集 别集名。明李东阳(谥文正)撰。一百卷。凡诗稿二十卷，文稿三十卷，诗后稿十卷，文后稿三十卷，杂记十卷。有清康熙廖方达校刻本。嘉庆茶陵重刻本附有法式善、唐仲冕辑《明李文正公年谱》七卷。另有诗续稿八卷、文续稿十二卷、补遗一卷，有明正德刻本。尚有今人校点本《李东阳集》。

怀麓堂诗话 一名《麓堂诗话》。明李东阳(茶陵人)撰。一卷。东阳论诗"贵情思而轻事实"，反对一味通俗或奥僻，提倡"台阁气"、"山林气"。论风格推重盛唐，讲究法度和格调。在当时影响颇大，称为"茶陵诗派"。

怀陵流寇始终录 书名。一名《寇事编年》。清初戴笠、吴殳合撰。十八卷，附录《甲申剩事》、《将亡妖孽》与康熙《延绥镇志》所载《李自成传》各一卷。起自天启末，终于康熙初。据崇祯朝邸报、奏章及私家纪载编撰，按编年体记述明末农民起义始末，原稿未经刊行。1947年才有影印本，收入《玄览堂丛书续集》。

4 **忕** (shì 誓) 同"忕"。或以为"忕"即"忕"之误字。参见"忕㊀"。

忕 (tài 太) 亦作"忕"。奢侈。《文选·张衡〈西京赋〉》："心奢体忕。"薛综注："心志奢溢，体安骄泰也。"参见"忕㊁"。

怄〔慪〕(ǒu 沤) 亦作"呕"。引发；引逗。如：怄气；怄人笑。《红楼梦》第八回："原来袭人实未睡着，不过故意装睡，引宝玉来怄他顽耍。"

忧〔憂〕(yōu) ❶愁苦；忧虑。《诗·小雅·小弁》："心之忧矣，不遑假寐。"❷劳困；疾病。《孟子·公孙丑下》："有采薪之忧。"❸指父母之丧。如：丁忧。《书·说命上》："王宅忧。"

忧患 ❶犹患难。《孟子·告子下》："然后知生于忧患而死于安乐也。"❷忧虑。《淮南子·精神训》："是故忧患不能入也，而邪气不能袭。"

忧煎 忧心如煎，形容忧虑到极点。高适《途中酬李少府赠别之作》："可以加药物，胡为辄忧煎？"

忳 ㊀(tún 屯) 忧闷。《离骚》："忳郁邑余侘傺兮。"
㊁(dùn 顿) 见"忳忳❷"。
㊂(zhūn 谆) 见"忳忳❸"。

忳忳 ❶忧烦貌。《楚辞·九章·惜诵》："申侘傺之烦惑兮，中闷瞀之忳忳。"❷(dùn dùn)愚昧；不分明。《新书·先醒》："忳忳然，犹醉也。"❸(zhūn zhūn)诚恳；专一。《楚辞·九辩》："纷忳忳之愿忠兮，妒被离而障之。"忳忳，一作"纯纯"。

4 **忾**(qiā) 《列子·力命》:"缪忾情露。"张湛注引阮孝绪云:"恐忾,伏态貌。"

忡(chōng 冲) 亦作"憧"。忧虑不安貌。《诗·邶风·击鼓》:"不我以归,忧心有忡。"

忡忡 ❶亦作"憧憧"、"冲冲(衝衝)"。忧虑不安貌。《诗·召南·草虫》:"未见君子,忧心忡忡。"毛传:"忡忡,犹衝衝也。"❷饰物下垂貌。《诗·小雅·蓼萧》:"鞗革忡忡。"毛传:"忡忡,垂饰貌。"按孔颖达疏作"冲冲"。

忤〔牾〕(wǔ 五) 违逆;抵触。如:与人无忤。《新唐书·李义府传》:"凡忤意者,皆中伤之。"

忤物 与人不合;触犯人。《新唐书·崔信明传》:"扬州录事参军郑世翼者,亦骜倨,数恌轻忤物。"《宋史·李涛传》:"性滑稽,善谐谑,亦未尝忤物。"

忤逆 亦作"迕逆"。违反;背逆。《新语·辨惑》:"无忤逆之言,无不合之义。"后多称不孝顺父母为"忤逆"。

忾〔愾〕㊀(kài 慨去) 愤恨;愤怒。《左传·文公四年》:"诸侯敌王所忾而献其功。"孔颖达疏:"当王所怒,谓往征伐之,胜而献其功也。"

㊁(xì 戏) ❶叹息。《诗·曹风·下泉》:"忾我寤叹,念彼周京。"❷犹"迄"。通行;遍及。《礼记·哀公问》:"身以及身,子以及子,妃以及妃:君行此三者,则忾乎天下矣。"

怅〔悵〕(chàng 唱) 失意;懊恼。如:怅然若失。杜甫《桔柏渡》诗:"游子怅寂寥。"参见"惆怅"。

怅怅 失意惆怅貌。潘岳《哀永逝文》:"怅怅兮迟迟,遵吉路兮凶归。"

怅恍 恍惚。潘岳《悼亡诗》:"怅恍如或存,周遑忡惊惕。"

怅望 怅然想望。李白《折荷有赠》诗:"相思无因见,怅望凉风前。"

怅惘 亦作"敞罔"、"惝惘"。失意懊丧貌。《二十年目睹之怪现状》第二十回:"借轩现了满脸怅惘之色。"

怅惋 惆怅惋惜。《晋书·许孜传》:"明日忽见鹿为猛兽所杀……孜怅惋不已,乃为作冢,埋于隧侧。"

忻(xīn) ❶开导。《说文·心部》:"闿也。从心,斤声。《司马法》曰:'善者,忻民之善,闭民之恶。'"❷同"欣❶"。喜悦。《史记·周本纪》:"姜原出野,见巨人迹,心忻然说,欲践之。"❸姓。

忻州 ❶隋开皇十八年(公元598年)置。治秀容(今忻州市)。唐辖今山西忻州、定襄等市县地。明初废秀容入州,清雍正后为直隶州,辖境扩大至今静乐县。1912年废。❷市名。在山西省中部偏北、滹沱河上游。同蒲铁路纵贯。北魏置秀容县,隋为忻州治。明入忻州,1912年改忻县。1983年改设忻州市。《元和郡县志》:忻州"因州界忻川口为名"。忻州地区行署驻此。人口46.2万(城镇13.6万,1996年)。矿产有煤、铁、硫黄。工业有煤炭、钢铁、建材、造纸等。农产以高粱、玉米、小麦、谷子、棉花和油料作物为主。畜牧业亦盛。古迹有金洞寺、元好问墓。

忻县 旧县名。在山西省中部偏北。1912年由忻州改置。1983年撤销,改设忻州市。

忻城 县名。在广西壮族自治区中部,红水河横贯。县人民政府驻城关镇。唐置忻城县,明为忻城土县,1928年复改忻城县。农、林产有稻、玉米、油菜籽、花生、甘蔗、大豆、油桐、木材。工业有制糖、化肥、水泥、冶金、采矿(煤、锰)等。名胜古迹有翠屏山、清代土司衙门、土司祠堂。

忻口战役 亦称"忻口会战"。抗日战争时期华北战场的一次著名战役。1937年10月1日,日军突破长城防线后,向山西太原进逼。中国第二战区司令长官阎锡山和战区前敌总司令卫立煌在晋北门户忻口地区组织防御。13日日军师团长板垣征四郎指挥第五师团及关东军第一、第十二师团和特种部队约五万人,猛攻忻口西北第九军防守的南怀化阵地,军长郝梦龄、师长刘家骐率军英勇抵抗,壮烈殉国。与此同时,板垣师团以其主力一部向大白水猛攻,遭到阻击,战斗处于僵持中。后因日军攻占娘子关、阳泉、平定,忻口守军于11月2日撤出。此役消耗日军兵力两万余人,中国军队也有较大伤亡。

怐〔惀〕(lǔn 轮上) 欲知之貌。参见"愠怐"。

恟 同"恟"。

忿(fēn) 纷乱。《列子·黄帝》:"忿然而封戎。"张湛注:"忿音纷。"向秀注:"真不散也。戎或作哉。"按《庄子·应帝王》作"纷而封哉"。陆德明释文引崔云:"纷,乱貌。"是"忿"与"纷"通。

忪㊀(zhōng 忠) 惊惧不安。《玉篇·心部》:"忪,心动不定,惊也,遑遽也。"参见"怔忪"。

㊁(sōng 松) 见"惺忪"。

怆〔愴〕(chuàng 窗去) 伤悲;凄怆。陈子昂《登幽州台歌》:"念天地之悠悠,独怆然而涕下。"

怆怆 悲伤貌。《楚辞·九怀·思忠》:"感余志兮惨慄,心怆怆兮自怜。"

怆恍 失意貌。《楚辞·九辩》:"怆恍忙恨兮,去故而就新。"

怆恻 凄怆悲痛。潘岳《寡妇赋》:"思缠绵以瞀乱兮,心摧伤以怆恻。"

怆恨 悲哀。班彪《北征赋》:"心怆恨以伤怀。"

怋(qí) 爱。《尔雅·释训》:"怋怋,爱也。"郝懿行义疏:"怋者,《说文》云:'爱也。'《释文》云:'李(巡):余之反,怋怋,和适之爱也。'则与怡怡音义同。"

忺(xiān 掀) 高兴;惬意。韦应物《寄二严》诗:"丝竹久已懒,今日遇君忺。"林逋《杂兴》诗:"散帙挥毫总不忺。"

忭(biàn 辨) 喜乐。符载《谢赐药方表》:"仰天忭跃,蹋地兢惶。"

忼 同"慷"。

忱(chén 沉) 真诚的情意。如:热忱。刘基《癸巳正月在杭州作》诗:"微微蝼蚁忱,郁郁不得吐。"

快(kuài) ❶乐意;称心。如:大快人心。《孟子·梁惠王上》:"抑王兴甲兵,危士臣,构怨于诸侯,然后快于心与?"❷爽适;舒畅。宋玉《风赋》:"快哉此风!"苏轼《慈湖峡阻风》诗:"暴雨过云聊一快。"❸爽利;豪爽。如:心直口快;快人快语。❹放肆。《荀子·大略》:"国将衰,必贱师而轻傅,贱师而轻傅则人有快,人有快则法度坏。"杨倞注:"人有肆意。"❺锋利。如:快刀斩乱麻。杜甫《戏题王宰画山水图歌》:"焉得并州快剪刀,剪取吴松半江水。"❻迅速。如:眼明手快;快马加鞭。苏轼《王维吴道子画》诗:"当其下手风雨快,笔所未到气已吞。"引申为将近,就要。如:工作快完了,天也快亮了。❼旧指州县衙门专管缉捕的差役。如:马快;捕快。❽通"会"。能。白居易《有感》

诗："马肥快行走，妓长能歌舞。"❾姓。汉代有快钦。

快人 豪爽的人。如：快人快语。《景德传灯录》卷六"道明禅师"："快马一鞭，快人一言。"

快门 亦称"光闸"。照相机上控制曝光时间的装置。有机械或电子控制等结构。通常有两种形式：(1) 镜头中间快门，简称"镜间快门"，也称"中心快门"。最高速度一般为1/500秒。(2) 焦点平面快门，简称"焦平快门"，也称"帘幕快门"。最高速度已可达到1/12 000秒。快门速度的选择与拍摄动体影像的清晰度直接相关。快门速度越高，动体形象越清晰。

快手 ❶能快射的兵卒。《宋书·建平王景素传》："景素左右勇士数十人，并荆楚快手，自相要结。"❷旧时衙署专管缉捕的役卒。《明神宗实录》卷二："各处额编民壮快手，本缉捕盗贼而设。"❸今指作事效率高的人。

快心 犹言称心。谓感到满足或畅快。多指意气用事，一时痛快。《国策·中山策》："必欲快心于赵。"

快行 也称快行家。宋代宫廷中吏役，供奔走使令、传达命令之役，皇帝出行时随从执衣服器物。元亦有之，蒙古语作"贵由赤"。

快快 谓任意行事，只图痛快一时。《荀子·荣辱》："快快而亡者怒也，察察而残者忮也。"杨倞注："肆其快意而亡，由于忿怒也。"

快板 曲艺曲种。流行于中国各地。有些地区叫"顺口溜"、"练子嘴"。有时也作为*数来宝的别称。表演者通常自击竹板和节子，按较快的节奏念诵唱词。基本用七字句，押韵，或间以说白。有单口(一人)、对口(二人)、快板群(三人以上)之分。形式灵活，能叙事、说理和抒情。

快球 亦称"快板球"。排球运动技术名词。扣球队员在二传手将球传出时或传出前，已跳起在空中等球；当球传到合适的击球点时，即以极快的速度挥臂击球。特点是速度快，突然性大。可分近体快、短平快、平拉快、背快等。为中国运动员所创造。

快婿 称心如意的女婿。《北史·刘延明传》："吾有一女，欲觅一快女婿。"

快意 ❶犹快心，谓恣心所欲。《汉书·鲍宣传》："治天下者，当用天下之心为心，不得自专快意而已也！"❷谓心意畅快。陈师道《绝句》："书当快意读易尽，客有可人期不来。"

快中素 色酚钠盐与*N*-取代的氨基苯甲酸之类相混而成的一种冰染染料。需经中性汽蒸，形成不溶性偶氮染料而显色。常用于棉制品的印花。

快乐论(乐lè) 伦理学的一种学说。主张快乐是人生的最高幸福，追求快乐是人生的目的与道德的标准。在中国，《列子·杨朱》中就有"人之生也，奚为哉，奚乐哉，为美厚尔，为声色尔"的说法。在欧洲，最早提出快乐论的是古希腊的亚里斯提卜。快乐论成为*幸福论的一种形式，发端于伊壁鸠鲁。他主张人生的目的是避免痛苦，寻求快乐或幸福。在近代欧洲，资产阶级革命初期的思想家大多主张快乐论，以之作为反封建与反宗教禁欲主义的武器。功利主义者边沁认为求乐避苦是人生唯一的目的，快乐可用数学方法来计算；约翰·穆勒认为快乐不仅有量的差异，而且有质的区别，要求把精神享受看得高于肉体享受。

快乐说(乐lè) 将美归结为感官与知觉上的快乐的美学理论。多从生理学与心理学角度探讨美与美感等问题。主要代表有美国马歇尔、意大利波伦那等。马歇尔认为"美就是相对稳定的或真正的快乐"，人对刺激作出反应的力量大于刺激的力量，就会感到快乐，并得到美。艺术是"艺术本能"这一特殊冲动的产物，这种本能驱使人去做使他愉快的事。快乐说忽视美的社会性与真善标准。

快色素 色酚钠盐与色基稳定反式重氮体钠盐(又称"亚硝胺类")相混而成的一种冰染染料。需经弱酸汽蒸，释出不稳定的顺式重氮体，形成不溶性偶氮染料而显色。常用于棉制品的染色和印花。

快板书 曲艺曲种。流行于中国北方各省。是*数来宝进入小型游乐场所后，经艺人改为说唱故事，突破原有句式、节奏和押韵方式，逐渐形成的一种不同于快板、数来宝的曲艺。一人说唱，演员自击竹板和节子，以节子掌握节拍，以竹板辅助和烘托气氛。曲目都为短篇。

快速性 在一定的主机功率下，船舶以最快速度航行的能力。表征船舶阻力与推进的综合性能。

快胺素 色酚钠盐与色基的重氮氨基(或重氮亚氨基)化合物相混而成的一种冰染染料。需经弱酸汽蒸，使重氮氨(或亚氨)基化合物分解，形成不溶性偶氮染料而显色。常用于棉制品的印花。

快慢针 调节机械钟表计时快慢的装置。能通过改变游丝的有效长度来调节摆轮运动的周期，从而调整计时的快慢。

快磺素 色酚钠盐与色基重氮盐在中性或微碱性溶液中与亚硫酸钠相混而成的一种冰染染料。需在重铬酸钾氧化作用下，经汽蒸释出重氮盐，形成不溶性偶氮染料而显色。常用于棉制品的印花。

快冷材料 由纯金属或合金，经快速冷却(通常冷却速率大于10^5℃/秒)而获得的微晶或非晶态固体材料。具有高的强度、硬度、耐磨性、韧性、抗氧化性、耐蚀性及良好的电化学性能和磁学性能，已得到航天、航海、通信、仪表、机械、化工等领域的普遍重视。

快速分析 在保持一定精确度情况下，为适应生产需要，而改进操作步骤，尽可能地缩短测定时间的一种化学分析方法。在生产过程中广泛应用。由于数字仪表、电子技术及计算机的广泛应用，此法已向自动化分析方面发展。

快速集群 在进攻战役中，为发展胜利而组成的快速突击部队。通常以坦克部队为主，配有机械化步兵、炮兵、工兵、防化兵等。

快速摄影 以高于正常的画幅频率(24格/秒)进行电影摄影的方法。其所摄取的物体运动过程，在通常频率(24格/秒)的放映条件下映演，可获得较实际过程为缓慢的银幕效果，即所谓"慢动作"镜头。在电影摄制中，快速摄影最高为240格/秒。科学研究中，以千格/秒甚至万格/秒以上画幅频率摄取瞬间过程，称为"高速摄影"。

快雪堂帖 汇刻丛帖。五卷。明末清初冯铨集摹，刘光旸(雨若)刻。所收法书，自魏钟繇、晋王羲之至元赵孟頫为止。因第一卷首刻王羲之《快雪时晴帖》，故名。摹刻精良。石初在涿州(今属河北)冯铨家，其拓本称"涿拓"；后移至福州黄可润家，称"建拓"；最后入乾隆内府，称"京拓"。石今在北京。

快硬水泥 硬化速度快的硅酸盐水泥。原料和制造方法与普通硅酸盐水泥相仿，只是含硅酸三钙较高，研磨较细。因初期强度高，常用于制造混凝土构件和紧急工程等。

快餐食品 供快餐店等随时供应的各种预加工食品。有饭菜、汤类、点心、夹馅面包等。亦可供学校、工厂、医院等用。

快速熔断器 又称"半导体器件熔断器"。在一定条件下能快速切断故障电流的有填料熔断器。主要用于保护硅元件过载及短路。其金属熔体多用纯银或纯铝变截面熔片。

快离子导体 即"电解质陶瓷"。

快速反应能力 军队对突然或意外出现的情况迅速作出相应对策和采取紧急应变行动的能力。

快速有轨电车 用于城市公共交通的一种新型交通工具。是在旧式有轨电车的基础上，借鉴地铁和市郊铁路长期运行经验，如采用隔离车道，轻型轨道结构，以及有关行车调速、信号控制、车辆构造等方面的先进技术，取长补短而逐步发展起来的。具有车速高，行驶平稳，运行准时，安全舒适，能耗低，无污染，建设周期较短，建设费用较低等优点。适用于中等运量(单向高峰小时客流量达到一万人次以上)的城市公共交通干线。

快速眼动睡眠 睡眠的阶段之一。其特点是出现快速眼动，伴随着肌张力丧失，脑桥、膝体和枕叶的快速棘波。被认为是做梦的时期，如果此时把被试者唤醒，多数人报告说他们在做梦；而在其他睡眠阶段，被唤醒的被试者中只有20%的人认为自己在做梦。参见"睡眠机制"。

4 **忸** ㊀(niǔ 纽) 通"狃"。熟习。《荀子·议兵》："忸之以庆赏。"杨倞注："战胜则与之赏庆，使习以为常。"

㊁(niǔ 纽，旧读 nù) 见"忸怩"。

忸怩 羞惭的样子。如：忸怩作态。《书·五子之歌》："颜厚有忸怩。"孔颖达疏："忸怩，羞不能言，心惭之状。"

忤 (yù) 同"豫㊀❺"。犹豫。关汉卿《蝴蝶梦》第二折："这壁厢，那壁厢，由由忤忤，眼眼厮觑。"

5 **怔** (zhēng 征) ❶见"怔忪"、"怔营"。❷犹言"楞"。因吃惊而呆住的样子。《红楼梦》第一回："那丫鬟倒发了个怔。"又第二十七回："两个人都唬怔了。"

怔忡 ❶忐忑不安。汤显祖《牡丹亭·闻喜》："声息儿恁怔忡，把门儿偷瞥。"❷中医学病名。较为严重的心悸不安。持续时间较长，多属虚证，亦可由水饮、瘀阻所致。见"心悸❷"。

怔忪 亦作"征忪"、"征忪"。惶惧貌。《潜夫论·救边》："军书交驰，羽檄狎至，乃复怔忪如前。"

怔营 亦作"征营"、"正营"。惶恐不安貌。《后汉书·郎顗传》："怔营惶怖，靡知厝(措)身。"

怯 (qiè) ❶胆小；畏缩不前。《史记·天官书》："其将悍，其士怯。"❷害怕。吴昌龄《东坡梦》第一折："你不怯我师父，我师父也不怯你。"❸体质虚弱。如：怯症(俗称虚痨病)。

怯弱 ❶胆小软弱。《三国志·魏志·夏侯渊传》："为将当有怯弱时，不可但恃勇也。"❷虚弱。《红楼梦》第十六回："秦钟本自怯弱，又带病未痊。"

怯慑 胆小畏惧。陆龟蒙《纪梦游甘露寺》诗："怯慑不敢前，荷襟汗沾霖。"

怯薛 成吉思汗时设置的护卫军。怯薛，蒙古语番直宿卫之意。由宿卫、侍卫、环卫三队组成，各有队长统率，总隶于怯薛长。驻成吉思汗大斡耳朵(帐殿)周围，分四班，每三日轮流值班护卫，仅在成吉思汗亲征时参加作战。军士除蒙古贵族外，并从牧民中挑选。

怯绿连河 一作客鲁涟河、克鲁连河、怯绿怜河、曲烈儿河等，今作克鲁伦河，皆同音异译；即驴驹河或龙居河。1229年，蒙古成吉思汗子窝阔台即汗位于此。

怙 (hù 户) 依靠；凭恃。《诗·小雅·蓼莪》："无父何怙，无母何恃！"参见"怙恃"。

怙乱 乘祸乱而图利。犹言趁火打劫。《左传·僖公十五年》："无始祸，无怙乱。"杜预注："恃人乱，为己利。"

怙终 谓凭恃奸诈终不改过。《书·舜典》："怙终贼刑。"孔颖达疏："怙恃奸诈，欺罔时人，以此自终，无心改悔，如此者，当刑杀之。"

怙恃 ❶犹言凭借、凭恃。《后汉书·百官志五》"州郡"刘昭注引《汉仪》曰："二千石子弟，怙恃荣势，请托所监。"❷《诗·小雅·蓼莪》："无父何怙，无母何恃！"后因用"怙恃"为父母的代称。《聊斋志异·陈云栖》："怙恃俱失，暂寄此耳。"参见"失怙"、"失恃❶"。

怙恶不悛 一贯作恶，不肯悔改。原作"长恶不悛"。《左传·隐公六年》："长恶不悛，从自及也。"《宋史·王化基传》："若授以远方牧民之官，其或怙恶不悛，恃远肆毒，小民罹殃，卒莫上诉。"

怵 ㊀(chù 触) ❶恐惧；害怕。陆机《文赋》："虽杼轴于予怀，怵他人之我先。"❷凄怆；悲伤。《礼记·祭统》："心怵而奉之以礼。"

㊁(xù) 被诱惑而动心。《汉书·食货志下》："善人怵而为奸邪。"颜师古注引李奇曰："怵，诱也，动心于奸邪也。"

怵迫 (xù—) 被引诱和被逼迫。《文选·贾谊〈鹏鸟赋〉》："怵迫之徒兮，或趋西东。"李善注引孟康曰："怵，为利所诱怵也；迫，迫贫贱也。"

怵惕 戒惧，惊惧。《汉书·淮南厉王传》："日夜怵惕，修身正行。"

怲 (bǐng 丙) 见"怲怲"。

怲怲 忧甚貌。《诗·小雅·颍弁》："未见君子，忧心怲怲。"毛传："怲怲，忧盛满也。"吴师道《目疾谢柳道传张子长惠药》诗："惟兹二三友，为我忧怲怲。"

怖 (bù 布) ❶惶惧。《淮南子·诠言训》："福至则喜，祸至则怖。"❷恐吓。《后汉书·第五伦传》："依托鬼神，诈怖愚民。"

怪 〔懑〕(lǒng 拢) 见"怪戾"。

怪戾 凶狠难驯。《大唐西域记·屈支国》："诸龙易形，交合牝马，遂生龙驹，怪戾难驭。"

怦 (pēng 烹) 心跳貌。见"怦怦❷"。

怦怦 ❶忠谨貌。《楚辞·九辩》："心怦怦兮谅直。"洪兴祖补注："怦，披绷切，心急，一曰忠谨貌。"❷心跳貌。江藩《汉学师承记·汪中》："〔中〕闻更鼓鸡犬声，心怦怦动，夜不成寐。"

怗 ㊀(tiē 贴) 通"帖"。❶平服。《公羊传·僖公四年》："卒怗荆。"何休注："卒，尽也；怗，服也；荆，楚也。"❷安宁；妥帖。《南齐书·刘係宗传》："百姓安怗。"

㊁(zhān 沾) 亦作"惉"。见"怗濸"。

怗濸 (zhān—) 声音不和谐。《礼记·乐记》："宫为君，商为臣，角为民，徵为事，羽为物，五者不乱，则无怗濸之音矣。"孔颖达疏："怗，敝也；濸，败也。敝败，谓不和之貌也。"按《史记·乐书》作"惉滞"。

怛 (dá 达) ❶痛苦；悲伤。《诗·桧风·匪风》："顾瞻周道，中心怛兮。"《齐书·柳世隆传》："痛怛之

深，此何可言！"❷畏惧。独孤及《代书寄上李广州》诗："推诚鱼鳖信，持正魑魅怛。"❸恐吓；吓唬。柳宗元《三戒·临江之麋》："群犬垂涎，扬尾皆来，其人怒，怛之。"

怛化 怛，惊动。化，指人将死。《庄子·大宗师》："俄而子来有病，喘喘然将死，其妻子环而泣之。子犁往问之，曰：'叱！避，无怛化。'"意谓不要去惊动垂死的人。后亦称死亡为怛化。

怛怛 忧伤不安貌。《诗·齐风·甫田》："无思远人，劳心怛怛。"

怛惕 犹"怛怛"。忧伤貌。《史记·孝文本纪》："今朕夙兴夜寐，勤劳天下，忧苦万民，为之怛惕不安。"

怛罗斯 古城名。亦作呾逻私，或误作恒罗斯。"城周八九里"（《大唐西域记》），故址在今哈萨克斯坦东南部江布尔城（Джамбул）。唐时为西域交通中心之一。天宝十载（公元751年）唐将高仙芝与大食战于此。属清代中国西北边疆。

5 **怚** ㊀"姐㊁"的本字。
㊁（cū） 通"粗"。《史记·白起王翦列传》："夫秦王怚而不信人。"裴骃集解引徐广曰："怚，一作'粗'。"

怞 ㊀"妯㊁"的本字。
㊁（yóu 由） 见"怞怞"。

怞怞（yóu yóu） 忧貌。《楚辞·九怀·危俊》："卒莫有兮纤介，永余思兮怞怞。"

怏（yàng） 不服气；不愉快。《国策·赵策三》："辛垣衍怏然不悦。"

怏怏 亦作"鞅鞅"。因不平或不满而不乐。《后汉书·彭宠传》："愈怏怏不得志。"

怳 "恍"的异体字。

怬（xì） ❶喜悦。《玉篇·心部》："怬，忻也。"❷同"呬"。休息。《文选·张衡〈思玄赋〉》："怬河林之蓁蓁兮，伟《关雎》之戒女。"吕向注："怬，息也。"按《后汉书·张衡传》作"呬"。

性（xìng） ❶性质，指事物所具有的本质、特点。如：弹性；药性。《孟子·告子上》："是岂水之性哉！"❷人物的自然质性，通常指人性。《孟子·告子》："生之谓性。"告子此说为孟子所反对，而赋予"性"以道德属性，提出"性善"说。后荀子提出"性恶"说。《庄子·庚桑楚》："性者，生之质也。"以性为人所具有的素质。《中庸》："天命之谓性。"朱熹注："性，即理也。"宋儒多认为人性体现天理，故"性"与"理"义亦相通。❸佛教指事物内在的和不可改变的本质。如火的热性，水的湿性。与"相"相对。《大智度论》卷三十一："性名自有，不待因缘。若待因缘，则是作法，不名为性。"❹生命；生机。《左传·昭公八年》："今宫室崇侈，民力雕尽，怨讟并作，莫保其性。"❺性情；脾气。如：发性；使性。《红楼梦》第九回："香菱本有些性急，便羞怒相激。"❻性别。如：男性；女性；雄性；雌性。亦指性欲。如：性意识。❼语法范畴之一。通过一定的语法形式表示名词、代词等语法上的性别。一般分阳、阴、中三类。如俄语中брат（兄弟），阳性；книга（书），阴性；поле（田野），中性。

性天 犹言天性。《中庸》："天命之谓性。"古人多认为性由天赋，故曰"性天"。刘继庄《广阳杂记》卷二："〔世人〕未有不好唱歌看戏者，此性天中之诗与乐也。"

性母 产生营有性生殖个体（雌蚜和雄蚜）的一代蚜虫。

性状 生物体的形态特征或生化、生理特性。是遗传和环境相互作用的结果。常指杂交试验中的相对性状。例如，豌豆花的红色与白色，蚕卵的圆形与纺锤形。

性灵 ❶犹言性情。庾信《赵国公集序》："含吐性灵，抑扬词气。"❷聪明。段安节《乐府杂录·琵琶》："朱崖李太尉有乐吏廉郊者，师于曹纲，尽纲之能。纲尝谓侪流曰：'教授人亦多矣，未曾有此性灵弟子也。'"

性味 中药学名词。中药药性、药味的统称。药性分寒、热、温、凉。寒性或凉性的药物用治热证；热性或温性的药物用治寒证。药味有辛、酸、甘、苦、咸。辛能散，酸能收，甘能缓，苦能坚，咸能软。另将性质平和而味淡的药物，称为"平性"和"淡味"。

性征 区别男女性别的特征。有两种：(1) 第一性征。指两性的主要生殖器官，如男子的睾丸、阴茎、精囊和前列腺，女子的卵巢、阴蒂、阴唇、阴道、子宫和输卵管等特征。(2) 第二性征，亦称"副性征"。指青春期出现的两性特征，如两性的阴毛、腋毛，男性的胡须、嗓音变低沉、肌肉发达，女性的乳房、皮下脂肪丰满等。

性命 ❶生命。嵇康《养生论》："导养得理，以尽性命。"❷指性与命的关系。《易·乾》："乾道变化，各正性命。"古代哲学家中，有的认为人物之性都是天生的，人性是天道或天理在人身上的体现。如《礼记·中庸》"天命之谓性"；孟子提出"存心"以"养性"和"修身"以"立命"的主张（《孟子·尽心》）；程颐认为"心即性也。在天为命，在人为性，论其所主为心，其实只是一个道"（《二程遗书》卷十八）。都从唯心的角度来谈性命关系。王夫之说："天所命人而为性者，则以其一阴一阳之道成之。"（《张子正蒙注·诚明篇》）戴震释《大戴礼记》"分于道谓之命，形于一谓之性"，谓"分于道者，分于阴阳五行也"（《孟子字义疏证》）。都从唯物的角度来谈性命关系。

性空 亦称"自性空"。"性"指"自性"。佛教认为一切事物与现象都是因缘和合所生，没有自己固有的性质，故称。与"假有"相对。《大智度论》卷三十一："性空者，诸法性常空，假业相续，故似若不空。"又云："众生空、法空，终归一义，是名性空。"

性相（—xiàng） "性"与"相"的合称。佛教认为"性"是事物内在的本质，不可改变，如火的热性，水的湿性；"相"是事物外现的表相，可以识别，如火的焰相、水的流相。《大智度论》卷三十一："性言其体，相言可识。"《法华经·方便品》："如是相，如是性。"

性格 人格的重要组成部分。人的态度和行为方面的较稳定的心理特征，如寡断、刚强、懦弱等。在生理素质的基础上，在社会实践活动中逐渐形成和发展。由于具体的生活道路不同，每一个人的性格会有不同的特征。

性理 宋明理学重要范畴之一。程朱派说："性即理也。""自理而言谓之天，自禀受而言谓之性。"认为天是"理之所从以出者"，人、物的性都是天理的体现。把仁义礼智等封建道德说成是永恒的天理，是人性所固有的，人们应绝对服从。因理学家多谈"性理"，故理学亦称"性理之学"。

性情 ❶指本性。人的禀赋和气质。《庄子·缮性》："无以反其性情而复其初。"❷指性格。《儒林外史》第一回："况你的性情高傲，倘若弄出祸来，反为不美。"❸指性与情的关系。西汉董仲舒认为性有善有恶，性为仁，性中之恶者为情，情为贪。刘向认为性有善恶，情亦有善恶，但"性情相应，性不独善，情不独恶"（见荀悦《申鉴·杂言下》）。唐韩愈亦持此说，并将"性"和"情"分为互相对应的上、中、下三

品。李翱则主性善情恶论，认为"人之所以为圣人者，性也；人之所以惑其性者，情也"(《复性书》)。北宋王安石主性无善恶而情可善可恶，并强调"性情一也"。

性早熟 指男女儿童的性器官、体格和第二性征过早发育成熟的现象。主要受种族、遗传的影响，气候、营养、疾病也可起作用。可分：(1) 真性性早熟。因下丘脑-垂体-性腺轴的功能建立较早所致。此时生殖器官已成熟并有生育能力，故必须加强教育和保护，以免发生不正常的性行为。(2) 假性性早熟。因肾上腺皮质和卵巢的某些肿瘤，或儿童误服性激素药物所致。此时生殖器官非真正成熟而无生育能力。

性伞毛 大肠杆菌等细胞表面的不活动的丝状突起，由于致育因子或抗药性转移因子等的存在而出现。其功能是在细胞结合过程中使脱氧核糖核酸从供体菌(F^+)转移到受体菌(F^-)的一个通道。其特点：(1) 末端有一球状突起物；(2) 有噬菌体的吸附点；(3) 有与伞毛不同的抗原性。

性决定 一般指雌雄异体的生物决定性别的方式。各种两性生物中雌雄个体的比数大都是1:1，是典型的孟德尔比数，所以有人猜测，性别和其他性状一样，也是按照孟德尔方式遗传的。1:1是回交比数，这意味着某一性别(例如雌性)是纯合体，而另一性别(例如雄性)是杂合体。美国细胞学家麦克朗(Clarence Erwin McClung，1870—1946)于1901年在直翅目昆虫中首次发现性染色体后，很自然地把性别的决定与性染色体的遗传联系起来。

性别比 亦称"两性比例"。在一定地区的某一时点上人口总体中男性人数与女性人数对比的相对数。计算公式为：

$$SR = \frac{P_m}{P_f} \times 100。$$

其中，SR 代表性别比；P_m 为某一人口总体中的男性人数；P_f 为该人口总体中的女性人数。

性灵说 清袁枚的论诗主张。袁枚论诗，吸取明代袁宏道等人之说，加以发展。主张作诗应抒写胸臆，辞贵自然，强调独创，反对以程朱理学来束缚诗歌创作，对拟古倾向和所谓温柔敦厚的"诗教"表示不满，批评了沈德潜的"格调说"和翁方纲的"肌理说"。

性周期 又称"生殖周期"。雌性哺乳动物从一次排卵至下一次排卵之间的时期。在排卵时期，动物表现性欲旺盛，故性周期亦称"动情周期"或"发情周期"。在性周期中，除卵巢排卵外，生殖器官的其他部分亦有变化，如子宫壁在排卵前后增厚。猪、马、牛的性周期都是21天左右，羊是17天左右，鼠是4～6天。有些哺乳动物(如兔)排卵不是自发的，而是由交配引起的，因而也没有典型的性周期。在人和猿，性周期就是月经周期。

性变态 又称"性欲倒错"、"性偏好障碍"。指主要以性交以外的形式来取得性满足(性快感)的行为。常见者为*同性恋、*恋物癖、*露阴癖等。

性孢子 一种小型不能游动的雄性配子。见于子囊菌、担子菌和红藻。

性选择 *自然选择的一种特殊形式。同性个体间(主要是雄性)为争取与异性交配而发生竞争，得到交配的个体得以传种，因此有利于竞争的性状得以巩固和发展。达尔文以此来说明动物副性征(如鹿角及孔雀羽毛等)的形成。

性恶论 荀子的人性论学说。与孟子的性善论相对。《荀子·性恶》："人之性恶，其善者伪(人为)也。"认为人的天性都有"好利"、"疾恶"、"好声色"等情欲，所以"从人之性，顺人之情，必出于争夺，合于犯分乱理，而归于暴。故必将有师法之化，礼义之道，然后出于辞让，合于文理，而归于治"。为其礼法兼治政治主张的理论根据。

性格化 戏剧术语。指着重体现角色性格特征的表演技巧。同本色表演对称。擅长这种技巧的演员，习称性格化演员。此外，凡性格的某一特征异常突出，以及形体畸形或心理、行为有特殊表现的剧中人物，习称性格化角色。

性理学 或称"性理之学"。指程朱派理学。本于程颐"性即理也"一语，以别于陆(九渊)、王(守仁)"心即理也"之说，故清儒以"性理之学"标举程朱派理学。

性窒息 性心理变态者用奇特的机械性窒息方式刺激性快感的异常性行为。多见于喜色情书画和女性梳妆、性格内向的男性青壮年。常用绳索缠绕自身颈部和全身，绾成奇特的绳结、绳套进行缢勒。目的使肉体在低氧和脑暂时缺氧的状态下，刺激性欲以求得自淫中的性快感和满足。由于措施常失灵导致绳索突然拉紧，颈部负重骤增而窒息死亡。

性善论 孟子的人性论学说。认为人性本来就是善的。"人之性善也，犹水之就下也，人无有不善，水无有不下"；"仁、义、礼、智，非由外铄我也(不是外来的作用)，我固有之也"(《孟子·告子上》)。认为封建伦理道德是天赋予人的本性。为其"仁政"学说的理论根据。"性善"论后来成为宋明理学正统的人性学说。

性骚扰 20世纪70年代出现于美国的用语。指在存在不平等权力关系的背景条件下，社会地位较高者利用权力向社会地位较低者强行提出性要求，从而使后者感到不安的行为。是性别歧视的一种表现。

性激素 睾丸和卵巢所分泌的内分泌素。睾丸主要分泌雄激素，称睾酮；卵巢主要分泌雌激素和孕激素。性激素的主要功能是刺激性器官和第二性征(参见"性征")的发育，并保持性欲和生殖功能。

性三品说 西汉董仲舒和唐韩愈的人性论学说。董仲舒把人性分为上、下、中(善、恶、中)三等："圣人之性"、"斗筲之性"和"中民之性"。主张"名性不以上，不以下，以其中名之"。"中民之性"可上可下，须"性待渐于教训，而后能为善"(《春秋繁露》卷十)。到唐韩愈更提出一种严格的"性三品说"，并把"性"和"情"对立起来，各分上、中、下三等，"性"的内容为"仁、义、礼、智、信"，是"与生俱生"的；"情"的内容为"喜、怒、哀、惧、爱、恶、欲"，是"接于物而生"的(《原性》)。

性伦理学 关于人类的性道德的学科。应用伦理学的分支之一。是对人类性事实(性行为和性结合制度)与性观念进行道德评价和分析的学说。

性别角色(角 jué) 与性别联系在一起的，符合一定的社会角色期待的品质特征、思想方法和行为方式。通过不同文化中系统的性别角色社会化而形成，是一定时代社会文化准则的一种体现。

性别歧视 在升学、就业、晋升、参与政治社会活动等方面严重限制及压抑女性的不合理的社会现象。在权利关系、人际关系、家庭关系、两性关系中均有不同程度的体现。

性别研究 以男女两性为对象的跨学科研究领域。20世纪80年代后在西方传统的女性研究基础上形成。探讨男女在政治、经济、文化、教育和家庭生活等方面的问题和差异。强调超出单纯的女性研究的范围，对两性进行比较

研究。

性状分歧 处于人工条件或是自然条件中，在生物变异和遗传的基础上，由于向着不同方向选择，产生性状的分歧。家鸽形形色色的品种均起源于野生岩鸽，家鸡品种起源于野生原鸡。某些鸟类如莺，由于食性和栖息的地点不同而发生性状分歧。许多不同栽培植物是由野生类型通过选择而成的。通过性状分歧产生许多其他物种。

性社会学 研究人类性行为与社会制度和文化结构的相互关系的社会学分支学科。源于19世纪末的性学研究，形成于20世纪40、50年代。主要研究：性和性问题的社会属性，性别角色与社会规范，性心理与社会环境，性别差异与性别歧视，夫妻性生活的调适与和谐，性自由与性解放，性变态与性罪错及其社会控制等。

性质判断 亦称"直言判断"。断定事物具有或不具有某种性质的判断。表示事物的概念叫主项，表示性质的概念叫谓项，表示事物和性质之间的联系的概念叫联项。主项可以表示一个个别事物，也可以表示一类事物。表示所断定的那一类事物的数量的概念(如"所有"、"有的")叫量项。联项或者是肯定的，或者是否定的。因此性质判断有六种：单称肯定判断，单称否定判断，全称肯定判断，全称否定判断，特称肯定判断，特称否定判断。

性质定义 以对象的特殊性质作为种差的定义。*属加种差定义的一种。如："人是能制造和使用生产工具的动物。"

性信息素 昆虫成虫腹部末端或其他部位的腺体所分泌的一种能引诱同种异性昆虫前来的化学物质。各种昆虫的性信息素有专一性。若干种昆虫的性信息素的化学结构已经阐明，大多属于酯类、醇类和有机酸类，且已能人工合成，可用作性引诱剂，与黑光灯物理方法或杀虫剂相结合防治害虫。

性染色体 携带专一基因、能部分地决定个体性别的染色体。在多数动物中，通常有X和Y两种，其中包含同质和异质两个区域，前者可互相配对交换，后者则否。通常一种性别有一对相同的性染色体，因而产生的配子是相同的。另一性别有两个不同的性染色体，能产生两种不同的配子。由雌雄配子结合产生的后代个体中，两种性别的数目大致相等。雌性哺乳动物的两X之一异染色质化，在上皮细胞核中呈巴氏小体，在多核白血细胞中形成鼓槌；雄性的Y在核内呈强荧光Y小体。由此可以判断个体的性别。

性染色质 亦称"巴氏小体"。在同质配子性别的动物，包括女子的间期细胞核内，因一个X染色体松散，另一个X染色体凝缩，出现的着色深的异染色质团块。在表皮细胞核膜内侧的性染色质称巴氏小体。在中性多型核白细胞核内，则形成鼓槌。从巴氏小体的出现可以确定胎儿的性别。特纳综合征妇女只有一个X，故核内缺乏巴氏小体。

性理大全 书名。明胡广等奉成祖命编撰。共七十卷。所采宋儒之说凡一百二十家，其中有自为卷帙者如《太极图说》、《皇极经世》等，计九种，共二十六卷。二十七卷以下，分门编纂为理气、鬼神、性理、道统、圣贤、诸儒、学、诸子、历代、君道、治道、诗、文等十三类。清康熙帝命李光地"撷其精华"，编为《性理精义》十二卷。

性无善恶论 战国时告子的人性论学说。提出了"生之谓性"，"食色，性也"的论点，认为人生来只有求生存和生殖两种欲望，所以性是"无善无不善的"，"人性之无分于善不善也，犹水之无分于东西也"。和孟子关于天赋道德的观念对立。他的论点，保存在《孟子·告子上》中。

性传播疾病 旧称"性病"或"花柳病"。以性行为为主要传播途径的疾病。包括梅毒、淋病、软下疳、性病性淋巴肉芽肿、生殖器疱疹、尖锐湿疣、非淋菌性尿道炎及艾滋病等。

性善恶混论 西汉扬雄的人性论学说。《法言·修身》："人之性也善恶混，修其善则为善人，修其恶则为恶人。气也者，所以适善恶之马也与?"认为人的本性是善与恶相互混杂的，肯定"气"是人走向善、恶两条路上所骑的"马"。

性器官崇拜 亦称"生殖器崇拜"。产生于原始社会的以人的生殖器官为崇拜对象的崇拜形态。是原始先民重视繁殖和祈求丰获的象征。在石器时代遗址和洞穴壁画中，常见有各种突出生殖器官的雕像和壁画。而宗教上对生殖器的奉祀和崇拜，则通常与巫术相伴随。性器官崇拜至今仍见于一些民族中。

性有善有恶论 中国古代的一种人性论学说。始于战国早期的周人世硕。认为"人性有善有恶。举人之善性，养而致之则善长；性恶，养而致之则恶长"(见王充《论衡·本性》)，即善恶两性究竟哪方面得到发展，决定于后天的教养。宓子贱、漆雕开、公孙尼子之徒，皆言性有善有恶。西汉扬雄提出"人之性也善恶混"的论点，也与此说相近。

性病性淋巴肉芽肿 一种由病毒引起的性传播疾病。初期在生殖器上有暂时性小丘疹或水疱，易被忽视；以后有腹股沟多数淋巴结不规则肿大、多腔性化脓、破溃后形成经久不愈的多发性窦道；晚期可发生生殖器部位的象皮肿和肛管直肠狭窄。

5 **㤅** (tū 突) 忽视；不经意。《后汉书·崔寔传》："习乱安危，㤅不自睹。"

怍 (zuò) ❶惭愧。《论语·宪问》："其言之不怍，则为之也难。"❷变动面色。《管子·弟子职》："颜色毋怍。"尹知章注："怍，谓变其容貌。"

怕 ㊀(pà) ❶害怕；畏惧。如：不怕困难。韩愈《双鸟诗》："鬼神怕嘲咏，造化皆停留。"❷恐怕，表示疑虑或猜测。《儒林外史》第二十六回："他怕不也有二十五六岁。"❸岂；难道。关汉卿《谢天香》第三折："姐姐每肯教诲，怕不是好意?"❹倘或。张之翰《木兰花慢》词："怕过孤山山下，一杯先酹林逋。"❺姓。唐代有怕善。

㊁(bó) 通"泊"。恬淡。《文选·司马相如〈子虚赋〉》："怕乎无为。"《汉书·司马相如传》作"泊"。

怜 ㊀〔**憐**〕(lián) ❶哀怜；同情。如：同病相怜。白居易《放鱼》诗："怜其不得所，移放于南湖。"❷宠爱；爱惜。《国策·赵策四》："丈夫亦爱怜其少子乎?"白居易《白牡丹》诗："怜此皓然质，无人自芳馨。"

㊁(líng 灵) 见"怜悯"。

怜悯 (líng—) 同"伶俐❶"。

㥄 (kòu 扣) 见"㥄愁"。

㥄愁 亦作"沟瞀"、"㥄瞀"、"㥄愁"。愚蒙。《楚辞·九辩》："直㥄愁以自苦。"

㤼 (tóng 佟) 忧愁。孙涛《全唐诗话续编·贾岛》引程锜诗："司仓旧曹事，一见一心㤼。"

㤼 〔**㤼**〕(zhòu 皱) 固执；偏狭。董解元《西厢记》卷四："奈老夫人情性㤼，非草草，虽为个妇女，有丈夫节操。"

㤼 〔**懦**〕(nuò) 同"懦"。《国策·齐策四》："文(田文)倦于事，惯于忧，而性㤼愚。"

5 **恻**(bì 必) 见"恻恻"。

恻恻 轻薄;轻佻。《诗·小雅·宾之初筵》:"曰既醉止,威仪恻恻。"毛传:"恻恻,媟嫚也。"

怩(ní 尼) 见"忸怩"。

怫㊀(fú 弗) 见"怫郁"、"怫然"。

㊁(bèi) 通"悖"。违异;反背。《史记·太史公自序》:"五家之文怫异。"司马贞索隐:"怫亦悖也。"

㊂(fèi) 见"怫愦"。

怫郁(鬱) 犹悒郁。心情不舒畅。《楚辞·七谏·沈江》:"心怫郁而内伤。"

怫然 发怒变色貌。《国策·楚策二》:"王怫然作色。"

怫愦(fèi—) ❶激昂。班固《车骑将军窦北征颂》:"士怫愦以争先。"❷郁积不畅。《文选·嵇康〈琴赋〉》:"怫愦烦冤,纡余婆娑。"李善注:"怫愦烦冤,声缊积不安貌。"

怵(chù) 忧心。《方言》第十二:"惙、怵,中也。"郭璞注:"中宜为忡。忡,恼怖意也。"按《尔雅·释训》:"忡忡,忧也。"

恢(náo 挠) 喧哗;乱。《诗·大雅·民劳》:"无纵诡随,以谨惛恢。"

怊(chāo 超,又读 tiáo 条) 悲伤。《庄子·天地》:"怊乎若婴儿之失其母也。"

怊怅 惆怅,失意貌。宋玉《高唐赋》:"怊怅自失。"

怿〔懌〕(yì 译) 喜悦。《史记·廉颇蔺相如列传》:"于是秦王不怿,为一击缶。"

怪〔恠〕(guài) ❶奇异的;不常见的。如:怪事;怪物;神怪。《论语·述而》:"子不语怪、力、乱、神。"❷惊异;骇疑。如:少见多怪。《聊斋志异·云萝公主》:"生习为常,亦不之怪。"❸埋怨;责备。如:见怪。《水浒传》第五回:"鲁智深答礼道:'休怪冲撞。'"❹很;非常。《红楼梦》第七回:"可是你怪闷的,坐在这里作什么?"

怪异 ❶奇特;奇异。枚乘《七发》:"此天下怪异诡观也。"❷犹变异。多指不正常的自然现象。《汉书·董仲舒传》:"不知自省,又出怪异以警惧之。"

怪诞 ❶离奇虚妄。韩愈《游青龙寺赠崔大补闕》诗:"忽惊颜色变韶稚,却信灵仙非怪诞。"❷文学艺术的一种特殊表现方法。以反常的不合理的形式和其他超现实的表现手段创造出怪异、荒谬的艺术形象。它背离自然的可能性,但不背离内在的可能性,正是这种内在可能性构成怪诞的魅力。在揭露外部世界的反常与病态、揭示精神世界的扭曲与贫乏方面,具有独到的审美功能。但艺术中的怪诞如不能配合内容而成为目的本身,就会丧失其审美的价值。

怡(yí 夷) ❶安适愉快。如:心旷神怡。陶潜《桃花源记》:"黄发垂髫,并怡然自乐。"❷和悦貌。杜甫《赠卫八处士》诗:"怡然敬父执,问我来何方。"❸喜悦貌。《国语·周语下》:"晋国有忧未尝不戚,有庆未尝不怡。"❹姓。北周有怡峰。

怡色 面色和悦。《礼记·内则》:"父母有过,下气怡色,柔声以谏。"

怡声 和悦的语气。《礼记·内则》:"及所,下气怡声,问衣燠寒。"

怡良(1791—1867) 清末满洲正红旗人,瓜尔佳氏,字悦亭。1838年(道光十八年)任广东巡抚,协同林则徐、邓廷桢禁烟。1841年2月揭参琦善私订《穿鼻草约》。后兼署两广总督,旋革职留任。同年秋授钦差大臣,会办福建军务。1842年迁闽浙总督。《南京条约》签订后,不为抗英有功的台湾道姚莹、总兵达洪阿昭雪。1853年(咸丰三年)任两江总督,会同江苏巡抚吉尔杭阿镇压上海小刀会起义。后以病辞职。

怡怡 和顺貌。《论语·子路》:"朋友切切偲偲,兄弟怡怡。"后因以指兄弟间的友爱情谊。曹植《求存问亲戚疏》:"叙骨肉之欢恩,全怡怡之笃义。"

怡保(Ipoh) 马来西亚霹雳州首府。在霹雳河支流近打河(Kinta)畔。19世纪末因开采锡矿兴起,有"锡都"之称。人口38.3万(1991年),工业有水泥、五金、钢铁、橡胶制品、锡镴等。铁路和公路枢纽。附近多橡胶园及椰子园。有三宝洞、南天洞、热水壶温泉等名胜。为商业繁盛的花园城市。

怡朗 即"伊洛伊洛"。

怡春锦 书名。全名《新镌出像点板怡春锦曲》,别题《新镌出像点板缠头百炼》,唯版心则作"怡春锦"。戏曲散出、散曲选集。明末冲和居士(别号曲痴子)选辑,崇祯间刊本。共六卷。一至四卷收传奇四十五种。五卷收散曲。六卷收"弋阳雅调"十四种,其中《长城记·送衣》、《负薪记·整威》、《登科记·试节》及《琵琶记·分别》所附"琵琶调(词)"等均较罕见。《善本戏曲丛刊》第二辑收有影印本。

怡和洋行(行 háng) ❶清特许在广州经营对外贸易的著名行商。乾隆年间南海县(今市)商人伍国莹创办,由其子亚浩主持(外商称为浩官〔Howqua〕,后并称其继承人)。世代相传。嘉庆七年(1802年)列居行商第三,七年后指定为总商。鸦片战争后十三行对外贸易特权取消,业务随之衰落。❷亦名"渣甸洋行"(Jardine, Matheson & Co., Ltd.)。旧时英国资本在中国设立的机构。清乾隆四十七年(1782年)设于广州。经营中、印、英间零星贸易。经营人及牌号时常变更。道光十二年(1832年)改组后,始以行东查顿、马地臣姓氏命名,后一直沿用。从事鸦片走私。参与策动鸦片战争。战后迁香港。1843年在上海设行,陆续在汕头、福州、天津、广州、青岛、汉口、重庆等地设分支机构,继续走私鸦片,并操纵沿海航运和对外贸易。后经营航运、造船、码头、仓库、铁路、公用、地产、空运等业务。曾贷款给清政府,并投资于沪宁、广九铁路以及英商汇丰银行。建国后该行在中国内地的机构结束。

怡情悦性 本作"怡情理性"。徐幹《中论·治学》:"学也者,所以疏神达思,怡情理性。"后多作"怡情悦性",谓使心情舒畅悦乐。《红楼梦》第十七回:"如今上了年纪,且案牍劳烦,于这怡情悦性的文章更生疏了,便拟出来也不免迂腐。"

怡和纺织公司 怡和洋行在上海设立的纺织企业。1895年建怡和纺织厂。1921年与公益纱厂和杨树浦纱厂合并为怡和纺织公司,经营棉纺、麻纺和毛纺。该公司大量吸收中国资本,名为英商,但华股占大多数。建国后结束。

恸(yōu) 忧貌。《新书·容经》:"丧纪之容,恸然慑然。"

6 **恇**(kuāng 匡) ❶害怕;惊慌。《后汉书·张步传》:"内外恇惧。"❷怯弱貌。《素问·通评虚实论》:"尺虚者行步恇然。"❸料到。张国宾《合汗衫》第一折:"则打的一拳,不恇就打杀了。"

恇怯 恐惧畏缩。王禹偁《怀贤》诗:"强臣方跋扈,朝士多恇怯。"

恇恇 恐惧貌。《后汉书·梁鸿传》:"口嚣嚣兮余讪,嗟恇恇兮谁留!"李贤注:"郑玄注《礼记》曰:'恇恇,恐也。'"

6 **怵**(chì 斥) 见"怵怵"。

怵怵 忧惧不安貌。《颜氏家训·杂艺》:"卜得恶卦,反令怵怵。"

恸〔慟〕(tòng 痛) 哀痛之至;大哭。《论语·先进》:"颜渊死,子哭之恸。"《世说新语·伤逝》:"一恸几绝。"

恃(shì 侍) ❶依靠;凭借。《左传·僖公二十六年》:"室如县(悬)罄,野无青草,何恃而不恐?"《韩非子·显学》:"夫必恃自直之箭,百世无矢矣。"❷母之代称。如:失恃。参见"怙恃"。

恃才傲物 自负才高,藐视别人。《南史·萧子显传》:"恃才傲物,宜谥曰骄。"

恼(lǎo 老) 见"悼恼"。

恭(gǒng,又读 gōng) 战栗;恐惧。《方言》第六:"蛩恭,战栗也。荆吴曰蛩恭。蛩恭,又恐也。"按《说文·心部》:"恭,战栗也。"

恍(máng 忙) 怖;慌张。见《广韵·十一唐》。

恒〔恆〕㊀(héng) ❶长久;固定不变。如:永恒;恒久。《文心雕龙·物色》:"然物有恒姿,而思无定检。"❷指恒心。如:持之以恒。《论语·子路》:"人而无恒,不可以作巫医。"❸经常。《礼记·大学》:"为之者疾,用之者舒,则财恒足矣。"❹一般的;普通的。《论衡·恢国》:"微病,恒医皆巧;笃剧,扁鹊乃良。"❺六十四卦之一。巽下震上。《易·恒》:"象曰:雷风,恒。"王弼注:"长阳、长阴,合而相与,可久之道也。"❻姓。汉代有恒裴。

㊁(gèng 亘) ❶月上弦。谓渐趋圆满。《诗·小雅·天保》:"如月之恒,如日之升。"❷遍;满。《诗·大雅·生民》:"恒之秬秠。"毛传:"恒,遍也。"郑玄笺:"遍种之。"❸通"亘"。绵延。《汉书·叙传上》:"恒以年岁。"

恒山 ❶古山名。在今河北曲阳西北。《书·禹贡》"太行恒山,至于碣石";《周礼·职方》"正北曰并州,其山镇曰恒山";皆指此。故汉至明祀恒山皆在曲阳。汉、宋曾因避讳改称常山。唐宋一名大茂山,宋辽以山脊分界。清顺治中移祀北岳于山西浑源境今恒山后,通称此为大茂山。❷一称太恒山,又称元岳。相传舜帝巡狩四方,至此见山势雄伟,遂封为北岳。在山西省东北部。东北-西南走向。西接管涔山,东至河北省边境,有一百零八峰,绵延150公里。桑干河、滹沱河分水岭。主峰玄武峰,又名天峰岭,在浑源县东南,海拔2 017米,气势雄伟。恒山古迹名胜多集中于此,有悬空寺、虎风口、北岳朝殿、会仙府、文昌阁等。为全国重点风景名胜区。

恒牙 乳牙脱落后,再次萌出替换的牙齿。人的乳牙,通常从6~7岁开始脱落,替换成恒牙,恒牙全部出齐共32个,可区分为切牙8个、尖牙4个、前磨牙8个、磨牙12个。其中第三磨牙(4个)亦称"迟牙"、"智牙"或"尽根牙",一般在18~22岁方能生出,也有终生不萌出者。

恒心 常心;持久不变的意志。如:做事要有恒心。《孟子·梁惠王上》:"无恒产而有恒心者,惟士为能。"赵岐注:"恒心,人所常有善心也。"

恒水 古水名。《书·禹贡》冀州:"恒、卫既从。"《汉书·地理志》上曲阳:"《禹贡》恒水所出,东入滱。"即今河北曲阳北横河。恒、*滱合流后,此下通称恒水。

恒产 指土地、房屋等固定的产业。即不动产。《孟子·梁惠王上》:"无恒产而有恒心者,惟士为能。"赵岐注:"恒产,则民常可以生之业也。"

恒州 州名。(1)北魏太和十七年(公元493年)改司州置。治平城(今大同市东北)。辖境相当今山西北部内长城以北,河北蔚县、阳原和内蒙古与山西邻近的南部地区。孝昌中为六镇起义军攻克,东魏天平二年(535年)寄治肆州秀容郡城(今忻州市西北),北齐天保时复还故地,移治今大同市。北周大象二年(580年)废。(2)北周宣政元年(578年)分定州置。治真定(今正定南,唐初移今正定)。唐辖境相当今石家庄、正定、藁城、灵寿、行唐、井陉、鹿泉、平山、阜平等市县地。元和十五年(820年)避穆宗李恒讳,改名镇州。五代唐升为真定府,晋天福七年(942年)复名恒州,汉又改名镇州。唐、五代时曾先后为恒冀节度使、顺德军节度使治所。

恒河(Ganges River) 南亚大河。发源于喜马拉雅山脉南坡,流经印度和孟加拉国,注入孟加拉湾。全长2 580公里。流域面积90.5万平方公里。重要支流有亚穆纳河、戈格拉河(Gogra)等。河口年均流量3.5~3.8万米^3/秒。年均输沙量15亿吨,仅次于中国黄河。下游同布拉马普特拉河汇流后,形成世界最大的恒河-布拉马普特拉河三角洲,面积达8万平方公里。有灌溉和航运之利。流域内人口稠密,产稻米、黄麻、甘蔗等。

恒春 镇名。在台湾省屏东县南部、恒春半岛西侧。因气候四季如春得名。清代曾设县建城,现尚存城门遗址。南港建有核能发电厂。附近有热带植物园。

恒星 由炽热气体组成、能自己发光的天体。太阳就是一颗恒星。太阳以外的恒星,离地球最近的也有4.3光年,用最大的望远镜观测只是一些光点。在天空中,肉眼能看到的恒星约6 500颗,用望远镜看,多得难以计数。恒星实际上都在不停地运动,但因离人们太远,在短期间内不感到其相互间位置的改变,故古时称为"恒星",沿用至今。恒星还有自转运动。各种恒星的物理性质也千差万别:直径从太阳的几万分之一以下到千倍以上,质量从太阳的二十分之一到约一百倍,密度从水的几千万分之一到亿万倍以上,光度从太阳的几百万分之一到几十万倍,表面温度从几百到几万摄氏度,中心温度则可达千万甚至亿摄氏度以上,维持恒星辐射的能源主要是热核反应。

恒冀 唐方镇名。见"成德"。

恒乍绷(?—1803) 又作恒乍崩、恒兆绷、亨柘坪。清傈僳族农民起义首领。云南维西厅(今维西)人。清嘉庆六年(1801年),领导和组织维西傈僳等族人民,掀起反抗维西康普纳西族土司和清政府的斗争。起义遍及滇西北六七县。八年秋,在云贵总督觉罗琅玕率重兵镇压下,被俘就义。

恒产论 战国时孟子主张制民之产的经济思想。《孟子·滕文公上》:"民之为道也,有恒产者有恒心,无恒产者无恒心。苟无恒心,放辟邪侈无不为已。"恒产是长期拥有的财产,恒心是指常有的善心。提出要"制民之产",使民"仰足以事父母,俯足以畜妻子,乐岁终身饱,凶年免于死亡"(《孟子·梁惠王上》)。

恒言录 语言和训诂书。六卷。清钱大昕撰。搜集常言俗语八百余条,分十九类,一一考证其源流。对汉语词汇研

究，提供了重要资料。清陈鳣（字仲鱼，浙江海宁人）有《恒言广证》，补《恒言录》所未备。

恒定流 亦称“稳定流”、“定常流”。流体中任一处的运动要素，如流速、压强、密度等，均不随时间改变的流动。

恒显圈 天球上北极距等于观测地的纬度的赤纬圈。在这圈内的天体永远在地平面之上；换言之，北半球某地的恒显圈即以北天极为中心，该地的纬度为半径，在天球上所作的小圆。对于北半球同一地方，天球上南极距等于该地纬度的赤纬圈也是一个小圆，在这小圆内的星永远在地平面之下，这小圆称“恒隐圈”。南半球的情况与北半球恰好相反。恒显圈和恒隐圈以外的星，有时在地平上，有时在地平下。

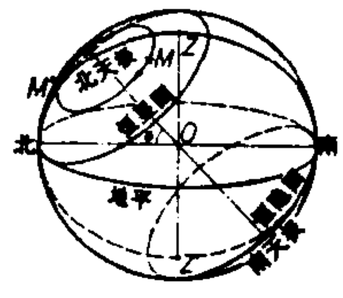

恒显圈和恒隐圈

Φ. 当地纬度 MM'. 拱极星 Z. 天顶 Z'. 天底

恒星云(雲) 银河内恒星高度密集的某些天区。因天区内的星光混成一片，像云雾一样，故名。最亮的恒星云在人马座（如人马座三叶气体星云）和盾牌座之内。

恒星日 春分点连续两次上中天所经历的时间间隔。等于 23 时 56 分 4.09 秒*平太阳时。一恒星日分为 24 个恒星时，一恒星时分为 60 恒星分，一恒星分又分为 60 恒星秒。

恒星月 月球对恒星而言运行一周所需的时间。即月球绕地球转动一周所需的时间，平均为 27.32 平太阳日。

恒星年 地球绕太阳公转一周所需的时间间隔。只在天文学上使用。由于*岁差，恒星年比回归年约长 20 分 23 秒，等于 365.256 36 个*平太阳日，或 365 日 6 时 9 分 10秒。

恒星时 以地球自转周期为基准的一种时间计量系统。某地的恒星时，以春分点对该地子午圈的*时角来量度，并以春分点在该地上中天的瞬间为恒星时零时。基本单位是恒星日。

恒隐圈 “恒显圈”的相对词。详“恒显圈”。

恒等式 见“方程❶”。

恒生指数 香港恒生银行编制的表示香港股票市场价格升降情况的指数。按日计算。计算方法为：

$$某日恒生指数=\frac{某日成份股市价总数}{基日成份股市价总数}\times 100$$

以 1964 年 7 月 31 日为基日。算式中成份股市价总数等于各成份股市价与各该公司已发行股数乘积的总和。

恒河平原 (Ganges Plain) 印度东北部和孟加拉国之间的大平原。由恒河和布拉马普特拉河冲积而成。面积 51.6 万平方公里。地势低平开阔，冲积层厚达 300 余米。土壤肥沃，盛产水稻、黄麻、玉米、甘蔗等。人口稠密，有德里、加尔各答（印度）和达卡（孟加拉国）等大城市。

恒河沙数 佛经中语。恒河，南亚有名大河。“恒河沙数”，形容数量多到无法计算。《金刚经·无为福胜分第十一》：“但诸恒河尚多无数，何况其沙……以七宝满尔所恒河沙数三千大千世界，以用布施。”

恒星周期 行星围绕太阳，或卫星围绕行星在以恒星为背景的空间运行一周的时间。对于行星就是它的公转周期；对于地球称为“恒星年”；对于月球称为“恒星月”。

恒容合金 在一定温度范围内，热膨胀系数变化极微的合金。常见的如因瓦合金，是一种含镍 36% 的铁镍合金，在 100℃以下尺寸几乎不随温度变化。用于制造标准量具以及钟、表、天平和其他仪器的零件。

恒温动物 俗称“温血动物”。具有完善的体温调节机制，能在环境温度变化的情况下保持体温相对稳定的动物。鸟类和哺乳类均为恒温动物。

恒河水问题 印度和孟加拉国之间关于恒河河水的使用问题。孟处于恒河下游，流域面积达孟总面积 37% 左右，为孟主要农作物区。1951 年以后，印不断从恒河上游大量引水，影响孟的经济和人民生活。1970 年，印在近孟边界的恒河上游建成长达 2 203 米的法拉卡水坝，把恒河拦腰截断，使之流入胡格利河（Hooghly）经加尔各答入海，致使旱季流到孟的恒河水量减少四分之三，因此引起争执。1977 年两国签订为期 10 年的分享恒河水协议，但仅执行了 5 年即告中止。1996 年 12 月，两国再次签署条约，基本上按照平均的原则分享河水。从而解决了长期悬而未决的问题。

恒沸混合物 亦称“恒沸溶液”。在一定条件下，当某些溶液的组成与其相平衡的蒸气组成相同，在蒸馏时其沸点保持恒定的溶液。例如，压力在 101.325 千帕（1 标准大气压）下，氯化氢和水的恒沸混合物中含氯化氢的质量分数为 20.24%，其恒沸点为 108.6℃。恒沸混合物有时可用作或配制“标准溶液”。

恒星天文学 天体物理学的分支。主要应用统计方法研究恒星的空间分布和运动特性，以探讨各种恒星系统（例如，星团、星协、银河系等）的结构和演化问题。

恒星光谱型 恒星光谱可按它们的特性而排成序列。常按光谱中谱线和谱带的相对强度来分类。它大体上反映了恒星的表面温度。按温度下降的次序，恒星光谱分为 O、B、A、F、G、K、M 七大类型（极少数的恒星光谱，则分属于 R、N、S 等类型）。每一大类型又可细分为若干分型，例如，B5 便是 B0 与 A0 的中间分型。还有根据恒星的温度和*光度来分类的光谱分类法。

恒星物理学 天体物理学的分支。应用测光、分光等方法，照相、光电、无线电观测、空间探测等技术，在射电、红外、可见光、紫外、X 射线等波段对各类恒星进行观测，以研究它们的物理性质、运动状态、化学组成、结构和演化等。

恒弹性合金（弹 tán） 在一定温度范围内，弹性模量随温度的变化极微的合金。常见的有埃林瓦合金，基本成分由 36% 镍、12% 铬和 52% 铁所组成，用于制造精密仪器中的弹簧（如钟表弹簧）、音叉等。

恒星演化理论 研究恒星的形成、发展和演变过程的理论。观测表明，星际空间存在着许多由气体和尘埃组成的巨大分子云。现代恒星演化理论认为，这种分子云中密度较高的部分在自身引力作用下，会变得更密一些。当向内的引力强到足以克服向外的压力时，物质将迅速收缩落向中心。在此过程中释放的引力能使温度升高。当中心温度升高到约 1 000 万摄氏度时，内部出现氢聚变为氦的热核反应，一颗恒星就诞生了。当这种核反应所产生的辐射压力与引力平衡时，恒星的体积和温度不再明显变化，进入相对稳定的演化阶段。当恒星核心部分的氢全部聚变成氦后，产能过程停止，辐射压力下降，星核将在引力作用下收缩，使温度再次升高，直到引发氦燃烧，将 3 个氦核聚合成一个碳核。类似的过程继续下去，将合成碳、硅等越来越重的元素，直到合成最稳定的铁为止。当恒星内部的核燃料耗尽后，星体将在引力作用下再收缩。多数恒星经

过了不同程度的爆发阶段，抛射出大量物质。最后恒星演变为密度很大、体积很小的白矮星或中子星。在一定条件下，恒星最后也可能成为*黑洞。恒星质量愈大，演化速度愈快。

6 **栖**(xī 西) 见"栖栖"、"栖惶"。

栖栖 同"栖栖"。忙碌不安貌。《论衡·指瑞》："圣人栖栖忧世。"

栖惶 同"栖遑"。匆忙不安貌。张籍《送韦评事归华阴》诗："老大谁相识，栖惶又独归。"

恒 "恒"的异体字。

恹〔**懨**〕(yān 淹) 见"恹恹"。

恹恹 同"恬恬"。❶安静貌。参见"恬恬❶"。❷精神不振貌。王实甫《西厢记》第二本第一折："恹恹瘦损，早是伤神，那值残春。"

恠 "怪"的异体字。

恢(huī) ❶扩大；发扬。《太玄·廓》："廓之恢之。"《汉书·叙传》："恢我疆宇。"❷弘大。《周书·李远传》："幼有器局，志度恢然。"❸周备；全面。《吕氏春秋·君守》："有识则有不备矣，有事则有不恢矣。"高诱注："物不可悉识，备识其物则为不备也。恢亦备也。"

恢弘 亦作"恢宏"。❶宽阔。如：气度恢弘。苏轼《次韵程正辅游碧落洞》："胸中几云梦，余地多恢宏。"❷发扬。《三国志·蜀志·诸葛亮传》："恢弘志士之气。"

恢台 亦作"恢炱"、"恢胎"。繁盛或广大貌。《楚辞·九辩》："收恢台之孟夏兮。"洪兴祖补注引黄鲁直云："恢，大也；台，即胎也；言夏气大而育物。"《文选·傅毅〈舞赋〉》："舒恢炱之广度兮。"李善注："恢炱，广大之貌。……炱与台，古字通。"《后汉书·马融传》："坰场区宇，恢胎旷荡。"

恢达 犹豁达。谓胸襟广大开阔。《北史·崔鉴传》："〔鉴子仲哲〕性恢达，常以将略自许。"

恢张 铺张；扩大。皇甫谧《三都赋序》："自时厥后，缀文之士，不率典言，并务恢张。"

恢奇 犹言魁奇。杰出；不平常。《史记·平津侯主父列传》："〔公孙弘〕为人恢奇多闻。"

恢诞 夸大荒诞。王坦之《废庄论》："其言诡谲，其义恢诞。"

恢复 收复。指收复失地。班固《东都赋》："茂育群生，恢复疆宇。"亦用为回复原状之意。如：恢复健康。

恢恢 宽广貌。《老子》："天网恢恢，疏而不失。"

恢廓 ❶宽宏。《三国志·吴志·周瑜传》："性度恢廓。"❷扩展。《汉书·吾丘寿王传》："恢廓祖业。"

恢复期 疾病过程中的一个阶段。病人的主要症状大多消失，生理功能和组织的损伤渐次恢复。多数传染病的患者在此期内不再传染他人。但某些疾病如天花、伤寒，在此期内仍能传染他人。

恢复过程 人体在体育活动结束后的机能由疲劳状态向正常状态转变的过程。各种机能在运动时，随能量物质分解后的再合成即已开始恢复，但此时组织细胞中的消耗超过了恢复。运动后，消耗停止，人体恢复过程加强，直至彻底恢复。恢复过程，依人体内能量物质的消耗和恢复关系，可分为运动时消耗占优势的阶段、运动后的恢复阶段和超量恢复阶段。

恢复系数 研究宏观物体碰撞时引进的一个参量。牛顿从实验发现，当两球沿它们中心连线作一维对心碰撞时，两球碰撞后相互分离的速度与碰撞前相互接近的速度成正比。通常定义分离速度与接近速度之比为恢复系数。其值在0与1之间。此系数在一定程度上反映了两球材料的机械性能。

恢复项目 对遭受破坏而不能使用的建筑物、设备等，仍按原来规模加以恢复的基本建设项目。

恤(xù 恤) 颠狂。《公羊传·桓公五年》："正月甲戌、己丑，陈侯鲍卒。曷为以二日卒之？恤也。"何休注："恤者，狂也，齐人语。"

悐(yí 夷) 欣喜；怡悦。贯休《夏日晚望》诗："登临聊一望，不觉意悐然。"

恍〔**恍**〕(xiāo 器) ❶同"哓"。哓哓，恐惧。见《尔雅·释训》。❷勇猛。《淮南子·兵略训》："其后骄溢纵欲，拒谏喜谀，恍悍遂过，不可正喻。"高诱注："恍，勇急也。"

恍〔**怳**〕(huǎng 谎) ❶隐约模糊，不易捉摸。见"恍惚"。❷领悟貌。见"恍然❶"。

恍忽 同"恍惚"。

恍惚 亦作"恍忽"、"慌惚"。❶模模糊糊，不易捉摸；隐隐约约，不可辨认。《老子》："道之为物，惟恍惟惚。"王充《论衡·知实》："神者，眇茫恍惚，无形之实。"❷神思不定，神志不清。宋玉《神女赋》："精神恍忽，若有所喜。"《三国志·蜀志·刘琰传》："琰失志慌惚。"

恍然 ❶猛然领悟貌。朱熹《中庸章句序》："一旦恍然，似有以得其要领者。"❷仿佛。范成大《吴船录》卷下："平江亲戚故旧来相迓者，陆续于道，恍然如隔世焉。"

恫 ㊀(tōng 通) 伤痛。《书·盘庚上》："乃奉其恫。"《诗·大雅·桑柔》："哀恫中国。"郑玄笺："恫，痛也。"

㊁(dòng 冻) ❶恐惧。《史记·燕召公世家》："国大乱，百姓恫恐。"❷恐吓。如：恫吓。

恫矜(—guān) 同"恫瘝"。

恫喝(dòng hè) 亦作"恫猲"。《史记·苏秦列传》："〔秦〕恐韩、魏之议其后也，是故恫疑虚喝，骄矜而不敢进。"司马贞索隐引刘氏曰："秦自疑惧，不敢进兵，虚作恐怯之词以胁韩、魏也。"后称恐吓为"恫喝"。如：虚声恫喝。

恫瘝 亦作"恫矜"。疾痛病苦。《书·康诰》："恫瘝乃身。"蔡沈集传："恫，痛；瘝，病也。视民之不安，如疾痛在乃身。"后常用以表示对民间疾苦的关怀。如：恫瘝在抱。《后汉书·和帝纪》："朕寤寐恫矜，思弭忧衅。"

恛(huí) 见"恛恛"、"恛惶"。

恛恛 昏乱貌。《太玄·疑》："疑恛恛。"范望注："小人执志不坚，恛恛然从人也。"

恛惶 同"徊徨"。犹彷徨。柳宗元《礼部为百官上尊号第二表》："此臣等所以兢惕失图，恛惶无措。"

恺〔**愷**〕(kǎi) ❶和乐。《庄子·天道》："中心物恺。"宣颖注："与物同乐。"❷通"凯"。古代军乐，凯旋献俘时奏之。《周礼·夏官·大司马》："若师有功，则左执律，右秉钺以先，恺乐献于社。"《左传·僖公二十八年》："秋七

月丙申，振旅，恺以入于晋。"❸通"剀"。见"恺切"。

恺切（一qiè） 同"剀切"。

恺悌 亦作"岂弟"、"恺弟"、"凯弟"。和乐平易。《诗·小雅·蓼萧》："既见君子，孔燕岂弟。"毛传："岂，乐；弟，易也。"《礼记·表记》："《诗》云：'凯弟君子，民之父母。'凯以强教之，弟以说（悦）安之。"《汉书·张禹传》："而崇（戴崇）恺弟多智。"《三国志·魏志·贾逵传》："皆言严能鹰扬，有督察之才，不言安静宽仁，有恺悌之德也。"

恺撒（Gaius Julius Caesar，前100—前44） 古罗马统帅、政治家和作家。早年支持平民派反对苏拉派。历任财务官、监察官、祭司长、大法官等职。公元前60年，与庞培、克拉苏结成前*三头政治（联盟）。旋出任山南高卢（意大利北部）总督（前58—前51）。任内征服高卢（今法国、比利时一带）全境，并东渡莱茵河攻袭日耳曼人，渡海侵入不列颠，权力迅速扩大。元老院与庞培联合，解除其军权并召之回国。前49年初，率军渡卢比孔河（在北意大利），进占罗马。*法萨罗战役得胜，追庞培入埃及，助*克娄巴特拉七世争夺王位，又转战小亚细亚。经北非返罗马（前46年），建立独裁统治。集执政官、保民官、独裁官等大权于一身。订定采用新历法（儒略历）。被*布鲁图和卡西乌（Gaius Cassius Longinus）为首的共和派阴谋刺杀。著有《高卢战记》、《内战记》等，其文体简洁，有拉丁文典范之称。"恺撒"后成为罗马及欧洲帝王习用的头衔。

恺撒

6 **恻**〔**惻**〕（cè 测） ❶凄怆；伤痛。如：凄恻；悯恻。《易·井》："井渫不食，为我心恻。"❷通"切"。诚恳。《诗·卫风·氓》"信誓旦旦"郑玄笺："言其恳恻欵诚。"

恻怛 忧伤。《礼记·问丧》："恻怛之心，痛疾之意。"亦作同情、哀怜解。《汉书·枚乘传》："唯大王少加意念恻怛之心于臣乘言。"

恻恻 ❶悲痛貌。杜甫《梦李白》诗："死别已吞声，生别常恻恻。"❷犹言切切。诚恳貌。《后汉书·张酺传》："闇闇恻恻，出于诚心。"

恻恤 悲伤貌。王褒《洞箫赋》："悲怆恍以恻恤兮。"亦作"恻淢"。潘岳《笙赋》："愀怆恻淢。"

恻隐 哀痛；对别人的不幸表示怜悯。《孟子·公孙丑上》："今人乍见孺子将入于井，皆有怵惕恻隐之心。"朱熹注："恻，伤之切也；隐，痛之深也。"

恬（tián 甜） ❶安静。王实甫《苏小卿月夜贩茶船》残折："这些时浪静风恬。"❷心神安适。白居易《问秋光》诗："身心转恬泰，烟景弥淡泊。"❸淡然。《晋书·谢鲲传》："莫不服其远畅而恬于荣辱。"❹安然；无动于中。《荀子·富国》："轻非誉而恬失民。"杨倞注："言不顾下之毁誉而安然忘于失民也。"

恬适 安静舒适。如：心神恬适。《儒林外史》第三十六回："虞博士爱庄征君的恬适；庄征君爱虞博士的浑雅。"

恬退 指淡于名利，安于退让。《旧唐书·沈传师传》："性恬退无竞。"《宋史·黄中传》："黄中恬退有守。"

恬逸 安乐自在。《国语·吴语》："今大夫老，而又不自安恬逸。"

恬淡 亦作"恬惔"。清静而不想有所作为。《老子》："恬淡为上，胜而不美。"后亦形容不热中于名利。阮籍《咏怀诗》："猗欤上世士，恬淡志安贫。"

恬尔心 即"地尔硫草"。

恬不知耻 冯贽《云仙杂记》卷八："倪芳饮后，必有狂怪，恬然不耻。"多作"恬不知耻"。谓安然不以为耻。吕祖谦《东莱博议·卫礼至杀邢国子》："卫礼至行险，侥倖而取其国，恬不知耻，反勒其功于铭，以章示后。"

恤〔**卹、賉、卹**〕（xù） ❶忧；忧虑。《诗·小雅·蓼莪》："出则衔恤。"❷体恤；周济。如：抚恤；恤金。《国语·周语上》："勤恤民隐而除其害。"❸安置。《汉书·韦玄成传》："不遂我遗，恤我九列。"颜师古注："恤，安也。九列，卿之位。"❹惊恐貌。枚乘《七发》："徒观水力之所到，则恤然足以骇矣。"❺姓。春秋时鲁有恤由。

恤刑 中国古代指用刑慎重不滥。《书·舜典》："惟刑之恤哉。"孔颖达疏："忧念此刑，恐有滥失，欲使得中也。"主要体现为：(1) 减少死刑。(2) 对老幼废疾者和妇女减免刑罚，如汉律规定，八岁以下，八十岁以上，除非杀人，犯别的罪都不予追究。(3) 赦宥、虑囚、复奏等。(4) 对狱囚的矜恤。

恤纬 见"嫠不恤纬"。

恤贫 救济贫民。《周礼·地官·大司徒》："四曰恤贫。"郑玄注："恤贫，贫无财业，禀贷之。"

恤品 路名。因境内有恤品河（今绥芬河）得名。亦作率宾、苏滨、苏濒、恤频、速频。金天会二年（1124年）改*率宾府置，与"率宾"皆同音异译。治今俄罗斯乌苏里斯克（双城子）附近，辖境相当今乌苏里江流域及绥芬河流域以东至大海地区。东夏国改作率宾。

恤恤 忧虑貌。《左传·昭公十二年》："南蒯之将叛也，其乡人或知之，过之而叹，且言曰：恤恤乎，湫乎，攸乎。"

恤贫律 即"济贫法"。

悛（quán 全） 谨慎。《说文·心部》："悛，谨也。"

恢〔**憎**〕（huì 荟） ❶憎恶。岑参《感旧赋》："上帝憎憎，莫知我冤；众人恢恢，不为我言。"❷通"快"。古乐府《琅琊王歌辞》："恢马高缠鬃，遥知身是龙。"

恰（qià） 适合；正好。如：恰到好处。杜甫《南邻》诗："野航恰受两三人。"

恰卡（Chaka 或 Tshaka 或 Shaka，约1787—1828） 南非祖鲁人首领。1816年即位。实行军事改革，统一北恩戈尼各部落，建成祖鲁国家。后为其异母弟*丁干等谋杀。

恰耐（Jule Gregory Charney，1917—1981） 美国气象学家。加利福尼亚大学毕业，后获博士学位。1956年任马萨诸塞理工学院教授。美国全国科学院院士。1946年起研究数值天气预报，1950年与冯·诺伊曼和富约脱富特（Ragnar Fjørtoft）合作，制成世界第一幅数值天气预报图。20世纪60年代为*全球大气研究计划制订全球天气试验实施计划。获世界气象组织的国际气象组织奖和英国皇家气象学会的西蒙斯奖等。著有《论大气运动的尺度》等。

恰恰 ❶刚好；恰巧。如：恰恰相反。❷融和。陈造《春寒》诗："小杏惜香春恰恰，垂杨弄影舞疏疏。"亦以形容声音的和谐。杜甫《江畔独步寻花七绝》："自在娇莺恰恰啼。"

恰克图 城邑名。原是中国境内的中俄通商要埠，清雍正五年（1727年）中俄签订《恰克图条约》于此。本为一城，条约签订后，两国以恰克图为界，以旧市街归于俄，清朝别建恰克图新市街于旧市街南中国界内。雍正七年起，由理

藩院派遣司员一人驻其地，监理当地中俄互市。汉名买卖城。今在俄罗斯境内的仍名恰克图，在蒙古国境内者已改为阿尔丹布拉克。

恰佑比 (Andon Çajupi, 1866—1930) 阿尔巴尼亚诗人、剧作家。童年时随父流亡埃及，后去瑞士学法律。1902年在开罗出版诗集《父亲——托莫里山》，反映阿尔巴尼亚人民在土耳其统治下的苦难生活和对自由独立的渴望，号召人民起来斗争。后又发表诗作《埃及》、《七月》等。剧作《十四岁的小女婿》批判封建婚姻制度；《死后》揭露民族叛徒的丑恶面目；诗剧《祖国的英雄》歌颂阿尔巴尼亚民族英雄斯坎德培的英雄业绩。

恰彼克 (Karel Čapek, 1890—1938) 捷克斯洛伐克作家。当过新闻记者和舞台监督。1921年发表科学幻想剧《机器人》。30年代初参加反法西斯斗争。1935—1937年陆续发表长篇幻想小说《大战鲵鱼》和剧本《白色病》、《母亲》等，谴责法西斯主义，号召人民进行斗争。还写有旅途随笔《英国通信》、《意大利通信》和中篇、短篇小说。

恰巴耶夫 ❶瓦西里·伊万诺维奇·恰巴耶夫(Василий Иванович Чапаев, 1887—1919)。一译夏伯阳。苏俄国内战争时期红军指挥员。1917年加入布尔什维克党。国内战争中，在乌拉尔一带指挥作战，多次击退高尔察克白卫军。1919年9月5日在尔比申斯克村(Лбищенск，今恰巴耶夫市)战斗中牺牲。❷一译《夏伯阳》。长篇小说。苏联作家*富曼诺夫作(1923年)。根据国内战争时期的英雄人物、红军指挥员恰巴耶夫的事迹写成。主人公恰巴耶夫出身贫农，忠于革命，英勇善战，但不理解组织纪律性对革命军队的重要意义。小说还成功地塑造了共产党员政委克雷奇科夫的形象，体现了党对游击战争和劳动农民的领导作用。

恰尔达什 匈牙利文 csárdás 的音译。匈牙利民间舞蹈。出现于19世纪中叶。其音乐和舞蹈由两个部分组成。前半称"拉绍"(lassaú，意为"缓慢")，2/4或4/8拍，速度缓慢；后半称"弗里斯"(friss，意为"新鲜")，2/4拍，速度迅急而气氛热烈，用以伴奏男女双人舞。按这一体裁写成的作品有李斯特的《第二匈牙利狂想曲》等。

恰达也夫 (Пётр Яковлевич Чаадаев, 1794—1856) 俄国哲学家，启蒙运动者。1826年因与十二月党人有牵连而被捕。1836年在《望远镜》杂志上发表《哲学书简》中的第一封信，公开反对专制政体与农奴制度，被宣布为"疯人"。认为人是物理世界与精神世界的统一体，而精神世界是物理世界的本原，神是最高的精神力量，是世界的基础。他的反农奴制的主张是同宗教神秘主义思想掺杂在一起的。著作有《哲学书简》、《疯人的辩护》等。

恰如其分(分 fèn) 刚刚合适；切合事物的分际。《歧路灯》第一百〇八回："赏分轻重，俱是阎仲端酌度，多寡恰如其分。"

恰纳卡莱海峡 即"达达尼尔海峡"。

6 **㤅** "吝"的异体字。

恌 (tiāo 挑) 亦作"佻"。苟且；轻薄。《诗·小雅·鹿鸣》："视民不恌。"《左传·昭公十年》："诗曰：'德音孔昭，视民不佻。'"孔颖达疏："佻，偷也。……其视下民不偷薄苟且也。"

恑 (guǐ 鬼) 变异。《庄子·齐物论》："恢恑憰怪。"成玄英疏："恑，奇变之称。"

恉 (zhǐ) 旨意。许慎《说文解字叙》："究洞圣人之微恉。"

恂 (xún 旬) ❶相信。《列子·周穆王》："且恂士师之言可也。"张湛注："恂，信也。"❷畅通。《庄子·知北游》："思虑恂达，耳目聪明。"❸通"眴"。瞬目；转眼。《列子·黄帝》："今汝怵然有恂目之志。"殷敬顺释文引何承天云："吴人呼瞬目为恂目。"❹恐惧；惶急。《庄子·齐物论》："木处则惴栗恂惧，猿猴然乎哉？"

恂恂 亦作"悛悛"。❶谦恭谨慎貌。《汉书·李广苏建传赞》："李将军恂恂如鄙人，口不能出辞。"《史记·李将军列传》作"悛悛"。❷耽心貌。柳宗元《捕蛇者说》："吾恂恂而起，视其缶，而吾蛇尚存，则弛然而卧。"❸同"循循"。《南史·王琳传》："观其诚信感物，虽李将军之恂恂善诱，殆无以加焉。"

恟 (xiōng) 恐惧；惊骇。韩愈等《会合联句》："谪梦意犹恟。"

恟恟 同"汹汹❷"。亦作"匈匈"、"讻讻"。骚扰不安貌。范仲淹《答赵元昊书》："昔在唐末，天下恟恟，群雄咆哮，日寻干戈。"

恪 (kè 客，旧读 què 却) ❶谨慎；恭敬。《诗·商颂·那》："执事有恪。"《新唐书·崔元综传》："性恪慎，坐政事堂，束带终日不休偃。"❷姓。晋代有恪启。

恪尊 即"可敦"。

恀 (chǐ 侈，又读 shì 氏) 依靠。《尔雅·释言》："恀、怙、恃也。"

恮 〔**懰**〕㊀(liǔ 柳) 美好。《诗·陈风·月出》："月出皓兮，佼人恮兮。"陆德明释文："恮，力久反，好貌。"

㊁(liú 刘) ❶停留。潘岳《笙赋》："恮檄余以奔邀，似将放而中匮。"❷见"恮栗(慄)"。

恮栗(慄)(liú—) 忧伤；悲怆。《楚辞·九怀·昭世》："志怀逝兮心恮栗，纡余辔兮踌躇。"

㥄 〔**懠**〕(qí 齐) 愤怒。《诗·大雅·板》："天之方㥄，无为夸毗。"

恔 (xiào 效) 快意。《孟子·公孙丑下》："于人心独无恔乎？"

恼 〔**惱**〕(nǎo) ❶恨；怒。李行道《灰阑记》第一折："你不去，员外又道你恼着他哩！"❷忧愁；苦闷。如：苦恼；烦恼。也用为撩拨，使人烦恼。王安石《夜直》诗："春色恼人眠不得，月移花影上阑干。"❸病痛。《陈书·姚察传》："将终，曾无痛恼。"

恍 (huāng) 忘记。《广雅·释诂二》："恍，忘也。"王念孙疏证："恍之言荒。荒，忘也。《楚语》云：'恐其荒失遗忘也。'"

㥗 (hài 害) 愁苦；不适。《韩非子·存韩》："秦之有韩，若人之有腹心之病也，虚处则㥗然。"

㥗 (chōng 充) 心动。见《玉篇·心部》。

㥗 (pēng 烹) ❶流露；形于颜色。《淮南子·齐俗训》："故礼因人情而为之节文，而仁发㥗以见容。"高诱注："㥗，色也。"❷感叹。见"㥗性"。❸见"㥗㥗"。

㥗性 叹息；感慨。《文选·王粲〈从军诗〉》："夙夜自㥗性，思逝若抽萦。"李周翰注："㥗性，叹息也。"

㥗㥗 《楚辞·七谏·怨世》："思比干之㥗㥗兮，哀子胥之慎事。"王逸注："㥗㥗，忠实之貌。"洪兴祖补注："忼慨也。"

6 **怆**(chà 诧) 见"怆傺"。

怆傺 同"佗傺"。

恽〔**惲**〕(yùn 运) ❶重厚。见《说文·心部》。❷姓。

恽敬(1757—1817) 清散文家。字子居,号简堂,江苏阳湖(治今常州)人。乾隆举人,官吴城同知。少喜骈文,后致力古文,与张惠言同为"阳湖派"创始人。其代表作《三代因革论》倡言"三代之治"有因有革,反对墨守成规,但又认为"伦物之纪,名实之效,等威之辨"(即封建伦理纲常与封建等级制度等)永世不变。也能诗。有《大云山房文稿》等。

恽子强(1899—1963) 中国化学家。湖北武昌人。南京高等师范学校毕业,1924年又毕业于东南大学。后在河南、辽宁、广东、湖北、上海等地从事教育与革命工作。1943年后,曾在延安军工局工作,后任晋察冀化工研究所所长、华北工学院副院长等职。中科院物理学数学化学部委员、东北分院副院长。长期从事教学、科研和科研组织领导工作,为培养科技人才、发展中国科技与教育事业等作出了重要贡献。

恽代英(1895—1931) 中国无产阶级革命家,中国早期青年运动领导人。又名蓬轩,字子毅,江苏武进人,生于湖北武昌。武昌中华大学毕业。五四运动时参加领导武汉学生爱国运动。1920年创办利群书社。1921年加入中国共产党。1923年起任青年团中央宣传部长及《中国青年》主编、上海大学教授、黄埔军校政治总教官兼中共党团书记、广州农民运动讲习所教员、武汉中央军事政治学校总教官。大革命失败后,参加领导南昌起义和广州起义。1928年后任中共中央宣传部秘书长,主编《红旗》,中央组织部秘书长。国共合作时期曾任国民党第二届中央执行委员,是中共第五、第六届中央委员。1930年5月在上海任中共沪东区委书记时被国民党反动派逮捕,次年4月29日在南京狱中遭杀害。遗著编为《恽代英文集》等。

恽代英

恽寿平(1633—1690) 清初画家、诗人。初名格,字寿平,后以字行,改字正叔,号南田、云溪外史、白云外史、东园客、草衣生等,武进(今属江苏)人。父日初,曾抗清,兵败,寿平被俘,父以计脱之。家贫,不应科举,卖画为生。初工山水,笔墨隽秀;后交王翚,便多作花卉,用没骨法,而重视写生,水墨淡彩,清润明丽,被目为"恽派"(亦称"常州派"、"毗陵派")。与王时敏、王鉴、王翚、王原祁、吴历合称"清六家"。兼精行楷书,取法褚遂良,风格秀腴。诗文亦清丽,有《瓯香馆集》。曾孙女恽冰,字浩如,号清于,亦工花卉。

恽铁樵(1878—1935) 中国小说家、医家。名树珏,江苏武进人。先事文学,后学医。曾办中医函授学校。其医学见解,主张阐发古义、融会新知。对医学虽有所发挥,但也掺杂臆说。著有《群经见智录》、《伤寒论辑义按》、《脉学发微》、《温病明理》等二十二种,辑为《药盦医学丛书》。另著有《聊斋志异演义》,译有《豆蔻葩》等。主编的《小说月报》,影响甚大。

恽逸群(1905—1978) 中国新闻工作者。笔名翊群,江苏武进人。1926年加入中国共产党。大革命失败后,在江苏武进、宜兴和浙江萧山等县任中共地下县委书记。1932年起从事新闻工作。历任上海《立报》、香港《生活日报》和上海《导报》、《译报》编辑、主笔。1937年参与发起组织*中国青年新闻记者学会。1940年主持国际新闻社香港分社工作。1946年进入华中解放区,历任新华社华中分社社长、《新华日报》华中版总编辑、《大众日报》总编辑、济南《新民主报》社长兼总编辑等职。建国后,历任上海《解放日报》副社长、社长,华东新闻出版局局长,华东新闻学院院长等职。著作编为《恽逸群文集》。

恼〔**懊**〕(nǎo 挠) 懊恼,痛悔。见《集韵·六豪》。

恨(hèn) ❶怨。《史记·魏公子列传》:"然公子遇臣厚,公子往而臣不送,以是知公子恨之复返也。"❷懊悔;遗憾。《荀子·成相》:"不知戒,后必有恨。"《儒林外史》第十一回:"小弟们还恨得知此事已迟,未能早为先生洗脱,心切不安。"❸仇视;仇恨。如:痛恨;雪恨。

恨人 失意抱恨的人。《文选·江淹〈恨赋〉》:"于是仆本恨人,心惊不已。"吕延济注:"恨人,恨志不就也。"

恨海 章回小说。清末吴沃尧作。为作者早期作品。全书以庚子事变为背景,写两对青年男女的婚姻悲剧,但书中具有较浓厚的封建意识。

恨赋 赋篇名。南朝梁江淹作。历叙古人"伏恨而死"的几种不同情况,表现世事每与人愿相违、人生易遭不幸的题旨。赋首言"仆本恨人",盖文中也寄托了作者早年不遇的苦闷与悲恨。文辞清丽,情调较为低沉。

悖(móu 谋) 贪爱。见"悖悖"。

悖悖 贪爱貌。《荀子·荣辱》:"悖悖然唯利饮食之见,是猫(狗)彘之勇也。"杨倞注:"悖悖,爱欲之貌。"

悝〔**慣**〕(mái 埋) 见"悝㑊"。

悝㑊 心不平。《明史·梅之焕传》:"由此悍然益诛善类,悝㑊楚人矣。"

7 **悼**〔**懤**〕(chóu 筹) 见"悼悼"。

悼悼 忧愁貌。《楚辞·九怀·危俊》:"泱莽莽兮究志,惧吾心兮悼悼。"

悈㊀(jí) 褊急。《尔雅·释言》:"悈,急也。"郭璞注:"急狭。"郝懿行义疏:"悈者,心之急也。……通作戒。……《盐铁论·繇役篇》作'我是用戒。'戒即悈也。"

㊁(jiè) 警戒。《说文·心部》:"悈,饬也。《司马法》曰:'有虞氏悈于中国。'"段玉裁注:"悈与戒义同,警也。今《司马法·天子之义》作'有虞氏戒于国中'。"

悖〔**誖**〕㊀(bèi 背) ❶违背;违反。《礼记·中庸》:"道并行而不相悖。"❷谬误;惑乱。《荀子·王霸》:"不能治近,又务治远;不能察明,又务见幽;不能当一,又务正百:是悖者也。"《史记·太史公自序》:"愍学者之不达其意而师悖。"张守节正义:"颜云:'悖,惑也。各习师书,惑于所见也。'"❸遮蔽。《庄子·胠箧》:"故上悖日月之明。"

㊁(bó) 通"勃"。盛貌。《左传·庄公十一年》:"其兴也悖焉。"

悖论 逻辑学名词。一命题A,如果承认A,可推得¬A(非A);反之,如果承认¬A,又可推得A,就称命题A为一悖论。分逻辑悖论(又称"集合论悖论")与语义悖论两类。前者只出现于逻辑与集合论,1900年前后罗素、康托

尔等人发现的集合论悖论，对数学界产生较大影响，推动了集合论的公理化；后者则与“真假”、“表示”、“可定义”等语义概念有关，如早在古希腊时就已发现的“说谎者悖论”等。

悖逆 违乱忤逆。多指犯上作乱。《管子·君臣上》：“国家有悖逆反迕之行，有土主民者，失其纪也。”

悖谬 亦作“悖缪”。犹荒谬，不合情理。《荀子·强国》：“若是其悖缪也，而求有汤、武之功名，可乎？”

悖入悖出 《礼记·大学》：“货悖而入者亦悖而出。”意谓用不正当的方法得来的财物又被别人用不正当的方法拿去，或胡乱得来的钱财又胡乱花掉。纪昀《阅微草堂笔记·槐西杂志四》：“生愤恚曰：‘何不诉于神？’曰：‘诉者多矣。神以为悖入悖出，自作之愆；杀人人杀，相酬之道，置不为理也。’”

7 **悚**(sǒng 耸) 恐惧。如：毛骨悚然。鲍照《谢随恩被原疏》：“鱼愕鸡睨，且悚且惭。”

悟(wù) ❶领会；觉悟。如：执迷不悟。陶潜《归去来辞》：“悟已往之不谏，知来者之可追。”亦谓使人觉悟。《后汉书·崔骃传》：“唐且华颠以悟秦。”李贤注：“唐且即唐雎。华颠，谓白首也。”❷通“忤”。违逆。《吕氏春秋·荡兵》：“国无刑罚，则百姓之悟相侵也立见。”毕沅校正：“悟与忤、牾并通用。”

悟性 即“知性”。

悟真篇 道教书名。北宋张伯端撰。一卷。用诗词百篇演说道教炼丹的理论和方法，总结了北宋以前的内丹方术，同《参同契》互相发明。为北宋以来道教南宗的重要著述。注疏通行的有翁葆光的注疏四卷；连同薛道光、陆墅、陈致虚等注五卷，均收在明《正统道藏》洞真部玉诀类。

悱(pī 批) 谬误。《文选·左思〈魏都赋〉》：“兼重悱以贻缪。”李善注：“言既重其悱，而又累其缪也。《广仓》曰：‘悱，用心并误也。’”

悭〔慳〕(qiān 牵) ❶吝啬。《南史·王玄谟传》：“刘秀之俭吝，常呼为老悭。”❷欠缺。如：缘悭一面。陆游《怀昔》诗：“泽国气候晚，仲冬雪犹悭。”

悭吝 小气；吝啬。无名氏《看钱奴》第三折：“岂知俺父亲他一文也不使，半文也不用，这等悭吝的紧。”

悭囊 ❶即扑满。范成大《催租行》：“床头悭囊大如拳，扑破正有三百钱。”参见“扑满”。❷指吝啬人的钱袋。

悄 ㊀(qiǎo) ❶静，声音很低或没有声音。如：低声悄语。白居易《琵琶行》：“东船西舫悄无言。”❷忧愁貌。《诗·陈风·月出》：“劳心悄兮。”❸犹言“浑”、“直”。董解元《西厢记》：“百般悄如风汉。”

㊁(qiāo) 见“悄悄❸”。

悄悄 ❶寂静。白居易《西楼夜》诗：“悄悄复悄悄，城隅隐林杪。”❷忧愁貌。《诗·邶风·柏舟》：“忧心悄悄。”❸(qiāo qiāo)没有声音或声音很轻，不惊动人。如：悄悄地出了门。

悍〔猈〕(hàn) ❶勇猛。《汉书·韩信传》：“大王自料勇悍仁强，孰与项王？”❷凶暴蛮横。《荀子·大略》：“悍戇好斗，似勇而非。”❸猛烈；急暴。《史记·河渠书》：“水湍悍。”❹通“睅”。潘岳《射雉赋》：“瞵悍目以旁睇。”

悞 同“誤(误)”。

悝 ㊀(kuī 亏) 嘲笑；诙谐。张衡《东京赋》：“悝穆公于宫室。”

㊁(lǐ 里) 忧愁。《诗·大雅·云汉》：“云如何里。”陆德明释文：“本亦作瘝，《尔雅》作悝，并同。”

悃(kǔn 捆) 诚挚之意。如：聊表谢悃。

悃诚 诚恳之心。白居易《与陈给事书》：“伏愿俯察悃诚，不遗贱小。”

悃款 忠实，诚恳。谓以真心待人。《楚辞·卜居》：“吾宁悃悃款款朴以忠乎？”柳宗元《吊乐毅文》：“仁夫对赵之悃款兮，诚不忍其故邦。”

悃愊 至诚。《汉书·刘向传》：“发愤悃愊，信有忧国之心。”《后汉书·章帝纪》：“安静之吏，悃愊无华。”

悁 ㊀(yuān 冤) ❶郁怒；气忿。《楚辞·九叹·逢纷》：“肠忿悁而含怒兮。”❷忧愁。袁桷《观图书》诗：“寸心独悲悁。”

㊁(juàn 绢) 急躁。《南史·齐郁林王纪》：“果以轻悁而至于穷。”

悁急(juàn—) 同“狷急”。急躁。《宋史·晏殊传》：“殊性刚简，奉养清俭，累典州，吏民颇畏其悁急。”

悁悁 ❶忧闷貌。《诗·陈风·泽陂》：“寤寐无为，中心悁悁。”毛传：“悁悁，犹悒悒也。”❷忿怒貌。《汉书·贾捐之传》：“今陛下不忍悁悁之忿。”

悒(yì) 忧郁；郁闷。《韩诗外传》卷八：“于是楚王盖悒如也。”司马相如《长门赋》：“舒息悒而增欷兮，蹝履起而彷徨。”

悒悒 亦作“邑邑”。❶忧闷不乐。《大戴礼记·曾子制言中》：“君子无悒悒于贫，无勿勿于贱。”❷郁结不舒。《素问·刺疟》：“腹中悒悒。”王冰注：“悒悒，不畅之貌。”

恫(jiǒng 窘) 通“炯”。见“恫恫”。

恫恫 犹“耿耿”。形容心中不安。陶潜《闲情赋》：“恫恫不寐，众念徘徊。”

悧(lì 利) 见“怜悧”。

悔(huǐ) ❶懊悔；悔恨。如：悔不当初；追悔莫及。《左传·隐公元年》：“既而悔之。”❷咎；灾祸。如：灾悔；罪悔。《公羊传·襄公二十九年》：“尚速有悔于予身。”❸悔改。如：悔过自新。❹《易》卦的上体，即上三爻。《书·洪范》：“曰贞曰悔。”孔传：“内卦曰贞，外卦曰悔。”

悔尤 悔恨；咎戾。语出《论语·为政》“言寡尤，行寡悔”。韩愈《秋怀诗》：“庶几遗悔尤，即此是幽屏。”

悔心 悔恨之心。朱熹《楚辞后语·秋风辞序》引《文中子》：“秋风乐极而哀来，其悔心之萌乎？”按今本《中说》，“心”作“志”。

悔吝 犹言悔恨。《易·系辞上》：“悔吝者，忧虞之象也。”《抱朴子·自叙》：“悔吝百端，忧惧兢战。”

悔祸 对所造成的灾祸表示悔恨。柳宗元《逐毕方文》：“祝融悔祸兮，回禄屏气。”

悇(tú 途) 怀忧貌。见“悇憺”。

悇憺 忧虑不安貌。《楚辞·七谏·谬谏》：“心悇憺而烦冤兮。”《后汉书·冯衍传下》：“终悇憺而洞疑。”

悕(xī) 悲伤。《公羊传·成公十六年》：“晋人执季孙行父，舍之于招丘……曰：‘在招丘悕矣。’”何休注：“悕，悲也。”

7 **㥄**〔**㑹**〕(xiān 先) 邪佞。韩愈《苦寒》诗:"黜彼傲与㥄。"

㥄人 小人。奸佞的人。《书·冏命》:"尔无昵于㥄人。"

㥄壬 巧言谄媚、行为卑鄙的人。《新唐书·后妃传序》:"左右附之,㥄壬甚之。"

悗 ㊀(mèn 闷) 无心貌。《庄子·大宗师》:"悗乎忘其言也。"

㊁(mán 瞒) 烦闷。《灵枢·五乱》:"清浊相干,乱于胸中,是谓大悗。"

恪 同"吝"。

惯〔**惯**〕㊀(xián 闲) 闲适。柳宗元《酬韶州裴曹长使君》诗:"循省诚知惧,安排只自惯。"

㊁(xiàn) 通"倪"。❶武貌。《新唐书·王叔文传》:"惯然谓天下无人。"❷不安貌。《史记·孝文本纪》:"朕既不能远德,故惯然念外人之有非。"

悯〔**悯**〕(mǐn) ❶怜恤。周昙《咏史诗》:"能怜钝拙诛豪俊,悯弱摧强真丈夫。"❷忧郁。《孟子·公孙丑上》:"阨穷而不悯。"朱熹集注:"悯,忧也。"

悦 (yuè) ❶愉快;喜悦。如:和颜悦色。《孟子·梁惠王下》:"取之而燕民悦,则取之。"张衡《东京赋》:"海内同悦。"❷姓。后燕有悦希。

悦耳 好听。《旧唐书·魏徵传》:"杜悦耳之邪说,听苦口之忠言。"

悦服 心悦诚服。《礼记·学记》:"近者说(悦)服,而远者怀之。"《汉书·高帝纪》:"群臣悦服。"

悦泽 光润悦目。《易林·讼之师》:"凫得水没,喜笑自啄,毛羽悦泽。"

悦般 古西域国名。匈奴西迁后留在龟兹(今新疆库车一带)北的部众所建立。北魏太延(435—440)中朝贡。魏派董琬、高明等携锦帛回赠。后为铁勒所并。

悌 (tì) ❶敬爱兄长,引申为顺从长上。《孟子·滕文公下》:"于此有人焉:入则孝,出则悌。"赵岐注:"入则事亲孝,出则敬长悌。悌,顺也。"❷见"恺悌"。

悢 ㊀(liàng 亮) ❶惆怅。赵至《与嵇茂齐书》:"临书悢然,知复何云。"❷眷念。见"悢悢❷"。

㊁(lǎng 朗) 见"忙悢"。

悢悢 ❶悲恨。《文选·嵇康〈与山巨源绝交书〉》:"顾此悢悢,如何可言!"李周翰注:"悢悢,悲恨也。"❷眷念。《后汉书·陈蕃传》:"天之于汉,悢悢无已。"李贤注:"悢悢,犹眷眷也。"

悛 ㊀(quān 圈) ❶改过;悔改。如:怙恶不悛。《左传·隐公六年》:"长恶不悛。"又《襄公二十八年》:"子家弗听,亦无悛志。"❷次序。《左传·哀公三年》:"自大庙始,外内以悛。"杜预注:"悛,次也。"

㊁(xún 旬) 见"悛悛"。

悛悛 (xún xún) 同"恂恂❶"。

8 **情** (qíng) ❶感情。如:热情洋溢;情不自禁。《礼记·礼运》:"何谓人情?喜、怒、哀、惧、爱、恶、欲,七者弗学而能。"❷情况;实情。如:病情。《孟子·离娄下》:"故声闻过情,君子耻之。"❸情面;私情。如:说情;徇情。❹爱情。李煜《更漏子》词:"知我意,感君怜,此情须问天。"❺情趣。段成式《题谷隐兰若》诗:"村情山趣顿忘机。"❻情态。卢照邻《长安古意》诗:"鸦黄粉白车中出,含娇含态情非一。"

情文 ❶犹言内容和形式。《荀子·礼论》:"故至备,情文俱尽;其次,情文代胜。"意谓最完备的礼,情和文都要做得充分;次一等的,或文胜于情,或情胜于文。情谓礼意,如丧主哀,祭主敬等。文指所行的各种仪式。❷指文章的情感和文采。《世说新语·文学》:"孙子荆除妇服,作诗以示王武子。王曰:'未知文生于情,情生于文。览之凄然,增伉俪之重。'"情谓文章中表达的思想情感,文谓辞藻。后人评文,因有"情文并茂"之语。

情节 叙事性文艺作品中具有内在因果联系的人物活动及其形成的事件的进展过程。由一组以上能显示人物行动、人物和人物、人物和环境之间的错综复杂关系的具体事件和矛盾冲突所构成,是塑造人物性格的主要手段。它以现实生活中的矛盾冲突为根据,经作家、艺术家的集中、概括并加以组织、结构而成,事件的因果关系亦更加突出。一般包括开端、发展、高潮、结局等组成部分。有的作品还有序幕和尾声。

情史 全称《情史类略》,又名《情天宝鉴》。笔记小说集。题詹詹外史评辑,实即明冯梦龙所编。二十四卷。选录历代笔记小说中有关爱情故事,凡八百七十余篇。并经编者加工。若干已散佚的作品和故事,赖此书而保存,有些故事系编者得之于传闻。书中不少篇章,成为后来小说和戏曲的题材。

情网 谓情欲缚人,犹如罗网。如:堕入情网。江总《琼法师碑》:"解六情之网。"

情伪 ❶犹言真伪。情,实情。《左传·僖公二十八年》:"民之情伪,尽知之矣。"❷犹情弊。作弊的情况。《三国志·蜀志·杨洪传》:"不如留向朗,朗情伪差少。"

情志 中国古代文论范畴之一。艺术作品中表现的思想、情感、志趣、理想的统称。西晋陆机《文赋》明确提出"情志"概念:"颐情志于典坟"。唐孔颖达认为文艺中的情与志是不可分割的心理内容:"在己为情,情动为志,情志一也。"两者统一,构成了艺术的内容。因其是具体可感的,当人们欣赏艺术时,便可感知作者的思想感情。

情报 获取的他方有关情况以及对其分析判断的成果。按内容和性质分为政治情报、经济情报、军事情报和科技情报等。其中军事情报按使用范围,分为战略情报、战役情报和战术情报。

情状 ❶情况;情形。《三国志·魏志·胡质传》:"书吏李若见问而色动,遂穷诘情状;若即自首,罪人斯得。"❷犹情态。李阳冰《上李大夫论古篆书》:"备万物之情状。"

情怀 心境;心情。杜甫《北征》诗:"老夫情怀恶。"

情知 明明知道。晁冲之《临江仙》词:"情知春去后,管得落花无?"

情实 ❶真心。《管子·形势解》:"与人交,多诈伪无情实。"❷实情;事实的真相。《史记·吕不韦列传》:"秦王下吏治,具得情实。"《北史·赵刚传》:"具陈关东情实。"

情话 泛指知心话。陶潜《归去来辞》:"悦亲戚之情话,乐琴书以消忧。"亦指男女间谈情说爱的话。如:喁喁情话。

情结 亦译"情意综"。精神分析学派的一个主要概念。由荣格最早使用。他认为情结是有关观念、情感和意象的综合体。后被弗洛伊德所采纳,主要用来指阉割情结和俄狄浦斯情结。他认为情结是一种受意识压抑而持续在无意识中活动的,以本能冲动为核心的欲望。

情素 本心;真情实意。《汉书·邹阳传》:"披心腹,见情

素。"素，亦作"愫"。

情致 情趣和风致。《世说新语·文学》："其夜清风朗月，闻江渚间估客船上有咏诗声，甚有情致。"

情欲 指人的欲望、欲念，如男女之爱等。《晋书·平原王幹传》："颇清虚静退，简于情欲。"

情绪 从人对客观事物所持的态度中产生的主观体验。德国冯特认为，情绪可从愉快——不愉快、紧张——放松和激动——平静三方面作出描述。对客观事物持肯定态度时，就会感到愉快、满意等；持否定态度时，会感到憎恨、恐惧、愤怒或悲哀等。情绪发生时，往往伴随着一定的生理变化和外部表现。情绪和情感既有区别又有联系。情绪与人的自然性需要有关，具有较大的情景性、短暂性，并带有明显的外部表现。情感则与人的社会性需要有关，是人类特有的高级而复杂的体验，具有较大的稳定性和深刻性，如道德感、美感、荣誉感等。但在实际生活中，情感的产生会伴随着情绪反应，通过具体的情绪才能表达出来；而情绪的变化又往往受情感的控制。在西方心理学中，情绪和情感一般不作严格区分。在汉语日常用语中，多以情绪指兴奋的心理状态或不愉快的情感。

情赏 犹言心赏，谓心意所爱好。《南史·徐勉传》："欲穿池种树，少寄情赏。"

情景 ❶情况；光景。《红楼梦》第十八回："母女姊妹，不免叙些久别的情景及家务私情。"❷景，外界的景物；情，由景物所激起的感情。如：情景交融。

情感 见"情绪"。

情窦 《礼记·礼运》："故礼义也者……所以达天道、顺人情之大窦也。"孔颖达疏："窦，孔穴也。孔穴开通，人之出入。礼义者亦是人之所出入，故云达天道、顺人情之大窦也。"后多以"情窦初开"形容少年男女开始懂得爱情。

情境 一个人在进行某种行动时所处的社会环境。是人们社会行为产生的具体条件。由威廉·托马斯所创用。包括机体本身和外界环境有关因素。可分三类：真实的情境，指人们周围存在的他人或群体；想像的情境，指在意识中的他人或群体，双方通过各种媒介物载体相互影响；暗含的情境，指他人或群体行为中包含的一种象征性的意义。

情弊 指作弊的事实。《红楼梦》第六十回："探春听了，虽知情弊，亦料定他们皆是一党，本皆淘气异常，便只答应，也不肯据此为实。"

情趣 性情志趣。《南齐书·孔稚珪传》："稚珪风韵清疏，好文咏，饮酒七八斗，与外兄张融，情趣相得。"亦指意境、情致。姚最《续画品》："沈粲笔迹调媚，专工绮罗屏障，所图颇有情趣。"

情操 对客观事物的持续稳定的情感倾向和坚定而持久的行为方式的综合。包括道德感、理智感和美感等。与人的世界观和文化素养关系密切。比一般的情感具有更高的稳定性、概括性和倾向性。在汉语日常用语中，情操指情绪与坚定的行为方式的结合。

情节剧 一译"传奇剧"。18世纪末至19世纪中叶流行于欧洲的一种戏剧。最初是一种有音乐伴奏，由演员吟诵的民间小戏，后发展为大型戏剧。在法国资产阶级革命前，一般具有反封建、反教会的民主内容；以后流为通俗的传奇戏剧，大都表现抽象的善恶斗争，穿插悲剧和喜剧场面，充满奇情和夸张，通常有惩恶扬善的双重结局。代表作家有法国的皮格雷库尔(Guilbert de Pixérécourt,1773—1844)等。17世纪意大利的音乐戏剧(后发展为歌剧)亦曾用此名。

情意综 "情结"的另一译名。

情见势屈(见 xiàn) 军情暴露，又处于劣势。《史记·淮阴侯列传》："今将军欲举倦弊之兵，顿之燕坚城之下，欲战恐久，力不能拔，情见势屈，旷日粮竭，而弱燕不服，齐必距境以自强也。"按《汉书·韩信传》作"情见力屈"。

情节淡化 叙事性文艺作品的一种处理手法。有意避免戏剧性的情节冲突，注重以因果联系不明确或超因果关系的各种行为、场景、细节的组接，达到散文化或诗化的效果，并包蕴一定的时代内容和思想含义。情节淡化可以更全面地容纳生活中的非情节因素，使生活得以通过情节以外的各种表现手段，展示其本身固有的丰富性和多层次的内在逻辑。

情随事迁 思想感情随着客观环境的变化而变迁。王羲之《兰亭集序》："情随事迁，感慨系之矣。"

情绪记忆 以体验过的情绪和情感为内容的记忆。

情感障碍 原称"情感性精神病"，现又称"心境障碍"。指以情感异常为主要表现的疾病。包括各型*躁狂症、*抑郁症。

情境社会学 研究人们与不同社会文化环境通过相互作用而产生各种行为的一门社会学分支学科。*托马斯最早提出这一概念，他在1927年发表《行为型式与情境》一文中强调社会情境的重要性。主要内容包括：(1)情境的含义及其构成要素；(2)情境的社会和个人效应；(3)情境的结构类型及其变化因素。人的行为既受情境的影响，同时也影响情境的改变，两者是交互作用的。

情势不变条款 条约中所附的一种默示条款。表示条约效力以缔结条约时的情势继续存在为条件，一旦情势发生根本变迁，该条约在法律上便可失效。情势变迁构成废约理由的原则已为国际缔约实践所承认。

8 **惬**〔惬、愜〕(qiè 怯) ❶快意；满足。如：未惬人意。《世说新语·文学》："左太冲作《三都赋》初成，时人互有讥訾，思意不惬。"❷恰当。参见"惬当"。

惬心 满意；快意。《后汉书·杨彪传》："司隶校尉阳球因此奏诛甫，天下莫不惬心。"甫，王甫。

惬当(—dàng) 恰当。《北史·高构传》："我读卿判数遍，词理惬当，意所不能及也。"

惬志 满意。《汉书·文帝纪》："天下人民，未有惬志。"

帐 "怅"的繁体字。

悫(líng 灵) ❶哀怜。《方言》第六："悫，怜也。"❷惊怖。参见"悫遽"。

悫遽 惊惶失措貌。《文选·张衡〈西京赋〉》："百禽悫遽，骙瞿奔触。"薛综注："悫，犹怖也；遽，促也；骙瞿，走貌；奔触，唐突也。"

悻(xìng 幸) 见"悻悻"。

悻悻 恼怒貌。《孟子·公孙丑下》："谏于其君而不受，则怒，悻悻然见于其面。"朱熹注："悻悻，怒意也。"

惜(xī) ❶珍视；爱惜。白居易《缭绫》诗："昭阳殿里歌舞人，若见织时应也惜！"❷哀伤；痛惜。《楚辞·惜誓》："惜余年老而日衰兮，岁忽忽而不反。"❸吝；舍不得。《宋史·岳飞传》："或问：'天下何时太平？'飞曰：'文臣不爱钱，武臣不惜死，天下平矣。'"

惜阴 珍惜时间。杨发《太阳合朔不亏赋》:"惜阴之士,咸有望于再中。"参见"惜分阴"。

惜别 依依不忍分别。岑参《冬宵家会饯李郎司兵赴同州》诗:"惜别冬夜短,务欢杯行迟。"

惜诵 《楚辞·九章》篇名。战国楚人屈原作。戴震以为"诵者,言前事之称;惜诵,悼惜而诵言之也"。篇中追念往事,于自己竭诚为国却受到众臣陷害打击的遭遇,深表悲愤。

惜誓 《楚辞》篇名。作者不详,或谓系汉贾谊作。全篇用第一人称,代屈原自抒感愤之情。乃哀惜楚怀王与原旧有信约而后背弃,故名《惜誓》。

惜分飞 词牌名。又名《惜芳菲》、《惜双双》等,双调五十字,仄韵。

惜分阴 极言爱惜光阴。《晋书·陶侃传》:"〔陶侃〕常语人曰:'大禹圣者,乃惜寸阴,至于众人,当惜分阴。'"

惜往日 《楚辞·九章》篇名。战国楚人屈原作。有人以为此篇或系屈原绝笔。也有人以为是在怀王时所作。内容叙述屈原当初受命制法,要"明法度之嫌疑",使"国富强而法立",后因楚王听信谗言而被放逐,对楚王的"背法度而心治"深表不满,体现出屈原坚持其政治理想的精神。

惜玉怜香 亦作"怜香惜玉"。玉、香,喻女子。谓眷爱、体贴女子。陶宗仪《辍耕录·妓聪明》载:歌妓顺时秀,性资聪明,色艺超绝,翰林学士王元鼎眷之。中书参政阿鲁温尤属意焉,因戏谓曰:"我比元鼎如何?"对曰:"燮理阴阳,致君泽民,则学士不及参政;嘲风咏月,惜玉怜香,则参政不如学士。"

惜墨如金 极言绘画不轻易用墨。陶宗仪《辍耕录》卷八:"作画用墨最难,但先用淡墨,积至可观处,然后用焦墨浓墨……李成惜墨如金,是也。"也用于形容作文、写字不轻易落笔。

惜阴轩丛书 丛书名。清道光间李锡龄辑。三十四种,续编一种。所收偏重于经说、金石、医学方面。辑者致力校雠,所据均宋元旧刻本。

惜抱轩全集 丛书名。清姚鼐作。八十八卷。包括文集、诗集、《法帖题跋》、《左传补注》、《国语补注》、《公羊传补注》、《穀梁补注》、《九经说》等。有同治间刻本。又有咸丰间杨以增辑《海源阁丛书》本《惜抱先生尺牍》八卷。徐宗亮刻《惜抱轩遗书》三种,十二卷,包括《庄子章义》、《惜抱轩书录》、《惜抱先生尺牍补编》。有光绪间刻本。

8 **惏** ㊀(lín) 见"惏栗(慄)"、"惏悷"。
㊁"婪"的异体字。

惏栗(慄) 寒貌;凄清貌。宋玉《风赋》:"故其风中人,状直憯凄惏栗,清凉增欷。"

惏悷 悲伤貌。宋玉《高唐赋》:"令人惏悷憯凄,胁息增欷。"

惑 (yù 域) 痛心。见《玉篇·心部》。参见"恻惑"。

愐 〔愐〕(huò 获) ❶乖戾。《颜氏家训·文章》:"何逊诗实为清巧,多形似之言……刘(刘孝绰)甚忌之,平生诵何诗,常云:'"蘧车响北阙",愐愐不道车。'"❷愚昧无知。《广韵·二十一麦》:"愐,不慧。"引申为暗昧不明。范晔《临终诗》:"在生已可知,来缘愐无识。"❸划分清楚。阮元《畴人传·祖冲之》:"光晷明洁,纤毫愐然。"❹通"婳"。文静。《三国志·蜀志·王平传》:"端坐彻日,愐无武将之体。"

悽 "凄㊀"的异体字。

惭 〔慚、慙〕(cán) 羞愧。如:自惭形秽。《左传·昭公三十一年》:"一惭之不忍,而终身惭乎?"

惭沮 (—jǔ) 因惭愧而沮丧。谢灵运《应场》诗:"调笑辄酬答,嘲谑无惭沮。"

惭德 因德行的缺失而惭愧。《书·仲虺之诰》:"成汤放桀于南巢,惟有惭德。"孔传:"有惭德,惭德不及古。"

悱 (fěi 匪) 心里想说而说不出来。《论语·述而》:"不悱不发。"朱熹注:"悱者,口欲言而未能之貌。"

悱恻 亦作"陫恻"。悲苦凄切。如:情词悱恻;缠绵悱恻。裴子野《雕虫论》:"若悱恻芳芬,楚《骚》为之祖。"

悱愤 同"愤悱"。谓思虑蕴积。成公绥《啸赋》:"舒蓄思之悱愤,奋久结之缠绵。"

悼 (dào 道) ❶哀痛;悲伤。如:追悼;哀悼。《诗·卫风·氓》:"躬自悼矣。"❷恐惧;战栗。张衡《西京赋》:"怵悼栗而怂兢。"《三国志·魏志·文帝纪》"持节奉玺绶禅位"裴松之注引《献帝传》载魏王令:"心栗手悼,书不成字,辞不宣心。"❸年幼者之称。《礼记·曲礼上》:"悼与耄,虽有罪不加刑焉。"

悼亡 晋潘岳妻死,作《悼亡》诗三首,后人因称丧妻为悼亡。孙逖《故程将军妻南阳郡夫人樊氏挽歌》:"白日期偕老,幽泉忽悼亡。"

惝 ㊀(tǎng 倘,又读 chǎng) 怅恨。《庄子·则阳》:"客出而君惝然若有亡也。"
㊁(chǎng) 通"敞"。《汉书·扬雄传上》:"正浏滥以弘惝兮。"颜师古注:"弘惝,高大也。"

惝恍 亦作"恍惝"、"敞恍"、"儻恍"。❶失意貌。《楚辞·远游》:"怊惝恍而乖怀。"❷迷迷糊糊;不清楚。《楚辞·远游》:"视倏忽而无见兮,听惝恍而无闻。"

惧 〔懼〕(jù) ❶害怕;恐惧。《论语·子罕》:"勇者不惧。"亦谓戒惧。《论语·述而》:"临事而惧。"❷通"瞿"。惊惶失措貌。《汉书·惠帝纪赞》:"闻叔孙通之谏则惧然。"颜师古注:"惧读曰瞿。瞿然,失守貌。"

惧内 妻有内或内子之称,因谓怕妻为"惧内"。《官场现形记》第三十九回:"朋友们都晓得他有惧内的毛病。"

惈 (guǒ 果) 果敢。参见"鏊惈"。

惃 (kūn 昆,又读 gǔn 衮) 迷昏不清。《方言》第十:"惃,惛也。楚扬谓之惃。"郭璞注:"惛,谓迷昏也。"

惕 (tì) ❶敬畏;戒惧。《左传·襄公二十二年》:"无日不惕,岂敢忘职。"杜预注:"惕,惧也。"参见"惕厉"、"警惕"。❷急速;疾。《国语·吴语》:"一日惕,一日留。"韦昭注:"惕,疾也。"

惕厉 心怀危惧。语本《易·乾》"君子终日乾乾,夕惕若厉,无咎"。孔颖达疏:"夕惕者,谓终竟此日后,至向夕之时犹怀忧惕。若厉者,若,如也,厉,危也。"《后汉书·马皇后纪》:"日夜惕厉,思自降损,居不求安,食不念饱。"

惕息 恐惧貌。谓战战兢兢,不敢出声息。《汉书·司马迁传》:"视徒隶则心惕息。"

惕惕 忧惧。《诗·陈风·防有鹊巢》:"心焉惕惕。"

惔 (tiǎn) 同"腆"。羞惭。《方言》第六:"惔,惭也。荆扬青徐之间曰惔。"

惔墨 谓面现羞惭而口不能言。左思《魏都赋》:"惔墨而谢。"

8 **惃** (hù) 同"怙"。依靠。《太玄·争》:"何可惃也。"范望注:"不可怙恃也。"

惲 〔**惲**〕(shéng) 见"惲惲"。

惲惲 戒慎。《尔雅·释训》:"兢兢、惲惲,戒也。"郭璞注:"皆戒慎。"郝懿行义疏:"惲乃或体字,当依经典作绳。《诗·螽斯》传:'绳绳,戒慎也。'"

惤 〔**懼**〕(luǒ) 见"懊惤"。

惘 (wǎng 网) 失意貌。如:惘然若失。潘岳《西征赋》:"惘辍驾而容与。"

惘惘 心中若有所失貌。韩愈《送殷员外序》:"出门惘惘,有离别可怜之色。"

悸 (jì) ❶惊惧而心跳。《后汉书·梁节王畅传》:"肌栗心悸。"❷通"痵"。心悸病。《汉书·田延年传》:"使我至今病悸。"❸带下垂貌。《诗·卫风·芄兰》:"垂带悸兮。"毛传:"垂其绅带,悸悸然有节度。"

惟 (wéi) ❶思;想。《诗·大雅·生民》:"载谋载惟。"郑玄笺:"惟,思也。"❷为;是。《书·禹贡》:"厥草惟夭,厥木惟乔,厥土惟涂泥,厥田惟下下。"❸独;只。《左传·隐公十一年》:"不惟许国之为,亦聊以固吾圉也。"❹犹"以"。由于。《书·盘庚中》:"亦惟女故,以丕从厥志。"❺与;和。《书·多方》:"告尔四国多方,惟尔殷侯尹民。"❻虽。《史记·淮阴侯列传》:"惟信亦为大王不如也。"❼语助,用于句首。《书·伊训》:"惟元祀十有二月乙丑,伊尹祠于先王。"

惟妙惟肖 形容刻画或描摹得十分逼真。

愤 〔**愤**〕(zhì 至) 忿戾。《书·多方》:"亦惟有夏之民叨愤,日钦劓割夏邑。"孔传:"亦惟有夏之民,贪叨忿愤而逆命。"孔颖达疏:"忿愤,言忿怒违理也。"

惀 "怜"的繁体字。

惏 (shòu 受) 人名用字。汉哀帝时有武安侯刘惏。见《汉书·王子侯表下》。

惆 (chóu 绸) 悲伤;失意。陆机《叹逝赋》:"心惆焉而自伤。"参见"惆怅"。

惆怅 因失望或失意而哀伤恼恨。《楚辞·九辩》:"廓落兮羁旅而无友生,惆怅兮而私自怜。"

惛 ㊀(hūn) 亦作"惛"。❶不明了;糊涂。《晋书·王沉传》:"心以利倾,智以势惛。"❷欺蒙。《韩非子·南面》:"事有功者必赏,则群臣莫敢饰言以惛主。"❸专一。见"惛惛❶"。

㊁(mèn) 亦作"惛"。通"闷"。烦闷。《后汉书·张衡传》:"不见是而不惛。"按《易·乾·文言》作"不见是而无闷"。

惛怼 亦作"惛怼"。喧扰;争吵。《诗·大雅·民劳》:"无纵诡随,以谨惛怼。"毛传:"惛怼,大乱也。"郑玄笺:"惛怼,犹讙(喧)哗也;谓好争者也。"

惛眊 神智糊涂,两眼昏花。上官仪《为太仆卿刘弘基请致仕表》:"但犬马之齿,甲子已多,风雨之疾,惛眊日甚。"

惛惛 亦作"惛惛"。❶谓专心一志。《荀子·劝学》:"是故无冥冥之志者,无昭昭之明;无惛惛之事者,无赫赫之功。"❷糊涂;心中昏昧不明。《汉书·王温舒传》:"为人少文,居它,惛惛不辩。"❸幽深不明。《管子·四时》:"五漫漫,六惛惛,孰知之哉!"尹知章注:"惛惛,微暗貌。"

惚 (hū) 见"恍惚"、"惚恍"。

惚恍 同"忽恍"。迷糊隐约,分辨不清。《文选·潘岳〈西征赋〉》:"古往今来,邈矣悠哉,寥廓惚恍,化一气而甄三才。"李善注:"寥廓惚恍,未分之貌也。"

惊 〔**驚**〕(jīng) ❶马因受惊吓而行动失常。《史记·袁盎晁错列传》:"马惊车败。"引申为惊恐、惊骇的通称。如:吃惊;惊异。《史记·淮阴侯列传》:"至拜大将,乃韩信也,一军皆惊。"❷震动。如:惊天动地。《易·震》:"震惊百里,惊远而惧迩也。"❸乱貌。《吕氏春秋·慎大》:"其生若惊。"高诱注:"惊,乱貌。"

惊风 中医学病名。小儿危重病症之一。分两种:(1)急惊风。由外感六淫、内积痰热或突然受到惊恐等引起,见壮热神昏、手足抽搐、唇口撮动、牙关紧闭、两目直视、颈项强直,甚至角弓反张等症,治宜清热解毒、熄风定惊等法,本病包括流行性脑脊髓膜炎、乙型脑炎等;(2)慢惊风。由体质虚弱或病久正虚、脾阳受伤所致,见面白神萎、抽搐无力或吐或泻、嗜睡露睛,严重者有昏睡唇青、四肢逆冷、角弓反张等症,治宜益气健脾、安神定惊等法,本病包括结核性脑膜炎等。

惊坐 谓震动在座的人。《汉书·陈遵传》:"所到,衣冠怀之,惟恐在后。时列侯有与遵同姓字者,每至人门,曰陈孟公,坐中莫不震动。既至而非,因号其人曰'陈惊坐'云。"骆宾王《春日离长安客中言怀》诗:"剧谈推曼倩,惊坐揖陈遵。"

惊鸿 惊飞的鸿雁。比喻美人体态轻盈。曹植《洛神赋》:"翩若惊鸿,婉若游龙。"后作美人的代称。陆游《沈园》诗:"伤心桥下春波绿,曾是惊鸿照影来。"亦形容迅速。黄庭坚《寄陈適用》诗:"日月如惊鸿,归燕不及社。"

惊厥 又称"抽风"。表现为阵发性四肢和面部肌肉抽动、眼球上翻、神志不清的一种症状。多见于婴幼儿。多由高热、脑膜炎、脑炎、癫痫、中毒等所致。有时可发生呼吸暂停、发绀,持续几秒钟至几分钟不等,并反复发作。应即刻采用止痉措施,并查明原因积极治疗。中医学上认为是*惊风发作时的证候。

惊蛰 二十四节气之一。每年3月6日前后太阳到达黄经345°时开始。《月令七十二候集解》:"二月节……万物出乎震,震为雷,故曰惊蛰,是蛰虫惊而出走矣。"这时天气转暖,渐有春雷,冬眠动物将出土活动。中国大部分地区进入春耕春种季节。华中农谚:"过了惊蛰节,春耕不停歇。"

惊险片 亦称"惊险样式影片"。包括反特片、历险片、探险片、侦察片、恐怖片、野兽片和某些科学幻想片。以惊险情节贯串全片为主要特征。由于样式题材的特定要求,一般较多地利用悬念、夸张和渲染手法结构故事情节。

惊堂木 旧时官员审判案件时拍打桌案以示威的小木块。

惊鸿记 传奇剧本。明吴世美作。写唐明皇同杨妃、梅妃的故事。杨妃死于马嵬坡;梅妃几经离乱,同唐明皇团聚。

惊弓之鸟 被弓箭吓怕了的鸟。比喻受过惊吓的人,遇到类似的情况就惶恐不安。《晋书·王鉴传》:"黩武之众易动,惊弓之鸟难安。"参见"伤弓之鸟"。

惊心悼胆 恐惧到极点。章炳麟《新方言·释言》:"今人言惧,犹曰惊心悼胆。"

惊世骇俗 言行出奇，使世人惊骇。刘基《贾性之市隐斋记》："沈湎于酒，不衣冠而处，隐之乱者也，是皆为惊世骇俗而有害于道。"

惊蛇入草 形容草书的笔势矫健迅捷。《宣和书谱·草书七》："〔释亚栖〕自谓吾书不大不小，得其中道；若飞鸟出林，惊蛇入草。"

8 **惇** 〔**惇**〕(dūn 敦) ❶淳厚；纯朴。如：世惇俗厚。《韩非子·诡使》："惇悫纯信，用心怯言，则谓之窭。"窭，朴陋。❷重视。《书·武成》："惇信明义。"❸勤勉；劝勉。《汉书·翼奉传》："奉惇学不仕。"

惇惇 纯厚貌。《后汉书·第五伦传论》："省其奏议，惇惇归诸宽厚。"

惦 (diàn) 挂念；惦记。《红楼梦》第八十二回："累你二位惦着。"

悴 〔**顇**〕(cuì 萃) ❶忧伤。《晋书·李士业传》："人力雕残，百姓愁悴。"❷憔悴。《魏书·王肃传》："炎热焦酷，人物同悴。"参见"憔悴"。

悰 同"惺"。

惓 ㊀(juàn 绢) 病危。《淮南子·人间训》："是犹病者已惓，而索良医也。"

㊁(quán 权) 见"惓惓"。

惓惓 (quán quán) 同"拳拳"。诚恳、深切之意。《论衡·明雩》："区区惓惓，冀见答享。"

惮 〔**憚**〕㊀(dàn 但) ❶怕；敬畏。《论语·学而》："过则勿惮改。"《汉书·东方朔传》："昔伯姬燔而诸侯惮。"❷通"瘅"。劳。《诗·小雅·小明》："惮我不暇。"

㊁(dá) 通"怛"。震撼。《考工记·矢人》："则虽有疾风，亦弗之能惮矣。"

惮烦 怕麻烦。《左传·昭公三年》："惟惧获戾，岂敢惮烦?"《孟子·滕文公上》："何许子之不惮烦!"

惮赫 (dá—) 威震之意。《庄子·外物》："声侔鬼神，惮赫千里。"亦用来形容声威之盛。韩愈《上襄阳于相公书》："惮赫若雷霆，浩汗若河汉。"

惔 ㊀(tán 谈) 火烧。《诗·小雅·节南山》："忧心如惔。"又《大雅·云汉》："如惔如焚。"

㊁(dàn) 通"淡"。淡泊。见"恬淡"。

悰 (cóng 从) ❶欢乐。谢朓《游东田》诗："慼慼苦无悰，携手共行乐。"泛指心情。如：欢悰；离悰。❷谋虑。见《玉篇·心部》。按《尔雅·释言》："懵，虑也。"郝懿行义疏："《玉篇》'懵'字虽有囚音，又殂冬切，即'悰'字之音。……是悰、懵字异音义同。"

悺 同"悺"。

悾 (kōng 空) 见"悾悾"、"悾款"。

悾悾 诚恳貌。《论语·泰伯》："悾悾而不信。"《后汉书·刘瑜传》："臣悾悾推情，言不足采。"

悾款 诚恳。任昉《劝进笺》："实有愚诚，不任悾款。"

惋 (wǎn) 怅恨；叹惜。《韩非子·亡征》："外内悲惋，而数行不法者，可亡也。"

惋惜 可惜；怜惜。表示遗憾或同情。《世说新语·汰侈》："〔武帝〕尝以一珊瑚树高二尺许赐恺(王恺)……恺以示崇(石崇)。崇视讫，以铁如意击之，应手而碎。恺既惋惜，又以为疾己之宝，声色甚厉。"

悷 (lì 利) 悲伤。见"悽悷"。

惨 〔**慘**〕(cǎn) ❶凄惨；悲伤。如：惨不忍睹。《史记·外戚世家》："汉王心惨然，怜薄姬。"❷残酷；狠毒。如：惨无人道。《后汉书·周纡传》："然苛惨失中，数为有司所奏。"❸通"黪"。阴暗。蒋凝《望思台赋》："烟昏日惨。"❹通"憯"。曾；乃。《左传·昭公二十年》："惨不畏明。"杜预注："惨，曾也。"《诗·大雅·民劳》作"憯不畏明"。

惨切 (—qiè) 凄楚悲切。《后汉书·章帝纪》："又久旱伤麦，忧心惨切。"亦用来形容景象凄惨。江淹《效阮公诗》："仲冬正惨切，日月少精华。"

惨刻 狠毒；残暴。《后汉书·和帝纪》："吏行惨刻，不宣恩泽，妄拘无罪，幽闭良善。"

惨沮 (—jǔ) 凄楚沮丧。石介《过魏东郊》诗："瓦石固无情，为我亦惨沮。"宋濂《秦士录》："两生相顾惨沮。"

惨怛 亦作"憯怛"。忧伤；伤痛。《汉书·元帝纪》："岁比灾害，民有菜色，惨怛于心。"

惨急 惨酷峻急，多指用法严酷。《汉书·食货志下》："其明年，淮南、衡山、江都王谋反迹见，而公卿寻端治之，竟其党与，坐而死者数万人，吏益惨急而法令察。"

惨烈 ❶苛重。《抱朴子·君道》："瞻藻丽之采粲，则虑赋敛之惨烈。❷极言寒冷。《文选·张衡〈西京赋〉》："雨雪飘飘，冰霜惨烈。"薛综注："惨烈，寒也。"后多用以形容景象凄惨。高适《酬李少府》诗："一登蓟丘上，四顾何惨烈!"

惨淡 淡，亦作"澹"。❶阴暗无光。形容景象凄惨。欧阳修《秋声赋》："夫秋之为状也，其色惨淡，烟霏云敛。"❷思虑深至貌。杜甫《送从弟亚赴安西判官》诗："踊跃常人情，惨淡苦士志。"

惨惨 ❶暗淡无光貌。庾信《伤心赋》："天惨惨而无色，云苍苍而正寒。"❷忧郁貌。《诗·小雅·正月》："忧心惨惨，念国之为虐。"

惨廪 同"惨懔"。《文选·扬雄〈甘泉赋〉》："下阴潜以惨廪兮，上洪纷而相错。"李善注："惨廪，寒貌也。"

惨懔 亦作"惨廪"。阴寒貌。柳宗元《与萧翰林俛书》："忽遇北风，晨起，薄寒中体，则肌革惨懔，毛发萧条。"

惨礉 犹"惨急"。多指用法严酷。《史记·老子韩非列传论》："韩子引绳墨，切事情，明是非，其极惨礉少恩。"裴骃集解："用法惨急而鞠礉深刻。"

惨淡经营 淡，亦作"澹"。苦心经营。杜甫《丹青引》："诏谓将军拂绢素，意匠惨淡经营中。"意谓下笔之先，极意构思。

惨绿少年 惨绿，淡绿，指服色。张固《幽闲鼓吹》载：唐潘炎子孟阳拜户部侍郎，一日会同列，炎母垂帘视之，问末座惨绿少年何人，答曰："补缺杜黄裳。"后来称风度翩翩的青年男子为"惨绿少年"，本此。

惙 (chuò 绰) ❶忧愁。参见"惙惙"。❷疲弱。《魏书·任城王澄传》："虽复患惙，岂敢有辞!"❸通"辍"。停止。《庄子·秋水》："宋人围之数匝而弦歌不惙。"陆德明释文："惙，本又作辍。"

惙怛 忧伤貌。《后汉书·梁鸿传》："心惙怛兮伤悴。"

惙惙 忧愁貌。《诗·召南·草虫》："未见君子，忧心惙惙。"

惯 〔**慣**〕(guàn) ❶习惯；惯常。如：惯例；司空见惯。朱敦儒《好事近·渔父词》："活计绿蓑青笠，惯披霜

冲雪。"❷纵容;放任。如:宠惯;娇生惯养。《桃花扇·却奁》:"金珠到手轻轻放,惯成了娇痴模样。"

惯犯 亦称"常习犯"。以实施某种犯罪为常业,或者实施某种犯罪已成为习性的犯罪分子。如惯窃等。惯犯虽反复实施同一种犯罪行为,但刑法上作为一个罪处理,不适用数罪并罚。

惯技 一贯使用的卑劣手段。《二十年目睹之怪现状》第五回:"我闻得卖缺虽是官场的惯技,然而总是藩台衙门里做的,此刻怎么闹到总督衙门里去呢?"

惯例 ❶一向的做法;常规。如:打破惯例。❷亦称"例"、"成例"、"通例"、"旧例"。法律上没有明文规定,但过去曾经施行,可以仿照办理的做法。习惯是一种事实上的惯例,经国家认可并赋予法律效力后成为习惯法。法院作出的判决与裁定由法院认定为惯例时,称为"判例"。

惯性 物质的基本属性之一。反映物体具有保持原有运动状态的性质。在不受外力或所受外力的合力为零时,惯性表现为物体保持原来运动状态不变,即保持静止或作匀速直线运动。在外力作用下,惯性表现为物体运动状态改变的难易,惯性较大的物体,运动状态较难改变,因而所得到的加速度就较小。惯性的量度是*质量。

惯用语 熟语的一种。惯常作为完整的意义单位来运用的固定词组。其整体意义不是各组成分个体意义的相加,而是通过比喻等手段造成的一种修辞意义;口语色彩较浓。如:"炒冷饭",喻指重复已经做过的事;"开倒车",喻指向后倒退。

惯性力 非惯性系统中所观察到的,由于物体的惯性而引起的一种像似的力。它不是由物质间的直接相互作用所产生,故不存在反作用力。例如前进中的车辆骤然停止时,惯性系中的观察者认为车厢中的乘客因具有惯性而向前倒去,但车内乘客却觉得自己好像受到一个力,使他向前倒去,这个力就是惯性力。又如,车辆在行经弯道时,乘客好像受到一个使他离开弯道中心向外倒去的力,这个像似的力称为"惯性离心力"。计算方法为:物体上任何一点惯性力的大小等于该点质量与其加速度的乘积,方向与加速度方向相反。

惯性导航 简称"惯导"。利用安装在飞行器(或船舶)惯性平台上的惯性敏感元件(如加速度计)测量运动加速度,并自动推算飞行器(或船舶)速度和位置数据的自主式导航技术。它不向外发射电磁波,不怕外界干扰,可在任何航行地区和气象条件下使用,但位置误差随时间积累。广泛用于船舶、飞机、火箭和宇宙飞船。

惯性约束 高温等离子体产生以后,依靠等离子体本身的惯性,在膨胀飞散之前设法维持一个极短时间的热核聚变反应。氢弹就是一个实例。对于受控的惯性约束聚变,探索的方向是利用大功率的激光束或带电粒子束会聚到球形氘氚靶丸上,使其加热、压缩并产生热核反应放出能量。

惯性制导 利用导弹上的陀螺仪、加速度表等惯性仪表,测量和确定导弹运动参数的制导方式。优点是不受外界干扰,不需外部提供信息,隐蔽性好。但制导误差随工作时间增加而增大。

惯性质量 见"质量❷"。

惯性定律 "牛顿第一运动定律"的别称。参见"牛顿运动定律"。

惯性参考系 简称"惯性系"。牛顿第一运动定律在其中成立的*参考系。在研究地面上物体的运动时,可把地球近似地看作惯性系;在必须考虑地球转动的情形下,就要以太阳及几个选定的恒星作为惯性系。相对于惯性系作匀速直线运动的系统也都是惯性系,物体在各个惯性系内都遵守同样的运动规律。相对惯性系作加速运动的系统不是惯性系,称为"非惯性系"。

惯性大地测量(量 liáng) 亦称"惯性测量"。利用惯性导航技术,同时、快速地获取多种大地测量数据的技术。其原理是通过惯性元件(陀螺仪和加速度计等)感受载体(汽车或飞机等)在运动过程中的加速度,进而求得载体在空间的位置变化,如经纬度、高程、方向角、重力异常和垂线偏差的增量等。

8 **惸** (jí) 急;急性。《列子·力命》:"讒惸淩谇。"殷敬顺释文:"讒,吃;惸,急也。谓语急而吃。淩谇,谓好陵辱责骂人也。"

9 **愜** "愜"的繁体字。

愤 〔憤〕(fèn) ❶忿怒;怨恨。《旧唐书·于頔传》:"人神共愤,法令不容。"《宋史·张永德传》:"张侍中诛我宗党殆尽,希中以法,报私愤尔。"❷郁结。如:发愤。《论语·述而》:"不愤不启,不悱不发。"

愤毒 愤恨。《后汉书·袁绍传》:"每念灵帝,令人愤毒!"

愤怒 情绪的表现形式之一。当强烈的愿望受到不合理的压抑,尤其是努力追求的目标受到无理的或恶意的阻挠和破坏,从而造成挫折或失败时的情绪体验。

愤盈 ❶愤恨到极点。《后汉书·张奂传论》:"中官世盛,暴恣数十年间,四海之内,莫不切齿愤盈!"❷积聚;充满。《国语·周语上》:"阳瘅愤盈,土气震发。"韦昭注:"愤,积也;盈,满也。"《逸周书·时训》:"阴气愤盈。"

愤悱 亦作"悱愤"。《论语·述而》:"不愤不启,不悱不发。"朱熹注:"愤者,心求通而未得之意;悱者,口欲言而未能之貌。"后用来指蕴积于心的思虑。白居易《与元九书》:"既而愤悱之气,思有所泄。"

愤愤 犹忿忿。心中气愤不平。《宋书·谢灵运传》:"自谓才能宜参权要,既不见知,常怀愤愤。"

愤慨 气愤不平。《世说新语·仇隙》:"右军(王羲之)遂称疾去郡,以愤慨致终。"

愤薄 郁结;充塞。潘岳《寡妇赋》:"气愤薄而乘胸兮,涕交横而流枕。"

愤激 忿怒而激动。《后汉书·傅燮传》:"愤激思奋,未失人臣之节。"

愤懑 烦闷;抑郁不平。司马迁《报任少卿书》:"是仆终已不得舒愤懑以晓左右。"

愤怒的青年 20世纪50年代英国文学流派。因剧作家奥斯本(John James Osborne,1929—)的剧本《愤怒的回顾》而得名。此派作家虽无组织和纲领,但他们的作品却表现出相同的观点和感情。他们大多运用流浪汉体小说的形式,表达英国中下层知识分子对现存社会秩序的愤怒与不满。主要成就在于小说。代表作家和作品有艾米斯(Kingsley William Amis,1922—)的《幸运的杰姆》、韦恩(John Barrington Wain,1925—)的《每况愈下》等。

愫 (wǔ) 爱怜。《尔雅·释诂》:"愫,爱也。"郭璞注:"愫,韩郑语。今江东通呼为怜。"郝懿行义疏:"愫者,《方言》云:'怜也。'《说文》云:'抚也。'抚循义亦为爱,通

作怃。"

9 **愖** ㊀(chén) 信。见《玉篇·心部》。

㊁(dān) 同"媅"。乐。朱骏声《说文通训定声·临部》:"媅,乐也。字亦作愖。《韩诗·抑》:'荒愖于酒。'《大戴·少间》:'优以继愖。'"

愅 (gé 革) 变动。《荀子·礼论》:"愅诡唁僾而不能无时至焉。"杨倞注:"愅,变也;诡,异也。皆谓变异感动之貌。"

惵 (dié 碟) 恐惧。《后汉书·班固传下》:"惵然意下。"李贤注:"惵者,犹恐惧也。"

惵息 谓慑于威势,不敢出声息。形容恐惧之甚。《后汉书·窦皇后纪》:"自是宫房惵息。"

惵惵 恐惧貌。《后汉书·寒朗传赞》:"惵惵楚黎,寒君为命。"

惮 (cǎo 草) 见"惮恅"。

惮恅 ❶寂静。王褒《洞箫赋》:"惮恅澜漫,亡耦失畴。"谓箫声寂静而分散。❷心乱。见《玉篇·心部》。

慌 ㊀(huāng) ❶急遽;忙乱。如:不慌不忙。❷恐慌。《红楼梦》第二十五回:"黛玉并众丫鬟都唬慌了。"❸难受。如:闷得慌。

㊁(huǎng) 通"恍"。见"慌惚"。

慌张 恐惧紧张。《儒林外史》第三十九回:"你快将葫芦酒拿到庵里去,脸上万不可做出慌张之象。"

慌惚 (huǎng—) 同"恍惚"。

愊 (bì 璧) ❶至诚。《新唐书·刘瑑传》:"言多恳愊。"参见"悃愊"。❷郁结。见"愊臆"。

愊怛 急促貌。《礼记·儒行》"其大让如慢,小让如伪"郑玄注:"如慢如伪,言之不愊怛也。"孔颖达疏:"愊怛,谓急促之意。"

愊臆 亦作"愊亿"、"愊忆"、"腷抑"。因愤怒、哀伤、忧愁等而气郁结于中。《方言》第十三:"臆,满也。"郭璞注:"愊臆,气满之也。"《汉书·陈汤传》:"策虑愊亿,义勇奋发。"冯衍《显志赋》:"讲圣哲之通论兮,心愊忆而纷纭。"潘岳《夏侯常侍诔》:"愊抑失声,迸涕交挥。"

惰 (duò) ❶懒;懈怠。《论语·子罕》:"语之而不惰者,其回也与!"引申为不敬。《左传·襄公三十一年》:"滕成公来会葬,惰而多涕。"❷不易改变。如:惰性。

惰民 即"堕民"。

惰行 见"滑行❷"。

惰窳 怠惰。《论衡·祸虚》:"惰窳之人,不力农勉商,以积谷货。"

惰性气体 即"稀有气体"。

惰气防灭火 注入惰化灭火剂防止井下煤炭自燃或熄灭矿内火灾的方法。常用的惰化灭火剂有氮气、二氧化碳、水蒸气等。惰气防灭火的实质是用惰化灭火剂稀释空气中氧气的浓度,使空气惰化,以抑制煤炭自燃的发生,或阻止继续燃烧。

慊 (qiān 谦) 心不安貌。《清史稿·后妃传》:"朕值庆典,举数觞,必诫侍者,室无过燠,中夜慊慊起视。"

愐 (miǎn 免) ❶"缅"的本字。思貌。❷"勉"的本字。勉力。

愞 (nuò 糯) 怯懦。《汉书·武帝纪》:"〔天汉三年〕匈奴入雁门,太守坐畏愞弃市。"

惻 "恻"的繁体字。

惕 "惕"的繁体字。

愚 (yú) 见"愚愚"。

愚愚 恍惚貌。《说苑·修文》:"愚愚憧憧,专一想亲之容貌彷彿,此孝子之诚也。"

愠 ㊀(yùn 运) ❶含怒;怨恨。《诗·邶风·柏舟》:"忧心悄悄,愠于群小。"《论语·学而》:"人不知而不愠,不亦君子乎?"❷通"蕴"。蕴蓄。参见"愠羝"。

㊁(wěn 稳) 见"愠忳"。

愠忳 (wěn lǔn) 心有愠积貌。《楚辞·九章·哀郢》:"憎愠忳之修美兮,好夫人之忼慨。"

愠羝 腋下恶臭之气,俗称狐臭。崔令钦《教坊记》:"范汉女大娘子……有姿媚而微愠羝。"

惺 (xīng) 聪明;清醒。见"惺忪"、"惺惺"。

惺忪 (—sōng) 亦作"惺松(鬆)"。聪明貌;苏醒貌。辛弃疾《鹊桥仙·赠人》词:"风流标格,惺松言语,真个十分奇绝。"汤显祖《牡丹亭·闹殇》:"不提防你后花园闲梦铳,不分明再不惺忪。"

惺松(鬆) 同"惺忪"。杨万里《风花》诗:"花如中酒不惺松。"

惺惺 ❶机警;警觉。刘基《醒斋铭》:"昭昭生于惺惺,而愦愦出于冥冥。"❷指聪慧的人。《西厢记》第一本第三折:"方信道,惺惺的自古惜惺惺。"

惺斋五种曲 (曲 qǔ) 传奇剧本集。清乾隆时夏纶作。包括《无瑕璧》、《杏花村》、《瑞筠图》、《广寒梯》、《南阳乐》五个作品。后增《花萼吟》一种,合称《新曲六种》。

愒 ㊀(qì 气) 休息。《诗·大雅·民劳》:"民亦劳止,汔可小愒。"朱骏声《说文通训定声·泰部》:"愒字亦作憩。"

㊁(kài 慨) ❶荒废。《左传·昭公元年》:"玩岁而愒日。"❷急。亦作"渴"。《广韵·十四泰》:"《公羊传》云:'不及时而葬曰愒',愒,急也。"按今《公羊传·隐公三年》作"不及时而日,渴葬也"。

㊂(hè 贺) 恫吓。《史记·苏秦列传》:"是故夫衡人日夜务以秦权恐愒诸侯以求割地,故愿大王孰计之也。"司马贞索隐:"愒,许曷反。谓相恐胁也。"

愦 (wèi) ❶见"愦怲"。❷见"佛愦"。

愦怲 忼慨。见《广雅·释训》。

愦 〔**憒**〕(kuì 溃) 昏乱;胡涂。《楚辞·九思·逢尤》:"心烦愦兮意无聊。"

愦眊 昏乱,不明事理。《汉书·息夫躬传》:"小夫愞臣之徒,愦眊不知所为。"颜师古注:"愦,心乱也;眊,目暗也。"

愦愦 ❶混乱。《后汉书·何进传》:"天下愦愦,亦非独我曹罪也。"李贤注:"愦愦,乱也。"❷胡涂。《三国志·蜀志·蒋琬传》:"作事愦愦,诚非及前人。"

愢 (sī) 同"偲㊀"。见"愢愢"。

愢愢 同"偲偲"。互相切磋、督促。王安石《拟上殿进札子》:"四方有智之士,愢愢然常恐天下之不久安。"

9 **愕** (è 厄) ❶陡然一惊。如：骇愕；愕然。陈基《潼关》诗："前车未行后车却，去马一鸣来马愕。"❷通"谔"。直言。《后汉书·陈蕃传》："謇愕之操。"

愕愕 同"谔谔"。直言争辩貌。《盐铁论·国疾》："今辩讼愕愕然。"

惴 (zhuì 缀) 恐惧。《后汉书·王吉传》："郡中惴恐，莫敢自保。"李贤注："惴，惧也。"

惴惴 恐惧、戒惧貌。如：惴惴不安。《诗·秦风·黄鸟》："临其穴，惴惴其栗。"

愣 (lèng) ❶失神；发呆。如：发愣；愣了一会儿。❷鲁莽；冒失。如：愣小子；愣头愣脑。❸方言。偏偏。如：愣要那么干。

愲 (gǔ 骨) 心乱。《汉书·息夫躬传》："心结愲兮伤肝。"

愀 (qiǎo 悄) 忧戚变色貌。《史记·司马相如列传》："于是二子愀然改容，超若自失。"司马贞索隐引郭璞云："变色貌。"

愀如 谨慎貌。《法言·渊骞》："见其貌者，肃如也；闻其言者，愀如也。"

愀怆 悲伤貌。嵇康《琴赋》："莫不慘懔惨凄，愀怆伤心！"

愎 (bì 璧) 执拗；倔强。如：刚愎自用。《左传·哀公二十七年》："知伯贪而愎。"

愎谏 愎，义同违。谓不接受劝谏。《左传·僖公十五年》："愎谏违卜，固败是求，又何逃焉。"

惶 (huáng) 恐怖；惊慌。《后汉书·杜诗传》："时将军萧广放纵兵士，暴横民间，百姓惶扰。"

惶恐 恐惧不安。韩愈《后廿九日复上书》："渎冒威尊，惶恐无已！"

惶惑 疑惧。《汉书·王嘉传》："道路讙(喧)哗，群臣惶惑。"

惶惶 亦作"皇皇"。❶心不安貌。《北史·王肃传》："臣庶惶惶，无复情地。"❷惊恐慌张貌。《楚辞·九叹·怨思》："征夫皇皇其孰依兮。"王逸注："皇皇，惶遽貌。"

惶遽 惊惧慌张。《三国志·吴志·鲁肃传》："备(刘备)惶遽奔走，欲南渡江，肃径迎之。"

愧 〔媿〕(kuì) ❶惭愧。《诗·小雅·何人斯》："不愧于人，不畏于天。"亦谓使别人觉得惭愧。《礼记·表记》："不以人之所不能者愧人。"❷引以为耻。《汉书·陈平传》："及平长，可取妇，富人莫与者；贫者，平亦愧之。"

愧汗 因惭愧而出汗。形容惭愧之至。如：不胜愧汗。袁桷《络马图》诗："属车效驾岂在力，愧汗绝足追奔尘。"

愧赧 因惭愧而面红耳赤。《三国志·魏志·陈思王植传》："形影相吊，五情愧赧。"韩愈《答陈商书》："辱惠书，语高而旨深，三四读，尚不能通晓，茫然增愧赧。"

愧郯录 笔记。南宋岳珂撰。十五卷。取《左传》孔子问"官"于郯子之事，表示通博不如古人，故名。记载宋代典章制度，并考证前代掌故沿革，可补史志所未备。

愉 ㊀(yú) 和悦；悦乐。《淮南子·本经训》："其心愉而不伪。"高诱注："愉，和也。"《史记·司马相如列传》："心愉于侧。"司马贞索隐："愉，悦也。"

㊁(tōu) 通"偷"。苟且；怠惰。《周礼·地官·大司徒》："则民不愉。"

愉绰 (tōu—) 怠慢。《吕氏春秋·勿躬》："百官慎职，而莫敢愉绰。"高诱注："愉，解(懈)；绰，缓。"

愉愉 和悦；舒畅。《论语·乡党》："私觌，愉愉如也。"张衡《东京赋》："我有嘉宾，其乐愉愉。"

愒 (yàn 验) 痛快；愉快。《抱朴子·名实》："毁所畏则恐辞之不痛，虽刖劓之，犹未愒意焉，故必除之而后快也。"

㥜 (zōng 宗) 壅塞。《庄子·天地》："五臭熏鼻，困㥜中颡。"成玄英疏："五臭，谓膻、熏、香、鲲、腐。㥜，塞也。言鼻耽五臭，故壅塞不通，而中伤颡额。"

惸 (qióng 琼) 亦作"茕"。❶本谓无兄弟，引申为孤独无依靠者之称。《周礼·秋官·大司寇》："惸独老幼。"郑玄注："无兄弟曰惸，无子孙曰独。"❷忧愁貌。韩愈孟郊《城南联句》："猛毙牛马乐，妖残枭鸱惸。"

惸惸 忧念貌。《诗·小雅·正月》："忧心惸惸，念我无禄。"

惚 同"惚"。

惇 "惇"的异体字。

愔 (yīn 音) 见"愔愔"、"愔嫕"。

愔愔 ❶安静和悦貌。《左传·昭公十二年》："祈招之愔愔，式昭德音。"杜预注："愔愔，安和貌。"❷静寂貌。周邦彦《瑞龙吟》词："愔愔坊陌人家，定巢燕子，归来旧处。"

愔嫕 和善。《文选·宋玉〈神女赋〉》："淡清静其愔嫕兮，性沈详而不烦。"李善注："愔，和也；嫕，淑善也。"

愔翳 安静无声。柳宗元《梦归赋》："质舒解以自恣兮，息愔翳而愈微。"

㦤 〔慺〕(lóu 楼) 恭谨。《抱朴子·尚博》："以其所不解者为虚诞，㦤诚以为尔，未必违情以伤物也。"原注："㦤，敬也。"

愃 (xuǎn 选) 犹言心广体胖。《说文·心部》："愃，宽闲心腹貌。"

愘 同"愙"。

惲 "恽"的繁体字。

惼 (biǎn 扁) 心地狭隘。《庄子·山木》："方舟而济于河，有虚船来触舟，虽有惼心之人不怒。"

慨 〔嘅〕(kǎi) ❶感慨；叹息。《诗·王风·中谷有蓷》："有女仳离，慨其叹矣。"高宪《长城》诗："千古兴亡成一慨。"❷慷慨，无所吝惜。如：慨允。

慨尔 感慨貌。《晋书·习凿齿传》："徘徊移日，惆怅极多，抚乘踌躇，慨尔而泣。"

慨然 ❶愤激貌；慷慨貌。《后汉书·范滂传》："滂登车揽辔，慨然有澄清天下之志。"《北史·李苗传论》："临难慨然，奋斯大节。"❷感慨貌。《晋书·桓温传》："〔温〕见少为琅邪时所种柳，皆已十围，慨然曰：'木犹如此，人何以堪！'"

慨慨 感叹貌。《楚辞·九叹·远逝》："情慨慨而长怀兮，信上皇而质正。"

慴 同"慴"。

愇 "伟"的繁体字。

慅 ㊀(cǎo 草) 忧愁。《诗·陈风·月出》："劳心慅兮。"

㊁(sāo 骚) 见"慅慅"。

慅慅 (sāo sāo) 骚动;骚扰不安。《隋书·李德林传》:"军中慅慅,人情大异。"

9 **惱** "恼"的繁体字。

10 **傲** (ào) 同"傲"。倨傲。《吕氏春秋·侈乐》:"勇者凌怯,壮者傲幼。"

愫 (sù) 真情;诚意。参见"情素"。

慝 (nì) 惭愧。《方言》第二:"慝,愧也。梁宋曰慝。"郭璞注:"慝亦惭貌也。音匿。"

慛 (qí 祁) 敬畏。见《广韵·六脂》。

慴 〔**慹、慴、讋**〕(shè 摄,旧读 zhé 哲) ❶恐惧;害怕。《礼记·曲礼上》:"贫贱而知好礼,则志不慴。"《史记·张仪列传》:"愁居慴处,不敢动摇。"❷畏服。《淮南子·氾论训》:"威动天地,声慴四海。"

慴服 亦作"慴伏"。因畏惧而屈服。《史记·项羽本纪》:"诸将皆慴服。"

慲 〔**慲**〕(mán) 糊涂。《说文·心部》:"慲,忘也,慲兜也。"徐锴系传:"不晓了之意也。"段玉裁注:"慲兜盖古语,忘之貌也,犹今人曰糊涂不省事。"

慬 (mǔ) 见"慬戇"。

慬戇 愚昧无知。朱鼎《玉镜台记·王敦反》:"狂言犯上……慬戇,管教你灭族身亡。"

慔 (mù) 勉。见《说文·心部》。

慎 〔**脣**〕(shèn) ❶谨慎;当心。《诗·小雅·巷伯》:"慎尔言也。"❷禁戒之词。犹言千万。《史记·吴王濞列传》:"〔高祖〕告曰:'汉后五十年,东南有乱者,岂若邪?然天下同姓为一家也,慎无反。'"❸姓。战国时有慎到。

慎子 ❶即"慎到"。❷书名。战国时慎到著。《汉书·艺文志》著录四十二篇,《崇文总目》作三十七篇,已失传,现仅存辑录七篇(收入《守山阁丛书》和《百子全书》),是否原作,有不同意见。内容从"贵势"和"齐万物"思想出发,提出作者的法治主张,认为"法虽不善,犹愈于无法",并强调"君道无为,臣道有为","大君任法而弗躬,则事断于法矣"。另有《慎子内外篇》(《四部丛刊》本),系伪作。

慎比 同"顺比"。《荀子·仲尼》:"主安近之,则慎比而不邪。"

慎刑 郑重处理讼事,不轻率判刑。《隋书·音乐志下》:"厉兵诘暴,勑法慎刑。"《元史·张懋传》:"懋恶衣粝食,率之以俭;慎刑平政,处之以公。"

慎言 ❶说话慎重。《论语·学而》:"敏于事而慎于言。"❷书名。明王廷相著。共十三卷。包括《道体》、《乾运》、《作圣》等十三篇。内容着重论述"离气无道"、"气有聚散无灭息"、"道体不可言无"的唯物主义思想。但有"人心道心,皆天赋也"、"人心亦与生而恒存"等唯心观点。

慎到 (约前395—约前315) 战国时法家。赵国人。曾在齐国的*稷下讲学,负有盛名。主张法治,认为"民一于君、断于法,是国之大道也","治国无其法则乱",并认为尚法必须重势,强调势治,"贤智未足以服众,而势位足以诎贤者"(转引《韩非子·难势》),把君主的权势看做行法的力量,有了权,有了法,一个平凡的君主就可以"抱法处势","无为而治天下"。《汉书·艺文志》著录《慎子》四十二篇,现存《慎子》七篇,是否原作,有不同意见。

慎终 ❶慎重地考虑到事情的后果。谓谨慎从事。《书·太甲下》:"无安厥位,惟危,慎终于始。"卢谌《赠刘琨》诗:"温温恭人,慎终如初。"❷指居丧能尽礼。《论语·学而》:"慎终追远,民德归厚矣。"

慎重 谨慎持重。《新唐书·仪卫志》:"必备物而后动,盖所以为慎重也。"

慎独 在独处时也能谨慎不苟。《礼记·中庸》:"莫见乎隐,莫显乎微,故君子慎其独也。"郑玄注:"慎独者,慎其闲居之所为。"

慎微 重视细微的或初发生的事端。《淮南子·人间训》:"圣人敬小慎微,动不失时。"

慎昌洋行 (行 háng)(Anderson, Meyers & Co., Ltd.) 旧时美国资本在中国设立的机构。1906年设总行于上海,设分行于北京、天津、沈阳、广州、香港等地。1915年在纽约设董事会。初时经营布匹、五洋杂货等进口和丝茶等出口。1911年后经营电气器材、各种机械车辆进口,成为美国通用电气公司、鲍尔文机车公司、基斯东飞机公司、万国农具公司、英国庄生药品公司等数十家美英公司在华的代理行。还经营建筑工程、水电安装、机械修理等业务;并开设毛绒、地毯、炼油、制革等厂;屡次贷款给北洋政府。解放后该行在中国大陆的机构结束。

慱 "博"的异体字。

慄 "栗㊀"的异体字。

慌 〔**慌**〕(tǎng 倘,又读 chǎng 敞) 同"惝"。见"慌慌"。

慌慌 同"惝恍"。失意貌。《楚辞·九叹·逢纷》:"心慌慌其不我与兮,躬速速其不吾亲。"

慌 (huǎng) 见"慌懩"。

慌懩 心神不定貌。

愷 "恺"的繁体字。

愾 "忾"的繁体字。

慥 (cào) ❶仓猝;急忙。《越绝书·内传陈成恒》:"越王慥然避位。"❷见"慥慥"。

慥慥 笃厚诚实貌。《中庸》:"言顾行,行顾言,君子胡不慥慥尔。"朱熹注:"慥慥,笃实貌。"

慺 (sǒng) 恐惧。《说文·心部》:"慺,惧也。……《春秋传》曰:'驷氏慺。'"段玉裁注:"昭公十九年《左传》文,今本作耸,后人所易也。……《汉书·刑法志》引作慺。"

愮 ㊀(yáo) 忧惧。《尔雅·释训》:"愮愮,忧无告也。"郭璞注:"贤者忧惧无所诉也。"

㊁(yào) 医治。《方言》第十:"愮、疗,治也。江湘郊会谓医治之曰愮,或曰疗。"郭璞注:"俗云厌愮病,音曜。"

慆 (tāo 滔) ❶喜悦;娱乐。《尚书大传》卷三:"师乃慆慆。"郑玄注:"慆,喜也。"《左传·昭公元年》:"君子之近琴瑟,以仪节也,非以慆心也。"❷怠慢;偷惰。参见"慆淫"。❸可疑。《左传·昭公二十七年》:"天命不慆久

矣。"杜预注："慆，疑也。"❹逝去。《诗·唐风·蟋蟀》："今我不乐，日月其慆。"❺通"韬"。掩藏。《左传·昭公三年》："君日不悛，以乐慆忧。"孔颖达疏："言以音乐乐身，埋藏忧愁于乐中。"❻长久。参见"慆慆❶"。❼纷乱。参见"慆慆❷"。

慆淫 怠惰纵乐。《书·汤诰》："无即慆淫。"蔡沈集传："慆，慢也……慆淫，指逸乐言。"《国语·鲁语下》："夜儆百工，使无慆淫，而后即安。"

慆慆 ❶长久。《诗·豳风·东山》："我徂东山，慆慆不归。"毛传："慆慆，言久也。"❷纷乱不息貌。《文选·班固〈幽通赋〉》："安慆慆而不祗兮，卒陨身乎世祸。"李善注引曹大家曰："慆慆，乱貌；祗，避也。"

10 **慀** (xié 鞋) 见"怯慀"。

愴 "怆"的繁体字。

慱 "恰"的繁体字。

傍 (páng) 见"傍惶"。

傍惶 同"彷徨❶"。

慉 (xù) ❶通"畜"。喜爱；怜爱。《诗·邶风·谷风》："不我能慉，反以我为仇。"郑玄笺："慉，骄也；君子不能以恩骄乐我，反憎恶我。"孔颖达疏："骄者，至恩之辞。"❷通"蓄"。蕴蓄；郁积。《后汉书·马融传》："疏越蕴慉。"应场《愍骥赋》："牵繁辔而增制兮，心慉结而槃纡。"

慊 ㊀(qiàn 欠) 憾；恨；不满足。《孟子·公孙丑下》："彼以其富，我以吾仁，彼以其爵，我以吾义，吾何慊乎哉？"《淮南子·齐俗训》："衣若县(悬)衰而意不慊。"高诱注："慊，恨。"

㊁(qiè 怯) 满足；惬意。《庄子·天运》："今取猿狙而衣以周公之服，彼必齕啮挽裂，尽去而后慊。"

㊂(xián) 通"嫌"。嫌疑。《汉书·赵充国传》："偷得避慊之便，而亡(无)后咎馀责，此人臣不忠之利，非明主社稷之福也。"

慧 (hài 害) 惊吓。张养浩《山坡羊·秋池散虑》曲："恰便似蛟龙飞绕玉巉岩，慧的些野鹿山猿半痴憨。"

慵 (nì 溺) 同"怒"。忧思；伤痛。《诗·周南·汝坟》："怒如调饥。"陆德明释文："韩诗怒作慵。"

11 **慬** ㊀(qín 勤) 勇气。《列子·说符》："此而不报，无以立慬于天下。"殷敬顺释文："慬音勤，勇也。"

㊁(jìn 近) 通"僅"。僅僅；才。《公羊传·定公八年》："公敛处父帅师而至，慬然后得免。"

慲 "满"的繁体字。

慵 〔慵〕(sè 啬) 悲恨。《聊斋志异·封三娘》："未几，闻玉葬香埋，慵然悲丧，恨不从丽人俱死。"

慚 "惭"的繁体字。

慱 "传"的繁体字。

慒 ㊀(cóng，又读 qiú) 谋虑。《尔雅·释言》："慒，虑也。"郭璞注："谓谋虑也。"

㊁(cáo) 乱。《玉篇·心部》："慒，乱也。"

慪 "怄"的繁体字。

慳 "悭"的繁体字。

慓 (piào 票) 迅捷。参见"慓悍"。

慓悍 同"剽悍"。矫捷勇猛。《汉书·高帝纪上》："项羽为人，慓悍祸贼。"

慽 "戚㊀"的异体字。

慞 同"瞠"。

慺 "偻"的繁体字。

慢 (màn) ❶迟缓。与"快"相对。如：慢手慢脚。❷轻忽；怠惰。《左传·襄公三十一年》："我远而慢之。"《三国志·蜀志·诸葛亮传》："若无兴德之言，则责攸之、祎、允等之慢，以彰其咎。"❸词曲的一种格调。以字数较多、节奏舒缓而得名。如：声声慢；石州慢。

慢门 照相机上用于长时间(1秒以上)曝光的装置。主要用于夜景等长时间曝光的拍摄。有B门和T门两种。前者操作时揿下按钮不松手指，慢门就一直开启，待松开手指才关闭。后者操作时揿下按钮后可松开手指，此时慢门便开启着，待需关闭时，则再次揿下按钮。

慢世 谓任性放纵，不拘礼法，不以世人的毁誉为意。嵇康《司马相如赞》："长卿慢世，越礼自放。"

慢声 古汉语有一音缓读而成二音者，叫做慢声。昔人有"慢声为二、急声为一"之说。如慢声为"之乎"，急声为"诸"；慢声为"不律"，急声为"笔"。过去流行于民间的*切口，也有一音缓读而成二音的，如"一"为"也基"，"有"为"爷九"。

慢词 依慢调填写的词。敦煌发现的唐代琵琶谱，即有《慢曲子》之名。至宋柳永为乐工依慢曲大量填词，引起当时注意，词人填制者益多。慢词字句虽亦较多，但与"长调"意义有别。参见"令引近慢"。

慢易 ❶疏忽；轻侮。《管子·内业》："思索生知，慢易生忧。"《史记·张耳陈馀列传》："高祖箕倨詈，甚慢易之。"❷形容声音舒缓平和。《礼记·乐记》："嘽谐慢易、繁文简节之音作，而民康乐。"

慢调 (—diào) 词乐的一种曲调。因舒缓而得名，意义与"长调"有别。也有由单调小令演化而成的，如《西江月慢》、《木兰花慢》等。参见"令引近慢"。

慢藏 收藏财物不谨慎。《易·系辞上》："慢藏诲盗。"亦作"嫚臧"。《后汉书·崔骃传》："睹嫚臧而乘衅兮，窃神器之万机。"

慢化剂 亦称"减速剂"。*原子核反应堆中降低中子速度的物质。慢化后的中子(所谓热中子)就能有效地使^{235}U发生裂变。慢化剂材料的选择是它对中子的吸收较少，中子和它的核只要碰撞很少次就能被慢化。常用的慢化剂有水、重水、石墨和铍等。

慢脾风 中医学病名。小儿慢惊风的一种。多由吐泻日久、脾阳受伤、肝风内动所致。见闭目摇头、面青唇淡、额汗、昏睡、肢冷、音哑，或手足微搐而不收、频呕清水等症。治以温阳健脾、柔肝熄风为主。

慢条斯理 慢吞吞。《儒林外史》第一回："老爷亲自在这

里传你家儿子说话，怎的慢条斯理！”

慢性肝炎 病程持续一年以上的肝炎。通常指慢性病毒性肝炎。主要表现为肝区不适或疼痛、乏力、食欲减退、胃肠功能失调，部分病人可有黄疸等。肝常肿大且有压痛，脾也可轻度肿大。多数患者肝功能异常。可分为慢性持续性肝炎和慢性活动性肝炎两型。前者肝脏损害和临床症状较轻，演变为肝硬化的较少；后者肝脏损害和临床症状较重，演变为肝硬化的较多。治疗包括适当休息与营养、禁酒、中西医综合治疗等。

慢性泪囊炎 鼻泪管阻塞而产生的慢性炎症。多因细菌和泪液滞留在泪囊内刺激泪囊壁，引起泪囊粘膜慢性发炎，产生粘液或脓液。常见于沙眼患者。表现为流泪症状，带菌的粘液或脓性分泌物可自泪囊部位挤出或排入结膜囊内，使眼组织尤其是角膜严重感染。可采用泪道冲洗或结合相应的手术治疗。

慢病毒感染 人或动物中一种特殊形式的病毒感染。潜伏期长达数年，一旦症状出现，多为进行性、亚急性，预后差。病毒大多数在淋巴组织中增殖，引起机体退行性病变，影响多种组织、器官，可导致死亡。病程中产生的抗体无中和病毒作用。患者的细胞免疫反应也较低下。人类中能形成慢病毒感染的有风疹病毒引起的风疹综合征，麻疹病毒引起的亚急性硬化性全脑炎等。

慢性阻塞性肺病 由慢性支气管炎（慢支）和肺气肿所致的呼吸道气流阻塞病症。多由吸烟、粉尘、烟雾、有害气体，以及气道高反应性等因素所致。患者有多年的咳嗽、咳粘液或脓性痰，反复呼吸道感染的慢性支气管炎的病史；可伴有以呼气为主的渐进性气急，肺功能检查示呼吸道气流阻塞，体检、胸部X线和呼吸功能检查呈肺气肿表现；后期可发生缺氧或伴二氧化碳潴留，并发肺心病。防治包括控制发病因素，增强机体免疫能力，合理应用抗生素、支气管扩张药和祛痰药，以防治呼吸道感染，保持呼吸道通畅。呼吸衰竭时，应合理采用氧气吸入法，使用呼吸兴奋药，或呼吸机辅助通气治疗，改善缺氧和二氧化碳潴留。

慢性肾功能衰竭 为各种慢性肾脏疾病如慢性肾炎、慢性肾盂肾炎、肾小动脉硬化症、肾纤维化等引起肾脏严重损害的结果。早期表现有夜尿、多尿、尿比重减低等；晚期尿量逐渐减少，发生高血压、贫血、尿毒症、酸中毒等表现，肾功能异常。治疗应采取调节水、盐代谢，酸碱平衡，适当限制蛋白质摄入，抑制蛋白质分解等措施或中草药治疗。严重时可用结肠、血液或腹膜透析，以及肾脏移植等疗法。

11 **慟** “恸”的繁体字。

慯 “傷（伤）”的本字。

慠 (zǒng 总) 见“慠恫”。

慠恫 ❶草率无知貌。《文心雕龙·程器》：“孔璋（陈琳字）慠恫以粗疏。”❷奔竞。《抱朴子·交际》：“慠恫官府之间，以窥掊尅之益。”

慛 (chì 翅) 见“恇慛”。

慵 (yōng 雍，旧读 yóng) 懒。杜甫《送李校书》诗：“小来习性懒，晚节慵转剧。”

慷 (kāng，旧读 kǎng) 亦作“忼”。感慨。曹操《短歌行》：“慨当以慷，忧思难忘。”参见“慷慨”。

慷慨 亦作“忼慨”。❶意气激昂。如：慷慨陈词；慷慨就义。《后汉书·齐武王缜传》：“性刚毅，慷慨有大节。”❷胸襟开阔。《后汉书·冯衍传下》：“独慷慨而远览兮，非庸庸之所识。”❸感慨；悲叹。《古诗十九首》：“一弹再三叹，慷慨有馀哀。”❹不吝啬；大方。如：慷慨解囊。《水浒传》第五回：“鲁智深见李忠、周通不是个慷慨之人，作事悭吝，只要下山。”

慞 (zhāng 章) 见“慞惶”。

慞惶 彷徨疑惧貌。潘岳《哀永逝文》：“嫂侄兮慞惶，慈姑兮垂矜。”

慰 同“慰”。

惰 “惰”的本字。

慷 (lóng 隆) 心意。见《五音集韵》。

慴 “懾（慑）”的异体字。

憀 (liáo 辽) ❶依赖。《淮南子·兵略训》：“上下不相宁，吏民不相憀。”高诱注：“憀，赖。”❷悲恨的情绪。陆龟蒙《自遣》诗：“云晴山晚动情憀。”❸见“憀亮”。

憀亮 同“寥亮”。形容音响清彻。嵇康《琴赋》：“新声憀亮，何其伟也！”

慘 “惨”的繁体字。

慣 “惯”的繁体字。

12 **憢** “恼”的繁体字。

憤 “愤”的繁体字。

憘 (xī) 通“嘻”。叹声。《后汉书·蔡邕传》：“邕至门，试潜听之，曰：‘憘！以乐召我而有杀心，何也。’遂反。”李贤注：“憘，叹声也。”

懂 (dǒng) ❶了解；明白。如：懂事。❷见“懵懂”。

憓 (huì 惠) 亦作“谏”。顺服。《史记·司马相如列传》：“义征不憓。”《汉书》作“谏”。

憛 (tán 谈) 见“憛悇”。

憛悇 贪欲貌。《淮南子·修务训》：“无不憛悇痒心而悦其色矣。”憛，庄逵吉本作“惮”。亦作“悇憛”。

憭 ㊀(liǎo 了) 明白。韦昭《国语解叙》：“其所发明，大义略举，为已憭矣。”

㊁(liáo 辽) 见“憭栗（慄）”。

憭栗（慄）(liáo—) 凄凉；寒冷。《楚辞·九辩》：“憭栗兮若在远行，登山临水兮送将归。”文同《哭仲蒙二章》：“憯憭栗兮临清秋。”

憯 (cǎn) ❶同“惨”。惨痛。《韩非子·解老》：“咎莫憯于欲利。”❷作语助。犹“曾”、“乃”。《诗·大雅·民劳》：“憯不畏明。”

憯怛 同“惨怛”。忧伤；痛悼。《汉书·翼奉传》：“比年不登，元元困乏……朕甚闵焉，憯怛于心。”

12 **憾** 同“惝”。

憬 (jǐng 景) ❶觉悟。如：憬然有悟。《诗·鲁颂·泮水》：“憬彼淮夷，来献其琛。”朱熹注：“憬，觉悟也。琛，宝也。”一说远行貌。见《诗·鲁颂·泮水》毛传。❷见“憧憬”。

憒 “愦”的繁体字。

憚 “惮”的繁体字。

憷 同“愕”。

慣 “惯”的繁体字。

憘 (lí) 欺谩。《方言》第十：“憘忕，欺谩之语也。”按《广雅·释诂》：“憘，欺也。”

憮 “怃”的繁体字。

憍 (jiāo) 同“驕(骄)”。骄傲；矜夸。《楚辞·九章·抽思》：“憍吾以其美好兮，览余以其脩姱。”洪兴祖补注：“此言怀王自矜伐也。憍，矜也。”

憍萨罗 (Kosala) 亦译拘萨罗或居萨罗。印度古国。相当今北方邦一带。公元前6世纪初强盛，征服邻近迦尸(Kasi，今瓦拉纳西)等小国，领有恒河中游到喜马拉雅山南麓的广大地区。早期都城为阿瑜陀城(Ayodhya)，后都舍卫城(Sravasti)。前5世纪与*摩揭陀长期交战，终为后者吞并。

憔 〔顦、瘮〕(qiáo 樵) 见“憔悴”。

憔悴 ❶瘦弱萎靡貌。《楚辞·渔父》：“颜色憔悴，形容枯槁。”引申为困顿失意貌。杜甫《梦李白》诗：“冠盖满京华，斯人独憔悴。”亦作“蕉萃”。《左传·成公九年》：“虽有姬姜，无弃蕉萃。”❷困苦。《孟子·公孙丑上》：“民之憔悴于虐政，未有甚于此时者也。”

懊 (ào 奥) 烦恼；悔恨。《南史·顾觊之传》：“绰(顾绰)懊叹弥日。”

懊丧 (—sàng) 懊恼沮丧。《世说新语·言语》：“鹤轩翥不复能飞，乃反顾翅，垂头视之，如有懊丧意。”

懊恼 悔恨；烦恼。古乐府《懊侬歌》：“懊恼奈何许，夜闻家中论，不得侬与汝。”白居易《听竹枝赠李侍御》诗：“懊恼何人怨咽多。”

懊侬 (—náo) 懊恼；烦闷。《内经·六元正纪大论》：“目赤心热，甚则瞀闷懊侬。”亦作“懊侬”。

懊懮 悔。见《集韵·三十七号》。

懊侬歌 亦作《懊恼歌》。乐府《吴声歌曲》名。“懊侬”是烦闷的意思。主要产生于东晋、南朝吴地，原流行于民间，后宋少帝更制新歌三十六曲。现存歌词十四首，大多是情歌。相传其中“丝布涩难缝”一首为石崇妾绿珠所作。

憣 (fān 翻) ❶变动貌。形容思想的迅速改变。“翻然改悔”的“翻”本作“憣”，亦作“幡”。❷通“翻”。变乱。《列子·周穆王》：“憣校四时，冬起雷，夏造冰。”殷敬顺释文：“顾野王读作‘翻交四时’。”

憱 (cù) 不安貌。《国策·楚策四》：“汗明憱焉。”憱，鲍彪本作“蹙”。注：“即蹴。字书无憱字，蹙踖，惊貌。”吴师道校正：“蹴，不安貌。蹙踖之蹙，非蹙。”

憝 ㊀(duì 队) 同“憝”。憎恶。《法言·重黎》：“汉屈群策，群策屈群力；楚憝群策而自屈其力。”李轨注：“屈，尽也。憝，恶也。”

㊁(dùn 钝) 见“憝混(溷)”。

憝混(溷) (dùn—) 烦浊之貌。宋玉《风赋》：“其风中人，状直憝混郁邑，殴温致湿。”

憧 ㊀(chōng 冲) ❶心意不定。《说文·心部》：“憧，意不定也。”❷见“憧憬”。

㊁(zhuàng) 凶顽貌。《史记·三王世家》：“愚憧而不逮事。”

憧憬 向往。如：憧憬更美好的未来；青年的憧憬。

憧憧 ❶往来不绝。如：人影憧憧。《易·咸》：“憧憧往来，朋从尔思。”❷心意不定。《盐铁论·刺复》：“心憧憧若涉大川。”❸摇曳不定。如：灯影憧憧。《论衡·吉验》：“光耀憧憧上属天。”

憐 “怜”的繁体字。

憎 (zēng 增) 恨；厌恶。如：面目可憎。《礼记·曲礼上》：“爱而知其恶，憎而知其善。”

憦 (lào) 见“懊憦”。

憷 “恼”的繁体字。

憫 “悯”的繁体字。

憫 “悯”的繁体字。

憘 同“僝㊀”。

憰 (sǔn 榫) 见“憰愞”。

憰愞 软弱。顾炎武《天下郡国利病书·湖广一》：“军卫之职守望也，或憰愞偷惰，借以为市而纵其出没者，必置之法焉。”

憄 (chéng 成) 平。见《说文·心部》。按谓心平。

憰 (jué 决) 欺诈。《庄子·齐物论》：“恢恑憰怪，道通为一。”成玄英疏：“憰者，矫诈之心。”

13 **懞** (méng) ❶无知貌。《周礼·地官·遂人》“致甿以田里”郑玄注：“甿犹懞懞，无知貌也。”陆德明释文：“懞，本又作懞。”❷不明。《说文·心部》：“懞，不明也。”朱骏声《通训定声》：“按心不明也。《贾子·道术》：‘行充其宜谓之义，反义为懞。’”

懮 (huò) 惊。《广雅·释诂》：“懮，惊也。”王念孙疏证：“懮者，《众经音义》卷十一引《仓颉篇》云：‘懮，惊也。’《魏策》云：‘秦王懮然。’班固《东都赋》云：‘西都宾矍然失容。’并字异而义同。”

懞 “蒙㊃”的繁体字。

懥 ㊀(chù 楚) 痛楚。见《广韵·八语》。

㊁(chù 触) 害怕；畏缩。如：发懥。

懤 “懤”的繁体字。

懶 〔懶、嬾〕(lǎn) 懒惰。《南史·范晔传》：“吾少懒学问，年三十许，始有尚耳。”

懒猴（*Nycticebus coucang*） 亦称"蜂猴"。哺乳纲，灵长目，懒猴科。体长32～37厘米；尾极短，隐于毛丛中。头圆；耳小；眼大而圆。体背和侧面毛呈棕褐色，背中央有一深栗红色纵纹。腹面灰白色。四肢粗短，树栖于热带和亚热带森林中。夜行性，动作缓慢。以鸟、昆虫和野果为食。分布于中国云南、广西；越南、缅甸、印度尼西亚等地亦产。为国家一级保护动物。

懒 猴

懒画眉 曲牌名。属南曲南吕宫。字数定格据《九宫大成谱》正格是七、七、七、五、七（五句），或变为七字句五句。小令、套曲都使用，如昆剧《玉簪记·琴挑》陈妙常出场时所唱。

懒真子 笔记。宋马永卿撰。永卿字大年，扬州（今属江苏）人。大观进士，历官江都丞、淅川、夏县令等，后流寓铅山。五卷。考证艺文，诠释诗赋，于作家作品故事亦有记述。

13 **憾**（hàn） ❶恨。《左传·隐公五年》："请君释憾于宋。"❷心感不足；不满意。如：遗憾。《礼记·中庸》："天地之大也，人犹有所憾。"《左传·襄公二十九年》："美哉，犹有憾。"

懅（jù据） 慌张；惶恐。《后汉书·王霸传》："霸惭懅而还。"又《徐登传》："主人见之惊懅。"

懵 "悃"的繁体字。

懂 "侬"的繁体字。

懆 ㊀（cǎo草） 见"懆懆"。
㊁（zào噪） 贪。见《集韵·三十七号》。

懆懆 忧愁貌。《诗·小雅·白华》："念子懆懆，视我迈迈。"陆德明释文："亦作'惨惨'。"

懌 "怿"的繁体字。

懁（xuān喧，又读juàn绢） 性急。《庄子·列御寇》："有顺懁而达。"成玄英疏："懁，急也。形顺躁急而心达理也。"

懁急 同"狷急"。性情急躁。《史记·货殖列传》："中山地薄人众……民俗懁急。"

懋 同"懋"。

懊 "忉"的繁体字。

憿 ㊀（jiǎo绞） 同"侥"。《说文·心部》："憿，幸也。"段玉裁注："吉而免凶也。引申之曰……憿幸。"憿幸，俗作"侥幸"。
㊁（jī击） ❶通"激"。激动。朱骏声《说文通训定声》"憿"注引《童子逢盛碑》："感憿三成。"❷迅疾。《集韵·二十三锡》："憿，疾也。"见"憿籴"。

憿籴（jī—） 迅疾。《文选·潘岳〈笙赋〉》："恻憿籴以奔邀，似将放而中匮。"张铣注："憿籴、奔邀，言疾也。"

憸 "恰"的繁体字。

憸 "恰"的繁体字。

憺（dàn淡） ❶意有所安貌。《楚辞·九歌·东君》："羌声色兮娱人，观者憺兮忘归。"❷通"惮"。使人畏惮；震动。《汉书·李广传》："威稜憺乎邻国。"❸忧愁。《楚辞·九辩》："蓄怨兮积思，心烦憺兮忘食事。"洪兴祖补注："憺，徒滥切，忧也。"

懈（xiè械） 懈怠；松弛。《孝经·卿大夫》："夙夜匪懈。"《淮南子·修务训》："为民兴利除害而不懈。"

懔（lǐn凛） 危惧；戒惧。《书·五子之歌》："懔乎若朽索之驭六马。"

懔懔 ❶危惧貌。《书·泰誓中》："百姓懔懔，若崩厥角。"《说苑·政理》："懔懔焉，如以腐索御奔马。"❷严正貌。《后汉书·孔融传论》："懔懔焉，皜皜焉，其与琨玉秋霜比质可也。"李贤注："懔懔，言劲烈如秋霜也。"参见"凛凛❷"。

憛（tǎn坦） 安平。见《龙龛手鉴·心部》。按《正字通·心部》："憛，同'亶'，诚也。"

憶 "忆"的繁体字。

14 **懂** 同"呆㊀"。

懤 "恃"的繁体字。

懺（miè） 轻侮。《说文·心部》："懺，轻易也。《商书》曰：'以相陵懺。'"段玉裁注："懺者，轻易人蔑视之也。"今《商书》无此文。

懥（zhì至） 愤怒。《礼记·大学》："身有所忿懥，则不得其正。"

懨 "恹"的繁体字。

懦（nuò糯） 畏怯；软弱。如：懦夫。《左传·僖公二年》："宫之奇之为人也，懦而不能强谏。"

懈（ài） 恐惧。《太玄·文》："高明足以覆照，制刻足以竦懈。"范望解："刻杀万物于酋以竦惧也。"

懭 "忙"的繁体字。

懋（mǒ） 见"懋愣"。

懋愣 ❶羞惭。赵叔向《肯綮录》："羞惭曰懋愣。"❷稀疏貌。杨万里《小溪至新田》诗："人烟懋愣不成村。"

懠 "济"的繁体字。

懩（yǎng） 见"技痒"。

懧 "佇"的繁体字。

15 **懵** ㊀（měng） 无知貌。白居易《与元九书》："除读书属文外，其他懵然无知。"
㊁（mèng） 不明。谢庄《月赋》："昧道懵学，孤奉明恩。"

懵腾 亦作"瞢腾"。半睡半醒；朦胧迷糊。韩偓《马上见》诗："去带懵腾醉，归成困顿眠。"

懵懂 亦作"蒙（懞）懂"。昏昧，糊涂。如：聪明一世，懵懂一时。汪元亨《醉太平·警世》曲："且达时知务暗包笼，权粧个懵懂。"

懮 ㊀（yōu优） 见"懮懮"。
㊁（yǒu有） 舒貌。见"懮受"。

憂受(yōu—) 舒徐貌。《诗·陈风·月出》:"舒憂受兮。"

憂憂 愁苦貌。《楚辞·九章·抽思》:"数惟荪之多怒兮,伤余心之憂憂。"

15 **憤** "愤"的繁体字。

憰 "悫"的繁体字。

16 **懶** "懒"的繁体字。

懻 (jì) 强,直。《云笈七籤·禁忌篇》:"是以养性之方,唾不至远,行不疾步,耳不极听,目不极视,坐不至疲,卧不至懻。"注:"懻,强也,直也。"

懷 "怀"的繁体字。

懽 "悯"的繁体字。

17 **懽** "歡(欢)"的异体字。

懺 "忏"的繁体字。

懹 (ràng 让) 畏惧。《玉篇·心部》:"懹,惮也,相畏也。"参见"懹懹"。

懹懹 恐惧貌。元结《演兴·闵岭中》诗:"久懹懹以悛惋,却迟回而永叹。"

懶 同"懒"。

18 **懾** "慑"的繁体字。

懼 "惧"的繁体字。

懼 同"忡"。

懈 (xié 携) 离心;有异心。《国语·晋语一》:"懈民,国移心焉。"韦昭注:"懈,离也。"

懈貳 有二心。《国语·楚语下》:"古者民神不杂,民之精爽不懈貳者,而又能齐肃衷正……如是则明神降之。"

戄 (sǒng) 本作"戄"。❶恐惧。《汉书·刑法志》:"故诲之以忠,戄之以行。"颜师古注:"晋灼曰:'戄,古竦字。'师古曰:'戄谓奖也。'"按《汉书》引《左传·昭公六年》文,《左传》戄作"耸"。❷耸立。刘敞《雪意诗》:"林林戄群木,栗栗抱寒魄。"

19 **懼** "锣"的繁体字。

20 **戄** "悦"的繁体字。

戄 (jué 觉) 震惊貌。《史记·管晏列传》:"晏子戄然,摄衣冠谢。"

66. 宀 部

宀 (mián 绵) 深屋。《说文·宀部》:"宀,交覆深屋也。"段玉裁注:"古者屋四注,东西与南北皆交覆也。有堂有室,是为深屋。象两下之形,亦象四注之形。"

1 **亡** (zhù 注) ❶本作"宁"。同"贮"、"伫"。贮藏;积聚。《说文·宁部》:"亡,辨积物也。"段玉裁注:"亡与贮,盖古今字。"❷古代宫殿的门、屏之间,为群臣朝见帝王之处。《尔雅·释宫》:"门、屏之间谓之亡。"郭璞注:"人君视朝所亡立处。"也泛指一般宫室的门、屏之间。参见"著❸"。

2 **宁** ㊀〔**寧、寧、甯**〕(níng) ❶平安;安定。《易·乾》:"万国咸宁。"❷康健;无疾病。见"康宁"。❸已嫁的女子省视父母。见"归宁"。❹守父母之丧;丧假。《汉书·哀帝纪》:"前博士弟子父母死,予宁三年。"颜师古注:"宁,谓处家持丧服。"❺古邑名。春秋晋地。在今河南获嘉。《左传》文公五年(公元前622年):"晋阳处父聘于卫,反过宁。"❻江苏南京市的简称。因隋以后历为江宁县及江宁郡、江宁府治所而得名。❼宁夏回族自治区的简称。

㊁〔**寧、寧、甯**〕(nìng,旧读 níng) ❶宁可;宁愿。《楚辞·渔父》:"宁赴湘流,葬于江鱼之腹中。"❷岂;难道。《史记·郦生陆贾列传》:"陆生曰:'居马上得之,宁可以马上治之乎?'"❸乃;曾;而。《诗·邶风·日月》:"胡能有定,宁不我顾。"郑玄笺:"宁,犹曾也。"❹作语助,无义。《左传·昭公元年》:"不宁唯是。"❺姓。春秋时齐有宁戚,卫有宁嬴。

㊂"亡"的本字。

宁乡 县名。在湖南省长沙市西北部、湘江支流沩水流域。县人民政府驻玉潭镇。三国吴置新阳县,晋改新康县,宋改宁乡县。农产以稻为主,次为薯类、小麦。以产"宁乡猪"和"沩山茶"著名。矿产有煤。工业有采矿、机械、建材、化学、造纸等。名胜古迹有沩山密印寺和灰汤温泉。花明楼炭子冲为刘少奇故乡,建有刘少奇同志旧居。

宁王 明藩王封号。太祖第十七子朱权,于洪武二十四年(1391年)受封。初封大宁(在长城喜峰口外),永乐元年(1403年)移置南昌。传至玄孙*朱宸濠,以叛乱被杀。

宁中 旧宗名。在西藏自治区拉萨市北。原西藏地方政府设置。1960年与当雄宗、羊八井宗合并改设当雄县。

宁冈 县名。在江西省西部、赣江支流禾水上游,邻接湖南省。县人民政府驻砻市镇。元设永宁县,1914年改宁冈县。盛产稻,林产资源丰富,有油茶、油桐、樟、杉木、竹及药材。产优质瓷土。工业有采矿、机械、电力、陶瓷、木材加工等。曾为井冈山革命根据地中心,县城是1928年4月毛泽东、朱德"井冈山会师"之地,茅坪是中国共产党湘赣边界第一次和第二次代表大会所在地。古迹有慎公祠、龙江书院、八角楼、步云山寺建有会师广场、中国工农红军第四军军部旧址。

宁化 县名。在福建省三明市西部、九龙溪上游,邻接江西省。县人民政府驻翠江镇。唐开元年间置黄连县,天宝元年(公元742年)改宁化县。富林矿等资源。农产有稻、大豆、油菜籽、油茶、烟草,并产毛边纸、香菇、辣椒。工业有

冶金、水泥、化肥、纺织、采矿(煤、钨)等。名胜有天鹅洞、龙王潭。建有宁化革命烈士纪念碑。

宁心 中医学名词。安宁心神的一种治法。适用于心气虚怯或血不养心而见心神慌乱、神志不宁、失眠或多梦、惊惕不安等,一般多以安神药与益气补血药配合同用,如磁石、龙齿、党参、当归、酸枣仁、茯苓、远志等。

宁母 古地名。春秋鲁地。在今山东金乡东南。《春秋》僖公七年(公元前653年):"公会齐侯、宋公、陈世子款、郑世子华盟于宁母",即此。

宁西 旧县名。在新疆维吾尔自治区伊犁哈萨克自治州西南部。1944年由河南县改称。1954年改设察布查尔锡伯自治区,1955年改自治县。

宁成 西汉南阳穰县(今河南邓州)人。景帝时,任济南都尉,迁中尉,执法严峻,为长安宗室、豪强所畏惧。武帝时,任内史,为外戚所毁,入狱。后逃归,在乡买陂田一千多顷,役使贫民数千家,数年后,即致家产钱数千万。再起为关都尉,出入关者号曰:"宁见乳虎,无直宁成之怒。"后义纵任南阳太守,案其罪,他亡命不知所终。

宁州 州名。(1)晋泰始七年(公元271年)分益州置。治味县(今云南曲靖市);一说在滇池(今云南晋宁东)。辖今云南大部和贵州、广西小部,其后东部扩大至贵州大部。南朝齐移治同乐(今云南陆良东北),梁大宝以后废。(2)西魏废帝三年(554年)改豳州置。治定安县(今宁县),隋辖今甘肃宁县、正宁及陕西彬县、旬邑、长武、永寿等县地。唐以后辖境南部缩小,大体上不出今甘肃境。1913年降为宁县。(3)元至元十三年(1276年)置。治今云南华宁,辖今云南华宁、通海、峨山等县地。1913年降为县,寻改名黎县,后又改名华宁。(4)元至元二十三年置。治今江西修水。清嘉庆六年(1801年)改名义宁。

宁江 ❶州名。契丹清宁中置。治混同(今吉林松原市东石头城子)。金初废。辽天庆四年(1114年)女真族阿骨打起兵攻辽,首先攻克此城。❷旧县名。在云南省西双版纳傣族自治州南部。1935年以临江行政区改置宁江设治局,1950年改设县。1953年撤销,改为版纳勐往(属勐海县),部分地区并入澜沧拉祜族自治区(1959年改澜沧拉祜族自治县)。

宁安 ❶府名。清宣统二年(1910年)改绥芬府置。治宁古塔城(今宁安市)。辖今黑龙江省宁安市一带。1913年降为县。❷市名。在黑龙江省牡丹江市南部、牡丹江中游,邻接吉林省。牡图铁路纵贯。清光绪二十八年(1902年)设绥芬厅,宣统元年(1909年)升绥芬府,二年改宁安府。1913年改宁安县。1993年改设市。人口43.3万(城镇14.1万,1996年)。工业有采矿、冶金、建材、电力、化学、机械等。农、牧、林、渔业发达。特产人参、乌拉草、貂皮、鹿茸、"响水大米"。是全省水稻产区之一和牡丹江地区重要水产基地。森林资源丰富。为新兴旅游城市。市境南部镜泊湖风景优美,东京城为渤海国都上京龙泉府故址,有兴隆寺等古迹。

宁阳 县名。在山东省泰安市西南部、大汶河南岸。京沪铁路经过境内。县人民政府驻宁阳镇。西汉置宁阳侯国,东汉改宁阳县。北齐设平原县,隋改龚丘县,金复改宁阳县。以县在宁山之阳得名。农产以小麦、大豆、玉米、花生、蔬菜为主。特产"宁阳大刺黄瓜"、圆红枣。工业有机械、煤炭、电力、化学、建材等。古迹有宁阳文庙、堡头村古文化遗址。

宁远 ❶卫、州名。明宣德三年(1428年,一作宣德五年)置卫。治今辽宁兴城市,为明山海关外的重要军事据点。清康熙二年(1663年)改为州。1913年改为县,次年又改名兴城。❷旧城、县名。清乾隆三十七年(1772年)筑宁远城于固勒札(土名金顶寺,即今新疆伊宁市),为伊犁九城之一。伊犁地区商民聚居于此,置有阿奇木伯克以下诸伯克及粮员。1871年沙俄侵占伊犁后,拆毁惠远、拱宸、广仁、瞻德等城,用其木材砖瓦扩建此城,成为侵略军据点。1882年收回伊犁后设同知于此;1888年改县,为伊塔道驻所;1913年改名伊宁。❸县名。在湖南省永州市东南部、湘江支流潇水上游。县人民政府驻舜陵镇。汉置泠道、营道两县,唐改置唐兴县,后改延唐县,宋改宁远县。产稻、甘薯、甘蔗、花生及木材、竹等。矿产有铅、锌、金、银、铜、钨。工业有采矿、陶瓷、建材、五金等。名胜古迹有文庙、九嶷山(传为虞舜葬地)、舜庙。

宁县 在甘肃省东北部、泾河支流马莲河下游,邻接陕西省。县人民政府驻新宁镇。北魏置定安县。西魏为宁州治,元初省定安县入宁州,1913年改宁县。主产小麦、玉米、高粱、黍、豆类、油菜籽、大麻、烟草、苹果、大枣等,并产花椒、小茴香、药材、黄花菜。工业有电力、机械、建材、建筑、食品、皮革、油料加工等。古迹有政平唐塔、普照寺贞元铜钟。

宁武 县名。在山西省西北部、汾河和桑干河上源、内长城南侧。同蒲、神朔两铁路经过境内。县人民政府驻城关镇。宋置宁化县,元废。明置宁化所,清改宁武县。农产以莜麦和马铃薯为主。畜牧业亦盛。煤炭、森林资源丰富。工业有煤炭、皮革、陶瓷、水泥。名胜古迹有芦芽山、天池、宁武关。

宁国 ❶府、路名。南宋乾道二年(1166年)升宣州置府。治宣城(今宣州市)。辖今安徽宣州、宁国、旌德、泾县、南陵、黄山等市县地。元改为路,明改为府,1912年废。❷市名。在安徽省东南部、水阳江上游,邻接浙江省,皖赣铁路经过。市人民政府驻河沥溪镇。东汉置县。1997年改设市。人口38.1万(城镇10.8万,1996年)。矿产有煤、铁、石棉、石灰石。工业有采矿、水泥、冶金、陶瓷、机械、化学等。有宁国水泥厂。农产有稻、小麦、玉米、茶叶等。林产有松、杉、竹及生漆、油桐、枣等。名胜古迹有千秋关、仙人塔。

宁明 县名。在广西壮族自治区西南部、左江支流明江流域。湘桂铁路横贯西北境。县人民政府驻城中镇。唐置思明州,以明江得名。清改宁明州,1912年改宁明县。农产有稻、玉米、花生、甘蔗等,并产八角茴香、松香。工业有制糖、化学、电力、建材等。名胜古迹有花山崖壁画、通天洞。

宁河 县名。在天津市东北部,邻接河北省。京哈铁路和蓟运河、潮白新河、永定新河经过境内。县人民政府驻芦台镇。清置县。1973年由河北省划归天津市。农产有稻、小麦。水产业亦盛,并产苇、蒲。工业有机械、化肥、纺织、水泥、电子、酿酒等。古迹有天尊阁等。

宁波 ❶府名。明洪武十四年(1381年)改明州府置。治鄞县(今宁波市)。辖境相当今浙江宁波、鄞县、象山、岱山、奉化、舟山、嵊泗等市县和慈溪市东南部地区。1912年废。鸦片战争时,当地人民曾抗击英国侵略军于定海,后又组织黑水党,反抗英侵略军在当地的暴行。❷市名。在浙江省东部沿海、杭州湾南、萧甬铁路终点。简称甬。辖海

曙、江东、北仑、江北、镇海五区及余姚、慈溪、奉化三市和鄞县、宁海、象山三县。唐为明州治，宋、元为庆元府、路治，明、清为宁波府治。1949年由鄞县析设市。“宁波”为“海定则波宁”之义。1985年镇海县撤销并入。人口530万(市辖区116万，1996年)。当甬江上源奉化江与姚江汇流处。为浙东粮、棉、水产及土特产集散中心之一。唐、宋以来是中国著名的对外贸易港口之一。1984年辟为对外开放城市。工业有机械、纺织、石油化工、造船、食品等。有镇海石油化工总厂和北仑港。高等学校有宁波大学。名胜古迹有保国寺、天封塔、朱贵祠、天一阁、天宁寺、招宝山等。为中国历史文化名城。

宁定 旧县名。在甘肃省临夏回族自治州东部。1919年由导河县析置。1953年改设广通回族自治区，1955年改自治县，1956年改广通县，1957年改广河县。

宁陕 县名。在陕西省南部、子午河流域。县人民政府驻城关镇。清置宁陕厅，1913年改县。寓“陕西安宁”之意。地处秦岭南坡，经济以农、林业为主，产稻、小麦、杂粮、生漆、木耳、核桃及当归、党参等，并产珍贵动物金丝猴。矿产有铁、铜、石墨、云母、石棉。工业有机械、木材加工、粮食加工等。名胜古迹有十八丈景区、太白洞、太极真图。

宁城 县名。在内蒙古自治区赤峰市南部、老哈河上游，邻接河北省及辽宁省。叶赤铁路经过境内。县人民政府驻天义镇。1947年设县。以元大宁路和明大宁卫得名。经济以农业为主，畜牧业和林业亦盛。农产有谷子、玉米、高粱等。矿产有煤、金、铁。工业有采矿、机械、冶金、纺织、皮革等。县城西大宁城，系辽中京遗址，有大明塔等古迹。

宁南 县名。在四川省凉山彝族自治州南部，东隔金沙江与云南省相邻。县人民政府驻披砂镇。1930年由会理县析置。以在宁远府之南得名。产有稻、小麦、烤烟、甘蔗和木材。工业有机械、水泥、木材加工、制糖、缫丝等。

宁贴 亦作“宁帖”。平安舒贴。王安石《再用前韵寄蔡天启》：“扶疴归未久，吾见喜宁帖。”

宁洋 旧县名。在福建省中部偏南。明置县。1956年撤销，划归龙岩、漳平、永安三县。龙岩县1981年改设市，永安县1984年改设市。

宁津 县名。在山东省德州市东北部，邻接河北省。县人民政府驻宁津镇。隋置胡苏县，唐改名临津县，金改宁津县。原属河北省，1950年划归山东省，1952年又划河北省，1964年复归山东省。农产有小麦、玉米、棉花、花生等。工业有机械、纺织、化学、建材、皮革等。多杂技艺人，号称“杂技之乡”。古迹有长官清真寺、庞家寺汉墓。

宁都 县名。在江西省东南部、贡水支流梅江上游。县人民政府驻梅江镇。三国吴置阳都县，晋改宁都县。清为宁都州，1912年复改宁都县。土地革命战争时期曾一度改名博生县。农产有稻、甘薯、小麦、豆类、甘蔗、花生、苎麻、黄麻、烟草等。林产有杉、松、竹、松脂等。矿产有煤、铁、硫黄和稀有金属。工业有采矿、电力、机械、化学、建材等。名胜有武华山、莲花山、翠微峰等。建有宁都起义陈列馆。

宁晋 县名。在河北省邢台市北部、滏阳河中游，洨河斜贯。县人民政府驻凤凰镇。汉置廮陶县，唐改宁晋县。东南部较低洼，原有宁晋泊，已垦殖。农产有棉花、小麦、玉米、谷子、高粱、甘薯等。特产有“刘路雪梨”。工业有化肥、机械、纺织、酿酒、服装等。

宁夏 ❶路、府、卫名。元至元二十五年(1288年)置路。治今宁夏银川市。辖今宁夏西北部黄河沿岸地区。明洪武三年(1370年)改为府，五年废；二十六年置卫，二十八年废，永乐元年(1403年)复置。清雍正二年(1724年)又改为府。1913年废。❷军镇名。明*九边之一。镇守地区相当今宁夏北部黄河沿岸一带。总兵驻今宁夏银川市。❸自治区名。见“宁夏回族自治区”。❹旧省名。元初置宁夏行省于西夏故地，省会在西夏故都中兴府(治今银川市)。继又于甘州分设甘肃行省，元贞元年(1295年)罢宁夏行省并入甘肃行省。1928年，以原甘肃省宁夏道八县合宁夏护军使所辖西套蒙古阿拉善、额济纳二旗置宁夏省。1954年又并入甘肃省(蒙旗并入内蒙古自治区)。1958年又以甘肃省的银川、吴忠两市及银川专区和固原、吴忠两回族自治州建宁夏回族自治区。

宁朔 旧县名。在宁夏回族自治区中部。清置县，为宁夏府治，1913年裁府留县。1960年撤销，部分地区与金积县及中宁县部分地区合并为青铜峡市，其余地区划归永宁县。

宁海 ❶军、州名。金天会中刘豫以牟平县置军，大定二十二年(1182年)升为州。治牟平(今山东烟台市牟平区，明初废入本州)。辖今山东大姑河以东地区。清不辖县，1913年降为县，次年改名牟平。❷县名。在浙江省宁波市南部，东临三门湾。县人民政府驻城关镇。东晋置县。以临海且风浪宁和得名。农产有稻、甘薯、玉米、棉花等。沿海水产发达，产多种鱼类及蚶、蛏、牡蛎、苔条等。工业有机械、塑料、建材、纺织等。名胜古迹有南溪温泉、城隍庙(王锡彤起义遗址)。有柔石故居。

宁陵 县名。在河南省商丘市西部。陇海铁路通过北境。县人民政府驻城关镇。战国时魏宁陵邑。汉置县。以古宁陵邑得名。农产有小麦、高粱、谷子、花生、烟草、甘薯等，并以产梨、“张弓酒”著名。工业有化肥、机械、木材加工、针织等。古迹有黄岗寺遗址、褒圣侯塔。

宁康 晋孝武帝年号(373—375)。

宁渠 (nìng—) 渠，通“讵”。犹“庸讵”。哪里；怎么。《史记·张仪列传》：“且苏君在，仪宁渠能乎？”

宁越 (nìng—) 战国时赵国人。原为中牟(今河南鹤壁西)农民，因努力求学，十五年而成为周威公(周考王所分封的小国西周之君)之师。《汉书·艺文志》儒家有《宁越》一篇，今佚，有清马国翰辑本。

宁强 县名。在陕西省汉中市西南部、汉江上游、大巴山北麓。宝成、阳安两铁路交会境内，邻接甘肃、四川两省。县人民政府驻城关镇。唐三泉县地，宋置大安军，元为大安县，明为宁羌州，1913年改宁羌县，1941年改宁强县。林、矿资源丰富。产稻、玉米、小麦、马铃薯和大豆、木耳、核桃及多种药材。矿产有石棉、磷、铜、铁等。工业有化肥、机械、建材、造纸等。古迹有古栈道、三国古战场。

宁静 旧县名。在西藏自治区东部。1960年江卡宗(芒康宗)与盐井宗合并改设宁静县，1965年改名芒康县。

宁德 市名。在福建省东北沿海，滨临三沙湾。市人民政府驻蕉城镇。五代闽置县。1988年改设市。宁德地区行署驻此。人口39.7万(城镇7.6万，1996年)。三都澳为天然良港，官井洋为著名渔场。工业有电子、制茶、建材、木材加工、造纸等。手工业品以竹编、剪刀著名。农产有稻、甘薯、甘蔗、茶叶(“工夫红茶”)。名胜古迹有南漈山、支提寺等。建有闽东畲族博物馆。

宁馨 晋宋时俗语，“这样”的意思。王若虚《滹南遗老集·谬误杂辨》引城阳居士《桑榆杂录》：“宁，犹如此；馨，语

助也。"刘禹锡《赠日本僧智藏》诗："为问中华学道者，几人雄猛得宁馨！"参见"宁馨儿"。

宁乡猪 中国猪的优良地方品种。原产湖南宁乡。毛色多黑白斑。鼻短，耳下垂，颈短，背凹，腹大下垂，臀宽，四肢粗短。具有生长快、成熟早、肉质优良等优点。每胎产仔11～12头。成年公猪体重110千克以上，母猪90千克以上。

宁古塔 城名。相传清皇族远祖有兄弟六人居此，满语"六个"为"宁古塔"，故称其地为宁古塔贝勒，简称宁古塔。有新旧二城：旧城即今黑龙江海林市海浪河南岸旧街镇；康熙五年(1666年)迁建新城，即今宁安市。顺治十年(1653年)置昂邦章京、副都统于此；康熙元年改昂邦章京为宁古塔将军；十年移副都统驻吉林乌拉(今吉林吉林市)；十五年移宁古塔将军驻吉林乌拉，复移副都统来驻。雍正五年(1727年)置泰宁县。旋废。光绪三十二年(1906年)裁副都统，侨置绥芬厅；宣统元年(1909年)绥芬厅还驻三岔口，改置宁安府。1913年废府置县。

宁玛派 藏传佛教最早的教派。"宁玛"为藏语，"古旧"之意。因宗信旧密咒，与当时奉行"新法"的其他教派相对立，故名。11、12世纪时，西藏僧人索穹巴(1014—1074)、卓浦巴(1074—1134)等所创。奉*莲华生为祖师。以"十八部怛特罗"为根本密典。宣扬明空理论。初期以分散发展为主，至16、17世纪才有初具规模的寺院，后在达赖五世支持下得到较大发展。西藏的多吉扎、敏珠林和四川西部的竹箐、噶妥等寺为该派著名寺庙。因该派喇嘛戴红帽，故俗称"红教"。

宁完我(宁 nìng)(?—1665) 明清之际辽东辽阳(今属辽宁)人，字公甫。天命年间投后金(清)，隶汉军正红旗。天聪初在文馆办事，建议设六部，为皇太极所采纳。后以好赌被免职。顺治元年(1644年)起用为学士，不久擢弘文院大学士。曾三次任会试主考官，充《明史》、《清太宗实录》总裁官。十年授议政大臣，次年因争权夺利，排陷*陈名夏致死。后以年老休退。

宁武关 故址在今山西宁武。明景泰元年(1450年)所筑。东连雁门，西接偏头，于太原"三关"(即"外三关")为中路，太原镇总兵初驻偏头，后移驻于此。明末李自成起义军攻下此关后，进攻大同、宣化，遂入京师。

宁河戏 戏曲剧种。流行于赣、鄂、湘三省毗邻地区。原名"宁州大戏"，源于江西修水的傩戏。明隆庆元年(1567年)已有班社演出，唱高腔。清乾隆年间受石牌腔和宜黄腔影响，始兼唱吹腔、昆腔、宜黄腔等。道光年间受汉剧影响，改以西皮、二黄为主。传统剧目有四百余个。土地革命战争期间曾编演《活捉张辉瓒》、《打曹家》等现代戏。

宁调元(宁 nìng)(1883—1913) 中国民主革命者。字仙霞，别号太一，湖南醴陵人。1905年(清光绪三十一年)留学日本时参加同盟会。次年在上海创办《洞庭波》杂志。萍浏醴起义时赶往参加，在岳州(今岳阳)被捕，在狱中以书信联系，参加筹建南社。1910年(宣统二年)获释，到北京办《帝国日报》。武昌起义时在两湖进行革命工作。1912年赴广东任三佛铁路总办。1913年与熊樾山到汉口从事讨袁的秘密活动，遭黎元洪逮捕，在武昌遇害。善诗。有《太一遗书》。

宁馨儿 晋宋时俗语，犹今语这样的孩子。《晋书·王衍传》："何物老妪，生宁馨儿！"后多用于褒义。

宁汉合流 1927年南京、武汉国民政府合并的事件。蒋介石四一二反革命政变后建立的南京国民政府一度遭到武汉国民政府的反对，形成宁汉对立。汪精卫七一五"分共"后，宁汉之间渐有妥协趋向。经过几个月的商谈，包括宁汉和西山会议派在内的各方于9月15日达成协议，决定于16日成立中国国民党中央特别委员会代行中央职权，并重新选举国民政府委员。至此，宁汉正式合流。

宁汉战争 国民党新军阀间的一次混战。1927年8月蒋介石下野后，武汉汪精卫、南京李宗仁和西山会议派三方于9月在上海成立"国民党中央特别委员会"，同时改组"国民政府"。后因争权产生矛盾，汪精卫回武汉即与唐生智组织国民党中央政治会议武汉分会，公开反对"特别委员会"，否认南京"国民政府"。10月20日，南京(宁)方面下达讨伐令，由李宗仁、程潜分别率江右军、江左军向武汉(汉)方面发动进攻，同唐生智等部进行混战。结果唐生智战败，于11月12日通电去职，所部退出武汉，并被改编。

宁远之战 明军击败努尔哈赤的战役。天启中，阉党高第任经略，放弃关外各地。部将袁崇焕坚守宁远(今辽宁兴城)孤城，誓死不肯从命。天启六年(1626年)他领导军民，击退后金(清)多次进攻。努尔哈赤在攻城时受重伤，退兵后即病死。次年，皇太极(清太宗)再攻宁远，又被击退。

宁波走书 也叫"莲花文书"、"犁铧文书"。曲艺曲种。流行于浙江宁波等地，形成于清末。有说有唱，常用曲调有四平调、马灯调、还魂调等。伴奏乐器有四胡、琵琶等，伴奏者亦伴唱、和声和对白。传统曲目多为中长篇，如《大红袍》、《黄金印》、《包公》等。另有不少反映现代题材的作品。

宁波滑蜥(*Scincella modestum*) 爬行纲，石龙子科。体长4.0～5.5厘米，尾比体略长。无上鼻鳞；下眼睑中央有一盘状透明睑窗。通体鳞片光滑，呈覆瓦状排列。体呈古铜色，散有小黑点。体两侧至尾基各有一条黑色纵纹，腹面灰白色。生活于路旁、溪边草丛中，捕食昆虫。卵生。分布于中国辽宁、河北、安徽、浙江、福建等。

宁都三魏 清初散文家江西宁都魏祥、魏禧、魏礼之并称。祥为禧兄，后更名际瑞，礼为禧弟，三人中魏禧较有名。

宁都会议 1932年10月上旬在江西宁都召开的中共苏区中央局会议。会议错误地批评了毛泽东的向敌人统治力量较弱、党和群众力量较强的赣东北发展的正确主张，并将红军历次反"围剿"战争中行之有效的"诱敌深入"的战略方针，指责为"专去等待敌人进攻的右倾主要危险"。会议要求红军主动出击，夺取中心城市，争取江西首先胜利。这次会议使王明"左"倾冒险主义在红军中进一步得到贯彻。会后，毛泽东被调任政府工作，并被撤销了红一方面军总政委的职务。

宁都起义 1931年国民党第二十六路军在江西宁都的起义。12月14日，被蒋介石调到江西进攻红军的第二十六路军一万七千余人，因不满九一八事变后蒋介石对日本的不抵抗政策，在共产党人、参谋长赵博生和旅长董振堂、季振同等率领下，在驻地宁都举行起义，加入工农红军。起义后该部改编为中国工农红军第五军团。

宁夏战役 解放战争时期，中国人民解放军解放宁夏的作战行动。1949年9月，国民党西北军政长官公署副长官马鸿逵部四个军七万人退守宁夏。解放军第一野战军第十九兵团司令员杨得志、政委李志民率所部及西北军区两个师向宁夏进军。7—14日，解放靖远、同心、中宁等城。15日景泰守军骑兵第一旅投降。19日国民党军第八十一军起义。至21日，在金积、青铜峡、灵武地区歼灭第一二八军

和第十一军各一部。23日国民党宁夏当局投诚。此役歼灭和改编国民党军四万余人，解放宁夏全境。

宁铜铁路 从江苏省南京经安徽省马鞍山、芜湖到铜陵。南京至芜湖段称宁芜铁路，长131公里，1936年通车。建国后延筑至铜陵。全长204公里。东北与京沪铁路相接。是联系苏南与皖南的重要交通线。

宁镇山脉 江苏省南京、镇江一带低山丘陵的总称。略呈东西向向北突出的弧形。西段较高，海拔300～400米，有钟山（紫金山）、汤山、栖霞山等，其中钟山海拔448米，为最高峰。东段较低，有五峰山、圌山等。有煤、铁、铜、锰等矿。钟山、栖霞山、金山等为游览胜地。宝华山辟有自然保护区。

宁古塔记略 清地理著作。一卷。吴振臣撰。振臣父兆骞于清初遣戍宁古塔二十三年。振臣生长其地，归里后，晚年追忆往事而作。叙宁古塔的生活情形，以及南归所经驿站里程。

宁夏回族自治区 简称宁。1958年10月25日建立。在中国西北部。自治区人民政府驻银川市。秦为北地郡，汉属朔方刺史部，唐属关内道，宋为西夏和秦凤路地。元置宁夏路。明置宁夏府，后改宁夏卫。清复置宁夏府，属甘肃省。1928年置宁夏省，1954年并入内蒙古自治区和甘肃省。1958年以原甘肃省的银川专区和固原、吴忠两回族自治州等为基础建立自治区。面积6.64万平方公里，人口521万（1996年）。居民有回、汉、蒙古、满等族，其中回族约占三分之一。高原地形，贺兰山纵贯西北，六盘山绵延南部。黄河流贯中部，构成银川平原。气候干燥，年降水量100～400毫米。银川平原自古引黄灌溉（有秦、汉、唐徕等渠），向有"塞上江南"之称。建国前，渠道已多残破，土壤盐碱化严重。建国后，除整修、扩建旧有渠道外，还兴建青铜峡水利枢纽工程和固海扬水等工程。农产主要有小麦、稻、黍、谷子、高粱、玉米、胡麻等。畜牧业发达，以产滩羊皮和羊毛著称。特产枸杞、甘草、发菜。矿产有煤、铁、磷、石油、盐等。工业有煤炭、电力、冶金、机械、毛纺、仪表、石油、化学、建材等。境内通宝中和包兰铁路，公路通各县。银川和北京等城市间有民用航空线。建有宁夏大学等高校。主要城市有银川、石嘴山、吴忠、青铜峡等。有海宝塔、承天寺塔、西夏王陵等名胜古迹。

宁蒗彝族自治县 1956年9月20日建立。在云南省西北部、金沙江东岸。自治县人民政府驻大兴镇。元置永宁州、蒗蕖州，先后属丽江路宣抚司、北胜府。明清为永宁府、蒗蕖州，先后隶北胜州、鹤庆府、澜沧卫和北月直隶州及永北直隶厅。1936年设宁蒗设治局。1950年设宁蒗县。居民有彝、汉、纳西、普米等族。农产有稻、玉米、荞麦、青稞、燕麦、马铃薯等。畜牧业亦盛，以产"凉山马"驰名。森林茂密，并产麝香、虫草、云木香等药材。矿产有铜、铁、煤、石棉、铅、锌等。工业有农机、水泥、造纸等。公路通华坪、永胜、丽江等地。

宁肯少些，但要好些（宁 nìng） 列宁病中写的最后一篇文章，于1923年2月1—9日口授而成，3月2日审定。编入《列宁全集》第2版第43卷。文章论述苏维埃国家机关的改革问题。指出：苏维埃俄国要在资本主义包围下存在下去，必须努力进行以大工业为基础的经济建设，为此必须彻底改善国家机关；国家机关的整顿不应急于求成，"宁可数量少些，但要质量高些"；改造国家机关的关键是提高文化修养，因此当务之急，"第一是学习，第二是学习，第三还是学习"；工农检查院作为改善国家机关的工具应改造成真正的模范机关，人员应经过严格考查，要精干、可靠，懂得科学管理，具有现代文化素养和科学知识；旧机关遗留下来的官僚主义作风等恶习必须彻底革除。

2 **它** ㊀〔**牠**〕(tā) 指事物之词。初期白话文中通用"牠"。

㊁(tā，又读 tuō) ❶别的；其他。《易·比》："比之初六，有它吉也。"《诗·小雅·鹤鸣》："它山之石，可以攻玉。"❷邪。《法言·问道》："君子正而不它。"

㊂(shé) 古"蛇"字。《说文·它部》："它，虫也。从虫而长，象冤曲垂尾形。"

㊃(tuó) 同"驼"。《汉书·扬雄传》引《长杨赋》："驱橐它。"《文选》作"橐驼"。《汉书·西域传上》："〔鄯善国〕多橐它。"

宄 "冗"的异体字。

宄 (guǐ 轨) 内乱。《国语·鲁语上》："窃宝者为宄。"韦昭注："乱在内为宄。"也指犯法作乱的人。见"奸宄"。

3 **宇** (yǔ) ❶屋檐。《易·系辞下》："后世圣人易之以宫室，上栋下宇，以待风雨。"参见"宇宙❷"。引申为覆庇。参见"宇下"。又引申为覆盖物的边缘。《考工记·轮人》："轮人为盖……上欲尊而宇欲卑。上尊而宇卑，则吐水疾而霤远。"❷居处。《国语·周语中》："昔我先王之有天下也……使各有宁宇。"❸国土；疆域。《左传·昭公四年》："或无难以丧其国，失其守宇。"❹空间的总称。《墨子·经上》："宇，弥异所也。"弥，遍，包括。意谓"宇"包括一切处所。又《淮南子·齐俗训》："四方上下谓之宇。"参见"宇宙❶"。❺风度；仪表。如：器宇轩昂。《庄子·庚桑楚》："宇泰定者，发乎天光。"郭庆藩集释："谓器宇闲泰，则静定也。"❻见"宙❶"。

宇下 屋檐之下。比喻在他人庇护之下，也比喻邻近。《左传·昭公十三年》："诸侯事晋，未敢携贰，况卫在君之宇下，而敢有异志？"杜预注："屋宇之下，言近也。"

宇内 四境之内，即天下。贾谊《过秦论上》："有席卷天下，包举宇内，囊括四海之意，并吞八荒之心。"

宇文 复姓。南北朝北周有宇文泰。

宇观 人们可以直接观测但不能以物质手段加以影响或变革的时空区域。包括星团、星系、星系团、超星系团、总星系以及遍布于宇宙空间的射线和引力场所构成的物质系统。1962年由中国天文学家戴文赛提出。宇观规模的物质过程具有高密、高温、高能、高压、大质量、大尺度、大时标等不同于宏观规模的物质过程的特征。

宇县 犹言天下。《史记·秦始皇本纪》："大矣哉，宇县之中。"裴骃集解："宇，宇宙；县；赤县。"亦作"寓县"。《文选·谢朓〈和伏武昌登孙权故城一首〉》："霸功兴寓县。"李善注引《说文》曰："寓，籀文宇字也。"

宇宙 ❶天地万物的总称。《淮南子·原道训》："纮宇宙而章三光。"高诱注："四方上下曰宇，古往今来曰宙，以喻天地。"辩证唯物主义认为：宇宙是物质世界，不依赖于人的意识而客观存在，并处在不断运动和发展中，在时间上没有开始没有终了，在空间上没有边界没有尽头。宇宙是多样而又统一的：多样性在于物质表现形态的多样性；统一性在于其物质性。随着天文望远镜的改进和观测技术的提高，宇宙的可观测范围日益扩大。20世纪80年代初期，观

测到的最远的天体离地球150～200亿光年。❷指屋檐和栋梁。《淮南子·览冥训》:"凤皇之翔,至德也……而燕雀佼(骄)之,以为不能与之争于宇宙之间。"高诱注:"宇,屋檐也;宙,栋梁也。"

宇称 表征微观粒子运动特性的一个物理量。微观粒子(或其体系)的运动状态由*波函数描述:当空间坐标*反演时,如波函数保持不变,则称该粒子的运动状态具有偶宇称(或其宇称为正),用宇称量子数1表示;如波函数改变其正负号,则称这运动状态具有奇宇称(或其宇称为负),用宇称量子数－1表示。

宇量 器量。袁宏《三国名臣序赞》:"渊哉太初,宇量高雅。"太初,夏侯玄字。

宇文氏 鲜卑族的一支。源出匈奴,为南单于远属,后加入鲜卑联盟,逐渐鲜卑化,遂称鲜卑宇文氏。东汉桓帝时,檀石槐分鲜卑为东、中、西三部,以右北平(今河北丰润东南)东至辽东为东部,宇文世为东部大人,西魏时,宇文泰握兵马实权,泰子觉代魏,建立北周(557—581)。

宇文护(515—572) 北周大臣。一名萨保,代郡武川(今属内蒙古)人。鲜卑族。宇文泰侄。西魏时,任大将军、司空。恭帝三年(公元556年),继宇文泰执掌朝政。次年,拥宇文觉登天王位,建立北周政权,自任大冢宰,专断国政。旋毒死觉,立宇文毓;继杀毓,立宇文邕(周武帝)。后以专横,为邕所杀。

宇文周 即北朝时期的周国。以皇室姓宇文,史称宇文周。参见"北周"。

宇文恺(555—612) 隋朔方(治今陕西靖边北白城子)人,迁居长安,字安乐。多技艺,有巧思。文帝时,任营新都副监,兴建大兴城(今陕西西安),又开凿广通渠,决渭水达黄河,以通漕运。炀帝建东都时,任营东都副监,后迁将作大匠、工部尚书。炀帝北巡,他造作大帐,其下可坐数千人;又造观风行殿,能容侍卫数百人,下装轮轴可推移。

宇文觉(542—557) 即北周孝闵帝。北周的建立者。公元557年在位。一名陁罗尼,代郡武川(今属内蒙古)人。鲜卑族。宇文泰子。西魏恭帝三年(公元556年),继承其父官爵,任太师、大冢宰,封周公。次年在宇文护支持下,代西魏称天王,建国号为周,史称北周。同年,被护毒死。

宇文泰(507—556) 西魏大臣。一名黑獭,代郡武川(今属内蒙古)人。鲜卑族。曾参加鲜于修礼军,继归葛荣,后降尔朱荣。最后从贺拔岳,镇压万俟醜奴;岳败后,他占有关中。北魏孝武帝受高欢之逼,西奔长安,从此魏分裂为东魏、西魏。他拥帝与高欢相拒,任大丞相,专制西魏朝政。专政期间,依靠关陇地主支持,用苏绰、卢辩等,改革官制,颁行均田制,收编关陇豪族武装为十二军,由八柱国统率,创立府兵制。死后,子觉代魏,国号周,追尊为文帝。

宇文邕(543—578) 即北周武帝。公元560—578年在位。鲜卑族。宇文泰子。即位后,堂兄宇文护专权。天和七年(公元572年)杀护,始亲政。禁止佛道两教,使寺院占有的大量人口还俗,向国家纳税服役。建德六年(577年),灭北齐,拥有黄河流域和长江上游。为后来隋的统一奠定了基础。

宇文融(?—约730) 唐大臣。京兆万年(今陕西西安)人。开元初,累官至监察御史。开元九年(公元721年),建议清理逃户,置劝农判官十人,并摄御史,分赴各地,清出客户八十余万和大量土地。十七年任宰相,不久,被贬流放,死于途中。

宇宙风 文艺期刊。1935年9月在上海创刊。林语堂等主编。初为半月刊,后改为旬刊。抗战期间曾在广州、重庆等地出版。杂志风格特点与《论语》、《人间世》相近。老舍的《骆驼祥子》曾发表于此。1947年停刊,共出一百五十二期。

宇宙论 哲学中研究宇宙作为一个整体的起源和结构等问题的理论。首先为18世纪德国沃尔弗所采用,与本体论一起被他划归"哲学的理论科学"。属于西方哲学宇宙论的各种学说(如机械论或目的论、机械决定论或非决定论等),有的是唯物主义的,有的是唯心主义的。

宇宙观 即"世界观"。

宇宙学 亦译"宇宙论"。根据天文观测资料和物理学原理,研究在观测所及的宇宙空间范围内物质的分布和运动,宇宙的结构、起源和演化以及宇宙空间的几何特性等的学科。现代宇宙学包括观测宇宙学和理论宇宙学。前者侧重于发现大尺度的观测特征;后者则侧重于研究宇宙的运动学和动力学以及建立宇宙模型。宇宙学与天体演化学有密切关系。目前影响最大的是*大爆炸宇宙论。

宇宙锋 戏曲传统剧目。写秦赵高与其亲家匡扶结仇,遣人盗取帝赐匡家的宝剑"宇宙锋",行刺秦二世胡亥,以陷害匡家。最后真相终得辨明。京剧、汉剧、川剧等剧种都有此剧目。一般只演赵高欲将其已嫁匡家之女艳容献与胡亥,艳容装疯痛斥赵高和胡亥而幸免等情节,即全本中《修本》、《金殿》二出,合称《金殿装疯》,或亦用《宇宙锋》之名。

宇航员 驾驶宇宙飞行器在地球大气层外飞行、管理和维修飞行器并从事飞行中科研、军事和生产活动的人员。要求身体素质好、年龄在40岁以下、有驾驶歼击机经验和具有较高科学文化水平。后选拔范围扩大到科学家、工程师和医生。被选拔人员需经严格训练,以增强体质,提高对飞行环境因素耐力和适应能力,使之掌握一定的宇航技术和理论知识,顺利完成宇航任务。1961年4月12日,苏联*加加林首次驾驶"东方-1"号宇宙飞船进入太空环绕地球一周,成为世界第一个宇航员。

宇航服 宇航过程中保障宇航员的生命安全和工作能力的个人防护装备。是在航空飞行员密闭服基础上发展起来的多功能服装。能防护宇宙空间的低压或真空、缺氧或无氧、高低温、太阳辐射、微流星体等环境因素对宇航员的危害。20世纪60年代初期,宇航员穿用的舱内宇航服,结构简单。现代新型的宇航服可供宇航员出舱活动或登月考察。由四大部分组成:(1)服装,由液冷通风服、气密限制层、真空隔热屏蔽层、外罩组成;(2)头盔,有面窗型和全透明型两种,通过颈圈与服装连接;(3)手套,具有良好的通风和隔热保暖性能,与衣袖一起通过腕部断接器连接;(4)靴子,有与服装气密限制层连成一体的、与服装通过断接器相连接的和穿在气密限制层外面的套靴三种类型。

宇文化及(?—619) 隋代郡武川(今属内蒙古)人。宇文述子。炀帝时,任右屯卫将军。大业十四年(公元618年)与司马德戡在江都(今江苏扬州)发动兵变,杀死炀帝,立秦王杨浩,自为丞相。他率军北上,在童山(今河南浚县西南)被李密击破,率众走魏县(今河北大名西南)。旋毒杀杨浩,自立为帝,国号许,建元天寿。次年,在聊城被窦建德擒杀。

宇文虚中(1079—1146) 金大臣。字叔通,成都华阳(今四川成都)人。宋大观进士,仕宋官至资政殿大学士。建炎二年充祈请使,遂降金,官礼部尚书、翰林学士承旨。为金规画取江南之策,又为制定官制礼仪,参与机要,被尊

为"国师"。后金廷疑其谋反，被杀。能诗。原有集，已散佚。《中州集》录其诗五十首。

宇宙丰(豐)度 宇宙中每种元素的原子数目或质量的相对含量。

宇宙化学 亦称"空间化学"、"天体化学"。研究化学元素和同位素的起源及宇宙元素丰度，地外物质化学组成与化学演化及其化学反应和核反应的学科。是地球化学研究向地外物质拓展的结果。通过与天文学的交叉渗透，探索太阳系乃至宇宙的成因与演化，揭示宇宙事件对地球的影响。

宇宙医学 研究宇宙飞行中人的生存、健康和保持工作能力等医学问题的学科。主要研究宇宙飞行条件(如宇宙线、紫外线、变速、加速、超重、失重、高温、低温、缺氧等)对人体的影响及其防护措施，宇宙环境中的缺氧症、航空减压病、宇宙病等的病因、发病原理、预防和治疗等问题，以及人在宇宙环境中长期生存所必需的生活、劳动条件和设备(如衣服、饮食、排泄等卫生问题和氧气供应等)，有关人在这种环境中的正常活动和工作、安全返回地球和应急脱险等的医务保证，宇宙飞行员的健康标准、心理活动等。

宇宙环境 亦称"星际环境"。地球大气层以外的环境。对人类发生直接或间接影响的宇宙环境因素主要有：太阳辐射及其活动；来自太阳以外的宇宙射线或星际物质；月球、太阳和地球相对位置的变动；太阳系在银河系运动的空间位置等。随着航天事业的发展，人类已开始进入宇宙环境。

宇宙矿物 存在于地球以外天体中的矿物。现仅限于对陨石、宇宙尘和月岩矿物的研究。已知的宇宙矿物绝大多数与存在于地壳中的矿物完全相同，仅少数在地壳中尚未发现，但推测可能在地壳以下存在。研究宇宙矿物对揭示地球的成因和演化具有重大意义。

宇宙空间 即"外层空间"。

宇宙速度 在地球引力场内，使物体成为人造天体，在其入轨点处必须具有的初始速度最小值。分为三种：(1)作为人造地球卫星必须的速度称为"第一宇宙速度"或"圆形轨道速度"。(2)摆脱地球引力束缚而飞往行星际空间必须的速度称为"第二宇宙速度"或"脱离速度"。(3)摆脱太阳系引力束缚而飞往恒星际空间必须的速度称为"第三宇宙速度"。宇宙速度的数值与物体入轨点的离地高度也有密切关系，例如，离地面高度为零而又不计空气阻力时，则第一宇宙速度值为 7.9 千米/秒，第二宇宙速度值为 11.2 千米/秒，第三宇宙速度值为 16.7 千米/秒。

宇宙射线 简称"宇宙线"。来自宇宙空间的高能粒子流。在地球大气层外的宇宙射线称"初级(原始)宇宙射线"，其成分主要是质子，其次是 α 粒子及少数轻原子核；能量极高，可达 10^{20} 电子伏以上。进入大气层后，形成次级宇宙射线，其成分中有一半以上是μ子，这部分射线穿透本领很大，能透入深水或地下，称"硬性部分"。另一部分主要是电子和光子，穿透本领较小，称"软性部分"。宇宙射线可能伤害或影响到达大气层外的生物；同时它能引起许多目前无法用人工实现的核反应和粒子转变过程；又因它可能与太阳和某些恒星的活动以及各种地球物理现象密切有关，所以对宇宙射线的研究具有很大意义。

宇宙航行 亦称"航天"、"空间飞行"或"太空飞行"。宇宙飞行器在宇宙空间的航行活动。主要目的是探索、开发和利用宇宙空间以及地球以外的天体。包括行星际航行和星际航行。

宇宙通信 即"空间通信"。

宇宙模型 亦称"模型宇宙"。对宇宙的大尺度时空结构、运动特征和物质演化进行的理论描述。例如，大爆炸宇宙模型(又称"标准宇宙模型")、稳恒态宇宙模型和等级式宇宙模型等。

宇航气象 指宇航器飞行和探测过程中，与所接触或所探测的地球或其他天体的蒙气有关的大气现象。具体内容：影响宇航器升空和返回的天气和大气物理条件，宇航器探测的高层大气和天体蒙气的化学成分、性质、温压结构、光学、磁学、电学特性、悬浮液滴或固粒的性质、环流特征。此研究有助于宇宙气象学的发展，对于认识地球大气现象的形成和变化规律也有重要作用。

宇航地图 专题地图之一。专供宇宙飞行器运行轨道设计、运行控制、预测预报、记录、计算机输出图形定位等使用的一组地图。分综合性宇航地图和单要素宇航地图两种。

宇宙人文论 彝族哲学著作。作者不详。成书时间约为唐初至北宋末年间。共二十八篇。举凡天地形成、万物产生、日月运行、天文历法、人体构造等，都作了说明，并附有图解多幅。认为"气"是构成天地万物的本原。清气上升为天；浊气下降成地。清浊两气结合，产生出"嗳"和"哺"，化生出世界万物。

宇宙飞行器 亦称"宇航器"或"航天器"。在地球大气圈以外宇宙空间运行的各类人造天体统称。包括人造地球卫星、人造行星、宇宙飞船、轨道空间站、行星和行星际探测器、航天飞机等。它们在运载火箭推进下，获得必需的速度进入宇宙空间，然后在引力作用下完成轨道运行。

宇宙气象学 应用气象学的分支。研究地球外天体蒙气的形成，阐明其中气象现象形成变化规律的学科。随空间科学技术的发展而创立。研究宇宙气象有助于进一步认识地球大气变化规律及其宇宙因素，地球大气与星际空间的能量和质量交换的情况等。

"宇宙"号卫星 苏联人造卫星的综合连续系列。继*卫星号卫星系列之后，从 1962 年 3 月 16 日发射"宇宙-1"号开始编序号，至 1983 年已超过 1 500 号。其中多数为军事应用卫星，少数为科学卫星和应用卫星。因各卫星任务不同，卫星的轨道高度、倾角、质量、结构和外形都不相同。

宇宙生物学 随着宇宙飞行的实现而正在发展的生物学分支学科。主要研究对象为各种生物在宇宙飞行过程中的生活条件和情况，如失重和宇宙线等特殊环境因素对生物的影响。其他天体上有无生物存在，亦是宇宙生物学的研究课题。

宇宙生命论 关于生命起源的一种学说。认为地球上的生命来源于广布宇宙空间的生命"胚种"，借助陨石或光压而传播到地球。19 世纪后半叶颇为流行。现代科学证实，宇宙空间充满着各种高能射线，能毁灭任何种类的生命胚种。但仍有学者坚持这种观点。

宇宙地质学 亦称"空间地质学"。地质学的一个分支。通过对自然降落到地球上的和从地外星体上直接采得的天体物质，如陨石、宇宙尘、月岩、月壤等，以及借助于各种探测器、特别是航天探测器，来研究宇宙(主要是太阳系)天体的物质组成、内部结构、地质构造及其地质演变历史和规律。对类地行星与地球的地质学对比研究是宇宙地质学的重要内容之一。

宇航动力学 又名"航天动力学"。研究人造天体及其运

载工具运动的动力学理论的学科。内容包括运载工具飞行动力学、人造天体摄动理论、人造天体姿态运动理论、人造天体的发射和返回地面的轨道理论以及其他有关的动力学。基本原理与*天体力学研究的自然天体的运动相同。

宇航测控站 对宇航器和运载火箭跟踪测量和控制的设施。一般由跟踪测量、遥测、遥控、电子计算机、通信、监控显示和时间统一等设备组成。分为固定站和机动站两种。机动站包括陆上机动站(如汽车机动站和集装箱式机动站)、宇航测量船和宇航测量飞机。主要任务是,在宇航控制中心的组织指挥下,测量宇航器和运载火箭的运行轨迹、接收宇航器和运载火箭的遥测信息、向宇航器和运载火箭发送遥控指令、与宇航器进行通信和数据传输。

宇航测量船(量 liáng) 对宇航器和运载火箭跟踪测量和控制的船舶。根据宇航器和运载火箭的运行轨道和测控要求配置在适当的海域上。船舶上设有无线电跟踪测量系统、光测跟踪测量系统、遥测遥控系统、数据处理系统、指挥控制中心、通信系统、时间统一系统、声呐系统等测控系统。主要用于跟踪宇航器和运载火箭的运行轨迹、接收遥测信息、发送遥控指令、与宇航员通信,以及营救返回溅落在海面上的宇航员,还用来跟踪测量导弹的飞行轨迹、接收弹头遥测信息、测量弹头海上落点坐标、打捞数据舱等。中国有"远望"号综合测量船2艘。

宇妥·元丹贡布 中国医学家。约生活于公元8世纪。藏族。曾任藏王的御医。他广泛搜集西藏民间医药,翻译汉族医学著作,主持编写《四部医典》(藏名为《据悉》,分为《札据》、《协据》、《门阿据》、《亲玛据》等四部),是西藏古代医学的重要著作。据传另著《原药十八种》、《脉学师承记》等。对藏医的形成和发展作出了重要贡献。

宇宙背景辐射 来自天空背景的电磁辐射。常特指宇宙微波背景辐射。这种微波无线电辐射具有各向同性和温度近似为3K的黑体辐射谱特征,故又称为"3K辐射"。为20世纪60年代天文学上重大发现之一。

宇称守恒定律 关于微观粒子体系的运动或变化规律具有左右对称性的定律。即微观粒子体系在发生某种变化过程(如核反应、粒子的产生和衰变等)前的总宇称(其值为+1或-1)必须等于变化过程后的总宇称。其物理意义是:粒子体系和它的"镜像粒子"体系的运动都遵从同样的变化规律。长期来宇称守恒定律与实验结果相符合。直到1956年,李政道和杨振宁首先从理论上指出,并由吴健雄等人在实验中证实:至少在弱相互作用的领域内,宇称并不守恒,从而证明宇称守恒定律并不普遍适用。

宇航测量飞机(量 liáng) 对宇航器和运载火箭跟踪测量和控制的飞机。根据宇航器和运载火箭的运行轨道和测控要求部署在有利的空域上。飞机上装载有天线、遥测接收、记录、时间统一、通信、数据处理等设备和控制台,有的飞机上还安装有光学跟踪系统。主要用于配合和补充陆地上的测控站和海域中的测量船的测控工作,加强对宇航器和运载火箭的测控能力;还可用于接收、记录和转发导弹飞行的遥测数据。

宇航器发射程序 宇航器和运载火箭在宇航发射场发射区的发射工作流程。根据宇航器和火箭的技术要求和各项工作间内在联系关系制定程序,用以指挥发射准备和发射工作。通常从宇航器和火箭进入发射区起按如下顺序进行工作:宇航器和火箭验收、起竖和安装、垂直校准和发射方向校定、火箭和宇航器温度调节、检查测试、火工品(制动火箭、返回火箭、弹射装置、安全自毁装置等)安装、加注燃料和灌充压缩气体、临射检查,一切正常后起飞。对于载人宇航飞行任务,在临射检查之前增设宇航员进舱程序。

宇航器发射窗口 亦称"宇航器发射时机"。允许宇航器发射的时间范围。主要决定于宇航器特定任务和条件因素。条件因素主要有:天体运行轨道、宇航器轨道、地面跟踪测轨、宇航器工作条件(如太阳能电源供电量、热控制、姿态控制)以及遥感目标太阳高度角等。分析各种条件因素的效应后,经综合平衡而确定具体发射窗口。

宇航器轨道控制 对宇航器质心施加外力,以控制质心运动速度的大小和方向,使之按预定轨道运动的技术。控制力有反作用推力、气动力、太阳辐射压力以及其他非重力源的力(如由固体火箭和液体火箭、电火箭、核火箭等产生)。按轨道测量方式分有惯性制导、惯性无线电制导和惯性天文制导三种。按应用方式分为:(1)变轨控制和轨道机动,宇航器从一个自由飞行段的轨道转移到另一个自由飞行段的轨道;(2)轨道保持,轨道的一个或几个要素保持不变;(3)轨道交会和对接,指两个宇航器在要求的轨道上进行交会之后实施两者间对接;(4)返回和落点控制。

宇航器姿态控制 控制宇航器绕质心转动,获取并保持其在空间给定方向的技术。包括姿态稳定和姿态机动两个方面。前者系保持已有姿态于给定方向上;后者是由一姿态转变到另一姿态的再定向过程。按是否采用专门的控制力矩装置和姿态测量装置,可把宇航器姿态控制分为被动控制和主动控制两类。前者利用宇航器动力特性和环境力矩稳定姿态来实现,如自旋、重力梯度、地磁等。优点是不耗或极少耗能源,结构简单;缺点是精度差。后者由姿态测量值与标称值间的误差形成控制指令,产生控制力矩来实现。其系统由姿态测量敏感器(有陀螺仪、红外地平仪、太阳敏感器、恒星敏感器等)、控制器(为电子线路或控制计算机)和执行机构(有喷气执行机构、飞轮、磁力矩器等)组成。优点是精度高,灵活快速;缺点是需耗能源,控制电路较复杂,成本较高。

3 **守** ㊀(shǒu) ❶镇守;守卫;把守。《易·坎》:"王公设险,以守其国。"❷掌管。《左传·昭公二十年》:"山林之木,衡鹿(麓)守之。"❸保持。《诗·大雅·凫鹥序》:"能持盈守成。"❹奉行;遵守。《商君书·更法》:"居官而守法。"❺守候;守护;看守。如:守株待兔。《聊斋志异·白莲教》:"烧巨烛于堂上,戒恪守,勿以风灭。"❻操守。《易·系辞下》:"失其守者其辞屈。"❼请求。《汉书·外戚传》:"数守大将军光,为丁外人求侯。"颜师古注:"守,求请之。"❽姓。宋代有守恭。

㊁(shòu) ❶职守,官职。《孟子·公孙丑下》:"有官守者,不得其职则去。"❷秦代一郡的长官,后世用为刺史、太守等的简称。《史记·李斯列传》:"丞相长男李由为三川守。"《宋史·袁甫传》:"〔甫〕缴奏不擿苛小,谓监司、郡守非其人,则一道、一州之蠹也。"❸犹"摄"。暂时署理职务。唐代以品级较低之人任职责较高之官为守某官。《新唐书·百官志一》:"至于检校、兼、守、判、知之类,皆非本制。"❹同"狩"。见"巡守"。

守一 亦作"抱一"。道教修炼方法。语出《老子》:"载营魄抱一"(《老子·十章》),指守持精气魂神,使精不外泄,神不外驰。道教认为"一"为道之根、气之始。守一即可使精气魂神长驻体内,使魂魄相合,形神相依,达到神气混然的境地,使形体不坏,从而达到长生久视目的。《太平经》称守

一为"古今要道"，行之"可长存而不老"。唐以后渐与行气、导引术等融合演变为内丹术。

守土 守卫疆土。《书·舜典》："岁二月东巡守。"孔传："诸侯为天子守土，故称守。"后称地方官之责为守土，谓其有镇守一方、维持安宁之责。苏轼《代歙州贺登极表》："臣守土南服，亲被鸿恩。"

守车 铁路货物列车车长乘用的车辆。联挂于列车尾部。内部设有紧急制动阀、办公桌椅等，两端有瞭望台，并在两侧设有凸出的瞭望窗。

守分(—fèn) 安守本分。王粲《公宴诗》："见眷良不翅，守分岂能违！"

守文 ❶遵守成法。文，法度。《后汉书·和帝纪》："守文之际，必有内辅，以参听断。"❷拘守成文。《后汉书·郑玄传论》："守文之徒，滞固所禀，异端纷纭，互相诡激。"

守节 ❶坚守节操，不做非礼的事。《左传·成公十五年》："圣达节，次守节，下失节。"❷旧指妇女谨守礼节，能尽妇道。亦专指妇女守寡。《汉书·五行志上》："宋恭公卒，伯姬幽居守节三十余年。"

守业 ❶保存祖先遗留下来的事业。《左传·昭公二十八年》："谓知徐吾、赵朝、韩固、魏戊，馀子之不失职，能守业者也。"❷对自己的专职能谨慎从事。《国语·周语中》："敬所以承命也，恪所以守业也。"

守旧 ❶照老样子办事；因袭旧的习俗、观念、制度等不加改变。《宋史·欧阳修传》："士因陋守旧，论卑气弱。"❷旧时戏曲演出舞台上的底幕。绣有各种装饰性图案。左右各有门帘，供演员上下场。旧称"门帘台帐"。清末新式舞台出现后，采用写实布景，门帘台帐遂改称"守旧"。

守令(shòu—) 指太守、刺史、县令等地方官。《史记·陈涉世家》："攻陈，陈守令皆不在。"

守成 保持已有的成就和业绩。《贞观政要·论君道》："帝王之业，草创与守成孰难？"

守岁 旧俗，夏历除夕终夜不睡以待天明，称"守岁"。孟元老《东京梦华录·除夕》："是夜，禁中爆竹山呼，声闻于外。士庶之家，围炉团坐，达旦不寐，谓之守岁。"

守约 ❶得其要领；掌握重点而不烦琐。《孟子·公孙丑上》："孟施舍似曾子，北宫黝似子夏；夫二子之勇，未知其孰贤，然而孟施舍守约也。"❷简朴。潘岳《杨仲武诔》："虽舅氏隆盛，而孤贫守约。"❸遵守信约。

守护 ❶看守保护。如：战士们日夜守护着祖国的边疆。❷日本镰仓幕府和室町幕府的地方官职。1185年(文治元年)*源赖朝设置。通常每国(大行政区)设一守护，掌管军警、司法等。室町时代势力扩大。*应仁之乱后纷起争雄，拒绝服从幕府，形成*战国时代的割据局面。

守身 保守品节，不受外界诱惑。如：守身如玉。《孟子·离娄上》："守身，守之本也。"赵岐注："守身，使不陷于不义也。"

守拙 谓无应世之才，宁愿保持愚拙，不求名利。陶潜《归园田居》诗："开荒南野际，守拙归园田。"

守舍 ❶看守居所。《史记·酷吏列传》："其父为长安丞，出，汤(张汤)为儿守舍。"❷守卫的处所。《墨子·杂守》："阁通守舍，相错穿室。"❸俗称心神不定为"魂不守舍"，"舍"指躯体。

守备 ❶防守戒备。《庄子·胠箧》："将为胠箧、探囊、发匮之盗而为守备，则必摄缄縢，固扃镭。"❷官名。(1)明代设南京守备，节制本区各卫所，为重要军职。(2)明代于总兵下设守备，驻守城哨，位次于游击将军，无定员。(3)清代绿营统兵官，分领营兵，位在都司之下，称营守备。漕运总督辖下各卫分设守备，统率运军领运漕粮，称为卫守备。此外四川、云南等省的土司也有守备一职，称土守备。

守经 固守常法；坚持正道。如：守经达权。《汉书·贡禹传》："守经据古，不阿当世。"

守信 遵守信约；有信用。《史记·鲁仲连邹阳列传》"是以苏秦不信于天下而为燕尾生"司马贞索隐："韦昭云：'尾生，守信而死者。'案言苏秦于燕，独守信如尾生，故云为燕之尾生也。"

守恒 ❶同"不守恒"相对。表征事物运动方式的范畴。指事物运动所具有的不随时间变化的性质。守恒同转化密切联系，但只是转化关系的一种特殊形式，不是任何转化关系都具有守恒性。任何一个守恒定律都是有条件的，当不满足这些条件时，守恒就转化成不守恒。1956年，李政道和杨振宁发现，在强相互作用下，宇称守恒；在弱相互作用下，宇称则不守恒。守恒与不守恒同对称与不对称有密切关系，反映了事物的同一性与差异性、统一性与多样性。❷皮亚杰用语。指儿童到七八岁以后，在物体某些外形改变的情况下，仍能认识物体的某些特征(如数、量、体积、重量等)是不变的。如陈列两排形状和数目相同的圆珠，儿童承认两排珠数相等；然后将一排圆珠的间距增大或缩小，七八岁以前的儿童大多认为散开的一排珠数多，而七八岁以后的儿童大多认为珠子既未增减，数目自然不变。

守宫 即"多疣壁虎"。

守捉 唐制，军队戍守之地，较大者称军，小者称守捉，其下则有城有镇。天宝以前，军、城、镇、守捉皆有使。又上元以后改防御使为团练守捉使，简称则无"守捉"二字。

守候 防守。《汉书·严助传》："边城守候诚谨。"后多用为等候之意。《三国演义》第五十五回："吾奉周都督将令，守候多时。"

守兼(shòu—) 旧时地方官出缺后，不另派人接任，由职位较低者暂代其职。《汉书·王莽传中》："县宰缺者，数年守兼，一切贪残日甚。"

守宰(shòu—) 地方官吏的泛称。苏轼《上神宗皇帝书》："守宰狼藉，盗贼公行。"又："驱迫邮传，折辱守宰。"

守常 ❶固守常法；按照常理。嵇康《养生论》："谓商无十倍之价，农无百斛之望，此守常而不变者也。"❷正常。《水经注·鲍丘水》引《刘靖碑》："山水暴发，则乘遏东下；平流守常，则自门北入。"

守望 防守与伺望，指防备盗贼或水火之灾。《孟子·滕文公上》："出入相友，守望相助，疾病相扶持。"

守黑 见"知白守黑"。

守御 防守抵御。《史记·封禅书》："明年，匈奴数入边，兴兵守御。"

守温 唐末僧人，音韵学家。仿照梵文创制三十字母，为宋人"三十六字母"的蓝本。敦煌所出唐人写本中有守温关于音韵学方面的残卷，中有"三十字母"及"四等轻重例"等，不但确证守温首创字母之说，又知其为等韵学的创始者。

守雌 见"知雄守雌"。

守门员 足球、手球、冰球等运动员在比赛中的一种职位名称。主要任务是把守本方球门，不让球射入。各项目的比赛规则，对其活动范围、方法和安全保护，都有具体规定。

守白论 即"公孙龙子"。

守护神 被奉为对特定范围或领域加以看守、护卫的神。

中国古代崇拜的城隍，即为城池的守护神。许多国家崇奉的各种*行业神，对相应的行业加以守护，也属于守护神范围。在某些民族中还有儿童和妇女的守护神等。

守备区 ❶在军事要地设立的军队一级组织。中国人民解放军的守备区隶属于军区或要塞区。设有领导机关，辖若干个守备部(分)队，担负所在军事要地的设防和坚守任务。❷在军事要地划定的军事区域。

守城录 宋代专论城邑防御的兵书。南宋初陈规、汤璹撰。由靖康朝野佥言后序、守城机要、建炎德安守御录三部分组成，共四卷。根据攻城武器的发展和实战经验，该书着重阐述了守城战法和城防体制的改革。其所载长竹竿火枪，是世界上最早的管形火器。

守恒量 在相互作用过程中不随时间而变化的量。例如，一个孤立系统的总能量、两个粒子碰撞过程中的总动量、有心力场中运动粒子的轨道角动量等。对于守恒量的讨论及其量度是物理学中各分支学科的一个非常重要的内容。参见"守恒定律"。

守钱虏 亦作"守财奴"。鄙称财多而吝啬的人。《后汉书·马援传》："凡殖货财产，贵其能施赈也，否则守钱虏耳。"

守口如瓶 形容说话谨慎或严守秘密。周密《癸辛杂识别集下·守口如瓶》："富郑公有'守口如瓶，防意如城'之语。"

守备部队 专门驻守军事要地的部队。主要担负海岛、要塞或特定重要城市的设防和守卫等任务。

守恒定律 描述物理过程中守恒量可从一处转移到另一处，从一个物体或系统转移到另一个物体或系统，而且还可以从一种形式转换到另一种形式，但其总量始终保持不变的一类定律的总称。对于任何物理现象都成立的守恒定律有能量守恒定律、动量守恒定律、角动量守恒定律、电荷守恒定律。在微观现象中存在重子数守恒定律和轻子数守恒定律等。此外，在微观现象中还有一类重要的、仅对部分现象普遍成立的守恒定律，如宇称守恒定律、奇异数守恒定律等。例如，宇称守恒定律对于弱相互作用过程(如 β 衰变)并不成立，但对于其他各种相互作用过程普遍成立。每个守恒定律与一个"守恒量"相联系。例如，与能量、动量、角动量守恒定律相联系的守恒量分别是能量、动量和角动量；与电荷守恒定律相联系的守恒量是电量。守恒定律与对称性密切有关。例如，能量守恒定律与时间的均匀性有关；动量守恒定律与空间的均匀性有关；角动量守恒定律与空间各向同性有关；而宇称守恒定律则与空间反射对称性有关。

守株待兔 《韩非子·五蠹》："宋人有耕者，田中有株，兔走触株，折颈而死，因释其耒而守株，冀复得兔。兔不可复得，而身为宋国笑。今欲以先王之政，治当世之民，皆守株之类也。"株，露出地面的树根。后用以比喻死守狭隘经验，不知变通；或意想不劳而获，坐享其成。《喻世明言·杨八老越国奇逢》："守株待兔，岂是良图？"

守山阁丛书 丛书名。清道光间钱熙祚辑。一百十二种。辑者得*《墨海金壶》残版，又从文澜阁《四库全书》中录出流传较少之书，增补删汰，辑成此书。参加编校的有张文虎、顾观光等人，校勘较为精审。

3 **宅** ㊀(zhái) ❶住家的房屋。如：深宅大院。何晏《论语集解序》："鲁共王时尝欲以孔子宅为宫。"❷居住的地方。《周礼·地官·大司徒》："以土宜之法，辨十有二土之名物，以相民宅。"❸开辟为居住之处；居住。《书·禹贡》："四隩既宅。"又："桑土既蚕，是降丘宅土。"孔传："大水去，民下丘居平土。"引申为处于某一种境地。见"宅忧"。❹葬地；墓穴。《礼记·杂记上》："大夫卜宅与葬日。"❺任职；居官。《书·舜典》："有能奋庸熙帝之载，使宅百揆。"❻顺；安定。《书·康诰》："亦惟助王宅天命，作新民。"❼存；保持。见"宅心"。

㊁(chè) 通"坼"，裂开。左思《蜀都赋》："百果甲宅，异色同荣。"

宅心 ❶居心；存于心中。如：宅心仁厚。《书·康诰》："汝丕远惟商耇成人，宅心知训。"孔颖达疏："居之于心。"❷归心。陆机《汉高祖功臣颂》："万邦宅心，骏民效足。"

宅忧 居父母之丧。《书·说命上》："王宅忧。"参见"居忧"。

宅相(—xiàng) 《晋书·魏舒传》："少孤，为外家宁氏所养。宁氏起宅，相宅者云当出贵甥……舒曰：'当为外氏成此宅相。'"言己当力图贵显，以证成舅宅当出贵甥的相法。后因用"宅相"为外甥的代称。

宅神 ❶居某处托为神。《文选·郭璞〈江赋〉》："奇相得道而宅神。"刘良注："宅，居也；奇相得道于江，故居江为神。"❷司家宅之神。指灶神、土地神等。庾信《小园赋》："镇宅神以蕤石，厌山精而照镜。"

宅眷 家属，多指妇女。孟元老《东京梦华录·般载杂卖》："又有宅眷坐车子，与平头车大抵相似。"

宅地法 即"份地法"。

宅基地使用权 我国公民个人在依法取得的国家所有或农村集体组织所有的宅基地上建筑房屋并居住使用的权利。宅基地使用权必须依国家规定的批准程序取得，可以随房屋产权的转让而转让。

安 (ān) ❶安全；安稳。《国策·齐策六》："今国已定，而社稷已安矣。"杜甫《茅屋为秋风所破歌》："风雨不动安如山。"❷安适。如：心安理得。《孟子·离娄下》："君子深造之以道，欲其自得之也；自得之，则居之安。"❸安逸；苟安。《左传·僖公二十三年》："怀与安，实败名。"❹习惯。《吕氏春秋·乐成》："三世然后安之。"❺安放；设置。如：安机器。陆游《东阳道中》诗："先安笔砚对溪山。"❻哪里；如何。《礼记·檀弓上》："泰山其颓，则吾将安仰？"❼犹"乃"、"于是"。《荀子·仲尼》："委然成文以示之天下，而暴国安自化矣。"❽"安培"的简称。参见"安培❷"。❾姓。古代安息人或安国人来中国，有的就以安为姓，如汉有安世高(安息人)，唐有九姓商胡安门物(安国人)。通常认为，汉唐时期的安姓胡人曾对中西文化、经济交流作出过较大贡献。

安人 宋徽宗时所定命妇封号，在宜人之下，孺人之上。自朝奉郎以上至朝散大夫之妻封之。明清为六品官之妻的封号。如封给母及祖母，称太安人。

安广 旧县名。在吉林省西北部。清末置县。1958 年与大赉县合并为大安县(1988 年改设市)。

安义 县名。在江西省南昌市西北部、修水支流潦水流域。县人民政府驻龙津镇。明置县。农产有稻、棉、油菜籽、小麦、甘薯、芝麻、花生。矿产有石膏、石英石、花岗石、陶土。工业有机械、仪表、塑料、纺织、陶瓷等。工艺品有绢扇。古迹有文峰塔、圣水堂等。

安乡 县名。在湖南省常德市东北部、澧水下游，滨临洞庭湖，邻接湖北省。县人民政府驻城关镇。西汉孱陵县地，东汉分置作唐县，隋改置安乡县。盛产稻、棉花、黄麻、油菜

籽、鱼类、莲、藕等。工业有机械、纺织、化学、建材、造纸等。名胜古迹有书院洲。

安丰(豐) ❶古县名。(1) 西汉置。治今河南固始东南。东晋末废。(2) 东晋末置。治今安徽霍邱西南。为安丰郡治所。南朝梁废。(3) 南朝梁置。治今安徽寿县南、安丰塘北。明初废。元末韩林儿、刘福通起义军曾建都于此。❷郡名。(1) 三国魏黄初元年(公元 220 年)分庐江郡置。治安风(今安徽霍邱西南),辖境相当今安徽金寨、霍邱西南部及河南灌河流域以东地。东晋末废。(2) 东晋侨置于寻阳县(今湖北黄梅西南),后废。南朝宋末复置。治安丰(今霍邱西南),辖境相当今安徽霍邱地。南齐扩大至今安徽金寨、河南商城一带。后屡有迁徙,隋开皇初移治今寿县西南,辖境约当今安徽寿县南部。不久即废。❸坡塘名,即芍陂。

安车 古代一种小车,因可坐乘,故名。《礼记·曲礼上》:"大夫七十而致事……适四方,乘安车。"郑玄注:"安车,坐乘,若今小车也。"

安仁 县名。在湖南省郴州市东北部、涞水支流永乐水流域。县人民政府驻城关镇。宋置县。农、林产有稻、甘薯、大豆、棉花、烟草、油茶、柑橘、梨等。工业有造纸、化肥、陶瓷、采矿(煤、锰)等。名胜有玉峰岭、凤岗山、熊峡。

安化 ❶旧县名。唐神龙元年(公元 705 年)改弘化县置。治今甘肃庆阳。至德初改名顺化,宋乾德初复为安化。元初废,入庆阳府,明洪武初复置。1914 年改名庆阳。历为庆州、庆阳府治所。❷县名。在湖南省益阳市西南部、资水中游。湘黔铁路经过西南境。县人民政府驻东坪镇。宋置县。农、林产有稻、甘薯、玉米、小麦、花生、油茶、油桐、棕榈、生漆、竹、木材等,并以盛产茶叶著名。矿产有煤、铁、锑、钨。工业有采矿、冶炼、电力、化学、制茶。县城西南建有柘溪水库和水电站。古迹有孔庙、南塔。

安分 (—fèn) 守本分。如:安分守己。白居易《咏拙》诗:"以此自安分,虽穷每欣欣。"

安心 ❶心情安定。《墨子·亲士》:"非无安居也,我无安心也。"❷谓安然自足,别无所求。张华《励志诗》:"安心恬荡,栖志浮云。"❸存心;居心。《红楼梦》第一百十五回:"他为的是大爷不在家,安心和我过不去。"

安龙 县名。在贵州省黔西南布依族苗族自治州南部、南盘江北岸,邻接广西壮族自治区。县人民政府驻城关镇。明置安笼守御千户所,南明改安龙府。清初改安笼所,后改南笼厅、南笼府。雍正时改兴义府。1913 年置南笼县,1931 年改安龙县,1966 年改设安龙布依族苗族自治县,1981 年复设安龙县。农产有稻、玉米、甘蔗、茶叶及芭蕉、黄果等水果,并产木棉、龙须草、棕竹、黄豆树等。矿产有金、煤、铁。工业有采矿、电力、机械、制茶、皮革等。名胜古迹有明十八先生墓、招堤、铜鼓山古文化遗址。

安平 ❶古邑名。本纪国鄙邑,春秋时为齐国所并,改名安平。故址在今山东淄博市东临淄东北。公元前 279 年齐将田单破燕军,尽复失地七十余城,封安平君,即此。前 221 年秦灭齐,改置东安平县。❷古县名。南朝宋改东安平县置。治今山东青州市西北。北齐废入临淄县。唐武德四年(公元 621 年)复置,不久又废。❸旧县名。1887 年(清光绪十三年)改台湾县置。治今台湾台南市。为台南府治所。1895 年被日本侵占后改置台南市。❶镇名。1662 年郑成功改台湾街置,以郑氏故乡泉州安平镇为名。即今台湾台南市西安平港。1860 年(清咸丰十年)后开放为对外通商口岸。古迹有安平古堡,原是荷兰侵占台湾时所筑,名热兰遮堡。郑成功曾以此为指挥中心。❸县名。在河北省衡水市西北部、滹沱河下游。县人民政府驻安平镇。战国时为赵安平邑。汉置县。农产有小麦、玉米、高粱、谷子、棉花、花生等。工业有机械、化学、电子、建材、纺织等。古迹有彩色壁画汉墓。

安东 ❶旧省名。在中国东北部,辖今辽宁省东部和吉林省西南部。1945 年设置。省会通化市。1949 年撤销,并入辽东省。辽东省于 1954 年与辽西省合并为辽宁省。❷旧市、县名。在辽宁省东南部。清置县,1937 年设市。1965 年安东市改名丹东市,安东县改名东沟县(1993 年改设东港市)。

安北 旧县名。在内蒙古自治区巴彦淖尔盟东南部。1925 年设安北设治局,1942 年改设县。1958 年撤销,并入乌拉特前旗。

安丘 市名。在山东省潍坊市东南部。胶济铁路经过北境。汉置县。1994 年改设市。人口 108 万(城镇 16.3 万,1996 年)。工业有建材、机械、电子、化学等。农产以小麦、玉米、甘薯、花生、棉花、烟草为主,并产"景芝酒"。

安乐 (—lè) ❶舒服;快乐。《汉书·晁错传》:"使先至者安乐而不思故乡。"❷隋末李轨年号 (618—619)。

安市 古县、城名。西汉置县。治今辽宁海城市南营城子。十六国后燕末至唐初地属高句丽,称为安市城。当辽东交通要道,为军事重地。唐中叶后城废。

安玄 古安息商人。东汉灵帝(168—189)末年游贾雒阳(今河南洛阳市),以有功号骑都尉,常和沙门讲论经义,世称都尉玄,又曾和严浮调合作译《法镜经》。

安宁 ❶安定;宁静。《汉书·文帝纪》:"方内安宁。"❷市名。在云南省昆明市西南部,螳螂川流贯,成昆铁路经过境内。市人民政府驻连然镇。汉置连然县,南朝梁废。唐改置安宁县,元为安宁州,1913 年复改安宁县。1995 年改设市。人口 23.9 万(城镇 12 万,1996 年)。富盐等资源。矿产有铁、磷、铝土。工业有电子、机械、轧钢、化学、造纸等。农产有稻、玉米、薯类、油菜籽、烟草、水果。名胜古迹有安宁温泉、法华寺石刻、曹溪寺。

安民 安定人民生活。《书·皋陶谟》:"在知人,在安民。"后多指战乱之后抚慰人民,安定民心。《三国演义》第五十三回:"玄德亲至武陵安民。"

安吉 县名。在浙江省湖州市西南部、西苕溪流域,邻接安徽省。县人民政府驻递铺镇。东汉置安吉县。明升安吉州,清复改县。盛产竹、木材、竹笋、茶叶等。农产以稻为主。工业有造纸、缫丝、纺织、化学、水泥、机械等。名胜古迹有玉磬山、宝塔山、独松关、灵峰寺、吴昌硕故居。

安西 ❶唐方镇名。景云元年(公元 710 年)以安西都护兼四镇经略大使,开元六年(718 年)始称四镇节度使,其后或称四镇,或称碛西;以治所在安西都护府,节度使例兼安西都护,故亦称安西或安西四镇。至德至大历中,又曾改镇西。统辖安西都护府境内龟兹、疏勒、于阗、焉耆(一作碎叶)四镇及其余军、城、守捉。贞元六年(790 年)后,以辖境尽入吐蕃废弃。❷府、路名。元至元十五年 (1278 年) 改京兆府为安西府,次年又改为路。治咸宁、长安(今陕西西安市)。辖境相当今陕西中部西至眉县,东北至韩城市,东南至商州市一带。皇庆元年 (1312 年) 改称奉元路。❸厅、府、州名。清雍正二年(1724 年)在今甘肃安西东布隆吉镇置厅,五年移治今安西县。乾隆二十四年(1759 年)改为

府。辖境相当今玉门市、敦煌市及安西县地。三十八年改为直隶州。1913年废，改本州为县。❶县名。在甘肃省河西走廊西部、疏勒河中下游，邻接新疆维吾尔自治区。兰新铁路斜贯。县人民政府驻渊泉镇。汉广至、冥安两县地。清置安西州，1913年改安西县。主产小麦、棉花等。畜牧业亦盛。矿产有煤、铁、锰、磷。工业有采矿、化学、建材、机械、食品加工等。西北境的星星峡是甘新间交通要冲。古迹有锁阳城遗址、榆林窟、东千佛洞。

安达 市名。在黑龙江省西南部，滨洲铁路经过境内。旧为杜尔伯特旗牧地，清光绪三十二年(1906年)置安达厅，1913年改安达县。1960年肇州县部分地区并入后改设安达市(1965年改安达特区，1979年改大庆市)，1965年复析置安达县。1984年又改设市。人口49.3万(城镇18.4万，1996年)。工业有乳品、纺织、化学、建材、机械等。农产有大豆、玉米、小麦、高粱、甜菜等。

安成 郡名。(1)三国吴宝鼎二年(公元267年)分豫章、庐陵、长沙等郡置。治平都(今江西安福东南)。辖境相当今江西新余市以西的袁水流域和永新、安福、宁冈、莲花等县。隋开皇九年(589年)废。梁大同中刘敬躬率领农民起义于此。(2)南朝梁置。治安城(今广西宾阳东)。隋降为县，唐改保成县。

安多 县名。在西藏自治区北部、怒江上游，邻接青海省，青藏公路通过境内。县人民政府驻拉日嘎布。1960年由原西藏地方政府黑河(那曲)宗的安多八部落地区改设安多县。属纯牧区，产牦牛、山羊、绵羊、马等，并多野牛、黄羊、羚羊、熊、狐狸等。

安庆 ❶府、路名。南宋庆元元年(1195年)升舒州为安庆府。治怀宁(今安徽潜山，景定初移今安庆市)。辖境相当今安徽长江以北，枞阳、桐城、岳西等市县以南地区。元改为路，明初改宁江府，洪武六年(1373年)又改安庆府。清为安徽省省会。1912年废。❷市名。在安徽省西南部、长江北岸。辖迎江、大观、郊区三区及桐城市和宿松、枞阳、太湖、怀宁、岳西、望江、潜山七县。南宋以后为安庆府、路治。1949年析怀宁县城区及近郊设市。人口592万(市辖区55万，1996年)。为安徽省西南部物资集散中心和长江航运重要港口之一。有石油化工、机械、轻纺、电子、食品、建材等工业。名胜古迹有迎江寺振风塔、菱湖公园、吴樾墓。市西北十里铺有陈独秀墓。

安次 旧县名。在河北省中部。汉置县。1983年撤销，并入廊坊市。

安江 镇名。在湖南省西部、沅江沿岸。1961年曾设市，1962年撤销。黔阳县人民政府驻地。1953—1975年黔阳地区行署设此。附近盛产柑橘、香柚等。有纺织、印染、化学、陶瓷等厂。

安安 ❶温和貌。《书·尧典》："钦明文思安安。"王先谦《尚书孔传参正》卷一："状其宽和之德，故曰安安。"❷安于环境或习惯。《礼记·曲礼上》："积而能散，安安而能迁。"孙希旦集解："安安，谓心安于所安，凡身之所习、事之所便者，皆是也。"

安阳 ❶古邑名。在今河南安阳西南。本战国魏宁(寧)新中，公元前257年秦昭襄王攻占此邑，更名安阳。❷古县名。(1)秦置。治今河南安阳西南。西汉废入荡阴县。西晋复置。东魏天平初废入邺县。隋开皇十年(公元590年)复置，治恒水南，大业初移治今县。(2)西汉置。治今河南正阳西南。西晋改名南安阳，南朝宋复原名。隋废。唐初复置，后废。(3)北魏置。治今安徽砀山东北。隋开皇十八年(598年)改为砀山县。❸市名。在河南省北部、京广铁路线上，并有铁路支线通李珍。辖文峰、北关、铁西、郊区四区及林州市和安阳、内黄、滑县、汤阴四县。为中国历史文化名城、七大古都之一。北周以后为魏郡及相州、彰德府、路治。1949年以安阳县城区及近郊设市。人口504万(市辖区69.4万，1996年)。工业有钢铁、机械、纺织、化学等。古迹有文峰塔、府城隍庙、韩琦庙、袁林。西郊小屯殷墟，为殷都遗址，曾出土大批甲骨文。建有殷墟博物馆。❹县名。在河南省安阳市郊，邻接河北省。京广铁路经过境内。县人民政府驻安阳市。秦置安阳县，汉废，晋仍置。北周改置邺县，隋复改安阳县。以县城在寿安山之南得名。农产有小麦、谷子、玉米、棉花等。工业有采矿、炼铁、水泥、机械等。名胜古迹有珍珠泉、修定寺塔、永和桥、灵泉寺石窟等。

安远 县名。在江西省南部，贡水支流濂江流贯。南朝梁置县。以安远水得名。县人民政府驻欣山镇。农产以稻为主，次为大豆、烟草、茶叶、甘薯、南瓜等。林产有杉木、马尾松、竹，并产香菇、"九龙茶"。矿产有钨、铁等。工业有采矿、机械、电机、化学、制药等。名胜古迹有无为寺塔、龙嶂峰、虎岗温泉。

安步 缓缓步行。《国策·齐策四》："安步以当车。"后称从容步行为"安步当车"。

安邺 (Marie Joseph François Garnier, 1839—1873)一译加尔尼埃。法国殖民者，海军军官。1866年参加法国湄公河-澜沧江探险队，从西贡(今胡志明市)出发北上。次年侵入中国云南，溯元江，至大理。1868年由宜宾下长江返西贡。1873年率军占河内，12月在河内郊外被中国*黑旗军击毙。撰有《印度支那探险记》。

安坚 (约1400—1470) 朝鲜画家。字可度，号玄洞子。擅山水画，受中国五代、宋初李成和北宋郭熙的影响较深，笔法刚劲优美，又能兼诸家之长，而自成风格。对奠定李朝初叶绘画发展的基础多有贡献。作品有《梦游桃源图》、《赤壁图》、《雪天图》等，多为朝鲜古画珍品。

安县 在四川省绵阳市西北部、涪江支流安昌江上游。县人民政府驻安昌镇。晋为晋兴、益昌、西充国等县地，唐为龙安、西昌、神泉等县地，元为安州，明改安县。以县北龙安山得名。农产以稻、玉米为主，经济作物有甘蔗、蚕茧、水果，并产贝母、天麻、附子等药材。矿产有煤、铁、金、石油、云母。工业有煤炭、机械、造纸、制糖等。名胜有罗浮山、白水湖。

安邑 ❶古邑名、县名。在今山西夏县西北。相传夏禹建都于此。春秋时魏绛自霍(今山西霍州市西南)迁此。战国初为魏国都。公元前286年秦攻魏，魏献安邑，即此。秦置县，治今山西夏县西北。北魏太和十一年(公元487年)分置北安邑和南安邑县。❷旧县名。隋改南安邑县置。治今山西运城市东北安邑城，先后为虞州、安邑郡治所。1915年移治今运城市。1918年移回旧治，1955年又移治运城市。1958年与解虞县及临猗(1960年又析出)、永济(1961年又析出)两县的部分地区合并设运城县(1983年改设市)。境内有盐池，历为中国著名产盐区。

安身 ❶容身；立足。《三国演义》第四十回："近闻刘景升病在危笃，可乘此机会，取彼荆州，为安身之地。"❷犹立身。潘尼《安身论》："盖崇德莫大乎安身，安身莫尚乎存正。"参见"安身立命"。❸休息；就寝。《左传·昭公元年》："君子有四时：朝以听政，昼以访问，夕以修令，夜以安身。"

安陆 ❶古县名。秦置。治今湖北安陆市北，东晋末移治今安陆市。1987年改为市。❷郡名。南朝宋孝建元年(公元454年)分江夏郡置。治安陆(今市)。辖今湖北安陆、云梦、应城等市县。其后略有伸缩。隋开皇初废。大业及唐天宝、至德时又曾改安州为安陆郡。南北朝时先后为南司州、安州及郧州治所。❸府、州名。元至元十五年(1278年)升郢州置府。治长寿(明改钟祥，今市)。明初降为州。嘉靖十年(1531年)改承天府。清顺治三年(1646年)复改安陆府，辖今湖北钟祥、京山、天门、潜江等市县地。1912年废。❹市名。在湖北省孝感市西北部。涢水和汉丹铁路纵贯。秦置县。1987年改设市。人口60.3万(城镇10.4万，1996年)。工业有机械、电子、建材、纺织等。农产有稻、小麦、棉花、芝麻、油菜籽、花生等。特产白果、白花菜。名胜古迹有白兆山、车盖亭、李白纪念馆。

安忍 安于为残忍之事。《左传·隐公四年》："夫州吁阻兵而安忍：阻兵无众，安忍无亲；众叛亲离，难以济矣。"

安坦 即"苯海索"。

安拉(Allāh) 伊斯兰教所信仰的唯一神的名称。该教相信安拉是创造万物、大仁大慈、赏善罚恶、无形象、无方位、无始无终、无所不能、无所不在的宇宙唯一主宰。中国通用汉语的穆斯林译称为"真主"，通用突厥语、波斯语和乌尔都语的穆斯林称为"胡达"。

安国 ❶古国名。故地在今乌兹别克斯坦布哈拉一带。见《北史》、《隋书》、《新唐书》各《西域列传》，为昭武诸国之一，一度属唐管辖。参见"昭武九姓"。❷市名。在河北省保定市东南部、潴龙河流域。市人民政府驻祁州镇。汉置安国县，隋改义丰县。宋改蒲阴县，为祁州治。明入祁州，1913年改祁县，1914年复设安国县。1991年改设市。人口37.8万(城镇5万，1996年)。工业有制药、机械、纺织、酿酒、造纸等。农产以小麦、玉米、甘薯、棉花等为主。盛产药材。古迹有伍仁桥、药王庙。❸南诏郑买嗣年号(903—909)。

安图 县名。在吉林省延边朝鲜族自治州西部、松花江上源。长图铁路经过县境北部。县人民政府驻明月镇。清宣统元年(1909年)置县。"安图"，为"保安图们江"之意。长白山绵延南部，森林资源丰富，号称"林海"。狩猎、采集业发达，产人参、鹿茸、贝母等药材和珍贵毛皮，并以产东北虎和紫貂著名。农产以稻、谷子、玉米、大豆为主。矿产有煤、铁、金。工业有机械、冶金、森工、化学、建材等。名胜有白头山天池(在中朝边境)。

安和 南诏郑仁旻年号(?)。

安岳 县名。在四川省内江市北部偏东、涪江与沱江间。县人民政府驻岳阳镇。北周置县。以安岳山得名。农产以稻、小麦、甘薯、棉花为主，并产蚕茧、白蜡。森林资源丰富。矿产有天然气、石油、盐。工业有机械、化肥、水泥、缫丝等。有华严洞造像、毗卢洞造像、圆觉洞造像、卧佛沟唐代大佛及木门寺等古迹。

安波(1915—1965) 中国作曲家。原名刘清禄，曾用名牟声，山东牟平(今属烟台)人。早年在济南第一师范学校学习时，即参加抗日宣传活动。1935年加入中国共产党。1937年赴延安陕北公学学习，次年入延安鲁迅艺术学院音乐系学习，后留校从事民族音乐研究等工作。解放战争时期任冀察热辽军区文工团总团长和冀察热辽联合大学鲁迅艺术学院院长。建国后，历任东北人民艺术剧院院长、中共辽宁省委宣传部长、中国音乐学院院长等职。1943年为反映解放区大生产运动的秧歌剧《兄妹开荒》谱曲，对秧歌运动的开展和新歌剧创作产生过重要影响。又作有歌曲、民歌改编曲一百四十余首以及歌剧、诗歌、话剧剧本等，并收集、编著《秦腔音乐》等民歌、戏曲音乐的专集数种。

安泽 县名。在山西省南部、黄河支流沁河中上游。县人民政府驻城关镇。北魏置安泽县，隋改岳阳县，1914年复名安泽县。农产有玉米、小麦、谷子，并产核桃、红果、苹果。特产"安泽火腿"。工业有采煤、化学、建材、机械、酿酒等。古迹有西洪驿遗址、郎寨塔。

安定 ❶安靖稳定。如：社会秩序安定。亦谓使安靖。《书·盘庚》："安定厥邦。"❷即"地西泮"。❸郡名。西汉元鼎三年(公元前114年)置。治高平(今宁夏固原)。辖今甘肃平凉市、景泰、靖远、会宁、泾川、镇原及宁夏中宁、中卫、同心、西吉、固原等市县地。东汉移治临泾(今甘肃镇原东南)，十六国时移治安定(今甘肃泾川北)，隋开皇初废。大业及唐天宝又改泾州为安定郡，至德初改保定郡。❹古县名。汉置。治今甘肃泾川北。东汉废。十六国时复置。唐至德二载(公元757年)改名保定，曾为安定郡治所；先后为雍州及泾州治所。❺旧县名。(1)明洪武初降安定州为县，治今甘肃定西。1914年改名定西。(2)蒙古宪宗升安定堡置，治今陕西子长西安定城。1942年为纪念谢子长烈士，改称子长县，并移治瓦窑堡。❻年号。(1)大理段智兴年号(?—1200)。(2)元时杨镇龙年号(1289年)。

安详 谓言语行动从容自如。蔡邕《与何进书荐边让》："安详审固，守持内定。"

安肃 ❶军、州名。宋景德元年(1004年)改静戎军为安肃军。治今河北徐水。辖境相当今徐水东部。金天会时改为徐州，天德时又改为安肃州。明洪武六年(1373年)降为县。北宋在此置榷场，与辽贸易。❷旧县名。宋宣和七年(1125年)改安肃军置。治今河北徐水。其后复置军，为安肃军治所，金又为安肃州治所。元废入安肃州，明洪武初复降安肃州为县。1914年改名徐水。

安居 ❶生活安定。如：安居乐业。❷佛教名词。梵语varsa，原意为"雨期"。古印度婆罗门有雨期禁足的习惯。后为佛教沿用，在古印度雨期的三个月(约5—8月)内，禁止僧民外出，说外出易伤草木小虫，应在寺内坐禅修学，接受供养。这段时期称为"安居期"。在中国，安居期在夏历四月十六日至七月十五日。开始阶段称"结夏"，结束称"解夏"。

安政 日本孝明天皇年号(1854—1860)。

安故 古县名。汉置。治今甘肃临洮南。东汉末废。前凉复置，兼置安故郡，旋废。

安茹(Anjou) 法国西北部历史地名。约当今曼恩-卢瓦尔省(Maine-et-Loire)一带。公元9世纪成为伯国。1154年伯爵亨利得继承英王位(称*亨利二世)，建安茹王朝(即*金雀花王朝)，该地遂成英王领地。13世纪初为法王收回。1360年成为公国。1480年被法王*路易十一并入王室领地。

安南 唐调露元年(公元679年)改交州都督府为安南都护府，省称安南府，"安南"之名始此。五代晋时独立，建国号为大瞿越、大越等。北宋开宝三年(970年)封其王为安南郡王，八年又封为安南都护、交趾郡王，南宋淳熙元年(1174年)改封安南国王，此后即称其国为安南。明永乐五年(1407年)以其地置交趾省，宣德二年(1427年)复独立建国，中国仍称之为安南。15世纪以后，其南部疆土不断扩

展，占有占城国全部和真腊国的一半，濒临暹罗湾。1803年(清嘉庆八年)改国号为越南，清政府对其亦改称为越南，但在新中国成立以前，中国民间仍沿称其为安南。1884年沦为法国保护国。

安昭 亦称"转安昭"。土族舞蹈形式之一。流行于青海、甘肃土族地区。每逢节日、婚嫁等喜庆之日，人们聚于庭院或打麦场(如夜晚举行，则燃起篝火)上，由一二男子领唱、领舞，男前女后随其围成圆圈，载歌载舞。动作以俯身摆手和蹲转为主要特征。领舞者多唱正词，众人合唱衬词，一呼百应，气氛热烈。歌词内容多为祈求吉祥、丰收等。

安顺 市名。在贵州省西部、贵昆铁路线上。明置安顺州，清改安顺府。1913年废府改县。1958年由安顺县改设市，1962年撤市改县。1966年析安顺县城区复设市。1990年安顺县撤销并入。安顺地区行署驻此。人口74万(城镇22万，1996年)。向为黔、滇交通要冲和黔西物资集散地，有"黔之腹、滇之喉"之称。工业有机械、采煤、电机、纺织、酿酒等，以产三刀(菜刀、剪刀、皮刀)、皮件著名。农产有稻、小麦、油菜籽等，并产绿茶。特产蜡画。名胜古迹有文庙、西秀山、龙宫风景区、八番六朝壁画墓等。

安养 亦称"安养国"。即"极乐世界"。佛教认为众生生此世界，可得安乐颐养，故名。

安神 中医学名词。安定神志的一种治法。可分：(1)重镇安神。适用于惊悸不寐、头痛头晕、耳鸣、目眩等，常用药物如磁石、朱砂、龙齿等。(2)养心安神。适用于心烦、失眠、多梦、健忘等，常用药物如丹参、酸枣仁、柏子仁、远志等。

安泰 ❶安定太平。如：国家安泰。白居易《幽居早秋闲咏》："且得身安泰，从他世险艰。"❷安泰(Antaeus)。希腊神话中的巨人。海神波塞冬和大地女神盖娅之子。格斗时，只要身不离地，就能从大地母亲身上不断吸取力量，所向无敌。赫拉克勒斯发现他的这一特征，把他举在半空中击毙。

安顿 安排；安置。杨万里《闷歌行》："客心未便无安顿，试数油窗雨点痕。"《水浒传》第三回："再说金老得了这一十五两银子，回到店中，安顿了女儿。"

安息 ❶安逸；安处。《诗·小雅·小明》："嗟尔君子，无恒安息。"今用为对死者悼念语。❷即帕提亚王国。西亚古国。帕提亚(Parthia)地处伊朗高原东北部，原为波斯帝国属地。公元前4世纪曾被马其顿亚历山大占领，后属塞琉西王国。前3世纪中期独立，阿萨息斯一世(Arsaces I)称王，建阿萨息斯王朝(中国史籍译称安息)。米特拉达悌一世(Mithradates I，前171—前138年在位)对外扩张，领有整个伊朗高原及两河流域，一跃而为西亚大国。初都尼萨，后西迁至赫卡顿比勒(Hecatompylos，在里海东南方)和忒息丰。为丝绸之路所必经；公元97年汉西域都护班超遣甘英使大秦(罗马)，行抵安息西境。国势强盛时，东与贵霜、西与罗马帝国抗衡，2世纪末转衰。226年为波斯萨桑王朝所取代。

安海 镇名。旧名安平，又称湾海。在福建省晋江市西南海滨。宋称安海市，为海舶入泉州时榷税处。为晋江市重要集镇。有机械、化工、塑料、水产加工等厂。有安平桥(五里桥)、龙山寺、白塔、星塔等名胜古迹。参见"安海城"。

安陵 ❶古地名。战国时魏地。在今河南鄢陵西北。魏襄王封其弟为安陵君；秦始皇欲以五百里地易安陵，安陵君不许，皆指此。❷古县名。西汉*五陵之一。本西周程邑，汉惠帝在此筑安陵，并置县。治今陕西咸阳市东北。惠帝死后葬此。三国魏废。

安堵 亦作"案堵"、"按堵"。安居，不受骚扰。《史记·田单列传》："愿无虏掠吾族家妻妾，令安堵。"又《高祖本纪》："诸吏人皆案堵如故。"《汉书·高帝纪》作"按堵"。

安培 ❶安德烈·马利·安培(André Marie Ampère，1775—1836)。法国物理学家。曾任巴黎综合工科学校和法兰西学院教授，法兰西科学院院士和英国皇家学会会员。对电磁学中的基本原理有重要发现，如安培定律、安培定则和分子电流等。著有《完全从实验推得的关于电动力学现象的数学理论》、《电流间的作用》等。❷简称"安"。电流强度单位。为纪念法国物理学家安培而命名。单位符号A。定义如下：在两条相互平行、无限长的细直导线中，通以强度相同的恒定电流，如果这两条导线处于真空中，相距1米，而每米长度所受的力为2×10^{-7}牛时，则导线中电流强度规定为1安。1960年10月第十一届国际计量大会决定采用"安培"为电学量的基本单位，并作为国际单位制中七个基本单位之一。

安排 ❶排，推移之意。安排，谓听任自然变化。《庄子·大宗师》："安排而去化，乃入于寥天一。"郭象注："安于推移而与化俱去，故乃入于寂寥而与天为一也。"❷安置；妥善布置。白居易《谕友》诗："推此自裕裕，不必待安排。"

安曼(Amman) 约旦首都，全国最大城市。在死海东北40公里处。建于阿杰隆山('Ajlūn)东侧坡地上。人口156.8万(1994年)。全国商业、金融及工业中心。有炼油、纺织、食品、磷酸盐等工业。铁路、公路交通中心，城南有国际机场。西亚古城，多东罗马帝国时代古迹。

安逸 舒服；逸乐。《北史·樊逊传》："逊自责曰：'为人弟独爱安逸，可不愧于心乎？'"亦作"安佚"。《汉书·司马相如传下》："居位甚安佚。"

安康 ❶平安康健。❷市名。在陕西省南部、秦岭南麓、汉江中游，襄渝、阳安两铁路交会境内。秦置西城县，元入金州，明改兴安州，清设安康县。因境内有安康石而得名。1988年改设市。安康地区行署驻此。人口91万(城镇16.9万，1996年)。林、矿、水力资源丰富。产稻、薯类、杂粮、豆类、茶叶、蚕茧、油桐、木耳、生漆和天麻等多种药材。特产绞股蓝葡萄酒、猕猴桃干酒。工业有煤炭、化学、机械、制革等。建有安康水电站。名胜有香溪公园、天柱山、金堂寺、万春寺。

安敦 古大秦王。据《后汉书·西域传》记载，曾于公元166年(东汉延熹九年)遣使至中国赠象牙、犀角、瑇瑁，建立友好关系。一般认为其人即古罗马皇帝马可·奥勒留。

安瓿 拉丁文ampulla的音译。可熔封的硬质玻璃容器。用以盛装注射用药或注射用水。常用的有直颈和曲颈两种，容量多为1、2、5、10毫升。

安富 亦称"保富"。谓保护和安定富人经济利益的政策。《周礼·地官上》："以保息六养万民：一曰慈幼，二曰养老，三曰振穷，四曰恤贫，五曰宽疾，六曰安富。"中国历史上反对*抑兼并的思想家，往往以此为立论依据，如明丘濬批评"以抑富为能"的官吏不懂"《周官》之深意"(《大学衍义补·蕃民之生》)，清魏源以保护富人为"《周官》保富之法"(《默觚·治篇十四》)。

安置 ❶安放；安顿。韩愈《石鼓歌》："安置妥帖平不颇。"白居易《游蓝田山卜居》诗："拟求幽僻地，安置疏慵

身。"❷就寝。罗大经《鹤林玉露》卷五："〔陆象山家〕每晨兴，家长率众子弟致恭于祖祢祠堂，聚揖于厅，妇女道万福于堂；暮安置，亦如之。"❸宋时大臣被贬谪后在远处居住，叫"安置"。张端义《贵耳集》卷上："三年（端平三年），明堂雷，应诏上第三书，得旨韶州安置。"

安新 县名。在河北省保定市东北部、白洋淀沿岸。县人民政府驻新安镇。唐置唐兴县，明清为安州，1913年与新安县合并改安新县。取古安州和新安县为名。农产有稻、小麦、高粱、玉米等。水产丰富，盛产鱼、虾、蟹及莲、藕等，并产苇席。矿产有石油。工业有机械、建材、造纸、造船等。名胜古迹有白洋淀、留村古文化遗址。

安源 镇名。在江西省萍乡市东南部。盛产煤炭，为安源煤矿所在地。是中国工人运动发源地之一。1922年毛泽东、刘少奇、李立三等在此发动和领导了安源路矿工人大罢工。现有安源路矿工人俱乐部旧址等，并建有安源路矿工人运动纪念馆。

安溪 县名。在福建省泉州市西北部、晋江上源西溪上游。县人民政府驻凤城镇。五代南唐置清溪县，宋改安溪县。农产有稻、甘薯、茶叶、花生等，并产杧果、荔枝、柑橘、龙眼等水果。以"铁观音"茶著名。矿产有煤、铁。水力资源丰富。工业有采矿、制茶、制糖、水泥、造纸等。名胜古迹有文庙、清水岩。

安塞（—sài） 县名。在陕西省延安市北部、延河上游。县人民政府驻真武洞镇。北魏置广洛县，隋改金明县，元改安塞县。以宋曾置安塞堡得名。农产以黍、谷子为主，并有枣仁、甘草等药材。畜牧业亦盛。工业有煤炭、水泥、石油、电力等。土特产有羊绒、红小豆。腰鼓舞、农民画、剪纸艺术有名。石峡峪为张思德烈士逝世纪念地。名胜古迹有萎关、塞门城。

安福 县名。在江西省西部、赣江支流泸水上游。浙赣铁路有支线过境。县人民政府驻平都镇。西汉置安平县，东汉改平都县，唐改安福县。农、林产有稻、甘薯、油菜籽、棉花和柚、杉木、竹等。特产"安福火腿"、"枫田辣椒"。矿产有钨、铁、煤等。工业有采矿、纺织、机械、化肥、造纸。名胜古迹有孔庙、东山文塔、武功山、石屋洞。

安澜 ❶澜，水波。波浪平静，比喻时世太平。王褒《四子讲德论》："天下安澜，比屋可封。"❷清代制度，每年秋汛后河堤平安无溃决者，河工人员向上呈送安澜奏报。《清史稿·河渠一》："东河总督姚立德言：'前筑土坝保固堤根，频岁安澜，已著成效。'"

安燕 ❶燕，通"宴"，宴饮。安闲饮宴。《礼记·乡饮酒义》："宾出，主人拜送，节文终遂焉，知其安燕而不乱也。"❷燕，通"晏"。安逸。《荀子·修身》："安燕而血气不惰，劳倦而容貌不枯。"

安徽 省名。见"安徽省"。

安乃近（Analgin） 亦称"诺瓦经"。化学式 $C_6H_5(CH_3)_2C_3N_2O \cdot N(CH_3)CH_2SO_3Na$。解热镇痛药。氨基比林的衍生物。见效迅速，用于高热、头痛和关节痛等。对个别过敏病人毒性大，应慎用。

安大略（Ontario） 加拿大东部一省。在哈得孙湾以南，苏必利尔、休伦、伊利、安大略四湖以北。面积106.8万平方公里。人口1 092.8万（1994年）。省会多伦多。北部和中部为低高原，南部为冰碛平原。河湖广布，水面积约占全省六分之一。主要属（寒）温带针叶林气候。森林覆盖率40%，水力资源丰富。全国经济最发达地区。主要矿产有镍、铜、锌、铁、金、铂、铀等，萨德伯里的铜、镍矿在世界上占重要地位。工业以汽车、食品加工、钢铁、有色冶金、机器、造纸、炼油、化学等为主。动力多赖水电。农业集约化程度很高，主产玉米、大豆、烟草、水果、蔬菜等，肉牛和乳牛业发达。

安山岩 中性熔岩之一。首见于南美洲安第斯山而得名。化学成分和矿物成分与闪长岩相当。新鲜时呈灰黑、灰绿或棕色。斑状结构，斑晶为中性斜长石，深色矿物有辉石和角闪石。基质为隐晶质，在显微镜下可见由斜长石和极少量的石英和正长石组成，并具明显的安山结构。是环太平洋沿岸分布较广的一种熔岩。

安子文（1909—1980） 陕西绥德双湖峪镇（今子洲）人，原名志瀚，字浩然。1927年加入中国共产党。曾任中共中央北方局交通科长、顺直省委秘书长。先后四次被捕，在狱中坚贞不屈。1936年起任中共北平市委组织部长、晋冀豫区委统战部长、太岳区委书记，中共中央党校教育长、中央组织部副部长、中央工委秘书长。建国后，任中共中央纪委副书记、国家人事部长、中共中央组织部长、全国政协常委、中央党校副校长、全国人大常委会法制委员会副主任。是中共第八、十一届中央委员。

安公子 隋末新翻乐曲，唐时为教坊曲，后用为词牌。双调，有八十字、一百零六字等体，仄韵。

安世乐 乐府《郊庙歌》篇名。见《安世房中歌》。

安世高 东汉末佛教翻译家。名清，以字行。原为安息国太子，父死，让王位予叔，出家修习佛教，精通小乘经典，并学禅经。桓帝建和二年（公元148年）来洛阳，从事佛经翻译。共译出三十四部四十卷，主要有《安般守意经》、《阴持入经》等。着重传布小乘佛教说一切有部的毗昙学和禅数理论，对后世禅学有一定影响。

安石榴 即"石榴"。或传说因由安息国传入我国，故名。

安平桥 一称"五里桥"。在福建省晋江市安海镇，跨海湾与南安市水头镇相联。建于南宋绍兴八年至二十一年（1138—1151）。用大块花岗石砌筑，长2 070米，是世界最长的古代梁式石桥。望柱雕刻狮子、蟾蜍。桥头有宋建石塔一座。为全国重点文物保护单位。

安东尼 ❶马可·安东尼（Marcus Antonius，前82—前30）。一译安敦尼。古罗马统帅。恺撒部将。公元前44年任执政官。次年与屋大维（奥古斯都）、李必达结成后*三头政治（联盟），共同打败布鲁图、卡西乌（Gaius Cassius Longinus）等共和派，出治东部行省（前42年）。与埃及女王*克娄巴特拉七世结婚（前37年），并宣称将罗马东部领土赠与她的儿子。元老院和屋大维联合兴兵征讨。*亚克兴战役失败，逃至埃及，自杀。❷安东尼〔隐修者〕（Eremitus Antonius，约251—约356）。基督教隐修院创始人。生于埃及。二十岁左右弃家至尼罗河东岸旷野隐居苦修。数十年中组织创立隐修院多所，并制定院规。死于红海附近山间。

安卡拉（Ankara） 旧名安哥拉，1930年起改今名。土耳其首都和经济、交通中心。在安纳托利亚高原中部，萨卡里亚河（Sakarya）支流安卡拉河畔，海拔约1 000米。人口连郊区325.7万（1993年）。公元前3世纪曾为加拉西亚（Galatia）古王国首都。以后曾先后为罗马、拜占庭和奥斯曼帝国的政治、经济中心之一。1923年土耳其共和国成立后迁都于此。全国最大工业基地之一。毛纺织和食品工业重要，化学、冶金和建筑材料工业亦发达。主要商业中

心和农牧产品集散地。附近产安卡拉山羊毛闻名。铁路、公路枢纽。有国际机场及安卡拉大学。城中有古城堡、奥古斯丁神殿等古迹。

安代舞 蒙古族民间舞蹈形式之一。流行于内蒙古地区。舞者双手各执一巾，由一人领唱，众人相和，边歌边舞，歌词即兴编出，动作朴实奔放，节奏强烈。

安乐死 因现代医学无法挽救而面临死亡的病人的主动真诚要求，医师为解除其不堪忍受的痛苦而采取无痛苦的措施，提前结束其生命。1976 年在东京举行了第一次安乐死国际会议。对安乐死是否合法，各国学术界有不同看法。一些国家(如荷兰、日本等)的法律已承认其合法，但有严格的条件限制。

安乐窝 宋邵雍隐苏门山(在今河南辉县)中，自称安乐先生，称所居为"安乐窝"。后迁洛阳天津桥南，仍用此名。《宋史·邵雍传》："雍岁时耕稼，仅给衣食，名其居曰安乐窝。"后指安逸的生活环境。戴复古《访赵东野》诗："四山便是清凉国，一室可为安乐窝。"

安宁河 一称白沙江。雅砻江支流。在四川省西南部。源出冕宁县菩萨岗南，南流经西昌、德昌、米易等市县，到会理县安宁入雅砻江。长 340 公里，流域面积 1.2 万平方公里。

安圭拉(Anguilla) 西印度群岛中的英属岛屿。位于背风群岛北部。面积 96 平方公里。人口 8 960(1994 年)，主要是黑人，多信基督教新教，通用英语。首府瓦利(Valley)。岛形似鳗鱼，周绕珊瑚礁，地势低平。热带气候。1650 年沦为英国殖民地。1882 年与圣基茨、尼维斯合并成立圣基茨-尼维斯联合。1967 年 5 月脱离联合。1969 年 2 月宣布成立共和国，后被英军占领。1976 年又成为英国直辖殖民地。经济以捕虾、饲养家畜及制盐为主，大部供出口。种植少量粮食和棉花。有小型木船制造厂和塑料厂。

安吉尔(James Rowland Angell, 1869—1949) 美国心理学家。密歇根大学毕业。获母校和哈佛大学硕士学位后去欧洲深造。1894—1919 年任芝加哥大学教授，在该校创立机能心理学派。曾任美国第十五届心理学会会长和耶鲁大学校长。认为心理活动是个体适应环境的工具；心理学所研究的是人作为一个整体的反应，这种反应不能用生理学的术语作机械的解释。主要著作有《心理学》等。

安西城 古城名。故址或以为在今缅甸孟拱(Mogaung)附近，位于丽水(今伊洛瓦底江)以西，同大秦婆罗门国接界。为从南诏通天竺正西一道的重要城邑，见唐樊绰《蛮书》卷六和《新唐书·地理志》附"安南通天竺道"。

安托万(André Antoine, 1858—1943) 法国戏剧导演、演员。年轻时供职于煤气公司。后自学戏剧。1887—1894 年创办自由剧院，1897 年创办安托万剧院，努力实践左拉的自然主义理论，先后排演斯特林堡、易卜生、霍普特曼等人的作品。提倡表演、导演、舞台美术各方面的真实、细致与自然，使舞台表现"生活的截面"。同时不断探索古典剧作的演出并成为法国第一位知名的莎士比亚戏剧导演。1906—1914 年任奥德翁剧院导演。1914 年应邀赴伊斯坦布尔为土耳其筹建国立戏剧学院。第一次世界大战爆发后回到巴黎，从事戏剧评论和电影导演工作，执导的较有影响的电影有《科西嘉兄弟》等。被认为是现代导演艺术的创始人之一。对法国与欧美许多国家的现代戏剧影响很大。

安全门 旧称"太平门"。在紧急情况下疏散用的门。门向外开启并直通室外或其他安全地方。常设置在公共场所(如剧院、电影院、会堂)或具有危险性作业的建筑物内(如有可能发生爆炸、燃烧、毒害等的实验室和厂房)。

安全网 在高空脚手架或构件的下面或侧面所设置的绳网。用以防止在高空进行建筑施工、设备安装或技艺表演时，工作人员、演员或物件坠下而发生事故。

安全灯 照相暗房灯具。利用摄影感光材料在感色性能上，有其不能感受或感受极其微弱的色光，使感光材料不起感光的作用，便于暗房工作者能在其照明下操作。如黑白印相纸不感受红光和黄光，可用红色或黄色安全灯；黑白胶卷对绿光感受迟钝，可用暗绿色安全灯；彩色印相纸对茶褐色感受迟钝，可用茶褐色安全灯。

安全剂 亦称"解毒剂"。降低或消除除草剂对作物药害的辅助剂。分为活性炭、氨基甲酸酯类、酰胺类以及激素类等 4 类。主要用于降低药害、提高除草剂用量和消除除草剂的残留毒性等。

安全带 保障高空作业或技艺表演时人员安全所用的带子。一端系在工作人员、演员的腰部，另一端钩在牢固的物件上，以防不慎自高空坠落。

安全度 在正常设计、施工和使用条件下，结构物抵抗各种影响安全的不利因素所必须的安全储备。通常用结构构件的实际承载力与所承受的内力的比值来表示。

安全阀 锅炉、压力容器、高压管道等设备为了安全所用的一种阀。当设备内压力超过规定数值时，即自动开启，放出容器中的一部分流体，使压力下降。待压力下降到正常数值时即自行关闭。用以防止设备内流体的压力超过限度而发生破裂或其他损坏事故。锅炉和压力容器必需装设这种阀，并受劳动保护部门的监督。

安全梯 旧称"太平梯"。多层建筑中供紧急疏散用的楼梯。用非燃烧材料做成，直接通室外地坪。

安全帽 施工或采矿时工作人员所戴的帽子。一般用塑料、柳条或藤芯制成。用以防护头部，免受坠落物件的伤害。

安庆绪(?—759) 唐营州柳城(今辽宁朝阳)胡人。安禄山次子。初名仁执。善骑射。禄山叛乱称帝时，封晋王。至德二载(公元 757 年)春，杀禄山，自立为帝，年号载初。不久，长安、洛阳为唐军收复，他退据邺郡(相州，今河南安阳)。乾元元年(758 年)为郭子仪等九节度使所围，次年得史思明之助解围。不久为思明所杀。

安抚使 官名。隋代曾设安抚大使，为行军主帅的兼职。唐代前期派大臣巡视经过战争或受灾地区，称安抚使。宋代则重要地方长官往往带安抚使，兼综较大地区之军民两政，或兼称经略安抚使，有"帅司"之称，以二品以上大臣充任时称安抚大使。元代仅设于西南少数民族地区，参用土官。明清沿置，为武职土官。

安谷城 古城名。旧说以为在今伊朗西南部里格港附近。为安息国在波斯湾附近的重要港口，由此可从海陆两道通往大秦国。近人考证此城即地中海东岸之*安条克。名见《三国志·魏志》卷三十注引《魏略·西戎传》。

安条克(Antiochia) 塞琉西王国都城。故地在奥伦特河左岸，今土耳其南部之安塔基亚(Antakya)。约公元前 300 年塞琉古一世(Seleucus Ⅰ，前 306— 前 281 年在位)所建。前 64 年归属罗马。公元 7 世纪为阿拉伯人占领。十字军东征期间在此创立安条克公国(1098年)。16 世纪初并入奥斯曼帝国版图。此外，在小亚细亚和伊朗高原亦有同名城市。

安陆集 见"张子野词"。

安纳巴 (Annaba) 旧名波尼。阿尔及利亚东北部地中海岸港市，安纳巴省首府。人口 34 万(1993 年)。古罗马时代建城，后毁。公元 7 世纪阿拉伯人重建。有钢铁、炼铝、化学、纺织等工业。农林产品贸易市场。渔港。铁路通君士坦丁和突尼斯。有 18 世纪建的萨拉拜清真寺和 19 世纪的教堂、圣奥古斯丁王宫及希波博物馆。城南有古罗马名城希波城废墟。旅游业发达。

安国军 以张作霖为首，由北方军阀联合组成的军队。1926 年 12 月成立，张作霖任总司令，孙传芳、张宗昌、阎锡山任副总司令。1927 年 6 月组成"安国军大元帅府"，与南京国民党政府对抗。1928 年上半年在第二期北伐中战败。当年 6 月张作霖死后解体。

安定药 可使精神安定的镇静药。即使过量应用也不引起麻醉。可分：(1) 强安定药。能治疗精神分裂症、躁狂症等精神病，常用的有*氯丙嗪等。(2) 弱安定药。仅用于烦躁、焦虑或神经衰弱性失眠等，常用的有氯氮䓬(利眠宁)、*地西泮(安定)等。

安南人 "越人"的旧称。

安钠咖 "安息香酸钠咖啡因"的简称，亦称"苯甲酸钠咖啡因"。见"咖啡因"。

安重荣 (?—942) 五代朔州(治今山西朔州)人，小字铁胡。后唐时，任振武道巡边指挥使，后归石敬瑭，任成德军节度使，常谓"今世天子，兵强马壮者则为之耳"。天福六年(公元 941 年)，以反对石敬瑭对契丹屈服为名，企图夺取帝位，起兵反后晋。次年，失败被杀。

安顺场 (场 chǎng) 集镇名。在四川省石棉县境内。大渡河上游重要渡口之一。有采矿、石棉加工、缫丝、食品等厂。1935 年 5 月中国工农红军长征途中，曾在此强渡大渡河。现建有安顺场渡口纪念碑。

安度罗 (Andhra) 南印度古国。早期史迹已不可考。公元前 3 世纪一度并入摩揭陀(孔雀王朝)。前 1 世纪后期萨达瓦哈那王朝 (Sātavāhana) 统治时强盛，征服摩揭陀国，灭甘婆(甘华)王朝。公元 1 世纪初抵抗北方塞种人入侵，又与贵霜王国相争衡。2 世纪领有从吉斯德纳河到文迪亚山的广大地区，成为德干高原北部强国。3 世纪后国土分裂，势衰。

安济桥 即"赵州桥"。

安格尔 (Jean-Auguste-Dominique Ingres, 1780—1867) 法国画家。古典主义画派最后的代表人物。曾从大卫学习。他代表保守的学院派，与当时新兴的浪漫主义画派相对立，形成尖锐的学派斗争。推崇拉斐尔，并吸收 15 世纪意大利绘画、古希腊陶器装饰绘画以及法国 16 世纪画家克路埃 (François Clouet, 约 1510—1572) 的表现手法。画法工致，重视线条造型，尤长于肖像画。作品有《爱蒙夫人像》、《画家格拉奈像》、《别丹先生像》、《泉》和《土耳其浴》等。

安格隆 印度尼西亚击乐器。流行于爪哇、巴厘、苏门答腊、加里曼丹等地。在竹制框架上，穿以若干上端修削成长舌形、下端呈凹口的竹筒，竹筒下端插入框架底部粗竹筒的长方形孔内。奏时，摇动框架，使穿在框架上的竹筒与框架底部的粗竹筒相碰击而发音。其音高决定于穿在框架上的竹筒的粗细和长短，几个竹筒的音高彼此相差八度。经过改进的安格隆，按十二平均律排列成套，全套安格隆共三十余个，音域近三个八度。

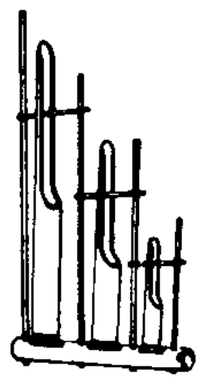
安格隆

安哥拉 (Angola) 国名。位于非洲西南部，西滨大西洋，陆疆邻刚果(金)、赞比亚和纳米比亚。面积 124.67 万平方公里。人口 1 110 万(1995 年)，主要有奥姆本杜、基姆本杜、刚果等 30 多个部族。居民半数以上信拜物教，余信罗马天主教或基督教新教。讲本族语言，官方语言为葡萄牙语。首都罗安达。约三分之二地区为海拔 1 000～1 800 米高原，中西部的莫科山海拔 2 620 米，为全国最高点。海岸线较平直，沿岸平原最宽处约 200 公里。大部属热带草原气候，沿海受本格拉寒流影响，气温较低。年降水量 750～1 500 毫米。多数河流是刚果河与赞比西河的上游支流，富水力。森林约占总面积的三分之一。有石油、天然气、金刚石、铁、铜、锰、铀、铝等矿藏。1482 年葡萄牙人侵入，1576 年起以罗安达为据点不断向南部和内地扩张。1885 年成为葡属殖民地。1922 年全境为葡所占。1951 年被改为葡萄牙海外省。1975 年 11 月 11 日获得独立，定名安哥拉人民共和国，1992 年 8 月改称安哥拉共和国。80% 居民为农业人口，主要农产品咖啡、剑麻产量居非洲前列；还有棉花、油棕、玉米等。牲畜多牛。渔业发达。工矿业有石油开采、炼油、金刚石开采和初步加工、采铁、电力、轮胎制造、造船等。出口以石油为大宗，并有咖啡、剑麻、矿产品、鱼类制品、木材等；进口车辆、粮食、机器、日用品等。

安眠药 即"催眠药"。

安眠酮 (Methaqualone) 催眠药。口服后半小时左右入睡，维持 6～8 小时，醒后较少困倦感，用于神经衰弱、失眠。连续应用大剂量数周，可产生耐药性或成瘾性。

安特生 (Johan Gunnar Andersson, 1874—1960) 瑞典地质学家。1914—1925 年应聘任中国北洋政府农商部矿政顾问，曾作过地质调查工作，并在河南、甘肃、青海等地作过一些考古工作，发现河南仰韶村等遗址。归国后曾任远东古物馆馆长。他提出过中国原始文化的所谓六期(齐家、仰韶、马厂、辛店、寺洼、沙井)的说法，但大量的考古发现证明，他所推定的六种文化的相对年代和绝对年代，并不符合历史事实。著有《中华远古之文化》、《中国史前史研究》等。

安息日 犹太教每周一次的圣日。根据《圣经·创世记》记载，上帝在六日内创造了宇宙万物，第七日完工休息，故尊该日为圣日，名为安息日(犹太人以日落算作一天的开始，"第七日"指星期五日落至星期六日落)。并规定教徒在该日停止工作，不举火做饭，专事敬拜上帝，称为"守安息"。基督教承袭犹太教关于守安息日的规定；但大多数教派根据耶稣在星期日复活的故事，改在星期日守安息。

安息香 (*Styrax benzoin*) 安息香科。落叶乔木。叶互生，卵形至椭圆形，上面稍有光泽，下面有白色星状毛，叶脉铁锈色。夏季开花，花带赤色，有香气，聚伞花序。产于印度尼西亚、越南等地。此植物伤其干部，泌出树脂，干燥后呈红棕色半透明状，称为"安息香"，中医学上用以开窍行血，主治中风昏厥、产后血晕等；并为调合香精的定香剂。

安徒生 (Hans Christian Andersen, 1805—1875) 丹麦作家。生于鞋匠家庭。童年生活贫苦。早期写有诗歌、剧本和长篇小说《即兴诗人》等。1835 年开始写童话，共写一百六十余篇。在《丑小鸭》、《小克劳斯和大克劳斯》、《皇帝的新装》、《夜莺》、《卖火柴的小女孩》、《她是一个废物》等篇中，揭露当时社会的黑暗和金钱支配一切的罪恶，讽刺统

治阶级的专横愚昧，反映贫富之间的悬殊，同情下层人民的苦难。作品想像丰富，情节生动，语言朴素。

安海城 在今福建晋江市西南海滨安海镇。古名湾海。宋称安海市，为海舶入泉州时官吏榷税处，又名石井津。南宋初置石井镇，筑有土城，后圮。元置石井镇巡司。明初废巡司，仍为商民辏集处。嘉靖中以倭乱甃石拓城，设兵戍守，亦曰安平镇。此后曾为明清两代泉州府通判或晋江县县丞驻所。

安理会 "联合国安全理事会"的简称。

安培计 亦称"电流表"。测量电流强度的仪表。读数以安为单位。使用时，须和待测电路串联。内电阻常比电路的总电阻小得多，所以在不十分精密的测量中，可近似地认为电路中原有电流并未因此发生显著变化。测量直流电流时常用的一种是磁电式安培计，工作原理如下：当处于由固定磁体产生的磁场中的线圈通以电流时，磁场和电流间的相互作用力和固定在线圈轴上的游丝的回复力矩的作用，使线圈发生一定的偏转，固定在线圈上的指针就在标尺上指出待测电流的大小。此外，还有电磁式安培计（工作原理与上相仿，将线圈固定而磁体可以转动）、热电式安培计、热效式安培计等各种类型。测量小电流时，有毫安计、微安计。不同量程的安培计一般是在转动线圈的两端并联适当的小电阻（*分流电阻）而成。

安萨里 (al-Ghazzālī, 1059—1111) 拉丁名阿尔加惹尔 (Algazel)。伊斯兰教神学家、哲学家。因维护伊斯兰教义，被称为"伊斯兰教权威"。生于呼罗珊的图斯 (Tus，在今伊朗境内)。先在巴格达任教，后在各地游历，最后在大马士革隐居。在《哲学家的矛盾》一书中，非难阿拉伯亚里士多德学派的法拉比和伊本·西拿，宣称他们的著作充满矛盾；后来伊本·路西德曾对此书提出反批评。晚年接受*苏非派的神秘主义，强调宇宙不是永恒存在而为真主所创造，并认为只有通过直觉才能发现理性所不能认知的真理。

安琪儿 英文 angel 的音译，原意为"天使"。西方文学常用作"天真"、"美丽"、"纯洁"的象征。用为天使时，汉译常作"安琪儿"。

安集延 (Андижан) 乌兹别克斯坦东部城市，安集延州首府。在费尔干纳盆地东部。人口 29.7 万(1990 年)。公元 9 世纪起即已闻名。1902 年曾为地震所毁，后重建。铁路和公路枢纽。工业有机械制造、纺织和食品加工等。设有师范学院、医学院等高等院校和历史地志博物馆。

安道尔 ❶全称安道尔公国 (Principauté d'Andorré)。在法国和西班牙之间、比利牛斯山东部高山峡谷中。面积 468 平方公里。人口 6.1 万(1992 年)，安道尔人占 28%，其余主要是西班牙人、葡萄牙人与法兰西人。官方语言为加泰罗尼亚语，也通行法语和西班牙语。居民多信天主教。首都安道尔。境内高山环绕，地形崎岖。最高峰科马佩特罗萨 (Coma Pedrosa)，海拔 2 946 米。山地气候，大部地区冬季漫长寒冷；夏季干燥，多阳光。公元 9 世纪建国。1278 年起名义上由法国和西班牙共享对安道尔的宗主权，外交由法国代表。至今法国总统和西班牙乌赫尔地方的主教同为安道尔国家元首。经济以旅游和商业为主。国外游客年达 600 多万(1988 年达 1 200 万)。烟草、马铃薯为主要作物，放牧牛、羊和马。建有水电站，部分电力输往西班牙和法国。有铁、铅、明矾矿等。森林约占土地面积一半。工业以雪茄与卷烟为主；还有木材加工、酿酒、面粉和皮革等。❷安道尔 (Andorra la Vella)。安道尔公国首都。人口 2.24 万(1992 年)。临瓦利拉河 (Valira)。旅游业发达。税收很低，为商业繁荣的贸易市场。

安禄山 (703—757) 唐营州柳城（今辽宁朝阳）胡人，初名轧荦山，本姓康，或以为源出康国，随母嫁突厥人安延偃，改姓安，更名禄山。通九蕃语言，骁勇善战。初为互市牙郎，被幽州节度使张守珪养以为子。因战功任平卢兵马使、营州都督等职。后取得玄宗、杨贵妃信任，任平卢、范阳、河东三节度使，封东平郡王，有众十五万。天宝十四载（公元 755 年）冬，以讨杨国忠为名，在范阳起兵叛乱，南下攻陷洛阳。所部残暴，河北人民纷起屯结抵抗，多者二万人，少者万人。次年，在洛阳称雄武皇帝，国号燕，建元圣武。遣军破潼关，入长安，大肆杀掠。至德二载（757 年）春，子庆绪夺帝位，将其杀死。

安瑟伦 (Anselmus, 1033—1109) 欧洲中世纪基督教思想家，实在论的主要代表之一。晚年任英国坎特伯雷 (Canterbury) 大主教。宣扬教权高于政权。提出先信仰，后理解的原则，认为"不是理解了才能信仰，而是信仰了才能理解"。认为真实存在的不是具体事物，而是"共相"；还认为有一个"无始无终的真理"存在于一切事物之先。提出证明上帝存在的"本体论证明"，认为上帝概念意味着绝对完善，因为绝对完善包含有存在，所以上帝存在。著有《证道篇》、《独白篇》、《上帝为何降世为人》等。

安魂曲 (曲 qǔ) 一译"追思曲"（拉丁文 requiem，为 missa de requiem 的简称，中国天主教中译为"追思弥撒"）。一种用于天主教追悼仪式的合唱套曲。原为悼念死亡者的*弥撒曲，歌词用拉丁文。18—19 世纪成为管弦乐队伴奏的大型声乐套曲，并可在音乐会中演出，如莫扎特、威尔地等人的安魂曲，以及勃拉姆斯的《德意志安魂曲》（因用德文歌词，故名）等。现代安魂曲内容亦有超出宗教范围者。

安福系 北洋皖系军阀操纵的官僚政客集团。1916 年袁世凯死后，皖系军阀首领段祺瑞任国务总理，控制北京政府。1918 年皖系政客徐树铮、王揖唐等在北京安福胡同成立俱乐部，贿买选票，包办选举，成立"国会"，时称该集团为"安福系"，该"国会"为"安福国会"。1920 年皖系军阀在直皖战争中失败，"安福国会"随之解散。1924 年又拥立段祺瑞为临时政府执政。1926 年段垮台后瓦解。

安德森 ❶舍伍德·安德森 (Sherwood Anderson, 1876—1941)。美国作家。作品多以小城镇为背景，描写小市民在资本主义社会中的惶惑情绪，带有自然主义和神秘主义色彩。写有短篇小说集《俄亥俄州温斯堡》、长篇小说《穷白人》、《黑色的笑》及自传《讲故事人的故事》。❷玛丽安·安德森 (Marian Anderson, 1902—1993)。美国黑人女低音歌唱家。出身贫寒。少年时在教堂唱诗班中唱歌。因歌喉出众而获教会资助从师学习声乐。1925 年在纽约市声乐比赛中夺冠后，曾与纽约爱乐交响乐团合作演出。1933 年去欧洲旅行演出，1936 年返美。1938 年、1941 年，先后获霍华德大学、台伯尔大学名誉音乐博士学位。1955 年在纽约大都会歌剧院演出歌剧《假面舞会》。后任美国驻联合国代表。其嗓音宽厚、清畅、纯净，演唱风格质朴、深情。著有自传《我的上帝，这是个多么不平凡的早晨》。❸卡尔·大卫·安德森 (Carl David Anderson, 1905—1991)。美国物理学家。加利福尼亚理工学院哲学博士。任该校教授，物理、数学及天文学部主任。美国全国科学院院士。1932 年与尼德迈尔 (Seth Neddermeyer, 1907—

1988)在威尔逊云室中发现了质量等于电子质量，但带正电荷的亚原子粒子将之命名为正电子。并于1933年用γ射线轰击法产生了正电子。由于这一发现，他与奥地利物理学家*赫斯共获1936年诺贝尔物理学奖。1938年，又通过实验证实了介子的存在。此外，还进行了X射线、宇宙线等的研究。❶林赛·安德森(Lindsay Anderson, 1923—1994)。英国电影导演。出生于印度。毕业于牛津大学威德海姆学院。曾参加第二次世界大战。1948年起开始拍摄纪录片，作品有《星期四的孩子》。1957年任皇家剧院导演，导演过不少莎士比亚、契诃夫等人的戏剧。1963年起导演《如此体育生涯》等故事片，被认为是英国"自由电影"的代表作之一。1968年拍摄的《如果……》抨击了英国寄宿生制度。其作品多用纪实手法，表达对现实的社会体制和主流意识形态的不满和批判。

安徽省 简称皖。在中国东部，长江、淮河横贯。旧以安庆和徽州两地的首字得名。省人民政府驻合肥市。春秋时属吴、楚等国地，战国为楚地，秦属九江、衡山、泗水、东海等郡，汉属扬、徐、豫等州，唐分属江南、淮南及河南等道，宋分属江南东路、淮南东、西二路及京西北路，元属河南和江浙行中书省，明直隶南京，清顺治二年(1645年)为江南省，康熙六年(1667年)分置安徽省。面积13.97万平方公里，人口6 054万(1996年)。境内长江、淮河横贯，淮北为平原，淮南多山地丘陵。西有大别山、霍山，东延为张八岭丘陵。长江沿岸及巢湖流域构成皖中平原。南部为皖南丘陵，有黄山和九华山等。气候南北差异显著，年降水量750～1 700毫米，淮河以南较为温润，以北较干燥。旧时淮河流域水、旱灾害严重，建国后进行了整治。农业发达，淮河以南主产稻、小麦、棉花、油菜籽，山区并产茶叶和木材；淮河以北主产小麦、杂粮、大豆和烟草。矿产有煤、铁、铜、明矾等。淮南和淮北的采煤，马鞍山的钢铁和铜陵的铜矿冶炼在全国有重要地位，机械、纺织、化学、电子等也较重要。传统手工业以徽墨、歙砚、宣纸、铁画著名。铁路有京沪、陇海、京九、合九、淮南、宁铜、濉阜、漯阜、阜淮、皖赣等线，长江和淮河为水运干线，有安庆、铜陵、芜湖、马鞍山等河港。民航以合肥为中心。主要城市有合肥、淮南、淮北、蚌埠、芜湖、马鞍山、铜陵、安庆、黄山、滁州、阜阳、六安、宣州等。

安土重迁 安于故土，不愿轻易迁居异地。《汉书·元帝纪》："安土重迁，黎民之性；骨肉相附，人情所愿也。"

安大略湖(Lake Ontario) 北美洲*五大湖中面积最小、海拔最低的湖泊。面积约1.96万平方公里。湖面海拔75米。最深处244米。蓄水量1 638立方公里。通过尼亚加拉河、韦兰运河(Welland)与伊利湖相连，经圣劳伦斯河注入大西洋。多伦多、哈密尔顿(加)、罗切斯特(Rochester, 美)为重要湖港。

安山岩线 亦称"马绍尔线"。环太平洋的一条岩相地理分界线。从新西兰东北部的克马德克群岛开始，经马绍尔群岛、马里亚纳群岛、日本至阿留申群岛，然后沿美洲西海岸外侧分布。界线两侧岩石成分截然不同；大陆一侧的火山岩是安山质岩石，大洋一侧是玄武岩。有人把这条线作为太平洋大洋型地壳和大陆型地壳的分界线。

安山结构 又称"玻基交织结构"。中性熔岩(安山岩)特有的一种结构。在斑状结构的基质中，斜长石微晶呈近平行而又相互交织的排列，其间隙充填玻璃质。如不含玻璃质，只有斜长石微晶呈近于平行排列，状如毛毡，则称"交织结构"。

安之若素 处之若平素所常遇者。《官场现形记》第三十八回："见瞿太太常常如此，也就安之若素了。"

安不忘危 太平时不能忘记危难，须戒慎警惕。《易·系辞下》："是故君子安而不忘危，存而不忘亡，治而不忘乱，是以身安而国家可保也。"

安正国城 古城名。亦译阿真谷、阿真国或阿占国。故址一般以为在今缅甸曼德勒以北伊洛瓦底江畔的辛古(Singu)。安正国为Nga-Singu的对音。古代从云南经缅甸入海交通线经此。据《新元史·外国列传》"缅国"条所述，此城同江头城、太公城、马来城和蒲甘缅王城并称为"缅中五城"。

安世起义 1884—1913年越南农民反抗法国殖民者的武装起义。法国侵占越南北部后，强占农民土地，1884年北江省安世地区农民奋起抗法。1892年起义军由*黄花探统一领导，建立根据地，展开游击战，重创法军，迫使法国殖民者两次乞和。1909年法军破坏和议，大举进攻。1913年起义失败，黄花探被杀害。

安史之乱 唐安禄山、史思明发动的叛乱。开元天宝之际，政治日趋腐败，社会矛盾尖锐，中央集权削弱，藩镇割据势力相继而起。玄宗天宝十四载(公元755年)冬，平卢、范阳、河东三镇节度使安禄山以诛杨国忠为名，在范阳(治今北京)起兵叛乱，击败唐军，迅即于灵昌(今河南滑县西南)渡黄河，攻下洛阳。次年，禄山在洛阳称帝，国号燕。六月，叛军破潼关，进入长安。同时，部将史思明也击败平原、常山等地的反抗，完全占有河北广大地区。玄宗逃往蜀中。肃宗在灵武(今宁夏灵武南)即位。叛军所至残暴，人民纷起反抗。肃宗至德二载(757年)，禄山在洛阳被其子庆绪所杀，长安、洛阳为唐将郭子仪等收复，庆绪退守邺郡(治今河南安阳)。乾元二年(759年)，史思明杀庆绪，回范阳自称燕帝，并再度攻下洛阳。两年后思明为其子朝义所杀。代宗广德元年(763年)，朝义穷蹙自杀。叛乱平定。历时七年多，严重破坏生产。唐朝统治从此由盛而衰，出现藩镇割据的局面。

安乐公主(?—710) 唐中宗女。韦后所生，小名裹儿。先嫁武崇训(武三思子)，后嫁武延秀(武承嗣子)。中宗时，开府设官，干预朝政，赂卖官爵，宰相以下，多出其门。曾自请为皇太女。强占民田、民房，大兴工役，生活奢侈。景云元年(公元710年)，与韦后等人毒死中宗，不久在李隆基(玄宗)发动的宫廷政变中被杀。

安立甘宗(Anglicans或Anglican Communion) 各国基督教新教圣公会的统称。安立甘是英文Anglican的音译，原意为"英格兰的"。因圣公会起源于英格兰而得名。圣公会在英格兰为国教，故又称"英国国教会"；在英格兰以外的英国其他地区(如苏格兰、北爱尔兰、威尔士等)及其他国家的圣公会均非国教，组织上也不从属于英格兰圣公会。鸦片战争后，英国、美国和加拿大圣公会相继来华。1912年在华各安立甘宗联合组成中华圣公会。

安宁温泉 一称"碧玉泉"。在云南省安宁市西北螳螂川峡谷间。泉水从石灰岩壁流出，有温泉九处，水质柔滑，碧澄清澈。水温42～45℃，属碳酸泉，含钙、镁、钠、钾等化合物，可饮可浴。附近有曹溪寺、珍珠泉等名胜古迹。

安加拉河(Ангара) 俄罗斯西伯利亚河流。在中西伯利亚高原南部。源出贝加尔湖，北流折向西，注入叶尼塞河。长1 779公里。流域面积104万平方公里。河口处年平均流量5 100米^3/秒。主要支流有伊尔库特河

(Иркут)、奥卡河(Ока)等。水力丰富,建有伊尔库茨克、布拉茨克等大型水电站。结冰期长约半年。主产鲟、江鳕、鲑鱼等。

安吉利科(Fra Angelico, 1387—1455) 俗名古依多·蒂·彼埃特罗(Guido di Pietro)。意大利文艺复兴初期僧侣画家。吸收马萨丘以后的新技法,发展了中世纪细密画的传统;作品富于线条节奏感及明快的装饰色彩。他的主要目的是用不同的绘画语言来宣传对宗教的虔诚,把基督教的概念诗意化。作品有《圣母加冠》、《圣母领报》等。

安西四镇 唐安西都护府所属的四个军事重镇。贞观二十二年底(公元649年1月),安西都护府自西州移治龟兹,始设龟兹、疏勒、于阗、碎叶四镇。永徽元年(650年)罢,约显庆三年(658年)复。时四镇有焉耆而无碎叶(一说贞观始置时即为焉耆)。咸亨元年(670年)为吐蕃所陷。调露元年(679年)安西都护王方翼筑碎叶城,复置碎叶、龟兹、于阗、疏勒四镇。不久罢。长寿二年(693年)破吐蕃复置。开元七年(719年)弃碎叶城于西突厥十姓可汗,又改以焉耆为四镇之一。安史之乱后陇右为吐蕃所有,四镇虽与中原隔绝,仍坚持至8世纪90年代初始陷于吐蕃。

安达血平(Adelserpine) 抗高血压药。含利血平和双肼酞嗪。用于治疗高血压,以发挥两药的协同作用并减轻副作用。

安达曼人(Andamanese) ❶印度安达曼群岛的土著民族。说独特的安达曼语。保持浓厚的原始公社制残余。信万物有灵。从事采集,用弓箭狩猎,用网捕鱼。19世纪下半叶起人口下降。1850年有5 000人,1941年剩62人,1977年只剩23人。❷泛指安达曼群岛的常住居民。多为孟加拉人和马拉雅拉姆人等民族与原居民混血的后裔。

安达曼海(Andaman Sea) 印度洋东北部边缘海。位于亚洲南部中南半岛与安达曼群岛、尼科巴群岛之间,南连马六甲海峡。南北长1 200公里,东西宽640公里,面积约60万平方公里。西部最深处达4 198米。盐度北部约20,西南部约33。

安全电压 人体接触而不致引起严重伤害的电压值。各国规定的安全电压值并不完全相同,我国一般定为12~50伏,具体的电压值应根据有关规程和使用环境而定。

安全生产 指为预防生产过程中发生人身、设备事故,形成良好劳动环境和工作秩序而采取的一系列措施和活动。内容包括:制定劳动保护法规,采取各种安全技术和工业卫生方面的技术组织措施,以及经常开展群众性的安全教育和安全检查活动等。

安全系数 工程结构物、机器或其构件所用材料的极限应力与所容许的最大工作应力的比值。它的大小,按结构物、机器或其构件的性质、工作条件、载荷估算的准确程度、所用材料与施工质量等因素,根据既安全又经济的原则来确定。参见"许用应力"。

安全范围 亦称"治疗安全范围"。药理学中指药物最小有效量与最小中毒量之间的范围。范围越大,用药越安全。

安全泄量 能安全通过河流某一断面或某一河段,使堤岸不致发生漫溢及溃决等危险情况的最大流量。河槽的安全泄量视河槽本身的深度、宽度、比降、堤防的高度和安全程度,以及临河城镇、工矿区和农田的高程等因素而定。

安全玻璃 一类经剧烈振动或撞击不易破碎,即使破碎,由于碎片不会飞溅或碎片无尖锐棱角而不易伤人的高强度玻璃。包括钢化玻璃、夹层玻璃、夹丝玻璃等。用于汽车、飞机等交通工具和特种建筑物的门窗。

安全胶片 胶片品种之一。与*易燃片相对应。即由三醋酸纤维酯片基或聚酯(俗称"涤纶")片基制成的胶片。其可燃性低于同等量的新闻纸,因此比较安全。20世纪50年代起被广泛采用。

安庆起义 ❶又称"丁未安庆之役"。1907年(清光绪三十三年,丁未年)光复会首领徐锡麟以捐纳道员充任安庆巡警处会办兼巡警学堂监督,拟于7月8日学堂举行毕业典礼时起义,约秋瑾在浙江响应,会攻南京。后毕业典礼提前在6日举行,徐持短枪将安徽巡抚恩铭击伤(旋毙命),和陈伯平、马宗汉率学生百余人攻军械所,同前来镇压的清军激战。陈中弹牺牲,徐、马弹尽被捕。同日下午徐英勇就义,马后亦遇害。❷又称"戊申安庆之役"。1908年(光绪三十四年,戊申年)清政府调南洋各军于安徽太湖县举行秋操。革命党人熊成基、范传甲等人议定,于11月19日夜起事,拟令马步炮营合攻安庆,约队官薛哲在城内接应。是夜,城东炮营和城西马营同时发难,合力攻城。安徽巡抚朱家宝回城拒守,薛哲未敢发动。次日晨,革命军遭清军兵舰炮击,遂于半夜向集贤关退却,随后解散。范传甲、薛哲被捕遇害,熊成基逃往日本。

安克雷奇(Anchorage) 美国阿拉斯加州最大城市和海港。位于南部库克湾(Cook)顶端。面积4 397平方公里,人口24.6万(1992年)。1914年因修筑阿拉斯加铁路兴起。1920年设市。1957年城南发现石油,促进了城市发展。1964年曾遭地震破坏,震后重建。南阿拉斯加的商业中心。旅游业较盛,冬季滑雪者甚众。港口终年不冻,以转运库克湾地区所产石油为主。国际航空港,连接北美与北欧、远东的极地航线中转站。市郊有陆、空军基地。

安步当车(当 dàng) 见"安步"。

安体舒通 即"螺内酯"。

安身立命 指生活和精神有所依托。《景德传灯录》卷十"湖南长沙景岑禅师":"僧问:'学人不据地时如何?'师云:'汝向什么处安身立命?'"

安沛起义 越南国民党领导的反对法国殖民统治的起义。1930年2月9日夜,北圻安沛省越籍军人首先发动,次日被法军镇压。富寿、海阳和太平等地农民曾相继响应,亦被镇压。

安固里淖 在河北省张北县西北。由构造凹陷盆地积水而成。面积47.6平方公里,湖面海拔1 315米,最深达5.1米。东、南有黑水、三台等河注入。

安岳古坟 朝鲜高句丽时期的古墓群。在朝鲜黄海北道的安岳地方。其中3号墓有中国东晋永和十三年(公元357年)关于"冬寿"的墨书题记。墓分前、后两室及左、右侧室,用石条砌成。墓室内画墓主生前宴饮、出行等壁画。是高句丽时期最重要的石室壁画墓之一。

安贫乐道(乐 lè) 谓安于贫困,以守圣贤之道为乐。语出《论语·学而》"未若贫而乐〔道〕,富而好礼者也"。《晋书·刘兆传》:"安贫乐道,潜心著述。"

安居乐业(乐 lè) 安定地生活,愉快地从事其职业。《后汉书·仲长统传》:"安居乐业,长养子孙,天下晏然。"

安政条约 日本安政年间美国、荷兰、俄国、英国和法国强迫日本签订的不平等条约的总称。1854年(安政元年),美国以武力胁迫日本在神奈川签订《日美亲善条约》(也称《神奈川条约》),规定日本开下田、函馆为口岸,美国享受最惠国待遇。不久,英、俄、法、荷也胁迫日本签约。1858年,

美国强迫日本签订《日美友好通商条约》，依约日本增开神奈川、长崎、新潟、兵库等四港及江户（今东京）、大坂（后称大阪）两市；美国享有领事裁判权等。同年日本又被迫和荷、俄、英、法签订类似条约。这些条约激起日本人民反对幕府统治和外国侵略的斗争。

安茹王朝 中世纪欧洲的王朝，源出于法国安茹（Anjou）伯爵家族。有三支：(1) 英国的安茹王朝（1154—1399），即*金雀花王朝。(2) 南意大利那不勒斯和西西里的安茹王朝（1268—1442；1268—1302）。(3) 匈牙利的安茹王朝（1308—1387）。

安南志略 越南最早的地理著作。1333 年成书，凡二十卷。作者黎崱归附元朝，在中国撰成此书，体例仿中国方志。对研究越南古代的历史、地理有一定价值。

安顺龙宫 在贵州省安顺市南 27 公里马头乡龙潭村。是北盘江支流王二河上游的溶洞暗河。水口是一座天池，面积约 1 万平方米。暗河总长 3 公里，需乘小船进入。水道明暗交替，分为八个连续景区，洞内钟乳石构成各种奇妙景物。天池水流出处形成龙门瀑布，奔腾咆哮。为全国重点风景名胜区。

安顺地戏 戏曲剧种。流行于贵州安顺地区。因在地坪演出，故称。又因主要于祈神时演出而称"跳神戏"。据传明初由江南传入。以演历史题材剧目为主，如《列国》、《三国》、《隋唐》等，均据小说、唱本改编，保留较多说唱文学特点。演出时面具戴于额部。唱腔简单。伴奏乐器以大锣、大鼓为主。

安度罗人 (Andhras) 即"泰卢固人"。

安哥拉兔 世界唯一的毛用兔品种。原产地不详。法国早在 18 世纪就有饲养。被毛白色，浓密而柔软，毛长 9～12 厘米，年产毛量一般为 200～400 克，高的可达 1 000 克。有英、法、德、中四系。英系被毛蓬松，纤细，粗毛含量较少，产毛量较低，体重 2.5～3.5 千克。法系体重较大，成年兔体重 3.5～4.0 千克，粗毛含量较多。德系体重介于英、法系之间，被毛密度大，有毛丛结构，毛质好。中系即*全耳毛兔。

安特卫普 (Antwerpen) 比利时港市。跨斯海尔德河两岸，由两条河底隧道通连。距北海 88 公里。人口 46.3 万（1993 年）。13 世纪建市。16 世纪时为欧洲最繁荣城市。全国第二大工业中心，有纺织、石油化工、造船、汽车装配、机械制造、金刚石加工等工业。世界大港之一，年吞吐量达 1 亿吨。欧洲最重要的铁路枢纽之一。有罗宾斯故居博物馆、钻石博物馆、皇家美术博物馆和中世纪教堂等建筑。

安息日会 "基督复临安息日会"的简称。

安息香酸 即"苯甲酸"。

安部公房 (1924—1993) 日本小说家、剧作家。幼时随父移居中国东北，曾在沈阳求学。1948 年毕业于东京帝国大学医学部。同年加入文学团体"夜之会"，受现代主义影响。以超现实主义手法创作的短篇小说《墙壁》，获芥川龙之介文学奖。还写有长篇小说《砂中的女人》、剧本《幽灵在这里》等。

安诺文化 土库曼斯坦南部铜石并用时代彩陶文化。年代约为公元前 5000— 前 3000 年。最初发现于阿什哈巴德附近的安诺（Анау），故名。一部分陶器施有深褐色的或红、黑色的几何纹，屡见陶制人像和动物塑像，尤多女像。生产工具有石器和红铜器。主要经营农业和家畜饲养业。属母系氏族社会。

安培小时 蓄电池容量的单位。例如某蓄电池能以 6 安培的电流放电 8 小时，它的容量是 48 安培小时。容量越大的蓄电池，贮藏的电能越多。1 安培小时等于 3 600 库。

安培匝数 简称"安匝数"。磁通势的单位。数值上等于线圈匝数与线圈中电流强度（单位用安培）的乘积。

安培电流 即"分子电流"。

安培定则 表示电流和它所引起的磁场之间方向关系的定则。(1) 直线电流的磁场。假想用右手握住导线，使拇指指向电流方向，与拇指垂直的其余四指所指的方向就是磁感应线的方向。(2) 螺线管电流的磁场。假想用右手握住螺线管，使四指指向电流的方向，与四指垂直的拇指所指的方向就是螺线管内部磁场的方向。此定则是一般的*右手螺旋定则在电流磁场方面的一个特殊应用。

安培定律 "安培环路定律"的简称。电磁学中重要定律之一。可表述为：在磁场中通过任何闭合线磁场强度的环流正比于闭合线所围电流的代数和。

安提戈涅 (Antigonē) 希腊神话中底比斯王俄狄浦斯之女。因违抗新王克瑞翁的禁令，埋葬阵亡的兄长波吕涅克斯，被拘禁在墓穴里。克瑞翁之子海蒙和她相爱，赶到墓穴营救，见她已自缢，即随之自杀。古希腊悲剧作家*索福克勒斯据此写有悲剧《安提戈涅》。

安提帕特 (Antipatros, 约前 397— 前 319) 马其顿王国大臣。亚历山大东征时，委以"监国"（摄政）重任。公元前 330 年征讨斯巴达，维护马其顿对希腊的统治。亚历山大死后，又镇压雅典等城邦的反抗运动。前 321 年任帝国摄政。后其子*卡山德在马其顿王国称王。

安道尔人 (Andorrans) 安道尔的民族。古代加泰隆人的后裔。1.7 万人（1995 年），约占全国人口的 28%。讲加泰罗尼亚语，属印欧语系罗曼语族，通用法语和西班牙语。多信天主教。过去主要从事畜牧业和农业，部分从事轻工业。近年来从事旅游业。

安富尊荣 身安、国富、位尊、名荣。《孟子·尽心上》："君子居是国也，其君用之，则安富尊荣。"后指安于富裕安乐的生活。《红楼梦》第七十一回："宝玉道：'我常劝你总别听那些俗语，想那些俗事，只管安富尊荣才是。'"

安源煤矿 见"萍乡煤矿"。

安福国会 又称"新国会"。北洋皖系军阀段祺瑞的御用国会。1918 年段为抵制孙中山在广州召集的国会非常会议，决定重新选举国会议员，由皖系政客徐树铮、王揖唐等在北京安福胡同组织俱乐部，包办选举。8 月召开"新国会"，在四百余议席中，安福系占三百三十多席位，故被称为"安福国会"。1920 年皖系军阀在直皖战争中失败，安福国会随即解散。

安德里奇 (Ivo Andrić, 1892—1975) 塞尔维亚作家。早年参加反对奥匈帝国的民族解放运动，曾因奥匈帝国皇储遇刺案受株连，被奥匈帝国当局逮捕。1921—1941 年任外交官。后任南斯拉夫作家协会主席。创作风格继承塞尔维亚现实主义文学传统。主要作品有反映波斯尼亚历史的三部曲：《德里纳河上的桥》、《特拉夫尼克纪事》、《萨拉热窝女郎》。其中《德里纳河上的桥》主要描写波斯尼亚人民在外国占领下所过的悲惨生活和他们的反抗。还写有中篇小说《万恶的庭院》、《泽科》等。获 1961 年诺贝尔文学奖。

安德拉德 ❶奥莱加里奥·维克托·安德拉德 (Olegario Víctor Andrade, 1839—1882)。阿根廷诗人。曾任议

员。创办并主编多种刊物。主要作品《圣马丁》、《秃鹰之巢》歌颂圣马丁的英勇业绩;《阿特朗底达岛》展望拉丁美洲人民的未来。还写有《普罗米修斯》、《致维克多·雨果》等。❷若泽·奥斯瓦尔德·德索萨·安德拉德(José Oswald de Souza Andrade, 1890—1954)。巴西诗人、小说家。数次赴欧旅行。在巴西传播欧洲的新文学理论。创办《纸与墨》报,倡导现代主义文学。所作诗歌不受韵律束缚。作品有《诗歌汇集》,长篇小说《囚徒》、《忧郁的革命》,剧本《死亡》以及回忆录《一个没有职业的人》等。❸马里奥·拉乌尔·德莫赖斯·安德拉德(Mário Raúl de Morais Andrade, 1893—1945)。巴西诗人、小说家。曾在圣保罗的音乐戏剧学院教授音乐史。后任圣保罗市文化局局长、里约热内卢联邦大学艺术院院长等职。创办人文学和民间艺术学会。早期作品采用民族形式,后转向现代主义。作品有诗集《每一首诗里有一滴血》、《充满幻觉的保利赛娅》,长篇小说《马库奈伊玛》,短篇小说集《新故事》、《贝拉萨特之歌》等。还写有《巴西文学概况》、《音乐小史》。

安藤广重 (1797—1858) 日本江户末期浮世绘画家。亦名一立斋广重。作品多描绘风景名胜。与喜多川歌麿、葛饰北斋有浮世绘三大家之称。代表作有《东海道五十三景》、《江户名胜百景》、《近江八景》等。

安藤昌益 (约 1703—1762) 日本江户中期思想家,无神论者。终生在乡间行医。主张气一元论。认为自然界是经常变化的,反对宋儒的"无极而太极"说与佛教的"轮回"说,否定有统治万物的神存在。著作有《自然真营道》、《统道真传》等。

安世房中歌 乐府《郊庙歌》篇名。汉高帝妃唐山夫人所作。其音为楚声。原名《房中祠乐》,惠帝时更名《安世乐》,《汉书·礼乐志》改题为《安世房中歌》。为宗庙所用乐章,篇中多为对汉王朝的赞美和祝颂。"房"为古代宗庙中陈列神主之所。旧时或指为闺房的乐章,系对"房"字的误解。歌辞本十七章,但各书所载章数及分章段落皆极分歧,各章标题亦大多失传。

安平镇事件 解放战争初期美军干涉中国内政引发的事件。抗日战争胜利后,美国军队以帮助国民党政府受降为名,派军队进驻北平(今北京)、上海、南京、天津、唐山、青岛等地。1946 年 7 月 29 日驻天津的美国海军陆战队及国民党军一部进犯天津西北的香河(今属河北)安平镇八路军防地。八路军被迫自卫,并向美军提出严正抗议,并要求*军事调处执行部进行调查。

安东尼斯库 (Ion Antonescu, 1882—1946) 罗马尼亚总理 (1940—1944)。法西斯独裁者。曾任总参谋长、国防部长。1940 年卡罗尔二世 (Carol II, 1893—1953) 退位后组阁,成为独裁者。当政期间,罗马尼亚于 1940 年加入德、日、意法西斯同盟,次年参加侵苏战争。1944 年在人民起义中被捕,后被处死。

安东都护府 唐六都护府之一。总章元年十二月(公元 669 年)置。治平壤(今朝鲜平壤)。统高丽、靺鞨诸部族府州,辖境西起辽水,南及今朝鲜北部,东与北抵海,包有今乌苏里江以东和黑龙江下游两岸直抵海口之地。其后大同江中、下游南岸渐为新罗所有,今辽宁昌图、新宾、宽甸以东包括吉林、黑龙江的松花江、牡丹江流域和乌苏里江以东地为渤海所据;黑龙江下游直抵海口之地属于黑水靺鞨。治所于咸亨元年(670 年)即内迁辽东地区,旋治辽东城(今辽宁辽阳市),又迁新城(今抚顺市北)。圣历元年(698 年)改为都督府,神龙元年(705 年)复为都护府,迁幽州(今北京城西南),以幽州都督兼领都护。开元二年(714 年)又迁平州(今河北卢龙),天宝二年(743 年)又迁辽西故郡城(今辽宁义县东南大凌河东岸)。自开元七年起都护例由*平卢节度使兼领,至肃宗上元二年(761 年)平卢节度使南迁淄青,废都护府。

安北都护府 唐都护府名。(1) 六都护府之一。总章二年(公元 669 年)改瀚海都护府置。治回纥部落(今蒙古国哈尔和林西北),统碛北铁勒、回纥诸族各羁縻府州。辖境约当今蒙古国及俄罗斯西伯利亚南部一带。垂拱三年(687 年)后移置漠南,治所屡徙:初在同城(今内蒙古额济纳旗南)、西安城(今甘肃民乐西北);继移云中城(今内蒙古和林格尔西北)、西受降城(今乌拉特中旗西南乌加河北岸);开元、天宝间又移中受降城(今包头市西南黄河北岸)、横塞军(今乌拉特中旗西阴山北麓)、天安军(后改天德军,今乌拉特前旗北乌加河东岸)。至德二载(757 年)改名镇北,乾元后又移治西受降城。兴元元年(784 年)废。(2) 会昌五年(845 年)改单于都护府置,五代初地入契丹,废。

安立甘教会 (Anglican Church) 基督教新教圣公会的别称。起初单指英格兰圣公会,后亦泛指各国圣公会。参见"安立甘宗"。

安吉堡磨工 长篇小说。法国作家乔治桑作(1845 年)。男爵夫人玛塞尔与机械工列莫尔相爱。男爵死后,列莫尔因感双方地位悬殊而与她分手。磨工路易与富农之女罗丝相爱,也因门第悬殊不能结合。玛塞尔以成全路易与罗丝的婚事为条件,答应将领地贱价出售给富农。后玛塞尔的财产毁于火,她与列莫尔之间的障碍得以消除。两对情人终于结为夫妇。

安西都护府 唐六都护府之一。贞观十四年(公元 640 年)平高昌置。治西州(今新疆吐鲁番市东高昌故城),二十二年取龟兹,移治龟兹国城(今新疆库车),统辖安西四镇。永徽元年(650 年)罢四镇,安西都护府迁回西州。显庆二年(657 年)平定西突厥阿史那贺鲁,设濛池、昆陵两都护府,次年复置四镇,安西都护府复治龟兹。龙朔元年(661 年),又招抚于阗以西、波斯以东十六国,皆置都督,并属安西都护府。辖境东起今阿尔泰山西至咸海(一说里海),包括葱岭东西和阿姆河两岸诸城国。咸亨元年(670 年)四镇为吐蕃攻陷后移治碎叶(今吉尔吉斯斯坦托克马克附近);长寿二年(693 年)复四镇,还治龟兹。长安二年(702 年)于庭州(今新疆吉木萨尔北破城子)分置北庭都护府,辖境仅及天山以南、葱岭东西。辖境经常因境内若干属部属国的叛乱和境外东突厥、吐蕃、大食势力的侵入而发生变化,但直到 8 世纪前期,唐统治这一地区的局势基本上尚能维持不变。*安史之乱后随着唐朝势力的迅速削弱,葱岭以西遂为大食所并;葱岭以东地入吐蕃,贞元六年(790 年)后一二年府治为吐蕃所攻陷。

安达曼群岛 (Andaman Islands) 孟加拉湾和安达曼海间的岛群。包括北、中、南安达曼岛和小安达曼岛等,共约 204 个岛屿。同南面尼科巴群岛合为印度的中央直辖区。面积 6 461 平方公里。人口 28.1 万(同尼科巴群岛合计,1991 年)。直辖区首府布莱尔港 (Blair)。海岸曲折,多优良港湾。邻近马六甲海峡,战略地位重要。群岛原系一列火山,多丘陵。气候终年湿热,年降水量 3 000 毫米以上。热带森林茂密,特产红木,并大量输出。1789 年被英国占领,长期为流放印度爱国者场所。产椰子、茶、咖啡、稻米、

剑麻等。

安全心理学 研究意外事故发生过程中人的心理活动特点与规律的学科。为制订安全措施、防止事故发生提供科学依据。主要研究：意外事故中人的因素，冒险行为及其测定，紧急情况下人的反应模式，人的个性特征与事故的关系，工作环境因素与事故的关系，人为差错的类型和原因，防止意外事故的心理学对策，安全训练与教育等。

安全齐穗期 禾本科作物安全完成抽穗扬花所需要的气象条件，具有某一较大齐穗保证率的始日（对早熟作物言）或终日（对晚熟作物言）的日期。具体日期由当地气象资料统计得出。中国水稻安全齐穗期主要考虑日平均气温稳定在约 20℃，并配合考虑日最高或最低气温而得。

安庆保卫战 太平天国重要战役之一。1860 年（清咸丰十年）夏清军围安庆，9 月天王洪秀全调陈玉成、李秀成沿长江南北两岸西征武昌，谋解其围。12 月陈部在西征途中失利。次年 4 月陈玉成因未能合攻武昌，遂回救安庆，并派兵入城助守。洪仁玕、林绍璋、吴如孝、黄文金等也前来配合作战，失败。6 月集贤关、赤冈岭失守。8 月陈玉成与杨辅清、林绍璋、吴如孝、黄文金等夺回集贤关，再救安庆，亦未奏效。9 月安庆陷落，守将叶芸来、吴定彩等战死。

安呈格鲁贝 (Ludwig Anzengruber, 1839—1889) 奥地利剧作家。共写剧本二十二部，其中半数描写 19 世纪末维也纳的市民生活，其余剧作以反映奥地利南部农民的生活风习为主。主要剧作有《第四诫》、《克尔奇斐尔德的僧侣》和《双殉情》等。其喜剧幽默欢快，妙趣横生。

安吴青训班 简称"青训班"。抗日战争初期中国共产党领导下培养青年干部的学校。1937 年 9 月先由西北青年救国联合会在三原县斗口镇创办战时青年训练班，后迁至泾阳县安吴堡，始称安吴青训班。招收各地进步青年，进行抗日民族统一战线和政治、军事教育，以及民众运动的实际训练。训练时间由十五天逐渐延至三个月，共办了九期。1939 年 7 月一部分与陕北公学等校联合组建华北联合大学；一部分留延安，至 1940 年 5 月以青训班为基础成立泽东青年干部学校，该校根据中共中央决定于 1941 年 8 月并入延安大学。

安纳托利亚 (Anatolia) 又称小亚细亚，即今土耳其亚洲部分。北濒黑海，南滨地中海，西临爱琴海，东邻伊朗高原。东西长 1 600 公里，南北宽 800 公里，面积 75.58 万平方公里。大部为山地环绕的高原，海拔一般为 800～1 000 米，沿海有狭小平原。沿海属地中海式气候，内陆气候干燥。草地牧场广阔。种植小麦、棉花等。有铬、汞、锑、硼、铁、煤等矿产。

安拉哈巴德 (Allahābād) 一译"阿拉哈巴德"。印度北方邦重要城市。在亚穆纳河同恒河交汇处。人口连郊区 80.6 万（1991 年）。历史古城。今城始建于 1583 年。曾是印度独立运动中心。水陆交通要站。商业与居住区大都分布于两河间的高地上。新建工业区在亚穆纳河以南，有面粉、制糖、毛纺、机械、车辆修配等部门。中世纪是佛教圣地，现亦为印度教圣地之一，每年一度的浴佛节，参拜者甚众。有阿克巴城堡、阿育王石柱等著名胜迹。文教中心，有阿拉哈巴德大学（1887 年建）。

安采拉纳纳 (Antseranana) 旧名迭戈苏瓦雷斯。马达加斯加港市。在北端，临印度洋。人口 6.8 万（1984 年）。1885 年被法国占领后建为海军基地。港口输出花生、海盐、香精等。有船舶修理、食品等工业。公路通马哈赞加和塔那那利佛。有航空站。

安南都护府 唐六都护府之一。调露元年（公元 679 年），改交州都督府置。治宋平（今越南河内）。由交州刺史充都护。至德二载（757 年）改名镇南都护府。永泰二年（766 年）又改安南都护府。辖境约北包今云南红河、文山两自治州，南抵今越南义静、平治天省界，东有广西那坡、靖西、龙州、宁明、防城港等市县边境，西界约在今越南红河和黑水河之间。大中后，北境渐入南诏，约以今中国的云南省与越南边界为界。咸通元年（861 年）府治为南诏攻陷，未几收复。四年再陷，寄治海门镇（今越南海防市安阳县北）。七年收复旧治；置静海军节度使，以节度使兼领都护。五代初期节度使由当地首领充任，臣属于南汉。今广西南部为南汉所有，大致以今广西与越南边界为界。公元 939 年吴权起兵击败南汉，后废弃。

安宫牛黄丸 中成药名。见《温病条辨》。由牛黄、郁金、犀角（现用水牛角浓缩粉）、黄连、朱砂、冰片、麝香、珍珠、栀子、雄黄、黄芩制成。功能清热解毒、开窍镇痉。适用于热入营血、痰浊内闭、神昏谵语、烦躁不安、痉厥抽搐和小儿急惊风等。

安神补心丸 中成药名。由丹参、五味子、何首乌藤、生地黄、菟丝子、墨旱莲、合欢皮、女贞子、珍珠母、石菖蒲等制成。功能养心安神。适用于心悸、失眠、耳鸣、头晕等。

安莎通讯社 (Agenzia Nazionale Stampa Associata—ANSA) 简称"安莎社"。意大利最大的通讯社，也是世界性通讯社之一。1945 年 1 月 13 日由十二家报纸联合创办。现为五十七家报纸的联合组织，经济上接受政府资助。总社设在罗马。

安哥拉山羊 著名毛用山羊品种。原产土耳其安卡拉（旧名安哥拉）。公母都有角。被毛白色。耳下垂，腿短。成年公羊体重 50～55 千克，母羊 32～35 千克。性驯良，堪粗饲，耐干旱。所产羊毛称"马海毛"，毛质美如绢丝，细度 44～46 支，长 30 厘米。剪毛量 2.5～3.5 千克。肉质佳，唯繁殖力较弱。主要分布于土耳其、美国和南非等地。

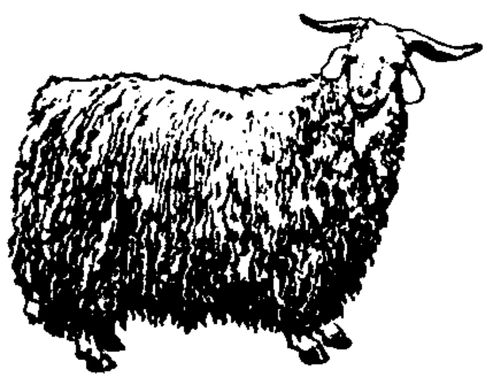

安哥拉山羊

安哥拉战役 1402 年*帖木儿在小亚细亚的安哥拉（今安卡拉）击败土耳其军队的战役。此役中土耳其苏丹*巴耶塞特一世被俘。该国的对外扩张受挫。

安培力公式 表示通电导线在磁场中受力的大小和方向的公式。由法国物理学家*安培首先通过实验总结得到。就电路中一段直导线来说，这力等于 $IBl\sin\alpha$，式中 l 为导线的长度（米），I 为电流强度（安），B 为磁感应强度（特），α 为电流与磁场方向间的夹角。力的方向由*电动机定则确定。

安第斯山脉 (Andes Mountains) 南美洲西部科迪勒拉山系主干。山脉多相平行，并同海岸走向一致；在大部地段内，纵贯南北。东北从特立尼达岛到南端的火地岛，长 8 900 公里，宽约 300 公里。大部海拔 3 000 米以上，许多高峰超过 6 000 米，山顶终年积雪。汉科乌马山海拔 7 010 米，为美洲最高峰。北段山岭和广谷、低地相间；中段夹有宽广山间高原和谷地，是印加文化发源地；南段低狭破碎，雪线很低，冰川发达。多火山、地震。图蓬加托火山 (Tu-

pungato) 海拔 6 800 米，是世界最高活火山之一。重要河流的发源地。森林茂密。富石油、铜、锡、铋、钒、硝石等矿藏。对南美大陆气候、水文、土壤及交通等，有重要影响。山中多隘口，有横贯大陆的铁路通过。

安提柯一世 (Antigonos I, 约前 382— 前 301) 即“独眼”安提柯。马其顿亚历山大的部将。公元前 323 年亚历山大死后，与同僚展开争夺，据有小亚细亚等地，势力强大，称王(前 306 年)。*易普斯战役中败死。其后裔在马其顿创立安提柯王朝。

安提柯王朝 *希腊化时代马其顿王国的王朝。公元前 276 年，安提柯一世之孙安提柯·贡那塔 (Antigonos Gonatas, 前 319— 前 239) 建立。其后继者多次镇压希腊各邦的反抗，与托勒密、塞琉西等国长期争夺地中海东部的霸权。经三次*马其顿战争，前 168 年罗马征服马其顿，王朝遂亡。

安雅堂全集 别集名。清初宋琬作。二十卷。包括诗文集、《安雅堂未刻稿》、《入蜀集》、《二乡亭词》、《祭皋陶》等。陆续刻于清顺治、乾隆间。以诗文集流传较广。

安禄山事迹 书名。唐姚汝能撰。三卷。记述安禄山、史思明的叛乱经过颇详。收入《学海类编》和《藕香零拾》。

安赫尔瀑布 (Salto Angel) 当地称“丘伦梅鲁瀑布” (Churún Merú)。世界最高瀑布。位于委内瑞拉东南部卡劳河 (Carrao) 源流丘伦河 (Churún) 上。河水从奥扬特普伊山 (Auyán Tepuí) 顶部东缘沿陡壁跌落至丘伦河谷地，落差 979 米，分成两级，第一级落差 807 米。四周为群山密林，只能从空中观察。1935 年美国飞行员安赫尔 (James Angel) 发现，故名。现辟为旅游、探险地。

安德罗尼柯(Andronicos Rhodios, 约前 1 世纪) 古希腊哲学家，属逍遥派。生于罗德岛，后定居罗马。因编纂亚里士多德著作而著称。哲学上把逻辑学看作研究哲学的工具，其范畴学与心理学的个别观点与亚里士多德不一致。

安德罗波夫 (Юрий Владимирович Андропов, 1914—1984) 苏联共产党中央总书记 (1982—1984)，苏联最高苏维埃主席团主席(1983—1984)。1939 年加入联共(布)。1947—1951 年任卡累利阿党中央第二书记。后任驻匈牙利大使。1957 年起任苏共中央联络部长。1962 年起任苏共中央书记。1967 年起任国家安全委员会主席。1973 年当选苏共中央政治局委员。1982 年起任苏共中央总书记，次年当选苏联最高苏维埃主席团主席。

安德洛墨达 (Andromeda) 希腊神话中埃塞俄比亚公主。其母夸她比海中仙女更美，触怒仙女。仙女请海神以洪水淹没全境，并派海怪骚扰。她的父母为了免祸，准备把她献给海怪。幸逢*珀尔修斯路过，杀死海怪，同她结为夫妇。

安德烈耶夫 ❶列昂尼德·尼古拉耶维奇·安德烈耶夫 (Леонид Николаевич Андреев, 1871—1919)。俄国作家。做过律师。早期作品《巴尔加莫特和加拉西卡》等，对穷人表示同情，带有感伤情绪。以后的作品对人民力量和革命表示怀疑，如短篇小说《思想》和《黑暗》等。小说《红笑》渲染战争的恐怖，《七个被绞死的人》描写对沙皇暴力的恐惧。还写有《萨瓦》、《到星球去》、《人的一生》、《吃耳光的人》等剧本。十月革命后侨居国外。❷鲍里斯·费奥多罗维奇·安德烈耶夫 (Борис Фёдорович Андреев, 1915—1982)。苏联电影演员。少年时当过工人。1936 年毕业于萨拉托夫戏剧学校。后在莫斯科艺术剧院、小剧院等处任演员。1939 年起从事电影表演。曾在《拖拉机手》、《西伯利亚史诗》、《难忘的一九一九》、《大家庭》、《海之歌》等影片中担任角色。善于刻画各种不同角色尤其是普通劳动者的性格和心理。表演朴实，富有激情。

安慰剂效应 利用安慰剂作为某种药物引起的生理或心理状态的变化。

安土桃山时代 日本*织田信长和*丰臣秀吉当权的时代。约自 1573 年(天正元年)织田信长推翻室町幕府，至 1598 年(庆长三年)丰臣秀吉死。因前者统治中心在近江(今滋贺县)的安土城，后者统治中心在京都的伏见城(桃山)，故名。

安西入西域道 唐时中原地区对西域交通的道路名。附见《新唐书·地理志》，系根据*贾耽所记从边州入四夷道路转载。所言入西域道，除在今新疆境内的若干支线外，其主要干线有二：(1) 为由焉耆(今新疆焉耆西南)至安西(今新疆库车)及由安西通怛罗斯(今哈萨克斯坦东南部江布尔城〔Джамбул〕南)的交通线，大体和《释迦方志》所记*北道的路线相同；(2) 为沙州(治今甘肃敦煌西)通于阗(今新疆和田)的交通线，大体和《元和郡县志》所记*南道的路线相同。

安托法加斯塔 (Antofagasta) 智利北部大港。临太平洋莫雷诺湾 (Moreno)。人口 21.9 万(1990 年)。建于 1870 年，因附近硝石、铜、银矿开采而兴起。人工深水港，可泊吃水 9 米海轮。输出大量硝石和铜、硫黄等。有选矿、冶炼、化学、造船、鱼罐头、肉类加工等工业。铁路通阿根廷和玻利维亚奥鲁罗，也是后者西南部主要进出口物资的转运港。智利北部文化中心，有北方大学等高等学校。

安全期避孕法 一种避孕方法。按月经周期的规律性，可根据基础体温及宫颈粘液性状推算出大概的排卵日期，避免在排卵前五天和以后四天内性交以达到避孕的目的。适用于月经周期规则、易于准确推算排卵期的妇女。多数妇女因排卵日期常有变动，卵子、精子的寿命长短也不一致，采用此法不可靠。

安庆内军械所 亦称“内军械所”。清末最早的官办军事工厂。1861 年(咸丰十一年)曾国藩设于安庆。所内未雇洋匠，以手工制作为主。制造弹药、枪炮等武器。曾造名“黄鹄”的木壳轮船一艘。1864 年(同治三年)迁南京后，与由苏州迁来的洋炮局合并，组建为*金陵机器制造局。

安的列斯暖流 安的列斯群岛沿海的暖流。大西洋北赤道海流和南赤道海流的北支汇合转向西北，沿安的列斯群岛外侧流动，称安的列斯暖流。表层水温 25～28℃。为墨西哥湾暖流的来源之一。

安的列斯群岛 (Antilles Islands) 位于南美、北美两大陆之间，包括西印度群岛大部分。由两组岛群组成：大安的列斯群岛，包括古巴、海地、波多黎各和牙买加诸岛；小安的列斯群岛，包括背风群岛、向风群岛、维尔京群岛和委内瑞拉北面海上许多岛屿。面积 22.4 万余平方公里。人口 3 377 万(1994 年)，大安的列斯群岛占 86%；多黑人。一半以上地区为山地，最高点杜阿尔特峰 (Duarte) 海拔 3 175 米(在海地岛)；小安的列斯群岛多为火山岛。位处北纬 10 度至北回归线之间，年平均气温 25～26℃。年降水量一般为 1 000～2 000 毫米，向风坡较多，个别地段高达 7 000 毫米(在牙买加岛)；背风坡多不及 1 000 毫米。富铝土、镍等矿藏。盛产甘蔗、咖啡、烟草等经济作物。

安南通天竺道 唐时中国通天竺的道路名。附见《新唐

书·地理志》，系根据*贾耽所记从边州入四夷道路转载。其主要路线有二：(1) 由交趾(今越南北部)西行，经今云南省的昆明、大理和保山等地，过诸葛亮城(在今怒江和龙川江之间)，经今缅甸境度若开山脉，至*迦摩波国，又渡*迦罗都河，至*奔那伐弹那国，再西南行以摩揭陀国(今印度比哈尔邦巴特那一带)为终点；(2) 自诸葛亮城经腾充(今腾冲)渡今伊洛瓦底江和亲敦江至*大秦婆罗门国，又西度大岭而至个(箇)没卢国(即迦摩波国)，再西南行到奔那伐弹那国，同第一条路线会合。除上述两条主要路线外，尚附支线两条，一条从驩州(在今越南义静省一带)至*环王；一条从驩州经*陆真腊、*水真腊到*罗越国，由此再南通海道。

安娜·卡列尼娜 长篇小说。俄国作家*托尔斯泰作(1873—1877 年)。描写贵族妇女安娜因为丈夫大官僚卡列宁冷酷庸俗，自私自利，乃爱上军官伏伦斯基，遭到卡列宁和贵族社会冷酷虚伪的道德压力，终于自杀的悲剧。小说同时还描写贵族地主列文想在宗法制社会基础上改善地主和农民的关系，结果幻想破灭的故事。通过他们的生活遭遇，反映出农奴制改革后资本主义发展时期俄国社会的矛盾，对贵族资产阶级社会的政治、法律和道德作了深刻的批判。

安塔西达和约 即"大王和约"。

安塔拉通讯社 (Antara News Agency—ATR) 印度尼西亚国家新闻通讯社。1937 年 12 月 13 日创办。总社设在雅加达。

安提奥克三世 (Antiochos III，前 242— 前 187) 塞琉西王国国王(前 223— 前 187)。与托勒密王国争夺叙利亚和巴勒斯坦领土，公元前 217 年拉菲亚 (Raphia) 一役失败。后与罗马冲突，前 192 年进兵希腊，被打败。前 190 年在马格尼西亚 (Magnesia) 会战中，又败于罗马统帅大西庇阿。被迫放弃小亚细亚和色雷斯属地，向罗马赔款一万五千他兰同，交出大部分舰船；王国已失其重要地位。东征波斯时，为土著所杀。

安敦尼努王朝 罗马帝国第三个王朝 (96—192)。继弗拉维王朝之后，由涅尔瓦(Nerva, 96—98 年在位)建立。因王朝代表人物安敦尼努·庇乌(Andoninus Pius, 138—161 年在位)得名。帝位不再传子嗣或近亲，而传与元老院认可的养子。*图拉真统治时帝国版图最大。*哈德良时镇压犹太人起义。*马可·奥勒留时经年用兵，维持北方边界；文献记载首次罗马(大秦)与中国海上通商(166 年)。塞维鲁王朝继之。

安达卢西亚山脉 (Cordillera Andalucía) 在西班牙南部，东西延伸约 600 公里。分南北两支，北支主要由石灰岩组成，有多处典型的喀斯特地区。南支高峻，有火山。穆拉森峰 (Mulhacén) 海拔 3 478 米，为伊比利亚半岛最高点。许多河流发源于此。多冷杉、松树。

安第斯条约组织 (Pacto Andino—PA) 又称"安第斯集团"。南美洲安第斯山脉所经国家的区域性经济合作组织。1969 年 5 月，由智利、秘鲁、厄瓜多尔、玻利维亚、哥伦比亚五国在哥伦比亚卡塔赫纳签订《安第斯条约》后正式组成。委内瑞拉 1973 年加入，智利 1976 年退出，1992 年 4 月至 1994 年 4 月秘鲁因内部问题暂时中止成员国资格。宗旨是促进成员国平衡协调发展，加速发展民族经济，取消成员国之间关税壁垒，组成共同市场，实现经济一体化。1995 年 9 月举行的首脑会议决定改名为"安第斯一体化体系"。最高决策机构是安第斯委员会，由各成员国全权代表组成。总部在利马。

安提瓜和巴布达 (Antigua and Barbuda) 西印度群岛的岛国。在背风群岛东南部。由主岛安提瓜、巴布达及雷当达岛 (Redonda) 等组成。面积 442 平方公里。人口 6.7 万(1995 年)，主要是黑人(占 81%)和黑白混血种人。多信基督教新教，通用英语。首都圣约翰 (St. John's) 在安提瓜岛西北岸。安提瓜岛(280 平方公里)是石灰岩岛，地势低平，中部是平原，西南为古老火山锥，最高点博吉峰 (Boggy)，海拔 405 米，海岸曲折。巴布达岛(160 平方公里)是珊瑚岛，多森林，西部有潟湖。属热带草原气候，年平均气温 27℃，年平均降水量 1 100 毫米。1632 年英国占领各岛，并从非洲贩来大批黑人开辟种植园。1667 年沦为英国殖民地。1967 年 2 月实行内部自治，1981 年 11 月 1 日独立，成立君主立宪制国家。为英联邦成员国。经济以农业和旅游业为主。甘蔗占耕地面积三分之二，还种植棉花、玉米、水果、蔬菜和烟草。巴布达岛盛产龙虾。有炼油、制糖、酿酒、卷烟、水泥、电子元件、家用电器、服装等工业。安提瓜岛建有深水港和机场。输出食糖(占出口总值的五分之四)、棉花、糖蜜，进口食品、石油、化工产品、运输工具等。旅游业收入约占国内生产总值的 70%，从事旅游业人员占全部从业人数的 30%。

安装工程一切险 以安装工程以及在安装施工过程中的各种机器、机械设备等为保险标的的保险。对因各种自然灾害、意外事故、设计错误或安装技术不善等所引起的损失，由保险人负赔偿责任。如加保第三者责任险时，对第三者的人身伤亡和财产损失，亦负赔偿责任。

安德洛尼卡一世(Andronicus I Comnenus, 约 1110—1185) 东罗马帝国皇帝 (1183—1185)。曾因反对皇帝*曼努埃尔一世，被逐。1182 年举兵攻占君士坦丁堡，次年处死幼帝，自立为帝。改革地方行政，镇压反对派贵族。1185 年因抵抗诺曼人入侵不力，遭贵族废黜。

安第斯一体化体系 见"安第斯条约组织"。

安源路矿工人大罢工 1922 年 9 月江西安源煤矿和株萍铁路工人举行的大罢工。同年 5 月，安源路矿在中国共产党人帮助下成立了工人俱乐部。9 月 11 日工人俱乐部向路矿当局提出发清拖欠工资等三项要求，遭拒绝。9 月 14 日，路矿一万七千余工人在共产党人毛泽东、刘少奇、李立三等领导下开始罢工，并提出保障工人的政治权利和增加工资等十七项要求。路矿当局企图镇压未果，被迫和工人代表谈判，于 9 月 18 日签订了基本上承认工人要求的协定，罢工胜利结束。

安源路矿工人俱乐部(乐 lè) 江西安源煤矿和株(洲)萍(乡)铁路工人最早的工会组织。1922 年 1 月在毛泽东主持的中共湘区委员会领导下，在安源创办工人夜校，建立中共支部。5 月 1 日成立工人俱乐部，李立三、刘少奇先后任主任，会员发展到七百多人。同年 9 月俱乐部发动了路矿工人大罢工，并取得了胜利。1923 年二七惨案后，全国工人运动转入低潮，只有安源俱乐部仍领导工人继续斗争。1925 年 9 月路矿当局勾结军阀李鸿程，屠杀俱乐部副主任黄静源等数十人，武力解散了工人俱乐部。俱乐部旧址为全国重点文物保护单位。

安龙布依族苗族自治县 旧县名。1966 年 2 月 7 日建立。在今贵州省黔西南布依族苗族自治州南部。1982 年 5 月 1 日建立黔西南布依族苗族自治州后撤销，改为安龙县。详"安龙"。

3 **字** (zì) ❶文字。《说文解字·叙》:"盖依类象形,故谓之文,其后形声相益,即谓之字;字者,言孳乳而浸多也。"❷用文字写成的凭据、字条或短柬。如:立字为凭。《儒林外史》第十二回:"杨执中又写了一个字去催权勿用。"❸字音。如:字正腔圆。❹表字。《史记·老子列传》:"姓李氏,名耳,字伯阳。"❺取表字。《礼记·曲礼上》:"男子二十,冠而字……女子许嫁,笄而字。"因亦称女子许嫁为字。如:待字;字人。❻怀孕。《易·屯》:"女子贞不字,十年乃字。"虞翻注:"字,妊娠也。"❼养育。《左传·昭公十一年》:"其僚无子,使字敬叔。"❽抚爱。《书·康诰》:"于父不能字厥子,乃疾厥子。"❾"计算机字"的简称。计算机中,作为一个单元来处理或运算的一组数字或字符。是计量信息的单位。通常由若干个字节组成(每字节一般是8位)。存储器中,每个单元存储一个字,因此每个字都可以寻址(即找出在存储器中的地址)。在运算器和控制器中,以字为单位进行传送。字可以是指令,也可为数。

字长 每个计算机字所包含的位数。是评价计算机的重要指标之一。字长越长,精度越高。一般微计算机字长为8位;小型计算机和高档微计算机为16位;中型计算机为32位;大型计算机为40多位或64位。随着超大规模集成电路的进展,微计算机也在朝32位、64位发展。根据计算机的不同,字长有固定的和可变的两种。

字书 汇集汉字,解说字义或字形、字源、音义的书籍。如《说文解字》、《玉篇》等。自《康熙字典》行世后,字典之称较字书更为通行。古代亦称识字课本为字书,如《史籀篇》、《苍颉篇》等。

字节 指一小组相邻的二进制数码。通常是8位(也有4位或6位)作为一个字节。是构成信息的一个小单位,有时也可作为一个整体参加操作。比字小,是字的组成部分。

字汇 字书。十四卷。明梅膺祚撰。膺祚字诞生,宣城(今安徽宣州)人。依据楷体,将《说文》部首简化为二百十四部。按子、丑等地支分为十二集。部首和各部中字,又按笔画多少顺序排列。共收三万三千一百七十九字。除古书中常用字外,还有许多俗字;不收僻字。注音先列反切,后注直音。解释字义也通俗易懂。其编制体例为后世所采用。但引书或举书名而不举篇名,或举篇名而不举书名;引前人之说,又不注明出处;释义也常有错误。

字头 字典中注释的单字。以字带词的汉语语文词典和综合性词典所收的单字有时亦可称"字头"。

字孕 怀胎。《元史·世祖纪》:"敕禽兽字孕时,无畋猎。"

字母 ❶音韵学术语。声母的代表字,简称"母"。如"三十六字母",即大体上代表唐宋间汉语语音的三十六个声母。❷拼音文字或注音符号的最小书写单位。如《汉语拼音方案》制定前汉字的注音字母有字母四十个,拉丁字母有二十六个。

字牝 亦作"牸牝"。母马。《史记·平准书》:"众庶街巷有马,阡陌之间成群,而乘字牝者,摈而不得聚会。"

字体 ❶文字的结构形式。如汉字字体有篆书、隶书、草书、楷书、行书等。韩愈《石鼓歌》:"字体不类隶与科。"科,同蝌,指蝌蚪文。❷书法的流派或风格特点。如:钟(繇)王(羲之)字体;颜(真卿)柳(公权)字体。

字库 一组字体风格、大小、格式相同而字形不同的字符的集合。计算机应用中,将字符转换为数字化信号,存储在计算机中或相关的存储器中组成。字库所包含的字符总数视不同语种而异,如一种西文字库常包含256个字符,而汉字字库则要超过7 400个。按不同风格的字体、不同的格式等,形成不同的字库。

字林 字书。晋吕忱撰。部目依据《说文解字》分五百四十部。收字一万二千八百二十四。为补《说文》漏略而作。唐以前同《说文》并重。后亡佚。清任大椿有《字林考逸》八卷,陶方琦有《〈字林考逸〉补本》一卷。

字画 ❶文字的笔画。陈恩《书苑菁华》卷六:"杜氏之杰有骨力而字画微瘦。"❷即书画。书法和绘画的合称。

字典 辞书的一种。汇集汉字,按某种查字法编排,说明其形、音、义以及用法或其他属性。如《康熙字典》、《汉语大字典》等。

字乳 生育。《论衡·气寿》:"所产子死,所怀子凶者,字乳亟数,气薄不能成也。"

字说 文字学书。二十四卷(据《进字说表》,《熙宁字说序》作二十卷)。宋王安石撰。元丰三年(1080年)成书。不从许慎《说文》和传统说解而自创新说。乃"荆公新学"之一。今已不传。《临川集》有《熙宁字说序》。

字眼 指文句中的字或词。如:这个字眼用得恰好。亦专指诗文中精要吃紧的字词。严羽《沧浪诗话·诗辨》:"其用工有三:曰起结,曰句法,曰字眼。"参见"诗眼❷"。

字符 表示数据和信息的字母、数字或其他符号。在计算机中每一字符对应着一个二进制编码。

字谜 以字作谜底的谜语。周亮工《字触》卷五"贺资":"荆公字谜:目字加两点,不作贝(貝)字猜;贝(貝)字欠两点,不作目字猜。"谜底即"贺(賀)"、"资(資)"二字。

字喃 越南在借用汉字的年代里,为了书写越南语而借用的汉字和仿照汉字形式创造的越南字。借用的如"固"(有,音go[ko])、"埃"(谁,音ai[ai])等等,借音不借义。创造的如"巴"(三,音巴)、"牺"(黄牛,音甫)等等。在越南语里定语放在中心语之后。所以,"字喃"义为"喃字"。

字幕 影片或电视剧中出现的一切文字的总称。大体分为:(1)片头字幕。列出片名、摄制单位及演、职员名单等项。通常出现在片头,有的也出现在片尾。(2)说明字幕。对影片内容作必要的说明。(3)附印字幕。叠印在影片画面上的唱词、外语译文等。(4)对白字幕。原为无声影片所使用;今凡输出或输入原版影片以及影片中采用方言对白者,均加印对白字幕。

字模 浇铸印刷活字用的母模。过去多用铜制造,称"铜模"。制造方法有电铸、雕刻、冲压及浇铸等。可按不同结构的铸字机和铸排机的需要,制作不同形式的字模。

字典纸 高级的薄型书籍纸。用高级漂白化学浆加入多量填料制成。纸页较薄,洁白细致,强韧耐折,不透明性好。常用于印刷字典、手册类书籍。

字符串 若干个字符的组合。在计算机中可用来表示程序名、语句名、变量名和数组名等。

字体设计 印刷、书籍装帧和商业包装装潢、广告等行业,对不同文字所进行的字体形态的艺术设计。涉及形状、笔形、结构、排列等部分,常常采用变异、归纳、象征等手法来取得字形的良好艺术效果。历史上不同民族有自己的字体设计传统,如欧洲中世纪的圣书装饰、穆斯林文字以及中国明清版刻字体等。

字林西报 (North China Daily News) 旧中国出版的英文报纸。由英国人在上海创办。前身是1856年北华捷报馆出版的《每日航运新闻》(Daily Shipping News),后

改名《每日航运与商业新闻》(Daily Shipping and Commercial News),1864年6月1日扩充为综合性日报,改现名。刊登政治、法律、商业等方面的新闻,重视言论。1882年5月发刊中文日报《沪报》,后改名为《字林沪报》,十八年后售与日本人。1949年5月上海解放后继续出版,因造谣惑众而受到上海市军管会的警告。1951年3月31日自行停刊。

字学举隅 ❶书名。一卷。清龙启瑞撰。启瑞字辑五,号翰臣,临桂(今属广西)人。此书辨正笔画疑似,纠正所谓俗体讹字,仿效《干禄字书》而作。❷书名。二卷。清赵曾望撰。曾望字绍庭,江苏丹徒人。此书考证文字笔画,分为八类。对学习篆书有帮助。

字斟句酌 亦作"句斟字酌"。每字每句都仔细推敲。形容写作、说话的态度十分慎重。纪昀《阅微草堂笔记·滦阳消夏录一》:"《论语》、《孟子》,宋儒积一生精力,字斟句酌,亦断非汉儒所及。"

4 **完** (wán) ❶完全;完好。如:完人。《世说新语·言语》:"岂见覆巢之下复有完卵乎?"❷保全。《史记·范雎蔡泽列传》:"子胥智而不能完吴。"❸修筑。《诗·大雅·韩奕》:"溥彼韩城,燕师所完。"❹坚固。《孟子·离娄上》:"城郭不完。"❺古时一种较轻的刑罚。《汉书·刑法志》:"完者使守积。"颜师古注:"完,谓不亏其体,但居作也。"❻缴纳。如:完粮纳税。❼完成;终尽。如:完工;完结。引申为净尽无余。

完水 古水名。即今额尔古纳河和黑龙江。《魏书·乌洛侯传》:"其国西北有完水,东北流合于难水。"

完县 旧县名。在河北省中部偏西。明由完州改置。1993年改名顺平县。

完聚 ❶修筑与集聚。《左传·隐公元年》:"大叔完聚,缮甲兵,具卒乘,将袭郑。"❷家人离散后重又团聚。《元史·世祖纪三》:"其私越禁界掠获者四十五人,许令亲属完聚。"

完达山 在黑龙江省东部。属长白山脉。古老花岗岩山体。东北-西南走向。主脉蜿蜒于穆棱河、倭肯河、挠力河间。西南接老爷岭,东北倾降于三江平原。多为低山、丘陵。海拔200~500米,最高峰老秃顶子山(854米)在宝清县西南。富林、矿资源。

完全论 亦译"奋勉论"、"精进论"。伦理学的一种学说。主张个人的自我完善是人生的目的与道德的标准,成为完人是人生的最高幸福。是幸福论的一种形式。最早由古希腊犬儒学派提出。主要代表为亚里士多德与黑格尔。亚里士多德认为人生的目的在于奋勉精进,努力向上,成为完人,并宣称这就是幸福与至善。黑格尔认为道德是精神哲学的一部分,并认为社会道德高于个人道德,社会道德之上还有更高的发展阶段,即艺术、宗教与哲学。在这三者之中,宗教高于艺术,哲学又高于宗教,人生的最高理想是哲学或纯理性的生活。他们都提倡理性生活即纯思辨生活。

完全性 亦称"语义的完全性"。数理逻辑中形式系统的重要性质。指任何公式 A,如果 A 是有效的(在任何解释下皆为真),则 A 是形式定理。

完备性 数学名词。*度量空间中的重要概念。在度量空间中的一个点列$\{x_n\}$,如果当 m、$n\to\infty$ 时,$\rho(x_n,x_m)\to 0$,就称$\{x_n\}$是一个基本点列。在一个度量空间中如果任何基本点列都收敛,就称这个度量空间是完备的。任一度量空间都可扩充为完备的度量空间。完备的度量空间有许多良好的性质。实数全体按通常直线上的距离就是完备的,它也是有理数全体的完备化。

完满数 亦称"完全数"。如果一个正整数,恰等于除去它本身以外的所有正约数之和,则称这样的数为"完满数"。例如,数6除去本身以外的所有约数是1、2、3,而6=1+2+3,故6是一个完满数。已知的完满数都是偶数,最小的四个是6,28,496,8 128。是否存在奇的完满数,是数论中难题之一。

完熟期 禾谷类作物种子成熟的末期。秆、叶变黄,子粒干燥坚硬,容易脱落,含水量降低至20%左右,已完全成熟。宜在短期内迅速收割。

完颜匡 (1152—1209) 金大臣。本名撒速。女真族。大定进士。被选为章宗兄弟教读。章宗即位后历任签书枢密院事、尚书左丞兼修国史,主修《世宗实录》,改枢密副使。泰和六年(1206年)宋韩侂胄攻金,被任为右副元帅。率军攻破枣阳、随州等处,进围襄阳。次年不克而退。旋以平章政事驻汴京,总统各军,八年和议成立后北还。章宗死,受遗诏立卫绍王,任尚书令,封申王。

完颜杲(?—1130) 金宗室。本名斜也。劾里钵子,太祖弟。收国元年(1115年),为昃勃极烈。天辅元年(1117年),以兵一万攻泰州,降女直皮室四部。五年,为忽鲁勃极烈,都统内外诸军。次年,克辽中京(今内蒙古宁城)及高、恩等州。与宗翰合兵袭辽天祚帝。辽西京(今山西大同)复叛,出兵击平。太宗时,为谙班勃极烈,与宗幹同辅国政。天会三年(1125年),以都元帅大举攻宋。为开国功臣之一。

完颜昌 即"挞懒"。

完颜亮 (1122—1161) 即金废帝。金朝皇帝。1149—1161年在位。被废后降为海陵庶人。字元功,本名迭古乃。金太祖孙。熙宗时任丞相。皇统九年(1149年)杀熙宗自立,年号天德。即位后,多用契丹、渤海、汉人掌朝政。贞元元年(1153年)迁都燕京,改名中都。正隆六年(1161年)强征各族人民,大举攻宋。完颜雍(世宗)乘机在辽阳自立。他在采石为宋军所败,东至瓜洲被部将完颜元宜等杀死。

完颜部 ❶女真诸部之一。分布在松花江大曲折处以东地区。北宋时,女真人以完颜部为核心建立金政权。❷也叫王甲部。明建州女真诸部之一。分布在今辽宁新宾满族自治县东北。万历十六年(1588年)为努尔哈赤合并。

完颜勗 (1099—1157) 金太祖族弟。字勉道,本名乌野。女真族。通汉文、契丹文。金军攻破宋汴京时,他取书数车而还。天会六年(1128年)奉命修国史,皇统元年(1141年)成《祖宗实录》三卷;八年,上《太祖实录》二十卷。熙宗时参与平定完颜宗磐之乱,官至左丞相、太师,封周宋国王,后改封金源郡王。

完全小学 简称"完小"。中国1922年学制规定,小学分初、高两级。初级单独设立者,称初级小学;初、高级合设者,称完全小学。

完全变态 亦称"全变态"。昆虫变态的一个类型。即昆虫的个体发育过程中,经过卵、幼虫、蛹和成虫四个时期。完全变态的昆虫,其幼虫的形态构造和生活习性与成虫显著不同,而蛹是一个不活动时期。例如蝶、蛾、蚊、蝇、蜂和甲虫等。完全变态可分标准完全变态和复变态。

完全预报 亦称"天气统计动力预报"。客观天气预报方法之一。统计实际天气形势与预报量之间的同时关系,建

立预报方程，然后用数值预报的天气形势为预报因子，代入方程作出预报。因建立方程时使用实况天气形势，故需对数值预报的误差作修改订正。

完税价格 海关在从价征税时，据以计算进出口货物和非贸易性物品应交关税的价格。在我国，对进口货物的完税价格，一般采用该货的*到岸价格。如到岸价格海关不能确定时，以当时的国内平均批发价格减去进口费用及营业费用作为完税价格。对出口货物，一般以该货的*离岸价格作为完税价格。

完颜守贞 金女真族完颜部人。本名左腤。完颜希尹之孙。世宗大定初起用，旋被废弃，至大定末再起。章宗明昌时历任参知政事、平章政事等职。他通晓法律，熟悉当代典故，主持更定刑政等制度。后被朝臣排挤，于知济南府时死。

完颜希尹 (?—1140) 金女真族完颜部人。本名谷神。从太祖阿骨打起兵。天辅三年(1119年)受太祖命，仿汉人楷字和契丹字，制作女真字。后熙宗另制新字，称小字，称希尹所制为大字。金军攻宋时，他曾任元帅右监军，与宗翰追高宗到扬州。熙宗时为尚书左丞相，封陈王。后遭构陷，被责令自杀。

完颜宗辅 (1096—1135) 金宗室。本名讹里朵，大定时追名宗尧。太祖子。金初攻辽，太祖诸子随军出征，他独亲随左右。天会五年(1127年)，为右副元帅，驻兵燕京，分遣诸将攻宋，取大名，平河北。八年，败张浚于富平，取得陕西五路。回朝后立熙宗为嗣，升左副元帅。后其子完颜雍即位，即金世宗。

完颜宗望 即"斡离不"。

完颜宗弼 即"兀朮"。

完颜宗幹 (?—1141) 金宗室。本名斡本。太祖庶长子。初从太祖破辽，屡战有功。太宗时，为国论勃极烈辅政，参订官制、礼仪。熙宗时，拜太傅，领三省事，与完颜希尹等诛完颜宗磐、完颜宗雋。进太师，封梁宋国王，监修国史。死后其子完颜亮(废帝)杀熙宗自立。

完颜宗翰 即"粘罕"。

完璧归赵 战国赵惠文王得楚和氏璧。秦昭王遗书赵王，愿以十五城易璧。时秦强赵弱，赵王恐与璧而不得城，蔺相如愿奉璧前往，说："城入赵而璧留秦，城不入，臣请完璧归赵。"蔺相如至秦献璧，见秦王无意偿城，就设法取回原璧，送回赵国。见《史记·廉颇蔺相如列传》。后用"完璧归赵"比喻物归原主。汪廷讷《种玉记·促晤》："便得个完璧归赵也，怕花貌老风霜。"简为"归赵"、"璧赵"、"奉璧"或"奉赵"。

完全成本法 "变动成本法"的对称。成本计算的一种方法。计算产品成本的生产费用不仅包括直接材料、直接人工、变动制造费用，而且也包括固定制造费用。

完形心理学 "格式塔心理学"的另译。

完税后交货 简称DDP。国际贸易价格术语。卖方办妥出口清关后在进口国指定地点将货物交至买方，并办妥进口清关后，责任即告终止。本术语卖方责任最大。适用于各种运输方式。

完颜陈和尚 (1192—1232) 金末将领。丰州(治今内蒙古呼和浩特东)人，名彝，字良佐。女真族。二十余岁时被蒙古兵掳去，后夺马南归。正大五年(1228年)，充前锋，率四百骑破蒙古军八千人，号为军兴二十年来第一次大捷，以功升定远大将军。后屡战皆胜。九年金兵大败于三峰山，退守钧州城巷战被俘死。

完全归纳推理 有时也称"完全归纳法"。根据某类中每一事物都有(或没有)某一属性，推出该类全体都有(或没有)该属性的归纳推理。如人们调查了某工厂第一季度的生产情况：一月份超额完成计划，二月份超额完成计划，三月份超额完成计划；从而推出结论："某工厂第一季度每月都超额完成计划。"完全归纳推理的结论所断定的并未超出其前提所断定的知识范围，其结论是确实可靠的。但它只在被概括的对象为数不多的情况下才能应用。

完全行为能力 自然人行为能力三种情况之一。指自然人拥有完全的行为能力。各国法律一般规定已达法定成年年龄的自然人为完全行为能力人。我国法律规定的成年年龄是十八周岁；十六周岁以上不满十八周岁，以自己的劳动收入为主要生活来源的公民，视为完全行为能力人。

完全经济核算制 苏联国营企业经营管理的基本原则和方法。1967年起首先在国营农场和其他国营农业企业中实行，后向国营企业全面推广。主要内容是，企业的全部开支，包括从简单再生产到扩大再生产以及职工的劳动报酬和社会福利所需的资金均须自筹。除新建和重大的扩建外，国家不再为企业拨款。企业使用国家资金必须付费。企业对其经营活动的最终结果和合同义务承担全部责任。

完形心理学美学 即"格式塔心理学美学"。

完白山人篆刻偶存 印谱。清邓石如刻，其子传密辑。一卷。书口题"古梅馆"，吴咨篆扉页，辑者自跋。约嘉庆时成书。辑录印十七方，兼拓侧款者七印。流传极少，颇见珍贵。

4 **宋** (sòng) ❶古国名。子姓。公元前11世纪周公平定武庚反叛后，把商的旧都周围地区分封给商纣的庶兄微子启，建都商丘(今河南商丘南)。有今河南东部和山东、江苏、安徽间地。春秋时宋襄公企图称霸未成，后国势衰弱。前4世纪中叶，剔成肝(即司城子罕)逐杀宋桓侯，夺得政权。后剔成肝被其弟偃驱逐，偃自立为君，旋称王，攻取楚的淮北地。前286年为齐所灭。❷朝代名。南朝之一。公元420年刘裕代晋称帝，国号宋，建都建康(今江苏南京)，亦称刘宋。初年强盛时北以秦岭、黄河(今黄河稍北)与北魏为界，西至四川大雪山，西南包今云南，南以今越南横山与林邑接壤，东、东南抵海，是南朝疆域最大的王朝，后来河南淮北渐为北魏所夺。479年为南齐所代。共历八帝，六十年。❸隋末*辅公祏所建国号。公元623年建立，建都丹阳(治今江苏南京)，有今江苏南部和浙江北部。设有兵部尚书、东南道大使、西南道大行台等官职。624年为唐所灭。❹朝代名。公元960年赵匡胤(宋太祖)代后周称帝。国号宋，定都开封。疆域东、南到海，北以今天津海河、河北霸州、山西雁门关一线与辽接界；西北以陕西横山、甘肃东部、青海湟水流域与西夏、吐蕃接界；西南以岷山、大渡河与吐蕃、大理接界；以广西与越南接界。钦宗靖康元年(1126年)金兵攻入开封，史称此前为北宋。次年赵构(宋高宗)在南京(今河南商丘)称帝。后建都临安(今浙江杭州)，史称南宋。南宋时北以淮河、秦岭与金接界，东南、西南同北宋。帝昺德祐二年(1276年)为元所灭。两宋共历十六帝，统治三百十七年。宋亡后，帝昰、帝昺在闽广建立流亡政权，至1279年，亦为元所灭。❺元末红巾军刘福通等所建国号。1355年建都亳州(今属安徽)，拥立韩林儿为小明王，年号龙凤，设丞相、枢密院平章、太保、都元帅等官

职。1358年迁都汴梁(今河南开封)。次年汴梁失守,退据安丰(今安徽寿县)。1363年迁至滁州(今属安徽)。1366年冬林儿被溺死,宋政权结束。❻拉丁文sonus的音译。旧译"味"。*响度的单位。1宋等于1 000毫宋,1毫宋约相当于人耳刚能听到的声音响度。❼姓。

宋云(雲) 北魏时燉煌(今甘肃敦煌西)人。北魏神龟元年(公元518年)和*惠生同赴西域取经,逾葱岭、巡游乌场、犍陀罗等地。得大乘佛经一百七十部。撰有《魏国以西十一国事》,今佚。《洛阳伽蓝记》卷五曾引用《宋雲家记》,或即其书。

宋书 书名。南朝梁沈约撰。一百卷。纪传体刘宋史。修于齐永明五年至六年间(487—488),因有徐爰旧本为根据,故成书甚速。但八志三十卷完成颇晚,《律历志》中避梁武帝父讳,《乐志》中避梁武帝讳,诸志定稿,当已在梁代。本书选录诏令章奏等文件甚多,虽嫌冗长,却保存了若干资料。八志内容,上溯三代秦汉,尤详于魏晋,可补《三国志》之缺,惜门类不全(如无食货、艺文等志)。原书传至北宋时,已有散失,后人取李延寿《南史》等补足卷数。

宋玉 战国楚辞赋家。后于屈原。东汉王逸说他是屈原弟子,未知所据。曾事顷襄王。《史记·屈原贾生列传》说他和唐勒、景差,"皆好辞而以赋见称,然皆祖屈原之从容辞令,终莫敢直谏"。《汉书·艺文志》著录赋十六篇,颇多亡佚。《隋书·经籍志》著录《宋玉集》三卷,已失传。作品以《九辩》最为著名。篇中叙述他在政治上不得志的悲伤,流露出抑郁不满的情绪。其余均有争议。《招魂》一篇,王逸《楚辞章句》以为宋玉作,但后世有些学者据《史记·屈原贾生列传》赞语,认为是屈原作品;其他见于《文选》的《风赋》、《高唐赋》、《登徒子好色赋》诸篇,也有人疑非宋玉作品。

宋本 宋代刻印的书本。雕版书至宋而大盛,杭州、建阳、眉山等经济文化发达的城镇,都成为刻书的中心。公私刻书,有监司、州学、书院、家塾、坊肆等名目。所印各书,往往为后世刻本所依据,故宋本常受学者重视。参见"宋体"。

宋史 书名。元脱脱等撰。四百九十六卷。修于顺帝至正三年到五年(1343—1345)。纪传体宋代史。首创《道学传》,以道学为判断是非的标准。本书卷帙浩繁,成书仓促,北宋详,南宋略,理宗、度宗以来尤多缺漏。资料剪裁、史实考订,讹舛颇多。如纪志表传间相互矛盾,一人两传,有目无文等。但保存了不少今已散失的原始资料,为研究宋代历史的基本史料之一。明清以来对《宋史》进行改作或补充者颇多,成书的有柯维骐《宋史新编》、钱士升《南宋书》、陆心源《宋史翼》等。

宋卡(Songkhla) 泰国南部港市,宋卡府首府。在马来半岛东岸,滨銮湖(Luang)。人口24.3万(1990年)。古代泰国、马来亚与中国的贸易港。1790年起成为泰国南部行政中心。重要渔港。橡胶和锡的主要集散地和输出港,还输出椰干、燕窝等。有海水浴场,为避暑胜地。有沿海水产养殖所、华侨博物馆。

宋庆(1820—1902) 清末将领。字祝三,山东蓬莱人。行伍出身。1853年(咸丰三年)在亳州(今属安徽)镇压捻军,累迁总兵。1862年(同治元年)以裁余的临淮军三营归其统带,所部号"毅军"。1874年调四川提督。1880年(光绪六年)会办奉天防务,后移防旅顺。1894年中日甲午战争爆发后调九连城,任前方各军统领,不久溃败。次年革职留任。1900年帮办北洋军务,八国联军由天津进犯北京时,从北仓败退。后病死。

宋州 州名。隋开皇十六年(公元596年)置。治睢阳(后改宋城,今商丘市南)。唐辖境相当今河南商丘、虞城、宁陵、睢县、柘城、夏邑,安徽砀山,山东曹县、单县等市县地。宋景德三年(1006年)升为应天府。位于汴水中游,当江淮物资北运要冲。唐肃宗末年,史朝义分兵出此,淮运于是阻绝。五代末是赵匡胤所领节度州,后来称其所建王朝为宋,本此。

宋祁(998—1061) 北宋文学家、史学家。字子京,开封雍丘(今河南杞县)人,幼居安陆(今属湖北)。与兄庠并有文名,时称"二宋"。天圣进士,曾官翰林学士、史馆修撰。与欧阳修等合修《新唐书》,撰写列传部分。书成,进工部尚书,拜翰林学士承旨。谥景文。能诗文,诗多酬赠送别之作,语言工丽。《玉楼春》词中有"红杏枝头春意闹"之句,世称"红杏尚书"。原集仅存残本,收入《佚存丛书》。另清人辑有《宋景文集》。近人辑有《宋景文公长短句》。

宋论 书名。明清之际王夫之撰。十五卷。体裁、观点和*《读通鉴论》相同。评论宋代史实,对宋统治者多所指摘;又指出党争之祸,贻害无穷;认为宋朝应提高将帅权力,以防止契丹、女真、蒙古贵族的进攻。

宋克(1327—1387) 明书法家。字仲温,号南宫生,长洲(今江苏吴县)人。官凤翔同知。其时书法作风大都不出赵孟頫范畴,他能摆脱窠臼。尤工小楷,善章草。气韵隽秀,影响一时。又善画竹石小景。

宋体 俗称"老宋体",日本称"明朝体"。宋代刻版印书通行的字体。其风格北宋质朴,南宋挺秀,多仿欧阳询、颜真卿字体。结构方正匀称。至元代渐演变为圆润的赵松雪体,也称"元体",一度盛行。明末,又演变为横细直粗、字形方正的明体,因便于雕刻,阅读醒目,成为16世纪以来汉字的主要印刷体,仍称"宋体"。

宋迪 北宋画家。字复古,洛阳(今属河南)人。天圣间进士,官度支员外郎。擅山水寒林,师法李成。尝作《潇湘八景》:《平沙落雁》、《远浦归帆》、《山市晴岚》、《江天暮雪》、《洞庭秋月》、《潇湘夜雨》、《烟寺晚钟》、《渔村夕照》。作为诗画题材,实始于迪。景祐初陈用志求教于迪,迪授以"败墙张素"之法,用志悟,画格日进。迪画兼精各体,"随意命笔,默以神会",得自然天成之妙。

宋学 主要指宋代(也包括元明)的理学派别。同"汉学"相对。注重"性命义理"之学。派别甚多,重要的有朱熹的理学派,陆九渊、王守仁的心学派,叶適的永嘉学派,陈亮的永康学派,吕祖谦的金华学派等。各派间学术之争不断。江藩《宋学渊源记》:"为宋学者,不第攻汉儒而已也,抑且同室操戈矣。为朱子之学者攻陆子,为陆子之学者攻朱子。"

宋城 ❶在浙江省杭州市西南部,北依五云山,南濒钱塘江。面积约10万平方米。是中国最大的宋文化主题公园。建于1996年。公园依据宋代画家张择端的《清明上河图》画卷布局。主要景点有《清明上河图》再现区、九龙广场区(在入口处前,有雄伟的九龙柱)、宋城广场区(旁有宏伟的城楼)、仙山琼阁区和南宋皇宫区、南宋风情苑区等。还有杭州名人群雕、四大发明群雕、张择端纪念馆等。为杭州新辟的游览区。❷在香港九龙荔枝角。面积约6 000平方米。为仿北宋京都汴城(今开封)的建筑,据宋画家张择端《清明上河图》而建。1979年建成。前有城门,城内小河贯通南北,两岸杨柳成行,市肆、神庙、府第鳞次栉比。其中丰乐楼,雕梁画栋,供应宋代饮食。剧场则演出宋代剧目。王

员外住宅名"大富之家"，房屋陈设悉依宋制，前后花园曲径迂回，林木葱郁，石山流泉，淡雅古朴；其西南建有五层古塔。整个建筑古色古香，动静结合，具有浓厚的东方色彩。

宋荣 即"宋钘"。

宋钘(—jiān) 即宋牼、宋荣、宋荣子。战国时宋国人。与尹文同游稷下，并齐名。提倡"接万物以别宥为始"(《庄子·天下》)，认识事物首先要破除("别")成见("宥")。提出"情欲寡"、"见侮不辱"和"使人不斗"说，试图从思想上消除人与人间的矛盾。并同尹文一起，号召"禁攻寝兵，救世之战"，反对诸侯间的兼并战争。《汉书·艺文志》著录《宋子》十八篇(已佚)，列小说家，注谓："其言黄老意"。一说《管子》中的《内业》和《心术》上、下等篇为其著作。

宋牼 即"宋钘"。

宋律 宋代法律的总称。主要的是*《宋刑统》，还有"编敕"(皇帝命令的汇编)四卷一百零六条，与《宋刑统》并行。其后编敕不断增多，逐渐取代律的地位，宋神宗把"律令格式"的名目改为"敕令格式"。南宋孝宗淳熙年间，因敕令格式内容庞杂，不便官吏检引，将其分类编纂，名为《淳熙条法事类》。宁宗时依淳熙故事，据庆元四年(1198年)所颁《庆元重修敕令格式》改编为《庆元条法事类》。这两部"条法事类"是南宋法律资料的汇编。

宋庠(996—1066) 北宋文学家。初名郊。字公序，开封雍丘(今河南杞县)人，幼居安陆(今属湖北)。与弟祁并有文名，时称"二宋"。二人同于天圣初举进士，庠名列第一。官兵部侍郎同平章事。谥元宪。文章典雅，诗多秾丽之作。有《宋元宪集》。

宋陵 北宋皇帝的陵墓。在河南省巩义市西郊嵩山北麓。陵区南北长约15公里，东西宽约10公里。有太祖永昌陵、太宗永熙陵、真宗永定陵、仁宗永昭陵、英宗永厚陵、神宗永裕陵、哲宗永泰陵，以及太祖父赵宏殷的永安陵，共七帝八陵。附葬皇后陵21座，陪葬王室、大臣赵普、包拯、寇準等一百余人。各陵建筑均由上宫、宫城、地宫、下宫组成。陵前两侧并列望柱、石人、石兽，肃穆庄重。其中以永昌陵规模最大，永定陵保存最为完整。永昭陵和永厚陵区已辟为公园。为全国重点文物保护单位。

宋恕(1862—1910) 清末浙江平阳人。原名存礼，改名恕，后改名衡，字平子，号六斋。1886年(光绪十二年)移居瑞安，次年到上海。曾在上海龙门书院、金陵钟山书院、北洋水师学堂、上海求志书院任教。1891年撰成《六斋卑议》，揭露社会黑暗，抨击程朱理学，主张变法维新。主张设立议院，开设报馆，兴办学校，振兴工商。1901年在杭州求是书院任教，与陈虬、陈黻宸并称"浙东三杰"。晚年思想趋于保守，宣传"专制改进"之说。

宋琬(1614—1674) 清初诗人。字玉叔，号荔裳，山东莱阳人。顺治进士，曾任浙江按察使。因山东于七起义事，族人告琬与七通，下狱。释放后长期闲居，晚年又任四川按察使。其诗多写个人的失意和愁苦，情调感伤。与安徽宣城(今宣州)的施闰章齐名，有"南施北宋"之称。也能词。有《安雅堂全集》。

宋湘(1756—1826) 清诗人。字焕襄，号芷湾，嘉应州(治今广东梅州)人。嘉庆进士。官至湖北督粮道。自言"作诗不用法"，反对摹拟。诗多纪行及题赠之作。有《红杏山房诗钞》。

宋鹊 古代传说中春秋时宋国良犬名。亦作"宋猊"。《礼记·少仪》"乃问犬名"郑玄注："名，谓若韩卢、宋鹊之属。"孔颖达疏："桓谭《新论》云：'犬道韩卢、宋猊。'……猊、鹊音同字异耳。"

宋锦 具有宋代织锦风格的锦缎。纹样繁复，配色淳朴，有龟背纹、绣球纹、剑环纹、古钱套、席地纹等四方连续的图案，朱雀等动物图案，百吉等字形图案。适于制服装和装潢书画用。

宋慈(1186—1249) 宋建阳(今属福建)童游里人。字惠父。曾任广东、湖南等提点刑狱官。办案着重实地检验。他总结了宋代和以前法医方面的经验，再加上本人四任法官期间检验的心得，在1247年编著*《洗冤集录》五卷，是世界最早的法医学专著。

宋璟(663—737) 唐大臣。邢州南和(今属河北)人。调露进士。少好学，工文辞。累官御史中丞，为武则天所重。睿宗时为宰相，革除前弊，选拔人才。后因奏请太平公主出居东都，被贬职。开元四年(公元716年)冬，继姚崇居相位。主张宽赋役，省刑罚，禁销恶钱；选择人才，使百官称职。八年，罢相，封广平郡公，世称"宋广平"。有集，今佚。

宋濂(1310—1381) 元明之际浙江浦江人，字景濂，号潜溪，元末荐授翰林编修，不受。至正二十年(1360年)，与刘基、章溢、叶琛同受朱元璋礼聘，尊为先生。洪武初主修《元史》，官至学士承旨知制诰。致仕后因长孙慎牵涉*胡惟庸案，全家谪茂州，中途病死于夔州。生平著作甚多，为明初一代文宗。有《宋学士文集》等。

宋之问(约656—约713) 唐诗人。一名少连，字延清，汾州(治今山西汾阳)人，一说虢州弘农(今河南灵宝)人。高宗上元进士，官至考功员外郎。曾先后谄事张易之和太平公主。睿宗时贬钦州，先天中赐死。诗与沈佺期齐名，并称"沈宋"。多应制唱和之作，文辞华丽。放逐途中诸诗则表现了感伤情绪。律体谨严精密，对律诗体制的定型颇有影响。有《宋之问集》。

宋之的(1914—1956) 中国戏剧活动家、剧作家。原名汝昭，河北丰南人。早年学于北京大学法学院。1932年参加中国左翼戏剧家联盟北平分盟，主编《戏剧新闻》，组织苞莉芭剧社。后在上海、重庆等地从事戏剧活动。曾两次被国民党政府逮捕。写有剧本《雾重庆》、《群猴》等。1946年进入解放区，作京剧剧本《九件衣》。1948年参加中国共产党。建国后从事部队文艺工作，曾任中国人民解放军总政治部文化部文艺处长，兼《解放军文艺》主编。写有《保卫和平》等剧本。有《宋之的剧作全集》。

宋子文(1894—1971) 广东文昌(今属海南)人，生于上海。美国哥伦比亚大学经济学博士。1923年任孙中山英文秘书。后任广东革命政府财政厅长、国民政府财政部长。1927年起任国民党政府财政部长、中央银行总裁、行政院长、中国银行董事长、最高经济委员会主席、外交部长、驻美国特使、广东省政府主席、国民党中央执行委员会常委。1945年联合国大会成立时为中国首席代表。同年赴苏联签订《中苏友好条约》。1949年去法国，后长期住在美国。

宋王偃(?—前286) 即宋康王、宋献王。战国时宋国君。戴氏，名偃，剔成肝之弟。剔成肝逐杀宋桓侯，自立为宋君，他又杀剔成肝自立。公元前328—前286年在位。曾灭亡滕国，夺取楚的淮北地。宋王偃十一年(公元前318年)，自称为王。为政暴虐，杀戮众多。三十二年后，齐灭宋，他出奔，死于魏。

宋太宗(939—997) 即赵炅。北宋皇帝。太祖弟。原名匡义，后改光义，即位后改炅。公元976—997年在位。继

承太祖对割据政权各个击破的策略，于太平兴国三年（公元978年）迫使吴越王钱俶和平海节度使陈洪进"纳土"，次年灭北汉，在对辽战争中则一再大败（参见"高梁河之战"、"杨业"），遂采取守内虚外的政策。政治上继续加强专制主义中央集权，禁节度使补亲吏为镇将，收节度使所领支郡由朝廷直辖。设考课院、审官院，加强对官吏考查与选拔，又大量增加进士科中式名额，使文臣纂修《太平御览》等书，加强了"重文"的风气。当时社会生产虽有逐步发展，但剥削很重。晚年，四川爆发了王小波、李顺起义。

宋太祖（927—976） 即赵匡胤。宋朝建立者。公元960—976年在位。涿州（今属河北）人。后周时任殿前都点检，领宋州归德军节度使，掌握兵权。公元960年发动陈桥兵变，即帝位，国号宋。他用各个击破的战略，对付割据政权，先后攻灭荆南、湖南、后蜀、南汉、南唐诸国。选用将领长期驻防北方要地，加强对契丹的防御。同时，削夺禁军将领和藩镇兵权；陆续派文臣带京官衔外出，代军人掌握地方行政；并另遣使臣分掌地方财政，加强中央集权。设副相（参知政事），并以枢密使掌兵，三司使理财，分散宰相的权力。选精壮地方厢兵为中央禁兵，以削弱地方兵力。立更戍法，使兵将不相知，以防将领拥兵自重。又兴修水利，鼓励开垦荒地，整治以汴梁为中心的运河，以增加赋税收入和转输能力。他的政治措施，加强了专制主义中央集权的统治，结束了混战割据。其重文轻武、偏重防内的方针，对宋朝"积贫积弱"局面的形成，有所影响。

宋太祖

宋仁宗（1010—1063） 即赵祯。北宋皇帝。真宗子。1022—1063年在位。即位之初，刘太后摄政，明道二年（1033年）太后死，始亲政。在位时西夏强盛，宋兵屡遭失败；辽亦乘机索取关南之地。他屈辱求和，于庆历二年（1042年）增加"纳"辽的岁币。四年，又以"赐"为名，用岁币与西夏议和，加之官员、士兵大增，形成冗费、冗官、冗兵之积贫积弱局面。虽曾起用范仲淹等作一些整顿措施，但在反对派攻击下，不久即废罢。

宋文帝（407—453） 即刘义隆。南朝宋皇帝。公元424—453年在位。小字车儿。刘裕第三子。在位时，加强集权，整顿吏治，史称"元嘉之治"。对北魏作战中，丧失淮北；反攻滑台（今河南滑县东南），又受挫败。元嘉二十七年（公元450年），北魏军大举渡淮南下，进至瓜埠（今江苏六合东南），江北大受掳掠，宋势渐衰。后被太子刘劭杀死。

宋文鉴 原名《皇朝文鉴》。总集名。南宋吕祖谦奉敕编选。一百五十卷。又目录三卷。仿萧统《文选》体例，选录北宋时期赋、诗、奏疏、杂著等，分为六十一类。所选诗赋，涉及内容较为广泛；奏疏、论辩等文字，保存了当时政治斗争和学派论争的若干材料。有影印宋刊本、清光绪间江苏书局刊本及中华书局校点本。

宋史翼 书名。清陆心源撰。四十卷。光绪三十二年（1906年）刊行。作者以《宋史》遗漏尚多，乃据宋代诸史籍、诸家文集、杂著、年谱、氏族谱、地方志等，增补列传七百八十一人，附传六十四人，每传均注明资料来源，可补《宋史》之缺。

宋宁宗（1168—1224） 即赵扩。南宋皇帝。光宗子。1194—1224年在位。绍熙五年（1194年）为宗室赵汝愚与外戚*韩侂胄等拥立。即位后，罢赵汝愚，专任韩侂胄。嘉泰四年（1204年），用韩侂胄议，追封岳飞为鄂王。开禧二年（1206年），削去秦桧所封王爵，改谥"谬丑"。同年，下诏攻金。次年，因军事失利，重开和议。金人请诛开战首谋，宁宗后杨氏素与韩侂胄有隙，乘机勾结史弥远，杀害韩侂胄。此后杨后与史弥远操纵朝政，遂于嘉定元年（1208年）与金订屈辱妥协的*嘉定和议。

宋刑统 全称《宋建隆详定刑统》。宋代主要法典。由窦仪等人撰集，于太祖建隆四年（公元963年）颁行。共三十卷，内有律十二篇五百零二条，令格式敕一百七十七条。篇目、内容与《唐律疏议》大体相同。因收录有关刑名的敕、令、格、式而成为综合性法典，也是我国历史上第一部刊版印行的封建法典。

宋杂剧 宋代多种戏剧的共称。金元称为院本。是唐参军戏和其他歌舞杂戏的进一步发展。北宋汴梁（今河南开封），南宋临安（今浙江杭州）及大都（今北京）、平阳（今山西临汾）、福建、温州、成都等地均曾盛行。形式、体制多样。宫廷教坊杂剧的演出一般由末泥、引戏、副末、副净四人组成，或添一人，名装孤。见南宋吴自牧《梦粱录》。宋杂剧和金元院本的脚本都已失传，仅南宋周密《武林旧事》载有官本杂剧名目二百八十种，元陶宗仪《辍耕录》载有院本名目七百余种。南宋时，南方的杂剧逐渐发展为南戏；北方的杂剧（院本）逐渐发展为元杂剧。

宋庆龄（1893—1981） 中华人民共和国的领导人，爱国主义、民主主义、国际主义、共产主义战士。广东文昌（今属海南）人，生于上海。毕业于美国卫斯理女子大学。1914年任孙中山秘书，1915年和孙中山结婚。1924年国民党第一次全国代表大会后，坚决拥护孙中山的联俄、联共、扶助农工的三大政策，谴责国民党右派，并投身于北伐战争的准备工作。为国民党第二至六届中央执行委员、武汉国民政府委员。大革命失败后，多次发表通电、声明和宣言，揭露蒋介石、汪精卫的叛变行为。1927年去国外，在苏联和欧洲期间，两次当选为反帝国主义同盟大会名誉主席，后又成为世界反法西斯委员会主要领导人。1932年参加组织中国民权保障同盟，保护和营救了大批共产党员和爱国民主人士。1935年和何香凝等率先响应中共中央发表的《八一宣言》。次年任全国各界救国联合会执行委员。抗日战争时期，在香港组织保卫中国同盟，致力于战时医药工作和儿童保育工作，支持共产党领导的抗日斗争，揭露国民党反动派对日妥协投降、对内反共反人民的政策。抗战胜利后，在上海创建中国福利基金会。1948年任中国国民党革命委员会名誉主席。次年出席全国政协第一届全体会议，当选为中央人民政府副主席。后任全国人大常委会副委员长、中华人民共和国副主席。并先后当选为世界保卫和平委员会执行局委员、亚洲及太平洋区域和平联络委员会主席。长期担任全国妇联名誉主席、中国人民保卫儿童全国委员会主席、中国福利会会长。1981年5月加入中国共产党，并由第五届全国人大常委会授予中华人民共和国名誉主席荣誉称号。主要著作编为《宋庆龄选集》。

宋庆龄

宋孝宗（1127—1194） 即赵昚。南宋皇帝。太祖七世

孙，高宗嗣子。1162—1189年在位。即位之初，起用张浚，追复岳飞，锐意恢复，发动抗金战争。隆兴元年(1163年)败于符离，遂与金重订和约。淳熙十六年(1189年)传位与子赵惇(光宗)。

宋时轮(1907—1991) 湖南醴陵人，原名际尧，别名之光。1926年入黄埔军校，次年加入中国共产党。曾任湘东南红军第二纵队政委，红军第四分校校长、军参谋长、师长、军长，参加中央苏区反"围剿"和长征。抗日战争全面爆发后，任八路军团长，雁北支队支队长兼政委，第四纵队司令员。解放战争时，任津浦前线指挥部、山东野战军参谋长，华东野战军第十纵队、第九兵团、淞沪警备区司令员。参加泰蒙、淮海、渡江、上海等战役。建国后，任志愿军副司令员、兵团司令员，解放军总高级步兵学校校长兼政委，军事科学院副院长、院长。1955年被授予上将军衔。是中共第八、十届候补中央委员，第十一届中央委员，中顾委常委。

宋应星(1587—?) 明科学家。字长庚，江西奉新人。万历举人。历任江西分宜教谕、福建汀州府推官、南京亳州知州等职。崇祯十七年(1644年)弃官回乡，后曾仕南明，约死于清顺治年间。生平究心实学。著有*《天工开物》一书，为中国古代科学技术名著。其他著作有《野议》、《论气》、《谈天》等。

宋武帝 即"刘裕"。

宋育仁(1857—1931) 清末维新派。字芸子，四川富顺人。光绪进士，授翰林院庶吉士。1887年(光绪十三年)著《时务论》，主张君主立宪。1894年任出使英、法、意、比四国公使参赞。中日甲午战争起，上书清廷抗日防俄。次年加入强学会。1896年回川办理商务、矿务，并举办各类实业公司，以"抵制洋货，挽回利权"。曾组织蜀学会，创办《渝报》。1898年主持成都尊经书院，并与廖平等人办《蜀学报》，印行《蜀学丛书》，宣传新学，主张变法。辛亥革命后任国史馆修纂。主张清帝复辟。1916年出任成都国学院院长兼四川通志局总纂，主修《四川通志》。另著有《泰西各国采风记》等。

宋诗钞 总集名。清初吴之振、吴自牧、吕留良编选。仅编成初集一百零六卷。目录中列诗人一百家，实收八十四家，各家附有小传。编者对明中叶以后在前后七子复古思潮影响下所流行的推尊唐诗、否定宋诗之说，深感不满，故选辑此书，意在显示"宋人之长"。取材比较广泛，选录各家的代表作颇多，并有不少反映当时社会政治现实的诗篇。有康熙间刻本。后管庭芬、蒋光煦辑有《宋诗钞补》，收八十五家。有商务印书馆排印本及中华书局校点本。

宋春舫(1892—1938) 中国戏剧家。浙江吴兴(今湖州)人。1912年毕业于上海圣约翰大学，后去法国、瑞士留学。1916年回国，先后任圣约翰大学、清华大学、北京大学教授。五四运动时期起，提倡话剧艺术，介绍欧洲戏剧。著有论文集《宋春舫论剧》和剧本《五里雾中》、《一幅喜神》等。

宋钦宗(1100—1156) 即赵桓。北宋皇帝。徽宗子。宣和七年(1125年)底金兵入犯时为开封牧，受禅，在位一年四个月。靖康元年(1126年)金兵攻汴京，军民纷纷要求抵抗，他被迫任用主战派李纲，击退金兵；但仍答应割太原等三镇，向金屈辱求和，并制止各路援军前来。不久金兵再度南下，汴京城破。次年他和徽宗一同被俘，北宋灭亡。

宋帝昺(1271—1279) 南宋皇帝。度宗子。德祐二年(1276年)封卫王。景炎三年(1278年)被陆秀夫、张世杰等拥立于硇洲(今广东雷州湾外硇洲岛)，五月，改年号祥兴，不久迁厓山(今广东新会南)。次年二月，元兵进迫，决战兵败，陆秀夫负之投海死。

宋神宗(1048—1085) 即赵顼。北宋皇帝。英宗子。1067—1085年在位。熙宁二年(1069年)用王安石主持变法，力谋改变"积贫积弱"的局面。又用王韶取熙河，加强对西夏的防御。安石罢相后，他更重视理财，积蓄力量。元丰四年(1081年)，使宦官李宪等，结集军队，拟一举灭夏，以指挥失当败北。次年使徐禧筑永乐城(在今陕西米脂西)，准备再举，又被夏人攻陷。其间又进行官制改革。所行新法在他死后也即废弃。

宋真宗(968—1022) 即赵恒。北宋皇帝。太宗子。公元997—1022年在位。在位期间，勤于政事，分全国为十五路，各路转运使轮流返京，询以民事，蠲放五代以来欠税，致咸平(998—1003)、景德(1004—1007)被认为宋的治世。但辽军屡次进攻，威胁很大。景德元年(1004年)澶渊之役，他虽听寇凖之计，亲至前线督战，终因畏敌约和，开创用岁币求苟安的恶例。后用王钦若计，伪造天书，大兴祥瑞，封禅泰山，号为"大功业"。又任用丁谓，广建宫观，劳民伤财，岁出日增。

宋哲元(1885—1940) 山东乐陵人，字明轩。早年在冯玉祥部任旅长、师长。后任热河都统、陕西省政府主席、国民党第二十九军军长、察哈尔省政府主席。1933年率部在喜峰口至罗文峪的长城线上抗击日本侵略军。1935年华北事变中，任冀察政务委员会委员长兼河北省政府主席。1937年七七事变中，所部曾奋起抗战，后任国民党第一集团军总司令、第一战区副司令长官。

宋哲宗(1077—1100) 即赵煦。北宋皇帝。神宗子。1085—1100年在位。元祐年间(1086—1093)太皇太后高氏听政，任用司马光等，废除王安石新法。高氏病死后，哲宗亲政，元祐九年(1094年)四月，改元绍圣，明令绍述神宗新法，起用新党章惇、曾布等，贬斥元祐大臣吕大防等数十人，元丰时实施新法，次第恢复，史称"绍圣绍述"。

宋高宗(1107—1187) 即赵构。南宋皇帝。钦宗弟。1127—1162年在位。初封康王。徽钦二帝被俘后在南京(今河南商丘)即位，任用黄潜善、汪伯彦为相，南迁扬州；继又渡江而南，建都临安(今浙江杭州)，史称"南宋"。镇压钟相、杨么等农民起义；虽为形势所迫，任用岳飞、韩世忠等名将抗金，而终以求和为事。后以偏安可保，与宰相秦桧设计收大将兵权，杀害岳飞，割弃秦岭、淮河以北土地，向金称臣纳贡。绍兴三十二年(1162年)传位于赵昚(孝宗)。著有《翰墨志》。

宋理宗(1205—1264) 即赵昀。南宋皇帝。初名与莒，太祖十世孙，父为山阴尉。权相史弥远选他为宁宗嗣子。1224—1264年在位。绍定六年(1233年)弥远死后，他始亲政。次年(端平元年)会蒙古兵灭金。以后蒙古连年进攻，江淮四川，处处报警。而他纵情声色，任用权奸丁大全、内侍董宋臣等，朝政日坏。宝祐六年至开庆元年间(1258—1259)，蒙古大举攻宋，围鄂州(治今湖北武汉)，宰相贾似道密向蒙古称臣纳贡而伪称胜利，此后似道擅权，疆土日削，国势益危。

宋教仁(1882—1913) 中国民主革命家。字遯初，号渔父，湖南桃源人。1904年(清光绪三十年)与黄兴、刘揆一等在长沙组织华兴会，策动起义未成，流亡日本。1905年参加发起同盟会，任《民报》撰述。1911年初(宣统二年底)回上海，任《民立报》主笔。旋与谭人凤等组织同盟会中部

总会，决定以长江流域为中心谋大举。武昌起义后积极促成上海、江苏、浙江等地起义和筹建临时政府。1912年任南京临时政府法制院总裁，参与南北议和，临时政府北迁，任农林总长。8月改组同盟会为国民党，任代理理事长。国民党在国会选举中取得多数席位，他亟想成立政党内阁，以制约袁世凯。1913年3月，被袁世凯指使赵秉钧派人刺死于上海。有《宋教仁集》。

宋敏求(1019—1079) 北宋文学家、文献学家。字次道，赵州平棘(今河北赵县)人。宝元中赐进士第，官至史馆修撰、龙图阁直学士。藏书丰富，又勤于著述。曾补唐武宗以下六世《实录》一百四十八卷，又参加《新唐书》的编撰；编《唐大诏令集》一百三十卷；辑录李白、孟郊等唐人文集；撰有《长安志》，考订详备；又著笔记《春明退朝录》等。

宋景诗(1824—?) 清末黑旗军首领。山东堂邑(今属聊城)人。1860年(咸丰十年)参加鲁西各县农民抗粮斗争。次年捻军进入山东时，他参加白莲教起义，率领黑旗军转战冀鲁边界。旋受清钦差大臣胜保招抚。1862年(同治元年)参与镇压淮北捻军和陕西回民起义。次年从陕西回山东，再举义旗，抗击清军僧格林沁部，失败后出走，不知所终(一说在1871年被捕遇害)。

宋翔凤(1779—1860) 清经学家。字于庭。江苏长洲(今吴县)人。嘉庆举人。官湖南新宁县知县。庄存与的外孙。治西汉今文经学。是常州学派的代表人物之一。撰《论语说义》，以为《论语》系孔子言性与天道的"微言"所在。喜附会，牵合阴阳，以言"圣王大义"。撰《过庭录》，系其读书笔记，对古代史料详加考证。另著《论语郑注》、《孟子赵注补正》、《小尔雅训纂》等。撰著编入《浮溪精舍丛书》。

宋献策 明清之际河南永城人。曾为卜者。后为李自成谋士，外号"宋矮子"或"宋孩儿"。曾造谶言"十八子主神器"，助自成商订谋略，被封为军师。后于随起义军南撤至武昌附近时，与刘宗敏等同时被清军所俘，宗敏被害，他降清，以卜术献媚新主。康熙年间病死。

宋懋澄(1570—1622) 明文学家、藏书家。字幼清，华亭(今上海松江)人。好藏书，万历年间与王圻、施大经、俞汝楫为四大藏书家，懋澄尤多秘本及名人手钞本。能诗文。尤擅长稗史小说，所作《负情侬传》等，为后来话本小说中一些脍炙人口的故事提供了第一手材料。有《九籥集》，清代列为禁书。

宋徽宗(1082—1135) 即赵佶。北宋皇帝、书画家。哲宗弟，哲宗时封端王。1100—1125年在位。哲宗死，无嗣，他即位。初欲调和熙丰与元祐党争，旋以"绍述"神宗为国策。任用蔡京等人主持国政，禁锢党人，排斥异己，贪污横暴，滥增捐税。尊信道教，大建宫观，自称教主道君皇帝；搜刮江南的奇花怪石，称"花石纲"，于京师筑园，名"艮嶽"。阶级矛盾激化，河北、京东、两浙等地都爆发了农民起义。宣和七年(1125年)金兵南下；年底，传位赵桓(钦宗)，自称太上皇。靖康二年(1127年)为金兵所俘，后死于五国城(今黑龙江依兰)。在位时广收古物和书画，网罗画家，扩充翰林图画院，使文臣编辑《宣和书谱》、《宣和画谱》、《宣和博古图》等书。擅书画，真书学薛曜，自称"瘦金书"，也写狂草，传有真书及草书《千字文卷》等书迹；绘画重视写生，以精工逼真著称，工花鸟，相传用生漆点鸟睛，尤为生动。存世画迹有《芙蓉锦鸡》、《池塘秋晚》、《四禽》、《雪江归棹》等图。亦能诗词，有《宣和宫词》三卷，已佚。近人辑有《宋徽宗诗》、《宋徽宗词》。

宋襄公(?—前637) 春秋时宋国君。名兹父。公元前650—前637年在位。齐桓公死后，他与楚争霸，一度为楚所拘。十三年(前638年)伐郑，与救郑的楚兵战于泓水(在今河南柘城西北)。楚兵强大，他坚持"仁义"，待楚兵渡河列阵后再战，大败受伤，次年伤重而死。参见"泓水之战"。

宋之问集 别集名。唐宋之问作。原集十卷，已佚。明人有辑本，二卷。凡赋、古诗一卷，近体诗一卷。今有影印明崦西山房刻本，并附校勘记一卷。又有明杨一统刊本，一卷；明张燮辑《宋学士集》九卷，附录一卷。

宋元学案 黄宗羲、黄百家父子和全祖望著。一百卷。宗羲完成《明儒学案》后，续修此书，仅得十七卷。百家续修也没有完成。全祖望以十年之力增补，稿成而死。后经宗羲玄孙稚圭及其子平黼与王梓材先后校订，始得完成。将宋元两代学术思想，按不同派别加以系统的总结。共列学案八十九，学略三。每个学案先列一表，列举师友弟子，以明学术渊源；其次叙述生平、著作、思想，末附逸事及后人评论。是研究宋元学术思想的重要资料。

宋尹学派 战国时主要学派之一。代表人物为宋钘、尹文，故名。认为"接万物以别宥为始"，即只有破除("别")成见("宥"，同囿)，才能达到对真理的认识。提出"人之情欲寡"，"见侮不辱"；号召"禁攻寝兵"，反对诸侯间的兼并战争；主张"人我之养，毕足(满足)而止"，"愿天下之安宁以活民命"(均见《庄子·天下》)。著作已佚。一说《管子》书中的《内业》、《白心》、《心术》上下等篇为宋尹遗著。

宋东京考 清地理著作。二十卷。周城撰。作者曾旅居开封三年，搜罗宋代遗迹传闻，著成此书。自京城至井、墓，凡四十二门。城郭、宫室、园苑、渠洫、关梁、闾墓，纤悉罗列。所引书籍约三百多种，皆具列原文。大致仿朱彝尊《日下旧闻》体例，有裨于研究开封的故实。

宋史新编 书名。明柯维骐撰。二百卷。合宋、辽、金三史为一书，以宋为正统。其书对《宋史》错失虽偶有订正与补遗，但删节甚多，史料价值远不如《宋史》。

宋江起义 北宋末年农民起义。约在徽宗宣和元年(1119年)之前，宋江以三十六人聚众起义，活动于河北、京东一带。相传曾在梁山泊(在今山东阳谷、梁山、郓城间)驻兵。起义军流动作战，经历十郡，宋军不敢抗拒。宣和三年二月(一作二年十二月)，进攻沭阳(今属江苏)、海州(治今江苏连云港西南)时，被知海州张叔夜所派伏兵袭败，宋江投降。以后事迹，南宋人所撰史籍，多谓宋江以偏将身份参加镇压方腊起义，但其内容很多分歧，未必可信。《东都事略·徽宗纪》说宋江被擒在方腊被俘之后。陕西府谷出土的《折可存墓志铭》，谓折氏于镇压方腊后，"奉御笔捕草寇宋江，不逾月继获"。则宋江并未参与镇压方腊，并有降后复起之事。近人亦有认为宋江降于张叔夜一事不可信。宋江部将史斌曾于靖康二年(1127年)据沔州(治今陕西略阳)称帝，后为宋将吴玠所败。

宋孝武帝(430—464) 即刘骏。南朝宋皇帝。公元453—464年在位。字休龙，小字道民。文帝第三子。初封武陵王，素不得宠，屡镇外州。太子劭杀文帝，他在王玄谟等拥戴下自江州起兵讨伐，斩劭，即帝位。孝建元年(公元454年)南郡王义宣叛，大明三年(459年)竟陵王诞叛，五年海陵王休茂叛，他皆讨平。重用战将柳元景、沈庆之等统兵，宠信中书通事舍人戴法兴、巢尚之、戴明宝等理朝政。削除宗室，限制大族占有山川，又分扬州之浙东五郡为东扬州，割荆、江、湘、豫诸州之数郡别立郢州，以分减扬、荆之势。

宋明理学 见"理学"。

宋诗纪事 书名。清厉鹗撰。一百卷。此书继《唐诗纪事》之后，存录宋人之诗。作者有见于明人崇尚唐音、忽视宋调之弊，想借纪事之作以改变风气。在编排上较《唐诗纪事》有了改进，诗人的世系爵里，选录的诗篇与作诗的本事，排列清楚，便于检查。唯有的有诗而无本事，有的取舍不精，错移误植。后陆心源又撰《宋诗纪事补遗》一百卷，续有增加。宋诗资料，二书搜辑颇富。心源另撰《宋诗纪事小传补正》四卷。又罗以智有《宋诗纪事补遗》稿本，不分卷，未完成。

宋稗类钞 笔记集。清潘永因编。永因字长吉，金坛(今属江苏)人。三十六卷。分君范、吏治、词品、工艺等五十九类，采录前人野史、笔记、诗话而成，并作了章节与文字上的整理。资料较多，便于检查。但引文不注出处，又杂有唐、元、明故事，选录不甚谨严。

宋大诏令集 书名。传为宋宋绶的子孙在绍兴年间所编。二百四十卷。集录北宋九朝君主颁布的文书文告三千八百余篇(缺卷无目的不计)，分门别类，按年系月编次，现存帝统等十七门，其中典礼、政事二门占全书之半，对研究北宋史事和订正补充史书的漏误，有较大的参考价值。本书长期仅有抄本，元明以来书目绝无刊本著录，并已缺失第七十一至九十三、一百〇六至一百十五、一百六十七至一百七十七及目录上卷，今存一百九十六卷及目录下卷。1962年中华书局校印出版，并据现存卷目补目录上卷。

宋元名家词 书名。清末江标辑刻。十七卷。共收宋葛郯、朱熹、杨泽民、文天祥等十家词，元赵孟頫、萨都剌等五家词。所收宋人词，可补毛晋《宋六十名家词》之不足。

宋元戏曲史(曲qǔ) 王国维著。以论述宋金元杂剧的渊源、戏剧文学及其对后世的影响为主，兼及曲调和演出。对宋以前、元以后的情况以及元代的南戏也附作介绍。成书于1913年，是第一部较系统地研究戏曲发展史的论著。《海宁王静安先生遗书》收入此作时改名为《宋元戏曲考》。

宋四家词选 书名。清周济编。不分卷。选录宋词人五十一家，以周邦彦、辛弃疾、吴文英、王沂孙四家为主，其他各家分别附属于后。周氏论词崇尚格律雅正，以周邦彦为词的集大成者，要求作词从学王沂孙入手，进而汲取吴、辛之长，以达到周邦彦之"浑化"。本书自序，进一步发展了常州派的讲求"寄托"的词论。有光绪间刻本。

宋百家诗存 总集名。清曹庭栋编。二十八卷。编者自称虑宋人诗集传世者日渐湮没，乃搜辑遗僻，加以选刻。凡潘是仁《宋元四十三家集》、吴之振《宋诗钞》、陈讦《宋十五家诗选》已收，及当时坊间已有专集行世者，皆不复入选。所录百家，始于魏野《东观集》，终于僧斯植《采芝集》，大致按年代编列，惟北宋末之贺铸，编者自谓有所偏爱，故置于全集之首。每家各附小传。有乾隆间刻本。

宋会要辑稿 书名。清徐松辑。三百六十六卷。宋代专设"会要所"，修撰会要，前后共历十次，成书二千二百余卷，从未刊行。元军灭宋，稿本北运。元修《宋史》各志，多取材于此。明修《永乐大典》，曾将《宋会要》中史事，分别采入各韵。清嘉庆时，徐松始从《永乐大典》中录出，分帝系等十七类，以礼、职官、食货等类篇幅为最巨。类下再分目，按年代先后排列史事。此书多有《宋史》及宋代其他史书所未采录的材料，为研究宋史的重要资料。1936年影印出版。

宋庆龄故居 ❶在北京市西城区、后海北沿46号。占地25亩。原为清末醇亲王载沣王府的花园。建国后在园内新建一座中西结合的二层楼房。宋庆龄1963—1981年居此。楼上是书房、办公室和卧室。楼下前厅为客厅，后厅为餐室。有长廊、亭楼、水池、假山、林木花卉点缀，构成一座清静幽雅的园林式庭院。宋庆龄逝世后楼下辟为故居陈列室，为全国重点文物保护单位。❷在上海市淮海中路1843号。占地6.5亩。1948年，宋庆龄寓所从香山路迁此。为白色船形西式楼房，楼上是办公室、卧室。楼下是书房、客厅、餐厅。楼后是庭园。1948—1981年宋庆龄在沪时居此。为上海市重点文物保护单位。

宋庆龄陵园 在上海市宋园路。中华人民共和国名誉主席宋庆龄的陵墓。1984年由原万国公墓宋氏墓地扩建而成。宋庆龄逝世后，按照其遗愿，安葬于其父母墓东侧。大理石墓廓，花岗石墓碑，长120厘米，宽60厘米，覆盖于墓廓之上。碑上镌刻"中华人民共和国名誉主席宋庆龄同志之墓"。墓前有宋庆龄塑像和碑文。周围苍松翠柏，环境肃穆庄重。为全国重点文物保护单位。

宋词三百首 词总集名。近人朱孝臧编。不分卷。所选"以浑成为主旨"，周邦彦、姜夔、吴文英一派作品选录较多。今人唐圭璋有《宋词三百首笺注》。

宋学士文集 别集名。明宋濂(曾官学士承旨，谥文宪)作。七十五卷。出于濂手定，明正德间太原张缙刊行。今有影印本。明嘉靖间海陵徐氏、高淳韩氏两刻本，较张刻有所增益。清嘉庆间严荣又合并增益，编为《宋文宪公全集》五十三卷，卷首四卷。为通行足本。另有《宋学士文粹》十卷，补遗一卷。有明洪武间刻本。

宋学渊源记 书名。本名《国朝宋学渊源记》。清江藩撰。分南学、北学二卷，附记一卷，共三卷。阐述清代学者研究宋学的学术思想、渊源关系，列为传记。他对史乘有传或"从祀孔庙"的，如汤斌、魏象枢、陆陇其等，都略而不载，主要记述"或处下位、或伏田间"的学者。惟所列人物不多，记述简略，偏见也多。

宋元四明六志 清人合刻宋《乾道四明图经》、《宝庆四明志》、《开庆四明续志》、元《延祐四明志》、《大德昌国州图志》、《至正四明续志》六种宋、元地方志的总称。四明是宋明州后改庆元府，元改庆元路的别称，相当明清宁波府；元昌国州属庆元路，相当清定海县，今浙江舟山市及岱山县。清咸丰时，徐时栋合而刊之，又附以宋魏岘著《四明它山水利备览》共七种，并自著校勘记九卷：包括佚文四卷、作者传二卷、杂录二卷、余考一卷。

宋六十名家词 书名。明毛晋编辑。收晏殊《珠玉词》至卢炳《哄堂词》，实收六十一家。共九十一卷。各家之后，附以跋语。因随收随刻，故各家先后，不依时代为次，校订也较疏略。有汲古阁刊本。别有毛扆、陆敕先等手校本，今存北京图书馆。

宋以前医籍考 书名。日本冈西为人从各种文献中收集中国宋以前中医学书目约一千八百六十种编成，分为二十三类，注明书名、出处、作者、卷数、存佚、序跋与考证等。

宋史纪事本末 书名。明陈邦瞻据冯琦遗稿增订而成，张溥补撰论断。二十六卷，一百零九目。编者遵循袁枢《通鉴纪事本末》体例，辑录宋事，很有条理。《宋史》原书芜杂，得此一编，互相参考，甚便读者。张溥生当明末，所撰论断，抨击投降派最力，叙文有"构既无良，桧尤凶丑"等语，以高宗、秦桧并举，在旧史家中尤为少见。惟考订不精，往往沿袭《宋史》纪事的错误。

宋季三朝政要 书名。作者不详，当为宋元之际人。五

卷。以编年体记载南宋末年理宗、度宗、帝昺时期(1225—1276)的历史。又附录一卷,陈仲微撰,记文天祥、陆秀夫、张世杰等拥立帝昰、帝昺和抗元战死的事迹。本书内容虽较《宋史》简略,但所录轶事,也有他书所未见的。

宋宰辅编年录 书名。南宋徐自明撰。二十卷。作者依《续资治通鉴长编》、《建炎以来系年要录》、《宋大诏令》等书,编年记载太祖建隆元年至宁宗嘉定八年间(960—1215)中书、枢密两府大臣的任免黜陟情况。对宋代官制沿革提供了较详细的史料。

宋朝事实类苑 原名《皇朝事实类苑》,一作《皇宋事实类苑》。笔记总集。南宋江少虞编。少虞字虞仲,常山(今属浙江)人,政和进士,绍兴间知吉州。七十八卷。汇辑诸家著作所载北宋朝野事迹,类次成编,分为名臣事迹、诗歌赋咏、广知博识、谈谐戏谑等二十四门。录书凡五十余种,大半今已不存,赖此书保存大量佚文。有近人董康翻刻日本活字本和今人校点本。《四库全书》本仅六十三卷,不全。

宋九朝编年备要 书名。又名《皇朝编年备要》。南宋陈均撰。三十卷。理宗绍定二年(1229年)编成。北宋一代的大事记。作者根据*《续资治通鉴长编》,参考国史、实录及其他十数家著述,删繁撮要,仿《通鉴纲目》体例,分立纲目,以纲提要,以目叙事,但不加褒贬。

宋元以来俗字谱 汉字资料书。刘复、李家瑞编。1930年出版。由宋元明清刊本如《大唐三藏取经诗话》、《京本通俗小说》等十二部书中搜罗异体俗字汇集而成。所收俗字共6 240字,不计重文,则1 604字。以表格纵横编排。横列正字以部首为序,纵列俗字于所对应正字之下,以十二部书刊行时代先后为序。是了解俗字流变,研究汉字简化的重要史料。

4 **宏** (hóng 洪) 广博;宏大。如:取精用宏;宏才大略。《考工记·梓人》:"其声大而宏。"

宏达 谓才识宏大通博。班固《西都赋》:"大雅宏达,于兹为群。"亦指事业的宏伟。杜甫《北征》诗:"煌煌太宗业,树立甚宏达。"

宏观 同"微观"相对。源出希腊语makro,意为"大"。后转化为前缀macro。宏观物体和宏观现象的总称。物理学中,宏观物体一般指空间线度大于10^{-8}~10^{-6}米的物体,由极多的原子组成。宏观现象一般指宏观物体和*场在宏观的空间范围内的各种现象,如人的步行,电磁波的传播等;有时动量很大的微观粒子在大范围内的现象亦称宏观现象,例如加速器中粒子的运动等。物体在宏观现象中不呈现显著的波粒二象性,研究时一般可用经典物理学而不必考虑量子现象。对于具有星系规模的各种现象,有时称为"超宏观"或"宇观"现象。在社会现象中,常与全局、总体同义。

宏构 宏伟的建筑。殷文圭《题湖州太学丘光庭博士幽居》诗:"明堂宏构集良材。"也指宏伟的事业或文词篇章。《宋史·乐志八》:"有炜弥文,克隆宏构。"

宏图 宏大的谋略或规划。韩愈《为裴相公让官表》:"启中兴之宏图,当太平之昌历。"亦作"鸿图"。如:大展鸿图。

宏观组织 又称"低倍组织"。见"金相组织"。

宏观经济 "微观经济"的对称。指整个社会范围的经济活动。如社会总供给和总需求的关系,国民收入分配中的消费、储蓄和投资总量的关系,社会再生产中的物资平衡、信贷平衡和财政平衡,货币流通量和物价水平的关系,经济增长与经济波动等。

宏观调控 国家对国民经济宏观运行的调节与控制。在我国经济体制改革中,宏观调控与*微观搞活是配套的。中共十四届三中全会通过的《中共中央关于建立社会主义市场经济体制若干问题的决定》指出:社会主义市场经济必须有健全的宏观调控体系。我国宏观调控的主要任务,是保持经济总量平衡,抑制通货膨胀,促进重大结构优化,实现经济稳定增长。宏观调控主要运用经济手段和法律手段,综合运用计划、价格、金融、财政手段,在充分发挥市场对资源配置的基础性作用的条件下,保证国民经济持续、快速、健康发展。

宏观社会学 亦称"巨型社会学"。"微观社会学"的对称。从宏观角度研究社会体系和社会模式,以及体系之间的相互关系的社会学。主要研究大规模的总体性的社会现象。它和微观社会学的划分,为*古尔维奇于20世纪中期所提出。

宏观经济学 又称"总量经济学"或"总体经济学"。见"微观经济学"。

宏观政治学 对政治系统进行总体透视的政治学。基本内容包括各种政治体制的比较研究、国际政治关系分析、国家和社会之间的关系分析、国内政治形势、政治发展过程和革命的原因与作用的探讨等。是政治学的一种分类体系。

宏观语言学 与*微观语言学相对。其范围涉及语言研究的许多领域。除研究语言系统本身的学科外,还包括研究语言使用的学科,如修辞学、语用学、篇章语言学、语篇分析、言语交际学等;以及与语言学密切相关的边缘学科或交叉学科,如人类语言学、社会语言学、心理语言学、数理语言学等。

宏观经济调控体系 为实现宏观经济调控目标而设置的由相互联系相互制约的各种调控手段组成的有机整体。一般包括经济的、行政的、法律的等手段。经济手段在市场经济的宏观调控中起主要作用,包括金融和财政两大调节机制。各国具体的宏观经济调控体系因社会经济制度、经济体制和各个时期主客观条件的差别而有所不同。我国社会主义初级阶段社会主义市场经济体制下的宏观调控体系中,国家计划是一个重要手段。通过国家计划,合理确定国民经济和社会发展的战略目标,搞好经济发展预测、总量调控、重大结构与生产力布局规划。然后,主要运用经济、法律的手段,并辅之以必要的行政手段,通过货币的发行、基准利率的确定、汇率的调节和税种税率的调整等金融的和财政的经济杠杆,保证计划目标的实现。

宏观经济管理方式 着眼于国民经济全局的国家管理经济的方式。对国民经济实行宏观管理是社会化大生产的一般要求,但在不同社会制度或经济体制下具有不同的性质和特点。在社会主义传统的计划经济体制下,国民经济的宏观运行和企业的微观行为都处于国家直接管理之下,是通过指令性计划的行政手段来实现的。在建立社会主义市场经济体制的过程中,在使市场对资源配置起基础性作用的同时,加强和改善国家对经济的宏观调控。宏观经济管理以保证经济总量基本平衡和整体结构优化、促进经济稳定、协调发展为主要目的,以经济计划、经济杠杆、经济政策、经济法规为主要手段,配合必要的行政管理,通过市场的中介作用进行。加强宏观经济管理必须完善宏观调控体系。重点是建立计划、金融、财政之间相互配合,使之能够综合协调宏观经济政策、正确利用经济杠杆的机制。

4 **牢** ㊀(láo) ❶关牲畜和野兽的栏圈。如：豕牢；虎牢。❷祭祀用的牺牲。见"太牢"、"少牢"。❸监禁犯人之处。如：囚牢；坐牢。❹坚固。如：牢不可破；牢记在心。❺忧劳。见"牢愁"、"牢骚"。❻公家发给的粮食。《后汉书·董卓传》："牢直不毕，廪赐断绝。"❼姓。春秋时齐有牢成。

㊁(lóu 楼) 削。《仪礼·士丧礼》："牢中旁寸。"郑玄注："牢读为楼，楼谓削约握之中央以安手也。"贾公彦疏："云削约者，谓削之使约少也。"

㊂(lào) 搜牢，谓虏掠。《后汉书·董卓传》："卓纵放兵士，突其庐舍，淫略妇女，剽虏物资，谓之'搜牢'。"

牢城 宋时囚系流配罪犯的地方。《宋史·刑法志一》："迺(乃)诏诸犯徒流罪，并配所在牢城，勿复转送阙下。"

牢盆 ❶煮盐器。《史记·平准书》："因官器作煮盐，官与牢盆。"有三说。裴骃集解引如淳曰："牢，廪食也。古者名廪为牢也。盆者，煮盐盆。"司马贞索隐引苏林曰："牢，价直也，今世人言雇手牢盆。"又引乐彦曰："牢乃盆名。"按《史记》上文云"愿募民自给费"，则前两说非，后一说是。《本草纲目·石部五》"食盐"下引苏颂曰："煮盐之器，汉谓之牢盆。"❷唐时指盐铁事务。《旧唐书·高骈传》："绾利则牢盆在手，主兵则都统当权。"按高骈掌管盐铁转运之职七年，"牢盆"即指此。

牢烛 婚礼用的华丽之烛。《南齐书·礼志上》："连脊以鏁，盖出近俗。复别有牢烛雕费采饰，亦亏曩制。"

牢笼 ❶关禽兽的笼槛，比喻束缚人的事物。如：陷入牢笼。引申为笼络、制驭。❷包罗。《淮南子·本经训》："牢笼天地，弹压山川。"

牢落 ❶野兽奔走貌。《文选·司马相如〈上林赋〉》："牢落陆离。"李善注引郭璞曰："群奔走也。"❷稀疏零落貌。韩愈《天星》诗："天星牢落鸡喔咿。"❸无所寄托貌。陆机《文赋》："心牢落而无偶。"

牢骚 抑郁不平之感。如：发牢骚。《儒林外史》第八回："这两位公子因科名蹭蹬……激成了一肚牢骚不平。"

牢愁 忧愁；愁闷。刘克庄《次韵实之春日五和》："牢愁余发(髮)五分白，健思君才十倍多。"

宎 (yāo，又读 yǎo、yào) 同"窔"、"穾"。❶房屋的东南隅。《庄子·徐无鬼》："未尝好田而鹑生于宎。"❷风入孔窍发出的深沉声。《庄子·齐物论》："穾者咬者。"宣颖注："穾，深而声留；咬，鸣而声清。"

宜 (yí) "宜"的本字。《说文·宀部》："宜，从宀之下，一之上，多省声。"段玉裁注："汉石经作宜。"

宍 "肉"的古字。

灾 〔災、烖、菑〕(zāi) ❶原指自然发生的火灾。《左传·宣公十六年》："凡火，人火曰火，天火曰灾。"后泛指水、火、荒旱等所造成的祸害。如：水灾；虫灾；风灾。❷祸害。《书·舜典》："眚灾肆赦。"孔传："灾，害。"后以灾泛指疾病、损伤、死亡等祸事。

灾异 指自然灾害和某些特异的自然现象，如水害、山崩、地震、日月食等。旧时谓为天对人的示警或惩罚。《汉书·宣帝纪》："盖灾异者，天地之戒也。"又《龚胜传》："灾异数见，不可不忧。"

灾戾 指天灾。《汉书·食货志下》："古者天降灾戾。"颜师古注："戾，恶气也。"

灾祥 谓吉凶变异的征兆。《书·咸有一德》："惟天降灾祥在德。"孔颖达疏："指其已然，则为吉凶；言其征兆，则曰灾祥。"

灾变论 又称"激变论"。18 世纪关于地球发展和生物演化的一种学说。认为地球的发展经历了多次突然发生的变革或灾变，如洪水，迅速海浸等。灾变后生物绝灭，随后又创造新的物种。*居维叶被视为这一学说的倡导者。20 世纪中叶开始，不少学者把地外因素如超新星爆发、小行星或彗星撞击地球、太阳耀斑爆发等引起地球上的灾变与生物绝灭联系起来，提出了"新灾变论"。

灾变说 太阳系起源的一类学说。1745 年法国博物学家*布丰首先提出，已有 10 多个不同的灾变说。认为太阳系的形成是宇宙间某种偶然事件的后果。例如，一个恒星运行到太阳附近，使太阳上生起了巨大的潮；或一个恒星与太阳相碰等。*星子假说、*潮汐假说等均属灾变说。

灾害地貌 给工农业生产和人民生活造成危害的地貌作用与现象。常见的有崩塌、滑坡、泥石流、坡面侵蚀、河道迁徙、沙丘移动以及冰川冻土地区的冻融作用等。灾害的形成条件、发育机制、演化过程及整治措施，是灾害地貌的研究任务。

灾害地理学 研究自然灾害(暴雨、洪水、台风、海啸、水土流失、泥石流、风沙等)的形成机制、地理分布，对人类生产和生活的影响以及人类对其感应认识和应采取的措施，并通过对其形成因素和条件的分析进行预报。

灾害社会学 社会学分支学科。研究在发生灾害之前、之中和之后个人、组织、社区和社会的行为以及灾害对人的心理、行为、社会组织和文化的影响。形成于 20 世纪中叶。多学科和跨文化研究的特征日趋明显，其重点从理论分析转向应用研究。

灾害性天气 对国计民生有严重危害的天气。包括寒潮、霜冻、台风、大风、暴雨、冰雹、龙卷、寒露风、旱涝、干热风、雷暴等。我国各级气象台、站在预计有灾害性天气发生的可能时就及时发布预报或警报。

穸 〔窵〕(wěi 委) ❶《楚辞·招隐士》"溪谷嶄岩兮"王逸注："崎岖阿穸。"阿穸，开阔之貌。❷姓。亦作"芳"。《左传·隐公十一年》："〔公〕馆于穸氏。"杜预注："穸氏，鲁大夫。"按《史记·鲁周公世家》作"芳氏"。

5 **宝** 〔寶、寶〕(bǎo) ❶玉器的总称，引申以泛指一切珍贵的物品。《国语·鲁语上》："以其宝来奔。"韦昭注："宝，玉也。"❷银钱货币。古代的钱币多用"元宝"、"通宝"为文。又金银锭也叫"元宝"。参见"宝货❶"。❸珍爱。《书·旅獒》："不宝远物，则远人格；所宝惟贤，则迩人安。"❹皇帝的印信。《新唐书·车服志》："至武后，改诸玺皆为宝；中宗即位，复为玺；开元六年，复为宝。"也指帝位。如：大宝。❺佛教称佛、法、僧为"三宝"，因称僧人所用之衣钵、锡杖等物为"法宝"。❻旧时对他人的敬称。如：宝号；宝眷。❼姓。东汉时有宝忠。

宝大 吴越钱镠年号 (924—925)。

宝山 ❶出产宝物的山。《大乘本生心地观经·离世间品》："如人无手，虽至宝山，终无所得。"后因有"如入宝山空手回"之语。❷区名。在上海市区东北部，东临黄浦江，北滨长江。面积 123.96 平方公里。人口 72.3 万(1996 年)。区人民政府驻宝山镇友谊支路。清置宝山县。1960 年析县东北境置吴淞区。1988 年宝山县与吴淞区合并，改设宝山区。吴淞、月浦地区为上海市钢铁工业基地，宝山钢铁总厂、上钢一厂、上钢五厂设此。区境西部为市蔬菜基地。长

兴岛盛产柑橘。吴淞口有西炮台遗址，吴淞公园内有陈化成纪念亭和衣冠冢。

宝义 西夏末主年号(1227年)。

宝丰(豐) 县名。在河南省平顶山市西北部、北汝河流域。焦枝铁路和京广铁路支线在此交会。县人民政府驻城关镇。汉父城县地，隋置汝南县，唐时先后改武兴县、中兴县，寻又改龙兴县，宋改宝丰县。农产有小麦、玉米、甘薯、豆类、烟草等，并产白酒。矿产有煤。工业有煤炭、机械、化学、建材、酿酒、玻璃。古迹有香山寺、文峰塔。

宝元 宋仁宗年号(1038—1040)。

宝历(曆) ❶国祚；皇位。《隋书·炀帝纪》："诏曰：'朕肃膺宝历，纂临万邦。'"白居易《贺雨》诗："皇帝嗣宝历，元和三年冬。"❷年号。(1)渤海大钦茂年号(774—?)。(2)唐敬宗年号(825—827)。❸日本年号。(1)桃园天皇年号(1751—1762)。(2)后樱町天皇年号(1762—1764)。

宝贝 ❶腹足纲，宝贝科动物的统称。壳卵圆形，大小因种类而异，螺旋部低小或不显，整个壳为体螺层所占有，壳面常具花纹和斑点。壳口窄长，两缘具齿。外套膜常伸出覆盖贝壳。种类很多。生活于热带和亚热带。中国浙江以南沿海均有，海南岛和南海诸岛种类尤多。常见的有宝贝、绶贝和货贝等。肉可食；壳色光泽美丽，可供玩赏。有的种类，古代曾作货币或装饰品使用。❷泛指珍奇之物。❸对小孩子的爱称。❹讥称怪异无能的人。

宝正 吴越钱镠年号(926—932)。

宝石 由色泽鲜丽、晶莹、璀璨，质地纯净、坚硬，工艺性能优异，天然产出稀少的矿物单晶体经琢磨加工而成的首饰或工艺美术精品之镶嵌物。如钻石、*猫眼等。一般往往将未经加工的原石与成品一起统称为宝石而不加严格区分。广义的宝石还包括*玉和诸如琥珀、珍珠等由生命有机作用所形成的有机珠宝。为改善原始低品质宝石的外观品相而经诸如加热、高能射线辐照、漂白、染色、注油或注塑等人工处理者，特称为"优化处理宝石"。

宝宁 旧县名。清乾隆元年(1736年)置，以县西北宝宁溪得名。治今云南广南。为广南府治所。1913年改名广南。

宝光 太阳相对方向处的云雾上出现的围绕人影的内青外黄彩色光环。人背太阳而立，光线受云雾滴衍射作用所致，人影系阳光照射人体投映而成。色序内紫外红，其排列达五级之多。在彩色光环外，有时还可看到一个白色大环。中国峨眉山最常见，故亦称"峨眉宝光"。在其他山地或飞机航行在云层上面时，也可见到。

宝 光

宝庆 ❶府、路名。南宋宝庆元年(1225年)升邵州为宝庆府。治邵阳(今市)。辖境相当今湖南邵阳、新邵、安化、邵东、新化等市县。元至元中升为路，明洪武初复为府。辖境扩大至今武冈、新宁、城步等市县地。1913年废。境内有苗、瑶等少数民族，清道光时瑶族雷再浩起义于此。❷宋理宗年号(1225—1227)。

宝兴 县名。在四川省中部偏西、青衣江上游。县人民政府驻城关镇。1929年以穆坪土司辖境设县。农产以玉米、马铃薯、小麦为主，并产油菜籽、茶叶及多种药材。森林资源丰富。有大小熊猫、金丝猴、扭角羚等稀有动物。矿产有煤、铁、硫黄、大理石、铜、铝土、石棉。工业有机械、水泥、木材加工、食品等。名胜有夹金山雪山公园。

宝安 旧县名。在广东省深圳市郊。东晋置县。1992年撤销，并入深圳市，设立宝安、龙岗二区。

宝库 储藏珍贵物品的库房。潘岳《关中》诗："微火不戒，延我宝库。"比喻储藏丰富之处。如：知识宝库；文化宝库。

宝应 ❶县名。在江苏省扬州市北部、宝应湖之东，京杭运河纵贯。县人民政府驻县城镇。汉为射阳、平安两县，南齐合并为安宜县，唐改宝应县。盛产稻、小麦、棉花和水产，并产蒲包、柴席、藕粉。工业有食品、机械、电子、轻纺等。特产"宝应大曲"酒。古迹有八宝亭、孔庙。❷唐肃宗年号(公元762年)，代宗沿用不改(762—763)。

宝鸡 ❶市名。在陕西省渭河平原西部，陇海、宝成两铁路在此交会。辖渭滨、金台二区和宝鸡、凤翔、千阳、陇县、麟游、岐山、扶风、眉县、太白、凤县等十县。1949年析宝鸡县城区设市。人口349万(市辖区51.9万，1996年)。关中西部棉、粮和陕、甘、川三省物资重要集散地之一。工业有轻工、电子、机械、纺织、建材、化学等。有宝鸡大学、宝鸡师范学院。名胜古迹有北首岭遗址、石鼓旧址、炎帝陵、大散关等。❷县名。在陕西省宝鸡市郊、渭河中游，邻接甘肃省，陇海、宝中两铁路经过境内。县人民政府驻虢镇镇。秦置陈仓、虢两县，唐改陈仓为宝鸡县；元虢县并入。《元和郡县志》："以昔有陈宝鸡鸣之瑞，故名之。"盛产小麦、玉米、烟草、辣椒、油菜籽、棉花及核桃、药材、漆。工业有机械、化学、造纸、水泥、化肥等。名胜古迹有鸡峰山、钓鱼台、吴岳庙等。

宝坻(—dǐ) 县名。在天津市北部，邻接河北省。潮白新河、蓟运河流经境内，津蓟铁路斜贯。县人民政府驻城关镇。金置县。1973年由河北省划归天津市。农产有小麦、玉米、高粱、棉花等，并产大蒜。黄庄洼富水产。矿产有煤。工业有机械、化肥、纺织、酿酒等。古迹有秦城古城址、宝坻石幢等。

宝昌 旧县名。在内蒙古自治区锡林郭勒盟南部。1925年设县。1956年撤销，划归太仆寺旗和正镶白旗、正蓝旗。

宝货 ❶古代货币名。(1)据传说，周景王所铸大钱上的文字为宝货。《汉书·食货志下》："周景王时，患钱轻，将更铸大钱……文曰宝货，肉好皆有周郭。"蔡云《癖谈》卷四："景王钱文字不可考。唐固云：'大钱文曰：大泉五十。'班固云：'大钱文曰：宝货。'韦昭以为皆非事实，良是。"(2)王莽更改币制所发行的各种货币，统称宝货。《汉书·食货志下》："莽即真，以为书'劉'字有金刀，乃罢错刀、契刀及五铢钱，而更作金银龟贝钱布之品，名曰宝货。"❷珍贵的物品。《论衡·状留》："大器晚成，宝货难售也。"

宝卷(—juàn) 由唐代寺院中的"俗讲"发展而成的一种说唱文学。形成于明正德年间。明清间流行。与当时的民间宗教关系密切。原来题材多为宗教故事。以七、十言韵文为主，间以散文。明代有刊本行世，如《药师如来本愿宝卷》、《二郎宝卷》等。清末，取材民间传说的宝卷日益流行，有《梁山伯宝卷》、《文武香球宝卷》、《白蛇宝卷》等，达二百种以上。宣讲宝卷称"宣卷"，清末发展成为一种曲艺。

宝胜 唐时袁晁年号，一作昇国(762—763)。

宝祐 宋理宗年号(1253—1258)。

宝祚 帝位。《周书·宣帝纪》："朕以眇身，祗承宝祚。"

宝座 尊贵的座位。旧多指佛座或帝座。梁简文帝《大法颂》:"峨峨宝座,郁郁名香。"刘孝绰《奉和昭明太子钟山解讲》:"停銮对宝座。"

宝银 见"元宝❷"。

宝清 县名。在黑龙江省双鸭山市东南部、挠力河上游。县人民政府驻宝清镇。1913年设宝清设治局,1916年改县。以宝清河得名。农产以小麦、大豆为主。富林、矿资源,盛产人参、貂皮等。黑龙江省重要农垦区之一。工业有电力、机械、建材、制糖、采矿(煤、铁)等。名胜有蛤蟆通、十二烈士山。

宝塔 佛教建筑物。即佛塔。原为葬佛舍利之所,后用以藏舍利和经卷等。由于佛教徒用*七宝加以装饰,故名。参见"塔㊀❷"。

宝鼎 吴末帝年号(266—269)。

宝婺 星名。即婺女星,借指女神。李商隐《七夕偶题》诗:"宝婺摇珠珮,常娥照玉轮。"后多用以称扬贵妇,如挽贵妇之丧多用"宝婺星沉"。薛稷《奉和送金城公主适西蕃应制》:"月下琼娥出,星分宝婺行。"

宝藏 ❶(—zàng)矿产;储藏的珍宝财富。《中庸》:"今夫山,一拳石之多,及其广大。草木生之,禽兽居之,宝藏兴焉。"《汉书·食货志下》:"秦兼天下,币为二等……而珠玉龟贝银锡之属为器饰宝藏,不为币。"❷(—zàng)储藏珍宝和财物的库房。《宋史·太宗七女传》:"太宗尝发宝藏,令诸女择取之。"❸珍藏。《史记·龟策列传》:"至周室之卜官,常宝藏蓍龟。"

宝石学 研究宝石的学科。主要研究内容包括宝玉石矿物学,宝玉石的鉴别、等级划分、经济评价、切割琢磨技术、人工合成技术、优化处理技术、形成地质条件等。

宝华山(华huā) 在江苏省句容市北。海拔396米。以群峰围绕,如华(花)之含萼,故名。南朝梁僧宝(保)志(418—514)曾结庵于此。明万历间(1573—1620)僧妙峰在此建慧居寺,后因三昧、见月诸僧相继在此传授戒律,遂成为律宗专门道场。

宝应湖 在江苏省中部洪泽湖以东、里运河以西,宝应、金湖、洪泽等县间。面积42.8平方公里,贮水量0.48亿立方米。原同南面的高邮湖相通,统称高宝湖,现已筑堤分隔。具灌溉、养殖之利。

宝货制 王莽新朝的币制。始建国二年(公元10年)实行。有五物、六名、二十八品。五物为五种币材:金、银、铜、龟、贝。六名为六种货币名称:金货、银货、泉货、布货、龟宝、贝货。金货即黄金,一品;银货有*朱提银、它银二品;泉货为方孔圆钱,有小泉直一、幺泉一十、幼泉二十、中泉三十、壮泉四十、大泉五十,六品;布货为布形币,有小布一百、幺布二百、幼布三百、序布四百、差布五百、中布六百、壮布七百、弟布八百、次布九百、大布黄千,十品;龟宝有元龟、公龟、侯龟、子龟四品;贝货有大贝、壮贝、幺贝、小贝、漏度五品,共二十八品。如此复杂的币制根本无法遵行,民间只行大泉五十和小泉直一。天凤元年(公元14年),改行货布和货泉。

宝带桥 一称长桥。在江苏省苏州市葑门外约3公里,跨运河和澹台湖口。今属吴县市。全长316.8米,53个孔。始建于唐元和元年(公元806年)。相传唐刺史王仲舒捐宝带助资创建,又以形似宝带,故名。几经毁修,现桥系清代重建,雄伟壮丽。抗日战争初期,南端一段曾被日军炸毁,1956年修复。

宝相花(相xiàng) 中国传统装饰纹样的一种。将某些自然形态的花朵(主要是荷花),进行艺术处理,变成一种装饰化的花朵纹样。在织锦和瓷器上常被采用。

宝相花

宝泉局 见"宝源局"。

宝剑记 传奇剧本。明李开先作。取材于小说《水浒传》而情节有所变动。写林冲因上本弹劾童贯、高俅,遭高陷害而上梁山。最后以林带兵攻打京城,皇帝将高俅父子送至梁山军前处死,梁山受招安为结。剧本揭露了封建统治的黑暗,但强调了林冲的忠君思想。《夜奔》一出,昆剧、京剧上演较多。明陈与郊有改编本,改名《灵宝刀》。

宝铎草(*Disporum sessile*) 亦称"淡竹花"。百合科。多年生草本,根状茎横走,肉质。茎直立,上部成叉状分枝。叶长卵形至宽披针形,叶柄极短。春末开花,花黄色、淡黄色或白色,筒状,1~3朵顶生。浆果近球形,黑色。多生于山坡林下阴湿处。广布于中国辽宁、华北、陕西、长江流域、华南及云南;朝鲜半岛和日本也有分布。根和根状茎入药,有清肺化痰、止咳等功能;亦盆栽供观赏。

宝瓶宫 黄道十二宫的第十一宫。符号≈,黄经从300°~330°,原居宝瓶座,故名。但因*岁差,现已移到摩羯座。每年1月20日前后太阳到宫,时交*大寒节气。

宝瓶座 黄道十二星座之一。中心位置:赤经22时40分,赤纬-13°。见"星座"附图一。α、β、θ、δ四星(中名"危宿一"、"虚宿一"、"泣二"、"羽林军二十六")排成γ字形,即瓶口,ζ星(中名"坟墓一")是美丽的目视双星。α和γ星(中名"坟墓二")几乎正当天赤道。球状星团M2在小望远镜内即可见到。有亮于4等的星17颗。

宝塔石 见"震旦角石"。

宝塔诗 杂体诗名。原称"一字至七字诗"。从一字句到七字句逐句成韵,多数叠两句为一韵。后有增至九字句或九字句以上者。每句或每两句字数依次递增,形如宝塔,故名。

宝塔糖 含*哌嗪的药糖。适用于治疗儿童的蛔虫病,但不宜多服。除驱蛔虫外,还能驱蛲虫。

宝鼎现 词牌名。又名《三段子》等。分三段,一百五十七字或一百五十八字,仄韵。

宝源局 明清铸钱机构。元至正二十一年(1361年)朱元璋在应天府(治今江苏南京)设宝源局,后陆续在江西等省设货泉局,铸大中通宝钱。明洪武元年(1368年)在各省设宝泉局,和宝源局并铸洪武通宝钱。迁都北京后,也设宝源局,同原设应天府的宝源局并称南北二局,悉隶工部。各省宝泉局则隶右布政司。天启二年(1622年)在北京增设户部宝泉局。清顺治元年(1644年)置户部宝泉局、工部宝源局,铸顺治通宝钱。宝泉局铸钱充军饷,宝源局铸钱备工程需用,归各该部汉右侍郎掌管。各省也设铸钱局,隶户部。1905年(光绪三十一年)裁宝源局;1910年(宣统二年)宝泉局撤销。

宝中铁路 东起陕西省宝鸡,经甘肃省平凉,西至宁夏中卫县的镇罗堡接包兰铁路。全长498.19公里。1990年动工,1994年全线通车。沿线穿越六盘山,工程艰巨,为电气化铁路。它把陕甘宁三省区连成一气,为西北沟通华北提供了新通道。

宝成铁路 从陕西省宝鸡经凤县、略阳、四川省绵阳到成都。长669公里。1952年动工,1956年筑成。为中国第一

条电气化铁路，1958年开始建设，1975年全线实现电气化。北接陇海铁路，南连成昆、成渝铁路。在阳平关与阳安铁路相交。大部穿行秦岭、大巴山、剑门山等山地，跨过嘉陵江和涪江。线路大部分穿行丛山峻岭，桥梁隧道长达511公里，工程艰巨。是沟通西北和西南地区的交通干线。

宝刻丛编 书名。宋陈思撰。二十卷。著录古代石刻，以《元丰九域志》京府州县为纲，其石刻地理之可考者都据此分别编录，并附诸家的跋语考证。未详所在者则列于书末。为宋代著录石刻诸书中较完备的一种。

宝莲禅寺 中国佛教寺院。在香港大屿山。清光绪三十二年(1906年)始建石室，后盖茅蓬，名"大茅蓬"。1924年更名"宝莲禅寺"。后多有扩建。寺前木鱼峰上有天坛大佛。

宝塔分段 见"分段工作法"。

宝元通公司 中国旧时私营的大型绸布、百货公司。1920年创立于四川宜宾，后陆续在省内的江安、南溪、泸县、重庆(今重庆市)、成都和省外的昆明、上海、南京等地设立分支机构，最后还发展到国外。1950年国营。

宝庆四明志 南宋地方志。二十一卷。胡榘修，方万里、罗濬纂。创始于宝庆二年(1226年)，成于绍定元年(1228年)。庆元府，治今浙江宁波市。境内有四明山，因以名志。本书据*《乾道四明图经》重加增订，依旧有体例，前十一卷为郡志：分叙郡、山、水、产、赋、兵、人、祠、遗等九门四十六子目；十二卷以后分志叙所属六县。内容详备，叙述谨严，并附有图，为后来修志者所根据。其绍定以后事迹，当系后人增续。

宝晋斋法帖(帖 tiè) 汇刻丛帖。十卷。宋曹之格摹刻。米芾得晋王羲之《王略帖》、王献之《十二月帖》、谢安《八月五日帖》墨迹，名其斋为"宝晋斋"。北宋崇宁三年(1104年)芾任无为军(今安徽无为)知州时，将三种法书摹刻上石。后遭兵火，石有残损，经无为守葛祐之翻刻，与残石同置官舍。至曹之格任无为通判，又重行摹刻，并增入家藏晋帖及米芾书多种，于南宋咸淳四年(1268年)刻成，始标题为《宝晋斋法帖》。今传明翻本已非原来面目。

宝颜堂秘笈 丛书名。明万历间陈继儒辑。六集，二百二十九种。所收多掌故琐言、艺术谱录之作。清乾隆间，因其中《剿奴议撮》等书有清廷所忌字句，书版遭禁毁。

宝庆会稽续志(会 kuài) 南宋地方志。八卷。张淏撰。绍兴府治所在今浙江绍兴市，古为会稽郡。此书为续《嘉泰会稽志》之作，宝庆元年(1225年)成书。然有述景定年间事，当系后人所增入。书沿袭前志体例，用细目标题，凡五十目。除详载前志以后诸事外，又纠正前志的讹误，补充其遗漏，简核有法。与前志虽只相距二十五年，但仍有参考价值。

宝顶山摩崖造像 在重庆市大足县东北宝顶山。以大佛湾、小佛湾为中心，包括广大山、龙潭、松林坡共十三处山岩。建于南宋淳熙至淳祐年间，造像一万多躯，有六道轮回、华严三圣、孔雀明王经变等巨型雕像三十多组，造像规模宏大，数量众多，构图新奇，形象逼真，还有千手观音像等，都极珍贵。为全国重点文物保护单位。

5 **宗** (zōng) ❶祖庙。《诗·大雅·凫鹥》："既燕于宗。"❷祖先。《左传·成公三年》："若不获命，而使嗣宗职。"杜预注："嗣其祖宗之位职。"❸同祖；同族。如：同宗；同姓不宗。❹宗派。如：正宗；天台宗。❺本；主旨。如：开宗明义；万变不离其宗。《吕氏春秋·下贤》："以天为法，以德为行，以道为宗。"❻尊崇；宗仰。《史记·孔子世家》："孔子布衣，传十余世，学者宗之。"❼归往；朝见。《书·禹贡》："江汉朝宗于海。"《周礼·春官·大宗伯》："春见曰朝，夏见曰宗。"❽通"稷❷"。古时布八十一缕之称。见《仪礼·丧服传》疏。❾桩；批。如：一宗心事；大宗款项。❿藏语音译，意为"寨落"、"城堡"，旧籍也作"营"。原西藏地方政府的一级地方行政区划，相当于县。⓫生物分类学的一个名称。指同一物种内部形态特征较不稳定的群体。有很多含义：分布区不同的称"地理宗"；生态上有差别的称"生态宗"；遗传上有差异的又可称"遗传宗"。有时宗也与亚种、小种、族等分类术语混用。⓬姓。宋代有宗泽。

宗人 ❶同族的人。《后汉书·齐武王缜传》："伯升部将宗人刘稷，数陷陈(阵)溃围，勇冠三军。"❷古代官名。(1)《周礼·春官》有"都宗人"，掌都宗祀之礼；又有"家宗人"，掌家祭祀之礼。(2)明为宗人府官之一。掌皇族的谱牒和族中的事务。

宗工 ❶犹"宗匠"。指学术上有重大成就，为众所推崇的人。《金史·元好问传》："好问蔚为一代宗工。"❷犹尊官。《书·酒诰》："惟亚惟服宗工。"孔传："服事尊官。"

宗门 ❶宗族。《后汉书·邓禹传》："康(禹孙)以太后久临朝政，宗门盛满，数上书长乐宫谏争。"❷宗，宗旨；门，法门。佛教名词。本为佛教诸宗的通称，后为佛教禅宗的自称，而称其他各宗为"教门"。

宗子 ❶古代宗法制度，嫡长子为族人兄弟所共宗(尊)，故称"宗子"。《礼记·曲礼下》："支子不祭，祭必告于宗子。"❷皇族子弟。曹冏《六代论》："内无宗子以自毗辅，外无诸侯以为蕃卫。"

宗支 同"宗枝"。萧德祥《杀狗劝夫》第四折："他两个是汴梁城里谎乔厮，与孙员外甚宗支？"

宗气 中医学名词。积于人体胸中的气。由饮食水谷所化生的精气与吸入自然界的大气结合而成。主要上行于呼吸道。有推动肺脏呼吸，贯通心脉促进血液运行的作用。《灵枢·邪客》："故宗气积于胸中，出于喉咙，以贯心脉而行呼吸焉。"

宗正 官名。始于秦，汉沿置，九卿之一，多由皇族充任，为皇族事务机关的长官。《续汉书·百官志三》："〔宗正〕掌序录王国嫡庶之次，及诸宗室亲属远近。郡国岁因计上宗室名籍。若有犯法当髡以上，先上诸宗正，宗正以闻，乃报决。"历代职掌略同。唐宋称宗正寺卿；辽称特里衮；金称判大宗正事；元称大宗正府扎尔呼齐；明称宗人令；清称宗令。参见"宗人府"。

宗兄 ❶古代宗法制，庶子称嫡子年长于己者为"宗兄"。《礼记·曾子问》："若宗子有罪，居于他国，庶子为大夫……其辞于宾曰：'宗兄、宗弟、宗子在他国，使某辞。'"❷同宗之兄。白居易《画雕赞》："寿安令白昊(或作旻)，予宗兄也。"也尊称同姓不同族的同辈朋友。

宗主 ❶奴隶社会、封建社会受封土地者对分封土地者的称呼。受封者通常都须对宗主尽一定的义务，具有隶属关系。中国古代的经济政治制度同宗法有密切的关系，天子是"天下宗主"，他把土地分封给各国诸侯。各国诸侯又将土地分封给许多同姓小国，或封给同姓卿大夫，受封者亦称诸侯为宗主。西欧封建时期的大封建主把土地封给诸侯，使其成为附庸，附庸称他为宗主。❷古代宗法制，嫡长子被族人兄弟尊为一宗之主，故称"宗主"。《左传·襄公

二十七年》:"崔,宗邑也,必在宗主。"❶旧时指众所共仰的人。如:奉为宗主。《晋书·羊祜传》:"故太傅巨平侯羊祜,明德通贤,国之宗主。"

宗老 ❶主持礼乐的家臣。《国语·鲁语下》:"公父文伯之母欲室文伯,飨其宗老,而为赋《绿衣》之三章。"韦昭注:"家臣称老。宗,宗人,主礼乐者也。"❷同族中有地位的老年人。《南史·萧琛传》:"〔梁武帝〕每呼琛为宗老,琛亦奉陈昔恩。"

宗臣 ❶世所宗仰之臣。《汉书·萧何曹参传赞》:"唯何、参擅功名,位冠群臣,声施后世,为一代之宗臣。"❷帝王同姓之臣。《国语·鲁语下》:"男女之飨,不及宗臣。"❸宗臣(1525—1560)。明文学家。字子相,兴化(今属江苏)人。嘉靖进士,官至福建提学副使。在福建布政参议任内,曾率众击退倭寇。诗文主张复古,与李攀龙等齐名,为"后七子"之一。散文《报刘一丈书》,对当时官场丑态有所揭露。有《宗子相集》。

宗匠 ❶称能陶冶培育人才者。袁宏《三国名臣序赞》:"揖让之与干戈,文德之与武功,莫不宗匠陶钧,而群才缉熙。"❷称学术上有重大成就为众所推崇的人。《隋书·包恺传》:"于时《汉书》学者,以萧、包二人为宗匠。"萧,萧该。

宗师 ❶称受人尊崇、奉为师表的人。《后汉书·朱浮传》:"寻博士之官,为天下宗师。"清代尊称学政为"宗师",亦取义于此。❷官名。汉置,晋代亦有之,属宗正卿,掌训导宗室子弟。《汉书·平帝纪》:"其为宗室自太上皇以来族亲,各以世氏、郡国置宗师以纠之,致教训焉。"

宗旨 主要的旨趣。梁武帝《敕答臣下神灭论》:"标其宗旨,辨其短长。"亦称主意、意图为宗旨。如:拿定宗旨。

宗守 宗庙所守。比喻国家主权。王粲《赠士孙文始》诗:"宗守荡失,越用遁违。"

宗妇 ❶大宗子之妇。古代宗法社会称始祖的嫡长子为大宗子。《礼记·内则》:"適子庶子祗事宗子宗妇。"孔颖达疏:"宗妇,谓大宗子之妇。"❷同宗大夫之妻。《春秋·庄公二十四年》:"大夫宗妇觌用币。"杜预注:"宗妇,同姓大夫之妇。"

宗极 ❶谓犹江汉朝宗,星辰拱极。形容至大至高。旧时用以比喻经世治国之道。谢朓《齐明皇帝谥册文》:"所以永言配命,寄心宗极。"❷原理;本源。沈约《神不灭论》:"穷其原本,尽其宗极。"

宗伯 官名。在《周礼》为春官,辅佐天子掌管宗室之事。春秋时鲁国设置,掌宗庙祭祀等礼仪。后世以大宗伯为礼部尚书的别称,侍郎则称少宗伯。

宗弟 ❶古代宗法制,庶子称嫡子年幼于己者为"宗弟"。❷旧称同宗或同族之弟为"宗弟"。又对同姓不同族的同辈朋友自称"宗弟"。参见"宗兄"。

宗社 宗庙与社稷。古代用以称国家。孔融《与曹公书论盛孝章》:"宗社将绝,又能正之。"

宗枝 亦作"宗支"。宗族的支派。亦指同族关系。杜甫《奉赠李八丈判官》诗:"宗枝神尧后。"

宗杲(1089—1163) 宋禅宗僧人。本姓奚,号妙喜,宣州宁国(今属安徽)人。十二岁出家。初从曹洞宗诸名师学禅,后师事临济宗杨岐派僧人圆悟克勤(1063—1135),得其印可,分座说法,声誉四震。绍兴七年(1137年)居径山能仁寺。十一年因不满秦桧投降的和议政策,被诬充军。二十六年始获赦免,恢复僧服。宋孝宗赐号大慧禅师。曾在云居山(在今江西永修)唱看话禅,为禅宗参话头之始。著有《正法眼藏》等。

宗国 古代称同姓的诸侯国家。《孟子·滕文公上》:"吾宗国鲁先君莫之行。"赵岐注:"滕鲁同姓,俱出文王。鲁,周公之后(後);滕,叔绣之后(後)。"

宗周 ❶周代王都。周为天下所宗,故王都所在,如丰、镐、洛邑,都称宗周。❷周朝的宗庙社稷。韦孟《讽谏》诗:"五服崩离,宗周以坠。"

宗庙 ❶古代帝王、诸侯或大夫、士祭祀祖宗的处所。《礼记·中庸》:"宗庙之礼,所以祀乎其先也。"❷王室的代称。《汉书·霍光传》:"伊尹相殷,废太甲以安宗庙。"

宗泽(1060—1128) 宋名将。字汝霖,婺州义乌(今属浙江)人。元祐进士。靖康元年(1126年)知磁州,募集义勇,抗击金兵。康王赵构(即高宗)使金求和,至磁州,被他所留,开大元帅府。任副元帅,南下救援京师。次年任东京(今河南开封)留守,招集王善、杨进等义军协助防守,联络两河八字军等部,用岳飞为将,屡败金兵。他多次上书,请高宗还都,收复失地,都被投降派所阻,忧愤成疾,临死时犹连呼过河者三。有《宗忠简集》。

宗学 中国古代皇族子弟学校。汉平帝时始置宗师,教育宗室子孙。北魏武帝时设皇宗学。唐高祖武德元年(公元618年)为宗室及功臣子孙设小学。宋代宗学分小学与大学,学生初限于"南宫北宅"皇室子孙,后宗室之疏远者亦可入学。明代规定宗学习《四书》、《五经》、《史鉴》、《性理》和《皇明祖训》、《孝顺事实》及《为善阴骘》等书。清代设宗学、觉罗学;又合并宗室、觉罗子孙共为一学,名盛京宗室觉罗官学;学习满汉文字、经史文艺,并重骑射。

宗亲 ❶同母兄弟。《史记·五宗世家》:"孝景皇帝子凡十三人为王,而母五人,同母者为宗亲。"❷同宗亲属。《后汉书·梁冀传》:"诸梁及孙氏中外宗亲送诏狱,无长少皆弃市。"孙氏为冀之妻。亦专称同一祖先所出的男系血统。《三国演义》第一回:"玄德曰:'我本汉室宗亲,姓刘,名备。'"

宗炳(375—443) 南朝宋画家。字少文,南阳涅阳(今河南邓州东北)人,家居江陵(今湖北荆州)。士族,东晋末至宋元嘉中,当局屡征为官,俱不就。擅长书画和弹琴。信仰佛教,在庐山参加慧远的"白莲社",曾作《明佛论》。漫游山川,后老病回里,将所见景物,绘在居室壁上,自称:"澄怀观道,卧以游之。"著《画山水序》,论述了远近法中形体*透视的基本原理和验证方法;文末"畅神"之说,强调山水画创作是画家借助自然形象,以抒写意境的一个过程,将中国画理论在"以形写神"的见解上,又推进了一步。

宗派 ❶学术、政治、宗教等方面的派别。王十朋《读东坡诗》诗:"谁分宗派故谤伤,蚍蜉撼树不自量。"亦指少数人为自身利益而形成的小集团。❷犹宗枝。宗族的支派。孙光宪《北梦琐言》卷十二:"杜公正伦与京兆宗派不同,常蒙轻远。"京兆,指杜无隐。

宗室 ❶同一祖宗的贵族,指国君或皇帝的宗族。《史记·孙子吴起列传》:"及悼王死,宗室大臣作乱而攻吴起。"又清代制度,只有显祖塔克世(努尔哈赤的父亲)的直系子孙始得称为"宗室"。因以系金黄色带为标志,故称黄带子。❷古代称"大宗"的庙。《诗·召南·采苹》:"于以奠之?宗室牖下。"毛传:"宗室,大宗之庙也,大夫、士祭于宗庙,奠于牖下。"❸唐代之前士大夫家同祖之属亦称"宗室"。《晋书·张昌传》:"伾(王伾)、蕤(吕蕤)密将宗室北奔汝南。"

宗祠 祠堂;家庙。旧时同族子孙供奉并祭祀祖先的处所。《红楼梦》第一百零四回:"次日一早,〔贾政〕至宗祠行

礼，众子侄都随往。”

宗徒 即“使徒”。

宗祧 犹宗庙。宗，祖庙；祧，远祖之庙。《左传·襄公二十三年》：“纥（臧纥）不佞，失守宗祧，敢告不吊？”后亦用为后嗣之意。《红楼梦》第一百二十回：“〔英莲〕遗一子于薛家，以承宗祧。”

宗教 社会意识形态之一。相信并崇拜超自然的神灵，是支配着人们日常生活的自然力量和社会力量在人们头脑中的歪曲、虚幻的反映。宗教产生于史前社会的后期，最初的宗教形式，称为自然宗教，如原始拜物教、图腾崇拜、祖先崇拜等。阶级社会出现后，阶级压迫给人们带来较自然灾害更加深重的痛苦、恐惧和绝望，便产生祸福命运由神操纵的观念和追求“来世”的想法。同时也产生了宗教机构、专职宗教首领和各种教规仪式等。宗教随着历史的发展而演进：由拜物教而多神教，而一神教；由氏族图腾崇拜到民族神和民族宗教，最后又出现了世界性的宗教。至20世纪90年代，主要的世界性宗教有佛教、基督教、伊斯兰教等；有些国家还保有民族宗教，如日本的神道教、印度的印度教等；某些地区仍存在原始宗教，如萨满教等。19世纪以来在一些国家又产生了新兴宗教，如巴哈伊教等。宗教是一种历史现象，有其产生、发展和消亡的过程，当人类进入共产主义社会将渐趋消亡。

宗悫（?—465） 南朝宋南阳涅阳（今河南邓州东北）人，字元幹。少有大志，曾谓“愿乘长风破万里浪”。文帝时，屡立战功。元嘉三十年（公元453年），太子刘劭杀文帝自立。他任南中郎咨议参军，随刘骏（孝武帝）出兵讨伐。孝武即位，他为左卫将军，累迁豫州刺史监五州诸军事。大明三年（459年），参加平定据广陵抗命的竟陵王刘诞之乱。前废帝时，任雍州刺史。

宗族 谓同宗同族之人。《尔雅·释亲》：“父之党为宗族。”《汉书·赵广汉传》：“郡大姓原、褚，宗族横恣。”

宗密（780—841） 唐僧人，华严宗五祖。本姓何，果州西充（今属四川）人。师事*澄观。广学诸宗，特崇华严。四十岁后居陕西鄠县（今户县）圭峰，专事著述，世称圭峰大师。倡禅教一致，讲佛儒一源。主张一切有情（众生）本性是佛，只要依照佛教修行，即可返本还源。著有《华严经行愿品别行疏钞》、《原人论》、《禅源诸诠集都序》等。

宗筋 中医学名词。指诸筋会聚的大筋。宗筋聚于前阴，为人身许多经脉会合处。有约束骨节并使关节正常活动的作用（见《素问·痿论》）。

宗器 古代宗庙祭祀所用的礼器。《礼记·中庸》：“修其祖庙，陈其宗器。”郑玄注：“宗器，祭器也。”《左传·襄公二十二年》：“重之以宗器。”杜预注：“宗庙礼乐之器，钟磬之属。”

宗藩 宗室之受分封者。陆游《送王龟龄著作赴会稽大宗丞》诗：“宗藩虽旧识，莫遣得亲疏。”

宗人府 官署名。管理皇室宗族事务的机构。明初设大宗正院，不久改称宗人府，以亲王任宗人令，其后事权归于礼部。清代沿置，长官改称宗令，左右宗正、左右宗人，以亲王以下皇族充任，其事务长称府丞、理事官，其下有经历、主事等。

宗子试 为皇族子弟特设的科举考试。始设于宋仁宗时。清代宗室则一体参加乡试、会试，惟只考一日，别为一榜，中额亦有一定。

宗白华（1897—1986） 中国美学家、诗人。江苏常熟人。早年曾加入少年中国学会，毕业于同济大学。1920年起赴德国研习哲学、美学。回国后，历任东南大学、南京大学、北京大学教授。从事中西美学比较研究，指出中国传统美学有重意境、骨力、气韵生动、飞动之美等民族特色，中国书画艺术有独特的审美特征。著有《美学散步》、《美学与意境》、《流云小诗》，译有康德《判断力批判》、《欧洲现代画派画论选》等。

宗主权 起源于封建社会，指君主对其诸侯行使的支配权力。这种关系后来逐渐扩大到国与国之间，一国使他国从属于自己，并在一定程度上取得对其内政外交的支配权力。前者称为宗主国，后者称为附庸国。到资本主义时期，宗主权被某些强国利用为推行殖民统治的一种形式，致使一些弱小国家成为强国的附庸国。

宗主国 见“宗主权”。

宗主教 译自拉丁文Patriarche，正教译作“牧首”。基督教兴起后至公元4世纪初用以尊称年老主教。此后成为高级主教职称，对一定数目的主教享有某种有限权力。初时仅在罗马、亚历山大城、安提阿三地设宗主教，此后又在君士坦丁堡、耶路撒冷设宗主教。1054年东西教会大分裂后，罗马主教以“教皇”自居而成为天主教首脑，宗主教的品位退居教皇之下。正教仍以宗主教为最高层次的主教，称“牧首”，并逐渐形成牧首制。

宗怀德（1917—1997） 山东桓台人。1943年毕业于济南耀汉神哲学院并晋铎。1949年任山东周村教区代理主教。1958年任正权主教，为中国天主教首批自选自圣主教之一。1963年任济南教区主教兼周村教区主教。1980年当选为中国天主教爱国会主席、教务委员会副主席、主教团副团长。1992年当选为中国天主教主教团主席、中国天主教爱国会主席。历任中国天主教神哲学院院长、中国人民争取和平与裁军协会副会长、中国和平统一促进会常务理事、中国宗教界和平委员会副主席等职，是第五、六届全国政协委员，第七、八届全国政协常委。

宗社党 清末民初政派。武昌起义后良弼、溥伟、铁良等满洲贵族仍图维持清朝统治，反对清帝退位，反对与革命政府议和。在天津、北京等地进行秘密活动。1912年1月革命党人炸死良弼，旋清帝又被迫退位，该组织成员遂纷纷潜遁。其残余势力在天津、东北仍有活动。后渐解体。

宗规法 “教会法”的另译。

宗周钟 也名“㝬钟”。西周晚期铜器。连甬通高65.6厘米。铭文一百二十二字。记述周厉王派兵战胜南方的𠬝子后，𠬝子及南夷、东夷二十六个邦来朝事。提供了宗周和少数民族关系的重要史料。现藏台湾省故宫博物院。

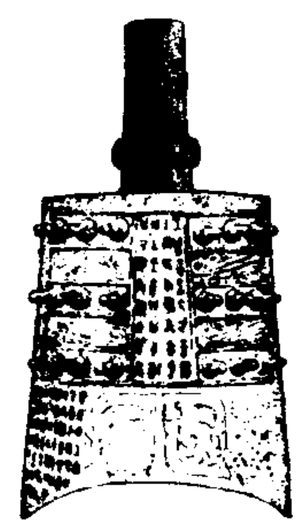
宗周钟

宗法制 中国古代维护贵族世袭统治的一种制度。由父系家长制演变而成，到周代逐渐完备。周王自称天子，王位由嫡长子继承，称天下的大宗，是同姓贵族的最高家长，也是政治上的共主，掌握国家的军权和政权。天子的庶子有的分封为诸侯，对天子为小宗，在本国为大宗，其职位亦由嫡长子继承，并以国名为氏。诸侯的庶子有的分封为卿大夫，对诸侯为小宗，在本家为大宗，其职位亦由嫡长子继承，以官职、邑名、辈份等为氏。从卿大夫到士，其大宗与小宗的关系与上同。世袭的嫡长子，称为宗子，掌握本族财产，负责本族祭祀，管理本族

成员，同时代表贵族统治人民。后世地主阶级长期利用这种制度，以巩固政权、族权、神权、夫权。

宗教画 以宗教的教义、故事和传说等为题材的绘画。如基督教的《新约全书》、《旧约全书》故事画、圣像画和道教、佛教的绘画（如经变、水陆画）等。中国魏、晋、南北朝和唐代及欧洲中世纪，为宗教画的全盛时期。

宗教学 以宗教为研究对象的社会科学。主要研究宗教产生和存在的根源、发生发展和走向消亡的过程及其规律、社会表现形态和社会作用等。包括宗教现象学、比较宗教学、宗教史学等分支学科，并与一些有关学科构成各种边缘学科，如宗教社会学、宗教心理学、宗教古语学、宗教民俗学、宗教艺术学等。各种具体宗教，诸如佛教、基督教、伊斯兰教等的历史、理论、经典和现状，以及作为社会意识形态的各教神学、哲学本身，宗教信仰者的思想现象等等，均属宗教学观察和研究的范围。"宗教学"(science of religion)一词，首见于原籍德国的英国语言学家缪勒 1873 年发表的《宗教学导论》一书。20 世纪以来，各国先后出现了一些宗教学的专业研究人员和专门研究机构。

宗教剧 欧洲中世纪以宗教故事为题材，宣传宗教观念的戏剧之总称。由宗教仪式中的唱诗发展而成。包括以描写《圣经》中圣母及圣徒们的故事为主的"奇迹剧"，以叙述耶稣诞生、受难和复活的故事为主的"神秘剧"，和以善与恶、生与死等拟人化的抽象观念构成戏剧冲突的"道德剧"等。在神秘剧与道德剧的后期作品中也间有世俗生活的内容。曾在英、法等国流行。一般由宗教团体主持演出，有时是宗教仪式的一部分。

宗喀巴 (1357—1419) 西藏藏传佛教格鲁派（黄教）创始人。本名罗桑扎巴。青海湟中人。藏族称湟中为"宗喀"，故称宗喀巴。其父元末官"达鲁花赤"。幼出家，长入藏，遍学藏传佛教各派显密教法，而以噶丹派教义为立说之本。针对藏传佛教当时的腐败情况，进行改革，提倡僧人严守戒律，规定学经次第，严密寺院[illegible]。永乐七年（1409 年）初，在明封阐化王扎巴坚参及其属下贵族资助下于拉萨发起、主持大祈愿会（传召大会），并兴建甘丹寺，从而形成格鲁派。因该派僧人戴黄色僧帽，又称黄帽派，俗称黄教。十三年，应明成祖之邀，派亲近弟子释迦也失赴京朝谒，加强西藏地方与中央政府的联系。著有《菩提道次第广论》、《密宗道次第广论》等。

宗镜录 书名。宋初杭州慧日永明寺禅师延寿 (904—975) 集录。一百卷。内容以禅理为准，统一唯识、华严、天台各宗教义，抒发己见，旨在以教悟宗，立论重在顿悟、圆修。因自认系"宗门宝镜"，故名。

宗主督护 北魏初期的地方基层组织。十六国时，黄河流域的豪强地主多据坞壁自守，聚族而居。北魏建立，即倚之为地方基层政权，任命豪强为宗主，督护百姓，称为宗主督护。《魏书·李冲传》："旧无三长，惟立宗主督护，所以民多隐冒，五十三十家方为一户。"孝文帝时改行三长制，此制遂废。

宗派主义 在政党或团体内，以宗派为出发点处理对内对外关系的思想和活动。对内拉拢一些人，排挤一些人，划圈圈，搞派性，进行无原则的派别斗争，为少数人利益、局部利益闹独立性；对外妄自尊大，藐视和排斥非本党或本团体的人。

宗座代表 教皇派驻在与梵蒂冈无正式外交关系国家的代表。罗马教廷使节中最低的一级，为半官方的外交官。天主教会法典规定，其任务是：监督驻在国或所在地区的天主教会教务，并将情况报告给罗马教廷，或承办教皇所委托的事宜。一般以有总主教衔者担任，通常被派往教廷传信部所管辖的新传教区域。

宗祧继承 以*嫡长继承为中心的继承制度。宗指祖庙，祧指远祖的庙，宗祧继承的原意是继承宗庙的祭祀。这和财产的继承有联系也有区别。有宗祧继承权者自有财产继承权，但有财产继承权者未必有宗祧继承权。宗祧由嫡长子继承，财产则与其弟（包括庶出）分割继承。自身无子嗣者，可在同宗同姓中找辈份相当者立嗣。

宗教史学 用史学方法对历史上各种宗教的起源和演化进行描述和研究，以便认识宗教的发展及其性质的一门人文学科。它强调以客观态度研究不同宗教，并采用作为宗教学前提的比较方法，故广义的宗教史学曾是比较宗教学甚至宗教学本身的代称。狭义的宗教史学侧重于纵向比较研究，在对各种具体宗教的经典、教义、思想、礼仪、文献、传说、遗物和遗迹等等进行研究的基础上，旨在对作为整体的宗教之发展作出描述与说明。各种具体宗教的历史如佛教史，宗教之某一因素的历史如宗教观念史，都是与宗教史学相关的次一级学科。为宗教史研究提供资料和工具的学科如宗教考古学和宗教古语学，则是宗教史学的基础学科。

宗教法庭 即"异端裁判所"。

宗教哲学 狭义指对基督教神学作哲学考察和解释的学说。广义指用哲学观点解释一切宗教的学说。主要研究宗教的本质和规范，宗教世界观与人生观和道德的关系，宗教语言和宗教的象征意义等。文艺复兴时期的宗教改革后逐渐产生。康德最先提出这一概念。黑格尔在《宗教哲学讲演录》中，建立了理性宗教观的哲学基础。施莱尔马赫以情感的经验论观点，开启了宗教哲学的现代阶段。以后的宗教哲学大多以人本主义的、进化论的、社会学的宗教观为准绳。新康德主义、新黑格尔主义和唯意志论也从不同方面对宗教哲学作出解释。

宗教教育 "世俗教育"的对称。以宗教教义、教规为内容的教育。欧洲中世纪时，除了在寺院和教堂中进行外，还设有专门的学校；在一般世俗学校中，也以宗教的精神教育青少年。现代有些国家仍实施这种教育。

宗德班德 德文 Sonderbund 的音译，意为"分离主义者联盟"。1845—1847 年瑞士七个天主教邦中执政的上层阶级为反对联邦政府而缔结的联盟。宣称支持天主教会，反对联邦议会放逐耶稣会士的法令，企图保持各邦割据的局面。1847 年被瑞议会宣布为非法，并在政府军进攻下，战败瓦解。

宗座代牧区 天主教未成立圣统制的传教地区的教务行政区域。因由罗马教皇委任的宗座代牧代为管理，故名。宗座代牧一般为受祝圣的主教，在西方国家的传教修会帮助下开展传教活动。属教廷传信部管理。

宗座监牧区 天主教未成立圣统制的传教地区最低一级的教务行政区域。因由罗马教皇委派宗座监牧代为管理，故名。宗座监牧一般为普通神父，有行政管理权，但无主教一级的神权。

宗教人类学 文化人类学分支学科。狭义的宗教人类学，即传统的宗教人类学，主要研究处于无文字阶段的民族中宗教信仰及其起源与形成的各种因素，并由此达到对原始宗教的认识。对原始宗教的侧重，是宗教人类学与宗教社会学的重要区别。广义的宗教人类学主要研究人与神的

关系，并成为哲学人类学的一个分支。现代宗教人类学除采用传统的田野调查和参与观察等方法外，还注重统计学和象征体系比较等方法。

宗教心理学 研究宗教心理的特点、结构和机能的学科。主要研究宗教思想、宗教意识的内容和结构；宗教情感的特点；宗教在个人和社会精神生活中的心理作用；宗教群体的社会心理结构，交往、模仿、暗示、定势的机制及其对信徒的意识、情感和行为的影响；宗教仪式对人的心理的影响等等。

宗教社会学 社会学分支学科。1912年由*迪尔克姆在《宗教生活的基本形式》一书中作了系统论述，其后*韦伯、*弗洛伊德等均有阐发。主要研究宗教的社会作用和各种社会因素对宗教的产生、演变的影响。包括产生宗教观念的社会根源、宗教行为的社会意义、宗教与其他意识形态的关系、宗教教派和宗教团体的社会变迁、宗教在现代社会生活中的作用等。

宗教现象学 宗教学分支学科和研究方法之一。它在注重外部比较的比较宗教学基础上进一步要求撇开宗教的各种时空形式和文化背景，去理解宗教的内在意义或本质。深受哲学现象学方法的影响，强调对宗教不存任何先入之见，不作任何价值判断，把宗教的各种历史形态"置于括号之中"，而对呈现在意识中的各种宗教表象和想像世界进行"旁观性洞察"和"参与性理解"。创始于19世纪后期。20世纪30年代，荷兰宗教学家范·德·莱乌(Gerardus van der Leeuw, 1890—1950)发表《宗教现象学》，为之奠定了基础。

宗教学重光 伊斯兰教义学著作。安萨里著。约成书于11世纪末。全书4卷，分为40章，内容包括当时已形成的伊斯兰教各学科，如：认识论、教法学、苏非主义及其修持法、伦理学等。力图调和凯拉姆学派与苏非派、遵行教法与内心修炼、虔守信条与理性思辨之间的关系，把信仰、教法和道德融为一体，形成了完整的神学体系，在伊斯兰教思想史上颇具影响。有多种注释本。其节选本《穆民之教训》1932年在我国译为汉文出版。

宗教骑士团 一作"僧侣骑士团"。十字军东征期间西欧封建主在巴勒斯坦建立的宗教性军事组织。其首领直属教皇。主要有医院骑士团、圣殿骑士团和*条顿骑士团。皆拥有大量地产，并经营高利贷业。十字军东征失败后，转入欧洲活动。14、15世纪随着西欧王权的加强，势力渐衰。

宗教裁判所 即"异端裁判所"。

宗教改革运动 16世纪欧洲新兴资产阶级以宗教改革为旗号发动的一次大规模反封建的社会政治运动。主要反对教皇通过教会对各国进行控制以及天主教会内的骄奢腐化。1517年马丁·路德发表《九十五条论纲》抨击教皇出售赎罪券，揭开宗教改革的序幕。运动迅即在欧洲许多国家展开，并且形成一些派别。路德提出：《圣经》为信仰的最高权威，不承认教皇和教会有解释教义的绝对权力，强调信徒因信称义(得救)，教皇和赎罪券均无赦罪效能，信徒能直接与上帝相通，无须由教会作中介等。路德的主张得到市民上层和部分德国诸侯的支持。运动从改革教会发展成为政治运动。以闵采尔为代表的平民革命派主张用武力推翻现存封建制度，建立没有阶级没有私产的千年王国，参加并领导了1524—1525年的德国农民战争。1536年法国加尔文出版《基督教原理》，认为人得救与否全凭上帝预定，主张废除主教制，并在日内瓦建立政教合一的共和政权。英王亨利八世因多种原因，于1534年与罗马教廷决裂，在国会通过《至尊法案》，宣布国王为"英国教会在世唯一最高元首"，有权确定教义和任命神职人员，并规定脱离天主教的英国基督教为英格兰国教。北欧各国世俗君主，也相继摆脱教皇控制，置本国教会于自己控制之下。运动的直接结果是产生了包括路德宗、加尔文宗和安立甘宗三大宗派的基督教新教，在一定程度上冲击了欧洲封建制度。

宗教信仰自由 在我国，指公民信仰宗教或不信仰宗教、信仰这种宗教或信仰那种宗教的自由。公民的基本权利之一。我国宪法规定公民有宗教信仰自由，并规定任何人不得利用宗教进行破坏社会秩序、损害公民身体健康、妨碍国家教育制度的活动。

5 **定** (dìng) ❶安定；定当；平定。如：坐定；商定；心神不定。《孟子·梁惠王上》："〔梁襄王〕卒然问曰：'天下恶乎定？'吾对曰：'定于一。'"❷决定；肯定。《礼记·王制》："论进士之贤者，以告于王，而定其论。"❸规定。如：定时；定量。❹约定。如：定货；定婚。❺停留；静止。《书·洛诰》："公定，予往已。"《后汉书·来歙传》："臣夜人定后，为何人所贼伤，中臣要害。"❻一定；必定。《儒林外史》第十四回："定要一千八百的乱说。"❼究竟。辛弃疾《一络索》词："不知花定有情无。"❽古星名，即营室。《诗·鄘风·定之方中》："定之方中，作于楚宫。"郑玄笺："定星昏中而正，于是可以营制宫室，故谓之营室。"❾通"颠"。额。《诗·周南·麟之趾》："麟之定。"❿译自梵语Samādhi，又称"三昧"、"三摩地"。佛教名词。谓心专注一境集中而不散乱的精神状态。佛教以此作为取得确定的认识、作出确定的判断所应具备的心理条件。李中《宿钟山知觉院》诗："磬罢僧初定，山空月又生。"参见"禅定"。

定义 亦称"界说"。揭示概念的内涵或语词的意义的方法。揭示概念内涵的定义称为实质定义，揭示语词意义的定义称为语词定义。最有代表性的定义是实质定义中的属加种差定义，即把某一概念包含在它的属概念中，并揭示它与同一个属概念下的其他种概念之间的差别，即"种差"。如给"人"这一概念下定义时，指出"人"的属概念是"动物"；在"动物"这一属概念下，"人"和其他动物的差别是"能制造生产工具"，从而得出"人是能制造生产工具的动物"这一定义。这种定义的公式是：被定义概念＝属＋种差。定义的规则有：(1)应相称，即定义概念和被定义概念的外延相等。(2)不应循环。(3)一般不应是否定判断。(4)应清楚确切。辩证逻辑对定义要求从某一概念所反映的对象的发展变化中，全面地研究对象的一切联系，"必须把人的全部实践——作为真理的标准，也作为事物同人所需要它的那一点的联系的实际确定者——包括到事物的完整的'定义'中去"(《列宁全集》第40卷第291—292页)，从而具体地揭示该概念所反映的对象的本质。

定子 亦称"静子"。电机的静止部分。例如，直流电机的定子包含兼作磁轭的机座和装在上面的主磁极和换向极以及相应的励磁绕组和换向极绕组；大多数同步电机和异步电机的定子包含机座、钢片叠成的铁芯和分布在槽内的电枢绕组。

定乡 旧县名。在四川省甘孜藏族自治州西南部。清末设县。1951年改名乡城县。

定日 县名。在西藏自治区西南部。县人民政府驻协格尔。原西藏地方政府设定日宗，1960年与协嘎尔宗、南谿合并改设定日县。森林资源丰富。农产以青稞、豌豆、小

麦、油菜籽为主，并产虫草、麝香、熊胆、雪莲花等药材。有小片牧区。中尼公路通日喀则及聂拉木。县南与尼泊尔接界处有世界第一高峰珠穆朗玛峰。

定气 推算节气的一种方法。自春分点起算，太阳黄经每隔15°为1个节气。由于太阳在黄道上每天移行快慢不匀，故节气间的天数也不一样：冬至前后太阳移行快些，两节气间只14天多；夏至前后太阳移行慢些，两节气间达16天多。节气间的天数虽然多寡不一，但能表示太阳真实位置，使春分、秋分一定在昼夜平分那一天。清*《时宪历》正式采用定气，是中国历法史上一大改革。

定本 一书的最后写定之本。即作者编撰或整理前人的著作，经最后修改写定，准备发表的本子。

定边 县名。在陕西省西北部、洛河上游，邻接甘肃、内蒙古、宁夏等省区。县人民政府驻定边镇。宋置定边军，明为定边营，清改定边县。农、牧业发达，产黍、谷子、小麦、荞麦、燕麦、马铃薯、胡麻等。盛产池盐、毛皮和甘草。工业有盐化工、毛皮、机械、电力、食品等。境内有鼓楼、明长城遗址和钟坳、付圈汉墓群。

定辽 ❶卫名。明初置。有中、左、右、前、后五卫，同治今辽宁辽阳市。明末废。❷都卫名。明洪武四年(1371年)置。治定辽中卫，八年改为辽东都指挥使司。

定式 围棋术语。古今中外棋手通过无数次对弈实践，对于角上着子，逐渐形成一些被公认为比较妥善的程式，一般弈者往往以此作为走子的依据，称为"定式"。中国古代则称"棋式"、"起手式"等。

定西 县名。在甘肃省中部偏东南。陇海铁路经过境内。县人民政府驻城关镇。宋筑定西、安西两城，金初升两城为县，后升定西为州。元并安西入州，后改安定州，明改安定县，1914年改定西县。定西地区行署驻此。主产小麦、谷子、豆类、薯类、油料作物、甜菜、药材和毛皮等。工业有机械、建材、制毯、食品等。

定夺 决定事情的可否和去取。《三国演义》第七十三回："孔明曰：'吾意已有定夺了。'"

定则 为帮助理解和便于记忆，用以表达事物间内在联系并得到公认的一种方法。如*右手定则、*选择定则等。

定州 ❶州名。北魏天兴三年(公元400年)改安州置。治卢奴(北齐改名安喜，今定州市)。辖境相当今河北满城以南，安国、饶阳以西，井陉、藁城、辛集等市县以北地区。其后渐小。北宋末升为中山府，明初又改定州。清雍正初升直隶州，辖境相当今定州、曲阳、深泽三市县地。1913年废，改本州为县。手工业向称发达。唐宋时织造绸绫、刻丝，宋时烧造的定窑瓷，都异常珍贵。❷路名。宋庆历八年(1048年)所置河北四安抚司路之一。治定州(后升中山府。今定州市)，辖境相当今河北紫荆关以西旧内长城、易水、徐水以南，安州镇、肃宁、武强以西，曲阳、新乐、晋州、辛集等市县以东，和滏阳河以北地区。金废。❸市名。在河北省保定市南部。唐河、大沙河横贯，京广铁路经过境内。汉置卢奴县，为中山国治。北魏置定州，以"安定天下"为名。北齐改安喜县，明入定州。1913年改定县。1986年改设定州市。人口56万(城镇12万，1996年)。工业有炼焦、化学、机械、造纸、建材等。农产有小麦、玉米、甘薯、谷子、花生、棉花。特产"定州猪"、"定州眼药"、鸭梨。古迹有宋开元寺塔、定州汉墓群。

定兴 县名。在河北省保定市北部。南拒马河、易水等河及京广铁路经过境内。县人民政府驻定兴镇。秦置范阳县，金改置定兴县。农产有玉米、小麦、高粱、谷子、甘薯、花生及棉花。工业有电机、机械、塑料、化肥、水泥等。古迹有慈云阁、义慈惠石柱。

定安 县名。在海南省海南岛东北部、南渡江南岸。县人民政府驻定城镇。元置安定县，后改置南建州，明复改定安县。产稻、甘蔗、甘薯、玉米、花生及橡胶、油棕、胡椒、菠萝、槟榔、香茅等热带经济作物。有制糖、机械、橡胶、建材、陶瓷等工业。名胜古迹有文笔峰、定安古城、见龙塔、梅龙村太史坊。

定论 不易之论；最后的论断。《荀子·王制》："百姓晓然皆知夫为善于家而取赏于朝也，为不善于幽而蒙刑于显也，夫是之谓定论。"《明史·王守仁传》："萼(桂萼)等言，守仁事不师古，言不称师。欲立异以为高，则非朱熹格物、致知之论；知众论之不予，则为朱熹晚年定论之书。"

定形 使纤维、纱线、织物获得稳定形态的加工过程。其实质是在适当条件下，消除纤维分子间的结合力，再在需要的形态下重建结合力的过程。不同纤维的处理方式不同。棉、麻等纤维素纤维制品，用丝光、液氨处理等加工方式；羊毛制品用煮呢和蒸呢的湿热加工；合成纤维则用高温热处理的方法，称为"热定型"。

定远 ❶古城名。在今陕西西乡南。东汉永元中封班超为定远侯于此。又名平西城，以班超平定西域得名。❷厅名。清嘉庆七年(1802年)分西乡县地置。治今陕西镇巴。1913年降为县。1914年改为镇巴县。❸县名。在安徽省滁州市西北部，池河上游。淮南铁路经过西境。县人民政府驻定城镇。秦置东城县，南朝梁改定远县。农产以稻、小麦、高粱、甘薯、豆类、花生、烟草、棉花为主。矿产有盐、石膏、石灰石。工业有化肥、水泥、机械、禽畜加工等。名胜有韭山洞。藕塘建有烈士塔。

定县 旧县名。在河北省中部偏西。1913年由定州改置。1986年撤销，改设定州市。

定员 企业或事业单位确定人员配备的标准。一般是根据已定的产品方向和生产规模，在一定时期内和一定的技术组织条件下，规定该单位内各类人员的数量界限。定员是企业或事业单位组织劳动、编制劳动计划的依据。

定位 在对工件进行加工或测量时，使之取得正确位置的过程。通常是以工件上的某些基准面安放在机床、夹具的相应支承面上，使之获得正确的位置。

定武 南明韩王朱本鉟年号(1646—1663)。

定苗 直播作物在苗期所进行的最后一次间苗。按预定的株行距，选留一定数量的健壮幼苗。

定势 由一定的心理活动所形成的准备状态。它决定同类后继心理活动的趋势。最初由德国心理学家缪勒(Georg Elias Müller,1850—1934)和舒曼(Friedrich Schumann, 1863—1940)在1889年提出，后经苏联心理学家乌兹纳泽(Дмитрий Николаевич Узнадзе,1886—1950)加以改造，发展成为一种理论。参见"定势理论"。

定金 当事人一方在合同订立之后、履行之前，在应给付数额内预先支付另一方一定数额金钱的担保形式。当事人一方履行义务后，定金应当抵作价款或者收回。给付定金的一方不履行约定的义务的，无权要求返还定金，收受定金的一方不履行约定的义务的，应当双倍返还定金。定金应当以书面形式约定。我国担保法规定，定金的数额由当事人约定，但不得超过被担保合同标的额的20%。

定单 ❶指商品交易中，买方就订购某种商品，发给卖方

的文件。如定货单、订购单等。❷亦称"成单"。中国旧时商人在定货时所订的契约。有"买进成单"和"卖出成单"。成单的主要内容有：订约人姓名、住址，货物名称、品质、数量、价格以及交货、付款的时期、地点和方法等。

定居 ❶在一个地方固定居住下来；安居。《诗·小雅·采薇》："戎车既驾，四牡业业，岂敢定居，一月三捷。"郑玄笺："定，止也……不敢止而居处自安也。"❷植物的传播体（孢子、种子、果实或鳞茎、珠芽等）在一个新地段上萌发、成长，并繁殖后代的过程。例如，杂草侵入耕作地，芦苇占据新淤的河滩。

定南 县名。在江西省南部、东江支流定南水上游，邻接广东省。京九铁路经过境内。县人民政府驻历市镇。明置定南县，清改厅，1912年复改县。农、林产有稻、甘薯、棉花和樟、杉木、马尾松、竹、松脂、茶叶。工业有机械、冶金、化学、建材等。

定省（—xǐng） "昏定晨省"的略语。指子女早晚向父母问安。语出《礼记·曲礼上》。黄庭坚《送李德素归舒城》诗："青衿废诗书，白发违定省。"参见"昏定晨省"。

定律 对客观规律的一种表达形式。通过大量具体事实归纳而成。如*牛顿运动定律、*能量守恒定律、*欧姆定律等。

定测 铁路或公路等线路勘测工作的最后一个阶段。是将初步设计中选定的中线测设到实地的工作。内容有中线测量和纵、横断面测量，必要时对方案作局部修改，并进行详细的地质和水文勘测。作为编制施工设计、工程预算和施工的依据。

定语 名词前面的修饰或限制的成分。表示人或事物的性状、数量、所属等。定语一般由形容词、名词、代词、数量词充当。如"方桌子"、"李白的诗"、"我的衣服"、"三本书"中的"方"、"李白"、"我"、"三本"。定语（数量词充当的定语除外）后面有时要用助词"的"。

定结 县名。在西藏自治区南部、喜马拉雅山北麓。县人民政府驻江嘎。原西藏地方政府设定结宗，1960年合并康巴宗、金龙谿改设定结县。农产有青稞、豌豆、小麦、油菜籽，并产虫草、贝母等药材，野生动物有猞猁、獐、黄羊等。牧业亦盛。手工业有氆氇、藏毯、制陶等。

定格 电影镜头表现手法之一。即银幕上活动影像突然固定不动，给人的视觉感受与照片相似，能产生银幕时空凝固的艺术效果，用以强调特定情景或场景转换。也常用于影片结尾，表明故事虽告结束，但仍留给观众以回味与思考。

定租 亦称"定额租"。中国旧时收地租的一种方式。地主出租土地时，按土地面积计算，规定佃户每年应交地租的数额。一般有两种：一是定租呆交，不问年成丰歉，都按规定数额交租，亦称"包租"、"铁板租"或"死租"；一是定租活交，荒年歉收可酌量减交或缓交，亦称"花租"、"软租"。减交成色和折价均由地主决定。后者租额往往比前者为高。定租租额一般占总收获的百分之五十左右，高的达百分之七八十。

定息 中国在全行业公私合营后对原来属于民族资本家所有的生产资料采取赎买的一种形式。即不论企业盈亏，在一定时期，由国家按照企业合营时核实的私股股额，每年发给资本家以固定的股息（一般是年息5%）。是中国对民族资本主义工商业实行社会主义改造的一项重要措施。定息是资本家的剥削收入。在公私合营企业中，实行定息后，资本家的生产资料已转归国家支配，资本家的定息收入与企业盈亏不再发生联系。定息从1956年起支付，定期七年，后又延长三年，到1966年9月停止支付。

定朔 中国古代订定每月初一的一种方法。即将太阳和月球*黄经相等（合朔）的那一天定为每月初一。定朔法比平朔法更符合天象变化。南朝宋的*何承天、北齐刘孝孙和隋*刘焯等都曾建议在历法中采用定朔，但当时未被采用，直到唐武德二年（公元619年）傅仁均订《戊寅元历》才用定朔，是中国历法史上一次大改革。

定海 旧县名。在浙江省东北部、舟山群岛南部。明为定海卫，清初设县，后改直隶厅，1912年复改县。1987年撤销，与普陀县合并改设舟山市。

定陵 ❶古县名。西汉置。治所在今河南舞阳东北。北魏皇兴元年（公元467年）改名北舞阳县。公元23年刘秀等破王莽军，攻下定陵，即此。❷明十三陵之一。神宗朱翊钧的陵墓，在北京市昌平天寿山。葬神宗和孝端、孝靖两皇后。始建于万历十二年（1584年），十八年完工。墓室由五个极其高大宽敞的石筑殿堂联结组成。进口处至后墙总长达87米。前、中、后三殿装有三重雕刻精美的石门。随葬品有皇冠、龙凤冠、龙袍、谥宝、谥册、金银器、玉器、装饰品和丝织品等，都有艺术价值。1956年发掘，1959年辟为"地下博物馆"。

定陶 县名。在山东省西南部、万福河上游。县人民政府驻定陶镇。春秋时鲁陶邑。秦置定陶县。以陶丘得名。农产有小麦、大豆、高粱、谷子、棉花及桃、李、苹果、杏等。工业有纺织、皮革、地毯、酿酒、制胶等。古迹有仿山、梁王台及陶朱公、项梁等墓。

定难（—nàn） 唐方镇名。见"夏绥"。

定理 从公理出发，演绎推导出来的真实命题。如"在任何一个三角形中，如果两角相等，则其对边也相等"，就是几何学中的一个定理。

定情 男女互赠物品表示爱意。也指男女结为夫妇。汉繁钦有《定情诗》，唐乔知之有《定情篇》，都指结婚。陈鸿《长恨歌传》："定情之夕，授金钗、钿合以固之。"

定窑 古代著名瓷窑之一。窑址在今河北曲阳涧磁村、燕山村，古代属定州，故名。唐时已烧白瓷，至宋而著名。宋代定窑除烧造乳白色瓷器以外，兼烧黑、酱、绿釉瓷器。器皿装饰以刻花、划花、印花为主。并创造覆烧技术，使瓷器产量大增。北宋后期，曾一度烧制宫廷使用的瓷器。

定鼎 九鼎为古代传国的重器，王都所在，即鼎之所在，因称定都为"定鼎"。《左传·宣公三年》："成王定鼎于郏鄏。"引申为建立王朝。颜延之《三月三日曲水诗序》："高祖以圣武定鼎。"

定喘 针灸穴位名。为经外奇穴。位于背部第七颈椎棘突旁开五分处。主治咳嗽、哮喘等。针刺不宜过深。

定策 ❶古称大臣主谋尊立天子，并记于竹简之上，告于宗庙。《汉书·张安世传》："与大将军定策，天下受其福，国家重臣也。"❷决定策略。陆机《汉高祖功臣颂》："运筹固陵，定策东袭。"

定罪 法院认定行为人的行为符合刑法规定的某个或某些罪状，并确定其有罪的活动。它是处刑的前提，只有正确定罪，才能正确处刑。定罪必须以犯罪行为的事实、情节为根据，以刑法对罪状的规定为准绳。

定数 犹定命，迷信者谓人世祸福都由前定。刘峻《辨命论》："荣悴有定数，天命有志极。"

定影 摄影感光材料洗印工艺过程。胶片或照相纸上的影像，*显影后还残留着未感光的卤化银，故并不稳定；定影的作用是将这些残留的卤化银溶去。定影液的主要成分是硫代硫酸钠（俗称“大苏打”或“海波”）。

定额 从事生产活动时，在人力、物力、财力利用方面所应遵守的标准。定额可分为：固定资产利用定额，原料、材料、燃料、动力、工具消耗定额，劳动定额，资金占用定额，费用定额等。随着生产条件的变化，定额须加以修订。

定襄 ❶郡名。(1) 汉高帝十一年（公元前196年）分云（雲）中郡置。治成乐（今内蒙古和林格尔西北土城子）。辖今内蒙古长城以北的卓资、和林格尔、清水河等一带。东汉移治善无（今山西右玉南），辖境西北缩小，仅有今清水河，东南扩展，包有今山西右玉及旧平鲁城一带。东汉末废。隋大业时曾改云（雲）州为定襄郡。(2) 唐天宝元年（公元742年）改忻州置。治秀容（今山西忻州市）。辖境同忻州。乾元元年（758年）复改忻州。❷古县名。西汉置。治今内蒙古呼和浩特市东南。东汉建安末废。❸县名。在山西省中部偏北，滹沱河流贯，同蒲铁路有支线通达。县人民政府驻城关镇。西汉置阳曲县，东汉改定襄县。农产有小麦、高粱、玉米、谷子、棉花和豆类，并产核桃、柿、枣和花椒、药材等。工业有机械、化肥、建材、电器、酿酒等。名胜古迹有关帝庙、洪福寺、白佛堂、漆郎山。

定义域 见“函数”。

定风波 唐教坊曲名，后用为词牌。又名《定风流》等。敦煌曲子词有此调。五代欧阳炯所作，句律稍异，宋人依之。双调六十二字，平韵仄韵互用。另有《定风波慢》，双调，有九十九字至一百零五字各体，仄韵。

定场白（场 chǎng） 也叫“坐场白”。传统戏曲中人物自我介绍的程式之一。剧中主要人物第一次上场念完引子和定场诗以后所念的一段独白。内容大都是介绍人物的姓名、籍贯、身世以及当时情境、心理活动等。

定场诗（场 chǎng） 也叫“坐场诗”。传统戏曲中人物自我介绍的程式之一。剧中主要人物第一次上场念完引子以后所念的四句诗。多为七言体。内容大都为介绍剧中特定情境。

定向雷 爆炸后雷体内破片向预定方向飞散的地雷。杀伤距离为50～200米。通常设在防御阵地或伏击阵地前沿，用于杀伤人员。也可用于攻击轻型装甲车辆和直升机，或在铁丝网中开辟通路。

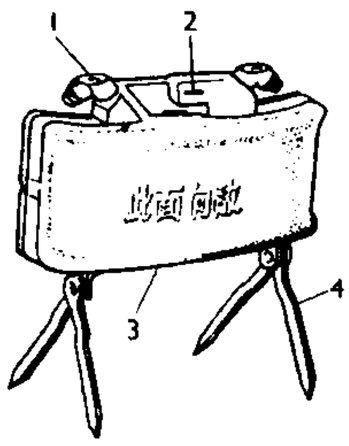

定向雷
1. 雷管室塞 2. 瞄准孔 3. 雷体 4. 支架

定军山 在陕西勉县西南。两峰对峙，山上有平坂。东汉建安二十四年（公元219年）刘备部将黄忠斩曹操部将夏侯渊于此，遂有汉中。后诸葛亮葬定军山，因山为坟。

定时钟 能按各种预定要求自动发出信号的钟。用于暗室操作、医疗和体育运动等方面。

定型化 在社会心理学中，指把类似特征赋予某群体的全体成员。是人际和群际知觉的主要特点之一，反映着社会知觉特有的公式化和情感色彩。它没有充分意识到群体成员之间可能的差别，而是依据某些定型，感知、分类和评价社会客体。

定标器 亦称“电子计数器”、“计数器”。用来记录电脉冲数目的电子仪器。在核辐射强度测量中广泛使用，其功能是记录“计数管”、“电离室”和“闪烁计数器”等核辐射探测器所输出的脉冲数目。核辐射愈强，在一定的测量时间内（例如1分、1秒）累计的脉冲数目愈多，累计的脉冲数目可直接用数码管以十进制数字形式显示出来。从20世纪50年代起，定标器已从核辐射测量仪器逐步演变为应用面很广的数字仪器：以定标器为基础，加上适当的变换装置，把各种电量（如频率、电压、电流、电阻、电容、Q值等）和非电量（如流量、温度、压力、速度、转速等）变换为脉冲数，可制成各种数字仪器。例如正弦波电磁信号可通过电路转化为电脉冲，正弦波频率的测量就变为计数每秒的脉冲数。测量结果精度高，读数清晰。

定香剂 能使香精的香气较为稳定、挥发缓慢的香料。是香精的重要组成部分。有动物性香料（如麝香）、天然树脂（如安息香）、难挥发的精油（如檀香油）以及某些合成香料（如香兰素）等。有些不具有香气的化合物也可用作定香剂。

定音鼓 击乐器。鼓面蒙兽皮。周围装有螺旋，用以松紧鼓皮，调整音高。现另有装置踏板者，调音更为便捷。鼓槌木制，一端裹毛毡或海绵。音色浑厚。常用于管弦乐队。

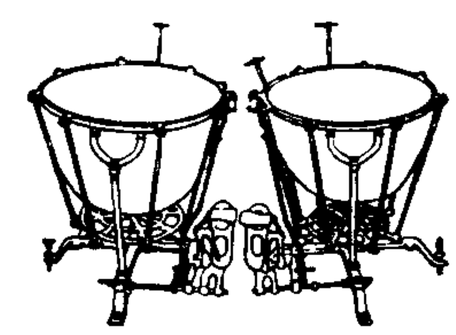
定音鼓

定积分 设$f(x)$是定义于闭区间$[a,b]$的函数，将$[a,b]$任意划分为n个子区间$[x_0,x_1]$，$[x_1,x_2]$，…，$[x_{n-1},x_n]$，$x_0=a$，$x_n=b$，其长度分别为$\Delta x_1,\Delta x_2,\cdots,\Delta x_n$，并在每个子区间中任取一点$c_i$，作和式$\sum_{i=1}^{n}f(c_i)\Delta x_i$。当最大的$\Delta x_i$趋于零时，如果上述和式的极限存在，并且这一极限与$[a,b]$的划分无关，又与$c_i$在$[x_{i-1},x_i]$内的选取无关，则称这极限为$f(x)$在$[a,b]$上的定积分或黎曼积分，记作$\int_a^b f(x)\mathrm{d}x$。$a$、$b$分别称为积分的下限和上限，又称$f(x)$在$[a,b]$可积（黎曼可积）。闭区间上的连续函数必可积。特别当$f(x)\geqslant 0$时，它表示曲线$y=f(x)$和三直线$y=0,x=a,x=b$所围成的面积（如图）。又当$f(x)$表示质点作直线运动的速度时，上述定积分表示这个质点从时刻a到时刻b运动所经的距离。设$f(x)$在$[a,b]$上连续，$F(x)$是$f(x)$的任意一个*原函数，则

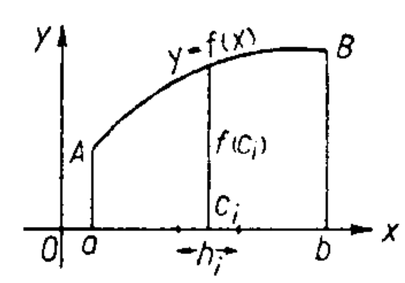

定积分

$$\int_a^b f(x)\mathrm{d}x=F(b)-F(a),$$

这是计算定积分的“牛顿-莱布尼茨公式”，亦称“微积分基本定理”。

定常流 即“恒定流”。

定盘星 秤杆上的第一个星，秤锤悬于此点时，适与秤盘成平衡，因称“定盘星”。比喻行动的准绳。朱熹《水调歌头·联句问讯罗汉》词：“记取渊冰语，莫错定盘星。”

定量泵 泵轴转动一周时，泵所排出的油液体积（即排量）固定不变的液压泵。结构比变量泵简单，应用较广。

定喘汤 方剂名。见明张时彻《摄生众妙方》。由白果、麻黄、紫苏子、甘草、款冬花、杏仁、桑白皮、黄芩、制半夏组成。功能宣肺平喘、清热化痰。适用于哮喘、痰多、咳嗽气急等。

定额税 对同类型课税单位规定课税金额征收的税。如

我国的盐税，按不同产区和不同盐种，以每吨为单位，分别课征一定的金额。

定之方中 《诗·鄘风》篇名。赞美卫文公徙居楚丘，再造公室。公元前660年卫为狄所灭，文公徙居楚丘，于公元前658年复营立宫室，"百姓"欢庆而作此诗。

定比尺度 亦称"比率尺度"、"等比尺度"或"比率量表"。社会测量标准中最高的一种。各个测量对象的类别之间不但有先后、大小的次序和距离数值的差距，且以一绝对零点作共同的起点。可作加减乘除运算。常用于年龄、身高、收入和支出等的运算。

定比定律 每种化合物都有完全确定的组成和固定的质量比例，不因制备方法的不同而改变的定律。如水中氢与氧的质量比恒为1:8。18世纪末，法国化学家普鲁斯特(Joseph Louis Proust, 1754—1826)把各种不同的化合物组成作了定量研究，正式建立此定律，成为近代化学发展的基础。现化合物的定义有所扩大，还包括了*非整比化合物。

定压比热 在压强不变的条件下，1克物质温度升高1摄氏度时所需吸收的热量。气体在压强不变的条件下温度升高时，一定要膨胀而对外作功，因而除升高气体的温度需要热量外，还要多吸收一部分热量以补偿气体所作的功，所以气体的定压比热总比*定体[积]比热大。但液体和固体在温度升高1摄氏度时，体积几乎不变，所以它们的定压比热同定体[积]比热几乎没有差别，因而不必加以区分。

定价策略 企业根据自身条件和市场环境动态，选择对商品经营最有利的价格和价格形式的对策。市场营销组合策略的重要组成部分。主要有：(1)利润导向定价策略，按单位产品获利率高低，有薄利定价、平利定价和厚利定价；(2)市场层次定价策略，按市场层次和消费需求水平，有递升价格和递减价格；(3)新产品定价策略，新产品投放市场有高价速取策略(亦称"取脂定价")、低价渐取策略(亦称"渗透定价")和适中价格(亦称"满意定价")；(4)心理定价策略，根据消费者心理感觉，有尾数定价(亦称"奇数定价")、整数定价(亦称"非奇数定价")和习惯定价；(5)折扣折让定价策略，如季节折扣、批量折扣、环节折扣、现金折扣等；(6)地理定价策略，如产地价格、统一运费价格、区域送货价格等。

定向天线 对特定方向能集中辐射或接收无线电波的天线。在短波、超短波波段，有菱形天线、同相水平天线、八木天线等。在微波波段，有喇叭天线、抛物面天线、透镜天线等。采用定向天线，可以提高通信效率，减少干扰，改善通信质量。广泛用于远距离定点通信、卫星通信、雷达、无线电定位、无线电测向等方面。

定向反射 动物和人对新颖刺激的复杂反应。巴甫洛夫称之为"是什么"反射。其生物学意义在于构造一种条件，以便更好地感知刺激物。已区分出定向反射的三种成分：运动成分、植物性成分和中枢神经系统激活水平变化。作为定向反射诱发物的除刺激的新颖性外，还有刺激的变化性、复杂性、两义性和奇异性。随着新颖刺激的重复，定向反应弱化并消退。

定向极化 极性分子在外电场作用下除发生诱导极化外，分子的永久偶极有对抗分子的热运动，力图沿着电场方向排列的现象。通过实验可求得分子偶极矩，从而确定分子的性质(如电负性、对称性等)和结构。

定向招生 中国高等学校和中等专业学校的招生形式之一。指学生由学校从指定地区招收，毕业后回原地工作；或从其他地区招收的学生，毕业后去指定地区工作。招生时，由校方向学生本人及家长说明，征得同意，双方签定协议。主要招收老解放区、少数民族地区、边区和贫困地区的学生，为这些地区的经济、文化发展培养人才。

定向聚合 加聚反应的一种。见"聚合反应"。

定向凝固 使晶粒*择尤取向的铸造技术。普通铸件的晶粒位向紊乱，而定向凝固能控制铸件的凝固过程，使晶粒沿一定方向生长。已应用于涡轮叶片等的生产。由于晶粒呈柱状，晶界平行于主应力方向，因此定向凝固可改善合金的持久强度、延性和热疲劳性能，从而延长叶片的使用寿命。利用定向凝固技术可制造单晶叶片和定向共晶叶片。由于单晶叶片完全消除了晶界，这就进一步改善了合金性能。定向共晶铸件具有复合材料的优点，可提高使用温度，是高温合金研究的重要发展方向之一。

定向爆破 亦称"指向爆破"。见"大爆破"。

定体比热 亦称"定体积比热"。在体积不变的条件下，1克物质温度升高1摄氏度时所需吸收的热量。参见"比热"、"定压比热"。

定序尺度 又称"次序尺度"、"分级尺度"和"次序量表"。社会测量标准的一种。指各测量对象的类别之间进行量的次序的排列。它经常和定类尺度结合使用。常用于文化程度、技术水平、社会经济地位、满意度等测算。

定势理论 苏联心理学家乌兹纳泽(Дмитрий Николаевич Узнадзе, 1886—1950)等提出的理论。他们在大量实验的基础上，以定势的观点对个性、无意识等许多心理学问题进行了研究。认为定势在需要和满足需要的情境相结合时产生，它确定主体心理和行为表现的指向性，并调节人的各种意识的和无意识的心理活动形式。这一理论被认为克服了心理学中流行的直接性假设，说明反应受定势的制约。后形成"定势心理学派"。

定性分析 分析化学的一个分支。鉴定物质中含有哪些元素、离子或功能团等，但不确定其含量。按分析条件的不同，可分为干法分析和湿法分析两类；按取样量的不同，又可分为常量分析、半微量分析、微量分析和超微量分析等。

定性研究 剖析事物性质的一种研究方法。其着眼点在于对事物的表象进行全面的、深入细致的考察和分析，进而揭示出决定这一事物运动、变化和发展的内在规律。定性的过程是理论探索、历史研究与现状调查相结合的过程。

定居国法 国际私法术语。定居所在地国家的法律。系属公式的一种。通常在当事人的国籍所在国与定居所在国不一致时采用。主要用于解决人的权利能力和行为能力等方面的法律冲突。

定点运算 电子计算机的一种运算方式。在运算过程中，所有数的小数点位置一般固定在数的最左端，使数的绝对值恒小于1。

定点突变 按照预先的设计，使基因在特定的核苷酸序列上发生缺失、插入或碱基置换等突变的技术。通常是对离体DNA进行操作，需使用切割、降解或合成DNA的酶。寡聚核苷酸介导的定点突变是最常用和最精确的方法。该技术的建立为研究基因表达调控元件的结构、蛋白质的结构和功能等提供了有效的手段。

定点通信 亦称"固定通信"。收发信机位置固定不动的通信方式。一般大功率基地电台都采用这种方式。常采用

定向天线，以提高工作性能。若收发信机位置是移动的，则称为“移动通信”，如收发信机装在汽车上的通信。

定类尺度 又称“分类尺度”、“名义尺度”和“名义量表”。社会测量标准中最低的一种。依据不同的特征和属性，把测量对象划分为若干既互斥又周延的类别，使达到同类同质、异类异质，最后由数字加以标记和区别。只将测量对象分类而无先后次序，即使用数字符号分类时，也不能作任何数字运算。常用于性别、婚姻状况、职业类型等测算。

定值保险 “不定值保险”的对称。指财产保险金额由被保险人同保险人共同商定的一个固定价值来确定。在保险有效期内，如发生全部损失，须按约定的保险金额赔偿；部分损失按保险金额乘以损失成数（比例）赔偿。在国际保险市场上，海洋货物运输保险、船舶保险多适用这种方式。

定高气球 飞升到高空一定等压面后因浮力与重力保持平衡，从而仅能沿等压面飘移的气球。分两种：低空定高气球，可作为示踪体用以探测边界层内气流变化，并了解局部地区风速、风向的日变化；高空定高气球，可携带探空仪以探测高空等压面上的气流和温度、湿度等。

定陶战役 解放战争时期，中国人民解放军在山东定陶地区对国民党军进行的运动战。1946年8月，国民党军14个整编师30余万人，由徐州、郑州等地分路向晋冀鲁豫解放区进攻，企图钳击解放军主力于定陶、曹县地区。解放军晋冀鲁豫野战军司令员刘伯承、政委邓小平指挥第二、三、六、七纵队等共5万余人，以一部兵力阻击东路国民党军，主力集结于定陶以西地区待机。9月3日至6日在定陶以西天爷庙、大杨湖、大黄集地区全歼整编第三师，俘师长赵锡田。7日，又在定陶、考城（今兰考堌阳）地区追歼整编第四十七师两个旅。此役共歼国民党军1个整编师部、4个旅，共1.7万余人。

定基指数 各时期都以某一固定时期作为基期而编制的指数。说明现象在较长时期内的发展情况。

定距尺度 又称“等距尺度”、“区间尺度”或“定距量表”。社会测量标准的一种。指各测量对象具有类别和等级的特征，间距相等的差距。其间距因被数量化、等距化，故可作加减而不能作乘除运算。常用于智商、温度等测量。

定期存款 “活期存款”的对称。存户存入款项时预定提取期限的存款。银行对存户签发定期存单，到期凭存单支取。由于期限固定，银行可把它用于长期信贷业务，利息较活期存款为高。定期存单不能转让流通。

定量分析 分析化学的一个分支。测定物质中各成分的含量。按所用方法不同，可分重量分析法、滴定分析法和仪器分析法三类。按分析试样用量和被测成分的不同，又可分常量分析、半微量分析、微量分析、超微量分析和痕量分析等。

定量研究 运用统计技术，考察事物“量”的规定性，从而把握事物性质的一种研究方法。其着眼点在于用数量关系揭示事物的根本特征，即通过精确测定的数据和图表反映事物的现状、类属和相互关系，从而使不确定的、模糊的社会现象变得相对确定和明晰。

定牌产品 按客商指定牌号和商标生产的产品。生产厂家在接受这类定货后，按客商的质量要求进行生产，并在产品上印指定的注册商标，在商品和包装上注明客商的商号和编号。这种交易方式将卖方在生产要素上的优势与买主商誉和品牌声誉的优势结合在一起，以降低成本，提高售价，扩大销售数量。

定置渔具 固定设置在水中的渔具。在鱼、虾通过的场所，利用桩、樯、锚、碇等或抛锚渔船等将渔具固定在水中，使鱼、虾等随流水或诱导装置进入网、笼、兜内。有张网、建网、簖、笼壶等种类。

定置管理 企业生产现场的一种管理方法。主要内容是：在研究生产现场中人、物、场所的状况以及三者间相互关系的基础上，清除与生产现场无关的物料，把所需的物品放在规定的位置上，使人、机台、物料、环境诸要素有机地结合起来，实现现场管理的科学化和规范化。旨在减少工件磕碰划伤与锈蚀，提高劳动效率，做到安全文明生产。这种管理方法由中国机械电子工业部倡导，1986年5月首先在阿城继电器厂推行，取得了良好效果，目前已为许多企业所采用。

定解问题 对于一个给定的微分方程，常会有许多函数满足这个方程，这些函数都称为该微分方程的解。而通常更感兴趣的是满足一些特定附加条件的解，这些条件称为“定解条件”，例如*初始条件、*边界条件等。在已知定解条件下寻求微分方程解的问题称为“定解问题”。若定解条件中只有初始条件而无边界条件，这样的定解问题称为“初值问题”或“柯西问题”；若定解条件中只有边界条件而无初始条件，则称为“边值问题”。

定额工时 按工时定额计算的完成一定生产任务所需消耗的工作时间。是在多品种生产的条件下，总计产量的一种单位。

定额成本 根据某一日期所实行的工时定额，材料、燃料、动力等消耗定额和当期费用预算等预先计算的产品成本。定额成本是企业当时应达到的成本水平。用它与按实际消耗额计算的成本比较，可以揭示实际成本脱离定额成本的差异，指出生产、经营工作中的成绩和缺点。产品的定额成本，加上或减去差异额后，就是产品的实际成本。

定额抽样 非随机抽样方式之一。首先按某个标准或变量（如性别、年龄、住所等）将被调查总体的单元分类，然后根据总体内各类单元的比例规定样本数目，再分配给每个调查采访人员一定定额。调查采访人员得到的指令主要是在一定时间和一定范围内抽选一定数目的单元，所以在选样中带有主观性。一般应用于民意测验、市场调查等方面。

定额饲养 根据饲养标准，在一昼夜间供给家畜一定数量的饲料，以保证家畜能获得一切必需营养物质的饲养方式。采用定额饲养不但可保持畜体健康，提高家畜生产力；且能充分发挥饲料效率和降低生产成本。

定额管理 有关定额组织工作的总称。在工业中，它的主要内容是：建立制定定额的制度，配备定额管理人员；确定物资消耗、工时消耗、人员配备、资金利用、设备利用等定额；采取有效的技术组织措施，以保证定额的实现，分析定额的完成情况，并使定额及时得到修订。是企业实行计划管理的基础。

定盦全集 别集名。清龚自珍（号定盦）作。十二卷。凡文集三卷，续集四卷，补五卷（文一卷，诗二卷，《己亥杂诗》一卷，词一卷）。文集、续集传为自珍手定，同治间吴煦所刻。补文为后来所增。又有《定盦文集补编》四卷，光绪中朱之榛所刻。此外，还有《未刻诗》等印本。建国后整理编辑的《龚自珍全集》分为十一辑，后附清吴昌绶编《定盦先生年谱》、张祖廉撰《定盦先生年谱外纪》及诸家序跋等，较为详备。

定向能武器 在很小的立体角内定向发射能量束毁伤目

标的武器。能以光速在瞬间击中几千公里外快速运动的飞机、洲际弹道导弹、军用卫星。由定向能束源、发射传输系统、目标捕获跟踪识别和杀伤评估系统等组成。正在研究中的有：激光武器、粒子束武器、微波束武器和等离子体武器等。

定位图表法 全称"定位统计图表法"。专题地图表示方法之一。用各种图形表示制图区域中有代表性的点位上统计资料的数量、质量、内部结构、变化过程及动态等方面的特征。常用的图形有过程线图、柱状图、玫瑰图、平面图(正方形、圆形、环形、半圆形)等多种。所作地图信息量丰富，图形美观，能明确反映制图区内各地现象的差异及规律。

定质底色法 即"质量底色法"。

定海三总兵 鸦片战争期间，英军于1841年(清道光二十一年)9月底再犯浙江定海(今属舟山)。清军守卫定海的总兵葛云飞、郑国鸿、王锡朋，率部与敌激战六昼夜，10月1日英勇牺牲。史称"定海三总兵"。

定槽气压表 不需调节水银槽内水银面高度即可进行气压观测的气压表。如*寇乌气压表。

定基发展速度 用某一固定时期作为基期而计算的动态相对数。

定期人寿保险 亦称"定期死亡保险"。人寿保险的一种。在人寿保险合同中订明以约定时期作为保险有效期限。如十年期的死亡保险，被保险人在十年内死亡，保险人即应按规定向其受益人给付保险金，保险效力即行终止；如十年期满，被保险人健在，保险人不承担给付保险金责任，保险效力也即终止。

定期租船合同 亦称"期租合同"。船舶出租人向船舶承租人提供约定的由出租人配备船员的船舶，由承租人在约定期限内按照约定的用途使用，并支付租金的合同。在该种合同下，出租人负责保持船舶的工作效能，以及支付船长、船员的工资和给养，承租人负责船舶的经营，并承担由经营所直接产生的任何费用。

定牌中性包装 见"中性包装"。

定额完成情况指标 亦称"定额完成系数"。反映生产定额实际完成程度的指标。按产量计算，是一定时间的实际产量与产量定额之比；按工时计算，是生产一定产品的定额工时与实动工时之比。在劳动竞赛中常用作评比指标，也可供修订定额时的参考。

5 **宕** (dàng 荡) ❶石矿。如：石宕。❷拖延。如：延宕；宕欠。❸放荡；不受拘束。如：流宕；跌宕。《后汉书·孔融传》："既见操雄诈渐著，数不能堪，故发辞偏宕，多致乖忤。"

宕昌 ❶古族名。其先为汉西羌的一支。在今甘肃白龙江上游一带。北周天和年间以其地为宕州宕昌郡。❷郡名。北周天和五年(公元570年)置。治阳宕(今宕昌东南)。辖境相当今甘肃宕昌、舟曲二县地。隋开皇三年(583年)废。大业时又曾改宕州为宕昌郡。❸县名。在甘肃省东南部、白龙江流域。县人民政府驻宕昌镇。北周置宕昌郡，北宋设宕昌砦。1913年置西固县，1954年改宕昌县。以宕昌山得名。经济以农业为主，林业亦盛。产小麦、玉米、蚕豆、马铃薯及当归、黄芪、党参、大黄等药材。矿产有煤、铁、铜、锑。工业有采矿、建材、电力、化学、森工等。古迹有邓邓桥栈道。

宕渠 ❶古县名。西汉置。治今四川渠县东北。南朝宋废。东汉末以后，屡为宕渠郡治所。❷郡名。东汉建安二十三年(公元218年)刘备分巴西郡置。治宕渠(今渠县东北)。辖今四川南江、营山、渠县以东，城口、开江、大竹以西，邻水以北地区。寻废，蜀汉延熙中又置。其后屡有废置，南朝宋废。隋大业时又曾改渠州为宕渠郡。

宕渠水 古水名。即今四川渠江及其上游南江。《汉书·地理志》作潜水；以水在宕渠县境内，故《水经》或作潜水，或作宕渠水。《水经注》作宕渠水，上游一名北水。唐宋时称上游为北水或巴江，称下游为渠江；近代上游又改称南江，下游仍沿旧称。

寂 (jì) 同"寂"。《方言》第十："寂，安、静也，江、湘、九嶷之郊谓之寂。"王念孙疏证："案宗，各本讹作寂。笔画之舛，遂成或体。《说文》：'宗，无人声。'"

宠 〔寵〕(chǒng) ❶宠爱。如：得宠；宠儿。《汉书·杜钦传》："好憎之心生，则爱宠偏于一人。"旧时亦作妾的代称。如：纳宠。❷尊崇。《国语·楚语下》："宠神其祖。"❸荣耀。《国语·楚语上》："赫赫楚国，而君临之，抚征南海，训及诸夏，其宠大矣。"❹骄纵。张衡《东京赋》："好殚物以穷宠。"

宠光 犹言恩宠、荣宠。谓因特加恩宠而得的荣耀。《韩非子·外储说左下》："宠光无节，则臣下侵逼。"

宠异 给以特殊优厚的待遇。《汉书·王吉传》："上以其言迂阔，不甚宠异也。"

宠幸 指帝王对后妃、臣下的宠爱。《史记·袁盎晁错列传》："错常数请间言事，辄听，宠幸倾九卿。"无名氏《梅妃传》："侍明皇，大见宠幸。"

宠辱不惊 得宠受辱皆无动于衷。谓置得失于度外。语本《老子》。《新唐书·卢承庆传》："初承庆典选，校百官考。有坐漕舟溺者，承庆以失所载，考中下；以示其人，无愠也。更曰'非力所及'，考中中；亦不喜。承庆嘉之曰'宠辱不惊'，考中上。其能著人善类此。"参见"宠辱若惊"。

宠辱若惊 《老子》："得之若惊，失之若惊，是谓宠辱若惊。"谓得之则惊喜，失之则惊恐，无论受宠受辱都心惊。后谓骤得荣宠而极感惶恐为"受宠若惊"，本此。参见"宠辱不惊"。

宜 (yí) ❶烹调作为菜肴。《诗·郑风·女曰鸡鸣》："与子宜之"。毛传："宜，肴也。"❷合适；相称。《诗·周南·桃夭》："之子于归，宜其室家。"苏轼《饮湖上初晴后雨》诗："欲把西湖比西子，淡妆浓抹总相宜。"❸谓适宜的事。如：事宜。《尔雅·释诂》："宜，事也。"引申为用事，即祭。《尔雅·释天》："起大事，动大众，必先有事乎社而后出，谓之宜。"❹犹"殆"，大概。《孟子·离娄下》："宜若无罪焉。"❺应当。《史记·郦生陆贾列传》："必聚徒合义兵诛无道秦，不宜倨见长者。"❻语助，无义。《诗·周南·螽斯》："宜尔子孙，振振兮。""宜尔子孙"即"尔子孙"。见王引之《经传释词》卷五。❼姓。元代有宜桂可。

宜人 ❶封建时代命妇的封号。宋代政和间始有此制。见蔡絛《铁围山丛谈》卷一。文官自朝奉大夫以上至朝议大夫，其母或妻封宜人；武官官阶相当者同。元明后，改依其子或夫官品受封；元代七品封宜人，明清五品封宜人。❷合人心意。如：景物宜人。杜甫《宾至》诗："喧卑方避俗，疏快颇宜人。"

宜山 旧县名。在广西壮族自治区中部偏北。宋由龙水县改称。1993年改设宜州市。

宜川 县名。在陕西省延安市东南部，东隔黄河邻接山西省。县人民政府驻丹州镇。西魏置义川县，宋改宜川县。

因避宋太宗光义讳，改“义”为“宜”。主产小麦、烤烟和杂粮。西、南部森林资源丰富，有核桃、花椒及连翘、黄芩、苍术等药材。工业有建材、机械、电力、金属制造、木材加工等。名胜有黄河壶口瀑布。

宜丰(豐) 县名。在江西省西北部、赣江支流锦江上游。县人民政府驻新昌镇。三国吴置宜丰县，宋改新昌县，1914年复改宜丰县。山区富木材、竹等资源。农产以稻、甘薯为主，并以产笋干、香菇著名。矿产有煤、铁。工业有采矿、建材、化学、森工、机械等。名胜有洞山、五峰山。

宜北 旧县名。在广西壮族自治区北部。1914年由安化县改称。1951年与思恩县合并为环江县(1986年改设环江毛南族自治县)。

宜兰 县名。旧称噶玛兰、兰阳。在台湾省本岛东北部、中央山脉北端、宜兰平原中心。县治宜兰市。清嘉庆十七年(1812年)置噶玛兰厅，光绪元年(1875年)置宜兰县，后废。1950年由台北县分设。农产以稻、茶叶为主。素有“兰阳米仓”之称。并产金枣、李、柑橘等。富森林，渔业发达。工业有水泥、食品、造纸、化学、海产加工、制茶等。铁路西北通台北市，东南达苏澳。罗东有铁路通太平山林场，为木材加工和造纸工业中心。名胜有礁溪温泉、太平山、五峰旗瀑布、金盈瀑布、梅花湖。

宜州 ❶州名。(1)南朝梁大宝初置。治夷陵(今宜昌西北)。辖今湖北宜昌、长阳、枝城等市县地。西魏改拓州。(2)唐乾封中改粤州置。治龙水(今宜州市)。辖今广西宜州市一带。宋咸淳元年(1265年)升庆远府。(3)辽兴宗置。治宏政(今义县东北)。辖今辽宁义县。金天德三年(1151年)改义州。❷市名。在广西壮族自治区中部偏北、柳江上游龙江沿岸。黔桂铁路横贯。市人民政府驻庆远镇。唐置龙水县，为宜州治。宋改宜山县。县因县城北郊有宜山得名。明为庆远府治。1993年改设宜州市。人口58.8万(城镇9.3万，1996年)。工业有机械、纺织、化肥、制糖、制革、冶金、电力、酿酒。建有大型维尼纶厂。特产“德胜红兰酒”。农产有稻、玉米、花生、大豆、甘蔗、烟草。名胜古迹有白龙洞、百子岩、龙隐岩、山谷祠。

宜兴 市名。在江苏省无锡市西南部，邻接浙江、安徽两省，东滨太湖，北临漏湖。市人民政府驻宜城镇。秦置阳羡县，隋改义兴县，宋改宜兴县。1988年改设市。人口109万(城镇33.7万，1996年)。有东氿、西氿等湖泊。工业有陶瓷、制茶、纺织、机械、建材等。以产紫砂陶器著名。盛产稻、小麦、蚕茧、竹、茶叶、板栗和水产等。名胜古迹有善卷洞和张公(庚桑)洞、灵谷洞、国山碑、周处庙。

宜阳 县名。在河南省洛阳市西南部、洛河中游。陇海铁路有支线通此。县人民政府驻城关镇。战国韩宜阳邑，秦置县。1947年曾分宜北、宜南两县，1949年仍并为宜阳县。以在宜水之阳得名。农产以小麦、玉米、甘薯、棉花为主。矿产有煤、铁、锰。工业有采矿、化学、陶瓷、建材等。古迹有福昌阁、灵山寺、五花寺塔、李贺故里。

宜男 ❶旧祝颂妇人多子为“宜男”。《北史·崔悛传》：“婚夕，文宣帝举酒祝曰：‘新妇宜男。’”❷萱草的别名。相传怀孕妇人佩了它的花，就生男，故名。见《本草纲目·草部五》引周处《风土记》。

宜良 县名。在云南省昆明市东南部、南盘江上游，昆河、南昆二铁路在此交会。县人民政府驻匡远镇。汉置昆泽县，后废。宋大理时为纪良州。元至元十三年(1276年)改宜良州，二十二年改宜良县。盛产稻、玉米、小麦、蚕豆、油菜籽、花生、烟草、茶叶等。森林丰富。矿产有煤、铜、石膏。工业有冶金、化学、轻纺、建材等。名胜古迹有法明寺、九乡风景区、阳宗海。

宜君 县名。在陕西省铜川市北部、洛河中游。县人民政府驻城关镇。北魏置县。以宜君水得名。盛产小麦和杂粮，并产棉花、油菜籽、麻类、药材等。矿产有煤、石油等。工业有机械、采煤、陶瓷、制药等。名胜古迹有哭泉、孟姜女祠和福地、花石崖等石窟。

宜昌 ❶府名。清雍正十三年(1735年)升夷陵州置。治东湖(今宜昌市)。辖今湖北宜昌、长阳、五峰、鹤峰、巴东、秭归、兴山等市县地。1912年废。❷市名。在湖北省西部、长江沿岸、西陵峡口。焦枝铁路自鸦雀岭有支线通此。为长江上游航运的交通要冲。辖西陵、伍家岗、点军、猇亭四区及当阳、枝城、枝江三市和宜昌、远安、兴山、秭归四县，五峰、长阳二土家族自治县。明为夷陵州治，清为宜昌府治。1949年以宜昌县城区及近郊设市。人口399万(市辖区58.2万，1996年)。有钢铁、机械、化学、轻工、建筑材料等工业。建有葛洲坝水利枢纽工程和长江公路大桥。名胜古迹有天然塔、三游洞、石门洞。❸县名。在湖北省宜昌市北部、长江沿岸。焦枝铁路通达境内。县人民政府驻小溪塔镇。汉置夷陵县，明入夷陵州。清置东湖县，1912年改宜昌县。农产以稻、小麦、玉米、棉花、花生为主，并盛产茶叶、柑橘。药材资源丰富，特产金头蜈蚣。富藏磷矿。工业有电力、煤炭、化肥、机械等。县西三斗坪建有长江三峡水利枢纽工程。名胜古迹有西陵峡、南津关。

宜春 ❶古宫殿名。《三辅黄图·甘泉宫》：“宜春宫本秦之离宫，在长安城东南杜县东近下杜。”❷汉宫苑名。《汉书·元帝纪》：“水衡禁囿，宜春下苑。”颜师古注：“宜春下苑即今京城东南隅曲江池是。”❸帖子名。古时立春日书“宜春”字样贴于门楣，以取迎新之意，谓之宜春帖。见《荆楚岁时记》。❹院名，唐时歌妓入宫，居宜春院。❺市名。在江西省西部、袁水沿岸、浙赣铁路线上，邻接湖南省。汉置宜春县，晋改宜阳县，隋复改宜春县。以宜春水得名。1979年析宜春县城区设市。1985年宜春县撤销并入。宜春地区行署驻此。人口89.7万(城镇19万，1996年)。工业有机械、电子、化学、食品等。农、林产有稻、甘薯、苎麻、油菜籽、油茶及木材、竹等，并以产夏布、花炮、漆器、松花皮蛋著名。名胜古迹有宜春台、鼓楼、化成岩、酌江洞。

宜城 市名。在湖北省襄樊市东南部。汉江纵贯，焦枝铁路经过境内。秦为鄢、邔、都县，汉改鄢县为宜城县。西魏改汉南县，为宜城郡治。唐复改宜城县，1944年改自忠县，1949年复改称宜城县。1994年改设市。人口55.8万(城镇11.6万，1996年)。工业有机械、化学、水泥、纺织等。农产以稻、小麦、棉花、芝麻为主，并产药材。古迹有楚皇城、宋玉故居及墓。

宜都 旧县名。在湖北省南部偏西。南朝陈置县。1987年撤销，改设枝城市。

宜家 《诗·周南·桃夭》：“之子于归，宜其室家。”朱熹注：“宜者和顺之意，室为夫妇所居，家谓一门之内。”后因以“宜家”称家庭和顺，夫妇和睦。瞿佑《剪灯新话·金凤钗记》：“大人有溺爱之恩，小子有宜家之乐。”

宜宾 ❶市名。在四川省南部、岷江与长江汇合处、内江至安边铁路线上。辖翠屏区及宜宾、兴文、南溪、珙县、长宁、高县、江安、筠连、屏山九县。1951年析宜宾县城区设市。人口494万(市辖区27.4万，1996年)。为长江上游重

要港口，四川盆地西南部水陆交通枢纽。有造纸、丝绸、制革、机械、化肥等工业。以产名酒“五粮液”、芽菜、草席著名。名胜古迹有翠屏山、大观楼、流杯池、旧州塔、赵一曼纪念馆。为中国历史文化名城。❷县名。在四川省宜宾市郊、长江及岷江沿岸，邻接云南省。自内江有铁路通达境内。县人民政府驻柏溪镇。汉置僰道县，唐置义宾县，为戎州治。取其“慕义来宾”之意。宋改“义”为“宜”，为叙州治。明清为叙州府治。农产以稻、小麦、茶叶（“川红茶”）、花生、油菜籽、甘蔗为主，并产油桐、柑橘、烟草、药材等。富森林资源。矿产有煤、铁、铜、天然气、石油。工业有煤炭、机械、化肥、水泥、制糖等。名胜古迹有少娥湖、石城山、黄伞汉岩墓群。

宜黄 县名。在江西省中部偏东，抚河支流宜黄水流贯。县人民政府驻凤冈镇。三国吴置县。以宜黄水得名。农产有稻、甘薯、大豆、烟草、苎麻等。盛产木材、竹。工业有采矿、冶金、纺织、造纸等。古迹有谭纶墓、石巩寺、曹山寺遗址。

宜章 县名。在湖南省郴州市南部，邻接广东省，京广铁路经过。县人民政府驻城关镇。隋置义章县，宋改宜章县。地当南岭山间盆地。农产有稻、苎麻、甘薯等。林产有木材、松香等。矿产有锰、铁、锡。工业有采矿、陶瓷、水泥、化肥、制糖等。名胜古迹有蒙岩、艮岩和汤湖里温泉、东塔。

宜昌橙 (*Citrus ichangensis*) 芸香科。常绿灌木或小乔木。枝上有长棘刺。叶形狭，长椭圆形；叶翼极大，多与叶身相等或较长。果实扁圆或卵圆形，皮厚，淡黄色，有香气，表面粗糙。果瓤近于消失，仅存少数沙囊，几乎全部充满种子；种子单胚。性耐寒，耐瘠薄土壤，耐荫。原产于中国西部，湖北、湖南、四川等地有野生。可作抗寒、矮化砧木。果实不堪食用，可干制入药。

宜黄戏 戏曲剧种。流行于江西抚州（今临川）、上饶、赣州和闽西一带。清康熙年间已有演出。一说明末由西秦腔演变而成。曲调有唢呐伴奏的二凡和笛子伴奏的吹腔。乾隆初废唢呐和笛子，改用大筒胡琴。以唱二凡为主，兼唱西皮、反调、唢呐二凡、浙调、南北词等，其唢呐二凡高亢激越，仍保留使用胡琴伴奏前的面貌。

宜川战役 亦称“瓦子街战役”。解放战争时期，中国人民解放军在陕西宜川瓦子街地区对国民党军的作战。1948年春，解放军西北野战军司令员兼政委彭德怀率主力五个纵队转入外线作战。2月24日，采用“围城打援”战法，以一部包围宜川城，主力隐蔽设伏于宜川西南瓦子街地区待机打援。26日，国民党军整编第二十九军军长刘戡率两个整编师由洛川、宜君一线向宜川驰援。28日至3月1日，解放军将其歼灭于瓦子街地区，击毙刘戡，3日攻克宜川城又歼一个旅。此役共歼国民党军一个整编军部、两个整编师部、五个旅共两万九千余人，根本改变了西北战局。

宜兴陶器 中国民间工艺品之一。因产于江苏宜兴之丁蜀镇而得名。以日用陶器为大宗，“苏缸”、酒坛、砂锅，质坚耐用。其中紫砂工艺陶更为著名，品种有：壶、杯、碟、瓶、花盆、雕塑等，质地精密，造型大方，装饰纯朴，具有民族风格。宜兴制陶历史悠久，素有“陶都”之称。据民间传说，紫砂陶器盛暑贮茶不易变味，盆栽花草不易烂根。其传统造型样式有掇球、合菱、竹扁、鹅蛋等多种。

宜昌教案 1891年（清光绪十七年）9月湖北宜昌美国圣公会教士向群众开枪伤人，激起民愤。数千人焚毁美国圣公会、法国天主教堂、英人住宅，毁损英国领事馆，打伤法、意、比教士。英、法、美等九国公使为此联合威胁清政府，并派军舰游弋汉口、宜昌江面恫吓。湖广总督张之洞将民众十余人充军或笞杖，赔款十七万五千余两结案。

宜侯夨簋 西周初期青铜器。高15.7厘米，口径22.5厘米。1954年出土于江苏丹徒烟墩山。铭文约一百二十余字，实存一百十六字。记述周康王封夨为宜侯，赏赐器物、土田、山川和奴隶等。是研究西周奴隶制社会历史和分封制度的重要史料。现藏中国历史博物馆。

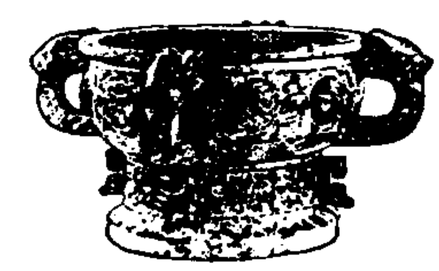

宜侯夨簋

宜章起义 见“湘南起义”。

宜稼堂丛书 丛书名。清道光间郁松年辑。七种。所收宋秦九韶、杨辉算书，宋萧常及元郝经两家《续后汉书》，均为重要且罕见之书。每种都撰有札记，校勘颇精。

5 **审**〔**審**〕(shěn) ❶详知；明悉。《淮南子·说山训》：“万事由此所先后上下，不可不审。”引申为详尽细密之意。《中庸》：“博学之，审问之。”❷详查；细究。《论语·尧曰》：“谨权量，审法度。”引申为审讯。如：公审；审判。❸慎重。《吕氏春秋·音律》：“审民所终。”高诱注：“审，慎；终，卒。”❹果真；确实。《吕氏春秋·先己》：“审此言也。”《史记·张耳陈馀列传》：“吾王审出乎？”❺姓。汉代有审食其。

审计 由专职审计机构或独立的注册会计师依照一定的标准，对被审计单位全部或一部分经济活动及其记录的真实性、合法性、效益性进行审核，取得证据，作出评价，然后提出审计意见的经济监督活动。按审计的内容划分，有包括财经法纪审计的财务审计，有包括经营审计、管理审计的经济效益审计。按审计工作的执行者划分，有国家审计和民间审计，有外部审计和内部审计。按执行审计的时间划分，有事前审计和事后审计。事前审计又称先行审计。

审判 ❶法院对案件进行审理和判决的合称。审理指审查和认定证据、讯问当事人、询问证人等，以查清案件的事实，确定案件的性质。判决则根据案件的事实和性质，适用有关的法律作出处理的决定。❷长篇小说。奥地利作家卡夫卡作（1914—1918）。写为人正直的银行襄理约瑟夫·K突然被捕，法院宣布他有罪却不说明何罪。一次他当众揭露法庭草菅人命、陷害无辜，期望得到周围人的帮助，却无人理会。终于在一天夜里，他被两个黑衣人带走，刺死在采石场。小说情节扑朔迷离，影射奥匈帝国司法机构的黑暗。

审理 见“审判”。

审计法 调整国家审计活动的法律规范的总称。主要规定国家审计机构的性质、任务、主要职权、活动范围、审计程序、审计人员的任免和法律责任等。以英国1866年《国库审计法》为最早。1914年北洋政府制定的《审计法》为中国历史上最早的审计法。1994年8月颁布了《中华人民共和国审计法》。

审计学 研究不同发展阶段的各种审计活动和相应的审计关系及其发展规律的科学。审计活动是人们在一定的经济关系前提下，进行经济监督、经济评价、经济鉴定的活动；审计关系是人们在审计活动中存在的互相关系。审计学研究的目的，就是提示审计活动及其相应的审计关系的规律性。

审判厅 清末和北洋政府时期高等、地方和初级审判机关的通称。清末在京师及各省、府、县分设高等、地方和初

级审判厅，审理刑事、民事案件。北洋政府沿用。

审判长(长 zhǎng)　法院主持合议庭审判活动的审判人员。在我国，合议庭的审判长由院长或庭长指定审判员担任。院长或庭长参加审判案件时，自任审判长。审判长不是固定的职称或职务。

审判权　法院根据法律的规定审判案件的权力。是司法权的重要组成部分，也是国家权力不可分割的部分。在我国，审判权由各级人民法院行使。我国宪法规定："人民法院依照法律规定独立行使审判权，不受行政机关、社会团体和个人的干涉。"人民法院行使审判权时，以事实为根据，以法律为准绳，对一切公民在适用法律上一律平等，实行公开审判(除涉及国家机密、个人阴私和未成年人犯罪案件外)、合议制、两审终审制等项原则。

审判员　我国各级人民法院担任审判工作的人员。凡有选举权和被选举权的年满二十三岁而且没有被剥夺过政治权利的公民，依照法律规定的程序，可以被任命为审判员。由本级人大常委会任免。各级人民法院按照需要可以设助理审判员，由本级人民法院任免。助理审判员协助审判员进行工作；由院长提出，经审判委员会通过，助理审判员可以临时代行审判员职务。审判人员必须具有法律专业知识。

审判庭　❶我国各级人民法院内设立的审理不同性质案件的机构。如刑事审判庭、民事审判庭、经济审判庭、行政审判庭等。其负责人称庭长、副庭长。❷为审理每一具体案件而成立的审判组织。有独任制的审判庭和合议制的审判庭。合议制的审判庭称合议庭，其负责人称审判长。

审食其(食 yì，其 jī)(?— 前 177)　汉初沛县(今属江苏)人。初从刘邦起兵，为舍人。曾与吕雉(吕后)同时为项羽所俘，渐为吕雉所亲信。后封辟阳侯。吕后时，任左丞相，公卿皆因其决事，权势很大。文帝立，他被免去相位。后为淮南王刘长所杀。

审干运动(干 gàn)　1943 年中共中央在整顿党的作风的同时，进行的一次普遍的审查干部的运动。在审干中，康生作了《抢救失足者》的报告，掀起了所谓"抢救运动"，将一些来自白区的党员干部和青年学生列为"叛徒"、"特务"、"内奸"进行审查，发生了反特扩大化的严重错误。同年 8 月 15 日中共中央通过《关于审查干部的决定》，反对"逼、供、信"的错误做法，使反特扩大化的严重错误及时得到纠正。

审计风险　审计人员对有重要错误的财务报表发表无保留审计意见而导致责任的可能性。审计风险由固有风险、控制风险和检查风险构成。固有风险指事物所固有的风险，例如，体积小价值大的资产易被盗窃。控制风险指内部控制制度不健全，或虽有内部控制制度但由于执行不力而未能防止差错的风险。检查风险是指由于审计程序不适当未能查获差错的风险。审计风险是无法避免的，在设计审计方案时，应使审计风险减少到与所要求的保证程度相适应的水平。

审计计划　审计组织为了完成审计任务，达到预期的审计目标，在具体执行审计程序之前所作的工作安排。一般由审计方案、审计人员构成和审计日程安排三部分组成。

审计报告　审计人员在审计工作完成后，向审计机关或委托人报告审计结果，提出评价和意见，由审计负责人签署的文件。标准的审计报告有四种表述意见的方式：无保留意见，有保留意见，不表示意见和反对意见。除无保留意见外，均须说明理由。为了明确审计人员所负责任，报告中同时可以叙述审计人员所接受的任务、审计的范围、经过概况和遇到的问题，以及除外事项或保留事项。

审计证据　用以证明审计结论而收集的一切凭证。是书面反映审计事实，进行审计判断，作出审计结论和处理的最基本的依据；也是控制审计工作质量的重要工具之一。

审计责任　审计组织或人员在从事审计工作中根据职业道德或法律规定所承担的责任。职业道德指执业品德、业务能力、技术、对委托人的责任、对同业的责任等。法律责任是指因违约、过失或欺诈给被审计单位或其他利害关系人造成损失等所应承担的行政、民事或刑事责任。

审计抽样　从全部审计项目中，抽出一部分样本进行检查，并以抽查这一部分的结果来推断全部项目状况的一种审计方法。被审单位的规模大，业务繁复，详细审计花费代价太大，而且事实上不可行时，一般用抽样审计。主要有判断抽样和统计抽样两种方法。前者抽样的内容和样本数量根据审计人员的经验判断，后者则用数理统计的方法确定。

审计标准　审计工作的客观依据。审计人员据以对被审单位经济活动进行评价，对其合规性、合法性、合理性及有效性等作出判断，提出审计意见，作出审计结论。如财经法纪的审计标准为法律、法规、方针、政策等。

审计准则　审计人员从事审计工作时必须遵循的行为规范和指南。是衡量审计工作质量的尺度和标准。内容主要包括审计人员的资格要求和行为规范，审计工作组织和保证审计工作达到质量要求的措施，以及审计报告表达方式。按审计组织体系可以分为国家审计准则、内部审计准则和注册会计师审计准则。

审计假设　有助于审计理论的演绎推理和审计工作的顺利进行而作出的假定。例如，财务报表和财务数据是可验证的；审计人员和被审单位管理者之间没有必然的利害冲突；完善的内部控制系统的存在能减少舞弊的可能性等。

审计程序　针对特定审计对象和情况所规定的检查步骤。目的是保证审计工作有条不紊地进行，避免疏漏和重复，科学地形成审计结论。从接受审计任务开始，到审计工作结束止，大体可划分为三个阶段：(1) 准备阶段，包括了解被审单位情况，检查和测试内部控制制度的完善情况和可信程度，以及制订详细的审计工作计划等；(2) 实施阶段，包括通过核对、复核、调查、观察、查询、盘存、比较、分析等方法，收集审计证据，编写审计工作底稿；(3) 终结阶段，包括写出书面审计报告，工作总结和审计文件的归档。

审级制度　诉讼案件起诉后最多经过几级法院审判即告终结的制度。中华人民共和国成立初期实行三审终审制(1950 年《人民法庭组织通则》的规定)，1954 年《中华人民共和国人民法院组织法》实施后，改行*两审终审制。在外国，有实行两审终审制的(如罗马尼亚)，也有实行三审终审制的(如日本、法国)。

审时度势(度 duó)　审察时机，忖度形势。洪仁玕《资政新篇》："夫事有常变，理有穷通。故事有今不可行，而可豫定者，为后之福；有今可行，而不可永定者，为后之祸。其理在于审时度势与本末强弱耳。"

审判机关　行使审判权的国家机关。在古代，无论中外，起先行政、司法不分，行政机关就是审判机关，后有专门的审判机关。资本主义国家一般按三权分立的原则建立审判机关，称为法院、法庭、裁判所等。我国的审判机关是人民法院。

审判组织 法院审判案件时，审判庭的组织形式。分为独任庭和合议庭两种。前者由一个审判员单独负责审判，后者由几个审判员或者由审判员和陪审员共同负责审判。我国人民法院审判第一审案件，除简单民事案件、轻微刑事案件和法律另有规定的案件可以采用独任庭外，其他案件一律采用合议庭。审判上诉和抗诉案件，采用合议庭。

审判独立 审判权由审判机关独立行使，不受其他机关和个人的干涉。是*司法独立的核心。最初由资产阶级在反对封建专制时提出，在历史上有其进步作用。资产阶级的审判独立，指的是法官按照资本主义国家的法律独立审判。在我国，审判独立指的是人民法院依照法律规定独立行使审判权，不受国家行政机关、社会团体和个人的干涉；在人民法院内部则实行民主集中制的原则。

审判监督 在我国，指各级人民法院院长对本院审判工作的监督、上级人民法院对下级人民法院审判工作的监督和人民检察院对人民法院审判工作的监督。各级人民法院院长对本院已经发生法律效力的判决和裁定，如果发现在认定事实上或者在适用法律上确有错误，必须提交审判委员会处理。最高人民法院对各级人民法院已经发生法律效力的判决和裁定，上级人民法院对下级人民法院已经发生法律效力的判决和裁定，如果发现确有错误，有权提审或者指令下级人民法院再审。人民检察院是我国的法律监督机关，审判监督是法律监督的重要组成部分，在刑事案件中，其内容包括：出席法庭支持公诉的检察人员对审判活动是否合法实行监督，如发现审判活动有违法情况，有权提出纠正意见；人民检察院对同级人民法院第一审案件的判决和裁定，认为确有错误时，按照上诉程序提出抗诉；最高人民检察院对各级人民法院已经发生法律效力的判决和裁定，上级人民检察院对下级人民法院已经发生法律效力的判决和裁定，如果发现确有错误，有权按照审判监督程序提出抗诉。

审判管辖 法院之间受理第一审案件的分工。通常分为法定管辖和裁定管辖。法定管辖是法律规定的分工，其中又分为：(1) 级别管辖。按照案件的性质和轻重，规定由哪一级法院审判。案件越是重大、复杂，管辖法院的级别也就越高。(2) 地域管辖。按照不同的案情，规定由一定地点的法院（如犯罪地法院、被告人居住地法院）审判。(3) 专门管辖。即由专门法院（如军事法院）审判。裁定管辖是由法院裁定的，其中又分为：(1) 移送管辖。某一法院发现本院对已经受理的某一案件没有管辖权，移送给有管辖权的法院审判。(2) 指定管辖。上级法院指定下级法院审判某一案件，或指定下级法院将某一案件移送其他法院审判。

审视瑶函 书名。明末傅仁宇编。六卷。成于崇祯十七年（1644 年）。先以脏腑学说论述眼病的病因、病机等理论，再论眼病的症状、诊断及治疗方剂。全书共举一百零八症的辨证治疗方法，载方三百余首，叙述较详。

审查批捕 我国人民检察院对公安机关提请批准逮捕犯罪嫌疑人的意见所作的审查。审查后，分别作出批准逮捕或者不批准逮捕的决定。批准逮捕的条件：(1) 有证据证明有犯罪事实；(2) 可能判处徒刑以上刑罚；(3) 采取取保候审、监视居住等方法不足以防止发生社会危险性，有逮捕的必要。人民检察院不批准逮捕的，公安机关如已拘留，应在接到通知后立即释放，并将执行情况及时通知人民检察院。公安机关如果认为不批准逮捕的决定有错误，可以要求复议。如果意见不被接受，可以提请上一级人民检察院复核。上一级人民检察院应当立即复核，作出是否变更的决定，通知下级人民检察院和公安机关执行。

审查起诉 我国人民检察院对公安机关侦查终结后提出的起诉意见书所作的审查。审查中必须查明：(1) 犯罪事实、情节是否清楚，证据是否确实、充分，犯罪性质和罪名的认定是否正确；(2) 有无遗漏罪行和其他应当追究刑事责任的人；(3) 是否属于不应追究刑事责任的；(4) 有无附带民事诉讼；(5) 侦查活动是否合法。审查时，应当讯问犯罪嫌疑人，听取被害人和犯罪嫌疑人、被害人委托的人的意见。如认为需要补充侦查，可以自行侦查，也可以退回公安机关侦查。审查的结果，分别作出起诉或不起诉的决定。

审美主体 与“审美客体”相对。指欣赏和创造美的人。美为主体而存在，因主体而有审美价值；主体在审美中既认识、接受、评价美，又能动地创造美。

审美对象 相当于“审美客体”。审美客体是泛指，审美对象则指具体的被主体认识、感受、体验和能动创造的客观现象。

审美价值 客观事物所具备的能满足人的审美需要、引起人的审美感受、给人带来美的享受和审美教育的实践价值和精神意义。人本身以及人按照美的规律创造出来的艺术作品，具有审美特性的社会现象、自然现象等，都有不同程度的审美价值。它在人对现实的审美关系中形成与发展，由人的审美实践和精神把握所决定。

审美关系 人在审美活动中同现实发生的关系。客体的审美特性和主体的审美需要、审美实践、审美能力是它形成、发展的主客观条件。它的确立使客体成为审美的客体，主体成为审美的主体。它是人从审美上把握世界、改造世界和认识美、创造美的前提，是美学研究的基本问题。

审美观念 人在审美、创造美中所持的态度、理想、趣味的统称。受社会、历史、伦理、价值观念的制约，并直接制约人的审美选择、审美评价和美的创造。由于人的审美观念的不同，在美学史上出现了各种美学思潮和流派。

审美判断 人对事物美丑及其形式、程度、价值等所作的鉴别、判断与评价。以对客体的审美直觉为出发点，以审美联想、想像、情感和理性思考为内在依据，是形象性与概括性、情绪性与理智性、主观性与客观社会性的统一。判断的正讹、深浅受审美素养、审美观念、审美趣味、审美心境的制约，并直接制约审美取向、审美评价。

审美评价 主体对客体审美价值的评估。在审美直觉、想像、认识、情感的基础上展开，是知、意、情的统一，形象体验与理性判断的统一。受特定审美对象的性质、特征和文化传统、社会风尚的制约，具有客观的尺度和时代、民族的特征；又受主体的目的、情趣、习惯、能力和价值观、审美观的制约，具有鲜明的主观性、自主性。不同的人对同一事物会作出不同的审美评价，表现了美感的差异性。

审美范畴 美学中概括审美客体各种审美属性的一些基本概念，如美、丑、崇高、悲剧性、喜剧性、幽默、怪诞、典雅等。也有人认为这些范畴是美学研究的不同对象、方面、范围，故又称“美学范畴”。

审美态度 人对审美活动、审美对象所持的态度。有积极与消极、肯定与否定之分。既受对象审美特性、审美环境和社会习俗的制约，又被主体审美观念、审美趣味、文化艺术素养和特定心境、情绪所决定，体现了人的价值观、审美观、艺术观。因审美态度的异同，人们对同一对象会产生不同的或相似相通的审美感受和审美评价。

审美享受 亦称"美感享受"。美的欣赏与创造中所引起的一种特殊感受。表现为快乐感、满足感以及人的本质力量得以丰富开展后所取得的一种高涨的精神状态。一般具有社会性和分享性，要求他人的普遍赞同。审美享受是审美和创造美的目的，艺术作品能否给人提供审美享受，是作品成功与否的重要标志之一。

审美标准 衡量对象审美价值的尺度、准则。由审美经验上升到审美观念、情趣、理想而凝聚出来，具有主观性、相对性、发展性，又有客观性、普遍性和相对稳定性。主体价值观和审美观念、情趣、评价是否合乎客观规律和客体审美特性，是检验审美标准合理性的内在尺度。它直接制约着审美的选择、判断、评价和创造。

审美活动 亦称"审美"、"审美实践"。欣赏美、创造美的活动。是构成人对现实的审美关系，满足人的精神需要的实践、心理活动。是感性的，直觉的，无直接功利目的的，同时又是理性的，思维的，有客观社会功利性的。它直接诉诸感性的形象，伴随着联想、想像、情感活动和审美的感知、判断。它是人从精神上把握世界的方式之一，服从认识的一般规律，同其他意识活动相互影响，相互制约。具有强烈的个性色彩，但受审美对象的制约和社会历史条件的影响，具有社会性。

审美客体 与"审美主体"相对。指任何在客观上同审美主体构成一定的审美关系，能引起审美主体的审美感受、审美评价和加以改造的事物。

审美特性 ❶事物内容、形式及其各要素所客观存在的具有审美意义的性质。❷书名。匈牙利卢卡契著。1963年出版。认为人们日常生活中各种存在形式之间的关系是第一性的，人的心理、意识是第二性的，随着社会历史的发展而变化。艺术模仿现实，又表现和激发情感；审美活动始于劳动，其主观因素表现在拟人化的特征中。所以艺术、审美的对象是人的世界，是人的精神的外化，是人的心理与外在世界的有机统一，它融合着人的情感，具有反映普遍性的特殊性。

审美能力 即"审美鉴赏力"。

审美理想 亦称"美学理想"。指不同时代、民族、阶级的人们在丰富的审美感受和审美实践基础上形成的对于美的理想形态的憧憬、想像与追求。是审美意识高度发展的产物，对一定时代、民族与阶级的审美活动以及美的欣赏与创造，具有能动的指导作用与规范作用。审美理想是社会理想、人生理想的组成部分和表现，不同时代、民族、阶级的人有不同的审美理想。

审美教育 美育的组成部分。也有人认为即美育。

审美想像 审美主体将众多相关记忆表象加以组合和创造审美意象的心理过程。是客观制约性与主观能动性，随机性与目的性，确定性与不确定性的统一。是具有再造性、创造性的形象思维活动，是审美意象创造、美感深化和艺术创作的重要心理环节、心理能力。

审美感知 审美心理过程中感觉与知觉的统称。其直接产物是审美意象。一般认为它不同于日常感知，是对事物感性面貌的整体把握，具有更明显的社会化特点；带有浓厚的感情色彩，在精神上产生愉悦感；它要求审美主体专注于审美对象的感性形式，因此需要更敏锐的选择能力、想像能力和感悟能力。

审美感受 即狭义的美感。详"美感❶"。

审美感官 具有审美感受力的感觉、知觉器官。在各种感觉中，因视觉、听觉的感受范围较广、更多地同理性认识有关，故视觉器官(眼)和听觉器官(耳)是最主要的审美感官。但触觉、味觉、嗅觉等其他感觉在视觉、听觉的帮助下也可形成审美感受，或在审美活动中起一定的辅助作用。

审美意识 人在审美、创造美活动中的思想、情感、意志。包括审美感受、审美趣味、审美判断、审美态度、审美情感、审美能力、审美观念、审美理想等，其中以审美感受为基础和核心。是社会意识的一种，是对审美对象的能动的反映，并通过对人的精神世界的积极影响，反作用于人们改造客观世界的活动。它有别于其他社会意识的主要特点，是感情上的满足和形式上的完美。最能集中地反映人类的审美意识的是艺术。因此，人们经常通过艺术来研究人类的审美意识。

审美意象 人在头脑中将对象的感性形象同自己的情意状态相融合而形成的心象。是*审美感知的物象同主体审美情意的统一。形成审美意象的心理因素有感知、思维、想像、联想和情感。艺术家运用一定的物质材料和艺术技巧使自己头脑中的审美意象物态化，就产生供他人审美的艺术形象。

审美趣味 又称"审美情趣"。人对自然美、社会美、艺术美的审美情趣、爱好、态度、习惯。是人的思想、理想、情感、性格、气质、能力在审美上的体现。它在审美实践、艺术熏陶和美育中逐步形成与发展。审美趣味的异同，导致审美注意、选择、评价的差异性与共同性。

审判委员会 中国各级人民法院对审判工作实行集体领导的组织。实行民主集中制。任务是总结审判经验，讨论重大的或疑难的案件和其他有关审判工作的问题。各级人民法院审判委员会会议由院长主持，本级人民检察院检察长可以列席。

审音鉴古录 舞台表演记录本。编辑者未详。一说系清道光间琴隐翁(汤贻汾号)编辑，王继善订定。共选录六十五出单出剧目，多为南戏及明清传奇名著中精品，如《琵琶记》、《荆钗记》、《牡丹亭》等。记录昆曲演出这些剧目时的舞台调度、表演方法及技巧、技术。

审美心理学 即"心理美学"。

审美鉴赏力 亦称"审美能力"。人们认识美、评价美的能力。包括审美感受力、判断力、想像力、创造力等。在人的学习、训练和实践经验、思维能力、艺术素养的基础上形成与发展，是以主观爱好的形式体现出来的对客体美的认识、评价和再创造，是感性与理性、认识与创造的统一。主要在艺术创造与欣赏中形成并获得发展，因此有时亦称"艺术鉴赏力"。它既具有鲜明的个性特征，又具有社会性、时代性、民族性。审美鉴赏力的提高，有助于以美的规律和美的理想去改变世界，发展文明的、健康的、科学的生活方式。

审计职业道德 审计人员从事审计工作应遵循的行为规范。是对审计人员的职业品德、执业纪律、执业能力、工作规则以及对委托单位、同业所负责任等思想方式和行为方式的基本规定和要求。审计职业道德的主要内容有：(1)独立、正直、客观；(2)胜任工作的能力和技术水准；(3)对被审计单位的责任；(4)对同行的责任；(5)对公众的责任等。

审美心理结构 主体反映事物审美特性及其相互联系的知情意系统和诸心理形式的有机组合结构。其心理内容结构包括审美认识结构、情感结构、意志结构，心理形式结构包括审美直觉、联想、想像、思维、判断、情感、意志和潜意识等。它们相互联结、相互作用，构成审美心理结构的网络

系统。

审美教育书简 亦译《美育书简》。德国席勒著。发表于1795年。全书以写给丹麦一位亲王的书信形式出现，共二十七篇。认为美可分为使人松弛的溶炼性的美和使人紧张的振奋性的美，审美教育能使人获得精神上的解放，从而使人性与社会得到改造。书中详细论述了*外观说与*游戏说。主张将人的发展分为"感性的人"、"审美的人"与"理性的人"三个阶段，"如果要把感性的人变成理性的人，唯一的途径是先使他成为审美的人"。

审计业务约定书 亦称"审计委托书"。审计机构和被审计单位共同签署的有关提供审计、税务、管理咨询服务的书面文件。据以确认审计业务的委托与受托关系，明确委托目的、审计范围及双方应负担的责任等。经双方签字的审计业务约定书是会计师事务所与委托人之间在法律上生效的契约，具有经济合同的性质。

5 **宙** (zhòu) ❶时间的总称。《淮南子·齐俗训》："往古来今谓之宙。"❷栋梁。见"宇宙❷"。❸高空。王勃《七夕赋》："霜凝碧宙，水莹丹霄。"❹地质年代单位分级中的最大一级单位。根据生物的发展和演化以及在地层中发现化石的情况，将地质年代划分为太古宙、元古宙和显生宙三个单位。在"宙"时间内形成的地层单位叫"宇"，如在显生宙内形成的地层称"显生宇"。

宙斯 (Zeus) 希腊神话中的主神。罗马神话中称为朱庇特。提坦神克洛诺斯之子。曾率众神于奥林匹斯山建筑坚固堡垒，向以父克洛诺斯为首的提坦诸神开战，历十年，终于推翻提坦神系而建立奥林匹斯神系。威力无边，能随意降祸赐福，并掌管雷电云雨，是诸神和人类的主宰。*阿波罗、*雅典娜、*狄俄尼索斯、*阿耳忒弥斯、*普西芬尼、*赫拉克勒斯等许多神和英雄都是他的子女。

官 (guān) ❶旧称担任国家或政府职务的人员。《易·系辞下》："百官以治。"现在军队和外交界也还沿用。如：军官；武官；外交官。❷为官。韩愈《唐故河南府王屋县尉毕君墓志铭》："闻君笃行能官，请相见，署诸从事。"亦指使为官。《书·泰誓上》："敢行暴虐，罪人以族，官人以世。"❸官府办事的地方；官府的事情。《礼记·曲礼下》："在官言官，在府言府。"郑玄注："官谓板图文书之处。"❹指属于国家或政府的。如：官物；官费。❺职责。《国语·晋语八》："上医医国，其次疾人，固医官也。"韦昭注："官，犹职官。"❻器官。如：五官；感官；官能。《孟子·告子上》："耳目之官不思而蔽于物。"❼局限。《管子·宙合》："故不官于物而旁通于道。"❽姓。明代有官秉忠。

官厂 明郑和访问西洋时设立的临时贸易站。据《郑和航海图》所示，在满剌加（今马来西亚马六甲）及苏门答剌（今印度尼西亚苏门答腊岛北部洛克肖马韦附近）的近海一岛上各有一所。外立排栅，内设仓库，贮藏钱粮，集中货物，以备整理转运。《瀛涯胜览》"满剌加国"条对此有详细记载。

官人 ❶谓以官职任人。《书·皋陶谟》："知人则哲，能官人。"❷本指做官的人，后来也用以称普通的男子。《通俗编·称谓》："唐时惟有官者方得称官人，宋乃不然：若周密《武林旧事》所载金四官人以棋著，李大官人以书会著，陈三官人以演史著，乔七官人以说药著，邓四官人以唱赚著，戴官人以捕蛇著；吴自牧《梦粱录》又有徐官人幞头铺、崔官人扇面铺、张官人文籍铺、傅官人刷牙铺，当时殆无不官人者矣。"❸旧小说、戏剧中妻对夫的称呼。

官文 (1798—1871) 清末满洲正白旗人，王佳氏，字秀峰。曾任副都统。1854年（咸丰四年）任荆州将军，配合湘军反攻汉口、武昌太平军。次年任湖广总督，依靠巡抚胡林翼与太平军争夺武昌、汉口。1858年调兵取九江等地。1861年勾结外国侵略者阻挡太平军进攻武昌。1862年（同治元年）派军镇压捻军。1867年被劾革职，旋署直隶总督。次年因阻击西捻军失败，又受处分。1869年回北京管理户部三库，授内大臣。

官方 ❶旧时谓居官应守的礼法。如：整肃官方。任昉《为范尚书让吏部封侯第一表》："齐季陵迟，官方淆乱。"❷指政府方面。如：官方消息。

官户 ❶南朝、隋、唐的罪役户。《隋书·麦铁杖传》："陈太建中结聚为群盗，广州刺史欧阳頠俘之以献，没为官户，配执御伞。"《唐律疏议》卷三："官户者亦谓前代以来配隶相生，或有今朝配没，州县无贯，唯属本司。"又卷六："官户隶属司农，州县元无户贯。"至金代则仅以"没入官奴婢隶太府监为官户"（《金史·食货志一》）。❷宋代官户指品官之家，享有免役免税等特权。《宋史·食货志上五》："田归官户不役之家，而役并于同等见存之户。"又上六："进纳、军功、捕盗、宰执给使，减年补授，转至升朝官，即为官户。身亡，子孙并同编户。"

官书 ❶旧谓官府的文书。《周礼·天官·宰夫》："六曰史，掌官书以赞治。"❷旧时政府机关所编辑、刊行或收藏的书籍。吕祖谦《白鹿洞书院记》："祖宗尊右儒术，分之官书，命之禄秩，锡之扁榜。"

官本 ❶旧时官府借予的资本。《旧唐书·食货志》："御史中丞崔从奏增钱者，不得逾官本。"❷官府刻印的书籍。《法书要录·韦述叙书录》："开元十六年五月，内出二王真迹，……其古本亦有是梁隋官本者。"

官平 "市平"的对称。中国旧时政府规定的法定银两衡量标准。有*库平、*漕平及*关平。

官田 ❶公田的一种。《周礼·地官·载师》："以官田、牛田、赏田、牧田任远郊之地。"东汉郑众云："官田者，公家之所耕田。"郑玄则谓："官田，庶人在官者其家所受田也。"❷封建国家控制的无主荒地。仲长统《昌言·损益》："今者土广民稀，中地未垦。虽然，犹当限以大家，勿令过制。其地有草者，尽曰官田。力堪农事，乃听受之。若听其自取，后必为奸也。"❸"民田"的对称。宋以后封建国家或皇室所有的田地为官田。金元继承宋官田外，又掠夺大量民田为官田。明官田面积极广，名目繁多。官田以地租定税粮，农民负担极重；民田科则低，但有差徭。嘉靖以后，官民田土科则逐渐平均；到明末，官田、民田区别基本消失。清官田已不重要，新设的有旗田和皇室官庄等。民田则有*民赋田、*更名地等。清末官田多为官僚及地主侵吞，逐渐化为民田。

官生 清代科举制度，京官四品以上及翰、詹、科、道，外官文三品、武二品以上之子、孙、曾孙，及胞兄弟侄应乡试者为官生。其试卷名为官卷。官卷别编字号，不占民额，亦不能取中*解元与*经魁。

官司 ❶旧时泛称官吏或官府。《左传·定公四年》："官司彝器。"杜预注："官司，百官也。"《水浒传》第十五回："吴用道：'既没官司禁治，如何绝不敢去？'"❷指诉讼，称进行诉讼为"打官司"。

官场 (—chǎng) ❶旧指政界；也指政界中人。《官场现形记》第二十四回："京城上下三等人都认得，外省官场也很

同他拉拢。"❷旧时官府设立的市场。《宋史·食货志上三》:"岭外唯产苎麻,许令折数,仍听织布,赴官场博市。"

官吏 旧时官员的通称。《史记·秦始皇本纪》:"〔二世〕乃阴与赵高谋曰:'大臣不服,官吏尚强,及诸公子必与我争,为之奈何?'"

官邪 官吏失职枉法。《左传·桓公二年》:"国家之败,由官邪也。"

官师 ❶百官。《书·胤征》:"官师相规。"孔传:"官师,众官,更相规阙。"❷官吏之长。《汉书·晁错传》:"并建豪英,以为官师。"

官当(—dàng) 中国封建社会以官抵罪的制度。晋律规定免官抵三岁刑,为此制之始;但"官当"之名,初见于南北朝的陈律。陈律规定:"五岁四岁刑,若有官,准当二年,余并居作。其三岁刑,若有官,准当二年,余一年赎。"此制使犯罪的官吏得以逃避惩罚,不利于为发展封建专制而加强对官吏的控制,因此元、明、清律不取此制。

官庄 "私庄"的对称。中国封建政府直辖的田庄。唐以后历代都有,名目不同。如北宋景德元年(1004年)于相州置屯田庄,南宋景定四年(1263年)于浙西六府(平江、江阴、安吉、嘉兴、常州、镇江)买公田三百五十余万亩,置公田庄,都属官庄。清属内务府管辖的官庄为皇庄,属各部、寺的为官庄。

官次 ❶居官的职守;官位。《左传·襄公二十三年》:"敬共朝夕,恪居官次。"杜预注:"次,舍也。"❷官阶;官的等级。《后汉书·张纲传》:"唯纲年少,官次最微。"

官衣 传统戏曲服装。剧中古代文官的官服。圆领大襟,有水袖,式样与蟒袍同,但不绣花。颜色按人物身份而分紫、红、蓝、黑等色。知府以及状元、进士等用红色,知县、谋士等用蓝色。胸前和背后均缀不同花色的"补子",用以区分官阶。黑色无补子,称"素服",为门官等人穿用。妇女也有穿女官衣的,但不常用。

官守(—shòu) 官吏的职责。《孟子·公孙丑下》:"有官守者,不得其职则去。"

官军 旧时称国家的正规军队。《晋书·桓温传》:"耆老感泣曰:'不图今日复见官军!'"

官里(裏) ❶犹言衙门里。赵德麟《侯鲭录》卷六记宋处士杨璞妻诗云:"今日捉将官里去,这回断送老头皮。"❷犹"官家"。指皇帝。周密《武林旧事》卷七:"约至五盏,太上赐官里御书《急就章》并《金刚经》,官家却进御书真草《千字文》。"

官告 即告身,古代官吏的委任状。《旧唐书·宪宗纪》:"新授桂管观察使房启降为太仆少卿。启初拜桂管,启吏赂吏部主者,私得官告以授启。"

官利 旧中国对*股息的俗称。股东从企业获得的盈利。在股份有限公司中,一般在章程中订有定率,必须有盈余时,才能分配。在合伙企业,则除订有定率外,共对其分配加以保证,不论盈亏,均按出资额的大小,在年终进行分配。如合伙企业当年无盈余时,官利由历年积存利润中支付,或在以后年度的利润中冲销。

官妓 古时入乐户名籍的女妓。侍奉官场应酬。《宋史·太宗纪一》:"继元献官妓百余,以赐将校。"

官纱 浙江杭州、绍兴一带特产的一种丝织物。经用生丝,纬用熟丝,细密轻薄,宜为夏服。古时以此贡奉内廷,故称"官纱"。

官帖(—tiě) 亦称"钱帖"。清末东三省官银钱号局所发行的钱票。最初的发行者,在奉天为1894年(光绪二十年)成立的华丰官帖局;吉林为1898年成立的永衡官帖局;黑龙江为1904年成立的广信公司。官帖面额有一吊至一百吊多种。一吊至十吊称"小帖";五十吊、一百吊称"整帖"。后因发行过滥,兑价日跌,几成废纸。

官府 官署。《周礼·天官·大宰》:"以八法治官府。"郑玄注:"百官所居曰府。"也指官员。《新唐书·姜謩传》:"擢秦州刺史……謩至,抚边俗以恩信,盗贼衰止。人喜曰:'不意复见太平官府。'"

官卷(—juàn) 清代科举制度,高级官员子弟应乡试者名为官生,其试卷名为官卷,以便限制其中额。参见"官生"。

官学 中国历代官府所办的各级学校。由朝廷直接管辖者为中央官学,如西周的国学、汉代的太学、唐代的国子学、元明清的国子监等;由地方政府管辖者为地方官学,如西周的乡学、汉代的郡国学、唐代的府州县学、元代以后的社学等。

官话 旧时指汉语中通行较广的北方话,特别是北京话。现在也用来统称北方话(官话区)诸方言,如华北官话(华北方言)、西北官话(西北方言)、西南官话(西南方言)、下江官话(江淮方言)等。

官阀 官阶门第。《后汉书·郑玄传》:"仲尼之门,考以四科,回赐之徒,不称官阀。"《新唐书·张说传》:"吾闻儒以道相高,不以官阀为先后。"

官客 旧时称男宾为"官客",女宾为"堂客"。《红楼梦》第七十一回:"宁荣两处,齐开筵宴。宁国府中单请官客,荣国府中单请堂客。"

官诰 旧时皇帝赐爵或授官的诏令。杜荀鹤《贺顾云卿侍御府主与子弟奏官》诗:"官诰当从幕下迎。"

官盐 中国旧时依盐法生产、运销并纳税的食盐为官盐;反之为私盐。汉武帝元狩四年(公元前119年)政府垄断食盐产制运销,禁止私煮,但不能禁绝,从此盐分官私。唐有官盐、私盐名称。当时私盐不过场灶偷漏和商贩私售。五代以后,管制食盐产销更严,形成固定行盐区域和专商制度,私盐更多。到清末,有(1)盐户私售的"场私";(2)甲处已税官盐侵入乙处的"邻私";(3)盐商私带的"商私";(4)运盐船户私装的"船私";(5)缉私人员没收私盐售出的"功私";(6)结帮贩运的"枭私";(7)官吏私售的"官私"等。

官秩 指官职及俸禄的等级。《史记·秦本纪》:"遂复三人官秩如故。"

官健 唐代军士的名称。即"健儿❷"。

官家 ❶对皇帝的一种称呼。《梁书·建平王传》:"官家尚尔,儿安敢辞?"《宋史·宣仁圣烈高皇后传》:"后泣抚王曰:'儿孝顺,自官家服药,未尝去左右。'"《资治通鉴·晋成帝咸康三年》:"赵太子邃私谓中庶子李颜等曰:'官家难称。'"胡三省注:"称天子为官家,始见于此。西汉称天子为县官,东汉谓天子为国家,故兼而称之。或曰:五帝官天下,三王家天下,故兼称之。"❷官府;公家。白居易《喜罢郡》诗:"自此光阴为己有,从前日月属官家。"❸旧时对为官者的尊称。《太平御览》卷三九六引《裴氏语林》:"〔桓温〕得一巧作老婢,乃是刘越石妓女。一见温入,潸然而泣。温问其故,答曰:'官家甚似刘司空。'"刘司空,刘琨,字越石。

官课 ❶旧称国家征收的赋税。《宋史·食货志上一》:"江淮间沙田芦场,为人冒占,岁失官课至多。"❷清代书院由地方官主持的考试。清代书院考试分官课与师课。官课

亦称"大课"，一般一月一次，由府、州、县官主试。师课亦称"斋课"，由书院院长(或山长)主试。

官常 居官的职守。《周礼·天官·大宰》："以八法治官府……四曰官常，以听官治。"郑玄注："官常，谓各自领其官之常职。"

官衔 旧时官吏职位等级的名称。白居易《重到城七绝句·张十八》："独有咏诗张太祝，十年不改旧官衔。"

官窑 ❶一般指官办窑厂为官窑。❷指两宋官窑。相传北宋大观、政和年间，宫廷自置瓷窑烧造瓷器。南宋时置窑于修内司，在今杭州凤凰山，沿袭旧制仿烧，也叫"修内司官窑"。这两处窑址迄今皆未发现。后又于郊坛别立新窑，在今杭州乌龟山，也叫"郊坛下官窑"，窑址范围甚大，1956年作了部分发掘。郊坛下官窑烧造的青瓷，胎薄，呈灰、褐、黑三色；施釉厚，以粉青色釉最佳，晶莹润泽，犹如美玉；釉面多有纹片；器口及底部露胎处，呈灰或铁色，称为"紫口铁足"。造型亦极优美，是南宋瓷器中的优秀作品。❸明清两代景德镇御器厂所烧瓷器，一般亦称官窑。参见"御器厂"。

官婢 旧时没入官府作奴婢的女子。《汉书·刑法志》："妾愿没入为官婢，以赎父罪。"妾，淳于缇萦自称。

官渡 古地名。在今河南中牟东北，临古官渡水。东汉建安五年(公元200年)，曹操以劣势兵力歼灭袁绍主力军于此，为曹操统一北方奠定了基础。今尚有土垒遗存，称中牟台，又名曹公台。

官谤 因居官不称职而受到责难和非议。《左传·庄公二十二年》："敢辱高位，以速官谤。"

官属 主官的属吏。《周礼·天官·大宰》："以八法治官府：一曰官属，以举邦治。"郑玄注："官属，谓六官，其属各六十。"六官，谓冢宰、司徒、宗伯、司马、司寇、司空。

官媒 旧时官衙中的女役，承办女犯发堂择配及看管解送诸役。《清会典·刑部》："秋审时重犯妇女解勘，经过地方派拨官媒伴送。"也指以做媒为职业的妇女。《红楼梦》第七十二回："前儿官媒拿了个庚帖来求亲。"

官僚 犹官吏。《国语·鲁语下》："今吾子之教官僚。"后常用为贬义词。如：官僚习气；官僚主义。

官箴 百官对王所进的箴言。《左传·襄公四年》："〔辛甲〕命百官官箴王阙。"杜预注："使百官各为箴辞戒王过。"孔颖达疏："汉成帝时扬雄爱《虞箴》，遂依放之作《十二州二十五官箴》，后亡失九篇。后汉崔骃、骃子瑗、瑗子寔，世补其阙；及临邑侯刘驹骝、大傅胡广各有所增，凡四十八篇，广乃次而题之，署曰《百官箴》，皆放此《虞箴》为之。"后称对官吏的警戒。如称官吏"善良"的为"不辱官箴"，"不善"的为"有玷官箴"。

官廨 官舍；衙门。《南史·吕僧珍传》："僧珍旧宅在市北，前有督邮廨。乡人咸劝徙廨以益其宅。僧珍怒曰：'岂可徙官廨以益吾私宅乎？'"

官山海 即"管山海"。中国历史上主张由国家控制盐铁等自然资源的经济思想和政策。《管子·海王》："唯官山海为可耳。"主张用盐铁官营政策增加财政收入。汉昭帝时，参加盐铁会议的贤良、文学反对封建国家"食湖池，管山海"(《盐铁论·贫富》)，主张取消盐铁官营政策。

官子谱 围棋书谱。成书于清康熙二十八年至三十三年(1689—1694)，由会稽(今浙江绍兴)陶式玉主持，吴瑞徵、娄子恩、蔡邻卿等棋手共同编辑。参考旧刻官子类棋谱，增入后起的巧妙着法图型，搜罗收官、侵分、死活诸图势共一千五百零八题，为同类官子谱图势最多者，对中外棋界影响甚大。

官中客 越南陈朝(1225—1400)末期的一种奴婢。公侯家所蓄。面部被刺"官中客"三字，以别于皇家所蓄的*座上奴。

官书局 ❶清同治年间各地官府所设的刻书机构。❷清末官办的翻译出版机构。1896年(光绪二十二年)由被查禁的强学书局改组而成。译印各国政法、经济、工程书籍，发行《官书局报》等，并开办学堂，培养翻译人员。1898年并入京师大学堂。

官能团 即"功能团"。

官厅水库 在河北省怀来县，距北京市约80公里。1951年动工，1954年建成。控制流域面积4.34万平方公里，总库容22.7亿立方米。拦蓄官厅以上永定河上游的洪水，并供灌溉和发电，现为北京市供水。为建国后最早兴修的大型水库。

官方语言 由政府规定并通用于国家机构的正式语言，如丹麦的丹麦语。有的国家不止使用一种官方语言，如新加坡有马来语、汉语、泰米尔语和英语四种官方语言。

官兵一致 见"三大原则"。

官官相护 谓官与官互相庇护。《老残游记》第五回："纵然派个委员前来会审，官官相护……你说，这官事打得赢打不赢呢？"亦作"官官相为"。乔吉《两世姻缘》第四折："也是俺官官相为。"

官样文章 本指向皇帝进呈的文章，文字堂皇典雅。沈鲸《双珠记·风鉴通神》："官样文章大手笔，衙官屈宋谁能匹。"后用以指表面堂皇而内容空虚，不切实际的言论或措施。《官场现形记》第五回："这日因为就要上任，前来禀辞，乃是官样文章，不必细述。"

官银钱号 清官办金融机构。雍正、乾隆时北京曾设官钱铺或官钱局，兑换银钱，调节钱价。1845年(道光二十五年)内务府设天元、天亨、天利、天贞、西天元(五天)官银钱号，发行银钱票。1853年(咸丰三年)户部设银钱总局，下设乾豫、乾恒、乾丰、乾益(四乾)官银钱号，招商承办，经营八旗各营兵饷。同年，福建、山西、陕西三省设立官钱局，推行户部官票和大钱。次年为推行大清宝钞，招商设立宇升、宇恒、宇谦、宇泰、宇丰(五宇)官银钱号。咸丰末年，各官局相继裁撤。鸦片战争后各通商口岸所设代收税款的海关银号亦称官银号。1895年(光绪二十一年)后，各省陆续设立官银钱号(名称不一)，代理省库，发行纸币，垄断全省公款汇兑。辛亥革命后，各省官银钱号除倒闭者外，或改组为省银行，或沿用旧称。

官商合办 清政府利用私人资本举办新式工矿企业的形式之一。盛行于19世纪90年代后。洋务派官僚因*官督商办企业经营困难，受舆论攻击，提出官商合办方式。如1891年(光绪十七年)开工的上海*华新纺织新局、1894年设立的湖北纺纱局等。官商各认股份，各有权利义务，共同管理企业。参加管理的商人多为同洋务派官僚有关系的富绅和买办。

官渡之战 中国历史上以弱胜强的战例。东汉末年，袁绍据有冀、青、幽、并四州，自恃兵多粮足，建安四年(公元199年)，率兵十余万南下。曹操兵少粮缺，以劣势在官渡(今河南中牟东北)相拒。次年，操乘袁军轻敌，内部不和，两次偷袭袁军后方，焚烧其粮车和粮屯。绍部军心动摇，纷纷溃散投降。曹操乘机全线出击，歼灭袁军主力，奠定了统

一北方的基础。

官督商办 清政府利用私人资本举办新式工矿企业的形式之一。盛行于19世纪70—80年代。由洋务派官僚发起，商人出资，"官为维持"，如70年代创办的招商局、开平煤矿等。也有商办企业为免除地方封建势力干扰，并取得减免捐税等权，由商人倡议官督商办的，如安徽池州煤矿、上海机器织布局等。商人虽可参预企业管理，但实权都由官派人员操纵。

官僚主义 国家工作人员脱离实际，脱离群众，只知发号施令的坏作风。表现为不了解实际情况，不关心群众疾苦，独断专行，压制民主，以至专横跋扈，称王称霸等等；还包括部门林立，机构臃肿，层次繁多，互相扯皮，人浮于事，虚职过多，工作效率低下等现象。

官僚政治 ❶官吏在君主统治下掌握政府的权力，有权侵犯普通百姓自由的政治体制。是配合专制政体需要而出现的。在西方，主要存在于由封建贵族政治向民主政治过渡的君主专制统治阶段；在中国，主要存在于从秦开始的封建社会。❷政府的政策执行和行政事务主要由职业官员承担的政府管理体制。是配合现代西方民主政治的要求而出现的。官员的基本特征是：政府的正式雇员；政府政策制定和实施的主体力量；由公开考试选拔；职位和职责划分明确；能定期考核和晋升；须保持政治中立；致力于服务社会和国家。

官僚资本 买办的、封建的国家垄断资本在中国的通称。参见"官僚资本主义"。

官场现形记 长篇小说。清末李宝嘉作。六十回。写于1901—1905年间。以谴责晚清官场的黑暗为主题，描写了当时官僚贪污勒索、迫害人民和投靠帝国主义的种种罪行，客观上反映了当时的一些社会矛盾，但在思想上表现出改良主义倾向。全书由许多独立性的短篇故事连缀而成，缺乏中心人物和情节，描写又常夸张失实。

官府手工业 简称"官工业"。中国历史上官府经营的手工业。殷周时制作青铜器的手工工场，使用工匠常多达数百人。秦汉以来，官府所需日用品和工艺品，除布帛等部分征自民间外，大部分征发工匠在官办工场内制作。元官府手工业范围最广，官府和军队都设有作坊。明初官营工场仍多，中叶后渐减，官设矿冶工场也渐废。清官府手工业主要有织造、铸钱、军火、造船、陶瓷、杂物等。所需物料、工匠大都向民间采购、雇募。19世纪60年代后，官营机器工业兴起，官府手工业衰落。

官般(搬)官卖法 亦称"官卖法"。中国历史上由政府完全垄断食盐买卖的制度。由官自搬运，置务发卖。宋以后官般官卖成为与通商对立的一种方法。官般官卖要差扰民夫，而且盐价高质差，至杂恶不可食。故历代主张改用通商的较多。

官能心理学 认为心灵具有不同官能，并以此解释各种心理活动的学说。起源于古希腊对灵魂官能的划分，如柏拉图认为灵魂具有理智、意志和情欲三部分。"官能心理学"一词，由德国哲学家沃尔弗首先使用。他认为心灵的各种官能是相互分离的，通过训练能够增强。西欧18世纪教育学的形式训练说即以此为依据。以后，凡是把心理分解为各种官能和力量的学说都被称为官能心理学。

官话合声字母 清末较重要的拼音方案之一。王照仿效日文假名而作。采用汉字简单笔画作字母。如"ㄅ"(取"阿"字首笔)表a音，"ㄆ"(取"必"字部分)表bi音。有韵母十二个，称"喉音"；声母五十个，称"音母"。用双拼制，介音合于声母，用一个字母(如上举的"ㄆ")。以北京音为标准，专拼白话。1900年起曾在北方推行十年。1910年因《拼音官话报》触犯摄政王，被清政府禁止传习。

官僚资本主义 半殖民地半封建国家中的买办的、封建的国家垄断资本主义。其特点是运用国家政权力量，与外国帝国主义、本国封建地主阶级和旧式富农密切结合，往往兼有超经济掠夺方式。除剥削产业工人外，还利用政治特权，通过滥发纸币、募借内外债、商业投机等方式，残酷掠夺广大劳动人民。在旧中国，它是在封建社会演变为半殖民地半封建社会的过程中产生和发展起来的。在抗日战争胜利以后达到最高峰。蒋、宋、孔、陈*四大家族，在他们当权的二十多年中，集中了100～200亿美元的财产，垄断了全国经济命脉。官僚资本主义严重地阻碍生产力的发展。无产阶级取得政权后，实行没收官僚资本的政策，把它改造为社会主义国营经济，为社会主义革命和社会主义建设奠定物质基础。

官僚资产阶级 殖民地半殖民地国家中与国家政权结合在一起的买办的、封建的垄断资产阶级。在旧中国，以蒋、宋、孔、陈*四大家族为代表，勾结帝国主义和封建势力，操纵国民党政权。这个阶级垄断了全国的经济命脉，压迫工人、农民、城市小资产阶级，排挤民族资产阶级，对内实行专制独裁，对外投靠帝国主义，是中国新民主主义革命的对象。

5 **宛** ㊀(wǎn) ❶屈曲。《汉书·扬雄传下》："是以欲谈者宛舌而固声。"引申为凹入。《诗·陈风·宛丘》："宛丘之上兮。"毛传："四方高中央下曰宛丘。"❷小貌。《诗·小雅·小宛》："宛彼鸣鸠。"❸宛然；好像。《诗·秦风·蒹葭》："溯游从之，宛在水中央。"❹姓。春秋时楚有宛春。

㊁(yù) 通"郁"。《史记·扁鹊仓公列传》："寒湿气宛。"

㊂(yuān 冤) 用于古地名，如宛县；古国名，如大宛。用于人名，如宛若。

宛平 旧县名。辽开泰元年(1012年)改幽都县置，治今北京城西南隅；与析津县同为南京析津府治所。金为中都大兴府，元为大都路，明、清为京师顺天府治所。辖都城西偏。1913年移治卢沟桥，次年还治城内，1928年仍移治卢沟桥，1952年并入北京市，属丰台区。

宛丘 ❶古丘阜名。在今河南淮阳。春秋时陈国都于此丘之侧。《诗·陈风》："宛丘之上兮。"《尔雅·释丘》："丘上有丘，为宛丘。陈有宛丘。"宋时尚高二丈，今已平。❷古县名。隋初改项县置。治今淮阳。历为陈州、淮阳郡、淮宁府治所。明初废入陈州。❸《诗·陈风》篇名。《诗序》说："《宛丘》，刺幽公也。淫荒昏乱，游荡无度焉。"后人或释为情诗。诗中写到当时的舞蹈，舞者持"鹭羽"，用"击鼓"和"击缶"来伴奏。

宛延 同"蜿蜒❷"。曲折延伸貌。扬雄《甘泉赋》："扬翠气之宛延。"

宛县 (yuān—) 古县名。战国楚邑，秦昭襄王置县。治今河南南阳市，北周改名上宛县。战国时为楚著名铁产地。秦以后历为南阳郡治所。汉在此置工官、铁官。王莽时设五均官，为*五都之一。

宛若 ❶仿佛，就像。如：宛若天仙。❷(yuān—)《汉书·郊祀志上》："神君者，长陵女子，以乳死，见神于先后宛

若。"颜师古注引孟康曰："兄弟妻相谓先后。宛若，字也。"宛若，女子名，后世用为妯娌的代称。《聊斋志异·堪舆》："如闺中宛若，真雅而可传者矣。"

宛转 ❶亦作"婉转"。婉曲随顺；委宛曲折。《晋书·皇甫谧传》："宛转万情之形表，排托虚寂以寄身。"鲁迅《呐喊·社戏》："那声音大概是横笛，宛转悠扬。"❷犹展转。《楚辞·哀时命》："愁修夜而宛转兮。"王逸注："言己心忧，宛转而不能卧。"❸缠弓的绳。《尔雅·释器》"有缘者谓之弓"郭璞注："缘者，缴缠之，即今宛转也。"郝懿行义疏："宛转，绳也。"

宛陵 古县名。汉初置。治今安徽宣州市。隋改名为宣城。汉为丹阳郡治所；西晋以后为宣城郡治所；南朝梁、陈时又为南豫州治所。西汉曾置铜官于此。

宛曼 犹"汗漫"。渺茫广远。《韩非子·外储说左上》："请许学者而行宛曼于先王，或者不宜今乎？"

宛潬(—shàn) 水流回旋曲折。

宛雏(yuān—) 传说中鸾凤一类的鸟。《汉书·司马相如传上》："其上则有宛雏孔鸾。"

宛孔氏(宛 yuān) 战国、秦、汉间宛地的大商人。见"孔氏"。

宛丘集 见"张右史文集"。

宛葛思 又译斡葛思、斡歌士、旺各师等。相传唐太宗时来中国传布伊斯兰教。死后葬于广州流花桥畔。后人称其墓为"先贤古墓"(俗称"响坟"、"回回坟")。

宛陵先生文集 别集名。北宋梅尧臣作。尧臣，宣城(今安徽宣州)人，宣城旧称宛陵，故名。六十卷。此集自宋以后，多次刊刻。宋刻本仅残存三十卷，有影印本。通行有影印明万历本《宛陵先生集》六十卷，另拾遗一卷，附录一卷。今人朱东润有《梅尧臣集编年校注》。

5 **宝** (zhǔ 主) 古代宗庙藏神主的石函。见《说文·宀部》。参见"祏"。

实〔實、寔〕(shí) ❶财物。《礼记·表记》："其君子尊仁畏义，耻费轻实。"❷充实；富裕。《孟子·梁惠王下》："而君之仓廪实，府库充。"❸容受。《庄子·逍遥游》："惠子谓庄子曰：'魏王贻我大瓠之种，我树之成，而实五石。'"❹指实际内容。和"名"相对。《庄子·逍遥游》："名者，实之宾也。"❺真实；真诚。如：实事求是；实心眼儿。《后汉书·臧宫传》："传闻之事，恒多失实。"引申为查实、证实。《书·吕刑》："阅实其罪。"❻坚实。《孙子·虚实》："兵之形，避实而击虚。"❼实在；其实。《左传·庄公八年》："我实不德。"《汉书·高帝纪上》："实不持一钱。"❽果实；种子。如：开花结实。《礼记·祭统》："草木之实。"《诗·周颂·载芟》："实函斯活。"❾是；此。《春秋·桓公六年》："春正月，实来。"《公羊传·桓公六年》："实来者何，犹曰是人来也。"《诗·召南·小星》："实命不同。"❿事迹。如：典实；史实。⓫物资。如：军实。亦指充实容器或宫室的物品。如：笾实；豆实。《左传·庄公二十二年》："庭实旅百。"⓬佛教名词。与"权"相对。详"权❼"。

实习 亦称"实习作业"。指教师组织学生在学校、工厂、实习园地以及其他现场从事一定的实际工作，以获得有关的知识和技能，巩固已学过的书本知识，学会运用知识解决实际问题和独立完成规定的作业。常在数学、自然、物理、化学、生物、劳动技术、贸易、会计等学科中运用。

实火 中医学名词。指邪火盛实的病变。多因病邪炽盛、郁而化火所致临床狂躁、高热、昏瞀、抽搐等。火与气有密切联系，如情绪激动太过，亦可导致气盛火旺，故元朱丹溪有"气有余便是火"之说。在脏腑功能亢盛时，常出现火旺证候，如肝火旺盛，表现为头痛、目赤；胃火炽盛，可见牙龈肿痛、大便秘结等。

实业 对工商企业的通称。

实存 亦称"存在"、"生存"。存在主义哲学基本概念之一。一般指人的"本来的自己"，即使人意识到自己的存在，是人之成为人的"内在根据"，把握了它，就能"体验"到什么是"存在"。这个概念实际上即指人的"自我意识"。

实体 ❶客观存在的具体的东西。陆机《浮云赋》："有轻虚之艳象，无实体之真形。"后也特指存在并起作用的组织机构。如：经济实体；政治实体。❷哲学名词。古代中国哲学中已有该词，如王夫之以为一切"对立之象"，"皆取给于太和絪缊之实体"(《张子正蒙注·太和》)。亦称"本体"。在西方哲学史中，一般指一切属性的基础和本原的东西。对它有各种理解。唯物主义者把它作为物质(如德谟克利特的原子)，唯心主义者把它作为精神(如柏拉图的理念)。各派哲学家对实体有不同的定义，如亚里士多德认为实体是一切东西的主体或基质，笛卡儿认为实体是"能自己存在而其存在并不需要别的事物的一种事物"。在斯宾诺莎哲学中，实体是唯一不变的、无限的存在、无所不包的自然界，具有无数的*属性。康德提出实体(本体)不可知的理论之后，一些现象主义者否认有实体存在，只承认有现象。

实兑 (Sittwe) 曾名阿恰布 (Akyab)。缅甸西端加拉丹河 (Kaladan) 河口的港市，若开邦首府。临孟加拉湾。人口 16 万多。原为小渔村，1826 年后发展成全国大米输出港。为缅甸西部最大商港和主要海军基地。有内外两港，涨潮时可分别停泊吃水 7 米与 10 米的海轮。工业有碾米、榨油、电机制造、造船等。有机场。

实沈 (—chén) 十二次之一。配十二辰为申，配二十八宿为觜、参两宿。按《左传》、《国语》，古以参星为标志星。按《汉书·律历志》，日至其初为立夏，至其中为小满。明末后译黄道十二宫的*双子宫为实沈宫。

实证 ❶中医学名词。与"虚证"相对。指人体受外邪侵袭，或因痰火、瘀血、虫积、食积、水湿等阻滞所引起的证候。如面赤、气粗、痰壅喘满、痞块癥瘕、肿胀、腹痛拒按、便秘溲赤、舌苔厚腻、脉实大有力等。❷16 世纪时，欧洲称实验的自然科学为"实证科学"，以同经院哲学相对。16 世纪以来推崇实证科学反对经院哲学的时代，曾被圣西门等称为"实证的时代"。孔德从圣西门著作中吸收"实证"一词，最早把自己的哲学命名为"实证哲学"，以表示他的哲学是以近代实验科学为依据的"科学的哲学"。他赋予该词以"实在"、"有用"、"确定"、"精确"、"相对"等含义，认为这些是人类智慧的"最高属性"，而实证哲学集其大成，是人类智慧的最高体现。

实词 "虚词"的对称。能单独充当句子成分，表示人或事物及其动作、变化、性状等概念的词。如名词、动词、形容词等。

实际 ❶佛教用语。实，指最高的法胜境界；际，指边缘。《大智度论》三二："实际者，如先说法性名为实，入处名为际。"北魏《中岳嵩阳寺碑》："化息双林，终归实际。"❷指客观存在的事物，真实的情况；也指人们的行动，即实践。如：不切实际；理论与实际相结合。

实物 物质存在的两种基本形态之一。指具有*静止质量的物质，与物质的另一种称为*场的形态既有区别又有联

系，并能相互转化。

实质 ❶泛指事物的本质。❷也称"柔软组织"。动物体内填充在器官之间或腔隙中的结缔组织，例如扁形动物体壁与肠壁间柔软胶状而多分枝的结缔组织。器官的主要功能细胞称为器官的实质，例如胰器官的分泌细胞是胰的实质。

实学 切实的学问。如：真才实学。朱熹《中庸章句》引子程子曰："其味无穷，皆实学也。"《儒林外史》第十回："但这样的人，盗虚名者多，有实学者少。"

实实 广大貌。《诗·鲁颂·閟宫》："閟宫有侐，实实枚枚。"

实录 ❶犹"信史"。谓翔实可靠的记载。《汉书·司马迁传赞》："其文直，其事核，不虚美，不隐恶，故谓之实录。"❷中国历代所修每个皇帝统治时期的编年大事记。最早见于记载的有南朝梁周兴嗣撰《梁皇帝实录》，记武帝事。唐以后，每一皇帝死后，继嗣之君，必敕史臣撰修实录，沿为定例。至清末光绪朝止，据统计共有一百十六部，但绝大多数已佚。唐代仅存《顺宗实录》，宋代仅存《太宗实录》残本，比较完整的为明清两代的各朝实录。实录都由当代人奉敕编撰，于史事每多忌讳；后来亦往往有所修改；但资料丰富，常为修史者所依据。又私人记载祖先事迹的文字，有时也用此称，如唐李翱《皇祖实录》。

实相（—xiàng） "诸法实相"的简称。佛教指宇宙万物的真实相状或本来状态。佛教认为，诸法的真实相状是不可言说、不可思议的，唯有摆脱世俗认识才能真正显示。与真如、法界等同义。

实脉 脉象之一。指脉搏长大，指下坚实有力。常见于邪盛里实等证。

实热 中医学名词。指邪热盛实的病变。多由六淫或疫疠侵犯人体后，邪正相搏而致。实热多属阳邪，壮实之体而感受寒湿等邪亦易转化为实热。实热证表现为壮热、面赤、气粗、烦渴、便秘、舌苔黄、脉洪有力，甚则狂躁谵语等。

实缺 清代定制，以额定之官职，经正式任命者为实缺，其委派署理者为署缺。

实积 木材本身实有的体积。以立方米（实积立方米）为单位计量。对于一个堆垛的木材，在查定实积时，从堆垛所占整个空间扣除木材相互间的空隙而得，可通过层积乘以实积系数求算。

实验 又称"试验"。根据一定目的，运用必要的手段，在人为控制的条件下，观察研究事物的实践活动。参见"科学实验"。

实盘 见"发盘❶"。

实景 外景的一种。指摄影棚外非人工搭置的场景，包括自然景点、街道和各种建筑（如宾馆、机场、寺庙等）。有时根据影片情节的需要，对选定的实景须作艺术加工，以突出其典型性与时代感。实景具有真实自然，节省人力物力的优点。

实践 ❶履行。如：实践诺言。张居正《请申旧章饬学政以振兴人才疏》："躬行实践，以需他日之用。"❷人类有目的地改造世界的活动。各派哲学对它有不同的解释。科学的实践观的确立是马克思主义哲学诞生的重要标志。马克思主义哲学认为实践是主观见之于客观的能动的活动，是人类社会发展的普遍基础和动力，也是认识产生和发展的基础和动力。生产活动是最基本的实践活动，此外还有阶级斗争、政治生活、科学试验、艺术、教育等多种形式。实践具有客观性、能动性和社会历史性。人类的全部历史由人们的实践活动构成。

实像 物体发出的光线经光学系统（如反射镜、透镜组等）反射或折射后，重新会聚而造成的与原物相似（放大或缩小）的图景。实像可以显映在屏幕上，能使照相底片感光。摄影或放映电影都利用实像。

实数 有理数和无理数的总称。

实蝇 昆虫纲，双翅目，实蝇科。成虫为小型或中型的蝇，体通常有黄、橙、褐、黑等色组成的斑纹，翅上也有暗色斑纹。头大，有细小的颈；触角短，三节；眼有绿色闪光。休息和爬行时，翅常不断地前后扇动。幼虫蛆型，蛀食柑橘、苹果、葡萄、番茄、茄、辣椒等的果实等，常造成毁灭性灾害。幼虫随果落地，入土化蛹。中国常见的为*橘大实蝇。

实心球 亦称"药球"。体育运动辅助器材的一种。球用皮革、橡胶等为壳，内填塞杂物，重量不一。可做各种抛接、投掷等动作。

实生苗 由种子萌发而长成的苗木。繁殖方法简便，种子来源量多，一般根系较发达、生活力强、树龄长、结果期迟。有野生和人工繁殖两种。果树上多用于繁育砧木及良种选育的原始材料。

实生林 同"无性繁殖林"相对。由天然下种、人工播种或栽植实生苗而长成的森林。其抵抗病虫害的能力较强，林龄较长，材质较好。乔林一般为实生林。

实生桑 亦称"野桑"、"草桑"。由桑籽萌发长成、不经嫁接成树并可供采摘桑叶的桑树。桑籽是经自然杂交产生，萌发的桑苗性状复杂，一般只作嫁接砧木用。

实用学 见"语用学❶"。

实在论 ❶亦译"唯实论"。西欧中世纪经院哲学的两大派别之一。同唯名论相反，认为"共相"（一般）先于个别事物而存在，是独立于个别事物的客观"实在"；"共相"是个别事物的本质，个别事物不过是由"共相"派生出来的个别情形、偶然现象，并不真实存在。有两种类型：(1) 极端实在论，以安瑟伦、香浦等为代表，认为一般是上帝创造个别事物时所依照的原型，即上帝所具有的"理念"；(2) 温和实在论，以托马斯·阿奎那等为代表，认为一般是一种"实体形式"（亦称"隐蔽的质"），它既存在于个别事物之内，又存在于上帝与人的概念之中。实在论把"共相"看作是独立存在的精神实体，并把它看作是第一性的东西，显然是一种客观唯心主义观点。❷有时亦被用以指相对于唯心论的唯物论。列宁指出，"在这里，实在论这个术语是在与唯心主义相反的意义上使用的。我照恩格斯那样，在这个意义上只使用唯物主义这个词，并且认为这是唯一正确的术语"（《列宁选集》第2卷第56页）。

实在法 "自然法"的对称。各国在各个历史时期制定或认可的法律。在西方法学著作中，亦称"制定法"。包括成文法、判例法与习惯法。可以是过去的法律，也可以是当前的法律。

实在美 与"相对美"相对。狄德罗美学用语。指客观存在于对象关系中的不以人的意志为转移的美。

实体法 亦称"主法"、"主体法"。"程序法"的对称。规定法律关系主体之间权利、义务本体的法律。如宪法、刑法、民法、行政法、组织法等。

实体说 ❶泛指一切关于*实体的哲学学说，相当于本体论。❷亚里士多德的哲学学说。他认为实体是"有"（一译"存在"）的中心，是"根本的、非其他意义的、纯粹的'有'"。

他将实体分为第一实体与第二实体，第一实体指客观存在的个别事物（如某一个别的人或某一匹马），是真实的、不依赖人的意识的东西。第二实体指个别事物所属于的种或属（如"人"或"动物"），是普遍的、一般的东西。并认为第一实体是"基础与主体"。但他又认为一般可以脱离个别事物而独立存在。后又提出在形式和质料中，形式是第一实体。这表明他对实体的看法前后不相一致。他还肯定由于实体自身的变化，同一实体在不同情况下会具有相反的性质，这一看法具有辩证法因素。

实物税 "货币税"的对称。以实物形式征收的税。商品货币关系未发达时的主要税收形式。

实学派 朝鲜李朝重要学术流派。产生于17世纪初叶。李晬光首创，经柳馨远（1622—1673）等发展，至19世纪由丁若镛集大成。代表人物还有李瀷、朴趾源、洪大容等。他们反对儒家的"空理空谈"、形式主义，主张通过研究实际事物探求真理。他们广泛研究朝鲜的政治、经济、军事、科学、技术与文学，从不同的方面揭露与批判当时的社会，提出了一系列的改革方案，试图以此达到缓和阶级矛盾，振兴封建国家的目的。他们的活动在朝鲜历史上起了一定的进步作用，对朝鲜哲学、文学与科学的发展有很大影响。

实验式 化学式的一种。仅表示化合物中各元素的原子数比例的最简式。许多化合物在通常情况下不是以分子形态存在，没有分子量，在实际应用上就以这个最简的实验式代表它。例如，NaCl是"氯化钠"的实验式，表示氯化钠晶体中钠和氯的原子数的比例是1:1，但并不是说有氯化钠分子存在。有机化合物中往往有不同的化合物而具有相同的实验式，例如，苯和乙炔的实验式都是CH。但是它们是以分子形态存在，求得实验式后可以进一步求得分子式。苯的分子式是C_6H_6，乙炔的分子式是C_2H_2。

实验组 "对照组"的对称。见"对照组"。

实践论 毛泽东1937年7月写的一部哲学著作。编入《毛泽东选集》第1卷。为用马克思主义的认识论观点揭露党内的教条主义和经验主义的错误而作。因为重点是揭露看轻实践的教条主义，故题为《实践论》，副题《论认识和实践的关系——知和行的关系》。从认识论上系统地总结了党的历史经验和教训，指出一切机会主义都是以主观和客观相分裂、以认识和实践相脱离为特征的。强调："马克思主义的哲学辩证唯物论有两个最显著的特点：一个是它的阶级性，公然申明辩证唯物论是为无产阶级服务的；再一个是它的实践性，强调理论对于实践的依赖关系，理论的基础是实践，又转过来为实践服务。"全面地阐明了认识和实践即知和行的关系，强调实践是认识的来源、认识发展的动力、检验真理的标准和认识的目的。详细分析了认识过程的两个飞跃，论述了认识论的唯物论和辩证法，总结了认识发展的规律。指出无产阶级和革命人民改造世界的斗争包括改造客观世界和改造主观世界两方面的任务。这一著作和《矛盾论》一起标志着毛泽东哲学思想的成熟，是对马克思主义哲学的重要贡献。

实践派 亦称"实践主义"、"人本主义的人道主义"学派。南斯拉夫哲学派别之一。主要代表有彼得罗维奇（Gajo Petrovič,1927—）、弗兰尼茨基（Predrag Vranicki,1922—）、马尔科维奇（Mihailo Markovic,1923—）等。创办有《实践》杂志。反对反映论，认为它只局限于主观反映客观现实，主张实践为马克思主义的基本范畴，把批判现存的一切当作哲学的主要任务。强调主观与客观的相互关系，认为主体不是反映客体，而是创造客体，客体也从自己方面创造主体。主张只有人道主义的辩证法，否认自然辩证法的存在。其理论与西方马克思主义者的理论有密切关系。

实焦点 见"焦点❷"。

实概念 与"虚概念"相对。在现实世界中有其所反映的相应对象的概念。如"人民"、"国家"、"电子"、"思想"、"语词"等。

实叉难陀（652—710） 又称施乞叉难陀。唐佛教翻译家。于阗（今新疆和田一带）人。武则天时（684—704）随唐朝派往于阗国访求《华严经》梵文全本的使者到洛阳。证圣元年（公元695年）与菩提流志（?—727）、义净、复礼、法藏等在大遍空寺翻译，至圣历二年（699年）在佛授记寺译毕，是为八十卷《大方广佛华严经》。并先后译出《大乘入楞伽经》、《文殊师利授记经》等十九部一百零七卷。

实业计划 书名。孙中山著。1918至1919年写成。原稿为英文，题为《The International Development of China》。由朱执信、廖仲恺等译为中文。后作为《建国方略》的第二部分：《物质建设》。《实业计划》分六个计划，内容包括建设北方、东方、南方大港，十万英里铁路，一百万英里大路及修治河道，发展农、矿、工业，建设商埠等。规模宏伟，是孙中山为实现中国资本主义工业化而构想的蓝图。

实业学校 清末创办的实业学堂。1913年改称实业学校。分甲、乙两种，各设农业、工业、商业、商船四科。甲种相当于中学程度，修业期预科一年，本科三年。乙种相当于高等小学程度，修业三年。1922年改称职业学校。

实业学堂 清末各种农工商矿学堂的总称。分初、中、高三等。初等相当于高等小学程度，有农业、商业、商船三类，修业三年。中等相当于中学程度，有农业、工业、商业、商船四类，修业期预科二年，本科三年。高等相当于大学程度，分类与中等同，修业期预科一年，本科三年。1913年改称实业学校。

实电解质 指由离子晶体构成的物质。如大部分的盐和强碱。该类物质溶解时虽不存在电离的问题，但在溶液中存在离子缔合为离子对的平衡。特别在低介电常数的非水溶液中，离子更倾向于缔合成离子对，甚至更复杂的离子，而在高介电常数的水溶液中则不易生成离子对。

实用主义 ❶现代西方哲学学说与流派之一。19世纪末产生于美国，20世纪初在西方国家广泛流行。"实用主义"一词，1901年为皮尔斯所创用。奠基人是詹姆斯，他使实用主义形成体系并得到广泛传播，与杜威并称为实用主义的最大代表。其他代表还有美国的胡克、英国的席勒等。实用主义的基本理论，詹姆斯称作*彻底经验论，杜威称作*经验自然论。他们都把客观现实与经验等同起来，宣称认识的主体与客体之分只是经验内部的区别。他们强调的"实践"，是指个人应付环境的活动，真理的标准是"兑现价值"和"效用"。第二次世界大战后，实用主义同逻辑实证主义及语义哲学开始合流，主要代表有美国的刘易斯、莫里斯（Charles Morris,1901—1979）等。实用主义在旧中国曾通过胡适等人作过传播。❷西方历史编纂学中的一种唯心主义观点。主要是从人们行动的动机去解释历史，而不是通过动机进一步追究历史发展的经济根源与内在规律。因古希腊历史学家波里比阿（Polybius，约前205—约前125）曾将自己的历史观点称作"实用的"而得名。❸书名。美国詹姆斯著。1907年出版。系统论述实用主义的著作。认为哲学的性质由哲学家的气质决定，把哲学分为刚性的

与柔性的，前者是理性主义的、唯心主义的等，后者是经验主义的、唯物主义的等。认为真理不是客观的固定的，而是由观念的效果决定的。认为一与多、必然与自由、唯物与唯心等争论离开了效果的原则均无实际意义。又认为杜威与席勒的实用主义观点与作者的彻底经验论等理论可以共存，要求以作者的体系为基础，形成统一的实用主义体系。

实用游泳 游泳运动的一类。在日常生活、军事活动、水上作业及水中救生常用的游泳姿势。主要有侧泳、潜泳、踩水、反蛙泳等。

实用新型 专利权的客体之一。对产品的形状、构造或者它们的结合所提出的适于实用的新的技术方案。仅指产品，不包括方法，其创造性的要求也低于发明。实用新型的设计人申请专利，经初步审查，没有发现驳回理由的，就可以授予专利权，受专利法的保护。

实动工时 工人(小组、车间、企业)生产一批产品实际耗用的工作时间。包括有效工时(合格产品工时)和无效工时(废品工时、退修追加工时)，但不包括停工时间(如停工待料时间)。定额工时同实动工时之比，为"定额完成系数"，能反映劳动定额的完成情况。

实地盘存 企业、机关、事业单位或其他经济组织对其材料、在产品、产成品、商品、低值易耗品等物资所进行的实物盘点。盘存的目的是确定各项库存物资的实有数，以便与帐户记录相核对，并为计算成本、结帐等工作提供必要的资料。在采用*永续盘存的情况下，实地盘存还是校验帐面数是否正确和保护物资安全的重要手段。在不采用永续盘存的情况下，由于平时对于各项物资的发出和结存数不作书面记录，实地盘存是确定期末结存数、从而确定该期发出总额的一种方法。

实存主义 即"存在主义"。

实则泻之 中医学名词。正治法之一。对邪气盛的实证而采用祛除病邪等泻法治疗的原则。如痰饮、瘀血、食滞等实证，可分别用化痰、祛瘀、导滞等。

实收资本 企业实际收到投资人投入的资本。投资人可以现金投资、实物投资或以无形资产投资。现金投资，按照实际存入企业开户银行的金额记帐；实物投资和无形资产投资，按确认的价值记帐。

实时定位 部队及其陆上、水上或空中运载工具在运动中及时确定其所处位置的测量工作。主要是通过所载仪器，测定其与已知点位间的变化计算定位。有无线电定位、惯性定位和卫星定位等。

实时测量(量 liáng) 卫星观测站及时处理观测数据的一种工作状态。是实现测量自动化的重要手段。主要依靠电子计算技术完成。要求预先编制实时测量的控制程序和处理程序，以便在卫星观测时间内，及时、迅速地将全部测量数据送入电子计算机处理，随即直接给出所需的各项测量结果。一般对于判断观测结果的关键性数据和判断卫星工作状态的有关数据，都要进行实时测量。

实时操作 与有关物理事件或过程(如导弹的制导、生产的自动控制)同时进行的计算机操作。由于操作能及时响应，故能迅速用操作结果来控制实际事件或过程。

实兵演习 按照想定情况，组织部队、分队在现地实施的演习。通常用于战术科目。具有情况逼真、近似实战、富有实效等特点。

实况转播 又称"现场实况转播"或"实况转播"。一种与事件本身同步进行的广播、电视直接播出形式。以转播现场实况为主，播音员只做必要的背景说明或描述，通常用于重要的集会和体育比赛、文艺活动。

实证主义 亦称"实证论"。现代西方哲学学说与流派之一。19 世纪 30—40 年代产生于法、英两国，创始人是孔德。实证主义者宣称自己是"科学的哲学家"；认为科学只是对"实证的事实"即经验事实的描写与记录，不反映事物的本质与客观规律，超乎感觉经验之外的事物的本质，是不可能认识的，也没有必要去认识它；宣称唯物主义与唯心主义都是"不确实的"、"不科学的"，因而都是"形而上学"，由此提出"拒斥形而上学"的口号，把自己的学说说成是不同于以往哲学的崭新的哲学。它在发展中依次出现三种形态：(1) 以孔德、穆勒、斯宾塞为代表的实证主义；(2) 经验批判主义；(3) 逻辑实证主义(亦称新实证主义)。

实证哲学 即孔德的实证主义哲学。详"孔德❷"、"实证主义"。

实际工资 "名义工资"的对称。工人用货币工资所能换得的生活资料和服务的数量。衡量劳动者实际生活水平的一种标志。在货币工资不变的条件下，实际工资水平决定于消费品价格、房租和捐税等因素。

实际成本 根据生产经营过程中的实际消耗而计算的成本。如产品实际成本、材料的实际采购成本等。通过实际成本与计划成本、定额成本、上期实际成本或其他单位的实际成本比较，可以揭示成本的节约或超支。

实际全损 海上保险用语。保险标的遭到保险责任范围内的危险而造成的全部灭失，或受损程度已使其失去原有形态和性质，或被保险人丧失了对它的所有权。发生实际全损时，被保险人无须办理任何法律手续，即可向保险人要求按全损赔偿。

实现原则 会计原则之一。指确认企业的营业收入在什么时候才算已经获得并可予入帐的原则。一般指商品交易已经发生且赚取收入的过程实质上已经完成时。此时，不论货款是否收到，都可以认为营业收入已经实现。根据不同的情况，有些商品销售或服务要在帐款收讫时才确认收入；而一些长期合同工程可在生产时或生产完成时确认收入。

实事求是 《汉书·河间献王传》："修学好古，实事求是。"颜师古注："务得事实，每求真是也。"谓根据实证，求索真理。毛泽东在《改造我们的学习》一文中，对这一古语的含义作了新的解释："'实事'就是客观存在着的一切事物，'是'就是客观事物的内部联系，即规律性，'求'就是我们去研究。"(《毛泽东选集》第 3 卷第 801 页)"实事求是"是马克思列宁主义、毛泽东思想、邓小平理论的精髓，也是中国共产党的思想路线。

实物工资 "货币工资"的对称。以实物形式支付的工资。盛行于资本主义初期。资本家往往把价高质劣的商品作为工资付给工人，加重对工人的剥削。

实物公债 "货币公债"的对称。以实物为发行本位的公债。其债券面额用一定数量的实物标明，缴付和偿还有时也采用实物。它的出现主要有两种情况：(1) 与自然经济相联系，是商品货币关系不发达的表现；(2) 与币值不稳定相联系，旨在维持债信。

实物地租 亦称"产品地租"。封建地租的形式之一。在旧中国通称"谷租"。指地主以实物形式占有农民(或农奴)的剩余劳动。农民定期向地主缴纳一定的实物，以代替劳役。有分成制和定租等形式。同*劳役地租比较，农民可以

比较自主地支配自己的全部劳动时间，对农业劳动生产率的提高有一定的促进作用。随着生产的提高，地主不断增加这种地租，使生产提高的成果大部分落入地主手中。随着商品经济的发展，逐渐为货币地租所代替。

实物证据 “人证”、“言词证据”的对称。以实物形式提供的证据。不等于*物证，除物证外，还包括书证、勘验检查笔录和视听资料等。也不限于无生物，人的遭受创伤的肢体等也是实物证据。收集实物证据，主要采取搜查、扣押、勘验、检查等方法；为判断实物证据，必要时可举行鉴定，提供辨认。

实物单位 指适合产品的物理性质或生物的自然性质的计量单位。如钢用吨、牲畜用头等计量单位表示其实物量。有些产品在用一种计量单位不能充分表示实物量时，可用复合单位来表示。如发电机用台/千瓦等。

实物指标 用实物单位表示的指标。如用吨数表示的钢产量、用台数表示的机床数量、用头数表示的牲畜数量等。实物指标能具体反映每一种使用价值的数量，对检查计划完成情况、平衡物资供需等具有重要的作用。

实质定义 通过揭示概念的内涵以揭示概念所反映的对象的特有属性或本质属性的定义。一般的是*属加种差定义，但是不能归结为属加种差定义。比如，由于哲学范畴是外延最广的概念，没有属可言，因此对哲学范畴下定义就不能通过属加种差的方法。

实质蕴涵 蕴涵的一种。设“如果 p，则 q”的真假完全取决于 p 和 q 的真假，则称 p 对 q 的关系为实质蕴涵。用 $p \rightarrow q$ 或 $p \supset q$ 表示。实质蕴涵不问 p 和 q 有无意义上的联系，当且仅当 p 真而 q 假时，“$p \rightarrow q$”为假。它仅仅是“如果 p，则 q”在真值关系上的一种抽象，故亦称“真值蕴涵”。公元前 5 世纪，古希腊麦加拉的斐洛 (Philo o Megara) 已初步提出实质蕴涵的看法，数理逻辑产生后，对实质蕴涵的研究和运用有了很大发展。

实函数论 数学的一门分科。是微积分学的进一步发展。内容包括实值函数的连续性质、微分理论、积分理论以及测度论等。定义在实数范围上的实值函数，简称为“实变函数”。有时亦称实函数论为“实变函数论”。

实型铸造 用聚苯乙烯泡沫塑料制成带浇冒口的模型(代替木模)，然后将它放在砂箱内用型砂充填春实，即可浇注。由于这种模型不需从型腔中取出，就成为实心的铸型，故名。金属液注入铸型，模型受热气化、逸出，金属液取代原来泡沫塑料模所占据的位置，凝固而成铸件。优点是节约木材，减轻劳动强度，不需要拔模、修型、合箱、烘型等。

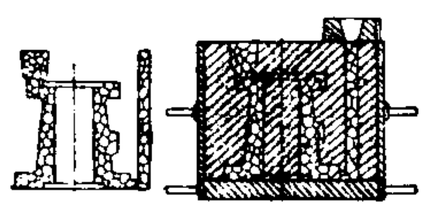

实型铸造

实科中学 普通中学的一种类型。通常认为 1708 年德国虔诚派牧师席姆勒 (C. Zemmler) 在哈雷创办的“数学、机械学、经济学实科中学”为最早。18 世纪中期以后，很多西方国家的中学出现了向实科教育发展的倾向，有的国家也开办了实科中学。比较重视自然科学和现代语文的讲授。

实积系数 木材堆垛中实有材积与该堆垛所占整个空间(层积)之比。是由层积转换为实积的成数。例如在层积 10 立方米中，木材实积仅 7 立方米，则实积系数为 0.7。

实验电影 一种由个人或少数人筹资拍摄的非商业性影片。20 世纪 20 年代开始在欧洲出现，40 年代起在美国盛行。这种影片往往是导演、摄影师、美术家以及业余爱好者对独特的表现手法和个性化风格进行探索和试验的产物，绝大多数是短片。一般放映范围较小，社会影响不大，但其中也有部分作品成为新的艺术流派的先声。有时也指带有探索目的的常规电影。

实验主义 即“工具主义”。

实验诊断 诊断疾病的方法之一。见“诊断”。

实验学校 对学制、教学计划、教材或教学方法进行实验的中小学和幼儿园。主要由中央、地方教育行政部门或师范院校设立。有些实验学校附属于师范院校，称附属实验学校。

实验科学 亦称“经验科学”。同“理论科学”相对。一般指 19 世纪以前的经典自然科学，或以实验方法为基础的科学。哈维的血液循环学说，伽利略的物理学、动力学，牛顿的经典力学，以及后来的热力学、电学、化学、生物学、地质学等等，都是实验科学的典范。20 世纪以来，由于现代科学的高度综合性质，数学和理论思维在科学中起的作用越来越大，故一般只把一些实验性较强的科学称为实验科学。

实验美学 主张用实验心理学的方法来研究美学的理论与流派。德国费希纳创立于 19 世纪中叶，主要代表有德国齐亨 (Theodor Ziehen,1862—1950)、德苏瓦尔等。认为过去的美学建立在一般哲学原理的基础上，采取思辨方法，形成“由上而下的美学”。实验美学则应建立在经验的基础上，采取实验、测量、调查、统计的方法，形成“由下而上的美学”。要求受实验者对不同的颜色、图形等作出判断或描述、制作，以统计说明哪种是美的。它力图揭示审美经验与审美对象之间的联系，被视为现代美学的开端。但它所依据的是受实验者主观的心理与生理的反应，并把快感当成美感，不能触及美的社会内容和揭示美的本质及其规律。

实验逻辑 亦称“工具逻辑”、“探究逻辑”，即实用主义的逻辑学说。主要代表有美国的詹姆斯、杜威和英国的席勒等。认为思维不能反映客观现实，思维的形式和规律只是为适应环境而采用的“有效”工具；主张用实验的方法，将头脑中的观念(主观假设)应用到事实上去，看它生出什么效果来，以获得具有真理性的认识。

实弹演习 按照想定情况组织实兵、实弹在现地进行作战演练的活动。通常用于战术范围的单方演习。

实逼处此 (处 chù) 《左传·隐公十一年》：“无滋他族，实逼处此，以与我郑国争此土也。”这是郑庄公对许国大夫百里说的话。本意是说来占据这个逼近郑地的许国。后来用以表示为情势所迫，不得不如此。

实践合同 亦称“要物合同”。“诺成合同”的对称。当事人双方除意思表示一致外，还须交付实物始告成立的合同。如运输合同。

实践要素 构成实践的环节。一般认为包括：主体，是有意识的人；目的，希望通过实践达到的目标；手段，主要是人所创造的工具；对象，实践所改造的客观事物；结果，使目的经过手段对客体的改造而变为现实。

实践美学 运用马克思主义的实践观点探讨美学问题的美学流派。形成于 20 世纪 50—60 年代的苏联和中国。认为人在社会实践、审美实践中使自然人化，人的本质对象化，从而创造具有客观社会性的美；实践是形成、发展审美、创造美能力的基础，使人成为审美的人；实践使对象确证、

肯定人的本质力量的丰富性，使人获得美感；实践的特定社会历史内容制约着美、丑、崇高等美学范畴的社会历史内容，并成为检验审美意识和艺术创造的真实性、真理性、丰富性的尺度。

实践理性 康德用语。指"纯粹的"(即不依赖于任何经验内容的)道德意识。实践理性与理论理性有别，后者同知识有关，前者同意志有关，前者高于后者。康德认为"善良的意志"即不计较实际效果的善良动机，才是道德的基础；人的行为只有遵守先天的、抽象的、永恒不变的伦理原则(即"绝对命令")，才是真正的道德行为，而为了实现这一伦理原则，必须在信仰上假定意志是自由的，灵魂是不朽的，上帝是存在的。

实然判断 反映事物情况实际存在或不存在的判断。通常主要指不包含模态词的性质判断。如："长城是中国伟大的建筑"。对实然判断是否属于模态判断的一种，尚有不同看法。

实繁有徒 实在有不少这样的人。《书·仲虺之诰》："简贤附势，实繁有徒。"亦作"实蕃有徒"。张衡《西京赋》："实蕃有徒，其从如云。"多用于贬义。

实用天文学 天体测量学的一个分支。主要研究观测天体以确定地面点的经纬度、方位角和时刻。

实用单位制 亦称"MKSA 单位制"。通常指"米千克秒安培制"。用米(长度单位)、千克(质量单位)、秒(时间单位)和安培(电流单位)作为基本单位，再根据有关定义和定律，导出各种量的单位，如电学中的伏特、欧姆、库仑等。

实存解释学 德国海德格尔提出的解释学理论。为现代解释学的主要理论根据。把解释看成此在的在世问题，即实存，亦即人与世界的关系问题。认为解释学不是方法论，而是本体论的理论。理解是对人的可能性的筹划，在筹划中揭示此在的存在方式。提出先行具有、先行见到、先行掌握作为筹划的阶段，即先行弄清楚已经在那里的东西(先行具有)、然后决定可以先解释哪些可能性(先行见到)、最后对解释的东西的结构提出一个假定的结构(先行掌握)。

实芯电位器(芯 xìn) 一种非线绕电位器。电阻体的原材料与炭膜电位器相仿，但制造工艺不同，将电阻体材料、引出线和基体热压成有一定的机械强度的整体。与炭膜电位器相比，具有耐磨、耐温、可靠性高、寿命长等优点。广泛应用于电子仪器和无线电设备中。

实时计算机 在被控对象提供信息时，能即时地检测和处理这些信息，并对它进行控制和监视的计算机。须具有相应的模数、数模转换装置和模拟被控对象的数学模型，且有相当高的可靠性。

实质训练说 18、19 世纪西方教育理论中的一种主张。与形式训练说相对。认为在教学中应追求实质的目的，即必须使学生学习有"实际用处"的知识，而获得这种知识的本身就包含着能力训练的作用。

实质性测试 "符合性测试"的对称。审计人员根据符合性测试确定的重点进行更深入的测试验证。如对帐户的余额及其组成部分以及其他财务信息的合法性、正确性和真实性进行的检查测试。实质性测试可以采用抽查的方式，具体做法有询证、现场检查、复算、审核、复阅和分析等。通过实质性测试可作出正确的审计结论。

实验气象学 大气科学的分支。通过实验手段，观察、揭示和分析研究各种大气的现象、大气过程的形成、各类天气系统的产生及其活动规律的学科。内容可分：(1) 实验室试验(通过回转水槽或转盘模拟大气现象)；(2) 数值试验(应用电子计算机对模仿各种天气现象和天气过程的不同数学模型进行试验)；(3) 大规模空间气象科学实验。

实验心理学 用实验方法研究心理现象的各种心理学分支的总称。如实验儿童心理学、实验社会心理学等。19 世纪中叶，生理实验室对基本心理机能的广泛研究，为实验心理学的诞生创造了条件。1879 年，冯特在德国建立世界上第一个心理学实验室，培养了一批实验心理学家，推动了实验心理学的发展。最初主要研究正常成人的一般心理规律，后来推广到动物、儿童、精神病患者、个别差异、社会心理的研究，几乎囊括了心理学的各个方面。实验心理学的产生，对心理学脱离哲学成为一门独立学科起了重要作用，同时也使心理学从早期的学院式研究推广至应用研究。

实验生物学 泛指应用实验方法研究生命现象的科学。从 19 世纪末起，随着物理学、化学的理论和技术及其在生物学中应用的发展，实验生物学迅速发展。学科内容包括实验形态学、实验胚胎学、实验生理学、实验遗传学、实验细胞学等。从 20 世纪 50 年代起，随着分子生物学的建立和发展，细胞生物学已成为实验生物学中最活跃的研究领域。

实验矿物学 矿物学的分支。主要利用实验手段进行模拟试验，以研究矿物的形成和变化条件、矿物相平衡系统以及矿物的人工合成。

实验岩石学 岩石学的分支。在实验室控制的物理化学条件下进行各种模拟实验以进一步了解岩石的成因和探索岩石发展的历史，如岩浆冷却时的结晶过程、硅酸盐熔浆结晶时的相平衡等。主要内容是对实验成果进行综合分析并提高到理论，以验证和探讨火成岩及变质岩的成因问题。

实验胚胎学 胚胎学的分支。用实验方法研究动物胚胎发育的原因、因素以及这些因素的作用方式，进而了解动物个体发育规律的学科。创始于 19 世纪末。最初用简单的方法研究细胞核、细胞质在个体发育中的重要性，以及外界因素如地心吸力等对胚胎发育的影响；进而发展到用切除、嫁接等手术，分析胚胎各部分在发育中的相互关系；现又广泛地采用物理、化学的技术，探讨胚胎各部分相互影响的机制。

实验室实验 心理学研究的主要方法之一。在特定的实验室条件下进行的实验。其特点是对所研究的情境给予较高程度的控制，最大限度地突出重要因素，防止无关因素的干扰。在实验室实验条件下，实验者易于确定变量之间的因果关系，而不限于变量之间的相关关系。

实验语音学 使用机械或电子装置进行语音研究的学科。除运用语言学研究成果外，还吸收物理声学、心理学、生理学、数学、医学、电子学、电子计算技术等学科的理论和技术。如用磁带录音机、浪纹计、示波器、语图仪等声学仪器，以及闪频声带照相、肌电测量等技术，记录、测定与分析语音的特征，并根据所得科学数据，研究人工语音合成。近年来电子计算技术的广泛应用，为实验语音研究开辟了新的前景。

实验病理学 病理学的分支。以实验方法研究疾病的原因、发生发展过程及其机制、形态结构和功能代谢改变，以及药物等因素对疾病或病变过程的影响，从而认识疾病的全过程及其本质，为疾病的防治提供理论基础。研究方法通常有：(1) 体内实验。即在动物身上复制疾病模型，如高脂饮食复制的动脉粥样硬化等，其特点在于能观察疾病变化过程，还可重复实验、观察结果。(2) 体外实验。主要以

组织或细胞培养的方法，如肿瘤细胞株的建立，研究其离体组织或细胞的生物学特性及其影响因素，从而使病理学研究深入到分子生物学范畴。

实验教育学 西方主张用实验方法研究儿童身心发展和教育的理论。20 世纪初，在实验研究方法运用于生理学和心理学的影响下创立。以德国梅伊曼和拉伊为代表。批判传统教育学，主张依据生理学、解剖学和心理学的理论，用实验、统计和系统观察的方法研究儿童的生理和心理，解决教育和教学问题。

实践一元论 把实践作为唯物主义和辩证法的出发点的哲学学说。始见于意大利葛兰西的《狱中札记》(1929—1935)。葛兰西把他的哲学观点概括为"实践哲学"或"实践一元论"。认为实践是物质和精神、人和自然的对立的同一性。物质、自然界和意识、精神都作为实践的要素统一在实践中。实践是世界的本原和唯物主义理论的出发点，离开了人们变革自然界和创造社会历史的实践活动，物质、客观性对人来说就没有什么意义。物质变成了实践的从属因素，否定了物质、自然界对于人类来说的优先地位。还认为辩证法就是实践的辩证法，自然界与人在实践中统一，因而自然界才有辩证法，从而又否认自然界本身的辩证法。

实用主义法学 以实用主义作为哲学基础的现代西方各种法学学说的总称。19 世纪末出现于美国，创始人霍姆斯。他曾提出法的公式：法的生命不是逻辑而是经验；认为法是"对法院事实上将作什么的预测"。

实用主义美学 美学理论与流派之一。形成于 1934 年杜威发表《艺术即经验》一书之后。主要代表还有佩珀(Stephen C. Pepper,1891—1972) 等。流行于美国。认为经验的最完美的表现就是艺术，美的性质不在于对象的物质存在，而应从主观经验中去探求；审美经验之所以有别于非审美的经验，在于欲望与知觉经验在审美经验中完全结合成为一个整体。认为艺术作品的整个审美价值只能从经验中体现出来，是一系列审美知觉与审美评价的总和，从而将审美对象消融在审美知觉之中。

实用主义教育 20 世纪上半叶西方教育思想的主要流派。19 世纪末杜威所倡导。认为在不断变化的社会中，教育应是不断地改造学生经验、重新组织经验的过程。根据这个思想，主张"教育即生活，不是生活的预备"；"学校即社会"，要把现实社会生活的一些东西，组织到教育过程中去，使学校成为一个"雏形的社会"；"儿童是中心"，一切教育措施都围绕儿童旋转；让儿童"做中学"，从自身的活动中学。还强调教育是维护民主社会秩序的重要工具。力图通过教育，形成"共同的兴趣、目的和观念"，协调个人与社会的关系。第二次世界大战前在美国教育界占主导地位。对近代中国的教育界也产生过影响。

实时摄影测量(量 liáng) 将常规摄影测量过程中的摄影、摄影处理、量测和测图等三个分开的作业步骤结合在同时进行的一种方法。包括两个自动且实时的作业过程，即用数字摄影机采集影像数据和用数字摄影测量技术在允许或要求的极短时间内进行实时的摄影测量处理和输出所要求的成果。主要用于非地形摄影测量，如工业中自动量测和控制过程、视觉机器人系统、动态变化监测、实时医疗诊断系统等。

实时数据处理 计算机对现场数据在其发生的实际时间内进行收集和处理的过程。

实证主义法学 亦译"实证法学"；或称"法律实证主义"。以实证主义作为哲学基础的现代西方各种法学学说的总称。有广狭两义。狭义专指各种形式的分析法学，因此又称*分析法学派或分析实证主义法学。广义还包括各种形式的社会学法学，因此又称*社会法学派或社会实证主义法学。

实证哲学教程 书名。法国孔德著。共六卷，1830—1842 年写成。是阐述作者实证主义体系的著作。认为人类心智发展经过三个阶段：(1) 神学阶段，以超自然的存在物说明世界；(2) 形而上学阶段，从抽象力中寻求世界的解释；(3) 科学或实证的阶段，以现象间的关系说明世界。认为各种科学达到实证阶段的先后说明其发展的高度，现有学科发展的次序是天文学、地球物理学、化学、生理学，社会学(该词 1838 年在本书第 4 卷中提出)则尚未达到实证阶段。实证哲学不否认外部世界的存在，但认为人类所能知、应知的只是现象与现象之间的关系，至于现象的终极原因和事物的内在本质则是不可知的，也不必去认识。

实际成本原则 亦称"历史成本原则"。会计原则之一。企业的各种财产物资应当按其取得时发生的*实际成本进行核算的原则。要求对企业资产、负债、权益等项目的计量按照经济业务的实际交易价格或成本，而不考虑以后市场价格变动的影响。按此原则进行计量，有助于各项资产、负债项目的确认与计量结果的检查和控制，保证会计信息的真实性。

实际余额效应 当代西方经济学关于货币的实际余额增加将导致投资和消费增加，从而促进经济增长以实现充分就业的理论。货币的实际余额指人们手中持有的货币所能支配的实物量。从货币实际余额的表达公式 $\left(\frac{M}{P}\right)$ 中可见，实际余额增加来自两方面：物价水平 (P) 不变而名义货币供应量 (M) 增加，或名义货币供应量不变而物价水平下降。凯恩斯提出，在物价不变条件下通过增加货币供应会使利率下降，投资增加，并通过乘数效应引起国民收入和就业多倍增加，这称为实际余额的凯恩斯效应。皮古则提出，若货币工资率能够因失业而降低，则产品成本减少，由此引起物价水平下降，这时人们手上持有的货币加上持有国债券的利息和本金的实际价值增加，人们变得更富有，从而将增加消费，即使有效需求因私人投资不增加而不足，国民收入和就业也会增加，直到实现充分就业，这称为实际余额的皮古效应。

实物黄金交易 采用实物交割方式的黄金交易。通常用于私人或企业集团之间的黄金交易。交割的黄金规格一般有：400 盎司成色 99.5% 的大金锭，1 000 克重的小金条和 1 盎司 1 枚的金币等。

实验地球化学 根据地球化学知识和化学原理，在实验室人工控制的反应条件下研究元素及同位素的热力学或动力学参数，或模拟天然物理化学过程以揭示其作用机制的学科。对地球化学理论与假说的实验证论，以及建立地球化学模型和发展数值模拟方法提供基本数据方面有重要意义，尤其在难以直接观测的地球内部过程研究中发挥重要作用。

实验应力分析 应用各种实验方法(如电测法、光测法、比拟法和脆膜法等)确定受力构件内应力或应变分布情况的技术。通常即在受力构件上或它的模拟体(同该构件相对应的试样)上进行试验，并加以换算，可确定构件的应力分布情况，作为工程设计的依据。

实验流行病学 流行病学的分支学科。用实验研究或干预研究等方法，比较干预某因素后人群或动物与对照间发病或死亡之差异。

实践法律行为 亦称"要物行为"。"诺成法律行为"的对称。双方当事人除以意思表示达成协议外，还须交付实物始告成立的民事法律行为。如只达成协议而不交付实物，仍不能产生权利与义务关系。如赠与行为。

实践理性批判 书名。德国康德著。1788 年出版。主要内容是主张有一个至高无上、永恒不变、任何人都应该无条件遵守的道德原则，即所谓*绝对命令。宣称为了证明人人得以执行这一命令，就必须假定意志有绝对的自由。认为意志绝对自由，才有道德责任可言，才能择善而从，不为私欲所支配。同时还强调必须假定灵魂不朽与上帝存在，才能保证善恶因果报应。这二者不能为理论或思辨理性所证明，但为"实践理性"的必要假设。

实践唯物主义 马克思、恩格斯对他们创立的新唯物主义的一种称呼。因强调社会实践和创立科学的实践观而得名。始见于他们合著的《德意志意识形态》，为批判以费尔巴哈为代表的直观唯物主义而提出："对实践的唯物主义者即共产主义者来说，全部问题都在于使现存世界革命化，实际地反对并改变现存的事物。"(《马克思恩格斯选集》第 1 卷第 75 页)这一称呼揭示了实践观点是马克思主义哲学的最显著的特点。参见"辩证唯物主义"、"历史唯物主义"。

实用主义伦理学 现代西方伦理学流派之一。20 世纪上半叶流行。詹姆斯奠定了理论基础，杜威提出完整理论体系。从"有用"、"方便"、"效益"出发阐明道德范畴。主要观点为：知识与道德观念都是适应生活环境的"经验"；道德真理只是人的思维、行动方式中"方便"的方法，道德的本质是应付环境的工具；只应根据个人具体的境遇去解决道德问题；道德源于人的自然本性，是人的生理或心理的本能；道德选择的唯一根据是"个人今天的利益"；幸福只在于成功。

实证主义社会学 西方社会学流派之一。19 世纪上半叶形成。具有本体论的自然主义倾向。把社会学作为一门实证科学。主张用自然科学法则研究社会现象，注重经验研究和社会调查。早期代表人物有*孔德等。20 世纪后广泛传播，并演变为新实证主义社会学、行为主义社会学和*经验主义社会学等。

实际病床使用率 (率 lǜ) 简称"病床使用率"。衡量医院病床利用情况的指标。计算公式为：

$$实际病床使用率=\frac{一定时期内实际占用病床日数}{同期内开放病床总日数}\times 100\%$$

病床使用率的高低受病床设置和医院管理水平等因素影响。

实际教育调查社 (调 diào) 教育团体。1921 年夏在北京成立。发起人为蔡元培、陶行知、范源廉、严修、袁希涛、张伯苓等。9 月，聘美国教育家孟禄来华调查，调查团历经十余省市，对制订壬戌学制有决定影响。12 月，与中华新教育共进社、《新教育》杂志社等联合成立中华教育改进社。

实物劳动生产率 (率 lǜ) 指平均每个劳动者在单位时间内生产产品的实物量。反映直接参加该种产品生产的劳动者的劳动效率。如工人实物劳动生产率就是某种产品实物量与生产该种产品的工人平均人数之比。

实验社会心理学 采用实验方法研究社会心理学问题的一个领域或方向。起源于 19 世纪末。美国社会心理学家特里普莱特 (N. Triplett) 最早采用实验室实验法研究社会促进作用问题。当代实验社会心理学普遍主张实验研究与现场研究相结合，视研究问题的性质而选取特定的研究方法。

实时联机水文预报 由自动测报系统进行实时水文、气象等信息遥测、远传、处理和计算的自动化水文预报。自动测报系统一般由遥测站、中继站及中心站组成。遥测站用传感器自动采集信息，多以电信号形式输出，通过中继站超短波或短波等通信方式传送到中心站，中心计算机对信号进行检查、改错、插补、分类、存档及运用预报模型计算预报值。整个过程迅速，可及时发布预报。

5 **宓** ㊀(mì 密) 安静。《淮南子·览冥训》："宓穆休于太祖之下。"高诱注："宓，宁；穆，和；休，息也。"

㊁(fú) ❶通"伏"。《汉书·古今人表》："太昊帝宓羲氏。"《法言·问道》作"伏牺"。❷(今多读 mì)姓。

宓妃 (fú—) 伏羲氏女，相传溺死洛水，遂为洛水之神。其名初见于屈原《离骚》"吾令丰隆乘云兮，求宓妃之所在"。又《天问》中所说的"胡射夫河伯，而妻彼雒(洛)嫔"，旧注谓雒嫔即宓妃。《文选·洛神赋》(曹植作)："余朝京师，还济洛川，古人有言，斯水之神，名曰宓妃。"按"宓"，亦作"虙"；《楚辞·九叹·愍命》："迎虙妃于伊雒。"参见"洛神"。

宓子贱 (宓 fú)(前 521—?) 春秋末鲁国人，名不齐。孔子学生。为单父(一作亶父，今山东单县南)宰。与漆雕开等同认为人性有善有恶。事见王充《论衡·本性》。著有《宓子》，早佚。

6 **宣** (xuān) ❶宣布；传播。如：宣誓；心照不宣。特指宣布帝王之命。《水经注·江水》："或王命急宣，有时朝发白帝，暮到江陵。"❷显示。《左传·僖公二十七年》："民未知信，未宣其用。"❸发泄；疏通。如：宣泄。《左传·昭公元年》："宣汾、洮。"杜预注："宣犹通也；汾、洮，二水名。"❹普遍。《管子·小匡》："公宣问其乡里而有考验。"❺头发黑白相杂。《易·说卦》："〔巽〕其于人也为宣发。"按"宣"一本作"寡"，此据虞翻本。❻通"瑄"。大璧。《尔雅·释器》："璧大六寸谓之宣。"❼姓。

宣大 总督名。全衔为"总督宣大山西等处军务兼理粮饷"。明景泰中置总理宣大军务，嘉靖初总督兼辖偏保，二十九年(1550 年)始定设：去偏保，改山西。三十八年防秋驻宣府(今河北宣化)，四十三年移驻怀来(今河北怀来东)，隆庆四年(1570 年)移驻阳和(今山西阳高)，辖宣府、大同、山西三抚三镇。清顺治十三年(1656 年；一作十五年)废。

宣化 ❶古县名。宋宣和元年(1119 年)置。治今四川宜宾西北。明洪武年间并入宜宾县。❷旧县名。隋开皇十八年(公元 598 年)改晋兴县置。治今广西南宁市南，宋皇祐中移邕江北今市。1913 年改名南宁。唐宋为邕州治所；元为南宁路治所；明、清为南宁府治所。❸府名。清康熙三十二年(1693 年)改宣府镇置。治宣化(今属河北)。辖境相当今河北西北部内外长城之间地区。1913 年废。❹县名。在河北省张家口市东郊、洋河流域。京包铁路经过境内。县人民政府驻张家口市宣化区。汉广宁县地，唐置文德县，金改宣德县，清改宣化县。取"宣扬教化"之意而名。农产有谷子、高粱、马铃薯等。特产以"宣化葡萄"著名。矿产有铁、煤、金。工业有轻纺、冶金、机械、化学、建材等。❺旧市名。在河北省西北部。1949 年由宣化县析设市。1955 年撤销，并入张家口市，为宣化区。1960 年复设市，

1963 年又撤销。

宣父 旧时对孔子的尊称。《旧唐书·礼乐志》:"贞观十一年,诏尊孔子为宣父。"

宣平 旧县名。在浙江省中部偏南。明置县。1958 年撤销,并入武义县。

宣汉 县名。在四川省东北部,渠江支流通江上源前河、中河、后河在境内汇合。襄渝铁路经过境内。县人民政府驻东乡镇。南朝梁置东乡县,1914 年改宣汉县。农产有稻、小麦、玉米、甘薯、棉花、油菜籽、苎麻、茶叶和药材。矿产有铁、煤、硫黄。工业有食品、建材、煤炭、化学、电机等。名胜古迹有百里峡、朝阳洞、王维舟故居。

宣尼 《汉书·平帝纪》:"追谥孔子曰褒成宣尼公。"因以"宣尼"称孔子。左思《咏史》诗:"言论准宣尼,辞赋拟相如。"

宣光 北元昭宗年号(1371—1378)。

宣传 个人或团体借助于各种媒介表达自己的观念或主张,以影响受众的态度和思想的社会活动。由宣传者、宣传内容、传播媒介、宣传对象诸因素构成,具有目的性、社会性、阶级性、依附性等特点。按内容分有政治宣传、科技宣传、经济宣传、文化宣传、宗教宣传等;按形式分有口头宣传、文字宣传、形象化宣传等。

宣州 ❶州名。隋开皇九年(公元 589 年)改南豫州置。治宣城(今安徽宣州市)。唐时辖境相当今安徽长江以南,黄山、九华山以北地区及江苏溧水、溧阳等市县地。南宋乾道二年(1166 年)升为宁国府。唐以后以产宣纸著名。❷市名。在安徽省东南部、水阳江中游,北邻江苏省,皖赣、宣杭两铁路在此交会。汉置宛陵县。隋置宣城县,为宣州治。1987 年改设宣州市。以古宣州为名。宣城地区行署驻此。人口 82 万(城镇 13.2 万,1996 年)。矿产有煤、铁、铜。有采矿、机械、纺织、造纸、化学等工业。农产有稻、小麦、茶叶、棉花等。山区多松、杉、竹及多种药材。以产宣木瓜、宣纸、蜜枣著名。名胜古迹有敬亭山、南漪湖、开元寺塔、梅尧臣墓、梅文鼎墓及纪念馆。

宣劳 ❶犹言效劳。杨万里《雨过郡圃行散》诗:"主管园林莺称意,巡行荷芰鹭宣劳。"❷(—lào) 宣布意旨,以示慰劳。《北史·蠕蠕传》:"明帝又遣通直散骑常侍、中书舍人冯隽使阿那瓌宣劳班赐有差。"

宣言 ❶宣告;声明。《史记·范雎蔡泽列传》:"蔡泽乃西入秦,将见昭王,使人宣言以感怒应侯曰:'燕客蔡泽,天下雄俊弘辩智士也。'"❷一般指国家、政府、政党、团体或其领导人为说明其政治纲领或对重大政治问题表明其基本立场和态度而发表的文件。还有以会议的名义发表的宣言。由两个以上国家、政府、政党、团体或其领导人共同发表的称"联合宣言"或"共同宣言"。如果由国家联合发表的宣言明确规定了当事方具体的权利和义务,则该宣言具有条约的性质。

宣判 "宣告判决"的简称。法院向当事人和其他诉讼参与人宣告对案件的判决。有两种:(1) 立即宣判或当庭宣判,即在开庭审理结束后立即作出判决并当庭宣告;(2) 定期宣判,即在开庭审理结束后另定期日宣判。宣判应公开进行,即使是不公开审理的案件,也应公开宣判。

宣纸 中国的一种高级毛笔书画用纸。原产于唐代宣州(治今安徽宣州),故名。用青檀树皮及稻草为原料,经石灰处理、日光漂白及打浆后用手工抄造而成。纸质洁白、细腻、柔软、富有韧性,色泽经久不变,不易蛀蚀,便于长期存放。

宣武 ❶唐方镇名。见"汴宋"。❷区名。在北京市区西南部,南临护城河。面积 16.5 平方公里。人口 57 万(1996 年)。区人民政府驻麻刀胡同。1929 年设区,初为北平市外二、四区。1952 年始称宣武区。大栅栏、琉璃厂为传统商业、文化区;广安门外为新兴工业区;牛街为回民聚居地。名胜古迹有牛街清真寺、天宁寺塔、先农坛、大观园、陶然亭公园。

宣和 宋徽宗年号(1119—1125)。

宣肺 中医学名词。宣通肺气的一种治法。适用于病邪袭肺、肺气失宣而见鼻塞胸闷、咳嗽不畅、发热、怕冷、无汗等,常用药物如麻黄、蝉衣、桔梗、牛蒡子等。

宣府 ❶卫名。明洪武二十六年(1393 年)为防御蒙古设立宣府左、右、前三卫。治今河北宣化。为近畿防卫要地。正统时为瓦剌也先所攻,京师为之震动。明末李自成起义军从太原绕道由此直取京师。❷军镇名。明*九边之一。镇守地区相当今河北西北部内外长城一带。总兵官驻宣府(今宣化)。

宣卷(—juàn) 曲艺的一个类别。旧时,江浙等地称宣讲*宝卷为"宣卷"。清末出现专业艺人,曲目题材多取民间传说。曲调和伴奏均较简单。有苏州宣卷、四明宣卷、杭州宣卷等。各种宣卷大多在建国前已趋向衰亡,其曲调则为一些地方戏曲、曲艺所吸收。

宣泄 ❶排除障碍,使之畅通;发泄,舒散。如:宣泄积潦;宣泄心中的郁积。❷泄漏秘密。《三国志·吴志·周魴传》:"事之宣泄,受罪不测。"

宣城 ❶郡名。晋太康二年(公元 281 年)分丹阳郡置;一说于东汉顺帝时始置,即废。治宛陵(今安徽宣州市)。辖境相当今安徽长江以东的宣州、广德、宁国、泾县、石台等市县地。隋开皇九年(589 年)废。大业及唐天宝、至德时又曾改宣州为宣城郡。❷旧县名。在安徽省东南部。隋由宛陵县改称。1949 年曾设市,1950 年复县。1987 年撤销,改设宣州市。

宣政 北周武帝年号(公元 578 年)。

宣威 市名。在云南省曲靖市北部,邻接贵州省,北盘江流贯,贵昆铁路经过境内。市人民政府驻榕城镇。清置宣威州,1913 年改宣威县。1954 年改榕峰县,1959 年复改宣威县。1994 年改设市。人口 125 万(城镇 11.2 万,1996 年)。矿产有煤、锰、石棉。工业有煤炭、电力、冶金、建材、化学、肉类和果品加工等。农产有玉米、稻、薯类、油菜籽、烟草。特产"宣威火腿"。名胜古迹有可渡关、东山寺、来宾龙洞。

宣战 宣告国家间的关系由和平状态进入战争状态。根据 1907 年《海牙公约》规定,国家间非有预先和明白的警告,不得径行开战,警告的形式可以是附有理由的宣战书或是提出如对方不接受某种条件即行开战的最后通牒。

宣室 古代宫殿名。《淮南子·本经训》:"武王甲卒三千,破纣牧野,杀之于宣室。"高诱注:"宣室,殷宫名;一曰,宣室,狱也。"《汉书·贾谊传》:"上方受釐,坐宣室。"颜师古注引苏林曰:"宣室,未央前正室也。"未央,宫名。后泛指帝王所居正室。骆宾王《代李敬业讨武氏檄》:"或膺重寄于话言,或受顾命于宣室。"

宣统 清溥仪年号(1909—1911)。

宣恩 县名。在湖北省恩施土家族苗族自治州南部、清江上游,邻接湖南省。县人民政府驻珠山镇。元置施南道

宣慰司，明改施南宣抚司。清置宣恩县。林、矿资源丰富。农、林产有玉米、稻、甘薯、马铃薯及油桐、油茶、生漆、乌桕、棕榈等，并产茶叶及黄连、党参、当归、天麻等药材。工业有机械、森工、水泥、制茶等。名胜古迹有一天门山、施南土司皇城遗址、中武当庙。

宣麻 唐代任免将相，用白麻纸写诏书，宣告于朝廷，谓之"宣麻"。宋代诏拜师相，仍沿旧称。《新唐书·百官志一》："凡拜免将相，号令征伐，皆用白麻。"唐庚《内前行》："内前车马拨不开，文德殿下宣麻回。"

宣淫 公然淫乱，无所隐避。《左传·宣公九年》："陈灵公与孔宁、仪行父通于夏姬，皆衷其衵服以戏于朝。泄冶谏曰：'公卿宣淫，民无效焉。'"杜预注："宣，示也。"

宣德 明宣宗年号(1426—1435)。

宣太后(?—前265) 秦昭王母。芈姓，称为芈八子。楚国贵族出身。秦昭王年十九即位，她掌握政权，号宣太后，任用其异父弟魏冉为相，封为穰侯，又封弟芈戎为华阳君、两子为泾阳君和高陵君，合称"四贵"。秦昭王四十一年(公元前266年)，昭王任用范雎为相，逐魏冉等人，她被废黜，次年忧死。

宣示表 小楷法帖。原为三国魏钟繇书，真迹早佚，唐时所传为晋王羲之临本(见褚遂良《晋右军王羲之书目》)。历代法帖辗转摹刻者，字形带扁，点画朴茂，略存隶意。传世刻本以《淳化阁帖》中的刻本为最早。南宋末，贾似道嘱廖莹中摹刻一本，最为精善，人称"半闲堂本"。

宣传画 也叫"招贴画"。一种以宣传鼓动为目的、结合简短号召文字的绘画。通常指政治宣传画，广义则包括文化活动的海报和商品广告等。从早期的图画传单演变而来，具有造型简括突出、色彩鲜明醒目等特点。大都经过复制，张贴于街头或其他公共场所。

宣传弹 弹体内装宣传品，可在发射、投放后的规定时间或预定目标上空进行抛撒的弹药。

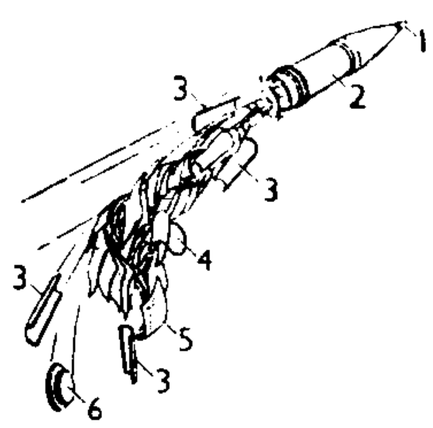

宣传弹

1. 引信 2. 弹丸 3. 瓦形板 4. 隔板 5. 宣传品 6. 弹尾

宣抚使 官名。唐玄宗开元十六年(公元728年)，以宇文融充河北道宣抚使，是为宣抚使称号之始。以后派朝官巡视经过战争及受灾地区，称宣慰安抚使或宣抚使。宋代在用兵时多以宰执大臣充任，负督察军事重任，职位高于安抚使。元代在西南少数民族地区设宣抚使为地方长官，加强统治力量，并参用土官，以拉拢当地的上层分子。明清时沿置为武职土官。

宣告令 英王通过枢密院宣布关于宣战、戒严、媾和以及殖民地问题等重大事件的决定的法令。1763年英国政府压制北美殖民地人民的法令即以宣告令形式发布。1763年英法七年战争结束，法国势力被逐出北美，殖民地人民认为阿巴拉契亚高地以西的土地应归属他们。但该法令宣布这些土地是王室财产，禁止移民垦殖，引起殖民地人民和俄亥俄公司的土地投机者的反对。这一斗争成为美国独立战争的序曲。

宣告刑 法院在判决中宣告的对犯罪分子所处的刑罚。一般应在*法定刑的幅度以内判处。在特定的条件下，宣告刑可以在法定的最高刑以上判处(即"加重处罚")，或在法定的最低刑以下判处(即"减轻处罚")。

宣夜说 我国古代的一种宇宙学说。主张天没有形质，抬头看高远无止境。日月众星飘浮空中，运动和停止依靠"气"。

宣政院 官署名。元代掌管全国佛教事宜和藏族地区军政事务的机构。由帝师兼领。设院使、同知、副使等官，下辖藏族地区各宣慰司、招讨司、万户府等地方行政机构。院使以下各级职官，包括藏族地区各级官吏，由院自选或由帝师举荐，均僧俗并用，兼管军政。忽必烈至元元年(1264年)始置，初名总制院，院使秩正二品。二十五年以所统藏族地区军民财赋事关重要，据唐代在宣政殿接待吐蕃使臣之例，改为宣政院，院使升从一品。遇地方有事，设行宣政院驻当地处理。重大军事，则由宣政院与枢密院议处。

宣叙调(调 diào) 亦称"朗诵调"。歌剧、清唱剧中用以代替说白的歌唱，节奏自由，曲调近于朗诵。在近代西洋歌剧、清唱剧中，常用于咏叹调之前，起引子作用，或相互形成对比。

宣室志 传奇小说集。唐张读撰。汉文帝曾召贾谊于宣室，问以鬼神之事，书名取义于此。十卷。读为牛僧孺外孙，本书当受僧孺《玄怪录》影响，内容也多记仙鬼灵怪故事。书中若干故事，曾为《聊斋志异》所取材。原书已逸，今本为明人据《太平广记》等书重辑。今人校点本续有补遗，共存二百余篇。

宣景琳(1907—1992) 中国女电影演员。上海人。1925年入明星影片公司任演员，主演《最后之良心》、《上海一妇人》等无声片。1931年为天一影片公司主演中国第一部有声片《歌场春色》。建国后先后在大同影片公司、上海电影制片厂拍摄《自由天地》、《家》等影片。共在四十余部影片中担任主角或重要角色。

宣德炉 简称"宣炉"。明宣宗宣德年间所铸的铜香炉。以铜经精炼，色泽极为美观，为明代著名美术工艺品。后来仿制者很多。

宣慰使 官名。元在行省之下，分道设宣慰使司以总郡县，为行省和郡县间的承转机关。领宣慰使三员，掌军民事务。亦有称宣慰司都元帅府或宣慰司兼管军万户府者，多设于少数民族地区，参用土官。明清沿之，为土官最高职衔。

宣化盆地 在河北省西北部、内外长城间。为桑干盆地的东部。南界小五台山及军都山，北界桦山。盆地中部海拔700米左右。桑干河及支流洋河流贯。农、牧业较发达，盛产谷子、高粱、果类。富铁矿资源。

宣告失踪 法律用语。公民离开其住所或居所不知去向满一定年限，经利害关系人申请，法院宣告该公民下落不明的制度。我国民法通则规定的年限为两年，并规定：失踪人的财产由其配偶、父母、成年子女或者关系密切的其他家属、朋友代管；代管有争议的，没有以上规定的人或以上规定的人无能力代管的，由人民法院指定的人代管；失踪人所欠税款、债务和应付的其他费用，由代管人从失踪人的财产中支付；被宣告失踪的人重新出现或者确知其下落，经本人或利害关系人申请，人民法院应撤销对他的失踪宣告。

宣告死亡 法律用语。公民下落不明满一定年限，经利害关系人申请，法院宣告该公民死亡的制度。我国民法通则规定其年限一般为四年；因意外事故下落不明，从事故发生之日起满两年的即可提出申请。宣告死亡与自然死亡在法律上具有同样效果。我国民事诉讼法规定，人民法院受

理宣告失踪人死亡案件后，应发出寻找失踪人的公告，公告期间为一年，因意外事故下落不明的公告期间为三个月。公告期间届满，人民法院应当根据被宣告死亡的事实是否得到确认，作出宣告死亡的判决或驳回申请的判决。被宣告死亡的人重新出现，经本人或利害关系人申请，人民法院应撤销对他的死亡宣告的判决。

宣杭铁路 从安徽南部宣州经浙江长兴到杭州。全长226公里。其中杭州到长兴段长110公里，1972年筑成；宣州到长兴段长116公里，1992年筑成。北接皖赣铁路，南接沪杭、浙赣两铁路。它的建成通车，对沟通皖、浙两省的交通和发展经济有重要意义。

宣和书谱 法书著录。二十卷。著者不详。记宋徽宗宣和内府所藏法书墨迹，分历代诸帝王书，以及篆、隶、正、行、草、八分、制诰等八门。每门前有叙论，并于法书目录前系书家小传，品第风格源流，叙论详明，保存了比较丰富的书法史料，可供研究古代书学及书迹流传的参考。

宣和画谱 中国画著录书。作者不详。二十卷。分道释、人物、宫室、番族、龙鱼、山水、兽畜、花鸟、墨竹、蔬果等十门，记录宋徽宗宫廷所藏历代画家二百三十余人的作品共六千三百余件。每门先作叙论，次为画家评传，传后则列作品名目及件数。蔡絛《铁围山丛谈》谓作品大都经米芾鉴别。

宣和遗事 书名。一作《大宋宣和遗事》。旧以为宋人作。今学者一般定为元刊，且认为已经过元人增润。作者不详。四集，或分前后二集。多取材于旧籍，"案年演述，体裁甚似讲史。惟节录成书，未加融会，故先后文体，致为参差，灼然可见"（鲁迅《中国小说史略》）。内容叙述北宋衰亡和高宗南迁临安的经过，对北宋末年封建统治集团的荒淫腐败和当时的民族矛盾有所反映。其中所叙杨志卖刀，晁盖取生辰纲，宋江杀阎婆惜，三十六人于梁山泺聚义，最后被招安，打方腊，宋江封节度使等情节，略具《水浒》故事雏形。

宣南诗社 清嘉庆、道光年间北京士大夫吟诗唱和的文学结社。初结于1804年（嘉庆九年），道光初年仍有活动，鸦片战争时已名存实亡。1820年林则徐曾参加活动，但为时甚短。

宣德群岛 旧称上七岛、东七岛。南海中中国西沙群岛东部岛群。属海南省。有永兴、赵述、和五、北岛、中岛、南岛、石岛等岛屿，以永兴岛为最大，面积1.68平方公里。

宣和博古图 书名。一称"博古图"。旧题宋王黼撰，或以为王楚撰。三十卷。成书于宣和五年（1123年）之后，著录当时皇室在宣和殿所藏的古代铜器，共二十类八百三十九件（内杂器四十，镜鉴一百十三），集宋代所出青铜器的大成。每类有总说，每器皆摹绘图形、款识，记录尺寸、容量、重量等，并附考证。所绘图形较精，且注有比例（明代缩刻本始删去比例），考证颇为精审，每据实物订正《三礼图》之失，所定器名多沿用至今。

宣和奉使高丽图经 书名。宋徐兢撰。四十卷。兢于宋宣和六年（1124年）奉使高丽，就其见闻所及，著成此书。分建国、世次、海道等二十八门，详载高丽的山川、风俗、典章、制度、接待使者的仪文、海上往来的道路。海道占六卷，记述明州（治今浙江宁波市）至高丽国都开城府（今朝鲜开城）海上航路，尤为详尽。遭靖康之变，原图已佚。

6 **宦** (huàn 患) ❶做官。如：仕宦；宦游。古乐府《孔雀东南飞》："说有兰家女，承籍有宦官。"❷古代为帝王奴隶之称。《国语·越语下》："〔越王〕令大夫种守于国，与范蠡入宦（一作官）于吴。"韦昭注："宦，为臣隶也。"❸太监。《后汉书·宦者传序》："中兴之初，宦官悉用阉人，不复杂调它士。"《文选·范晔〈宦者传论〉》李善注："宦者，养也；养阉人使其看宫人，此是小臣。"参见"宦官"。❹姓。

宦人 犹宦者。古代宫中供役使的小臣。后指阉人，太监。《史记·李斯列传》："夫高（赵高），故宦人也。"《后汉书·宦者传序》："然宦人之在王朝者，其来旧矣，将以其体非全气，情志专良，通关中人，易以役养乎？"

宦寺 即宦官。宦官一称寺人，故称"宦寺"。《新唐书·李石传》："宦寺气盛，陵暴朝廷。"参见"寺人"。

宦达 做官显达。李密《陈情表》："本图宦达，不矜名节。"

宦学 宦，学习做官；学，学习经艺。《礼记·曲礼上》："宦学事师，非礼不亲。"孔颖达疏引熊安生曰："宦（宦），谓学仕官之事；学，谓习学六艺。"孙希旦集解："宦，谓已仕而学者。学，谓未仕而学者。"《后汉书·应劭传》："诸子宦学，并有才名。"

宦官 ❶仕宦之通称。古乐府《孔雀东南飞》："说有兰家女，承籍有宦官。"❷内廷中侍奉皇帝及其家人的人员。东汉前，宦官非仅阉人，以后专用阉人。史书上称为寺人、阉（奄）人、阉宦、宦者、中官、内官、内臣、内侍、内监等。战国时赵有宦者令。秦汉宦官属少府；隋、唐、宋设内侍省，用宦官主管。唐宋宦官并有直接统率军队者。明代设十二监、四司、八局，各专设掌印太监提领，称二十四衙门。主官以下的宦官，不称太监。清代宦官以总管太监、首领太监等为首，隶内务府。一般宦官也称太监，宦官与太监始为同义词。宦官本不能干预政事，但其上层分子为皇帝最亲近的奴仆，每能窃取权力，东汉、唐、明都发生过宦官专权的事实。

宦途 犹仕途。仕宦登进之路。陆游《游山》诗："果向此中能得趣，宦途捷径不须曾。"

宦海 旧以官场险恶，如处海潮中浮沉无定，故称官场为"宦海"。《儒林外史》第八回："宦海风波，实难久恋。"

宦游 旧谓在外求官或做官。《汉书·司马相如传上》："长卿久宦游，不遂而困。"杜审言《和晋陵陆丞早春游望》："独有宦游人，偏惊物候新。"

宦囊 指任官所得财货。《牡丹亭·训女》："宦囊清苦，也不曾诗书误儒。"

宦门子弟错立身 南戏剧本。宋元人作，姓名不详。写宦门子弟延寿马同女艺人王金榜相爱，遭父管禁，后逃出家庭，与王结为夫妇，流浪江湖，靠演剧为生，最后以父子和好为结。是现存最早南戏剧本之一，收入《永乐大典》。元赵文敬、李直夫都著有同名杂剧，均佚。

宥 (yòu 又) ❶宽宥；赦罪。《易·解》："君子以赦过宥罪。"❷通"侑"。陪人宴饮。《左传·庄公十八年》："王飨醴，命之宥。"又指劝食。《周礼·春官·大司乐》："王大食，三宥，皆命奏钟鼓。"❸通"囿"。拘泥；局限。《吕氏春秋·去宥》："夫人有所宥者，固以昏为昏，以白为黑，以尧为桀，宥之为败亦大矣。"❹同"右"。见"宥坐器"。

宥州 州名。(1) 唐开元二十六年（公元738年）置，以安置自江淮迁回的胡户，取"宽宥"为名。治延恩（今鄂托克旗南）。辖境相当今内蒙古乌海市及鄂托克旗一带。宝应后废。(2) 唐元和九年（814年）于旧宥州东北置。距旧州城三百里，仍置延恩县为治所。十五年移治长泽县（今鄂托克

旗东南城川古城)。宋时属西夏。蒙古废。

宥坐器 即"欹器"。古帝王用以自我劝戒之器。《荀子·宥坐》:"孔子观于鲁桓公之庙,有欹器焉。孔子问于守庙者曰:'此为何器?'守庙者曰:'此盖为宥坐之器。'"杨倞注:"宥与右同,言人君可置于坐右,以为戒也。"

6 **宬** (chéng 成) ❶容受。《说文·宀部》:"宬,屋所容受也。"❷藏书室。专藏帝王手笔、实录、秘典等的地方。明代有皇史宬。

室 (shì) ❶房屋。《诗·小雅·斯干》:"筑室百堵,西南其户。"❷房间;内室。《礼记·问丧》:"入门而弗见也,上堂又弗见也,入室又弗见也。"❸家。杜甫《石壕吏》诗:"室中更无人,惟有乳下孙。"亦谓家资。《国语·楚语上》:"施二师而分其室。"❹妻。《礼记·曲礼上》:"三十曰壮,有室。"郑玄注:"有室,有妻也。"旧亦谓授室,即为子娶妻。《国语·鲁语下》:"公父文伯之母欲室文伯,飨其宗老,而为赋《绿衣》之三章。"❺坟墓;圹穴。《诗·唐风·葛生》:"百岁之后,归于其室。"❻刀剑的鞘子。《史记·春申君列传》:"赵使欲夸楚,为玳瑁簪,刀剑室以珠玉饰之。"❼机关内的办公单位。如:科室。❽星名,二十八宿之一,即"室宿"。❾姓。宋代有室种。

室人 ❶泛指家人。《诗·邶风·北门》:"室人交遍谪我。"❷古称夫家的平辈妇女。《礼记·昏义》:"妇顺者,顺于舅姑,和于室人。"郑玄注:"室人,谓女妇、女叔、诸妇也。"孔颖达疏:"女妇,谓婿之姊也;女叔,谓婿之妹;诸妇,谓娣姒之属。"❸古称妻妾。《孔丛子·记义》:"公父文伯死,室人有从死者。"❹主人。《诗·小雅·宾之初筵》:"室人入又。"孔颖达疏:"以主自居于室,故谓之室人也。"又,再次射箭。❺宋代命妇封号之一,后改为"宜人"。

室女 ❶未出嫁的女子。《盐铁论·刑德》:"室女童妇,咸知所避,是以法令不犯,而狱犴不用也。"❷星名。即"室女座",黄道十二星座之一。

室韦 古族名。一译失韦。北魏史书始有记载。有五部。分布在今嫩江流域及黑龙江南北岸之地。唐时有二十多部。蒙兀室韦为其一部。各部发展不平衡。住在南部的以狩猎为主,并开始驯养家畜,有低级农业;住在北部的从事狩猎。部落由千户或几千户组成,首领号"莫贺咄"。北魏至唐常向中原王朝进贡。曾服属突厥。在契丹建立辽朝的过程中,部分被合并入辽。

室兰 日本北海道最大海港,在西南岸内浦湾口。人口11.1万(1995年)。1872年起修建港口和铁路。1922年设市。接近煤、铁产地。为北海道钢铁基地,炼油、化学、电子、机器制造等工业也发达。

室昉 (920—994) 辽大臣。字梦奇,南京(今北京)人。契丹族。会同进士。历仕太宗、世宗、穆宗、景宗各朝,官至枢密使兼北府宰相,加尚父。圣宗初年,与韩德让、耶律斜轸同辅政。曾与邢抱朴纂修《实录》二十卷。

室家 ❶住处。《书·梓材》:"若作室家,既勤垣墉,惟其涂塈茨。"❷每家每户。《书·仲虺之诰》:"攸徂之民,室家相庆。"❸指夫妇。《诗·周南·桃夭》:"之子于归,宜其室家。"孔颖达疏:"桓十八年《左传》曰:'女有家,男有室。'室家谓夫妇也。"❹家庭;家人。《汉书·武五子传》:"父子不和则室家丧亡。"

室宿 (—xiù) ❶星官名。亦称"室"、*营室。*二十八宿之一。有飞马座α、β两星。❷天区名。按《步天歌》,内有:室、雷电、垒壁阵、羽林军、钺钺、北落师门、八魁、天纲、土公吏、腾蛇等星官以及室的附座星官离宫。

室颤 "心室颤动"的简称。

室女宫 黄道十二宫的第六宫。符号♍,黄经从150°~180°,原居室女座,故名。但因*岁差,现已移到狮子座。每年8月23日前后太阳到宫,时交*处暑节气。

室女座 黄道十二星座之一。中心位置:赤经13时20分,赤纬-5°。见"星座"附图一。α星(中名"角宿一")是1等星,同狮子座β星(中名"五帝座一")和牧夫座α星(中名"大角")构成一个等边三角形。座内有一个离地球最近的*星系团,它又是*本超星系团的一个成员。座内有亮于4等的星15颗。

室内乐 原指欧洲贵族宫廷中演出的世俗音乐,以别于教堂音乐及戏剧音乐。17世纪初发轫于意大利,如"室内奏鸣曲"、"室内康塔塔"等。18世纪后期,则专指由少数人演奏、演唱,为少量听众演出的音乐。今指各种重奏曲(有时亦包括独奏曲)及用少数乐器伴奏的独唱曲、重唱曲。

室鸠巢 (1658—1734) 日本江户中期思想家。长期任江户幕府儒官。受朱熹的思想影响很深,坚持理先气后说,批判唯气论。但也有主张理气合一的一面。著作有《骏台杂话》、《大学新疏》等。

室内足球 球类运动的一种。球的圆周0.62~0.66米,重量390~430克(4号球)。场地长25~42米(国际比赛不少于38米),宽15~25米(国际比赛不少于18米),两端设有球门。比赛分两队进行,每队场上队员不得少于五人,其中一人为守门员。一队因队员被罚出场后已少于二名时,该场比赛为弃权。比赛50分钟,分上下两半时。球出界时,应踢球入场。守门员须用手掷发球门球,且不得掷过中线。

室内养蜂 亦称"暗室养蜂"。把蜂群暂时置于暗室里饲养。中国长江流域地区在晚秋初冬采用此法,可避免蜜蜂外出采集有毒蜜粉,利于安全越冬。

室如县罄 (县 xuán) 室中空无所有。喻贫乏之极。《左传·僖公二十六年》:"室如县罄,野无青草。"陆德明释文:"县音玄;罄,亦作磬,尽也。"《国语·鲁语上》作"室如悬磬"。

室町幕府 又称"足利幕府"。日本*足利尊氏在京都室町建立的幕府。足利尊氏于1338年(延元三年、历应元年)任"征夷大将军",开创足利幕府(1378年始称室町幕府)。中央设*管领,协助将军总管幕府政事;地方置关东管领、九州探题及守护等。1392年*足利义满时,结束南北朝对峙局面,经济文化呈现繁荣。进入战国时代后,群雄割据,战乱不休;发生*一向宗徒暴动。1573年(天正元年)被*织田信长推翻。

室迩人远 迩,近。《诗·郑风·东门之墠》:"其室则迩,其人甚远。"朱熹注:"室迩人远者,思之而未得见之辞也。"后常用为思念远人或悼念逝者之词。亦作"室迩人遐"。徐淑《答夫秦嘉书》:"谁谓宋远,企予望之,室迩人遐,我劳如何。"

室怒市色 言忿于室家而作色于市人。指迁怒于人。《左传·昭公十九年》:"令尹子瑕言蹶由于楚子曰:'彼何罪!谚所谓"室于怒,市于色"者,楚之谓矣。舍前之忿可也。'"郝经《居庸行》:"百年一偾老虎走,室怒市色还猖狂。"

室利佛逝国 公元7世纪兴起于印度尼西亚苏门答腊的古国。"室利佛逝"译自梵语Srivijaya,意为"佳妙胜利"。都城浡淋邦(Balembang,今巨港)。盛时势力达西爪哇、

马来半岛、加里曼丹西部，控制中国、印度、阿拉伯国家间交通贸易要冲。与中国长期保持友好关系，数度遣使至中国；唐代高僧*义净往来印度途中曾在该地停留。13世纪遭*新柯沙里国入侵。14世纪下半期为麻喏巴歇国征服。宋代以后的史籍称之为三佛齐。

室利察咀罗 (Śrisatra) 古城名。故址在今缅甸卑谬附近，是*骠国(今缅甸中部)的都城，建于公元前，遗址已在离卑谬约10公里的摩萨(Hmawza)发现。《大唐西域记》卷十所记"室利差咀罗国"和《南海寄归内法传》卷一所记"室利察咀罗国"，是以都城名称呼全国。

室间隔缺损 (间 jiàn) 一种常见的先天性心脏病。心室间隔的组织在胎儿期发育不全，留下缺损；出生后左右心室仍直接沟通，导致血液从左心室流入右心室，使心脏负担加重。可用手术治疗。

室点密可汗 (可 kè，汗 hán)(?—576) 西突厥可汗。一译瑟帝米可汗。土门之弟。初统帅十大首领、兵十万，往征西域诸地，自为可汗，号"十姓部落"。公元563—567年间，联合波斯王库萨和第一灭哌哒。攻取赭时、拔汗那、康、安、史、小史等地。为西突厥之始。

室内环境设计 通称"室内设计"。对建筑内部空间进行功能、技术、艺术的综合设计。根据建筑物的使用性质(生产或生活)、所处环境和相应标准，运用技术手段和造型艺术、人体工程学等知识，创造舒适、优美的室内环境，以满足使用和审美要求。设计的主要内容为室内平面设计和空间组合，室内表面艺术处理，以及室内家具、灯具、陈设的选型和布置等。一般有平面图，平顶图，立面展开图，以及家具、灯具和节点详图等。可用线条图或彩色效果图表示。

室外临界照度 室内必须开始用灯时的室外水平面上在无遮挡情况下，受全天空漫射光线照射的最低照度。与各地区所在的地理位置、气候条件和经济发展水平等因素有关。中国原则上采用5 000勒克斯，相当于北京(北纬40°)在9～17时内，室外水平面上的照度达到5 000勒克斯的天数占全年的92%。由于中国幅员辽阔，气候悬殊，因此，将全国分为五个光气候区，如下表。

光气候区	室外临界照度(勒克斯)	光气候修正系数	光气候区代表城市
I	6 000	0.85	拉萨
II	5 500	0.90	呼和浩特
III	5 000	1.00	北京
IV	4 500	1.10	武汉
V	4 000	1.20	重庆

6 **宗** 同"寂"。

宫 (gōng) ❶古为房屋的通称。《尔雅·释宫》："宫谓之室，室谓之宫。"《诗·豳风·七月》："上入执宫功。"后来专指帝王的住所。如：皇宫；宫殿。❷宗庙。《诗·召南·采蘩》："于以用之？公侯之宫。"毛传："宫，庙也。"❸神庙。如：天后宫；洞霄宫。❹今以称人民群众业余活动场所。如：少年宫；工人文化宫。❺围；屏障。《礼记·丧服大记》："君为庐宫之。"❻我国古代五声音阶的第一音级。详"五音❶"。❼亦称"腐"、"椓"。中国古代割掉男子生殖器，闭塞妇女生殖器(一说将妇女禁闭于宫中)的刑罚。五刑之一。最初用以惩罚淫罪，后来也适用于谋反、叛逆等罪。商周时期开始采用。自汉至魏晋南北朝，时有时废，至隋律才废除。❽古代历法以周天三十度为一宫；即周天三百六十度的十二分之一。❾姓。春秋时虞有宫之奇。

宫人 ❶宫女。《易·剥》："贯鱼以宫人宠。"王建《宫词》："宫人早起笑相呼，不识阶前扫地夫。"❷《周礼》官名。掌王六寝之修缮、扫除等事。《周礼·天官·宫人》："宫人掌王之六寝之修。"

宫女 帝王宫廷内供使唤的女子。《汉书·贡禹传》："古者宫室有制，宫女不过九人。"

宫市 ❶中国皇室在宫中所设市肆。始于东汉灵帝。唐景龙三年(公元709年)，中宗和韦后"幸玄武门，观宫女拔河，为宫市以嬉"(《新唐书·中宗纪》)。❷唐德宗时(780—804)派宦官在长安购买民间货物，称"宫市"。宦官采买，付价甚少，或竟不付价，甚为扰民。白居易《卖炭翁》诗即讽刺此事。

宫妆 宫中女子的妆束。郑嵎《津阳门》诗："鸣鞭后骑何蹻蹀，宫妆襟袖皆仙姿。"《红楼梦》第一百十六回："廊檐下立着几个侍女，都是宫妆打扮。"

宫庄 见"田庄"、"皇庄"。

宫观 (—guàn) ❶供帝王游憩的离宫别馆。《史记·秦始皇本纪》："咸阳之旁二百里内，宫观二百七十。"❷道宫、道观的合称。道教祀神和作法事的场所。宫观的记载最早见于《史记·封禅书》，汉武帝作甘泉宫、蜚廉观、益寿观，广置祭具而候天神，后为道教衍用。南北朝时称馆，北周武帝改馆为观。唐以后宫观并称。吴自牧《梦粱录》卷十五："在城宫观则以太乙、万寿为首，馀杭、洞霄次之。"唐以后，称大道观为道宫。

宫体 南朝梁代以太子萧纲(即简文帝)的宫廷为中心形成的一种诗风。《梁书》言其特征，一为徐摛之"好为新变"，一为萧纲之"伤于轻艳"。一般指萧纲及周围文士(主要有徐摛与其子徐陵及庾肩吾与其子庾信)所作闺怨题材及描摹女子举止情态的诗。大抵文笔纤巧而辞藻绮艳，讲求音律。或以为与南朝民歌的影响有关。

宫闱 谓后妃所居之处。《后汉书·后纪序》："后正位宫闱，同体天王。"杜甫《承闻河北诸道节度入朝欢喜口号》："燕赵休矜出佳丽，宫闱不拟选才人。"

宫词 诗题名。以帝王宫中日常琐事为题材，或写宫女的抑郁愁怨，一般为七言绝句，唐、五代诗歌中常见此类作品。如王建有《宫词》百首。

宫纱 用蚕丝或化学纤维长丝制织成的一种平纹织物。轻薄而透明。多染成鲜艳的色泽。适宜糊制宫灯及作装饰等用。

宫相 译自法文 maire du palais，官职名。法兰克王国墨洛温王朝的宫廷总管。公元6世纪下半叶，王国分裂为三部分，并各设一名宫相。7世纪中叶宫相开始专权，彼此争斗。687年奥斯达拉西亚宫相丕平二世成为全国唯一的宫相和实际统治者。751年其孙*丕平〔矮子〕篡位，建加洛林王朝。此职遂废。

宫省 ❶犹宫禁。谓皇宫。《三国志·魏志·曹爽传》："晏(何晏)长于宫省，又尚公主。"❷设于宫中的官署，如门下省、中书省等。《后汉书·顺烈梁皇后纪》："〔帝〕乃御辇幸宣德殿，见宫省官属。"

宫保 即太子太保、少保之通称。清代对加有太子少保衔者，习惯上尊称为宫保。

宫室 ❶古时房屋的通称。《易·系辞下》："上古穴居而野处，后世圣人易之以宫室。"❷特指帝王的宫廷。《汉书·谷永传》："宫室车服，不逾制度。"❸室内之人。谓家人。《荀子·大略》："赐予其宫室。"

宫扇 ❶即团扇。宫中多用之。参见"团扇"。❷古时朝廷仪仗的一种，皇帝所用的障扇。杜甫《秋兴》诗："云移雉尾开宫扇，日绕龙鳞识圣颜。"

宫调（—diào） 音乐术语。中国历代称宫、商、角、变徵、徵、羽、变宫为七声，以其中任何一声为主，即可构成一种*调式。凡以宫声为主的调式称"宫"（即宫调式），而以其他各声为主者则称"调"，统称"宫调"。以七声配*十二律，理论上可得十二宫、七十二调，合为八十四宫调，又称"八十四调"。但在实际音乐中并不全用，如隋唐燕乐只用七宫，每宫四调（一说用四宫，每宫七调），共得二十八宫调；南宋词曲音乐仅用七宫十一调；元代北曲用六宫十一调；明清以来，南曲用五宫八调，合称"十三调"，而最常用者不过五宫四调，合称"九宫"。

宫娥 宫女。姚合《咏雪》诗："飞随郢客歌声远，散逐宫娥舞袖回。"

宫掖 掖即掖庭，宫中的旁舍，嫔妃所居之处，因称宫中为"宫掖"。《后汉书·和帝阴后纪》："后外祖母邓朱，出入宫掖。"参见"掖庭"。

宫禁 ❶宫中的禁令。《周礼·秋官·士师》："士师之职，掌国之五禁之法，以左右刑罚：一曰宫禁，二曰官禁，三曰国禁，四曰野禁，五曰军禁，皆以木铎徇之于朝，书而悬于门闾。"❷帝王所居之处。宫中禁卫森严，臣下不得任意出入，故称。《宋书·殷景仁传》："迁景仁于西掖门外晋鄱阳主第，以为护军府，密迩宫禁，故其计不行。"

宫阙 古代帝王所居宫门外有两阙，故称宫殿为"宫阙"。《史记·高祖本纪》："高祖还，见宫阙壮甚，怒。"杜甫《秋兴》诗："蓬莱宫阙对南山。"

宫墙 ❶房屋的围墙。《论语·子张》："譬之宫墙，赐之墙也及肩，窥见室家之好；夫子之墙数仞，不得其门而入，不见宗庙之美，百官之富。"后世称师门为"宫墙"、"门墙"，本此。蔡邕《郭有道太原郭林宗碑》："宫墙重仞，允得其门。"参见"门墙❶"。❷宫禁的墙。亦即指宫中。杜牧《阿房宫赋》："二川溶溶，流入宫墙。"

宫缩 "子宫收缩"的简称。

宫门抄 清代内阁发抄的关于宫廷动态、官员升除等简短的政治消息。由报房抄出，列为《京报》的内容之一，或单独印刷发售。因由宫门口抄出，故名。

宫之奇 一作宫奇。春秋时虞国大夫。晋献公十九年（公元前658年），晋以良马和璧向虞假道攻虢，虞君应允，他劝谏不听。后三年，晋又向虞假道攻虢，他以"辅车相依，唇亡齿寒"劝谏，虞君又不听，因而率族奔曹。三月后，晋灭虢，回师灭虞。

宫天挺 元戏曲作家。字大用，大名开州（今河南濮阳）人。曾任钧台书院山长，后去职。卒于常州。所作杂剧今知有六种，现存*《范张鸡黍》一种。另杂剧《七里滩》，一说张国宾作，一说宫作。

宫外孕 即"异位妊娠"。

宫体癌 子宫内膜的腺癌。多发生在绝经期前后的妇女，较多发生于不育妇女。其发生与雌激素过高有关。有阴道不规则流血及白带增多等症状。以手术治疗为主，或配合放疗、化疗、中药等综合治疗。

宫亭湖 古湖名。原专指今江西星子东南鄱阳湖的一部分。因湖旁庐山下有宫亭庙得名。其后亦泛指古彭蠡湖全部。

宫颈炎 常见的妇女病。多因分娩时子宫颈受伤，并发感染所致。主要症状为白带增多，有时呈脓性分泌。检查时如见宫颈表面发生红色病变，分泌物多，又称宫颈糜烂。宫颈炎与宫颈癌的发生有一定关系，应予重视（包括定期宫颈刮片复查）。治疗可采取局部用药或微波、激光等法。

宫颈癌 女性生殖器官中最常见的恶性肿瘤。其发生与宫颈炎症、撕裂和配偶的包皮垢等有一定关系。常表现为阴道不规则流血及白带增多。初期症状不明显，脱落细胞检查有助于早期发现。治疗可选用放疗、手术、化疗、中草药等。避免分娩时宫颈撕裂，撕裂后及时修补，彻底治疗慢性宫颈炎，加强普查早期发现等，是防治宫颈癌的重要措施。

宫腔镜 插入子宫腔内进行诊断或手术的内镜。有以二氧化碳或液体扩张宫腔两种类型。包括充气或充液装置、窥镜及光导装置几个部分。通过宫腔镜还可作子宫内膜息肉与粘膜下肌瘤摘除、活组织检查、宫腔粘连分离、子宫纵隔切除、输卵管宫腔开口电凝绝育等手术，也可行输卵管通液术。

宫廷学校 欧洲中世纪各国宫廷中为王室和朝臣子弟设立的学校。课程有文法、修辞、算术、天文、神学等。

宫廷舞蹈 用于宫廷宴享娱乐或郊庙祭祀的舞蹈。大多取自民间舞蹈，经宫廷艺人加工改编而成，或由宫廷艺人专为歌颂帝王而作。一般形式华丽，规格严谨。中国古代著名的宫廷舞蹈多为宴乐与雅乐。隋代有七部伎，唐代有九部伎、十部伎，唐宋有队舞等。

宫城道雄（1894—1956） 日本作曲家、筝演奏家。七岁失明。早年随中岛检校学筝，后致力发展"邦乐"（传统音乐），改革民族乐器。曾发明十七弦短筝、八十弦筝及大胡弓琴等。对筝的传统演奏手法进行革新，并以日本民间生活、自然景色为题材创作新筝曲。主要作品有《戏水》、《春之海》、《樱花变奏曲》、《盘涉调协奏曲》等。

宫崎寅藏（1871—1922） 日本熊本县人，号白浪庵滔天。少时受日本自由民权思潮熏陶。19世纪90年代起，多次到中国调查、采访。1897年在日本结识孙中山和陈少白。次年戊戌政变发生，去香港迎接逃亡中的康有为赴日。20世纪初，参与筹划惠州起义；撰写《三十三年之梦》，介绍孙中山的革命活动，配合宣传同盟会的革命主张。与革命党人黄兴、宋教仁、章炳麟等交往亦密。1911年武昌起义后，曾随孙中山至南京，参加临时政府成立典礼。著作编为《宫崎滔天全集》。

宫颈糜烂 见"宫颈炎"。

宫内节育器 女用避孕工具。可用不锈钢、塑料或硅橡胶等制成。常用的有环形、"T"形、"V"形、弓形、花瓣形等。在节育器外加绕铜丝或器内储放甾体类药物，以后逐步释出，可提高避孕效果。一般不锈钢环可留于宫腔内十年以上。

宫本百合子（1899—1951） 日本女作家。原姓中条。出身东京中产阶级。曾在日本女子大学求学。自幼爱好文艺，十七岁时发表小说《贫穷的人们》。1930年加入日本无产阶级作家同盟，次年参加日本共产党。1932—1941年曾

五次被捕，先后在狱九年。第二次世界大战后，积极参加日本共产党重建工作。著有小说、文学评论、杂文等。小说主要有《播州平野》、《知风草》、《两个院子》、《路标》等。

宫颈粘液结晶(粘 nián) 由子宫颈管腺体分泌的水分、蛋白质、糖类及各种无机盐等在雌激素作用下，形成的羊齿植物叶状结晶。它的出现与消失受性激素的控制。雌激素水平高者结晶粗大，反之则细小；孕激素作用下则溶解、消失，出现一些排列整齐的椭圆体。根据结晶的性状可衡量体内雌激素的水平。

宫颈不典型增生 又称"宫颈间变"。指宫颈外口即移行带区上皮的柱形下细胞(储备细胞)向鳞状细胞分化和不典型增生的病理变化。程度严重者可发展为宫颈原位癌。

6 **宪**〔憲〕(xiàn) ❶法令。《汉书·萧望之传》："作宪垂法，为无穷之规。"❷宪法的略称。如：立宪；宪政。❸效法。《诗·大雅·崧高》："王之元舅，文武是宪。"❹显示；公布。《周礼·天官·小宰》："宪禁于王宫。"❺旧指朝廷委驻各行省的高级官吏。如清代称抚、藩、臬三司为三大宪。

宪台 *御史台的别称。后世用作地方官吏对知府以上长官的尊称。

宪网 犹言法网。《新唐书·姚崇传》："比来壬佞冒触宪网。"

宪兵 某些国家军队中具有警察职能并执行与此相应任务的部队。有时也指这种部队中的成员。通常分为一般宪兵和特务宪兵两种。

宪法 国家的根本法。通常规定一个国家的社会制度、国家制度、国家机构、公民的基本权利和义务等。在一个国家的全部法律中具有最高的权威和最大的效力，是制定其他法律的依据。宪法的制定和修改，一般须经过特定的程序。在不同时代和不同类型国家里，宪法的形式和内容有所不同。资本主义国家的宪法出现于资产阶级革命胜利后。英国资产阶级在与封建贵族的斗争和妥协中，先后通过或确认一些法律、惯例、判例，逐渐形成了宪法体系，即*不成文宪法。18 世纪美国和法国资产阶级革命取得胜利后，都制定了*成文宪法。1918 年制定的苏俄宪法，是社会主义国家的第一部宪法。中国于 1954 年制定《中华人民共和国宪法》，1975 年、1978 年、1982 年作了修改；1988 年、1993 年对 1982 年宪法的个别条款作了修改与补充。

宪政 以宪法为核心的民主政治。集中表现为：宪法精神、宪法制度、宪法规范的要求在社会的政治、经济、文化生活中得到普遍实现，宪法真正成为国家权力之间、国家权力与公民权利之间相互关系的最高调节机制，宪法观念得到普及，违宪行为得到有效的制止。

宪宪 ❶犹欣欣。喜乐貌。《诗·大雅·板》："天之方难，无然宪宪。"❷同"显显"。明盛貌，高尚貌。柳宗元《箕子碑》："宪宪大人，显晦不渝。"

宪诺(August Šenoa,1838—1881) 克罗地亚作家、文艺理论家。曾任剧院经理，主编文艺刊物。早期写诗，后创作小说。长篇历史小说《农民起义》描写 1572—1573 年克罗地亚农民起义。还写有中篇小说《赤贫的罗卡》、《朋友洛夫罗》等，反映 19 世纪克罗地亚农民的贫苦生活。

宪章 ❶典章制度。《晋书·张华传》："晋吏及仪礼宪章，并属于华，多所损益。"❷效法。《中庸》："仲尼祖述尧舜，宪章文武。"❸具有宪法作用的文件。如 1215 年英国颁布的《大宪章》。

宪法大纲 亦称《钦定宪法大纲》。1908 年(光绪三十四年)，清政府为了抵制资产阶级民主革命，保持封建专制制度而颁布。共二十三条。分为"君上大权"和"臣民权利义务"两部分。允诺给人民言论、出版、集会、结社等权利，但又借"预备立宪"为名，在九年之内不予实行；另方面仍规定保留君主专制特权，皇统永远世袭，皇权不可侵犯，法律议案须经皇帝核准施行，人民自由可以诏令限制，宣战、媾和由皇帝决定，用人、司法由皇帝总揽。

宪法法院 某些国家设立的专门处理有关宪法统一实施等问题的法院。任务是解释宪法，裁决有关宪法的案件。设宪法法院的联邦制国家，除在中央一级设立外，还在共和国和州(省)一级设立。如德国设有联邦宪法法院和州宪法法院。设宪法法院的单一制国家只在全国设一个宪法法院(庭)，如意大利、奥地利。

宪法保障 维护宪法尊严和保证宪法实施的措施和制度。包括：确立宪法的最高法律地位，规定一切法律、法规都不得同宪法抵触，一切国家机关、武装力量、政党、社团、企业事业单位和公民都必须遵守宪法；规定修改宪法的严格程序；规定解释宪法、监督宪法实施的机关；实行违宪审查制度。

宪法解释 法定机关对本国现行宪法条文的涵义所作的具有法律效力的解释。宪法解释之所以需要，主要是因为宪法条文通常只作原则规定，某些具体内容有待于阐明，以便正确理解和施行。各国对解释宪法的机关有不同的规定：(1) 由立法机关解释。如中国由全国人大常委会解释宪法。(2) 由司法机关解释。如美国由美国最高法院解释宪法。(3) 由特设机关解释。如德国由联邦宪法法院解释宪法。

宪政时期 孙中山提出的建立"民国"程序的第三阶段。他把建立"民国"的程序分为军政、训政、宪政三个时期。主张在宪政时期召开国民大会，制定宪法。宪法颁布后，即"还政于民"，举行全国大选。民选政府成立，就是建国大功告成。

宪章运动 19 世纪三四十年代，英国无产阶级争取政治权利的运动。1838 年伦敦工人协会公布*《人民宪章》，提出成年男子普选权等六项要求。各地工人集会，群起响应。以洛维特(William Lovett,1800—1877)为领袖的"道义派"，主张合法斗争，"暴力派"领袖*奥康瑙尔、奥布列恩(James Bronterre O'Brien,1805—1864)亦表现动摇。哈尼(George Julian Harney, 1817—1897)、*琼斯等少数左翼工人领袖主张武装起义，马克思和恩格斯予以支持。运动曾三次达到高潮。第一次(1838—1839)在致国会的请愿书上签名者有 128 万人；第二次(1842 年)有 330 万人，除要求普选权，还要求减少工时、提高工资；第三次(1848 年)有 197 万人。三次请愿皆遭国会否决。工人的集会、游行和罢工相继被镇压，领袖们也遭逮捕和处刑。运动终于失败。

宪法性法律 "普通法律"的对称。宪法以及起宪法作用的法律文件的总称。通常由制宪会议(制宪议会)或最高国家权力机关(或立法机关)按特定程序或一般立法程序制定与颁布，规定国家的政治制度，经济制度，国家机构的组织、权限与活动的基本原则，公民的基本权利与义务等根本性问题，是普通法律的立法基础，具有最高法律效力，任何其他法律都不得与之抵触，故亦称根本法或母法。中国 1949 年 9 月颁布的《中国人民政治协商会议共同纲领》，英国的

《大宪章》、《权利法案》、《人身保护法》等，虽非宪法，但起着宪法作用，属宪法性法律。

宪法研究会 即"研究系"。

宪政商榷会 即"商榷系"。

宪章派诗歌 19世纪三四十年代英国宪章运动参加者所写的诗歌。作者不少是产业工人。内容大多揭露统治阶级的残暴和腐朽，反映劳动人民在剥削制度下的困苦生活，并号召人民起来斗争，表现工人阶级对未来的信心。这些诗歌大多主题鲜明，节奏明快，文字朴素。主要作家有*琼斯、马西 (Gerald Massey, 1828—1907)、林顿 (William James Linton,1812—1897) 和库柏 (Thomas Cooper, 1805—1892) 等。

6 **客** (kè) ❶来宾；客人。《礼记·曲礼下》："主人敬客，则先拜客。"《后汉书·孔融传》："坐上客常满。"《古诗十九首》："客从远方来。"❷旅居他乡作客。《古诗十九首》："客行虽云乐，不如早旋归。"杜甫《去蜀》诗："五载客蜀郡，一年居梓州。"❸门客。旧指寄食于贵族豪门的人。《史记·魏公子列传》："诸侯以公子贤，多客，不敢加兵谋魏十余年。"❹称专门从事某种活动的人。如：侠客；掮客。《后汉书·马廖传》："吴王好剑客，百姓多创瘢。"❺以客礼相待。《国策·齐策四》："于是乘其车，揭其剑，过其友曰：'孟尝君客我。'"❻非职业的。见"客串"。❼纯然在外的。与"主"相对。如：客观。亦谓自外攻入。《国语·越语下》："天时不作，弗为人客。"韦昭注："攻者为客。"《素问·玉机真藏论》："今风寒客于人，使人毫毛毕直。"❽过去的。如：客岁(指去年)。❾姓。汉代有客孙。

客土 将他处运来的土壤加入田中或苗床以改良土壤的一种方法。如砂土加入粘土，或粘土加入砂土，可以改善土壤质地和其他物理、化学性质。苗床、温室中育苗或栽种植物后，因土中带有病菌或土质不良时，也常将表土挖去，调换他处运来的新鲜土壤。

客女 唐代身份较婢女略高的妇女。南北朝时，已有此称。《唐律疏议》卷十三："客女谓部曲之女，或有于他处转得，或放婢为之。"其社会地位与部曲相同，一经主人放免，即成平民。

客子 犹游子，旅居他乡之人。《史记·范雎蔡泽列传》："谒君得无与诸侯客子俱来乎？"梁元帝《荡妇秋思赋》："春日迟迟犹可至，客子行行终不归。"

客气 ❶虚骄不诚之气。《左传·定公八年》："猛逐之，顾而无继，伪颠。虎曰：'尽客气也。'"杜预注："言皆客气，非勇。"《宋书·颜延之传》："虽心智薄劣，而高自比拟。客气虚张，曾无愧畏。"❷谦让；有礼貌。《通俗编·仪节·客气》："今以燕居里处，多其文貌为客气。"

客氏 (?—1627) 明保定定兴(今属河北)人。侯二妻，入宫为熹宗乳母。熹宗立，封奉圣夫人，与宦官魏忠贤勾结作恶多端，称为"客魏"。崇祯帝即位后被处死。

客户 ❶汉魏以来，在封建剥削和土地兼并下，大量农民流亡各地，成为官僚地主门阀豪族的佃客、浮客、隐户、荫户、苞荫户等。唐有主户、客户之别。柳芳《食货论》谓："人逃役者多浮寄于闾里，县收其名，谓之客户"(《全唐文》卷三七二)。开元九年(公元721年)，搜括逃户，"括得客户凡八十余万"(《文献通考·田赋三》)。唐德宗时施行两税法，规定"户无主客，以见居为簿"(《旧唐书·食货志上》)。承认有产的客户与当地的主户同属两税户。晚唐以后，户口再出现主客之分，所谓客，专指佃客。宋户口统计中，主户、客户以有无土地区分。宋元之际，"客户"名称完全消失。❷商行或经纪人对往来主顾的称呼。多指赊货记帐、定期结清的往来户。

客死 死于外地。《史记·屈原贾生列传》："兵挫地削，亡其六郡，身客死于秦，为天下笑，此不知人之祸也。"

客观 ❶见"主观❶"。❷谓不带个人偏见，按照事物的本来面目去认识，与"主观❷"相对。

客邮 英、法、美、日、德、俄六国在中国领土上强行设立的邮局的总称。英国首先于1834年在中国广州私设邮局，鸦片战争后陆续扩展至各地，其他五国相继效尤。客邮经营在华外侨的通信业务，发售各该国的邮票，并不断扩大活动范围，侵犯中国主权。经中国人民不断力争，1919年以后，陆续撤销，但个别地方直至1955年才告绝迹。

客串 戏曲术语。非职业演员或非本班社演员临时参加演出，称为"客串"。

客我 见"主我"。

客体 ❶哲学上同"主体"相对。两者构成人的实践活动和人的认识活动一对基本范畴。详"主体"。❷"法律关系客体"的简称。

客舍 供旅客投宿的处所。《史记·商君列传》："商君亡至关下，欲舍客舍。"王维《送元二使安西》诗："渭城朝雨浥轻尘，客舍青青柳色新。"

客栈 旅馆的别称。章炳麟《新方言·释宫》："行旅所止之屋，谓之客栈。栈，借为传。《广雅》：'传，舍也。'"

客星 中国古代对天空中新出现的星的统称。例如，新星、超新星、彗星等。

客套 对人客气。亦指对人所说的客气话。有谦虚或见外的意思。《红楼梦》第一百十五回："甄夫人道：'太太这话又客套了。如今我们家还有什么？只怕人家嫌我们穷罢咧。'"

客卿 ❶古指在一国做官的其他诸侯国人。谓以客礼相待。《史记·范雎蔡泽列传》："乃拜范雎为客卿，谋兵事。"按范雎魏人，仕于秦，故称客卿。❷古代鸿胪卿主管宾客之礼，亦称"客卿"。洪迈《容斋四笔·官称别名》："鸿胪为客卿。"

客流 旅客选择一定的运输线路，在一定时间和空间范围内的流动。由客运量、旅行方向和行程等构成。表示客流的图表，称"客流图"。

客家 汉语广东方言称为"哈卡"(Hakka)，有"客而家焉"或"客户"之意。是汉族的支系。相传西晋末永嘉年间(4世纪初)，黄河流域的一部分汉人因战乱南徙渡江，至唐末(9世纪末)以及南宋末(13世纪末)又大批过江南下至赣、闽以及粤东、粤北等地，被称为"客家"，以别于当地原来的居民，后遂相沿而成为这部分汉人的通称。以粤东梅县、兴宁、大埔、五华、惠阳等地最为集中。尚有部分分布广西、四川、湖南、台湾、海南部分地区和侨居海外南洋一带。讲客家话。妇女社会地位较高，不缠足，普遍参加劳动生产，不受封建陋习的约束。在聚居区保持自己的生活习俗传统。山歌亦别具风格。

客船 以载运旅客为主的船。常兼载少量货物。航速一般较高，设有较多的居住舱室和公共舱室。按航区，可分为内河、沿海、近海客船和大型远洋客船。

客馆 ❶招待宾客的处所。《左传·僖公三十三年》："郑穆公使视客馆，则束载，厉兵，秣马矣。"《西京杂记》卷四："平津侯自以布衣为相，乃开东阁，营客馆，以招天下之士。"

❷古代官名。管理国家来宾事务。《南齐书·百官志》:"客馆令,掌四方宾客。"

客商 往来各地运货贩卖的商人。《三国演义》第七十五回:"江边烽火台上守台军盘问时,吴人答曰:'我等皆是客商,因江中阻风,到此一避。'"

客籍 ❶古代贵族门客的名册。《国策·楚策四》:"召门吏为汗先生(汗明)著客籍。"❷寄居本地的外地人,与"土著"相对。

客里空 新闻工作用语。苏联卫国战争时期考涅楚克的剧作《前线》中有一个捕风捉影、捏造事实的记者,名客里空(Крикун)。后被用来泛指虚构、浮夸的不良报道作风。

客帐司 旧指官署中掌接待、传话的人。《水浒传》第五十九回:"客帐司匆匆入去,禀复了两遭,却引推官入去,远远地阶下参拜了。"

客作儿 旧时对佣工的称呼。陶宗仪《南村辍耕录》卷七:"今人之指佣工者曰客作,三国时已有此语,焦先饥则出为人客作。"吴曾《能改斋漫录》卷二:"江西俚俗骂人,有曰客作儿……凡言客作儿者,佣夫也。"

客货船 兼载旅客和货物的船的俗称。国际航线货船搭载旅客不超过12人者仍称为货船,超过此数者则认为是客货船。

客家话 汉语方言之一。分布于广东、广西、福建、江西等省(区)部分地区。语音特点是:很多地点方言声母s[s]、sh[ʂ]不分,"丝"和"诗"都读si[sɿ];韵母没有*撮口呼;保留古入声韵尾-b[-p]、-d[-t]、-g[-k];一般有六个声调,平、入分阴阳,上、去不分。词汇中如"叫"(哭)、"禾"(稻子)、"妹子人"(女孩子)、"男子人"(男孩子),句法中如"着多一件衫"(多穿一件衣服)、"今晡日比秋晡日过冷"(今天比昨天冷)等等,同普通话有差异。

客户工业 墨西哥允许外国人在一定地区、一定部门为生产出口商品而投资开办的加工或装配工业。1965年首先在北部边境地区建立12家客户工厂,后扩展到其他地区。到1994年有2085家。雇用工人数由1965年的3000人增加到1994年的60多万人。以美资为主,还有日本、意大利、荷兰、西班牙、韩国资本。由财产和工业发展部主管。1972年,国家成立发展客户工业部际委员会。1994年客户工业的外汇收入超过石油部门,为各业之首。

客观归罪 "主观归罪"的对称。认为只要行为人的行为已经造成损害结果,即使不是出于故意或过失,也要予以定罪处刑的主张。客观主义刑法理论的产物。我国刑法反对客观归罪的主张,认为它与主客观相统一的刑事责任原则相违背。

客观主义 ❶自称"超阶级"、"超党派"、纯客观地研究社会现象的资产阶级观点。❷与"主观主义"相对。指从客观实际出发的唯物主义客观性原则。

客观实在 独立于人的意识之外、能为人的意识所反映的客观物质世界。

客观真理 人的认识所正确反映的不依人们意志为转移的客观内容。辩证唯物主义认为,真理是认识主体对客观对象的正确反映,它的形式虽然是主观的,但它的内容是客观的,是不以主体的意志为转移的。唯心主义否定物质世界的客观存在,因而必定否定客观真理,即否定真理的客观性。客观真理不等于客观事物。

客观理念 见"观念❷"。

客观镜头 影片中以叙述者的视点表现事物的镜头。常用以介绍背景,交代剧情,描写人物等,引导观众进入规定情境。某些影片用第一人称叙述故事,其情节展开常由叙述者的旁白(即画外音)作贯串,并采用客观表现的画面处理。客观镜头的运用,一般体现影片创作者的立场、观点和思想感情。

客运密度 反映运输线路上旅客运输负荷程度的指标。指一定时期内平均每公里线路上通过的旅客人数。即旅客周转量(人公里)除以线路长度(公里)的商。

客座赘语 书名。明顾起元撰。十卷。笔记体。多载南京掌故风习,如方言、服饰、户口、徭役、文物、士习等,而于嘉靖、万历年间社会经济、民情风俗的变化,尤为注意。此外也辑录了一些与南京有关的故事传说。

客家土楼 客家人聚族而居的大型住宅。分布在闽西南龙岩、永定、南靖、诏安一带。住宅外墙多采用厚1米以上的夯土承重墙,内部为木构架,三至五层不等。平面布局主要有两种类型:(1)大型院落式,亦称"五凤楼"。中轴线上两三进厅堂,后为四五层正楼,两侧为两三层厢房。(2)方形或圆形环楼,多为三四层,当中为空院或有厅堂。圆形环楼可多达三环,外环一般四层,内两环一层,最大直径可达70余米,房间总数可达300余间。亦偶有椭圆形环楼或内环高于外环的。环楼通常下一两层对外不开窗或开竖缝形小窗,房间作厨杂、储藏之用。自两层或三层以上作居室。楼内厅堂供族人婚丧等活动之用。

客观辩证法 同"主观辩证法"相对。指自然界、社会本身所固有的辩证运动规律。其基本内容为:对立统一规律、质量互变规律、否定之否定规律等。

客省庄遗址 中国黄河中游新石器时代客省庄二期文化与周代遗址。位于陕西长安客省庄北。年代为公元前2300—前2000年。1955年发掘。客省庄二期文化房子十座,均半地穴式建筑。呈吕字形双间套房,房内设有灶、龛形"壁炉"与窖穴,分别用以炊爨取暖与藏放粮物。陶器以饰有篮纹或绳纹的灰陶单把鬲、鬶、双耳斝、三耳罐与小口瓮等为代表的陶器群具有独自的特点,故命名为客省庄二期文化。生产工具以穿孔石刀为主。动物遗骸有较多的狗、猪与羊等,表明当时人们在从事农业的同时,还兼营畜牧业。西周墓五十一座,为长方形土坑墓。少数墓底设有腰坑。葬式多为仰身直肢葬,一般都有陶器等随葬品。当时存在较罕见的死者口中含贝或手握贝的葬俗。

客车采暖装置 铁路客车上各种取暖部件的总称。主要采用温水采暖系统。热源由设在每节车内的燃油或燃煤锅炉供给。采用燃煤锅炉的系统,循环管路内的温水由于水温差而自动循环,必要时可利用水泵加速循环,以调节车内温度;采用燃油锅炉的系统,用水泵使温水循环,并设有室温控制器自动控制车内温度,其优点为体积小、加热快、自动化程度高、清洁安全。

客车给水装置 铁路客车为了供应旅客、乘务员在车上盥洗、饮用、清洗等用水和餐车、取暖锅炉的用水所设的给水装置。根据水箱的位置不同,分为车顶水箱式和车底水箱式两种。前者利用水的自重供水,后者利用*列车管风压供水。一般采用车顶水箱式。

客观天气分析 根据已知的气象条件,用数值计算或图表查算等手段,进行天气分析的方法。可消除分析人员主观判断的影响。有统计天气分析和数值动力天气分析等方法。

客观天气预报 用客观天气分析方法作出的预报。按已

材。主要农产有高粱、玉米、谷子等，还有苹果、栗等。公路通承德等地。

宽带综合业务数字网 简称 BISDN。数据率规定比美国 $T_1$1.544 兆比特 / 秒和欧洲电信联盟 $E_1$2.048 兆比特 / 秒高的一种标准网。网络至网络接口处应用同步光纤网。是一种部分基于异步传送模式的交换技术，可望支持交换语音、数据和视频信号，传送速率可达 145 兆比特 / 秒，正发展提供商用 600 兆比特 / 秒的业务。高科技用的速率为千兆比特 / 秒的实验网为 1992 年在西班牙召开的第二十五届奥林匹克运动会建成 2.5 吉比特 / 秒专用网络。

7

宧 (yí 夷) 古时房屋东北角之称。《尔雅·释宫》："东北隅谓之宧。"郝懿行义疏："《说文》：'宧，养也。室之东北隅，食所居。'按宧与颐同。《释诂》颐训'养也'。食所居者，古人庖厨食阁皆在室之东北隅，以迎养气。"

宸 (chén 辰) ❶屋边。《国语·越语上》："君若不忘周室，而为弊邑宸宇。"韦昭注："宸，屋霤；宇，边也。言越君若以周室之故，以屋宇之余庇覆吴。"❷北辰所居，因以指帝王的宫殿，又引申为王位、帝王的代称。如：登宸；宸驾。陈子昂《为赤县父老劝封禅表》："垂显号以居宸，建明堂而治物。"归有光《西苑观刈麦》诗："御苑清风正麦秋，金舆晚出事宸游。"

宸极 即北极星，借指君位。刘琨《劝进表》："〔陛下〕诚宜遗小礼，存大务，援据图录，居正宸极。"

宸居 帝王居处。《文选·任昉〈王文宪集序〉》："宸居膺列宿之表。"刘良注："宸居，天子宫也。"

宸扆 宸，帝王的居处；扆，帝王座后的屏。借指君位。《晋书·王浑王濬传论》："浑既献捷横江，濬亦克清建邺……遂乃喧黩宸扆，致乱彝伦，既为戒于功臣，亦致讥于清论。"

宸章 亦作"宸翰"。帝王所作的文辞。王维《奉和圣制暮春送朝集使归郡应制》："宸章类河汉，垂象满中州。"《宋史·宗室传》："求得上皇宸翰，怀之以归。"

宸濠之乱 明武宗时朱宸濠发动的叛乱。宸濠为明初宁王朱权后裔，嗣位于弘治十年 (1497 年)。武宗即位，宸濠勾结宦官刘瑾，造作兵器，收罗亡命，谋夺帝位。后阴谋被觉察，乃于正德十四年 (1519 年) 在江西南昌起兵，声称"奉太后密旨，令起兵入朝"，率军攻打安庆，分兵陷九江、南康。不久，被提督南赣军务都御史王守仁率军平定，宸濠及党羽均被处死。叛乱前后不足三十五日。

家 ㊀(jiā) ❶家庭；家乡。贺知章《回乡偶书》诗："少小离家老大回。"❷古时夫妇互称为家。《孟子·滕文公下》："女子生而愿为之有家。"此称夫。《左传·僖公十五年》："逃归其国，而弃其家。"杜预注："家，谓子圉妇怀嬴。"此称妇。❸谦词，常用于对别人称比自己辈分高或年纪大的亲属。如：家父；家兄。❹家里饲养的或家生的。与"野"相对。如：家禽；家畜。❺经营某种行业，掌握某种专门学识、技能或从事某种专门活动的人。如：商家；行家；专家；科学家。❻学术流派。如：儒家；墨家；法家；百家争鸣。❼以之为家。《汉书·盖宽饶传》："三王家天下。"❽古代大夫的家族。《论语·八佾》："三家者以雍彻。"朱熹注："三家，鲁大夫孟孙、叔孙、季孙之家也。"《孟子·梁惠王上》："千乘之国……百乘之家。"❾人。《三国志·魏志·崔琰传》裴松之注引《魏略》："攸(许攸)自恃勋劳，时与太祖戏，……其后从行出邺东门，顾谓左右曰：'此家非得我，则不得出入此门也。'"❿家庭、店铺等的计数词。如：两家人家；三家商店。⓫称谓上指方面或流辈的词。如：自家；人家；小孩子家；妇道人家。⓬长篇小说。巴金著。1931 年 4 月 18 日至 1932 年 5 月 22 日连载于上海《时报》时题名《激流》。1933 年 5 月上海开明书店初版，改今名，列为《激流三部曲》第一部，书前有《〈激流〉总序》，书后有后记一篇。以"五四"浪潮冲击下的四川成都为背景，写一个封建大家庭的衰败历史，并通过这个家族中年轻人屡屡遭遇到的婚恋悲剧，控诉了封建礼教的残酷性；同时也写出了年轻一代对旧礼教制度的积极反抗。小说倾注了作者人道主义的同情和悲愤，向垂死的封建制度发出了"我控诉"的呼声。在对青年进行反封建的启蒙教育方面，曾产生过很大作用。⓭姓。宋代有家安国。

㊁〔**傢**〕(jiā) 见"家伙"。

㊂(jie) 作语助。同"价㊂"。董解元《西厢记》："一回家和衣睡，一回家披衣坐。"

㊃(gū) 通"姑"。见"家翁"、"大家❸"。

家丁 男仆。《醒世恒言·白玉娘忍苦成夫》："张万户见他面貌雄壮，留为家丁。"

家人 ❶犹言平民。《汉书·董贤传》："此岂家人子所能堪邪?"颜师古注："家人，犹言庶人也。"又《栾布传》："彭越为家人时，尝与布游。"颜师古注："家人，犹言编户之人也。"❷一家人。如：家人父子。❸旧时称仆人。《红楼梦》第一百十四回："一个人若要使起家人们的钱来，便了不得了。"❹六十四卦之一，离下巽上。《易·家人》："象曰：风自火出，家人。"孔颖达疏："火出之初，因风方炽；火既炽盛，还复生风。内外相成，有似家人之义。"

家口 ❶家人的口粮。《列子·黄帝》："宋有狙公者，爱狙。……损其家口，充狙之欲，俄而匮焉。"❷家中人口；家属。《南史·张敬儿传》："乃迎家口，悉下至都。"

家山 故乡。钱起《送李栖桐道举擢第还乡省侍》诗："莲舟同宿浦，柳岸向家山。"

家门 ❶家族。《南史·萧引传》："吾家冉世为始兴郡，遗爱在人，政可南行以存家门耳。"❷家。《史记·夏本纪》："〔禹〕居外十三年，过家门不敢入。"❸乡里。《后汉书·皇甫规传》："刘祐、冯绲、赵典、尹勋，正直多怨，流放家门。"❹门第。《西厢记》第二本第一折："待从军又怕辱没了家门。"❺古时称卿大夫的家。《左传·昭公三年》："政在家门，民无所依。"杜预注："大夫专政。"❻戏曲名词。亦称"副末开场"或"家门大意"。南戏和传奇演出开始时常用格式是由一个副末脚色上场，说明作者的创作意图和剧情大意。一般认为由宋代乐舞的"致语"或勾栏的"开呵"演变而来。又，戏曲中常把剧中人物的家世或类型称为家门。如主要剧中人第一次上场时的自我介绍，叫*自报家门。昆剧中也称脚色行当为家门。

家小 指妻子和儿女。《三国演义》第一百十三回："一面将全尚、刘丞并其家小俱拿下。"亦单指妻子。

家支 川滇大凉山、小凉山等地父系血缘集团的组织。保有原始氏族组织的躯壳，内部严禁通婚。旧时百多个互不隶属、各有固定地域的黑彝家支是奴隶主阶级进行分割统治的工具，无统一政权。内有大小头人，按习惯法处理内外事务，主持会议，镇压奴隶反抗，同冤家进行械斗。*曲诺和部分有彝族血统的*阿加，也有白彝家支。白彝家支为黑彝家支统治者所分割，成为其统治的辅助工具，但也有一定的反控制作用。

家公 ❶称别人之父。《孔丛子·执节》："申叔问子顺

知气象条件，用数值计算或图表查算等手段得出。可在一定程度上避免预报人员主观判断现象出现。主要有数理统计天气预报、完全预报、气候持续性预报等，详各该条。

客观唯心主义 唯心主义哲学的基本形式之一。认为"客观精神"（理念、绝对观念）先于物质世界独立存在，是第一性的，是世界万物的本原。物质世界是它的产物或表现。代表人物有中国的朱熹（"理在气先"）和外国的柏拉图（个别事物是观念的"摹本"或"影子"）、黑格尔（自然是绝对观念的外化，社会是绝对精神的体现）等。客观唯心主义总体上是错误的，但往往包含有辩证法的合理因素。

6 **宓** 同"窆"。

㝱 "叟"的古体字。

7 **害** ㊀(hài) ❶伤害；杀害。《孟子·梁惠王下》："君子不以其所以养人者害人。"❷祸患。《荀子·修身》："君子之求利也略，其远害也早。"亦谓以为患，害怕。如：害病；害羞。❸坏的；有害的。如：害虫；害鸟。❹妨碍。《左传·桓公六年》："谓其三时不害，而民和年丰也。"❺妒忌。《史记·屈原贾生列传》："上官大夫与之同列争宠，而心害其能。"

㊁(hé) 通"曷"、"盍"。何。《诗·周南·葛覃》："害澣害否。"

害马 《庄子·徐无鬼》："夫为天下者，亦奚以异乎牧马者哉？亦去其害马者而已矣！"本谓伤害马的本性的事，后用以喻有害之事物。《梁书·贺琛传》："庶乱羊永除，害马长息。"

害虫气候分区 根据害虫发生数量的多寡（多度）、危害程度的轻重和它们与不同气候条件之间的相互关系，对其分布区所作的分区。可分为正常多度区、偶发多度区和可能多度区。

寇 "寇"的异体字。

宽 〔寬〕(kuān) ❶宽阔。张祜《送韦整尉长沙》诗："云水洞庭宽。"❷松缓。柳永《凤栖梧》词："衣带渐宽终不悔，为伊消得人憔悴。"引申为松解；放宽。如：宽衣；宽限。又引申为有余裕。如：手头宽裕；地方宽展。❸宽大；宽容。如：宽严结合；从宽处理。《史记·廉颇蔺相如列传》："不知将军宽之至此也。"❹姓。明代有宽辙。

宽乡 北齐隋唐行均田制时称公地多、人口少的地方为宽乡，授田如规定数，工商业者授一半；人口多、公地少的地方为狭乡。狭乡授田比宽乡减一半，*桑田计算在*露田内，工商业者不授。准许狭乡受田者卖所分田，到宽乡另给。宽乡则鼓励居民垦荒，减免租徭，招辑流亡，将未分土地借给农民垦种。故后世习称地广人稀的地方为宽乡，地狭人稠的地方为狭乡。

宽宏 亦作"宽弘"。器量大。如：宽宏大量。《晋书·何遵传》："〔何嵩〕宽弘爱士，博观坟籍。"

宽容 宽恕，能容人。《荀子·非十二子》："遇贱而少者，则修告导宽容之义。"

宽展 金属材料轧制过程中，轧件在宽度方向的变化。其变化数值为宽展量。在孔型设计时应考虑宽展的影响。

宽绰 ❶犹宽宏。《晋书·宣帝纪》："性宽绰而能容。"❷宽大。章炳麟《新方言·释言》："今谓屋及器宽大为宽绰。"❸宽裕。如：手头宽绰。

宽慰 宽解安慰。白居易《答苏六》诗："更无别计相宽慰，故遣阳关劝一杯。"

宽譬 宽慰劝解。《后汉书·冯异传》："自伯升之败，光武不敢显其悲戚，每独居，辄不御酒肉，枕席有涕泣处，异独叩头宽譬哀情。"

宽元音 即"松元音"。

宽尾墩 尾部厚度沿程加宽成尾翼形的一种溢流坝的闸墩。位于坝顶以下较低处，可使急流收缩、加深，出墩水流竖向急剧扩散而形成带卷气水翅的空间水舌，并使水舌与空气接触面加大而强烈掺气。与坝下挑流鼻坎或戽式消力池等消能设备联合运用有良好的消能效果。中国首先研究其水力特性并在工程中运用，如滦河潘家口水库、汉江安康水电站、沅江五强溪水电站等工程。

宽城子 清初属蒙古郭尔罗斯前旗，道光五年（1825年）自新立屯移长春厅治此，此后先后改为长春府、长春县及长春市。故亦为长春市的旧称。1912年吴樵著有《宽城随笔》。

宽容度 表示摄影感光材料能近似线性地记录景物亮度的范围。宽容度大的感光材料，在曝光时可容许有较大的伸缩性。宽容度小的感光材料，必须严格控制曝光条件。

宽剩钱 亦称"免役宽剩钱"，简称"宽剩"。宋行免役法时在免（助）役钱外增收的钱。熙宁四年（1071年）规定征收免役钱和助役钱，照总数加收二成，备水旱年份收不足额时使用，名免役宽剩钱。州县所收往往不止二成，积聚甚多，且常移作别用。

宽待俘虏 中国人民解放军对待被俘敌军的政策。它要求对放下武器、停止抵抗的敌军官兵，不杀害，不虐待，不侮辱人格，不没收私人财物，治疗伤病，给予人道主义待遇，并在适当时机予以释放或遣返。是人民军队的一贯政策，也是瓦解敌军的一种有效手段。

宽洪大量 待人宽厚，度量很大。无名氏《渔樵记》第三折："我则道相公不知打我多少，元来那相公宽洪大量，他着我抬起头来。"亦作"宽洪大度"。戴善夫《风光好》第三折："学士宽洪大度，何所不容。"

宽猛相济 谓施政时要宽和严相辅而行。《左传·昭公二十年》："仲尼曰'善哉，政宽则民慢，慢则纠之以猛；猛则民残，残则施之以宽。宽以济猛，猛以济宽，政是以和。'"李白《任城县令厅壁记》："宽猛相济，弦韦适中。"

宽银幕电影 宽画幅的电影。其投映银幕比普通银幕（高宽比1:1.37）为宽。出现于20世纪50年代。可使观众看到更广阔的景象，增强真实感。包括全景电影、七十毫米电影、变形法宽银幕电影和遮幅式宽银幕电影等。配合宽阔的银幕视野，采用多声道的立体声还音系统，使其更富有艺术感染力。

宽甸满族自治县 1990年6月12日建立。在辽宁省东南部，东隔鸭绿江与朝鲜相望。自治县人民政府驻宽甸镇。清为岫岩州东边地，1877年（光绪三年）析置宽甸县，属奉天凤凰厅，1929年属辽宁省，1934年属安东省。居民有满、汉、朝鲜等民族。林业、水资源丰富。矿产有煤、滑石、硼等，硼的产量在全国前列。农产有玉米、大豆、烟草、柞蚕丝等。特产"柱参"驰名中外，还有板栗、黑木耳等。公路通丹东、本溪等地，凤上铁路贯境。

宽城满族自治县 1990年6月16日建立。在河北省东北部滦河流域。1962年由青龙、承德两县析置。自治县人民政府驻宽城镇。居民有满、汉等民族。富矿藏及多种药

曰:'子之家公,有道先生,既论之矣。今子易之,是非焉在?'"❷称自己的父亲。《晋书·山简传》:"简字季伦,性温雅,有父风。年二十余,涛不之知也。简叹曰:'吾年几三十,而不为家公所知。'"❸子孙称其祖父。《颜氏家训·风操》:"昔侯霸之子孙,称其祖父曰家公。"❹家主。《庄子·寓言》:"其家公执席,妻执巾栉。"成玄英疏:"家公,主人公也。"

家风 犹门风。指一家的传统作风、风尚。庾信《哀江南赋序》:"潘岳之文采,始述家风。"按潘岳有《家风诗》。陆游《书感》诗:"烟蓑雪笠家风在,送老湖边一钓矶。"

家计 家庭生计;家产。《晋书·甘卓传》:"吾家计急,不得不尔。"

家书 家信。杜甫《春望》诗:"烽火连三月,家书抵万金。"

家世 家庭的世业和门阀。《汉书·匡衡传》:"家世多为博士者。"《后汉书·朱晖传》:"家世衣冠。"

家业 ❶家产。《汉书·杨王孙传》:"家业千金,厚自奉养生,亡所不致。"❷家传的学术;家学。《北齐书·颜之推传》:"世善《周官》、左氏学,之推早传家业。"

家兄 ❶对人自称其兄。《三国志·吴志·诸葛恪传》"令守节度"裴松之注引《江表传》:"诸葛亮闻恪代详(徐详),书与陆逊曰:'家兄年老……窃用不安。'"❷铜钱的戏称。因钱别号"孔方兄"之故。《太平御览》卷八三六引成公绥《钱神论》:"载驰载驱,唯钱是求……爱我家兄,皆无能已。"

家生 ❶家用杂物的总称。吴自牧《梦粱录》卷十三"诸色杂货":"家生动事,如桌、凳、凉床、交椅。"❷刀枪等武器的俗称。《水浒传》第二回:"史进又不肯务农,只要寻人使家生,较量枪棒。"❸家中生产之事;家计。《史记·扁鹊仓公列传》:"不修家生,出行游国中。"❹旧称奴婢的子女而仍在主家服役者。也叫"家生子"、"家生孩儿"。敦煌变文《佛说阿弥陀经讲经文》:"拔悉密则元是家生,黠戛私则本来奴婢。"郑德辉《伲梅香》楔子:"更有一个家生女孩儿,小字樊素,年一十七岁,与小姐做伴读书。"《红楼梦》第十九回:"我又比不得是这里的家生子儿。"

家训 ❶父母对子女的训导。《后汉书·边让传》:"髫龀夙孤,不尽家训。"❷父祖为子孙写的训导之辞。如北齐颜之推撰有《颜氏家训》。

家奴 古代私家所属的奴隶。《汉书·高祖本纪》:"郎中田叔、孟舒等十人自髡钳为(赵)王家奴,从王就狱。"《元史·张雄飞传》:"先是荆湖行省阿里海牙以降民三千八百户没入为家奴。"《明史·郭英传》:"御史裴承祖劾英私养家奴百五十余人。"

家臣 春秋时各国卿大夫的臣属。当时卿大夫的宗族与政权组织称"家",总管"家"务的称宰。其所属都邑也设有宰。宰下又设司徒、司马、工正、马正等官职。担任这些官职的,总称为家臣。家臣不世袭,由卿大夫任免。规定家臣要效忠于卿大夫,不得越级。《左传·昭公十四年》载齐大夫韩皙说:"家臣而欲张公室,罪莫大焉。"《左传·昭公二十五年》载鲁卿叔孙氏的司马鬷戾说:"我家臣也,不敢知国。"

家当(—dàng) 家产。《水浒传》第四十四回:"这李云既无老小,亦无家当。"

家传 ❶家中世代相传的。《陈书·江总传》:"家传赐书数千卷,总昼夜寻读,未尝辍手。"❷家家传述。如:家传户诵。王建《哭孟东野》诗:"但是洛阳城里客,家传一本杏殇诗。"❸(—zhuàn)子孙记叙家族中前辈事迹的传记。谢灵运《山居赋》:"国史以载前纪,家传以申世谟。"

家(傢)伙 ❶家具;用器。《红楼梦》第三十五回:"凤姐先忙着要干净家伙来替宝玉拣菜。"亦作"家火"。❷对人的憎称或戏称。如:那个家伙;小家伙。

家庆 家庭中的喜庆之事。庾信《周大将军陇东郡公侯莫陈君夫人窦氏墓志铭》:"朝章家庆,兼而有之。"高明《琵琶记·乞丐寻夫》:"可怜不得图家庆,辜负丹青泣画工。"

家问 家中消息。《晋书·陆机传》:"既而羁寓京师,久无家问。笑语犬曰:'我家绝无书信,汝能赍书取消息不?'"

家讳 旧时子孙免涉父祖之名,叫"家讳"。与"国讳"相对。也叫"私讳"。《礼记·曲礼上》"君所无私讳"郑玄注:"谓臣言于君前,不辟(避)家讳。"参见"避讳❶"。

家声 家族素有的声誉。《汉书·司马迁传》:"李陵既生降,隤其家声。"颜师古注引孟康曰:"家世为将,有名声,陵降而隤之也。"

家严 对别人称自己父亲之辞。《称谓录》卷一:"案《易》'家人有严君焉',今对人自称其父曰家严,盖本于此。"参见"严君"。

家园 ❶私人的田园。潘岳《橘赋》:"故成都美其家园,江陵重其千树。"❷家乡。元好问《九日读书山》诗:"山腰抱佛刹,十里望家园。"

家私 ❶家财家产。杨瑀《山居新语》:"江西吕道山至元间分析家私作十四分。"❷家中私事。王粲《从军诗》:"外参时明政,内不废家私。"

家系 ❶动植物育种上由共同祖先繁殖所得的后代。优良家系进一步培育、选择、繁殖,即成品系。自花授粉作物自交可以育成纯系品种;异花授粉作物在不经强制自交的条件下,育成的是开放授粉群体品种。❷亦称"世系群"。由一个祖先(从父,或从母)繁衍下来的一个群体。其所有成员可以追溯到一个共同的祖先的系谱关系,且有地域化的趋势。成员间共同行使权力,集体承担义务。对非本家系的人具有排他性。一般实行族外婚。家系可以有许多代,分成几个支系,但通常只溯及五至十代。

家君 ❶对别人称自己的父亲。王勃《滕王阁序》:"家君作宰,路出名区。"又上加"贤"字以称别人的父亲。《世说新语·政事》:"陈元方年十一时,候袁公。袁公问曰:'贤家君在太丘,远近称之,何所履行?'"❷古时指卿大夫封地之宰。《墨子·尚同下》:"卿之宰又以其知力为未足独左右其君也,是以选择其次,立而为乡长、家君。"

家范(範) 中国古代家庭教育的读物。宋司马光编著。共十卷,十九篇。采辑史事,以说明家庭伦理关系、道德标准和治家方法。其中有家人必须遵照礼法行事,重视教育子孙自幼养成良好德行等内容。

家事 ❶家务。《史记·廉颇蔺相如列传》:"受命之日,不问家事。"❷用具,犹言家伙。孟元老《东京梦华录·防火》:"及有救火家事,谓如大小桶、洒子、麻搭、斧、锯、梯子、火叉、大索、铁猫儿之类。"❸家产。《醒世恒言·陈多寿生死夫妻》:"论起家事,虽然不算大富长者,靠祖上遗下些田业,尽可温饱有余。"

家法 ❶汉儒经学传授,五经博士及其所传弟子以师法说经,而各自名家,叫"家法"。《后汉书·儒林传序》:"于是立五经博士,各以家法教授。"❷旧时家长统制家族、训饬子弟的法规。《新唐书·穆宁传》:"先是,韩休家训子侄至严,贞元间言家法者尚韩穆二门云。"❸旧时家长责打子女奴仆

的用具。李渔《蜃中楼·抗姻》:"叫丫鬟取家法过来,待我赏他个下马威。"

家学 家传之学。如:家学渊源。《北史·江式传》:"式少专家学。"苏轼《刘壮舆长官是是堂》诗:"刘君有家学,三世道益孤。"

家珍 家藏的珍宝。如:如数家珍。《韩诗外传》卷一:"仲尼去鲁,送之不出鲁郊,赠之不与家珍。"

家庭 由婚姻、血缘或收养而产生的亲属间的共同生活组织。有广狭两义。狭义指一夫一妻制个体家庭(单偶家庭)。广义泛指群婚制出现后的各种家庭形式,包括血缘家庭、亚血缘家庭(普那路亚家庭)、对偶家庭与一夫一妻制个体家庭。当代主要在狭义上使用。家庭与婚姻有密切联系,婚姻是家庭产生的前提,家庭是缔结婚姻的结果。家庭的性质、职能、形式、结构以及与它相联系的道德观念,都随生产方式的变革而不同。在社会主义制度下,家庭关系以夫妻在家庭中地位平等,夫妻有互爱互敬、互相帮助、互相扶养与养老育幼的义务为显著特点。

家室 ❶同"室家❸"。夫妇。《诗·周南·桃夭》:"之子于归,宜其家室。"❷家属。《后汉书·桓荣传》:"如有不讳,无忧家室也。"❸房屋。《淮南子·修务训》:"舜作室筑墙茨屋,辟地树谷,令民皆知去岩穴,各有家室。"

家语 《孔子家语》的简称。

家神 家庭或家宅的护佑神。前者为一家的守护神;后者为保护家宅安泰的神。主要流行于宗法社会的家庭中。旧时中国汉族的不少家庭都供有本家祖先的"牌位",认为祖先之灵即守护家庭之神;同时还在厨房供有"灶君",以求保护家宅安泰。古罗马所崇奉的家神称拉尔(Lar),是家庭和家族崇拜的中心。其像多为青年男子,穿短外衣,一手执盛酒的牛角,另一手执酒杯。

家乘(—shèng) 乘,史书。记载私家之事的史籍。黄庭坚撰《宜州家乘》,今有传本。罗大经《鹤林玉露》卷十:"山谷晚年作日录,题曰家乘,取《孟子》'晋之乘'之义。"后相沿称家谱为"家乘"。

家翁(gū—) 即阿公、阿婆,谓家长。《资治通鉴·唐代宗大历二年》:"鄙谚有之:'不痴不聋,不作家翁。'"按《南史·庾仲文传》有"不痴不聋,不成姑公"语。

家畜 人类为满足肉、乳、蛋、毛皮以及役力等需要,经过长期劳动而驯化的各种动物。如猪、牛、羊、马、鸡、鸭等。大多是生产资料。体型和生理功能与野生时期有很大不同,生产性能(如生产肉、乳、蛋、皮、毛和繁殖力等)比野生时期高,性情也比较温顺。

家教 ❶在家教授弟子。《史记·儒林列传》:"申公耻之,归鲁,退居家教,终身不出门,复谢绝宾客。"❷旧时对儿童的启蒙读物。如:《太公家教》。❸指家庭中的礼法或父母对子女的教育。《老残游记续集》第二回:"宋次安还是我乡榜同年呢!怎么没家教到这步田地!"

家常 家中日常事务或家居日常所用。含有平居及寻常之意。如:谈家常。王建《宫词》:"家常爱着旧衣裳。"

家累(—lèi) ❶家庭生活负担。《魏书·源子恭传》:"计其家累,应在不轻。"❷旧时以妻女奴仆等都仰食于家主,因称家中人口为"家累"。韩愈《与李翱书》:"衣服无所得,养生之具无所有,家累仅三十口,携此将安所归托乎?"

家鸽(*Columba livia domestica*) 鸟纲,鸠鸽科家禽。由原鸽驯化而成。喙短,基部被以蜡膜。翼长大,善飞。足短。体呈纺锤形。毛色复杂,以青灰色较普遍,亦有纯白、茶褐、黑白交杂等。雌雄双栖,喜群飞。每窝产蛋2个,雌雄交替孵蛋,孵化期约18天,并均能由嗉囊中吐出乳糜以哺雏。品种极多,按用途可分为传书、肉用和玩赏三大类。传书鸽利用其强烈的归巢性,可供通信,飞翔速度可达70千米/时。肉用鸽体重大(0.8~1.0千克),繁殖力强(年可达10窝),早熟,肉质鲜美。玩赏鸽具有奇异的外形或独特的飞翔力。

家族 以婚姻和血缘关系结成的社会单位。在*原始群的性杂交时期,尚未产生家族。尔后有*血缘家庭(族)。随*母权制氏族公社的形成,乃有母系大家族,即男子居住女方,世系依母系计(群婚时代知母而不知父)。至*父权制氏族公社时代,则出现了父系大家族,即女子居住男方,世系依父系计。随原始公社制解体,父系大家族渐分裂为若干个体家庭。中国古代曾长期存留父系大家族制或父家长制。

家禽 家畜中的禽类。如鸡、鸭、鹅、鸽、火鸡、鹌鹑等。以生产蛋、肉为主要饲养目的。具有生长快、饲料利用率高、繁殖力强、便于大规模工厂化集约生产等优点。

家尊 ❶称别人的父亲。亦作"君家尊"。《晋书·王献之传》:"君书何如君家尊?"韩愈《送进士刘师服东归》诗:"携持令名归,自足贻家尊。"❷义同"家严"、"家君"。对别人称自己的父亲。《水浒传》第二十八回:"且请少坐,待家尊出来相见了时,却得相烦告诉。"

家道 ❶旧谓治家之道。《易·家人》:"父父,子子,兄兄,弟弟,夫夫,妇妇而家道正。"❷家庭经济状况。《南史·徐孝克传》:"陈亡,随例入长安,家道壁立。"

家数 ❶谓学术或文艺上的流派。黄宗羲《姜友棠诗序》:"初未尝有古人之家数存于胸中。"俞正燮《癸巳存稿》卷十二:"古人学行皆称家数。"❷特指宋代"说话"的种类。吴自牧《梦粱录》卷二十"小说讲经史":"说话者谓之'舌辩',虽有四家数,各有门庭。"四家数,指小说、讲经、讲史书和商谜四种。四家数又有流别,故云各有门庭。按:家数之分,各说不尽相同。

家慈 对别人称自己的母亲。俗有父严母慈之说,故云。

家僮 古代私家所属的奴隶。《史记·吕不韦传》:"不韦家僮万人。"《汉书·张安世传》:"家僮七百人,皆有手技作事。"《后汉书·折像传》:"国(折国)有貲财二亿,家僮八百人。"后作为童仆的通称。

家谱 旧时记载一姓世系和重要人物事迹的谱籍。《宋史·艺文志三》有司马光《臣寮家谱》一卷。又名"族谱"、"宗谱"、"家乘"。苏洵有《族谱引》。

家人子 ❶汉代宫人之称。《汉书·外戚传序》:"上家人子,中家人子,视有秩斗食云。"颜师古注:"家人子者,言采择良家子以入宫,未有职号,但称家人子也。"❷普通人家之子。《史记·冯唐传》:"夫士卒尽家人子。"司马贞索隐:"谓庶人之家子也。"

家天下 谓帝王把国家作为自己一家的私产,世代相传。语本《礼记·礼运》"今大道既隐,天下为家"。《汉书·盖宽饶传》:"五帝官天下,三王家天下,家以传子,官以传贤。"

家长会(长 zhǎng) 学校同家长联系的一种组织活动形式。中国中小学通过举行班级的和全校的家长会,以加强学校与家长的联系,统一教育影响。内容一般为汇报学校教导工作的情况,向家长提出一定的要求并听取意见,有时也组织教育讲座,请家长参观学生的成绩展览,或观看学生的文艺表演和运动比赛等。

家长制(长 zhǎng) 家长拥有统治权力的家庭制度。起源于原始社会末期确立的父系家长制家庭。在家长制家庭里,家长占有最高的地位,拥有无上的权力,包括家庭财产的支配权,家务管理权,对子女的主婚权,对家属的惩戒权,以及对外作为家庭的代表等。中国从奴隶社会起,曾长期存在家长制家庭。在社会主义的新中国,家长制的经济基础已被摧毁,但家长制的残余和家长式的思想作风仍然存在,在家庭生活和政治生活中都有所表现。

家刻本 见"刻书"。

家蚕丝 即"桑蚕丝"。

家畜车 装运猪、羊等家畜的铁路货车。构造和棚车相似,内设两层或三层,四周车壁设有通风口及排污管。

家长制说 认为国家由家族扩大而成,君权来自父权的学说。17 世纪英国费尔麦 (Robert Filmer,1588—1653) 引用基督教《圣经》,说明国王是作为家长和人类始祖亚当的继承人而拥有统治权的。这种学说借家族关系掩盖国家的阶级实质,违反国家起源的历史事实。

家计调查(调 diào) 亦称"居民家庭收支调查"。即对居民家庭的收入和支出及与其有关的基本经济情况所进行的专门调查。如职工家庭收支调查、农民家庭收支调查等。进行家计调查的方法,是从居民中抽选具有代表性的部分家庭,详细登记其一切货币收支、实物收支、成员人数及就业情况等,加以整理分析,作为研究有关经济问题的参考。

家生孩儿 简称"家生的"。奴婢的儿子,其身份仍为奴。陶宗仪《辍耕录》卷十七:"奴婢所生子,亦曰家生孩儿。"

家系选择 根据家畜家系的平均表型值进行的选择。遗传力低和家系成员间表型相关小的性状宜采用之,因为这时家系平均表型值接近于家系平均育种值,而家系内个体间差异主要为环境所造成,对选择意义不大。

家鸡野雉 《太平御览》卷九百十八引《晋书》:"〔庾翼〕在荆州与都下人书云:'小儿辈贱家鸡,爱野雉,皆学逸少书。'"庾翼以家鸡自喻其书,以野雉比逸少(王羲之字)书。后以"家鸡野雉"比喻不同的书法风格。也比喻人喜爱新奇,而厌弃平常的事物。或作"家鸡野鹜"。苏轼《跋庾征西帖》:"征西初不服逸少,有家鸡野鹜之诮,后乃以为伯英再生。"伯英,东汉张芝字。

家事法庭 英国高等法院分设的三个法庭之一。根据 1971 年《法院法》(1972 年起生效)设立,其前身为高等法院的继承、离婚与海事法庭 (1873 年设置,1971 年撤销)。主要受理家庭、婚姻、监护等方面的民事案件。庭内设有庭属法院,受理不服治安法院婚姻案件判决的上诉案件。

家庭出身 通常指本人生长在一个什么社会成分或从事什么职业的家庭。在中国,一般指本人取得独立经济地位以前的家庭的阶级成分。

家庭农场(场 chǎng) 主要依靠家庭成员进行生产经营的农场。在土地私有制度下,农民通常在自有的土地上经营,或租入土地经营。农场主本人及其家庭成员直接参加生产劳动,很少雇工。若干家庭农场合作进行经营,一般称为合作农场,合并起来统一经营,一般称为集体农场。中国农村实行家庭联产承包责任制以后,农民向集体承包一部分土地,以家庭为单位进行经营,已经具有家庭农场的经营形式。国营农场的职工,以家庭为单位向农场承包土地进行经营,则称为职工家庭农场。

家庭财产 亦称"家庭共有财产"。家庭成员共同所有的财产。在中国,包括:家庭成员共同积累、购置、受赠的财产,家庭成员交给家庭的财产,以及家庭成员共同生活期间共同劳动的收入。处理家庭财产或分家析产时,应依法保护各个家庭成员的合法权益。

家庭经济 以家庭为单位从事生产经营活动的经济形式。家庭是最早产生的社会经济组织形式。恩格斯说:"专偶制是不以自然条件为基础,而以经济条件为基础"(《马克思恩格斯选集》第 4 卷第 62 页)。在生产资料私有制度下,私有财产的所有权和使用权属于家庭成员所有;在生产资料公有的社会主义制度下,除土地和其他一些主要生产资料公有外,家庭仍有一部分生产资料,享有从事生产经营家庭副业活动的权利,其收入归家庭成员所有。在中国农村合作经济组织中,实行以家庭为单位的联产承包责任制以后,家庭经济是双层经营中的一个组织层次,它是基本的生产经营单位。

家庭教育 父母或其他年长者在家庭对儿童和青少年进行的教育。在中国,对儿童和青少年的教育任务虽然主要由学校承担,但确认家庭是教育后一代的重要阵地,父母是儿童最早的"教师"。家长与教师密切配合,统一教育影响,能使儿童、青少年在德、智、体等方面都获得发展。

家庭副业 利用业余时间和家庭中的辅助劳动力经营的个人生产事业。如在房前屋后种植果树和竹木;饲养家畜家禽;从事编织、缝纫、刺绣等家庭手工业;以及采集、渔猎、养蚕、养蜂等。

家庭解组 亦称"家庭破裂"。正常家庭生活过程中断,家庭成员关系紧张、冲突激烈而导致家庭破裂。

家给人足 见"人给家足"。

家徒壁立 谓家中贫乏,空无所有。《汉书·司马相如传上》:"文君夜亡奔相如,相如与驰归成都,家徒四壁立。"颜师古注:"徒,空也,但有四壁,更无资产。"沈复《浮生六记·闺房记乐》:"四龄失怙,母金氏,弟克昌,家徒壁立。"亦作"家徒四壁"。《聊斋志异·薛慰娘》:"仆故家徒四壁,恐后日不如所望。"

家畜单位 畜牧统计上以体重为基础粗略估计各种家畜饲料需要的一种标准。通常以一头成年母黄牛的饲料需要作为一个单位,故亦称"黄牛单位"或"牛单位"。其他母畜以此为基准:乳牛和骆驼为 1.5,水牛 1.3,马、骡 1.2,驴 0.5,猪 0.3,绵羊 0.2,山羊 0.1,兔和家禽 0.01;公畜以母畜的 1.3 倍计。如果以一头母绵羊作为一个单位,称为"绵羊单位",则母黄牛为 5 单位,余类推。

家常便饭 亦作"家常饭"。家中日常的饭食。罗大经《鹤林玉露》卷四:"范文正公云:'常调官好做,家常饭好吃。'"今常用来比喻常见习闻的事情。

家喻户晓 家家户户都知道,谓人人皆知。《镜花缘》第八十一回:"今日之下,其所以家喻户晓,知他为忠臣烈士,名垂千古者,皆由无心而传。"亦作"家至户晓"。《宣和书谱·叙论》:"〔帝王〕不出九重深密之地,使四方万里,朝令夕行,岂家至户晓也哉。"

家禽痛风 家禽的一种尿酸血症。以心包膜、肝、肾和骨关节等出现尿酸盐沉积为特征。由于大量饲喂富含核蛋白的蛋白质饲料(如动物内脏、鱼粉、大豆粉等),同时肾功能不全所致。多见于肉用仔鸡。大多呈慢性经过。症状为厌食,贫血,脱毛,排白色尿酸盐尿。有的表现跛行,腿、翅关节增大,内积聚灰白色沉着物。防治应减少蛋白质饲料,改善饲料配合比例。药物治疗效果不确实。

家长奴隶制(长 zhǎng) 亦称"父权奴隶制"。奴隶被

吸收到父权制家庭里并与家庭其他成员共同服从家长父权的奴隶制形式。一般认为是发达奴隶制的先行阶段。约发生于野蛮时代的高级阶段。因使用铁制工具，人的劳动已可产生剩余产品，战俘已开始变成奴隶，亦有少数氏族成员因负债而沦为奴隶者。当时父系家庭其他成员也参加一定劳动。这种奴隶制随生产力发展而逐渐为发达奴隶制所取代。

家庭社会学 研究家庭的起源、演变、功能以及家庭与社会的相互关系等问题的社会学分支学科。研究重点是现实家庭问题及对策。包括：(1) 家庭对社会控制所起的作用；(2) 现代化发展对家庭的影响；(3) 家庭对社会化的重要性；(4) 恋爱婚姻关系中出现的新问题及各种异常行为；(5) 残缺家庭与青少年犯罪的关系；(6) 对未来家庭的预测等。

家庭裁判所 日本的基层专门法院。1948 年合并地方裁判所的家庭事务组与司法部系统的青少年课后设立。由判事（即法官）和助理判事（即助理法官）若干人组成。主要受理《家事审判法》所规定的家庭案件与《少年法》所规定的少年保护案件。审理案件不公开。

家畜生产力 家畜生产的能力。通过家畜生产各种产品的数量和质量，以及生产一定量产品的经济效率等来衡量，是鉴定家畜优劣的重要根据之一。衡量参数因家畜的用途不同而异：如役畜的挽力、速度、持久力；乳畜的产乳量、乳脂率；肉畜的平均日增重、饲料利用率、屠宰率；绵羊的剪毛量，净毛率，毛的细度、长度；家禽的产蛋量、蛋重；种畜的受胎率、繁殖率、仔畜成活率等。

家庭生育计划 (划 huà) 一些国家推行的鼓励夫妇双方为了家庭利益实行生育计划化的主张。其内容包括有计划地控制生育子女数目、安排好生育间隔时间、推广各种避孕措施等。

家庭财产保险 财产保险的一种。以个人所有的房屋及家庭生活资料为保险标的的保险。保险人对个人投保的财产因火灾、爆炸、雷击、洪水、破坏性地震、地面突然塌陷、崖崩、暴风、暴雨、空中运行物体的坠落，以及外界建筑物和其他固定物体的倒塌等而遭受的损失（包括施救费用）负赔偿责任。家庭财产保险另有盗窃险等附加险。

家庭承包经营 中国农村中农户家庭承包集体经济组织公有土地从事的自主经营。是集体经济组织内部的一个经营层次，与集体统一经营共同组成双层经营体制。在 20 世纪 80 年代的农村改革中已普遍实行，当时称包干到户。包干到户和包产到户又统称家庭联产承包责任制。实行家庭承包经营，可使农户获得充分的经营自主权，也符合农业生产的特点，便于农户根据市场、气候和农作物生长情况及时作出决策，保证生产顺利进行，解放和发展农村生产力。

家畜利用年限 家畜能作为生产资料的时间。利用年限长短与家畜的寿命、使用强度及利用目的有关，一般繁殖用的年限较生产产品用的年限长。各种家畜繁殖利用年限：公牛 8～12 岁，母牛 14～17 岁，公马 20～25 岁，母马 18～20 岁，公猪 4～5 岁，母猪 5～9 岁，公羊 6～10 岁，母羊 6～8 岁。

家畜寄生虫病 由动物性病原体（寄生虫）寄生在家畜机体内、外所引起的疾病。如鸡球虫病、莫尼茨绦虫病以及猪蛔虫病、马胃蝇蛆病、痒螨病等。

家用化学品卫生 对进入家庭日常生活和居住环境的各种化学物质实施卫生管理和监督的措施。即对在使用过程中可能影响室内外环境，损害人体健康的化妆品、洗涤剂、涂料、家用除害药物及其他家用化学品，根据有关卫生标准或毒性的安全性评价，实施卫生监督和管理。用以确保产品的卫生质量和使用安全，保护消费者的健康和防止对环境的影响。

家庭联产承包责任制 1978 年中共十一届三中全会后中国农村中实行的*包产到户和*包干到户的统称。

家庭、私有制和国家的起源 全称《家庭、私有制和国家的起源（就路易斯·亨·摩尔根的研究成果而作）》。恩格斯写于 1884 年 3—5 月。编入《马克思恩格斯全集》第 1 版第 21 卷。根据关于原始社会和奴隶制度的大量材料，特别是马克思对美国科学家摩尔根的《古代社会》所作的详细摘要和批语，用历史唯物主义的观点，系统地科学地阐明了人类社会早期发展阶段的历史，着重指出：私有制、阶级、国家不是从来就有的，而是在经济发展的一定阶段上才产生的；国家是阶级矛盾不可调和的产物，随着阶级的消失，国家也必然消亡。还提出了在一定历史时期社会制度受两种生产即物质资料生产和人自身的生产制约的思想，对唯物史观作了重要补充。

7 **宵** ㊀(xiāo) ❶夜。如：通宵达旦。陶潜《与殷晋安别》诗："淹留忘宵晨。"❷通"绡"。见"宵衣❷"。

㊁(xiǎo) 通"小"。《礼记·学记》："宵雅肄三。"郑玄注："宵之言小也。肄，习也。习《小雅》之三，谓《鹿鸣》、《四牡》、《皇皇者华》也。"

㊂(xiào) 通"肖"。相似。《汉书·刑法志》："夫人宵天地之貌。"颜师古注："宵，义与肖同……貌，古貌字。"

宵人 (xiǎo—) 犹小人。《汉书·武五子传》："毋桐好逸，毋迩宵人。"颜师古注引应劭曰："无好逸游之事，迩近小人也。"

宵小 旧谓盗贼之类。如：宵小之徒；宵小窃发。黄六鸿《城厢·防守》："更有州县近城垣之处，内有高阜小山，外有旷僻无人之地，恐宵小从此出入。"

宵分 (—fèn) 夜半。《魏书·崔楷传》："日昃忘餐，宵分废寝。"

宵衣 ❶天不亮就穿衣起身。旧时多用来称颂帝王勤于政事。许浑《秋日早朝》诗："宵衣应待绝更筹，环佩锵锵月下楼。"参见"宵衣旰食"。❷"宵"通"绡"。古代妇女助祭之服。《仪礼·特牲馈食礼》："主妇缁笄宵衣，立于房中，南面。"郑玄注："宵，绮属也。此衣染之以黑，其缯本名曰宵。"

宵旰 "宵衣旰食"的略语。旧时用来称颂帝王勤于政事。杜甫《秋日夔府咏怀一百韵》："宵旰忧虞轸，黎元疾苦骈。"

宵禁 亦称"禁夜"。夜间戒严，禁止一般人在外行走。参见"夜禁"。

宵衣旰食 天不亮就穿衣起身，天晚了才吃饭。旧时用来称颂帝王勤于政事。《旧唐书·刘蕡传》："若夫任贤惕厉，宵衣旰食，宜黜左右之纤佞，进股肱之大臣。"亦作"旰食宵衣"。徐陵《陈文帝哀册文》："勤民听政，旰食宵衣。"按徐文"旰"，一本作"昃"。

宴 ㊀(yàn) ❶逸；闲居。张衡《东京赋》："乃宴斯息。"❷乐。《左传·成公二年》："衡父不忍数年之不宴。"

㊁〔讌、醼〕(yàn) 宴会；以酒肉款待宾客。《左传·成公二年》："宴于季氏。"又《宣公十六年》："享有体荐，宴有折俎。"

宴见 亦作"燕见"。皇帝闲暇时召见臣下。《汉书·淮

南王安传》:"每宴见,谈说得失。"

宴尔 亦作"燕尔"。《诗·邶风·谷风》:"宴尔新昏,如兄如弟。"毛传:"宴,本又作燕。"原为安乐之意,后用为新婚的代称。

宴安 逸乐。《左传·闵公元年》:"宴安鸩毒,不可怀也。"杜预注:"以宴安比之鸩毒。"

宴居 亦作"燕居"。闲居。一般指公余无事之时。《后汉书·仇览传》:"虽在宴居,必以礼自整。"

宴衎 亦作"燕衎"。宴饮作乐。杜甫《陪诸公上白帝城头宴越公堂》诗:"英灵如过隙,宴衎愿投胶。"

宴宴 亦作"燕燕"。和乐貌。《诗·卫风·氓》:"总角之宴,言笑宴宴。"

宴飨 亦作"宴享"、"燕享"。古代帝王饮宴群臣。《左传·宣公十六年》:"王享有体荐,宴有折俎。公当享,卿当宴,王室之礼也。"《后汉书·礼仪志中》:"每月朔岁首,为大朝,受贺……百官受赐,宴飨,大作乐。"亦指以酒食祭神。《汉书·礼乐志》:"嘉笾列陈,庶几宴享。"韩愈《南海神庙碑》:"燕享有时,赏与以节。"

宴席曲(曲 qǔ) 回族、土族、撒拉族的曲艺。因系举行婚礼时由歌手歌唱的曲调,故名。有独唱、对唱、合唱等形式,有些地区还间以舞蹈。曲调有二三十种,一般一词一调。唱词多为五、七言。内容有咏唱景物和叙事两种。

宾〔賓〕㊀(bīn) ❶客人。如:来宾;贵宾。《仪礼·士冠礼》:"主人再拜,宾答礼。"❷以宾客之礼相待。《书·舜典》:"宾于四门,四门穆穆。"❸通"傧"。引导;相礼。《书·尧典》:"寅宾出日。"孔传:"宾,导。"《穆天子传》卷六:"内史宾侯,北向而立。"郭璞注:"宾,相。"❹服从;归顺。《国语·楚语上》:"其不宾也久矣。"❺姓。春秋时齐有宾须无。

㊁(bìn) 通"摈"。遗弃;排斥。《庄子·徐无鬼》:"先生居山林,食芧栗,厌葱韭,以宾寡人。"《史记·苏秦列传》:"其大上计破秦,其次必长宾之。"

宾川 县名。在云南省大理白族自治州东部、金沙江以南。县人民政府驻牛井镇。明置宾川州,1913年改宾川县。产棉花、稻、薯类、玉米、小麦、豆类、花生、甘蔗、柑橘,并产香料(天竺葵)、胡椒、核桃等。矿产有煤。工业有采矿、机械、造纸、建材、冶金等。鸡足山为名胜地。

宾天 称帝王之死。文秉《先拨志始》卷上:"李可灼敢以无方无制之药,驾言金丹,夕进御而朝宾天。"参见"上宾❷"。亦用来泛称尊者之死。《红楼梦》第六十四回:"俞禄道:'昨日已曾上库去领,但只是老爷宾天以后,各处支领甚多。'"

宾从 ❶来宾的随从。《左传·襄公三十一年》:"车马有所,宾从有代。"❷宾客和仆从的合称。《三国志·魏志·嵇康传》裴松之注引《魏氏春秋》:"会(钟会)名公子,以才能贵幸,乘肥衣轻,宾从如云。"❸犹宾服。服从;归顺。《史记·孙子吴起列传》:"守西河而秦兵不敢东乡(向),韩赵宾从。"

宾白 古代戏曲剧本中的说白。明徐渭《南词叙录》:"唱为主,白为宾,故曰宾白。"一说"两人对说曰宾,一人自说曰白"。见明单宇《菊坡丛话》。

宾礼 ❶古代五礼(吉、凶、军、宾、嘉)之一,诸侯朝见天子的礼节。《周礼·春官·大宗伯》:"以宾礼亲邦国。"按宾礼共有八种,即朝、宗、覲、遇、会、同、问、视。❷以宾客之礼相待。指帝王礼贤下士。陆机《辨亡论上》:"宾礼名贤,而张昭为之雄;交御豪俊,而周瑜为之杰。"

宾师 旧时指不居官职而为君主所尊重的人。《孟子·公孙丑下》:"管仲且犹不可召,而况不为管仲者乎?"朱熹注引范氏曰:"孟子之于齐,处宾师之位,非当仕有官职者,故其言如此。"张居正《纂修书成辞恩命疏》:"宠以宾师之礼,委以心膂之托。"

宾州 ❶州、路名。唐贞观五年(公元631年)置。治岭方(今宾阳南),辖境相当今广西宾阳县地。宋以后扩大。元升为路。辖境相当今宾阳、上林及来宾县所辖旧迁江地。后复降为州。明初以州治岭方省入。清雍正三年(1725年)升直隶州。辖境扩大,相当今宾阳、来宾、上林、武宣四县地。十二年降为散州,不辖县。1912年改为宾阳县。❷州名。契丹统和十七年(999年)置。治今吉林农安东北松花江和伊通河交会处红石垒附近。辽天庆四年(1114年)为金所攻占。多见于宋高宗、孝宗时使者洪皓、张棣所著《松漠纪闻》、《金虏图经》及宋光宗时人赵彦卫所著《云(雲)麓漫钞》等书。❸镇名。在广西壮族自治区南部。1984年由芦圩、新宾两镇合并而成。宾阳县人民政府驻地。公路南通南宁,北达柳州,东通黎塘。有织锦(壮锦)、五金、陶瓷、印刷、竹木器等厂。

宾兴 《周礼·地官·大司徒》:"以乡三物教万民而宾兴之。一曰六德:知、仁、圣、义、忠、和;二曰六行:孝、友、睦、姻、任、恤;三曰六艺:礼、乐、射、御、书、数。"郑玄注:"兴,犹举也。民三事教成,乡大夫举其贤者能者,以饮酒之礼宾客之,既则献其书于王矣。"后代地方官设宴招待应举之士,谓之"宾兴",即沿古制。

宾阳 县名。在广西壮族自治区南部。湘桂、黎湛两铁路在境内黎塘相接。县人民政府驻宾州镇。汉设领方县,唐为宾州治。明入宾州,1912年改宾阳县。以在宾水之阳得名。农产有稻、玉米、花生、烟草、香蕉等。"壮锦"、竹木器和陶瓷器为著名手工艺品。工业有制糖、机械、造纸、水泥、陶瓷等。名胜有昆仑关、葛翁岩。

宾阶 古代宾主相见时,客人自西阶而上,故称西阶为"宾阶"。《书·顾命》:"王麻冕黼裳,由宾阶隮。"隮,升。

宾贡 ❶犹宾兴。古代地方向朝廷贡士时,设宴以待应举之士。《隋书·梁彦光传》:"及大比,当举行宾贡之礼。"❷犹宾服。归顺纳贡。韩愈《后廿九日复上宰相书》:"九夷八蛮之在荒服之外者,皆已宾贡。"

宾县 在黑龙江省哈尔滨市东南部、松花江南岸。县人民政府驻宾州镇。明置蜚克图河卫,清改宾州厅,后升府,1913年改宾县。农产有大豆、玉米、高粱、小麦等。矿产有铜、锌、石灰石。工业有机械、建材、纺织、造纸等。名胜有二龙山水库。

宾词 即"谓项"。

宾服 古指诸侯按时入贡朝见天子,表示服从。《礼记·乐记》:"暴民不作,诸侯宾服。"也指边远部族顺从,以时入贡。《汉书·匈奴传上》:"四夷宾服。"

宾实 犹"名实"。名声与事功。语出《庄子·逍遥游》"名者,实之宾也"。钟嵘《诗品·总论》:"昔九品论人,七略裁士,校以宾实,诚多未值。"

宾孟 孟,通"萌"。亦作"宾萌"。《荀子·解蔽》:"昔宾孟之蔽者,乱家是也。"参见"宾萌"。

宾客 ❶客人。《梁书·陶弘景传》:"更筑三层楼,弘景处其上,弟子居其中,宾客至其下。"❷古代称他国派来的使者。《论语·公冶长》:"赤也,束带立于朝,可使与宾客言也。"邢昺疏:"可使与邻国之大宾小客言语应对也。"❸战国

时贵族官僚对所养食客的称谓。《史记·孟尝君列传》:"孟尝君乃进冯驩而请之曰:宾客不知文不肖,幸临文者三千余人,邑入不足以奉宾客,故出息钱于薛。"❶东汉以后世家豪族对依附人口的一种称谓。《后汉书·马援传》:"亡命北地,遇赦,因留牧畜,宾客多归附者,遂役属数百家……援以三辅地旷土沃,而所将宾客猥多,乃上书求屯田上林苑中,许之。"《三国志·魏志·李典传》:"典从父乾有雄气,合宾客数千家在乘氏。初平中,以众随太祖。"❺官名。全称太子宾客。唐始置,为太子官属中之最高级,官阶正三品。但仅备高级官员之升转,无实职。明以后不置。

宾语 句子中受动词支配的成分,表示动作关涉的人或事物。在汉语中,宾语一般在动词的后面,常用名词或代词来充当。如"喝茶"中的"茶"、"认识他"中的"他"。

宾萌 战国时对外来客民的称谓。"萌"与"氓"音同通用。《吕氏春秋·高义》记墨子说:"翟度身而衣,量腹而食,比于宾萌,未敢求仕。"《商君书·徕民》谓三晋"其宾萌贷息(原误作"寡民贾息",从孙诒让《札迻》改正),民上无通名,下无田宅,而恃奸务末作以处"。

宾德 (Julius Binder,1870—1939) 德国法学家,新黑格尔主义法学派主要代表之一。曾任埃尔兰根大学、符兹堡大学、格丁根大学教授。认为法是个人自由与理性的体现,而国家则是真正体现个人自由与理性的唯一的整体形式。鼓吹国家至上、元首至上,为纳粹政权效劳。主要著作有《法的概念与法的观念》、《法哲学》、《法哲学体系》等。

宾退录 笔记。宋赵与时撰。与时字行之、德行,宋宗室。十卷。作于嘉定间,自谓生平见闻所及,喜为客述之,客退,或笔于牍,故名。书中尊崇儒学,对邵雍尤为推重。考证经史,辨析典故,颇多精核之处。有今人校点本。

宾之初筵 《诗·小雅》篇名。《诗序》谓卫武公作,刺周幽王荒废政事,狎近小人,君臣上下沉湎于酒。一说是武公饮酒悔过之作。

宾至如归 宾客到此,如已归家。形容主人招待极其殷勤周到。《左传·襄公三十一年》:"宾至如归,无宁灾患,不畏寇盗,而亦不患燥湿。"

宾瞳龙国 见"奔陁浪"。名见宋赵汝适《诸蕃志》卷上。

宾夕法尼亚州 (Pennsylvania) 美国大西洋岸中部区一州。介于伊利湖与特拉华河 (Delaware) 之间。面积11.85万平方公里。人口1 205.2万(1994年)。首府哈里斯堡 (Harrisburg)。为美国最早独立的十三州之一,1787年加入联邦。大部地区属阿巴拉契亚高地,东南部为平原。冬寒夏暖,年降水量1 000毫米以上。林地约占59%。东北部是全国主要无烟煤产区。利用来自苏必利尔湖西岸的铁矿,建成全国第一个采煤-冶金区。钢和生铁产量居全国前列;机械、食品、电器和电子工业规模较大,炼油、炼铝等也占重要地位。种植玉米、燕麦、牧草;畜牧业发达,以饲养乳牛、肉牛为主。也是全国最大蘑菇产区。费城和匹兹堡为主要城市和工业中心。

宾夕法尼亚纪 在北美使用于古生代的一个纪,取名于美国宾夕法尼亚州。介于密西西比纪和二叠纪之间,相当于晚石炭世。该纪的地层称为"宾夕法尼亚系"。

宾夕法尼亚系 见"宾夕法尼亚纪"。

7 **宽** "冤"的异体字。

宰 (zǎi) ❶官名。殷代始置,掌家务和家奴。西周时沿置,掌王家内外事务,有在王的左右而赞王命者。春秋时各国沿用,多称"太宰"。卿大夫总管家务的家臣,卿大夫所属私邑的长官,也都称"宰"。❷主宰。《庄子·齐物论》:"必有真宰,而特不得其眹。"❸杀牲割肉。如:屠宰;宰杀;宰割。又厨夫也称"宰夫"。《礼记·檀弓下》:"黄(杜黄)也,宰夫也,非刀匕是共,又敢与知防,是以饮之也。"❹坟墓。《公羊传·僖公三十三年》:"宰上之木拱矣。"❺姓。春秋时鲁国有宰予。

宰予(前522—前458) 一名宰我。春秋末鲁国人。字子我。孔子学生。以擅长言语著称。曾任齐临淄大夫。怀疑孔子"三年之丧"的主张,认为"君子三年不为礼,礼必坏"(见《论语·阳货》),提出应代之以"一年之丧"新制。

宰执 宋代先后以同中书门下平章事、同平章事、尚书左右仆射、左右丞相、侍中为宰相,以参知政事、门下侍郎、中书侍郎、尚书左右丞及枢密使、副使、知枢密院事、同知枢密院事、签书枢密院事称执政,合称宰执。

宰肉 《史记·陈丞相世家》:"里中社,平为宰;分肉食甚均。父老曰:'善,陈孺子之为宰!'平曰:'嗟乎!使平得宰天下。亦如是肉矣。'"因以"宰肉"为人怀大志的典故。惠洪《赠仇彦和》诗:"宰肉社树阴,岂无天下志。"

宰制 统摄,支配。《史记·礼书》:"宰制万物,役使群众。"

宰官 又称"官宰"。本泛指官员。苏轼《纵笔》诗:"父老争看乌角巾,应缘曾现宰官身。"后称县令为"宰官"。

宰相 (—xiàng) 中国封建时代以对君主负责总揽政务的人为宰相。宰是主持,相是辅佐之意。但历代所用官名与职权广狭程度,各有不同。秦和西汉以相国或丞相为宰相,御史大夫为丞相之副。东汉则司徒等于丞相,与司空、太尉共掌政务,然实权悉归尚书,尚书令主赞奏事,总领纪纲,无所不统。魏晋以后,以中书监、中书令、侍中、尚书令、尚书仆射以及重要之将军等官执政者为宰相,无定员定名。隋唐以三省长官为宰相。唐为中书令(中书省)、侍中(门下省)、尚书令、仆射(尚书省)。其后不置尚书令,除中书令、侍中外,以他官加同中书门下三品等衔为相。玄宗开元后,加衔称同中书门下平章事,简称平章事。宋代直接以同平章事为宰相官称,与其副职参知政事等合称宰执。神宗元丰时改以尚书左右仆射为宰相。南宋时又改为左右丞相。元代以中书省为政务中枢,丞相、平章政事为宰相,左右丞、参知政事为副相。明初沿元制,洪武十三年(1380年)废丞相,由皇帝亲揽政务。永乐初以翰林官入值内廷殿阁,参预机务。其后阁职渐崇,内阁大学士成为明代实际的宰相。清雍正时另设军机处于内廷,军机大臣逐渐成为清代实际的宰相,但仍沿旧称,以授内阁大学士为拜相。

宰桑 明蒙古贵族首领习用的一种称号,为汉语"宰相"一词的转音。仅适用于非成吉思汗家族出身的贵族。

宰辅 辅政的大臣,一般指宰相。羊祜《让开府表》:"且臣忝窃虽久,未若今日兼文武之极宠,等宰辅之高位也。"

宰割 分割,支配。贾谊《过秦论上》:"宰割天下,分裂山河。"

宰衡 汉平帝时加与王莽的称号。《汉书·王莽传上》:"咸曰,伊尹为阿衡,周公为大宰……采伊尹周公称号,加公为宰衡,位上公。"后多以指宰相。庾信《哀江南赋》:"宰衡以干戈为儿戏,缙绅以清谭为庙略。"

宰牲节 即"古尔邦节"。

宰赫兰 (Aẓ Ẓahrān) 亦称达兰 (Dhahran)。沙特阿拉伯东北部石油工业城,邻近波斯湾。位于达兰大油田中,有

输油管通地中海岸和巴林岛的麦纳麦。原为一小村，20世纪30年代因发现石油而发展。按现代化城市规划，街道布局整齐。有石油与矿业大学。

7 **㝉** (láng 郎) 见"康㝉"。今江浙方言亦谓屋空阔为"空㝉㝉"。

宭 (qún 群) 群居。见《说文·宀部》。引申为荟萃之处。如：学宭。

案 〔**按**〕(àn) ❶狭长的桌子。如：书案；案桌。❷架起来的砧板或搁板。如：肉案；案板。❸古时进食用的短足木盘。见"举案齐眉"。❹古时坐具。《周礼·天官·掌次》："王大旅上帝，则张毡案。"贾公彦疏："案，谓床也。"❺考察；考据；查究。如：案验；案语。《史记·魏其武安侯列传》："灌夫家在颍川，横甚，民苦之，请案。"❻犹榜。明清时童生考进秀才后公布的名单。参见"同案❶"。❼通"按"。手抚；用手压下。《史记·郦生陆贾列传》："郦生瞋目案剑。"又《魏其武安侯列传》："案灌夫项，令谢。"引申为控制。如：案节缓行。❽安定。见"案堵"。❾涉及法律的事件或政治上的重大事件。如：讼案；审案；破案；五卅惨案。❿关于建议、计划等的文件。如：议案；方案；草案。⓫处理公事的记录；案卷。如：备案；存案；有案可查；声明在案。⓬乃；于是。《荀子·礼论》："故先王案以此象之也。"

案由 每一个诉讼案件的原由。如刑事案件中，指何人被指控犯何种罪名(如盗窃、贪污等罪)；民事案件中，指何人提出何种诉讼请求(如财产继承、损害赔偿等)。

案件 涉及法律问题，经司法机关立案受理的事件。如民事案件、经济案件、刑事案件、行政案件。

案卷 (—juàn) ❶亦称"卷宗"，简称"卷"。一组互有联系的放入卷夹、卷皮内的文件组合体。一般反映一项工作活动的情况或一个问题等的处理过程。是文件处理和档案管理中的基本保管单位和统计单位。❷在诉讼法中，指案件处理过程中汇集的文件材料。案件审理结束后，将所有材料按程序分类整理，并装订成册，作为档案保存，以备复核查考。

案首 清制，各省学政于考试后揭晓名次，称为出案。凡县试、府试、院试之第一名因此相沿称为案首。学政于取定新生后，将名单发交各府、州、县时，俗亦有红案之称。

案验 查明案情，以定其罪。《汉书·息夫躬传》："上恶之，下有司案验。"亦作"按验"。《汉书·文三王传》："始以恶言按验，既亡(无)事实，而发闺门之私，非本章所指。"

案堵 同"安堵"。定居；安定。《史记·高祖本纪》："诸吏人皆案堵如故。"

案牍 官府的文书。谢朓《落日怅望》诗："情嗜幸非多，案牍偏为寡。"

案署 同"安堵"。安居，不受骚扰。《史记·秦始皇本纪》："帷帐钟鼓美人充之，各案署不移徙。"

案卷目录 以案卷为单位，揭示和介绍一个*全宗或其一部分内容和成分的案卷名册。由文件处理部门或档案机构编制，用以固定案卷位置、统计案卷数量、监督保护案卷的安全。是检索案卷的基本工具，也是库藏清册，还可作为移交目录。按著录的详简，分为概括性的和分析性的；按使用范围，分为库内使用的和公开出版的。

8 **寇** 〔**寇**、**冦**〕(kòu) ❶盗匪或外人侵犯国境者。如：海寇；倭寇。❷掠夺或侵犯。《书·费誓》："无敢寇攘。"《汉书·食货志下》："〔王莽〕作货布后六年，匈奴侵寇甚。"❸砍伐。《庄子·人间世》："山木自寇也，膏火自煎也。"❹姓。宋代有寇準。

寇仇 犹仇敌。《孟子·离娄下》："君之视臣如土芥，则臣视君如寇仇。"

寇松 (George Nathaniel Curzon, 1859—1925) 英国外交大臣(1919—1924)。保守党人。曾任印度总督，镇压印度民族解放运动，推行扩张政策。外交大臣任内，参加策划武装干涉苏俄。1920年红军反击波兰干涉军时，曾提出不得越过所谓*寇松线的要求，后任枢密院长。

寇战 对敌作战。《商君书·战法》："使民怯于邑斗，而勇于寇战。"

寇恂(?—36) 东汉初上谷昌平(今属北京市)人，字子翼。世为著姓，曾任郡功曹。新莽败亡后归附刘秀，任偏将军。刘秀占有河内(治今河南武陟西南)，他被任为太守，负责转输军需，并与冯异击破更始部将苏茂、贾强等。后历任颍川、汝南太守，封雍奴侯。

寇準(961—1023) 北宋政治家。字平仲，华州下邽(今陕西渭南北)人。太平兴国进士。淳化五年(公元994年)为参知政事，景德元年(1004年)拜相，时值辽兵来攻，他力排众议，坚主抵抗，促使真宗往澶州(今河南濮阳)督战，与辽订立*澶渊之盟。不久被王钦若排挤罢相。晚年再起为相。天禧四年(1020年)又被丁谓排挤去位，封莱国公。后被贬至雷州(今属广东)，卒于贬所。有《寇莱公集》。

寇松线 1920年7月，在苏俄红军击退波兰干涉军并转入反攻时，英国外交大臣寇松向苏波提出的建议停火线，故称寇松线。该停火线大体上是1919年12月巴黎和会波兰事务民族委员会提出的波兰东部国境的临时界线。1945年2月，苏美英三国首脑在雅尔塔会议上决定，苏波边界以"寇松线"为界，但在一些地区逸出五至八公里给予波兰。8月16日苏波在莫斯科签订两国疆界条约，规定两国边界以"寇松线"为基础划定。

寇谦之 (365—448) 北魏道士。字辅真，上谷昌平(今属北京市)人。18岁从成公兴入华山学道，后隐居嵩山。神瑞二年(公元415年)托言太上老君授予天师之位，赐以《云中音诵新科之诫》二十卷，令其"清整道教"。乃除三张(张道陵、张衡、张鲁)之教法，改以礼拜求度为主，服食丹药、闭炼精气为辅，并制定乐章诵诫新法。泰常八年(423年)，又称太上老君玄孙李谱文授以《箓图真经》等，令佐北方"太平真君"。次年赴平城(今山西大同)献书，受太武帝礼遇，建天师道场，显扬新法，创立新天师道，世称"北天师道"。

寇乌气压表 水银气压表的一种。系英国阿迪(P. Adie)于1854年为英国学术协会寇乌委员会(Kew Committee of the British Association)设计的轻便船用气压表，故名。槽的容积固定，水银定量，标尺的零点不固定，观测时，不像福丁气压表那样需作水银面的调整工作。操作简便。

宗 (chóng 崇) 古"崇"字。《汉书·郊祀志上》："以山下户凡三百封宗高，为之奉邑。"

最 "最"的异体字。

寅 (yín) ❶敬。《书·尧典》："寅宾出日。"《史记·五帝本纪》作"敬道日出"。《书·皋陶谟》："同寅协恭和衷哉。"孔颖达疏："使同敬合恭而和善也。"❷地支的第三位。❸十二时辰之一，三时至五时。

寅畏 敬畏。《书·无逸》："严恭寅畏。"蔡沈集传："寅则

钦肃，畏则戒惧。”

寅谊 旧称同官为“同寅”，因称同官的交谊为“寅谊”。参见“同寅”。

寅清 谨敬廉洁。《书·舜典》：“夙夜惟寅，直哉惟清。”旧时引为官吏箴戒之辞。杨万里《樱桃》诗：“天上荐新旧分赐，童儿犹解忆寅清。”

寅吃卯粮 寅年就吃了卯年的粮，比喻入不敷出，预先借支。《官场现形记》第十五回：“就是我们总爷，也是寅吃卯粮，先缺后空。”亦作“寅支卯粮”。《二十年目睹之怪现状》第八十八回：“我有差使的时候，已是寅支卯粮的了。”

8 **寧** 同“寧(宁)”。

寄 (jì) ❶托人传达或递送。现专指通过邮局递送。如：寄语；寄信；寄包裹。杜甫《述怀》诗：“自寄一封书，今已十月后。”❷寄托；付托；委托。如：寄愁；寄恨。《魏书·高道穆传》：“明公荷国重寄，宜使天下知法。”❸依附；寓居。如：寄生；寄食；寄居。《左传·襄公十四年》：“齐人以郫寄卫侯。”马宗琏《春秋左传补注》：“是以寓公之礼待卫献公。”❹认作亲属。如：寄母；寄女。❺古代翻译东方民族语言的官。《礼记·王制》：“东方曰寄。”孔颖达疏：“通传东方之语官，谓之曰寄，言传寄外内言语。”

寄生 一种生物生活于另一种生物的体内或体表，并在代谢上依赖于后者而维持生命活动的现象。前者通常较小，称寄生物；后者一般较大，称宿主(亦称“寄主”)。寄生物以宿主为生活场所，从宿主摄取营养及其他物质，向宿主体内排泄代谢产物，往往会损害宿主，引发疾病，甚至导致死亡。

寄主 即“宿主❶”。

寄托(託) ❶犹言托身；安身。《荀子·劝学》：“蟹六跪而二螯，非蛇鳝之穴无可寄托者，用心躁也。”❷犹言付托、委托。语出《论语·泰伯》“可以托六尺之孤，可以寄百里之命”。《三国志·蜀志·李严传》：“吾与孔明，俱受寄托。”❸诗文作品中的寄情托兴。周济《介存斋论词杂著》：“初学词求有寄托，有寄托则表里相宣，斐然成章。”

寄庄 中国旧时地主在本籍以外置备土地所设庄田。明清地主为避差徭，多在他处买田立庄，或借外地官绅名义在本地设田庄。

寄命 ❶以重要政事相委托。《论语·泰伯》：“可以寄百里之命。”王夫之《读通鉴论·汉哀帝》：“以四海之大，岂繄无人可托孤寄命者，唯区区王傅二妪之爱憎是争！”❷犹寄身；托身。黄景仁《洞庭行赠别王大归包山》诗：“蛮烟瘴雨土卑湿，留我寄命于兹乡。”❸短暂之生命。《晋书·皇甫谧传》：“寄命终尽，穷体反真，故尸藏于地。”

寄居 借住；暂寓。《汉书·息夫躬传》：“躬归国未有第宅，寄居丘亭。”

寄食 依托别人生活。《史记·淮阴侯列传》：“常数从其下乡南昌亭长寄食。”

寄语 传话。杜甫《路逢襄阳杨少府入城戏呈杨员外绾》诗：“寄语杨员外，山寒少茯苓。”陆游《渔家傲·寄仲高》词：“寄语红桥桥下水，扁舟何日寻兄弟？”

寄寓 ❶无定居者。古代指商贾与游说之士。《韩非子·亡征》：“公家虚而大臣实，正户贫而寄寓富。”❷犹客居。《三国志·吴志·孙权传》：“宾旅寄寓之士以安危去就为意，未有君臣之固。”

寄籍 ❶旧指长期离开本乡，以寄居之地为籍贯。别于“原籍”而言。❷旧时迷信，父母将孩子寄托在佛家或神佛名下，祈求“福寿”。王士禛《池北偶谈》卷二十五：“昔侍御与贫道为方外交，其公子方在襁褓，寄籍释氏，为我弟子。”

寄生虫 ❶寄生动物的统称。例如原生动物的疟原虫和痢疾内变形虫，扁形动物的血吸虫和绦虫，线形动物的蛔虫和丝虫，以及节肢动物的蚤、虱及蜱等。按照寄生的必须性，可分为专性寄生虫和兼性寄生虫。前者终生或某些生活阶段必须营寄生生活才能完成生长发育。后者通常并不依靠寄生方式生活，但条件许可时也能营寄生生活，如醋线虫(*Turbatrix aceti*)(俗称醋鳗)，通常生活于醋酸、发酵液或腐烂水果之中，但若偶然进入人阴道，便营寄生生活，可引起人疾病。❷比喻自己不劳动，剥削别人过活的人。

寄生物 依靠另一种生物(寄主)而生存的生物。寄生物从寄主生物的活细胞和组织中摄取养分为生。分体内寄生和体外寄生两类。有病毒、支原体、细菌、真菌、原虫、蠕虫、昆虫、蜱螨及寄生性植物如菟丝子、桑寄生等。寄生性种子植物可分为全寄生和半寄生两类。半寄生种子植物只从寄主摄取水分和无机盐类，尚能进行光合作用以制造养分。

寄生草 ❶民间曲调名。五十八字或四十八字，可加衬字。平仄通协。流行于元、明、清三代。清颜自德选辑《霓裳续谱》中收各种《寄生草》一百七十余首。牌子曲中亦常用此调。❷曲牌名。属北曲仙吕宫。字数定格据《九宫大成谱》正格是三、三、七、七、七、七、七(七句)。用作小令，或用于套曲中。

寄生胎 亦称“胎内胎”。很罕见的胚胎异常发育现象。单卵双胎中一个孪生儿被包入另一个孪生儿体内，被包入的孪生儿称“寄生胎”。正常的单卵双胎，在胚胎发育早期应有两团大小相仿的内细胞群，形成两个发育中心。如两团内细胞群大小不同或细胞群之一由于营养供给差或其他原因使之发育受限甚至停止，则一团内细胞群可能被包入另一团大的内细胞群内，并赖寄主供给营养。寄生胎都有脊柱骨，而内脏器官不发育或有严重畸形，并可使寄主发生压迫症状或因其代谢产物及坏死腐败的毒素被寄主吸收后产生毒性症状。需作手术切除。

寄生蜂 寄生于鳞翅目、鞘翅目、膜翅目、双翅目等昆虫的幼虫、蛹及卵中的膜翅目蜂类。种类甚多，如姬蜂、小茧蜂、小蜂、卵蜂、细蜂等；因能抑制害虫的繁殖，故在害虫生物防治上具有重要意义。寄生蜂常有重寄生现象，这种关系在进行生物防治工作时应特别注意。

寄生蝇 昆虫纲，双翅目，寄蝇科。体中型，多黑色或灰色，生有刚毛。种类甚多，约有5 000种。为寄生性昆虫，常用以防治害虫。例如，稻苞虫赛寄蝇(*Pseudoperichaeta insidiosa*)寄生于稻苞虫、玉米螟的幼虫；粘虫寄蝇(*Peletieria varia*)寄生于粘虫。但蚕饰腹寄蝇(*Blepharipa zebina*)及家蚕追寄蝇(*Exorista sorbillans*)的幼虫(蛆)均寄生于蚕体内，引起蚕的蝇蛆病，是养蚕业的害虫。

寄存器 电子计算机操作过程中用来存放信息的部件。由若干触发器和逻辑线路组成。一般有指令寄存器、数码寄存器、地址寄存器、状态寄存器等。

寄附铺 唐宋寄售货物的商铺。类似近代寄售商行。唐蒋防《霍小玉传》谓霍小玉“往往私令侍婢潜卖箧中服玩之物，多托于西市寄附铺侯景先家货卖”。

寄畅园 在江苏省无锡市西郊惠山东麓。元时为僧舍，明正德年间(1506—1521)扩建成园，为兵部尚书秦金别墅。原称凤谷行窝，隆庆年间(1567—1572)改今名。太平

天国战争中园毁，清末重建。全园大体分东西两部分：东部是一南北狭长的水池，名“锦汇漪”，池中有九脊飞檐方亭，名“知鱼槛”。西部以假山为主，假山间为山涧，引惠山泉水入园，流水潺潺。登高可眺锡、惠二山。全园布局得当，艺术手法巧妙，北京颐和园的谐趣园，即仿此园而建。为全国重点文物保护单位。

寄居蟹（*Pagurus*） 也称“寄居虾”。甲壳纲，寄居蟹科。头胸甲狭长卵圆形，前半部坚硬而光滑，第二对触角长。第一对足为螯足，左右异形，右螯比左螯大；第三、四对步足短小，不同形；第四对有半钳，第五对有不完全的钳。腹部长而柔软，不分节，只第二至第五腹节左侧有退化附肢，末对腹肢变成钩。成体匿居空螺壳内，头胸部能伸出壳外，在海底或海滩上爬行。有多种。肉可食，黄海产的方腕寄居蟹（*P. ochotensis*）的螯肉尤佳。

寄禄官 宋制专用以表示资历待遇的官称。如某人官衔为吏部尚书、同中书门下平章事，吏部尚书是寄禄官，所任的实职是同平章事。元丰以后，寄禄官都改为阶官，如金紫光禄大夫、朝请郎之类。

寄人篱下 《南史·张融传》：“丈夫当删诗、书，制礼乐，何至因循寄人篱下？”诗、书，即《诗经》、《尚书》。本谓文章著述当自创一体，以“寄人篱下”谓因袭他人。后谓依附别人，不能独立。《红楼梦》第九十回：“想起邢岫烟住在贾府园中，终是寄人篱下。”

寄生虫学 动物学的分支学科。研究人类和动物的寄生虫（包括原虫、蠕虫、蜱螨、昆虫等）以及它们之间相互关系的科学。研究内容涉及寄生虫的种类、形态、生活史、习性、分布、致病机制、危害情况及传播规律，为寄生虫病的诊断及防治提供依据。主要分科有人体寄生虫学和兽医寄生虫学。

寄生虫病 由原虫和蠕虫所致的感染性疾病。原虫病包括阿米巴病、疟疾、黑热病等；蠕虫病包括血吸虫病、丝虫病、钩虫病、蛔虫病、蛲虫病等。危害人民健康严重的血吸虫病、黑热病、疟疾、丝虫病等在中国已基本得到控制。

寄生振荡 电子管、晶体管振荡器和放大器中存在的一切不需要的振荡。常由寄生回路和寄生反馈形成。使有用输出功率减小，造成失真、工作不稳定或损坏电子器件等不良后果。用中和、屏蔽、改变元件排列、加装抑制寄生振荡的装置等方法，可消除相应的寄生振荡。

寄生调幅 亦称“寄生调制”。干扰信号对载波的调幅。在无线电发送设备中，噪声、交流声等都可能对载波进行寄生调幅。在无线电接收设备中，有时也称“交叉调幅”，指由于射频放大级和变频级的非线性，在接收某一信号时，同时出现邻近另一强信号对接收信号进行寄生调幅。

寄生阉割 亦称“寄生去势”。寄生虫引起宿主生殖巢在发育上的退化或萎缩的现象。常使宿主伴随着副性征的消退。偶有食虫的昆虫寄生在宿主上，致使宿主的某些副性征如色斑等发生变化，这种现象亦称“寄生阉割”。

寄生植物 寄生或半寄生于其他生物体（寄主）上，从寄主吸取营养的植物。例如菟丝子、桑寄生、槲寄生、列当等。

寄主交替 某些昆虫在生活年史中，由于对外界环境的不同要求，可由一个寄主更换到另一个寄主的现象。例如棉蚜，春夏间危害棉花，秋冬多数转移到木槿等植物上。

寄售贸易 委托代售的一种经营方式。在对外贸易中，亦称“出口寄售”。委托人将货物先运到国外，委托代理人（亦称受托人）按照约定条款代为销售，货款由代理人扣除应得佣金及各项费用后汇给委托人。在货物未售出前，其所有权属委托人，因不能售出及货价下跌所产生的风险也由委托人负担。

寄生虫病学 医学科学中的一门临床学科。研究由寄生虫（主要为原虫和蠕虫）所引起的疾病的病因、发病原理、病理、诊断、预防和治疗等问题。阐明人体和寄生虫的相互关系，社会因素和自然因素对发病率的影响，提出逐步消灭寄生虫病的防治措施。

寄园寄所寄 笔记。清赵吉士撰。吉士字恒夫，号寄园，休宁（今属安徽）人。十二卷。以《囊底寄》、《镜中寄》、《倚杖寄》、《撚须寄》、《灭烛寄》、《焚麈寄》、《獭祭寄》、《豕渡寄》、《裂眦寄》、《驱睡寄》、《泛叶寄》、《插菊寄》为题。其中述古事者十之二三（兼及神怪异闻），记明末事者十之七八。

8 **逮**（zǎn，又读 jié 捷） 速；召。《诗·郑风·遵大路》：“无我恶兮，不逮故也。”毛传：“逮，速也。”陈奂传疏：“速训疾，又训召；此传速义，自当训为召。”

寂（jì） ❶静悄悄；无声。常建《题破山寺后禅院》诗：“万籁此都寂，但馀钟磬音。”❷冷落。如：孤寂；凄寂。❸心神安静，无杂念。《易·系辞上》：“寂然不动。”

寂历 犹寂寞。韩偓《曲江晚思》诗：“云物阴寂历，竹木寒青苍。”

寂寂 冷静；落寞。左思《咏史》：“寂寂杨子宅，门无卿相舆。”苏轼《纵笔》诗：“寂寂东坡一病翁。”

寂寞 ❶清静；无声。《淮南子·俶真训》：“虚无寂寞。”陆机《文赋》：“叩寂寞而求音。”❷冷落；孤独。元稹《行宫》诗：“寥落古行宫，宫花寂寞红。”亦作“寂漠”。《楚辞·远游》：“野寂漠其无人。”

寂寥 谓无声无形之状。《老子》：“寂兮寥兮，独立而不改。”魏源注：“寂兮，无声；寥兮，无形也。”后多用为寂静之意。柳宗元《至小丘西小石潭记》：“四面竹树环合，寂寥无人。”

寂静的春天 一本有较大影响的环境科学读物。由美国女海洋生物学家卡逊（Rachel Louise Carson，1907—1964）于1962年撰成。描述杀虫剂污染使鸟类大批死亡和物种消失的严重生态灾难景象。阐明人类排放污染物在全球范围的迁移和转化使大气、海洋、河流、土壤和动物、植物的状况恶化。本书揭示的污染对生态系统的影响是现代环境科学研究的重要发端。已被译成多种文字广为流传，有中译本。

冥 “冥”的异体字。

宿 “宿”的异体字。

宿〔宿〕㊀（sù） ❶住宿；过夜。柳宗元《渔翁》诗：“渔翁夜傍西岩宿。”❷住宿的地方。《周礼·地官·遗人》：“三十里有宿，宿有路室。”❸隔夜；隔时；旧时。如：宿雨；宿诺。《荀子·大略》：“无留善，无宿问。”杨倞注：“当时即问，不俟经宿。”❹年老的，久经其事的。如：耆宿；宿将。❺安于。《左传·昭公二十九年》：“官宿其业。”杜预注：“宿，犹安也。”❻通“夙”。素常；平素。见“宿志”、“宿愿”。❼通“肃”。戒。《礼记·祭统》：“宫宰宿夫人。”❽古国名。风姓，相传为太皞后裔。在今山东东平县东。❾姓。汉代有宿详。

㊁（xiù） 星的位次。如：二十八宿。

㊂（xiǔ） 今北方谓一夜为“一宿”。如：住了一宿。

宿夕 一夕。谓在很短的时间内。《史记·吴王濞列传》:"吴王不肖,有宿夕之忧。"

宿卫 在宫禁中值宿警卫。《盐铁论·贫富》:"大夫曰:'余结发束修,年十三,幸得宿卫,给事辇毂之下。'"

宿见 久已形成的见解和看法。鲁迅《二心集·答北斗杂志社问》:"我虽然做过二十来篇短篇小说,但一向没有'宿见'。"

宿分(—fèn) 亦作"夙分"。旧谓前定的缘分。康骈《剧谈录》卷下:"汝得至此,当有宿分。"

宿心 久有的心愿;本心。嵇康《幽愤诗》:"内负宿心,外恧良朋。"

宿世 佛教称过去之世。即前生。《法华经·授记品》:"宿世因缘,吾今当说。"

宿业 佛教指过去世的业因所造成而见于现在世的后果。佛教相信众生有三世因果,认为过去世所作的善恶业因,可以产生现在世(今生)的苦乐果报,故名。

宿务(Cebu) ❶岛名。在菲律宾米沙鄢群岛中部。南北狭长。面积4 697平方公里。山地纵贯,最高峰海拔1 013米。有热带森林。产玉米、甘蔗、烟草、椰子等。有铜矿,可露天开采;并开采煤、金和石油。渔业甚盛。有环岛公路联系各城镇。❷港市名。菲律宾宿务省首府。在宿务岛东岸中段。人口61万(1990年)。农产品集散地。椰干榨油业很盛,还有啤酒、肥皂、制糖等工业。制盐和捕鱼业亦重要。港口水深,可泊多艘轮船,为本国南部海空航运中心。

宿主 ❶亦称"寄主"。指病毒、立克次体及其他寄生细菌、寄生真菌、原虫、蠕虫、寄生昆虫和蜱螨等寄生物所寄生的植物、动物或人。宿主常因寄生物的营养掠夺,受到寄生物的机械或毒性损伤,而导致疾病或死亡。❷泛指具有共生关系的两个不同种类生物中个体较大的一个。❸亦指寄生物所寄生的细胞。

宿迁 市名。在江苏省西北部。京杭运河和废黄河贯串境内。辖宿城区和沭阳、泗阳、泗洪、宿豫四县。秦、汉为下相县,东晋置宿预县,唐改宿迁县。1987年改设市。1996年升为地级市。原宿迁县级市分设为宿城区和宿豫县。人口481万(市辖区14.4万,1996年)。工业有玻璃、纺织、塑料、酿酒。名胜古迹有项王故里、马陵公园(内有宿北战役纪念馆、纪念塔和抗日烈士纪念碑)。

宿州 市名。在安徽省北部、新汴河以南、沱河沿岸、京沪铁路线上。春秋时为宿国地,唐置宿州,筑宿城。1948年设宿县市,旋废。1950年设宿城市,1953年撤销。1979年析宿县城关镇置宿州市。宿州取古宿国为名。1992年宿县并入。宿县地区行署驻此。人口157万(城镇30.4万,1996年)。工业有煤炭、轻纺、机械、食品等。名胜古迹有扶疏亭、福音堂、徐王墓。

宿好 ❶亦作"夙好"。老交情。《三国志·吴志·刘繇传》:"康宁之后,常念渝平更成,复践宿好。"❷(—hào)平素所嗜爱。陶潜《辛丑岁七月赴假还江陵》诗:"诗书敦宿好,林园无世情。"

宿麦 隔年才成熟的麦。即冬麦。《汉书·武帝纪》:"〔元狩三年〕遣谒者劝有水灾郡种宿麦。"颜师古注:"秋冬种之,经岁乃熟,故云宿麦。"

宿志 亦作"夙志"。平素的志愿。《后汉书·王霸妻传》:"今子伯之贵,孰与君之高?奈何忘宿志而惭儿女子乎?"

宿县 旧县名。在安徽省北部。1912年由宿州改置。1992年撤销,并入宿州市。

宿昔 ❶亦作"夙昔"。从前;旧日。阮籍《咏怀》:"携手等欢爱,宿昔同衣裳。"❷犹向来、经久。《论衡·感虚》:"师旷能鼓《清角》……其初受学之时,宿昔习弄,非直一再奏也。"❸犹早晚,谓时间之短。《晋书·裴楷传》:"虽车马器服,宿昔之间,便以施诸穷乏。"

宿直 官员轮流在宫里值宿。《南齐书·周颙传》:"宋明帝颇好言理,以颙有辞义,引入殿内,亲近宿直。"《辽史·百官志一》:"宿直司掌轮直官员宿直之事。"

宿松 县名。在安徽省安庆市西南部、长江北岸,邻接湖北、江西两省。合九铁路经过境内。县人民政府驻城关镇。南朝梁置高塘郡,隋改高唐县,后改宿松县。农产有稻、小麦、甘薯、棉花、花生等。水产丰富。山区产竹、木、茶叶。矿产有磷、大理石等。工业有采矿、化肥、纺织、电力等。名胜古迹有小孤山、五祖山、白崖寨、太白书台。

宿构 亦作"夙构"。预先构思、计划。《三国志·魏志·王粲传》:"善属文,举笔便成,无所改定,时人常以为宿构。"

宿雨 隔夜的雨。周邦彦《苏幕遮》词:"叶上初阳干宿雨,水面清圆,一一风荷举。"

宿治 宿,隔夜。隔宿才办理,形容处理政务缓慢疲沓。《商君书·去强》:"以日治者王,以夜治者强,以宿治者削。"

宿学 亦作"夙学"。积学之士。《史记·老子韩非列传》:"然善属书离辞,指事类情,用剽剥儒墨,虽当世宿学,不能自解免也。"

宿草 隔年草。《礼记·檀弓上》:"朋友之墓,有宿草而不哭焉。"孔颖达疏:"宿草,陈根也,草经一年则根陈也。朋友相为哭一期,草根陈乃不哭也。"后为悼念亡友之辞。江淹《杂体三十首》:"殂殁多拱木,宿草凌寒烟。"

宿怨 《孟子·万章上》:"仁人之于弟也,不藏怒焉,不宿怨焉;亲爱之而已矣。"朱熹注:"宿怨,谓留蓄其怨。"后称旧怨为"宿怨"。亦作"夙怨"。《新唐书·江夏王道宗传》:"永徽初,房遗爱以反诛。长孙无忌、褚遂良与道宗有宿怨,诬与遗爱善,流象州。"

宿将(—jiàng) 有丰富经验的老将。《国策·魏策二》:"太子年少不习于兵,田盼,宿将也。"

宿素 ❶亦作"夙素"。平素的志愿。《后汉书·郑玄传》载玄戒子书曰:"入此岁来,已七十矣,宿素衰落,仍有失误。"❷老成而素负重望者。《宋史·张秉传》:"虽久践中外,然无仪检,好谐戏,人不以宿素称之。"

宿莽 冬生草。一说,卷施草。《离骚》:"夕揽洲之宿莽。"王逸注:"草冬生不死者,楚人名曰宿莽。"洪兴祖补注:"《尔雅》云:'卷施草拔心不死。'即宿莽也。"语本《尔雅》郭璞注。

宿逋 旧欠;积欠。旧时一般指滞纳的赋税。《新唐书·李珏传》:"迁河阳节度使,罢横赋、宿逋百余万。"

宿诺 ❶久留而不履行的诺言。《论语·颜渊》:"子路无宿诺。"❷旧时许下的诺言。刘永之《舟中》诗:"佳期违宿诺。"

宿营 ❶部队遂行各种任务中的临时住宿。分为舍营(在房舍住宿)和露营(在房舍外住宿);根据情况,也可采取两者相结合的方式宿营。❷古代指宫中宿卫军住的兵营。

宿望 指素负重望的人。《晋书·山涛传》:"时帝以涛乡闾宿望,命太子拜之。"也指素有的名望。

宿缘 佛教名词。宿,指过去世;缘,指原因。意谓过去

世的因缘。佛教认为现世的遭遇，都是宿缘造成的，并非偶然，故名。

宿酲 谓隔宿醉酒未醒。乐史《杨太真外传》卷上："遽命龟年持金花笺宣赐翰林学士李白立进《清平乐》词三篇。承旨，犹苦宿酲，因援笔赋之。"

宿愿 亦作"夙愿"。平素的愿望。陆机《思归赋序》："惧兵革未息，宿愿有违，怀归之思，愤而成篇。"李白《秋于敬亭送从侄耑游庐山序》："孤负夙愿，惭归名山。"

宿醉 隔夜的余醉。沈佺期《奉和春日幸望春宫应制》："定是风光牵宿醉，来晨复得幸昆明。"

宿豫 县名。在江苏省宿迁市郊。1996年由宿迁市分设。地处黄淮平原，京杭运河和废黄河贯串境内。农产以小麦、稻、玉米、甘薯为主，并产苹果、葡萄、金针菜等。工业有机械、化肥、纺织、建材、酿酒等。古迹有龙王庙。

宿儒 亦作"夙儒"。素有声望的博学之士。《汉书·翟方进传》："是时宿儒有清河胡常，与方进同经。"

宿憾 亦作"夙憾"。旧恨。《宋史·李继隆传》："时权臣与处耘有宿憾者，忌继隆有才。"

宿命论 认为历史的发展由一种不可抗拒、不可避免的神秘力量(天意或命运)所决定的宗教和唯心主义学说。否认人的一切能动积极作用，要人服从命运的支配。中国古代儒家的"畏天命"，以及古希腊罗马的斯多葛派"服从命运"的主张，都是宿命论的观点。有时也指割裂必然与自由、偶然与必然，忽视人的自觉能动性的机械唯物主义观点。

宿胥口 古黄河决口处。在今河南浚县西南。《国策·燕策》苏代曰："决宿胥之口，魏无虚、顿丘。"《水经·河水注》河水又东，"又有宿胥口，旧河水北入处也"；《淇水注》："魏武开白沟，因宿胥故渎而加其功也。"《书·禹贡》导河"至于大伾，北过降水"，当即经由此处北流，其后决而东行，而北流故渎犹存，故称其地为宿胥口，附近故渎为宿胥故渎。

宿北战役 解放战争时期，中国人民解放军在江苏宿迁北部粉碎国民党军进犯的作战。1946年12月中旬，国民党军徐州绥靖公署主任薛岳指挥25个半旅，分由江苏东台、淮阴、宿迁和山东峄县(今枣庄)出动，向苏北、鲁南解放区进攻。新四军军长兼山东野战军司令员陈毅和华中野战军司令员粟裕、政委谭震林以20个团兵力牵制其三路，集中主力24个团歼击由宿迁北犯的一路。15日至19日，全歼国民党军整编第六十九师师部及3个多旅共2.1万余人。此役推动了华东战局的发展。

宿根植物 以地下部分度过不良季节的多年生草本植物。外界条件改变(如气温下降)至一定程度时，茎叶枯萎，而地下部分能继续生活，待外界条件适宜时，再萌芽生长。如菊、芍药等。

8 **寀** "采㊀"的异体字。

寃 "冤"的异体字。

密 (mì) ❶形状像堂屋的山。《尔雅·释山》："山如堂者密。"引申为隐蔽之处。《礼记·少仪》："不窥密。"❷秘密。如：保密；密约。《易·系辞上》："几事不密则害成。"❸亲切。如：密友。❹靠近；距离小。如：密植。曹植《与吴季重书》："前日虽因常调，得为密坐。"❺精到；细致。如：周密；严密。沈约《齐故安陆昭王碑》："深图密虑，众莫能窥。"❻安定。《诗·大雅·公刘》："止旅乃密。"❼寂静。《书·舜典》："三载，四海遏密八音。"❽古国名。(1)亦作密须。姞姓。在今甘肃灵台西南，为周文王所灭。(2)姬姓。在今河南新密市东南，春秋初期尚存。

密山 市名。在黑龙江省鸡西市东部、穆棱河中游。林密铁路横贯。清光绪三十四年(1908年)设密山府，1913年改密山县。1988年改设市。以蜂蜜山谐音得名。人口43.2万(城镇15万，1996年)。工业有采矿(煤、铁、石墨等)、机械等。农产以玉米、大豆、稻为主。名胜古迹有兴凯湖、蜂蜜山、新开流文化遗址。

密云(雲) ❶密布的浓云。曹摅《思友人》诗："密云翳阳景，霖潦淹庭除。"比喻欲哭无泪的悲怆之态。《颜氏家训·风操》："有王子侯，梁武帝弟，出为东郡，与武帝别。帝曰：'我年已老，与汝分张，甚以恻怆。'数行泪下。侯遂密云，赧然而出。"❷县名。在北京市东北部、潮白河上游，邻接河北省。京承、京通两铁路斜贯。县人民政府驻城关镇。北魏置密云县，元入檀州，明复设密云县。以密云山得名。1958年由河北省划归北京市。农产有小麦、玉米、谷子、高粱等，并以产"密云小枣"、"早花西瓜"和梨、栗著名。矿产有铁。工业有机械、建材、轻纺、化学、食品等。建有密云水库。名胜古迹有龙泉寺、白龙潭、古北口、金山岭等。

密勿 勤劳谨慎。《汉书·刘向传》："故其《诗》曰：'密勿从事，不敢告劳。'"颜师古注："此《小雅·十月之交》篇刺幽王之诗也。密勿，犹黾勉从事也。"《后汉书·蔡邕传》："宣王遭旱，密勿祇畏。"李贤注："勤劳戒惧也。"后亦意机密。《三国志·魏志·杜恕传》："与闻政事密勿大臣，宁有恩恩忧此者乎？"

密玉 以产地河南新密命名的一种细鳞片状含绢云母的石英岩质玉石。质地致密；微透明至半透明；黄、黄褐或浅绿色；玻璃光泽。用于作玉雕、玉饰材料。

密印 即"蜜印"。

密州 州名。隋开皇五年(公元585年)改胶州置。以境内密水得名。治东武(后改诸城，今山东诸城市)。唐辖境相当今山东穆陵关、莒南以东，胶州市、安丘市以南地区。金以后南部缩小。明洪武元年(1368年)废。州负山面海，饶渔盐之利，又为对外贸易重要港口，北宋时曾在州境板桥镇(今胶州市)置市舶司。

密县 旧县名。在河南省中部。汉置县。1994年改设新密市。

密位 军事上的角度计量单位。将圆周分成6 000等分(有些国家分成6 300或6 400等分)，每一等分弧长所对的圆心角为一密位。一密位所对的弧长，概略等于半径的千分之一。其表示方法是在百位数与十位数中间划一短线，如1 500密位写为15－00。

密码 按特定法则编成，用以对通信双方的信息进行明密变换的符号。将明信息变换为密信息称为加密；将密信息变换为明信息称为解密。早期的密码多为原始信息的代号、移位和密语表；现代密码是复杂的二进制序列，可对语言、文字、数据和图像实施加密和解密。

密迩 贴近。《国语·鲁语下》："齐师退而后敢还，非以求远也，以鲁之密迩于齐，而又小国也。"

密宗 中国佛教宗派之一。渊源于古印度佛教中的密教。唐开元四年(公元716年)始，善无畏、金刚智、不空先后来华，翻译佛经，传播密教，形成宗派。善无畏传于一行；金刚智传于不空，不空传于青龙寺惠果(?—805)。在中国

只传两代即衰落。贞元二十年(804年)由日僧空海传入日本,先后建立"东密"(真言宗)和"台密"(日本天台宗系密教)。参见"密教"。

密封 隔开压力相同或不同的空间以阻止固体、液体或气体介质交流的措施。伸出机体外的轴与轴承盖之间的密封,按工作情况可分为接触式和非接触式两大类。前者如毡圈密封,系利用装在轴承盖环形槽中的毛毡圈与转动轴紧密贴合而达到密封效果。后者如缝隙密封和迷宫密封。缝隙密封系利用转动件与静止件间填满油脂的细小缝隙而取得密封效果。迷宫密封则利用转动件和静止件间涂上油脂的狭长、曲折而有锐边的间隙达到密封效果。轴承端盖或箱盖与箱体接合处的密封,一般可采用加垫片或敷涂料(如红丹等)的方法。如采用后一方法,修理时拆卸比较困难。垫片的材料有纸板、铜片、耐油橡皮和皮革等。

密钥 用于密码变换的可变参数。一套密码通常包含基本的变换规则(称"体制")和经常变化的参数(称"密钥")。密钥的形式多种多样,有单词、词组、句子,一组数字、字母或电脉冲序列等。通常有阶段密钥、用户选择密钥、主密钥和消息密钥等。密码的保密性取决于体制的合理和密钥的保密、多变与使用得当。

密保 清代京外大臣保荐特殊人才请求破格录用,称为密保。一般交军机处存记,于适当时提请任命。

密度 ❶物体的质量和其体积的比值。单位为千克/米^3。水的密度在4℃时为10^3千克/米^3,标准状况下干燥空气的平均密度为1.293千克/米^3。❷在植物群落的一定面积内,某个植物种群的单位面积个体数目或生物量。群落内全部植物种的密度的和,同某个种的密度的比例百分率,称为"相对密度"。❸感光测定的计量名称。用以衡量感光材料*曝光和*显影后的变黑程度(黑度)。感光材料上的卤化银,受到光的作用,显影后还原成金属银,形成一定的阻光度。阻光度的对数值就是密度。黑度大,密度高;黑度小,密度低。测定胶片上影像的密度可用专门的密度计。

密语 亦称"暗语"。密化通信内容的用语。通常由数码、字母、词组等代替真实的通信内容。

密教 亦称"大乘密教"。佛教派别。与"显教"相对。形成于公元7世纪。是大乘佛教中部分派别与婆罗门教互相调和的产物。以高度组织化的咒术、仪礼、民俗信仰为特征。认为佛与众生体性相同。众生如果手结印契(身密)、口诵真言(语密)、心观佛尊(意密),就能使身口意"三业"清净,与佛的身口意三密相应,可即身成佛。强调仪轨必须严格,奥秘必须秘传。以《大日经》、《金刚顶经》等为主要经典。传说大日如来授法金刚萨埵,金刚萨埵传于龙树,龙树传于龙智,龙智传于金刚智和善无畏。唐开元四年(公元716年)始,善无畏、金刚智、不空先后入唐,翻译佛经,传播密教,创立中国密宗。贞元二十年(804年)后传入日本。8—11世纪,印度密教传入中国西藏地区,建立了西藏密教的传统,称"藏密"。参见"密宗"。

密儿纪 即"箋儿乞部"。

密支那 (Myitkyina) 缅甸北部重要城市和河港,克钦邦首府。伊洛瓦底江木船航运终点。人口约15万,多华人。铁路南通仰光;公路西北通印度,东南通中国。重要商业中心,附近农、林产品集散地。工业有柴油机、制糖、木材和食品加工等。产砂金著名。有艺术学院。

密立根 (Robert Andrews Millikan,1868—1953) 美国物理学家。哥伦比亚大学哲学博士。芝加哥大学和加利福尼亚理工学院教授。1910—1917年,应用带电油滴在电场和重力场中运动的方法(油滴实验),精确测定电子的电荷,从而确定了电荷的不连续性。1916年曾验证爱因斯坦光电效应公式,并测定*普朗克常量。由于上述工作,获1923年诺贝尔物理学奖。在宇宙射线方面也做了一些工作。著有《力学、分子物理学与热学》、《电子》、《关于宇宙射线的三篇报告》等。

密闭墙 地下采矿时,在巷道中用以隔断风流的建筑物。可防止新鲜空气泄漏至已废弃的采空区,预防自燃发火,以及防止风流短路而破坏正常的通风系统。

密陀僧 见"氧化铅"。

密码子 蛋白质分子内的氨基酸排列顺序,由核酸分子内的核苷酸排列顺序所决定。*脱氧核糖核酸或*信使核糖核酸分子内三个相邻核苷酸在蛋白质合成过程中,决定某一氨基酸在蛋白质分子中的位置,这三个核苷酸称为密码子或三联体密码。共有64个密码子,其中的61个编码20种氨基酸,另3个不代表任何氨基酸,为无意义密码子,也称终止密码子,作为终止肽链延伸的信号。在61个氨基酸密码子中,有的氨基酸如甲硫氨酸和色氨酸只有一个密码子,其他的氨基酸密码子不止一个,最多的如亮氨酸、精氨酸和丝氨酸各有6个密码子。在氨基酸密码子中,有两个兼作起始密码子。

密河鳄 (*Alligator mississippiensis*) 亦称"美洲鳄"、"短吻鳄"。爬行纲,鳄科。雄的长达4米以上,雌的较小。背面暗褐色,腹面黄色。吻扁而阔。上颌每侧有齿17~20枚,下颌每侧17~22枚。躯干部背面的角质鳞共有18横列,其中8列较大。趾间有不完全的蹼。栖息河流或沼泽的浅水中,眼和鼻孔露出水面,遇危险时全身埋没水底泥中。产于北美洲东南部。皮可制革。野生的已很少。

密封舱 飞行器中用以保证人在高空和宇宙空间正常生活的安全设备。采用通风式和再生式供气,并有环境调节系统。宇宙飞船的密封舱是一个封闭系统,其外表面覆有绝热保护层。高空飞行飞机的密封舱又称"气密舱"或"增压舱",一般由增压调温系统向舱内输入增压空气。有的大型飞机还有湿度调节装置。

密度流 在海洋中,由海水密度分布不均匀产生的水平压强梯度力与地转偏向力和湍流摩擦力共同作用所生成的流动。随深度增大而减弱。在忽略湍流摩擦力和非线性作用的特殊情况下形成的密度流,便是地转流或梯度流。

密莱司 (John Everett Millais, 1829—1896) 英国画家。曾任皇家美术学院院长。1848—1859年为其拉斐尔前派时期,所作《盲女》、《秋叶》、《释放》等多宣扬基督教思想和人道主义。感伤情调浓厚,画风细腻。后脱离拉斐尔前派,成为学院派艺术代表人物。

密特朗 (François Mitterrand,1916—1995) 法国总统(1981—1995)。早年为记者和律师。第二次世界大战中,参加抵抗运动。1946年起为国民议会议员,历任国务、司法、内政等部部长。1971年成立新的社会党,任第一书记。总统任内,联合各派政治力量,致力于发展经济,对外主张欧洲统一,实行独立自主的外交政策。著有《可能的社会主义》、《此时此地》等。

密涅瓦 (Minerva) 罗马神话中的智慧女神。即希腊神话中的*雅典娜。

密蒙花 (*Buddleja officinalis*) 亦称"蒙花"。马钱科。

落叶灌木。小枝略呈四棱形，密被灰白色绒毛。叶对生，卵状披针形至长圆状披针形，全缘或有锯齿，下面密被灰白色至黄色星状茸毛。圆锥花序顶生，各部密被茸毛；花芳香，淡紫色。蒴果卵形，两瓣裂。种子具翅。分布于中国陕西、甘肃、西南、中南。花蕾供药用，功能清热明目、退翳、止咳；花可提取芳香油。另有瑞香科植物*结香的花蕾，亦作"密蒙花"入药。

密山垦区 在黑龙江省东部、乌苏里江支流挠力河、穆棱河流域，包括密山、虎林二市和饶河、宝清二县及附近各县的部分地区。大部为平原，部分为沼泽低地。1956 年建立垦区。产小麦、玉米、大豆、甜菜、亚麻。

密云不雨 《易·小畜》："密云不雨，自我西郊。"孔颖达疏："但为密云……不能为雨……润泽不能行也。"比喻德泽未能下及。后指事件虽逐渐酝酿成熟却未立即发生。

密云水库 在北京市密云县境内。华北地区大型水库之一。1958 年兴建。横跨潮河、白河两座大坝，高 56 米和 66 米，长 960 米和 1 100 米。拦蓄密云以上潮白河上游的洪水，供灌溉和发电。库容 43.8 亿立方米，电站装机容量 9 万千瓦。并建京密引水渠，供首都用水。东岸有白龙潭风景区；西岸崇山峻岭，风景秀丽，为京郊避暑和游览胜地。

密尔沃基 (Milwaukee) 美国密歇根湖西岸城市和湖港。市区面积 249 平方公里，人口 61.7 万(1992 年)；大市区人口 145 万(1992 年)。1846 年建市。美国中北部运输中心，重要的谷物、乳畜产品和木材集散地。机械制造业(发动机、汽车、农业机械、采矿和建筑机械)发达，还有炼油、食品(面粉、乳制品和肉类加工)、皮革、造纸等工业；啤酒酿造全国著名。

密克隆岛 见"圣皮埃尔和密克隆"。

密苏里州 (Missouri) 美国中部一州。东界密西西比河，密苏里河横贯中北部。面积 18.05 万平方公里。人口 527.8 万(1994 年)。首府杰斐逊城 (Jefferson City)。1821 年加入联邦。中、北部为平原，南部主要属欧扎克高原，东南为密西西比河冲积平原。冬寒夏热，年降水量 750～1 150 毫米，自东向西递减。全国最大的铅矿产地。工业主要有汽车装配、宇航器材、化学、农机、食品等。农业主产大豆、玉米、小麦、牧草，饲养牛、猪等肉畜。主要城市有圣路易斯和堪萨斯城。

密苏里河 (Missouri River) 密西西比河最长支流。源出美国北部落基山区，由源流杰斐逊河 (Jefferson)、麦迪逊河 (Madison)、加拉廷河 (Gallatin) 汇合而成，流经半干旱的大平原，于圣路易斯北注入主流。以杰斐逊河源头雷德罗克 (Red Rock) 起算，长 4 088 公里，流域面积 137 万平方公里。河口处年平均流量 2 156 米^3/秒。流量季节变化大。因流经侵蚀严重的黄土区，河水含沙量大。20 世纪 40 年代起，实施大规模密苏里流域防洪和水力开发计划。苏城 (Sioux City) 以下约 1 180 公里，水深 2.7 米，可通航。

密近双星 两个子星相距很近的物理双星。若轨道面法线同视线成较大角度，就成为分光双星和食双星。密近双星的两个子星互相影响，常交换物质。

密性试验 检查船体、锅炉等金属封闭结构或容器接缝的紧密程度与结构强度所进行的试验。分水密、油密和气密试验三种。

密度分割 亦称"等密度分割"。分级显示单张黑白遥感图像密度(灰度)的技术。按一定区间将单张图像的密度分成若干等级，各用不同颜色表示，得到假彩色密度分割图像。具有影像轮廓突出和容易分析判读的优点。

密度跃层 海水密度在其铅直方向短距离内发生显著变化的水层。强大的海水密度跃层能形成所谓"液体海底"，对潜艇活动影响很大。海水密度的突然改变可使声波发生折射，从而形成探潜声呐的"盲区"，便于潜艇隐蔽活动。

密歇根州 (Michigan) 一译密执安州。美国东北部一州。由介于苏必利尔、密歇根、休伦、伊利四大湖间的半岛组成。面积 25.05 万平方公里。人口 949.6 万(1994 年)。首府兰辛 (Lansing)。1837 年加入联邦。大部分为平原，多冰川湖和冰碛丘陵。河流短小，多急流。冬寒夏温，年降水量 660～910 毫米。林地约占全州面积一半。富铁、铜等矿。汽车工业在全国占突出地位，钢铁、机械、金属制品、化学、木材加工、食品等工业也颇具规模。农业以玉米、牧草、冬小麦、甜菜、大豆等为主，盛产蔬菜和水果，乳用畜牧业发达。底特律是最大城市和工业中心。

密歇根湖 (Michigan Lake) 一译"密执安湖"。北美洲*五大湖之一。面积约 5.78 万平方公里，全部在美国境内。最深处 281 米。蓄水量 4 919 立方公里。湖面海拔 176 米，同休伦湖相当，借麦基诺 (Mackinac) 水道相通。通过伊利诺伊-密歇根运河，同密西西比河相连。湖东岸为美国重要温带水果产地。主要湖港有芝加哥、密尔沃基等。

密穗小麦 (*Triticum compactum*) 禾本科。六倍体小麦的一个栽培种。秆短粗坚硬，较不易倒伏。穗短宽(穗长不超过穗宽的 3 倍)，有芒或无芒。小穗密生，与穗轴几成直角。种子短圆，粉质，产量低。性耐旱、寒。中国甘肃、云南、新疆、山西等地有栽培。

密西西比纪 在北美使用于古生代的一个纪，取名于密西西比河。位于泥盆纪和宾夕法尼亚纪之间，相当于早石炭世。该纪的地层称为"密西西比系"。

密西西比系 见"密西西比纪"。

密西西比河 (Mississippi River) 北美洲最长河流。主流源出美国明尼苏达州西北部伊塔斯卡湖 (Itasca)，自北向南流贯中部平原，注入墨西哥湾，长 3 765 公里。从右岸最大支流密苏里河源头起算，全长 6 262 公里，居世界第四位。流域面积 322 万平方公里。接纳左岸最大支流俄亥俄河后，干流水量大增。河口年平均流量 19 000 米^3/秒，春涨秋落。年平均输沙量 4.95 亿吨，河口处形成面积约 2.6 万平方公里的鸟足形三角洲。20 世纪 30 年代以来，全面实施"密西西比河及其支流工程计划"，洪水得到控制，并促进了航运、发电、灌溉等的发展。干支流航道总长约 2.5 万多公里，其中水深 2.75 米以上的航道近 1 万公里，通过运河与五大湖联成一巨大的内河航运系统。

密闭式厂房 一种无窗或窗扇不开启的厂房。室内空气的温度和湿度用机械设备调节，不受外界气候影响。用于要求恒温、恒湿、防尘生产的厂房或车间。

密希拉古拉 (Mihiragula, ?—约 542) 玄奘《大唐西域记》作摩醯逻矩罗、大族王。*呔哒在印度的统治者。公元 502 年父拖拉曼那死，继位。以旁遮普之奢羯罗(Sakala，今巴基斯坦的锡亚尔科特)为中心，施行暴虐统治。约 533 年印度人民奋起反抗，呔哒在印度的统治被推翻。逃至克什米尔，杀其王自立。死于此。

密茨凯维支 (Adam Mickiewicz,1798—1855) 波兰诗人、革命家。大学时代参加秘密小组，反对俄、奥、普三国瓜分波兰，积极从事波兰复国运动。1823 年被沙皇政府逮

捕，次年被放逐到俄国。早期作品有抒情诗《青春颂》、诗集《歌谣和传奇》和长诗《格拉席娜》。在俄期间写有《十四行诗集》和长诗《康拉德·华伦洛德》。1823—1832年间写成诗剧《先人祭》(共分四部，第一部只存片断)，揭露波兰被瓜分时期，沙俄对波兰人民的野蛮统治和对波兰爱国青年的残酷迫害。代表作《塔杜施先生》反映波兰人民反抗沙皇俄国统治的斗争，描写波兰的风土人情和自然景色。1848年在罗马组织军队，力图推翻奥地利统治，未获成功。1855年到君士坦丁堡，打算再度组织军队抗击沙俄，但不久即病逝。

密茨凯维支

密斯·凡·德·罗 (Ludwig Mies van der Rohe,1886—1969) 建筑师，现代派建筑倡导者之一。原籍德国，青年时代曾受德国建筑师贝伦斯 (Pèter Behrens,1868—1940) 关于建筑应与现代工业相结合的思想影响。20世纪20年代为包豪斯学派的主要人物之一，1938年赴美任伊利诺伊大学建筑系主任，并自行开业。善用钢和玻璃建造房屋，并在设计上提出了"少就是多"的理论。例如，1929年巴塞罗那国际博览会中的德国馆、纽约的西格兰姆大楼。最后作品是柏林西部的德国国家艺术博物馆。

密德兰银行(行 háng) 英国四大银行之一。1836年在伯明翰创办时称伯明翰和密德兰银行。1891年迁伦敦，改名伦敦和密德兰银行。1923年改今名。与英国石油、航运、保险和信托等业有密切关系。1963年联合英联邦国家一些主要银行成立密德兰国际银行财团。国外设有分支机构。总行在伦敦。

密克罗尼西亚 (Micronesia) 太平洋西部的岛屿群，意为"小岛群岛"。在南纬2°～北纬22°、东经130°～177°之间。有2 250个岛屿，绝大部分在赤道以北，东西延伸约4 800公里，南北距离约1 610公里。主要包括加罗林群岛、马绍尔群岛(即马绍尔群岛共和国)、马里亚纳群岛(即北马里亚纳群岛自由联邦)等。陆地总面积2 584平方公里。人口20余万(1995年)，主要是密克罗尼西亚人。

密苏里妥协案 1820—1821年美国国会围绕密苏里加入联邦问题所通过的妥协案。1820年国会同意缅因(由马萨诸塞州划出)以自由州加入联邦，次年密苏里以蓄奴州正式加入联邦，从而保持参议院中自由州与蓄奴州数目均衡。同时规定，北纬36°30′为界，以北禁止蓄奴。1854年*《堪萨斯-内布拉斯加法案》提出后，妥协案被否定。

密勒氏评论报 (The China Weekly Review，初名 Millard's Review of the Far East) 美侨在上海出版的英文周刊。1917年密勒 (Thomas F. Millard) 创办。两年后由约翰·鲍威尔 (John Benjaman Powell,1886—1974) 接办。太平洋战争爆发后停刊。抗日战争胜利后复刊，由其子威廉·鲍威尔 (William Powell) 主编。1950年起改为月刊。曾因披露美国侵略者在朝鲜进行细菌战，美国政府禁止该刊入境。1953年停刊。

密立根油滴实验 第一个直接测定电子电荷的物理实验。由美国物理学家密立根于1910—1917年用如图所示的实验装置进行，确定了电荷的不连续性。图中雾状小油滴被喷到两块平板上面的空间，上板有一小孔，平行板连接可自由调节的高压电源。让一个油滴穿过小孔漂移到两板之间的空间。通过显微镜可测出在两板没有电压时油滴下降的速率，并从*斯托克斯定律算出油滴的质量。再用X射线照射两板间空间使其间空气电离，从而使油滴带上微量的电荷。调节两板之间的电压使油滴停止在空中，这时可从平衡条件求得油滴的电荷量。实验表明，用这方法测出的所有电荷量是某一最小电荷值的整数倍。密立根断定这一最小电荷值就是电子的电荷，即1.602×10^{-19}库。

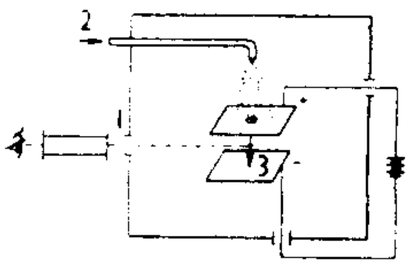

密立根油滴实验示意图
1. 窗 2. 雾状油滴喷管
3. 观察到的油滴

密克罗尼西亚人 (Micronesians) ❶西太平洋密克罗尼西亚各岛的土著居民。20万人(1995年)。包括查莫罗人、加罗林人、瑙鲁人、吉尔伯特人等。语言属南岛语系密克罗尼西亚语族。主要从事渔业，航海经验丰富。各岛间有复杂的交换制度，以贝、石为货币。❷密克罗尼西亚联邦居民。11.8万人(1993年)。

密克罗尼西亚联邦 (The Federated States of Micronesia) 大洋洲岛国。在西太平洋*加罗林群岛中。由雅浦岛、波纳佩岛 (Pohnpei)、特鲁克群岛、科斯雷群岛 (Kosrae) 等607个岛屿组成。陆地面积701平方公里。人口11.8万(1993年)，主要是密克罗尼西亚人。居民多信天主教。通用英语。首都为波纳佩岛帕利基尔 (Palikir)。多山地。属热带海洋性气候。原为美国"太平洋岛屿托管地"的一部分。1979年成立联邦。1982年同美签订《自由联邦条约》，1986年11月独立。经济以农业(椰子、胡椒、木薯，甘薯)与捕鱼业(金枪鱼)为主。旅游业甚盛。有飞机场。

8 **宫** (jū 居) 屋舍。见《玉篇·宀部》。

盦 (ān) 大盂。《方言》第十三："盂谓之柸，河、济之间谓之盦甔。"按《玉篇》及《广韵·二十五寒》都释盦甔为大盂。

9 **寒** (hán) ❶冷。《荀子·劝学》："冰，水为之，而寒于水。"❷忧惧；战栗。《五朝名臣言行录》卷七："军中有一韩，西贼闻之心骨寒。"❸冷却；淡忘。《孟子·告子上》："一日暴之，十日寒之。"参见"寒盟"。❹贫困。《史记·范雎蔡泽列传》："范叔一寒如此哉！"❺中医学名词。病因，六淫之一。《内经素问·至真要大论》："夫百病之生也，皆生于风、寒、暑、湿、燥、火。"❻古国名。邳姓，相传为夏代寒浞的封国。在今山东潍坊市东北。❼姓。东汉有寒朗。

寒人 魏、晋、南北朝时谓寒门出身之人。《宋书·朱百年传》："时山阴又有寒人姚吟，亦有高趣，为衣冠所重。"参见"寒门"。

寒士 ❶魏、晋、南北朝寒门人士的称谓。《晋书·高密文献王泰传》："虽为宰辅，食大国之租，服饰肴膳，如布衣寒士。"《南史·朱异传》："异曰：'我寒士也，遭逢以至今日，诸贵皆恃枯骨见轻。'"❷旧称贫苦读书人。杜甫《茅屋为秋风所破歌》："安得广厦千万间，大庇天下寒士俱欢颜，风雨不动安如山！"

寒山 ❶在江苏徐州市东南。南朝梁太清元年(公元547年)萧渊明与东魏慕容绍宗大战于寒山，即此。❷唐诗僧。一称寒山子。大历(766—779)中人，一说贞观(627—649)时人。居始丰(今浙江天台)寒岩。好吟诗唱偈，与国清寺僧拾得交友。其诗多表现山林隐逸之趣和佛教的出世思想，对世态亦有所讥刺。语言通俗诙谐，近于王梵志。有诗三百余首，后人辑为《寒山子诗集》。

寒乞 犹言寒酸，贫苦。《宋书·明恭王皇后传》："外舍家寒乞，今共为笑乐，何独不视？"

寒门 ❶即"寒族"。《晋书·刘毅传》："上品无寒门，下品无势族。"旧常用为自称其家的谦词。❷古代传说中的地名。《淮南子·墬形训》："北方曰北极之山，曰寒门。"高诱注："积寒所在，故曰寒门。"

寒心 ❶心凉；绝望。《左传·哀公十五年》："吴人加敝邑以乱，齐因其病，取灌与阐，寡君是以寒心。"《汉书·晁错传》："法令烦憯，刑罚暴酷。轻绝人命，身自射杀，天下寒心，莫安其处。"❷战栗、恐惧之意。宋玉《高唐赋》："孤子寡妇，寒心酸鼻。"《聊斋志异·辛十四娘》："夜色迷闷，误入涧谷，狼奔鸱叫，竖毛寒心。"

寒玉 ❶指玉。玉质寒冷，故称。白居易《苦热中寄舒员外》诗："角枕截寒玉。"❷比喻清冷雅致的东西。李贺《江南弄》："江上团团帖寒玉。"此指月。王禹偁《竹鼎》诗："秋筠折寒玉。"此指竹。李群玉《引水行》："一条寒玉走秋泉。"此指水。❸比喻容貌清俊。贯休《题淮南惠照寺律师院》诗："仪冠凝寒玉。"

寒邪 中医学名词。*六淫之一。寒为阴邪，如寒邪袭表，可见恶寒、发热、无汗、头痛、身痛和脉浮紧等；寒邪入里，可见呕吐、泄泻、脘腹疼痛等。

寒羊 中国绵羊的优良地方品种。分布于河南、河北、山东、山西等地。被毛多白色。有大尾和小尾两型。大尾寒羊公母均无角，体躯较矮，尻部倾斜；脂尾肥大，长过飞节，营养良好时重达十余千克。成年公羊体重约70千克，母羊50千克。剪毛量分别为3.3和2.7千克。小尾寒羊数量多，分布广，公羊有角，母羊多无角，体躯较高，前、后躯发育匀称，脂尾一般在飞节以上，每胎多产双羔。成年公羊体重平均约80千克，母羊50千克。剪毛量分别为3.7和2.1千克。寒羊具有耐粗饲、生长快、成熟早、繁殖力强（尤其小尾寒羊）、肉质优良等优点。

寒证 中医学名词。指人体受寒邪侵袭或因阳气不足而引起的寒性证候。如面色苍白、畏寒肢冷、口不渴或渴喜热饮、痰多白沫、腹痛喜温按、大便溏泄、小便清长、舌苔白润等。寒邪侵袭者多见迟脉或紧脉，阳气不足者则脉多沉微。

寒舍 谦称自己的家。阮大铖《燕子笺·偕征》："就在寒舍将就住一住，一两月光阴，也是容易过的。"

寒夜 长篇小说。巴金著。1946年8月至12月连载于《文艺复兴》杂志。1947年3月上海晨光出版公司初版。小说中的人物汪文宣、曾树生夫妇都是知识分子，在艰难而漫长的抗战生活中逐渐失去锐气，而陷入无休止的家庭冲突中，最终导致家破人亡。小说描写具体细致，风格含蓄深沉，具有浓厚的悲剧色彩。

寒带 天文上的高纬地带。分南寒带和北寒带。南北极圈以内的纬度带，合占地球表面积的8.3%。这里每年有极昼和极夜现象。极昼和极夜日数随纬度的增高而增加，自极圈的1日至南北极的半年不等。正午太阳高度很小，气候终年寒冷。

寒鸦（*Corvus monedula dauuricus*） 亦称"慈乌"、"小山老鸹"。鸟纲，鸦科。体长可达35厘米。上体除颈后羽毛呈灰白色外，其余部分黑色。胸、腹部灰白色。冬季常同*秃鼻乌鸦混合成群。因其体型甚小，可资识别。在中国大多终年留居北部，冬季亦见于华南。

寒战 ❶发热初期的一种常见症状。先有寒意，突然面色苍白、皮肤起鸡皮疙瘩、全身发抖、牙齿打战作声，继而高热。常见于疟疾、急性感染、输血或输液反应等。❷因觉冷或惊恐等而战栗。

寒俊 贫穷而有才的读书人。刘禹锡《子刘子自传》："时有寒俊王叔文，以善弈棋，得通籍待诏。"亦作"寒畯"。王定保《唐摭言·好放孤寒》："李太尉德裕颇为寒畯开路，及谪官南去，或有诗曰：'八百孤寒齐下泪，一时南望李崖州。'"

寒食 节令名，清明前一天（一说清明前两天）。相传起于晋文公悼念介之推事，以介之推抱木焚死，就定于是日禁火寒食。《邺中记·附录》："寒食三日，作醴酪，又煮粳米及麦为酪，捣杏仁煮作粥。"

寒素 门第低微，地位卑下。《魏书·温子昇传》："家世寒素。"亦指寒素之人。

寒砧 砧，捣衣石。秋后的捣衣声。诗词中常用来象征凄凉萧瑟之景。沈佺期《独不见》诗："九月寒砧催木叶。"

寒热 ❶中医学名词。指*寒证和*热证及其相互关系。寒证分虚寒和实寒，热证有实热与虚热。也有寒证和热证同时出现的，称"寒热夹杂"，如上热下寒、表热里寒等。在疾病发展到寒极或热极时，还可出现真寒假热或真热假寒的征象。❷指恶寒与发热的症状。

寒浞 一作韩浞。传说中夏代东夷族首领。原居于寒（今山东潍坊东北），为其君伯明所逐，后得后羿重用。羿在推翻夏代后，不理政事，政权为其所夺。继又攻杀仲康之子相。相子少康联合同姓部落将他攻灭，恢复了夏代统治。

寒流 水温低于所经海区的海流。通常自高纬流向低纬，如千岛寒流、秘鲁寒流等。对沿途气候有降温、减湿作用。

寒族 亦称"寒门"。魏晋南北朝时不属于士族的家族。《晋书·华谭传》："又举寒族周访为孝廉，访果立功名。"后指寒素之族。参见"门第"。

寒温 犹冷暖。《后汉书·仲长统传》："目能辩色，耳能辩声，口能辩味，体能辩寒温。"常用作问候起居之辞。犹寒暄。《晋书·王献之传》："尝与兄徽之、操之俱诣谢安，二兄多言俗事，献之寒温而已。"

寒碜 北方话。(1)与"寒酸"略同。难看；不体面。如：寒碜相；寒碜样儿。(2)揭发人的寒碜相，使自知惭愧。如：寒碜了他一顿。

寒盟 寒，冷却。寒盟，谓忘却盟约，背约。《左传·哀公十二年》："寡君以为苟有盟焉，弗可改也已，若犹可改，日盟何益？今吾子曰：'必寻盟。'若可寻也，亦可寒也。"杜预注："寒，歇也。"范成大《阊门初泛二十四韵》："邻翁喜问讯，逋客愧寒盟。"

寒暄 ❶冷暖。白居易《桐花》诗："地气反寒暄，天时倒生杀。"❷指年岁。寒谓冬，暄谓夏。徐陵《在北齐与宗室书》："自徘徊河朔，亟积寒暄。"❸问候起居寒暖的客套话。陆游《南唐书·孙忌传》："忌口吃，初与人接，不能道寒暄；坐定，辞辩锋起。"亦作"暄寒"。《南史·蔡撙传》："及其引进，但暄寒而已，此外无复馀言。"

寒微 微贱。《周书·叱罗协传》："少寒微，尝为州小吏。"

寒酸 形容穷苦书生的窘态。亦指穷苦书生。如：寒酸相。《聊斋志异·瑞云》："其阅人既多，不以寒酸在意。"

寒蝉 ❶蝉的一种。亦称寒蜩、寒蜩。《礼记·月令》："〔孟秋之月〕凉风至，白露降，寒蝉鸣。"郑玄注："寒蝉，寒蜩，谓蜺也。"参见"寒蜩"。❷寒天的蝉。《后汉书·杜密传》："刘胜位为大夫，见礼上宾，而知善不荐，闻恶无言，隐

情惜己，自同寒蝉，此罪人也。”蝉至寒天则不鸣，比喻不敢说话。成语“噤若寒蝉”，本此。

寒蜇 寒蝉。《尔雅·释虫》“蜺，寒蜩”郭璞注：“寒蜇也。似蝉而小，青赤。”萨都剌《满江红》词：“玉树歌残秋露冷，胭脂井坏寒蜇泣。”

寒潮 灾害性天气之一。自极地或寒带向较低纬度侵袭的强烈冷空气活动。寒潮前锋经过地区，短期内气温急降并伴有大风，常有雨或雪；前锋过境后，若天气晴朗、风力微弱，常有冰冻和霜出现。每年晚秋到早春，中国大部分地区经常会遭受寒潮的侵袭。

寒蟾 寒月。传说月中有蟾蜍，故称。李贺《梦天》诗：“老兔寒蟾泣天色，云楼半开壁斜白。”

寒露 二十四节气之一。每年10月8日前后太阳至黄经195°时开始。《月令七十二候集解》：“九月节，露气寒冷，将凝结也。”这时中国大部地区天气凉爽，进行秋收秋种。

寒山寺 中国佛教寺院。在江苏省苏州市西枫桥镇。建于南朝梁天监年间(502—519)，原名妙利普明塔院。相传唐寒山、拾得两僧曾居此，遂改今名。今寺为清末重建。以唐张继《枫桥夜泊》诗“姑苏城外寒山寺，夜半钟声到客船”句著名。寺内有寒山、拾得画像石刻及张继《枫桥夜泊》诗刻碑。

寒武纪 古生代的第一个纪。代表符号为“Є”。“寒武”一词源自英国威尔士一个古代地名(Cambria)的日语汉字音译，中国沿用。开始于5.7亿年前，结束于5.1亿年前。分早、中、晚三个世。生物群以海生无脊椎动物为主，特别是三叶虫、低等腕足类和古杯动物。红藻、绿藻等开始繁盛。这一时期形成的地层叫“寒武系”。

寒武系 见“寒武纪”。

寒雀图 中国画。北宋崔白作。绢本长卷。淡设色。画面横一枯树，重心偏左，枝条向左右偃仰屈伸，以精熟端秀的笔法点出“寒”意。一只麻雀展翅飞翔，其余八只栖息于枯树上，或伸嘴理羽，或闭目养神，或以爪搔首，或倒挂戏耍，或引颈鸣叫，神态活泼，富有生气。构思细致精妙，工笔写意兼善。藏北京故宫博物院。

寒露风 华南地区寒露前后，晚稻抽穗开花时出现的一种较强南下冷空气。因气温低，常使晚稻出现大量秕谷。在长江流域，常出现于9月中下旬，称为“秋季低温”。根据当地气候特点，选择适宜品种和播种期、移植期，使晚稻于*安全齐穗期前齐穗，或采用某些栽培和防御措施，可免寒露风危害。

寒者热之 中医学名词。正治法之一。指寒性病证用温热药治疗的原则。寒证有表寒、里寒、上寒、下寒等不同，可分别采用温散表寒、温中祛寒、温肺、温肾等。

寒带气候 也叫“极地气候”。终年寒冷的极地地区气候。有两种类型：最热月平均气温在0～10℃，部分冰雪短期融解，有少量降水，苔原植物可生长，叫“寒带苔原气候”；最热月平均气温在0℃以下，冰雪终年不化，叫“寒带冰原气候”或“永冻气候”。亚洲和北美大陆在极圈以北绝大部分地区属之。

寒带冰原气候 也叫“极地冰原气候”、“永冻气候”。主要分布在南极洲、格陵兰岛和北冰洋诸岛。受南、北极高压控制，全年严寒，各月平均气温皆在0℃以下。降水很少，全部是雪，终年不化。地面为巨厚冰层覆盖。

寒带苔原气候 也叫“极地长寒气候”。主要分布在北极圈以内，亚欧大陆和北美大陆的北缘。受北极高压控制，全年皆冬，气候严寒，仅2～3个月的月平均气温在0～10℃。降水少，年降水量200～300毫米，以雪为主。因气温低，蒸发弱，相对湿度很高。地面有永冻层。自然植被以地衣、苔藓为主。

寒葱沟伏击战 东北抗日联军第二军在吉林敦化寒葱沟的作战。1936年3月，第二军军长王德泰、政委魏拯民为打破日本侵略军“讨伐”，巩固和发展抗日游击区，决定主动打击日伪军。4月初，以第一师进至敦化城和大蒲柴河镇之间的玉皇庙隐蔽待机；以第三师至敦化城南积极活动，引诱敦化城日伪军出动。7日，驻城日军五百余人、伪军两百五十余人出动向南“搜剿”，8日中午进至寒葱沟。预伏部队突然开火并发起冲击，毙伤日伪军两百六十余人，俘两百七十余人，缴获步枪五百余支。

9 **蹇** (jiǎn) 独击磬乐。《尔雅·释乐》：“徒鼓磬谓之蹇。”郝懿行义疏：“鼓者，击也。徒者，犹独也。蹇者，《释文》引李巡曰：‘置击众声蹇连也。’”

賨〔賨〕(cóng 丛) ❶亦称“賨人”。秦至南北朝时巴人的称谓。扬雄《蜀都赋》：“东有巴賨，绵亘百濮。”又惠栋《后汉书补注》引《风俗通》：“巴有賨人。”❷古代巴人对所交赋税的名称。用以纳税的钱或布称“賨钱”或“賨布”。《晋书·李特载记》：“巴人呼赋为賨。”

賨人 秦汉时湖南、四川等地的一种少数民族。《文选·左思〈蜀都赋〉》：“奋之则賨旅。”李善注引应劭《风俗通》：“巴有賨人，剽勇。高祖为汉王时，阆中人范目说高祖，募取賨人定三秦。”《文献通考·户口一》：“蜀李雄薄赋，其人口出钱四十文，巴人谓赋为賨，因为名焉。賨之名旧矣，其赋钱四十，则起于李雄也。”

賨布 秦汉时湖南、四川一带少数民族作为赋税缴纳的布匹。《后汉书·南蛮传》：“秦昭王使白起伐楚，略取蛮夷，始置黔中郡。汉兴改为武陵，岁令大人输布一匹，小口二丈，是谓賨布。”

賨叟 见“叟㊀❸”。

富 (fù) ❶财产多。与“穷”相对。《荀子·富国》：“下富则上富。”亦指财力；财产。如：财富。❷宽裕；丰厚。如：丰富；富丽；富于正义感。❸姓。周代有富辰。

富山 日本本州中北部港市，富山县首府。临日本海富山湾。人口32万(1995年)。1640年筑城。1889年设市。造船、机械工业发达，纺织业亦盛，并有炼油、炼钢等工业；制药业有传统历史。有富山大学，并有富山城旧址等名胜古迹。

富水 长江中游支流。在湖北省东南部。源出通山县南境幕阜山，东北流到阳新县富池入长江。长196公里，流域面积13 672平方公里。主要支流有横石河、龙港河等。上游建有富水水库。

富平 ❶古县名。(1)秦置。治今宁夏吴忠市西南。东汉时为北地郡治所。东汉末废。(2)北魏置。治今甘肃庆阳西南。北周废。❷县名。在陕西省渭南市西北部，咸铜铁路纵贯。县人民政府驻杜村镇。秦频阳县地，三国魏置富平县。地处渭河平原北部，农业发达，主产小麦、棉花、大麻等，并产油菜籽、烟草、核桃、花椒。矿产有煤、铁、石灰石。工业有机械、电子、建材、食品、造纸、化学等。古迹有定陵、元陵、丰陵、王翦墓、符璘碑。

富宁 县名。在云南省文山壮族苗族自治州东部，邻接

广西壮族自治区。县人民政府驻新华镇。元置富州，清改富州厅，1913年改富州县，以其地物产丰富得名。1927年改富宁县。取"富州安宁"之意。盛产稻、玉米、薯类、甘蔗、棉花、茶叶，并产柚木、油茶、油桐、八角茴香及三七等药材。工业有机械、采矿、冶炼、粮油加工、水泥等。名胜有清华洞、普阳瀑布。

富民 ❶亦称"足民"。中国历史上主张使民富裕的经济思想。《论语·先进》："比及三年，可使足民。"《管子·治国》："凡治国之道，必先富民。民富则易治也，民贫则难治也。"《荀子·王制篇》："故王者富民，霸者富士，仅存之国富大夫，亡国富筐篋、实府库。"亦指财力丰裕的人。❷县名。在云南省昆明市西北部，螳螂川流贯。县人民政府驻永定镇。汉置秦臧县，南朝梁废，唐复置，后又废。元改置富民县。农产有稻、玉米、薯类、油菜籽等。富森林。矿产有铝土。工业有冶金、机械、化学、建材、食品等。名胜有河上洞、宝石洞。

富有 谓无所不有。《易·系辞上》："富有之谓大业。"王弼注："广大悉备，故曰富有。"后多以指物资富足。《汉书·食货志上》："先富有而后礼让。"

富岁 丰年。《孟子·告子上》："富岁子弟多赖。"

富农 农村资产阶级。封建社会末期，随着商品经济的发展，农民的两极分化而产生。一般占有土地、比较优良的生产工具和活动资本，也有租入一部分土地或全部土地的。自己参加劳动，但常依靠剥削为其生活来源的一部或大部。在中国，土地改革前，富农的剥削方式，主要是剥削雇佣劳动(雇长工、短工)。此外，或兼以一部分土地出租，或兼放债，或兼营工商业，带有封建和半封建的性质。富农经济在农业经济中不占重要地位。新民主主义革命时期，他们在反对帝国主义的斗争中，可能参加一份力量，在反对地主的土地革命斗争中，可能保持中立。中国在土地改革中，采取中立富农和保存富农经济的政策，在农业合作化过程中，富农经济和富农阶级被消灭。1979年1月，中共中央决定，对绝大多数已经得到改造的富农分子摘掉帽子，给予农村人民公社社员的待遇。

富阳 市名。在浙江省杭州市西南部。秦置富春县，东晋改富阳县。1994年改设市。人口61.2万(城镇8.5万，1996年)。以位居富春江之阳得名。工业有纺织、机械、化肥、造纸等。农产以稻为主，并产茶叶、蚕茧等。特产鲥鱼。富春江沿岸为著名风景区，有鹳山"春江第一楼"等名胜。古迹有孙权故居。

富县 在陕西省延安市西南部，洛河纵贯，邻接甘肃省。西延铁路经过境内。县人民政府驻富城镇。秦置雕阴县，晋废。隋分置洛交县，唐为鄜州治。元入鄜州，1913年改鄜县。1964年以避免生僻字，改富县。主产小麦和杂粮。森林茂盛，并产红枣、核桃、山桃仁、黄芩、甘草等。矿产有煤、铁、石油。有石油钻采、造纸、机械、化肥、水泥等工业。境内直罗镇为1935年11月著名的直罗镇战役发生地。名胜古迹有石泓寺石窟、开元寺塔等。

富矿 与一般品位的同类矿石(或矿体)相比，品位较高的矿石(或矿体)。

富春 古县名。秦置。治今浙江富阳市。晋太元中避郑太后讳，改名富阳。五代吴越时复名富春，宋太平兴国三年(公元978年)又改富阳。三国吴曾为东安郡治所。

富钟(鍾) 旧县名。在广西壮族自治区东部。1952年由富川、钟山两县合并设置，1962年撤销，恢复富川、钟山两县。富川县1983年改设富川瑶族自治县。

富顺 县名。在四川省自贡市南部、沱江下游。县人民政府驻城关镇。北周置富世县，唐改富义县。宋初置富义监，后改富顺监。元改富顺州，明改富顺县。农产以稻、甘薯、小麦、甘蔗为主。并产花生、棉花、黄花。矿产有煤、铁、铜、盐、天然气、石油。工业有采矿、化学、建材、食品、机械等。名胜古迹有西湖、富顺文庙。

富饶 财物充足。《三国志·蜀志·诸葛亮传》："三年春，亮率众南征，其秋悉平，军资所出，国以富饶。"

富浪 古地名。即今欧洲。自公元8世纪起，法兰克族强大，波斯人即以其名称呼全欧为Farang。元时译作富浪，亦作发郎或佛郎。

富勒 ❶约翰·弗雷德里克·查尔斯·富勒(John Frederick Charles Fuller,1878—1966)。英国军事理论家，将领。机械化战争论倡导者。桑德赫斯特皇家军事学院毕业，参加过英布战争。第一次世界大战期间，曾任坦克部队参谋长，提出坦克使用的新思想。战后任参谋学院主任教官、帝国参谋长助理、旅长等职。领有少将军衔。1933年退役。1935—1939年任伦敦《每日邮报》记者。此后从事军事理论与军事历史研究。著有《大战中的坦克》、《西洋世界军事史》等四十余部专著。❷朗·勒沃伊斯·富勒(Lon Luvois Fuller,1902—1978)。美国法学家，新自然法学派的主要代表之一。长期任哈佛大学教授。认为道德与法是不可分的，法同义务的道德十分相似，而同愿望的道德并无直接联系。后又进一步分出法的内在道德与法的外在道德，前者相当于自然法的程序法，后者相当于这种自然法的实体法。主要著作有《法在探求自己》、《法理学》、《法的道德性》、《法的自相矛盾》等。

富庶 财物丰富，人口众多。语本《论语·子路》："冉有曰：'既庶矣，又何加焉？'曰：'富之。'"韩偓《过汉口》诗："居杂商徒偏富庶，地多词客自风流。"

富裕 ❶充裕。如：日子过得挺富裕。❷县名。在黑龙江省齐齐哈尔市东北部、乌裕尔河(一称富裕尔河)上游。齐北和富嫩两铁路交会境内。县人民政府驻富裕镇。1929年由龙江县析置富裕设治局，1933年改富裕县。以富裕尔河得名。农、牧、渔业均盛。工业有造纸、机械、建材、电子、酿酒等。特产"富裕老窖酒"。

富弼(1004—1083) 北宋大臣。字彦国，洛阳(今属河南)人。天圣八年(1030年)举茂才异等。仁宗庆历二年(1042年)出使契丹，以增加岁币为条件，拒绝割地的要求。次年任枢密副使，与范仲淹建议改革朝政，条上所拟河北守御十二策。旋被排挤居外。至和二年(1055年)与文彦博同拜相，在位七年，无所兴革。神宗即位，他劝帝"二十年口不言兵"。王安石变法时，他在亳州抵制青苗法被劾降官，后退居洛阳，上疏要求废新法。封郑国公。有《富郑公诗集》。

富歇(Joseph Fouché, 1759—1820) 法兰西第一帝国警务大臣(1804—1810,1815)。1791年加入雅各宾俱乐部，次年选入国民公会。投票赞成处死国王。雅各宾专政时期，推行恐怖政策。参与策划热月政变。1799年任督政府警务部长。拿破仑执政后仍掌警务部。1809年受封公爵。波旁王朝复辟后续掌警务。1816年《弑君者法》颁布后亡命奥地利。

富锦 市名。在黑龙江省佳木斯市东北部、松花江下游南岸。清宣统元年(1909年)由富克锦巡检地设县。1988

年改设市。人口 42.2 万(城镇 12.4 万,1996 年)。工业有钢铁、机械、水泥、造纸等。是黑龙江省重要农垦区之一。农产有大豆、小麦、玉米等。

富源 县名。在云南省曲靖市东部,邻接贵州省,滇黔公路横贯。贵昆铁路有支线通此。县人民政府驻中安镇。汉置平夷县,晋改平蛮县,南朝梁废。唐复置平夷县,后又废。明为平夷卫,清改平彝县,1954 年改富源县。以境内资源丰富得名。农产有玉米、稻、薯类、烟草和油菜籽等。矿产有煤、铁、锑、钨等。有化肥、水泥、电力、机械等工业。名胜古迹有胜境关、清溪洞、魁星阁。

富蕴 县名。在新疆维吾尔自治区伊犁哈萨克自治州东北部、阿尔泰山南麓、额尔齐斯河上游,乌伦古河横贯。县人民政府驻库额尔齐斯镇。1937 年由布伦托海县(今福海县)析置可可托海设治局,1944 年改富蕴县。以矿产资源丰富得名。居民绝大多数为哈萨克族。境内草原广阔,经济以畜牧业为主,农牧结合。特产大尾羊。额尔齐斯河、乌伦古河两河沿岸有小片农业区。矿产资源丰富,有铁、铬、锰、金、银、铜等矿,并有广大森林。工业有采矿、建材、食品加工、农机等。

富士山 日本第一高峰,著名火山。在本州岛中南部的富士火山带内;位于静冈、山梨县境内。东距东京约 80 公里。最高点剑峰海拔 3 776 米。山体呈圆锥形。山顶终年积雪,火山口直径 800 米。有温泉、瀑布。北麓有富士五湖(偃塞湖)。风景优美。日本人奉为"圣山"。自公元 781 年有文字记录以来共喷发了 18 次,内有 3 次大喷发(公元 800 年、864 年和 1707 年)。已辟为国立公园,为游览胜地。山顶设有气候观测所。

富屯溪 闽江中源。在福建省西北部。源出武夷山,东南流经邵武、顺昌等市县,到沙溪口汇沙溪,在南平市与建溪汇合为闽江。长 255 公里,流域面积 1.3 万平方公里。河床比降大,水急滩多,有"一滩高一丈,邵武在天上"的谚语。建有高家水库和千岭、洋口等水电站。

富平津 古黄河津渡名。在今河南孟州市西南、孟津东北,古孟津渡口之一。晋泰始中杜预以孟津渡险,有覆没之患,建河桥于此。

富平堰 在今陕西富平南。西魏大统十六年(公元 550 年),因泾渭灌溉之处渠堰已废,贺兰祥征集民工修此堰,开渠引水,东注于洛,附近农田得以灌溉。后又湮废。

富矿比 精矿品位与入选原矿品位之比。可分单机、作业、过程、流程及全厂的富矿比。

富国策 清末最早的"经济学"中文译名。同文馆设经济学课,定名为"富国策",以英国福西特 (H.Fawcett,1833—1884,当时译法斯德)的《政治经济学提要》为教材。此书中译本即以《富国策》的书名于 1880 年(光绪六年)出版。1886 年英国杰文斯《政治经济学入门》出版,中文译本取名《富国养民策》,书中将经济学译为"富国养民学"。后来经清学部审定,译经济学为"富国学"。1901 年严复在*《原富》中译经济学为"计学"。次年梁启超在《生计学学说沿革小史》中改计学为"生计学"。同时日本译名"经济学"亦传入中国。此外还有"理财学"、"平准学"、"资生学"等中文译名。孙中山等资产阶级革命派一直用"经济学"译名,后遂统一为"经济学"。

富春江 在浙江省中部。钱塘江自桐庐至萧山市闻堰段的别称。长 68 公里。河道宽阔,中多小洲。两岸连山,风景秀丽。有鹳山、春江第一楼等名胜古迹,为全国重点风景名胜区。特产鲥鱼。

富贵花 ❶指牡丹。周敦颐《爱莲说》:"牡丹,花之富贵者也。"❷指海棠。陆游《留樊亭三日王觉民检详日携酒来饮海棠下》诗:"何妨海内功名士,共赏人间富贵花。"

富勒烯 化学式 C_{60}。碳元素的第三种晶体形态,由 60 个碳原子构成。1985 年由英国化学家克罗托 (Harold W. Kroto,1939—) 等于氦气流中以激光蒸发石墨制得(为此克罗托获 1996 年诺贝尔化学奖)。因受建筑学家富勒 (Buckminster Fuller) 球形薄壳建筑结构的启发,克罗托等提出 C_{60} 的分子结构为球形三十二面体,即由 12 个正五边形和 20 个正六边形组成,故称"富勒烯",烯表示具有芳香性;又因其外形酷似足球,故又称"足球烯"。以碱金属 (K、Rb、Cs) 掺杂的 C_{60} 具有超导性,与氟反应生成的氟化物可用作高温润滑剂。

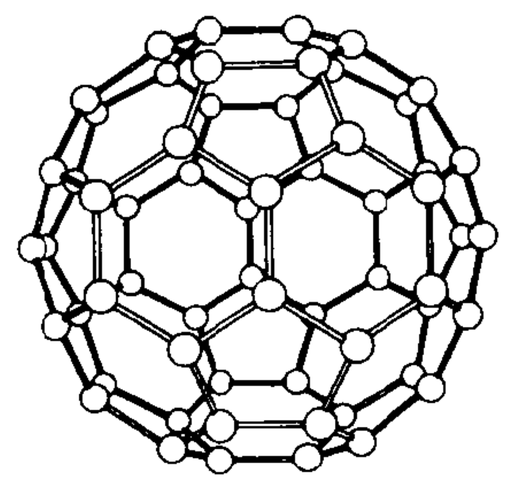
富勒烯结构

富啡酸 亦称"富里酸"。土壤中溶于稀碱也溶于稀酸的黄棕色天然高分子化合物。是腐殖质的组分之一。与胡敏酸相比,其分子量较小,含碳量较低,含氧及羧基量较高,解离度较大,具有较大的移动性和化学活性,分解矿物的能力较强,能促进土壤的淋溶作用。是热带酸性土壤和某些森林土壤中的主要腐殖质类型。

富士银行(行 háng) 日本大商业银行。富士企业集团的核心企业。前身是 1863 年安田善次郎 (1838—1921) 开设的兑换店安田屋。以后改名为合本安田银行。1923 年,合并了本系统的十家银行,成为当时日本最大的商业银行。1948 年改今名。贷款和投资对象主要是钢铁和机械业。总行在东京。

富平之战 南宋初年抗金战役之一。建炎三年(1129 年),宋以张浚为宣抚处置使,经略川、陕,张浚因金军屯兵淮南,欲牵制其兵力,以保东南,便在陕西集结军队,准备反攻。金调兀朮入陕。次年,浚合刘锡、刘锜、吴玠、孙渥、赵哲各部,以刘锡为都统制,在富平(今属陕西)会战。金军以柴土填平沼泽,进迫宋寨。刘锜等率军力战,激战竟日。兀朮一度被围,部将韩常受伤,陷入苦战。后因金娄室部攻宋环庆军,经略使赵哲先逃,致宋全军溃败,浚自秦州退驻兴州,金遂占有关陕。

富兰克林 (Benjamin Franklin, 1706—1790) 美国政治家、科学家。早年从事报业活动。1731 年在费城建立北美第一个巡回图书馆。1743 年组织美洲哲学会,后协助创办宾夕法尼亚大学。独立战争时参加反英斗争,当选第二届大陆会议代表,并参加起草*《独立宣言》。1776—1785 年出使法国,缔结法美同盟(1778 年)。又代表美国与英国谈判,1783 年签订《巴黎和约》,英正式承认美独立。1787 年为制宪会议代表,主张废除奴隶制度。科学上发明避雷针,在研究大气电方面作出贡献。哲学上拥护自然神论。

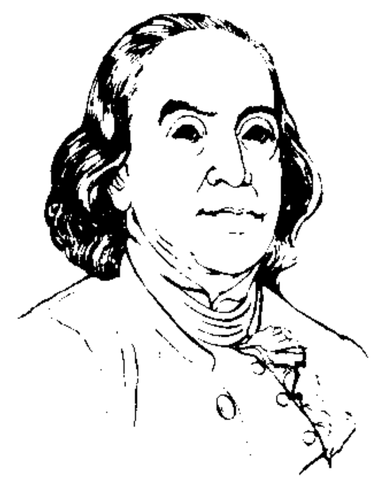
富兰克林

富尔贝人 (Foulbes)　也叫"富拉尼人"。西非地区最大的跨界民族。约 2 347 万人(1995 年)。分布在尼日利亚、塞内加尔、几内亚、马里、尼日尔、喀麦隆、布基纳法索、贝宁、几内亚比绍、塞拉利昂、冈比亚等 16 个国家,总人口的 60% 在尼日利亚北部地区。语言属尼日尔-科尔多凡语系尼日尔-刚果语族。部分信伊斯兰教。原住在几内亚富塔贾隆高原的居民,从事游牧,部分在河谷定居,已务农;部分进入今尼日利亚北部市镇。

富农经济　农村中的资本主义经济。农村阶级分化过程中,一小部分富裕农民通过雇工、放高利贷、商业投机和出租部分土地等方式对贫苦农民进行剥削,上升为富农,产生富农经济。中国的富农,一般具有很重的封建和半封建剥削的性质。富农经济在全国农业经济中不占重要地位。建国后,中国共产党对富农经济采取限制和逐步消灭的政策。全国实现农业合作化后,富农经济不再存在。

富连成社　京剧科班。1904 年由商人牛子厚出资、京剧艺人叶春善等在北京创办。曾名"喜连陞社",后改名"喜连成社",1912 年改名"富连成社"。聘有萧长华、姚增禄等为教师。共办了七科,培养学生七百余人,分别以"喜、连、富、盛、世、元、韵"排名,著名京剧演员侯喜瑞、马连良、于连泉、谭富英、叶盛章、叶盛兰、裘盛戎、袁世海、谭元寿等均出身于此。1948 年停办。

富利惨案　南越吴庭艳集团杀害政治犯的事件。富利集中营在西贡(今胡志明市)北 33 公里,专司监禁和杀害前抗战人员和爱国人士。1958 年 12 月 1 日,吴庭艳集团在饭中放毒,致使千余人中毒惨死,千余人严重中毒。事后,又焚烧牢房,毁尸灭迹。这一暴行激起越南和世界人民的愤怒和抗议。

富拉尔基　地名。在黑龙江省齐齐哈尔市西部、滨洲铁路线上。为齐齐哈尔市属区。以机械制造工业著名。

富拉尼人 (Fulani)　即"富尔贝人"。

富贵浮云(雲)　把富贵看得像变动的浮云,不足重视。语出《论语·述而》"不义而富且贵,于我如浮云"。元好问《赵元德御史之兄七帙之寿》诗:"富贵浮云世态新,典刑依旧老成人。"

富氧鼓风　鼓入冶金炉的空气中加入氧气提高其含氧量,以强化燃料的燃烧或杂质氧化的一项冶金技术。

富氧熔炼　在冶炼过程中提高鼓入空气中的氧含量或直接以工业纯氧代替空气的一种强化熔炼方法。具有提高生产能力、降低燃料消耗、增加硫回收率等优点。广泛用于炼钢,铜、铅等硫化精矿的熔炼和吹炼。

富营养化　缓慢流动的湖泊、水库、内海等水域内的生物营养成分(如氮、磷等),因长期不断补给而过多累积,导致水草、藻类等大量繁殖,引起水质恶化、鱼群死亡等的现象。因工业废水和生活污水大量排放,水中氮、磷等明显增加,促使某些水域加速向富营养化发展。加强对含氮、磷的工业废水和生活污水的治理,控制化肥与含磷农药的流失,可以防止富营养化。

富曼诺夫 (Дмитрий Андреевич Фурманов, 1891—1926)　苏联作家。生于农民家庭。曾在莫斯科大学就读。1918 年加入俄共(布)。国内战争时期任恰巴耶夫师政治委员。1922 年发表小说《红色陆战队》;1923 年写成小说《恰巴耶夫》(一译《夏伯阳》),描写革命群众在共产党领导下的斗争,塑造了恰巴耶夫的英雄形象;1925 年发表另一反映国内战争的小说《叛乱》。

富集系数　某化学元素在研究对象中的含量与背景值或有关参照物质中同一元素含量的比值。主要反映相对于参照标准发生富集(该系数>1)或贫化(该系数<1)的情况。参照标准视研究需要而定,如研究某地层或区域中的元素分布时,可用地壳的元素丰度;研究岩石熔融过程中元素在残余固相和熔融液相之间的分布时,可用初始岩石的元素平均含量。富集系数可引申用于元素的化合物。

富裕中农　亦称"上中农"。占有土地和生产工具,生活来源主要依靠劳动收入,有轻微的剥削,生活状况在中农中属较富裕者。是农村的上层小资产阶级。私有观念较重。建国后,中国的富裕中农在共产党的教育引导下走上了社会主义道路。

富嫩铁路　从黑龙江省富裕经讷河到嫩江。长 180 公里。1941 年筑成。南接齐北铁路,北接嫩林铁路。对转运东北林区木材有重要作用。

富士通公司　日本电子计算机和通信机械制造大公司。1935 年 6 月富士电机制造公司电话部改组成立富士通信机制造公司。1951 年作为日本第一家企业开始制造电子计算机。1967 年改称现名。除主要生产电子计算机外,还制造电话交换设备、电子元件、无线电通信设备等。属第一劝业银行企业集团。总公司在东京。

富马酸亚铁　见"补血药"。

富尔昆王朝　❶瑞典王朝 (1250—1363)。1250 年瑞典伯爵、摄政、富尔昆 (Folkung) 家族的毕尔埃(Birger,?—1266) 立其子瓦尔德玛(Valdemar, 约 1238—1302)为王,是为瑞典富尔昆王朝之始。传至马格努斯二世(Magnus II,1319—1363 年在位),为贵族小亚尔伯雷特 (Albrecht) 取代,王朝告终。❷挪威王朝 (1319—1387)。瑞典富尔昆王朝国王马格努斯二世因其母为挪威王女而继承挪威王位,称"七世",是为挪威富尔昆王朝之始。传至奥拉夫五世 (Olaf V,1380—1387 年在位),死后无嗣,王统中绝。1387 年由奥拉夫之母丹麦女王玛格丽特 (Margrete,1353—1412) 以摄政身份兼掌挪威。1397 年丹、瑞、挪三国结成*卡尔马联合,以丹麦王为共主。

富尔敦演说　英国首相丘吉尔于 1946 年 3 月 5 日,在美国密苏里州富尔敦城(Fulton,一译富尔顿)威斯敏斯特学院发表。这篇题为《和平砥柱》的演说,公开提出"布尔什维克威胁",指摘苏联把东欧一些国家用"铁幕笼罩起来",鼓吹英美两国建立军事同盟,准备反共战争。这是第二次世界大战后首次出现的"冷战"信号。

富过磷酸钙　一种酸性磷肥。灰白色粉末。易吸湿结块。主要成分为磷酸一钙,并含有硫酸钙。含水溶性五氧化二磷 23%~41%。由硫酸和磷酸的混合酸分解磷矿粉而得。可用作基肥、追肥或种肥。

富拉尼帝国　又称索科多王国。西非富拉尼人(富尔贝人)建立的伊斯兰国家。19 世纪初,富尔贝人奥斯曼·登·福迪奥领导其同族和豪萨族奴隶和贫民起义,推翻豪萨城邦贵族统治后立国。1812 年分为两苏丹国:索科托 (Sokoto 或 Sokodo),由其子穆罕默德·贝洛 (Muhammad Bello,1781—1837) 治理;格万杜 (Gwāndu 或干杜 Gando),由其弟阿卜杜拉赫 (Abdullah ibn Muhammad, ?—1829) 治理。1831 年两国又合并。19 世纪中叶英国势力开始渗入,1903 年英军占领索科托和格万杜,其疆土大部分并入英属北尼日利亚保护地。

富春山居图　中国画。元黄公望作。纸本长卷。水墨。

全卷费时七年始告完成，将富春江两岸数百里景色概括笔下。用草篆笔法挥写，中锋、侧锋、尖笔、秃笔夹用，长短干笔皴擦，与湿笔披麻皴两相结合，笔路新颖，堪称创格。恽寿平评此图："凡十数峰，一峰一状；数百树，一树一态，雄秀苍莽，变化极矣。"藏台北故宫博物院。

富格尔家族 一译"佛该尔(Fugger)家族"。15、16世纪德意志著名的工商业和高利贷家族。经营意大利丝织品、印度香料和德意志毛织品获巨利。15世纪末16世纪初因出借巨额贷款给中欧国家的皇帝和诸侯而取得许多矿山开采权以及金银货币铸造权。曾开采德意志蒂罗尔(Tyrol)银矿、西班牙的阿尔马登(Almadén)水银矿和瓜达尔卡纳尔(Guadalcanal)银矿以及匈牙利的铜矿。并从事对美洲的贸易，在秘鲁建立殖民区，掠夺美洲的贵金属资源。16世纪下半期逐渐衰落。现存《富格尔商业通讯》，为研究中世纪欧洲经济史的重要资料。

富特文格勒(Wilhelm Furtwängler, 1886—1954) 德国指挥家、作曲家。自幼学钢琴和作曲。十七岁作《D大调交响曲》及合唱、室内乐等作品。1905年首次登台指挥。1922—1928年任莱比锡布业会堂乐团指挥，同时定期指挥柏林爱乐乐团。1931年后，任科罗伊特音乐节指挥。1937年任柏林国家歌剧院音乐总指导。1952年任柏林爱乐乐团终身指挥。其指挥风格继承德国传统，富于浪漫气息。作有四部交响曲及各种体裁的作品多首。

富士企业集团 又名"芙蓉企业集团"。日本大财团。创始人安田善次郎(1838—1921)，最初经营银行，后发展成大财阀，以银行、保险业为经营重点。第二次世界大战后，财阀被解散，安田银行改名富士银行，后同原安田、大仓、日产、浅野等财阀的主要企业组成富士企业集团。以富士银行和丸红公司为核心企业。1966年大企业总经理组成"芙蓉会"，统筹企业集团的重大活动。

富布赖特基金 美国政府为扩大其文化影响，促进文化交流而设立的一项基金。因由美国参议员富布赖特(James William Fulbright,1905—1995)提出，故名。1946年美国国会批准设置该项基金的法案。基金用来资助在国外从事研究的美国学者和学生及促进学者、学生和其他教育项目的国际交流。基金早期源自美国在国外出售战争剩余物资所得，1961年后基金来源有所扩大。

富华贸易公司 简称"富华公司"。国民政府统制猪鬃、生丝、羊毛的机构。1938年成立于重庆，隶财政部贸易委员会。1942年合并于复兴商业公司，其中猪鬃的收购运销业务划归中央信托局办理。

富河沟门遗址 中国新石器时代遗址。在内蒙古巴林左旗。1962年发掘。据碳-14法测定年代约为公元前5440—前5150年之间(树轮校正)。房基多呈方形。大型石器有砍砸器、锄、锛、凿等；细石器的特点是石片长而宽，有镞、锥、钻、圆刮器等；还有石磨盘和磨棒等。骨器有镞、鱼镖、鱼钩和骨柄刀。陶器为手制，典型器是粗陶筒形深腹罐，多饰"之"字形篦点纹。动物遗骸中未见有家畜的骨骸。经济形态为定居的农业，但渔猎也占有重要地位。类似的遗存多分布于西拉木伦河以北地区，称为"富河文化"。

富春江水电站 亦称"七里泷水电站"。浙江省富春江上的大型水电站。位于桐庐县的七里泷口。1958年开工，1969年建成发电。控制流域面积3.13万平方公里。总装机容量29.72万千瓦。水库库容为8.74亿立方米。主要建筑物包括河床式厂房、重力式溢流坝、船闸和鱼道等，除发电外，兼顾国民经济各部门的综合利用。

富川瑶族自治县 1984年1月1日建立。在广西壮族自治区东部，贺江上游、富川江流域。自治县人民政府驻富阳镇。汉建富川县。唐更名为富水县，后复称富川县。1952年与钟山县并为富钟县，1961年析置富川县。居民有瑶、汉、壮、侗等族。农产有稻、玉米、红薯、小麦、木薯、烤烟、黄麻、大豆、花生、油茶、甘蔗、龙须草等，矿藏丰富，有铜、锡、水晶、钨、锰、金、锑、硫、铁、铅、锌等。公路通梧州等地。

9

寧 "寧(宁)"的异体字。

寔 "實(实)"的异体字。

寓 ㊀〔**廙**〕(yù) ❶寄住。《孟子·离娄下》："无寓人于我室。"❷寓所。如：公寓；客寓。❸寄托。如：寓言；寓兵于农。苏轼《宝绘堂记》："君子可以寓意于物，而不可以留意于物。"❹寄递。见"寓书"。

㊁(ǒu) 通"偶"。木偶。寓人，即木偶人。

寓公 古称失其领地而寄居他国的贵族。《礼记·郊特牲》："诸侯不臣寓公。"后指住在客地的官僚、士绅等。

寓书 传书；寄信。《左传·襄公二十四年》："子产寓书于子西。"杜预注："寓，寄也。"

寓目 过目；看到。《左传·僖公二十八年》："子玉使斗勃请战，曰：'请与君之士戏，君冯(凭)轼而观之，得臣与寓目焉。'"得臣，子玉自称其名。《三国志·蜀志·邵正传》："及当世美书善论，益部有者，则钻凿推求，略皆寓目。"

寓言 文学体裁的一种。以散文或韵诗的形式，讲述带有劝谕或讽刺意味的故事。结构大多短小，主人公多为动物，也可以是人或非生物。主题用意在惩恶扬善，多充满智慧哲理。素材多起源于民间传说。西方文学中最著名的寓言有古希腊的《伊索寓言》等。中国春秋战国时期已盛行寓言，有不少保留在《庄子》、《韩非子》等著作中。

寓意 在一事物中寄托他意。《文心雕龙·颂赞》："三闾《橘颂》，情采芬芳，比类寓意，又覃及细物矣。"

寰 (guàn 贯) 忧。见《说文·心部》。朱骏声《说文通训定声·元部》："疑即患字之异文。"亦作"悺"。《广雅·释诂一》："悺，忧也。"

寢 "寝(寝)"的异体字。

寓 "宇"的古体字。

寋 (yuān 鸳) 小孔貌。《考工记·函人》："凡察革之道，视其钻空，欲其寋也。"孔颖达疏："革恶则孔大，革善则孔小。"

寫 "写"的繁体字。

寧 "寧(宁)"的异体字。

寧 "寧(宁)"的古体字。

寐 (mèi) 睡眠。《诗·邶风·柏舟》："耿耿不寐，如有隐忧。"

寎 (bǐng 丙) 见"寎月"。

寎月 夏历三月的别称。《尔雅·释天》："三月为寎。"郝

懿行义疏:"病,本或作窃……然则窃者,丙也,三月阳气盛,物皆炳然也。"

10 **瑤** 同"寶(宝)"。

塞 ㊀(sè) ❶阻格;堵。《商君书·开塞》:"法古则后于时,修今则塞于势。"《淮南子·主术训》:"是故公道通而私道塞矣。"❷充满。《孟子·公孙丑上》:"其为气也,至大至刚,以直养而无害,则塞于天地之间。"❸弥补。《汉书·于定国传》:"将欲何施,以塞此咎?"❹时运不通。韩愈《驽骥》诗:"孰云时与命,通塞皆自由?"

㊁(sài) ❶边界险要之处。《史记·苏秦列传》:"秦,四塞之国,被山带渭。"《汉书·晁错传》:"守边备塞,劝农力本。"❷同"赛"。酬神祭。《汉书·郊祀志上》:"冬塞祷祠。"颜师古注:"塞,谓报其所祈也。"❸通"簺"。一种赌戏。《庄子·骈拇》:"问穀奚事,则博塞以游。"

㊂(sāi) ❶塞子。如:瓶塞。❷堵塞。如:把洞塞住。

塞壬 (Seiren) 希腊神话中人身鸟足的女妖。住在地中海小岛上,常以美妙的歌声引诱航海者触礁沉没。

塞尺 (sāi—) 亦称"厚薄规"。测量两表面间的微小空隙的量具。由一组不同标准厚度的金属片组成,使用时可按需要选取一片或数片组成不同尺寸,插入空隙中以测量其大小。

塞古 (Ségou) 马里城市。在西部尼日尔河上游东岸。人口5.8万(1990年)。1660—1861年曾为班巴拉(Bambara)部族国家的首邑。附近有1947年建成的桑桑丁水坝(Sansanding Dam),是西非大型水利工程。有较大的纺织印染厂。稻谷、棉花、牲畜、皮革等贸易甚盛。

塞北 (sài—) 一称塞外。旧时指外长城以北,包括内蒙古自治区及甘肃省和宁夏回族自治区的北部、河北省外长城以北等地。

塞外 (sài—) 即"塞北"。

塞责 谓抵塞罪责,弥补所任事的不足。《韩诗外传》卷十:"〔卞庄子曰〕:'前犹与母处,是以战而北也,辱吾身;今母殁矣,请塞责。'"今指作事不认真负责。如:敷衍塞责。

塞尚 (Paul Cézanne, 1839—1906) 法国画家。生于银行家家庭。认为绘画的目的是对形、色、节奏、空间的探索,企图借助色彩的配合而不依赖明暗效果表现体积等。毕生追求表现形式,对运用色彩、造型有新的创造。作品有《果盘》、《玩纸牌者》、《圣维克图瓦山》、《女浴者》等。

塞音 也叫"爆发音"、"破裂音"。语音中的一类辅音,发音时气流通路完全阻塞,然后突然开放,让气流爆发出来而成音。如汉语的b[p]、p[p'](双唇塞音),d[t]、t[t'](舌尖塞音),g[k]、k[k'](舌根塞音)。

塞渊 亦作"渊塞"。诚实而有远见。《诗·邶风·燕燕》:"其心塞渊。"孔颖达疏:"其心诚实而深远也。"《汉书·叙传下》:"安世温良,塞渊其德。"

塞雁 (sài—) 边塞之雁,此鸟秋天南来,春天北去,诗文中常比喻思念远离家乡的亲人。杜甫《登舟将适汉阳》诗:"塞雁与时集,檣乌终岁飞。"亦作"塞鸿"。鲍照《代陈思王京洛篇》诗:"春吹回白日,霜歌落塞鸿。"

塞卜泰 (Sebta) 即"休达"。

塞上曲 (塞sài,曲qǔ) 琵琶套曲。清末李芳园据华秋苹所编《琵琶谱》中《思春》、《昭君怨》、《泣颜回》、《傍妆台》、《诉怨》等五首小曲发展组合而成,改标题为《宫苑思春》、《昭君怨》、《湘妃滴泪》、《妆台秋思》、《思汉》,总名为《塞上曲》,并托称王昭君所作。见《南北派十三套大曲琵琶新谱》。

塞尔夫 serf的音译,常译"农奴"。源于拉丁文servus(奴隶)。中世纪西欧的一种依附农民。他们从领主手中获得一块份地,通常被固着在这块份地上,负担繁重的劳役、租赋和献纳,无人身自由。12世纪起,以偿付赎金可摆脱人身依附,成为"自由民"。在法国,塞尔夫的依附关系,至大革命时期被废除。

塞兰岛 (Pulau Seram) 旧译"斯兰岛"。印度尼西亚马鲁古群岛南部大岛。东距伊里安查亚约160公里。面积1.7万平方公里。人口约10万。大部为不高的山地,多热带森林,中部有最高峰比奈亚山(Pinaija,3 055米);沿海有狭窄低地。生产并输出椰干、香料、金鸡纳树皮、硬木和西谷等,还种植稻米、玉米、甘蔗等。有渔业。东北岸开采石油。主要港市布拉(Bula)和瓦哈伊(Wahai)。

塞芒人 (Semang) 马来半岛中部山区和西部沼泽地带的民族。约8 000人(1995年)。其中5 000余人在马来西亚,其余在泰国。是尼格利陀人的一部分。有的与塞诺伊人通婚。语言属南亚语系孟-高棉语族。从事采集和游猎;少数已定居,营刀耕火种农业。尚存氏族部落组织,信拜物教。

塞舌尔 (Seychelles) 印度洋中西部岛国。位处东经46°~56°、南纬4°~11°之间,西距非洲东岸1 500多公里。由37个花岗岩岛和78个珊瑚岛组成,面积455平方公里,最大的马埃岛(Mahé)148平方公里。人口10万(1993年),主要为克里奥尔人。居民90%信天主教,克里奥尔语为国语,通用英、法语。首都维多利亚。岩岛地势险峻多山,最高点海拔915米;珊瑚岛地势低平。属热带海洋性气候,年降水量2 000~4 000毫米。1505年葡萄牙人曾到达。1756年被法国占领后,运入黑人种植香料作物。1794年为英国占领。1814年并入英属毛里求斯岛,1903年划出,改为英国直辖殖民地。1976年6月29日宣告独立,名塞舌尔共和国。产椰子、肉桂皮、肉桂油、香草等。有农、渔产品加工和炼油厂。出口石油产品、椰干、肉桂皮及肉桂油、海鸟粪、龟甲等,进口石油、大米、车辆、纺织品等。海岸风光美丽,旅游业颇盛。

塞多留 (Quintus Sertorius, 前122—前72) 古罗马统帅。马略的支持者。公元前83年任西班牙总督。苏拉独裁时逃往非洲。前81年返西班牙。联合土著伊比利亚人,建立政权,组织军队,系马略死后在海外的一支反苏拉力量。遭暗杀。

塞利纳 (Louis Ferdinand Destouches Céline, 1894—1961) 法国作家。1924年获医学博士学位,后在巴黎郊区行医。1932年发表成名小说《茫茫黑夜中的旅行》。因第二次世界大战前曾发表有反犹太倾向的文章而受到谴责,1944年离开法国,1951年回国。主要作品还有小说《死刑缓期执行》、《吉尼奥尔集团》、《伦敦桥》等。

塞汶河 (Severn River) 英国大不列颠岛大河之一。源出威尔士坎布里亚山脉(Cambrian)东麓,经英格兰西南,注入布里斯托尔湾(Bristol)。长320公里。流域面积11 267平方公里。下游有长约80公里的三角湾。有运河与泰晤士等河相通。由河口上溯可通航280公里。

塞纳河 (Seine) 法国北部河流。发源于东部郎格勒高原(Langres),流经巴黎盆地,在勒阿弗尔附近注入英吉利

海峡。长 776 公里，流域面积 7.8 万平方公里。通航里程约 560 公里。海轮乘潮可达鲁昂港。货运量居全国第一。主要港市有勒阿弗尔、鲁昂与巴黎。上游建有水电站。沿岸地区为法国经济中心。有运河同莱茵河、罗讷河、索恩河(Saône)、卢瓦尔河等相通。

塞纳特 (Mack Sennett, 1880—1960) 美国电影演员、导演、制片人。生于加拿大。早年当过锻工、拳击师等。1908 年起从事电影工作，1910 年开始担任导演。1912 年建立启斯东电影制片厂并任经理，导演和监制喜剧片数百部，建立了一套为日后各电影公司仿效的制片制度，并发现和培养了不少优秀的演员。

塞拉斯 (Roy Wood Sellars, 1880—1973) 美国哲学家。生于加拿大，获美国密歇根大学哲学博士学位并长期在该校任教。原为批判实在论的主要代表之一，曾参加撰写《批判实在论论文集》。后在关于外物独立存在等主张上具有唯物主义倾向，但在社会观上仍持唯心主义见解。20 年代以后，转向自然主义，认为一切存在的东西都是物理的，它们是在特殊的物理体系中进化的。他自称这种见解为"物理实在论"或"进化的自然主义"。著作有《批判实在论》、《进化自然定义》、《哲学原理和哲学问题》等。

塞欣斯 (Roger Sessions, 1896—1985) 美国作曲家、音乐理论家、音乐教育家。十四岁入哈佛大学学习音乐，后从帕克 (Haratio William Parker, 1863—1919) 与勃洛赫 (Ernest Bloch, 1880—1959) 学习作曲。1928—1931 年间与科普兰联合举行现代作品音乐会。曾在普林斯顿大学、加利福尼亚大学、哈佛大学及朱利亚特音乐学校执教。作有交响曲八部、室内乐、管风琴曲和歌曲等，其中以《e 小调交响曲》、《b 小调小提琴协奏曲》和《第二交响曲》最为著名。著有《和声实践》、《作曲、表演和听音乐的经验》和《有关音乐的问题》等。

塞南古 (Etienne Pivert de Sénancour, 1770—1846) 法国作家。所著《对人的本性的思考》以消极观点解释卢梭的思想；书信体长篇小说《奥贝曼》是法国早期浪漫主义作品，主人公奥贝曼强烈的愤世嫉俗、个性反抗色彩，开拓了个人与社会环境对立的主题。

塞班岛 (Saipan Island) 北马里亚纳群岛自由联邦首府。位于群岛中南部。面积 120 平方公里。人口 4.8 万(1992 年)，约占自由联邦总人口 85%。岛上多丘陵，最高点塔波乔山 (Tagpochau) 海拔 474 米。沿西海岸有潟湖。第二次世界大战中，日美两军曾在此激战。产椰子、甘蔗、稻米、香蕉、木薯等。蕴藏锰和磷酸盐。有服装和椰干加工等企业。旅游业发展迅速，已成主要收入来源。设有商船坞和国际机场。岛南端建有美国重要空军基地。

塞格雷 (Emilio Gino Segrè,1905—1989) 美籍意大利物理学家。罗马大学哲学博士。罗马大学助理教授，巴勒莫大学教授、物理实验室主任。1938 年定居美国，伯克利加利福尼亚大学教授，1942 年后在美国洛斯阿拉莫斯实验室参与原子弹制造并曾任研究小组领导。1974 年回罗马大学任教授一年。美国全国科学院院士，美国艺术与科学学院院士。发现元素锝、砹、钚以及慢中子。1955 年 5 月在吉电子伏级加速器中，用 62 亿电子伏的质子加速实验，发现了反质子。由于这项贡献，与美国物理学家张伯伦 (Owen Chamberlain, 1920—) 共获 1959 年诺贝尔物理学奖。著有《反质子》、《原子核与粒子》、《实验核物理》、《物理学家费米》等。

塞格德 (Szeged) 匈牙利东南部城市。在毛罗什河 (Maros) 和蒂萨河汇流处。人口 17.9 万(1994 年)。公元 10—15 世纪为军事要塞和贸易中心。1879 年遭洪水破坏，后重建。铁路枢纽；河港。农产品集散地。纺织、食品、木材加工等轻工业发达。近郊产石油、天然气，发展了相应的工业。有大学、博物馆和市政厅、塔楼、教堂等历史建筑。

塞涅卡 (Lucius Annaeus Seneca，约前 4— 后 65) 古罗马哲学家、戏剧家。晚期斯多葛派主要代表之一。生于科尔多瓦(今属西班牙)。曾任尼禄帝之师，后被勒令自尽。认为伦理学是哲学的主要部分。强调宿命论、宗教神秘主义与禁欲主义。主张听天由命便是美德，宣称"愿意的人，命运领着走；不愿意的人，命运牵着走"。他的学说对基督教思想体系的形成有较大影响。主要哲学著作有《论短促的人生》、《幸福的生活》、《论神意》、《论道德的书简》等。另有悲剧《美狄亚》、《俄底浦斯》等九种传世，是否伪托，尚无定论。

塞勒姆 (Salem) 旧译撒冷。印度南部泰米尔纳德邦城市。人口 36.7 万(1991 年)。多条铁路和公路交汇处。附近农、矿产品集散地。南部工业中心之一，除传统的纺织、食品加工外，还有钢铁、炼油、机械等部门。

塞勒涅 (Selene) 希腊神话中的月神。曾与主神宙斯相爱，生有一女。传说因钟情俊美的青年牧人*恩底弥翁，使他永远在山洞中沉睡，每夜去看望他。后来希腊人认为她就是狩猎女神阿耳忒弥斯。

塞得港 (Port Said) 埃及港市，塞得港省首府。在苏伊士运河出地中海北端。人口 42.3 万(1992 年)。1859 年随苏伊士运河开凿而兴建。埃以战争中多次受破坏。1975 年运河扩建重开，港市重建，并成为自由贸易区。世界最大的煤炭和石油贮藏港之一。澳洲、南亚与东地中海各港间商货的转口港。

塞替派 (Thiotepa) 学名"三乙烯硫代磷酰胺"。化学式 $(CH_2)_6N_3PS$。抗肿瘤药。具有与氮芥类药相似的抑制细胞核分裂作用。主要用于乳腺癌、卵巢癌和肝癌，也可用于恶性淋巴瘤、黑色素瘤。毒性与氮芥相似，但较轻。

塞雷尼 (Vittorio Sereni, 1913—1983) 意大利诗人。曾从事教育工作，后任出版社编辑。主要作品有诗集《边界》、《阿尔及利亚日记》及《变星》等。

塞擦音 由*塞音和*擦音紧密结合而构成的一种辅音。发音时最初形成阻碍的部分完全闭塞，随后渐渐打开闭塞部位，让气流从间隙中摩擦而出。如汉语的 z[ts]、c[ts']（舌尖前塞擦音），zh[tʂ]、ch[tʂ']（舌尖后塞擦音），j[tɕ]、q[tɕ']（舌面前塞擦音）。

塞万提斯 (Miguel de Cervantes Saavedra, 1547—1616) 西班牙作家。出身没落贵族。1570 年入伍，在同土耳其的海战中负伤。1575 年回国途中为海盗所俘，至 1580 年才赎得自由。回国后从事写作，生活贫困，做过军粮管理工作，几次被诬入狱。代表作长篇小说《堂吉诃德》广泛描绘当时西班牙的社会生活，是欧洲早期优秀现实主义长篇小说。其他主要作品有悲剧《奴曼西亚》，以奴曼西亚城保卫战为题材，歌颂古代西班牙人民抗击罗马侵略者的英勇斗争；《惩恶扬善故事集》，主题多反对封建偏见，歌颂爱情

塞万提斯

自由，描写人民大众的不幸遭遇。还写有田园小说《加拉黛亚》、长诗《巴尔那斯游记》以及《八个新的喜剧和八个新的幕间闹剧》等。

塞内加尔 (Sénégal) 国名。在西非塞内加尔河下游左岸。西临大西洋，陆疆环抱冈比亚，并同毛里塔尼亚、马里、几内亚、几内亚比绍为邻。面积 19.67 万平方公里。人口 810.2 万(1995 年)，主要是沃洛夫人、富尔贝人、谢列尔人、曼丁哥人等。90% 以上的居民信伊斯兰教，余信拜物教和天主教。通行沃洛夫语等方言，官方语言是法语。首都达喀尔。大部为平原，东部和东南部有丘陵、高地，沿岸多沙丘。属热带草原气候。由东北到西南，年降水量由 400 毫米递增为 1 000 毫米。7—11 月为雨季，12 月至次年 6 月为旱季。主要河流有塞内加尔河、冈比亚河 (Gambia)。历史上先后属于加纳王国、马里王国和桑海王国。1445 年葡萄牙人侵入。1659 年法国在圣路易港建立殖民地。1864 年沦为法国殖民地。1909 年并入法属西非洲。1958 年成为法兰西共同体内的自治共和国。1959 年同苏丹共和国(今马里)组成马里联邦。1960 年 6 月马里联邦在共同体内宣告独立。同年 8 月 20 日退出联邦，定名为塞内加尔共和国。约 70% 的职业人口从事农牧业。约半数耕地种植花生；还产粟、高粱、稻米、棉花、甘蔗、油棕等；海洋捕鱼业颇发达；牲畜多羊和牛。榨油和加工花生、鱼类等是主要工业部门，次为纺织、化学、金属加工、制革、炼油等。开采磷灰石，还有钛、铁、铜、金、石油等矿藏。出口以花生及其制品、鱼类、石油产品和磷灰石为大宗，进口机械设备、车辆、粮食、石油等。

塞冈第尼 (Giovanni Segantini, 1858—1899) 意大利画家。幼年做过牧童。曾入米兰的艺术学院学习。后定居在山区农村，多画农民生活和山区景色。作品色彩鲜明，笔触凝重，自成风格。具有朴素、明朗、宁静的画风。后期的一部分作品带有宗教色彩和神秘的意味。作品有《阿尔卑斯山的中午》、《在牛栏里》、《纺车旁》、《饮》和《自然·生·死》等。

塞文山脉 (Cévennes) 在法国中央高原东南部。东北-西南延伸约 160 公里。最高峰梅藏克 (Mézenc) 海拔 1 754 米。400 米以下遍植油橄榄、葡萄等。有煤矿。

塞尔尼克 (Frits Zernike, 1888—1966) 荷兰物理学家。毕业于阿姆斯特丹大学。格罗宁根大学和阿姆斯特丹大学教授。荷兰皇家科学院院士。对统计物理学中的起伏现象、仪器的构造(如高灵敏度动线圈电流计、超速离心机及热电学仪器等)以及光波的干涉等有研究并有一定贡献。提出波动理论中的相衬方法并发明相衬显微镜，由此而获 1953 年诺贝尔物理学奖。还提出表示凹面镜表面误差的塞尔尼克多项式和部分相干性原理。著有《临界乳光》等。

塞尔维亚 (Srbija) 南斯拉夫的成员共和国。在国境北部，包括伏伊伏丁那和科索沃两个自治省，面积 8.84 万平方公里。人口 977.9 万(1991 年)，主要是塞尔维亚人。首府贝尔格莱德。南斯拉夫经济最集中地区。工业以有色冶金、机械、化学、纺织和食品加工等为主。农业主产小麦、玉米，是甜菜、向日葵、葡萄和牲畜的重要产区。

塞尼山口 (Col du Mont Cenis) 法国和意大利交界处阿尔卑斯山中塞尼峰附近山口。海拔 2 083 米。山口南有塞尼山隧道，长 13 052 米，里昂至都灵公路在此通过。

塞因塞用 中医学名词。反治法之一。用补益药治疗有阻塞现象等虚证的方法。如脘腹胀满、时胀时减，伴有食欲减退、舌淡、脉虚等，用益气健脾法使脾气健运，则胀满自除。

塞舌尔人 (Seychellesis) 亦称"塞舌尔-克里奥尔人" (Seychello-creoles)。塞舌尔共和国的主体民族。约 9 万人 (1995 年)，主要聚居马埃岛 (Mahé)。属埃塞俄比亚(黑白混血)人种。多由非洲人中的班图尼格罗人与先入岛法国移民后裔通婚而逐渐形成。操克里奥尔语，属印欧语系罗曼语族。多信天主教，少数信奉基督教新教。主要从事农业和渔业。

塞努西派 近代伊斯兰教派别。19 世纪上半叶阿尔及利亚人穆罕默德·伊本·阿里·塞努西 (Muḥammad ibn ʿAlī al-Sanūsī,1787—1859) 所创立。主张恢复伊斯兰教早期精神，绝对遵循《古兰经》、*逊奈和伊斯兰教教法，不承认奥斯曼帝国苏丹的哈里发地位，反对盲目接受西方影响和追求物质享受，提倡苦行和禁欲。塞努西初在麦加等地宣传其主张，建立名为"扎维亚"(Zāwiyah) 的传教活动点，因受奥斯曼帝国嫉视，转入利比亚沙漠绿洲。塞努西死后，其子穆罕默德·马赫迪·塞努西 (Muḥammad al-Mahdī al-Sanūsī) 继续传教，并传布到乍得、苏丹、突尼斯、埃及等地。

塞努福人 (Senufo) 西非内陆主要民族之一。约 368 万人 (1995 年)。分布在科特迪瓦北部(200 万)、马里东南部(113 万)和布基纳法索西北部(55 万)。语言属尼日尔-科尔多凡语系尼日尔-刚果语族。持万物有灵信仰，部分信伊斯兰教。主要从事农业，兼事畜牧业。以擅长音乐而闻名全非。

塞拉利昂 (Sierra Leone) 旧译塞拉勒窝内。国名。在西非西岸，濒大西洋，陆疆邻几内亚、利比里亚。面积 7.23 万平方公里。人口 450 万(1995 年)，约 60% 是曼迪人和泰姆奈人，还有林姆巴人、克里奥尔人等。居民半数以上信原始宗教，余信伊斯兰教或基督教。讲本族语言，英语是官方语言。首都弗里敦。境内大部是丘陵、高原，东高西低，海拔 300～600 米，最高点宾蒂马尼山海拔 1 945 米。西部为平原，沿海多低地、沙洲和潟湖。大陆架宽阔，富渔业资源。热带季风气候，七八月降水最多，且多雷暴雨。年降水量内陆在 1 000 毫米以上，沿海可达 3 000～4 000 毫米。1462 年起，葡、法、荷、英殖民者相继侵入，贩卖奴隶。1787 年英国在弗里敦建立殖民地，到 1896 年侵占全境，并划为塞拉利昂保护国和殖民地。1961 年 4 月 27 日获得独立，1971 年 4 月 19 日改为塞拉利昂共和国。经济以农、矿业为主。农业人口占全国人口的 75%，产值约占国民生产总值三分之一。主产棕仁、咖啡、可可、稻米、玉米、木薯、花生等。矿业开采金刚石、铁、铝土矿、金红石、黄金等。工业以食品和农业原料初步加工为主，还有水泥、木材加工、化工等企业。出口矿产及咖啡、可可、棕榈产品等，进口车辆、机器、燃料、纺织品、粮食等。

塞翁失马 (塞 sài) 《淮南子·人间训》："近塞上之人，有善术者，马无故亡而入胡，人皆吊之，其父曰：'此何遽不为福乎?' 居数月，其马将胡骏马而归。"后人所说"塞翁失马，安知非福"，本此。比喻虽然暂时受到损失，但也可能因此得到好处，有坏事可以变成好事之意。陆游《长安道》诗："士师分鹿真是梦，塞翁失马犹为福。"

塞浦路斯 (Cyprus) 亚洲西南、地中海东部的岛国。面积 9 251 平方公里。人口 72.3 万(1993 年)，80% 为希腊人，信东正教，讲希腊语；18% 是土耳其人，信伊斯兰教，讲

土耳其语。首都尼科西亚。山地横亘西南部和北部，中部有平坦低地。地中海式气候。夏季干热，冬季温湿；年降水量一般 360～600 毫米，山地达 1 000 毫米。公元前 16 世纪为地中海东部贸易中心之一。公元前 1500— 前 1400 年希腊人开始移居。1571—1874 年受奥斯曼帝国统治。1878 年被英国侵占，1925 年起沦为英国殖民地。1960 年 8 月 16 日宣告独立，名塞浦路斯共和国。经济以农业为主，种植小麦、大麦、马铃薯，盛产柑橘、葡萄、油橄榄等。采矿业较重要，以产铜著名，并开采铁、石棉、铬、赭石等。工业有纺织、塑料、炼油、水果加工、橄榄油、烟草等。刺绣和花边手工艺品著名。农矿产品占出口总值 80% 以上，进口以食品（小麦、肉乳产品）、燃料及机器等为主。旅游业是外汇收入重要来源。

塞诺伊人 (Senoi)　亦称“沙盖人”。马来半岛中部的民族。一说是尼格利陀人的一部分，另说是当地维达类型民族的后裔。约 4 万人（1995 年）。语言属南亚语系孟-高棉语族。从事采集和渔猎，但很多人已进入锄耕农业。多信万物有灵。近几十年来，受马来人的影响日深，有的改信伊斯兰教。另有少数在印度尼西亚苏门答腊岛，说米南加保语。另有约 2 100 人住在泰国。

塞菲里斯 (George Seferis, 1900—1971)　希腊诗人。原名乔治·塞菲里阿底斯 (Georgios Seferiadis)。曾在雅典和巴黎学法律。长期从事外交工作。主要作品有诗集《转折点》、《蓄水池》、《神话和历史》、《船上日记》（三卷），长诗《画眉鸟号》等。语言简练朴实，对希腊现代语言有一定影响。获 1963 年诺贝尔文学奖。

塞曼效应　置于磁场（约零点几至几特斯拉）中的光源所发射的各谱线，受磁场影响而分裂成几条的现象。谱线分裂后，各分谱线间间隔的大小与磁场强度成正比。1896 年由荷兰物理学家塞曼 (Pieter Zeeman,1865—1943) 首先发现，故名。由于当时的经典电磁理论只能解释这实验的部分现象，因而历史上分正常与反常塞曼效应两种。在正常塞曼效应中，每条谱线分裂为三条，中间一条的频率不受磁场影响，其他两条的频率则发生与磁场强度成正比的改变。在反常塞曼效应中，每条谱线分裂为三条或更多条谱线，由谱线本身的性质决定。按照量子理论，塞曼效应是由于外磁场方向与原子的动量矩之间夹角不同，使原子得到不同的附加能量所致。实际上反常塞曼效应是原子谱线分裂的普遍现象，正常塞曼效应仅仅是假定电子的自旋动量矩为零，而原子只有轨道动量矩时所有的特殊现象。反常塞曼效应的理论解释，对电子自旋的发现起了重要作用。

塞维利亚 (Sevilla)　西班牙西南部城市。在瓜达尔基维尔河畔。人口连郊区 68.3 万（1991 年）。古罗马时代已建城市。公元 8—13 世纪，先后为哥特人和摩尔人王国首都，工商业和文化中心。水陆交通枢纽。为国内唯一的内陆港口，涨潮时可通海轮。有飞机制造、农业机械、造船、化学、纺织、食品等工业。还以产雪茄烟著名。有大学（建于 1502 年）、研究院、博物馆及阿拉伯城堡、大清真寺、希拉尔达大教堂等古代建筑。为重要的旅游城。

塞雷尔人 (Serer)　塞内加尔民族之一。约 141 万人（1995 年）。主要分布在捷斯 (Thiès) 以西，西内萨鲁姆区以及菲尔洛沙漠的西南部。语言属尼日尔-科尔多凡语系尼日尔-刚果语族。多信伊斯兰教，部分信基督教新教。主要从事农业。另有约 1.7 万人在冈比亚。

塞贝克效应　见“温差电现象”。

塞尔柱帝国　塞尔柱突厥人在西亚建立的国家。塞尔柱突厥人为突厥人的一支，原居中亚，因其首领塞尔柱 (Seljuq) 得名。信奉伊斯兰教逊尼派。11 世纪 40 年代，塞尔柱之孙*托格卢尔·伯克率部征服伊朗和美索不达米亚，并于 1055 年进占巴格达，取代*白益王朝，建立帝国，定都赖伊 (Rai, 在今伊朗)。其后继续向西扩张，占领叙利亚、巴勒斯坦、格鲁吉亚、亚美尼亚及小亚细亚大部。11 世纪末叶分裂转衰，1157 年帝国告终。

塞尔维亚人 (Serbi)　南斯拉夫的民族之一。756 万人（1995 年）。主要分布在塞尔维亚共和国，讲塞尔维亚-克罗地亚语（属印欧语系斯拉夫语族），有文字。信正教。从事工业和农业，畜牧业很发达。另约 220 万人生活在波斯尼亚和黑塞哥维那、克罗地亚、马其顿、斯洛文尼亚、美国、德国、加拿大等国。

塞麦尔维斯 (Semmelweis Ignaz Philipp,1818—1865)　匈牙利产科医师。现代产科消毒法的倡导者之一。在维也纳 (1847—1849) 和布达佩斯 (1850 年) 医院产科工作时，经过细致的观察研究，证实产褥热是由于接生人员污染的手或产科器械传染产妇而引起的败血症。提倡用漂白粉溶液消毒接生人员的手和产科器械。采用此法的产院，由产褥热引起的死亡显著减少。著有《产褥热的病因、概念和预防》等。

塞克什白堡 (Székesfehérvár)　匈牙利中西部城市。东北距布达佩斯约 60 公里。人口 11 万（1994 年）。古罗马时即为村镇。10—16 世纪为匈牙利王国都城。后被毁，18 世纪重建。铁路和公路枢纽。重要的炼铝工业中心，还有汽车、机床、化学、制革和食品等工业。有历代国王加冕的大教堂、大主教宫及中世纪城墙古迹。

塞诺·甘迪亚 (Manuel Zeno Gandia, 1855—1930)　波多黎各作家。做过医生。主要作品有长篇小说《病态社会纪事》（包括《沼泽》、《匪帮》、《交易》和《赎罪者》），大多描写西班牙和美国殖民统治下波多黎各农村和城市人民的苦难生活，带有悲观色彩。诗作有《公爵夫人》、《深渊》等。

塞琉西王国　一译塞琉古王国。希腊化时代亚洲西部古国。公元前 312 年马其顿亚历山大部将塞琉古一世 (Seleukos Ⅰ) 所建。前 301 年*易普斯战役后，领有西起小亚细亚、叙利亚，东达伊朗高原东部的广大地区。都城有二：塞琉西亚 (Seleukia) 与*安条克。长期与马其顿、埃及（托勒密王国）角逐。前 3 世纪中叶大夏（巴克特里亚）和安息（帕提亚）相继独立，版图缩小。*安提奥克三世在位时，再度扩张。前 190 年为罗马所败。后国势转衰，仅占据叙利亚一带。前 64 年亡于罗马。该王国又名叙利亚王国，中国史籍称条支。位于丝绸之路的交通要道。

塞萨洛尼基 (Thessaloníki)　一译萨洛尼卡。希腊第二大城和北部重要海港。临塞萨洛尼基湾。建于公元前 315 年。人口 38.4 万（1991 年）。铁路枢纽。有冶金、造船、石油化工、面粉、纺织、卷烟等工业。保加利亚和马其顿的部分商品经此出口。有拜占庭艺术遗迹。

塞维·图里乌 (Servius Tullius)　传说中罗马“王政时代”的第六王（前 578— 前 534）。伊特鲁里亚人在罗马的统治者。实行改革：依财产多寡将罗马居民划分为五个等级（“无产者”不列级），设*百人团大会作为最高权力机构，第一级富人握有实权。这次改革可视为罗马从氏族社会过渡到阶级社会的标志。

塞维涅夫人 (Madame de Sévigné,1626—1696)　法国

女作家。原名玛丽·德·拉比坦-尚塔尔(Marie de Rabutin-Chantal)。出身贵族。所著《书简集》反映当时宫廷和上层贵族生活，为17世纪法国古典主义散文的代表作。

塞维鲁王朝 罗马帝国第四个王朝(193—235)。继安敦尼努王朝之后，由塞普提米·塞维鲁(Septimius Severus, 193—211年在位)所建。连年征战，军队跋扈，动辄废立皇帝。卡拉卡拉(Caracalla, 211—217年在位)时，授予全体自由民以公民权。亚历山大·塞维鲁(Alexander Severus, 222—235年在位)被杀，王朝遂亡。罗马帝国更趋混乱。

塞瓦斯托波尔(Севастополь) 乌克兰南部港市。在克里米亚半岛西南岸，滨黑海，港湾优良。人口37万(1995年)。1783年建为要塞。1854—1855年在此发生克里米亚战争。乌克兰南部铁路终点。公路枢纽。工业以船舶修造、仪表、食品加工为主。黑海舰队驻地。设有黑海舰队博物馆。

塞尔维亚王国 塞尔维亚人在巴尔干半岛西部建立的国家。公元6—7世纪，南斯拉夫人的一支塞尔维亚人定居于巴尔干半岛萨瓦河中下游迤南至亚得里亚海沿岸一带。1217年斯特凡·尼曼雅二世(Stevan Nemanja II)加冕称王，建立王国。*斯特凡·杜尚在位时国势强盛(称帝)。14世纪末战败，长期附属于土耳其。1877—1878年俄土战争后独立，1882年重新成为王国。第一次世界大战后，以塞尔维亚为中心形成塞尔维亚-克罗地亚-斯洛文尼亚王国，1929年改称南斯拉夫王国。

塞尔维亚起义 19世纪塞尔维亚反对土耳其统治的民族起义。有两次。(1)1804年在卡拉乔治(Karadorde，约1766—1817)领导下起义爆发，俄国曾予支持。1807年起义者占领贝尔格莱德，建立国家政权。1812年(俄土战争后期)俄、土单独媾和。翌年土再度进攻塞尔维亚，起义被镇压。(2)1815年在米洛什·奥布伦诺维奇(Miloš Obrenović,1780—1860)领导下发动起义，1817年土被迫承认塞尔维亚自治，但土仍保有对塞的宗主权。

塞浦路斯争端 塞浦路斯希腊族和土耳其族的矛盾及由此引起的国际纠纷。1925年塞浦路斯沦为英国殖民地，1960年8月16日独立。独立后，塞人口中占80%的希腊族和占18%的土耳其族冲突不断。1963年底至1964年，希、土两族发生大规模流血事件。1964年3月起，联合国部队进驻塞岛。1974年7月塞发生反马卡里奥斯(Makarios III,1913—1977)总统的政变，土耳其随即两次出兵塞岛，提出在地理基础上建立两族联邦共和国的主张，遭到希腊和塞希族的反对。1975年2月塞北部土族宣布成立"塞浦路斯土族邦"。1983年11月15日土族邦宣布成立"北塞浦路斯土耳其共和国"后，塞浦路斯希、土两族矛盾进一步深化。1988年9月始，两族领导人恢复会谈。1994年2—4月，举行了实施信任措施的谈判。

塞米巴拉金斯克(Семипалатинск) 哈萨克斯坦东北部城市，塞米巴拉金斯克州首府。在额尔齐斯河畔。人口34.2万(1993年)。1718年建为要塞。1782年建市。河港，铁路枢纽。工业主要有食品(肉类加工、面粉等)、毛纺织、制革、水泥等。设有大学和文学博物馆等。

塞康第-塔科拉迪(Sekondi-Takoradi) 加纳海港和商业城市。在西南部，东距首都阿克拉180公里。人口9.34万(1984年)。原为两市，相距6.5公里，1963年合并。有可可加工、榨油(棕油)、锯木与胶合板、水泥、纺织等工厂。铁路通阿克拉和库马西。有航空站。塔科拉迪为深水人工港。塞康第为商业中心，可可、木材、谷物等贸易甚盛。

塞克斯都·恩披里柯(Sextus Empiricus, 约160—210)古罗马哲学家，怀疑论派的主要代表之一。主要活动于亚历山大、雅典等城。曾为怀疑论提出五个论据，由此得出结论：没有任何事物可以被认识，真理的标准是无法发现的，感性认识和理性认识都存在着矛盾，一切都可怀疑。著有《皮浪学说纲要》、《反数学家》(包括《反逻辑学家》、《反伦理学家》等篇章)。

塞维利亚的理发师(发fà) 喜歌剧。意大利作曲家罗西尼作。1816年在罗马首次演出。二幕。剧情取材于法国剧作家博马舍的同名喜剧，与莫扎特所作四幕歌剧*《费加罗的婚姻》相衔接：西班牙塞维利亚城的阿尔马维瓦伯爵钟情于少女罗西娜。罗西娜监护人巴托洛也属意于罗西娜，阿尔马维瓦在足智多谋的理发师费加罗的帮助下击败了巴托洛，与罗西娜结成夫妇。为19世纪意大利喜歌剧的代表作。

塞内加尔河开发组织(Organisation pour la Mise en Valeur du Fleuve Sénégal—OMVS) 塞内加尔河流域国家组成的区域性经济合作组织。1972年3月在原塞内加尔河治理委员会、塞内加尔河流域国家组织的基础上成立。旨在共同开发塞内加尔河沿岸资源，建设水库、港口，振兴工矿业、农业和运输业。成员国有马里、毛里塔尼亚和塞内加尔。总部在塞内加尔首都达喀尔。

塞尔维亚-克罗地亚语 属印欧语系斯拉夫语族南斯拉夫语支。主要通行于克罗地亚、波斯尼亚和黑塞哥维那等国。使用人数约1 650万。语言内部稍有变异，分两种文字形式。塞尔维亚人说塞尔维亚变体，采用经过改进的斯拉夫字母；克罗地亚人说克罗地亚变体，采用拉丁字母。

10 **骞**〔騫〕(qiān 牵) ❶举首。《楚辞·大招》："王虺骞只。"王逸注："王虺，大蛇也；骞，举头貌也。"引申谓飞起。杜甫《寄岳州贾司马六丈巴州严八使君》诗："如公尽雄俊，志在必腾骞。"❷违背。《后汉书·李杜传论》："夫专为义则伤生，专为生则骞义。"❸惊动。颜延之《车驾幸京口侍游曲阿后湖作》诗："民灵骞都野。"❹亏损。《诗·小雅·天保》："如南山之寿，不骞不崩。"❺通"搴"。拔取。《汉书·杨仆传》："非有斩将骞旗之实也。"❻通"褰"。揭起衣服。如"褰裳"亦作"骞裳"，见《左传·襄公二十六年》"拂衣从之"杜预注。❼通"愆"。过失。《荀子·正名》："长夜漫兮，永思骞兮。"

骞翥 飞举貌。张衡《西京赋》："凤骞翥于甍标，咸溯风而欲翔。"也比喻超越同辈。《晋书·袁湛传》："范泰赠湛及混诗云：'亦有后出隽，离群颇骞翥。'"

寞(mò) 见"寂寞"。

寘㊀"置"的异体字。

㊁(tián 田) 本作"寘"。见"寘颜山"。

寘颜山(寘 tián) 古山名。"寘"一作"阗"。约为今蒙古国杭爱山南面的一支。西汉元狩四年(公元前119年)卫青破匈奴单于兵，北至寘颜山赵信城而还，即此。

愙(kè 客) 同"恪"。谨慎；恭敬。亦作"愘"。《隶释·司隶校尉鲁峻碑》："敬愘恭俭。"

愙斋集古录 书名。清吴大澂著。二十六卷。总目收商周器一千零四十八，秦器十九，汉器七十六，晋器一，共一千一百四十四器。但盖、器每分列为二，又有重出和漏目的，

实数约得一千零二十六器。间有考释。另有《释文賸稿》二卷。实为未成之作，后人取以印行，流传较广。内容间有讹误，但印刷精良，是清代集录金文拓本诸书中较好的一部。

10 **寝**〔寝、寝〕(qǐn) ❶睡；卧。如：废寝忘食。《诗·小雅·斯干》："下莞上簟，乃安斯寝。"又指物体横躺着。《荀子·解蔽》："见寝石，以为伏虎也。"❷停止；平息。《汉书·礼乐志》："其议遂寝。"又："汉典寝而不著。"颜师古注："寝，息也。"❸内堂；卧室。如：正寝；内寝。《逸周书·皇门解》："予独服在寝。"孔晁注："寝，室也。"❹皇家宗庙后殿藏先人衣冠之处，又指帝王的坟墓。见"寝庙"、"陵寝"。❺貌丑。见"貌寝"。❻通"寖"。逐渐。《汉书·刑法志》："二伯之后，寝以陵夷。"

寝丘 古邑名。"寝"一作"沈"。春秋楚地，以山得名。在今河南沈丘东南。楚庄王封孙叔敖子于此。

寝衣 睡衣。《论语·乡党》："必有寝衣，长一身有半。"刘宝楠正义："古人衣不连裳，夫子制此寝衣，较平时所服之衣稍长，寝时著之以卧。"

寝兴 卧起。《诗·小雅·斯干》："乃寝乃兴。"潘岳《悼亡诗》："寝兴目存形，遗音犹在耳。"

寝庙 古代的宗庙有庙和寝两部分，合称"寝庙"。《诗·小雅·巧言》："奕奕寝庙。"《礼记·月令》："〔仲春之月〕寝庙毕备。"郑玄注："凡庙，前曰庙，后曰寝。"

寝陋 指容貌丑陋。《新唐书·郑注传》："貌寝陋，不能远视。"

寝疾 卧病。《礼记·檀弓上》："成子高寝疾，庆遗入请曰：'子之病革矣。'"

寝苫枕块(枕 zhèn) 古时居父母丧的礼节。《仪礼·既夕礼》："居倚庐，寝苫枕块。"贾公彦疏："孝子寝卧之时，寝于苫以块枕头，必寝苫者，哀亲之在草，枕块者，哀亲之在土云。"亦作"寝苫枕草"。寝苫谓睡草荐，枕草谓以草把为枕。《左传·襄公十七年》："苴绖带，杖菅屦，食粥，居倚庐，寝苫枕草。"

寖 同"浸㊀"。

11 **㝬**(hú 胡) "簠"字金文一作"㝬"，此其简体。近代出土周器有"㝬钟"，说者以为厉王胡所作。按"簠"古读如"瑚"，此字当亦音胡。

寨〔砦〕(zhài) ❶防卫所用的木栅。引申为军营。如：安营扎寨。《三国演义》第四十五回："今当先立水寨，令青徐军在中，荆州军在外，每日教习精熟，方可用之。"❷宋代设置在边区的军事行政单位，隶属于州或县。岭南左、右江地区有太平等寨，统领州县。

赛〔賽〕(sài) ❶比赛。如：赛球。❷比得上；胜过。如：萝卜赛梨；一个赛一个。❸祭祀酬神之称。韩愈《城南联句》："赛馔木盘簇，馘妖藤索绊。"❹完毕；了结。马致远《新水令》套曲："自赛了儿婚女嫁，却归来林下。"❺姓。明代有赛从俭。

赛达 (Saida) 又名西顿 (Sidon)。黎巴嫩港市。在西南部，濒地中海。人口 3.8 万 (1988 年)。古代腓尼基重要城邦，建于公元前约 2000 年。所产紫色染料及玻璃著名。沙特阿拉伯达兰 (Dhahran) 油田输油管终点，建有大型油库和炼油厂。输出石油及油品。渔业发达。水果、谷物、棉花的贸易中心。

赛会 俗用仪仗、鼓乐、杂戏，迎神出庙，周游街巷，叫"赛会"。如：迎神赛会。王明清《挥麈前录》卷四："〔李定〕文亦奇，欲预赛神会。"

赛社 周代十二蜡祭的遗俗，农事完毕后，陈酒食以祭田神，相与饮酒作乐，叫"赛社"。见《事物纪原》卷八"赛神"。刘克庄《喜雨二首柬张使君又和》："林深隐隐闻箫鼓，知是田家赛社还。"

赛拉 (Sera) 古代罗马人称*赛里斯的首都为赛拉。

赛特 蒙古语音译，意为"善人"、"贵人"、"大官"。明蒙古人对非成吉思汗家族出身的贵族首领的通称。

赛艇 划船运动项目之一。艇身形似织布的梭子，舱内装有活动座位，两侧有桨架。用木材、铝合金或玻璃钢制成。划水时将长桨架在桨架上。比赛分单人双桨、双人双桨、双人单桨、四人双桨、四人单桨和八人单桨等多种，又分有舵手、无舵手两类。比赛距离男子为 2 000 米，女子为 1 000 米。按规定赛程的时速决定名次。

赛愿(願) 祭神还愿。洪迈《容斋三笔》卷十四："予顷使金国时，辟景孙弟辅行，弟妇在家许斋醮，及还家赛愿，予为作青词云。"

赛乃姆 维吾尔族民间歌舞形式之一。流行于新疆。多于节日或劳动后表演。没有固定程式。参加者围坐成圈，拍手唱和，舞者即兴表演。由慢转快，舞至高潮观众合着节奏拍手欢呼。可独舞、对舞或群舞。以热瓦甫、丹不尔、沙塔尔、独他尔等伴奏。

赛义德 (Nuri al-Sa'īd, 1888—1958) 一译努里·赛义德。伊拉克*费萨尔王朝首相。曾任陆军参谋长和国防大臣。1930 年起多次组阁，控制伊拉克军政大权，对内镇压人民运动，对外执行亲英政策。1958 年七月革命中被击毙。

赛里斯 古代希腊人和罗马人称中国为赛里斯 (Serice)，居民为赛里斯人 (Seres)；当时居于中亚而作为西销丝绸之中间商的各部族，有时也被称为赛里斯人。赛里斯意即丝国，当因中国很早即向西方输出丝绸而得名。

赛林达 (Serinda) 古地名。公元 6 世纪前期，东罗马史籍中称中国西北部即今新疆一带为赛林达。

赛金花 (约 1872—1936) 原名傅彩云。江苏盐城人。幼居苏州。家贫，鬻为稚妓。1887 年(清光绪十三年)被状元洪钧纳为妾。洪出任驻俄、德、奥、荷公使，随同出国。洪归国病死后，她于 1894 年脱离洪家，至上海复为妓，取名曹梦兰。后至天津，改名赛金花。八国联军陷北京，传曾与德国军官有接触。1903 年因虐待幼妓致死下狱。出狱至上海操旧业。晚年潦倒。病死于北京。

赛珍珠 (Pearl Buck, 1892—1973) 美国女作家。生于传教士家庭，自幼随父母长期侨居中国，在中国大学教过英语。1922 年起从事文学创作，写有五十多部作品，大多取材于中国，但对中国人民形象的描绘带有偏见。主要作品有《东风、西风》、《大地》、《儿子们》、《分家》、《龙子》、《市民》、《帝国的妇女》等。还曾翻译中国小说《水浒》。获 1938 年诺贝尔文学奖。

赛斐丁 (Ömer Seyfettin, 1884—1920) 土耳其作家。写有一百多篇短篇小说、一个剧本和一些文艺论文。短篇小说《叛教者》、《自由之夜》、《神圣的号召》等，批判封建制度、宗教势力和买办思想，善用讽刺笔法。

赛璐珞 英文 celluloid 的音译。由胶棉(含氮量低的硝酸纤维素)和增塑剂(如樟脑)加工制成的塑料。纯品透明。易着火。可用以制造眼镜架、乒乓球及玩具等。加入颜料，则产品鲜艳美观。

赛里木湖 一称三台海子。在新疆维吾尔自治区西部博乐市西南。为构造陷落湖。东西长27公里，南北宽30公里。面积453平方公里，湖面海拔2 071.9米，水深约90米，贮水量210亿立方米。湖内水产丰富，湖滨水草丰美，为优良的渔、牧场。湖周高山冰川、积雪，伴有森林、草原，风景优美，已划为自然保护区。

赛徵歌集 戏曲散出选集。选辑人不详。明万历间巾箱本。六卷。选收戏文、传奇二十五种。《善本戏曲丛刊》第四辑收有影印本。

赛尔兹尼克 (David Selznick, 1902—1965) 美国电影制片人。父兄均为电影商和制片人。1923年起协助其父从事制片和发行业务。后在好莱坞各大公司任职。1936年建立赛尔兹尼克国际制片公司。曾监制影片《飘》(一译《乱世佳人》)、《安娜·卡列尼娜》、《吕贝卡》(一译《蝴蝶梦》)、《太阳浴血记》、《第三个人》、《永别了，武器》等影片。

赛克洛普斯 (Cyclopes) 希腊神话中的几个独眼巨神的统称。秉性残暴，住在西方的山洞里。

赛音诺颜部 即"三音诺颜部"。

赛莱菲耶派 亦译"崇古派"。中国伊斯兰教派别。20世纪30年代，甘肃临夏伊赫瓦尼派马得宝(尕白庄阿訇)等人去麦加朝觐时，接受瓦哈比派思想。回国后，认为伊赫瓦尼派的革新中途妥协，未能实现遵经革俗的目的，遂另创新派。提出严遵经训，反对"异端行为"及不囿于教法学派之见等主张。曾引起反对并被误称为"三抬教"，至70年代被其他派别承认。其信众散居于甘肃临夏、兰州，陕西西安和青海西宁等地。

赛车型自行车 供比赛用的自行车。在结构上尽可能减轻自重，减少阻力，以充分发挥骑车人的技巧和力量。一般分场地赛车和公路赛车两种。

赛典赤·瞻思丁 (1211—1279) 一名乌马儿。回回人。元世祖至元十一年(1274年)任云南行省平章政事。修昆明六河，发展生产，立驿站，设州县，加强了云南和内地的联系。

赛义德·阿赫默德汗 (Sayyid Ahmad Khan, 1817—1898) 印度伊斯兰教改革家。曾任法官。1869年创办《伦理改革者》月刊。1873年创办"伊斯兰教英国-东方学院"(今阿利加尔穆斯林大学)。以唯心主义唯理论的精神对《古兰经》与伊斯兰教的教义进行解释。主张在穆斯林中普及世俗教育与西方文化，扩大乌尔都文的使用范围。主要著作有《圣徒之言》、《论基督教徒进餐的仪式》、《论印度政治现状、演说和书信集》等。

11

搴 (qiān 牵) ❶拔取。《离骚》："朝搴阰之木兰兮。"《汉书·季布传赞》："身履军搴旗者数矣。"❷通"褰"。撩起；揭起。卢照邻《释疾文》："搴裳访古。"❸姓。汉代有搴扬。

寬 "宽"的繁体字。

賓 "宾"的繁体字。

寡 (guǎ) ❶少。如：多寡不均。《周礼·地官·小司徒》："各登其乡之众寡。"❷妇人死了丈夫。《史记·司马相如列传》："是时卓王孙有女文君，新寡。"❸古时谓男子无妻或丧偶。《左传·襄公二十七年》："齐崔杼生成及彊而寡。"❹古代君主自称或臣子对别国自称其君主与夫人的谦词。如：寡人；寡君；寡小君。

寡人 古代诸侯对下的自称。《孟子·梁惠王上》："寡人之民不加多。"朱熹注："寡人，诸侯自称，言寡德之人也。"又诸侯的夫人也自称为"寡人"。《诗·邶风·燕燕》："先君之思，以勖寡人。"郑玄笺："寡人，庄姜自谓也。"唐以后，皇帝自称寡人。

寡占 又称"寡头垄断"。一种商品或劳务的市场份额绝大部分由少数大企业所垄断的市场结构。每个寡占厂商在决策时要考虑到它所采取的决策对竞争对手的影响。故寡占厂商通常采取平均成本加利润加成的定价方法，只有成本发生变化时才改变其销售价格。

寡合 谓同别人难以投合。如：落落寡合。欧阳修《归田录》卷一："杨文公亿以文章擅天下，然性特刚劲寡合。"

寡君 古代臣子对别国自称其君的谦辞。《左传·僖公二十六年》："寡君闻君亲举玉趾。"

寡妻 ❶古代称嫡妻。《诗·大雅·思齐》："刑于寡妻。"程大中《四书逸笺》卷四："嫡妻惟一，故曰寡。"❷犹言寡妇。杜甫《无家别》诗："四邻何所有？一二老寡妻。"

寡居 妇人丧夫独居。《汉书·淳于长传》："后(许皇后)姊嬺，为龙雒思侯夫人，寡居。"

寡陋 见闻狭窄，学识浅薄。语本《礼记·学记》"独学而无友，则孤陋而寡闻"。陶潜《命子》诗："嗟予寡陋，瞻望弗及。"

寡欲 道教名词。道教认为过分的欲望会使人心智昏乱，故主张处世修行都要节制私欲，少私寡欲。《老子》曾提倡"见素抱朴"、"少私寡欲"，后道教吸取这一观点，并结合修行实践，将寡欲作为基本戒律。唐宋后道教内丹家更将寡欲原则运用于内修，要求修道者达到"在物而心不染，处动而神不乱，无事而不为，无时而不寂"的无欲境界。

寡鹄 ❶《列女传·鲁寡陶婴》："其歌曰：'悲黄鹄之早寡兮，七年不双。'"旧因以"寡鹄"比喻寡妇。❷琴曲名。《西京杂记》卷五："齐人刘道强善弹琴，能作单鹄寡凫之弄，听者皆悲。"白居易《和梦游春诗一百韵》："暗镜对孤鸾，哀弦留寡鹄。"

寡小君 古代臣子对别国称自其君夫人的谦辞。《论语·季氏》："邦君之妻，君称之曰夫人，夫人自称曰小童，邦人称之曰君夫人，称诸异邦曰寡小君。"邢昺疏："寡君，谦言寡德之君；夫人对君为小，故称寡小君。"

寡毛纲 (Oligochaeta) 环节动物门的一纲，也有列为亚纲或目的。体呈长圆筒形，由多数体节组成。无疣足，每节有刚毛环生、簇生或对生。雌雄同体。生活于陆上或淡水中。如蚯蚓、合胃蚓、白线蚓、仙女虫、水丝蚓等。

寡食性 狭食性的一种。动物以某一类群的植物或动物(如木本植物的种子、草本植物、昆虫、鸟类等)为食料的习性。例如，菜粉蝶的幼虫以十字花科植物为食，交嘴雀专食针叶树种子，雨燕、夜鹰和小蝙蝠以昆虫为食，鹞、隼主要捕食其他鸟类，短耳鸮和草鸮专吃鼠形啮齿类。

寡头政治 奴隶制国家和封建制国家由贵族中极少数人掌握政权的政治制度。为古希腊思想家亚里士多德划分的政体类型之一。古希腊大多数城邦贯串着寡头派与民主派的斗争。在雅典，公元前411年伯罗奔尼撒战争期间，曾短暂地存在过寡头政治制度。后来，凡国家政权由剥削阶级中极少数人独揽者，往往也被称为"寡头政治"。

寡廉鲜耻 (鲜 xiǎn) 《史记·司马相如列传》："寡廉鲜耻，而俗不长厚也。"言人没有操守，不知羞耻。

寡头统治铁律 断言政党乃至一切民主组织最终都不可

避免地为少数寡头控制或服从于他们利益的政治观点。德国社会学家米歇尔斯 (Robert Michels, 1876—1936) 在1911年发表的《政党：对现代民主国家中的寡头倾向的社会学研究》中首次提出。他认为民主组织的分工和组织能力的发展，组织领导对权力和特权的迷恋，以及普通群众易受鼓动和操纵、崇拜领导、不关心政治，这三个方面的因素互相促进，将使任何一个民主组织最终都被寡头统治所取代。

寡聚核苷酸药物 人工设计的新型药物。利用分子遗传学知识，设计并合成寡聚核苷酸类物质，将其引入体内后去阻断疾病相关基因的表达，从而发挥其对疾病的治疗作用。包括反义核酸，酶性核酸以及和蛋白质相结合的核酸片段等。

11 **婁** 同"窶(婆)"。

察 〔**𥆞**〕(chá) ❶细看；详审。《孟子·梁惠王上》："明足以察秋毫之末。"《新书·道术》："纤微皆审谓之察。"❷考察；调查。《新唐书·百官志三》："监察御史十五人，正八品下。掌分察百寮。"❸昭著；明显。《中庸》："《诗》云：'鸢飞戾天，鱼跃于渊。'言其上下察也。"❹苛求。《吕氏春秋·贵公》："处大官者，不欲小察。"❺考察后予以举荐。《后汉书·班彪传》："后察司徒廉，为望都长。"李贤注："察，举也。"

察举 汉代选拔官吏的制度。由丞相、列侯、刺史、守相等推举，经过考核，任以官职。始于武帝时，其主要科目有孝廉、贤良文学、秀才等。为汉代重要出仕途径之一。

察院 唐宋御史台分台院、殿院、察院，其成员有*侍御史、*殿中侍御史、*监察御史三种，各属一院，监察御史属察院。又明代的都察院，简称察院。御史出差在外，其衙署也叫察院。

察隅 县名。在西藏自治区东南部、雅鲁藏布江支流察隅河上游，邻接云南省。有公路连接川藏公路。县人民政府驻吉公。清末曾置科麦县。原西藏地方政府设桑昂曲宗，1960年改设桑昂曲县，1966年改察隅县。经济以农业为主，产青稞、小麦、稻、玉米、柑橘、石榴、梨、桃、香蕉、苹果等。森林广布，有虎、豹、熊、猴、小熊猫等珍奇野兽，并产麝香、野蜂蜜等名贵药材。

察雅 县名。在西藏自治区东部、澜沧江上游。县人民政府驻烟多。1912年置察雅县，原西藏地方政府改设察雅宗，1960年复置察雅县。经济以农业为主，牧业亦盛。古迹有仁达摩崖石刻。

察照 明察。《晋书·庾翼传》："值天高听邈，未垂察照，朝议纷纭，遂令微诚不畅。"

察察 ❶分析明辨的意思。《老子》："俗人察察，我独闷闷。"❷明显。《汉书·五行志下之上》："不敢察察言。"❸洁白貌。《楚辞·渔父》："安能以身之察察，受物之汶汶者乎？"

察辩 明察能辩。《荀子·劝学》："不隆礼，虽察辩，散儒也。"一作"察辨"。《荀子·大略》："疏知而不法，察辨而操僻。"

察木多 旧城名。清代康地四大呼图克图驻地之一。故址即今西藏昌都。当四川、云南、青海入藏孔道，置游击等军职司巡防，粮员司粮运。1912年改置昌都府，1913年改县。

察合台 (?—1241) 察合台汗国建立者。成吉思汗次子。参加攻金及中亚各地的战争。成吉思汗十四年(1219年)，反对长兄朮赤为汗位继承人，请以弟窝阔台(即太宗)为嗣。太宗即位，他为诸王之长，亲执臣属之礼，为太宗所重，军国大事，多从共议。其封地即西辽旧地，后称察合台汗国。

察里津 伏尔加格勒的旧称，1925—1961年曾名斯大林格勒。

察罕章 亦作"茶罕章"、"察旱章"。元云南白蛮或白爨一名的蒙古语译称。

察哈尔 旧省名。在中国北部。1914年设察哈尔特别区，1928年改设省，辖今河北省西北部及内蒙古自治区锡林郭勒盟，1949年改辖今河北省西北部及山西省北部。省会张家口市。1952年撤销，分别并入河北、山西两省。

察合台文 一般指15—20世纪初中亚等地突厥语诸民族使用的书面语，古察合台文指15—16世纪维吾尔、乌孜别克等族文人使用的突厥伊斯兰文学语言。各国学者对其使用时期与范围尚无一致看法。中国维吾尔、哈萨克、柯尔克孜、乌孜别克、塔塔尔等族到20世纪初仍用为书面语。察合台文以阿拉伯字母为基础，有辅助符号。

察汗乌苏 镇名。在青海省海西蒙古族藏族自治州东部、察汗乌苏河畔。都兰县人民政府驻地。附近产多种矿物资源，建有采矿、炼铁等工业。有中等技术学校及科学研究机构多所。青藏公路经此。为柴达木盆地东部的重要集镇。

察罕脑儿 ❶古城名。在今河北沽源东北，元世祖曾建行宫于此。❷元*站赤名，在今内蒙古乌审旗西南。

察哈尔部 蒙古旧部名。又作"插汉"、"插汉儿"等。明蒙古左翼三万户之一，为蒙古大汗的直属部。原驻牧于宣府(今宣化)、大同边外。明嘉靖三十五年(1556年)，达赉逊库登汗因受俺答汗压迫，徙牧于辽东边外。因近边，故称所部为"察哈尔"(蒙语"边"的意思)。崇祯七年(1634年)，为后金所破，首领林丹汗走死大草滩(今甘肃天祝境)。林丹汗之子孔果尔额哲率部降后金，被安置于义州边外。清康熙十四年(1675年)，额哲之侄布尔尼举兵叛清，失败身死，余众被迁至宣化、大同边外，并被编为察哈尔八旗，在今内蒙古乌兰察布盟东南部及锡林郭勒盟南部。

察布查尔渠 渠名，清徐松《西域水道记》称为"锡伯渠"。新疆锡伯族人于清嘉庆七至十三年(1802—1808)挖成。是伊犁河流域著名的灌溉渠道。横贯今察布查尔锡伯自治县，长达100公里，受益面积约10万亩。

察尔汗盐湖 一称察尔汗盐池。在青海省柴达木盆地中部，都兰、格尔木等县市境内。包括达布逊湖和南北霍鲁逊湖。东西长168公里，南北宽20～40公里，面积4 704.8多平方公里，为中国最大的盐湖。湖水盐分饱和，结成很厚的盐层。盐层上建有公路和铁路，称为"万丈盐桥"。旁建有青海钾肥厂。

察合台汗国 (汗 hán) 成吉思汗次子*察合台的封地。初仅占有西辽旧地。1310年合并*窝阔台的封地，遂兼有天山南、北路及阿姆河以东地方。建都阿力麻里。后分裂为东、西两部。西部于1370年为帖木儿所灭；东部(大体为窝阔台旧地)陷于分裂，衰亡。

察罕帖木儿 (?—1362) 元末畏兀儿人，字廷瑞。曾祖时自蒙古随军入河南，家于沈丘(今属河南)。至正十二年(1352年)组织地主武装，与李思齐破罗山红巾军，遂任汝宁府达鲁花赤。转战中原，部众日益扩大。十九年破大宋

红巾军都城汴梁(今河南开封)。回师与孛罗帖木儿争夺晋、冀等地。后以主力屯太行山,分兵驻防关陕、荆襄、河洛、江淮。二十一年乘山东红巾军内讧,分兵出击,招降田丰、王士诚,陷济南等地。次年围益都(今山东青州),被降将田丰、王士诚刺杀。养子王保保(扩廓帖木儿)代统其兵。

察哈尔八旗 见"察哈尔部"。

察里津保卫战 苏俄国内战争时期红军保卫察里津的战斗。1918—1919年,察里津保卫者在布尔什维克党的领导下,三次粉碎白卫军的进攻,稳定了南方战线,保证了对中央地区的粮食供给。为表彰斯大林在指挥保卫战中建立的功勋,1925年苏联决定将察里津命名为斯大林格勒(1961年改名伏尔加格勒)。

察哈尔右翼中旗 在内蒙古自治区乌兰察布盟东部。旗人民政府驻科布尔镇。清为察哈尔右翼镶蓝和右翼镶红两旗,1950年并为镶蓝镶红联合旗。1954年东四旗中心旗和陶林、卓资等县部分地区并入设置。农牧业并重,农产有莜麦、小麦、大麦、马铃薯,畜产以绵羊为主。工业有采矿(金)、建材、化学、皮革、粮油加工等。名胜有辉腾锡勒。

察哈尔右翼后旗 在内蒙古自治区乌兰察布盟东部、阴山北麓草原地带。集二铁路通过境内。旗人民政府驻白音察干镇。清为正红、正黄两旗的北部,1950年并入东四旗中心旗。1954年析东四旗中心旗和正黄旗、陶林县、集宁县、四子王旗部分地区合并设置。畜产有半细毛和细毛绵羊及牛、马等。农产有小麦、莜麦、马铃薯、胡麻等。工业有采矿(石灰石、大理石)、冶金、机械、建材等。

察哈尔右翼前旗 在内蒙古自治区乌兰察布盟东南部,京包铁路纵贯。旗人民政府驻土贵乌拉镇。清为正黄旗,1954年东四旗中心旗和集宁、卓资、丰镇、兴和等县部分地区并入设置。经济以农业为主,产莜麦、小麦、马铃薯、胡麻。畜产以牛和绵羊最多。黄旗海盛产鲫鱼。工业有采矿(云母、石灰石)、水泥、化肥、制糖等。

察绥抗日同盟军 即"察哈尔民众抗日同盟军"。

察世俗每月统记传(传 zhuàn) 第一个中文近代报刊。1815年8月由英国传教士马礼逊和米怜(William Milne, 1785—1822)等创办于马六甲。米怜主编。月刊。雕版印刷,以宣传基督教义为要务,也介绍一些天文、地理等知识。文体有论文、杂句、故事、寓言、对话、书信、七言诗、编者按语等。第二期发表的《月食》,是近代中文报刊的第一条消息。初每期五百册,后增至二千。在东南亚华侨聚居地区散发,少量流入中国境内,不收费。共出七卷,1821年停刊。

察布查尔锡伯自治县 1954年3月25日建立自治区,1955年2月改自治县。在新疆维吾尔自治区伊犁哈萨克自治州西南部、伊犁河上游南岸。自治县人民政府驻察布查尔镇。汉属西域都护,唐属北庭都护府,清属伊犁将军管辖,民国设河南县,后改宁西县。居民有锡伯、维吾尔、哈萨克、汉、回等族。境内土壤肥沃,产小麦、稻、玉米及西瓜等。畜牧业较发达。南部林区产木材及鹿茸、贝母、甘草等药材。有黄羊、旱獭、鹿等野生动物。伊犁河产鱼。工业有农机、面粉、榨油等。公路通伊宁等地。

察哈尔民众抗日同盟军 亦称"察绥抗日同盟军"。1933年5月,冯玉祥、吉鸿昌、方振武等以西北军旧部为基础,在张家口成立,冯任总司令,方任前敌总司令,吉任前敌总指挥。在中共和全国人民的支持下,北上抗击进犯察哈尔(约今河北西北部和内蒙古锡林郭勒盟)的日伪军,收复宝昌(今属内蒙古自治区的正蓝旗、正镶白旗、太仆寺旗)、沽源、多伦等地。8月,在蒋介石的破坏和威胁下,冯离开张家口,吉、方等宣布成立抗日讨贼军,继续在热河和长城一带抗击日伪军和国民党军的夹攻,至10月中旬失败。

11 **康** (kāng 康) 见"康宬"。

康宬 亦作"慷梁"。屋宇空阔貌。司马相如《长门赋》:"委参差以慷梁。"徐锴《说文解字系传》引作"康宬",云:"屋虚大也。"按"康宬"本字,"慷梁"借字。

濡 同"浸"。

蜜 (mì) 蜂蜜,蜜蜂采取花液酿成的甜汁。亦比喻甘美。如:口蜜腹剑;甜言蜜语。

蜜月 欧美称新婚后的一个月为"蜜月"。在这一月内夫妇偕同旅行,叫做"度蜜月"。

蜜印 古时用蜂蜡刻制的官印。人死后追赠官职时所用。胡震亨《唐音癸签·诂笺三》:"权德舆《哭刘尚书》诗:'命赐龙泉重,追荣蜜印陈。'蜜印者,谓赠官刻蜡为印,悬绶以赐也。不知起何时。始见晋《山涛传》:涛薨,敕赠司徒蜜印紫绶,侍中貂蝉,新沓侯蜜印青朱绶。唐人文笔中亦多用此。刘禹锡《为人谢追赠表》云:'紫书忽降于九重,蜜印加荣于后夜。'有改作密者,误。"

蜜狗 即"青鼬"。

蜜饯 用浓糖浆浸渍、煮制而成的瓜、果、花等制品。中国唐代即已开始制作,当时多用蜂蜜,故名。成品表面附有糖汁,或浸于浓糖汁中,品种甚多,如蜜桃片、蜜李、糖浆樱桃、糖青梅、糖玫瑰、糖桂花等。表面干燥的称"果脯"。

蜜胃 蜜蜂食管后端贮藏花蜜的嗉囊。囊的后端有蜜塞,使蜜不致流入中肠。蜜蜂吸取花蜜贮藏其中,发生化学变化——蔗糖转化为果糖或葡萄糖,即成为蜂蜜。回巢后,再吐出而贮藏于巢中,作为食物。

蜜玺 古时以蜂蜡制成的印章,用以殉葬。郝懿行《晋宋书故·蜜章》:"晋武帝泰始四年,文明王皇后崩,将合葬,开崇阳陵,使太尉司马望奉祭,进皇帝蜜玺绶于便房神坐。"

蜜章 即"蜜印"。《晋书·陶侃传》:"今遣兼鸿胪,追赠大司马,假蜜章,祠以太牢。"

蜜脾 古称"蜂脾"。蜜蜂营造连片巢房,酿蜜其中,故名。现代养蜂者称贮有大量蜂蜜的巢脾为蜜脾。蜜房封盖的称封盖蜜脾,未育过幼虫的封盖蜜脾称新封盖蜜脾,是切块巢蜜的前身。

蜜蜂 一种昆虫。昆虫纲,膜翅目,蜜蜂科。生产上饲养的主要是西方蜜蜂(*Apis mellifera*)和东方蜜蜂(*Apis cerana*)两种。由蜂王、工蜂和雄蜂组成蜂群,营社会性生活。生产蜂蜜、蜂蜡、王浆、蜂毒、蜂胶等,还为农作物、果树授粉,提高作物产量。

工蜂　蜂王　雄蜂
蜜　蜂

蜜腺 植物分泌蜜汁的外分泌结构。一般位于花瓣、花萼、子房或花柱的基部,亦见于苞片或叶上。由表皮细胞或表皮细胞及其相邻的深层细胞共同特化而来。蜜腺的形状及其在植物体上的位置十分多样,有花上蜜腺和花外蜜腺之分。蜜汁有引诱昆虫进行传粉的作用。

蜜橘 某些味甜多汁的柑、橘果实的俗称。如汕头蜜橘、温州蜜柑、南丰蜜橘等。

蜜露 刺吸式口器害虫如蚜虫、飞虱等由肛门排出的似露水状的液体排泄物。含有各种游离氨基酸、糖类、无机盐、水分及植物汁液中其他成分的混合物。因含有大量糖分，形似蜂蜜，故名。

蜜环菌 (*Armillariella mellea*) 担子菌亚门，伞菌科。菌丝体常能发光。子实体丛生，高 10～15 厘米。菌盖肉质，扁半球形至平展，直径 4～14 厘米，蜜黄色至近白色，或微黄褐至淡红褐色，有暗色细毛鳞，老熟的边缘有条纹。菌肉白色或近白色。菌柄圆柱形，有时基部稍膨大，浅褐色，梢部白色并有条纹。菌环生菌柄上部，白色而有暗色斑点。菌褶稍稀，近白色，后渐变污色或具斑点。生于树干基部，能导致多种树木的根腐。能与*天麻块茎共生，栽天麻时，须先培养蜜环菌，然后将子麻贴近栽种。分布于中国河北、山西、内蒙古、吉林、浙江、湖南、广西、甘肃、青海、新疆、四川、贵州、云南等地。可供食用；亦供药用，疗效与天麻相同。有人工栽培。

蜜蜂华报 (Abelha Da China) 在中国出版的第一份外文报纸。葡萄牙文周刊。1822 年 9 月 12 日在澳门创刊。1824 年 1 月停刊。

蜜源植物 能产生花蜜、露蜜和花粉供蜜蜂采集、利用的植物的总称。其中有蜜无粉者称"蜜源植物"；有粉无蜜者称"粉源植物"；蜜粉兼有者称"蜜粉源植物"。分布面积广、流蜜多，能提供大量商品蜜的为主要蜜源植物，有紫云英、油菜、刺槐、椴树等；能提供花粉和少量花蜜仅够蜜蜂繁殖需要的为辅助蜜源植物，有瓜类、玉米、桃、李等。

蜜蜂孢子虫病 亦称"蜜蜂微粒子病"。蜜蜂的一种原生动物病。由蜜蜂微粒子虫 (*Nosema apis*) 寄生于蜜蜂中肠内引起。可使病蜂下痢、衰弱而死。病蜂排泄物为主要传播来源。防治法：饲养强群，更换蜂王，供给优质饲料，对病群蜂箱、巢脾、蜂具、饲料等进行消毒，结合用黄色素(吖啶磺)、乌洛托品、灭滴灵等混入糖浆中饲喂治疗。

11 **寧** "宁㊀㊁"的繁体字。

寤 (wù 悟) ❶睡醒。《史记·赵世家》："七日而寤。"❷通"悟"。觉悟；了解。张衡《东京赋》："盍亦览东京之事以自寤乎？"郭璞《尔雅序》："别为《音图》，用祛未寤。"邢昺疏："以祛除未晓悟者。"❸通"牾"。逆。见"寤生"。

寤生 逆生，谓产儿脚先下。《左传·隐公元年》："庄公寤生，惊姜氏。"朱骏声《说文通训定声·豫部》："寤假借为牾，足先见，逆生也。"

寤寐 ❶犹言日夜。寤，醒时；寐，睡时。《诗·周南·关雎》："窈窕淑女，寤寐求之。"❷犹假寐。《后汉书·质帝纪》："寤寐永叹。"李贤注引《诗》云"寤寐永叹，维忧用老"。按今本《诗·小雅·小弁》作"假寐永叹"。郑玄笺："不脱冠衣而寐曰假寐。"

賓 同"賓(宾)"。

寣 (hū 忽) 吴语称睡一觉为一寣。《广雅·释诂》："寣，觉也。"朱骏声《说文通训定声·履部》："苏俗语略略睡曰睏一寣。"

寢 "寝"的繁体字。

寥 (liáo) ❶稀疏。如：寥若晨星。❷空虚；寂寞。《老子》："寂兮寥兮。"《庄子·大宗师》："安排而去化，乃入于寥天一。"郭象注："安于推移而与化俱去，故乃入于寂寥而与天为一也。"❸指广阔的天空。范成大《望海亭赋》："若夫浩荡轩豁，孤高伶俜，腾驾碧寥，指麾沧溟。"

寥戾 亦作"寥唳"。形容声音凄清辽远。谢朓《从戎曲》："寥戾清笳转，萧条边马烦。"

寥唳 同"寥戾"。

寥落 ❶稀疏。谢朓《京路夜发》诗："晓星正寥落，晨光复潋滟。"❷冷落；寂寞。元稹《行宫》诗："寥落古行宫，宫花寂寞红。"

寥廓 ❶空阔。《楚辞·远游》："下峥嵘而无地兮，上寥廓而无天。"❷器量远大。《汉书·邹阳传》："今欲使天下寥廓之士笼于威重之权，胁于位势之贵。"颜师古注："寥廓，远大之度也。"

寥寥 ❶稀少；孤单。如：寥寥无几。刘长卿《过郑山人所居》诗："寂寂孤鸾啼杏园，寥寥一犬吠桃源。"❷空阔。左思《咏史》："寂寂杨子宅，门无卿相舆；寥寥空宇中，所讲在玄虚。"

寥窅 幽深貌。王延寿《鲁灵光殿赋》："隐阴夏以中处，霪寥窅以崢嵘。"

實 "实"的繁体字。

12 **騫** 〔騫〕(xiān 掀) 鸟振翼而飞。沈约《天渊水鸟应诏赋》："群飞时合离，将騫复敛翮。"

騫騫 飞貌。独孤及《代书寄上裴六冀刘二颖》诗："騫騫两黄鹄，何处游青冥？"

賓 "贲"的繁体字。

寮 (liáo 辽) ❶小窗。左思《魏都赋》："皦日笼光绮寮。"❷小屋。如：茶寮。陆游《贫居》诗："屋窄似僧寮。"❸通"僚"。同官为寮。参见"同寮"。

寮人 (Lao 或 Laotians) 亦称"佬人"、"老龙人"。老挝的民族。约321.6万人(1995年)，约占全国总人口的67%。分布在湄公河及其他河流沿岸和平原地区。通用老挝文，语言属汉藏语系壮侗语族。信小乘佛教。主要从事农业，种水稻、棉花等。公元初已定居于今老挝境内。另在泰国有 1 400 余万人(1995 年)。少数在柬埔寨、缅甸和越南。

寮佐 亦作"僚佐"。旧指同寮的官佐属吏。《晋书·孟嘉传》："九月九日，温(桓温)燕(宴)龙山，寮佐毕集。"

寮国 即"老挝"。"寮"为"老挝"的同名异译。

寮采(寀) 官舍，引申为官的代称。江总《诒孔中丞奂》诗："畴昔同寮寀，今随年代改。"

寫 "写"的繁体字。

寯 (jùn) ❶聚。见《广雅·释诂》。❷才俊。《玉篇·宀部》："寯，才寯也。"

審 "审"的繁体字。

寱 (rǒng) ❶不肖。见《集韵·二肿》。❷见"傷寱"。

寠 (cuì 脆) 边塞。《辽史·天祚皇帝纪赞》："辽起朔野，兵甲之盛，鼓行寠外。"

寠 "鞍"的异体字。

13 **憲** "宪"的繁体字。

13 **褰** (qiān 牵) ❶抠;揭起。《诗·郑风·褰裳》:"子惠思我,褰裳涉溱。"白居易《新昌新居书事》诗:"帘每当山卷,帷多待月褰。"❷通"裤"。裤子的一种,即套裤。《左传·昭公二十五年》:"征褰与襦。"❸折叠成裥。《史记·司马相如列传》:"襞积褰绉。"司马贞索隐引苏林曰:"褰绉,缩蹙之也。"

褰裳 《诗·郑风》篇名。《诗序》和《郑笺》说是写郑世子忽、突争国,"国人"望大国来改变这种局面,当属附会。诗中有"子不我思,岂无他人"、"子不我思,岂无他士"语,后世研究者或认为是男女间戏谑之辞。

寰 (huán 环) ❶犹区宇,谓广大的境域。如:人寰;瀛寰。❷通"环"。如:寰球。参见"寰海"。❸古指距京都千里以内的地面,即王畿。《穀梁传·隐公元年》:"寰内诸侯,非有天子之命,不得出会诸侯。"

寰宇 犹言宇内;天下。《南史·梁简文帝等纪论》:"声振寰宇。"

寰海 犹言海内。裴度《铸剑戟为农器赋》:"寰海镜清,方隅砥平。"

寰宇通志 明官修地方总志。陈循等修。一百一十九卷。以景泰五年(1454年)政区建制为准。先列两京,次叙十三布政使司,其下又分建置沿革、郡名、山川、形势、风俗、土产等三十八门。书成于景泰七年。英宗复位后于天顺二年(1458年)修《大明一统志》,即在此书基础上增补删并而成。自《一统志》颁行后,此书即遭毁版,传世甚稀。今收入《玄览堂丛书续集》。

寰宇访碑录 书名。清孙星衍、邢澍合撰。十二卷。辑录周秦至元代的碑目约八千种,注明碑刻的撰写人、书体、年月和所在地,原石已佚的注明其拓本的收藏处。其后续补该书的有赵之谦、罗振玉等人。

14 **賽** "赛"的繁体字。

蹇 ㊀(jiǎn 简) ❶跛足。《楚辞·七谏·谬谏》:"驾蹇驴而无策兮,又何路之能极?"引申指蹇驴或驽马。孟浩然《唐城馆中早发寄杨使君》诗:"访人留后信,策蹇赴前程。"又引申为艰难。见"蹇剥"。❷通"謇"。口吃。见"蹇吃"。❸通"謇"。忠正。见"蹇愕"、"蹇蹇"。❹作语助。《楚辞·九歌·湘君》:"君不行兮夷犹,蹇谁留兮中洲?"❺六十四卦之一,艮下坎上。《易·蹇》:"象曰:山上有水,蹇。"王弼注:"山上有水,蹇难之象。"❻姓。春秋时秦有蹇叔。

㊁(qiān 牵) 通"褰"。揭起。《楚辞·九章·思美人》:"因芙蓉而为媒兮,惮蹇裳而濡足。"

蹇吃 (旧读一jí) 口吃。庾信《谢滕王集序启》:"言辞蹇吃,更甚扬雄。"黄庭坚《病起荆江亭即事》诗:"张子耽酒语蹇吃,闻道颍州又陈州。"

蹇产 ❶郁结不畅。《楚辞·九章·哀郢》:"思蹇产而不释。"❷形容高深屈曲。《楚辞·七谏·哀命》:"望高山之蹇产。"

蹇连 亦作"连蹇"。艰难。《易·蹇》:"往蹇来连。"孔颖达疏:"往来皆难,故曰往蹇来连也。"蔡邕《述行赋》:"途迍邅其蹇连兮,潦污滞而为灾。"

蹇叔 春秋时秦国大夫。因百里奚荐得起用。秦穆公三十二年(公元前628年),力谏勿远袭郑国,穆公不听。秦出兵时,他哭而断言必败。后秦军在崤山(今河南三门峡市东)被晋军击败,三帅被俘,果如所言。

蹇修 《离骚》:"解佩纕以结言兮,吾令蹇修以为理。"王逸注:"蹇修,伏羲氏之臣也。"按《文选》刘良注:"令蹇修为媒以通辞理也。"旧时因称媒人为"蹇修"。《聊斋志异·辛十四娘》:"生不忘蹇修,翼日,往祭其墓。"

蹇涩 迟钝,不顺利。白居易《梦上山》诗:"昼行虽蹇涩,夜步颇安逸。"《聊斋志异·珠儿》:"性绝痴,五六岁尚不辨菽麦,言语蹇涩。"

蹇剥 蹇、剥都是《易》的卦名。蹇,难;剥,不利。后因用作不顺利的意思。白居易《庐山草堂记》:"一旦蹇剥,来佐江郡。"

蹇滞 困顿不顺利。王禹偁《还扬州许书记家集》诗:"君不见近代诗家流,胡为蹇滞多穷愁!"

蹇愕 同"謇谔"。正直敢言貌。潘岳《笙赋》:"初雍容以安暇……终嵬峨以蹇愕。"

蹇蹇 亦作"謇謇"。蹇而又蹇,多难的样子。《易·蹇》:"王臣蹇蹇,匪躬之故。"意谓王臣不避艰险,济君之难,绝不以个人利害为念。后因用为进尽忠言之意。《汉书·龚遂传》:"内谏争于王,外责傅相,引经义,陈祸福,至于涕泣,蹇蹇亡(无)已。"

謇 (jiǎn 简) ❶口吃。《世说新语·排调》:"或謇吃无宫商。"❷忠诚;正直。《北史·徐纥传》:"外似謇正,内实谄谀。"❸作语助。《离骚》:"謇吾法夫前修兮,非世俗之所服。"

謇谔 亦作"謇愕"、"蹇愕"。正直敢言貌。陆机《辨亡论上》:"左丞相陆凯以謇谔尽规。"

謇愕 同"謇谔"。正直敢言貌。《后汉书·陈蕃传》:"謇愕之操,华首弥固。"

謇謇 ❶同"蹇蹇"。忠诚;正直。《离骚》:"余固知謇謇之为患兮。"❷忠言。《后汉书·鲁丕传》:"陛下既广纳謇謇,以开四聪,无令刍荛以言得罪。"

寱 (yì 艺) "呓"的本字。慧琳《一切经音义》卷十四"寱语"注引《声类》:"睡中不觉妄言也。"

16 **寶** "宝"的繁体字。

寵 "宠"的繁体字。

17 **寶** "寶(宝)"的异体字。

騫 "骞"的繁体字。

寢 "梦"的本字。

18 **騫** "骞"的繁体字。

67. 辶　部

2 **边**〔邊〕(biān) ❶周缘;四侧。如:周边;四边。引申为边界、边境。如:屯边;边防。《汉书·陈汤传》:"〔单于〕遁逃远舍,不敢近边。"又引申为止境,尽头。《南齐书·高逸传论》:"无始无边。"❷旁侧;近旁。如:身边;手边。引申为靠近、接壤。《史记·高祖本纪》:"齐边楚。"❸方面。如:这边;那边。❹用在两动词前,表示这两个动作同时进行:边走边谈。❺姓。东汉有边韶。

边币 中国抗日战争时期陕甘宁边区银行、晋察冀边区银行、豫鄂边区建设银行等发行的纸币,当时简称边币。

边地 译自梵语 Mlecchádeśa。古代印度佛教徒称印度以外的远地为边地。人为边人或边地人。见晋《法显传》。

边防 国家为保卫主权、领土完整和安全,防御外敌入侵和人员、物资非法越境,在边境地区进行的防卫和管理活动的统称。

边坝 县名。在西藏自治区东北部、怒江上游。县人民政府驻东马同。原西藏地方政府设边坝宗,1960年与沙丁宗、杰顿谿合并改设边坝县。"边坝",藏语意为"吉祥、光辉"。经济以农业为主,产青稞、小麦、圆根。林区面积广大。

边贡 (1476—1532) 明文学家。字廷实,山东历城(今属济南)人。弘治进士,官至南京户部尚书。为"前七子"之一。其诗风格婉约,有《华泉集》。

边材 亦称"液材"。靠近树皮,色泽较淡的木材。位于*心材之外,是后期增生的木质部,为执行输导水及溶于水的无机盐的主要部分。其质地较心材松软,强度较心材为低。边材的宽窄和颜色,为鉴别树种的特征之一。

边沁 (Jeremy Bentham, 1748—1832) 英国伦理学家、法学家与哲学家,资产阶级功利主义学说的主要代表。牛津大学毕业。曾任律师。把行为的动机归结为快乐和痛苦,而把道德的标准归结为功利。主张个人利益的满足("利己主义原则")是保证"最大多数的最大幸福"("利他主义原则")的手段。反对社会契约与自然法等学说,认为"避苦求乐"是个人行为的基础与区别行为善恶、是非的准则,也是政府活动的原则。主张自由竞争,反对政府干预经济。认为一般的概念都是"虚构",这一主张后来成为语义哲学的理论来源之一。主要著作有《义务论或道德科学》、《刑罚与补偿理论》、《政府片论》、《为高利贷辩》等。

边际 边界;边缘。孟浩然《洛下送奚三还扬州》诗:"水国无边际,舟行共使风。"后以"不着(或不落)边际"形容说话空泛无着落。

边坡 由岩体或土体构成的斜坡。自然形成的称"天然斜坡"或"天然边坡";由人工造成的称"人工边坡",包括开挖边坡和堤坝边坡。也有人称人工边坡为"边坡",而称天然边坡为"斜坡"。

边垂 同"边陲"。边疆。《汉书·武帝纪》:"朕将巡边垂,择兵振旅,躬秉武节,置十二部将军,亲帅师焉。"

边炉 也称"火锅"、"暖锅"。冷天餐桌上所用的一种便于随煮随吃的锅炉。一般中央有筒,置炭火,使锅中汤水经常沸腾。陈献章《南归寄乡旧》诗:"生酒鲟鱼会,边炉蚬子羹。"

边城 中篇小说。沈从文著。1934年生活书店出版。描写一场发生在川湘黔三省交界的边城茶峒渡口的爱情悲剧。天保、傩送两兄弟同时爱上老船夫的孙女翠翠,而翠翠只喜欢傩送。两兄弟受老船夫指点,相约夜晚上山为翠翠唱歌。天保自知不敌弟弟,便乘船离家,中途失事,傩送追寻天保尸体未得也远去桃源。老船夫因悲伤猝然而死,只剩下翠翠守在渡口苦苦等待傩送归来。小说生动描绘了湘西的民情风俗和自然风光,语言清丽隽永,风格自然淡远。

边带 已调幅波中,由调制产生,位于载频两侧的频率组成的频带。频率高于载频的边带称为"上(或高)边带";低于载频的边带称为"下(或低)边带"。

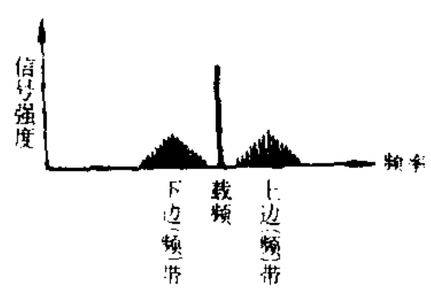

边　带

边音 由气流沿舌头两边或一边通过而构成的一种辅音。如汉语中的l[l]。

边陲 边疆。《左传·成公十三年》:"入我河县,焚我箕郜,芟夷我农功,虔刘我边陲。"

边鸾 唐画家。京兆(治今陕西西安)人。官右卫长史。擅画禽鸟和折枝花木,亦精蜂蝶,下笔轻利,用色鲜明而不掩笔迹。贞元中,德宗命他画外国赠送的孔雀,因作一正一背,羽毛金翠辉映,神态生动,富有神韵,为时人所叹赏。其花鸟画的艺术成就,推动了这一画科的发展。

边商 中国旧时盐商的一种。明初行开中法,向边疆输纳军粮交换政府食盐的商人统称盐商。后修改盐法,盐商分化。弘治(1488—1505)后,凭引行盐的盐商(引商)分边商(边地盐商)、内商(内地盐商)和水商(江湖行商)。边商缴纳盐课,领取盐引,并照官定引价将引售与内商;内商专买边引,下场收盐上堆,并照官价将盐售与水商;水商收内商食盐在指定引岸行销。清以上三种名目均废,盐商仅分运商、场商两种;前者由边商、水商转化,后者由内商转化。但四川引盐运销云贵两省的运商仍称边商,云贵引岸称边岸,所行盐引称边引。

边款 也称"侧款"。刻于印侧的题记。隋、唐以来官印周围多刻有制印年月、编号、释文等。明以后篆刻家在印侧或上端刻年月、名款,甚至刻上诗文、图案等,多数为阴文,间用阳文。

边幅 本指布帛的边缘,借以比喻人的仪表、衣着。《后汉书·马援传》:"天下雌雄未定,公孙不吐哺走迎国士,与图成败,反修饰边幅如偶人形。"李贤注:"言若布帛修整其边幅也。《左传》曰:'如布帛之有幅焉,为之度,使无迁。'"后谓不事修饰、不拘细节为"不修边幅"。

边滩 河床岸边的水下浅滩。枯水期露出水面。主要发育于河流凸岸。不断加积扩大,转变为河漫滩。

边塞(—sài) 边疆设防之处。《史记·三王世家》:"陛下过听,使臣去病待罪行间,宜专边塞之思虑,暴骸中野无以报。"

边斗国 古国名。故地有几说:(1)在今马来西亚西南部双溪乌戎(Sungai Ujong)的万斗(Bantau)一带;(2)在今印度尼西亚苏门答腊岛西岸的巴罗斯(Baros)一带;(3)在今泰国南部马来半岛东北岸的万伦一带;(4)在今新加坡,边斗为其东南部的美笃(Bedok,今译勿洛)的对音。以何说为是,尚无定论。《通典》卷一百八十八有专条记述。

边吴泊(泊 pō) 亦称边吴淀。宋辽边界上主要塘泺之一。在今河北安新西南南、北边吴村一带。为滹沱、唐(滱)、沙、濡诸水所汇,下游流入界河。北宋以此防辽骑南下,末年久不修治,渐趋淤塞。

边条翼 基本翼和边条(全称"机翼边条")相组合的机翼。主要用于展弦比为3~4的薄机翼上。

边际人 生活在两种或两种以上文化群体中的人。*帕克于1928年创用。文化冲突的产物。当一个人生活在不同的文化群体中时,会一时感到无法适应,缺乏群体认同感,从而产生内心冲突,甚至形成特殊的人格类型,导致行为偏差或越轨。是引起犯罪或自杀行为的因素之一。

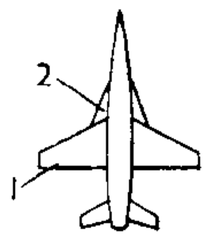

边条翼飞机
1. 基本翼
2. 边条

边界层 即"附面层"。

边景昭 明画家。字文进,沙县(今属福建)人。永乐间任武英殿待诏,为宫廷作画。宣德时尚在。博学能诗,擅禽鸟、花果,师南宋画院体格,钩勒笔法坚实,设色沉着而妍丽,每在一图之中绘写多种禽鸟,飞鸣栖跃于花木竹石间,饶有生趣。与吕纪、林良齐名。

边缘海 简称"缘海"或"边海"。位于大陆边缘,一侧以大陆为界,另一侧以半岛、岛屿或群岛与大洋分隔,水流交换通畅。如黄海、东海、鄂霍次克海等。

边区政府 中国共产党在抗日战争时期,领导人民在陕甘宁、晋绥、晋察冀、晋冀鲁豫等边区建立的抗日民主政权机关。由各边区参议会选举产生。

边防部队 驻守边疆,担负边疆警戒和守备任务的部队。有些国家称边防军或边防警卫部队、边防海岸警卫队、边防警察等。中国人民解放军于20世纪50年代初期开始组建边防部队。

边防检查 在对外开放的港口、航空港、车站和边境通道等口岸,对出入境的人员及其护照或其他出入境证件、行李物品、交通运输工具及其载运的物资实施的检查。目的是保卫国家的主权、安全和社会秩序,便利出入境人员和交通运输工具的通行。中国由边防检查站负责实施。1995年《中华人民共和国出境入境边防检查条例》对具体事项作了规定。

边际土地 西方农业经济学中分析土地经济生产力时使用的概念。指在一定的技术和经济条件下,生产收入适足支付土地开垦和生产费用的土地。决定边际土地的因素主要是土壤的肥沃程度和距离市场的远近,并受产品价格和生产费用的影响。土壤肥沃、市场近便、其收入超过支出尚有余额支付地租的土地,称为超边际土地;反之,土壤瘠薄,远离市场,其收入低于支出的土地,称为次边际土地。

边际革命 19世纪70年代边际效用学派运用边际原理分析经济,对资产阶级经济理论的发展所产生的重大影响。资产阶级经济学家认为,采用边际原理不只解决了亚当·斯密所指出的水的价值和钻石价值的矛盾,说明了使用价值与交换价值的关系,还使理论分析精密化,确立了与古典经济学迥然不同的现代经济理论的基础,大大推进了经济学的发展。

边际效用 见"边际效用价值说"。

边际效应 也叫"边际影响"。同一作物试验小区的边缘与中央,植株生长不一致的现象。由边缘的营养面积、光照、温度、湿度等与中央有差异而引起。会影响试验的准确性。可在试验小区或区组周围设保护行(区)等予以减免。

边饰纹样 亦称"边缘纹样"。民间又叫"花边"。装饰于器物边缘的纹样。在服装上、书籍封面上、商品包装上,常用这种装饰。

边界条件 在微分方程的讨论中,未知函数在边界上所满足的条件。例如,讨论描述细杆($0\leqslant x\leqslant l$)上温度分布的方程$\frac{\partial u}{\partial t}=\frac{\partial^2 u}{\partial x^2}$时,常给出杆两端的温度变化状态:$u(0,t)=\varphi(t)$,$u(l,t)=\Phi(t)$,这就是边界条件。

边缘系统 调节躯体和内脏的整合中枢,也是调节人体情绪反应和行为表现的构造之一。包括大脑半球内侧面的大脑皮质(边缘叶、扣带回和海马等)及深部结构(杏仁核、下丘脑等)。其功能主要有维持个体生存反应和种族生存反应两类。海马与近期记忆的储存有关。

边缘拗陷 地台和地槽交接地带的构造型式之一。当地槽区发生褶皱并上升为山系而趋向封闭阶段,地槽和相邻地台间就形成了边缘拗陷。其内部结构通常是不对称的,并为独特的建造类型(近海含煤建造,磨拉石建造,含盐建造)所充填。岩浆活动表现不明显,在发展过程中边缘拗陷的中心逐渐地向地台方向迁移。

边境交货 国际贸易价格术语,英文缩写为DAF。卖方在指定边境地点将货物交至买方、并办妥出口清关后责任即告终止。之后的责任、风险和费用包括进口清关均由买方负责。主要适用于货物通过铁路或公路运输,亦可用于其他各种运输方式。

边境贸易 通过协议,两国在边境毗连地区(一般离边境两边各15公里)所进行的小额贸易。主要目的是满足当地居民对生活用品的需要。通常给予关税减免及简化海关手续等优待。但两国通过协议进行边境贸易时,双方相互给予的优待,不能适用于两国间边境贸易以外的贸易;同时,其他国家对该两国的这种边境贸易亦不能援例享受这种优待。

边坡稳定性 岩土体边坡在一定坡高和坡角条件下的稳定程度。不稳定边坡在重力、建筑物荷载、震动力、水流冲刷及其他外力作用下,常会发生崩塌和滑坡等现象,可以造成严重危害,因此须对边坡进行工程地质研究,以便采取相应的防治措施。边坡稳定性评价一般用稳定系数K表示,等于边坡抗滑力与滑动力的比值。当$K<1$时,边坡不稳定。一般要求临时性边坡$K=1.05\sim1.15$,永久性边坡$K=1.15\sim1.25$,对重要工程边坡则取$K=1.30\sim1.50$。露天矿边坡稳定性大多采用几种方法计算同一边坡,然后进行综合分析,结合岩体结构作出判断。

边沿触发器 逻辑功能完善的一类触发器。常用的有D触发器和JK触发器等。输入端除了数据输入端外,还有时钟控制端(简称"CP端"),它们的下一次状态由数据端的信号所决定,但状态的翻转只发生在时钟脉冲边沿作用的时刻,不存在"空翻"的缺点。广泛应用于计数器、移位

寄存器和其他时序逻辑电路。

边界层理论 关于粘性流体流动的一种理论。主要观点是：大雷诺数流体流过物体界面时，贴近物面的流体薄层内速度沿物面法向急剧变化，粘性效应不可忽略，这一流体薄层称为附面层，又称边界层；边界层外的流体流动则可略去粘性效应，认为是理想流体流动。

边那巴多条约 即"破石洞条约"。

边际生产率说(率 lǜ) 关于利息和工资的庸俗经济理论。德国屠能首先提出，美国克拉克加以发展，为现代西方经济学者所广泛采用。认为当劳动量不变而资本(生产资料)相继增加时，每增加一个单位资本所生产的产量或价值依次递减，即所谓"生产率递减律"，最后增加一个单位资本所生产的产量或价值，称为"资本的边际生产率"，它决定利息的高低；同样，当资本不变而劳动量相继增加时，则"劳动的边际生产率"决定劳动者工资的多寡。因而认为资本愈多，利息愈低；劳动愈多，工资愈降。这一理论把生产资料也说成是创造价值的，并把资本主义制度所造成的劳动人民的贫困归之于"劳动边际生产率"下降。

边际效用学派 近代资产阶级庸俗经济学派之一。包括奥国学派、洛桑学派及英国杰文斯等，因他们大致同时倡导*边际效用价值说，故名。有时泛指一切以边际效用价值说为理论中心的庸俗经济学家，但有时专指奥国学派。

边际消费倾向 西方经济学宏观分析中常用的概念。英国凯恩斯在《就业、利息与货币通论》一书中最先提出。意指可支配收入的微量增加与它引起的消费的增加量的比率。参见"消费倾向"。

边际效用价值说 简称"效用价值说"。亦称"主观价值论"。资产阶级庸俗政治经济学的价值理论之一。由奥地利门格尔、英国杰文斯和法国瓦尔拉于1871—1874年间先后提出，后由奥地利维塞尔和柏姆-巴维克继承门格尔之说加以发展。认为商品的价值决定于"边际效用"；效用是消费者主观上感觉到的商品满足其欲望的能力；又提出"效用递减律"，认为人们在消费一种商品时，每增加一个单位所增加的效用是递减的，最后一个单位即边际单位的效用最小，称"边际效用"(亦译"界限效用")。边际效用决定该商品的价值。

边州入四夷道里记 书名。原名《皇华四达记》。唐贾耽撰。记载由唐边州入四夷要道，计海道二、陆路五，叙述详实。是研究唐代边疆地理重要资料。原书已佚。佚文略见《新唐书·地理志》。清吴承志撰有《唐贾耽记边州入四方道里考实》五卷。

2 **辽**〔遼〕(liáo) ❶遥远。潘岳《登虎牢山赋》："眷故乡之辽隔。"引申为开阔。白居易《截树》诗："开怀东南望，目远心辽然。"❷久远。阮籍《咏怀》："人生乐长久，百年自言辽。"❸朝代名。公元916年契丹族领袖耶律阿保机创建，国号契丹，两年后建都皇都(今内蒙古巴林左旗南波罗城)。947年改国号为辽(983—1066年间曾重称契丹)，改皇都为上京。疆域东北到今日本海黑龙江口，西北到蒙古国中部，南以今天津市海河、河北霸州、山西雁门关一线与宋接界。辽与北宋、西夏鼎立，是统治中国北部的一个王朝。1125年为金所灭。历九帝，凡二百十年。后耶律大石重建契丹国，仍用辽国号，史称西辽。❹辽宁省的简称。

辽中 县名。在辽宁省沈阳市西南部，辽河纵贯。县人民政府驻辽中镇。清光绪三十二年(1906年)由新民、辽阳、海城、镇安(今黑山)等县析置。因处辽河中游得名。农产有高粱、大豆、稻、玉米等。畜牧业亦盛。油藏丰富。工业有采油、造纸、化学、食品加工等。

辽左 地区名。辽东的别称。南朝梁徐陵与王僧辩书："起管宁于辽左。"旧亦通称今辽宁一带为辽左。

辽东 ❶郡、国名。(1)战国燕置郡。秦汉时治襄平(今辽阳市)，辖今辽宁大凌河以东。西晋改为国。十六国后燕末地入高句丽。北燕又侨置辽东郡于今辽宁西部。北齐废。(2)东汉安帝时分辽东、辽西两郡地置辽东属国都尉。治昌黎(今辽宁义县)。辖今辽宁西部大凌河中下游一带。三国魏改为昌黎郡。❷都司名。明洪武四年(1371年)置定辽都卫，八年改为辽东都司。治定辽中卫(今辽阳市)。辖今辽宁大部。自正统后因兀良哈诸族南移，渐失辽河套(今辽河中游两岸地)；自天启元年(1621年)至崇祯十五年(1642年)间，全境为后金(清)所并。❸军镇名。明代"九边"之一。相当辽东都司的辖境。镇守总兵官驻广宁(今辽宁北宁市)，隆庆元年(1567年)后冬季则移驻辽阳(今市)。明末废。❹地区名。泛指辽河以东地区。与辽左同义。❺旧省名。在中国东北部。1949年建立，辖今辽宁省东部。省会安东市(今丹东市)。1954年撤销，大部分地区和辽西省合并设辽宁省，部分地区划归吉林省。

辽北 旧省名。在中国东北部，辖今辽宁省北部、吉林省西部和内蒙古自治区东南部。1945年设置。省会辽源。1949年撤销，并入辽西省、吉林省和内蒙古自治区。辽西省1954年与辽东省合并为辽宁省。

辽史 书名。元脱脱等撰。一百十六卷。修于元至正三年至四年(1343—1344)。纪传体辽代史。载事包括西辽的历史。本书所据惟辽耶律俨《皇朝实录》、金陈大任《辽史》等书，兼采辽人之行状、家传、墓志、碑刻等，由于成书仓促，记载疏略，错失亦多。清厉鹗作*《辽史拾遗》，杨复吉作《辽史拾遗补》，对此书有所增补。

辽宁 省名。见"辽宁省"。

辽辽 远貌。《楚辞·九叹·忧苦》："山修远其辽辽兮，涂(途)漫漫其无时。"

辽西 ❶郡名。战国燕置。秦汉治阳乐(今辽宁义县西)。辖今河北迁西、乐亭、辽宁松岭山以东，长城以南，大凌河下游以西地区。后辖境渐小，十六国前燕移治令支(今河北迁安市西)，北燕治肥如(今卢龙北)。北齐废入北平郡。❷旧省名。在中国东北部。1949年建立，辖今辽宁省西部。省会锦州市。1954年撤销，除四平市与双辽、梨树两县并入吉林省外，其余地区和辽东省合并设辽宁省。

辽州 州名。(1)隋开皇十六年(公元596年)置。治乐平(今昔阳西南)。大业初废。唐初复置，移治辽山(今左权)。先天元年(712年)改名仪州。中和三年(883年)复旧。辖今山西左权、和顺、榆社等县地。明洪武初省辽山入州，升为直隶州。1912年改本州为县。(2)唐贞观十九年(645年)以辽东城(今辽宁辽阳市)置。后废。(3)辽置。治辽滨(今辽宁新民市东北辽河西岸辽滨塔)。辖今辽宁辽滨塔以北至庆云堡一带地。金皇统三年(1143年)废。

辽阳 ❶府、路名。辽会同元年(公元938年)置府。治辽阳(今市)。辖境相当今辽宁辽阳市附近地区。元改为路。辖境约当今辽宁辽河下游以东，太子河以南和阜新、彰武、新民等市县地。辽金置东京于此。辽东京道、金东京路、元辽阳行省皆治此。明初废。清顺治十年(1653年)复置府，十四年移治沈(瀋)阳，改为奉天府。❷市名。在辽宁

省中部、太子河中游、沈大铁路线上。辖白塔、文圣、宏伟、太子河、弓长岭五区及灯塔市和辽阳县。1938年析辽阳县城区设市。人口177万(市辖区68.6万,1996年)。有机械、化学、石油化纤、纺织、造纸等工业。建有大型石油化纤厂。古迹有辽阳壁画墓群、辽阳白塔和东京城。❸县名。在辽宁省辽阳市南部、太子河中游,沈大铁路经过境内。县人民政府驻首山镇。汉为襄平、辽阳两县地,清为辽阳州,1913年改设辽阳县。1975年曾撤销并入辽阳市,1980年复设县。以县治在小辽水之阳得名。农产有高粱、大豆、玉米、棉花、柞蚕丝、水果。矿产有煤、铁、石油、石灰石。工业有采矿、机械、化学、冶金、建材。首山为境内名胜地。

辽县 旧县名。在山西省东部。1912年由辽州改置。1942年为纪念左权烈士改名左权县。

辽河 中国东北地区南部大河。有东西两源:东辽河源出吉林省东辽县吉林哈达岭;西辽河上游北源西拉木伦河出内蒙古自治区克什克腾旗西南白岔山,南源老哈河出河北省平泉县光头山;东、西辽河在辽宁省昌图县古榆树附近汇合后始称辽河。下游段原与浑河汇合,至营口以下注辽东湾。1958年改道,在辽中县六间房附近折向西,顺双台子河由盘山湾入海。全长1 390公里,流域面积16.41万平方公里(包括浑河及内流区面积为21.9万平方公里)。支流有柳河、清河等。河道迂曲漫流,含沙量高,流量变化大,旧时常泛滥成灾。建国后进行全面治理,在上、中游修建红山、莫力庙、二龙山、清河等水库,在下游低洼地开辟灌溉区。新民以下可通航。

辽律 辽代法律的总称。辽国建立者辽太祖耶律阿保机在公元921年诏令臣下"定法律",其从侄突吕不受命撰《决狱法》,是辽国最早的一部法典,以后陆续有所增补。兴宗重熙五年(1036年)诏令耶律庶成编纂辽太祖以来法令,参酌"古制"(即唐律)定条制五百四十七条颁行,史称《重熙条制》,是辽国的基本法典。道宗咸雍六年(1070年)命耶律苏等修订条制,编成《咸雍条制》共七百八十九条,后又增补一百零三条。大安五年(1089年)道宗指责新编条制过于繁杂,下令复行《重熙条制》。辽律对后来的金律有影响。

辽饷 明末辽东驻军饷项,又指筹措此军饷加派的赋银。万历四十六年(1618年)为筹辽东军饷援御倭例,每亩加派三厘五毫,共增赋银二百多万两。四十七年又加三厘五毫。四十八年再加二厘。前后共加九厘,共增赋银五百二十万两。以后不断加征,到崇祯末年,辽饷加派增至九百万两。

辽海 ❶地区名。泛指辽河流域以东至海地区。《魏书·库莫奚传》:"及开辽海,置戍和龙。"《新唐书·薛仁贵传》:"威震辽海。"一说《魏书》之辽海当专指辽河上游地区,因有广大沙漠,一望如海,故名。❷卫名。明洪武二十三年(1390年)以牛家庄(今辽宁昌图西)置,属辽东都指挥使司。二十六年移治三万卫城(今辽宁开原市北老城镇)。清初废。

辽陵 辽代帝王的陵墓。按其分布的地域,可分三区:(1)太祖祖陵,在今内蒙古巴林左旗境内;(2)太宗和穆宗怀陵,圣宗、兴宗、道宗庆陵,在今内蒙古巴林右旗境内;(3)世宗显陵和景宗乾陵,在今辽宁北宁境内。庆陵曾为日本帝国主义分子破坏。当时各陵均设有奉陵邑,如祖陵的祖州城,尚有遗迹可寻。

辽落 同"寥落"。稀疏旷绝。《世说新语·言语》:"江山辽落,居然有万里之势。"亦用为悬殊之意。任昉《为范尚书让吏部封侯第一表》:"在魏则毛玠公方,居晋则山涛识量,以臣况之,一何辽落。"

辽阔 辽远广阔。李商隐《东下三旬苦于风土马上戏作》诗:"天池辽阔谁相待?日日虚乘九万风。"引申为相去甚远。《北史·韩麒麟传》:"若欲取况古人,班马之徒,固自辽阔。"

辽廓 广阔无边。孙绰《游天台山赋》:"太虚辽廓而无阂。"太虚,天空;阂,阻隔。

辽源 市名。在吉林省南部、四梅铁路线上。辖龙山、西安二区和东辽、东丰二县。1948年以西安县城区设西安市,1952年改辽源市。因地近东辽河源,故名。人口124万(市辖区44.8万,1996年)。煤炭资源丰富,有"煤城"之称。电力、机械、造纸、棉织、化学、电子等工业亦盛。名胜有龙山公园。

辽太宗(902—947) 即耶律德光。辽代皇帝。契丹名尧骨。辽太祖次子。公元927—947年在位。天赞元年(922年)任天下兵马大元帅。天显十一年(936年),借后唐叛将石敬瑭求援机会,立石为晋帝,取得燕云十六州(约今河北、山西两省北部)。会同九年(946年)南下灭后晋,次年改国号契丹为辽。旋自开封北返,病死于途中。

辽太祖(872—926) 即阿保机。辽朝建立者。耶律氏,汉名亿,契丹迭剌部人。公元907—926年在位。10世纪初统一契丹八部,控制邻近女真、室韦等族。907年,取代遥辇氏任联盟长,任用汉人韩延徽等,改革习俗,建筑城郭,制作文字,发展农商。916年称帝,建立契丹国家,年号神册。南侵代北及河北州县,向西征服游牧诸部,天显元年(926年)又东灭渤海国,建立东丹国。旋在回军途中病死。

辽东豕 《后汉书·朱浮传》:"伯通自伐,以为功高天下。往时辽东有豕,生子白头,异而献之。行至河东,见群豕皆白,怀惭而还。若以子之功,论于朝廷,则为辽东豕也。"伯通,彭宠字。后以比喻少见多怪。

辽东湾 渤海三大海湾之一。在渤海东北部,西起辽宁省西部六股河口,东到辽东半岛西侧长兴岛。包括复州湾、锦州湾等小海湾。有辽河、大凌河、小凌河等河注入。水深约10米,最深32米。冬季冰期较长。广义的辽东湾则指河北省大清河口到辽东半岛南端老铁山角以北的海域。主要港口有营口、秦皇岛等。海底富藏石油、天然气。

辽宁省 简称辽。在中国东北地区南部,南临黄海和渤海。以境内辽河得名。省人民政府驻沈阳市。战国时属燕国,秦属辽东、辽西等郡,汉属幽州,唐属安东都护府及河北道,辽属东京、上京及中京等道,金属东京、北京、咸平等路,元置辽阳行中书省,明属辽东都指挥使司,清初置盛京,清末改奉天省,1929年改辽宁省。1949年分设辽东、辽西两省,1954年合并复设辽宁省。面积14.59万平方公里,人口4 057万(1996年)。少数民族有满、蒙古、回、朝鲜、锡伯等族。中部为辽河平原;东部辽东丘陵,以千山山脉为主干,南端伸入黄海、渤海间,构成辽东半岛;西部为辽西丘陵,大凌河、小凌河流贯。气候夏热冬冷,年降水量400~1 200毫米,东多西少。旧时辽河、浑河及大、小凌河流域水患严重,建国后进行了治理,并在西部及沿海地带营造防护林带。农产除玉米、谷子、大豆、高粱、棉花等作物外,辽东半岛产柞蚕丝、花生和苹果,鸭绿江、浑河及辽河下游并产稻。富煤、铁、石油、天然气、镁、钼、锰、铝土等矿。是中国重工业基地,机械、钢铁、化学、石油、建材、煤炭和纺织等工业都很发达,鞍山是中国最大的钢铁基地之一。手工艺品以玉石、煤精、贝壳等雕刻著名。沿海渔盐业发达。

铁路密度冠全国，有京哈、沈大、沈丹、沈吉、大郑、锦承等线。辽河自新民以下可通航。海运比较发达，有大小港口20多个，以大连港最重要。民航以沈阳、大连为中心。主要城市有沈阳、大连、鞍山、抚顺、本溪、锦州、阜新、盘锦、葫芦岛、营口、辽阳、丹东、朝阳、铁岭等。

辽圣宗(971—1031)　即耶律隆绪。辽代皇帝。契丹名文殊奴。辽景宗长子。公元982—1031年在位。即位时年十二岁，由母萧太后摄政。统和元年(983年)复国号为契丹。四年使耶律斜轸、耶律休哥等击败宋军。后连年攻宋，二十二年在澶州遭到宋军强烈抵抗，与宋缔结*澶渊之盟而返。二十七年萧太后卒，始亲政。他在位长久，曾西败鞑靼，使甘州及西州回鹘臣服，东侵高丽，是辽朝的全盛时期。

辽东半岛　中国三大半岛之一。在辽宁省南部、辽河口及鸭绿江口连线以南，伸入黄海、渤海间。面积3.7万余平方公里。大连市金州以南的部分，又称旅大半岛。千山山脉纵贯。农产以玉米、稻、高粱、谷子、薯类、大豆、花生、棉花、柞蚕丝和水果为主，为全国果树、柞蚕和花生主要产区。矿产有煤、铁、铜等。海岸曲折，南端有大连、旅顺等良港。主要城市有大连、营口等。大连海滨为全国重点风景名胜区。

辽史拾遗　书名。清厉鹗著。二十四卷。编成于乾隆八年(1743年)。作者因《辽史》太简，搜集各类书籍三百余种，加以补充。于"本纪"则摘录原文，分段补注；于志、传、国语解(契丹语释义)旧有者，则标其名目，补缀事实；新增者则另立名目，下注"补"字。史文与补文有异同者，悉加考证，缀以按语。后杨复吉又著《辽史拾遗补》五卷，据厉氏未见的《旧五代史》等书，再加增补。

辽宁盐区　辽东半岛黄海、渤海沿岸盐场的总称。位于金州湾、复州湾、锦州湾一带，有皮口、金州、旅顺、复州湾、营口和锦州等盐场。原盐产量居全国前列。

辽西丘陵　辽宁省西部低山、丘陵地的总称。主要山脉有松岭、努鲁儿虎山、医巫闾山等。海拔300～1 000米，受大凌河、小凌河切割，地形破碎。富煤、铁等矿。

辽西走廊　在河北省山海关和辽宁省锦州市间。为辽西丘陵东南的沿海狭长地带。华北通往东北的交通要道，京哈铁路经此。

辽阳白塔　在辽宁省辽阳市白塔公园内。塔北原有明代所建广祐寺，故又称广祐寺白塔。据建筑风格及明永乐二十一年(1423年)《重修辽阳城西广祐寺宝塔记》记载考证，塔建于辽代中、晚期。塔为砖筑，八角十三层，实心密檐式，高七十一米。塔身由三层仰莲承托，塔高十余米，八面各建佛龛，塑一佛二胁侍，其上有宝盖飞天。塔顶以八角形的砖筑须弥座收顶。为全国重点文物保护单位。

辽阳行省　古行省名。元至元二十四年(1287年)置。治东京路(后改为辽阳路，治今辽宁辽阳市老城)。辖境西起滦河、辽河、嫩江，南及朝鲜东北部地区，东至于海，包有今乌苏里江以东和黑龙江以北地。明初废。

辽沈战役　解放战争时期，中国人民解放军在辽宁西部和沈阳、长春地区对国民党军进行的一次战略性决战。解放战争进入第三年即1948年秋时，战略决战时机已经成熟，东北战场形势尤为有利。国民党军东北"剿总"卫立煌集团四个兵团十四个军四十四个师四十八万余人，加上地方保安团队共约五十五万人，分别收缩在长春、沈阳、锦州三个孤立地区。中共中央和毛泽东决定首先在东北同国民党军进行战略决战，并制定主力南下北宁路(今京沈铁路)攻克锦州、将卫立煌集团封闭于东北各个歼灭的作战方针。解放军东北野战军司令员林彪、政委罗荣桓根据上述方针，集中十三个纵队连同十七个独立师共五十三个师七十余万人(另有二线兵团和地方武装三十万人)发起辽沈战役。9月12日，以六个纵队和炮兵纵队、一个坦克营围攻锦州；以两个纵队于锦州西南塔山、高桥地区，三个纵队于新立屯、彰武地区担任阻击；以一个纵队和七个独立师继续围困长春。蒋介石急调华北、山东连同锦西的部队共十一个师，于10月10日起猛攻塔山，以解锦州之围，终未突破解放军阻击阵地。国民党军第九兵团十一个师和三个骑兵旅于10月11日由沈阳驰援锦州，亦被阻止在彰武、新立屯地区。10月14日至15日，东北野战军激战31小时，攻克锦州，全歼守军，俘东北"剿总"副总司令范汉杰、第六兵团司令卢浚泉以下十万余人。锦州解放后，长春守军一部起义，余部在东北"剿总"副总司令郑洞国率领下投诚。蒋介石企图夺回锦州，打通北宁路，严令第九兵团继续向锦州前进。东北野战军主力迅速挥师北上，于10月26日将第九兵团包围于黑山、大虎山及其以东地区，经两日一夜激战，全歼该兵团十万余人，俘兵团司令廖耀湘。11月2日解放沈阳、营口，再歼国民党军十四万九千余人。全役共歼国民党军四十七万人，解放东北全境，加速了全国解放战争进程。

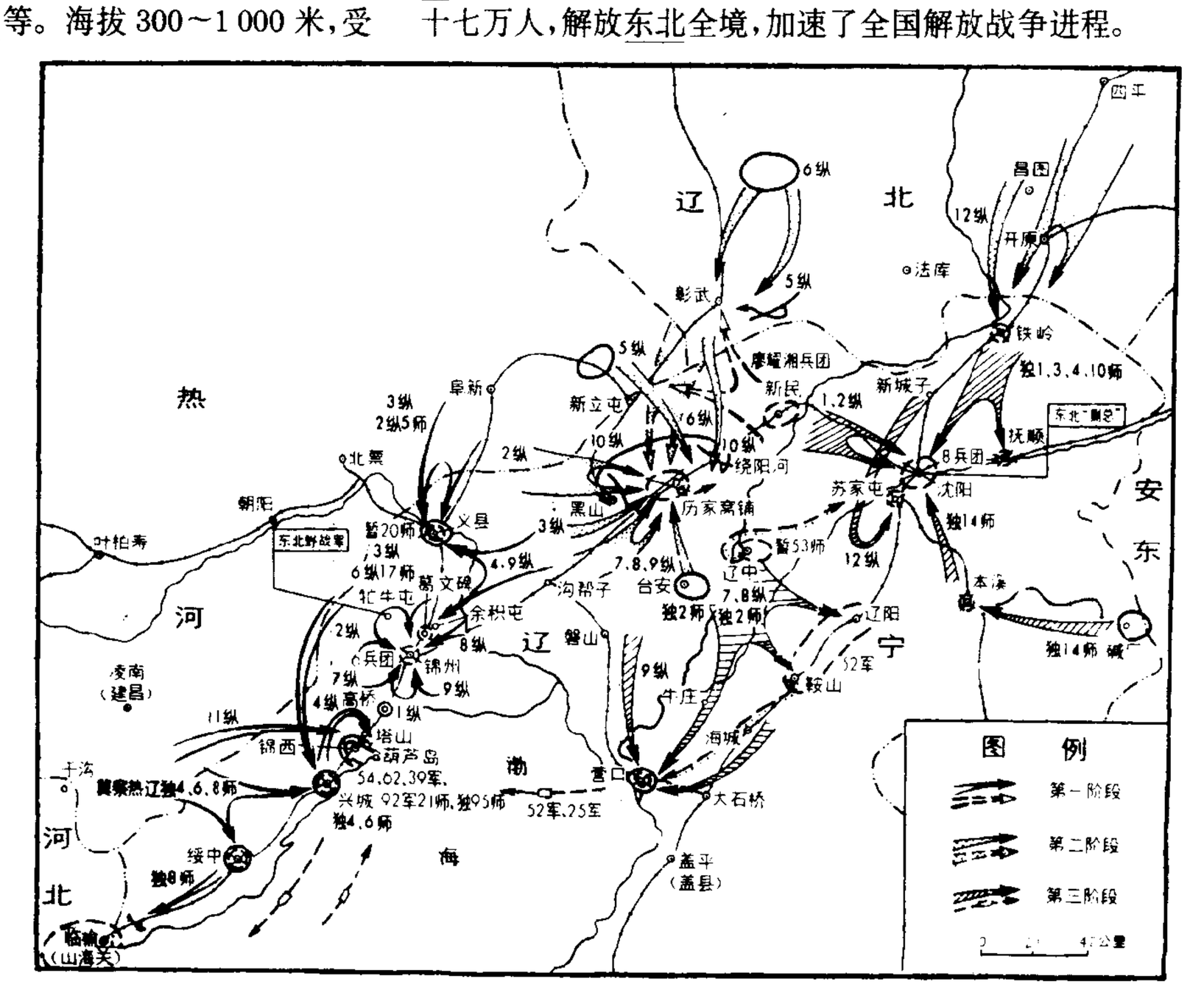

辽沈战役要图

辽河平原 即东北平原南部。北起松辽分水岭，南滨渤海，西界医巫闾山，东邻辽东丘陵。由辽河冲积而成。北部海拔在100米左右，南部降到20米以下。农业发达，盛产高粱、谷子、大豆、棉花等。富藏石油，有著名的辽河油田。沿海产盐。

辽河油田 在辽宁省辽河中下游平原，分布在盘锦、锦州、沈阳、鞍山、辽阳、营口等地区。油田面积约400平方公里。20世纪60年代，勘探并打出几口高产油井。1970年开始建设，先后有兴隆台、黄金带、于楼、热河台等油田投产；1975年后，又陆续有欢喜岭、曙光、高升等以产稠油为主的油田投产。至1996年年产量达1 500万吨，为中国第三大油田。

辽诗纪事 书名。近人陈衍辑。十二卷。为衍继《元诗纪事》之作，体例亦相同。书中录存了若干辽代诗作及本事，中附西夏、高丽两属国之作。自序中并对缪荃孙《辽文存》、王仁俊《辽文萃逸目考》中的有关记载有所纠正。

辽南条约 即《交收辽南条约》。全称为《交还奉天省南边地方中日条约》。1895年(清光绪二十一年)11月8日清政府全权大臣李鸿章与日本驻华公使林董(1850—1913)在北京签订。共六款，另附"议定专条"一件。主要内容：(1)清政府以白银三千万两"赎回"辽东半岛；(2)偿款后三个月内日军从辽东半岛撤出。参见"三国干涉还辽"。

辽上京遗址 辽代五京遗址之一。全国重点文物保护单位。在今内蒙古巴林左旗。建于辽太祖神册三年(公元918年)，是辽五京中兴建最早的一个。现遗迹尚存，分南北两城，南为汉城，北为皇城。皇城规模较大，略呈方形，中有宫殿遗址；汉城与其南壁相接，作横长方形，规模较小。

辽中京遗址 也叫"大名城"。辽代五京遗址之一。全国重点文物保护单位。在今内蒙古宁城大名乡。建于辽圣宗统和二十五年(1007年)，是辽五京中兴建最晚的一个。现遗迹尚存，分南北两城，北为皇城，内有宫城；南为外城，内有馆、肆、民舍。

辽宁绒山羊 亦称"盖县白绒山羊"。中国绒用山羊优良地方品种。原产辽东半岛东南部。公羊角粗大，母羊角较细。毛色纯白。背腰平直，后躯发达，体格粗壮。成年公羊体重70～80千克，母羊40～75千克。内层绒毛产量高于外层粗毛。公羊年产绒毛700克以上，粗毛650克；母羊分别为550克和500克以上。绒毛细度80支，适制上等毛纺织物。繁殖力强，每胎产仔3～4只。陕西、甘肃、新疆、内蒙古等地有引进，以改良当地山羊。

辽史纪事本末 书名。清末李有棠撰。四十卷。每卷一事。依据《辽史》，兼采宋、金、元各史和传记、文集等书，考证同异，附于正文之下，名为"考异"。

辽阳壁画墓群 汉末魏晋时期的大型多室石墓群。全国重点文物保护单位。大部分在辽宁辽阳北郊太子河左岸。此地区的棒台子屯古墓发现于1944年，曾遭日本帝国主义分子的破坏。建国后又陆续发现古墓数处。墓内有精美的壁画，内容为出行、宴饮、百戏、庖厨等，反映了当时贵族豪门的衣冠制度和生活习俗。

辽金元三史国语解 书名。清高宗敕撰。四十六卷。本书认为契丹语以索伦语为本语，而索伦语同于满语，故对《辽史》、《金史》上的专名，标注满文，及汉文反切注音，并释义。《元史》则标注蒙文并音义。三史专名语解，并无实据，多出臆测。三史人名，以《八旗姓氏通谱》比对尤属无稽。

3 **迂** (yū) ❶远；迂曲。《后汉书·王畅传》："言之若迂，其效甚近。"《隋书·庞晃传》："晃以行军总管从至马邑，迂路出贺兰山，击贼破之。"❷拘泥固执，不切实际。《论语·子路》："有是哉，子之迂也！"

迂回 ❶亦作"纡回"。曲折回旋。《文选·班彪〈北征赋〉》："涉长路之绵绵兮，远纡回以樛流。"李周翰注："纡，曲也；樛流，犹缭绕也。"❷绕向敌人后方的作战行动。目的是攻击敌后方薄弱部位，或断敌退路、阻敌增援，协同正面部队歼敌。分为战略迂回、战役迂回和战术迂回。

迂诞 迂阔荒诞。《史记·封禅书》："言神事，事如迂诞。"

迂阔 迂远而不切实际。《汉书·王吉传》："上以其言迂阔，不甚宠异也。"《三国志·魏志·杜恕传》："今之学者，师商韩而上法术，竟以儒家为迂阔，不周世用。"

迂缓 迟缓；迟钝。王粲《儒吏论》："竹帛之儒，岂生而迂缓也？起于讲堂之上，游于乡校之中，无严猛断割以自裁，虽欲不迂缓，弗能得矣。"

迂腐 拘泥守旧。尹会一《吕语集粹·治道》："而迂腐之儒犹曰：'宜崇长厚，勿为激切。'"

迂回运输 指不经由径捷路线而绕道运送货物的运输。常由于自然灾害或事故的阻碍，货物性质(如超限货物)或线路、航道通过能力的限制等原因所造成。如由于计划不当，或组织不善而发生迂回运输，则属*不合理运输。

达 ㊀〔達〕(dá) ❶畅通。如：四通八达。《吕氏春秋·重己》："理塞则气不达。"高诱注："达，通也。"❷通晓；明白。如：知书达理。《吕氏春秋·遇合》："凡能听音者，必达于五声。"❸显贵。如：达官贵人。《孟子·尽心上》："达则兼善天下。"❹引进。《后汉书·黄香传》："在位多所荐达。"❺幼苗冒出地面的样子。《诗·周颂·载芟》："驿驿其达。"❻普遍；全面。见"达观❷"。❼到；至。《书·禹贡》："达于河。"《论语·子路》："欲速则不达。"❽发表；传告。如：表达；传达；词不达意。❾夹室，庋置食物的地方。《礼记·内则》："天子之阁，左达五，右达五。"❿通"牽"。小羊。《诗·大雅·生民》："先生如达，不坼不副。"郑玄笺："达，羊子也。"⓫姓。明代有达云。

㊁〔達〕(tà) 见"挑达"。

㊂(tì) 滑。王褒《洞箫赋》："其妙声则清静厌蹙，顺叙卑达。"

达人 ❶通达事理的人。《左传·昭公七年》："圣人有明德者，若不当世，其后必有达人。"孔颖达疏："谓知能通达之人。"❷达观的人。贾谊《鹏鸟赋》："小智自私兮，贱彼贵我；达人大观兮，物无不可。"

达士 犹达人。《吕氏春秋·知分》："达士者，达乎死生之分。"

达川 市名。在四川省东北部、渠江流域、襄渝铁路线上。1976年析达县城关镇等地区设达县市。1993年改名达川市。达川地区行署驻此。人口34.9万(城镇19.5万，1996年)。为渠江流域和川东北最大的城市。工业有钢铁、煤炭、机械、纺织、轻工、化肥等。特产"灯影牛肉"。名胜古迹有凤凰山南北寺、龙爪塔、亚云亭。

达比 (Eugène Dabit, 1898—1936) 法国画家、小说家。当过学徒。绘画以表现忧郁气氛的灰色格调著称。小说多以巴黎北部和东北部贫民区为背景，描写劳动人民的日常生活和情绪。代表作为1929年出版的小说《北方旅馆》。还作有小说《小路易》、《巴黎郊区》、《城岛》、《绿色的市郊贫

民区》等。作品对劳动人民有所同情，但充满伤感。

达日 县名。在青海省果洛藏族自治州南部、黄河上游南岸，邻接四川省。县人民政府驻吉迈。1955年设县。以境内达日曲得名。经济以畜牧业为主。工业有牧业机械、肉类加工、水电等。土特产有蕨麻(人参果)、冬虫夏草、贝母。

达巴 旧宗名。在西藏自治区西南部。原西藏地方政府设置。1960年与札布让宗合并改设札达县。

达卡 (Dacca) 孟加拉国首都和经济、文化中心。在恒河三角洲布里甘加河 (Burhi Ganga) 北岸。人口连郊区750万(1995年)。市区位于海拔6～7.5米的冲积阶地上。始建于公元7世纪。17世纪起为海陆运输与贸易要站。1972年孟加拉国独立，定为首都。与其南10多公里的纳拉扬甘杰 (Nārāyanganj) 组成全国最大的工业中心。有黄麻加工、纺织、钢铁、化肥、造纸等工厂。商业繁荣。交通发达，全国航空中心和铁路、公路枢纽。多古老清真寺。有达卡大学、工程技术大学、原子能研究中心等。

达生 《庄子·达生》:"达生之情者，不务生之所无以为。"郭象注:"生之所无以为者，分外物也。"战国时庄子认为通达人生的人不应当有所作为，去改变现实。后因以"达生"指一种参透人生、不受世事牵累的处世态度。

达权 通晓权宜，随机应付。《宋史·洪迈传》:"上(宋孝宗)谓辅臣曰:'不谓书生能临事达权。'"

达达 即"鞑靼"。

达因 厘米·克·秒制中力的单位。使1克质量的物体获得1厘米/秒^{2}加速度所需的力。约相当于1克质量的物体在地球表面所受重力的千分之一。此单位不属中国法定计量单位。1达因$=10^{-5}$牛。

达名 《墨经》中的逻辑术语。指反映普遍性最高的类的概念。相当于哲学范畴。如"物"即达名。《墨子·经说上》:"名: 物，达也;有实必待之名也。"

达观 ❶本谓一切听其自然，随遇而安。后亦谓对不如意的事情看得开。李白《莹禅师房观山海图》诗:"真僧闭精宗，灭迹含达观。"❷遍观。《书·召诰》:"周公朝至于洛，则达观于新邑营。"蔡沈集传:"遍观新邑所经营之位。"

达甫 亦称"手鼓"。维吾尔族击乐器。以木为框，一边蒙以羊皮或蟒皮，框内环列小铜圈或小铁环。大小不一，常用者直径约44厘米。演奏时，用手执鼓，拍击鼓面并摇动鼓身。常用于舞蹈伴奏及合奏。

达 甫

达县 ❶县名。在四川省东北部、渠江流域。襄渝铁路经过境内。县人民政府驻南外镇。东汉置宣汉县，西魏改石城县，为通州治。隋改通川县，为通川郡治。唐时改通川郡为通州，北宋改通州为达州。明入达州，清改达县。农产以稻、小麦、杂粮和苎麻、油菜籽为主，并产油桐。矿产有煤、铁、石油。工业有冶金、煤炭、食品、化学、建材等。名胜古迹有真佛山、德化寺。❷旧市名。在四川省东北部。1976年由达县城关镇等地区设市。1993年改名达川市。

达里 (Владимир Иванович Даль, 1801—1872) 俄国作家、语言学家。所编《现代大俄罗斯语详解辞典》四卷和《俄罗斯民间谚语》两卷是俄罗斯语文的重要著作。另作有中篇小说《彼得堡看院人》、《巴维尔·阿列克谢耶维奇·伊格里维》等。

达利 (Salvador Dalí, 1904—1989) 西班牙画家。超现实主义代表人物之一。早年曾在马德里美术学院接受学院派的训练，随后受形而上画派契里科(Giorgio de Chirico, 1888—1978)、卡拉及心理学家弗洛伊德关于潜意识和梦幻说的影响。画风怪诞，具戏谑性。宣称"艺术来源于幻觉，作画则陷入疯狂状态"。1940年移居美国。50年代的创作开始转向宗教题材。1955年重返西班牙。代表作品有《记忆的永恒》、《哥伦布之梦》、《加拉肖像》等。在从事绘画的同时，又从事电影和文学创作。著有《我的神秘生涯》一书。拍摄的影片有《一只安大路西亚狗》、《金色的童年》。

达沃 (Davao) 一译纳卯或达窝。菲律宾棉兰老岛最大港口和经济中心。在岛的东南部，达沃湾西北岸。人口连郊区85万(1990年)。港口宽深，为天然良港，可泊远洋轮船。输出蕉麻(全国首位)、椰干、木材等。重要的蕉麻加工中心，并有木材加工业。市郊有全国最大的香蕉园和珍珠养殖场。有大型国际机场。

达孜 县名。在西藏自治区拉萨市东。县人民政府驻德庆。原西藏地方政府设达孜宗，1960年与邦堆谿、拉木谿、德庆宗合并改设达孜县。经济以农业为主，产青稞、小麦、豌豆、圆根等。手工业有制陶、氆氇、民族工艺品等。名胜古迹有噶丹寺、札耶巴寺。

达林 (Olof von Dalin, 1708—1763) 瑞典作家、历史学家。曾任瑞典皇太子的教师和宫廷史官，后因政治原因被流放。主要作品《马的故事》，采用*萨加和寓言相结合的形式，对封建统治和奴隶制度有所批判。还写有叙事诗《瑞典的自由》等。并曾撰写《瑞典王国的历史》，但只完成三章。

达官 ❶显贵的官吏。《礼记·檀弓下》:"诸达官之长杖。"孔颖达疏:"达官，谓国之卿、大夫、士被君命者也。"杜甫《岁晏行》:"高马达官厌酒肉，此辈杼轴茅茨空。"❷古代突厥语称可汗的侍从人员为"达官"。见《大慈恩寺三藏法师传》卷二。

达班 (Jean Dabin, 1889—?) 比利时法学家，新托马斯主义法学派的主要代表之一。长期任卢汶天主教大学教授。强调实在法的规范性与强制性，但又认为自然法支配实在法，实在法虽然可能补充甚至限制自然法，但不能违反自然法。主要著作有《实在法制度哲学》、《法学总论》、《民法研究》等。

达奚 复姓。北魏献帝第五弟之后为十姓，有达奚氏，亦单姓奚氏。见《通志·氏族略五》。北周有达奚武。

达曼 (Ad Dammām) 沙特阿拉伯波斯湾沿岸港市。人口12.8万(1986年)。为达兰 (Dhahran) 油田的输油港。20世纪40年代随石油业而发展。有炼油与石油化学工业及大型肉、乳牛饲养场。渔业重要。

达尊 谓众所共尊。《孟子·公孙丑下》:"天下有达尊三: 爵一，齿一，德一。"赵岐注:"三者，天下之所通尊也。"

达道 犹言常道。《礼记·中庸》:"君臣也，父子也，夫妇也，昆弟也，朋友之交也。五者，天下之达道也。"

达赖 见"达赖喇嘛"。

达德 谓通行于天下的美德。《中庸》:"知(智)、仁、勇三者，天下之达德也。"朱熹注:"谓之达德者，天下古今所同得之理也。"

达摩 *菩提达摩的简称。

达磨 ❶(?—842) 一称朗达玛。吐蕃末代赞普。唐开成三年(公元838年)，为贵族拥立。初发愿礼佛，后听信反佛贵族建议，下令废佛教。从此约百年，佛教在吐蕃几乎绝迹。会昌二年(842年)被僧人刺杀，统治集团内部分裂，随

后奴隶、属民起义，吐蕃政权瓦解。❷*菩提达摩的简称。

达瓦齐 清蒙古准噶尔部首领。大策凌敦多布之孙。乾隆十七年(1752年)与阿睦尔撒纳攻袭伊犁，废杀喇嘛达尔札，自立为汗。二十年于格登山为清军所败，逾天山至乌什境，被乌什首领霍集斯诱捕执献清军，押送至京。受封为亲王，尚宗室女，充侍卫，卒于京。

达乌德(Mohammed Daoud, 1909—1978) 阿富汗总统(1977—1978)。曾任首相(1953—1963)。1973年发动政变，推翻查希尔王朝，宣布成立阿富汗共和国，自任国家主席兼总理、外交部长、国防部长和最高经济委员会主席。1977年就任首任总统。次年在政变中丧生。

达末娄 即"豆莫娄"。

达生编 书名。清亟斋居士(一作函斋居士)著。一卷。成于康熙五十四年(1715年)。本书分析了难产若干原因及临产注意事项。后列产前产后诸方。为通俗的实用中医产科专书。

达令河 (Darling River) 澳大利亚东南部墨累河最大支流。源出新英格兰山脉(New England)，上游多支流。干流向西南流，在文特沃思(Wentworth)注入墨累河。全长2 735公里，流域面积64万平方公里。水量季节变化大，干季经常断流。雨季伯克(Bourke)以下可通航。

达尔文 ❶查理·罗伯特·达尔文(Charles Robert Darwin, 1809—1882)。英国博物学家，进化论的奠基人。22岁从剑桥大学毕业后，以博物学家的身份乘海军勘探船"贝格尔号"作历时五年的环球旅行，观察并搜集了动植物和地质等方面的大量材料，经归纳整理与综合分析，形成了生物进化的概念。于1859年出版震动当时学术界的《物种起源》一书，成为生物学史上的一个转折点。提出以自然选择为基础的进化学说。不仅说明了物种是可变的，对生物适应性也作了正确的解说，从而摧毁了各种唯心的特创论、目的论和物种不变论，使当时生物学各领域已经形成的概念和观念发生根本的改变。随后又发表《动物和植物在家养下的变异》、《人类起源及性的选择》等书，对人工选择作了系统的叙述，并提出性选择及人类起源的理论，进一步充实了进化学说的内容。恩格斯高度评价达尔文的进化论，指出这是19世纪自然科学三大发现(能量守恒和转换定律、细胞学说、进化论)之一。❷乔治·霍华德·达尔文(George Howard Darwin, 1845—1912)。英国天文学家。查理·达尔文次子。剑桥大学毕业。任母校教授。当选为英国皇家学会会员。任英国皇家天文学会会长。主要从事潮汐和潮汐摩擦对天体演化影响的研究。提出潮汐摩擦使地球自转变慢和地月系统演化的假说(即最初的月球是由于太阳潮的共振作用，从急速自转的地球分裂出去的)。著有《潮汐和太阳系中的同种现象》和《科学论文集》(五卷)。❸达尔文(Darwin)。澳大利亚北部地方(Northern Territory)首府和港口。在帝汶海比格尔湾(Beagle)畔。人口6.3万(1983年)。1959年设市。纵贯大陆铁路、高速公路由此南下通至伯德姆(Birdum)。有联系亚欧两洲的航空站。采捕珍珠和海参著名。有植物园与土著居民艺术博物馆。海空军基地。

查·达尔文

达尔汗 (Дархан) 蒙古第二大城，直辖市。位于乌兰巴托至苏赫巴托尔铁路线上。人口8.5万(1994年)。1961年兴建。全国工业中心之一。有肉乳加工、食品、建筑材料等工业。城东南65公里有沙拉河露天煤矿。有工业学校。

达尔罕 亦作"答儿罕"、"答剌罕"。蒙古语音译。古代蒙古社会里的一种称号。用以指称平民或奴隶因军功及其他勋劳而被主人解放的人。不但被免除了对主人的人身隶属关系和赋役负担，并可享受各种特权，实际已上升为统治阶级。本人死后子孙还可袭称。元以后，逐渐成为对功臣勋戚的封号。

达尔朗 (François Darlan, 1881—1942) 法国海军将领。曾任海军总参谋长。1939年升海军上将。第二次世界大战初期任海军总司令。1941—1942年任*维希政府副总理兼外交、内政、国防、海军等部部长。1942年任法军总司令。同年盟军在北非登陆后，命令法军停止抵抗并组成国务委员会，自任法属北非高级专员。不久被暗杀。

达尼丁 (Dunedin) 新西兰南岛东南岸港市。濒南太平洋奥塔戈湾(Otago)。人口11.1万(1993年)。建于1848年。1861年附近发现金矿后成为南部地区经济、贸易中心。工业以农牧产品加工、酿酒、化学、机械等为主。铁路通南端的因弗卡吉尔(Invercargill)。有奥塔戈大学(1869年)、美术馆与博物馆，多公园。

达延汗(汗 hán)(1474—1517) 大元可汗的异译。明代东蒙古首领，名巴图蒙克。约在明成化十六年(1480年)即可汗位。消灭异姓权臣亦思马因、亦不剌等，统一东部蒙古各部，迫使瓦剌西迁，将漠南漠北地区左右翼六万户分封诸子，消灭蒙古地区长期存在的割据局面。与中原互市，加强经济文化交流。死后，蒙古地区又陷于分裂状态。

达那厄 (Danaē) 希腊神话中阿耳戈斯王之女。因神曾预言她将生子弑其外祖父，被国王幽禁在铜塔里。主神宙斯化为金雨同她幽会，她因此怀孕，生子*珀尔修斯。

达坂山 一称青石岭。在青海省东北部。属祁连山脉。西北-东南走向。湟水、大通河分水岭。海拔4 000米左右，高峰仙密大山海拔4 354米，在西宁市东北。西宁至门源公路穿山而过。

达坂城 镇名。在新疆维吾尔自治区乌鲁木齐县东南部、兰新铁路线上。为天山南北重要交通要冲。"达坂"突厥语意为"山口"，维吾尔语意为"高山峡道"。

达·芬奇 (Leonardo da Vinci, 1452—1519) 意大利文艺复兴时期画家、自然科学家、工程师。其绘画把科学知识和艺术想像有机地结合起来，使当时绘画的表现水平发展到一个新阶段。代表作《最后晚餐》壁画，成功地描绘了戏剧性冲突中人物的精神面貌；《蒙娜丽莎》肖像画，卓越地表现了人物的内心喜悦。绘画理论方面，他把解剖、透视、明暗和构图等零碎的知识，整理成为系统的理论，对欧洲绘画的发展影响很大。其哲学思想接近唯物主义，认为自然界的一切都服从于客观的必然性规律，认识起源于感觉；同时也指出理论概括的重要性，说人们必须"从经验出发，并通过经验去探索原因"。他强调数学和力学是自然科学的基础。在地质学、物理学、生物学和生理学等方面，都提出了不少在当时具有创造性的见解。在军事、水

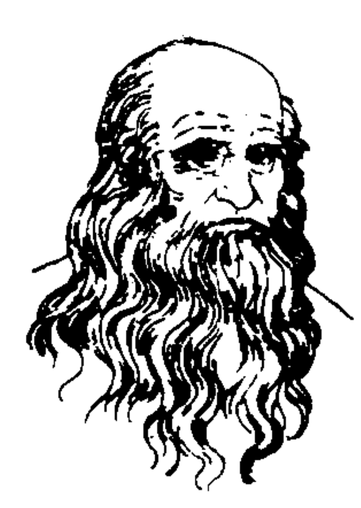
达·芬奇

利、土木、机械工程等方面，也有许多重要的设想和发现。重要著作有《绘画论》，并有大量的草图速写及有关自然科学工程等的手稿存世。

达里奥 (Rubén Darío, 1867—1916)　尼加拉瓜诗人、文学评论家。原名费利克斯·鲁文·加西亚·萨米恩托(Félix Rubén García Sarmiento)。当过店员、记者，并创办多种报刊。曾任外交官。受法国巴那斯派和象征主义影响，是拉丁美洲现代主义文学的代表。早期作品有神秘和消极色彩，美西战争后，作品带有反帝倾向和爱国热情。写有诗文集《蓝》，诗集《奇异》、《亵渎的散文》、《生命和希望之歌》、《献给米特雷的颂歌》、《行吟集》、《献给阿根廷的歌》、《秋之诗及其他》，文艺评论集《珍品》和短篇小说等。还写有自传《鲁文·达里奥的一生》。

达·伽马(Vasco da Gama, 约 1469—1524)　葡萄牙航海家。1497 年奉葡王之命，率船队由里斯本启航，探索通往印度的航路。绕过非洲南端的好望角，1498 年抵马林迪 (Malindi)。随后由阿拉伯航海者马吉德(ibn Madjid) 领航，同年到达印度西海岸的卡利卡特。1502—1503 年第二次赴印度。1524 年以葡属印度总督的身份第三次到印度，同年死于科钦 (Cochin)。

达·伽马

达努节　亦称"瑶年"、"盘古王节"、"二九节"、"祖娘节"等。"达努"，瑶语音译，意为"瑶人"。广西西部山区瑶族重要节日。相传此日为瑶族始祖祖娘的生日。每年夏历五月二十九日举行。届时，男女老幼皆穿新衣，妇女佩戴银饰，走亲访友；各家都备有佳肴美酒，招待客人。并敲起铜鼓，吹奏唢呐，表演武术，唱起传世的古歌"密洛陀"，纪念祖娘。

达拉第 (Edouard Daladier, 1884—1970)　法国总理(1933,1934,1938—1940)。早年领导组织激进党。1924 年起历任殖民、公共工程、国防、外交等部部长。1935 年参与组织人民阵线。第三次任总理时，代表法国签订《慕尼黑协定》。1940 年法国沦陷后被囚禁。1945 年获释。1957 年被选为激进社会党主席。

达拉斯 (Dallas)　美国得克萨斯州北部城市。跨特里尼蒂河 (Trinity) 两岸。市区面积 886.8 平方公里，人口 102.2 万(1992 年)；大市区人口 279 万(1992 年)。1856 年设市。20 世纪 30 年代城东南发现大油田后迅速发展。炼油、石油化工、石油机械等工业发达，并为石油工业管理中心。还有电子、电器、军火、农业机械、纺织、服装、食品等部门。美国西南部金融、保险和商业中心，也是旅游和会议中心。有达拉斯国际机场。

达呼尔　"达斡尔族"的史称。

达性论　南朝宋何承天著。编入《弘明集》。是"白黑论"之争的继续。着重批判佛教的神不灭论和轮回说。坚持"生必有死，形毙神散，犹春荣秋落，四时代换，奚有于更受形哉"。并在"人"与"众生"(一切生物)的性质同异问题上，驳斥佛教哲学家把人和"飞沉蠉蠕"相提并论的观点。

达姆弹　一种弹头尖端去掉被甲，裸露铅心的 7.7 毫米枪弹。1897 年英国在印度的达姆达姆 (Dum Dum) 地方兵工厂制造，故名。这种弹头射入人体后，铅心从被甲内突出，被压扁成蘑菇状，具有类似爆炸的致伤效果，杀伤力很强。1899 年海牙和平会议发布宣言，禁止在战争中使用此类枪弹。

达洪阿 (?—1854)　清末满洲镶黄旗人，富察氏，字厚庵。历任副将、总兵。1835 年(道光十五年)调台湾镇总兵。1841 年 9 月英军侵犯鸡笼(今基隆)海口，与台湾道姚莹督兵击退。次年 2 月英军犯大安港时，又与姚设计，诱敌舰触礁搁浅，发兵伏击。《南京条约》签订后，被耆英等诬为"冒功捏奏"，革职下狱。旋获释，历任哈密办事大臣、伊犁参赞大臣、西宁办事大臣等职。1850 年升副都统。后在广西、天津等地镇压太平军。死于军中。

达荷美　贝宁的旧称。

达奚通　唐代人。曾任唐州(治今河南泌阳)刺史，又曾出使海外，凡经赤土等三十六国，撰有《海南诸蕃行记》(或作《西南海诸蕃行记》)一卷，略载其事。见《玉海》卷十六。《新唐书·艺文志》和《通志·艺文略》也著录此书，今佚。

达浦生 (1874—1965)　中国伊斯兰教经学家、教育家。名凤轩，以字行。江苏六合人。回族。曾在六合创建广益小学。1907 年起从事伊斯兰教教育事业。1928 年与哈德成等在上海创办上海伊斯兰师范学校，任校长。抗战期间，曾赴南亚、中东宣传抗日，在埃及发表《告世界穆斯林教胞书》。1952 年参与发起筹建中国伊斯兰教协会，次年当选为副主任。1955 年任中国伊斯兰教经学院副院长，后任院长。曾当选为第一、二、三届全国人大代表，并担任全国政协委员、常委及国家民族事务委员会委员。著有《伊斯兰教六书》。

达喀尔 (Dakar)　塞内加尔首都和最大海港。在大西洋岸佛得角半岛顶端。是非洲大陆距南美洲最近的港口。人口连郊区约 200 万(1992 年)。港口始建于 1861 年。第二次世界大战后，经济迅速发展。有大型炼油、食品、纺织、船舶、汽车修理等工业。是西非商业、金融中心。交通枢纽。有西非最大的国际航空站。港阔水深，可同时停靠 10 万吨以下轮船 40 多艘。马里和毛里塔尼亚等国的一部分进出口物资也由此转口。有达喀尔大学、非洲艺术博物馆等。海滨浴场风光绮丽，为旅游中心。

达木萨迦　旧县名。在西藏自治区中部偏北。1960 年以原青龙宗改设达木萨迦县，1964 年撤销并入班戈县。

达斗拔谷　即"大斗拔谷"。在今甘肃民乐东南。《新唐书·突厥传》：武德元年(公元 618 年)，西突厥吐乌过拔阙可汗与甘州曹琼联兵，"共击(李)轨，兵不胜，走达斗拔谷，与吐谷浑相辅车"。

达布逊湖　蒙古语意为"盐湖"。在青海省柴达木盆地中部、格尔木市北部。面积 244 平方公里。属察尔汗盐湖。为格尔木河尾闾的著名盐湖。因处于西北干旱区，属季节湖。

达尔贝达 (Dar el Baida)　法文名卡萨布兰卡。摩洛哥最大港市。临大西洋，东北距首都拉巴特 88 公里。人口连郊区 316.3 万(1993 年)。12 世纪柏柏尔人建城。19 世纪末叶成为海上贸易中心。1907 年被法国占领。现为全国经济中心。集中全国工业的 80%，食品工业居重要地位，有较大的服装、炼油工厂以及电子、化肥、汽车装配等工业。商业发达。以一年一度的国际博览会著名。是世界有名的人工港，全国 80% 的进出口货物经此。也是重要渔港。海滨沙滩沙细绵长，是冬季避寒胜地。

达尔文点　也称"达尔文结节"。人的耳轮后上部内缘的一个小突起。其表现有不同程度的差异，从没有痕迹到极明显的突起。由英国雕刻师伍尔纳 (Thomas Woolner,

1825—1892) 发现，经英国博物学家达尔文进行比较研究和探讨，认识到这一特征相当于高等动物的耳尖部分，为人类进化过程中残留的痕迹器官之一。

达尔杜弗 一名《伪君子》。喜剧。法国*莫里哀作(1664—1669)。写伪装圣洁的教会骗子达尔杜弗混进商人奥尔贡家，图谋勾引其妻子并夺其家财，最后真相揭穿，被捕入狱。剧本暴露了教会的虚伪和丑恶；对国王则加以颂扬。上演后，作者遭到教会和贵族的攻击，但受到路易十四的庇护。

达尔罕旗 旧旗名。在内蒙古自治区乌兰察布盟西北部。1950 年由喀尔喀右翼旗改称。1952 年与茂明安旗合并为达尔罕茂明安联合旗。

达兰贝尔 (Jean Le Rond d' Alembert, 1717—1783) 一译达朗伯。法国数学家、物理学家、启蒙思想家与哲学家。马萨林学院毕业。当选为法兰西科学院院士。对偏微分方程有贡献。他所提出的力学原理后被称为"达兰贝尔原理"。曾任《百科全书》副主编，在该书前言中主张按弗兰西斯·培根的原则，将人类知识分为历史、哲学(科学)、美术三大类，并指出《百科全书》的目的不仅在于提供知识，而且在于改变读者的思想，后者具有更重要的意义。在哲学上，主张知识来源于感觉，反对"虚构的实在"或天赋观念说，但又认为精神不依赖于物质，上帝是创世主。主要著作有《哲学原理》、《力学原理》、《数学论文集》等。

达头可汗(可 kè，汗 hán)(?—603) 西突厥可汗。又称步迦可汗。室点密之子。屡扰隋境，开皇二十年(公元 600 年)为隋将史万岁所败。仁寿三年(603 年)，所属铁勒十余部落附隋，其众大溃，西奔吐谷浑。

达西定律 也称"线性渗透定律"。地下水运动的主要法则。其含意是土或岩石中液体的渗透速度 v 与*水力坡度 J 成正比，即 $v=KJ$。比例系数 K 就是*渗透系数。绝大多数情况下地下水的流动速度不大，该定律适用。在高矿化度或高温地下水中，达西定律须作修正。

达达主义 现代西方文艺流派。"达达"(dada) 原是法语中幼儿语言的"马"，取之作为文艺流派名称，表示"毫无意思"、"无所谓"。1916 年法国诗人查拉 (Tristan Tzara, 1896—1963) 在瑞士首先用"达达"名义成立一个文学团体，并在"宣言"中把"达达"定义为："自由：达达、达达、达达，这是忍耐不住的痛苦的嗥叫，这是各种束缚、矛盾、荒诞的东西和不合逻辑事物的交织：这就是生命。"他们中还有人说："达达什么也感觉不到，什么也不是，是虚无，是乌有。"对文化传统、现实生活、艺术规律采取极端反叛的态度，反映了第一次世界大战期间欧洲青年一代中的一部分人的苦闷心理和寻找出路的精神状态。1916 年出现在瑞士苏黎世和美国纽约；1918 年会合于瑞士洛桑；后转移到法国。代表人物：文学方面还有布雷东、苏波等，造型艺术方面有皮卡比亚 (Francis Picabia, 1879—1953)、迪尚、阿尔普、恩斯特等。1924 年后，不少达达主义者演变为超现实主义者。

达列里汗 (1906—1949) 全名达列里汗·苏克尔巴也夫。哈萨克族。新疆阿勒泰人。1944—1949 年新疆*三区革命的领导人之一。1949 年 8 月，在前往北平(今北京)出席中国人民政治协商会议途中，因飞机失事遇难。

达因风仪 自动测定瞬时风向风速连续变化的仪器。由英国达因 (William Henry Dines, 1855—1927) 设计，故名。风速部分根据密闭容器中浮桶的内外部在风的作用下产生压力差，由差值大小而促使浮桶升降的原理制成。浮桶上有一标杆，上置自记笔，笔尖与装置在自记钟上的自记纸相接触，当浮桶升降时，即描出瞬时风速变化曲线。风向记录，则通过风向标的转动获得。

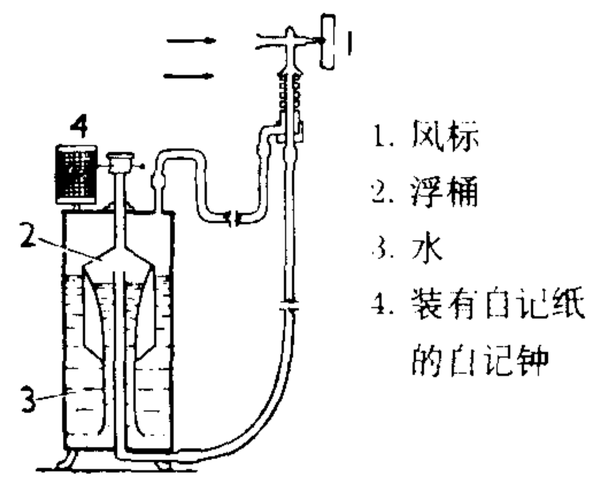

达因风仪示意图

达来诺尔 一称达里诺尔、达里泊、达尔泊。在内蒙古自治区赤峰市克什克腾旗西部。面积 219.5 平方公里，湖面海拔 1 226 米，最深 13 米，贮水量 14.9 亿立方米。为构造堰塞湖。属半咸水湖，水质较淡。盛产鱼类，故有"捕鱼儿海子"之称。栖有丹顶鹤、白枕鹤等珍禽。四周水草丰美。

达拉特旗 在内蒙古自治区伊克昭盟东北部，北濒黄河。包神铁路经过境内。旗人民政府驻树林召镇。清顺治六年(1649 年)设旗。经济为半农半牧区，以农为主。农产有高粱、玉米、谷子、马铃薯、小麦、甜菜、胡麻等，畜产有牛、马、山羊、绵羊。工业有化肥、造纸、制糖、酿酒等。名胜有响沙湾、昭君坟。

达科他人 (Dakotas) 北美印第安人。原居北美五大湖以东地带，现分布在美国南达科他州、北达科他州等几个瘠小的保留地。有 1 万余人(1995 年)。语言属印第安语系霍卡-苏语族；曾用图画文字。崇拜太阳。主要从事农业，种植玉米。

达荷美人 (Dahomeans) 也称"丰人"(Fon)。贝宁的主体民族。约 354 万人(1995 年)。分布在中部和南部。语言属尼日尔-科尔多凡语系尼日尔-刚果语族。多持万物有灵信仰，部分人信天主教。以农业为主。木刻和骨雕等手工艺著称西非。

达曼依舞 尼泊尔民间婚礼舞。舞者分别持鼓、大钹、小钹等乐器，由一个身挂花环吹着唢呐的青年率领，边奏乐边舞蹈。动作活泼，情绪愉快并带诙谐。

达曼-第乌 (Daman and Diu) 印度中央直辖区。位于西海岸，达曼在坎贝湾 (Cambay) 东岸，第乌在坎贝湾西岸卡提阿瓦半岛 (Kāthiāwār) 南端。面积 112 平方公里，人口 10.2 万(1991 年)。其中第乌面积 40 平方公里，人口 3.95 万(1991 年)。1510 年两地先后被葡萄牙占领，与果阿共同组成葡属印度。1962 年成为印度果阿-达曼-第乌中央直辖区一部分。1987 年果阿单独设邦。产稻米、烟草、粟、椰子等。有捕鱼、制椰汁、造船、制盐等业。

达雅克人 (Dayaks) 东南亚民族之一，约 120 万人(1995 年)。分布在加里曼丹岛。多数在内地山区，包括卡扬人、肯尼雅人及美拉瑙人等部落集团，又称加里曼丹人(51 万)；部分住在沿海，称伊班人(46 万)。语言属南岛语系印度尼西亚语族。多信伊斯兰教，部分信基督教新教，持万物有灵信仰。主要从事农业，部分从事渔猎。擅长造船、编织和金属加工。19 世纪末，许多人被荷、英殖民者强征到橡胶和椰子种植园做工。

达鲁花赤 官名。蒙古语镇压者、制裁者、盖印者之意，转而有监临官、总辖官之意。元时汉人不能任正官，多数行政机关及各路府州县均设置达鲁花赤，主要由蒙古人充任，亦常参用色目人，以掌印办事，把握实权。

达赖三世 (1543—1588) 西藏藏传佛教格鲁派(黄教)首

领。本名索南嘉措，前藏堆陇(今西藏堆龙德庆)人，哲蚌寺住持。明万历六年(1578年)应*俺答汗邀请，赴青海仰华寺相会。俺答赠以"圣识一切瓦齐尔达喇达赖喇嘛"称号，这是"达赖喇嘛"称号的起源。自此格鲁派遂传布于蒙古地区。万历十五年明朝封其为"朵儿只唱"，被召进京。翌年卒于赴京途中。

达赖五世 (1617—1682) 西藏藏传佛教格鲁派(黄教)首领。本名阿旺罗桑嘉措，前藏穷结(今琼结)人。明崇祯十五年(1642年)*固始汗占领朵甘、乌思藏，支持其在西藏建立格鲁派"政教合一"的封建政权。清顺治九年(1652年)亲到北京朝觐。次年受封为"西天大善自在佛所领天下释教普通瓦赤喇怛喇达赖喇嘛"，从此确立达赖系统在西藏的地位。知识渊博，著述甚丰，以《五世达赖自传——云裳》及《西藏王臣记》著名。

达赖喇嘛 藏传佛教格鲁派(黄教)中地位最高的两大活佛之一(另一为班禅额尔德尼)。"达赖"为蒙古语音译，意为"大海"；"喇嘛"为藏语音译，意为"上师"。明万历六年(1578年)，土默特蒙古俺答汗尊格鲁派领袖人物索南嘉措为达赖喇嘛(即达赖三世，前二世是追认的)。清顺治十年(1653年)，清朝中央政府册封达赖五世阿旺罗桑嘉措为"西天大善自在佛所领天下释教普通瓦赤喇怛喇达赖喇嘛"，正式确定了达赖喇嘛的地位。此后历世达赖喇嘛*转世，必经中央政府册封，成为定制。

达斡尔语 属阿尔泰语系蒙古语族。分布在内蒙古、黑龙江和新疆。元音分长短。有第一人称代词，复数分包括式和排除式，都能变格。有谓语人称形式，加在作谓语的名词和动词后面。有相当多的汉语、鄂温克语和满语借词。

达斡尔族 中国少数民族之一。史称"达呼尔"、"达胡尔"、"达古尔"、"达糊里"等。其族源一般认为源于契丹。12.1万人(1990年)。主要分布在内蒙古、黑龙江及新疆等地，与鄂温克、鄂伦春、蒙古、汉、哈萨克等族长期杂居，关系密切。语言属阿尔泰语系蒙古语族。无文字，除少数人使用蒙古文外，大多数人使用汉文。主要从事农业，兼事牧业、狩猎业。建国前处于封建社会。主要信仰萨满教。建国后建立了莫力达瓦达斡尔族自治旗。

达布苏盐池 一称额吉诺尔盐池。在内蒙古自治区锡林郭勒盟东乌珠穆沁旗境内。为硫酸盐型盐湖，以产"大青盐"著名。面积26平方公里。为季节湖，冬季湖水干涸。

达尔文学说 关于生物界历史发展一般规律的学说。由达尔文所著《物种起源》一书奠定科学基础，以后为生物学上的成就所论证和发展。达尔文通过环球考察，搜集了大量有关动植物演变和发展的科学资料，指出生物进化的主导力量是自然选择，即是遗传、变异与选择三种因素综合作用的过程。认为生物经常发生的微细的不定变异，通过累代的选择作用，适者生存，并逐渐累积有利的变异发展成新种；不适于外界环境条件的就被淘汰。他总结了用人工选择方法获得家畜和农作物新品种的实验成果，进一步论证了自然选择学说。该学说是人类对生物界认识的伟大成就，给形而上学及特创论和物种不变论以沉重的打击，在推动现代生物学的进展方面起了巨大的作用，马克思和恩格斯对其给予很高的评价。

达西亚战争 一作"达基亚战争"。罗马帝国征服达西亚的战争。达西亚(Dacia)位于蒂萨河、多瑙河与德涅斯特河之间(在今罗马尼亚)，盛产黄金。公元85—89年罗马皇帝杜米提安(Domitianus, 81—96年在位)进兵达西亚，受挫。101—102年、105—106年*图拉真两度发兵侵略。以戴凯巴鲁(Decebalus)为首的达西亚人奋勇抵抗，失败。达西亚沦为罗马一行省。

达那仁青孜 旧谿名。在西藏自治区西南部。原西藏地方政府设置。1960年与谢通门等谿合并改设谢通门县。

达纳基尔人 (Danakil) 亦称"阿法尔人"。埃塞俄比亚东北部(60万人)、厄立特里亚东部(40万人)及吉布提北部(22万人)的民族。约122万人(1995年)。语言属闪含语系库施特语族。多信伊斯兰教，属逊尼派，部分持万物有灵信仰。从事游牧(牛、羊、骆驼)和渔业。

达拉皮科拉 (Luigi Dallapiccola, 1904—1975) 意大利作曲家、钢琴家。生于原属奥匈帝国的皮西诺(今南斯拉夫帕辛)。1922年随父母迁居佛罗伦萨。次年入凯鲁比尼音乐院习和声与对位。1931年起任该院钢琴教师。50—60年代主要在美国和阿根廷执教。创作上30年代受意、法现代音乐的影响，1942年起接受勋伯格的十二音体系，但未放弃写作有调性的音乐。作有歌剧《夜航》、《囚徒》、《尤利西斯》，合唱《囚徒之歌》、《解放之歌》，独唱与混声合唱《米开朗琪罗曲集》，管弦乐《小夜曲》、《对话》(大提琴与乐队)，钢琴曲《卡农式小奏鸣曲》等。

达拉特后旗 旧旗名。在内蒙古自治区巴彦淖尔盟东部。1953年由晏江县改置。1958年并入五原县。

达罗毗荼人 (Dravidians) 泛指说达罗毗荼语系诸语言的人。18 500万人(1995年)。主要分布在印度南部、中部和斯里兰卡北部；少数分在巴基斯坦俾路支省和信德省，称"布拉灰人"。包括泰卢固人、泰米尔人、坎纳达人、马拉雅拉姆人、冈德人、托达人等。印度古老的民族，原有相当高的文化。由古代从地中海迁入的欧罗巴人种民族与当地居民混合形成。三千多年前，有些说雅利安语的人进入北印度，该族一部分被征服和同化，一部分南迁。逐渐接受印度教，并逐渐形成了种姓制度里几个最低种姓和"不可接触者"的等级。后来，少数改信伊斯兰教和基督教。

达罗毗荼国 (Dravida) 古国名。故地在今印度东南部。据《大唐西域记》卷十所述，其都城为*建志补罗。公元7世纪前期，唐玄奘曾到此。

达赖十三世 (1876—1933) 西藏藏传佛教格鲁派(黄教)首领。法名土登嘉措。西藏拉萨人。1877年(清光绪三年)被迎入布达拉宫。1879年举行坐床典礼。1895年亲政，总理西藏地方政教事务。1904年英军入侵西藏，曾组织军民抗英，后逃亡库伦(今蒙古国乌兰巴托)，1906年返藏。1910年川军入藏，又逃亡印度。翌年自印返藏。1933年圆寂。著有《关于僧众戒律问题》、《佛师普觉传及建塔史略》等。

达摩克利斯 (Damoclēs) 希腊传说中叙拉古暴君狄奥尼修斯之宠臣。常说帝王多福，于是狄奥尼修斯请他赴宴，让他坐在自己的宝座上，并用一根马鬃将一把利剑悬在他的头上，使他知道帝王的忧患。后来"达摩克利斯之剑"便成了"大祸临头"的同义语。

达尔戈梅斯基 (Александр Сергеевич Даргомыжский, 1813—1869) 俄国作曲家。出身于贵族家庭。自学作曲。创作上得益于格林卡。所作歌剧《水仙女》旋律脱胎于俄罗斯民歌，并力图使"声音直接表现语言"。歌曲《老伍长》、《九品文官》、《蛆虫》等，笔调辛辣，具有批判现实主义特色。晚年所作歌剧《石客》(未完成，后由里姆斯基-科萨科夫和居伊续成)，全部用宣叙调。作品重视语言音调和心理描

写，对穆索尔斯基有直接影响。

达兰贝尔原理 亦译“达朗贝尔原理”、“达朗伯原理”。把动力学基本规律，即*牛顿运动定律加以变换，使它可以作为静力学问题来处理的原理。由法国数学家、物理学家和哲学家*达兰贝尔提出。可表述为：在物体运动的任一瞬时，作用于物体上的外力和*惯性力互相平衡。

达达尼尔海峡 (Dardanelles Strait) 土耳其称恰纳卡莱海峡 (Çanakkale Boğazi)。黑海海峡的组成部分。在小亚细亚半岛同巴尔干半岛之间，沟通马尔马拉海和爱琴海。长 65 公里，宽 1.3～6.4 公里，水深 53～106 米。同马尔马拉海、博斯普鲁斯海峡连接，成为黑海沿岸国家出外海的唯一通道，有重要的战略和交通意义。

达罗毗荼语系 依*语言的谱系分类分出的语系之一。分南部、中部和北部三个语族。包括泰卢固语、泰米尔语、卡纳雷语、马拉雅拉姆语、冈迪语等二十多种语言。分布在印度南部、斯里兰卡北部、巴基斯坦等地。

达朗贝尔原理 即“达兰贝尔原理”。

达累斯萨拉姆 (Dar-es-Salaam) 坦桑尼亚首都，最大城市和港口。在东部、印度洋岸。人口 157.4 万(1992 年)。原为渔村，1905 年随铁路建设而发展。全国政治、经济中心。港口内宽外窄，可同时停泊 70 余艘万吨海轮。全国工业产值半数以上集中于此，有大炼油厂、棉花厂及食品、制鞋、腰果加工、纺织、机械、电器等企业。输油管可通赞比亚的恩多拉。中央铁路与坦赞铁路的起点，赞比亚、布隆迪等国部分物资的转口港。有国际航空站。热带植物园闻名。有达累斯萨拉姆大学、技术学院等高等学校以及国家博物馆。有海滨公园。

达尔马提亚群岛 (Dalmatian Archipelago) 克罗地亚西部亚得里亚海中的多山群岛。面积约 2 500 平方公里。包括 1 000 多个岛屿，较大的有克尔克岛 (Krk)、布拉奇岛 (Brač)、赫瓦尔岛 (Hvar) 等。平行山脉紧贴海岸伸展，被海水淹没后形成众多的岛屿，谷地则成峡谷、海湾，为纵海岸的典型。属地中海式气候。喀斯特地貌广布。有柑橘、油橄榄、葡萄种植业等。海岸景色秀丽，旅游业兴盛。

达尔马提亚型海岸 纵海岸的一种。沿海构造山地因陆地下沉或海面上升，山脊与谷地分别成为与海岸相平行的长条状岛屿和港湾或海峡。以克罗地亚达尔马提亚海岸最典型，故名。

达累斯萨拉姆大学 坦桑尼亚的国立大学。1961 年创立于达累斯萨拉姆。设有人文和社会科学、自然科学、法律、医学、农业、林业、兽医、工程、商业和管理等院系。

达尔罕茂明安联合旗 在内蒙古自治区包头市北部、阴山之北。包白铁路通达境内。旗人民政府驻百灵庙镇。1952 年由达尔罕、茂明安两旗合并设置。经济以畜牧业为主，产羊、牛、马、骆驼等。农产有小麦、莜麦和油料作物，并多芨芨草等野生纤维植物。工业有采矿(铁、金)、建材、农畜产品加工等。古迹有百灵庙、普会寺。

达耶难陀·娑罗室伐底 (Dayānanda Sarasvati, 1824—1883) 印度印度教改革家。原名穆拉·商羯罗 (Mūla Śaṅkara)。1875 年创立“雅利安社”，主张改革印度教，反对偶像崇拜、种姓隔离与童婚，倡导“吠陀社会主义”。宣传一种与数论相类似的二元论哲学思想，认为宇宙的最高本质是神、灵魂和原初物质。曾受迫害，后被毒死。著作有《真理之光》、《吠陀注》等。

达兰贝尔和狄德罗的谈话 书名。法国狄德罗著。1769 年写成。全书以对话形式阐述他的唯物主义哲学思想。承认客观世界的本质是物质；猜测到物种有变异与进化，有机物从无机物演变而来；无机物有近似感觉的能力，感觉为有生命的物体所特有，只有人才具有思维能力；证明感觉、意识是复杂物体的属性，批判二元论与主观唯心主义。

3 **迈** 〔邁〕(mài) ❶远行；前进。《诗·王风·黍离》：“行迈靡靡，中心摇摇。”《魏书·邢峦传》：“前军长迈，已至梓潼。”引申为跨步或大踏步。如：迈过门槛；迈步前进。❷超过；超逸。《三国志·魏志·高堂隆传》：“则三王可迈，五帝可越。”《新唐书·员半千传》：“长与何彦先同事王义方，以迈秀见赏。”❸巡行。《诗·周颂·时迈》：“时迈其邦。”❹时光消逝。《诗·唐风·蟋蟀》：“今我不乐，日月其迈。”引申为年老。《后汉书·皇甫规传》：“年齿之不迈。”❺通“劢”。勤勉。《左传·庄公八年》：“皋陶迈种德。”孔颖达疏：“言皋陶能勉力种树功德。”

迈尔 ❶尤利乌斯·罗伯特·冯·迈尔 (Julius Robert von Mayer, 1814—1878)。德国物理学家。能量守恒和转换定律的发现者之一。1841 年提出相当于能量的“力”的概念，认为运动、热、电等都可以归纳为一种“力”。次年证明从热到机械力与从机械力到热的转化，并作出“一切机械运动都能借摩擦转化为热”的判断。主要论著有《论力的量和质的定义》、《与新陈代谢联系着的有机运动对自然科学的贡献》、《对天体力学的贡献》等。❷康拉德·费迪南德·迈尔 (Conrad Ferdinand Meyer, 1825—1898)。瑞士德语作家。主要创作历史小说，也写诗歌。长篇组诗《胡滕的晚年》写文艺复兴时期德国人文主义者胡滕的思想和性格。长篇小说《于尔格·耶纳奇》反映 17 世纪 30 年代瑞士民族运动。还写有中篇小说《圣者》、《僧侣的婚礼》、《女法官》、《佩斯卡拉的诱惑》等。❸尤利乌斯·洛塔尔·迈尔 (Julius Lothar Meyer, 1830—1895)。德国化学家。就读于苏黎世大学、海德堡大学，符兹堡大学医学博士，布雷斯劳大学哲学博士。杜宾根大学教授。在 1864 年出版的《近代化学理论》中，他建议当时的化学界接受根据*坎尼札罗学说求得的原子量，并已注意到元素性质和原子量之间的函数关系，和*门捷列夫同年(1869 年)提出类似的元素周期律，但其内容不如后者全面。著有《理论化学要点》等。❹爱德华·迈尔 (Eduard Meyer, 1855—1930)。德国历史学家。历任布雷斯劳大学、哈雷大学和柏林大学教授。所著《古代史》(五卷)，叙述公元前 4 世纪中叶以前古代东方、希腊和罗马的历史。提出在古典(希腊、罗马)的历史发展中也有过封建主义和资本主义，即所谓“历史循环”论。另著有《古埃及史》、《古代的经济发展》等。

迈迈 ❶行进貌。陶潜《时运》诗：“迈迈时运，穆穆良朝。”❷不悦貌。《诗·小雅·白华》：“念子懆懆，视我迈迈。”毛传：“迈迈，不说也。”陆德明释文：“迈迈，《韩诗》及《说文》并作怖怖。”按，朱熹注：“迈迈，不顾也。”与毛传异。

迈农 (Alexius Meinong, 1853—1920) 奥地利哲学家、心理学家。维也纳大学毕业。格拉茨大学教授。1894 年在该校创建奥地利第一家实验心理学研究所。提出对象说，作为哲学的一个重要部门。倡导价值论，并将对象说和价值论联系起来。他的思想对罗素早期哲学发展影响极大，一般认为他是*新实在论的主要前驱之一。心理学上为格拉茨学派的代表人物。主要著作有《论假定》、《对象说的探讨》、《论对象说在知识体系中的地位》、《一般价值论的基础》等。

迈阿密 (Miami)　美国滨海旅游城市。位于佛罗里达半岛东南岸。市区面积 92.2 平方公里，人口 36.7 万(1992 年)；大市区人口 200.6 万(1992 年)。冬季温和，年平均气温 24℃。1896 年设市。隔比斯坎湾 (Biscayne) 与迈阿密滩相望，有多条堤道相连。旅游业为城市经济支柱。已发展与旅游业有关的工业部门，如服装、食品、装饰品等。也是重要金融中心。城西有大型国际机场。美国主要客运港之一。

迈索尔 (Mysore)　印度西南部卡纳塔克邦 (Karnātaka) 城市。在查蒙迪山 (Chāmundi) 西麓盆地中。人口 60.7 万(1991 年)。附近产茶叶和金。曾是邦首府。现仍为邦内重要商业中心之一。有棉纺织、碾米、面粉、制茶等工业。传统的丝织、檀香木器等手工艺品著名。有迈索尔大学、东方研究所等。

迈锡尼 (Mycenae)　伯罗奔尼撒半岛(南希腊)东北部的古城。公元前 2000 年代中叶成为*爱琴文化的中心之一。约前 12 或前 11 世纪被毁。荷马史诗《伊利昂纪》中的阿伽门农即迈锡尼之王。19 世纪 70 年代起*谢里曼等发掘该城，获巨石建筑及大批金银器物。城东有著名的"狮门"。迈锡尼及其附近梯林斯 (Tiryns) 等地的遗迹和遗物，通称"迈锡尼文化"。

迈尔霍夫 (Otto Meyerhof, 1884—1951)　德国生物化学家。第二次世界大战前夕，由于纳粹政权的迫害，流亡国外，晚年侨居美国。原习医，早年即从事有关生物能量转换问题的研究，主要以肌肉为材料，阐明肌肉收缩过程中糖原和乳酸的循环性转变，以及两者之间的关系。此后更进而逐步阐明糖酵解的基本过程和很多有关的酶的作用。首先提出能量偶合的观念，并通过多样实验，证明生物能量转移和磷酸化作用之间有密切联系。这些贡献，对近代生物化学的发展有重要影响。与英国生理学家、生物物理学家*希尔共获 1922 年诺贝尔生理学或医学奖。

迈立开江 (Mali Hka)　伊洛瓦底江源流之一。在缅甸北部。有左、中、右三源头，正源木里江即久河 (Kiu)，发源于龙岗多山，曲折南流，至密支那以北约 45 公里处同恩梅开江汇合。长 322 公里，流域面积约 2.3 万平方公里。上游谷宽流缓，其后进入峡谷，时有急流阻挡，但仍可局部通航。

迈克耳孙 (Albert Abraham Michelson, 1852—1931)　美国物理学家。生于德国。后随父母移居美国。安纳波利斯海军学校毕业后留校任教，后去欧洲进修，先后在柏林大学、海德堡大学和巴黎综合工科学校深造。剑桥大学、莱比锡大学和格丁根大学博士。历任克拉克大学和芝加哥大学教授，美国全国科学院院长等职。对光学有一定贡献，创造*迈克耳孙干涉仪。与美国化学家、物理学家莫雷 (Edward Williams Morley, 1838—1923) 在 1887 年利用此干涉仪，作了著名的*迈克耳孙-莫雷实验，否定了*以太的存在，促进了相对论的建立。1926 年用多面旋镜法比较精密地测定了光的速度。因研制光学精密仪器及用以对光谱学和基本度量学的研究，获 1907 年诺贝尔物理学奖。著有《光速》。

迈耶夫人 (Maria Goeppert Mayer,1906—1972)　一译梅耶夫人。物理学家。生于卡托维兹(当时属德国，现属波兰)。格丁根大学哲学博士。1933 年入美国籍。曾任教于约翰斯·霍普金斯大学及哥伦比亚大学，芝加哥大学、圣迭戈加利福尼亚大学教授，美国全国科学院院士。从事原子核物理研究，1948 年与*詹森各自独立地提出原子核结构的壳层模型，从而成功地解释了原子核的长周期和其他幻数性质，由此和詹森、美籍匈牙利物理学家维格纳 (Eugene Paul Wigner, 1902—) 共获 1963 年诺贝尔物理学奖。此外，在量子电动力学与光谱学方面也有贡献。和约瑟夫·迈耶 (Joseph Mayer) 合著有《统计力学》，与詹森合著有《原子核壳层结构的基础理论》。

迈蒙尼德 (Mōsheh ben Maimōn 或 Maimonides, 1135—1204)　中世纪哲学家、神学家、医学家。生于西班牙境内的科尔多瓦。犹太人。1148 年随家迁居北非，最后定居开罗近郊，成为埃及犹太人的领袖，并被埃及苏丹撒拉丁任命为御医。试图调和亚里士多德哲学和犹太教义。认为耶和华创世说和物质永恒存在说不能为理性所证明也不能为理性所推翻，可并行不悖。《圣经》不应从字面上去理解，而应作寓言性的解释。认为个人灵魂可以在纯精神意义上不朽。主要著作有用阿拉伯文写成的《迷途指津》，13 世纪传入西欧译为拉丁文后，对经院哲学家如托马斯·阿奎那等影响颇大。

迈索尔战争　18 世纪后期英国征服南印度迈索尔国的战争。共四次 (1767—1769,1780—1784, 1790—1792, 1799)，当地人民英勇抗击三十多年。1799 年迈索尔首都塞林伽巴丹 (Seringapatam) 陷落，*铁普苏丹阵亡，迈索尔沦为英附属国。

迈斯纳效应　见"超导性"。

迈丹尼克集中营　一译"马伊达内克集中营"。第二次世界大战中法西斯德国屠杀无辜平民和战俘的集中营之一。在波兰境内卢布林附近的迈丹尼克村 (Majdanek) 建立。战争期间有 150 多万人在此惨遭杀害。

迈克耳孙干涉仪　根据光的分振幅干涉原理制成的双光束干涉仪。由美国物理学家*迈克耳孙创制。构造如图所示。从光源 S 发出的光被分束板 P_1 分解为传播方向互相垂直的两束光，分别被可动反射镜 M_1 和固定反射镜 M_2 反射后又经 P_1 反射或透射，使两束光汇合于 D 处，在此可观察到圆环干涉条纹。P_2 为补偿板，使两光束在分束板玻璃内经过的光程相等。移动 M_1 使两光束光程差减小或增加半个波长，则中心将消失或增加一个圆环，用这种方法可精密测量距离或比较长度，精确度可达波长数量级，即 10^{-7} 米。

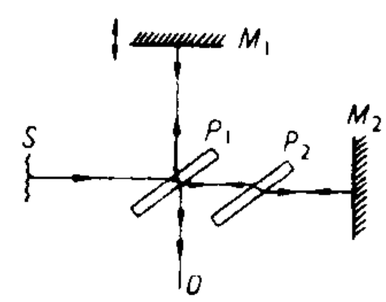

迈克耳孙干涉仪示意图

迈克耳孙-莫雷实验　历史上企图验证*以太存在的著名光学实验。在这以前认为：假设的、绝对静止的以太是传播光的媒质。地球显然并不绝对静止，而以一定速度相对于以太运动，因此地面上的光源向不同方向(例如和地球运动方向相同、相反或垂直)发出的光线对地面应该有不同的速度。*迈克耳孙和美国化学家、物理学家莫雷 (Edward Williams Morley, 1838—1923) 企图发现各方向上光速不同的现象，设计了具有高精确度的干涉仪，并在不同条件下进行了多次观测(1887 年)，但都得到否定的结果。由此证明，光速在不同惯性参考系和不同方向上都是相同的。这事实和进一步的研究，肯定了以太并不存在，并确立了极为重要的光速不变原理。这原理按照*伽利略变换是不可能成立的，它的发现使人们发现了经典时空观的严重缺陷，从而促进了相对论的建立。

3 过〔過〕㊀(guò) ❶过去。如：事过境迁。❷经过一段空间或时间。如：过河；过了三天。引申为往来；遍。《商君书·兵守》："而慎使三军无相过。"李商隐《韩碑》诗："愿书万本诵万过。"《三国演义》第四十回："尝观道旁碑文一过，便能记忆。"❸转移；传染。如：过户；过手；这病要过人。❹太甚。如：过火；过誉；过谦。❺超过。如：过半数。❻过失。《论语·述而》："苟有过，人必知之。"引申为责备。《吕氏春秋·适威》："烦为教而过不识。"❼访；探望。《史记·魏公子列传》："臣有客在市屠中，愿枉车骑过之。"

㊁(guō) ❶义同㊀❶❷。储光羲《蓝上茅茨期王维补阙》诗："山中人不见，云去夕阳过。"❷义同㊀❼。《诗·召南·江有汜》："之子归，不我过。"❸古国名。在今山东莱州北。《左传·襄公四年》："〔寒浞〕处浇于过。"❹姓。

㊂(guo) 作语助，表事已经过。如：吃过饭了。

过门 ❶女子嫁到男家。关汉卿《窦娥冤》第一折："孩儿也，他如今只待过门，喜事匆匆的教我怎生回得他去。"❷戏曲、曲艺音乐中，各段唱腔间歇处，以及唱腔结束时由乐器奏出的音乐片段，统称"过门"。或分别称为"引子"、"过门"和"尾声"。其长度通常从一小节至数十小节不等。有定腔、定调、酝酿情绪、陪衬表演等作用。歌曲中的器乐引子、间奏及尾声，也可称为"过门"。

过片 亦作"过遍"。词第二段的开头。除"单调"外，词多由上下两片组成，慢词有多至三片、四片者。从上一片过到下一片，必须衔接贯穿，不能割断词意。其下片首句和上片首句句式不同者，一般称为"换头"，或称"过变"。

过从 互相往来。归有光《邢州叙述》诗："得友天下士，旦夕相过从。"

过户 指房地产、记名有价证券、栈单、提单以及其他权益凭证等更换物主姓名时的登记。一般由签发证件的机关或单位换发证件，或在原证件上签注权益已经移转字样；同时，在登记簿上作成有关记录，过户即告完毕。

过世 ❶去世。《晋书·苻登载记》："陛下虽过世为神，岂假手于苻登而图臣，忘前征时言邪？"❷超越世俗。《庄子·盗跖》："今夫此人，以为与己同时而生，同乡而处者，以为夫绝俗过世之士焉。"

过失 ❶过错。《左传·襄公二十八年》："宥其罪戾，赦其过失。"《周礼·秋官·司刺》："一宥曰不识，二宥曰过失，三宥曰遗忘。"郑玄注："过失若举刃欲斫伐而轶中人者。"宥，宽恕。❷"故意"的对称。法律上确定行为人行为性质和追究责任的主观依据之一。刑法上作为一种犯罪心理状态，指应当预见自己的行为可能发生危害社会的结果，因为疏忽大意而没有预见，或虽已预见而轻信能够避免。前者是疏忽大意的过失，后者是过于自信的过失。过失犯罪，法律有规定的才负刑事责任。民法上作为*过错的形式之一，指应注意、能注意而不注意，以致损害他人权益。在一定情况下，过失的大小是确定赔偿责任的主要依据。

过当(—dàng) ❶过分；失当。白居易《论孙琦张奉国状》："纵有才略，堪任将帅，犹宜且试于小镇，不合便授此重藩。岂唯公议之间，以为过当，亦恐同类之内，皆生幸心。"❷超过相抵之数。《汉书·霍去病传》："斩捕首虏过当。"谓斩获数超过己方的伤亡数。

过曲(—qǔ) 戏曲名词。南曲中对引子、尾声以外曲牌的统称。如《牡丹亭·惊梦》以《绕地游》、《步步娇》、《醉扶归》、《皂罗袍》、《好姐姐》、《尾声》六个曲牌为一套，除引子《绕地游》和末曲《尾声》外，均属过曲。

过更(—gēng) 古代徭役制度的一种规定。应服役的人出钱入官，由官别雇人代为服役。《史记·游侠列传》"每至践更，数过，吏弗求"裴骃集解引如淳曰："更有三品：有卒更，有践更，有过更。"

过冷 纯净的气态物质(一般指蒸气)在温度降低到液化点(即蒸气转化为液体的温度)以下时仍不液化，或纯净的液态物质在温度降低到凝固点以下时仍不凝固的现象。处于过冷状态的蒸气或液体并不稳定，受到扰动或有尘屑侵入，立即开始液化或凝固，同时放出热量(汽化热或熔化热)，使温度回到相应的液化点或凝固点。

过所 古代过关津时所用的凭证，亦称"传"。《汉书·文帝纪》"三月，除关无用传"颜师古注引张晏曰："传，信也，若今过所也。"《释名·释书契》："过所，至关津以示之也。"

过房 犹过继。自己无子而以兄弟或他人之子为子叫"过房"。《元典章·户部·家财》："周桂发本为无嗣，将嫡侄周自思自幼过房为子。"《三国演义》第五回："操父曹嵩原是夏侯氏，过房与曹家，因此是同族。"

过度 超过限度。《左传·襄公十四年》："有君而为之贰，使师保之，勿使过度。"

过庭 语出《论语·季氏》"鲤趋而过庭"。是说孔子教训儿子孔鲤的事。后因以"过庭"指受教于父亲。《后汉书·李膺传》："久废过庭，不闻善诱。"参见"趋庭"。

过差 ❶过失差错。宋玉《登徒子好色赋》："扬诗守礼，终不过差。"❷犹言过度。嵇康《与山巨源绝交书》："阮嗣宗口不论人过，吾每师之而未能及；至性过人，与物无伤，唯饮酒过差耳。"

过班 清代外官因保举或捐纳迁升官阶之称。道员为最高班次，以下则知府，同知、通判、知州、知县、佐杂各为一班，分别称为道班、府班、同通州县班、佐杂班。例如由知府捐升道员，即称为过道班。

过载 ❶机器或设备在超过额定容量时的工作情况。一般不容许过载，以免发生事故。❷船与船之间或车与船之间换装货物的作业。

过热 ❶纯净液体在温度超过其沸点时仍不沸腾的现象。处于过热状态的液体并不稳定，受到扰动或有尘屑侵入，液体就立刻剧烈沸腾，同时吸取热量(汽化热)，温度回到沸点。❷把蒸汽加热到沸点温度以上的现象。参见"过热蒸汽"。❸机器零件的工作温度超过规定限度的现象。

过梁 设在建筑物的门、窗等洞口上的梁。用以支承上面的墙壁等重量。一般用砖、木或钢筋混凝土等做成。

过税 宋商税的一种。向行商征的名过税，每千钱征二十钱；向住商征的名住税，每千钱征三十钱。但并非定制，且各地不同。

过割 即"推收"。

过错 ❶过失；错误。如：这不是他的过错。❷民法上指行为人实施行为时的一种心理状态，包括故意和过失两种形式。我国民法通则一般采取过错责任原则，即有过错的行为应承担民事责任。但没有过错而法律规定应承担民事责任的行为，亦应当承担民事责任。

过滤 ❶一种分离悬浮在液体或气体中的固体颗粒的方法。一般用滤纸、滤布、金属网、砂层等多孔物料作为过滤层，液体或气体通过滤层时，颗粒即被滤层所截留。例如，实验中用滤纸分离沉淀和溶液；水厂用滤池净水；冶金、化学、轻工业等用各种过滤设备分离悬浮液为滤液和滤饼(留

在滤层上的湿固体)；用袋滤机清除空气中粉尘等。❷从带干扰的信号中提取真实有用信号的处理过程。是通信和控制系统中的重要处理步骤。

过酸 也称"过氧酸"。分子中含有过氧基(—O—O—)的酸类。可分为无机过氧酸和有机过氧酸两类。前者如过硫酸 $\left(HO-\overset{\overset{O}{\|}}{\underset{\underset{O}{\|}}{S}}-O-O-H\right)$、过钨酸 $\left(HO-\overset{\overset{O}{\|}}{\underset{\underset{O}{\|}}{W}}-O-O-H\right)$ 等；后者与羧酸有关，可以 $R-\overset{\overset{O}{\|}}{C}-O-O-H$ 通式表示。常用的有机过氧酸有过甲酸(HCOOOH)、过乙酸(CH_3COOOH)、过苯甲酸(C_6H_5COOOH)及过三氟乙酸(CF_3COOOH)等。均为有效的氧化剂，能与烯类发生环氧化、羟基化等反应。

过端 水语称"借端"，意为"过年"。水族民间传统节日。按水历以夏历九月为岁首。在夏历八月下旬至十月上旬，每逢"亥"日，各地按习惯顺序先后轮流过节，拜祭祖先后，在端坡上宴请宾客，互相庆贺，并举行传统的赛马和敲击铜鼓、对歌等文娱活动，预祝丰收，喜迎新年。

过山榜 中国大部分瑶族、畲族民间流传的一种用汉文书写的历史文献。记述了民族起源、姓氏由来、祖先迁徙以及有关过山耕种等历史传说或不同时代的经济文化、婚姻、习俗。为长卷状或单张的手抄本，也有少量木刻印本流传。瑶族的又叫"评皇券牒"、"过山帖"、"过山版"、"盘古圣皇榜文"；畲族的叫"开山公据"，绘有连环图画的，又称*祖图。中南半岛的有些民族(如越南、老挝等国的瑶人)也有流传。

过电压 在电气设备或线路上出现高于正常工作的电压。因雷电引起的过电压称为"外过电压"或"大气过电压"；因开关操作、负载剧变、断线、接地、短路等故障而引起的过电压称为"内过电压"。内过电压又可分为操作过电压和谐振过电压。前者主要由系统中电弧的重燃或熄灭所引起；后者主要由各次谐波下的回路参数谐振而产生。过电压可能损坏电气设备，妨碍电力系统的安全运行。对外过电压一般用避雷线、避雷针、避雷器防护；对内过电压在超高压系统中常采用改变电力系统参数、改进设备性能、调整运行方式等措施，以降低或消除可能发生的内过电压。

过电位 即"超电势"。

过负载 电力设备或动力设备在运行时所产生或消耗的功率超过其额定值时的运行状态。一般过负载将影响设备的使用寿命，严重过负载和长时间过负载都会引发故障，因此大型设备应装设过负载保护装置。

过帐银 中国旧时的一种不用现银，仅凭银行、钱庄或银炉等帐面划拨的银两记帐货币。各地名称不同，如沈阳称"抹兑银"，芜湖称"拨帐银"，张家口、沙市(今荆州)称"拨兑银"，营口称"过炉银"等。过帐银只凭转帐，不凭取现。如需取现，须照市付"升水"。一般订有结算日期，各地规定不一。如沙市的"拨兑银"，定于每月的十五及最后一日进行清算，差额以现银清偿。

过伯龄(过 guō)(约1586—1662) 一作百龄、柏龄。明末清初围棋手。名文年，无锡(今属江苏)人。少年时即名噪江南。后游北京，击败前辈国手林符卿。数十年间，天下论弈者咸奉伯龄为宗。著有《四子谱》、《三子谱》、《官子谱》等。

过庭录 ❶笔记。宋范公偁撰。一卷。公偁为范仲淹之后，高宗绍兴中人。所录皆为其父所述，故名。书中多颂其先世，亦多谈论诗文及记述艺文琐事。❷笔记。宋楼昉撰。已佚。《说郛》录存十一条，皆论古文之语。❸笔记。清宋翔凤作。十六卷。为作者读书札记。

过秦论 散文篇名。西汉贾谊作。分为上、下或上、中、下篇。"过秦"是指责秦政之失。作者论述秦王朝迅速覆灭的原因，归结为"仁义不施"，失去民心，旨在作为汉兴之后接受历史教训、巩固统治的借鉴。其文善用排比夸张手法，效果强烈。

过秦楼 词牌名。又名《惜馀春慢》、《苏武慢》等。双调，有平韵、仄韵两体。平韵体一百零九字；仄韵体字数句法颇多歧异，以一百十一字与一百十三字者为常见。

过热器 在锅炉中利用高温烟气将锅筒中引出的饱和蒸汽继续加热成为过热蒸汽的部件。通常由许多无缝钢管和两个或多个集箱连接而成。参见"锅炉"附图。

过氧酸 即"过酸"。

过渡段 在平原弯曲型河道上，连接两个反向河湾的河段。随着流量和水面比降的变化，过渡段在洪水时有泥沙淤积，枯水时泥沙被逐渐冲刷。有时成为阻碍通航的浅滩。在渠道或过水构筑物的过水断面逐渐由小变大或由大变小的区段，也称为过渡段。

过塘行(行 háng) 中国旧时经营运输业务的行栈。一般设在内地。主要业务为代客办理内河民船航运或人力运输货物，代客缴纳捐税等。以收取一定的手续费作为其营业收入。

过路黄(*Lysimachia christinae*) 别称"对座草"、"路边黄"、"金钱草"。报春花科。多年生草本。茎柔弱，匍匐地面，节上常生根。叶对生，卵形或心脏形，表面具点状及条状黑色腺体。夏季开花，花成对腋生，黄色，两面均有腺状黑斑点。蒴果球形，有短条状黑色腺体。分布几遍中国各地。生于路旁或山坡疏林草丛中。全草入药，性平、味微咸，功能利尿通淋、散结消肿，主治热淋、砂淋、痈肿疮毒等症。今多用治胆结石、尿路结石和肝炎。民间用治蛇咬伤。

过滤机 工业用的过滤设备。按操作方法可分为间歇式和连续式两类。可在常压、加压或减压下操作。常用的过滤层有滤布、金属网、砂层等多孔物料。用以分离液体和固体的，有砂滤器、板框式和真空回转式过滤机等；分离气体和粉尘的，有袋滤机等。

过境税 指在国际贸易中，对过境商品所课征的关税。

过熟林 成熟林以上的老龄林。生长衰退，病腐木增多，林分枯损量往往超过林分生长量。除特种用途林和防护林外，一般应及时主伐利用。划分标准见"林龄组"。

过化存神 《孟子·尽心上》："夫君子所过者化，所存者神，上下与天地同流。"赵岐注："〔君子〕过此世能化之；存在此国，其化如神。"《论语·学而》"夫子之求之也，其诸异乎人之求之与"朱熹注："圣人过化存神之妙，未易窥测。"谓身之所经，人无不化，心之所存，神妙莫测。

过水断面 垂直于管道、河渠中的水流流线的断面。无流速的和回流区部分，不应计入过水断面面积内。

过去劳动 即"物化劳动"。

过目不忘 谓书一经看过就不忘记。极言记忆力强。《晋书·苻融载记》:"耳闻则诵,过目不忘。"

过早搏动 简称"早搏",即"期前收缩"。

过犹不及 过分和不及同样不得其正,谓作事须恰到好处。《论语·先进》:"子贡问:'师与商也孰贤?'子曰:'师也过,商也不及。'曰:'然则师愈与?'子曰:'过犹不及。'"

过冷水滴 温度低于凝固点而仍未冻结的液态水滴。它如发生碰撞或内部发生振动,或有冻结核作用时,能很快冻结成冰。

过河拆桥 比喻先利用他人,过后便一脚踢开。康进之《李逵负荆》第三折:"你休得顺水推船,偏不许我过河拆桥。"

过盈配合 *配合的一类。配合件间有一定的过盈量。装配后配合件间的相互位置通常是固定不动的。

过载系数 简称"过载",又称"载荷因数"。飞行器强度计算的基本参数。飞行过载系数是飞机飞行时的升力与飞机重力的比值;着陆过载系数是飞机着陆时的地面垂直支反力与飞机停留在地面时的支反力的比值。

过载能力 机械设备及电气设备的最大可能输出对其额定输出之比值。例如,同步电机或异步电机,在额定电压时可能产生的最大转矩对额定转矩之比值。是衡量电机稳定储备的一个重要指标。

过热蒸汽 温度高于相同压力下饱和温度的水蒸气。在被冷却或膨胀作功时,不致立即引起凝结而形成水。蒸汽动力装置使用过热蒸汽可以获得较高的热效率。近代的汽轮机大都使用过热蒸汽。与同压力下饱和蒸汽的温度差值称为"过热度"。

过氧化物 含有过氧基(—O—O—)的化合物。可看作过氧化氢(H—O—O—H)的衍生物。性质大多不稳定。具强氧化性。如过氧化钠(Na_2O_2)、过氧化钡(BaO_2)等。主要用作氧化剂、漂白剂、聚合反应的引发剂等。

过氧化钠 化学式Na_2O_2。淡黄色粉末,加热时色变深。能吸收空气中的水分和二氧化碳。溶于水产生氧气,溶于稀酸生成过氧化氢。具强氧化性。由金属钠在不含二氧化碳的干燥空气流中加热至300℃制得。用作漂白剂、氧化剂、消毒剂、杀菌剂、去臭剂和化学试剂等。

过氧化氢 化学式H_2O_2。纯品为淡蓝色粘稠液体,沸点150.2℃。同铂黑、二氧化锰等催化剂接触时,即起剧烈分解,放出大量氧气而发生爆炸。工业上可由硫酸或酸性硫酸盐电解氧化而成过硫酸或过硫酸盐,再经水解制得。也可由2-乙基蒽醌经氢化后再氧化制得。过氧化氢溶液俗称"双氧水",一般指含过氧化氢3%(按质量计算)的水溶液,也有含量为30%的浓溶液,为常用的氧化剂,有漂白、消毒、杀菌作用。用以制无机和有机过氧化物。纯品可用作火箭燃料的氧化剂。在纺织工业中常用于丝和毛织品的漂白。医疗上以其稀溶液作为消毒剂,用于含漱与洗涤污秽伤口。

过继免疫 指通过转输免疫细胞使受者获得免疫力的治疗方法。通常将已经某种抗原致敏的供者淋巴细胞转输给未接触过该抗原的受者以转移免疫反应性,使之在受者体内继续发挥转输淋巴细胞的免疫功能。也有用自身已致敏的淋巴细胞,经体外扩大培养后回输到自身体内,以增加免疫效应细胞数量,增强免疫功能。过继转输细胞的免疫疗法可用于恶性肿瘤治疗。异体细胞过继转输要求供受者间的组织相容性一致。

过敏反应 见"变态反应"。

过渐变态 昆虫不完全变态的一个类型。其特点是幼体的静止状态在较晚的时候出现;这个时期一般称为"拟蛹期",通常具有翅芽。此种昆虫的发育阶段为:卵、活泼幼体、不活泼幼体(拟蛹期)及成虫。如介壳虫雄虫和蓟马。

过期妊娠 妊娠超过预产期2周,即妊娠42周以后尚未临产的现象。可导致胎盘功能减退,胎儿的氧和营养的供应逐渐减少,临产后宫缩增强时可出现胎儿缺氧,甚至死亡。故过期妊娠者应作胎盘功能检查,并及时引产。

过硫酸钾 化学式$K_2S_2O_8$。无色晶体。强氧化剂。加热后即分解。电解硫酸钾的浓溶液或由过硫酸铵与碳酸钾反应即得。主要用作漂白剂、防腐剂,并用以制备过氧化氢等。

过硫酸铵 亦称"过二硫酸铵"。化学式$(NH_4)_2S_2O_8$。无色晶体或粉末。强氧化剂。在其溶液中加硫酸,经减压蒸馏可得双氧水。由硫酸铵溶液加硫酸经电解而得。广泛应用于分析化学及无机制备方面。参见"过氧化氢"。

过量空气 亦称"过剩空气"。为使燃料燃烧得比较完全,实际供给的空气量超出理论上燃料完全燃烧所需空气量的部分。锅炉上通常用氧量仪或烟气分析仪测定。是判断锅炉运行是否正常,锅炉效率是否达到额定数值的重要特征量之一。实际供给的空气量与理论上所需的空气量之比称"过量空气系数"。

过量函数 亦称"过剩函数"。用以衡量实际(非理想)溶液与理想溶液偏差程度的热力学函数。

过剩资本 发达资本主义国家因垄断资本的统治、国内缺少有厚利可图的投资机会而产生的相对多余的资本。过剩资本是*资本输出的前提。

过程哲学 现代西方哲学学说与流派之一。英国怀特海于20世纪20年代提出。主要流行于美国,代表人物还有美国哈茨霍恩(Charles Hartshorne, 1897—)等。怀特海认为世界是一个没有物质实体的"活动过程",这种活动过程"表现为事件的时空流";作为抽象世界的"永恒客体"只有进入时空流后,才能组成实在世界,而如何组成实在世界,则是神选择的结果。

过渡元素 早期仅指周期系第Ⅷ族(类)的元素。现指在d电子层中d电子数小于10(或生成的离子其d电子数小于10)的元素,也即是除第Ⅱ族以外的所有副族元素。有时也包括第Ⅱ族的副族元素。大多是金属,具有密度大、熔点高、蒸气压低和催化性能等特性。在化合物中有表现多种氧化态的倾向。容易形成稳定的络合物或络离子。大多数的过渡金属离子和化合物具有颜色。

过渡轨道 亦称"转移轨道"。宇航器从初始轨道或*停泊轨道转移到预定目标轨道的中间轨道。距离地球较远的人造地球卫星、月球探测器、行星和行星际探测器都需经过过渡轨道才能到达预定目标轨道。有多种形式,按变轨次数分为1次、2次、多次和连续小推力变轨;按轨道形状分为椭圆形、抛物线形和双曲线形;按初始轨道和目标轨道形状分为圆轨道之间、椭圆轨道之间、圆轨道与椭圆轨道相互之间的过渡;按初始轨道与目标轨道相对位置分为共平面和不共平面。从这一轨道转移到另一轨道有多条过渡轨道,在轨道设计中,需综合考虑能量消耗小、制导精度要求低、运行时间短、测量和控制方便等条件,从中选择出一条可实现的最佳过渡轨道。

过渡沼泽 即"中位沼泽"。

过渡政府 即"看守内阁"。

过硼酸钠 化学式 $NaBO_3 \cdot 4H_2O$，也可能是 $NaBO_2 \cdot 3H_2O \cdot H_2O_2$。无色晶体。微溶于水。由过氧化氢与偏硼酸钠 ($NaBO_2$) 反应制得。用作氧化剂和消毒剂。

过滤净化 一种清除有色合金液中气体和氧化夹杂的精炼方法。较常用于铝合金。净化机理和过滤水相似，将金属液通过过滤介质的缝隙孔道时，金属液中的氧化夹杂及吸附在氧化夹杂中的气体被过滤介质截留，金属液得到净化。过滤介质有两类：一类是非活性过滤介质，如石墨块、玻璃纤维等，依靠机械作用截留；另一类是活性过滤介质，如 NaF、Na_3AlF_6 等，除机械作用外，主要通过吸附，溶解 Al_2O_3 的作用截留。

过境运输 他国货物在运送过程中通过本国领土运往另一国(或地区)的运输。在国际运输协定或贸易协定中，通常都有关于过境运输的条款，规定过境运价和过境手续等。

过境贸易 亦称"通过贸易"。别国(或地区)的出口货物通过本国(或地区)，再运往另一国(或地区)的贸易方式。分直接与间接两种。凡别国出口货物，纯因转运关系通过国境的，称直接过境贸易；运到国境后，先存放海关仓库，以后未经加工又从海关仓库提出运往国外的，称间接过境贸易。过境货物应按海关规定办理过境手续。

过磷酸钙 亦称"过磷酸石灰"、"普通过磷酸钙"。简称"普钙"。一种水溶性磷肥。由硫酸处理磷矿粉制得。主要成分为磷酸一钙和硫酸钙，灰白、深灰或淡黄色粉末，呈酸性，易吸湿结块，有腐蚀性，有效磷 (P_2O_5) 含量 12%～20%。适用于各种作物和土壤。在石灰性或强酸性土壤中，易被土壤固定。宜采用集中施肥方法或制成粒状或与有机肥料混合施用，以提高肥效。可用作基肥和追肥，也可叶面喷施。

过失速机动 飞机在空中近距格斗的机动动作。在超过失速迎角后进行。如先拉大迎角到超过失速迎角，然后绕速度矢量滚转，大大缩小转弯半径和加速机头指向敌机的能力。过载不大，敏捷性高。

过饱和蒸汽 在一定温度下，超过饱和蒸汽所应有的密度而仍不*液化或*凝华的蒸汽。因为它的密度对应于较高温度时饱和蒸汽的密度，所以也称"过冷蒸汽"。过饱和蒸汽并不稳定，受到扰动或其中有*凝结核出现，就会部分液化或凝华而回到饱和状态。

过饱和溶液 溶质浓度超过在同温度下饱和溶液中的浓度的溶液。通常将较高温度时制备的饱和溶液，在不与纯溶质接触的条件下，缓慢地冷却而得。该溶液一般不稳定，如投入溶质的微小晶粒(称晶种)，即能使过量溶质结晶析出而变成饱和溶液。

过度成熟论 即"长期停滞论"。

过敏性肺炎 由过敏原引起的肺部病症。各种过敏原如寄生虫蚴肺内移行、吸入花粉或真菌孢子或药物反应等引起的肺部短暂性浸润，常伴有周围血循环中嗜酸粒细胞增多。有发热、咳嗽、胸闷、气急等症状。消除过敏原，病变可自行消散。

过敏性疾病 由接触致敏物质而引起变态反应(速发型)或过敏反应的病症。致敏物质甚多，包括食物、药物(如青霉素等)、化学品、植物(如花粉等)与一些微生物(如细菌、真菌、虫类等)。症状视过敏反应所在的主要组织或器官及其病理变化而定。常见有支气管哮喘、过敏性鼻炎、花粉症、荨麻疹、血管性水肿、药物反应等。严重者可发生休克，甚至死亡。防治应注意避免接触致敏物质，采用抗过敏药物及各种对症治疗，休克应及时抢救。

过敏性鼻炎 一种鼻粘膜的变态反应性炎症。过敏原不易找到，多由尘埃、花粉或化学物质诱发。患者突然发生鼻痒、鼻塞、打喷嚏和流清水样鼻涕等症状，呈间歇性反复发作，发作时鼻粘膜苍白水肿。常伴有哮喘、皮炎等其他过敏性疾病。增强体质，加强劳动防护，避免接触过敏原是重要的预防措施。治疗以抗过敏药物为主。

过程与实在 书名。英国怀特海著。1929 年出版。系统表述作者的过程哲学体系。认为客观存在的实体是事件，事件是时间与空间的联合体。一切事件都由永恒事物与现实实体所构成。永恒事物是一种柏拉图式的共相或形式，现实实体即事件，但事件各自独立，处于不断的流动之中，这种变动是由于永恒客体按其可能进入现实而形成。认为永恒事物的形式之进入现实实体而引起事物的变化是由于上帝(最后的实体)的操纵，一个永恒事物割断与其他永恒事物的联系进入与现实实体的联系是由于现实实体的把握。这两者的联系是可能与现实的联系。上帝的控制起限制变化的作用。

过渡相沉积(相 xiàng) 在陆海之间的交接带内沉积的物质。这种沉积作用受海洋和陆地两方面因素的影响，包括三角洲沉积和河口湾沉积。常见岩石是碎屑岩和粘土岩。

过氧化苯甲酰 化学式 $(C_6H_5CO)_2O_2$。白色晶体。微溶于水，可溶于苯、氯仿等有机溶剂。在 70～90℃时即分解产生自由基：

$$(C_6H_5CO)_2O_2 \xrightarrow{\Delta} 2C_6H_5-\overset{\overset{O}{\|}}{C}-O\cdot$$
$$\longrightarrow 2C_6H_5\cdot + 2CO_2$$

常用作烯类单体(氯乙烯、丙烯腈等)的聚合反应引发剂。受热会自发爆炸，须贮藏于冷、暗处。

过氧化物酶体 *微体的两种类型之一。内含合成及分解过氧化氢有关的酶。前者如尿酸氧化酶、D-氨基氧化酶和 α-羟基酸氧化酶。这些酶在鸟类和两栖类细胞的过氧化物酶体中与嘌呤的分解代谢有关。后者为过氧化氢酶；过氧化氢对细胞有毒性作用，因此这种酶具有保护细胞的功能。在肝细胞的过氧化物酶体中其含量约占总蛋白量的 40%。植物叶肉细胞中的过氧化物酶体执行光呼吸的功能。

过屠门而大嚼 经过肉铺门前嘴里空嚼。比喻把空想当现实，聊以自慰。曹植《与吴质书》："过屠门而大嚼，虽不得肉，贵且快意。"

过敏性皮肤试验 简称"过敏性皮试"。用于查明受试者对注射用品是否过敏，以避免发生过敏性反应的试验。常用的有两种：(1) 青霉素过敏性皮试。在注射青霉素前先注射极少量青霉素于皮内，20 分钟后，若出现局部红肿则为阳性反应，阳性者不能使用而应改用其他药物。(2) 异种血清过敏性皮试。如采用破伤风或白喉抗毒素马血清作防治前，必须先做过敏性皮试，反应阳性时经脱敏后才能注射抗血清，以确保安全。

过渡时期总路线 中国共产党在从中华人民共和国成立，到生产资料私有制的社会主义改造基本完成这一过渡时期中的总路线。毛泽东在 1952 年下半年首次提出，1953 年 6 月 15 日在中共中央政治局会议上作了比较完整的表

述，同年8月正式写入周恩来在1953年夏季全国财经工作会议的结论中。毛泽东最后确定的对党在过渡时期的总路线的表述是："从中华人民共和国成立，到社会主义改造基本完成，这是一个过渡时期。党在这个过渡时期的总路线和总任务，是要在一个相当长的时期内，逐步实现国家的社会主义工业化，并逐步实现国家对农业、对手工业和对资本主义工商业的社会主义改造。这条总路线是照耀我们各项工作的灯塔，各项工作离开它，就要犯右倾或'左'倾的错误。"（《毛泽东著作选读》第704页）这条总路线载入了1954年《中华人民共和国宪法》。到1956年，基本上完成了对农业、手工业和资本主义工商业的社会主义改造，接着又提前超额完成了第一个五年计划，奠定了社会主义工业化的初步基础。在实现这条路线过程中，曾存在对农业、手工业和个体商业的改造要求过急，改变过快等缺点和偏差。

3 **辿** (chān 搀) 字本作"延"。安步而行。《说文·延部》："延，安步延延也。"段玉裁注："引而复止，是安步也……《魏志》：'钟会兄子毅及峻、辿下狱。'裴曰：'辿，敕连反。'按即延字也。止之隶变作辶。"

迁 〔遷〕(qiān) ❶迁移。如：迁居；迁都。《诗·小雅·伐木》："出自幽谷，迁于乔木。"❷变易。如：时过境迁。❸贬谪；放逐。如：迁客。白居易《琵琶引序》："感斯人言，是夕始觉有迁谪意。"❹古时调动官职叫"迁"，一般指升职。《汉书·主父偃传》："偃数上疏言事，迁谒者、中郎、中大夫，岁中四迁。"❺中国古代将犯人及其亲属或被株连的人迁离乡土的刑罚。秦汉时有迁无流，元、明、清律规定，迁轻于流而重于徒。

迁士 伊斯兰教用语。原意为"迁徙者"。伊斯兰教对公元630年穆罕默德进占麦加前，所有迁徙到麦地那的麦加籍穆斯林的称呼。

迁化 ❶变易；变化。卢照邻《释疾文·悲夫》："四时兮代谢，万物兮迁化。"❷指人死。《汉书·外戚传上》："忽迁化而不反兮，魄放逸以飞扬。"

迁出 动物在它们的个体数量特别增长的时期，从原来的生活地区向其他地区整群迁居的一种行动。如哺乳类中的松鼠和旅鼠，鸟类中的沙鸡和鹡鸰，昆虫中的蝗虫等都有这种现象。迁出的主要原因是食物不足。

迁西 县名。在河北省唐山市西北部、滦河流域。县人民政府驻兴城镇。1949年由迁安县析置。以在迁安县西得名。农产以玉米、甘薯、花生、高粱等为主，盛产油松、栗，并有核桃、杏、梨等。畜牧业亦盛。矿产有金、银、铜、铁、锰。工业有采矿、冶炼、机械、化学、建材等。名胜古迹有潘家口水库、景忠山、喜峰口、青山口长城。

迁乔 亦称"乔迁"。《诗·小雅·伐木》："伐木丁丁，鸟鸣嘤嘤。出于幽谷，迁于乔木。"后因称自卑处升高处为"迁乔"。刘孝绰《咏百舌》："迁乔声迥出，赴谷响幽深。"后用以比喻官位的进升。桓温《荐谯元彦表》："中华有顾瞻之哀，幽谷无迁乔之望。"

迁延 ❶拖延。《农政全书·营治下》："迁延过时，秋苗亦误锄治。"❷退却。《左传·襄公十四年》："乃命大还，晋人谓之迁延之役。"杜预注："迁延，却退。"❸逍遥自在。《淮南子·主术训》："迁延而入之。"高诱注："迁延，犹倘佯也。"

迁次 ❶犹言移居。《左传·哀公十五年》："废日共积，一日迁次。"杜甫《入宅》诗："客居愧迁次。"❷旧指官吏按次第升迁。《三国志·魏志·毛玠传》："文帝为五官将，亲自诣玠，属所亲眷。玠答曰：'老臣以能守职，幸得免戾。今所说人非迁次，是以不敢奉命。'"❸指季节变更。白居易《感秋咏意》："炎凉迁次速如飞，又脱生衣著熟衣。"

迁江 旧县名。在广西壮族自治区中部。宋置县。1952年撤销，并入来宾县。

迁安 市名。在河北省唐山市北部、滦河流域。秦置令支县，北魏废。辽置安喜县，金改迁安县。1996年改设市。人口64.4万（城镇8.1万，1996年）。农产以玉米、高粱、甘薯、花生等为主，桑、栗、果品等亦多。矿产有铁、铜、镍。工业有采矿、冶金、机械、纺织、化学、造纸等。

迁复 ❶调复原职。《新唐书·卢怀慎传》："虽坐流黜，俄而迁复，还为牧宰。"❷恢复本来面目。李阳冰《上李大夫论古篆书》："蔡中郎以'豐'同'豊'，李丞相将'束'为'宋'，鱼鲁一惑，泾渭同流，学者相承，靡所迁复。"

迁染 谓性情为习俗所移。《后汉书·党锢传序》："孔子曰：'性，相近也；习，相远也。'言嗜恶之本同而迁染之涂异也。"王先谦集解："言人好恶各有本性，迁染者由其所习。"

迁客 流迁或被贬谪到外地的官。江淹《恨赋》："迁客海上，流戍陇阴。"李白《与史郎中饮听黄鹤楼上吹笛》诗："一为迁客去长沙，西望长安不见家。"

迁怒 将怒气发泄到他人身上。《论语·雍也》："有颜回者好学，不迁怒，不贰过。"

迁莺 亦作"莺迁"。喻官位进升。丁位《小苑春望宫池柳色》诗："他时花满路，从此接迁莺。"参见"莺迁"。

迁陵 古县名。汉高帝五年（公元前202年）置。治今湖南保靖东。南朝齐改零陵，梁复名迁陵，隋废入大乡县。

迁移 ❶离开原地到另一地。如：举家迁移。❷动物进行一定距离移动（迁居）的习性。这种移动是由于动物栖居地的生存条件变化所引起的，或者是同它的发育周期性变化相联系。可分为水平的（如鸟类的迁徙，鱼类的洄游，昆虫的迁移等）和垂直的（如高山兽类的季节迁徙，水生无脊椎动物的昼夜垂直移动）；也可分为有规律的（如季节的和昼夜的迁移）和无规律的（如鸟类的漂泊和有些兽类如旅鼠的大量迁移）。迁移可能是主动的，也可能是被动的（如淡水鱼类幼鱼沿河而下的移动）。❸植物的传播体（孢子、种子、果实、地下根状茎等）及植物体本身传播至他处，扩大其分布区的过程。

迁徙 ❶变易。《史记·李斯列传》："盖闻圣人迁徙无常，就变而从时。"❷迁移。《淮南子·时则训》："季夏行春令，则谷实解落，多风咳，民乃迁徙。"❸多种鸟类依季节不同而变更栖居地区的一种习性。在鸟类中，视迁徙习性的有无，可区别为*候鸟和*留鸟两大类。哺乳类中的蝙蝠类、驯鹿以及昆虫中的蝗虫、美洲王蝶、英国大白蝶等也有迁徙现象。鱼类和鲸、海豚、鳍足类及甲壳类等的洄游也是一种迁徙。

迁就 降格相就；曲意求合。贾谊《治安策》："故贵大臣定有其罪矣，犹未斥然正以呼之也，尚迁就而为之讳也。"《宋史·王钦若传》："每朝廷有所兴造，委曲迁就，中帝意。"

迁善 改恶从善。《孟子·尽心上》："民日迁善而不知为之者。"《法言·学行》："是以君子贵迁善。"

迁入种 某一地区内原先没有，而是从另一地区移入的种或亚种。例如，分布在欧洲的河蟹，原产中国，20世纪初从中国传布过去，成为该地区的迁入种。

迁海令 清政府为防止内地人民对郑成功抗清军的支持和联系，于顺治十八年（1661年）勒令江南、浙江、福建、广东沿海居民分别内迁三十里到五十里，并尽烧沿海民居和

船只，不准片板入海。清政府以暴刑保证迁海令的执行，堕毁城郭，焚烧房屋什物；越界者无论远近，均立斩。沿海人民流离失所，曾发生激烈的反抗斗争。后禁令渐宽，到康熙二十年(1681年)始完全撤销。

迁都之争 北伐战争时期国民党内因迁都问题引发的争论。1926年11月国民党中央政治会议在广州决定，将中央党部和国民政府迁往武汉。1927年1月初，原来赞成迁都武汉的蒋介石却改变主张，要求迁都南昌，并擅自阻留途经南昌前往武汉的国民党中央和国民政府的部分委员，以便将他们置于自己的直接控制之下。蒋介石的专制行为遭到国民党左派和武汉各界民众的反对。经过斗争，2月底3月初，被阻留在南昌的人员陆续到达武汉，国民党中央党部和国民政府开始在武汉办公。蒋介石则继续以南昌为中心，准备和策划发动反革命政变。

迁移现象 亦称"输运现象"或"输运过程"。物质系统由非平衡态趋向平衡态的过程。是一种*不可逆过程。如密度不均匀而引起的*扩散过程；温度不均匀引起的*热传导过程，以及由于流体中各层流速不同而引起的粘滞现象等。在这些过程中，相应地存在质量迁移、能量迁移和动量迁移。

迁移性阳离子染料 一种M型阳离子染料。特点是分子小、扩散速度快、亲和力低、在染浴中能较快地被吸尽。易于矫正腈纶纤维染色过程中的不匀染现象，而得到均匀的色泽。

3 **迄** (qì 气) ❶至；到。《诗·大雅·生民》："后稷肇祀，庶无罪悔，以迄于今。"❷毕竟；终究。《后汉书·孔融传》："才疏意广，迄无成功。"

迅 (xùn) 快；迅速。《论语·乡党》："迅雷风烈，必变。"《晋书·桓冲传》："日月迅迈。"

迅雷 猛而疾的雷声。如：迅雷不及掩耳。《礼记·玉藻》："若有疾风、迅雷、甚雨，则必变。"白居易《和古社》："昨夜云雨合，烈风驱迅雷。"

迆 同"迤㊀"。

迭 〔逿〕㊀(dàng 档) 跌倒。《汉书·王式传》："阳(佯)醉迭墬。"颜师古注："迭，失据而倒也。墬，古地字。"

㊁(táng 堂) 通"荡"。摇荡；冲击。《史记·扁鹊仓公列传》："周身热，脉盛者，为重阳。重阳者，迭心主。"

巡 〔巡〕㊀(xún) ❶巡行，往来视察。《左传·襄公三十一年》："仆人巡宫。"❷遍。如：酒过三巡。《左传·桓公十二年》："三巡数之。"杜预注："巡，遍也。"

㊁(yán) 通"沿"。衔接。《礼记·祭义》："阴阳长短，终始相巡。"郑玄注："巡，读如沿汉之沿，谓更相从道。"

巡礼 朝拜；礼拜。张籍《送令狐尚书赴东都留守》诗："行香暂出天桥上，巡礼常过禁殿中。"引申为巡游、观光、视察。

巡守 (一shòu) 亦作"巡狩"。古时皇帝五年一巡守，视察诸侯所守的地方。《书·舜典》："岁二月，东巡守。"陆德明释文："本或作狩。"《汉书·武帝纪》："〔元封〕五年冬，行南巡狩，至于盛唐，望祀虞舜于九嶷。"

巡抚 官名。古代偶有派官员至各地巡抚之举，但非专设之官。明置巡抚，当以洪武二十四年(1391年)敕遣皇太子巡抚陕西为始。宣德时乃于关中、江南等处专设巡抚，以后遂与总督同为地方最高长官。清代正式以巡抚为省级地方政府的长官，总揽一省的军事、吏治、刑狱等，地位略次于总督，仍属平行，别称抚台、抚军，又以例兼都察院右副都御史衔，也叫抚院。

巡幸 古谓皇帝巡行各地。《旧唐书·玄宗纪上》："命巡幸所至，有贤才未闻达者，举之。"

巡按 明代派遣监察御史分赴各省区巡视，考核吏治，称为巡按。永乐后定制，以一省为一道，分道出巡，其品级虽低，而可与省区行政长官分庭抗礼，知府以下均奉其命，事毕还京。

巡狩 同"巡守"。《孟子·梁惠王下》："天子适诸侯曰巡狩。巡狩者，巡所守也。"

巡捕 ❶清代总督、巡抚、将军的随从官。分文武两种，文巡捕以本省佐杂官充任，武巡捕以本省低级武官充任。❷帝国主义在旧中国租界设置的警察。

巡航 泛指发动机耗油较省的持续飞行。巡航飞行时的速度、高度、发动机推力等分别称"巡航速度"、"巡航高度"、"巡航推力"等，统称"巡航参数"，常受飞行距离、时间、装载、气象条件、安全性、经济性等影响。

巡检 官名。始于宋代。主要设于关隘要地，或兼管数州数县，或管一州一县，以镇压人民反抗为责任。以武臣为之，属州县指挥。在海南及归、峡、荆门等地，则置都巡检使。金元沿设巡检一官，多限于一县之境。明清州县均有巡检，多设司于距城稍远之处。

巡洋舰 具有多种作战能力，主要在远洋活动的大型军舰。满载排水量5 000～30 000吨。最大航速30～35节。装备有多种导弹、舰炮、反潜武器和舰载直升机。主要任务是掩护航空母舰和其他舰船编队，攻击舰船、潜艇和岸上目标，支援登陆作战，保卫或破击海上交通线等。导弹巡洋舰已逐步取代以舰炮为主的巡洋舰。

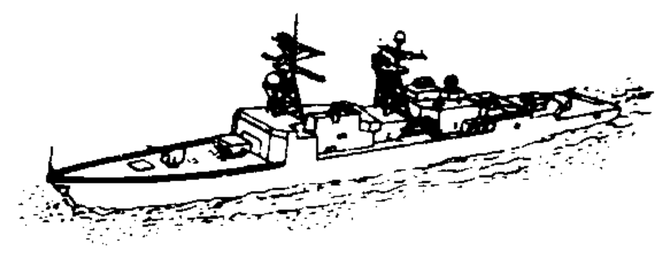
巡洋舰

巡阅使 官名。北洋政府对拥有两省以上的军阀给予巡阅使官衔，以便控制其所据地盘。袁世凯曾派张勋、倪嗣冲为长江巡阅使、副使。后有经略使等名称，与此略同。

巡逻艇 装有小口径炮及机枪等武器的艇只。通常排水量在100吨以下，航速15节以上。用于沿海、港湾和基地的巡逻与缉私。

巡察使 官名。唐代前期巡行地方的大吏，多在水旱灾害后派遣五品以上官充任，掌考察官吏，巡视灾区。有时称宣抚使或存抚使。

巡回大使 亦称"无任所大使"。某些国家委派的没有一定驻在国、而又非临时性的具有大使衔的外交代表。国家元首可以随时授权他到某些国家处理某项国际事务和参加某种国际会议，或代表国家元首处理某些国际问题。

巡回法庭 法院派出审判人员在辖区内巡回审判、就地办案所建立的法庭。中国民主革命时期，在革命根据地和解放区即已出现这种组织形式。中华人民共和国建立初期，为便利人民诉讼，及时处理案件，也曾建立巡回于各乡镇就地审理案件的巡回法庭。1954年改称人民法庭。

巡回法院 英法两国定期或不定期到一定地点开庭审案的法院。英国在1971年《法院法》公布后，巡回法院与季法院合并改组为*刑事法院。法国的巡回法院亦译"重罪法

院”，是与上诉法院平行的第二审法院，每年定期开庭，其判决不得上诉，但可就法律问题申请最高法院复议。

巡回学校 无固定校址，由教师轮流到邻近各区教学的组织形式。以18世纪30—50年代英国威尔士设立的慈善巡回学校为最早。建国前，浙江、江西等省及革命根据地亦有。建国后部分地区尚有。

巡航导弹 亦称“飞航式导弹”。靠发动机推力和弹翼的气动升力在大气层内飞向目标的导弹。外形与飞机相似。一般采用涡轮喷气、涡轮风扇喷气发动机和惯性-地形匹配、惯性-寻的制导系统。采用全程推进和制导。其飞行弹道通常由助推爬升段、巡航(平飞)段和俯冲段组成。能随地形起伏和避开固定防空阵地超低空机动飞行，突防能力强，命中精度高，但飞行速度慢。用于攻击固定目标，有寻的制导的也可攻击活动目标。

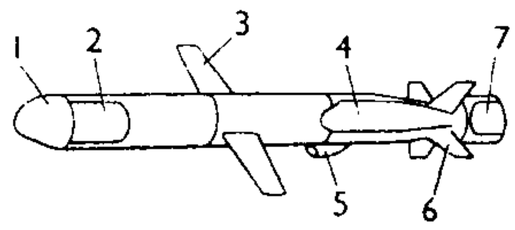

巡航导弹组成与外形图

1. 制导系统 2. 战斗部 3. 弹翼 4. 涡轮风扇发动机 5. 发动机进气斗 6. 尾翼 7. 固体助推器

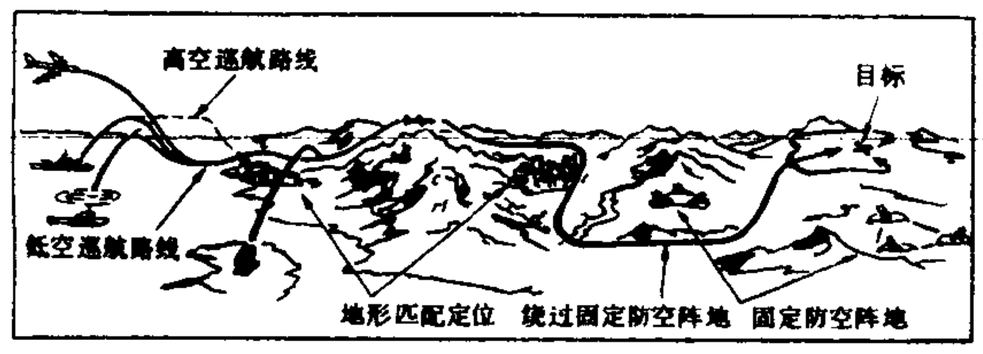

巡航导弹飞行路线图

巡航速度 亦称“经济速度”。根据类型和任务对军舰所规定的经常航行速度。一般低于其最高速度，有时尚不及最高速度之半。飞机的巡航速度是在执行巡逻任务或远距离飞行时采用的最经济速度。

巡回展览画派 一译“流动展览画派”。19世纪末至20世纪初，俄国一批现实主义画家所组成的艺术团体，以在俄国各大城市进行美术展览活动而著名。他们在别林斯基、车尔尼雪夫斯基革命民主主义美学观点指导下进行创作。有些作品在一定程度上揭露农奴制度残余，反映了俄罗斯人民的生活。创始人和领导者是克拉姆斯柯依和彼罗夫(Василий Григорьевич Перов，1834—1882)，代表画家还有列宾、苏里科夫等。其作品对俄罗斯绘画的发展有很大影响。

4 **迋** ㊀(wàng 旺) 到；前往。《左传·襄公二十八年》：“君使子展迋劳于东门之外。”

㊁(guàng 逛，又读 kuáng 狂) ❶通“诳”。诳骗。《左传·定公十年》：“是我迋吾兄也。”❷通“恇”。恐吓。《左传·昭公二十一年》：“子无我迋，不幸而后亡。”

进〔**進**〕(jìn) ❶前进；向前。与“退”相对。如：猛进；急进；进退两难。《列子·汤问》：“回旋进退，莫不中节。”❷进入。与“出”相对。如：进工厂；进学校；进出口。❸送上。《礼记·曲礼上》：“侍饮于长者，酒进则起。”❹推荐；引进。《国语·晋语九》：“献能而进贤。”❺收入的钱财。《史记·高祖本纪》：“萧何为主吏，主进。”❻房屋分成几个前后庭院的，每个庭院称为“一进”。❼竭尽。通“尽”。《列子·黄帝》：“竭聪明，进智力。”

进士 意即贡举的人才。始见于《礼记·王制》。唐代科目中以进士科为最重要。参加礼部考试之人，都可叫做进士。试毕合格者，赐进士及第，其后又有“赐进士出身”、“赐同进士出身”的名义。明清均以举人经会试考中者为贡士，由贡士经殿试赐出身者为进士，进士始专指殿试合格之人。

进口 “出口”的对称。亦称“输入”。从国外输入商品(或服务)的贸易活动。

进止 ❶进退；去留。《晋书·吕光载记》：“光于是大飨文武，博议进止。”❷犹言举止。《汉书·薛宣传》：“宣为人好威仪，进止雍容。”❸命令。《北齐书·颜之推传》：“之推禀承宣告，馆中皆受进止。”特指圣旨。《资治通鉴·唐德宗贞元元年》：“辞日奉进止。”胡三省注：“自唐以来，率以奉圣旨为奉进止，盖言圣旨使之进则进，使之止则止也。”

进化 ❶亦称“演化”，旧称“天演”。生物逐渐演变，由低级到高级、由简单到复杂、种类由少到多的发展过程。地球上原来无生命，大约在30多亿年前，在一定的条件下，形成了原始生命，其后由于变异、遗传与自然选择作用，生物不断地进化，直至今天世界上存在着170万种左右物种。❷缓慢的、逐渐的、不显著的变化。在社会领域，进化同“革命”相对，指社会发展的量变阶段。有时亦作“发展”的同义词，如列宁指出，有两种基本的发展(进化)观点，即辩证法和形而上学。

进尺 反映采掘或钻探工作进展情况的主要指标。进尺量可按每工作循环、昼夜、月、季、年度分别计算。

进用 ❶犹言费用。《史记·吕不韦列传》：“子楚，秦诸庶孽孙，质于诸侯，车乘进用不饶。”❷提拔任用。《汉书·孔光传》：“退去贪残之徒，进用贤良之吏。”

进场(—chǎng) 亦称“进近”。飞机自机场上空下降飞行起至进入跑道头开始着陆前的一段飞行过程。发动机处于进场工作状态，飞机由下降外形转为着陆外形。在此阶段，飞机一边减速一边降低高度，襟翼偏度逐渐增大至着陆襟翼偏度，起落架放下。

进攻 主动攻击敌人的作战行动。作战的基本类型之一。是消灭敌人的主要手段。有战略进攻、战役进攻和战术进攻。

进奉 唐宋时，外国商船入港，将珍异货物献呈皇室，称为进奉。见《全唐文》卷七十五“大和八年疾愈德音”和《宋史·食货志》。

进取 ❶犹言上进。努力向上。《论语·子路》：“狂者进取，狷者有所不为也。”狂者，指志向高大的人。❷犹言进攻。《史记·高祖本纪》：“且楚数进取，前陈王、项梁皆败。”

进贤 ❶荐引贤能之士。《国语·晋语九》：“献能而进贤，择材而荐之。”❷县名。在江西省南昌市东南部、抚河下游，浙赣铁路横贯。县人民政府驻民和镇。晋置钟陵县，宋改进贤县。农产有稻、芝麻、小麦、大豆、甘薯、油菜籽、棉花、柑橘。水产业亦盛。工业有煤炭、水泥、化肥、机械等。名胜有栖贤山、望夫岭、军山湖等。

进学 ❶使学业有进步。《礼记·学记》：“善问者如攻坚木，先其易者，后其节目，及其久也，相说(悦)以解；不善问者反此。善待问者如撞钟，叩之以小者则小鸣，叩之以大者则大鸣，待其从容，然后尽其声；不善答问者反此。此皆进学之道也。”❷科举时代，童生应岁试、科试而取中入县学，称为“进学”。《儒林外史》第二回：“比如童生进了学，不怕十八岁也称为‘老友’。若是不进学，就到八十岁，也还称‘小友’。”

进士科 隋以后各封建王朝选拔官吏的科目之一。始于隋炀帝,《通典》谓大业三年(公元607年)诏以十科举人,其中"学业优敏,文才美秀"一项,即进士科。至唐代特被重视。宋以后其他科目多仅存空名,无足重轻,进士科遂成为科举制度中的唯一科目。

进化团 中国早期话剧(新剧)的第一个职业剧团。1910年在上海成立。领导人任天知。成员有汪优游、顾无为、查天影、陈大悲等。1911年在南京首演成功。剧团以"天知派新剧"相号召,配合辛亥革命上演《血蓑衣》、《东亚风云》、《黄金赤血》、《共和万岁》等剧目,巡回演出六省十多个城市。演出采用幕表制,间用方言,角色分生、旦等行当。在演出中常由言论派正生插入演讲,宣传革命。在新剧史上被称作进化团派。1912年解散。

进化论 亦译"演化论",旧译"天演论"。通常指生物界的进化理论。生物进化论是研究生物进化、生物发展规律以及如何运用这些规律的科学,是生物学的一个重要部门。进化论一词最初为拉马克提出。达尔文的《物种起源》一书奠定了进化论的科学基础。而现代生物学的发展,促进了生命起源、物种分化和形成等进化理论的进一步发展,认为生物最初从非生物发展而来,现代地球上生存的各种生物,有共同的祖先,它们在进化过程中,通过变异、遗传和自然选择,由低级到高级,从简单到复杂,种类由少到多。恩格斯认为达尔文的进化理论是19世纪自然科学三大发现(能量守恒和转换定律、细胞学说和进化论)之一。

进水闸 亦称"引水闸"。渠道从河流、水库等水源取水的水闸。位于渠道进口,用以控制入渠水量,并防止或减少河流泥沙进入渠道。

进水室 反击式水轮机的进水部分。进口与压力水管或进水槽衔接。进水室围绕在导水机构的外面,把引来的水均匀地导入导水机构,使水流通顺,水力损失较小。进水室有蜗壳式、罐式、明槽式、贯流式等几种。

进行曲(曲 qǔ) 一种具有步伐行进节奏特点的乐曲。偶数拍子,乐句规整,通常由一表示行进的段落为核心作循环反复,其间可有一至数个形成对比的三声中部。除了与军队活动有密切关系之外,进行曲亦广泛应用于社会生活种种仪式之中,如葬礼、婚礼进行曲等。群众歌曲亦常用进行曲体裁。

进步党 民国初年的政党。1913年5月由共和党与民主党合并组成。推黎元洪为理事长,梁启超、张謇、汤化龙等为理事。党务多操于梁启超、汤化龙之手。拥护袁世凯,与在国会中占多数席位的国民党对抗。"二次革命"时,袁利用进步党组成熊希龄内阁,作为对付民主力量、控制国会的工具。后袁帝制自为,脱党者日多,进步党遂陷于瓦解。

进贤冠 古代冠名。《后汉书·舆服志下》:"进贤冠,古缁布冠也,文儒者之服也。前高七寸,后高三寸,长八寸。公侯三梁,中二千石以下至博士两梁,自博士以下至小史私学弟子皆一梁。"魏晋以后历代多用之,至元代始废。

进奏院 官署名。唐代藩镇在京城设办事处,称上都留后院。大历十二年(公元777年)改为上都进奏院,为各州镇官员入京时寓所,并掌章奏、诏令及各种文书的投递、承转;还借以存储钱物,经营"飞钱"(汇票)业务。宋初亦设进奏院,置进奏官,后改由朝官监领。南宋时隶属门下省,以给事中主管,掌承转诏旨和政府各部门命令、文件,摘录章奏事由,投递各项文书。元代废。

进退格 律诗用韵的一格,亦称进退韵。宋严羽《沧浪诗话·诗体》:"有辘轳韵者,双出双入。有进退韵者,一进一退。"《苕溪渔隐丛话》引宋黄朝英《缃素杂记》说,唐代郑谷与僧齐己、黄损等共定今体诗格云:"凡诗用韵有数格:一曰葫芦,一曰辘轳,一曰进退。"进退格是两韵间押,即第二、第六句用甲韵,第四、第八句则另用与甲韵可通的乙韵,如"寒"与"删",或"鱼"与"虞"等,一进一退,相间押韵,故名。

进入轨道 宇航器进入行星大气层并降落在行星表面过程中的质心运动轨迹。进入的方式有两种:(1)直接进入,宇航器运行到行星引力作用范围时,运行速度超过行星的逃逸速度,直接在行星表面降落;(2)离轨进入,宇航器经过轨道机动运行后成为行星卫星,这时的运行轨道称为"停泊轨道",以停泊轨道为起点,在行星表面降落。

进入障碍 又称"进入行业障碍"。指新厂商为追求更多利润而进入某一行业以生产或经营该行业产品方面所存在的障碍。如果行业内原有企业经营上有绝对成本优势,或有规模经济效益,或独具产品特色;或创办企业需要巨额资本,都会形成进入障碍。进入障碍还包括特许权制度或其他明确的政府政策、专利、敌对行动等。

进口押汇 见"押汇"。

进口替代 以发展本国产品来代替主要的进口产品。其目的是通过限制工业制成品进口,扶植本国工业发展。进口替代一般可分为轻工业产品进口替代和重化工业产品进口替代两个阶段。

进口管制 根据一定的外贸方针和政策法令,国家对进口贸易进行的干预。旨在保障国际收支平衡,保障国内就业、新兴工业的成长以及人民和动植物的健康和安全。管制方法包括进口审批、进口配额、进口许可证、外汇管制、进口押金、制定不同的关税税率和征收反倾销税、反补贴税,以及对进口商品实施安全、卫生、质量方面的检测等。

进化学派 西方人类学、民族学学派。产生于19世纪中期。认为人类自从与动物分离以来,在生产技术、社会组织、婚姻、法律、宗教、思想意识等方面都在不断进步,从原始社会走向近代的文明;还认为世界各民族都有独立创造发明的能力,都经历或将经历一系列大致相同的发展过程。代表人物有*摩尔根等。

进出口税 亦称"出入口税"。进口税和出口税的合称。海关对进出口货物所征收的关税。参见"关税"。

进军西南 亦称"西南战役"。中国人民解放军解放云南、贵州、四川、西康四省的作战行动。1949年11月1日,解放军第二野战军司令员刘伯承、政委邓小平率主力和第四野战军一部向西南进军。一部从邵阳地区大迂回进入贵州,15日解放贵阳后迂回川南;一部由宜昌、常德地区突破宋希濂集团"川湘鄂边防线",在川东地区歼其一个兵团和另一兵团大部,30日解放重庆。此时胡宗南集团由陕西、甘肃南部向成都撤退。第二野战军主力抢占乐山、邛崃、大邑、简阳等地,截断其向云南、西康退路;西北军区司令员贺龙率第十八兵团等部由秦岭一线尾追胡部,在川北地区歼其八万余人,进抵绵阳东西一线,与刘邓主力构成对成都地区国民党军的包围。12月9日,国民党西康省主席刘文辉、云南省主席卢汉及西南军政副长官邓锡侯、潘文华宣布起义。21日,解放军发起成都战役,国民党军第十六、十五、二十、七、十八兵团起义,第五兵团被歼。27日解放成

都。1950年1至4月，解放军先后进行滇南、西昌战役，歼国民党军三万余人。至此，四川、云南、贵州三省全部及西康省大部(今属四川)解放，共歼灭国民党军约九十万人。

进军西藏(藏 zàng) 中国人民解放军向西藏进军、和平解放西藏的作战行动。1950年初，中共中央决定解放军进军西藏，并与西藏地方当局进行和平解放西藏的谈判。中共中央西南局和西南军区决定第十八军等部担负进藏任务。西藏地方当局维护农奴制度，拒绝和平解放西藏，于昌都地区增兵设防，阻止解放军进军，并毒死西南军政委员会派往西藏进行和谈的格达活佛。进藏部队被迫于10月进行昌都战役，歼灭藏军主力，打开进军道路。西藏地方当局在中央人民政府再三敦促下，于1951年2月派出代表团前往北京与中央人民政府代表谈判，5月达成《中央人民政府和西藏地方政府关于和平解放西藏办法的协议》。8、9月间，进藏部队按照协议规定，由昌都、门工、于阗(今于田)、香日得等地出发，至11月，先后进抵拉萨、日喀则、察隅、阿里等地区，西藏和平解放。

进军罗马 意大利*法西斯党夺取政权的事件。1922年10月初，以墨索里尼为首的法西斯党领导人在米兰开会，商定政变计划，并成立四人领导小组负责实施。10月下旬，法西斯党在那不勒斯召开动员大会，数万名武装法西斯党徒旋分四路向罗马进军，包围首都。意政府未能采取有效抵制措施。是月底，墨索里尼奉国王之命组阁，意大利由此走上法西斯统治道路。

进军新疆 1949年9月25—26日，国民党军新疆警备区司令陶峙岳、新疆省政府主席包尔汉，接受八项和平条件，率部7万余人通电起义，改编为中国人民解放军第二十二兵团。10月10日，解放军第一兵团司令员兼政委王震率兵团部及第二、六军，在新疆民族军(后改编为解放军第五军)配合下由甘肃向新疆进军。至1950年3月，先后抵达哈密、迪化(今乌鲁木齐)、伊宁、阿克苏、喀什、和田等地。新疆和平解放。

进军豫西 解放战争时期，中国人民解放军挺进河南西部的战略行动。1947年8月下旬，解放军晋冀鲁豫野战军第四纵队司令员陈赓、政委谢富治率第四、九纵队及西北民主联军第三十八军共八万余人，由山西平陆、河南孟县(今孟州)间强渡黄河，越过陇海铁路，向豫西进军，进而向陕南、鄂西北地区展开。至11月底，共歼国民党军近六万人，攻克县城三十余座，建立豫陕鄂军区和根据地，有力地配合野战军主力在大别山的展开和西北野战军转入反攻。

进攻战斗 主动进击敌人的战斗。战斗的基本类型之一。目的是歼灭敌人，攻占重要地区或目标。

进攻战役 主动进击敌人的战役。战役的基本类型之一。目的是歼灭敌军集团，或夺占某一重要地区(目标)，或夺取制空权、制海权等。

进攻战略 筹划和指导进攻性战争全局的方略。

进货费用 会计用语。期间费用的一种。商业企业在进货过程中发生的应当由企业负担的运输费、装卸费、包装费、保险费，运输途中的合理损耗和入库前的挑选整理费用。原为管理费用的一部分，有些企业把它单列出来作为专项费用。

进退维谷 谷，比喻困境。进退两难。《诗·大雅·桑柔》："人亦有言，进退维谷。"毛传："谷，穷也。"《聊斋志异·王成》："自念无以见祖母，蹀躞内外，进退维谷。"

进销差价 即"购销差价"。

进销差率(率 lǜ) 即"毛利率"。

进口税条例 ❶一般指国家所制订的规定进口税征收办法的法规。常与出口税条例合称进出口税条例。❷1932年2月英国颁布的进口税条例。标志英国贸易政策从自由转向保护。条例对许多向不征收进口税的商品规定征从价税10%；大大提高奢侈品、国内已能制造的工业品和不感缺乏的农产品的进口税率。后又根据税则谘询委员会的建议，对大多数的进口制成品规定了20%的从价税，有些则规定了更高的税率。

进化生态学 研究物种进化过程的生态机制、生态特性与生态关系进化规律的学科。研究范围涉及种群再组织的遗传基础；种群遗传再组织的生态基础；种群结构的稳态机制；维持种群遗传异质性的生态机制；新种形成和群落及生态系统进化的生态特征；种群生活史多样性的进化对策；竞争种群的遗传变异；由种间竞争引起进化变化导致的生态多样性，以及生物种的协同进化等。对保护自然生物资源，农业上抗性品系的选育，医学上防治病原体、寄生物的毒性可遗传性，及其对药物的抗性等都有实际意义。

进出口平衡 即"贸易平衡"。

进出口贸易 即"对外贸易"。

进军大别山 解放战争时期，中国人民解放军向大别山地区实施的战略进攻行动。1947年6月底，解放军晋冀鲁豫野战军司令员刘伯承、政委邓小平率主力四个纵队十二万人从山东阳谷张秋镇至鄄城临濮集间突破国民党军黄河防线，发起鲁西南战役。至7月28日，歼灭国民党军四个整编师部、九个半旅约六万人，迫使蒋介石急调二十八个半旅增援鲁西南，揭开解放军战略进攻的序幕。8月7日，主力跨越陇海铁路，涉过黄泛区，通过涡河、沙(颍)河，强渡汝河，抢渡淮河，粉碎国民党军二十余个旅的追堵，于月底抵达大别山。9月上旬，刘邓野战军在大别山战略展开。10月底解放北起淮河，南抵长江北岸，东至皖西六安，西临平汉铁路的广大地区。蒋介石为保住中原，调集重兵对大别山区进行"围剿"。刘邓以三个纵队在内线坚持，以一个纵队北出淮西，以两个纵队向平汉路以西展开，并在华东野战军外线兵团和晋冀鲁豫野战军陈谢兵团配合下，粉碎国民党军三十三个旅的"围剿"。1948年3月建立鄂豫、皖西、桐柏、江汉等解放区。

进一步，退两步 全称《进一步，退两步(我们党内的危机)》。列宁写于1904年2—5月。编入《列宁全集》第2版第8卷。阐述了马克思主义关于无产阶级政党的学说。指出：党是工人阶级的、先进的、觉悟的、有组织的、用马克思主义武装起来的部队；是全体党员由统一的意志、统一的行动、统一的纪律团结起来的部队；党按照民主集中制的原则组织起来，少数服从多数，各个组织服从中央，下级组织服从上级组织；党是工人阶级的最高组织形式，是工人阶级的战斗司令部，它应当领导工人阶级的其他一切组织；党应当同广大群众保持密切的联系。

进口许可证制 政府规定某些商品的进口必须申领许可证，进口商须凭许可证结汇和报关的贸易管理制度。旨在限制进口和外汇支出，保护国内产业，贯彻一国的对外经济贸易和外交政策。按有无进口配额可分为：(1)有定额的许可证，这类许可证与事先公布的配额相联系，取得配额的进口商方能申领到许可证；(2)无定额的许可证，由进口国当局自由掌握发放。按准许进口程序的不同可分为：(1)公开一般许可证，只需进口商填写许可证后即可进口，实际

上是自由进口;(2)特种许可证,需进口商向有关当局提出申请获得特别批准后,方能进口。

进口押金制度 亦称"进口存款制"。进口商在进口时,必须事先按进口金额的一定比率和规定时间在政府指定机关或银行无息存入一批现金。这种制度加重了进口商的利息负担和进口商品成本,是政府限制进口的一种措施。

进化论伦理学 用生物进化论的观点解释道德的起源、性质和功能的自然主义伦理学说。产生于19世纪末。奠基人为斯宾塞。主要代表有英国赫胥黎、俄国克鲁泡特金等。认为动物和人都有道德,道德是生物或心理的现象,道德行为是自然进化的产物。有助于个人和种适应环境、保存自己、发展活力和创造力的行为就是善,反之就是恶。

进化松弛假说 认为除生存斗争外还必需有一个松弛状态才能完成进化的一种假说。由日本学者木村资生提出。认为进化是通过四阶段来实现的。第一阶段:由于斗争对手绝灭或出现新大陆,在生物四周环境中出现空白,生物得以从严酷的种间斗争、种内斗争中解放出来。第二阶段:生物在摆脱了种间、种内斗争的松弛状态下,所经受的自然选择压力大大降低,从而各式各样的中立性突变得以急速发生与扩充。第三阶段:在积累起来的中立性突变中,有些突变可能对生物起着有利的作用。第四阶段:各式各样的变异的增加,挤满了空白的环境,自然选择重新发挥强有力的作用,从变种中形成新的物种。

进步教育运动 19世纪末20世纪初在美国出现的教育革新运动。19世纪70年代,帕克曾根据卢梭、福禄培尔等人的教育理论,在马萨诸塞州昆西(Quincy)对小学课程进行改革,反对形式主义学习,强调儿童的自我表现。1896年杜威在芝加哥大学设立"芝加哥实验学校",试验实用主义教育理论。1919年成立"进步教育协会",代表人物有柯布(Stanwood Cobb)、克伯屈、康茨和拉格(Harold Ordway Rugg, 1886—1960)。1920年创办会刊《进步教育》。这一运动对当时美国的中小学有很大影响。1955年"进步教育协会"解散,1957年《进步教育》停刊。

进出口许可制度 亦称"输出入许可制"。国家管理对外贸易的一种措施。一国商品的进口和出口须事先取得许可证的制度。进出口许可证由国家有关机关签发。一般分进口、出口和过境三种。主要内容包括:一定的期限,进出口商的国别,货物的名称、数量和金额等。

进出口商品结构 一国(或地区)在一定时期内,各类进出口商品在其对外贸易总额中的组成情况。如生产资料和消费资料在进出口商品中所占的比重等。

进军豫皖苏边区 解放战争时期,中国人民解放军挺进豫皖苏边区的战略行动。1947年9月上旬沙土集战役后,解放军华东野战军副司令员粟裕等指挥的外线兵团即以1个纵队在鲁西南与国民党军周旋,以5个纵队于20日越过陇海铁路,向豫皖苏边区进军。至10月下旬,攻占夏邑、鹿邑、蒙城、灵璧、阜阳等24座县城,扩大了豫皖苏解放区。11月,在陇海铁路徐州至兰封(今兰考)段及津浦铁路徐州以南展开破击战。共歼国民党军2万余人。

"进步"号宇宙飞船 苏联自动控制的无人运输飞船。后由俄罗斯接管。1978年1月20日首次发射。到1994年已发射两代,其中"进步"号42艘,"进步-M"号25艘。由有对接装置的货舱、加注装置舱和仪器设备舱组成。飞船质量4.9吨,可运送货物2.3吨。可自行飞行4天,与空间站对接飞行达60天。主要任务是为"礼炮"号和"和平"号空间站运送物资(包括科学仪器、摄影胶卷、燃料、食品、水和氧气等),并运出空间站上的过期仪器设备和废物。任务完成自行再入大气层烧毁。

4 **远** 〔遠〕㊀(yuǎn) ❶距离大。如:远方。《庄子·天道》:"吾固不辞远道而来,愿见。"❷历年久。如:远年;远古。《吕氏春秋·大乐》:"音乐之所由来者远矣。"❸疏远的。如:远亲;远房。❹差距大。如:远不相同。《国策·齐策一》:"窥镜而自视,又弗如远甚。"

㊁(yuàn) 疏远;避开。《论语·卫灵公》:"远佞人。"《汉书·刘向传》:"黜远外戚。"颜师古注:"远谓疏而离之也。"

远人 ❶远行在外的亲人。李白《乌夜啼》诗:"停梭怅然忆远人。"❷远方的人,指外族人。《周礼·春官·大司乐》:"以安宾客,以说(悦)远人。"

远东 西方国家向东方扩张时对亚洲东部地区的称呼。一般指中国东部、朝鲜、韩国、日本、菲律宾和俄罗斯太平洋沿岸区。

远安 县名。在湖北省宜昌市东北部、沮水纵贯。县人民政府驻鸣凤镇。汉临沮县地,南朝宋析置高安县,北周改远安县。富林、矿资源。农产有稻、小麦、玉米、油菜籽、棉花、芝麻,并产蚕茧、茶叶、木耳、药材。特产"埡丝"、"鹿苑茶"。工业有采矿、轻纺、食品、机械、化学、建材等。名胜有鹿溪山、鸣凤山、回马坡。

远志 (*Polygala tenuifolia*) 远志科。多年生草本。叶线形,长1~3厘米。夏秋开花,花紫色,短总状花序。果实扁薄,四周有翅,无睫毛。分布于中国北部和中部。根含远志皂素,中医学上入药,性温、味苦辛,功能安神、化痰,主治失眠、惊悸、咳嗽多痰等症。

远视 远近视力均差的病症。由眼球前后径过短或角膜和晶状体屈光力过弱所致。当眼球处在调节静止状态时,从远处来的平行光线进入眼内所结成之焦点,落在视网膜后,因而成像不清。除视力模糊外,常伴有头痛、视力疲劳等症状。可戴凸透镜加以矫正。

远点 天体轨道上离引力中心最远点。

远祖 高、曾祖以上的祖先。《公羊传·庄公四年》:"远祖者,几世乎?九世矣。"《后汉书·章帝纪》:"朕得识昭穆之序,寄远祖之思。"

远虑 犹远谋,深远的思虑。《论语·卫灵公》:"人无远虑,必有近忧。"《汉书·爰盎晁错传》:"晁错锐于为国远虑,而不见身害。"

远景 电影镜头的景别名称之一。摄取远距离景物和人物,在画面中表现广阔深远的景象,用以展示人物活动的空间或事件发生的环境,并借以抒发情感、创造意境、渲染气氛等。表现视野特别广阔的称为"大远景"。

远游(遊) 《楚辞》篇名。旧谓战国楚人屈原作。内容写自己不为时俗所容,因而遁世求仙。清人及近代研究者多认为此篇与屈原其他作品不类,疑非原所作。但亦有人不同意此说。

远山眉 《西京杂记》卷二:"文君姣好,眉色如望远山,脸际常如芙蓉。"后以"远山眉"形容女子眉毛秀丽。亦用来指美貌的女子。杜牧《少年行》:"豪持出塞节,笑别远山眉。"

远日点 天体(如行星或彗星)绕太阳运行轨道上离太阳的最远点。

远动学 研究在远处或人所不能到达的地点对生产过程,人造卫星、宇宙飞船等行为过程进行检测(遥信、遥测)、

调节(遥调)或控制(遥控)的学科。为了远距离传送信号和充分利用通信线路,需把信号经过变换,以免传送过程中发生差错,并使大量信号能在一组或几组线路上传送。在电力系统、交通运输、国防技术、空间技术等部门中广泛应用。

远地点 月球或人造地球卫星绕地球运行轨道上离地心的最远点。

远征记 书名。一译《长征记》。古希腊描写军事远征的历史、文学著作。著名的有二:(1)*色诺芬的《远征记》。记载公元前401—前400年,他参加希腊雇佣军从萨狄斯(在小亚细亚西部)出发,去波斯助小居鲁士争夺王位,无结果,后率军途经两河流域、亚美尼亚、小亚细亚返抵黑海沿岸特拉皮佐(Trapezos)的历程。(2)*阿利安的《远征记》或《亚历山大远征记》,七卷。仿效色诺芬的作品,记载前4世纪后期,马其顿亚历山大征略亚洲的经过。

远程站 通信网络中,与用户终端连接的远程通信站。用户数目决定了供给远程站的终端或其他设备的数目。计算机网应为远程站提供多种灵活性和处理能力,以方便远程站的广大用户。

远道刺 针灸取穴方法之一。原指取下肢合穴以治六腑疾患的方法。《灵枢·官针》:"远道刺者,病在上,取之下,刺府腧也。"因病所与针刺穴位相距较远,故名。后泛指针刺四肢穴位以治头身脏腑疾病的取穴方法。

远见卓识 有远大卓越的见识。焦竑《玉堂丛语·调护》:"解缙之才,有类东方朔,然远见卓识,朔不及也。"

远交近攻 战国时范雎为秦国筹划的一种外交策略。即连结远邦攻伐邻近的国家。《国策·秦策三》:"王不如远交而近攻,得寸则王之寸,得尺亦王之尺也。今舍此而远攻,不亦谬乎?"

远洋运输 跨越大洋的国际间海洋运输。例如,由中国各海港至欧、美各国港口间的客货运输。

远洋捕捞 泛指远离本国海域,驶往他国管辖海域或驶往大洋的公海海域从事的捕捞生产。前者叫"过洋性远洋捕捞",后者叫"大洋性远洋捕捞"。一般都使用机械化、自动化程度高,助渔、导航设备完善,续航力较高,具有冷冻或加工能力的捕捞船,或使用由设备齐全的大型加工母船和若干艘捕捞船组成捕鱼船队,从事拖网、围网、延绳钓等捕捞作业。捕捞对象主要为鳕、鲱和金枪鱼类等。

远期外汇 见"外汇"。

远程协作 探索计算机技术对人类群体工作的可能支持,不同应用领域的协同工作环境的一种工作。是涉及计算机技术、通信技术、社会学、心理学、认知科学及人体工学等跨学科的新研究领域。通过人们的合作与交流方式,建立群体协作模型、人-机界面、协同管理、并发控制、多媒体同步、标准与规范的统一、超文本与分布式多媒体数据库及系统的开放与集成技术等。

远程导弹 射程3 000~8 000公里的导弹。属战略导弹,包括远程弹道导弹和远程巡航导弹。

远缘杂交 种以上分类单位的生物类型之间的杂交,如种间杂交、属间杂交等。所得杂种称为远缘杂种。远缘杂交有可能将不同种、属的优良性状结合于杂种中,但常有交配不易成功或所得杂种不能繁殖后代的困难。已有若干有效的方法加以克服,如*体细胞杂交以及利用秋水仙碱处理获得"异源四倍体"等。

远摄镜头 亦称"望远镜头"、"长焦距镜头"。摄影镜头之一。焦距比*标准镜头长两倍到数倍。成像特性为:(1)视角较小,有利于远距离摄取较大的影像。(2)景深较小,有利摄取虚实结合的画面。(3)像差较小,在人像摄影中真实性强。一般用于拍摄远距离景物或特写,如人物特写、场景特写,以及远摄飞禽走兽等。

远地点高度 远地点(在椭圆轨道上,人造卫星距地球最远的一点)至地球椭球体的最短距离。

远距离教育 利用媒体技术手段进行教学以代替教师课堂面授的各类教育之总称。函授与广播电视教育是其主要形式。广义的还包括利用大众媒体所进行的各种社会教育;狭义的则专指由各类远距离教学院校、机构所进行的各种层次、规格和形式的教育。

远程全膛弹 亦称"远程形弹",俗称"枣核弹"。弹带前为弧形后为尾锥,无圆柱部的低阻炮弹。弹体呈流线形,空气阻力系数小,与相同口径普通炮弹相比,射程较远。

远方负荷控制(荷 hè) 电网调度中心对远方用电负荷进行控制的技术措施。为合理安排各类用户的用电时间,降低高峰负荷,使发电、供电、用电达到既平衡又经济,在电网调度中心设置中央控制机,根据调度计划和运行情况,将控制信息通过信息通道传递至远方的用户,由当地的控制器发出负荷投入或切除的操作命令。

远水不救近火 比喻缓不济急。《韩非子·说林上》:"失火而取水于海,海水虽多,火必不灭矣,远水不救近火也。"

远山堂曲品剧品(曲 qǔ) 《远山堂曲品》和《远山堂剧品》的合称。戏曲论著。明祁彪佳作。《剧品》共收杂剧二百四十二种,分为六个品级;《曲品》所收传奇亦分为六个品级,现残存五品,另附杂调一类,共收传奇四百六十七种。每剧各加短评。据此书可知不少已佚戏曲作品的内容梗概。

远程雷电探测仪 用无线电定向方法测定数千千米以内雷电方位的仪器。由两个框形天线接收雷电电波,经过放大,在指示器上即可读出方位。如果有三个测点同时观测,就可确定雷电的位置。

远东国际军事法庭 见"东京审判"。

远缘杂交不亲和性 生物远缘类型间进行杂交时,由于亲缘关系太远,两亲性器官、组织、细胞及配子间不相亲和,以致不能正常授粉、受精或胚胎不能正常发育等的现象。需针对不同表现采取相应手段,如花柱剪切或移植、幼胚培养等,可在一定程度上予以克服。

远东国际军事法庭审判 即"东京审判"。

远程越界空气污染公约 为控制远距离跨国界的空气污染而制订的区域性国际公约。1979年11月13日在日内瓦通过,有25个欧洲国家、欧洲共同体和美国签约。公约规定各缔约国就硫化物等主要空气污染物的控制技术、监测技术、对健康和环境的影响、社会经济评价以及传输机制的模型等方面进行合作研究,通过监测、交换资料和协商等手段,及时制订防止空气污染的政策和策略。

4 **违**〔違〕(wéi) ❶离开。如:久违了。《左传·哀公二十七年》:"违穀七里,穀人不知。"❷不遵从;违背;违反。如:违令;阳奉阴违。《孟子·梁惠王上》:"不违农时,谷不可胜食也。"❸避去。《左传·庄公四年》:"纪侯大去其国,违齐难也。"❹邪恶;错失。《左传·桓公二年》:"君人者,将昭德塞违,以临照百官,犹惧或失之。"《后汉书·马武传》:"光武鉴前事之违,存矫枉之志。"

违心 ❶二心;异心。《左传·桓公六年》:"嘉栗旨酒,谓其上下皆有嘉德,而无违心也。"洪昇《长生殿·献饭》:"若

有违心，皇天鉴，决不爽。"❷谓不出于本心。如：违心之论。《北史·高允传》："违心苟免，非臣之意。"

违约 合同当事人一方或双方未履行或未全部履行合同的行为。违约一方当事人应当依法承担违约责任。参见"违约责任"。

违言 ❶表示不满的违忤之言。《左传·隐公十一年》："郑、息有违言，息侯伐郑。"杜预注："以言语相违恨也。"❷不合情理的话。《管子·戒》："邪行亡乎体，违言不存口。"尹知章注："体无邪行，口言必顺。"

违和 身体失于调和而不舒适。常用作称他人患病的婉词。《南史·刘沨传》："公去岁违和，今欲发动，顾左右急呼师视脉。"《三国演义》第二十九回："众将俱曰：'主公玉体违和，未可轻动。'"

违宪 违反宪法的行为。如制定违宪的法律、法规，作出违宪的决定或决议，发布违宪的通知或命令，以及其他各种超越宪法权限、违背宪法原则的行为。我国宪法规定，一切违反宪法的行为，必须予以追究。世界上大多数国家实行*违宪审查制度，对法律和政府行为、政党行为等进行审查以确定其是否违宪。违宪的行为无效，并构成相应的法律责任。

违约金 当事人一方不履行合同时依法律规定或合同约定向对方支付的一定数额的金钱。凡法律规定或合同约定有违约金的合同，一旦发生违约，违约方又是有过错的，则无论是否给对方造成损失，违约方都负有支付违约金的责任。如违约金不足以弥补损失时，还要承担赔偿损失的责任。

违约责任 当事人违反合同，依法应承担的法律责任。合同订立后，对合同双方都有约束力，任何一方不能擅自变更和解除，都应按合同规定的要求履行义务，否则就要承担违约责任。凡具备下列条件，违约方要承担违约责任，如支付违约金、赔偿损失等。(1) 当事人有违约行为，如不履行合同、不完全履行合同、逾期履行、受领迟延等。(2) 违约方有过错。(3) 有损害事实，由于违约给对方造成经济上的损失，包括直接损失和间接损失。违约如由于不可抗力、对方有过错或双方有特别约定，可免除违约方的责任。

违拗行为(拗 ào) 通常指儿童从事反成人愿望的行为倾向。是儿童在学前期较为普遍的一种行为模式。大致出现于 1 岁，在 3～5 岁时达到高潮，而后逐渐减少。是由于他们想做而且认为能做到(如穿衣、脱衣)的事受阻而引起的。

违法行为 亦称"非法行为"、"不法行为"。违反现行法律的行为。既包括作出法律禁止的行为，也包括不作法律所要求的行为(如不履行法定义务)。按性质分为：(1) 刑事违法行为，即违反刑事法律的行为，此种行为构成犯罪，应受刑罚处罚。(2) 民事违法行为，即违反民事法律的行为，此种行为应受到民事制裁。(3) 行政违法行为，即违反行政管理法规的行为，此种行为应受到行政处罚。按其危害程度，分为严重违法行为与一般违法行为：前者指刑事违法行为，后者指民事违法行为与行政违法行为。

违契不偿 中国旧律指债务人违背契约的规定不清偿债务。债有"欠负"与"负债"之分。"欠负"指由于借用(无偿地暂时使用出借人之物，使用完毕后返还原物)及其他契约所负之债。"负债"指由于借贷(使用出借人一定数量的货币或实物，在约定期限内归还同等数量的货币或同种类、同质量、同数量的实物)所负之债；其中又分为"出举"(付利息)与"非出举"(不付利息)两种。"欠负"和非出举的"负债"违契不偿，债权人可向官府控告，官府责令债务人赔偿，并给予处罚；而对出举的"负债"，"官不为理"。

违禁物品 政府禁止私自生产、购买、持有、使用、运输、销售的物品。我国政府规定的违禁物品有武器、弹药、爆炸物品(如炸药、雷管、导火索等)、剧毒物品(如氰化钠、氰化钾等)、麻醉剂(鸦片、海洛英、吗啡等)和放射物品等。

违警法院 亦译"警察法院"。法国普通法院系统中审理刑事违警案件的法院。刑事违警案件，指法定刑为 2 个月以下徒刑或 2 000 法郎以下罚金的轻微刑事案件。原称"简易警察法庭"，1958 年改今名。由一名警察法官独任审理。不服违警法院判决，可向上诉法院上诉。

违宪审查制度 审查法律和政府行为、政党行为等是否违宪而作出裁决的制度。为世界上大多数国家所实行。目的是维护宪法的尊严，保障宪法的实施。违宪审查的机关，一般与*宪法解释的机关相同。多数是事后审查，少数是事前审查。审查结论一般都有法律效力，被宣布为违宪的法律和政府行为、政党行为就失去法律效力。

4 **运**〔**運**〕(yùn) ❶运动；转动。《易·系辞上》："日月运行，一寒一暑。"❷运送。马致远《汉宫秋》第三折："马负着行装，车运着糇粮。"❸运用。如：运笔；运思。嵇康《答难养生论》："或运智御世，不婴祸故。"❹命运；运气。也特指世运、国运。陶潜《自祭文》："识运知命。"杜甫《咏怀古迹》："运移汉祚终难复。"❺南北的距离。《国语·越语上》："广运百里。"韦昭注："东西为广，南北为运。"

运气 ❶命运；机遇。如：他运气真好。❷气功锻炼的一种方法。有意识地使气循一定路线或向某一部位运行。一般感觉为体内有股暖流在行动。晋陶弘景《养性延命录》："凡行气欲除百病，随所在作念之。头痛念头，足痛念足，和气往攻之。"明周履靖《夷门广牍·赤凤髓》："气之在人也，周行于五脏六腑、百骸九窍之间。导引而之，小可却疾，大可延年。"❸针刺手法名。使针刺感应扩散传布的针刺方法。见明徐凤《针灸大全·金针赋》。❹"运气学说"的简称。以"天人相应"的思想为指导，依据阴阳五行理论，以天干地支参伍配合，将五运六气的流转与年岁季节联系起来，推衍出气候变化的周期及其对人体的影响，以及与疾病发生的关系，并作出相应的防治方法。

运用 灵活使用。袁宏《三国名臣序赞》："公达潜朗，思同蓍蔡，运用无方，动摄群会。"公达，荀攸字。《宋史·岳飞传》："阵而后战，兵法之常，运用之妙，存乎一心。"

运动 ❶物体位置不断变化的现象。❷物质的存在形式及其固有属性。它包括宇宙中所发生的一切变化和过程，从简单的位置变动到复杂的思维活动。运动同物质不可分离。它既不能创造，也不能消灭，只能由一种形态转化为另一种形态。物质运动的源泉在于自身的内在矛盾。运动是绝对的，静止是相对的。静止是物质运动的特殊形式。从低级简单的运动形式到高级复杂的运动形式，可分为：机械的、物理的、化学的、生物的和社会的运动形式。物质运动有其客观规律。运动和变化是同一的。上升、前进的运动是发展。❸在自然科学中，有时仅指机械运动。❹从事体育活动的基本内容和方法。包括旨在促进身体正常发育和充分发展身体机能的各种锻炼方法和活动项目。通常分为田径、体操、球类、游泳、武术、棋类、游戏等类，每类又分为若干项目，并各有不同特点、难度的锻炼方法和技术动作。运动的重要特点之一，是可按照一定的计划和规章进

行训练和竞赛。正确地组织运动训练和竞赛，是锻炼思维、意志、品质和作风，增强体质，提高运动技术水平的积极有效的方法。有时也指*竞技运动。❸指政治、文化、生产等方面有组织、有目的、规模较大的群众性活动。如：五四运动；技术革新运动。❹(—dong)指为达到某种目的而钻营奔走。

运价 货物运输和旅客运输的价格。其计算标准称"运价率"。通常按货物种类、旅客座席舱位、运送距离、运输方式和运送条件等各种不同情形，分别规定。例如：铁路货物运价按托运种类，有整车运价、零担运价、集装箱运价等；按适用范围，有普通运价、特定运价、联运运价、过境运价等。

运单 "货物运单"的简称。

运河 ❶人工开挖的通航水道。用以沟通不同河流、水系和海洋，联接重要城镇和工矿区，发展水上运输。虽以便利航运为主，但在综合利用水利资源的原则下，对灌溉、排涝、泄洪、发电等方面也有重要作用。跨越分水岭或高地和比降较大的运河，均需建筑船闸，使河水分成若干级段。例如中国的京杭运河以及沟通太平洋和大西洋的巴拿马运河，都是有船闸的运河。沟通地中海和红海的苏伊士运河是无船闸的运河。❷运河在唐以前称为沟、渠、漕渠、漕河、

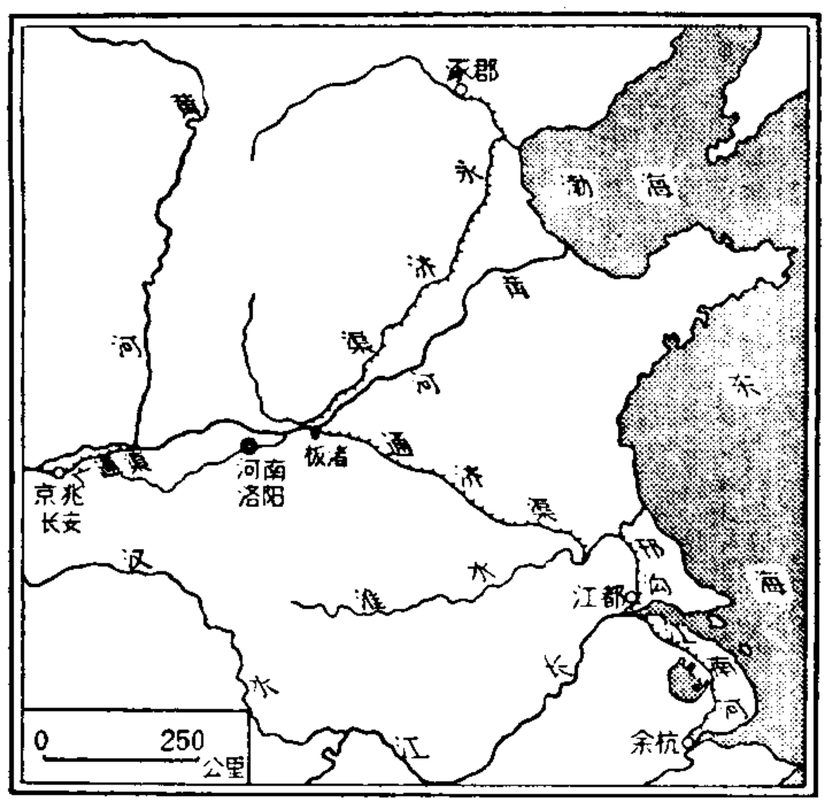

隋代运河图

运渠，宋代始有运河之称，元明以来渐成通称。在元代以前，著名的运河有春秋末吴所开的邗沟，战国初魏所开的鸿沟，汉武帝时所开的漕渠，东汉末曹操所开的白沟，隋炀帝时所开的通济渠、邗沟、江南河、永济渠和宋代的*漕运四河等。元代修浚利用一部分隋唐以来原有运河和某些天然河道，又在今山东临清、济宁二市间先后开凿了济州河、会通河，在今北京市区与通州区间开凿了通惠河，因而就形成了一条自大都(今北京市)出发，可以经由通惠河、白河、御河(永济渠)、会通河、济州河、泗水、黄河、淮扬运河(邗沟)、浙西运河(江南河)直达杭州的沟通海河、黄河、淮河、长江、钱塘江五大流

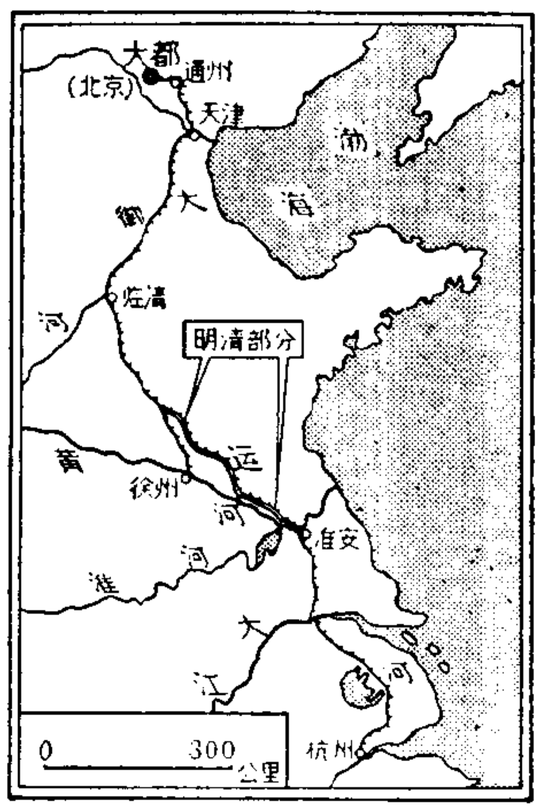

元明清运河图

域的南北大运河。元末山东境内淤废。明永乐初重开会通河，此后四百余年除通惠河一段通塞不常外，其余各段，经常通航，成为当时南粮北运、公私商旅往来的主要水运通道。偶因黄河决口运道被淤断，亦旋即修复。1855年(清咸丰五年)黄河北徙改由今道出海，运河堤被冲毁，汶水被挟东流，运道涸竭，又因海运兴起，南北商贩日盛，自此漕粮或改折现金，或改海运，经由运河北上的只一小部分。1901年(光绪二十七年)终于将漕粮全部改折，停止漕运。不久，自黄河北至临清市一段运河，遂全部淤成平陆。

运城 市名。在山西省西南部、中条山北侧。同蒲铁路斜贯。1958年由安邑、解虞两县合并设置运城县，1983年改设运城市。运城地区行署驻此。人口54.2万(城镇15.2万，1996年)。为山西省主要棉、麦产区之一。工业有采盐、化学、机械、电子、冶金、纺织等。市南解池是著名盐池。古迹有解州关帝庙、常平关羽故里、安邑古塔、舜帝庙、池神庙。

运祚 犹言世运。多就封建王朝的盛衰兴亡而言。韩愈《论佛骨表》："其后乱亡相继，运祚不长。"王禹偁《南郊大礼诗》："郊祀一千年运祚，赦书三万里封疆。"

运球 亦称"带球"。球类运动技术名词。是比赛中控制球、组织战术配合及突破防守的重要手段。不同项目的运球方法及技术要点各不相同。如篮球有高运球、变向运球、运球转身和急停急起运球等。

运营 亦称"营运"。运输部门用语。泛指运用车、船等运输工具和有关技术设施、设备，从事运输生产经营活动。

运商 清取得运销食盐特权凭引在专岸运销的盐商。明*边商、水商都是食盐运销商。清不分边商、水商，凡在各引岸运销食盐的统称运商，亦称岸商；广东、云南、贵州、四川等省运商则有埠商、边商、计商等名称。运商凭引向指定盐场场商购盐，纳盐课后，运往指定引岸行销，垄断利润极高。常将引出租。租引运销的盐商称租商，代租商运销的则称代商。

运量 "运输量"的简称。有时亦指货物周转量、旅客周转量。

运腕 书法术语。写毛笔字，运用手腕的上下提按和左右起倒以操纵笔锋，使笔毫平铺纸上，而笔心处在点画的中心。

运输 使用适当工具实现人和物空间位置变动的活动。是社会物质生产过程的必要条件之一。分企业内部运输和公用运输。前者是生产过程的直接组成部分，即使用各种起重运输机械、车辆、敷设轨道、管道、架空索道等在企业内部所进行的运输；后者是生产过程在流通领域里的继续，即企业之间、地区之间、产销之间，由铁路、公路、水运、航空等运输方式所进行的运输。运输也为特定需要(如军事运输)和一般的社会需要(如游览、旅行)服务。

运数 命运气数。白居易《薛中丞》诗："况闻善人命，长短系运数。"

运甓 甓，砖。《晋书·陶侃传》："侃在州无事，辄朝运百甓于斋外，暮运于斋内。人问其故。答曰：'吾方致力中原，过尔优逸，恐不堪事。'其励志勤力皆此类也。"后以"运甓"比喻刻苦自励。

运木船 专供载运木材的船。一般为单甲板尾机型，货舱及舱口较长，且与国际通用成捆木材长度的整数倍相适应。在甲板上也堆载木材。船上有完备的消防设备。

运动会 一般指包括若干不同运动类别或项目、规模较大的运动竞赛会。如奥林匹克运动会、亚洲运动会、全国运

动会。田径运动的竞赛习惯上也叫运动会。主要任务是:(1)增进运动员、人民之间的友谊和团结;(2)检查体育运动开展情况;(3)宣传体育运动的意义,推动群众性体育运动的发展;(4)交流和总结经验,提高运动训练和技术水平。运动会评定个人、团体的名次,并给予奖励。

运动员 指经常从事体育锻炼、运动训练和运动竞赛,有一定运动能力和技术水平的人员。

运动学 力学的一部分。通过位移、速度、加速度等物理量,描述和研究物体位置随时间变化的关系。不涉及力和质量等因素。

运动战 正规兵团在长的战线和大的战区内,进行战役和战斗的外线速决的进攻战的作战形式。包括起辅助作用的运动防御战和阵地攻防作战。其特点是:正规兵团,战役和战斗的优势兵力,进攻性和流动性。是中国革命战争的主要作战形式。

运动觉 简称"动觉"。辨别身体各部分运动和姿势的感觉。由身体运动和姿势作用于肌肉、筋腱、韧带和关节,产生兴奋,传入大脑皮层而引起。是整个运动分析器统一活动的结果。它同其他感觉经常相联系。如同触觉或压觉相联系,形成辨别物体软硬、凹凸、光滑粗糙等特性的触摸觉。眼球内外肌肉运动觉同视觉相联系,形成目测物体远近和大小特性的线索。人的运动觉在生产劳动和体育锻炼中得到高度发展,并对肌肉运动的协调起重大作用。

运动副 两构件直接接触而限制某些相对运动但还能产生一定相对运动的活动联接。根据两构件相对作平面运动或空间运动,分为平面运动副和空间运动副两大类。前者常见的有转动副(例如轴与轴承的活动联接)和移动副(例如活塞与气缸的活动联接);后者常见的有球面副(球与球座的活动联接)、圆柱副(使两构件产生相对转动兼移动的活动联接)和螺旋副(螺杆与螺母的活动联接)等。根据接触情况是线(或点)接触或面接触,又分为高副和低副两大类。两构件上参与接触而构成运动副的部分称为运动副元素。

运杂费 运输部门承运货物所收取的运费和杂费的合称。杂费常指与货物运输有关的费用,如:货物装卸费、货物保管费、货车篷布延期使用费、联运换装包干费等。

运盐河 ❶在江苏省北部。清康熙时所开,淮北盐舟多取道于此。自淮阴县杨庄向东北经涟水、灌南、灌云等县和连云港市,在临洪口入黄海。长175公里。是徐淮地区重要的通航河道。❷通扬运河的别称。❸串场河的别称。

运输业 亦称"交通运输业"。实现货物和旅客空间位置变动的物质生产部门。马克思称之为第四个物质生产领域(次于采掘工业、加工工业和农业)。现代运输业,主要有铁路运输、公路运输、水路运输、航空运输和管道运输。运输业的生产活动,不增加新的物质产品,只变动人和物所在的场所;它把国民经济各个部门和各个地区联系起来,在物质资料的生产、流通、分配、消费过程中起着重要作用。

运输机 用来运输货物和人员的飞机。在机身内有很大的货舱(或客舱),并开有舱门以供货物和人员进出。装有各种通信、导航设备,能在昼夜、复杂气象条件下飞行。分军用和民用两大类,运送兵员和武器装备的称"军用运输机";运送旅客的称"旅客机",运输一般货物的称"货机"。要求经济性好,载重大,安全可靠。

运输网 有广狭二义。广义指在一定空间范围内由多种运输方式的线路和枢纽等固定技术装备所构成的综合体。参见"综合运输体系"。狭义则是铁路网、公路网等的通称。

运输舰 专门担负军事运输任务的勤务舰船。满载排水量2 000～20 000吨。最大航速12～20节。装备有各类吊装、输送、储存设施和自卫舰炮。

运输量 简称"运量"。运输部门在一定时期内运送货物和旅客的数量。货物运输量一般以吨数表示;旅客运输量以人数表示。运输量是制订运输计划和考核运输任务完成情况的主要指标之一。

运筹学 20世纪40年代开始形成的一门学科。主要研究经济、管理与军事活动中能用数量来表达的有关运用、筹划与决策等方面的问题。它根据问题的要求,通过数学的分析与运算,作出综合性的、合理的安排,以便较经济、较有效地使用人力物力。80年代以来,它在理论与应用方面都有较大发展。其主要分支有*规划论、*对策论、*排队论及质量控制等。

运算器 电子计算机的重要部件之一。用来对数字或指令进行加、减、乘、除等算术运算或逻辑运算。一般由加法器、移位器和寄存器等组成。

运漕河 即裕溪河。

运斤成风 《庄子·徐无鬼》:"郢人垩漫其鼻端,若蝇翼,使匠石斫之。匠石运斤成风,听而斫之,尽垩而鼻不伤,郢人立不失容。"垩,白粉;漫,涂抹;运斤,挥动斧头;听,不用眼睛,随手。这本是庄子的寓言,比喻手法熟练,神乎其技。元好问《王黄华墨竹》诗:"岂知辽江一派最后出,运斤成风刃发硎。"

运用资本 亦称"营运资金"。企业流动资产减流动负债后的余额。其来源有:加计折旧费用和其他摊销数后的企业净收益,出售固定资产和发行债券、股票等的收入。运用资本的减少是指除为取得流动资产和清偿流动负债之外的其他现金支出,如购买固定资产、偿还债券、支付股息等。

运动卫生 指与体育运动有关的卫生问题。包括按运动员个体特点(性别、年龄、体质、运动经历等)选择适当的运动项目和运动方法,遵循系统、经常、循序渐进、个别对待等运动训练原则,使用合格的运动场地、设施及服装,遵守合理的生活制度、营养制度,讲究个人卫生等。

运动处方 为保持和提高人体机能、改善健康状况而制定的有量化标准的体育锻炼计划。因同医生诊断处方相仿,故名。内容包括:锻炼项目、运动强度、锻炼次数、每次持续时间以及注意事项等。处方前需对处方对象进行全面健康或病情检查,作出明确诊断,从而确定适宜的锻炼项目和运动强度。实施一段时间后,可再作检查,据此加以调整。根据对象不同,主要可分为竞技性运动处方、健身或预防性运动处方、治疗和康复性运动处方三种。

运动记忆 以运动、动作或活动为内容的记忆。如运动员对动作的方式、速度、幅度、次序、节奏等的记忆。

运动协会 为开展专项运动而建立的体育组织。中国运动协会有全国性、地方性等各种类型。如中华人民共和国田径协会、上海市足球协会等。全国性运动协会可直接或通过中华全国体育总会,与相应的国际单项体育联合会取得联系,进行国际性的竞赛活动。

运动负荷(荷hè) 人体在运动中所承受的生理和心理刺激。分生理负荷和心理负荷两种,均包括负荷强度和负荷量。前者指人体在完成一个完整动作时或在单位时间内所承受的刺激量,后者指人体在一个运动全过程中所承受各种刺激量的总和。合理安排运动负荷,是提高竞技能力

和训练适应性的基本条件，对挖掘和发挥人体的机能潜力、提高运动水平有决定性作用。

运动防御 在预定的地区和时间内逐次转换阵地、节节抗击敌人的防御。目的是消耗、迟滞或吸引、调动敌人，利用空间争取时间，为歼敌创造条件。

运动医学 医学与体育运动相结合的一门交叉学科。研究与体育运动有关的医学问题，运用医学知识和技术对运动训练进行监督和指导，防治运动伤病；并研究医疗性和预防性运动，以达到增强人民体质、保障运动员健康和提高运动成绩的目的。主要内容包括运动医务监督、运动营养学、运动创伤学和运动疗法。

运动技术 亦称"动作技术"。按照人体运动原理，充分发挥人体潜在能力，合理而有效地完成各运动项目动作的方法。体育运动各项目均由一系列技术动作组成，如足球运动的各种传球、接球、头顶球、射门等。不同的技术动作有不同的完成方法，对身体的要求和作用也不同。

运动技能 亦称"动作技能"。按一定的技术要求完成动作的能力。是一种复杂的连锁的本体感受性的运动条件反射。形成这种反射活动的神经中枢，既有运动中枢，又有视、位、皮肤感觉及内脏活动中枢参与活动。它的形成要经历泛化、分化、巩固和自动化这样几个互相联系的阶段；阶段间没有明显的界限，是在训练过程中逐渐过渡的。各过渡阶段的出现和持续时间的长短，受许多因素的影响，既与教学法、训练程度有关，又和学习的目的性、积极性有密切联系。

运动疗法 亦称"医疗体育"、"体育疗法"或"体疗"。运动医学内容之一。以专门的运动锻炼防治疾病、促进康复的一种方法。中国古称*导引，中医文献自《内经》起多有记载。现代运动疗法有关节活动度锻炼、肌力锻炼、耐力锻炼(即*有氧运动)、呼吸运动、平衡和协调功能锻炼等特殊锻炼方法，在各系统器官功能障碍时可按需采用。另有利用各种特殊神经机制的训练方法，可通过对某些神经通路的促通或抑制，训练中枢神经损害患者，重建其运动协调，从而改善运动功能。

运动知觉 认识外界物体位移及移动速度的知觉。当眼睛保持不动，物体映像在静止的网膜上移动时，产生运动知觉。但是当身体与眼睛移动时，静止的物体也在网膜上移动，却不会因此感到物体在运动。而当身体、眼睛与物体都在运动时，仍能感到物体在运动。在这种情况下，大脑要把网膜映像移动的信息与肌肉运动的信息进行比较、校对与判断，才能产生正确的运动知觉。

运动线法 亦称"动线法"。专题地图的一种表示方法。用带有方向的线状符号表示现象的趋向和发展特征。既反映现象的运动路线、方向和速度，也反映其质量、数量和强度等。多用于表示洋流、风向、人口迁移、鱼类洄游路线、货物流动及军队运动等。一般以箭形或带状的符号表示。符号的矢部表示现象的运动方向，粗细表示速度或强度，符号位置表示运动的轨迹。现象的质量用不同颜色和形状区别。

运动神经 亦称"传出神经"。连接脑或脊髓与效应器的神经通路。可将脑或脊髓所产生的冲动传到肌肉或腺体。根据传出神经支配部位的不同又分：(1) 体躯运动神经。支配头、颈、躯干和四肢骨骼肌。(2) 自主神经，又称"内脏运动神经"。支配心肌、平滑肌和腺体。

运动损伤 在体育运动中发生的身体损伤。多因局部组织承受过大的运动应力负荷引起，少数因意外碰撞、跌落等引起。分：(1) 急性。如骨折、脱位、韧带或肌肉断裂等；(2) 慢性。如肌肉劳损、关节软骨变性、疲劳性骨折等。造成运动损伤的原因有缺乏扎实的训练基础、运动技术不良、不遵循训练原则、比赛的组织不当、运动员身体或心理状态不佳、气候或环境不良等。

运动竞赛 有计划有组织的体育运动比赛。按其规模和性质，一般分为综合性运动会、单项锦标赛、等级赛、联赛、邀请赛、通讯赛等。组织运动竞赛须按主办单位制订的竞赛规程进行。

运动通信 由人员徒步或乘坐交通工具传递文书、口头信息的通信方式。通常是按级组织，通信双方互派信使。基本方法分为定时传递与不定时传递；直接传递与中间转递。

运作假定 即"操作概念"。

运费付至 国际贸易价格术语，英文缩写 CPT。卖方承担将货物交至指定承运人以前的一切责任、风险和费用，并办理出口清关和支付货物运至目的地的运费。货物交付承运人后的一切责任和风险由买方负担。适用于包括多式联运在内的各种运输方式。

运载火箭 常由多级火箭组成的航天运输工具。一般为2～4级，用于把人造卫星、宇宙飞船、轨道空间站或行星际探测器等送入预定轨道。当最后一级火箭完成预定任务后，有时本身也会成为一个人造天体。从1957年10月苏联用"卫星"号运载火箭发射第一颗人造地球卫星以来，已有苏联、美国、法国、日本、中国、英国、印度、俄罗斯和欧洲空间局等国家和国际组织先后研制成功二十余种不同性能的运载火箭。

运输方案 "铁路运输综合作业方案"的简称。铁路部门为协调生产环节，综合部署月、旬运输工作而编制的一种工作计划。主要由货运工作方案、列车工作方案、机车工作方案和施工方案组成。

运输包装 亦称"外包装"或"大包装"。保护商品数量、品质和便利运输、储存的外层包装。主要有单件运输包装和集合运输包装两种。前者采用包、箱、桶、坛、罐、篓、笼、筐、袋等容器对商品进行包装，后者指将若干单件运输包装组合成一件大包装，如集装包、集装袋、集装箱等。

运输机械 沿水平或倾斜途径输送物品的机械。分间隙工作式和连续工作式两种。间隙工作运输机械有载重汽车、自卸汽车、拖车、窄轨运料车等；连续工作运输机械又分带柔性牵引机构(如带式输送机、刮板式输送机等)和不带柔性牵引机构(如螺旋输送机、辊子输送机、振动输送机等)两类。

运输成本 运输企业在一定时期内为完成客货运输而支出的各项费用。包括运营人员的工资，燃料、电力、材料、折旧、修理和管理等费用。完成一定运输周转量的总支出，称为运输总成本；完成单位周转量的费用支出，称为单位运输成本。有客货运输综合成本、客运成本和货运成本，其单位成本分别为换算吨公(海)里成本、旅客人公(海)里成本和货物吨公(海)里成本。

运输合同 以承运人为一方，托运人(或旅客)为另一方，为明确相互权利义务关系而签订的协议。通常采用客票、运单、提单等形式。货物运输合同的特点是：收货人往往是缔约当事人之外的第三人，虽未参与合同的签订，但享有向承运人领取货物、提出赔偿请求的权利和承担接受所运

货物的义务。故有"为第三人利益签订的合同"之称。

运输系数 "产品运输系数"的简称。反映工农业生产与运输之间比例关系的指标。指一定时期内产品的运输量同生产量之比。例如,生产某种产品,其原材料和成品的运输量对该产品的产量之比。一般就各种主要物资,按不同运输方式分别计算。是研究生产配置,确定货运业务发展规划等的参考资料。

运输能力 运输业在一定时期内所能担负的最大客货运输量或周转量。决定运输能力的主要因素有:(1) 固定设备(线路、车站、港口、码头等)的数量和质量;(2) 运输工具(车辆、船舶等)的数量和性能;(3) 运输组织管理水平和职工的数量与素质。通常按不同运输方式分别以铁路通过能力、铁路输送能力、港口通过能力、船舶运输能力等来表示。

运筹帷幄 筹,策划;帷幄,军中帐幕。谓在军帐内对战略作全面策划。语出《史记·高祖本纪》"夫运筹策帷帐之中,决胜于千里之外,吾不如子房"。《汉书·高帝纪下》作"运筹帷幄之中"。子房,张良字。后以"运筹帷幄"泛指策划机要。《水浒全传》第七十八回:"设计施谋,众伏智多吴学究;运筹帷幄,替天行道宋公明。"

运算微积 又称"算子演算"。将 $\frac{dx(t)}{dt}$ 和 $\int^{t} x(t)dt$ 分别看做符号 p 和 $\frac{1}{p}$ 作用于 $x(t)$ 的结果,通过*拉普拉斯变换将一些微分方程或积分方程等求解问题简化为符号的代数运算方法。

运动心理学 研究人们从事体育运动(包括运动训练与竞赛)时的心理特点及其规律的学科。基本内容是:运动技能的形成、竞赛心理、心理训练和运动员心理选拔等。

运动生理学 研究人体机能在体育活动和运动训练影响下变化规律的学科。体育科学的基础学科之一。探讨人体机能变化的原理与规律,形成和发展运动技能的生理条件,发展和提高人体运动能力的生理学机制,论证并确立各种合理的训练制度和训练方法。

运动性疾病 因运动不当引起的疾病。较常见的有过度训练和过度紧张,表现为慢性和急性全身性功能紊乱,及运动员高血压、运动员贫血、运动性蛋白尿或血尿、运动性月经失调等。此外,运动尚可诱使潜在疾病急性发作,如心肌梗死、马方综合征或肥厚性心肌炎患者心脏性猝死、运动性哮喘等。另有运动训练后心脏增大、心律异常等现象。其预防在于遵守循序渐进、个别对待等运动训练原则,适当掌握运动量及运动节奏、注意运动员营养、加强*运动医务监督,严格运动前医学检查。

运动营养学 研究运动员合理营养的一门学科。*运动医学内容之一。研究不同专项运动员在不同训练阶段的能量和各种营养素消耗,制订适当的补充方案,以保证运动员的健康、促进疲劳的消除及提高运动成绩,并指导体重控制。还研究各种营养素与运动能力的关系,以及运动时水的补充与电解质平衡的维持等问题。

运动频谱仪 观测太阳射电爆发的一种仪器。能同时描记下射电爆发过程中射电强度和频率随时间的变化,根据这些变化的特征可对太阳射电爆发进行分类研究。

运动稳定性 物体运动时,在外界微小干扰因素的影响下,仍能保持固有运动状态(轨迹、速度、周期等)的性能。运动稳定性的理论主要应用在非线性振动和自动调节系统等方面。

运输经济学 部门经济学之一。研究运输部门中的经济关系和经济活动规律的科学。其内容一般包括:综合运输体系的建立与发展;货流、客流形成的规律及其合理组织;运输业物质技术基础的发展;经济效益的计算分析;以及运营、计划、劳动工资、运输成本、运价、经济核算等。按研究对象和范围的不同,有铁路运输经济学、水运经济学等。

运算放大器 一种具有很大开环放大倍数并带有深度负反馈的直流放大器。其输出信号是输入信号经某种数学运算的结果。是模拟计算机中的重要组件,也用于测量仪器等各种电子设备中。

运动医务监督 也称"运动医疗保健"。*运动医学内容之一。内容包括:(1) 对运动员进行医学检查和功能评定,了解其健康情况及对运动训练的适应情况,并据此对训练计划和方法提出意见和建议;(2) 防治*运动性疾病;(3) 指导消除疲劳方法;(4) 研究伤病后运动训练安排;(5) 监督运动卫生和营养;(6) 协助运动员选拔。

运动图像处理 亦称"序列图像处理"。对一系列按一定时间间隔接连摄取的图像的处理。用于电影,电视电话,交通管理,医学应用等领域。处理内容随应用的不同而异。电影制作为旧黑白胶片的修复和着色;电视电话是对图像进行压缩编码;交通管理要求对车型、牌照、车速和车流等进行识别;医学应用则是通过血流或其他医用信息来搜索、诊断病灶。特点为待处理的信息量极大,因而对计算机的硬件配置有一定要求。

运动神经元病 运动系统变性的疾病。表现为不同程度的瘫痪、肌肉萎缩等,感觉正常。有下列类型:(1) 侧索硬化(锥体细胞或锥体束变性);(2) 延髓麻痹(延髓脑神经核变性);(3) 进行性脊肌萎缩(脊髓特别是颈膨大前角细胞变性);(4) 肌萎缩性侧索硬化(上列三型的总和)。可试用药物、针灸、推拿、理疗等中西医综合疗法。

运动竞赛规则 为进行运动竞赛而制订的统一规范和准则。它规定裁判员的名称和职责,竞赛的组织和方法,决定成绩和名次的方法,以及有关场地设备和器材的规格等。国际竞赛规则由相应的国际单项体育联合会制订。国家可以制订自己的竞赛规则。

运动基本技术 各项体育运动最基本的技术动作。如篮球运动的传球、运球、投篮、抢篮板球和防守;足球运动的运球、头顶球、铲球和射门;体操运动中鞍马的几种不同部位的全旋和正、反交叉等。熟练掌握基本技术,对全面掌握该项运动技术,发展新技术,进行战术训练,提高运动成绩,都有重要意义。

运动辅助体操 体操的一种。根据参赛项目和个人特点选编的一种身体操练。有徒手和持专门器械两种。运动负荷控制极其严格。对加强专项素质,改进运动技术,提高运动成绩有积极效果。

运输货物保险 "财产保险"的一种。保险人对保险货物在运输途中因自然灾害或意外事故(如运输工具遭受火灾、爆炸、搁浅、触礁、碰撞、倾覆、沉没、坠毁、失踪、出轨、隧道坍塌、崖崩,或货物本身遭受雨淋、火灾等)而遭受损失时负赔偿责任的保险。按运输方式分,有海洋运输货物保险、陆上运输货物保险和航空运输货物保险。按运输地域范围分,有国际运输货物保险和国内运输货物保险。

运费、保险费付至 国际贸易价格术语,英文缩写 CIP。卖方承担将货物交至指定承运人以前的一切责任、风险和费用,并办理出口清关和支付货物运至指定目的地的

运费和保险费。适用于包括多式联运在内的各种运输方式。

运动员技术等级制度 向运动员授予不同等级称号的制度。1956年国家体委颁布《中华人民共和国运动员等级制度条例》。后经几次修订，改今名。规定运动员分为六个级别：国际健将、运动健将、一级、二级、三级、少年级。获得运动员等级称号须具备一定的条件，并达到规定的运动成绩标准。

4 **还**〔還〕㊀(huán) ❶返回原来的地方，或回复原来的状态。如：还乡；还原。陶潜《归去来辞》："鸟倦飞而知还。"引申为挽回。杨万里《闻一二故人相继而逝感叹书怀》诗："汝言自有理，我意不可还。"❷偿还；报复。如：还债；以牙还牙。《老子》："以道佐人主者，不以兵强天下，其事好还。"❸通"环"。环绕。《汉书·食货志上》："还庐树桑。"❹犹言顾，顾虑。《左传·昭公二十年》："肆行非度，无所还忌。"❺反而。《三国志·魏志·陈思王植传》裴松之注引《典略》："譬画虎不成，还为狗者也。"按《文选·曹植〈与杨德祖书〉》"还"作"反"。❻犹言若还，如其。韩愈《送文畅师北游》诗："僧还相访来，山药煮可掘。"辛弃疾《贺新郎·别茂嘉十二弟》词："啼鸟还知如许恨，料不啼清泪长啼血。"

㊁(xuán) 通"旋"。❶旋转。《庄子·庚桑楚》："寻常之沟，巨鱼无所还其体。"❷速；立刻。《汉书·董仲舒传》："此皆可使还至而有效者也。"❸轻捷貌。《诗·齐风·还》："子之还兮。"❹《诗·齐风》篇名。《诗序》说："《还》，刺荒也。哀公好田猎，从(纵)禽兽而无厌，国人化之，遂成风俗。习于田猎谓之贤，闲(娴)于驰逐谓之好焉。"现代研究者多以为此诗仅描写齐俗以弋猎相矜尚，并无讽刺之意。❺姓。春秋时萧有还无社。

㊂(hái) ❶仍然。如：天已黑了，他还不回来。❷或者。如：你去，还是我去？❸用来加强反问的语气。如：这还了得！❹更加。《红楼梦》第五十回："他竟比盖这园子还费工夫了。"❺表示程度上尚能过得去。如：这小孩还比较懂事。

还云(雲) 唐代韦陟给人写信，署"陟"字自谓像五朵云，后因称书信为"朵云"，回信为"还云"。参见"朵云"。

还风(xuán—) 即旋风。暴风。《汉书·京房传》："己丑夜有还风。"颜师古注："还风，暴风也。"

还丹 相传道家炼丹，使丹砂烧成水银，积久又还成丹砂，这种丹砂就叫"还丹"。见《抱朴子·金丹》。王筠《东南射山》诗："还丹改客质，握髓驻流年。"后也用于医药，医家丹方中有"九还丹"、"小还丹"、"大还丹"等，见《救生全集》、《苏沈良方》、《奇方纂要》。

还俗 亦称"归俗"。谓僧尼出家后又返归俗家。《高僧传·求那跋摩》："众咸议曰：'跋摩帝室之胤，又才明德重，可请令还俗，以绍国位。'"

还原 亦称"还原作用"。含氧物质被夺去氧的反应。即在氧化还原反应中得到电子的作用。也指氧化的逆过程。

还盘 亦称"还价"。❶买方根据卖方的*发盘直接或通过中间商向卖方提出变动价格和其他交易条件的行为。如要求降价、增减数量、提早或推迟交货期、改变付款方式等。❷贸易商根据银行、船公司、保险公司等的发盘提出要求减低费率的行为。

还锦 《南史·江淹传》载江淹才尽的神话："淹少以文章显，晚节才思微退。云为宣城太守时，罢归，始泊禅灵寺渚，夜梦一人自称张景阳，谓曰：'前以一匹锦相寄，今可见还。'淹探怀中，得数尺，与之。此人大恚曰：'那得割截都尽！'顾见丘迟，谓曰：'馀此数尺，既无所用，以遗君。'自尔淹文章蹶矣。"参见"江郎才尽"。

还踵(xuán—) 犹旋踵。谓一转身。形容时间短暂。《汉书·徐乐传》："虽有强国劲兵，不得还踵而身为禽(擒)。"

还乡团 亦称"还乡队"。解放战争时期，尾随国民党军队进攻解放区的地方反动武装。由国民党网罗从解放区逃亡到国民党统治区的地主、恶霸分子组成。均被解放军和人民武装消灭。

还原论 把心理现象简单地归结为生物、生理、理化过程的理论。特点是把高级水平的事实归结为低级水平的事实，从而否认高级水平事实。有不同表现形式。如生物还原论，把心理归结为生物适应机能；生理还原论，把心理学归结为有机体生理学；物理化学还原论，把心理归结为物理化学变化。

还原剂 能还原其他物质而自身被氧化的物质。即指在氧化还原反应中失去电子的物质。如氢(H_2)、连二亚硫酸钠($Na_2S_2O_4$)、锌粉(Zn)、铁屑(Fe)等。广泛用于化学、印染、冶金等工业以及化学实验中。

还原期 通常指电弧炉炼钢过程中扒除氧化渣到出钢的期间。主要进行调节炉渣成分、炉内气氛和加入适量的脱氧剂，以促进钢液的脱氧和脱硫，并调整钢液的成分和温度。

还原糖 具有还原性的糖类。能还原费林试剂、多伦试剂并能和苯肼反应生成*脎的糖类。例如，单糖中的葡萄糖、果糖，双糖中的麦芽糖、乳糖等。

还魂记 传奇剧本。即"牡丹亭"。

还魂草 即"卷柏"。

还原方法 将高层次事物或系统分解为低层次组成要素，通过对组成要素的研究来揭示高层次事物或系统的特性和规律的科学方法。以物质世界的统一性，物质结构各个层次、各种物质运动形式的相互联系和转化为哲学基础。低层次物质形态可发展成高层次物质形态(如从原子、分子、物体到生物)，高层次物质也可分解为低层次物质(如生物死亡后，分子分解为简单的原子)。还原方法在自然科学发展中起了重要作用。还原方法承认物质层次间的质的区别，承认低层次组成要素构成高层次事物或系统后具有新的性质和功能，与还原论有根本区别。

还原染料 需先还原而后染色的染料。染色时先在碱液中还原成可溶性的染料隐色体钠盐，吸附于纤维素纤维上，再经氧化，恢复其为不溶性的染料而固着于纤维上。大多具有较高的坚牢度，如士林蓝等。用于棉、麻纤维及其织物的染色和印花，也用于维纶等合成纤维的染色。

连〔連〕(lián) ❶连接；结合。如：骨肉相连；藕断丝连。《吕氏春秋·审为》："民相连而从之，遂成国于岐山之下。"❷连续。杜甫《春望》诗："烽火连三月，家书抵万金。"❸姻亲关系。《史记·南越尉佗列传》："及苍梧秦王有连。"❹周代王畿千里以外的行政区划名。十国为连，连有帅。见《礼记·王制》。❺兼得。《列子·汤问》："一钓而连六鳌，合负而趋，归其国。"❻连同，引申为以至于之意。常与后边的"也"、"都"相应。如：他激动得连话都说不出来。❼相牵引之意，引申为行路艰难貌。《易·蹇》："往蹇来连。"❽由若干排编成的军队一级组织。通常隶属于营。是基本战术分队。❾通"琏"。《礼记·明堂位》："夏后氏之

四连。"❶通"链"。铅矿。《史记·货殖列传》:"豫章出黄金,长沙出连锡。"❹姓。春秋时齐有连称。

连山 相传为《周易》前的古《易》。连山卦以纯艮(☶)开始,艮象征山,故名。今所传《古三坟书》中有《连山》,系后人伪造;清马国翰《玉函山房辑佚书》辑有《连山》一卷,也不可信。

连天 与天相连,常以形容山势高峻。李白《梦游天姥吟留别》:"天姥连天向天横,势拔五岳掩赤城。"也用以形容辽远广阔,无边无际。王维《出塞作》诗:"白草连天野火烧。"

连云(雲) 旧市名。在江苏省东北部。1935年设市。1949年撤销,改设新海连市,1961年改名连云港市。

连比 当比较三个同类量A、B、C的关系时,以其中一个量(例如C)为单位来度量其他两个量,则称这三个量的比例关系为"连比"。如果A与B的比值为$a:b$,B与C的比值为$b:c$,则A、B、C的连比记作$a:b:c$。

连尹 官名。春秋时楚国主射之官。一说是连地的长官。

连平 县名。在广东省河源市西北部、东江支流新丰江上游,邻接江西省。县人民政府驻元善镇。明置县,寻升连平州。1912年改连平县。境内林产资源丰富。农产有稻、甘薯等。矿产有铅、锌、钨、铜。工业有采矿、冶炼、电力、建材、造纸等。名胜有西山瀑布、石坑瀑布、圣迹苍岩。

连号 又叫"连字符"、"连读号"。标点符号的一种,即〔-〕。用来表示两个词语(或语素)的连属和连读,如:语法-翻译法,马来-波利尼西亚语系。

连延 连续貌。何晏《景福殿赋》:"阶除连延,萧曼云征。"《宋史·宋琪传》:"自易水距此二百余里,并是沿山村墅连延,溪涧相接。"

连州 ❶州、路名。隋开皇十年(公元590年)置州。治桂阳(今连州市)。唐辖今广东连州、连山、阳山等市县地。元至元中升为路,不久降为州。清雍正时升为直隶州。1912年废,改本州为县。❷州名。唐在今四川筠连境置州。元初与筠州合并为筠连州。❸市名。在广东省清远市西北部、北江支流连江上游,邻接湖南省。汉置桂阳县,隋为连州治;明入连州,1912年改连县。1994年改设连州市。以黄连岭得名。人口49.1万(城镇8.6万,1996年)。矿产有煤、锰、砷、滑石。工业有化肥、造纸、建材、采矿、电机等。木材资源丰富。农产有稻、甘薯、玉米、花生、油茶、烟草等,并产黄精、玉竹、百合、使君子等药材。特产有蜜枣、龙须草。名胜古迹有慧光塔、燕喜亭、湟川三峡、大云洞。

连江 ❶一称连州江。北江支流。在广东省北部。上游为湟水,出连州市北境,东南流经阳山县,称连江,至英德市连江口入北江。长275公里,流域面积1万平方公里。坡陡流急,连州以下可通航。❷县名。在福建省福州市东北沿海、岱溪下游。县人民政府驻凤城镇。晋置温麻县,隋并入闽县,唐析置连江县。农产有稻、甘薯、甘蔗、茶叶、蜜橘等。水产丰富,以鳀鳅鱼、毛虾、海蜇、蛏、蛤、牡蛎等著名。工业有水产加工、机械、水泥、化学、造纸等。名胜古迹有百洞山(青芝山)、云居山、五虎礁、陈第墓。

连连 ❶犹徐徐。不急迫。《诗·大雅·皇矣》:"执讯连连。"❷接连不断。《庄子·骈拇》:"则仁义又奚连连如胶漆缧索,而游乎道德之间为哉?"陈琳《饮马长城窟行》:"长城何连连,连连三千里。"

连县 旧县名。在广东省北部。1912年由连州改置。1994年撤销,改设连州市。

连作 亦称"重茬"。一年内或连年在同一块田地上连续栽种同一种作物的种植方式。如一年内在同一块田上连续栽种早晚两季水稻;连年在同一块田地上栽种棉花等。

连坐 亦称"缘坐"、"相坐"、"从坐"、"随坐"。中国旧时因一人犯法而使有一定关系的人(如亲属、邻里或主管者等)连带受刑的制度。《尚书·泰誓》有"罪人以族"的记载。《史记·商君列传》:"令民为什伍而相牧司连坐。"汉武帝时张汤、赵禹作《见知故纵监临部主之法》,主管官吏对部下犯罪,见知而故意不举劾,各与同罪,也得连坐。国民党政府在一定区域实行保甲制度,也规定连坐办法。

连犿 随和貌。《庄子·天下》:"其书虽瑰玮,而连犿无伤也。"陆德明释文:"犿,本亦作扴,同。李云,宛转貌。一云,相从貌,谓与物相从不违,故无伤也。"

连词 也叫"连接词"。用来连接词、词组或分句的词。有的连词连接并列的成分,如"工人和农民"中的"和"。有的连词连接在一起的两个成分,有偏有正,如"虽然天气这么冷,可是我身上还出汗呢"一句中的"虽然"和"可是"。

连枝 连在一起的树枝。常用以比喻同胞兄弟。苏武《诗四首》:"况我连枝树,与子同一身。"

连弩 装有机栝,可以连续发射的弓。《史记·秦始皇本纪》:"蓬莱药可得,然常为大鲛鱼所苦,故不得至,愿请善射与俱,见则以连弩射之。"

连城 县名。在福建省龙岩市西北部、汀江支流连水上游。县人民政府驻莲峰镇。宋置莲城县,元改连城县。富森林资源,以松、杉、竹为主。农产有稻、甘薯等,并产瓷器及笋、香菇、薯干。矿产有煤、铁、锰、铅、锌等。工业有冶金、机械、化学、建材、造纸。名胜有冠豸山。

连音 译自意大利文legato。音乐术语。将两个或两个以上连续出现的音符,连贯无间地奏(唱)出的一种技法。在谱表上以弧线(一称连线)为标记。在器乐中,亦称"连奏"。

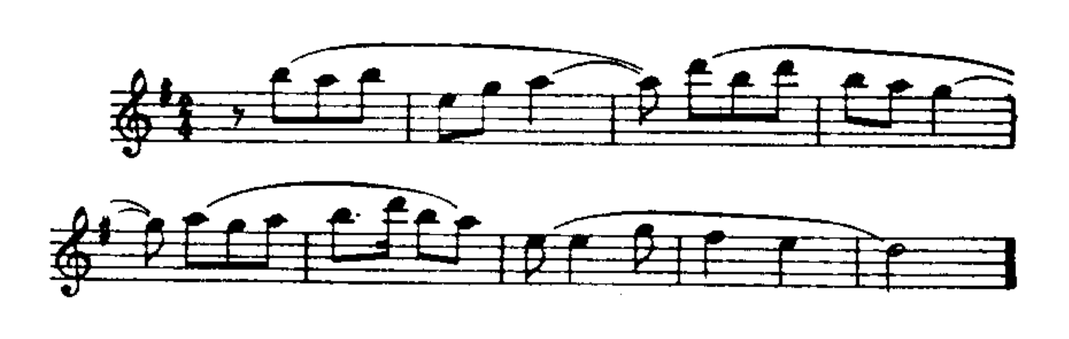

连 音

连类 因人因事而并举其同类。《韩非子·难言》:"多言繁称,连类比物,则见以为虚而无用。"

连珠 ❶连成一串的珍珠。《汉书·律历志》:"明如合璧,五星如连珠。"❷文体名。南朝沈约谓:"连珠者,盖谓辞句连续,互相发明,若珠之结排也。"形式短小。多骈偶而用韵,借比喻以见义。今所见以汉扬雄《连珠》为最早。继作者有演连珠、拟连珠、畅连珠、广连珠等称。《魏书·李先传》有"韩子连珠二十二篇"之说,当指《韩非子·内外储说》中词义连贯的文辞,并非文体之称。

连娟 亦作"联娟"。眉弯曲而纤细;细长。《史记·司马相如列传》:"长眉连娟。"亦指身材苗条。《汉书·外戚传上》:"美连娟以修嫮兮。"颜师古注:"连娟,孅弱也。"

连耞 一种手工脱粒农具。由手柄及敲杆铰连构成。操作者持柄使敲杆绕短轴旋转,敲击铺在地面上的作物穗荚,使籽粒脱落。《农政全书·农器》:"连耞,击禾器。"亦作"连枷"。赵翼《陔馀丛考·连枷》:"农家登麦,必用连枷击之。"

连理 不同根的草木,其枝干连生在一起。旧时看作吉

祥的征兆。班固《白虎通·封禅》:"德至草木,朱草生,木连理。"《晋书·元帝纪》:"一角之兽,连理之木,以为休征者,盖有百数。"

连绵 亦作"联绵"。接连不断。谢灵运《过始宁墅》诗:"岩峭岭稠叠,洲萦渚连绵。"李白《白毫子歌》:"小山连绵向江开,碧峰峨岩渌水回。"

连翘 (*Forsythia suspensa*) 木樨科。落叶灌木。枝条开展而下垂,中空,小枝呈四棱形。单叶对生,卵形或长椭圆形,一部分形成羽状三出复叶。春季先花后叶,花鲜黄色,通常单生叶腋。原产中国北部和中部,各地广为栽培。可供观赏。果实或果壳入药,性微寒、味苦,功能清热解毒、消肿散结,主治热病心烦、丹毒、痈肿、瘰疬等症。连翘煎剂对多种致病细菌有抗菌作用。所含连翘酚对金黄色葡萄球菌和痢疾杆菌效力最大,对流感病毒也有抑制作用。

连锁 两个以上的基因位于同一染色体或同一核酸分子上,有较多的机会一起遗传给子代的现象,从而不符合孟德尔自由组合定律。例如,家蚕的素白斑基因(P)和灰卵基因(Gr)都在第二染色体上,因此就出现这种连锁现象。在性染色体上的基因的传递方式与性别有关,称为"性连锁"。

连逶 接连不断。《聊斋志异·小髻》:"俄而尺许小人,连逶而出,至不可数。"

连蜷 亦作"连卷"。蜷曲貌。《楚辞·招隐士》:"桂树丛生兮山之幽,偃蹇连蜷兮枝相缭。"

连横 ❶亦作"连衡"。战国时张仪游说六国共同奉事秦国,叫"连横",同苏秦的"合纵"相对。《国策·齐策一》:"张仪为秦连横。"参见"合纵连横"。❷连横(1878—1936)。中国历史学家、诗人。字武公,号雅堂。台湾台南人。1895年(清光绪二十一年)中日甲午战争后,日军进占台湾,他搜集台湾人民反割台斗争史料,有反清爱国思想。曾任《台南新报》和《台湾新闻》汉文部主笔。1905年在厦门创刊《福建日日新闻》。1914年被清史馆聘为名誉协修。1918年完成《台湾通史》(三十六卷),仿正史体裁,专记台湾历史。1924年创办《台湾诗荟》月刊。1931年举家定居上海。对史学、文学、语言学和民俗学等均有较深研究。另著有《台湾语典》、《台湾诗乘》、《大陆游记》等,编有《雅堂丛刊》。

连衡 即"连横"。《史记·秦始皇本纪》:"外连衡而斗诸侯。"

连蹇 同"蹇连"。艰难。《易·蹇》:"往蹇来连。"王弼注:"往来皆难。"扬雄《反离骚》:"骋骅骝以曲蘖(艰)兮,驴骡连蹇而齐足。"引申为遭遇坎坷。石介《三豪诗送杜默师雄》:"永叔亦连蹇,病鸾方蹇腾。"

连襟 ❶姊妹的丈夫之互称或合称。马永卿《嬾真子》卷二:"《尔雅》曰:'两婿相谓为亚。'注云:'今江东人呼同门为僚婿。'《严助传》呼'友婿',江北人呼'连袂',又呼'连襟'。"❷襟,指胸怀。犹言彼此知心。骆宾王《秋日与群公宴序》:"誓敦交道,俱忘白首之情;款尔连襟,共挹青田之酒。"

连璧 亦作"联璧"。并列在一起的两块玉。常以比喻并美的物与人。《庄子·列御寇》:"以日月为连璧,星辰为珠玑。"《晋书·夏侯湛传》:"美容观,与潘岳友善,每行止,同舆接茵,京都谓之连璧。"

连云(雲)山 在湖南省东北部。东北-西南走向。由变质砂砾岩、板岩、花岗岩构成。九岭山西南延伸的分支,为浏阳河、汨罗江分水岭。同名主峰(1 600米)在平江县东南。名胜有田翁岩。

连云(雲)港 市名。在江苏省东北端,东临黄海,陇海铁路终点。辖新浦、云台、连云、海州四区和东海、灌云、赣榆、灌南四县。1935年由灌云县连云港析设连云市,1948年析东海县海州、新浦等地和连云市置新海连特区,1949年改设新海连市,1961年改名连云港市。以其东有东西连岛,南有云台山,故名连云港。人口433万(市辖区58万,1996年)。东西连岛屏障港外,为苏北沿海的天然良港。沿海鱼、盐丰盛,是中国海洋捕捞与沿海养殖业生产基地之一。1984年辟为对外开放城市。工业有制盐、采矿(磷)、海洋化工、机械、电子、纺织、食品等。名胜古迹有云台山、石棚山、孔望山、阿育王塔、宿城。建有淮海大学。

连分数 由两组数列 $a_0,a_1,\cdots$ 及 $b_1,b_2,\cdots$ 所组成的表达式 $a_0+\cfrac{b_1}{a_1+\cfrac{b_2}{a_2+\cdots}}$ 称为"连分数",也简记作

$$a_0+\frac{b_1}{a_1}+\frac{b_2}{a_2}+\frac{b_3}{a_3}+\cdots,$$

称 $\frac{P_k}{Q_k}=a_0+\frac{b_1}{a_1}+\frac{b_2}{a_2}+\cdots+\frac{b_k}{a_k}$ 为该连分数的第 k 个渐近分数。若数列 $\frac{P_1}{Q_1},\frac{P_2}{Q_2},\cdots$ 的*极限存在,则称这连分数是收敛的,此极限称为连分数的值。任一实数都可以用 $a_0+\frac{1}{a_1}+\frac{1}{a_2}+\cdots$ 来表示,其中 a_0 为整数,$a_1,a_2,\cdots$ 都为正整数。例如,

$$\sqrt{2}=1+\frac{1}{2}+\frac{1}{2}+\frac{1}{2}+\frac{1}{2}+\cdots。$$

连分数在研究不定方程、近似计算等方面有广泛应用。

连史纸 一种古籍印刷和毛笔书写用纸。原产中国江西、福建等省。将嫩竹经石灰处理、漂白、打浆后用手工抄造而成。也可机制。带竹帘印纹,纸质薄匀、洁白细致,色泽经久不变。较厚较白的连史纸又称"海月纸"。

连写法 拼音文字中关于连续音节的书写方法,主要是词的书写规则,也包括词素、词组的书写规则。通常是构成一个词的词素连着写,词与词之间分开写。

连动式 汉语句式之一。两个或两个以上的动词连用,它们之间没有联合、偏正、动宾等关系,也没有语音停顿和关联词语,叫做连动式。如"他去北京开会"。

连阴雨 连续阴雨天达4~5天或以上的天气现象。一般出现在静止锋后的区域。例如,华南静止锋、昆明静止锋和长江中下游的梅雨锋后往往出现大范围的连阴雨天气。对农业生产影响较大的有:春季低温连阴雨、麦收季节连阴雨和秋季连阴雨。前者对南方早稻播种影响较大;后两者使夏收秋收造成困难。

连岛坝 即"连岛沙洲"。

连环记 ❶一作《连环计》。全名《锦云堂美女连环记》,一作《锦云堂暗定连环计》。杂剧剧本。元人作,作者不详。写三国时王允利用美女貂蝉离间吕布、董卓,使吕布杀死董卓的故事。❷传奇剧本。明王济作。情节与杂剧基本相同。昆剧单出戏《起布》、《问探》、《小宴》、《大宴》等即出于此。

连环画 用多幅画面连续叙述一个故事或事件发展过程的绘画形式。兴起于20世纪初叶的上海,根据文学作品、故事,或取材于现实生活,编成简明的文字脚本,再绘制小型画幅而成。因主要读者为少年儿童,民间俗称"小人

书"。中国古代故事壁画、故事画卷及小说戏曲中的"全相"等，也具有连环画的性质。

连城璧 价值连城的玉。《史记·廉颇蔺相如列传》："赵惠文王时，得楚和氏璧，秦昭王闻之，使人遗赵王书，愿以十五城请易璧。"后因有"连城璧"之称。杨炯《夜送赵纵》诗："赵氏连城璧，由来天下传。"亦常比喻极珍贵的东西。元好问《论诗绝句》："少陵自有连城璧，争奈微之识珹玟。"珹玟，像玉的石头。

连拱坝 见"支墩坝"。

连香树(*Cercidiphyllum japonicum*) 亦称"山白果"。连香树科。落叶大乔木，树皮灰色或棕灰色。长枝细，短枝生于长枝叶腋。叶对生，宽卵形至圆形，基部心形，边缘有具腺钝齿，掌状脉。春季先叶开花，花单性，雌雄异株，无花被。分布于中国北部、中部和东南部。木材坚硬细致，供细木工、雕刻和家具等用。树皮和叶可提制栲胶。又为绿化树。

连袜裤 一种将长筒袜与短裤接连为一体的内衣，大都采用针织精制成，富有弹性，穿脱方便又可显露腿部曲线，适于在春秋季与裙子配合穿用。

连理枝 两树枝条连生一起。比喻恩爱的夫妻。白居易《长恨歌》："在天愿作比翼鸟，在地愿为连理枝。"也比喻兄弟。张羽《送弟瑜赴京师》诗："愿言保令体，慰此连理枝。"

连接酶 亦称"合成酶"。六大类酶的一类。催化两个分子连接成一个分子的反应的酶。反应过程中，由腺苷三磷酸或其他核苷三磷酸中焦磷酸键的断裂供应能量。例如氨基酸-转移核糖核酸连接酶，催化各种氨基酸与相对应的转移核糖核酸之间的连接反应。

连续犯 出于同一个故意，在一定时期内，多次实施同一种犯罪行为。如有人为了获得某项非法利益，向国家工作人员行贿，先向某甲行贿 5 000 元，数日后再向某乙行贿 800 元，一周后又向某丙行贿 5 500 元。这些行为构成一个行贿罪，不适用数罪并罚，一般可按该罪的法定刑从重处罚。连续犯的追诉期限从最后一次犯罪终了之日起计算。它不同于*持续犯，后者是一个处于持续状态的犯罪行为，行为之间没有间隔。

连续模 亦称"顺序模"、"级进模"。将不同的冲压工序顺序地排在模具的先后送进位置上，依次送入坯料完成多工序冲压的模具。每一次冲压可冲制一个零件或多个零件。

连续谱 社会学中指某一特定的特征在数量上渐进变化的连续系列。它通过一系列渐进变化，形成直线增加或直线下降。其间无法划分为绝对的阶段。

连绵字 即"联绵字"。

连晴天 指连续数天(一般 4～5 天或以上)无降水的天气现象。常出现在冷高压或副热带高压稳定控制下的地区。例如，在 500 百帕等压面天气图上，每当东亚大槽稳定时，中国大部地区在槽后强西北气流控制的地区会出现连晴天。

连锁图 用来表示某一物种染色体上的基因的相对距离的一种染色体图。测定基因在染色体上位置的基本方法是求得这些基因的重组值，然后把所求得的重组值当作基因之间的距离单位——图距来作图。如果这些距离是通过遗传学方法测得的相对距离，称为"遗传连锁图"；如果是通过细胞学、分子生物学方法测得基因间的绝对距离，如以核苷酸对的数目标明距离，则称为"物理图"。

连锁群 位于同一染色体上的基因群。在理论上，某一生物的连锁群的数目，应等于它的单倍染色体数。例如，普通果蝇的连锁群是四，玉米的连锁群是十。由于研究得不充分，某些生物的连锁群数往往少于单倍染色体数。

连台本戏 戏曲剧目中连日接演的整本大戏。始见于民间节庆演出。南宋孟元老《东京梦华录》已有"构肆乐人，自过七夕便搬《目连救母》杂剧，直至十五日止"的记载。清代在宫廷及民间演出中颇盛行。清杨懋建《梦华琐簿》："大轴子皆全本新戏，分日连演，旬日乃毕。"上海等地上演的连台本戏，如《狸猫换太子》、《火烧红莲寺》、《宏碧缘》等，全剧有几十本，一天演一本，或一本演若干天，常连续演出数年之久。因情节连贯，排场热闹，通俗易解，且以机关布景为号召，颇能吸引观众。受资本主义商业化影响，有些剧目夹杂不少庸俗荒诞成分。建国后有所改进和提高。

连杆机构 所有的相邻构件均用铰接(两构件仅能相对转动)方式连接或兼用滑接(两构件仅能相对移动)与铰接方式连接的机构。具有结构简单、制造容易、磨损小等优点。广泛用于各种机器及仪器中。其中不与机架相连的构件称为连杆。

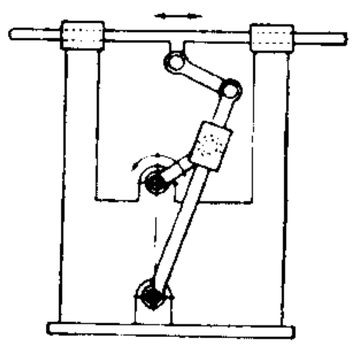

连杆机构示意图

连串反应 亦称"连续反应"。指连续经过几步才完成的化学反应。特点是反应的前一步产物又成为下一步的反应物，是一种常见的复杂反应。

连作障碍 由于连年*连作而使作物的生长发育、产量、品质等出现劣变和下降的现象。设施园艺作物生产中时有发生，主要原因有：长期连作，同科作物土壤传染性病虫害愈益严重；同种作物根系有害分泌物积累出现自毒相克；土壤理化性质劣变和次生盐渍化的出现等。常采取轮作、土壤消毒、嫁接换根、无土栽培等防治对策。

连岛沙洲 又称"连岛坝"。连接岛屿间或岛屿与大陆间的沙洲。在沿岸流作用下由泥沙逐渐堆积而成。与大陆相连接的岛屿，叫陆连岛，如中国山东烟台的芝罘岛。

连苯三酚 即"焦性没食子酸"。

连昌宫词 诗篇名。唐元稹作于宪宗元和年间。诗中假托连昌宫(故址在今河南宜阳)旁的一个老人，向作者叙述昔日玄宗在连昌宫暂驻时的盛况和安史之乱后连昌宫的萧索荒凉，借以反映当时社会的变故，并对玄宗宠幸杨贵妃，重用李林甫、杨国忠、安禄山，作了委婉的谴责。是唐代长篇叙事诗的名篇。

连带主义 一种资产阶级改良主义的社会思想。导源于法国孔德，形成于 19 世纪末无产阶级革命运动日益高涨时期。主要代表有法国布尔乔亚(Léon Victor Auguste Bourgeois，1851—1925)和季特等。抹煞阶级对立，倡言社会上各个人相互依存，祸福与共，形成所谓连带关系；社会愈发展，社会分工愈细密，连带关系就愈密切。主张通过国家立法或组织合作社，来实行社会改良，加强人们间的互助合作。德国庸俗经济学家佩舒(Heinrich Pesch，1854—1926)也从天主教的观点出发，宣传连带主义，提出实施"社会政策"的要求。

连读变调(调 diào) 两个或两个以上一串连读的字组发音时互相影响而产生的声调变化。如普通话里由两上声字构成的词语，连读时第一个上声字变为阳平，如"友好"由 yǒu hǎo[ɪou˨˩˦ xau˨˩˦] 变为 yóu hǎo[ɪou˧˥ xau˨˩˦]；上海话里两阴平字相连的词语，连读时声调都发生变化，如"交关"

(很、很多)由 [tɕiɔ˨ kuɛ˨] 变为 [tɕiɔ˥ kuɛ˩]。

连续分布 一个物种或类群的分布区连成一片的状态。例如,北极狐分布于欧洲、亚洲和美洲的北部,蛙属分布从欧洲、非洲至亚洲,其分布都是连续不断的。

连续生产 "间断生产"的对称。产品制造的各道工序,前后必须紧密相联的一种工业生产的方式。即从原材料投入生产到成品制成时止,按照工艺要求,各个工序必须顺次连续进行。如:冶金、纺织、化工等的生产。有些连续生产,在时间上不宜中断,如发电、炼铁、炼钢、玻璃制品生产等,假日、节日一般也不停止生产。

连续光谱 波长连续分布的光谱。炽热的固体、液体或高压气体多发射连续光谱。电子和离子复合时,及高速带电粒子在加速场中运动时亦能发射这种光谱。

连续观测 在调查海区有代表性的站点上进行连续25小时以上的观测。为了解水文气象(特别是潮流)、生物活动及其他环境特征的周日变化或逐日变化情况所采用的一种观测方式。在调查海区内选具有代表性的某些测点,按规定的时间间隔进行。观测项目包括海流、海浪、水深、水温及气象、生物、化学等。观测时的测点称为"连续观测站"。

连续系统 输入信号和输出信号都是连续信号的系统。例如由电阻器、电感器、电容器等部分元件构成的电路。客观世界中大量的信号为连续信号,因而连续系统是传输、处理这些信号的基本系统。

连续函数 设 x_0 是函数 $f(x)$ 的定义域内一点,当 x 趋于 x_0 时,如果 $f(x)$ 趋于 $f(x_0)$,亦即对任意给定的 $\varepsilon>0$,存在 $\delta>0$,当 $|x-x_0|<\delta$ 时,$|f(x)-f(x_0)|<\varepsilon$,则称 $f(x)$ 在点 x_0 是连续的。在定义域中每点都是连续的函数,称为"连续函数"。所有的初等函数在各自的定义域内都是连续函数。

连续信号 亦称"模拟信号"。在所研究的时间范围内的任意时刻,都可给出信号值的信号。数学上以连续函数表示并能在时间轴上画出时间波形图。

连续炼钢 铁水(或经预还原的团矿)连续不断地从不同形式的炼钢炉(或装置)的一端进入,炉料在炉(或装置)内移动过程中进行精炼的一项炼钢技术。所得钢水不断地从另一端流入带有加热装置的钢水中间储存器,进行脱氧合金化,然后进行浇注。可于精炼过程中应用选择性氧化原理提取铁水中的有用元素。

连续炼铅 将铅精矿的焙烧和熔炼结合进行,直接得到粗铅的一种冶炼方法。用于工业生产的有氧气-悬浮-旋涡-电热熔炼。

连续炼铜 铜精矿的焙烧、熔炼和冰铜的吹炼连续进行,直接得到粗铜的一种冶炼方法。已用于工业生产的有诺兰达法和三菱法。诺兰达法是在同一设备中进行焙烧、熔炼和吹炼。三菱法则是在三个单独的但功能上连续的炉子中进行,因此各炉条件容易控制,可以直接得到废弃炉渣。

连续培养 亦称"连续发酵"。以溢流或其他方法在培养器中连续加入新鲜培养基,并使之连续流出,以保持微生物高速生长及产生大量代谢产物的方法。是发酵工业发展的一个方向。优点为:(1)减少常用单罐培养中每次清罐、消毒、接种等操作所需时间,提高设备利用率,因而可提高生产效率;(2)在操作条件固定后,连续生产中产品质量比较稳定;(3)生产操作更宜于采用自动化控制。

连续铸造 铸造方法的一种。见"连续铸锭"。

连续铸锭 浇铸钢坯和有色金属坯的一项技术。主要设备有金属熔液的盛桶或浇包,水冷结晶器(或铸型),拉出冷凝铸锭(或铸件)的拉坯矫直机(或称"引锭机"),切割铸锭(或铸件)的切割器等。连续铸锭机类型主要有立式、立弯式、弧形、椭圆形以及水平连铸机等。其优点:金属回收率高、铸锭或铸件质量好,劳动条件获得改善。在机械制造的铸造工艺中,按照类似操作原理浇铸截面不变而形状比较简单的铸件(管子、棒材等)的方法,则称为"连续铸造"。

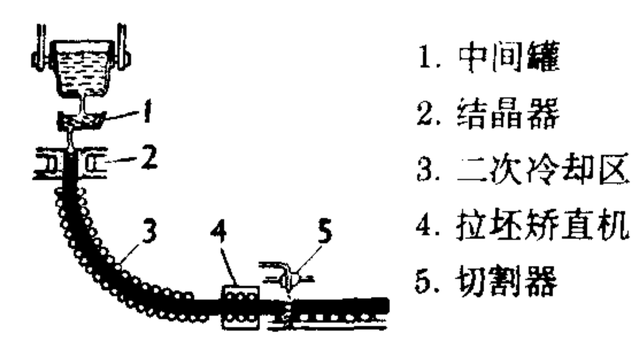

连续铸锭示意图

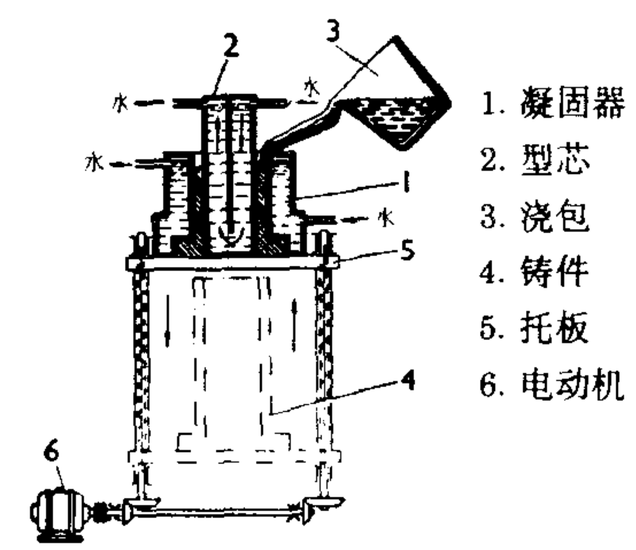

连续铸造示意图

连锁推理 复合三段论的省略式。即除最后一个结论外,前面的结论都予省略的复合三段论。如:"我们的事业是社会主义事业,社会主义事业是正义的事业(省略结论:"我们的事业是正义的事业"),正义的事业是不可战胜的,因此我们的事业是不可战胜的。"

连锁商店 商业、饮食服务业的一种组织形式。在总店管理下,拥有若干加盟店,分散于各地,经营同一类商品或服务,使用基本一致的店名、店徽、商标、服务标准、门面装潢和陈列布置。产生于19世纪60年代的美国。大体可分为三类:(1)直营连锁。即单一资本经营,总店对各加盟店有完全的所有权、经营和监督权,实行采购、配送和核算等的统一,加盟店无法人资格;(2)自由连锁。由独立核算的中小商店组成的联合体,实行统一订货、送货,共同使用信息和广告宣传等,加盟店保持法人资格;(3)特许连锁店。总店通过合同形式特许加盟店拥有某些商品、服务等经营权或先进管理方法,总店和加盟店同具法人资格。

连铸连轧(轧 zhá) 金属材料的连续浇注和连续轧制工艺的联合生产过程。可用于板材、型材和带材生产,大大地简化了原有的生产工艺。在连续铸钢机后面配置连轧机组或行星轧机机组进行生产,可实现钢水浇铸和轧制的连续生产,提高金属收得率,耗电、耗燃料少,生产周期短,占用场地小,投资较少,有利于实现生产自动化。

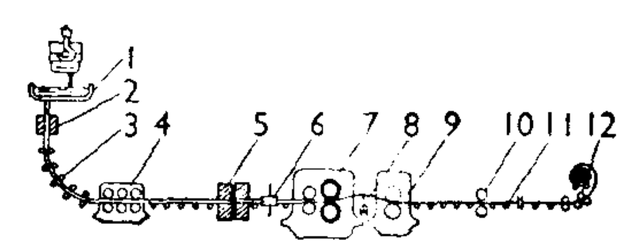

连铸连轧示意图

1. 中间包 2. 结晶器 3. 二次冷却区 4. 拉坯矫直机 5. 升温均热炉 6. 立辊轧机 7. 行星轧机 8. 张力装置 9. 平整机 10. 飞剪 11. 辊道 12. 卷取机

连篇累牍 牍,书版。累牍,犹言累纸。形容文辞冗长。《隋书·李谔传》:"连篇累牍,不出月露之形。"亦作"累牍连篇"。《宋史·选举志二》:"寸晷之下,惟务贪多,累牍连篇,何由精妙?"

连续式轧机(轧 zhá) 一个轧件同时在几个依次排成纵列的机座上进行轧制的轧机。用于轧制半成品、板材、管材、型材、线材等。产量高、劳动力省、产品成本低,并有利

于轧机的自动化。

连续采煤机 可连续作业的采煤机器。分露天煤矿连续采煤机和短壁工作面连续采煤机。前者以柴油机为动力，由工作机构、转载机构、行走机构等组成，采煤机与自卸汽车配合作业，采掘未经爆破的煤层，或剥离覆盖层、开沟和筑路。后者以电力为动力，主要由螺旋破碎器、中间刮板输送机、履带行走机构或钢绳调动绞车等组成。螺旋破碎器将煤破碎并输送到中间刮板输送机，再由输送机将煤装入胶轮自行装卸车或转载机。

连续性方程 流体力学中连续性原理的数学表述。对于作定常流动的流体，连续性原理可表述为单位时间内流过流管(*流线所围成的管子)中任一横截面的流体质量相等。对细流管，如以 S 表示截面面积，v 表示截面所在处流速，ρ 表示该处流体密度，则此原理可表述为 $\rho vS=$ 恒量。此即连续性方程。对不可压缩的流体，可简化为 $vS=$ 恒量。对一般的流体，可写成积分或微分形式。连续性方程其实是质量守恒原理的反映。在物理学的其他领域，也有相应的连续性方程。如电学中有电流的连续性方程，它是电荷守恒原理的反映。在量子力学中则有概率流的连续性方程，它是粒子数守恒原理的反映。

连续统假设 *康托尔在 1878 年提出的关于连续统基数的一个假设。通常称实数集(直线上点的集合)为连续统，它的基数(表示集合元素个数多少的一个量)记作 C，自然数集的基数记作 $\aleph_0$($\aleph$ 为希伯来字母，读作"阿列夫")。康托尔证明 C 与 $\aleph_0$ 之间有关系式 $C=2^{\aleph_0}$；并把无穷基数按照从小到大的次序排列为：

$$(+)\ \aleph_0,\aleph_1,\cdots,\aleph_\alpha,\cdots$$

其中 α 为任意序数。康托尔猜想，$2^{\aleph_0}=\aleph_1$，即实数集的基数是自然数集基数 $\aleph_0$ 之后最小的无穷基数，这就是著名的连续统假设(简记作 CH)。一般来说，对任意序数 α，断定 $2^{\aleph_\alpha}=\aleph_{\alpha+1}$ 成立，就称为广义连续统假设(简记作 GCH)。1900 年希尔伯特在国际数学家大会上提出的 23 个未解决的数学问题中，第一个就是连续统假设。1938 年 *哥德尔证明了 CH 与 ZFC 是相对协调的(参见"公理集合论")。1963 年美国数学家科恩(Paul Joseph Cohen，1934—)证明 CH 相对于 ZFC 是独立的。哥德尔和科恩的结果表明 CH 对 ZFC 来说是不可判定的。这是 20 世纪 60 年代集合论的最大进展之一。

连续输送机 连续地输送物或人的机械设备的总称。种类繁多，如带式输送机、斗式提升机和自动扶梯等。

连锁不平衡 一个致病突变与一些遗传标记呈连锁关系，但在遗传重组的作用下，经过若干代后，该突变只与一个或少数几个遗传标记仍呈连锁关系，表明致病基因在这个(或这几个)遗传标记的附近的现象。有助于定位克隆基因。

连锁替代法 经济活动分析方法之一。在许多因素对某一指标综合发生作用的情况下，按一定顺序确定各个因素变动对该指标变动的影响。这种方法带有一定的假定性，因为它是在假定各个因素依次发生变动，而其他因素则保持不变的情况下进行计算的。合理排定诸因素的顺序，是运用这种方法的前提条件。变换因素替代顺序，会得出不同的结果。利用它可获致初步线索，供进一步分析研究。

连筠簃丛书 丛书名。清道光间杨尚文辑，实系张穆所编。十五种。收有声韵、金石、地理、数学等著作。

连二亚硫酸钠 俗称"保险粉"。化学式 $Na_2S_2O_4$。通常含两分子结晶水而成棱形晶体。干燥状态比较稳定，潮湿时易被空气氧化而逐渐分解为硫代硫酸钠($Na_2S_2O_3$)和焦亚硫酸钠($Na_2S_2O_5$)。易溶于水。是强还原剂。主要用于还原染料的染色中，在气体分析中可用以吸收氧气。

连续介质力学 力学中研究连续分布的可变形物体宏观运动规律的学科。一般分两部分：研究可变形固体运动规律的*弹性力学和研究流体运动规律的*流体力学。

连续被动运动 采用电动器械使肢体关节保持不断被动运动的治疗方法。可用于关节及邻近关节的骨骼手术后。主要目的是防止关节强硬，最大限度保留关节功能。

连南瑶族自治县 1953 年 1 月 25 日建立自治区，1955 年 6 月改自治县。在广东省西北部北江支流连江上游。自治县人民政府驻三江镇。唐属连州。清建三江城，隶广州府。民国设连南县。居民有瑶、汉等族。境内山岭连绵。以农业为主，耕地大多为梯田，农产有稻、玉米、甘薯、茶叶等。是广东省杉木产地之一。矿产有煤、铁、铜、铅、锌。工业有农机、电机、水泥、采矿、冶炼等。公路通清远、韶关、广州等地。

连续型随机变量 仅在一个区间(有限区间或无限区间)内取值的一类随机变量，并且有这样一个非负函数 $p(x)$，使得其*分布函数 $F(x)$ 可用如下积分表示：

$$F(x)=\int_{-\infty}^{x}p(t)\mathrm{d}t,$$

这里的 $p(x)$ 称为该分布的概率密度函数。常用的概率密度函数有正态密度函数、指数密度函数等。

连山壮族瑶族自治县 1962 年 9 月 26 日建立。原称连山僮族瑶族自治县，1965 年 10 月改今名。在广东省西北部、贺江上游。自治县人民政府驻吉田镇。南朝梁置广德县。隋改广泽县，又改连山县。清设连山直隶厅。1912 年复改连山县。居民有壮、瑶、汉等族。以农业为主，产稻、甘薯、花生等。境内多松、杉、竹、油桐、冬菇、蜂蜜和多种药材。工业有汽车修配、农机、电器、水泥、造纸等。公路通清远、韶关、广州等地。

4 **迍** ㊀(zhūn 谆) 困顿。刘勰《灭惑论》："运迍则蠍国，世平则蠹民。"

㊁(chǎn 产) 见"迍迍"。

迍迍 (chǎn chǎn) 行动迟缓貌。《西厢记》第四本第三折："马儿迍迍的行，车儿快快的随。"

迍邅 同"屯邅"。难行貌。蔡邕《述行赋》："涂迍邅其蹇连。"也指处境困难。韩愈《与汝州卢郎中论荐侯喜状》："适遇其人自有家事，迍邅坎坷。"

迓 (yà 亚) 迎接。《左传·成公十三年》："迓晋侯于新楚。"

迕 (wǔ 午，又读 wù 务) ❶逆；违背。《汉书·广川惠王传》："宫人畏之，莫敢复迕。"❷相遇。《后汉书·陈蕃传》："王甫时出，与蕃相迕。"

迕逆 同"忤逆"。违反；背逆。《陈书·傅縡传》："何得见佛说而信顺，在我语而迕逆？"

近 ㊀(jìn) ❶距离小。如：近邻；近便。《易·系辞下》："近取诸身。"❷历时未久。如：近日；近世。❸亲近；接近。《史记·季布栾布列传》："使酒难近。"《中庸》："好学近乎知。"引申为受到宠爱。《国策·齐策三》："齐王夫人死，有七孺子皆近。"❹浅近。《孟子·尽心下》："言近而指远者，善言也。"

㊁(jì 记) 表语气，犹"矣"。《诗·大雅·崧高》："往

近王舅。"

近习 犹近臣。帝王的亲信。《礼记·月令》:"〔仲冬之月〕虽有贵戚近习,毋有不禁。"郑玄注:"近习,天子所亲幸者。"《后汉书·陈蕃传》:"近习以非义授邑,左右以无功传赏。"

近东 见"中东"。

近代 历史学上通常指资本主义时代(主要用于欧洲)。世界近代历史期,一般以1640年英国资产阶级革命为开端,终于1917年俄国十月社会主义革命。又可分为两个时期:1640—1871年巴黎公社革命前,为自由资本主义时期;1871年巴黎公社革命至1917年俄国十月社会主义革命前,为帝国主义形成时期。中国近代历史期,一般认为自1840年鸦片战争至1919年五四运动,此时中国处于半封建、半殖民地时期。近年来,亦有主张其下限定为1949年中华人民共和国成立者。

近臣 指亲近君主的侍从之臣。《管子·侈靡》:"略近臣,合于其远者,立。"尹知章注:"略礼谓不繁也。言于近则略之,于远则合之,若此者,则可以立功。"

近名 好名;求名。《庄子·养生主》:"为善无近名,为恶无近刑。"

近局 近邻;邻人。陶潜《归园田居》诗:"漉我新熟酒,只鸡招近局。"

近幸(倖) 宠爱。多指帝王对臣下而言。《国策·赵策一》:"以子之才而善事襄子,襄子必近幸子。"亦指帝王宠幸的臣子。《后汉书·张纲传》:"近幸赏赐,裁(才)满数金。"

近郊 《周礼·地官·载师》:"以宅田、士田、贾田,任近郊之地。"郑玄注引杜子春曰:"五十里为近郊,百里为远郊。"后以泛称紧接城市的郊区。

近视 眼睛看近清楚、看远模糊的病症。由眼球前后径过长或角膜和晶状体的屈光力过强所致。从远处来的平行光线进入眼内所结成的焦点,位于视网膜前,因而成像不清。可戴凹透镜加以矫正。阅读或工作时注意照明、距离、姿势等可预防某些近视的发生。

近战 敌对双方在近距离内进行的作战。利于充分发挥近战兵器的威力和人的勇敢精神,减少或避免敌远战火力的杀伤。

近点 天体轨道上离引力中心最近点。

近景 电影镜头的景别名称之一。摄取人物的上半身或物体某局部,使观众从画面中看清楚人物的面部表情,或某种形体动作。有些摄取人物腰部以上的镜头,一般称为"中近景"。

近日点 天体(如行星或彗星)绕太阳运行轨道上离太阳的最近点。

近代曲(曲 qǔ) 乐府歌曲名。乐府因自唐以后演变为一般的诗词而衰歇,唐、宋人所指乐府中的《近代曲》,实即隋、唐间的《杂曲》。《乐府诗集》说:"《近代曲》者,亦《杂曲》也。以其出于隋、唐之世,故曰《近代曲》也。"后人或主张于乐府分类中删去《近代曲》一类,并入《杂曲》。

近地点 月球或人造地球卫星绕地球运行轨道上离地心的最近点。

近交系 有亲缘关系的个体间进行交配,连续几代后得到的后代群体。其中各个亲缘个体间的基因型和性状都比较一致。

近体诗 亦称"今体诗"。诗体名。唐代形成的律诗和绝诗的通称,同古体诗相对而言。句数、字数和平仄、用韵等都有严格规定。排律则不限句数。

近点月 月球在绕地球运行的轨道上相继两次通过近地点所经历的时间。等于27.554 55平太阳日。

近点年 地球在绕太阳公转的轨道上相继两次通过近日点所经历的时间。地球的近日点由于长期*摄动,每年向东移动约11角秒,所以近点年比恒星年约长5分钟,等于365.259 64平太阳日。

近思录 南宋朱熹和吕祖谦合撰。共十四卷。摘录北宋周敦颐、程颢、程颐和张载的言论,共六百二十二条,分"道体"、"为学"、"致知"、"存养"等十四门。后清儒张伯行仿其体例,摘录朱熹言论,辑有《续近思录》十四卷,共六百三十九条。

近亲属 在中国,指夫、妻、父、母、子、女、同胞兄弟姐妹。中国诉讼法规定了近亲属在诉讼中的权利和义务。例如,当事人的近亲属,在民事、行政诉讼中可以被委托为诉讼代理人;审判人员、检察人员、侦查人员是当事人的近亲属的,必须自行回避,对方当事人也有权要求他们回避。

近熟林 将达主伐年龄的林分。主要营林技术措施一般为生长伐。划分标准见"林龄组"。

近卫文麿(麿 mí)(1891—1945) 日本战犯,首相(1937—1939,1940—1941,1941)。公爵。曾任贵族院议长。首相任内,发动全面侵华战争。发表"建设东亚新秩序"宣言和*近卫声明;与德签订《反共产国际协定》;颁布《国家总动员法》。1939年辞职。后任枢密院议长。次年再度组阁,设立*大政翼赞会;正式签订《德意日三国同盟条约》。1941年第三次组阁,不久辞职。日本投降后,一度出任国务相。后被指控为甲级战犯,畏罪自杀。

近卫声明 侵华战争中日本首相近卫文麿发表的三次诱降声明。战争爆发后,日本帝国主义在加紧军事侵略的同时,不断对国民党政府进行政治诱降,并于1937年11月通过德国驻华大使陶德曼向蒋介石提出承认伪满,内蒙独立,华北"自治",中日共同防共为主要内容的议和条件。南京沦陷后,日本近卫文麿政府于1938年1月16日发表第一次声明,迫蒋立即接受上述投降条件,否则日本将"不以国民政府为对手",而另建"与日本提携之新政府"。随着抗日战争进入相持阶段,同年11月3日和12月22日,近卫政府又两次发表声明,改变了"不以国民政府为对手"的立场,以所谓"睦邻友好"、"共同防共"、"加强经济合作"、"建立东亚新秩序",继续对蒋诱胁。在全国人民抗战高潮下,蒋不敢公开停止抗战,日方条件损害了美英在华利益,蒋也不敢接受。但国民党副总裁汪精卫公开响应《近卫声明》,于1938年12月投降日本。

近水楼台 俞文豹《清夜录》:"范文正公(范仲淹)镇钱唐,兵官皆被荐,独巡检苏麟不见录,乃献诗云:'近水楼台先得月,向阳花木易为春。'公即荐之。"后常用来比喻由于近便而获得优先的机会。

近东公司 音意合译为"利凡特公司(Levant Company)"。也译"东方公司"。英国伦敦冒险商人早期垄断海外贸易的特许公司之一。前身为1581年组成的土耳其公司。1592年改为此名。获得在君士坦丁堡、叙利亚和小亚细亚地区的贸易垄断权。主要经营丝绸、毛织物、皮革、水果等商品。后因意大利、法国和荷兰东印度公司的竞争,东方新航路的开辟,势力日衰,1825年解散。

近代诗钞 总集名。近人陈衍辑。收清咸丰初至辛亥革命后的诗作,凡三百七十家。人各为卷。每人名下附有小

传，间亦录载《石遗室诗话》中的有关评语。衍为"同光体"诗派的主要评论家，其选录也一定程度体现出该派的观点。初版于1923年，有排印本。

近地气层 大气边界层中接近地面的部分。其上界离地面约数十米或一百米。该层直接与地面接触，气温和风速受地面影响明显。地面向大气输送的动量、热量和水汽（或其他物质）主要通过该层进行。

近因效应 与"首因效应"相对。一种社会知觉效应。指在社会交往中，新近得到的信息比以往获得的信息对于整个印象和态度会产生较强作用的现象。

近江牡蛎（*Ostrea rivularis*） 瓣鳃纲，牡蛎科。壳坚厚，一般近于圆形。左壳凹而大，用以附在他物上；右壳扁平略小。表面环生薄的黄褐色或紫色鳞片。多生长在河口浅海附近。中国沿海各地均有分布。近江牡蛎及褶牡蛎（*O. plicatula*）都是中国南方传统的养殖品种。可鲜食，干制品叫"蚝豉"。

近江牡蛎

近事会元 书名。北宋李上交撰。五卷。从史书及小说、杂记中，摘录唐五代时的典制，如宫殿、舆服、职官、军事、赋税、乐曲、杂事等，有一定参考价值。

近迫作业 逼近敌人时，在敌直瞄火力威胁下构筑掩体的作业。通常成卧倒姿势，用携带的土工工具先挖成卧射掩体，再逐步加深为跪射、立射掩体，尔后连接成堑壕、交通壕。有条件时也可使用单人掩体爆破器构筑掩体。

近点时刻 人造地球卫星轨道要素之一。人造卫星在瞬时轨道上过近地点的时刻。以年、月、日、时、分、秒表示，是卫星运行时间的起量点。

近点幅角 轨道根数之一。天体轨道的*近点与*升交点间的角距。常以符号 ω 表示。从升交点起沿运动方向度量。

近炸引信 亦称"非触发引信"。利用目标特性或目标周围环境特性信息而作用的引信。包括无线电引信、光引信、声引信、磁引信、水压引信等。

近海运输 一国与邻近国家（或地区）海港间的海上运输的通称。在中国，通常指东至日本海、西至马六甲海峡、南至印度尼西亚沿海、北至鄂霍次克海的各海港的海上运输。

近海捕捞 离本国海岸较近的海域进行的捕捞生产。如渤海及黄海、东海、南海的部分海区都是中国的近海捕捞海区。捕捞对象主要是作近海定栖和季节性洄游的鱼类和其他水产经济动物，如带鱼、马面鲀、鲅、鲐、鲹、虾、蟹和乌贼等。

近悦远来 《论语·子路》："叶公问政，子曰：'近者说（悦），远者来。'"邢昺疏："当施惠于近者使之喜悦，则远者当慕化而来也。"后因以形容政治清明。白居易《除李夷简西川节度使制》："专奉诏条，削去弊政，均穀籍不一之赋，罢舟车无名之征，近悦远来，归如流水。"

近距摄影 亦称"微距摄影"、"巨像摄影"、"低倍摄影"。指摄距很近，在感光片上的成像大小接近或大于原物的摄影。通常使用配有标准镜头的单镜头反光照相机，并在镜头上加用近摄镜或近摄接筒、近摄皮腔等附件。也有专用的巨像镜头，可摄取一倍至十倍于原物大小的影像。一般宜用小光圈拍摄，以弥补由于摄距很近带来的景深较小的影响。近距摄影广泛应用于翻拍。

近程导弹 射程小于1 000公里的导弹。属战术导弹。

近畿地方 在日本本州中西部，包括二府（京都、大阪）四县（滋贺、兵库、奈良、和歌山）。面积2.7万平方公里。沿海平原狭小；内陆除琵琶湖东岸和京都一带，几乎全为山区，多森林。阪神（大阪-神户）工业地带为经济中心。钢铁、机器制造、造船、电机、纺织、食品为主要工业部门。较大城市有大阪、京都、神户、堺、尼崎等。

近世代数学 亦称"抽象代数学"。见"代数学"。

近地点角距 人造地球卫星轨道要素之一。从升交点至近地点的地心角。沿人造卫星运动方向度量。它决定椭圆轨道在轨道平面里的方位。

近地点高度 近地点（在椭圆轨道上，人造卫星距地球最近的一点）至地球椭球体的最短距离。

近远程开关 亦称"本地远程开关"。晶体管收音机中解决弱信号所需高灵敏度和强信号时避免阻塞的装置。当开关扳在"远程"档时，收音机灵敏度较高，能接收远距离电台的微弱信号；当开关扳在"近程"档时，收音机灵敏度下降，通频带加宽，接收本地电台的强信号时能避免阻塞，又可改善收音机音质。

近等基因系 除在决定一个性状的基因型上不同外，其他所有基因型基本相同的一类品系。利用近等基因系可在同一遗传背景下比较某些基因的作用；并可把抗同一病原菌的不同生理小种的几个近等基因系混合成多系品种，以控制某些病害的流行。

近松门左卫门（1653—1724） 日本江户时代歌舞伎脚本、净琉璃唱词作家。原名杉森信盛，号巢林子。生于武士家庭。与歌舞伎演员坂田藤十郎合作，写过不少反映社会时事的歌舞伎剧作。贞享三年（1686年）起，为"竹本座"写作净琉璃脚本。是净琉璃新体的创始者。共创作净琉璃一百一十余部，歌舞伎二十八部，多取材于历史、日本和中国的神话故事及日本当时的社会现实。代表作有《倾城返魂香》、《曾根崎殉情》等。对歌舞伎艺术的发展有很大影响。

近景摄影测量（量 liáng） 摄影测量的一种。在小于300米距离内对物体进行摄影和摄影测量处理的技术。用于建筑物、文物、生物、工业产品等物体的结构外形及其变形的测量。由于构像比例尺较大，可提供较高的精度。若配备同步曝光装置，则可处理动态对象。借助显微镜还能量测微观世界。

近似解的收敛性 *计算方法术语。对于某些方程，往往不能直接得到正确解，只能求到近似解。近似解又常常依赖于某些参数，如差分方法中的步长。当这些参数趋于零时，若近似解的序列趋于正确解，则称这一系列近似解具备收敛性。这种近似解的计算方法就是有理论根据的。

4 **返**（fǎn） ❶回；归。《孙子·行军》："粟马肉食，军无悬瓿，不返其舍者，穷寇也。"崔颢《黄鹤楼》诗："黄鹤一去不复返，白云千载空悠悠。"引申为归还。《吕氏春秋·观表》："其子长而返其璧。"❷更换。《吕氏春秋·慎人》："孔子烈然返瑟而弦，子路抗然执干而舞。"高诱注："返，更也，更取瑟而弦歌。"❸亦作"反"。苏舜钦《诣匦疏》："是何灾变之作，返过之邪？"

返青 俗称"回青"、"转青"。作物秧苗因移栽而呈现黄萎后逐渐恢复生长，苗色转青的过程。越冬作物（如冬麦）入春后生长转入旺盛，苗色转青时亦称返青。

返祖 人体出现某些业已消失的人类祖先所具特征的现象。因人类的祖先是古代类人猿，人类器官的结构和功能、胚胎发育同类人猿很相似，但类人猿有些特征（如全身长毛、有尾巴）可随进化而消失。仅有少数人出现这一现象。

返盐 盐分由土壤下层上升到表层的现象。

返照 指夕阳回照。杜甫《返照》诗:"返照入江翻石壁,归云拥树失山村。"

返朴归真 道教教义。其思想源于《道德经》"见素抱朴"、"复归于朴"等论述。"返"即返还,回归;"朴",即质朴,又为"道";"真",即纯真,又为真道。道教认为,人通过逆行修炼,便可返还到生命初始之婴儿状态,复归于真常之道,达到长生久视之目的。亦指去掉雕饰,返还自然状态,或回归到自然本性。

返回轨道 宇航器从离开运行轨道至降落在地球表面过程中的质心运动轨迹。整个轨道分四段:(1)离轨段,在制动火箭推力作用下,宇航器离开原来的轨道;(2)过渡段,即进入地球大气层以前的被动段,在这一段里,运行轨道一般需经过多次修正,以便准确、适时进入再入轨道范围;(3)再入段,从进入地球大气层到距离地面10~20千米处,是返回轨道的重要阶段,宇航器在这里要经受高温和较大过载的考验;(4)着陆段,利用降落伞和其他减速装置使宇航器安全降落地球表面。

返祖遗传 隔若干代以后,出现与祖先相似性状的遗传现象。通常是由于在物种形成历史时期里已经分开的,产生这个特性所必需的两个或更多基因的重新结合。例如,双翅目昆虫(如果蝇)偶然出现具有两对翅膀的类型。

返回地面装置 航天器中保证宇航员或密封舱安全返回地面的整套装置。包括密封舱、密封舱与航天器本体脱离的脱离机构、密封舱进入大气层时的制动装置、宇航员和密封舱脱离的弹射装置,以及弹射出来后保证宇航员安全降落地面或海面的救生装置(如降落伞、救生艇)等。

4 **迎** ㊀(yíng) ❶迎接;往迎。《中庸》:"送往迎来。"❷预测未来。《史记·五帝本纪》:"迎日推策。"裴骃集解引臣瓒曰:"日月朔望未来而推之,故曰迎日。"❸逢迎;迎合。《新五代史·唐家人传·庄宗刘皇后》:"刘氏多智,善迎意承旨。"❹正对着。如:迎头痛击。《红楼梦》第八十三回:"只见贾母身边的丫头同着秋菱迎面走来。"

㊁(yìng) 迎娶。《诗·大雅·大明》:"亲迎于渭。"

迎年 ❶迎新年。陈师道《早春》诗:"度腊不成雪,迎年遽得春。"❷祈求丰年。《汉书·郊祀志下》:"方士有言,黄帝时为五城十二楼,以候神人于执期,名曰迎年。"颜师古注:"迎年,若云祈年。"

迎合 ❶犹逢迎。谓猜度别人的心意而投其所好。《红楼梦》第一百零五回:"平安州奉承京官,迎合上司,虐害百姓。"❷会合。《南齐书·陈显达传》:"申司州志节坚明,分见迎合。"分见迎合,预料可见会合。

迎角 亦称"攻角"、"冲角"。相对气流方向与翼型或机翼(没有侧滑时)的翼弦的夹角。翼型或机翼的升力系数为零时,称"零升迎角"。翼型或机翼的最大升力系数所对应的迎角称"临界迎角"。在有侧滑的情况下,飞机的迎角指飞行速度矢量在飞机对称平面上的投影与飞机纵轴(翼弦或机身轴线)间的夹角。在飞行中,迎角经常变化,常以飞机抬头时的迎角为正。

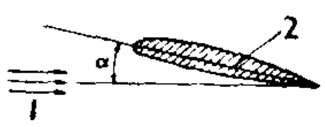

翼型迎角
1. 气流运动方向
2. 弦线 α. 迎角

迎香 针灸穴位名。见《针灸甲乙经》卷三。属手阳明大肠经,为手足阳明经交会穴。位于面部鼻翼外缘中部与鼻唇沟之间。主治鼻炎、鼻窦炎、面瘫等。

迎将 ❶迎送。《淮南子·诠言训》:"来者弗迎,去者弗将。"高诱注:"将,送也。"朱熹《次刘彦集木犀韵》:"定观极知先透彻,通心岂是故迎将。"❷迎接。《列子·黄帝》:"其往也,舍者迎将,家公执席,妻执巾栉。"

迎晨 侵晨;天快亮时。储光羲《田家即事》诗:"迎晨起饭牛,双驾耕东菑。"

迎春花 (*Jasminum nudiflorum*) 亦称"迎春"。木樨科。落叶灌木。枝条细长成拱形,小枝有角棱。叶对生,小叶三枚,卵形至长椭圆状卵形。早春花先叶开放,黄色,鲜艳,故名"迎春"。原产中国中部、北部各省,各地常栽培供观赏。叶入药,可治肿毒恶疮;花有解热利尿功能。同科的*金钟花,俗亦称"迎春花"。

迎刃而解 迎,撞上。刃,刀口。比喻事情容易解决。《晋书·杜预传》:"今兵威已振,譬如破竹,数节之后,皆迎刃而解,无复著手处也。"

这 〔**這**〕(zhè) ❶近指之词。与"那"相对。如:这里;这些;这个。《旧唐书·史思明传》:"却骂曹将军曰:'这胡误我!这胡误我!'"❷作语助,无义。关汉卿《谢天香》第三折:"待道是颠狂睡讹,兀的不青天这白日!"

这不过是春天 话剧剧本。李健吾作(1934年)。写国民革命军北伐时期,北京警察厅长奉命缉拿一革命者,而革命者却是厅长夫人以往的恋人,正被夫人留住府上。密探侦得此事,因未能从厅长处获得赏额,遂将消息透露给厅长夫人。厅长夫人方悟革命者并非专来看她的,对此颇感不快,但还是买通密探,送走了革命者。剧作冲突尖锐却从容不迫,对话机智流畅,生动地表现了厅长夫人矛盾的性格和寂寞的心境。

这儿黎明静悄悄 中篇小说。苏联作家瓦西里耶夫(Борис Львович Васильев,1924—)作(1969年)。写卫国战争时期发生在列宁格勒附近的一场小战斗。五名新入伍的女兵在准尉瓦斯科夫的率领下去搜索潜入林中进行破坏的德军。他们在山林和沼泽地,与人数众多的德军顽强战斗,五个姑娘先后壮烈牺牲。最后,身负重伤的瓦斯科夫活捉了残存的敌人。小说从独特的视角描写了人民的英雄主义和战争的残酷性。

迒 (háng) ❶兽迹。许慎《说文解字叙》:"见鸟兽蹄迒之迹,知分理之可相别异也。"❷道路。张衡《西京赋》:"结置百里,迒杜蹊塞。"杜,堵塞。

迟 〔**遲**〕㊀(chí) ❶慢行;缓慢。与"速❶"相对。汉武帝《李夫人歌》:"偏(一作"翩")何姗姗其来迟!"古乐府《孔雀东南飞》:"非为织作迟,君家妇难为。"❷晚。与"早❷"相对。如:迟到;延迟。陆机《燕歌行》:"别日何早会何迟!"❸迟钝。《汉书·杜周传》:"周少言重迟。"颜师古注:"迟,谓性非敏速也。"❹通"夷"。"陵夷"亦作"陵迟"。见"陵迟❶"。❺姓。东晋时有迟超。

㊁(zhì 稚) ❶等待。白行简《李娃传》:"昨者有一人税此院,云迟中表之远至者。"❷通"值"。比及;等到。《汉书·外戚传上》:"迟帝还,赵王死。"❸犹"乃"。《史记·春申君列传》:"迟令韩魏归帝重于齐,是王失计也。"司马贞索隐:"迟音值,值犹乃也。谓韩魏重齐,令归帝号,此秦之计失也。"

迟旦 (zhì—) 犹言迟明。《汉书·南粤王传》:"迟旦,城中皆降伏波。"伏波,指伏波将军路博德。

迟回 迟疑不决;徘徊。鲍照《代放歌行》:"今君有何疾,临路独迟回。"李白《相逢行》:"金鞭遥指点,玉勒近迟回。"

迟迟 迟缓;徐行貌。《诗·豳风·七月》:"春日迟迟,采

繁祁祁。"白居易《长恨歌》:"迟迟钟鼓初长夜,耿耿星河欲曙天。"引申为犹豫。《后汉书·邓彪等传论》:"故昔人明慎于所受之分,迟迟于歧路之间也。"亦用为从容不迫之意。《礼记·孔子闲居》:"无声之乐,气志不违;无体之礼,威仪迟迟。"

迟明 (zhì—) 侵晨,将近天明。程大昌《演繁露》卷十:"迟明即未及乎明也。"《史记·卫将军骠骑列传》:"迟明,行二百余里,不得单于。"

迟脉 脉象之一。指脉搏缓慢。一呼一吸,在三次左右。多属寒证。迟而无力为虚寒,迟而有力可见于实证。

迟暮 ❶比喻衰老、晚年。《离骚》:"惟草木之零落兮,恐美人之迟暮。"杜甫《甘林》诗:"迟暮少寝食,清旷喜荆扉。"❷徐缓。《文选·鲍照〈舞鹤赋〉》:"飒沓矜顾,迁延迟暮。"李周翰注:"迁延迟暮,谓徐缓。"

迟疑 犹豫。《后汉书·董卓传论》:"折意缙绅,迟疑陵夺。"《三国演义》第三十回:"〔曹操〕欲弃官渡退回许昌,迟疑未决,乃作书遣人赴许昌问荀彧。"

迟效性肥料 养分须经分解、转化才能为植物吸收利用、肥效慢的肥料。所含养分均以较复杂的有机化合物或溶解度小的无机盐的形态存在,如厩肥、堆肥等有机肥料和磷矿粉、石灰氮等化学肥料。肥效慢、稳、长,宜用作基肥。

迟发性运动障碍 因长期使用治疗精神病药物而引起的运动障碍。主要表现为面部、口部及舌的不自主动作。迁延难愈。

5 **迣** ㊀(zhì 制) 遮拦。《汉书·鲍宣传》:"部落鼓鸣,男女遮迣。"

㊁(chì 翅,又读 lì 利) 超越。《汉书·礼乐志》:"体容与,迣万里。"颜师古注:"迣读与厉同,言能厉渡万里也。"

述 (shù) ❶记述;陈述。《史记·屈原贾生列传》:"上称帝喾,下道齐桓,中述汤武,以刺世事。"❷遵循。《诗·邶风·日月》:"报我不述。"毛传:"述,循也。"❸通"鹙"。古代冠饰的一种。《后汉书·舆服志下》:"〔通天冠〕梁前有山,展筩为述。"王先谦集解引钱氏曰:"述即为鹙。"参见"鹙冠"。

述作 述,阐述前人成说;作,创作。《礼记·乐记》:"作者之谓圣,述者之谓明,明圣者,述作之谓也。"《论语·述而》:"述而不作。"后也泛指著作。任昉《王文宪集序》:"公自幼及长,述作不倦。"参见"述而不作"。

述位 见"句子的实义切分"。

述学 别集名。清汪中(字容甫)撰。其子喜孙编。六卷。凡内篇三卷,外篇一卷,补遗一卷,别录一卷。附录《春秋述义》一卷。另有编年《容甫先生遗诗》五卷,补遗一卷,附录一卷。俱有道光间喜孙精刊本。有民国间影印本。

述语 相当于"谓语"。

述职 《孟子·梁惠王下》:"诸侯朝于天子曰述职。述职者,述所职也。"原指诸侯向天子陈述职守,后外官向中央政府汇报施政情况亦称"述职"。也指供职。《魏书·崔辩传》:"初楷将之州,人咸劝留家口,单身述职。"

述古堂 清江苏常熟钱曾藏书室名。所辑《述古堂藏书目》,末附《宋版书目》。

述异记 ❶古小说名。南朝齐祖冲之作。十卷,已佚,鲁迅《古小说钩沈》辑存九十则。❷志怪小说集。题南朝梁任昉作,《四库提要》以为系唐人伪托。内容颇冗杂,大抵掇拾古代笔记、小说而成。❸笔记。东轩主人(清康熙时人)撰。所记多为清初轶闻,亦颇多神怪故事。

述而不作 谓只阐述前人成说,自己无所创作。《论语·述而》:"述而不作,信而好古。"朱熹注:"述,传旧而已,作,则创始也。孔子删《诗》、《书》,定礼乐,赞《周易》,修《春秋》,皆传先王之旧而未尝有所作也。故其自言如此。"

迪 (dí 笛) ❶道理。《书·大禹谟》:"惠迪吉,从逆凶。"孔传:"顺道吉,从逆凶。"❷开导。《书·太甲上》:"启迪后人。"❸继承。《汉书·叙传下》:"汉迪于秦,有革有因。"❹进用。《诗·大雅·桑柔》:"维此良人,弗求弗迪。"❺依照;实行。《书·皋陶谟》:"允迪厥德。"❻作语助,无义。(1)用于句首。《书·君奭》:"迪惟前人光,施于我冲子。"(2)用于句中。《书·立政》:"古之人迪惟有夏。"

迪化 旧市、县名。在新疆维吾尔自治区中部。清乾隆二十五年(1760年)置乌鲁木齐直隶厅,三十八年升迪化直隶州。光绪十二年(1886年)改迪化府,并置迪化县为府治。1913年废府为县。1945年析设迪化市。1953年分别改为乌鲁木齐市和乌鲁木齐县。

迪尚 (Marcel Duchamp, 1887—1968) 法国画家。早期受塞尚影响。1913年在纽约军械库画展展出引起争议的《下楼梯的裸女》后移居美国。1917年将一男用小便池命名为《泉》送往纽约独立画展展出。1920年展出《L、H、O、O、Q》,即《有髭须的蒙娜丽莎》。还创作不少油画、雕塑等作品。因其出奇的独立思维能力,成为达达主义的代表人物,并持续不断地影响年轻一代艺术家。

迪金 (Alfred Deakin, 1856—1919) 澳大利亚总理(1903—1904, 1905—1908, 1909—1910)。自由党领袖。1880年入维多利亚州议会。后任皇家调查委员会主席,赴美考察改善国内农业水利资源的管理。致力于建立"澳大利亚联邦"。总理任内,制定防务计划和保护关税政策,并奉行较独立的外交政策。著有《联邦的历程》等。

迪南 (Jean Henri Dunant, 1828—1910) 一译杜南。国际红十字会创始人。瑞士人。1859年亲历法奥间索尔费里诺(Solferino)战役,目睹战场伤兵之惨状,倡议在各国建立志愿救护者的常设组织,不分种族、国籍、宗教信仰和政治信念,救助伤员,以人道主义态度对待战俘。在他的努力下,1864年在日内瓦举行了有十六个国家代表参加的国际性会议,创建国际红十字会,并通过了《改善战地武装部队伤者病者境遇之日内瓦公约》(也叫《万国红十字会公约》)。获1901年首届诺贝尔和平奖。著有《索尔费里诺的追忆》等。

迪拜 (Dubayy) ❶阿拉伯联合酋长国组成部分。面积3 900平方公里。主要部分濒临波斯湾。人口50.1万(1991年),90%以上集中于首府迪拜及其附近。1966年发现石油,为著名产油区。天然气亦丰富。输出石油、椰枣等。❷迪拜酋长国首府。波斯湾南岸首要转口港和商业中心。港口水深,港湾长达16公里,两岸码头、仓库林立。高速公路纵横。原有造船、塑料、鱼罐头等工业,后建有炼铝、动力、海水淡化和钢结构工厂。

迪开石 矿物名。化学成分为$Al_4[Si_4O_{10}](OH)_8$。单斜晶系。单晶体呈显微片状;常成块状集合体。无色透明或白色,蜡状光泽,硬度1~3,密度2.6~2.7克/厘米^3。是火山岩经热液蚀变的产物。质地细腻的致密块状迪开石用作工艺雕刻品和印章的材料。

迪亚士 (Bartolomeu Dias,约1450—1500) 葡萄牙航海家。1487—1488年率探险队绕过非洲南端,抵达今南非的莫塞尔贝(Mosselbaai);返航途中发现好望角。1500年

随葡萄牙航海家卡布拉尔(Pedro Álvars Cabral, 约1467—1520)去印度,航至好望角附近遇风暴,罹难。

迪亚斯 ❶何塞·德拉克鲁斯·波菲里奥·迪亚斯(José de la Cruz Porfirio Diaz, 1830—1915)。墨西哥总统(1876—1880,1884—1911)。早年赞助*胡亚雷斯的改革,参加反抗法国对墨西哥的远征。1876年政变中攫取政权,建立独裁统治。任内外资大量侵入;土地高度集中,农民重新沦为农奴或债农;恢复教会特权。*墨西哥革命中被推翻,流亡欧洲。❷何塞·拉莫斯·迪亚斯(José Ramos Diaz, 1896—1942)。西班牙共产党领袖。1925年加入共产党。1932年当选西共总书记。1935年当选第三国际执委会委员。*西班牙内战时为人民阵线(参见"西班牙人民阵线")主要领导人。佛朗哥建立独裁统治后,继续进行斗争。在苏联病逝。

迪斯尼(Walt Disney, 1901—1966) 美国动画片导演、制片人。少年时当过送报人。曾作为红十字会人员去法国参加第一次世界大战。20年代开始拍摄动画片,并建立制片公司。摄制动画片数百部,创造了米老鼠、唐老鸭、普拉托狗等著名的拟人化动物形象。代表作有《威利号汽船》、《三只小猪》、《白雪公主》、《木偶奇遇记》、《幻想曲》、《爱丽丝漫游记》等。作品想像力丰富,动画造型和音乐结合完美。晚年建立电视网和迪斯尼乐园等。曾获三十余项奥斯卡奖。

迪斯科 英文disco的音译。源于法文discothèque(指以播放唱片伴舞的夜总会)。20世纪70年代兴起于美国的一种群众自娱性舞蹈。后很快在世界许多国家流传。通常有舞厅迪斯科、健身迪斯科和表演迪斯科之分。舞时有伴或无伴,动作自由灵活,胯部扭动较大。其音乐多由电子音响合成,并将人声混合其中。其特点为节奏快速而强烈(每分钟约125拍),突出节拍重音,强调以夸张的强弱力度交替反复,诱发内在的节奏冲动。旋律及歌词简单并少变化。

迪乌拉人(Dioula) 曼丁哥人一支。西非尼日尔河上游的跨界民族之一。约66万人(1995年)。居住在马里、科特迪瓦和布基纳法索。语言属尼日尔-科尔多凡语系尼日尔-刚果语族。多信伊斯兰教。主要从事锄耕农业,也从事畜牧业。

迪尔克姆(Emile Durkheim, 1858—1917) 一译杜尔克姆,旧译涂尔干。法国社会学家。社会学创始人之一。毕业于巴黎高等师范学校。曾任波尔多大学等校教授。最先明确提出以社会事实作为社会学研究对象,制定社会学研究的实证规则,改变了西方社会学理论研究和经验研究长期脱节的状况。主要著作有《社会学方法论》、《社会分工论》等。

迪尔亨姆(Dirhem) 阿拉伯帝国银币名。初铸于公元696年,后随伊斯兰教传播到其他地区,主要流通于中亚一带。

迪伦马特(Friedrich Dürrenmatt, 1921—1990) 瑞士剧作家、小说家和画家。先后在伯尔尼大学和苏黎世大学学习文学和自然科学。毕业后在苏黎世《世界周报》担任美术和戏剧编辑。1946年后专事文学创作。1949年以对历史事实采取嘲讽手法而创作的《罗慕洛斯大帝》成为知名剧作家。艺术上勇于探索、善于糅合不同风格的表现技巧,以怪诞手法反映时代问题,创造了别具一格的悲喜剧样式。作品大都具有主题明确、内容严肃、情节完整、语言幽默等特色,对资本主义社会中金钱至上,缺乏人情与公正等痼疾予以揭露和嘲讽。代表剧作还有《老妇还乡》、《物理学家》、《流星》等。论著有《戏剧问题》、《论席勒》、《喜剧解》等。

迪斯累里(Benjamin Disraeli, 1804—1881) 英国首相(1868,1874—1880)。保守党领袖。生于犹太商人家庭。改宗新教。托利党改组为保守党时起重要作用。三度任财政大臣。大力推行殖民扩张政策。1875年以购买股票方式控制苏伊士运河。1876年得使维多利亚女王兼印度女皇。发动侵略阿富汗(1878—1879)和南非祖鲁人(1879年)的战争。因侵阿战争失败和南非布尔人起义,内阁倒台。著有《为英国宪法辩护》等。

迪纳拉山脉(Dinara Planina) 也叫狄那里克阿尔卑斯山脉。阿尔卑斯山脉的东南段。在南斯拉夫西南沿岸和阿尔巴尼亚北部。西北-东南走向,长640公里,宽250公里。海拔1 000~2 000米,最高点耶泽尔察峰(Jezerce)海拔2 693米。分两条纵列带,西为外迪纳拉,由石灰岩构成,喀斯特地貌发育;东为内迪纳拉,由页岩、砂岩、结晶岩构成。多森林。矿产有煤、石油、铁等。

迪斯尼乐园 美国的游乐园。设在加利福尼亚州洛杉矶东南的阿纳海姆(Anaheim)。由美国电影制片人、动画片导演迪斯尼创设。1955年建成,占地约30万平方米,有"未来世界"、"小小世界"、"幻想世界"、"鬼魂世界"等六个主要游览区。1971年在佛罗里达州奥兰多(Orlando)附近又建成第二个游乐园"迪斯尼世界"。对各国游乐园颇有影响。

迪戈加西亚岛(Diego Garcia Island) 印度洋中部查戈斯群岛的主岛。在南纬6°34′、东经72°25′,距南亚次大陆最南端1 900多公里。位处联系太平洋与大西洋的重要国际水域,战略地位重要。面积27平方公里。全岛为一珊瑚环礁,中央是潟湖,北端有出口,是天然良港。附近海域有石油蕴藏。1532年葡萄牙人迪戈·加西亚到达,故名。1810年被英国占领,为英属毛里求斯属地,1965年成为"英属印度洋领地"一部分,1966年成为美国在印度洋的海空军基地。

迪庆藏族自治州(藏zàng) 1957年9月13日建立。在云南省西北部。自治州人民政府驻中甸县。辖中甸、德钦二县及维西傈僳族自治县。元属丽江路宣抚司,明属丽江军民府。清设中甸、维西两厅,隶丽江府。民国设维西、德钦两设治局。人口32.5万(1995年)。居民有藏、傈僳、纳西、汉、彝、白、怒、普米等族。地势高崇,云岭纵贯西境,海拔5 000米左右。金沙江、澜沧江流贯。农产有青稞、小麦、玉米,并产麝香、鹿茸、虫草、贝母等药材。畜牧业较发达,以牦牛、羊、马为主。林、矿资源丰富。工业有电力、机械、水泥、石棉、钨矿、农具制造及制革等。滇藏、川滇公路贯境。

5 **迟** (qì) 曲行。见《说文·辵部》。《庄子·人间世》"吾行却曲,无伤吾足"陆德明释文:"却曲,去逆反。字书作迟。《广雅》云:'迟,曲也。'"

迥 〔**迥**〕(jiǒng 窘) ❶远。曹植《杂诗》:"之子在万里,江湖迥且深。"❷形容差别很大。如:迥异;迥然不同。

迥迥 遥远貌。张说《同赵侍御望归舟》诗:"山庭迥迥面长川,江树重重极远烟。"

迭 ㊀(dié) ❶更迭;轮流。《公羊传·襄公二十九年》:"弟兄迭为君而致国乎季子。"❷屡次。《吕氏

春秋·知分》:"以处于晋,而迭闻晋事。"❸犹言"及"。岳伯川《铁拐李》第三折:"那婆娘人材迭七八分,年纪勾(够)四十岁。"常作"不迭",即来不及。董解元《西厢记》卷二:"一个走不迭和尚,被小校活拿。"

㊁(yì) 通"轶"。侵犯。《左传·成公十三年》:"迭我浼地。"

迭山 在甘肃省南部。本作叠山。属秦岭西段。西北-东南走向。海拔4 000米以上。洮河、白龙江分水岭。

迭配 ❶古代祭祀时轮流兼祭他神以陪其所祭之神叫作"迭配"。《宋史·礼志二》:"自国初以来,南郊四祭及感生帝皇地祇神州凡七祭,并以四祖迭配。"参见"配❶"。❷更迭配搭。元稹《旱灾自咎贻七县宰》诗:"官分市井户,迭配水陆珍。"❸宋代的一种刑罚,即充军。犯罪的人被押往指定的地点充当军役。《宋史·刑法志三》:"先是犯死罪获贷者,多配隶登州沙门岛及通州海岛。"杨显之《潇湘雨》第四折:"不想他别娶了妻房,说我是逃奴,将我迭配沙门岛去。"

迭部 县名。在甘肃省甘南藏族自治州南部、白龙江上游,邻接四川省。县人民政府驻电尕乡。1961年由舟曲、临潭等县析置。境内山高、沟深、林密,富矿产资源。农产有小麦、青稞、马铃薯。工业有农机、化肥、木材加工、食品加工等。林区有鹿、麝、熊、水獭。特产鹿茸、麝香。县境东北腊子口,为1935年9月中国工农红军长征途中突破的最后一道"天险"。

迭代法 亦称"逐次逼近法"。求各类方程的解的一种近似方法。种类很多,其实质就是按照下列步骤作出一个序列 $x_0, x_1, \cdots, x_n, \cdots$ 来逐次逼近方程的解:(1)确定某种迭代格式,记为 $x=\varphi(x)$;(2)选取适当的初值 x_0;(3)由 x_0 算出 $x_1=\varphi(x_0)$,由 x_1 算出 $x_2=\varphi(x_1)$,逐次由 x_{n-1} 算出 $x_n=\varphi(x_{n-1})$;使序列 $x_0, x_1, \cdots, x_n, \cdots$ 的极限存在,且为所讨论的方程的解,这样求出的 x_n 可以看成方程的近似解。例如,为了求方程 $x^3-100x+192=0$ 在0与3之间的一个根(实际上是2),先把方程化成 $x=0.01x^3+1.92$ 的形式,再选取 $x_0=1$,并由关系式 $x_n=0.01x_{n-1}^3+1.92$ 来确定 $x_1=1.93, x_2=1.992, \cdots$。初值选得不当或格式选得不好,迭代出来的序列可能发散或收敛于并不需要的解。

迭戈苏瓦雷斯 (Diégo-Suarez) 安采拉纳纳的旧称。

5 **迮** (zé 责,又读 zuò 做) ❶逼迫。《后汉书·陈忠传》:"邻舍比里,共相压迮。"❷通"窄"。《三国志·蜀志·张飞传》:"山道迮狭,前后不得相救。"❸仓促。《公羊传·襄公二十九年》:"今若是迮而与季子国,季子犹不受也。"❹姓。清代有迮鹤寿。

迤 ㊀(yǐ 以) 亦作"迆"。❶斜行,引申为斜倚。《文选·张衡〈东京赋〉》:"立戈迤戛。"薛综注:"戛,长矛也。矛置车上,邪柱之。"❷延伸;往。如:天安门迤东是劳动人民文化宫。

㊁(yí 夷) 见"逶迤"。

㊂(tuō 拖) 见"迤逗"。

迤东 地区、道名。明时称云南昆明市以东地区为迤东。清雍正八年(1730年)置迤东道,驻寻甸州城(今云南寻甸),后徙曲靖府城(今曲靖市)。初辖云(雲)南、临安、澂江、广南、曲靖、普洱、开化、东川、昭通、广西、武定、元江、镇沅十三府;乾隆三十一年(1766年)以云(雲)南、武定属盐法道,临安、普洱、元江、镇沅四府、州属新置的迤南道;清末辖曲靖、东川、澂江、昭通、镇雄、广西六府、州。1913年废,以其地属滇中道及临安开广道。

迤西 地区、道名。明时称云南昆明市以西地区为迤西。清雍正八年(1730年)改永昌道置迤西道,驻大理府城(今云南大理市)。辖大理、楚雄、顺宁、丽江、永昌、景东、蒙化、永北、鹤庆、姚安十府。乾隆三十一年(1766年)永北改厅。三十五年裁姚安府;改鹤庆为州,属丽江府;蒙化、景东并改厅。辖大理、楚雄、顺宁、丽江、永昌、景东、蒙化、永北八府、厅。1913年改置滇西道。

迤南 道名。清乾隆三十一年(1766年)分迤东道置,驻普洱府城(今云南普洱),辖临安、普洱、元江、镇沅四府、州。清末辖普洱、元江、镇沅、镇边四府、州、厅。1913年改置滇南道。

迤逗 (tuō—) 挑逗;勾引。《西厢记》第四本第二折:"我着你但去处行监坐守,谁着你迤逗的胡行乱走。"汤显祖《牡丹亭·惊梦》:"没揣菱花,偷人半面,迤逗的彩云偏。"

迤逦 亦作"迤俚"、"逦迤"。曲折连绵。苏轼《巫山》诗:"瞿塘迤逦尽,巫峡峥嵘起。"亦指一路曲折行去。朱熹《近思录》卷二:"今之为学者,如登山麓,方其迤逦,莫不阔步,及到峻处便止。"

迤俚 同"迤逦"。汤显祖《牡丹亭·淮泊》:"且喜因循解散,不免迤俚数程。"

迤靡 亦作"迤嶵"、"迆靡"。相连貌。张衡《冢赋》:"曲折相连,迤靡相属。"扬雄《甘泉赋》:"封峦石关,迆靡乎延属。"

迫 〔**迮**〕㊀(pò) ❶逼迫。《左传·哀公十五年》:"迫孔悝于厕,强盟之。"《汉书·武帝纪》:"外迫公事,内乏资财。"❷催促。杜甫《戏题王宰画山水图歌》:"能事不受相促迫。"❸紧急。如:迫不及待。❹逼近。司马迁《报任少卿书》:"涉旬月,迫季冬。"❺狭窄。《后汉书·窦融传》:"西州地势局迫。"❻急遽。《后汉书·朱晖传》:"惶迫伏地。"

㊁(pǎi) 见"迫击炮"。

迫胁 ❶以威力强迫。《三国志·毋丘俭传》:"迫胁淮南将守诸别屯者,及吏民大小,皆入寿春城。"❷狭陋。张衡《西京赋》:"狭百堵之侧陋,增九筵之迫胁。"

迫降 ❶飞机因特殊情况不能继续飞行时的被迫降落。通常在飞机发生故障、燃料用尽、迷航后无法复航、气象条件恶化等情况下进行。在机场内迫降称为场内迫降,在机场外迫降称为场外迫降。❷强迫非法飞越国境或严重违犯飞行纪律的飞机在指定的机场降落。

迫遽 亦作"薄遽"。犹言急迫。《后汉书·仲长统传》:"安宁勿懈惰,有事不迫遽。"

迫击炮(迫 pǎi) 用座钣承受后坐力,发射迫击炮弹的曲射火炮。多采用滑膛身管,有的也采用线膛身管。身管较短,构造简单,重量较轻,便于机动,适于随伴步兵隐蔽行动;初速小,射角通常在45°以上,弹道弯曲,多用于射击遮蔽物后的目标和位于反斜面的目标。

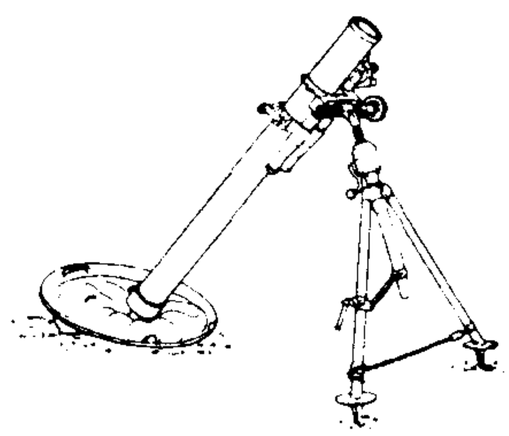

迫击炮

迫榴炮(迫 pǎi) 兼有迫击炮和榴弹炮两种弹道性能的压制火炮。有自行式和牵引式。

迫击炮弹 供迫击炮发射的炮弹。通常由引信、弹体、装填物、尾翼装置和发射药构成。中小口径迫击炮弹由炮口

装填，靠重力下滑动能撞击炮膛底部击针击发底火；大口径迫击炮弹由炮尾装填，利用炮尾击发装置点火。特点是射角大，弹道弯曲，用于攻击遮蔽物后面的目标。

5 **迯** (táo 逃) 同"逃"。

迩 〔邇〕(ěr 尔) 近。《诗·郑风·东门之埤》："其室则迩，其人甚远。"亦谓接近。《书·仲虺之诰》："惟王不迩声色。"

迩言 浅近或身边亲近者的话。《诗·小雅·小旻》："维迩言是听，维迩言是争。"《中庸》："舜好问而好察迩言。"

迮 同"迤"。

迦 ㊀(jiā) 译音字。如：释迦牟尼。
㊁(xiè) 同"邂"。"邂逅"亦作"迦逅"，见《太玄·迎》。
㊂(qié) 见"迦蓝"。

迦本 (Jean Gabin, 1904—1976) 法国电影演员。早年当过工人、歌唱演员，曾服兵役。1930年起从事电影表演。第二次世界大战期间去美国拍摄影片。一生拍摄影片九十余部。代表作有《逃犯贝贝》、《幻灭》、《衣冠禽兽》、《逃亡者》、《悲惨世界》等。擅长塑造下层社会中的硬汉形象，表现他们的悲剧性命运。曾多次在国际电影节中获奖。

迦叶 (Kāśyapa) 全名摩诃迦叶。"摩诃"是大的意思，迦叶是他的姓。释迦牟尼十大弟子之一。古印度摩揭陀国王舍城人。在佛弟子中年高德劭，称为大迦叶。因严格遵守"十二头陀行"(戒律规定的苦行)，故称"头陀行第一"。传说当时佛教经籍没有手写本，全凭口诵记忆，释迦涅槃后第一次佛教结集"三藏"时，为召集人兼首座。中国禅宗又说他是传承佛法的第一代祖师。

迦南 (Canaan) 巴勒斯坦及其毗邻腓尼基一带地区的古称。公元前3000年代至前2000年代上半叶为塞姆(闪)人迦南部落的居住地；其文化常被称为"迦南文化"。随后希伯来人(即以色列人)进入并开始统治迦南。《圣经·旧约》中，有关于迦南和迦南人的记载。

迦蓝 (qié—) 同"伽蓝"。佛教寺院。《梁书·何敬容传》："世奉佛法，并建立塔寺，至敬容又舍宅东为迦蓝。"参见"伽蓝"。

迦太基 (Carthago 或 Carthage) 非洲北部(今突尼斯)的古国。约公元前814年由腓尼基城邦推罗的移民所建。前7—前4世纪发展成为西地中海的强国。首都迦太基(腓尼基语意为"新城")。领有科西嘉、撒丁岛、西西里西部、巴里阿利群岛及西班牙东部沿海一带；与希腊人的海上势力相抗衡。居民主要经营海外贸易，造船业发达，也使用奴隶劳动。实行贵族寡头统治。文化多受腓尼基及希腊、埃及影响。前3世纪开始与罗马争夺地中海西部的霸权，从而导致三次*布匿战争。战败，沦为罗马属地(阿非利加省)。考古学家在其旧址发掘出大量罗马时代的遗物。

迦师城 古城名。唐疏勒镇驻地。在今新疆喀什市。一说即今伽师东南黑太沁尔古城。

迦利布 (Ghālib, 1796—1869) 印度诗人、散文家、哲学家。反对殖民统治和封建压迫。用乌尔都语写作，主张简化乌尔都语并摆脱波斯语的影响，对乌尔都语文学的发展贡献很大。作品有《书信集》、《迦利布诗集》等。

迦陵词 又名《湖海楼词集》。词集名。清陈维崧(号迦陵)作。三十卷。集中小令、中调、长调共四百十六调，词一千六百二十九首，为历来词人中作品最多者。有康熙间患立堂刊本及影印本等。

迦叶摩腾 (Kāśyapamātaṅga) 一名摄摩腾，或略称摩腾。相传为古印度僧人。东汉明帝遣蔡愔等十八人赴大月氏国求佛法，遇迦叶摩腾和竺法兰。永平十年(公元67年)与竺法兰应邀以白马驮佛经佛像到洛阳。翌年，明帝建白马寺，请两僧讲经，并合译《四十二章经》。相传为中国汉译佛经之始，亦为佛教传入中国内地之始(一说于公元前2年传入)。一说摩腾最早见于北齐王琰的《冥祥记》而不见载于《后汉记》、《牟子理惑论》、《四十二章经序》等早期文献，故不可信。

迦罗舍佛 古地名。见《旧唐书·南蛮列传》"堕和罗国"条，当即《新唐书·南蛮列传》之哥罗舍分，故址一般以为在今泰国西南部叻武里 (Ratchaburi) 一带。地当横断马来半岛路线的东端，位置重要。隋大业四年(公元608年)三月遣使至中国贡方物，称迦罗舍。《岛夷志略》译作罗卫。

迦罗都河 古水名。或以为即今南亚布拉马普特拉河。见《新唐书·地理志》附"安南通天竺道"。

迦梨陀娑 (Kālidāsa) 印度剧作家、诗人。约生活于公元3—5世纪笈多王朝时期。流传的诗篇有《罗怙世系》、《鸠摩罗出世》、《云使》和短歌集《时令之环》；剧作有《摩罗维迦和火友王》、《优哩婆湿》和*《沙恭达罗》等。其剧作反映宫廷贵族生活，善于刻画人物心理，语言生动，富于民族特色。是梵文古典文学的代表作家之一。

迦腻色迦 (Kaniṣka) *贵霜王国国王(约1世纪末至2世纪上半期)。在位期间国势强盛，领有北起花剌子模(中亚)、南达文迪亚山(印度)的广大地区，首都布路沙布逻 (Purusapura, 即富楼沙，今巴基斯坦白沙瓦)。发展经济，远与中国、罗马帝国互通贸易。崇尚佛教，遣僧人去国外传教，据说曾举行第四次佛典结集。犍陀罗佛教艺术亦发达。

迦摩波国 *迦摩缕波国的省译。见《新唐书·地理志》附"安南通天竺道"。亦译作个(箇)没卢。

迦勒底王国 亦称"新巴比伦王国"。见"巴比伦王国❷"。

迦摩浪迦国 (Kāmalaṅka) 古国名。故地一般以为在泰国北大年 (Pattani) 一带，或兼马来西亚吉打州。即《梁书》之*狼牙修国和《南海寄归内法传》卷一的郎迦戍国。名见《大唐西域记》卷十。

迦摩缕波国 (Kāmarūpa) 古国名。亦译作迦摩波国或个(箇)没卢。故地在今印度阿萨姆邦西部高哈蒂 (Gauhāti) 及其附近一带。唐玄奘游印度时，曾应其王拘摩罗(一译鸠摩罗)邀请，前往访问。见《大唐西域记》卷十及《大慈恩寺三藏法师传》卷四。

迢 (tiáo 条) 远；长。见"迢迢"。

迢迢 ❶遥远貌。《古诗十九首》："迢迢牵牛星，皎皎河汉女。"❷久长貌。李昌祺《剪灯馀话·洞天花烛记》："妆成不觉夜迢迢。"

迢递 亦作"迢遞"。❶远貌。左思《吴都赋》："旷瞻迢递，迥眺冥蒙。"杜甫《送樊侍御赴汉中》诗："居人莽牢落，游子方迢遞。"❷高貌。谢朓《随王鼓吹曲》："逶迤带绿水，迢递起朱楼。"《水经注·洛水》："迢遞层峻，流烟半垂。"

迨 (dài) ❶趁；及。《公羊传·僖公二十二年》："请迨其未毕陈(阵)而击之。"《诗·召南·摽有梅》："求我庶士，迨其吉兮。"❷同"逮"。等到。归有光《项脊轩

志》:"迨诸父异爨,内外多置小门,墙往往而是。"

6 **迺** ㊀(nǎi) 姓。元代有迺贤。㊁"乃"的异体字。

迺贤 (1309—?) 元文学家。一作纳新。字易之,葛逻禄氏,世居金山之西,后寓居南阳郏县(今属河南),称南阳人;随兄塔海宦江浙,遂家庆元(治今浙江宁波)。至正间以荐为翰林编修官,出参桑哥失里军事,卒于军。诗清润流丽,不喜雕琢;以游览酬赠之作为多,也有少数反映民间疾苦的篇章。所作《河朔访古记》十六卷,久佚,清人辑其残存者为二卷,记述河北、河南山川文物,颇为详赅。诗集有《金台集》。

迾 (liè 列) 列队警戒。《汉书·昌邑哀王传》:"以王家钱取卒,迾宫清中备盗贼。"颜师古注引李奇曰:"迾,遮也。"《后汉书·舆服志上》:"张弓带鞬,遮迾出入。"

迵 (dòng,又读 tóng) 通过;通达。汉《史晨后碑》:"迵车马於渎上。"《史记·扁鹊仓公列传》:"臣意诊其脉曰迵风。"司马贞索隐:"下云'饮公下嗌,辄出之',是风疾洞彻五藏(脏),故曰迵风。"

迴 "回㊀"的繁体字。

选 〔選〕㊀(xuǎn) ❶选择;挑选。《礼记·礼运》:"选贤与能。"特指铨选,谓量才授官。《明史·职官志一》:"凡选,每岁有大选,有急选,有远方选,有岁贡就教选;间有拣选,有举人乞恩选。"引申为经选择而合格。如:上选;首选。❷选举的简称。如:普选;大选。❸选辑成册的作品。如:民歌选、文选。❹齐整。《诗·齐风·猗嗟》:"舞则选兮。"❺通"巽"。谓柔弱,惧怯。《汉书·西南夷传》:"恐议者选耎,复守和解。"《后汉书·清河王庆传》:"选懦之恩,知非国典。"❻通"须"。谓等待。见"少选"。

㊁(suàn) ❶通"算"。《诗·邶风·柏舟》:"威仪棣棣,不可选也。"《汉书·公孙贺传赞》:"斗筲之徒,何足选也!"按《论语·子路》作"斗筲之人,何足算也"。❷犹言"万"。《山海经·海外东经》:"五亿十选九千八百步。"

选人 唐代以后称候补、候选的官员。《新唐书·选举志下》:"初吏部岁常集人,其后三数岁一集,选人猥至,文簿纷杂,吏因得以为奸利,士至蹉跌,或十年不得官,而阙员亦累岁不补。"《明史·职官志一》:"选人咸登资簿,厘其流品,平其铨注,而序迁之。"

选区 分别实施选举的区域单位。一般按照地区或人口数划分。在不同的国家有不同的划分原则。在中国,选区可以按居住状况划分,也可以按生产单位、事业单位、工作单位划分。

选毛 亦称"拣毛"。原毛准备工程的工序之一。即将原毛按细度、长度等品质分级。如羊毛中羊体肩部的毛最好,背、腰、腹等部的毛次之,头、脚上的毛最差。经分级后,可获得品质均一的各级原料毛,经济合理地加以使用。

选民 根据法律规定享有选举权的公民。参见"选民资格"。

选贡 科举制度中贡入国子监的生员之一种。明制于岁贡之外考选学行兼优者充贡,因有此名。见《明史·选举志一》。清代定拔贡、优贡之制,亦即由此而来。

选材 在贮木场作业中,根据国家木材标准将原木按树种、径级、长级和等级分成不同的品种并输送到其归楞地点的作业。内容包括检尺、确定材种、评定材等、打号印及输送。

选体 ❶旧时称南朝梁萧统《文选》所选诗歌的风格体制为"选体"。《文选》所选诗多为五古,故又有人认为五言古诗就是"选体"。这些说法都曾有人反对。如清翁方纲《格调论(中)》:"《文选》自汉魏迄齐梁,非一体也,而概目曰'选体'可乎?"宋严羽《沧浪诗话》:"《选》诗时代不同,体制随异,今人例谓五言古诗为'选体',非也。"又后世从风格、形式上学习这些诗歌的作品,有时亦称"选体"。❷旧指铨选官员的规例。《宋书·蔡兴宗传》:"谨依选体,非私安都。"薛安都,人名。

选矿 亦称"矿物加工"。根据不同矿物的物理、化学和物理化学性质(如密度、磁性、粒度、形状、导电性和对浮选药剂的吸附性等)的不同,从矿石中分选出有用矿物,以得到合乎工业要求(如冶炼)的产品的基本作业(分选)和辅助作业(破碎、筛分、磨矿、分级、脱水、干燥等)的总称。

选择 ❶挑选。如:选择对象。❷反应者对被反应者的特征、状况、属性的取舍。任一组织水平或结构水平上的物质系统所普遍具有的特性。生物有机体在反应上的选择是"自然选择"。人的反应的选择与动物的本能选择有质的区别,具有自觉性、目的性、自主性、能动性和社会性。在必然性基础上产生的多种可能性,是人的选择的前提和基础。人的选择的类型和形式是多种多样的。存在主义否认世界和人生有任何客观价值和必然准则,认为一切都是可能的和自由的,一切都取决于个人的选择。

选侍 妃嫔称号。明代侍寝之宫女,未有封号者,称为"钦命选侍"。《明史·孝和王太后传》:"孝和王太后,熹宗生母也,顺天人,侍光宗东宫为选侍。"

选单 即"菜单❷"。

选线 选定铁路或公路等位置的技术工作。按线路级别,预定起讫点,必须通过的重要城镇和地形、地质等情况,选定在经济和技术等方面最合理的线路。公路选线一般包括踏勘和定测,铁路选线通常是在踏勘后尚需进行初测和定测。除广泛采用航空摄影测量方法进行选线外,还利用数字地面模型进行选线。

选茧 制丝工程中选别蚕茧的工序。蚕茧中常含有少量下脚茧,缫丝前必须剔除。为使生丝的规格质量符合要求,一般还需按茧形大小、茧层厚薄和茧的色泽等进行选别。

选种 选用优质种子、种苗、种薯、种畜、种禽以供繁殖的工作。也指选育新品种的工作。

选胜 寻游名胜之地。《旧唐书·德宗纪下》:"各令诸司选胜宴会。"王恽《番禺杖》诗:"选胜寻泉石,穷幽入薜萝。"

选举 公民按照法定方式和程序,选出一定的公民担任国家代表机关代表或国家公职人员的行为。实现公民的基本政治权利的一种重要方式。具体办法由各国选举法规定,有投票、举手、起立等。它区别于任命和抽签。源于原始部落社会和古希腊、古罗马的城市国家。现在各国政治生活中广泛采用。政党、社会团体等也往往由其成员选举代表或领导机构的组成人员。

选配 按照人类的需要,选择最合适的公、母畜进行交配,以获得预期品质的优秀后代的工作。选配应在选种的基础上,进一步考虑公、母体之间的亲缘、体质、外形和生产性能等的相互关系。在家畜繁育上一般公畜应优于母畜,而且它们间不应有共同的缺点。

选部 官署名。即吏部前身。东汉尚书台有吏曹主选举祠祀,后改选部。三国魏改为吏部,主管选举。《资治通鉴·魏文帝黄初五年》胡三省注:"〔汉〕灵帝以梁鹄为选部

尚书，魏复改选部为吏部。"后世以选部为吏部的代称。

选煤 曾称"洗煤"。用以降低原煤中杂质(灰分、硫分等)含量，将煤分选成几种等级，以供不同工业部门需要的加工过程。常用的有重力选煤法和浮游选煤法。

选题 出版社为准备出版的书稿预先拟定的题目和有关事项。提出选题是编辑工作的基础和首要环节。内容一般包括：书稿名称、内容设想、读者对象、估计字数、交稿时间等。可由编辑提出，亦可由著译者自荐或他人推荐。期刊、报纸专栏和创作、研究部门亦往往拟定选题，以便组稿。

选民证 选举机构依法发给选民以表明他享有选举权和被选举权的证书。选民凭此证参加选举。

选任官 国民党政府中由一定会议(如国民党中央执行委员会)选举产生的官职，如行政院院长等。

选言肢 选言判断中包含的各个判断。如在"这个三角形或者是钝角的，或者是锐角的，或者是直角的"这个选言判断中，"这个三角形是钝角的"、"这个三角形是锐角的"、"这个三角形是直角的"都是选言肢。

选矿厂 进行选矿的企业。主要装备有破碎、筛分、磨矿、分级、分选、脱水和运输等机械。按所采用的主要选矿方法，分为浮选厂、重选厂、磁选厂、筛选厂等；按矿石来源，分为矿井选矿厂、中央选矿厂(为两个以上的矿山服务)；按产品质量，分为粗选厂、精选厂等。

选矿学 研究从矿石中分选有用矿物，以得到合乎工业要求的产品的技术科学。主要内容为：矿石的可选性，矿石的破碎与筛分，磨矿、分级、脱水、集尘、选矿机械、选矿流程、选矿过程的技术控制，选矿厂经济与组织，以及安全等。

选拔赛 运动竞赛的一种。任务是发现和挑选优秀运动员，组织或补充代表队，准备参加高一级的运动竞赛。

选择性 从电路或电子设备的许多频率中排除不需要的频率，选出所需频率的能力。例如，无线电收音机的选择性愈好，就愈能将所需接收的信号同不需要的信号分清，即同许多频率相近的电台信号分清。是无线电接收机的重要质量指标。

选择港 亦称"任意港"。国际航运中为收货提供方便，规定可供买方任意选择的卸货港口。因涉及货运航线和运费率的计算，卖方通常只同意限于同一航线上的几个港口。买方或卖方需在约定时间内通知船公司决定卸货港。逾期不通知，船公司可在任何一个选择港卸货。

选科制 高等学校的一种教学管理制度。同*学分制相联系。各系或专业的课程一般分为必修科、指定选修科和任意选修科三类。每一类课程和每一门学科规定一定的学分数，学生须读满学分总数方可毕业。现代国家的大学采用选科制的甚多。

选修课 又称"选修课程"。同"必修课"相对。指高等学校和中等专业学校中某一专业的学生可以有选择地学习的课程。分为限制性选修课(指定选修课程)和非限制性选修课(任意选修课)。主要是为介绍科学技术新成果，扩大学生知识面，满足学生的兴趣和爱好，发展学生的多方面才能等而设置。在普通中学中，也有选修课与必修课之分。

选帝侯 神圣罗马帝国中参与选举皇帝的诸侯。13世纪时有七名(世俗诸侯四人，教会诸侯三人)。1356年皇帝查理四世颁布《金玺诏书》，正式予以确认。后数目有所增加。此制削弱了皇权，加深了德意志的政治分裂。1806年神圣罗马帝国灭亡，随之取消。

选举权 公民依法享有的选举国家代表机关代表或国家公职人员的权利。是政治权利之一，从而也是公民基本权利之一。我国年满18周岁的公民，不分民族、种族、性别、职业、家庭出身、宗教信仰、教育程度、财产状况、居住期限，都有选举权，依法被剥夺政治权利者除外。

选举法 规定选举国家代表机关代表和国家公职人员的原则、办事机构和程序的法律的总称。体现国家的选举制度。包括选举国家代表机关代表的选举法，选举国家元首的选举法，选举地方行政首脑(如省长、州长、市长)的选举法等。

选民资格 亦称"选举资格"。成为选民必须具备的条件。在我国，年满18周岁的公民，不分民族、种族、性别、职业、家庭出身、宗教信仰、教育程度、财产状况、居住期限，都可以成为选民，但是依照法律被剥夺政治权利者除外。有些国家对选民资格有财产、居住年限、教育程度等的限制。

选言判断 断定在几个可能的事物情况中至少有一个事物情况存在的复合判断。由逻辑联结词"或者"、"要末"联结几个*选言肢组成。有相容的选言判断和不相容的选言判断。相容的选言判断的形式是"p或者q"。各个选言肢不互相排斥，可能同时都真。但是至少要有一个真，该选言判断才是真的。如："胜者或因其强，或因其指挥无误。"不相容的选言判断的形式是"要末p，要末q"。各个选言肢当且仅当有一个真，该选言判断是真的。如："要末是社会存在决定社会意识，要末是社会意识决定社会存在。"

选言证明 亦称"排他证明"。运用选言直言推理的否定肯定式的证明方法。间接证明的一种。以论题为一个选言肢，构成一个穷尽该问题一切可能的选言判断，并以确定该选言肢(即论题)以外其余选言肢的假，来证明论题的真。如为了证明"甲"是真的，可以先构成"或者是'甲'，或者是'乙'，或者是'丙'(甲、乙、丙分别表示判断)"这个选言判断，然后确定"乙"和"丙"是假的，从而证明"甲"是真的。运用选言证明时，选言肢必须列举完全；否则，论题就得不到证明。

选言推理 至少有一个前提为选言判断，并根据选言判断各选言肢之间的关系而进行推演的演绎推理。有纯粹选言推理(两个前提皆为选言判断)和选言直言推理(一个前提为选言判断，另一前提为直言判断)之分。通常主要指选言直言推理。

选矿效率(率 lǜ) 评价选矿过程效果好坏的综合性技术指标。用实际的选矿效果与理想的选矿效果的百分率表示。可用公式表示为：

$$\eta=[(k-\gamma)/(100-\gamma_0)]\times 100\%。$$

式中，η 为选矿效率；k 为实际回收率；γ 为实际精矿产率(精矿质量占入选原矿质量的百分率)；100为理想的回收率；γ_0 为理想的精矿产率。无分选作用时，选矿效率为零；当达到最佳分选效果时，其值为100%。

选矿流程 亦称"选别流程"或"选矿工艺流程"。选矿工艺过程中各个选矿作业的程序及其间的相互关系。

选择反射 见"反射率"。

选择公理 集合论公理系统中的一条公理。即任一由非空集合组成的簇 F，都有一个函数 f，使得对于每一 $S\in F$，$f(S)\in S$。19世纪在数学的论证中就用到它的一些雏型和等价命题。1904年策梅罗在证明良序定理(每一集合都是可良序化的)时用到了它并严格地陈述了它，故也称"策梅罗公理"。人们已经在代数、拓扑、数学分析、图论等许多数学分科中发现了它的应用、推论和等价命题，但又对它的正

确性提出了许多怀疑和争论。1938 年哥德尔证明了选择公理相对于 ZF 是协调的(参见"公理集合论"),1963 年科恩 (Paul Joseph Cohen, 1934—) 证明了它相对于 ZF 是独立的。

选择吸收 植物按自身营养特性的需要,有选择地完成对养分的吸收和积累的过程。当植物生长在含有养分,主要为无机盐的一定容积的介质中,随其吸收过程,会使其中各离子组成的浓度、比例产生改变。在一般情况下,磷、钾、硝酸根离子等的浓度下降幅度大,而钠、硫酸根等离子的浓度变化较小;同时还影响着如 pH 值等外界环境。

选择育种 从现有的种质资源群体中,选出优良自然变异个体,根据育种对象的不同繁殖方式,采用不同的选择方法培育成作物新品种的一类育种方法。自花授粉植物宜于采用纯系选择法育成纯系品种;异花授粉植物宜于采用混合选择、家系选择或轮回选择育成开放授粉群体品种;无性繁殖植物宜于采用无性系选择法育成无性系品种。

选择学校 同"综合学校"相对。指经严格考试选择学生进入的中学。第二次世界大战后,英、法、联邦德国等国出现了两类中学:一是原来的为升入大学作准备的长期中学,一是从高级小学和职业学校演变而来的短期中学。学生升入何类中学,须由学校通过严格的考试加以选择。

选择定则 原子状态改变而发射或吸收光的过程中所遵守的规则。只有当表征原子的两个状态的两组*量子数中,同一种量子数间的差值各自满足一定的规则时,这两个状态间的光学跃迁才有可能,从而产生相应的谱线。

选择指数 数量遗传中的一个遗传参数。一个品种的育种价值与多个性状有关,且各个性状之间常有交互作用,由此考虑各个性状的基因型值及其作用大小,构成一个线性方程,由此方程算出的综合指标值,即称选择指数。其研究有助于进行综合性状的选择。

选择偏倚 医学研究中发生在设计阶段的偏倚。当被选作观察的对象同未被选入的对象间有很大的差异时,即被选的对象是一特殊人群,不能代表所研究的一般人群时,观察所得结论即产生系统偏倚,可夸大或缩小某因素与疾病间的真实联系。

选举机构 组织、办理选举国家代表机关代表或国家公职人员的有关事务的机构。我国和其他许多国家的选举机构是选举委员会。

选举制度 选举国家代表机关代表和国家公职人员的制度。是政治制度的重要组成部分。主要包括选举原则(普遍选举、平等选举、直接选举或间接选举、秘密选举等)、选举机构、选举程序等。选举制度通常在宪法、选举法等法律中加以规定。

选举单位 我国按县以上(含县)行政区域和军队设立的、间接选举人民代表大会代表的单位,从县级到省级的人民代表大会,分别是它们的上一级人民代表大会代表的选举单位。军队单独进行选举,另设选举单位。选举单位不同于选区:(1) 选区由选民组成,进行直接选举;而选举单位由人民代表组成,进行间接选举。(2) 二者的划分方法也不一样。

选矿回收率(率 lǜ) 选矿作业中的技术经济指标之一。是精矿中被回收有用成分的质量对入选原矿中该有用成分质量的百分率。可用来评价入选原矿中有用成分被回收的程度。

选择性标记 在遗传学实验中,为了监督遗传物质的转移过程,常在被转移的遗传物质上加一个性状已知、检测方便的基因。当遗传物质转入新的宿主后,就可以用检测这个宿主是否获得与这个基因相应的性状来证明。通常把这种用来选择的基因称为选择性标记。可以作为选择性标记的有药物抗性基因、营养物质合成代谢有关的基因等。

选择性透膜 对不同离子、溶质具有不同透性的生物膜。选择性由不同离子、溶质对膜的扩散系数不同及膜上不同的载体运输不同的离子、溶质所致。

选举委员会 我国和其他许多国家的选举机构。在我国,不设区的市、市辖区、县、自治县、乡、民族乡、镇设立选举委员会,主持本级人民代表大会代表的选举。其任务主要是:登记、审查和公布选民名单;受理对选民名单的申诉意见;汇总各方面推荐的代表候选人名单,组织讨论,民主协商,根据较多选民的意见确定和公布正式代表候选人名单,并向选民介绍候选人的情况;划分选举区域,规定选举日期,颁发选民证;主持投票,计算票数;宣布选举结果,发给当选证书。

选言直言推理 一个前提是选言判断,另一前提是直言判断(或由直言判断构成的联言判断)的选言推理。如:"三角形或者是锐角的,或者是钝角的,或者是直角的;这个三角形是直角的;所以这个三角形不是锐角的,也不是钝角的。"这是选言推理的肯定否定式,其中直言前提肯定了选言前提中的一个选言肢,在结论中,则否定其余选言肢。运用此式时,选言前提的各选言肢必须互相排斥。在否定肯定式选言推理中,直言前提否定选言前提中一个选言肢,在结论中肯定另一肢。如:"三角形或者是锐角的,或者是钝角的,或者是直角的;这个三角形不是锐角的,也不是钝角的;所以这个三角形是直角的。"在否定肯定式中,大前提要穷尽问题的一切可能。

选择性培养基 根据某一微生物的营养特点或对一些物理、化学条件的敏感性而设计的培养基。利用这种培养基可以把所需要的微生物从混杂的其他微生物中分离出来,以提高该微生物的分离效率。例如分离自生固氮菌的缺氮培养基,分离石油酵母的石蜡油培养基,分离土壤真菌用的马丁氏培养基(培养基中含链霉素和孟加拉红)等。

选择性保障条款 在某些进口产品对国内生产厂商造成严重损害,需要采取数量限制或提高关税等临时性保障措施时,采取非一视同仁的、针对某些供应国的保护性措施的规定。这种条款是违反世界贸易组织有关保护措施应实行的无歧视原则的,属于一种*灰色区域措施。

6 **适** ㊀〔**適**〕(shì) ❶往;去到。《诗·郑风·缁衣》:"适子之馆兮。"引申为归向。《左传·昭公十五年》:"好恶不愆,民知所适。"❷旧指女子出嫁。见"适人"。❸适合;凑合。《诗·郑风·野有蔓草》:"邂逅相遇,适我愿兮。"《后汉书·荀爽传》:"截趾适履。"引申为适当,应当。《汉书·贾谊传》:"以为是适然耳。"颜师古注:"适,当也,谓事理当然。"❹舒适;畅快。如:稍感不适。《汉书·贾山传》:"穷困万民,以适其欲也。"❺正;恰好。如:适得其反。《汉书·东方朔传》:"此适足以明其不知权变而终或(惑)于大道也。"❻刚才。《旧唐书·武元衡传》:"适从何处来,而遽集于此?"❼通"啻"。仅仅;不过。《孟子·告子上》:"则口腹岂适为尺寸之肤哉?"《南史·刘善明传》:"卿策沈攸之,虽张良、陈平,适如此耳。"❽如果;假如。《韩非子·内储说下》:"王适有言,必亟听从。"

㊁(kuò 扩) 同"括"。春秋时有南宫适。见《论语·

宪问》。《史记》作"括"。

适人 古代称女子出嫁。《仪礼·丧服》"子嫁反在父之室"郑玄注:"凡女行于大夫以上曰嫁,行于士庶人曰适人。"《孔子家语·本命》:"女子十五许嫁,有适人之道。"

适应 ❶生物在生存竞争中适合环境条件而形成一定性状的现象。它是自然选择的结果。例如生活在冰雪环境中的北极熊是白色的,不易被发现,有保护作用;生长于沙漠中的仙人掌,叶子是针状的,以减少蒸腾。❷在生理学和心理学上指感觉适应,即感受器在刺激持续作用下所产生的感受性的提高或降低的变化。如从亮处走进暗室,起初几乎什么都看不见,经过半小时左右,视觉慢慢恢复,叫"暗适应"。反之,从暗室走向明处时,在最初一瞬间会感到耀眼发眩,什么都看不清楚,过了几秒钟,由于对强光的感受性较快地降低,视觉随即恢复正常,叫"光适应"或"明适应"。夜盲是暗适应能力减弱的结果。在嗅觉、听觉、肤觉、味觉等方面也存在适应现象,在痛觉方面则不甚显著。

适应证 适合于采用某种治疗措施的疾病或情况。如痈发展成脓肿,应行切开术,脓肿形成为切开的适应证;奎宁治疗疟疾的急性发作有效,疟疾的急性发作即为奎宁的适应证。

适应性 生物体随外界环境条件的改变而改变自身的特性或生活方式的能力。在作物育种上指某一基因型或品种适应的环境范围大小。凡产量、品质及成熟期等农艺性状在多种环境里保持相对稳定,称为一般适应性好,或者具有广泛适应性。有些基因型仅适应于某些特殊地区,则称为特殊适应性好。

适应酶 亦称"诱导酶"。生物体适应外来底物或类似底物的物质而产生的一类酶。其生成是生物体适应外界环境的机制之一。

适耕性 也叫"宜耕性"。指耕作时阻力小、耕作质量高的土壤性能。是土壤粘结性、粘着性、可塑性等物理性质的综合表现,与土壤的质地、结构及含水量有关。适耕性好坏直接影响机械耕作效率和土壤耕作质量。

适航性 保证船舶安全航行的能力。包括耐波性、操纵性、快速性,以及稳性、抗沉性、船体结构、各种设备和燃料、给养等方面的航行要求。

适情录 围棋书谱。林应龙辑。共二十卷,明嘉靖三年(1524年)初刊。用正兵、奇兵、游击、鏖战等二十个军事名词分项标题,较以往用兵法比喻围棋更为形象化。正篇中三百八十四图,序文说明参用日本僧人虚中所撰《决胜图》。末卷罗列多样奇型图局,在空格棋局外框增加一些音律、节气名称,与棋艺无关。

适熟叶 指成熟度适合于蚕的食下、消化和营养要求的桑叶。不同龄期的蚕要求不同成熟度的桑叶。

适用技术 亦称"适宜技术"。指适合本国资源、资金状况以及文化、技术、生活水平等社会经济条件的国外技术。在经济不发达国家中,通常将投资省、投产快、吸收劳动力较多、能消化吸收的国外较先进技术,作为适用技术。

适地适树 造林树种选择的一项原则。要求造林地的立地条件与造林树种的生态特性相适应,以发挥土地和树木的生产潜力。如盐碱地造林应选择耐盐能力较强的树种,用于低湿地造林的树种须具有耐涝的特性。适地适树若不能完全吻合,可采取适当的调节措施,如通过选种、育种方法改变树木的适应性,或通过整地、施肥方法改善造林地的生长环境,使两者更加适应。但这种人为措施的作用受一定的技术经济条件制约。

适合纹样 适当地组织在某一特定的形状(如三角形、多角形、圆形、方形、菱形等)范围之内,使之适合于某种装饰要求的纹样。

适应辐射 一种进化现象。指同一类生物分化为多种不同类型,以适应于不同环境的现象。为美国古生物学家奥斯本(Henry Fairfield Osborn, 1857—1935)所提出。例如,哺乳类大部分适于陆上生活,但有适于空中生活的(如蝙蝠),有适于地下生活的(如鼹鼠),有适于水中生活的(如鲸)。澳大利亚的有袋类,也辐射为很多类型。

适蚁植物 亦称"喜蚁植物"。与蚂蚁共生的植物。例如,牛角相思树(*Acacia cornigera*)膨大的托叶刺中居住着一种蚂蚁(*Crematogaster* sp.),蚁后产卵在托叶刺中,蚁群巡游在枝叶上,以叶柄的蜜腺分泌的蜜汁为食。蚁可分泌一种毒液,使其他昆虫或食草兽触及后感到剧痛而逃避。这一互利共生,使这种相思树在当地生长得快而多。

适情雅趣 象棋书谱。明徐芝编选。芝字玉川,金陵(今江苏南京)人。书成于明末。十卷。前八卷共列残局图式五百五十局及其着法,后两卷列全局着法。相传前八卷选自《梦入神机》,后两卷选自《金鹏秘诀》。另载《棋经论》,是早期指导象棋的论文。1983年已整理出版。

适龄母畜 适于进行配种繁殖的母畜。指从生殖器官发育成熟后到繁殖能力衰退前的健康母畜。各种主要牲畜适于交配的年龄一般是:马、驴从3~4岁起,到18~20岁止;牛从1.5~3岁起,到14~17岁止;猪从0.5~1岁起,到8~9岁止;羊从1~1.5岁起,到6~8岁止。

适应性训练 为适应在特殊环境和条件下进行某种活动(如作战或体育比赛)而进行的训练。通常包括体质、生活、心理、技术、战术等方面的训练。

适度人口论 关于一个国家或地区在一定时期内理想人口总数的理论。适度人口的思想早在古希腊即已出现,历代均有阐述。1888年英国经济学家坎南(Edwin Cannan, 1861—1935)提出"一定时期内生存在一定面积土地上并能保持最大生产力之人口即为适度人口"。半个多世纪以来,适度人口论风行西方各国,流派甚多,表现为以各种不同目标作为衡量适度人口的标准,如生活水平、社会福利、生产率、就业人数、平均寿命等。又分为:静态适度人口,即以最高生产率或最大福利或其他静态目标衡量的理想人口;动态适度人口,即按最理想的节奏而发展的人口。

6 **追** ㊀(zhuī) ❶追逐。《公羊传·庄公十八年》:"公追戎于济西。"❷追随。《离骚》:"背绳墨以追曲兮。"❸追究;追索。如:追赃。❹回溯。如:追认。《左传·成公十三年》:"以追念前勋。"❺补救。《论语·微子》:"往者不可谏,来者犹可追。"❻饯送。《诗·周颂·有客》:"薄言追之。"

㊁(duī 堆) ❶雕琢。见"追琢"。❷古代乐器钟上用以悬挂的钮眼。《孟子·尽心下》:"以追蠡。"赵岐注:"追,钟钮也……蠡,欲绝之貌也。"

追比 旧时地方官吏严逼人民,限期交税、交差,逾期受杖责,叫"追比"。《聊斋志异·促织》:"宰严限追比,旬余,杖至百,两股间,脓血流离,并虫亦不能行捉矣!"

追风 骏马名。秦始皇有马名追风。见马缟《中华古今注》卷下。也用以形容马跑得很快。《文选·曹植〈七启〉》:"驾超野之驷,乘追风之舆。"李善注:"超野、追风,言疾也。"

追忆 ❶回忆。如:追忆往事。❷再现的一种形式。详

"再现"。

追认 ❶权利人事后承认已发生的无权或越权行为使之发生法律效力的意思表示。如无权代理人或越权代理人所进行的代理活动,经法定代理人或被代理人追认方为有效。❷事后认可某人的某种身分。

追击 追歼退却或溃逃之敌的作战行动。是进攻的继续。按规模,分为战略追击、战役追击和战术追击;按手段,分为兵力追击和火力追击;按方式,分为跟踪追击、平行追击和垂直追击。

追远 祭祀先人,表示追念。《论语·学而》:"慎终追远。"邢昺疏:"追远者,远谓亲终既葬,日月已远也,孝子感时念亲,追而祭之,尽其敬也。"亦指追念前贤。班昭《东征赋》:"入匡郭而追远兮,念夫子之厄勤。"

追诉 亦称"诉追"。依法提起追究刑事责任的诉讼。包括提起公诉和提起自诉。追诉必须在有效期限内进行,超过该期限就不得追诉。这称为"追诉时效"。追诉和追究刑事责任既有联系又有区别,前者只是后者的一个阶段、手段。

追肥 作物生长期间调节其营养而施用的肥料。主要在基肥的基础上,采用速效性肥料(包括腐熟良好的有机肥料)分期施入土壤(也有喷施在作物地上部分),以补给作物各个生育期的营养需要。如水稻追肥,有分蘖肥、穗肥、粒肥等;棉花追肥,有苗肥、蕾肥、花铃肥等。

追荐 僧道为死者诵经礼忏,祈祷祝福。《盂兰盆经·宗密疏上》:"搜索圣贤之教,虔求追荐之方。"《水浒传》第六十回:"寨内扬起长旛,请附近寺院僧众上山做功德,追荐晁天王。"

追悼 对死者追念哀悼。曹丕《赠谥邓哀侯诏》:"追悼之怀,怆然攸伤。"

追随 随从。曹植《公宴诗》:"清夜游西园,飞盖相追随。"

追琢(duī—) 雕刻。《诗·大雅·棫朴》:"追琢其章,金玉其相。"毛传:"追,雕也。金曰雕,玉曰琢。"元稹《华原磬》诗:"草原软石易追琢,高下随人无雅郑。"郑,指郑声。

追谥 中国古代对死者追加谥号。《汉书·平帝纪》:"追谥孔子曰褒成宣尼公。"《晋书·职官志》:"王公已下,应追谥者,则博士议定之。"

追溯 回顾;往上推算。鲁迅《二心集·上海文艺之一瞥》:"要讲《申报》,是必须追溯到六十年以前的,但这些事我不知道。"

追赠 对死者赠以官爵或称号。《后汉书·公孙述传》:"初常少、张隆劝述降,不从,并以忧死,帝下诏追赠少为太常,隆为光禄勋。"

追思曲 即"安魂曲"。

追韩信 全名《萧何月夜追韩信》,一作《萧何月下追韩信》。杂剧剧本。元金仁杰作。仅存曲词和部分科白。写楚汉战争,韩信未被汉王刘邦重用,愤而出走,萧何连夜把他追回,再三推荐,刘邦始拜信为大将,战败项羽。剧本第二折曾由明沈采用为传奇*《千金记》中的《追信》一出。

追亡逐北 亡、北,指战败的逃兵。追击败逃的敌人。《史记·田单列传》:"燕军扰乱奔走,齐人追亡逐北。"参见"逐北"。

追加(减)预算 在原核定的预算收支以外,按规定程序编制的增加(减少)收入或支出的预算。我国各级预算在执行过程中,如因国民经济计划的调整或其他特殊原因,必须增减原核定收支时,应提出追加(减)预算。

追诉时效 进行追诉的有效期限。我国刑法根据各类犯罪法定最高刑的轻重,分别规定其期限,自5年至20年不等。如果20年以后认为必须追诉的,须报请最高人民检察院核准。但在人民检察院、公安机关、国家安全机关立案侦查或者在人民法院受理案件以后,逃避侦查或者审判的,不受追诉期限的限制。追诉期限从犯罪之日起计算;犯罪行为有连续或继续状态的,从犯罪行为终了之日起计算;在追诉期限以内又犯罪的,前罪追诉的期限从犯后罪之日起计算。

追昔游编 别集名。唐李绅作,开成三年(公元838年)自编。绅自序称:"追昔游者,盖叹逝感时,发于凄恨而作也。"收其元和初入仕后至开成初所作记游感怀诗一百又一首。有明毛氏汲古阁刊本、清席启寓《唐诗百名家全集》本和《四库全书》本。

追踪信息素 群栖性昆虫的个体离巢外出时,为能再行归巢所分泌的一种信息素。例如,白蚁腹板腺所分泌的物质,步行时接触地面,使后来的白蚁能沿此道往返。

追忆逝水年华 长篇小说。法国作家普鲁斯特作(1913—1927)。共七卷。主人公青年马塞尔混迹于巴黎上流社会,后狂热地爱上姑娘阿尔贝蒂娜,但又因怀疑她是中性人而痛苦。后决定娶她时,她却不辞而别。马塞尔无法排遣对恋人的思念,直至得知她猝死的消息,他终于为自己虚度光阴而悔恨,深感年华似流水,于是专事创作,在创作中找回失去的时间。

追究刑事责任 司法机关依法查清应负刑事责任的人的犯罪事实,并处以相应的刑罚。包括侦查、起诉、审判、执行等阶段。必须具备法律规定的条件,如:犯罪嫌疑人、被告人确实应负刑事责任,在追诉时效期限之内,告诉才处理的犯罪已有告诉,等等。在我国,如有刑事诉讼法第15条所列六种情形之一的,就不追究刑事责任;已经追究的,应当撤销案件,或者不起诉,或者终止审理,或者宣告无罪。追究刑事责任,要按法律规定的程序进行。

追加投资回收期 用以比较建设项目的不同投资方案经济效果的指标。一方案超过另一方案的投资额,对预期投产后所能节省的年运营费用的比值。表明超过部分的投资额在多少年内因运营费用的节约而得到补偿。

6 **迥** "迥"的异体字。

逅 (hòu后,旧读gòu够) 见"邂逅"。

逃 (táo) ❶逃走,流亡。如:脱逃;逃亡。《史记·项羽本纪》:"汉王逃。"❷逃避。如:逃难;逃荒。《左传·襄公三年》:"有罪不逃刑。"❸脱离。《孟子·尽心下》:"逃墨必归于杨,逃杨必归于儒。"

逃世 犹避世。谓隐居不仕。陈与义《雨》诗:"老夫逃世久,坚坐听阴晴。"

逃名 谓避声名而不居。白居易《香炉峰下新卜山居草堂初成重题东壁》诗:"匡庐便是逃名地,司马仍为送老官。"

逃荒 谓荒年无法生活,逃至异乡求食。《聊斋志异·刘姓》:"彼鄙琐不足道,我请如数相赠,若能逃荒,又全夫妇,不更佳耶?"

逃秦 犹避秦。避乱。魏信陵《移居洞庭》诗:"重林将叠嶂,此处可逃秦。"参见"避秦"。

逃禅(—chán) ❶逃出禅戒。杜甫《饮中八仙歌》:"苏

晋长斋绣佛前，醉中往往爱逃禅。”仇兆鳌注：“逃禅犹云逃墨逃杨，是逃而出，非逃而入，醉酒而悖其教，故曰逃禅。”❷指逃避世事，参禅学佛。《西厢记》第二本第二折：“我经文也不会谈，逃禅也懒去参。”

逃人法 清兵入关后，满洲贵族通过圈地，掠夺大量土地，统称旗地，并在旗地上建立各种庄田，役使大批壮丁从事生产。又强迫当地汉人“投充”为奴，以驱使耕作。奴仆不仅承担沉重的地租、差役，而且人身没有自由。他们不堪压迫和剥削，纷纷逃亡，成为严重的社会问题。为防止和缉捕逃人，维护满族统治者的利益，清政府在顺治初年制定了严禁奴仆逃亡的“逃人法”。规定凡旗下奴仆逃亡者，如系初逃、再逃，受鞭责或脸上刺字，归还原主，三逃则处死刑。凡窝藏逃人者，往往处死，家产没收。以后，清政府又一再严申“逃人法”，法禁虽严，但逃人问题仍未根本解决。

逃婚调(调 diào) 傈僳族民间叙事长诗。通过男女对唱的形式，描述一对青年男女反抗旧社会包办婚姻，相偕逃奔他乡所经历的艰险和苦难。语言质朴，情节感人，具有鲜明的民族特色。

逃之夭夭 《诗·周南·桃夭》：“桃之夭夭，灼灼其华。”“桃”和“逃”同音，后人用“逃之夭夭”表示逃跑，多带有诙谐或嘲讽之意。《二十年目睹之怪现状》第七十八回：“这么一来，正中了他的下怀，等各人走过之后，他才不慌不忙的收拾了许多金珠物件，和那位督办大人坐了轮船，逃之夭夭的到天津去了。”

逃逸速度 也叫“脱离速度”。在天体引力场内，要使物体摆脱该天体引力束缚飞往行星际空间，成为人造天体，在其入轨点处必须具有的初始速度最小值。其数值与物体入轨点离该天体高度也有密切关系。例如，高度为零又不计天体周围气体阻力时，太阳系主要天体逃逸速度如下(单位：千米/秒)。

太阳	617.7	火　星	5.1	海王星	23.6
水星	4.3	木　星	59.5	冥王星	1.2
金星	10.3	土　星	35.5	月　球	2.37
地球	11.2	天王星	21.4		

逃避自由 书名。弗洛姆著。1941年出版。自称该书是“关于现代人性格结构、心理与社会因素之间相互影响之总体研究的一个组成部分”。集中探讨与当今文化和社会危机直接有关的问题：自由对现代人的意义。强调从心理学角度剖析现代人的整个性格结构，揭示法西斯主义产生的心理根源，进而理解当时的社会局势。其基本观点是：自由给人带来了独立和理性，同时又使人陷于孤独、忧虑、软弱无力。摆在人面前的是两条道路：一是逃避自由，二是去争取建立在尊重个性、把人看作至高无上这一基础上的积极自由。

6 **逊**(xùn 迅) 争先。《公羊传·定公四年》：“朋友相卫而不相逊。”徐彦疏：“逊者，谓不顾步伍，勉力先往之意。”

逄(páng 旁) 姓。周代有逄同，汉代有逄安、逄萌。“逄”本作“逢”。“逄萌”，今本《后汉书》作“逢萌”。《孟子·离娄下》“逄蒙”亦作“逄蒙”。参见“逄蒙”。

逄 “移㊀”的异体字。

这(jiāo 交) 交会；交错。《说文·辵部》“这”段玉裁注：“东西正相值为这，今人假交胫之交为这会字。”

这遣 交叉；错杂。龚自珍《阮尚书年谱第一序》：“公独谓一经一纬，这遣而成者，绮组之饰也。”这遣，一本作“交错”。

这 同“越”。

迹〔跡、蹟〕(jī) ❶脚印；痕迹。如：兽蹄鸟迹；笔迹。《吕氏春秋·必己》：“不若相与追而杀之，以灭其迹。”❷前人遗留下来的事物、功业和言论。如：遗迹；古迹。《孟子·离娄下》：“王者之迹熄而诗亡。”《庄子·天运》：“夫六经，先王之陈迹也。”❸追寻踪迹。《汉书·季布传》：“汉求将军急，迹且至臣家。”❹据实迹考知。《汉书·功臣表》：“迹汉功臣，亦皆割符世爵。”

迹线 液体质点运动所经过的路线。在*定常流情况下，迹线与*流线重合。

迸 ㊀(bèng) ❶喷射；涌出。白居易《琵琶行》：“银瓶乍破水浆迸。”❷散乱；走散。《后汉书·樊准传》：“饥荒之馀，人庶流迸。”

㊁(bǐng) 通“屏”。驱除。《礼记·大学》：“迸诸四夷。”

迸伤 中医学病症名。胸胁内伤症之一。多由举重过度，或用力不当，或突然动作，以致气机骤然壅聚、络道瘀阻不通。见胸闷胀痛，用力呼吸及高声咳呛时其痛尤剧，一般痛无定处，若络脉损裂、血行不循脉道则外溢而吐血。治宜舒肝理气、活血通络，兼用理筋手法及推拿、针灸等法。如医治不当，易致缠绵反复。

送 (sòng) ❶运送；送交。如：送货；送信。❷奉赠。《仪礼·聘礼》：“宾再拜稽首送币。”❸送行。《诗·秦风·渭阳》：“我送舅氏，曰至渭阳。”❹追逐。《诗·郑风·大叔于田》：“抑纵送忌。”毛传：“发矢曰纵，从禽曰送。”孔颖达疏：“送谓逐后，故知从禽。”❺了毕；断送。如：送命。

送达 诉讼法上指司法机关按法定方式将诉讼文书交给诉讼参与人的行为。其作用在于使诉讼参与人得以按法定程序参加诉讼活动，并使诉讼文书本身产生一定的法律效果。我国法律规定，诉讼文书应当交给收件人本人；如果本人不在，可以交给他的成年家属或所在单位的负责人代收。收件人本人或代收人拒绝接收或拒绝签名盖章时，送达人可邀请其邻居或其他见证人到场，说明情况，把文书留在他的住处，在送达证上记明拒绝的事由、送达的日期，由送达人签名，即认为已经送达。送达的方式，一般是派专人直接送达，直接送达有困难的，也可分别采取委托送达、邮寄送达或公告送达等方式。

送死 ❶谓父母丧葬。《孟子·离娄下》：“养生者不足以当大事，惟送死可以当大事。”❷自取杀身之路。《三国志·吴志·周瑜传》：“况操自送死，而可迎之邪！”

送灶 民俗于夏历十二月二十三或二十四日送灶神升天，于此日祭神，俗称“送灶”。冯应京《月令广义·十二月令》：“燕城俗，刻马印为灶马，士民竞鬻，焚之灶前，为送灶君上天。”

送穷 谓送走穷神。旧俗以夏历正月晦日为送穷神日。韩愈《送穷文》李翘注：“予尝见《文宗备问》云：‘颛顼高辛时，宫中生一子，不着完衣，宫中号为穷子。其后正月晦死，宫中葬之，相谓曰，今日送却穷子。自尔相承送之。’”陈元靓《岁时广记·月晦》引《图经》：“池阳风俗，以正月二十九日为穷九日。扫除屋室尘秽，投之水中，谓之送穷。”同书又

引《岁时杂记》以正月初六日为送穷日。

送经 织机的主要动作之一。将经纱从卷装上退出送入相应的工作区域，并使经纱维持一定的张力。执行这一动作的机构称"送经机构"。

送气音 "不送气音"的对称。塞音和塞擦音的发音，除阻时外出气流较强的称送气音。如汉语的 p[p']、t[t']、k[k']、c[ts']、ch[tʂ']、q[tɕ']。

送话器 一种小型的用于电话通信的传声器。能把话音转换为声频电信号。一般为炭粒式，包括炭粒盒和膜片。当膜片随话音振动时，压缩炭粒，改变其电阻，因而产生声频电信号。常与受话器联合装配成为"送受话器"。用于电话机、人工电话交换机及其他通信设备中。

送往迎来 往者送之，来者迎之。谓极尽酬应之谊。《中庸》："送往迎来，嘉善而矜不能，所以柔远人也。"

送子天王图卷 中国画。唐吴道子原作，宋摹本。纸本长卷。墨笔白描。描绘释迦牟尼降生为净饭王之子的故事，故又名《释迦降生像》。两段布局法，前段画天王骑龙送子谒大自在天神庙情景；后段表现净饭王端坐宫中迎王子的庄重场面，两者反映出不同的心理状态和迥异的环境氛围。用笔奇伟，形神生动，线条轻重顿挫，富有动感。藏日本大阪市立美术馆。

6 **迷** ㊀(mí) ❶分辨不清。如：迷路。《易·坤》："君子有攸往，先迷后得，主利。"❷昏乱。如：昏迷；迷乱。❸媚惑。宋玉《登徒子好色赋》："嫣然一笑，惑阳城，迷下蔡。"❹沉迷于某种嗜好。如：入迷；戏迷。尉迟枢《南楚新闻》："生躭悦烟花，迷于饮博。"

㊁(mì) 通"味"。见"一迷"。

迷鸟 鸟类偶尔因狂风等气候骤然变化，或依随船舶飞行，从平常的栖息区域或正常的迁徙途径，飘零至异地。对该地区言，则称为迷鸟。例如，埃及雁(*Alopochen aegyptiaca*)曾一度见于中国北京。

迷罔 ❶精神失常。《列子·周穆王》："秦人逢氏有子，少而惠，及壮，而有迷罔之疾。"❷蒙蔽；荧惑。《潜夫论·忠贵》："迷罔百姓，欺诬天地。"

迷信 一般指相信星占、卜筮、风水、命相、鬼神等的愚昧思想。泛指盲目的信仰或崇拜。

迷津 ❶谓迷失津渡。孟浩然《南还舟中寄袁太祝》诗："桃源何处是？游子正迷津。"❷佛教名词。谓"迷妄"的境界。《大唐西域记序》："廓群疑于性海，启妙觉于迷津。"❸即"迷宫❷"。❹一种心理实验仪器。多用于学习与动机的实验。形式多样，难度不一：有实物的、心理的、平面的与立体的。共同的特点是具有起点与终点(目标)、一条正确的道路与一条以上的死路。学习的任务是找到通往目标的正确途径，其效率以学习的次数、时间与错误数来衡量。

迷宫 ❶希腊语为 labyrinthos，英文为 labyrinth。希腊神话中对结构复杂的建筑物的称谓。通常指克里特岛传说的米诺斯(Minos)王的宫殿(参见"米诺斯王宫")。一说古埃及第十二王朝法老在美里多沃湖(摩里斯湖)附近也筑有迷宫。今用以比喻因扑朔迷离而无法掌握的事物或局势。❷亦称"迷津"。游戏。相传欧洲有称为迷宫的建筑，后人据此作图或建筑为戏，要求玩者从中寻出通路，抵达目的地。

迷途 行路迷失方向。比喻趋向错误。陶潜《归去来辞》："实迷途其未远，觉今是而昨非。"

迷恋 沉迷依恋。《琵琶记·伯喈夫妻分别》："他只道我不贤，要将你迷恋。"

迷离 模糊不明。古乐府《木兰诗》："雄兔脚扑朔，雌兔眼迷离。"

迷惑 迷乱。《庄子·盗跖》："矫言伪行，以迷惑天下之主。"亦指不明事理，胸无所主。《楚辞·九辩》："中瞀乱兮迷惑。"

迷楼 隋炀帝所建的楼名。韩偓《迷楼记》："〔炀帝〕诏有司，供具材木，凡役夫数万，经岁而成；楼阁高下，轩窗掩映，幽房曲室，玉栏朱楯，互相连属，回环四合，曲屋自通，千门万户，上下金碧……人误入者，虽终日不能出。帝幸之，大喜，顾左右曰：'使真仙游其中，亦当自迷也，可目之曰迷楼。'"

迷路 ❶犹迷途。庾肩吾《陇西行》："草合前迷路，云浓后暗城。"宋之问《春日宴宋主簿山亭》诗："攀岩践苔易，迷路出花难。"❷医学名词。内耳的一部分。分为：(1)骨迷路。是颅底颞骨内一系列的小管腔，中央部分膨大称前庭，后上方有三个互相垂直的半规管，前下方为耳蜗。(2)膜迷路。是套在骨迷路内的膜性管腔，前庭和半规管内的膜迷路司平衡感觉(受刺激或损坏时，则可发生晕眩)，耳蜗内的膜迷路司听觉(发生病变损坏时，可产生神经性聋)。骨迷路和膜迷路内均充满淋巴液。

迷齿类(Labyrinthodontia) 亦称"坚头类"(Stegocephalia)。古两栖动物的一亚纲。头较低平，覆有坚硬骨甲。牙齿锥形，横切面具有迷路构造，与总鳍鱼类的相似。某些原始迷齿类在构造上与原始爬行类的甚为接近，因此被认为是爬行类的祖先。初见于泥盆纪晚期，生存到三叠纪。中国山西、新疆、云南发现过此类化石。

迷迭香(*Rosmarinus officinalis*) 唇形科。常绿小灌木，有香气。叶对生，线形，革质。夏季开花，花唇形，紫红色，轮生于叶腋内。原产欧洲及北非地中海沿岸；中国有栽培。种子繁殖。可栽培供观赏。茎、叶和花都可提取芳香油，用于调制日化用品香精。

迷走神经 脊椎动物的第十对脑神经。在人体脑神经中是最长和分布范围最广的一对。含有感觉、运动和副交感神经纤维。出延髓，从颅底穿出后，沿食管两旁，纵贯颈部和胸腔，而入腹部。支配呼吸、消化两系统的绝大部分和心脏等器官的感觉、运动以及腺体的分泌。它的损伤可引起循环、消化、呼吸等系统的功能失调。

迷途知反 反，同"返"。比喻发觉了自己的错误，知道改正。丘迟《与陈伯之书》："夫迷途知反，往哲是与！"

迷彩伪装 用涂料、染料或其他材料，按一定要求改变目标或背景颜色的伪装方法。分为保护迷彩、变形迷彩和仿造迷彩三种。保护迷彩是与背景基本颜色相似的单色迷彩，能降低目标的显著性，用于伪装色彩单调背景上的目标。变形迷彩是由形状不规则的几种大斑点所组成的多色迷彩，以歪曲目标外形，用于伪装多色背景上的活动目标(如坦克、火炮)。仿造迷彩是仿制周围背景斑点图案的多色迷彩，使目标融合于背景中，用于伪装多色背景上的固定目标(如建筑物)或长时间停留的活动目标。

迷途的羔羊 中国故事片。联华影业公司1936年摄制。蔡楚生编导。葛佐治、陈娟娟主演。流浪儿小三子从黄浦江里救起富商沈慈航，被沈收为嗣子；后因偶尔撞见沈妻与情人幽会，被沈妻反诬偷窃钻戒而被逐出，重又流浪街头。后与一群流浪儿在码头上偷了沈放赈的面包而被警察追捕。他们逃上一座尚未竣工的摩天楼，面对茫茫上海，失声

痛哭。

迷惘的一代 欧美20世纪20—30年代的文学流派。因美国女作家斯坦因在海明威的长篇小说《太阳照样升起》扉页上所题"你们全是迷惘的一代"而得名。"迷惘"一词，意指一种在政治、社会环境迅速变化、飘忽不定时期中的异化感，20年代美国文学作品大多带有这种特征。"迷惘的一代"不是一个有组织、有共同纲领的团体，但其基本成员多为经历过第一次世界大战，并侨居巴黎的美国青年作家。代表人物有美国的海明威、菲茨杰拉德，英国的阿尔丁顿(Richard Aldington, 1892—1962)和德国的雷马克等。从广义看，也可将美国的安德生、斯坦因、福克纳等包括在内。他们目睹战争的残酷和创伤，对资本主义社会持怀疑绝望态度，把艺术当作一种逃避现实的手段，以及厌弃政治和战争等倾向。在艺术上强调大胆探索，形成特殊的表现手法，对当时和后来的作家产生过较大影响。一般认为，海明威的《太阳照样升起》和菲茨杰拉德的《夜色温柔》是此派的代表作。

6 **逆** (nì) ❶迎；接。《书·顾命》："逆子钊于南门之外。"《春秋·庄公二十四年》："公如齐逆女。"《新五代史·杜重威传》："安重荣反，重威逆战于宗城。"❷接受。《周礼·天官·司书》："以逆群吏之征令。"郑玄注："逆受而钩考之。"❸预先猜度。如：逆知；逆料。《易·说卦》："知来者逆。"诸葛亮《后出师表》："至于成败利钝，非臣之明所能逆睹也。"❹倒；反。与"顺"相对。如：逆行；逆风。❺违背。古乐府《孔雀东南飞》："恐不任我意，逆以煎我怀。"❻叛乱。《史记·礼书》："孝景用其计，而六国畔逆。"❼指民间上书。《周礼·天官·宰夫》："宰夫之职……叙群吏之治，以待宾客之令，诸臣之复，万民之逆。"郑玄注："自下而上曰逆，逆谓上书。"

逆耳 不顺耳。《史记·留侯世家》："且忠言逆耳利于行，毒药苦口利于病。""毒药"，《孔子家语》作"良药"。《晋书·王沈传》："若好忠直……则逆耳之言，不求而自至。"

逆传 中医学名词。指外感热病不按一定的次序传变的现象。如温病邪在卫分，若不经气分，随即传入营分、血分，出现热盛神昏、舌绛、斑疹、衄血等症状。清叶天士《温热论》："温邪上受，首先犯肺，逆传心包。"逆传的病情多较重。

逆伦 悖逆人伦。指谋杀尊亲等罪行。《二十年目睹之怪现状》第七十四回："万一弄出了逆伦重案，照例左右邻居，前后街坊，都要波及的。"

逆行 见"顺行"。

逆命 ❶接受命令。《仪礼·聘礼》："众介皆逆命，不辞。"郑玄注："逆，犹受也。"❷不服从命令。《左传·昭公四年》："庆封惟逆命。"

逆差 "顺差"的对称。有贸易逆差和国际收支逆差。前者亦称"入超"，指一国在一定时期内(通常为一年)进口总值超过出口总值；后者指国际收支中，付出款项总额超过收入款项总额。

逆旅 客舍。逆，迎；迎止宾客之处。犹后来的旅馆。《庄子·山木》："阳子之宋，宿于逆旅。"《后汉书·黄宪传》："颍川荀淑至慎阳，遇宪于逆旅。"

逆料 预料；预测。诸葛亮《后出师表》："凡事如是，难可逆料。"

逆流 ❶水倒流。《管子·七法》："不明于决塞，而欲毁众移民，犹使水逆流。"❷倒流的水。比喻反动的、与主流相反的潮流。❸迎着水流的方向。《后汉书·岑彭传》："时天风狂急，奇(鲁奇)船逆流而上，直冲浮桥。"

逆案 明天启年间宦官魏忠贤专权，政治极度腐败，屡兴大狱，杀戮东林党人。天启七年(1627年)思宗即位后，逮治魏忠贤，忠贤惧而自杀。崇祯二年(1629年)思宗又发布诏书，定逆案，将党附魏忠贤诸人定为阉党，分为六等，重的处死，轻的终身不加任用。南明弘光时，马士英、阮大铖当国，重翻此案，并打击东林党人以事报复。

逆畤 古邑名。在今河北顺平东南。春秋属晋。《左传》哀公四年(公元前491年)：国夏伐晋，取逆畤等八邑。战国改称曲逆。先属燕，后属赵。秦置县。

逆温 空气温度随高度升高而增加的现象。

逆鳞 倒生的鳞片。《韩非子·说难》以龙比喻君主，谓龙喉下有逆鳞，"若有人婴之者，则必杀人"。后因谓臣下直谏触犯君主为"婴逆鳞"。参见"婴鳞"。

逆向谷 *横谷的一种。河流流向与岩层倾斜方向相反的河谷(图见"次成谷")。

逆运算 由某种运算的结果，反过来求参与运算的量的运算，称为原来运算的逆运算。例如，减法是加法的逆运算，除法是乘法的逆运算。

逆变器 把直流输入电功率转换成正弦交变输出电功率的装置。若采用固态器件而不依赖构成部件间的相对机械运动，如旋转、振动，则称为可变电压可变频率逆变器，也称静止式逆变电源，不仅电压可变，频率也可变。

逆映射 设S是集A到集B上的一一映射，对B中的每一个元素取A中在映射S下的原象与它对应，这样所得到的从B到A的映射称为S的"逆映射"。参见"映射"。

逆断层 断层的上盘沿着断层面发生向上移动的一种断层。断层面倾角小于45°的逆断层称为"逆掩断层"。

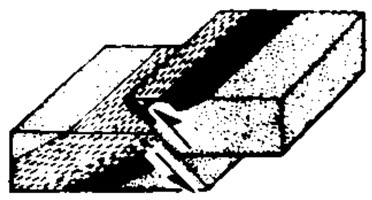
逆断层

逆入平出 书法上用笔的一种方法。指下笔时，笔锋要从相反方向逆锋入纸，随即转锋行笔，使笔毫平铺而出，空势收锋。

逆水行舟 逆着水势行船，不用力划要后退。比喻处境不顺利，必须努力从事。鲁迅《且介亭杂文·门外文谈》："即使目下还有点逆水行舟，也只好拉纤。"

逆向循环 在热力学状态参数坐标图(p-v图，T-s图等)上工质按逆时针方向工作的循环。在逆向循环中，消耗一定量机械功，可使热量从低温物体转移到高温物体。当利用低温物体的低温时，逆向循环称为"制冷循环"；当利用高温物体所得到的热量时，称为"热泵循环"，多用于供热和空气调节。

逆序词典 又叫"倒排词典"。以词语的结尾部分按一定次序编排的词典。用拼音文字的语言常以结尾字母为序；汉语则常以语词的结尾汉字为序。逆序词典便于查检同词尾的词和同族词，并对构词、构形的研究和教学有参考价值。

逆取顺守 《汉书·陆贾传》："且汤武逆取而以顺守之，文武并用，长久之术也。"古代从正统观念出发，认为汤武以诸侯身份用武力夺取帝位，故叫"逆取"。即位后，偃武修文，合于正道，故叫"顺守"。《三国演义》第六十二回："逆取顺守，古人所贵。今大事已在掌握之中，何故欲弃此而回荆州乎？"

逆变电路 将直流电能变换为交流电能的变换电路。可构成各种不同用途的交流电源。由非线性器件(如晶体管、

晶闸管等)和相关控制元件组成。所构成的电源设备体积和重量都较小,可靠性和效率较高。应用广泛。

逆城市化 即"郊区化"。

逆流漂洗 电镀自动线上为节约用水、减轻环境污染、回收资源等目的而采用的镀件漂洗方式。镀件从电镀槽提出后依次通过若干个漂洗槽进行漂洗,补充水仅加于最后一个槽内,利用液位差(连续式)或泵(间歇式)使各漂洗槽内洗液按镀件传送的反方向进行倒溢。与单槽漂洗相比,可节约用水95%以上,同时可将漂洗废液直接或间接(通过浓缩)送回电镀槽使用,构成闭路循环。

逆掩断层 见"逆断层"。

逆境生理 研究植物受逆境(环境胁迫)为害的原因和植物适应或抵抗逆境的机制。对植物产生重大影响的逆境主要有干旱、过湿、低温、高温、盐碱、污染、辐射、病虫害等。一种胁迫可以通过引起另一种胁迫而起作用,例如冰冻或盐渍可引起脱水而产生伤害。植物在一定限度内具有适应或抵抗逆境的性能,是为抗性。根据所抗逆境的不同而分为抗旱性、抗寒性、抗盐性等。研究逆境生理对农、林、牧生产有重要意义。

逆筑法施工 地下工程施工中与由地下结构底板向上正筑施工相对的一种方法。利用先施工完的地下连续墙,或柱列式挡墙等的围护,分层构筑地下结构物主体的梁、板、柱、墙。由上而下分层开挖土体直至地下室底板,使之形成刚度较大的支撑体系与挡土结构一起共同承受水土压力;与此同时,立体交叉建造地面上部结构。因其地下部分为自上而下逆向构筑,故名。对于修筑交叉路口地下铁道的区间隧道或交通频繁和居民密集地段的车站隧道,因其先筑顶盖,后筑底板又称为"顶盖法施工"。按其土方开挖形式不同分敞开式和封闭式施工,以后者为多。具有缩短工程施工的总工期、基坑变形小、相邻建筑物沉降少、使底板设计趋向合理、可节省支护结构的支撑费用等优点。

逆向反射棱镜 亦称"角反射棱镜"。用以获得逆向反射光线的仪器。相当于一个立方体的一个截角。入射光线经它三个互成直角的全反射面的连续反射后能逆向反射回来。

逆康普顿效应 光子与速度接近光速的高能电子碰撞,光子能量增加,波长变短的现象。其辐射称为"逆康普顿散射"。参见"康普顿效应"。

6 **退** (tuì) ❶退却;后退。与"进"相对。《易·乾·文言》:"知进而不知退。"引申为却退,打退。《左传·哀公二年》:"吾救主于车,退敌于下。"❷离去。如:退席;退伍。引申为摈斥,辞去。如:斥退;辞退。❸返;归。《汉书·董仲舒传》:"临渊羡鱼,不如退而结网。"❹退还;撤销。如:退货;退婚。❺逐渐消失衰减。如:退色。《南史·江淹传》:"淹少以文章显,晚节才思微退。"❻迟缓;畏缩。《论语·先进》:"求也退。"❼和柔貌。《礼记·檀弓下》:"文子其中退然如不胜衣。"

退士 隐居不仕的人。《宋史·种放传》:"多作歌诗,自称退士,尝作传以述其志。"

退化 生物体的某一或某些器官在进化过程中,全然消失或部分残留成为痕迹器官的现象。例如人的阑尾、马的趾是局部退化的器官。另有一类退化称为"一般退化"或"简化式进化",是指生物体的形态结构和生理功能发生全面的简单化。例如寄生在人或动物肠内的绦虫,由于退化,既无运动器官,又无感觉器官、消化器官,通过体壁吸收营养,虽在形态和生理方面退化,但有利于种族的繁衍。

退火 ❶俗称"焖火"。一种将金属材料及其制品或玻璃加热、保温,然后缓慢冷却的热处理工艺。其加热温度和保温时间、冷却速度取决于材料的成分和处理目的。退火的目的通常包括消除内应力,以降低脆性(对于玻璃并可提高光学均匀性);降低或消除化学成分的偏析;软化金属,以便加工;细化金属晶粒,以改善机械性能;改变金属组织,使具有一定的电性、磁性或其他性能。一般有去应力退火、球化退火、扩散退火、等温退火、再结晶退火等。若将制件置于保护气氛(参见"控制气氛")中退火,以获得光亮的制件表面,称为"光亮退火"。❷加热后逐渐冷却使生物大分子螺旋结构复原的过程。应用于分子生物学、分子遗传学的研究中,包括核酸或蛋白质热变性后的复性,以及使具有互补碱基片段的不同来源的核酸形成杂交核酸分子。

退休 ❶辞去官职在家闲居。韩愈《复志赋序》:"其明年七月,有负薪之疾,退休于居,作《复志赋》。"《宋史·韩贽传》:"退休十五年,谢绝人事,读书赋诗以自娱。"❷职工、干部达到规定年龄或因公致残而退出工作岗位休养。我国宪法规定:"国家依照法律规定实行企业事业组织的职工和国家机关工作人员的退休制度。退休人员的生活受到国家和社会的保障。"退休的条件、待遇等均由有关法规具体规定。

退伍 ❶军人退出现役。❷专指中国人民解放军的义务兵退出现役。

退关 出口货物经海关查验放行后,因故未装运出口,由所有人或代理人向海关办理退运手续。

退却 ❶亦称"撤退"。军队放弃所占领的阵地或地区,有组织地向后转移的作战行动。是防御的继续。分为战略退却、战役退却和战术退却。❷比喻在工作或学习上退缩不前。

退省 (—xǐng) 犹言退思。退而自省。《论语·为政》:"退而省其私,亦足以发,回也不愚。"王绩《负苓者传》:"讲罢,程生、薛生退省于松下。"

退思 事后省察自己的言行。《左传·宣公十二年》:"林父之事君也,进思尽忠,退思补过。"旧时多以"退思"名其所居。宋鲁宗道有退思岩,吴琚有退思堂。

退食 臣子退朝后在家就膳。《诗·召南·羔羊》:"退食自公,委蛇委蛇。"宋之问《奉和幸韦嗣立山庄侍宴应制》:"入朝荣剑履,退食偶琴书。"

退浑 见"吐谷浑"。

退浆 将织物用酸、碱、酶等处理,以除去织造时经纱上所加浆料的加工过程。目的在于便利精练等后续加工。

退税 ❶对因计算错误、错用税率或应减未减等原因而多征的税款的退还。❷对外贸易中,奖励出口的一种措施。通常对已纳税款的货物在输出国外时,或已纳税款的进口货物加工后出口时,可退还已纳税款的一部分或全部。

退避三舍 《左传·僖公二十三年》:"晋楚治兵,遇于中原,其辟君三舍。"又《二十八年》:"退三舍辟之。""辟"同"避"。三十里为舍。后以"退避三舍"比喻对人让步,不敢与争。叶宪祖《鸾镜记·京晤》:"似你这般诗才,不怕杜羔不退避三舍。"

退化变质作用 亦称"退变质作用"。岩石已遭受较高温度和压力的变质作用后,又受到较低温度和压力的变质作用。如由粘土岩经中级区域变质作用后形成的黑云母片麻岩,其后又受到低级区域变质作用,变成了绿泥石白云母片岩。在阿尔卑斯山即曾见有由深带片麻岩变质而成的千枚

岩和绢云母绿泥石片岩。

6 **逊**〔遜〕(xùn) ❶逃遁。《书·微子》:"吾家耄,逊于荒。"孔颖达疏引郑玄曰:"耄,昏乱也。在家不堪耄乱,故欲遁出于荒野。"❷辞让。见"逊位"。❸顺;恭谦。《书·舜典》:"百姓不亲,五品不逊。"孔颖达疏:"品谓品秩,一家之内,尊卑之差,即父母兄弟子是也。"《后汉书·胡广传》:"常逊言恭色。"❹差;不如。如:稍逊一筹。

逊克 县名。在黑龙江省黑河市东南部、黑龙江中游南岸。县人民政府驻奇克镇。1942年由逊河、奇克两县并置。以两县各取一字得名。农产有小麦、大豆、玉米、谷子、马铃薯等。森林资源丰富,渔、牧业亦盛,产毛皮、鲟鱼、木耳等。特产玛瑙及其手工艺品。工业有机械、皮革、木材采伐和加工等。是黑龙江省重要林区之一。

逊位 犹让位。《史记·太史公自序》:"唐尧逊位,虞舜不台(怡)。"《后汉书·献帝纪》:"皇帝逊位,魏王丕称天子。"《三国志·魏志·何夔传》:"疾病,屡乞逊位。"

逊奈 阿拉伯语Sunnah的音译,意为"行为"、"道路"等。与"圣训"同义。原指穆罕默德在创教过程中的行为,汇集于圣训中成为穆斯林生活和行为的准则。后发展为伊斯兰教对穆罕默德言行及其所默认的门弟子的言行的专称。

逊河 旧县名。在黑龙江省北部。1929年置逊河设治局,1931年改设逊河县。1942年同奇克县合并为逊克县。

逊逊 亦作"恂恂"。恭慎貌。《汉慎令刘修碑》:"其于乡党,逊逊如也。"

逊遁 退避;退隐。《后汉书·杨伦传》:"公车复征,逊遁不行。"《晋书·皇甫谧传》:"逊遁丘园,不睨华好。"

逊尼派(Sunni) 全称"逊奈和大众派"。伊斯兰教最大的教派。穆罕默德逝世后,在教内争夺哈里发权位的斗争中形成,同*什叶派对立。承认*艾卜·伯克尔、*欧麦尔、*奥斯曼、*阿里四大哈里发都是穆罕默德的合法继承者,获得历代哈里发的支持,流传较广,有"正统派"之称。除《古兰经》外,还根据*逊奈行教。在神学方面,初期有经典派和意见派之争,前者在探讨教义时侧重经典明文;后者侧重个人见解。后来形成艾什尔里和马图里迪等学派。在教法学方面有哈乃斐、沙斐仪、马立克和罕百里四大学派。世界穆斯林多属逊尼派,中国穆斯林也大多属此派。

逊志斋集 别集名。明方孝孺作。原有明成化间刻本三十卷,拾遗十卷,附录一卷。今本并为二十四卷,为正德中顾璘重编,凡文二十二卷,诗二卷,附录一卷。有影印明嘉靖间重刻本。

逊纳菲尔德(Alois Senefelder, 1771—1834) 石版印刷术的发明者。生于布拉格(今属捷克)。他在刊印乐谱时,发现表面有微孔的石板,涂上油脂能吸附油墨,未涂油脂部分有蓄水性,根据水油相拒原理,在1798年发明了石版印刷术。著有《石版印刷术》。

逡 古"後(后)"字。

7 **連** "连"的繁体字。

逋(bū 布阴) ❶逃亡。《左传·哀公十六年》:"逋窜于晋。"引申为隐逸。如:逋客。❷拖欠。苏辙《送毛君致仕》诗:"晚为二千石,得不偿所逋。"亦指拖延、稽迟。《晋书·蔡谟传》:"顷以常疾,久逋王命。"

逋亡 逃亡。《史记·秦始皇本纪》:"发诸尝逋亡人、赘婿、贾人略取陆梁地。"

逋欠 谓拖欠租税。《宋史·孝宗纪三》:"诏省部漕臣,催理已蠲逋欠者,令台谏觉察。"

逋迁 谓流亡迁徙异地。《国语·晋语二》:"辱收其逋迁裔胄而建立之,以主其祭祀。"

逋负 ❶拖欠赋税。《史记·汲郑列传》:"庄任人宾客为大农僦人,多逋负。"庄,郑当时之字。❷泛指各种未偿的仇恨、债务等。《后汉书·段颎传》:"洗雪百年之逋负,以慰忠将之亡魂。"

逋荡 玩忽职守,恣意游荡。《汉书·丙吉传》:"吉驭吏耆(嗜)酒,数逋荡。"

逋逃 逃亡的罪人。《书·牧誓》:"乃惟四方之多罪逋逃,是崇是长,是信是使,是以为大夫卿士。"亦指流亡者。杜甫《遣遇》诗:"奈何黠吏徒,渔夺成逋逃。"

逋客 ❶逃亡的人。孔稚珪《北山移文》:"请回俗士驾,为君谢逋客。"❷避世隐居之人。耿沣《赠韦山人》诗:"失意成逋客,终年独掩扉。"❸颠沛流亡之人。白居易《读李杜诗集因题卷后》诗:"暮年逋客恨,浮世谪仙悲。"

逋峭 同"庸峭"。形容人物有风致。《魏书·温子昇传》:"尝诣萧衍客馆受国书,自以不修容止,谓人曰:'诗章易作,逋峭难为。'"参见"庸峭"。

逋租 欠租。《后汉书·光武帝纪上》:"初,光武为舂陵侯家讼逋租于严尤,尤见而奇之。"

逋债 欠债。《晋书·武帝纪》:"复天下租赋及关市之税一年,逋债宿负皆勿收。"

逋留 稽留。《三国志·魏志·王朗传》:"孙权欲遣子登入侍,不至。是时车驾徙许昌,大兴屯田,欲举军东征。朗上疏曰:'……臣恐舆人未畅圣旨,当谓国家愠于登之逋留,是以为之兴师。'"

逋悬 拖欠。旧时常指拖欠租税。《三国志·吴志·华覈传》:"夺其播殖之时,而责其今年之税,如有逋悬,则籍没财物。"

逋慢 有意规避,不遵守法令。李密《陈情表》:"诏书切峻,责臣逋慢。"

速(sù) ❶快;迅速。《古诗十九首》:"四时更变化,岁暮一何速!"❷召;请;招致。《诗·小雅·伐木》:"既有肥羜,以速诸父。"《书·太甲下》:"以速戾于厥躬。"

速写 ❶绘画术语。素描之一种。一般指用简练的线条在短时间内扼要地画出对象的形体、动作和神态的简笔画。其目的在于及时记录生活,反映现实;为创作准备素材;培养敏锐的观察力及迅速捕捉对象特征的能力。❷散文的一种。一般篇幅短小,文笔简练生动,能迅速及时地表现生活中有一定意义的事件和人物。也是文学的一种表现手法,以简括有力的笔墨描写人物面貌和生活场景。

速记 用特别简单的记音符号和词语缩写符号迅速记录语言的方法。符号的设计,各家不同。速记记录,往往须经过整理,转写为文字。

速尿 即"呋塞米"。

速驾 《左传·定公八年》:"从者曰:'嘻,速驾!'"原意是赶快套上车子。后用为请早光临的意思。邀客的帖子上常用之。

速度 ❶描述物体位置变化快慢和方向的物理量。位移和所历时间之比,称为这段时间内的"平均速度"。如果这一时间极短(趋近于零),这一比值的极限称为物体在该时刻的速度或"瞬时速度"。速度是矢量,它的方向在直线运

动中沿直线方向，在曲线运动中沿运动轨道的切线方向。常用单位为米/秒、厘米/秒、千米/时等。❷各种量随时间变化的快慢、各种过程进行的快慢也称为速度，例如经济发展速度等。

速速 ❶疏远不亲近貌。《楚辞·九叹·逢纷》："心傥慌其不我与兮，躬速速其不吾亲。"王逸注："速速，不亲附貌也。"❷粗陋貌。《后汉书·蔡邕传》："速速方毂，夭夭是加。"李贤注引《诗·小雅·正月》毛传云："速速，陋也。"按《诗》作"蔌蔌"，同。❸快快之意。如：速速前往。

速宾 迎宾。《礼记·乡饮酒义》："主人亲速宾及介，而众宾自从之。"

速率(—lǜ) 速度的大小。为路程对时间的*导数。是标量。用来描述物体运动的快慢。

速辜 招来罪愆。《书·酒诰》："天匪虐，惟民自速辜。"孔传："言凡为天所亡，天非虐民，惟民行恶自召罪。"

速福 招福。《晋书·刘弘传》："司马法：赏不逾时，欲人知为善之速福也。"

速不台(1176—1248) 蒙古成吉思汗、窝阔台汗时大将。兀良合氏。初以质子侍成吉思汗，为百户长、千户长。后从攻金。成吉思汗十四年(1219年)，从征花剌子模，次年受命与哲别穷追花剌子模国主摩诃末。十七年与哲别率兵越太和岭(今高加索山)，攻钦察、斡罗思诸部。后从拖雷攻金。窝阔台汗四年(1232年)围攻汴京(今河南开封)，次年破城，尽俘金诸王、宗室、妃嫔。后随拔都西征，经斡罗思诸部，深入至秃纳河(今多瑙河)。窝阔台死，回师，拥戴贵由即汗位。

速示器 一种迅速呈现视觉材料的仪器。精密的仪器能对呈现时间与呈现视野作微调与准确控制。复杂的仪器具有二视野(或通道)至四视野，一般分为刺激箱和控制箱两大部分，刺激信号能作交替呈现。广泛运用于感觉、记忆、注意等认知过程的研究。

速灭威(MTMC) 化学名间甲苯基-*N*-甲基氨基甲酸酯。氨基甲酸酯杀虫剂。由光气、间甲酚、一甲胺、烧碱等原料制成。纯品为白色结晶，工业品为淡灰色或淡红色结晶。溶于丙酮、酒精、氯仿等有机溶剂，难溶于水。遇碱易分解失效。有可湿性粉剂等。用于防治稻叶蝉、稻飞虱等害虫，具有速效性。对人畜毒性低。

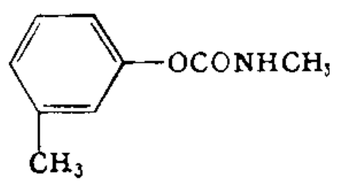

速灭威结构式

速印机 快速的油印工具。将经过刻写或打字的蜡纸卷在网形滚筒上，油墨从贮槽流入滚筒内壁，手摇滚筒，将下部纸张往前推进，图文即印在纸上。能自动计数。一般每分钟可印40～50张。新型的速印机只需放上原稿，制版印刷自动操作。可放大缩小和用不同颜色油墨套色，获得质量较好的印件。每分钟可印130张。如用计算机双向接驳器联接，则可在计算机上进行编、排、制版和印刷等操作，还可将原稿资料储于计算机中。

速决战 在较短时间内决定胜负的作战。分为战略速决战、战役速决战和战斗速决战。通常为拥有优势兵力兵器或实施战略进攻的一方所采用。

速冻法 也叫"急冻法"。采用冻结装置，使食品在-23～-30℃或者更低的温度下迅速冻结的方法。食品冻结时，组织中含有的水分冻结速度快，形成的冰结晶粒子小，可以减少或者防止食品组织的破坏和解冻后组织液的流失，从而较好地保持冻藏食品良好质地和营养成分。同时在贮藏过程中要求保持稳定的低温(-18℃以下)，以防止冰结晶的增大。

速调管 利用速度调制原理制成的一种微波电子管。通过对电子流进行速度调制，然后改变电子流密度，将电子动能转至微波电磁场，从而实现微波振荡或放大。分为直射速调管和反射速调管，前者作大功率微波放大器用，后者作小功率微波振荡器用。

速凝剂 一类水泥混凝土的外加剂。混凝土混合料中掺入少量速凝剂后，几分钟内即可凝结、硬化，喷射时可达到减少溅落，增加喷射厚度，提早发挥结构承载能力的作用。用于一般混凝土工程中可解决滑动模板的快速施工和模板的周转，也常用于矿山井巷、隧洞等地下工程中。常用的有芒硝、氯化钙、木质素磺酸盐类、多元醇等。

速动比率(率lǜ) 亦称"酸性试验比率"。是以速动资产大于流动负债的程度来反映企业用速动资产偿还短期负债的能力。以速动资产除以流动负债求得。速动资产指现金、有价证券、应收帐款等变现能力极强的资产。测定的企业短期负债偿债能力比流动比率更强。

速冻食品 经快速冻结后保藏的食品。食品经在极短时间内通过最大冰结晶生成带(95%以上的游离水结成冰)的方法处理，特点是冰结晶很细小，食品的细胞、组织较不易破坏，解冻后基本恢复原状，营养成分不易流失。如速冻肉、禽、鱼类及小包装方便食品等。

速冻蔬菜 蔬菜贮藏的一种方法。一般将蔬菜洗净切断后，经热烫处理，装入盒或袋中，置于-35℃以下的低温中快速冻结，然后保藏在-18℃的冷藏库中。速冻能有效地保持新鲜蔬菜的风味和质地、保存时间长。菠菜、蒜苗、花椰菜、豌豆、豇豆、甜椒和马铃薯等均可作速冻蔬菜。

速度素质 身体素质的一种。人体或人体某一部分快速移动、快速完成动作或对外界刺激作出快速运动反应的能力。包括移动速度、动作速度和反应速度。是提高人体运动效果必不可少的重要条件，在周期性运动项目和非周期性运动项目的竞赛中均具有重要意义。

速度滑冰 冰上运动项目之一。运动员穿速滑冰刀鞋在冰面上比赛滑行速度。有短距离、中距离、长距离和全能比赛。项目有男女500米、1 000米、1 500米，男子5 000米、10 000米，女子3 000米。

速溶饮料 亦称"固体饮料"。便于携带、食用的方便饮料。以咖啡、可可或成品茶等为原料，经浸提、过滤、浓缩、干燥等工序加工而成。保持原有的色、香、味。能迅速溶解于热水或冰水中。

速古台王朝 一译素可泰王朝。*暹罗国最早的王朝(1238—1438)。泰人酋长室利因陀罗迭多(Sri Indrāditya)推翻真腊在速古台地区的统治后建立。都速古台(Sukhotai，意为"安乐之邦"，约在今素可泰)。*兰甘亨在位时(约1275—1317)扩大版图，国势达于全盛。14世纪中叶势衰，臣属于大城王朝，后为该朝所灭。

速效性肥料 养分易为植物吸收利用，见效快的肥料。大多数无机肥料和少数有机肥料(如腐熟的人粪尿等)，属于速效性肥料。肥效持续时间较短，多用作追肥，也可做基肥，有的(如硫铵)还可作种肥。

速率陀螺仪 又称"微分陀螺仪"。一种测量角速度的陀螺传感器。经典的速率陀螺仪由单自由度陀螺仪、弹性元件、阻尼元件等组成。当运载体绕陀螺仪的测量轴相对惯性空间转动时，产生绕框架轴的陀螺力矩，使框架组件偏

转；稳态时弹性力矩与陀螺力矩相平衡，其偏转角与输入角速度成正比，通过角速度传感器输出相应的角速度信号。广泛用于飞机和导弹的飞行控制与惯性导航系统。

逗（dòu 豆） ❶停留；停顿。《后汉书·张衡传》："逗华阴之湍渚。"参见"逗留"。❷句中的停顿。如：逗号。❸招惹；逗引。如：逗趣。关汉卿《谢天香》第一折："我说甚么来，直逗的相公恼了。"❹通"投"。物相投合。韩愈《南山》诗："或罗若星离，或蓊若云逗。"

逗号 标点符号的一种，即〔，〕。表示一句话中间的停顿。如："少壮不努力，老大徒伤悲。"（古乐府《长歌行》）

逗留 亦作"逗遛"。沿途停顿；停滞不前。《后汉书·南匈奴传》："邓鸿还京师，坐逗留失利，下狱死。"

逗遛（—liú） 同"逗留"。《汉书·匈奴传上》："而祁连知虏在前，逗遛不进。"祁连，祁连将军御史大夫田广明。

逗留点 亦称"临界点"。设函数 $f(x)$ 可导，如果 $f'(x_0)=0$，则称 x_0 是 $f(x)$ 的一个"逗留点"。这时 x_0 可能是 $f(x)$ 达到*极值的点，而 $f'(x)\neq 0$ 的那些点 x 不可能是 $f(x)$ 的极值点。这一思想在最优化和控制论中具有重要作用。

酒（qiú 酋） 见"酒县"。

酒县 古县名。一作遒县。(1) 汉置。治今河北涞水北。北周大象二年（公元580年）废。汉封匈奴降王陆彊为酒侯于此。(2) 隋开皇元年（581年）改范阳县置，俗称小范阳。治今河北定兴西南，大业中移治今易县东南；唐移今容城北，天宝元年（742年）改名容城。

逦〔邐〕（lǐ 里） 见"逦迤"。

逦迤 犹迤逦。连延；连续不断貌。吴质《答东阿王书》："夫登东岳者，然后知众山之逦迤也。"

逦倚 谓高低曲折。《文选·张衡〈西京赋〉》："墱道逦倚以正东。"薛综注："逦倚，一高一下，一屈一直也。"吕向注："逦倚，长远之貌。"

逐（zhú） ❶驱逐。《公羊传·僖公二十八年》："文公逐卫侯而立叔武。"❷追赶；追随。如：随波逐流。《易·睽》："丧马勿逐。"❸竞。如：角逐。《左传·昭公元年》："自无令王，诸侯逐进，狎主齐盟。"❹挨着次序。如：逐一检点；逐条说明。

逐日 ❶追赶太阳。《山海经·海外北经》载有夸父逐日的神话故事。《南史·齐高帝纪》："始帝年十七时，常梦乘青龙上天，西行逐日。"也比喻马跑得极快。江总《度支尚书陆君诔》："昂昂逸骥，逐日千里。"参见"夸父"。❷一天天；每天。关汉卿《谢天香》第一折："我逐日家把您相试。"

逐水 中医学名词。攻逐水饮的一种治法。适用于水饮大量停积而致肢体肿胀，腹部膨大，大、小便不利，甚至呼吸困难等。常用药物如甘遂、芫花、商陆、牵牛子等。

逐北 追击败兵。北，指败逃者。《庄子·则阳》："有国于蜗之左角者，曰触氏，有国于蜗之右角者，曰蛮氏；时相与争地而战，伏尸数万，逐北旬有五日而后反。"《汉书·高帝纪下》："乘胜逐北，至楼烦。"

逐兔 犹言"逐鹿"。比喻争夺帝位。《后汉书·袁绍传》："沮授谏曰：'世称万人逐兔，一人获之，贪者悉止，分定故也。且年均以贤，德均则卜，古之制也。愿上惟先代成则之诫，下思逐兔分定之义。'"

逐客 ❶古指驱逐异国的说客。《史记·李斯列传》："今逐客以资敌国，损民以益仇，内自虚而外树怨于诸侯，求国无危，不可得也。秦王乃除逐客之令。"后泛称赶走客人为"下逐客令"。❷指被贬谪而失意的人。杜甫《梦李白二首》："江南瘴疠地，逐客无消息。"

逐臭 《吕氏春秋·遇合》："人有大臭者，其亲戚兄弟妻妾知识，无能与居者，自苦而居海上。海上人有悦其臭者，昼夜随之而弗能去。"后因以"逐臭"比喻嗜好怪僻，与众不同。曹植《与杨德祖书》："人各有好尚，兰茝荪蕙之芳，众人所好，而海畔有逐臭之夫。"

逐鹿 旧时比喻群雄并起，争夺天下。《汉书·蒯通传》："且秦失其鹿，天下共逐之。"颜师古注引张晏曰："以鹿喻帝位。"魏徵《述怀》诗："中原还逐鹿，投笔事戎轩。"参见"鹿死谁手"。

逐寒 中医学名词。祛逐体表或体内寒邪的治法。适用于表寒或里寒实证，常用药物如桂枝、羌活、附子、干姜等。

逐痰 中医学名词。攻逐顽痰的一种治法。适用于老痰积热而发为躁烦、癫狂、目赤、便秘、苔黄腻、脉数实等，常用方剂如礞石滚痰丸等。

逐级抽样 即"阶段抽样"。

逐步聚合 具有两个或两个以上活性官能团的单体、低聚物或已生成的聚合物分子之间相互结合而产生链增长的过程。反应基团数目随聚合反应的深入而逐渐减少，生成聚合物的平均分子量逐渐增高。

逐格摄影 采用机械或电子控制装置，使电影摄影机每次启动只摄取一格画面的摄影方法。能使形态渐次变化的图画或静物，在银幕上产生栩栩如生的活动效果。动画、木偶、剪纸影片以及影片中的活动字幕等，都用这种方法摄制。

逝（shì 世） ❶往；去。《论语·子罕》："子在川上曰：'逝者如斯夫！'"❷死亡。如：病逝。曹丕《又与吴质书》："徐、陈、应、刘，一时俱逝，痛可言邪！"❸通"誓"。表决心之词。《诗·魏风·硕鼠》："逝将去汝，适彼乐土。"

逝川 逝去的流水。语本《论语·子罕》："子在川上曰：'逝者如斯夫！不舍昼夜。'"比喻过去了的岁月或事物。李白《古风》："逝川与流光，飘忽不相待。"

逝波 犹"逝川"。常比喻过去的时间或事物。杜甫《少年行》："黄衫年少宜来数，不见堂前东逝波。"

逑（qiú 求） ❶配偶。《诗·周南·关雎》："窈窕淑女，君子好逑。"❷聚合。《诗·大雅·民劳》："民亦劳止，汔可小休，惠此中国，以为民逑。"毛传："休，定也；逑，合也。"郑玄笺："休，止息也；合，聚也。"

逕"徑（径）㊀"的异体字。

逌（yóu 由） ❶舒适自得貌。《列子·力命》："终身逌然。"班固《答宾戏》："主人逌尔而笑。"❷通"攸"。所。《汉书·地理志上》："九州逌同。"《书·禹贡》作"九州攸同"。❸通"由"。《新序·杂事》："国非士无逌安强。"

逍（xiāo） 见"逍遥"。

逍遥 亦作"消摇"。优游自得，无所烦心貌。《诗·郑风·清人》："河上乎逍遥。"《庄子·让王》："逍遥于天地之间而心意自得。"

逍遥津 在安徽合肥市东北隅。古为淝水上津渡。相传东汉末孙权被曹操大将张辽击败于此。内有湖，面积约7公顷，湖中有小岛、湖心亭。张辽衣冠冢在此。建国后辟为

公园。

逍遥散(散 sǎn) 方剂名。见《和剂局方》。用柴胡、当归、白芍、白术、茯苓、甘草研末，加煨生姜、薄荷，水煎服。功能疏肝健脾、养血调经。适用于肝郁脾虚、胁肋疼痛、头晕目眩、神疲食少、月经失调等。现多作汤剂或制成丸剂应用。

逍遥自在 无拘无束，自由自在。《景德传灯录》卷二十九"志公和尚十四科颂"："丈夫运用堂堂，逍遥自在无妨。"亦作"逍遥自得"。潘岳《闲居赋》："于是览止足之分，庶浮云之志，筑室种树，逍遥自得。"

逍遥学派 通常认为即"亚里士多德学派"。传说亚里士多德常边散步、边给弟子讲课，故名。一般将该派的发展分为三个时期：(1) 前4— 前2世纪，主要代表有狄奥佛拉斯图、斯特拉图(Straton, ?— 前269)等，他们继承与发展了亚里士多德的唯物主义思想，并推进了自然科学的研究与普及。(2) 前1世纪，主要代表为安德罗尼柯，从他开始，逍遥学派转向对亚里士多德著作的校勘、整理、编纂和注释工作。(3) 公元1—3世纪，主要代表为阿弗罗底修的亚历山大(Alexandros o Aphrodisieos，2世纪末至3世纪)，继续从事亚里士多德著作的注释工作。公元4世纪起，逍遥学派的传统特色逐渐消失，当时流行的是折衷亚里士多德思想与柏拉图思想的新柏拉图学派的哲学。

7 **逞** (chěng) ❶快心；称愿。《左传·成公十六年》："若逞吾愿，诸侯皆叛，晋可以逞。"❷施展。《韩非子·说林下》："惠子曰：'置猿于柙中，则与豚同。'故势不便，非所以逞能也。"❸炫耀；卖弄。如：逞强。❹肆行；放任。苏轼《滟滪堆赋》："其意骄逞而不可摧。"

逛 (jiǒng里) 见"迥逛"。

迴 "迴(回)"的异体字。

造 ㊀(zào) ❶制作；建立。如：造纸；造厂房。《书·汤诰》："凡我造邦。"引申为虚构。如：造谣；捏造。❷开始。《书·伊训》："造攻自鸣条。"❸农作物收获的次数。如：一年三造皆丰收。❹姓。元代有造敏。

㊁(zào，旧读 cào) ❶培养；造就。如：可造之才。《诗·大雅·思齐》："小子有造。"❷往；到。《周礼·地官·司门》："凡四方之宾客造焉。"参见"登峰造极"。❸通"猝"。仓卒；突然。《韩非子·难二》："景公造然变色。"❹时代。见"末造"。❺通"曹"。诉讼的双方。《书·吕刑》："两造具备。"参见"两造"。❻见"造次"。

造士 ❶古代指学业有成就的人。《礼记·王制》："升于司徒者不征于乡，升于学者不征于司徒，曰造士。"郑玄注："不征，不给其徭役。造，成也，能习礼则为成士。"❷造就人才。《礼记·王制》："顺先王诗、书、礼、乐以造士。"郑玄注："顺此四术而教，以成是士也。"❸爵位名。汉武帝时设置，专以赏给有军功的人，分十一级，造士是第一级。

造历(曆) 明时张璇年号(1560—1562)。

造化 ❶创造化育。《淮南子·精神训》："伟哉造化者其以我为此拘拘邪?"也指天地、自然界。杜甫《望岳》诗："造化钟神秀，阴阳割昏晓。"❷谓运气、福分。高文秀《黑旋风》第二折："今日造化低，惹场大是非。"《红楼梦》第十九回："想必他将来有些造化。"

造父 ❶人名，古之善御者。幸于周穆王。穆王使造父御，西巡狩，乐之忘归。而徐偃王反，穆王日驰千里马，攻徐偃王，大破之。乃赐造父以赵城，由此为赵氏。见《史记·赵世家》。❷星官名。又名"司马"、"伯乐"。属危宿，共五星，即仙王座 δ、ζ、λ、μ、ν 星。《晋书·天文志》："传舍南河中五星曰造父……一曰司马，或曰伯乐。"

造次 ❶急遽；匆忙。《论语·里仁》："造次必于是，颠沛必于是。"《后汉书·吴汉传》："汉为人质厚少文，造次不能以辞自达。"❷鲁莽；轻率。《红楼梦》第三十回："宝玉自知说的造次了，后悔不来。"

造阳 古地名。战国时燕筑长城自造阳至襄平；汉武帝元朔时"弃上谷之什辟县造阳地以予胡"，见《史记·匈奴列传》、《汉书·匈奴传》。其地当在今河北独石口以北滦河上游闪电河一带。

造材 森林采伐时将原条按国家木材标准锯截成一定规格的原木的作业。分量尺和锯截两个步骤。造材时，应在保证完成材种计划的前提下，根据量材造材、优材优用的原则，进行合理造材，以提高造材率和木材等级。

造物 ❶古时以为万物是天造的，故称天为"造物"。《庄子·大宗师》："伟哉夫！造物者将以予为此拘拘也。"❷犹"造化"。谓运气。宫大用《范张鸡黍》第一折："这是各人的造物，你管他怎么?"

造诣 ❶学业所达到的程度。如：造诣很深。朱熹《答何叔京书》："敬拜大赐，三复研味，想见前贤造诣之深，践履之熟。"❷拜访。《晋书·陶潜传》："酣醉便反，未尝有所造诣。"亦泛指足迹所至。《新唐书·崔咸传》："咸素有高世志，造诣崭远。间游终南山，乘月吟啸，至感慨泣下。"

造型 铸造中制造铸型的工艺过程。通常指制造砂型(参见"砂型铸造")。有手工造型和机器造型两种。

造景 利用园林环境条件和构成园林的各种要素造作所需景观的工作。其方法主要有：塑造地形、挖湖堆山、辟径筑路；构筑亭、台、楼、阁、厅、堂、馆、轩、廊、桥、舫、榭等建筑设施；造假山、奇峰、洞壑、瀑布；在园林中布置各种雕塑；以及布置植物群落或孤立树，造花木景等。

造像 雕塑或铸造佛像的简语，习惯用作古代宗教偶像的通称。

造端 发端；开始。《中庸》："君子之道，造端乎夫妇。及其至也，察乎天地。"

造山带 又称"褶皱带"。经受了剧烈地壳运动而使沉积岩层强烈褶皱、断裂和变形并上升成为构造山系的线状带。板块俯冲挤压作用和大陆碰撞作用均可产生造山带。

造币厂 国家铸造金属货币和金银条块的工厂。中国于1905年(清光绪三十一年)在天津设立造币总厂，各省的银元局和铜元局先后改组成为分厂。1910年(宣统二年)清政府颁布《造币厂章程》；1914年北洋军阀政府颁布《造币厂官制和章程》。当时，总厂仍设天津，并于南京、上海、武昌、长沙、成都、广州等市和云南、辽宁等省设分厂。1933年废两改元后，中国政府改设中央造币厂于上海，统一银币的铸造，兼铸*厂条。1935年法币改革后，改铸辅币，仍兼铸厂条。建国后由人民政府接管。

造反派 "文化大革命"中参加造反的人和组织。1966年6月下旬，清华大学附中红卫兵在大字报《无产阶级的革命造反精神万岁》中率先提出"造反有理"仍适用于当时。8月1日，毛泽东致信予以支持，并称"对反动派造反有理"。此后参加运动者几乎都以"造反派"自诩。其中许多人出于响应毛泽东的号召投入"文化大革命"，也有不少人在"造反"的名义下拉帮结派，乱打乱斗，使全国陷入"打倒一切"、

"全面内战"的混乱状态。

造办处(处 chù) 全称"内务府造办处"。清皇宫内管理手工作坊的机构。乾隆二十三年(1758 年)以前,设画院、做钟处、玻璃厂、炮枪处、舆图房、珐琅作、镀金作、玉作等四十二个作坊。后逐步裁并,至光绪间,总数为作坊十四个,工匠六十一种,俗称"造办处六十一行"。

造句法 即"句法"。

造材率(率 lǜ) 林业采伐造材后所得原木的材积占造材前原条材积的百分率。应尽量提高造材率。

造园学 研究有关园林绿化建设的理论和技术的学科。主要研究绿地系统的规划,各种公用和专用绿地等设计、施工的原则和方法,以及造园史和国内外名园等。

造词法 用一定的语言材料和手段创造新词的方法。与构词法有所不同:构词法是对既成的词作结构分析;造词法则是对一个词的形成方法作分析。通常把汉语的造词法分为:(1) 词法学造词法,如用加缀式("阿 Q"、"念头")和重叠式("猩猩"、"往往")造词;(2) 句法学造词法,如用陈述式("地震"、"心悸")和附加式("皮鞋"、"速写")等句法方式造词;(3) 修辞学造词法,如用比喻格("狮子头"喻大肉丸子、"银燕"喻飞机)和借代格("丹青"代绘画,"红领巾"代少先队员)等修辞方式造词;(4) 语音学造词法,如取声命名以成词("布谷"以鸣声作鸟名、"乒乓"以声响作球名)等;(5) 综合以上两种或多种方式造词。

造纸机 抄造纸张的机器。主要由流浆箱、网部、压榨部、干燥部、压光部、卷纸部等构成。类型很多,有圆网造纸机、长网造纸机、制造单面光纸的单烘缸纸机、制造一般纸张的长网多烘缸纸机、制造卷烟纸等的薄页纸机、制造纸板的板纸机和具有两张网的夹网造纸机等。

造林学 亦称"育林学"。研究森林培育的基本理论和技术的学科。主要研究森林培育的全过程,包括林木种子、苗木培育、造林、森林抚育、森林采伐更新和主要树种的造林技术等内容。

造型机 砂型铸造中制造铸型的机器。常用的有:(1) 震压造型机。过去常使型砂先经低频高振幅的震击,然后压实。后来多改成在高频低振幅震击的同时进行压实,称为"微震压实造型机",也可以先预震后压实。(2) 射压造型机。先用压缩空气将型砂射入砂箱,然后再补充压实成型。它可以有箱造型,也可以无箱造型;无箱造型的也称"挤压造型机",其比压往往比有箱造型的高得多。一般称砂型单位面积所受压力(比压)达 0.7 兆帕(7 千克力 / 厘米^2)以上的造型机为"高压造型机"。

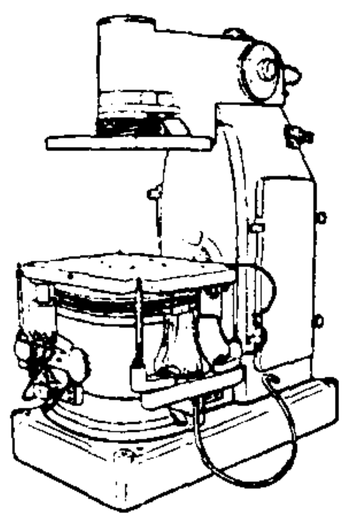

半自动顶箱震压造型机

造型美 物质产品、艺术作品形体结构的美。原是造型艺术表现力的重要标志,后成为视觉艺术的共同要求。其特征是:形体、形象合乎形式美规律;同物质产品、艺术作品的内容有机结合,并具新颖性、独创性、多样性。

造神说 俄国的一种宗教哲学思潮。流行于俄国一九〇五年革命失败后部分无产阶级同路人中间。代表人物有波格丹诺夫、卢那察尔斯基、尤什凯维奇、巴札罗夫等。他们把马克思主义当作一种宗教体系来看待,试图将科学社会主义与宗教结合起来,创立"宗教的无神论"或没有神的"无产阶级宗教"。

造像碑 古代雕有佛像的碑形石刻。碑上面开龛造像,或者浮雕佛本生、经变故事等,有的还雕有供养人或造像铭记。也用作一般雕刻宗教偶像石碑的通称。

造意犯 即"教唆犯"。

造山运动 形成山脉的一种剧烈的地壳运动。由其产生的强烈水平挤压作用,使地槽中的地层发生复杂的褶皱和断裂并上升成为构造山系。

造化小儿 《新唐书·杜审言传》:"审言病甚,宋之问、武平一等省候何如,答曰:'甚为造化小儿相苦,尚何言!'"造化小儿,谓司命者,用以指命运,是一种风趣的说法。

造父变星 脉动变星的一种。这类变星因其首先发现的一颗为仙王座 δ 星(中名"造父一")而得名。可分为两类:(1) 长周期造父变星。(2) 短周期造父变星(或*天琴 RR 型变星、星团变星)。造父变星的*绝对星等与光变周期之间有一定关系,即*周光关系。

造血器官 产生血细胞的器官。骨髓是最主要的造血器官,另有淋巴结和脾。位于扁骨和长骨两端骨髓腔内的红骨髓,可产生红细胞、白细胞和血小板。淋巴结和脾可产生淋巴细胞。

造床流量 与多年流量过程对冲积河床的综合造床作用相当的某一级流量。是设计、计算稳定的河床形态时所需选定的特征值。

造陆运动 地壳在长时期内沿垂直方向作反复升降的运动。一般认为,这是地壳运动中缓慢地造成低平的陆地和海洋的和缓运动类型。

造林密度 单位面积上的造林株数。因树种和立地而异。适当提高造林密度可使幼林提早郁闭,减少抚育次数,提高林木单位面积上的木材产量,并使干材通直少节。

造岩矿物 组成岩石的矿物。约有百余种,但常见的仅十余种,如橄榄石、辉石、角闪石、云母、长石、石英、似长石以及碳酸盐、粘土矿物等。大部分属于硅酸盐类,其次为氧化物和碳酸盐等。依成因可分原生矿物、次生矿物等。按在火成岩的分类和命名中所起的作用,可分主要矿物、次要矿物和副矿物三类;其中主要造岩矿物一般含量较高,是火成岩分类的依据。

造型艺术 用一定的物质材料(绘画用颜料、绢、布、纸等;雕塑用木、石、泥、金属等)塑造可视的平面或立体的形象,反映客观世界具体事物的一种艺术。包括绘画、雕塑、建筑艺术、工艺美术等,亦称"美术"、"视觉艺术"或"空间艺术"。18 世纪德国莱辛开始使用这一名词。

造骨细胞 亦称"成骨细胞"。动物体中一种能分泌钙质、硅质或其他坚硬物质的细胞。如海绵、海参等各种类型的骨针,就是由造骨细胞形成的。

造锍熔炼 亦称"冰铜熔炼"。一种处理有色重金属(如铜、镍)的硫化矿石、精矿或部分焙烧脱硫的焙砂或烧结块,以获得锍的熔炼方法。一般利用燃料(焦炭、天然气、粉煤或重油等)的燃烧热和原料中部分硫化物氧化热将原料和熔剂加热,使发生物理、化学变化而获得熔锍和熔渣,在熔池中澄清分离。造锍熔炼通常在反射炉、鼓风炉或闪速炉中进行;在水电资源丰富之处,也可采用电炉熔炼。

造谣学校 剧本。英国谢立丹作(1777 年)。写以施尼威尔夫人为中心的一群贵族男女,专门制造谣言,破坏别人的名誉和家庭幸福。剧作通过俏皮流利的对话和意趣横生的戏剧场面,讽刺英国上流社会道德败坏的腐朽生活,颂扬理想化的资产者的正直和善良,塑造了伪君子约瑟的典型

形象。

造血干细胞(干 gàn) 一种能分化为各种血细胞的原始细胞。主要分布在骨髓内,其次是脾和淋巴结,外周血中也有极少量。它形似淋巴细胞,有很强的增殖潜能。在一定的条件下,可反复分裂增殖,其中部分细胞经不断分化,最终形成红细胞、白细胞、血小板。有的血液病(如白血病)是由造血干细胞病变所致,可通过骨髓移植进行治疗。

7 **透** ㊀(tòu) ❶通过;穿过。如:透视;透明。❷显露;透露。如:白里透红;透个消息。❸透彻;彻底。如:把道理说透。❹犹跳。《南史·后妃传》:"妃知不免,乃透井死。"

㊁(shū 叔) 通"踧"。惊慌貌。《方言》第二:"透,惊也。"左思《吴都赋》:"惊透沸乱。"

透支 银行的一种放款形式。银行允许其往来存款户,在约定的时间和金额内,超过其存款金额开发支票并予以兑付的一种放款。存户对透支放款应支付利息,并须随时偿还。透支时提供抵押品的,称"往来抵押透支";无抵押品的,称"往来透支";银行同业间相互融通资金的,称"同业透支"。

透平 英文 turbine 的音译。即"涡轮机"。

透针 针灸学名词。又称"透刺"。指针刺入某一穴位后同时伸透到邻近的穴位或经脉的方法。因用一针穿透两个或两个以上穴位,故又称"透穴"。有沿皮透、直透、斜透等多种。元王国瑞《扁鹊神应针灸玉龙经·一百二十穴玉龙歌》有"针刺丝竹空穴透向率谷穴"的记载。

透纳 (Joseph Mallord William Turner,1775—1851) 英国画家。生于理发师家庭。早年自学水彩画。善于临摹并钻研 17 世纪欧洲风景画遗产。曾任皇家美术学院院长和透视学教授。后游法、德、瑞士、意大利作画,并出版画集,为《圣经》、文学作品画插图。擅长水彩画、油画,所作以海洋为背景的历史风景画如《战舰无畏号》、《纳尔逊之死》;以及富有诗趣的风景画如《雨·蒸汽·速度》、《月下的煤港》等,皆自成风格。晚年探索光与色的表现效果,融合水彩与油画技法尤具特色。对当时的画家及其后的法国印象派绘画有很大的影响。

透析 亦称"渗析"。利用半透膜分离溶液中大小不同的分子,或胶粒同普通分子(或离子)的一种方法。适用于核酸、蛋白质等高分子化合物的提纯及胶体的精制。

透视 绘画术语。在二维平面上再现三度物象的基本方法。因透视现象是远小近大,故也叫"远近法"。可分为形体透视(几何形透视)和空气透视。形体透视是根据光学和数学的原理,在平面上用线条来图示物体的空间位置、轮廓和光暗投影的科学;按照灭(焦)点的不同,分为平行透视(一个灭(焦)点)、成角透视(两个灭(焦)点)和倾斜透视(三个灭(焦)点)。空气透视表现空间距离对于物体的色彩及明显度所起的作用。

透镜 光学仪器的一种重要元件。由透明物质(如玻璃、塑料、水晶等)制成。光线通过透镜折射后可以成像。按照其形状或成像要求的不同,分为许多种类,两面都磨成球面,或一面是球面另一面是平面的称"球面透镜";两面都磨成圆柱面,或一面是圆柱面一面是平面的称"柱面透镜"。一般分为凸透镜和凹透镜两大类。凸透镜有双凸透镜、平凸透镜和凹凸透镜三种,它们的中央部分比边缘部分厚,能使光线会聚,故亦称"会聚透镜"。凹透镜有双凹透镜、平凹透镜、凸凹透镜三种,它们的中央部分比边缘部分薄,能使光线发散,故亦称"发散透镜"。透镜中央部分的厚度和其两面的曲率半径相比为很小的称"薄透镜"。

透 镜

透雕 介于圆雕和浮雕之间的一种雕塑。在浮雕的基础上,镂空其背景部分,有的单面雕,有的双面雕。一般有边框的称"镂空花板"。

透气砖 用于从冶金容器(如转炉或钢包)的底部向液体金属吹送气体的特制耐火砖。沿砖的长度方向有许多细小的贯通孔道,气体可从透气砖的一端铁皮连接管输入而从另一端喷入液体金属。

透长石 矿物名。钾长石的一种。单晶体呈板状。无色透明,或白、灰白色。是中酸性火山岩中的常见矿物。参见"长石"和"钾长石"。

透水坝 一种能使部分水流从坝身通过的轻型治导建筑物。多用木料或梢料建成。种类很多,如沉树、浮坝、挂柳、编篱、排桩、木架及黄河上习用的透水柳坝等。大都用于挟沙多的河流,能阻抑水流,收到滞流促淤之功效,短期内便可造成新河岸。新河岸形成后,即可加筑护岸工程,以免再遭冲刷。

透水层 天然条件下能让一定数量水流透过的岩层。一般指*渗透系数大于0.001米/日的岩层。如疏松的砂砾层、多裂隙的或喀斯特发育的岩层等。

透水性 指土或岩石允许水透过的能力。其强弱取决于土或岩石中孔隙和裂隙的大小和连通性,以渗透系数表示。孔隙和裂隙愈大,连通性愈好,水愈易透过,如砾石、粗砂等。反之,则不易透过,如粘土。

透水性等级	岩 石 名 称	渗透系数(米/日)
I	强透水岩石(卵石、砾石、粗砂、岩溶发育的岩石)	>10
II	良透水岩石(砂、裂隙发育岩石)	10~1
III	透水岩石(裂隙岩石、粉砂、亚砂土)	1~0.01
IV	弱透水岩石(微裂隙岩石、亚粘土)	0.01~0.001
V	不透水岩石(粘土等)	<0.001

透闪石 矿物名。闪石族中的一种。化学成分为 $Ca_2Mg_5[Si_8O_{22}](OH)_2$。单斜晶系。灰白色。呈隐晶质块状者称*软玉。主要产于接触变质的灰岩和白云岩中,也见于结晶片岩及蛇纹岩中。

透光伐 林业上指幼龄混交林完全郁闭前所进行的抚育采伐。主要是伐去压抑主要树种生长的次要树种,使主要树种能有足够的生长空间。

透明度 ❶指物体允许可见光透过的程度。对块体通常只半定量粗分为透明(近于完全透光)、不透明(基本上完全不透光)和介于其间的半透明三级。但在光性矿物学中,则以 0.03 毫米厚的矿物薄片为准,能透过可见光而可在透射显微镜下观察其光性现象者归属于"透明矿物";否则归属于"不透明矿物",须在反射显微镜下对它们进行观察。因此许多透明矿物在块体条件下往往是不透明的。❷水质指标之一。用以表示水的清澈程度。试验室内测定时,用管底有标准符号、管壁有刻度的玻璃管,将水样注满,随后迅

速放水到肉眼通过水层恰好看清管底符号为止。即用这水柱的高度(厘米)表示水的透明度。野外测定时，一般用30厘米直径的白色圆盘，在背阴处沉入水体中，圆盘从视线里消失时的深度(厘米)，即表示该水体的透明度。

透性酶 亦称"透膜酶"。细胞膜中参与物质输送且具酶亲和力的蛋白复合物(或体系)的总称。原指大肠杆菌中与β半乳糖苷输送有关的、可诱导的一类特异性蛋白质。

透空堤 利用波浪能量集中于表层的特点，建造成一种把上部防浪结构安设在桩、柱等支撑上的轻型防波堤。防浪结构可用空箱，一二直挡板、斜板或平板，其中箱和板也可用透水的。桩、柱等支撑为透空结构，下部波能仍可穿越。虽难以防阻堤外水沙干扰港内水域，但使用材料较经济合理。适用于波浪小、水深大的水域。

透视图 亦称"透视投影"。按中心投影原理绘出的物体的图形。同样大小的物体在图中呈现出远小近大。空间任意方向的平行线(平行于投影面者除外)在透视图上都有一聚集点，如平行的直的铁路轨道在图中远处相遇。立体感极强。在土木建筑等工程中应用较多。

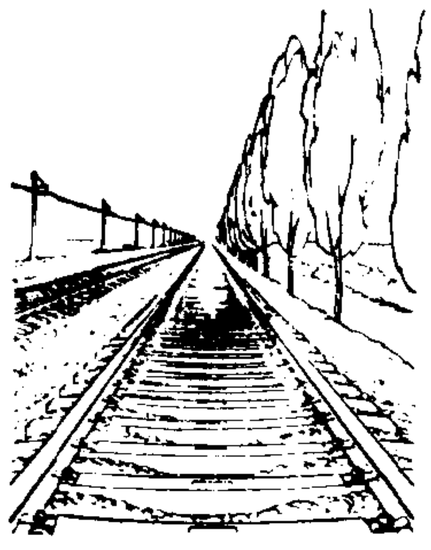
透视图

透骨草 (*Phryma leptostachya*) 亦称"毒蛆草"、"蝇毒草"。透骨草科。多年生草本。茎直立，四棱形，少分枝，密被柔毛。叶对生，长卵形，先端尖，边缘有不整齐锯齿。夏季开花，总状花序穗状，顶生或腋生；有一苞片和两小苞片；花冠管状，淡紫色，顶端裂为唇形。瘦果包于宿萼内，果柄弯曲而下垂。分布几遍中国各地，常生于山坡林荫下或林缘阴湿处。全草可作农药，根用于杀蛆、蝇。

透热体 传热学中研究辐射换热现象的一种假想物体。不同于白体或黑体，既不把投射于其上的辐射能予以反射，也不吸收，而是让它全部穿透过去。大部分二原子气体如氧、氮等都极为接近透热体。

透射波 波传播到两种介质的交界面时，能穿过界面而继续传播的那部分波。在通常情况下，波遇到界面时，一部分被界面反射回来，另一部分透过它而进入到另一介质中去，若界面两边的介质的波阻不同，则透射波将偏离入射波的传播方向而发生折射，但后者与界面垂直时例外。

透辉石 矿物名。单斜辉石的一种。化学成分为$CaMg[Si_2O_6]$。常见者为浅绿色或浅灰色。主要产于夕卡岩中，也见于基性、超基性火成岩中。

透明陶瓷 由高纯度超细粉体(如Al_2O_3，MgO，氧化钇或氧化钍等)经热压或在一定气氛(如H_2，N_2，O_2或Ar等)下烧结而制成的无孔陶瓷。能透可见光和红外光，且具有高强度、耐高温等特性。透明氧化铝瓷是制造高压钠灯管的重要材料。锆钛酸铅镧$(Pb,La)\cdot[(Zr,Ti)O_3]$透明陶瓷还具有光电、光色效应，可制成存储元件、光调制器件及光开关等。

透视画景 一种舞台布景类型。形成于意大利文艺复兴时期。其特征是在侧幕、沿幕、背幕系统的平面上利用透视法创造景物的三维图像的幻觉。

透射电镜 "透射电子显微镜"的简称。观察分析物质内部细微组织结构的仪器。利用高能电子束穿透晶体物质薄膜时发生衍射的原理，通过多级电磁透镜予以聚焦和放大成像，可获得极高的放大倍率，总放大率达百万倍，其分辨本领最佳可达0.1纳米。不仅能显示高倍显微组织和晶体缺陷等微观图像，还能显示物质内部原子排列情况的晶格像。能同时进行选区电子衍射分析，测定晶体取向、晶体结构等。分析型透射电镜附有能谱分析仪，可同时进行材料的微区化学成分分析。

透镜天线 利用介质折射系数将发散的球面波转化为平行的平面波的天线。因电磁波透过介质折射，故名。用介质材料制成的，称"介质透镜天线"。利用电磁波在平行金属板中相速变快的方法使球面波变成平面波的天线，称"金属加速透镜天线"。

透析液制剂 供腹膜、结肠及人工肾半透膜透析，用以排除体内有害物质的制剂。如腹膜透析液、结肠透析液、人工肾透析液等。透析液用一定组成的电解质溶于注射用水制成，要求与静脉注射液相同。多用于慢性肾功能衰竭、药物中毒、严重电解质平衡及酸碱平衡失调的危重病人。

透明质酸酶 水解透明质酸，使其解聚的酶。能增进组织对外来物质的通透性。主要存在于精液、蛇毒和多种细菌中。医学上用以增进皮下注射药物的吸收。

透皮吸收制剂 指在皮肤表面给药，药物以恒定的速度持续通过完整皮肤，经毛细血管吸收进入体循环而产生全身治疗作用的一类制剂。如硝酸甘油贴片、雌二醇贴片和可乐定贴片等，使用后一般能维持药效1～7天。

7 **途** (tú) 道路。如：中途；半途而废。《史记·平津侯主父列传》："吾日暮途远，故倒行暴施之。"

适 (kuò括) "适㊀"的本字。疾速。见《说文·辵部》。

逛 (guàng) 出外闲游。如：逛马路；逛公园。

逖 (tì替) ❶远。《书·牧誓》："逖矣西土之人。"❷疏远。《左传·僖公二十八年》："纠逖王慝。"

逢 ㊀(féng) ❶遭遇；遇见。《诗·王风·兔爰》："逢此百凶。"古乐府《相逢行》："相逢狭路间。"❷迎合。《孟子·告子下》："逢君之恶其罪大。"❸大。《书·洪范》："身其康强，子孙其逢吉。"陆德明释文引马融曰："逢，大也。"参见"逢衣"、"逢掖"。

㊁(péng朋) 鼓声。见"逢逢"。

㊂(páng旁) "逄"的本字。姓。

逢门 (páng—) ❶人名。同"逄蒙"。《汉书·艺文志》有《逄门射法》二篇。今佚。❷复姓。汉代有逄门子豹。

逢处 (—chù) 到处。吴融《途中见杏花》诗："一枝红杏出墙头，墙外行人更独愁。长得看来犹有恨，可堪逢处更难留。"

逢衣 义同"逢掖"。一种袖子宽大的衣服，古代儒者所穿。《列子·黄帝》："汝逢衣徒也。"张湛注引《礼记·儒行》郑玄注："逢，犹大也，谓大掖之衣。""逢"亦作"絳"、"缝"。《墨子·公孟》："絳衣博袍。"《庄子·盗跖》："缝衣浅带。"

逢迎 ❶迎合。如：阿谀逢迎。《孟子·告子下》："逢君之恶其罪大。"赵岐注："逢，迎也。君之恶心未发，臣以谄媚逢迎之而导君为非，故曰罪大。"❷迎接；接待。《史记·刺客列传》："太子逢迎，却行为导。"王维《与卢象集朱家》诗："主人能爱客，终日有逢迎。"

逄泽 (páng—) 古泽薮名。(1)在今河南商丘市南，古睢水所积。春秋宋地。《左传》哀公十四年(公元前481

年)："逢泽有介麋焉。"或以为即战国魏之逢泽，误。《水经注》作逢洪陂，此后不见记载。(2) 在今开封市东南。战国魏地。本逢忌之薮，惠王废以赐民。公元前 344 年惠王会宋、卫、邹、鲁等诸侯及秦公子于此。《汉书·地理志》作逢池。《水经注》又称百尺陂。上承自今中牟南东流的古鲁沟水，东北流为新沟注入古渠水。唐宋时尚见于记载，今已堙废。

逢逢 (péng péng) ❶鼓声。《诗·大雅·灵台》："鼍鼓逢逢。"❷同"蓬蓬"。盛貌。《墨子·耕柱》："逢逢白云。"

逢掖 古代读书人所穿的一种袖子宽大的衣服。《礼记·儒行》："丘少居鲁，衣逢掖之衣。"郑玄注："逢，犹大也。大掖之衣，大袂禅衣也。此君子有道艺者所衣也。"孙希旦集解："逢掖之衣，即深衣也。深衣之袂，其当掖者二尺二寸，至袪而渐杀，故曰逢掖之衣。"掖，腋下；袪，袖口。

逢蒙 (páng—) 亦作"逢门"、"逢门"。人名。夏代善于射箭的人。《孟子·离娄下》："逢蒙学射于羿。"

逢场作戏 (场 chǎng) ❶卖艺的人遇到合适的地方，就开场表演。《景德传灯录》卷六"江西道一禅师"："〔邓隐峰〕对云：'竿木随身，逢场作戏。'"❷偶一为之，凑凑热闹。陈师道《再和寇十一》："逢场作戏真呈拙，误笔成蝇岂所长。"亦有随俗应酬之意。马致远《北般涉调·哨遍》套曲："半世逢场作戏，险些儿误了终焉计。"

逢泽之会 周显王二十五年(公元前 344 年)，魏惠王以国势强盛，自称为王。同时在逢泽(今河南开封东南)邀集宋、卫、邹、鲁等诸侯及秦公子会盟，并带同朝见周天子。成为战国时七国君主称王之始。

7 **這** "这"的繁体字。

递 〔遞〕㊀(dì 弟) ❶顺次；一个接一个。如：递增；递减；递升；递降。傅毅《舞赋》："于是合场递进，案次而俟。"❷传送。如：传递；递送。《元史·崔彧传》："官括商船载递诸物。"❸驿车。白居易《缚戎人》诗："黄衣小使录姓名，领出长安乘递行。"❹见"迢递"。

㊁(dài 带) 围绕。《汉书·王莽传上》："〔绛侯〕依诸将之递，据相扶之势。"颜师古注："诸将同心围绕扶翼。"

递训 训诂学术语。几个字展转训释，意义相同。如《庄子·齐物论》："庸也者，用也；用也者，通也；通也者，得也。"

递铺 驿站。《元史·兵志四》："设急递铺，以达四方文书之往来。"《桃花扇·草檄》："只怕递铺误事。"

递解 (—jiè) 解往远地的犯人由沿途各地官衙派人轮流押送叫"递解"。《红楼梦》第七回："不知怎么叫人放了把邪火，说他来历不明，告到衙门里，要递解还乡。"

递归论 数理逻辑的主要分支之一。包括自然数集上的递归论和广义递归论。前者是对算法概念的一种精确的刻画，由于它对给定值的计算往往回归到已知值而求出，故名。可用递归方法计算的函数称为递归函数。在此基础上产生了广义递归论，它是研究在一切数学结构的类型上用递归方式来定义的一般过程的理论。它的发展有深刻的*模型论和*公理集合论的背景，可作为模型论、公理集合论的工具。递归论在计算机科学中有重要应用。

递耗资产 见"折耗❷"。

递归滤波器 输出端有支路反馈到输入端的滤波器。输出端不能反馈到输入端的滤波器称为"非递归滤波器"。

递进变质作用 亦称"进化变质作用"、"进变质作用"。岩石遭受低压低温的变质作用后又受到高压高温的变质作用。如由页岩经低级区域变质作用形成的板岩，后期又受到高温的热变质作用变为黑云母角岩。

递远递减运价 运价率随运程延长而降低的一种运价形式。一般是运程愈远，其每公里的运价愈低。但在超过一定的合理运程后，运价率保持一定的水平，不再继续递减。

通 ㊀(tōng) ❶贯通；由此端至彼端，中无阻隔。周敦颐《爱莲说》："中通外直。"亦谓有路可以到达。《列子·汤问》："吾与汝毕力平险，指通豫南，达于汉阴。可乎？"❷通顺。如：文理不通。❸通达。特指仕途通达。《北史·平恒传》："祖视、父儒，并仕慕容为通官。"❹通晓。如：博古通今；不通世故。❺通报；传达。《世说新语·言语》："时李元礼有盛名，为司隶校尉。诣门者皆俊才清称及中表亲戚，乃通。"❻流通。《荀子·儒效》："通财货，相美恶，辩贵贱，君子不如贾人。"❼往来；交接；勾结。如：通商；通敌。《汉书·季布传》："吾闻曹丘生非长者，勿与通。"❽叙次，陈述。《世说新语·文学》："支(支道林)通一义，四坐莫不厌心；许(许询)送一难，众人莫不抃舞。"❾通奸。《左传·桓公十八年》："遂及文姜如齐，齐侯通焉。"❿全；遍；彻。如：通盘计划。《孟子·告子上》："弈秋，通国之善弈者也。"⓫普通；一般。如：通则；通例。⓬通"同"。共同。如：通力合作。⓭古代井田区划名。《汉书·刑法志》："方一里为井，井十为通。"⓮马粪。《后汉书·戴就传》："以马通熏之。"⓯量词。犹言遍。《后汉书·崔寔传》："仲长统曰：'凡为人主，宜写一通，置之坐侧。'"《三国演义》第七十二回："擂鼓三通。"

㊁(tòng 痛) "㊀⓯"的语音。

通人 谓学识渊博贯通古今的人。《史记·田敬仲完世家赞》："非通人达才，孰能注意焉！"《论衡·超奇》："博览古今者为通人。"

通士 通达事理的读书人。《荀子·不苟》："上则能尊君，下则能爱民，物至而应，事起而辨，若是则可谓通士矣。"

通才 谓学识广博、具有多种才能的人。曹丕《典论·论文》："唯通才能备其体。"

通山 县名。在湖北省东南部、富水上游，邻接江西省。县人民政府驻通羊镇。隋、唐为永兴县地，宋置通山县。境内多山。农、林产有稻、甘薯、苎麻、茶叶、木材、竹、油茶、油桐等。工副业有机械、造纸、建材、电力、森工等。古迹有九宫山牛迹岭李自成墓。

通义 ❶谓适用于一般情况的道理与法则。《荀子·臣道》："不恤公道通义。"❷疏通大义。常用为书名，指概述性的著作，如：《白虎通义》、《文史通义》。

通历(曆) 书名。一称《通纪》。唐马总撰。十卷。纂集"太古"十七氏，"中古"五帝三王，及自秦至隋历代兴亡的大概事迹。宋人续到五代，增至十五卷。今传本缺前三卷。

通什 市名。在海南省海南岛南部、五指山区。本保亭县地。原名冲山，1955 年改通什。1966 年改设红旗镇，1981 年复名通什镇。1986 年设市。人口 10.4 万(城镇 4.5 万，1996 年)。曾为海南黎族苗族自治州首府。工业有机械、电力、电子、化学、制药、制革、橡胶等。海榆中线公路经此，北通海口，南达三亚。名胜有五指山、太平山瀑布。建有海南省民族博物馆。

通化 ❶市名。在吉林省东南部、浑江上游、梅集铁路线上。辖东昌、二道江二区及梅河口、集安二市和通化、柳河、辉南三县。1941 年由通化县析设市。人口 231 万(市辖区 43.1 万，1996 年)。有钢铁、机械、化学、制材、纺织、造纸等

工业，并以产葡萄酒著名。市内江东有靖宇陵园。❷县名。在吉林省通化市西部、浑江中上游，邻接辽宁省，梅集铁路经过境内。县人民政府驻快大茂镇。1877年（清光绪三年）置县。农产有大豆、玉米、稻、谷子、高粱等。特产人参、贝母、鹿茸、哈士蟆。矿产有铁、铜、煤。工业有采煤、制药、建材、化肥、酿酒等。以产"大泉源白酒"著名。名胜有英额布水库、弯弯川风景区。

通分 把几个分数化成分母相同的分数而不改变每个分数的值，这样的等值变形称为"通分"。相同的分母称为"公分母"。例如，$\frac{2}{3}$，$\frac{3}{5}$，$\frac{7}{10}$，通分后分别化成$\frac{20}{30}$，$\frac{18}{30}$，$\frac{21}{30}$，公分母是30。

通风 为改善生产和生活环境以造成安全、卫生和舒适条件而进行换气的技术。排出污染的空气（必要时需经处理），同时引入新鲜空气。按所用方法分为机械通风和自然通风，局部通风和全面通风等。

通文 闽王昶年号（936—939）。

通书 ❶谓书信来往。《史记·屈原贾生列传》："而贾嘉最好学，世其家，与余通书。"❷指历书。《红楼梦》第九十七回："（贾琏）说着，捧过通书来。"❸一称《周子通书》。北宋周敦颐著。一卷，四十章。原名《易通》。是他的《太极图说》中心论点的发挥。以"诚"为其中心观念。"诚"包括天道和人性两重意义，为人生最高准则。强调"诚"是"纯粹至善"的，"寂然不动"的，却是"五常之本，百行之源也；静无而动有，至正而明达也。"被称为"周子传道之书"。有朱熹注。

通正 前蜀王建年号（公元916年）。

通北 旧县名。在黑龙江省中部偏北。1915年置通北设治局，1917年改设通北县。1956年撤销，并入北安县。1982年曾恢复，1983年又撤销，并入北安市。

通史 通贯古今的史书。司马迁《史记》、梁武帝命群臣所编《通史》、宋司马光《资治通鉴》、郑樵《通志》、袁枢《通鉴纪事本末》等，都是通史性质的著作。近人更不限于一国的范围，有以全世界的历史编为世界通史的。

通令 领导机关向所属各有关单位或有关人员发布的共同性的命令。

通训 古代释义的一种方法。根据由声音以通训诂的原则，对古书中的字义进行汇通训释。清朱骏声撰《说文通训定声》，对此多所阐发。

通讯 一种新闻报道体裁。对于新闻人物与事件的记叙要比消息具体、详尽、生动。写作中多采用叙述、描写、议论、抒情并举的方法，寓理于事、以情动人。原指以书信传递的形式向报社发稿的外埠新闻，又称"通信"。

通辽 市名。在内蒙古自治区哲里木盟中部。京通、集通、通让、大郑等铁路交会境内。1918年置通辽县，1951年析置通辽市。1986年通辽县撤销并入。哲里木盟行署驻地，为内蒙古自治区东部和吉林省西部货物主要集散地之一。人口74.4万（城镇28.8万，1996年）。工业有机械、制糖、造纸、化学、玻璃、皮革和乳品加工等。农产有高粱、玉米、谷子、大豆等。名胜有莫力庙沙漠水库。

通考 汇集考核典制的书，常以通考为名。如马端临的《文献通考》、徐乾学的《读礼通考》、秦蕙田的《五礼通考》等皆是。又，《文献通考》也简称《通考》。

通名 普通名称。"别名❶"的对称。如"医生"为通名，别名"大夫"、"郎中"等。

通问 互相问候；互通音讯。《礼记·曲礼上》："嫂叔不通问。"杨维桢《红酒歌》："别来南北不通问，夜梦玉树春风前。"

通州 ❶州名。(1) 西魏废帝二年（公元553年）改万州置，因交通四达得名。治石城（隋改通川，今达川市）。唐辖境相当今四川达川、达县、宣汉、开江、万源及重庆城口等市县地。宋乾德初改名达州。(2) 五代周显德中改静海军置。治静海（今南通市）。元至元中升为路，不久又改为州。清雍正初升直隶州。辖境相当今江苏长江以北泰兴、如皋两市以东地区。因直隶顺天府有通州，俗称此为南通州。1912年废，改本州为南通县。(3) 金天德三年（1151年）置。治潞县（今北京市通州区）。辖境相当今通州区及河北三河市地。明扩大至今天津市武清、宝坻两县。清不辖县，1913年改为县。俗称北通州。元浚修通惠河，自大都东至州城南，为运粮要道。❷旧市名。在北京市东部。1953年由河北省通县镇改设，1958年划归北京市后复并入通县（1997年改设通州区）。❸区名。在北京市东部，邻接天津市和河北省。京承、京秦铁路及京杭运河经过境内。面积870平方公里。人口60.2万（1996年）。区人民政府驻通州镇。西汉置路县，东汉改潞县。金置通州为州治，取"漕运通济之义"。明入通州，1913年改通县。1958年由河北省划归北京市。1997年改设通州区。农产有小麦、玉米、稻和蔬菜等，尤以大白菜著名。工业有机械、化学、轻纺、建材、印刷等。古迹有燃灯佛塔、李贽墓、永通桥等。❹市名。在江苏省东南部，南滨长江。市人民政府驻金沙镇。五代周置静海县，为通州治（今南通市）。明入通州，清改南通州，1912年改南通县。1949年移治金沙镇。1993年改设通州市。人口146万（城镇35.7万，1996年）。工业有纺织、丝绸、建材、机械、化学等，以产花、纱、布闻名。地处沿江平原，农业发达，盛产稻、麦、棉花、蚕茧、黄麻、薄荷、留兰香。

通江 县名。在四川省东北部、渠江支流通江流域，邻接陕西省。县人民政府驻诺江镇。西魏置诺水县，唐改通江县。以诺水下通于渠江得名。农产有稻、小麦、玉米、棉花、茶叶、油桐和蚕茧，并产白蜡、生漆、药材等，以产银耳著名。矿产有煤、铁、铝土。工业有机械、采矿、水泥、纺织等。名胜古迹有唐千佛岩造像、红云崖、红四方面军烈士墓。

通守（—shòu） 官名。隋炀帝时设置，佐理郡务，职位次于太守。不久废。清代各府通判也有通守的称呼。

通许 县名。在河南省开封市东南部、涡河上游。京广铁路有支线通此。县人民政府驻城关镇。宋置咸平县，金改通许县。农产以小麦、大豆、高粱、棉花、花生、果品为主。工业有化肥、机械、针织、酿酒等。古迹有子羽墓。

通论 ❶通达的议论。冯衍《显志赋》："讲圣哲之通论兮，心愊憶而纷纭。"❷通贯诸经的言论。《后汉书·沛献王辅传》："辅矜严有法度，好经书，善说《京氏易》、《孝经》、《论语》传及图谶，作《五经论》，时号之曰'沛王通论'。"今称概论为通论，别于专论。

通阳 中医学名词。温通阳气的一种治法。如胸阳痹阻，导致气滞血瘀或水饮停聚，出现胸闷疼痛、呼吸迫促等，常用药物如桂枝、薤白、瓜蒌等；伤寒阴盛阳微，出现下利、厥逆、脉微等，常用方剂如白通汤（干姜、附子、葱白）以温通阳气、驱散阴寒等。

通奸 有配偶而与他人发生不正当两性关系的行为。在我国，通奸行为是破坏一夫一妻制的违法行为。

通志 书名。南宋郑樵撰。二百卷。高宗绍兴三十一年

(1161 年)完成。综合历代史料而成的通史。分本纪、年谱、略、世家、列传。纪传自三皇至隋,依各史抄录,有今失传之本,可供校勘。略共二十,自上古至宋,计氏族、六书、七音、天文、地理、都邑、礼、谥、器服、乐、职官、选举、刑法、食货、艺文、校雠、图谱、金石、灾祥、昆虫草木等。其中多袭用《通典》旧文,惟氏族、六书、七音、都邑、昆虫草木五略,为旧史所无。二十略为作者用力之作,也是本书的精华。旧以此书与《通典》、《文献通考》合称《三通》,但本书系通史,与《通典》、《通考》并列,殊为不当。

通材 同"通才"。《孔丛子·独治》:"其人通材,足以干天下。"

通报 国家机关、政党或社会团体等将重要的信息、经验、奖惩事项等告知所属单位或公民的文件。

通县 旧县名。在北京市东部。1913 年由通州改置。1997 年改设北京市通州区。

通告 在一定范围内公布应遵守或周知的事项的文件。

通判 官名。宋初始设于诸州府,即共同处理政务之意。地位略次于州府长官,但握有连署州府公事和监察官吏实权,号称"监州"。明清设于各府,分掌粮运及农田水利等事,职任远较宋初为轻。清代另有州通判,称州判。

通译 互译两方语言使相通晓。《后汉书·和帝纪论》:"都护西指,则通译四万。"后亦称翻译人员为"通译"。

通事 ❶旧指朝觐聘问等事。《周礼·秋官·掌交》:"掌邦国之通事而结其交好。"❷客人求见,代为通报。《新序·杂事二》:"靖郭君欲城薛,而客多以谏,君告谒者,无为客通事。"❸官名。掌管呈递奏章、传达皇帝旨意等事。《元史·百官志五》:"通事、知印各二人。"❹指翻译人员。周密《癸辛杂识后集·译者》:"译,陈也;陈说内外之言皆立此传语之人以通其志,今北方谓之通事。"

通典 书名。唐杜佑撰。二百卷。从大历元年(公元 766 年)开始,完成于德宗贞元十七年(801 年),撰述时间前后历三十五年。记载历代典章制度的沿革,上起传说中的唐虞,下迄唐肃宗、代宗时。分为食货、选举、职官、礼、乐、兵刑、州郡、边防八门,每门又分若干子目。作者综合群经诸史和历代文集、奏疏等,分类编纂,极有条理,于唐代叙述尤详。今有中华书局整理标点本。

通知 将某种规定、情况、事项等告诉对方(单位或个人)或普遍告诉有关单位与个人的文件。普遍告诉有关单位或个人的通知,与通告相同。中国国务院办公厅 1987 年 2 月发布的《国家行政机关公文处理办法》规定:发布行政法规和规章,转发上级机关、同级机关和不相隶属机关的公文,批转下级机关的公文,要求下级机关办理和需要周知或共同执行的事项,用"通知"。

通货 "流通货币"的简称。流通中一切现实货币的总称。包括硬币和纸币。

通变 中国古代文论术语。指文学发展中继承与革新的关系。刘勰在《文心雕龙》中首先提出。在文学发展过程中,就其先后承传的一面而言,则为"通";就其日新月异的变化而言,则为"变"。把"通"、"变"连缀成一个新词,反映了继承与革新的对立统一关系,要求于"通"中求"变",同时又要"变"而不失其"通",把"会通"与"运变"统一起来。

通河 县名。在黑龙江省哈尔滨市东北部、松花江北岸。县人民政府驻通河镇。1905 年(清光绪三十一年)置大通县,1914 年改通河县。以大通河得名。农产有大豆、玉米等。林业亦盛。特产麦精露。工业有电力、化学、林业机械、建材、木材加工等。

通宝 中国旧时钱币的一种名称。起于唐武德四年(公元 621 年)铸造的*开元通宝。以后历代都曾沿用。并常在"通宝"二字前冠以年号、朝代或国名,铸于币面。如南唐的大唐通宝、唐国通宝,宋代的太平通宝、皇宋通宝,金时的大定通宝,元代的大元通宝、至正通宝,明代的永乐通宝、大明通宝,清代的康熙通宝、宣统通宝等。历代农民政权也铸有通宝钱。辛亥革命后,云南、福建还曾试铸民国通宝。日本、越南、朝鲜等国的钱币也曾用通宝的名称。

通城 县名。在湖北省东南部、陆水上游,邻接湖南、江西两省。县人民政府驻隽水镇。汉置下隽县,隋废入蒲圻县。唐置通城镇,宋升通城县。农产以稻、甘薯、小麦、茶叶、苎麻、油菜籽等为主。工业有机械、轻纺、电力、水泥、陶瓷等。名胜有药姑山、黄龙山、锡山等。

通草 即"通脱木"。

通显 谓官位显贵。《后汉书·应劭传》:"自是诸子宦学,并有才名,至劭七世通显。"

通便 中医学名词。治疗便秘的各种方法。须根据其不同原因而采取相应的治疗方法。如实热炽盛,用大、小承气汤等;食滞停积,用枳实导滞丸等;阴寒凝结,用半硫丸等;津液亏损,用增液汤等。另有用滑润的锭剂塞入肛门或用药液灌肠通导大便,如蜜煎导法、猪胆汁导法等。

通信 ❶通过媒体将信息由一点传送至另一点的过程。早先以邮件作为媒体,后采用电、电子和光的手段,由电信号或光信号借助信道传送语言、文字、数据和图像等信息。按信号特征,分模拟通信和数字通信;按媒体,分有线电通信和无线电通信;按电信业务,分电报、电话、可视电话、传真、电子函件、语音信箱等;按所用波段,分长波、中波、短波、超短波、微波、毫米波和光通信等;按多路模式,分时分复用、频分复用和码分复用;按通信点位置,有蜂窝式移动通信、集群通信和个人通信;按网络,可通过因特网、综合业务网、数字数据网、帧中继以及卫星通信网进行通信。❷见"通讯"。

通悦 同"通脱"。放达不拘小节。《三国志·魏志·王粲传》:"表(刘表)以粲貌寝而体弱通悦,不甚重也。"

通侯 爵位名。秦制二十等爵的最高一级,汉沿置,亦称彻侯、列侯。《汉书·高帝纪下》:"通侯诸将,毋敢隐朕。"颜师古注:"应劭曰:'旧曰彻侯,避武帝讳曰通侯。通,亦彻也。通,言其功德通于王室也。'张晏曰:'后改为列侯,列者,见序列也。'"参见"彻侯"。

通语 ❶非地区性的普通词语。《方言》第一:"娥、嬴,好也。秦曰娥,宋魏之间谓之嬴,秦晋之间凡好而轻者谓之娥。……好,其通语也。"❷几个地区内普遍使用的词语。如《方言》第一:"悼、怒、悴、愁,伤也。自关而东汝、颍、陈、楚之间通语也。"

通海 县名。在云南省玉溪市东南部。县人民政府驻秀山镇。唐置通海镇,元改通海县,1956 年与河西县合并为杞麓县,1960 年复改通海县。以通海湖(杞麓湖)得名。历史上工商业发达,有"小昆明"、"小云南"之称。农产有稻、小麦、油菜籽、烟草、甘蔗、薯类。工业有食品加工、印刷、纺织、建材、机械、化学、电力等。名胜古迹有秀山、杞麓湖、圆明寺、通海文庙。

通家 ❶世交。《后汉书·孔融传》:"语门者曰:'我是李君通家子弟。'"《称谓录》卷八:"《冬夜笺记》载:明人往来名刺,世交则称通家。"❷姻亲。《宋书·颜延之传》:"妹适

东莞刘宪之，穆之子也，穆之既与延之通家，又闻其美，将仕之。先欲相见，延之不往也。"

通假 也叫"通借"。用音同或音近的字来代替本字。严格说，与本无其字的假借不同，但习惯上也通称假借。包括同音通假，如借"公"为"功"，借"骏"为"峻"；双声通假，如借"祝"为"织"，借"果"为"敢"；叠韵通假，如借"崇"为"终"，借"革"为"勒"。古书多用通假字；今简化汉字也常常采用，如借"谷"为"穀"，借"吁"为"籲"。

通脱 亦作"通悦"。放达不拘小节。《南史·任昉传》："性通脱，不事仪形。"

通商 使商贸之路通达。《左传·闵公二年》："务财训农，通商惠工。"孔颖达疏："通商贩之路，令货利往来也。"后指国家或地区之间的贸易关系。

通雅 训诂书。明方以智撰。五十二卷。辨证词语训诂，取材于先秦诸子、史籍、方志、小说，考证古音古义，论及方言俗语。分门别类，加以训释。引书都注明出处，体例谨严，可供研究古汉语、探讨词源者参考。

通量 亦称"粒子通量"。一种表征核辐射特征的量。即为单位时间内所发射、转移或接收的粒子数。

通道 ❶往来的大路；通路。❷计算机中传送信息和数据的通路。主要有内存读写通道和输入输出通道两种。前者是中央处理器和内存储器交换信息的通路，可使各存储体交叉、重叠工作，提高内存储器的访问效率；后者是外部设备和内存储器间交换信息的通路，能使外部设备的信息传送和中央处理器的操作运算同时进行，以提高计算机的工作效率。

通渭 县名。在甘肃省东部、渭河支流散渡河流域。县人民政府驻平襄镇。汉置平襄县，北魏废。宋置通渭寨，金置通渭县。以城滨渭水支流，南通渭水而得名。主产小麦、马铃薯、玉米、甜菜、药材、大麻等。矿产有煤、铁、高岭土。工业有毛纺、机械、建材、食品、制毯等。畜牧业亦盛，以产羊毛著名。县城西有通渭温泉。

通缉 通告各地机关、团体、企业事业单位和全体公民协同缉拿应当逮捕的在逃犯罪嫌疑人、被告人或越狱罪犯的紧急措施。在中国，各级公安机关在自己管辖的地区内可以直接发布通缉令；越出自己管辖的地区，应当报请有权决定的上级机关发布。

通幾 明清之际方以智用语。研究事物变化的深微根源的学问，意指哲学。与"质测"相对。原出《易·系辞上》："唯深也，故能通天下之志；惟幾也，故能成天下之务。"方以智认为："寂感之蕴（指天地阴阳动静的奥妙），深究其所自来，是曰通幾。"（《物理小识自序》）

通榆 县名。在吉林省白城市东南部，邻接内蒙古自治区。平齐铁路纵贯。县人民政府驻开通镇。1958 年由开通、瞻榆两县合并设置。以两县各取一字得名。农产以高粱、玉米、谷子等为主，并产蓖麻、麻黄、甘草、甜菜、芦苇等。畜产有牛、马、羊、猪等。工业有机械、制糖、化学、电力、建材等。名胜有向海自然保护区。

通感 也叫"移觉"。修辞手法之一。人们日常生活中视觉、听觉、触觉、嗅觉、味觉等各种感觉往往可以有彼此交错相通的心理经验，于是，在写说上当表现属于甲感觉范围的事物印象时，就超越它的范围而描写成领会到的乙感觉范围的印象，以造成新奇、精警的表达效果。如有些声音给人"明亮"或"甘甜"的感觉，有些颜色引起"冷"或"暖"的感觉。凭借通感，艺术家可以突破对事物的一般经验的感受，而获得更精深微妙的体会，从而探寻到清新奇异的表现形式。"红杏枝头春意闹"（宋祁《玉楼春》）、"呖呖莺歌溜的圆"（《牡丹亭·惊梦》）等就是运用通感的名句。

通韵 作旧体诗术语。指两个或两个以上的韵部可以相通，或其中一部分相通。作诗时通韵可以互押。如"平水韵"中"东"、"冬"可以相通，"支"、"微"亦可相通等。古体诗通韵较为宽广，近体诗则受严格的限制。

通融 ❶融会贯通；透彻了解。《朱子全书·学六》："某尝说读书须细看得意思通融后，都不见注解，但见有正经几个字在方好。"❷破例迁就；变通办法予人方便。

通儒 博学多闻、通晓今古的儒者。《后汉书·杜林传》："博洽多闻，时称通儒。"

通籍 汉代出入宫门的制度。籍是二尺长的竹片，上写姓名、年龄、身份等，挂在宫门外，以备出入时查对。"通籍"谓记名于门籍，可以进出宫门。《汉书·魏相传》："光（霍光）夫人显及诸女，皆通籍长信宫。"后来也称初做官为"通籍"，意谓朝中已经有了名籍。杜甫《夜雨》诗："通籍恨多病，为郎忝薄游。"

通衢 四通八达的大道。班昭《东征赋》："遵通衢之大道兮，求捷径欲从谁？"

通天河 在青海省南部。长江上源沱沱河与当曲汇合后，东南流到玉树县巴塘河口段的通称。长 813 公里，流域面积 13.8 万平方公里。上游段河床宽浅分汊，水流散漫，下游段多峡谷。

通艺录 书名。清程瑶田撰。共二十四种、四十二卷。包括《禹贡三江考》、《九穀考》、《仪礼丧服文足征记》、《磬折古义》、《数度小记》、《宗法小记》、《释宫小记》、《考工创物小记》、《释草小记》、《释虫小记》等。对经学、制度、舆地、器物等均有论述，考证精详。旁搜曲证，不为经传注疏所束缚；又往往绘图列表，便于稽寻。全书收入《安徽丛书》，其中大部分收入《皇清经解》。

通中枕 空心枕头。汉代尚书郎值宿时所用。《汉官仪》卷上："尚书郎主作文书起草，夜更直五日于建礼门内。尚书郎给青缣白绫被，以锦被、帷帐、氈褥、通中枕。"白居易《冬夜与钱员外同直禁中》诗："连铺青缣被，对置通中枕。"

通风筒 通风用的筒道。船上通风筒由船舱内通到露天甲板上，供进出空气用。按用于进气或出气以及防止雨、浪侵入的要求而有多种式样。

通古斯 ❶内蒙古陈巴尔虎旗的鄂温克族，建国前被称为"通古斯"，建国初期尚沿用。1957 年根据本族人民的意愿，恢复了鄂温克族的自称。❷在西方国家和日本，有些人对操阿尔泰语系满-通古斯语族语言的人的泛称。

通布图 (Tombouctou) 一作廷巴克图。马里中部历史名城。在尼日尔河中游北岸。人口 2.5 万（1983 年）。气候干热。11 世纪末建城，是撒哈拉沙漠南缘重要商路交汇点，伊斯兰文化中心。14 世纪中叶起，曾为马里王国和桑海王国著名城镇。1893 年被法国占领后衰落。现为队商贸易要站。有肉类加工企业和马具、皮革、装饰品等手工业。多阿拉伯古碉堡、古清真寺等。

通用化 在互相独立的产品生产系统中，选择和确定具有功能互换性或尺寸互换性的功能单元的标准化形式。目的是最大限度地节约零部件在制造过程中调整设备和工艺的时间和劳动。其方法一般是：在产品系列设计时全面分析产品的基型系列和变型系列中零部件的共性与个性，从中选择具有共性的零部件定为通用件；在单独设计某一产

品时，尽量采用已有的通用件；新设计零部件，充分考虑到能为以后的新产品所采用。

通讯员 向新闻机构传递信息、提供稿件的编外新闻工作者。1872年《申报》在杭州聘用第一个外埠通讯员为中国新闻界聘用通讯员之始。

通讯社 以采集和发布新闻为主要职能，以报刊、广播电台、电视台为主要发稿对象的新闻机构。世界上首家有影响的通讯社是1835年在法国巴黎创办的*哈瓦斯通讯社。

通讯赛 运动竞赛的一种形式。适用于以时间、距离、重量、环数等计算成绩的运动项目。不同地区的参加者（单位）可在本地按竞赛规程和规定期限测定运动员成绩，以通讯形式填报主办机关或组织评定名次。

通加人(Tonga) 非洲南部民族之一。系班图人一支。约174万人(1995年)，主要分布在赞比亚南部巴托卡高原及其南部格文贝河河谷地带(150万人)，少数分布在津巴布韦西北部(24万人)。语言属尼日尔-科尔多凡语系尼日尔-刚果语族。多持万物有灵信仰，亦祭祀祖先，少数人信基督教新教。主要从事农牧业；饲养牛羊。

通过税 对通过国内城市和水陆要道的本国货物，或通过国境的外国货物课征的税。前者如旧中国地方政府征收的*过税；后者如各国在国际贸易中征收的*过境税。

通关散(散 sǎn) 中成药名。见明方广《丹溪心法附余》。由细辛、皂角制成。成药多加入麝香、薄荷或鹅不食草。吹鼻取嚏。功能开窍醒神。适用于突然昏厥、牙关紧闭、痰涎壅塞或中暑闷闭、昏迷等。中风昏迷者忌用。

通关藤 中药名。亦称"通光散"。萝藦科植物通关藤(*Marsdenia tenacissima*)的藤茎。性微寒、味苦，功能清热解毒、平喘止咳祛痰，主治感冒咳嗽、痰多咳喘、咽喉肿痛、疮疡等。本品含多种甾体衍生物及其苷类，如通光素等。

通政司 官署名。明代始设通政使司，简称通政司，掌内外章奏、封驳和臣民密封申诉之件。其长官为通政使，佐官称副使及参议。清代沿置。以宋代首先专设接受章疏的机关称通进银台司，故别称为银台。

通政院 官署名。蒙古至元七年(1270年)设诸站都统使司以综理驿站事务，十三年改为通政院。后分置大都、上都两院，设大都院使及上都院使等官。

通背拳 亦称"通臂拳"。武术拳种。有白猿通背、通背猿猴、劈挂通背等多种流派。手法有摔、拍、穿、劈、钻；步法有行步、散步、连环步；腿法以暗发为主，有勾、踢、踹、弹等。有小连环、大连环、拆拳、五马奔槽、六路总手等套路。拳势要求甩膀抖腕、立抡成圆、肩臂松顺、放长击远，撩挂正确、击拍轻快响亮、闪展灵活、虚实分明、腰背发力、力点准确。另有器械套路数种。

通俗编 书名。清翟灏撰。三十八卷。灏字大川，一字晴江，仁和(今浙江杭州)人。此书搜集日常通俗词语，分天文、地理、时序等三十八类，共五千余条，明其源流演变，间有疏于考证之处。时人梁同书作《直语补证》以补其缺漏。同书字元颖，号山舟，钱塘(今浙江杭州)人。

通信车 装有通信设备保障通信联络的专用车辆。按所载通信设备或功能的不同，通常分为电台车、接力通信车、散射通信车、卫星通信车、电缆收放车、载波车、电话车、电报车、传真车和通信电源车等。

通信网 由大量通信用户、通信线路和具有处理信息功能的节点(如交换中心、计算机信息处理中心)等联系在一起组成的通信系统。按结构，可分为星状网、环状网、线状网和格状网等类型。

通信兵 担负军事通信任务的专业兵种。通常由固定通信、野战通信、通信工程、观通、导航和军邮等专业部队、分队组成。基本任务是运用各种通信手段实施不间断的通信联络，以保障军队指挥。现代军队的各军种、兵种都编有通信兵。中国在西周时期就有烽火台、驿站等通信设施；军中也有专司击鼓、鸣金、挥旗、传令等人员。中国人民解放军创建初期就组建了通信分队，并逐步建立了各级通信部门。建国后，统一了全军通信兵的编制、体制，1956年成立了中国人民解放军通信兵部，统一指导全军通信业务工作。

通信鸽 亦称"信鸽"。用以传递书信的一种家鸽。鸽有强烈的归巢性和识别方向的特殊能力，飞翔速度较快，经过训练，可在数百公里内来往传递书信。书信绑在鸽腿上。用鸽传书，中国已有数千年历史，以唐宋为盛。

通泉草(*Mazus japonicus*) 玄参科。一年生直立草本，基部多分枝。叶大部基生，倒卵形至匙形，边缘波状或有粗锯齿。春季开花，花茎单生或数个聚生，花散生；花冠蓝色或淡紫色，两唇形，喉部有黄色斑块。蒴果球形。广布于中国长江流域和以南各地；日本、印度、印度尼西亚等地亦有分布。全草供药用，有清热、解毒、调经的效能。

通济渠 古运河名。隋大业元年(公元605年)开，分东西二段：西段起自东都洛阳(今河南洛阳市)西苑引谷(穀)、洛水贯洛阳城东出循阳渠故道至偃师入洛，由洛水入黄河；东段起自板渚(今河南荥阳市北)引黄河水东行汴水故道，至今开封市别汴水折而东南流，经今杞县、睢县、宁陵至商丘东南行蘄水故道，又经夏邑、永城市、安徽宿州市、灵璧、泗县、江苏泗洪至盱眙对岸注入淮河。在隋所开凿的运河中，这是最重要的一条。为炀帝巡游所用，又俗称御河。对隋唐宋时代中原和江淮地区之间经济和文化的交流与发展，起了促进作用。唐改名广济渠。唐宋时通称西段为漕渠和洛水，东段为汴河或汴渠。参见"汴水"。

通海阀 亦称"海底阀"。装于船底的进水阀。用以控制船外水进入船内，供船上清洁卫生和冷却机器等用。

通脱木(*Tetrapanax papyrifer*) 亦称"通草"。五加科。小乔木。茎含大量白色髓。叶大，掌状7～12裂，每裂片常又有两或三个小裂片，下面被毛。冬季开花，花小，黄白色，大型圆锥花序。核果小球形，黑色。产于中国西南部、南部至台湾。树皮可造纸；采髓作薄片，可制通草花或其他饰品；茎髓入药，性寒、味甘淡，功能利水、清湿热，主治小便不利、淋沥热痛等症，并可通乳汁。

通商法 中国历史上允许食盐商运商销的制度。唐刘晏曾将*榷盐改为商运商销，只在产盐地设官管理。宋部分地区行通商法。《宋史·食货志下三》："宋自削平诸国，天下盐利皆归县官。官鬻、通商，随州郡所宜，然亦变革不常，而尤重私贩之禁。"通商法实为政府间接专卖制度。在通商法下，仍有官盐、私盐之分，*引岸之禁，仍有缉私和私盐刑律。

通惠河 元至元二十九年(1292年)至三十年由都水监郭守敬主持开凿。起自今北京市昌平附近，修堤筑堰，截温榆河源白浮等泉水，导使循西山山麓西折南转注入瓮山泊(今昆明湖)，东南流入大都城(今北京市区)，穿城东出至今通州区高丽庄入白河。全长八十余公里，置坝闸二十座。渠成后，漕运可直达大都城内的积水潭(今什刹海)。明初淤废。其后成化、正德、嘉靖及清康熙、乾隆间曾屡予修复，因水源仅资昆明湖水，不再远引昌平诸泉，或暂通即塞，或

浅滞不胜重载，功效皆不及元旧。又因城内故道已被圈入宫墙之内，漕船一般都以城东南的大通桥为终点，故通称为大通河。

通频带 简称"通带"。在规定衰减范围内，一个传输网络能通过的频率范围。例如，通过单谐振回路组成的传输网络的电压(或电流)减到最大值的0.707倍以内的频率范围即为该网络的"通频带"。

通谱歌 音乐术语。歌曲结构形式之一。与不同歌词配以同一曲调的*分节歌相对，即曲调随歌词连缀衍展、一气到底的结构方式，如聂耳的《开路先锋》。

通力合作 《论语·颜渊》"盍彻乎"朱熹注："周制，一夫受田百亩，而与同沟共井之人通力合作，计亩均收。"后泛称不分彼此全力合做一事。《清史稿·庄有功传》："总计所需虽觉浩繁，然散在十二州县，通力合作，实亦无多。"

通艺学堂 清末维新运动时期倡习西学的学堂。张元济等创设于北京。始名西学堂，后严复改为是名。1897年(光绪二十三年)正式开学。讲授英文、数学，学生四五十人。1898年变法失败，被迫停办，校产移交京师大学堂。

通气组织 细胞间隙特别发达，构成一个通气系统的薄壁组织。在水生植物特别发达。使体内贮存生活所需的气体，且使植物具有一定的浮力和支持能力。例如莲和菱的叶柄、眼子菜的叶均有发达的通气组织。

通功易事 分工合作。谓各从一业，以其所有易其所无。《孟子·滕文公下》："子不通功易事，以羡补不足，则农有余粟，女有余布。"羡，多余。

通用机枪 亦称"轻重两用机枪"。以枪身上的两脚架支撑可当轻机枪使用，装在枪架上能当重机枪使用的机枪。其性能指标，一般介于轻、重两种机枪之间。

通用航空 民用航空中不属于经营航空运输业务的飞行的通称。包括为工业、农业、林业、牧业、渔业生产和国家建设服务的作业飞行，以及为医疗卫生、抢险救灾、海洋及环境监测、科学实验、教育训练、文化体育及游览等项服务的飞行活动。故习称"专业飞行"。

通让铁路 从内蒙古自治区哲里木盟通辽穿过吉林省西部，到黑龙江省大庆市让胡路。长421公里。1964年动工，1966年筑成。南接京通、大郑两铁路，北接滨洲铁路，中段在太平川及大安分别同平齐、长白铁路相交。是东北西部的交通干线。对大庆油田的开发和建设起重要作用。

通权达变 权，权宜。达，通晓。谓适应客观情况的变化，因时制宜，随机应变，灵活处理。《清史稿·宗稷辰传》："臣闻见隘陋，非能尽识天下之才，所知湖南有左宗棠，通权达变，为疆吏所倚重。"

通扬运河 一称运盐河。在江苏省长江以北。汉代起逐渐挖成，1950年后疏浚。自扬州向东经江都、泰州，至海安汇串场河，再转向东南到南通市入长江。长约150公里。兼通航、引水、排涝等多种用途。

通过贸易 即"过境贸易"。

通因通用 中医学名词。反治法之一。用通下药治疗有泻利现象等实证的方法。如泻利不止，伴有腹痛、苔腻、脉滑等，用通下消滞法使肠胃通和，则泄泻自止。

通运货物 经过一个港口，不换装船舶，由原船继续运往另一港口的货物。

通知存款 银行存款的一种。存款人与银行约定，提取存款时必须于若干日前通知银行的一种存款。通知期限大概分三日、五日、七日、十日等数种。利率视通知期限的长短而定，一般较活期存款为高，较定期存款为低。

通知放款 银行放款的一种。银行与借款人约定，放款不定期限，但借款人在接到银行通知若干日后即须按期归还的一种放款。因银行需款时可以随时通知，按期收回，故利率较一般放款为低。

通货贬值 即"货币贬值"。

通货学派 亦称"通货主义"。西方货币理论的一个派别。1840—1844年英国议会发行委员会在讨论银行券发行制度时形成。同*银行学派相对立。代表人为英国的奥弗斯顿(Samuel Jones Loyd Overstone,1796—1883)、诺曼(George Warde Norman,1793—1882)及皮尔等。主张银行券的发行应随金准备的增减而增减，以保证物价的稳定。

通货紧缩 缩减流通中的纸币数量以提高货币的购买力。其主要措施是由中央银行提高再贴现率和存款准备金率，紧缩信贷，或利用公开市场业务，出售国家证券，回笼货币等。

通货膨胀 纸币的发行量超过实际需要量所引起的货币贬值、物价上涨的现象。它是国家用于弥补财政赤字的一种手段。在社会主义制度下，如果国民经济比例失调，财政发生大量赤字，银行贷款失控，也可能导致通货膨胀。

通径分析 数量遗传研究中采用多元统计方法按照通径图列出n个变量的线性方程组，从而研究多个自变数对依变数的直接和间接作用大小的一种分析方法。设依变数y受到两个自变数x_1和x_2的作用，$x_1 \rightarrow y$和$x_2 \rightarrow y$为两条直接通径，P_{1y}和P_{2y}为通径系数，它们分别反映x_1和x_2对y的直接作用的相对大小。两条间接通径记作$x_1 \rightarrow x_2 \rightarrow y$和$x_2 \rightarrow x_1 \rightarrow y$。$r_{12}$为$x_1$和$x_2$的相关系数。$r_{12} \cdot P_{2y}$和$r_{12} \cdot P_{1y}$，分别反映其间接作用的相对大小。遗传相关分析后进一步作通径分析，可了解各自变数对依变数影响的相对大小及其重要程度，对制定育种方案有一定参考意义。

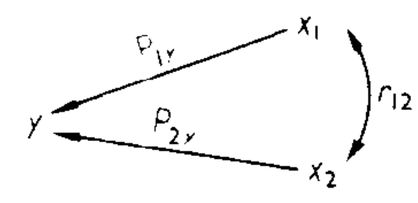

通 径 图

通奏低音 亦称"数字低音"。译自意大利文basso continuo。一种键盘乐器所用多声部音乐的省略记法。乐谱中只记出低声部，在各音下方标出数字，用以提示上方声部各音，演奏者据此弹奏和声。数字低音贯穿整首乐曲，故称"通奏低音"。在欧洲，此法通用于16世纪末至18世纪中叶。

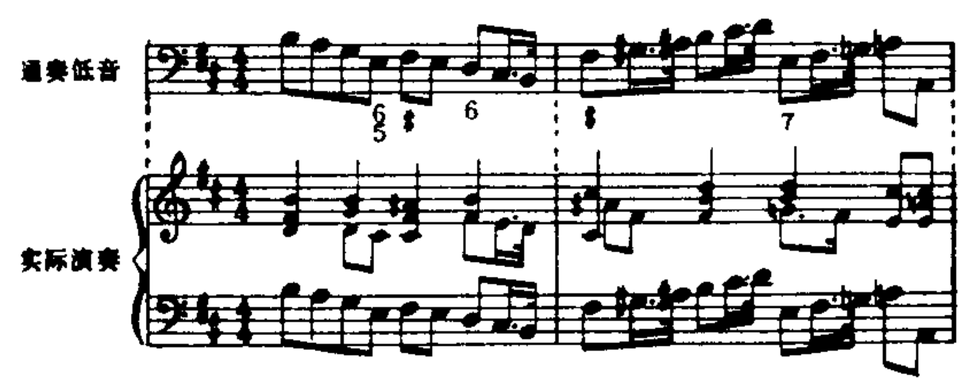

通 奏 低 音

通俗文学 适合文化层次较低的读者阅读，明白易懂，流传较快的文学样式。多取材于群众关心和熟悉的现实生活，也可以是历史故事的演义，通过加工制作，寄予群众比较容易理解和接受的思想情感，在题材、主题、情节、人物、心理及其他表现手法上，都带有明显的复制性和模式化特征。种类较多，如言情、侦探、冒险、传奇、黑幕、科学幻想、

武打、历史演义等。有些因追求商业效应、迎合低级趣味而流于庸俗，但也有一些寓教于乐，通俗地宣传一些基本的伦理规范和人生哲理。文学史上还有不少经典之作，一开始以通俗文学的面目流传，经过时间的检验，证明是思想艺术都达到极高水准的文学精品，为雅俗所共赏，像《西游记》、《水浒传》、《三国演义》等。

通信卫星 应用卫星的一种。地面微波远距离通信的中继转发站。除具有人造卫星一般分系统设备外，还装有通信转发器（内有宽频带行波管放大器）、对地姿态稳定控制、对地定向天线、卫星位置保持等分系统设备。按中继方式可分两类：(1) 无源通信卫星，起反射电波的作用，但地面站设备庞大，通信质量差。(2) 有源通信卫星，装有由接收和发射设备组成的转发器，将收到的信号经放大、改变频率后发射给地面。轨道的高度和倾角有多种，常用的是*对地静止轨道。如用 3～4 颗对地静止轨道上的卫星组网，可实现全球范围实时通信。卫星轨道离地高，天线波束覆盖地球面积大，电波传播不受地形限制，能实现地面远距离通信。为世界广泛应用的现代化通信工具。

通信手段 传递信息的方法和措施。通常分为无线电通信、有线电通信、光通信、运动通信和简易信号通信。战时以无线电通信为主，多种手段结合使用。

通信电缆 用以传递通信信号的电缆。传输频率在 10 千赫以下的电缆，芯线数目较多，可达几千对，多用于市内电话线路。传输频率在 10 千赫以上的电缆，按其内部结构，分为对称电缆和同轴电缆。主要用于多路通信和馈送高频电能，以及广播、电视、雷达、遥测、遥控等方面。

通信电路 利用电子通信设备传输信息的通路。按通信业务种类分电报电路、电话电路、数据电路、传真电路和电视电路等。按传播方式分无线电通信电路、有线电通信电路和光通信电路等。在一条通信线路上可以开通一个或多个通信电路。

通信防护 为预防通信联络遭受敌方干扰、破坏而采取的措施。主要包括：通信反侦察、反干扰、防窃听；防护工事的加固、伪装与警戒；防敌核、化学、生物等武器的破坏等。

通信枢纽 汇接、调度通信线路（电路）和传递、交换信息的中心。通常由无线电集中台（无线电台群）、无线电接力站、卫星通信地球站、载波站、电话站、电报站等多种通信要素组成。通过对各通信要素的调控，保障与各方向不间断的通信联络。

通信线路 泛指传递信息的媒介或通路。如架空明线、通信电缆、光缆以及短波、超短波、微波和卫星中继通信中的无线电信道等。

通都大邑 大都会；大城市。苏辙《民政策下·第三道》："今天下所谓通都大邑，十里之城，万户之郭。"

通宵达旦 一夜到天亮。《醒世恒言·独孤生归途闹梦》："狮蛮社火，鼓乐笙箫，通宵达旦。"

通检推排 金调查民户资产以定赋役的办法。源于宋*推割推排。大定四年（1164 年）派员分路调查人户资财，规定等级，作为征收*物力钱多寡和征发差役先后的根据。原定十年举行一次，集合村坊人户共同评定。实际却时常通检，工作草率，嘱托移匿等弊很多。

通商惠工 中国历史上主张发展农、工、商业的经济思想。《左传·闵公二年》："务材训农，通商惠工。""材"通"财"。意谓国家求财用丰足，既要督促农民勤力耕种，还要实行便利商人贸易和加惠于手工业者的政策。近代郑观应在论述发展资本主义工商业时，称中国古时"通商惠工之学具有渊源"（《盛世危言·商战上》）。

通情达理 指说话、做事合情合理。《歧路灯》第八十五回："只因民间有万不通情达理者，遂尔家有殊俗。"

通道细胞 根的内皮层中穿插着的一种薄壁细胞。多分布于原生木质部向外突出所指向的部位，是内皮层细胞次生壁形成比较延缓的一些细胞，细胞壁薄，但亦有凯氏带（参见"内皮层"）。其存在有利于水分和养料从皮层进入中柱。

通鉴外纪 书名。北宋刘恕撰。十卷，又目录（年表）五卷。完成于神宗元丰元年（1078 年）。作者曾助司马光修《资治通鉴》，以《通鉴》起于后周威烈王二十三年（公元前 403 年），迄周显德六年（公元 959 年），拟取后周威烈王二十三年以前事为"前纪"，显德六年以后事为"后纪"。后病废在家，仅成"前纪"，因《国语》称"春秋外传"之例，改称"外纪"。

通鉴纲目 书名。南宋朱熹撰。五十九卷，序例一卷。熹与其门人赵师渊等，据司马光《资治通鉴》、《举要历》和胡安国《举要补遗》等书，本儒家纲常名教，简化内容，编为纲目。纲为提要，模仿《春秋》；目以叙事，模仿《左传》，用意在于用《春秋》笔法，"辨名分，正纲常"，以维护封建礼法。《资治通鉴》对三国史事，本据魏国纪年，朱熹改据蜀汉纪年，以宣扬正统观念。其后，尹起莘等又为此书阐明义旨，清康熙帝更加上"御批"，使之进一步成为封建专制统治的思想工具。

通鉴学校 中国早期话剧（新剧）学校。1907 年 6 月由马湘伯、沈仲礼创建于上海。聘请新剧活动家*王钟声主持校务。以排演代教学。同年 9 月师生组成国内最早的新剧剧团春阳社，并在上海首演新剧《黑奴吁天录》。1908 年 4 月，王钟声带领学生赴苏杭一带演出，校本部实际停止活动。5 月，王钟声率春阳社赴京津演出时，因演剧激进被捕，春阳社随即解散。

通鉴辑览 书名。清乾隆年间官修，原称《御批通鉴辑览》，一百十六卷，附南明唐桂二王三卷。兼采《通鉴纲目》和《资治通鉴》的体例，编年纪事，从上古到明末为止。本书由清高宗亲自核定稿件，并加论断，用意在于加强其思想统治。

通霍铁路 从内蒙古自治区通辽至霍林郭勒。全长 419 公里。1978 年动工，1986 年筑成，此线通霍林河煤矿，主要为运煤干线。

通风干湿表 用机械或电动通风方法测算空气温度、湿度的干湿表。常在野外流动测量时使用。详"阿斯曼干湿表"。

通用计算机 能进行科学计算、实时控制与数据处理的计算机。有比较完备的指令系统、程序系统和外部设备。

通关滋肾丸 中成药名。原名"通关丸"，又称"滋肾丸"。见金李东垣《兰室秘藏》。由黄柏、知母、肉桂制成。功能清下焦湿热、助膀胱气化。适用于湿热蕴结膀胱、小便不通或溲行艰涩、小腹胀痛等。

通志堂经解 本名《九经解》。清纳兰成德（性德）刻，实际出于徐乾学、何焯之手。共一百四十六种，一千八百六十卷。搜集唐宋元明关于《易》、《书》、《诗》、《春秋》、《三礼》、《孝经》、《论语》、《孟子》、《四书》等经的注释，加以汇刻。

通货膨胀率（率 lǜ） 在一定时期内通货膨胀的幅度。通

常以物价指数的上升和货币购买力的下降程度(百分率)来表示。西方经济学者把通货膨胀率与消费品物价上涨率等同起来。实际上它们是两个不同的概念。通货膨胀必然引起物价上涨,但物价上涨除通货膨胀原因外,还有商品价值的提高、商品供不应求、垄断价格的提高和外汇行市的提高等原因。

通信干扰弹 装有通信干扰机的弹药。弹丸飞行到指定区域后,通信干扰机对敌方实施无线电通信干扰。

通信处理机 数据通信系统(或计算机网)中处理通信控制信息的专用计算机。通常是一台独立的小型计算机,具有可程控和可缓冲存储的能力。具有线路接口、主机接口、代码变换、差错检测和恢复、规程或协定处理等能力。

通信控制器 通信网络中实现计算机与通信线路、终端装置连接的中间控制装置。主要功能是实行通信控制,控制计算机和远地信息源间通过通信线路进行数据收发。

通商始末记 即"国朝柔远记"。

通密缴布喇 即"图弥三菩扎"。

通用个人通信 亦称"UPT 业务"、"700 业务"。允许用户有移动的能力,且只通过一个唯一的个人通信号码便可进行通话的一种通信业务。国外一般采用接入码"700",使用户在一个唯一的个人通信号码上,接入网络进行通信。呼叫不受地理位置的影响。去话时类似于记帐卡呼叫,话费将记录在用户的个人号码上。来话时即其他人呼叫该用户的个人号码,智能网将个人号码翻译为用户目前所在地的电话号码。

通用电气公司 ❶美国最大的电气设备制造公司。前身是 1878 年创立的爱迪生通用电气公司。1892 年改今名。主要由摩根财团控制。产品包括家用电器、发电机、核武器、计算机、喷气机引擎等。在国外有子公司或投资。总公司在康涅狄格州的费尔菲尔德(Fairfield)。❷德国电子、电气工业大公司。1883 年成立。原名德国爱迪生通用电气公司,1887 年改称德国通用电气公司(又译德国电气总公司)。20 世纪初发展为大电气托拉斯,曾同美国通用电气公司分割世界市场。第二次世界大战后,美国通用电气公司掌握其 11.7% 的股份。1966 年同无线电器材公司合并,取名通用电气 — 无线电器材公司。1985 年改今名。产品范围广泛,制造发电机、电讯电子设备、家用电器等。受德累斯顿银行财团控制。在国外有子公司。总公司分设在美因河畔法兰克福和柏林。❸英国电器及电子设备制造业的大联合企业。1889 年建立。1970 年改今名。除生产各种电器、电子设备外,还承建核电站及制造各种动力机械。在国外有子公司。总公司在伦敦。

通用汽车公司 美国最大的汽车制造公司。1908 年成立。原名新泽西通用汽车公司,1916 年改今名。由杜邦、摩根、洛克菲勒、梅隆等财团势力所控制。生产汽车及坦克、装甲车、军用飞机引擎、宇航和导弹设备、军用电讯器材、家庭用具等。并兼营商业、运输及其他企业;在国内外设有许多工厂。总公司在底特律。

通用银行公司(行 háng) 比利时最大商业银行。1965 年由比利时通用公司银行、比利时银行公司和安特卫普银行合并组成。与钢铁、非金属采掘部门关系密切。是多国性银行集团欧洲银行国际公司的成员。总行在布鲁塞尔。

通州师范学校 中国最早的师范学校之一。1902 年(清光绪二十八年)张謇创设于江苏南通。设有四年制本科、一年制讲习科和二年制简易科。后附设测绘、农、工、蚕等科。1906 年附设小学。另建有学校林场、农场。聘王国维和日籍教习多人任教。1912 年校名改称"江苏省代用师范学校"。后几易校名,1952 年改为公立,定名江苏省南通师范学校。

通货膨胀政策 通过扩大财政赤字和加剧通货膨胀来扩大需求,以刺激经济增长的一种财政金融政策。以凯恩斯为代表的西方经济学家认为,资本主义出现经济危机和萧条,是因为生产增长快于需求增长,要解决需求增长较慢的问题,就必须刺激需求。而增加需求的手段,就是向流通领域大量投放货币,扩大购买力。这种政策虽能使生产获得暂时的发展和经济的虚假繁荣,但将造成持续的物价上涨,工人的实际工资降低,生活状况恶化,商品流通紊乱,货币信用、财政等方面的破坏。

通海垦牧公司 中国旧时私营农垦企业。1901 年(清光绪二十七年)张謇创立。拥有土地 12 万余亩,位于南通、海门沿海。统一进行筑堤、开河、建闸等工程。耕地分佃于农民。垦区以植棉为主,为大生纱厂提供原料。1946 年土地改革时,公司土地被没收而结束。

通商航海条约 缔约国之间就商业活动和航行自由事宜签订的双边条约。其内容主要是解决两国间的商务关系,但也涉及外国人及其资产和有关投资的保护问题等。

通鉴地理今释 书名。清吴熙载撰。十六卷。依《资治通鉴》卷次摘取地名,注释其地理位置,但仅指出在某州或某县,而未详其确切地点。

通鉴地理通释 书名。宋王应麟撰。十四卷。书成于宋亡之次年(1280 年),主要据《资治通鉴》所载地名。内容包括历代州域、都邑、十道山川、各国形势及唐代河湟十一州、后晋幽云(雲)十六州的诠解等。征引浩博,考订详明,为研究《资治通鉴》和中国历史地理的重要著作。

通鉴纪事本末 书名。南宋袁枢撰。四十二卷。枢因《资治通鉴》之文,总括为二百三十九事,一事一篇,始于"三家分晋",终于"世宗征淮南"。每事按照年代顺序,抄录成篇,起讫了然,颇便阅读。为中国第一部纪事本末体的历史著作。

通用两栖攻击舰 亦称"综合登陆运输舰"。用于按建制单位运载登陆兵和登陆艇、直升机、两栖车辆,实施垂直登陆和平面登陆的登陆作战舰艇。兼有两栖攻击舰、两栖船坞运输舰、两栖货船、武装运输舰的作战能力。

通道侗族自治县 1954 年 5 月 7 日建立。在湖南省西南部、沅江支流渠水上游。自治县人民政府驻双江镇。宋设罗蒙县,后改通道县。居民有侗、苗、瑶、汉等族。森林占全县面积一半,产松、杉、竹、油桐、油茶等,核桃较为著名。为湖南省重要林区之一。农产有稻、玉米、红薯、小麦和药材等。铁、汞、煤藏量丰富。公路通洪江、怀化等地,枝柳铁路贯境。有播阳白衣观、坪坦回龙桥、马田鼓楼等名胜。

通用横墨卡托投影 简称"UTM 投影"。中央经线长度比为 0.999 6 的横墨卡托投影。按"6 度带"(中央经线左右各 3 度)分带投影。每带内最大长度变形不超过 1/1 000。美国编制的世界各地军用地图和地球资源卫星影像纠正采用此投影作控制。

通信用户终端设备 通信网中安装在用户一端的设备。如电话机,传真机,电传打字机,可视电话终端设备,计算机用户终端设备和用户拥有的微型计算机等。

通信网络终端设备 一种将分散的用户信号变换为适合于通信网络传输、交换和处理的中间设备。承担用户信号

与网内信号之间的交换(和反变换)、汇接或分离等任务。

7 **逡** ㈠(qūn 群阴) ❶退让。《汉书·公孙弘传》:"有功者上,无功者下,则群臣逡。"王先谦补注:"逡,退也。言群臣明退让之义也。"❷通"巍"。兔名。《国策·齐策三》:"东郭逡者,海内之狡兔也。"

㈡(jùn) 通"骏"。急速貌。《礼记·大传》:"逡奔走。"郑玄注:"《周颂》曰:'逡奔走在庙。'"按《诗·周颂·清庙》"逡"作"骏"。参见"骏"。

逡巡 ❶亦作"逡循"、"逡遁"。却退;欲进不进、迟疑不决的样子。《庄子·让王》:"子贡逡巡而有愧色。"❷犹言顷刻;须臾。陆游《除夜》诗:"相看更觉光阴速,笑语逡巡即隔年。"王实甫《西厢记》第二本第一折:"虽然是不关亲,可怜见命在逡巡,济不济权将秀才来尽!"

逡遁(—xún) 同"逡巡❶"。

逡循 同"逡巡❶"。

8 **逵** (kuí 葵) 四通八达的大路。《左传·隐公十一年》:"及大逵。"陆德明释文引《尔雅》:"九达谓之逵。"《淮南子·说林训》:"杨子见逵路而哭之。"参见"中逵"。

遣 同"錯(错)"。

迸 "奔㈢"的异体字。

逴 (chuō 戳) 远。《史记·卫将军骠骑列传》:"取食于敌,逴行殊远而粮不绝。"引申为超越。见"逴跞"。

逴龙 传说中的山名,一说神名。《楚辞·大招》:"北有寒山,逴龙赦只。"王逸注:"逴龙,山名也。北方有常寒之山,阴不见日,名曰逴龙。"洪兴祖补注:"《山海经》:'西北海之外有章尾山,有神,身长千里,人面蛇身而赤,是烛九阴,是谓烛龙。'疑此逴龙即烛龙也。"参见"烛龙"。

逴跞(—luò) 超越。班固《西都赋》:"逴跞诸夏,兼其所有。"

逿 (tì 替) 同"逖"。远。《诗·大雅·抑》:"用逿蛮方。"朱熹注:"逿,远也。"《左传·襄公十四年》:"岂敢离逿?"

逻 〔**邏**〕(luó,旧读 luò) ❶巡察;巡逻。如:逻卒。《晋书·戴洋传》:"宜远侦逻。"❷遮拦。黄庭坚《演雅》诗:"桑蚕作茧自缠裹,蛛蝥结网工遮逻。"❸边缘。许浑《岁暮自广江至新兴往复中题峡山寺》诗:"海虚争翡翠,溪逻斗芙蓉。"

逻子 犹逻卒。巡逻的士兵。《新唐书·康承训传》:"遣逻子赢服觇贼。"

逻些 公元7世纪至9世纪中为吐蕃的都城。一作逻娑。皆为唐代藏文的音译。松赞干布在此建城郭,定为吐蕃都城。即今西藏拉萨市。

逻所 巡逻士兵守卫之所。《资治通鉴·晋成帝咸和三年》:"每逢逻所,辄以杖叩船。"胡三省注:"逻所,谓津要置逻卒之所。"

逻娑 即"逻些"。

逻辑 英文 logic 的音译。导源于希腊语 logos,有"思想"、"思维"、"理性"、"言语"等含义。1902年严复译《穆勒名学》,将 logic 意译为"名学",音译为"逻辑"。在现代汉语中,逻辑一词是多义的:(1)思维的规律性;(2)关于思维形式及其规律的科学,即*逻辑学;(3)客观规律性,如"事物的逻辑"、"中国革命的逻辑";(4)观点、主张。一般用于贬义。如"霸权主义的逻辑"。

逻各斯 希腊语 logos 的音译。意译为理性、理念。原意为词、谈话,即讲的东西。在古希腊赫拉克利特的著作中,指一种尺度、大小、分寸、比例关系,引申为规律性。后该词转义为普遍的理性或神秘的精神实体,如斯多葛派用以指"宇宙理性"或"命运",斐洛用以指"神的理性",普罗提诺用以指从神流出的理性从而产生万物的"理念"。基督教利用这种神秘主义的说法将它变为神学术语,认为逻各斯是与神同在、与神同一的"道",即神的话语。并把"圣子"(耶稣)说成为"道成肉身"。在黑格尔哲学中,逻各斯指概念、理性、绝对观念。在现代西方哲学中又恢复了它的话语、语言的意义。

逻辑门 能够完成"与"、"或"、"非"、"与非"、"或非"等各种基本逻辑运算的电子器件。任何复杂的数字逻辑电路都可以由一种或数种逻辑门组合而成,因而称"数字逻辑电路基本单元"。早期的各种逻辑门由分立电子元件构成,现已用集成电路来实现,称作"集成逻辑门"。

逻辑学 ❶英文 logic 的音意合译。旧译"论理学"、"辩学"、"名学"等。形式逻辑(传统的与现代的)和辩证逻辑的总称。关于思维形式及其规律的科学。研究概念、判断和推理及其相互联系的规律、规则,特别是推理与证明的规律规则,为人们正确地思维和认识客观真理提供逻辑工具。远在公元前7—前6世纪,古代中国、印度、希腊的思想家即已开始进行研究。中国春秋战国时代的思想家墨子、荀子以及墨家、名家都研究过名实关系的逻辑问题。相传古印度思想家足目(乔答摩)创立"五支作法"的推理形式,后在公元5世纪时由无著和世亲发展成为古因明,6世纪时,陈那及其弟子们创立体系比较严密的新因明的理论。古希腊哲学家亚里士多德全面地研究了形式逻辑理论问题,制定了以演绎法为主的形式逻辑体系,通常认为他是形式逻辑的奠基人。在近代,17世纪英国弗兰西斯·培根着重研究归纳法;19世纪英国穆勒进而研究判明现象间因果联系的归纳方法。17世纪德国莱布尼茨用数学方法研究有关的逻辑问题,开始有了数理逻辑的观念。18世纪德国康德的形式逻辑观点是形式主义的,但在他的先验逻辑中也提出了一些重要的有关辩证逻辑的理论问题。19世纪德国黑格尔批判地吸取了康德先验逻辑中的合理思想,建立了逻辑史上第一个辩证逻辑的体系;这个体系是唯心主义的,不科学的,但其中也不乏合理的因素。19世纪40年代马克思主义哲学产生后,形成了科学的辩证逻辑。19—20世纪经过布尔、弗雷格、皮亚诺和罗素,建立了现代数理逻辑的基础。❷书名。德国黑格尔著。后人称之为《大逻辑》,以别于他的《哲学全书》中第一部分的"逻辑学"(亦称《小逻辑》)。在1812—1816年间出版。全书分三篇:"存在论"、"本质论"(以上为"客观逻辑")与"概念论"("主观逻辑"),是黑格尔哲学体系三个主要部分中的第一部分,也是黑格尔哲学体系三部分中辩证法内容最丰富的一部分。黑格尔认为逻辑学是"研究观念(理念)自在自为的科学",书中叙述了绝对观念自我发展的第一个基本阶段。在这个阶段上,自然界还没有出现,观念是作为超时空、超自然、超人类、超社会的纯粹思维发展着的。但他以唯心主义的方式,把质量互变、对立统一、否定之否定,当作思维的规律而加以表述,在概念的辩证法中猜测到了事物的辩证法。

逻辑分析 逻辑原子主义与逻辑实证主义用语。在逻辑

原子主义中，罗素用以指从逻辑上"批判并澄清"那些常被当作基本的而不加批判地接受的概念即不能被还原为感觉经验的概念(如心、物、因果性等)的哲学方法，以消除模糊与混乱，弄清概念的真正意义；维特根斯坦用以指从逻辑上对普通语言进行"澄清"，以消除由于普通语言不精确、不充分而被人们误用所产生的歧义性解释与无意义的"形而上学"争论。在逻辑实证主义中，卡尔纳普要求取消对意义的分析，而只对科学命题的语言进行句法分析。他认为逻辑分析就是*句法分析。

逻辑方阵 亦称"逻辑正方形"。表示具有同一素材的A(全称肯定判断)、E(全称否定判断)、I(特称肯定判断)、O(特称否定判断)四种判断间的真假关系的图式。它表明四种关系：反对关系，下反对关系，矛盾关系，差等关系。其作用是便于记忆。如图。"必然P"、"必然非P"、"可能P"、"可能非P"这四种模态判断之间的关系，也可以用同样的逻辑方阵来表示。

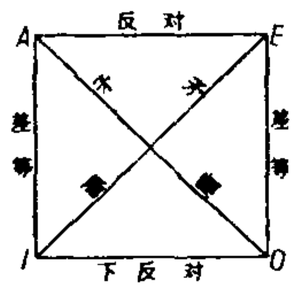

逻 辑 方 阵

逻辑方法 逻辑思维的方法。根据事实材料，遵循逻辑规律、规则来形成概念、作出判断和进行推理的方法。主要有形式逻辑的方法(如比较、分析、综合、抽象、概括、演绎、归纳)和辩证逻辑的方法(如分析与综合相结合的方法、逻辑的和历史的相结合的方法)。

逻辑代数 即"布尔代数"。

逻辑句法 卡尔纳普用语。指语言的形式理论，即对支配语言的形式规则，以及从这些规则得出发展后果的系统陈述。他认为真正的哲学、真正的逻辑分析只应研究句子(科学命题)的语法与句法，不应涉及句子的意义及其对象，并宣称作为哲学的"科学逻辑"只是逻辑句法，逻辑分析就是句法分析。

逻辑主义 数理逻辑和数学基础研究中的一种学说。认为全部数学可以归结为逻辑，因而是逻辑的一个分支；而逻辑是不反映任何实在联系的任意结合的符号体系。并认为逻辑和数学都与客观世界无关，它们不能给人们以任何积极知识。主要代表为英国哲学家罗素。

逻辑矛盾 亦称"自相矛盾"。思维过程中违反矛盾律要求的逻辑错误。即同一主体(个人或集体)作出互相否定的判断。互相否定的判断有两种情形，一种是两个判断既不能同真也不能同假，如"所有的鸟类都是脊椎动物"和"有些鸟类不是脊椎动物"；另一种是两个判断不能同真但可能同假，如"甲地在乙地之南"和"甲地在乙地之北"。

逻辑形式 即思维形式的结构。各种不同类型的思维形式具有不同的结构，如假言判断的逻辑形式不同于选言判断的逻辑形式。同一类型的思维形式，尽管其具体内容不同，逻辑形式却是相同的。如"水银是液体"、"三角形是几何图形"，这些判断的具体内容虽然不同，但是具有同样的结构，即"S是P"这一逻辑形式。

逻辑体系 即"穆勒名学"。

逻辑线路 一种实现逻辑运算的线路。通常指接点线路。由"与非"门、"或非"门等基本单元组成。广泛应用于自动控制系统和电子计算机中。

逻辑思维 人们在认识过程中借助于概念、判断、推理反映现实的过程。它和*形象思维不同，以抽象出事物的特征、本质而形成概念为其特征，故亦称"抽象思维"或"概念思维"。

逻辑真理 逻辑实证主义用语。同"经验真理"相对。指符合逻辑句法规则的逻辑命题，即有关概念(词)与命题(句子)之间的逻辑句法关系的陈述，如"1+1=2"，"单身汉是没有结婚的男人"等。它并不表述经验事实，而只表述经验符号之间的逻辑句法关系。只要符合逻辑句法规则，它就是真的，否则是假的。因为它仅是同义反复或*重言式命题，所以亦称"分析真理"。这种真理是永真的，所以是必然真理。它不告诉人们任何新的经验知识，但能使经验知识条理化、系统化、简明化。西方哲学史上，莱布尼茨和休谟等也提出过类似的思想。

逻辑常项 见"常项"。

逻辑综合 亦称"逻辑设计"。运用开关理论，按照给定逻辑功能的要求设计逻辑电路的过程。可分为组合逻辑电路设计和时序逻辑电路设计两大类。

逻辑斯提 拉丁文logistica的音译，本义是"计算艺术"。17世纪末莱布尼茨称他的"理性演算"为数理逻辑，有时亦称逻辑斯提。现代西方逻辑著作中多以之为数理逻辑的同义词。又指数理逻辑和数学基础研究中以罗素为代表的把数学归结为逻辑的学说，在这个意义上的逻辑斯提亦称逻辑主义。

逻辑错误 一般指思维过程中违反形式逻辑规律的要求和逻辑规则而产生的错误。如"偷换概念"、"偷换论题"、"自相矛盾"等。

逻辑模拟 用计算机验证数字电路逻辑功能的一种技术。首先为待验证的数字电路建立一个数学模型，在计算机上给这个模型输入一组随时间而变化的数字信号，然后观察计算机输出结果是否符合要求。一般可分为三级：系统级模拟、寄存器传输级模拟和门级模拟。

逻辑分析仪 亦称"逻辑示波器"。测量数字设备和数字电路逻辑功能，检测数字系统故障的仪器。有多个输入通道，能同时观察各通道间的逻辑关系。仪器显示逻辑关系的方式有两种：显示各通道逻辑电平与时间的关系，进行时域测量；显示逻辑关系图(状态表)，实现数域测量。

逻辑正方形 即"逻辑方阵"。

逻辑语义学 见"语义哲学"。

逻辑哲学论 书名。维特根斯坦著。1921年出版。代表作者的前期观点。提出影响逻辑实证论形成的一些理论。认为有意义的命题是事实的图式(图式论)，它可与事实比较而检验其真伪。凡不能与事实比较以决定其真伪的命题，是形而上学命题，是无意义命题。由此提出为思想划一界限，凡可证实的是可言传的，而不能证实的则只是可显示的。认为可证实的命题必须符合逻辑的法则并与它所描述的事态的存在或不存在相一致。一个命题的意义是由它的证实方法所给予的，命题的可证实性即它的意义。主张哲学的目的是使思想在逻辑上明晰。并提出语言的界限就是世界的界限，由此断定语言的界限就是我的世界的界限。作者在后期转向研究日常语言哲学，改变了本书的主要观点。

逻辑代数讲义 德国数学家施罗德综合英国数学家、逻辑学家布尔和德·摩根关于逻辑代数的思想于1890—1895年写成的逻辑著作。对现代数理逻辑的发展有积极的影响。

逻辑实用主义 亦称"新实用主义"。现代西方哲学学说与流派之一。形成于20世纪50年代，主要流行于美国，主要代表有奎因(Willard van Orman Quine,1908—)、古德

曼(Nelson Goodman,1906—)等。主张用实用主义来"补充"逻辑实证主义的不足。认为逻辑真理(分析真理)与经验真理(综合真理)的区分是相对的。主张用实用主义的"实用原则"来代替逻辑实证主义的证实原则。

逻辑实证主义 现代西方哲学学说与流派之一。因主张用逻辑分析方法而得名。又因主张将对科学内容的经验实证同对科学语言的逻辑分析方法结合起来,故亦称"逻辑经验主义"(一说两者略有不同)。是实证主义发展的第三种演变形态,故亦称"第三代实证主义"或"新实证主义"。20世纪20年代以施里克、卡尔纳普为代表的维也纳学派的形成,标志着逻辑实证主义的诞生。第二次世界大战爆发后,其中心移至美国。思想来源为休谟、孔德、马赫等的经验主义与实证主义,罗素、维特根斯坦等的逻辑原子主义与数理逻辑学说。将以往的一切哲学都称作"形而上学"而加以"拒斥",认为一般所说的哲学基本问题,既不能用经验证实,又不能用逻辑推演,无法判断其真假,只能是"伪命题"(Pseudoproposition),应加以摈斥;认为哲学的唯一任务是用逻辑分析方法去澄清各种概念、命题有无意义;以"可证实性"问题作为认识论的核心问题,提出*证实原则;主张以"物理主义",达到"科学的统一"。第二次世界大战后,逻辑实证主义同语义哲学与实用主义开始合流,主要代表有刘易斯、莫理斯(Charles Morris,1901—1979)等。

逻辑经验主义 一般认为即"逻辑实证主义"。但也有认为两者略有区别:逻辑经验主义是逻辑实证主义发展到20世纪30年代后的新名称,因强调用经验来检证理论和假设而得名。

逻辑原子主义 罗素和维特根斯坦的一种哲学学说。认为原子命题是语言表达的基本单位,原子事实是构成世界的原始材料,两者彼此对应。世界是原子事实的总和。通过逻辑运算,由原子命题可演绎出各种其他命题,所有命题的总和构成语言(逻辑体系),即是我们关于世界的知识,它显示出世界的逻辑结构。这两方面是同型的。该学说对逻辑实证主义影响很大,成为其理论来源之一。但罗素和维特根斯坦后来放弃了这一学说。

逻辑集成电路 即"数字集成电路"。

逻辑的数学分析 书名。*布尔著。1847年出版。该书使用通常的代数符号并设法以等式来表示逻辑关系,把逻辑推演转化为代数演算,建立了逻辑史上第一个逻辑代数的形式系统。

逻辑思维的规律 人们在认识过程中正确地形成和运用概念、判断进行推理的规律。是在人类实践的基础上对于客观事物的最一般的关系的反映;遵守这些规律,是正确思维的必要条件。有辩证逻辑的规律和形式逻辑的规律。

逻辑实证主义美学 美学理论与流派之一。20世纪20年代出现于英国,主要代表理查兹。认为"美"这一术语只能作为情感语言来使用,它没有所指的客体,只能用不科学的"记号"而不能用科学的"符号"来表述,所以对美与艺术的本质的探讨都是无意义的。

8 **過** "过"的繁体字。

逶 (wēi 威) 逶迤,斜列貌。《文选·潘岳〈笙赋〉》:"修桂内辟,馀箫外逶。"李善注:"馀箫,众管也。逶,逶迤渐邪之貌。"参见"逶迤"。

逶迤 (—yí) 亦作"逶移"、"逶蛇"、"委佗"、"委迤"、"委蛇"、"委移"。❶斜行;曲折前进。《淮南子·泰族训》:"河以逶蛇故能远。"《红楼梦》第二十六回:"这里贾芸随着坠儿逶迤来至怡红院中。"❷道路、山脉、河流等弯弯曲曲延续不绝的样子。《楚辞·九叹·离世》:"遵江曲之逶移兮。"王粲《登楼赋》:"路逶迤而修迥兮。"

逶随 ❶迂远。《楚辞·九思·逢尤》:"望旧邦兮路逶随。"自注:"逶随,迂远也。逶,一作'委'。"❷犹"委佗"。从容自得貌。韩愈《辞唱歌》:"声自肉中出,使人能逶随。"

逶邃 曲折深奥。柳宗元《永州新堂记》:"窍穴逶邃。"

進 "进"的繁体字。

週 "周㊀"的异体字。

逸 (yì 易) ❶奔跑;逃跑。《国语·晋语五》:"马逸不能止。"《北史·齐高祖纪》:"见一赤兔,每搏辄逸。"❷散失。柳宗元《武功县丞厅壁记》:"壁坏文逸。"❸释放。《左传·成公十六年》:"乃逸楚囚。"❹隐遁。见"逸民"。❺超迈。如:逸兴;逸品。❻安闲;逸乐。如:好逸恶劳。《书·无逸》:"生则逸,不知稼穑之艰难。"亦谓休息。如:劳逸结合。

逸才 同"轶材"。谓过人之才。《后汉书·蔡邕传》:"伯喈旷世逸才。"

逸书 ❶即"古文尚书"。❷西汉时,《易》、《书》、《诗》、《礼》、《春秋》五经皆置博士,凡散逸在民间的先秦旧籍,不为博士传习的,也叫"逸书"。

逸礼 《仪礼》十七篇以外的古文《礼经》。相传有三十九篇,已佚。古文经学家认为汉武帝时与《古文尚书》同发现于孔子住宅的壁中;今文经学家否认此说。

逸民 亦作"佚民"。称遁世隐居的人。《论语·微子》:"逸民:伯夷,叔齐,虞仲,夷逸,朱张,柳下惠,少连。"又《尧曰》:"兴灭国,继绝世,举逸民。"

逸伦 同"轶伦"。超过同辈。颜延年《赭白马赋》:"伊逸伦之妙足,自前代而间出。"

逸兴 (—xìng) 超逸豪放的意兴。王勃《滕王阁序》:"遥吟俯畅,逸兴遄飞。"

逸足 犹言捷足。傅毅《舞赋》:"良骏逸足,跆捍凌越。"比喻才能超逸的人。温庭筠《开成五年书怀呈友一百韵》:"逸足皆先路,穷郊独向隅。"

逸事 同"轶事"。散佚而不甚为世人所知的事迹,多指未经史书记载的事迹。刘知幾《史通·杂述》:"逸事者皆前史所遗,后人所记,求诸异说,为益实多。"

逸诗 专指《诗经》未收的古代诗歌。见于先秦经传诸子中的约有数十处,多为零篇断句。有认为"逸诗"是孔子删余的诗,并不可信。

逸品 旧谓超脱绝俗的艺术品。陶宗仪《辍耕录》卷八:"〔黄子久〕画山水,宗董、巨,自成一家,可入逸品。"董、董源;巨,巨然。

逸度 由于实际气体和理想气体的行为有偏差,在有关化学势的运算中作为实际气体对理想气体的校正压力而引进的概念。对纯物质,是温度和压力的函数;对气体混合物的各个组分,还与其组成有关。

逸出功 亦称"脱出功"、"功函数"。一个电子从金属或半导体表面逸出时所需的功。对于金属其值约为几个电子伏,例如钨为4.5电子伏,镍为4.3电子伏。在金属表面涂以钡、锶、钙等氧化物后,逸出功显著减小,因此电子管中常用涂有氧化物的金属作为阴极。

逸周书 书名。原名《周书》，连序共七十一篇。有人误以为与《竹书纪年》同时出土，称为《汲冢周书》。经后代学者考定为先秦古籍，而多数出于战国时拟周代诰誓辞命之作，其中《克殷》、《世俘》、《度邑》、《作雒》等篇，所记周初事迹，当有所根据。书中文字多误脱。今存晋代孔晁注本。清有朱右曾《周书集训校释》、孙诒让《周书斠补》、刘师培《周书补正》、陈汉章《周书后案》等。

8 **逭** (huàn 换) 避；逃。如：逭暑。《书·太甲中》："自作孽，不可逭。"

逌 (guī) 同"归"。《古文苑·石鼓文》："舫舟西逌。"

逮 ㊀(dài 带) ❶及；到。《左传·哀公六年》："逮夜至于齐。"❷逮捕。《汉书·王莽传下》："逮治党羽。"参见"逮系"。

㊁(dǎi) 捉。如：猫逮老鼠。

㊂(dì 帝) 见"逮逮"。

逮系(繫) 逮捕。一说押解罪犯。《汉书·刑法志》："太仓令淳于公有罪当刑，诏狱逮系长安。"颜师古注："逮，及也。辞之所及，则追捕之，故谓之逮。一曰，逮者，在道将送防御不绝，若今之传送囚也。"

逮捕 ❶捉拿。《汉书·高帝纪》："贯高等，谋逆发觉，逮捕高等。"❷在我国，指对有证据证明有犯罪事实，可能判处徒刑以上刑罚，采取取保候审、监视居住等方法尚不足以防止发生社会危险性的犯罪嫌疑人、被告人予以羁押的强制措施。须经人民法院决定或者人民检察院批准、决定，由公安机关执行。应当逮捕的人如果患有严重疾病，或者是正在怀孕、哺乳自己婴儿的妇女，可以采用取保候审或者监视居住的办法。逮捕时必须出示逮捕证。

逮逮 (dì dì) 同"棣棣"。娴雅貌。《礼记·孔子闲居》："威仪逮逮，不可选也。"郑玄注："逮逮，安和之貌。"孙希旦集解："'逮逮'，《诗》作'棣棣'，闲习之意。"

逯 (lù 录) ❶随意行走。《淮南子·精神训》："浑然而往，逯然而来。"高诱注："逯谓无所为忽然往来也。"❷姓。汉代有逯普。

遨 (jué 决，又读 zhú) 见"遨律"。

遨律 气出迟缓貌。王褒《洞箫赋》："气旁迕以飞射兮，驰散涣以遨律。"

9 **達** "达"的繁体字。

遞 〔遞〕㊀(dì 弟) 同"遞(递)"。见"迢递"。

㊁(shì) ❶通"逝"。《大戴礼记·夏小正》："〔九月〕遰鸿雁。遰，往也。"孔广森补注："雁以北方为居，则北为来，南为往。"❷刀鞘。《礼记·内则》："右佩玦、捍、管、遰。"

逼 〔偪〕(bī) ❶逼迫；强迫。如：逼上梁山；形势逼人。古乐府《孔雀东南飞》序："自誓不嫁，其家逼之。"❷强索。如：逼债；逼租。❸迫近。陈子昂《度峡口山》诗："远望多众容，逼之无异色。"❹狭窄；局促。《淮南子·兵略训》："是故入小而不逼，处大而不窕。"高诱注："逼，迫也。"参见"逼仄"。

逼仄 亦作"逼侧"。狭窄。杜甫《逼仄行赠毕曜》："逼仄何逼仄，我居巷南子巷北。"

逼侧 同"逼仄"。

逼视 ❶靠近细看。《新元史·河渠志》："河源在土蕃朵甘思西鄙，有泉百余泓，沮洳散涣，弗可逼视。"❷指注目而视，含有威逼的意思。

逼真 与真的极为相似。韩愈《春雪间早梅》诗："那是俱疑似，须知两逼真。"

逼逻 也作辟逻、饼锣。犹言安排、张罗。无名氏《张协状元》戏文："我却说与你妈妈，教逼逻些行李裹足之资。"

逼近论 数学的一个分支。对于一个给定的较复杂的函数，要用一个较简单的函数如多项式、三角多项式、样条函数等来代替(逼近)，使其误差尽可能小。按误差定义的不同和用来逼近的函数的不同而有均匀逼近、平方平均逼近、样条逼近等概念，有关这种逼近的理论称为"函数逼近论"，简称"逼近论"。

逼供信 审讯人员对被审人施用肉刑、变相肉刑及其他威胁办法，逼取口供，一有口供即信以为真、据以定案。我国法律规定审讯工作严禁逼供信。

逼上梁山 京剧剧目。杨绍萱、齐燕铭等作。取材《水浒传》，参考前人有关剧作和北宋宣和年间史料编写。写北宋末年，高俅专权，内忧外患，饥民惨遭杀害；因禁军教头林冲同情饥民，高俅之子又图占林妻，遂将林陷之以罪，发配沧州。后高俅命人至沧州再次谋害，林被迫投奔梁山义军。剧本作于1943年，对不御外敌、内害百姓之官吏多所谴责，并注意突出人民群众对历史发展的作用；毛泽东在1944年曾写信予以嘉勉。

逋 "侦(侦)"的异体字。

遌 "迓"的繁体字。

遇 ㊀(yù) ❶相逢；不期而会。《公羊传·隐公四年》："夏，公及宋公遇于清。遇者何？不期也。"❷遭到；碰到。如：遇难；遇险。《后汉书·郭泰传》："尝于陈梁间行，遇雨，巾一角垫。"❸待；款待。《汉书·蒯通传》："汉遇我厚。"❹投合；契合。《孟子·公孙丑下》："千里而见王，是予所欲也，不遇故去。"❺姓。汉代有遇冲。

㊁(ǒu 偶) 通"偶"。❶相对。《史记·天官书》："气相遇者，卑胜高，兑胜力。"司马贞索隐："遇音偶。"❷偶然。《论衡·幸偶》："营卫之行，遇不通也。"古乐府《孤儿行》："孤儿生，孤子遇生，命独当苦。"

遇合 ❶谓遇到赏识自己的人。《吕氏春秋·劝学》："凡遇合也，合不可必。"《史记·佞幸列传序》："善仕不如遇合。"❷遭遇。敦敏《赠芹圃》诗："燕市哭歌悲遇合，秦淮风月忆繁华。"

遇人不淑 《诗·王风·中谷有蓷》："有女仳离，条其歗矣。条其歗矣，遇人之不淑矣。"郑玄笺："淑，善也。"多指嫁了不好的丈夫。

遇闰加征 中国旧时在夏历闰年加征赋税。辛亥革命后使用阳历，此法1917年取消。

遇险信号 亦称"海难信号"。船舶或水上飞机遭遇海难时的求援信号。通常用无线电报(话)发出*呼救信号。亦可使用音响信号(如爆炸声、汽笛声)、发光信号(如红光火箭、火光)和旗号等。附近地区的船舶或港口收到遇险信号，有立即查明遇险地点，进行救助的义务。

遏 (è) ❶抑止；阻止。《诗·大雅·民劳》："式遏寇虐，无俾民忧。"郑玄笺："式，用；遏，止也。"❷通"害"。《诗·大雅·文王》："无遏尔躬。"陆德明释文引《韩诗》："遏，病也。"

遏籴 禁购谷米。《孟子·告子下》:"〔齐桓公〕五命曰:无曲防,无遏籴。"此谓阻止受灾的邻邦来买粮食,坐视其灾荒而不顾。

遏密 指皇帝死后停止举乐。《书·舜典》:"帝乃殂落,百姓如丧考妣,三载,四海遏密八音。"后亦以指皇帝之死。

遏蓝菜(*Thlaspi arvense*) 又称"菥蓂"。十字花科。二年生草本。叶匙形。晚春开花,花小,白色,总状花序。果为短角果,扁圆形,周围有广翅。原野杂草。中国各地均有分布。叶可作蔬菜;种子榨出的油,可制肥皂、燃油、润滑油,并可食用;种子或全草入药,有舒筋活络、明目、利水之效。

遏制政策 第二次世界大战后美国的一种外交政策。美国外交官凯南(George Kennan, 1904—)于1946—1947年间提出。主张美国对苏联等国必须有"一种长期的"、"灵活而警惕地运用对抗力量加以遏制"的政策,即通过使用军事、政治、经济、文化各种手段,来遏制社会主义国家的发展和影响。这一主张为杜鲁门、艾森豪威尔等几届政府所采纳。

遏根陀国(Al-Iskandarīyah) 古地名。故址在今埃及亚历山大。古为地中海东南岸主要港口。宋赵汝适《诸蕃志》有专条记述。

遏云(雲)阁曲谱(曲 qǔ) 昆曲曲谱。清末王锡纯、李秀云编。选收当时流行的昆剧折子戏八十七出,详载曲词、科白、工尺、板眼。

9 **遗** 〔遺〕㊀(yí) ❶遗失;遗漏。《淮南子·说林训》:"中流遗其剑。"班固《典引》:"昭明好恶,不遗微细。"引申为失物。如:路不拾遗。又引申为有所缺失。见"遗行"、"遗计"。❷遗留;剩下。如:遗产;遗迹;不遗余力。❸弃。陆云《大将军宴会》诗:"遗华反质。"❹通"隤"。落下。《楚辞·九叹·思古》:"目眇眇而遗注。"王逸注:"遗,堕也。"❺便溺。《汉书·东方朔传》:"小遗殿上。"

㊁(wèi 畏) 赠予;致送。《左传·隐公元年》:"小人有母……请以遗之。"《史记·魏公子列传》:"〔公子〕欲厚遗之。"又:"〔平原君夫人〕数遗魏王及公子书。"

遗风 ❶犹余风。谓前代遗留下来的风尚。《史记·吴太伯世家》:"其有陶唐氏之遗风乎。"❷犹余音。《淮南子·原道训》:"扬郑卫之浩乐,结激楚之遗风。"❸疾风。王褒《圣主得贤臣颂》:"追奔电,逐遗风。"❹骏马名。《汉书·司马相如传上》:"乘遗风,射游骐。"颜师古注引张揖曰:"遗风,千里马也。"

遗计 失策。《后汉书·桓郁传》:"昔成王幼小……四圣维之,是以虑无遗计,举无过事。"

遗书 ❶前人的遗著。陶潜《感怀不遇赋》:"师圣人之遗书。"也指前人所藏之书。❷散失的书。《汉书·艺文志》:"使谒者陈农求遗书于天下。"❸书面遗嘱。桂万荣《棠阴比事原编·司空省书》:"其父病,因呼族人为遗书,令悉以财属女。"❹书名。法国梅叶的遗著。1730年(梅叶逝世次年),《遗书》的手抄本已秘密流传。1762年,伏尔泰删去书中激烈的政治主张后在日内瓦出版节本。1864年全稿始在阿姆斯特丹刊行。分三卷。主要内容是反对封建剥削,批判宗教迷信,指出国家与教会互相勾结来压迫人民,还提出了作者的唯物主义理论与空想共产主义计划。

遗矢 ❶排泄粪便。《史记·廉颇蔺相如列传》:"廉将军虽老,尚善饭。然与臣坐,顷之三遗矢矣。"司马贞索隐:"谓数起便也。'矢',一作'屎'。"❷丢失箭。指战争中的微小损失。《宋书·臧质传》:"广莫之军,曾无遗矢,重关自开,伪众已溃。"

遗训 犹"遗言"。《国语·周语上》:"赋事行刑,必问于遗训。"韦昭注:"遗训,先王之教。"

遗民 劫后残留之民。《左传·闵公二年》:"卫之遗民男女七百有三十人。"亦指易代后不仕新朝的人。《宋遗民录·储巏〈晞发集引〉》:"《晞发集》,有宋遗民谢翱皋羽所著。"

遗老 ❶前朝的旧臣。《晋书·徐广传》:"广收泪而言曰:'君为宋朝佐命,吾乃晋室遗老。'"❷指经历世变的老人。《史记·樊郦滕灌列传赞》:"吾适丰沛,问其遗老。"

遗传 一般指亲代的性状又在下代表现的现象。但在遗传学上,指*遗传物质从上代传给下代的现象。例如,父亲患色盲,女儿视觉正常,但她从父亲处得到色盲基因,并有50%的概率将此基因传给她的儿子,使显现色盲性状。故从性状来看,父亲有色盲性状,而女儿没有,但从基因的连续性来看,代代相传,因而认为色盲是遗传的。

遗行 犹失德。遗,缺失。谓品德有缺点。宋玉《对楚王问》:"楚襄王问于宋玉曰:'先生其有遗行与?何士民众庶不誉之甚也?'"

遗产 ❶公民死亡时遗留的个人合法财产。在西方,通常包括积极遗产与消极遗产。前者指死者个人享有的财物以及可以继承的其他合法权益(如债权与知识产权中的财产权利等)。后者指死者生前所欠的个人债务。我国继承法规定,遗产包括:(1)公民的收入;(2)公民的房屋、储蓄和生活用品;(3)公民的林木、牲畜和家禽;(4)公民的文物、图书资料;(5)法律允许公民所有的生产资料;(6)公民的著作权、专利权中的财产权利;(7)公民的其他合法财产。在我国,土地使用权、经营承包权与房屋租赁权不属于遗产的范围,不能继承。继承遗产应当清偿死者遗留的债务,但清偿债务以遗产实际价值为限。❷历史上遗留下来的精神财富。如:文学遗产;医学遗产。

遗址 考古学术语。指古代人类遗留下来的城堡、村落、住室、作坊和寺庙等基址。

遗体 ❶古称自己的身体为父母的"遗体"。《礼记·祭义》:"身也者,父母之遗体也。"❷死者的躯体。多用于所尊敬的人。

遗佚 佚,古通"失"。遗失;弃置不用。《孟子·公孙丑上》:"遗佚而不怨,阨穷而不悯。"亦作"遗逸"。

遗言 ❶前贤之遗训。《荀子·劝学》:"不闻先王之遗言,不知学问之大也。"❷人将死时留给后人的话。《左传·襄公十四年》:"楚子囊还自伐吴,卒。将死,遗言谓子庚:'必城郢。'"

遗弃 ❶丢弃。如:敌人遗弃辎重无数。❷负有赡养、扶养、抚养义务,同时又具有履行这种义务的能力,但故意拒不履行的行为或事实。我国法律禁止家庭成员间的遗弃,并规定情节恶劣的构成犯罪。

遗忘 ❶忘记。《北齐书·邢邵传》:"一览便记,无所遗忘。"❷心理学上指对已熟记的事物不能(或错误地)认知或回忆。分为病理性遗忘(或称遗忘症)和非病理性遗忘。对非病理性遗忘有两种解释,一种是消退理论,另一种是干扰理论。前者强调记忆痕迹随时间而消退,造成遗忘。后者强调遗忘是提取困难造成的。以干扰理论较为流行。提取困难是由于缺少可得性(availability)和可取性(accessibility)。缺少可得性指信息过多,复述太少,超过记忆能

力；或因提取事件的时间间隔过长，旧记忆衰减；或因事件优先顺序性颠倒，新信息被认为优先于旧信息，使旧信息难于提取。缺少可取性指信息编码方式发生问题，把一个信息的内容混同于另一个信息的内容。

遗诏 皇帝临死时所发的诏书。《汉书·昭帝纪》："〔霍光〕受遗诏，辅少主。明日，武帝崩。"

遗表 古代大臣临终所草的章表，于卒后上奏。也称遗疏、遗折。《宋史·赵普传》："词（刘词）卒，遗表荐普于朝。"

遗直 指直道而行、有古人遗风的人。《左传·昭公十四年》："仲尼曰：'叔向，古之遗直也。'"

遗物 ❶谓超然物外。《汉书·贾谊传》："至人遗物，独与道俱。"❷死者留下的物品。❸考古学术语。指古代人类遗留下来的生产工具、武器、生活用具和装饰品等。

遗胄 子孙。李商隐《为荥阳公举王克明等充县令主簿状》："或膏粱遗胄，或英俊下僚。"

遗迹 ❶旧迹。王粲《赠文叔良》诗："先民遗迹，来世之矩。"❷忘乎形迹。《文选·刘峻〈广绝交论〉》："寄通灵台之下，遗迹江湖之上。"张铣注："遗迹谓心相知而迹相忘也。"❸考古学名词。指古代人类活动中遗留下来的痕迹，包括遗址、墓葬、窖藏以及游牧民族所遗留的活动痕迹等。

遗珠 《庄子·天地》："黄帝游乎赤水之北，登乎昆仑之丘，而南望还归，遗其玄珠。"后以"遗珠"比喻未被进用的贤才或美好事物。详"沧海遗珠"。

遗爱 ❶《左传·昭公二十年》："及子产卒，仲尼闻之，出涕曰：'古之遗爱也。'"杜预注："子产见爱，有古人之遗风。"后亦谓"仁爱"遗留于后世。《汉书·叙传下》："淑人君子，时同功异，没世遗爱，民有余思。"❷爱而未能遍及。《后汉书·张让传》："扶风人孟佗，资产饶赡，与奴朋结，倾竭馈问，无所遗爱。"

遗逸 同"遗佚"。遗失。《列子·黄帝》："其所教训者，无所遗逸焉。"《后汉书·儒林传序》："网罗遗逸，博存众家。"

遗族 名门望族的后代。元好问《赠玉峰魏文邦彦》诗："贩妇佣儿识名姓，故乡遗族见衣冠。"亦泛指死者的家族。

遗策 ❶犹"遗计"。失策；失计。《淮南子·主术训》："万举而无遗策矣。"❷先人所遗的计划。贾谊《过秦论上》："孝公既没，惠文武昭蒙故业，因遗策。"❸古代的典籍。《后汉书·班固传》："铺闻遗策在下之训。"李贤注："遗策，尧之馀策，谓《尧典》也。"

遗嘱 死者（遗嘱人）生前依照法律规定的方式处理遗产或其他事务并于死亡时发生效力的民事法律行为。属于单方行为，不需继承人或受遗赠人的同意即为有效。依照遗嘱方式进行的继承称为"遗嘱继承"。遗嘱的有效条件为：(1) 遗嘱人在设立遗嘱时必须具有遗嘱能力。我国继承法规定遗嘱能力即行为能力，无行为能力人或限制行为能力人所立的遗嘱无效。遗嘱人在设立遗嘱后如丧失行为能力，不影响其已经设立的遗嘱的效力。(2) 遗嘱必须表示遗嘱人的真实意思，受胁迫、欺骗所立的遗嘱无效。伪造的遗嘱无效。遗嘱被篡改的，篡改的部分无效。(3) 遗嘱的内容必须符合法律与社会道德。(4) 遗嘱须具有一定的形式。各国对遗嘱形式都有具体规定。我国继承法规定的遗嘱有五种：公证遗嘱、自书遗嘱、代书遗嘱、录音遗嘱与口头遗嘱。遗嘱人可以撤销、变更自己所立的遗嘱，但自书、代书、录音、口头遗嘱不得撤销、变更公证遗嘱。立有数份遗嘱，内容相抵触的，以最后的遗嘱为准。

遗篇 遗留下来的诗文。苏轼《书林逋诗后》诗："遗篇妙字处处有，步绕西湖看不足。"

遗赠 死者生前以遗嘱方式将其财产的一部或全部赠给国家、社会团体、集体组织或个人并于死亡时发生效力的民事法律行为。属于单方行为，不需受遗赠人同意即为有效。我国继承法规定，公民可以立遗嘱将个人财产赠给国家、集体或法定继承人以外的人；遗嘱应对缺乏劳动能力又没有生活来源的继承人保留必要的遗产份额；遗赠附有义务的，受遗赠人应履行义务，没有正当理由不履行义务的，经有关单位或个人请求，人民法院可以取消他接受遗赠的权利；受遗赠人应在知道受遗赠后两个月内，作出接受或放弃受遗赠的表示，到期没有表示的，视为放弃受遗赠；受遗赠人放弃受遗赠或先于遗嘱人死亡的，遗产中的有关部分按法定继承办理。

遗憾 犹余恨。黄宗羲《谢皋羽年谱游录注序》："徐野公刻《晞发集》，且创为皋羽年谱，注其游录。读皋羽集者，于是无遗憾矣。"今多用来表示不满意或令人惋惜的意思。

遗孀 死者留下来的妻子。韩愈《与郑相公书》："足以益业，为遗孀永久之赖。"

遗传力 某一表型为遗传因子所影响并能为选择所改变的程度的度量，或者说是生物群体中一个性状可遗传的变异占全体总变异的百分率 (H)。生物的性状即表型是其基因型和环境共同作用的结果，表示群体中某一性状变异的表型方差 (V_P) 可相应分解为基因方差（遗传方差）(V_G) 和环境方差 (V_E)。广义的遗传力就是基因方差在表型方差中所占的份额。但基因方差又包括基因相加效应的方差 (V_A) 和基因显性效应的方差 (V_D)，而基因的显性效应在纯合后会消失，因而这种变异不能为选择所保留，故为了要知道某种变异在后代中真实遗传的程度，就必须计算狭义遗传力，即基因相加效应的方差在表型方差中所占的比重。得到的遗传力数值越大，就表示该变异性状遗传给后代的能力就越强，通过选择获得改良的机会也就越多。两种遗传力可用下式表示：

$$H_{广} = \frac{V_G}{V_P}, (V_P = V_G + V_E)$$

$$H_{狭} = \frac{V_A}{V_P}, (V_G = V_A + V_D)$$

遗传学 研究生物遗传与变异规律，亦即研究负载遗传信息基因的传递和表达规律的学科。是选择和培育动植物和微生物优良品种以及研究防治遗传性疾病和肿瘤等的理论基础。根据研究的对象，可分为人类遗传学、动物遗传学、植物遗传学、微生物遗传学等。根据研究的问题和方法，又可分为细胞遗传学、生化遗传学、分子遗传学、辐射遗传学、群体遗传学、数量遗传学、医学遗传学、免疫遗传学以及行为遗传学等分支学科。

遗传型 亦称"基因型"。某生物的全部遗传组成的总称。但在杂交试验中，指与分离比有关的基因。例如在玉米中，影响胚乳颜色的基因很多，但在研究紫色和红色这一对相对性状时，只要把植株的遗传型用符号写成 PrPr、Prpr 和 prpr 即可。

遗产税 亦称"继承税"。对死者遗留的财产向财产继承人课征的税。分"总遗产税"和"分遗产税"。前者就死亡者的遗产总额课征；后者分别按各继承人所分得的遗产数额课征。

遗忘症 记忆丧失的症状。由皮质损伤、情绪创伤、酗酒

等引起。可分为前摄遗忘和倒摄遗忘。前者指忘记创伤事件后发生的事情，后者指忘记创伤事件前发生的事情。也可分为局部性的、选择性的、泛化性的和持续性的。局部性遗忘指不能回忆创伤时的具体特点。选择性遗忘指不能回忆特定事件，如车祸等。泛化性遗忘指不能回忆创伤前的全部生活事件。持续性遗忘指不能回忆创伤以后的事件。后两种遗忘比前两种少见。

遗尿症 三四岁以上小儿夜间仍不能控制排尿，常在睡眠中尿于床上的现象。多见于精神易紧张、情绪不稳定的小儿。可采用晚饭后限制饮水、定时唤醒排尿、不加训斥，并鼓励其建立自信心等措施，加以克服。某些患儿在性成熟期可自行消失。中医学认为多由肺脾两虚、肾气不固、膀胱不能约束所致，治宜益气补肾、固摄，并可用针灸及推拿治疗。

遗觉象 刺激停止后脑中继续保持的生动逼真的表象。如让儿童在短时间内观察一幅充满细节的图画，拿走后，他们仍能在摆图画的地方，看见这幅图画的形象，甚至能把它的细节描述出来。具有强烈遗觉象的人称为遗觉型。常见于儿童，一般至青春期即消失；有遗觉象的成人极为罕见。人的视、听、味、嗅、触等各种感知觉均能产生遗觉象。

遗腹子 孕妇于夫死后所生的孩子。《淮南子·说林训》："遗腹子不思其父，无貌于心也；不梦见像，无形于目也。"

遗大投艰 遗，留下；投，给予。谓赋予重大艰难之任。《书·大诰》："予造天役，遗大投艰于朕身。"

遗山乐府 词集名。金末元好问（号遗山）作。三卷。有陶湘影刻本与朱孝臧《彊村丛书》本。别有《宛委别藏》、《殷礼在斯堂丛书》等本，都作五卷，《元遗山先生全集》本作四卷。

遗风余（馀）烈 祖先遗留下来的美好风尚和卓越功烈。苏轼《六一泉铭》："尝试与子登孤山而望吴越，歌山中之乐而饮此水，则公之遗风余烈亦或见于斯泉也。"亦作"遗芳余烈"。曹植《黄初六年下国中令》："遗芳余烈，奋乎百世。"

遗世独立 谓超然独立于现实世界以外。苏轼《赤壁赋》："飘飘乎，如遗世独立，羽化而登仙。"

遗传工程 亦称"遗传操作"。有广狭两义：广义的遗传工程指把一种生物的遗传物质（细胞核、染色体、脱氧核糖核酸等）转移到另一种生物的细胞中去，并使这种遗传物质所带的遗传信息在受体细胞中表达。故广义的遗传工程包括细胞核工程、染色体工程和基因工程。狭义的遗传工程专指*基因工程或重组脱氧核糖核酸技术。遗传工程在培育动植物和微生物新品种，控制遗传性疾病和癌症等方面提供了新的可能，也是分子遗传学研究的一种有效手段。

遗传负荷（荷 hè） 遗传学概念。生物群体中蕴藏着大量遗传变异，其中不少是有害甚或致死的。当有害甚或致死的基因处于纯合子状态时，个体的适应度就会降低甚至死亡。在构成群体的个体间存在适应度差异时与群体全由具有最适适应度个体构成时相比，群体的平均适应度必然降低。这种降低的比例称为遗传负荷。其中突变负荷、分离负荷和置换负荷最为重要。

遗传防治 一种害虫防治方法。应用昆虫遗传学的原理，培育捕食性与寄生性昆虫的新品系，以提高其生物防治上的效能；或利用雌雄生殖细胞的胞质不亲和性，杂交不育，染色体的倒位、易位，半致死因子等遗传学上的现象，培育所要防治害虫有遗传缺陷的品系或宗（雄虫），将它释放于自然群体中，使害虫在三五代内绝灭。在防治旋丽蝇（*Cochliomyia hominivorax*）及尖音库蚊（*Culex pipiens*）等害虫上已获得成功。

遗传进度 数量遗传中的一个遗传参数。以ΔG表示。是衡量选择效果的一个指标。从一个群体中进行选择，中选个体又可构成一个群体，此一群体后代某一性状的平均值与未经选择的亲代群体该性状的平均值之差，即为遗传进度的度量。又因其反映了经选择后子代从亲代获得的遗传增量，故又称"遗传获得量"、"选择增益"或"选择响应"。

遗传武器 亦称"基因武器"。利用重组DNA（脱氧核糖核酸）技术改变非致病微生物的遗传物质，以产生具有显著抗药性的致病菌，并利用不同的人种在生化特征上的差异，使这种致病菌对特定遗传型的人种致病的生物武器。尚处于探索阶段。

遗传物质 亲代与子代之间传递*遗传信息的物质。除了某些病毒的遗传物质是核糖核酸（RNA）以外，所有其他生物的遗传物质都是脱氧核糖核酸（DNA）。它构成原核生物的染色体，是真核生物染色体的主要成分，此外还存在于细胞核外的线粒体、叶绿体、动体等细胞器中，或以单纯的核酸状态独立于染色体而存在，后者称为*质粒。

遗传性状 生物体世代相传的一切形态特征、生理特性、代谢类型和行为本能等，是支配这些性状的基因在一定环境下作用的结果。可分两大类：(1) 质的性状，受少数基因支配，一般呈现不连续变异；(2) 数量性状，受多数基因支配，呈现连续变异。个体发育中受环境影响而表现的性状，称获得性状。这些性状不遗传给后代，故为非遗传性状。

遗传信息 子代从亲代所获得的控制遗传性状的信号。它以三联体密码形式存在于组成核酸分子的核苷酸顺序中。在个体发育中，这些遗传信息通过代谢作用，在不同条件下控制着各种蛋白质的合成，从而发展成各种遗传性状，使亲代的性状得以在子代中重现。

遗传咨询 又称"遗传商谈"。指遗传病患者及其家属就遗传病有关问题向医生或有关遗传学专业人员提出咨询或相互商谈的活动。通过遗传咨询，可减少染色体病和基因遗传病患儿的出生，减少后代的不良遗传因素，有利于计划生育工作和提高民族素质。

遗传资源 即"种质资源"。

遗传漂变 亦称"随机遗传漂变"，由于取样误差导致基因频率的随机变动。其效应在小群体中尤为显著。由于地理隔离、季节变化等因素导致小群体中某基因的固定或消失与该基因型适应值的大小无关，而是遗传漂变决定该群体的遗传组成。该理论是分子进化中性说的基础。

遗传密码 包含在脱氧核糖核酸或核糖核酸核苷酸排列顺序中的遗传信息，它决定蛋白质中的氨基酸排列顺序。遗传密码具有下列性质：(1) 统一性：地球上现有生物的遗传密码都是基本相同的；(2) 三联体：每三个连续的核苷酸决定一种氨基酸；(3) 不重叠：任何两个相邻接的密码子没有共同的核苷酸，在某些病毒中同一核苷酸顺序可以编码不同的蛋白，意味着同一核苷酸顺序可以有不同的读码方式，但是就每一种读码方式来讲，密码子仍没有共用的核苷酸；(4) 无逗号：所有的三联体密码都是连续的，中间没有不作为密码的核苷酸；(5) 兼并性：多数氨基酸可由几个

密码所各自代表。现在的密码是指信使核糖核酸中的密码，全部密码子见下表。

第一个核苷酸	第二个核苷酸				第三个核苷酸
	U	C	A	G	
U	苯丙氨酸	丝氨酸	酪氨酸	半胱氨酸	U
	苯丙氨酸	丝氨酸	酪氨酸	半胱氨酸	C
	亮氨酸	丝氨酸	无意义（赭石型）	无意义	A
	亮氨酸	丝氨酸	无意义（琥珀型）	色氨酸	G
C	亮氨酸	脯氨酸	组氨酸	精氨酸	U
	亮氨酸	脯氨酸	组氨酸	精氨酸	C
	亮氨酸	脯氨酸	谷氨酰胺	精氨酸	A
	亮氨酸	脯氨酸	谷氨酰胺	精氨酸	G
A	异亮氨酸	苏氨酸	天冬酰胺	丝氨酸	U
	异亮氨酸	苏氨酸	天冬酰胺	丝氨酸	C
	异亮氨酸	苏氨酸	赖氨酸	精氨酸	A
	甲硫氨酸	苏氨酸	赖氨酸	精氨酸	G
G	缬氨酸	丙氨酸	天冬氨酸	甘氨酸	U
	缬氨酸	丙氨酸	天冬氨酸	甘氨酸	C
	缬氨酸	丙氨酸	谷氨酸	甘氨酸	A
	缬氨酸	丙氨酸	谷氨酸	甘氨酸	G

遗产分割 继承人有数人时将遗产分配给各继承人的民事法律行为。我国继承法规定，遗产分割应有利于生产与生活需要，不损害遗产的效用；不宜分割的遗产，可采取折价、适当补偿或共有等方法处理。对遗产如何按份分配，如何保留*特留份等，该法均有具体规定。

遗忘曲线 见“保持曲线”。

遗珠弃璧 比喻散佚后仅存的佳作。陆游《曾裘父诗集序》：“然裘父得意可传之作，盖不止此，遗珠弃璧，识者兴叹。”

遗臭万年 本作“遗臭万载”。《世说新语·尤悔》：“〔桓温〕既而屈起坐曰：‘既不能流芳后世，亦不足复遗臭万载耶?’”谓身后臭名永远洗不清。赵南星《笑赞》：“〔此秀才〕犹胜唐朝郭霸，以尝粪而求富贵，所谓遗臭万年者也。”

遗嘱公证 公证机关对遗嘱人设立遗嘱行为的真实性、合法性予以证明的活动。在我国，公民申办遗嘱公证，应亲自到其户籍所在地的公证机关办理，并提交立遗嘱人和受益人的身份证明、所处分财产的所有权证明、遗嘱、婚姻状况证明等材料。我国继承法将公证遗嘱列为效力最高的遗嘱形式。

遗嘱继承 “法定继承”的对称。按照遗嘱方式进行的继承。我国继承法规定，公民可以立遗嘱将个人财产指定由法定继承人的一人或数人继承。遗嘱应当对缺乏劳动能力又没有生活来源的继承人保留必要的遗产份额。遗嘱继承附有义务的，继承人应履行义务；没有正当理由不履行义务的，经有关单位或个人请求，人民法院可取消他接受遗产的权利。遗嘱继承人放弃继承、丧失继承权或先于遗嘱人死亡的，以及遗嘱无效部分所涉及的遗产与遗嘱未处分的遗产，均按法定继承办理。

遗簪坠屦 掉落的簪和鞋。比喻旧物。《北史·韦夏传》：“孝宽为延州总管。夏至州，与孝宽相见。将还，孝宽以所乘马及辔勒与夏。夏以其华饰，心弗欲之，笑谓孝宽曰：‘昔人不弃遗簪坠屦者，恶与之同出，不与同归。吾之操行，虽不逮前烈，然舍旧录新，亦非吾志也。’于是乃乘旧马以归。”后亦以“不弃遗簪坠屦”比喻不忘故旧。参见“蓍簪”、“跨屦”。

遗山先生集 别集名。金元好问（号遗山）作。四十卷。凡赋、诗十四卷，文二十六卷，附录一卷。有影印明弘治刻本。清光绪间吴重熹辑《石莲盦彙刻九金人集》本，附《新乐府》五卷、补遗一卷，《续夷坚志》四卷，清施国祁、凌廷堪、翁方纲三家所作年谱三种，及遗诗、补载、各家评语等。施国祁撰《元遗山诗集笺注》十四卷，另年谱一卷，附录、补载一卷，注释比较详细。有道光间刻本及今人校排本。

遗传多态性 同一群体内有两种以上遗传类型的个体共存时，该群体就被认为具遗传多态性。这是表型水平上的定义。在基因频率水平上的定义，则是复等位基因（包括染色体倒位）的频率，超出由突变与自然选择所维持的平衡频率（一般在 0.01 以下）时，该群体具遗传多态性。一个群体虽发现有复等位基因存在，但如果只有一个等位基因的频率超过 0.01 时，该群体仍属于单态。

遗传异质性 许多基因中的任何一个发生突变后造成相同表型的现象。也即一种表型可以是不同基因的突变所造成。例如，涉及视网膜退变的视网膜着色病，已知是 14 个基因座中任何一个发生突变的结果。这说明同一表型可以有不同的基因型。

遗传性疾病 由受精卵遗传物质（细胞核内染色体或基因）发生变异，导致胎儿或生后机体结构和功能异常的疾病。可分染色体病、单基因病和多基因病三大类。常有家族史，即按一定的遗传规律向后代传递，故属先天的，往往在一定年龄才发病。有些遗传病可在产前明确诊断。新生儿期筛检或早期诊断，有利于及早治疗。

遗传毒理学 亦称“毒理遗传学”。遗传学的分科。研究内外环境因素对遗传物质损害效应的学科。目的是探讨各种理化因素对生命系统的作用以及对人体基因产生的影响，其中包括明显的效应（表现在突变形成、癌形成和畸变等方面）以及一些可能产生的潜在的效应，并建立相应的检测和监测系统，估计遗传毒性物质的危害程度。

遗嘱见证人 遗嘱人设立遗嘱时在场作证的人。我国继承法规定，代书遗嘱、录音遗嘱与口头遗嘱均应有两个以上见证人在场见证；无行为能力人、限制行为能力人、继承人、受遗赠人，以及与继承人、受遗赠人有利害关系的人均不能作为遗嘱见证人。

遗嘱执行人 有权按遗嘱人的意志使遗嘱发生效力的人。可由遗嘱人在遗嘱内指定继承人中的一人或数人担任；未指定的，全体继承人以平等地位参与遗嘱的执行。为了保障未成年继承人以及不在继承开始地点的继承人的利益，遗嘱人也可嘱托继承人以外的其他个人或组织充当遗嘱执行人。

遗嘱继承人 即“指定继承人”。

遗传相关系数 数量遗传中的一个遗传参数。衡量两个性状间遗传相关关系大小的指标。用两个性状的基因型协方差与两个性状的基因型方差的几何平均数之比度量。直接对某些如产量等遗传力低的经济性状进行选择，效果较差。如对另一些与之有密切遗传相关且遗传力较高的性状进行间接选择，则可使产量等性状得到较好的选择效果。

遗传流行病学 流行病学的分支学科。医学遗传学和流

行病学间的边缘学科。利用医学遗传学、流行病学及概率论、统计学的方法，研究亲属中与遗传有关疾病的病因分布及其控制；研究人群中各种疾病受生物性遗传、文化教养的继承（非生物性遗传）及其他环境等因素各自不同程度的作用，以及它们相互间作用的关系，从而制定策略加以防制。

遗赠扶养协议 遗赠人与扶养人签订的关于遗赠人的财产于其死后转移给扶养人所有，扶养人对遗赠人承担生养死葬义务的协议。为我国继承法所确认。协议中的遗赠人，一般是无劳动能力又无赡养人的老人，扶养人则是遗赠人法定继承人以外的公民或集体组织。扶养人在遗赠人生前尽扶养义务，待遗赠人死后接受遗赠。

遗传过敏性皮炎 具有遗传过敏体质者发生的一种瘙痒性湿疹性皮肤病。患者常对某些食物或吸入物如花粉、尘螨等过敏。精神因素、潮湿和寒冷可诱发或加剧本病。本病发展常分三期：(1) 婴儿期。表现为水肿性红斑，伴针头大丘疹、丘疱疹和水疱，经搔擦后形成糜烂，渗液，惯发于面颊部；1～2 岁时可自愈，但易复发。少数可有哮喘，与皮损交替发作。(2) 儿童期。见于四肢伸面，或肘、腘窝，为米粒至黄豆大小的干燥丘疹或斑片，反复发作。(3) 成人期。表现为播散性神经性皮炎型。注意避免接触已知或寻找到的致敏原，祛除一切加剧本病的因素。治疗常用脱敏疗法，内服镇静剂及外用止痒、消炎药物等。

遗传的染色体学说 以染色体为遗传物质载体的学说。根据性细胞成熟分裂时染色体的行为与杂交试验中基因的分离相互平行等事实，认为染色体是传递孟德尔式遗传因子的物质基础。以后摩尔根等阐明了染色体数与连锁群的关系，使这一学说进一步发展，成为细胞遗传学的基础。

9 **遻** (è) 亦作"遌"。遇到。《楚辞·九章·怀沙》："重华不可遻兮，孰知余之从容？"《列子·黄帝》："死生惊惧，不入乎其胸，是故遻物而不慑。"

遄 (chuán) 速。《诗·鄘风·相鼠》："人而无礼，胡不遄死！"

遑 (huáng 皇) ❶闲暇；暇。《诗·商颂·殷武》："不敢怠遑。"又《小雅·小弁》："心之忧矣，不遑假寐。"《晋书·祖逖传》："时帝方拓定江南，未遑北伐。"❷通"徨"。谢庄《月赋》："满堂变容，回遑如失。"❸通"惶"。见"遑遽"。

遑惑 惊惶疑虑。《晋书·褚翌传》："徐州贼张平等欲掩袭之，郡人遑惑，将以郡归平。"

遑遑 惊恐匆忙，不安定的样子。《后汉书·邓禹传》："长安吏人，遑遑无所依归。"陶潜《归去来辞》："胡为乎遑遑欲何之？"

遑遽 同"惶遽"。惊惧慌张。《列子·杨朱》："戚戚然以至于死，此天民之遑遽者也。"《三国志·吴志·虞翻传》："权（孙权）于是大怒，手剑欲击之，侍坐者莫不惶遽。"

遁 ㊀〔**遯**〕(dùn) ❶逃。《后汉书·刘宠传》："乃轻服遁归。"❷回避。《后汉书·杜林传》："上下相遁，为敝弥深。"❸隐去。白居易《白苹洲五亭记》："五亭间开，万象迭入，向背俯仰，胜无遁形。"❹六十四卦之一，艮下乾上。《易·遁》："象曰：天下有山，遁。"孔颖达疏："是遁避之象。"

㊁(xún) 通"循"、"巡"。"逡遁"同"逡循"、"逡巡"。参见"逡巡❶"。

遁世 避世。《易·乾·文言》："遁世无闷。"孔颖达疏："谓逃遁避世，虽逢无道，心无所闷。"

遁甲 见"奇门遁甲"。

遁辞 理屈辞穷或不愿以真意告人时，用来支吾搪塞的话。《孟子·公孙丑上》："遁辞知其所穷。"

逾〔**踰**〕(yú 于) ❶越过。《诗·郑风·将仲子》："将仲子兮，无逾我墙。"引申为超过；胜过。《吕氏春秋·乐成》："大智之用，固难逾也。"高诱注："逾，迈也。"❷遥远。见"逾望"。❸通"愈"。更加。《淮南子·主术训》："乱乃逾甚。"

逾涉 经历。《后汉书·缪肜传》："因复传换五狱，逾涉四年。"

逾望 遥望。《后汉书·班超传》："故超万里归诚，自陈苦急，延颈逾望，三年于今。"李贤注："逾，遥也。"

逾越节 犹太人的主要节日。犹太教历以此节为一年的开始，在尼散月（公历 3、4 月间）14 日举行。据《圣经·出埃及记》载，摩西率领犹太人出埃及时，上帝命犹太人宰羊涂血于门楣门框，天使击杀埃及人长子时见有血记的人家知道是"上帝的子民"，即越门而过，称为"逾越"。犹太教的逾越节，即纪念此事。

逾闲荡检 《论语·子张》："大德不逾闲。"《晋书·戴逵传》："苟失其本，又有越检之行，情理俱亏。"按：闲、检，都作规矩法度解，后谓不守礼法、越出规矩为"逾闲荡检"。

逾墙钻隙 《孟子·滕文公下》："不待父母之命，媒妁之言，钻穴隙相窥，逾墙相从，则父母国人皆贱之。"后因以"逾墙钻隙"指男女偷情。《聊斋志异·红玉》："逾墙钻隙，何能白首？"亦作"逾墙钻穴"。

逵 (tí 题) 姓。见《集韵·十二齐》。

遊 "游㊁"的异体字。

遂 〔**遽**〕(lóu 楼) 见"连遂"。

遒 (qiú 囚) ❶迫近。《文选·宋玉〈招魂〉》："分曹并进，遒相迫些。"李善注："遒，亦迫也。"❷强劲。鲍照《上浔阳还都道中》诗："鳞鳞夕云起，猎猎晚风遒。"参见"遒劲"。❸聚。《诗·商颂·长发》："敷政优优，百禄是遒。"引申为坚固。《诗·豳风·破斧》："四国是遒。"毛传："遒，固也。"

遒县 即"酒县"。

遒劲 刚劲有力，多指书画的运笔。《宣和画谱·花鸟三》："〔李煜〕书作颤笔樛曲之状，遒劲如寒松霜竹，谓之金错刀。"

遒拔 雄健挺拔。《宋史·张阁传》："京（蔡京）免相，阁当制，历数其过，词语遒拔，人士多传诵之。"

道 (dào) ❶道路。如：道不拾遗。《论语·阳货》："道听而涂说。"❷法则、规律。韩非《解老》："道者，万物之所然也，万理之所稽也。"把道解为万物产生、变化的总规律。与具体事物的"器"相对。参见"道器"。又与事物特殊规律的"德"相对。参见"道德❶"。❸宇宙万物的本原、本体。《老子》："有物混成，先天地生……可以为天下母。吾不知其名，字之曰道。"北宋张载以气为道、为本，"由气化，有道之名。"朱熹以理为道、为本，"理也者，形而上之道也，生物之本也。"❹一定的人生观、世界观、政治主张或思想体系。《论语·公冶长》："道不行，乘桴浮于海。"又《卫灵公》："道不同，不相为谋。"❺封建伦理纲常。西汉董仲舒提出："道之大原出于天，天不变，道亦不变。"（《举贤良对策

三》)❻方法。《左传·定公五年》:"吾未知吴道。"❼从;由。《礼记·礼器》:"苟无忠信之人,则礼不虚道。"郑玄注:"道犹由也,从也。"《汉书·淮南王传》:"诸使者道长安来。"❽古代诸侯出外时事先祭路神。《礼记·曾子问》:"道而出。"孙希旦集解:"道者,祭行道之神于国城之外也。"❾治理。《论语·学而》:"道千乘之国,敬事而信,节用而爱人,使民以时。"❿通"导"。先导;疏导。《左传·隐公五年》:"请君释憾于宋,敝邑为道。"又《襄公三十一年》:"不如小决使道。"⓫说;讲。如:一语道破。《荀子·荣辱》:"君子道其常,而小人道其怪。"⓬料;想。曹松《南海旅次》诗:"为客正当无雁处,故园谁道有书来?"⓭犹言"条"。如:一道痕;万道红光。又犹言"重"、"次"。如:一道防线;两道工序;十二道金牌。⓮犹言"得"、"到"。如:知道;怪道(即怪不得)。《乐府群玉·乔吉〈水仙子·秋思〉曲》:"三般儿捱不道天明。"⓯行政区划名。(1)汉代在少数民族聚居区所设置的县称道。《汉书·百官公卿表上》:"(县)有蛮夷曰道。"(2)唐贞观元年(公元627年),因山河形势之便,分全国为十道,开元二十一年(733年)增为十五道,置采访处置使,职掌与汉武帝所设置的十三部刺史略同。安史之乱后废。辽置五京道。(3)唐方镇辖区名称。(4)元于中书省、行中书省和路府之间设置的行政区划。一为肃政廉访使道,是监察区划;一为宣慰司道,为省的派出机构。(5)明清时在省、府之间所设置的监察区。有分巡、分守等道之别,长官称为道员。⓰姓。明代有道同。

道一 即"马祖"。

道人 ❶《汉书·京房传》:"道人始去。"颜师古注:"道人,谓有道术之人也。"❷道士。《宋史·吴元扆传》:"乃集道人设坛,洁斋三日,百拜祈祷。"如道士白玉蟾(道教南派第五祖)自称"琼山道人"。❸和尚的旧称。叶梦得《避暑录话》卷下:"晋宋间佛学初行,其徒犹未有僧称,通曰道人。"《南齐书·顾欢传》:"道士与道人(和尚)战儒墨,道人与道士辨是非。"有些地方,亦称佛寺打杂的人。

道士 ❶指奉守道教经典规戒并熟习各种斋醮祭祷仪式的人。一般指道教的宗教职业者。西汉以前无此称,自南北朝起,道士之称专用于道教中人。唐《道典论》"道士"条,引《太上太真科经》:"凡开辟之初,圣真仙人,皆宣道炁,立法相传,同宗太上,俱称学士,以道为事,故曰道士。"金元之际,随道教全真道等派的兴起,始有出家道士和在家道士之分。全真道士须出家,住丛林;正一道士多居家修道。全真派称男道士为"乾道",女道士为"坤道"。❷即"方士❷"。❸泛称有道之士。《春秋繁露·循天之道》:"古之道士有言曰,将欲无陵,固守一德。"❹佛教僧侣。宗密《盂兰盆经疏》卷下:"佛教初传此方,呼僧为道士。"

道口 ❶道路与道路的交叉口。❷特指铁路与铁路或铁路与道路交叉的地点。有平交道口与立交道口两类。平交道口呈平面交叉,一般适用于铁路与道路相交处。常铺设钢筋混凝土板、木板或石板等作道路路面,并设置适当的信号和防护设备以保证交通安全。立交道口呈立体交叉,适用于铁路与铁路或运输繁忙的铁路与道路交叉道口。立交线路可以修筑在桥梁上或地道内,使它们在不同的标高相交,以确保行车的绝对安全。❸镇名。在河南省北部、卫河沿岸。滑县人民政府驻地。向为卫河上游物资集散地和航运码头。特产"道口烧鸡"。有造纸、机械、纺织等厂。

道山 ❶犹言儒林、文苑。旧指文人聚集的地方。语出《后汉书·窦章传》"是时学者称东观为老氏臧室,道家蓬莱山"。陈师道《送赵承议》诗:"颍水向来须好句,道山今日有宗英。"❷传说中的仙山。旧时因称人死为"归道山"。惠洪《冷斋夜话》卷七:"世传端明(苏轼)已归道山,今尚尔游戏人间邪?"

道义 道德和义理。《易·系辞上》:"成性存存,道义之门。"《管子·法禁》:"德行必有所是,道义必有所明。"陈苌《临终留别诸同志》诗:"我有同心人,道义相友师。"现指道德和正义。如:道义上的支持。

道夫 英文 doffer 的音译。纺纱工艺中梳棉上的机件名。为一圆柱形滚筒,略小于钢丝锡林。工作时,同钢丝锡林转向相反而速度较低,起凝集钢丝锡林表面纤维层的作用。参见"梳棉机"。

道元 (1200—1253) 日本佛教曹洞宗创始人。本姓源,号希玄,京都人。十四岁出家。初学天台宗教义,后习禅宗。南宋嘉定十六年(1223年)来中国,从宁波天童寺如净(曹洞宗第十三世)受禅法。归国后,在越前(今福井县)建永平寺,作为日本曹洞宗根本道场。其坐禅要诀是"只管打坐",后人称其禅风为"默照禅"。明治天皇追赐为承阳大师。著有《学道用心集》、《普劝坐禅仪》、《正法眼藏》等。

道尹 官名。1914年5月袁世凯政府公布省、道、县等地方官制,分一省为数道,改各省观察使为道尹,管理所辖各县的行政事务,隶属省长。后废。

道术 ❶道家用以指"道"的整体。《庄子·天下》:"古之所谓道术者……无乎不在。"又说:"后世之学者,不幸不见天地之纯,古人之大体,道术将为天下裂。""纯"、"大体"有全体、整体之意。庄子认为"道"的全体因百家竞起而将被割裂、破坏,是不幸的事。❷古指治道的方法,与"方术❶"义同。

道生 (355—434) 即竺道生。东晋佛教学者。本姓魏,钜鹿(今河北平乡)人。幼年从竺法汰出家,改姓竺。后从鸠摩罗什译经。为鸠摩罗什著名弟子之一。主张佛性人人"本有",认为法显所译《大般泥洹经》经义不够圆满,提出*一阐提迦也可成佛,后大本《涅槃经》在凉州由昙无谶译出,果如所言,乃于庐山宣讲经义。其顿悟成佛之说,在南北朝初期曾风行一时。

道台 清时道员的别称。

道地 ❶亦作"地道"。真实;真正。多指产品。《牡丹亭·调药》:"好道地药材。"❷代人事先疏通,以留余地。《汉书·田延年传》:"丞相议奏延年主守盗三千万,不道,霍将军召问延年,欲为道地。"颜师古注:"为之开通道路,使有安全之地也。"

道场 (—chǎng) 佛教礼拜、诵经、祭祀、学道、行道的场所。原指释迦牟尼成道之处,《大唐西域记》卷八:"菩提树垣正中,有金刚座……证圣道所,亦曰道场。"又指某些法会,如"慈悲道场"、"水陆道场"等。道教亦沿用此称,并指较大的诵经礼拜仪式。

道光 清宣宗年号(1821—1850)。

道州 州、路、府名。唐贞观八年(公元634年)改南营州置州。治营道(天宝初改弘道,今道县)。辖境相当今湖南道县、宁远以南的潇水流域。元升为路,明初改为府,不久又降为州。清不辖县。1913年改为县。唐后以产铁、锡著称。

道安 (314—385) 东晋、前秦时僧人。本姓卫,常山扶柳(今河北冀州西)人。十二岁出家受戒后,师事佛图澄。后长期在襄阳传法注经。主张"本无"(即性空)之学,为般若

学六大家之一。太元四年(公元379年)至长安,在五重寺主持译场,著译甚多。对当时的佛教作出许多贡献,主要有:总结汉代以来流行的禅法与般若两系学说;整理新旧译的经典,编纂目录;确立戒规;主张僧侣以"释"为姓,为后世所遵行。弟子中著名的有慧远、慧持等。

道县 县名。在湖南省永州市南部、湘江支流潇水流域,西邻广西壮族自治区。县人民政府驻道江镇。汉置营浦县,隋改永阳县,唐改营道县,后改弘道县,为道州治。宋复名营道县,明入道州,1913年改道县。以营道山得名。农产以稻、甘薯、花生、甘蔗为主,并产油茶、柑橘、厚朴等。矿产有锰、铁、锡。工业有采矿、化肥、制糖、陶瓷等。名胜有阳华岩、月岩、韭菜岭。

道员 明初布政、按察二司以辖区广大,由布政司的佐官左右参政、参议分理各道钱谷,称为分守道;按察司的佐官副使、佥事分理各道刑名,称为分巡道。此为道员称谓之始。清乾隆时裁参政、参议、副使、佥事等名称,专设分守、分巡道,多兼兵备衔,管辖府、州,成为省以下府、州以上的高级行政长官。清代简称"道台"。又设督粮、盐法等道,清末更在各省设置巡警、劝业二道,各司其专职。北洋政府时曾分一省为数道,设置道尹。

道孚 县名。在四川省甘孜藏族自治州东部、雅砻江支流鲜水河流域,川藏公路经过境内。县人民政府驻鲜水镇。1913年以清道坞委员辖地改设道孚县。居民有藏、汉、回、彝等族。农产以青稞、小麦、马铃薯为主。畜产有牛、马、羊、猪。富森林资源。矿产有铁。工业有机械、水电、木材、食品加工。土特产有贝母、鹿茸、麝香、虫草等。名胜古迹有大神山、灵雀寺、龙普隆巴温泉。

道岔 使机车车辆从一股轨道转向另一股轨道的设备。主要组成部分为尖轨、连接轨、辙叉和护轨。尖轨用转辙机械左右扳动,起转向作用。辙叉和护轨能保证车轮从一股钢轨安全地越过另一股钢轨。道岔以其辙叉交角的余切值作为号码。我国铁路道岔标准号码有6、7、9、12、18和24等,其中6、7两个号码仅适用于厂矿企业内部铁路,其他号码则适用于铁路正线和站线。大号码道岔辙叉交角较小,机车车辆通过较平顺,适用于高速行车的线路。

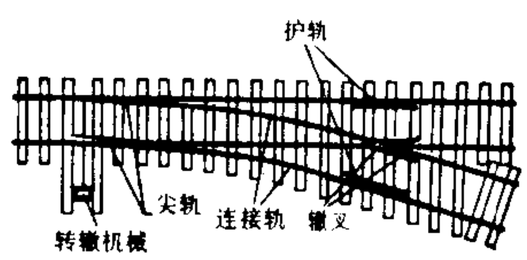

道岔示意图

道床 轨枕的基础。常用碎石、卵石或砂等材料筑成。用以传布轨枕所受的荷载于路基,增加轨道弹性,防止轨道移动,并便利排水。亦有用混凝土筑成带短轨枕的整体道床,其沉陷很小,养护简单,但弹性较差,成本较高。

道枢 道教类书。宋代道教学者曾慥编撰。全书四十二卷,共一百零八篇。将道教教理教义、阴符、黄庭、太极、服气、炼精、大丹、呼吸、胎息、金碧龙虎、铅汞五行、参同契、入药镜、灵宝等,均辑为专篇,为综合性道书。收入明《正统道藏》太玄部,《道藏辑要》觜集。

道具 戏剧、电影等演出中所需的舞台用具。通常分为:大道具,如桌、椅、床、机器等;小道具,如杯、壶、花瓶等;装饰道具,如书画、镜框等;随身道具,如烟袋、背包等。

道学 ❶宋儒的哲学思想。以继承孔孟"道统",宣扬"性命义理"之学为主。"道学"一词始见于北宋张载《答范巽之书》:"朝廷以道学政术为二事。"元朝人写《宋史》,把这类哲学家归入一类,列为《道学传》,载周敦颐、程颢、程颐、张载、朱熹等二十余人。后来用作理学的同义语。❷形容过分的拘执和迂腐的习气。如:道学先生。《红楼梦》第六十四回:"晴雯道:'袭人吗?越发道学了,独自个在屋里面壁呢。'"

道契 中国旧时出租地契的一种。外国人在上海租赁土地,由中国官厅发给的契纸。清末,外国人在上海租界内向中国业主租赁土地,议成后,由租地人缮契纸,呈报有关领事,转送上海道查核,盖印后交还有关各方收执。1890—1894年间,上海道设华商道契处,凡华商买地,按外国人租地办法,契纸由道署印给,称华商道契。1930年,外国人租地事务由市政府土地局接办,道契改称永租契;华商道契改称土地执业证。

道荣 一作道药。北魏僧人。曾到西域等地礼拜佛迹,归后著传,通称《道荣传》。原书已佚。《洛阳伽蓝记》曾引用其文。

道昭(629—700) 日本佛教法相宗的创始者。俗姓船连。出家入元兴寺。公元653年(日本白雉四年,唐永徽四年)入唐,从玄奘学法相宗义。661年归国,带回经籍。在元兴寺建禅院传法;其法系称"元兴寺传"或"飞鸟传"。后周游各地传教,并从事社会事业。遗嘱死后火葬,传为日本火葬之始。

道济(1148—1209或1208) 南宋僧人。本姓李,名心远。台州(治今浙江临海)人。初在杭州灵隐寺出家,后住净慈寺。他不受戒律拘束,嗜好酒肉,举止似痴若狂,故被称作济颠。并成为小说《济公传》的主人公。

道宣(596—667) 唐僧人,律宗创始人。本姓钱,丹徒(今属江苏)人,一说长城(治今浙江长兴)人。十五岁出家,从智首(567—635)专究律学。贞观十九年(公元645年)参加玄奘译场,思想颇受玄奘影响。乾封二年(667年)在终南山创立戒坛,传布戒律,世称南山律师。著述颇多,达二百二十余卷,主要有《四分律删繁补阙行事钞》、《四分律拾毗尼钞》、《四分律含注戒本疏》、《广弘明集》等。

道院 道士所住的院宇。规模比一般宫观稍小。王周《道院》诗:"白日人稀到,帘垂道院深。"

道统 儒家传道的系统。《论语·尧曰》历叙尧舜传授之言,为此说之所本;孟子也有五百年必有王者兴之说,并自命继承孔子正统。唐韩愈作《原道》以排斥佛、老(道教),却仿照佛教诸宗的祖统,正式提出所谓"尧、舜、禹、汤、文、武、周公、孔、孟"关于道的传授系统说,隐然以继承孟子自居,开启了宋代道学的先声。宋儒朱熹所建立的道统,则以周(敦颐)程(颢、颐)上承孟子,自己又接上周、程,而丢开了韩愈。

道家 以先秦老子、庄子关于"道"的学说为中心的学术派别。道家之名,始见于西汉司马谈的《论六家之要指》,称为"道德家"。《汉书·艺文志》称为道家,列为"九流"之一。老子是道家的创始人,庄子继承和发展了老子的思想。在庄子前或同时,有杨朱的"全性葆真"说,宋钘、尹文的"情欲寡浅"说,彭蒙、田骈、慎到的"弃知去己"说,都同道家思想接近,有称之为道家别派者。道家学说以老庄自然天道观为主,强调人们在思想、行为上应效法"道"的"生而不有,为而不恃,长而不宰"。政治上主张"无为而治","不尚贤,使民不争"。伦理上主张"绝仁弃义",以为"夫礼者忠信之薄而乱之首",与儒墨之说形成明显对立。其后,道家思想与名家、法家相结合,成为黄老之学。为汉初统治者所重。到汉武帝独尊儒术,黄老渐衰。同时,道家思想流入民间,对

东汉末年农民运动中道教思想的产生有所影响。魏晋间玄学盛行，王弼、何晏辈首以老庄解释儒家经文，促成儒、道融合。佛学传入中国后，学者用老庄诠释佛典，又有释、道合流之势。宋明理学家力倡儒家道统，佛、老并斥，但对道家思想仍有某些吸收。道家思想对中国的政治、思想、科技、文化、艺术等方面，都有深刻影响，是中国传统文化中的重要组成部分。道家的主要著作有《老子》、《庄子》等。

道教 我国固有的宗教。因以"道"为最高信仰，认为"道"是化生宇宙万物的本源，故名。源于古代神仙信仰和方仙之术。东汉顺帝(125—144 年在位)时，张道陵在*鹤鸣山创立的五斗米道为道教定型化之始。灵帝熹平(172—178)年间，张角创太平道，与五斗米道同为早期道教的两大派别，在东汉末曾一时成为农民起义的旗帜。奉老子为教祖，尊称太上老君。以三清为最高尊神，同时承袭祀神敬祖传统，敬拜其他古代神仙和中国古代圣贤人杰。以《道德经》、《太平经》为主要经典。魏晋以后，茅山道教经籍派兴起，造作《上清》、《灵宝》、《三皇》三大经系，道教经书日滋增多，教义亦日渐繁衍。东晋时，葛洪撰《抱朴子·内篇》，整理并阐述前代流传的神仙方术理论，丰富了道教的神仙思想。北魏时嵩山道士寇谦之改革张道陵的旧天师道，制订乐章诵戒新法，创立新天师道，即"北天师道"。南朝宋道士陆修静整理三洞经书，编著斋戒仪范，使道教科仪基本完备，所创派别称"南天师道"。唐宋时南北天师道与上清、灵宝、净明各派逐渐合流，至元时皆归并于正一派。金大定七年(1167 年)，王重阳在山东宁海(今烟台)创立全真道，其徒丘处机为元太祖成吉思汗所重视，全真派遂盛极一时。金元之际又有刘德仁创立的真大道教和萧抱珍创立的太一道，但多在河北流传，数代后即湮灭。以后道教正式分为正一、全真两大教派。道教重生贵生，以成仙得道为最终目的。从修炼方法上分，主要有丹鼎、符箓两派，全真、正一各有偏重，大抵前者偏重于丹鼎，后者偏重于符箓。主要流传于汉族地区，在白、彝、瑶、壮、侗、苗、黎、仫佬、毛南、纳西、羌等少数民族中也有传播和影响，并曾传播到朝鲜、日本、南洋一带。

道情 ❶道义，情理。谢灵运《述祖德诗》："拯溺由道情。"❷曲艺的一个类别。渊源于唐代道教的"道曲"，以道教故事为题材。南宋时用渔鼓和简板为伴奏乐器，因此也叫"渔鼓"。据周密《武林旧事》载，与*鼓子曲相似。元人杂剧《岳阳楼》、《竹叶舟》等剧中均有穿插演唱。明清以来流传甚广，题材也有所扩大，在各地同民间歌谣相结合而发展成许多曲种。有的称"道情"，如陕北道情等；有的称"渔鼓"，如湖北渔鼓等；在四川则称"竹琴"。共同特点是以唱为主，以说为辅，也有只唱不说的，音乐上则有板腔体和联曲体之分。

道隆 ❶道隆(1213—1278)。南宋僧人。本姓冉，字兰溪，西蜀(今四川)人。十三岁出家习禅法。淳祐六年(1246年)率弟子数人往日本传法，为日本临济宗建长寺派开创人。卒谥大觉禅师。著有《语录》三卷。❷大理段祥兴年号(1239—1251)。

道绰(562—645) 隋唐时僧人，净土宗创始人之一。本姓卫，并州文水(今属山西)人。十四岁出家，初习《大般涅槃经》，后住西河汶水石壁玄中寺，读昙鸾和尚碑，改修净土。主张专念阿弥陀佛名号，死后"往生安乐国土"。著有《安乐集》(两卷)，系统阐述净土信仰。因久居西河玄中寺，故称西河禅师。

道揆 道，道术；揆，法度。《孟子·离娄上》："上无道揆也，下无法守也。"朱熹注："谓以义理度量事物而制其宜也。"

道策(1645—1702) 日本棋手。本姓山崎，名三次郎，生于石见。少年时师事三世本因坊道悦，更名道策，有出蓝之誉。1677 年就位碁所。棋艺拔萃，集前人之大成又加以理论化，被尊为日本棋圣。著有《道策本因坊百局棋》等。

道筒 即"渔鼓❶"。

道路 通行机动车(汽车、拖拉机、摩托车等)、非机动车(兽力车、人力车、自行车等)和行人的各种带状工程构筑物的统称。由路基、路面、桥梁、涵洞和各种排水与防护设施等组成。包括公路、城市街道、工矿企业专用道路、林区道路、农村道路以及各种大车道等。

道德 ❶在中国哲学史上，指"道"与"德"的关系。孔子主张："志于道，据于德。"(《论语·述而》)这里的"道"指理想的人格或社会图景，"德"指立身根据和行为准则。因儒家以仁义为道德的重要内容，故也以仁义道德并称。《老子》中的"道"指事物运动变化所必须遵循的普遍规律或万物的本体。"德"和"得"意义相近，指具体事物从"道"所得的特殊规律或特殊性质；对于"道"的认识修养有得于己，亦称为"德"。《老子·五十一章》："道生之，德畜之……道之尊，德之贵，夫莫之命而常自然。"认为"道"和"德"虽尊贵，却不是什么主宰("命")，而是一切任其自然的。韩非认为"德者道之功"，把德释为道的功用。北宋张载提出"德，其体；道，其用，一于气而已"(《正蒙·神化》)，认为"德"是气之体，"道"是气之用。❷以善恶评价的方式来评价和调节人的行为的规范手段和人类自我完善的一种社会价值形态。社会意识形态之一。在西方，源于拉丁文 moralis，意谓风俗、习惯、品性等。道德包括客观和主观两方面。客观方面指一定的社会对社会成员的要求，表现为道德关系、道德理想、道德标准、道德规范等；主观方面指人们的道德实践，包括道德意识、道德信念、道德判断、道德行为和道德品质等。具有历史性，其内容和形式受一定的社会物质生活条件制约，形成不同的道德历史类型。与利益密切相关，总是反映和维护一定的利益。既受经济基础制约，又具有相对独立性和能动的反作用。依靠社会舆论、习俗和内心信念的力量，以"应当"如何的方式调节人的行为。具有强烈的实践性，以指导行为为目的。在阶级社会中具有阶级性，由一定的阶级利益所决定，又为一定的阶级利益服务。由于人类在生存和发展中面临着诸多共同的行为调节问题，在不同的道德体系之间，具有某些共通或相一致的方面，这就是道德的全人类性。

道潜(1043—1102) 宋诗僧。俗姓何，於潜(今浙江临安)人。初名昙潜，苏轼守杭州时，爱其诗，为更名道潜，使居智果寺。后号参寥子。轼南贬，道潜牵连得罪，责令还俗。建中靖国初，诏复祝发。崇宁中，赐号妙总大师。所作《临平道中》诗颇有名。有《参寥子诗集》。

道器 指"道"和"器"的关系。"道"是无形象的，含有规律和准则的意义；"器"是有形象的，指具体事物或名物制度。道器关系实即抽象道理与具体事物的关系。老子最早提出："朴(道)散则为器"，认为道在器先。《易·系辞上》："形而上者谓之道，形而下者谓之器。"也认为道在有形的器物之前。宋代开始对道器关系展开争论。程颐、朱熹等认为"道"超越于"器"之上，如朱熹说："理也者，形而上之道也，生物之本也；气也者，形而下之器也，生物之具也。"(《朱

文公文集·答黄道夫》)把"道"和"理"作为维护封建伦理的理论根据。明清之际王夫之等认为"道"不能离开"器"而存在,提出"无其器则无其道"的命题。清末有些改良主义者(如郑观应《盛世危言》中的《道器》篇)认为"道"(指封建伦理纲常)是中国的好,"器"(指西方科学技术)是西洋的好,"道"是本,"器"是末,实质上是试图在不触动封建统治秩序("道")的前提下,学习西洋富国强兵("器")以进行某些政治改良的一种主张。

道藏 (—zàng) 道教经典的总集。道经的汇集,始于六朝;汇辑成"藏",则在唐开元中,并编有《三洞琼纲》目录。宋初有《大宋天宫宝藏》和《崇宁重校道藏》。藏经刊印始于宋徽宗政和中的《政和万寿道藏》,后来金元各藏都以此为蓝本。明《正统道藏》(五千三百零五卷,分装四百八十函)和《万历续道藏》(一百八十卷,分装三十函),包括一千四百七十六种书。1923年至1926年,上海商务印书馆借用北京白云观所存明刊正续《道藏》,以涵芬楼名义影印,缩小为方册本,凡一千一百二十册,为现今通行本。内容十分丰富,除道教经书外,还有一些涉及医学、化学、生物、体育、保健以及天文、地理等学科的论著。

道义学 即"义务论"。

道尔顿 (John Dalton, 1766—1844) 英国化学家、物理学家。自学出身。曾在曼彻斯特的新学院任教。英国皇家学会会员。对气象、物理和化学三学科曾作出不少贡献。1801年发表"气体分压定律"(参见"分压力"),1803年创立*倍比定律,并引入元素的相对原子量(提出最初的原子量表)。1808年发表"原子学说"。著有《气象观察和论文集》、《水和其他液体对气体的吸收》等。

道尔顿

道光帝 (1782—1850) 即爱新觉罗·旻宁。清代皇帝。庙号宣宗。年号道光。满族。1820—1850年在位。即位后虽图振衰起弊,但因政治腐败,租赋加重,人民屡起反抗。同时西方资本主义国家力图打开中国大门,大量输入鸦片,引起政府财政危机。1838年(道光十八年)为维护王朝统治,派林则徐赴广州查禁鸦片。1840年6月鸦片战争爆发后,他举棋不定,时战时和,最后派耆英、伊里布向英军求降。1842年8月,签订了丧权辱国的中英《南京条约》。1844年又与美国签订《望厦条约》,与法国签订《黄埔条约》。太平天国运动爆发前病死。

道林纸 双面胶版印刷纸的俗称。"道林"为英文Dowling的音译。建国前,中国所用胶版印刷纸多由香港的英国道林造纸股份有限公司经售,因而得名。纸质较好的普通白色印刷纸有时也讹称"道林纸"。

道录司 官署名。明始置,清代相沿。掌有关道教徒事务。其主官称正印、副印,下设左右正一、演法、至灵、至义等。在各省则府设道纪司,州设道正司,县设道会司。

道情戏 戏曲的一种类别。由曲艺道情或皮影道情发展而成之戏曲剧种的统称。流行于陕西、山西、甘肃、河南、山东、宁夏、安徽、内蒙古等省、自治区。大多形成于清末以后。唱腔有联曲体和板腔体两种,多数保持原尾句用人声帮腔的特点。剧目中有一类"十渡戏",取材于道教传说,有一定的宗教色彩。有的道情戏也称"渔鼓戏"。

道德学 广义指伦理学。狭义指研究具体道德现象和实践的伦理学理论。西方学者将伦理学中涉及到人们在生活中应如何行为的道德事实层次的部分,作为道德学。

道德经 即《老子》。道家的主要经典。《史记·老子韩非列传》:"关令尹喜曰:'子将隐矣,强为我著书。'于是老子乃著书上下篇,言道德之意五千余言而去。"西汉河上公作《老子章句》,分为八十一章,以前三十七章为《道经》,后四十四章为《德经》,故有《道德经》之名。但1973年长沙马王堆三号汉墓出土的《老子》抄写本,《德经》在《道经》之前。后来道教自称源出先秦道家老聃,把他尊为教主,奉《道德经》为主要经典,称《道德真经》,并赋予各种宗教解释,作为道教神仙信仰的依据。《道藏》中收有《道德经》注释五十余种。

道德剧 一称"寓意剧"或"教训剧"。详"宗教剧"。

道义逻辑 即"规范逻辑"。

道不拾遗 谓路有失物,无人拾取。常用来形容民风淳厚。《史记·商君列传》:"秦人皆趋令;行之十年,秦民大说(悦),道不拾遗,山无盗贼。"亦作"路不拾遗"。傅英《上废省佛僧表》:"窃闻八十老父,击壤而歌,十五少年,鼓腹为乐,耕皆让畔,路不拾遗。"

道氏理论 分析股票市场趋势变化最著名的理论。由美国道(Charles Henry Dow, 1851—1902)创立,故称。该理论将股市波动分为三种不同趋势:(1)长期趋势,持续时间为一年或多年的上升趋势或下降趋势。(2)中期趋势,持续时间为几个星期或几个月的变化趋势,包括看跌市场中的中期反弹和看涨市场中的中期回跌。(3)短期趋势,持续时间为数小时或数天的随机波动。若干短期趋势组成中期趋势,若干中期趋势组成长期趋势。长期趋势和中期趋势通过*道琼斯平均指数中的工业股票平均数和运输业股票平均数发生同方向变动来互证确定。如果两种股份平均数都上涨并较大地突破上期最高点,就预测市场大势为涨;如果两种股份平均数都跌,并跌破上期最低点,就预测市场大势为跌。

道尔顿制 美国帕克赫斯特(Helen Parkhurst, 1887—1973)于1920年在马萨诸塞州道尔顿中学所创立的一种教学制度。主要措施是:(1)改教室为各科作业室,按学科性质陈列参考用书和实验仪器,供学生使用。(2)废除课堂讲授,把各科学习内容制成分月的作业大纲,规定应完成的各项作业,由学生自行学习。学生与教师订立学习公约(即每月的包工合同)后,即按照自己的兴趣,自由支配时间,在各作业室自学。各作业室配有该科教师一人给学生以指导。进度快的学生可以提早更换公约,毕业年限也因之缩短。旧中国少数中小学也试行过道尔顿制。

道地药材 即"地道药材"。见明汤显祖《牡丹亭·诇药》。

道成肉身 基督教主要教义之一。*三位一体中的"圣子",在未降世成人之前便与"圣父"同体,称为"道"(希腊语logos的意译,音译作"逻各斯")。后来这个"道"以"肉身"的形式降世成人,即耶稣,叫做"道成肉身",并说耶稣既是完全的神又是完全的人。

道听途说 途,一作涂。从道路上听到,在道路上传说。泛指没有根据的传闻。《论语·阳货》:"道听而涂说,德之弃也。"邢昺疏:"言闻之于道路,则于道路传而说之,必多谬妄。"《汉书·艺文志》:"小说家者流,盖出于稗官,街谈巷语、道听涂说者之所造也。"

道法自然 语出《老子·二十五章》:"道法自然。"认为

"道"虽生长万物，却是无目的、无意识的，它"生而不有，为而不恃，长而不宰"，即不把万物据为己有，不夸耀自己的功劳，不主宰和支配万物，而是听任万物自然而然地发展。否定宇宙间有意志的主宰，但又由此提出"辅万物之自然而不敢为"的主张，否定一切人为。

道法会元 道教类书。约成书于元末明初。全书二百八十卷。收入《正统道藏》正一部。收录宋元时期道教诸派道法经著一百五十余篇。以南方清微、灵宝、正一、净明诸派道法为主，涉及雷法、炼度、章奏、符箓、咒诀等，内容丰富，所谓"会万法以归元"，故名。作者有林灵素、萨守坚、白玉蟾、陈楠、张继先等近百人。

道格拉斯 (Frederick Douglass, 1817—1895) 美国废奴运动领袖、作家。母亲是黑奴。1832年被卖给巴尔的摩造船主，1838年逃亡。后曾在纽约等地做工，擅长演讲，应聘担任反奴隶制协会讲师。1845年发表自传，后又去英国、爱尔兰进行反奴隶制宣传。旅外期间赎身获得自由。1847年回国创办反对奴隶制的《北极星报》。南北战争时，号召黑奴拿起武器参加斗争。1870年主编《新国民世纪》杂志。主要作品有自传《弗烈德里克·道格拉斯的生平和时代》。

道援堂集 别集名。清初屈大均作。参见"翁山诗外、文外"。

道路工程 ❶一类土建工程。泛指为修建道路构筑物的施工技术和方法、施工组织、物资调配、质量控制等活动。按道路的性质分为公路工程、城市道路工程、厂矿道路工程等；按道路构筑物类型分为路基工程、路面工程、桥涵工程、排水工程、附属企业和路用房屋工程等。❷研究道路构筑物的强度理论、材料性能、勘测与设计方法、施工工艺等的一门学科。包括路基工程学、路面工程学、道路勘测和设计、道路建筑材料、道路经济和管理等。

道路以目 《国语·周语上》："厉王虐，国人谤王，邵公告曰：'民不堪命矣。'王怒，得卫巫，使监谤者，以告，则杀之。国人莫敢言，道路以目。"后因用以指百姓慑于暴政，路上相见，仅能以目示意，不敢交语。《三国志·魏志·董卓传》："百姓嗷嗷，道路以目。"

道路养护 公路和城市建设部门的一项专门业务。主要对已通车的道路作日常和定期的保养和维修，以预防和消除各种道路病害，使道路工程构筑物完好无损，维持应有的强度、稳定性、平整度和使用寿命，确保行车畅通、快速和安全。根据养护工作量的大小和养护周期的长短，可分为日常养护、小修、中修和大修。

道貌岸然 本谓神态严肃高傲。后常形容故作正经而表里不一之貌。《二十年目睹之怪现状》第一百〇四回："因看见端甫道貌岸然，不敢造次。"

道德义务 个人对社会和他人应负的道德责任。也是一定社会或阶级对人们提出的道德要求。对社会的义务指对国家、对社会、本阶级等的义务；对他人的义务指对家庭、亲属、同事、朋友等的义务。

道德习惯 亦称"道德行为习惯"。个体稳定的道德行为方式。指个人的某种道德行为已不需意志努力，可以自然而然地完成。良好的道德行为习惯是在环境和教育的影响下，经过长期的训练、培养而形成的。具有一贯性、稳定性等特点。是构成道德品质最直接的因素，也是道德教育和道德修养的重要内容和目标。

道德天尊 全称太上道德天尊。即被尊为太上老君的老子。道教三清尊神之一。据称由"冥寂玄通元"(宇宙未形成前从混沌中产生的三元气之一)所化生。居天界"太清"仙境。与元始天尊、灵宝天尊并为三洞教主。道教宫观多有供奉，造像持扇(或如意)，象征万物化生之"太初"世纪。

道德手段 实现道德目的的方式和方法。是道德行为过程的重要环节。受道德目的的制约。参见"道德目的"。

道德认识 个体对道德关系、原则、规范和道德活动的认识。包括道德概念的掌握、道德判断能力的训练和道德情感的培养等。是通过道德知识和理论的学习，并在道德实践中逐渐形成和发展的。是构成道德品质的因素之一。

道德目的 人们在选择行为时希望达到的道德目标和后果。是道德行为过程的重要环节。受社会条件和人生观、道德观的制约。实现一定的道德目的，必须依赖一定的道德手段。

道德行为 与"非道德行为"相对。人们在一定的道德意识支配下表现出来的能够进行道德评价的行为。是行为主体自由选择的结果，应负道德责任。包括有道德的行为和不道德的行为。有益于他人或社会的行为，是有道德的行为；反之，是不道德的行为。不涉及他人和社会的利益，没有道德意义的行为，或不是在道德意识支配下的行为，称为非道德行为。

道德冲突 行为主体在进行道德选择和决定时面临的矛盾状况。社会矛盾在道德领域的特殊表现。有两种类型：一种是不同道德体系要求之间的冲突；一种是同一道德体系不同道德要求之间的冲突。在面临前一种冲突时，表现出道德主体依据何种道德观和价值观来选择行为；在面临后一种冲突时，则要求按其内部的道德价值等级(如社会义务高于私人义务)合理地进行选择。

道德关系 人们在道德活动过程中形成的特殊的社会关系。由经济关系所决定，并通过一定的道德观念、道德原则和规范而形成。通过个人之间、个人与集体和社会以及集体之间的关系具体体现出来。每个人都处在一定的道德关系中。它以善恶标准以及信念、社会舆论、传统习俗力量来维系。

道德观念 支配人们进行道德判断、评价和道德活动的观念。如善恶观念、义务观念、正义观念、是非观念、荣辱观念等。道德意识现象之一。是社会物质生活条件的反映，具有时代性、民族性和阶级性。对人们的道德行为起调节作用。

道德判断 运用道德标准判定自己或他人行为善恶及其道德责任的活动。是道德认识活动和道德评价中的一个方面。提高道德判断能力，有利于促进人们对道德行为的选择。"道德判断"有时也指人们认识道德现象的一种逻辑思维形式。与事实判断不同，主要表现一定社会、阶级或行业的道德要求和某种行为的道德价值。

道德评价 依照一定的道德标准对自己或他人的行为所作的评价。通常以善与恶、正义与非正义、公正与偏私、诚实与虚伪、光荣与耻辱等作为评价时使用的概念。包括道德的社会评价和自我评价。前者表现为社会道德舆论，后者表现为个人的良心。道德评价是道德活动的重要内容，是道德得以发挥作用的重要途径。在道德评价的根据上，要辩证解决好动机与效果、目的与手段的相互关系。

道德责任 人们对自己行为的后果在道义上所承担的责任。是对外在的道德义务的客观认同，是社会的道德要求与个人道德信念的紧密结合。宿命论和机械论否定人的意

志自由，认为人的活动是由神、上帝预先安排的，或是完全由环境决定的，个人完全无能为力，否认道德责任。萨特把人的道德责任绝对化，提出人要为自己所作的一切承担责任。马克思主义认为，人的行为受客观必然性和社会历史条件的制约，但人又具有主观能动性，对自己的行为有一定的选择自由，必须承担相应的道德责任。

道德现象 人类社会中具有善恶评价意义的特殊社会现象。能被人们所感知的道德外在形态的总和。包括：道德意识现象，如道德情感、道德信念、道德意志、道德思想理论等；道德规范现象，如判断善恶的社会道德习俗、惯例、道德规范、道德原则等；道德活动现象，如道德行为、道德评价、道德教育、道德修养等。

道德规范 人们在道德生活中应当遵循的行为准则的总和。是一定社会或阶级对人们提出的道德要求，是用以调整人与人之间的利益关系的行为准则，也是判断人们行为善恶的标准。不同时代、不同阶级有不同的道德规范，但一经形成就具有相对的稳定性。

道德范畴 反映道德现象的基本概念。是人们道德意识和道德实践的反映。基本道德范畴是善与恶，正义与非正义，荣与辱，义务，良心，荣誉，幸福等。它们既是人们认识、概括道德现象的成果，又是帮助人们认识社会道德现象的工具。道德范畴是历史的、具体的、发展的。其内容受道德原则和道德规范的制约和规定。不同社会、阶级对同一道德范畴往往有不同的解释。伦理学就是一定道德范畴的体系。

道德标准 道德评价时所依据的标准。是社会生产方式所决定的一定阶级的社会地位和利益的反映。通常以善与恶作为道德评价的最基本的概念，因此又称善恶标准。具有历史性。不同的利益主体之间会有不同的甚至对立的道德标准。马克思主义认为，符合社会发展规律和广大人民群众的利益是最根本的道德标准。

道德品质 简称"品德"。个人在道德行为中所表现出来的较为稳定的特征。是一定社会的道德原则和规范在个人意识和行为中的体现，因而是个性道德面貌的标志。由道德认识、道德情感、道德意志、道德信念和道德行为等因素所构成。根据品质的优劣可分为德性与恶习。它通过一定的社会生活实践、宣传和教育的影响、以及个人的道德行为习惯逐渐形成。是道德意识和道德行为的统一。它的具体内容具有时代性和阶级性。在中国社会主义初级阶段所要求的道德品质，以全心全意为人民服务为核心，以集体主义为原则，以爱祖国、爱人民、爱劳动、爱科学、爱社会主义为基本要求。

道德选择 行为主体（个人和社会集团）在多种可能的道德行为方式中对善恶行为的自觉选择。道德意识活动的重要方式。是产生道德行为的前提，并通过道德行为具体表现出来。受历史条件、客观可能性和主体人生观和道德观的制约。

道德修养 个人为实现一定的理想人格而在意识和行为方面进行的道德上的自我锻炼，以及由此达到的道德境界。不同社会和阶级的道德修养，有不同的目的、内容和途径。是自觉地将一定社会和阶级的道德要求转化为个人道德品质的内在过程。

道德信念 个体对道德理想深刻而有根据的坚信和对履行道德义务的强烈责任感。是道德认识、道德情感和道德意志的有机统一。其特点是综合性、稳定性和持久性。是道德认识转化为道德行为的中间环节，也是构成道德品质的因素之一。

道德活动 与"道德意识"相对。人们在一定的道德意识支配下依据道德原则和规范进行的可作善恶评价的活动。分个体活动和群体活动。是社会实践的一个组成部分。包括道德行为、道德评价、道德教育、道德修养等。与经济、政治、教育、文艺、宗教等活动交织在一起。在人类社会历史的各个阶段，道德活动的内容和形式不断变化。它受道德意识支配，同时又是一定道德意识的基础，并使已经形成的道德意识得到提高和深化。

道德语言 表达道德评价、推理的逻辑工具。道德思维的逻辑表现。基本要素是道德概念和道德判断。语言分析伦理学对道德语言作形式主义的研究，把它看成主观情感的表达（感情主义）或人们基于主观选择的道德体系的逻辑推导（元伦理学）。马克思主义伦理学认为道德概念和判断是现实道德关系和道德实践活动的反映，研究道德语言有助于解释道德判断的性质，从而帮助解决实际的道德问题。

道德原则 一定的社会或阶级用以调整人们行为和相互关系的根本道德准则。集中体现道德的社会本质和阶级属性，是道德规范体系的总纲和贯穿于规范之中的基本方针，是区别不同道德类型的根本标志。道德原则和道德规范既有区别，又有联系。人类历史上的道德原则有：奴隶社会、封建社会的宗法等级原则，资本主义社会的个人主义原则，社会主义社会的集体主义原则。此外，还有如人道主义原则、生命价值原则、善良原则、公正原则等。

道德哲学 对道德进行哲学研究的学科。与经验-描述研究相区别。主要探讨道德上的善与恶、正当与错误等方面的问题。西方伦理学通常认为道德哲学包括规范伦理学和元伦理学两个部分。有时也指"伦理学"。

道德理想 在道德上追求的最高境界。包括个人和社会两个方面。前者指一定道德要求的概括与结晶，即表现在道德典范人物身上的理想人格；后者指理想的社会道德状况。不同阶级有不同的道德理想。

道德教育 对受教育者有目的地施以道德影响的活动。包括提高道德认识、陶冶道德意志、确立道德信念、养成道德行为习惯等，是一定社会和阶级的道德意识转化成为个人的道德品质的重要环节。中国社会主义道德教育，坚持爱国主义、集体主义、社会主义教育，引导人们树立建设有中国特色社会主义的共同理想和正确的世界观、人生观、价值观。

道德情感 亦称"道德感"。人们对道德行为的一种或好或恶的内心感受。即对符合道德准则的行为感到满意、愉快，对不符合道德准则的行为感到义愤、内疚。它同世界观、人生观密切联系，在道德实践中产生，并随着道德认识的提高不断丰富和发展。通常包括阶级情感、爱国主义情感、义务感、责任感、荣誉感、正义感、自豪感、羞耻感等。是构成道德品质的因素之一。

道德意志 人们在决定道德行为的过程中表现出的顽强坚持精神。作为构成个体道德品质的因素之一，是道德认识向道德行为、道德品质转化的关键。

道德意识 与"道德活动"相对。支配人们进行道德活动的各种观念、情感、意志、信念及道德理论的总和。是道德关系的反映，归根到底由经济关系所决定。在阶级社会里具有阶级性。按其内在结构分为感性阶段和理性阶段。感性阶段包括简单判断、习俗和动机等，理性阶段包括道德概

念、判断和行为规范的结构体系等。按其表现形式分为个体道德意识和社会道德意识：前者指个人对一定的道德原则、规范的认识；后者指在一定的氏族、民族、阶级或社会中形成的整体道德意识，即个人以此为依据的普遍的道德准则。

道德境界 人们道德觉悟和道德行为所达到的一定高度。取决于人们的社会实践、道德实践和自身的道德锻炼和修养。具有层次性。不同阶级形成不同的道德境界，同一阶级不同成员间的道德境界亦有高低之别。任何社会的道德都把完全达到道德理想和理想人格作为最高的道德境界。共产主义道德的最高境界，是大公无私，自觉地为人民幸福和共产主义事业而奋斗。

道藏辑要 道教丛书。清康熙年间(1662—1722)彭定求编纂，光绪年间重刊并增修续编。道教重要经典、科仪、谱录、戒律、传略、文集均有辑录，共二百八十三种，以二十八宿星名为顺序编辑。全书重丹道(修金丹大道之法)而不收符箓专书；重南北宗经典而忽略宋以前各道派之史迹与文献。现行有成都二仙庵版本。

道园学古录 别集名。元虞集(字伯生，号道园，谥文靖)作，为其门人所编。五十卷。凡《在朝稿》二十卷，《应制录》六卷，《归田稿》十八卷，《方外稿》六卷。《在朝》、《归田》二稿中各有诗四卷。有影印明景泰间刻本。另有明毛晋刻《虞伯生诗》八卷，补遗一卷。清道光间孙澍辑《古棠书屋丛书》本《虞文靖公道园全集》诗八卷，诗遗稿八卷，文四十四卷。

道库恰耶夫 (Василий Васильевич Докучаев, 1846—1903) 俄国自然地理学家和土壤学家，发生土壤学派的主要创始人。曾进行大量实地调查研究。从历史发生的观点研究土壤形成，指出土壤是在母质、气候、生物、地形和时间五种因素相互作用下，所形成的一个有发展历史的自然体。创立自然带学说，提出土壤剖面研究法和土壤制图术。在制定合理农作制度，特别在改造草原方面也进行过研究工作。论证了自然地理现象的地带性规律。著有《俄国的黑钙土》、《关于自然带学说》等。

道威斯计划 第一次世界大战后协约国提出的德国赔款计划。因由美国道威斯(Charles Gates Dawes, 1865—1951)领导的专家委员会制订，故名。1924年9月起施行。规定：德国对协约国的赔款，由第一年付10亿金马克开始，逐年增加，于第五年增至年付25亿金马克，以后视德国经济发展情况而定；德国以主要财政收入作为赔款的担保；德国在协约国监督下成立纸币发行银行，并举借2亿美元的外债，以稳定币制。1930年，为*杨格计划所代替。

道德心理学 研究人类道德的心理结构及其活动规律的学科。道德心理结构指道德与心理的相互作用的联系方式，包括道德产生、形成和发展的心理基础，道德活动和道德行为的心理机制、心理过程和心理状态，道德对心理活动所起的作用等。着重研究由道德意识和道德活动所引起的心理应答规律，揭示道德的社会心理因素。内容包括：道德对人的心理失衡、障碍和偏差的调节和克服，道德教育和道德修养的心理因素和心理过程，道德行为的心理驱动，消除人对道德抵触的心理障碍的方法，等等。

道德决定论 主张人的道德水平，特别是个别英雄人物的道德品质和愿望决定社会历史进程的理论。在中国，儒家学派把道德看成国家治乱兴衰的根本，认为"以仁义行者"就可以"得天下"，使国家富强。在西方，空想社会主义者把道德说教看作是实现社会变革的主要手段，希望用"爱"的说教建立社会主义理想社会。它颠倒社会存在和社会意识的关系，把道德看成是一种独立的、起主导的、决定性作用的因素。

道德社会学 社会学分支学科。研究道德现象与其他社会现象，或道德规范与其他社会规范的相互关系及其对社会变迁的影响。包括道德形成的文化背景、道德的社会评价、道德的社会作用、道德与习俗和法律的连带关系、道德进化等。德国心理学家冯特倡导在先，迪尔克姆等也有重要贡献。

道氏化学公司 美国化学工业大企业。1897年创办。1947年改为公司。自50年代起，积极向海外扩展，分公司遍及世界各地，产品以化学、塑料和金属产品为主。总部在密歇根州米德兰(Midland)。

道路通行能力 亦称"道路容量"。道路能够疏通交通的能力。在特定的道路和交通条件下，单位时间内一条车道或道路某断面上能够通过的最多车辆数。同道路交通量构成一对供求关系。是道路和交通的规划、设计和运行管理的主要依据之一，也是评价各种交通设施的交通效果的基本指标。

道德危险因素 保险术语。指被保险人及其关系人图谋保险合同上的利益而制造的人为的"危险"。被保险人及其关系人故意促使危险发生，或在损失发生时加重其后果，以觊觎保险合同上的利益。保险公司对因道德危险所致的损失不负赔偿责任。

道德重整运动(重 chóng) 亦称"重整道德运动"。1921年由美国*路德宗牧师布克曼(Frank Buchman, 1878—1961)在英国牛津大学发起的信仰复兴运动，故亦称"布克曼运动"。初名"牛津团契运动"。1938年6月4日由布克曼主持在伦敦宣告成立，同年在瑞士因特拉肯(Interlaken)举行第一次世界大会后，运动逐渐扩展到六十多个国家。宣传"四大道德标准"(绝对诚实、绝对纯洁、绝对无私、绝对的爱)和"以改造人格来改造世界"。第二次世界大战以后，多次在瑞士、日本、美国等国召开大会，并出版《道德重整运动》等书刊。

道光洋艘征抚记 书名。清魏源著。上下两篇。约作于1842年(道光二十二年)，初名《夷艘寇海记》。后续有增补。见1878年(光绪四年)上海申报馆排印之《圣武记》重订本卷十。本书记述鸦片战争经过，赞扬抵抗派反抗侵略，揭露投降派的昏聩腐败。为有关鸦片战争历史的重要著作。收入1976年中华书局出版的《魏源集》。

道琼斯平均指数 用以反映美国股票市场行情变化的一种股票价格平均指数。1897年起由美国《华尔街日报》的出版者道琼斯公司每天计算和公布。包括四组指数：30种工业股票平均指数；20种运输业股票平均指数；15种公用事业股票平均指数；以上65种股票的综合平均指数。其中第一组指数最受人重视，被引用得最多，它的升降被视为美国经济的晴雨表。

道路模拟试验设备 通过模拟汽车在不同路面上行驶时所受到的各种振动状态对其产生的影响进行测试的试验设备。由模拟路面振动的输入控制装置、对各车轮进行独立加振的激振装置及对汽车各部分受振动影响的接收、处理和显示装置等部分组成。可进行多种性能试验，如测定汽车在各种路面上行驶时的簧上(承载弹簧以上的车体部分)垂直加速度，并将其输入设备对车辆激振，可以测试汽车的

平顺性。在该设备上还可进行疲劳试验等。

道真仡佬族苗族自治县 1987年11月29日建立。在贵州省北部，芙蓉江中下游。自治县人民政府驻玉溪镇。1941年由正安县析置。居民有仡佬、苗、土家、汉等族。农、林产有稻、玉米、苎麻、柞蚕丝、蚕茧、木油、油桐、生漆、木材等。公路通遵义等地。

9 **遂** ㊀(suì) ❶道；通路。《史记·苏秦列传》："禽夫差于干遂。"司马贞索隐："遂者，道也。于干有道，因为地名。"《荀子·大略》："迷者不问路，溺者不问遂。"杨倞注："遂谓径隧，水中可涉之径也。"引申为水道。《考工记·匠人》："广二尺，深二尺，谓之遂。"又引申为郊外之道，用作郊外的行政区划名。《书·费誓》："鲁人三郊三遂。"参见"六遂"。❷通达。《淮南子·精神训》："何往而不遂？"高诱注："遂，通也。"❸成功；顺利。《礼记·月令》："〔仲秋之月〕百事乃遂。"《史记·司马相如列传》："长卿久宦游不遂，而来过我。"引申为成长。《国语·齐语》："牺牲不略则牛羊遂。"❹进；荐。《易·大壮》："不能退，不能遂。"《礼记·月令》："〔孟夏之月〕遂贤良，举长大。"❺就；于是。《左传·僖公四年》："侵蔡，蔡溃，遂伐楚。"❻竟；终。《汉书·陈平传》："吾闻先生事魏不遂。"❼古代射箭时著于左臂的臂衣，即射韝。《仪礼·大射礼》："袒决遂。"❽通"隧"。钟下体正中受击处。《考工记·凫氏》："为遂，六分其厚，以其一为之深而圜之。"❾通"邃"。见"遂古"。❿古国名。妘姓。传说为虞舜的后代。在今山东肥城南。公元前681年为齐所灭。

㊁(suí) 通"随"。如：半身不遂。

遂人 官名。在《周礼》为地官的属官。掌管六遂(郊外地区)土地和人民。遂一作隧，春秋时宋鲁等国设有隧正，相当于遂人。

遂川 县名。在江西省西南部、井冈山东侧、赣江支流遂川江上游，邻接湖南省。县人民政府驻泉江镇。东汉末置新兴县，晋改遂兴县，隋废。五代南唐保大元年(公元943年)置龙泉场，宋建隆元年(960年)南唐升龙泉县，1914年改遂川县。以遂川江得名。农、林产有稻、甘薯、金橘、油茶、木材、竹等。特产"狗牯脑茶"。矿产有钨。工业有采矿、机械、建筑、电力、纺织等。名胜有峨峰山、汤湖温泉。

遂古 同"邃古"。远古。《楚辞·天问》："遂古之初，谁传道之？"

遂平 县名。在河南省中部偏南、汝河流域。京广铁路纵贯。县人民政府驻濯阳镇。汉置吴房县，唐改遂平县。农产以小麦、玉米、大豆、芝麻、棉花为主。矿产有铁、磷。工业有化肥、机械、塑料、玻璃等。名胜古迹有嵯岈山、白云洞、杨台寺。

遂宁 市名。在四川省中部、涪江中游。辖市中区和蓬溪、射洪、大英三县。汉广汉县地，南齐置小汉县，梁为东遂宁郡治。西魏改方义县，北周置遂州，北宋为遂宁府，元为遂宁州，明改遂宁县，1985年改设市。人口365万(市辖区137万，1996年)。为涪江中游货运中心。矿产有石油、盐、天然气。工业有机械、采矿、丝织等。农产有小麦、稻、棉花、甘薯、油菜籽、甘蔗、柑橘、苹果、蚕茧及白芷等药材。古迹有广德寺、灵泉寺、八角亭。

遂达 贵显。《汉书·叙传下》："张汤遂达，用事任职。"王先谦补注："遂达二字义同，犹言贵显。"

遂安 旧县名。在浙江省西部。晋由新定县改称。1958年撤销，并入淳安县。

遂初 谓辞去官职，实现隐退的初愿。《晋书·孙绰传》："〔绰〕少与高阳许询俱有高尚之志，居于会稽，游放山水十有余年，乃作《遂初赋》以致其意。"

遂事 ❶已成或已经进行、势不能中止的事。《论语·八佾》："子闻之曰：'成事不说，遂事不谏，既往不咎。'"《淮南子·要略》："揽掇遂事之踪，追观往古之迹。"❷专断。《公羊传·襄公十二年》："大夫无遂事。"

遂昌 县名。在浙江省西南部、瓯江支流松阴溪流域，邻接福建省。县人民政府驻妙高镇。三国吴设平昌县，晋改遂昌县。富森林等资源，盛产茶叶、油茶、油桐、乌桕。农产有稻、玉米、甘薯、烟草等。矿产有金、萤石。工业有采矿、森工、制茶、造纸等。名胜古迹有九龙山、独山寨。

遂城 古县名。隋开皇十八年(公元598年)改新昌县置。治今河北徐水西遂城。宋为广信军治所；金为遂州治所。元初废入遂州。宋景德元年(1004年)宋将杨延昭守此，辽军攻围百战不能下，因有"铁遂城"之称。

遂遂 《礼记·祭义》："及祭之后，陶陶遂遂，如将复入然。"郑玄注："思念既深，如睹亲将复入也。陶陶、遂遂，相随行之貌。"孙希旦集解："陶如郁陶之陶；陶陶，思之结于中也；遂遂，思之达于外也。"陶陶、遂遂，思念貌。

遂溪 县名。在广东省湛江市西北部、雷州半岛北部。黎湛铁路纵贯。县人民政府驻遂城镇。唐置县。农产有稻、甘薯、甘蔗、花生等。工业有制糖、化肥、水泥、机械、陶瓷。县城建有革命烈士纪念碑，黄略村建有抗法纪念碑。

遂溪事件 1898年(清光绪二十四年)4月法国强租广州湾(今湛江市和湛江港)，并向内地侵犯。遂溪(今属广东)人民奋起反抗，于次年组织团练四千余人，抗击法国侵占广州湾地区。从10月到11月，黄略、麻章、平石等村团练多次击退法军，毙伤敌官兵百余人。后法军联合清军进行镇压，历时两年的反法斗争失败。

遂初堂书目 书目名。南宋尤袤辑，曾经后人续辑。一卷。是一部记载家藏图书的简目。分四十四类，其中设杂艺、谱录等类目，均为创例。其著录，有的书还标明版本，为中国最早的版本目录。

遈 (wēi威) 同"逶"。《逢盛碑》："当遂遈迤，立号建基。"

運 "运"的繁体字。

遍 〔徧〕(biàn) ❶普遍；到处。如：漫山遍野；遍体鳞伤。《荀子·性恶》："足可以遍行天下。"❷从头到尾经历一次。韩愈《张中丞传后叙》："吾于书读不过三遍，终身不忘也。"

遍历理论 数学中*测度论研究的一个内容。对一个随时间变化的稳定系统，若其状态按空间分布的平均与沿时间变化的平均是相同的，则称系统具有遍历性。在物理学中，这个性质是作为一种假设引入的。在数学中，遍历理论就是在一定条件下讨论系统具有遍历性这类定理的总称。由于遍历性，对一个系统的"同时多次观察平均"与"长时间观察平均"是渐近相等的。

遂 同"遁㊀"。

遐 (xiá霞) ❶远。《书·太甲下》："若升高，必自下；若陟遐，必自迩。"❷远去。《文选·张衡〈东京赋〉》："俟阊风而西遐。"薛综注："遐，逝也。"❸长久。见"遐龄"。❹通"何"。《诗·小雅·隰桑》："心乎爱矣，遐不

谓矣?"

遐心 与人疏远之心。《诗·小雅·白驹》:"毋金玉尔音,而有遐心。"朱熹注:"毋贵重尔之音声,而有远我之心也。"后亦称避世隐居之心为"遐心"。齐高帝《塞客吟》:"悟樊笼之或累,怅遐心以栖玄。"

遐弃 远弃。《诗·周南·汝坟》:"既见君子,不我遐弃。"

遐举 ❶远行。《楚辞·远游》:"泛容与而遐举兮,聊抑志而自弭。"❷远扬。《隋书·刑法志》:"熏风潜畅,颂声遐举。"❸死的饰辞。孙绰《孔松阳像赞》:"超然遐举,遗爱在民。"

遐缅 邈远;悠远。陶潜《感士不遇赋》:"苍昊遐缅,人事无已。"

遐想 遥想。谓驰想高远。《晋书·袁宏传》:"孔明盘桓,俟时而动,遐想管乐,远明风流。"

遐龄 高龄。《魏书·常景传》:"以知命为遐龄。"《人中画·风流配》第一回:"西蜀后学司马玄顿首拜祝华老师六十遐龄。"

遐方怨 唐教坊曲名,后用为词牌。单调三十二字,双调六十字,皆平韵。

遐来勿 古国名。一译遐来物。故地或以为在今印度尼西亚爪哇岛以北的卡里摩爪哇群岛(Karimunjawa),遐来勿为Karimun的对音;或以为当在今印度尼西亚苏拉威西岛北部的米纳哈萨半岛(Minahasa),遐来勿为其东北部一山Klabat的音译。元汪大渊《岛夷志略》有专条记述。

遐迩贯珍(Chinese Serial) 英国伦敦布道会所属英华书院创办的中文时事月刊。1853年(清咸丰三年)在香港出版。传教士麦都思、奚礼尔(Charles Batten Hillier, ?—1856)、理雅各(James Legge, 1815—1897)等先后任主编。经常刊载当时中国情况。1856年停刊,共出三十三期。

9 **違** "违"的繁体字。

10 **遨** (áo) 游。《后汉书·刘盆子传》:"而犹从牧儿遨。"

遘 (gòu 够) ❶遇;遭遇。《楚辞·哀时命》:"哀时命之不及古人兮,夫何予之不遘时?"归有光《抚州府学训导唐君墓志铭》:"母方遘危疾。"❷通"构"。构成。王粲《七哀诗》:"西京乱无象,豺虎方遘患。"

遘闵 同"觀闵"。遭遇病患。《汉书·叙传下》:"遘闵既多,是用废黜。"颜师古注:"遘,遇也;闵,病也。谓见病害甚众也。此叙言王商深为王凤所排陷也。"又特指遭遇父母之丧。潘岳《杨仲武诔》:"子之遘闵,曾未齔(龀)髫。"

遠 "远"的繁体字。

遳 (cuō 搓) ❶脆弱。《文选·左思〈魏都赋〉》:"禀质遳脆。"李善注:"遳亦脆也。"❷通"矬"。身材短小。《新唐书·王伾传》:"伾本阖茸,皃(貌)遳陋,楚语,无它大志。"

遏 (tà 榻) 见"邋遢"。

遣 (qiǎn) ❶派遣;发送。如:调兵遣将。《左传·僖公二十三年》:"姜与子犯谋,醉而遣之。"引申为放逐。《汉书·孔光传》:"上免官,遣归故郡。"❷排遣;消遣。杜甫《崔少府高斋三十韵》:"赠此遣愁寂。"❸使;教。元稹《琵琶歌》:"努力铁山勤学取,莫遣后来无所祖。"

遣虱 《东观汉记·马援传》:"击寻阳山贼,上书曰:'除其竹木,譬如婴儿头多虮虱,而剃之荡荡,虮虱无所复依。'"后因称剃去头发为遣虱。萧纲《答湘东王书》:"剃顶之时,此心特至。心口自谋,并欲剪落。无疑马援遣虱之谈,不辞应氏赤壶之讽。"

遣昼 在连续下雨的情况下,如正午前后短时间内,有雨止或云层稍开、出现阳光等的现象。徐光启《农政全书·占候》:"凡久雨至午少止,谓之'遣昼'。在正午时遣,或可晴;午前遣,则午后雨不可胜。"

遣使会(Congrégation de la Mission) 天主教修会之一。以派遣会士到乡区向贫民传教为宗旨而得名。因其第一座会院建在巴黎辣匝禄教堂,故亦称"辣匝禄会"(Lazaristes)。1625年法国人味增爵(Vincent de Paul, 1581—1660)所创,也称"味增爵会"。除传教外,还办慈善事业。活动遍及亚洲、非洲、拉丁美洲等。1773年传入中国。当耶稣会被解散时,1785年由其接管了耶稣会在中国开办的教区。

遣唐使 日本朝廷派至中国唐朝的使节。公元630—894年间,正式受派遣而到达唐朝的遣唐使据说为十三次。使团人员包括大使、副使、留学生、留学僧及随员、水手等,每次达数百人。遣使目的在于引进唐朝的典章制度和文物知识,是历史上中日人民友好交往的盛举。

遝 (tà) ❶及。《隶释·太尉刘宽碑》:"未遝诛讨。"❷通"沓"。"杂沓"亦作"杂遝"。

遞 "递"的繁体字。

遥 (yáo) ❶远。如:路遥知马力。李珣《菩萨蛮》词:"不语欲魂销,望中烟水遥。"❷飘荡。《楚辞·大招》:"魂魄归徠,无远遥只。"王逸注:"遥,犹漂遥,放流貌也。"

遥夜 长夜。《楚辞·九辩》:"靓杪秋之遥夜兮,心缭悷而有哀。"

遥信 将反映远处对象工作状态的信号,通过通信线路送到观察地点的一种监视方法。

遥测 将远处需要测量的物理量(如电压、电流、温度、流量等)变换成电量,并利用通信线路传送到观察地点的一种测量方法。

遥控 利用通信线路对远处被控对象进行控制的方式。例如,在电力系统调度所中,采用遥控装置对远处发电厂或变电所的开关进行操作。

遥堤 亦名"大堤"。用以防御大洪水的堤防。为远河外堤,属主堤或正堤。堤身高厚,非汛期堤内有大片滩地出露,滩上常筑有较小的缕堤和格堤等。

遥感 不直接接触目标物(物体或现象)而探测其性质、形态和变化规律的综合技术。一般在高空或远距离处,利用*传感器(包括照相机)接收物体辐射的电磁波信息,经处理、判读和分析后实现。有航空遥感和航天遥感之分。遥感技术在气象、地质、农业、林业、海洋、测绘、环境监测和军事等部门得到广泛应用。

遥控制导 由导弹以外的制导站发送指令或波束,在弹上导引装置形成导引信号,控制导弹飞向目标的制导。分为指令制导和波束制导。特点是弹上设备简单,但隐蔽性较差,易受干扰。

遥感平台 能安置传感器用以从一定的距离外对地球或其他物体进行探测的工具或装置。常见的有人造地球卫星、宇宙飞船、天空实验室、火箭、气球、各种高度的飞机、高架车，以及汽车与舰船等。

遥感地质 又称"地质遥感"。在地质制图、矿产资源勘查及环境、工程、灾害地质调查研究中应用的遥感技术。以地质体等各种地物具有不同电磁波谱特性为依据，结合既有的地质资料和地质学原理，对用遥感技术所取得的航空相片、卫星影像及由信息数据经处理后得出的地面图像进行地质解译，最终编制成不同用途的各种遥感地质图件。

遥感测深 利用航空或航天运载工具上的探测系统进行的水深测量。分为三种：(1) 主动遥感测深，即机载激光测深，由激光束海底反射波与海面反射波的时间差求得水深；(2) 被动遥感测深，根据不同光谱段渗透海水能力不同的原理进行测深；(3) 主动-被动方法，由主动扫描测深值与被动扫描图像相结合获得海底地形信息。具有效率高的特点。适用于 40 米以内的浅海区大面积水深测量。

遥感信息处理 将获取的遥感数据输入信息处理设备加工处理的工作。处理方法有数据变换、数据压缩、图像辐射校正、几何校正、图像增强、图像匹配、图像分析以及图像分幅、注记、存档等。

遥感信息获取 用装载在遥感平台(飞机、卫星或其他运载工具)上的传感器收集遥感目标的数据，经传输和处理后记入胶片或磁带的过程。获取的信息含有地球资源、环境、地形等的波谱以及空间和时间的特征数据。

遥感地面试验站 配合航天、航空遥感进行地物光谱测定、地面实况调查的试验站。地球资源卫星发射前，测定各种物体的波谱特性及其变化规律，试验传感器的性能和环境影响因素，为传感器定标，检核各种数据处理过程的合理性和判读技术的有效性。卫星发射后，对比遥感资料，提供标准参数。

遥感图像目视判读 用目视方法对遥感图像进行判读的工作。由具备一定判读经验的专业人员，根据地物的波谱特征、时间特征、空间特征和成像规律，对遥感图像显示的各种信息用目视进行比较、分析和鉴别，提取地物的类型、特征、变化现象等各种有用信息。

遥感图像自动分类 利用电子计算机图像处理设备，对遥感图像上的各种地物信息自动分类和识别其性质的工作。有监督法和非监督法两种。前者由电子计算机根据输入的已知地物类型特征识别未知地区的地物类型；后者是依据各类地物特征的规律，对照图像上各类地物进行分类，然后抽样调查识别地物属性。此外，还可依据图像的纹理、结构和形状等空间特征自动分类识别，产生称为"专家系统"的人工智能自动分类识别法。

遥感数据处理中心 加工处理地球资源卫星送来的遥感信息的机构。任务是把*遥感卫星地面接收站送来的有图像信息和数据的高密度数字磁带，连同卫星星历表和地面遥测系统获得的资料，输给电子计算机进行辐射校正和几何校正，获得粗制的图像胶片和磁带。再加地面控制点，进行几何改正，便获得精制的图像胶片和磁带。

遥感卫星地面接收站 接收地球资源卫星遥感信息的工作站。用大型抛物面天线接收由地球资源卫星发回的图像数据、姿态数据和遥测数据等，记入磁带，交遥感数据处理中心加工处理。

10 **遛** ㊀(liù) 缓步行走。如：遛弯儿。㊁(liú) 通"留"。见"逗留"、"逗遛"。

遡 "溯"的异体字。

遜 "逊"的繁体字。

遒 同"道"。

11 **遠** 同"達(达)"。

遭 "遭"的繁体字。

遭 (zāo) ❶逢；遇。如：遭难；遭殃。《礼记·曲礼上》："遭先生于道。"❷四周。刘禹锡《石头城》诗："山围故国周遭在，潮打空城寂寞回。"❸次数。孟郊《寒地百姓吟》："虚绕千万遭。"

遭际 谓遭逢时会。引申为受到信任，得到提拔。洪迈《容斋随笔》卷十六"兄弟直西垣"："父子相承，四上銮坡之直；弟兄在望，三陪凤阁之游，比之前贤，实为遭际。"《水浒传》第二回："高俅自此遭际端王，每日跟随，寸步不离。"

遭逢 遇到；际遇。《论衡·命义》："遭逢非常之变。"

遭遇 遇到。《汉书·礼乐志》："幸得遭遇其时。"亦泛指生活中的经历。张衡《思玄赋》："何遭遇之无常。"

遭遇战 敌对双方部队在运动中相遇时发生的战斗。分预期遭遇战和不预期遭遇战。

遭家不造 《诗·周颂·闵予小子》："闵予小子，遭家不造。"郑玄笺："闵，悼伤之言也；造，犹成也。可悼伤乎，我小子耳！遭武王崩，家道未成。"按此为周成王居父丧时自哀之辞，谓遭武王崩，家道未成。后泛指家中遭遇不幸。

遫 (sù) ❶同"速"。《管子·侈靡》："水平而不流，无源则遫竭。"尹知章注："停水无源，必速竭。"❷密。《管子·小匡》："别苗莠，列疏遫。"尹知章注："遫，密也。谓苗之疏密当均列之。"❸局促不安貌。《礼记·玉藻》："君子之容舒迟，见所尊者齐遫。"郑玄注："遫，犹蹙蹙也。"

遻 ㊀(wú 吾) "吾"的籀文。《古文苑·石鼓文》："遻车既工，遻马既同。"

㊁(yù 御) "敔"的籀文。通"御"。《古文苑·石鼓文》："即遻即时，麀鹿趍趍。"郑樵注："'遻'今作'敔'，与禁御之御同。"

遨 (yù 御) "敔"的籀文。通"御"。《金石萃编·石鼓文》："即遨即时。"《古文苑》作"遻"。

遻 "送"的繁体字。

遯 "遁㊀"的异体字。

遮 (zhē) ❶阻遏；拦住。《吕氏春秋·应同》："子不遮乎亲，臣不遮乎君。"《汉书·高帝纪上》："新城三老董公遮说汉王。"❷掩蔽。张先《天仙子》词："重重翠幕密遮灯。"❸通"庶"。众多。《管子·侈靡》："六畜遮育，五谷遮熟。"洪颐煊义证："遮、庶古字通用。"❹通"者"。这。《景德传灯录·澧州药山惟俨和尚语》："遮个不是易得。"

遮诠 佛教指从事物的反面作否定的解释。与"表诠"相对。《禅源诸诠集都序》卷三："遮谓遣其所非，表谓显其所是。……如说盐，云'不淡'是遮，云'咸'是表。"

遮栏 遮蔽，阻拦。孔武仲《九月二十二日西馆雨中》诗：

"路多绿竹遮栏雨，池有残荷掩映秋。"

遮挡 ❶遮蔽阻挡。如：遮挡风雨。❷印放照片时局部控制曝光的技法。一般常用各种手势，或用各式棉花球、黑纸片、黑纸框、纱网（支以细铁丝）等进行，使影像某一部分曝光增多或减少，反差增强或减弱，借以调整影调和反差。

遮莫 亦作"折莫"、"者么"。❶尽管；任凭。杜甫《书堂饮既夜复邀李尚书下马月下赋绝句》："久拚野鹤如霜鬓，遮莫邻鸡下五更。"董解元《西厢记》卷四："休道你姐姐，遮莫是石头人也心动。"❷不论。杨万里《和张功父梅诗》："老无半点看花意，遮莫明朝雨及晴。"董解元《西厢记》卷一："折莫老的小的，俏的村的，满坛里热荒。"❸拚着。《水浒传》第二回："好了！遮莫去那里陪个小心，借宿一宵，明日早行。"❹莫要。张雨《茅山逢故人·句曲道中送友》曲："能消几度相逢？遮莫而今归去。"❺或是。关汉卿《鲁斋郎》第一折："或是流二千，遮莫徒一年，恁时节则落的几度喘。"❻什么。李白《寒女吟》："下堂辞君去，去后悔遮莫！"

遮掩 遮蔽掩盖。王建《新嫁娘》词："锦幛两边横，遮掩侍娘行。"

遮障 妨碍敌人侦察和干扰末制导武器攻击的伪装遮蔽物。分为天然遮障和人工遮障两类。天然遮障是指可供利用遮蔽目标的地形和地物。人工遮障是指用伪装网、伪装盖布、角反射器、箔条等制式伪装器材和木、竹、金属、草、树枝等就便材料设置、制作的各种遮障。

遮目鱼 (*Chanos chanos*) 亦称"虱目鱼"、"白鳞鲻"。硬骨鱼纲，遮目鱼科。体呈梭形，长在1米以上，背部青灰色，腹部银白色。眼大，脂眼睑发达。口小，无牙。背鳍和腹鳍相对，尾鳍分叉。食底栖藻类、浮游生物及腐殖质。分布于印度、太平洋热带地区；中国福建、台湾和海南岛等地均产。生长快，是重要的港养对象。供鲜食，味美。

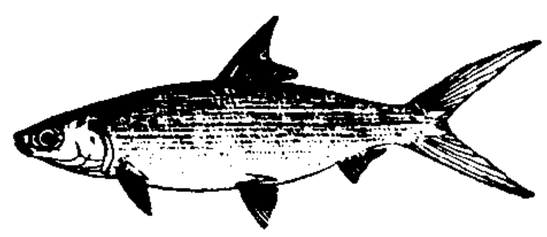

遮目鱼

遮光罩 照相机附件之一。由金属或塑料等制成。有定形（方口、圆口）和活动两类。镜头上加戴遮光罩能除去影响镜头成像时所不需要的一部分漫散射光线，防止造成感光片上出现*灰雾或*光晕现象。一般在逆光情况下摄影时使用。于户外、室内、夜间灯光下摄影时使用，可提高影像的清晰度。

遮蔽地 军事上指地面起伏显著和妨碍观察的地物较多的地区。如居民地、森林地、山地、丘陵地。

遮缚迦派 即"顺世派"。

遮阳网覆盖 中国南方的一种夏季设施栽培技术。将网状农用塑料覆盖材料，搭成拱棚或直接畦面覆盖等，以减轻夏季高温、强光、雷暴雨、台风、干旱、病虫害等不利环境条件的影响，达到改善被覆盖作物的生长条件，增加南方地区夏秋淡季蔬菜供应。也广泛应用于花卉、茶叶、禽畜饲养场地的夏季遮荫降温上。

遮蔽甲板船 以第二层连续甲板作为干舷甲板的船。最上层连续甲板设有吨位开口（无有效封闭装置），其下面甲板间的横舱壁上也有开口，按丈量规范该甲板间视为敞开空间，可不计入吨位，称"敞开式遮蔽甲板船"。最上层连续甲板无吨位开口的称"封闭式遮蔽甲板船"。一般用于装载轻货。

遮幅式宽银幕电影 俗称"假宽银幕"。宽银幕电影的一种。拍摄时，将摄影机的片窗稍作改装，使拍摄在胶片上的画幅在高度上遮去一些，形成1:1.65或1:1.85的高宽比。放映时，除对放映机的片窗也作类似的改装外，主要是使用短焦距（一般为90毫米或更短）放映物镜，由此产生宽银幕效果。这种方法在摄制和放映时比较经济、简便。

11 **適** ㊀"适㊀"的繁体字。

㊁(zhé 哲) 通"谪"。责备。《孟子·离娄上》："人不足与適也。"赵岐注："时皆小人居位，不足过责也。"

㊂(dí 敌) ❶主。《诗·卫风·伯兮》："自伯之东，首如飞蓬。岂无膏沐，谁適为容？"毛传："適，主也。"朱熹注："所以不为者，君子行役，无所主而为之故也。"❷厚。见"適莫"。❸通"嫡"。谓嫡长子。《公羊传·隐公元年》："立適以长，不以贤。"❹通"敌"。匹敌。《礼记·燕义》："莫敢適之义也。"❺官爵相同的人。《礼记·杂记上》："大夫讣于同国，適者曰某不禄。"郑玄注："適，谓爵同者也。"

㊃(tì 替) 见"適適"。

適戍 (zhé—) 同"谪戍"。《史记·陈涉世家》："二世元年七月，发闾左適戍渔阳九百人，屯大泽乡。"

適莫 (dí—) 语出《论语·里仁》"君子之于天下也，无適也，无莫也，义之与比"。適，厚；莫，薄。无適无莫，谓一视同仁。后因以"適莫"指用情的偏颇厚薄。《后汉书·李燮传》："所交，皆舍短取长，好成人之美。时颍川荀爽、贾彪，虽俱知名而不相能。燮并交二子，情无適莫。"

適適 (tì tì) 恐惧貌。《庄子·秋水》："于是坎井之蛙闻之，適適然惊，规规然自失也。"

12 **遶** "繞(绕)㊀"的异体字。

邁 "迈"的繁体字。

遷 "迁"的繁体字。

遼 "辽"的繁体字。

暹 (xiān 仙) 见"暹国"。

暹国 (Siam) 古国名。中国宋元时对泰国速古台王朝的称呼。故地在素可泰一带。兰甘亨大帝在位时(1275—1317)，国力强盛，开始吞并罗斛。自元至元二十九年(1292年)至至治三年(1323年)，两国互遣使臣十余次，其中大德三年(1299年)，其王子来访，受到元廷赏赐。此名始见于《宋史·陈宜中传》。《岛夷志略》有专条记述。《皇明四夷考》、《殊域周咨录》称暹罗斛。

暹罗人 (Siamese) 一称"泰人"。泰国人数最多的民族。3 190.6万人(1995年)，约占全国人口的53%。主要分布在中部和南部。语言属汉藏语系壮侗语族，用泰文。多信小乘佛教，泰国定该教为国教。少数信伊斯兰教和基督教新教。主要从事农业。另有20余万人在缅甸、马来西亚和老挝。

暹罗国 中国史籍对古泰国之称。首见于元人周达观《真腊风土记》。旧分暹与罗斛两国。14世纪中叶两国合并，称暹罗国。

暹罗湾 (Gulf of Siam) 泰国湾的旧称。

遺 "遗"的繁体字。

12 **遝** 同“遝”。

遴 ㊀(lín) 审慎选择。见“遴选”。

㊁(lìn) ❶本义为行路难，引申为难意。《法言·问明》：“鹪明遴集，食其洁者矣。”宋咸注：“鹪明，似凤，南方神雀，难于翔集，盖非洁不食者。”❷通“吝”。贪啬。《汉书·鲁恭王传》：“晚节遴，惟恐不足于财。”

遴柬 犹遴选。《新唐书·魏玄同传》：“太平多士，则遴柬俊髦而使之。”

遴选 审慎选拔。王安石《辞男雱说书札子》：“一介之任，必欲因能；讲艺之臣，尤为遴选。”

遵 (zūn) ❶循；沿着。《诗·豳风·七月》：“遵彼微行。”❷依从；按照。如：遵命；遵行。《史记·曹相国世家》：“参代何为汉相国，举事无所变更，一遵萧何约束。”

遵义 ❶军名。北宋大观中置，治遵义(今贵州遵义市西南，一说在绥阳附近)。宣和时废为砦，南宋开禧时复升为军，嘉定时又废。❷府名。明万历二十九年(1601年)改播州宣慰司置。属四川。治遵义(今市)。辖境相当今贵州遵义、桐梓、绥阳、仁怀、正安、赤水、习水等市县地。清雍正七年(1729年)改属贵州。1913年废。❸市名。在贵州省北部、渝黔铁路线上。辖红花岗区及赤水、仁怀二市和遵义、绥阳、桐梓、习水、凤冈、正安、余庆、湄潭八县和道真、务川二仡佬族苗族自治县。明、清为遵义府治。1949年析遵义县城区设市。为黔北重镇、贵州省第二大工业城市。人口662万(市区46万，1996年)。有机电、冶金、化肥、建材、卷烟、纺织等工业。1935年1月，著名的遵义会议在此召开。建有遵义会议纪念馆，会址为全国重点文物保护单位。名胜古迹有桃溪寺、湘山寺。为中国历史文化名城。❹县名。在贵州省遵义市郊、乌江支流湘江流域，渝黔铁路纵贯。县人民政府驻南白镇。汉置鳖县，南朝梁废。唐改置遵义县。宋置遵义军，明为遵义军民府，清改遵义府，1913年废府为县。农产有稻、玉米、油菜籽、烟草、茶叶、苎麻、油桐、柞蚕丝等，并产银耳、杜仲。工业有卷烟、电力、化肥、机械、酿酒。特产“鸭溪窖酒”。名胜古迹有娄山关、禹门山、海龙囤、杨粲墓等。

遵化 市名。在河北省唐山市西北部，邻接天津市，北靠长城。大秦铁路经过境内，京哈铁路有支线通此。五代后唐置遵化县，清改遵化州，1913年复改遵化县。1992年改设市。人口67.8万(城镇6.4万，1996年)。工业有煤炭、冶金、建材、化学、机械等。农产以玉米、小麦、高粱、甘薯、棉花、花生等为主，并产红果、栗、核桃、苹果等。马兰峪清东陵和汤泉为名胜古迹。

遵从 ❶按照别人的主张办事。❷即“从众”。

遵循 ❶遵照。❷同“逡巡”。退却貌。《灵枢·阴阳二十五人》：“黄帝避席，遵循而却。”

遵大路 《诗·郑风》篇名。《诗序》谓：“《遵大路》，思君子也。庄公失道，君子去之，国人思望焉。”但于诗中并无确据。后人或谓：“此只是故旧于道左言情，相和好之辞。”(姚际恒《诗经通论》)《诗集传》则认为是写女子挽留男子，而指为“淫妇为人所弃”之诗。诗有“遵大路兮，掺执子之袪兮”等语，表现惜别挽留之意，为宋玉《登徒子好色赋》“遵大路兮揽子袪”句所本。

遵义会议 1935年1月15—17日中共中央在长征途中抵达贵州遵义时举行的政治局扩大会议。参加会议的有毛泽东、洛甫(张闻天)、朱德、陈云、周恩来、博古(秦邦宪)、王稼祥、刘少奇、邓发、何克全、刘伯承、李富春、林彪、聂荣臻、彭德怀、杨尚昆、李卓然、邓小平、李德、伍修权等二十人。会议批评了第五次反“围剿”和长征以来中共中央在军事领导上的错误，通过了《关于反对敌人五次“围剿”的总结决议》，肯定了毛泽东等关于红军作战的基本原则。会议推选毛泽东为政治局常委，取消博古、李德的最高军事指挥权，决定仍由中央军委主要负责人周恩来、朱德指挥军事。会后行军途中，中央先后决定由洛甫代替博古负总责，由毛泽东、周恩来、王稼祥组成三人小组，负责军事行动。会议结束了王明“左”倾冒险主义在中央的统治，确立了以毛泽东为代表的新的中央的正确领导。会议在极端危急的历史关头，挽救了党和红军，是中国共产党历史上一个生死攸关的转折点。

遵义会议会址

遵生八笺 书名。明高濂辑录。十九卷。成于万历十九年(1591年)。八笺为清修妙论、四时调摄、起居安乐、延年却病、饮馔服食、灵秘丹药、燕闲清赏、尘外遐举。内容包括情志、季节、饮食、起居、气功，以及清赏逸事等养生保健的理论与方法。

遵养时晦 《诗·周颂·酌》：“於铄王师，遵养时晦。”朱熹注：“於，叹辞；铄，盛；遵，循。此亦颂武王之诗，言其初有於铄之师而不用，退自循养，与时皆晦。”后用为暂时退隐以待时机之意。

遲 “迟”的繁体字。

選 “选”的繁体字。

遳 (téng) 见“遳賸”。

遳賸 唐时南方少数民族*六诏之一。《新唐书·南诏传》作“遳睒”。

遹 (yù 域) ❶邪僻。《诗·小雅·小旻》：“谋犹回遹，何日斯沮。”毛传：“回，邪；遹，辟。”❷遵循；绍述。《书·康诰》：“今民将在祗遹乃文考。”孔传：“今治民将在敬循汝文德之父。”❸作语助。用于语首，无义。《诗·大雅·文王有声》：“遹求厥宁，遹观厥成。”

遹皇 往来貌。《文选·张衡〈思玄赋〉》：“察二纪五纬之绸缪遹皇。”李善注：“遹皇，往来貌也。”

13 **遽** (jù 据) ❶驿车。《左传·昭公二年》：“惧弗及，乘遽而至。”❷急；骤然。《左传·僖公二十四年》：“公遽见之。”苏轼《贾谊论》：“安有立谈之间，而遽为人痛哭哉！”❸惶恐；窘急。《世说新语·雅量》：“谢太傅盘桓东山时，与孙兴公诸人泛海戏，风起浪涌，孙、王诸人色并遽。”❹遂；就。《淮南子·人间训》：“塘有万穴，塞其一，鱼何遽无由出？室有百户，闭其一，盗何遽无从入？”

還 “还”的繁体字。

13 **邀** (yāo 腰) ❶迎候;遮阻。《庄子·寓言》:"阳子居南之沛,老聃西游于秦,邀于郊,至于梁而遇老子。"《孙子·军争》:"无邀正正之旗,勿击堂堂之陈。"陈,通阵。❷招;邀请。李白《月下独酌》诗:"举杯邀明月,对影成三人。"❸希求。如:邀功;邀赏。刘峻《广绝交论》:"冀宵烛之末光,邀润屋之微泽。"

邀击 拦击。《汉书·匈奴传上》:"大将军霍光欲发兵邀击之。"

邀请赛 运动竞赛的一种。由一个或几个国家(地区)邀请其他国家(地区)进行的体育竞赛。如长城杯国际足球友好邀请赛等。

邂 (xiè 械) 见"邂逅"。

邂逅 ❶不期而会。《诗·郑风·野有蔓草》:"邂逅相遇,适我愿兮。"也指不期而会的人。《诗·唐风·绸缪》:"今夕何夕,见此邂逅。"❷犹一旦,偶然。《后汉书·杜根传》:"邂逅发露,祸及知亲。"《三国志·魏志·管宁传》裴松之注引《先贤行状》:"国中有盗牛者,牛主得之,盗者曰:'我邂逅迷惑;从今以后,将为改过。'"

邅 (zhān) ❶难行。《易·屯》:"屯如邅如。"❷转;改变方向。《离骚》:"邅吾道夫昆仑兮。"王逸注:"邅,转也,楚人名转曰邅。"

邅回 亦作"儃佪"。徘徊,艰于行进的样子。《楚辞·九叹·怨思》:"宁浮沅而驰骋兮,下江湘以邅回。"

避 (bì) ❶让开;躲开。如:《史记·廉颇蔺相如列传》:"望见廉颇,相如引车避匿。"❷避免。如:避嫌疑。《吕氏春秋·介立》:"脆弱者拜请以避死。"

避世 亦作"辟世"。逃避世事,即隐居不出仕。《庄子·刻意》:"此江海之士,避世之人,闲暇者之所好也。"《国策·秦策三》:"范蠡知之,超然避世,长为陶朱。"

避孕 使妇女暂不受孕的方法。常用的有:(1)利用器具阻止精子进入阴道或子宫(如男用"避孕套",女用"阴道隔膜"),或使受精卵不能生长(如"宫内节育器")。(2)利用药物,如阴道栓剂、胶冻、泡沫剂等阴道内用药及口服、注射或皮下埋植避孕药物(雌激素与孕激素制剂)。(3)利用*安全期避孕法。(4)免疫避孕。以上各法各有其优缺点,须在医师指导下选用。使用不当,不能达到避孕目的。

避地 谓迁地以避祸患。《汉书·叙传上》:"知隗嚣终不寤,乃避地于河西。"

避年 中医学名词。指一年一行的月经。属特异性的生理现象。

避役 (*Chamaeleon vulgaris*) 爬行纲,避役科。体长25~35厘米。鳞呈颗粒状。真皮内有多种色素细胞,能随时伸缩,变化体色。头上有钝三角形突起。舌甚长,能伸出口外,捕食昆虫。四肢较长,指、趾自中央分为两组,善握树枝;尾也长,善于缠绕树枝。卵生。分布于非洲北部、土耳其亚洲部分、西班牙等地。

避 役

避讳 ❶封建时代对于君主和尊长的名字,避免说出或写出而改用他字,叫做"避讳"。如汉文帝名"恒",就改恒山为常山。又如苏轼的祖父名序,轼作序时常改"序"为"叙"或"引"。《南史·王琨传》:"而避讳过甚,父名怿,母名恭心,并不得犯焉,时咸谓矫枉过正。"❷修辞学上辞格之一。说话时遇有犯忌触讳的事物,不直说该事该物,用旁的话来表述。如"现今还有香火、地亩,以备京中老了人口,在此停灵"(《红楼梦》第十五回)中的"老",就是"死"的避讳辞。

避秦 陶潜《桃花源记》:"先世避秦时乱。"后因以"避秦"为避乱的代称。无名氏《天台洞》曲:"夕有猿敲户,朝无客扣门,见几个捕鱼人,犹自向山中避秦。"参见"桃花源"。

避席 古人席地而坐,离座起立,表示敬意,谓之"避席"。《吕氏春秋·直谏》:"桓公避席再拜。"

避静 天主教宗教活动之一。一定时日内,避开"俗务",进行自我反省与宗教静修。多以教徒听神父讲道和个人静思为活动内容。

避孕药 能干扰生殖过程,阻止受孕达到抗生育目的的药物。女用避孕药常用的有:(1)抑制排卵的避孕药。如短效口服、长效口服及注射避孕针、埋植剂和多相片剂(均由雌激素与孕激素配伍组成)。(2)抗孕卵着床的避孕药。如大剂量孕激素的口服探亲避孕片及含两种孕激素的口服事后避孕片。(3)外用避孕药。由苯乙酸汞、苯硝酸汞等制成。如胶冻、片剂或栓剂等,放置阴道内发挥杀精子作用,如与避孕工具同时应用效更佳。目前尚无可供广泛应用的男用避孕药。

避弹所 容积较小,抗力较低,无集体防毒设备的人员掩蔽工事。多构筑在堑壕、交通壕、掩体的崖壁上或掩体近旁,一般能容纳3~6人。

避税地 指采取不课征某些税收或用远较国际一般负担水平为低的税率的办法,为国际投资者提供不缴税和少缴税的国家或地区。当避税地为一国的沿海城市或港口时,亦称"避税港"。

避税港 见"避税地"。

避雷针 一种防止直接雷击的装置。由金属棒构成,装在独立构架或建筑物顶上。它与引下线和接地装置配合,能把一定范围内的高空雷电引向自身,泄入大地,以保护周围建筑物或屋外电气装置免遭或少遭雷击。

避雷线 亦称"架空地线"。架设在架空输电线路的上方并接地,以减少输电线遭受雷击可能性的导线。通常用镀锌钢绞线。有的高压线路上将避雷线架在绝缘子上并通过放电间隙对地绝缘,以减少电能损耗并可兼作发电厂或变电所之间的载波通信的通道。当线路受雷击时,避雷线的间隙被击穿,放电入地,对架空线路起到保护作用。

避雷器 限制电气设备或线路上*过电压的主要保护装置。通常装在被保护设备附近。当过电压值达到避雷器放电电压时,避雷器对地放电,以保护设备安全。主要类型有阀型避雷器、氧化锌避雷器等。

避坑落井 比喻避去一害,又受另一害。《晋书·褚翌传》:"今宜共戮力以备贼;幸无外难,而内自相击,是避坑落井也。"

避实击虚 谓避开敌人的主力所在,攻击其防御薄弱之处。《孙子·虚实》:"兵之形,避实而击虚。"亦作"避实就虚"。《淮南子·要略》:"清静以为常,避实就虚,若驱群羊,此所以言兵也。"

避险过当 (当 dàng) *紧急避险超过必要限度造成不应有的损害的行为。避险超过必要的限度,就是所损害的利益等于以至大于所保全的利益。衡量两个利益的大小,需要对事件的全部情况进行具体分析,然后作出判断。中国刑法规定,避险过当应负刑事责任,但应当减轻或者免除

处罚。

避暑山庄 一称"承德离宫"、"热河行宫"。在河北省承德市区北部。建于清康熙四十二年至乾隆五十五年(1703—1790)。为清代帝王夏日避暑和处理政务的场所,清初第二个政治中心。总面积560余万平方米。分宫殿区和苑景区两部分,周围环绕长10公里的石砌宫墙。宫殿区分正宫、东宫、松鹤斋、万壑松风等四组建筑。正宫的澹泊敬诚殿全为楠木结构,各种大典均在此举行。东宫原有建筑已无存,1979年建有卷阿胜境殿。苑景区又分湖区、平原区、山区三组,苑内楼台馆阁亭榭寺观一百多处,七十二景散布其中,各景相连,随季节而变化,综合中国南北建筑艺术风格。为全国重点文物保护单位和重点风景名胜区,并被列入《世界文化遗产名录》。

避暑录话 笔记。南宋叶梦得撰。二卷。内容多记宋代掌故及评论作家作品,间亦考证名物。引证丰富,颇可参考。但书中亦有为蔡京开脱罪责处。有《宋人小说》本。

避免双重征税协定(重 chóng) 解决国际间双重征税,减轻纳税人缴税负担,促进对外投资,平衡各国财政收入的政府间双边税收协定。基于各国国内税法不一,资本输出国多采取属人的原则,即对其居民的收入无论来自何国,均须征税;而资本输入国则采取属地原则,只对收入来源地的收入征税,从而发生双重征税现象。为此,国家政府间签订此类协定。解决途径有免税法和税收抵免法两种。前者只对来源于本国的所得进行征税,而对在国外的所得实行免税;后者指一国政府对本国的公司、企业和居民个人所得在来源地国已经缴纳的税款,可以在本国应征税额中扣除。目前大多数国家实行税收抵免法。

14 **邇** "迩"的繁体字。

邈 (miǎo 秒) 远。《楚辞·九章·怀沙》:"汤禹久远兮,邈而不可慕。"

邃 (suì 遂) 深远。《离骚》:"闺中既以邃远兮,哲王又不寤。"引申为精深。归有光《送吴纯甫先生会试序》:"先生精于学,邃于文,熟于事。"

邃古 亦作"遂古"。远古。《后汉书·班固传》:"伊考自邃古,乃降戾爰兹。"陈子昂《谏灵驾入京书》:"历观邃古,以至于今。"

15 **逩** (lí) 同"黎"。迟。傅毅《舞赋》:"黎收而拜。"徐锴《说文解字系传》引作"逩"。《新唐书·李怀仙传》:"逩明,泚(朱泚)惧欲亡。"

邊 "边"的繁体字。

邋 (lā) 见"邋遢"。

邋遢 ❶肮脏;不整洁。❷行走貌。王子一《误入桃源》第一折:"眼见得路迢遥,芒鞋邋遢,抵多少古道西风瘦马。"

16 **邍** (yuán 元) "原野"的"原"本字。《石鼓文》:"避以阼于邍。"

19 **邐** "逦"的繁体字。

邏 "逻"的繁体字。

蠭 ㊀"蜂"的异体字。㊁(fēng) 通"锋"。锐气。《汉书·韩王信传》:"及其蠭,东乡(向)可以争天下。"颜师古注:"蠭与锋同。"

68. 彐(彐彑)部

2 **归**〔歸〕㊀(guī) ❶回;返回。如:归家;归国;满载而归。❷归还。《春秋·定公十年》:"齐人来归郓、讙、龟阴田。"❸女子出嫁。《诗·召南·江有汜》:"之子归。"郑玄笺:"妇人谓嫁曰归。"❹归附;趋向。如:万众归心。《荀子·王霸》:"兴天下同利,除天下同害,天下归之。"❺归属;专任。如:责有攸归。《后汉书·顺帝纪》:"今刺史二千石之选,归任三司。"李贤注:"归犹委任也。"❻投案自首。《汉书·申屠嘉传》:"错(晁错)恐,夜入宫上谒,自归上。"颜师古注:"归首于天子。"❼结局;归宿。如:归根结蒂。《易·系辞下》:"天下同归而殊涂(途)。"引申谓死。《尔雅·释训》:"鬼之为言归也。"参见"大归❸"。❽姓。

㊁(kuì) ❶通"馈"。赠送。《论语·微子》:"齐人归女乐。"《史记·周本纪》:"晋唐叔得嘉谷,献之成王,成王以归周公于兵所。"❷通"愧"。惭愧。《国策·秦策一》:"状有归色。"高诱注:"归当作愧。"

归化 ❶旧谓归服于教化。《论衡·程材》:"故习善儒路,归化慕义,志操则励,变从高明。"引申谓归顺。《三国志·魏志·邓艾传》:"作舟船,豫顺流之事,然后发使,告以利害,吴必归化,可不征而定也。"❷"入籍"的旧称。

归心 ❶回家的念头。如:归心似箭。温庭筠《游南塘》诗:"刘公不信归心切,听取江楼一曲歌。"❷诚心归附。《后汉书·吴汉传》:"汉素闻光武长者,独欲归心。"曹操《短歌行》:"周公吐哺,天下归心。"❸安心。《商君书·农战》:"圣人知治国之要,故令归心于农。"

归田 ❶归还公田。《汉书·食货志上》:"民年二十受田,六十归田。"谓殷周时平民二十岁向公家领田耕种,六十岁还田于公家。❷谓辞官回乡。李白《赠崔秋浦》诗:"东皋春事起,种黍早归田。"

归市 人们从各方拥向市集,比喻归附者多。《孟子·梁惠王下》:"从之者如归市。"

归宁 已嫁的女子回娘家省视父母。《诗·周南·葛覃》:"归宁父母。"也指男子归省父母。赵湘《南阳集》有《送周湜下第归宁序》。

归休 ❶回家休息。《汉书·孔光传》:"沐日归休,兄弟妻子燕语,终不及朝省政事。"❷辞官退休。《汉书·张敞传》:"宜赐几杖归休。"❸谓死亡。陶潜《游斜川》诗:"开岁倏五十,吾生行归休。"❹离去。《庄子·逍遥游》:"归休乎君,余无所用天下为。"

归向 归依;趋附。韩愈《岳阳楼别窦司直》诗:"自古澄不清,环混无归向。"康骈《剧谈录》卷上"王侍中题诗":"四

选多士，翕然归向。”

归庄（1613—1673） 清初文学家。一名祚明，字尔礼，又字玄恭，号恒轩，昆山（今属江苏）人。归有光曾孙。明末复社成员。曾参加昆山抗清斗争，失败后一度改僧装亡命。善书画。能诗，一些作品对清军南下时的暴行有所反映。也能文。《万古愁》曲传为他所作。文集已佚。后人辑有《归玄恭遗著》、《归玄恭文续钞》。又有《归庄手写诗稿》影印本及辑本《归庄集》。

归州 州、路名。唐武德二年（公元619年）分夔州秭归、巴东两县置。治秭归（今县，明废入本州）。辖境相当今湖北秭归、巴东、兴山等县地。南宋端平三年（1236年）因蒙古进兵江北，移治江南。元至元十四年（1277年）升为路，不久又降为州，明初废。不久复置，嘉靖中移回江北旧治。清不辖县，1912年改为归州县，1914年改名秭归县。

归安 旧县名。宋太平兴国七年（公元982年）分乌程县东南境置，治与乌程同城，在今浙江湖州市。1912年与乌程县合并为吴兴县（今湖州市）。历与乌程同为湖州、安吉州、湖州路、湖州府治所。

归纳 从个别或特殊的经验事实出发推出一般性原理、原则的推理形式、思维进程和思维方法。同由一般性知识的前提出发得出个别性或特殊性知识的结论的推理形式、思维进程和思维方法的“演绎”相对。一般说来，两者之间的区别是：归纳是由特殊推到一般，演绎是由一般推到特殊。在认识过程中两者是相互联系、相互补充的。演绎所依据的理由，来自对特殊事物的归纳，演绎离不开归纳；而归纳对特殊现象的研究，又必须以一般原理为指导，归纳也离不开演绎。抹杀它们之间的相互联系，把两者对立起来，孤立地强调其中一个，而贬低另一个，是形而上学的思维方法。参见“演绎推理”、“归纳推理”。

归拔 制衣中特别是在毛料服装制作中常用的一种热定形工艺。利用织物在一定温湿度和压力下可发生拉伸和收缩的特点，对衣片某些部位作适当的定形处理，使之适合人体体型，提高服装的舒适性和造型美。

归侨 即“归国华侨”。

归依 同“皈依”。白居易《爱咏》诗：“辞章讽咏成千首，心行归依向一乘。”

归咎 归罪。《国策·齐策五》：“昔者齐之与韩魏伐秦楚也，战非甚疾也，分地又非多韩魏也，然而天下独归咎于齐者，何也？”

归宗 ❶古代妇女已嫁，归省父母，父母虽卒，也得归家省问，以示不绝于宗族。《仪礼·丧服传》：“妇人虽在外，必有归宗。”❷旧指人子出嗣异姓别支或流落在外者复归本宗。《官场现形记》第五十二回：“小侄不远数千里赶回归宗，担当一切大事。”

归建 配属其他单位或派出独立执行任务的部队归回原建制单位。

归妹 六十四卦之一。兑下震上。《易·归妹》王弼注：“妹者，少女之称也。兑为少阴，震为长阳；少阴而乘长阳，说（悦）以动，嫁妹之象也。”

归经 中药学名词。不同药物对人体某一经络、脏腑所具有的特殊亲和作用。归，指归属；经，指经络及其所属脏腑。根据归经理论，药物对其所归属的经络脏腑的有关病证有较好的治疗作用。

归赵 物归原主。参见“完璧归赵”。

归轸 比喻暮年。《文选·颜延年〈拜陵庙〉诗》：“发轨丧夷易，归轸慎崎倾。”李善注：“以车之行喻己之仕。发轨，弱冠也。……归轸，暮年也。”

归省（—xǐng） 回家探望父母。朱庆馀《送张景宣下第东归》诗：“归省值花时，闲吟落第诗。”

归顺 ❶谓投诚；归降。《三国演义》第二十回：“臧霸又招安孙观、吴敦、尹礼来降；独昌豨未肯归顺。”❷州名。元置，治今广西靖西南旧州。明初废。弘治九年（1496年）复置。清移治今靖西，1912年降为县。

归类 根据事物的同和异把事物集合成类的过程。先将单个事物归为一些小类，再将小类逐步归为大类。其过程和划分的过程正好相反，但也要遵守划分的规则。

归除 *筹算及珠算中除数在两位以上时的除法。除数一位的除法叫做“归”。除数二位或二位以上时称“归除”。归除口诀，起于筹算。归除法是以除数首位对被除数首位，通过九归（从1到9的一位除数的除法）口诀，得出商数，随即将商数与除数首位以后各数的乘积，从被除数中减去，如是逐位进行，直至被除数减尽或商数满足要求的位数为止。

归耕 ❶犹归田。辞官回乡。《宋书·王弘之传》：“王弘之拂衣归耕，逾历三纪。”❷琴曲名。蔡邕《琴操》：“《归耕》者，曾子之所作也。”

归真 ❶还归其本来之真相。见“归真反璞”。❷中国伊斯兰教用语。意为“死亡”。指灵魂离开躯体，归于真主。中国伊斯兰教某些著作中，指通过忘我、忘他、一切俱忘的认识方法，使人和世界万物皆回归于真主之本原。

归档 将办理完毕的文件收藏起来的过程。一个单位内各个部门或各工作人员，把已处理结束（或告一段落）的具有保存价值的文件，经系统整理后移交档案机构或档案工作人员，称为“归档”。有关归档的各种规定和要求，称为“归档制度”。

归绥 ❶旧市名。在内蒙古自治区中部。1928年由归绥县城区设市。1954年改名呼和浩特市。❷旧县名。在内蒙古自治区中部。1914年由归化县改称。1954年撤销，并入土默特旗。1965年设置土默特左旗。

归堆 亦称“小集中”。集材前的预备作业。在森林采伐中，林木经伐倒并打枝、造材后，由于集材工具或机械不能到达木材（伐倒木或原条或原木）所在处；或木材分散，须先集中到集材道旁或适当地点，凑足必需的集材量，以便用集材工具或机械进行集材作业。

归宿 ❶住处，安身之处。《淮南子·本经》：“民之专室蓬庐，无所归宿，冻饿饥寒，死者相枕席也。”❷指归；意向所归。《荀子·非十二子》：“终日言成文典，反纲（循）察之，则倜然无所归宿。”❸犹言收场；结局。

归善 旧县名。南朝陈祯明三年（公元589年）置。治今广东惠阳市东北，五代南汉移今惠阳市。1911年改名惠阳。隋以后历为循州、龙川郡、祯州、惠州、惠州路、惠州府治所。

归楞 在贮木场将分选后的木材按树种、材长、径级幅度和一定方式堆积起来的作业。归成的材堆叫“楞堆”或“楞头”。楞堆因木材保存的要求和日后装运的便利有各种形式，有密楞、层楞、方格楞及捆楞，以密楞应用最广，并按大小头颠倒归楞。

归墟 《列子·汤问》：“渤海之东，不知几亿万里，有大壑焉，实惟无底之谷，其下无底，名曰归墟。”指大海最深之处，意谓众水之所归。后比喻事物归结之处。龚自珍《送钦差大臣侯官林公序》：“仁和龚自珍则献三种决定义，三种旁

义，三种答难义，一种归墟义。”

归德 府、州名。金天会八年(1130年)改应天府置。治宋城(今商丘市南，后改睢阳；明初废入本州，嘉靖中于今治置商丘)。辖境相当今河南商丘、虞城、夏邑、宁陵、柘城及山东曹县等市县地；元以后扩大。明初降为州，嘉靖中仍为府。清辖境相当今河南商丘、睢县、宁陵、柘城、鹿邑、夏邑、郸城、永城等市县地。1913年废。

归藏 相传为《周易》前的古《易》。归藏卦以纯坤(䷁)为首，坤象征地，“万物莫不归而藏于其中”，故名。今所传《古三坟书》中有《归藏》，系后人伪造；清马国翰《玉函山房辑佚书》辑有《归藏》一卷，虽不可信，但晋郭璞著书已经引用，说明成书时代较早。

归化族 20世纪30、40年代盛世才统治新疆时期对境内俄罗斯族的蔑称。建国后，改称俄罗斯族。

归正会 (Reformed Church) 基督教新教加尔文宗教会之一。“归正”一词，意为“经过改革而复归正确”。原在欧洲大陆的加尔文宗教会中使用，后在移往美国的尼德兰和德国移民所组成的加尔文宗教会内也使用。

归正宗 (Reformed Churches) 即“加尔文宗”。

归田录 笔记。北宋欧阳修撰。二卷。凡一百十五条。为治平年间作，自序云“以备闲居之览”，并藉以申归田之志，故名。体例略仿唐李肇《国史补》，记述朝廷遗闻和当日士大夫琐事，大都为自己的经历见闻。有今人校点本。

归有光 (1507—1571) 明散文家。字熙甫，昆山(今属江苏)人。人称震川先生。嘉靖进士，官南京太仆寺丞。认为“文章至于宋元诸名家，其力足以追数千载之上而与之颉颃”(《项思尧文集序》)，斥当时主张“文必秦汉”的王世贞辈为“妄庸巨子”。与王慎中、唐顺之、茅坤等被称为“唐宋派”。所作散文，朴素简洁，善于叙事，甚受当时人推重。稍后黄宗羲亦谓其所写妇女志传“一往深情，每以一二细事见之，(读之)使人欲涕”。但内容多宣扬封建伦理道德，间亦对当时政治的腐朽有所暴露。有《震川先生集》。

归自谣 词牌名。双调三十四字，仄韵。《词律》列为《归国谣》之一体，注“国一作自，谣一作遥”，但两者实非一调。参见“归国遥”。

归纳法 从个别的或特殊的经验事实出发而概括得出一般性原理、原则的思维方法。主要包括观察、实验、比较、分析、综合等方法以及科学归纳法、简单枚举归纳法等。有时也指“归纳推理”。

归国遥 唐教坊曲名，后用为词牌。调见《花间集》。双调四十二字或四十三字，仄韵。与宋词《归自谣》不同。《词律》误为一调，《词谱》已分列。

归航台 一种专用的无线电台。一般设在机场跑道两端延长线上，以其所发出的无线电信号，将飞机从远处引向机场。

归脾汤 方剂名。见《济生方》。由人参、黄芪、白术、茯苓、桂圆肉、酸枣仁、木香、炙甘草、生姜、大枣组成。明薛己《内科摘要》加当归、远志。功能健脾养心、益气补血。适用于心脾两虚、气血不足、神疲、食少、心悸怔忡、失眠等；亦治脾不统血所致的便血及妇女崩漏等。

归谬法 通过从一个判断导出荒谬的结论而否定该判断的一种方法。即先假定被反驳的论题为真，并由之导出虚假的结论，从而确定该论题为假。如要反驳“人口的增长是社会发展的决定性条件”，可先假定其为真，并由之导出“有较高人口密度的国家必处于社会发展的较高阶段”这个和事实矛盾的结论，从而确定该命题为假。归谬法在反驳中是一种直接反驳的方法，在以其为中间环节的证明(反证法)中，则是一种间接证明的方法。

归潜志 笔记。元刘祁撰。十四卷。祁字京叔，山西浑源人。由金入元，仕元前，曾回乡隐居，题其室为“归潜”，故以名书。书中于金代遗事记述颇详，其一至六卷为金末诸人小传。元人修《金史》时颇多采用。

归马放牛 《书·武成》：“乃偃武修文，归马于华山之阳，放牛于桃林之野，示天下弗服。”孔颖达疏：“此是战时牛马，放牧之，示天下不复乘用。”后因以比喻天下太平，不再用兵。参见“偃武修文”。

归因理论 社会心理学理论。探讨人们行为的原因与分析其因果关系的各种理论与方法的总称。由奥地利社会心理学家海德(Fritz Heider)在1958年提出。20世纪70年代成为西方社会心理学的中心课题。基本问题有三个方面：(1)心理活动发生的因果关系。(2)社会推断问题，即根据行为及其结果，对行为者的稳定心理特征和个性差异作出合理推论。(3)期望和预测问题。

归还学说 19世纪40年代德国化学家*李比希所提出的关于土壤肥力的学说。主要内容为：栽培作物引起土壤中矿物质养分的消耗，如不把那些养分归还土壤，会使土壤渐趋瘠薄。要恢复土壤肥力，只有通过施肥补偿所消耗的矿物质养分，保持消耗与归还之间一定的平衡。这一学说，主张有意识地调节土壤与人之间的物质交换，反对不施肥的掠夺式经营，在当时对恢复土壤肥力和提高农业生产都起了积极作用，并为以后化肥工业的发展奠定了基础。

归纳主义 同“演绎主义”相对。科学哲学的一种理论。认为归纳逻辑是获得科学理论的根据以及区别科学和非科学的标准。从17世纪弗兰西斯·培根系统地阐明了归纳法之时起，西方有些哲学家认为归纳逻辑是从个别的、经验的知识中得到一般理论知识的唯一科学方法，科学都是基于归纳的，而非科学则是思辨的。20世纪30年代，逻辑实证主义中以卡尔纳普为主要代表的一派也提倡归纳主义，认为获得知识的过程是简化材料——归纳。卡尔纳普的归纳主义，受到了维克托·克拉夫特和波普尔的演绎主义的反对，它们之间的分歧，在当代西方哲学界形成了“新经验主义”和“新理性主义”的对立。

归纳证明 运用归纳推理进行的证明。论题是一般原理，论据是反映个别事实或特殊性知识的判断。如以各种农作物(小麦、玉米、棉花、稻子)选优良品种而增产的特殊性知识的判断为论据，来证明“选种能使产量提高”这一论题，就是归纳证明。只有运用完全归纳推理或科学归纳推理的归纳证明，才能确定论题的真实性；如果运用简单枚举归纳推理，因为它是一种或然性推理，就不能完全达到证明的目的。

归纳推理 “演绎推理”的对称。有时也称“归纳法”。旧译“内籀”。从个别性知识的前提推出一般性知识的结论的推理。归纳推理的结论一般超出了前提陈述的范围，故当前提真时，结论并不必然真。分为完全归纳推理和不完全归纳推理；后者又分为简单枚举归纳推理和科学归纳推理。一说归纳推理就是*或然性推理。

归纳逻辑 以归纳推理和归纳方法为基本内容的逻辑系统。通常以17世纪英国逻辑学家弗兰西斯·培根为其奠基人，19世纪英国逻辑学家穆勒有重大发展。现代归纳逻辑试图运用概率论、公理化和形式化的方法对归纳推理和

归纳方法进行研究，并取得了一系列新的进展。

归国华侨 简称归侨。指回国定居的华侨。来华定居的外籍华人，在恢复或加入中国国籍后，也称归国华侨。

归真反璞 谓去其外饰，还其本真。《国策·齐策四》："归真反璞，则终身不辱。"

归真总义 书名。明清之际回族学者张中著。约在明崇祯十三年(1640年)成书。据印度经师阿世格(?—1644)的讲经，参照其他经典译注补充、整理而成。内容阐述伊斯兰教基本信仰伊玛尼的含义。认为伊玛尼就是"归真总义"，即"我如穆罕默德归顺真主"，亦即"圣人总万法而归一真之妙谛"。行文常以佛教禅宗的偈语进行论证。一说此书与他所著《四篇要道》同年成书，同为伊斯兰教经籍的最早汉译本。

归去来兮辞 辞赋篇名。亦作《归去来辞》。东晋陶渊明作。作者任彭泽令，因不愿谀事上官，辞职而归。文中写其归途中和回家后的怡悦安适的心情，曲折地反映出对当时现实的不满，表现对田园生活的向往和乐天安命的思想。文前有作者自序，所署时间为其辞官将归之际。故文中所写归途中及回家后景象，当出于作者想像。音节和谐，文字优美。

3 **寻** 〔**尋、尋**〕(xún) ❶找。如：寻人；寻衅。陆游《早梅》诗："明知在篱外，行到却难寻。"❷探求。见"寻根究底"。❸古长度单位。八尺为寻。如：枉尺直寻。❹长。《淮南子·齐俗训》："峻木寻枝。"❺通"烬"。把冷了的东西重新温一温。《左传·哀公十二年》："若可寻也，亦可寒也。"孔颖达疏引《仪礼·有司彻》郑玄注："寻，温也。"引申为重申旧事。《公羊传·成公三年》："寻旧盟也。"❻连续不断而来。《北史·薛安都传》："俄而酒馔相寻，刍粟继至。"❼攀援；依附。陆机《悲哉行》："女萝亦有托，蔓葛亦有寻。"❽使用。《左传·僖公五年》："三年将寻师焉。"杜预注："寻，用也。"《说苑·敬慎》："青青不伐，将寻斧柯。"❾旋即；不久。《后汉书·李膺传》："再迁渔阳太守，寻转蜀郡太守。"

寻乌 县名。在江西省南部、东江上源寻乌水流域，邻接福建、广东两省。县人民政府驻长宁镇。明置长宁县，1914年改寻邬县，1957年改寻乌县。以寻乌水得名。农、林产有稻、甘薯、豆类和杉木、马尾松、樟、竹等，并产茶叶、蜜橘、香菇。工业有冶金、机械、采矿、电力、竹木制品等。县城内建有革命烈士纪念馆。名胜有龙岩仙迹。

寻邬 旧县名。在江西省南部。1914年由长宁县改称。1957年改名寻乌县。

寻寻 古宗教名。见《通典》卷一九三引杜环《经行记》。或以为古代大食人称祆教徒为zemzem，"寻寻"即其音译。

寻阳 ❶古县名。(1)西汉置。治今湖北黄梅西南。东晋咸和中移治今江西九江市西。义熙八年(公元412年)废入柴桑县。(2)隋开皇九年(589年)改柴桑置。治所在湓口城，即今九江市。十八年改名彭蠡，大业初改名湓城。❷郡名。西晋永兴元年(304年)分庐江、武昌两郡置，治寻阳，辖今九江市以西、湖北武穴市以东的长江两岸地区。其后屡有伸缩。东晋咸和中移治柴桑(今九江市西)，南朝梁太清中移治柴桑之湓口城(今九江市)，隋开皇九年(589年)废。

寻味 探求玩索。如：耐人寻味。《世说新语·文学》："《庄子·逍遥篇》旧是难处……支(支道林)卓然标新理于二家之表，立异义于众贤之外，皆是诸名贤寻味之所不得。"二家，指向秀、郭象。

寻绎 反覆推求。《汉书·黄霸传》："吏民见者，语次寻绎。"颜师古注："绎，谓抽引而出也。"谢惠连《雪赋》："王乃寻绎吟玩，抚览扼腕。"

寻思 思索；考虑。《水浒传》第三十五回："兄弟便是这等寻思。"

寻幽 ❶探寻幽深的境地。李商隐《闲游》诗："寻幽殊未极，得句总堪夸。"❷探究深奥难明的事理。《北史·杨伯醜传》："分析爻象，寻幽入微。"

寻租 当代西方经济学的一个概念。意指人们为了凭借政府准许的特权取得垄断地位并获取垄断收益所作的一种努力。最早由美国经济学家克鲁格(Anne O. Krueger, 1934—)在1974年发表的《寻租社会的政治经济学》一文中正式使用。例如，为了获取进口许可配额，或者获得平价短缺产品而进行的"拉关系"、"走后门"、权钱交易、行贿受贿等活动，都属寻租。产生寻租的条件是存在限制市场进入的制度或政策。

寻常 ❶《国语·周语下》："夫目之察度也，不过步武尺寸之间；其察色也，不过墨丈寻常之间。"韦昭注："五尺为墨，倍墨为丈；八尺为寻，倍寻为常。"比喻距离很短。❷平常。如：寻常事。刘禹锡《乌衣巷》诗："旧时王谢堂前燕，飞入寻常百姓家。"

寻橦 古代百戏节目。东汉张衡《西京赋》已有记载。据现存汉画，均系一人以头顶长竿，另一至三人缘竿而上，进行表演。敦煌莫高窟第156窟晚唐壁画《宋国河内郡夫人宋氏出行图》绘有一人张臂头顶十字长竿，上有四人三层表演，技艺极为高超。唐宋时或称"戴竿"、"上竿"、"立竿"。见唐郑处诲《明皇杂录》、南宋孟元老《东京梦华录》。现代杂技中仍有此类表演。参见"爬竿"。

寻呼机 亦称"BP机"、"BB机"。无线寻呼系统中的被叫用户接收机。一般由超外差接收机、解码器、控制部分和显示部分组成。分为音响寻呼机、话音寻呼机、数字寻呼机、字母-数字寻呼机、汉字寻呼机五类。从收到的寻呼信号和干扰中检测出呼叫本机的信号，产生BB声响或振动，并显示数字、字母或汉字消息。体积小，重量轻，功耗低。

寻神说 俄国宗教哲学思潮。流行于1905—1907年革命失败后部分反对革命的俄国资产阶级知识分子中间。代表人物有别尔嘉也夫、布尔加科夫、梅列日科夫斯基等。认为只有在人的自我意识和自我感觉中才能发现神的奥秘。寻神说同俄国颓废派和象征主义文学有密切联系。

寻淮洲(1912—1934) 湖南浏阳人。曾参加湘赣边界秋收起义。1928年加入中国共产党。历任红军第四军连长，第十二军营、团、师长，第三军团第五师师长，第二十一军军长，第七军团军团长。是中华苏维埃共和国中央执行委员。1934年任红军北上抗日先遣队总指挥、第十军团第十九师师长。同年12月在安徽太平(今黄山)谭家桥战斗中负伤后牺牲。

寻行数墨(行 háng，数 shù) 犹言咬文嚼字，指专在文字上下功夫。黄宗羲《明儒学案》卷五十五载郝楚望《四书摄提》："博士家终日寻行数墨，灵知蒙闭。"

寻的地雷 能自动探测、识别和攻击目标的地雷。多用于杀伤装甲目标。由目标传感器、数据处理系统、发射装置和寻的战斗部等组成。可用飞机撒布，也可用人工布设。通常预先布设或临时发射到预定地区。当坦克等装甲车辆目标接近时，则自动启动、跟踪、攻击。

寻的制导 由导弹上的导引头(或称目标跟踪器)感受来自目标的辐射或散射能量,自动寻找、跟踪目标并形成制导指令,控制导弹飞向目标的制导方式。通常分为主动寻的、半主动寻的和被动寻的三种。

寻根究底 寻求事物的根由底细。《红楼梦》第一百二十回:"似你这样寻根究底,便是刻舟求剑,胶柱鼓瑟了。"底,亦作"柢"。

寻常光线 见"双折射"。

寻常狼疮 一种结核性皮肤病。常见于面颊部和臀部,有时见于四肢。开始为米粒至黄豆大小结节,后渐扩大,融合成片,边缘明显,质地柔软,呈红色或深红色。破溃后形成溃疡,愈合后遗留瘢痕。抗结核药对本病有效。

寻常海绵(Demospongiae) 海绵动物门的一纲。多数海产。群体,呈块状或树枝状。骨针硅质,但针与针间借海绵质互相粘着;某些种类骨针包裹在海绵质内,又有一些种类骨针已全部消失,只有海绵质的纤维错综交叉结成网状的骨骼,称为海绵丝。例如浴海绵(*Euspongia officinalis*)和马海绵(*Hippospongia communis*)等。

寻章摘句 搜寻摘取片断的词句。谓局限于文字的推求。《三国志·吴志·孙权传》:"虽有余闲,博览书传,岂效诸生寻章摘句。"李贺《南园》诗:"寻章摘句老雕虫。"

寻甸回族自治县 旧县名。1957年12月27日建立。在云南省。1960年与嵩明县合并改为寻甸县,1962年复分为寻甸县和嵩明县。寻甸县于1979年12月20日改制,建立*寻甸回族彝族自治县。

寻甸回族彝族自治县 1979年12月20日建立。在云南省中部偏东北、牛栏江上游。自治县人民政府驻仁德镇。西汉置牧靡县,蜀汉改牧麻县。唐初为开麻县,南诏为开麻川,大理国为仁德部地。元置仁德府,明改寻甸府,清降为州,1913年改寻甸县。居民有回、彝、汉、苗等族。以农业为主,产稻、玉米、小麦、蚕豆、油菜籽、烟草等,并产茯苓等药材。工业有化学、电力、皮革等。公路通昆明、曲靖等地,贵昆铁路贯境。

4 **灵** 〔靈〕㊀(líng) 亦作"霝"。❶古时楚人称跳舞降神的巫。《楚辞·九歌·东皇太一》:"灵偃蹇兮姣服,芳菲菲兮满堂。"❷神。《楚辞·九歌·湘夫人》:"灵之来兮如云。"曹植《洛神赋》:"于是洛灵感焉,徙倚彷徨。"❸属于死人的。如:灵位;灵柩;移灵。❹灵魂。温庭筠《过陈琳墓》诗:"词客有灵应识我,霸才无主始怜君。"❺善;美好。《诗·鄘风·定之方中》:"灵雨既零。"郑玄注:"灵,善也。"❻聪明;灵巧。如:心灵手巧。❼灵活。如:周转不灵。❽灵验;应验。如:灵药。《史记·龟策列传》:"龟藏则不灵,蓍久则不神。"❾威灵。《左传·哀公二十四年》:"寡人欲徼福于周公,愿乞灵于臧氏。"❿姓。春秋时晋有灵輒。

㊁(líng) 通"令"。《法言·渊骞》:"窃国灵也。"李轨注:"灵,命也。"

灵山 ❶古山名。(1)见《岛夷志略》、《郑和航海图》等。故地在今越南东南部大岭角附近之大别山。因山顶有石块如佛头,故名。异称有灵山大佛山、佛灵山、大佛山、大佛灵山。《新唐书·地理志》附"广州通海夷道"作*陵山。东西方航船常在此停泊,汲水采薪。(2)见《西域番国志》、《皇明四夷考》。即今新疆博格达山,相传为十万罗汉涅槃处。❷县名。在广西壮族自治区钦州市东北部、钦江上游。县人民政府驻灵城镇。隋置南宾县,唐改灵山县。以灵山得名。原属广东省,1952年划入广西省,1955年复归广东省。1965年划归广西壮族自治区。农产有稻、甘蔗、烟草、茶叶、木薯、荔枝、柑、橙及春砂仁等药材。工业有化肥、建材、酿酒、罐头、制糖等。名胜古迹有六峰山、三海岩、灵东水库、马鞍山"灵山人"化石遗址。

灵川 县名。在广西壮族自治区东北部、桂江上游漓江沿岸。湘桂铁路斜贯。县人民政府驻灵川镇。唐置县。1954年曾并入临桂县,1962年复置县。以灵渠得名。农产以稻、甘蔗为主,亦产木材、竹、白果、梨、柚、橙等。工业有冶金、电力、化学、机械、建材等。名胜有磨盘山、大象山、西峰山、青狮潭水库。

灵匹 指牵牛、织女二星。谢惠连《七月七日夜咏牛女》:"云汉有灵匹,弥年阙相从。"

灵气 一种细微的精灵之气。《管子·内业》:"灵气在心,一来一逝,其细无内,其大无外。"

灵长 ❶绵延久长。《晋书·王敦沈充传论》:"赖嗣君英略,晋祚灵长,诸侯释位,股肱戮力。"❷(—zhǎng)谓神灵而居于首位者。郭璞《江赋》:"咨五才之并用,实水德之灵长。"

灵石 县名。在山西省中部偏南、汾河中游。同蒲铁路纵贯。县人民政府驻城关镇。隋置县。农产有小麦、谷子、玉米,并产核桃、梨、枣等。矿产有煤、石膏、硫黄等。工业有采矿、化肥、陶瓷、机械、水泥等。古迹有资寿寺、吕祖庙。

灵丘 县名。在山西省大同市东南部、唐河上游,邻接河北省。京原铁路经过境内。县人民政府驻城关镇。汉置县。河谷地区以农业为主,产谷子、马铃薯、玉米、莜麦等。山区畜牧业较盛。矿产有煤、铁、石英。工业有采矿、电力、化肥、水泥、陶瓷等。古迹有觉山寺等。县西东河南镇至平型关一带有平型关战役遗址。

灵台 ❶周代台名。《孟子·梁惠王上》:"文王以民力为台为沼,而民欢乐之,谓其台曰灵台,谓其沼曰灵沼。"盖用以游观,一说用以观天象。汉代天象台名"灵台",见《三辅黄图》卷五。❷同"灵府"。指心。《庄子·庚桑楚》:"不可内于灵台。"❸星名。《晋书·天文志上》:"明堂西三星曰灵台;观台也,主观云物、察符瑞、候灾变也。"❹《诗·大雅》篇名。是歌颂周文王的诗。《诗序》:"《灵台》,民始附也。文王受命,而民乐其有灵德,以及鸟兽昆虫焉。"诗中首写"庶民"高兴、踊跃地为文王建造灵台,继写灵台中鸟兽肥盛喜乐的情状,以及在当地演奏音乐等事。郑玄笺谓"文王受命而作邑于丰,立灵台"。❺县名。在甘肃省东北部,邻接陕西省。县人民政府驻中台镇。西汉置鹑孤县,东汉改鹑觚县,唐改灵台县。以古灵台得名。主产小麦、玉米、棉花、黄花、药材等。富林业。工业有农机、制毯、电器、建材、建筑等。古迹有古密须国宫城遗址、牛僧孺墓、皇甫谧墓、灵台。

灵芝(*Ganoderma lucidum*) 亦称"木灵芝"。担子菌亚门,多孔菌科。菌盖木质或木栓质,多肾形,上面赤褐色,有漆状光泽和云状环纹;下面淡黄色,有许多细孔。菌柄长,多侧生,红褐色,有光泽。生于山地枯树根上;也可人工培植。可供药用,性温、味甘,功能益精气、强筋骨,主治心悸失眠、健忘、神疲乏力等症;亦用治神经衰弱、慢性支气管炎等。也供观赏。因此菌能产生半纤维素酶,可用于分解半纤维素和谷物加工。

灵光 ❶神异的光辉。《三国志·蜀志·先主传》:"玺潜汉水,伏于渊泉,辉景烛耀,灵光彻天。"亦指人的灵性光明。《五灯会元·洪州百丈怀海禅师》:"灵光烛耀,迥脱根尘。"❷汉代殿名。庾信《哀江南赋》:"况复零落将尽,灵光岿

然。"比喻知交死亡将尽，唯有自己还在，犹如灵光殿之巍然独存。参见"鲁殿灵光"。

灵关 古关名。在今四川宝兴南。蜀王杜宇以灵关为后户，见《华阳国志》。唐武德元年(公元618年)于此置灵关县，六年废为镇，宋又为寨。《寰宇记》：其地"四向险峻"，"一夫守之，可以御百。"唐贞元中韦皋攻吐蕃，分兵出西山灵关。唐宋时汉蕃以此分界。明正统初改名临关，即取义于外临蕃界。

灵州 ❶古县名。西汉惠帝四年(公元前191年)置。治今宁夏灵武市北黄河中沙洲上。东汉废。元初三年(公元116年)汉将邓遵和羌人大战于此。❷州名。北魏孝昌中置。治旧薄骨律镇(今宁夏灵武市西南，北周置回乐县)。唐辖境相当今宁夏中卫、中宁以北地区。为朔方节度使治所。11世纪地属西夏。元仍为灵州，明初废。另置灵州千户所于今灵武市。弘治年间升为州，不领县。1913年改为灵武县。

灵江 在浙江省东部。永安溪出括苍山北，在临海市纳支流始丰溪后称灵江；东南流到台州市黄岩区三江口以下又称椒江；经台州市入台州湾。长207公里，流域面积为6 504平方公里。

灵异 ❶旧谓神鬼妖物有异迹者。《晋书·干宝传》："宝以此遂撰集古今神祇灵异，人物变化，名为《搜神记》，凡二十卷。"❷贤俊；奇才。《文选·范云〈古意赠王中书〉诗》："岱山饶灵异，沂水富英奇。"刘良注："二处并出琅邪王氏也。灵、英并贤俊。"

灵寿 ❶木名。即"椐"。《汉书·孔光传》："赐太师灵寿杖。"颜师古注："木似竹有枝节，长不过八九尺，围三四寸，自然有合杖制，不须削治也。"《文选·左思〈蜀都赋〉》："灵寿桃枝。"刘逵注："灵寿，木名也，出涪陵县；桃枝，竹属也，出垫江县。二者可以为杖。"参见"椐"。❷花名。段成式《酉阳杂俎续集·支植上》："湖南有灵寿花，数蒂簇开，视日如槿，红色，春秋皆发，非作杖者。"❸县名。在河北省石家庄市西北部、滹沱河流域。县人民政府驻灵寿镇。春秋、战国时灵寿为中山国都城。汉置县。农产以小麦、玉米、谷子、花生、薯类为主，并产核桃、柿、花椒等。矿产有铁、锰、铜、金。工业有机械、化肥、建材等。名胜古迹有幽居寺塔、透雕石牌楼和陈庄歼灭战纪念碑。

灵体 "精神体"的另一译名。

灵位 祭祀时为死者所设牌位。用木牌、素绫或纸做成，上面写某姓某名之灵位。也有先写官爵及主祀者对死者的称谓的。

灵龟 龟名。《尔雅·释鱼》："二曰灵龟。"郭璞注："涪陵郡出大龟，甲可以卜，缘中文似玳瑁。俗呼为灵龟，即今觜螭龟。"古用以占卜。《易·颐》："舍尔灵龟，观我朵颐。"

灵床 ❶停放尸体的床。《后汉书·张奂传》："措尸灵床，幅巾而已。"❷为死者虚设的坐卧之具。《世说新语·伤逝》："顾彦先平生好琴，及丧，家人常以琴置灵床上，张季鹰往哭之，不胜其恸，遂径上床，鼓琴，作数曲。"

灵武 ❶古县名。(1)西汉置，东汉废。治今宁夏贺兰西北。《后汉书·段熲传》：建宁元年(公元168年)熲与羌战于奢延泽、落川、令鲜水上，又战于灵武谷。(2)隋于汉浑怀障置，治今宁夏陶乐西南。唐移治今青铜峡市东北，北宋初废。❷郡名。隋大业三年(607年)改灵州置。治回乐(今灵武市西南)。辖境相当今宁夏中卫及其以北地区。唐武德元年(618年)改为灵州。天宝、至德时复改灵州为灵武郡。天宝十五载(756年)，安禄山攻破潼关，玄宗逃奔蜀中，朔方留后杜鸿渐等迎太子亨即位于郡城南楼，以此为根据地，恢复唐朝的统治。❸市名。在宁夏回族自治区中部、黄河东岸、山水河中下游，邻接内蒙古自治区。市人民政府驻灵城镇。汉置灵武县，故治在今银川市北。北周置回乐县。隋置灵武郡，唐为灵州。宋入西夏，改西平府。元为灵州，明改灵州守御千户所，移今治。1913年改灵武县。1996年改设市。人口24.5万(城镇7.1万，1996年)。有秦、汉、农场等三大干渠，灌溉便利。经济以农、牧业为主，产小麦、稻、大麻、羊毛等。工业有采煤、建材、化学、轻纺、食品等。特产甘草、滩羊皮、发菜。古迹有水洞沟遗址、镇河塔、横城堡、清水营。

灵枢 书名。一名《针经》，古称《九卷》、《九灵》。《内经》的一部分。中国现存最早的对针灸论述较多的医学基础理论著作。原书在晋、唐时流传不广；至宋史崧以家藏旧本校刊，分成二十四卷，共八十一篇，遂广泛流传。书中论述经络、腧穴的分布，脏腑的生理、病机，营、卫、气、血的运行，针刺手法的运用等。两千多年前，古人已认识到经络与脏腑之间的联系，对针灸治病理论作了阐述研究，是中医学的重要典籍。

灵明 即"心"。明王守仁《传习录》卷下："曰：'人又甚么教做心？'对曰：'只是一个灵明。'"王守仁认为："离却我的灵明，便没有天地鬼神万物了；我的灵明离却天地鬼神万物，亦没有我的灵明。"

灵物 ❶犹神物，指不常见的事物或祥瑞。《后汉书·光武帝纪下》："今天下清宁，灵物仍降。"❷指鬼神。《旧唐书·刘禹锡传》："在在处处，应有灵物护持。"

灵府 古指心。《庄子·德充符》："不可入于灵府。"成玄英疏："灵府者，精神之宅也，所谓心也。"陆游《月下作》诗："诗成独高咏，灵府炯澄澈。"

灵性 谓天赋的聪明才智。韩愈《芍药歌》："娇痴婢子无灵性，竞挽春衫来比并。"《红楼梦》第八十一回："我看他相貌也还体面，灵性也还去得，为什么不念书，只是心野贪玩？"

灵怪 宋话本小说分类之一。指神鬼怪异故事，类似后世神魔小说一类。罗烨《醉翁谈录》著录此类话本，有《红白蜘蛛》、《水月仙》、《人虎传》等。参见"烟粉"。

灵学 亦称"通灵学"或"超心灵学"。现代西方神秘主义思潮之一。因受近现代科学发展的冲击，传统宗教的许多学说失去权威性，19世纪下半叶以来在欧美形成一股利用心灵超常力量寻求信仰依据和身心治疗的风气和思潮。早期研究人是否可以通过灵媒与神或死人沟通，后期扩展到对人的遥感、预测等特异功能的探索。

灵宝 市名。在河南省三门峡市西南部，北临黄河。陇海铁路横贯，邻接陕西、山西两省。汉弘农县地，隋析置桃林县，唐改灵宝县。1993年改设市。人口69.8万(城镇10万，1996年)。矿产有金、银、铝土。工业有采矿、化肥、机械、水泥等。农产以棉花、小麦、玉米为主，并产苹果和大枣。名胜古迹有亚武山、战国函谷关遗址。

灵柩 盛尸之棺。《西厢记》第一本楔子："将这灵柩寄在普救寺内。"

灵修 比喻君王。《离骚》："指九天以为正兮，夫唯灵修之故也。"此处灵修指楚怀王。王逸注："灵，神也，修，远也。能神明远见者，君德也，故以喻君。"

灵宪 书名。中国古代重要天文学理论著作。东汉*张

衡著。书中试图从哲学高度全面阐述天地的起源、演化和结构，解释日月星辰的本质和运动；系统提出当时比较进步的浑天说；明确提出宇宙的无限性；首次科学解释月食成因；提出行星运动的快慢与距离地球远近有关的见解；记录在洛阳观测到的2 500颗恒星等。

灵座 为死者所设之座，供祭奠用。《晋书·顾荣传》："荣素好琴，及卒，家人常置琴于灵座。"

灵琐 古称宫门或庙门。《离骚》："欲稍留此灵琐兮，日忽忽其将暮。"王逸注："灵以喻君；琐，门镂也，文如连琐。"门镂，刻在门上的花纹。刘克庄《谒南岳》诗："驾言款灵琐，楼堞晃丹赤。"

灵爽 指鬼神的精气。《文选·郭璞〈江赋〉》："奇相得道而宅神，乃协灵爽于湘娥。"刘良注："奇相者，人也，得道于江，故居江为神，乃合其精爽与湘娥俱为神也。"

灵圉 神仙。《汉书·司马相如传上》："灵圉燕于闲馆。"颜师古注引张揖曰："灵圉，众仙号也。"《楚辞·九叹·远游》："登昆仑而北首兮，悉灵圉而来谒。"王逸注："灵圉，众神也。"

灵猫 哺乳纲，食肉目，灵猫科。主要有大灵猫和小灵猫两种。大灵猫（*Viverra zibetha*），亦称"九江狸"。体长约65～85厘米，尾长40厘米左右。毛色灰黄带褐，背部有黑纹和斑点，颈部有黑白相间的波状纹，背脊有一条黑色鬣毛组成的脊鬣，尾部有黑白环纹。雄兽在睾丸与阴茎间、雌兽在会阴部均有芳香腺，分泌的油质液体称"灵猫香"，可作香料或供药用。夜行性，杂食，主食小型脊椎动物。每胎一般2～4仔。分布于东南亚；亦见于中国长江中下游以南各地以及云南、贵州、四川、陕西等省。为国家二级保护动物。可人工饲养。

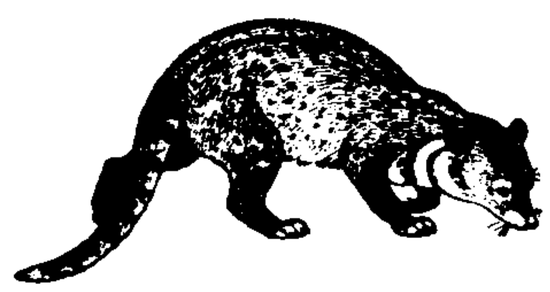

大灵猫

灵渠 一称湘桂运河或兴安运河。在广西兴安境内。中国古代著名水利工程之一。秦始皇为统一岭南，令史禄兴修，以沟通湘、漓两水，联系长江与珠江两大水系。长34公里。唐后称灵渠，一作溍渠，或作秦凿渠。分南北两渠，南渠注漓江，北渠汇湘江。北渠占水量十分之七，南渠占水量十分之三，故有"三分漓水七分湘"之说。历代屡有疏浚改建。唐代筑斗门十八座、宋代为三十六座、清代为三十二座，顺次启闭，增高水位，使船只能越过高地。既便舟楫，又利灌溉。灵渠的斗门为船闸的先导，是世界上最早的通航措施。秦、汉以后，中原地区与岭南交通，多取道于此。近代因公路、铁路的修筑，航道的作用逐渐消失，成为以灌溉为主的河渠。旧时年久失修，堤坝崩漏，渠道淤塞。建国后，沿岸新建许多水渠、水库和大小水电站。为全国重点文物保护单位。

灵犀 犀角。旧说犀牛是灵异的兽，角中有白纹如线，直通两头。见《汉书·西域传赞》颜师古注。李商隐《无题》诗："身无彩凤双飞翼，心有灵犀一点通。"因以比喻两心相通。

灵魂 ❶宗教所信居于人的躯体内主宰躯体的*精神体。这种观念产生于原始社会。当时人们还不知道身体的构造及各器官的功能，并且受梦中景象的影响，以为思维和感觉不是人身体的活动，而是一种独特的寓于身体之中而在人死亡时就离开身体的被称为"灵魂"的精神体在活动。❷心灵。如：灵魂深处。❸比喻起指导和决定作用的因素。

灵椿 古代传说中的神树。《宋史·窦仪传》："窦禹钧生子仪、俨、侃、偁、僖五人，皆相继登科，冯道与禹钧有旧，尝赠诗，有'灵椿一株老，丹桂五枝芳'之句。"按《庄子·逍遥游》："上古有大椿者，以八千岁为春，八千岁为秋。"后因以称父亲，有祝长寿之意。

灵感 一种人们自己无法控制、创造力高度发挥的突发性心理现象。即文艺、科学创造过程中以未经考虑和完全没有意料到的方式突然获得的异常强大的创造能力。灵感状态下产生的作品具有高度的独创性，是不可模仿的。作者在灵感状态下思想情感的表达十分敏捷和有序，并伴随着高涨的亢奋情绪。灵感的产生是创造者对某个问题长期实践、经验积累和思考探索的结果，它或是在原型的启发下出现，或是在注意转移致使紧张思考的大脑得以放松的时机出现。灵感在一切创造性劳动中，都起着不可轻视的作用。

灵曜 ❶天的别称。《文选·蔡邕〈陈太丘碑文〉》："禀岳渎之精，苞灵曜之纯。"李善注："灵曜谓天也。"❷指日光。郭璞《游仙诗》："旸谷吐灵曜，扶桑森千丈。"

灵璧 县名。在安徽省东北部、沱河下游，邻接江苏省。县人民政府驻灵城镇。宋置县。以县产磬石，珍之如璧，故名。农产有小麦、大豆、甘薯、玉米、高粱、棉花、稻、花生、芝麻。产大理石、半夏等。工业有机械、化学、纺织、建材、食品等。古迹有垓下、虞姬墓、三山汉墓群。

灵山洞 在浙江省杭州市西南周浦乡灵山村。包括二十多个洞穴，洞洞相通。其中灵山洞、泉山洞、仙桥洞、孔里空洞四洞，洞穴深邃。总长1 697米，面积20 700平方米。高大奇险，钟乳石丰富多采。泉山洞内地下河可以泛舟；仙桥洞雨天有飞瀑流泻，冬季洞口有彩雾奇观。为浙江最大的溶洞风景区。

灵飞经 道教经名。主要阐述存思、符箓之法。今道藏有《上清琼宫灵飞六甲左右上符》，一卷。《汉武内传》谓此经用于请命延算、长生久视、驱策众灵、役使鬼神。唐书法家钟绍京曾节录经文，写成灵飞经帖，字体精妙，后人多用为习小楷的范本。

灵长目（长 zhǎng）(Primates) 哺乳纲的一目，最高等的哺乳动物。主要特征是：除少数例外，拇指（趾）与其他指（趾）对生，指（趾）端具指甲（狐猴亚目后肢第二趾具爪，前、后肢其余指、趾部分具爪，部分具指甲）。前、后肢均能握物（人类后肢握物能力退化）。具尾或无。眼眶向前，围以骨环。锁骨发达，与前肢的活动能力相关联。跖行性。杂食。通常为群栖性，营树上生活（人类除外）。分为原猴亚目（包括狐猴、懒猴、眼镜猴等）与类人猿亚目（包括各种猿猴、猩猩和人）。亦有将狐猴亚目列为一目，称"原猴目"。

灵丘道 古道路名。《魏书·高祖纪》：太和六年（公元482年），"发州郡五万人治灵丘道"。魏于天兴元年（398年）即治直道，自望都（今河北唐县东北）至代（指平城，今山西大同市东北）；太延二年（436年）又通莎泉（今山西灵丘西）道，太和六年当是在原有基础上又加修治，以道出灵丘（今属山西），故名。北起平城，南越今恒山，自灵丘以下，略循今唐河谷道出太行山南抵中山（今河北定州市），为当时从山西高原北部通向华北平原的交通要道。

灵关道 ❶古道路名。"灵"一作"零"。汉武帝时建，自今四川大渡河南岸通向西昌平原。《史记·司马相如列

传》:"通零关道,桥孙水(今安宁河),以通邛都(今西昌市东南)。"《汉书》作灵山道。❷古县名。一作灵道。西汉置,三国蜀废。治今四川峨边南境,旧说与在今宝兴南的灵关混为一谈,误。

灵运屐 《南史·谢灵运传》:"寻山陟岭,必造幽峻,岩嶂数十重,莫不备尽登蹑。常着木屐,上山则去其前齿,下山去其后齿。"后称这种特制的木屐为"灵运屐"或"谢公屐"。傅若金《寄题番阳周子震金潭山居》诗:"遂求灵运屐,一往眺林坰。"参见"谢公屐"。

灵谷寺 在江苏省南京市钟山东南坡、中山陵东。原址在钟山西南坡独龙阜,名开善寺,梁武帝时建。明初以营建孝陵迁今址,改名灵谷寺。原寺很大,清时毁坏。现有无量殿、万工池、灵谷塔等建筑。无量殿建于明洪武年间(1368—1398),造型奇特,无梁柱,全用长方砖砌成拱桥式建筑,又称"无梁殿"。灵谷塔建于1929年,八角九层,高66米,蓝色琉璃瓦顶。寺周古木参天,有"灵谷深松"之称。

灵谷洞 在江苏省宜兴市西南石牛山南麓。为一巨型石灰岩溶洞。面积约8 000平方米,总长约347米,内部呈180°不规则半圆形。曲折幽深,自然形成五个厅堂,各具特色。由石钟乳、石笋、石幔组成三十多处奇异景物。为游览胜地。

灵岩山 一称砚石山。在江苏省吴县市木渎镇西北。花岗岩山丘。海拔182米。山顶有灵岩寺,又名崇报寺,传说是春秋末期吴王夫差为西施建的馆娃宫遗址。还有灵岩塔(原名多宝塔)、响屧廊、吴王井、西施洞、琴台等古迹。西南麓有南宋抗金名将韩世忠、梁红玉合葬墓。

灵岩寺 ❶在山东省长清县东南、泰山西北麓灵岩峪中。建于前秦永兴年间(357—359)。现存主要建筑千佛殿、大雄宝殿、辟支塔。千佛殿始建于唐代,气势雄伟,内有四十尊宋代彩塑罗汉像,形态生动逼真。还有立鹤泉、佛日岩、塔林、黄檀树等胜迹及唐李北海灵岩寺碑。为全国重点文物保护单位和游览胜地。❷在江苏省吴县市灵岩山上。详"灵岩山"。

灵宝派 道教派别之一。因主传和主修《灵宝经》而得名。相传吴赤乌(238—251)年间,太极真人徐来勒以《灵宝经》授葛玄,玄传郑隐,隐传葛洪,洪再传后辈。至南朝宋,陆修静又作增修,建立仪规,于是灵宝派大行于世。北宋时与龙虎山正一道、茅山茅山派同为道教三大符箓派。到元代归并于正一道中。

灵星舞 汉代舞蹈。由男童十六人表演。动作模拟田间劳动,有除草、耕种、驱雀、收割、舂簸等。汉代在灵星祠祭祀后稷时跳此舞,故名(见《后汉书·祭祀志下》)。明朱载堉编《灵星小舞谱》(见朱载堉《乐律全书》)。

灵香草 (*Lysimachia foenum graecum*) 又名"零陵香"、"黄香草"、"驱蛔草"、"满山香"。报春花科。多年生草本,采下阴干后特别芳香。叶互生,卵形、卵状披针形或椭圆形,全缘,两面光滑。初夏开花,花黄色,单生于叶腋。蒴果球形,不规则开裂。种子细小,黑褐色,有棱角。生于山林阴湿处。分布于中国湖北、广东、广西、贵州、云南、四川等地。全草可提取芳香油;亦供药用,有清热、行气、止痛、驱蛔之效。

灵蛇珠 即"隋珠"。旧时比喻非凡的才能。曹植《与杨德祖书》:"人人自谓握灵蛇之珠,家家自谓抱荆山之玉。"

灵敏度 一般指仪器、设备、试剂或测试方法对微小外加作用显示的敏感程度。如,无线电接收机的灵敏度指它在规定输出下所能接收的最弱电信号;电网络灵敏度指网络组成元件的变化(如容差、老化等)所引起网络性能的变化;化学分析方法及试剂的灵敏度指其所能检出的最小物量或最低浓度。

灵猫香 与灵猫生殖器相连的腺囊的分泌物。半流体。初泌出时呈黄白色至土白色,久置经氧化呈棕褐色至黑褐色。有臭气,但经高度稀释后能放出特有的香气,香气强烈,定香力强。主要香成分为灵猫酮。是名贵的香料。

灵隐寺 在浙江省杭州市西湖西北灵隐山麓。东晋咸和元年(公元326年)始建,明重建,清康熙时曾改名云林禅寺。至今保留有五代吴越时两座八面九层的石塔,北宋开宝二年(969年)建的两座经幢。主要建筑天王殿、大雄宝殿,旁有联灯阁、大悲阁。天王殿后韦驮像,由独块香樟木雕成,是南宋遗物。大雄宝殿高33.6米,单层重檐,殿宇辉煌,1953年重修。寺前有飞来峰、冷泉、龙泓洞等胜景,高崖深穴,有宋、元石刻造像。为杭州游览胜地。

灵长类学(长 zhǎng) 也称"猿猴学"。研究除人类以外的灵长类的形态、结构、生理、分类、分布、发生、发展及其与人类亲缘关系等的学科。是体质人类学与动物学相毗连的边缘学科。对研究人类起源问题具有重要意义。

灵龟八法 古代针灸治疗配穴的方法。见明徐凤《针灸大全》。本法以十二经脉中通于奇经八脉的八个穴位(列缺、内关、外关、后溪、公孙、照海、申脉、足临泣)为基础,结合八卦、洛书的数字,随天干、地支的轮转,逐日按时推算人体气血运行中的盛衰情况,以此作为取穴的依据。与*子午流注针法同属按时配穴法。

灵宝天尊 全称上清灵宝天尊。亦称太上道君。道教三清尊神之一。据称由"赤混太无元"(宇宙未形成前从混沌中产生的三元气之一)所化生。居天界"上清"仙境。与元始天尊、道德天尊并为三洞教主。道教宫观多有供奉,造像抱坎离匡廓图,象征阴阳初判之"混元"世纪。

灵宝毕法 道教书名。托名钟离权著、吕岩传。据说钟离权于终南山石壁间得《灵宝经》三部,上部为《元始金诰》,中部为《元皇玉书》,下部为《太上真原义》,凡数十卷,钟离权撮其要而成。分为十章,中有六义:一曰金诰;二曰玉书;三曰真原;四曰比喻;五曰真诀;六曰道要。均论道教修炼之事。

灵活偏好 亦译"流动性偏好"。亦称"对货币的需求"。人们宁肯以货币的形式保持财富的心理倾向。英国凯恩斯货币利息理论的核心。认为,人们宁肯持有不能生息取利的货币,而不愿持有债券或股票等能够生利但较难变为现款的资产,因货币具有周转使用的灵活性。手边持有货币,可随时用来支付日常的开支,或应付没有完全预料到的紧急需要,还可满足投机的需要。利息就是出借货币的人放弃货币周转的灵活性而取得的报酬。利息率的大小则由人们对货币的需求与货币的供给(通常由一国的货币当局决定)共同决定。在灵活偏好函数(或称货币需求函数)既定条件下,货币供给量增加则利息率下降;反之,货币供给量减少则利息率上升。

灵敏素质 身体素质的一种。人体在复杂多变的运动环境中,迅速、准确和协调地改变身体运动姿势的能力。包括协调性、灵活性和准确性三个基本因素。可分为一般灵敏素质和专门灵敏素质两种。对运动技能的形成,提高运动员的技术、战术水平和比赛能力有重要的作用。

灵境技术 即"虚拟现实"。

灵鹣阁丛书 丛书名。清光绪间(1875—1908)江标辑。六集,五十七种。汇辑经说、书画、目录、地志、传记、笔记等方面的著作,以金石书为多。此外,还有八种介绍西洋政治、学术、风俗的书籍。

灵活输电技术 根据电力系统运行需要,可自动、连续、平滑、迅速地调整线路参数、电源功角和网络电压的输电技术。不改变电网结构,但可提高输电线路的输送容量和控制*电力潮流的能力。主要技术手段是以大功率电力电子器件代替传统的机械式高压开关,操作串联电容器、并联电抗器、移相器、电气制动电阻等。

5

帚 〔**箒**〕(zhǒu) 扫除的用具。如:笤帚。《礼记·曲礼上》:"凡为长者粪之礼,必加帚于箕上,以袂拘而退。"

帚虫 (Phoronida) 动物界的一门。蠕虫状,两侧对称。头顶有两端向内卷曲的马蹄形冠状物,列生许多丝状触手,作帚状,故名。口开在触手环内,消化道呈U字形,肛门虽与口相近,但在触手环外。有体腔和后肾。产于海中。例如帚虫(*Phoronis*)。

录 〔**録**〕㊀(lù) ❶记载;抄写。《公羊传·隐公十年》:"《春秋》录内而略外。"宋濂《送东阳马生序》:"手自笔录。"❷册籍;簿籍。如:言行录;备忘录;金石录。❸采纳。韩愈《送诸葛觉往随州读书》诗:"屡为丞相言,虽恳不见录。"也指任用。如:录用。❹收藏。《世说新语·政事》:"〔陶侃〕作荆州时,敕船官悉录锯木屑,不限多少……官用竹皆令录厚头。"❺逮捕。《世说新语·政事》:"王安期作东海郡,吏录一犯夜人来。"❻次第。《国语·吴语》:"今大国越录。"韦昭注:"录,第也。"❼总管;统领。《后汉书·章帝纪》:"融(牟融)为太尉,并录尚书事。"❽检束。《荀子·修身》:"程役而不录。"杨倞注:"于功程及劳役之事,怠惰而不检束,言不能拘守而详也。"❾剑名。《荀子·性恶》:"桓公之葱,大公之阙,文王之录……此皆古之良剑也。"杨倞注:"葱,青色也,录与绿同,二剑以色为名。"

㊁(lù 虑) 见"录囚"。

录囚 (lù—) 亦作"虑囚"。中国旧制由君主或上级官吏向囚犯讯察决狱情况,纠正冤案错案的制度。《汉书·隽不疑传》:"每行县录囚徒还,其母辄问不疑:'有所平反,活几何人?'"颜师古注:"省录之,知其情状有冤滞与不也。今云虑囚,本录声之去者耳。"此制自汉至宋相沿,明清被朝审、秋审取代。

录事 官名。晋代骠骑将军及诸大将军不开府、非持节都督者,属官有录事,掌管文书。中央和地方行政机关也有设置。以后历代均有。辛亥革命后一般司抄写的低级职员也叫录事。

录录 同"碌碌"。平庸。《史记·萧相国世家》:"于秦时为刀笔吏,录录未有奇节。"

录科 清代科举考试制度,凡*科考一二等,及三等小省前五名、大省前十名准送乡试外,其余之考三等者,或因故未考者,以及在籍之监生、荫生、官生、贡生名不列于学宫,不经科考者,均须由学政考试,名为录科;经过录科录取者即可参加乡试。

录音 亦称"录声"。使声音通过传声器、放大器转换为电信号,用不同的材料和工艺记录下来的过程。录音工艺有模拟录音与数字录音。录音方法分为机械录音、磁性录音、光学录音和激光录音。

录遗 清代科举考试制度,凡生员参加科考、录科未取,或未参加科考、录科者,在乡试前再行补考一次,名为录遗;经过录遗录取者即可参加乡试。

录鬼簿 戏曲史料著作。元钟嗣成作。二卷。有至顺元年(1330年)自序。载元代杂剧和散曲作家一百五十余人姓名,各附小传和作品目录。有多种明清钞、刻本,内容有所出入。另有续编一卷。元明间人作,姓名不详,一说贾仲明作。载元明杂剧作家和作品名称,体例与《录鬼簿》相同。历来研究元明杂剧和散曲作家史料,大多以此二书为依据。

录音机 供记录声音用的电声设备。由传声器、放大器和记录器三部分组成。声波通过传声器,转换成相应的信号电流,经放大后转换为机械振动、光的变化、磁场变化或信号坑的有无,记录在录音材料上。分为机械式、光学式、磁性式和磁光式四类。部分数字录音机或称为声频工作站。

录音室 广播电台、唱片厂、音像公司、电影制片厂等进行录音的专用建筑物。能隔绝外界噪声,具有吸声、扩散等符合电声条件和录音工艺的建筑设施。内部装备有完善的传声器和录放设备。录制的节目应语音清晰、音响逼真。在电影制片厂中则称为录音棚,并分对白/音响效果、音乐以及混合三种录音棚。棚内装有同步录音机和放映机,能根据放映出来的画面吻合地进行录音。

录像机 记录和重放图像及声音信号的电子设备。通常指磁性录像机。首先将图像及声音变成相应的电信号,再由录像磁头变成磁场的强弱变化记录在磁带上。放映时将磁带上录下的图像信号再现在显示终端上,同时由扬声器再现声音。

录事参军 官名。晋代置,亦称录事参军事,为王府、公府及大将军府等机关的属官,掌管各曹文书、纠查府事。其后刺史掌军开府者亦置。北魏至隋,州郡亦设录事参军。唐宋时迭有兴废,元罢。

录尚书事 初称领尚书事。官名。西汉后期始置。昭帝即位,大将军霍光秉政,领尚书事。东汉自和帝起,每帝即位,辄置太傅,录尚书事。录为总领之意,录尚书事独揽大权,无所不总。三国、晋、南北朝时,凡掌重权的大臣每带此名号,南齐始有单拜录尚书事者。北魏多以诸王领此官。当时人称之为录公。北周时废。

录音电话 一种装有录音和相应控制设备的电话。通话时能自动记录双方的讲话内容以供事后参考。在电话被对方呼叫而主人又不在的情况下,能完成自动启动录音机放送主人留言和收录对方留言等简单任务。只在一架电话机上加装录音和相应控制设备的称为"录音电话机"。

录音报道 广播新闻报道体裁之一。将与新闻事件有关的音响、谈话等实录在磁带上,经过剪辑处理,配上解说词,复制合成的广播节目。分录音新闻、录音通讯、录音特写、录音访问等不同形式。

录音制品 任何声音的原始录制品。包括唱片、录音带等。

录音剪辑 把现场实况录音压缩、剪辑、组合,配上解说词,复制而成的广播节目。主要有两类:一类是新闻性的录音剪辑,作为录音报道的形式之一,用于对重大活动、重要讲话的报道;另一类是文艺性的录音剪辑,用于对电影、话剧、戏曲、歌剧、舞剧以及大型综合性文艺晚会的压缩、剪辑。

录像制品 电影、电视、录像作品以外的任何有伴音或者无伴音的连续相关形象的原始录制品。

6 **彖** (tuàn 团去) 《易传》中总论各卦基本观念的话。亦称"彖辞"、"彖传"。

彖传 (—zhuàn) 即"彖辞"。

彖辞 亦称"彖传"。《易传》(《十翼》)的两篇。说明卦名、卦义和卦辞。孔颖达疏:"彖辞统论一卦之义,或说其卦之德,或说其卦之文,或说其卦之名。"如《革彖》提出"天地革而四时成,汤武革命顺乎天而应乎人"的论点,认为统治者政权的更替是合理的。

8 **彗** (huì,旧读 suì) ❶扫帚。《史记·孟子荀卿列传》:"昭王拥彗先驱。"❷扫;拂。班固《东都赋》:"戈铤彗云。"❸星名。即"彗星"。❹通"熹"。曝晒。《六韬·文韬·守土》:"日中不彗,是谓失时。"

彗竹 (*Pleioblastus hindsii*) 亦称"四季竹"、"笛竹"、"四时竹"。禾本科。秆高 3~5 米,直径 1~3 厘米,深绿色。具叶的小枝单生,或两枝同生于一节。叶鞘边缘生有纤毛;叶片狭长椭圆形,宽 6~14 毫米;鞘口稍具叶耳,耳上有几条缝毛。夏秋开花,总状花序含小穗 2~5 枚,小穗含小花 4~16 朵,花淡绿色。中国东南沿海特产;日本、欧洲和北美洲均有栽培。供观赏。秆可作造纸原料。

彗星 古称"妖星"、"欃枪",俗称"扫帚星"。绕太阳运行的一种天体。形状特别,远离太阳时,为发光的云雾状小斑点;接近太阳时,由彗核、彗发和彗尾组成。彗核由比较密集的固体块和质点组成,其周围的云雾状光辉叫做"彗发"。彗核和彗发总称为"彗头"。彗头外围有氢原子云,范围达 10^7 千米。彗尾由极稀薄的气体和尘埃组成,形状像扫帚,是彗星接近太阳时形成的,一般朝背着太阳的方向延伸出去。彗星体积非常庞大,彗尾长达数千万甚至上亿千米;但质量很小,不到地球质量的十亿分之一。彗尾的密度极小,只有地球上海面大气密度的几千亿分之一。彗星的轨道多数是抛物线和双曲线,椭圆轨道只是少数,肉眼能见的彗星就更少。公元前 11 世纪中国已有彗星观测的记录。

彗星群 在近于相同轨道上运行且单独通过近日点的彗星集群。由大彗星分裂而成。最著名的是克罗以茨彗星群,共有 10 颗子彗星,属掠日彗星,其近日点距比太阳半径略大 0.001 天文单位。中国 1965 年发现的紫金山号的两颗彗星也是同一彗星群,均属木星族短周期彗星。已发现彗星群约 20 群。

彗木相撞 指 1994 年发生的 SL-9 号彗星撞击木星的天象。SL-9 号彗星由美国天文学家尤金·苏梅克 (Eugene Merle Shoemaker,1928—) 及其夫人卡洛琳·苏梅克 (Carolyn Jean Spellmann Shoemaker) 和业余天文学家利维 (David H. Levy) 于 1993 年合作发现,记为 1993e。彗星最初是 11 块一字排列,形成"太空珍珠串",每块均有朦胧的彗发和彗尾,其后碎裂为 21 块且间距逐渐增大。在木星强大引力场作用下,于 1994 年 7 月 16—22 日依次轰击木星,在木星南半球留下一串疤痕。这是人类首次预报成功的天体相撞,从而使人类有准备地进行地面与空间、光学与射电等多方面的联合观测。

彗形像差 像差的一种。不在主轴上的点光源发出的宽广光束经反射镜反射或透镜折射后不能聚焦于一点而成模糊像的现象。在垂直于主轴的幕上可以看到一个照度不均匀而状似彗星的像。

9 **尋** "寻"的繁体字。

尋 "尋(寻)"的异体字。

彘 (zhì 至) ❶猪。《方言》第八:"猪,关东西或谓之彘。"《史记·货殖列传》:"泽中千足彘。"裴骃集解引韦昭曰:"二百五十头。"❷古地名。在今山西霍州东北。公元前 841 年,因国人起义,周厉王逃奔至此,旋死。西汉置县,东汉改名永安。❸姓。春秋晋有彘恭子。

10 **彙** ㊀"汇㊁"的繁体字。

㊁(wèi) 通"猬"。《尔雅·释兽》:"彙,毛刺。"郭璞注:"今猬,状似鼠。"

盡 (lù 录) ❶盒子。《旧唐书·李德裕传》:"敬宗诏浙西造银盡子妆具二十事入内。"❷通"漉"。《考工记·㡛氏》:"清其灰而盡之。"

盡顶 中国传统建筑屋顶形式之一。系将庑殿或重檐庑殿的尖顶部分除去而成平顶,并保留周围的屋檐和屋角起翘,以减低屋顶高度。北京故宫御花园中的钦安殿即为重檐盡顶。建国后采用重檐盡顶兴建的大型公共建筑和纪念性建筑的艺术造型都具有较强的民族特色。如北京的人民大会堂等。

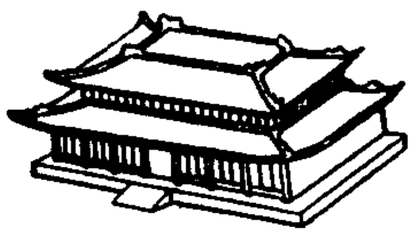

重檐盡顶

11 **盡** (lí) ❶以瓢为饮器。见《广韵·十二齐》。❷箪,见《广韵·十一莽》。

13 **彝** 同"彝"。

15 **彝** (yí 夷) ❶即"彝器"。也称"尊彝"。古代青铜器中礼器的通称。过去对于某些不能恰当定名的青铜器,也往往泛称为彝,如方彝等。《尔雅·释器》:"彝、卣、罍,器也。"郭璞注:"皆盛酒尊,彝其总名。"❷常理;一定的法则。《诗·大雅·烝民》:"民之秉彝,好是懿德。"❸中国少数民族名。详"彝族"。

彝历(曆) 中国彝族地区使用的历法。有两种:(1) 阴阳历。从汉族地区吸收来的。(2) 十月历。阳历的一种。由彝族自行创制。十月历以立春前后为岁首,年分 10 个月,每月 36 天,另有 5 天为过年日,全年 365 天。每隔 3 年置 1 闰日,加在过年日中。闰年 366 天。彝历以十二生肖纪年、纪日,每月 36 日,恰好 3 个生肖周,对应整齐,记忆方便。

彝文 史称"爨文"、"韪书"等。中国彝族原有的音节文字,约有 8 000~10 000 字。各地彝文在形、音、义上带有比较浓厚的地方色彩。四川凉山的彝文一般由右向左横行书写,云南、贵州一带的则由左向右竖行书写。有历史、哲学、历法、谱牒、文学、医药、宗教等文献。1975 年四川省彝文规范工作会议讨论通过了《四川彝文规范方案》,1980 年国务院批准推行。

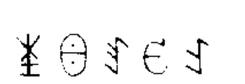

(山好就养羊)

彝 文

彝训 旧谓尊长对后辈训诲的话。《书·酒诰》:"聪听祖考之彝训。"孔传:"言子孙皆聪听父祖之常教。"

彝伦 犹言伦常。古指人与人之间的道德关系。《书·洪范》:"我不知其彝伦攸叙。"蔡沈集传:"彝,常;伦,理也。"

彝医 "彝族医药学"的简称。中国传统医学的组成部分。是彝族人民医疗经验和知识的总结。明代《彝族医药书》记载了彝医的医疗用药经验,涉及内、外、妇产、五官等科病证五十四种,处方八十七首,药物三百二十四种。

彝良 县名。在云南省东北部,邻接贵州、四川两省。金沙江支流横江流贯。县人民政府驻角奎镇。元置益良州。

清设彝良州同。1913年置彝良县。农产以玉米、薯类、稻、茶叶为主，并产油桐、木漆、核桃和多种药材。林、矿资源丰富。工业有化肥、机械、电力、采矿(铅、锌)、水泥等。

彝语 属汉藏语系藏缅语族彝语支。分布在云南、四川、贵州、广西等省(区)。在国外，缅甸、泰国和越南亦有分布。中国彝语分六个方言。各方言的塞音、塞擦音和擦音都分清浊两类。多数方言的元音全部或大部分有松紧对立，元音松紧与声调有相互制约关系。多数方言的韵母由单元音构成，无塞音韵尾。少数方言有复元音和带鼻音韵尾的元音。一般有三至四个声调，最多的有五个。语序和虚词为主要语法手段，以屈折变化为辅助语法手段。一部分动词用辅音清浊交替表示使动、自动的对立。

彝泰 吐蕃可黎可足年号(815—838)。

彝剧 彝族戏曲剧种。流行于云南大姚一带彝族聚居区。由彝族民间歌舞和说唱艺术发展而成。因流行地区不同，原有"撒尼剧"等称谓，1958年定今名。今知最早剧目《阿佐分家》作于清乾隆年间。表演简单原始。音乐唱腔以《梅葛调》为主。伴奏乐器以笛、三弦、芦笙为主。

彝族 中国少数民族之一。不同地区有不同称谓，有的自称"诺苏"及"米撒"、"撒尼"、"阿细"等。源于古氐羌人，与唐宋时的乌蛮有渊源关系，元、明以来称"罗罗"、"倮罗"。657.9万人(1990年)。四川凉山彝族自治州是最大的聚居区，其余大分散、小聚居于滇、黔、川及桂等地。语言属汉藏语系藏缅语族彝语支。有文字，即*彝文。部分通汉语文。以农业为主，部分地区兼事畜牧。建国前，四川大小凉山和云南宁蒗彝族地区(俗称"云南小凉山")还基本上保持着奴隶制度，分黑彝、曲诺、阿加、呷西四个等级。其余彝族地区都处在以封建地主经济为主导的发展阶段。主要信仰多神，崇拜祖先。1935—1936年中国工农红军长征经过彝区时，有不少彝族青年随军北上。建国后，先后单独建立了两个自治州、八个自治县，与哈尼族联合建立了一个自治州，与哈尼、回、傣、苗、拉祜及壮、瑶、仡佬等族分别联合建立了九个自治县和隆林各族自治县。

彝器 见"彝❶"。

彝泰赞普 即吐蕃赞普墀足德赞。在位之第七年(唐长庆元年，公元821年)吐蕃与唐在长安城西举行会盟，吐蕃盟文署彝泰七年，故汉籍又称彝泰赞普。

18 **蠡** ㊀(lǐ礼) 本谓虫蛀木，引申为器物经久磨损欲断之称。《孟子·尽心下》："以追蠡。"赵岐注："追，钟钮也。钮摩啮处深矣。蠡，欲绝之貌也。"

㊁(lí离) 瓠瓢。见"蠡测"。

㊂(luó罗) 通"蠃"。即螺。班昭《东征赋》："谅不登樔而椓蠡兮。"

蠡吾 古县名。西汉置。治今河北博野西南。北齐并入博野县。东汉桓帝父刘翼曾封蠡吾侯于此。

蠡县 在河北省保定市东南部、潴龙河流域。县人民政府驻蠡吾镇。西汉置陆成县，东汉改博陵县，晋改博陆县，北魏改博野县。唐置蠡州，元入蠡州，明改蠡县。农产有棉花、小麦、高粱、谷子、玉米、花生。工业有化学、机械、电子、建材、轻工等。古迹有大宋台、影三郎汉墓。

蠡园 在江苏省无锡市西南五里湖畔。五里湖又名蠡湖，是太湖的内湖。传因春秋末年越国大夫范蠡同西施曾泛舟湖上而得名。利用湖边自然风光，布置假山、堤岸、亭阁。外景开朗，秀丽精巧。1952年建千步廊连接原蠡园及渔庄(分别建于1927年和1930年)，总称蠡园。面积约6公顷，其中水面占2.4万平方米。三面临湖，景色优美，在江南园林中尤富特色。

蠡测(lí—) 以瓠瓢测量海水，比喻见识短浅，看不见事物的全貌。《汉书·东方朔传》："以蠡测海。"李商隐《咏怀寄秘阁旧僚》诗："典籍将蠡测，文章若管窥。"

22 **𩜁** 同"矍"。

69. 尸 部

尸 ㊀〔**屍**〕(shī) 尸体。《左传·宣公十二年》："收晋尸以为京观。"

㊁(shì) ❶古代代表死者受祭的活人。《仪礼·士虞礼》："祝迎尸。"❷像尸体一样躺直。《论语·乡党》："寝不尸。"❸陈尸；以尸体示众。《国语·晋语六》："杀三郤而尸诸朝。"❹收尸。《穀梁传·僖公三十三年》："我将尸女(汝)于是。"❺主持。《诗·召南·采蘋》："谁其尸之？有齐季女。"❻喻居其位而无所事。见"尸位素餐"。❼阵法。《左传·庄公四年》："楚武王荆尸，授师孑焉。"又《宣公十二年》："荆尸而举。"杜预注："荆，楚也；尸，陈(阵)也。楚武王始更为此陈法，遂以为名。"❽姓。战国时有尸佼。

尸乡 一作尸氏或尸。即西亳，商三亳之一，亦曰汤亭。在今河南偃师市西。《左传》昭公二十六年(公元前516年)："刘人败王城之师于尸氏"，又"召伯逆王于尸"。汉高帝五年(前202年)召齐王田横，田横至尸乡自刭。

尸方 即"人方"。

尸利 犹尸禄。不事事而空受禄。《礼记·表记》："近而不谏，则尸利也。"孔颖达疏："若亲近于君而不谏，则似如尸之受利禄也。"

尸冷 尸体现象之一。人死后，新陈代谢停止，体温继续发散，因而尸温逐渐下降，尸体变冷。

尸佼(约前390—约前330) 战国时法家。晋国人，一说鲁国人。相传为商鞅之师，曾参与商鞅变法的策划。商鞅被杀后，逃亡入蜀。主张"令名自正，令事自定，赏罚随名，民莫不敬"。要求确立法律制度并据此进行统治。《汉书·艺文志》著录《尸子》二十篇，已佚，唐代魏徵等撰《群书治要》第三十六卷辑录有《劝学》等十三篇。清代章宗顺、汪继培、任兆麟等都有辑本。

尸祝 古代祭祀时任尸和祝的人。《庄子·逍遥游》："庖人虽不治庖，尸祝不越樽俎而代之矣。"引申为祭祀，崇拜。归有光《畏垒亭记》："谁欲尸祝而社稷我者乎？"

尸袭 尸，指古代代替死者受祭的活人。因以"尸袭"借喻代袭、取代。《商君书·赏刑》："周官之人知而讦之上者，自免于罪，无贵贱，尸袭其官长之官爵、田禄。"

尸谏 《韩诗外传》卷七:"昔者卫大夫史鱼病且死,谓其子曰:'我数言蘧伯玉之贤而不能进,弥子瑕不肖而不能退;为人臣生不能进贤而退不肖,死不当治丧正堂,殡我于室足矣。'卫君问其故,子以父言闻。君造然召蘧伯玉而贵之,而退弥子瑕。徙殡于正堂,成礼而后去。生以身谏,死以尸谏,可谓直矣。"后谓臣下以死谏君。《后汉书·虞诩传》:"臣将从史鱼死,即以尸谏耳。"

尸绿 亦称"腐败绿斑"。尸体现象之一。尸体腐败时所出现的色斑。人死后,肠道内或其他化脓部位经细菌分解作用所产生的硫化氢,和血液内的血红蛋白结合成硫化血红蛋白(硫化胆绿蛋白),以致尸体表面出现绿色斑,一般先现于腹右下部,后向其他部位扩散。

尸斑 尸体现象之一。人死后约1~3小时,在尸体低下部位出现的色斑。颜色随血红蛋白的颜色不同而异:大多呈暗紫红色;一氧化碳中毒的死者呈樱红色;苯胺中毒的死者呈灰蓝色等。死者皮肤色素的深浅对尸斑的颜色也有影响,肤色浅则色鲜明,肤色深则色暗淡。

尸禄 受禄而不尽职。《汉书·鲍宣传》:"以苟容曲从为贤,以拱默尸禄为智。"颜师古注:"尸,主也。不忧其职,但主受禄而已。"

尸盟 犹言主盟。《左传·襄公二十七年》:"叔向谓赵孟曰:'诸侯归晋之德只,非归其尸盟也。子务德,无争先。且诸侯盟,小国固必有尸盟者。'"杜预注:"尸,主也。"

尸解 道教用语。谓遗弃肉体而仙去。"尸"指人的形体,"解"指解脱。道教认为修炼成功者,因阳神已成,形体已无作用,遂如蝉蜕,称为"尸解"。与"羽化"、"仙去"意义相同。

尸蜡 一种特殊的尸体现象。肥胖尸体埋在不通风的潮湿处或停留水中,经3~6个月,皮下脂肪分解成脂肪酸和甘油。脂肪酸和蛋白质分解产物中的氨结合,形成脂肪酸铵,再被水中的钙、镁等取代,形成不溶于水的灰白色蜡状物质。

尸僵 尸体现象之一。人死后约1~3小时,肌肉开始出现强硬、轻度收缩,以致口不能开,颈不能弯,四肢不能屈等现象。约经1~2天逐渐消失。

尸罗围 古代波斯湾撒那威城(Sīrāf)的阿拉伯商人。唐、宋时居留中国沿海城市,为数不少。名见南宋岳珂《桯史》卷十一。《诸蕃志》"大食"条译作"施那帏"。

尸体现象 尸体受内外因素的影响而发生的一系列变化的总称。分早期与晚期两种。早期的变化于死后24小时内出现,有尸冷,局部干燥,尸僵,尸斑,自溶等;晚期变化于死亡24小时后出现,有尸体腐败,干尸、尸蜡等。在法医学上,研究尸体现象对确定死亡时体位、姿态,死后经过的时间,死亡的原因等有重要作用。

尸体痉挛 人在临死时一瞬间,肌肉发生强硬、收缩,将肢体固定在临死时的姿势。多见于死前神经极度紧张、衰竭时。例如,溺死者手中紧握泥沙或水草。

尸体剖验 为判明人的死亡原因和推断死亡时间,确定损伤部位、形状和程度,确认凶器的种类和用法,认定生前伤还是死后伤等,对尸体进行的解剖和检验。包括体表检查和体内解剖检查。其结论可作诉讼证据使用。

尸体检查 简称"尸检"。病理解剖学和法医学研究人的死亡原因的一项重要方法和手段。可分:(1)病理解剖学尸检。可对疾病作出较正确的全面诊断并分析死亡原因,为临床诊断及治疗作出较正确的评价;发现新的疾病;提出有效的防治措施,对教学、医学科研具有重要意义。(2)法医学尸检。目的是分析死因,分析死亡性质,为侦查破案提供线索,为审判提供法律依据。

尸位素餐 谓居位食禄而不尽职。《汉书·朱云传》:"今朝廷大臣,上不能匡主,下亡以益民,皆尸位素餐,孔子所谓'鄙夫不可与事君,苟患失之,亡所不至'者也。"亦作"尸禄素餐"。《潜夫论·三式》:"其尸禄素餐、无进治之效、无忠善之言者,使从渥刑。"又略作"尸素"。潘岳《关中诗》:"愧无献纳,尸素以甚。"

尸罗逸多 即"戒日王"。

尸逐骨都侯 匈奴官名。分左、右尸逐骨都侯,位在左、右*骨都侯下,是匈奴的异姓大臣。

2 **尼** ㊀(ní) 梵语Bhiksunī的音译"比丘尼"的省称。即尼姑,信佛出家的女子。如:僧尼;削发为尼。

㊁(nǐ) 阻止。如:阻尼。《墨子·号令》:"淫器不静,当路尼众,舍事后就。"毕沅注:"尼,止。"

尼山 山东省南部京沪铁路以东、泗水以南、祊河(沂河支流)以西连绵丘陵的总称。在构造上称"尼山穹窿"。西北-东南走向。海拔200~500米。主峰海拔344米,在曲阜市东南,最高峰凤凰山(649米)在邹城市东。山东麓有夫子洞,相传孔子的父母祷于尼丘(尼山)而生孔子(见《史记·孔子世家》)。古迹有孔子庙、孔母祠等。

尼木 县名。在西藏自治区拉萨市西部、雅鲁藏布江北岸。县人民政府驻塔荣。原西藏地方政府设尼木孟嘎宗,1960年与麻江等宗谿合并改设尼木县。经济以农业为主,兼有牧业。产青稞、小麦、油菜籽、豌豆、圆根、大麻等。手工业有氆氇、藏香、藏纸、陶器等。

尼父(—fù) 对孔子的尊称。古代常在男子字的后面加"父"以示尊敬,叫"且字"。孔子字仲尼,故加且字为尼父。《礼记·檀弓上》:"鲁哀公诔孔丘曰:'天不遗耆老,莫相予位焉,呜呼哀哉,尼父!'"郑玄注:"尼父,因且字以为之谥。"

尼龙 英文nylon的音译。聚酰胺纤维的商品名。

尼丘 即"尼山"。

尼尔(Alexander Sutherland Neill,1883—1972) 英国教育家。曾在爱丁堡大学学习,当过新闻记者和乡村小学教师。1921年在德国德累斯顿郊区协助建立一所名为"新学校"的国际学校,后迁至奥地利维也纳,1924年又迁至英国莱斯顿(Leiston),称"萨默希尔学校"。深信儿童生来具有无限潜在的力量,"自由"为儿童所必需。主张尊重儿童自由生活的权利,发展儿童的个性。认为学校的任何纪律、指导、暗示和道德训练都应放弃。著有《儿童的自由》、《萨默希尔——激进的儿童教育方法》等。

尼玛 县名。在西藏自治区中部偏北,邻接新疆维吾尔自治区。黑(那曲)阿(阿里)公路横穿县境。县人民政府驻尼玛。1983年由申扎、班戈两县析置。境内多湖泊。经济以牧业为主,多藏羚、野马、熊、猞猁等兽类。

尼采(Friedrich Nietzsche, 1844—1900) 德国哲学家,唯意志论和生命哲学主要代表之一。在波恩大学、莱比锡大学就读。曾任瑞士巴塞尔大学教授。晚年精神失常。否定传统的哲学、宗教、伦理道德观念,提出"重新估定一切价值",其哲学大致包括强力意志说、永恒轮回说、超人说、反理性主义说和非道德说等方面。认为自然界与社会中的决定力量是意志,历史的进程就是强力意志实现其自身的过程,人生的目的在于发挥强力、"扩张自我"。认为超人是历史的创造者,群众只是超人实现其强力意志的工具。主

张艺术是强力意志的一种表现形式，艺术家即高度扩张自我、表现自我的人。主要著作有《悲剧的诞生》、《查拉图斯特拉如是说》、《善恶的彼岸》、《道德的世系》、《强力意志》等。

尼姑 中国对比丘尼的俗称。

尼科 (Necho) 也叫尼科二世。古埃及法老(约前610—前595)。出兵助亚述残军反对新巴比伦；前605年*卡赫美士战役失败，丧失在亚洲的领地。据说曾下令建造船舶并雇佣腓尼基水手，完成历史上第一次环绕非洲的航行。开凿尼罗河与红海间的运河，未竣工。

尼康 (Никон，1605—1681) 俄罗斯正教会牧首。原名尼基塔·米诺夫(Никита Минов)。1652年当选为牧首。曾两次作为沙皇代表，在沙皇出征波兰期间指导和全权处理国家事务。曾进行礼仪改革，统一宗教仪式，修订《圣经》译本等。因遭旧礼仪派反对，教会内部发生分裂。又因主张神权高于皇权，教会可以干预国家政务而为沙皇所不容。1658年被迫辞职。1667年被莫斯科宗教会议正式撤销牧首职务，并被流放北方的菲拉波托夫修道院。1681年被召回莫斯科，卒于途中。

尼堪 (1610—1652) 清太祖(努尔哈赤)孙。爱新觉罗氏。顺治元年(1644年)随多铎镇压李自成部起义军，封贝勒。旋移兵南下，破南京，追俘南明弘光帝于芜湖。三年随豪格入陕，进攻汉中、四川，镇压张献忠部起义军。晋封和硕敬谨亲王。九年任定远大将军，进攻孙可望、李定国，至衡州(治今湖南衡阳)遇伏击死。

尼斯 (Nice) 法国东南部港市。滨利古里亚海。人口34.6万(1990年)。城郊花卉等园艺业发达；有机械、精密仪器、电器、食品、化妆品工业。面海背山，海滩优良，是欧洲著名的游览地。

尼禄 (Nero Claudius Caesar，37—68) 古罗马皇帝(54—68)，喀劳狄王朝末帝。以暴虐、放荡出名。曾杀死母亲、妻子及老师塞涅卡。公元64年罗马城遭大火，传其有唆使纵火嫌疑，下令迫害基督徒以转嫁罪责。67年去希腊各地演戏，值巴勒斯坦爆发犹太人起义，派韦斯巴芗前往镇压。各省人民反罗马益烈，终为元老院、近卫军所唾弃。穷途自杀。

尼日尔 (Niger) 国名。在西非内陆，同尼日利亚、乍得、利比亚、阿尔及利亚、马里、布基纳法索、贝宁为邻。面积126.76万平方公里。人口920万(1995年)，豪萨人占半数以上，次为桑海人、哲尔马人等。98%居民信伊斯兰教。豪萨语较通行，官方语言是法语。首都尼亚美。大部地区属撒哈拉沙漠。一般海拔200～500米，中北部为块状山地，最高点格雷本山(Gréboum)海拔2 000米。气候干热，由北而南年降水量50～500毫米。沙漠、半沙漠广布，仅西南部尼日尔河流域有草原。中世纪时，境内曾有桑海王国、博尔努王国、果比尔王国等。1897—1900年被法国占领。1904年沦为法国殖民地，并入法属西非洲。1958年成为法兰西共同体内的自治共和国，1960年8月3日宣告独立，成立尼日尔共和国。次年退出共同体。农牧业人口占全国人口90%以上。粟的种植面积约占全部耕地一半，主要作物还有高粱、木薯、花生、棉花等。畜牧业重要，多羊、牛和骆驼。有狮、象、野牛等野生动物。有农牧产品加工、纺织、制铝等工厂；开采铀、磷灰石、铁、石膏等。出口皮革、牲畜、铀矿砂等；进口纺织品、机器、车辆、燃料、糖、纸、建材等。海外贸易主要经由尼日利亚的拉各斯港。

尼古丁 即"烟碱"。

尼古拉〔库萨的〕 (Nicolaus Cusanus，1401—1464) 文艺复兴时期德意志哲学家。先后就读于海德堡大学与意大利帕多瓦大学。1448年被任命为红衣主教。1460年在意大利北部任主教。具有泛神论倾向，认为人们只能在经验中接触自然，研究自然，间接地领会到"神在万物中，万物在神中"的道理。提出"对立面的一致"的学说，认为有限无限、单一杂多、至大至小皆统一于神中。主要著作有《有学问的无知》等。

尼布尔 ❶巴特霍尔德·格奥尔格·尼布尔(Barthold Georg Niebuhr，1776—1831)。德意志历史学家。柏林科学院院士。曾任普鲁士驻罗马(教廷)使节，柏林大学和波恩大学教授。主要著作《罗马史》(三卷)，从上古写到公元前3世纪中叶(第一次布匿战争)。运用批判方法研究史料，最早确认罗马氏族制度的存在。❷莱因霍尔德·尼布尔(Reinhold Niebuhr，1892—1971)。美国基督教新教神学家。耶鲁大学神学、文学硕士。1915年在底特律工业区教堂任牧师，表示同情工人和支持社会主义运动。1928年起任纽约协和神学院教授。创办《基督教与危机》杂志，将流行于欧洲的基督教现实主义思潮引入美国。早期持自由主义神学观点，后期则加以抨击，并成为美国*新正统神学的主要代表。关心政治、社会和伦理问题。著有《道德的个人和不道德的社会》、《人的本性和命运》等。

尼布楚 城名。亦作尼布潮、尼布抽、尼布绰、尼不楮，又作泥朴处、泥扑处、你不楮，皆同音异译。在黑龙江(今黑龙江北源石勒喀河)与尼布楚河(今石勒喀河支流涅尔查河)合流处。本中国蒙古族茂明安部游牧地，17世纪40年代被沙俄侵占后，沙俄在此建筑城堡作为东侵雅克萨(今俄罗斯阿尔巴金)、南侵额尔古纳河一带的据点。据清康熙二十八年(1689年)中俄《尼布楚条约》，划归沙俄管辖，即今俄罗斯涅尔琴斯克(Нерчинск)。

尼龙纺 亦称"尼丝纺"。锦纶长丝的一种平纹密织物。表面细洁光滑，质地坚韧，弹性和强力均好。分薄型和厚型两种，分别用3.3特及7.8特的无拈丝织成。经染色、印花、涂层或轧纹等整理后，可用于制滑雪衣、雨衣、伞面等。

尼尔生 ❶卡尔·尼尔生(Carl Nielsen，1865—1931)。丹麦作曲家。出身于乡村乐师家庭。学于哥本哈根音乐学院，主修小提琴，兼学音乐理论和钢琴。先后任剧院小提琴师及乐队指挥。1915年起在哥本哈根音乐学院从事行政和教学工作，后任院长。作品有交响曲、室内乐、康塔塔、歌剧、钢琴曲等。其喜歌剧《假面舞会》是丹麦重要的民族歌剧。❷鲁道尔夫·尼尔生(Rudolf Nilsen，1901—1929)。挪威诗人。生于工人家庭。1923年加入挪威共产党。1925年发表第一本诗集《在多石的土壤上》，反映城市工人的困苦生活，号召他们起来斗争。以后陆续出版《再见》、《工作日》等诗集，大多揭露资本主义社会的罪恶。

尼尔点 又称"尼尔温度"。反铁磁体及亚铁磁体的相变温度。当温度超过尼尔点时，反铁磁性及亚铁磁性均随之消失。

尼尔基 镇名。在内蒙古自治区呼伦贝尔盟东部。莫力达瓦达斡尔族自治旗人民政府驻地。地处嫩江西岸，与黑龙江省为邻。有电力、农具修配、化肥、粮食加工等厂。

尼尼微 (Nineveh) 亚述帝国首都。位于底格里斯河上游东岸(今伊拉克摩苏尔对岸)。公元前8世纪末建为都城，有"狮子的巢穴"之称。前612年被米堤亚和迦勒底联

军所毁。考古学家曾发掘其巨大的王宫废墟，并在亚述巴尼拔国王(前7世纪)的"图书馆"中，获大量楔形文字泥版。

尼亚美(Niamey) 尼日尔首都，最大城市。在西南部尼日尔河东岸。人口约53万(1996年)。原为小村。1926年尼日尔将首府从津德尔迁此后迅速发展为全国政治、经济中心。花生、棉花和畜产品集散地。有织布、水泥、金属工具、食品等工厂。公路通尼日利亚、贝宁和布基纳法索，并穿越撒哈拉沙漠。有国际航空站。有尼亚美大学和国家博物馆。

尼米兹(Chester William Nimitz，1885—1966) 美国海军将领。安纳波利斯海军学校毕业。曾任潜艇艇长、潜艇大队长、巡洋舰长、战列舰大队长、航海局局长等职。日本袭击珍珠港后，任太平洋舰队司令、太平洋战区总司令，曾指挥珊瑚海、中途岛、莱特湾等海战。1944年晋升海军五星上将。著有《大海战——第二次世界大战海战史》。

尼克松(Richard Milhous Nixon，1913—1994) 美国总统(1969—1974)。共和党人。爱尔兰人后裔。初为律师。1953年任副总统。总统任内，1972年2月访华，与中国总理周恩来在上海发表联合公报，打开中美交往的大门。次年1月签订结束越南战争的《巴黎协定》。1974年8月因受*水门事件牵连而辞职。著有《六次危机》、《尼克松回忆录》、《真正的战争》等。

尼克索(Martin Andersen Nexø，1869—1954) 丹麦作家。生于石匠家庭。做过牧童、雇工、鞋匠和建筑工人。1898年开始创作。1910年完成代表作长篇小说三部曲第一部《征服者贝莱》，反映丹麦早期的工人运动。1917年开始发表三部曲第二部《蒂特》(包括《活着的姑娘》、《人的女儿》、《走向星星》)，描写丹麦一个农家女的悲惨遭遇，揭露资产阶级的伪善面貌。1934年加入丹麦共产党，后当选为中央委员。法西斯德国占领丹麦后被逮捕。在狱中开始写三部曲第三部《红莫尔顿》，反映丹麦工人运动内部的斗争。1943年越狱后侨居国外。

尼克索

尼罗河(Nile River) 世界最长河流。在非洲东北部。干支流流经卢旺达、布隆迪、坦桑尼亚、肯尼亚、乌干达、刚果民主共和国、苏丹、埃塞俄比亚、厄立特里亚、埃及等国。上源卡盖拉河(Kagera)出自卢旺达西部高地，流经维多利亚湖等湖区进入苏丹南部沼泽区。从苏丹尼穆莱(Nimule)至喀土穆为中游段，称白尼罗河。源自埃塞俄比亚高原西北部的青尼罗河在喀土穆附近与白尼罗河汇合，成尼罗河主流，流量和水位变化加大。北经撒哈拉沙漠，最后在开罗附近形成三角洲，分流注入地中海。全长6 671公里，流域面积287.5万平方公里，约占非洲面积1/10。中下游每年6—10月泛滥，淤积巨量沃土，经长期垦殖形成著名的河谷绿洲农业带。河口为典型的弓形三角洲，是世界古文明发祥地之一。喀土穆至阿斯旺段，由于比降大，河床基岩软硬不一，形成六条瀑布和一系列峡谷。20世纪以来，已建有大型水闸7座，水坝10座，水电装机容量占全洲1/5，灌溉面积占全洲一半以上。建于阿斯旺南面的阿斯旺高坝，高111米，长3 830米，坝上游形成库容1 640亿立方米的纳赛尔水库，兼有防洪、灌溉、发电、航运等综合效益。

尼罗鳄(*Crocodilus niloticus*) 亦称"非洲鳄"。爬行纲，鳄科。一般长4～5米。吻阔，略呈长三角形。上颌每侧有齿16～19枚，下颌每侧14～15枚。躯干部背面有坚固厚重的鳞甲6～8纵列。四肢的外侧有锯齿缘，趾间有蹼。背面暗橄榄褐色，腹面淡黄色；幼体颜色较淡，有黑色斑点和不规则斑纹。穴居河岸的地下，性凶暴。捕食鲶鱼等肉食性鱼类及螺。产于尼罗河上游。皮可制革。

尼泊尔(Nepal) 南亚国家。位于喜马拉雅山脉中段南坡、中国和印度之间，东邻锡金。面积14.72万平方公里。人口2 140万(1995年)，有廓尔喀、尼瓦尔、马嘉、古隆等30多个民族。印度教为国教，少数信佛教或伊斯兰教。尼泊尔语为国语，通用英语。首都加德满都。内陆山国。北部为高山区，海拔均在3 000米以上，世界第一高峰珠穆朗玛峰(尼泊尔名萨加玛塔峰)位于中、尼边界上；中部岭谷区海拔300～3 000米，河流纵横；南部为平原区。北部为山地高寒气候，中部为温带气候，南部属亚热带气候。多森林。矿藏有铜、铅、铁等。水力资源丰富。公元前6世纪已建立王国。13—18世纪建立马拉王朝。18世纪下半叶建立沙阿王朝。1814年英国侵入，爆发了尼英战争。1816年英国迫使尼泊尔签订不平等条约。1923年英国承认尼泊尔独立。1951年实行君主立宪制。1962年宪法规定为印度教君主国。全国90%以上劳动力从事农业。农作物以稻米、玉米、小麦为主，此外有棉花、黄麻、烟草等。山地放牧牛、羊。有纺织、制糖、碾米等工厂。输出谷物、黄麻、木材、皮革等，输入石油制品、纺织品、机器设备、水泥、钢铁等。旅游业较发达。

尼泊金 对羟基苯甲酸烷酯的总称。尼泊金甲酯和尼泊金乙酯为主要代表物，两者均为白色结晶，易溶于乙醇，熔点分别为131℃和117℃，大鼠的口服毒性LD_{50}(毫克/千克)分别为3 000、5 000。可用作药品，化妆品，食品抑菌、防霉、防腐剂。

尼泊金结构式

尼科尔(Pierre Nicole，1625—1695) 法国神学家、逻辑学家、伦理学家。学于巴黎，后在波尔-罗雅尔修道院任教。与阿尔诺一起反对耶稣会，并合著《逻辑学，或思维艺术》(通称《波尔-罗雅尔的逻辑》)，对形式逻辑的普及有相当贡献。著作还有《道德论文集》。

尼俄柏(Niobē) 希腊神话中的底比斯王后。夸耀自己有十二个子女，嘲笑*阿波罗和*阿耳忒弥斯的母亲只生子女两人，激起众神之怒。阿波罗射死其六子，阿耳忒弥斯杀死其六女。她因此整天哭泣，后来变成石像。

尼洋河 一称尼洋曲、江达河。在西藏自治区东南部。雅鲁藏布江支流。上源有二，均出念青唐古拉山，汇合后东南流至林芝县南入雅鲁藏布江。长286公里，流域面积1.75万平方公里。流域内森林资源较为丰富。

尼格里(Paul Niggli，1888—1953) 瑞士矿物学家、岩石学家。曾在莱比锡大学和杜宾根大学任教，后任苏黎世大学教授。首先提出根据X射线衍射确定晶体空间群的方法；提出火成岩的化学和矿物成分计算法；并利用物理化学原理解释矿床中的矿物共生规律。著有《矿物学和晶体化学教程》、《岩浆成因的矿床》和《岩石与矿床》等。

尼基什(Arthur Nikisch，1855—1922) 匈牙利指挥家。1873年毕业于维也纳音乐学院。翌年在维也纳宫廷歌剧院任小提琴师。1878年在莱比锡市立歌剧院首次登台指挥，后任该院首席指挥。1889—1893年为波士顿交响

乐团常任指挥。1893年任布达佩斯歌剧院首席指挥兼歌剧指导。1895—1922年兼任莱比锡布业会堂管弦乐团和柏林爱乐乐团常任指挥，同时任欧美各主要乐队客席指挥。1902年任莱比锡音乐学院院长并教授指挥法。其指挥继承了德国浪漫乐派的风格，擅长指挥贝多芬、舒曼、布鲁克纳、柴可夫斯基的作品。

尼勒克 县名。在新疆维吾尔自治区伊犁哈萨克自治州西南部、伊犁河上游喀什河流域。县人民政府驻尼勒克镇。1938年设尼勒克设治局，1939年设巩哈县，1954年改尼勒克县。以尼勒克河得名。草原辽阔，畜牧业发达。盛产羊毛、羊皮。农产有小麦、大麦、谷子等。工业有煤炭、建材、乳品、皮革、轻纺、化学等。名胜有巴尔盖提温泉和乔尔玛、汤巴拉草原。

尼斯河 (Nysa Łużycka 或 Lužicka Nisa 或 Lausitzer Neisse) 奥得河左支流。源出捷克北部苏台德山西缘，向北流构成波兰和德国界河。长256公里，流域面积4 200平方公里。平原河流，年平均流量30米^3/秒。古本(Guben)以下可通航。

尼普顿 (Neptunus) 罗马神话中的海神。即希腊神话中的波塞冬。

尼赫鲁 (Jawaharlal Nehru, 1889—1964) 印度总理(1947—1964)。早年留学英国。1918年起任国大党全国委员会委员。1920年参加甘地领导的*非暴力不合作运动。1928年与*鲍斯等创建印度独立同盟。1929年任国大党总书记，并多次当选该党主席。1947年印度独立，任首任总理。为不结盟运动倡导人之一。著有《尼赫鲁自传》、《印度的发现》等。

尼德兰 (Nederland) 荷兰语意为"低地"。❶即"荷兰"。❷尼德兰资产阶级革命(16世纪)前，指莱茵河、马斯河、斯海尔特河下游及北海沿岸一带，约当今荷兰、比利时、卢森堡及法国东北部。荷兰、比利时、卢森堡因地势较低亦称为低地国家。

尼木孟嘎 旧宗名。在西藏自治区拉萨市西。原西藏地方政府设置。1960年与麻江宗合并改设尼木县。

尼瓦尔人 (Newars) 尼泊尔的民族之一。约73万人(1995年)。大多居住在加德满都谷地及其附近城镇。语言属汉藏语系藏缅语族。有文字，文献丰富。主要从事农牧业；擅长经商，远至国外。多信佛教。建筑和雕刻等工艺造诣很高，中国元代京师、西藏地方许多佛像塑造和寺塔建筑曾有尼瓦尔工匠参加。另有一万多人居住在印度。

尼日尔河 (Niger River) 非洲大河。源出几内亚富塔贾隆高原(Fouta Djallon)东南坡，曲折流向东北，在马里东部折向东南，再经尼日尔、贝宁、尼日利亚，注入几内亚湾。长4 160公里，流域面积210万平方公里。重要支流有贝努埃河(Benue)、巴尼河(Bani)等。河口三角洲面积约3.6万平方公里。水量季节变化大。夏秋雨季时通布图以上沼泽和支流等可汇成大湖。上中游多急流浅滩。水力丰富，建有桑桑丁('Sansanding)水利枢纽和卡因吉(Kainji)大坝。四分之三河段可通航。

尼日利亚 (Nigeria) 国名。在西非东南部，南濒几内亚湾，陆疆邻贝宁、尼日尔、乍得和喀麦隆。面积约92.38万平方公里。人口11 170万(1995年)，居非洲首位。全国有250多个部族，北部豪萨人、富尔贝人较多；南部伊博人、约鲁巴人、卡努里人较多。北部居民多信伊斯兰教，其他信基督教或拜物教。民族语言有豪萨语、约鲁巴语、伊博语等，官方语言是英语。首都阿布贾。北部为平均海拔900米的高地，中部为尼日尔河-贝努埃河谷地，南部低山丘陵海拔200～500米，沿海带状平原多沙洲、沼泽和潟湖。热带草原和热带雨林气候，自北而南年降水量200～3 000多毫米。河口三角洲富藏石油和天然气。非洲古国之一。公元8世纪起，豪萨人、约鲁巴人等先后建立国家，创造了灿烂的贝宁文化。15世纪大部地区属桑海王国。1472年起，葡、荷、英、法等国殖民者相继侵入，贩运奴隶。1861年英国在拉各斯建立殖民据点后，不断向内陆扩张。1900年南、北尼日利亚均沦为英国保护国。1914年全境被合并组成"尼日利亚殖民地和保护国"，1954年改称尼日利亚联邦。1960年10月1日宣告独立。1961年，英托管地喀麦隆北部并入。1963年10月1日成立尼日利亚联邦共和国。国民生产总值居非洲前列。石油(产量居非洲首位)和天然气是国民经济支柱，财政收入的75%和外汇收入的95%依靠石油。还开采锡、铌、钽、煤、铝、金等。有炼油、食品、纺织、机器制造等企业。电力(以水电为主)工业较发达。盛产油棕、可可、花生、橡胶、棉花等经济作物。粮食主产粟、玉米、水稻、木薯等。鲱、沙丁鱼和虾捕捞业著名。出口石油及其他矿产和农产品；进口机械设备、车辆、粮食和日用品等。

尼可刹米(Nikethamide) 亦称"可拉明"。化学式$C_5H_4N \cdot CON(C_2H_5)_2$。中枢兴奋药。用于严重感染等引起的呼吸、循环衰竭及吗啡中毒。毒性较低。

尼龙搭扣 俗称"刺毛贴"。以合成纤维长丝织成的一种联接用带状织物。由尼龙绒带和尼龙钩带组成。绒带表面织有密集的毛圈；钩带表面则有割断毛圈后形成的小钩。将两带合拢，小钩便钩住毛圈，产生搭扣作用。广泛应用于服装、背包、帐篷、降落伞等方面，以代替拉链、揿纽、纽扣等。

尼卡起义 公元532年在东罗马帝国都城君士坦丁堡爆发的平民起义。也有部分上层分子参加。由皇帝查士丁尼的暴政和官吏的贪赃枉法引起。起义者多达数万人，以"尼卡"(Nika，希腊语意为"胜利")为口号，焚烧官署，袭击皇宫，查士丁尼一度欲弃城逃走。后被将领贝利萨留镇压。

尼加拉瓜 (Nicaragua) 国名。位于中美洲中部。西临太平洋，东濒加勒比海，北同洪都拉斯、南同哥斯达黎加接壤。面积12.14万平方公里，为中美洲面积最大国家。人口440万(1995年)，69%为印欧混血种人，17%为白人，余为黑人和印第安人。西班牙语为官方语言，多信天主教。首都马那瓜。东岸有较宽阔的低地。内陆为高原和山地，西岸为尼加拉瓜低地。多活火山，有中美洲最大湖泊尼加拉瓜湖。热带气候。年降水量1 000～3 800毫米。森林占全国面积43%。1524年沦为西班牙殖民地。1821年9月15日宣布独立。1823年成为中美洲联邦成员，1838年退出，次年建立尼加拉瓜共和国。经济以农业为主，产咖啡、棉花、甘蔗、香蕉、玉米和稻米等。牧场占全国土地面积29%，饲养牛、羊。开采金、银、铜和石油等矿产。工业以食品、纺织为主，还有炼油、金属加工、化学等部门。咖啡、棉花、牛和牛肉、木材、糖约占出口总值的五分之四，输入石油、机器、食品、化学产品和日用品等。

尼亚萨兰 (Nyasaland) 马拉维的旧称。

尼亚萨湖 (Nyasa Lake) 马拉维湖的旧称。

尼西亚斯 (Nicias，约前470—前413) 一译尼客阿斯。古雅典统帅。属民主派。多次当选将军。*伯罗奔尼撒战

争期间，反对主战派克里昂。公元前421年与斯巴达订立《尼西亚斯和约》，停战。前415年奉命与亚西比得共率舰队远征西西里，初战小胜。前413年遭叙拉古、斯巴达联军包围，全军覆没，被俘处死。

尼英战争 亦称"尼泊尔战争"或"廓尔喀战争"。英国侵略尼泊尔的战争。1814年10月，英印殖民政府派军入侵尼泊尔，遭廓尔喀军英勇抵抗。后英军凭借其武器和人数优势获胜。1816年3月尼被迫签订不平等的《萨高里条约》，割让南部大片土地，同意接受英驻扎官，外交受英国控制。

尼夜耶派 "正理派"的另一译名。

尼泊尔人 尼泊尔王国居民的泛称，包括廓尔喀人、尼瓦尔人、拉伊人、林布人、马嘉人、古隆人、菩提亚人等。

尼泊尔语 属印欧语系印度-伊朗语族印度语支。尼泊尔国语。还分布于印度、锡金、不丹等地。使用人数超过800万。文字以梵文天城体字母为基础。

尼姆学派 资产阶级合作主义的一个流派。1880年左右倡导于法国的尼姆城(Nimes)。主要代表人是德蒲亚夫(Emile de Boyve，1840—1922)、法布尔(Auguste Fabre，1838—1922)和季特。他们认为"合作"是自然界的规律，一切经济事业都可以采用合作的方式来经营；主张阶级联合，反对阶级斗争，用"合作主义"来解决所谓消费者与生产者之间的矛盾。

尼科巴人 (Nicobarese) 印度尼科巴岛的民族。自称"肖姆人"(Shoms)，为早期马来人和印度尼西亚人的后裔。约3万人(1995年)。语言属南亚语系孟-高棉语族。约80%信基督教新教，少数行自然崇拜。以农业为生，部分刀耕火种，饲养业较发达。尚存原始氏族制度残余。

尼科西亚 (Nicosia) 塞浦路斯首都。在塞浦路斯岛中北部，佩德海奥斯河(Pedheios)畔。人口18.6万(1993年)。公元13—14世纪已成为地中海东部重要城市。全国经济和交通中心。市内划为希腊族区与土耳其族区。有纺织、制烟、制革、食品等企业。小麦、水果、牛、羊等贸易颇盛。旧城区有东正教大主教驻地。有国际航空站。

尼洛特人 (Nilotes) 非洲民族集团之一。约2 480万人(1995年)。分布在尼罗河中上游。分属苏丹(955万)、乌干达(553万)、肯尼亚(792万)、坦桑尼亚(71万)、刚果(金)(57万)、埃塞俄比亚(52万)等国。语言属尼罗-撒哈拉语系沙里-尼罗语族。多信传统宗教。分丁卡人、努埃尔人、卢奥人、马赛人、巴里人、阿乔利人等。从事畜牧业、农业和渔业。

尼群地平 (Nitrendipine) 见"抗高血压药"。

尼古拉二世 (Николай II，1868—1918) 俄国末代沙皇(1894—1917)。1896年攫取中国中东铁路建筑权。1898年强占旅顺大连。1900年参加八国联军对中国的侵略。1904—1905年进行日俄战争。*俄国一九〇五年革命爆发后，采镇压与欺骗兼施政策。第一次世界大战中自任俄军总司令。1917年俄国二月革命时被逮捕。十月革命后被处决。

尼古拉耶夫 (Николаев) 乌克兰南部港市，尼古拉耶夫州首府。距黑海约65公里，海轮可达。人口51.3万(1995年)。1788年建船厂，1789年建市。1862年辟为商港。铁路枢纽。海港和河港。重要造船业中心，机械制造、有色冶金、食品加工等亦较发达。有造船学院、天文台(1821年建)和艺术博物馆。

尼龙滤血网 用于过滤静脉输入液的一种网状织物。以较细的合成纤维长丝织造，经消毒整理加工而成。

尼加拉瓜人 (Nicaragüenses) 尼加拉瓜居民。主要为印第安人和西班牙人的混血种人，余为印第安人、西班牙人后裔及黑人。440万人(1995年)。多数分布在太平洋沿岸一带。说西班牙语，部分说英语。多信天主教。主要从事农业，种植棉花、咖啡等。

尼加拉瓜湖 (Lago de Nicaragua) 又称科西沃尔卡湖(Cocibolca)。中美洲最大淡水湖。在尼加拉瓜西南部。长160公里，平均宽60公里，面积8 264平方公里。原为太平洋岸一海湾，因火山喷发作用，与海隔绝。湖面海拔31米，深23～70米。湖内岛屿散布，奥梅特佩岛(Ometepe)最大，萨帕特拉岛(Zapatera)以石像、庙宇等古迹闻名。西北的马那瓜湖(Managua)湖水经蒂皮塔帕河(Tipitapa)流入，东南经圣胡安河注入加勒比海。可通航。盛产鱼类。

尼西亚会议 基督教会史上在小亚细亚的尼西亚城(Nicaea，今土耳其的伊兹尼克〔İznik〕)举行的两次世界性主教会议。分别称为第一次和第七次公会议。(1)第一次尼西亚会议，于公元325年由君士坦丁大帝召集，约有300名主教参加，会议制定强制性的统一信条(后经修订为《尼西亚信经》)，确认上帝圣父、圣子、圣灵三位一体；强调圣父与圣子"同体同质(性)"。宣布反对此信条的阿里乌派为"异端"，予以放逐。会议还制定了肯定主教制和加强帝国政权对教会控制的条规。(2)第二次尼西亚会议，于公元787年由东罗马帝国女皇伊林娜(Irene，约725—803)召开。约有380名主教参加，会议贬责圣像破坏运动，宣布圣像值得敬重但不得对之当作神而崇拜。并严禁收藏异端书籍，不准主教、修道院长变卖教会财产等。

尼西亚帝国 1204年第四次十字军东征期间拜占庭人在小亚细亚西北部建立的国家。定都尼西亚城(Nicaea，今土耳其伊兹尼克〔İznik〕)，与西部的*拉丁帝国对峙。约翰三世(Joannes III，1222—1254年在位)时，从"拉丁人"手中收复小亚细亚大部及许多岛屿，进而占据色雷斯一带。1261年东罗马帝国恢复统治，该帝国告终。

尼米希依提 (1906—1972) 中国维吾尔族诗人。新疆拜城人。30年代初开始诗歌创作，并以文学为武器，揭露反动统治的黑暗。1944年参加新疆三区革命。建国后，写了大量歌颂中国共产党和伟大祖国的诗篇。继承维吾尔族古典诗歌和民间文学的优秀传统，在维吾尔族诗歌创作上起了承前启后的作用。主要诗作编为《尼米希依提诗选》。

尼安德特人 (*Homo sapiens neanderthalensis*) 简称"尼人"。化石智人之一。因1856年发现于德国杜塞尔多夫尼安德特(Neanderthal)河谷附近洞穴中而得名。所发现的化石有头盖骨一个和体骨(包括肋骨、肩胛骨、锁骨、肱骨、尺骨、指骨、髂骨和股骨等)若干块，是一个年龄为40～50岁的男性。其体质特征：额骨向后倾斜，眉嵴粗壮，枕部突出，头骨高度较小，而脑容量较大，约为1 330～1 660毫升；体骨粗壮，骨嵴甚为发达。腿比现代人的短，身高约155厘米，体矮而较粗壮。其生活的地质时代为中更新世晚期，距今约7万年前。从广义来说，尼安德特人是化石智人阶段所有人类化石的通称。

尼科巴群岛 (Nicobar Islands) 孟加拉湾东南部岛群。和安达曼群岛合为印度的中央直辖区。由18个岛屿组成，

主要岛屿有大尼科巴岛、小尼科巴岛和卡尔尼科巴岛(Car Nicobar)等。面积1 831平方公里。只11个岛有居民。人口28.1万(同安达曼群岛合计,1991年)。地处孟加拉湾和安达曼海交通要冲,邻近马六甲海峡,战略地位重要。系珊瑚岛,边缘多岸礁。气候湿热,森林茂密。产椰子、香蕉、甘蔗以及海参、燕窝等。采伐柚木。

尼科耳棱镜 一种用以获得和检查线偏振光的光学元件。英国物理学家尼科耳(William Nicol,1768—1851)发明。将长度约为宽度三倍的透明的方解石晶体的两端切去一部分使其主截面的角度成为68°,然后沿一定方向锯开后磨光,再用加拿大树胶粘合制成。天然光线从镜的一端(如图)射入后,分成两条偏振光,即寻常光线和非常光线。其中寻常光线被加拿大树胶的表面全反射后偏向一边,被涂黑的侧面吸收,非常光线仍沿原方向从镜中射出,是线偏振光。

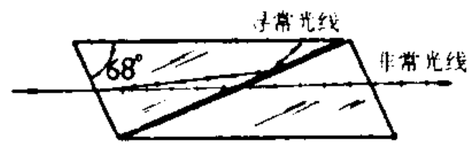

尼科耳棱镜的主截面

尼科洛康蒂 (Niccolò dei Conti,约1395—1469) 意大利威尼斯人。同马可·波罗、鄂多立克和伊本·拔图塔被称为中世纪西方四大旅行家。1419年离国东行。在亚、非各国旅行25年,曾至印度以东诸地,或以为曾到中国南部。1444年回抵威尼斯后曾口述其游历经过,由博嘉(Poggio Bracciolini, 1380—1459)用拉丁文笔录,分为三部分:(1)自波斯至印度河地区;(2)自印度河至恒河地区;(3)恒河以东地区。为15世纪欧洲人记述亚洲情况的重要著作。

尼格罗人种 也称"黑色人种"、"赤道人种"、"尼格罗-澳大利亚人种"。世界三大人种(蒙古人种、尼格罗人种、欧罗巴人种)之一。主要包括尼格罗人、尼格利罗人、科萨人、澳大利亚人、维达人、尼格列陀人和美拉尼西亚人等。体质特征:肤色多呈黑色或黑褐色;发形为卷曲形或波形,发色深黑;眼色黑褐;唇厚而凸或较厚;鼻宽扁或较宽;眼裂较大。主要分布于非洲、大洋洲、印度南部、斯里兰卡、加里曼丹等地。其形成地区可能在非洲和南亚等处。

尼曼雅王朝 塞尔维亚王朝(1169—1371)。由大公斯特凡·尼曼雅(Stevan Nemanja,1169—1196年在位)创建。1190年,塞尔维亚摆脱东罗马帝国的统治而独立。斯特凡·尼曼雅二世于1217年加冕称王。*斯特凡·杜尚在位时,王朝最盛。1371年土耳其入侵,王朝终结。

尼德兰乐派 一称"佛兰德斯乐派"。欧洲文艺复兴时期重要作曲学派之一,以在尼德兰从事音乐活动的一批作曲家为代表。所作多为弥撒曲、经文歌等宗教乐曲,亦作有不少世俗性歌曲。创作中高度发展了模仿对位技法,声部进行严谨、工致。尼德兰乐派曾延续几个世代,而以15世纪初至16世纪中为其盛期,对欧洲复调音乐的发展有很大作用。代表作曲家为杜飞(Guillaume Dufay,1400—1474,生于意大利)、卞舒阿(Gilles Binchois,约1400—1460,生于比利时)、奥凯格姆(Jean de Ockeghem,约1430—1495,生于佛兰德斯)、约斯堪·德普雷(Josquin des Près,约1440—1521,生于勃艮第)等。其成就在16世纪下半叶为拉索、在18世纪上半叶为德国的巴赫等所继承,并引向新的阶段。

尼德兰革命 历史上第一次成功的资产阶级革命。16世纪,尼德兰资本主义已有相当发展,但仍受到宗主国西班牙封建专制统治的严重阻碍。1566年爆发的*圣像破坏运动,成为革命的开端。西班牙国王腓力二世调军前往镇压;尼德兰人民组成海上游击队和陆上游击队,打击敌人。1572年北方爆发大起义,在北方各省议会上威廉〔沉默者〕被推举为总督。1576年南北各省代表缔结*《根特协定》,恢复南北统一,共同对敌。后南方贵族转而与西班牙妥协,于1579年缔结*阿拉斯同盟;北方七省和南方部分城市为对抗贵族的背叛,以荷兰省为首结成*乌得勒支同盟。1581年北方各省宣布成立*联省共和国〔荷兰共和国〕。1609年西班牙被迫与荷兰签订停战协定,事实上承认荷兰的独立。

尼德兰美术 14—16世纪尼德兰地区美术的通称。尼德兰在中世纪时,由于自由城市的建立及资本主义经济逐渐形成,至15世纪尼德兰美术得到了新的发展。在人文主义思想影响下,重视反映现实生活和描绘客观对象,形成了独立的学派。创造了表现人民日常生活的风俗画和写实的风景画;改进了油画技法。代表作者有雕刻家斯留特尔(Claus Sluter,1405年后去世)、雕塑家和建筑师富里安特(Cornelie de Vriendt,1514—1575)、画家凡·爱克兄弟等。1581年荷兰独立后,尼德兰美术发展为荷兰美术和佛兰德斯美术。

尼亚加拉瀑布 (Niagara Falls) 在北美洲尼亚加拉河上。该河从伊利湖流注安大略湖(前者湖面高出后者99米),于石灰岩-白云岩构成的尼亚加拉陡崖处陡落,形成瀑布。河中的戈特岛(Goat)分瀑布为两段:左属加拿大,呈半环状,名马蹄瀑布,宽793米,落差49.4米;右属美国,称亚美利加瀑布,宽305米,落差50.9米。加、美在瀑布附近河段上分别建大型水电站。美洲名胜之一,旅游业甚盛。瀑布两岸有分属加、美的同名姊妹城——尼亚加拉瀑布城,为旅游胜地。

尼亚姆韦齐人 (Nyamwezi) 坦桑尼亚西北部的民族。约285万(1995年)。语言属尼日尔-科尔多凡语系尼日尔-刚果语族。通用斯瓦希里语。多持万物有灵信仰。主要从事农业。

尼里-拉菲水牛 著名乳用水牛品种。由尼里(Nili)和拉菲(Ravi)两品种合并而成。原产巴基斯坦萨特莱杰河(Nili意谓该河河水蓝色)和拉菲河(一译拉维河)一带。皮毛灰黑色或棕色,前额、颜面、尾帚常为白色。角短,向上向内弯曲。四肢短。尾长。成年公牛体重600千克,母牛450千克。年产乳1 800千克左右,平均含脂率7.19%。中国南方地区普遍饲养,与中国水牛杂交,效果显著。

尼伯龙根之歌 德国著名民间史诗。大约完成于13世纪初。全诗共九千五百十六行,分上下两部,主要根据神话和历史传说,结合当时人们的生活和思想感情创作而成。上部记述王子西格弗里德(一译齐格菲)的英雄事迹和遇害经过,下部写他妻子克里姆希尔德为夫复仇的故事。

尼拉贡戈火山 (Nyiragongo) 刚果(金)东部边境的活火山。非洲中部维龙加火山(Virunga)群的活火山之一。海拔3 470米。山顶常笼罩火山烟雾。火山口直径2 000米,深244米,底部熔岩平台中有长300米、宽100米的新月形岩浆湖。1948年西南侧的火山锥喷发。1972年和1975年又两次猛烈喷发。

尼古拉耶夫斯克 (Николаевск-на-Амуре) 中国传统名庙街。俄罗斯远东区港市。在黑龙江下游左岸,东距河口80公里,海轮可达。原属中国,1850年俄国入侵,在此设军事哨所。1856年建市。1858年《中俄瑷珲条约》签订后被俄国割占,改今名。人口约4万。为河运与近海运输转运港。有船舶修造、鱼类加工等工业。

尼布甲尼撒二世(Nebuchadnezzar II)　新巴比伦王国国王(前605—前562)。*那波勃来萨之子。公元前605年(即位前),率军在*卡赫美士战役中打败埃及军队。多次发动对外战争,占领叙利亚、腓尼基和巴勒斯坦。前586年攻陷耶路撒冷,俘几万名犹太人而归(参见"巴比伦囚虏")。大兴土木,建设巴比伦城,并为其妃造*空中花园。

尼伯龙根的指环　四联歌剧。德国作曲家瓦格纳1851—1874年据中世纪德国民间史诗《尼伯龙根之歌》及斯堪的纳维亚神话传说自撰脚本并作曲。1878年首次演出。由序剧《莱茵河的黄金》及三部乐剧《女武神》、《齐格弗里德》、《众神的黄昏》组成,剧情围绕着象征权力的尼伯龙根指环而展开,描述了错综复杂的权力之争、英雄事迹和爱情故事。剧中广泛运用*主导动机以代表有关的人、物、行为、感情及自然现象,唱腔具不间歇的无终旋律的特性,唱腔与唱腔之间、唱腔与乐队之间常作复调化处理。

尼罗-撒哈拉语系　依*语言的谱系分类分出的语系之一。包括沙里-尼罗语族、撒哈拉语族、马巴语族、富尔语族、桑海语族和科马语族。分布于非洲的苏丹、尼日尔、尼日利亚、乍得、乌干达等地。使用人数约3 000万。

尼亚洞穴国家公园(Niah Cave National Park)　在马来西亚沙捞越州米里(Miri)西南16公里。包括苏比斯山30多个溶洞,面积3 139公顷。20世纪50年代进行考古挖掘与生物调查,发现四五万年前的人类与多种动物骨骸,石器时代的骨器、介壳、石斧、陶罐和彩色壁画,还有中国唐宋明各朝代的瓮、罐、瓷器、金属碎片及古船等。洞穴内有宽244米、高60米的大厅,洞中栖息500万只蝙蝠和燕子。是研究东南亚洞穴生物、古人类的重要园地,也是旅游胜地。

尼日尔-科尔多凡语系　依*语言的谱系分类分出的语系之一。非洲最大的语系,包括数百种语言。分尼日尔-刚果语族和科尔多凡语族。尼日尔-刚果语族又分六个语支:西大西洋语支、曼迪语支、古尔语支、库阿语支、阿达马瓦-东部语支和贝努埃-刚果语支。分布于非洲的广大地区。使用人数在两亿以上。所属语言中,最通行的为斯瓦希里语。

2 **尻**(kāo 考阴)　❶脊骨的末端;臀部。如:尻骨。韩愈《祭河南张员外文》:"走官阶下,首下尻高。"❷家畜外形部位名称。以髋骨、荐骨和部分尾椎骨为基础,前连腰,下接股。尻是推动后肢运步的重要部位。

尻　同"居㊀"。

3 **屌**　"豕"的古字。

4 **层**〔**層**〕(céng)　❶重叠。如:层云;层台。亦指重叠物的级数。王之涣《登鹳雀楼》诗:"欲穷千里目,更上一层楼。"❷重复;连接不断。如:层出不穷。❸高。见"层空"。❹植物群落的结构单位。通常依据群落内植物地上部分的高度差异(地上成层现象)分层。例如森林,一般可分为乔木层、灌木层、草本层、地被层(苔藓-地衣)等。各个层还可再分为亚层。植物的根系分布在土层中,也有地下成层现象,因此也可分为不同的地下层。

层云(雲)(*stratus*,简写St)　属*低云族。低而弥漫的灰白色云幕。云底均匀。似雾但不触地。足以遮蔽日、月,仅薄的部分能见日、月轮廓。主要由小水滴构成。偶降毛毛雨。如云体分裂成片,边缘碎乱,称为"碎层云"(*fractostratus*,简写Fs)。

层片　亦称"层群"。植物群落的结构单位。是在同一个*层中,生活型与生态特性相同的植物种类联合;各个层片占据着不同的水平地段与不同高度的空间,并且在分布上与小生境有一定的联系。例如,林冠层中针叶乔木和阔叶乔木是不同的层片;森林的地被层中,可以有分布在树干基部的苔藓层片,仅存在于林冠荫蔽下的酢浆草走茎草本植物层片,和林窗透光地段的芒萁蕨类层片。

层次　事物的等级性、等级秩序。是事物之间普遍差异性的表现。客观事物的某一参数(例如质量、能量、状态、范围)的变化,引起事物存在方式的质的变化,往往就会显示出事物层次性的变化。层次在自然界中普遍存在。从宇观到微观,从无机界到有机界,都可以见到这种层次。各不同物质层次有质的区别,有各自特殊的规律。

层位　地层层序中某一特定的位置。如具有特定化石的化石层位,特殊岩石特征的岩性层位,特定年代的年代层位等。

层空　犹高空。孟郊《春日同韦郎中使君送邹儒立少府》诗:"高步讵留足,前程在层空。"

层型　一个地层单位或地层界线的典型代表。用作地层单位或地层界线的定义和识别的标准。层状地层单位的典型剖面,用作该单位的定义和识别的标准者,称为"单位层型"。特定的地层剖面,其中一个特定的点位被作为定义和识别地层界线的标准者,称为"界线层型"。一个地层单位的层型在一个地区建立后,据此而在其他地区所选定的辅助性的典型代表剖面,通称为"标准剖面",可作为该地区地层对比的标准。

层面　分隔不同性质沉积层的界面。层面的出现,反映上下岩层在物质组成及结构构造方面都有比较明显的差异,标志着沉积作用有短暂的停顿或间断。

层积　木材堆垛长、宽、高相乘的体积。包括各段木材的实积及其相互间的空隙。以立方米(层积立方米)为单位计量。

层高　房屋中一个楼层的高度。指下层地板面或楼板面到上层楼板面的距离。它减去楼板层的厚度为房间的净高。

层递　修辞学上辞格之一。用结构相似的语句表达层层递进的事理。如:"不闻,不若闻之;闻之,不若见之;见之,不若知之;知之,不若行之。"(《荀子·儒效》)这里由"不闻"而"闻之",而"见之",而"知之",而"行之",一层一层地依次递进。

层流　亦称"片流"。流体质点不互相混杂,迹线有条不紊的流动。水流动于圆而直的管中,雷诺数约小于2 300时,呈层流现象。

层理　沉积岩石(包括火山碎屑岩)中的成层构造。系因沉积物沉积时的条件时有改变所致。一般表现为岩石的矿物成分、结构、颜色等的变化而形成不同层次(即层理)。

沉积岩的倾斜层理　沉积岩的水平层理
层　理

层焦　又称"批焦"。冲天炉、三节炉中与熔剂、铁料分层加入的焦炭。参见"底焦"。

层错 亦称"堆垛层错"。一种晶体缺陷。因晶体中原子层面(晶面)逐层堆垛的顺序出现差错而产生的面缺陷。层错的存在破坏了晶体的正常周期性,使内能有所增加,称为层错能。

层孔菌 (*Fomes*) 担子菌亚门,多孔菌科。寄生于多种树木的树干上。菌丝体穿入树干木质部蔓延滋生,使木材朽烂,造成树枝或整体枯死。以后在受害部分生出子实体。子实体多年生,木栓质或木质,无柄,半圆形,或成壳状或马蹄形,常龟裂。多数层孔菌每年新生一层,有的可生长数十年,子实体硕大,密生多层菌管,管壁上布有子实层。菌管孔口的大小因种而异。中国各地都有分布。是重要的木材腐朽菌;有些种类危害立木,如木蹄层孔菌(*F. fomentarius*);有些危害果树,如暗黄层孔菌(*F. fulvus*)危害杏树、桃树等。有的可药用,如苦白蹄层孔菌(*F. officinalis*)。

层间水 ❶水文地质学术语。埋藏于两个*隔水层之间的含水层中的地下水。如果含水层没有被地下水所充满,仍然具有自由水面,就称为"下降层间水";如果地下水完全充满了含水层,具有承压特性,称做"承压水"。一般水质良好,是良好的供水水源。❷矿物学术语。存在于某些层状结构硅酸盐矿物晶体内部结构层之间的中性水分子。其含量可变。在干燥环境中水分子可逐渐逸出,并使相邻结构层之间的距离相应减小;在湿润条件下又可吸水膨胀。

层拔国 古国名。故地在今非洲东部索马里以南一带。宋赵汝适《诸蕃志》有专条记述。或以为层拔是 Zanzibar 的省译。为古代印度洋西岸重要贸易港所在,中国商船常经印度和阿拉伯海及波斯湾沿海诸国转航来此。近时曾发现中国宋代铜钱等物。《岛夷志略》译作*层摇罗。

层耕犁 能分层耕作的铧式犁。用于翻淤压沙、翻沙压碱、深埋杂草、上翻下松、改良土壤。有两层式和三层式两种。前者由配置在同一耕幅内前浅后深的两个犁体或配置在两个耕幅内前深后浅的两个犁体构成,可将上下层土壤互换位置;后者由配置在两个耕幅内的三个高低不同的犁体构成。可将中、下层土壤互换位置,而表层土壤耕翻后仍保留在上层。

层积云(雲)(*stratocumulus*,简写 Sc) 属*低云族。灰色或灰白色呈较大团块或波状结构的云层。多由小水滴构成。分透光和蔽光两种。与高积云相比,个体较大、高度较低。

层摇罗 古国名。或以为即层拔国的异译。元汪大渊《岛夷志略》有专条记述。据近人考证,摇可能是拔之误。

层檀国 古国名。一般认为系指在*黑衣大食境内由塞尔柱族所建立的政权。其势力于 11 世纪时最为强盛,曾向外扩展领土,且同中国有友好关系,见《宋史·外国列传》。《宋会要辑稿》第一百九十七册译作大食层檀国。层檀当是 al-Sultān 的对音,意为王。

层孔虫目 (Stromatoporoidea) 古无脊椎动物。腔肠动物门,水螅虫纲的一目。骨骼由钙质组成,呈球状、层状、块状或不规则状和枝状等。内部骨骼由同心细层与放射支柱组成,常相互垂直,形如网格。共骨的表面常有小瘤、小刺、细孔和放射状排列的浅槽(星根构造)等。生存于中奥陶世至中生代,以志留纪和泥盆纪最为繁盛。生活在温暖的比较洁净的浅海中,常与珊瑚、藻类等大量聚集在一起,有造礁作用。是找寻油气田的标志之一。

层出不穷 接连出现,没有穷尽。纪昀《阅微草堂笔记·槐西杂志二》:"天下之势,辗转相胜;天下之巧,层出不穷。千变万化,岂一端所可尽乎!"

层压塑料 见"增强塑料"。

层次语法 当代一种语言理论。形成于 20 世纪 60 年代。由美国的兰姆(Sydney MacDonald Lamb)创立。从美国结构主义派生而来。认为语言是交际工具,可看作一种代码;说者进行编码,听者进行解码。代码的传译要沟通语言和概念,二者无直接联系,须通过几个层次加以联结。所有的语言至少有四个层次。英语有六个层次:构成语义学的上义素层和义素层,构成语法学的词位层和语素层,构成音系学的音位层和下音位层。语言中的关系分为:(1)配列关系,处理横向平面上语言单位之间的关系;(2)体现关系,处理纵向平面上语言单位之间的关系。语言中的一切均以关系为中心。

层状撕裂 金属材料中的一种焊接裂纹。常发生在含硫量和非金属夹杂物较多的低碳钢或低合金高强度钢的承受沿厚度方向应力较大的焊接接头中。表现为平行表面扩展的裂纹平台和近似于板面垂直的剪切壁连接起来的阶梯形裂纹。

层性现象 由于芽的异质性和顶端优势的双重作用,主枝在主干和中心干上呈分层分布的现象。树种不同,其层性现象的强弱亦各异。果树栽培上常用以进行整形,以利树冠通风透光和提高果品质量与产量。

层积处理 使落叶果树或树木的种子在适宜环境条件下完成后熟作用的一种措施。方法是:取 1 份种子与 3~4 份清洁而含有适度水分的细砂混合(或分层间隔),贮入木箱或竹筐等容器内;种子数量较多时,可在室外阴凉、高燥处开沟或掘窖堆积。处理期间,湿度保持砂的最大持水量约 50%,温度以 2~5℃为宜,所需时间因树种与环境条件而异。层积处理可促使种子完成后熟,通过休眠,保持种子的发芽力,以保证春播发芽整齐。

层控矿床 受地层层位所控制的矿床。按成因可分:(1)以同生成矿作用为主的层控矿床,如火山沉积铁矿、黄铁矿型铜矿以及在沉积和成岩过程中形成的某些含铜砂岩等;(2)叠生的层控矿床,即在原来沉积矿床基础上叠加有后期热液成矿作用形成的矿床;(3)以后生作用为主的层控矿床。

层创进化论 亦称"倏忽进化论"。一种以唯心主义歪曲进化论的学说。为英国生物学家摩根(Conwy Lloyd Morgan, 1852—1936)、新实在论者亚历山大所提出。认为在进化过程的每一阶段上都有新的性质突然地被创造出来。亚历山大把进化分为时空的纯粹运动、第一性的质、第二性的质、有机体、生命、心灵、第三性的质、神等八个层创的等级。摩根则把进化层次分为时空的纯粹运动、物质、生命、心灵等,并强调其向上冲动的能力。

层次分析法 即"直接成分分析法"。

层序地层学 在年代地层的框架内,将沉积岩层的相互关系与全球海平面升降及地壳沉降联系起来进行研究的一门学科。主要是以"层序"作为基本单元来研究地层。一个层序内各地层间相对整合且有某种成因上的联系;而各层序间则应有对应于海退的不整合面存在。从层序的观点研究地层,增强全球不同地区、不同时代地层间的可对比性和沉积相的预测性。在石油地质工作中已得到广泛的应用。

层压绝缘材料 用浸有合成树脂的有机或无机的片状纤维材料层叠、热压而成。具有良好的绝缘和机械性能。可制成板材、棒材、筒材和型材。

层状结构硅酸盐矿物 晶体结构中的硅氧骨干是由呈二维无限延展的层状络阴离子所构成的一类硅酸盐矿物。其层状络阴离子系由一系列硅氧配位四面体以共同角顶氧的方式连接而成，最常见的如 $[Si_2O_5]_n^{2n-}$ 六角网孔状层等。其络阴离子中的 Si 较常被 Al 所类质同像替代。平行于结构层的方向，晶体通常发育成片状形态，并具有完全解理而可剥成薄片；硬度偏低。

4

尿 (chì 翅) 簍子(络丝纱等的工具)的柄。见《说文·木部》。亦泛指器物的柄。《墨子·备穴》："长五尺，为銎，木尿。"

屁 (pì) 从肛门排出的臭气。常用来骂人，指斥文字或言语的荒谬。如：屁话。

屑 〔屑〕(xì 戏) 亦作"屑"。见"屑屑"。

屑屑 见"屑屑"。

尾 ㊀(wěi) ❶动物躯干后端的一段，通常指肛门以后的部分。脊椎动物有真正的尾。无脊椎动物除箭虫外都没有真正的尾。亦称动物身体后端的器官，如尾羽、尾鳍、尾鳃、尾扇与尾节等。❷事物的末后部分。如：船尾；年尾；尾声。❸在后面。如：尾随。《后汉书·岑彭传》："器(隗器)出兵尾击诸营。"李贤注："尾，谓寻其后而击之。"❹底。《尔雅·释水》："瀵，大出尾下。"郭璞注："尾，犹底也。"❺鸟兽虫鱼交配。《书·尧典》："鸟兽孳尾。"孔传："乳化曰孳，交接曰尾。"❻鱼的计数词。李觏《寄祖秘丞》诗："肥鱼斫千尾。"❼星名。二十八宿之一。亦称"天鸡"、"析木"。青龙七宿的第六宿，有星九颗。❽通"㜸"。美好貌。《诗·邶风·旌尾》："琐兮尾兮，流离之子。"孔颖达疏："尾，好也。"❾姓。东汉有尾敦。

㊁(yǐ) 如：马尾儿(马尾的毛)。

尾生 人名。古代传说中坚守信约的人。《庄子·盗跖》："尾生与女子期于梁下，女子不来，水至不去，抱梁柱而死。"《国策·燕策一》："信如尾生，廉如伯夷，孝如曾参，三者天下之高行也。"

尾犯 ❶词牌名。首见于柳永《乐章集》。又名《碧芙蓉》。双调，以九十四字和九十八字体为较常见。仄韵。❷曲牌名。属南曲中吕宫。字句格律与词牌前半阕同，亦有与全阕同者。用作引子。南曲中吕宫又有《尾犯序》，与词牌略异，用作过曲。

尾羽 亦称"舵羽"。*廓羽的一种。着生在鸟类尾部，通常为 10～12 枚，扩展时呈扇状，或其他形状，如叉状、楔状等；合拢时互相重叠，中间一对在最上面。飞行时有转换方向、增减飞行速度和平衡身体的作用。啄木鸟的尾羽羽轴强韧，针尾雨燕羽轴尖端突出呈针状，栖止时有支持身体的作用。

尾纤 光纤系统中光电器件或无源器件上所留出的一段光纤。用以将这些器件与光纤线路相连接。主要参数有芯径与模场直径等。

尾声 ❶事物的最后部分或结束阶段。如：大会已接近尾声。❷叙事性文艺作品情节结构的组成部分之一。在叙事性文学作品(如长篇小说等)中都是作品的最后一部分，用以交代结局。在大型戏剧作品中，指末一幕后的一场戏。作者根据其创作意图和结构的需要，在故事结束后，另写一节或安排一场作为尾声，用以交代人物的归宿、事件发展的远景或表现作者的一些思想愿望。尾声常同序幕相呼应。❸戏曲名词。诸宫调、唱赚、杂剧、传奇等脚本里大多数套曲中最末一曲的泛称。北曲部分宫调中有以《尾声》为名的曲牌，字数大致相同；另有些曲牌专作尾声之用，如《赚煞》、《煞尾》等。南曲各宫调都有《尾声》曲牌，字数亦大致相同，均系十二板，故又名《十二时》，也有称为《情不尽》、《意有余》、《余文》、《余音》的。戏曲乐队在每出戏结束时所奏吹乐曲，也叫尾声。❹音乐术语。指乐曲的结束部分，用以引申未尽之意并加强结束感，但大型乐曲中快板乐章的尾声，常带有发展而形成曲终的高潮，如贝多芬《第五交响曲》第一乐章的尾声。

尾矿 选矿分选作业的产品之一。在该作业的产品中，品位最低。当其品位低到在当时技术经济条件下不宜再进行分选时，称"最终尾矿"。

尾柱 亦称"船尾柱"。船尾部由龙骨到甲板并连接船壳板后端的垂向或近垂向主材。现代钢质船尾部主材多为弯形，所以常称"尾框架"。

尾须(鬚) 亦称"尾毛"。昆虫腹部端节背侧之后的一对须状构造。变化很多，如衣鱼成很长的尾须，蠼螋成两个尾铗，多数昆虫变成尾毛。有感觉或防护的功能。

尾闾 古代传说中海水所归之处。《庄子·秋水》："天下之水莫大于海，万川归之，不知何时止而不盈；尾闾泄之，不知何时已而不虚。"嵇康《养生论》："或益之以畎浍，而泄之以尾闾。"

尾旋 亦称"螺旋"。飞行迎角超过临界迎角后，由机翼自转引起飞机绕机体坐标系三根轴旋转的同时，飞机质心亦沿小半径的螺旋线急剧下降的运动。按尾旋时飞机由正飞或倒飞进入，分为正尾旋和反尾旋。按尾旋时飞机俯仰角 θ(参见"飞行姿态")的不同，可分为陡尾旋($|\theta|>50°$)、缓尾旋($30°\leqslant|\theta|\leqslant50°$)和平尾旋($|\theta|<30°$)。尾旋曾是造成飞机失事的主要原因之一。对旅客机和运输机等，常采取设计措施防止其进入尾旋。对歼击机、教练机等，则在设计上保证它们能从尾旋中改出。

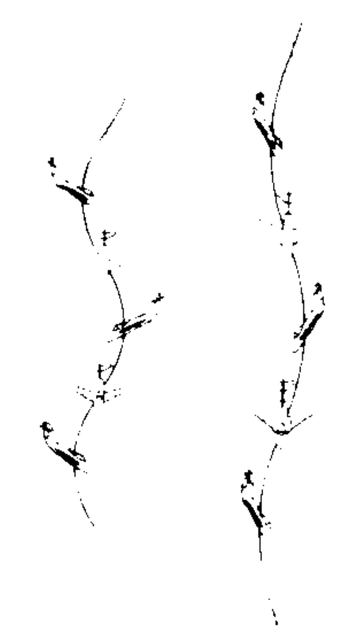

尾旋

尾蚴 (—yòu) 扁形动物吸虫类幼虫发育中的一个阶段。由雷蚴或子雷蚴，或者由胞蚴或子胞蚴经幼体繁殖而来。体分躯干部和尾部，故名。躯干部腹面有吸盘一或两个。尾蚴从中间宿主(一般为淡水螺类)体内逸出，在水中游动。某些吸虫的尾蚴，遇到第二中间宿主时，即以吸盘附着后者身上，逐渐侵入体内，成为*囊蚴，如肝吸虫的尾蚴就是这样侵入淡水鱼类体内。某些吸虫的尾蚴，附着水生植物上，变形成囊蚴，待终宿主吞入体内，如姜片虫。也有一些吸虫，尾蚴由皮肤侵入终宿主体内，发育为成虫，如日本血吸虫。

尾宿 (—xiù) ❶星官名。亦称"尾"。*二十八宿之一。有天蝎座 μ_1、ε、ζ_2、η、θ、ι_1、κ、λ、ν 九星。❷天区名。按《步天歌》，内有：尾、龟星、天江、傅说、鱼等星官以及尾的附座星官神宫。

尾楼 船尾部分的上层建筑。供安装舵机和船员住室用。如为尾机型船，也可使机舱免受波浪的侵袭。

尾翼 安装在飞机尾部，飞行时保证飞机平衡，并提供飞机稳定性和操纵性的翼面。通常由水平尾翼和垂直尾翼组成。水平尾翼前部的固定部分称"水平安定面"，后部的活动部分称"升降舵"。垂直尾翼前部的固定部分称"垂直安定面"，后部的活动部分称"方向舵"。高速飞机上为改善纵向操纵性，多采用可操纵的整体水平尾翼，称"全动式水平尾翼"。现代超音速歼击机有差动(左右翼面的偏转方向不同)的左右全动尾翼，以保证飞机的横向操纵。

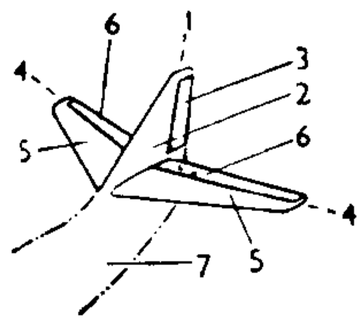

尾翼示意图

1. 垂直转动轴线 2. 垂直安定面 3. 方向舵 4. 水平转动轴线 5. 水平安定面 6. 升降舵 7. 机身

尾水渠 把水轮机利用过的尾水从水电站厂房排泄到下游河床的渠道。在地下式厂房，尾水渠与厂房间常以尾水隧洞相联接。

尾水管 亦称"吸出管"。反击式水轮机的重要组成部分。呈扩散管形状，进口紧接着转轮出口处，出口淹没在尾水渠的最低水位以下。可使转轮出口处形成一定的负压，从而增加水能的利用率，使水轮机效率提高。

尾框架 船尾部连接两侧船壳板和船底龙骨的构件。在单螺旋桨船中，由支承推进器轴的推进器柱和支承舵的舵柱组成。有的无舵柱。

尾矿坝 为堆积弃置采矿尾沙而筑成的坝体。一般矿石经过加工及分选出需要金属后，成为尾沙，粒径细小。用水冲法运至坝址，再用水力冲填法，逐层形成坝体，高度可达百米以上。坝址所在山谷，需有泄洪设施。

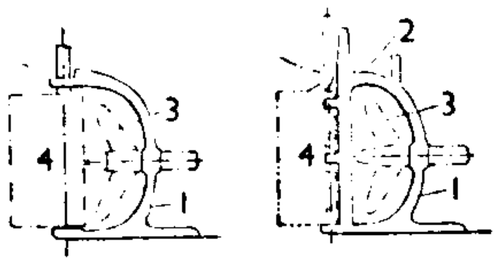

尾框架示意图

1. 推进器柱 2. 舵柱 3. 螺旋桨 4. 舵

尾脂腺 亦称"尾腺"、"羽脂腺"。着生在鸟类尾基部背面的一对皮肤腺。能分泌脂肪性物质，有润羽、防湿和引诱异性的作用。水鸟如鸭等的尾脂腺最发达；生活在气候干燥地区的某些鸟类(如鸵鸟和鸨等)，通常无尾脂腺。

尾蛆蝇 (*Eristalis tenax*) 昆虫纲，双翅目，食蚜蝇科。成虫形似雌蜂，常在尿桶、粪缸、污水和阴沟等处产卵。蛆体短，圆柱形，末端有如鼠尾的长尾，比体长，故名"鼠尾蛆"。能引起人体消化道的蝇蛆症。

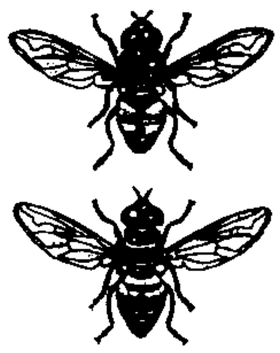
尾蛆蝇

上:雄 下:雌

尾大不掉 《左传·昭公十一年》："末大必折，尾大不掉，君所知也。"掉，摆动。比喻部属势力强大，不服从指挥调度。又比喻机构庞大，指挥不灵。亦作"末大不掉"。柳宗元《封建论》："余以为周之丧久矣，徒建空名于公侯之上耳！得非诸侯之盛强，末大不掉之咎欤?"

尾巴主义 放弃领导，迎合落后和错误意见的思想和行为。特点是当进行某项任务的条件已成熟，群众的觉悟已达到一定程度时，领导者却对客观形势估计不足，把部分落后者的意见当作广大群众的意见，不去实现这项任务，落在群众的后面，失却对群众的领导作用。

尾形光琳 (1658—1716) 日本江户时代画家、工艺美术家。原名惟富。擅长花鸟画、人物画，并从事陶器画和漆器、染织品图案的设计。创作多以水墨与彩绘相结合，富有装饰性，因有"光琳风"之称。作品有《红白梅屏风》、《燕子花屏风》和《三十六歌仙图》等。

尾索动物 (Urochorda) 也称"被囊动物"(Tunicata)。脊索动物门的一亚门。生活于海中。少数自生生活的种类，终生具内有脊索的尾部，如海樽、纽鳃樽(*Salpa*)等；固着生活的种类，仅幼体具内有脊索的尾部，成体尾部退化消失，如海鞘等。

尾崎红叶 (1867—1903) 日本明治时代小说家。原名德太郎，别号十千万堂等。1885年，与山田美妙等组织"砚友社，创办《我乐多文库》杂志，提倡写实主义。1889年参加《读卖新闻》编辑工作，经常在该报发表小说。风格深受井原西鹤影响。所著长篇小说《金色夜叉》，描写资本主义社会中的高利贷剥削，为明治初期著名写实小说。其他作品有《沉香枕》、《两个女人》、《多情多恨》等。

尾崎秀实 (1901—1944) 日本文化工作者。笔名白川次郎。曾任《朝日新闻》社上海分社主任，长期居住中国，对中国革命文学运动表示同情。1941年被日本当局逮捕，后遭杀害。著有《暴风雨中的中国》等政论。遗著狱中书简于1945年由亲友汇编出版，题名《爱情像星星一样》。

4 **局** ㊀(jú) ❶部分。《礼记·曲礼上》："进退有度，左右有局。"郑玄注："局，部分也。"孔颖达疏："军之在左右，各有部分，不相滥也。"❷棋盘。班固《弈旨》："局必方正，象地则也。"引申为下棋或其他比赛一次叫一局。如：下一局棋；平局。❸邻居。陶潜《归园田居》诗："漉我新熟酒，只鸡招近局。"❹近。曹丕《与朝歌令吴质书》："涂路虽局，官守有限。"❺机关单位的名称。如：文化局；农业局。亦指店铺。如：书局。❻形势。如：时局；大局；局势。❼人的胸襟器量。如：器局；识局；局量。❽狭隘、拘泥。潘尼《乘舆箴》："文繁而义诡，意局而辞野。"引申为逼迫。《儒林外史》第三回："屠户被众人局不过，只得连斟两碗酒喝了，壮一壮胆。"❾指某种聚会。如：赌局；饭局。❿骗人的圈套。如：骗局；局诈。

㊁〔**侷、跼**〕(jú) ❶见"局促"。❷弯曲。《南史·宋武帝纪》："有司奏东西堂施局脚床，金涂钉。上不许，使用直脚床，钉用铁。"

局内 亦作"局中"。局，本指棋局。后谓参与其事者为"局内人"。

局外 棋局之外。刘克庄《象弈》诗："君看橘中戏，妙不出局外。"引申为与事无关。《红楼梦》第四回："只剩了几个局外之人。"

局诈 同"局骗"。《聊斋志异》卷八有《局诈》三则。

局面 ❶形势；情况。《水浒传》第四十九回："不想他这两个不识局面，正中了他的计策。"❷规模；排场。

局(侷)促 亦作"局趣"。❶狭隘。如：居处局促。❷匆促。杜甫《梦李白》诗："告归常局促，苦道来不易。"❸见识不广。《文选·傅毅〈舞赋〉》："嘉《关雎》之不淫兮，哀《蟋蟀》之局促。"李善注："局促，小见之貌。"《关雎》、《蟋蟀》，皆《诗经》篇名。❹拘束。如：局促不安。

局度 犹言器量。《后汉书·袁绍传上》："绍外宽雅有局度，忧喜不形于色，而性矜愎自高，短于从善。"

局部 在哲学上与"全局"相对。见"全局"。

局量 犹言器量。《晋书·褚裒传》："祖碧有局量，以干用称。"

局骗 谓构成圈套骗人。《水浒传》第二十五回："那妇人拭着眼泪说道：'我的一时间不是了，吃那厮局骗了。'"

局趣(—cù) 同"局促"。拘牵;不开展。《史记·魏其武安侯列传》:"今日廷论,局趣效辕下驹。"

局(跼)蹐 ❶畏缩不安貌。《后汉书·秦彭传》:"每于农月,亲度顷亩,分别肥塉,差为三品,各立文簿,藏之乡县。于是奸吏局蹐,无所容诈。"❷狭隘;不舒展。黄遵宪《海行杂感》诗:"寸地尺天虽局蹐,尽容稊米一微身。"参见"局天蹐地"。

局(跼)蹙 踯躅不进。《史记·淮阴侯列传》:"骐骥之局蹙,不如驽马之安步。"

局域网 简称 LAN。在一个局部地区内,将各种计算机、外围设备、数据库等由网络服务器、网卡和网桥通过光缆、同轴电缆或电话双绞线以及网络软件互相连接构成的计算机通信网。在全网范围内实现资源(包括硬件、软件与数据)共享,相互通信与分布处理。还可通过广域网与远方的局域网、数据库或处理中心相连接,构成一个大范围的信息处理系统。

局域态 束缚于某一区域内的电子状态。电子不是在整个固体中运动,而是局限于某一区域内,在远离该区域的地方,电子波函数急剧衰减至零。晶体对称性的破缺如界面、杂质和缺陷等的存在会产生这种局域态。

局(跼)天蹐地 形容戒慎,恐惧。《诗·小雅·正月》:"谓天盖高,不敢不局;谓地盖厚,不敢不蹐。"陆机《谢平原内史表》:"感恩惟咎,五情震悼。局天蹐地,若无所容。"

局外企业 相对于垄断企业而言。指西方国家中未加入垄断组织的资本主义企业。第二次世界大战后,分散经营的小企业有日益增多的趋势。垄断组织为加强其垄断地位,常采用控制原料与商品销路、剥夺信贷和降低价格甚至暴力等办法,以迫使局外企业就范,而局外企业则千方百计地进行反抗,同垄断组织进行剧烈的竞争。

局部电池 有时亦称"微电池"。电解质溶液的薄膜覆盖于混有微量杂质(如碳或其他金属粒子)的金属表面上时所形成的很多微小原电池。若基体金属较杂质为活泼,则基体金属即被溶解而腐蚀。金属机械的表面露置于潮湿空气中,水蒸气能在表面上凝聚,同时吸收了空气中的二氧化碳,就会形成局部电池。金属腐蚀速率与其电化学性质和介质密度有关。

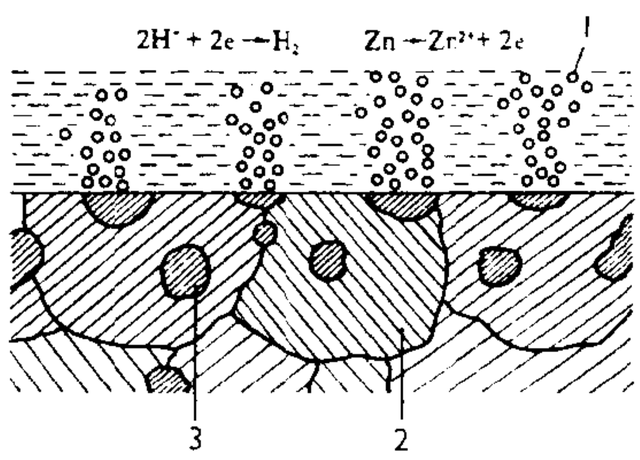

局部电池示意图

1. 气泡 2. 锌 3. 杂质

局部动员 ❶在部分范围内进行动员。❷战争动员的一种。国家为实施战争,在部分地区或部门所进行的动员。局部动员后,该地区或部门的军民即迅速转入战时状态。根据战争情况的变化,局部动员可能发展成总动员。中国宪法规定,局部动员由全国人大常委会决定,由国家主席发布动员令。

局部冲刷 由于建筑物或天然障碍物影响而引起的水流对局部河床的冲刷。泄水建筑物下游水流能量大、流速高,常引起河床剧烈的集中冲刷。整治建筑物头部因水流集中和环流作用,常形成局部冲刷坑。桥墩附近产生螺旋流,造成马蹄形冲沟。局部冲刷影响建筑物的安全,应采取防护措施。

局部均衡 见"一般均衡"。

局部取穴 针灸取穴方法之一。即在病变处选用穴位作针灸治疗。如眼病取睛明,肩痛取肩髃等。

局部放电 电气设备的绝缘介质中如果存在小的缺陷或气泡,当外施电压时在缺陷或气泡处所产生的重复击穿和熄灭的现象。局部放电起初不会影响设备的正常工作,但会逐渐损坏绝缘介质,最终导致整个绝缘击穿。对局部放电的测量已成为一种新的非破坏性的绝缘试验方法。

局部战争 在世界局部地区进行的,目的、手段、规模有限的战争。相对于世界大战而言。19 世纪末资本主义开始向帝国主义过渡时出现这一概念。

局部麻醉 简称"局麻"。临床麻醉的一种形式。仅局限于机体一定部位的感觉及张力消失。按部位不同分:(1) 表面麻醉。使局麻药物作用限于眼耳鼻喉以及膀胱和支气管浅表层,以便进行检查或手术;也可用以减轻创面(包括痔疮)的疼痛。(2) 浸润麻醉。由点而线,由线而面,张力性匐行浸润,使局麻药液在组织内等浓度分布。(3) 传导麻醉。又称"神经阻滞"。把局麻药液注射到神经干或丛上下周围,使知觉和运动冲动传导暂时失灵。以臂丛和颈丛神经阻滞最常用,亦可阻滞个别神经(如肋间神经、坐骨神经以及腓总神经等)。(4)*椎管内麻醉。

局地强风暴 伴有强雷暴、龙卷、冰雹、暴雨等的局地强对流天气系统。常见于强锋面和热带气旋等天气系统中。特点是范围小(几千米至几十千米)、生命史短(几小时或更短)、破坏力大,严重威胁飞行器的飞行。常由气象雷达(或多普勒雷达)、高分辨率气象卫星等加以监测。为提高其预报水平,有些国家和地区,在强风暴多发地域建立稠密的气象站网(一定时期内),再配以雷达、卫星等探测,开展综合分析研究。

局限性肠炎 又称"节段性肠炎",旧称"克隆病"。一种病因未明的肠道炎症。病变多见于回肠,但也可累及空肠和结肠。有急性和慢性两种。前者的临床表现与急性阑尾炎很相似。后者则较常见,有腹痛、腹泻等症状,常反复发作。严重时可引起肠出血、肠梗阻、肠穿孔和肠瘘等并发症。除对症治疗外,必要时可手术切除病变肠段。

局部麻醉药 使局部组织的感觉暂时消失的药物。主要使用于手术。毒性低的,如普鲁卡因,可注射给药,用于浸润麻醉、传导麻醉或蛛网膜下腔麻醉;组织穿透力强的,如可卡因和丁卡因,可用作粘膜面的表面麻醉。

4 **尿** ㊀(niào) 同"溺"。❶俗称"小便"。肾脏的排泄液。血液流经肾脏时,血浆中的水分和所有晶体物由肾小球滤过进入肾小管而成为"原尿";肾小管将原尿中的营养物质、大部分水分和无机盐类重新吸收回血液,然后排出含有少量氮的代谢产物(主要为尿素)和盐类的水溶液为"终尿",即通常所称的尿。尿经输尿管、膀胱和尿道而排出体外。健康成年人每昼夜的尿量约 1.5 升。尿量与饮水量、体温和气温有关。饮水多,排尿也多,对机体有害的代谢产物排出亦随之增加,故在某些情况下,水是良好的利尿剂。❷排泄小便。

㊁(suī) 小便。如:尿脬;溺尿。

尿血 中医学病症名。亦称"溲血"、"溺血"。指小便中混有血液或纯下鲜血、排尿时无疼痛的一种症状。可分:(1) 实证。多突然发作,尿血鲜红、排尿时尿道有热感,兼见身热面赤、心烦口渴等症,多为热扰血分或下焦湿热蕴结所致,治宜清热、利湿、凉血。(2) 虚证。则兼见虚热、羸瘦、目

眩、耳鸣、腰腿酸软等症，多为阴虚血热，治宜滋阴凉血。若尿血淡红、食少神倦、面色萎黄或眩白、腰脊酸痛、头晕耳鸣者，多为脾肾两虚所致，宜用健脾补肾、益气摄血等法。

尿闭 尿液不能从肾脏分泌排出的现象。可分急性和慢性两种。急性者由休克、严重灼伤、异型输血、药物中毒(如升汞、磺胺类药)等原因所致。慢性者一般是在肾脏疾病(如肾炎、肾萎缩和肾结石等)的基础上逐渐形成。症状除无尿外，还可有尿中毒的全身性病象(恶心、呕吐、烦躁、嗜睡、昏迷等)。生化检查血尿素氮和肌酐可升高。

尿急 一种排尿急迫的感觉。常因膀胱受刺激引起，见于膀胱炎等疾病；也可由精神紧张引起。

尿素 亦称"脲"。化学式 $CO(NH_2)_2$。白色晶体，易溶于水。是人和某些动物尿中的主要含氮物质，蛋白质的代谢产物。人工合成的第一种有机化合物(1928 年德国化学家维勒合成)。工业上由氨和二氧化碳在高温(180～200℃)和高压(15.2～20.3 兆帕〔150～200 大气压〕)下，一般采用碳酸铵溶液循环法制得。为重要的氮肥，亦是合成脲醛塑料等的原料；并可作反刍动物的饲料。

尿道 排尿的管道。根据性别分：(1) 男尿道。兼作排精的管道，成人长约 16～22 厘米，起于膀胱的尿道内口，终于阴茎头(龟头)的尿道外口。全长可分四部：即壁内部(穿过膀胱壁的部分)；前列腺部(为前列腺所围绕，有射精管和前列腺管开口)；膜部(穿过尿生殖膈的一段，被尿道膜部括约肌环绕，此肌能阻止尿液的排出)；海绵体部(位于阴茎的尿道海绵体内)。临床上称海绵体部为前尿道，其余三部为后尿道。尿道的畸形和损伤常发生于前尿道。(2) 女尿道。长仅 3～4 厘米，与阴道前壁紧密相贴，开口于阴道前庭。

尿频 排尿次数增多而每次尿量较少的现象。常见于泌尿系统疾病，如尿道炎、膀胱炎、前列腺肿大等；也可发生于妊娠后期和精神紧张时。

尿酸 一种嘌呤类化合物。存在于人类尿中，故名。排泄发生障碍时，可在关节中沉淀引起关节痛(即"痛风")。在鸟类和爬行类则为氮代谢的最终产物。

尿囊 羊膜动物胚胎时期的一种构造，是由消化道后端腹壁向外突出的膜囊。是积存代谢物的场所。连于消化道的一端称为"尿囊柄"。因囊内的液体含有尿酸，相当于胚胎的尿液，故名。这一胚外器官在爬行类与鸟类特别显著；尿囊壁上有丰富的血管，同呼吸也有关系，故可认为胚外的"肺脏"。哺乳类的尿囊则参与构成胎盘，分布至尿囊的血管，就演变成为至胎盘的血管。人胚的尿囊不发达。

尿失禁 不能由意识来控制排尿，尿液经尿道自动流出的现象。常见原因为脊髓排尿中枢有病变或支配膀胱的神经遭到损伤，致使尿道括约肌松弛或麻痹而失去控制排尿的功能。尿道括约肌损伤、神志不清以及膀胱过度膨胀时也可发生失禁状态。

尿毒症 由严重肾脏疾病、肾循环障碍或尿路阻塞引起肾功能衰竭的严重病症。多因代谢产物如非蛋白氮、磷酸盐、胍、酚类等不能由肾排泄而积聚在体内所致。可出现厌食、倦怠、恶心、呕吐、头晕、少尿、酸中毒、惊厥、昏迷等症状。病情严重。应适当限制蛋白质摄入，调节水和电解质平衡，采用抑制蛋白质分解的药物和各种对症治疗；必要时可用腹膜或血液透析治疗；并应采取中西医结合的抢救措施；个别病例可作肾脏移植。

尿崩症 一种内分泌病。由于下丘脑和垂体后叶疾病以致缺乏血管升压素引起多尿、烦渴、多饮。一昼夜尿量可达 10 升以上，尿比重常低于 1.006，尿渗透压亦低。须同糖尿病、精神性多饮多尿症和肾性尿崩症等区别。治疗可用垂体后叶激素、氢氯噻嗪、氯贝特或氯磺丙脲、胱胺咪嗪及人工合成的血管升压素等治疗。还应采用病因治疗。本病在中医学上属*消渴范畴。

尿潴留 尿液不能排出体外而积聚于膀胱内的现象。长期尿液潴留可引起输尿管、肾盂积水，甚至肾功能减退。常见原因有前列腺增生症、膀胱颈梗阻和尿道外伤断裂、狭窄、结石等。脊髓排尿中枢或支配膀胱的神经有疾病或损伤时也可影响膀胱功能而引起尿潴留。治疗应针对原因解除梗阻，引流尿液。

尿磷铵 亦称"尿素磷酸铵"。含有氮、磷两种营养元素的一种复合肥料。磷酸铵生产过程中加入尿素后造粒制成。灰白色，水溶性。生产过程中依氨化程度不同，生成尿素磷酸一铵和尿素磷酸二铵，不同尿素加入量，肥料中的氮磷比亦各异。所含氮、五氧化二磷成分有各 29%，也有氮 25%、五氧化二磷 35% 和氮 34%、五氧化二磷 17% 等。施用方法与磷酸铵相似。

尿布皮炎 又称"尿布疹"。由大小便或肥皂刺激臀部皮肤引起的病症。易发生于新生儿及患腹泻的小儿。初起时臀部皮肤发红或有红色丘疹水疱，如继续发展则范围扩大，亦可出现溃烂。应勤换尿布，勤洗臀部，保持局部干燥清洁。患处可涂紫药水或消毒油类，或揩干后扑松花粉等粉剂。

尿胆素原 原指胆红素在肠道经细菌还原而生成的胆素原之一种。医学上常将尿中排出的各种胆素原总称为"尿胆素原"。当肠道胆素原过多，或吸收入血后不能及时经肝再排泄，则尿中尿胆素原排泄增多。有助于诊断肝脏等疾患。

尿素中毒 家畜的一种化肥中毒病。由于尿素或铵盐饲喂方法不当或过量所致。多发生于牛、羊。尿素在瘤胃中产生大量的氨，不能被微生物及时利用而为血液吸收，使家畜发生氨中毒。常在采食后 30～60 分钟内发生。症状有流涎、呻吟、腹痛、共济失调、臌气、呼吸困难和痉挛(多为强直性)等，可在几小时内死亡。口服葡萄糖生理盐水，随后静脉注射硫代硫酸钠溶液并灌服醋等有疗效。掌握尿素饲喂量(全部饲料风干物中约占 1% 或精料中 3%)，并先磨细与精料充分混和后饲用，可防止中毒。

尿素循环 排泄尿素的动物用以处理它们的代谢产物——氨，使生成尿素的循环过程。通过此过程，两个氨分子、一个二氧化碳分子和一个鸟氨酸分子反应，生成一分子精氨酸。精氨酸经精氨酸酶的催化分解成为一分子尿素和一分子鸟氨酸。后者可再度进行循环。

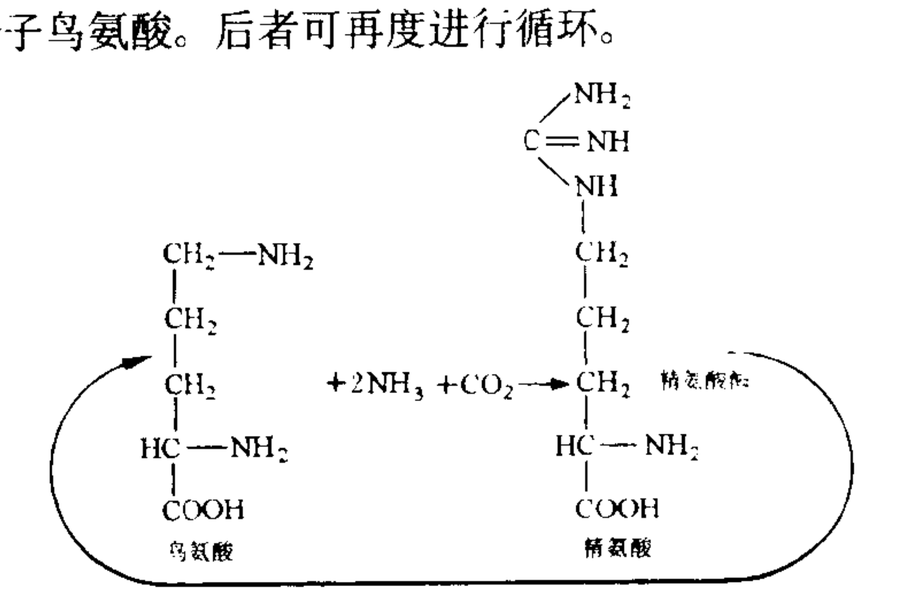

尿素循环

尿素细菌 能直接水解尿素(脲)生成碳酸铵的一类细菌。主要有脲微球菌(如 *Micrococcus ureae*)、尿素八叠球菌(*Planosarcina ureae*)和脲芽孢杆菌(如 *Bacillus probatus*)等。经常在含有尿素(20%)并用碳酸铵碱化的培养基中旺盛繁殖。对自然界的尿素转化起着重要作用。

尿殖系统 即"泌尿生殖系统"。脊椎动物泌尿器官和生殖器官的统称。两种器官关系密切,例如两栖类的输尿管,也用来排送精液;多数动物的泄殖腔,兼作排泄和生殖的通道。人类男性的尿道,也是排送精液的通道。

尿道下裂 男性胎儿尿道发育不良所致的病症。表现为尿道外口不在阴茎头的顶端而在阴茎腹面、阴囊或会阴部,并伴有阴茎向腹面弯曲畸形。严重的会阴尿道下裂,外生殖器与女性相似,称假*两性畸形。治疗用手术矫正阴茎弯曲和修复尿道。

尿道狭窄 大多因尿道受伤或发炎原因引起尿道任何部分的管腔缩小,而失去正常扩张性的疾病。在愈合过程中形成瘢痕所致。狭窄部位大都发生于尿道球部。主要症状有尿流变细、排尿困难,严重时引起尿潴留并导致肾盂积水。治疗可采用定期尿道扩张,严重者需手术治疗。

尿道损伤 一种泌尿系统疾病。由于男子尿道表浅而长,较易发生。常因骑跨不当使尿道球部受压挫伤或断裂,同时可有耻骨骨折。症状有尿道疼痛、流血,阴茎、阴囊血肿,尿潴留和尿外渗。由锐器、弹片造成的尿道贯通伤,可发生尿瘘。治疗:尿道部分损伤可试插导尿管,完全断裂则应手术修补。

尿道球腺 人和哺乳动物雄性生殖系统附属腺之一。在人体,左右各一,位于尿道膜部两旁,形如豌豆,质坚韧,分泌的液体为精液的成分之一。老年期逐渐萎缩。

尿路结石 由于人体代谢失常、尿路梗阻或感染等原因,使尿中盐类形成结石沉积于泌尿系统中的病症。可分为肾结石、输尿管结石、膀胱结石和尿道结石。主要症状有疼痛(输尿管结石以绞痛为主)、血尿。有梗阻时,易导致感染。绝大多数结石在 X 线平片上显影。小的结石可能会自动排出,亦可服用解痉、止痛、止血、清化湿热、通淋排石的中草药以缓解症状,促进排石;大的结石需手术取出,直径 1~2 厘米的肾结石,还可采用体外冲击波的方法震碎,然后随尿排出。

尿道扩张术 治疗尿道狭窄的方法之一。用由细至粗的一套金属探子插入尿道逐渐扩大狭窄部分,使尿流恢复畅通。尿道有感染时不宜施行。

5

屆 "届"的异体字。

屉 (tì 替) 本义为鞋子的衬底,引申为器物的隔层。如:笼屉;抽屉。亦作"屜"。庾信《镜赋》:"暂设妆奁,还抽镜屉。"

居 ㊀(jū) ❶住。《易·系辞下》:"上古穴居而野处。"❷住所。向秀《思旧赋》:"经山阳之旧居。"❸固定;停留。《易·系辞下》:"变动不居。"孔融《与曹公论盛孝章书》:"岁月不居,时节如流。"❹处于。如:居首;居右。《史记·汲郑列传》:"陛下用群臣,如积薪耳,后来者居上。"❺当;任。如:居之不疑。《晋书·王祥传》:"祥南面几杖,以师道自居。"《红楼梦》第八十四回:"你这会子也有了几岁年纪,又居着官,自然越历练越老成。"❻占。如:二者必居其一。《礼记·王制》:"其有中士下士者,数各居其上之三分。"谓中士下士的数目相当于上士的三倍。见孙希旦《礼记集解》卷十二。❼积蓄;囤积。《书·益稷》:"懋迁有无化居。"孔传:"居,谓所宜居积者。"参见"居积"、"居奇"。❽坐。《论语·阳货》:"居,吾语女。"❾平居;常时。《老子》:"君子居则贵左,用兵则贵右。"《荀子·正论》:"居则设张容负依而坐。"杨倞注:"居,安居也,听朝之时也。"❿经过。表示相隔若干时间。《史记·项羽本纪》:"居数日,军果败。"⓫活着的人。《左传·僖公九年》:"送往事居,耦俱无猜,贞也。"杜预注:"往,死者;居,生者。"⓬治理。《逸周书·作雒解》:"农居鄙得以庶士;士居国家得以诸公大夫。"⓭姓。

㊁(jī 基) 表语气,同"乎"。《诗·邶风·日月》:"日居月诸,照临下土。"《左传·襄公二十三年》:"谁居?其孟椒乎!"

㊂(qū 渠) 见"康居"。

居士 ❶犹处士。古称有才德而隐居不仕的人。《礼记·玉藻》:"居士锦带。"郑玄注:"居士,道艺处士也。"《三国志·魏志·管宁传》:"胡居士,贤者也。"❷译自梵语 Grhapati(迦罗越),亦译"家主"。原指古印度吠舍种姓工商业中的富人,因信佛教者颇多,故佛教用以称呼受过"三皈依"和"五戒"的在家佛教徒。《维摩诘经》称,维摩诘居家学道,号称维摩居士。慧远疏:"居士有二:一、广积资财,居财之士,名为居士;一、在家修道,居家道士,名为居士。"又称在家佛教女信徒为女居士(有时亦称居士)。

居心 ❶存心。《世说新语·言语》:"卿居心不净,乃复强欲滓秽太清邪?"❷安居之心。《吕氏春秋·上农》:"皆有远志,无有居心。"

居正 (1876—1951) 湖北广济(今武穴)人,原名之骏,号觉生。1905 年留学日本。同年加入同盟会。参加过辛亥革命。二次革命中任吴淞要塞司令,护国战争中任中华革命军东北军总司令。后任国民党中央党部总务部长,广州大总统府参议、内务总长。1925 年参加西山会议。1929 年因反对蒋介石被捕。1931 年后任国民党政府司法院院长兼最高法院院长。1949 年 11 月去台湾。任"监察院"监察委员。遗著编为《居觉生先生全集》。

居民 居住在一国境内受该国管辖的自然人。按照法律地位,分为本国人、外国人、无国籍人等不同类别。本国人构成一国居民的绝大多数。

居延 ❶古县名。本汉初匈奴地名,指居延泽附近一带,为当时河西地区与漠北往来要道所经。西汉置县。故城在今内蒙古额济纳旗东南。西汉为张掖都尉治所,东汉为张掖居延属国都尉治所;魏晋为西海郡治所。后废。❷古边塞名。汉太初三年(公元前 102 年)路博德筑于居延泽上,以遮断匈奴由此侵入河西之路,故一名遮虏障。至今遗址犹存。

居伊 (Цезарь Антонович Кюи,1835—1918) 俄国作曲家、音乐评论家。*强力集团成员。生于立陶宛。其父为留居俄国的法国人。毕生主要从事军事工程教学。1856 年与*巴拉基列夫结识后,始热心于音乐创作和评论工作。作有歌剧《威廉·拉特克里夫》、《安哲罗》等和大量歌曲、钢琴小品。还写有不少音乐评论。

居约 (Jean Marie Guyau,1854—1888) 法国哲学家、美学家与伦理学家。曾任孔多塞公立中学哲学教师。哲学上受唯灵论影响,认为宇宙是一进化过程,生命的创造作用使宇宙从低级状态发展到高级状态,思想与行动均由生命创造所推动,而艺术与道德是生物过程(即生活)的最高表现。美学上反对游戏说,主张快乐说,并认为创造艺术的人

应远离现实生活，以便创造促进和谐的审美情感。伦理学上批判功利主义，认为道德在于生命的扩张，使个人与众人结合在一起。主要著作有《一个哲学家的诗》、《当代美学问题》、《从社会学观点看艺术》、《略论既无义务亦无制裁的道德》等。

居里 ❶比埃尔·居里(Pierre Curie，1859—1906)。法国物理学家。巴黎大学博士，后任该校教授。早期的主要贡献为确定磁性物质的转变温度(居里温度)，建立居里定律和发现晶体的*压电现象。后与*居里夫人共同研究放射性现象，发现钋和镭两种天然放射性元素。因对放射性现象研究的贡献，与贝可勒尔、居里夫人共获1903年诺贝尔物理学奖。❷伊伦·约里奥-居里(Irène Joliot-Curie，1897—1956)。见"约里奥-居里"。❸居里(curie)。放射性活度的原用单位。代号Ci。为纪念居里夫人而命名。当一定量放射性物质每秒有3.7×10^{10}个原子发生*衰变时，则它的放射性活度就规定为1居里。它相当于1克纯镭的放射性活度。放射性活度的国际单位制单位和我国法定计量单位为*贝可勒尔。1居里$=3.7\times10^{10}$贝可勒尔。

居间 ❶居于两者之间。《礼·杂记上》："公七踊，大夫五踊，妇人居间。士三踊，妇人皆居间。"孔颖达疏："谓妇人与大夫更踊也。男子先踊，踊毕而妇人踊，踊毕宾乃踊，妇人居宾主中间也。"❷谓为双方当事人调解或说合。《史记·游侠列传》："雒阳人有相仇者，邑中贤豪居间者以十数。"❸民法上指为委托人提供订约机会或充当订约介绍人，由委托人付给报酬的法律行为。由此达成的协议称为居间合同。居间人所取得的报酬，习称佣金。在中国，法律保护正当的居间活动，取缔投机倒把、牟取暴利、破坏社会主义经济秩序的居间行为。

居忧 居丧。旧时父母死后，在家守丧，不治外事。《书·太甲上》："王徂桐宫，居忧。"

居奇 谓视为奇货留之以待善价。语出《史记·吕不韦列传》："〔子楚〕居处困，不得意。吕不韦贾邯郸，见而怜之。曰：'此奇货可居。'"裴骃集解："以子楚方财货也。"

居所 没有久住之意而居住的处所。如赴外地旅行时所住的旅馆。与住所不同：(1)居所是住所以外的居住场所，是暂时或预定期间的居住地，而住所一般指经常居住地或永久居住地。(2)居所可有几处，而住所大多数国家只准许一个人设定一个。

居经 中医学名词。又称"季经"。指三月一行的月经。属特异性的生理现象。

居室 ❶住宅。《礼记·曲礼下》："君子将营宫室，宗庙为先，厩库为次，居室为后。"《后汉书·侯览传》："破人居室，发掘坟墓。"❷指夫妇同居。《孟子·万章上》："男女居室，人之大伦也。"❸官名。汉少府属官有居室、甘泉居室，武帝太初元年更名居室为保宫，甘泉居室为昆台。见《汉书·百官公卿表上》。居室的官署有时也用为系囚之所。《史记·魏其武安侯列传》："劾灌夫骂坐不敬，系居室。"

居积 囤积。《论衡·知实》："子贡善居积，意贵贱之期，数得其时，故货殖多，富比陶朱。"亦作"积居"。《汉书·货殖传》："乃治产积居，与时逐，而不责于人。"

居诸(jū—) 《诗·邶风·日月》："日居月诸，照临下土。"居、诸，本是语助词，后借指光阴。韩愈《符读书城南》诗："岂不旦夕念，为尔惜居诸。"

居常 ❶平时；时常。《汉书·韩信传》："由此，日怨望，居常鞅鞅。"《后汉书·崔瑗传》："瑗爱士，好宾客，盛修肴膳，单(殚)极滋味，不问馀产，居常蔬食菜羹而已。"❷循旧；守常不变。《晋书·陆机传》："心玩居常之安，耳饱从腴之悦，岂识乎功在身外，任出才表者哉！"

居停 寄居的处所。《宋史·丁谓传》："帝意欲谪凖(寇凖)江淮间，谓退，除道州司马。同列不敢言，独王曾以帝语质之。谓顾曰：'居停主人勿复言。'盖指曾以第舍假凖也。"后因称寓所或寄居之家为"居停"。

居巢 ❶古邑名。《左传》作巢，《史记》作居巢，春秋时为吴、楚交争之地。旧说即殷周巢国，在今安徽六安市东北，或作在今巢湖市东北。一说其时以居巢为名的不只一邑，殷周的巢只是其中之一。❷古县名。"巢"一作"鄛"。秦置。治今安徽桐城市南。晋后废。

居然 ❶竟；竟然。表示出于意外，不当如此。杜甫《自京赴奉先县咏怀五百字》诗："居然成濩落，白首甘契阔。"❷犹安然。《诗·大雅·生民》："居然生子。"❸确然。《世说新语·言语》："袁彦伯(袁宏)为谢安南(谢奉)司马，都下诸人送至濑乡。将别，既自凄惘，叹曰：'江山辽落，居然有万里之势。'"❹显然。《世说新语·夙惠》："不闻人从日边来，居然可知。"

居摄 ❶因皇帝年幼不能亲政，由大臣代居其位，称"居摄"。曹植《画赞》："成王即位，年尚幼稚，周公居摄，四海慕利。"❷汉孺子刘婴年号(6—8)。

居廉(1828—1904) 清末画家。字古泉，自号隔山老人。广东番禺(治今广州)人。画花鸟、草虫及人物，设色妍丽，笔致工整；能指头画，尝作二十四番花信图，为人称道。为岭南画派之先驱，高剑父兄弟、陈树人等皆出其门下。兄巢，字梅生，号梅巢，亦擅画，草虫尤精。

居士林 中国在家佛教信徒从事宗教活动的团体。约1919年始创于上海。主要从事讲经、传教、修持、佛经出版流通和社会慈善事业。上海佛教居士林于1922年8月改组为世界佛教居士林(1954年恢复原名)，组织规模和活动范围均有发展。在其影响下，北京、天津、南京、长沙、重庆、成都等地亦先后成立居士林。其活动促进了中国这一时代佛教的复兴和传播。抗战期间，各地居士林大都停办，北京、上海两地则尚维持。1979年后各地居士林又陆续恢复活动。

居民点 亦称"聚落"。人类按照生产和生活的需要而集聚定居的地点。按居民点性质和规模，可分城市、集镇、乡村等。城市和集镇通常是某一地区的政治、经济、文化中心和枢纽。定居点孤零星布者，则称为"散居居民点"。

居延海 在今内蒙古额济纳旗北境。弱水(额济纳河)自张掖市北来，至下游分为东河、西河等河，汇潴于此。汉称居延泽，魏晋一名西海，唐后通称居延海。本为一湖，位于汉居延城东北，狭长弯曲，形如初月。后世湖面随额济纳河下游的改道而时有移动，且逐步淤塞，至元后分为亦集乃、哈班哈巴儿、塔剌失三海子。清以来分为两海，汉人称东西居延海，简称东海、西海，蒙古语称东海为索果诺尔(苏古诺尔)，西海为嘎顺诺尔。今两海相距约35公里，总面积不超过300平方公里，位于汉居延城之北与西北，可能不完全在古居延海范围之内。

居里面 地球内部埋深约20千米的一个等温面。该处的温度使物体失去磁性，也就是从铁磁性转变成顺磁性物质的温度。

居里点 即"居里温度"。

居间人 为委托人提供订约机会或充当订约介绍人而取得报酬的人。中国习称"掮客"、"纤手"、"跑合人"。

居易录 笔记。清王士禛撰。三十四卷。内容大多考辨典籍，评论诗文、史事，也记时事和异闻。

居姆里(Гымри) 1924年前称亚历山德罗波尔(Александрополь)。1924年改称列宁纳坎。亚美尼亚西北部高原城市。人口20.6万(1990年)。1837年建成要塞，1840年建市。铁路枢纽。邻近水电站。工业主要有纺织、机械制造、食品加工等。有6世纪教堂、17世纪大厅等古迹。

居庸关 旧称军都关、蓟门关。在北京市昌平县西北部。长城要口之一，控军都山隘道(军都陉)中枢。古*九塞之一。今关为明洪武元年(1368年)建，与紫荆、倒马合称"内三关"。取"徙居庸徒"之意为名。形势险要，向为交通要冲。京包铁路经此。两旁翠峰重叠，林木郁茂葱苍，有"居庸叠翠"之称，旧为"燕京八景"之一。

居维叶(Georges Cuvier，1769—1832) 法国动物学家、古生物学家，比较解剖学和古生物学的开创者。他使记述解剖学发展为比较解剖学并成为动物分类的根据。将动物界分为脊椎动物、节足动物、软体动物与辐射动物四大支。详细研究动物的解剖，提出器官相互关联和主次隶属的规律，并指出器官构造同生活条件的关系。所作巨著《骨化石》(十卷)，记载与描绘了巴黎盆地进行过的发掘，对脊椎动物的化石进行了鉴定和分类。他用化石来确定和划分地层年代，根据不同地层中所观察到不同类型的化石，提出了*激变论，竭力反对拉马克的进化学说。主要著作有《地球表面的生物进化》、《比较解剖学教程》等。

居雅斯(Jacques Cujas，1522—1590) 法国法学家，人文主义法学派的主要代表之一。图卢兹大学毕业。历任布尔日、巴伦西亚、阿维尼翁等大学教授。提倡从罗马法的原始文献中研究罗马法。曾搜集古罗马手稿五百余部，但死后绝大部分均散失。著作有《评伯比尼安》、《著名罗马法例注释》等。

居鲁士(Kurush或Cyrus，约前600—前529) 即居鲁士二世，又称居鲁士大帝。波斯帝国阿契美尼德王朝的创立者。公元前558年即位。前550年合并米堤亚建波斯帝国。前546年灭吕底亚。前538年灭新巴比伦王国，释*巴比伦囚虏重返巴勒斯坦。后与中亚部落作战，被杀。其子*冈比西继之。

居延汉简 古代木简。1930年西北科学考察团在今内蒙古额济纳河流域的汉代烽燧遗址中发现，约一万余枚。1973年以后又陆续出土约两万余枚。都是张掖郡居延都尉和肩水都尉管辖区内的屯戍文书。大部分属西汉晚期至东汉初年。为研究汉代历史的重要资料。1930年发现的木简，由中国社科院考古研究所编为《居延汉简甲乙编》。

居延塔拉 一称噶顺塔拉或嘎顺塔拉。在内蒙古自治区西部。以嘎顺诺尔和苏古诺尔为中心的高原盆地。为瀚海盆地的一部。

居安思危 在安乐的境遇中，当虑及可能有的危难。《左传·襄公十一年》："《书》曰：'居安思危，'思则有备，有备无患，敢以此规。"

居里夫人(Marie Curie，1867—1934) 法国物理学家、化学家。原籍波兰，原名玛丽亚·斯可罗多夫斯卡(Manya Skłodowska)。巴黎大学理学博士。1895年与比埃尔·居里(参见"居里❶")结婚。他们共同就贝可勒尔在当时首先发现的放射性现象进行研究，先后发现钋和镭两种天然放射性元素。1906年，居里逝世后，她继续研究放射性，获得成就，并著有《放射性通论》、《放射性物质的研究》等，推动了原子核科学的发展。因对放射性现象的研究工作，和居里、贝可勒尔共获1903年诺贝尔物理学奖，后又获1911年诺贝尔化学奖。

居里夫人

居里定律 顺磁质的*磁化率和温度成反比的定律。由法国物理学家居里于1895年通过实验发现。但此定律并不绝对正确，用这定律来测定的温度与热力学温度并不完全符合。参见"磁温标"。

居里温度 亦称"居里点"。*铁磁质转变为*顺磁质时的温度。因法国物理学家居里而得名。铁磁质在温度高于居里温度时，便失去铁磁性，而呈顺磁性。不同的铁磁质，居里温度不同。如铁的居里温度为769℃；镍为358℃；钴为1 131℃。

居住小区 城镇中居住区的一种组成形式。用地范围以城市道路、铁路或自然地形(如河道)为界线划分而成。区内除住宅外，一般设置托儿所、幼儿园、小学、菜场、饮食店、商店、绿地、活动场地等教育和日常生活设施。

居住单元 一般指居住建筑中，每层楼使用同一楼梯的住户范围。也泛指多层居住建筑中，每一楼梯所服务的住户范围。

居住建筑 供生活起居用的建筑物的统称。例如，住宅、公寓、别墅、宿舍等。

居住面积 见"建筑面积"。

居住密度 居住区内居民居住疏密程度的指标。一般以居住面积密度(每万平方米用地上的居住面积数量)或人口密度(每万平方米用地上居住人数)来表示。

居敬穷理 宋理学家提倡的道德修养和认识方法。"居敬"原出《论语·雍也》："居敬而行简"。其意"言自处以敬"(朱熹注)。"穷理"见《易·说卦》："穷理尽性以至于命。"意谓"穷极万物深妙之理"(孔颖达疏)。程朱派理学家认为"居敬"和"穷理"不可分，朱熹说："学者工夫，唯在居敬穷理二事，此二事互相发。能穷理，则居敬工夫日益进；能居敬，则穷理工夫日益密。"(《朱子语类》卷九)

居民身份证 证明居民身份的证件。中国于1985年制定居民身份证条例，规定居住在中国境内的年满十六周岁的中国公民，除现役军人和人民武装警察外，均应申请领取居民身份证。居民身份证登记项目包括姓名、性别、民族、出生日期、住址。由公安机关统一印制、颁发和管理。

居民购买力 社会购买力的主要组成部分。一定时期、一定地区内全部城乡居民能用于购买消费品的货币支付能力。它反映居民有支付能力的商品需求总额。居民购买力的大小，取决于居民的货币收入和购买商品的支出在货币收入中所占的比重。从居民的货币总收入中减去非商品支出，如生活服务性支出、义务缴纳性支出和文化娱乐性支出等，再减去或加上储蓄、手存现金的增减额，即为居民购买力。

居民委员会 见"基层群众性自治组织"。

居庸关云(雲)台 在北京市昌平县居庸关关城中心。原为元至正五年(1345年)修建的三座石塔，称过街塔。后塔毁，改建为泰安寺。清康熙间寺毁，仅存基座，即云台。台

用汉白玉石砌成，高 9.5 米，下基东西长 26.84 米，南北长 17.57 米。台中开一半六角形券门，券门内石壁上有四天王浮雕和许多佛像及各种文字的佛经，券顶遍刻曼陀罗花和小佛像，是元代雕刻艺术的代表作。为全国重点文物保护单位。

居延烽燧遗址 汉代西北边塞重要的烽燧遗址。位于内蒙古额济纳旗和甘肃酒泉东北部。全国重点文物保护单位。始置于汉武帝太初三年（公元前 102 年），东汉沿用。烽燧线北起居延泽滨，沿额济纳河（古弱水）南下抵鼎新以南，长逾 250 公里。由城、障、坞、烽燧、塞墙组成。从北往南，建置有殄北、居延、甲渠、三十井、广地、橐他、肩水、北大河诸塞。塞设候官。这些塞大部属张掖郡居延、肩水两都尉管辖。是汉时抵御匈奴、护卫河西走廊丝绸要道的屏障。现存城郭、烽燧近二百座，均夯筑而成。塞墙由石垒，或石和柴枝相叠而成。1930 年勘察，获木简一万余枚。1972—1976 年发掘了肩水金关、甲渠候官治所和甲渠塞第四燧遗址，发现关门、障、坞和居住址，出土兵器、农具和生活用器，并获木简二万余枚。简的年代从武帝置居延至东汉中叶。纪年简集中于武帝至光武帝间一百五十年，以宣帝时期为最多。内容除少量书籍、历谱、私信外，大量是边塞的屯戍档案，是研究汉代长城烽燧建置、戍屯制度、文书档案制度的珍贵资料。

居间分生组织 位于植物茎的节间和叶鞘基部，在一定时期内能继续进行细胞分裂的组织。禾本科植物的节间基部，因有居间分生组织而能增生细胞，加以细胞的分化和伸长，使节间有一定限度的引伸，正如小麦、水稻的拔节和竹笋成长为竹竿。禾本科植物及葱、蒜的叶鞘基部亦有居间分生组织，故其叶有一定的生长能力。参见“分生组织”。

居民家庭收支调查（调 diào） 即“家计调查”。

5 **届** 〔屆〕（jiè 介） ❶到。如：届期。《诗·小雅·小弁》：“不知所届。”引申为极。《诗·大雅·荡》：“靡届靡究。”毛传：“届，极；究，穷也。”❷次；回。如：第一届全国人民代表大会。

鸤 〔鳲〕（shī 尸） 见“鸤鸠”。

鸤鸠 ❶亦作“尸鸠”。鸟名，即布谷。《诗·曹风·鸤鸠》：“鸤鸠在桑，其子七兮。”❷《诗·曹风》篇名。《诗序》谓刺曹之君臣用心不专一，“在位无君子”。《诗集传》则说是“美君子之用心均平专一”。后人或谓此诗是赞美晋文公于攻破曹国俘获曹君后，又复曹之国；又有谓曹人不应颂美晋君，当是“追美曹之先君，德足正人”（《诗经原始》）。

屋 “居”的古字。

屄 （bī） 女子的外生殖器。

屈 ㊀（qū 区） ❶弯曲。如：屈指可数。❷屈服。如：坚贞不屈。《孟子·滕文公下》：“贫贱不能移，威武不能屈。”❸缺；亏。如：理屈词穷。❹委屈；冤枉。如：含冤受屈。《三国演义》第四十七回：“可惜吾屈死汝手！”❺治。《诗·鲁颂·泮水》：“屈此群丑。”❻古邑名。春秋晋地。在今山西吉县北，盛产良马。《左传·僖公二年》：“晋荀息请以屈产之乘与垂棘之璧，假道于虞以伐虢。”一说以屈产为地名，因屈产泉得名，在今山西石楼东南。❼姓。

㊁（jué 决） 竭；穷尽。《荀子·王制》：“使国家足用，而财物不屈。”

屈节 ❶失节。《汉书·苏武传》：“屈节辱命，虽生，何面目以归汉？”❷犹折节。降低身份。如：屈节事人；卑躬屈节。

屈匄 一作屈丐。战国时楚将。楚怀王十七年（公元前 312 年），与裨将逢侯丑等率军与秦军战于丹阳（今河南西峡西丹水以北），大败被俘，楚因失去汉中。

屈戌 门窗上的搭扣。李商隐《魏侯第东北楼堂》诗：“锁香金屈戌，带酒玉昆仑。”亦作“屈膝”。李贺《宫娃歌》：“啼蛄吊月钩阑下，屈膝铜铺锁阿甄。”

屈产 见“屈❻”。

屈伸 亦作“屈申”、“屈信”。屈曲与伸直。《淮南子·修务训》：“使未尝鼓瑟者，虽有离朱之明，攫掇之捷，犹不能屈伸其指。”引申指进和退；得意和失意。《荀子·不苟》：“与时屈伸。”又：“此言君子能以义屈信变应故也。”《后汉书·班固传》：“虽屈申无常，所因时异。”

屈宋 指战国时楚诗人屈原和宋玉。《文心雕龙·辨骚》说：“屈宋逸步，莫之能追。”屈原是骚体的开创者，宋玉略后于屈原，也是有名的辞赋作家。

屈武（1898—1992） 陕西渭南人，字经文。北京大学肄业。五四运动时为陕西学生联合会会长。1924 年参加冯玉祥发动的北京政变。1926 年赴苏联莫斯科中山大学和陆军大学学习。1937 年抗日战争爆发后回国，曾任国民党政府军事委员会高级参议兼苏联顾问事务处副处长、陆军大学教官、立法院立法委员、中苏文化协会秘书长、陕西省政府建设厅厅长、新疆省政府委员兼迪化市（今乌鲁木齐市）市长。1949 年任国民党政府和谈代表团顾问，参加国共和谈。同年 9 月参加新疆和平起义。后任乌鲁木齐市市长、政务院副秘书长兼参事室副主任、对外文化联络委员会副主任、全国人大常委会副秘书长、中苏友好协会会长、民革中央主席、全国政协副主席。著有《论苏德战争》。

屈服 屈身降服。《吕氏春秋·召类》：“故割地宝器戈剑卑辞屈服，不足以止攻。”亦作“屈伏”。《晋书·刘曜载记》：“为之拜者，屈伏于人也。”

屈威 犹言屈驾，邀请人的敬辞。《资治通鉴·汉献帝建安十三年》：“备（刘备）遣人慰劳之。瑜（周瑜）曰：‘有军任，不可得委署；倘能屈威，诚副其所望。’”胡三省注：“谓能自屈其威而来见。”

屈指 扳指头计算。如：屈指可数。吴伟业《郯城晓发》诗：“他乡已过故乡远，屈指归时二月头。”亦作“诎指”。《汉书·陈汤传》：“诎指计其日。”引申为时间短或数量少。亦指突出。《东京梦华录》卷三：“南食则寺桥金家、九曲子周家，最为屈指。”

屈轶 古代传说中草名。谓能指出佞人，故又名指佞草。《宋书·符瑞志上》：“有屈轶之草生于庭，佞人入朝，则草指之。”

屈复（1668—?） 清文学家。字见心，号悔翁，晚号金粟道人。蒲城（今属陕西）人。乾隆初以博学鸿词征，不赴。能诗。有《楚辞新注》、《玉溪生诗意》、《弱水集》等。

屈原 ❶屈原（约前 340— 约前 278）。中国最早的大诗人。名平，字原；又自云名正则，字灵均。战国时楚国贵族。初辅佐怀王，做过左徒、三闾大夫。学识渊博，主张彰明法度，举贤授能，东联齐国，西抗强秦。后遭到贵族子兰、靳尚等人的谗害而去职。顷襄王时被放逐，长期流浪沅湘流域。后因楚国的政治更加腐败，首都郢亦为秦兵攻破，他既无力挽救楚国的危亡，又深感政治理想无法实现，遂投汨罗江而

死。所作《离骚》自述身世、志趣，指斥统治集团昏庸腐朽，感叹抱负不申；《九章》亦多揭露现实的黑暗与混乱，并抒发怀归之情。两者均突出表现了他对楚国国事的深切忧念和为理想而献身的精神。《天问》对有关自然现象、社会历史等方面的许多传统观念，提出了怀疑和质问，体现出独立思考、大胆探索的精神。《九歌》则是优美的祭神乐歌。他在楚国地方文艺的基础上，创造出骚体这一新形式，以华美的语言、丰富的想像，融化神话传说，抒发热烈的感情，塑造出鲜明的形象。如《离骚》等更具有宏大的篇制，与《诗经》形成显著区别，对后世影响很大。其传世作品，都保存在刘向辑集的《楚辞》中。又《汉书·艺文志》著录《屈原赋》二十五篇，其书久佚，篇目与《楚辞》有无出入，已不可详考。❷话剧剧本。郭沫若作(1942年)。写战国时楚爱国诗人屈原力主联齐抗秦，遭到南后郑袖等的陷害，楚怀王对秦妥协投降，下令囚禁屈原。剧本歌颂了屈原热爱祖国的崇高思想和毫不妥协的斗争精神。剧作感情奔放，充满革命浪漫主义精神。

屈　原

屈就　旧指降志屈节出就官职。《后汉书·陈纪传》："四府并命，无所屈就。"后也用为请人担任职务的客套语，犹俯就。

屈赛 (Spencer Tracy，1900—1967)　美国电影演员。曾在戏剧学院学习。1922年起参加舞台演出。1929年后从事电影表演。拍摄影片六十余部，主要有《旧金山》、《勇敢船长》、《化身博士》、《老人与海》、《猜一猜，谁来吃晚餐》等。表演真实自然，善于扮演性格刚强的角色。

屈潭　在今湖南湘阴北汨罗江中。《水经·湘水注》："汨水又西为屈潭，即汨罗渊也。屈原怀沙自沈于此，故渊潭以'屈'为名。"

屈大均 (1630—1696)　清初文学家。初名绍隆，字介子、翁山，广东番禺人。清兵入广州前后，曾参加抗清队伍。失败后，削发为僧，名今种。不久还俗，北游关中、山西，与顾炎武、李因笃等交往。能诗，部分作品揭露清军暴行，感伤时事，诗风明健奔放，富于才情。与陈恭尹、梁佩兰并称"岭南三家"。著有《易外》、《翁山诗外、文外》、《道援堂集》、《广东新语》等。

屈反射　动物肢体受到伤害性刺激时，其屈肌反射性地收缩，使肢体缩回，以躲避伤害性刺激，这个反射称为"屈反射"。参与这个反射的反射弧包括多级神经元，因此屈反射是一种多突触反射。

屈氏体　由奥氏体在低于索氏体的形成温度分解而成的铁素体和渗碳体的混合体。为钢铁显微组织的组成体之一。属于珠光体类。因纪念法国科学家屈斯脱(Louis Joseph Troost，1825—1911)而得名。其层片比索氏体更细，仅在电子显微镜下才能辨别出来。硬度和强度高于索氏体。

屈尔佩 (Oswald Külpe，1862—1915)　德国心理学家。符兹堡学派的创始人。曾任符兹堡大学教授，并在该校创办心理学实验室。后任波恩大学、慕尼黑大学教授。初主张冯特的构造心理学。后因发现了一系列关于定势、意识态度、无意象思维等心理现象，从而提出"二重心理学"，主张把冯特的构造心理学与布伦坦诺的意动心理学调和起来。主要著作有《心理学纲要》等。

屈出律 (?—1218)　又译古出鲁克。乃蛮部太阳汗(罕)子。1204年成吉思汗破乃蛮军，太阳汗败死。他西走，于1208年到西辽境内。西辽帝直鲁古以女妻之，改信佛教。1211年夺取西辽政权。1218年成吉思汗西征时，使哲别率军往攻。他在可失哈耳(今新疆喀什)闻讯西逃，旋被俘杀。

屈光度　透镜*焦度的单位。非法定计量单位。1屈光度=1米$^{-1}$。

屈折语　*语言的类型分类中以词的语法形态为主要标准而划分出来的语言类型之一。其特点是词内有专门表达语法意义的附加成分，一个附加成分可以表达几种语法意义；词根或词干同附加成分的结合非常紧密，甚至不易截然分开；词的语法意义除通过附加成分表达外，还可以通过词根音变(内部屈折)来表达。如德语、俄语。

屈吴山　在甘肃省及宁夏回族自治区边境。东南接六盘山。西北-东南走向。黄河支流清水河和祖厉河分水岭。同名主峰(2 858米)在靖远县西。

屈肢葬　考古学术语。古代葬式之一。埋葬时，将死者的下肢屈折，上肢也往往屈折。在中国主要流行于新石器时代和东周。

屈服点　亦称"屈服强度"。材料在受力过程中，开始产生显著塑性变形时的最小应力值；对屈服点不明显的塑性材料，则以所产生的塑性应变达0.2%时的应力值作为"屈服点"，称为"名义屈服点"。塑性材料在静荷载下常根据屈服点来确定许用应力。

屈底波 (Qutaybah ibn Muslim，670—715)　即异密·屈底波(Amīr Qutaybah)。大食战将。公元704年被任为呼罗珊(Khurāsān)总督，驻木鹿城(Marw)。705年征服吐火罗，706—712年征服安国、康国及货利习弥(花剌子模)等地，713—715年远侵药杀水流域及拔汗那，后为其部将所杀。

屈原赋注　书名。清戴震注。七卷，末附《通释》二卷及汪梧凤撰《音义》三卷。注释训诂，颇为精核。《通释》分笺山川地名及草木鸟兽虫鱼；《音义》标举古读，稽考旧释，亦多发明。有乾隆间刻本及光绪间《广雅书局丛书》本。

屈子行吟图　中国画。现代傅抱石作。纸本立轴。设色。画中屈原清癯修长，眼眶深陷，面容憔悴，神情悲怆，衣袖随风飘起，行吟于波涛翻卷的汨罗江畔。须发、衣纹均作竖线条细笔皴擦渲晕，与沙坡、水波、草丛皆以横向走笔挥写勾染，对比鲜明，衬托出屈原刚正不阿的品格。构图简洁，气势雄浑，用笔圆劲，笔简意远；设色和谐，深沉凝重。藏南京博物院。

屈家岭文化　中国新石器时代晚期的一种文化。1954年发现于湖北京山屈家岭，故名。以薄如蛋壳的小型彩陶器、彩陶纺轮和长颈圈足壶、高圈足豆为特征。主要分布于江汉平原。当时的经济生活以农业为主，已能种植粳稻，并饲养猪、狗等家畜，狩猎亦占相当重要地位。据碳-14法测定，屈家岭文化的年代约为公元前2750—前2650年。

6 **屍**　"尸㊀"的异体字。

屋　(wū)　❶房子；房间。如：茅屋；里屋。❷泛指覆盖的帐幔。《礼记·杂记》："素锦以为屋而行。"此指盖棺的小帐。又特指车盖。见"黄屋"。❸以屋覆盖。《礼记·郊特牲》："是故丧国之社屋之，不受天阳也。"孔颖

达疏:"丧国社者,谓周立殷社也,立以为戒……故屋隔之,令不受天之阳也。"后因以"屋社"为王朝倾覆的代称。❶古代井田的区划,三百亩为屋。《周礼·地官·小司徒》:"考夫屋。"郑玄注:"夫三为屋。"《汉书·食货志上》:"六尺为步,步百为亩,亩百为夫,夫三为屋,屋三为井。"

屋山 屋脊两端的山墙,引申指屋脊。王安石《登紫微阁》诗:"落叶回飚动屋山。"范成大《颜桥道中》诗:"稻堆高出屋山头。"

屋乌 《尚书大传·大战》:"爱人者兼其屋上之乌。"后因谓推扩爱心为"屋乌之爱"。杜甫《奉赠射洪李四丈》诗:"丈人屋上乌,人好乌亦好。"参见"爱屋及乌"。

屋脊 两个斜屋面相交所成一条隆起的棱脊。水平的称"平脊",倾斜的称"斜脊"。相当于中国传统建筑中庑殿顶和歇山顶的正脊和戗脊。

屋漏 ❶古代室内西北隅施设小帐的地方。《诗·大雅·抑》:"相在尔室,尚不愧于屋漏。"毛传:"西北隅谓之屋漏。"郑玄笺:"屋,小帐也;漏,隐也。"参见"不愧屋漏"。❷屋的承霤,也叫"屋霤"、"水落"。即承屋上雨水下霤于地之具。

屋大维 即"奥古斯都"。

屋税盐 五代在城镇按户配售食盐的制度。后唐城镇按屋税配售食盐收钱,称"屋盐钱"。后周广顺三年(公元953年)废除。

屋漏痕 书法术语。以写竖画为比喻,要求行笔时不可一泻直下,须手腕时左时右、顿挫行笔,如屋漏之蜿蜒下注,则笔画圆活生动。语出唐陆羽《释怀素与颜真卿论草书》。

屋顶花园 建造在高层建筑屋顶上的特殊庭园。根据建筑物的结构条件,利用其平屋顶,设置水池、喷泉、雕塑、花架、亭廊,以及种植花草、树木等。是扩大城市绿地、美化环境的一种措施,对建筑物也有隔热作用。

6 **屌** (diǎo 刁上) 男子的外生殖器。见"鸟㊁"。

屌 (xì 细) 睡时的鼻息。段玉裁《说文解字注·尸部》:"屌之本义为卧息……用力者必鼓其息,故引伸之为作力之貌。"

屑 同"屑"。

屏 ㊀(píng) ❶屏风。韦庄《望远行》词:"欲别无言倚画屏。"参见"屏风❶"。❷挂在壁上作装饰的条幅,通常以四条、六条或八条字画联列成组。如:寿屏;字屏。❸当门的小墙。《荀子·大略》:"天子外屏,诸侯内屏。"朱骏声《说文通训定声·鼎部》:"《尔雅·释宫》'屏谓之树'注:'小墙当门中。'按亦谓之塞门,亦谓之萧墙,如今之照墙也。"❹指障蔽或捍卫之物。《诗·大雅·板》:"大邦维屏。"

㊁(bǐng 饼) ❶退避;隐迹。《礼记·曲礼上》:"侍坐于君子,若有告者曰,'少间,愿有复也',则左右屏而待。"《汉书·李广传》:"与故颍阴侯屏居蓝田南山中。"❷忍住;抑制住。见"屏息"、"屏气"。❸亦作"摒"。除去;弃;逐。《论语·尧曰》:"屏四恶。"《礼记·王制》:"屏之远方。"

㊂(bǐng 并) 见"屏当"。

㊃(bǐng 兵) 见"屏营"。

屏山 县名。在四川省宜宾市西部、金沙江北岸,邻接云南省。县人民政府驻屏山镇。唐为马湖部,元置马湖路,明初置马湖府,明末置屏山县,为府治。清裁府留县。《大明一统名胜志》:"取城东十里宝屏山为名。"农产以玉米、稻、小麦、豆类、甘薯、油菜籽为主,并产花生、茶叶、甘蔗、柑橘。林、矿资源丰富。工业有电力、建材、机械、造纸、化学等。特产"屏山茶"、棬子和药材。名胜古迹有万寿寺、洪溪岩、八仙山大佛。

屏气 (bǐng—) 抑制呼吸。也形容谨慎畏惧。《论语·乡党》:"摄齐升堂,鞠躬如也,屏气似不息者。"《后汉书·李膺传》:"自此诸黄门常侍,皆鞠躬屏气,休沐不敢复出宫省。"

屏风 ❶室内挡风或作为障蔽的用具。《燕丹子》卷下:"八尺屏风,可超而越。"❷荟菜的别名。《楚辞·招魂》:"紫茎屏风。"王逸注:"屏风,水葵也。"洪兴祖补注引《本草》:"凫葵即荟菜,生水中,俗名水葵。"❸中药防风的别名。《重修政和证类本草》:"防风一名屏风。"

屏东 县名。在台湾省本岛西南部、下淡水溪东侧。县治屏东市。旧称阿猴社,1901年设阿猴厅,1920年改屏东。因县地在半屏山之东,故名。1945年抗日战争胜利后曾设市,1950年改县。农业较盛,主产稻、甘蔗、香蕉、菠萝。工业有制糖、卷烟、电子、电器、木材加工、食品和橡胶等,为台湾南部最大制糖中心。沿海渔业亦盛。铁路西通高雄,南至枋寮。县城西有下淡水溪大铁桥。古迹有孔子庙、慈凤宫、东山寺。垦丁公园、鹅銮鼻、佳乐水为台湾南部著名游览地。

屏当 (bǐng dàng) 亦作"摒挡"、"并(併)当"。收拾;料理。《晋书·阮孚传》:"客至,屏当不尽,余两小簏,以着背后,倾身障之。"

屏居 (bǐng—) 退居;隐居。《汉书·窦婴传》:"婴争弗能得,谢病,屏居蓝田南山下。"

屏南 县名。在福建省东北部、古田溪和霍童溪上游。县人民政府驻古峰镇。清置县。富森林资源。农产有稻、甘薯、茶叶等,并产红曲、松香。矿产有铁、铜、铅、锌。工业有采矿、造纸、森工、机械、化学等。名胜古迹有鸳鸯溪、万安桥。

屏迹 (bǐng) 避匿;绝迹不与人往来。《新唐书·阳城传》:"岁饥,屏迹不过邻里。"

屏语 (bǐng—) 避开他人而谈话。《汉书·傅介子传》:"王起,随介子入帐中屏语。"

屏退 (bǐng—) ❶排除;斥退。《隋书·音乐志下》:"恶情屏退,善心兴起。"《三国演义》第四回:"县令屏退左右。"❷退隐。《南史·萧藻传》:"尝以爵禄大过,每思屏退。"

屏息 (bǐng—) 犹屏气。形容注意力集中或恐惧。如:屏息静听。《列子·黄帝》:"尹生甚怍,屏息良久,不敢复言。"

屏营 (bǐng—) ❶犹彷徨。《国语·吴语》:"屏营彷徨于山林之中。"❷惶惧貌。任昉《到大司马记室笺》:"不胜荷戴屏营之情。"

屏蔽 ❶如屏风般遮挡。❷隔离电磁场的措施。可起双重作用,一是防止外来的电磁场干扰,二是防止本身的电磁场对外界的干扰,如接收机中的中周变压器的屏蔽罩等。一般用接地的金属片或金属网作电磁屏蔽。使用高导磁材料盒以对外面磁场起隔离作用的措施称作"磁屏蔽"。

屏翰 比喻卫国的重臣。韩愈《楚国夫人墓志铭》:"为王屏翰,有壤千里。"参见"屏藩"。

屏翳 神名。所指不一。(1)《楚辞·九歌·云中君》王逸注:"云神,丰隆也,一曰屏翳。"(2)《山海经·海外东经》

"雨师妾在其北"郭璞注:"雨师谓屏翳也。"(3)《史记·司马相如列传》:"召屏翳。"张守节正义引应劭云:"屏翳,天神使也。"又引韦昭云:"雷师也。"(4)《文选·曹植〈洛神赋〉》:"屏翳收风。"吕向注:"屏翳,风师也。"

屏藩 语出《诗·大雅·板》"价人维藩,大师维垣,大邦维屏,大宗维翰"。毛传:"价,善也;藩,屏也;垣,墙也;翰,干也。"亦作"藩屏"。比喻卫国的重臣。亦谓捍卫。《左传·定公四年》:"选建明德,以藩屏周。"

屏风马 象棋开局着法。一方双马并踞,保护中兵(卒),状如屏风,故名。有先手屏风马和后手屏风马之分。以后走屏风马应战当头炮者采用较多。

屏蔽泵 一种全封闭式泵。其电机定子内侧和转子外侧用非磁性、耐腐蚀的薄壁圆筒隔离。转子和泵内部连接,可避免所输送的液体外漏而污染环境。

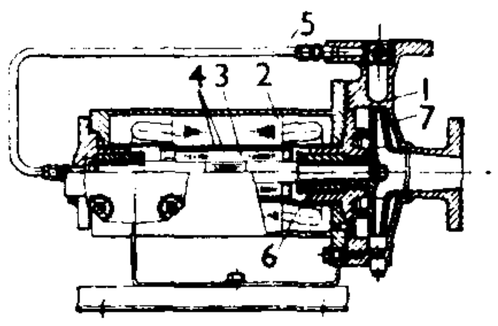

屏蔽泵示意图

1. 泵体 2. 定子 3. 转子 4. 屏蔽套 5. 输液管 6. 轴承 7. 叶轮

屏蔽装甲 装在主装甲外,并与主装甲有一定间距的附加装甲。其作用是提前引爆空心装药的战斗部,从而降低作用在主装甲上的穿透能力。安装在坦克行动装置外部的屏蔽装甲,俗称"裙板"。

屏边苗族自治县 1963年7月1日建立。在云南红河哈尼族彝族自治州东南部,南溪河纵贯。自治县人民政府驻玉屏镇。元隶临安路,明属临安府,清隶开化府文山县王弄里。1913年设靖边行政区,1933年置屏边县。居民有苗、汉、彝、瑶、壮等族。以农业为主,产稻、玉米、薯类、花生、大麻、热带及亚热带经济作物和水果。富森林及水力资源。特产重楼、大黄藤、马钱子等名贵药材。工业有粮油加工、农机等。公路通个旧等地,昆河铁路过境。

6 **屎** ㈠(shǐ) 粪。比喻极低劣的事物。《通俗编·艺术》:"今嘲恶诗曰屎诗。"

㈡(xī 希) 见"殿屎"。

7 **展** (zhǎn) ❶开;伸张。如:展卷;展臂;展眉。❷放宽。如:展期;展限。❸施行。如:一筹莫展。❹陈列。如:展览。《仪礼·聘礼》:"有司展群币以告。"❺察看;检查。《周礼·夏官·祭仆》:"凡祭祀致福者,展而受之。"《聊斋志异·胡四娘》:"居无何,程假归展墓。"❻确实;诚然。《诗·小雅·车攻》:"允矣君子,展也大成。"朱熹注:"信矣其君子也,诚哉其大成也。"❼通"襢"。古代后妃及命妇的一种礼服。《诗·鄘风·君子偕老》:"瑳兮瑳兮,其之展也。"毛传:"礼有展衣者,以丹縠为之。"❽姓。春秋时鲁有展禽。

展开 ❶伸展;铺开。引申为大规模地进行。如:展开生产竞赛。❷在工程制图中,用作图方法将物体的各表面摊平在一个平面上,称为"表面展开",所成的图形称为"表面展开图"。如圆锥体的锥面可展开成一扇形;长方体的表面可展开成连接的六个矩形等(如图)。此外,弯曲的线状物体(如弹簧丝等)也可展开成直线,以显示其实长。展开图常用来作为钣金工下料时的依据。❸在绘制某些空间机构和设备(如传动机构和管路系统等)时把不在同一平面上的部分安排在同一平面上绘出,使能更清楚地显示出该机构或设备的组成关系。❹军队由集结、机动状态完成作战部署的行动。分为战略展开、战役展开和战术展开。视情况可预先展开、临战展开或边打边展开。

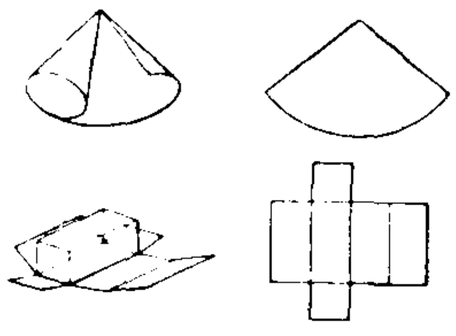
展开示意　表面展开图

展转 同"辗转"。❶形容卧不安席、忧思萦牵的样子。《楚辞·九叹·惜贤》:"忧心展转,愁怫郁兮。"❷反覆;转移不定。《韩非子·存韩》:"韩则居中国,展转不可知。"王先慎曰:"展转,犹反覆也。"古乐府《饮马长城窟行》:"他乡各异县,展转不可见。"

展性 物体(通常是金属)受锤击或滚轧时可展成薄片而不破裂的性质。铜、银、金、铂等为最富有展性的金属。

展拜 行跪拜之礼。《宋史·礼志八》:"初有司定仪肃揖,帝(真宗)特展拜,以表严师崇儒之意。"

展销 商品促销的一种形式。一般适用于销售花色品种多、时尚性强和挑选性大的工业消费品。其做法是商业、工业或外贸销售部门把商品标明生产厂家,分类出样,对比陈列,边展览,边销售,让顾客在评比中选购,选购中评比,看样洽谈,自由成交。商品可批发也可零售,成交可现货也可期货。

展子虔 隋画家。历北齐、北周。在隋任朝散大夫、帐内都督。擅画人物、车马,人物描法细致,以色晕染面部;画马立者有走势,卧者有起跃之状。亦工台阁,写山川远近,有咫尺千里之势。曾在洛阳、长安、江都等地寺院绘佛教壁画。作品*《游春图》,为现存最古的卷轴山水画(一说乃唐摹本)。

展览会 用固定或巡回的方式,公开展出工农业产品、手工业制品、艺术作品、图书、图片,以及各种重要实物、标本、模型等,供参观、欣赏的一种临时性组织。展览并举行销售活动的,习称"展销会"。组织许多国家、地区参加的产品展览会,则常称"博览会"。专为展览用的固定建筑,一般称为"展览馆"。

展览馆 见"展览会"。

展神经 亦称"外展神经"。人和脊椎动物的第六对脑神经。为运动神经。在人体,起于脑桥的展神经核,前行经脑桥与延髓腹侧交界沟的中线两侧出脑,前行穿经海绵窦后入眼眶,支配眼球的外直肌。

展着剂 喷雾时,使喷到农作物、昆虫、病菌或杂草等的药液容易扩展、扩大接触面积的物质。如肥皂水、洗涤剂、乳化剂等。

展拓香港界址专条 英国强迫清政府订立的关于租借九龙的条约。1898年(光绪二十四年)6月9日清总理衙门大臣李鸿章与英驻华公使窦纳乐(Claude Maxwell MacDonald,1852—1915)在北京签订。主要内容为:九龙半岛及其附近水面、岛屿(不包括九龙城)租给英国,租期九十九年。

屑 (xiè 泄) ❶碎末。如:米屑;木屑。《仪礼·既夕》:"醯醢屑。"郑玄注:"姜桂之屑也。"引申为微细。如:琐屑。❷研成碎末。张衡《思玄赋》:"屑瑶蕊以为糇兮。"❸顾惜;重视。《诗·鄘风·君子偕老》:"鬒发如云,不屑髢也。"《庄子·则阳》:"心不屑与之俱。"❹倏忽貌。《汉书·外戚传上》:"屑兮不见。"颜师古注:"屑然,疾意也。"❺见"屑屑"。

屑屑 烦细;细屑。《左传·昭公五年》:"而屑屑焉习仪以亟。"江淹《水上神女赋》:"雨屑屑而稍落。"亦指忙碌不

定。《后汉书·王良传》:"何其往来屑屑,不惮烦也!"

屑越 散乱,糟蹋。《资治通鉴·唐高祖武德元年》:"民以食为天……而有司曾无爱吝,屑越如此!"胡三省注:"屑越,犹言狼藉而弃之也。"亦作"薛越"。《荀子·王制》:"货财粟米者,彼将日日栖迟薛越之中野,我今将畜积并聚之于仓廪。"

屑意 介意,放在心上。《宋史·陈越传》:"放旷杯酒间,家徒壁立,不以屑意。"

屑窣 同"窸窣"。象声词。柳宗元《惩咎赋》:"暮屑窣以淫雨兮,听嗷嗷之哀猿。"韩驹《夜与疏山清公对语》诗:"落叶屑窣鸣风廊,四无人声夜未央。"

7 **屓** "屐"的繁体字。

屐 (jī) 鞋子的一种。通常指木底的,或有齿,或无齿;也有草制或帛制的。刘熙《释名·释衣服》:"帛屐,以帛作之,如屏者。不曰帛屏者,屏不可践泥也,屐可以践泥也。此亦可以步泥而浣之,故谓之屐也。"《晋书·宣帝纪》:"关中多蒺藜,帝使军士二千人著软材平底木屐前行,蒺藜悉著屐。"《宋书·谢灵运传》:"灵运常著木屐,上山则去前齿,下山则去后齿。"

屏 (xī) 栖。《说文·尸部》:"屏,屏迟也。"段玉裁注:"《玉篇》曰:'屏,今作栖。'然则'屏迟'即《陈风》之'栖迟'也。毛传:'栖迟,游息也。'"

屙 (ē) 从肛门或尿道排泄。如:屙屎;屙尿。

8 **屠** (tú) ❶宰杀。《史记·樊哙列传》:"以屠狗为事。"引申为大规模的残杀。《汉书·高帝纪上》:"沛公归数日,羽引兵西屠咸阳。"❷屠夫。以宰杀牲畜为业的人。《史记·刺客列传》:"聂政谢曰:'臣幸有老母,家贫,客游以为狗屠,可以旦夕得甘毳以养亲。'"❸姓。春秋时晋有屠蒯。

屠门 ❶肉铺,宰牲畜的地方。曹植《与吴质书》:"过屠门而大嚼,虽不得肉,贵且快意。"❷复姓。汉有屠门少。

屠龙 《庄子·列御寇》:"朱泙漫学屠龙于支离益,单(殚)千金之家,三年技成,而无所用其巧。"后世因以谓高超而不切实用的技艺。归有光《乙卯冬留别安亭诸友》诗:"弹雀人多笑,屠龙世久嗤。"

屠各 东汉至西晋时匈奴部落之一。杂居西北沿边诸郡。以并州屠各为最著。建立汉(后称前赵)的刘渊即出此部。《晋书·匈奴传》:"屠各最豪贵,故得为单于,统领诸种。"

屠羊 复姓。春秋时楚国有屠羊说。

屠苏 ❶酒名。古俗,夏历正月初一,家人先幼后长,饮屠苏酒。见《荆楚岁时记》。苏轼《除夜野宿常州城外》诗:"但把穷愁博长健,不辞最后饮屠苏。"❷草名。王褒《日出东南隅行》:"绣桷画屠苏。"《通雅·植物》:"屠苏,阔叶草也。"❸房屋;草庵。《宋书·索虏传》:"所住屠苏,为疾雷击,屠苏倒。"此指帐幕。杜甫《槐叶冷淘》诗:"愿随金骠裹,走置锦屠苏。"此指御前帐屋。

屠伯 屠夫,常比喻酷吏。《汉书·严延年传》:"冬月,传属县囚,会论府上,流血数里,河南号曰屠伯。"

屠岸 复姓。春秋时晋国有屠岸贾。

屠沽 亦作"屠酤"。屠夫和卖酒的人。《淮南子·氾论训》:"夫发于鼎俎之间,出于屠酤之肆。"旧时被视为执业卑贱的阶层。《后汉书·王柔传》:"召公子、许伟康并出屠沽。"又《祢衡传》:"是时许都新建,贤士大夫方来集,或问衡曰:'盍从陈长文、司马伯达乎!'对曰:'吾焉能从屠沽儿耶!'"屠沽儿,言其出身微贱。

屠绅 (1744—1801) 清小说家。字贤书,号笏岩,江苏江阴人。乾隆进士,官至广州通判。与洪亮吉、黄景仁等为诗友。其小说文字古奥,内容荒诞。作有笔记小说《六合内外琐言》及长篇神魔小说《蟫史》。

屠城 攻破城后,屠杀全城军民。《荀子·议兵》:"不屠城,不潜军,不留众。"杨倞注:"屠谓毁其城,杀其民,若屠者然也。"

屠能 (Johann Heinrich von Thünen,1783—1850) 德国经济学家。曾就读于格丁根大学。*边际生产率说的前驱。系统地分析农业分布,认为在土地肥沃程度相等条件下,由于农场距离都市远近不同,因而农业经营方式也不同,农业收益就有差别,从而论证级差地租。还认为在资本主义条件下增加投资,不仅能增加资本收入,也可提高工资。主要著作有《孤立国》。

屠寄 (1856—1921) 中国历史学家。字敬山,号结一宦主人,江苏武进人。清光绪进士。历任翰林院庶吉士、京师大学堂正教习等职。在广雅书局时,曾与缪荃孙同校《宋会要》辑稿。辛亥革命后,任北京大学国史馆总纂。长于史地之学,好诗词骈文,尤专于蒙古史。积数十年精力,采集旧籍及外文史料,成《蒙兀儿史记》一百六十卷(内有缺卷),纠正了《元史》很多错误,对西北地理沿革,考证尤为周详。著作尚有《黑龙江驿程日记》、《结一宦骈体文》、《结一宦诗略》等。

屠隆 (1543—1605) 明戏曲作家、文学家。字长卿、纬真,号赤水、鸿苞居士,浙江鄞县人。万历五年(1577年)进士。曾任青浦知县、礼部郎中。作有传奇《昙花记》、《修文记》、《彩毫记》三种,均存。前两种写修道成仙故事。《彩毫记》写李白生平。诗文有《白榆集》、《由拳集》、《鸿苞集》等。

屠维 十干中己的别称,用以纪年。《尔雅·释天》:"〔太岁〕在己曰屠维。"参见"岁阳"。

屠耆王 匈奴官名。是单于下的最高官职。冒顿单于时,除自领中部外,设左、右屠耆王,分领东西二部,由单于子弟担任。匈奴尚左,通常以单于继承者担任东边的左屠耆王。"屠耆"是匈奴语"贤"的意思,汉人因称左、右屠耆王为左、右贤王。

屠宰率(率lǜ) 评定肉畜生产力的重要指标之一。指胴体重占经禁食24小时的宰前活重的百分率。其高低因家畜种类、品种及肥育程度等而异。猪一般为60%~75%,牛、羊为50%左右,肥育后的肉用型牛、羊可达70%。

屠宰税 对应税的几种牲畜的屠宰行为,向牲畜所有人征收的税。中国屠宰税以屠宰猪、羊、牛等牲畜为征税范围。一般按头定额计征,并有免税规定。

屠门大嚼 比喻欣羡而不能得,姑凭设想以自慰。桓谭《新论》:"人闻长安乐,则出门向西而笑;知肉味美,则对屠门而大嚼。"曹植《与吴质书》:"过屠门而大嚼,虽不得肉,贵且快意。"

屠格涅夫 (Иван Сергеевич Тургенев, 1818—1883) 俄国作家。出身贵族。先后在莫斯科大学和彼得堡大学学习。曾受别林斯基思想影响。40—50年代和《现代人》杂志合作,后同车尔尼雪夫斯基等人意见分歧。早期写有诗作《帕拉莎》、《地主》等。1847—1852年发表《猎人笔记》,

揭露农奴主的残暴和农奴的悲惨生活；中篇小说《木木》，对农奴制表示抗议。后又发表长篇小说《罗亭》、《贵族之家》，中篇小说《阿霞》、《多余人日记》等，描写贵族地主出身的知识分子好发议论而缺少斗争精神的弱点。长篇小说《前夜》，塑造了保加利亚革命者英沙罗夫的形象；《父与子》，刻画贵族自由主义者同平民知识分子之间的思想冲突；《烟》和《处女地》，否定贵族反动派和贵族自由主义者，批评不彻底的民粹派，流露悲观情绪。还写有剧本《村中一月》和散文诗等。其作品善于刻画少女形象，并以描写俄罗斯自然景色见长。文笔细腻，富于诗意。

屠格涅夫

8 **扇** “漏”的古字。

扉 (dú) 臀。见《集韵·一屋》。

屝 (fèi 费) 草鞋；麻鞋。《左传·僖公四年》：“共其资粮屝屦，其可也。”

屎 同“尿”。

屜 同“屉”。

9 **屧** 同“屧”。

犀 (xī) ❶亦称“犀牛”。哺乳纲，奇蹄目，犀科。体粗大，体长2～4米，尾长60～76厘米。吻上有一或两角。前肢三或四指，后肢三趾。门齿不发达，无上犬齿。毛极稀少，皮厚而韧，多皱襞，色微黑。以植物为食。现存的有五种：独角犀（*Rhinoceros unicornis*），分布于印度、尼泊尔、不丹；小独角犀（*R. sondaicus*），分布于马来西亚、缅甸、印度尼西亚等地；黑犀（*Diceros bicornis*），分布于非洲；双角犀（*Didermocerus sumatrensis*），分布于印度尼西亚苏门答腊以及加里曼丹等地；白犀（*Ceralolherium simum*），分布于非洲南部。❷坚固。见“犀利”。❸通“栖”。见“瓠犀”。

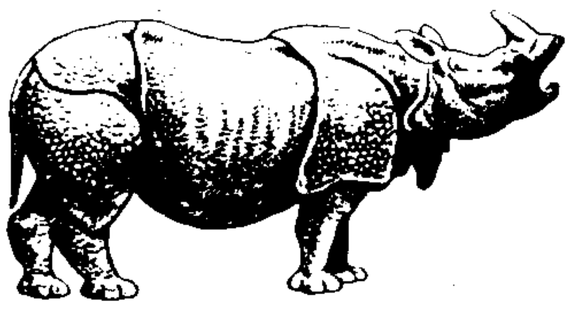
独角犀

犀鸟 鸟纲，犀鸟科各种类的通称。中国有白喉犀鸟（*Ptilolaemus tickelli*）、棕颈犀鸟（*Aceros nipalensis*）、冠斑犀鸟（*Anthracoceros coronatus*）、双角犀鸟（*Buceros bicornis*）四种。冠斑犀鸟体长约75厘米。背面羽毛纯黑，具绿色金属光泽。翼缘和飞羽先端白色。因嘴呈象牙色，形似犀角而得名；基部并具高大的盔突。雌鸟的盔突较小。栖息干燥森林中的巨木上，以果实、昆虫为食。生殖季节，雌鸟伏居树洞内孵卵育雏，由雄鸟喂食，直至雏鸟出飞时方外出。在中国仅分布于云南西部以至南部西双版纳和广西南部，为留鸟。本种以及上述其他三种犀鸟，均为国家二级保护动物。

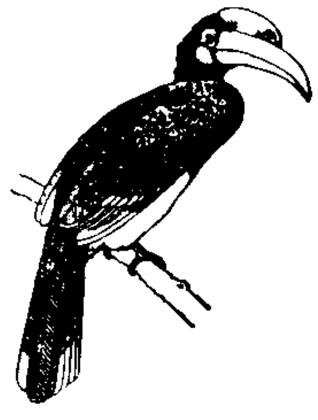
冠斑犀鸟

犀利 坚固锐利，指刀、剑之类。《汉书·冯奉世传》：“器不犀利。”也形容言词的尖锐明快。如：文笔犀利；谈锋犀利。

犀角 中药名。犀科动物*犀的角。性寒、味苦咸，功能凉血、清热、解毒，主治热病神昏、谵语、发狂、斑疹、吐血、衄血等。主要成分为角蛋白。此外尚含肽类、氨基酸、胍衍生物、甾醇等。因犀属珍稀动物，其角亦禁用。

犀首 战国时魏将公孙衍的称号。

犀渠 ❶古代传说中的兽名。《山海经·中山经》：“〔釐山〕有兽焉，其状如牛，苍身，其音如婴儿，是食人，其名曰犀渠。”郝懿行笺疏：“犀渠，盖犀牛之属也。”❷盾的一种。《国语·吴语》：“奉文犀之渠。”左思《吴都赋》：“户有犀渠。”❸指战士。杨万里《晚立普明寺门时已过立春》诗：“边头犀渠未晏眠，天不雨粟地流钱。”

犀角地黄汤 方剂名。见《千金要方》。由犀角（现用水牛角浓缩粉）、生地黄、芍药、牡丹皮组成。功能清热解毒、凉血散瘀。适用于外感热病，热入营血，见高热神志不清、发斑、吐血、衄血、便血等。

属 〔屬〕㊀(shǔ 蜀) ❶类；族；等辈。如：金属；亲属；家属；吾属。❷官属；部属。《书·周官》：“六卿分职，各率其属，以倡九牧。”❸生物分类系统上所用的等级之一。详“生物分类范畴”。❹同“种”相对。一类事物包含另一类事物，前者是后者的属。如“科学”是“自然科学”的属。逻辑学上用作“属概念”的简称。❺隶属。如：附属；直属机关。❻归属。如：胜利属于我们。❼系；是。如：查明属实；事属可行。❽属相。用于十二生肖记生年。如：属鼠；属牛。

㊁(zhǔ 主) ❶接连。《汉书·郊祀志上》：“使者存问共给，相属于道。”❷集合；会合。《左传·哀公二十七年》：“齐师将兴，陈成子属孤子，三日朝。”《孟子·梁惠王下》：“乃属其耆老而告之。”❸缀辑；撰著。如：属文；属稿。《聊斋志异·连琐》：“思久不属，蒙君代续，欢生泉壤。”❹佩；系。《左传·僖公二十三年》：“右属櫜鞬。”❺专注。见“属目”。❻倾注。《仪礼·士昏礼》：“酌玄酒，三属于尊。”引申为劝酒。苏轼《赤壁赋》：“举酒属客。”❼适值。《左传·成公二年》：“下臣不幸，属当戎行。”❽即将。《史记·留侯世家》：“天下属安定，何故反乎？”❾通“嘱”。托付；请托。《左传·隐公三年》：“召大司马孔父而属殇公焉。”《国策·齐策四》：“〔冯谖〕使人属孟尝君，愿寄食门下。”

属车 古代帝王出行时的从车；副车。《汉书·司马相如传下》：“犯属车之清尘。”颜师古注引应劭曰：“大驾属车八十一乘。”

属文 (zhǔ—) 撰著文辞。《汉书·贾谊传》：“以能诵诗书属文闻于郡中。”

属玉 同“鹬鸡”。水鸟名，即鹭鸶。《汉书·司马相如传上》“驾鹅属玉”颜师古注：“属玉，似鸭而大，长颈赤目，紫绀色。”参见“鹭鸶❶”、“鹬鸡”。

属目 (zhǔ—) ❶注目。《晋书·秦献王柬传》：“甚贵宠，为天下所属目。”❷犹言寓目，过目。如：未尝属目。

属对 (zhǔ—) 诗文中撰成对句。《旧唐书·元稹传》：“常欲得思深语近，韵律调新，属对无差，而风情宛然；而病未能也。”

属耳 (zhǔ—) ❶倾耳而听。语出《诗·小雅·小弁》。张华《答何劭》诗：“属耳听莺鸣，流目玩鲦鱼。”参见“属

垣"。❷窃听。《新五代史·梁太祖纪一》:"天子与胤计事,宦者属耳,颇闻之。"

属吏 ❶下属官吏。《新唐书·韩滉传》:"玄佐(刘玄佐)素惮滉,修属吏礼。"❷(zhǔ—)交给主管官吏处理。《史记·高祖本纪》:"乃以秦王属吏。"张守节正义:"属,付也。"秦王,子婴。

属托(zhǔ—) 叮嘱托付。《抱朴子·百里》:"或父兄贵重,而子弟以闻望见选;或高人属托,而凡品以无能见叙。"

属纊(zhǔ—) 用新绵置临死的人鼻前,验其是否断气。《礼记·丧大记》:"疾病,男女改服,属纊以俟绝气。"郑玄注:"纊,今之新绵,易动摇,置鼻之上以为候。"后因以为疾病临危的代称。如:属纊之际。

属者 ❶近时。《汉书·李寻传》:"属者颇有变改,小贬邪猾。"❷过去。《后汉书·朱晖传》:"苍既罢,召晖,谓曰:'属者掾自视孰与蔺相如?'"

属和(zhǔ hè) 跟着别人唱。宋玉《对楚王问》:"客有歌于郢中者,其始曰《下里》《巴人》,国中属而和者数千人。"后指和别人的诗。郑谷《次韵和礼部卢郎中》:"叨陪属和倍为荣。"

属性 ❶在西方哲学中,一般指*实体的本性,即属于实体的本质方面的特性。如笛卡儿认为物质实体的属性为广延,精神实体的属性为思维。在斯宾诺莎哲学中,属性包容于实体之中,实体具有无限多的属性,但人仅知其二:思维与广延。在马克思主义哲学中,属性指事物本身所固有的性质。如认为运动是物质的根本属性。❷在逻辑学上,指对象的性质和对象间的关系,包括状态、动作等。具有不同属性的对象,分别形成不同的类。可分为特有属性和共有属性等。

属垣(zhǔ—) 谓以耳附墙,窃听人言。《诗·小雅·小弁》:"君子无易由言,耳属于垣。"郑玄笺:"王无轻用谗人之言,人将有属耳于壁而听之者。"陈忠师《驷不及舌赋》:"患必防于属垣。"

属草(zhǔ—) 作文起草。《史记·屈原贾生列传》:"怀王使屈原造为宪令,屈平属草稿未定,上官大夫见而欲夺之。"戴名世《先君序略》:"其为文不属草,步阶前数回即落笔。"

属音 音乐术语。大、小调中*主音上方的纯五度音。属音对调性所起的稳定作用仅次于主音。

属属(zhǔ zhǔ) ❶全神贯注貌。《礼记·礼器》:"洞洞乎其敬也,属属乎其忠也。"孔颖达疏:"属属,专一之貌。"❷谨慎貌。《汉书·谷永传》:"洞洞属属,小心畏忌。"颜师古注:"属属,专谨也。"

属意(zhǔ—) ❶犹言措意、留意。刘琨《答卢谌诗序》:"不复属意于文,二十余年矣。"❷归心;归向。《史记·夏本纪》:"禹子启贤,天下属意焉。"

属稿(zhǔ—) 起草文稿。《宋史·吴时传》:"时敏于为文,未尝属稿,落笔已就,两学目之曰立地书厨。"

属人法 以法律关系当事人的国籍、住所或习惯居所作为连接点确定的法律。在国际私法中,用以解决当事人的身份关系、权利能力与行为能力,以及亲属、继承关系方面的法律冲突。各国对属人法的理解不尽一致。有些国家认为属人法即当事人的*本国法,而另一些国家认为属人法即当事人的*住所地法。中国一般按本国法理解属人法。

属耳目(属 zhǔ) 引人注意。《左传·成公二年》:"先入,必属耳目焉。"

属概念 与"种概念"(下位概念)相对。亦称"上位概念"。反映属的概念,即具有从属关系的两个概念间,外延较大的概念。如"工人阶级"和"阶级"这两个概念间,"阶级"是属概念,"工人阶级"是种概念。

属人主义 法律对人发生效力以国籍为准的原则。基于公民有遵守国家法律义务的思想而提出。规定一国公民不论在国内还是在国外,均适用本国法律。外国人侨居一国境内,不受侨居国法律的管辖而仍适用国籍国的法律。

属地主义 法律对人发生效力以地域为准的原则。基于一国法律在本国领土范围之内有绝对效力的思想而提出。规定居住在本国领土上的人,不论是本国人还是外国人,一律适用居住国法律。

属间杂交 远缘杂交的一种。生物学上同科不同属的动物或植物相互交配的一种杂交方式。例如,山羊与绵羊杂交,小麦与黑麦杂交等。中国育成的小黑麦杂交种兼具小麦与黑麦两个属的优点,已在高原山区推广。

属国都尉 官名。西汉武帝时,在边地内迁少数民族地区设置。东汉时,统县治民,和郡太守相同。《续汉书·百官志》:"〔武帝〕又置属国都尉,主蛮夷降者。中兴建武六年……唯边郡往往置都尉及属国都尉,稍有分县,治民比郡。"

属性数据 表示地理事物特征、数量、质量、分类和统计等性质的数据。亦称地理事物的非空间数据。属性数据和空间数据相结合,才能全面地描述和反映地理事物的所有特征。

属种关系 即"从属关系"。

属辞比事(属 zhǔ) 《礼记·经解》:"属辞比事,《春秋》教也。"本谓连缀文辞排比事迹以明史义。后亦泛称撰文记事。《周书·萧柳刘传论》:"刘潘学思通博,有著述之誉,虽传疑传信,颇有详略,而属辞比事,足为清典。"

属玉堂传奇 明沈璟所作传奇的总称。共十七种。现存全本的有《义侠记》、《博笑记》、《埋剑记》、《桃符记》、《坠钗记》(一名《一种情》)、《双鱼记》、《红蕖记》七种。《分钱记》、《十孝记》等仅存残曲若干。作品曲律谐和,文字较通俗。

属加种差定义 把被定义概念的属概念("属")和被定义概念与该属概念下的其他种概念的差别("种差")结合起来构成下定义概念而形成的定义。实质定义的基本形式。如将"抗生素"定义为"能通过生物化学的作用抑制或杀灭微生物的化学物质"。"化学物质"是被定义概念"抗生素"的属概念,"能通过生物化学的作用抑制或杀灭微生物"则是抗生素与其他化学物质的差别。由于种差不同(或反映事物的性质,或反映事物的构成……),属加种差定义可分为性质定义、构成定义、发生定义、功用定义、关系定义等。

9 **屩**〔**屩**〕(jué) 草鞋。《史记·孟尝君列传》:"蹑屩而见之。"《释名·释衣服》:"屩,草履也……出行著之,屩屩轻便,因以为名也。"

屡〔**屢**〕(lǚ) 多次。如:屡见不鲜。《论语·先进》:"〔赐〕货殖焉,亿则屡中。"《左传·宣公十二年》:"屡丰年。"

屡空(—kòng) 常常贫困。《论语·先进》:"回(颜渊)也,其庶乎!屡空。"庶,犹差不多。孔子称赞颜渊德行好,能安守贫困。后因用"屡空"指安贫乐道。陶潜《癸卯岁始春怀古田舍》诗:"屡空既有人,春兴岂自免。"

孱(chán 缠,又读 càn 灿) ❶懦弱。《史记·张耳陈馀列传》:"吾王,孱王也。"❷谨小慎微貌。《大戴

礼记·曾子立事》:"博学而孱守之。"❸低劣。宋祁《授龙图阁谢恩表》:"识局庸浅,术学肤孱。"

孱头 怯弱者。章炳麟《新方言·释言》:"今谓下劣怯弱为孱头。"亦作"儳头"。范寅《越谚》卷下:"越讥才弱者曰儳头。"

11 **屢** "屡"的繁体字。

鳴 "鸣"的繁体字。

屣 (xǐ 徙) 亦作"蹝"、"蹝"。❶鞋。《吕氏春秋·观表》:"视舍天下若舍屣。"❷见"屣履"。

屣履 拖着鞋子走路。《后汉书·崔骃传》:"宪(窦宪)屣履迎门。"李贤注:"屣履,谓纳履曳之而行,言匆遽也。"

12 **屪** (liáo) 本作"屪"。男子的外生殖器。见《字汇补·尸部》。

屧 (xiè 屑) 亦作"屧"。古代鞋的木底。《南齐书·江泌传》:"泌少贫,昼日斫屧,夜读书随月光。"亦泛指鞋。杜甫《遭田父泥饮美严中丞》诗:"步屧随春风,村村自花柳。"

履 (lǚ 旅) ❶鞋。如:革履。❷穿鞋。《史记·留侯世家》:"父曰:'履我。'良业为取履,因长跪履之。"❸踩踏。如:履险如夷。《论语·乡党》:"行不履阈。"引申为临;到;处于。如:履帝位;履尘世。❹实行;执行。如:履行;履约。❺指领土。《左传·僖公四年》:"赐我先君履。"杜预注:"所践履之界。"❻通"禄"。《诗·周南·樛木》:"福履绥之。"❼六十四卦之一。兑下乾上。《易·履》:"象曰:上天下泽,履,君子以辩上下,定民志。"

履历 行步所至。陶渊明《还旧居》诗:"履历周故居,邻老罕复遗。"后引申指资格经历。《魏书·源子恭传》:"又其履历清华,名位高达。"王明清《挥麈馀话》卷一:"王文穆守杭州,钱唐一老尉,苍颜华发,询其履历,乃同年生。"也指履历书、履历表。

履行 ❶行走;巡行。《晋书·朱序传》:"序母韩亲登城履行。"❷实行。如:履行义务;履行契约。《后汉书·吕强传》:"南面当国,宜履行其事。"❸操行。《晋书·成帝纪》:"其详求卫公山阳公近属,有履行修明可以继承其祀者,依旧典施行。"

履冰 《诗·小雅·小旻》:"战战兢兢,如临深渊,如履薄冰。"比喻戒慎恐惧之至。《三国志·吴志·薛综传》:"遵乘桥之安,远履冰之险。"

履尾 即履虎尾,比喻处于危险的境地。《易·履》:"履虎尾,不咥人,亨。"又:"履虎尾,咥人,凶。"王弼注:"履虎尾者,言其危也。"《晋书·袁宏传》:"虽遇履尾,神气恬然。"

履带 围绕在车轮上的钢质轨链。用于传递动力推动车体前进,提高车辆通行力。由履带销和履带板连接而成。通常分为金属铰链式和橡胶金属铰链式。连接方式分为单销式和双销式,有的金属履带板上还装有橡胶垫块。

履新 ❶过新年。《新唐书·礼乐志九》:"履新之庆,与公等同之。"❷旧谓官吏上任。

履端 ❶年历的推算始于正月朔日,叫"履端"。《左传·文公元年》:"先王之正时也,履端于始,举正于中,归馀于终。"杜预注:"步历之始,以为术之端首也。"按"中"指十二月的中气,"馀"指闰月。❷帝王初即位改元。《晋书·景帝纪》:"履端初政,宜崇玄朴。"❸泛指事物的开始。《文心雕龙·镕裁》:"是以草创鸿笔,先标三准。履端于始,则设情以位体。举正于中,则酌事以取类。归馀于终,则撮辞以举要。"

履戴 下履地而上戴天。《左传·僖公十五年》:"君履后土而戴皇天,皇天后土,实闻君之言。"引申以谓生存天地间。《北史·周宗室宇文护传》:"顾视悲摧,心情断绝,胡颜履戴,负愧神明。"

履霜 ❶《易·坤》:"履霜坚冰至。"谓因履霜而知寒冬将至,比喻由目前的迹象而对未来有所戒备警惕。《新唐书·高宗纪赞》:"不戒履霜之渐,而毒流天下,贻祸邦家。"❷古琴曲名。《琴操·履霜操》:"《履霜操》者,尹吉甫之子伯奇所作也。"陆游《老学庵笔记》卷九:"范文正公喜弹琴,然平日止弹《履霜》一操,时人谓之范履霜。"

履园丛话 书名。清钱泳撰。二十四卷。成于道光初年。分旧闻、阅古、考索、水学(附救荒)、景贤、耆旧、臆论、谭诗、碑帖、收藏、书画、艺能、科第、祥异、鬼神、精怪、报应、古迹、陵墓、园林、笑柄(附恶俗)、梦幻、杂记二十三门。其中颇多清代史料,尤详于清初江南情况,可供研究清史者参考。

履带拖拉机 即"链轨式拖拉机"。

履斋示儿编 笔记。南宋孙奕撰。奕字季昭,号履斋,庐陵(今江西吉安)人,宁宗时在世。二十三卷。凡总说一卷、经说五卷、文说、诗说共四卷、正误三卷、杂记四卷、字说六卷。引征颇为繁博,时有创见,但疏误亦不少。

履约保证保险 保证保险的一种。由于被保证人不履行合同义务,致使权利人受到经济损失时由保险人(保证人)予以赔偿的保险。例如建筑工程业主(权利人)因工程承包人(被保证人)未能履行该工程合同全部条款和条件的规定,由此而引起权利人的经济损失,保险人负赔偿责任。但对于人力不可抗拒的自然灾害、政治或军事等原因造成的损失属于除外责任。

履带式起重机 亦称"履带吊"。采用履带行走机构的旋转起重机。常由履带挖掘机更换上起重工作装置而成。有机械传动和液压传动两种类型。牵引力大、接地比压小、稳定性好、越野能力和爬坡能力强。适于松软地带运行。广泛用于建筑安装工程。

屨 〔履〕(jù 据) ❶麻、葛等制成的单底鞋。《诗·魏风·葛屨》:"纠纠葛屨。"❷践踏。《文选·扬雄〈羽猎赋〉》:"屨般首。"张铣注:"般首,猛兽也。屨,谓以屨踏之也。"❸通"屡"。《礼记·乐记》:"临事而屨断。"

屨及剑及 春秋时楚庄王使申舟去齐国聘问,申舟路过宋国,被宋人所杀。"楚子闻之,投袂而起,屨及于窒皇,剑及于寝门之外,车及于蒲胥之市。秋九月,楚子围宋"。见《左传·宣公十四年》。窒皇,寝门。谓楚庄王急欲出兵,给申舟报仇,迫不及待地奔跑出去,奉屨的人追到窒皇,奉剑的人追到寝门以外,驾车的人追到蒲胥之市才追上他。后用"屨及剑及"形容意志坚决,行动迅速。亦作"剑及屨及"。

屨贱踊贵 《左传·昭公三年》:"国之诸市,屨贱踊贵,民人痛疾。"杜预注:"踊,刖足者屨。言刖多。"刖是断脚的刑罚。被刖者多,致使市场上鞋子跌价,而踊则涨价。因以谓刑罚重而滥。

屢 (diàn) ❶储物以待用。《说文·尸部》:"屢,偫也。"段玉裁注:"偫者,储偫也。"❷今人贸易先期出钱以为质压叫屢,俗作"垫",见章炳麟《新方言·释言》。

12 層 “层”的繁体字。
14 屨 “屦”的繁体字。
15 屩 “屐”的繁体字。
屪 同“屪”。
16 屩 同“屩(屐)”。
18 屬 “属”的繁体字。
屩 (chàn 产去) 搀杂。《颜氏家训·书证》:“典籍错乱……皆由后人所屩,非本文也。”
21 屭 同“屭(屿)”。

70. 己(巳)部

己 (jǐ) ❶天干的第六位。❷自己。如:舍己为人;知己知彼。《礼记·坊记》:“君子贵人而贱己,先人而后己。”

己二胺 化学式 $NH_2(CH_2)_6NH_2$。一种脂肪族二元胺。无色固体。熔点 42℃。易溶于水,微溶于苯或乙醇。在空气中易变色并吸收水分及二氧化碳。工业上由己二酸与氨作用或丙烯腈电解偶联而成己二腈,再经氢化合成。是生产聚酰胺(锦纶 66、锦纶 610 等)的单体。

己二酸 亦称“肥酸”。化学式 $(CH_2)_4(COOH)_2$。无色针状晶体。熔点 152℃,沸点 337.5℃。可由乙炔和甲醛或分别由苯酚、环己烷、糠醛以及丙烯腈为原料制得。是制取锦纶 66 的单体。

己内酰胺 6-氨基己酸 $[NH_2(CH_2)_5COOH]$ 分子内缩水而成的内酰胺。无色片状晶体。熔点 68~70℃。通常由环己酮肟 $\left[(CH_2)_3\begin{matrix}CH_2\\CH_2\end{matrix}C{=}N{-}OH\right]$ 经分子重排而成。在有水存在时,经加热可发生聚合反应,生成熔点为 212~213℃ 的聚己内酰胺 $[{-}NH(CH_2)_5CO{-}]_x$,后者可用以制合成纤维(锦纶 6)。

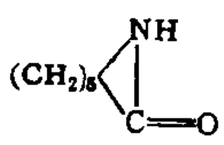
己内酰胺结构式

己饥己溺 意谓对别人的苦难感同身受,并把解除这些苦难引为己任。语出《孟子·离娄下》“禹思天下有溺者,由己溺之也;稷思天下有饥者,由己饥之也;是以如是其急也”。由,通“犹”。

己亥杂诗 组诗名。清龚自珍作。己亥指道光十九年(1839 年)。作者于此年自京师(今北京市)辞官南归杭州,后又北上迎取眷属,于南北往返途中,写成七绝三百十五首,题为《己亥杂诗》。诗中或直抒胸臆,或回忆旧事,或叙述见闻感受,或与友朋赠答,并有自注。其生平经历、思想、著述、交游,略可借以考见。其中突出地反映出作者不满当时的腐朽政治、渴望变革现实的进步思想和要求抗击侵略、严禁鸦片的爱国精神。诗篇大多气势纵横,笔力遒劲,“九州生气恃风雷”等首,尤为世所传诵。

己烯雌酚 (Diethylstilbestrol) 亦称“乙蒽酚”。化学合成的雌激素样化合物。口服吸收良好。主要用于治疗更年期综合征、老年性阴道炎、月经失调等,大剂量也用于前列腺癌等治疗。

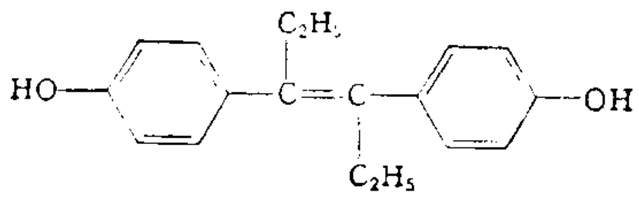
己烯雌酚结构式

己烷雌酚 (Hexestrol) 作用和用途与*己烯雌酚基本相同,但其用量稍大。

已 (yǐ) ❶停止。《诗·郑风·风雨》:“风雨如晦,鸡鸣不已。”引申为消除。《韩非子·难一》:“且舜救败,期年已一过,三年已三过。”❷罢免。《论语·公冶长》:“令尹子文三仕为令尹,无喜色;三已之,无愠色。”❸完毕。《国语·齐语》:“有司已于事而竣。”❹太;过。《史记·白起王翦列传》:“将军之乞贷,亦已甚矣。”❺已经。《史记·高祖本纪》:“老父已去,高祖适从旁舍来。”❻必,一定。《汉书·灌夫传》:“夫不好文学,喜任侠,已然诺。”颜师古注:“已,必也。谓一言许人,必信之也。”❼从前的;已往的。《汉书·贾谊传》:“夫三代之所以长久者,其已事可知也。”❽随后;旋即。《史记·项羽本纪》:“韩王成无军功,项王不使之国;与俱至彭城,废以为侯,已又杀之。”❾同“以❾”。《汉书·文帝纪》:“年八十已上,赐米人月一石,肉二十斤。”❿同“以❼”。为;因。《荀子·非相》:“人之所以为人者何已也?曰以其有辨也。”⓫表确定语气。《史记·货殖列传》:“夫神农以前,吾不知已。”⓬感叹词,犹“唉”。《书·康诰》:“已!汝惟小子!”《庄子·庚桑楚》:“已!我安逃此而可?”

已已 止;制止。《世说新语·伤逝》:“庾文康亡,何扬州临葬云:‘埋玉树著土中,使人情何能已已。’”

已而 ❶罢了;算了。《论语·微子》:“楚狂接舆歌而过孔子曰:‘凤兮,凤兮,何德之衰!往者不可谏,来者犹可追。已而,已而,今之从政者殆而。’”❷旋即;不久。《史记·夏本纪》:“乃召汤而囚之夏台,已而释之。”

已诺 允诺与否。《荀子·王霸》:“刑赏已诺信乎天下矣。”杨倞注:“诺,许也。已,不许也。”《史记·游侠列传》:“今游侠,其行虽不轨于正义,然其言必信,其行必果,已诺必诚。”

已程不国 古国名。故地多以为在今斯里兰卡,或以为在今印度半岛南部。其地于公元前 1、2 世纪间已与中国有友好通商的关系。见《汉书·地理志》。

巳 (sì 寺) ❶地支的第六位。❷十二时辰之一,九时至十一时。❸指巳日。见“上巳”。

2 **邑** (jì 忌) 古县名。战国楚邑,秦置县。治今湖北宜城市北。南朝梁废。

3 **异** ㊀〔異〕(yì) ❶区别;不同。《孟子·梁惠王上》:“杀人以梃与刃,有以异乎?曰:无以异也。”《论

衡·自纪篇》:"经传之文,圣贤之语,古今言殊,四方谈异也。"❷分开。如:异居。归有光《项脊轩记》:"迨诸父异爨,内外多置小门墙,往往而是。"❸其他;别的。如:异地;异域。王维《九月九日忆山东兄弟》诗:"独在异乡为异客,每逢佳节倍思亲。"❹新奇;特殊。如:异闻;异才;灾异。《左传·宣公四年》:"他日我如此,必尝异味。"《后汉书·臧洪传》:"洪体貌魁梧,有异姿。"❺惊诧。陶潜《桃花源记》:"忽逢桃花林,夹岸数百步,中无杂树,芳草鲜美,落英缤纷,渔人甚异之。"

㈡(yí,又读yì) 通"已"。《书·尧典》:"异哉!试可乃已。"孔传:"异,已也,退也。"孔颖达疏:"异声近已,故为已也。已训为止,是停住之意,故为退也。"

异人 ❶不同于寻常的人;有异才的人。陆机《辨亡论上》:"异人辐辏,猛士如林。"❷他人;别人。《诗·小雅·頍弁》:"岂伊异人,兄弟甥舅。"

异才 亦作"异材"。非常的才能。《汉书·终军传》:"太守闻其有异材,召见军,甚奇之。"《三国志·魏志·王粲传》:"〔蔡邕〕闻粲在门,倒屣迎之。粲至,年既幼弱,容状短小,一坐尽惊。邕曰:'此王公孙也,有异才,吾不如也。'"

异己 与自己意见不同或利害相冲突的人。《晋书·殷颉传》:"颉见江绩亦以正直为仲堪(殷仲堪)所斥,知仲堪当逐异己,树置所亲。"

异日 ❶他日;过几天。《庄子·德充符》:"哀公异日以告闵子。"❷往时;从前。《汉书·高帝纪下》:"异日,秦民爵公大夫以上,令、丞与亢礼。"

异化 ❶语音上两个相同或相似的音连在一起而变成不相同或不相似的音。如普通话上声字和上声字相连,第一个上声被第二个上声异化为阳平,"粉笔"fěnbǐ[fən˨˩pi˨˩]说成"(坟)笔"fénbǐ[fən˧˥pi˨˩]。❷译自德文Entfremdung。词义含有转让、疏远、脱离等意思。不同时期思想家对它有不同理解和解释。德国古典哲学把它当作重要术语。指主体在一定的发展阶段,分裂出它的对立面,变成外在的异己的力量。黑格尔认为"绝对观念"经过逻辑发展的阶段,再把自身"异化"为外部世界,然后又回复到自身。费尔巴哈则认为人借助于幻想把他的本质"异化"为上帝并对之膜拜,而只有当人认识到人是人的最高本质,上帝的本质就是人的本质的时候,才能消除这种异化现象,破除对于上帝的迷信。马克思赋予"异化"以新义,用来表达他关于劳动异化的概念。他指出,正如人用脑创造了上帝而受上帝支配一样,在阶级社会中,工人创造了财富,而财富却为资本家所占有并使工人受其支配。因此,这种财富、财富的占有以至劳动本身皆"异化"成为统治工人的、与工人敌对的、异己的力量,必须消灭私有制度和社会分工的对抗形式,才能消除这种异化现象。

异文 ❶文字学术语。通假字和异体字的统称。如"乌乎"、"於戏"是"呜呼"的通假字,"跡"、"蹟"是"迹"的异体字。❷校勘学名词。凡同一书的不同版本,或不同的书记载同一事物而字句互异(包括通假字和异体字),都称异文。如《左传·隐公元年》"仲子生而有文在其手",《论衡·记妖》作"在其掌";又"公及邾仪父盟于蔑",《公羊传》作"邾娄仪父"。

异心 二心;叛离的意图。《左传·昭公二年》:"若得从君而归,则固臣之愿也,敢有异心?"《后汉书·耿纯传》:"纯恐宗家怀异心,乃使诉、宿归,烧其庐舍。"诉、宿,都是耿纯的堂兄弟。

异本 同书的另一来源的本子。见"别本❷"。

异议 不同的或反对的议论。《后汉书·耿弇传》:"以列侯奉朝请,每有四方异议,辄召入问筹策。"卢照邻《南阳公集序》:"近日刘勰《文心》,钟嵘《诗评》,异议蜂起,高谈不息。"

异母 同父不同母。如:异母兄弟。《史记·吕后本纪》:"是时高祖八子,长男肥,孝惠兄也,异母。"

异地 ❶异乡;他乡。李咸用《春日喜逢乡人刘松》诗:"故人不见五春风,异地相逢岳影中。"❷不在同一个地方。如:所居异地;异地相勉。《赵飞燕别传》:"脱或再有过,帝复怒,事不可救,身首异地,为天下笑。"

异志 叛变或篡夺的意图。《后汉书·袁绍传上》:"董卓拥制强兵,将有异志。"

异时 ❶往时;从前。《汉书·食货志下》:"异时算轺车贾人之缗钱,皆有差。"❷他时;将来。韩维《答公懿以屡游薛园见诒》诗:"聊书平生怀,特为异时验。"❸不同的时候。石贯《和主司王起》:"绛帐青衿同日贵,春兰秋菊异时荣。"

异苑 志怪小说集。南朝宋刘敬叔作。敬叔,彭城(郡治今江苏徐州)人,泰始中卒。十卷。记述自先秦迄刘宋的怪异之事,尤以晋代为多。

异事 ❶别的事。《礼记·曲礼下》:"辍朝而顾,不有异事,必有异虑。"陈澔集说:"异,犹他也。"❷谓职司不同。《诗·大雅·板》:"我虽异事,及尔同寮。"郑玄笺:"我虽与尔职事异者,乃与女(汝)同官,俱为卿士。"❸奇怪的事。苏轼《海市》诗:"重楼翠阜出霜晓,异事惊倒百岁翁。"

异物 ❶珍奇的物品。《后汉书·曹世叔妻传》:"每有贡献异物,〔和帝〕辄诏大家(班昭)作赋颂。"❷别的事物。别于平时接触的事物而言。《管子·小匡》:"少而习焉,其心安焉,不见异物而迁焉。"❸指死亡的人,"鬼"的讳辞。《汉书·贾谊传》:"化为异物,又何足患!"❹犹"异类"。《聊斋志异·巧娘》:"彼虽异物,情亦犹人。"

异姓 不同姓。如:异姓骨肉。也特指与帝王不同姓。如:异姓王。《诗·小雅·伐木》"兄弟无远"孔颖达疏:"礼有同姓异姓庶姓。同姓,揔上王之同宗,是父之党也;异姓,王舅之亲;庶姓,与王无亲者。"《史记·汉兴以来诸侯年表》:"高祖子弟同姓为王者九国,唯独长沙异姓。"

异闻 ❶别的听闻;不同于别人所闻的。《论语·季氏》:"陈亢问于伯鱼曰:'子亦有异闻乎?'"何晏集解:"以为伯鱼,孔子之子,所闻当有异。"❷新异之说;闻所未闻的事物。王羲之《杂帖》:"往在都,见诸葛顒,曾具问蜀中事,云:'成都城池门屋楼观,皆是秦时司马错所修。'令人远想慨然。为尔不信,一一示,为欲广异闻。"

异类 ❶与我殊异之族类。《后汉书·宋弘传》:"怀柔异类。"❷指禽兽狐鬼之属。《聊斋志异·青蛙神》:"此小女十娘,自谓可与君成佳偶,君家尊乃以异类见拒。"❸指各种各样不同品类的事物。班固《西都赋》:"其中乃有九真之麟,大宛之马,黄支之犀,条支之鸟,逾昆仑,越巨海,殊方异类,至于三万里。"

异能 特殊的才能。《史记·仲尼弟子列传》:"受业身通者,七十有七人,皆异能之士也。"

异域 ❶外国。王维《送晁监还日本》诗:"别离方异域,音信若为通!"❷两地。宋之问《早发大庾岭》诗:"兄弟远沦居,妻子成异域。"

异教 见"异端❷"。

异常 不同寻常。《南史·谢述传》:"尚书仆射殷景仁、

领军将军刘湛并与述为异常之交。"

异彩 异常的颜色或光辉；夺目的光彩。白居易《缭绫》诗："异彩奇文相隐映，转侧看花花不定。"

异腈 亦称"胂"。含异氰基(—NC)的有机化合物。通式 RNC。有非常显著的难闻气味。用无机酸水解得伯胺及甲酸。可由伯胺和氯仿在碱液中反应或由卤代烃和氰化银作用制得。甲胂 (CH_3NC) 是最简单的异腈。

异禀 特异的禀赋。陈琳《答东阿王笺》："此乃天然异禀，非钻仰者所庶几也。"

异数 ❶有等差；有差别。《左传·庄公十八年》："名位不同，礼亦异数。"礼，礼遇、待遇。❷皇帝给臣子的特殊优遇。《宋史·庄文太子惜传》："惜自防御使躐拜少保，章异数也。"躐，超越。

异端 ❶指不合正统的思想和理论。《论语·为政》："攻乎异端，斯害也已。"❷基督教各派对教内异己派别、个人及其思想、学说等的贬称。源出希腊语 airesis。此词亦被用以指基督教以外的其他宗教，通常译为"异教"。

异丙苯 亦称"枯烯"。化学式 $C_6H_5CH(CH_3)_2$。无色液体。有毒。沸点 152～153℃，相对密度 0.862。不溶于水，溶于乙醇及多数有机溶剂。为航空汽油和高辛烷值发动机汽油的一种组分。可由丙烯和苯在无水 $AlCl_3$ 或磷酸存在下通过*弗特尔-克拉符兹反应制得：

$$C_6H_6+CH_3-CH=CH_2 \xrightarrow{AlCl_3} C_6H_5CH(CH_3)_2$$

是联合生产苯酚和丙酮的原料。

异丙威 (isoprocarb) 亦称"叶蝉散"。化学名 2-异丙基苯基甲基氨基甲酸酯。杀虫剂。由苯酚、铝、异丙烯和甲胺甲酰氯反应而成。纯品为白色结晶，不溶于水，易溶于丙酮。在碱性溶液中不稳定。有粉剂、可湿性粉剂、乳油。具较强触杀作用，速效。主要用于防治稻叶蝉、稻飞虱。对人畜毒性中等。

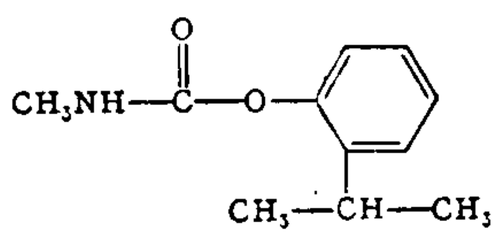

异丙威结构式

异丙隆 (isoproturon) 化学名 3-(4-异丙基苯基)-1,1-二甲基脲。除草剂。由异丙基苯胺、氯化亚砜、二甲胺反应制得。无色无味粉末，难溶于水，可溶于大多数有机溶剂，对光、酸和碱稳定。有可湿性粉剂。用于防除大麦、小麦、棉花、花生、玉米、水稻、大豆作物田中一年生杂草。对人畜毒性低。

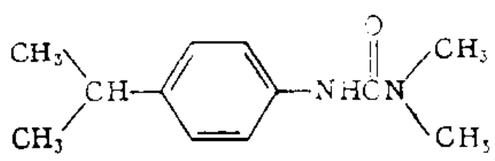

异丙隆结构式

异丙嗪 (Promethazine) 亦称"非那根"。化学式 $C_{12}H_8SN-CH_2CH(CH_3)N(CH_3)_2$。抗组胺药。作用和用途与*苯海拉明相似，但作用时间较久，中枢抑制作用较显著。除用其盐酸盐可防治过敏性疾病和晕动病外，也可与氯丙嗪、哌替啶等配制"冬眠合剂"。

异丙醇 正丙醇的异构体。参见"丙醇"。

异龙湖 在云南省南部石屏县东。为断层陷落而成。面积约 22.4 平方公里，最深处约 3.7 米，湖面海拔 1 410 米，贮水量 0.44 亿立方米。湖水东流注入南盘江。富水产，特产干条鱼。有三岛：小岛孟继龙、中岛小米束、大岛和龙。五爪山伸入湖中形成九曲，故有"九曲三岛"之胜景。

异交系 与"自交系"相对。异花授粉情况下所得的单株(一个植株)后代。如杂种的单株后代，异花授粉作物的单株后代。一般生活力较强，遗传性较复杂。

异牟寻 (754—808) 南诏第六世王。公元 779—808 年在位。与唐联合击败吐蕃，削弱吐蕃侵扰的力量，进一步加强与中原的联系。贞元十年(公元 794 年)，唐册封其为"南诏王"。任用汉人郑回为清平官。首次派贵族子弟到成都学习汉族文化。

异形胞 某些丝状蓝藻(如念珠藻、鱼腥藻等)特有的变态的营养细胞。形态因种类而异，一般是细胞壁厚、内含物透明而匀质的细胞。多数丝状蓝藻往往在有异形胞处断裂，产生若干*段殖体而繁殖。

异体字 音同义同而形体不同的字。即俗体、古体、或体、帖体之类。如"嘆"、"歎"；"迹"、"跡"、"蹟"等。汉字简化后，有的用简化字来代替，如用"叹"；有的选用一个，如用"迹"。

异辛烷 学名"2,2,4-三甲基戊烷"。化学式 $(CH_3)_3CCH_2CH(CH_3)_2$。为已知的辛烷异构体中最重要的一种。无色液体。沸点 98～99℃，折射率 1.391 0。不溶于水，微溶于乙醇，能溶于乙醚。可由异丁烷、异丁烯制得。在内燃机的气缸里燃烧时抗震性较好，是优良的发动机燃料。其辛烷值假定为 100。和正庚烷(辛烷值假定为零)配成各种比例的混合物常用作测定汽油的辛烷值的标准。

异构化 改变有机化合物的结构而不影响其组成和分子量的化学反应。通常在催化剂的存在下进行。如正丁烷转变为异丁烷：

$$\underset{\text{正丁烷}}{CH_3-CH_2-CH_2-CH_3} \xrightarrow[\text{加压,加热}]{AlCl_3+HCl} \underset{\text{异丁烷}}{CH_3-\underset{\underset{CH_3}{|}}{CH}-CH_3}$$

又如正己烷转变为异己烷，在炼油工业中是生产高辛烷值汽油的方法之一。

异构酶 六大类酶的一类。催化同分异构体之间相互转变的一类酶。例如葡萄糖异构酶将葡萄糖转化为果糖。

异质毛 羊毛类型之一。兼含有绒毛、两型毛和发毛。在很多情况下还含有死毛。纺织价值低于同质毛。

异质性 "同质性"的对称。由彼此差异较多的单元组成的组合的性质。如某群体的成员来自多种家庭背景，教育水平参差不一，习俗各异，即具有此性质。

异质结 由两种不同禁带宽度的半导体单晶接触而成的结。导电类型相反的两种半导体材料形成的结称"反型异质结"；导电类型相同的两种半导体材料形成的结称"同型异质结"。一块半导体的两边分别形成异质结，称"双异质结"。由于构成异质结的两种材料的物理性质不同，使异质结具有许多优良的特性，可构成有价值的半导体器件，如半导体激光器、半导体发光管等。

异重流(重 chóng) 两种或两种以上不同密度的流体层发生的相对运动。例如，水库中表层清水与底层浑水之间的相对流动、河口的表层淡水与底层咸水之间的相对流动等。

异食癖 小儿爱吃某些一般不宜吃的东西(如泥土、粉笔及生米等)的一种症状。可见于缺铁性贫血、锌缺乏症、钩虫病等；有时原因不明。

异闻集 传奇集。唐陈翰编。翰，唐末官金部、库部、屯田员外郎。十卷。选录唐人单篇传奇为集，《古镜记》、《枕中记》、《李娃传》、《柳毅传》、《霍小玉传》、《莺莺传》、《南柯太守传》等唐人著名传奇，初均因其收录而得传。原书已

佚，宋人著作引录较多，今人有辑考。

异核体 含有两个或两个以上属于不同基因型的细胞核的细胞。例如，在丝状真菌中，由两个基因型不同的菌丝体通过菌丝联结而形成的菌丝体。在高等生物中，体细胞通过细胞融合所形成的杂种细胞，只要两种细胞核没有融合，也是异核体。

异烟肼(Isoniazid) 旧称"雷米封"，简称 INH。化学式 $C_5H_4NCONHNH_2$。抗结核药。对结核杆菌有抑制乃至杀灭作用，也能作用于细胞内的杆菌。毒性很小，口服易吸收，穿透性强，用于各种类型的结核病。单用易产生耐药性，多与对氨水杨酸盐或链霉素合用。偶可发生神经炎、精神兴奋、眩晕等反应，对癫痫病人可能引起癫痫发作。其衍生物异烟腙用于异烟肼产生不良反应时，其不良反应与异烟肼相似，但较少见。

异域录 书名。一卷。清图理琛撰。图理琛于康熙五十一年(1712 年)奉命出使土尔扈特，行程曾过俄国境，康熙五十四年回到北京，因述所经各地的道里、山川、民俗、物产等，撰成此书，并冠以舆图。内容多有前人舆记所未载者。

异菌脲(iprodione) 亦称"扑海因"。化学名 3-(3,5-二氯苯基)-1-异丙基氨基甲酰基乙内酰脲。杀菌剂。由甘氨酸、3,5-二氯异氰酸苯酯、异氰酸异丙酯反应制得。纯品为白色结晶，难溶于水，溶于甲醇、乙醇、丙酮、苯乙酮、二氯甲烷、二甲基甲酰胺等有机溶剂。性质稳定。有可湿性粉剂。有接触作用。用于防治葡萄、草莓、蔬菜的灰霉病，核果类果树菌核病，苹果斑点落叶病，梨黑星病，马铃薯立枯病，小麦黑穗病等。对人畜毒性很低。

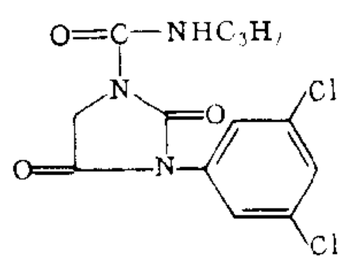

异菌脲结构式

异搏定 即"维拉帕米"。

异龄林 树木年龄相差超过一个*龄级的林分。

异口同声 亦作"异口同音"。谓众人的说法完全一致。《宋书·庾炳之传》："今之事迹，异口同音，便是彰著，政未测得物之数耳。"

异化颗粒 全称"异常化学颗粒"；简称"异化粒"。碳酸盐岩的结构组分之一。是先期在水盆地中形成的碳酸盐沉积物(通过化学或生物化学方式沉淀)，受到波浪或水流的冲刷，经短距离搬运、沉积而成。主要有五种类型：(1) 内碎屑；(2) 生物碎屑；(3) 包粒；(4) 球粒；(5) 团块。

异戊二烯 学名"2-甲基-1,3-丁二烯"。化学式 $H_2C—C(CH_3)—CH=CH_2$。天然橡胶及杜仲胶所含的烃是它的聚合物 $(C_5H_8)_x$。无色低沸点液体(沸点 34℃)。不溶于水，易溶于乙醇或乙醚。目前工业上生产方法主要有：(1) 从石油裂解 C_5 馏分中分离；(2) 丙烯二聚合法；(3) 异丁烯和甲醛法；(4) 乙炔和丙酮法。也可由松节油制取。是合成橡胶的单体及有机合成原料。

异戊橡胶 俗称"合成天然橡胶"。由异戊二烯经*定向聚合而得的合成橡胶。化学结构与天然橡胶基本相同。

异代换系 一物种原有染色体组中的某一(对)染色体，为另一(对)物种的染色体所取代的品系。如欧洲一些国家曾以普通小麦的 IR 异附加系与小麦 IB 单体杂交，在后代中选出了高抗白粉病而染色体数为 21 对的 IB/IR 异代换系小麦品种。

异地保存 为防止森林遗传资源的流失，将其遗传资源搜集并带到其自然生境以外的地方，如植物园、树木园、采穗圃等保存遗传多样性的一种方式。对种子易于保存的树种可建立种子贮藏库，通过无性繁殖技术可建立无性系库，或用组织培养技术建立离体保存库等。

异地结算 亦称"埠际结算"。不在同一城市的各单位之间的转帐结算。我国使用的结算方式有：(1) 银行汇票，汇款人将款项交存当地银行，由银行签发给汇款人持往异地办理转帐结算或支取现金；(2) 商业汇票，收款人或付款人(或承兑申请人)签发，由承兑人承兑，于到期日向收款人或被背书人支付款项；(3) 支票，银行的存款人签发给收款人办理结算或委托开户银行将款项支付给收款人，限于票据交换地区使用；(4) 汇兑，汇款人委托银行将款项汇给异地收款人；(5) 委托收款，收款人委托银行向付款人收取款项。

异曲同工(曲 qǔ) 本作"同工异曲"。谓作品曲调不同，而工妙相等。韩愈《进学解》："子云、相如，同工异曲。"子云，扬雄字，和司马相如同为汉代著名词赋家。引申为所做的虽不同，效果却一样。

异形叶性 同一植株上出现不同形态的叶的特性。植物受不同环境条件的影响或在个体发育的不同阶段所发生的叶的变异。例如，慈姑的沉水叶呈带形，浮水叶呈心形，水上叶呈箭形。

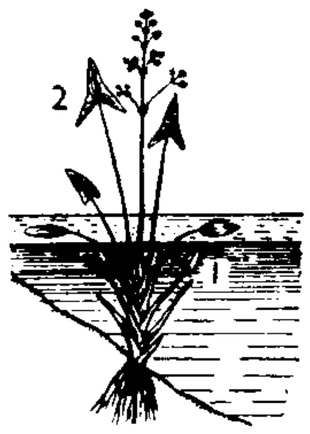

异形叶性
(慈姑)
1. 水下的叶
2. 水上的叶

异形纤维 截面呈三角形、星形或多叶形等非圆形的合成纤维。用具有异形孔的喷丝头纺制。涤纶、锦纶等都可纺成异形纤维。具有较好的抱合力、较挺括的手感和特殊的光泽。

异花传粉 同株或异株的两花之间的传粉过程。在实际应用中的异花传粉和自然界的异花传粉植物则为异株间进行传粉。异花传粉能提高后代的生活力和建立新遗传性。异花传粉必须依赖昆虫、风、水、鸟、小型兽类等的媒介，为植物界比较普遍的现象。

异步轧制(轧 zhá) 在两个不同线速度的轧辊中所完成的轧制工艺。可用于生产带钢或薄板。与通常的轧制方法相比，可降低轧制压力、减少能量消耗。

异步电机 负载时转速与所接电网频率之比不恒定的一种交流电机。其主要品种是感应电机。通常用作电动机，也可用作发电机。

异步传输 两个被传输字符间的时间间隔可以不相同的传输方式。收发器及传输信道中没有时钟信号，即没有连续的同步。由启动和停止单元来控制每个字符传输的开始和结束。传输效率没有同步传输高。

异步运行 同步发电机转子的转速大于同步转速时的一种非正常运行方式。因发电机励磁电流大幅度下降或消失而引起。虽可继续向电网送电，但对发电机和电网都有严重不良影响，如使电机的定子和转子出现振动和过热现象，电网电压下降并波动，甚至破坏*电力系统稳定等。对水轮发电机，规定出现异步运行时立即停机；对汽轮发电机允许短时运行，但须采取措施恢复正常励磁，或将负荷转移到其他发电机以后停用该机。

异体受精 一般指雌雄同体的无脊椎动物需以不同个体的精子互换而受精的现象。

异位妊娠 又称"宫外孕"。妊娠发生在子宫腔之外的现象。多发生在输卵管内，称输卵管妊娠。常因输卵管炎使受精卵不能顺利通过而在输卵管内附着生长。输卵管壁被

受精卵的绒毛侵蚀达一定程度时即发生破裂和内出血。少量病例还可发生在子宫角或残角、宫颈、卵巢、腹腔等处。典型病史：停经1～2月，出现不规则少量阴道流血，一侧下腹疼痛，大量内出血时可发生休克。一般均用手术治疗。

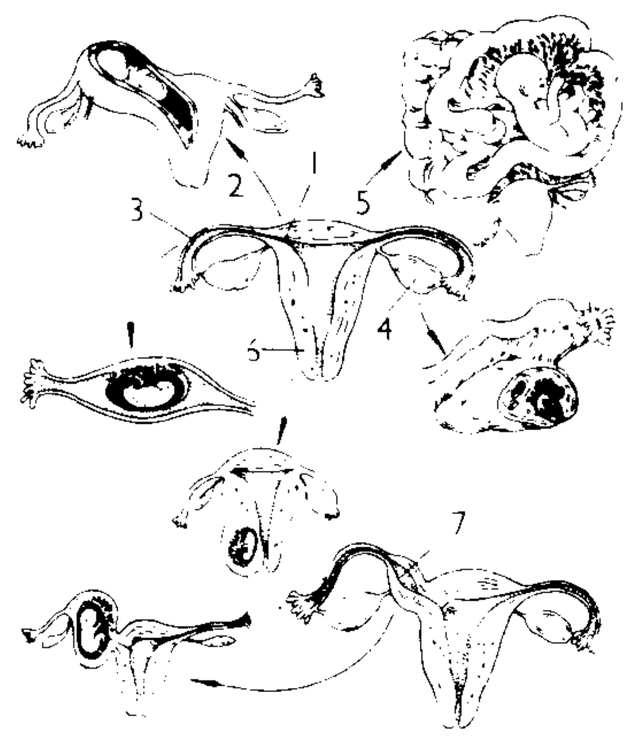

异位妊娠示意图

1. 子宫角部妊娠 2. 输卵管峡部妊娠 3. 输卵管壶腹部妊娠 4. 卵巢妊娠 5. 腹腔妊娠 6. 宫颈妊娠 7. 残角妊娠

异附加系 亦称"异添加系"。一植物的原有染色体组基础上，增加一对外源染色体所形成的品系。此类品系常不稳定，附加的外源染色体有可能丢失，需在培育过程中不断追踪、鉴定以确保此染色体的留存。附加的外源染色体除提供个别优良特性外，也常带来某些不良副作用，需作进一步育种改良。

异质选配 家畜选配方法之一。与同质选配相对。指选择具有显著区别的优良种畜进行交配。目的使后裔兼具双亲的优点，而矫正它们各自的缺点，以获得新的完美的类型。

异宗配合 植物之间，即使没有任何形态上的差别，而只是有宗系性的区别的植物才能进行有性结合的现象。在真菌中，有形态异宗配合及生理异宗配合。后者一般用"+"和"－"来区别。例如黑根霉，当"+"菌丝与"－"菌丝相遇时，方能进行接合生殖而产生接合孢子。这一术语主要用于原植体植物。

异养植物 必须摄取现成的有机营养物质以生活的植物。包括寄生植物和腐生植物，如列当、蛇菰、菟丝子及真菌等。

异染色质 在细胞分裂末期和间期仍然凝缩的染色质团块，所含脱氧核糖核酸在合成期后阶段复制。异染色质呈现异固缩现象，在间期凝缩的称正异固缩；在中期较为松散的称负异固缩。异染色质分为两类：构成性异染色质，位于染色体的着丝粒和顶粒附近，含高度重复顺序脱氧核糖核酸；兼性异染色质，由常染色质转变而来。通常认为异染色质为遗传惰性，不含大量基因；但可以影响与之邻接的常染色质的基因活性，本身又受环境因素，如温度、性别和机体年龄的影响。

异配生殖 两个形态、大小不同的性细胞（一般异形配子，或卵与精子）相互结合的有性生殖方式。是多细胞生物的生殖方式，在单细胞生物中罕见。

异配性别 产生不同类型配子的性别。例如，人类的性染色体男性是XY，产生的配子有X和Y两种，为异配性别。

异病同治 中医学名词。不同疾病呈现相同证候时，可采用相同治法的原则。辨证施治是在各种疾病中分辨其阴阳、表里、寒热、虚实、气血等证候表现，分析其具有相同的病机，根据整体观点以进行治疗。例如胃下垂、脱肛和子宫下垂是不同的疾病，但病机如同为中气下陷，治疗应均用补中益气的方法。

异氰酸酯 异氰酸的各种酯的总称。单异氰酸酯的通式为R—N═C═O，例如异氰酸甲酯（CH_3NCO）、异氰酸苯酯（C_6H_5NCO）等。易与醇（R′OH）作用生成氨基甲酸酯（RNHCOOR′）。二异氰酸酯的通式为O═C═N—R—N═C═O，例如甲苯二异氰酸酯，易与二元醇（HO—R′—OH）作用生成高分子的线型聚氨基甲酸酯（—OCNH—R—NHCOO—R′—O—）$_x$，即聚胺酯树脂，可用以制造合成纤维、清漆、粘合剂、泡沫塑料及橡胶等。

异想天开 形容想法离奇而完全不切实际。《二十年目睹之怪现状》第四十八回："刑部书吏得了他的贿赂，便异想天开的，设出一法来。"

异稻瘟净（IBP） 化学名*O,O*-二异丙基-*S*-苄基硫代磷酸酯。有机磷杀菌剂。用异丙醇、三氯化磷、氯化苄、硫黄等原料制成。纯品为无色油状液体，工业品为棕黄色油状物，不溶于水，溶于苯、丙酮、氯仿等有机溶剂。在酸性条件下较稳定，碱性条件下易分解。有油剂。用于防治稻瘟病、小粒菌核病。对人畜和鱼类的毒性都很低。

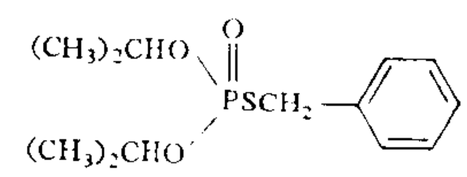

异稻瘟净结构式

异丙甲草胺（metolachlor） 也叫"都尔"。化学名2-乙基-6-甲基-*N*-（1′-甲基-2′-甲氧乙基）氯代乙酰代苯胺。除草剂。由2-乙基-6-甲基苯胺、2-氯代丙醇、氯代乙酰氯、甲醇反应制得。纯品为无色液体，微溶于水，溶于甲苯、二甲苯、二甲基甲酰胺、环己酮等有机溶剂，不溶于乙二醇和丙二醇。有乳油。芽前处理，用于防除玉米、棉花、花生、大豆、甘蔗和十字花科作物田中的一年生禾本科杂草。对人畜毒性低。

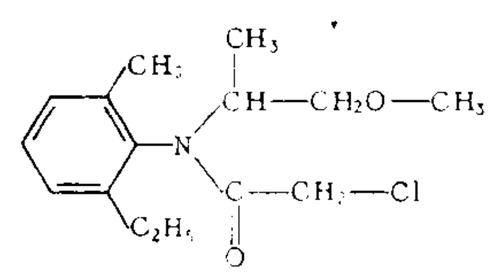

异丙甲草胺结构式

异戊巴比妥（Amobarbital） 亦称"阿米妥"（Amytal的音译）。催眠药。服后迅速入睡，持续4～6小时。用于治疗各种失眠。

异步电动机 用作电动机的异步电机。又常指其主要品种*感应电动机。

异养微生物 以外来的有机物作碳源，无机物或有机物作氮源，某些种类甚至要求不同的生长因子，通过氧化有机物获得能量的微生物。分腐生和寄生两类。前者如枯草杆菌、黑曲霉、链霉菌和酿酒酵母；后者如结核杆菌、小麦黑穗病菌等。

异源多倍体 不同物种的染色体组（n）相结合而成的多倍体。在自然界中，很多经济植物如小麦、棉花、烟草、甘蔗、苹果、梨等都属于异源多倍体。通过人工诱导多倍体的研究，证明异源多倍体的形成主要是种间杂种的染色体加倍。

异源染色体 亦称"异型染色体"。在减数分裂时，某一成对染色体，它们的形状、大小和结构都不同，组成染色体的染色质也不相同，这样的成对染色体称为异源染色体。例如，许多生物中的Y染色体和X染色体就是异源染色体。Y染色体主要由异染色质组成，其上只有少数基因。

异端裁判所 亦称"宗教裁判所"、"宗教法庭"。中世纪天主教会审讯和判处异端分子及其学说的机构。1220年教皇洪诺留三世（Honorius III）通令建立，委派多明我会会士主持。主要设置在法国、意大利、西班牙等地。最高首

脑是教皇，裁判官由其任命并直接控制，不受地方教会和世俗政权的监督制约。制裁违反传统教义的异端分子和反对教会统治的人士，加以秘密审讯和严刑拷问，并处以没收财产、监禁、流放或火刑。西班牙的异端裁判所尤为猖狂，1483—1820 年间受迫害者约 30 万人。16 世纪中叶起，随着教皇权势下降而渐趋衰落。1908 年教皇把罗马最高异端裁判所改为"圣职部"，另一方面则亲自主持公布"禁书目录"，对参加进步组织活动的教徒处以绝罚，开除教籍。1965 年教皇保罗六世改为"信理部"，废除了 1569—1947 年间公布的所有"禁书目录"。

异丙肾上腺素 (Isoprenaline)　亦称"异丙基去甲肾上腺素"。化学式 $(HO)_2C_6H_3CH(OH)CH_2NHCH(CH_3)_2$。拟肾上腺素药。主要兴奋 β 受体，作用类似肾上腺素，有强大的支气管扩张和心跳增快作用，但可舒张血管。用于治疗哮喘，可采用舌下含化或喷雾法给药；也用以治疗心脏传导阻滞和休克等。"治喘灵"是硫酸异丙肾上腺素的一种成药名。

异花授粉植物　自然条件下以异株花粉授粉而受精结实的植物。天然杂交率一般高于 50%。近交会引起后代生活力衰退。如雌雄同株异花的玉米、蓖麻等，雌雄异株的大麻等，以及自交不亲和的黑麦等。

异步传递方式　亦称"异步转移模式"。简称 ATM。以固定长度信元为信息传输、复接和交换的基本单位，并允许发送时钟和接收时钟异步工作的一种通信方式。信元结构包括 5 字节信头和 48 字节信息段共 53 字节的短分组，以充分利用信道带宽、减少通道时延。为实现宽带综合业务数字网的主要交换方式。

异步转移模式　即"异步传递方式"。

异形钢筋混凝土框架结构　柱截面形状为 T 形、L 形、Z 形和 I 形等钢筋混凝土框架结构。适用于采用轻型墙体材料的多层或高层框架结构。建成后柱在房间内无突出部分，可与墙体一样平整，增加使用面积和增强美观，同时可促进推广轻型墙体材料的应用。

3 **导**〔**導**〕(dǎo 岛，旧读 dào)　❶引导。如：前导；导言；领导。《孟子·离娄下》："有故而去，则使人导之出疆。"❷疏通。《书·禹贡》："导河积石。"引申为通达。《国语·周语上》："为川者决之使导。"❸传导。如：导热；导电；半导体。❹开导；启发。《孟子·尽心上》："导其妻子，使养其老。"《吕氏春秋·适威》："忠信以导之。"❺选择。《后汉书·和熹邓皇后纪》"导官"李贤注："主导择米以供祭祀。"

导引　❶在前面引路。如：导引入室。❷一作"道引"。中国古代一种强身除病的养生方法。后也为道家、医家所用。以主动的肢体运动，配合呼吸运动或自我按摩而进行锻炼。相当于现今的气功和体育疗法。《庄子·刻意》："吹呴呼吸，吐故纳新，熊经鸟伸，为寿而已矣。此道引之士，养形之人，彭祖寿考者之所好也。"晋李颐注："导气令和，引体令柔。"意思是通过调整呼吸使脏腑经络之气和顺，通过肢体运动使人体动作灵活柔和。《素问·异法方宜论》："其病多痿厥寒热，其治宜导引按蹻。"《黄帝内经太素》隋杨上善注："导引，谓熊颈鸟伸、五禽戏等。近愈痿躄万病，远取长生久视也。"导引包含的内容很广，晋葛洪《抱朴子·别旨》："或伸屈，或俯仰，或行卧，或倚立，或踯躅，或徐步，或吟，或息，皆导引也。"马王堆帛书《导引图》绘有导引姿式四十余种。隋巢元方《诸病源候论》载有导引法二百六十余条。

导扬　❶宣示；宣扬。亦作"道扬"。《书·顾命》："太史秉书由宾阶隮，御王册命，曰：'……道扬末命：命汝嗣训，临君周邦。'"王，周成王。末命，临终的遗命。《梁书·任昉传》："遂荷顾托，导扬末命。"❷启发；诱导。《晋书·郑冲传》："朕昧于政道，庶事未康，挹仰耆训，导扬厥蒙。"柳宗元《杨评事文集后序》："导扬讽谕，本乎比兴者也。"亦谓引发、助长。

导坑　亦称"导洞"。修建隧道时横断面上最先开挖的小坑道。用以展开施工工作面、测定隧道开挖方向、复核地质资料和铺设运输轨道，并有利于通风及排水。

导体　具有大量能够在外电场作用下自由移动的带电粒子，因而能很好传导电流的物体。各种金属和酸、碱、盐的水溶液以及电离气体、大地等都是导体。金属中可自由移动的带电粒子是自由电子，每立方厘米中约有 10^{23} 个。酸、碱、盐的水溶液中可自由移动的带电粒子是正负离子。导体的电阻率很小。例如，在室温下，各种金属的电阻率约为 $10^{-8}\sim10^{-6}$ 欧·米。

导纳　描述当电压和电流按正弦规律变化时，具有电阻、电感、电容的电路对交流电所起的引导和容纳作用的物理量。常用字母 Y 表示。它等于输入电流有效值与路端电压有效值的比值。单位为*西门子。如果电流和电压用复数表示，它们的比值也是复数，称"复数导纳"。复数导纳的实数部分称"电导"，虚数部分称"电纳"。复数导纳是复数阻抗的倒数。

导线　通常作为*电线的别名。

导带　见"能带"。

导音　音乐术语。大、小调中*主音上方的大七度音(即其下方的小二度音)。因它在调式中稳定性最弱，并有进行到主音的强烈倾向而常引导主音出现，故名。

导语　消息的开头部分。通常以生动简明的文字突出消息中最新鲜、最重要或最吸引人的内容。

导航　导引飞行器(或船舶)沿一定航线从一点运动到另一点的技术和方法。分自主式和非自主式两类。自主式导航仅用飞行器(或船舶)上的设备进行导航。如惯性导航、多普勒导航和天文导航等。非自主式导航通过处理来自飞行器(或船舶)外部的无线电参考信息进行导航。如无线电导航、卫星导航等。

导频　"导引频率"的简称。❶载波电话通信中，从每一终端站的发信电路发出除工作频带以外的辅助频率。与工作频带一起沿线路传送至中间站和接收终端站，用以反映线路传输情况的变化，并控制自动调节增益设备，使传输电平保持在规定范围以内，以保证通信质量。❷在单边带通信和数据传输中所用的基准频率。

导数　亦称"微商"。设 x 是函数 $y=f(x)$ 的定义域中的一点，对于 x 的附近一点 x'，x 的改变量 $x'-x$ 记作 Δx，函数值的改变量 $f(x+\Delta x)-f(x)$ 记作 Δy，当 $x'\to x$ 即 Δx 趋于零时，如果函数值的改变量 Δy 与自变量的改变量 Δx 之比 $\frac{\Delta y}{\Delta x}$ 的极限存在，则称这极限为 $f(x)$ 在点 x 的导数，记作 $\frac{dy}{dx}$ 或 $f'(x)$，并称 $f(x)$ 在点 x 可导。导数 $\frac{dy}{dx}$ 表示变量 y 对 x 的变化率。例如，在直线运动中，距离 s 是时间 t 的函数，$\frac{ds}{dt}$ 表示物体在时刻 t 的速率。在几何中 $f'(x)$ 表示曲线 $y=f(x)$ 在点 (x, y) 的切线的*斜率。导数在数学、

物理、工程技术、经济、管理等方面有广泛的应用。

导弹 依靠自身动力装置推进，由制导系统控制飞行并导向目标的武器。由弹头(战斗部)、弹体、推进系统、制导系统和电源等组成。在武器发展史中，导弹的出现和发展是质的飞跃。最早用于战争的，是第二次世界大战末期德国的 V-1 巡航式导弹和 V-2 弹道式导弹。导弹分类见附表。

导弹分类表

按发射点和目标位置分	攻击地面目标的导弹	地地导弹	地地巡航导弹 地地弹道导弹
		潜地导弹	潜地巡航导弹 潜地弹道导弹
		空地导弹	空地巡航导弹 空地弹道导弹
		反坦克导弹	
		反雷达导弹	
	攻击空中目标的导弹	反飞机导弹	地空导弹 舰(潜)空导弹 空空导弹
		反导弹导弹	高空拦截导弹 低空拦截导弹
		反卫星导弹	
	攻击水域目标的导弹	反舰导弹 (海防导弹)	岸舰导弹 舰(潜)舰导弹 空舰导弹
		反潜导弹	舰潜导弹 潜潜导弹 空潜导弹
按作战使用分		战术导弹 战略导弹	
按飞行方式分		巡航导弹 弹道导弹	
按射程分		近程导弹 中程导弹 远程导弹 洲际导弹	

导管 植物体内木质部中主要输导水和溶于水的无机盐的管状构造。由多数筒状、横壁上有穿孔的细胞上下相连而成。长度和直径因植物种类而异。成长的导管无原生质，因此成为长形的管道，液汁可在管内移动，起输导作用；导管的壁强烈地增厚和木质化，故也有一定的机械作用。因壁的增厚情况不同，有环纹、螺纹、梯纹、网纹和孔纹等类型。为木质部输导分子的高级类型，仅被子植物和裸子植物中的买麻藤目有之。

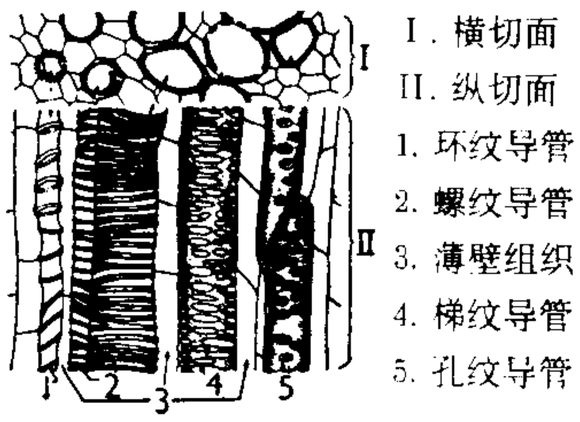

导管结构图

导演 ❶表演艺术创造工作中的职务之一。指在戏剧演出或电视片、影片制作中对艺术创造负全责的人。大型晚会、歌舞、团体操也往往设有导演。❷指导演艺术。即将文学剧本转化为戏剧演出、电视片或影片的艺术创造活动。导演艺术的任务在于具体化和解释文学剧本，形成导演构思和导演计划，在排练或拍摄过程中通过与演员和其他创作人员的合作，将所有的艺术因素组织成统一的舞台的、电视的或电影的艺术形象。

导火线 ❶用棉纸卷黑火药制成的药捻子。常用于引燃爆竹、礼花等。❷比喻促使事变爆发的近因。

导火索 传递燃烧的索类火工品。用于引燃火焰雷管或火药。常以黑火药为芯，外缠数层棉、麻和纸。由于它的燃速稳定、均匀，可用作手榴弹、地雷、爆破作业等的定时元件。

导水墙 在引水、泄水建筑物及其他过水建筑物的进出口处用以引导、分隔、约束水流的墙式结构。可使水流平顺，避免干扰，保护近旁岸坡和土质建筑物不受冲刷。如船闸进出口的导水墙，电站尾水渠与溢洪道间的分水墙等。

导生制 即"倍尔-兰喀斯特制"。

导师制 英国高等学校的一种教学制度。14 世纪开始采用。导师对学生负有教学和辅导的责任，亦有兼顾学生的一般福利和生活行为方面的指导。每一导师指导学生四至十人。

导赤散(散 sǎn) 方剂名。见《小儿药证直诀》。由生地黄、木通、甘草(另方不用甘草，用黄芩)研末，加淡竹叶煎服。功能清心火、利小便。适用于心火炽盛、口渴心烦、口舌生疮、小便赤涩热痛等。

导尿术 将导尿管经尿道插入膀胱以排出尿液的操作方法。应在*无菌术下进行。主要用于：(1) 不能正常排尿时，用以排空膀胱内的积尿；(2) 尿路感染时，取尿作培养；(3) 测定膀胱内压力，以协助诊断因神经病变所引起的膀胱功能失调；(4) 作膀胱造影术，以了解膀胱的病变情况等。如病情需要须将导尿管保留较长时间的称留置导尿术。

导尿管 导尿用的导管。常由橡皮或塑料制成，或在必要时使用质地较硬的丝织或金属导尿管。其尖端呈圆锥状，较管干略细，便于插入尿道和进入膀胱。导尿时，应根据病人尿道腔的大小，选用适当粗细的导尿管。

导纱针 亦称"眼子针"。经编机上成圈机件之一。其基座固装在板条上组成梳栉，梳栉运动时，即可将穿于导纱针孔的经纱按一定的织物组织规律垫放到相应针上成圈。

导泻药 能促使排便通畅的药物。主要用以治疗便秘，排除肠内毒物和异物。按其作用性质，可分：(1) 容积性泻药。又分：1.无机盐类。如硫酸镁、硫酸钠等，在肠内很少吸收，通过渗透压的作用，保留大量水分，形成机械刺激而反射性地促进肠蠕动，产生导泻作用。2.不消化的植物纤维及亲水性胶质。如甲基纤维素、琼脂。在肠内不被吸收，吸水后增加容积而导泻。(2) 接触性泻药。如酚酞、大黄、蓖麻油等，在肠内变为刺激性物质，刺激肠粘膜而反射性地促进肠蠕动，引起导泻作用。(3) 润滑性泻药。如液状石蜡、甘油栓，能滑润肠壁，软化粪便，而发挥通便作用。温和的泻药仅起通便作用，排出软便，亦称"缓泻药"、"缓下药"或"轻泻药"。

导航台 "无线电导航台"的简称。引导飞机(或其他飞行器)飞行的地面无线电台。设在机场区域或航空线上一定地点，用规定的频率和呼号发射信号，供飞机(或其他飞

行器)判定方位,或据以飞向预定的机场。也可利用无线电广播台作为导航台。

导弹艇 又称"导弹快艇"。以导弹为主要武器的小型高速艇只。满载排水量40～500吨。最大航速50节。可携带2～8枚舰舰导弹及其发射装置,装有自卫舰炮或舰空导弹,有的还有鱼雷、水雷、深水炸弹等。主要任务是在近岸海区突击敌大中型舰船。

导缆器 亦称"导缆钳"或"导缆钩"。系船用具。为金属蟹钳形物,有的在两钳爪间加圆桩或滚筒。设于船的甲板边或码头边。用于将缆索由船边或码头边的一定地点导出。

导缆器

导爆索 亦称"传爆线"。传递爆轰的索类火工品。用于传爆或引爆炸药装药。常采用黑索今、太安等猛炸药为芯,包覆层有棉线、橡胶、塑料和金属等。多用于爆破作业、爆炸加工、震源探测等。

导卫装置 轧机中的一项重要附件。用来引导轧件正确进出孔型的装置。一般由下列部件组成:(1)导板,位于孔型前后的两侧。孔型前的导板诱导轧件进入孔型,孔型后的导板防止轧件在水平面内弯曲;(2)卫板,位于孔型后的上下方,防止轧件产生缠辊现象;(3)装置导卫板用的横梁,同轧辊轴线平行地固定在机架上。

导水机构 反击式水轮机的重要组成部分。其作用主要是:使水流形成有压涡流,控制进入转轮的流量。按结构型式可分为活动多导叶式、固定导叶圆筒式、单导叶式等。

导水系数 表示岩层导水能力的指标。一般用符号 T 表示。代表水力坡度为1时,通过整个含水层厚度的单宽流量,通常用米^2/日作单位。在数值上 $T=KM$,其中 K 为渗透系数,M 为含水层厚度。

导电纤维 在聚合物中混入导电介质所纺制成的化学纤维或金属纤维、碳纤维等。其电阻率小于 10^{-7} 欧·厘米。具有远高于抗静电纤维的优异的消除和防止静电的性能,且比电阻值持久不变并基本上不受湿度影响。按导电成分分布状态可分为均匀型、被覆型和复合型三大类。一般采用混溶、蒸镀、电镀和复合纺丝等方法,在纤维中添加炭黑、石墨、金属粉或金属化合物等导电介质制得。其制品可用于静电感应屏蔽,混有少量导电纤维的织物还可用作特种工作服、防尘刷等。

导电材料 ❶具有优良导电性能的材料。其中有大量可以自由移动的带电粒子,因而能很好地传导电流。分为:(1)电子型的,如铜、铝等金属材料;(2)离子型的,如食盐水一类的电解液等;(3)复合型的,既发生电子运动,又发生离子运动,如充气电子管中的游离气体等。❷在电气工程中,通常专指具有低电阻率 $(1.5\sim10)\times10^{-8}$ 欧·米的金属、合金及电工用碳。最常用的导电材料有铜、铝,以及它们的合金。

导电玻璃 导电性能良好的玻璃。在玻璃表面涂一层很薄的金属或金属氧化物的透明、导电薄膜而成。通电可发热。用于运输工具驾驶室的前窗(防止水汽冰冻而遮蔽视线)和制造电热干燥设备等。此外,还有一种含多量氧化铁、氧化钒、氧化钨、氧化银或氧化钛等的硅酸盐、磷酸盐、硼酸盐玻璃和以硫、砷、碲为主的玻璃,也具有较高的导电性,并有光电导现象。可作传感器、电极和电池材料等用。

导电涂料 具有导电性能的涂料。一般以金属粉末、石墨、导电炭黑与有机树脂溶液或无机的硅酸钾溶液经调和、研磨而制成。尚有特殊的不加导电粉末而具有导电性能的有机树脂所制成的涂料,称"本征型导电涂料"。用于印刷电路、无线电通信器材、电视荧光屏及公寓大厦内墙壁上作取暖用;此外,还涂饰于飞机外壳或窗玻璃以防冰雪积聚和航天飞行器内部作控制温度设备。在汽车使用两次电泳时所用的导电底漆亦属此类。

导电塑料 即"导电聚合物"。

导杆机构 连接机架的两连架杆中至少有一个与连杆组成移动副的导杆的平面连杆机构。

导波光学 限制和导引光波使其按某一途径传播的学科。例如使用媒质材料的波导,一系列透镜等。光纤是用得最多的一种媒质波导。所采用的分析方法有射线法及电磁场理论法,后者又以模式理论和耦合模式理论为中心。导波光学是光纤波导和集成光学的设计基础。

导线测量(量 liáng) 水平控制测量的一种方法。在地面上按一定要求选定一系列的点(导线点),点上设置测量标志,相邻点联成直线而构成折线形(导线),依次测定各折线边(导线边)的长度和各转折角(导线角),根据起算数据,推算各边的方位角从而求出各导线点的坐标。

导热系数 即"热导率"。

导航卫星 应用卫星的一种。卫星导航系统的一个组成部分。应用无源式测距离变化率导航原理研制的有美国"海军导航卫星"(即"子午仪"卫星),1960年4月首次发射。卫星除具有人造卫星基本的分系统设备外,还装有超稳定晶体振荡器和数据存储器。卫星发射经导航数据调制后的超稳定、相干的双频信号(150兆赫和400兆赫),供海洋、地面和空中用户精确导航定位或作为卫星授时,以修正地面和航海时钟误差。应用无源式时间比对测距原理研制的有美国*导航星全球定位系统的卫星、苏联和俄罗斯的*全球导航卫星系统的卫星。

导弹引信 利用目标信息或按控制指令引爆导弹战斗部的装置。一般由传感装置、安全机构、传爆序列和能源等组成。基本功能是保险、解除保险、觉察目标并实施引爆战斗部。

导弹射程 导弹发射点到弹着点(爆炸点或爆心投影点)之间的直线距离或大地距离。地空、舰空、空空等导弹的射程一般用射高或作战半径表示。导弹的射程范围用最大射程和最小射程表示。最小射程以内的区域称射击死区。

导弹部队 以导弹武器系统为主要装备,独立或协同其他军种、兵种作战的部队的统称。按隶属关系分为陆军导弹部队、海军导弹部队和空军导弹部队。按装备的导弹种类分为战略导弹部队和战术导弹部队。

导弹基地 保障战略导弹部队驻扎、训练、试验和作战的基地。通常设有导弹发射阵地、指挥所(指挥控制中心)、物质技术保障中心、机场及通信、供电、警卫系统等。其任务是对导弹和技术装备进行贮存、维护保养,使之处于良好的战备状态。供训练、试验发射的导弹基地,又称导弹试验场或靶场。

导弹弹头 装有战斗部的弹道导弹头部。通常由壳体和战斗部组成。有的还装有末助推控制系统、突防装置和释放机构。一般为尖锥或钝锥形。按战斗部种类分为常规、核和特种弹头;按一枚导弹携带的弹头数量分为单弹头和多弹头。

导弹潜艇 以导弹为主要武器的潜艇。分为战略导弹潜艇和巡航导弹潜艇。

导磁合金 软磁合金的一种。通常指高磁导率的软磁合金。即具有高的起始磁导率和最大磁导率的合金。如坡莫合金(含镍45%～80%并添加少量钼、铜、铬、钒或锰等元素的镍铁合金)。常用于电信、仪表或自动化装置等方面。

导演中心 以导演为主,进行电影创作的主张。20世纪50年代由法国一些电影评论家提出,逐渐为许多国家电影界和评论界所接受。认为电影导演不应局限于阐释剧本,而应在一定程度上掌握从剧本创作到样片剪辑的控制权;导演应是影片思想和艺术风格的主要设计者和体现者,对影片质量负有全面的责任。此后,这一主张对中国的电影、戏剧创作也发生了一定的影响。

导电聚合物 也叫"导电塑料"。能导电的聚合物。有结构型和复合型两类。结构型导电聚合物分子具有π-电子共轭体系,用卤素、碱金属、五氟化钾等掺杂后,导电率似金属,如聚苯胺、聚吡咯等,用于制造钮扣电池、电容器等。复合型导电聚合物分子本身不导电,需加入导电物质如银、铜、铝等金属粉末和炭黑、石墨等。可用于作导电涂料、粘合剂、加热器和屏蔽材料等。

导流建筑物 引导和改变水流方向的建筑物。在河道整治工程中,可使水流平顺,并削弱水流对河岸、堤脚及其他建筑物的冲刷作用,如顺坝、导堤等;也可使纵向水流转变为螺旋形水流,如导流屏(盾)等。

导弹发射井 亦称"井式发射装置"。供地地战略弹道导弹垂直贮存,进行发射准备和发射的地下工程设施。由井筒、防护盖、设备室、发射台和减震系统等组成。有的还设有排焰道。

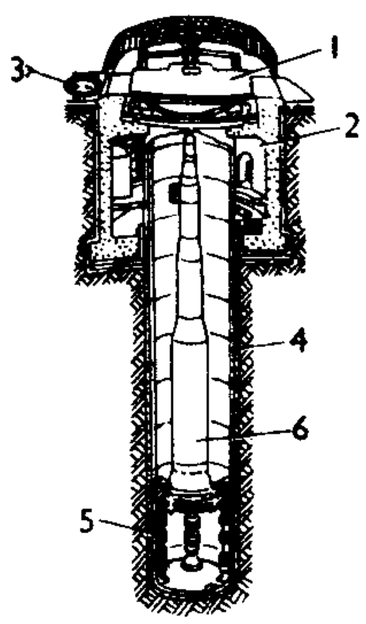

导弹发射井
1. 防护盖 2. 设备室 3. 出入口 4. 井筒 5. 减震系统 6. 导弹

导弹发射台 亦称"垂直发射装置"。用于支撑和垂直发射弹道导弹的装置。有机动式和固定式两种。前者由运输车转载或安装在发射车上,后者固定在发射阵地上。主要由基座、回转台、升降机构和燃气导流器等组成。

导弹发射架 亦称"导弹倾斜发射装置"。倾斜发射导弹的专用装置。主要由基座、托架、定向器和瞄准机构等组成。用于发射防空导弹、反坦克导弹和巡航导弹以及部分战术弹道导弹等。有时泛指各种类型的导弹发射装置,是统计导弹实力的单位。

导弹发射箱 箱式导弹发射装置。由蒙皮、框架、导轨、支架、导向板、前后端盖、保温材料、环境微调装置和固定导弹的自锁装置等组成。分为方型和圆筒型;有空调箱式和无空调箱式。用于运输、贮存和发射导弹。

导弹巡洋舰 以导弹为主要武器的巡洋舰。满载排水量为6 000～20 000吨,最大航速一般为32～35节。除导弹外,还装备有火炮、鱼雷等,多数还设有一或两架飞机。在舰桥和导弹库等重要部位设置装甲。主要任务是消灭敌舰船和掩护己方舰艇编队。

导弹护卫舰 以导弹为主要武器的护卫舰。按作战使命分为防空、反潜和多用途等类型。

导弹护卫艇 以舰舰导弹、舰炮为主要武器的小型战斗艇。兼有导弹艇和护卫艇的性能。作战半径比导弹艇大,攻击力较护卫艇强。

导弹驱逐舰 以导弹为主要武器的驱逐舰。满载排水量为3 000～10 000吨,最大航速一般为30～36节。装备有舰对空导弹、舰对舰导弹、反潜导弹、自动火炮和反潜直升机。担负舰艇编队或运输船队的防空、反潜等护卫以及支援登陆、抗登陆等多种任务。

导弹试验场(场 chǎng) 供导弹飞行试验,也可供导弹部队发射训练用的场区。主要任务是完成导弹发射试验前的准备工作,实施导弹的发射、跟踪测量和监控,处理分析试验结果,为导弹研制定型和考核部队训练提供依据。试验场配备有供检查测试、发射、跟踪测量和计算处理用的技术设备和保障设施。

导弹战斗部 导弹直接毁伤目标的部分。由壳体、装药、引信组成。通常装在导弹头部,有的装在中部或尾部。分为常规、核和特种战斗部。

导管架平台 利用钢质空间桁架结构支承平台甲板,并用桩将结构固定于海底的固定式平台。桁架结构在陆上制成后,运去海上安装就位,然后在结构外围的管状腿柱中打桩,因其兼起打桩的导管作用,故名。多作采油用。

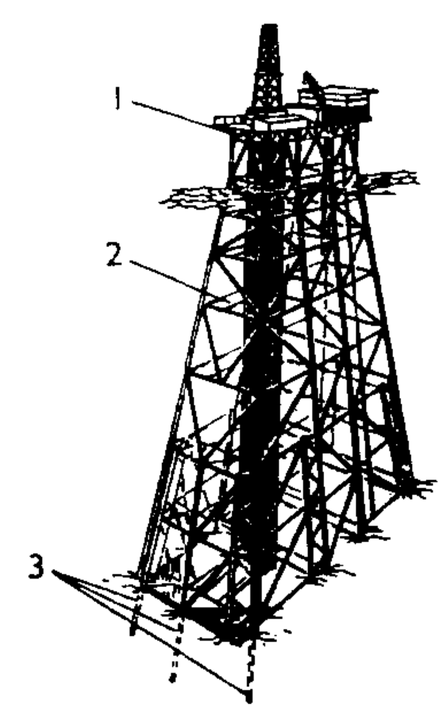

导管架平台
1. 平台甲板 2. 导管架 3. 桩

导管推进器 亦称"套筒推进器"。一种由螺旋桨和套在外面的喷管形套筒所组成的船用推进器。在套筒内旋转的螺旋桨可提高推力,而套筒内外的压力差也产生向前的推力。当船低速航行,需推进器发出较大推力时,其效果最显著,常用于拖船等。套筒有固定式和转动式两种,后者可兼作舵用。

导向毒素药物 用于治疗疾病的、与导向载体偶联的毒素类物质。以能导向到达疾病靶区的蛋白质或多肽(如:单克隆抗体等)为载体,将同位素或来自细菌、动植物的毒素类物质与其偶联,这类带有毒素的导向载体进入体内后可以定向进入疾病靶区,杀伤与疾病相关的细胞,达到治疗疾病的作用。导向毒素药物可以大大提高毒素类药物的疗效,降低副作用。

导弹发射方式 发射导弹的方法和形式。发射方式取决于导弹类型及其战术技术要求。按发射地点分为陆基、海基和空基发射;按发射姿态分为垂直、倾斜和水平发射;按发射动力分为自力(热发射)、外力(冷发射)和投放发射;按发射装置的机动性能分为机动和固定发射等。

导弹发射装置 用于支撑导弹、实施发射准备和发射的专用设备。主要由基座、支撑、导向、回转和升降等机构组成。按导弹起飞姿态分为垂直、倾斜和水平发射装置;按机动性能分为固定和机动发射装置;按发射点位置分为陆基、空基和海基发射装置。有发射井、发射架、发射台、发射塔、发射箱、发射筒等形式。

导弹安全自毁 导弹起飞后在偏离预定弹道不能执行预定任务时,为保障地面安全和防止泄密而自行销毁。分为定时自毁、环境识别自毁和指令自毁等。

导弹武器系统 由导弹及其配套的技术装备和设施组成的武器系统。主要包括:导弹,地面(机载、舰载)设备,侦

察瞄准(探测、跟踪)系统,指挥控制通信系统及必要的工程设施等。按发射点位置分为陆基、空基和海基导弹武器系统。

导弹制导系统 亦称"导弹导引和控制系统"。导引和控制导弹,按选定的导引规律,调整其飞行路线并导向目标的全部装置。由测量装置、计算装置和执行装置组成。可分为自主式制导、遥控制导、寻的制导和复合制导等系统。

导弹命中精度 亦称"导弹射击精度"。导弹命中目标的精确程度。由导弹射击密集度(随机误差)和准确度(系统误差)确定。前者指导弹炸点对散布中心的聚集程度,后者指导弹散布中心接近目标瞄准点的程度。导弹命中精度通常以圆概率偏差或概率偏差表示,其值越小,命中精度越高。

导弹突防技术 为突破反导防御系统采取的技术措施。主要有电子干扰、隐身、抗干扰与抗核加固、多弹头和变轨机动等技术。目的是干扰、迷惑反导防御系统的探测系统,削弱其防御能力,提高进攻导弹的突防概率。

导弹推进系统 亦称"导弹动力装置"。导弹飞行的动力系统。由喷气发动机和推进剂等组成。喷气发动机分为火箭发动机和空气喷气发动机两类。前者包括固体火箭发动机、液体火箭发动机和固-液火箭发动机等,可在没有大气的空间工作。后者包括涡轮喷气发动机、涡轮风扇喷气发动机和冲压喷气发动机等,需依靠进入发动机的空气中的氧才能工作,故只能用于大气层内飞行的导弹。

导弹发射控制中心 用于监视导弹技术状态和控制导弹发射的有人操作指挥所。是导弹武器系统的组成部分。可设在地下掩体里,也可机载、舰载和车载。内设各种监控设备、通信设备和报警系统等。

导弹姿态控制系统 弹上自动控制导弹绕质心运动,保证导弹按预定弹道稳定飞行的全套装置。由敏感装置、变换放大装置和执行机构等组成。

导航星全球定位系统 全称"导航卫星测时测距全球定位系统",简称"GPS 系统"。美国中高轨道导航卫星系统。由 24 颗卫星均匀布设在 6 条升交点赤经等间隔、高度 20 200 千米、运行周期 12 时、倾角 55°的轨道上,组成卫星网。卫星质量 845 千克,星载原子钟的频率稳定度为 10^{-12}～10^{-14}。调制发送精码(P 码)供美国军用,定位精度可高至 1 米以内,通常约 10 米。粗码(C/A 码)供民用,精度为 100 米。测速精度优于 0.1 米/秒。授时精度优于 1 微秒。此系统用途甚广,如远程导弹的发射坐标定位,飞机、舰船、潜艇、坦克、车辆、火炮和散兵以及近地空间导弹和宇航器的测轨、定位测速和授时,陆上台站测位,大地测量,地壳变形和地震震后快速监测、移动目标监控、石油勘探、航海航空、救灾以至个人袖珍式随身应用。全球任何位置上都可连续地同时收到 4 颗卫星的信号,测出卫星与用户间电波传播时间进行测距,实时测得用户的三维位置坐标、速度以及卫星授时。

导弹运输起竖发射车 亦称"导弹三用车"或"导弹多用车"。导弹在陆地上实施机动发射的基本工具。由发射装置、起竖和运输设备三部分构成。分为轮式和履带式两种。

导弹及其技术控制制度 在导弹及其技术、零部件出口问题上进行情报交流和外交磋商,以共同防止武器扩散的非正式文件。1987 年 4 月 16 日美、英、法、德、日、意、加拿大七国在渥太华制定。设有导弹及其相关技术的国际标准和参数,主要是限制出售射程 300 公里以上、有效载荷 500 公斤以上的导弹及其技术,要求签字国在出口武器时自愿执行。除上述七国外,至 1993 年签字国又增十八个。

4**改** (gǎi) ❶变更;改正。《易·井》:"改邑不改井。"《论语·子罕》:"过则勿惮改。"❷姓。秦代有改产。

改火 古代钻木取火,四季所用树木种类不同,故名。也用来比喻时节改易。《论语·阳货》:"旧谷既没,新谷既升,钻燧改火,期可已矣。"何晏集解引马融曰:"《周书·月令》有更火之文。春取榆柳之火,夏取枣杏之火,季夏取桑柘之火,秋取柞楢之火,冬取槐檀之火。一年之中,钻火各异木,故曰改火也。"

改正 ❶改去错误、缺点。《汉书·谷永传》:"不求之身,无所改正。"❷(—zhēng)更改岁首之月。古时王朝易姓则改正朔。《礼记·大传》:"改正朔,易服色。"孔颖达疏:"正谓年始,朔谓月初……周子、殷丑、夏寅,是改正也;周夜半、殷鸡鸣、夏平旦,是易朔也。"周子、殷丑、夏寅,谓周以夏十一月建子为正月,殷以夏十二月建丑为正月,夏以正月建寅为正月。

改岁 由旧年过渡到新年。《诗·豳风·七月》:"嗟我妇子,曰为改岁,入此室处。"陈奂传疏:"改岁,更一岁也。周建子,以十一月为岁始。"

改则 县名。在西藏自治区西北部,邻接新疆维吾尔自治区。县人民政府驻隆仁。原为几个牧业部落,1960 年设县。经济以牧业为主。有野牦牛、野驴、野羊、熊、藏羚等动物。

改观 改变旧样子;面目一新。《后汉书·王畅传》:"以明府(王畅)上智之才,日月之曜,敷仁惠之政,则海内改观,实有折枝之易。"《二十年目睹之怪现状》第四十三回:"真是点铁成金,会者不难,只改得二三十个字,便通篇改观了。"

改折 见"折征"。

改判 上级法院更改原审法院所作的判决。在我国,第二审人民法院审理上诉、抗诉案件,如认为原判决认定事实清楚,但是适用法律错误,或者刑事案件量刑不当,即予改判;如认为原判决事实不清,证据不足,也可在查清事实后改判。

改兑 即"长运"。

改革 改去;革除。《后汉书·黄琼传》:"复试之作,将以澄洗清浊,复实虚滥,不宜改革。"现常指改变旧制度、旧事物。如:土地改革;教学改革。鲁迅《华盖集续编·空谈》:"改革自然常不免于流血,但流血非即等于改革。"

改造 ❶另制;重制。《诗·郑风·缁衣》:"缁衣之好兮,敝,予又改造兮。"引申为从根本上改变旧的,建立新的。如:改造世界。❷另外选择。《荀子·议兵》:"是数年而衰,而未可夺也,改造则不易周也。"杨倞注:"此中试者筋力数年而衰,亦未可遽夺其优复,使皆怨也。改造,更选择也,则又如前。"

改容 ❶改变神色。《庄子·德充符》:"子产蹙然改容更貌。"❷改换状貌。郑准《江南清明》诗:"吴山楚驿四年中,一见清明一改容。"

改琦 (1774—1829) 清画家、词人。字伯蕴,号香白、七芗、玉壶外史;回族,世居北京,祖、父均以武职官松江(今属上海市),遂为华亭(今上海松江)人。工书法,擅人物,尤长仕女,笔墨设色秀雅洁净。有《竹下仕女图》等。亦画花卉、兰竹、山水。作《红楼梦图咏》四十八幅。工词,有《玉壶山房词选》等。

改辙 亦作"易辙"。变更行车的道路。曹植《赠白马王

彪》诗："中逵绝无轨，改辙登高冈。"亦比喻变更方针、计划或办法。傅亮《感物赋》："瞻前轨之既覆，忘改辙于后乘。"参见"改弦易辙"。

改醮 旧称妇女再嫁。《晋书·李密传》："父早亡，母何氏改醮。"参见"再醮❷"。

改良剧 越南剧种之一。20世纪初形成于越南南部。受呱剧影响很深，音乐富有民间特色，说唱采用吟诵形式，剧本多从古典传统剧目改编。原由一人说唱，后改为多人扮演。30年代后流行全国。

改组派 "中国国民党改组同志会"的简称。

改土归流 明清两代在少数民族地区废除世袭土司，改行临时任命的流官统治的一种政治措施。明永乐十一年(1413年)平定思州、思南两宣慰使乱后，废土司，设贵州布政使司，置思州、思南等八府。清雍正时，由于云贵总督鄂尔泰的建议，更在云南、贵州等省设置府厅州县，积极推行。改土归流以后，在原土司地区实行和汉族地区相同的政治制度，如丈量土地、征收赋税、编查户口、组织乡勇、兴办学校、实行科举等；加强了边远地区和内地经济、文化交流，也加强了中央对边远地区的统治。

改头换面 比喻外表不同，而内容未变。寒山诗："改头换面孔，不离旧时人。"黄宗羲《郑禹梅刻稿序》："今日时文之士，主于先入，改头换面而为古文。"

改进主义 即"淑世主义"。

改步改玉 《左传·定公五年》："六月，季平子行东野，还，未至；丙申，卒于房。阳虎将以玙璠敛，仲梁怀弗与，曰：'改步改玉。'"杜预注："昭公之出，季孙(季平子)行君事，佩玙璠，祭宗庙，今定公立，复臣位，改君步，则亦当去玙璠。"步，指古代祭祀时祭者与尸相距的步数而言，君最近，大夫次之，士最远。玙璠，君所佩玉。仲梁怀认为季平子既复位为臣，不当按君礼葬之，故曰"改步改玉"。后比喻根据情况的变化而改变作法。

改良广漆 代替广漆的有色清漆。由清漆中加油溶性染料而成。干燥快，使用方便，对皮肤无刺激性和毒性；但不如广漆坚牢耐用。用以涂饰家具、窗户、地板等。

改良主义 主张在不触动资本主义基础的范围内逐渐实行微小的社会改良的一种资产阶级和小资产阶级思潮。19世纪中叶，流行于资本主义发达较早、阶级斗争日益尖锐化的英法两国。后广泛传播于资本主义各国。改良主义者把改良当作斗争的唯一手段和最终目标，用改良代替革命。在半殖民地半封建国家，一些主张实行局部改革而不触动原有社会制度基础的思想，也被称为改良主义，在初期有一定进步意义。

改性木材 用物理化学方法处理后某些性质有所改善的木材。木材在加压或常压条件下浸渍合成树脂或浸注某种化学药剂，经高温高压、射线照射或其他方式处理，可减少缩胀变形、提高强度、增强防腐、阻燃等性能。处理后的木材仍保持原有的基本属性。常见的有压缩木、浸渍材和阻燃木材等。用于建筑、纺织和机械制造等行业。

改建项目 就原有基础加以扩充、改建的基本建设项目。其中，就原有基础加以扩充的基本建设项目，通常又称为扩建项目。因改变产品方案而改装设备或迁移厂址的建设项目，也属于改建项目。

改弦更张 调整乐器上的弦，使声音和谐；比喻变更方针、计划或办法。《汉书·董仲舒传》："窃譬之琴瑟不调，甚者必解而更张之，乃可鼓也。"《宋史·真德秀传》："于是伪学之论兴，而正道不行。今日改弦更张，正当褒崇名节，明示好尚。"

改弦易辙 用乐的调弦、车的改道比喻变更方向、计划或作法。王楙《野客丛书·张杜皆有后》："使其(指杜周)子孙改弦易辙，务从宽厚，亦足以盖其父之愆。"

改造主义教育 现代西方教育思想流派之一，实用主义教育思想的一个分支。20世纪30年代由美国康茨、拉格(Harold Ordway Rugg, 1886—1960)等提出。50年代以美国布拉梅尔德(Theodore Brameld, 1904—1987)为主要代表。认为强调点滴改良的"进步教育"只适用于"社会稳定"时代，而改造主义则是"危机时代"的哲学。因此，特别强调教育的目的在于按照主观设想的蓝图"改造社会"，学校是形成"社会新秩序"的主要工具。主张学校的课程要围绕改造社会的"中心问题"进行，培植学生的"社会同意"。

改革开放总方针 社会主义初级阶段中国共产党基本路线的一个基本点。改革指包括经济体制和政治体制的全面改革；开放指发展对外经济技术交流和合作，在广泛的意义上还包括对内开放，即加强和发展国内多种形式的横向经济联系和协作。在社会主义初级阶段，一方面改革是社会主义生产关系和上层建筑的自我完善，也是一场革命。只有深化改革才能解放和发展生产力。另一方面当代国际经济关系日趋密切，任何国家都不可能在封闭状态下求得发展；中国是在原来经济文化落后的基础上建设社会主义的，尤其要坚持对外开放，努力吸取世界文明成果，逐步缩小同发达国家的差距。改革、开放是相辅相成、相互促进的，其目的都是为了促进生产力的发展和社会的全面进步，建设有中国特色的社会主义。

改造我们的学习 1941年5月毛泽东在延安干部会议上的报告。编入《毛泽东选集》第3卷。报告着重论述了反对主观主义以整顿学风的问题。指出，主观主义是一种反科学、反马克思列宁主义的学风；号召全党树立和发扬"理论和实际统一"的学风。对"实事求是"作出了哲学上新的解释。号召全党要从革命实践的需要出发，有的放矢，实事求是，认真学习和掌握马克思列宁主义的立场、观点、方法，具体研究中国的现状和历史，具体地分析和解决中国革命问题。为毛泽东关于延安整风运动的基本著作之一。

改革是中国发展生产力的必由之路 邓小平1985年8月28日在会见津巴布韦非洲民族联盟主席、政府总理穆加贝时谈话的一部分。编入《邓小平文选》第3卷。通过对新中国成立以来社会主义建设正反两方面经验的总结，强调社会主义任务根本一条就是发展生产力，体现出优于资本主义。"为了发展生产力，必须对我国的经济体制进行改革，实行对外开放的政策"。在改革中要坚持社会主义方向，一是以公有制为主体，二是不搞两极分化。开放会有风险，但我们有力量去克服。

4 **攺** (sì) 见"毅攺"。

忌 (jì) ❶嫉妒；妒忌。如：忌才；忌能。韩愈《原毁》："为是者有本有原，怠与忌之谓也；怠者不能修，而忌者畏人修。"❷顾忌；忌惮。如：横行无忌。《左传·昭公十四年》："杀人不忌为贼。"杜预注："忌，畏也。"❸禁戒；禁忌。如：忌嘴。《红楼梦》第二十回："彼时正月内，学房中放年学，闺阁中忌针黹。"❹忌日。如：生忌；死忌。

参见"忌日"。❸作语助。《诗·郑风·大叔于田》:"叔善射忌,又良御忌。"

忌日 ❶父母或祖先死亡的日子。古时每逢这一天,家人忌饮酒作乐,所以叫"忌日",也叫"忌辰"。《礼记·祭义》:"君子有终身之丧,忌日之谓也。"又已死父母的生日叫"生忌"。❷迷信者称行事不吉利的日子。《齐民要术》卷一"种谷":"凡九谷有忌日,种之不避其忌,则多伤败。"

忌讳 ❶《周礼·春官·小史》:"则诏王之忌讳。"郑玄注:"先王死日为忌,名为讳。"谓使臣民知道忌日,不能作乐;知道名讳,不能称说。后来一般用为避忌、顾忌之意。司马相如《上林赋》:"鄙人固陋,不知忌讳。"❷由于风俗习惯或迷信,忌说某些不吉利的话或忌做某些不吉利的事。鲁迅《彷徨·祝福》:"而忌讳仍然极多,当临近祝福的时候,是万不可以提起死亡、疾病之类的话的。"

忌克 同"忌刻"。

忌辰 同"忌日❶"。

忌刻 嫉妒刻薄。《晋书·王济传》:"外虽弘雅,而内多忌刻。"亦作"忌克"。《左传·僖公九年》:"今其言多忌克,难哉!"《北史·房彦谦传》:"主上性多忌克,不纳谏诤。"

忌惮 顾忌和畏惧。如:肆无忌惮。《中庸》:"小人之中庸也,小人而无忌惮也。"

6 **𢍏** 同"𢍏"。

𢍏 同"𢍏"。

71. 弓 部

弓 (gōng) ❶射箭或打弹的器具。❷像弓的工具或器械。如弹棉花用的弓。❸琴弓。用以拉奏弦乐器。弓杆用木或竹制,弓毛通常用马尾。原作弓形,近代改为平直形,弓根有使弓毛自由伸缩的装置。奏时,弓毛擦以松香,便于擦弦发音。❹车盖上的弓形骨子。《考工记·轮人》:"弓凿广四枚。"郑玄注:"弓盖橑也。"孔颖达疏:"汉世名盖弓为橑子。"参见"辽❶"。❺弯曲。如:弓背;弓着腰。❻旧时丈量地亩的器具和计算单位。一弓合一·六米,三百六十弓为一里,二百四十方弓为一亩。❼姓。汉代有弓祉。

弓手 ❶善于射箭的人。❷古代兵役名目的一种,亦称"弓箭手"。宋、元、明县尉和巡检所属武装。宋初于各县设县尉,设弓手二十名,缉捕"盗贼"。元称弓兵,属巡检司。明初天下冲要之地皆设巡检司,于丁粮相应人户内佥点弓兵应役,一年更替。❸古代用木制弓形器丈量土地的人。

弓月 似弓的弯月。明余庆《军行》诗:"弓月晓逾明。"逾,通"愈"。

弓形 一段圆弧与其所对弦围成的图形。当圆弧为劣弧时,称为"劣弓形";当圆弧为优弧时,称为"优弓形"(参见"圆")。如果 l、h、k 分别是弓形的弧长、高和底,则弓形的面积

$$S=\frac{\frac{1}{4}k^2(l-k)+h^2(l+k)}{4h}。$$

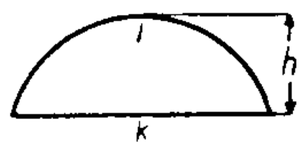

弓 形

弓冶 指父子世传之业。语出《礼记·学记》"良冶之子,必学为裘,良弓之子,必学为箕"。良冶,善于冶铸的人;良弓,善于制弓的人。张九龄《大唐故光禄大夫徐文公神道碑并序》:"家有荣业,绍其弓冶。"参见"箕裘"。

弓招 古代招聘人才之礼。《左传·昭公二十年》:"旃以招大夫,弓以招士。"又《庄公二十二年》:"《诗》云:'翘翘车乘,招我以弓,岂不欲往,畏我友朋。'"杜预注:"古者聘士以弓。"谓用弓作信物招聘士人。《旧唐书·赵隐传》:"会昌中,方应弓招,累为从事。"参见"弓旌"。

弓蛇 "杯弓蛇影"的略语。谢应芳《顾仲瑛临濠惠书诗以代简》:"酒杯已辨弓蛇误,药杵无劳玉兔将。"

弓旌 《左传·昭公二十年》:"齐侯田于沛,招虞人以弓,不进。公使执之。辞曰:'昔我先君之田也,旃以招大夫,弓以招士,皮冠以招虞人,臣不见皮冠,故不敢进。'乃舍之。"古以"弓旌"指招聘士大夫之礼。任昉《为宣德皇后敦劝梁王令》:"爰在弱冠,首应弓旌。"

弓裘 义同"弓冶"。谓父子世传之业。李嘉祐《送王牧往吉州谒使君叔》诗:"年华初冠带,文体旧弓裘。"谓其文章有家学渊源。参见"弓冶"、"箕裘"。

弓裔(约870—918) 朝鲜摩震国国王。本新罗王族,金姓。少为僧。后为北原农民军梁吉部将。公元901年自立称王,904年以铁圆(江原道铁原)为中心建摩震国。911年改国号为泰封。918年政权为部将*王建所夺,逃入山林,被杀。

弓鲛 (*Hybodus*) 古鱼类。中生代常见的软骨鱼类。板鳃亚纲,弓鲛目。体形似鲨。一般发现的多为其牙齿和背刺化石。牙齿略呈"山"字形。背鳍两个,其前各有一硬刺,刺后缘有成行的突起。中国甘肃、四川、云南、陕西三叠纪、侏罗纪地层中多有发现。例如后甸弓鲛(*H. houtiensis*)、杨氏弓鲛(*H. youngi*)、锤纹弓鲛(*H. clavus*)等。

弓鞋 旧时缠足妇女所穿的弓形鞋子。《西厢记》第四本第一折:"弓鞋凤头窄。"

弓形纹 指纹基本类型的一种。由多数弓形线组成。纹线自一侧进入,由他侧流出,中部隆起呈弓形,无回旋线和三角。

弓 形 纹

弓形虫 (*Toxoplasma gondii*) 又称"弓浆体"。孢子纲,血孢子目,弓形虫属。细胞内寄生,引起*弓形虫病。

弓形湖 流水切穿河曲颈部冲出新河槽后,被舍弃的河湾两端经泥沙淤塞,成为遗留的弓形湖泊。平原河曲发展的产物。因形如牛轭,故又名"牛轭湖"或"牛角湖"。湖北省境内荆江两岸,这类湖泊很多,当地称为"月亮湖"。

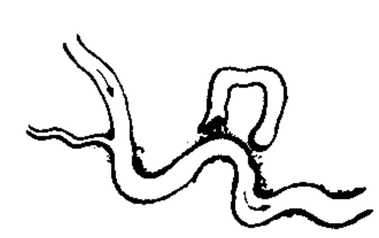
弓 形 湖

弓箭社 北宋时河北民间的自卫

组织。澶渊之盟以后，河北百姓自相团结为弓箭社，户出一人，设立社头、社副、录事，分番巡逻，遇警击鼓聚众。弓箭社以防御契丹贵族的掠夺战争为主要目的，但头目多系地主，因此也反对农民起义。北宋末年，政府先以劝诱民户充弓箭社为名，胁迫入社；其后又恐难以驾驭，全部解散，收缴兵器，严重地削弱了河北人民的自卫力量，使后来女真贵族得以长驱直入。

弓鳍鱼(*Amia calva*) 硬骨鱼纲，弓鳍鱼科。体延长，稍侧扁，长达70余厘米。体被圆鳞。颈部具一喉板。背鳍延长，臀鳍短。尾近正尾型，后缘圆形；雄鱼尾基上方有一黑斑。鳔大，具辅助呼吸作用。性凶猛，主要以鱼类为食。分布于中美洲和北美洲南部河流及湖泊中。

弓形虫病 由弓形虫引起的寄生虫病。(1)人因与动物(尤其是猫)密切接触或摄入未煮熟的肉类而感染。轻者仅有短暂的发热、淋巴结肿大、乏力、肌肉酸痛等症状；重者可发生视网膜脉络膜炎、肌炎、心肌炎、肝脾大、肺炎等。胎儿或免疫功能低下者受染后病情常严重。先天性弓形虫病患儿可有小头畸形、发育延缓、癫痫发作、脑积水、大脑钙化等，预后差。乙氨嘧啶、甲氧苄啶与磺胺类药合用、螺旋霉素、阿齐霉素等对本病有良效。(2)鸟和哺乳动物经口、眼、鼻、咽、呼吸道；肠道和皮肤等途径侵入体内。猪与绵羊受害最大，症状有高热，废食，便秘或下泻，呼吸困难和体表淋巴结肿大等。绵羊有转圈的神经症状，孕羊多流产。早期用磺胺嘧啶、磺胺甲氧嘧啶、磺胺间甲氧嘧啶等治疗有效。预防以阻断猫粪污染，严格处理病尸，消灭鼠类为主。

[1]**引** (yǐn) ❶开弓。卢纶《和张仆射塞下曲》："将军夜引弓。"❷延长。《尔雅·释训》："子子孙孙，引无极也。"❸牵挽。《淮南子·修务训》："引之不来，推之不往。"❹招致。如：抛砖引玉。❺导引。如：引水灌田。《史记·韩长孺列传》："安国行丞相事，奉引堕车，蹇。"裴骃集解："为天子导引而堕车，跛足。"❻荐举。《后汉书·张皓王龚传论》："显登者以贵涂易引。"❼引用。《魏书·刑罚志》："今引以盗律之条，处以和掠之罪，原情究律，实为乖当。"❽避开。《礼记·玉藻》："侍坐则必退席；不退，则必引而去君之党。"❾自承。见"引咎"。❿自杀。见"自引❷"。⓫正；划定。《左传·昭公元年》："引其封疆。"杜预注："引，正也；正封界。"⓬继续。《后汉书·班固传》："固又作《典引》篇述叙汉德。"李贤注："典，谓《尧典》；引，犹续也。汉承尧后，故述汉德以续《尧典》。"⓭举；持取。杜甫《夜宴左氏庄》诗："看剑引杯长。"⓮文体名。徐师曾《文体明辨》："唐以后始有此体(如柳宗元有《霹雳琴赞引》)，大略如序而稍为短简，盖序之滥觞也。"⓯长度单位。古以十丈为一引。见《汉书·律历志上》。近代为"市引"的简称。⓰商人运销货物的凭证，亦指所规定的重量单位。元代有茶引、竹引、锅引；明、清有盐引。每引有一定重量，历代不尽相同。⓱行路凭证。唐玉《翰府紫泥全书·托人给引》："某欲他往，烦给一引。"⓲古代纸币名。如：钞引；钱引。⓳乐曲体裁之一，有序奏之意。马融《长笛赋》："故聆曲引者，观法于节奏。"郭茂倩《乐府诗集》有《霹雳引》、《思归引》、《箜篌引》等。近人刘天华作有琵琶曲，名《歌舞引》。又唐、宋杂曲的一种体制。⓴拉车的绳子。《荀子·王霸》："绵绵常以结引驰外为务。"也指挽柩车的绳子。《礼记·檀弓下》："吊于葬者必执引。"参见"发引"。

引子 ❶宋元各种说唱艺术如缠令、缠达、诸宫调等演唱时的第一个曲子的泛称。❷古典小说的开端部分，体裁不一，或用小故事，以引起正文。话本里的引子称为"入话"，一般也叫作"楔子"。❸戏曲中重要脚色登场时所用的第一个曲子。大多介绍剧中的规定情境，如《牡丹亭·惊梦》的《绕地游》。传奇的引子都用曲牌。南曲有一些曲牌专作此用，统称为引子。板腔体等剧种则常用有唱有念的韵文。引子之后，常连用定场诗、定场白。❹引起正文的话或启发别人发言的话。❺药引。

引见 ❶引导入见。特指皇帝接见臣下或外宾时由官员引导入见。《汉书·龚胜传》："征为谏大夫，引见。"又《王商传》："单于来朝，引见白虎殿。"清制，京官在五品以下，外官在四品以下，由于初次任用、京察、保举、学习期满留用等，均须朝见皇帝一次，文官由吏部、武官由兵部分批引见。❷接见。《三国志·魏志·臧洪传》："邈(张邈)即引见洪，与语，大异之。"

引斤 每引盐或茶所规定的重量。不同时期和地区有所不同。宋行*引法时，盐以席(大席二百二十斤，小席一百十六斤)或囊(三百斤)为计量单位。元明清按引征税，始以引计量。元规定每引盐重四百斤。明分大小引，大引四百斤，小引二百斤。清初定每引二百斤。后又有大引，多的每引二千数百斤。清末每引自二百四十斤至八百斤不等，四川每引有的多至一万斤。1914年北洋政府废止引斤，但仍有商人用引计量，如淮盐以八包为一引，五百引为一大票，一百二十引为一小票；潞盐以二百五十斤为一引，一百二十引为一名。茶引，宋一般长引一百二十斤，短引二十五斤；元长引一百二十斤，短引九十斤；明清不分长短，每引一百斤。

引分(—fèn) ❶犹言引决。自杀。《资治通鉴·汉文帝前十年》："将军薄昭杀汉使者，文帝不忍加诛，使公卿从之饮酒，欲令自引分。"❷犹言引咎。承认过失。韩愈《泷吏》诗："官不自谨慎，宜即引分往。"

引水 "引航"的旧称。

引申 亦作"引伸"。语出《易·系辞上》"引而伸之，触类而长之"。后以"引申"为由一事一义推衍为有关的他事他义。江藩《汉学师承记·惠周惕》："精研三十年，引申触类，始得贯通其旨。"

引号 标点符号的一种，即〔""〕。表示文中引用的部分。用引号的话里还有需要用引号的话，外边一层用双引号，里边一层用单引号〔''〕。如："李太白诗云：'两岸猿声啼不住，轻舟已过万重山。'"引号在直行文里用『』、「」。

引用 修辞学上辞格之一。话语文章中运用现成的语句或典故来达意。表达上常有明引和暗用两式。指明所引语句或典故出处的，是明引，如："鲁迅的两句诗，'横眉冷对千夫指，俯首甘为孺子牛'，应该成为我们的座右铭。"(毛泽东《在延安文艺座谈会上的讲话》)点明引语出自鲁迅的诗。表达上对所引语句或典故不指明出处的，是暗用，如："车辚辚，马萧萧，凯歌贯云霄——最可爱的人回来了"(《人民日报》文题)，暗用杜甫《兵车行》中"车辚辚，马萧萧，行人弓箭各在腰"句而来。

引对 皇帝召见官员询问政事，官员对答。《旧唐书·德宗纪下》："寻又敕常参官每一日二人引对，访以政事。"

引过 自认过错。《后汉书·光武帝纪》："光武难交私语，深引过而已。"

引年 ❶古代的养老制度，根据年龄不同有所分别。《礼记·王制》："凡三王养老，皆引年。八十者一子不从政，九十者其家不从政。"❷犹言告老。自陈年老告退。《金史·完颜守道传》："今引年求退，甚得宰相体。"❸延长年寿。韩

愈《进学解》:"訾医师以昌阳引年,欲进其豨苓也。"

引产 用药物、针刺、手术等引起宫缩而促使临产的方法。凡母儿情况不宜继续妊娠时,可以引产。

引决 亦作"引诀"。自杀。《汉书·司马迁传》:"及罪至罔加,不能引决自财(裁)。"《资治通鉴·陈宣帝太建十二年》:"赐后死,逼令引诀。"胡三省注:"《汉书》多作引决,谓引分自裁也。"自裁,谓自己裁决,也是自杀之意。

引导 ❶带领;向导。《南史·王僧辩传》:"自此遂泛安流,有群鱼跃水,飞空引导。"❷古代官员出行,在前开路者。《明会要·舆服上·百官仪从》:"凡京官出外:四品以上,引导三对,用锡槊、钢叉、藤棍。"❸即导引,古代道家的一种养生方法。张端义《贵耳集》卷中:"服饵引导之余,有二事乃养生之大要,梳头浴脚是也。"

引戏 戏曲名词。宋杂剧、金院本演出人员之一。南宋吴自牧《梦粱录》:"杂剧中末泥为长。每一场四人或五人……末泥色主张,引戏色分付,副净色发乔,副末色打诨,或添一人,名曰装孤。"元陶宗仪《辍耕录》所载院本情况与此略同。

引证 引用事实或文献资料作为确立论点考订疑难的证据。《南史·王元规传》:"元规引证通析,无复疑滞。"

引纬 织机的主要动作之一。将纬纱自织机的一边引入梭口,以使经、纬纱交织。执行这一动作的机构称"引纬机构"。在有梭织机和片梭织机上,引纬机构即投梭机构。

引枕 一种枕头,当中有方洞,侧卧时好放耳朵。《红楼梦》第六回:"炕上大红条毡,靠东边板壁立着一个锁子锦的靠背和一个引枕。"

引岸 亦称"引地"、"销岸"。中国旧时指定的引盐行销地区。源于五代的划区运销。所划地区称"引界"或"引地"。宋行*引法,商人向政府购引后,凭引支盐运往指定地区,独占区内食盐销售。盐商独占运盐的地区称专岸。

引咎 由自己承担错误的责任。《北史·周武帝纪》:"公卿各引咎自责。"

引法 宋以后历代准许商人凭引运销盐、茶的制度。源于宋初*折中法,本用于盐、茶,后一度推广于矾、铁、竹、锡等物。徽宗时,*盐钞法败坏,蔡京于政和三年(1113年)改行引法。引分长短,长引销外路,短引销本路;缴销期限长引一年,短引一季;限定装运重量和盐价;每引一号前后两券,后券称引纸,商人缴纳包括税款在内的盐价领引,凭引支盐运销。明万历以前行官专卖引法,即民制、官收、商运、商销;引是盐商纳钱(或粮)领盐运销的凭证。万历四十五年(1617年)改行专商卖引法,即民制、商收、商运、商销,称*纲法,引又成引商或纲商的*根窝或窝本,为专商垄断权的根据。对茶所行引法大致相似,并有见(现)钱法、贴射法等名目。

引河 人工开挖的引水道。在裁弯取直工程中,有时开挖一条引河,然后利用水流本身力量冲成新河道。在堵塞决口时,开挖引河引导水流归入正槽,借以挽险缓冲。为电厂和取水建筑物输水的明渠,也称引河。另外,还有为了排泄非常洪水而开挖的引河,又称"减河"。

引线 ❶居间介绍者或告密引导捕人者。唐玉《翰府紫泥全书·托两姨》:"谊属连襟,姻资引线。"❷缝衣针的别称。❸手榴弹、炸药等引火爆炸的导线。

引荐 犹荐举。《水浒传》第三十六回:"前者又蒙引荐诸位豪杰上山,光辉草寨。"

引重 ❶牵挽重物。《易·系辞下》:"服牛乘马,引重致远,以利天下。"❷推重;标榜。《史记·魏其武安侯列传》:"灌夫亦倚魏其而通列侯宗室为名高,两人相为引重。"裴骃集解引张晏曰:"相荐达为声势。"

引信 一种通过利用目标信息和环境信息或按预定条件引爆或引燃弹药战斗部装药的控制装置。分为触发引信、近炸引信、周炸引信、时间引信、指令引信等类型。

引诱 引导劝诱。《宋书·庐陵王义真传》:"引诱惰性,导达聪明。"今多用作诱惑别人作坏事。

引退 ❶退走。《国策·秦策一》:"军乃引退,并于李下。"❷自请辞官或退职。钱起《晚归蓝田旧居》诗:"才微甘引退,应得遂霞栖。"

引航 旧称"引水"。由熟悉港内航道、江河航道并具有驾驶经验的专业人员,引领(或驾驶)船舶进出港口,或在江、河、内海一定区域内航行。持有合格证件的引航专业人员,称"引航员"。港口引航员习称"领港";内河引航员习称"领江"。

引疾 托病辞官。《新唐书·李光弼传》:"〔安思顺〕爱其材,欲以子妻之,光弼引疾去。"子,女儿。

引课 亦称"引税"。中国历代政府向运销食盐的盐商所征的税。行*引法时,凭引运销食盐,故名。盐税中,引课收入占极大比重,称正课。

引票 简称"引"。宋以后给予商人运销食盐的凭证。宋原名"盐钞",行*引法后改称"盐引",亦称"钞引",元明清只称盐引。或一引(参见"引斤")一票,如清道光间淮北改行*票法时个别州县一引起票。或一票多引,如清同治以后,扬子四岸湘、鄂、西三岸行大票,每票五百引,皖岸行小票,每票一百二十引。

引得 英文index的音译。即"索引"。

引领 ❶伸颈遥望。形容盼望的殷切。《左传·成公十三年》:"我君景公引领西望,曰:'庶抚我乎?'"❷带领。《水浒传》第二回:"董将士使个人将着书简,引领高俅,径到学士府内。"

引商 中国旧时*盐商的一种。

引渡 一国根据他国请求,将逃至本国而被他国追捕、通缉或判刑者交给请求国的行为。不属国际法上的义务,国家间仅在订有引渡条约时才受条约约束。关于引渡的国际协定通常规定下列国家可以要求引渡:罪犯国籍所属国;罪行发生地国家;受害国。在几个国家同时要求引渡的情况下,通常引渡给罪行发生地国家。对因政治罪而被通缉者(即政治犯),普遍认为不应予以引渡。在外国犯罪逃回本国的公民,一般也不予引渡。1994年中国和泰国签订了第一个引渡条约。

引满 ❶把弓拉满。《汉书·李广传》"广乃令持满毋发"颜师古注:"注矢于弓弩而引满之,不发矢也。"❷举饮满杯的酒。《汉书·叙传上》:"皆引满举白,谈笑大噱。"颜师古注:"谓引取满觞而饮,饮讫举觞告白尽不也。"

引嫌 避嫌。徐度《却扫编》卷中:"近岁中书舍人当制,而兄弟有除授,多引嫌,俾以次官行。"

引愿 犹言引咎。愿,罪。自认罪过。《书·大禹谟》:"负罪引愿。"

引擎 英文engine的音译。即"发动机"。习惯上多指"活塞式发动机"。

引避 ❶避让。《后汉书·章帝纪》:"方春,所过无得有所伐杀。车可以引避,引避之。"❷避嫌引退。欧阳修《乞出第三札子》:"臣以顾惜国体,既不当更与诲(吕诲)等辨正,

便合引避去位。"

引力场(场 chǎng) 传递物体之间的万有引力作用的物理场。其特点是：在场的同一点上，任何质量的物体都得到同样的加速度。例如在地面附近的引力场中，这种加速度相当于重力加速度 g。引力场可由爱因斯坦引力场方程来描述，在弱引力场中，爱因斯坦方程就简化为常见的牛顿万有引力定律。参见"相对论"、"场㊀❸"。

引力波 作加速运动的物质所发出的、以光速传递的引力辐射。由广义相对论引力场方程的波动解所预言的引力场的波动形式。人们正在努力探测天体发出的引力波。

引上机 连续向上拉制玻璃板或管等的机械。沿直立机架装有一系列成对的石棉辊子。将熔融的玻璃料从池窑中引出，由石棉辊子拉引上升，经退火、冷却后，在机顶割取。

引水图 用于熟悉港口及内河航行中航道情况的一种水道图。根据水道测量及水文测验的资料绘制，图内须标明航道水深、航线、岸线、沙洲、暗礁、航标位置、跨河建筑物、沿河水位站、水准标点、水底电缆、水底管道及其他重要目的物如城市、村镇及居民点等。

引申义 一个词由其本义推演而形成的意义。如"发"，本义是"出、送出"，引申为"生出"(发芽)、"产生"(发电)、"放出"(发光)、"说出"(发誓)、"显现"(发红)等。

引发剂 引起单体发生自由基型加聚反应的物质。常用的引发剂有过氧化氢、过氧化苯甲酰、偶氮二异丁腈等。

引伸仪 亦称"伸缩计"或"伸长计"。测量物体变形时物体上两点间距离微小改变的仪器。常用的有机械式引伸仪(如杠杆式引伸仪和千分表式引伸仪)、光学式引伸仪(如反光镜式引伸仪)等。

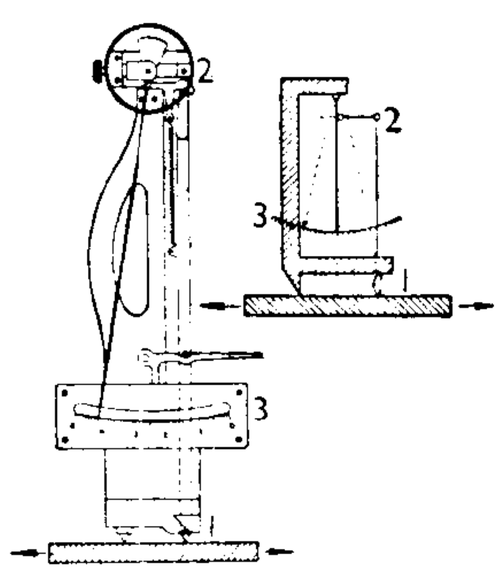

机械式引伸仪

(右上：工作示意图)

1. 感受变形机构 2. 放大机构 3. 读数或记录机构

引证法 "学说引用法"的另译。

引诱剂 具有能刺激昆虫或其他动物的感觉器官，使其引起趋向刺激来源行为或改变产卵习性的物质。可分为性引诱剂、食物引诱剂、产卵引诱剂等。农业上多用以结合杀虫剂、不育剂等消灭害虫或预测害虫的发生期和发生量。如诱蝇酮、丁子香酚甲醚、诱虫环等。

引航权 旧称"引水权"。国家对进出本国港口的外国籍船舶实施强制引航的权力。目的在于维护国家主权和国防机密，保障港口和船舶的安全。在中国，沿海港口的引航权曾长期为外人所侵占。外籍引航员把持各港引航员席位。直至中华人民共和国成立后才全部收回。

引航船 亦称"引水船"、"领港船"。专为大船接送引航人员的小船。一般为小型专用交通艇，对于需去外海的引航船，排水量也有达数百吨的，并设有引航人员居住舱室及娱乐、休息处所。

引潮力 也叫"长潮力"、"涨潮力"或"起潮力"。在地球上引起潮汐现象的力。在地球上任一点单位质量所受到的天体引力减去该天体对在地心单位质量所受到的天体引力的差值。亦即单位质量物体所受月球(或太阳)的引力和因地球绕地月(或地日)公共质心运动产生的惯性离心力的合力。其量值与月球(或太阳)的质量成正比，与月地(或日地)之间距离的立方成反比。月球的引潮力约为太阳的引潮力 2.17 倍。

引人入胜 胜，胜境。《世说新语·任诞》："王卫军云：'酒正自引人箸胜地。'"后常以"引人入胜"形容山水风景或文艺作品非常吸引人。《清史稿·髡残传》："画山水奥境奇辟，缅邈幽深，引人入胜。"

引入杂交 亦称"冲血杂交"、"导入杂交"。家畜繁育方法之一。在基本上满足人类要求的家畜品种中，引进或掺入一次或几次其他品种的血缘，以期纠正原有品种的某些缺点，或增加另一些优良性状，但仍保持原品种的特点。

引力红移 光子逆着引力方向运动而使频率向光谱的红端移动(即频率降低)的现象。当光子逆着引力方向运动时，其势能增加，于是动能减少，频率降低。引力红移现象已在天文观察和实验室中得到证实。

引力坍缩 恒星或其他天体在引力作用下急剧收缩的过程。收缩程度达原来大小的几百分之一或几千分之一。恒星演化到晚期，耗完了内部的核能源后，可能将通过引力坍缩而形成*致密星。

引力势能 物质系统的各物体之间由于万有引力相互作用而共有的*势能。

引力质量 见"质量❷"。

引力透镜 天体发出的光通过引力场发生偏折，产生像透镜那样会聚光线的效应。按照广义相对论，光线在引力场中传播的路径，不是直线而是弯曲的。对于适当位置的观测者，一个强中心引力场后面的天体射来的光线会形成双像，例如，孪生类星体 Q0957+561A、B 和 Q1635+267A,B 等。当引力场比较复杂(不是球对称或是几个)时可产生三重或四重的虚像，如三重类星体 Q1115+080A、B,C 等。这种效应也可改变天体像的亮度分布。

引力常数 "万有引力常数"的简称。参见"万有引力"。

引火归元 中医学名词。又作"引火归原"。引导浮游之火下归于肾的治法。适用于肾阴亏竭、阳失所依、上僭为浮游之火而见颧红、面赤、咽痛、牙痛、脉微细或浮大无力等，一般于滋阴药中略佐肉桂等药。

引火合金 一般指在粉末状态时具有自燃性的合金。受摩擦或打击后所产生的粉末，会在空气中自燃，可借以引火。由铈、镧和铁制成的引火合金，可用作打火机中的火石。

引而不发 《孟子·尽心上》："引而不发，跃如也。"谓善于教人射箭的人，引满了弓，不射出去，却摆着跃跃欲动的姿态，让学者自己去体会。后借喻善于启发、引导而不代庖。也比喻作好准备，待机行事。

引导气流 亦称"操纵气流"。对流层中上层气流对低层天气系统运动有一定引导作用的气流。

引经报使 中药学名词。见金张元素《洁古珍珠囊》。指药物所具有的将整个处方的药力引入相关经络脏腑的作用特性。是在*归经的基础上使药力直达病处，更具引导作用。如《本草纲目》引《洁古珍珠囊》以足太阳经引经用羌活，足阳明经引经用白芷，足少阳经引经用柴胡等。清尤在泾《医学读书记》："兵无向导，则不达贼境。药无引使，则不通病所。"

引种驯化 从国外或外区引进种质资源，通过试验、选择和培育，使野生植物成为栽培植物，使外地作物成为本地作物的措施和过程。引种指获得种质资源的手段，驯化则指

选育的过程。植物至少要经过由种子(播种)到种子(开花结实)的过程,才算引种驯化。而引入种苗或种子后,虽已用于生产栽培,但不能达到开花结实阶段或根本不能留种的,则称"引种栽培"。

引洪漫地 见"放淤"。

引致投资 见"自主投资"。

引狼入室 比喻把敌人或坏人引进自己内部来。《聊斋志异·黎氏》:"士则无行,报亦惨矣。再娶者,皆引狼入室耳。"

引商刻羽 指曲调高古、讲究声律的演奏。商、羽,五音名。宋玉《对楚王问》:"引商刻羽,杂以流徵,国中属而和者不过数人而已。是其曲弥高,其和弥寡。"

引绳排根 比喻合力排斥异己。《汉书·灌夫传》:"及窦婴失势,亦欲倚夫(灌夫)引绳排根生平慕之后弃者。"颜师古注:"言婴与夫共相提挈,有人生平慕婴、夫,后见其失职而颇慢弛,如此者,共排退之,不复与交,譬如相对挽绳而根格之也。"《史记·魏其武安侯列传》作"引绳批根"。批、排同义。

引水建筑物 引水式或混合式水电站上,用以集中落差、引取水流的水工建筑物。如明渠、隧洞、引水管路等。凡水流呈明渠流状态,具有自由表面的,称"无压引水建筑物",如明渠、无压隧洞、无压涵管等;凡水流呈有压流状态的,称"有压引水建筑物",如有压隧洞、有压引水管等。

引漳十二渠 即"西门豹渠"。

引水式水电站 利用有压或无压引水建筑物形成水头的水电站。如可沿坡度较陡的河道建造坡度较缓的渠道或隧洞等引水建筑物,也可在大河湾处建裁弯取直的引水建筑物,以集中落差形成水头。还可将一条河的水引至另一高程较低的河流,利用两河间的天然落差形成水电站的水头。这种水电站常因缺少调节径流所需的库容,而只能径流式发电。

引滦入津工程 引滦河水向天津市供水的输水工程。1982年5月始建,1983年9月竣工。以隧洞穿越滦、潆河分水岭,循潆河入于桥水库,以资调蓄。再沿州河南下,过九王庄分水闸后,沿专用明渠,经三次提升,两次加压送至天津。包括隧洞一条,库容4 500万立方米的尔王庄水库一座,节制闸4座;倒虹吸12座;水泵站6座;钢筋混凝土暗管26公里;钢管两条共14.4公里。

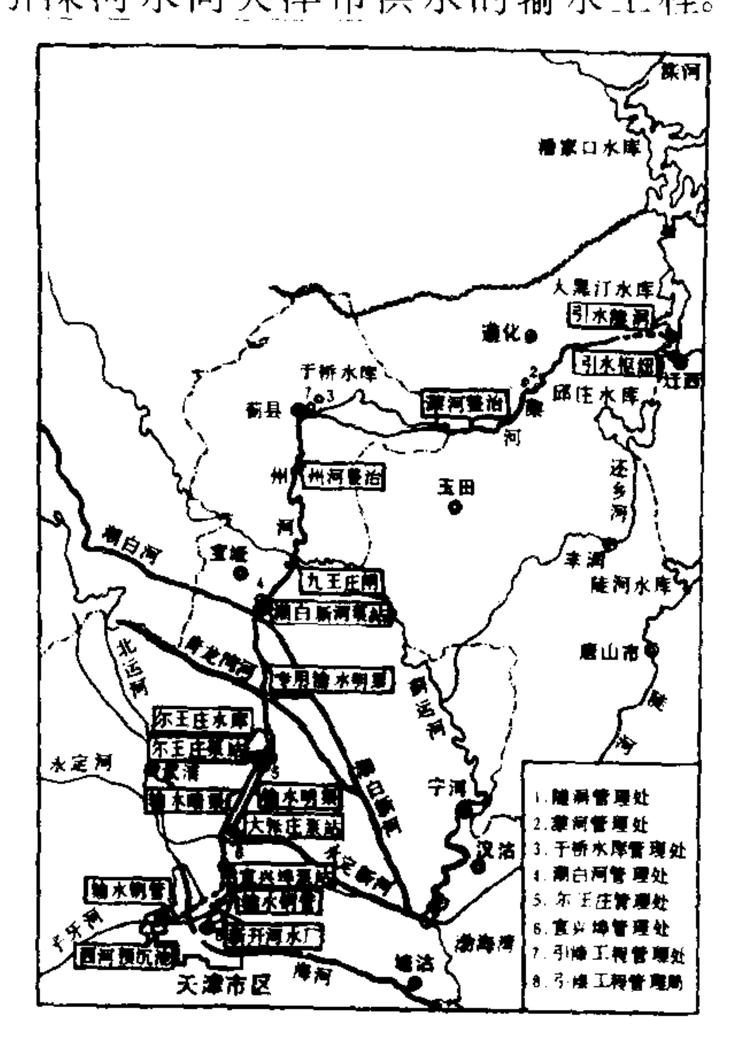

引滦入津工程示意图

[1] **弔** "吊"的异体字。

[2] **弗** (fú) ❶不。《公羊传·僖公二十六年》:"公追齐师至嵩,弗及。"何休注:"弗者,不之深者也。"❷禁止之词。不要;不可。《中庸》:"有弗学,学之弗能,弗措也。"前两"弗"字义同"不"。❸通"祓"。除灾求福。《诗·大雅·生民》:"克禋克祀,以弗无子。"郑玄笺:"弗之言祓也。姜嫄之生后稷如何乎?乃禋祀上帝于郊禖,以祓除其无子之疾,而得其福也。"

弗弗 ❶疾貌。《诗·小雅·蓼莪》:"南山律律,飘风弗弗。"❷违逆;抵触。《墨子·亲士》:"君必有弗弗之臣。"孙诒让间诂:"弗读为'咈',《说文·口部》云:咈,违也。"

弗斯 (John Rupert Firth,1890—1960) 英国语言学家。曾任伦敦大学东方和非洲研究学院教授,英国语文学会会长。*伦敦学派的创始人。把语言看作一种社会现象,强调语言的工具性质,语言与社会和文化之间的密切联系。所倡节律分析和有关语义的语境理论被认为是对语言学发展的贡献。认为意义就是语言成分在语境中的功能,而对意义的分析应摆在语言研究的首位。对语言的结构和系统也提出了自己的看法。其学说有弗斯语言学(Firthian Linguistics)之称。主要论著编为《1934—1951年语言学论文集》和《1952—1959年弗斯论文选》。

弗兰克 ❶塞扎尔·弗兰克(César Franck,1822—1890)。法国作曲家、管风琴家。原籍比利时。就学于巴黎音乐学院。后任教堂乐长、管风琴师和巴黎音乐学院教授等职。创作上追摹巴赫复调风格,并发展传统和声、复调技术和单主题在乐曲各章中贯串发展的手法。其音乐往往寓热情于沉思冥想中,反映对人生意义的思索和探求。主要作品有钢琴曲《前奏、圣咏与赋格》、钢琴与乐队《交响变奏曲》、《d小调交响曲》、《A大调小提琴奏鸣曲》,以及清唱剧《至福》等。1871年参与创建"民族音乐协会",1886年任主席。丹第、肖松等人都是他的学生,并以他为中心形成了法国乐派。❷莱昂哈德·弗兰克(Leonhard Frank,1882—1961)。德国小说家。当过工人、司机、漆匠、侍役等。在慕尼黑学过美术。第一次世界大战时应征入伍。战后专事写作。1933年纳粹执政后流亡国外,到过瑞士、英国、法国和美国。1950年回慕尼黑。1914年出版自传体长篇小说《强盗帮》,蜚声文坛。1918年发表小说集《人是善良的》,反对帝国主义战争,拥护革命。1927年所作中篇小说《卡尔和安娜》为其代表作,曾被改编为剧本和电影。晚年重要作品为长篇小说《心在左边》。作品大多具有批判现实主义倾向。❸杰罗姆·纽·弗兰克(Jerome New Frank,1889—1957)。美国法学家,现实主义法学派中"事实怀疑论"支派的主要代表。历任耶鲁大学法学院教授,美国农业调整署顾问,证券交易委员会主席。早期认为法律永远是不确定的。1949年起承认许多法律是确定的,法律规则应成为判决的指针,但仍对初审法院能否准确地确定事实表示怀疑。主要著作有《法与现代精神》、《初审法院:美国司法的神话与现实》等。

弗兰科 (Иван Яковлевич Франко, 1856—1916) 乌克兰作家。1877—1890年因主编进步刊物,反对奥地利统治,三次被捕入狱。在创作和美学观点上受别林斯基等人影响。写有许多诗歌、小说,暴露乌克兰资产阶级民族主义分子的面目,反映劳动人民的生活和斗争。主要作品有诗集《歌谣和故事》、《高峰和低地》等和长诗《摩西》,短篇小说集《波里斯拉夫》,中篇小说《巨蟒》、《波里斯拉夫在笑》、《扎哈尔·别尔库特》等。还写有剧本和其他学术著作。

弗兰诺 (Philip Morin Freneau,1752—1832) 美国诗人。大学时期曾发起建立进步学生组织"美国独立者协

会"。后参加美国独立战争,写有《为美洲自由而战》、《美国的独立》和讽刺英国殖民统治的《英国囚船》等诗。颂歌《上帝,拯救人权吧!》赞扬法国大革命。1791—1793 年间在费城发行《国民报》,反对奴隶主和大资产阶级。还写有许多描写印第安人风尚和自然景色的短诗,有浪漫主义色彩。

弗劳德 (William Froude, 1810—1879) 旧译"傅汝德"。英国造船工程师。就读于牛津大学。曾当选为英国皇家学会会员。对船舶阻力和摇摆等学科的发展作出贡献,奠定了现代船模试验技术的基础。他将船舶阻力分为摩擦阻力和剩余阻力(主要是"兴波阻力",参见"船波"),提出当船和船模的速度对长度平方根比值相同时,其单位排水量的剩余阻力相等的定律。此定律提高了利用船模试验以估计实船功率的精确度。造船界常用 v(船的速度)对 $\sqrt{gL}$(g 是重力加速度,L 是船的长度)的比值来衡量船的相对速度,此比值常称*弗劳德数。

弗来明(Walther Flemming,1843—1905) 德国解剖学家、细胞学家。他建立的生物标本的固定和染色等方法,可视为近代细胞化学的开端。其主要成就是与几位学者同时研究细胞有丝分裂的细节,观察到动物细胞核的深着色物质,称"染色质",由此形成线状的染色体,并纵向分裂为二,平均地分配到两子核中。著有《细胞物质,细胞核和细胞分裂》。

弗里希 (Ragnar Frisch,1895—1973) 挪威经济学家。奥斯陆大学教授,社会经济研究所所长,经济计量学的首创者之一。1969 年与荷兰的丁伯根(Jan Tinbergen,1903—) 一起,获得首次颁发的诺贝尔经济学奖。对于经济计量学的方法论有重要贡献;首创试图描述资本主义经济周期的数学模型,最先把导致经济周期波动的因素区分为自发的冲击因素和引致的、起扩大作用的因素两大类。主要著作有《边际效用的新测定法》、《景气循环原理》。

弗里施 (Max Frisch, 1911—1991) 瑞士小说家、剧作家。用德文写作。曾求学于苏黎世大学和瑞士联邦理工学院。1954 年因发表以探索自我本质为主题的长篇小说《施蒂勒》而成名。戏剧创作受布莱希特影响,主要剧本有《他们又在唱了》、《比得曼和纵火犯》、《安多拉》等。另有小说《法勃尔其人》、《蒙陶克》、《人类出现在新生世》和剧本《瑞士不要军队吗?》等。

弗里兹 (Jakob Friedrich Fries,1773—1843) 德国哲学家。学于莱比锡大学与耶拿大学。曾任海德堡大学、耶拿大学教授。试图用心理主义阐释康德哲学,认为康德的先天形式是一种心理事实,即人的意识的原始活动。著作有《新的或人类学的理性批判》、《心理人类学手册》等。

弗里敦 (Freetown) 意译自由城。塞拉利昂首都和最大港市。在塞拉利昂半岛西北端,濒大西洋。人口约 50 万(1995 年)。17 世纪英、法、荷等殖民者来此掠夺象牙、黄金,贩卖奴隶。1787 年英国殖民者把数百名黑人移居于此而建立。1893 年设市,1914 年横贯塞拉利昂铁路建成后,海上贸易激增。全国政治、经济、交通中心。有较大的炼油厂,还有金刚石磨研、榨油(棕油)、制盐、糖果、日用化工品、修船等工业。港口有沙洲屏障,水深达 11 米,为著名良港。铁路通内地彭登布 (Pendembu)。国际航空站。有高等院校和博物馆。多古教堂。旅游业甚盛。

弗罗林 (Florin) ❶佛罗伦萨共和国金币名。12 世纪末仅为一计算单位。1252 年正式铸造。由于佛罗伦萨共和国为当时贸易发达的国家,故为许多国家所仿造,包括法兰西、德意志、匈牙利、波希米亚等国。英国也曾铸造。❷银币名。过去德意志南部、奥地利和荷兰的*古尔登,亦称弗罗林。英国 19 世纪末叶也称两先令银币为弗罗林。

弗罗姆 (Erich Fromm,1900—1980) 哲学家、心理学家。生于德国美因河畔法兰克福。就读于海德堡大学并获哲学博士学位,后在慕尼黑大学和柏林精神分析研究所接受精神分析训练,并从事这方面的研究。1934 年流亡美国,后加入美国籍。认为弗洛伊德过分强调冲动对人的个性的影响,精神分析学应当与马克思主义以社会经济解释人的行为的思想结合起来,提出弗洛伊德的马克思主义。认为社会革命不是社会制度的革命,而是一种心理革命,即人的本能结构的革命,主张建立一个人本主义的公有制社会,使人与人之间有兄弟般的联结,既可以满足个人的需要,也可以由相互联结而构成一种创造性的力量。主要著作有《逃避自由》、《健全的社会》、《马克思关于人的概念》等。

弗美尔 (Jan Vermeer,1632—1675) 荷兰风俗画家。亦作肖像及风景画。尼德兰画家法卜利丘斯 (Carel Fabritius,1622—1654) 的学生。作品多描写荷兰小城市的资产者悠闲安逸的日常生活;人物与室内陈设结合巧妙,善于用色彩表现空间感、质量及光的效果。作品有《看信的女人》、《倒牛奶的女人》、《画室》等。

弗莱什 (Flesch Karl,1873—1944) 匈牙利小提琴家。学于维也纳音乐学院及巴黎音乐学院。曾长期在欧美各国演出,并从事教学。所著《小提琴演奏艺术》一书对小提琴演奏技术作了系统的说明和分析。又曾编订大量小提琴曲和练习曲。其《回忆录》一书,记述了当时欧洲音乐界及不少小提琴家的活动情况。

弗莱明(Alexander Fleming,1881—1955) 一译弗兰明。英国细菌学家。青霉素的发现者。曾任伦敦大学细菌学教授,瑞特-弗莱明研究所所长。1922 年他从某种植物和动物分泌液中发现一种能杀灭细菌的物质,称为*溶菌酶。1928 年又发现在培养葡萄球菌平皿中,被青霉菌污染的周围无葡萄球菌菌落,显示青霉菌能分泌一种杀灭葡萄球菌或防止其生长的物质。他把这种物质称为青霉素。以后英国病理学家弗洛里 (Howard Walter Florey,1898—1968) 和德国生物化学家钱恩 (Ernst Boris Chain,1906—1955) 肯定了它的治疗价值,三人共获 1945 年诺贝尔生理学或医学奖。著有《青霉素——它的实际应用》等。

弗腊斯(Carl Nicolas Fraas,1810—1875) 德国植物学家、农学家、化学家和语言学家。进化思想的先驱者。曾任雅典大学和慕尼黑大学教授,德国农艺实验所所长。1847 年发表《各个时代的气候和植物界,两者的历史》一书。书中根据实地调查的证据,说明植物物种随气候、土壤等外界环境的变迁而不断变化,并论述了植物自然选择的原理。还揭示了人类活动对气候和植物界的影响,指出在美索不达米亚、希腊、小亚细亚等地因无控制地开垦土地而将森林砍光,造成水土流失、气候恶化,形成大批荒漠和草原。尚著有《植物学教程》和关于农学及农学史等方面的专著。

弗雷泽(James George Frazer,1854—1941) 英国人类学家、民族学家。晚期进化论者。曾当选为不列颠学院院士。用进化论的观点论述了巫术、宗教和科学的发展过程,并主张运用比较方法研究民族学。著有《金枝》(共十二卷,补遗一卷)、《旧约中的民间传说》、《图腾崇拜和外婚制》等。

弗雷格(Gottlob Frege, 1848—1925) 德国数学家、数理逻辑学家。格丁根大学哲学博士。长期任耶拿大学教

授。1879 年著《概念演算》一书，第一次表述了具有现代形式的数理逻辑命题演算体系，在数理逻辑的发展上有重要贡献。在《算术基础》和《算术基本法则》中，试图从逻辑中导出算术，以奠立算术的基础。

弗兰克尔 (Frankel Léo, 1844—1896) 法国巴黎公社领导人之一。生于布达佩斯。领导第一国际巴黎支部。1871 年巴黎公社成立时当选公社委员，属蒲鲁东派(左翼)；先后任劳动和交换、财政、执行等委员会委员。公社失败后流亡英国，任第一国际总委员会委员。1880 年领导创立匈牙利全国工人党。参加建立第二国际。

弗劳德数 旧称"傅汝德数"。一个无量纲数。由弗劳德提出，故名。一般表示为

$$Fr=v/\sqrt{gL}。$$

式中 Fr 为弗劳德数，v 为速度，g 为重力加速度，L 为特性长度。水力学中用以判别明渠中的流体运动状态，模型试验中用为重力相似的准则。

弗里亚斯 (Heriberto Frías, 1870—1925) 墨西哥作家。当过军官。因所作长篇小说《托莫契克》描写印第安人反抗暴君的斗争而遭受迫害，并被革除军职。后参加墨西哥一九一〇至一九一七年革命。还写有长篇小说《最后的决斗》、《桑丘·潘沙的胜利》和《墨西哥历史传说》等。作品对资产阶级社会有所批判，带有自然主义色彩。

弗里斯人 (Frīsii 或 Frisians) 荷兰民族之一。原为日耳曼人的一个部落集团，43.4 万人(1995 年)。分布在弗里斯兰省 (Friesland)。语言属印欧语系日耳曼语族，兼用荷兰语。多信基督教新教，属加尔文宗。以饲养乳畜、从事渔业为主，部分从事工业。住在德国 (5 000 人)、丹麦的弗里斯人使用所在国语言，并接受当地文化。

弗利剌河 古水名，即今幼发拉底河。名见《新唐书·地理志》附"广州通海夷道"。

弗利特街 即"舰队街"。

弗拉尼语 属尼日尔-科尔多凡语系尼日尔-刚果语族西大西洋语支。非洲弗拉尼人的语言。通行于尼日利亚、几内亚、几内亚比绍、塞内加尔、冈比亚、毛里塔尼亚、马里、布基纳法索、尼日尔、喀麦隆等地。使用人数在 1 000 万以上。文字采用拉丁字母。

弗拉米尼(Gaius Flaminius,?— 前 217) 古罗马政治家和统帅。曾任保民官、执政官等职。征服山南高卢一带，扩建罗马殖民区。建造"弗拉米尼大剧场"及"弗拉米尼大道"(罗马城至翁布里亚〔Umbria〕东海岸)。第二次*布匿战争期间，在*特拉西米诺湖战役中陷入汉尼拔埋伏，失败阵亡。

弗拉舍利 (Naïm Frashëri,1846—1900) 阿尔巴尼亚诗人。曾参加民族独立运动。代表作长诗《畜群和耕地》描写阿尔巴尼亚的自然景色和人民的辛勤劳动。叙事诗《斯坎德培的一生》，歌颂民族英雄斯坎德培。还写有长诗《阿尔巴尼亚人的真正愿望》，抒情诗集《春花》和《天堂与鼓舞人的语言》。其作品对阿尔巴尼亚文学的发展有较大影响。

弗拉胡查 (Alexandru Vlahuţă,1858—1919) 罗马尼亚作家。曾创办文学杂志，大多登载反映农民生活的作品，并同 19 世纪末罗马尼亚文学中的颓废倾向作斗争。诗作《在圣像旁》表达无神论思想，《一九〇七年》讽刺统治集团和封建王朝。还写有长篇小说《丹恩》和短篇小说集《宁静的刹那》等。

弗拉哈迪 (Robert Flaherty,1884—1951) 美国纪录影片导演。毕业于密歇根州矿业学校。后去北美洲北部勘探。1913 年前后开始业余拍摄纪录片。1920—1922 年拍摄在电影史上有重要影响的《北方的纳努克》，纪录了因纽特人的捕猎生活。后拍摄《摩阿那》、《亚兰岛人》、《路易斯安那州的故事》等。为艺术性纪录片先驱者之一。其作品把真实的生活场景和细节同适度的想像和虚构结合起来，优美自然，充满诗意。其创作思想和风格对后世影响很大。

弗拉曼克 (Maurice de Vlaminck, 1876—1958) 法国画家。父母皆为乐师。曾是小提琴手，写过小说。绘画生涯开始较晚。曾在莫罗画室学习。1901 年在凡·高画展会上结交马蒂斯、特朗等人后，作品具有运动感强烈、色彩浓郁且富于对比的风格。1905 年参加秋季沙龙展出，遂入野兽派画家行列。1908 年后受塞尚影响，放弃纯色彩的恣意运用，转向以形体构成为基础，发展成流畅、轻快、豪放的风格，色调沉着和谐。这一时期其风景画往往描绘银灰色天空、低矮的农舍、泥泞的土地和枯树。作品有《蓝房子》等。

弗罗斯特 (Robert Frost, 1874—1963) 美国诗人。当过纱厂童工、鞋匠、小学教师和新闻记者，经营过农场，并曾在大学执教。作品主要写新英格兰的人物和景色，富于地方色彩，擅长用简朴口语。诗集有《一个孩子的意愿》、《波士顿以北》、《新罕布什尔》等。多次获普利策文学奖。还写有无韵诗剧《理智的假面剧》和《怜悯的假面剧》。

弗洛伊德 (Sigmund Freud,1856—1939) 奥地利心理学家、精神病医师。精神分析学派创始人。曾在维也纳大学医学院学习，1881 年获医学博士学位。次年起作为临床精神病学家私人开业。早期从事催眠治疗工作，后创用精神分析法。1936 年当选为英国皇家学会通讯会员。1938 年奥地利被德国侵占，赴英避难，不久逝世。他把人的心理分为意识、前意识和无意识，后又分为意识和无意识(包括被压抑的无意识和潜伏的无意识)。认为存在于无意识中的性本能是人的心理的基本动力，是支配个人命运、决定社会发展的力量；并把人格区分为自我、本我和超我三个部分。其学说被西方哲学和人文学科各领域吸收和运用。主要著作有《释梦》、《精神分析引论》、《精神分析引论新编》等。

弗洛雷斯(Juan José Flores,1800—1864) 厄瓜多尔总统 (1830—1835,1839—1845)。生于委内瑞拉。早年参加反对西班牙殖民统治的独立战争。1830 年领导厄瓜多尔脱离*大哥伦比亚成立厄瓜多尔共和国，任第一任总统。1839 年再次当选。依靠保守派实行独裁统治。1845 年被推翻，流亡国外。1860 年协助保守派夺得政权，任军事首领。病死。

弗留利人 (Friulani) 意大利东北部民族。51.9 万人(1995 年)。通用意大利语文，部分说列托-罗曼语(属印欧语系罗曼语族)。信天主教。经济发展缓慢，多充当雇工。另有少数人在瑞士境内。

弗朗西亚 (José Gaspar Rodríguez de Francia,1766—1840) 巴拉圭独立运动领袖，独裁者。1811 年参加领导巴拉圭反殖民统治的斗争。1813 年取得独立，翌年起称"最高元首"(1816 年成为终身元首)。没收教会土地，封闭修道院。拒绝外国势力渗入以维护国家独立，发展自给自足经济。严厉打击反对派，实行恐怖统治。

弗斯学派 即"伦敦学派"。

弗晰逻辑 译自英文 fuzzy logic，即"模糊逻辑"。

弗兰西斯加 (Piero della Francesca,约 1416—1492) 意大利文艺复兴时期翁勃利亚画派画家。深受佛罗伦萨新艺术理论的启示,把研究自然与科学透视结合起来,创作了造型坚实、色彩纯静、气势庄严的壁画,推动了北部和中部意大利画派的发展。在数学、透视学方面有著作传世。作品有《圣十字架故事》壁画多幅及《基督受洗》等。

弗协调逻辑 即"次协调逻辑"。

弗里德里希 (Caspar David Friedrich,1774—1840) 德国画家。早期浪漫主义绘画代表之一。其创作多出自冥想,带有冷寂虚幻的情味和神秘的宗教气息。作品有《山上的十字架》、《两人观月》、《海洋上的月亮初升》等。

弗拉马里翁 (Camille Flammarion, 1842—1925) 法国天文学家。1861 年通过国家考试,获文理两科学士。1862 年入经度局,1876 年任巴黎天文台研究员。主要从事双星和聚星、恒星的颜色和运动,火星和月球的地形的研究。1878 年出版《双星表》、《火星图》和《月面图》。对地球大气和气候也有研究。1887 年创建法国天文学会,并任首任会长。著有《恒星与天空观赏》、《火星与火星上生存条件》和《大气》等,科普著作《大众天文学》再版 20 多次。

弗拉戈纳尔 (Jean Honoré Fragonard, 1732—1806) 法国画家。布歇的学生。作品多描写贵族骄奢逸乐的生活,如《秋千》、《偷吻》等,画风柔媚。《洗衣妇》及其他一些描绘平民日常生活的作品,则笔触轻快,色彩明亮而富于变化。

弗拉维王朝 罗马帝国第二个王朝 (69—96)。继喀劳狄王朝之后,由*韦斯巴芗建立,因他属弗拉维家族 (Flavii),故名。继续加强皇权,并吸收行省贵族参与政事。狄度 (Titus,79—81 年在位)时,公元 79 年维苏威火山第一次喷发,庞贝城和赫库兰尼姆城 (Herculaneum) 被湮没。杜米提安 (Domitianus,81—96 年在位)刚愎暴戾,远征达西亚(今罗马尼亚)受挫。96 年为安敦尼努王朝所取代。

弗罗茨瓦夫 (Wrocław) 波兰西南部大工业城市,弗罗茨瓦夫省首府。在奥得河畔。人口 64.3 万(1994 年)。公元 980 年见于记载。1138 年为西里西亚公国首都。水陆交通枢纽。机械制造业中心,生产电机、电子计算机、重型机械、机床、精密仪器著称,化学、纺织、食品加工也发达。有大学(1726 年建)、西里西亚博物馆、动植物园和中世纪教堂、市政厅等建筑古迹。

弗洛勒斯岛 (Pulau Flores) 旧译佛罗勒斯岛。印度尼西亚东努沙登加拉省岛屿。西南隔松巴海峡同松巴岛相望。面积 1.5 万平方公里。人口 120 多万。多山地,有活火山约十座。农作物有玉米、稻米、可可、咖啡等。纺织工艺著名。有渔、牧业。输出椰干、白檀木、燕窝等。主要城市英德 (Ende) 为历史古城。

弗洛勒斯海 (Flores Sea) 旧译佛罗勒斯海。印度尼西亚弗洛勒斯岛和松巴哇岛北侧海域,属太平洋。面积 12.1 万平方公里。最深达 5 140 米。盐度 33～34。是印度尼西亚重要的捕鱼区。

弗赖堡学派 ❶亦称"巴登学派"、"西南学派"、"海德堡学派"。德国*新康德主义的一派。因创始人文德尔班曾在当时德国西南部巴登 (Baden) 地区弗赖堡大学、海德堡大学任教而得名。主要代表还有李凯尔特等。该派发挥康德的先验心理学,把先验主体对于对象的评价当作认识活动的基础和解决哲学问题的标准。重视价值论和历史哲学,主张历史领域是纯粹的价值和评价领域,否定历史发展规律,认为历史是偶然的个别现象的堆积。以伦理学社会主义取代科学社会主义。❷见"德国新自由主义"。

弗尔图纳托夫 (Филипп Фёдорович Фортунатов,1848—1914) 俄国语言学家。莫斯科大学教授。彼得堡科学院院士。*莫斯科语言学派创立者,认为语法是研究形式的科学,对后来的俄语研究有影响。著有《印欧语历史比较语言学简论》、《古斯拉夫语言学讲义》、《古印度语中的印欧语流音辅音》等。

弗吉尼亚公司 即"伦敦公司"。

弗拉施采矿法 从钻孔注入过热水,溶融地下自然硫,并从同一钻孔排出地表的采硫法。钻孔直径 250～300 毫米,孔内套装一组同心钢管,分别用以保护井壁、注热水、升硫和注压气。被热水溶融的硫溶液靠空气升液原理举升至地面。该法由德国弗拉施 (H. Frasch) 设计,当初只用于开采自然形成隔热封闭条件且渗透性较好的盐丘型硫矿床,后经波兰查季威兹 (B. Zakjewicz) 改进,以人工形成既封闭又有渗透性的条件,从而使该法也可用于开采蒸发型沉积硫矿床。

弗拉格斯塔德 (Kirsten Flagstad,1895—1962) 挪威女高音歌唱家。学于奥斯陆和斯德哥尔摩。十八岁在奥斯陆奈特尔剧院首次公开演唱,后在该院工作十四年。1928—1932 年先后任斯东剧院及奈特尔剧院主要歌剧演员。1933及1934年两度在拜雷特歌剧节演出。1935 年入美国大都会歌剧院。后长期在英、美、法、奥、捷、瑞士等国演出。其演唱音量宽厚宏大,高音尤为辉煌,表现含蓄深沉,为歌剧舞台所罕见。以演唱瓦格纳乐剧著称。也擅长音乐会演唱。

弗洛伊德主义 见"精神分析学派"。

弗兰克-赫兹实验 直接验证*玻尔理论中能级概念的电子碰撞实验。由物理学家弗兰克和古斯塔夫·路德维希·赫兹于 1914 年首次实现,故名。在低压汞蒸气电子管中使电热丝发出的电子通过电压加速后,与汞原子相碰。当电压逐渐增加时,电流也开始逐渐增加,说明这时电子与汞原子的碰撞是弹性碰撞。但当电压加到 4.9 伏时,电流突然下降,同时发出波长 $2\,537\times10^{-10}$ 米的光。这说明此时的碰撞是非弹性碰撞,电子将其动能全部交给了汞原子;汞原子在一次吸收这许多能量后就从基态跃迁到了上面一个能级,而所发光子的能量也正好是被激发的原子从这能级跳回到基态时所放出的能量 4.9 电子伏。如果此后电压再加高,则还可得到汞原子的其他一系列能级,从而证实了*玻尔关于原子能级的理论。

弗里德里希二世(Friedrich II, der Großе,1712—1786) 一译腓特烈二世,亦称腓特烈大王。普鲁士国王(1740—1786)。对内实行开明专制,改革经济和司法,大力扩充军队,加强军事官僚制度。参加七年战争、第一次瓜分波兰,侵占大片疆土,提高了普鲁士在欧洲的地位。

弗里德里希二世

弗里德里希·威廉 (Friedrich Wilhelm, der Großе Kurfürst, 1620—1688) 一译腓特烈·威廉。勃兰登堡大选帝侯 (1640—1688)。发展军力,扩张疆土,使波兰放弃对普鲁士公国的宗主权。努力恢复*三十年战争中所受的创伤。压制地方势力,加强专制统治。为勃兰登堡-普鲁士集权军事国家的奠

基者。

弗莱斯科巴尔地 (Girolamo Frescobaldi,1583—1643) 意大利管风琴家、作曲家。长期任罗马圣彼得大教堂管风琴师，一度在曼托瓦 (Mantova) 和佛罗伦萨任宫廷管风琴师。其创作摆脱早期意大利器乐僵化的形式，对欧洲器乐发展为独立的体裁起了促进作用。其演奏开巴罗克管风琴音乐之先河，各国不少管风琴师均为其弟子。作品有《坎佐涅》(一种早期的器乐体裁)、《托卡塔》等。

弗兰茨·约瑟夫一世 (Franz Joseph Ⅰ,1830—1916) 奥地利皇帝 (1848—1916)，奥匈帝国皇帝兼匈牙利国王 (1867—1916)。1849 年镇压匈牙利革命。1859 年对法国和撒丁王国战争失败，失掉伦巴第。1866 年在普奥战争中失败，放弃争夺德意志的领导权。次年建立*奥匈帝国。1879—1882 年与德、意结盟，并加紧向巴尔干扩张。1914 年把奥匈帝国拖入第一次世界大战。

弗拉基米尔大公国 也称弗拉基米尔-苏兹达尔大公国。以弗拉基米尔城 (Владимир) 为中心的东北罗斯最大的公国。公元 10—12 世纪初隶属基辅罗斯。后取得独立，正式建成大公国。13 世纪分裂为特维尔、莫斯科等十多个公国，仍以其家族中最长者为弗拉基米尔大公。14 世纪初莫斯科公爵由钦察汗国册封为"弗拉基米尔大公"，此后*莫斯科大公国逐渐兼并邻近诸公国，并成为统一俄罗斯的中心。

弗拉第斯拉夫四世 (Władysław IV Waza,1595—1648) 波兰国王 (1632—1648)。其父*西吉斯孟三世与俄国贵族有约，1610 年被宣布为俄国沙皇。1632 年加冕为波兰国王。1634 年终放弃对俄国王位的要求。

弗里德里希·威廉一世 (Friedrich Wilhelm Ⅰ, 1688—1740) 一译腓特烈·威廉一世。普鲁士国王 (1713—1740)。加强普鲁士军事官僚的中央集权制。扩充武力，拓展疆土，使普鲁士成为欧洲军事强国。振兴产业，保护关税，增加税收，以维持军费。蔑视科学和文化；对人民实行"棍棒"政策。

弗拉基米尔·摩诺马赫 (Владимир Мономах,1053—1125) 基辅罗斯大公(1113—1125)。1113 年，原大公卒，基辅人民发动起义，他被基辅大贵族和富商拥立为大公。镇压起义后，抑制贵族权势；重新统一基辅罗斯。

弗特尔-克拉符兹反应 简称"弗-克反应"。一般指在无水三氯化铝或类似催化剂存在下，在芳香环上所发生的缩合反应的总称。由法国化学家弗特尔 (Charles Friedel, 1832—1899) 和美国化学家克拉符兹 (James Mason Crafts,1839—1917) 提出，故名。有机合成中常用以合成烷基或酰基取代芳香烃。例如，乙烯、醋酐分别和苯反应生成乙苯(制备苯乙烯的原料)及苯乙酮：

$$C_6H_6 + H_2C{=}CH_2 \xrightarrow{AlCl_3} C_6H_5CH_2CH_3$$

$$C_6H_6 + (CH_3CO)_2O \xrightarrow{AlCl_3} C_6H_5COCH_3 + CH_3COOH$$

弗里德里希·弗利克有限责任公司 德国重工业企业。受弗利克家族控制，为弗利克集团的核心企业。原名弗里德里希·弗利克工业企业管理公司。1977 年底改现名。本身为持股公司，掌握汽车制造、钢铁、化工等许多公司的股份。总公司在杜塞尔多夫。

弗里德里希·克虏伯有限责任公司 德国重工业大企业。1811 年建立。靠军火生产发家，曾是两次世界大战中德国的军火供应商和战争重要支柱。战后初期，所属部分企业被拆散，不久恢复。1967 年因资金周转不灵，企业在克虏伯家族所有制基础上改组为有限责任公司。分为炼钢、机械、工厂工程、建筑、造船、运输和服务等部门。在国外有子公司。总管理处在埃森。

²**弘** (hóng 宏) ❶大。如：弘愿；弘图。《易·坤》："含弘光大。"《晋书·裴秀传》："勋业弘茂。"❷扩充；光大。《论语·卫灵公》："人能弘道，非道弘人。"❸姓。春秋时卫有弘演。

弘仁 (1610—1663 或 1664) 明末清初画家。本姓江，名韬，字六奇，歙县(今属安徽)人。明末诸生，明亡后为僧，名弘仁，字渐江，死后，人称梅花古衲。工山水，师法倪瓒、黄公望，笔墨瘦劲简洁，风格冷峭。常往来于黄山、雁荡间，多写黄山松石。与查士标、汪之瑞、孙逸合称"海阳四家"，习称"新安派"。又与髡残、朱耷、原济合称"清初四僧"。能诗文，有《画偈》一卷。

弘化 日本年号。(1) 仁孝天皇年号 (1844—1846)。(2) 孝明天皇年号 (1846—1848)。

弘光 南明福王朱由崧年号(1645 年)。

弘农 ❶古县名。汉武帝元鼎三年(公元前 114 年)徙函谷关于新安(今河南渑池东)，以故关置县。治今河南灵宝市北。北魏献文帝改恒农，北周复旧。隋大业中移今灵宝市。唐神龙初又改恒农，开元中复旧。北宋建隆初改名常农，至道时改名虢略。历为弘农、恒农、凤林等郡及虢州治所。❷郡名。西汉元鼎四年置。治弘农(今河南灵宝市北)。辖今河南黄河以南，宜阳以西的洛、伊、淅川等流域和陕西洛水、社川河上游、丹江流域。东汉灵帝时曾改名恒农。三国魏复旧名。晋后辖境缩小。北魏避献文帝拓跋弘讳改为恒农郡，太和中移治北陕县(今陕县西)。永熙三年(公元 534 年)于弘农县置西弘农郡。北周明帝改恒农郡为崤郡，改西弘农郡为弘农郡。隋开皇初废，大业三年(607 年)复置，治弘农县(今灵宝市西北阌乡，寻移治今灵宝市)。义宁元年(617 年)改为凤林郡。又于陕县(今县西)另置弘农郡。唐武德元年(618 年)改为陕州。

弘忍 (602—675) 唐僧人，佛教禅宗五祖。本姓周，浔阳(今江西九江)人，一说蕲州黄梅(今属湖北)人。七岁从蕲州(治今湖北蕲春)双峰山东山寺道信 (580—651) 出家，尽传道信之禅法。后在东山寺聚徒讲习，门人众多，号"东山法门"。从他开始，禅宗传教由《楞伽经》改用《金刚般若经》。门下有慧能、神秀等。著有《最上乘论》，一说系伪书。

弘昌 南凉秃髮傉檀年号 (402—404)。

弘治 ❶明孝宗年号 (1488—1505)。❷日本年号。(1) 后奈良天皇年号 (1555—1557)。(2) 正亲町天皇年号 (1557—1558)。

弘始 后秦姚兴年号 (399—416)。

弘道 唐高宗年号(公元 683 年)。

弘毅 抱负远大，意志坚强。《论语·泰伯》："士不可以不弘毅，任重而道远。"章炳麟《广论语骈枝》谓"弘"即"强"，"弘毅"即"强毅"。亦通。《三国志·蜀志·后主传》裴松之注引《诸葛亮集》载刘禅诏："诸葛丞相弘毅忠壮，忘身忧国。"

弘光帝 (1607—1646) 即朱由崧。南明皇帝。1644—1645 年在位。明神宗孙，思宗堂兄。崇祯十六年(1643 年)继承福王封爵。次年，李自成攻克北京，推翻明王朝后，被马士英等拥立于南京。深居内宫，迷于声色，听任马士英等奸佞弄权，排斥史可法等，置危亡于不顾。弘光元年(1645

年)清兵渡江,他逃至芜湖被俘,次年被杀于北京。

弘明集 书名。南朝齐梁僧祐编。十四卷。辑录从东汉至梁颂扬佛教的论著,但也保存了几篇反对佛教的论文,如范缜的《神灭论》等。作者百人,内有僧十九人。

弘化公主(623—698) 唐太宗时宗室女。贞观十四年(公元640年)嫁吐谷浑王诺曷钵。龙朔三年(663年)吐谷浑被吐蕃击破,她和诺曷钵率部落数千帐奔凉州(今甘肃武威),归附于唐。武则天时,赐姓武,改封西平大长公主。

弘吉剌部 古族名。又译光吉剌、翁吉剌等。附属辽金。游牧于呼伦湖一带。为蒙古都儿鲁斤诸部之一,与蒙古尼伦诸部的孛儿只斤氏有姻亲关系。南宋嘉泰元年(1201年)降附铁木真(成吉思汗),为蒙古民族的组成部分。

3 **㢡**〔**彍**〕(kuò 扩) 亦作"彉"。张满弓。《孙子·兵势》:"势如彉弩。"《汉书·吾丘寿王传》:"十贼㢡弩,百吏不敢前。"

㢡骑 唐玄宗时以宿卫京师的府兵大量逃亡,开元十一年(公元723年)用宰相张说的建议,以招募的方式,选京兆、蒲、同、岐、华等州府兵和白丁,每年宿卫两番(两个月),免除出征、镇守的负担,故称为"长从宿卫"。十三年改称为㢡骑。天宝以后,仅存虚名。

弱(qiáng,又读 jiàng) 强;倔强。卫元嵩《元包经·仲阴》:"倔弱胥执。"

弛(chí 迟) ❶放松弓弦。与"张"相对。《韩非子·扬权》:"毋弛而弓。"❷松懈。《汉书·贾山传》:"臣恐朝廷之解弛。"❸延缓。《国策·魏策二》:"请弛期更日。"❹减弱。《史记·吕不韦传》:"以色事人者,色衰而爱弛。"❺抛开;忘却。《礼记·坊记》:"君子弛其亲之过而敬其美。"❻解除;免除。陈元靓《岁时广记》卷十引《唐两京新记》:"京城街衢,有金吾晓暝传呼以禁夜行,唯正月十五夜,敕许金吾弛禁。"《左传·庄公二十二年》:"免于罪戾,弛于负担。"❼落下。《淮南子·说林训》:"枝格之属,有时而弛。"❽毁坏。《国语·鲁语上》:"文公欲弛孟文子之宅。"《史记·河渠书》:"延道弛兮离常流。"

弛张 弓弦的放松与拉紧。比喻事业的废兴和处事的宽严等。《韩非子·解老》:"万物必有盛衰,万事必有弛张,国家必有文武,官治必有赏罚。"亦作"张弛"。蔡邕《故太尉乔公庙碑》:"公纪纲张弛,勇决不回。"参见"一张一弛"。

弛张热 *发热的一种类型。早晚体温上升和下降波动在1℃以上,但不降到正常范围。见于败血症等疾病。

弛豫过程 物质系统由非平衡状态自发地趋于平衡状态的过程。弛豫过程所经历的时间,称"弛豫时间"。例如物质系统内部温度由不一致趋于一致是一个弛豫过程,经历的时间就是弛豫时间;电容器的放电也是一种弛豫过程。由于弛豫过程很复杂,弛豫时间只能大致确定。不同过程的弛豫时间往往差别很大,其数值同具体过程密切相关。

弛豫时间 见"弛豫过程"。

4 **驱**〔**彄**〕(kōu 抠) ❶环类。见"驱环"。❷弓弩两端系弦的地方。蔡邕《黄钺铭》:"弓不受驱。"❸笔管。《礼记·内则》:"石佩玦、捍、管、遰、大觿、木燧。"郑玄注:"管,笔驱也。"

驱环 指环之类。《西京杂记》卷一:"戚姬以百炼金为驱环,照见指骨。"

张〔**張**〕㊀(zhāng) ❶本义为弓上弦。与"弛"相对。《诗·小雅·吉日》:"既张我弓。"引申为开弓。白居易《新丰折臂翁》诗:"张弓簸旗俱不堪。"也指乐器上弦。如:改弦更张。❷紧;急。如:紧张;慌张。参见"张皇❷"。❸伸展;扩大;放开。如:伸张;扩张。《老子》:"将欲翕之,必故张之。"❹使强大。《左传·昭公十四年》:"臣欲张公室也。"杜预注:"张,强也。"❺铺张;夸大。皇甫谧《三都赋序》:"虚张异类,托有于无。"❻陈;设。《史记·孝武本纪》:"张羽旗,设供具。"❼设机关罗网以捕取鸟兽。《后汉书·王乔传》:"于是候凫至,举罗张之。"亦指罗网等的设备。《周礼·秋官·冥氏》:"冥氏掌设弧张。"❽张贴;挂。如:张榜;张帆。汤若增《放舟至下钟山》诗:"无弦之琴张素壁。"❾张望。《水浒传》第四回:"〔两个门子〕在门缝里张时,见智深抢到山门下。"❿用于某些物品的量词。如:一张弓;一张纸;一张梯子。《左传·昭公十三年》:"子产以幄幕九张行。"⓫星名,二十八宿之一。朱雀七宿的第五宿。有星六颗,在长蛇座内。⓬姓。

㊁(zhàng) ❶通"帐"。《荀子·正论》:"居则设张容,负依而坐。"参见"张饮"、"供张"。❷通"胀"。《左传·成公十年》:"〔晋侯〕将食,张,如厕。"❸骄傲自大。《左传·桓公六年》:"随张,必弃小国。"

张力 物体受到拉力作用时,存在于其内部而垂直于两相邻部分接触面上的相互牵引力。

张飞(?—221) 三国蜀汉大将。字益德,涿郡(治今河北涿州)人。东汉末从刘备起兵。曹操取荆州,刘备败于长坂(今湖北当阳东北),他率骑拒战,曹军不敢近。后随刘备取益州,任车骑将军。当时与关羽同称"万人敌"。章武元年(公元221年),从刘备攻吴,临行,为部将刺死。

张王(zhàng wàng) 旺盛;盛长。韩愈《和侯协律咏笋》:"得时方张王,挟势欲腾骞。"刘禹锡《葡萄歌》:"移来碧墀下,张王日日高。"

张元(?—1044) 宋华州(今陕西华县)人,本名佚。宋仁宗天圣间,与吴昊累试不第,遂同投西夏。为使西夏统治者注视,更名(张)元、(吴)昊,受到元昊(夏景宗)重用。不久,官至国相、太师、中书令。建议元昊联辽与宋抗争。与吴昊同为西夏建国之初重要汉臣。

张云(雲)(1897—1958) 中国天文学家。字子春,广东开平人。1920年赴法国里昂大学留学,获天文学博士。1928年回国,任中山大学教授、系主任、教务长和校长等。次年创建中山大学天文台。主要从事变星研究,于1947年发现一颗变星。著有《普通天文学》和《高等天文学》等。

张中(约1584—1670) 明清之际伊斯兰教学者、经学家。又名时中,字君时,自称寒山叟,苏州(今属江苏)人。回族。幼习宗教经典,通晓阿拉伯文,曾执教扬州、苏州等地。崇祯十一年(1638年)赴南京,随印度经师阿世格学习三年,对认主学颇有研究。著有《归真总义》和《四篇要道》等。

张风(?—1662) 明末清初画家。风一作飑,字大风,号昇州道士,又号上元老人,上元(今江苏南京)人。崇祯诸生,明亡后,弃举子业。家贫,常寄居佛寺。擅山水、人物、花卉,亦工肖像。早年风格较为恬静,晚年北游后笔墨变为瘦挺放纵。兼工刻印,能诗词,有《双镜庵诗钞》、《上药亭诗馀》。

张为 唐诗人。江南人。《唐才子传》作闽中人。大中末,曾流寓长沙。后入钓台山访道,不知所终。有诗一卷,已散佚,今仅存数首。又撰*《诗人主客图》。

张玉(1343—1401) 明河南祥符(今开封)人,字世美。元末为枢密知院,归明后累官至燕王府左护卫指挥。建文

元年(1399年)参与燕王朱棣密谋起事,帅兵夺取北平九门,控制局势。"靖难"兵起,任都指挥佥事,攻蓟州、降遵化。又从破耿炳文军于真定。燕王立五军,他将中军,再败明帅李景隆于白沟河。次年十二月,燕王被盛庸军围困于东昌,他入围救援,力战至死。成祖即帝位后追赠荣国公。

张本 预为布置,为将来的行事作准备。亦指在文章中为事态的发展而预设伏笔。《左传·隐公五年》"曲沃庄伯以郑人邢人伐翼,王使尹氏武氏助之。翼侯奔随"杜预注:"传具其事,为后晋事张本。"

张北 县名。在河北省张家口市西北部、外长城以北。县人民政府驻张北镇。1913年置县。以在张家口之北得名。农产以莜麦、小麦、马铃薯和胡麻、甜菜为主。草原广阔,畜牧业发达。盛产马、牛、骡、羊,尤以"张北马"("口马")闻名全国。矿产有煤、铅、锌、钨。工业有机械、纺织、皮革、建材等。古迹有燕子城。

张目 ❶睁大眼睛。《史记·廉颇蔺相如列传》:"相如张目叱之,左右皆靡。"❷助长声势。曹植《与吴季重书》:"想足下助我张目也。"

张生 元杂剧《西厢记》中人物。名珙,字君瑞。富于才情。虽出身于官宦家庭,从小受封建文化的熏陶,但在男女私情方面,敢于冲破封建礼教的束缚。在见到崔莺莺后,为了取得她的爱情,耽在普救寺中,经历了一些困难和曲折,终于得与莺莺结合。张生的形象,最初见于唐元稹《莺莺传》,但《西厢记》所写,较之《莺莺传》已有很大发展。

张仪(?—前310) 战国时魏国贵族后裔。传曾学于鬼谷先生。先游说于楚,后入秦。秦惠文君十年(公元前328年),任秦相。封武信君。执政时采用连横策略,迫魏献上郡,辅秦惠文君称王,游说各国服从秦国,瓦解齐楚联盟,夺取楚汉中地。秦武王即位,他入魏为相,不久死。《汉书·艺文志》纵横家有《张子》十篇,今佚。

张让(?—189) 东汉宦官。颍川(治今河南禹州)人。任中常侍,封列侯,为*十常侍之一。以能搜括聚敛,灵帝极为宠信,常谓"张常侍是我父"。他霸占田地,并劝灵帝每亩田增税十钱,以大修宫室。中平六年(公元189年),何进谋诛宦官,事泄,他和宦官赵忠等杀进。不久在袁绍捕杀宦官时投河自杀。

张辽(169—222) 三国雁门马邑(今山西朔州)人,字文远。初属并州刺史丁原,继附吕布,吕布死后,又归曹操,为名将之一。从攻袁尚兄弟和乌桓,数有战功。建安二十年(公元215年),孙权攻合肥,他率敢死士八百人,在逍遥津(今安徽合肥东北)大破权军,被任为征东将军。后率军攻吴,病死军中。

张耒(1054—1114) 北宋诗人。字文潜,号柯山,世称宛丘先生,楚州淮阴(今属江苏)人。熙宁进士,曾任太常少卿等职。为*苏门四学士之一。诗歌受白居易、张籍影响,平易流畅,对社会矛盾反映较多。也能词与文。有《张右史文集》、《柯山词》。

张耳(?—前202) 汉初诸侯王。大梁(今河南开封)人。战国末为魏国外黄(今河南民权西北)令,与陈馀为刎颈交。秦末与陈馀共立武臣为赵王,自任丞相。项羽分封诸侯王时被封常山王。后因与陈馀交恶,被袭击,投附刘邦,被立为赵王。参见"陈馀"。

张芝(?—约192) 东汉书法家。字伯英,敦煌渊泉(今甘肃安西)人。善章草,后去旧习,省减章草点画波磔,演为"今草"。唐张怀瓘《书断》称他"学崔(瑗)、杜(操)之法,因而变之,以成今草,转精其妙。字之体势,一笔而成,偶有不连,而血脉不断,及其连者,气脉通于隔行。"三国魏韦诞称之"草圣"。晋王羲之对汉、魏书迹,首推钟(繇)、张(芝)两家,认为其余不足观;王氏父子(羲之、献之)草书,亦颇受其影响。《宣和书谱》载有张芝草书《冠军帖》、章草《消息帖》。

张协 西晋文学家。字景阳,安平武邑(今属河北)人。官河间内史。永嘉初征为黄门侍郎,以政局动乱,托病不赴。与兄载、弟亢齐名,世称"三张"。而协最为特出。其诗长于写景言情,重辞采,钟嵘《诗品》评为"文体华净","巧构形似之言"。亦能辞赋。原有集,已散佚,明人辑有《张景阳集》。

张成 元工艺家。嘉兴(今属浙江)人。擅剔红(雕漆),其作品雕刻深峻,圆浑而无锋芒。又工戗金戗银法。传世作品有观瀑图圆盒,在黑漆底部有针刻"张成造"三字款。

张扬 宣扬;声张。《三国演义》第一百〇三回:"陆逊整肃部伍,张扬声势,望襄阳进发。"

张轨(255—314) 西晋安定乌氏(今宁夏固原东南)人,字士彦。永康二年(公元301年)任凉州刺史。扩建姑臧(今甘肃武威)城,立学校,定币制。招徕中原流民,称霸河西,仍用晋愍帝建兴年号。死后,子孙割据凉州七十余年。曾孙张祚称帝,追谥为武王。

张网 定置渔具中若干种网具的总称。固定在有水流的地区,利用急流迫使鱼虾等入网。根据固定方法分为桩张网、锚张网、樯张网和船张网等。是中国沿海和江河地区常用的网渔具。

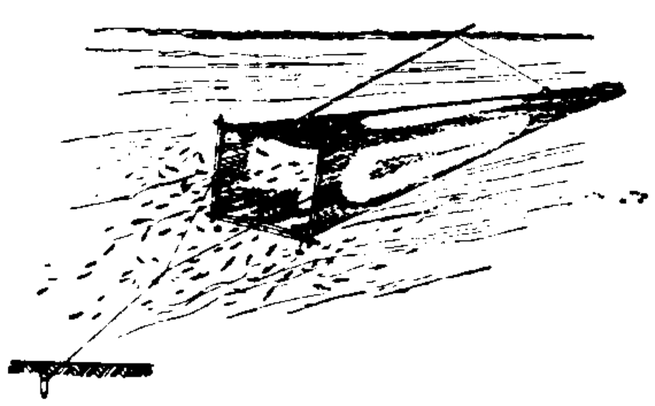
张 网

张先(990—1078) 北宋词人。字子野,乌程(今浙江湖州)人。天圣进士,历官都官郎中。晚年退居乡间。其词大多描写诗酒生活和男女之情,对都会生活也有所反映。词风清婉,语言工巧。《后山诗话》:"张先善著词,有云:'云破月来花弄影'、'帘压卷花影'、'堕轻絮无影',世称诵之。号张三影。"也能诗。原有集,已散佚。今存《张子野词》。

张伟(?—约460) 北魏太原中都(今山西平遥西南)人,字仲业。在家教授,学生常数百人。神䴥四年(公元431年),征为中书博士。曾出使北凉、南朝宋。官平东将军、营州刺史。

张华(232—300) 西晋大臣、文学家。字茂先,范阳方城(今河北固安南)人。晋初任中书令,加散骑常侍。排除异议,力劝武帝定灭吴之计。统一后出为持节都督幽州诸军事,加强了对东北地区的统治。惠帝时,历任侍中、中书监、司空,封壮武郡公。后被赵王司马伦和孙秀所杀。以博洽著称。其诗委婉妍丽,《诗品》评为"儿女情多,风云气少"。也有感慨忧时之作。原有集,已散佚,后人辑有《张司空集》。另著有《博物志》。

张旭 唐书法家。字伯高,苏州吴县(今属江苏)人。官金吾长史。工书,精通楷法,草书最为知名,逸势奇状,连绵回绕,具有新风格。颜真卿曾向他请教笔法;怀素继承和发展了他的草法,而以狂草得名,对后来影响很大。与李白诗歌、裴旻剑舞,时称"三绝"。相传他往往在大醉后呼喊狂

走，然后落笔，故人称张颠。也能诗，长于七绝。正书有碑刻《郎官石记》，草书散见历代集帖中。相传墨迹《草书古诗四帖》也为其手书。

张冲(衝)(1901—1980)　云南泸西小布坎(今属弥勒)人。字云鹏。彝族。早年参加滇军，曾任旅、师长。抗日战争时期，历任国民党第六十军副军长兼一八四师师长、新三军军长、云南第二路军指挥官。1946年去延安。1947年加入中国共产党，曾任东北人民解放军总部高级参议、松江省人民政府副主席。对策动国民党军曾泽生部在长春起义做了大量工作。建国后，任云南省人民政府副主席，西南民委副主任兼凉山军政委员会主席，云南省副省长、省民委主任、省人大常委会副主任，全国政协副主席。

张汤(?—前115)　西汉杜陵(今陕西西安东南)人。习律令，由田蚡荐为侍御史，治淮南、衡山谋反事，为汉武帝所赏识。后任廷尉、御史大夫等职。建议铸造白金及五铢钱，并支持盐铁官营政策，制订"告缗令"(奖励告发逃避资产税、打击富商大贾的法令)。用法严峻苛刻，治狱以人主意旨为准绳。后为*朱买臣等排陷，自杀。曾与赵禹共同编订律令，撰有《越宫律》二十七篇，今佚。

张羽(1333—1385)　明初诗人。字来仪，号盈川；以字行，后改字附凤。浔阳(今江西九江)人，随父宦江浙，卜居吴兴(今浙江湖州)。元末举人，曾为安定书院长。明初官太常寺丞。后贬谪岭南，中途召还，自沉于江。文章精洁有法，尤长于诗，与高启、杨基、徐贲称"吴中四杰"。又能画。有《静居集》。

张巡(709—757)　唐邓州南阳(今属河南)人。开元进士。安史之乱时，以真源令起兵，守雍丘(今河南杞县)，抵抗安禄山军。至德二载(公元757年)，移守睢阳(今河南商丘)，与太守许远共同作战，阻止叛军南下，在内无粮草、外无援兵的情况下，坚守数月不屈。睢阳失守后，与部将南霁雲等同遭杀害。

张苍(?—前152)　汉历算家。阳武(今河南原阳东南)人。秦时为御史，主四方文书。汉初，任代、赵相，封北平侯。迁为计相，以列侯主持郡国*上计。后为丞相。年百余岁至景帝时乃卒。曾改定律历。《汉书·艺文志》阴阳家有《张苍》十六篇，今佚。

张更(1896—1982)　中国石油地质学家、矿床学家。字演参，浙江瑞安人。1928年毕业于东南大学，1934年赴美国哈佛大学学习。曾任中央研究院地质研究所副研究员，中央大学教授兼理学院院长。建国后，任燃料工业部石油管理局陕北勘探大队总地质师，西北石油管理总局副局长，北京石油学院教授，石油工业部石油勘探开发科学研究院总地质师等。早年对金属、非金属矿床有较深的研究。20世纪50年代初参与并领导了中国西北、西南地区的油气勘探工作。1953年后，主要投入石油地质的教学工作。著有《浙江平阳明矾石矿》、《湖南香花岭之锡矿》等。所编著的《石油地质学》、《中外油气田地质学》已成为中国高等院校的主要教材之一。

张狂　❶犹猖狂。《易林·恒之兑》："张狂妄行，窃食盗粮。"按《庄子·山木》作"猖狂妄行"。❷慌张。关汉卿《救风尘》第二折："一个个眼张狂，似漏了网的游鱼。"

张角(?—184)　东汉末黄巾起义首领。钜鹿(今河北平乡)人。创太平道，自称"大贤良师"。灵帝时，借治病传教，秘密组织徒众。十余年间，达数十万人，遍及青、徐、幽、冀、荆、扬、兖、豫八州。中平元年(公元184年)起义，称"天公将军"。所部以头缠黄巾为标志，称"黄巾军"。与弟梁会集幽、冀两州黄巾军，在广宗(今河北威县东)击退北中郎将卢植。后又打败东中郎将董卓。不久病死。

张饮(zhàng—)　在郊野设帐幕饯饮。《汉书·高帝纪下》："上留止，张饮三日。"颜师古注引张晏曰："张，帷帐也。"参见"帐饮"。

张宏(1580—1649后)　明末画家。字君度，号鹤涧，吴县(今属江苏)人。擅山水，重写生，师沈周，笔力峭拔，墨色湿润。兼工人物，用笔疏朗。

张良(?—前189)　汉初大臣。字子房。相传为城父(今河南宝丰东)人。祖与父相继为韩国五世相。秦灭韩后，他图谋恢复，结交刺客，在博浪沙(今河南原阳东南)狙击秦始皇未中。传说他逃亡下邳(今江苏睢宁北)时，遇黄石公，得《太公兵法》。秦末农民战争中，聚众归刘邦，不久游说项梁立韩贵族成为韩王，任韩司徒。后韩王成为项羽所杀，复归刘邦，为其重要谋士。楚汉战争期间，提出不立六国后代，联结英布、彭越，重用韩信等策略，又主张追击项羽，歼灭楚军，都为刘邦所采纳。汉朝建立，封留侯。曾建议刘邦西都关中，惠帝得立为太子，亦为他所策画。

张纲(98或108—143)　东汉犍为武阳(今四川彭山东)人，字文纪。顺帝时，任侍御史，上书斥责宦官专权。汉安元年(公元142年)，与杜乔、周举等八人奉命分巡州郡，七人皆出赴任，他独埋其车轮于洛阳都亭，说："豺狼当路，安问狐狸！"奏劾大将军梁冀及其弟河南尹梁不疑。继任广陵太守，曾诱降张婴所领导的起义军。卒于任所。

张英(1637—1708)　清安徽桐城人，字敦复，号乐圃。康熙进士。康熙十六年(1677年)迁侍讲学士，旋入值南书房，得圣祖信任，一时制诰，多出其手。后官至文华殿大学士兼礼部尚书。曾任《一统志》、《渊鉴类函》、《政治典训》、《平定朔漠方略》总裁。著有《周易衷论》等。

张杰(1917—1987)　中国穆斯林社会活动家。河北沧县人。回族。早年在沧县清真寺学习伊斯兰教经典、教义，抗日战争爆发后赴延安。曾任延安清真寺副教长、陕甘宁边区回民救国协会代理主任、晋察冀边区回民联合会委员。1952年参与发起筹建中国伊斯兰教协会，历任秘书长、副主任、主任、顾问，以及中国伊斯兰教经学院副院长等职，多次率领中国穆斯林朝觐团赴麦加朝觐。为第四、五届全国人大代表及第六届全国人大常委会委员、民族委员会委员。

张势　夸大其势，摆架子。《红楼梦》第七十三回："姑娘，你别太张势了！你满家子算一算，谁的妈妈奶奶不仗着主子哥儿姐儿得些便宜？"

张罗　❶设罗网捕虫鸟。《周礼·夏官·罗氏》"蜡则作罗襦"郑玄注："昆虫已蛰，可以火田。今俗放火张罗，其遗教。"也形容冷落少人迹。何逊《车中见新林分别甚盛》诗："穷巷可张罗。"李弥远《春日即事》诗："车尘不到张罗地，宿鸟声中自掩门。"参见"门可罗雀"。❷比喻寻索搜罗。陈汝元《金莲记·射策》："恨张罗玉石无分，嗟悬铎薰莸相绞。"❸料理；筹划。《红楼梦》第十四回："尤氏独卧于内室，一切张罗款待，都是凤姐一人周全承应。"

张岱(1597—1679)　明末清初文学家。字宗子、石公，号陶庵，浙江山阴(今绍兴)人。侨寓杭州。清兵南下，入山著书。文笔清新，时杂诙谐，作品多写山水景物、日常琐事，部分作品表现出明亡后的怀旧感伤情绪。有《琅嬛文集》、《陶庵梦忆》、《西湖梦寻》等。又有《石匮书》，现存《石匮书后集》，记载崇祯至南明史事。

张郃(?—231) 三国河间鄚县(今河北任丘北)人,字儁乂。初在冀州应募从韩馥,馥败,他以兵属袁绍,任宁国中郎将。官渡之战后归曹操,为名将之一。后任左将军。魏明帝时,率军西拒诸葛亮,在街亭(今甘肃庄浪东南)大破蜀将马谡。诸葛亮再攻魏,他率军在木门(在今甘肃天水境)作战,中箭而死。

张周 旧市名。在山东省中部。1950年由周村、张店合并设置。1955年撤销,并入淄博市。

张店 地名。在山东省中部、胶济铁路与张博支线交会处。淄博市人民政府驻地。1949年设张店市。1950年曾与周村合并设张周市,1955年撤销,并入淄博市,为市辖区之一。有钢铁、煤炭、机械、化工、轻纺、建材等厂矿。名胜有张店公园。

张炎(1248—1314后) 南宋词人、词论家。字叔夏,号玉田、乐笑翁,临安(今浙江杭州)人。张俊六世孙。宋亡,北游元都,失意南归。其词用字工巧,追求典雅,早年多反映优游生活,宋亡后则多追怀往昔、抒写哀怨之作。尤长于咏物词,所作《南浦·春水》、《解连环·孤雁》二阕盛行一时,世称"张春水"、"张孤雁"。又曾从事词学研究,对词的音律、技巧、风格,皆有论述。有《山中白云词》及论词专著《词源》。

张宝(?—184) 东汉末黄巾起义首领。钜鹿(今河北平乡西南)人。张角弟。中平元年(公元184年)起义,称"地公将军"。同年张梁在广宗(今河北威县东)战死后,他率军在下曲阳(今河北晋州西)抗击汉将皇甫嵩,兵败遇害,全军十余万人均战死。

张定(1821—1864) 越南早期抗法斗争领袖。1859年起兵抗法,累立战功。次年法军侵入越南南部。1861年在鹅贡率军抗法,得到人民响应;被封为嘉定副领兵。次年,越南阮氏王朝将其调职,但为起义军民挽留,被推为"平西大元帅",继续领导义军抗击侵略者。1864年牺牲。其子张权坚持斗争到1870年。

张诚(Jean François Gerbillon,1654—1707) 清初来中国的天主教耶稣会传教士。法国人。原名音译革比楞,字实斋。康熙二十六年(1687年)来中国。次年到北京,任康熙帝宫廷数学教师。康熙二十八年在《中俄尼布楚条约》的交涉中,与徐日昇同任清廷译员,并著《张诚日记》记录谈判始末。康熙三十一年赐建教堂,后迁西什库(即今北京北堂)。另著有《满文字典》,并与白晋等用满文合译几何、三角、天文、哲学教本。

张经(?—1555) 明福建侯官(今福建福州)人,字廷彝。历任兵部侍郎总督两广军务等职。嘉靖十六年(1537年)任两广总督,镇压大藤峡瑶族起义。后进为南京兵部尚书。三十三年调负御倭全责,总督诸军,并远调两广少数民族军队,共同作战。次年在王江泾(今浙江嘉兴北)大捷,称军兴以来战功第一。以得罪严嵩党羽赵文华,受其诬陷,被杀害。

张珏(?—1280) 南宋名将。字君玉,凤州(治今陕西凤县东北)人。十八岁从军钓鱼山,守合州(治今重庆合川),积功为都统制,称"四川虓将"。开庆元年(1259年)与王坚击退蒙古宪宗(蒙哥)的重兵。后代坚为主将,积粮练兵,与蒙古军长期对抗。德祐元年(1275年)升四川制置副使、知重庆府。次年出兵援重庆,任四川制置使,收复泸、涪等州。其时临安(今浙江杭州)已陷,他仍坚持抵抗。最后粮尽力竭,自重庆乘小船突围,为元军所俘,自缢而死。

张昭(156—236) 三国彭城(今江苏徐州)人,字子布。东汉末渡江,任孙策长史、抚军中郎将,极得信任。策死,辅立孙权。赤壁之战前,主张投降曹操,为孙权不满。官至辅吴将军。著有《春秋左氏传解》、《论语注》,今佚。

张贵(?—1272) 南宋将领。绰号"竹园张"。咸淳八年(1272年),元军围攻襄阳五年,他和张顺以敢死士三千人应募往援,为都统,突破封锁,进抵襄阳。又率兵突围,顺流而下,迎接郢州援军,至龙尾洲(在今湖北襄阳东南)为元军所阻,身被数十创,力尽被俘,不屈而死。

张勋(1854—1923) 北洋军阀。字绍轩,江西奉新人。行伍出身。1895年(清光绪二十一年)投靠袁世凯,任管带,1899年升至总兵。1911年(宣统三年)任江南提督,率巡防营驻南京。武昌起义后,顽抗革命军,败后退驻徐州一带。为表示忠于清廷,本人及所部均留发辫,人称"辫帅",所部称"辫子军"。1913年奉袁世凯命,率部往南京镇压讨袁军,纵兵抢掠。旋调往徐州,任长江巡阅使。1916年袁死后,在徐州成立北洋七省同盟,不久任安徽督军,扩充至十三省同盟,阴谋策划清室复辟。1917年6月,以调解府院之争为名,率兵入京,解散国会,赶走黎元洪。7月1日与康有为拥溥仪复辟。至12日为皖系军阀段祺瑞击败,逃入荷兰使馆,被通缉。后病死天津。

张顺(?—1272) 南宋将领。农民出身。绰号"矮张"。咸淳八年(1272年),他和张贵以敢死士三千人应募援襄阳,率轻舟突破元军封锁,斩断铁索木桩数百处,转战百二十里,身中四枪六箭,落水而亡。

张修(?—191) 东汉末天师道首领。汉中人。中平元年(公元184年)黄巾起义时,率众在巴郡(治今重庆嘉陵江北岸)起义。后归益州牧刘焉,任别部司马,与张鲁率部攻杀汉中太守苏固,占其地。旋为张鲁所杀。一说天师道首领张修与曾任刘焉别部司马的张修为两人。

张俭(115—198) 东汉山阳高平(今山东邹城西南)人,字元节。初为山阳东部督邮,严劾宦官侯览及其家属罪恶,为太学生所敬仰,称为"八及"之一。建宁二年(公元169年),*党锢之祸再起,遂四处亡命,望门投止。时人重其名行,多破家相容。献帝初,为卫尉,岁余病卒。

张皇 ❶张大;壮大。《书·康王之诰》:"张皇六师。"柳宗元《咏三良》诗:"霸基弊不振,晋楚更张皇。"❷慌张。如:张皇失措;神色张皇。《聊斋志异·画壁》:"女大惧,面如死灰,张皇谓朱曰:'可急匿榻下。'"❸夸张炫耀。《聊斋志异·公孙夏》:"区区一郡,何直得如此张皇?"

张禹(?—前5) 西汉经学家。字子文。河内轵(今河南济源东南)人。通经学,为博士。元帝时,授太子《论语》。成帝时,任丞相,封安昌侯。专治《论语》,兼治《易》。改编今文本《论语》,合《齐论》、《鲁论》为一书,史称《张侯论》。

张俊(1086—1154) 南宋将领。字伯英,成纪(今甘肃天水)人。行伍出身。高宗即位,任御营前营统制。绍兴初年任江淮路招讨使,镇压各地义军,讨伐叛将李成等部。后守淮南,与岳飞、韩世忠并称三大将。绍兴十一年(1141年)附和秦桧,首请解除兵权,授枢密使。因参与谋害岳飞、排挤刘锜,为世人所不取。晚年封清河郡王,拜太师,极受高宗礼遇。

张宪(?—1142) 南宋将领。绍兴四年(1134年),从岳飞破伪齐军,收复随州、邓州。十年进兵中原,于颍昌、临颍等地,连破金军。因屡立战功,官至观察使。次年秦桧使军

人王俊，诬告他设计为岳飞收回兵权，借此捕宪与飞子岳雲。在狱中被拷不屈。后与岳氏父子同遭杀害。

张祜(约785—约852)　唐诗人。祜或误作祐。字承吉，贝州清河(今属河北)人。初寓姑苏，后至长安，为元稹排挤，漫游各地，晚至淮南。爱润州曲阿地，遂隐居以终。诗多写落拓不遇情怀和隐居生活，对时政亦有所谏讽。又以宫词著名。有《张承吉文集》。

张说(—yuè)(667—731)　唐大臣。字道济，一字说之，洛阳(今属河南)人。武则天时，应诏对策，得乙等，授太子校书。中宗时，任黄门侍郎等职。睿宗时，进同中书门下平章事，劝睿宗以太子隆基(玄宗)监国。玄宗时，任中书令，封燕国公。曾任朔方节度使，建议招募壮士以充宿卫。擅长文辞，朝廷重要文件多出其手，与许国公苏颋并称为"燕许大手笔"。亦能诗，贬在岳阳时的作品尤工。有《张燕公集》(一作《张说之集》)。三十卷。

张勇(1616—1684)　明清之际陕西洋县人，一说陕西咸宁(今西安)人，字非熊。明末为副将，降清后参加镇压米喇印、丁国栋反清起义，升甘肃总兵。后随洪承畴进攻云贵，破明军于七星关。任甘肃提督时值三藩叛乱，当地驻军叛清响应，他力战收复兰州、巩昌等地，并固守巩昌、平凉，隔断陇蜀两地吴三桂军的联系。以功封一等侯加少傅兼太子太师。后死于军中。

张柔(1190—1268)　蒙古窝阔台汗、蒙哥汗时将领。字德刚，涿州定兴(今属河北)人。金末聚众结寨自保，被任为定兴令，官至中都留守兼知大兴府事。成吉思汗十三年(1218年)兵败降蒙古，后从蒙古军攻金，以功升万户。灭金后又参加对宋作战，得两淮等地。蒙哥汗时从忽必烈围攻鄂州(治今湖北武汉)。中统二年(1261年)以年老致仕。至元三年(1266年)，又起判行工部事，营建大都。

张载　❶张载。西晋文学家。字孟阳，安平武邑(今属河北)人。官至中书侍郎，领著作。后因世乱，称病告归。与弟协、亢，俱以文学著名，时称"三张"。其诗颇重辞藻。原有集，已失传，明人辑有《张孟阳集》。❷张载(1020—1077)。北宋哲学家。字子厚。凤翔郿县(今陕西眉县)横渠镇人，世称横渠先生。理学创始人之一。曾任著作佐郎、崇文院校书等职。青年时喜兵法，后求之于儒家"大经"。讲学关中，故其学派被称为"关学"。提出"太虚即气"的学说，肯定"气"是充塞宇宙的实体，由于"气"的聚散变化，形成各种事物现象。"形聚为物，形溃反原"，物质的气不生不灭。批判佛、道两家关于"空"、"无"的观点。指出气"一物二体"，存在着对立矛盾，为物质世界运动变化的内在原因，"天地变化，二端而已"。猜测到事物对立面统一的某些原理。他认为"有反斯有仇，仇必和而解"，仍倾向于矛盾的调和。在认识论上提出"有物则有感"，"因物为心"，承认认识来自外界事物，但把认识分为"见闻之知"和"德性之知"，主张"德性之知，不萌于见闻"。从人和物同受"天地之气"以生出发，强调"无一物非我"，说"民吾同胞，物吾与也"。在人性学说上提出"天地之性"和"气质之性"对立的命题；在教育思想上强调"学以变化气质"。其思想对宋明理学影响很大。著作有《正蒙》、《经学理窟》、《易说》等，编入《张子全书》中。

张栻(1133—1180)　南宋学者。字敬夫，一字钦夫，又字乐斋，号南轩，世称南轩先生。汉州绵竹(今属四川)人。迁于衡阳。张浚子。曾任吏部侍郎兼侍讲，官至右文殿修撰。和朱熹、吕祖谦齐名，时称"东南三贤"。力主抗金。指斥时弊。推崇周敦颐《太极图说》，以"太极"为万物的本原。主张知先行后，认为有"知"可更好地指导行。断言"所谓礼者天之理"，即把封建秩序看作永恒不变的规律。为学主"明理居敬"。著作有《论语解》、《孟子说》、《南轩集》。

张致　亦作"张志"、"张智"。模样；样子。贬辞。《水浒传》第二十四回："那妇人自装出许多奸伪张致。"《小孙屠》戏文："这般闲争甚巴臂，傍人听是何张志？"引申为装腔作势，装模作样。范子安《竹叶舟》第一折："你看中间一个老秃厮，左边一个牛鼻子，右边一个穷秀才，攀今揽古的，比三教圣人还张智哩。"

张玺(1897—1967)　中国海洋湖沼学家、动物学家。字尔玉，河北平乡人。曾任北平研究院动物研究所研究员、所长，并先后兼任中法大学、山东大学、云南大学、北京大学教授。建国后，任中科院海洋研究所研究员、副所长。对胶州湾和滇池两水域的环境与动物作过详细的研究。对软体动物和原索动物的研究，尤有特殊贡献。对经济软体动物也作了有价值的研究。著有《胶州湾及其附近海产食用软体动物》、《青岛沿海后鳃类的研究》、《贝类学纲要》等。

张馀(?—995)　北宋初期川峡地区农民起义首领。初为*李顺部将。淳化五年(公元994年)，李顺死后，代为首领。他集合各部数万人，连续攻下嘉、戎、泸、渝、涪、忠、万、开八州，乘胜进攻夔州(今重庆奉节)。宋政府急调军队从峡路入川镇压。他迎战失利，起义军阵亡者达二万余人。后率余部西走，继续斗争。次年在嘉州被俘死。

张浩(1897—1942)　湖北黄冈人，原名林育英，字祚培，又名林仲丹。1922年加入中国共产党。1924年赴莫斯科东方大学学习。次年回国，曾任中共上海沪东区委书记、汉口市委书记、满洲临时省委书记、海员总工会党团书记。1933年赴莫斯科任中共驻第三国际代表和全总驻赤色职工国际代表。1935年回国，向中共中央传达了第三国际关于建立反法西斯统一战线的精神，并以第三国际代表的身份，同张国焘分裂党的错误作斗争。后任八路军一二九师政委、中共中央工委副书记。为中共第六届候补中央委员。

张浚(1097—1164)　南宋大臣。字德远，汉州绵竹(今属四川)人。政和进士。建炎三年(1129年)任知枢密院事，力主抗金，并建议经营川陕，被任为川陕宣抚处置使。次年因东南形势紧张，乃集军反攻，牵制金军。后用吴玠等坚守秦岭北麓，使全蜀安堵。绍兴四年(1134年)再任枢密，次年为宰相，重用岳飞、韩世忠，废黜庸懦的刘光世。秦桧执政后，被排斥在外近二十年。曾在永州(今属湖南)贬所连上五十疏，反对议和。三十一年金完颜亮攻宋，才重被起用，封魏国公，主持孝宗隆兴元年(1163年)的北伐，因将领不和，符离之战失利，又被主和派排挤去职。著有《中兴备览》等。

张宾(?—322)　十六国时后赵大臣。字孟孙，赵郡中丘(今河北内丘西)人。永嘉三年(公元309年)，石勒下山东，他提剑求见，被用为谋主，甚见信任，呼为右侯而不称名字。勒舍江汉北进，歼灭晋王衍军，攻陷洛阳，杀王弥，据襄国，诱杀王浚，占有河北，多出其谋。前赵光初二年(319年)，勒称赵王，他总朝政。后赵立国制度，多由他制定。

张读(834—?)　唐小说家。字圣用(一作圣朋)，深州陆泽(今河北深州)人。张籍玄孙，牛僧孺外孙。大中进士，佐宣歙观察使郑薰幕。乾符中，以中书舍人擢礼部侍郎。官终尚书左丞。撰有小说*《宣室志》。又撰《建中西狩录》十卷，已佚。

张陵 即"张道陵"。

张绣(?—207) 东汉末武威祖厉(今甘肃会宁西北)人。董卓部将张济侄。济死,他继领其众,屯兵宛城(今河南南阳)。后降曹操,不久又反袭操军。曹操征袁绍时,他再度投降,为扬武将军,在官渡力战有功。建安十二年(公元207年),从攻乌桓,死于途中。

张继 ❶张继。唐诗人。字懿孙,襄州(今湖北襄樊)人。天宝进士。大历中以检校祠部员外郎分掌财赋于洪州。诗多登临纪行之作,风格清远,不事雕琢,《枫桥夜泊》最有名。有《张祠部诗集》。❷张继(1882—1947)。直隶沧州(今属河北)人,原名溥,字溥泉。日本早稻田大学毕业。1905年加入同盟会。辛亥革命后任同盟会交际部主任、第一届国会参议院议长。1924年反对孙中山联俄、联共、扶助农工的政策,提出"弹劾共产党案",参与西山会议派活动。1927年后任国民党政府司法院副院长、立法院院长,国史馆馆长等职。

张埜 元词人。字野夫,号古山,邯郸(今属河北)人。延祐、至治间在世。官翰林修撰。有《古山乐府》。父之翰,号西岩老人,亦为词人。

张掖 ❶郡名。汉元鼎六年(公元前111年)置。治觻得(今甘肃张掖市西北。晋改名永平,隋又改名张掖,移治今张掖市)。辖境相当今甘肃永昌以西、高台以东地区。十六国时北凉沮渠蒙逊曾建都于此。隋开皇初废。大业及唐天宝、至德时又曾改甘州为张掖郡。当通往西域及漠北道路要冲;水草丰美,有畜牧之饶。❷市名。在甘肃省河西走廊中部,邻接内蒙古自治区。兰新铁路经过境内。汉置觻得县,为张掖郡治。晋改永平县,隋改张掖县,唐后废入吐蕃。清复置张掖县,为甘州治。1958年改设张掖市,1961年复改县,1985年撤县设市。张掖地区行署驻此。人口45.4万(城镇10.6万,1996年)。工业有电力、煤炭、水泥、化学、机械、纺织等。山丹河及黑河灌溉便利,农业发达。产小麦、稻、谷子、豆类、蔬菜、瓜类、红枣。有"金张掖"、"塞上江南"之称。河西走廊一带的棉、粮和青海省部分畜产品在此集散。名胜古迹有大佛寺、木塔寺、黑水国城堡遗址及汉墓群、鼓楼等。为中国历史文化名城。

张梁(?—184) 东汉末黄巾起义首领。钜鹿(今河北平乡西南)人。张角弟。中平元年(公元184年)起义,称"人公将军"。曾与张角击退北中郎将卢植、东中郎将董卓的进攻。后东汉政府派左中郎将皇甫嵩往攻,他率军在广宗(今河北威县东)反击。后遭汉军夜袭,兵败战死。

张宿(—xiù) ❶星官名。亦称"张"。*二十八宿之一。有长蛇座ν_1、λ、μ、GCI3839、κ、φ_1六星。❷天区名。按《步天歌》,内有:张、天庙、太尊等星官。

张谓(?—约778) 唐诗人。字正言,河内(今河南沁阳)人。天宝进士,曾入安西幕府。代宗时,历任潭州刺史、礼部侍郎,曾连续三年知贡举。有诗名于天宝、大历间,兼擅古近体,殷璠《河岳英灵集》曾选录其诗,元辛文房称其诗"格度严密,语致精深"(《唐才子传》卷四)。有诗集,不传。

张琦(1764—1833) 清学者、词人。字翰风,阳湖(今江苏武进)人。嘉庆举人。历官知县。为常州派词人,亦精医学。有《立山词》、《战国策释地》、《素问释义》等。

张萱 唐画家。京兆(治今陕西西安)人。开元间任史馆画直。以擅绘体态丰盈贵族妇女,名冠当时。曾作《长门怨词》、《宫中七夕乞巧》、《望月》等图,绘写宫女们迫处深宫的幽怨。相传画妇女惯用朱色晕染耳根;还善以点簇笔法构写亭台、树木、花鸟等宫苑景物。存世《唐后行从图》传是其作品,又有*《捣练图》、《虢国夫人游春图》,为宋摹本。

张敞 西汉河东平阳(今山西临汾西南)人,字子高。初为太仆丞。宣帝时,任太中大夫,得罪大将军霍光,出为函谷关都尉。后任京兆尹,因与*杨恽获罪事牵连,罢职。不久起用,任冀州刺史。直言敢谏,所至有治绩。

张量 *向量概念的一种推广。在一个坐标系之下,由若干个数来表示的一种量;这些数称为"分量"。当从一坐标系改变为另一坐标系时,张量的分量应满足一定的变换规律。在近代数学和物理学中有广泛的应用。

张筵 设置筵席。《三国演义》第五回:"操(曹操)置酒张筵,拜请卫弘到家。"

张鲁 东汉末天师道首领。字公祺,沛国丰县(今属江苏)人。*张道陵之孙,世为天师道教主。初平二年(公元191年),任益州牧刘焉的督义司马,率众攻取汉中,称师君。他以教中"祭酒"管理地方政治,并在各地设立"义舍",置"义米"、"义肉",过路者量腹取食。又禁止酿酒,在春夏禁止杀牲。犯法者,原宥三次,然后用刑。有小过者则修治道路百步。所建政权继续约三十年,并被东汉政府任为镇夷中郎将、汉宁太守。建安二十年(215年),曹操攻汉中,他退避入巴中(今属四川);不久投降,又被任为镇南将军,封阆中侯。

张湛 东晋学者。字处度。高平(郡治在山东巨野南)人。仕至中书侍郎、光禄勋。作《列子注》。注中征引何晏《道论》、《无名论》和《庄子》向秀注文,保存了一些资料。认为"群有以至虚为宗,万品以终灭为验",论证万有以无为本。认为"气散形朽",人的生命不能长久,承认世界的生成变化是"形气转续,代谢无间"的过程。但又由"生死气化"而主张"肆情纵欲"、及时行乐的人生观。著作另有《养生要集》、《延年秘录》,均佚。

张渥(?—约1356) 元画家。字叔厚,号贞期生、江海客,杭州(今属浙江)人。或作淮南人。博学多艺,尤善画人物,学李公麟白描,笔法细劲,形象生动。存世作品有《九歌》、《雪夜访戴》等图。

张禄 战国时秦相范雎的化名。

张瑄(?—1303) 元嘉定(今属上海市)人。少时从朱清贩私盐为海盗,后同降元。南宋亡,奉伯颜命,用船运帑藏图籍经海运北上。至元二十年(1283年)为海运千户,与朱清运江淮粮米供应大都(今北京)。二十八年,以淮东道宣慰使兼领海道都漕运万户府事。官至江南行省右丞。后以行贿罪被处死。

张颐(1887—1969) 中国哲学家。字真如,又名唯识。四川永宁(今叙永)人。曾留学美国,就学密歇根大学,获哲学博士学位,后又转入英国牛津大学,再获哲学博士学位,并转到德法两国进行哲学研究。回国后历任北京大学教授、厦门大学副校长、四川大学文学院院长与代理校长、武汉大学教授,1946年重返北京大学。主要研究黑格尔哲学,以英文发表的博士学位论文《黑格尔的伦理思想》,是中国研究黑格尔哲学的较早著作。著作还有《黑格尔与宗教》等。

张楚 秦末农民起义领袖陈胜建立的政权。秦二世元年(公元前209年)秋,陈胜率起义军攻克陈县(今河南淮阳)后建立,意为张大楚国。推陈胜为王,以吴广为假王,并设有上柱国、将军等官职,成为当时起义军的政治、军事中心。次年,陈县失守,陈胜被叛徒杀害。继由吕臣组织*苍头军,

再度收复陈县，恢复张楚政权。同年，项梁在盱台（今江苏盱眙东北）拥立楚怀王，吕臣归其统属。

张路（1464—1538或1537） 明画家。字天驰，号平山，祥符（今河南开封）人。擅人物，师法吴伟，笔势狂放而草率。山水兼学戴进，亦能鸟兽、花卉。

张照（1691—1745） 清书法家、戏曲作家。初名默，字得天、长卿，号泾南、天瓶居士，华亭（今上海松江）人。康熙四十八年（1709年）进士。官至刑部尚书、抚定苗疆大臣等职。书法功力虽深而气格不高。熟谙音律，乾隆年间与允禄共同主持续修《律吕正义》事宜。作有《劝善金科》、*《昇平宝筏》、《月令承应》、《法宫雅奏》、《九九大庆》等宫廷大戏。

张溥（1602—1641） 明文学家。字天如，太仓（今属江苏）人。崇祯进士，授庶吉士。与同邑张采齐名，时称"娄东二张"。于崇祯初组织复社，从事文学和政治活动。有《七录斋集》。辑有《汉魏六朝百三名家集》，各集均有题辞。又曾为《宋史纪事本末》补撰论断。

张骞（?—前114） 西汉汉中成固（今陕西城固）人。官大行，封博望侯。建元二年（公元前139年），奉汉武帝命出使大月氏，相约共同夹攻匈奴。越过葱岭，亲历大宛、康居和大月氏、大夏等地。元朔三年（前126年）方归汉，在外共十三年。途中曾被匈奴扣留，前后达十一年。元狩四年（前119年），又奉命出使乌孙，并派副使出使大宛、康居、大夏、安息等地。两次出使，加强了中原和西域的联系，开辟了中国通往西方的"丝绸之路"。

张群（1889—1990） 四川华阳（今双流）人，字岳军。1906年入保定陆军速成学堂学习。1908年赴日本陆军士官学校就读。同年加入同盟会。辛亥革命后，回国参加上海光复之役。1926年后，任国民革命军总司令部总参议、国民党政府军政部政务次长兼兵工署署长、上海特别市市长、湖北省政府主席、外交部部长、国民党中央政治委员会秘书长兼外交专门委员会主任。抗日战争时期，任国民政府军事委员会秘书长、行政院副院长兼重庆行营主任、国防最高委员会秘书长、成都行辕主任兼四川省政府主席。1947年后，任行政院院长、重庆绥靖公署主任、西南军政长官。1949年去台湾，任"总统府"秘书长、国民党中央评议委员会主席团主席。

张碧 唐诗人。字太碧，籍贯不详。《新唐书·艺文志》称其为贞元间进士，今人考证应为唐末人。诗学李白。其《农父》一诗，反映人民疾苦。时人谓其诗"下笔证兴亡，陈辞备风骨"。原有集二卷，已失传，今存诗约二十首。

张翥（1287—1368） 元诗人。字仲举，世称蜕庵先生，晋宁（今属云南）人。早岁居杭州，受业于理学家李存，又从仇远学诗。至正初，以隐逸荐，为国子助教，官至集贤学士，以翰林学士承旨致仕，后又加河南行省平章政事。曾参修宋、辽、金三史。其诗工于近体，有些篇章对当时社会矛盾有所反映。而所自负者则在文，常谓其文系任意属笔，已入化境。有《蜕庵集》。又能词，有《蜕岩词》。

张蔡 指东汉张衡和蔡邕。旧时文学批评论著因两人都善作辞赋，故以并举，如曹丕《典论·论文》称王粲、徐幹"长于辞赋，……虽张蔡不过也"。

张熙（?—1736） 清湖南衡州（治今衡阳）人，字敬卿。从曾静治学，雍正五年（1727年）被派到吕留良家中访求遗书，与留良子毅中、学生严鸿逵和鸿逵的学生沈在宽交结。次年奉师命，化名张倬，投书川陕总督岳钟琪劝其反清，被告发下狱，后释归。高宗即位，被处死。

张斐 亦作张斐。魏晋之际律学家。晋武帝时任明法掾（解释律令的属官），因注解《泰始律》著称，著有《律解》二十卷、《杂律解》二十一卷和《汉晋律序注》，均佚。现仅存《晋书·刑法志》中录其注律后上奏皇帝书要点，对当时的立法原理、律文适用等有所说明。认为法律应体现"礼乐"的精神，并为审律之理，强调"律义之较名"，对一些重要术语作了解释；主张论罪须以理审情，执法当变通循理。

张璁（1475—1539） 明大臣。浙江永嘉人，字秉用。后改名孚敬，字茂恭。正德进士。世宗即位，迎合帝旨，力主尊崇世宗生父为皇考，与阁臣杨廷和等抗争，深得宠信。嘉靖六年（1527年）擢为礼部尚书兼文渊阁大学士，入阁参政。又与桂萼等力排杨一清，九年代为首辅。在内阁前后九年。执政期间，清查勋戚庄田，罢天下镇守内臣，然刚愎喜报复，不护善类。后因更定祀典，渐失世宗眷宠，为夏言所排，十四年辞职，四年后病死。

张璧（1890—1977） 中国解剖学家、医学教育家。浙江平阳人。曾任河北大学医学部、湖南湘雅医学院、上海医学院、上海东南医学院教授。建国后，任中国协和医学院、首都医科大学教授，中国医科院实验医学研究所所长，中国医科院副院长。中国解剖学会理事长。自1911年起从事医学教学工作，具有丰富的教学经验。曾从事过人脑沟回、胚胎结构和组织化学等方面的研究。主编过《人体解剖学》等。

张澍（1776—1847） 清学者。字伯渝，号介侯，甘肃武威人。嘉庆进士。历任玉屏（今属贵州）、泸溪（今江西资溪）等县知县。好游历，足迹遍及晋、鲁、豫、江、浙等十余省。博览经史，留心关陇文献，辑乡邦遗籍数十种，及其他阙佚书为《二酉堂丛书》。著有《姓氏五书》、《养素堂文集》等。

张潮（1650—?） 清文学家。字山来，号心斋，歙县（今属安徽）人。曾任翰林院孔目。能词。以刊刻丛书为当时所知。刻有《昭代丛书》、《檀几丛书》。辑有短篇小说集*《虞初新志》。作有《心斋聊复集》、《花影词》、《幽梦影》等。

张澜（1872—1955） 中国民主革命家。字表方，四川南充人。清末秀才。早年留学日本东京弘文书院。曾参加立宪运动。1911年任川汉铁路股东会副会长，领导四川保路运动。辛亥革命后任军政府川北宣慰使、国会众议院议员、四川省省长。抗日战争时期，被聘为国民参政会参政员。1941年在重庆发起组织中国民主政团同盟，被推为主席。1944年民主政团同盟改称中国民主同盟，继任主席，直到逝世。1946年代表民盟参加政治协商会议。1947年反对蒋介石独裁、内战政策，拒绝参加"国民大会"。同年10月民盟被国民党宣布为"非法团体"后，曾在上海被软禁。1949年9月出席全国政协第一届全体会议。建国后，任中央人民政府副主席、全国人大常委会副委员长、全国政协副主席。

张燕 东汉末年常山真定（今河北正定南）人。本姓褚。黄巾起义爆发后，他聚众万余人响应，不久合并于张牛角领导的起义军。张牛角死，他被推为首领，改姓张，以矫捷被称为"飞燕"。曾与常山、赵郡、中山、上党、河内的各起义军联合，号为*黑山军。后降东汉政府，被任为平难中郎将，并参与军阀混战，继归曹操，任平北将军。

张翰 西晋文学家。字季鹰，吴郡（治今江苏苏州）人。齐王司马冏执政，任为大司马东曹掾。知冏将败，又因秋风起，思念故乡菰菜、莼羹、鲈鱼脍，遂归吴。年五十七卒。所

作诗今仅存六首。原有集，已失传。

张穆(1805—1849)　清山西平定人，初名瀛暹，字石洲，一字诵风，号乌斋。贡生出身。治经史，精训诂，通天文、算术，尤精西北地理之学。著有《蒙古游牧记》、《顾亭林年谱》、《舟斋文集·诗集》等。

张衡(78—139)　东汉科学家、文学家。字平子，河南南阳西鄂(今南阳石桥镇)人。曾在京师洛阳，就读于太学，研究文学和科学。曾两度执管天文的太史令。精通天文历算。创制世界上最早利用水力转动的*浑象和测定地震方位的*候风地动仪。首次正确解释月食是由月球进入地影而产生。观测和记录了中原地区能看到的2 500颗星，并且绘制中国第一幅较完备的星图。此外，还制造有指南车、自动记里鼓车和飞行数里的木鸟。还是东汉六大画家之一。天文著作有《灵宪》，文学作品有《二京赋》、《归田赋》、《四愁诗》、《同声歌》。原有集，已佚，明人辑有《张河间集》。

张　衡

张鷟(约658—约730)　唐文学家。字文成，自号浮休子，深州陆泽(今河北深州)人。高宗上元进士，历官监察御史、处州司仓等。开元中，流放岭南。起为司门员外郎，卒。工诗文，下笔敏速，合时好，颇风行，但流于浮艳芜杂。撰有笔记《朝野佥载》、判牍集《龙筋凤髓判》、传奇小说《游仙窟》等。

张璪　唐画家。璪一作藻。字文通，吴郡(治今江苏苏州)人。曾任检校祠部员外郎、盐铁判官。建中三年(公元782年)曾在长安作画。擅写山水树石，长于破墨；尤工画松，相传能手握两枝笔，同时作画，人称"双管齐下"。提出"外师造化、中得心源"的论点，对中国画的发展有很大影响。所著《绘境》，论画之要诀，已佚。

张燮(1574—1640)　明龙溪(今福建漳州)人，字绍和，别号海滨逸史。万历甲午(1594年)举人。恨明末政治腐败，矢志不仕，周游名山大川，专心著述。撰有《东西洋考》十二卷。

张謇(1853—1926)　中国实业家、教育家。字季直，号啬庵，江苏南通人。清光绪状元。早年入淮军将领吴长庆幕。1895年(光绪二十一年)在南通创办大生纱厂。后又举办通海垦牧公司、大达轮船公司、复新面粉公司、资生铁冶公司、淮海实业银行等，并投资苏省铁路公司、大生轮船公司、镇江大照电灯厂等。又创办通州师范学校、南通博物苑、女红传习所等。把实业、教育称为"富强之大本"。参与发起立宪运动，1906年成立预备立宪公会，任副会长。1909年(宣统元年)被推为江苏咨议局议长。辛亥革命后任南京临时政府实业总长。后组织统一党支持袁世凯，与国民党对抗。1913年任*北洋政府农商总长，袁即将称帝时，辞职南归。在南通继续办理实业和教育，提倡尊孔读经。1925年大生纱厂因亏损严重被接管，次年病死。有《张季子九录》、《啬翁自订年谱》等，今有《张謇全集》。

张籍(约767—约830)　唐诗人。字文昌，苏州(今属江苏)人，少时侨寓和州乌江(今安徽和县乌江镇)。贞元进士，历任太常寺太祝、水部员外郎、国子司业等职，故世称张水部或张司业。又因其家境穷困、眼疾严重，故孟郊称他为"穷瞎张太祝"。他对文学社会作用的认识，与白居易相近。其乐府诗多反映当时社会矛盾和民生疾苦，也有描写妇女的悲惨处境者，甚受白居易推崇。和王建齐名，世称"张王"。有《张司业集》。

张二奎(1814—约1860)　清京剧演员。名士元，直隶(今河北)人，又有浙江人和安徽人二说。票友出身。演老生。道光时在北京主持和春班。擅演帝王一类角色，如《打金枝》和《金水桥》中的唐皇等。嗓音宽亮，唱腔淳朴，多用北京字音，自成一格。当时同程长庚、余三胜并称京剧"老生三杰"。

张九成(1092—1159)　南宋钱塘(今浙江杭州)人，字子韶，号横浦居士，又号无垢居士。理学家杨时的弟子。绍兴二年(1132年)进士第一。历官著作郎、宗正少卿、权礼部侍郎。以反对议和，为秦桧所贬，谪居南安军(治今江西大余)十四年。桧死始得归。著有《横浦集》。

张九龄(678—740)　唐玄宗时大臣、诗人。字子寿，一名博物。韶州曲江(今属广东)人。长安进士，任右拾遗，迁左补阙。当时吏部考试拔萃选人与应举者，常由他和赵冬曦评定等第，时称平允。开元二十一年(公元733年)，任中书侍郎同中书门下平章事，主张不循资格用人，又建议设十道采访使。玄宗怠于政治，他常评论得失。二十四年，为李林甫所谮，罢相。所作《感遇诗》，抒怀感事，以格调刚健著称。著有《曲江集》。

张三丰　明道士。丰一作峰。名全一，一名君宝，以号行，又号玄玄子，以其不修边幅，又号张邋遢。辽东懿州(今辽宁阜新东北)人。或谓宋、金、元时人，其籍贯，亦有平阳、猗氏、宝鸡、天目等说。史称他龟形鹤背，大耳圆目，须髯如戟；读书过目成诵，寒暑只有一衲一蓑。曾在武当山幽栖。明太祖、成祖屡遣使求之，不遇。英宗时封为通微显化真人。后人辑有《张三丰先生全集》。

张三锡　明医学家。字叔承，应天(今河南商丘)人。重视八纲辨证，谓"致志三十余年，仅得古人治病大法有八，曰阴，曰阳，曰表，曰里，曰寒，曰热，曰虚，曰实，而气血痰火，尽该其中"。认为医者须掌握诊法、经络、病机、药性、治法、运气六个重要方面。万历十三年(1585年)，写成《医学六要》十九卷。

张士诚(1321—1367)　元末泰州白驹场(今江苏大丰西南)人，幼名九四。盐贩出身。至正十三年(1353年)与弟士德、士信率盐丁起兵，攻下高邮等地。次年称诚王，国号周，年号天佑；渡江攻下常熟、湖州、松江、常州等地，十六年定都平江(今江苏苏州)。次年降元，受封为太尉，曾与方国珍从海道运粮，接济元都。后继续扩占土地，割据范围南到浙江绍兴，北到山东济宁，西到安徽北部，东到海。至正二十三年攻安丰，杀红巾军领袖刘福通，自称吴王。后屡被朱元璋击败，二十七年秋平江城破，被俘至金陵(今江苏南京)，自缢死。

张大千(1899—1983)　中国画家。原名正权，后改名爰，又名季爰，四川内江人。1917年随兄去日本京都，习绘画并研究染织工艺。1919年回国，从李瑞清习诗文书画。一度为僧，法号大千，还俗后以法号行。1936年受聘为南京中央大学美术系教授。擅山水、花鸟、人物，工笔写意俱佳。初习清初四僧(朱耷、原济、髡残、弘仁)，抗日战争期间，泛涉各家，后去敦煌石室揣摩三年，超越宋、元、明、清而上接北魏、隋、唐，遂创自己艺术面目。其画风三十岁前求"清新俊逸"，

张大千

五十岁左右取"瑰丽雄奇"，六十岁后臻"苍浑渊穆"之境。1972年侨居美国。1978年回国，居台北。有《张大千画册》、《张大千书画集》等。

张大复 清初戏曲作家。一名彝宣，字心其（一作星期），江苏苏州人。寓居阊门外寒山寺中，自号寒山子。所作杂剧、传奇今知有三十余种，现存《如是观》、《醉菩提》、《海潮音》、《快活三》、《金刚凤》等十三种，其中《如是观》写岳飞抗金故事；《海潮音》、《醉菩提》等同佛教故事有关；《天下乐》写钟馗嫁妹的故事，仅存《嫁妹》一折。又曾得李玉、钮少雅等人协助，编纂《寒山堂曲谱》。

张大煜（1906—1989） 中国物理化学家。江苏江阴人。清华大学毕业，德国德累斯顿大学博士。1933年回国后，历任清华大学、西南联合大学、交通大学、大连大学教授，东北科学研究所大连分所副所长，中科院石油研究所（现大连化学物理研究所）所长兼兰州化学物理所和太原煤炭化学所所长，中国化学会副理事长等。中科院化学部委员。在胶体化学、表面化学、人造石油研究中获重要成果。在推进中国石油炼制、石油化工、化肥工业、高能燃料等方面作出了重要贡献。发表学术论文三十余篇。

张山人 北宋说诨话艺人。原名寿，兖州（今属山东）人。至和年间到汴梁（今河南开封）瓦舍中表演以长短句作滑稽、讽嘲的说唱伎艺"说诨话"，绍圣、崇宁间返乡时死于途中。

张山雷（1872—1934） 中国医家。名寿颐，嘉定（今属上海市）人。学医于朱阆仙，兼擅内、外科，曾长期任教于浙江兰溪中医专门学校。著有《重订中风斠诠》、《疡科纲要》、《脉学正义》、《难经汇注笺正》、《藏府药式补正》等。

张广泗（?—1749） 清汉军镶红旗人。康熙末由监生捐纳知府。雍正六年（1728年）任贵州巡抚。十年，以副将军参与击平准噶尔部之役。后任湖广总督。乾隆初任云贵总督，镇压贵州苗民起义。乾隆十一年（1746年）任川陕总督，在进攻大金川（今四川大金）之战中，失误军机，十三年末被处死。

张之洞（1837—1909） 清末洋务派首领。字孝达，号香涛，直隶南皮（今属河北）人。同治进士。曾任翰林院侍讲学士、内阁学士等职。1882年（光绪八年）任山西巡抚。1884年中法战争时，升调两广总督，起用冯子材击败法军。又设广东水陆师学堂，创枪炮厂，开矿务局。1889年调湖广总督后，开办汉阳铁厂、湖北枪炮厂，设立织布、纺纱、缫丝、制麻四局，创办自强学堂，并筹办芦汉铁路。1894年代刘坤一为两江总督。曾编练江南自强军。1898年发表《劝学篇》，提出"旧学为体、新学为用"，以维护封建伦理纲常，反对戊戌变法。1900年义和团运动时，在帝国主义策划下，与两江总督刘坤一倡议*东南互保，镇压两湖反洋教斗争和唐才常自立军起事。1907年调任军机大臣，兼管学部事务。有《张文襄公全集》。

张子和（约1156—1228） 金医学家。名从正，号戴人，睢州考城（今河南民权西南）人。继承刘完素的学说而有新的见解，治病以祛邪为主，调养以饮食为宜。认为"先论攻其邪，邪去而元气自复"。善用"汗、吐、下"三法，并谓三法能兼众法，切责医者滥用补药与平稳药贻误病人之非。并对情志疗法颇有研究。著有*《儒门事亲》。

张子信 北齐天文学家。清河（郡治今河北）人。在海岛观测天文三十多年，发现太阳和行星的运动不均匀性。又发现合朔发生在黄道与白道的交点附近时，月在黄道北则日食；如月在黄道南，虽在*食限里，也可能不发生日食。

张子高（1886—1976） 中国化学家。原名准，字芷皋，湖北枝江人。清华学校（今清华大学）毕业，后就读于美国马萨诸塞理工学院。曾任东南大学、清华大学、浙江大学教授。建国后任清华大学教授、副校长。早年在美国化学家诺伊斯（Arthur Amos Noyes,1866—1936）和布雷（William C. Bray）的指导下，在稀有元素定性分析体系中，对于钨、钼、铌、钽的分离研究有贡献。毕生致力于化学教育工作，是中国最早讲授现代化学的学者之一，并最早倡议用现代科学实验方法研究中国化学史。主要著作有《中国化学史稿》等。

张子清（1902—1930） 湖南益阳人，又名涛。湖南讲武学校第二期毕业。1925年加入中国共产党。曾任国民革命军第十五师连长、黄埔军校第三分校教官、国民革命军第二方面军总指挥部警卫团副营长。1927年参加湘赣边界秋收起义，历任工农革命军第一师第一团营长、师参谋长兼第一团团长，红军第四军第十一师师长兼第三十一团团长，第五军参谋长。中共湘赣边界特委委员。因作战负伤逝世于江西永新。

张天锡（346—406） 东晋安定乌氏（今宁夏固原东南）人，小名独活，字纯嘏。升平五年（公元361年），主前凉国政，始用东晋年号（前凉除张祚在354年改元和平外，均用晋建兴年号）。兴宁元年（363年），杀侄玄靓自立，称凉州牧、西平公，在位十三年。太元元年（376年），前秦攻凉，他拒战失败，降秦，封归义侯。*淝水之战时，随军南下，乘兵败之机奔晋，后任散骑常侍。

张天翼（1906—1985） 中国作家。原名元定，号一之，祖籍湖南湘乡人，生于江苏南京。1922年开始发表短篇小说。1924年入上海美术专科学校学习。1926年到北京大学预科读书，同年加入中国共产党。1931年参加左联。抗日战争时期参加救亡活动。1938年发表短篇小说《华威先生》，刻画了一个消极抗日、积极抓权、言行相悖的官僚典型。建国后当选为第一、二、三届全国人民代表大会代表，第五届全国政协委员，历任中国作家协会书记处书记、《人民文学》主编等职。作品多以嘲讽笔调，描写城市灰色人生和小市民心理，文笔活泼新鲜，风格辛辣。后期转以儿童文学创作为主。著有短篇小说《包氏父子》，长篇小说《鬼土日记》、《一年》，儿童文学《大林和小林》、《罗文应的故事》、《宝葫芦的秘密》等。

张元济（1867—1959） 中国出版家。字筱斋，号菊生，浙江海盐人。清光绪进士，曾任刑部主事、总理各国事务衙门章京。因参加维新运动，戊戌政变时被革职。后在上海致力文化事业，主持商务印书馆，校印百衲本《二十四史》，影印《四部丛刊》。辑有《续古逸丛书》。建国后任上海文史馆馆长、商务印书馆董事长，并当选为全国人大代表。著有《校史随笔》、《涵芬楼烬余书录》、《涉园序跋集录》等。

张元幹（1091—约1170） 南宋词人。字仲宗，号芦川老隐、真隐山人，长乐（今属福建）人。靖康元年（1126年）李纲任亲征行营使抗金时，曾为李属官。官至将作少监。秦桧当权时致仕南归。后因作词赠送主战派胡铨，触怒秦桧，削除官籍。其词风格豪迈，送胡铨和寄李纲的《贺新郎》词，对中原被金占领、朝廷苟且偷安，表现了强烈的悲愤之情，是南宋词中的名作。又能诗。有《芦川归来集》、《芦川词》。

张云逸(1892—1974) 中国无产阶级革命家、军事家。原名运镒，又名胜之，广东文昌(今属海南)人。广东陆军速成学校毕业。参加过同盟会及辛亥革命和护国战争。1926年加入中国共产党。曾任国民革命军旅长、师参谋长。1929年参加领导百色起义和创建右江苏区。历任红军第七军军长、中华苏维埃共和国中央执行委员、中央革命军事委员会副参谋长、粤赣军区司令员兼政委、红军总司令部作战部长。长征中任中央纵队先遣队司令员。后任新四军参谋长兼第三支队司令员、江北指挥部指挥员、新四军副军长兼第二师师长、华东军区副司令员兼山东军区司令员，华东军政大学校长、中共中央华中局和华东局委员。建国后，历任中央人民政府委员，国防委员会委员，中共广西省委书记、人民政府主席、军区司令员兼政委，中共中央中南局委员、华南分局第二书记，中南行政委员会副主席，中共中央监委副书记，全国人大常委会委员。1955年被授予大将军衔。是中共第七至十届中央委员。

张云逸

张五牛 南宋临安(今浙江杭州)唱赚艺人。据灌圃耐得翁《都城纪胜》载，南宋初年"张五牛大夫因听动鼓板中又有四片太平令或赚鼓板，即今拍板大筛扬处是也，遂撰为赚"。又作有《双渐小卿》诸宫调。见元杨立斋散曲《哨遍》。今不存。

张太雷(1898—1927) 中国无产阶级革命家。原名曾让，字泰来，江苏常州人。天津北洋大学毕业。1920年加入北京共产主义小组。1921年赴莫斯科参加第三国际第三次代表大会，任第三国际远东书记处中国科书记。曾多次陪同第三国际代表来华会见李大钊、陈独秀、孙中山等人，参与创建中国共产党和建立国共合作的统一战线。历任《中国青年》主编、中共广东区委宣传部长、共青团中央书记、中共湖北省委书记、中共中央南方局书记兼广东省委书记。是中共第四届候补中央委员，第五届临时中央政治局候补委员。1927年12月11日领导广州起义，任广州苏维埃政府代理主席兼人民陆海军委员，在大北门指挥战斗中牺牲。

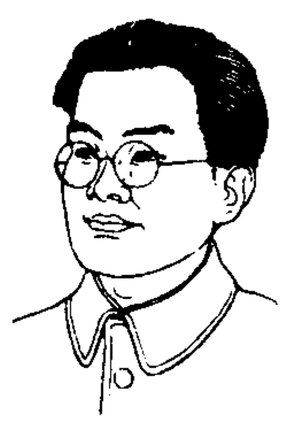
张太雷

张友渔(1899—1992) 中国法学家、政治学家。原名象鼎，字友彝。山西灵石人。1927年加入中国共产党。国立法政大学法律系毕业，曾留学日本，九一八事变后回国，历任《世界日报》总主笔，北平大学法商学院、燕京大学、中国大学等校教授，中共山东联络局、豫鲁联络局书记，新华日报社社长，中共中央华北局秘书长等。建国后，历任北京市副市长、中科院哲学社会科学部副主任兼法学研究所所长，中国社科院副院长、顾问，中国法学会、中国政治学会会长等职。当选为第一至三届全国人大代表，全国人大法案委员会、法制委员会副主任，第六届全国人大常委会委员兼法律委员会副主任，第一至五届全国政协常委。参与1982年宪法的起草和多项法律的制定工作，对中国法制建设作出了重要贡献。著有《中国宪政论》、《关于社会主义法制的若干问题》、《新闻之理论和现实》等。担任《辞海》编委和政法学科主编，《中国大百科全书》总编辑委员会副主任和《中国大百科全书·法学卷》编辑委员会主任。

张公洞 在江苏省宜兴市南湖汶镇西北孟峰山中。是一个石灰岩溶洞。相传东汉张道陵和唐张果老相继隐居于此，故名。又传为古庚桑子所居，又名庚桑洞。面积3 000多平方米。特点是洞中有洞，大小洞穴多达72个，构成"洞天世界"。分上下两部，下洞海屋大场是一个大石厅，四周钟乳石、石柱、石幔、石笋构成各种奇异景物。上洞海王厅，钟乳林立。

张凤翼(1527—1613) 明戏曲作家。字伯起，号灵墟、泠然居士，长洲(治今江苏苏州)人。嘉靖四十三年(1564年)举人。屡考进士不中。晚年以卖字和诗文为生。所作传奇今知有七种，*《红拂记》、《祝发记》、*《窃符记》、《虎符记》、《灌园记》、《戾虐记》六种，合称《阳春六集》，前五种今存。均以词藻华丽著称。其他著作有《处实堂集》等。

张文佑(1909—1985) 中国地质学家、大地构造学家。河北唐山人。毕业于北京大学。曾任中央研究院地质研究所研究员。建国后，任中科院地质研究所所长，中国地质学会副理事长，北京大学、北京地质学院教授。中科院地学部委员。长期从事区域地质的研究工作，曾主编《1:400万中国大地构造图》、《中国大地构造纲要》和《1:500万中国及邻区海陆大地构造图》，阐述了海陆地壳的形成与演化及其对岩浆、沉积、成矿、地震等的控制作用。在大地构造理论上，创立断块构造学说。著有《断块构造导论》、《地质科学的展望》和《广西地质》等。

张文虎(1808—1885) 清学者。字孟彪，又字啸山，别号天目山樵，南汇(今属上海市)人。诸生。同治中入曾国藩幕。精于校勘，所校《守山阁丛书》、《小万卷楼丛书》，时称善本。有《古今乐律考》、《舒艺室随笔》、《舒艺室诗存》等。

张文裕(1910—1992) 中国物理学家。福建惠安人。燕京大学毕业，获硕士学位。1934年赴英，在剑桥大学卡文迪许实验室进行核物理研究，获博士学位。后转德国学习。1938年回国，先后任四川大学、西南联合大学教授。1943年去美，先后任普林斯顿大学和普渡大学教授。1956年回国，任中科院原子能研究所研究员、宇宙线研究室主任。1961年任苏联杜布纳联合核子研究所的中国组长。1964年回国，任原子能研究所副所长。1973年倡建高能物理研究所，任所长，并曾兼任高能物理实验中心筹备处主任。中科院物理学数学化学部委员。中国核科学学会、中国物理学会副理事长，中国高能物理学会理事长、名誉理事长。第四、五届全国人大常委。1948年发现μ子原子及μ子原子能级间跃迁发射的X射线，物理学界分别称之为"张原子"和"张辐射"，开创了奇异原子研究的新领域。系统研究了大气贯穿簇射Λ°粒子。筹建云南高山宇宙线实验站包括磁云室等三大云室。1972年在他领导下发现了一个质量可能为质子质量10倍的重粒子的事例。在苏联杜布纳联合核子研究所期间曾领导研究组利用丙烷气泡室与加速器的10吉电子伏的质子束研究粒子共振态，提出了一个重子能级跃迁图，并对Λ°超子与核子散射过程进行研究，取得一定成就。还为中国高能物理实验基地的建设作出奠基性贡献。

张方佐(1901—1980) 中国纺织专家、纺织教育家。浙江鄞县人。早年留学日本。1926年回国。历任中国纺织建设公司工务处长等职。建国后，任华东纺织管理局副局长、纺织工业部纺织科学研究院院长等职，当选为第一至三届全国人大代表，第五届全国政协委员。曾主持原棉研究

班，总结节约用棉、定额管理和清钢浆工艺等技术措施，培养技术人才。著有《棉纺织工厂设计与管理》，主持编写《工务辑要》、《纺织染丛书》等。

张孔山 清琴家。名合修，号半髯子。幼从浙人冯彤云学琴，后在浙江出家为道士。咸丰年间曾游方至四川青城山中皇观，以授琴为业。后又出游湖北一带传授琴艺，被视作川派琴人的主要代表。曾应唐彝铭之邀参加*《天闻阁琴谱》的编订。传谱以《流水》最为著名。

张玉书(1642—1711) 清江南丹徒(今江苏镇江)人，字素存，号润甫。顺治进士。官至文华殿大学士兼户部尚书。曾数次视察黄、淮、运河河工，提出不少建议。又参与《平定朔漠方略》、《明史》纂修，任总裁官。后从圣祖出巡热河，病死。著作有《张文贞集》。

张正见 南朝陈诗人。字见赜，清河东武城(今山东武城西北)人。官至尚书度支郎，通直散骑侍郎。陈宣帝太建中卒，年四十九。今存诗约九十首，多为模拟乐府旧题及酬唱应和之作。严羽批评其诗"最无足省发"，但明代一些诗评家则对其诗声律方面的成就给予较高评价。原有集，已散佚，明人辑有《张散骑集》。

张世杰(?—1279) 南宋抗元将领。范阳(今河北涿州)人。少从元将张柔，后奔宋，因战功升都统制。德祐元年(1275年)元兵南下，他率部入卫临安(今浙江杭州)，收复浙西诸城，旋在焦山(在今江苏镇江)江中大战，失利。元军迫临安，他和文天祥主张背城决战，为丞相陈宜中所阻。次年临安失守，率军由海路至福建，与文天祥、陆秀夫等立赵昰为帝，联合陈吊眼、许夫人等少数民族部队，坚决抵抗。兵败后，仍率水军在广东沿海坚持。景炎三年(1278年)赵昰死，又立赵昺为帝，任少傅、枢密副使，奉昺居厓山(在今广东新会南)。与元将张弘範在海上决战，兵败突围，遇台风舟覆溺死。

张世禄(1902—1992) 中国语言文字学家。字福崇，浙江浦江人。1926年毕业于南京东南大学。曾任上海商务印书馆编辑员，暨南大学、无锡国专、光华大学、云南大学、坪石中山大学、桂林师范学院、贵阳大学、重庆大学、四川教育学院、中央大学、南京大学、金陵女子文理学院、复旦大学教授以及上海市语文学会副会长、中国语言学会理事、中国音韵学研究会和中国训诂学研究会学术顾问。毕生致力于中国传统语言学和现代语言文字研究，对音韵训诂之学造诣尤深。早年曾翻译高本汉著《中国语与中国文》、《汉语词类》等多种。著有《中国音韵学史》、《中国训诂学概要》、《中国文字学概要》、《中国声韵学概要》、《中国古音学》、《广韵研究》、《语言学原理》、《古代汉语》、《张世禄语言学论文集》等。

张可久(约1270—1348后) 元散曲家。字小山(一作名伯远，字可久，号小山)，庆元路(治今浙江宁波)人。以路吏转首领官。又曾漫游江南。专力写散曲，留存作品八百五十余篇，为元人中最多者。多描绘自然风景，咏歌颓放生活，也有不少写闺情及应酬之作。有《小山乐府》。

张石川(1889—1953) 中国电影导演、电影企业家。原名伟通，字蚀川，浙江宁波人。1913年与郑正秋合导中国第一部故事片《难夫难妻》。1922年发起创办明星影片公司，编导的影片有《黑籍冤魂》、《掷果缘》(又名《劳工之爱情》)、《孤儿救祖记》、《歌女红牡丹》、《女儿经》、《压岁钱》以及《火烧红莲寺》等。抗日战争时期曾任中华联合制片股份有限公司分厂厂长兼导演。1946年后为香港大中华和上海大同影片公司执导《长相思》、《乱世的女性》等影片。

张石顽(1617—1701?) 清初医学家。名璐，字路玉，号石顽老人，长洲(今江苏吴县)人。著有《伤寒缵论》、《伤寒绪论》、《本经逢原》、《诊宗三昧》等。又著《医通》，广辑历代医学理论、治法，并载验案，对内科杂病颇多阐发；末附《祖方》，认为历代流传的方剂，皆渊源于某一祖方(基础方)，对各类方剂的整理，重视临床应用。

张东荪(1886—1973) 中国学者。字圣心，浙江杭州人，一说江苏吴县人。早年毕业于日本东京帝国大学。辛亥革命后参加袁世凯的进步党。是研究系的重要成员，与梁启超等宣扬基尔特社会主义。曾任光华大学、北京大学等校教授。《大共和日报》、《大中华杂志》主笔，《时事新报》总编辑。1934年与张君劢等组织中国国家社会党，任中央总务委员会委员。撰文反对唯物辩证法，挑起"唯物辩证法论战"。建国后任中央人民政府委员、民盟中央常委。哲学上提出"架构论"和"多元认识论"，认为世界由没有物质内容的架构组成，架构不能离开我们的认识。人的认识由"感相"、"根由"、"格式"、"设准"等多元的精神范畴组成，"外界不可知，而自我亦绝对不可知"(《认识论》)。著作主要有《新哲学论丛》、《认识论》、《唯物辩证法之总检讨》、《阶级问题》等。

张申府(1893—1986) 直隶献县(今属河北)人，原名崧年，号申甫。五四运动期间，参与创办《每周评论》，任《新青年》杂志编委。1920年参与筹组北京共产主义小组。同年12月去法国，任里昂大学中国学院教授。1921年在巴黎建立共产主义小组，是中共旅欧支部负责人。1924年回国，任黄埔军校政治部副主任，广州大学教授。1925年退党。后任暨南大学、清华大学、北京大学教授。1936年参与发起组织华北各界救国联合会。抗战期间，在武汉、重庆等地积极从事抗日民主活动。1942年加入中国民主政团同盟。1946年代表民盟参加中国政治协商会议。建国后，任全国政协委员、中国农工民主党中央顾问、北京图书馆研究员。长期从事哲学和逻辑学研究。有《张申府学术论文集》。著有《所思》、《我相信中国》。

张乐平(乐lè)(1910—1992) 中国画家。浙江海盐人。30年代起发表漫画作品。抗日战争期间参加抗日漫画宣传队，后任《前线日报·星期漫画》副刊主编。抗战胜利后，致力于《三毛从军记》和《三毛流浪记》等连环画创作，先后分别在上海《申报》和《大公报》连载，反响强烈。1949年4月，在宋庆龄支持下举办《三毛原作义卖画展》，筹款创办"三毛乐园"，救济流浪儿童。建国后，历任上海美术工作者协会副主席、中国美术家协会上海分会副主席等职。有《张乐平画集》。

张乐行(乐lè)(1811—1863) 清末捻军首领。乐一作洛。安徽雉河集(今属涡阳)人。地主出身。曾结党贩卖私盐。1852年(咸丰二年)聚众万余围困河南永城。次年受清招抚。旋重新开展活动。1855年秋召集各地捻党首领在*雉河集会盟，被推为盟主，称大汉永王(一作大汉明命王)，建立五旗军制，他兼领黄旗。1857年在霍邱、六安与太平军会师，接受太平天国领导，后被任为征北主将，封沃王。1863年(同治二年)春雉河集战败后，在蒙城西阳集被俘遇害。

张尔岐(1612—1677) 明清之际经学家。字稷若，号蒿庵。山东济阳人。明诸生，入清隐居。参加编修《山东通志》，与顾炎武订交。宗程、朱宋学，后治《仪礼》。撰《仪礼

郑注句读》、《周易说略》、《老子说略》、《蒿庵闲话》等。

张汇兰(1898—1996) 中国体育教育家。近代中国女子体育创始人之一。江苏南京人。1936年随中国体育考察团赴欧洲各国考察。曾三度赴美,就读于威斯康星大学、依阿华大学、缪尔斯大学、马萨诸塞理工学院等校。1946年回国。1947年任金陵女子大学体育系主任。1952年任华东体育学院(今上海体育学院)教授、教务长兼人体解剖学教研室主任。曾任中华全国体育总会副主席、中国奥委会副主席。是第二、三届全国人大代表,第五届全国政协委员。著有《和缓运动》、《运动解剖学》等。

张议潮(799—872) 唐沙州敦煌(今属甘肃)人。议一作义。安史之乱后,吐蕃贵族攻占河西、陇右各州。唐宣宗大中年间,他乘吐蕃内乱,领导沙州各族人民起义,驱逐吐蕃守将,尽取瓜、伊、西、甘、肃、兰、鄯、河、岷、廓十州地。大中五年(公元851年),被唐任为沙州防御使。同年献河西十一州(包括沙州)图籍,唐置归义军于沙州,任他为归义军节度使。后入朝,任右神武统军,卒于长安,由其侄淮深继镇归义。

张弘範(1238—1280) 元大将。字仲畴,涿州定兴(今属河北)人。*张柔子。中统三年(1262年)为行军总管,围*李璮于济南;后为万户,参与围攻襄樊之役,又从伯颜攻宋,为前锋渡江。至元十五年(1278年)任蒙古汉军都元帅,南取闽广。他使弟弘正为前锋,俘文天祥于五坡岭(今广东海丰北)。次年于厓山(今广东新会南)击败张世杰所统水军,灭宋。有《淮阳集》。

张发奎(1896—1980) 广东始兴人,字向华。早年加入同盟会。曾任粤军团长。1925年后任国民革命军第四军师长、军长。1929年任桂系护党救国军第三路军总司令。1931年赴欧美等地考察。抗日战争爆发后,任国民党第八集团军总司令,第九战区第二兵团总司令,第四战区司令长官,第二方面军司令长官。指挥所部参加淞沪、武汉、昆仑关、桂柳等战役。抗战胜利后任广州行辕主任。1949年李宗仁代总统时任陆军总司令。同年7月起寓居香港。

张邦昌(1081—1127) 北宋末年永静军东光(今属河北)人,字子能。举进士。历任礼部侍郎、少宰、太宰等职。靖康元年(1126年)金军围攻汴京(今河南开封)时,任河北路割地使,力主对金投降。次年金军攻陷东京,他建立傀儡政权,曾称"楚帝"三十三日。金兵退后无所依,投附高宗,因李纲力主严惩,被放逐到潭州(治今湖南长沙)处死。

张百祥(?—1914) 中国民主革命者。名启善,四川广安人。1904年(清光绪三十年)在家乡率众抗粮。次年去日本,参加同盟会。1907年与孙武、焦达峰等组织共进会,被举为会长。1910年(宣统二年)回国,在苏、浙、湘、鄂、川、赣等省联络会党。武昌起义后,回四川组织敢死队,驻万县(今属重庆)。"二次革命"时,在川北起兵讨伐袁世凯,战败后出走湖南。1914年赴上海,被袁世凯派人拘捕,送北京杀害。

张百熙(1847—1907) 清末湖南长沙人,字埜秋。同治进士。中日甲午战争时,在侍读任内上疏劾李鸿章妥协求和。1897年(光绪二十三年)出督广东学政,迁内阁学士。戊戌政变时,因荐举康有为获罪,被革职留任。义和团运动后,疏请改官制、理财政、变科举、办学堂、设报馆。后历任工部、吏部、户部、邮传部尚书,政务、学务大臣等职。曾主持京师大学堂。

张达志(1911—1992) 陕西葭州(今佳县)人。1929年加入中国共产党。曾任中共葭县县委书记、中国工农红军第二十七军师政委、陕北独立一师政委、八路军一二〇师团政委、大青山骑兵支队政治部主任、绥蒙军区副司令员兼副政委、中共绥蒙区委书记、陕甘宁晋绥游击司令员、陕北军区司令员、第二兵团军长。建国后,任西北军区公安部队司令员兼政委。1954年毕业于解放军军事学院。后任兰州军区司令员、中共中央西北局书记、炮兵司令员、国防委员会委员、全国人大常委会委员、全国政协常委。1955年被授予中将军衔。是中共第八至十届中央委员、中顾委委员。

张光宇(1900—1964) 中国工艺美术家。江苏无锡人。早年从事工商美术,担任广告、装潢设计师。后主要从事插图、装饰画及漫画的创作。既有中国绘画及民间美术的艺术修养,又吸收外国画家的表现方法,形成独特的风格。建国后,曾先后在中央美术学院、中央工艺美术学院任教。作品具有丰富的想像、夸张的变形,构图别致,线条流畅,富于浓厚的装饰味。有《张光宇插图集》。

张廷玉(1672—1755) 清安徽桐城人,字衡臣,号研斋。张英子。康熙进士。官至保和殿大学士、军机大臣,加太保。雍正时设军机处,规制均出其手。世宗死,与鄂尔泰等同受遗命辅政,深得高宗信任。前后历三朝,居官五十年。《明史》即在他任总裁时告成。有《传经堂集》。

张迁碑 东汉碑刻。隶书。碑额篆书《汉故穀城长荡阴令张君表颂》。中平三年(公元186年)立。碑文宣扬张迁为穀城长时的"政绩"。碑阴刻立碑官吏姓名及出资钱数。字体方整雄强,拙中见媚。明初出土于山东东平,今移存山东泰安岱庙。

张迁碑

张乔栋(?—1812) 清棋谱学家。字兰汀,别号栎州散人。家藏象棋谱百余种,辑有《竹香斋象戏谱》。

张仲实(1903—1987) 马列主义著作翻译家、马克思主义理论家。陕西陇县人。学生时代投身革命,1925年加入中国共产党。1926年受党派遣赴苏联,先后就学于东方劳动者共产主义大学、莫斯科中山大学。1930年回国,在唐山任中共京东特委宣传部长。1931年到上海,从事进步文化活动和马克思主义革命理论的传播工作。1935年任生活书店总经理,后兼任理事会主席。1940年到延安,先后任马列学院编辑部主任、中宣部出版科科长等职。建国后,任中共中央马恩列斯著作编译局副局长、顾问,中科院哲学社会科学部委员,全国政协第四、五届委员和第六届常委。自30年代起,先后翻译了恩格斯《费尔巴哈与德国古典哲学的终结》、《家庭、私有制和国家的起源》等著作,参加校审《列宁全集》20卷本,并著有《马克思恩格斯传略》、《列宁传略》。

张仲景 汉末医学家。名机,南阳郡(治今河南南阳)人。学医于同郡张伯祖。相传曾任长沙太守。当时伤寒流行,病死者很多。他钻研《内经》、《难经》、《胎胪药录》等,广泛收集有效方剂,著《伤寒卒(杂)病论》。其书辗转流散,经后人多次收集整理,成《伤寒论》、《金匮要略》两书,分论外感热病与内科杂病。倡"六经分证"和"辨证论治"原则,阐述寒热、虚实、表里、阴阳的辨证及汗、吐、下、温、清、和等治法,总结了

张仲景

汉以前的医疗经验，对中医学的发展有重大贡献。

张自忠(1891—1940)　中国国民党爱国将领。山东临清人，字荩忱。1914年投军，后转入冯玉祥部。1931年任国民党第二十九军第三十八师师长。1933年在喜峰口参加长城抗战。1935年华北事变后，任察哈尔省政府主席、天津市长。七七事变后一度代理冀察政务委员会委员长兼北平市长。1938年先后参加徐州会战和武汉保卫战，升任国民党第三十三集团军总司令、第五战区右翼兵团总司令。1940年5月在湖北宜城南瓜店前线同日军作战时牺牲。

张全义(852—926)　五代时濮州临濮(今山东鄄城西南)人，初名言。农民出身。唐末投黄巢起义军。巢在长安建立政权，任吏部尚书、水运使。巢败，降唐任泽州刺史，唐昭宗赐名全义。后据洛阳，归附朱温，被赐名宗奭。在洛阳招集流散农户，实行屯田。使所属各县农业生产渐复旧观。后梁时封魏王。后唐时复名全义，改封齐王。后唐明宗发动兵变，他忧惧不食死。

张名振(1601—1655)　南明将领。字侯服，江宁(治今江苏南京)人。崇祯末任台州石浦营参将。南都(今江苏南京)失陷，与张煌言等拥鲁王监国。加富平将军，封定西侯。永历八年(1654年)攻入长江，到金山(今江苏镇江)，不久退出。次年收复舟山，不久病死，遗言以所部归张煌言统率，继续抗清。

张问陶(1764—1814)　清诗人。字仲冶，号船山，四川遂宁人。乾隆进士，授检讨，官莱州知府。主张诗歌应抒写性情，反对模拟。曾为袁枚所赞扬。作品多表现日常生活，情调流于感伤。并能书画。有《船山诗草》。

张宇初(?—1410)　明初道教学者。嗣教第四十三代天师。字子璿，别号耆山。洪武十三年(1380年)，授"正一嗣教大真人"。领道教事。永乐四年(1406年)，敕谕编修道藏。为人重文明道，有道门硕儒之誉。著有《岘泉集》、《道门十规》、《元始无量度人上品妙经通义》。

张守中　元画家。一名中，字子政，亦作子正，上海(今上海市)人。画山水得黄公望指授。尤擅花鸟，多以水墨点簇晕染，生动而富韵致；间作设色，清隽可喜。存世作品有《桃花幽鸟》、《芙蓉鸳鸯》等。

张守珪(?—739)　唐陕州河北(今山西平陆西南)人。善骑射。从军后多立战功。开元十五年(公元727年)任瓜州刺史，修筑州城，连败吐蕃兵，并修复渠堰，以利灌溉。二十一年，移镇幽州(今北京市)，任河北节度副大使，屡败契丹。后以所报军功不实等情，贬括州刺史卒。

张安世(?—前62)　西汉大臣。字子孺，杜陵(今陕西西安东南)人。张汤子。昭帝时，任右将军、光禄勋，封富平侯。昭帝死，与大将军霍光定策立宣帝，为大司马。拥有家童七百，使从事手工业生产，家财富厚，超过霍光。

张寿臣(1899—1970)　相声演员。又名豫华，北京人。自幼随父诚甫学艺，十五岁拜焦德海为师。长期在北京、天津等地演出。演单口相声。代表性曲目有《小神仙》、《化蜡扦》等，所演曲目部分编为《张寿臣单口相声选集》。

张孝祥(1132—1170)　南宋词人。字安国，号于湖居士，乌江(今安徽和县乌江镇)人。绍兴进士。官荆南、湖北安抚使。其词风格豪迈，颇有感怀时事之作。在建康留守席上所作《六州歌头》，表现出要求收复中原的激情，对朝廷的苟且偷安予以强烈谴责，张浚曾为之感动罢席。有《于湖居士文集》、《于湖词》。

张孝骞(1897—1987)　中国医学教育家、内科学家。字慎斋，湖南长沙人。毕业于湘雅医学院，获医学博士学位，后留校任教。先后两次到美国约翰斯·霍普金斯大学和斯坦福大学深造。回国后，任北平(今北京)协和医学院副教授，抗战期间回湘雅医学院任内科学教授兼教务主任、院长。建国后，任中国医科大学副校长，中国医科院副院长，北京协和医院内科主任、教授，《中华内科杂志》总编辑。当选为第四至六届全国政协常委，中华医学会常务理事，中华内科学会主任委员。中科院生物学部委员。毕生致力于临床医学和医学教育事业，是我国胃肠病学的奠基人，为培养医学人才、发展祖国的医学科学事业作出了贡献。发表医学论文五十余篇。

张志让(1893—1978)　中国法学家。江苏武进人。早年留学美国和德国，攻读法学。回国后历任北京大学、东吴大学、复旦大学教授。解放前积极参加抗日救亡和民主革命运动。建国后任复旦大学校务委员会主任委员、全国人大法案委员会委员、法制委员会委员，最高人民法院副院长，中国政治法律学会副会长，并当选为第一至四届全国人大代表，第五届全国政协常委。对法学的教学和研究以及法制建设作出了贡献。

张志和　唐诗人。字子同，初名龟龄，婺州金华(今属浙江)人。年十六游太学，举明经。肃宗时待诏翰林，贬南浦尉，后隐居江湖，自号烟波钓徒。与颜真卿等为友。善歌词，能书画、击鼓、吹笛。作品多写隐居时的闲散生活。其词今存《渔父》五首，描写季节景物，鲜明生动，为早期文人词中著名之作。另有《玄真子》。

张志新(1930—1975)　天津人。女。中国人民大学毕业。1955年加入中国共产党。曾任中共辽宁省委宣传部干事。"文化大革命"中反对林彪、江青反革命集团的阴谋篡党活动，遭受残酷迫害。1969年9月被捕入狱，在狱中坚持斗争。1975年4月4日被杀害。1979年3月中共辽宁省委为她平反昭雪，并追认她为革命烈士。

张志聪(约1619—1674)　清初医学家。字隐庵，钱塘(今浙江杭州)人。曾从张卿子学医。专心于《内经》及仲景学说的研究，主张用五运六气理论解释伤寒论。著有《黄帝内经素问集注》、《黄帝内经灵枢集注》、《本草崇原》、《伤寒论宗印》、《金匮要略注》、《侣山堂类辨》等。

张丽华(560—589)　南朝陈后主妃。与龚孔两贵嫔都有宠。后主起临春、结绮、望仙三阁，自居临春，使她居结绮，游宴无度。隋军破建康，从后主匿井中，被杀。

张秀眉(?—1872)　贵州台拱厅(今台江)人。苗族。雇农。1855年(清咸丰五年)在台拱领导苗、汉等族农民起义，攻占黔东南大部城镇。设立官职，收回屯田，没收地主土地，分给农民耕种。坚持斗争十七年。1872年(同治十一年)被俘就义。

张作人(1900—1991)　中国动物学家。原名念恃，号觉任，江苏泰兴人。1932年于法国获自然科学博士学位。回国后任中山大学教授。曾参与创建中国动物学会。建国后，任同济大学、华东师范大学教授。专长于原生动物学。60年代初选用纤毛虫为材料，设计应用切割再生方案获得能正常分裂遗传的"人工镜像双体纤毛虫"，对实验原生动物学作出了贡献。主要著作有《动物学》、《生物哲学》等。

张作霖(1875—1928)　奉系军阀首领。字雨亭，奉天海城(今属辽宁)人。早年在辽西一带当土匪。1916年起，任奉天督军兼省长、东三省巡阅使兼蒙疆经略使，在日本帝国主义支持下长期盘踞东北。1924年打败直系军阀后，控制

北洋政府。1926年称安国军总司令。1927年4月杀害共产党人李大钊等,6月组织安国军政府,自称"中华民国陆海军大元帅"。1928年6月同蒋介石作战失败,退回东北。因同日本帝国主义发生利害冲突,4日清晨,乘火车途经沈阳西郊皇姑屯车站时,被日本关东军埋设的炸弹炸成重伤,当日在沈阳死去。

张伯伦 ❶约瑟夫·张伯伦(Joseph Chamberlain, 1836—1914)。英国扩张政策的倡导者。初为自由党急进派,后为保守党右翼。1895—1903年任殖民事务大臣,推行扩张政策,力图加强控制各自治领的经济,倡议帝国特惠制。❷约瑟夫·奥斯汀·张伯伦(Joseph Austen Chamberlain, 1863—1937)。英国外交大臣(1924—1929)。保守党人。约瑟夫·张伯伦之子。历任邮政总长、财政及印度事务等部大臣。外交大臣任内,策划缔结《洛迦诺公约》,促使德国东进。后任海军大臣。❸亚瑟·内维尔·张伯伦(Arthur Neville Chamberlain, 1869—1940)。英国首相(1937—1940)。保守党领袖。约瑟夫·奥斯汀·张伯伦的异母弟。历任邮政总长、卫生及财政等部大臣。首相任内,承认墨索里尼侵占埃塞俄比亚,默认希特勒吞并奥地利,参与缔结*《慕尼黑协定》,执行纵容德、意法西斯侵略的*绥靖政策。德国在西线发动进攻后下台。❹爱德华·黑斯廷斯·张伯伦(Edward Hastings Chamberlin,1899—1967)。美国经济学家。哈佛大学教授。与英国罗宾逊几乎同时提出相同的垄断与竞争对市场价格形成的作用的理论,被称为*垄断竞争论。著有《垄断竞争论》。

张伯行(1652—1725) 清河南仪封(今兰考)人,字孝先,号敬庵,一号恕斋。康熙进士。历任福建巡抚、江苏巡抚,官至礼部尚书。圣祖称其操守为天下第一清官,江南口碑则有"勤上本,懒结案,准谎词,冤到底"之语。治程朱理学,编辑整理程朱学派著作,汇刻《正谊堂丛书》,著有《困学录》、《续困学录》、《正谊堂文集》、《正谊堂续集》等。

张伯声(1903—1994) 中国地质学家。曾名遹骏,河南荥阳人。清华大学毕业,后留学美国。1930年回国后历任焦作工学院、河南大学、北洋工学院、西北大学等校教授,西安地质学院院长,中国地质学会副理事长等。中科院地学部委员。在嵩山地区首先发现中国的太古界与元古界间的不整合面,并命名相应的地壳运动为"嵩阳运动"。提出"黄土线"概念及黄河河道发育史的新看法。创建了阐明地壳的统一构造格局及地壳运动规律的"波浪状镶嵌构造说"。著有《嵩阳运动和嵩山区的五台系》、《从黄土线说明黄河河道的发育》和《中国地壳的波浪状镶嵌构造》等。

张伯苓(1876—1951) 中国教育家。原名寿春,天津人。北洋水师学堂毕业,后在海军军舰见习。中日甲午战争后,主张教育救国。1898年在严修所设家馆教授西学。1904年与严修等创办敬业中学堂。1917年留学美国哥伦比亚大学。1919年与严修筹办南开学校大学部,成立南开大学。1923年和1928年创办南开女中部和南开小学部。制定"允公允能"校训,提倡科学,重视体育。1936年在重庆创建南渝中学(1938年改名重庆南开中学)。1938年任西南联合大学校务委员会常委。同年加入中国国民党,曾任国民参政会副议长、中央监察委员。1946年参加组织中美文化协会和民治促进会。1948年任国民党政府考试院院长,不久辞职。1950年到北京。有《张伯苓教育言论选集》。

张伯简(1898—1926) 云南剑川人。字稚青。白族。1919年赴法国勤工俭学,后赴德、奥等国考察学习。1922年在德国加入中国共产党,并任旅欧中国少年共产党组织委员,不久去莫斯科东方大学学习。1923年回国后在上海等地从事工人运动并在上海大学任教。1924年任中共中央出版部书记、中共两广区委军委书记,并在广州农民运动讲习所任教。1925年任中共中央罢工委员会书记,领导过省港大罢工,旋因积劳病逝。

张伯端(984—1082) 北宋道士。全真道南五祖之一。字平叔,天台(今属浙江)人。少中进士,通三教典籍及刑法、书算、医卜、战阵、天文、地理、吉凶、死生之术。自称在成都遇异人(一说刘海蟾),授以金液还丹诀,遂改名用成,号紫阳。著有《悟真篇》,论述内丹修炼和道教、禅宗、儒教"三教一理"思想。后世奉为南宗或紫阳派初祖,称紫阳真人。

张君劢(1887—1969) 江苏宝山(今属上海市)人,原名嘉森,号立斋。早年留学日本。回国后任翰林院庶吉士。辛亥革命后,组织民主党。曾任上海《时事新报》总编辑、国际政务评议会书记长。1923年鼓吹柏格森的生命哲学,引起学术界一场玄学与科学的论战。1934年与张东荪等在北平组织中国国家社会党,鼓吹"国家社会主义"。后任国民参政会参政员、民族文化学院院长、民盟中央常委。1946年参加中国政治协商会议。同年8月退出民盟,参加蒋介石召开的"国民大会"。1947年任民社党中央主席。1949年去国外,后病死于美国旧金山。

张君房 宋道藏的总修校人。安陆(今属湖北)人,景德进士,官至尚书度支员外郎、集贤校理等职。大中祥符中从御史台谪官到宁海(今属浙江)。时真宗崇尚道教,将秘阁道书发付杭州,令戚纶等校正,戚纶推荐君房主其事。于是取朝廷所赐道书及苏州、越州、台州旧道藏,同道士十人从事修校,至天禧三年(1019年)编成《大宋天宫宝藏》四千五百六十五卷。又撮取其中精要,辑成《云笈七籤》一百二十二卷。

张君秋(1920—1997) 京剧演员。一名俊秋。原名滕家鸿,字玉隐。江苏丹徒人。十三岁始学演青衣,广撷博采王瑶卿、尚小云、梅兰芳、程砚秋等众家之长,表演端庄含蓄、自然率真,嗓音"娇、媚、脆、水",甜润清新,并善于在传统基础上创制新腔,从而形成自己的艺术风格,世称"张派"。代表作有传统戏《春秋配》、《三娘教子》,新编剧目《望江亭》、《状元媒》、《诗文会》等。1991年获美国林肯大学"人文学"名誉博士学位。曾任中国戏曲学院副院长、中国文联副主席、中国戏剧家协会副主席。著有《张君秋戏剧散论》、《张君秋唱腔选集》。

张即之(1186—1263) 南宋书法家。字温夫,号樗寮,历阳(今安徽和县)人。官至司农寺丞,授直秘书阁。工书,学米芾而参用欧阳询、褚遂良的体势笔法,尤善写大字。存世书迹有《报本庵记》、《书杜诗卷》等。

张际春(1900—1968) 湖南宜章人。1926年加入中国共产党。1928年参加湘南起义。历任红军第四、三军秘书长,第一方面军政治部宣传处长,第一、五军团政治部宣传部长,第二步兵学校政委。长征中任红军大学政治部代主任。后任抗大政治部主任、八路军野战政治部副主任、中原野战军和第二野战军副政委。建国后,任西南军区副政委、中共中央西南局第二副书记、中宣部副部长兼国务院文教办公室主任。是中共第七届候补中央委员、第八届中央委员。

张若虚 唐诗人。扬州(今属江苏)人。官兖州兵曹。中宗神龙中与贺知章、张旭、包融齐名,号"吴中四士"。诗仅存二首。《春江花月夜》写春夜江边望月之感,融入对宇宙、人生的思考,音节和谐流转,历代传诵。

张择端 北宋画家。字正道,东武(今山东诸城)人。早年游学汴京(今河南开封),后习绘画,徽宗朝供职翰林图画院。专工界画宫室,尤擅绘舟车、市肆、桥梁、街道、城郭。存世作品有*《清明上河图》。

张叔夜 (1065—1127) 北宋末年开封(今属河南)人,字嵇仲。大观中赐进士出身。宣和中知海州,曾镇压宋江起义。靖康元年(1126年)金兵南下,他请以骑兵断其归路,不报。旋以知邓州(今属河南)领南道都总管。金兵再围京师,他率军驰援,进签书枢密院事。与金兵力战被创,拒不签名拥戴张邦昌,从徽、钦二帝北上,绝食,至白沟(原宋辽界河)而死。

张果老 传说中的*八仙之一。相传久隐中条山,往来汾晋间,唐武则天时已数百岁。则天曾遣使欲召见之,即佯死。后人复见其居恒州山中。他常倒骑白驴,日行数万里,休息时即将驴折叠,藏于巾箱。曾被唐玄宗召至京师,演出种种法术,授以银青光禄大夫,赐号通玄先生。其故事最早见于《明皇杂录》。新、旧《唐书》均有《张果传》,列方技类。

张国华 (1914—1972) 江西永新人。1929年参加中国工农红军。1931年加入中国共产党。曾任红军连长、团政委,八路军一一五师教导第四旅兼湖西军区政委,豫皖苏军区司令员,第二野战军第十八军军长。1950年初,任川南行政公署主任,旋率部和平进军西藏。后历任中共西藏自治区委第一书记兼军区司令员,四川省委第一书记兼省革委会主任、成都军区第一政委。1955年被授予中将军衔。是中共第九届中央委员。

张国宾 元戏曲艺人、作家。一作张国宝,《太和正音谱》作张酷贫。艺名喜时营。大都(今北京市)人。元钟嗣成《录鬼簿》说他曾任"教坊勾管"(据《元史·百官志》,教坊司所属有"管勾"官,勾管或误)。所作杂剧今知有四种。现存*《合汗衫》、《七里滩》(一说宫天挺作)、《薛仁贵》三种。一说《罗李郎》也是他所作。作品曲词通俗,具有较多的民间生活气息。

张国焘 (1897—1979) 江西萍乡人,又名特立、凯音。1916年入北京大学读书。五四运动时,任北京学生联合会总干事。1920年加入北京共产主义小组。次年7月出席中国共产党第一次全国代表大会。历任中共中央局组织部主任,中国劳动组合书记部主任,中央政治局常委兼军事部长、组织部长,追随陈独秀向国民党右派妥协让步。大革命失败后,曾干扰南昌起义的举行。1928年赴莫斯科学习并参加中共驻第三国际代表团工作。1931年回国,历任中共鄂豫皖中央分局书记兼军委主席、中华苏维埃共和国临时中央政府副主席、西北革命军事委员会主席。在鄂豫皖和川陕苏区推行"左"倾冒险主义,并在"肃反"中诬陷杀害了许多革命干部。长征中,1935年红军第四方面军和第一方面军在四川懋功(今小金)会师后,任红军总政委。在此期间,他反对中共中央关于红军北上的决定,进行分裂党和红军的活动,并公然另立中央。翌年6月被迫取消另立的"中央",后任中共中央西北局书记、陕甘宁边区政府代主席。1937年3月中共中央在延安召开会议,批判了他的分裂主义错误。但他拒不悔改,于1938年4月逃往武汉,投入国民党特务集团,被中共中央开除党籍。1941年起任国民参政会参政员。1949年逃往香港,后定居加拿大,病逝于多伦多。

张国基 (1894—1992) 华侨教育家。中共党员。湖南益阳人。1918年加入新民学会。1920—1926年在新加坡、印度尼西亚从事华侨教育工作。1926年回国参加北伐。南昌起义时任师长。1929年再度出国,在印尼任教。1958年回国,历任北京华侨补习学校校长、中国侨联主席等职。是第一至第七届全国人大代表。

张国樑 (1823—1860) 清末将领。原名嘉祥,字殿臣,广东高要人。曾在广西贵县(今贵港)参加天地会起义,后受招抚,改名国樑。随向荣追击太平军至天京(今南京)城郊,建立江南大营,累升至总兵。1856年(咸丰六年)江南大营被太平军攻破,退至丹阳,奉命帮办江南军务。后擢提督,与和春重建江南大营,围困天京。1860年太平军再破江南大营,逃至丹阳,落水溺死。

张昌宗 (?—705) 唐定州义丰(今河北安国)人。于武则天晚年入侍,为则天所宠,累官至春官侍郎,封邺国公。奉则天命招集文学之士李峤、张说等编撰《三教珠英》。则天末年,与其兄易之专权,败坏政事。神龙元年(公元705年)张柬之等迎中宗复位时被杀。

张昌绍 (1909—1967) 中国药理学家。嘉定(今属上海市)人。曾任上海第一医学院药理学教授、中科院药物研究所学术委员、全国血吸虫病研究委员会药物组组长、上海市科学技术普及协会副主席、《生理学报》副主编等职。曾从事常山碱抗疟作用、酒石酸锑钾药理、自主神经药理以及吗啡镇痛作用原理等研究。著有《中药的现代研究》、《现代药理学》、《药理学总论》和《药理学进展》等。

张易之 (?—705) 唐定州义丰(今河北安国)人。晓音乐,由弟昌宗引荐入侍武则天,历官控鹤监、奉宸令、麟台监,封恒国公。则天末年,与弟昌宗等专朝政。神龙元年(公元705年)张柬之等迎中宗复位时被杀。

张季鸾 (1888—1941) 中国新闻记者。名炽章,陕西榆林人。1905年留学日本,编辑《夏声》杂志。1908年回国。1910年在上海参加《民立报》工作。1912年任南京临时政府秘书,1913年在北京创办《民立报》。宋教仁被刺后,著文声讨袁世凯,被捕。出狱后返沪,1916年重返北京,接办《中华新报》。1918年因揭露安福系将胶济铁路抵押给日本的密约再次入狱。1919年任上海《中华新报》总编辑。1926年与吴鼎昌、胡政之接办天津《大公报》,任总编辑兼副总经理,直至病故。其间曾两次被选为国民参政会参政员。著作编为《季鸾文存》。

张佩纶 (1848—1903) 清末直隶丰润(今属河北)人,字幼樵,一字绳庵,号篑斋。同治进士。1883年(光绪九年)署都察院左副都御史,与宝廷、吴大澂、陈宝琛等评议朝政,号称清流派。中法战争时,赴福建会办海疆事务。当法国军舰侵入马尾港后,不加戒备,致福建海军被击溃,马尾船厂亦被毁,因受革职充军处分。1888年获释后,任李鸿章幕僚。著有《涧于集》、《涧于日记》。

张采田 (1874—1945) 浙江钱塘(今杭州)人。一名尔田,字孟劬。清末官候补知府,入民国,曾参与纂修《清史稿》,并曾任交通大学、燕京大学教授。有《史微》、《玉谿生年谱会笺》、《遯庵文集》、《遯庵乐府》等。

张治中 (1890—1969) 中国爱国民主人士。安徽巢县(今巢湖市)人,原名本尧,字文白。保定军校第三期毕业。曾任黄埔军校学生总队长、军官团团长。1926年参加北伐

战争。1928年起任国民党第五军军长、第四路军总指挥、中央陆军军官学校教育长。抗日战争时期，任第九集团军总司令、湖南省政府主席、国民政府军事委员会政治部长、三民主义青年团书记长。曾率部参加淞沪抗战。抗战胜利后，任西北行辕主任兼新疆省政府主席，主张国共谈判，和平建国。1946年代表国民党参加军事调处三人小组。1949年任国民党政府和平谈判代表团首席代表。后留住北平（今北京），同年出席全国政协第一届全体会议，后任西北军政委员会副主席、全国人大常委会副委员长、国防委员会副主席、民革中央副主席。

张宗昌（1881—1932） 山东掖县（今莱州）人，字效坤。早年在北满当过土匪，辛亥革命后在陈其美部任团长，1913年投靠直系军阀冯国璋，1922年又投靠奉系军阀张作霖，曾任吉林省防军第三旅旅长和镇威军第二军副军长。成为奉系实力派之一。第二次直奉战争后入据山东，1925年任军务督办。次年任直鲁联军总司令兼安国军副总司令。1927年初南下支援孙传芳对抗北伐军，遭惨败。次年在国民党新军阀进攻下退出山东，所部在河北滦县地区被白崇禧收编。后在济南被刺死。

张宗禹 清末捻军将领。安徽雉河集（今属涡阳）人。地主出身。初随张乐行参加捻军起义。后转战于苏豫陕鄂皖，被太平天国封为梁王。1864年（同治三年）冬与赖文光整编捻军，以骑兵为主，步兵配合，流动作战。1865年歼灭僧格林沁部，粉碎湘军封锁围攻。1866年从河南率西捻军入陕，联合回民军。次年于西安灞桥大败清军。旋为援助赖文光，从陕北南下，经山西、河南至直隶（今河北），逼天津，南下山东，被清军包围。1868年8月从茌平转移至徒骇河边，不知所终。

张宗逊（1908—1998） 陕西渭南人。1924年加入中国社会主义青年团。1926年入黄埔军校学习。同年转入中国共产党。参加了北伐战争。1927年参加湘赣边界秋收起义，并随军上井冈山。后任中国工农红军第四军连长、支队长，第十二军师、军长，瑞金红军大学校长，第四方面军第四军参谋长，红军大学参谋长，中央军委一局局长。参加了中央苏区反"围剿"和长征。抗日战争时期，任八路军一二〇师三五八旅旅长。1945年任吕梁军区司令员兼政委。解放战争时期，任西北野战军副司令员、第一野战军副司令员兼西北军区副司令员。1952年后，任解放军副总参谋长，并先后兼任军校部部长和训练总监部副部长。1971年后，任济南军区副司令员、总后勤部部长。1955年被授予上将军衔。是中共第七、八届中央候补委员和第十届中央委员。

张宗燧（1915—1969） 中国理论物理学家。浙江杭州人。清华大学毕业，后留学英国，剑桥大学博士。曾以英国文化协会高级研究员身份在该校工作，后在美国普林斯顿高级研究所、卡内基理工学院工作。1948年回国后，历任中央大学、北京大学、北京师范大学教授，中科院数学研究所研究员、理论物理室主任。中科院数学物理学化学部委员。1936年起从事统计物理理论研究，在合作现象特别是固溶体的统计物理理论等方面作出了有价值的贡献。后研究量子场论，在量子场论的形式体系的建立，特别是在高阶微商、高自旋粒子的场论等的研究中，许多方面达到国际前沿水平，很具创见。著有《量子力学》、《电动力学与狭义相对论》、《色散关系引论》等。

张居正（1525—1582） 明政治家。字叔大，号太岳，湖广江陵（今湖北荆州）人。嘉靖进士。嘉靖时由编修官至侍讲学士领翰林院事。隆庆元年（1567年）入阁。穆宗死后，与宦官冯保合谋，逐高拱，代为首辅。万历初年，神宗年幼，前后当国十年，推行改革。执行考成法，提高行政效率；清丈土地，在全国范围推行一条鞭法，裁汰冗员，减少支出；用名将戚继光等练兵，加强防御鞑靼贵族的攻掠；用潘季驯主持浚治黄淮，都有成效。万历十年（1582年）病死。死后被弹劾，尽夺官阶。有《张文忠公全集》。

张承业（1845—1899） 朝鲜画家。号吾园。自幼父母双亡，生活穷苦。擅画山水、人物、花卉、动物，尤擅折枝花卉。观察事物深刻细致，表现题材多样，笔法洗练，色彩清新明朗，气势生动，富有民族特点。在朝鲜绘画史上占有重要地位，是李朝有影响的现实主义画家之一。传世作品较多，代表作有《梅》、《螃蟹》等。

张经武（1906—1971） 湖南酃县（今炎陵）人，曾用名仁山。1930年加入中国共产党。曾任中央军委直辖教导师师长、纵队参谋长，八路军山东纵队司令员，陕甘宁边区留守兵团副司令员，陕甘宁晋绥联防司令部参谋长，西北军区参谋长，西南军区副参谋长。建国后任中央军委办公厅主任、中央人民政府驻西藏代表、国家主席办公厅主任、中共中央西南局书记处书记、西藏工委第一书记、西藏军区第一政委、中共中央统战部副部长、全国人大常委。1955年被授予中将军衔。是中共第八届候补中央委员。

张荫桓（1837—1900） 清末外交官。字樵野，广东南海人。1882年（光绪八年）在总理衙门任职。1885年任出使美国、日斯巴尼亚（即西班牙）、秘鲁三国大臣，办理华工被害各案交涉事宜。1890年回国，仍在总理衙门任职，后累迁户部左侍郎。1897年，又出使英、美、法、德、俄诸国，归国后条具闻见，累疏以陈。1898年戊戌变法时受命管理京师矿务、铁路总局，倾向变法。戊戌政变后受株连，充军新疆。义和团运动时，在戍所被杀。著有《三洲日记》。

张南轩 即"张栻"。

张相文（1866—1933） 中国地理学家。字蔚西，号沌谷，江苏泗阳人。曾任天津北洋女子高等学校校长，并在北京大学等校讲授地理学。1909年（清宣统元年）创办中国地学会。曾编辑中国最早的地理学期刊《地学杂志》。著有《中国地理沿革史》、《西游录今释》和《成吉思汗陵寝辨证书》等，均收在其所著《南园丛稿》中。

张树声（1824—1884） 清末淮军将领。字振轩，安徽合肥人。廪生出身。1853年（咸丰三年）在乡办团练。1862年（同治元年）随李鸿章到上海，与刘铭传等分领淮军进攻太平军。后参预镇压捻军。历任道员、布政使、护理山西巡抚。1872年署江苏巡抚，旋署两江总督。次年实授苏抚。1879年（光绪五年）任贵州巡抚，旋升两广总督。1884年中法战争时，因在广西边防备战不力，被革职留任。有《张靖达公奏议》。

张柬之（625—706） 唐襄州襄阳（今属湖北）人，字孟将。中进士后任清源丞。永昌元年（公元689年）以贤良征试，擢为监察御史。后出为合州、蜀州刺史。武周后期任宰相。神龙元年（公元705年）武则天病，他与桓彦範、敬晖等乘机发动政变，恢复中宗帝位，擢天官尚书，封汉阳郡公，改郡王。旋遭武三思排挤罢相。次年，贬为新州司马，愤恨死。

张星烺（1881—1951） 中国历史学家。字亮尘，江苏泗阳人。早年赴美、德留学。归国后曾任北京大学、辅仁大学等校教授。多年研究中西交通史，撰有《中西交通史料汇

篇》，并曾翻译《马可·波罗行纪》裕尔校注本的一部分和拜内戴拖(Benedetto)本等。

张思德(1915—1944)　四川仪陇人。1933年参加中国工农红军，1937年加入中国共产党。长征到延安后，任中共中央警卫团战士。是一个忠实为人民服务的共产党员。1944年9月，在陕北安塞山中烧炭，因炭窑崩塌而牺牲。

张侯论(论 lún)　书名。《论语》的第一次改订本。共二十篇。西汉末安昌侯张禹根据《鲁论》并吸收《齐论》编定，故名。篇次依据《鲁论》。东汉末郑玄注《论语》，又混合《张侯论》和《古论》，成为现行的《论语》。

张须陀(565—616)　隋弘农阌乡(今河南灵宝西)人。曾任齐郡丞。大业八年(公元612年)起，先后镇压王薄、郭方预等起义军，残杀动以数千计。官至齐郡通守、领河南道十二郡黜陟讨捕大使，镇压卢明月等起义军。后为荥阳通守。十二年，率军进攻瓦岗军，在荥阳大海寺北中伏死。

张闻天(1900—1976)　中国无产阶级革命家，中国共产党的领导人。又名洛甫，江苏南汇(今属上海市)人。早年参加五四新文化运动，加入少年中国学会。1920年留学日本。1922年在美国旧金山任华文《大同日报》编辑。1924年回国，任中华书局编辑。1925年加入中国共产党。同年去莫斯科学习、任教，并在第三国际东方部工作。1931年回国，任中共中央宣传部长、临时中央政治局常委。1933年1月去中央苏区，任苏区中央局宣传部长、中华苏维埃共和国中央执行委员兼人民委员会主席。1934年10月参加长征。遵义会议上反对王明的"左"倾冒险主义，赞成毛泽东的正确主张，被选为中央政治局常委，并代替博古负总责。后参加反对张国焘分裂主义的斗争。1938年起任中共中央书记处书记兼中央宣传部长、西北工作委员会主任、马列学院院长、中共合江省委书记、中共中央东北局组织部长、东北财经委员会副主任、辽东省委书记。1951年后任中国驻苏联大使、外交部第一副部长。是中共第七届中央政治局委员、第八届中央政治局候补委员，第一、二届全国人大常委会委员。1959年中共八届八中全会上被错误批判及处理。后任中科院经济研究所特约研究员。"文化大革命"中遭诬陷迫害，1976年7月1日在江苏无锡病逝。1979年8月中共中央予以平反昭雪。主要著作编为《张闻天选集》。

张闻天

张养浩(1270—1329)　元散曲家。字希孟，号云庄，济南(今属山东)人。曾任监察御史，以批评时政为权贵所忌，免官。后复官至礼部尚书，参议中书省事。辞职归隐，屡召不赴。天历二年(1329年)关中大旱，出任陕西行台中丞，办理赈灾，积劳病卒。散曲多写弃官后的田园隐逸生活，有的流露出对官场的不满。又能诗，有《云庄休居自适小乐府》、《云庄类稿》。

张洁古　金医学家。名元素，易州(今河北易县)人。认为治病不应完全拘泥古方，并创药物*归经及"药性气味厚薄、升降浮沉"的理论，对后世医学有一定的影响。著有《珍珠囊》、《医学启源》等。

张恨水(1895—1967)　中国作家。原名心远，安徽潜山人。早年任《皖江报》总编辑。1919年去北京，先后任《益世报》、《世界日报》等报编辑，并开始写章回小说。1929年发表《啼笑因缘》，颇有影响。抗日战争期间写了许多以抗日为题材的作品。建国后，主要工作是改编优秀的传统民间故事。一生致力于通俗文艺创作，著有《春明外史》、《金粉世家》、《八十一梦》等一百多种小说，大多是章回体，以传统形式描写现代社会人情世态，不少作品有一定社会意义。

张格尔(?—1828)　新疆伊斯兰教白山派的和卓，波罗尼都(即"大和卓木")之孙。清嘉庆二十五年(1820年)，在英国支持下由浩罕(今乌兹别克斯坦东部)侵入新疆，煽起*南疆西四城叛乱。道光七年(1827年)底被俘，翌年处死。

张振勋(1840—1916)　中国实业家。字弼士，号肇燮，广东大埔人。1856年(清咸丰六年)赴荷属巴达维亚(今印度尼西亚雅加达)垦荒。自1866年(同治五年)起在爪哇和马来亚各地开办裕和、裕兴垦植公司，东兴矿务公司，万裕兴轮船公司等。1890年(光绪十六年)任清政府驻槟榔屿首任领事，1895年升任驻新加坡总领事。自1895年起，在国内创办烟台张裕酿酒公司、广厦铁路公司、广西三岔银矿、惠州福惠玻璃厂等企业。1905年受清政府赏给头品顶戴，特派为商部考察外埠商务大臣。1910年(宣统二年)和1915年两度担任全国商会联合会会长。病死于巴达维亚。

张致一(1914—1990)　中国动物学家。山东泗水人。武汉大学毕业，美国依阿华大学硕士、博士。1957年回国后，历任中科院海洋生物研究所副研究员、动物所研究员、副所长，中国生理学会副理事长，中国动物学会副理事长、理事长等职。中科院生物学部委员及生物学部副主任、代主任。在两栖类(非洲爪蟾)性别决定与分化研究方面取得突破，首次应用激素成功地获得了性变动物。首次提出遗传基因与性变的关系和生殖腺分化受体细胞所支配的理论。最早发现两栖类胚胎下丘脑与垂体原基的部位和功能，发现原始的生殖内分泌调节系统在脊索动物中即已出现。为动物学、生理学研究和中国科技事业的发展作出了重要贡献。发表论文数十篇。

张恩虬(1916—1990)　中国电子学家。广东广州人。毕业于清华大学，后去英国马拉德电子管公司学习。曾任中科院电子学研究所研究员及电子物理实验室主任、副所长及所学术委员会副主任。中科院技术科学部委员。1978年加入中国共产党。中国最早从事热电子发射理论和磁控管工作机理研究的学者之一。研制出中国第一只实验型示波管。研究提出了达到国际水平的磁控管工作理论和电子发射理论，提出了热电子发射的动态表面发射中心模型，解决了国际上在研究磁控管工作中长期存在的问题。为中国电子学研究和科技事业、国防科技的发展作出了重要贡献。发表《实用热阴极的电子发射》等论文40余篇。

张钰哲(1902—1986)　中国天文学家。福建闽侯人。1919年入清华学校(今清华大学)。1923年赴美国留学，入芝加哥大学学习天文。1928年在美发现一颗小行星，命名为"中华"。1929年获博士学位。同年回国，在中央大学物理系任教。1941年起任中央研究院天文研究所所长。建国后任中科院紫金山天文台台长、国家科委天文学科组组长。当选为中国天文学会理事长，九三学社中央委员，第三、四、五、六届全国人大代表。中科院数学物理学化学部委员。致力于小行星和彗星的观测研究。他和他领导的行星研究室观测到近万次小行星的位置，发现近千颗星历表上未刊载的小行星和以"紫金山"命名的3颗新彗星。编著有《小行星漫谈》，译有《行星物理》(与张家祥等合译)。发

表有《人造卫星的轨道问题》和《变光小行星的观测研究》等论文数十篇。

张爱玲(1920—1995) 中国女作家。原名煐，笔名梁京，祖籍河北丰润，生于上海。童年时代亲历封建旧家庭的衰败过程，青年时代又在香港体验到战争的恐怖，渐形成悲观的人生态度。1943年开始发表作品，代表作有小说《倾城之恋》、《金锁记》、《红玫瑰与白玫瑰》和散文《烬余录》等。1952年离开上海，在香港供职于美国新闻处。所作小说《秧歌》和《赤地之恋》，均有鲜明的反共倾向。1955年到美国，创作英文小说多部，但仅有《北地胭脂》(中文本名《怨女》)出版。1969年以后主要从事古典小说的研究，著有红学论集《红楼梦魇》。作品还有小说集《传奇》、《流言》，长篇小说《十八春》，自传《对照记》。有《张爱玲全集》行世。

张奚若(1889—1973) 陕西朝邑(今大荔)人，又名熙若。早年加入同盟会，参加过辛亥革命。1920年获美国哥伦比亚大学政治学硕士学位。曾任中央大学、清华大学教授。曾与胡適同组"现代评论社"。抗日战争时期，任国民参政会参政员。抗战胜利后，积极参加爱国民主运动。1949年出席全国政协第一届全体会议。建国后，历任中央人民政府委员、政务院政法委员会副主任、教育部长、对外文化联络委员会主任、外交学会会长、全国政协常委。

张留孙(1248—1321) 元代道士。字师汉。信州贵溪(今属江西)人。少年时入龙虎山为道士。至元十三年(1276年)随三十六代天师张宗演入朝，侍留京阙。至元十五年授"玄教宗师"。大德(1297—1307)中，加号为"玄教大宗师、知集贤院道教事"。侍阙五十余年，历事八帝，玄教一宗因其而兴盛。

张资平(1893—1959) 中国小说家。广东梅县人。1911年留学日本，曾入东京帝国大学攻读地质学。1919年开始写作，1921年完成长篇小说《冲积期化石》。同年与郭沫若、郁达夫、成仿吾等组织创造社。1922年回国，曾任武昌师范大学、上海暨南大学教授。抗日战争期间，任汪伪政府农矿部技正。早期创作带有写实主义倾向；后期作品多描写三角恋爱。著有长篇小说《飞絮》、《苔莉》、《爱力圈外》、《爱之涡流》、《上帝的儿女们》，短篇小说集《爱之焦点》等。

张家口 市名。在河北省西北部，京包铁路线上。辖桥西、桥东、宣化、下花园四区和宣化、康保、张北、阳原、赤城、沽源、怀安、怀来、崇礼、尚义、蔚县、涿鹿、万全十三县。明筑张家口堡，清置张家口厅，民国为万全县治。1928—1952年间曾为察哈尔省省会。1939年设张家口市。1955年宣化市并入。人口439万(市辖区82万，1996年)。向为河北省和内蒙古自治区间交通要冲和蒙古、汉等族物资交流地。工业有采矿(煤、铁)、机械、钢铁、纺织、化学、皮革、造纸、食品。有河北地质学院、河北建筑工程学院等高等学校。名胜古迹有大境门、赐儿山、清远楼、镇朔楼、辽壁画墓。

张家树(1893—1988) 中国天主教上海教区首任自选自圣主教。上海市人。早年就学于徐汇公学。1910年入修院，次年出国留学。毕业于英国康托尔培里、海斯汀等地耶稣会神学院、哲学院、文学院。1923年晋铎。1925年回国。任上海徐汇中学首任中国籍校长达16年。1944年后曾在川沙等地传教。1951—1960年先后任圣心堂、伯多禄堂院长。1960年经上海天主教代表会议推选为上海教区主教，并按礼仪祝圣。1980年当选为中国天主教教务委员会主任、中国天主教主教团团长，兼中国天主教爱国会第一副主席。为第三、四、五届全国政协委员和第六届全国政协常务委员。

张家界 ❶市名。在湖南省西北部、澧水上游。枝柳铁路经过境内。辖永定、武陵源二区和慈利、桑植二县。明初置大庸县，后废，改置大庸卫，后又改永定卫。清置永定县，1914年改大庸县，以大庸溪得名。1985年改设大庸市。1994年改名张家界市。以名胜张家界得名。人口153万(市辖区44.3万，1996年)。工业有机械、水泥、化肥、纺织等。农、林产有稻、玉米、甘薯、苎麻、棉花、柑橘、栓皮栎、油桐、油茶、木材。名胜古迹有张家界、天门山、普光寺等。是新兴的旅游城市。❷景区名。在湖南省张家界、桑植、慈利三市县交界处。林莽苍翠，奇峰二千多座，集中了奇、野、峻、险、幽、秀的特色。尤以最高点黄狮寨(1 334米)的绝壁悬崖、金鞭岩擎天耸立更为突出。1982年命名为国家森林公园。总面积1.3万公顷。与毗邻的索溪峪同属*武陵源景区，为湘西游览胜地。

张家港 ❶市名。在江苏省苏州市西北部，北滨长江。市人民政府驻杨舍镇。1962年由江阴、常熟两县析置沙洲县，1986年改设张家港市。西北部张家港，为新兴的对外贸易港。人口85万(城镇14.7万，1996年)。工业有轻纺、机械、服装、化学等。农产有稻、小麦、棉花、大豆。特产鹿苑鸡、血糯米、香粳米。古迹有黄泗浦。❷港口名。在江苏省张家港市西北，长江下游南岸。1968年建港，1970年投产，1982年对外开放。港区岸线长，可停靠万吨轮。1985年开辟为全国水陆联运港口，苏州、无锡等地货物在此转运出口。辟建有保税区。

张家湾 在今北京市通州区东南。元万户张瑄督海运至此，故名。旧为卢沟河与白河会流处，当南北水陆要会。东南漕运由此转运入通州，因设仓储粮。官民船舶骈集。明嘉靖三十一年(1552年)筑城，清设粮运通判及都司于此。

张通古(1088—1156) 金初易州易县(今属河北)人，字乐之。辽天庆进士。入金任工部侍郎等职。天眷元年(1138年)充江南招谕使至临安(今浙江杭州)，自称以大国之卿当小国之君，傲慢无礼。和约订后还金，即主张毁盟。废帝(完颜亮)时，迁行台左丞，进为平章政事。后拜司徒，进封曹王。

张难先(1874—1968) 湖北沔阳(今仙桃)人，名辉澧，字义痴。清末投湖北陆军第八镇工程营为士兵。1904年(光绪三十年)发起组织科学补习所，进行革命活动。1905年加入日知会。1907年拟响应萍浏醴起义，在沔阳被捕，保释后加入文学社。1911年参加武昌起义。曾任国民政府铨叙部部长、浙江省政府主席。抗日战争期间任国民参政会参政员、湖北省政府委员兼民政厅厅长。抗日战争末期，在中国共产党的统一战线政策的影响下，逐渐转向支持民主活动。1949年出席全国政协第一届全体会议。建国后，曾任中南军政委员会副主席、全国人大常委会委员。著有《湖北革命知之录》。

张继先(1092—1128) 宋道士。嗣教第三十代天师。字嘉闻，号翛然子。宋徽宗曾多次召见问道，赐号虚静先生。精通道理、符法、炼养。提出以"心"为万法之宗，论述心神、元炁与符法的关系等，对道教正一派发展产生重大影响。著有《明真破妄章颂》、《虚静真君语录》。

张骏祥(1910—1996) 中国电影导演、剧作家。笔名袁

俊，江苏镇江人。清华大学西洋文学系、美国耶鲁大学戏剧研究院毕业。1939年后曾任国立剧专教授、中央青年剧社社长，先后编导话剧《边城故事》、《万世师表》等。1944年任中央电影摄影场编导委员，编导《还乡日记》、《乘龙快婿》。建国后历任上海电影制片厂导演、上海市电影局局长、文化部电影局副局长等职，并当选为第二、三届全国政协委员，第五、六届全国人大代表。执导《翠岗红旗》、《燎原》、《白求恩大夫》等片，改编和创作电影文学剧本《鸡毛信》、《胜利重逢》等。论著有《导演术基础》、《关于电影的特殊表现手段》、《影事琐议》，剧作有《袁俊戏剧集》、《张骏祥电影剧本选集》。

张野塘 明音乐家。寿州（治今安徽寿县）人，一说河北人。善弹三弦，又善唱北曲。曾为戍卒，嘉靖年间获罪谪发太仓，娶*魏良辅之女，研习南曲，更定弦索，并协助良辅，对流行在昆山一带的戏曲声腔进行整理加工，成"水磨腔"，即昆腔。曾改造北方三弦，使琴腹稍小而圆，称"弦子"，用以伴奏清唱。

张啸林（1877—1940） 浙江慈溪人，原名小林，改名寅。原为杭州地痞。1912年到上海，与黄金荣、杜月笙同为上海租界青帮头子。1927年参加四一二反革命政变，屠杀上海工人。曾任国民党军总司令部少将参议、上海法租界纳税华人会会长、上海华商纱布交易所监事。1939年参加汉奸活动，次年8月被刺死。

张焕纶（1843—1902） 清教育家。字经甫，号经堂，门人称宏毅先生。上海人。早年究心经世之学。认为改造中国须从启蒙入手。1878年（清光绪四年）创办正蒙书院（后改梅溪书院），以学贯中西、讲求时务为宗旨，为近代新式小学教育创始人。1896年与钟天纬、宋恕等组织中国近代最早的教育团体"申江雅集"，七日一会，讨论改良教育。次年任南洋公学总教习，"一循梅溪成法而扩大之"。1898年以病辞，归主梅溪书院。1902年主上海敬业书院。著有《历代方略纪要》、《救时刍言》、《暴萌录》等。

张维屏（1780—1859） 清诗人。字子树，一字南山，号松心子，广东番禺（治今广州）人。道光进士。历任知县、知府。善诗文，工书法，通医学。道光十六年（1836年）退职家居。鸦片战争时，目睹英国侵略军的暴行，激发了爱国情绪，所写诗篇如《三元里行》、《三将军歌》等，激昂悲愤，歌颂了鸦片战争时期的反侵略斗争。辑有《国朝诗人徵略》。著有《松心草堂集》。

张琴秋（1904—1968） 浙江桐乡人，原名梧。女。1924年加入中国共产党。曾入上海大学学习，并参加五卅运动。1925年去莫斯科中山大学学习。1930年回国，历任彭杨军事政治学校、红军第二十五军第七十三师、第四方面军总政治部和总医院政治部主任，中共红江县委书记，是中华苏维埃共和国中央执行委员。长征中任妇女独立团团长、政委，第四方面军总政治部组织部长。1936年任西路军政治部组织部长，在突围中被俘。抗日战争全面爆发后经党营救出狱，后任抗大女生大队大队长、中国女子大学教育长、解放区妇联筹委会秘书长。1948年曾出席国际民主妇女联盟第二次代表大会。建国后任纺织工业部副部长、全国妇联执行委员。

张惠言（1761—1802） 清经学家、文学家。字皋文，江苏武进人。嘉庆进士，官翰林院编修。专治《周易》、《仪礼》，《礼》主郑玄，《易》主虞翻。工词及散文。为*常州词派的创始人。论词强调比兴。词作颇沉著，而意旨隐晦。散文简洁，与恽敬同为*阳湖派之首，两人思想倾向大致相同。善篆书。有《茗柯文编》、《茗柯词》。并编有《词选》、《七十家赋钞》。

张紫阳 即"张伯端"。

张鼎丞（1898—1981） 中国无产阶级革命家。福建永定人。1927年加入中国共产党。次年领导永定农民武装起义，参与创建闽西苏区。1929年任中共闽西特委军委书记、第四军第四纵队党代表。1930年起任闽西苏维埃政府主席、中华苏维埃共和国中央执行委员兼土地人民委员、福建省苏维埃政府主席。红军主力长征后，任闽西南军政委员会主席，留在当地坚持游击战争。1936年西安事变后，建立闽西南抗日义勇军第一支队。后任新四军第二支队司令员、第七师师长，中央党校二部主任，华中军区司令员，中共中央华东局组织部长。建国后，历任中共福建省委书记、省人民政府主席、军区政委，华东局第四书记，华东行政委员会副主席兼政法委员会主任，中央组织部副部长，最高人民检察院检察长，全国人大常委会副委员长。是中共第七至十一届中央委员。

张鼎丞

张遇贤（?—943） 五代时南汉农民起义首领。博罗（今属广东）人。初为小吏。光天元年（公元942年）在循州（治今广东龙川）被起义农民推为首领，称中天大国王（一作中天八国王），建元永乐。署置百官，由黄伯雄为副，以僧景全为谋主。攻克番禺（治今广州）以东大部州县，众至十余万人。起义军都穿红衣，人称赤军子。次年越岭进攻虔州（治今江西赣州），连下诸县，在白云洞建造宫室营署。后被南唐将领严恩击败，撤退中被叛徒李台台所执，就义于金陵。

张景祁（1827—?） 清文学家。原名左钺，字蘩甫，号韵梅，又号新蘅主人，浙江钱塘（今杭州）人。光绪进士，曾任福安、连江等地知县。部分诗词于中法战争和中日甲午战争有所反映，表现了爱国感情。有《揅雅堂诗、文、骈体文》、《新蘅词》等。

张景岳（1563—1640） 明医学家。名介宾，字会（惠）卿，会稽（今浙江绍兴）人。学医于金英（梦石）。钻研《内经》深有领会，历三十年进行整理、注释，著成*《类经》和《类经图翼》、《类经附翼》，又著有*《景岳全书》、《质疑录》等。在医学理论上颇有阐发。以明阴阳、辨六变为分析人体生理活动和病机变化的纲要。倡"阳非有余，真阴不足"论，治疗擅长补益"元阳"、"真阴"。还自订不少新方，为后世医家所重视。

张景祜（1891—1967） 中国工艺家、雕塑家。字培承，天津人。九岁入私塾读书，并随祖父张明山（泥人张第一代）、父张继荣、伯父张玉亭（第二代）学做彩塑。在几十年的艺术实践中，广泛吸收民间泥塑传统的特点。建国后，曾任全国文联委员、中国美术家协会常务理事。后在中央工艺美术学院设立泥塑工作室。对泥塑进行新的探索。创作多以神话故事、古典名著、风俗人情等为题材，造型完整严谨，色彩鲜明淳朴，具有生动传神的艺术风格。

张景钺（1895—1975） 中国植物学家。字岘侪，江苏武进人。历任东南大学、中央大学、北京大学、西南联合大学等校教授。建国后，任北京大学教授，当选为中科院生物学部委员、中国植物学会副理事长。自1922年起即从事植物形态解剖学的研究和教学工作，为中国植物学，尤其是植物

形态解剖学的建立和发展作出了贡献。著有《蕨地下茎组织的来源及分化》、《中国侏罗纪异木的研究》、《光强度对白芥菜生长的影响》、《马尾松的树脂细胞》等。

张释之 西汉司法官。字季，南阳堵阳(今河南方城东)人。文帝时，以资选为郎，累迁公车令、中郎将。后任廷尉，执法严明，曾说："廷尉，天下之平者，壹倾，而天下用法皆为轻重，民安所措其手足?"又对文帝说，"法者，天子所与天下公共也"，要求文帝严格按法处刑。景帝立，任为淮南相。

张舜民 北宋文学家。字芸叟，号浮休居士，邠州(治今陕西彬县)人。治平进士，历官吏部侍郎、知同州。徽宗时卒。工诗文，亦能词，与苏轼风格相近，但存世甚少。有《画墁集》，今本为清人所辑。又有笔记《画墁录》。

张舜徽 (1911—1992) 中国学者。湖南沅江人。崇尚乾嘉朴学，治学以文字、音韵、训诂为根柢，长于版本目录、校勘、考据，在经学、小学、史学诸领域均有成就。曾任兰州大学教授、中文系主任。建国后，历任华中大学教授、华中师范大学教授、历史文献研究所所长，中国历史文献研究学会第一至三届会长。著有《广校雠略》、《中国文献学》、《郑学丛著》、《清人文集别录》、《中国古代史籍校读法》、《说文解字约注》、《中华人民通史》等。

张善琨 (1905—1957) 中国电影事业家。浙江吴兴(今湖州)人。上海南洋大学毕业。曾任上海大世界总经理。1934年创办新华影业公司，相继摄制了《壮志凌云》、《夜半歌声》、《青年进行曲》等影片。抗战时期曾摄制《木兰从军》，1942年后任中华联合制片股份有限公司总经理、中华电影联合股份有限公司副总经理。抗战胜利后以汉奸罪遭国民党政府通缉。1951年在香港创办长城影业公司，翌年又恢复新华影业公司。

张道陵 (34—156) 东汉末五斗米道创始人。原名张陵，字辅汉，沛国丰(今江苏丰县)人。曾任江州令，顺帝(125—144年在位)时入鹤鸣山(一作鹄鸣山，在今四川大邑境内)修道，永和六年(公元141年)作道书二十四篇，并用符水咒法为人治病，创立道派，名"正一盟威之道"。为道教定型化之始。入道者须出五斗米，故又称五斗米道。后道教徒尊为"天师"，其后裔袭承道法，居龙虎山，世称"张天师"。

张道藩 (1897—1968) 贵州盘县人，字卫之。1924年毕业于英国伦敦大学思乃德艺术学院。后赴巴黎学习。曾任国民党伦敦支部评议部长。1926年回国后，任国民党贵州省党务指导委员，国民党政府交通部、内政部、教育部次长，国民党中央宣传部海外部长。曾参与创办国立戏剧专科学校、中华全国文艺界抗敌协会。1949年去台湾，任"立法院"院长。

张裕钊 (1823—1894) 清散文家、书法家。字廉卿，湖北武昌(今属武汉)人。道光举人，官内阁中书，历主江宁、湖北等地书院。曾师事曾国藩，与黎庶昌、吴汝纶、薛福成并称"曾门四弟子"。所作散文宣扬儒家思想。也善书法。有《濂亭文集》等。

张瑞图 (?—1644) 明书画家。字长公，号二水，泉州晋江(今属福建)人。以依附魏忠贤，官武英殿大学士。工书画。书法奇逸，于钟繇、王羲之外，得有张旭、怀素、孙过庭流韵。后又学苏轼《醉翁亭》。与邢侗、董其昌、米万钟并称"明末四大书家"。对日本书坛影响甚大，被称为"水星"。山水画学黄公望，骨格苍劲，点染清逸，用笔与王孟津相近。亦工佛像。著有《张瑞图人物册》。

张献忠 (1606—1647) 明末农民起义首领。字秉吾，号敬轩，延安柳树涧(在今陕西定边东)人。出身贫苦。初从军，因被人陷害革役。崇祯三年(1630年)据米脂十八寨起义。自号八大王，因身长面黄，人称黄虎。后为王自用三十六营主要首领之一，实自成一军，转战陕、晋、豫、鄂间。崇祯八年与高迎祥大举东征，攻破凤阳，转战豫、陕、鄂、皖各地。十一年接受明兵部尚书熊文灿的"招抚"，驻兵谷城(今属湖北)。但拒绝裁减军队，不受调度。次年再起。十三年率部突围，进兵四川，用"以走制敌"的战术，拖垮敌人。次年，在川东开县(今属重庆)黄陵城击破明军，继又出川，破襄阳，杀襄王朱翊铭，迫使杨嗣昌自杀。十六年，取武昌，称大西王，旋克长沙，宣布钱粮三年免征，湘赣农民群起响应。次年再取四川，在成都建立大西政权，即帝位，年号大顺，严厉镇压地主阶级的反抗。大顺三年(1646年)末清兵南下，他引兵拒战，在西充凤凰山中箭死。

张鉴泉 (1941—1993) 广东南海人，生于香港。早年留学英国。1960年返港，后任利华布厂有限公司、英昌纺织有限公司总经理，永安银行、长江制衣厂、新兴织造厂董事。曾参与组织自由民主联会、香港基金会、香港经济研究中心。1980年起任立法局议员，香港工业总会主席，香港理工学院校董会主席，香港特别行政区基本法咨询委员会委员，港事顾问。

张锡纯 (1860—1933) 中国医家。字寿甫，河北盐山人。少承父业，长期从事临诊实践。曾创办立达中医院。主张中西医学汇通，并自制不少方剂。著《医学衷中参西录》。

张鹏翮 (1649—1725) 清四川遂宁人，字运青。康熙进士。康熙三十九年(1700年)任河道总督。任职期间，在圣祖督促下，治清口，塞六坝，修归仁堤，并采用逢弯取直的办法治理黄河。康熙中叶赴陕西办理赈灾，专事敲诈勒索，时人谓其患更甚于旱灾。后擢刑部尚书。雍正时累官武英殿大学士。有《张文端公全集》。

张煜南 (1851—1911) 名榕轩，广东梅县人。青年时赴苏门答腊谋生。与其弟合资兴办垦殖公司、银行，富甲一方。曾被荷兰殖民当局任命为"雷兰珍"(地区华人行政管理官)，负责管理华侨事务，还曾任清政府驻槟榔屿副领事。1903年投资200万元修筑潮汕铁路。两年后，总长42公里的潮汕铁路建成，成为中国历史上第一条商办华侨铁路。

张煌言 (1620—1664) 南明大臣。字玄著，号苍水，浙江鄞县人。崇祯举人。弘光元年(1645年)与钱肃乐等起兵抗清，奉鲁王监国，据守浙东山地和沿海一带。与张名振多次出师，力图恢复。官至兵部侍郎。永历十三年(1659年)与郑成功合兵，进入长江，围攻南京。他别率一军到芜湖，乘胜攻下四府、三州、二十四县。终因郑成功兵败，孤军无援而退。后鲁王政权覆灭，他又派人与荆襄十三家农民军联系抗清。至清康熙三年(1664年)，因见大势已去，遂解散余部，隐居南田的悬嶴岛(今浙江象山南)，不久被俘，被害于杭州。所作诗文，慷慨激昂。有《张苍水集》。

张静江 (1876—1950) 浙江吴兴(今湖州)人，原名增澄，又名人杰。早年在巴黎创办《新世纪》周报。1907年加入同盟会。1925年起，任广东国民政府常委、国民党中央执行委员会代理主席、中央政治会议浙江分会主席、国民党政府建设委员会委员长、浙江省政府主席。抗日战争爆发后赴瑞士、美国。

张静庐 (1898—1969) 中国出版家。浙江慈溪人。1920年任上海泰东图书馆编辑。1924—1934年，先后创办光华书局、现代书局、联合书店、上海杂志公司，出版《读书生

活》、《译文》、《战地》等十种进步杂志。1943 年在重庆任新出版业联合总处总经理。建国后历任出版总署计划处处长、古籍出版社编审等职。编著有《中国近代出版史料》、《中国现代出版史料》、《在出版界二十年》等。

张嘉璈(1889—1979) 江苏宝山(今属上海市)人,字公权。日本庆应大学肄业。辛亥革命后,曾任中国银行副总裁、总经理,国民政府财政部财政顾问委员会副主席,中央银行副总裁,铁道部长、交通部长,东北行营经济委员会主任兼中长路理事长,中央银行总裁兼中央信托局理事长。1949 年后赴澳大利亚、美国从事教学和研究工作,并任旧金山美亚银行董事长。著有《中国铁道建设》、《通货膨胀的曲折线——1939 至 1950 年中国的经验》等。

张僧繇 南朝梁画家。吴郡(治今江苏苏州)人。天监中为武陵王国侍郎,在宫廷秘阁中掌管画事,历官右军将军、吴兴太守。擅人物故事画及宗教画。武帝崇信佛教,凡装饰佛寺,多命他画壁。所绘佛像,自成样式,有"张家样"之称,为雕塑者所楷模。亦精肖像,作风俗画,兼工画龙,相传有画龙点睛、破壁飞去的神话。画山水用红绿重色,先图峰峦泉石,后染丘壑巉岩,不用钩勒,创"没骨法"。其作画用笔多依书法,点画时有缺落而形象具备,一变东晋顾恺之、南朝宋陆探微连绵循环的"密体"画法。后人把他和唐吴道子并称为"疏体"画法。

张肇骞(1900—1972) 中国植物学家。号冠超,浙江温州人。曾任浙江大学、广西大学、中正大学和北京大学教授,静生生物调查所技师。建国后,任中科院植物研究所研究员、副所长,华南植物研究所研究员、代所长,当选为中科院生物学部委员。1956 年加入中国共产党。毕生从事植物分类学研究。曾进行菊科、罗汉松科、堇菜科、毛茛科等植物分类的研究。建国后,从事《河北植物志》、《中国植物科属检索表》、《中国主要植物图说》的编纂,并参加资源植物的调查研究工作,对菊科植物、海南植物区系及广西十万大山植物区系也进行了研究;对华南地区的植物区系分类和植物资源的发掘利用作出了贡献。晚年任《海南植物志》副主编,并参加编著《中国植物志·菊科》。著有《中国菊科植物的一些新种》、《千里光属及其近缘各属的新种》等论文。

张横渠 即"张载❷"。

张德成 ❶张德成(1846—1900)。清末义和团首领。直隶新城(今河北高碑店)白沟河人。船夫出身。1900 年(光绪二十六年)4 月在静海(今属天津市)独流镇设拳坛,所部团民称"天下第一坛"。6 月下旬率团民五、六千人至天津,在紫竹林等地抗击八国联军。天津沦陷后,回独流镇准备再起,不久在静海王家口被地主杀害。❷张德成(1888—1967)。川剧演员。四川自贡人。演老生,对川剧高腔钻研尤深。代表作有《孝孺草诏》、《文公走雪》、《扬州恨》、《杀家告庙》等。历任四川省川剧院院长、重庆市川剧院院长以及实验川剧学校校长等职。编著有《川剧高腔乐府》、《张德成川剧表演论文选》等。

张德刚 明漆器艺人。浙江嘉善人。*张成子。永乐间在世。曾长期主持明宫廷漆器作坊果园厂,善髹漆剔红,对雕漆工艺有重要影响。

张德庆(1900—1977) 中国汽车设计制造专家。江苏宝山(今属上海市)人。曾留学美国。历任重庆中央汽车配件制造厂总工程师,交通大学教授,浙江大学教授、系主任等职。建国后,任第一机械工业部汽车拖拉机研究所所长、汽车研究所所长兼总工程师。中科院技术科学部委员。建国初期领导并参与以无烟煤代替汽油作汽车燃料的研究工作。

张德勒 即"钱德勒"。

张德魁(1897—1968) 象棋手。北京人。十六岁即以善用"列手炮"局显露头角;以后数十年,均为京津一带象棋权威。棋风大刀阔斧,以攻杀见长,为众所效法。

张耀翔(1893—1964) 中国心理学家。湖北汉口(今属武汉)人。留学美国。1920 年回国,历任北京高等师范学校、北京师范大学、暨南大学、复旦大学、大夏大学、沪江大学、华东师范大学等校心理学教授。晚年任华东师范大学教育系主任。1921 年在南京发起成立中国第一个心理学组织——中华心理学会,并任会长。1922 年参与创办中国第一种心理学杂志《心理》。主要著作有《心理学讲话》、《感觉心理》、《情绪心理》、《儿童之语言与思想》等。

张三李四 泛指某人或某些人。王安石《拟寒山拾得》诗:"张三裤口窄,李四帽檐长。"《五灯会元》卷十:"问:'如何是佛?'师曰:'张三李四。'"

张口结舌 形容因理屈或害怕、惊异而一时说不出话。《儿女英雄传》第二十三回:"公子被他问的张口结舌,面红过耳,坐在那里只管发怔。"

张广才岭 一称小白山。在黑龙江省东南部,延伸至吉林省境。属长白山脉。东北-西南走向。南接威虎岭,北至松花江南岸。海拔 1 000 米左右。主峰大秃顶子山(1 690 米)在吉林省敦化市北。古老花岗岩山体,南部多玄武岩山岭。为牡丹江、蚂蚁河分水岭。富林、矿资源。

张子全书 北宋张载著。共十五卷(内附录一卷)。包括《西铭》、《正蒙》、《经学理窟》、《易说》、《语录钞》等哲学论著。题名《全书》,实与《宋书·艺文志》所载卷数不合,已多散佚,并非全本。

张子野词 词集名。北宋张先(字子野)作。二卷,又补遗二卷。收词一百八十余首,有《知不足斋丛书》本和朱孝臧《彊村丛书》本,后者附朱氏撰校记一卷。清葛鸣阳辑刻先所作诗词,名《安陆集》,收词仅六十八首,缺漏甚多。

张王李赵 泛指一些人。《梁书·范缜传》:"亦可张甲之情,寄王乙之躯,李丙之性,托赵丁之体。"朱弁《曲洧旧闻》卷七:"俚俗有'张王李赵'之语,犹言是何等人,无足挂齿牙之意也。"

张牙舞爪 形容猛兽的凶相。《三国演义》第九十回:"蛮洞真兽见蜀阵巨兽口吐火焰,鼻出黑烟,身摇铜铃,张牙舞爪而来。"通常用来形容恶人的凶相。《初刻拍案惊奇》卷八:"有一等做公子的,倚靠着父兄势力,张牙舞爪,诈害乡民,受投献,窝赃私,无所不为。"

张北事件 1935 年日本侵略华北的事件。6 月 5 日日本特务四人因非法潜入察哈尔省张北县(今属河北)被中国守军扣留,次日即被释放,但日方仍以此为借口向中方提出无理要求,并派日伪军侵扰察哈尔省境。国民党政府屈从日方压力,派察哈尔省代主席秦德纯同日方代表土肥原贤二在北平(今北京)谈判。6 月 27 日双方达成协定,史称《秦土协定》。这一协定使日本帝国主义控制了冀察两省。

张生煮海 全名《沙门岛张生煮海》。杂剧剧本。元李好古作。一说尚仲贤作。写秀才张羽同龙女相约为夫妇,未能如愿,后张羽得到宝物,煮沸大海,制服龙王,才得成婚。

张司业集 别集名。唐张籍(字文昌,官国子司业)作。原为南唐张洎所编,名《木铎集》,十二卷,今不传。南宋末

汤中重加校定为八卷。现有影印明刻本和清康熙间席氏刻本。又宋蜀刻《张文昌文集》，存四卷，有影印本。别有明朱警辑《张司业乐府集》一卷。

张协状元 南戏剧本。一般认为是南宋作品，作者不详。写书生张协赴考途中遇盗，病困山庙，受贫女救助，结为夫妻；张协中状元后，将妻休弃；后枢密使相王德用收养贫女，并使夫妻团圆。是现存最早的南戏剧本，收入《永乐大典》。

张弛振荡 电压（或电流）有突然增加和突然减低的非正弦形周期性*振荡。例如，某些含有电容和电阻的晶体管电路能产生张弛振荡。常见的张弛振荡的波形有矩形、梯形、锯齿形或三角形等。

张苍水集 别集名。明张煌言（号苍水）作。此集清代列入禁书，仅有传抄稿本。1901 年始有章炳麟排印二卷本，附《北征录》一卷。1909 年国学保存会排印本为十二卷，补遗一卷，附录八卷。另有《四明丛书》本九卷，附录八卷。建国后重加整理，分为四编，包括《冰槎集》、《奇零草》、《采薇吟》、《乡荐经义》及《北征录》。附录一卷，载有年谱、传略、序跋等。

张昌起义 西晋时荆州蛮、汉各族人民起义。太安二年（公元 303 年），西晋政府强征荆州各族人民入蜀镇压李流起义军，人民起而反抗，并联合就食江夏（治今湖北云梦）的流民数千，在蛮族张昌领导下起义，占据江夏，立山都县吏丘沈为天子，改名刘尼，建元神凤。江沔之间纷纷响应，旬月之间，众至三万。张昌为相国，设立百官。后张昌、黄林、石冰分三路进军，极盛时控制荆、江、徐、扬、豫五州。八月，在晋南蛮校尉刘弘、长史陶侃的镇压下失败。张昌逃亡下隽山（今湖北通城东北），次年被捕遇害。

张勋复辟 又称"丁巳复辟"。1917 年（丁巳年）5 月黎元洪总统府与段祺瑞国务院发生*府院之争。6 月，安徽督军张勋奉黎之召，以十三省军事同盟"盟主"身份，从徐州率兵进京"调停"。张入京后，逼黎元洪解散国会，又将黎驱走，并于 7 月 1 日伙同康有为等拥清废帝溥仪复辟，改民国六年为宣统九年，遭到全国人民反对。段祺瑞亦以反对复辟为名，在马厂誓师讨张。12 日，张勋兵败，为时十二天的复辟收场。

张冠李戴 田艺蘅《留青日札》卷二十二"张公帽赋"："谚云：'张公帽掇在李公头上。'有人作赋云：'物各有主，貌贵相宜；窃张公之帽也，假李老而戴之。'"后因以"张冠李戴"比喻弄错了对象。

张猛龙碑 北魏碑刻。正书。碑额题《魏鲁郡太守张府君清颂之碑》。正光三年（公元 522 年）立。碑文记张猛龙兴学事迹。书法雄秀险劲，碑阴题名亦颇流动。为著名北魏碑刻之一。碑在今山东曲阜孔庙。

张猛龙碑

张力式平台 又称"张力腿平台"。用锚索或钢管的张力进行定位的移动式平台。结构形式类似于半潜式钻井平台。其浮力总大于重力，两者的差值为锚索或钢管的张力，以此限制平台在波浪上的运动，特别是升沉运动。是随着海上采油平台向深水发展而产生的一种新型平台。

张子正蒙注 明清之际王夫之著。收入《船山遗书》。共九卷。《正蒙》是北宋张载的哲学著作。王夫之通过注释张载的《正蒙》，发展了张载哲学中的朴素的唯物主义和辩证法因素。书中对"气"范畴作了更明确的哲学规定，并指出"气"只有聚散而没有生灭。还认为"动静者乃阴阳之动静"，肯定了物质和运动的统一。

张文祥刺马 长篇评话。民初朱少卿作。写太平军张文祥、陈金威攻打处州，知府马新贻诈降，三人义结金兰。马暗通清廷而升官。太平军失败后，马害死陈金威，强占陈妻。张文祥立志报仇，多次行刺马未果。及马升任两江总督，张乘马阅兵时刺杀之。系据清末实事编演，但陈实名曹二虎，与张同为捻军头目。

张右史文集 别集名。北宋张耒（号柯山，曾官起居舍人）作。耒集旧有一百卷，已佚。今有影印旧钞本六十卷，凡赋三卷，诗三十三卷，《同文唱和》六卷，文十八卷。《四库全书》本名《宛丘集》，凡七十六卷，以耒晚年居陈州，宛丘为陈州邑名，因以名集。《武英殿聚珍版书》本名《柯山集》，凡五十卷。清陆心源《群书校补》中辑有《柯山集补》十二卷；又有续拾遗一卷，辑者失名。今人校点本称《张耒集》。

张丘建算经 *算经十书之一。三卷。南北朝时北魏清河（今属河北）张丘建撰。均为各方面的应用题。卷下之"百鸡"问题是不定方程解法，在世界数学史上影响深远。

张季子九录 书名。张謇著。1931 年中华书局出版。分为政闻录、实业录、教育录、自治录、慈善录、文录、诗录、专录、外录，故名九录。共八十卷，另有附编《张南通先生荣哀录》十卷，并附有张謇年谱。内容包括张謇参加政治活动和创办实业及教育事业的情况及其思想主张。

张承吉文集 别集名。唐张祜（字承吉）作。十卷。收诗四百六十八首。有影印南宋蜀刻本。明清间所刻张祜诗集，有五卷、二卷、一卷本，皆不全，并有他人作品误入。

张闻天选集 《张闻天选集》编辑组编辑，人民出版社 1985 年出版。编入作者自 1931 年至 1974 年的重要著作 70 篇，其中多数为首次公开发表。按写作时间顺序编排。反映了作者的革命实践和他对中国新民主主义革命、社会主义革命和社会主义建设事业的重要观点。

张说之文集 别集名。唐张说（字说之，封燕国公）作。三十卷。有清钞本。通行的《四部丛刊》影印明嘉靖间龙池草堂刻本，仅二十五卷，缺末五卷。清仁和朱氏《结一庐丛书》本作二十五卷，补遗五卷。《四库全书》本改题《张燕公集》，二十五卷，但已重加编次，有《武英殿聚珍版书》本。

张黑女墓志 即《魏故南阳张府君墓志》，也称《张玄墓志》。北魏墓志。正书。普泰元年（公元 531 年）刻。其书尚存隶意，笔势飞动。原石已佚，清道光间何绍基得旧拓孤本。何氏跋称："遒厚精古，未有可比肩者。"有影印本广泛流传。

《张黑女墓志》

张文襄公全集 书名。清张之洞著。二百二十九卷，首二卷。1928 年刊。包括奏议、电奏、公牍、电牍、专著杂文等。内容自 1879 年（光绪五年）起至 1908 年止，涉及洋务运动、清末"新政"、对外关系及思想文化诸方面，为研究中国近代史的重要资料。

张胜温梵像卷（卷 juàn） 宋大理名画。孝宗淳熙七年（1180 年）白族画家张胜温绘。前段绘大理王段智兴；中段绘佛、菩萨、梵天、应真八部寺众；后段绘天竺十六国王。笔法细致，人物生动。为中国古代绘画珍品。原画现在台湾。

张公吃酒李公醉 相传为唐代谚语。程大昌《演繁露续集》卷二："则天时谶谣曰：'张公吃酒李公醉。'张公，易之兄

弟也;李氏,言李氏不盛也。"后比喻由于误会而代人受过。《类说》四十七引《遁斋闲览》:"郭朏有才学而轻脱,夜出,为醉人所诬,太守诘问,朏笑曰:'张公吃酒李公醉者,朏是也。'太守令作《张公吃酒李公醉赋》。"

张小山北曲联乐府(曲 qǔ) 散曲集。元张可久(字小山)作。三卷,外集一卷,共五十调,七百二十二首。有钞本流传。近人以此本为主,并参以明李开先编本《张小山小令》等,改编为*《小山乐府》。

张家川回族自治县 1953 年 7 月 6 日由甘肃省清水、秦安、庄浪三县及陕西省陇县部分地区建立自治区,1955 年 10 月改自治县。在甘肃省东南部、陇山西麓。自治县人民政府驻张家川镇。居民有回、汉等族。境内大部为山地。农产以小麦、玉米、马铃薯为主。东北部森林茂密,产鹿茸、麝香、党参、甘草、秦艽、冬花等药材。矿产有铁、石灰石、长石、铜、硫黄。工业有钢铁、农机、水泥、建材。公路通兰州、平凉、天水等地。

张国焘右倾分裂主义 红军长征途中张国焘进行分裂党和红军的活动。1935 年 6 月红军第一和第四方面军于四川懋功(今小金)会师后,在红四方面军担任领导工作的张国焘,反对中共中央关于红军北上建立川陕甘苏区的决定,主张红军向川康间少数民族地区退却,并公然向党争权,提出由他担任军委主席,有"独断决行"的大权,遭到中央拒绝。为照顾红军团结,中央任命张为红军总政委。9 月巴西会议后,中央率领红军第一、第三军团继续北上,同年 10 月胜利到达陕甘苏区。张国焘坚持分裂主义错误,擅自率领一部分红军南下。同年 10 月在卓木碉宣布"成立第二中央",公开分裂党和红军,使红四方面军受到重大损失。在朱德、刘伯承、徐向前等坚决斗争和南下部队强烈要求下,张国焘被迫于 1936 年 6 月取消第二中央。7 月红二、四方面军在甘孜会师。经过朱德、任弼时、贺龙、关向应等的斗争,张国焘不得不同意红四方面军与红二方面军一起北上。10 月红一、二、四方面军在甘肃会宁胜利会师。1937 年 3 月中共中央召开延安会议,对张的分裂主义和反党行为作了系统的批判,并作出了《关于张国焘错误的决定》。

4 **弝** (bà 霸) ❶弓背中间手握的地方。王维《出塞》诗:"玉弝角弓珠勒马。"❷通"把"。柄。李贺《申胡子觱篥歌》:"剑弝悬兰缨。"

5 **弛** 同"弛"。

弣 (fǔ 府) 弓把中部。《仪礼·乡射礼》:"有司左执弣,右执弦而授弓。"

弧 ㊀(hú) ❶木弓。《易·系辞下》:"弦木为弧。"❷张旗的竹弓。《礼记·明堂位》:"载弧韣。"孙希旦集解:"弧以竹为之,其形象弓,以张旌旗之幅。"❸违戾。《楚辞·七谏·谬谏》:"正法弧而不公。"王逸注:"故君之正法胶戾不用,众皆背公而曏(向)私也。"❹古星名。见"弧矢❷"。❺数学名词。圆周的任意一段。如:弧形、弧线。

㊁(wū 乌) 弯曲。《考工记·辀人》:"凡揉辀欲其孙而无弧深。"郑玄注:"孙,顺理也。"贾公彦疏:"揉之云无弧深者,无得如弓之深,弓之深,大曲也。"

弧矢 ❶弓和箭。《易·系辞下》:"弦木为弧,剡木为矢。弧矢之利,以威天下。"❷星官名。又名"天弓",简称"弧"。属井宿,共九星,在天狼星东南,八星如弓形,外一星像矢,在大犬、船尾两星座内。《宋史·天文志》:"弧矢九星在狼星东南,天弓也。"按《史记·天官书》以狼下四星为"弧"。张守节正义:"弧九星,在狼东南,天之弓也。以伐叛怀远,又主备贼盗之知奸邪者。"后以"弧矢"比喻战乱。杜甫《草堂》诗:"弧矢暗江海,难为游五湖。"

弧度 见"角度❶"。

弧菌 (*Vibrio*) 弧菌科中的一属。细胞呈弧形,大小约 0.5 微米×(1~5) 微米,革兰氏阴性。生活在淡水或海水中。多数以极生鞭毛运动。对酸度敏感。可在普通营养琼脂上生长。例如霍乱弧菌 (*V. cholerae*)。

弧光灯 在电极两端产生电离弧光的电光源的总称。一般指炭精灯、氙灯、铟灯和镝灯等。弧光有强烈的辐射能。弧光灯不但发光效率高,而且光色接近日光(色温达 6 000 K)。对彩色影片尤可保证色彩的正确还原。常作强光源使用,如电影照明等。

弧线球 俗称"香蕉球"。足球运动技术名词。使球呈弧线运行的一种踢球技术。常用于绕过位于传球路线中间的防守队员,或射门中迷惑守门员,使之产生错误判断。罚直接任意球时,常用弧线球射门得分。

弧面型 宝石学名词。宝石顶面为一弧面的一类琢型。常见者可分为单弧面型、双弧面型和透镜型三种。具有特殊光学效应(如星光、变彩、猫眼光等)的宝石及透明度差的宝石通常琢磨成这种款式。

弧菌病 即"弯杆菌病"。

弧圈球 乒乓球运动技术名词。是一种上旋力强的进攻技术。击球时用球拍加力摩擦球的中部或中上部,向上或向前发力,使球产生一定弧线和强烈旋转。特点是冲力大,旋转强,变化多。有加转、前冲、侧旋、反手弧圈球等种类。

弧焊机 电弧焊接用的电源设备。可分为:(1) 直流弧焊机,有旋转式和整流式两种;(2) 交流弧焊机。

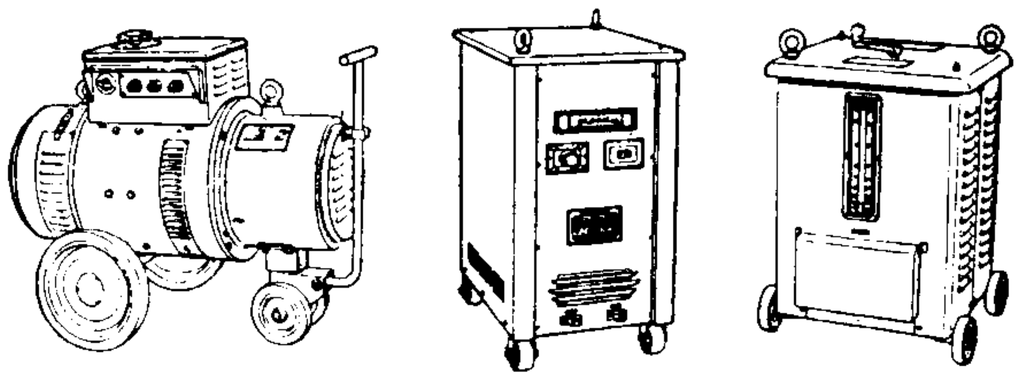

旋转式直流弧焊机　　整流式直流弧焊机　　交流弧焊机

弧光放电 显示弧形白光、产生高温的*气体放电现象。通常在大气压强下发生,其特征是所需电压不高而电流很强。如把两根炭棒或金属棒接于电压为数十伏的电路上,先使两棒的尖端互相接触,通过强大电流,然后使两棒分开而两端间保持不大的距离,这时电流仍能通过空隙,而在两端间维持弧形白光,称为"电弧"。维持电弧中强大电流所需的大量离子,主要由电极上蒸发而来。电弧可作为强光源、紫外线源或强热源。在开关电器中,由于触头分开而引起的电弧,有烧毁触头的危害作用,必须采取措施,使其迅速熄灭。

弧后盆地 岛弧靠大陆一侧的深海盆地。其形成与导致岛弧裂离大陆或岛弧本身分裂的弧后扩张作用有关。前者形成边缘海盆地,如日本海;后者形成弧间盆地,如太平洋西南部的拉岛盆地。两者均以洋壳为底。

弧板支架 全断面封闭、沿巷道轴向连续的钢筋混凝土弧形板块结构的一种井巷支架。板块间为铰接或可缩性平接,通常弧板支架壁后用注浆或可塑性材料充填密实,故有刚柔兼备、承载力大、整体性好等特点,是软岩支护的一种

有效手段。因工厂化预制，施工机械化，故还有质量可靠、高效、快速等优点，是地下工程支护技术的发展方向。

弧度测量(量 liáng)　利用天文和大地测量结果推算地球形状和大小的方法。早期是测量地面两点间的子午线弧长，并用天文方法测定该两点的纬度，由此求出地球子午线的每度弧长，故名。现代综合利用天文、大地、重力和卫星测量资料推算地球形状和大小，并建立大地测量起算数据。

弧焊整流器　通过半导体整流元件变交流电为直流电的一种直流弧焊电源。与弧焊发电机相比，具有效率高、成本低和噪声小的优点。根据整流元件性质可分为：(1) 硅弧焊整流器，用硅二极管作为整流元件，故又称"硅整流焊机"。(2) 可控硅弧焊整流器，用可控硅管作为整流元件。

5 **弤**(dǐ 底)　上过赤黑色漆的弓。《孟子·万章上》："干戈，朕；琴，朕；弤，朕。"赵岐注："弤，雕弓也。"孙奭疏："雕弓，漆赤弓也。"

弥㊀〔彌〕(mí 迷)　❶久；远。《逸周书·谥法解》："弥，久也。"参见"弥望"、"弥甥"。❷更加。《论语·子罕》："仰之弥高，钻之弥坚。"《荀子·不苟》："故操弥约而事弥大。"❸遍；满。《周礼·春官·大祝》："国有大故天灾，弥祀社稷祷祠。"郑玄注："弥，犹遍也。"《汉书·苏武传》："马畜弥山。"❹覆盖。《文选·张衡〈西京赋〉》："弥皋被冈。"薛综注："弥，犹覆也。"❺终极；尽。《诗·大雅·卷阿》："岂弟君子，俾尔弥尔性。"王粲《登楼赋》："北弥陶牧，西接昭丘。"❻姓。春秋卫有弥子瑕。

㊁〔瀰〕(mǐ，又读 mí)　水满貌。《诗·邶风·匏有苦叶》："有弥济盈。"参见"弥漫"。

㊂〔彌〕(mǐ)　通"弭"。止息。《周礼·春官·小祝》："弥灾兵。"孙诒让正义："汉时通用弭为弥，此经例用古字作弥，……凡云弥者，并取安息御止之义。"

弥天　满天，极言其大。应璩《报东海相梁季然书》："顿弥天之网，收万仞之鱼。"也比喻气势雄豪。陆机《吊魏武帝文》："违率土以靖寐，戢弥天乎一棺。"《晋书·习凿齿传》："道安曰：'弥天释道安。'凿齿曰：'四海习凿齿。'时人以为佳对。"

弥月　❶胎儿足月。《诗·大雅·生民》："诞弥厥月。"谓妊娠满足十个月而诞生。今俗称小儿生后满一月为"弥月"，也叫"满月"。夫妇结婚满月也称"弥月"。❷经月；整月。韦应物《答贡士黎逢》诗："弥月旷不接，公门但驱驰。"

弥节(mǐ—)　节，古代官员出行时所用的旌节。弥节，犹驻节，古指官员在途中暂时留住。《汉书·李广传》："将军其率师东辕，弥节白檀，以临右北平盛秋。"

弥纶　❶包括；统摄。《易·系辞上》："易与天地准，故能弥纶天地之道。"《法言·问神》："弥纶天下之事，记久明远。"一说古字多借"纶"为"论"，"弥纶"即遍知之意。见王引之《经义述闻》卷二"弥纶天地之道"。❷犹"弥缝"。弥合补救。朱熹《答张敬夫书》："窃恐未然之间，卒有事变，而名义不正，弥纶又疏，无复有着手处也。"

弥封　科举制度中糊名考试之法。高承《事物纪原》引《国史异纂》："武后以吏部选人多不实，乃令试日自糊其名，暗考以定其等第。"是为此法之始。《宋史·选举志》载：宋太宗雍熙时规定殿试试卷糊名，真宗令礼部考试一律采用。后即成定制。吴自牧《梦粱录·士人赴殿试唱名》："旧制，士人卷子仍弥封，卷头打号，然后纳初放官。"清代沿之，乡、会试试卷均采用弥封制。先由弥封官将卷面折叠封藏其姓名，用《千字文》编"红号"。另由誊录将试卷(即"墨卷")用朱笔誊写，称为"朱卷"，送考官评阅。放榜日，按取中的"朱卷"红号调取墨卷拆封，才唱名写榜。

弥留　《书·顾命》："病日臻，既弥留。"孔传："病日至，言困甚；已久留，言无瘳。"本谓久病不愈，后也用以称病重将死。沈约《齐故安陆昭王碑文》："遘疾弥留，欻焉大渐。"大渐，病危。

弥勒　❶县名。在云南省红河哈尼族彝族自治州北部，南盘江流贯，昆河铁路经过西境。县人民政府驻弥阳镇。元置弥勒州，清改弥勒县。因唐宋时为弥勒部所居而得名。农产有稻、玉米、甘蔗、薯类、花生、烟草、棉花。富林、矿和多种药材。工业有制糖、卷烟、电力、水泥、化肥、机械、食品加工等。名胜有白龙洞。❷弥勒(Maitreya)。意译慈氏。佛教大乘菩萨。《弥勒上生经》说他现住兜率天，《弥勒下生经》说他将从兜率天下生此凡界，在龙华树下继承释迦牟尼而成佛。公元5世纪，无著所建立的大乘瑜伽行派学说，传说是出于弥勒的讲授。中国寺院多供奉笑口常开的大肚弥勒塑像，实为五代时名为契此的和尚，因传说系弥勒化身，故后人造像作为弥勒供奉。隋唐以来，农民因不堪统治者的残酷剥削，曾多次利用"弥勒降生"为号召，聚集力量，举行起义。❸约翰内斯·彼得·弥勒(Johannes Peter Müller, 1801—1858)。一译缪勒。德国生物学家。曾任波恩大学、柏林大学教授。所著《人体生理学手册》首次系统地将物理学、化学及比较解剖学的理论和方法运用于生理学的研究。其主要生理学工作是对感觉器官的研究，发现一种感觉神经或感受器，不论接受什么性质的刺激，总是引起同一性质的感觉。据此于1826年提出感觉神经特殊能力学说，认为感觉性质决定于感觉器官内部的特殊能力而不决定于客观刺激的性质。后期对形态学和胚胎学也作出一定贡献。

弥望　视野所及之处，谓阔远。张衡《西京赋》："前开唐中，弥望广豫。"唐，庭。广豫，宽大貌。亦谓满眼。归有光《与沈敬甫书》："舍中蓬蒿弥望，使人怆然，不能还矣。"

弥甥　外甥的儿子。后称"外甥孙"。《左传·哀公二十三年》："以肥之得备弥甥也。"杜预注："弥，远也。"按此系季康子(季孙肥)使人吊宋景公丧母之辞。季康子父桓子为景公之甥，故季康子自以为弥远之孙。

弥渡　县名。在云南省大理白族自治州东南部、元江上源礼社河上游。县人民政府驻弥城镇。明设迷度市巡检司。清设弥渡州，1913年改弥渡县。产稻、玉米、小麦、蚕豆及烤烟、油菜籽。金宝山有大型铂-钯矿，另有煤、铜、铅、石棉等矿。工业有采矿、机械、化肥、水泥等。名胜古迹有天生营、铁柱庙等。

弥缝　弥补缝缀。谓补救行事的阙失。《左传·僖公二十六年》："弥缝其阙，而匡救其灾。"陶潜《饮酒》诗："羲农去我久，举世少复真。汲汲鲁中叟，弥缝使其淳。"谓孔子欲补救当世之失。

弥漫(mí—)　充盈、洋溢貌。多形容水势盛大。潘岳《西征赋》："其池则汤汤汗汗，滉瀁弥漫，浩如河汉。"舒元舆《牡丹赋序》："弥漫如四渎之流，不知其止息之地。"

弥撒　天主教、正教的主要宗教仪式。据称举行这种仪式就是以不流血的方式重复耶稣在十字架上对圣父的祭献。一般在教堂祭台上举行。由神父或主教将一种无酵的面饼(正教为有酵的)和葡萄酒"祝圣"后，称它们已变成耶稣的"圣体"和"圣血"，并进行分食(教徒仅食面饼)。教徒参与仪式，叫做"望弥撒"；分食已祝圣的面饼，称"领圣

体"。弥撒，是拉丁文 missa 的音译，原为该仪式主体部分开始前遣散尚未受*洗礼者，并于结束时遣散全体与礼者的用语，后遂成为仪式的名称。天主教在礼仪更新以来，以共祭形式举行，弥撒经文亦采用本国语言。

弥襟 犹言满怀。陶潜《停云诗序》："愿言不从，叹息弥襟。"

弥尔顿 (John Milton, 1608—1674) 英国诗人、政论家。生于清教徒家庭。剑桥大学毕业。早年深受人文主义思想影响，写有《快乐的人》、《沉思的人》、《科马斯》和《列西达斯》等诗篇，表现出文艺复兴思想和清教徒精神的矛盾。1638 年起侨居意大利。后回国参加资产阶级革命。1649 年任克伦威尔政府拉丁文秘书。1652 年双目失明，仍继续供职。1640—1660 年间发表政论，捍卫民主，反对专制，其中重要的有《论出版自由》和《为英国人民声辩》。王政复辟后，被迫隐居，写有长诗*《失乐园》，运用《圣经》题材，塑造叛逆者撒旦的形象；《复乐园》借基督受难的故事，反映英国资产阶级革命失败后作者对革命的坚定态度，但在思想内容和艺术成就上不及《失乐园》。诗体悲剧《力士参孙》，描写为敌人包围的参孙，虽然被挖去双眼，仍坚毅不屈，最后不惜与敌人同归于尽，表达了诗人对王政复辟的愤怒。

弥臣国 古国名。故地或以为在今缅甸伊洛瓦底江口，或以为在勃生附近。是古缅甸骠国十八属国之一。据《册府元龟》卷九百七十二和《太平寰宇记》卷一百七十七所记，公元 804—805 年(唐贞元二十至二十一年)时，同中国有友好关系。835 年被南诏攻破。名见唐樊绰《蛮书》和《新唐书·骠国传》。

弥洒社 文学团体。1923 年成立于上海。主要成员有胡山源、钱江春、赵祖康等。同年 3 月出版《弥洒》月刊，刊名取拉丁文 musa(文艺之神)之音译。月刊第二期标出"无目的无艺术观不讨论不批评而只发表顺灵感所创造的文艺作品"的编辑主张，发表作品偏重于表现个人感受。出至第六期停刊。后又由商务印书馆印行二集《弥洒社创作集》，1927 年停止活动。

弥诺江 古水名。一般以为即今缅甸亲敦江，为禄郫江(今伊洛瓦底江)支流。见唐樊绰《蛮书》卷二和《新唐书·地理志》。

弥诺国 古国名。故地或以为在今缅甸伊洛瓦底江与亲敦江汇合处一带，其首府敏建，缅语意为江之西。是唐时通天竺道路所经。见唐樊绰《蛮书》卷十。

弥雾机 低容量喷雾的植保、环卫、防疫用机械。雾粒直径 100～150 微米。按雾化方式分气力雾化风送式和液力雾化风送式。前者由药箱、风机、风管、弥雾喷头等组成，有的配有微量喷雾或喷粉装置。风机产生的风压既使药箱中的药液自喷头喷出，又把喷出的雾滴进一步粉碎成弥雾。后者由液泵加压喷出药液，经风力粉碎成弥雾。

弥赛亚 ❶译自希伯来语 māshīah，一译"默西亚"。原意为"受膏者"。古代犹太人封立君王、祭司等职位时，常举行在受封者头上敷膏油的仪式，故君王等人有"受膏者"之称。在犹太王国亡后犹太人中流行一种说法，称上帝终将重新派遣一位"受膏者"来复兴犹太王国，弥赛亚遂成为犹太人盼望的"复国救主"的专称。基督教产生后沿用此说，宣传耶稣就是弥赛亚，但不是"复国救主"，而是"救世主"，凡信他的人，灵魂可得到拯救，升入天堂。❷清唱剧。德国亨德尔作曲。詹南斯 (Charles Jennens, 1700—1773) 据《圣经》作词。1742 年初演于爱尔兰都柏林。弥赛亚一词，基督教用以指救世主，即耶稣基督。全剧分三部分：(1) 预言和成就，(2) 受难和得胜，(3) 复活和荣耀。包括宣叙调、叙咏调、咏叹调、四重唱、二重唱和合唱共五十七曲。

弥撒曲(曲 qǔ) 译自拉丁文 Missa。原系罗马天主教会仪式用乐，须演唱多段经文。普通弥撒至少由《慈悲经》、《荣耀经》、《信经》、《圣哉经》(或包括《降福经》)、《羔羊经》五段组成，特别弥撒则根据不同场合添换特定经文。14 世纪始形成规模，16 世纪无伴奏合唱风格之弥撒得以高度发展。此后渐离宗教仪式，成为独立大型声乐套曲。因拉丁经文始终不变，每段经文又仅一二句，故唱词不断重复，失去原有含意而演变为发声符号，致使弥撒更具高度概括性质，有"声乐交响乐"之称。18 世纪以来多为作曲家用以表现人类战胜灾难争取和平宏伟理想而袭用。名作有巴赫《b 小调弥撒》、贝多芬《庄严弥撒》、莫扎特《安魂曲》等。

弥生文化 日本早期铁器时代的文化。年代约当公元前 3 世纪到公元 3 世纪。1884 年首次发现于东京弥生町，故名。生产工具有石器、木器，使用铁器和青铜器。已进入种植水稻的农业经济阶段。由于发现汉代铜镜和王莽时代的铜钱等，证明它与中国古代文化有密切联系。

弥兰大河 古水名。即今印度河。"弥兰"是阿拉伯语 Mihrān 的音译。见《新唐书·地理志》附"广州通海夷道"。

弥曼差派 古代印度哲学的一派。有时亦称"前弥曼差派"，而称吠檀多派为"后弥曼差派"。"弥曼差"一词，原义是"考察"、"探索"。弥曼差派约形成于公元前 4 至前 2 世纪之间，是为维护《吠陀》经典的权威地位与传统的祭祀仪式而发展起来的流派。认为声常住(即词是永恒的)，从词的永恒推论有无所不在的灵魂，使类似巫术的祭祀更神秘化；但否认有创造世界的大神。主要经典是公元前阇弥尼作的《弥曼差经》及后人的注，以及 7、8 世纪时理论家鸠摩利罗 (Kumārila)、波罗婆迦罗 (Prabhākara) 的著作等。

弥散系数 又称"水动力弥散系数"。反映水动力弥散的综合参数。指浓度梯度等于 1 时，由于水动力弥散，单位时间内多孔介质在单位面积上通过的溶质的质量。一般以米^2/日为单位。由机械弥散系数和分子扩散系数两部分组成。是尺度的函数，随距源的距离或时间而变化。

弥散强化 一种使用粉末冶金或其他方法把细小弥散的稳定质点(如金属氧化物或其他高熔点化合物质点)引入合金从而达到强化合金的方法。烧结铝和氧化钍弥散强化镍是典型的弥散强化合金的例子。

弥漫星云(雲) *银河星云的一类。由气体和尘埃组成的形状不规则、且往往无明显边界的云状物。包括：(1) 亮星云，附近有高光度或高温恒星，因反射星光或受高温恒星的紫外辐射激发而发光，例如猎户座大星云。(2) 暗星云，附近没有高光度或高温恒星，因而不发光。暗星云掩蔽其后面的星，使所在天区的星数特别少，显出暗星云的形状，例如，马头星云。

弥散性血管内凝血 简称 DIC。发生于多种疾病过程中的一种严重的病理现象，也是一种危重的临床综合征。在有关致病因素的作用下，凝血系统与(或)血小板被激活，微血管内广泛地发生凝血形成微血栓，致血浆凝血因子被大量消耗，最后导致严重出血。临床表现主要有皮肤、粘膜和内脏的广泛出血、溶血、低血压、休克，以及脏器功能衰竭或栓塞等。常见于革兰氏阴性菌败血症、长期低血压、某些产科疾病(如羊水栓塞、宫内死胎等)、恶性肿瘤、白血病、某

些血小板或红细胞损伤的疾病等过程中。

5 **弦** ㊀〔**絃**〕(xián) ❶乐器上用以发音的丝线、铜丝或钢丝。《礼记·乐记》:"舜作五弦之琴以歌《南风》。"❷中医学脉象名。见"弦脉"。

㊁(xián) ❶弓上用以发箭的牛筋绳子。《史记·李将军列传》:"度不中不发,发即应弦而倒。"❷月亮半圆时形状像弓,称"弦"。夏历初七、初八,月亮缺上半,叫上弦;二十二、二十三,月亮缺下半,叫下弦。杜甫《月三首》诗:"万里瞿塘峡,春来六上弦。"❸数学名词。见"圆"。❹姓。春秋时齐有弦章。

弦脉 脉象之一。指脉搏挺直如弦。常见于肝气郁结、疟疾或疼痛等。

弦诵 弦,弦歌。诵,诵读。古代学校里读诗,有用琴瑟等弦乐器配合歌唱的,有只口诵而不用乐器的。后因以称学校教学。《礼记·文王世子》:"春诵,夏弦。"《晋书·儒林传序》:"东序西胶,未闻于弦诵。"序、胶,古代学校名。

弦索 原指乐器上的弦。唐元稹《连昌宫词》:"夜半月高弦索鸣,贺老琵琶定场屋。"金元以来用为弦乐器如琵琶、三弦等的泛称。也常指用这类乐器伴奏的戏曲或曲艺,如金董解元的《西厢记》诸宫调也称为《弦索西厢》。明清戏曲论著中也有用以为北曲的代称,更多的是指北曲的清唱。

弦高 春秋时郑国商人。郑穆公元年(公元前627年),路过滑国(今河南偃师东南),遇前来偷袭的秦军,假托君命以四张熟牛皮及十二头牛犒劳,并派人回国告急,秦将见郑有备,即退兵。郑穆公赏以存国之功,他辞而不受,率族徙居。

弦蒲 古泽薮名。在今陕西陇县西。《周礼·职方》:"正西曰雍州,其泽薮曰弦蒲。"《水经·渭水注》:"汧水出汧县之蒲谷乡、弦中谷,决为弦蒲薮。"

弦歌 ❶犹"弦诵"。《论语·阳货》:"子之武城,闻弦歌之声。"张孝祥《六州歌头》词:"洙泗上,弦歌地,亦膻腥。"也指礼乐教化。《史记·儒林列传》:"高皇帝诛项籍,举兵围鲁,鲁中诸儒尚讲诵习礼乐,弦歌之音不绝,岂非圣人之遗化,好礼乐之国哉!"❷指做官。《南史·陶潜传》:"后为镇军建威参军,谓亲朋曰:'聊欲弦歌,以为三径之资可乎?'"语意亦从《阳货》篇子游为武城宰而来。

弦管 弦乐器和管乐器。泛指乐器。《晋书·乐志下》:"凡此诸曲,始皆徒歌,既而被之弦管。"白居易《酒筵上答张居士》诗:"弦管声非实,花钿色是空。"

弦子舞 藏族民间舞蹈形式之一,藏语称"谐"(意为"歌舞")。流行于西藏昌都一带和四川、云南藏族地区。舞时围成圆圈,男领舞者拉着弦子(一种近似京胡的乐器),其他人双手甩动长袖,时而向圈内聚拢,时而散开,边歌边舞。动作优美,曲调丰富,每首曲子都配以不同的舞步。歌词内容多表现爱情、劳动、自然景物等。

弦切板 通过原木某一年轮的弦线,即另一年轮的切线所锯解的板面呈弦切面的板材。广义言之,在板材端面的厚度与宽度中心交点的所在年轮,作该点年轮的切线,此切线与板面的夹角(α)小于45°,以至平行的板材,即平行原木年轮下锯,至一定限度以内时,在板面的生长层呈抛物线或"人"字形的。适用于船舶甲板、桶材、滑雪板等。

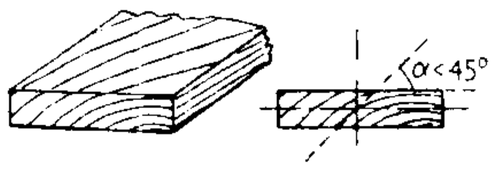

弦切板

弦乐器 又称"弦鸣乐器"。乐器分类名称之一。指以弦为主要发音条件的乐器。其构造包括琴弦、共鸣器、弦的支撑结构和张力调节装置以及指板、琴弓、拨片或槌等附件。分三类:(1)拨弦乐器,用手指或拨子弹奏者,如琴、琵琶、三弦、竖琴等;(2)拉弦乐器(或称"弓弦乐器"),如二胡、小提琴等;(3)击弦乐器,如扬琴等。

弦诗乐 潮州音乐的一种。潮州民间采用拨弦乐器演奏"诗谱"古乐,故名。在潮汕民间极为流行,演奏时常以二弦(小形胡琴)领奏,以板击节,不用锣鼓。现亦加用横笛、唢呐以及小鼓、木鱼、木板等。乐曲由简单的诗谱发展而成,具有"头板"、"二板"、"拷拍"、"三板"等节奏变化。演奏者可即兴加用花音、滑音、揉音等。传统弦诗乐有十大套。

弦索备考 器乐合奏曲集。清蒙古族文人明谊(荣斋)编。成书于嘉庆甲戌年(1814年)。未刊行,以抄本传世。分六卷十册。收录以弦乐器为主的合奏曲共十三首。卷一为指法及汇集谱(相当于今之总谱),卷二至卷五为各种乐器的分谱,卷六为工尺字谱(即原始谱)。所收十三首乐曲为《合欢令》、《将军令》、《十六板》、《琴音板》、《清音串》、《平韵串》、《月儿高》、《琴音月儿高》、《普庵咒》、《海青》、《阳关三叠》、《松青夜游》、《舞名马》,统称弦索十三套。从荣斋的序言中可以知道这些乐曲都是当时的古曲。所用乐器主要是琵琶、三弦、筝、胡琴,辅以箫、笛、笙等。1955年经译成五线谱及简谱,以《弦索十三套》为书名,刊印问世。

弦琴学校 即"音乐学校"。

弦索十三套 十三首以弦乐器为主的合奏曲的统称。详"弦索备考"。

弢 (tāo 滔) ❶弓袋。《管子·小匡》:"弢无弓,服无矢。"❷掩藏。陆机《汉高祖功臣颂》:"弢迹匿光。"❸兵书《六韬》也作《六弢》。《庄子·徐无鬼》:"横说之则以《诗》《书》《礼》《乐》,从(纵)说之则以《金板》《六弢》。"

弩 (nǔ) ❶用机栝发箭的弓。《史记·孙子吴起列传》:"齐军万弩俱发。"❷同"努"。(1)用力。《资治通鉴·汉光武帝建武五年》:"贼兵盛,出必两败,弩力而已!"(2)书法直画为弩。参见"永字八法"。

弩牙 弩上钩弓弦的机栝。《旧唐书·韩滉传》:"以佛寺铜钟铸弩牙兵器。"

弩机 弩的机件。青铜制。装置于木弩臂的后部。一般弩机,四周有"郭","郭"中有"牙",可钩住弓弦,"郭"上有"望山"作为瞄准器,"牙"下连结有"悬刀"作为扳机。发射时,把"悬刀"一扳,"牙"就缩下,"牙"所钩住的弦就弹出,有力地把矢射出。创始于战国,其后不断有所改进。

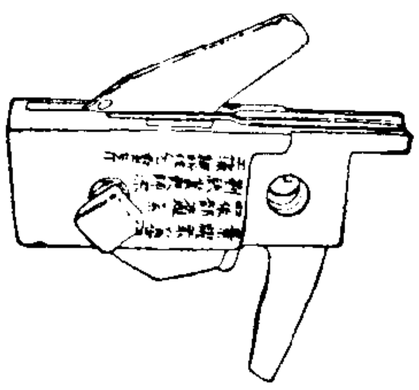
弩机

弨 (chāo 超) ❶放松弓弦。《诗·小雅·彤弓》:"彤弓弨兮。"毛传:"弨,弛貌。"❷未张的弓。韩愈《雪后寄崔二十六丞公》诗:"大弨挂壁何由弯?"

弪 〔**徑**〕(jìng 敬) "弧度"的古称。见"角度❶"。

6 **弭** (mǐ 米) ❶弓末的弯曲处。《诗·小雅·采薇》:"象弭鱼服。"郑玄笺:"弭,弓反末弩者,以象骨为之。"❷停止;消除。如:弭患;弭忧。《国语·楚语下》:"弭其百苛。"《左传·襄公二十五年》:"自今以往,兵其少弭矣。"❸安抚。《史记·田敬仲完世家》:"夫治国家而弭人民

者，无若乎五音者。"❶顺服。《后汉书·吴汉传》："城邑莫不望风弭从。"❺古地名。春秋郑地。在今河南新密境。《左传·庄公二十一年》：春，郑伯与虢叔"胥命于弭。夏，同伐王城"。❻姓。王莽时有弭彊。

弭节 节，车行的节度。按节缓行。《离骚》："吾令羲和弭节兮，望崦嵫而勿迫。"王逸注："弭，按也，按节徐步也。"一说指止节。见洪兴祖补注。后泛指驾车或停车。虞世南《从军行》："弭节度龙城。"黄遵宪《度辽将军歌》："自从弭节驻鸡林，所部精兵皆百炼。"

弭兵 息兵；停止战争。《左传·襄公二十七年》："且人曰弭兵，而我弗许，则固携吾民矣。"

弭谤 遏止非议。《国语·周语上》："厉王虐，国人谤王。邵公告曰：'民不堪命矣！'王怒，得卫巫，使监谤者，以告，则杀之。国人莫敢言，道路以目。王喜，告邵公曰：'吾能弭谤矣。'"

弭辙 绝迹。谓拉车的马奔驰极快，不见车轮辗过的痕迹。《淮南子·道应训》："若此马者，绝尘弭辙。"

弭兵之会 春秋后期晋楚两国平分霸权的会盟。当时晋楚两大国国内矛盾尖锐，皆拟暂停争霸战争。宋国执政华元、向戌先后两次奔走召开弭兵之会。宋共公十年（公元前579年），华元约合晋楚在宋结盟，约定彼此不相加兵，互通聘使，互救灾难，共同讨伐不听命的国家。四年后，弭兵之约破裂，晋楚两国发生鄢陵之战。宋平公三十年（前546年），向戌再次约合晋楚，并会合各国在宋结盟，规定除齐秦两大国外，各国要向晋楚同样朝贡，以平分霸权。

6 **弊**〔**彃**〕(bì 毕) 射。《楚辞·天问》："羿焉彃日？"

7 **弳** "弪"的繁体字。

弰 (shāo 梢) 弓的末梢。庾信《拟咏怀》："轻云飘马足，明月动弓弰。"

弱 (ruò) ❶软弱；衰弱；无能。与"强"相对。《礼记·祭义》："强不犯弱，众不暴寡。"《后汉书·耿纯传》："抑强扶弱。"❷年幼。《左传·昭公二十七年》："母老子弱，是无若我何？"也指年少。参见"弱冠"。❸丧亡。《左传·昭公三年》："又弱一个焉。"❹表示略少。《晋书·天文志上》："与赤道东交于角五少弱。"❺示弱；害怕。《古今小说·临安里钱婆留发迹》："别人弱他官府，我却不弱他。"

弱化 语音上由较强的音变为较弱的音的现象。比较常见的是元音弱化。如：普通话轻声音节中"回来"的"来" lai [lai·l] 念成 lê[lɛ·l]。

弱水 ❶古水名。凡水道由于水浅或当地人民不习惯造船而不通舟楫，只用皮筏交通的，古人往往认为是水弱不能胜舟，因称"弱水"。辗转传闻，遂有力不胜芥或不胜鸿毛之说。古籍所载弱水甚多：(1)《书·禹贡》：雍州"弱水既西"，导水"导弱水至于合黎，馀波入于流沙"。上源指今甘肃山丹河，下游即山丹河与甘州河合流后的黑河（汇北大河后，称额济纳河）。《说文》作溺水。(2)《山海经·西山经》："劳山，弱水出焉，而西流注于洛。"指今陕西北部洛水上游某支流。(3)《山海经·大荒西经》：昆仑之丘"其下有弱水之渊。"《史记·大宛列传》："安息长老传闻条支有弱水西王母。"《后汉书·西域传》：大秦国"西有弱水流沙，近西王母所居处。"所指皆在西方绝远处。(4)《汉书·地理志》金城郡临羌县："西北至塞外，有弱水昆仑山祠。"《晋书·西秦载记》：义熙中击吐谷浑于弱水南。所指可能即今青海。(5)《后汉书·东夷传》：夫馀国"北有弱水"；《晋书·四夷传》：肃慎氏"北极弱水"。当指今黑龙江。(6)《资治通鉴·宋文帝元嘉六年》：北魏神䴥初击柔然，"循弱水西行至涿邪山"。当在今蒙古国境内。(7)《新唐书·西域传》：东女国"有弱水南流"。当在今青海或西藏境。(8)《新唐书·北狄传》：贞观初以奚阿会部为弱水州。当在今内蒙古东境。❷古代小说中也有关于弱水的传说。旧题汉东方朔《十洲记》："凤麟洲在西海之中央，地方一千五百里，洲四面有弱水绕之。鸿毛不浮，不可越也。"❸一称额济纳河。在甘肃省西北部和内蒙古自治区西部。黑河自金塔县天仓到额济纳旗湖西新村段的别称。长约700公里。

弱电 见"强电"。

弱岁 谓青少年之时。《晋书·姚泓载记论》："景国弱岁英奇，见方孙策，详其干识。"

弱约 同"绰约"。亦作"淖约"。柔顺貌。《大戴礼记·劝学》："夫水者……深渊不测似智，弱约危通似察。"《荀子·宥坐》作"淖约微达似察"，《孔子家语·三恕》作"绰约微达，此似察"。

弱视 经戴矫正镜片后仍不能达到正常的不伴有眼球器质性改变的视力障碍。可由斜视、屈光不正、屈光参差、先天因素等原因引起。一般是单眼发生，应早期发现，早期治疗。学龄前的儿童应用验光配镜、遮盖、后像疗法及光学或药物抑制等方法治疗。

弱脉 脉象之一。脉来软弱而沉。见于气血不足等证。

弱冠 (—guàn) 《礼记·曲礼上》："二十曰弱，冠。"弱，年少。古代男子二十岁行冠礼，故用以指男子二十岁左右的年龄。《后汉书·胡广传》："终、贾扬声，亦在弱冠。"终军年十八请缨，贾谊年十八为博士，皆未满二十岁。

弱息 幼弱的子女。《南史·周盘龙传》："小人弱息，当得一子。"此指儿子。后多指女儿。《聊斋志异·婴宁》："弱息仅存，亦为庶产。"庶产，妾所生的。

弱翰 毛笔。扬雄《答刘歆书》："雄常把三寸弱翰，赍油素四尺，以问其异语，归即以铅摘次之于椠。"

弱音器 用以减弱音响、改变音色的乐器附件。用于弦乐器者，一般为金属制或木制的山字形小铗，倒插在琴马上。用于铜管乐器者，一般为金属、木料或硬纸制成的圆锥体，纳于喇叭口内。

弱洛水 古水名。(1) 或作饶乐水、浇水、浇落水，即今内蒙古西拉木伦河。北魏拓跋珪破库莫奚于弱洛水南，即此。(2) 或作*独洛河，即今蒙古国乌兰巴托南土拉河。《北史·柔然传》：北魏道武帝征柔然"渡弱洛水"，即此。

弱不好弄（好 hào） 年少时不爱嬉戏。《左传·僖公九年》："夷吾弱不好弄。"夷吾，晋惠公名。

弱不胜衣 形容人柔弱得连衣服都似承受不起。《红楼梦》第三回："〔黛玉〕身体面貌虽弱不胜衣，却有一段风流态度。"参见"不胜衣❶"。

弱回波区 亦称"空穹"、"无回波区"。雷达距离高度显示屏上的雹云回波图像中的回波弱区。因其中气流上升过速、水汽凝结成的液滴尚未增大到雷达微波能探测出的尺度所致。

弱肉强食 比喻弱者被强者欺凌、吞并。韩愈《送浮屠文畅师序》："弱之肉，强之食。"刘基《秦女休行》："有生不幸遭乱世，弱肉强食官无诛。"后多比喻强国并吞弱国。

弱智儿童 与同年龄、同性别儿童相比，精神发育迟滞或智能发育不全的儿童。以智能发育水平和社会生活适应能

力显著落后为其特点。其评定应由经严格训练的测试人员，按智能发育量表作诊断测试，判定其当时的发育情况及智商。按智商不同，可分为轻度（愚笨，智商在50～70或50～75）、中度（愚鲁，智商在35～49）、重度（痴愚，智商在20～34）、极重度（白痴，智商在20以下）。病因复杂，与遗传、孕母健康状况、产时缺氧、脑缺血缺氧、出生后严重感染、脑部疾患等有关。轻症大多由周围环境严重缺乏外界刺激与早期教育情况引起。预防措施：普及遗传咨询，婚前检查，孕期保健，新生儿代谢病筛检，重视早期教育等。治疗以加强训练为主。

弱酸性染料 可在弱酸性介质中染羊毛或聚酰胺纤维的一类染料。分子结构较复杂，在强酸性染料基础上，引入长碳链等其他基团，以增大分子量，从而使坚牢度比强酸性染料有所提高，此类染料色光较深。

弱智儿童教育 亦称"智力落后儿童教育"、"精神发育迟滞儿童教育"。指对智力落后儿童所进行的特殊教育。法国伊塔尔(Jean Marc Gaspard Itard, 1775—1838)最早对弱智儿童进行系统训练。1837年塞甘(Edouard Seguin, 1812—1880)在巴黎设弱智儿童学校。教学方法重视直观。学习内容除基础的读、写、算外，注重生活自理、手工和劳动技能的训练，为以后参加劳动和独立生活做准备。

7 **弼** "弼"的古字。

8 **張** "张"的繁体字。

弸 (péng) ❶强劲的弓。《太玄·止》："绝弸破车。"❷充满。见"弸中彪外"。❸见"弸彋"。

弸彋 风吹帷幕声。扬雄《甘泉赋》："帷弸彋其拂汨兮"。

弸中彪外 弸，充满；彪，有文采；谓才德充实于内，则文采发扬于外。《法言·君子》："或问：君子言则成文，动则成德，何以也？曰：'以其弸中而彪外也。'"

弶 (jiàng) 范寅《越谚》卷下："设计堕人、掘井取兽皆谓弶。"也指捕捉鸟兽的器械。鲁迅《呐喊·故乡》："他是能装弶捉小鸟雀的。"

弶网 亦称"绠网"。张捕长江中天然鱼苗的一种定置网具。由纤维材料制成的半面漏斗形网身、集鱼苗的网箱和支撑网身的竹（木）网架三部分组成。

弹〔彈〕㊀(dàn) ❶以竹为弦的弓。《说苑·善说》："弹之状如弓，而以竹为弦。"❷弓弹、枪弹、炸弹之类的总称。

㊁(tán) ❶发射弹丸。《左传·宣公二年》："从台上弹人，而观其辟丸也。"❷用手指拨弄。如：弹琴。❸用手指弹击。见"弹铗"。❹纠劾。见"弹纠"、"弹驳"。

弹丸 ❶弹弓所用的泥丸、石丸或铁丸。今亦指炮弹和子弹的弹头。❷比喻地方很小。《史记·平原君虞卿列传》："此弹丸之地弗予，令秦来年复攻王，王得无割其内而媾乎？"

弹纠 (tán—) 亦作"纠弹"。犹弹劾。《后汉书·史弼传》："州司不敢弹纠，傅相不能匡辅。"

弹丝 ❶粘菌及腹菌子实体内孢子间的一堆不孕的丝状管或丝状纤维。❷苔类植物（如地钱）孢蒴内具螺纹厚壁的长形细胞。弹丝有感湿性，孢蒴破裂时，弹丝因干燥而扭转，有助于孢子的散布。❸蕨类植物中木贼属孢子上的带形构造。弹丝既有助于孢子的散布，又因孢子间弹丝的相互钩连，造成以后雌雄配子体聚生一处，有利于有性生殖。

弹压 (tán—) 制服；镇压。《淮南子·本经训》："牢笼天地，弹压山川。"《宋史·林栗传》："谭氏乃夔路豪族，又且首为衅端，帅阃不能弹压，纵其至此。"

弹词 (tán—) 也叫"南词"。曲艺的一个类别。表演者大多一至三人，有说有唱。乐器多数以三弦、琵琶或月琴为主，自弹自唱。有苏州弹词、扬州弹词、四明南词、长沙弹词、桂林弹词等。其他如绍兴平胡调等也属这一类。传统曲目多为长篇。明中叶已有弹词演出的记载。

弹驳 (tán—) 检举并驳斥。《魏书·李冏传》："冏性鲠烈，敢直言，常面折高祖，弹驳公卿。"

弹劾 (tán—) 国家对政府官吏的违法失职行为进行检举并追究其法律责任的行动。中国自秦汉以后，设御史或监察御史等官，专司弹劾之职，如有官吏失职，得向帝王提出检举，请求惩办。国民党政府设监察院，对官吏进行监察。资本主义国家的弹劾案通常由下议院提出，上议院受理。《中华人民共和国宪法》规定，公民对于任何国家机关和国家工作人员的违法失职行为，有向有关国家机关提出申诉、控告或者检举的权利；对于公民的申诉、控告或者检举，有关国家机关必须查清事实，负责处理。

弹性 (tán—) 材料或物体在外力作用下产生变形，若除去外力后变形随即消失的性质。

弹药 含有火药、炸药或其他装填物，能对目标起毁伤作用或完成其他战术任务的军械物品。包括枪弹、炮弹、火箭弹、手榴弹、导弹、地雷、水雷、鱼雷、航空炸弹等，以及用于非军事目的的礼炮弹和狩猎、射击运动的用弹。

弹指 (tán—) ❶比喻时间短暂。佛经说二十念为一瞬，二十瞬为一弹指，见《翻译名义集·时分》。黄宗羲《王仲扔侍御过龙虎草堂》诗："十年有五惊弹指，又复烦君入剡中。"❷佛家常用弹击手指的动作表示许诺、欢喜或告戒。《增一阿含经》："如来许请，或默然，或俨头，或弹指。"《妙法莲华经·神力品》："一时謦咳，俱共弹指。"嘉祥《法华义疏》："为令觉悟，是故弹指。"

弹冠 (tán—) ❶弹去帽子上的灰尘。《楚辞·渔父》："新沐者必弹冠。"❷比喻准备出仕。参见"弹冠相庆"。

弹射 ❶用弹丸射击。陆龟蒙《练渎》诗："弹射尽高鸟。"❷(tán—) 犹言指摘。《三国志·蜀志·孟光传》："吾好直言，无所回避，每弹射利病，为世人所讥嫌。"

弹铗 (tán—) 弹，击；铗，剑把。《国策·齐策四》言冯谖为孟尝君客，"左右以君贱之也，食以草具。居有顷，倚柱弹其剑，歌曰：'长铗归来乎，食无鱼！'……居有顷，复弹其铗，歌曰：'长铗归来乎，出无车！'……后有顷，复弹其剑铗，歌曰：'长铗归来乎，无以为家！'"后因以"弹铗"比喻有求于人。陶弘景《答赵英才书》："不肯扫门觅仕，复懒弹铗求通。"

弹棋 (tán—) 古代棋类游戏。相传西汉成帝时刘向仿蹴鞠之体而作。见《西京杂记》。初用十二枚子为戏。《后汉书·梁冀传》注引《艺经》："弹棋，两人对局，白黑棋子各六枚，先列棋相当，更先弹也。其局以石为之。"至魏改用十六子，唐又增为二十四子。今并失传。

弹道 弹头在运动中其重心所经过的路线。分膛内弹道和膛外弹道。弹头在空气中运动时，同时受空气的阻力和地心吸引力（重力）的影响，使弹头速度减慢，逐渐脱离发射线向下降落，在发射线下面形成一条不均等的弧线。

弹腿 (tán—) 武术拳种。因腿法快速屈伸，故名。又有起源于河南潭家沟、山东龙潭寺诸说，故亦名"潭腿"。有十

路、十二路之分。讲究一路一法，快速有力，左右对称，功架工整。有单练和对练之分。

弹歌(tán—)　古歌名。又称《作弹歌》。《吴越春秋·句践阴谋外传》载范蠡进善射者陈音，句践询以弓弹之理，陈音在应对中引用古歌："断竹续竹，飞土逐害。"("害"当作"宍"，古"肉"字)旧时以为这是黄帝时歌谣。

弹簧(tán—)　一种利用弹性来工作的机械零件。一般用弹簧钢制成。用以控制机件的运动、缓和冲击或震动、贮蓄能量、测量力的大小等。按形状分，主要有螺旋弹簧(图一)，如控制内燃机气阀运动和弹簧秤上测量重力所用的弹簧；涡卷弹簧(图二)，如钟表中贮蓄能量用的发条；板弹簧(图三)，亦称"叶片弹簧"，如汽车车架上缓和震动用的板簧；还有杆形、碟形或其他形状的弹簧。按受力情况又可分拉簧、压簧和扭簧等。广泛用于机器、仪表中。

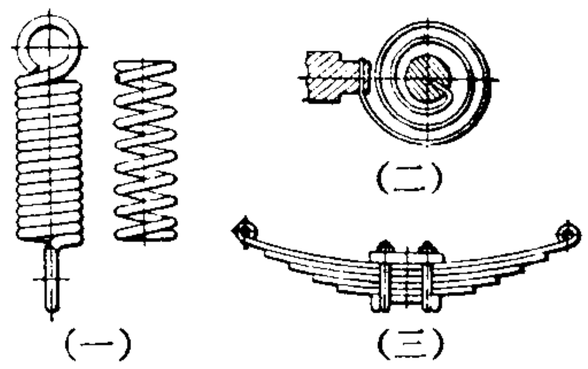

弹　簧

弹力丝(弹 tán)　在紧拉状态下伸长 1.5 倍以上，放松后能立即回缩的长丝。用锦纶、涤纶、丙纶等长丝经过假拈和热定形，或采用其他特殊热加工方法，使纤维高度卷曲，获得弹性而制成。广泛用于制造弹力袜、内衣、球衫、手套等针织物。

弹汗山(弹 tán)　古山名。《后汉书·鲜卑传》：桓帝时，鲜卑檀石槐"立庭于弹汗山歠仇水上，去高柳(今山西阳高)北三百余里"。当即今河北尚义南大青山。

弹尾目 (Collembola)(弹 tán)　昆虫纲的一目。此目昆虫通称"跳虫"。小型无翅昆虫。体长在 5 毫米以下。栖息在土中、积水水面、腐败植物间、草丛、树皮下湿润而富有腐败物质之处。分布极广，约有 2 000 种，其中植食性的种类危害作物幼苗或禾本科作物的幼芽。因其腹部第四节有一叉状弹器，能跳跃，故亦称"跳虫目"；又因腹部第一节有粘管，故亦称"粘管目"。

亚跳虫
(*Achorutes armatus*)

弹齿耙(弹 tán)　一种整地机械。主要工作部件为弹齿，由装在弧形弹簧柄上的铲齿构成，入土深度可调节。工作中，弹齿能借齿柄弹性变形越过障碍，防止损坏；弹齿的颤动能加强碎土除草能力。适于多草根、石砾地整地作业，也可用于播种前疏松地表。

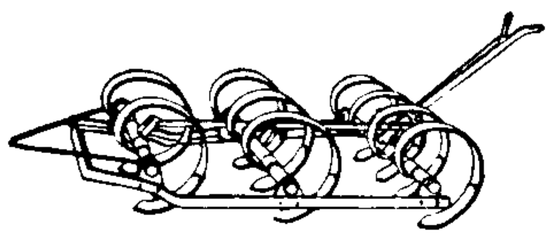
弹齿耙

弹性力　具有弹性的物体在外力作用下形变后，力图恢复其原来形状而作用在施力物体上的力。如弹簧在拉伸或压缩状态时的弹力、支承体的支承力、受张绳索的张力等。在弹性极限内，弹性力与弹性物体的形变成正比，其比例系数与物体的形状和材料的弹性模量有关。

弹性体　也叫"弹胶体"。具有高弹性的高分子化合物或混合物的统称。受拉力后可伸长至原来长度的两倍以上，除去外力即可迅速回复接近原来的长度。其分子结构主要是链状的线型高聚物，包括天然橡胶和各种合成橡胶。

弹性波　通过弹性介质传播的波。弹性介质中物质粒子间有弹性相互作用，当某处物质粒子离开平衡位置，即该处物质发生应变时，该粒子在弹性力的作用下发生振动，并依次引起周围物质的应变和粒子的振动，因而形成振动在弹性介质中的传播。由于在气体和液体内部只能引起压缩和膨胀而产生张应力，故只能传播*纵波。但在固体内部因除了能产生张应力外，还能产生切应力，所以能同时传播纵波和*横波(如地震波)。纵波和横波的波速分别由介质的纵向*弹性模量和剪切弹性模量决定；在同一介质中，纵波与横波的传播速度并不相同。

弹指词(弹 tán)　词集名。清顾贞观作。二卷。有康熙、乾隆等刻本。

弹涂(塗)鱼(弹 tán) (*Periophthalmus cantonensis*)　亦称"跳跳鱼"、"泥猴"。硬骨鱼纲，弹涂鱼科。体延长，稍侧扁，长约 10 厘米。淡褐色，体侧散布暗色小斑。眼上位，能突出。腹鳍愈合成一吸盘，胸鳍基部具肌肉柄。栖息于海水或河口附近，常出水跳跃，退潮时常匍匐或跳动于海滨泥滩上觅食。中国沿海都产。可供食用。

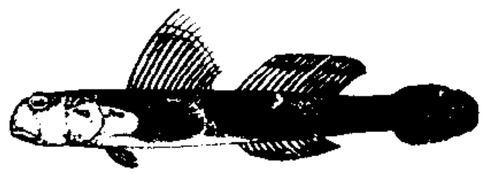
弹涂鱼

弹黄调(弹 tán，调 diào)　民间曲调名。清乾隆年间流行。一般约二十句左右，以七言上下句为多，亦常化七言句为三三言句，或在句首略加几个衬字。最后常用三句，略如后来的弹词开篇。《霓裳续谱》收此调三首，其中两首也称《南词弹黄调》。

弹道风　地面至最大弹道高或炸高范围内各高度上实际风矢量的加权平均值。通常根据弹道高范围内各高度上的实测风或平均风计算出弹道风，再从射表上查出该弹道风的射击修正量，对火炮射击进行修正。

弹道学　研究弹丸(或抛射体)从发射起点到终点的运动规律及有关现象的学科。是武器设计、使用、改进和发展的理论基础之一。通常分为枪炮弹道学和火箭弹道学。前者包括研究弹丸在枪炮膛内、穿越膛口流场和在空中飞行各过程中的运动规律与现象的内弹道学、中间弹道学和外弹道学；后者包括研究火箭发动机工作规律与现象的火箭内弹道学，研究弹体飞行规律与现象的火箭外弹道学。弹丸对目标的毁伤作用和机理则由终点弹道学研究。

弹性力学　亦称"弹性理论"。研究物体在外部因素(如载荷、温度变化等)作用下于弹性范围内所产生的应力和应变的一门学科。一般根据材料是匀质、连续、各向同性及小变形等假设，应用数学分析方法从几何关系、物理关系、平衡条件三方面以及相应的边界条件求得物体内部的应力和应变的变化规律。在工程设计方面应用日见广泛，如确定坝体、高压容器、汽轮机叶轮等构件内的应力和应变分布情况，能较精确地解决它们的强度和刚度问题。

弹性计划　根据市场预测而编制的多套有伸缩性以适应未来市场变化的计划。在商品经济条件下，市场销售常会出现波动，企业为适应这种情况，一般同时编制几套有伸缩性的计划方案，并估算出实现不同计划方案对盈利水平的影响，届时按照市场情况采取其中一套计划，以保障能获取最高的盈利水平。

弹性后效　材料受力时，在弹性范围内，外力不增加而弹性变形随时间缓慢增长的现象。橡胶、棉丝纺织物和塑料等材料，弹性后效较显著；一般金属材料在常温下，弹性后

效很不显著。

弹性纤维 ❶结缔组织纤维的一种。*弹性组织主要由这种纤维所组成。纤维通常有分支，结构均匀，屈光强，弹性大，不易溶于沸水，抗酸碱侵蚀的能力也强。化学成分为弹性蛋白。❷一种由弹性体构成的纤维。弹性伸长高达400%～900%。常见品种是以聚氨基甲酸酯为原料纺成的聚氨基甲酸酯纤维(中国商品名为"氨纶")，弹性和抗老化性优于橡皮，回复性略差，用于织造松紧带、紧身内衣等。

弹性极限 材料或物体在外力作用下产生变形，当外力除去后变形能全部消失的极限应力值。在此极限值内称为"弹性范围"。材料的弹性极限值常随温度的升高而减小。

弹性势能 亦称"弹性变形能"。物体发生变形时，由于各部分之间存在弹性力的相互作用而具有的势能。例如，弹簧被压缩时，在弹性极限以内，外力克服弹性力所作之功就形成弹簧的弹性势能；被压缩的气体、卷紧的发条等也都具有弹性势能。

弹性组织 结缔组织的一种。分布在大动脉壁、声带和韧带等中，由粗大的*弹性纤维组成，富有弹性。弹性纤维的分支连接成网，纤维间有疏松结缔组织、血管及神经等；有时疏松结缔组织将弹性纤维分隔成束。

弹性预算 "固定预算"的对称。根据预算期内可以预见的收支情况编制的预算。因随收支或经营状况的变动而作机动调整，故称。适用于收支或经营状况变化较大的单位。

弹性碰撞 见"碰撞❷"。

弹性模量 亦称"弹性模数"或"弹性系数"。材料在弹性极限内应力同应变的比值。反映材料抵抗变形的能力。正应力同线应变的比值，称为"杨氏模量"或"拉压弹性模量"；剪应力同剪应变的比值，称为"剪切弹性模量"。

弹性管理 企业在原有技术与管理基础上为适应外部环境变化所作的一系列应变活动。在市场经济中，企业会经常遇到各种难以预见的经营环境变化。为在市场竞争中求得生存和发展，有必要适时、适量、适度和以最小的代价在突变环境下实施经营管理状态的转变。一种是用常规的方法，如提高或降低生产节奏等去对付突变形势；另一种是用创新的方法，如实施新的管理措施，进行工艺革新去适应突变形势。实行弹性管理的最终目的是保证和提高企业的经济效益，因此要做到既行之有效又经济合理，避免盲目性。

弹冠相庆 《汉书·王吉传》："吉与贡禹为友，世称王阳在位，贡公弹冠，言其取舍同也。"王吉字子阳，故称王阳。意谓王、贡二人友善，王吉做官，贡禹也准备出仕。后以"弹冠相庆"比喻因即将做官而互相庆贺。多用作贬义。苏洵《管仲论》："一日无仲，则三子者可以弹冠相庆矣。"三子，指竖刁、易牙、开方。

弹射座椅 正常飞行时为飞行人员座椅，危急情况下借以脱离飞机的一种救生装置。由座椅、弹射器、操纵机构和解脱机构等组成。使用时，扳动操纵机构，抛掉座舱盖，弹射器将座椅连人一起射离飞机，然后座椅自动与人脱离，降落伞自动打开安全降落。新型弹射座椅采用弹射火箭作动力。

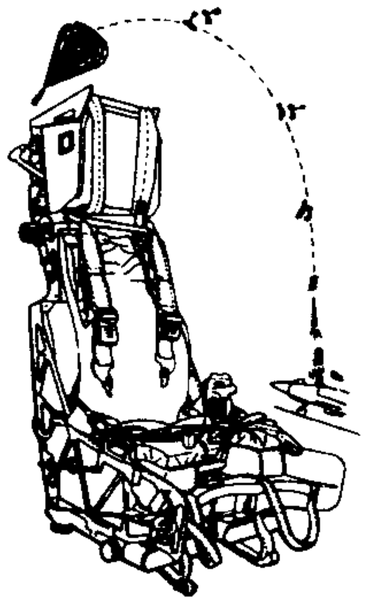

弹射座椅

弹道导弹 推力终止后，沿自由抛物体轨迹飞向目标的导弹。弹道分为主动段和被动段。在主动段靠火箭发动机推进和制导系统控制；在被动段以主动段终点的速度和弹道倾角为初始条件作惯性飞行。按作战使用分为战略、战术弹道导弹；按射程分为洲际、远程、中程和近程弹道导弹；按推进剂的物理状态分为液体、固体弹道导弹。可携带核弹头或常规、特种弹头，用于攻击地面固定目标。

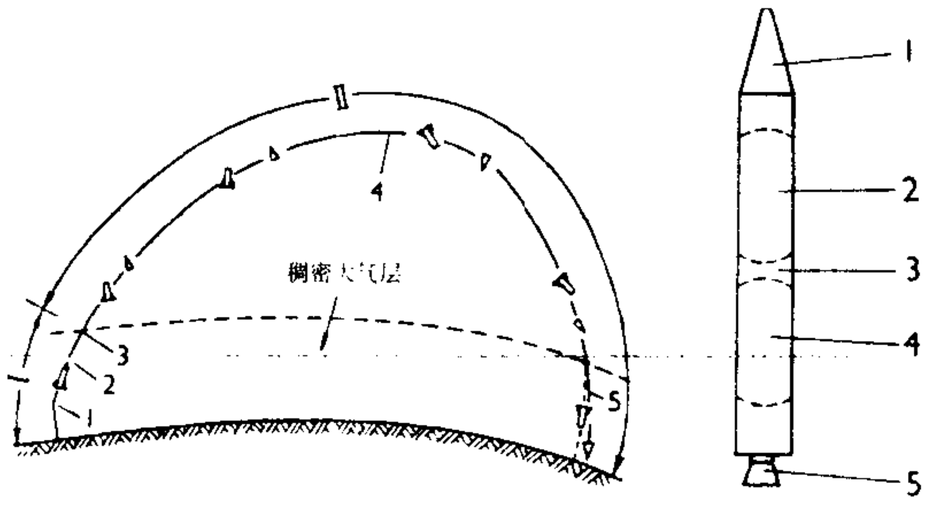

弹道导弹的飞行弹道图

Ⅰ. 主动段 Ⅱ. 被动段 1. 垂直上升段 2. 转弯段 3. 发动机关车（瞄准段） 4. 自由飞行段 5. 再入段

弹道导弹组成与外形图

1. 弹头 2.4. 推进剂贮箱 3. 仪器舱 5. 发动机

弹簧夹头 开槽形成弹性卡爪来安装棒料工件或刀具的圆筒形夹具。常装在机床主轴孔内，多用于自动车床和六角车床。

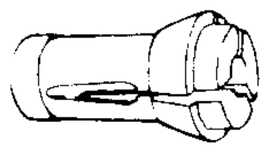

弹簧夹头

弹性连杆机构 把一个或多个构件看作弹性体时的连杆机构。由于构件具有弹性，使其分析、设计与传统连杆机构的分析设计不同。在高速轻载或低速重载的场合，一般应把连杆机构视为弹性连杆机构。

弹性工作时间制度 又称"灵活上下班制度"。在做足制度工作时间量的前提下，有限度地由职工灵活选定上下班时间的一种制度。20世纪50年代起源于联邦德国，其后在其他国家部分企业中相继采用。主要有三种形式：(1)工作时间分成核心时间和弹性时间，核心时间(如规定为上午十时至下午三时)内所有职工都必须上班，弹性时间(如规定为上午七时至十时，下午三时至六时)内职工可自由选定上下班时间，只要每天工作达规定时间即可。(2)核心时间职工必到，每两周做足规定时间，上下班时间可由职工自己选定。(3)按周灵活上下班，允许职工累计工作时间每周达到规定时间即可。

弹道导弹预警系统 用于早期发现来袭的战略弹道导弹，并根据其飞行参数判定攻击的目标，提供足够预警时间的探测报知系统。是国家防御系统和反导防御系统的重要组成部分。通常由预警卫星监视系统、地面预警雷达系统和信息传输处理系统等组成。

弹道导弹预警雷达 用于搜索发现从地面或潜艇发射的洲际、中程弹道导弹，测定其坐标、速度并计算其弹道轨迹等参数的雷达。大多采用相控阵体制，作用距离可达数千公里。主要用于提供弹道导弹来袭的情报，也用于空间监视和对各种航天器编目等任务。

8 **強** "强"的异体字。

9 **弼** 同"弼"。

弼 (bì 币) ❶矫正弓弩的器具，引申为纠正、辅佐。见"弼匡"、"弼违"。也指辅佐的人。《书·说命

上》:"梦帝赉予良弼。"❷违背。《汉书·韦贤传》:"其梦如何? 梦争王室;其争如何? 梦我王弼。"颜师古注:"弼,戾也。言梦争王室之事,王违戾我言也。"

弼匡 辅弼匡正。《文选序》:"箴兴于补阙,戒出于弼匡。"李周翰注:"箴,所以攻疾防患;戒,警弼辅匡王也。"

弼违 《书·益稷》:"予违,汝弼。"孔传:"我违道,汝当以义辅正我。"后因称纠正过失为"弼违"。《晋书·武帝纪》:"择其能正色弼违匡救不逮者,以兼此选。"

弼针 即"别针",一种没有孔的针。为便于缝纫,先用弼针将衣料绷好,然后缝制。朱骏声《说文通训定声·谦部》:"《广雅·释器》:'锸,针也。'按今制衣裘用之,苏俗谓之弼针。"今亦泛指扣结或装饰衣物所用的针。

弼亮 辅佐。《书·毕命》:"弼亮四世。"孔传:"辅佐文、武、成、康四世为公卿。"

弼琶啰国 古国名。拨拔力国的异译。宋赵汝适《诸蕃志》有专条记述。见"拨拔力国"。

弼斯啰国 即勃萨罗国。宋赵汝适《诸蕃志》有专条记述。

9 **强** 〔**彊、強**〕㊀(qiáng) ❶健壮;有力。与"弱"相对。如:身强力壮。❷坚强;势力过人。《孟子·梁惠王上》:"晋国天下莫强焉。"也指强国或强者。《左传·成公十六年》:"今三强服矣。"❸超越;好。如:生活一年比一年强。❹勉力。《礼记·学记》:"知困,然后能自强也。"❺有余;略多。《晋书·天文志上》:"两极相去一百八十二度半强。"❻程度高。如:责任心强。❼古代男子四十岁之称。见"强仕"。❽虫名,即"强蛘"。《尔雅·释虫》:"强丑捋。"郭璞注:"以脚自摩捋。"❾姓。后汉有强华。

㊁(qiǎng) ❶勉强。如:强辩;强求。《孟子·滕文公下》:"强而后可。"❷使用强力。如:强迫;强讨。❸通"襁"。《史记·鲁周公世家》:"成王少,在强葆之中。"

㊂(jiàng) 固执,不柔顺。如:脾气强。

强人 ❶犹强盗。《水浒传》第六回:"俺猜这个撮鸟是个剪径的强人,正在此间等买卖。"❷强有力之人;能人。

强子 参与强相互作用的粒子。已发现的粒子绝大多数是强子,包括介子和重子两大类。

强化 在心理学上和生理学上,有四种涵义:(1)指产生和促进学习的激励物或方法。(2)在经典条件反射中,指无条件刺激(如食物)和条件刺激(如铃声)的反复结合,用前者强化后者。(3)在操作条件反射中,指正确反应后所给的奖励(正强化)或免除惩罚(负强化),或对错误反应施以惩罚,借此增、减反应的频率。(4)在程序教学中,指知道自己学习的结果或反应的正误。

强击 飞机从低空、超低空对地面、水面目标实施火力攻击的战斗行动。主要用于突击敌战场上的小型目标,直接支援地面部队或水面舰艇部队作战。

强本 本,指农桑。犹言重农。《荀子·天论》:"强本而节用,则天不能贫。"

强电 电工技术的一种基本类别。其特征是功率大、电压高、电流大。另一类为"弱电",其特征是功率小、电压低、电流小。但在实际的工程和装备中两者往往又密切相关,例如,由计算机弱电信号控制大功率电机传动的工业机器人和产品自动生产线。

强仕 《礼记·曲礼上》:"四十曰强,而仕。"孔颖达疏:"强有二义:一则四十不惑,是智虑强;二则气力强也。"旧时因以为四十岁的代称。《后汉书·胡广传》:"甘奇显用,年乖强仕。"甘,甘罗;奇,子奇。皆战国时人,十余岁即出仕。

强半 过半;大半。杜牧《题池州贵池亭》诗:"蜀江雪浪西江满,强半春寒去复来。"

强记 ❶记忆力强,记得的东西多。潘岳《杨荆州诔》:"多才丰艺,强记洽闻。"参见"博闻强志"。❷(qiǎng—)硬记。如:强记的东西容易忘。

强死 不以老病死,谓死于非命。《左传·文公十年》:"三君皆将强死。"

强奸 以暴力、胁迫或者其他手段,违背妇女的意志,强行与之性交的行为。是否违背妇女的意志,是区别强奸和通奸的界限。我国刑法规定强奸为犯罪。并规定,奸淫不满十四周岁的幼女的,以强奸论,从重处罚。

强攻 集中优势力量对防御之敌实施强行攻击的作战行动。是进攻的基本方法之一。主要用于对坚固阵地防御、野战阵地防御之敌的进攻和城市进攻作战。

强志 同"强记❶"。《汉书·刘歆传》:"父子俱好古,博见强志。"亦作"强识"。《三国志·魏志·杜袭传》:"与王粲和洽并用,强识博闻。"参见"博闻强志"。

强饭(qiǎng—) 犹言努力加餐,强制自己多进食。《汉书·贡禹传》:"生其强饭慎疾以自辅。"

强宗 豪门大族。《后汉书·郭伋传》:"强宗右姓,各拥众保营,莫肯先附。"右姓,大族。

强项 ❶刚强,不肯低头。形容刚直不屈。《后汉书·杨震传》:"卿强项,真杨震子孙。"又东汉董宣为洛阳令,杀湖阳公主恶奴,光武帝命向公主谢罪,宣不肯低头,光武帝称之为"强项令"。见《后汉书·董宣传》。❷指运动员有较强实力的竞争项目。

强度 材料或构件受力时抵抗破坏的能力。材料的强度可用它的极限应力值(如屈服点、强度极限和持久极限等)来表示。构件的强度决定于它的形状、尺寸和所选用的材料及加工处理方法等,它有时也包括刚度和稳定性等。在工程设计上,要求保证各个构件有足够的强度。

强梧(—yǔ) 同"强圉❸"。

强圉 ❶强壮多力。《离骚》:"浇身被服强圉兮,纵欲而不忍。"❷强暴有势力者。《汉书·王莽传上》:"不畏强圉。"亦作"强御"。❸十干中丁的别称。用以纪年。《尔雅·释天》:"〔太岁〕在丁曰强圉。"亦作"强梧"。

强梁 ❶有力量的人。《后汉书·苏竟传》:"良医不能救无命,强梁不能与天争。"❷凶暴;强横。《老子》:"强梁者不得其死。"❸古代传说中的神名。《后汉书·礼仪志中》:"强梁、祖明共食磔死寄生。"磔死、寄生,恶鬼。

强谏(qiǎng—) 下对上极力谏诤。《左传·僖公二年》:"宫之奇之为人也,懦而不能强谏。"

强蛘 一种米虫。亦作"强羊"。《说文·虫部》:"姑螫,强羊也。"段玉裁注:"盖今江东人谓麦中小黑虫为羊子者是也。"《尔雅·释虫》作"强蛘"。郝懿行义疏:"广东人呼米牛;绍兴人呼米象。"

强御(禦) 强暴有势力者。《诗·大雅·烝民》:"不侮矜寡,不畏强御。"参见"强圉❷"。

强渡 军队强行突破敌江河湖海防御的作战行动。

强韵(qiǎng—) 犹"险韵"。冷僻难押的韵。《南史·王筠传》:"筠又能用强韵,每公宴并作,辞必妍靡。"

强酸 一般在水溶液中几乎能全部离解为离子的酸类。例如盐酸(HCl)、硝酸(HNO_3)、硫酸(H_2SO_4)、高氯酸

($HClO_4$)等。大都具有强烈的腐蚀作用。

强碱 一般指由碱金属或碱土金属所组成的氢氧化物。在水溶液中几乎完全电离。如氢氧化钾(KOH)、氢氧化钠(NaOH)、氢氧化钙[$Ca(OH)_2$]等。有机季铵碱如氢氧化四丁胺[$(C_4H_9)_4N]^+OH^-$ 等也是强碱。依据碱的广义的定义,碳酸根离子(CO_3^{2-})、氰根离子(CN^-)、磷酸根离子(PO_4^{3-})等也是强碱。因此它们的钠盐或钾盐也可列为强碱。强碱大都具有强烈的腐蚀作用。

强横(—hèng) 霸道粗暴。《后汉书·鲍永传》:"永以吏人痍伤之后,乃缓其衔辔,示诛强横而镇抚其余,百姓安之。"衔辔,喻法律。

强颜(qiǎng—) ❶勉强表示欣悦。如:强颜欢笑。《聊斋志异·邵女》:"柴始强颜为笑。"❷面皮厚,不知羞耻。司马迁《报任少卿书》:"及以至是,言不辱者,所谓强颜耳!曷足贵乎?"

强嘴(jiàng—) 顶嘴;强辩。《红楼梦》第五十九回:"小蹄子!我说着你,你还和我强嘴儿呢!"

强辩 ❶能言善辩;有力的辩论。《旧唐书·陆元方传》:"虽才学不逮子昂(陈子昂)等,而风流强辩过之。"❷(qiǎng—)把没有理的硬说成有理。如:事实俱在,不容强辩。

强心药 一般指具有强心作用的苷类(强心苷类)和含强心苷的生药制剂。能加强心肌的收缩力,同时减慢心率,使每次心脏收缩更为完全而有效。用于治疗心力衰竭。国产药用植物中,有丰富的强心性生药资源,如夹竹桃、万年青、羊角拗、杠柳、侧金盏花、铃兰和黄花夹竹桃等。临床常用的强心药有洋地黄毒苷、地高辛、毛花苷C(西地兰)和毒毛花苷等。

强击机 亦称"攻击机",旧称"冲击机"。主要用以从低空、超低空突击战术纵深内的小型目标,直接支援地面部队、水面舰艇部队作战的飞机。具有良好的低空性能,一般在要害部位有防护装甲。多为单座,装有1~2台发动机,有的装红外、激光等观测设备。机载武器有航炮、火箭弹、炸弹和空地(舰)导弹等。

强夯法 一种处理地基的方法。用起重机械将重锤(重8~40吨)吊起,从高处(6~40米)自由落下,对土进行夯实。强大的夯击功(可达$5\times10^5\sim8\times10^6$焦)在土中产生冲击波,使土中孔隙减少,并在夯击点周围产生裂隙,出现良好的排水通道,利于孔隙水排出,使土体迅速固结。用强夯法加固后的地基,土层的压缩性大大下降,强度则提高数倍。

强行军 加快行进速度和延长日行进时间的行军。通常在奔袭、追击、迂回或摆脱敌人或执行其他紧急任务时采用。

强虎汛 地名。在今湖南吉首市西南。明朝为加强对当地苗族的镇压,筑土城,设千总驻此。清嘉庆二年(1797年)改设守备。

强制波 见"波浪"。

强的松 即"泼尼松"。

强迫症 神经症的一种。病人有一种明知是不必要的、而自己又不能控制的想法、情感或动作。如外出时怕发生疏忽而反复检查门是否关好,怕受感染而反复洗手等,从而感到十分焦虑、紧张和痛苦。治疗可用药物疗法、*行为疗法等。

强学会 又名"译书局",也称"强学局"。清末维新派的政治团体。1895年(光绪二十一年)8月康有为在北京成立,发行*《中外纪闻》(初名《万国公报》),在上海设分会,发行《强学报》。提倡变法图强。次年初即被查禁。

强学报 清末维新派的报刊。康有为等创立的*强学会上海分会出版。徐勤、何树龄主编。五日刊,由强学书局印行。1896年1月12日(光绪二十一年十一月二十八日)创刊。宣传变法图强。共出三号即被迫停刊。

强度量 描述均匀物质系统物理性质的状态参量。它反映了物质的内在性质而与总质量无关,如压强、密度、温度、比热等。

强解事(强qiǎng) 不懂事而自以为懂。杜甫《彭衙行》:"小儿强解事,故索苦李餐。"

强力通风 亦称"机械通风"。用通风机强迫空气流动的通风方法。在锅炉中,是强化燃料燃烧的必要条件。矿井、大建筑物、船舶等常用以改善生产和生活条件。

强力集团 又称"巴拉基列夫小组"或"新俄罗斯乐派"。俄国音乐创作集团。1857年起逐渐形成于圣彼得堡。以发扬和促进俄罗斯民族音乐为宗旨。成员有巴拉基列夫、穆索尔斯基、里姆斯基-科萨科夫、鲍罗廷、居伊。艺术评论家斯塔索夫予以鼓励和支持。其活动与19世纪60年代俄国废除农奴制后,资产阶级民主主义文化发展的总趋势相一致,在艺术思想上受到革命民主主义者车尔尼雪夫斯基等人的影响,继格林卡、达尔戈梅斯基之后,努力开拓民族音乐发展的道路,在创作和评论中坚持现实主义、反对"为艺术而艺术"和对西欧音乐的盲目崇拜。所作歌剧和交响乐曲等,多取材于俄国历史、人民生活、民间传说或文学名著,并吸取、运用民歌,在艺术形式和创作手法上从事革新。

强力意志 ❶亦译"权力意志"。德国尼采哲学基本概念。他认为发挥强力,征服一切妨碍"自我扩张"的事物,统治一切的生命意志是宇宙的本原,也是最高的生活原则、最高的道德原则和价值标准。❷书名。曾译"权力意志"。德国尼采著。1901年出版。1906年尼采之妹伊丽莎白·福斯特-尼采重新编辑出版此书,定名为《强力意志——重估一切价值的尝试》,收入了尼采1887年—1889年1月的全部遗稿。书中集中探讨社会政治哲理。宣传非理性主义,提出强力意志学说和超人理论。

强力霉素 即"多西环素"。

强干弱枝(干gàn) 亦作"强本弱枝"。比喻削弱地方势力,加强中央权力。《史记·汉兴以来诸侯王年表序》:"而汉郡八九十,形错诸侯间,犬牙相临,秉其阨塞地利,强本干弱枝叶之势,尊卑明而万事各得其所矣。"曹冏《六代论》:"非所以强干弱枝,备万一之虑也。"

强化食品 亦称"营养强化食品"。人工添加了某些营养成分而制成的食品。例如,用赖氨酸、蛋氨酸、维生素B_1、维生素B_2和钙盐等强化的面包,用维生素A、维生素B_1、维生素B_2强化的豆浆,用维生素C强化的果汁等。添加的营养成分往往是食品原来缺少的或加工时易被破坏的物质。特别适合于婴幼儿、孕产妇等易于缺乏某些营养素的人群。但应注意避免添加过量而失衡。

强本节用 中国古代主张加强农业生产并节约支出的经济思想。《荀子·天论》:"强本而节用,则天不能贫。……本荒而用侈,则天不能使之富。"强调人的主观能动作用。西汉司马谈将墨子的经济思想也归结为"强本节用"(《史记·太史公自序》)。

强权政治 原指凭借实力,实行强制统治,并与别国争雄。后泛指强国不尊重他国主权和独立,对他国强行干涉、

控制和统治。最初由马基雅弗利提出。其政策特点为炫耀武力，以武力相讹诈，并靠武力解决争端。是帝国主义、霸权主义国家对外政策的重要特征。

强词夺理(强 qiǎng)　无理强辩。《三国演义》第四十三回："座上一人忽曰：'孔明所言，皆强词夺理，均非正论，不必再言。'"

强制执行　❶一方当事人拒绝履行发生法律效力的民事判决、裁定、调解协议等法律文书时，法院根据对方当事人的申请或依职权，用强制性方法实现这些法律文书的内容。如查封、扣押、冻结、拍卖、变卖被执行人应当履行义务部分的财产，以清偿债务。❷行政法上的强制执行，即"行政执行"。

强制征收　负有金钱或物品给付义务的法定义务人不履行义务时，国家行政机关采取查封、扣押、收缴、变卖等手段强制其履行义务。

强制保险　亦称"法定保险"。"自愿保险"的对称。国家对一定的对象以法律、法令或条例规定其必须投保的保险。这种保险依据法律效力产生，而不是从投保人和保险人间的合同行为产生。其范围有全国性的，也有地方性的。

强制换羽　亦称"人工换羽"。用人为方法使家禽在某一时期内换羽。目的在缩短换羽时间，提早再产蛋，并使禽群产蛋整齐。通常为突然停料、缩短光照十余天，使生活规律发生急剧变化，体重大幅度下降。实行强制换羽的禽群必须健康，一周前接种新城疫苗，并淘汰瘦弱个体。

强制措施　公安、司法机关为保证诉讼活动的顺利进行而对某些人员采取的强制性行动。在我国，包括刑事诉讼中为防止犯罪嫌疑人、被告人、现行犯逃避侦查、起诉和审判，并保证刑罚的执行而采取的拘传、取保候审、监视居住、拘留、逮捕以及扭送；对妨害民事诉讼和行政诉讼的人采取的拘传、训诫、责令具结悔过、罚款、拘留。

强迫人格(qiǎng—)　一种病态人格。其特征是行为僵化、情绪过度受控、衷心顺从于规则和权威。这种倾向影响人从广阔角度看待事物的能力。此词由弗洛伊德最早提出，后为变态心理学等所广泛使用。

强迫休眠(qiǎng—)　应用减少水分和氧气的供应、降低温度、使用化学药剂，或其他因素，使植物转入休眠状态或延长休眠时间、加深休眠的方法。例如，摘除叶片，降低温度，可使树木提早冬眠。应用顺丁烯二酰肼、萘乙酸甲酯和电离射线等处理，可使马铃薯、甘薯、洋葱等延长休眠，便于贮藏。

强迫教育(qiǎng—)　见"义务教育"。

强学书局　1895年(清光绪二十一年)11月成立于北京，主要业务是为维新派团体强学会译印图书，刊行报章，兼售同文馆和上海江南机器制造总局所译的书籍。曾出版《中外纪闻》，鼓吹变法。次年1月清政府将其封禁，后改组为官书局。

强弩之末　谓强弩所发之矢飞行已达末程，比喻势力已衰，不再能起作用。《三国志·蜀志·诸葛亮传》："闻追豫州，轻骑一日一夜行三百余里。此所谓强弩之末，势不能穿鲁缟者也。"鲁缟，鲁地所出的白色生绢，很薄。

强度极限　材料在受力过程中，从开始加载至断裂时所达到的最大应力值。抵抗拉伸变形的称为"抗拉强度极限"，抵抗压缩变形的称为"抗压强度极限"，抵抗剪切变形的称为"抗剪强度极限"。脆性材料在静荷载下常根据强度极限来确定许用应力。

强度规范　航空器结构强度设计的指令性文件。为保证航空器的性能和使用安全可靠，要对航空器结构必须满足的载荷和环境条件，以及对航空器的设计制造、试验、使用和维护等应满足的要求作出规定，并按航空器的不同而提出不同的要求。由国家专门机构根据本国情况制订，并随科技发展而定期补充和修订。我国新制订的规范除指令性文件外，还附有一些指导性资料。

强功率脉冲(率 lǜ)　高电压、大电流，脉冲上升时间从纳秒到微秒，脉冲持续时间从微秒到毫秒，脉冲功率从千瓦到吉瓦级的电磁脉冲。由充电装置、储能元件、开关元件和触发装置等组成的脉冲发生器产生。储能元件先由充电装置进行充电，充好电的储能元件在触发信号命令下，通过开关元件进行放电，从而形成强功率脉冲。早期用于仿真核爆炸，现已用于雷达、电子对抗、大功率激光、医疗器械、岩石粉碎、脉冲除尘等领域。

强渡大渡河　中央红军长征中的战斗。1935年5月，红军渡过金沙江后继续北进；蒋介石却企图围歼红军于大渡河南岸地区。红军乘其部署尚未就绪，急速前进。第一师第一团于5月24日晚袭占安顺场渡口，歼守军两个连，获小船一只，随即组织强渡。25日由十七名勇士组成的突击队，冒着密集火力，奋勇强渡，击溃守军一个营，占领北岸渡口。为使主力迅速渡河，中央军委决定，红军主力沿大渡河右岸北进，抢夺泸定桥；第一师和干部团由安顺场继续渡河，沿大渡河左岸北进。两路冒雨前进，冲破国民党军扼守的数道隘口，奔向泸定桥。红军先头部队第二师第四团于29日晨到达泸定桥西头，乘守军还未彻底破坏泸定桥时，组织夺桥战斗。由二十二名勇士组成的突击队，冒着对岸密集火力攀踏铁索，冲过大渡河，夺取了泸定桥。后续部队迅即攻占泸定城，歼守军一部，与第一师胜利会合。

强酸性染料　也叫"匀染酸性染料"。可在强酸性(如硫酸)溶液中对羊毛纤维染色的一类染料。分子量较小，溶解度较大，溶液呈单分子态。

强力粘胶纤维(粘 nián)　断裂强度远较普通粘胶纤维为高的粘胶纤维。以高聚合度浆粕为原料，粘胶中加有变性剂，采用二浴法纺丝，第一浴中硫酸锌含量特别高，第二浴维持95℃左右的较高温度，纤维在塑性状态下经受90%以上的拉伸，使大分子沿纤维轴向整齐排列，从而大大提高纤维的强度。用于制轮胎帘子线等。

强电解质理论　指溶解在溶液中的离子化合物是完全电离的学说。参见"电离"、"离子互吸理论"、"离子缔合理论"。

强制循环锅炉　水管锅炉的一种特殊类型。用水泵强迫水和水汽混合物在锅炉的水管中流动，故名。包括有锅筒的强制循环锅炉和没有锅筒的直流锅炉两类。与自然循环锅炉相比，受热面布置方便和紧凑，尺寸小、重量轻、耗用材料少、升火所需时间短，但给水品质和自动控制要求高、辅助设备较复杂，运行电耗量较大，管理技术要求较高。

9 **弭**(yuān)　弓限，弓的弯曲处。《释名·释兵》："弓末曰箫，中央曰弭，箫弭之间曰弭。弭，宛也，言曲宛也。"

粥㊀(zhōu，读音 zhù)　❶稀饭。《礼记·檀弓上》："馘粥之食。"《后汉书·冯异传》："昨得公孙豆粥，饥寒俱解。"❷见"粥粥"。

㊁(yù 育)　❶同"鬻"。卖。《礼记·曲礼下》："君子虽贫，不粥祭器。"❷通"育"。生养。《大戴礼记·夏小正》：

"初俊羔助厥母粥,俊也者大也,粥也者养也。"

粥粥 ❶卑谦貌。《礼记·儒行》:"粥粥若无能也。"❷象声词。韩愈《琴操·雉朝飞》:"随飞随啄,群雌粥粥。"

粥谱 书名。清黄云鹄著。成书于光绪七年(1881年)。收载粥史、粥之宜、粥之忌和按原料不同分成八类粥,共234条,每条均述及医疗作用。

10 **弾** "弊"的繁体字。

11 **彊** 同"弘"。

彄 "驱"的繁体字。

彆 "别㊀"的繁体字。

12 **彈** "弹"的繁体字。

13 **彊** ㊀"强"的异体字。

㊁(jiāng) ❶通"疆"。境界。❷见"彊彊"。

彊彊 (jiāng jiāng) 鸟群飞相随之貌。《诗·鄘风·鹑之奔奔》:"鹑之奔奔,鹊之彊彊。"

彊村丛书 近人朱孝臧(号彊村)辑。共一百七十九种。包括唐、五代、宋、金、元人词总集五种,别集一百七十四种。取材丰富,校勘颇精,为词学研究者重视。有归安朱氏刊本。

彊村语业 词集名。近人朱孝臧(号彊村)作。三卷。前二卷为作者晚年自定,卷三为门人据手稿补刻。其为《语业》所未收者,别辑为《彊村词賸》二卷、《彊村集外词》一卷。俱有《彊村遗书》本。

彋 (hóng 洪) 见"弸彋"。

14 **彌** "弥㊀㊁"的繁体字。

彍 "弘"的繁体字。

16 **疆** ㊀(jiāng) ❶境界;边界。如:疆土;疆界;边疆。《孟子·滕文公下》:"出疆必载质。"❷极限;止境。见"无疆"。❸划分界限。《左传·宣公八年》:"楚子疆之。"杜预注:"正其界也。"

㊁(qiáng) 通"彊(强)"。强盛。《吕氏春秋·长攻》:"凡治乱存亡,安危疆弱,必有其遇,然后可成。"

疆土 国家的领土。《诗·大雅·江汉》:"式辟四方,彻我疆土。"《晋书·文帝纪》:"遂戢干戈,靖我疆土。"

疆吏 古指守卫诸侯国边地的官员。《左传·桓公十七年》:"于是齐人侵鲁疆,疆吏来告。"明清对于高级地方官吏如总督、巡抚,也称疆吏,即封疆大吏之意。

疆域 犹疆土,国境。《晋书·地理志上》:"表提类而分区宇,判山河而考疆域。"

疆埸 ❶国界。《左传·桓公十七年》:"公曰:'疆埸之事,慎守其一,而备其不虞。'"❷田界。《诗·小雅·信南山》:"中田有庐,疆埸有瓜。"

20 **彏** (jué) 急张弓。《汉书·扬雄传上》:"彏天狼之威弧。"

72. 屮(屮)部

屮 ㊀(chè 彻) 《说文·屮部》:"草木初生也。"

㊁(cǎo) "艸"的古字。今作"草"。《汉书·礼乐志·郊祀歌》:"屮木零落。"

1 **屮** "之"的古字。

2 **屮** (bèi,又读 bó) 草木生长蓬勃貌。见《说文·屮部》。

出 ㊀(chū) ❶从里到外。与"入"、"进"相对。如:出门;出国。❷产生;出产;发生。如:出铁;出事。《礼记·问丧》:"非从地出也。"❸出生。《左传·僖公二十三年》:"晋公子,姬出也。"❹拿出;发出。如:出主意;出水痘。❺越出。如:出轨;出界。❻超出。《商君书·画策》:"凡人主德行非出人也,知非出人也。"❼到;临。如:出席;出庭。《汉书·霍光传》:"北临昭灵,南出承恩。"❽显露;出现。如:出面;出名;水落石出。挚虞《典校五礼表》:"卷多文烦,类皆重出。"❾支出。如:入不敷出;出入相抵。❿脱离。如:出险。⓫离弃。见"出妻"、"七出"。⓬出仕。见"出处❶"、"出山"。⓭花瓣的分歧。段成式《酉阳杂俎·木篇》:"诸花少六出者,唯栀子花六出。"

㊁〔**齣**〕(chū) 戏曲名词。传奇剧本结构上的一个段落,同杂剧的"折"相近。某些情节集中的"出"有时也可单独上演,称单出戏或出头戏,也称折子戏。

出入 ❶进出。《汉书·梁孝王武传》:"梁之侍中、郎、谒者,著引籍出入天子殿门。"❷支出与收入。《史记·陈丞相世家》:"问天下一岁钱谷出入几何。"❸特指呼吸。《素问·六微旨大论》:"出入废,则神机化灭。"❹差异;彼此不符合。如:二者有出入。沈括《梦溪笔谈》:"不免两条相犯,互有出入。"❺差错;失误。陆龟蒙《甫里先生传》:"先生无大过,亦无出入事。"❻古代谓女子出嫁者为"出",未嫁者为"入"。《礼记·大传》:"〔服术有六〕,四曰出入。"郑玄注:"出入,女子子嫁者及在室者。"

出口 "进口"的对称。亦称"输出"。从本国输出商品(或服务)的贸易活动。

出山 《晋书·谢安传》:"卿累违朝旨,高卧东山,诸人每相与言,安石不肯出,将如苍生何,苍生亦将如卿何。"后因以"出山"称隐士出仕,也泛指出仕或出任职事。

出马 原指将士骑马出阵交战,今亦指出头做事。如:这件事非你亲自出马不可。

出车 《诗·小雅》篇名。《诗序》:"劳还率(帅)也。"《采薇》篇《诗序》又谓此与《采薇》、《杕杜》同为周文王时诗。诗中写南仲受命出征玁狁时行不可缓的情景,以及奏凯还师时的喜悦心情。后采以入乐,用为慰劳远征将士凯旋的乐歌。观原诗似非专为慰劳将帅而作,亦非文王时作品。

出击 亦称"阵前出击"。越出防御前沿对准备发起进攻

或冲击受挫之敌实施的攻击行动。是破坏敌人进攻，稳定防御的一种积极手段。

出世 佛教指脱离世间束缚。与解脱同义。有时亦指出生于世，如说"释迦出世"。中国禅宗又用以指奉帝王之命出任名山大寺的方丈。

出仕 做官。苏轼《穆父新凉》诗："家居妻儿号，出仕猿鹤怨。"号，哭。

出处 ❶出，出仕；处，隐退。去就、进退的意思。语出《易·系辞上》"君子之道，或出或处，或默或语"。《三国志·魏志·王昶传》："虽出处不同，然各有所取。"❷（chù）犹言出典，指成语、典故等的来源或根据。陆游《老学庵笔记》卷七："今人解杜诗，但寻出处。"

出母 古称为父所离弃的生母。《礼记·檀弓上》："故孔氏之不丧出母，自子思始也。"

出死 献身效死。《荀子·臣道》："出死无私，致忠而公。"杨倞注："出身死战，不为私事。"

出尘 谓超出尘俗之外。犹言清高。孔稚珪《北山移文》："夫以耿介拔俗之标，萧洒出尘之想，度白雪以方洁，干青云而直上。"

出血 血液从血管或心腔流出至组织间隙、体腔或身体表面的现象。根据出血形式分为两种：(1) 破裂性出血。指心脏或血管壁破裂出血。(2) 渗出性出血。指毛细血管和细静脉壁通透性增高的出血。根据出血部位分：(1) 内出血。血液蓄积于组织或体腔，如心包、胸腔和腹腔的积血，脑出血等。(2) 外出血。血液流出体外，如咯血、呕血、鼻出血、血尿等。急性大出血时，出血量达全身血量的三分之一，血压急剧下降，可导致出血性休克；慢性少量出血，如钩虫病、痔疮出血，可引起贫血。出血也能引起局部组织破坏和功能障碍，如大脑内囊出血可引起对侧肢体偏瘫，视网膜出血引起失明。

出色 ❶特别好；与众不同。《红楼梦》第八十四回："贾政点点头儿，因说道：'这也并没有什么出色处，但初试笔能如此，还算不离。'"❷卖力。《水浒传》第三十三回："刘高差你来，休要替他出色。"

出位 越出本位。《论语·宪问》："君子思不出其位。"柳宗元《上裴晋公度献唐雅诗启》："出位僭言，惶战交积。"

出身 ❶犹言舍身。《汉书·郅都传》："已背亲而出身，固当奉职，死节官下，终不顾妻子矣。"❷指早期经历或家庭职业。《三国演义》第五十二回："原来二人都是桂阳岭山乡猎户出身。"今也指本人或家庭的阶级成分。❸出仕作官。《三国志·魏志·杜畿传》："及长悔恨，遂幅巾而居，后虽出身，未尝释也。"也指做官的最初资历。如：捐班出身；赐进士出身。

出没 ❶或隐或现。杜甫《北征》诗："岩谷互出没。"❷指来踪去迹。《水浒传》第三十一回："〔知府〕检点了杀死人数，行凶人出没去处，填画了图像、格目。"

出诊 医务人员到病人住处实施诊疗的一种医疗工作方式。

出纳 ❶古谓传达王命并反映下面的意见。《书·舜典》："命汝作纳言，夙夜出纳朕命。"孔颖达疏："纳言为喉舌之官也。此官主听下言纳于上，故以纳言为名；亦主受上言宣于下，故言出朕命。"❷指财物的支付与收入。《论语·尧曰》："犹之与人也，出纳之吝，谓之有司。"今为企业、事业等单位票据和现金的收付、保管工作的总称。亦指从事该项工作的人。

出妻 古时指离弃妻子。《孟子·离娄下》："出妻屏子，终身不养焉。"亦指被离弃的妻子。《仪礼·丧服》："出妻之子为母期。"

出版 将作品编辑加工后，经过复制向公众发行。狭义仅指书刊的出版，而且不包括印刷和发行。在印刷术发明以前，书籍主要靠人工抄写流传；印刷术发明以后，开始雕版印书。我国唐代中叶，民间已盛行刻印售卖历书、诗歌、小学字书和阴阳迷信等书籍。随着现代科学技术的进步，出版正在朝多媒体、网络方向迅速发展。

出河 木材流送到达目的地时从水中取材上岸的作业。所用机械有出河机（纵向输送机、横向升运机）、绞盘机和各种起重机。

出挑 谓青年男女的容貌变得比以前出色。《红楼梦》第六回："〔凤姑娘〕如今出挑的美人儿似的。"

出阁 ❶阁，闺阁。古时称公主出嫁。元稹《七女封公主制》："虽秾华可尚，出阁未期，而汤沐先施，分封有据。"后为女子出嫁的通称。❷皇子出就藩封。《南齐书·江谧传》："诸皇子出阁，用文武主帅，皆以委谧。"亦指阁臣外任。《梁书·江蒨传》："初，王泰出阁。"

出差（—chāi） 工作人员临时外出办理公事。

出首 ❶自首。《晋书·华轶传》："既而遇赦，悝（高悝）携之出首。"❷检举；告发。《水浒传》第二回："银子并书都拿去了，望华阴县里来出首。"

出神 全神贯注，如发呆的样子。《红楼梦》第十三回："〔王夫人〕心中已活了几分，却又眼看着凤姐出神。"

出恭 明代国子监学规，每班给与"出恭入敬"牌一面，以防生员擅离本班。见《南雍志·谟训考上》。考试时，在考场内亦设此牌，以防考生擅离座位。上厕所时，必须领这块牌子。后因习称上厕所为"出恭"。《警世通言·吕大郎还金完骨肉》："行至陈留地方，偶然去坑厕出恭。"

出格 ❶旧时应制文字及表章，凡遇表示尊称的词语，另起一行，出格抬头书写，叫做"出格"，也叫做"跳出"。《通雅·器用》"书札"："跳出，出格题头也。《春秋正义》引《魏晋仪注》：'写表章别起行头者，谓之跳出。'智以为即今之出格，尊称题式也。"❷超出常规；异乎寻常。张籍《酬秘书王丞见寄》诗："今体诗中偏出格。"今亦指不合规格。

出缺 谓原任人员去职或死亡而职位空缺。

出息 ❶生息。《红楼梦》第五十六回："一年在园里辛苦到头，这园内既有出息，也是分内该沾带些的。"引申为成就、上进的意思。如：有出息。❷出气，呼出的气息。

出家 佛教指脱离家庭到寺院当僧尼。原为印度吠陀时代和婆罗门教的遁世制度，佛教兴起后沿用。道教全真派道士舍家观居，也称"出家"。

出梅 也叫"断梅"。指梅雨期结束的日子。我国古代对"出梅"曾有几种规定，例如，《琐碎录》："（闽人）芒种后逢壬出梅。"《神枢经》："小暑后逢未出霉。"《江南志书》："夏至后遇庚出梅。"《田家五行》则以夏至为出梅。出梅日不同原因有二：(1) 地区差别；(2) 多年平均出梅日期往往有所变化。我国现行历书采用《神枢经》的说法。

出脱 ❶开脱罪名。《朱子全书·历代》："此皆是史家要出脱苻坚杀兄之罪，故装点许多。"❷犹言出落、出挑。《红楼梦》第四回："虽模样儿出脱的齐整，然大段未改，所以认得。"❸谓货品卖出成交。秦简夫《东堂老》第一折："出脱了些奇珍异宝，花费了些精银响钞。"

出超 "入超"的对称。见"贸易平衡"。

出落 长成。犹言出挑。多赞美青年人的容貌、体态。《西厢记》第四本第二折:"出落得精神,别样的风流。"

出罪 见"出入人罪"。

出韵 指格律诗应该押韵的字越出规定的韵部。吴乔《围炉诗话》卷一:"出韵诗虽是晚唐变体,然非晚不及盛之关系处。"盛,指盛唐。

出溶 亦称"离溶"。固溶体在降温过程中由单一结晶相分离为两个成分有差异的结晶相的作用。相当于类质同像混晶的分解作用。是固溶体形成后,随温度下降而使溶解度下降,当低于溶线温度(达过饱和)时,多余的溶质在固态下通过原子扩散析出。一般两结晶相的晶体结构很接近,出溶相常以一定的相互取向关系嵌于主晶相中,尤以平行页片状或条带状为常见。

出塞(—sài) ❶乐府汉《横吹曲》名。汉武帝时李延年据西域乐曲改制,声调悲壮。现存歌辞都是南北朝以来的文人作品。内容写将士的边塞生活情况。其中以杜甫《前出塞》九首、《后出塞》五首较著名。❷词牌名,即《谒金门》。

出籍 广义指不论何种原因引起的国籍丧失。狭义则只与狭义的*入籍相对而言。世界各国的国籍法对国民的出籍均有规定。有的无条件许可出籍;有的则规定各种限制。1930年海牙国际法法典编纂会议通过的《关于国籍法冲突的某些问题的公约》规定,一个国家颁发出籍证后,并不发生丧失该国国籍的效果,除非领得出籍证的人具有另一个国籍或取得另一个国籍。

出入沟 在露天开采中,沟通地面和露天矿场各水平的沟形矿山坑道。供交通运输之用。

出队子 曲牌名。南北曲都有,属黄钟宫。字数定格据《九宫大成谱》南曲是四、七、七、七、八(五句),北曲是四、五、七、七、七(五句)。北曲多用在黄钟套曲内《喜迁莺》曲牌后,如昆剧《雷峰塔·水漫》白娘子同法海争论时所唱。也用作小令。南曲多用作引子,如昆剧《浣纱记·回营》伯嚭上场时所唱。京剧乐队用为伴奏乐曲,只吹不唱,曲调与南曲同。

出水管 动物学名词。软体动物如蚌、蛤、缢蛏等身体后端背侧供水流出的管道。由左右外套膜愈合向后延伸形成,长短不一。代谢废物或生殖细胞,都从此管随水流出。

出生率(率 lǜ) 人口统计中反映居民在一定时期内生育频度的指标。指全国或地区在一年内平均每千人中活产婴儿数,用千分率表示。它的高低是人口增减的重要因素之一,是研究人口变动情况的依据之一。

出发台 游泳池附属设备之一。比赛时供运动员站立出发的固定台子。出发台高出水面50~75厘米,台面面积为50厘米×50厘米,台面向前倾斜度不超过10°,四周标明泳道号数。仰泳出发台另置专用握手器,有横、竖握杆,设在台前侧,高出水面30~60厘米,与池壁平行。

出师表 散文篇名。三国蜀诸葛亮作。传世有前、后两表。前表作于蜀建兴五年,时刘备已死,刘禅在位,亮率军驻汉中,准备北上击魏,行前上此表。列举诸臣之贤能可信用者,规劝刘禅"亲贤臣,远小人",严明赏罚,虚心纳谏。后表相传作于次年十一月,陈述出兵伐魏的必要和决心,后人多疑为伪作。名句"鞠躬尽力(后世选本多作"鞠躬尽瘁"),死而后已",即出于后表。

出血病 病毒性鱼病之一。病原为呼肠弧病毒(*Reovirus*)。主要症状为肌肉、口腔、鳍基部均充血,严重时全部肌肉呈红色,鳃呈苍白色,食欲减退,体黑消瘦,游动迟缓。主要危害草鱼,青鱼也会感染。每年6—9月为流行季节,死亡率高,危害性大。可给鱼种接种人工灭活疫苗及用伏碘药浴,投喂大黄等中草药进行预防。

出材率(率 lǜ) ❶林分中经济材蓄积量占林分总蓄积量的百分率。亦可指林分内用材树株数占总株数的百分率。❷原木加工为制材成品的材积与所用原木材积的百分率。是制材企业评定产值的重要指标。可分为两种:(1)主产出材率。根据原木的主要制成品(如枕木、大方材和厚板材等)的材积计算;(2)综合出材率。根据包括小规格材在内的全部制成品的材积计算。

出版学 研究出版工作的规律及其社会作用、发展历史的科学。它以各类出版物和出版业为研究对象,探讨出版的性质、任务、功能、效益和经营管理等问题,把实际经验系统化、理论化。

出河店 古地名。在今黑龙江肇源西南。辽天庆四年(1114年)女真阿骨打大破辽兵于此。

出栏率(率 lǜ) 肉用家畜每年上市量在存栏量中所占的百分率。反映生产水平的指标之一。计算公式:出栏率=年出栏(上市)数÷存栏数×100%。

出麻率(率 lǜ) 麻类作物茎内的纤维重占鲜茎(去掉叶片)、鲜皮或干皮重的比率。

出勤率(率 lǜ) 反映劳动时间利用情况的指标。指某一时期中职工的实际出勤工日(工时)数在制度规定应出勤工日(工时)数中所占的比重。用百分数表示。

出境证 一国政府所发的准许本国公民或外国人出境的证件。

出一头地 《宋史·苏轼传》:"〔轼〕后以书见修(欧阳修),修语梅圣俞曰:'吾当避此人出一头地。'"谓当让此人高出一头。后以"出人头地"比喻高人一等,本此。《喻世明言·明悟禅师赶五戒》:"吟诗作赋,无不出人头地。"

出厂价格 工矿企业出售产品给商业部门或其他生产部门所用的价格。由产品成本、企业利润和税金三部分构成。有国定价格、工商协议作价、企业定价等多种形式。

出入人罪 中国旧制称审判官吏判无罪者有罪、轻罪者重罪为"入罪",判有罪者无罪、重罪者轻罪为"出罪",合称"出入人罪"。有故意与过失之分。唐律对故入与故出处刑相同,失入比失出处刑重。《宋刑统》大体沿用唐律。宋哲宗元祐七年(1092年)改为失出死罪五人比失入一人论罪,失出徒流罪三人比失入一人论罪。明清律与唐律基本相同。

出口成章 亦作"脱口成章"。本谓好口才,脱口而出的话都成文理。也形容文思敏捷,作诗文不必起稿。《三国演义》第七十九回:"人皆言子建出口成章,臣未深信。"

出口押汇 见"押汇"。

出口保理 国际贸易结算方式之一。保理公司(承办保理业务的融资公司)以扣除利息和手续费后买入出口商应收帐款的形式,对出口商提供调查进口商资信、审单、监控应收帐款和融通资金等服务。买入出口商应收帐款后,保理公司负责收款、承担信用风险,对出口商丧失追索权。

出口信贷 银行对出口贸易提供的信贷。政府为支持出口商扩大出口,增强本国产品在国际市场上的竞争能力,通常都责成银行办理出口信贷,以较低利率融通资金,特别对金额较大、期限较长的成套设备提供出口信贷。为保障银行和出口商的利益,许多国家采用*出口信贷国家担保制

度。主要方式有：(1) 卖方信贷，是出口方银行向出口商提供的信贷。进口商在订货时，一般只支付一小部分定金，大部分货款由出口商向出口方银行取得中、长期贷款，俟进口商付讫余款和利息时，出口商再向出口方银行偿还贷款和利息。(2) 买方信贷，是出口方银行直接向进口商或进口方银行提供的信贷。进口商或进口方银行取得贷款后，即向出口商支付货款，以后分期偿还出口方银行的贷款和利息。

出口奖励 一国政府为鼓励出口对出口商或出口企业给予的种种优待。如出口津贴、税收减免、较高的外币汇率、提供出口信贷、出口信贷国家担保制和简化出口手续以及政府帮助建立商业情报网，组织贸易中心、贸易展览会等。

出口津贴 也称"出口补贴"。一国政府、垄断组织或同业工会为降低出口商品价格、提高国际竞争能力，对出口商在输出商品时给予的现金补贴或财政上的优惠待遇。津贴方式有直接补贴和间接补贴两种。前者直接付给出口厂商现金，金额一般为国内价格与出口价格的差额；后者对出口商品给予退税、免税、提供出口贴息或低息贷款、给予优惠价格的原材料、服务供应以及简化出口手续等优惠待遇。

出口退税 国家为鼓励商品出口，向出口商退还出口商品已交纳的国内税收。是一种符合国际惯例的出口鼓励方法。对报关离境的出口产品分别两种情况退税。一种是用进口的原料或半成品加工制成品出口时，退还进口原料或半成品已交的进口税；另一种是本国生产的产品出口时，退还该产品已交纳的某些国内税收。我国退税率依国家规定的出口退税税目表执行，并随退税对象不同而执行不同的退税比例。

出口寄售 见"寄售贸易"。

出口替代 用工业制成品或半制品出口来代替传统的初级产品出口。一般可分为两个阶段，第一阶段是初级产品加工面向出口；第二阶段是制成品替代出口，其中又可分为轻纺工业成品出口和重化工业成品出口两个阶段。

出生入死 《老子》："出生入死，生之徒十有三，死之徒十有三。"《韩非子·解老》："人始于生而卒于死，始之谓出，卒之谓入，故曰出生入死。"谓从生到死。后形容冒生命危险，随时有死的可能。《旧五代史·末帝纪上》："我年未二十从先帝征伐，出生入死，金疮满身。"

出生公证 我国公证机关根据当事人的申请，依照法定程序对当事人在中国国内出生这一法律事实的真实性予以证明的活动。主要用于当事人申请办理出入国境签证，出国定居，在域外谋职、学习以及领取子女补助费等。当事人办理出生公证应向其户籍所在地的公证机关提出申请。

出生缺陷 指胎儿出生时的先天性异常。一般呈机体结构发育不全所致的畸形(先天性畸形)。广义的还包括细胞水平和分子水平异常而引起的疾病。可由遗传物质(染色体或基因)异常所引起，也可因妊娠早期母体疾病、感染、中毒、服药、放射线照射，以及胎儿供血不良或宫内机械性压迫等所致。

出尔反尔 《孟子·梁惠王下》："出乎尔者，反乎尔者也。"反，同"返"。原意谓你怎样对人，人也怎样对你。后指言行前后矛盾，反覆无常。《好逑传》第十一回："为何老恩台大人出尔反尔？"

出羽山地 在日本本州北部奥羽山脉西侧，同日本海海岸平行，纵贯青森、秋田、山形三县。略成弧形排列，长约300公里，为雄物川等河流所分割。海拔一般400～500米；少数山峰在1 000米以上，最高峰鸟海山(2 230米)在西南部。林木繁茂。

出其不意 出于对方意料之外。《孙子·计篇》："攻其无备，出其不意。"

出其东门 《诗·郑风》篇名。现代研究者多认为是写一个男子对一女子的眷恋；其所恋女子衣着朴素，"缟衣綦巾"，社会地位或不甚高。《诗序》以为是"闵乱"之作，《诗集传》以为此篇是写一不为"淫风""所移"的"能自好"之士，当属附会。

出奇制胜 谓出奇兵以取胜。《孙子·埶篇》："凡战者，以正合，以奇胜。故善出奇者，无穷如天地，不竭如江河。"又："奇正之变，不可胜穷也。奇正相生，如循环之无端，孰能穷之。"谓当敌之正兵与傍出之奇兵能变化运用，使敌莫测。《明史·王鏊传》："出奇制胜，寇必不敢长驱直入。"现亦指别出心裁以取得胜利。

出将入相(将 jiàng，相 xiàng) 出则为将，入则为相。谓才兼文武的人物。《旧唐书·李德裕传》："及从官藩服，出将入相，三十年不复重游。"

出类拔萃 《孟子·公孙丑上》："出于其类，拔乎其萃。"萃，与类同义。"出类"、"拔萃"谓超出于同类。后多用"出类拔萃"形容德才超越寻常。《三国志·蜀志·蒋琬传》："琬出类拔萃，处群僚之右。"

出神入化 形容技艺达到高超神妙的境界。《隋唐演义》第四十九回："一条罗家枪，使得出神入化。"

出租汽车 供公众随时租用的汽车。配有司机担任驾驶，在一定的地区范围内进行不定线交通服务，按租用时间或行驶里程计费。

出三藏记集(藏 zàng) 书名。亦称《佑录》。南朝齐梁僧祐编著。十五卷。记载东汉至梁所译经、律、论的目录、序记以及译经人的传记等，并保存有道安的经录原文。因僧祐之前的经录多散佚，故以此目录为最早。

出口加工区 一国或一个地区以优惠条件吸引外资集中建厂、进行加工出口的特定区域。它是扩大对外贸易的一项措施。一般是在辖境内划定，区域中实行特别的海关管理，规定减免税率等优惠条件，鼓励外国投资集中建厂，产品全部或大部供外销。

出口承包制 我国外贸体制改革中的一种经营方式。对直接经营出口的外贸企业，实行责、权、利相结合的经营承包责任制。对上级主管部门承包三项经济指标，即出口收汇指标、成本指标、总盈亏指标。在完成三项承包指标的前提下，上级主管部门按合同规定给予奖励，对超额完成部分也按合同约定给予额外奖励，这些奖励可用于职工的集体福利和奖励基金。对完不成承包指标的增亏减盈的企业，除按规定扣除奖励外，还将按其他奖罚条例处罚。

出生地主义 国籍法中关于因出生取得国籍的一种原则。即一个人的国籍决定于他出生的地方，而不论他父母的国籍如何。历史上美国和拉丁美洲国家均采取此原则。目前大多数国家均按出生地主义和血统主义相结合的原则确定自然人的国籍。

出血性肠炎 一种肠道疾病。多见于4～12岁小儿，亦见于新生儿。病因未明，可能与肠道感染有关。病变主要在小肠。症状有腹痛、腹胀、便血、呕吐、发热等，重者可发生休克。治疗宜控制饮食，静脉补充营养，选用抗生素。发生休克者，应及时抢救；出现严重肠坏死、肠梗阻者，可考虑手术治疗；肠穿孔时，应立即施行手术。

出血热病毒 引起出血热的病原体。有多种。均为核糖

核酸病毒，外有包膜。能在细胞培养中生长，但无细胞病变。在中国已发现有汉坦病毒、新疆出血热病毒和登革病毒。其中，汉坦病毒是流行性出血热的病原体，已知有6种血清型，在中国流行的是Ⅰ型（姬鼠型）和Ⅱ型（家鼠型和大鼠型）。

出口信用保险 保险人承保出口商（卖方）在货物出运后，国外购货人（买方）由于商业或政治原因不付货款所致经济损失的保险。属政策性保险业务。例如买方倒闭、破产，收货后超过付款期限六个月以上或拒收货物并拒付货款，以及进口国禁止货物进口、撤销进口许可证、制止货款汇出，或进口国发生战争、动乱等政治原因，致使被保险人不能收到货款，由保险人负赔偿责任。由于卖方对国外买方的资信不易了解，故出口信用保险的风险较大。许多国家为鼓励出口竞争，都由政府机构办理此项保险，或委托商业保险人代办，而由政府承担盈亏。

出口盈亏核算 即本国货币出口成本与出口外汇净收入进行对比的盈亏核算。出口净收入大于出口成本称盈余，小于出口成本称亏损。盈余额（或亏损额）与出口成本的比率为出口盈（亏）率。其计算公式为：

$$\text{出口盈（亏）率}=\frac{\text{出口外汇净收入}\times\text{牌价}-\text{出口成本}}{\text{出口成本}}\times 100\%$$

出血时间测定 诊断出血性疾病的检验方法。最常用的是以针深刺耳垂或指端，观察开始出血到自动止血的时间。正常值为1～5分钟。出血时间延长见于血小板减少性紫癜、血小板功能障碍疾病、再生障碍性贫血等。

出血性败血病 即“巴氏菌病”。

出口商品配额招标 指通过招标、竞价对出口配额实行有偿分配的方式。一般用于出口金额较大、经营单位较多、国际市场敏感、实行出口数量限制的特定商品。旨在提高出口商品售价，防止低价竞销和减少国外反倾销投诉。

出口商品换汇成本 亦称“出口换汇率”。即用本国货币计价的出口商品要多少本国货币单位可以换回一个单位外币的比例数。出口换汇成本等于出口外汇净收入（外币）除出口成本（本国货币）。它反映出口商品换取外汇的能力。出口成本越大，换汇成本就增大。为了计算方便，通常把各种外币折合成美元计算。

出口信贷国家担保制度 一国政府为鼓励出口，对本国出口商或银行提供出口信贷担保的措施。由国家专门设置机构进行担保，遇国外购货人不付货款时，按照承保的数额给予补偿。国家担保机构与本国出口商或提供贷款的银行的关系为保险人与被保险人的关系。其目的在于增强本国商品在国际市场上的竞争能力。英国、日本、法国和德国等都实行这种制度。英国的国家担保机构为出口信贷保证局。

2 **㞢** (tāo 滔) 通“挑”。《说文·又部》引《诗》：“㞢兮达兮。”《诗·郑风·子衿》作“挑兮达兮”。毛传：“挑达，往来相见貌。”

3 **艸** “草㊀”的异体字。

5 **㬎** “時（时）”的异体字。

6 **㐭** “卉”的古字。

7 **蚩** (chī 痴) ❶虫名，即毛虫。❷痴貌。《后汉书·刘盆子传》：“儿大黠，宗室无蚩者。”李贤注引《释名》曰：“蚩，痴也。”❸通“媸”。丑陋。陆机《文赋》：“妍蚩好恶，可得而言。”❹通“嗤”。讪笑；嘲笑。阮籍《咏怀》：“嗷嗷今自蚩。”❺欺侮。《文选·张衡〈西京赋〉》：“鬻良杂苦，蚩眩边鄙。”李善注：“《苍颉篇》曰：蚩，侮也。”

蚩尤 传说中制造兵器之人，又传为主兵之神。一说为东方九黎族首领。有兄弟八十一人，相传以金属（铜）作兵器。后与黄帝战于涿鹿（今河北涿鹿东南），失败被杀。

蚩蚩 ❶敦厚貌。《诗·卫风·氓》：“氓之蚩蚩，抱布贸丝。”❷纷扰貌；忙乱貌。《法言·重黎》：“六国蚩蚩，为嬴弱姬。”刘峻《广绝交论》：“天下蚩蚩，鸟惊雷骇。”

祟 (suì 岁) 古谓鬼怪祸害人。《管子·权修》：“上恃龟筮，好用巫医，则鬼神骤祟。”《庄子·天道》：“其鬼不祟。”引申为灾祸。如：祸祟。又引申为暗中谋害人或态度暧昧。如：作祟；鬼祟。

8 **粜** 〔糶〕(tiào) 卖出粮食。聂夷中《咏田家》：“二月卖新丝，五月粜新谷。”

22 **糶** “粜”的繁体字。

73. 女　　部

女 ㊀(nǚ) ❶女人。与“男”相对。《诗·郑风·出其东门》：“有女如云。”❷女儿。古乐府《木兰诗》：“不闻爷娘唤女声。”❸柔弱；柔嫩。见“女好”、“女桑”。❹亦称“须女”、“婺女”。星宿名。二十八宿之一。玄武七宿的第三宿。有星四颗，即宝瓶座中的四星。

㊁(nù 恧) 嫁女于人。《左传·庄公二十八年》：“女以骊姬。”杜预注：“纳女于人。”

㊂(rǔ 乳) ❶通“汝”。你。《汉书·外戚传下》：“女自知之。”颜师古注：“女读曰汝。”❷姓。春秋时晋有女叔宽。

女工 ❶亦作“女功”、“女红”。指妇女所作的纺绩、刺绣、缝纫等事。《淮南子·齐俗训》：“锦绣纂组，害女工者也。”❷旧指做女红的妇女。《墨子·辞过》：“女工作文采，男工作刻镂。”今泛指女工人。

女士 ❶女子与男子。王粲《从军》诗：“女士满庄馗。”❷《诗·大雅·既醉》：“其仆维何，厘尔女士。”孔颖达疏：“女士，谓女而有士行者。”后用作对女子的尊称。

女户 无男丁而以妇女为户主的民户。《宋史·食货志上》六：“单丁、女户及孤幼户，并免差役。”

女书 中国湖南省江永县、道县一带瑶族妇女使用的一种文字符号，用以书写湘南汉族人的土语。经外界发现整理，源流不详。字形呈长菱形，由右上向左下倾斜。有600多字，其中约半数的形体似从汉字蜕变而来，可视为音节文

字。书写内容多为表述妇女苦难、衷情的歌谣。

女功 同"女工❶"。

女史 ❶女官名。《周礼·天官》属下女史掌王后礼仪。《周礼·春官·世妇》属下女史掌书写文件。《汉书·外戚传》:"顾女史而问诗。"后也用作对知识妇女的尊称。❷古星名。《晋书·天文志上》:"柱史北一星曰女史。"

女兄 姐姐。刘知幾《史通·浮词》:"俾同气女兄,摩笄引决。"摩,通"磨"。按指春秋时赵襄子姐自杀事。

女乐 古代的歌舞伎。《论语·微子》:"齐人归女乐。"《后汉书·马融传》:"常坐高堂,施绛纱帐,前授生徒,后列女乐。"

女主 ❶主妇。《礼记·丧大记》:"其无女主,则男主拜女宾于寝门内。"❷女子之为君者,多指临朝的太后。《史记·吕太后本纪》:"太后女主,欲王吕氏。"❸星官名。属星宿,即"轩辕十四"。

女夷 传说的神名。《淮南子·天文训》:"女夷鼓歌以司天和,以长百谷禽鸟草木。"高诱注:"主春夏长养之神也。"后亦以为花神,见冯应京《月令广义·岁令·祀典》。

女贞 (*Ligustrum lucidum*) 木樨科。常绿灌木或乔木。叶对生,革质,卵状披针形,平滑无毛。初夏开花,花白色,排成顶生圆锥花序。核果椭圆形,熟时蓝黑色。分布于中国华南和长江流域各地。为习见的庭园或绿篱树种。耐修剪。用种子及插条繁殖。树可放养白蜡虫;亦可作嫁接桂花、丁香花的砧木。木材细致,供细木工用。果实入药,称"女贞子",性平、味甘苦,功能补益肝肾,主治肝肾不足、眩晕耳鸣、腰膝酸软、须发早白、目暗不明等症。

女 贞
1. 花序 2. 花 3. 种子

女师 ❶古代教育妇女的女教师。《诗·周南·葛覃》"言告师氏"毛传:"师,女师也。古者女师教以妇德、妇言、妇容、妇功。"❷尼姑。《醒世恒言·赫大卿遗恨鸳鸯绦》:"东院乃是照空,西院的是静真,也是个风流女师。"

女先 旧称以算命、说书为业的女盲人。《红楼梦》第四十三回:"园中人都打听得尤氏办得十分热闹,不但有戏,连耍百戏并说书的女先儿全有。"

女色 女子之美色。《荀子·乐论》:"目不视女色。"

女阴 女性外生殖器。分阴阜、大小阴唇等。阴阜是腹部正中下方的隆起,成年时有阴毛;阴阜下方有一对皮肤皱褶称大阴唇,大阴唇内侧有一对较小的皮肤皱褶称小阴唇;两小阴唇之间的空隙称阴道前庭,有阴道(在后)和尿道(在前)的出口;阴道口内周围有一环形或半月形的粘膜瓣称处女膜,破裂后可形成若干不规则形的小突起;两旁有一对前庭大腺,是生殖系统的附属腺,能分泌液体;小阴唇的前端分为两层,包着小而不发达的阴蒂(相当于男子阴茎的结构,生长过大,便成畸形)。

女好 柔婉貌。《荀子·赋》:"此夫身女好而头马首者与?"意谓蚕体柔婉,其头像马头。

女红 (—gōng) 同"女工❶"。

女巫 古代女官名。掌管歌舞拜神、祝福祈祷之事。《周礼·春官·女巫》:"女巫掌岁时祓除衅浴,旱暵则舞雩,若王后吊,则与祝前,凡邦之大灾,歌哭而请。"后亦用为替人祝祷降神的女性迷信职业者的通称。江南称师娘,北方称巫婆、神婆。

女弟 妹妹。《史记·佞幸列传》:"延年女弟善舞。"

女英 传说故事人物。详"娥皇、女英"。

女直 即女真。一说因避辽兴宗名(宗真)而改;一说是女真的另一译写形式。

女国 ❶古部落名。隋时位于葱岭以南,以女子为王。有民万余户。地产盐、朱砂、麝香、牦牛、马等。民以畜牧与狩猎为业,常以盐向天竺贩售。隋开皇六年(公元586年)遣使通好。❷汉文古籍中对于以女子为首领的部落的泛称。

女闾 《国策·东周策》:"齐桓公宫中七市,女闾七百,国人非之。"鲍彪注:"闾,里中门也,为门为市于宫中,使女子居之。"本谓宫中设市,使女子居之,以便行商。旧时即以称娼妓居住的地方。汪中《经旧苑吊马守真文》:"何斯人之高秀兮,乃荡堕于女闾。"亦作"妇闾"。《抱朴子·任能》:"妇闾三百。"

女诫 东汉班昭著。分《卑弱》、《夫妇》、《敬慎》、《妇行》、《专心》、《曲从》、《和叔妹》七篇。阐述中国封建社会妇女"三从四德"的道德标准。后曾成为女子教育课本。

女冠 "女道士"的别称。唐代女道徒皆戴黄冠。因古时女子本无冠,凡有冠者必是女道士,故称"女冠"。《旧唐书·则天皇后纪》:"令释教在道法之上,僧尼处道士女冠之前。"宋徽宗宣和元年改女冠为女道尼。见《宋史·徽宗纪》。但也有称女道士为坤道或偶称女黄冠者。全真道女道士所戴为黑色冠。

女神 诗集。郭沫若著。收1918—1921年的主要作品,共五十七篇。1921年泰东图书局出版。列为"创造社丛书"第一种。全书分为三辑,第一辑收入三篇诗剧;第二辑收入新诗,其中有代表作《凤凰涅槃》,以凤凰象征中华民族的精神,热烈预告了世界将在熊熊烈火中蜕旧变新,旧中国在灭亡,新中国在诞生。这些新诗反映了诗人在"五四"时代高度的爱国激情与反传统的精神。诗人在继承中国古典诗歌优良传统的基础上,还借鉴了惠特曼的诗歌艺术,诗作气势磅礴豪放,旋律急骤激昂,音节雄浑响亮,有着浓厚的浪漫主义色彩。第三辑收入的大多是短诗,其中一部分是早期作品。

女真 古族名。一称女直。源于唐黑水靺鞨。五代时(10世纪初)分布于松花江、黑龙江下游,东至海。后有数千户被契丹阿保机迁今辽阳市南,称曷苏馆(熟女真)。从事渔猎,并养猪。农产品有粟、麦等。北宋初,以完颜部为核心迅速发展。乌古迺为首领时,输入铁器,提高社会生产力。北宋末(12世纪初),阿骨打统一女真各部,建立金政权。盛时,辖境东至海,西以"界壕"与蒙古为邻,南达淮河、秦岭,北至外兴安岭上的火鲁火疃谋克。迁居中原的,社会经济迅速发展,并在与汉族长期共同的生产和斗争中逐渐汉化,金亡后与汉族融合。留居东北的,发展较慢。元时,先归开元路,后设合兰府水达达等路管辖。原居辽东一带的,至明中叶亦与当地汉族融合。从明初起,居住依兰等地的,又向南迁徙。明代,被分称为建州女真、海西女真和野人女真。明中央政府在当地设都指挥使司、卫、所等各级行政机构,管理军、政事务。明末(17世纪初)女真主要部落先后被努尔哈赤和皇太极统一,成为满族的主要组成部分。未纳入满族共同体的,形成今赫哲、鄂温克、鄂伦春等族。

女酒 ❶古代宫中酿酒的女奴。《周礼·天官·序官》:"酒人,奄十人,女酒三十人。"郑玄注:"女酒,女奴晓酒者。"

❷酒名。庄季裕《鸡肋篇》卷下:"广南富家生女,即蓄酒藏之田中,至嫁方取饮,名曰女酒。"参见"女儿酒"。

女流 犹女辈。有时含轻视意。《儒林外史》第四十一回:"看他虽是个女流,倒有许多豪侠的光景。"

女桑 小桑树;初生柔弱之桑。《诗·豳风·七月》:"猗彼女桑。"毛传:"女桑,荑桑也。"

女萝 植物名。《诗·小雅·頍弁》:"茑与女萝,施于松柏。"毛传:"女萝,菟丝也。"《广雅·释草》:"女萝,松萝也。"今植物学者认为菟丝与松萝绝不相类。李时珍《本草纲目》以为女萝即松萝。

女菀 (*Turczaninowia fastigiata*) 菊科。多年生直立草本。叶互生,线状披针形或披针形,下面密被短毛和腺点。头状花序小型,密集成伞房状,顶生枝端,秋季开花,外围舌状花白色,椭圆形,雌性;中央管状花黄色,两性。产于中国东北、华北和华中各地;朝鲜半岛、日本也有分布。根和根状茎入药,功能化痰止咳,主治咳嗽、气急、痰多等症。

女营 亦称"姐妹营"、"女馆"、"姐妹馆"。太平天国妇女的编制。金田起义时,太平军的妇女均编成女营,行军作战与男子相同。太平天国建都天京(今南京)后,在城内设女馆,按军队编制,分前、后、左、右、中共四十军。

女宿(一xiù) ❶星官名。亦称"女"、"须女"、"婺女"。*二十八宿之一。有宝瓶座ε、μ、4、3四星。❷天区名。按《步天歌》,内有女、越、周、秦、代、晋、韩、魏、楚、燕、齐、赵、郑、离珠、败瓜、匏瓜、天津、奚仲、扶筐等星官。

女祸 旧时谓由于宠信女子或女主执政所造成的祸乱。《新唐书·玄宗纪赞》:"数十年间,再罹女祸。"

女谒 亦作"妇谒"。谓宫中妇女得宠弄权,多所请托。《说苑·政理》:"后宫不荒,女谒不听。"

女婴 《离骚》:"女婴之婵媛兮,申申其詈予。"王逸注:"女婴,屈原姊也。"《说文》引贾逵说:"楚人谓姊曰婴。"后以"女婴"为姊的代称。亦作"女须"。姜夔《〈探春慢〉词序》:"予自孩幼从先人宦于古沔,女须因嫁焉。"

女墙 城墙上呈凹凸形的矮墙。刘禹锡《石头城》诗:"淮水东边旧时月,夜深还过女墙来。"亦作"女垣"。李贺《石城晓》诗:"月落大堤上,女垣栖乌起。"

女德 ❶旧指妇女应具备的德行。王融《永嘉长公主墓志铭》:"肃穆妇容,静恭女德。"❷犹女色。《史记·晋世家》:"子不疾反国,报劳臣,而怀女德,窃为子羞之。"❸尼姑。宋徽宗宣和元年改称僧为"德士",尼为"女德"。见《宋史·徽宗纪四》。

女人国 一作女国、女王国。乃母系氏族社会部落联盟。世界史上所在多有,见诸中国古籍的有:(1)《隋书》、《新唐书》之《西域传》,故地在今西藏西部。(2)《蛮书》卷十,或即后来的*八百媳妇。(3)《太平广记》卷八十一引《梁四公记》,或谓在今印度尼西亚。(4)《岭外代答》卷三"东南海上诸杂国"条和《诸蕃志》卷上,故地在今印度尼西亚苏拉威西岛布吉斯人(Bugis)居地。此外尚有东女国、西女国,前者故地在今四川大金川流域。后者在今非洲东岸。

女儿茶 用青桐芽制成的饮料。《红楼梦》第六十三回:"沏了一茶缸子女儿茶,已经喝过两碗了。"

女儿酒 亦称"女酒"。嵇含《南方草木状·草麴》:"南人有女数岁,即大酿酒……女将嫁,乃发陂取酒以供宾客,谓之女酒。"又浙江绍兴旧俗,生女后即酿酒埋藏起来,女儿出嫁时,取出请客,名为"女儿酒"。见梁绍壬《两般秋雨庵随笔》。

女儿墙 又名"压檐墙"。源出"女墙"。房屋外墙高出屋面的矮墙。是处理屋面与外墙交接的一种方式,也是处理屋顶上的栏杆或房屋外形的一种措施。

女中音 人声分类之一。音域通常如图所示。音色特点介于女高音与女低音之间。高的女中音近似戏剧女高音,低的女中音近似女低音。

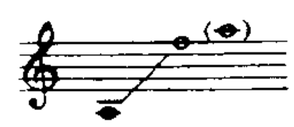
女中音

女四书 明末王相辑。包括汉班昭《女诫》、唐宋若莘《女论语》、明成祖后徐氏《内训》、王相母刘氏《女范捷录》四种女子教育书籍。另有将唐侯莫陈邈妻郑氏《女孝经》代《女范捷录》或《内训》的版本。

女仙图 中国画。明陈洪绶作。绢本立轴。设色。画中二女仙,一前一后,端庄伫立,注目前视,神情静穆。前者为主,手持仙杖和盘,后者随侍,手捧花瓶,均脸庞稍长,略有夸张。用笔清劲圆韧,傅色古艳。人物衣纹简挺方折,与身后二湖石皴纹相近;人物姿势与湖石造型均作眉月式弯状,然右高左低,画面协调统一中又有变化,颇见奇思巧构。藏北京故宫博物院。

女式呢 粗纺呢绒的一种。花色甚多,一般采用二上二下斜纹组织。织成后经缩绒和起毛,织物正反面均有毛绒,外观有厚实感。宜制女式短大衣、两用衫等。呢身较厚的也可作大衣料。

女论语(论lún) 中国旧时的女子教育课本。据《旧唐书·女学士尚宫宋氏传》,唐宋若莘仿《论语》作《女论语》十篇,采问答形式。妹若昭注释。明王相笺注,编入《女四书》。今本托名班昭,共十二章,四言韵文,恐非宋氏原著。

女低音 人声分类之一。音域通常如图所示。音色较女高音、女中音为宽厚。

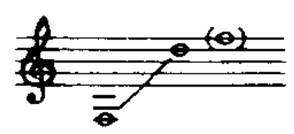
女低音

女店主 喜剧。意大利*哥尔多尼作(1753年)。写狡黠的女店主为住在店中的侯爵、伯爵和骑士所纠缠;她捉弄和嘲笑了他们的丑行之后,同店中的仆役结婚。剧本揭露了没落贵族的虚伪和愚蠢,反映了当时的社会生活。

女学士 ❶陈后主叔宝宫中女官名。《南史·陈后主张贵妃传》:"以宫人有文学者袁大舍等为女学士。"❷有才学的女子。陆游《南唐书·高越传》:"文进(卢文进)仲女有才色,能属文,号女学士。"

女星介 (*Cypridea*) 古无脊椎动物。甲壳纲,介形亚纲的一属。壳体呈矩形或卵形。前腹缘发育成喙状突出和凹痕。表面光滑或饰以网纹、瘤、刺等。分布于世界各地侏罗纪至老第三纪的陆相沉积中。在中国,发现于中生代陆相油田区。

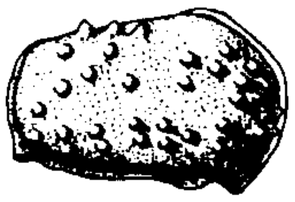
女星介

女冠子 ❶唐教坊曲名,后用为词牌。唐词内容多咏女道士。今存词中,小令始于温庭筠,双调四十一字,上阕平仄韵换协,下阕平韵。长调始于柳永,双调一百十一字,仄韵。❷曲牌名。南北曲许多宫调都有同名曲牌。以属南曲黄钟宫、南吕宫、北曲黄钟宫者较常见。黄钟宫两曲字句格律都与词牌长调全阕同,也都有只用前半阕的;南曲用作引子,北曲用于套曲。属南吕宫的南曲字句格律与词牌不同,用作过曲。

女真文 金代女真人参照汉字和契丹文创制的文字。有大字、小字两种。"女真大字"于金太祖天辅三年(1119年)颁行。金熙宗天眷元年(1138年)又制新字,皇统五年(1145年)颁行,称为"女真小字"。明中叶废弃。

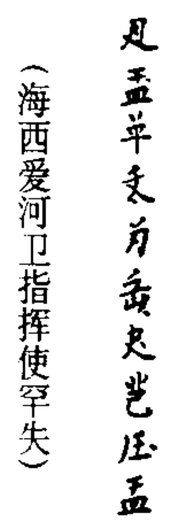

(海西爱河卫指挥使罕失)
女真文

女校书(校 jiào) ❶女才子。《牡丹亭·训女》:"谢女班姬女校书。"❷指唐代成都名妓薛涛。王建《寄蜀中薛涛校书》诗:"万里桥边女校书,枇杷花里闭门居。"后因称有才妓女为女校书。

女娲氏 神话中人类的始祖。传说人类是由她和伏羲兄妹相婚而产生,后来他们禁止兄妹通婚,制定婚礼。反映了中国原始时代由血缘婚进步到族外婚的情况。又传说她曾用黄土造人,并炼五色石补天,折断鳌足支撑四极,治平洪水,杀死猛兽,使人民得以安居。

女高音 人声分类之一。音域通常如图所示。按音色特点,可细分为花腔女高音、抒情女高音、戏剧女高音等。

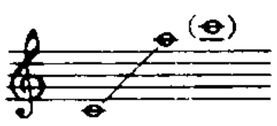

女高音

女博士 有才学的女子。黄庭坚《赠李辅圣》诗:"相看绝叹女博士,笔砚管弦成古丘。"

女子世界 杂志名。1904年1月(清光绪二十九年底)在上海创刊。月刊。共出十八期。前十七期由丁初我、曾朴主编。第十八期系续办,1907年7月发刊,秋瑾主编。分社说、教育、家庭、史传、文艺、纪事等栏。宣传男女平等和爱国精神,是当时出版的以妇女为对象的历时最长、影响较大的刊物。

女王法庭 见"御座法庭"。

女曰鸡鸣 《诗·郑风》篇名。《诗序》谓:"刺不悦德也。陈古义以刺今,不悦德而好色也。"《诗集传》谓为"述贤夫妇相警戒之词"。诗以"士"、"女"对话形式,描述一对夫妇相戒早起及相互爱悦的情景。

女史箴图 中国画。晋顾恺之原作,唐摹本。绢本长卷。设色。据张华《女史箴》文而绘。原有十二段,现仅存九段。每段(除第一段外)有箴文,各段画面即形象地揭示箴文含义,以申劝戒。画家注重"以形写神"、"迁想妙得",人物造型具前代遗风,而行笔、傅色甚为高古,富有韵律。藏英国伦敦不列颠博物馆。

女仙外史 长篇小说。原题"古稀逸臣叟"撰,实为清初吕熊作。熊字文兆,昆山(今属江苏)人。一百回。叙述明永乐时唐赛儿起兵反对燕王称帝,为惠帝争位,奉建文正朔,最后"上洽天道"、"下植人伦"而功成升天。内容荒诞离奇,与历史上唐赛儿起义事完全不符,但书中实隐含作者忠于明室之意。

女青年会 "基督教女青年会"的简称。

女性文学 广义指女作家创作的文学作品。题材上以表现婚恋和家庭生活内容为主,揭示女性的命运以及女性对现实生活的独特感受,体现了女性特有的艺术把握世界的方式。它以细致精到的心理描写、委婉深挚的情感抒发见长,是一种普遍存在于各民族文学中的文学现象。狭义指近代以来,在女权主义思想影响下,有意识地表现女性的思想意识、揭示在男性中心主义压迫下妇女处境的文学。主要以英美和法国的女性文学为代表,代表作家有弗·伍尔夫、西蒙·波芙娃等。五四以来,受现代西方女权主义思潮影响,中国也产生了像庐隐、丁玲等具有女权主义色彩的作家及其创作。

女子继承制 原始社会母系氏族制下实行的继承制度。人类在母系氏族早、中期实行氏族群婚,所生子女知母不知父。在这种情况下,世系只能按母系计算,因而,酋长的职位、巫师的职业、氏族的财产都按母系继承。长女继承是母系社会主要继承方式之一。母系氏族晚期,实行对偶婚,但夫从妻居,仍按母系继承。进入父权制时代后,在某些民族中仍留有女子继承权的遗风。

女子师范学堂 清末培养女子小学教师及蒙养院保姆的学校。招收女子高等小学堂毕业生或学力相等者,学习期限四年。课程有修身、教育、国文、历史、地理、算术、格致、图画、家事、裁缝、手艺、音乐、体操十三种。

女权主义批评 西方当代文学批评重要思潮之一。起于20世纪60年代,盛于70年代,是国际妇女解放运动的直接产物。法国哲学家西蒙·波芙娃《第二性》一书(1949)是女权主义文学批评的经典。其他重要批评家及其著作有米莱《性别政治》,艾尔曼《想想妇女们》,肖瓦尔特《她们自己的文学》,顾巴《阁楼上的疯女人》和柯罗德尼《穿过布雷去的舞蹈》等。女权主义者反对传统的男性中心主义对妇女的压抑和歪曲,强调研究妇女生存体验与文学表达方式的重要性与独特性,要求从这个立场出发,审查过去时代的全部文学史,重新认识妇女作家的地位以及文学作品中的妇女形象,揭露并分析传统的文学史、文学作品的女性形象、文学批评和阅读行为所包含的性歧视及其背后的政治隐涵。一般认为它在追寻女性历史传统,重新审视现存的审美意识方面,具有一定的开创性。

女性生殖道畸形 女性生殖器官发育异常的现象。如处女膜闭锁则阴道与外界不通,经血不能外流而郁积在阴道、子宫内,并产生周期性腹痛;无阴道、无子宫者,无月经也无生殖能力,俗称"石女";双阴道或双子宫畸形者,仍能生育。有生殖器官畸形者常伴有泌尿道或其他器官的发育异常。

女性生殖器结核 结核杆菌侵入女性生殖器(主要在输卵管)而引起的慢性炎症。主要症状为低热、腹痛、不孕、形容消瘦,月经少、色黑,俗称"干血痨"。可通过刮宫作内膜病理检查和结核菌培养、子宫输卵管造影及盆腔摄片等确诊,用抗结核药物治疗。

女贵族莫洛卓娃 布面油画。1 304厘米×587厘米。俄国画家苏里科夫作于1881—1887年。女贵族莫洛卓娃由于反对宗教改革,而被沙皇流放。画面反映的即是莫洛卓娃流放途经莫斯科时的街景,她坐着雪橇驰过街道,道路两旁簇拥着很多观众。画家出色地描绘了莫洛卓娃的性格和神情,其他人物的身份、心态、服装,以及各种道具和房屋也都描绘得十分真实。现藏莫斯科特列嘉柯夫美术馆。

2 **奶**〔**嬭、妳**〕(nǎi) ❶乳房。如:奶头。亦谓像奶头的东西。如:芋奶。❷乳汁。如:牛奶。❸喂奶。如:奶孩子。

奶奶 ❶祖母。❷对女主人的称呼。《红楼梦》第九回:"我眼里就看不起他那样主子奶奶么!"

奶母 亦作"奶姆"。乳母。《红楼梦》第九回:"贾政看时,是宝玉奶姆的儿子,名唤李贵的。"

奶油 旧称"黄油"、"白脱"。以牛乳脂肪为主的一种乳制品。淡黄色固体,含脂肪80%以上。由牛乳经离心得稀奶油,再经杀菌、加发酵剂、摔油、洗涤、压炼而成。有特殊奶香,供涂抹于面包、糕点上食用,亦为烹饪配料和食品工业原料。

奶粉 亦称"乳粉"。一般指鲜牛奶经加工处理后制成的干粉。全乳的制成品称"全脂奶粉",较鲜奶便于保存和携带,其成分与鲜奶基本相同,且其蛋白质因经过加工而易于消化。脱脂乳的制成品称"脱脂奶粉"。鲜羊奶亦可制羊奶粉。经改变其成分,使之接近母乳者,称"母乳化奶粉"。

奶媪 乳母。《晋书·桓玄传》:"奶媪每抱诣温(桓温),辄易人而后至,云其重兼常儿。"

奶癣 中医学病名。又名"胎疮"。婴儿头面瘙痒、浸淫或起白屑的疾病。多为风湿热蕴阻肌肤而发。常见于一个月至两岁的小儿。多发于两颊,继则蔓延额部、头皮等处。见皮肤潮红、干燥脱屑、瘙痒,出现小丘疹和水疱。搔破后糜烂流黄水,干燥后结成蜜黄色薄痂。本病易反复发作,至两岁才能逐渐自愈。一般采用外治法,并配合内服疏风、利湿、清热剂。本病类似婴儿湿疹。

奶油分离机 又称"乳脂分离机"。利用相对密度差异使乳脂从乳汁中分离出来的机器。由乳汁容器、分离钵、动力及传动装置等组成。分离钵由若干斗笠形分离盘、盘托及盘盖等构成。工作时,分离钵高速旋转,使乳汁在分离盘间形成薄层,相对密度较大的脱脂乳被甩向外圈,从脱脂乳出口排出。乳脂则在盘托周围集中、上升,从乳脂出口排出。

²**奴** (nú) ❶丧失自由、受人役使的人。如:家奴;农奴。陆游《岁暮感怀》诗:"富豪役千奴,贫老无寸帛。"❷对人的鄙称。《世说新语·假谲》:"我固疑是老奴,果如所卜。"❸古代妇女自称。《宋史·陆秀夫传》:"杨太妃垂帘,与群臣语,犹自称奴。"❹男子也或自称奴。计有功《唐诗纪事·昭宗》:"何处是英雄,迎奴归故宫。"❺通"弩"。《墨子·鲁问》:"今有固车良马于此,又有奴马四隅之轮于此,使子择马,子将何乘?"

奴才 ❶明清时常称仆人为"奴才"。又清代旗籍文武官员,对皇帝自称奴才,也用于正式文件。是"阿哈"的汉译。今亦用以斥指甘心供人役使、帮助作恶的人。❷轻蔑的称呼,指无用而只配为奴之人。《晋书·刘元海载记》:"颖不用吾言,逆自奔溃,真奴才也!"亦作"奴材"。《资治通鉴·唐代宗大历三年》:"子仪诸子,皆奴材也。"

奴子 即奴仆。《魏书·温子升传》:"为广阳王渊贱客,在马坊教诸奴子书。"

奴隶 奴隶社会的主要生产者。没有独立人格,没有任何自由和权利,被奴隶主当作"会说话的工具"和私有财产,任意奴役、买卖甚至屠杀。主要来源为战俘、无力还债的氏族成员、破产的自耕农及小手工业者、被判罪服刑者、奴隶所生的子女等。分生产奴隶和家内奴隶,前者是奴隶的主体。奴隶主对奴隶的残酷剥削和压迫,不断引起奴隶的逃亡和起义,严重动摇了奴隶社会的基础。奴隶社会解体后,奴隶在封建社会中仍长期存在。直至近代,一些国家的民族、部落中还保留着奴隶制的残余。

奴客 古代私家的奴隶。《汉书·胡建传》:"多从奴客往,奔射追吏。"《后汉书·窦宪传》:"〔窦氏〕虽俱骄纵,而景为尤甚,奴客缇骑依倚形势,侵陵小人。"

奴家 旧时女子自称。《水浒全传》第三回:"奴家是东京人氏。因同父母来这渭州,投奔亲眷,不想搬移南京去了。"

奴婢 古代称罪人的男女家属没入官中为奴者;后泛指丧失自由、被人奴役的男女。《三国志·魏志·毛玠传》:"汉律,罪人妻、子没为奴婢。"又太监亦以此自称。

奴儿干 ❶古地名。一作弩儿哥。在今俄罗斯境内黑龙江下游东岸蒂尔(特林)地方。《元史·地理志》:"海东青由海外飞来,至奴儿干。"奴儿干之名始见此。元设征东元帅府于此。❷都司名。明永乐七年(1409年)置。都指挥使、同知、佥事等职用流官,所统卫所的指挥、千户等职用土官。治今俄罗斯境内黑龙江下游东岸特林地方,下距江口约一百五十公里。辖境约包括今黑龙江、精奇里江、乌苏里江、松花江流域等地和库页岛。参见"永宁寺碑"。

奴古拉 亦称"那噶喇"、"纳格拉"、"铁鼓"。维吾尔族击乐器。鼓身铁铸,鼓腔中空,上大下小,两侧有环耳,鼓面蒙羊皮或骆驼羔皮。奏时,大小各一,由一人执二槌叩击之。常与冬巴(大铁鼓)、唢呐合奏,亦用以伴奏歌舞。

奴产子 奴婢的子女,其身分仍为奴。《汉书·陈胜传》:"秦令少府章邯免骊山徒、人奴产子,悉发以击楚军。"颜师古注:"服虔曰:'家人之产奴也。'师古曰:'奴产子,犹今人云家生奴也。'"唐宋以后称为家生奴或家生孩儿。

奴隶主 奴隶社会的统治者。占有生产资料和奴隶,用残暴的手段剥削和压迫奴隶,并通过苛捐杂税和高利贷剥削平民。为强迫奴隶劳动并镇压奴隶的反抗和起义,他们在人类历史上建立了第一个剥削阶级专政的机器即奴隶制国家。奴隶主出现于原始社会末期。随着生产力的提高,剩余产品的增多,交换的发展,氏族首领凭借权势越来越多地占有财产和土地,无力还债的氏族成员以及战俘则成为他们的奴隶,由此产生了最早的奴隶主。后来的奴隶主阶级包括贵族、大土地占有者、大商人、高利贷者等。随着奴隶社会为封建社会所代替,奴隶主作为一个阶级被消灭。

奴佛卡因 (Novocain) "盐酸普鲁卡因"的别称。见"普鲁卡因"。

奴隶王朝 印度德里苏丹国第一个王朝(1206—1290)。因创建者库特卜-乌德-丁·艾伯克(Qutb-ud-Din Aibak, ?—1210)及其后继者皆为奴隶出身,故名。苏丹伊勒图特米什(Iltutmish, 1211—1236年在位)和巴尔班(Balban, 1266—1287年在位)时,国势最盛,领有北印度。后为卡尔奇王朝取代。

奴隶劳动 奴隶在奴隶主强迫下的劳动。泛指在暴力胁迫下进行的劳动。大规模的奴隶劳动是奴隶社会得以存在和发展的基础,使社会生产力比原始社会前进了一大步。但奴隶被迫劳动,生活极端困苦,对劳动毫无兴趣,经常破坏生产工具,劳动生产率很低。

奴隶作坊(作zuō) 使用奴隶劳动的手工业生产组织。工具十分简陋,实行简单协作,在大作坊中也实行以分工为基础的协作。产品全部归奴隶主占有。公元前4世纪,古希腊的奴隶作坊已颇发达,有冶炼、兵器、陶器、缝纫、乐器等部门,规模最大的作坊有奴隶万人。

奴隶社会 见"奴隶制度"。

奴隶制度 亦称"奴隶占有制度"。以奴隶主占有生产资料和生产者(奴隶)为基础的社会制度。人类历史上第一个人剥削人的制度。在原始公社制度瓦解时期,随着生产力的发展、剩余产品和私有制的出现而产生。最早出现在古代东方各国(埃及、巴比伦、中国等),以希腊和罗马的古代奴隶制最为典型。奴隶社会基本的对立阶级是奴隶主阶级和奴隶阶级。奴隶是奴隶主的私有财产,没有人身自由,是"会说话的工具",可被出卖和任意屠杀,其主要来源是战俘和破产的小生产者。适应奴隶主阶级镇压奴隶反抗、维护其阶级统治的需要,产生了奴隶主阶级专政的国家。奴隶社会大规模地利用奴隶劳动,使社会生产力比原始社会前进了一大步,社会文化也有了较大发展,并出现城市和乡

村、脑力劳动和体力劳动的分离与对立。但奴隶主对奴隶的残酷剥削和压迫，使奴隶对生产毫无兴趣，经常怠工，破坏工具，成批逃亡，奴隶制生产关系越来越成为生产力发展的严重障碍，于是出现封建制生产关系的萌芽。奴隶制度在不断的奴隶起义中日益削弱，最后被新兴的地主阶级夺取了国家政权，奴隶制度为封建制度所代替。一般认为我国从夏代开始进入奴隶社会，到春秋战国之交过渡到封建社会。

奴隶贸易 ❶奴隶的买卖。公元前2世纪在希腊、罗马已出现很大的奴隶市场。这种贸易延续至中世纪。❷特指16—19世纪末欧洲及美国殖民者从非洲大量掠夺黑人，贩运至美洲作为奴隶高价出售的罪恶活动。以葡萄牙人贩运为最早。16世纪后半期，西班牙、荷兰、丹麦、法、英等国海盗、商人都参与这一活动。18世纪英国商人夺得垄断贩运奴隶的特权，利物浦成为奴隶贸易中心。18世纪末，美国殖民者也从事这一勾当。据统计，17—19世纪中叶，从非洲运入美洲的黑人奴隶，约有1 500～2 000万人。在掠夺和贩运过程中，黑人备受各种骇人听闻的虐待，死亡率极高，十人中往往只存一人。

奴隶宪法 即1935年8月英国国会通过的《印度政府组织法》。规定：(1)成立由英属印度各省及各土邦组成的联邦，土邦可自愿加入；(2)各省自治，建立由选举产生的立法议会和向立法议会负责的省政府。(3)缅甸与印度分治，自1937年起实行。因该法继续维持英国对印度的统治，故被印度人民斥为"奴隶宪法"。

奴隶起义 奴隶阶级为反抗奴隶主阶级的统治而爆发的武装斗争。是奴隶社会阶级斗争的主要表现。奴隶主的残酷剥削和压迫，不断激起奴隶的反抗。在欧洲，罗马奴隶制国家曾多次爆发规模巨大的奴隶起义，如斯巴达克领导的奴隶起义。奴隶起义严重地动摇了奴隶制的经济基础和奴隶主阶级的政治统治，加速了奴隶制度的崩溃，推动了社会历史的发展。

奴曼西亚 悲剧。西班牙塞万提斯作(1584年)。写奴曼西亚城以八千守军抵抗入侵的八万罗马军队，最后粮断援绝，全城军民以死殉国。表现了西班牙人民抗击侵略者的爱国精神和英雄气概。剧作以寓意性人物隐喻各种道德品质，形式上类似中世纪道德剧。

奴颜婢膝 形容卑躬屈节、谄媚讨好的样子。陆龟蒙《江湖散人歌》："奴颜婢膝真乞丐，反以正直为狂痴。"

奴隶制国家 奴隶主阶级专政的国家。历史上第一种剥削阶级专政类型的国家。是随着原始公社解体，出现私有制，社会分裂为阶级，在奴隶制生产关系的基础上建立起来的阶级统治的机关，是奴隶主阶级对奴隶及其他劳动者实行专政的工具。它的出现，在当时是一个进步。其政权组织形式主要有君主制(如古埃及、巴比伦、中国夏代)、民主共和制(如古希腊的雅典)和贵族共和制(如古希腊的斯巴达)。奴隶起义和封建生产关系的形成和发展，使奴隶制国家逐步趋于灭亡，为*封建制国家所取代。

奴隶主所有制 奴隶主占有生产资料和生产者(奴隶)的一种私有制。奴隶社会生产关系的基础。

奴隶社会道德 人类历史上的第一个阶级社会道德。随着私有制和阶级对立的产生而形成，是奴隶社会制度的反映。包括相互对立的奴隶主阶级道德和奴隶阶级道德。前者占统治地位，其主要内容是维护私有财产、对奴隶的绝对占有关系和宗法等级关系。后者则以反对非人虐待，争取人身自由为主要内容。奴隶社会道德是原始纯朴道德的一种堕落，但克服了原始社会杀戮俘虏、食人之风以及群婚等野蛮道德风气，并打破氏族道德的自然形态等局限，促进了道德的历史进步。

3 **奸** ㊀〔姦〕(jiān) ❶邪恶；诈伪。如：作奸犯科；为人奸诈。《左传·僖公二十四年》："弃德崇奸，祸之大者也。"❷邪恶诈伪的人。如：权奸。《晋书·王沉传》："黜奸佞于州国。"特指叛国的人。如：汉奸；锄奸。❸不正当的男女关系。如：通奸；强奸。《汉书·夏侯婴传》："传至曾孙颇，尚平阳公主，坐与父御婢奸，自杀。"

㊁(gān) 通"干"。❶犯；扰乱。《淮南子·主术训》："各守其职，不得相奸。"❷求。《汉书·孔光传》："章(彰)主之过以奸忠直。"颜师古注："奸，求也，奸忠直之名也。"

奸犯 (gān—) 同"干犯"。触犯；侵犯。《汉书·盖宽饶传》："又好言事刺讥，奸犯上意，上以其儒者优容之。"

奸兰 (gān—) 私自运出禁物。《史记·匈奴列传》："汉使马邑下人聂翁壹奸兰出物与匈奴交，详(佯)为卖马邑城以诱单于。"裴骃集解："奸音干。干兰，犯禁私出物也。"《汉书·匈奴传上》作"间阑"。

奸宄 ❶指犯法作乱的人或事。《书·舜典》："寇贼奸宄。"亦作"奸轨"。《左传·成公十七年》："德刑不立，奸轨并至。"❷劫夺。《书·牧誓》："是以为大夫卿士，俾暴虐于百姓，以奸宄于商邑。"孔颖达疏："奸宄，谓劫夺。"

奸回 奸恶邪僻。《左传·襄公二十三年》："奸回不轨。"也指奸邪之人。《书·泰誓》："崇信奸回，放黜师保。"孔传："奸邪之人，反尊信之。"

奸伏 隐藏的坏人坏事。《后汉书·法雄传》："善政事，好发摘奸伏。"

奸佞 奸诈谄媚的人或行为。《汉书·翟方进传》："皆知陈汤奸佞倾覆，利口不轨。"

奸幸(倖) 指奸邪而受宠信的人。《后汉书·李膺传》："大司农刘佑等共同心志，纠罚奸幸。"韩愈《唐故相权公墓碑》："章奏不绝，讥排奸幸。"

奸非 ❶奸诈邪恶的行为。《后汉书·度尚传》："为政严峻，明于发摘奸非。"❷中国古代法律指发生不正当两性关系的犯罪行为。定罪处刑，深受封建纲常影响。如规定主人奸仆妇不为罪，奴仆雇工奸家长妻女者斩；良奸贱减轻处罚，贱奸良则加重处罚。《大元通制》规定有奸非专章。唐、宋、明、清律称奸非为犯奸。

奸细 ❶为敌方刺探情报的人；间谍。《三国演义》第十三回："吾等奉郭将军命，把守此桥，以防奸细。"❷奸邪的人。《晋书·王敦传》："望兄奖群贤忠义之心，抑奸细不逞之计。"

奸雄 奸人的魁首；权诈欺世的野心家。《潜夫论·交际》："此洁士所以独隐翳，而奸雄所以党(常)飞扬也。"

奸富 见"本富"。

奸慝 邪恶的心术或行为。《汉书·王莽传赞》："太后寿考，为之宗主，故得肆其奸慝。"也指邪恶的人。《左传·昭公十四年》："赦罪戾，诘奸慝，举淹滞。"

奸淫幼女 与未满14岁的幼女性交的行为。按我国刑法的规定，无论是否使用暴力、胁迫等手段，也无论幼女是否同意，只要与之性交，即构成奸淫幼女罪，以强奸论，从重处罚。

如 (rú) ❶顺遂；依照；遵从。如：如愿；如常；如命。《史记·高祖本纪》："项羽使人还报怀王，怀王曰：

'如约。'"❷似;像。如:如数家珍。《诗·郑风·叔于田》:"执辔如组,两骖如舞。"❸及;比得上。《史记·项羽本纪》:"夫被坚执锐,义不如公;坐而运策,公不如义。"❹往;去。《左传·隐公五年》:"公将如棠观鱼者。"❺宜;应当。《墨子·贵义》:"今天下莫为义,则子如劝我者也,何故止我?"❻奈。《左传·襄公二十四年》:"陈文子见崔武子曰:'将如君何?'"参见"如何❷"。❼若;假如。《史记·李将军列传》:"惜乎,子不遇时!如令子当高帝时,万户侯岂足道哉!"❽而。《韩非子·五蠹》:"民之政计,皆就安利如辟危穷。"❾或。《论语·先进》:"方六七十,如五六十。"❿与;和。《仪礼·乡饮酒》:"公如大夫入。"⓫乃。《大戴礼记·少闲》:"请尽臣之言,君如财(裁)之。"⓬于。《吕氏春秋·爱士》:"人之困穷,甚如饥寒。"《史记·汲郑列传》:"至如黯见,上不冠,不见也。"⓭不如。《左传·僖公二十二年》:"若爱重伤,则如勿伤。"⓮作词缀,用同"然"。《论语·述而》:"子之燕居,申申如也,夭夭如也。"《汉书·叙传下》:"荣如辱如,有机有枢。"⓯姓。三国时有如淳。

如干 犹若干,表示不定数。任昉《王文宪集序》:"是用缀缉遗文,永贻世范,为如干帙,如干卷。"

如云(雲) ❶形容盛多。《诗·郑风·出其东门》:"出其东门,有女如云。"白居易《轻肥》诗:"夸赴军中宴,走马去如云。"❷美发貌。《诗·鄘风·君子偕老》:"鬒发如云。"毛传:"如云,言美长也。"

如月 阴历二月的别称。《尔雅·释天》:"二月为如。"郝懿行义疏:"如者,随从之义,万物相随而出,如如然也。"

如东 县名。在江苏省南通市东北部,滨临黄海。县人民政府驻掘港镇。1940年如皋分设如西、如皋二县,1945年如西恢复如皋县名,如皋改名如东。农产以稻、小麦、棉花为主。特产文蛤、"狼山鸡"。沿海有渔、盐之利。工业有化学、机械、电子、纺织、酿酒等。

如字 一字有二音,依本音读叫"如字"。张守节《史记正义论例》:"如字初音者,皆为正字,不须点发。"点发,用圆点在字角标声调。陆德明《经典释文·周易音义》:"上下,并如字。王肃上音时掌反。"谓此"上下"皆读本音去声,王肃读"上"则为上声,故出其反切音。

如许 ❶如此;这样。范成大《盘龙驿》诗:"行路如许难,谁能不华发。"❷这么些;这么多。李义府《咏乌》:"上林如许树,不借一枝栖。"

如来 (Tathāgata) 一译"多陀阿伽陀"、"答塔葛达"等。释迦牟尼的十种称号之一。释迦牟尼常用以自称,一般也以如来佛称释迦牟尼。其涵义有两说。《成实论》认为"如"指"如实",即*真如,"如来者,乘如实道来成正觉。"《金刚经》认为"如来者,无所从来,亦无所去,故名如来。"

如何 ❶怎样。《诗·小雅·庭燎》:"夜如何其?夜未央。"如何其,问时之早晚。其,语助词。❷犹奈何,怎么办。《诗·秦风·晨风》:"如何如何,忘我实多。"白居易《上阳白发人》诗:"少亦苦,老亦苦,少苦老苦两如何?"❸怎么;为什么。《左传·僖公二十二年》:"伤未及死,如何勿重?"《儒林外史》第三十八回:"这银子……先生如何不受?"

如君 妾的别称。俞正燮《癸巳类稿》卷七"释小补楚语笄内则总角义":"小妻……曰如君。"参见"如夫人"。

如雨 ❶形容多。《诗·齐风·敝笱》:"齐子归止,其从如雨。"《古诗十九首》:"终日不成章,泣涕零如雨。"❷比喻分散。王粲《赠蔡子笃》诗:"风流云散,一别如雨。"

如是 ❶如此;这样。《荀子·天论》:"如是,则知其所为,知其所不为矣。"❷许可之词。《金刚经》:"佛言:'如是,如是。'"

如皋 市名。在江苏省南通市西北部、长江北岸。通扬运河纵贯。东晋置如皋县,因如皋港及港侧如皋村得名。1991年改设市。人口145万(城镇27万,1996年)。工业有纺织、食品、机械、电子、化学。农产有玉米、稻、小麦、豆类、棉花、花生,并产生猪及咸肉、火腿。名胜古迹有水绘园。

如姬 战国时魏安釐王宠姬。其父为人所杀,欲求报仇,三年未成。安釐王二十年(公元前257年),秦围赵,信陵君欲救赵,遂遣刺客代她报仇,旋请她窃得发兵的虎符,得以夺取晋鄙的兵权,击败秦兵,解赵围。

如意 ❶满意;如愿。如:称心如意。《汉书·京房传》:"臣疑陛下虽行此道,犹不得如意。"❷器物名。用竹、玉、骨等制成,头作灵芝或云叶形,柄微曲。供搔背或赏玩等用。《晋书·王敦传》:"咏魏武帝乐府歌,以如意打唾壶为节。"❸周武则天年号(公元692年)。

如馨 犹宁馨。如此;这样。《世说新语·方正》:"桓大司马诣刘尹,卧不起,桓弯弹弹刘枕,丸迸碎床褥间,刘作色而起曰:'使君如馨地,宁可斗战求胜!'"参见"宁馨"。

如夫人 《左传·僖公十七年》:"齐侯好内,多内宠,内嬖如夫人者六人。"原意谓同于夫人,后即以称别人之妾。《儒林外史》第二十三回:"他第七位如夫人有病。"

如来禅(禅 chán) "祖师禅"的对称。佛教禅宗对如来所说的各种禅法的称呼。认为这些禅法只是教内文字,不是禅的最高境界。《楞伽经》卷二:"云何如来禅?谓入如来地得自觉圣智相三种乐住,成办众生不思议事,是名'如来禅'。"

如来藏(藏 zàng) 译自梵语 tathāgatagarbha。大乘佛教认为众生成佛前,心内具有成佛的可能性,故曰"如来藏",与*佛性同义。梵文如来藏是如来(佛)与胎(或胎儿)的复合语,意即"如来宿于胎内",是对众生的说明语。

如律令 汉代公文的常用语,表示要对方文到奉行,像按照律令办事一样。陈琳《为袁绍檄豫州》:"布告天下,咸使知圣朝有拘逼之难。如律令。"后来道士画符念咒多仿用为末尾语。

如梦令 词牌名。原名《忆仙姿》,传为后唐庄宗自制曲。因其中有"如梦,如梦,和泪出门相送"句,苏轼改为今名。又名《宴桃源》等。单调三十三字,仄韵。其复加一叠为双调者名《如意令》。

如椽笔 犹言"大手笔",指重要的文字。也比喻雄健的笔力。《晋书·王珣传》:"珣梦人以大笔如椽与之。既觉,语人曰:'此当有大手笔事。'俄而帝崩,哀册、谥议,皆珣所草。"程鉅夫《和寅夫惠教游鼓山诗》:"烦公更泚如椽笔,摹写云天不尽容。"

如火如荼 形容军容壮盛。《国语·吴语》:"万人以为方阵,皆白裳,白旗,素甲,白羽之矰,望之如荼……左军亦如之,皆赤裳,赤旃,丹甲,朱羽之矰,望之如火。"火,红色;荼,茅穗,色白。后形容气势蓬勃旺盛。

如兄如弟 比喻彼此亲密无间。《诗·邶风·谷风》:"宴尔新昏,如兄如弟。"又旧俗异姓结为兄弟,年长的称"如兄",年幼的称"如弟"。

如汤沃雪 亦作"如汤灌雪"、"如汤浇雪"。汤,热水;沃,浇。雪浇上汤就消掉,形容极其容易。《文选·枚乘〈七发〉》:"小饭大歠,如汤沃雪。"刘良注:"言食之易也。"《孔子

家语·王言》:"民之弃恶,如汤之灌雪焉。"《南史·王莹传》:"丈人一旨,如汤浇雪耳。"

如鱼得水 《三国志·蜀志·诸葛亮传》:"孤之有孔明,犹鱼之有水也。"谓有所凭借。后多以"如鱼得水"比喻得到跟自己最相投合的人。《儒林外史》第二十八回:"今得见萧先生,如鱼之得水了。"也比喻进入十分适合的环境之中。

如是我闻 佛经开卷语。佛教传说,佛灭度后,诸弟子结集佛说,阿难为佛侍者,听到的最多,所以推他宣唱,他用这句话开头。如是,指经中的内容;我闻,阿难谓闻之于佛,意即我闻佛说如此。

如蚁附膻 语出《庄子·徐无鬼》"蚁慕羊肉,羊肉膻也"。后用以比喻趋炎附势、追求名利的行为。梁启超《变法通议·论译书》:"官之接西官,如鼠遇虎;商之媚西商,如蚁附膻。"

如雷贯耳 贯,亦作"灌"。形容人的名声极大。《三国演义》第八回:"闻将军之名,如雷灌耳。"

3 **奼** (chà 诧) ❶同"姹"。如:奼女。❷夸耀。《文选·司马相如〈子虚赋〉》:"子虚过奼乌有先生。"李善注引张揖曰:"奼,夸也。"

妁 (shuò 朔) 见"媒妁"。

妇 〔婦、媳〕(fù) ❶已婚的女子。如:少妇。❷妻。古乐府《陌上桑》:"使君自有妇,罗敷自有夫。"❸儿媳。《尔雅·释亲》:"子之妻为妇。"❹女性的通称。如:妇科;妇孺。❺柔美貌。《荀子·乐论》:"其服组,其容妇。"

妇功 即"女功"。旧时指妇女所做的家务及纺绩、刺绣、缝纫等事。封建礼教所称的妇女"四德"之一。《礼记·昏义》:"教以妇德、妇言、妇容、妇功。"班昭《女诫》:"专心纺绩,不好戏笑,洁斋酒食,以奉宾客,是谓妇功。"

妇寺 ❶《诗·大雅·瞻卬》:"匪教匪诲,时维妇寺。"毛传:"寺,近也。"谓昵近帝王之妇人。❷宦官。《金史·宦者传序》:"古之宦者皆出于刑人,刑馀不可列于士庶,故掌宫寺之事,谓之'妇寺'焉。"

妇好 商王武丁的诸妇(妃嫔)之一。有封地,常向商王朝觐纳贡。曾征伐羌、夷、土方等族。一次伐羌用兵达一万三千人。1976年其墓在殷墟发现。

妇谒 同"女谒"。宫中妇女受贿为人请托私事。《荀子·大略》:"妇谒盛欤?"杨倞注:"谒,请也。妇谒盛,谓妇言是用也。"

妇道 ❶为妇之道。《史记·五帝本纪》:"尧二女……,事舜亲戚,甚有妇道。"封建时代以"三从四德"为"妇道"。❷旧指媳妇的辈行。《礼记·大传》:"其夫属乎子道者,妻皆妇道也。"孔颖达疏:"谓其夫随属于己之子行者,其妻皆妇行也。"后也泛指妇女。

妇女学 亦称"女性学"。运用多学科的理论和方法,探讨妇女在政治、经济、文化和社会生活中的地位和作用及其他妇女理论和妇女问题的综合性学科。主要研究:妇女的心理特征和心理过程,妇女的道德观、价值观和人生观,妇女的社会地位、作用、行为及面临的社会问题,妇女解放的条件、途径和标志,各国妇女运动间的相互关系及妇女未来等。

妇好墓 即殷墟5号墓。商代后期奴隶主贵族墓葬。在河南安阳小屯村西北。1976年发掘。墓内出土一千六百多件文物,有许多是前所未见的艺术珍品。青铜礼器的样式很多,有不少纹饰华丽的大件器物,尤以偶方彝和三联甗的造型最为奇特。玉石器也有很高的工艺水平,各种立体或浮雕的人像和动物像,形态逼真,栩栩如生。第一次完整出土的三件象牙杯,也制作得十分精细。这是殷墟发掘五十年来唯一保存完整未经扰动的王室墓葬。根据其形制和铜器铭文中"妇好"和"司母辛"所占的重要地位,一般认为死者应是甲骨文所载商王武丁"诸妇"(妃嫔)之一的妇好,即祖庚、祖甲的母辈"母辛",约当公元前12世纪前半叶。如此则这座墓当为目前唯一能够同历史文献和甲骨文联系起来,并进而推定具体墓主的殷代墓葬,对商代后期的历史考古研究有重要的学术价值。

妇病行 汉乐府篇名,属《相和歌辞·瑟调曲》。古辞写一贫苦妇女,临死时嘱咐丈夫要抚养好自己的孩子;但她死后,其丈夫无力抚养,看着孩子无衣无食,内心十分悲痛。诗中形象地反映了当时下层人民的痛苦生活。

妇救会 即"妇女救国联合会"。

妇人之仁 旧时重男轻女,谓处事姑息优柔、不识大体为"妇人之仁"。《史记·淮阴侯列传》:"项王(项羽)见人恭敬慈爱,言语呕呕,人有疾病,涕泣分食饮,至使人有功当封爵者,印刓敝,忍不能予,此所谓妇人之仁也。"

妇女运动 通常指妇女为在政治、经济、文化和社会方面争取与男子权利平等、争取解放而进行的群众性活动和斗争。资产阶级领导的妇女运动只是在资本主义制度的范围内,争取一些男女平等权利。无产阶级领导的妇女运动是无产阶级革命的一部分,它从根本上关心、维护妇女的利益和权利,使广大妇女摆脱剥削和压迫,在各方面充分发挥作用,争取在革命和建设事业的胜利中谋求妇女的彻底解放。

妇女神学 20世纪60年代兴起的一种运用女权主义释经学方法的基督教神学思潮。源于美国。起先是在《圣经》和传统中寻找和证明神的女性形象,后对西方传统神学中神的男性形象和语言提出质疑,探讨女性同男性对世界和神的经验是否不同,以及神学建立在女性经验的基础上会是怎样等问题。90年代以来在全球迅速发展。

妇产科学 医学科学中的一门临床学科。包括妇科学、产科学、计划生育。妇科学研究女性各时期(除妊娠外)的生理特点,生殖系统疾病的病因、发病原理、病程和防治措施。产科学研究妇女在妊娠、分娩和产褥期的生理和病理变化的原因、过程及其防治措施;胎儿、新生儿的生理特点和可能发生的异常情况及其防治措施。计划生育研究生殖生理、生殖内分泌,并提供安全、有效的节育与绝育措施。

妇科检查 了解妇女阴道、盆腔器官及其周围组织情况的检查方法。常先作下腹部检查,然后作外阴部观察,再作阴道检查,用阴道扩张器,暴露阴道粘膜和子宫颈,观察其大体情况、色泽和分泌物,并可采取标本作化验。用戴有清洁橡皮手套的示指、中指在阴道内,同时另一手在下腹部,扪查盆腔内各器官和其周围组织情况,称"双合诊";用示指在阴道内,中指在直肠内,另一手在下腹部扪查的为"三合诊"。通过检查,以识别有无妊娠、肿瘤或炎症

妇幼保健院(所、站) 为孕产妇和婴幼儿健康服务的一种专科保健机构。按照规模分别称为院、所或站。内分妇女保健和儿童保健两部分。主要负责一定地区内的妇女保健、孕产妇保健、接生、难产处理、妇女病防治、计划生育、儿

童保健等工作。

妇人大全良方 书名。宋陈自明著。二十四卷。成于嘉熙元年(1237年)。内容分调经、众疾、妊娠、坐月、产难、产后等八门,共二百六十余论。论后附方及医案,收集妇产科病症的很多资料,总结了我国12世纪以前治疗妇女疾患的临床经验。为中国较早的妇产科专著。

妇女五期卫生 妇女在月经期、妊娠期、产褥期、哺乳期及更年期的卫生保健措施。月经期:注意阴部清洁,不宜游泳、盆浴与性交。妊娠期:定期做产前检查,多食含铁、钙食物,妊娠后期避免过度疲劳。产褥期:俗称"月子",是产妇恢复期,约为6周;产后2~3天可起床活动,避免重体力劳动及性交。哺乳期:鼓励母乳喂养,养成良好哺乳习惯,哺乳期限不超过一年;乳母应注意营养、睡眠和避孕。更年期:指绝经前后的阶段,应防治更年期综合征及老年疾病。

妇女劳动卫生 根据妇女生理特点,实施的一系列卫生保健工作。主要研究劳动条件或职业因素对妇女健康、特别是生殖健康可能产生的影响,以及妇女劳动卫生和劳动保护对策,制订女职工劳动保护和保健法规或规定。保护妇女能健康持久地从事生产劳动及各种职业活动,以及孕育健康的后代。

妇女救国联合会 亦称"妇女抗日救国联合会"。简称"妇救会"。抗日战争时期,中国共产党领导的抗日根据地的妇女群众组织。宗旨为宣传党和政府的政策法令,关心和维护妇女的切身利益,动员和组织妇女为抗日战争服务。

妇女政治权利公约 联合国大会于1952年12月20日通过。1954年7月7日生效。共11条。主要内容为:妇女有权参加一切选举,其条件与男子平等,不得有任何歧视;妇女有权担任一切公职及执行一切公务。

3 **妃** ㊀(fēi 飞) ❶配偶;妻。《仪礼·少牢馈食礼》:"以某妃配某氏。"郑玄注:"某妃,某妻也。"后世专指皇帝的妾,太子、王的妻。❷古时对神女的尊称。如:天妃;宓妃。❸通"绯"。见"妃色❶"。

㊁(pèi) ❶通"配"。婚配。《左传·文公十四年》:"子叔姬妃齐昭公,生舍。"❷见"妃色❷"。

妃色 ❶淡红色。较深的叫绯色;淡一些的叫妃色。❷(pèi一)犹言女色。《汉书·贾谊传》:"及太子少长,知妃色,则入于学。"颜师古注:"妃色,妃匹之色。"

妃耦(pèi一) 同"配偶"。《诗·卫风·有狐序》:"卫之男女失时,丧其妃耦焉。"《左传·昭公三十二年》:"天有三辰,地有五行,体有左右,各有妃耦。"

她 (tā) 女性的第三人称。

姺 〔**煬**〕(yáng,又读dàng) 游荡。《广雅·释诂》:"姺,婬也。"王念孙疏证:"姺者,《方言》:'恍,婬也。'又云:'江沅之间或谓戏曰恍。'恍与姺通,字或作荡。"按见《方言》第十,作"恍,游也"。

妈 〔**媽**〕(mā) ❶母亲。❷对亲属中长一辈妇人的称呼。如:姑妈。也用为对年老妇女的敬称。如:大妈。❸用于称中年或老年女仆。如:张妈。

妈祖 亦称"天妃"、"天后",俗称"妈祖婆"。传说中掌管海上航运的女神。相传宋福建兴化府莆田人。姓林名默。父母信佛,梦观音赐药而生之。八岁从师,十岁信佛,十三岁习法术。宋雍熙四年(公元987年)盛装登山石"升天"为神。当地居民于清康熙三十三年(1694年)立庙奉祀,称"通贤灵女"。宋元明清历代均有褒封,清封"天上圣母"。奉祀妈祖之庙称妈祖庙或"天后宫",以莆田湄州岛妈祖庙、天津天后宫、台湾北港妈祖庙为三大祖庙,每年夏历三月廿三日为妈祖诞辰。

妈 祖

妈港 澳门的别称。因其地有阿妈神庙,故称阿妈港或妈港。外国称澳门为Macao,即由此而来。

妈祖阁 又称"妈阁庙"、"天后庙",简称"妈阁"。在澳门西南端妈阁街。始建于明弘治元年(1488年)。有弘仁殿、大殿、石殿和观音阁等主要建筑。前三殿均祀妈祖神像。石殿建于万历年间(1573—1620),传说当时有一福建商人在澳门附近海面遇难,危急中见一女神站立山崖营救。事后人们在此建石殿,并在殿前巨石上刻"利涉大川"四字以示纪念。妈祖阁是澳门历史最悠久的古刹。

好 ㊀(hǎo) ❶美;善。与"坏"相对。如:大好河山;好人好事。王褒《四子讲德论》:"故王嫱、西施,善毁者不能蔽其好。"❷相善;友爱。如:友好。《诗·卫风·木瓜》:"匪报也,永以为好也。"❸完毕;完成。《二刻拍案惊奇》卷九:"凤生将书封好,一同玉蟾蜍交付龙香。"也指完整、健全等。如:完好;安好。❹容易。与"难㊀❷"相对。如:好懂;好办。《二刻拍案惊奇》卷三:"且是直性子,好相与。"❺表示应允。如:好,就这么办吧。❻可以;能;以便。如:你好走了;只好如此。《红楼梦》第八十二回:"你倒别混想了,养养神,明儿好念书。"❼表示程度深或数量多。如:好冷;好几天。《红楼梦》第八回:"好蠢东西!你也轻些儿。"

㊁(hào 耗) ❶喜爱。如:好辩;好胜;嗜好。《诗·小雅·彤弓》:"我有嘉宾,中心好之。"❷圆形玉器中间的孔。《尔雅·释器》:"肉倍好谓之璧,好倍肉谓之瑗,肉好若一谓之环。"亦指圆形钱币中的孔。

好歹 ❶好坏。如:不识好歹。高明《琵琶记·蔡婆埋冤五娘》:"胡乱这般时节,分甚好歹?"❷犹意外,指不如意事。无名氏《连环计》第三折:"若是酒筵上有些好歹,就将这老匹夫结果了罢。"此指语言争执。常指死亡。《红楼梦》第二十九回:"宝玉因见黛玉病了,心里放不下,饭也懒着吃,不时来问,只怕她有个好歹。"❸无论如何。无名氏《鸳鸯被》第一折:"你好歹早些儿来回话。"

好仇(一qiú) ❶好的配偶。《后汉书·边让传》:"尔乃携窈窕,从好仇。"参见"好逑"。❷犹言"好助手"。《诗·周南·兔罝》:"赳赳武夫,公侯好仇。"

好生 ❶好好地。《红楼梦》第一百十八回:"爷爷后面写着,叫咱们好生念书呢。"❷很;多么。关汉卿《单刀会》第一折:"想关云长好生勇猛。"❸(hào一)爱护生灵。《书·大禹谟》:"好生之德,洽于民心。"

好汉 有胆识、有作为的男子。《旧唐书·狄仁杰传》:"朕要一好汉任使,有乎?"亦指尚义任侠的人。《水浒传》第二十二回:"仗义疏财,扶危济困,是个天下闻名的好汉。"

好在 ❶古人相问候的话,犹言好么,无恙。白居易《代人赠王员外》诗:"好在王员外,平生记得不?"❷犹言好好

的;好生。《资治通鉴·唐肃宗上元元年》:"力士因宣上皇诰曰:'诸将士各好在。'"胡三省注:"以将士露刃遮道,震惊上皇,殊无善状,令其好在。好在,犹今人言好生。"❸犹幸亏。表示有某种有利条件。《官场现形记》第四十一回:"好在囊橐充盈,倒也无所顾恋。"

好好 ❶勉力;郑重其事地。李商隐《送崔珏往西川》诗:"浣花笺纸桃花色,好好题诗咏玉钩。"❷很好的;好端端的。《桃花扇·却奁》:"把好好东西,都丢一地。"❸无端;没来由。秦观《品令》词:"好好地恶了十来日。"恶,不舒适。❹喜悦貌。《诗·小雅·巷伯》:"骄人好好,劳人草草。"

好弄 (hào—) 爱好游戏。《左传·僖公九年》:"夷吾弱不好弄。"《宋史·黄伯思传》:"自幼警敏不好弄。"

好事 ❶好事情;有益的事。❷善事。如:行好事。❸佛事。《西厢记》第一本第二折:"二月十五日,可与老相公做好事。"❹指男女结合。如:成其好事。❺(hào—)爱多事;爱管闲事。《孟子·万章上》:"好事者为之也。"

好尚 (hào—) 爱好和崇尚。《三国志·蜀志·法正传》:"诸葛亮与正,虽好尚不同,以公义相取。"也指社会风尚。《宋史·真德秀传》:"今日改弦更张,正当褒崇名节,明示好尚。"

好逑 亦作"好仇"。好配偶。《诗·周南·关雎》:"窈窕淑女,君子好逑。"陆德明释文:"逑,本亦作仇。"

好畤 古县名。(1)秦置。治今陕西乾县东好畤村。东汉废。晋元康中复置,移治好畤村东南二里。北周建德三年(公元574年)废。(2)隋开皇十八年(598年)改莫西县置,治今陕西永寿西南。大业三年(607年)废。唐武德二年(619年)复分醴泉县置,移治故址东南,后又移治今永寿西南好畤河镇。蒙古至元五年(1268年)废。

好太王 即"广开土王"。

好水川 今宁夏隆德西北好水,一说即今榆河(甜水河)。源出宁夏隆德东六盘山,西流至甘肃静宁注入葫芦河。宋庆历元年(1041年)西夏攻渭州,宋将任福战败于此。

好古堂 (好 hào) 清姚际恒藏书室名。际恒,诸生。自幼爱好收藏并研究古籍,在先世藏书基础上,继续搜罗,藏书日富。曾编有《好古堂书目》四卷,末附《宋元版书目》。

好来宝 一作"好力宝"。蒙古族曲艺。流行于内蒙古自治区。"好来宝"为蒙古语音译,意为"联韵"。起源一说已有七百多年历史;一说系由乌利格儿发展而成,有近二百年历史。有三种样式:(1)一人自拉自唱,内容以赞颂为主;(2)二人对唱,以问答形式比赛智慧和知识;(3)二人对唱,为论战式,以讥讽为主。唱词以四句为一小节,曲调淳朴,有较多朗诵成分。建国后有众人合唱等新的发展。曲目长篇、短篇均有。

好身手 精于武艺,体格矫健。杜甫《哀王孙》诗:"朔方健儿好身手。"后亦泛称本领、技艺高强。

好事近 词牌名。又名《钓船笛》、《翠圆枝》等。双调四十五字,仄韵。

好客海 (Pontos Euxeinos) 音译攸克辛海。黑海古称。古希腊人初称黑海为不好客海(阿克辛海,Pontos Axeinos)。后航海技术进步,克服了航行的不利条件,遂改此称。

好莱坞 (Hollywood) 地名。位于美国加利福尼亚州洛杉矶市的西北郊区。原为一僻静村庄,因具备拍摄电影外景的各种条件,1908年后美国各地的制片商陆续向此处集中。美国八大影片公司均创办于此。遂逐渐成为美国电影制片业的中心,因此,习惯上把"好莱坞"作为"美国电影业"的同义语。

好逑传 (传 zhuàn) 又名《侠义风月传》。长篇小说。题"名教中人编次"。十八回。约刊于清初。叙述铁中玉、水冰心的婚姻故事。所写主要人物"既美且才,美而又侠",对恃强凌弱的社会恶势力有所揭露,但宣扬名教,强调妇女的封建贞节观念。在国外颇有影响,有英、法、德文译本。

好望号 剧本。荷兰*海耶曼作(1900年)。写渔船主不顾渔民死活,强使渔民驾驶漏船出海,致遭覆没的故事。描写了渔民和船主之间的冲突,并通过失去亲人的渔民们的悲惨生活,对资本主义社会进行了控诉。

好望角 (Cape of Good Hope) 非洲最西南端的岬角。在南非开普半岛南端,南纬34°21′,东经18°30′。大西洋和印度洋在此交接。交通和战略地位重要。1486年葡萄牙航海家迪亚士到此,因多暴风,取名风暴角。后因从此可通向富庶的东方,改称好望角。苏伊士运河通航前,欧亚航运均经此。现仍为世界最繁忙的海上通道之一。每年过往船只达4万艘以上,尤多从中东、非洲驶往欧美的大型油轮。

好人政府 1922年5月胡适、王宠惠、汤尔和、罗文幹等在《努力》周报上联名发表《我们的政治主张》一文,主张只要有几个"好人"出来组织政府,不必开展打倒帝国主义和封建军阀的斗争,中国就可富强起来。同年9月北洋政府改组了内阁,以王宠惠为国务总理,汤、罗等为部长,胡适便宣传这是"好人政府",大加捧场。所谓"好人政府"到11月便宣告破产。

好大喜功 (好 hào) 一意想做大事立大功。罗泌《路史·前纪》卷四"蜀山氏":"昔者汉之武帝,好大而喜功。"有时也用于贬义。梁辰鱼《浣纱记·被围》:"既侈其好大喜功之念,又发其殴贤用佞之心。"今也形容浮夸作风。

好为人师 (好 hào) 不谦虚,喜欢以教人者自居。语出《孟子·离娄上》"人之患,在好为人师"。

好高骛远 (好 hào) 骛,马快跑,引申为追求。比喻不切实际地追求过高或过远的目标。《宋史·程颢传》:"病学者厌卑近而骛高远,卒无成焉。"

好整以暇 (好 hào) 《左传·成公十六年》:"日臣之使于楚也,子重问晋国之勇,臣对曰:'好以众整。'曰:'又何如?'臣对曰:'好以暇。'"日,往日。后因以"好整以暇"形容既严整而又从容不迫。

好氧微生物 (好 hào) 亦称"需氧微生物"。在有空气的环境中才易生长繁殖的微生物。在自然界中,绝大多数微生物都是好氧微生物。如枯草杆菌、白喉杆菌、结核杆菌、绿脓杆菌、青霉和曲霉等。

4 **妦** (fēng) 姣好。《方言》第一:"凡好而轻者,赵魏燕代之间曰姝,或曰妦。"古通作"丰"。《诗·郑风·丰》"子之丰兮"陆德明释文:"丰,《方言》作妦。"

妍 (yán 言) ❶美。如:争妍斗艳。李白《于阗采花》诗:"丹青能令丑者妍。"参见"妍蚩"。❷巧。《旧唐书·裴行俭传》:"不择笔墨而妍捷者,唯余及虞世南耳。"

妍蚩 美好和丑恶。陆机《文赋》:"混妍蚩而成体,累良质而为瑕。"亦作"妍媸"。欧阳修《洛阳牡丹图》诗:"今花虽新我未识,未信与旧谁妍媸。"

妩 〔嫵〕(wǔ 舞) 美好貌。见"妩媚"。

妩媚 亦作"娬媚"。姿态美好可爱。司马相如《上林赋》:"妩媚孅弱。"《史记·司马相如列传》作"娬媚姊袅"。辛弃疾《武陵春·春兴》词:"桃李风前多妩媚。"

4 **妘** (yún 云) 姓。帝喾高辛氏火正祝融的后代。见《国语·郑语》。

妗 〔**嫥**〕(zhuān) ❶"专"的本字。专一。见段玉裁《说文解字注·女部》。❷见"妗捖"。

妗捖 调和。《淮南子·俶真训》:"提挈阴阳,妗捖刚柔。"高诱注:"妗捖,和调也。"

姊 "姊"的异体字。

妓 (jì 技) ❶古指歌女或舞女。王仁裕《开元天宝遗事·隔障歌》:"宁王宫有乐妓宠姐者,美姿色,善讴歌。"❷妓女,卖淫的女子。

妪 〔**嫗**〕㊀(yù 玉) 妇人。亦特指老妇。《南史·邓郁传》:"从少妪三十,并著绛紫罗绣袿襦,年皆可十七八许。"杜甫《石壕吏》诗:"老妪力虽衰,请从吏夜归。"

㊁(yǔ 宇) 见"妪伏"、"妪煦"。

妪伏(yǔ—) 鸟孵卵。《礼记·乐记》:"羽者妪伏,毛者孕鬻(育)。"孔颖达疏:"谓飞鸟之属皆体伏而生子也。"

妪煦(yǔ—) 亦作"煦妪"。爱抚;养育。王筠《答释法云书》:"哀愍群生,妪煦庶物。"

妣 (bǐ 比) 指女性祖先。《诗·小雅·斯干》:"似续妣祖。"郑玄笺:"妣,先妣姜源也。"后为亡母之称。《礼记·曲礼下》:"生曰父,曰母,曰妻;死曰考,曰妣,曰嫔。"古时母在亦称妣。参见"考妣"、"先妣"。

妙 ㊀(miào) ❶美好;美妙。《后汉书·边让传》:"妙舞丽于《阳阿》。"❷年少。见"妙年"、"妙龄"。❸姓。宋代有妙颐真。

㊁(miǎo) 通"眇"。细微;眇小。《吕氏春秋·审分》:"所知者妙矣。"

㊂〔**玅**〕(miào) 神妙;奥妙。《老子》:"故常无欲以观其妙。"王弼注:"妙者,微之极也。"

妙手 技能高超的人。苏轼《孙莘老寄墨》诗:"珍材取乐浪,妙手惟潘翁。"潘翁,即潘谷,有名的制墨师。也指神奇巧妙的技艺。如:妙手回春。

妙用 神妙的作用。李群玉《送房处士闲游》诗:"刀圭藏妙用,岩洞契冥搜。"刀圭,指药。

妙年 少壮之年。杜甫《奉赠严八阁老》诗:"扈圣登黄阁,明公独妙年。"

妙丽 ❶美丽。《汉书·孝武李夫人传》:"上乃召见之,实妙丽善舞。"❷美女。董颖《薄媚·西子词》:"有顷城妙丽,名称西子,岁方笄。"

妙选 ❶精选。《晋书·裴楷传》:"武帝为抚军,妙选僚采,以楷为参军事。"❷出色的人选。《世说新语·文学》:"下官今日为公得一太常博士妙选。"

妙善 精妙美善。谢灵运《田南树园激流植援》诗:"赏心不可忘,妙善冀能同。"

妙龄 青少年时期。苏轼《苏潜圣挽词》:"妙龄驰誉百夫雄,晚节忘怀大隐中。"

妙哩士 毛里求斯的旧译。新航路开辟后,西、北欧诸国绕道好望角,经此至印度或东南亚。清谢清高《海录》有专条记述。

妙峰山 在北京市西北。西山高峰之一。海拔1291米。旧名仰山,因山势雄峻,五峰并举,妙高为其一,故亦称妙高峰。林木葱郁,有东岳庙、灵感宫和大觉、普照、莲花等古寺,为京郊游览胜地。

妙香山脉 在朝鲜中西部。起自狼林山脉,向西南延伸到青龙山。长210公里。多海拔2 000米左右高峰,如小白山(2 015米)、妙香山(1 909米)、香罗峰(1 725米)等。溪谷幽深,森林茂密,景色优美,建有博物馆和工人休养所等。西南部喀斯特地貌发育,球场地方著名的钟乳洞蛛龙窟,深约2公里,高处达40米。还有普贤寺及万年大窟等石灰岩洞。

妙手空空儿 唐传奇小说中的剑侠。《太平广记》卷一百九十四引裴铏《传奇·聂隐娘》:"后夜当使妙手空空儿继至。空空儿之神术,人莫能窥其用,鬼莫得蹑其踪。"后指小偷。

妙应寺白塔 中国著名的喇嘛塔。在北京阜成门内。建于元至元八年(1271年)。由尼泊尔阿尔尼格设计。高50.86米,砖结构,通体皆白,故名。塔下有台基三层,以上为覆莲承托平面圆形的塔身,再上为塔脖子、十三天、青铜宝盖和宝顶。此塔比例匀称,气势磅礴,系喇嘛塔代表作。为全国重点文物保护单位。

妙法莲华经 *《法华经》的全称。

妍 同"妮"。

妋 (nà 纳) ❶娶。《广雅·释诂》:"妋,入也。"王念孙疏证:"妋,亦纳也。"❷见"婠妋"。

妊 〔**妊**〕(rèn) 怀孕。归有光《先妣事略》:"又逾年,生有尚,妊十二月。"

妊娠 人和哺乳动物怀胎的过程。人类自成熟卵受精至胎儿娩出,约为266天。为了便于计算,通常是从末次月经第一天算起,足月妊娠约为280天(40周)。妊娠期间,母体的新陈代谢,内分泌、心血管、生殖等系统和乳房都发生相应的变化。

妊娠期 亦称"怀孕期"。哺乳动物从卵子受精到胎儿发育完全而分娩之间的一段时间。各种家畜的平均妊娠期约为:马335天,黄牛282天,牦牛260天,水牛310天,绵羊147天,山羊150天,猪114天,驴360天,骆驼402天,狗和猫60天,兔30天。

妊娠呕吐(吐 tù) 妊娠早期征象之一。轻者称"早孕反应",发生在怀孕一个半月左右,出现食欲减退、恶心或轻度呕吐等症状;一般经3~4周后自行消失,不需治疗。呕吐严重,不能进食者称"妊娠剧吐",此时需用药物等方法止吐;同时补充营养和液体,并给予解释,以消除不必要的顾虑。

妊娠试验 诊断早期妊娠的方法。受孕后胎盘绒毛产生的绒毛膜促性腺激素的量逐渐增加,停经60天左右达到高峰,以后逐渐下降,18周以后维持在较低水平,直至分娩。利用生物学、免疫学或放射免疫学等方法测定血、尿中的绒毛膜促性腺激素,可诊断妊娠。

妊娠中毒症 "妊娠高血压综合征"的旧称。

妊娠高血压综合征 简称"妊高征",旧称"妊娠中毒症"。妊娠后期(约6个月以后)的一种并发症。其特征为水肿、高血压和蛋白尿。病情加剧时有头昏、头痛、目眩及胸闷等症状,称"先兆子痫";更严重时有全身抽搐、神志昏迷,称"子痫",可危及母儿生命。定期作产前检查,及早诊断、积极治疗,可以控制病情发展。多数在分娩后痊愈。

4 **妖** (yāo) ❶古指反常怪异的事物。《左传·宣公十五年》:"地反物为妖。"❷邪恶的;不正派的。如:妖言惑众;妖形怪状。❸艳丽。曹植《美女篇》:"美女妖且闲,采桑岐路间。"❹通"夭"。夭折,短命。《聊斋志异·聂小倩》:"小倩姓聂氏,十八妖殂,葬寺侧。"

妖言 怪诞不经的邪说。如:妖言惑众。《汉书·淮南王安传》:"营惑百姓,背畔宗庙,妄作妖言。"

妖冶 艳丽。司马相如《上林赋》:"妖冶娴都。"亦指美而不庄重。归有光《山茶》诗:"虽具富贵姿,而非妖冶容。"

妖灾 古代称天时或物类的反常现象。《左传·宣公十五年》:"天反时为灾,地反物为妖,民反德为乱,乱则妖灾生。"

妖氛 谓不祥之气。多指凶灾、祸乱。李白《塞下曲》:"横城负勇气,一战净妖氛。"

妖怪 宗教观念之一。亦称"妖精"、"妖魔"。为*精神体的一种。被认为是一种具有超自然怪异本领的精灵。其特征:形状奇怪可怕,有妖术,能害人。

妖星 亦作"祆星"。客星的一种。古代占星术把预示灾祸的客星称为"妖星"。《晋书·天文志》中列有妖星名称二十一种。

妖娆(—ráo) ❶娇媚。《京本通俗小说·志诚张主管》:"说不尽万种妖娆,画不出千般艳冶。"❷形容歌声婉转动听。辛弃疾《御街行》词:"临风一曲最妖娆。"

妖祥 旧指凶兆和吉兆。《周礼·春官·眡祲》:"以观妖祥,辨吉凶。"郑玄注:"妖祥,善恶之征。"贾公彦疏:"祥是善之征,妖是恶之征,故言善恶之征。"

妖孽 ❶古代称物类反常的现象。《礼记·礼运》:"故无水旱昆虫之灾,民无凶饥妖孽之疾。"❷比喻邪恶的事或人。《汉郊祀歌·西颢》:"奸伪不萌,妖孽伏息。"王夫之《读通鉴论·唐昭宗》:"妖孽者,非但草木禽虫之怪也,亡国之臣,允当之矣。"❸犹言危害。《国语·吴语》:"出则罪吾众,挠乱百度,以妖孽吴国。"

妖魔 妖怪。《西游记》第八十三回:"运用神力,法降九十六洞妖魔,神通广大。"也比喻邪恶势力。欧阳修《读徂徕集》诗:"存之警后世,古鉴照妖魔。"

妘 (xiè 械) ❶妒。罗泌《路史》:"人无妘物之心,而物亦无伤人之意。"❷烦苛。见《集韵·十六怪》。

妗 (jìn 禁) 舅母。《聊斋志异·公孙九娘》:"女又呜咽曰:'儿少受舅妗抚育,尚无寸报。'"

妢 (fén 坟) 见"妢胡"。

妢胡 古国名。《考工记序》:"妢胡之笴。"郑玄注:"妢胡,胡子之国,在楚旁。"

妐 (zhōng 钟) ❶夫之父。《吕氏春秋·遇合》:"姑妐知之。"❷夫之兄。见《玉篇·女部》。❸夫之姊。《礼记·昏义》"和于室人"郑玄注:"室人,谓女妐、女叔、诸妇也。"孔颖达疏:"女妐,谓婿之姊也;女叔,谓婿之妹;诸妇,谓娣姒之属。"

姊〔姊〕(zǐ) 姐姐。如:姊妹。

姊归 即"子规"。杜鹃鸟的别称。陆游《春晚杂兴》诗:"蒲深姑恶哭,树密姊归啼。"

姊妹花 *中国故事片。明星影片公司1933年摄制。*郑正秋编导。胡蝶主演。大宝和二宝是一对孪生姊妹。其父赵大因私贩武器案发,带了小女儿二宝亡命他乡。十几年后,大宝随丈夫桃哥进城市谋生,被军阀钱督办的七姨太雇为奶妈。大宝为医治桃哥伤病而向七姨太预支工资遭拒,乃偷摘小主人金锁片,被七姨太的小姑撞见,惊慌中碰落大花瓶砸死小姑,遂以杀人罪被捕。审讯之日,大宝母认出军法处长正是丈夫赵大,七姨太即是小女儿二宝。赵大当庭释放大宝,由二宝接回团聚。

姊妹船 根据同一设计图纸建造的船。

妨 (fáng) ❶损害。《国语·周语下》:"用物过度,妨于财。"❷阻碍。如:妨碍。杜甫《雨晴》诗:"今朝好晴景,久雨不妨农。"

妨碍公务 以暴力、威胁的方法,阻碍国家公职人员依法执行正在履行的职务的行为。我国刑法规定为犯罪。故意阻碍国家安全机关、公安机关依法执行国家安全工作任务,虽未使用暴力、威胁方法,但造成严重后果的,也构成犯罪。

妫〔嬀〕(guī 龟) ❶水名。见"妫汭"。❷姓。汉代有妫昌。

妫水 (Oxus) 即"乌浒河"。

妫州 州名。唐贞观八年(公元634年)改北燕州置。治怀戎(今涿鹿西南。长安中移治清夷军城,今怀来东南旧怀来)。辖境相当今河北张家口市、宣化、怀来、怀安、涿鹿及北京市延庆等县地。开元中张说在州北筑长城,东南有居庸塞,形势险要,为北方重镇。契丹改名可汗州。

妫汭 古水名。一作"沩汭"。有作一水,"汭"作"内"解,谓沩水隈曲之处。在今山西永济市南,源出历山,西流入河。《书·尧典》:"釐降二女于妫汭。"一作两水。《水经注》:"历山,妫汭二水出焉。南曰沩水,北曰汭水。"按此水同归异源,实为一水,不可强分。

妒〔妬〕(dù) 嫉妒;妒忌。《荀子·大略》:"士有妒友,则贤交不亲;君有妒臣,则贤人不至。"

妒缪 缪,通"谬"。嫉恨迷惑。《荀子·解蔽》:"妒缪于道而人诱其所迨也。"杨倞注:"嫉妒迷缪于道,故人因其所好而诱之。"迨,近之意,谓所喜好。

妒妇津 相传晋代刘伯玉妻段氏性妒忌,刘曾称赞曹植《洛神赋》中所写洛神的美丽,段氏说:"君何得以水神美而欲轻我?我死,何愁不为水神?"乃投水而死。后因称其投水处为"妒妇津"。传说女子渡此津时不敢盛妆,否则就会风波大作。见段成式《酉阳杂俎·诺皋记上》。

妞 (niū 牛阴) 北方方言,小女孩之称。如:大妞;二妞;小妞儿。

姒 (sì 四) ❶旧时同夫诸妾年长者之称。《尔雅·释亲》:"女子同出,谓先生为姒,后生为娣。"郭璞注:"同出,谓俱嫁事一夫。"❷妯娌间年长者的古称。妯娌亦互称姒。《左传·昭公二十八年》:"子容之母走谒诸姑曰:'长叔姒生男。'"杜预注:"兄弟之妻相谓曰姒。"❸姓。相传为夏禹之后。汉代有姒丰。

姒娣 同"娣姒"。❶古代诸妾合称。见《尔雅·释亲》。❷妯娌。《镜花缘》第四十回:"姒娣和睦,妯娌同心。"

妤 (yú 鱼) 见"婕妤"。

5 **妹** (mèi) ❶妹妹。如:表妹。❷古邑名。一作沬。在今河南淇县。殷自武乙后都于此。

妹喜 见"妹喜"。

妹 (mò 末) 见"妹喜"。

妹喜 一作妹喜、末嬉、末喜。有施氏之女,为夏桀所宠。

商汤灭夏，与桀同奔南巢（今安徽巢湖市西南）而死。一说桀伐岷山，得二女，她遂为桀所弃，因与商伊尹相结而灭夏。

5 **姏** (qián 钳，又音 mán 蛮) 见"姏母"。

姏母 亦作"姏姆"。以好话取悦于人的老婆子。《晋书·简文三子传》："姏姆尼僧，尤为亲昵。"翟灏《通俗编·妇女》："姏婆，妇之老者；能以甘言悦人，故字从甘，其音读若钳。或谓老倡曰'虔婆'，误。"参见"虔婆"。

姑 (gū) ❶丈夫的母亲；婆婆。如：舅姑；翁姑。《后汉书·列女传》："拜姑礼毕，提瓮出汲。"❷父亲的姊妹；姑母。《新唐书·狄仁杰传》："姑侄与母子孰亲？"❸丈夫的姊妹。如：姑嫂。古乐府《孔雀东南飞》："新妇初来时，小姑始扶床。"❹妇女。《吕氏春秋·先识》："〔纣〕辟远箕子，爱近姑与息。"息，小儿。❺特指出家的女子。如：尼姑；道姑。❻姑且；暂且。如：姑置勿论。《诗·周南·卷耳》："我姑酌彼兕觥。"❼通"盬"。以嘴吸饮。《孟子·滕文公上》："蝇蚋姑嘬之。"

姑子 ❶闺女，未婚的女子。古乐府《欢好曲》："淑女总角时，唤作小姑子。"❷尼姑。《红楼梦》第十五回："因遣人来和馒头庵的姑子静虚说了，腾出几间房来预备。"

姑公 ❶妻子称丈夫的父母为姑公。《释名·释首饰》："里语曰：'不喑不聋，不成姑公。'"亦作"姑翁"。❷俗称祖父姊妹的丈夫为姑公。

姑师 "车师"的原名。

姑苏 ❶苏州市的别称。因西南有姑苏山得名。唐张继《枫桥夜泊》诗："姑苏城外寒山寺，夜半钟声到客船。"或泛指旧苏州府全境。❷山名。在苏州市西南。又名姑胥、姑余。古姑苏台在其上，故又名胥台山。❸台名。在姑苏山上。又名胥台。春秋时吴王阖庐所筑。夫差于台上立春宵宫，为长夜之饮。越国攻吴，吴太子友战败，遂焚其台。

姑妘 丈夫的父母。《吕氏春秋·遇合》："于是令其女常外藏。姑妘知之，曰：'为我妇而有外心，不可畜。'因出之。"

姑洗 (—xiǎn) *十二律中的第五律。

姑恶 鸟名。即"苦恶鸟"。苏轼《五禽言》第五咏姑恶自注："姑恶，水鸟也。俗云妇以姑虐死，故其声云。"陆游《夏夜舟中闻水鸟声》诗："君听姑恶声，无乃遣妇魂。"

姑射 (—yè) ❶山名。郝懿行《山海经笺疏》："《庄子·逍遥游》篇云，'藐姑射之山，汾水之阳'；《隋书·地理志》云，'临汾有姑射山'。山在今山西平阳府西。"当在今山西临汾市西。按《山海经·东山经》尚有姑射山、北姑射山、南姑射山，又《海内北经》有列姑射，姑射国，地域已不可考。❷《庄子·逍遥游》："藐姑射之山有神人居焉，肌肤若冰雪，淖约若处子。"后因以"姑射"喻神仙或美女。无名氏《桐江诗话·畅道姑》载秦观诗："超然自有姑射姿。"

姑息 谓无原则地宽容。如：姑息养奸。《宋史·陶穀传》："时方姑息武臣，穀坐责，授太常少卿。"

姑孰 古城名。因城南临姑孰溪得名。一作姑熟，又名南洲（州）。东晋筑。故址在今安徽当涂。地当长江要津，为京师建康（今南京市）西南门户。东晋、南朝历为豫州及南豫州治所。隋开皇九年（公元589年）移当涂县治此。

姑幕 古县名。(1) 西汉置。治今山东诸城市西北。南朝宋废。北魏复置，北朝齐又废。西汉为琅邪都尉治所。王莽天凤间，以樊崇、逢安为首的赤眉军，自莒县转入青州，途中曾攻姑幕。(2) 东晋侨县。治今江苏常州市东南。南朝齐建武三年（公元496年）废。

姑蔑 古地名。春秋鲁地，简称蔑或眛。在今山东泗水东。《左传》定公十二年（公元前498年）：鲁人伐费，"败诸姑蔑"。

姑臧 古县名。西汉置。治今甘肃武威市。地处河西走廊冲要，东汉后为武威郡、凉州治所；十六国前凉、后凉、南凉、北凉曾建都于此；唐为凉州及河西节度使治所。安史之乱后地入吐蕃，遂废。

姑嫜 丈夫的母亲与父亲；公婆。亦作"姑章"。杜甫《新婚别》诗："妾身未分明，何以拜姑嫜。"

姑墨 古西域国名。在今新疆温宿、阿克苏一带。居民以农业为主，兼营牧业。产铜、铁。汉代先后属西域都护和西域长史。三国时属魏，附于龟兹。南北朝时作姑默。唐称跋禄迦，一名亟墨，于其地设姑墨州，属安西都督府。

姑娘追 哈萨克、柯尔克孜等族民间游戏。多在节庆时举行。一对青年男女骑马同往指定地点，去时男方可对女方任意笑谑；返回时男方须纵马急驰，否则女方追上可任意鞭打，男方不得抗拒，但通常只虚晃或轻打几鞭。

姌 同"婀"。

妬 "妒"的异体字。

妻 ㊀(qī) 男子的配偶。与"夫"相对。
㊁(qì) 以女嫁人。《论语·公冶长》："以其兄之子妻之。"邢昺疏："以其兄之女与之为妻也。"

妻帑 (—nú) 同"妻孥"。《诗·小雅·常棣》："宜尔室家，乐尔妻帑。"毛传："帑，子也。"

妻孥 妻子儿女的统称。陆游《夜读兵书》诗："战死士所有，耻复守妻孥。"

妻党 妻的亲族。《晏子春秋·杂下》："且臣以君之赐，父之党无不乘车者，母之党无不足于衣食者，妻之党无冻馁者。"

妻兄弟婚 一种婚姻习俗。即丧偶女子转嫁给亡夫的弟兄，是原始社会群婚制的残余。在封建社会里，女子出嫁后被认为是夫家的财产，因此寡妇须留在夫家内转嫁。许多民族长期保留这种婚俗，过去中国彝族中的"转房"即是。

妻姊妹婚 一种婚姻习俗。即一个男子在与某家女子结婚后，可以在妻子的姊妹们到达结婚年龄时娶为妻子。是原始社会群婚制的残余。在母系制后期开始流行，此后仍长期留存。

姐 ㊀(jiě) 姐姐。如：姐妹；表姐。
㊁(jù 据) 本作"怚"。娇。嵇康《幽愤诗》："恃爱肆姐，不训不师。"
㊂(zǐ 紫) 见"彡姐"。

妲 (dá 达) 见"妲己"。

妲己 商王纣宠妃。己姓。有苏氏女。纣进攻有苏氏时，有苏氏把她进献给纣，极受宠爱。武王灭商时被杀，一说自缢死。

妯 ㊀(zhóu 轴，读音 zhú 竹) 见"妯娌"。
㊁(chōu 抽) 扰动；不平静。《诗·小雅·鼓钟》："忧心且妯。"本作"怞"，见《说文·心部》。《方言》第六："妯，扰也。人不静曰妯，秦晋曰蹇，齐宋曰妯。"郭璞注："谓躁扰也。"

妯娌 兄弟之妻的合称。《汉书·郊祀志上》"长陵女子，以乳死，见神于先后宛若"颜师古注："古谓之娣姒，今关中

俗呼为先后，吴楚俗呼之为妯娌。"《红楼梦》第十四回："合族中虽有许多妯娌，也有言语钝拙的，也有举止轻浮的。"参见"娣姒❷"。

5 **娠** (rǎn 染) 见"娠袅"。

娠袅(嫋) 纤细柔弱貌。《史记·司马相如列传》："柔桡嬛嬛，嫵媚娠袅。"

姍 "姗"的异体字。

姓 (xìng) ❶标志家族系统的称号。《史记·屈原贾生列传》："屈原者，名平，楚之同姓也。"详"姓氏"。❷子；子孙。《左传·昭公四年》："问其姓，对曰：'余子长矣，能奉雉而从我矣。'"《广雅·释亲》："姓，子也。"王念孙疏证："姓者，生也，子孙之通称也。"

姓氏 姓与氏的合称。《左传·隐公八年》："天子建德，因生以赐姓，胙之土而命之氏。"《通志·氏族略序》："三代之前，姓氏分而为二，男子称氏，妇人称姓。氏所以别贵贱，贵者有氏，贱者有名无氏……姓所以别婚姻，故有同姓、异姓、庶姓之别；氏同姓不同者，婚姻可通，姓同氏不同者，婚姻不可通。三代之后，姓氏合而为一，皆所以别婚姻，而以地望明贵贱。"地望，即"郡望"。如崔姓为清河，李姓为陇西。秦汉以后，姓、氏不别，或言姓，或言氏，或兼言姓氏。顾炎武《日知录》卷二十三"氏族"："姓氏之称，自太史公始混而为一。《本纪》于秦始皇则曰'姓赵氏'，于汉高祖则曰'姓刘氏'。"

姓族 古指望族；大族。《后汉书·朱穆传》："臣闻汉家旧典，置侍中、中常侍各一人，省尚书事；黄门侍郎一人，传发书奏，皆用姓族。"李贤注："引用士人有族望者。"

姓名权 公民依法决定、使用和依照规定改变自己的姓名，禁止他人干涉、盗用、假冒的权利。在我国，夫妻双方都有各用自己姓名的权利。子女可以随父姓，也可以随母姓。在一般情况下，公民应当使用其真实姓名；在法律特定的情况下(如著作权法)，可以使用笔名或者不使用姓名。未满18周岁的公民需要变更姓名时，由本人或父母、收养人向户口登记机关申请变更登记；18周岁以上的公民则由本人申请变更登记。盗用、假冒他人姓名造成损害的，侵害者应当承担法律责任。

姕 "侄"的异体字。

妳 同"妳"。

姁 ㊀(qǔ，又读 xǔ 许) 见"姁姁"。
㊁(xū 虚) 见"姁媮"。

姁姁 ❶喜悦自得貌。《吕氏春秋·谕大》："燕雀争善处于一室之下，子母相哺也，姁姁焉相乐也。"❷和悦貌。《汉书·韩信传》："项王见人恭谨，言语姁姁。"《史记·淮阴侯列传》作"呕呕"。亦作"区区"。

姁媮 (xū—) 和悦貌。傅毅《舞赋》："姣服极丽，姁媮致态。"参见"呴俞❸"。

姍 〔姗〕㊀(shān 删) 见"姍姍"。
㊁(shàn) 通"讪"。讥议。《汉书·石显传》："显恐天下学士姍己。"
㊂(xiān 先) 见"便姍"。

姍姍 ❶形容步履缓慢从容。《汉书·外戚传》："偏何姍姍其来迟。"❷指气度飘洒自然。《儿女英雄传》第三十五回："那老者生得童颜鹤发，仙骨姍姍。"

姍诮 (shàn—) 嘲笑讥刺。《新唐书·裴伷先传》："武后度流人已诛，畏天下姍诮，更遣使者安抚十道，以好言自解释。"

姍笑 (shàn—) 嘲笑，讥笑。《汉书·诸侯王表》："姍笑三代，荡灭古法。"参见"讪笑❶"。

姁 〔嫗〕(zōu) 怀孕。《说文·女部》引《尚书》："至于姁妇。"按今《书·梓材》作"至于厥妇"。

妳 ㊀"奶"的异体字。
㊁"你"的异体字。指女性。

姅 (bàn 半) 谓女子月事、生育、小产等。《说文·女部》引《汉律》曰："见姅变不得侍祠。"《聊斋志异·庚娘》："曳女求欢，女托体姅，王乃就妇宿。"

妼 (bì 必) 女有容仪。见《广韵·五质》。

妮 (nī，旧读 ní) 亦作"婗"。见"妮子"。

妮子 旧时对婢女的称呼。亦以称少女或幼女。《新五代史·晋家人传》："吾有梳头妮子。"无名氏《百花亭》第二折："那厮巨万贯东西，要娶俺这妮子。"亦作"婗子"。章炳麟《新方言·释亲属》："山东谓幼女为婗子，亦以称婢。"

姪 〔婬〕(xíng 形) 女子身长之美。韩愈孟郊《城南联句》："海岳错口腹，赵燕锡媌姪。"

始 (shǐ) ❶初；最早。与"终"、"末"相对。见"始祖"、"始愿"。❷开始。如：周而复始。《公羊传·隐公元年》："春者何？岁之始也。"❸初时；当初。《论语·公冶长》："始吾于人也，听其言而信其行。"韩愈《殿中少监马君墓志》："始余初冠，应进士，贡在京师。"❹方始，才。李商隐《无题》诗："春蚕到死丝方尽，蜡炬成灰泪始干。"❺尝；曾。如：未始不可。

始元 年号。(1)汉昭帝年号(前86—前80)。(2)南诏郑仁旻年号(910—?)。

始末 ❶自始至终。《晋书·谢安传》："安虽受朝寄，然东山之志，始末不渝。"❷原委；底细。归有光《题仕履重光册》："是卷备载二先生致政始末。"

始平 ❶郡名。晋泰始三年(公元267年)分扶风郡置。治槐里(今兴平市东南)。辖今陕西咸阳市、户县以西，宝鸡、兴平二市以南，秦岭以北。北魏太平真君中废。❷古县名。三国魏黄初元年(220年)改平陵县置。治今陕西咸阳市西北。其后屡有迁移，隋移治今兴平市。唐景龙四年(710年)与吐蕃和亲，中宗送别金城公主于此，因改名金城。❸柔然佗汗可汗年号(506—507)。

始光 北魏太武帝年号(424—428)。

始兴 ❶郡名。三国吴甘露元年(公元265年)分桂阳郡置。治曲江(今韶关市东南)。辖境相当今广东连江、滃江流域以北地区。南朝宋末一度改名广兴。梁时辖境逐渐缩小，陈时有今北江上游地区。隋开皇九年(589年)废。唐天宝、至德时又曾改韶州为始兴郡。东晋义熙六年(410年)卢循在广州起兵，与徐道覆自此分两路北上，直逼建康。❷县名。在广东省韶关市东北部、北江上源浈水流域，邻接江西省。县人民政府驻太平镇。三国吴置县。富森林、矿藏(以钨最著名)。农产有稻、花生、黄麻、烟草。工业有机械、造纸、水泥、化学、电器等。名胜古迹有玲珑岩、车八岭、满堂围。县城西郊建有革命烈士墓和纪念碑。❸年号。(1)隋末操师乞年号(公元616年)。(2)隋末高开道年号

(618—624)。

始安 ❶郡名。三国吴甘露元年(公元265年)分零陵郡置。治始安(今桂林市)。辖今广西桂林市、平乐间漓水流域及永福等地。南朝宋改名始建,南齐复旧。隋开皇初废。大业及唐天宝又曾改桂州为始安郡,至德二载(757年)改名建陵。乾元元年(758年)复名桂州。❷古县名。西汉置。治今广西桂林市。唐至德二载(757年)改名临桂。历为始安郡、桂州治所。

始祖 最初得姓的祖先。《仪礼·丧服》:"诸侯及其大祖、天子及其始祖之所自出。"后称可考的最早祖先。

始基 古希腊用语。从泰勒斯起开始具有哲学上的意义,指万物的根源或基础,万物从它产生又可复归于它的共同的东西。

始愿 最初的愿望。《左传·成公十八年》:"孤始愿不及此。"

始生魄 即"哉生魄"。魄,亦作"霸"。夏历每月初二或初三日,月亮开始发光,称"哉生魄"或"始生魄"。后作初二、初三日的代称。

始安岭 一名始安峤,即"越城岭"。

始建国 新王莽年号(9—13)。

始祖马 (*Hyracotherium*) 古哺乳动物的一属。马类的祖先。体大如狐,前足四趾,后足三趾。臼齿齿冠低,以细嫩的树叶为食。生存于北美洲及欧洲的始新世。

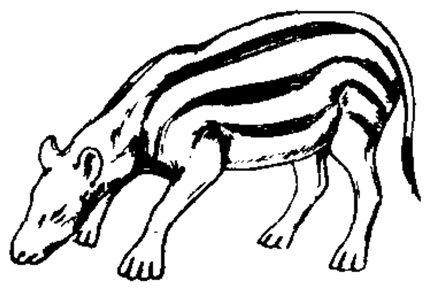

始祖马(复原形态图)

始祖鸟 (*Archaeopteryx*) 古鸟类。是至今发现的最早的鸟类。体形大小如鸦,被羽毛。前肢虽已成翼,但还有三个分开的指骨,指端具爪。尾甚长(尾椎达二十个),具有牙齿,与爬行动物近似,故被认为是爬行动物进化到鸟类的过渡类型。化石首次发现于德国侏罗纪晚期地层中。

始祖鸟

始祖象 (*Moeritherium*) 古哺乳动物的一属。为长鼻类(象类)的祖先。大小与现代猪相近。化石发现于北非始新世晚期地层中。在广东南雄发现的明镇兽(*Minchenella*)被认为是始祖象的祖先类型。

始新世 老第三纪的第二个世。代表符号为"E_2"。延续时间自5 300万年前到3 650万年前。生物群开始具有现代面貌,哺乳动物已发展有始祖马、始祖象等。海洋生物除货币虫外,还有六射珊瑚、介形类等。软体动物、介形类在淡水中繁盛。这一时期形成的地层叫"始新统"。

始新统 见"始新世"。

始毕可汗(可 kè,汗 hán)(?—619) 东突厥可汗。名咄吉世。隋大业十一年(公元615年)率兵围炀帝于雁门。隋末大乱,不少中原人避居突厥,传入了先进文化和生产技术。契丹、吐谷浑、高昌等曾受其役属。大业十三年出兵助李渊攻隋,定长安。

始作俑者 最早用俑殉葬的人。俑,古代用以代替活人殉葬的木偶或陶偶。《孟子·梁惠王上》:"仲尼曰:'始作俑者,其无后乎!'为其象人而用之也。"后借指带头做某种坏事的人。

5 **姆** ㊀(mǔ 母) ❶古代教育未出嫁女子的妇人。《仪礼·士昏礼》:"姆缅笄宵衣。"郑玄注:"姆,妇人年五十无子,出而不复嫁,能以妇道教人者。"❷翟灏《通俗编·称谓》:"弟妇呼兄妇为姆姆,即母母也。"❸*姆欧的简称。

㊁(m̄) 吴方言称母为"姆妈"。

姆欧 简称"姆"。电导单位的旧称。1姆=1西。

姆巴巴内 (Mbabane) 斯威士兰首都和最大城市。在西北部高地上,海拔1 163米。人口4.9万(1991年)。全国政治、经济中心。有纺织、制革、水果罐头等工业。牲畜、皮革、玉米的重要集散地。铁路、公路通南非和莫桑比克。

姆克瓦瓦 (Mkwawa, 1855—1898) 坦噶尼喀(今属坦桑尼亚)抗德领导人。1879年继其父酋长位。后统一赫赫族各酋长国。1891年德国入侵其地,领导人民抗战。1894年德军侵占首府卡伦加(Kalenga)后,坚持游击战。后战败自杀。

姆班达卡 (Mbandaka) 旧称科基拉维尔(Coquilhatville)。刚果民主共和国赤道区(Equateur)首府。河港。在刚果河中游东岸同鲁基河(Ruki)汇合处,紧临赤道线。人口12.5万(1984年)。建于1883年。橡胶、可可、棕仁、木材贸易很盛。有榨油、锯木和可可加工等工厂。是金沙萨至基桑加尼航运段重要中转港。附近的埃拉热带植物园著名。

姆拉文斯基 (Евгений Александрович Мравинский, 1903—1988) 苏联指挥家。1924年入列宁格勒音乐学院学习作曲、指挥。1930年、1931年先后毕业于该院谢尔巴乔夫(Владимир Владимирович Щербачёв, 1889—1952)的作曲班和加乌克的指挥班。1932—1938年任列宁格勒基洛夫歌舞剧院指挥。1938年获全苏指挥家比赛一等奖。后任列宁格勒爱乐乐团首席指挥四十年。1946年率团赴欧洲演出,获好评。1961年起在列宁格勒音乐学院兼任指挥教职,后出任该院院长。指挥曲目广泛多样,对古典派、浪漫派、印象派作品或俄罗斯、苏联作曲家的歌剧、舞剧、交响曲等,理解均深入精到。

6 **娀** (sōng 松) 有娀,古氏族名。《史记·殷本纪》:"殷契,母曰简狄,有娀氏之女。"张守节正义:"按记云:桀败于有娀之墟,有娀当在蒲州也。"在今山西运城蒲州镇。

娃 (wá) ❶小孩。❷年轻女子。陆龟蒙《陌上桑》诗:"邻娃尽著绣裆襦。"❸美女。《汉书·扬雄传上》:"资娵娃之珍髦兮。"颜师古注:"娵、娃,皆美女也。"

娃娃 ❶小孩。❷地方戏音乐曲调。源于俗曲《耍孩儿》。山东剧种如五音戏、柳腔、茂腔等均有此曲调,柳子戏的"娃娃"有十多种唱法。其旋律、节奏各有不同。❸京剧乐队所用伴奏乐曲*《耍孩儿》的别名。

娃娃鱼 "大鲵"的俗称。

姞 (jí 吉) 姓。黄帝之后。见《国语·晋语四》。《左传·宣公三年》:"郑文公有贱妾曰燕姞。"杜预注:"姞,南燕姓。"

姥 ㊀(mǔ 母) ❶婆婆,丈夫的母亲。古乐府《孔雀东南飞》:"奉事循公姥,进止敢自专。"❷老妇人。白行简《李娃传》:"一姥垂白上楼,即娃母也。"

㊁(lǎo) 姥姥。亦作"老老"。北方方言对外祖母的称呼,亦为对年老妇人的尊称。

姥鲨 (lǎo—)(*Cetorhinus maximus*) 亦称"姥鲛"。软

骨鱼纲，姥鲨科。体呈纺锤形，长达15米。灰褐或青灰色。吻短，口大，牙小而多。眼小，无瞬膜。鳃裂宽大，鳃耙细长，"鲸须"状，适于滤食。背鳍两个。为大洋性上层鱼类，性温和，主食浮游生物。分布于世界各大洋，常作长距离洄游，也来中国沿海。肉供食用；皮可制革；肝可提取鱼油。

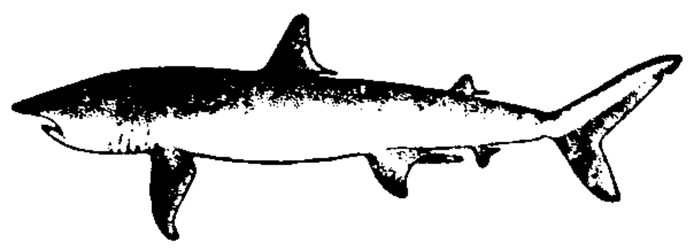

姥鲨

6 **娅**〔**婭**〕(yà) 姊妹之夫的互称。古作"亚"。《尔雅·释亲》："两婿相谓为亚。"

娅婿 姊妹之夫的互称，即连襟。《新唐书·李杰传》："长孙昕素恶杰，遇于道，内恃玄宗娅婿，与所亲杨仙玉共殴辱之。"参见"友婿"、"僚婿"。

姮 (héng 恒) 见"姮娥"。

姮娥 即"嫦娥"。传说中的月中女神。《淮南子·览冥训》："羿请不死之药于西王母，姮娥窃以奔月。"参见"嫦娥"。

姷 (yòu) 同"侑"。《说文·女部》："姷，耦也。……侑，姷或从人。"段玉裁注："耕有耦者，取相助也，故引伸之，凡相助曰耦。《周礼·宫正》：'以乐侑食。'郑曰：'侑犹劝也。'按劝即助。"

姱 (kuā 夸) ❶美好。《离骚》："苟余情其信姱以练要兮，长顑頷亦何伤。"❷奢侈；张大。《南齐书·张欣泰传》："虏所以筑城者，外示姱大，实惧我慑其后耳。"

姱容 美好的容貌。《楚辞·招魂》："姱容修态。"亦作"夸容"。《文选·傅毅〈舞赋〉》："埒材角妙，夸容乃理。"李善注："理，谓妆饰也。"

姨 (yí) ❶妻子的姊妹。《诗·卫风·硕人》："东宫之妹，邢侯之姨。"❷母亲的姊妹。《左传·襄公二十三年》："穆姜之姨子也。"孔颖达疏："据父言之，谓之姨，据子言之，当谓之从母，但子效父语，亦呼为姨。"也借以称庶母。翟灏《通俗编·称谓》："其父之侧庶亦称姨者……而侧庶实与媵比，故虽非母姨妹，而得借此称之。"

姨娘 ❶母亲的姊妹。亦称姨妈、姨母。❷父妾；庶母。《红楼梦》第五十五回："忽见赵姨娘进来，李纨探春忙让坐。"

娆〔**嬈**〕㊀(rǎo 扰) 烦扰；扰乱。《淮南子·原道训》："其魂不躁，其神不娆。"《汉书·晁错传》："除苛解娆。"

㊁(ráo 饶) 见"娆娆"、"妖娆"、"娇娆"。

娆娆 (ráo ráo) 柔弱貌。王褒《洞箫赋》："风鸿洞而不绝兮，优娆娆以婆娑。"

姪 "侄"的异体字。

姻〔**媚**〕(yīn 因) ❶婚姻。如：联姻。《后汉书·戴良传》："良五女并贤，每有求姻，辄便许嫁。"❷泛指有婚姻关系的亲戚。如：姻兄；姻伯。

姻末 对姻亲中长辈自称"姻末"。朱存理《铁网珊瑚·书品九》"贞溪诸名胜词翰"载元人书札，其中一纸的署名为"东郭姻末钱抱素稽首拜呈"。

姻旧 亲戚故旧。《北史·郎基传》："因侯景背叛，其东西分隔，士人仍缘姻旧，私相交易。"

姻亚 亦作"姻娅"。泛称有婚姻关系的亲戚。《诗·小雅·节南山》："琐琐姻亚。"杜甫《送高司直寻封阆州》诗："与子姻娅间，既亲亦有故。"

姻故 亲戚故旧。《新唐书·李绛传》："崔祐甫为宰相，不半岁，除吏八百人。德宗曰：'多公姻故，何耶？'"

姻亲 亦称"亲戚"。由婚姻关系形成的亲属。包括：(1)血亲的配偶，如儿媳，孙媳，伯、叔、姑、舅、姨的配偶，兄弟姊妹的配偶等。(2)配偶的血亲，如夫对妻或妻对夫的父母、祖父母与兄弟姊妹。(3)配偶的血亲的配偶，如连襟、妯娌等。姻亲亦有直系与旁系、尊亲属与卑亲属之分，均以配偶为标准。

姻缘 谓男女结成夫妻是有一定的缘分，故称姻缘。《红楼梦》第五十七回："自古道：千里姻缘一线牵。"

姝 (shū 书) ❶美好。古乐府《上山采蘼芜》："新人虽言好，未若故人姝。"❷美女。古乐府《陌上桑》："使君遣吏往，问是谁家姝。"

姝丽 美丽；也指美女。《后汉书·和熹邓皇后纪》："姿颜姝丽，绝异于众。"柳永《玉女摇仙珮》词："有得许多姝丽，拟把名花比。"

姝姝 见"暖暖姝姝"。

姺㊀(shēn 身，又读 xiǎn) ❶古国名。《左传·昭公元年》："商有姺、邳。"杜预注："二国，商诸侯。"姺即有侁，亦称有辛、有莘。❷姓。

㊁(xiān 先) 见"媥姺"。

娗㊀(tǐng) ❶妇女病名。《说文·女部》："娗，女出病也。"桂馥义证引赵宦光曰："方书，女妇下疾阴娗。"❷长好貌。见《广韵·四十一迥》。

㊁(tiǎn) 见"眠娗"。

姡 (kuò) ❶无面目相见。《说文·女部》："姡，面靦也。"段玉裁注："各本作面丑，今正。……面靦者，《诗》云'有靦面目'是也。……如今人言无面目相见。"❷狡猾。《方言》第十："姡，狡也。江湘之间或谓之无赖。"

娇〔**嬌**〕(jiāo) ❶妩媚可爱。杜甫《宿昔》诗："花娇迎杂树。"❷宠爱。杜甫《北征》诗："平生所娇儿，颜色白胜雪。"❸柔弱，不能耐苦。如：娇气。❹通"骄"。骄横。朱浮《为幽州牧与彭宠书》："内听娇妇之失计，外信谗邪之谀言。"

娇小 娇媚纤弱。李白《江夏行》："忆昔娇小姿，春心亦自持。"

娇凤 鸟名。即"虎皮鹦鹉"。

娇艾 年轻美丽的妇女。《桃花扇·逃难》："积了些金帛，娶了些娇艾。"

娇客 ❶女婿。陆游《老学庵笔记》卷三："秦会之有十客……吴益以爱婿为娇客。"❷娇贵的人。《红楼梦》第五十五回："如今主子是娇客，若认真惹恼了，死无葬身之地。"主子，指探春。

娇娆 (ráo) 娆，亦作"饶"。柔美妩媚。韩偓《意绪》诗："娇娆意态不胜羞。"也指美女。李商隐《碧瓦》诗："他时未知意，重叠赠娇饶。"

娇羞 娇媚羞怯。多用以形容少女。权德舆《玉台体十二首》："婵娟二八正娇羞。"韩偓《想得》诗："娇羞不肯上秋千。"

娇娘 美女；少女。李贺《唐儿歌》："东家娇娘求对值，浓笑书空作唐字。"对值，犹匹偶。

娇黄 也叫"浇黄"。瓷器釉色名。明宣德间创始，后连

续烧造，以弘治娇黄最为著名。

娇逸 潇洒俊美。古乐府《孔雀东南飞》："云有第五郎，娇逸未成婚。"

娇痴 天真可爱而不解事。元稹《六年春遣怀》诗："娇痴稚女绕床行。"

娇憨 犹娇痴。陈羽《古意》诗："姑嫜严肃有规矩，小姑娇憨意难取。"

娇红记 文言小说。二卷。旧题元虞集编辑。或误为元初清江宋梅洞作。实出于元末江西另一不知名文人之手。小说描写书生申纯与表妹相爱恋，向舅父求婚不允。后申生中进士，舅父始同意二人结合，旋又答应帅府公子求婚。娇娘遂绝食死，申生亦自缢身亡。作品歌颂了青年男女的坚贞爱情，揭示人的正常要求与当时社会环境的矛盾。人物思想感情描写较以前任何小说深切、细腻，标志中国小说创作新的进展。

娇生惯养 备受宠爱和姑息。《红楼梦》第七十七回："原是想他自幼娇生惯养的，何尝受过一日委屈。"

6 **姙** "妊"的异体字。

姤 (gòu 垢) ❶六十四卦之一。巽下乾上。《易·姤》："象曰：天下有风，姤。"孔颖达疏："风行天下，则无物不遇，故为遇象。"❷善。《管子·地员》："其人夷姤。"尹知章注："夷，平也；姤，好也。言均善也。"

姬 (nuǒ) 见"姬婀"。

姬婀 婀娜多姿貌。戴良唐辕《对菊联句》："秋荣恣姬婀，春粲失妥嫫。"

姚 (yáo) ❶见"姚冶"。❷通"遥"。《荀子·荣辱》："其功盛姚远矣。"❸姓。

姚合(约775—约846) 唐诗人。陕州硤石(今河南陕县东南)人。元和进士，授武功主簿。历官金州、杭州刺史、秘书少监。世称姚武功或姚少监，其诗作也称"武功体"。所作诗篇多写个人日常生活和自然景色，喜为五律，刻意求工，颇类贾岛，故"姚贾"并称。其诗为南宋江湖派诗人所师法。有《姚少监诗集》。又编有《极玄集》。

姚州 州名。唐武德四年(公元621年)置，以州人多姓姚得名。麟德初置姚城县(今云南姚安北)为州治。为唐和西南各族往来要站。天宝后地入吐蕃，贞元中归南诏，改置弄栋府。元至元中改统矢千户所复置。治今姚安。辖境相当今云南姚安、大姚等县地。天历间升姚安路，明复改姚州，不辖县。1913年改姚安县。

姚江 ❶一称舜江。在浙江省东部。源出四明山支脉太平山，经余姚市到宁波市与鄞江汇合后称甬江。余姚以下即浙东运河东段。长109公里，流域面积2 690平方公里。❷浙江余姚市的别称。因境内姚江得名。

姚兴(366—416) 十六国时后秦国君。公元394—416年在位。字子略。羌族。姚苌子。尊崇儒学，兴立学校，生徒至万余人。又提倡佛教，迎龟兹僧鸠摩罗什译经讲法。曾释放自卖为奴婢的平民，并重视农业生产。先后灭前秦、西秦及后凉，与北魏、东晋抗衡。

姚安 县名。在云南省楚雄彝族自治州西部。县人民政府驻栋川镇。汉为弄栋县，后废。唐置姚城县，为姚州治。因唐时邑人多姓姚，故名。元为姚州和姚安路治，明为姚安府治，清为姚州，1913年改姚安县。产稻、小麦、玉米、蚕豆、油菜籽、烤烟、麻类及水果。矿产有铅、锌、铜。工业有机械、制药、麻纺、建材、粮油加工等。古迹有德丰寺、龙华寺。

姚苌(330—393) 十六国时后秦的建立者。公元384—393年在位。字景茂，南安赤亭(今甘肃陇西西)人。羌族首领姚弋仲子，姚襄弟。襄死，他率众降于前秦，苻坚时累迁龙骧将军。苻坚在淝水之战大败，他率羌人独立，称万年秦王，年号白雀，进据北地(治今陕西耀县东南)。不久，杀苻坚。白雀三年(公元386年)，称帝，国号大秦，都长安，年号建初，史称后秦。在位时与前秦苻登相攻，子兴继位，灭前秦。

姚冶 妖艳。多指女子的姿态而言。《荀子·非相》："莫不美丽姚冶，奇衣妇饰，血气态度，拟于女子。"

姚枢(1201—1278) 元柳城(今辽宁朝阳)人，字公茂，号雪斋、敬斋。蒙古军破许州后，他至燕京投杨惟中，被引见窝阔台。后从杨惟中南下访求儒道释医卜者，于德安遇赵复，始见程朱之书，遂为理学的信徒。忽必烈(即元世祖)为亲王时，请他教授世子经书，并备顾问。宪宗时请兴河南屯田。世祖时授昭文馆大学士，详定礼仪，官至翰林学士承旨。

姚莹(1785—1853) 清文学家。字石甫，号明叔，晚号展和，安徽桐城人，姚鼐侄孙。嘉庆进士。任台湾道时，值鸦片战争起，积极防御，曾击败英国侵略军。后曾奉命入藏处理两呼图克图之间的争端。咸丰初为广西按察使，参加在永安围攻太平军之役，失败后，随军至湖南，任湖南按察使，病死。散文长于议论，著作中颇多关于台湾和西藏的资料。有《中复堂全集》。

姚訔(一yín)(?—1275) 南宋潼川(治今四川三台)人，寄籍宜兴。德祐元年(1275年)，元军陷常州，他筹划组织民兵反攻。未几，宋军收复州城，遂任知州。元帅伯颜率军来攻，他和通判陈炤、都统刘师勇、王安节等坚守半年。城破不屈死。

姚崇(650—721) 唐大臣。陕州硤石(今河南陕县东南)人。本名元崇，字元之，后避开元年号，改名崇。历任武则天、睿宗、玄宗朝宰相。睿宗时奏请太平公主出居东都，以削弱其权力，被贬职。开元初复相，奏请禁止宦官、贵戚干预朝政，禁绝佛寺道观的营造，奖励群臣劝谏等十事。并纠正当时不敢捕杀蝗虫的陋俗，推行焚埋之法，减轻了灾情。凡三为宰相，后荐宋璟自代，成"开元之治"，史称"姚宋"。有集十卷，今佚。

姚绶(1422—1495) 明画家。字公绶，号穀庵、云东逸史，又称丹丘先生，嘉善(今属浙江)人。官监察御史、江西永宁知府。擅山水，宗吴镇，也取法赵孟頫、王蒙，好作沙坳水曲景致，墨色苍润。亦写竹石。工行草书，初学宋克，后法魏晋。善诗，有《穀庵集》。

姚鼐(1732—1815) 清散文家。字姬传，一字梦穀，室名惜抱轩，旧时或称惜抱先生，安徽桐城人。乾隆进士，官刑部郎中，记名御史。历主江宁、扬州等地书院凡四十年。治学以经为主，兼及子史、诗文。曾受业于刘大櫆，为"桐城派"主要作家。主张文章须以"考据"、"词章"为手段，阐扬儒家的"义理"；并以阳刚、阴柔区别文章的风格；同时又发展刘大櫆的拟古主张，提倡从模拟古文的"格律声色"入手，进而模拟其"神理气味"。作品说理、议论偏多且涉迂腐，但人物传记与山水小品间有简洁生动之笔。有《惜抱轩全集》。选有《古文辞类纂》、《五七言今体诗钞》。

姚範(1702—1771) 清文学家，字南青，号薑坞，安徽桐

城人。乾隆进士，官编修。与刘大櫆友善，承受方苞的论文主张，持论对其侄姚鼐颇有影响。有《援鹑堂文集》、《援鹑堂笔记》等。

姚燧(1238—1313) 元文学家。字端甫，号牧庵，河南(今河南洛阳)人。原籍柳城。官翰林学士承旨、集贤大学士。能文，与虞集并称。所作碑志甚多，大都为歌颂应酬之作。原有集，已散佚，清人辑有《牧庵集》。

姚燮(1805—1864) 清文学家。字梅伯，号复庄，又号大梅山民，浙江镇海(今属宁波)人。道光举人。善诗、词、曲、骈文，又长于绘画。不少反映鸦片战争的诗篇，歌颂反侵略斗争，揭露敌人罪行，谴责清朝的投降派官僚和将领，情词悲愤激昂。有《复庄诗问》、《复庄骈俪文榷》、《疏影楼词》、《今乐考证》等。

姚襄(331—357) 十六国时南安赤亭(今甘肃陇西西)人，字景国。羌族首领姚弋仲子。晋永和八年(公元352年)父死，领众驻谯城(今河南夏邑北)。次年，叛晋，袭破晋殷浩军，屯盱眙，招纳流人，众至七万。自称大将军、大单于。后移屯许昌(今河南许昌东)，谋取关中。在三原(今陕西三原东北)为前秦苻坚所败，被杀。

姚一苇(1922—1997) 中国剧作家、文艺理论家。江西南昌人。1945年毕业于厦门大学。翌年至台湾，曾在银行任职。后任台湾中国文化大学艺术研究所教授、国立艺术学院教授。其剧作清新而富于深度，有《来自凤凰镇的人》、《碾玉观音》、《红鼻子》、《左伯桃》、《访客》等。论著有《艺术的奥秘》、《美的范畴论》、《戏剧论集》、《戏剧与文学》等，并译注有《诗学笺注》。

姚弋仲(280—352) 十六国时南安赤亭(今甘肃陇西西)人。世为羌族首领。西晋末率部东徙榆眉(今陕西千阳东)，有众数万。先后依附前赵、后赵。石虎时，率部迁居清河(治今山东临清东)滠头，后被任为冠军大将军。太宁元年(公元349年)，镇压梁犊起义军。后赵亡，降东晋。永和七年(351年)，为车骑大将军、大单于，封高陵郡公。死后，子襄继领其众。

姚广孝(1335—1418) 明苏州长洲(治今江苏苏州)人。十四岁出家为僧，名道衍，字斯道。洪武中从燕王朱棣到北平(今北京)，为心腹谋士。惠帝削藩，他劝燕王起兵，并为筹划军事。成祖即位，复姓，赐名广孝，授太子少师。曾参与重修《太祖实录》与编纂《永乐大典》等工作。工诗文，有《姚少师集》等。

姚之富(1737—1798) 清湖北襄阳农民起义军首领。襄阳人。襄阳混元教(白莲教支派)教首齐林弟子。嘉庆元年(1796年)齐林因密谋起义被杀，他与王聪儿、王廷诏等率众起义。次年，入川与四川起义军会师，与王聪儿同为襄阳黄号首领，转战四川、湖北、陕西等省。后在郧西茅山(一作卸花坡，或作阎王扁)兵败，与王聪儿跳崖而死。

姚长子(?—1555) 明浙江会稽(今绍兴)人。嘉靖三十四年(1555年)倭寇侵入县境，迫他作向导。他引敌到四面皆水的化人坛，并于事前密嘱乡人撤桥，断其归路。倭寇中计，遂为明军所围歼。以此殉难。事后，乡人立祠祭祀。

姚从吾(1894—1970) 中国历史学家。原名士鳌，字占卿。河南襄城人。1920年北京大学毕业。旋入北京大学国学研究所。1922年派赴德国留学，专攻历史方法论、匈奴史、蒙古史及中西交通史。曾任波恩大学东方研究所和柏林大学汉学研究所讲师。1934年回国后，任北京大学历史系教授兼主任。抗日战争爆发后，任西南联合大学历史系教授兼主任。1946年任河南大学校长。1948年任故宫博物院文献馆馆长。1949年去台湾，受聘为台湾大学历史系教授。1958年当选为台湾"中央研究院"院士。通晓蒙文，重视史料的整理，完成《蒙古秘史》第一部全译本，有《姚从吾先生全集》。

姚文田(1758—1827) 清学者。字秋农，浙江归安(今湖州)人。嘉庆进士。官礼部尚书。治学宗宋儒，但亦兼取汉学之长。有《易原》、《说文声系》、《邃雅堂集》等。

姚水娟(1916—1977) 越剧女演员。原名文贤，浙江嵊县(今嵊州)人。十五岁进群英舞台科班学艺，演花旦。初在绍兴、杭州等地演出。1937年至上海，以演《西施》、《泪洒相思地》等剧享名。兼能反串小生、武生。建国后曾任中国戏剧家协会浙江分会副主席。

姚名达(1905—1942) 中国目录学家。字达人，号显微，江西兴国人。1928年毕业于清华大学研究院并留校任教。1930年任商务印书馆编辑。1932年创办《女子月刊》，开办女子书店，致力于妇女平民教育。后执教于复旦大学、暨南大学及中正大学。1942年日军入侵江西，率师生组成战地服务团，同年7月7日与敌遭遇，壮烈殉国。著有《目录学》、《中国目录学史》、《中国目录学年表》，为近代目录学研究要著。

姚际恒(1647—约1715) 清学者。字立方，号首源。安徽人，寄居浙江仁和(治今杭州)。专究经学，曾从事《九经通论》的撰述，越十四年而成。敢于批评前人不敢怀疑的经书，于《书》辨证梅赜所献《古文尚书》之伪，于《诗》力主废《序》。另有《庸言录》，推论经史、理学、诸子；末附《古今伪书考》，收入《知不足斋丛书》中。又有《好古堂书目》。

姚依林(1917—1994) 中国无产阶级革命家。安徽贵池人。清华大学肄业。1935年加入中国共产党。同年参与领导一二九运动，任北平市学联党团书记。1936年后任中共天津市委、河北省委宣传部部长。1938年参加冀东抗日武装起义。后任中共冀热察区委宣传部部长、晋察冀中央局秘书长、华北人民政府工商部部长。建国后，任贸易部副部长，中共中央财贸部副部长，国务院财贸办公室副主任，商业部部长，中共中央财贸政治部主任，对外贸易部第一副部长，中共中央副秘书长，中共中央办公厅主任，国务院财经委员会秘书长，国家计委主任，国务院副总理，中央书记处书记。是中共第八、十届候补中央委员，第十一届中央委员，第十二届中央政治局委员，第十三届中央政治局常委。

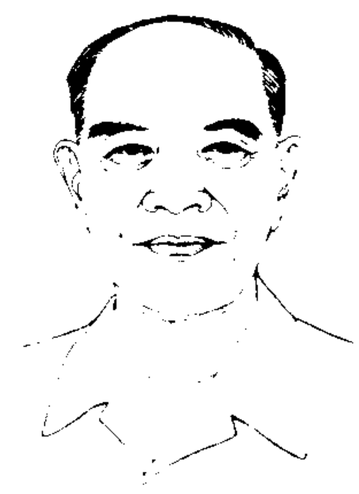
姚依林

姚思廉(557—637) 唐初史学家。名简，以字行。本吴兴(今浙江湖州)人，陈亡，迁关中，为万年(今陕西西安)人。其父察，在陈时任吏部尚书，入隋著梁陈二史，未成而卒。他少时从父习汉史，得其家学。在隋为代王侑侍读；入唐，为秦王文学馆学士。贞观时官至散骑常侍。唐修晋、南北朝诸史，他根据家传之稿，兼采诸书，撰成《梁书》、《陈书》。

姚江学派 即"阳明学派"。姚江在浙江余姚，因创始人王守仁(阳明)为余姚人，故名。

姚黄魏紫 宋代洛阳两种名贵的牡丹花品种。姚黄为千叶黄花，出于姚氏民家；魏紫为千叶肉红花，出于魏仁溥家。见欧阳修《洛阳牡丹记·花释名》。又欧阳修《绿竹堂独饮》

诗:"姚黄魏紫开次第,不觉成恨俱零雕。"

姚少监诗集(监jiàn) 别集名。唐姚合(官秘书少监)撰。十卷,分送别、寄赠、闲适、题咏等类。有明毛晋刻本、清康熙间席氏刊本及影印明钞本。

姚黄十三家 明末川东北的农民起义军。起于崇祯五、六年间,因首领为姚(一作摇)天动、黄龙,故称"姚(摇)黄"。他们联合当地农民和奴仆,有众十余万,在山谷中耕种自给,与地主武装进行斗争。为首的十三人,号为姚黄十三家。曾与李自成军合作。张献忠入川,再度合作。后通过王光兴加入夔东十三家,继续活动于川东北一带。

6 **姽**(guǐ鬼) 见"姽婳"。

姽婳 闲静美好貌。宋玉《神女赋》:"既姽婳于幽静兮,又婆娑乎人间。"

姹(chǐ尺) 见"姹姹"。

姹姹 美好貌。《汉书·叙传下》:"姹姹公主,乃女乌孙。"女,嫁。

姣㊀(jiāo交,旧读jiǎo绞) 美好。《慎子·威德》:"毛嫱、西施,天下之至姣也。"

㊁(xiáo淆) 淫乱。《左传·襄公九年》:"弃位而姣,不可谓贞。"

姣好 貌美。《西京杂记》卷二:"文君姣好,眉色如望远山,脸际常若芙蓉。"

姿(zī资) ❶容貌;姿态。如:丰姿;舞姿。苏轼《念奴娇·赤壁怀古》词:"雄姿英发。"❷通"资"。资质。《汉书·谷永传》:"陛下天然之性,疏通聪敏,上主之姿也。"

姿色 容貌。《后汉书·皇后纪序》:"姿色端丽。"

姿首 美丽的容貌。《资治通鉴·魏明帝景初元年》:"简选其有姿首者,内之掖庭。"

姿望 姿容声望。《晋书·何劭传》:"劭字敬祖……雅有姿望,远客朝见,必以劭侍直。"

姿雌 同"姿睢"。《说文·女部》:"姿雌,恣也。"段玉裁注:"恣,各本作'姿',今正。诸书多谓暴厉曰姿睢,睢者,仰目也,未见纵恣之意,盖本作姿雌,或用恣睢为之也。《集韵》、《类篇》皆云'姿雌,自纵貌',此许义也。"

姿媚 讨人喜爱的姿态。阮籍《咏怀》:"流盼发姿媚,言笑吐芬芳。"

姿势反射 控制调节动物肌肉(尤其是抗地心引力的肌肉)的紧张性收缩,以维持身体平衡及正常姿势的反射。姿势反射的主要感受器是内耳的前庭器官、肌肉的肌梭和腱器官,主要中枢在脊髓、小脑、延髓和中脑。

姘(pīn拼) 见"姘居"。

姘居 男女一方或双方有配偶而与第三者同居的行为。姘居的双方虽然共同生活,但对外不以夫妻名义。在我国,是破坏一夫一妻制的违法行为。

姹(chà诧) 亦作"奼"。美丽。韩维《和如晦游临淄园示元明》:"桃夭杏姹通园蹊。"

姹女 亦作"奼女"。❶少女。《后汉书·五行志一》:"河间姹女工数钱。"❷道家称所炼的丹汞(水银)。《参同契》卷下:"河上姹女,灵而最神,得火则飞,不见埃尘。"

姹紫嫣红 指各色娇艳的花。汤显祖《牡丹亭·惊梦》:"原来姹紫嫣红开遍,似这般都付与断井颓垣。"

娜㊀(nuó) 见"婀娜"、"娜娜"、"袅娜"。

㊁(nà) 人名用字及译音字。

娜拉(nà—) 即"玩偶之家"。

娜娜 轻柔貌。梅尧臣《依韵和永叔子履冬夕小斋联句》:"到时春怡怡,万柳枝娜娜。"

姦"奸㊀"的异体字。

7 **姬**(jī) ❶姓。传说黄帝居姬水,因以为姓。周人以后稷(黄帝之后)为祖,亦姓姬。❷妾。《汉书·元后传》:"东平王聘政君为姬。"❸汉代宫中女官。《汉官仪》卷下:"姬,内官也,秩比二千石,位次婕妤下,在八子上。"❹古时妇人的美称。也用为美女之称。张耒《京师废宅》诗:"艳姬骄马知何处,独有庭花春自荣。"❺通"居"。坐。《列子·黄帝》:"姬,将告汝。"张湛注:"姬,居也。"

姬人 妾。《燕丹子》卷下:"召姬人鼓琴。"

姬侍 侍妾。《新唐书·卢杞传》:"初尚父郭子仪病甚,百官造省,不屏姬侍。"

姬姜 春秋时,姬为周姓;姜为齐国之姓;"姬姜"为大国之女的代称。也作妇女的美称。《左传·成公九年》:"虽有姬姜,无弃蕉萃。"蕉萃,即憔悴,此指贱陋者。

姬蛛(*Theridium*) 蛛形纲,球腹蛛科。中型蜘蛛。腹部膨大似球,故亦称"球腹蛛"。第四步足跗节腹面有毛梳。网不规则,呈笼状。生活于室内,也有多种生活于野外。

姬蜂 昆虫纲,膜翅目,姬蜂科。体微小至大型,细弱;触角长,多节,丝状;翅大;腹部细长,圆筒形或侧扁;产卵管长者可达体长的六倍。幼虫多寄生于其他昆虫的体壁或体内,其重要寄主为鳞翅目、膜翅目、鞘翅目及双翅目等昆虫的幼虫及蛹。多为害虫的重要寄生性昆虫,故可用来防治农业害虫。种类很多,如寄生于桑蟥及松毛虫的桑蟥姬蜂(*Gregopimpla kuwanae*)、松毛虫黑点瘤姬蜂(*Xanthopimpla pedator*)等。

娓㊀(yǔ) 妇女。《释名·释长幼》:"女,青、徐州曰娓。"

㊁(wǔ) 美女。见《广韵·十一模》。

姳〔**孋**〕(lí离) ❶通"骊"。古国名。东方朔《七谏·沉江》:"晋献惑于姳姬兮,申生孝而被殃。"姳姬,即骊姬。❷姓。汉代有姳仲仁。

娠(shēn身) 本谓胎儿在母体中微动。泛指怀胎。《左传·哀公元年》:"后缗方娠。"

娸(xiē歇) 喜貌。见《广韵·十七薛》。

婬"婬"的繁体字。

娛(yú) 快乐;欢娱。张衡《南都赋》:"斯乃游观之好,耳目之娱。"《史记·司马相如列传》:"临邛令前奏琴,曰:'窃闻长卿好之,愿以自娱。'"

娱乐(—lè) 娱怀取乐;欢乐。《史记·廉颇蔺相如列传》:"请奏盆缶秦王,以相娱乐。"阮籍《咏怀》:"娱乐未终极,白日忽蹉跎。"亦指欢乐有趣的活动。

娱老 欢度晚年。《汉书·叙传下》:"疏克有终,散金娱老。"疏,指疏广、疏受。

娱亲 使父母欢乐。曹植《灵芝篇》:"伯瑜年七十,彩衣以娱亲。"

娱乐体育 社会体育的重要组成部分之一。为使身心获得娱悦感和满足感,根据自身条件、利用业余时间所进行的

身体活动。内容大都为简便易行、富有情趣的各种身体练习，如各种体育游戏等，形式不拘一格。

娱目醒心编 拟话本集。题"草亭老人编次"，实为清杜纲作。刊于乾隆末。十六卷三十九回。每卷演述一故事。"入话"篇幅较长，有时与正文相等，自成一回。主旨为"既可娱目，即以醒心"，描写虚伪奸诈的人情世态的同时，多宣扬因果报应和忠孝节义思想。

7 **娌** (lǐ) 见"妯娌"。

娉 ㊀(pīng 乒) 见"娉婷"。
㊁(pìn) 通"聘"。见"娉会"。

娉会 (pìn—) 聘妻，已订婚而未结婚之妻。《称谓录》卷五："《汉故相小史夏堪碑》：'娉会谢氏，并灵合柩。'案娉会，即娉妻也，娉与聘通。"

娉婷 美好貌。白居易《昭君怨》诗："明妃风貌最娉婷。"也指美女。陈师道《放歌行》："春风永巷闭娉婷。"

娖 (chuò 绰) ❶见"娖娖"。❷整理；整齐。辛弃疾《鹧鸪天·有客慨然谈功名因追念少年时事戏作》词："燕兵夜娖银胡鞮。"

娖娖 矜持拘谨貌。《史记·张丞相列传》："娖娖廉谨，为丞相备员而已。"又作"齪齪"。

娟 (juān) 姿态美好。如：娟秀。参见"娟娟"。

娟娟 美好貌。杜甫《狂夫》诗："风含翠篠娟娟静。"

娟姗牛 著名乳牛品种。原产英吉利海峡泽西岛(旧译娟姗)。毛色淡黄或深褐，四肢内侧毛色较淡，鼻镜、尾尖毛、舌为黑褐色。眼突出，口及眼四周有白色轮圈。体型较小，成年公牛体重500～700千克，母牛350～400千克。耐热性能较其他欧洲乳牛品种强。年产乳3 500～4 500千克，乳脂率高(平均5.5%)，乳色黄，脂肪球大，适于制奶油。广布世界各国。

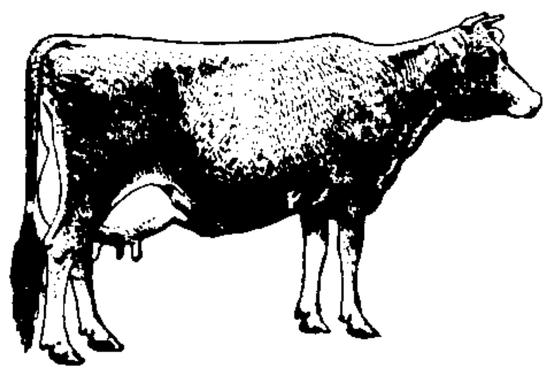
娟姗牛

娲 〔媧〕(wā 蛙) 见"女娲氏"。

娥 (é) ❶美好。《方言》第一："娥、嬴，好也；秦曰娥，宋魏之间谓之嬴。"参见"娥媌"、"娥娥"。❷美女。如：宫娥。❸姓。后魏有娥清。

娥轮 月亮的别称。许敬宗《奉和七夕宴悬圃应制》："婺闱期今夕，娥轮泛浅潢。"

娥眉 同"蛾眉"。《楚辞·大招》："娉目宜笑，娥眉曼只。"

娥娥 美好貌。《古诗十九首》："娥娥红粉妆。"

娥媌 美好貌。《方言》第一："秦晋之间凡好而轻者谓之娥，自关而东河济之间谓之媌。"《列子·周穆王》："简郑卫之处子娥媌靡曼者，施芳泽，正蛾眉，设笄珥。"

娥皇女英 传说故事人物。相传是唐尧的两个女儿，同嫁虞舜为妃。后舜出外巡视，死于苍梧，她们两人赶至南方，也死于江湘之间。又传她们哭舜的眼泪，染竹成斑，称"潇湘竹"。见《列女传》、《博物志》、《述异记》等。韩愈《黄陵庙碑》谓屈原《九歌》中的湘君和湘夫人，就是她们两人。

娥并与桑洛 傣族民间叙事长诗。描写青年男女桑洛与娥并反封建的爱情悲剧。揭露和批判了封建家长制和包办婚姻制度的罪恶，歌颂了争取自由爱情的不屈斗争。

姆 ㊀同"姆㊀"。
㊁(wǔ 午) 通"侮"。《汉书·张良传》："四人年老矣，皆以上嫚姆士，故逃匿山中。"按《史记·留侯世家》作"慢侮"。

婈 〔婈〕㊀(xiān 纤，又读 yǎn 演) 敏疾。一说庄敬。并见《说文·女部》。
㊁(yǐn 引) 仰。《史记·司马相如列传》："婈侵浔而高纵兮，纷鸿涌而上厉。"按《汉书》"婈"作"僸"。颜师古注："僸，仰也。"

婚 同"姡"。

娩 ㊀(miǎn 免) 生小孩。如：分娩。
㊁(wǎn 晚) ❶柔顺。见"婉娩"。❷媚。见"娩泽"。

娩泽 (wǎn—) 面色润泽。《荀子·礼论》："故说(悦)豫娩泽，忧戚萃恶，是吉凶忧愉之情发于颜色者也。"杨倞注："娩，媚也，音晚；泽，颜色润泽也。"

娴 〔嫺、嫺〕(xián 闲) ❶熟练。《史记·屈原贾生列传》："娴于辞令。"❷文雅。见"娴都"。

娴都 文雅美丽。司马相如《上林赋》："妖冶娴都。"

娴雅 文静大方。《后汉书·马援传》："辞言娴雅。"

娧 (tuì) 好。《方言》第十三："姚，娧，好也。"戴震疏证："案姚各本讹作眺，娧各本讹作说，今订正。"按《说文·女部》："娧，好也。"段玉裁注："《召南》：'舒而脫脫兮。'传曰：'脫脫，舒貌。'按脫盖即娧之假借，此为舒徐之好也。"

娣 (dì 弟) ❶女弟。对"姊"而言。《国语·晋语一》："其娣生卓子。"韦昭注："女子同生，谓后生为娣，于男则言妹也。"❷弟妻。《晋书·郑袤妻传》："叔妹群娣之间，尽其礼节。"❸旧指同夫诸妾。《诗·大雅·韩奕》："诸娣从之。"毛传："诸娣，众妾也。"也指侍从的女子。姜夔《满江红》词："命驾群龙金作轭，相从诸娣玉为冠。"

娣姒 ❶旧时妾与妾相互的称呼，年长者为姒，年幼者为娣。《尔雅·释亲》："女子同出，谓先生为姒，后生为娣。"郭璞注："同出，谓俱嫁事一夫。"郝懿行义疏："娣姒即众妾相谓之词，不关嫡夫人在内。"❷妯娌。兄妻为姒，弟妻为娣。《尔雅·释亲》："长妇谓稚妇为娣妇；娣妇谓长妇为姒妇。"

娣侄 古时诸侯的女儿出嫁，从嫁的妹妹和侄女或同姓国女子称"娣侄"。《汉书·杜钦传》："娣侄虽缺不复补。"亦作"侄娣"。《公羊传·庄公十九年》："诸侯娶一国，则二国往媵之，以侄娣从。"

娑 (suō 蓑) ❶见"娑娑"。❷见"婆娑"。

娑娑 轻扬、松散貌。张衡《思玄赋》："修初服之娑娑兮，长余珮之参参。"

娑罗誐 *《大秦景教流行中国碑》中的叙利亚文刻辞述及一地，称为 Sarag，或以为即唐义净《梵语千字文》中的娑罗誐，即指洛阳。

娑陵水 即今蒙古国和俄罗斯境内的色楞格河，又名仙娥河。公元7世纪为回纥族的主要根据地。《新唐书·回鹘传》："回纥姓药罗葛氏，居薛延陀北娑陵水上。"

娑婆世界 "娑婆"为梵语 Sabā 的音译，亦译"索诃"，意为"堪忍"，故又作"堪忍世界"。古印度传说中包括三千大

千世界的一个广大范围的世界。佛教沿用其说，认为此世界充满不堪忍受的苦难，是释迦牟尼所教化的范围。

娑罗室伐底 即"达耶难陀·娑罗室伐底"。

娑楞伽提婆 (Śārṅgadeva, 1210—1247) 印度音乐理论家。曾在宫廷中供职。他的论著《乐艺渊海》，共七卷，分述乐音、调式、曲体与作曲、歌唱法、节拍与节奏、乐器与器乐、舞蹈与表演，是《戏剧论》以后印度一部重要的音乐论著。今南印度音乐的调式体系仍以此书阐述的基本调式(相当于 c d♭d f g a♭a c¹)为基础。

7 **娘** 〔孃〕(niáng) ❶母亲。❷称长一辈的或年长的已婚妇女。如：大娘；婶娘。❸对妇女的泛称。多用于年轻女子。如：新娘；娇娘。《子夜歌》："见娘喜容媚，愿得结金兰。"

娘子 ❶已嫁或未嫁女子的通称。《北齐书·祖珽传》："一妻耳顺，尚称娘子。"吴自牧《梦粱录》卷二十"嫁娶"："女家回定帖，亦如前开写，及议亲第几位娘子。"也指宫妃。花蕊夫人《宫词》："诸院各分娘子位，羊车到处不教知。"❷对主妇的尊称。《太平广记》卷一百九十四引裴铏《传奇·昆仑奴》："磨勒曰：'娘子既坚确如是，此亦小事耳。'"❸母亲。司马光《书仪》卷一："古人谓父为阿耶，谓母为娘子。"❹妻子。《水浒传》第五回："那大王摸进房中，叫道：'娘子，你如何不出来接我？'"

娘姨 ❶旧时称父亲的妾。❷吴方言称女佣。鲁迅《且介亭杂文·阿金》："她是一个女仆，上海叫娘姨。"

娘娘 ❶皇后或宫妃。马致远《汉宫秋》第一折："兀那弹琵琶的是那位娘娘？圣驾到来，急忙迎接者。"宋代亦称太后为娘娘。蔡絛《铁围山丛谈》卷一："国朝(宋朝)禁中称乘舆及后妃多因唐人故事……至谓母后，亦同臣庶家曰娘娘。"❷母亲。洪皓《使金上母书》："日夜忧愁娘娘年高。"也尊称年长妇女。《西湖佳话·断桥情迹》："适见花粉店中，坐着一个老妇人，世高走近前，陪一个小心道：'老娘娘，借宝店坐一坐。'"

娘子关 一称苇泽关。在山西省平定县东部。建于唐初，因平阳公主率娘子军驻此，故名。现存关城为明嘉靖二十一年(1542年)所筑，有东、南关门两座，东门上有"娘子关"三字。当山西、河北两省要冲，地居山腰，地势险要，有"三晋门户"之称。石太铁路经此。

娓 (wěi 尾) ❶顺。见《说文·女部》。❷见"娓娓"。

娓娓 连续不倦貌。如：娓娓动听；娓娓不倦。参见"亹亹❶"。《宋书·乐志》："娓娓心化，日用不言。"

婀 〔㛹、婐〕(ē) 亦作"阿"。见"婀娜"。

婀娜 亦作"阿那"、"婀(婐)妮"。❶轻盈柔美貌。古乐府《孔雀东南飞》："四角龙子幡，婀娜随风转。"梁武帝《江南弄·游女曲》："珠佩婐妮戏金阙。"❷草木茂盛貌。《抱朴子·君道》："嘉穗婀娜而盈箱。"陆云《失题》诗："庭槐振藻，园桃阿那。"

㛹 "婀"的异体字。

娭 ㊀(xī 希) ❶同"嬉"。游戏；玩乐。《汉书·礼乐志》："神来宴娭。"❷古时对妇女的贱称。见《玉篇·女部》、《广韵·七之》引《苍颉篇》。

㊁(āi 埃) 见"娭驰"。

娭光 目光流转。《楚辞·招魂》："美人既醉，朱颜酡些；娭光眇视，目曾波些。"王逸注："娭，戏也；眇，眺也。"

娭驰 (āi—) 方言。❶祖母。❷对年老妇女的尊称。

8 **娀** (wǔ 武) 见"娀媚"。

娀媚 同"妩媚"。

婧 (jìng 静) 苗条美好貌。《后汉书·张衡传》："舒妙婧之纤腰兮，扬杂错之袿徽。"

婊 (biǎo) 见"婊子"。

婊子 俗称妓女为"婊子"。"婊"本作"表"。"表"是"外"的意思，意即外室。后于"表"字旁加女成"婊"。

嫈 〔嫈〕(guī 规) ❶纤细美好。《方言》第二："自关而西秦晋之间，凡细而有容谓之嫈。"戴震疏证："秦晋谓细腰为嫈。"❷见"嫈盈"。

嫈盈 盛气斥责。《方言》第七："嫈盈，怒也。燕之外郊，朝鲜洌水之间，凡言呵叱者，谓之嫈盈。"《广雅·释诂》："嫈盈，怒也。"

婞 (xìng 幸) 见"婞直"。

婞直 倔强。《离骚》："鲧婞直以亡身兮。"

婭 "娅"的繁体字。

娸 (qī 欺) 丑诋。《汉书·叙传下》："安昌货殖，朱云作娸。"参见"诋娸"。

娵 (jū 居) 见"娵隅"、"娵訾"。

娵隅 鱼的别称。《世说新语·排调》："〔郗隆〕揽笔便作一句云：'娵隅跃清池。'桓(桓温)问娵隅是何物。答曰：'蛮名鱼为娵隅。'"

娵訾 (—zī) ❶十二次之一。配十二辰为亥，配二十八宿为室、壁两宿。古称娵訾之口，《尔雅》所载标志星同。按《汉书·律历志》，日至其初为立春，至其中为雨水。明末后译黄道十二宫的*双鱼宫为娵訾宫。❷亦作"陬訾"。传说人物名。娵訾氏为帝喾高辛氏之妻，生子挚。

娶 (qǔ) 娶妻。《左传·隐公元年》："初，郑武公娶于申，曰武姜。"

婼 ㊀(ruò 若) 见"婼羌"。

㊁(chuò 绰) 本义为不顺从。古时用为人名。《春秋·昭公七年》有叔孙婼。

婼羌 旧县名。在新疆维吾尔自治区巴音郭楞蒙古自治州南部。清光绪二十八年(1902年)置县。1959年改为若羌县。

媌 (miáo) 美好。《方言》第一："自关而东河济之间谓之媌……好，其通语也。"郭璞注："今关西人呼好为媌。"韩愈孟郊《城南联句》："海岳错口腹，赵燕锡媌姪。"

媐 (yīng 英) 妇女的美称。见《集韵·十二庚》。叶宪祖《鸾镜记·合镜》："一个多情的长卿，一个能文的女媐。"

婪 〔惏〕(lán 蓝) 贪。见"贪婪"。

婪酣 贪食貌。韩愈《月蚀诗效玉川子作》："婪酣大肚遭一饱。"

婪尾酒 唐代称宴饮时巡酒至末座为"婪尾"。苏鹗《苏氏演义》卷下："今人以酒巡匝为婪尾。"也叫"蓝尾酒"。白居易《岁日家宴》诗："岁盏后推蓝尾酒，春盘先劝胶牙饧。"

胡震亨《唐音癸籤·诂笺五》说，"蓝"是"阑"的借用字。"阑"是"末"的意思。

8

婳 〔嬅〕(huà 画) 文静美好。《文选·左思〈魏都赋〉》："风俗以鍪果为婳。"李善注："应劭曰：'鍪，狭也。'《方言》曰：'倮，勇也。''果'与'倮'古字通。《说文》曰：'婳，静好也。'"参见"姽婳"。

媒 〔嬻〕(dú 读) 污辱。《国语·周语中》："弃其伉俪妃嫔，而帅其卿佐以淫于夏氏，不亦媒姓矣乎！"

婍 (qǐ 起) 容貌美好。《广韵·四纸》："婍，貌好。"

婕 (jié 捷) 见"婕妤"。

婕妤 一作"倢伃"。妃嫔的称号。汉武帝时始置，自魏晋至明多沿置。

婥 (chuò 绰) 见"婥约"。

婥约 同"绰约"。

婐 ㊀"婀"的异体字。

㊁(wǒ 我) 女侍。见《说文·女部》。《孟子·尽心下》："二女果。"赵岐注："果，侍也。"《说文》引作"婐"。

娼 (chāng 昌) 本作"倡"。即妓女。如：娼妓；娼妇。

婁 "娄"的繁体字。

婟 (hù) 恋惜。《说文·女部》："婟，嫪也。"朱骏声通训定声："《声类》：'婟嫪，恋惜不能去也。'按今俗谓女所私之人曰孤老，其遗语也。"

媍 〔媍〕(yùn) 义同"孕"。引申为怀藏。《太玄·沈》："好媍恶粥。"范望注："粥，出也。媍，怀也……好怀啬利，恶所出也。"

媏 (yàn) 整齐鲜洁貌。《方言》第十："媏、嬿、鲜，好也。"戴震疏证："张湛注《列子》'巧佞愚直，媏斫便辟'引《字林》云：'媏，乔也。'盖媏与嬿，皆容止整齐鲜洁之貌。"

嬰 〔嬰〕(yīng) ❶初生的小孩。如：妇嬰；保嬰。一说女叫嬰，男叫儿。❷系在颈上。《荀子·富国》："辟(譬)之，是犹使处女嬰宝珠，佩宝玉，负戴黄金，而遇中山之盗也。"杨倞注："嬰，系于颈也。"❸缠绕；羁绊。陆机《赴洛道中》诗："世网嬰我身。"引申为加。《汉书·贾谊传》："嬰以廉耻。"❹通"攖"。触犯。见"嬰鳞"。

嬰儿 又称"乳儿"。指一周岁以下小儿。一般以母乳为主要食物。生长发育特别快。周岁时的体重较出生时增加两倍，身高增加一半。从第二个月起，逐渐能抬头、翻身、坐直、爬、站；六个月开始出乳牙，周岁时可出6～8个。逐渐学会认人和辨识周围环境，并开始说几个简单的词。周岁末开始学走路。嬰儿期应注意喂养，四个月起可增加辅助食品，并注意预防传染病，培养卫生习惯。

嬰城 犹言据城。《汉书·蒯通传》："必将嬰城固守。"王先谦补注："谓绕城自守耳。"

嬰鳞 触犯逆鳞。《韩非子·说难》："夫龙之为虫也柔，可狎而骑也；然其喉下有逆鳞径尺，若人有嬰之者，则必杀人。人主亦有逆鳞，说者能无嬰人主之逆鳞，则几矣。"后用以比喻臣子因进言而触犯君主或违忤旨意。苏轼《谢中书舍人启》："出而从仕，有狂狷嬰鳞之愚。"

嬰戏图 中国画。南宋苏汉臣作。绢本册页。设色。画家以简洁明快的笔触、鲜润工丽的色调，描绘两个幼童在园中扑蝶戏耍的情景。右边幼童握扇坐地，回首呆望飞蝶，点出他刚扑蝶落空。左边幼童则蹑手蹑脚向逃蝶逼近，伸双手欲捕捉之。前者懊恼、后者专注的神态，稚趣盎然，引人回味。藏天津市艺术博物馆。

嬰儿湿疹 见"奶癣"。

嬰儿死亡率 (率 lǜ) 反映未满一周岁嬰儿死亡的频度指标。指一年内未满一周岁的嬰儿死亡数(不包括死产)对活产嬰儿总数之比(以千分率表示)。计算公式为：

$$\text{嬰儿死亡率}=\frac{\text{一年内未满一周岁嬰儿死亡数}}{\text{同年活产嬰儿总数}}。$$

嬰儿配方乳 经人工调配而适合于嬰儿食用的牛乳。制成乳粉称"嬰儿配方乳粉"(曾称"母乳化乳粉")。这种配方乳只是部分改变了牛乳中的营养成分，使其接近母乳。但仍缺母乳的其他优点，如缺乏母乳中特有的免疫活性物质和消化酶等。适用于缺少母乳喂养的小嬰儿。

嬰幼儿腹泻 旧称"嬰儿消化不良"。发生于两岁以下嬰幼儿泄泻和呕吐的病症。多由某些细菌、病毒、真菌感染，饮食失调，消化酶缺陷或气候变化所致。多见于人工喂养和营养不良的嬰儿。轻者仅有腹泻和呕吐，重者尚有发热、口渴、精神委顿、失水等症状。治疗包括调节饮食、控制感染、补液、调节酸碱平衡、止泻、助消化等。预防应注意饮食卫生和合理喂养。

嬰儿辅助食品 嬰儿期除母乳、其他乳类或代乳品等主食外所添加的食品。可因地制宜，选择富营养、易消化的食品，由流汁渐变为普通饮食，量由少至多，逐渐增加。嬰儿自出生后第一、二个月起加喂果汁和鱼肝油；第四、五个月后渐加乳儿糕、粥或面、菜末、鸡蛋、鱼末、豆腐等；第七、八个月后加肉末等。以补充乳类中缺乏的铁质和维生素A及C、D等，以适应嬰儿日益增长的需要，并为断乳作准备。

媧 "娲"的繁体字。

嫒 (wǒ 我) 见"嫒嫋"。

嫒嫋 柔弱美好貌。皮日休《桃花赋》："或温馨而可薰，或嫒嫋而莫持。"

婗 (ní) ❶同"妮"。❷见"嬰婗"。

媯 (huī) ❶见"姿媯"。❷丑。《说文·女部》："媯，一曰丑也。"段玉裁注："与仳催丑面之催通用。"

婢 (bì) 女奴。古代罪人的眷属没入官为婢，后以通称受役使的女子。《世说新语·文学》："〔郑玄〕尝使一婢，不称旨，将挞之。"

婢子 ❶婢女。梅尧臣《冬夕会饮联句》："婢子寒且倦，主人哦不穷。"❷妾。《礼记·檀弓下》："如我死，则必大为我棺，使吾二婢子夹我。"郑玄注："婢子，妾也。"❸婢女生的儿女。《礼记·内则》："父母有婢子，若庶子庶孙。"郑玄注："婢子，所通贱人之子。"❹古代妇人自称的谦词。《礼记·曲礼下》："自世妇以下自称曰婢子。"

婢作夫人 《佩文斋书画谱》卷八引袁昂《古今书评》："羊欣书，如大家婢为夫人，虽处其位，而举止羞涩，终不似真。"后因称文艺上刻意摹仿，而规模狭隘，才短力弱者为"婢作夫人"或"婢学夫人"。

婬 "淫㊀"的异体字。

8 **婤** (zhōu) 好貌。见《广韵·十八尤》。

婚 (hūn) 亦作"婚"。本谓妇家。见《说文·女部》。后指男女正式结为夫妇。《国语·晋语四》:"同姓不婚,恶不殖也。"又特指男子娶妇。如:成婚。

婚书 允婚的文约。《儒林外史》第十四回:"先生快写起婚书来。"

婚约 男女双方对结婚的事先约定。参见"订婚"。

婚垫 亦称"指垫"。大多数无尾两栖类雄性生殖期间,前肢内侧一指、二指或三指基部的局部隆起,为副性征之一。婚垫上富有粘液腺,或有角质刺,交配时有加固雄性拥抱雌性的作用。颜色因种而异,呈白色、灰色、黑色或棕色。

婚姻 ❶古时"婚"亦作"昏"。男女结合成为夫妻;嫁娶。《诗·鄘风·蝃蝀》:"乃如之人兮,怀昏姻也。"现代指男女双方建立夫妻关系。因结婚而发生,因配偶一方死亡或离婚而消灭。在近现代各国立法中,"婚姻"的涵义各不相同。有的仅指婚姻关系(夫妻间的权利义务关系);有的仅指建立婚姻关系的结婚行为;有的兼指夫妻关系与结婚行为。我国与许多国家都采取第三种用法。近代西方学者(以德国康德为代表)提出"婚姻契约说",认为婚姻是民事上的要式契约,解除契约即是离婚。此说将婚姻关系纳入私法关系,并适用调整商品契约关系的同一规范,在西方迄今仍占主导地位。马克思主义认为,婚姻是男女两性之间的一种社会关系,其发展变化与性质、特点等除自然规律也起一定作用外,均为经济基础所决定。在社会主义制度下,婚姻的特点是:真正实行一夫一妻制,男女双方地位与权利义务平等,互相扶养,赡老育幼。❷亲家;有亲戚关系。《尔雅·释亲》:"妇之父母、婿之父母相谓为婚姻。"《汉书·杨恽传》:"恽幸与富平侯婚姻。"

婚龄 "法定结婚年龄"的简称。法律规定可以结婚的年龄。不到这个年龄,不应结婚,否则无效或应撤销。我国婚姻法规定:"结婚年龄,男不得早于二十二周岁,女不得早于二十周岁",并规定:"晚婚晚育应予鼓励。"由于我国各少数民族的情况特殊,一些民族自治地方的人民代表大会,根据婚姻法第36条就法定婚龄制定有变通的、补充性质的规定。

婚媾 犹婚姻。《易·屯》:"匪寇婚媾。"《国语·晋语四》:"今将婚媾以从秦。"亦作"昏媾"。《左传·隐公十一年》:"如旧昏媾,其能降以相从也?"

婚神星 第三颗发现的小行星。1804年由德国天文学家哈丁(Carl Ludwig Hardind, 1765—1834)发现。直径195千米。质量2×10^{22}克。密度3.6克/厘米^3。轨道半长径2.668天文单位。公转周期1 594天,自转周期7时13分。目视星等8.7。

婚姻法 有广、狭两义。广义亦称"婚姻家庭法",是调整婚姻关系与家庭关系的法律规范的总和。狭义专指调整婚姻关系的法律。我国婚姻法采广义解释,规定"本法是婚姻家庭关系的基本准则"。在古代,中国和外国都没有独立的婚姻法。在资本主义各国法律部门中,婚姻法是亲属法的一个组成部分,附属于民法。在社会主义制度下,婚姻家庭关系不再受私有财产支配,婚姻法脱离民法而成为独立的法律部门。新中国成立前,各革命根据地已开始颁布婚姻法,如中央苏区于1934年颁行《中华苏维埃共和国婚姻法》。建国后,1950年颁行《中华人民共和国婚姻法》,1980年修改后重新颁布,自1981年1月1日起施行。

婚生子女 "非婚生子女"的对称。有婚姻关系的男女所生的子女。

婚前财产 夫妻双方在结婚前各自所有的财产。在我国,婚前财产不属于夫妻共同财产,除当事人另有约定者外,分别归夫或妻个人所有。离婚时,原则上亦归本人所有,但可根据夫妻共同生活期间使用、耗损的情况,以及离婚后实际生活的需要,酌情合理调整。

婚姻自由 在法律规定的范围内,男女双方有权按照自己的意愿缔结或解除婚姻关系,不受任何人强迫或干涉的原则。社会主义婚姻制度的基本原则之一。包括结婚自由和离婚自由两个方面。婚姻自由不是绝对的,当事人在处理自己的婚姻问题时,要受法律和道德的约束。干涉他人婚姻自由是违法的;以暴力干涉他人婚姻自由,如果被害人告诉或者引起被害人死亡,要依法追究刑事责任。

婚姻制度 一定社会中的婚姻必须遵循的基本原则。由社会的经济制度和政治制度所决定,通常以法律的形式明确规定。我国婚姻法规定:"实行婚姻自由、一夫一妻、男女平等的婚姻制度。"

婚姻挤压 处于婚龄时期的男、女性人口对应数量的不平衡现象。其产生有政治、社会、经济和思想等各种原因。例如,由于战争时期男性死亡率很高,或由于经济原因男性劳工大量迁移国外,都会造成女多于男。又例如,某些地方因性别歧视而堕女胎,则会造成男多于女。婚姻挤压有地区性的,比较容易调整;有全国性的,则问题较为严重。

婚姻登记 结婚登记、离婚登记与复婚登记的统称。我国民政部1994年发布的《婚姻登记管理条例》规定,中国公民在中国境内结婚、离婚、复婚的,必须依照该条例的规定进行登记。依法履行婚姻登记的当事人的合法权益受法律保护。婚姻登记管理机关,在农村是乡、民族乡、镇的人民政府,在城市是街道办事处或市辖区人民政府、不设区的市人民政府的民政部门。

婚姻介绍所 为独身男女介绍结婚对象的社会机构。

婚姻状况公证 公证机关根据当事人的申请,依照法定程序对当事人现有的婚姻状况这一法律事实的真实性、合法性予以证明的活动。包括证明结婚、离婚、无配偶(或丧偶)等情况。主要用于申请办理出入国境签证、出国探亲、定居、在域外办理结婚手续等。

婚姻居住制度 结婚后女子或男子到对方住所居住的制度。在原始社会母系氏族公社时期,实行从妇居制度,结婚后男子到女方住所居住。从原始社会父系氏族公社后期起,一直延续到一切私有制社会,改行从夫居制度,结婚后女子到男方住所居住。由从妇居过渡到从夫居,是男尊女卑、一夫一妻制确立的一个重要标志。但从妇居与从夫居,都是单方面的婚姻居住制度。我国婚姻法规定:"登记结婚后,根据男女双方约定,女方可以成为男方家庭的成员,男方也可以成为女方家庭的成员。"这一规定是男女权利平等与婚姻自主在婚姻居住制度上的体现。

婚姻家庭道德 在婚姻家庭中应当遵循的道德。以一定的生产关系为基础,并与一定的婚姻家庭关系及其制度相适应。具有时代性和民族性。1981年《中华人民共和国婚姻法》规定:"实行婚姻自由、一夫一妻、男女平等的婚姻制度","保护妇女、儿童和老人的合法权益","实行计划生育"。这些规定集中反映了我国社会主义婚姻家庭的主要道德准则。它要求树立尊老爱幼、夫妻和睦、勤俭持家、邻里团结的家庭美德。

8 **婘** ㊀(quán 权) 美好貌。《诗·齐风·还》"揖我谓我儇兮"陆德明释文:"儇,许全反。《韩诗》作'婘',音权,好皃(貌)。"

㊁(juàn 绢) 见"婘属"。

婘属(juàn—) 眷属。《史记·樊郦滕灌列传》:"高后崩,大臣诛诸吕、吕须婘属。"吕须,樊哙妻。

婵〔嬋〕(chán 蝉) 见"婵娟"、"婵连"、"婵媛"。

婵连 牵连。引申为亲族。《楚辞·九叹·逢纷》:"云余肇祖于高阳兮,惟楚怀之婵连。"王逸注:"婵连,族亲也。言屈原与怀王俱颛顼之孙,有婵连之族亲。"洪兴祖补注:"婵连,犹牵连也。"

婵娟 ❶美好貌。孟郊《婵娟篇》:"花婵娟,泛春泉。竹婵娟,笼晓烟。"也指美女。《桃花扇·传歌》:"一带妆楼临水盖,家家分影照婵娟。"❷情意缠绵貌。江淹《去故乡赋》:"情婵娟而未罢,愁烂漫而方滋。"参见"婵媛❶"。❸指月亮。苏轼《水调歌头》:"但愿人长久,千里共婵娟。"

婵媛(—yuán) ❶情思牵萦,眷恋。《楚辞·九章·哀郢》:"心婵媛而伤怀兮。"❷牵连貌。《文选·张衡〈南都赋〉》:"结根竦本,垂条婵媛。"李善注:"枝相连引也。"❸姿态美好。《后汉书·边让传》:"形便娟以婵媛兮,若流风之靡草。"

婵嫣 相连。柳宗元《祭从兄文》:"我姓婵嫣,由古而蕃。"亦作"蝉嫣"。扬雄《反〈离骚〉》:"有周氏之蝉嫣兮,或鼻祖于汾隅。"

婆(pó) ❶年老的妇人。❷丈夫的母亲。《儒林外史》第三回:"婆媳两个都来坐着吃了饭。"❸通指长两辈的亲属妇女。如:叔婆;外婆;姑婆;姨婆。❹旧时指某些职业妇女。如:媒婆;牙婆;收生婆。

婆娑 ❶舞蹈。《诗·陈风·东门之枌》:"子仲之子,婆娑其下。"毛传:"婆娑,舞也。"❷盘旋;徘徊。宋玉《神女赋》:"婆娑乎人间。"班固《答宾戏》:"婆娑乎术艺之场。"❸犹扶疏,形容枝叶纷披。张籍《新桃》诗:"桃生叶婆娑。"

婆娘 ❶对妇女的鄙称或通称。陶宗仪《辍耕录》卷十四"妇女曰娘":"谓妇人之卑贱者曰某娘,曰几娘,鄙之曰婆娘。"《西厢记》第三本第一折:"我虽是个婆娘,有志气。"❷妻子。石君宝《秋胡戏妻》第四折:"谁著你戏弄人家妻儿,迤逗人家婆娘?"

婆利国 古国名。故地或以为在今印度尼西亚加里曼丹岛,或以为在今印度尼西亚巴厘岛。公元6世纪初至7世纪后期,和中国有外交关系。《梁书·海南诸国列传》、《隋书·南蛮列传》和《唐书·南蛮列传》有专条记述。亦作"马礼"。

婆罗乃 "文莱❶"的旧译名。

婆罗门 ❶译自梵语 Brāhmaṇa,意为"净行"或"承习"。古印度的僧侣贵族,居于四*瓦尔纳(种姓)的首位。世代以祭祀、诵经(吠陀经)、传教(婆罗门教)为业。掌握神权,垄断知识,享有特权,是社会精神生活的统治者。❷古国名。指古印度,意为"婆罗门众之国"。中国自东汉以后对印度即有此称。见《隋书·经籍志》。❸即"婆罗门引"。

婆罗国 古国名。(1)在*赤土国西南,故地一般认为在今印度尼西亚苏门答腊岛北部。公元669年(唐总章二年)曾遣使至中国建立友好关系,见《新唐书·南蛮列传》"环王"条。(2)故地在今婆罗洲北岸的文莱。明永乐三年(1405年)曾遣使访问其国。次年其王遣使回访,建立友好关系。《明史·外国列传》有专条记述。

婆罗洲(Borneo) 印度尼西亚称加里曼丹岛。世界第三大岛,仅次于格陵兰和新几内亚。在东南亚。面积73.4万平方公里。人口1 250万(1990年)。中、北部多山,南部以低地、沼泽为主。赤道横贯,属热带雨林气候。森林覆盖率达85%。产稻米、椰子、橡胶、咖啡、胡椒、可可、西谷粉、热带硬木及海产。开采石油、天然气、煤、铝土和铜。约三分之二地区为印度尼西亚领土(西、中、南、东加里曼丹四省),北部为东马来西亚(沙捞越、沙巴两州及纳闽联邦直辖区)和文莱达鲁萨兰国。

婆罗维(Bhāravi, 约6—7世纪) 一译日辉。印度诗人。作品《山民和阿周那》,共十八篇,取材于印度古代叙事诗《摩呵婆罗多》,叙述伪装山民的大神同英雄阿周那战斗的故事,文体简练,在印度流传很广。

婆速路 金初置婆速路统军司,后改置总管府。治今辽宁丹东市东北,瑷河西南岸,一说在宽甸南浦石河口。辖境西北起千山山脉,东抵长白山,南跨鸭绿江。所管皆猛安户。元初改为婆娑府,后废为巡检司。

婆婆纳(*Veronica didyma*) 亦称"双肾草"。玄参科。一年生或二年生草本,具短柔毛。茎下部匍匐地面。叶小,在茎下部对生,上部互生,叶片三角状圆形或近圆形,有圆齿。早春开花,花小,淡紫红色,单生于叶腋。欧洲及亚洲温带、亚热带地区均有分布;中国各地普遍野生。为早春常见杂草。全草药用,有补肾壮阳、凉血止血、理气止痛的功能。

婆什迦罗(Bhāskara Acharya, 约1114—1185) 印度数学家、天文学家。系统地运用了十进制小数,对解二次方程与二次不定方程有贡献。撰有关于算术、代数、几何的著作《立拉瓦提》(Lilāvati)及《天文奇观的计算》等。

婆罗门牛 著名的肉用瘤牛品种。原产美国。由几个印度瘤牛品种杂交,略加欧洲牛血缘育成。因印度古称婆罗门,故名。毛色以灰、红为主,也有褐、黑、白、花斑等。皮肤松弛,垂皮发达,脐褶大。体格高大,体躯宽而深,肌肉发达。成年公牛体重770~1 100千克,母牛450~550千克。肉质较印度瘤牛优,屠宰率在60%以上。

婆罗门引 又名《婆罗门》、《望月婆罗门引》。南朝梁时伎乐,至唐入大曲,开元时西凉节度使所进,天宝时曾改名为《霓裳羽衣》。唐教坊曲有《望月婆罗门》,乃从大曲摘其一遍,后用为词牌。敦煌曲子词有《婆罗门》咏月四首,首句均以"望月"二字起,单调三十四字,平韵。或以为即教坊曲原词。宋元人所作为另一体,双调七十六字,平韵。

婆罗门教(Brahmanism) 印度古代宗教之一。约形成于公元前7世纪,以崇拜婆罗贺摩(梵天)而得名。以《吠陀》为最古的经典。信奉多神,其中有三主神:婆罗贺摩(梵天,即创造之神)、毗湿奴(遍入天,即保护之神)和湿婆(大自在天,即毁灭之神);并认为三者代表宇宙的"创造"、"保全"和"毁灭"三个方面。主张《吠陀》天启、祭祀万能、婆罗门至上,以及善恶有因果、人生有轮回之说。认为人和一切有生命的东西都有灵魂,躯体死后灵魂还可在另一躯壳中复活,一个人转世的形态取决于本人现世奉行婆罗门教虔诚的程度。公元前6—前5世纪中,因佛教和耆那教的广泛传播,婆罗门教渐趋衰落。公元8—9世纪间,经商羯罗等改革,吸收佛教和耆那教的某些教义,改称印度教。

婆罗门舶 古代航行远洋的印度船。据《唐大和上东征传》所述,婆罗门、波斯、昆仑等舶船体颇大,深达六七丈。

婆罗多舞 一称"巴拉达那蒂亚舞"(Bhāratha Nāṭyam)。印度古典舞蹈之一。与卡塔卡利舞、卡塔克舞、曼尼普利舞并列为印度四大传统舞种。发源于南印度,过去只在神庙前表演,比较纯粹地保存了原有的传统。舞者的眼神、手势都有固定含义,脚踝系有脚铃。起源于敬神的舞蹈,有浓厚的宗教色彩。

婆罗贺摩 即"梵天❶"。

婆罗浮屠(Borobudur) 意译"千佛坛"。印度尼西亚佛教艺术古建筑。在爪哇岛日惹市西北30公里。建于公元8—9世纪。1978—1983年进行大规模翻修。自下而上分9层,呈阶梯状锥体:2层方形塔基,底层边长123米;4层回廊式方形平台,共建有石壁佛龛432个,龛内有佛像;3层圆台各有一圈钟形小塔,共72个。中央主佛塔高7米,塔顶高出地面42米。回廊石壁共有1 460块浮雕。整个建筑用石块砌成,总体积5.5万立方米。附近建有婆罗浮屠考古公园及博物馆。

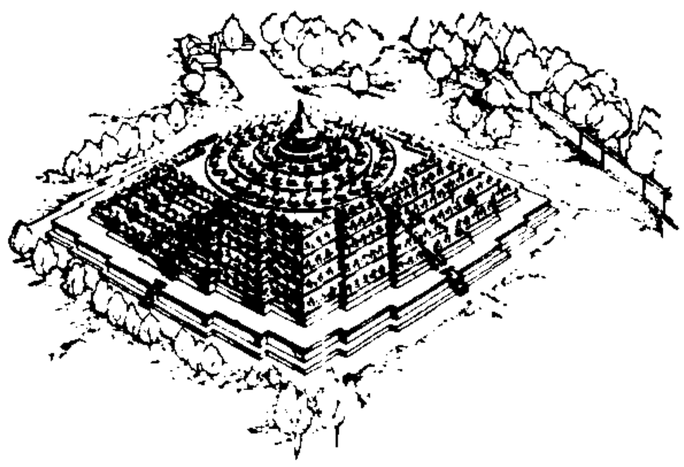
婆罗浮屠

婆婆妈妈 形容人行动琐碎,言语啰苏或感情脆弱。《红楼梦》第七十七回:"你也太婆婆妈妈的了。这样的话,怎么是你读书的人说的?"

婆鲁师洲 古地名。故址一般以为在今印度尼西亚苏门答腊岛西北部。一说在其西岸的班卒儿(Fansur,今巴罗斯〔Baros〕)。古代航行东西洋的海舶多经此。13世纪后期,意大利旅行家马可·波罗曾来此访问。名见唐义净《南海寄归内法传》卷一和《大唐西域求法高僧传》卷上。《新唐书·地理志》附"广州通海夷道"译作"婆露",《新唐书·南蛮列传》译作"郎婆露斯"。

婆国伽蓝洲(伽qié) 古地名。故址或以为在今印度尼科巴群岛,为古代东西方海上交通的泊所。名见《新唐书·地理志》附"广州通海夷道"。

婆罗科努山 一称博罗霍洛山,也称塔尔奇依楞山。在新疆维吾尔自治区西部偏北。属北天山西段。东西走向。为伊犁河谷和准噶尔盆地界山。

8 **婶**〔嬸〕(shěn 审) ❶叔母。❷对与自己父母同辈而年龄较小的妇女的尊称。如:张大婶。❸对夫弟之妻的称呼。

婠(wà,又读wān 弯) ❶体态好。见《广韵·八黠》。❷见"婠妫"。

婠妫 体态肥美貌。韩愈《征蜀联句》:"巴艳收婠妫。"

婉(wǎn) ❶和顺;宛转。如:婉谢;婉辞。《左传·成公十四年》:"婉而成章,尽而不污。"❷顺从。《左传·昭公二十六年》:"姑慈而从,妇听而婉。"❸美好。《诗·齐风·猗嗟》:"猗嗟娈兮,清扬婉兮。"朱熹注:"婉,亦好貌。"参见"婉娈"、"婉丽"。❹亲爱。《文选·阮瑀〈为曹公作书与孙权〉》:"婉彼二人,不忍加罪。"李善注:"婉,犹亲爱也。二人,刘备、刘昭也。"❺简约。《左传·襄公二十九年》:"大而婉,险(俭)而易行。"

婉约 ❶和顺宛转。《国语·吴语》:"故婉约其辞,以从逸王志。"❷柔美。张彦远《法书要录·梁庾元威论书》:"一笔草书,一行一断,婉约流利。"

婉丽 柔美。《晋书·段丰妻慕容氏传》:"姿容婉丽,服饰光华。"《宋史·朱敦儒传》:"敦儒素工诗及乐府,婉丽清畅。"

婉转 ❶委宛缠绵。《红楼梦》第二十三回:"只听墙内笛韵悠扬,歌声婉转。"❷斡旋;调解。《聊斋志异·仇大娘》:"亲王为之婉转,遂得昭雪。"❸修辞学上辞格之一。不直说本意而用委曲含蓄的话来烘托暗示。如鲁迅悼念1931年被国民党杀害的"左联"五烈士说:"夜正长,路也正长,我不如忘却,不说的好罢。但我知道,即使不是我,将来总会有记起他们,再说他们的时候的。"(《为了忘却的记念》)就是用婉转的措辞表示烈士的鲜血决不会白流,革命必定会胜利的含意。

婉娈 ❶年少美好貌。《诗·齐风·甫田》:"婉兮娈兮,总角丱兮。"《晋书·左贵嫔传》:"昔伯瑜之婉娈兮,每彩衣以娱亲。"❷犹言亲爱。李白《寄远十一首》:"恩情婉娈忽为别,使人莫错乱愁心。"❸眷恋。陆机《吊魏武帝文》:"婉娈房闼之内,绸缪家人之务。"

婉容 ❶和顺的仪容。《礼记·祭义》:"孝子之有深爱者,必有和气,有和气者,必有愉色,有愉色者,必有婉容。"❷宋代女官名。从一品,位在昭仪之上。

婉娩(—wǎn) ❶柔顺。《礼记·内则》:"姆教婉娩听从。"张华《永怀赋》:"怀婉娩之柔情。"❷天气温和。欧阳修《渔家傲》词:"三月清明春婉娩,晴川祓禊归来晚。"❸迟暮。欧阳修《摸鱼儿》词:"可惜年华婉娩。"

婉惬 婉转和谐,令人快意。钟嵘《诗品中》:"文体省净,殆无长语。笃意真古,辞兴婉惬。"

婉婉 ❶蜿蜒;卷曲。《离骚》:"驾八龙之婉婉兮。"庾信《游山》诗:"婉婉藤倒垂。"❷柔美;和顺。谢瞻《张子房诗》:"婉婉幙中画。"于谦《忆璚英》诗:"婉婉性情端可爱。"❸委婉。《儒林外史》第三十五回:"侍郎不好唐突,把这话婉婉向庄征君说了。"

婉嫕 柔顺貌。《晋书·武悼杨皇后传》:"婉嫕有妇德。"亦作"婉瘱"。《汉书·孝平王皇后传》:"为人婉瘱有节操。"

娜(láng) 见"娜嬛"。

娜嬛 即"琅嬛"。神话中天帝藏书的地方。详"琅嬛福地"。

婦 "妇"的繁体字。

婓(lù 录) 见"婓婓"。

婓婓 亦作"录录"。随从貌。《史记·平原君虞卿列传》"公等录录"司马贞索隐引王邵云:"录录,借字耳。《说文》:'婓婓,随从之貌。'"按《说文·女部》:"婓,随从也。"

9 **媒** ㊀(méi) ❶婚姻介绍人;媒人。《诗·卫风·氓》:"匪我愆期,子无良媒。"❷媒介;介绍或引导两方发生关系的。如:风媒;虫媒。引申为事物发生的诱因。《文中子·魏相》:"见誉而喜者,佞之媒也。"❸见"媒孽"。

㊁(mèi 妹) 见"媒媒"。

媒介 ❶使双方发生关系的人或事物。《旧唐书·张行成传》:"观古今用人,必因媒介。"❷指各种信息的传输手段。如新闻广播等。❸在艺术范畴指艺术家所采取的表现手段或技法。如油画、雕塑、版画等的表现手段或技法。❹指绘画颜料的结合剂和溶解剂。如混和颜料用的油(油画

颜料用)、胶水(胶质颜料用)、蛋黄(蛋彩颜料用)等。用这些媒介还能使颜料与画布、画纸等相粘结。

媒妁 介绍婚姻的人。《淮南子·缪称训》:"媒妁誉人,而莫之德也。"

媒质 亦称"介质"。物体系统在其间存在或物理过程(如力和能量的传递)在其间进行的物质。如空气、水可以是声音传播的媒质。

媒怨 招致怨恨。《宋史·吕嘉问传》:"嘉问奉法不公,以是媒怨。"

媒媒 (mèi mèi) 昏昧不明貌。《庄子·知北游》:"媒媒晦晦,无心而不可与谋。"

媒孽 亦作"媒蘖"。媒,酒母;孽,通"蘖",曲(麴)蘖。比喻挑拨是非,陷人于罪。《汉书·司马迁传》:"今举事壹不当,而全躯保妻子之臣,随而媒孽其短。"颜师古注:"媒如媒娉之媒,孽如曲孽之孽。一曰齐人谓曲饼为媒也。"按《汉书·李陵传》作"媒蘖",颜师古注引孟康曰:"媒,酒教;蘖,曲也。谓酿成其罪也。"

媒介语 为适应机器翻译的需要,减少多种语言互译所需编制的对应规则系统而确定的一种中介语言。通过诸种语言与媒介语之间的对应规则系统即可完成这些语言的互译,而不必建立互译语言之间的直接对应规则系统,因而所需编制的对应规则系统就可减少。媒介语可以是自然语言也可以是人工语言。由于自然语言都有其繁复的规则和例外,一般主张采用以自然语言为基础而建立的人工语言作为媒介语,尚有待继续研究和实验。

媒染剂 一般指能与媒染染料络合,使之牢固地染着在纤维上的某些金属化合物。如重铬酸钾。能使碱性染料在纤维素纤维上染色的有机化合物(如丹宁),亦称"媒染剂"。

媒介文化 社会文化总系统中以大众传播媒介的内容和影响为中心而构成的亚文化系统。包括印刷媒介文化、声像媒介文化、多媒体文化等。

媒介产业 亦称"传播产业"、"大众传播产业"。通常包括报纸、杂志、书籍、广播、电视、电影等种类。20世纪80年代以来,随着卫星、电脑等传播新技术的发展,其领域不断扩大,并呈现各种技术相互融合、各个产种相互渗透的趋势。

9 **媒** (dān) 甚乐。《说文·女部》:"媒,乐也。"段玉裁注:"《卫风》:'无与士耽。'传曰:'耽,乐也。'《小雅》:'和乐且湛。'传曰:'湛,乐之久也。'耽、湛皆假借字,媒其真字也,假借行而真字废矣。"徐灏笺:"《甘部》:'甚,尤安乐也。'因为过甚之义所专,故又增女旁作媒耳。"

媟 (xiè 屑) ❶态度不恭敬。《新书·道术》:"接遇慎容谓之恭,反恭为媟。"❷污秽。杜牧《陇西李府君墓志铭》:"淫言媟语。"

媟狎 相处过于亲昵而近于放荡。《宋书·少帝纪》:"日夜媟狎,群小慢戏。"

媟慢 举止轻狂,不庄重。《中论·法象》:"祸败之由也,则有媟慢以为阶。"

媟黩 犹媟狎。《汉书·谷永传》:"愿陛下正君臣之义,无复与群小媟黩燕饮。"亦作"媟嫉"。玄应《一切经音义》卷十四引《通俗文》:"相狎习谓之媟嫉。"

媰 ㊀(tuǒ 妥) 美好。曹植《七启》:"形媰服兮扬幽若。"参见"婑媰"。

㊁(duò) 同"惰"。懈怠;不整肃。《汉书·外戚传上》:"〔李〕夫人曰:'妾不敢以燕媰见帝。'"颜师古注:"媰与惰同,谓不严饰。"又《张敞传赞》:"被轻媰之名。"

媰谩 (duò-) 轻慢无礼。《汉书·龚胜传》:"疾言辩讼,媰谩亡状,皆不敬。"颜师古注:"媰,古惰字。谩,读与慢同。"

媔 ㊀(mián 棉) 眼睛美好貌。《楚辞·大招》:"青色直眉,美目媔只。"洪兴祖补注:"媔,音绵,美目貌。"

㊁(miǎn) 妒忌。桓谭《新论》:"阏氏妇女有妒媔之性。"

媠 ㊀(ruǎn) 柔弱。《说文·女部》:"媠,好貌。"段玉裁注:"此谓柔耎之好也。俗作輭。"

㊁(nèn) 同"嫩"。《说文·女部》:"媠,好貌。"朱骏声通训定声:"假借为耎,俗字又变作嫩。"

媞 (tí 题) ❶见"媞媞"。❷莎草子名。《尔雅·释草》:"薃侯,莎,其实媞。"

媞媞 ❶亦作"提提"。安舒貌。张九龄《酬通事舍人》诗:"飞鸣复何远,相顾幸媞媞。"❷美好貌。《楚辞·七谏·怨世》:"西施媞媞而不得见兮。"

嫋 "嫋"的繁体字。

媢 (mào 冒) 嫉妒。《新唐书·杨国忠传》:"帝疑以位相媢,不之信。"

媢嫉 妒忌。《逸周书·皇门解》:"是人斯乃谗贼媢嫉,以不利于厥家国。"亦作"媢疾"、"冒疾"。《礼记·大学》:"人之有技,媢疾以恶之。"《书·秦誓》作"冒疾以恶之。"

媪 (ǎo 袄) ❶老妇人。《国策·赵策四》:"媪之爱燕后,贤于长安君。"❷妇人的通称。《史记·卫将军骠骑列传》:"其父郑季,为吏,给事平阳侯家,与侯妾卫媪通,生青。"司马贞索隐:"媪,妇人,老少通称。"

媦 (wèi 卫) 妹。《公羊传·桓公二年》:"若楚王之妻媦。"何休注:"媦,妹也。"

媙 (chā) ❶杂插别人说话。《说文·女部》:"媙,疾言失次也。"段玉裁注:"所谓儳言。"❷畏怯。《广雅·释诂》:"媙,怯也。"

媚 "姻"的异体字。

媥 (pián 骈) 见"媥娟"。

媥娟 ❶美丽貌。司空图《释怨》:"况若越溪佳丽,楚硖神仙,凝纤弄冶,挑袅媥娟。"❷回环曲折貌。王延寿《鲁灵光殿赋》:"旋室媥娟以窈窕,洞房叫窱而幽邃。"

嫂 (sǎo) 哥哥的妻子。也用为对已婚妇女的敬称。

媓 (huáng) 母。《方言》第六:"南楚瀑涯之间,母谓之媓。"

媿 ㊀"愧"的异体字。

㊁(guǐ) 见"媿氏"。

媿氏 (guǐ-) 即"鬼方"。

嬃 〔嬃〕(xū 须) 古代楚人谓姊为嬃。参见"女嬃"。

媮 ㊀(yú) 通"愉"。快乐。韦孟《讽谏》诗:"我王以媮。"

㊁(tōu) 轻视。《左传·襄公三十年》:"晋未可媮也。……其朝多君子,其庸可媮乎?"

㊂"偷㊁"的异体字。

9 **媕** (ān 庵) 见"媕婀"。

媕婀 依违阿曲。韩愈《石鼓歌》:"中朝大官老于事,讵肯感激徒媕婀。"

媛 ㊀(yuàn 院) ❶美女。《诗·鄘风·君子偕老》:"展如之人兮,邦之媛也。"❷美好貌。陈琳《止欲赋》:"媛哉逸女,在余东滨。"

㊁(yuán 元) 见"婵媛"。

媜 "婦(妇)"的异体字。

媲 同"媲"。

婷 (tíng) 见"娉婷"、"婷婷"。

婷婷 美好貌。陈师道《黄梅》诗:"冉冉梢头绿,婷婷花下人。"

媕 (ān) 见"媕臧"。

媕臧 同"肮脏"。

嫺 (qián) 星名。《说文·女部》:"嫺,甘氏《星经》曰:'太白号上公,妻曰女嫺,居南斗食厉,天下祭之曰明星。'"段玉裁注:"《史记·天官书》曰:'太白,大区也,其号上公。'妻曰女嫺,居南斗食厉,未闻。此云天下祭之曰明星,盖祀女嫺也。"

嫋 "妫"的繁体字。

嫂 同"嫂"。

媥 (piān 篇) 见"媥姺"。

媥姺 (—xiān) 同"蹁跹"。舞貌。《史记·司马相如列传》:"媥姺微徙。"裴骃集解引郭璞曰:"衣服婆娑貌。"《文选·司马相如〈上林赋〉》作"便姗嫳屑"。参见"便姗"。

婚 同"婚"。

媚 (mèi) ❶美好。如:春光明媚。❷喜爱。繁钦《定情诗》:"我既媚君姿,君亦悦我颜。"❸谄媚;奉承讨好。《史记·佞幸列传》:"非独女以色媚,而士宦亦有之。"

媚子 ❶所宠爱的人。《诗·秦风·驷驖》:"公之媚子,从公于狩。"❷宠爱儿女。《潜夫论·忠贵》:"父母常失,在不能已于媚子。"❸首饰名。庾信《镜赋》:"悬媚子于搔头,拭钗梁于粉絮。"

媚世 讨好世俗的人。《孟子·尽心下》:"阉然媚于世也者,是乡原也。"释贯休《故林偶作》诗:"媚世非吾道,良图有白云。"

媚灶 比喻阿附当权的官僚。韩愈《荐士》诗:"行身践规矩,甘辱耻媚灶。"详"媚奥"。

媚妩 美好可爱。元好问《梨花海棠》诗:"妍花红粉妆,意态工媚妩。"

媚奥 《论语·八佾》:"王孙贾问曰:'与其媚于奥,宁媚于灶,何谓也?'"何晏集解引孔安国曰:"奥,内也,比喻近臣;灶,以喻执政。贾,执政者,欲使孔子求昵之,故微以世俗之言感之也。"朱熹注:"室西南隅为奥,灶者,五祀之一,夏所祭也。凡祭五祀,皆先设主而祭于其所,然后迎尸而祭于奥,略如祭宗庙之仪。如祀灶,则设主于灶陉,祭毕而更设馔于奥以迎尸也。故时俗之语,因以奥有常尊而非祭之主,灶虽卑贱而当时用事,喻自结于君,不如阿附权臣也。"二说不同,刘宝楠正义主前说。后以"媚奥"比喻谄媚权贵。

媚丽居 古地名。故址在今缅甸萨尔温江口毛淡棉对岸的比鲁君岛(一译比卢岛),媚丽居即此岛名 Bilugyun 的对音。名见清谢清高《海录》"乌土国"条。

婿 〔壻〕(xù) ❶女儿、妹妹及其他晚辈的丈夫。如:女婿;妹婿;侄婿;甥婿。❷古时女子亦称夫为婿。参见"夫婿"。

婺 (wù 务) ❶古星名。即"女宿"。旧时用作对妇人的颂辞。如:婺焕中天。❷水名。即金华江,钱塘江支流,在浙江省中部。亦为金华一带的别称。

婺川 旧县名。在贵州省东北部。隋置务川县,元改婺川县。1959 年复名务川县。1986 年改设务川仡佬族苗族自治县。

婺州 州、路名。隋开皇九年(公元 589 年)置州。治金华(今市)。唐辖境相当今浙江武义江、金华江流域各市县。元改为路。元至正十八年十二月(1359 年初)朱元璋改为宁越府,旋又改为金华府。唐宋时产纸和丝织品。

婺江 乐安江上游别称。

婺学 即"金华学派"。

婺剧 戏曲剧种。流行于浙江金华一带。明末以来当地昆腔、高腔、乱弹、徽戏、滩簧、时调等经常同班演出,逐渐形成共同风格,1949 年统称婺剧。高腔有西吴高腔、西安高腔、侯阳高腔等,其中西安高腔有人认为是明代四平腔的遗音;侯阳高腔有人认为是明代义乌腔的遗音。过去按班社所唱声腔类别而分三合班(昆、高、乱)、二合半(昆、乱、徽)、乱弹班、徽班等。后来各班社大多兼唱各种腔调。建国后编演的剧目有《断桥》、《牡丹对课》、《三请梨花》等。

婺港 即"金华江"。

婺源 县名。在江西省东北部、乐安江上游,邻接浙江、安徽两省。县人民政府驻紫阳镇。唐置县。因县近婺水之源得名。原属安徽省,1934 年划归江西省。农、林产有稻、杂粮和茶叶、油茶、木材、竹,尤以"婺绿"茶著名。矿产有煤、铁。工业有制茶、电力、采矿、酿酒等。名胜古迹有高湖山、吴楚分界碑、灵岩洞群、婺源古建筑群。

10 **媾** (gòu) ❶重叠交互为婚姻。《左传·隐公十一年》:"如旧昏媾,其能降以相从也。"❷交合。见"交媾"。❸讲和;求和。《史记·平原君虞卿列传》:"使赵郝约事于秦,割六县而媾。"❹宠爱;厚待。《诗·曹风·候人》:"彼其之子,不遂其媾。"

媾和 一般指交战国之间缔结和约。有时指交战国间为结束战争状态,恢复和平关系所进行的一系列活动,包括交战国一方提出媾和建议、双方进行谈判和缔结停战协定、和约等。

媞 (nì 溺) 同"昵"。亲昵。

媽 "妈"的繁体字。

嫫 (mó 模) 嫫母的省称。泛指丑妇。白居易《杏园中枣树》诗:"枣亦在其间,如嫫对西子。"参见"嫫母"。

嫫母 亦作"嫫姆"、"蔓母"。古之丑妇,传说为黄帝妃。《路史后纪》卷五:"〔黄帝〕次妃嫫母,皃(貌)恶德充。"

10 **嫩** (miè) 本作"摵"，按摩。《庄子·外物》："静然可以补病，眦嫩可以休老。"郭庆藩集释："嫩，本亦作摵。《广韵》：'摵，案也，摩也。'似谓以两手案摩目眦。眦，目厓也。眦嫩，当谓左右眦不能流盼，可以闭目养神，故曰休老。"

嫄 (yuán 原) 姜嫄，周族始祖后稷母的名字。《诗·大雅·生民》："厥初生民，时维姜嫄。"

嫩 (měi) 美；善。《考工记·辀人》："轴有三理，一者以为嫩也。"孔颖达疏："无节目，是轴之美状也。"陈造《财昏》诗："土俗未易挽，人情大不嫩。"

媳 (xí) 子、弟及其他晚辈的妻子。如：儿媳；弟媳；侄媳；孙媳。参见"媳妇"。

媳妇 ❶儿子的妻子。也用以称呼弟或其他晚辈的妻子。如：弟媳妇；侄媳妇；孙媳妇。❷北方方言，称妻子为"媳妇"。也为已婚妇女的通称。《京本通俗小说·西山一窟鬼》："老媳妇犬马之年七十有五。"

媲 (pì 譬) 匹配；比得上。如：媲美。韩愈《醉赠张秘书》诗："险语破鬼胆，高词媲皇坟。"

媲美 比美，谓其美相若。达三《宋学渊源记序》："直迈三代而媲美唐虞矣。"

媻 (pán 盘) 见"媻姗"。

媻姗 同"蹒跚❷"。《汉书·司马相如传上》："媻姗勃窣上金堤。"《史记·司马相如列传》作"媻珊勃窣"。司马贞索隐："媻珊，匍匐上下也。"

媱 (yáo) ❶游乐；嬉戏。《方言》第十："媱，游也。江沅之间谓戏为媱。"❷舞容。《说文·女部》："媱，曲肩行貌。"《楚辞·九思·伤时》："音晏衎兮要媱。"原注："要媱，舞容也。"按曲肩行貌即指舞容。

媛 〔嫒〕(ài) 爱女。参见"令爱"。

嫋 "姱"的繁体字。

嫉 (jí 疾) ❶妒忌。《离骚》："众女嫉余之蛾眉兮，谣诼谓余以善淫。"❷憎恨。如：嫉恶如仇。《史记·孟子荀卿列传》："荀卿嫉浊世之政，亡国乱君相属。"

嫉妒 妒忌。《离骚》："世混浊而不分兮，好蔽美而嫉妒。"

嫌 (xián) ❶疑；嫌疑。《公羊传·桓公十二年》："战不言伐。此其言伐何？辟嫌也。"❷厌恶。《红楼梦》第六十回："你不嫌腌臜，进来逛逛。"❸仇隙；怨恨；不满。《新唐书·尉迟敬德传》："小嫌不足置胸中。"❹近似。《吕氏春秋·贵直》："出若言非平论也，将以救败也，固嫌于危。"

嫌名 指与姓名音同音近的字。《礼记·曲礼上》："礼不讳嫌名。"郑玄注："嫌名，谓音声相近，若禹与雨，丘与区也。"谓臣子避君父的名讳时，不讳声音相近的字。后世讳法加严，嫌名也要避讳。如汉宣帝名询，便改荀卿为孙卿。唐李贺父名晋肃，当时士大夫认为晋进同音，李贺不应该举进士。

嫌贰 互相猜忌，各怀二心。《三国志·吴志·诸葛瑾传》："如此之日，奸谗并起，更相陷怼，转成嫌贰。"

嫌猜 疑忌。李白《长干行》："同居长干里，两小无嫌猜。"杜甫《示从孙济》诗："勿受外嫌猜，同姓古所敦。"

嫌隙 因猜疑或不满而产生的仇怨。《三国志·吴志·陆逊传》："久结嫌隙，势不两存。"

嫌疑 ❶疑惑难明的事理。《荀子·解蔽》："故导之以理，养之以清，物莫之倾，则足以定是非决嫌疑矣。"❷由于事情的牵连附会而产生的猜疑。《后汉书·吴祐传》："昔马援以薏苡兴谤，王阳以衣囊徼名，嫌疑之间，诚先贤所慎也。"

嫢 同"婆"。

嫁 (jià) ❶女子出嫁。《诗·大雅·大明》："自彼殷商，来嫁于周。"❷往；到。《列子·天瑞》："〔列子〕将嫁于卫。"张湛注："自家而出谓之嫁。"❸转移。见"嫁祸"、"嫁怨"。

嫁妆 女子结婚时，娘家陪送的财物。《儒林外史》第二十回："人物又标致，嫁妆又齐整。"参见"妆奁"。

嫁怨 把对自己的怨恨转移给别人。《宋史·吕大防传》："不市恩嫁怨以邀声誉。"

嫁接 植物无性繁殖方法之一。选取植株的枝或芽，接于另一植株的枝、干或根部，使两者接合成活为新植株。分枝接和芽接两大类。枝接春秋均可进行，而以春季嫁接成活率较高；芽接以夏季进行为宜。嫁接既能保持接穗品种的优良性状，又能利用砧木的有利特性，达到提早结果、增强抗性、经济利用繁殖材料、增加苗木数量等目的。用于繁殖果树、林木、花卉等。也用于瓜类蔬菜育苗，防止土壤传播的枯萎病。

嫁祸 移祸于人。《史记·张仪列传》："割楚而益梁，亏楚而适秦，嫁祸安国，此善事也。"

嫁接苗 植物繁殖上用嫁接法培育出的苗木。有保持果树种和品种优良性状，提早结果期，增强适应性和提高抗逆能力的特点，为果树生产方面广泛应用的一种苗木。

嫁鸡随鸡 比喻女子嫁后，不论丈夫好坏，都要永远跟从。是封建礼教对妇女的迫害。欧阳修《代鸠妇言》诗："人言嫁鸡逐鸡飞，安知嫁鸠被鸠逐。"《红楼梦》第八十一回："你难道没听见人说，'嫁鸡随鸡，嫁狗随狗'？"

嫁狗随狗 义同"嫁鸡随鸡"。庄季裕《鸡肋编》卷下："杜少陵《新婚别》云：'鸡狗亦得将'，世谓谚云'嫁得鸡逐鸡飞，嫁得狗逐狗走'之语也。"

嫁接亲和力 接穗与砧木嫁接后，两者由于在组织结构、生理生化和遗传特性上的异同所表现出的愈合和生长发育情况。亲和力弱的表现为不能愈合；愈合不良；存活率低；砧穗虽能愈合但生长不协调，如常有叶色不正、落叶提早、新梢枯萎、砧穗粗细不一等症状，有的甚至还会提早死亡。亲和力的强弱，一般与砧穗之间的亲缘关系呈正相关，亲缘愈近，亲和力愈强；反之则弱。但亦有例外，不同树种之间的亲和力表现不一。

嫔 〔嬪〕(pín 贫) ❶嫁。《书·尧典》："厘降二女于妫汭，嫔于虞。"❷古代宫廷女官名。《左传·昭公三年》："以备嫔嫱。"也指帝王之妾。如：嫔妃。❸古代妻死后之称。《礼记·曲礼下》："生曰父，曰母，曰妻；死曰考，曰妣，曰嫔。"郑玄注："嫔，美称。妻死，其夫以美号名之，故称嫔。"❹通"缤"。众多貌。《汉书·王莽传上》："得比肩首复为人者，嫔然成行。"

嫔从 宫嫔侍从。黄滔《汉宫人诵〈洞箫赋〉赋》："有才可应于妃后，工赋足流于嫔从。"

嫔妇 ❶古代宫廷中的女官名。《周礼·天官·典妇功》："掌妇式之法，以授嫔妇及内人女功之事赍。"郑玄注：

"嫔妇，九嫔世妇。"按古代帝王有九嫔，二十七世妇，掌妇学及礼事。见《周礼·天官·内宰》及《礼记·昏义》。●古时妇女通称。《周礼·天官·大宰》："以九职任万民……七曰嫔妇，化治丝枲。"贾公彦疏："嫔妇，谓国中妇人有德行者，治理变化丝枲，以为布帛之等也。"

10 **嫇** (míng 冥) 见"荌嫇"。

嫋 "裊(袅)"的异体字。

媸 (chī 痴) 相貌丑陋。见"妍蚩"。

11 **嫳** "婴"的繁体字。

嫣 (yān 焉) 美好貌，常指笑容。宋玉《登徒子好色赋》："嫣然一笑。"《红楼梦》第一百十回："回头又看宝琴等也都是淡素妆饰，丰韵嫣然。"

嫣红 娇艳的红色。李商隐《河阳》诗："百尺相风插重屋，侧近嫣红伴柔绿。"

嫳 (jī 箕) 本作𡢁。象扬箕之形。隶变从女，是足形之讹变。古用作人名，见"不嫳簋"。

嫱 〔嫱〕(qiáng 墙) 宫廷女官名。《左传·哀公元年》："宿有妃、嫱、嫔、御焉。"杜预注："妃、嫱，贵者；嫔、御，贱者。皆内官。"

嫥 "妗"的繁体字。

嫩 〔嫩〕(nèn，旧读 nùn) ❶物初生时的柔弱娇嫩状态。如：嫩芽。李白《宫中行乐词之二》："柳色黄金嫩，梨花白雪香。"❷事物刚产生或尚轻微的状态；不老练。萧衍《答陶弘景书》："笔力过嫩，书体乖异。"

嫩江 ❶松花江北源。在黑龙江省西部。源出伊勒呼里山南坡，南流到黑、吉两省边境入松花江。长1 379公里，流域面积28.3万平方公里。支流有甘河、讷谟尔河、诺敏河、绰尔河、洮儿河等。下游多歧流和湖沼，盛产鱼类。嫩江县以上河谷两侧多高山，森林茂密，以下可通航。❷旧省名。在中国东北部，辖今黑龙江省西部。1945年设置。省会齐齐哈尔市。1949年撤销，并入黑龙江省。❸县名。在黑龙江省黑河市西南部、嫩江上游东岸，邻接内蒙古自治区。富嫩、嫩林两铁路交会境内。县人民政府驻嫩江镇。清光绪三十四年(1908年)设嫩江府，1913年改嫩江县。以嫩江得名。农、林、牧业发达。矿产有金、铜、铁。工业有冶金、采矿、电力、机械、造纸等。县境东北有火山。

嫩绿 浅绿色。柳永《西平乐》词："正是和风丽日，几许繁红嫩绿。"

嫩晴 谓春日雨后初晴。杨万里《春暖郡圃散策》诗："春禽处处讲新声，细草欣欣贺嫩晴。"

嫩寒 轻寒；微寒。柳贯《中秋待月不见》诗："桂花养魄嫩寒生。"

嫩林铁路 从黑龙江省嫩江经内蒙古自治区加格达奇再到黑龙江省北部的古莲。长680.53公里。1958年动工，1974年通车到西林吉(漠河县治)。后又延筑至古莲和富克山。南接富嫩铁路，在加格达奇与伊加铁路相交。对大兴安岭林区木材运输起重大作用。

嫩 "嫩"的异体字。

嫗 "妪"的繁体字。

嫖 ㊀(piào 票，又读 piāo 飘) 轻捷。见"嫖姚"。
㊁(piáo 瓢) 男子玩弄妓女。如：嫖娼；嫖客。

嫖姚 亦作"票姚"、"剽姚"、"彭摇"。勇健轻捷貌。王融《三月三日曲水诗序》："彭摇武猛，扛鼎揭旗之士。"汉霍去病官嫖姚校尉，后以称霍去病。杜甫《后出塞》诗："借问大将谁？恐是霍嫖姚。"

嫛 (yī 医) 见"嫛婗"。

嫛婗 婴儿。《释名·释长幼》："人始生曰婴儿……或曰嫛婗。"

嫕 (yì 意) 和善；柔顺。《文选·宋玉〈神女赋〉》："澹清静其愔嫕兮，性沈详而不烦。"李善注："嫕，淑善也。言态度静而和淑也。"

嫮 同"嫭"。

嫿 (jù 巨) 娇。嵇康《琴赋》："时劫掎以慷慨，或怨嫿而踌躇。"

嫭 (hù 户) ❶美好。见"嫭姱"。❷美女。《汉书·扬雄传上》："知众嫭之嫉妒兮，何必扬累之娥眉？"

嫭姱 美好貌。《楚辞·大招》："朱唇皓齿，嫭以姱只。"亦作"嫮姱"。黄庭坚《次韵张仲谋过酺池寺斋》："非复少年日，声名取嫮姱。"

嫦 (cháng) 见"嫦娥"。

嫦娥 亦作恒娥、姮娥。神话中后羿之妻。后羿从西王母处得到不死之药，嫦娥偷吃后，遂奔月宫。故事见于《淮南子·览冥训》与高诱注。又《太平御览》卷四引张衡《灵宪》，嫦娥奔月后变为蟾蜍。一说嫦娥由常羲、常仪演变而来。常羲为帝俊妻，"生月十有二"(见《山海经·大荒西经》)；常仪为帝喾妃，善占月。古代"仪(儀)"与"娥"同声通用。故或以为常羲、常仪、嫦娥皆一词之变。

嫚 ㊀(màn 慢) ❶轻侮；倨傲。《汉书·季布传》："单于尝为书嫚太后。"又《武帝纪》："单于待命加嫚，侵盗亡已。"颜师古曰："嫚与慢同。"❷通"慢"。懈怠；迟缓。《淮南子·主术训》："职事不嫚。"
㊁(yuān 冤) 见"嫚嫚"。

嫚易 ❶轻侮，不以礼相待。《汉书·郦食其传》："吾闻沛公嫚易人。"❷和缓。《汉书·礼乐志》："阐谐嫚易之音作，而民康乐。"颜师古注："嫚易，言不急刻也。"

嫚骂 肆意辱骂。《史记·高祖本纪》："高祖问医，医曰：'病可治。'于是高祖嫚骂之曰：'吾以布衣提三尺剑取天下……虽扁鹊何益？'"

嫚嫚 (yuān yuān) 亦作"嬛嬛"。柔美貌。《文选·司马相如〈上林赋〉》："柔桡嫚嫚。"李善注引郭璞曰："柔桡、嫚嫚，皆体耎弱长艳貌也。"《史记·司马相如列传》作"嬛嬛"。

嫘 (léi 雷) 见"嫘祖"。

嫘祖 一作雷祖、累祖。传为西陵氏之女，黄帝正妃。传说中养蚕治丝方法的创造者。北周以后被祀为"先蚕"(蚕神)。

嫜 (zhāng) 丈夫的父亲。参见"姑嫜"。

11 **嫡** (dí 敌) ❶宗法社会称正妻为嫡。正妻所生子女为嫡生。引申为正宗意。如：嫡传。也指最亲近的血统关系。如：嫡亲兄弟；嫡堂姊妹。❷嫡子的简称。《左传·闵公二年》："嬖子配嫡，大都耦国，乱之本也。"

嫡子 正妻所生的儿子；也指正妻所生的长子。《仪礼·丧服》"〔斩衰〕父为长子"郑玄注："不言嫡子，通上下也。亦言立嫡以长。"胡培翚《仪礼正义》卷二十一："嫡对庶言。嫡妻所生为嫡子，经言长不言嫡者，亦以见父所为三年者，止嫡长子一人，其余嫡子不为三年也。"按嫡子有二义：一指嫡妻所生的儿子，一专指嫡妻的长子。《孔子家语·曲礼公西赤问》："公仪仲子嫡子死而立其弟。"此专指嫡长子，与《仪礼》注义异。

嫡母 妾生的子女称其父的正妻为"嫡母"。《南史·刘灵哲传》："灵哲倾产赎嫡母及景焕，累年不能得。"

嫡传 正宗传授。《聊斋志异·宦娘》："少喜琴筝；筝已颇能谙之，独此技未有嫡传。"

嫡堂 同祖不同父的亲属叫"嫡堂"，以别于"从堂"。参见"同堂兄弟"。

嫡长继承 (长 zhǎng) 中国旧时由嫡长子继承其父的身份和主要财产的制度。嫡指正妻，正妻所生的长子为嫡长子。从商代末叶开始，嫡长子享有法定的优先继承权。到西周成为定制，以后历代沿袭。其特点是嫡贵庶贱，男尊女卑。如有嫡长子，次子、庶子只能继承部分财产，不能继承权位，女性则没有继承权。汉以后，财产继承实行诸子均分制，嫡长继承主要适用于身份继承。唐律规定了周密的继承顺序：首先立嫡长子；无嫡长子或有罪疾，立嫡长孙；无嫡长孙，以次立嫡长子同母弟；无母弟，立庶子；无庶子，立嫡长孙同母弟；无母弟，立庶孙。并规定："诸立嫡违法者，徒一年。"(《唐律疏议·户婚》)以嫡长继承为中心的继承制度，称为*宗祧继承。

嫳 (piè 撇去) 见"嫳屑"。

嫳屑 亦作"微屑"。衣服飘舞貌。《文选·司马相如〈上林赋〉》："便姗嫳屑，与俗殊服。"李善注引郭璞曰："衣服婆娑貌。"《史记·司马相如列传》作"媥姺微屑"。

嫷 (tuǒ) 美好。《方言》第二："嫷，美也，南楚之外曰嫷。"亦省作"嫿"。曹植《七启》："形嫿服兮扬幽若。"

嫪 (lào 烙) ❶爱惜；留恋。韩愈《荐士》诗："念将决焉去，感物增恋嫪。"❷姓。战国末年有嫪毐。

嫪毐 (?—前238) 战国末年秦国宦官。因得太后宠幸，权势很大，门下有食客千余人，家僮数千人。秦王政(即秦始皇)八年(公元前239年)，封为长信侯，以山阳(今河南焦作东南)和河西、太原两郡为封地。次年，秦王政举行冠礼，准备亲政，他起兵叛乱，被捕处死。

12 **嬈** "娆"的繁体字。

嬉 (xī) 游戏；玩耍。王褒《洞箫赋》："春禽群嬉，翱翔乎其颠。"

嬉戏 游戏。《史记·律书》："自年六七十翁，亦未尝至市井，游敖嬉戏如小儿状。"

嬉游 嬉戏游乐。《史记·司马相如列传》："若此辈者，数千百处，嬉游往来。"

嬉皮士 译自英文 hippie。20世纪60年代在美国出现的对社会采取消极反抗态度的*亚文化群体。其特点是：蓄长发，穿奇装异服，吸毒，反对主体文化，主张非暴力行动。到1970年分化成政客派和神秘派。前者卷入"新左派"政治；后者则隐居乡间，信仰带有神秘主义色彩的农业公社主义。

嬉笑怒骂 指喜怒等各种感情的表达。黄庭坚《东坡先生真赞》："嬉笑怒骂，皆成文章。"《二十年目睹之怪现状》第十六回："我们旁听的，只能生个恐惧心，生个忧愤心，哪里还有工夫去嬉笑怒骂呢？"

嫽 (liáo 辽) 美好。《文选·傅毅〈舞赋〉》："貌嫽妙以妖蛊兮，红颜晔其扬华。"李善注引毛传曰："嫽，好貌。"

嬋 "婵"的繁体字。

嫵 "妩"的繁体字。

嬌 "娇"的繁体字。

嫶 (qiáo 乔) 见"嫶妍"。

嫶妍 忧伤瘦损貌。《汉书·外戚传上》："嫶妍太息，叹稚子兮。"颜师古注引晋灼曰："三辅谓忧愁面省瘦曰嫶冥。嫶冥犹嫶妍也。"

嬃 "娶"的繁体字。

嬔 (fān) 与"嬔"别。亦作"嬔"。同"娩"。生子。《说文·女部》："嬔，生子齐均也。读若幡。"段玉裁注："谓生子多而如一也。"桂馥义证："《纂要》：'齐人谓生子曰嬔。'通作娩。《思玄赋》：'偃蹇夭矫娩以连卷兮。'旧注云：'《说文》曰：生子二人俱出为娩。'或作嬔。《方言》：'抱嬔，耦也。荆、吴、江、湖之间曰抱嬔，宋、颍之间或曰嬔。'"按《说文》无娩字。

嬯 "嫿"的繁体字。

嬾 "娴"的繁体字。

嬾 "嫻(娴)"的异体字。

13 **嬙** "嫱"的繁体字。

嬈 "娆"的繁体字。

嬛 ㈠(huán 环) 见"嬛嬛"。
㈡(qióng 穷) 通"惸"、"茕"。见"嬛嬛❶"。
㈢(yuān 冤) 见"嬛嬛❷"。

嬛嬛 ❶(qióng qióng) 孤独忧伤貌。《诗·周颂·闵予小子》："遭家不造，嬛嬛在疚。"参见"茕茕"。❷(yuān yuān) 柔美貌。《史记·司马相如列传》："柔桡嬛嬛。"《汉书·司马相如传上》作"嫚嫚"。参见"嫚嫚"。

嬝 "裊(袅)"的异体字。

嬐 "婕"的繁体字。

嬡 "媛"的繁体字。

3142 女部 ⑪ 嫡 嫳 嫷 嫪 ⑫ 嬈 嬉 嫽 嬋 嫵 嬌 嫶 嬃 嬔 嬾 嬾 嬾

13 **嬔** (fù) 与"嬔"别。兔所生子。《尔雅·释兽》:"兔子,嬔。"郝懿行义疏:"《说文》作'娩',云'兔子也。'"

嬗 (shàn 善) ❶通"禅"。更替;禅让。《汉书·王莽传中》:"予之皇始祖考虞帝,受嬗于唐。"❷演变;蜕变。《汉书·贾谊传》:"形气转续,变化而嬗。"

嬗变 演变;蜕变。参见"嬗❷"。

嬖 (bì 闭) 宠爱;宠幸。《史记·殷本纪》:"〔纣〕好酒淫乐嬖于妇人,爱妲己。"旧时也指婢妾等被宠爱的人。参见"便嬖"。

嬖人 受宠爱的人。《左传·隐公三年》:"公子州吁,嬖人之子也。"

嬖幸(倖) 宠爱狎昵。刘向《列女传》第七卷:"妲己者,殷纣之妃也,嬖幸于纣。"亦指所宠爱狎昵的人。《后汉书·皇甫规传》:"因缘嬖幸,受赂卖爵。"

嬖大夫 下大夫的别称。《左传·昭公七年》:"宣子(韩宣子)为子产之敏也,使从嬖大夫。"

14 **嬭** "奶"的异体字。

孺 (rú,又读 xū) ❶懦弱。《说文·女部》:"孺,弱也。"王筠句读:"此义与懦同。"❷妾。《说文·女部》:"孺,一曰下妻也。"朱骏声通训定声:"《易》'归妹以须',陆绩本作孺,注:'妾也。'"章炳麟《新方言·释亲属》:"广州谓妾曰孺,音亦如乃。"

嬰 "婴"的繁体字。

嬤 (mā,又读 mó) 同"妈"。见"嬤嬤"。

嬤嬤 ❶妈妈。俗呼母为"嬤嬤"。见《称谓录》卷二。❷北方方言,对老妇人的通称。贾仲名《萧淑兰》第一折:"留下管家嬤嬤并梅香看视。"

嬪 "嫔"的繁体字。

嬥 (tiǎo 窕,又读 diào 吊) ❶美好。《广雅·释诂一下》:"嬥,好也。"❷见"嬥歌"。

嬥歌 古代巴人的一种歌舞。《文选·左思〈魏都赋〉》:"或明发而嬥歌。"李善注引何晏曰:"巴子讴歌,相引牵连手而跳歌也。"

15 **嬇** "姨"的繁体字。

嬛 (yuān 冤) 见"嬛嬛"。

嬛嬛 《汉书·司马相如传上》:"柔桡嬛嬛。"颜师古注:"嬛嬛,柔屈貌也。"亦作"嬛嬛"、"嫚嫚"。

嬸 "婶"的繁体字。

16 **嬿** (yàn 宴) ❶美。枚乘《七发》:"嬿服而御。"❷安乐。颜延之《祖祭弟文》:"生无荣嬿,没望归魂。"

嬿婉 同"燕婉"。美好和顺貌。沈约《丽人赋》:"嬿婉如春。"也用作美人的代称。苏轼《和子由记园中草木》:"吾闻东山傅,置酒携嬿婉。"

嬾 "懒(懒)"的异体字。

嬴 (yíng) 美好。《方言》第一:"娥、嬴,好也;秦曰娥,宋魏之间谓之嬴。"

17 **孀** (shuāng) 寡妇。《淮南子·修务训》:"吊死问疾,以养孤孀。"亦指守寡。如:孀居。

孅 ㊀(xiān 纤) 通"纤"。细小。见"孅介"。
㊁(qiān 签) 巧佞。《新唐书·魏徵传》:"及正伦以罪黜,君集坐逆诛,孅人遂指为阿党。"参见"孅趋"。

孅介 同"纤介"。细微。《汉书·楚孝王传》:"孅介之过未尝闻。"

孅阿 (—ē) 见"纤阿"。

孅啬 见"纤啬"。

孅趋 (qiān -) 巧佞谄媚。《史记·日者列传》:"卑疵而前,孅趋而言。"司马贞索隐:"孅趋,犹足恭也。"

孃 "娘"的异体字。

孃 (nǎi 奶) 同"嬭(奶)"。见"阿奶❷"。

19 **孋** "娌"的繁体字。

孋 (mǐ 靡) ❶见"孋密"。❷人名用字。《集韵·四纸》:"孋,女字。汉许皇后姊孋。"

孋密 美好细致。曹植《静思赋》:"性通畅以聪惠,行孋密而妍详。"

20 **孄** 同"嬾(懒)"。

74. 小(⺌)部

小 (xiǎo) ❶与"大"相对。指数量、体积、容积、范围、规模、力量、器量等在一般水平之下或不及相比的对象。如:小山;小屋;小型。《论语·八佾》:"管仲之器小哉!"❷时间短。如:小住;小坐。❸年幼。《世说新语·言语》:"韪(陈韪)曰:'小时了了,大未必佳。'"❹稍微;略略。如:牛刀小试。《孟子·尽心下》:"其为人也小有才。"❺低微。《孟子·万章下》:"〔柳下惠〕不辞小官。"❻小人;卑贱的人。《汉书·刘向传》:"众小在位,而从邪议。"❼自谦之辞,称自己或与己有关的人或事物。如:小儿;小号。❽妾。《诗·邶风·柏舟》:"忧心悄悄,愠于群小。"朱熹集传:"群小,众妾也。"❾以为小;小看。《孟子·尽心上》:"孔子登东山而小鲁,登泰山而小天下。"

小人 ❶西周时对一种被统治的生产者的称谓。《书·无逸》:"相小人,厥父母勤劳稼穑,厥子乃不知稼穑之艰难,乃逸。"春秋时将统治阶级称为"君子",将被统治的劳动生产者称为"小人"。春秋末年以后,"君子"与"小人"逐渐成为"有德者"与"无德者"的称谓。❷旧时地位低的人对上自

称的谦词。《左传·隐公元年》:"小人有母。"小人,颍考叔对郑庄公自称。❸矮小的人。《山海经·大荒东经》:"有小人国,名靖人。"参见"靖人"。

小己 一己;个人。《史记·司马相如列传》:"《小雅》讥小己之得失。"

小小 ❶极小。司马相如《子虚赋》:"臣之所见,盖特其小小者耳。"❷幼小。李白《宫中行乐词八首》:"小小生金屋,盈盈在紫微。"

小子 ❶年幼的人;子弟。《诗·大雅·思齐》:"肃成人有德,小子有造。"❷最小的儿子。《汉书·张禹传》:"又禹小子未有官,上临候禹,禹数视其小子,上即禹床下拜为黄门郎、给事中。"❸男孩子。《红楼梦》第四十九回:"偏他只爱打扮成个小子的样儿,原比他打扮女儿更俏丽了些。"❹商、周天子诸侯的谦称。《书·汤誓》:"非台小子,敢行称乱。"此小子,商汤自称。❺旧时子弟晚辈对父兄尊长的自称。《汉书·司马迁传》:"迁俯首流涕曰:'小子不敏,请悉论先人所次旧闻,不敢阙。'"苏辙《东坡先生墓志铭》:"公始病,以书属辙曰:'即死,葬我嵩山下,子为我铭。'辙执书哭曰:'小子忍铭我兄!'"❻旧时长辈称晚辈或老师称学生。《论语·阳货》:"小子何莫学夫诗。"❼旧称年轻的男仆。《红楼梦》第七回:"因天黑了,尤氏说:'派两个小子,送了秦哥儿家去。'"❽轻蔑的称呼。《三国志·蜀志·费诗传》:"孟达小子,昔事振威不忠,后又背叛先主,反复之人,何足与书邪!"❾古官名。管祭祀时的小事。见《周礼·夏官》。

小友 ❶年长者称可敬可亲的年轻人。唐张九龄呼李泌为小友,见《新唐书·李泌传》。❷明清时有科名者对没有入学的童生的称呼。《儒林外史》第二回:"原来明朝士大夫称儒学生员叫做朋友,称童生是小友。"

小户 ❶小门。萨都剌《晓起》诗:"矮窗小户坐终日。"❷谓酒量小。杜荀鹤《雪中别诗友》诗:"酒寒无小户,请满酌行杯。"参见"大户❷"。❸指地位低微的人家。也指人口少的人家。如:小户人家;大家小户。

小心 ❶留心;谨慎。如:火烛小心。《诗·大雅·大明》:"小心翼翼。"❷胸襟狭隘。嵇康《与山巨源绝交书》:"以促中小心之性,统此九患,不有外难,当有内病。"

小丑 ❶(小醜)对人轻贱之称,犹言卑微之辈。《国语·周语上》:"王犹不堪,况尔小丑乎!"韦昭注:"丑,类也。王者至尊,犹且不堪,况尔小人之类乎!"亦为自谦之辞。《后汉书·黄香传》:"臣香小丑,少为诸生,典郡从政,固非所堪。"❷戏曲中的角色,表演多带滑稽。也指在杂技中作滑稽表演的人。《红楼梦》第二十二回:"贾母深爱那做小旦的和那做小丑的。"

小书 曲艺名词。江浙一带旧称弹词为小书,有说有唱,其曲目如《珍珠塔》、《描金凤》等,以别于只说不唱的*大书(评话)。

小功 旧时丧服名,为五服之一。其服用较细的熟麻布做成。服期为五个月。凡本宗为曾祖父母、伯叔祖父母、堂伯叔父母,未嫁祖姑、堂姑,已嫁堂姊妹,兄弟妻,从堂兄弟及未嫁从堂姊妹,又外亲为外祖父母、母舅、母姨等,皆服之。见《仪礼·丧服》及《清会典·礼部》。参见"功服"、"五服❶"。

小节 ❶指细小而无关大体的行为和事。《国策·齐策六》:"且吾闻效小节者,不能行大威。"《后汉书·冯衍传》:"论于大体,不守小节。"❷音乐术语。节拍的单位。由一强拍到下一强拍前的部分。在乐谱中,小节与小节之间均界以纵线,称"小节线"。

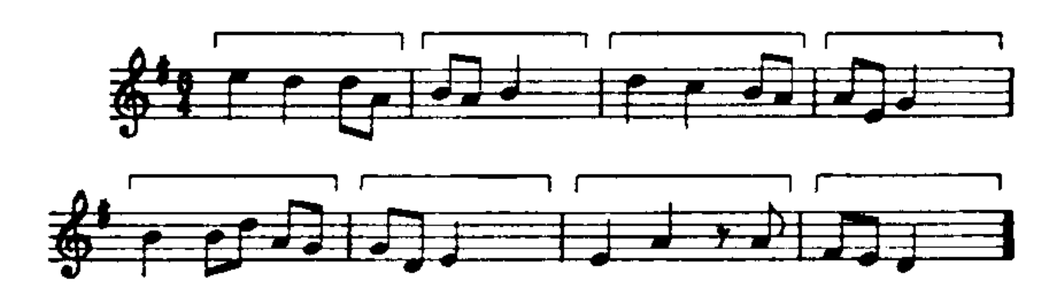

小 节

小可 ❶寻常的。《水浒传》第二十九回:"这是武松平生的真才实学,非同小可。"❷宋元民间口语,自称的谦辞。无名氏《神奴儿》第一折:"小可汴梁人氏,嫡亲的五口儿家属。"❸疾病少愈。《醒世恒言·勘皮靴单证二郎神》:"卧病两月,才得小可。"

小叶 复叶中的每一个叶片。小叶的叶腋内不生芽,其叶面和总叶柄或总叶轴成一平面。小叶的数目、形状、大小及其排列方式,为植物分类的依据之一。

小号 铜管乐器。号嘴呈杯形。音色嘹亮。初无活塞,与军号相似,称"自然小号"。19世纪30年代后流行"活塞小号",能奏半音音阶。B♭调者最常用。

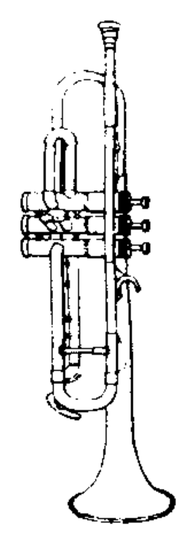

小 号

小史 ❶官名。在《周礼》为春官宗伯的属官。掌邦国之志和贵族世系。汉代以后,为一般小吏之称。❷侍僮。旧时未成年而侍候有钱人家子弟读书并做杂事的人。陆游《老学庵笔记》卷二:"赵广,合肥人,本李伯时家小史。伯时作画,每使侍左右。"❸记述轶闻琐事的著作。如:宋伯仁《酒小史》。

小生 ❶对后辈的称呼,表示轻蔑。《汉书·朱云传》:"小生乃欲相吏邪?"❷士子的谦称。韩愈《酬司门卢四兄云夫院长望秋作》诗:"嗟我小生值强伴。"❸传统戏曲脚色行当。"生"行的一支。主要扮演青少年男子,不戴胡须。有些剧种(如京剧)唱用尖音假嗓,念白兼用真假嗓。又根据所扮人物性格、身份的不同而分雉尾生(如京剧《群英会》的周瑜)、纱帽生(如《玉堂春》的王金龙)、扇子生(如《拾玉镯》的傅朋)、穷生(如《连升店》的王明芳)、武小生(如《八大锤》的陆文龙)。昆剧另有"冠生",如《长生殿》的唐明皇,也属小生行,但戴胡须。

小令 ❶词的短小者之称。明刻本《类编草堂诗馀》曾据字数多少分类,以五十八字以内者为小令,实则并无根据。因已通行,故一般尚沿用之。参见"中调"、"长调"。❷散曲体式之一。体制短小,元人也叫"叶儿"。普通以一支曲子为独立单位,但也有例外。"摘调"、"带过曲"、"集曲"、"重头"、"换头"等都是小令的特殊形式。❸元明人也称民间流行的小曲为小令。

小句 指充当句子成分的主谓词组和构成复句的分句。如:"小王态度和蔼"中的"态度和蔼";"因为下雨,我们就不来了"中的两个分句。

小弁 《诗·小雅》篇名。写一贵族统治集团中的人物,被其父弃逐后的忧怨。《诗序》以为"刺幽王",谓"太子之傅作焉"。一说以为幽王太子宜臼被废,而作此诗。三家诗则指为宣王大臣尹吉甫之子伯奇所作,谓吉甫惑于后妻,伯奇被逐,因作此诗。

小戎 《诗·秦风》篇名。小戎即兵车。诗中赞美兵车的精善,并对驾车从征者表示怀念。《诗序》说此诗是赞美秦

襄公备其甲兵以讨西戎;服虔则说是襄公"先人"时的作品,参见"车邻"。

小考 清代童生应考生员(秀才)之试的习称。包括县试、府试和院试三个阶段。亦称小试,即初试的意思,未考取者可再考。参见"童生试"。

小臣 官名。(1)亦称少臣。商、西周初期朝廷官员。常奉王命从事卜占、祭祀、田猎和征伐。有时监督管理"众人"耕种。(2)西周中期以后指职位低下的小吏。

小成 ❶初步的成就。《庄子·齐物论》:"道隐于小成,言隐于荣华。"❷《易·系辞上》:"八卦而小成。"谓筮卦时先成八卦,引申而为六十四卦,故八卦亦名"小成卦"。

小过 ❶小的过失。《后汉书·班超传》:"宜荡佚简易,宽小过总大纲而已。"❷《周易》六十四卦之一,艮下震上。《易·小过》:"象曰:'山上有雷,小过。君子以行过乎恭,丧过乎哀,用过乎俭。'"

小曲 ❶(—qǔ)乐曲中的一体。晋傅玄曾制"小曲",用以歌舞。舞者一歌用一器,如矛、剑、羽籥之类。《宋史·乐志》则与大曲、曲破并提,盖有别于大曲之有许多"遍数",似为当时的小曲,已和傅玄所制者不同。❷(—qǔ)民间流行的歌曲。一名小令。明王骥德以为小令是"市井所唱小曲",盖元、明人用以指称散曲以外的各种流行*"俗曲"。❸(小麴)亦称"酒药"、"药曲"。酿制白酒、黄酒、酒酿用的一种发酵剂。曲块比大曲小,故名。由米、高粱、大麦等中的一种或数种为原料接入含根霉、毛霉、酵母的曲母制成,也有酌加某些中药的。在酿酒过程中同时起糖化及酒化作用。为中国独特而优良的曲种,具有用量少(酿酒时每50千克原料用小曲0.25~0.5千克)、便于保管和运输的优点。因曲块小,制曲时发生的热量少,适于南方的气候条件。

小年 ❶年少;幼年。杜甫《醉歌行》:"陆机二十作《文赋》,汝更小年能缀文。"❷寿命短促。《庄子·逍遥游》:"朝菌不知晦朔,惠(蟪)蛄不知春秋,此小年也。"❸旧俗以农历十二月二十四日为小年。文天祥《二十四日》诗:"江乡正小年。"❹蔬果、鱼鲜等产量少的年头。

小传(—zhuàn) 传记文的一种。略记人物的生平事迹。记述一人者,如唐李商隐有《李贺小传》、宋陆游有《姚平仲小传》等。采辑众人轶事而总为一帙者,如明江盈科有《明十六种小传》。又汇印诗文总集,略述作者的字、号、籍贯、经历及其著作等,附录于书之前后或分列作者姓名之下,通常也叫"小传"。

小产 中医学病症名。指怀孕三个月后所出现的流产现象。多由体虚、血热、外伤或误用药物等引起。明张景岳《景岳全书·妇人规》:"盖气虚则提摄不固,血虚则灌溉不周,所以多致小产。"妊娠胎漏或胎动不安,常是小产先兆,应及时检查治疗。连续出现小产三次以上,称"滑胎"。参见"流产"。

小米 去壳后的粟粒。见"粟❶"。

小江 金沙江支流。在云南省东北部。源出寻甸回族彝族自治县,北流经东川市入金沙江。长140公里,流域面积3 086平方公里。沿著名的小江大断裂发育而成,沿江泥石流沟发育。下游可通航。

小字 小名;乳名。《三国志·魏志·武帝纪》裴松之注:"太祖(曹操)一名吉利,小字阿瞒。"

小尽 指阴历只有二十九天的小月。韩鄂《岁华纪丽·晦日》:"大酺小尽。"原注:"月有小尽有大尽,三十日为大尽,二十九日为小尽。"参见"大尽"。

小妇 ❶年轻的妇女。王昌龄《青楼曲》:"楼头小妇鸣筝坐,遥见飞尘入建章。"❷妯娌中行次最幼者。古乐府《长安有狭斜行》:"大妇织绮纨,中妇织流黄。小妇无所为,挟琴上高堂。"❸指妾。《汉书·元后传》:"又凤(王凤)知其小妇弟张美人已尝适人。"颜师古注:"小妇,妾也;弟谓女弟,即妹也。"

小戏 ❶由说唱艺术或民间歌舞发展而成的戏曲剧种的通称。包括各种花鼓戏、花灯戏、采茶戏、滩簧戏、秧歌戏等。剧目大多反映当地人民生活片段,如湖南花鼓戏《刘海砍樵》等。脚色一般以三小(小生、小旦、小丑)为主,偏重歌舞,并以手帕、伞、扇等为主要道具。后来有些小戏系统的剧种逐渐上演人物众多、规模较大的剧目,大戏、小戏的区别遂渐趋消除。有时也指大戏系统各剧种演出的生活小戏,如京剧《小放牛》、汉剧《打花鼓》等。❷折子戏(单出戏)、独幕剧等的泛称。

小麦(*Triticum* spp.) 禾本科。一、二年生草本。世界上分布最广、栽培面积最大的粮食作物。秆中空或基部有髓,有分蘖。叶片长披针形。复穗状花序,小穗有芒或无芒。颖果卵形或长椭圆形,腹面具深纵沟。种类甚多,中国的主要栽培种有普通小麦、密穗小麦、圆穗小麦、硬粒小麦、东方小麦、波兰小麦等,以普通小麦为最普遍。根据播种期不同,有冬小麦和春小麦之分;按春化阶段对温度的要求不同,有冬性、半冬性、春性之分。子粒主要用于制面粉。麸皮可作饲料。秆为编织和造纸等原料。

小麦

小极 困倦。《世说新语·言语》:"顾司空(顾和)未知名,诣王丞相(王导),丞相小极,对之疲睡。"

小豆(*Phaseolus angularis*) 又名"赤豆"、"赤小豆",古称"小菽"、"赤菽"。豆科。一年生草本。茎蔓生或直立,有毛或无毛。三出复叶。花黄或淡灰色。荚果无毛,种子椭圆或长椭圆形,一般为赤色。性喜温暖干燥,不耐霜。原产于亚洲;中国栽培较广。种子富含淀粉、蛋白质和B族维生素等,可作粮食和副食品,并可供药用。茎、叶可作饲料或绿肥。

小体 与"大体"相对。儒家称耳目口腹等为"小体"。参见"大体"。

小肠 ❶见"肠"。❷中医学名词。*六府之一。主要功能是受盛、化物和分别清浊。《素问·灵兰秘典论》:"小肠者,受盛之官,化物出焉。"承受胃中的食物继续消化,吸收其精华养料后,将糟粕下送大肠,把其中水液下渗膀胱。

小言 ❶有关小事的言论。《礼记·表记》:"事君大言入则望大利,小言入则望小利。"孔颖达疏:"小言,谓立小事之言。"❷不合大道的言论。《庄子·齐物论》:"大言炎炎,小言詹詹。"成玄英疏:"儒墨小言,滞于竞辩,徒有词费,无益教方。"

小序 《毛诗》中列在各诗之前,解释各篇主题的文字。参见"诗序"。

小沛 汉沛县的别称。秦置沛县(今属江苏),汉高祖刘邦为本县人。两汉时为沛郡或沛国的属县,郡、国的守、相治相县(今安徽濉溪西北),因称沛县为小沛。东汉兴平元年(公元194年),曹操攻陶谦,刘备援谦,屯兵小沛,即此。

小词 即"小项"。

小君 古称诸侯之妻。《穀梁传·庄公二十二年》:"小君,非君也,其曰君何也?以其为公配,可以言小君也。"后为妻的通称。《称谓录》卷五引《凤池编》:"唐李绅为相,时俗尚轻绡染醮碧为妇人衣,绅自为小君剪裁。"

小其 古地名。在今江苏句容市东南。三国吴孙权在此凿运河(后名破冈渎)以通漕运。《三国志·吴志·孙权传》:赤乌八年(公元245年),"遣校尉陈勋将屯田及作士三万人凿句容中道,自小其至云阳西城(今丹阳市西南),通会市,作邸阁"。

小雨 降水强度较小的雨。下雨时,雨滴清晰可辨,下到石板和屋瓦上四溅,雨声缓和,屋檐有滴水。我国气象上规定:(1)1小时内的雨量小于或等于2.5毫米的雨;(2)24小时内的雨量小于10毫米的雨。

小明 《诗·小雅》篇名。作者写其行役于荒远之地,时日既久,思归不得,于时政颇致不满。《诗序》说是周大夫悔其"仕于乱世"之作。

小旻 《诗·小雅》篇名。《诗序》以为"大夫刺幽王"之作。《郑笺》则说是"刺厉王"。《诗集传》说:"大夫以王惑于邪谋,不能断以从善,而作此诗。"

小舍 "小舍人"的简称。宋元时对显贵子弟的称谓。

小金 县名。在四川省阿坝藏族羌族自治州南部、大渡河上游小金川流域。县人民政府驻美兴镇。清雍正元年(1723年)置小金川安抚厅,乾隆四十一年(1776年)置美诺直隶厅,四十八年改懋功厅。1914年改懋功县,1953年改小金县。以小金川得名。农产以小麦、玉米、马铃薯为主,并产虫草、贝母、麝香、羌活等药材。林、矿资源丰富。矿产有金、铜、石棉、云母。工业有森工、电力、机械、食品加工。名胜有四姑娘山。1935年6月中国工农红军长征途中,第一、四方面军在此会师。中共中央曾在县北两河口召开政治局会议。

小底 ❶年幼的人。王铚《默记》:"王介甫家,小底不如大底;南阳谢师宰家,大底不如小底。"❷亦作"小的"。封建社会里衙役及平民对官吏的自称。❸供差遣的人。宋有内班小底、骑御事小底,辽有近侍小底、承应小底。❹五代时军官名。《旧五代史·周太祖纪》:"以内殿直都知驸马都尉张永德,领和州刺史,充小底第一军都指挥使。"

小净 译自阿拉伯语wudū',原意为"洗涤"、"洁净"。通用波斯语的穆斯林称"阿布德斯"。同"大净"相对。伊斯兰教规定,不先去大净的穆斯林在呕吐、流血或睡眠等之后,作礼拜时须做小净。小净仪式为:洗手、洗脸、洗肘、嗽口、洗鼻孔,用湿手抹头,冲洗双足等;入厕后还须洗下身(俗称"净下")。

小学 ❶对学龄儿童实施初等教育的学校。在中国,根据1951年《政务院关于改革学制的决定》:小学学习年限为五年,实行一贯制,取消初、高两级的分段制。1953年《政务院关于整顿和改进小学教育的指示》决定仍沿用四二制,学习年限为六年,分初(四年)、高(二年)两级。以后也有实行五年制的。任务是给儿童以全面的基础教育,为社会主义建设事业培养劳动后备力量和为高一级学校培养合格的新生。中国西周即有小学,其后各代继续设立,名称不一。近代小学创设于清末,上海正蒙书院的小班(1878年设)、沪南三等学堂(1896年设),是它的萌芽。1897年南洋公学设外院(后改称"南洋公学附属小学"),为公立小学之始。西方国家小学起源也很早,19世纪末推行义务教育,始有较大的发展。❷中国旧时的儿童教育课本。宋朱熹、刘子澄编。辑录符合封建道德的言行,共六卷,分内、外篇。内篇包括《立教》、《明伦》、《敬身》和《稽古》,外篇包括《嘉言》和《善行》。明陈选作《小学集注》,清张伯行作《小学集解》。以《四库全书总目提要》陈集注本为佳。❸汉代称文字学为小学,因儿童入小学先学文字,故名。隋唐以后,范围扩大,成为文字学、训诂学、音韵学的总称。至清末,章炳麟认为小学之名不确切,主张改称语言文字之学。

小宛 《诗·小雅》篇名。《诗序》谓"大夫刺幽王"之作。《郑笺》说是"刺厉王"。《诗集传》认为是大夫遭时之乱,兄弟相戒以免祸的诗。

小郎 ❶古时妇女称丈夫的弟弟。《晋书·王凝之妻谢氏传》:"凝之弟献之,尝与宾客谈议,词理将屈,道韫遣婢白献之曰:'欲为小郎解围。'"谢道韫,王凝之妻。❷称他人年轻之子。刘基《陈彦德以画见赠歌以酬之》诗:"栝苍处士身姓陈,小郎英俊尤可人。"❸指年轻男仆。《喻世明言·蒋兴哥重会珍珠衫》:"取上三四百两银子,放在个大皮匣内,唤小郎背着。"

小姑 ❶丈夫的妹妹。古乐府《孔雀东南飞》:"新妇初来时,小姑始扶床,今日被驱遣,小姑如我长。"❷未嫁少女。古乐府《青溪小姑曲》:"小姑所居,独处无郎。"

小姐 宋元时对地位低下女子的称呼,后转为对未婚女子的敬称。《西厢记》第一本楔子:"只生得个小姐,小字莺莺。"赵翼《陔馀丛考·小姐》:"今南方搢绅家女多称小姐,在宋时则闺阁女称小娘子,而小姐乃贱者之称耳。"又,母家的人对已出嫁的女子,也称"小姐"。

小经 唐时以《易》、《尚书》、《春秋公羊传》、《穀梁传》为小经(参见"大经")。宋徽宗时又以《庄子》、《列子》为小经,见宋吴曾《能改斋漫录》。

小春 指夏历十月,也叫"小阳春"。陈元靓《岁时广记》卷三十七引《初学记》:"冬月之阳,万物归之。以其温暖如春,故谓之小春,亦云小阳春。"欧阳修《渔家傲》词:"十月小春梅蕊绽,红炉画阁新装遍。"

小项 亦称"小词"。在三段论中作为结论主项的概念。通常用"S"来表示。

小故 《墨经》中的逻辑术语。同"大故"相对。即必要条件。《墨子·经说上》:"小故,有之不必然,无之必不然。"

小毖 《诗·周颂》篇名。《诗序》:"《小毖》,嗣王求助也。"《郑笺》谓成王惩管、蔡之祸,求贤臣以自辅助。诗首句为"予其惩而毖后患","惩前毖后"之成语本此。

小星 《诗·召南》篇名。写卑官小吏嗟叹其"肃肃宵征,夙夜在公"的遭遇,并归因于所谓"命"。《诗序》把此诗解为赞扬"(国君)夫人无妒忌之行,惠及贱妾"。旧时因以"小星"为妾的代称。

小品 ❶文体名。随笔、杂感等短小文章的通称,如"六朝小品"、"唐人小品"、"明人小品"等。其名始见于公元四世纪时鸠摩罗什对《般若经》的翻译,他将较详的译本(二十七卷本)称作《大品般若》,较略的译本(十卷本)称作《小品般若》。参见"小品文"。❷指一种短小的戏剧。特点是容量小,人物少,场面简单,剧情紧凑。最短的仅几分钟。内容以小见大,注意迅速感应时代的脉搏,揭示日常生活中的真谛。

小钞 北宋的纸币。崇宁五年(1106年)发行,用以收兑当十铜钱。最高面值为一贯。流通地区较广,但时间不长,如福建路罢于大观三年(1109年)。

小洋 ❶即"银角"。❷"大洋❷"的对称。见"大洋❷"。

小说 文学的一大样式。以叙述为主，具体表现人物在一定环境中的相互关系、行动和事件以及相应的心理状态、意识流动等，从不同角度反映社会生活。在各种文学样式中，表现手法最丰富、表现方式也最灵活，叙述、描写、抒情、议论等多种手法可以并用，也可有所侧重；一般以塑造人物形象为基本手段。中国的小说历史悠久，《庄子·外物篇》、《汉书·艺文志》均有记录，唐传奇、宋元话本及明清章回小说，都是中国近现代小说发展的先河。五四新文化运动后，小说成为现代文学最有代表性的文体。按其篇幅及内容，一般可分为长篇小说、中篇小说、短篇小说。

小费 亦称"小帐"。饮食、服务性等行业中，顾客按规定价格付款(费)之外另给职工的"赏金"。它充作职工工资的全部或一部分。有的由顾客付给商店，商店提出一部分分配给职工；也有由顾客直接付给职工的。

小班 森林区划系统中最基本的地域单位。按地类、林种、树种组成、森林起源、林龄、疏密度、立地条件等因素划分。其面积受经营强度的影响，在中国，经营强度较高的约为1～5公顷；中等的6～15公顷；较低的为16～30公顷。有利于森林资源清查、森林经营规划设计、造林和营林的施工等活动。

小桥 见"二桥"。

小核 原生动物纤毛虫体内一种较小的细胞核。呈球形或近似球形。一或数个。通常为二倍体。与生殖有关。

小钱 ❶形质轻小的钱币。❷即"小平钱"。

小乘 译自梵语 Hinayāna(希那衍那)，亦称"小乘佛教"。佛教派别。原为大乘佛教对原始佛教和部派佛教的贬称；后为学术界沿用，无褒贬义。尊释迦牟尼为圆满导师，主张自渡或自利，以"灰身灭智"和修成阿罗汉为最高目标。坚持*声闻*缘觉之道，注重三十七道品的宗教道德修养。以《阿含经》等为主要经典。小乘佛教主要流传于东南亚各国，自称"上座部佛教"。参见"大乘"。

小租 ❶即"附租"。❷中国旧时有*永佃权的土地转租时，佃户向田面业主交纳的地租。

小隼 (*Microhierax melanoleucos*) 鸟纲，隼科。雌鸟体长约20厘米。上体包括两翼及尾部概为辉黑色，但飞羽及尾羽的内翎密布白斑，外翎只具稀疏小白斑。下体全部近纯白色。栖息林地，尤喜溪河附近的低山。嗜吃昆虫，兼捕食小型鸟兽。为中国东南一带以及广东、广西西南部及西北部、云南南部西双版纳及西南部的留鸟。属国家二级保护动物。

小脑 脑的一部分。位于大脑的后下方，延髓和脑桥的背面。可分为中间的蚓部和两侧膨大的小脑半球。主要功能是协助管理骨骼肌的运动，即维持肌肉的紧张状态和协调作用，并保持身体平衡。

小斋 基督教虔修方式之一。在小斋日，规定须减食，以"节制己身"。天主教、正教一般规定每周星期五守小斋，禁食热血动物的肉。新教多无具体规定。

小站 镇名。在天津市津南区东南部，临马厂减河。清时为一小驿站，故名。光绪二十一年(1895年)置镇。盛产稻，称"小站稻"，以品质优良著名。清末，袁世凯曾在此练兵，组织"新建陆军"。

小畜 (—xù) 《周易》六十四卦之一，乾下巽上。《易·小畜》："象曰：'风行天上，小畜。君子以懿文德。'"

小祥 父母死后周年的祭名。《仪礼·士虞礼》："期而小祥。"期，周年。参见"大祥"。

小调 (—diào) ❶又叫"小曲"。民歌的一种。内容多反映世态风情，曲调流丽抒情，结构比较整齐，以咏唱历史传说、描写自然、抒写离情者较多。如《孟姜女》、《五更调》、《绣荷包》、《剪剪花》等。❷西洋小调式的简称。其特点为：主音与其上方三度音、六度音构成小三度、小六度音程。有"自然的"、"和声的"、"旋律的"三种形式。和声小调第七级音升高小二度；旋律小调第六、七级音均升高小二度，下行时则还原为自然音。

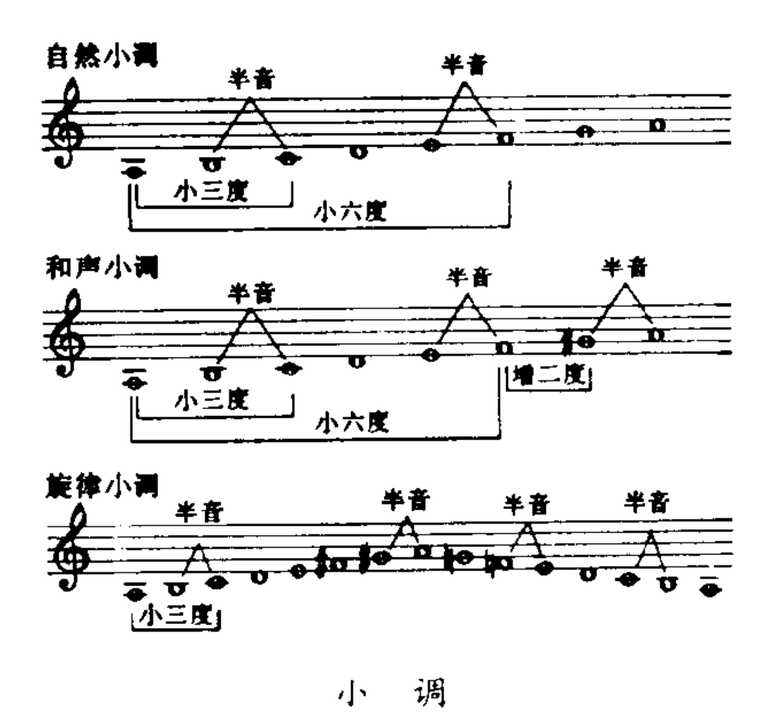

小 调

小黄 ❶古邑名。在今河南开封东北。战国魏邑。《国策·秦策》：黄歇说秦昭王曰，"以临仁、平丘、小黄、济阳婴城，而魏氏服矣"。❷古县名。或称下黄，因黄水得名。汉置。治今河南开封东北。北齐废入陈留。唐初复置。移治今开封西南，贞观元年(公元627年)废入浚仪。

小雪 ❶降雪强度较小的雪。我国气象上规定：(1)下雪时，水平能见距离在1 000米或以上；(2)24小时内雪量小于2.5毫米的雪。❷二十四节气之一。每年11月23日前后太阳到达黄经240°时开始。《月令七十二候集解》："十月中，雨下而为寒气所薄，故凝而为雪。小者未盛之辞。"这时黄河流域往往开始下雪。

小敛 即"小殓"。替死人穿好衣服。与"大敛(殓)"相对。《礼记·丧服大记》："小敛，君大夫士皆用复衣复衾。"

小象 《周易》各卦附有"象传"，其中说明每卦各爻的叫"小象"。

小疵 小过失。《汉书·平帝纪》："不以小疵妨大材。"

小康 ❶谓经济比较宽裕。洪迈《夷坚甲志·五郎君》："然久困于穷，冀以小康。"❷儒家所说的比"大同"理想较低级的社会。《礼记·礼运》指出它和"大道之行也，天下为公"的"大同"社会的根本区别是："今大道既隐，天下为家。各亲其亲，各子其子，货力为己；大人世及(贵族世袭)以为礼，城郭沟池以为固，礼义以为纪，以正君臣，以笃父子，以睦兄弟，以和夫妇，以设制度，以立(设置)田里"等等。这指的是禹、汤、文、武、成王、周公之治。

小绺 扒手。《北平风俗类征·市肆》引《同治都门纪略》："街头杂乱属今年，小绺新添几万千。"亦作"小李"。赵翼《檐曝杂记》卷二十二："又有藏利刃杂稠人中，剪取腰间杂佩，或至割衣襟一幅也，混号谓之小李。"

小雅 《诗经》组成部分之一。七十四篇。大抵产生于西周后期和东周初期。作者多属于统治阶级。一部分是宴会的乐歌，较多的是反映其统治危机，并对此表示忧虑的政治诗，有的则表现了周室与西北戎、狄部族以及东方诸侯各国之间的矛盾。也有部分作品的内容及风格与《国风》中民间歌谣相似。

小暑 二十四节气之一。每年7月7日前后太阳到达黄经105°时开始。《月令七十二候集解》："六月节……暑，热也，就热之中分为大小，月初为小，月中为大，今则热气犹小也。"这时正值初伏前后，中国大部分地区进入一年最热时

期。农业生产上，多忙于夏秋作物的田间管理。

小帽 ❶明代男子所戴便帽，六瓣合缝，下缀以檐如筒。别于官帽、礼冠，故名。相传明太祖时始有。见顾炎武《日知录》卷二十八。后俗称瓜皮帽。❷便帽的通称。《西厢记》第二本第二折："乌纱小帽耀人明。"

小筑 小的住屋。陆游《小筑》诗："放翁小筑寄江郊，屋破随时旋补茅。"后用以称别墅。

小童 ❶幼童。《庄子·徐无鬼》："异哉，小童！非徒知具茨之山，又知大隗之所存。"❷年幼男仆。杜甫《与李十二白同寻范十隐居》诗："入门高兴发，侍立小童清。"❸国君夫人的自称。《论语·季氏》："邦君之妻，君称之曰夫人，夫人自称曰小童。"❹帝王居丧时的自称。《左传·僖公九年》："凡在丧，王曰小童，公侯曰子。"

小道 ❶儒家称礼乐政教以外的学说、技艺。《论语·子张》："虽小道，必有可观者焉。"朱熹注："小道，如农圃医卜之属。"后泛指微末的学艺。孙过庭《书谱》："扬雄谓诗赋小道，壮夫不为。"❷道士的谦称。《红楼梦》第二十九回："看著小道是八十岁的人。"

小寒 二十四节气之一。每年1月6日前后太阳到达黄经285°时开始。《月令七十二候集解》："十二月节，月初寒尚小，故云。月半则大矣。"这时正值"三九"前后（参见"九九❶"），中国大部分地区进入严寒时期。

小鼓 击乐器。❶即"板鼓"。❷中国小型鼓类的俗称。常指民间吹打乐、锣鼓乐、秧歌及戏曲音乐中使用的小*堂鼓。❸军乐队及管弦乐队中的小军鼓。鼓框扁平，两面蒙兽皮，下层鼓皮绷有肠弦或钢丝弹簧数条，用两根木槌敲击发音。有弹奏、滚奏、蒙奏（弦上夹绒布）等法。

小蜂 昆虫纲，膜翅目，小蜂科。体微小，长约2～7毫米，大多呈黑色或褐色，并有白色、黄色或带红色的斑点。头小，触角简单而短；胸部特别扩大，形成驼背；翅广阔，翅脉退缩。为多数其他昆虫幼虫及蛹的寄生虫，为害虫的重要天敌。如广大腿小蜂（*Brachymeria lasus*〔*B. obscurata*〕），体长约6毫米，为粉蝶、松毛虫、稻苞虫以及舞毒蛾等鳞翅目害虫的蛹的重要寄生蜂。

小锣 中国击乐器。铜制。圆形，中部稍突起，以竹片或木片击奏。常用于戏曲、民间锣鼓乐及合奏曲。

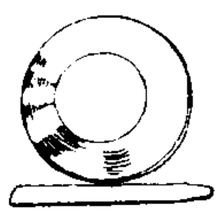
小 锣

小数 分母是10,100,1 000,…的真分数，可以改写成不带分母的形式，这种形式的数，称为"十进位小数"，简称"小数"。例如，

$$\frac{3}{10}=0.3,\ \frac{234}{1\,000}=0.234。$$

符号"."称小数点。$\frac{234}{1\,000}$ 也可写作

$$\frac{2}{10}+\frac{3}{10^2}+\frac{4}{10^3}。$$

一般地，当 $a_1,a_2,\cdots,a_n,\cdots$ 只取0,1,2,…,9等十个数时，

$$\frac{a_1}{10}+\frac{a_2}{10^2}+\cdots+\frac{a_n}{10^n}+\cdots$$

称为"小数"，记为 $0.a_1a_2\cdots a_n\cdots$。任何实数都可以表示成整数与小数的和。当 $a_{n+1},a_{n+2},\cdots$ 为零时，写作 $0.a_1a_2\cdots a_n$，称为"有限小数"。当 $a_1,\cdots,a_n,\cdots$ 中有无限个不为零时称为"无限小数"。例如分数 $\frac{1}{3}$ 表示为无限小数0.333 3…，又如圆周率 π 表示为3与无限小数的和，即 $\pi=3.141\,592\,65\cdots$。

小满 二十四节气之一。每年5月21日前后太阳到达黄经60°时开始。《月令七十二候集解》："四月中，小满者，物至于此小得盈满。"这时中国北方夏熟作物子粒渐饱满，南方进入夏收夏种季节。

小溪 瓯江最大支流。在浙江省东南部。源出浙、闽边境洞宫山北，东北流到青田县石溪入瓯江。长223公里，流域面积3 700平方公里。

小厮 ❶称年轻僮仆。《红楼梦》第三回："另换了四个眉目秀洁的十七八岁的小厮上来抬着轿子。"亦作"小幺儿"。❷男孩。平步青《霞外攟屑·玉雨淙释谚》："今人呼小子，古曰小厮。"亦作"小厮儿"。《西厢记》第一本楔子："一个小厮儿，唤做欢郎。"亦作"厮儿"。关汉卿《鲁斋郎》楔子："一双儿女，厮儿叫做喜童，女儿叫做娇儿。"

小舞 中国古代的六种祭祀舞蹈，包括：《帗舞》、《羽舞》、《皇舞》、《旄舞》、《干舞》、《人舞》。由乐师掌管，教贵族子弟于年幼时学习，故名（见《周礼·春官·乐师》）。明朱载堉模拟古制，用文字和图画记录"小舞"的动作、姿态，名《六代小舞谱》（见朱载堉《乐律全书》）。

小穀 即"穀"。春秋时齐国管仲采邑。在今山东东阿东南。《左传》庄公三十二年（公元前662年）："城小穀，为管仲也。"一说小穀非穀，乃鲁地，在今山东曲阜市西北。

小觑 小看；轻视。《水浒传》第二回："如何敢小觑我。"

小篆 "大篆"的对称。也叫"秦篆"。秦代通行的文字，在籀文的基础上发展形成，字体匀圆齐整，较籀文简化。秦始皇统一中国后，采取李斯的意见，推行统一文字的政策，以小篆为正体字，淘汰通行于其他地区的异体字，对汉字的规范化起了很大作用。存世有《琅邪台刻石》和《泰山刻石》残石，可代表其风格。

小潮 上弦和下弦日期，月球和太阳的引潮力合力减弱，海水升降最小时的潮汐。但各地尚有其他因素影响，小潮往往见于上弦或下弦以后2～3天。

小冀 镇名。在河南省新乡县西南部、京广铁路线上。为附近棉花集散地。有化工、机械、化肥、造纸、五金工具等厂。

小器 ❶指人的局量浅窄。语出《论语·八佾》"管仲之器小哉"。《后汉书·马援传》："朱勃小器速成，智尽此耳。"❷同"小气"。吝啬。《红楼梦》第四十回："不送些玩器来给你妹妹，这样小器！"❸小器皿。陆倕《新刻漏铭》："盘盂小器，犹其昭德记功。"

小鲵（*Hynobius chinensis*） 亦称"短尾鲵"。两栖纲，小鲵科。长5～9厘米。背面黑色，腹面色淡，全体有银白色斑点。体侧有肋沟10～12条。舌甚大；有锄骨齿两行，排成"V"字形。眼有眼睑。前肢四指；后肢五趾。尾短而侧扁。栖于竹丛间、湿土中或疏松的腐叶下；在繁殖季节进入静水中。分布于中国浙江、福建、湖北等地。

小穗 禾本科植物花序的一个组成单位，包括一朵或几朵小花和两枚苞片（外颖和内颖）。

小檗（*Berberis thunbergii*） 小檗科。落叶灌木，有刺。叶倒卵形，通常集生短枝上。初夏开花，花黄色，外面带红色。浆果长椭圆形，鲜红色。原产日本；中国有栽培。供观赏，并可提制小檗碱。

小鬟 古时少女的鬟髻。徐陵《和王舍人送客未还闺中有望》诗："拭粉留花称，除钗作小鬟。"也用为婢女的代称。黄庭坚《常父答诗复次韵戏答》："小鬟虽丑颇妆梳。"

小刀会 清代民间秘密团体。(1) 天地会支派之一。参加者多为农民、城市劳动者和航运船夫等。1850 年(道光三十年)华侨陈庆真在厦门重建,不久传至上海。会员以小刀为标志,故称。1853 年(咸丰三年)曾在厦门、上海发动武装起义。(2) 白莲教支派之一。由大刀会演变而成,主要活动地区在皖北凤阳、庐州(今合肥)、寿州(今安徽寿县)和苏北徐州、海州(治今连云港市西南海州镇)、淮安等地。又从凤阳传到浙江,在金华、严州(今建德)、台州、衢州、温州等处活动。

小工调(调 diào) 音乐术语。民间工尺谱所用调名之一。在曲笛上,六孔全按作"合",六孔自下而上依次开放作四、乙、上、尺、工、凡。合、四超吹作六、五。笛上翻七调,除*正宫调外均以小工调为准。如以小工调的尺字作工者,称"尺字调",以小工调的上字作工者,称"上字调"。

小山词 原名《乐府补亡》。词集名。北宋晏幾道(号小山)作。一卷。集中存词二百五十多首,多为令词。有明毛晋刻本和朱孝臧《彊村丛书》本,后者附朱氏撰校记一卷。

小山堂 清浙江仁和(今杭州市)赵昱藏书室名。昱字功千,原名殿昂,号谷林,贡生。喜藏书,并好校勘。其所藏秘籍,多借抄自四明范氏、广陵马氏、钱塘吴氏及山阴祁氏。著有《爱日堂集》。

小卫星 又称"精巧卫星"。人造卫星的一类。20 世纪 80 年代发展起来的新一代小型卫星。与常规卫星相比,特点是质量轻,体积小,成本低,研制周期短,发射简便,采用高新技术。在全球双向个人移动通信和定位,存储转发通信,静止轨道直接广播,军用通信、侦察、预警、气象,海洋测高,科学实验,空间探测和对地观察等方面得到广泛应用。它与大型卫星的关系是相辅相成,起互补作用。到 21 世纪,小卫星在数量上将占主流,并局部取代大卫星。

小小说 见"短篇小说"。

小马座 赤道带星座。中心位置: 赤经 21 时 10 分,赤纬+7°。见"星座"附图一。α 星(中名"虚宿二")是 4 等星,其余星都微弱。

小开门 昆曲、京剧曲牌。以胡琴或笛演奏。旋律简单,节奏轻快。大多用为更衣、写信、拜贺、帝王后妃临朝或出场时的伴奏曲。

小五义 长篇小说。清人作。《三侠五义》的续书。一百二十四回。书中人物以"三侠五义"下一辈的卢珍、韩天锦、徐良、白芸生、艾虎五人为主,写他们奔走江湖,效忠封建统治者的故事。与《三侠五义》的思想倾向相近,但结构更为简陋。又有《续小五义》一百二十四回,系同一类型作品。

小犬座 星座之一。中心位置: 赤经 7 时 40 分,赤纬+7°。见"星座"附图一。α 星(中名*南河三)是淡黄色的 1 等星,和天狼星、参宿四构成边长约 25° 的等边三角形。β 星(中名"南河二")为 3 等星。无其他亮星。

小车舞 亦称"车灯"、"太平车"。汉族民间舞蹈形式之一。流行于中国很多地区。用竹、木扎成车架,外蒙以布,套系在女舞者腰间,如坐独轮车状。另一人推车。通过推车上山、赶路等动作,表现劳动或爱情生活。有的载歌载舞。

小戈壁 *阿拉善沙漠和*黑戈壁的合称。主要分布在贺兰山以西内蒙古自治区境内。

小内阁 即"内内阁"。

小气候 由于地表面性质不均一或人类和生物的活动造成的小范围内的特殊气候。例如,农田、温室、棚架、车间、仓库、剧场和住房的小气候。更小范围(例如,叶面、蜂房等)的气候称为"微气候"。但也有将两者统称为"小气候"的。小气候对工农业生产、日常生活影响很大,可采取措施加以改善。

小月氏(氏 zhī) ❶古族名。汉文帝初年,*月氏的一小部分人没有西迁,进入南山(今祁连山),与羌人杂居,称小月氏。汉武帝元狩二年(公元前 121 年),霍去病定西河地时,出山与汉人杂居。共有七个大"种",分布在湟中及令居,称"湟中月氏胡"。另有数百户在张掖,称"义从胡"。其语言、衣服、饮食等和羌人相似。❷古西域国名。公元 5 世纪前期,大月氏贵霜国王寄多罗南徙北天竺,占领五国,命其子在犍陀罗为王,都富楼沙(今巴基斯坦白沙瓦),称小月氏国。5 世纪后期被嚈哒所灭。参见"月氏"。

小方脉 古代医学分科之一。亦称"幼科"。治疗小儿内科疾病的专科。宋太医局,元、明、清太医院均有设置。

小石城 (Little Rock) 美国南部城市,阿肯色州(Arkansas)首府。在阿肯色河畔。市区面积 266.5 平方公里,人口 17.7 万(1992 年);大市区人口 52.5 万(1992 年)。1835 年设市。河港,铁路枢纽。棉花、稻米和大豆市场。工业以木材和农牧产品加工为主,还有服装、电器以及手表、照相机制造等。

小平津 古津渡名。在今河南孟津东北,为古代黄河重要渡口。东汉中平元年(公元 184 年)为镇压黄巾起义,在津上置关戍守,为八关之一。

小平钱 亦称"小钱"。一枚为一文的钱币。

小业主 占有少量资财,从事小规模生产经营,不雇用或雇用少数工人或店员的小工商业者。属小资产阶级的范畴。

小四行(行 háng) 旧中国为官僚资本所控制的中国通商、四明、中国实业、中国国货四家商业银行的合称。除中国国货银行原为官僚资本所组织者外,其余三行系在 1935 年被迫改组,成为官僚资本的附庸。建国后,中国国货银行清理结束,其余三行实行公私合营,1952 年 12 月并入*公私合营银行。

小生产 以生产资料的个体所有制和个体劳动为基础的生产。一般指个体农民和个体手工业者的生产。个体手工业的产品是用来交换的。个体农民在自给有余时也出卖部分产品。农民小生产可以是自给自足的自然经济,也可以是小商品生产,即*简单商品生产。

小生境 一种生物在其栖息环境中所占据的特定部分或最小的单位。

小包工 见"包工"。

小包装 即"销售包装"。

小尔雅 训诂书。《汉书·艺文志》有《小雅》一篇,或即《小尔雅》。今存的是《孔丛子》中的第十一篇,内分《广诂》、《广言》、《广训》等十三章。其中除度、量、衡三章外,都是补充《尔雅》的。体例也仿《尔雅》。据清戴震等考证,是后人纂辑而成,非《汉书·艺文志》所称旧本。清王煦有《小尔雅疏》,胡承珙有《小尔雅义证》,宋翔凤有《小尔雅训纂》,葛其仁有《小尔雅疏证》。

小市民 ❶城市中占有少量生产资料或财产的居民。一般属小资产阶级。如手工业者、小商人等。❷剧本。苏联高尔基作(1901 年)。写帝俄时期小市民别斯谢苗诺夫一家过着庸俗而空虚的生活;别斯谢苗诺夫的养子、火车司机尼尔则与他们尖锐对立,最后离家出走,去寻求新的生活道

路。作者对自私、保守、鄙视劳动的小市民予以谴责，指出这种令人窒息的生活应当结束，并把改变现状的希望寄托在尼尔身上。

小头蛇(*Oligodon chinensis*) 亦称"秤杆蛇"。爬行纲，游蛇科。一种无毒蛇。全长约60厘米。头部短小，灰褐色；颈部有一箭形黑斑；体背面淡灰褐色，中央有一条金黄色纵线；整体背方有距离相等的黑褐色横纹13～18条，两纹之间有黑色小斑点，颇似秤杆上的秤花；腹部灰白色，两侧有方形黑斑。生活于沟边、路旁等处。嗜食蜥蜴类的卵。分布于中国河南、安徽、江苏、浙江、福建、江西、湖南、贵州、广东、海南、广西、云南；也产于越南。

小辽水 古水名。或作小辽河，即今辽宁浑河。

小西洋 古地名。❶见《大德南海志》。指今南海西部、马六甲海峡以东地区。❷见《海国闻见录》"小西洋记"。指南亚、西亚及中亚地区和印度洋。❸见《海录》卷上"唧肚国"条。指今印度东南科罗曼德尔海岸(Coromandel Coast)一带。❹见《海录》卷上"小西洋"条。指印度西南岸的果阿。

小同异 与"大同异"相对。详"大同异"。

小吕宋 ❶即"马尼拉"。❷中国古籍称吕宋岛为小吕宋。

小舌音 由舌根和小舌相接触而发出的一种辅音。如威宁苗语[qau](庄稼)的[q]，[q'a](教)的[q']，湘西苗语[Nq'e](渴)的[N]等。

小仲马(Alexandre Dumas fils，1824—1895) 法国剧作家、小说家。小说家大仲马之子。著有剧本《茶花女》(先写成同名小说)、《半上流社会》、《金钱问题》、《私生子》等20余部，对资产阶级的社会风习、家庭生活和伦理道德等作了较细致的描绘，并主张以资产阶级改良观点来解决当时社会的若干问题。在法国戏剧由浪漫主义向现实主义过渡期间起过一定作用。

小行人 官名。在《周礼》为秋官司寇的属官。掌接待宾客，位次于大行人。

小行星 沿椭圆轨道绕太阳运行的一种小天体。分布在火星与木星轨道之间，组成小行星带。周期多为3.3～5.7年。*谷(穀)神星发现最早(1801年)。已正式编号的小行星约七千颗，实际存在的数目还大得多。有些小行星组成群，著名的是两个特罗央(Trojan)群。小行星的总质量约为地球的万分之四。发现轨道半长径小于1天文单位的小行星有可能与地球相撞，构成对地球潜在威胁。中国紫金山天文台已发现小行星中获永久编号的有120多颗，其中有命名为张衡、祖冲之等。

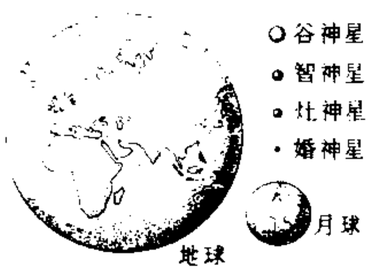

最早发现的四颗最大的小行星与地球、月球的体积比较

小杂粮 见"杂粮"。

小冰期 指近千年中地球上大范围气候相对较冷的时段。延续时间数百年。其间平均气温比20世纪70年代时低1～2℃，因而比第四纪更新世冰期高2～6℃，范围也较小，故名。伦普(H. H. Lamb)认为它出现于1550—1850年间，尤以1580—1700年间较为明显。费尔勃列奇(Rhodes Whitmore Fairbridge，1914—)认为小冰期各地出现持续时间不一，时限宜订得较宽，凡于1250—1850年间出现的均可属之。在中国，据不同方法研究，1250—1850年也正是中国的气候相对较冷期。在小冰期期间，气候转冷、极冰强烈扩展、山地冰川推进、高山雪线下降。

小阳春 秋季即将结束、冬天来临之前出现的回暖天气。这时期天气晴暖如春，且时值每年夏历十月，而夏历十月又为阳月，为与"阳春三月"相区别，故名。

小红袍 全称《海公小红袍全传》。长篇小说。清无名氏作。四十二回。写明代海瑞晚年退休复仕，与恃宠专权的张居正斗争的故事，并借宋时杨令婆(佘太君)来扫除奸佞，内容离奇荒诞。其中有些情节，多为后来戏曲所取材。

小孙屠 南戏剧本。元人作，姓名不详。一说元萧德祥作。写孙必达妻李琼梅与人私通，陷害丈夫入狱，必达弟必贵(小孙屠)换兄出监，并以身殉；神助必贵复生，又经包拯审讯，事始大白。为现存最早南戏剧本之一，收入《永乐大典》。

小花脸 传统戏曲脚色行当。*丑的俗称。

小苏打 即"碳酸氢钠"。

小苍兰(*Freesia refracta*) 亦称"香兰"、"香雪兰"。鸢尾科。多年生草本。具球茎。叶线形，质硬。早春开花，穗状花序，花偏生一侧，筒中部以下狭细，裂片不等大，有黄、白、紫、红、粉红等色，有芳香。中国各地都有栽培。球茎繁殖。供观赏和切花用，又可提制香料。

小苍兰

小杜鹃(*Cuculus poliocephalus poliocephalus*) 鸟纲，杜鹃科。体长约28厘米。喙暗黑色，形细长而弯曲。背部羽毛青灰色；腹部白色，杂有细小黑色斑纹。足黄色，对趾型。常栖止密林中。习性与一般杜鹃相同，不自营巢。喜食毛虫，有益农林。夏时几遍布中国东部。在长江中、下游及以北地区都为夏候鸟。

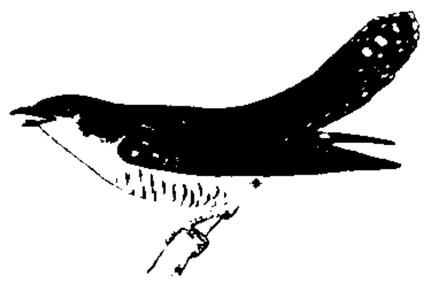
小杜鹃

小肠炎 小肠粘膜的炎症。有腹泻，粪便多呈水样，腹痛以脐周为主。参见"肠炎"。

小肠液 小肠粘膜腺体分泌的消化液。弱碱性(pH值约7.6)。含多种消化酶，能将被胃液和胰液初步消化的食物进一步消化为可以吸收的营养物质。健康成年人每天分泌小肠液1～3升。

小条鞭 明行一条鞭法后地方政府额外的科派和私征。顾炎武《天下郡国利病书·山东·曹县志》："条鞭之外，又有私贴，是一小条鞭也。"

小灵猫(*Viverricula indica*) 亦称"香狸"。哺乳纲，食肉目，灵猫科。形似大灵猫，但较小，体长约48～58厘米，尾长33～41厘米。全身灰黄或浅棕色，背部有3～5条黑褐色条纹，体侧有黑褐色斑点，颈部有黑褐色横行斑纹，尾部有黑棕相间的环纹。杂食，主食鼠类等小型脊椎动物。善于攀缘。分布于中国长江流域及以南各地；也见于东南亚。为国家二级保护动物。

小孟鼎 见"孟鼎"。

小明王 元末红巾军首领*韩林儿的称号。

小金川 ❶在四川西部。源出邛崃山，西流到丹巴附近入大金川。下流称大渡河。❷土司名。明属金川寺演化禅

师，清顺治七年(1650年)内附授职。治所在今四川小金。辖境相当今小金川流域。乾隆四十一年(1776年)改流，置美诺直隶厅，四十八年改为懋功屯务厅。参见"金川❶"。

小金丹 中成药名。见《外科全生集》。由白胶香、草乌、五灵脂、地龙、木鳖子、乳香、没药、当归、麝香、京墨研末，加糯米粉制成。功能消肿拔毒。适用于流注、痰核、瘰疬、乳房结块等。孕妇忌服。

小忽雷 传奇剧本。清孔尚任、顾彩合作。写唐梁厚本同郑盈盈的婚姻遭盈盈之兄及宦官仇士良破坏，几经波折，终于团圆的故事。因以珍贵乐器小忽雷被仇士良搜献进宫，后来又流传到宫外的经过为线索，故名。

小夜曲(曲 qǔ) ❶源于欧洲中世纪骑士文学的一种歌曲。流行于西班牙、意大利等国，专为向某一人物表示祝福或爱慕之情而作。通常用吉他或曼陀林伴奏。如舒伯特的歌曲《小夜曲》。❷一种类似组曲的管弦乐曲。始于18世纪末。通常由少数管、弦乐器演奏，如莫扎特《D大调哈夫纳小夜曲》；亦有供乐队演奏的小夜曲，如勃拉姆斯的两首《小夜曲》、柴可夫斯基的《弦乐小夜曲》。❸芭蕾舞作品。俄籍美国芭蕾舞蹈家巴兰钦根据俄国作曲家柴可夫斯基的《弦乐小夜曲》编创的无情节芭蕾舞。1934年由美国芭蕾舞学校学员演出团在纽约首演。舞蹈改编自巴兰钦早期在美国设计的一个课堂组合，按乐曲形式共分四个乐章。

小放牛 也叫《杏花村》。戏曲传统剧目。写村姑向牧童问路，两人对歌对舞而别。京剧、秦腔、汉剧等许多剧种都有此剧目。

小泥车 印度古典剧本。约出现于公元2—3世纪，传为首陀罗迦(Sūdraka，生卒年不详)作。写妓女春军与破落商人善施相爱，但横遭国舅的迫害，最后因起义牧人杀死国王而获得圆满的结局。剧作揭露专制君王的暴虐统治，歌颂人民抗暴起义的英雄事迹。是在市井演出的以俗语为主的民间剧本。

小孤山 一称小姑山，因其形如妇女发髻，又称髻山。在安徽省宿松县东南部。海拔63米。屹立于长江之中，形势险要，江流至此，湍激如沸。有海门山之称，誉为"海门天柱"。山上有启秀寺(民称小姑庙)、梳妆亭(传为小姑梳妆处)等胜迹。石级盘绕，登临孤峰，江天寥廓，有"极顶观涛"之胜。

小城镇 介于城乡之间，在农村中发展和建立起来的、具备城市的一些基本社会功能，以非农业人口为主的小型社区。包括县城、县城以下较发达的集镇或乡级行政机关、文化中心所在地，以及在大城市周围郊县建立的卫星城。是一定区域内政治、经济、文化和科技服务中心，连接城乡的桥梁和纽带。

小政府 指减少政府干预，充分发挥社会自我管理和自我调节功能的管理体制。是一种职能合理、机构精简、人员精干、管理有效、服务社会的政府管理体制。有"小政府、大社会"之称。

小茧蜂 昆虫纲，膜翅目，小茧蜂科。体微小至小型，体长约2～12毫米，若干种类雌蜂产卵管的长度约等于体长，也有长过身体数倍的。翅细。幼虫的形状及习性与*姬蜂相似。寄生于鳞翅目昆虫的幼虫体中，化蛹时在毛虫体外结小茧。为重要的害虫天敌。在害虫生物防治上有重要意义。

小茴香 见"茴香"。

小相岭 在四川省西南甘洛、越西两县西部。近南北走向。主峰铧头尖(4 791米)在越西县西北，是成都、西昌间最高岭隘。成昆铁路经此。

小面型 即"刻面型"。

小挑花 中国民间特有的一种母猪阉割术。适用于20～80日龄、体重较小的母猪。以特殊手法在腹壁的一定部位做一切口，待子宫角自行突出口外后，拉出两侧子宫角和卵巢及部分子宫体，结扎后摘除卵巢。

小昭寺 在西藏拉萨市北部。唐文成公主主持创建。坐西向东，殿高三层，上建金顶。几经焚毁和修复。殿内供有尼泊尔墀尊公主带来的不动金刚佛像(释迦牟尼八岁时等身镀金像)。藏传佛教密宗经学院之一。为拉萨的重要古迹。

小品文 散文的一种，具有融议论、抒情和叙事于一体，篇幅短小，或浅或深，活泼生动的特点。中国古代即有这种体裁，明清更为盛行。"五四"以来，吸收西方文学的质素，形成现代小品文，内容广泛，涉及社会生活的许多方面。如讽刺小品、时事小品、历史小品、科学小品等。

小秋收 指入秋以后农民采收和捕猎野生动植物的副业生产活动。在法律允许的范围内和保证自然资源不受破坏的情况下，开展小秋收活动，可以充分利用能够制取油料、淀粉、纤维、化工原料和药材的野生植物和有经济价值的野生动物。

小科学 与"大科学"相对。指由个人或规模较小的集体进行的科学研究方式。参见"大科学"。

小重山(重 chóng) ❶词牌名。又名《小冲山》、《小重山令》等。双调五十八字，平韵。《花间集》中已见。间有押仄韵者。❷曲牌名。属南曲双调。字句格律与词牌前三阕同。用作引子。

小狮座 星座之一。中心位置：赤经10时20分，赤纬+34°。见"星座"附图一。有4等星3颗，其余星都微弱。

小前提 三段论中含有小项的前提。由小项与中项构成。通常包含与一般性原理、原则相联系的特殊性知识。

小窃衣(*Torilis japonica*) 亦称"破子草"。伞形科。二年生草本。叶数回羽状分裂。夏季开花，花小，白色复伞形花序。双悬果卵形，被先端具钩的皮刺，易附人体。为野杂草。分布几遍中国各地。果供药用。

小扁豆(*Lens culinaris*) 又称"兵豆"、"冰豆"、"滨豆"。豆科。一年生矮小草本。羽状复叶，小叶4～7对，线状卵形或线状矩圆形。夏季开花，蝶形花冠，白色或淡紫色。荚果短而扁。种子凸镜形。原产欧洲南部；中国西北、华北有栽培。种子可制凉粉，或作牲畜饲料。

小说林 文艺刊物。1907年2月在上海创刊。黄摩西(黄人)主编。月刊。以刊载翻译作品为主，也注意小说理论，旁及曲话、诗话。秋瑾就义周年时曾发表秋瑾的诗文词赋。1908年10月停刊，共出版十二期。

小屋农 一称"小农"、"茅舍农"。中世纪西欧主要靠做佣工收入维持生活的农民。大多种植小块园地，没有犁和耕牛，家居一两间小屋，故名。在英国，*圈地运动开始后，小屋农被驱逐成为流浪者，流入城市或农场，成为工业或农业中的工资劳动者。

小蚕期 也称"稚蚕期"。桑蚕发育过程中的第一、二、三龄幼虫时期。小蚕龄期短，生长速度快，饲养上须饱食适熟鲜叶，相对湿度在85%～90%之间，温度宜保持在26～27℃范围内。

小桃红 ❶词牌名。即《连理枝》，又名《红娘子》、《灼灼花》。双调七十字，仄韵。又为《平湖乐》的别名，双调四十二字，平仄韵通协。与前调不同。❷曲牌名。北曲越调，南曲正宫、越调都有同名曲牌。三曲字句格律互不相同，与词牌亦均不同。北曲或用作小令，或用于套曲中。南曲都用作过曲。

小根蒜(*Allium macrostemon*) 百合科。多年生草本，有葱蒜味，鳞茎近球形。叶基生，数枚，线形而呈半圆柱状，中空。春夏开花，花葶单一，顶生伞形花序，内杂有肉质珠芽，花小，粉红色。生于田野。中国各地均有分布；日本亦产。鳞茎入药，称"薤白"，可治胸痛、胸闷、心绞痛等。

小凌河 在辽宁省西部。源出松岭安喀喇山，曲折东流经锦州市汇女儿河入辽东湾。长206公里，流域面积5 475平方公里。有北小河、女儿河、良图沟河等支流。

小凉山 在四川省西南部凉山彝族自治州大凉山东。由锦屏山、茶条山、五指山等组成，东西长100多公里。海拔2 000米左右。山峰陡峻，富林矿资源。参见"大凉山"。

小畜集 别集名。北宋王禹偁作。系禹偁自编，用《易》小畜卦作为集名。三十卷。凡赋二卷，诗十一卷，文十七卷。今有影印宋刻配旧钞本，附张元济撰校勘札记一卷。又有《小畜外集》二十卷，为其曾孙汾所编。今有影印影钞残宋本，仅存卷七至卷十三，计诗不足一卷，文不足六卷。

小家子 ❶旧称出身低微的人。《汉书·霍光传》："使乐成小家子得幸将军，至九卿封侯。"使乐成，姓使，亦作史，官少府，亦作"小家儿"。马致远《汉宫秋》第二折："小家儿出外也摇装。"❷犹言小家气。不大方。《西游记》第三十六回："小家子和尚！问甚么！"

小家鼠(*Mus musculus*) 亦称"鼷鼠"。哺乳纲，啮齿目，鼠科。体长约8厘米，尾略短或略长于体长。上门齿有缺刻。毛色变化较大，自黑灰色至灰褐色；腹毛基部灰色，尖端通常为灰黄色，有的呈灰白色，有的腹毛全白；足暗褐色，有的呈白色。尾上下两色。栖息建筑物中、田野、山地、果园中。分布遍及全世界；中国各地均有分布。不仅在住宅仓库盗吃食物和粮食，也危害农作物，传播疾病。是主要害鼠之一。在适宜条件下终年繁殖，一年3～8窝，每胎一般4～8仔。实验用的小白鼠(*M. m. albula*)和玩赏用的车鼠(*M. m. rotans*)是它的变种。

小剧院 全名"莫斯科模范小剧院"。俄罗斯剧院。1824年建立。上演过格里鲍耶陀夫、果戈理、奥斯特洛夫斯基、莎士比亚、席勒、特列尼约夫等人的许多剧作。曾在该院演出的名演员有史迁普金、莫恰洛夫、萨陀夫斯基、连斯基、叶尔莫洛娃等。

小球藻(*Chlorella*) 绿藻门，卵孢藻科。单细胞体，球形，直径数微米。体内有一绿色杯状或板状色素体。用孢子繁殖。种类多，生长于淡水中，但有少数海水种类。性喜温暖，繁殖迅速。富含脂肪、蛋白质、碳水化合物、矿物盐类和各种维生素。可大量培养，供食用和作饲料等。

小球藻

小琉球 明代称今台湾岛为小琉球，别于大琉球(今琉球群岛)，清初仍有人用此名。

小黄鱼(*Larimichthys polyactis*) 亦称"黄花鱼"、"小鲜"。硬骨鱼纲，石首鱼科。体形酷似大黄鱼，但尾柄较短，鳞较大，椎骨28～30枚。长约20余厘米。金黄色。冬季在深海越冬，春季向沿岸洄游，3～6月间产卵，主要以糠虾、毛虾以及小型鱼类为食，秋末返回深海。鳔能发声。中国产于东海南部、黄海、渤海；朝鲜半岛西海岸也有分布。为中国重要经济鱼类之一。供鲜食或制成咸干品；鳞可制鱼鳞胶、珍珠素；鳔可制鱼鳔胶；精巢可制鱼精蛋白。

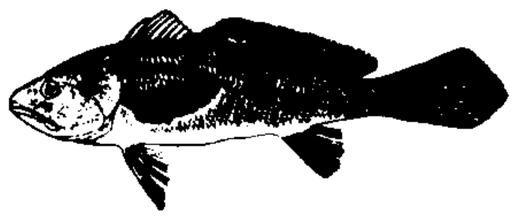
小黄鱼

小黄河 ❶元明时俗呼卢沟河为小黄河，即今永定河。❷元末贾鲁治河，导黄河自黄陵冈东出徐州。明洪武二十四年(1391年)河决河南原阳西黑洋山，自后黄河主流改行他道，贾鲁所浚故道虽未断流，但水脉微细，时称*贾鲁河，俗称小黄河。嘉靖后淤废。

小菜蛾(*Plutella xylostella*) 亦称"菜蛾"。蔬菜害虫。昆虫纲，鳞翅目，菜蛾科。成虫体长约7毫米，灰白色，前翅有黄白色三度曲折的波纹。幼虫淡绿色，俗称"小青虫"，行动敏捷，稍受惊动即滚跳坠落。年发生3～19代。幼虫危害甘蓝、花椰菜等蔬菜，食害心叶和菜苗，啮成孔洞。防治法：清洁田园；合理安排蔬菜布局；喷洒药剂。

小唄南 见"故临国"。

小逻辑 即黑格尔《哲学全书》中的第一部分《逻辑学》，故有时亦称《全书本逻辑学》。1817年出第一版。1827年出第二版时，内容增加一倍。本书是《哲学全书》的主要组成部分，是《大逻辑》的提要与补充，最足以代表黑格尔晚年成熟的哲学思想。参见"逻辑学❷"。

小猫熊(*Ailurus fulgens*) 亦称"小熊猫"。哺乳纲，食肉目，浣熊科。体长60～62厘米。尾粗，长40～45厘米。头圆，四肢粗短。毛色上部深红，下部黑褐；耳边白色，脸有白色斑点。尾有九个深浅不同的环纹，故亦称"九节狼"。生活于1 600～3 000米的高山上，善爬树。以根茎、箭竹茎叶、竹笋、嫩叶、果实为食，也吃小鸟和鸟卵。每胎1～3仔，偶有4仔。产于中国四川、云南、西藏东部、青海；也产于缅甸、尼泊尔、锡金、不丹、印度等地。是珍贵动物之一。为国家二级保护动物。

小猫熊

小商品 生产分散、品种繁多、消费变化迅速、价值一般较低的商品。包括小百货、小五金(锁、小刀、剪等)、某些日常生活用品、部分文化用品等。

小清河 在山东省中部。源出济南市，上游汇集黑虎、趵突、孝感诸泉水，东流纳绣江、孝妇河、淄河等支流，到寿光市羊角沟入莱州湾。长240公里，流域面积1.1万平方公里。下游可通航。水源补给主要靠山麓涌泉。

小朝廷 ❶唐郑从谠作河东节度使，罗致许多有才能的人为参佐，当时京中称之为"小朝廷"，意谓藩镇而有朝廷的气魄、规模。见《新唐书·郑从谠传》。❷指偏安一隅的朝廷。胡铨《戊午上高宗封事》："臣有赴东海而死耳，宁能处小朝廷求活耶？"

小葵子(*Guizotia abyssinica*) 菊科。一年生草本。植株高1.8～2米，分枝力强，茎圆柱形，直立中空，具粗糙毛。叶对生，披针形或长椭圆披针形。头状花序，排列成聚伞花序状，顶生或腋生。瘦果亮黑色，有四棱，光滑，先端圆，基部渐窄。适应性强。原产东非；中国有引种。种子可供食用；也可榨油，作为制皂、油漆、润滑油等工业原料。油饼可作饲料。

小雁塔 在陕西省西安市南荐福寺内。因比慈恩寺的大

雁塔略小，故名。建于唐景龙元年(公元707年)。塔高15层，明嘉靖三十四年(1555年)地震，塔身中部纵裂，上二层震塌，现存13层，高43.3米。密檐式砖塔，平面正方形，玲珑秀丽，各层南北有圆形拱门，雕刻精美。为全国重点文物保护单位。

小提琴 拉弦乐器。由欧洲古代弓弦乐器经长期演变而成。近代小提琴在16世纪后期逐渐定型。木制，分琴颈和琴身两部分，全长约600毫米，琴身长约355毫米。有弦四根，按g—d^1—a^1—e^2定弦。音域约四个八度。琴颈部分附有指板，琴身部分由面板、底板等构成，面板下附装音梁，面板与底板间撑有音柱。奏时，将琴身挟于左下腮与锁骨之间。以左手执琴颈按弦，右手持弓拉奏。是独奏、重奏和管弦乐队中的重要乐器。

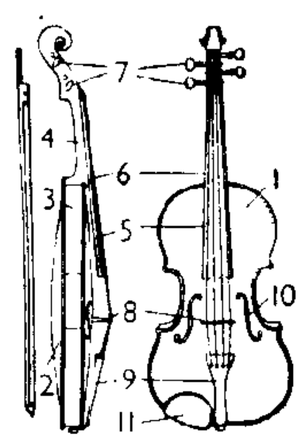

小 提 琴

1. 面板 2. 背板 3. 边板 4. 琴颈 5. 指板 6. 弦 7. 弦轴 8. 琴马 9. 系弦板 10. 音孔 11. 腮托

小黑麦 由小麦属和黑麦属物种经属间杂交和染色体加倍而人工结合成的新作物。有四倍体、六倍体和八倍体三个类型。中国育成的八倍体小黑麦，外部形态介于双亲之间，而偏于小麦。和小麦比较，须根系和分蘖节较发达。叶片较长且厚，被茸毛，叶鞘有蜡粉层。麦穗大，小花数多，芒较长。颖果较大，红色或白色，角质或半角质。休眠期较长。耐寒、耐瘠、耐旱，肥、水条件较好的地区易倒伏。成熟晚，难脱粒。在气候条件多变、水肥条件较差的高寒地区，产量可高于小麦。可作粮食、饲料，兼用作物栽种。

小鹅瘟 雏鹅的一种急性或亚急性传染病。病原为病毒。可能通过种蛋集中孵化而传染。一般于4～5日龄发病，死亡率较高。日龄愈高则易感性愈低，一月龄以上极少发病。最急性的症状为衰弱或抽搐，死亡很快；急性的为委顿，拒食，排稀粪，1～2天死亡；亚急性的病程较长，少数幸存后生长不良。治疗可注射小鹅瘟血清。预防为母鹅接种疫苗，出壳雏鹅注射抗血清及消毒种蛋和孵坊等。

小登科 旧谓读书人取得功名后回家完婚。李云英《梧桐叶》第三折："小登科接着大登科，播荣名喧满皇朝。"

小群体 亦称"小团体"。经常在一起进行直接的、面对面互动的小型人群组合。其特点是由两个以上的少数成员组成，一般不超过20人，在一个小群体中，又可包括几个更小的小群体；成员间频繁互动，亲密相处，形同一个整体；具有共同的动机、目的和行为规范；成员有固定的职位与职份，以确定彼此间关系。

小耤臣 官名。商代设置，掌农事，是农业奴隶总管。

小熊座 星座之一。中心位置：赤经15时30分，赤纬+75°。北天极即在座内。见"星座"附图二。7颗主要的成员星列成斗形，很像北斗，但星光较弱，所以又名"小北斗"。斗柄末端是α星，即"北极星"(中名"勾陈一")，它是三合星，又是变星，星等从1.96等变到2.05等，斗魁内的β星(中名"帝星")是2等星，γ星(中名"太子")是3等星，这两颗星也叫做"护极星"。有亮于4等的星7颗。

小熊猫 即"小猫熊"。

小辙儿 明清以来北方戏曲和说唱文学的儿化韵母可以合辙押韵，分为两类，一般称为两道"小辙儿"，即"小言前儿"和"小人辰儿"。"小言前儿"包括普通话儿化韵中的ar、iar、uar、air、uair、anr、ianr、uanr、üanr；"小人辰儿"包括普通话儿化韵中的ir、-ir、ür、ier、üer、eir、uir、ur、or、uor、er(指e的儿化韵)、enr、inr、unr、ünr。

小戴记 即"礼记"。

小鳁鲸 (*Balaenoptera acutorostrata*) 亦称"小须鲸"、"尖吻鲸"。哺乳纲，鲸目，鳁鲸科。体长一般6～9米，体暗灰色或褐灰略带青色，腹面白色。胸鳍基部与末端均为黑色，中间为一宽阔白带。喉胸部有50～70条褶沟。口中每侧有鲸须约250～300片。以小鱼、小虾等为食。常以头垂直露出水面呼吸。广布于各大洋；在中国多见于黄海、渤海。为国家二级保护动物。

小糠草 (*Agrostis alba*) 亦称"红顶草"。禾本科。多年生草本。茎秆直立，丛生。叶鞘无毛，叶片扁平。圆锥花序，尖塔形，分枝散开，小穗小而多，无芒。种子细小。喜湿润气候，耐寒抗热，适宜粘质壤土。中国华北、西南及长江流域各地均有分布。春秋均可播种。可作牧草，宜放牧，不宜割制干草。

小檗碱 亦称"黄连素"。从中药黄连等提得的一种抗菌性生物碱。在试管内能抑制痢疾杆菌、结核杆菌和葡萄球菌等，效价较一般抗生素低。口服后吸收很差，对细菌性痢疾和某些其他肠道感染有效。注射后对循环和呼吸有一定的抑制作用。外用可治疗化脓性感染和眼结膜炎等。

小癞子 长篇小说*《托美思河上的小拉撒路》的中译名。

小蠹虫 (Scolytidae) 森林害虫。昆虫纲，鞘翅目，小蠹虫科。种类很多。体色多暗褐或深褐。大多为害生长衰弱或濒死的立木及倒木、树干及枝条的韧皮部或木质部，破坏形成层，致使树木枯死，木材受损。亦侵害健全树木。防治法：注意林地卫生，改善林木生长条件，及时处理被害木，使用饵木、聚集信息素、性信息素诱杀，在树皮上喷洒杀虫剂。

小儿推拿 中医学名词。见明龚廷贤《小儿推拿秘旨》。又称"小儿按摩"(见四明陈氏《小儿按摩经》)。专用于防治小儿病症的推拿方法。针对小儿的生理和病理特点，有特定的穴位及方法。如推患儿五指的指腹(推五经)，以调整五脏功能；推前臂屈侧部的桡侧缘(推三关)或尺侧缘(推六腑)，以发表或退热；由下而上地推尾骶部(推上七节)以止泻等。常用于治疗感冒、腹泻、呕吐、疳积、食滞、惊厥、遗尿、脱肛等病症。

小万卷斋(卷juàn) 清安徽泾县朱珔藏书室名。珔字玉存，一字兰坡，嘉庆进士，官至赞善。好藏书。其曾祖所遗培风阁藏书三万三千卷，松竹轩所藏七千余卷，加以自己所收藏，共有十万余卷。

小山内薰 (1881—1928) 日本戏剧家、导演。毕业于东京大学。1909年与市川左团次创建自由剧场，提倡新剧。上演过高尔基、契诃夫、梅特林克、霍普特曼等人的剧作。1918年起从事电影工作，拍摄过《路上的灵魂》等影片。1924年与土方与志等创办筑地小剧场。导演过《樱桃园》、《夜店》等剧。有剧本《第一世界》、《儿子》和戏剧理论译著多种。

小山乐府 散曲集。元张可久(字小山)作。近人据可久所作《张小山北曲联乐府》改编增辑而成。包括前集(《今乐府》)、后集(《苏堤渔唱》)、续集(《吴盐》)、别集(《新乐府》)四种，及外集、补集。收小令七百五十首，套数八套。元人散曲中以可久作品的数量为最多，此集所收，尚非全部。隋

树森编《全元散曲》，收其小令八百五十五首，套数九套，最为详备。

小云(霎)南贝(*Yunnanellina*) 古无脊椎动物。腕足动物门，小嘴贝目的一属。壳瓣三角形，壳面具细的放射纹，许多放射纹在前缘又合并为一个粗的放射褶。生存在晚泥盆世。

小云南贝

小五台山 太行山北段高峰。在河北省西部偏北、涿鹿县西南。旧名雪山、倒刺山。因有东、西、南、北、中五峰突起，有"东五台"之称。为区别于山西佛教名山五台山，故名小五台山。东北-西南走向。山体浑圆，主要由石英斑岩组成。以东台最高，海拔2 882米，为河北省最高峰。山势险峻，多急流瀑布。有褐马鸡等国家一级保护动物。

小队教学 美国中小学所采用的一种教学组织形式。始于20世纪40年代。由几个学科教师共同负责几个班(可属不同年级)，并将它们联合组织起来进行教学。每一个小队由二至十个教师组成。其组织形式很多，有分层负责制，有不同班级的教师按各人专长交换上课制，也有相互联系同一学科或不同学科的教师协作制，等等。在英国，一些实施"开放计划"的学校也采用小队教学。

小生产者 以生产资料的个体私有制和个体劳动为基础的生产者。原始社会末期，随着生产资料私有制与社会分工的出现而产生。一般指个体农民和个体手工业者。在商品货币关系比较发达的条件下，不仅个体手工业者出卖其产品，个体农民也出卖部分或大部分产品，因此小生产者也称小商品生产者。以一家一户为生产单位，生产工具简陋，规模狭小，经营分散，技术落后。既是劳动者，又是小私有者。经济地位极不稳定，经常向两极分化。

小瓜虫病 也叫"白点病"。寄生虫鱼病之一。病原为小瓜虫(*Ichthyophthirius* spp.)。寄生在鳃、鳍及皮肤等处引起。危害各种淡水、海水幼鱼，尤以观赏鱼最易感染。病鱼消瘦无力，体表出现白点，会引起大量死亡。可用生石灰清塘预防。

小亚齐国 古国名。一译孙支。或以为即*蓝无里国，或以为故地可能在今印度尼西亚苏门答腊岛西北岸辛吉尔(Singkil)一带，尚无定论。名见清谢清高《海录》，有专条记述。

小亚细亚(Asia Minor) 见"安纳托利亚"。

小协约国 第一次世界大战后，捷克斯洛伐克、罗马尼亚和南斯拉夫在法国支持下建立的军事政治集团。为别于前英、法、俄等大国所组成的协约国，故名。三国结盟的目的主要是应付由凡尔赛体系所造成的新的欧洲争霸局面和防范德、匈等国的侵略。最初由三个双边军事同盟条约(1920年的捷南〔当时称塞尔维亚-克罗地亚-斯洛文尼亚王国〕盟约，1921年的罗捷盟约和罗南盟约)联系起来。1933年2月三国订立《小协约国组织公约》，正式成立组织，并进一步统一了外交政策。因法国同三国均订有军事条约，小协约国遂成了法国争夺欧洲霸权的工具。1939年法西斯德国侵入捷克斯洛伐克后解体。

小先生制 陶行知倡行的一种普及教育的办法。即以识字儿童充当不识字儿童、成人和老人的教师。实施"即知即传人"、"以教人者教己"等"生活教育"原则。

小行星带 在火星与木星的轨道之间的小行星集中区域。形状如环带，故名。带宽约1.6天文单位。97%的小行星聚集在这一区域，总数约50万颗，其总质量估计为2.1×10^{24}克。

小兴安岭 一称东兴安岭。纵贯黑龙江省中北部。西北接伊勒呼里山，东南到松花江岸。长约400公里。西北-东南走向。海拔600～1 000米。北段为隆起的台地。南段为古老褶皱断块山，由花岗岩、变质岩构成。多兴安落叶松、红松、云杉及珍贵毛皮兽。是中国重要林业基地之一。建有丰林红松林自然保护区。

小农经济 亦称"个体农民经济"。建立在生产资料私有制和个体劳动基础上，以户为单位从事农业生产活动的一种经济形式。其特征是：在小块土地上使用落后的手工工具进行分散经营，生产水平低，抵抗天灾人祸的力量薄弱，经济地位不稳定。在牧区，称"个体牧民经济"。在社会主义社会，为了适应国民经济发展的需要，通过农业合作的道路，小农经济成为社会主义的合作经济。

小麦叶蜂(*Dolerus tritici*) 俗称"小粘虫"。小麦害虫。昆虫纲，膜翅目，叶蜂科。成虫体长8～9毫米，黑色而微有蓝光，翅透明带黄色。幼虫淡黄绿色，腹部从第二节开始有腹足，有假死性。年发生1代，以蛹在土中越冬。幼虫食害麦叶，影响麦株生长。防治法：深耕杀死幼虫或蛹，喷撒药剂。

小麦线虫(*Anguina tritici*) 线虫纲，垫刃线虫科。小麦线虫病的病原寄生虫。成虫呈线形，前后端较尖。雌虫长约5毫米；雄虫长约2.5毫米，尾部有*交合刺两枚。混在麦粒中或落入土中的虫瘿，在土壤潮湿时吸水膨胀，幼虫便逸出侵入麦苗，沿植株向上移至子房，发育为成虫。子房受刺激后，形成虫瘿。成虫在虫瘿内交配产卵，卵孵化为幼虫后仍留在虫瘿中，至翌年再侵染小麦。

小麦锈病 小麦病害。有条锈病、叶锈病、秆锈病三种。病原真菌均为柄锈菌(*Puccinia* spp.)。病株叶、秆上生大量黄褐色疱状斑点。破裂后散出铁锈般粉状夏孢子，随风传播蔓延。主要在麦苗返青后至成熟前之间发病。一般以条锈病发生最早，大多分布在西北和华北麦区，叶锈病在黄河流域以北较为严重，秆锈病在温暖潮湿地区为多见，气候温暖多雨时有利发病。防治法：选用抗病品种，喷洒杀菌剂。

小步舞曲(曲qǔ) 译自法文menuet，旧译"米奴哀"。起源于法国民间的一种三拍子舞曲。约1650年传入宫廷，经吕利采用后，变成速度徐缓、风格典雅的舞曲，流行于贵族社会。17、18世纪常用于古钢琴组曲和管弦乐套曲中，作为一个乐章，亦有用以写成独立器乐曲者。其结构通常分三大段，中段因最初常用三个声部写成，在乐队中由两支双簧管和一支大管演奏，故称"三声部中段"(trio)。以后中段虽打破此格律，但仍沿用旧称。

小私有制 生产资料归农民、手工业者等个体劳动者私人占有的形式。

小青龙汤 方剂名。见《伤寒论》。由麻黄、桂枝、芍药、细辛、干姜、甘草、半夏、五味子组成。功能温肺化饮、平喘止咳。适用于痰饮内停、外感风寒、咳嗽气喘、痰多清稀等。

小林正树(1916—1996) 日本电影导演。毕业于早稻田大学哲学系。1946年进入松竹公司。1952年开始导演影片多部。其中《厚壁房间》、《做人的条件》、《东京审判》、《没有餐桌的家》等影片，对现代日本的政治和社会作了深刻的剖析；《切腹》、《怪谈》等影片具有浓厚的日本古典哲学色彩。

小昆明介(*Kunmingella*) 古无脊椎动物。甲壳纲，介

形亚纲，古介形目的一属。壳体大，半圆形，背边直，腹边圆，有明显的边缘沟。前背部有一个大瘤，后背部有一条短脊。发现于中国云南、四川、重庆、陕西早寒武世海相沉积中。

小昆明介

小国寡民 先秦道家所宣扬的理想社会。《老子》："小国寡民。使有什伯之器而不用，使民重死而不远徙。虽有舟舆无所乘之，虽有甲兵无所陈之。使人复结绳而用之。甘其食，美其服，安其居，乐其俗。邻国相望，鸡犬之声相闻，民至老死不相往来。"《庄子·胠箧》也有类似描述。

小单孢菌(*Micromonospora*) 放线菌类中的一属。只在基质菌丝上长出分生孢子梗，梗顶产生单个分生孢子，不形成气生菌丝。菌落很小。如产生庆大霉素的棘孢小单孢菌(*M. echinospora*)和绛红小单孢菌(*M. purpurea*)等。

小波分析 类似于*调和分析的一种数学分析方法。用形如 $\Phi(ax-b)$ 的函数作为函数空间的一组基，这一生成函数 $\Phi(x)$ 称为小波。如同调和分析有傅立叶变换和傅立叶级数一样，小波分析也有小波变换和小波级数两个范畴。它被认为是继调和分析、样条分析后的突破性的进展。在数据压缩和再现(信号处理、图像处理、语音分析)，模式识别，微积分方程求解，曲面设计及许多非线性科学领域都有广泛的应用。

小学汇(彙)函 丛书名。清同治间钟谦钧辑。十四种。继《古经解汇函》而编，并附刻于该书之后。汇集宋以前小学方面的著作，是研究文字、音韵、训诂的参考书。

小学绀珠 类书名。南宋王应麟辑。十卷，分十七门。每门都取系有数字的词语为标题，如"两仪"、"三才"、"四大"、"九天"之类，以便记诵，是一部为初学而编辑的类书。

小学钩沈(沈 chén) 文字学书。十九卷。清任大椿编。前十二卷为王念孙校印，后七卷为汪廷珍续刊。此书辑录《仓颉篇》(参见"三仓")以下字书共四十种，搜罗宏富，可供研究文字学的参考。

小建中汤 方剂名。见《伤寒论》。由白芍、桂枝、炙甘草、生姜、大枣、饴糖组成。功能温中缓急。适用于脾胃虚寒引起的脘腹疼痛，心气不足而致的心悸虚烦等。

小城之春 中国故事片。文华影业公司 1948 年摄制。李天济编剧。费穆导演。韦伟、石羽、李纬主演。内容为：戴礼言长期患病，其妻玉纹悉心侍奉。礼言的同学章志忱的来访，使这个孤寂家庭顿时泛起涟漪。志忱、玉纹本是一对恋人，久别重逢，两人都陷入痛苦的矛盾之中。礼言看出他俩的微妙关系，经不住刺激，自杀未遂，心脏病发作，生命垂危。志忱抢救礼言脱险后，遂即离去。玉纹悔恨交集，独上城头，黯然目送客人远去。本片的人物心理刻画细腻，导演艺术处理富有特色。

小茴香油 精油的一种。由小茴香的干籽实经蒸汽蒸馏而得。无色至黄绿色的液体。有苦味油和甜味油两种，皆含大茴香脑。主要产于欧洲。用于食品的加香。

小说月报 大型文学刊物。1910 年在上海创刊。王蕴章、恽铁樵等主编。月刊。自 1921 年出版的第十二卷第一期起，由沈雁冰、郑振铎、叶圣陶等先后主编，成为文学研究会的主要刊物。1921 年以后，主要发表"为人生"的文学创作，并积极介绍外国文学理论和文学思潮，发表过许多有影响的创作和理论。1931 年 12 月出至第二十二卷第十二期停刊，共出二百五十八期。曾编印《俄国文学研究》、《法国文学研究》、《中国文学研究》等增刊。

小说考证 书名。近人蒋瑞藻编著。瑞藻别署花朝生，浙江诸暨人。正编十卷，续编五卷，另有附录及拾遗。始作于 1910 年，曾刊于上海《神州日报》，后由商务印书馆印行。辑录有关中国古典小说、戏曲的作品本事、作家事迹等资料四百余则，便于参考。名为《小说考证》，而又兼收戏曲等资料，体例较为混杂。

小蚕共育 贯彻科学养蚕，确保养好小蚕的重要措施。把一至三龄的小蚕集中在设备条件较好的蚕室，由养蚕技术水平高的饲养员负责饲养。形式有小蚕公司、养蚕专业户、蚕店、联户共育等。

小原国芳(1887—1977) 日本教育家。就学于京都大学。曾在广岛高等师范学校任教。长期从事初等教育的实验研究。1929 年在东京郊外创设玉川学园。提出"全人教育"的理想，主张人的教育由六个方面组成，即学问、道德、艺术、宗教、健康和生活，目的在于谋求人的多方面的和谐发展。1946 年创设了玉川大学。著作编为《小原国芳全集》(四十四卷)。

小柴胡汤 方剂名。见《伤寒论》。由柴胡、黄芩、半夏、人参、甘草、生姜、大枣组成。功能和解少阳、扶正达邪。适用于寒热往来、胸胁胀满、不欲饮食、心烦呕恶、口苦咽干、目眩等。亦治产后外感发热。

小站练兵 见"新建陆军"。

小家碧玉 古乐府《碧玉歌》："碧玉小家女，不敢攀贵德。"后因以称小户人家年轻美貌的女儿。《黑籍冤魂》第二十一回："无论南部烟花，小家碧玉，只要有宜男相，便算得如意珠。"

小读书堆 清江苏元和(今苏州)顾之逵藏书室名。之逵字抱冲，廪贡生。藏书甚多，与同邑黄丕烈士礼居、袁廷梼五砚楼、周锡瓒香严书屋齐名。

小陪审团 西方国家中参加审理重大刑事案件的陪审组织。其职权一般为审查证据，听取辩论，并就被告是否有罪的事实问题作出裁断，倘若确定有罪，再由职业法官据以判刑。14 世纪中叶起，英国将陪审团分为大、小两种。小陪审团由 12 人组成。因陪审员的出庭费用需要由当事人支付，近年来当事人为减少诉讼费用，往往主动放弃陪审要求，小陪审团有逐渐衰微倾向。美国宪法规定所有联邦法院审理犯罪案件都须有小陪审团参加，其成员亦为 12 人，少数州规定有 6 人组成即可，采取一致通过制作出裁断。大陆法系国家(如法、德、奥地利等国)一度也曾仿效英国建立大、小陪审团制度，但大陪审团不久即被取消，而只保留小陪审团。参见"大陪审团"。

小野妹子 日本遣隋使。公元 607 年(推古天皇十五年，隋大业三年)，携国书入隋。608 年隋使裴世清等陪送他返日。同年隋使归国，又偕高向玄理(?—654)等留学生再度使隋；次年东归。在隋称苏因高。

小康水平 指人们的物质文化生活达到比较富裕的一种消费状态。由温饱阶段向丰裕阶段过渡中的消费水平。不仅能满足基本生活需要，而且能满足一定的发展需要和享受需要。国外有的学者曾把食物支出占总消费支出的比例(*恩格尔系数)作为衡量生活水平的标准，即此系数在 60% 以上为贫困，40%～60% 为小康，20%～40% 为富裕。我国在 20 世纪 80 年代提出 20 世纪末达到的小康水平是人均国民生产总值 800～1 000 美元。

小商小贩 小商指没有或只有少量资金，购入商品转售给消费者，不雇工人或店员，自己从事商品流通过程中的劳

动，以其收入为生活之全部或主要来源的人。小贩指经常流动行走的小商。

小惩大诫 《易·系辞下》："小人不耻不仁，不畏不义，不见利不劝，不威不惩；小惩而大诫，此小人之福也。"意谓受到小的责罚，因而警诫自己，可免犯重大过失。《魏书·桓玄传》："犹冀玄当洗濯胸腑，小惩大诫，而狼心弗革，悖慢愈甚。"

小腆纪传(传 zhuàn) 书名。清徐鼒撰。六十五卷，补遗五卷。纪传体南明史，作者晚年编纂，由其子承礼修订完成，与作者*《小腆纪年附考》互为经纬，可资补充。

小腿溃疡 俗称"老烂脚"。小腿下部或内踝部的慢性溃疡。常由下肢*静脉曲张引起。溃疡周围皮肤变硬、色素沉着，有时伴有湿疹性皮炎。治疗：抬高患肢、局部敷药控制感染，有时需切除曲张的静脉，去除诱因。

小题大做 本为明清科举考试的惯用语。以"四书"文命题曰"小题"，以"五经"文命题曰"大题"。本谓以五经文之法做四书文。引申为拿小题目做大文章，比喻不恰当地把小事渲染得很大，或当作大事来处理。梁启超《新军滋事感言》："捕此风吹草动之机会，小题大做，涸千百人之血以易其一阶之进。"

小儿外科学 外科学的分科。专门研究小儿的外科疾病，如先天性畸形、创伤、炎症、肿瘤等的病因、发病机制、病理过程、诊断和外科治疗等理论和技术。因小儿各年龄期都有其解剖、生理和病理的特征，及特有的疾病(如肠套叠、肥厚性幽门狭窄等)，医疗上必须结合小儿的特点进行处理。

小儿回春丹 中成药名。由牛黄、天竺黄、白附子、雄黄、羌活、天麻、僵蚕、胆南星、川贝母等制成。功能熄风镇惊、化痰开窍。适用于小儿惊痫、痰壅气促、昏迷抽搐等。

小儿麻痹症 即"脊髓灰质炎"。

小三角测量(量 liáng) 在小测区建立平面控制网的一种方法。按测区情况和要求不同，可布设成单三角锁、中点多边形、大地四边形和线形锁等图形。特点是边长短、计算时不考虑地球曲率的影响。

小于胎龄儿 又称"小样儿"。指体重小于同胎龄体重的第10百分位数的婴儿。可见于早产儿或足月儿。足月小于胎龄儿的体重在2 500克以下。多由胎内发育迟缓或早产引起。常见的原因有多胎、胎盘功能不全和胎儿各种疾病。

小反对关系 即"下反对关系"。

小仓山房集 别集名。清袁枚作。枚曾筑随园于江宁(今江苏南京)小仓山，并题其室曰小仓山房，故以名集。八十二卷。凡编年诗集三十七卷，补遗二卷，文集二十四卷，续文集十一卷，外集文八卷。有乾隆间刻本。石韫玉撰《袁文笺正》十六卷、《补注》一卷。有嘉庆间刻本。邹树荣有《袁文笺正补正》一卷。另有今人整理之《袁枚全集》，附年谱等。

小水线面船 亦称"半潜船"。一种介于普通水面船与潜水船之间的船型。其浮力主要靠没于水下相当深度的筒体，筒体上以狭长梭形的柱体穿过水面连接供工作和生活用的上层建筑。船的水线面(柱体在水面处的水平面)面积狭小，约为普通水面船的四分之一至三分之一，故受波浪扰动产生的摇荡较小，航行时由船波形成的兴波阻力也小。一般采用双体型，以加大有效船宽，提高船的稳性。航行时一般将柱体全部升出水面，以减小水的阻力。

小石城事件 1957年美国白人种族主义者在阿肯色州首府小石城袭击黑人的事件。是年9月初，该市联邦地方法院根据1954年美国最高法院关于取消公立学校种族隔离的命令，宣布该市中心中学接受黑人学生，但该州当局借口"防止暴乱"，派遣国民警卫队阻止黑人学生上学。9月23日，白人种族主义者包围学校，殴打在场的四名黑人记者，并用暴力驱逐八名上学的黑人学生离校。接着，全市各处以及南方几州也陆续发生袭击黑人事件，引起国内外公众的严厉谴责。后联邦政府派伞兵部队到小石城护送黑人学生入学，平息了事件。

小叶白蜡树(*Fraxinus bungeana*) 别称"苦枥"、"小叶梣"。木樨科。落叶小乔木或灌木。羽状复叶，小叶通常5～7枚，卵形，无毛。初夏开花，花淡绿色，圆锥花序，长5～8厘米。翅果狭长椭圆形。生于山坡疏林中或沟旁。分布于中国河北、河南、陕西等省，以河北最为普遍。树皮称"秦皮"，用为清热药；木材可供建筑或制家具；种子可榨油。

小夹板固定 固定骨折的一种治疗方法。唐《外台秘要》有将竹片包裹应用于骨折固定的记载。临床根据病变部位和特点，应用柳木、杉树皮、竹片、塑料、纸板等制成夹板进行固定。其长度一般不超过骨折上下两侧的关节处，以利于患者的气血流通和上下关节活动。固定的同时可配合适当的功能锻炼，使"动静结合"，加速骨折愈合及功能恢复。

小团体主义 只注意自己小团体的利益，不注意整体利益的思想和活动。表面上不是为个人，实际上是个人主义的反映。

小行星卫星 环绕小行星运行的小天体。已发现的有三颗：(1)1978(532)Ⅰ。1978年6月7日发现，为大力神星(532号)的卫星。与大力神星相距977千米，直径45.6千米。(2)1978(18)Ⅰ。1978年12月11日发现，为梅菠蔓(18号)小行星的卫星。直径37千米。(3)1993(243)Ⅰ。1993年发现，为艾达(243号)小行星的卫星。与艾达小行星相距90千米，卫星大小为1.2千米×1.4千米×1.6千米。此外，还发现另一些小行星也可能有小卫星。

小汤山温泉 在北京市昌平县东小汤山南麓。温泉有二，含矿质。明代为皇家禁苑。清康熙五十四年(1715年)建汤泉行宫，乾隆时续加扩建，有浴池、亭、台、馆、榭等建筑。建国后建为小汤山疗养院。

小麦吸浆虫 小麦害虫。昆虫纲，双翅目，瘿蚊科。主要有两种：麦红吸浆虫(*Cecidomyia mosellana*)和麦黄吸浆虫(*Contarinia tritici*)。成虫似蚊很小，前者橘红色，后者姜黄色；幼虫蛆形。年发生1代。雌虫选择已抽穗未开花的麦穗产卵，幼虫潜伏麦颖内吸食麦粒浆液，造成空秕粒。也危害大麦、青稞等。防治法：选用抗虫品种，田间喷洒药剂。

麦红吸浆虫

小麦全蚀病 小麦病害。病原真菌为禾顶囊壳菌(*Gaeumannomyces graminis*)。苗期受害最重。病菌侵害麦根和茎基部近地面一或二节，使根和地下茎变灰黑色，最后多腐朽。在茎基部表面和叶鞘内侧有灰黑色菌丝层及微粒状子囊壳。病重麦早期枯死，一般病株矮化衰弱，分蘖减少，基叶发黄，成穗率低。病菌是一种好氧真菌，适宜在偏碱性砂壤土中生存，以菌丝和子囊壳附在带土残茬、粪肥和麦种上越夏越冬而传播。防治法：严格检疫，选用耐病

品种，合理轮作，用杀菌剂处理种子和病土。病田增施腐熟厩肥，诱发拮抗菌可起到生物防治的作用，使病菌种群下降（自然衰退）。

小麦线虫病 小麦病害。病原生物为小麦粒瘿线虫。病株茎秆肥肿、弯曲，叶片皱缩。被害穗子房一部或全部变成深褐色虫瘿，混杂在种子内或落入土中传播。防治法：轮作或精选麦种，种子处理，除去虫瘿。

小运转列车 为取送车辆而开行的货物列车。主要运行于编组站与其所在枢纽内的各站间，或与邻接区段内的某些车站间。牵引重量和辆数一般不拘，以利于加速车辆周转。

小花纹组织 以平纹组织、斜纹组织、缎纹组织三者之一或任选其中两者并用或三者全用为基础，再加变化而成的织物组织。在织物表面形成较小的花纹。可分为变化组织和联合组织两类。一般用多臂织机织造。

小村寿太郎（1855—1911） 日本明治年间外交官。饫肥藩士出身。1896 年任外务次官。历任驻朝、美、俄等国公使。1901 年任驻华公使，参与胁迫清政府签订*《辛丑条约》。1901 年任外相，次年促成日、英结盟。1905 年任日本全权代表，签订*《朴次茅斯和约》。1908 年再任外相。1910 年促成日本吞并朝鲜。

小巫见大巫 《三国志·吴志·张纮传》裴松之注引《吴书》："后纮见陈琳作《武库赋》、《应机论》。与琳书，深叹美之。琳答曰：'……今景兴在此，足下与子布在彼，所谓小巫见大巫，神气尽矣。'"本谓小巫遇到大巫，法术无可施展。后比喻相形见绌。

小林多喜二（1903—1933） 日本作家。1931 年加入日本共产党，任日本无产阶级作家同盟中央委员兼书记长。积极反对日本军国主义对华发动侵略战争。1933 年 2 月 20 日，因叛徒告密，在东京被捕入狱，当晚即被毒打致死。代表作中篇小说《蟹工船》，控诉资本主义的残酷剥削，反映日本无产阶级的觉醒和斗争；中篇小说《为党生活的人》（一译《党生活者》）描写日本共产党员的战斗生活。其他作品有中篇小说《一九二八年三月十五日》、《在外地主》、《沼尾村》、《工厂支部》等。其作品对日本革命文学很有影响。

小林多喜二

小学生守则 中国小学生在学习和日常生活中应当遵守的道德规范和行为准则。教育部曾于 1955 年和 1963 年两次颁发。1979 年 8 月重新颁发《小学生守则（试行草案）》，并于 1981 年 8 月作了修改，正式颁布。共十条：一、热爱祖国，热爱人民，热爱中国共产党。好好学习，天天向上。二、按时上学，不随便缺课。专心听讲，认真完成作业。三、坚持锻炼身体，积极参加课外活动。四、讲究卫生，服装整洁，不随地吐痰。五、热爱劳动，自己能做的事自己做。六、生活俭朴，爱惜粮食，不挑吃穿，不乱花钱。七、遵守学校纪律，遵守公共秩序。八、尊敬师长，团结同学，对人有礼貌，不骂人，不打架。九、关心集体，爱护公物，拾到东西要交公。十、诚实勇敢，不说谎话，有错就改。

小玲珑山馆 清江苏江都马曰琯、马曰璐兄弟藏书室名。曰琯字秋玉，号嶰谷；曰璐字佩兮，号半槎。为雍正、乾隆间藏书家，藏书十万余卷。全祖望、厉鹗、杭世骏等曾借阅其藏书，以资著述。《四库全书》编纂时，也获其捐书。

小型计算机 20 世纪 60—70 年代初所指的字长短、内存容量小、速度较慢和价格较低的计算机。随着大规模集成电路的发展，各种微型计算机陆续问世，已日趋消失。

小城镇建设 小城镇的开发、创建、改造和发展的过程。主要包括经济建设、市（镇）政建设、生态环境建设、思想建设、文化建设、社会制度建设以及小城镇体系的建立和发展等。其基本原则是：从本地区的实际情况出发，充分兼顾经济、社会、生态的综合效益，科学合理地制定总体发展建设规划。在中国，建设和发展小城镇对于避免西方城市化过程中出现的种种弊端，走有中国特色的城市化道路有一定的现实意义。

小南海文化 中国旧石器时代晚期的一种文化。1960 年发现于河南安阳的小南海，故名。洞穴内的地层可分七层，共生动物化石属于更新世晚期。据碳-14 法测定，第二、三层约为公元前 9550— 前 8550 年之间。第六层约为公元前 22650— 前 21650 年之间。出土的石器都较小，只有尖状器和刮削器两大类，而以弧背长刮器最具特征。另外还有扁平石核、柱状石核和石叶等，与细石器相类似。小南海文化遥承北京猿人文化，下启中石器和新石器文化中的细石器之先河。

小津安二郎（1903—1963） 日本电影导演。1921 年中学毕业。1923 年起从事电影摄影、导演助理。1927 年起任导演。一生拍摄影片五十余部。主要作品有《生来第一次看到》、《晚春》、《麦秋》、《东京物语》、《石蒜》等。善于通过生活琐事描摹世态人情，格调淡雅隽永，具有浓郁的日本民族风格。

小柴达木湖 一称巴戛柴达木湖，或小柴旦湖。在青海省柴达木盆地中部库尔雷克山南麓、小柴旦盆地最低部分，为塔塔棱河尾闾。面积 71.5 平方公里。产硼盐。

小资产阶级 占有一些生产资料或少量财产，一般不剥削别人或仅有轻微剥削，主要依靠自己劳动为生的阶级。包括中农、手工业者、小工商业者、自由职业者等。在旧中国，受帝国主义、封建主义和官僚资本主义的压迫，是革命的动力之一，是无产阶级可靠的同盟者。参见"小生产者"。

小剧场运动（场 chǎng） 19 世纪末 20 世纪初欧洲的戏剧改革运动。当时的一些戏剧家不满于戏剧的商业化倾向，提倡小型业余的实验性演出，不以营利为目的，以提高戏剧的艺术质量并增强其社会作用。1887 年法国的小剧场运动倡导者首先建立自由剧院，后相继出现德国的自由舞台、英国的独立剧场、爱尔兰的阿贝剧院等。第一次世界大战后在欧洲流行一时，并影响到美国、日本等国的戏剧。中国 20 世纪 20 年代的*爱美的戏剧亦曾受其影响。

小笠原群岛 西太平洋的日属岛群。在日本东南。由 97 个大小岛屿组成，由北而南，分婿岛列岛、父岛列岛、母岛列岛三组。总面积 73.8 平方公里。多为火山岛，最高点海拔 463 米。亚热带海洋性气候，年降水量 1 200～1 600 毫米。父岛西北岸的大村是群岛行政和经济中心；沿岸的二见港可泊海轮。1875 年正式隶属日本。第二次世界大战中为美国占领，1951 年为美国托管，1968 年归还日本。产蔗糖、可可、椰子、稻米等。重要渔业基地。

小商品生产 即"简单商品生产"。

小商品经济 以小私有制和个体劳动为基础的商品经济。参见"简单商品生产"。

小婆罗门国 古国名。故地或在今缅印交界的曼尼普尔

河(Manipur)一带。同*骠国和*弥臣国接界,公元9世纪前后同南诏有交通关系。见樊绰《蛮书》卷十。

小植物群落 亦称"小群落"。指同一个植物群落内,由于小生境的影响,在*层片的垂直叠结上有区别的地段。如林下大岩块表面的苔藓、景天等构成的石生小群落。

小巽他群岛 (Lesser Sunda Islands) 即"努沙登加拉群岛"。见"巽他群岛"。

小儿药证直诀 书名。宋钱乙著。阎孝忠辑。三卷。成于宣和元年(1119年)。本书专论儿科疾病。根据《内经》理论,论述小儿生理、病理特点,以五脏辨证为纲要,制定五脏补泻诸方。总结了宋以前儿科学经验,对后世医学发展有一定影响。

小儿推拿秘旨 书名。又名《小儿推拿方脉活婴秘旨全书》、《小儿推拿活婴全书》。明龚云林撰,姚国祯补辑,刊于万历三十二年(1604年)。记述小儿推拿手法、穴位及其他外治,并以歌诀记述治疗多种儿科疾病的药物处方等。是现存较早的小儿推拿专书。

小万卷楼丛书(卷juàn) 丛书名。清咸丰间(1851—1861)钱培名辑。十八种。依其族父钱熙祚所辑*《守山阁丛书》和*《指海》旧例编印,对其中有些著作并撰有札记,或辑补脱文。光绪初年重刊,撤去《续吕氏读诗记》,易为《武陵山人杂著》。

小贝尔特海峡 (Lille Bælt) 丹麦日德兰半岛和菲英岛、艾尔岛之间的海峡。沟通波罗的海和卡特加特海峡。长125公里,宽0.6~15公里。水深10~80米。冬季严寒时结冰。

小自由贸易区 即"欧洲自由贸易联盟"。

小行星冲撞说 关于白垩纪末期恐龙及大批其他动植物绝灭原因的一种假说。由美国诺贝尔物理学奖获得者阿尔瓦雷斯(Luis Walter Alvarez,1911—)等于1980年提出。假说认为,在距今6 500万年前,有直径约10千米的小行星与地球相撞,其威力相当于全球核武器一次爆发的一万倍。撞击引起大范围的温度升高;巨量尘埃弥漫天空,遮蔽阳光,并使温度下降和光合作用受阻,导致植物大量死亡,进而使草食动物和随后的肉食动物大量死亡。

小企业管理局 美国联邦政府独立机构。1953年成立,前身是小兵工厂管理局。主要职能是:确保小企业在政府的订货合同中占有合理的比例;资助受灾的小企业;管理小企业投资公司,并向它们提供贷款;向小企业提供经济技术情报和咨询意见。局址在华盛顿。

小麦秆黑粉病 小麦病害。病原真菌为小麦秆黑粉菌。病菌的孢子落在土壤和粪肥中或粘附在麦种上传播。病菌孢子与麦种同时萌发,侵入麦苗。小麦幼苗期开始发病,拔节后症状逐渐明显。病株矮小,叶卷曲,多数不能抽穗结实,易枯死。叶、叶鞘和秆上生灰黑色条纹,破裂后散出黑粉(孢子)。小麦播种时土壤温度高而湿度低则易发病。防治法:用杀菌剂拌种,选育抗病品种,轮作、深耕、细耙、保墒和适期播种。参见"黑粉菌"。

小麦散黑穗病 小麦病害。病原为小麦散黑粉菌。小麦开花时病菌孢子落在花上萌发,侵入子房,菌丝即在种子内部越冬,受害麦粒成熟如常。带菌麦粒播种后,菌丝萌发,随麦株生长而侵入穗部,使全部小穗变成黑粉堆,随风飞散后,仅留穗轴。小麦花期多雾、多雨则易受侵染。防治法:种子用温汤或石灰水浸种消毒;用杀菌剂拌种;从无病田留种。参见"黑粉菌"。

小麦腥黑穗病 小麦病害。病原真菌有多种,在中国常见的有网腥黑粉菌(*Tilletia caries*)和光腥黑粉菌(*T. foetida*)。还有发生在局部地区作为检疫对象的矮腥黑粉菌(*T. contraversa*)和印度腥黑穗病菌(*T. indica*),病菌孢子附在种子上或随粪肥传播,与小麦同时萌芽,侵入麦株,植株稍矮,但矮腥黑穗病的病株特矮,分蘖很多;病株穗部颖壳涨开,病粒变粗而短,麦粒内充满黑粉状孢子,有鱼腥味。防治法:种子用石灰水浸种或用杀菌剂拌种消毒(药剂防治效果与小麦品种有关),施用腐熟的粪肥。对矮腥黑粉病应严格检疫,防止蔓延。参见"黑粉菌"。

小苏格拉底派 古希腊哲学家苏格拉底的一部分学生所分别建立的犬儒派、昔勒尼派、麦加拉派与伊利斯派的统称。他们不像苏格拉底的大弟子柏拉图那样著名,故后人称之为小苏格拉底派,以表明他们同柏拉图有别。

小桃园清真寺 亦名"西寺"。中国伊斯兰教清真寺。在上海市南市区小桃园街。1917年,上海穆斯林金子云筹资创建。1925年重建。礼拜大殿上下两层,顶部有望月亭,亭的四角是圆顶建筑,具有东方伊斯兰教建筑特色。

小腆纪年附考 书名。清徐鼒撰。二十卷。编年体南明史。徐鼒,字彝舟,道光进士。作者采野史六十二种,旁及方志、诗文集。每遇各书异同,都写成附考,记于正文之下。为南明史中较完备的一种。内容起自明崇祯十七年(1644年),终于清康熙二十二年(1683年)。咸丰十一年(1861年)成书。

小谟觞馆全集 丛书名。清彭兆荪作。二十六卷。内诗集及续集十卷;诗馀及续集二卷;文集及续集六卷;《忏摩录》一卷;《潘澜笔记》二卷;附录及补遗共五卷。有同治及光绪间刻本。其中诗词文集另有道光间刻孙元培等注本。

小安的列斯群岛 (Lesser Antilles Islands) 又名加勒比群岛。西印度群岛中*安的列斯群岛的一部分,包括维尔京群岛、背风群岛、向风群岛和委内瑞拉北面的许多岛屿。

小农经济稳固论 认为小农经济在和大经济竞争时能表现出特有的顽强而稳固的生命力的理论。19世纪末20世纪初流行于西欧。主要倡导者德国大卫(Eduard David,1863—1930)和奥地利海尔茨(Friedrich Otto Hertz)等。认为农业小生产者能吃苦耐劳,忍受牺牲,在和大生产者竞争中能稳固地保存自己,因而资本与生产集中的规律不适用于农业。否认资本主义农业大生产排挤小生产的事实。

小脑延髓池穿刺 用小脑延髓池穿刺针刺入小脑延髓池(位于小脑与延髓之间的一个蛛网膜下腔扩大部分)的手术。以测量压力、抽取脑脊髓液进行化验,还可减轻颅内压力和注入药物。用于诊断、治疗脑脊髓和脑膜疾病。

小方壶斋舆地丛钞 清地理著作的汇钞。十二帙,补编十二帙,再补编十二帙。王锡祺编。自1877至1897年凡二十一年始编刊完竣。计录清地理著作一千四百余种,包括地理总论、各省形势、旅行纪程、山水游记、风土物产等著述,兼及少数民族风俗生活,欧美各国见闻。多数出于作者亲身经历,内容较为详实。

小投资者购股计划 匈牙利鼓励小投资者购买国有企业股份的一项措施。1994年4月起实行。规定凡年满18岁的匈公民都可购买价值10万福林的股票。只需交纳2 000福林手续费,毋需付款和作任何抵押,欠款分5年偿还(免息)。在欠款全部付清前,股票由经办银行保管,不能出售。如不按期偿付欠款,则将失去未付款的那部分股份及购股额度。

小资产阶级社会主义 小资产阶级改良主义思潮。产生于19世纪上半叶，主要代表有瑞士的西斯蒙第、法国的蒲鲁东和路易·勃朗等。他们从小资产阶级的角度批判资本主义，认为只要把社会改造成小农经济或手工业经济等小生产组织，把劳动者转变为小私有者，就能把资本主义社会和平地改造为社会主义社会。

小资产阶级政治经济学 反映小资产阶级利益的经济理论体系。产生于19世纪上半叶产业革命正在西欧主要国家开展、小生产面临崩溃时期。主要代表有瑞士西斯蒙第、法国蒲鲁东等。他们指出资本主义的历史过渡性，从小资产阶级立场批判资本主义制度，列举劳动人民贫困化和经济危机的事实；但不认识资本主义矛盾的实质，提不出正确的解决方法，而把小商品生产理想化，宣扬阶级合作，主张用各种政治经济措施来限制竞争，保存小私有制。属小资产阶级浪漫主义的幻想。

1 **少** ㊀(shǎo) ❶数量小；不多。《孟子·梁惠王上》："邻国之民不加少，寡人之民不加多。"❷不足；短缺。《史记·高祖本纪》："周勃重厚少文。"❸丢失。如：少了东西。❹欠。如：少人家的钱。❺轻视。《史记·苏秦列传》："显王左右素习知苏秦，皆少之。"❻不多时。《孟子·万章上》："始舍之，圉圉焉，少则洋洋焉，攸然而逝。"❼稍；略微。《国策·赵策四》："太后之色少解。"

㊁(shào) ❶年轻人；年轻。如：老少咸宜。《论语·季氏》："少之时，血气未定。"❷古代为长官辅佐之称。如"少师"、"少傅"、"少保"。❸通"小"。《史记·扁鹊仓公列传》："齐中尉潘满如病少腹痛。"

少习 古山名。在今陕西商州市东南。山道险厄，为自楚入秦要隘。山下古时有武关，故一名武关山。《水经注·丹水》："丹水自商县东南流注，历少习，出武关。"

少云(雲) 我国气象上规定：凡中、低云云量占当地天空面积1/10～3/10或高云云量占4/10～5/10者，称为"少云"。

少正(shào—) ❶官名。一称"小正"。西周始置。《书·酒诰》："少正御事。"为主管事务的"正"的副职。春秋时郑国子产曾任此官。❷复姓。见《广韵·三十五笑》。

少艾(shào—) 年轻美好。庄绰《鸡肋编》卷上："有茶肆妇人少艾，鲜衣靓妆。"亦谓年轻美貌的人。《孟子·万章上》："知好色，则慕少艾。"

少半 ❶略少。《管子·海王》："终月，大男食盐五升少半，大女食盐三升少半，吾子食盐二升少半。"❷不足半数。

少师(shào—) 官名。(1)春秋时楚国设置，为辅导太子的官。北周以后，历代多沿置，与少傅、少保合称三少。一般为大官加衔，无实职。(2)指太子少师。为辅导太子的官。参见"太师❶"。

少年(shào—) 年轻男子。王维《老将行》："少年十五二十时，步行夺得胡马骑。"亦指年轻。如：少年老成。

少许 少量；一点点。陶潜《饮酒》诗："倾身营一饱，少许便有馀。"

少间(—jiàn) ❶隔不多时；等一回儿。《礼记·曲礼上》："少间，愿有复也。"郑玄注："言欲须少空间有所白也。"❷稍稍停息。《国语·晋语八》："枝叶益长，本根益茂，是以难已也。今若大其柯，去其枝叶，绝其本根，可以少间。"❸病好了一些。《新五代史·孙德昭传》："疾少间，以为左卫大将军。"❹一点点空隙。李之仪《姑溪题跋·跋慎伯筠书》："户外之屦，至无少间。"

少牢(shào—) 古代称祭祀用的豕和羊。《仪礼·少牢馈食礼》："少牢馈食之礼。"郑玄注："羊、豕曰少牢，诸侯之卿大夫祭宗庙之牲。"《礼记·王制》："天子社稷皆太牢，诸侯社稷皆少牢。"参见"太牢"。

少君(shào—) ❶古代称诸侯之妻。《左传·定公十四年》："从我而朝少君。"孔颖达疏："少君犹小君也。君为大君，夫人为小君。"参见"小君"。❷年幼的君主。《左传·哀公六年》："少君不可以访，是以求长君。"❸旧时对别人的儿子的敬称。《红楼梦》第一百十四回："弟那年在江西粮道任时，将小女许配与统制少君。"❹汉武帝时有方士李少君，自称能与仙接，后因以泛指道士。贾岛《过杨道士居》诗："无话瀛洲路，多年别少君。"

少尿 成人一昼夜排尿量少于500毫升的现象。主要原因有摄入水量显著减少、失水、失血、大汗、周围循环衰竭或心力衰竭引起的肾循环障碍，严重肾脏疾病，肝硬化伴有大量腹水，以及其他全身性水肿的疾病等。

少顷 一会儿。《吕氏春秋·重言》："少顷，东郭牙至。"

少府(shào—) 官名。(1)始于战国。秦汉相沿，为九卿之一。掌山海池泽收入和皇室手工业制造，为皇帝私府。西汉诸侯王也设有私府，郡守亦设有少府。东汉仍为九卿之一，掌宫中御衣、宝货、珍膳等。魏晋以后沿置，北朝有太府而无少府。隋置少府监，领尚方、织染等署。元废，明初虽一度复设，旋仍归并工部。清代归内务府，故一般以少府为内务府大臣之别称。(2)唐代因县令称明府，县尉为县令之佐，遂称为少府，后世亦沿用。

少泽(shào—) 针灸穴位名。见《灵枢·本输》。属手太阳小肠经，为井穴。位于手小指尺侧指甲角后一分处。主治乳汁不足、乳腺炎、精神分裂症、头痛等。

少选 一会儿；不多久。《吕氏春秋·音初》："覆以玉筐，少选，发而视之。"高诱注："少选，须臾。"

少保(shào—) 官名。(1)北周以后，历代多沿置，与少师、少傅合称三少。一般为大官加衔，无实职。(2)指太子少保。为辅导太子的官。参见"太师❶"。

少将(shào—) 将官军衔的一级。低于中将，高于准将或校级最高衔。中国人民解放军现行将官军衔的最低一级，为正军职和副军职军官的主要军衔，副大军区职、正师职军官的辅助军衔。

少校(shào—) 校官军衔的一级。低于中校，高于尉级最高衔。中国人民解放军现行校官军衔的最低一级，为正营职军官的主要军衔，副团职、副营职军官的辅助军衔。

少海(shào—) 针灸穴位名。见《针灸甲乙经》卷三。属手少阴心经，为合穴。位于肘区肘关节屈曲时，肘横纹内侧端处。主治肘关节痛、臂麻、心胸部疼痛等。

少宰(shào—) 官名。(1)《周礼·天官》有小宰，为太宰之副。春秋时宋国设有少宰，位在太宰下。(2)宋徽宗政和年间(1111—1119)曾改尚书左仆射为太宰，右仆射为少宰。(3)一般对吏部侍郎的别称。

少陵(shào—) 在今陕西西安市南。汉宣帝许后葬于鸿固原，因其陵稍小于宣帝杜陵，故名。唐诗人杜甫居于陵西，因自号少陵野老，世又称之为杜少陵。

少康(shào—) 夏代国君。姒姓。仲康孙，相子。寒浞攻杀相后，少康生于母家有仍氏，后为有仍氏牧正，又奔有虞氏为庖正，有田一成(方十里)，有众一旅(五百人)。后得同姓部落有鬲氏之助，攻杀寒浞，恢复夏朝统治。史称"少康中兴"。

少商(shào—) 针灸穴位名。见《灵枢·本输》。属手太阴肺经,为井穴。位于拇指桡侧指甲角后约一分处。主治咽喉肿痛、鼻衄、指挛痛、中风昏迷、癫狂等。咽喉痛一般用三棱针点刺出血。

少望 稍怀怨恨。《史记·汲郑列传》:"故黯(汲黯)时丞相史皆与黯同列,或尊用过之,黯褊心,不能无少望。"

少梁 古邑名。在今陕西韩城市南。本西周梁国,春秋时灭于秦,称少梁邑。后属晋。战国属魏,魏文侯筑城于此。屡为秦魏战地。后又入秦。秦惠文王十一年(公元前327年)改名夏阳。

少尉(shào—) 尉官军衔的一级。中国人民解放军现行军官军衔的最低一级,为排级军官的主要军衔。

少傅(shào—) 官名。(1)北周以后,历代多沿置,与少师、少保合称三少。一般为大官加衔,无实职。(2)春秋时齐国设置,为辅导太子的官。西汉称太子少傅。参见"太师❶"。

少皞(shào—) 一作少昊。传说中远古东夷族首领。名挚(一作质),一说号金天氏。东夷族以鸟为图腾,相传他曾以鸟为官名,设有工正和农正,管理手工业和农业。春秋时的郯国之君即其后裔。

少正卯(?—前498) 春秋时鲁国人。少正氏,名卯。一说少正为官名。传说与孔子同时在鲁聚徒讲学,以致"孔子之门三盈三虚";孔子任鲁司寇,"三月而诛少正卯"。

少司命(少shào) 《楚辞·九歌》篇名。战国楚人屈原作。司命,旧说多以为是星名,王夫之《楚辞通释》则谓是楚俗所祀之神。又言少司命"司人子嗣之有无",与诗意合。此篇为少司命祭歌。惟歌中所述,似有神灵情爱离别之事。参见"大司命"。

少年宫 综合性的校外少年儿童教育机构之一。一般设有群众文化、科学技术、体育、文艺等部(组),举办多种有益和有趣的活动,以培养少年儿童良好的道德品质,促进其知识技能和创造才能的发展,增进身心健康。同时还帮助学校开展课外活动和少年先锋队活动。

少年游 ❶词牌名。又名《小阑干》、《玉腊梅枝》。双调五十字至五十二字,平韵。此调各家所作,前后段字数句法及用韵,颇有参差。又张先有《少年游慢》,双调八十四字,仄韵,与令词体制不同。❷曲牌名。属南曲大石调。有二体,字句格律一与词牌同,一与词牌不同。都用作引子。

少先队(少shào) "中国少年先锋队"的简称。

少华山(少shào) 一称小华山。在陕西省华县东南。因其东有太华山而得名。有独秀峰(少华峰)、玉女峰。

少阳经(少shào) 中医学名词。手足六经之一。包括手少阳三焦经和足少阳胆经。《素问·阴阳类论》唐王冰注:"阳气未大,故曰少阳。"

少阳病(少shào) 中医学*六经分证之一。主要表现为寒热往来、胸胁苦满、不欲饮食、心烦喜呕,以及口苦、咽干、目眩、脉弦等。

少阴经(少shào) 中医学名词。手足六经之一。包括手少阴心经和足少阴肾经。清石寿棠《医原·营气行度一经水行地论》:"阴之小者为少阴。"

少阴病(少shào) 中医学*六经分证之一。主要表现为脉微细、嗜睡、恶寒蜷卧、四肢逆冷、下利清稀,甚则汗出亡阳等。亦有阴虚阳亢而见心中烦、不得卧、咽痛、口燥等症。

少林寺(少shào) 中国佛教寺院。在河南省登封市北少室山北麓五乳峰下。建于北魏孝文帝太和十九年(公元495年)。孝昌三年(527年)印度高僧菩提达摩来寺,传授佛教禅宗,遂成为禅宗祖庭。唐以后,僧人常习武艺,以少林派拳术著称。寺内多唐宋以来石刻、壁画、金属铸器等珍贵文物。寺西塔林,有历代住持和尚墓塔二百三十余座,是中国最大的墓塔群。西北有宋代创修的初祖庵,庵后有达摩洞,传为菩提达摩面壁九年(一说十年)处。塔林和初祖庵为全国重点文物保护单位。

少林拳(少shào) 武术拳种。相传为河南登封少林寺所传留。系少林寺僧人博采众家之长,汇集武艺之精华发展而成。内容包括拳术套路、散打、气功、器械等。拳术套路有小洪拳、大洪拳、罗汉拳、梅花桩、炮拳等;散打有百余种招法;气功有少林易筋经、小武功等;器械以棍术最著名。

少耕法 见"免耕法"。

少庶子(少shào) 战国各国的封君、相国、县令的近侍之臣。

少不更事(少shào,更gēng) 年轻,阅历不多。《晋书·周顗传》:"君少年未更事。"亦作"少不经事"。《何典》第三回:"你们真是少不经事,只想抄近路!"

少见多怪 见识少,遇到不常见的事物便以为奇怪。多用以嘲讽别人孤陋寡闻。《牟子》:"少所见,多所怪,睹驼驼,言马肿背。"郑燮《与金农书》:"世俗少见多怪,闻言不信,通病也。"

少共国际(少shào) 即"青年共产国际"。

少年之家 性质、任务与*少年宫同,唯规模较小。

少数民族 通常指多民族国家内人口居于少数的民族,但也有以之指称外来移民的,在某些具体场合下,主要着眼于他们在社会上、法律上的从属地位,而不是指人数较少。在联合国为"少数民族"一词所下的定义中,也含有"从属集团"之意。在中国则仅指人口居于少数的民族,不含他意。中国长期以来就是统一的多民族国家。除人口最多的汉族外,有蒙古、回、藏、维吾尔、苗、彝、壮、布依、朝鲜、满、侗、瑶、白、土家、哈尼、哈萨克、傣、黎、傈僳、佤、畲、高山、拉祜、水、东乡、纳西、景颇、柯尔克孜、土、达斡尔、仫佬、羌、布朗、撒拉、毛南、仡佬、锡伯、阿昌、普米、塔吉克、怒、乌孜别克、俄罗斯、鄂温克、德昂、保安、裕固、京、塔塔尔、独龙、鄂伦春、赫哲、门巴、珞巴、基诺等五十五个少数民族,共9 057万多人(1990年),约占全国总人口的8%。分布地区约占全国总面积的50%~60%,民族杂居情况特别显著,全国形成以汉族为主体的各民族大杂居、小聚居的局面。许多少数民族分布在边疆地区,对巩固祖国的边防作出重大的贡献。除回族、满族通用汉语外,其他各族均有本民族语言。但有不少民族兼通汉语或其他民族语。属于汉藏语系的语言使用最为广泛,主要分布在中南和西南;其次为属于阿尔泰语系的语言,主要分布在西北和东北;此外还有极少数为朝鲜语和属于南亚语系、印欧语系或南岛语系的语言。部分少数民族有自己的文字。建国前,少数民族地区的社会经济一般比汉族地区落后,发展很不平衡。大多数还保持着封建地主占有制度;部分还保持着封建农奴制度和奴隶制度,个别地区甚至还保留着原始公社制度和其残余。与此相适应,在政治制度方面还保留有盟旗制度、政教合一制度、土司制度、山官制度、千百户制度、家支制度、头人制度以及原始民主制度等等。宗教以信仰伊斯兰教、藏传佛教和原始宗教为多,还有信小乘佛教、大乘佛教、基督教新教、天主教、东正教等。绝大部分从事农业生产,部分从事畜牧和渔猎生产。远古以来,各民族就共同创造了祖国的

光辉历史和灿烂文化，各少数民族对中国的历史都作过贡献。尽管历史上存在过民族压迫制度，但各民族人民间的友好往来和经济合作、文化交流仍然不断地得到发展。历史上，各民族人民曾共同进行了无数次的反压迫斗争。近百余年来，特别是在中国共产党的领导下，各民族在反对共同敌人的革命斗争中，更加密切地结合在一起，形成血肉不可分的关系。1949 年，各族人民取得了新民主主义革命的胜利，建立了中华人民共和国，废除了民族压迫制度，实现了各民族之间的平等团结；实行了民族区域自治，到 1997 年底已建立了 155 个民族自治地方（内自治区 5 个、自治州 30 个、自治县和自治旗 120 个）。各少数民族地区采取不同的方式和步骤进行了民主改革和社会主义改造，政治、经济和文化事业均有发展，人民生活逐步改善，工人阶级正在成长壮大，精神面貌起了深刻的变化。各民族平等、团结、互助的新关系已得到巩固和发展。各少数民族正和汉族一道，为把我国建设成富强、民主、文明的社会主义现代化国家而奋斗。

少共国际师 中国工农红军的一支部队。1933 年共青团中央根据红军政治部的提议在瑞金创立。全师由一万多名青年组成，团员占百分之七十以上。遵义会议后编入红一军团。

少数人群体 社会学中特指由于身体上（如肤色）或文化上（如语言和宗教）显而易见的群体特征而在社会上被区别开来并受到不平等待遇的一群人。其成员的身份是生来就有的，常常世代相传。成员中存在强烈的同类意识，并自认为是集体被歧视的目标。

少无切削加工 采用各种高效率的精密毛坯制造方法，以部分或全部代替切削加工的工艺方法的统称。主要有精密模锻、粉末冶金、精密铸造、冷挤压、冷镦、超塑性成形、精密冲压等。可以大幅度提高生产率，节约原材料，降低零件制造成本。

少年中国学会 1919 年 7 月 1 日由李大钊、王光祈等在北京发起成立。宗旨是“本科学的精神，为社会的活动，以创造少年中国”。会员达一百二十余人。总会设在北京（1924 年迁南京），南京、成都和巴黎设有分会。会务活动有出版刊物、讲演、学术讨论等。会员成分复杂，有共产主义者，也有国家主义者。因会员思想分化日趋明显，到 1925 年底停止活动。出版有《少年中国》、《少年世界》等。

少污染制浆法 减少“三废”排放量的制造纸浆方法。一般不用含硫化合物。用氧和烧碱（或碳酸钠）的氧碱制浆法、用二氧化氯和氯的全纤维制浆法较有代表性。

少室山房笔丛（少 shào） 笔记。明胡应麟（号少室山人）撰。三十二卷，续集十六卷。内容以考据为主，涉及范围很广。凡经史百家及道书释典，都予评述。其中对伪书的辨别，小说戏曲的评论和考证，较为人重视。续集为驳杨慎的《丹铅馀录》、《艺林伐山》等书而作，但其引证考辨也有错误失实之处。

少数民族教育 简称“民族教育”。多民族国家内对人数最多的民族以外的民族实施的教育。在中国，指对汉族以外的兄弟民族实施的教育。按山、林、牧、边境等不同居住地区，采用不同办学形式，并照顾少数民族学生特点；使用本民族语言进行教学，也学习汉语文。

少年儿童人口系数 亦称“少年儿童人口比重”。一个国家或地区少年儿童人口占总人口的百分比。是按人口年龄构成反映人口年龄结构类型的指标之一。计算时必须确定少年儿童的年龄界限，世界各国的规定不尽一致。我国规定 15 周岁及以下（国际上通常指 14 周岁及以下）各年龄组人口为少年儿童人口。以 15 周岁为标准时，计算公式为：

$$少年儿童人口系数=\frac{15\text{周岁及以下人口数}}{\text{人口总数}}\times 100\%$$

计算结果大于 40% 为年轻型人口，处于 30%～40% 为壮年型人口，小于 30% 为老年型人口。当生育率水平较高时，少年儿童人口系数就高，反之则低。

少年科学技术指导站 简称“少科站”。专门性的少年儿童校外教育机构之一。一般设有实验室、工场和实习园地，并建立各种小组如数学、航模、天文、计算机、医疗、种植等。任务是开展适合于少年儿童的科学技术活动，启发他们对科学技术的兴趣、爱好和创造精神，指导他们从实践活动中获得有关科学技术方面的知识和技能。

少齿差行星齿轮传动 由含有内齿轮的行星轮系构成的齿轮传动。一般由系杆带动行星轮，使之沿固定的内齿轮滚转。两轮的齿数差越少，行星轮的转速就越慢，故常使齿数差等于 1（一般不超过 4），以获得传动比大而结构紧凑的传动。轮齿的齿廓曲线为渐开线或摆线。渐开线的常用于食品、纺织、化工等工业部门的机械设备中；摆线的见“摆线针轮传动”。

少年儿童业余体育学校 简称“少体校”。利用业余、课余时间对青少年、儿童进行体育运动教学、训练的学校。许多国家设有这类学校，以培养优秀运动员后备人才，对提高运动技术水平起了很大作用。中国自 1955 年起试办青少年业余体育学校，1973 年改名少年儿童业余体育学校。有学生分散于普通学校上学、课余到业余体校训练和学生寄宿的学校、半天学习文化半天训练两类。

少年儿童校外教育机构 配合学校在课余时间对中小学学生进行教育的机构。主要任务是发展少年儿童的兴趣、爱好和特长，使他们获得科学、技术、文艺等知识和技能，发挥他们的创造才能，培养良好的道德品质。分综合性和专门性两种。前者如少年宫、少年之家等。后者如儿童图书馆、儿童剧院、少年科学技术指导站、儿童运动场或游戏场等。

2 **尔**〔**爾、尒**〕（ěr） ❶华丽。《诗·小雅·采薇》：“彼尔维何？维常之华。”❷你。《孟子·公孙丑上》：“尔为尔，我为我。”❸如此；这样。《晋书·阮咸传》：“未能免俗，聊复尔耳。”❹其；那。《世说新语·赏誉下》：“尔夜风恬月朗。”❺句末语气词。犹“耳”、“而已”。《公羊传·僖公三十一年》：“不崇朝而遍雨乎天下者，唯泰山尔。”❻犹“乎”。《公羊传·隐公元年》：“然则何言尔？”❼后缀。犹“然”。《论语·先进》：“子路率尔而对。”又《阳货》：“夫子莞尔而笑。”❽通“迩”。近。《荀子·天论》：“其说甚尔，其菑甚惨。”

尔乃 于是。《三国志·魏志·杨阜传》：“吴、蜀以定，尔乃上安下乐，九亲熙熙。”也用作更端之词。班固《西都赋》：“尔乃正殿崔嵬，层构厥高。”

尔尔 ❶应答之辞，犹“唯唯”、“是是”。古乐府《孔雀东南飞》：“媒人下床去，诺诺复尔尔。”❷如此。李处全《水调歌头·送王景文》词：“江山尔尔，回首千载几兴亡。”

尔朱 复姓。其先为契胡部落酋长；世居尔朱川，因以为氏。见《通志·氏族略五》。北魏有尔朱荣。

尔汝 ❶古代对人的轻蔑称呼。《孟子·尽心下》：“人能充无受尔汝之实，无所往而不为义也。”朱熹注：“盖尔汝，人

所轻贱之称。"❷彼此以尔汝相称，表示亲昵。杜甫《赠郑虔醉时歌》："忘形到尔汝，痛饮真吾师。"

尔来 ❶从那时以来。诸葛亮《出师表》："受任于败军之际，奉命于危难之间，尔来二十有一年矣。"❷近来。王安石《收盐》诗："尔来贼盗往往有，劫杀贾客沈其艘。"

尔格 厘米·克·秒制中功和能量的单位。1尔格相当于1达因的力使物体在力的方向上移动1厘米的过程中所作之功。1尔格$=10^{-7}$焦。

尔雅 中国最早解释词义的专著。由汉初学者缀辑周汉诸书旧文，递相增益而成。今本十九篇。首三篇《释诂》、《释言》、《释训》所收为一般词语，将古书中同义词分别归并为各条，每条用一个通用词作解释。《释亲》、《释宫》、《释器》以下各篇是关于各种名物的解释。为考证词义和古代名物的重要资料。后世经学家常用以解说儒家经义，至唐宋时遂为"十三经"之一。《尔雅》注本，以晋郭璞注、宋邢昺疏的《十三经注疏》本最通行，清邵晋涵《尔雅正义》、郝懿行《尔雅义疏》较详密。

尔馨 晋宋时口语，犹言如此。《世说新语·品藻》："〔王丞相〕与何次道语，唯举手指地，曰：'正自尔馨。'"参见"宁馨"。

尔朱荣(493—530) 北魏秀容部落首领。字天宝，北秀容(今山西朔州北)人。孝明帝时，为直寝、游击将军。北魏末，组织武装镇压各族起义，招纳侯景、高欢等，兵势渐盛。武泰元年(公元528年)，进军洛阳，杀太后、少帝与百官二千余人，立孝庄帝，任都督中外诸军事、大将军兼尚书令，专断朝政，并击破葛荣起义军。次年，击灭北海王颢，镇压葛荣别部韩楼和万俟醜奴军。专权期间，食邑累增至二十万户，任用本族子弟分掌权要，身虽在外，遥制朝政。后为孝庄帝所杀。

尔雅翼 训诂书。三十二卷。宋罗愿撰。元洪焱祖音释。愿字端良，号存斋；焱祖字潜夫，皆歙县(今属安徽)人。此书分草、木、鸟、兽、虫、鱼六类。体例仿《尔雅》。

尔雅义疏 训诂学书。二十卷。清郝懿行撰。取材广博，可补郭璞《尔雅注》所未备。为研究训诂学的重要著作。清道光《学海堂经解》本及陆建瀛刊本，皆据王念孙删节本；咸丰胡珽刊本及同治郝氏家刊本，系全本。

尔虞我诈 互相猜疑，互相欺骗。语出《左传·宣公十五年》"我无尔诈，尔无我虞"。

2 **尕** (gǎ) 西北方言。小。如：尕娃。

3 **尘**〔**塵**〕(chén) ❶尘土；灰尘。白居易《卖炭翁》诗："满面尘灰烟火色。"❷踪迹。《宋史·南唐李氏世家》："思追巢许之余尘。"❸污染。《诗·小雅·无将大车》："只自尘兮。"❹佛教谓色、声、香、味、触、法为六尘。引申为尘世。如：红尘；尘俗。孔稚圭《北山移文》："潇洒出尘之想。"❺道家称一世为"一尘"。沈汾《续仙传》："〔丁约〕谓子威(韦子威)曰：'郎君得道，尚间两尘。'子威问其故。答曰：'儒谓之世，释谓之劫，道谓之尘。'"❻通"陈"。长久。见"尘邈"。❼姓。明代有尘铎。

尘世 即人世。王维《愚公谷》诗："寄言尘世客，何处欲归临？"

尘网 犹尘世。把现实世界喻为束缚人的罗网。陶潜《归园田居》诗："误落尘网中，一去三十年。"

尘芥 尘，尘土；芥，小草。比喻轻微不足重视的东西。周伯琦《怀秃脑儿作》："王纲未旒缀，群生半尘芥。"

尘事 世间俗事。陶潜《辛丑岁七月赴假还江陵夜行涂口》诗："闲居三十载，遂与尘事冥。"

尘肺 亦称"矿尘病"。由于长期吸入一定量生产性粉尘所引起的职业病。在我国1988年公布实施的《职业病范围和职业病患者处理办法的规定》中，列出了硅(矽)肺、石棉肺、煤工尘肺、石墨尘肺、炭黑尘肺、滑石尘肺、水泥尘肺、云母尘肺、陶工尘肺、铝尘肺、电焊工尘肺及铸工尘肺等十二种。主要病变是肺的弥漫性纤维化。晚期患者有胸痛、呼吸困难、咳嗽等症状，呼吸功能减退。采用降低空气中粉尘浓度和必要的医疗保健措施，可防止或减少尘肺的发生。

尘垢 尘土和污垢，比喻微细轻贱的东西。《庄子·逍遥游》："是其尘垢粃糠，将犹陶铸尧舜者也。"

尘埃 ❶尘土。杜甫《兵车行》："耶娘妻子走相送，尘埃不见咸阳桥。"❷比喻污浊的事物。《楚辞·渔父》："安能以皓皓之白，而蒙世俗之尘埃乎？"

尘虑 犹俗念。《朱子全书·学一》："但须相从林下一二十年，使尘虑消散，胸中豁豁无一事，乃可相授。"

尘海 犹尘世。张问陶《庚申岁暮书怀》诗："尘海只愁多聚散，劳生何暇计穷通。"

尘缘 佛教指污染人心、使生嗜欲的根源。佛教把色、声、香、味、触、法*六境看作"六尘"，认为以心攀缘六尘，遂被六尘牵累，故名。

尘螨 (*Dermatophagoides*) 亦称"嗜皮螨"。蛛形纲，蜱螨亚纲，真螨目，无气门亚目，表皮螨科。其中的粉尘螨(*D. farinae*)，为吸入型哮喘、过敏性鼻炎及遗传过敏性皮炎的过敏原。消灭粉尘螨是预防这组敏感反应性疾病的重要环节。可用尘螨浸液注射，进行免疫治疗，有一定效果。

尘寰 犹尘世，人世。李群玉《送隐者归罗浮》诗："自此尘寰音信断，山川风月永相思。"

尘邈 历时久远。《文选·张衡〈思玄赋〉》："美襞积以酷烈兮，允尘邈而难亏。"刘良注："尘，久；邈，远。"

尘嚣 世间的纷扰、喧嚣。陶渊明《桃花源诗》："借问游方士，焉测尘嚣外。"

尘露 ❶尘埃和露水，比喻微末不足道。《文选·曹植〈求自试表〉》："冀以尘露之微，补益山海。"李善注引谢承《后汉书》："杨乔曰：'犹尘附泰山，露集沧海，虽无补益，款诚至情，犹不敢嘿嘿也。'"❷尘飞露干，比喻瞬息即逝。阮籍《咏怀诗》："人生若尘露，天道竟悠悠。"❸犹言风霜，比喻辛劳。《宋书·谢庄传》："陛下今蒙犯尘露，晨往宵归，容恐不逞之徒，妄生矫诈。"

尘卷风 出现在近地气层中的漏斗状尘沙旋风。我国气象上，把高度达10米以上、直径在2米以上的尘沙旋风称为"尘卷风"。由地面局部强烈增热，导致对流作用所致。范围小，消失快。常见于春夏午后的干燥地面。

尘饭涂羹 涂，泥。谓以尘为饭，以泥为羹，是儿童游戏。《韩非子·外储说左上》："尘饭涂羹可以戏而不可食也。夫称上古之传颂，辩而不惑，道先王仁义而不能正国者，此亦可以戏而不可以为治也。"

尖 (jiān) ❶物体的末端细削而锐利。杜甫《送张十二参军赴蜀州因呈杨五侍御》诗："两行秦树直，万点蜀山尖。"亦指细削的末端。如：刀尖；笔尖。❷尖刻；敏锐；新颖。如：嘴尖；眼尖。姚合《和座主相公西亭秋日即事》诗："酒浓杯稍重，诗冷语多尖。"❸声音高而细。如：尖嗓子。贾岛《客思》诗："促织声尖尖似针，更深刺著旅人心。"❹最上品。如：拔尖。《红楼梦》第三十九回："这是头

一起摘下来的，并没敢卖呢，留的尖儿，孝敬姑奶奶、姑娘们尝尝。"❻旅途中休息饮食。如：打尖。《儿女英雄传》第三回："便告诉店里我们那里尖，那里住。"

尖山 古地名。故址或以为在今加里曼丹岛西北的纳土纳大岛(Besar Pulau Natuna)。一说在今菲律宾群岛的巴拉望岛。地有高山，故名。元汪大渊《岛夷志略》有专条记述。

尖叉 作旧体诗术语。指称善于用*险韵作诗。宋苏轼诗有《雪后书北台壁二首》，其一末二句为"试扫北台看马耳，未随埋没有双尖"；其二末二句为"老病自嗟诗力退，寒吟《冰柱》忆刘叉"。用"尖"、"叉"二字押韵。虽用险韵而造语自然，无凑韵之弊，后因以"尖叉"为善用险韵之代称。

尖扎 县名。在青海省黄南藏族自治州北部、黄河南岸。县人民政府驻马克唐镇。1952年由贵德县析置尖扎藏族自治区，1953年改尖扎县。经济以农、牧业为主。工业有农机修造、木材加工、建材等。名胜古迹有南宗寺、德庆寺、坎布拉景区。

尖灭 地层或层状岩体、矿体厚度逐渐变薄而消失的现象。

尖兵 担负行军警戒任务的连以下分队。有前方尖兵、侧方尖兵和后方尖兵。通常兵力为一个班至一个连，分别称为尖兵班、尖兵排、尖兵连。

尖音 "团音"的对称。详"尖团音"。

尖新 ❶新颖别致。晏殊《山亭柳》词："家住西秦，赌博艺随身，花柳上，斗尖新。"❷幼叶初萌。范成大《四时田园杂兴》诗："柳花深巷午鸡声，桑叶尖新绿未成。"

尖团音 尖音和团音的合称。凡古代"精"、"清"、"从"、"心"、"邪"五母字，近代以来韵母属于细音(高元音)的叫尖音字，如"将"、"枪"、"节"；凡古代"见"、"溪"、"群"、"晓"、"匣"五母字，近代以来韵母属于细音(高元音)的叫团音字，如"姜"、"腔"、"结"。尖音字的读音以zi-[tsi-]、ci-[ts'i-]、si-[si-]为一般形式，叫做尖音；团音字的读音以gi-[ki-]、ki-[k'i-]、hi-[xi-]为一般形式，叫做团音。有的方言分尖团，如老派上海话"精"念[tsiŋ ˥]、"经"念[tɕiŋ ˥]，"青"念[ts'iŋ ˥]、"轻"念[tɕ'iŋ ˥]，"星"念[siŋ ˥]、"兴"念[ɕiŋ ˥]，相应的尖音字和团音字都不同音。普通话不分尖团，"精"同"经"、"青"同"轻"、"星"同"兴"都同音。尖团音之得名同清代满汉对音有关，凡用尖头的满文字母对译的叫尖音，凡用圆头的满文字母对译的叫圆音或团音。

尖足布 见"布币"。

尖吻鲈(*Lates calcarifer*) 硬骨鱼纲，尖吻鲈科。长约40～50厘米。体亚椭圆形。头扁平，吻尖短，下颌稍长于上颌；上颌后端伸达眼后下方。尾鳍圆形。各鳍灰褐色，体青灰色。喜栖息于水流缓慢和清澈的沿岸海区。性凶猛，摄食小鱼虾。分布于印度、缅甸、泰国、印度尼西亚以及中国南部沿海。肉味美，生长快，具较大经济价值。

尖首刀 中国古铜币。刀币的一种。刀形长大，制作精整。多数有文字，或在面，或在背。如行、土、化、吉、工、大、丁、上、中、下、立、于、王、井、工化、八木等。流通于春秋战国时期的燕国。每枚重15～18克。广义的尖首刀包括*针首刀。

尖高山 在云南省西部中、缅边境上。高黎贡山分支山峰之一。同名主峰海拔3 302米。

尖晶石 矿物名。化学成分为$MgAl_2O_4$，常含铁、铬、锰、锌等类质同象混入物。等轴晶系。单晶体多呈八面体。颜色有红(含Cr)、绿(含Fe^{3+})、褐黑(含Fe^{2+}和Fe^{3+})等色，而无色者却少见；玻璃光泽，硬度8，密度3.5～3.7克/厘米^3，贝壳状断口。透明色美者用作宝石，一般的可用作磨料。

尖舌浮蛙(*Ooeidozyga lima*) 两栖纲，蛙科。雌体长3厘米，雄体长2厘米。背面灰绿色或绿棕色；腹面白色；股后有一深色纵纹。皮肤不光滑，背面满布大小不等的刺疣。舌狭长，后端尖而薄。趾端尖细，趾间具全蹼。雄蛙有单个咽下内声囊。生活于池沼内，常浮于水面，遇惊扰即钻入水中。鸣声单音哇、哇……分布于中国福建、江西、广东、海南、广西、云南；也产于印度及东南亚等地。

尖笔阑山 古岛屿名。见清谢清高《海录》。其释文云："尖笔阑者，华言九也。山有九峰，故土番呼为尖笔阑。"则尖笔阑显为马来语sĕmbilan的对音。但按其方位，非《星槎胜览》的九洲山，或以为应指今加里曼丹岛以西的淡美兰群岛(Tambelan)。

尖端放电 导体尖端处发生的放电现象。当导体带电时，尖端附近的电场特别强，使附近气体电离，导致放电。避雷针即根据尖端放电的原理制成。

3 **劣**(liè) ❶弱小；低下。曹植《辨道论》："寿命长短，骨体强劣，各有人焉。"《三国志·吴志·陆凯传》："智慧浅劣。"❷恶；坏。如：劣绅；劣迹。❸仅。《宋书·刘怀慎传》："德愿善御车，尝立两柱，使其中劣通车轴，乃于百余步上振辔长驱，未至数尺，打牛奔从柱间直过，其精如此。"

劣马 羸弱或不驯顺的马。《齐民要术》卷六："谚曰：'羸牛劣马寒食下'，务在充饱调适而已。"《三国演义》第六十三回："玄德曰：'军师何故乘此劣马？'"

劣地 暂时性水流强烈冲刷切割形成的冲沟零乱繁多、地表支离破碎的地貌。地表组成物质疏松深厚、植被贫乏和多暴雨急流的地方易于形成。常见于较干旱地区。

劣币驱逐良币规律 即"格雷欣规律"。

当 ㊀〔當〕(dāng) ❶对着；向着。如：当众。古乐府《木兰诗》："当窗理云鬓，对镜帖花黄。"❷相等；相当。如：旗鼓相当；门当户对。《礼记·王制》："次国之上卿位当大国之中，中当其下，下当其上大夫。"❸遮拦；阻挡。《左传·昭公二十年》："使祝鼂置戈于车薪以当门。"参见"当道❷"。❹抵敌。如：万夫不当之勇。《史记·廉颇蔺相如列传》："赵括自少时学兵法，言兵事，以天下莫能当。"❺承担。如：敢作敢当。参见"当仁不让"。❻担任。如：当主席；当代表。❼主持；执掌。如：当政；当权；当家作主。❽应该。杜甫《前出塞》诗："挽弓当挽强，用箭当用长。"❾判罪，意即处以相当的刑罚。《汉书·路温舒传》："盖奏当之成，虽咎繇听之，犹以为死有余辜。"颜师古注："当谓处其罪也。"❿值；在。《孟子·滕文公上》："当尧之时，天下犹未平。"⓫指过去的时日。如：当初；当年。⓬是、为。《后汉书·和熹邓皇后纪》："汝不习女工以供衣服，乃更务学，宁当举博士邪？"⓭乃。《三国志·魏志·温恢传》："得无当得蒋济为治中邪？"⓮同"裆"。《仪礼·乡射礼》："韦当。"郑玄注："直心背之衣曰当。"

㊁〔當〕(dàng) ❶适合；合宜。如：失当。《吕氏春秋·义赏》："岂非用赏罚当邪！"❷作为；算是。杜耒《寒夜》诗："寒夜客来茶当酒。"❸以为；认为。《老残游记》第十一回："你当天理国法人情是到南革的时代才破败吗？"❹抵押。《左传·哀公八年》："以王子姑曹当之而后止。"杜预

注："复求吴王之子以交质。"❺底。《韩非子·外储说右上》："今有千金之玉卮通而无当，可以盛水乎？"❻指事情发生的时日。如：当时；当天。

㈢〔**噹**〕(dāng) 拟声词。如：丁当。

当下 当即；立刻。《三国志·吴志·陆凯传》："及被召，当下径还赴都，道由武昌，曾不回顾。"

当日 ❶(dàng—)即日；本日。王建《朝天》词："收尽边旗当日来。"❷往日；那个时候。陆游《古筑城曲》："惟有筑城词，哀怨如当日。"❸值日；值日的人。《国语·晋语九》："主将适蝼而麓不闻，臣敢烦当日？"蝼，晋君之囿；麓，主君苑囿之官。

当世 ❶(dàng—) 当代；现世。《韩非子·六反》："今学者皆道书策之颂语，不察当世之实事。"❷旧指权贵。《新唐书·田游岩传》："放还山，蚕衣耕食，不交当世。"❸当政；执政。亦指当政者、执政者。《左传·昭公七年》："若不当世。"孔颖达疏："不当世，谓不得在位为国君也。"❹随顺世俗。《汉书·韩安国传》："安国为人多大略，知足以当世取舍，而出于忠厚。"王先谦补注："明于趋避，所言所行当世俗意也。"

当卢 马饰。多用青铜制。装饰于马额中央。

当归(*Angelica sinensis*) 伞形科。多年生草本。根肥大。二或三回三出式羽状复叶，小叶菱状卵形或卵形，浅裂或有缺刻。夏季开花，花白色，复伞形花序。双悬果矩圆形，侧棱有宽翅。产于中国甘肃、陕西、四川、湖北、云南、贵州等地。多为栽培。根入药，性温、味甘苦辛，功能补血活血、调经止痛，主治血虚、月经不调、痛经、经闭、风湿痹痛、跌扑伤损、痈疽等症。根含挥发油等。挥发油能镇静并调节子宫的活动。当归的水溶性成分有兴奋子宫以及镇痛作用。

当 归

当曲 长江上游南源。藏语意为"沼泽河"，因其上游流经大片沼泽而得名。在青海省西南部。源出唐古拉山东段霞舍日阿巴山，北流至囊极巴陇与沱沱河汇合，称通天河。长357公里，流域面积3.02万平方公里。在长江三源(沱沱河、当曲、楚玛尔河)中水量最为丰富。

当年 ❶(dàng—)同一年。方干《山中》诗："窗竹未抽今夏笋，庭梅曾试当年花。"❷往年；那一年。王子一《误入桃源》第三折："我当年同兄弟阮肇上天台山采药，只为日暮，迷其归路。"❸毕生。《汉书·司马迁传》："六艺经传以千万数，累世不能通其学，当年不能究其礼。"❹丁年；壮年。陶潜《庚子岁五月中从都还阻风于规林》诗："当年讵有几，纵心复何疑？"

当行(—háng) ❶亦名"鳞差"。宋代官府工场除使用雇佣的募匠外，遇工作急需时，也役使当地民匠应差，叫当行。❷内行；精通某一行的业务。《唐音癸签》卷六："如老杜之入蜀，篇篇合作，语语当行，初学所当法也。"

当关 ❶守关。李白《蜀道难》诗："一夫当关，万夫莫开。"❷守门的人。嵇康《与山巨源绝交书》："卧喜晚起，而当关呼之不置，一不堪也。"

当阳 市名。在湖北省宜昌市东北部。沮、漳两水在境内汇合，焦枝铁路经过境内。市人民政府驻玉阳镇。汉置县。1988年改设市。人口48.7万(城镇11万，1996年)。工业有机械、纺织、化肥、建材。盛产稻、棉花、油料作物。名胜古迹有长坂坡、关陵、周仓墓、楚昭王墓、玉泉山、玉泉寺铁塔。

当局 ❶原谓面对棋局，比喻身当其事。《旧唐书·元行冲传》："当局称迷，傍观见审。"❷执政者；主管者。如：财政当局。《南史·朱异传》："每四方表疏，当局薄领，谘详清断，填委于前。"

当垆 古时卖酒的守在安放酒瓮的土垆边。垆，亦作"炉"、"卢"。《史记·司马相如列传》："〔相如〕买一酒舍酤酒，而令文君当炉。"《汉书·司马相如传上》作"卢"，王先谦补注："字当作垆。"

当直 同"当值"。犹言值班。李商隐《梦令狐学士》诗："右银台路雪三尺，凤诏裁成当直归。"后也称仆人。《清平山堂话本·阴骘积善》："相辞亲戚邻里，教当直王吉挑着行李迤逦前进。"

当国 主持国家的政务。《左传·襄公二年》："郑伯睔卒；于是子罕当国，子驷为政。"

当帖(dàng tiě) 中国旧时政府发给当铺准许营业的执照。清雍正六年(1728年)规定开设典当须请领当帖，按年纳税，停业的交帖免税。当帖由各省布政司盖印交各州县转发。后各地又强迫另缴帖捐。辛亥革命后，各省仍发当帖，有效期分五年、十年不等，帖捐也不一律，有高达500元的。

当轴 比喻官居要职。《汉书·车千秋传赞》："车丞相履伊吕之业，当轴处中，括囊不言。"括囊，犹缄口。后亦指掌权者。

当捐 即"当税"。

当途 亦作"当涂"。犹言当道，当权。《韩非子·人主》："其当途之臣，得势擅事，以环其私。"亦指掌权者。

当涂(塗) ❶古县名。(1)西汉置。治今安徽怀远东南，三国魏废，晋太康初复置。东晋侨立于江南，此县遂废。相传本涂山国，夏禹娶涂山氏，并会诸侯于此。有禹墟。(2)东晋成帝在丹阳郡于湖县侨立，晋末割于湖县地为实土，治今安徽南陵东南。隋开皇九年(公元589年)移治姑孰，即今当涂县治。❷县名。在安徽省马鞍山市南部，邻接江苏省，西滨长江，宁铜铁路纵贯。县人民政府驻城关镇。秦置丹阳县，隋改当涂县。1949年曾设市，1950年复县。农产有稻、小麦、油菜籽、棉花、豆类。石臼湖盛产鱼、虾、蟹、贝以及菱、藕、芡实。矿产有铁。工业有轧钢、轻纺、化学、水泥等。名胜古迹有青山李白墓、东梁山、金柱塔、济美坊。

当家 ❶执掌家业。《史记·秦始皇本纪》："百姓当家则力农工。"❷主持家务。杨景贤《刘行首》第二折："教你当家不当家，及至当家乱如麻。"引申为主持公众的事务。如：当家作主。❸对于某行业有专长；内行。张寿卿《红梨花》第一折："只说那秀才每(们)不当家。"❹(dàng —)自己；本人。杨万里《寄题福帅张子仪尚书禊游堂》诗："不要外人来作记，当家自有笔如椽。"

当雄 县名。在西藏自治区拉萨市北。青藏公路通过境内。县人民政府驻公塘。17世纪为蒙古族和硕特部驻牧地。清雍正后，属驻藏大臣管辖，称达木八旗地。原西藏地方政府设当雄宗，1960年与羊八井、宁中等宗谿合并改设当雄县。"当雄"，藏语意为"挑选的草滩"。属纯牧区，水草肥美，畜产有羊、牦牛和马等，并产贝母、虫草、麝香、知母等药材和熊、藏羚、野羊、獐等兽类。境内有纳木错、羊八井地热井。

当量 ❶代表元素或化合物在相互反应时的质量比例的一种数值。元素的当量是元素与 7.999 7 质量单位的氧或 1.007 9 质量单位的氢化合(或从化合物中置换出上述质量单位的氧或氢)时的质量单位,以原子价除它的原子量即得。酸或碱的当量是以式中可以置换的氢离子或氢氧基数除它们的分子量而得。氧化剂或还原剂的当量是以它们在反应时获得或失去的电子数除它们的分子量而得。一个化合物的当量取决于它所参加的反应,碘酸钾在与银离子的沉淀反应中其当量即其分子量,但在与碘离子的氧化还原反应中则当量为其分子量的五分之一。在中国法定计量单位中已由"摩尔"代替。❷亦称"约当产量"。工业企业的在制品结存量,按某一标准折合成相当于完工产品的数量。在机器制造工厂中,当量一般按单位产品(台或台份)的*定额工时折算。

当税 (dàng—) 亦称"当捐"。中国旧时向当铺征收的税。清康熙三年(1664 年)规定每一当铺每年缴税银二两五钱至五两不等。雍正六年(1728 年)规定,开设当铺须向地方政府请领*当帖。领帖须缴帖捐。清末当税税额陆续提高,还有各种陋规。民国时期仍发当帖,征当税。1941 年将当税并入营业税。

当道 ❶合乎正道。《孟子·告子下》:"君子之事君也,务引其君以当道。"朱熹注:"当道,谓事合于理。"❷挡路;拦路。《史记·赵世家》:"他日,简子出,有人当道,辟之不去。"❸犹言当途、当权,也指当权的人。

当路 ❶官居要职,掌握政权。《孟子·公孙丑上》:"夫子当路于齐,管仲、晏子之功,可复许乎?"也指掌权的人。陈亮《庶弟昭甫墓志铭》:"畴昔之年,当路欲置我于死地。"❷阻碍通行;拦路。《汉书·沟洫志》:"昔大禹治水,山陵当路者毁之。"

当归藤(*Embelia parviflora*) 亦称"小花酸藤子"。紫金牛科。攀缘灌木或藤本。叶两列,叶片坚纸质,卵形。花序伞形或聚伞形,有花 2~4 朵;花白色或粉红色。果实球形,暗红色,无毛,宿存反卷。生于山间密林中或林缘。分布于印度、缅甸至印度尼西亚;中国浙江、福建、广东、贵州、西藏等地均产。根及老藤供药用。本种有当归的功效,故名当归藤。

当头炮 亦称"中炮"。象棋开局着法。将炮放在正中线位,攻击对方中兵(卒),威胁对方将(帅),是先走方采取主动攻势的一种布局。

当事人 与某种法律事实有直接关系的人的通称。如与买卖合同有直接关系的买受人与出卖人就是买卖当事人。在诉讼法上,指与案件事实有直接关系的人。包括刑事案件的被害人、自诉人、被告人,附带民事诉讼的原告人、被告人,民事案件和行政案件的原告、被告,上诉人和被上诉人,申请执行人和被申请执行人。在我国,当事人双方都是诉讼主体,依法享有平等的诉讼权利和承担相应的诉讼义务。

当仁不让 《论语·卫灵公》:"子曰:'当仁不让于师。'"朱熹注:"当仁,以仁为己任也;虽师亦无所逊。言当勇往而必为也。"后泛指应该做的事积极主动地去做,不推让。《后汉书·曹褒传》:"夫人臣依义显君,竭忠彰主,行之美也。当仁不让,吾何辞哉!"

当代英雄 长篇小说。俄国作家莱蒙托夫作(1840 年)。由同一个主人公贯穿起来的五个中篇(《贝拉》、《马克西姆·马克西梅奇》、《塔曼》、《梅丽公爵小姐》、《宿命论者》)组成。主人公毕巧林是一个外表、才智、体魄和精力都不凡的青年军官,在现实生活里却总是一事无成,是一个十足的"多余的人"。全书语言优美,写景生动,诗意浓郁。

当务之急 《孟子·尽心上》:"知者无不知也,当务之为急。"后因以指当前急需办的事。《文明小史》第三十一回:"你要办商务学堂,这是当务之急。"

当头棒喝 原为佛教语。意谓棒打喝叱,可使人从迷妄中猛醒。后比喻促人醒悟的警告。《歧路灯》第十四回:"那日程希明当头棒喝,未免触动了天良。"

当机立断 抓住时机立刻作出决断。亦作"应机立断"。陈琳《答东阿王笺》:"拂钟无声,应机立断。"

当阳峪窑 宋代北方民间瓷窑之一。窑址在今河南修武当阳峪。胎深褐色,器外多施一层护胎釉,里外皆挂釉,釉色洁白莹亮,衬以黑地或黑花,黑白色彩对比强烈。花纹以缠枝牡丹为多,用绘花、刻花或剔花制成。此外,还有绞胎技法。

当惹雍错 一称唐古拉湖,又称唐古拉攸穆错。在西藏自治区藏北高原中部、申扎县西部。面积 835 平方公里,湖面海拔 4 528 米,贮水量 208.8 亿立方米。湖滨为藏北主要牧区。

当量孔径 亦称"实效孔径"。与一定土壤水吸力相当的孔隙直径。土壤孔隙中的水受到的吸力与孔径有一定的数学关系: d(当量孔径,单位为毫米)$=3/T$(水吸力,单位为 10^2 帕)。即当量孔径与土壤水吸力成反比,吸力愈大,孔径愈小。土壤孔隙的形状和实际孔径大小极其复杂,难以测定和计算。而当量孔径可通过测定土壤水吸力来求得。它反映水吸力的大小和水对植物的有效性,可作为划分土壤孔隙类型的指标。

当量浓度 表示溶液浓度的一种方法。1 升溶液中所含溶质的克当量数,符号为 N。按我国法定计量单位规定,"克当量"的概念可用"摩尔"代替,所以当量浓度也为容积摩尔浓度所代替。

当湖十局 清围棋手范西屏、施定庵对局棋谱的总称。乾隆四年(1739 年),范、施在浙江平湖张永年宅对局(对局数有十局、十三局两说)。因平湖东门外有当湖,故名。此时范、施正当盛年,棋艺过人,故其对局被誉为中国座子未废除时围棋最高水平的代表作。

当事人能力 亦称"诉讼权利能力"。民事诉讼中指得为当事人的资格。凡有*权利能力的自然人、法人都有当事人能力。自然人的当事人能力始于出生,终于死亡;法人的当事人能力始于成立,终于撤销。在刑事诉讼中,当事人能力指得为被告人的资格,以有*刑事责任能力为前提。

4 **肖** ㊀(xiào) 类似;相像。如:惟妙惟肖。苏轼《影答形》诗:"我依月灯出,相肖两奇绝。"

㊁(xiāo) 通"消"。衰微。《史记·太史公自序》:"申吕肖矣,尚父侧微。"司马贞索隐:"肖谓微弱而省少。"

肖 (William Napier Shaw,1854—1945) 英国气象学家。1877 年剑桥大学毕业,即留校任职。1899 年任政府气象委员会秘书,1905—1920 年任英国气象局局长,1920—1924 年任伦敦大学首任气象学教授。当选为国际气象组织主席、英国皇家气象学会会长。主要从事气流与主要天气系统的关系、大气结构的研究,创制温熵图等。著有《天气预报学》、《空气及其路径》和《气象学大全》(四卷)等。

肖邦 (Fryderyk Franciszek Chopin,1810—1849) 波兰作曲家、钢琴家。盛期浪漫主义代表人物之一。生于教师家庭。六岁学钢琴,少时常接触波兰民间音乐。1826—

1829 年学于华沙音乐学院。1831 年定居巴黎，从事创作、教学、演奏，又与密茨凯维支及海涅、李斯特、乔治桑等交往。作品以钢琴曲为主，多反映对被沙俄侵占的故国家园的怀念，对民族独立的期望和忧国伤时的悲愤心情。其创作在发挥钢琴性能及和声表现力等方面尤有创造，在开拓曲式体裁方面亦有建树，采用马祖卡、波洛涅兹等民间舞曲体裁并赋予新的意义，创用叙事曲体裁，将前奏曲、诙谐曲发展成独立的钢琴曲，进一步使练习曲的技术性与艺术性紧密结合，对西方音乐（特别是钢琴曲创作）有深远影响。作有钢琴协奏曲两部、钢琴奏鸣曲三部以及马祖卡、波洛涅兹、圆舞曲、练习曲、前奏曲、夜曲、即兴曲、诙谐曲、叙事曲等大量钢琴曲。

肖　邦

肖松 (Ernest Chausson，1855—1899)　法国作曲家。初学法律。1879 年入巴黎音乐学院从马斯内学配器。1886 年任法国民族音乐协会秘书。创作上力求摆脱瓦格纳的影响，刻意追求纯净完美的古典主义风格。作有小提琴与乐队曲《音诗》、交响诗《维维安纳》、声乐与乐队曲《永恒的歌》、声乐套曲《暖房》、歌剧《亚瑟王》，以及交响曲、小提琴协奏曲、弦乐四重奏、钢琴四重奏、钢琴曲等。

肖克莱 (William Bradford Shockley，1910—1989)　美国物理学家。原籍英国。马萨诸塞理工学院哲学博士。曾在贝尔电话实验室做研究工作。担任过斯坦福大学教授、美国物理研究所研究员。美国全国科学院院士。在固体能带、铁磁畴、金属塑性、位错与晶粒边界理论、有序-无序合金、半导体理论的应用以及电磁理论等方面均有广泛研究，并取得成就，在美国持有 90 种以上发明专利。首先提出固体放大器的场效应实验设计方案并用实验证实了场效应现象的存在；与人合作发现了磁场对空穴和电子浓度的影响；导出了 pn 结中总电流密度公式；预言了半导体中的饱和效应，提出确定有效质量的方法；发明了 pn 结晶体管等。由于半导体方面的研究和发现晶体管效应，与巴丁 (John Bardeen，1908—1991) 和布拉顿共获 1956 年诺贝尔物理学奖。著有《半导体中的电子与空穴》、《近完美晶体中的缺陷》等。

肖像权　公民制作和使用自己的肖像，不受非法侵害的权利。肖像包括人体的摄影照片、画像、雕像等。肖像权与公民的人身不可分离，为该公民所专有。公民有权让他人无偿使用或有偿使用其肖像。未经公民同意，以营利为目的利用其肖像做广告、做商标、装饰橱窗等，是侵权行为，公民有权请求法律保护，如请求停止侵害，赔礼道歉，赔偿损失。但司法机关为通缉罪犯而复制、散发罪犯的照片、有关部门为表彰先进而陈列、展示先进公民的照片等，不属侵权行为。

肖像画　描绘具体人物形象的绘画，包括头像、半身像、全身像、群像等。要求达到形神兼备的效果。中国肖像画传统名称叫"写照"、"传神"或"写真"。

肖洛霍夫 (Михаил Александрович Шолохов，1905—1984)　苏联作家。苏俄国内战争时期曾任武装征粮员。卫国战争时期任军事记者。1923 年开始发表作品。早期作品反映顿河地区尖锐复杂的阶级斗争，主要有短篇小说集《顿河故事》和《浅蓝的原野》。1926—1940 年创作长篇小说*《静静的顿河》，以广阔的画面展现 1912—1922 年间顿河地区新旧事物之间的冲突，革命与反革命的生死搏斗。1932 年和 1960 年分别发表长篇小说《新垦地》（一译《被开垦的处女地》）第一部和第二部，描写苏联实行农业集体化的复杂过程。1957 年发表短篇小说*《一个人的遭遇》，描写德国法西斯给人民带来的苦难。还写有长篇小说《他们为祖国而战》（未完成）以及大量政论文章。他的创作对苏联文学有重大影响。获 1965 年诺贝尔文学奖。

肖洛霍夫

肖特基接触　金属与半导体接触时，在接触界面附近的区域内，形成阻挡载流子运动势垒的接触。

肖斯塔科维奇 (Дмитрий Дмитриевич Шостакович，1906—1975)　苏联作曲家。生于圣彼得堡。九岁从母学钢琴。1923 及 1925 年先后毕业于列宁格勒音乐学院钢琴、作曲专业。1939 年起任列宁格勒音乐学院教授。1943 年后任莫斯科音乐学院教授。1965 年获艺术学博士学位。早期作品有第二交响曲《献给十月》、第三交响曲《五一》、歌剧《鼻子》（根据果戈理的短篇小说改编）等。1941 年创作反法西斯内容的《第七交响曲》（一名《列宁格勒交响曲》）。1949 年以改造大自然为题材的清唱剧《森林之歌》，音乐明朗、通俗。1957 年写成反映俄国 1905 年革命的《第十一交响曲》（《一九〇五年》）。1961、1962 年先后完成《第十二交响曲》（《一九一七年》）及《第十三交响曲》（男低音、合唱及乐队）。1963 年将 1936 年创作的歌剧《姆钦斯克县的麦克佩斯夫人》更名为《卡捷琳娜·伊兹迈洛娃》重新上演。作品除歌剧、舞剧、交响曲等大型体裁外，尚有大量室内乐，钢琴、小提琴、大提琴协奏曲各两部，以及乐队曲、声乐曲和数十部电影、戏剧的配乐等。

肖洛姆-阿莱汉姆 (Шолом-Алейхем，1859—1916)　犹太作家。原名肖洛姆·诺胡莫维奇·拉比诺维奇 (Шолом Нохумович Рабинович)。生于乌克兰。作品主要描写中下层犹太人在沙皇专制政权和资本主义压迫下的苦难生活。重要作品有小说《美纳汉·孟德尔》、《卖牛奶的台维》和《莫吐儿》。还写有自传体长篇小说《从市集上来》，反映作者青少年时代的生活和重大社会事件。1906 年赴美，以后发表《游星》和《莫吐儿在美国》等小说。

4 **贶**〔**貺**〕(suǒ)　贝声，引申为细碎。《说文·贝部》："贶，贝声也。"段玉裁注："聚小贝则多声，故其字从小、贝；引申为细碎之称，今俗琐屑字当作此，琐行而贶废矣。"

5 **尚** ㊀(shàng)　❶超过。《论语·里仁》："好仁者无以尚之。"❷崇尚；尊重。《礼记·檀弓上》："夏后氏尚黑。"❸夸；自负。《礼记·表记》："君子不自尚其功。"❹上。《孟子·万章下》："舜尚见帝。"赵岐注："尚，上也。"又指加在上面；增加。《诗·齐风·著》："尚之以琼华乎尔。"❺久远。《吕氏春秋·古乐》："乐所由来者尚矣。"❻管理帝王的事物。如：尚食；尚衣；尚书。❼匹配，多用于匹配皇家的女儿。《汉书·司马相如传下》："〔卓王孙〕自以得使女尚司马长卿晚。"又《卫青传》："平阳侯曹寿尚武帝姊阳信长公主。"❽佑助。《诗·大雅·抑》："肆皇天弗尚。"❾还；犹。《诗·大雅·抑》："白圭之玷，尚可磨也；斯言之玷，不可为也。"❿尚且。《史记·李将军列传》："今将军尚不得夜行，何乃故也？"⓫庶几；差不多。《礼记·大学》："以能保我子

孙黎民，尚亦有利哉！"❷表示劝勉、祈使等的语气词。《书·汤誓》："尔尚辅予一人。"参见"尚飨"。❶姓。

㈡(cháng 常) 见"尚羊"。

尚人 越南摩伊人的自称。

尚义 县名。在河北省张家口市西部、洋河上游、外长城以北，邻接内蒙古自治区。县人民政府驻南壕堑镇。1934年由商都县析置尚义设治局，1936年改尚义县。农产以莜麦、小麦、马铃薯、胡麻等为主。草原广阔，畜牧业亦盛。工业有煤炭、机械、造纸、皮毛加工、建材等。古迹有明长城。

尚友 尚，通"上"。谓上与古人为友。《孟子·万章下》："以友天下之善士为未足，又尚论古之人；颂其诗，读其书，不知其人，可乎？是以论其世也，是尚友也。"

尚父 周文王称吕望为尚父，意谓可尊重的父辈。《诗·大雅·大明》："维师尚父。"毛传："尚父，可尚可父。"郑玄笺："尚父，吕望也，尊称焉。"后世皇帝也用来尊礼大臣。《新唐书·郭子仪传》："德宗嗣位，诏还朝，摄冢宰，充山陵使，赐号'尚父'。"

尚方 官署名。秦置。汉末分为中、左、右三尚方，属少府。主造、储藏皇室所用刀剑等兵器及玩好器物。主官有令及丞。东汉、魏、晋沿置。至唐设中、左、右三尚署，各置令及丞。明以后不设。

尚书 ❶亦称《书》、《书经》。儒家经典之一。"尚"即"上"，上代以来之书，故名。中国上古历史文件和部分追述古代事迹著作的汇编。相传由孔子编选而成。事实上有些篇如《尧典》、《皋陶谟》、《禹贡》、《洪范》等是后来儒家补充进去的。西汉初存二十八篇，即《今文尚书》。另有相传汉武帝时在孔子住宅壁中发现的《古文尚书》和东晋梅赜所献的伪《古文尚书》两种。现在通行的《十三经注疏》本《尚书》，就是《今文尚书》与伪《古文尚书》的合编。《尚书》中保存商周特别是西周初期的一些重要史料。注本有唐孔颖达《尚书正义》、清孙星衍《尚书今古文注疏》等。❷官名。始于战国，或称掌书，尚即执掌之意。秦为少府属官，汉武帝提高皇权，因尚书在皇帝左右办事，掌管文书章奏，地位逐渐重要。汉成帝时设尚书五人，分曹办事。东汉正式成为协助皇帝处理政务的官员，三公权力大为削弱。魏晋以后，尚书事务益繁。隋代始分六部，唐代更确定六部为吏、户、礼、兵、刑、工。唐代中央首要机关分为尚书、中书、门下三省，尚书省执行政令，职权益重。宋以后三省分立之制渐成空谈，行政全归尚书省。元代存中书省之名，而以尚书省各官隶属其中。明初犹沿此制，其后废中书省，径以六部尚书分掌政务，六部尚书遂等于国务大臣。清代相沿不改，晚清更有增设，如外务部、邮传部等，继又改尚书为大臣。

尚主 娶公主为妻。权德舆《古乐府》："身年二八婿侍中，幼妹承恩兄尚主。"

尚让 唐末黄巢起义军将领。尚君长弟。初从王仙芝起义。乾符三年(公元876年)，据守嵯峨山(在今河南遂平西南)。王仙芝战死后，率部归黄巢，推巢为王，转战至广州。巢率军由湘江北伐，他乘胜进逼江陵，众号五十万。王霸三年底(881年初)，进攻长安(今陕西西安)，被任为平唐大将军。黄巢在长安建立大齐，任太尉兼中书令。起义军撤出长安后，他屯兵太康(今属河南)，为李克用等击败，后降于唐将时溥，被杀，一说与黄巢同时遇害。

尚羊(cháng—) 同"徜徉"。逍遥。《楚辞·惜誓》："托回飙乎尚羊。"

尚志 ❶高尚其志。《孟子·尽心上》："王子垫问曰：'士何事？'孟子曰：'尚志。'"❷市名。在黑龙江省哈尔滨市东南部、蚂蚁河上游，滨绥铁路斜贯。1923年由五常、同宾两县析置苇沙河、乌珠河设治局，1927年改设苇河、珠河两县。为纪念抗日英雄赵尚志，1946年珠河县改尚志县；1948年苇河县并入。1988年改设市。人口58.7万(城镇22.3万，1996年)。森林资源丰富，并产木耳、人参及毛皮。工业有酿酒、制药、乳品等。

尚齿 尊崇年高者。《礼记·祭义》："是故朝廷同爵则尚齿。"郑玄注："同爵尚齿，老者在上也。"亦作"上齿"。《礼记·王制》："习乡上齿。"

尚佯(cháng—) 同"尚羊"、"徜徉"。《淮南子·览冥训》："遭回蒙汜之渚，尚佯冀州之际。"

尚钺(1902—1982) 中国历史学家。原名仲吾、忠武，字健庵，河南罗山人。1926年毕业于北京大学英国文学系。在校曾追随鲁迅从事革命文学活动。1927年加入中国共产党，任中共豫南特委宣传鼓动部部长等职。并先后在吉林毓文中学、云南大学、解放区山东大学和华北大学任教师、教授。1950年起，执教于中国人民大学，曾任历史系主任。致力于中国古代史的研究，对于古史分期问题，主张魏晋封建说。主编有《中国历史纲要》、《明清时代资本主义萌芽的初步研究》等。

尚章 天干中癸的别称。见《史记·历书》。参见"昭阳❶"。

尚飨 亦作"尚享"。《仪礼·士虞礼》："卒辞曰：'哀子某，来日某隮祔尔于尔皇祖某甫。尚飨！'"按卒哭之祭有牲馔，故祝辞末云"尚飨"意谓希望死者来享用祭品。旧时祭文，常用作结语。袁枚《祭程元衡文》："哀哉尚享！"

尚小云(雲)(1900—1976) 京剧演员。名德泉，字绮霞，河北南宫人。幼年在三乐科班学艺，初习武生，后改老生，再改青衣。武功根底深厚，兼演刀马旦部分剧目。嗓音宽亮，唱法以刚劲见长，做功身段寓刚健于婀娜，世称"尚派"。擅演《二进宫》、《祭塔》、《昭君出塞》、《梁红玉》等。曾于1937年创办荣春社科班，培养了京剧演员二百余人。建国后曾任陕西省京剧院院长。

尚友录 书名。明廖用贤编。以韵为纲，以姓为目，汇编历代人物小传，供翻检之用。但内容简陋，不详生卒，资料价值不大。

尚方剑 皇帝所用的剑。常以赐臣下，授权便宜行事。《汉书·朱云传》："臣愿赐尚方斩马剑，断佞臣一人以厉其余。"刘基《赠周宗道》诗："先封尚方剑，按法诛奸赃。"尚方，秦汉以后为少府的属官，制办或储藏宫廷器物。

尚书令 官名。始于秦，西汉沿置，本为少府属官，掌章奏文书。汉武帝以后职权渐重。东汉政务皆归尚书，尚书令成为直接对君主负责总揽一切政令的首脑。魏晋以后，为事实上之宰相。唐初秦王(唐太宗)曾任其职，其后不置，故唐代尚书省长官仅有左右仆射。宋代尚书令班次在太师上，为亲王及使相兼官，非实职，亦无专任。明废。

尚书郎 官名。东汉取孝廉中有才能者入尚书台，在皇帝左右处理政务，初入台称守尚书郎中，满一年称尚书郎，三年称侍郎。魏晋以后尚书各曹有侍郎、郎中等官，综理职务，通称尚书郎。

尚书省 官署名。东汉设置，称尚书台或中台。南北朝时始称尚书省，下分各曹，为中央执行政务的总机构。唐代曾改称文昌台、都台、中台，旋复旧称。尚书省都堂居中，左右分司，都堂之东有吏部、户部、礼部三行，每行四司，以左

司统之；都堂之西有兵部、刑部、工部三行，每行四司，以右司统之。尚书省与中书省、门下省合称三省。长官为尚书令，其副职为左右仆射。元代尚书省时置时废，明代各部均直接对君主负责，不设尚书省，清制同。

尚可喜(1604—1676)　明清之际辽东海州(今辽宁海城)人，字元吉，号震阳。崇祯时为副总兵，崇祯七年(1634年)继孔有德、耿仲明降后金(清)，授总兵官。崇德元年(1636年)封智顺王，隶汉军镶蓝旗。从清兵入关，镇压农民起义军。顺治六年(1649年)改封平南王。击破广东地区明军，驻守广州，为清初三藩之一。吴三桂叛乱时，其子之信响应，他忧急而死。

尚仲贤　元戏曲作家。真定(今河北正定)人。曾任江浙行省官吏。所作杂剧今知有十一种，现存*《柳毅传书》、《气英布》、《三夺槊》三种，《王魁负桂英》仅存曲词一折，《归去来兮》、《越娘背灯》各存残篇。另《单鞭夺槊》、*《张生煮海》、《诸葛论功》三种，有人认为也是他所作。

尚君长(?—878)　唐末王仙芝起义军将领。尚让兄。参加王仙芝起义，乾符二年(公元875年)，从克濮州(治今山东鄄城北旧城)、曹州(治今山东曹县西北)。四年底，在颍州(治今安徽阜阳)西南战败被俘(一说奉王仙芝命向唐洽降，途中被唐将宋威所劫)。后被杀于长安东市狗脊岭。

尚书大传(传 zhuàn)　解释《尚书》的书。旧题西汉伏生撰，可能是伏生弟子张生、欧阳和伯或更后者杂录所闻而成。其中除《洪范五行传》首尾完备外，其余各卷只存佚文。清陈寿祺有辑本，凡四卷，补遗一卷；皮锡瑞有《尚书大传疏证》七卷。

尚书引义　明清之际王夫之著。收入《船山遗书》。六卷。引申《尚书》中某些观点，抨击明代政治，批判老庄、程朱、陆王之学和佛教的"惟心惟识"之论，从朴素唯物主义角度阐明了"能"(认识主体)与"所"(认识对象)的关系，提出"因所以发能"、"能必付其所"等命题，反对"离行以为知"，强调"行"的重要性。但他所讲的"行"只是指一般应事接物和伦理道德的行为。

尚书正义　唐代颁布的官书《五经正义》之一。孔颖达等编定。二十卷，五十八篇。凑合《今文尚书》和伪《古文尚书》，并用伪《孔安国尚书传》。收入《十三经注疏》。

尚书后案　书名。清王鸣盛撰。三十卷，另《后辨》一卷。以发挥东汉郑玄的解说为主。对于伪《古文尚书》的考辨，见《后辨》。收入《皇清经解》。

尚书故实　书名。唐李绰撰。绰字肩孟，赵郡人。昭宗时官礼部郎中。一卷。所记多闻于河东张尚书(张嘉贞的玄孙，字宾护，名不详)之言，故以名书，内容多唐代轶事遗闻，间亦杂以考订。

尚书孔氏传(传 zhuàn)　即伪《孔安国尚书传》。解释《尚书》之书。十三卷。旧题汉孔安国撰，实系后人伪造。东晋时豫章内史梅赜献奏，立于学官。南朝齐姚方兴又上《舜典》孔《传》一篇，另加经文二十八字。唐孔颖达奉命撰《尚书正义》，以伪孔为宗。宋朱熹、明梅鷟等表示怀疑，清阎若璩、惠栋相继辨证，定为伪书。参见"伪古文尚书"。

尚书古文疏证　亦称《古文尚书疏证》。书名。清阎若璩撰。八卷。用考据方法，证明东晋梅赜所献的《古文尚书》和《尚书孔氏传》出于伪作。较稍后的惠栋《古文尚书考》为详。毛奇龄曾作《古文尚书冤词》，意在反驳，终不能夺；而梅书出于伪造，亦渐成定论。收入《皇清经解续编》。

尚书集注音疏　书名。清江声撰。十四卷。在阎若璩《尚书古文疏证》、惠栋《古文尚书考》的研究基础上，搜集汉儒经说，以注《尚书》，不取伪古文及孔传；汉儒不备的，则旁考他书，探究故训。收入《皇清经解》。

尚书今古文注疏　书名。清孙星衍撰。三十卷。采辑汉魏隋唐旧注，兼取清代学者王鸣盛、江声、段玉裁等的研究成果；惟不取宋元明诸儒《书》注，以其"无师传"，恐滋臆说。是清代学者《尚书》注解中较为完备的一种。收入《皇清经解》。

6 **尜**(gá 噶)　见"尜尜"。

尜尜　亦作"嘎嘎"。❶亦称"尜儿"。一种小儿玩具。两头尖，中间大。❷形状像尜尜的东西。如：尜尜枣；尜尜汤(用玉米面等做的食品)。

省㊀(shěng)　❶古时王宫禁地之称。如：省中。《北齐书·神武纪下》："孙腾带仗入省，擅杀御史。"❷减少；节约。如：省吃俭用。《淮南子·主术训》："法省而不烦。"高诱注："省，约也。"❸通"眚"。(1)天灾。《公羊传·庄公二十二年》："大省者何？灾省也。"(2)过失。《史记·秦始皇本纪》："饰省宣义。"❹我国地方的最高一级行政区域。省的设置，始自元代。当时除京师附近地区直属中书省外，设河南、江浙、湖广等十一个"行中书省"，简称"行省"。明代改"行中书省"为"承宣布政使司"，但习惯上仍称"行省"，简称"省"。以后沿用。❺日本内阁的部。如外交部称"外务省"。

㊁(xǐng 醒)　❶察看；检查。如：内省。《论语·学而》："吾日三省吾身。"参见"省方"。❷古代王使臣聘问诸侯之礼。《周礼·秋官·大行人》："王之所以抚邦国诸侯者，岁遍存，三岁遍覜，五岁遍省。"郑玄注："存、覜、省者，王使臣于诸侯之礼，所谓间问也。"亦泛指探望、问候。朱庆馀《送张景宣下第东归》诗："归省值花时，闲吟落第诗。"❸知觉。如：不省人事。引申为明白。《列子·杨朱》："实伪之辨，如此其省也。"❹记忆。李商隐《野菊》诗："清樽相伴省他年。"

㊂(xiǎn)　通"狝"。秋季的田猎。《礼记·玉藻》："唯君有黼裘以誓省。"郑玄注："省当为狝。"亦指为秋季田猎而祭祀。《礼记·明堂位》："是故夏礿，秋尝，冬烝，春社，秋省而遂大蜡，天子之祭也。"郑玄注："省读为狝。狝，秋田名也。"

省中　宫禁之中。《文选·左思〈魏都赋〉》："禁台省中，连闼对廊。"李善注引《魏武集》："荀欣等曰：'汉制，王所居曰禁中，诸公所居曰省中。'"

省文　❶简省文字。《晋书·礼志上》："今礼仪事同而名异者，辄别为篇卷，烦而不典，皆宜省文通事，随类合之。"❷指简称或略语。也指减少字的笔画。

省方(xǐng—)　察看四方。《易·观》："先王以省方观民设教。"孔颖达疏："以省视万方，观看民之风俗，以设于教。"

省约　简省节约。《三国志·吴志·诸葛瑾传》："遗命令素棺，敛以时服，事从省约。"

省形　省略形声字意符的笔画。传统的简化汉字的方法之一。如《说文·晶部》："星，从晶，生声"，省作星；"參，从晶，㐱声"，省作參(参)。

省声　省略形声字声符的笔画。传统的简化汉字的方法之一。如《说文·鬲部》："融，从鬲，蟲省声。"又《欠部》："歎，从欠，鷬(即難字)省声。"

省识(xǐng—)　察看；认识。杜甫《咏怀古迹五首》："画

图省识春风面，环珮空归月夜魂。”

省试 唐宋时各州县贡士到京师，由尚书省的礼部主试，通称省试，或*礼部试，相当于明清时的会试。

省陌 “足陌”的对称。亦称“短陌”、“短钱”、“省钱”。简称“省”。“陌”通“百”，亦作“佰”。以不足百数之钱作百钱使用。《抱朴子·微旨》：“取人长钱，还人短陌。”《金史·食货志三》：“时民间以八十为陌，谓之短钱，官用足陌，谓之长钱。”宋洪迈《容斋三笔·省钱百陌》：“太平兴国二年，始诏民间缗钱定以七十七为百。自是以来，天下承用，公私出纳皆然，故名‘省钱’。”

省缝 亦称“省道”。服装工艺术语。指服装缝制过程中为适合人体体型变化，将衣料某些部位缝去的缝合形式。可使平面的衣料呈凹凸起伏的立体状，以贴身合体。

省藤（xǐng—）(*Calamus platyacanthoides*) 棕榈科。簇生、有刺藤本。叶羽状全裂。叶柄和叶鞘常有刺。花小，杂性异株，生于圆锥花序的分枝上。果实球形。产于中国广东、海南、广西等地。生于林中。茎柔韧，可编制藤椅、藤篮等藤器。全株药用，解毒。另种白藤（*C. tetradactylus*），或称“鸡藤”，产于中国广东、海南、广西、福建，用途相同。

省军区 ❶按省、自治区设立的军队一级组织。中国人民解放军的省军区隶属于军区。也是中国共产党各省、自治区委员会的军事工作部门和各省、自治区政府的兵役工作机构，受军区和省、自治区党委、政府的双重领导。设有领导机关，辖若干个军分区（警备区）和一定数量的部队。负责所在省、自治区的民兵、兵役、动员工作和省会、自治区首府的警备勤务，有的还担负边防、海防守备等任务。❷按省划分的军事区域。

省沽油（省 xǐng）(*Staphylea bumalda*) 省沽油科。落叶灌木。复叶，对生，小叶三枚，椭圆状卵形，有细锯齿。夏季开花，花黄白色，圆锥花序。果实膜质，膨肿，上部两歧。产于中国北部和中部；亦见于日本。木材坚而易裂，可制筷和木钉；种子油可制肥皂及油漆；根及果实入药，可治干咳及产后恶露不净。

省略号 标点符号的一种，即“……”。表示文中省略的部分，六个点，占两个字的地位。如：“他不禁引吭高歌：‘起来，饥寒交迫的奴隶……’”又表示虚而不言的深层涵义。如鲁迅《狂人日记》的结句：“没有吃过人的孩子，或者还有？救救孩子……”

省略句 在一定的语言环境（对话、上下文）里，句子中某些成分可以省去不说，这种句子叫省略句。如：“你找什么？”“一本书。”答句“一本书”就是“我找一本书”的省略句。

省煤器 在锅炉中利用温度较低的烟气来加热锅炉给水的部件。装在锅炉尾部烟气温度较低的区域中。通常由许多无缝钢管（或铸铁管）和两个或多个集箱构成。利用省煤器可以减少排出烟气中的热量损失，从而提高锅炉效率。燃煤锅炉的省煤器过去曾有译称“经济器”的。参见“锅炉”附图。

省辖市 我国由省、自治区人民政府直接管辖的市。有地级市和县级市之分。

省略三段论 亦称“三段论的省略式”。在表达时省去一个前提或结论的三段论。有三种形式：(1) 省略大前提。如在“形式逻辑是有用的，因为形式逻辑是科学”这一推理中，就省略了“科学是有用的”这个大前提。(2) 省略小前提。如在“所有奇数都是自然数，3 是自然数”这一推理中，就省略了“3 是奇数”这个小前提。(3) 省略结论。如在“凡液体是有弹性的，水是液体”这一推理中，就省略了“水是有弹性的”这个结论。

省港大罢工 广州、香港工人为声援上海五卅运动、反对帝国主义而举行的政治大罢工。在邓中夏、陈延年、苏兆征等共产党人的领导和广州革命政府的支持下，1925 年 6 月 19 日起香港各业二十五万工人陆续罢工，6 月 21 日广州沙面租界的华工也开始罢工。6 月 23 日，回到广州的香港工人和广州各界群众十万人举行集会和示威游行，当队伍途经沙面租界对岸的沙基时，遭到英、法等帝国主义军队的屠杀，群众死五十二人，伤一百七十余人，造成“沙基惨案”。此后，罢工进一步扩大，罢工工人召开代表大会，建立罢工委员会和工人武装纠察队，对香港进行严密封锁，使之成为“死港”。罢工坚持到 1926 年 10 月结束，历时十六个月，沉重地打击了帝国主义，对广东革命根据地的巩固和北伐战争的顺利开展起了很大作用。

7 **岿** “岿”的繁体字。

8 **雀** ㊀（què） ❶鸟名。麻雀的别称。也泛称雀形目的多种小鸟。《文选·宋玉〈高唐赋〉》：“众雀嗷嗷，雌雄相告。”李善注：“雀，鸟之通称。”❷赤黑色。见“雀弁”。

㊁（qiāo） 用于“雀子”。脸上的雀（què）斑。

雀目 中医学病名。又称“肝虚雀目”。指白天目力尚好、入晚则视物模糊或全然不见的疾病。如雀之夜不见物，故名。多见于儿童，由脾不运化、肝虚血亏所致。治宜健脾、补肝、养血为主，如苍术、羊肝等有较好疗效。本病包括夜盲。

雀弁 同“爵弁”。古代礼冠的一种，比冕次一级，色如雀头，赤而微黑。《书·顾命》：“二人雀弁执惠，立于毕门之内。”惠，一种矛。

雀舌 茶名。沈括《梦溪笔谈》卷二十四：“茶芽，古人谓之雀舌、麦颗，言其至嫩也。”

雀麦 (*Bromus japonicus*) 禾本科。一年生草本。叶片线形，两面均具细柔毛。夏季开花，圆锥花序开展，分枝细弱下垂；小穗扁平，含 7～14 小花。颖果狭细，呈压扁状。中国华北、东北、西北和华中均有分布；朝鲜半岛和日本亦有。为牧草和水土保持植物；谷粒可作家畜饲料。

雀顶 清代的一种服饰。《清会典·礼部·冠服》：“举人公服冠顶镂花银座，上衔金雀。”又“生员公服冠顶镂花银座，上衔银雀。”俗统称为“雀顶”。

雀屏 《旧唐书·高祖窦皇后传》：“〔窦毅〕谓长公主曰：‘此女（窦后）才貌如此，不可妄以许人，当为求贤夫。’乃于门屏画二孔雀，诸公子有求婚者，辄与两箭射之，潜约中目者许之。前后数十辈莫能中，高祖（李渊）后至，两发各中一目，毅大悦，遂归于我帝。”后用“雀屏中选”为择婿许婚的典故。

雀跃 《庄子·在宥》：“鸿蒙方将拊髀雀跃而游。”陆德明释文：“雀，本又作爵。司马云，雀跃，若雀浴也；一云，如雀之跳跃也。”后用以表示喜极。袁枚《随园诗话》卷一：“余曰：渠用意极妙，惜未醒耳。若改‘仰首欲攀低首拜’，则精神全出；仅易三字耳。陈为雀跃。”

雀替 中国传统建筑中枋与柱相交处的托座。从柱头部分挑出承托其上之枋，借以减小枋的净跨度，并起加固构架和装饰的作用。形式有大雀替、龙门雀替、小雀替、通雀替、骑马雀替和刻有卷草等物的花牙

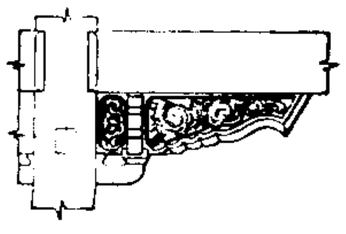

雀 替

子等。

雀斑 皮肤暴露部位(如面颊和手背等处)的褐色或淡褐色针头至黄豆大小的斑点。与阳光照射有关,夏季较为明显。可酌情搽些遮光剂。

雀稗 (*Paspalum thunbergii*) 禾本科。多年生草本。秆丛生。叶线形或线状披针形,两面密生柔毛。秋季开花,总状花序3~6枚,每枚花序在其一侧着生小穗,成2~4行排列,绿色或带紫色。生于荒野潮湿处。中国长江以南各地都有分布;日本亦产。可作牲畜饲料;也可栽作护堤植物。

雀鹰(*Accipiter nisus nisosimilis*) 俗称"鹞"。鸟纲,鹰科。雌鸟体长约45厘米。上体大部灰褐色;下体白色而缀有棕褐色横斑。雄鸟较小,上体灰色较深,下体斑纹也较深较细。常栖息于山地林间,亦见于村落溪河附近。在中国东北繁殖,迁华南和西南越冬。经驯养可用以狩猎。因常捕食雀类和其他食虫小鸟,益害兼有。属国家二级保护动物。

雀 鹰

雀鳝 硬骨鱼纲,雀鳝科。体延长,呈亚圆筒形,长达6米余,被菱形硬鳞。上、下颌均突出,鼻孔位于吻端。眼小。背鳍后位,与臀鳍相对,尾鳍圆形。栖息湖泊及江河中。性凶猛。分布于北美洲等地。现存的有短吻雀鳝(*Lepisosteus platystomus*)和大雀鳝(*L. tristaechus*)等。

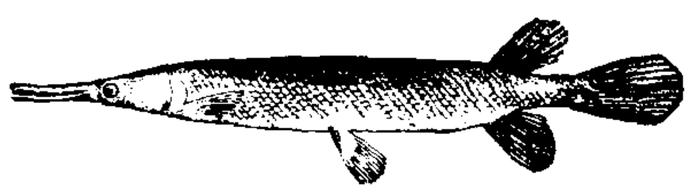

短吻雀鳝

雀儿山 在四川省甘孜藏族自治州西北部。西北-东南走向。主要由砂岩、页岩构成。山峰海拔逾5 500米,同名主峰海拔6 168米,在德格县西。山上冰雪覆盖,有大小冰川三十余条。现代雪线分布于海拔5 100~5 200米。东麓有新路海,系冰川湖,海拔4 148米。风景绝佳。川藏公路经此。

雀形目 (Passeriformes) 鸟纲中种数最多的一目。种数占现存鸟类半数以上。外形、大小不一。小者如戴菊与鹪鹩,体长仅10厘米;大者如渡鸦,可长达65厘米以上。喙、翼、尾及羽衣形态变化很大,但皆具有适应于树栖的常态足,即三趾向前,大趾向后,四趾同在一平面上。后趾约与中趾等长,但后爪大于中爪。趾间无蹼。一般鸣管发达,善鸣。如百灵、黄鹂、喜鹊、家燕、麻雀等。

雀鼠耗 或分称"鼠耗"、"雀耗"。田赋*加耗之一。名称始见于《梁书·张率传》,但指家庭运粮的损耗,和田赋无关。后唐始于田赋正税外每石加征雀鼠耗二升。元规定税粮"每石带纳鼠耗三升"(《元史·食货志一》)。

雀巢公司 瑞士大食品企业。1866年成立,原名英瑞炼乳公司。1905年与亨利·内斯尔工厂合并,称雀巢·英瑞炼乳公司。1977年改称现名。在国外设有食品工厂和分公司。总公司在沃韦(Vevey)。

9 **寮** "燎"的本字。

㚇 (nóu) 仔兔。见《集韵·十九侯》。

75. 子(孑)部

子 ㊀(zǐ) ❶儿子。《列子·汤问》:"子又生孙,孙又生子。"古时兼指女儿。《论语·公冶长》:"以其兄之子妻之。"亦谓爱之如子。《国策·秦策一》:"制海内,子元元,臣诸侯。"高诱注:"子,爱也。"❷泛指人。《荀子·王霸》:"谁子之与也?"杨倞注:"谁子,犹谁人也。"❸利息。《史记·货殖列传》:"子贷金钱千贯。"参见"子母❷"。❹古代男子的美称或尊称。如:孔子;孟子。也用作敬称对方之词。《左传·僖公三十年》:"吾不能早用子,今急而求子。"古代也指师长。如:子曰;子墨子。❺指先秦诸子百家的著作。如:子书。后来图书四部(经、史、子、集)分类法中列为第三部,包括哲学、政治、科技和艺术等类的书。❻古爵位名。为五等爵的第四等。直至清代仍沿用。❼欧洲的爵位名。原为法兰克王国的官吏(法文 vicomte)。伯爵的副手,或称副伯爵。封建关系发展时,亦为世袭封建领主。王权加强后成为贵族爵衔,即"子爵"(英文 viscount),位在伯爵与男爵之间。❽动物的卵或植物的种子。如:鱼子;菜子。❾稚嫩的(指动植物)。如:子鸡;子姜。❿颗粒状的东西。如:枪子;棋子。⓫地支的第一位。⓬十二时辰之一,夜半十一时至一时。⓭姓。春秋宋国的公族姓子。

㊁(zi) 作后缀。如:房子;耍子;胖子;一会子。马缟《中华古今注》卷中:"冠子者,秦始皇之制也。令三妃九嫔当暑戴芙蓉冠子,以碧罗为之;插五色通草苏朵子;披浅黄蘩罗衫;把云母小扇子。"

子之 (?—前314) 战国时燕国大臣。任相国时,办事果断,善于考核臣属。燕王哙三年(公元前318年),哙让给君位,所有三百石俸禄以上大官由他重新任命。后四年太子平与将军市被等起兵叛乱,被他杀死。不久齐宣王乘机攻破燕国,他被杀。

子女 ❶儿子和女儿。❷男和女。《礼记·乐记》:"獶杂子女,不知父子。"❸指少女。《汉书·武帝纪》:"朕饰子女以配单于。"

子长 县名。在陕西省延安市北部、清涧河上游。县人民政府驻瓦窑堡镇。秦为阳周县,东汉废。宋置安定堡,元改安定县,1942年为纪念谢子长烈士改子长县。经济以农业为主,产谷子和小麦等。药材有甘草、远志、茵陈。矿产有煤、铁。工业有煤炭、石油、电力、水泥、机械、食品加工等。名胜古迹有钟山石窟、中山川水库、瓦窑堡会议旧址、子长烈士纪念馆和陵园。

子玉 (?—前632) 即成得臣。春秋时楚国人。治军严,性刚愎。楚成王三十五年(公元前637年),因伐陈有功,被子文荐为令尹。后随楚成王率军围宋,晋出兵攻楚盟国曹、卫以援宋。楚成王命撤围,他拒命请战,与晋军对阵于城濮(今山东鄄城西南)。晋军退避三舍,他进兵不止,终被晋军

击溃，旋受责自杀。

子目 总目或总纲下的细目。编订图书目录、章程条例等时常用。

子叶 种子植物胚的组成部分之一，为贮藏养料或幼苗时期进行同化作用的器官。裸子植物有两至多枚，被子植物则为一枚（单子叶植物）或两枚（双子叶植物）。无胚乳种子的子叶，因贮养料较多，故特别肥厚，如豆科、葫芦科等植物的种子。禾本科植物种子内的子叶，又称"内子叶"或"盾片"，其功能较为特殊，具吸收和消化作用。某些禾本科植物（如小麦），在子叶相对的一侧（即外方）另有一突起，称"外子叶"，有认为是退化的另一子叶。

子代 生物体通过有性繁殖或有性杂交所得到的后代。第一代称为子一代，用符号 F_1 表示；第二代称为子二代，用符号 F_2 表示；余类推。

子汇（彙） 丛书名。明万历间周子义等辑。二十四种。汇辑战国至唐代诸子之书：法家、纵横家、墨家各一种，儒家七种，道家九种，名家三种，杂家二种。有全文，也有选辑。

子母 ❶儿子和母亲。《史记·高祖本纪》："客有过，相我子母，皆大贵。"❷犹言本利，本金叫母，利息叫子。❸某些物件小的叫子，大的叫母。如：子母环；子母弹；子母印。❹古代称钱币重的为母，轻的为子。杜甫《乾元元年华州试进士策问》："夫时患钱轻，以至于量资币，权子母，代复改铸。"

子产（?—前522） 即公孙侨、公孙成子。春秋时郑国执政。名侨，字子产，一字子美。郑贵族子国子。郑简公三年（公元前563年），司氏、侯氏等四族攻杀子驷等，他率军平定。十二年为卿。二十三年执政，实行改革，整顿田地疆界和沟洫，有利农业生产。后又创立按"丘"征"赋"制度，将"刑书"（法律条文）铸在鼎上公布，不毁乡校，以听取"国人"意见。这些改革给郑国带来了新气象。

子贡（前520—?） 春秋末卫国人。端木氏，名赐。孔子学生。善于辞令。曾言："君子之过也，如日月之食焉，过也人皆见之，更也人皆仰之。"（《论语·子张》）经商曹、鲁间，富至千金。并参与政治活动，历仕鲁、卫。聘问各国，与诸侯"分庭抗礼"。曾游说齐、吴等国，促使吴伐齐救鲁。

子来 谓民心归附，如子女趋事父母，不召自来。《诗·大雅·灵台》："经始勿亟，庶民子来。"

子弟 ❶指年轻的一辈。《史记·项羽本纪》："籍与江东子弟八千人渡江而西。"❷犹言子侄。《世说新语·言语》："谢太傅问诸子侄：'子弟亦何预人事，而正欲使其佳？'"❸犹弟子、学生。《孟子·公孙丑下》："使己为政，不用，则亦已矣，又使其子弟为卿。"一说指儿子和兄弟。❹宋元俗语，指嫖客。关汉卿《救风尘》第一折："自小上花台，做子弟。"

子张（前503—?） 春秋末陈国人。颛孙氏，名师。孔子学生。提出"士见危致命，见得思义"的伦理观点，并主张"君子尊贤而容众，嘉善而矜不能"（《论语·子张》）。

子规 杜鹃鸟的别称。一名子巂。陆佃《埤雅·释鸟》："杜鹃一名子规。"杜甫《子规》诗："两边山木合，终日子规啼。"参见"子巂"、"杜宇"。

子叔 复姓。春秋时鲁国有子叔声伯。

子金 "母金"的对称。"利息"的别称。

子肿 中医学病症名。指妊娠浮肿的病症。多由脾肾阳虚或气机阻滞、水湿潴留所致。可见面部或全身浮肿、尿量减少、体重显著增加，常伴有面色苍白、神疲肢倦、纳食减少等症。治宜健脾、温阳、理气、行水等法。本症与妊娠高血压综合征相似。怀孕七八个月间仅见下肢轻度浮肿者，为妊娠后期常见现象。

子夜 ❶夜十一时到次晨一时为子时，故称半夜为"子夜"。吕温《奉和张舍人阁中直夜》诗："凉生子夜后，月照禁垣深。"❷晋女子名。《宋书·乐志一》："《子夜歌》者，有女子名子夜，造此声。"❸长篇小说。茅盾著。1933年开明书店出版。作品以半殖民地半封建的都市上海为背景，通过民族资本家吴荪甫为振兴民族工业而搏斗以至失败的全过程，揭示了30年代初期中国民族资产阶级同买办资产阶级之间的矛盾斗争，指出了中国在帝国主义经济势力的控制下，民族工业不可能得到发展，中国社会也不可能走上真正的资本主义道路。小说成功地塑造了吴荪甫这一民族资产阶级的典型人物并展现了广阔时代背景下各种错综复杂的社会矛盾和绚丽多姿的艺术形象，结构缜密，情节生动，描写细腻。

子法 "母法"的对称。即"普通法律"。参见"普通法律"、"母法"。

子注 古书正文中插入的小字注文。刘知幾《史通·补注》："除烦则意有所吝，毕载则言有所妨；遂乃定彼榛楛，列为子注。"浦起龙通释："注列行中，如子从母。"

子学 即"诸子学"。一般与经学、史学并提。

子房 被子植物雌蕊藏有胚珠的部分。在雌蕊的下部，通常略为膨大，内有一至多室，每室内含有一至多个胚珠。受精后，胚珠发育成种子，子房壁发育成果皮而与种子共同形成果实。由一个心皮构成的雌蕊，称"单雌蕊"，其子房为一室；由多数心皮构成的雌蕊，称"复雌蕊"或"合心皮雌蕊"，其子房为一室或多室；多室的，其室数与合生的心皮数相当。子房在花中着生的位置，因植物种类而异。子房仅以其底部与花托相连者，称为上位子房（如油菜）；子房下半部与花托愈合者，称为半下位子房（如马齿苋）；子房完全埋入花托而与花托愈合者，则称为下位子房（如梨）。

子姓 ❶犹子孙。《礼记·丧大记》："卿大夫父兄子姓立于东方。"郑玄注："子姓，谓众子孙也。"❷儿子。《淮南子·道应训》："秦穆公谓伯乐曰：'子之年长矣，子姓有可使求马者乎？'对曰：'……臣之子皆下材也，可告以良马而不可告以天下之马。'"❸孙。《仪礼·特牲馈食礼》："子姓兄弟如主人之服。"郑玄注："言子姓者，子之所生。"贾公彦疏："云子之所生，则孙是也。"❹同姓。《国语·楚语下》："帅其子姓，从其时享。"韦昭注："子姓，众同姓也。"

子细 同"仔细"。

子驷（?—前563） 春秋时郑国执政。名骓。郑穆公子。郑僖公五年（公元前566年），他派人刺死僖公，拥立简公。次年，杀死反对他的群公子。执政时整顿田地疆界和沟洫，使司氏、侯氏等四族丧失田地。后来四族起兵叛乱，他被杀死。

子城 大城所属的小城，即内城或附在城垣上的瓮城或月城。《元和郡县志·天德军》："西城是开元十年张说所筑，今河水来侵，已毁其半，不堪重修。城南面即为水所坏，其子城犹坚牢。"

子星 ❶星官名。属井宿，共两星，即天鸽座λ、β星。《晋书·天文志》："丈人东二星曰子，子东二星曰孙。"❷双星或聚星的成员星。

子思（前483—前402） 战国初哲学家。姓孔，名伋。孔子之孙。相传曾受业于曾子。他把儒家的道德观念"诚"说成是世界的本原，"诚者，物之终始。不诚无物"（《中庸》）。以"中庸"为其学说的核心。孟子曾受业于他的门人，将其学

说加以发挥，形成了思孟学派。后被封建统治者尊为“述圣”。《汉书·艺文志》著录《子思》二十三篇，已佚。现存《礼记》中的《中庸》、《表记》、《坊记》等，相传是他的著作。

子音 即“辅音”。

子洲 县名。在陕西省北部、无定河支流大理河流域。县人民政府驻双湖峪镇。1944年由绥德、子长、横山、米脂、清涧等县析置，为纪念李子洲烈士而命名。主产高粱、玉米、谷子、小麦及马铃薯，并有五加皮、蚕茧等。畜牧业亦盛，有驴、牛、羊。煤藏丰富。工业有煤炭、炼铁、机械、水泥、食品等。古迹有南丰寨庙。

子宫 人和动物雌性生殖器官的一部分。从鱼类到哺乳类的单孔目，都是卵生性或卵胎生性子宫；哺乳类有袋目以上，才有胎生性子宫。胎生性子宫是胎儿生长发育的场所，系由左、右输卵管末端膨大或愈合膨大而成。因构造不同，可分为双子宫、二分子宫、双角子宫和单子宫。人的子宫属单子宫，位于膀胱与直肠之间，呈倒梨形，上端膨大凸出为子宫底，中部为子宫体，下段比较狭窄为子宫颈，伸入阴道。子宫壁很厚，分内膜、肌层和外膜三层。成年女性的子宫内膜发生周期性的一系列变化，最后子宫内膜脱落、伴有出血即为月经。怀孕后子宫内膜逐渐增厚，以适应胎儿的孕育。分娩后，又逐渐恢复原状。子宫颈易产生撕裂伤，也为炎症和癌肿的易发部位。

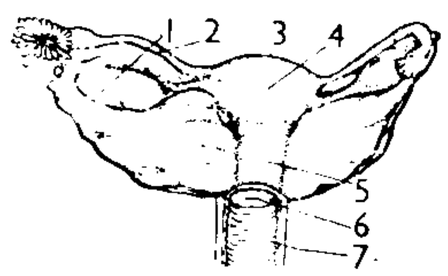

人的子宫

1. 卵巢 2. 输卵管 3. 子宫底 4. 子宫体 5. 子宫颈 6. 子宫口 7. 阴道

子衿 《诗·郑风》篇名。《诗序》以为刺“学校废”，谓“乱世则学校不修焉”。《诗集传》则谓为“淫奔之诗”。姚际恒《诗经通论》说：“此疑亦思友之诗。”诗有“青青子衿”、“青青子佩”等语，青衿、佩玉是士子服饰。

子都 古美男子名。《孟子·告子上》：“至于子都，天下莫不知其姣也。”

子样 统计术语。即“样本❶”。

子夏（前507—?） 春秋末晋国温（今河南温县西南）人，一说卫国人。卜氏，名商。孔子学生。为莒父宰。孔子死后，到魏国西河（济水、黄河间）讲学。主张国君要学习《春秋》，吸取历史教训，防止臣下篡夺。宣扬“死生有命，富贵在天”（《论语·颜渊》），提出“学而优则仕，仕而优则学”和“大德不逾闲，小德出入可也”（《论语·子张》）等观点。李克、吴起都是他的学生，魏文侯也尊以为师。相传《诗》、《春秋》等儒家经典是由他传授下来的。

子钱 ❶指贷放取息的钱。参见“子钱家”。❷放款获得的利息。贷出的本钱称为母钱。

子息 ❶犹言子嗣。《魏书·世祖纪下》：“今制自王公已下至于卿士，其子息皆诣太学；其百工伎巧驺卒子息，当习其父兄所业。”❷孳生繁殖，亦指孳生繁殖的幼畜。贾思勰《齐民要术序》：“乃畜牛羊，子息万计。”❸利息。《管子·轻重丁》：“民多称贷，负子息，以给上之急，度上之求。”

子座 具有外生或内生子实体的一团紧密的菌丝体，有的还包括寄主组织。子囊菌亚门及半知菌亚门菌类大多有这类构造。子座的形状不一，如冬虫夏草的子座呈棒形。

子痈 中医学病名。生于睾丸部的痈。可分：(1)急性。多由湿热下注、气血凝滞而成。起病急骤，畏寒发热，一侧阴囊红肿灼热，睾丸肿硬，疼痛剧烈；溃后流黄稠脓液，收口较快。治宜清热利湿、疏肝理气。与急性睾丸炎相似。(2)慢性。多由肝肾阴亏、络脉空虚、痰湿凝聚所致。病起缓慢，睾丸部逐渐肿大，可触及硬结，疼痛轻微，阴囊不红不热，迁延日久，才形成脓肿，溃后流稀薄脓液，有时可形成瘘。治宜滋阴除湿，化痰通络。与附睾结核相似。

子部 也称“丙部”。我国古代图书四部分类中第三大类的名称。收诸子百家及释道宗教的著作。《隋书·经籍志》分为儒家、道家、法家、名家、墨家、纵横家、杂家、农家、小说家、兵家、天文、历数、五行、医方十四类，清代《四库全书》分为儒家、兵家、法家、农家、医家、天文算法、术数、艺术、谱录、杂家、类书、小说家、释家、道家十四类。

子谅 《礼记·乐记》：“致乐以治心，则易直子谅之心油然生矣。”孔颖达疏：“子谓子爱，谅谓诚信。”朱熹谓即“慈良”，见《朱子全书·礼一》。

子桑 复姓。春秋时鲁国有子桑伯子。

子埝 亦称“子堤”。洪水时期，河水上涨，为防止漫溢，在大堤顶部加筑的小堤。筑在堤顶临水一面，但不可过于靠边，以免坍塌。埝后应留有余地，作为抢修时人车往来的通道。

子虚 汉司马相如作《子虚赋》，假托子虚、乌有先生、亡是公三人互相问答。后世因称假设或不实在的事为“子虚”或“子虚乌有”。

子悬 中医学病症名。见宋陈自明《妇人良方·妊娠胎上逼心方论》。妇女怀孕后因胎气上逆而出现胸膈胀满的病症。多因平素肾阴不足、肝失所养，怀孕后阴亏于下、气浮于上、冲逆心胸所致。治宜理气安胎，方用紫苏饮等。

子略 书目名。宋高似孙撰。四卷，首目录一卷。内容系取《汉书·艺文志》、《隋书·经籍志》、《旧唐书·艺文志》、庾仲容《子钞》、马总《意林》、郑樵《通志·艺文略》所载诸子著作，削其门类，存其书名，略注撰人、卷数于下。马端临《文献通考》多引其文。

子婴（?—前206） 秦始皇孙。二世兄子。秦二世三年（公元前207年），赵高迫令二世自杀，立他为秦王。后设计杀死赵高，并灭其三族。凡为秦王四十六日，即降于刘邦，旋为项羽所杀。

子集 对于两个集合 A 和 B，如果集合 A 的每个元素都是集合 B 的元素，则称集合 A 为集合 B 的“子集”，记作 $A\subseteq B$ 或 $B\supseteq A$，读作“A 包含于 B”或“B 包含 A”。任何一个集合都是它本身的子集。如果 A 是 B 的子集，并且 B 中至少有一个元素不属于 A，则称集合 A 为集合 B 的“真子集”，记作 $A\subsetneq B$ 或 $B\supsetneq A$。

子脾 旧称“蜂儿”。为卵、幼虫和蛹的巢脾的总称。养蜂生产上按卵、幼虫、蛹（包括封盖后的蛹前期幼虫）在巢脾上占的主要地位，分别称为卵脾、幼虫脾、封盖子脾，卵、幼虫、蛹各期龄比例相近的称混合子脾。

子痫 中医学病症名。又称“子冒”。妊娠高血压综合征中的一个严重阶段。常见于妊娠后期或分娩时。主要症状为突然眩晕、昏迷、目睛上视、牙关紧闭、四肢抽搐、口吐白沫等，过后逐渐清醒或入睡、时发时止。多由平素肝肾阴虚，怀孕后血养胎元、阴血亏耗，引起肝阳化风、痰火上蒙所致。治宜育阴熄风、化痰清热等法，并可采用中西医综合治疗。

子游（前506—?） 春秋末吴国人，言氏，名偃。孔子学生。擅长文学。为武城宰，提倡以礼乐为教，境内有“弦歌之声”。转述了孔子关于“君子学道则爱人，小人学道则易使也”（《论语·阳货》）的论点。

子婿 女婿。《史记·张耳陈馀列传》:"赵王朝夕袒韝蔽,自上食,礼甚卑,有子婿礼。"赵王张敖为汉高祖长女鲁元公主之夫。

子路(前542—前480) 春秋末鲁国卞(今山东泗水)人。仲氏,名由,亦字季路。孔子学生。性直爽勇敢。对孔子的"正名"主张表示怀疑(见《论语·子路》)。孔子任鲁国司寇时,他被任为季孙氏的宰(家臣),后任卫大夫孔悝的宰,在贵族内讧中被杀。

子舆 ❶曾参之字。❷孟子之字。

子痫 中医学病症名。指妊娠期声嘶或不能出声的病症。常在怀孕九个月左右发生。多由胞脉受阻而肾阴不能上承所致。如无其他症状,一般不需治疗,分娩后可自然恢复。《素问·奇病论》:"人有重身,九月而痫……无治也,当十月复。"若见手足心热、咽干口燥、心烦失眠、舌红少苔等阴虚症状,治宜滋肾、养阴、润燥等法。

子鵑 鸟名。即"子规"。《尔雅·释鸟》"鵑周"郭璞注:"子鵑鸟,出蜀中。"陆佃《埤雅·释鸟》:"《说文》所谓蜀王望帝化为子鵑,今谓之子规是也。"参见"子规"、"杜宇"。

子囊 子囊菌产生子囊孢子的细胞。其形成过程多样,以脉孢菌为例,产囊丝受精质配后,双核菌丝顶部伸长并弯曲形成产囊丝钩,同时两核各分裂一次,在有隔膜产生后,顶端的一个双核细胞通过核配而形成子囊母细胞。由它伸长并经三次细胞分裂,其中第一次为减数分裂,形成有8个孢子的子囊。子囊菌的子囊孢子数亦有4或32以上的。

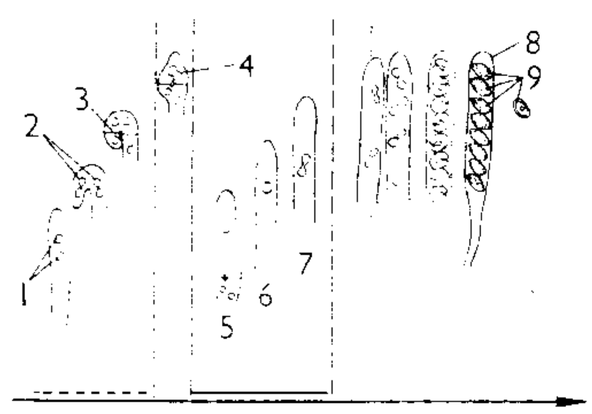

子 囊

1. 受精菌丝顶端 2. 顶端弯曲成钩状,两核均分裂一次 3. 产囊丝钩发生隔膜 4. 顶部双核细胞经核配而形成子囊母细胞 5、6. 子囊母细胞伸长 7. 减数分裂 8. 成熟子囊 9. 子囊孢子

子口税 旧中国海关征收的一种国内关税。凡进口洋货运销中国内地或出口土货从内地运销国外,除在口岸海关完纳值百抽五的进口税或出口税外,另缴2.5%的子口税,以代替沿途所经各内地关、卡应征的税、捐和厘金。当时以海关所在口岸为"母口",内地常关、厘卡所在地为"子口",因此把这种代替内地关、卡应征的各种捐税称"子口税"。1858年开征,1931年与厘金同时废止。

子不语 笔记小说集。清袁枚作。二十四卷,续编十卷。所记皆怪异之事。《论语·述而》:"子不语怪力乱神。"书名本此。后发现元人说部有与之同名者,遂改称《新齐谐》。

子太叔(?—前507) 春秋时郑国执政。游氏,名吉,字太叔。郑简公、定公时为卿,善辞令,曾出使楚晋等国。郑定公八年(公元前522年),继子产执政。当时人民聚集在萑苻之泽反抗贵族,他曾亲率徒兵前往镇压。

子牙河 海河水系五大河之一。在河北省南部。北源滹沱河出山西省五台山,南源滏阳河出太行山东侧,在献县县城附近汇合为子牙河,东北流到天津市汇大清河入海河。长730公里,流域面积7.87万平方公里。上游多支流,汛期下游宣泄不畅,旧时常泛滥成灾,建国后进行整治。1966—1967年献县以下辟子牙新河,到天津市北大港入渤海,以加强泄洪能力。

子午环 测量天体坐标的一种仪器。主要由一个望远镜和一个或两个精密刻度的圆环组成。望远镜放在与其垂直的正指东西方向的水平轴上。望远镜可在子午面内旋转,用它来观测天体过*子午圈的时刻,同时用显微测微器来读取刻度圆环的读数,以求该天体的赤经和赤纬。

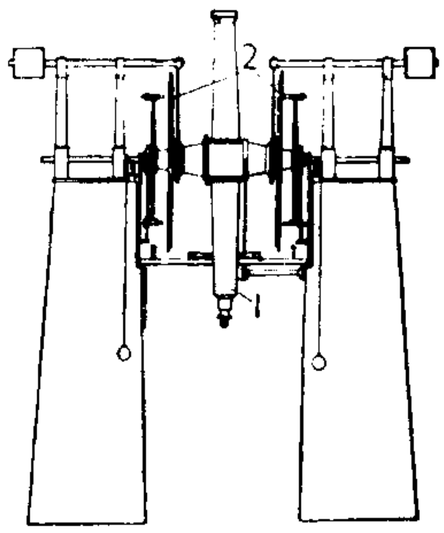

子午环示意图

1. 望远镜 2. 刻度圆环

子午线 亦称"经线"。子午面与地球表面的交线。通过地面某点和地球磁南北极的平面与地球表面的交线,称为该点的"磁子午线"。

子午面 一般指通过地面一点包含地球南北极的平面,称为该点的子午面。包含铅垂线方向并与地球自转轴平行的平面称为"天文子午面";包含参考椭球面的法线及其短轴的平面称为"大地子午面"。

子午圈 天球上通过某地的天顶和天极的大圆。

子午道 古道路名。从关中到汉中的南北通道。古人以"子"为"北"、"午"为"南",故名。西汉元始五年(公元5年)王莽通子午道,从杜陵(今陕西西安市东南)直绝南山(今秦岭)至汉中。南口在今安康市境。三国时为魏、蜀交争的要道。南朝梁另开新路,略向西移,自今西安市而南至宁陕县。唐天宝间剑南涪州贡生荔枝,即由此道以达长安。

子母印 "套印"的一种。由大小两个或三个印套合起来的印章。多见于东汉。一般铸有兽、龟等钮,大的印腹空,小印嵌入腹内,像母抱子状,故称。参见"套印"。

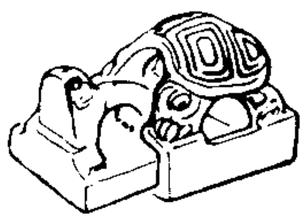
子 母 印

子母竹 即慈竹。又名孝竹。任昉《述异记》卷上:"南中生子母竹,今之慈竹也。"参见"慈竹"。

子母环 重环,大环中穿一小环,故称。《诗·齐风·卢令》"卢重环"毛传:"重环,子母环也。"陈奂传疏:"正义云,重环谓环相重;子母环,谓大环贯一小环也。"

子母钟 由母钟控制一个或多个子钟运转的时钟。母钟精度较高,并设有脉冲发送装置;子钟只有指时机构和继电器装置。母钟每隔一定时间发送一次脉冲电流给所有连接的子钟,使各子钟的指针系统同步运转,以达到计时统一。适用于大型工矿企业。大型子钟可用作塔钟。

子母弹 弹体(母弹)内装有多枚子弹的炮弹。弹丸飞抵目标上空后,子弹抛离母弹壳体,在简易引信的作用下,子弹爆炸。用于毁伤集群装甲目标和有生力量。

子华子 亦称华子。战国时哲学家。魏国人。继承和发展杨朱的"为我"思想,由"贵生"而偏重养生之道,主张"六欲皆得其宜";认为"全生为上,亏生次之,死次之,迫生为下"(见《吕氏春秋·贵生》)。思想接近道家。传有《子华子》三卷,系后人伪作。

子弟书 清代的曲艺。乾隆至光绪年间盛行于华北、东北地区。渊源于清初军中俗曲,始创于八旗子弟。早期有东城调、西城调之分,后又出现南城调、北城调两个支派。清末衰亡。曲目多取材于明清小说、戏曲和当时社会生活。傅惜华《子弟书总目》著录公私所藏有四百余种,一千多部,多为手抄本。

子夜歌 ❶乐府《吴声歌曲》名。《宋书·乐志》:"子夜哥(歌)者,有女子名子夜,造此声。"故名。现存晋、宋、齐三代

歌词四十二首，写爱情生活中的悲欢离合，多用双关隐语。南朝乐府又有《子夜四时歌》，系据《子夜歌》变化而成。❷词牌名。《菩萨蛮》的别名。元彭元逊所作《子夜歌》，双调一百十七字，仄韵。两者不同。

子实体 高等真菌产生有性孢子的结构。由能育的菌丝和营养菌丝组成。子囊菌的子实体称子囊果，担子菌的称担子果，其形状、大小与结构因种类而异。例如蘑菇、香菇的子实体呈伞形，由菌盖和菌柄组成。

子实层 高等真菌子实体内产生子囊或担子的有规则排列的层状结构。由产生孢子的菌丝（子囊或担子）与营养菌丝（隔丝）组成。

子宫颈 见"子宫"。

子钱家 高利贷者。《史记·货殖列传》："吴楚七国兵起时，长安中列侯封君行从军旅，赍贷子钱，子钱家以为侯邑国在关东，关东成败未决，莫肯与。唯无盐氏出捐千金贷，其息什之。"

子虚赋 赋篇名。西汉司马相如作。虚构子虚、乌有先生、亡是公三人的相互诘难和议论；前二人分别张扬诸侯国楚、齐的苑囿之盛，后者则铺叙天子游猎之事。《汉书·司马相如传》云："相如以子虚，虚言也，为楚称；乌有先生者，乌有此事也，为齐难；亡是公者，亡（无）是人也，欲明天子之义。故虚借此三人为辞，以推天子诸侯之苑囿。其卒章归之于节俭，因以讽谏。"鲁迅谓"（相如）制作虽甚迟缓，而不师故辙，自摅妙才，广博闳丽，卓绝汉代"（《汉文学史纲要》）。对后来的大赋很有影响。此赋全文保存于《史记》及《汉书》本传中；《文选》则以其前半题为《子虚赋》，后半题为《上林赋》。

子程序 能实现某种功能的一段程序。每当要用它时，就调用一次，执行完子程序后自动返回原先的程序部分继续运行下去。

子囊壳 子囊菌的子囊果的一种。通常呈瓶状或囊状，埋生于子座内，顶端有孔，内有子囊和隔丝。如麦角菌等。

子囊果 子囊菌亚门真菌产生子囊孢子的结构。由产生子囊孢子的子囊，产生子囊的菌丝和包在外面的菌丝体共同组成。有三种类型：(1) 呈球状，完全封闭，成熟时破裂者称为闭囊壳或子囊球，如白粉菌；(2) 呈瓶状或囊状，其顶端开孔者称子囊壳，如麦角菌；(3) 呈盘状、碗状或漏斗状，顶部敞开者称子囊盘，如盘菌。

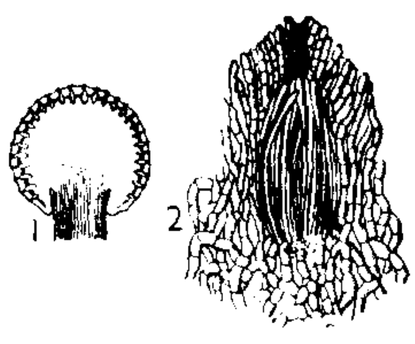

子囊壳

1. 麦角菌子座顶部剖面，示许多瓶状子囊壳分布于其表面 2. 一个子囊壳的剖面

子囊盘 子囊菌的子囊果的一种。通常呈盘状、碗状或漏斗状，顶部敞开，基部着生子囊与隔丝。如盘菌属 (*Peziza*) 和核盘菌属 (*Sclerotinia*)。

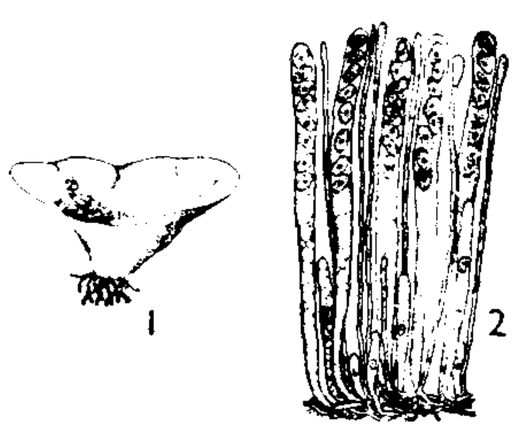

子囊盘

1. 盘菌属子囊盘外形 2. 部分子实层放大，示几个与隔丝混生的成熟的子囊

子牙新河 在河北省东南部。1966—1967 年开挖。自献县引子牙河水，东流穿经南运河至天津市北大港入渤海。长 145 公里。分泄子牙河上游滹沱河和滏阳河汛期洪水，以减轻海河负担。

子午沙鼠 (*Meriones meridianus*) 哺乳纲，啮齿目，仓鼠科。体长 11～13 厘米，尾长 9～11 厘米。后足较发达。体呈沙黄色，尾端通常有黑毛，腹部毛纯白色。生活在沙丘荒漠地带，沙漠中的绿洲、村庄和田园也能见到。洞道复杂。通常群栖。主食种子，也吃茎叶。分布于中国山西、河北、内蒙古和西北；亦见于蒙古、哈萨克斯坦、乌兹别克斯坦等国。

子书百家 也称《百子全书》。丛书名。清光绪间崇文书局辑。收集先秦至明代的子部著作一百种：儒二十三家，兵十家，法六家，农一家，术数二家，杂二十八家，小说十六家，道十四家，汇为一编，颇便查阅。

子史精华 类书名。清康熙间敕辑，辑者不详。一百六十卷，分三十部。采集子史中的名言隽语，按类排比。"四部"中子、史最为复杂，当时读书人用此书检寻和采撷词藻，颇为方便。

子母相权 中国历史上的一种货币流通理论。相传周景王二十一年（公元前 524 年）要铸大钱，卿士单旗（单穆公）反对说："民患轻，则为作重币以行之，于是乎有母权子而行，民皆得焉。若不堪重，则多作轻而行之，亦不废重，于是乎有子权母而行，小大利之。"（《国语·周语下》）主张铜币的轻重应根据流通需要而定，轻（子）、重（母）两种铜币可以以一种为基础确定对另一种的兑换率同时流通，叫做子母相权。随着币制的变化，子母相权也用来说明各种货币之间的关系。

子宫肌瘤 子宫壁的肌肉和纤维组织所构成的多发性良性肿瘤。多见于 30～50 岁的妇女。根据生长部位分宫体肌瘤与宫颈肌瘤，以前者较为常见。当肌瘤生长于肌壁内者称"肌壁间肌瘤"，向子宫腔内生长者称"粘膜下肌瘤"（蒂长者可突出于阴道内），这两类尤其后一类，常引起月经过多、不规则出血、不孕或流产。向子宫浆膜表面生长者称"浆膜下肌瘤"（也可带蒂），无不规则流血的症状。子宫肌瘤恶变率低，约占 0.5%；绝经后可有萎缩趋势。无症状的及较小肌瘤可定期随访及药物治疗，较大而发生压迫症状或引起腹痛、流血者需行子宫切除术。个别年龄较轻且希望保留生育功能者，可用药物治疗或行肌瘤摘除术。

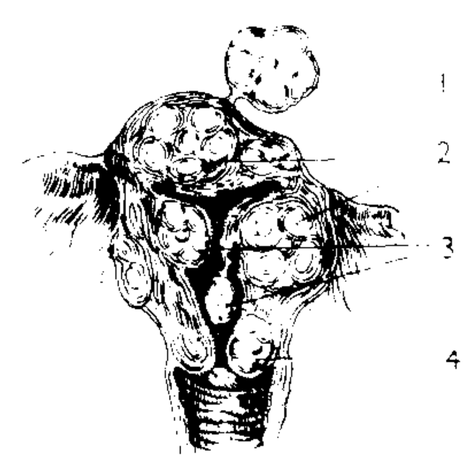

子宫肌瘤示意图

1. 浆膜下肌瘤 2. 肌壁间肌瘤 3. 粘膜下肌瘤 4. 子宫颈肌瘤

子宫收缩 简称"宫缩"。指子宫肌肉的收缩。妊娠期内常可感觉到微弱而不规则的宫缩。产前 1～2 周起较为明显，但收缩力量弱、持续时间短，不致引起分娩。*临产后子宫收缩力逐渐加强、持续时间延长、间歇时间缩短，这种规则而有力的宫缩，能促使胎儿娩出。

子宫复旧 顺产、手术产或流产后子宫组织逐渐恢复到妊娠前正常状态的过程。流产后子宫约于两周内恢复正常，而足月分娩后约需六周；未能按时复旧称"子宫复旧不全"。产后子宫感染以及全身性疾病或身体虚弱等因素都可影响子宫复旧。子宫复旧不全症状有持续血性*恶露，子宫较大。

子宫脱垂 子宫位置低于正常的现象。轻者子宫颈仍在

阴道内，重者子宫全部脱出于阴道外。多因支托子宫的韧带、肌肉、筋膜松弛所致。产时宫口未开全而过早用力、产伤未及时修补、产后过早参加重劳动以及老年性组织萎缩和长期腹腔压力增加（如慢性咳嗽等）都能引起此病。

子囊孢子 子囊菌产生在子囊内的孢子。一般呈椭圆形，单细胞；少数种呈针形或其他形状，有时为多细胞。每一子囊通常产生8个子囊孢子，也有4个或32～1 024个的。

子午线轮胎 轮胎的一种。其胎体帘线层按径向排列，与轮胎圆周垂直，如地球子午线的排列，故名。其缓冲层是由多层帘线层组成刚性较大的环带圈，紧箍于子午线胎体上，以增加胎面强度。具有良好的耐磨性、防刺性、缓冲性和附着性，可延长轮胎使用寿命和节约汽车燃料。

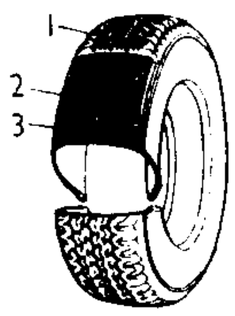

子午线轮胎
1. 胎面 2. 缓冲层 3. 帘线层

子房内授粉 进行植物杂交所采用的一种技术。把父本的花粉嵌入或配制成花粉悬浮液注入母本的子房，使花粉粒在子房腔内萌发长出花粉管，将精子送入胚囊，进行受精。卵细胞受精后，胚珠发育为种子，子房也随之增大，在母本植株上结成果实。已在虞美人、花菱草、罂粟等植物获得成功。可用来克服杂交的不亲和性及自交的不亲和性。

子宫内膜炎 因细菌进入子宫腔内引起的内膜炎症。多发生于分娩、流产后或其他情况。常见的致病菌有链球菌、葡萄球菌和大肠杆菌。其症状随致病菌的类别和体质强弱而异。常有下腹痛、畏寒、发热，并有脓性、血性或伴有臭味的阴道排出液。急性子宫内膜炎常伴有子宫肌炎。治疗根据不同病因，采用中西药抗炎治疗。

子囊菌亚门 (Ascomycotina) 真菌门较高等的、也是种类最多的一亚门。除少数种类（如酵母菌）为单细胞外，均为分枝、有隔的菌丝所组成。无性繁殖靠出芽或产分生孢子，有性生殖多形成子囊，通常内生八个子囊孢子（也有两个、四个以至多数的）。子囊裸露或包于由菌丝组成的子囊果中。腐生或寄生。种类甚多。著名的如酵母菌、红曲霉、麦角菌、冬虫夏草、羊肚菌、白粉菌、赤霉菌等。

子午流注针法 古代针灸治疗配穴的方法。见金何若愚、阎明广《子午流注针经》。本法以十二经中的六十六个*五腧穴为基础，结合天干地支、五行生克，并随日时的变易推论十二经气血运行中的盛衰、开阖情况，作为取穴的依据。与*灵龟八法同属按时配穴法。

子宫内膜异位症 子宫内膜组织生长于子宫腔以外而引起的病症。异位的内膜，可由子宫内直接延伸至其他部位生长，也可由其他组织内某种细胞演变而来，对卵巢所分泌的激素感应而发生周期性出血，易引起周围组织纤维增生和粘连而形成结节或肿块。常有痛经、月经过多及不孕等。根据生育情况和年龄采取保守和手术疗法。

"子午仪"号导航卫星 美国低轨道导航卫星。加上地面测控台站网、用户设备后，即可组成"子午仪"号导航卫星系统。1960年4月开始到1987年底共发射35颗。1967年7月起允许民用。卫星质量61～136千克。卫星运行在高1 000公里的近圆形极地轨道上，并经常保持4～6颗卫星进行工作。卫星连续发送150兆赫和400兆赫的双频导航信号。卫星飞经用户空域时用户从接收到的信号中的频率变化计算出其与卫星间的相对速度，加上卫星发送的轨道参数和时标信号，可算出自身的地理位置，进行导航定位。定位精度为20～50米。主要用途是为核潜艇和水面舰船提供全天候、全球导航的二维定位，其他用途有海上石油勘探和海洋调查中测量定位、陆上测位以及大地测量等。该系统应用至20世纪90年代中期。

子宫输卵管造影术 诊断女性生殖器官疾病的方法。一般在月经干净后4～7天进行。将造影药（如碘油等）由子宫颈注入子宫和输卵管，在荧光透视下，观察碘油充盈情况，并摄X线片显示子宫腔和输卵管腔的形态和通畅情况。

孑 (jié 洁) ❶单独。如：茕茕孑立。《三国志·魏志·公孙瓒传》裴松之注引《汉晋春秋》："众叛亲离，孑然无党。"❷残余。《方言》第二："孑、荩，馀也。"参见"孑遗"。❸通"戟"。古代兵器名。《左传·庄公四年》："楚武王荆尸，授师孑焉，以伐随。"❹见"孑孑"。

孑孑 ❶特出貌。《诗·鄘风·干旄》："孑孑干旄。"陈奂传疏："孑孑，犹桀桀，特立之意。"❷孤单貌。韩愈《食曲河驿》诗："而我抱重罪，孑孑万里程。"❸小谨貌。韩愈《原道》："彼以煦煦为仁，孑孑为义，其小之也固宜。"

孑孓 蚊的幼虫。

孑立 孤立无依。李密《陈情表》："茕茕孑立，形影相吊。"

孑遗 遗留；馀剩。《诗·大雅·云汉》："周馀黎民，靡有孑遗。"毛传："孑然遗失也。"陈奂传疏："《方言》、《广雅》皆云孑，馀也。靡孑遗，即无馀遗。"

孑遗种 亦称"残遗种"。某些过去曾广泛分布，现仅保存在某些局限地区的古老动植物种。例如，我国的银杏和水杉，新西兰的楔齿蜥（喙头蜥）等。孑遗种分布地区的缩小，系因地质历史变迁，该种在原生存地区大量绝灭所致。

孑遗生物 在较老的地质历史时期中曾经非常繁盛，种类很多，分布很广，但到较新时期或现代，则大为衰退，只一二种孤独地生存于个别地区，并有日趋绝灭之势的动植物。例如，仅产于我国的熊猫及原来仅产于中国的银杏、水杉和仅产于美国的北美红杉。

1 **孔** (kǒng) ❶小洞；窟窿。如：笛孔；弹孔。《新五代史·前蜀世家》："〔元膺〕能射钱中孔。"❷通；大。见"孔道❶"、"孔德❶"。❸深。《淮南子·精神训》："孔乎莫知其所终极。"❹很；甚。《诗·郑风·羔裘》："孔武有力。"❺孔雀的省称。《楚辞·七谏》："鸾皇孔凤，日以远兮。"王逸注："孔，孔雀也。"❻窑洞的量名。如：一孔土窑。❼姓。

孔口 容器底部或侧壁所开的出流孔。当孔径与孔口上水头之比值小于0.1时为小孔口，当比值大于0.1时为大孔口。液体从孔口流出的现象称为"孔口出流"。

孔门 孔子的门下。《论衡·问孔》："论者皆云：'孔门之徒，七十子之才，胜今之儒'，此言妄也。"

孔子 (前551—前479) 春秋末期思想家、政治家、教育家，儒家的创始者。名丘，字仲尼。鲁国陬邑（今山东曲阜东南）人。先世是宋国贵族。少"贫且贱"，及长，做过"委吏"（司会计）和"乘田"（管畜牧）等事。学无常师，相传曾问礼于老聃，学乐于苌弘，学琴于师襄。聚徒讲学，从事政治活动。年五十，由鲁国中都宰升任司寇。后又周游宋、卫、陈、蔡、齐、楚等国，前后达十三年。自称："如有用我者，吾其为东周乎？"终不见用。六十八岁时返鲁。晚年致力教育，整理《诗》、《书》等古代文献，并把鲁史官所记《春秋》加以删修，成为我国第一部编年体的历史著作。相传先后有

弟子三千人，其中著名的有七十余人。其学以仁为核心，认为"仁"即"爱人"。提出"己所不欲，勿施于人"，"己欲立而立人，己欲达而达人"等论点，即所谓"忠恕"之道。又以孝悌为仁之本，以为"仁"的执行要以"礼"为规范，他说："克己复礼为仁。""仁"以维护贵族等级秩序为目的，但也表现了对一般人的重视。在世界观上，相信有人格意义的"天"："获罪于天，无所祷也"，但又把天看成自然之物；重视祭祀，但又怀疑鬼神的存在："祭如在，祭神如神在"；相信天命，强调"知命"，"不知命，无以为君子"，但又重视人为，在生活和学习上取积极态度。在认识论和教育思想方面，承认"生而知之"、"惟上智与下愚不移"，但强调"学而时习之"，提倡"不知为不知"的求实态度。注重"学"与"思"的结合，提出"学而不思则罔，思而不学则殆"和"温故而知新"等命题。主张"有教无类"，因材施教，并有"学而不厌，诲人不倦"的精神。但鄙视"学稼"、"学圃"。在美学上，主张"依于仁，游于艺"，"兴于诗，立于礼，成于乐"，强调美与善的统一。提出诗可以"兴"、"观"、"群"、"怨"。政治上提出"正名"的主张，认为"君君、臣臣、父父、子子"，都应实副其"名"；在维护贵族统治的基础上提倡德治和教化，反对苛政和任意刑杀，并提出"不患寡而患不均，不患贫而患不安"的论点。自汉以后，孔子学说成为两千余年传统文化的主流，影响极大。封建统治者一直把他奉为圣人。现存《论语》一书，记有孔子的谈话以及孔子与门人的问答，是研究孔子学说的主要资料。

孔　子

孔壬　大奸佞。《书·皋陶谟》："何畏乎巧言令色孔壬。"亦作"孔任"。《后汉书·郅恽传》："谗言弗庸，孔任不行。"

孔仅　西汉南阳（治今河南南阳）人。本为大冶铁商。武帝时，与东郭咸阳同任大农丞，领盐铁事，主管盐铁专卖。后任大农令，官至大司农。

孔父　❶指孔子。父，古代男子的美称。《后汉书·申屠刚传》："损益之际，孔父攸叹。"❷复姓。春秋宋国有孔父嘉。

孔氏　战国、秦、汉间大商人。其先魏国人。秦伐魏时迁宛（今河南南阳），经营冶铁业，兼经商，富至数千金。

孔目　原指档案目录，见《史通·题目》。后因用作掌文书之吏员名称。《资治通鉴·唐玄宗天宝十载》胡三省注："孔目官，衙前吏职也，唐世始有此名，言凡使司之事，一孔一目皆须经由其手也。"宋时内外衙署，多设此职，任检点文字之责。明只翰林院设置，清因之，为低级吏员。

孔丘　即"孔子"。

孔伋　即"子思"。

孔光（前65—后5）　西汉大臣。字子夏，鲁国（治今山东曲阜）人。孔子十四世孙。成帝时，为博士、尚书令，掌管枢机十多年。后任御史大夫、丞相等官职。哀帝时，与大司空何武拟定限田、限奴婢方案，其逾限者归官，以缓和日趋尖锐的阶级矛盾。后遭贵族官僚反对，未能实行。

孔怀　《诗·小雅·常棣》："兄弟孔怀。"后世因以"孔怀"为兄弟的代称。《颜氏家训·文章》："《诗》云：'兄弟孔怀。'孔，甚也；怀，思也。言甚可思也。陆机与长沙顾母书，述从祖弟士璜死，乃言'痛心拔脑，有如孔怀'。心既痛矣，即为甚思。何故言'有如'也？观其此意，当谓亲兄弟为孔怀。"按，以"孔怀"为兄弟，陆机前已有之。《三国志·魏志·管辂传》裴松之注引管辰叙曰："辰不以暗浅，得因孔怀之亲，数与辂有所谘论。"管辰，管辂的弟弟。参见"友于"。

孔林　亦称"至圣林"。在山东曲阜市城区北门外。孔子及其后裔的墓地。历经扩充修建，占地达三千亩。立有历代颂扬孔子的碑刻。为全国重点文物保护单位，并与孔庙、孔府一起被列入《世界文化遗产名录》。

孔径　一般指能使光线或微观粒子流通过的口径。在不同情况中，孔径所起作用不同，因而有不同的表示方式。例如在光具组中，指限制入射光束最起作用的口径（如透镜的边缘、*光阑或它们的像等），并用它的直径或半径对物平面与主轴的交点所张的角，所谓"孔径角"来表示。但为衡量光具组的不同光学性能，往往还采用另一些与此有关的表示方法。如在可以调节到无穷远的透镜组（如照相机的镜头、天文望远镜的物镜等）中，以孔径的直径与焦距之比作为"相对孔径"；而在只要调节到有限远的透镜组（如显微镜的物镜）中，则以孔径角 α 的正弦与透镜和物体之间媒质的折射率 n 的乘积，即 $n\sin\alpha$ 作为"数值孔径"。孔径、相对孔径或数值孔径的大小对所成像的亮度、景深或光具组的分辨本领等有很大影响。例如所成像的亮度与相对孔径的平方成正比，显微镜的分辨本领与数值孔径成正比。在电子显微镜中，孔径是限制电子束最起作用的电子透镜或电子光阑的大小。

孔庙　祭祀孔子的祠庙。汉以后历代帝王多崇奉儒学，敕令在京城和各州县建孔庙。现存者以山东曲阜孔庙为最早、最大。鲁哀公十六年（公元前479年），孔子卒，次年即以曲阜孔子故宅立庙。东汉永兴元年（公元153年）正式成为国家所立祠庙。历代迭加增修，至明中叶扩至现存规模，占地约10万平方米，殿堂466间。主要建筑物有金、元两代的碑亭、明代建造的奎文阁和清代重修的大成殿。殿的前廊石柱上刻有生动的蟠龙，是优秀的石雕刻品。大成殿前的杏坛，传为孔子讲学处。为全国重点文物保护单位，并与孔府、孔林一起被列入《世界文化遗产名录》。

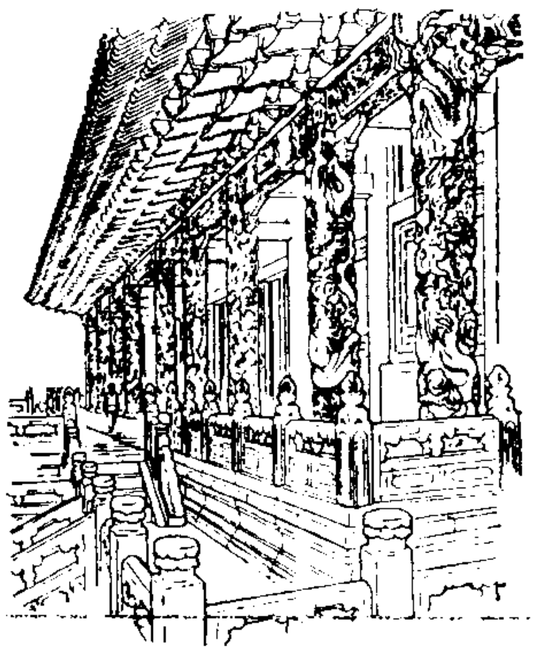
曲阜孔庙大成殿一角

孔府　在山东省曲阜市孔庙旁。旧称衍圣公府。为孔子后裔直系子孙衍圣公住宅。北宋宝元间（1038—1040）建立府第，明嘉靖年间（1522—1566）重修。内有大堂、二堂、三堂、六厅、前后堂楼，东西两旁为家庙、花厅等建筑，后有花园（称铁山园）。府内存有大量珍贵文物和明、清以来文书档案近万卷。为全国重点文物保护单位，并与孔庙、孔林一起被列入《世界文化遗产名录》。

孔孟　即孔子和孟子。东汉赵岐已称孟子为"命世亚圣之大才"。晋咸康间袁瓌、冯怀上疏云："孔子恂恂，道化洙泗；孟轲皇皇，诲诱无倦。"（见《宋书·礼志》）以孔孟并举。唐韩愈大倡"道统"说，认为尧、舜、禹、汤、文、武、周公一脉相传的"道统"，由孔子直接传给孟子（《原道》）。以后宋儒用《孟子》配《论语》，更把"孔孟"这一说法固定下来。

孔型　轧机中轧辊上的刻槽所构成的一定形状的孔隙。按形状有：箱形、菱形、方形、椭圆形、六角形、圆形等。轧

制一定截面形状的产品，需要一系列的孔型。确定各孔型的形状、尺寸及其在轧辊上的排列称为"孔型设计"。

孔剧 泰国剧种之一。"孔"意为面具，故又称"假面戏"。一说源于印度卡塔卡利舞剧，一说同柬埔寨古戏有关。已有五百年左右的历史。早期称"德南万戏"。剧目大都取材于流传至泰国的印度史诗《罗摩衍那》、《摩呵婆罗多》。演出时除饰演青年王子、公主等主角者外，均用罩住整个头部的面具。演员只做姿态优美的动作，另有人在幕边以说白和唱诵表述剧情，由民族乐队伴奏。动作程式舞蹈性很强，手指上翘为其特点。面具及服装色彩华丽，均有定式，富于民族特色。

孔教 亦称"儒教"。将孔子学说视作宗教的称谓。历来封建统治者都试图把孔子神圣化，将儒、佛、道三教并列。儒家中的今文经学派，从董仲舒到康有为，都曾看待孔子如同宗教之教主。但"孔子创教"之说则始于康有为的《孔子改制考》。

孔雀 鸟纲，雉科。中国产的为绿孔雀 (*Pavo muticus imperator*)。雄鸟体长约 2.2 米(包括尾屏长)。羽色绚烂，以翠绿、亮绿、青蓝、紫褐等色为主，多带有金属光泽。尾上覆羽延长成尾屏，上具五色金翠钱纹，开屏时尤为艳丽。雌鸟无尾屏，羽色亦较逊。多栖于山脚一带溪河沿岸或农田附近。以种子、浆果等为食，也吃蟋蟀、蚱蜢及小蛾等。春夏间一雄配数雌，连同幼鸟结群活动；秋冬时群集更大。在中国仅见于云南西南部和南部。为留鸟。供展览，羽毛为装饰品。属国家一级保护动物。

绿孔雀

孔敬 (Khon Kaen) 亦作坤敬。泰国东北部城市，孔敬府首府。位于呵叻盆地中心。人口 13.1 万 (1991 年)。曼谷至廊开的公路及铁路和亚洲 14 号公路在此交会，交通枢纽。有碾米、丝织、草竹编织、化工、印刷等工业，商业繁盛。有孔敬大学、研究所、农业中心及博物馆。

孔道 ❶大道；通道。《太玄经·羡》："次五，孔道夷如。"《汉书·西域传上》："〔婼羌国〕去长安六千三百里，辟在西南，不当孔道。"颜师古注："孔道者，穿山险而为道。"❷孔子的学说。韩愈《进学解》："昔者孟轲好辩，孔道以明。"

孔鲋 (约前 264— 前 208) 秦末儒生。字甲。孔子后裔，居于魏国。陈胜领导农民起义，他也从军反秦，为博士。旧传《孔丛子》为他所作，实出后人伪托。

孔墨 孔子和墨子。春秋战国时期，孔墨同为"显学"(著名学说)，两派对立，故称。

孔德 ❶大德。《老子》："孔德之容，唯道是从。"河上公注："孔，大也。有大德之人，无所不容。"❷奥古斯特·孔德 (Auguste Comte,1798—1857)。法国哲学家。巴黎综合工科学校肄业，并在该校任教。担任过圣西门的秘书。最早提出*实证主义哲学学说，并自称发现了"一条伟大的根本规律"—— 人类心智发展规律。1838 年创用"社会学"一词，并对社会学作了系统化的尝试，因而被认为是社会学的创始人。把社会学划分为社会静力学和社会动力学，并以进步和秩序作为两个基本概念。在伦理学上，最早提出"利他主义"一词，认为利他必须以利己为基础。晚年醉心于创立*人道教。著作有《实证哲学教程》、《实证政治体系》、《实证宗教教义问答》等。

孔融 (153—208) 汉末文学家。字文举，鲁国鲁县(今山东曲阜)人。曾任北海相，时称孔北海。又任少府、大中大夫等职。为人恃才负气。言论往往与传统观念相背。所作散文，锋利简洁，多讥嘲之辞。又能诗。为"建安七子"之一。因触怒曹操被杀。原有集，已散佚，明人辑有《孔北海集》。

孔鳐 (*Raja porosa*) 亦称"老板鱼"、"甫鱼"。软骨鱼纲，鳐科。体平扁，略呈斜方形，长达 0.5 米左右。褐色。尾平扁狭长，侧褶发达。吻稍突出。幼体光滑，成体背腹面常具小刺多群。背面头后正中具粘液孔一群，腹面腹腔两侧各具粘液孔一群；尾背面具结刺 1～5 纵行。背鳍两个，位于尾的后部；尾鳍小，下叶退化。为冷温性近海底栖鱼类，常浅埋于沙中。卵生。中国产于东海、黄海和渤海；朝鲜半岛和日本也有分布。供腌制或鲜食。

孔三传 北宋说唱艺人。泽州(治今山西晋城)人。在汴京(今河南开封)瓦舍中献艺。南宋王灼《碧鸡漫志》谓其在熙宁至元祐年间 (1068—1094)"首创*诸宫调"。曾采用传奇灵怪故事编成诸宫调唱本，但均未传世。

孔广森 (1752—1786) 清经学家、音韵学家、数学家。字众仲，一字㧑约，号顨轩。山东曲阜人。戴震弟子。乾隆进士。官翰林院检讨。撰《春秋公羊通义》，不专主今文经学，采集汉晋以来注释《春秋》之书，兼取《左传》、《穀梁传》，凡是经义"通于公羊"的，都予著录。《诗声类》，分古韵为十八部，提出阴阳对转之说，主张东、冬分部，对古韵学有所发明。又善文学，工骈文，有《仪郑堂骈俪文》。另有《大戴礼记补注》、《经学卮言》及《少广正负术》内外篇等。

孔木散 撒拉语音译，意为"一个根子"或"远亲"。旧时撒拉族在父系血缘关系基础上形成的远亲组织。由若干个称作*阿格乃的父系近亲血缘组织组成。若干个"孔木散"组成"阿格勒"(村庄)。"孔木散"有公共墓地，"阿格勒"有公共的山林、牧场。"孔木散"内的小家庭是社会的基本经济单位。每个"孔木散"都有称作"哈尔"的户长，昔日多由富者充任，身份世袭，受当地政府管辖，管理"孔木散"内部事务。

孔父嘉 (?— 前 710) 春秋宋国贵族。名嘉，字孔父。孔子六世祖，官为大司马。受宋穆公嘱，立殇公。殇公立十年十一战，民不堪命。太宰华督以安民为名杀嘉，并夺其妻。

孔方兄 钱的别称。旧时铜钱中有方孔，因称钱为"孔方兄"，含有戏谑的意味。鲁褒《钱神论》："亲爱如兄，字曰孔方。失之则贫穷，得之则富强。"黄庭坚《戏呈孔毅父》："管城子无食肉相，孔方兄有绝交书。"

孔四贞 (约 1645—?) 四或作思、似。清辽东盖州卫(今辽宁盖州)人。*孔有德女。从幼许配孔氏部将孙龙之子延龄。顺治九年 (1652 年)，明李定国破桂林，孔有德自杀。她被送入清宫，受郡主待遇。十七年，封和硕格格，掌定南王事。康熙元年 (1662 年) 完婚。五年，孙延龄任广西将军，赴桂林统孔氏旧部，她随夫南下。吴三桂叛乱时，延龄起兵响应。后力劝延龄归清。十六年，延龄被吴三桂孙世琮袭杀，她被俘至云南，三藩之乱平定后还京师。一说未被俘，在广西继续作战，后还京师。

孔丛子 书名。托名秦孔鲋编，疑系三国魏王肃伪作。今本七卷。搜集并臆造了孔子以下子思、子上、子高、子顺

等的言论，以及孔鲋与孔臧的事迹、文章，编成此书。其中《小尔雅》一篇，常为研究中国文字、训诂学者所引用。

孔有德 (约 1602—1652)　明清之际辽东盖州卫(今辽宁盖州)人，字瑞图。崇祯初为登州参将。崇祯四年(1631年)率军援辽，至吴桥起兵叛明。次年占据山东登州地区，自称都元帅。六年与耿仲明浮海降后金(清)。后封恭顺王，隶汉军正红旗。从清兵入关，镇压农民起义军，后移师江南。顺治三年(1646 年)任平南大将军，攻略西南各地。六年改封定南王，攻占湘桂地区，驻桂林。九年李定国破桂林，兵败自杀。

孔多塞 (Marie Caritat, de Condorcet, 1743—1794)　法国哲学家、数学家。贵族家庭出身，侯爵。就读于巴黎那瓦尔学院。当选为法兰西科学院院士与法兰西语文学院院士。1789 年法国大革命爆发后，被选入立法议会与国民公会，属吉伦特派。拥护自然神论，将宗教看成是对人民的欺骗。主张政教分离，维护私有财产制与资产阶级的民主、自由。提出统一的世俗教育的思想，主张普及初等教育，废除宗教学科，加强实科教学。在数学上，对概率论颇有研究。著作有《提纲》(英译本名为《人类智力进步的历史概观》)、《概率演算的基础知识及其应用》等。

孔安国　西汉经学家。字子国。孔子后裔。武帝时任谏大夫。相传他曾得孔子住宅壁中所藏《古文尚书》，开古文尚书学派；但为后来学者所怀疑。又传他有《尚书孔氏传》，宋始亦为人所疑，经明清学者考证，定为后人伪托。

孔伯华 (1884—1955)　中国医家。名繁棣，山东曲阜人。早年随祖父学医，后行医于北京等地。擅治温病，善用生石膏，有"石膏孔"之称。1931 年与萧龙友等合办北平国医学院，任副院长。建国后，任第二届全国政协委员、卫生部医学科学研究委员会委员。著有《脏腑发挥》、《时斋医话》等。

孔尚任 (1648—1718)　清戏曲作家。字聘之、季重，号东塘、岸堂、云亭山人，山东曲阜人。孔子六十四代孙。初隐居石门山中，康熙帝南巡至曲阜时，被召讲经，破格授国子监博士，自以为是"异数"；累迁户部主事、员外郎等职。经十余年时间，于康熙三十八年(1699 年)写成传奇剧本*《桃花扇》。当时与《长生殿》作者洪昇有"南洪北孔"之称。其后不久即罢官回乡。戏曲作品还有同顾彩合写的传奇*《小忽雷》。另有诗文集《湖海集》、《岸堂文集》、《长留集》等。

孔罗荪 (1912—1996)　中国文艺理论家。原名繁衍，笔名罗荪，上海人。曾任哈尔滨《国际协报》文学副刊《蓓蕾》和汉口《大光报》文学副刊《紫线》主编。1937 年与冯乃超、蒋锡金合办《战斗旬刊》，并任主编。1938 年起担任中华全国文艺界抗敌协会理事兼出版部副部长、重庆《文学月报》主编。1949 年加入中国共产党。建国后历任南京市文联副主席、上海市文联秘书长、《文艺报》主编、中国作协书记处书记、中国现代文学馆馆长。著有杂文集《野火》、《最后的旗帜》、《决裂集》，文学评论集《文艺漫笔》、《保卫社会主义文学》、《文艺散论》、《罗荪文学论集》等。

孔版画　又称"孔漏版画"。版画的一种。在丝网版、赛璐珞版、纸版等材料上，按照画稿需要，或涂布漆胶类物质，封闭不用的网孔，或雕凿成镂空的块面、线条，并用橡皮刮板、滚筒或喷枪，将油墨、颜料，穿过网眼洞孔漏泄到纸张或其他接触物上印成画面。参见"丝网版画"。

孔佩雷 (Jules Gabriel Compayré, 1843—1913)　法国教育家。毕业于巴黎高等师范学校。曾任中学教师。1875 年始研究教育科学，在图卢兹大学首次讲授教育史课程。后任里昂学院院长、教育部总督学。主张把教育学建立在儿童心理学基础上。强调在教育中兼顾德、智、体三方面。著有《教育学史》、《教育的理论与实际》、《教育学入门》等。

孔科奈 (Giuseppe Concone, 1810—1861)　意大利声乐教育家。早年执教于巴黎音乐学院。归国后任都灵皇家小圣堂管风琴师和乐长。作品有歌剧、弥撒曲各两部，练声曲五卷等，所作练声曲在欧美长期被广泛采用为教材。

孔彦舟 (1106—1160)　宋相州林虑(今河南林州)人，字巨济。初因罪系狱，脱逃为盗。靖康元年(1126 年)应募从军，为京东西路兵马钤辖。金军入山东，他率部南逃，所过杀掠，不久升为沿江招捉使。建炎四年(1130 年)镇压洞庭湖义军，杀害钟相，在湖南大肆烧杀。绍兴二年(1132 年)叛降伪齐，从刘麟攻宋。伪齐废，为金将，曾从兀朮攻陷郑州、濠州等地，镇压太行义军。官至河南尹、南京(今河南开封)留守，为完颜亮酖杀。将死犹上表劝完颜亮夺宋淮南。

孔宪武 (1897—1984)　中国植物分类学家。河北高邑人。曾任河北大学、西北农学院、西北技艺专科学校、西北师范学院教授，北平研究院植物研究所副研究员。建国后，任西北师范学院(曾改名甘肃师范大学)教授、副校长和植物分类研究室主任，西北师范学院植物研究所所长，当选为中国植物学会名誉理事长。1956 年加入中国共产党。毕生从事植物学的教学和研究工作。1936 年到西北地区，在极艰难条件下进行植物调查和采集，写出《陕西渭河流域之杂草》。后在甘肃继续进行植物分类学研究。主要著作尚有《小五台山有花植物志》、《中国北部植物图志》、《中国藜科植物》等。晚年主持完成《中国植物志》第二十五卷第二分册及第六十二卷第二分册的编写工作。

孔祥熙 (1880—1967)　山西太谷人，字庸之。1907 年获美国耶鲁大学经济学硕士学位。早年经营钱庄，创办铭贤学校。辛亥革命后，任山西督军阎锡山参议。1926 年后任广东革命政府财政厅长，武汉国民政府实业部长，南京国民政府工商部长、财政部长、行政院长，中央银行总裁。1944 年赴美，为国民党政府争取援助。1947 年去美治病，1962 年到台湾，任"总统府"资政、台湾中华书局董事长。1966 年又去美国。

孔教会　辛亥革命后成立的尊孔社团。1912 年 10 月由陈焕章等在上海发起成立。次年 2 月发行《孔教会杂志》，9 月在曲阜召开第一次全国孔教大会，陈任主任干事。后推康有为任总会长，总会由上海迁北京，并在曲阜、上海、广州分设总会事务所。五四运动后日趋涣散，1937 年 9 月国民党政府将其改名为"孔学总会"。

孔雀石　矿物名。化学成分为 $Cu_2[CO_3](OH)_2$。单斜晶系。单晶体呈针状；通常成放射状或钟乳状的集合体。绿色，玻璃光泽至金刚光泽，硬度 3.5～4，密度 3.9～4.0 克/厘米^3。产在含铜硫化物矿床的氧化带，是原生含铜矿物氧化后所形成的表生矿物。由于色彩鲜艳，可作找寻原生铜矿床的标志。量多时可作炼铜的矿物原料；色美者用作工艺雕刻品和项链等饰品的材料；粉末用制颜料。

孔雀河　在新疆维吾尔自治区塔里木盆地东北部。源出博斯腾湖，西流经铁门关附近，灌溉库尔勒绿洲，折向东南流，逐渐消失在沙漠中。下游又称库鲁克河(维吾尔语意为"干河")。全长 375 公里。旧时孔雀河同塔里木河下游间水道紊乱，两河时分时合。1952 年在尉犁县筑坝后，塔里木河水已不再注入孔雀河。建有铁门关、石灰窑等水电站。

孔雀座　南天星座之一。中心位置：赤经 19 时 30 分，

赤纬－66°。有亮于4等的星11颗。见"星座"附图三。

孔雀舞 傣族民间舞蹈形式之一。流行于云南傣族地区。傣族视孔雀为吉祥的象征，以跳孔雀舞表达自己美好的愿望。舞姿多模仿孔雀，动作矫健、优美。用象脚鼓、铿锣等伴奏。建国后经加工搬上舞台，作品有《孔雀舞》、《双人孔雀舞》、《金色的孔雀》等。

孔隙比 土中孔隙体积与固体颗粒体积之比。用来说明土的松密情况。孔隙比愈大，土中孔隙占的体积愈大，土愈疏松。是土的重要物理性质指标，很大程度上支配着土的重量和含水性，一般情况下决定着土的压缩性。

孔隙水 存在于土或岩石孔隙中的地下水。多分布在疏松未胶结或半胶结的碎屑沉积物和沉积岩中，如第四纪河流沉积物、山前平原的洪积物和疏松的砂岩等。往往是良好的供水水源。

孔隙度 亦称"孔隙率"。松散的岩石或土中，颗粒间的孔隙总体积对岩石或土的整个体积之比。是表示岩石或土孔隙性的指标。

孔稚珪 (447—501) 一作"稚圭"。南朝齐文学家。字德璋，会稽山阴(今浙江绍兴)人。官至太子詹事，加散骑常侍。博学能文。所作《北山移文》，揭露讽刺名为退隐山林、实则心怀官禄的所谓隐士，文辞工丽诙奇。亦能诗。原有集，已佚，明人辑有《孔詹事集》。

孔颖达 (574—648) 唐经学家。字冲远。冀州衡水(今属河北)人。生于北朝，少时曾从刘焯问学。隋大业(605—616)初，选为"明经"，授河内郡博士。到唐代，历任国子博士、国子司业、国子祭酒诸职。奉唐太宗命主编《五经正义》，根据南学约简、以玄学治经和北学深芜、引用谶纬的特点，融合南北经学家的见解(如《尚书》义疏即采用南朝梁费甝之说)，形成唐代义疏派。极力主张贵贱尊卑的区别。唐代用其书作为科举取士的标准。

孔繁森 (1944—1994) 山东聊城人。1966年加入中国共产党。曾任中共聊城地委宣传部副部长、聊城地区行署副专员。1979年和1988年两次赴西藏工作，历时十年，先后任岗巴县委副书记兼岗巴县检察院检察长、拉萨市副市长、中共阿里地委书记兼阿里军分区党委第一书记、阿里地区政协主席。勤政为民，政绩卓著，被国务院授予"全国民族团结进步模范"称号。1994年11月在赴新疆考察途中因车祸殉职。1995年4月国务院追认他为"全国先进工作者"。

孔子纪年 清末资产阶级改良派提出的纪年法。康有为等主张变法当改元，模仿西方以耶稣降生纪元，以孔子卒年为纪元。1895年(光绪二十一年)在上海发刊《强学报》即署"孔子卒后二千三百七十三年"。张之洞多次劝阻不从，报纸被禁止发行。1898年百日维新期间，康有为奏陈《请尊孔圣为国教立教部教会以孔子纪年而废淫祠折》，建议学各国以教主纪年，以省记忆，以起信仰。梁启超作《纪年公理》，推广孔子纪年。1912年12月康有为创刊《不忍》杂志，仍以孔子纪年。但应者寥寥。

孔子家语 书名。原书二十七卷，《汉书·艺文志》曾著录，久佚。今本十卷，系三国魏王肃收集和伪造。杂取《论语》、《左传》、《国语》、《荀子》、《大戴礼》、《礼记》、《说苑》等书中有关古代婚姻、丧祭、郊禘、庙祧等制度与郑玄不同的，借孔子名义，攻击郑学，作为所撰《圣证论》的论据。但其中也保存了一些故书，如《问王(玉)》可以考见《齐论》遗文，《王言解》可以校《大戴礼记》。清孙志祖有《家语疏证》。

孔北海集 别集名。汉末孔融(曾官北海相)作。初，魏文帝求融遗文，得二十五篇。其集至宋代已佚。今本系明人搜集，得三十六篇，书中显有依托之作。有《四库全书》本。别有明张溥辑《汉魏六朝百三名家集》本《孔少府集》一卷。

孔约维奇 (Петар Конёвич,1883—1970) 南斯拉夫作曲家。学于巴黎音乐学院。曾任贝尔格莱德音乐学院教授及院长，又任萨格勒布、诺维萨德、奥西耶克(Osijek)等地剧院乐队指挥。1948—1954年领导塞尔维亚科学院音乐学分部。其创作与塞尔维亚民间音乐有密切联系。主要作品有歌剧四部、交响曲一部、以高尔基《玛卡尔·楚特拉》为题材的交响诗、小提琴与乐队《亚得利亚随想曲》，以及配以钢琴伴奏的南斯拉夫民歌集《我的大地》(四卷)等。论著有《塞尔维亚与斯洛伐克的音乐》、《斯特凡·莫克兰亚茨》等。

孔狄亚克 (Etienne Bonnot de Condillac, 1715—1780) 法国启蒙思想家，感觉论者。马布利之弟。早年习神学，后为《百科全书》撰稿。1768年当选为法兰西语文学院院士。继承和修改了洛克的感觉论，认为"反省"不是经验的来源，并以感觉论的观点批判了笛卡儿的唯理论和天赋观念说。但他既承认感觉是认识的唯一泉源，又否认知识对象的客观性及其本质的可知性，并强调物体无非是"感觉的总和"。主要著作有《人类知识的起源》、《感觉论》等。

孔版印刷 印刷方法的一种。印版的图文由大小不同或数量不等的孔洞或网眼组成，油墨透过孔眼印到纸张或木板、织物、皮革、金属、玻璃、陶瓷、塑料等的平面或曲面上。有誊写版、镂孔版、喷花和丝网印刷等。中国隋大业年间(605—618)，宫廷用衣裙已用镂孔版(夹缬)印染。

孔府档案 孔府(孔子后裔住宅)所存的家族档案。约近万卷，时间跨度自明嘉靖十三年(1534年)至1948年，记录了孔府这一期间约四百年的兴衰史，而且对这一期间的政治、经济、文化等方面情况也有具体反映，颇为珍贵。

孔席墨突 班固《答宾戏》："是以圣哲之治，栖栖遑遑，孔席不暖，墨突不黔。"韩愈《争臣论》："孔席不暇煖，而墨突不得黔。"席，坐席；突，灶突，即烟囱；黔，黑。谓孔子和墨子热心世事，忙碌地各处奔走，所居席未暖、灶突未黑即已他去。《文子·自然》、《淮南子·修务训》作"孔子无黔突，墨子无暖席"。

孔雀王朝 古印度摩揭陀国的王朝。约公元前321(一说前324)年，*旃陀罗笈多(月护王)推翻难陀王朝创建。"孔雀"(梵语Maurya，音译"摩利耶")据说从其母名。首都华氏城。前3世纪中叶*阿育王在位时国势强盛，除印度半岛南端外统一印度全境，定佛教为国教。约前187年为巽加王朝所取代。

孔壁古文 亦称"壁经"。相传在孔子故宅的壁中发现的古文经书。据《汉书·艺文志》记载，武帝末，鲁共王(刘馀)坏孔子宅，得《古文尚书》、《礼》、《论语》和《孝经》等，凡数十篇，都用汉以前的文字(隶书以前的文字)书写，故名。清代学者怀疑此事，考辨古文经书。自万斯大辨《周官》起，刘逢禄对《左传》，邵懿辰对《逸礼》，魏源对《毛诗》、《古文尚书》，龚自珍对中古文，都加以怀疑；至康有为撰《新学伪经考》，对古文经书进行了系统的考辨。

孔鳞鱼类 (Porolepida) 古鱼类。亦称"全褶类"(Holoptychoidea)。扇鳍鱼类的一支。体肥壮。偶鳍呈尖叶状，无基板。胸鳍位高。眼小。无松果孔。副蝶骨短宽。锄骨小，其间有一对鼻间窝。齿壁强烈褶皱。脊柱无环形椎体。

尾歪型。鳞片呈圆形，厚，覆瓦状排列。生存于泥盆纪。

孔子改制考 书名。康有为撰。二十一卷。初刊于1898年(清光绪二十四年)。根据《公羊》"三世"学说，认为孔子"作六经"，是改"乱世之制"，尧、舜等都是孔子改制假托的圣王。试图借用孔子名义，改变中国的封建专制("乱世")为君主立宪("升平世")，以渐至于"大同"("太平世")。为其资产阶级维新改革的政治目的服务。

孔子庙堂碑 唐碑刻。正书。虞世南撰文并书。立于唐太宗贞观间。记述高祖武德九年(公元626年)封孔子三十三世后裔孔德伦为褒圣侯，及修葺孔庙等事。书法继承二王(羲之、献之)南派嫡传，俊朗圆腴，内刚外柔，为唐楷典型之一。原石久佚，北宋时流传拓本已极少。有重刻本二：一在今陕西西安碑林，称"陕本"，或"西庙堂碑"，为宋初王彦超摹刻；一在今山东成武(旧城武)，亦称"城武本"，或"东庙堂碑"，无刊刻年月。今存有元康里傅修藏原石拓本，所缺四分之一的字，用陕本配补。有影印本流传。

孔子庙堂碑

孔多尔坎基(José Gabriel Condorcanqui, 约1741—1781) 秘鲁印第安人起义领袖。其母为*图帕克·阿马鲁的后裔。1780年11月领导库斯科附近印第安人起义，反对西班牙殖民者的奴役。宣布恢复印加帝国，自称图帕克·阿马鲁二世，起义影响远及今秘鲁、玻利维亚与阿根廷北部。1781年被俘牺牲。

孔板流量计 一种流量计量仪表。包括一装于导管中的有孔薄板(称"孔板")和测定孔板上下游静压差的装置。孔板的开孔与导管同心，也可偏心。流体通过孔板时，因流速改变而在其上下游形成静压差，可据以推算管内流体的流量。结构简单，但对流体流动的阻力较大。

孔雀东南飞 即"古诗为焦仲卿妻作"。以首句"孔雀东南飞"为名。

孔安国尚书传(传zhuàn) 即"尚书孔氏传"。

孔塔多拉集团(Contadora Group) 1983年1月墨西哥、委内瑞拉、哥伦比亚和巴拿马四国政府为缓和日益紧张的中美洲局势，在巴拿马的孔塔多拉岛(Contadora)举行会议，提出排除一切外来干涉，和平谈判解决中美洲问题。从此，四国在国际上即被称为孔塔多拉集团。1986年12月，与*利马集团合并组成"八国集团"，1990年3月改称*里约集团。

2 **孕** (yùn) ❶怀胎。如：孕妇。《易·渐》："夫征不复，妇孕不育。"也指胎。如：怀孕；有孕。❷喻如胎之包裹。如：包孕。

孕育 ❶怀胎生育。《淮南子·原道训》："羽者妪伏，毛者孕育。"也比喻既存事物中酝酿出新生事物。❷抚养；培养。《三国志·蜀志·后主传》："故孕育群生者，君人之道也。"

孕酮 亦称"黄体酮"、"黄体素"。卵巢内*黄体所分泌的激素。能促进子宫内膜的组织变化，以接纳受精卵，并维持妊娠的正常进行和促进乳腺的发育。缺乏时可致流产。供药用者为合成品。白色或微黄色结晶性粉末，不溶于水，溶于植物油和有机溶剂。注射给药，主要用于习惯性流产，也用于痛经和子宫功能性出血。

孕育剂 铸铁和铸钢生产中，在浇注前短时间内所加入的某些微量元素(或其合金、化合物)。通常使用的有硅铁、硅钙、稀土、硼、钛等。可改变铸铁和铸钢的组织和性能。

孕穗期 禾谷类作物(如稻、麦等)的生育时期之一。一般指幼穗迅速伸长，上部叶鞘逐渐膨大时称"孕穗"(俗称"做肚")。以全田有50%的植株旗叶全部伸出时为孕穗期。

孕育铸铁 一种优质灰铸铁。浇注前在铁水中加入*孕育剂，通过孕育作用使铸铁具有细小而均匀分布的石墨。其机械性能较一般灰铸铁好。

3 **孙** 〔孫〕㊀(sūn) ❶儿子的儿子。❷孙子以后的各代。如：曾孙；十世孙。❸与孙子同辈的同姓或异姓亲属。如：侄孙；外孙。❹植物再生或孳生的。如：稻孙。苏轼《撷菜》诗："芦菔生儿芥有孙。"参见"孙竹"。❺姓。

㊁(xùn) 通"逊"。❶顺。《诗·大雅·文王有声》："诒厥孙谋。"郑玄笺："孙，顺也。"❷出奔；逃遁。《春秋·庄公元年》："夫人孙于齐。"杜预注："夫人，庄公母也。鲁人责之，故出奔。内讳奔，谓之孙，犹孙让而去。"

孙子 ❶即"孙子兵法"。❷通常指孙武，也有指孙膑的。

孙文 即"孙中山"。

孙心(xùn—) 谦逊之心。《礼记·缁衣》："恭以涖之，则民有孙心。"

孙龙 明画家。龙一作隆，字廷振，号都痴，毗陵(治今江苏常州)人。擅画花鸟，兼工山水。宣德间入直内廷，官至侍御。所画翎毛草虫，全以五彩渲染，水色交融，糅合徐熙落墨花及赵昌没骨法而有发展，鲜活生动，成一家法。

孙权(182—252) 即吴大帝。三国时吴国的建立者。公元229—252年在位。字仲谋，吴郡富春(今浙江富阳)人。东汉末，继其兄孙策据有江东六郡。建安十三年(公元208年)，与刘备联合，大败曹操于赤壁(参见"赤壁之战")。后在*吴蜀夷陵之战中，大败刘备。黄龙元年(229年)，称帝于武昌(今湖北鄂州)，国号吴，旋即迁都建业(今江苏南京)。曾大规模派人航海，加强对夷洲(今台湾)的联系；又设置农官，实行屯田；并在山越地区设立郡县，促进江南土地开发。在位期间赋役繁重，刑罚残酷，人民不断起义反抗。

孙竹 竹的枝根(即竹鞭)末端所生的竹。《周礼·春官·大司乐》："孙竹之管，空桑之琴瑟，《咸池》之舞。"孙竹之管，用孙竹作成的管乐器。

孙阳 见"伯乐"。

孙坚(155—191) 东汉末吴郡富春(今浙江富阳)人，字文台。少为郡县吏，曾招募士卒镇压许生(一作许昌)起义。中平元年(公元184年)，从朱儁镇压黄巾起义军。四年，任长沙太守，又镇压区星等起义。后与袁术联合攻董卓，率军前至洛阳。初平二年(191年)，率军击刘表，为表将黄祖射死。次子孙权称帝，追尊为武烈皇帝。

孙吴 ❶即三国时期的吴国。以皇室姓孙，历史上亦称孙吴。参见"吴"。❷县名。在黑龙江省黑河市南部、黑龙江中游西岸、小兴安岭北坡。北黑铁路经过境内。县人民政府驻孙吴镇。1937年由瑷珲县(今黑河市)析置。森林资源丰富。农、牧业亦盛。有天鹅、飞龙、鸳鸯等珍贵动物。工业有卷烟、纺织、木器等。

孙位 唐末画家。初名位，改名遇(一作异)，号会稽山人，会稽(今浙江绍兴)人。唐广明元年十二月(公元881年)初，黄巢起义军攻克长安，他从长安逃避入蜀，居成都。擅长人物、松石、墨竹和佛道宗教画，画龙水尤为著名。笔

力雄壮奔放，不以着色为工。曾在蜀中应天、昭觉、福海等寺院画过不少壁画，俱笔简形备。现存无款《竹林七贤图》残卷，上有宋徽宗题识，谓此图为孙位之作。

孙武 ❶孙武。春秋末兵家。字长卿。齐国人。曾以《兵法》十三篇见吴王阖闾，被任为将，率吴军攻破楚国。主张改革图强，认为当时晋国六卿所进行的土地制度改革，其中亩大而税轻者可以成功（见山东临沂县银雀山西汉墓出土竹简《孙子兵法·吴问》）。认为"兵者国之大事"（《计篇》）。提出"知彼知己，百战不殆"（《谋攻篇》），注重了解情况，全面地分析敌我、众寡、强弱、虚实、攻守、进退等矛盾双方，并通过对战争客观规律的认识和掌握以克敌制胜。还提出"兵无常势，水无常形，能因敌变化而取胜者，谓之神"（《虚实篇》）。强调战略战术上的"奇正相生"和灵活运用。这些思想有丰富的朴素唯物主义和辩证法因素。著作有《孙子兵法》。❷孙武（1880—1939）。中国民主革命者。原名葆仁，字尧卿，号梦飞，湖北夏口（治今武汉）人。湖北武备学堂毕业。1900年（清光绪二十六年）参加自立军起义。1904年加入科学补习所，谋响应华兴会长沙起义，事泄，流亡日本。1907年参加组织共进会，被推为军务部长。1909年（宣统元年）在武汉建立湖北共进会。次年在香港加入同盟会。1911年9月共进会与文学社联合，准备起义，被举为参谋长。湖北军政府成立，任军务部长。1912年1月组织"民社"，拥护黎元洪。旋又赞成袁世凯称帝。后曾任汉口地亩清查督办、湖北地亩清查督办等职。晚年寄寓京沪间。

孙武（春秋）

孙枝 ❶新长出的枝丫。嵇康《琴赋》："乃斫孙枝，准量所任，至人揔思，制为雅琴。"❷喻指孙儿。陆游《三三孙十月九日生日》诗："龟堂欢喜抱孙枝。"

孙炎 三国魏经学家、训诂学家。字叔然。乐安（今山东博兴）人。征为秘书监，不就。郑玄弟子，时人称为"东州大儒"。驳王肃讥短郑玄的《圣证论》。撰《周易春秋例》，并为《毛诗》、《礼记》、《春秋三传》、《国语》作注。另撰《尔雅音义》，用反切注音，反切从此盛行。所撰各书已佚，清马国翰《玉函山房辑佚书》有辑本。

孙威（1183—1240） 元初浑源（今属山西）人。善制甲，所制"蹄筋翎根铠"，经窝阔台亲自试射，箭不能透。官至顺天等路工匠都总管。子拱继承父职，也能制甲，又造叠盾，不用时可以折叠，便于携带。

孙星 星官名。属井宿，共两星，即天鸽座 κ、θ 星。参见"子星❶"。

孙科（1891—1973） 广东香山（今中山）人，字哲生。孙中山之子。美国加利福尼亚大学、哥伦比亚大学毕业。曾任广州非常国会及外交部秘书，英文《广州时报》副主编，广州市长，武汉国民政府常委、代理广东省长、交通部长，国民党中央执行委员会常委。1927年起历任国民党政府建设部长、财政部长、铁道部长、考试院副院长、行政院长、立法院长，国民党政府副主席。曾代表国民党政府去苏联谈判，签订《中苏互不侵犯条约》和《中苏商务条约》。1949年辞职，后赴法国、美国。1964年到台湾，曾任"总统府"高级咨议、考试院长。

孙复（992—1057） 北宋初学者。字明复。晋州平阳（今山西临汾）人。因曾隐居泰山，世称泰山先生。曾任秘书省校书郎、国子监直讲，官至殿中丞。其学上祖陆淳，下开胡安国。和胡瑗、石介提倡"以仁义礼乐为学"，并称"宋初三先生"。以继承儒家道统自居。站在维护封建统治的"尊王"立场，反对佛教、道教"去君臣之礼"，抨击"祸福报应"思想。注经重探寻本义，不惑传注，开宋代以义理解经的风气。主要著作有《春秋尊王发微》、《睢阳子集》。

孙洙 ❶孙洙（1032—1080）。北宋文学家。字巨源，真州（治今江苏仪征）人。皇祐进士，元丰中官至翰林学士。善诗文，也能词。在当时颇有文名，但作品大都已佚。❷孙洙（1711—1778）。清文学家。字临西，号蘅塘，晚号退士，无锡（今属江苏）人。乾隆进士。曾官知县。诗学杜甫，有《蘅塘漫稿》。选有《唐诗三百首》。

孙络 中医学名词。络脉中细小的部分。是人体中络脉的分支。《灵枢·脉度》："支而横者为络，络之别者为孙。"

孙卿 即荀子。时人尊而号为"卿"，汉人避宣帝（名询）讳，故以"孙"代"荀"（颜师古说）；一说"荀"、"孙"二字音近移易。

孙盛（约306—378） 东晋无神论者。字安国。太原中都（今山西平遥西南）人。曾为佐著作郎、长沙太守，官至秘书监，加给事中。善言名理，与殷浩齐名。不同意"贵无论"和"崇有论"，反对崇尚老庄。反对生死轮回、灵魂不死、善恶报应等宗教迷信，指出"善恶兼有，各禀自然"，人死"形既粉散，知亦如之"，驳斥了佛教"神不灭"思想（见《广弘明集·孙盛答罗君章书》）。著作有《魏氏春秋》、《晋阳秋》，已佚，清严可均编《全晋文》中辑有残文。

孙绰（314—371） 东晋文学家。字兴公，太原中都（今山西平遥西南）人。家于会稽。官至廷尉卿，领著作。少爱隐居，以文才著称。为诗宣扬玄学，枯淡寡味，是玄言诗的代表作家。亦能赋，作有《遂初赋》及《游天台山赋》。原有集，已散佚，明人辑有《孙廷尉集》。

孙程（?—132） 东汉宦官。字稚卿，涿郡北新城（今河北徐水西北）人。安帝时，为中黄门。安帝死后，他与中黄门王康等十八人拥立济阴王称帝（即顺帝），消灭外戚阎氏势力，封浮阳侯，任骑都尉。死后以养子袭侯，成为宦官以养子袭封的开始。

孙策（175—200） 东汉末吴郡富春（今浙江富阳）人，字伯符。孙坚子。少时居寿春，为江淮间人士所称道。坚死后，依附袁术，收领其父部曲。兴平二年（公元195年），率军渡江，削平当地割据势力，据有吴、会稽等五郡，自领会稽太守。后又夺取庐江郡，依靠周瑜、张昭等南北人士，在江东地区建立孙氏政权。曹操任为讨逆将军，封吴侯。后遇刺死。其弟孙权称帝时，追尊为长沙桓王。

孙皓（242—283） 三国吴国皇帝。公元264—280年在位。一名彭祖，字元宗，又字皓宗。孙权孙。专横残暴。天纪四年（公元280年），晋武帝六路出兵攻吴，大将王濬先到建业，他归降称臣，封归命侯。

孙愐 唐音韵学家。天宝时为陈州司马。撰*《唐韵》五卷，增订陆法言《切韵》的韵部，并增字加注。

孙瑜（1900—1990） 中国电影导演、编剧。原名成玙，四川自贡人。1923年于清华大学文学系毕业，先后在美国威斯康星大学、哥伦比亚大学、纽约摄影学院学习戏剧、电影编导，电影摄影等。1926年回国，翌年在上海长城画片公司执导影片《潇湘泪》（后改名《渔叉怪侠》）。1929年任民新影片公司编导。1930年任联华影业公司编导，执导《故都春梦》。30年代先后执导《自由魂》、《共赴国难》、《小玩

意》等十余部影片，其中有代表作《大路》。抗战爆发后至重庆，先后为中国电影制片厂和中央电影摄影场执导《火的洗礼》和《长空万里》。1945年赴美国考察，1948年回国，为上海昆仑影业公司编导影片《武训传》。建国后任上海电影制片厂导演，执导《鲁班的传说》等影片。著有回忆录《银海泛舟》和《孙瑜电影剧本选集》。

孙楚（约218—293） 西晋文学家。字子荆，太原中都（今山西平遥西南）人。官至冯翊太守。能诗赋。原有集，已散佚，明人辑有《孙冯翊集》。

孙膑 战国时兵家。齐国阿（今山东阳谷东北）人。孙武的后代。大致与商鞅、孟轲同时。曾与庞涓同学兵法，后涓为魏惠王将军，诳他到魏，处以膑刑（去膝盖骨），故称孙膑。后经齐国使者秘密载回，被齐威王任为军师。设计先后大败魏军于桂陵和马陵。主张"战胜而强立，故天下服矣"（《见威王》）。提倡"赏不逾日，罚不还面（转脸）"（《将德》）。认为采取"营而离之（迷惑敌人，使之兵力分散），并卒（集中兵力）而击之"（《威王问》）等方法，寡可以敌众，弱可以胜强。著作有《孙膑兵法》。

孙奭（962—1033） 北宋经学家。字宗古。博川博平（今山东茌平博平城）人。后徙居郓州须城（今山东东平）。任国子监直讲、兵部侍郎、龙图阁学士，以太子少傅致仕。修《真宗实录》。奉敕校定赵岐《孟子注》，用以补充陆德明《经典释文》的不足。今本《孟子音义》即奭所撰。另撰有《五经节解》、《孟子正义疏》等。

孙樵 唐散文家。字可之（一作隐之），关东人。大中进士。累官至中书舍人。黄巢起义军入长安，随僖宗奔岐陇，迁职方郎中。所作古文，刻意求奇，对时政世情颇多讽刺。有《孙可之集》。

孙儒（?—892） 唐末河南（治今河南洛阳）人。本为忠武军小校，旋隶秦宗权为都将。光启元年（公元885年），击败留守李罕之，据东都月余，焚烧宫阙民居。三年，杀宗权弟宗衡，自为主将，所部号"土团白条军"。自此与杨行密争战数年，先后攻陷庐、扬、常、苏、润州，所至焚掠。后围宣州（今属安徽），兵败，为杨行密俘杀。

孙羲（1914—1994） 中国农业化学家。安徽安庆人。浙江大学毕业。曾任浙江高级农校教员，川康农工学院兼金陵大学副教授，浙江大学、浙江农学院、浙江农业大学教授。当选为中国土壤学会理事及农业化学专业委员会主任、国际土壤学会会员。系统研究水稻棉花等作物的矿质营养，提出作物缺素的酶学诊断方法与指标，并论述有机营养理论和有机无机肥配合的施肥体系，充实了矿质营养理论。提出改变植物营养遗传特性，选育适于红壤和盐渍土生长的作物品种的设想。编著中国第一部农业化学教材，另有专著10部，发表论文70余篇。

孙大中（1932—1997） 中国地质学家。山东威海人。北京地质学院毕业。曾任地质矿产部天津地矿所及中科院广州地球化学研究所研究员，地球化学研究所副所长，中国地质学会前寒武纪地质专业委员会主任等。中科院院士。在中条山前寒武纪地质和深部地质研究中，用综合年代学方法建立了新型的年代构造格架。提出以火成岩年代和地球化学作为岩石圈"探针"的新方法，并建立了年代地壳结构模式，重新解剖了中条山前寒武纪重大地质事件和铜矿成矿历史，在理论上和方法上都有突破。建立了一个较为完整的冀东早前寒武纪地壳演化模式，对部分麻粒岩成因提出新观点。著有《冀东早前寒武纪地质》等。

孙云（雲）球 明末清初光学仪器制造家。字文玉，又字泗滨，江苏吴江人。中国民间最早独立制造望远镜者。创制眼镜，利用凹透镜、凸透镜和反射镜制造出察微镜、放光镜、夜明镜等七十种光学仪器。总结造镜经验，写成《镜史》，在我国光学仪器发展史上起着重大作用。还创制"自然晷"，判定时刻，十分准确。

孙云（雲）铸（1895—1979） 中国地质学家、古生物学家。字铁仙，江苏高邮人。毕业于北京大学，并留学德国。建国后，历任北京大学教授、地质部教育司司长、地质科学研究院副院长等，中科院地学部委员。研究三叶虫、笔石和珊瑚等。提出地史时期划分原则。从海水进退论述生物分区。从生物群混合论证各系地层界线。著有《中国北部寒武纪动物化石》、《湖南上泥盆纪珊瑚化石》、《就中国古生代地层论划分地史时代之原则》等。

孙中山（1866.11.12—1925.3.12） 中国近代伟大的民主革命家。名文，字德明，号日新，改号逸仙，后化名中山樵。广东香山（今中山）人。1892年（清光绪十八年）于香港西医书院毕业后，在澳门、广州行医。1894年上书李鸿章，提出革新政治主张，被拒绝，遂赴檀香山组织兴中会，提出"振兴中华"的口号和"驱除鞑虏，恢复中国，创立合众政府"的政纲。次年在香港设机关，准备在广州起义未成。1900年派人至广东惠州三洲田发动起义，失败后继续在国外开展革命活动。1905年在日本东京组成中国同盟会，被推为总理；确定"驱除鞑虏，恢复中华，建立民国，平均地权"的资产阶级革命政纲，提出三民主义学说；创办《民报》，宣传革命，同改良派激烈论战。此后在国内外发展革命组织，联络华侨、会党和新军，多次发动武装起义。1911年（宣统三年）10月10日武昌起义，各省响应。12月29日，被十七省代表在南京推举为中华民国临时大总统，1912年1月1日在南京宣誓就职，成立中华民国临时政府，月底组成临时参议院。2月13日，因革命党人与袁世凯妥协，被迫提请辞职。3月他主持制订的《中华民国临时约法》经临时参议院通过公布。8月同盟会改组为国民党，当选为理事长。1913年3月因袁世凯派人刺杀宋教仁，筹划起兵讨袁，旋即失败。1914年在日本建立中华革命党，重举资产阶级革命旗帜，两次发表讨袁宣言。1917年因段祺瑞解散国会，他在广州召开国会非常会议，组织护法军政府，当选为大元帅，誓师北伐。1918年受桂系军阀和政学系挟制，被迫去职，至上海。次年创办《建设》杂志，发表《实业计划》，并将中华革命党改组为中国国民党。1920年回广东，次年就任非常大总统。1922年因陈炯明叛变，退居上海。屡经失败，陷入困境。俄国十月革命的胜利和中国共产党的成立，给了他以新的希望。在中国共产党和苏俄共产党、列宁的帮助下，决心改组国民党。1923年回到广州，重建大元帅府，次年1月召开中国国民党第一次全国代表大会，通过宣言，实行联俄、联共、扶助农工的三大政策，把旧三民主义发展成为新三民主义；改组中国国民党成为工人、农民、小资产阶级和民族资产阶级的革命联盟。11月，应邀北上讨论国是，提出"召开国民会议和废除不平等条约"两大号召，同帝国主义和北洋军阀段祺瑞、张作霖等

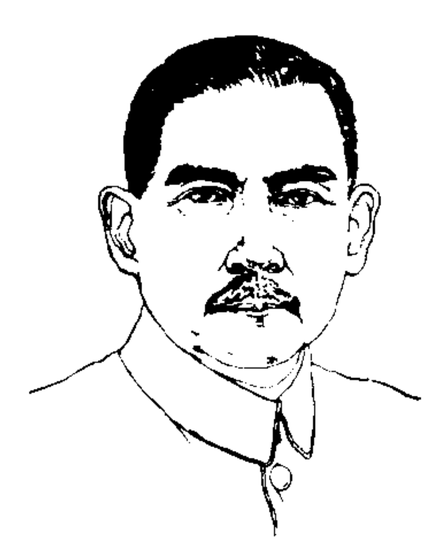

孙中山

作斗争。1925年3月12日在北京逝世，遗嘱"必须唤起民众，及联合世界上以平等待我之民族，共同奋斗"。在哲学上，提出"知难行易"说，批判"知之非艰，行之惟艰"的保守思想。遗著编有《孙中山选集》、《孙中山全集》等。

孙方谏(893—954) 五代中山(今河北唐县)人，一说莫州清苑(今属河北)人。初名方简。曾聚众千余家筑寨狼山(今河北易县西南)，自为堡主，抵御契丹兵。开运三年(公元946年)，归后晋，任东北招收指挥使。后通契丹，任定州节度使。不久，因契丹命徙大同，即率众回保狼山故寨，归附后汉，在定州抵御契丹。后周时，历任华州、同州节度使，加中书令，卒于洛阳。

孙本文(1891—1979) 中国社会学家。江苏吴江人。1918年毕业于北京大学。1921年留学美国，获博士学位。1926年回国后，长期担任中央大学教授、社会学系主任、教务长和师范学院院长等职。1928年参与发起组织东南社会学会，1930年任中国社会学社正理事兼该社《社会学刊》主编。建国后一直在南京大学任教。最早把文化学派介绍到中国来的学者之一，建立自己的系统社会学体系。著有《社会学原理》、《社会心理学》、《当代中国社会学》等。

孙本忠(1897—1968) 中国桑蚕育种家。江苏吴江人。南京高等师范学堂毕业，法国里昂大学博士。历任中央大学、浙江大学教授，中央农业实验所蚕桑系主任，中国农科院蚕业研究所研究员，中国蚕学会理事长。早年在法国研究蚕的消化器细胞生理有创见。曾育成二化性黄皮蚕品种"中农二十九"，后又在斑纹和卵色限性蚕品种选育方面育成新品种多个，并对家蚕品种品系进行整理，提出双交杂种等良种繁育方法。发表的研究论文散见于有关专业刊物。

孙可望(?—1660) 明清之际陕西米脂(一说延长)人，本名可旺。参加张献忠部起义军，与李定国、艾能奇、刘文秀并为献忠义子，封平东将军。献忠死后，与诸将引兵入云贵，被推为全军首领，联明抗清。永历五年(1651年)受封为秦王。后见李定国屡破清军，兵势极盛，谋削其兵权，致内部发生分裂。永历十一年从贵州进兵云南，攻李定国，因将士不肯用命而败。势窘，东走长沙降清，尽以云贵虚实告清军。清封为"义王"。

孙过庭 唐书法家、书学理论家。字虔礼(一作名虔礼，字过庭)，自署吴郡(治今江苏苏州)人；一作陈留(今河南开封)人；一作富阳(今属浙江)人。官率府录事参军。工正、行、草，尤以草书擅名。宋米芾以为"凡唐草得二王法，无出其右"。今存其垂拱三年(公元687年)撰《书谱·卷上》，阐述正草二体书法，见解精辟，为书、文并茂的书法理论著作。

孙师毅(1904—1966) 中国电影剧作家、歌词作家。笔名施谊，浙江杭州人。1924年就读于上海国立政治大学。1926年进入电影界。后入神州影片公司，主编《神州特刊》，并发表《电影在艺术中之位置》、《啊，中国影片》等论文。1934年后任联华影片公司、电通影片公司编剧，创作电影剧本《新女性》。同时创作《自由神》、《大路》等影片的主题歌和插曲的歌词。抗日战争时期任中国电影制片厂特约编导。1949年抵香港，曾任《文汇报》总编辑。1957年回内地参与筹建中国电影资料馆，后任中国电影资料馆顾问。

孙光宪(约895—968) 五代宋初文学家。字孟文，自号葆光子，陵州贵平(今四川仁寿东北)人。家中聚书数千卷，校勘抄写，老而不辍。事南平三世，累官至荆南节度副使、检校秘书少监。后归宋，官黄州刺史。其词大部分收入*《花间集》，但在风格上与该集中多数作品的绮艳有所不同。撰有笔记《北梦琐言》及历史著作《续通历》。另有文集多种，皆不传。

孙传芳(1885—1935) 北洋直系军阀。字馨远，山东历城(今济南)人。早年入北洋陆军速成学堂，后入日本陆军士官学校。历任北洋军营长、团长、旅长。1921年任长江上游警备总司令兼第二师师长。1923年率部入闽，任福建军务督理。1924年江浙战争爆发后，以闽浙联军总司令名义，出兵援助江苏的直系齐燮元，击败皖系卢永祥，任闽浙巡阅使兼浙江军务督理。1925年又起兵驱逐苏皖等地奉系势力，组成浙闽苏皖赣五省联军，自任总司令，成为直系军阀中最有实力的首领。1926年9月阻挡北伐军入赣，亲赴九江督战，被击溃北逃，投靠张作霖，任安国军副司令。次年8月纠集残部渡江南犯，在南京龙潭被击败，逃往东北，后迁居天津，念佛自遣。1935年被刺死。

孙传庭(1593—1643) 明代州振武卫(今山西代县)人，字伯雅，一字白谷。万历进士。崇祯九年(1636年)任陕西巡抚，在盩厔(今周至)设伏，俘获高迎祥。十一年与洪承畴合兵攻李自成。未几被调入京，代卢象升总督入援诸军，升兵部右侍郎，抵御入关清军。次年，与杨嗣昌论事不合，触崇祯帝之怒，下狱。十五年被释，任陕西总督，两次出兵河南，均遭大败。次年，在李自成军破潼关时战死。有《白谷集》。

孙延龄(1647—1677) 清汉军正红旗人。孔有德部将孙龙子。幼时与孔四贞订亲。完婚后，为和硕额驸、内议政大臣。康熙五年(1666年)，任广西将军，赴桂林统孔氏旧部。精音律，善击刺，不通文墨，骄纵不法。十三年，响应吴三桂叛乱，称安远大将军，旋称安远王，不受三桂所封临江王名义。因四贞及部下劝告，决计降清，被吴三桂孙世琮袭杀。

孙克弘(1533—1611) 明画家。字允执，号雪居，华亭(今上海松江)人。以父荫入仕，官至汉阳知府。擅花鸟，师法沈周、陆治，笔墨简练，有生趣。兼工兰竹、山水，亦作佛道像。善书法，学宋克。也能诗。

孙连仲(1893—1990) 直隶雄县(今属河北)人，字仿鲁。早年任冯玉祥国民军旅长、师长。后任国民政府第二集团军第二方面军总指挥，青海省政府、甘肃省政府主席，第二十六路军总指挥兼江西省"清乡"督办，率部参加对中央红军的"围剿"。抗日战争时期，任第二集团军总司令，率部参加徐州会战，扼守台儿庄正面阵地，粉碎日军进攻。后任第一战区、第五战区副司令长官，第六战区、第十一战区司令长官。抗战胜利后，任保定绥靖公署主任、南京卫戍总司令兼总统府参军长。1949年去台湾，任"总统府"战略顾问、国策顾问。

孙冶方(1908—1983) 中国经济学家。原名薛萼果，江苏无锡人。1923年加入中国社会主义青年团。1924年初转为中国共产党党员。1925年去苏联莫斯科中山大学学习。1930年回国后，在上海参加革命活动。1937年9月后任中共江苏省文化工作委员会书记。建国后历任上海市军事管制委员会重工业处处长、国家统计局副局长、中科院经济研究所所长、中国社科院顾问、国务院经济研究中心顾问、中共中央顾问委员会委员。是全国政协第五届委员。为宣传和发展马克思主义经济学理论不懈努力，从50年代中期起，积极倡导改革经济管理体制，深入探索社会主义政治经济学范畴、体系，对中国经济建设和经济理论的发展作出了重大贡献。著有《社会主义经济的若干理论问题》、《孙冶方经济文稿选编》、《〈社会主义经济论〉大纲》等。

孙诒让(1848—1908) 清经学家、文字学家。字仲容,号籀高(颀)。浙江瑞安人。同治举人。官刑部主事。总结旧说,专心著述四十年。撰《周礼正义》,是解释《周礼》较备之书。又有《墨子间诂》,对此后先秦诸子研究风气的开展,有所影响;《契文举例》为考释甲骨文最早的著作;《名原》、《古籀拾遗》、《古籀馀论》为研究金文的著作。另有《尚书骈枝》、《札迻》、《籀颀述林》等,对古书的校释有所贡献。

孙奇逢(1584—1675) 明清之际学者。字启泰,一字钟元,世称夏峰先生。直隶容城(今属河北)人。万历举人。明亡隐居不仕。与黄宗羲、李颙并称三大儒。为学"以慎独为宗,以体认天理为要,以日用伦常为实际"。初宗陆(九渊)王(守仁),晚倾慕朱熹理学,终于成为两派的调和论者。提倡不拘门户,重深造自得。著作有《理学宗传》、《读易大旨》、《四书近旨》、《夏峰先生集》等。

孙叔平(1905—1983) 中国哲学家。中共党员。安徽萧县人。武昌大学(今武汉大学)外文系肄业。抗日战争时期任抗大四分校教育长,解放战争时期任华中建设大学教育长、中国人民解放军特种纵队特科学校副校长、校长。建国后,任南京大学哲学系主任、副校长,江苏省哲学社会科学研究所所长、江苏省社会科学联合会副主席、哲学学会会长,历史唯物主义研究会顾问、中国哲学史学会顾问。对马克思主义哲学、政治经济学、中国哲学史有较深造诣。60年代初起尤致力于中国哲学史研究,著《中国哲学史稿》。另著有《历史唯物主义纲要》、《资本主义经济规律》。主编有《辩证唯物主义和历史唯物主义》。

孙叔敖 春秋时楚国期思(今河南淮滨东南)人。芳氏,名敖,字孙叔,一字艾猎。官令尹。为政注重法治,任用贤能。*邲之战,辅楚庄王指挥楚军,大胜晋兵。曾在期思、雩娄(今河南商城东)兴修水利工程。又传开凿芍陂(今安徽寿县安丰塘),蓄水灌田。

孙国华(1902—1958) 中国心理学家。字晓孟,山东潍县(今潍坊)人。清华学堂(今清华大学)毕业。留学美国,获俄亥俄州立大学哲学博士学位。回国后,历任清华大学、北京大学、北京师范大学等校教授。建国后,任清华大学教授、系主任,北京大学哲学系心理专业主任,中国科学院心理研究所研究员等职。主要从事儿童心理学和动物心理学研究。著有《初生儿的行为研究》(与人合作)。

孙明复 即"孙复"。

孙秉熙(1861—1922) 朝鲜天道教教主。号义庵。1882年加入*东学党。曾参加甲午农民战争。1897年任东学党第三任教主。1905年改组东学党为天道教。次年自任教主。致力于启蒙教育和扩大教团势力。1919年*三一运动爆发后,为《独立宣言》的第一个签字代表。但后转而向日本政府和巴黎和会乞求"独立"。

孙姑那(Songkla) 古海港名。即今泰国南部马来半岛东岸宋卡,为古代横断半岛路线主要港口。名见《郑和航海图》。《岛夷志略》译作冲古剌、《顺风相送》和《指南正法》译作宋居劳。《海国闻见录·南洋记》译作宋脚。《海录》始用今译名宋卡,有专条记述。

孙承宗(1563—1638) 明保定高阳(今属河北)人,字稚绳。万历进士。天启二年(1622年)进兵部尚书、东阁大学士入阁参政。次年出镇总督山海关与蓟辽,在关四年,练兵屯田,修城堡数十。后为魏忠贤党排挤去职。崇祯二年(1629年)后金(清)兵入大安口,明廷用他守通州,后移镇山海关,收复永平、迁安、滦州、遵化等地。四年被夺官家居。十一年清兵绕道入长城,攻高阳,他率家人拒战,城破自杀。有《高阳集》。

孙星衍(1753—1818) 清经学家。字渊如,又字季仇。江苏阳湖(今武进)人。乾隆进士。历官编修、刑部主事、山东督粮道。所学较广,对经史、文字、音韵、诸子百家、金石碑版等都曾涉及。工篆隶,精校勘,擅诗文。主讲钟山书院、诂经精舍。撰有《尚书今古文注疏》、《周易集解》、《寰宇访碑录》等书,刻有《平津馆丛书》、《岱南阁丛书》。

孙思邈(581—682) 唐医学家。京兆华原(今陕西耀县)人。少时因病学医,对医学有较深研究,并博涉经史百家学术,兼通佛典。他总结了唐以前的临床经验和医学理论,收集方药、针灸等内容,著*《千金要方》、*《千金翼方》。提倡医德,重视妇女、小儿疾病。创立脏病、腑病分类,具有新的系统性。对预防、养生、食疗、针灸、药物学以及临床各科疾病诊疗等有较大贡献。

孙思邈

孙原湘(1760—1829) 清诗人。字子潇,晚号心青,昭文(今江苏常熟)人。嘉庆进士。官至武英殿协修。其妻席佩兰也是诗人。原湘论诗,谓"性情者诗之主宰也,格律者诗之皮毛也"。作品内容多为纪行、酬赠一类。法式善尝以与王昙、舒位并举,作《三君咏》。有《天真阁集》。

孙晓村(1906—1991) 中国爱国民主人士。浙江余杭人。1929年毕业于北平中法大学。曾任国民党政府农村复兴委员会专员、全国各界救国联合会中央常委。1936年因救国会"七君子"案入狱。抗日战争爆发后出狱,任第三战区购粮委员会副主任委员。抗战胜利后,任上海法政学院教授、上海兴华制茶公司副总经理,支持并参加国统区爱国民主运动。1949年出席全国政协第一届全体会议。后任政务院财经计划局副局长、北京农业大学校长、中央社会主义学院院长、民建中央副主席兼中央咨议委员会主任、全国政协副主席兼政协文史资料研究委员会主任。

孙健初(1897—1952) 中国石油地质学家,玉门油田的开拓者。字子乾,河南濮阳人。1927年山西大学毕业。曾在中央地质调查所工作。1938年负责甘肃油矿的地质勘探工作,同年绘制出老君庙地区的地形及地质构造图,写了《甘肃玉门油田地质报告》。在他指导下,1939年5月钻成了第一口油井,为开发大西北的石油资源首建功劳。曾推断中国的柴达木盆地、准噶尔盆地、蒙古高原、四川盆地、陕甘盆地、山西盆地及冀鲁平原是可能的油区,并编了《中国石油理想分布图》,其不少论述和推测已为当今石油勘探所证实。著有《西北油田地质说略》、《如何在钻井下研究石油地质》等。

孙浩然(1910—1995) 中国舞台美术家。原名成己,江苏无锡人。毕业于清华大学。1936年赴美国留学。1940年回国,先后在上海职业剧团、上海艺术剧团、苦干剧团从事舞台设计。1950年任上海人民艺术剧院演员培养学馆馆长。1952年后任上海戏剧学院教授、舞台美术系主任,1979年任副院长。曾为昆剧《墙头马上》、沪剧《星星之火》,话剧《关汉卿》、《无事生非》作舞台设计。

孙悟空 《西游记》中人物。也叫孙行者,神通广大的天产石猴。曾大闹天宫,勇猛无敌,后保唐僧往西天取经,沿路战胜了许多妖魔,体现出蔑视天神世界及其秩序的叛逆性格,和对邪恶势力进行顽强斗争的意志。虽有点急躁,但

机智灵活，有时还很细密，又处处表现出诙谐风趣的乐观精神。是我国人民喜爱的、具有浪漫主义色彩的英雄形象之一。

孙家鼐(1827—1909)　清末安徽寿州(今寿县)人，字燮臣。咸丰状元。曾任工部、礼部、吏部尚书等职。与翁同龢同为光绪帝师傅。戊戌变法时主办京师大学堂。八国联军攻陷北京，逃至西安，任礼部尚书。1905年(光绪三十一年)任文渊阁大学士。1907年晋武英殿大学士，充资政院总裁。曾参与创办安阳广益纱厂。

孙菊仙(1841—1931)　京剧演员。名濂，一名学年，号宝臣，天津人。演老生。原系武秀才，曾任清军武官，获三品衔。由业余爱好戏曲而加入北京京剧班社演唱。清光绪时同汪桂芬、谭鑫培齐名。嗓音宽亮，唱腔朴直苍劲，形成自己的艺术风格，世称"孙派"。以《完璧归赵》、《骂杨广》等剧著名。晚年曾用老乡亲为艺名。

孙逸仙　即"孙中山"。

孙维世(1921—1968)　中国戏剧女导演。四川南溪人。革命烈士孙炳文之女。1937年到延安，1939年去苏联学习戏剧，1946年回国后在前线做宣传工作。建国后历任中国青年艺术剧院副院长，中央实验话剧院副院长、总导演等。先后导演了《保尔·柯察金》、《钦差大臣》、《万尼亚舅舅》、《西望长安》等剧目。1964年编导歌颂大庆人艰苦创业的话剧《初升的太阳》。

孙越崎(1893—1995)　中国采矿实业家。中国现代能源工业的奠基人之一。浙江绍兴人。1916年入北洋大学采矿科，1919年因组织天津的五四运动被开除学籍，后转学北京大学，1921年毕业。1929年留学美国，先后入斯坦福大学和哥伦比亚大学采矿系攻读。曾任陕北油矿、河南焦作煤矿、四川天府煤矿、甘肃玉门油矿等总工程师或总经理，国民党政府资源委员会副委员长、委员长、经济部部长。建国前夕，拒绝向台湾搬迁厂矿的命令，领导护厂护矿。建国后，曾任政务院财经委员会计划局副局长、开滦煤矿总管理处副主任、煤炭工业部顾问等职。全国政协常委，民革第五、六届中央副主席。

孙慎行(1564或1566—1635或1636)　明常州武进(今属江苏)人，字闻斯，号淇澳。万历进士。曾讲学东林书院，累官礼部右侍郎。熹宗时任礼部尚书。天启二年(1622年)，论大学士方从哲在*红丸案中之罪责，为宦官所忌。次年托病辞官。后阉党作《三朝要典》，翻红丸案，指他为罪魁，议戍宁夏，以魏忠贤失败，得免。崇祯八年(1635年)令推为阁臣，入都即病死。

孙殿英(1889—1947)　河南永城人，字魁元。早年聚众绿林，常在豫西活动。1928年为蒋介石收编任第十二军军长，以军事演习为名盗掘清东陵珠宝。抗日战争初期，任国民党冀察游击司令、新编第五军军长。1943年通电投敌，任汪伪晋冀鲁豫"剿共"军副总司令、第二十四集团军副总司令。日本投降后，任国民党第四路先遣军总指挥、整编第三纵队司令。在人民解放军解放汤阴时被俘，后病死。

孙嘉淦(1683—1753)　清山西兴县人，字锡公，号懿斋。康熙进士。雍正年间历任国子监祭酒、吏部侍郎等官。乾隆初升任都察院左都御史兼吏部侍郎，上《三习一弊疏》，对高宗提出谏正。后任直隶总督，抑制豪强，兴修水利，累官至吏部尚书协办大学士。有直谏名。治理学，著有《诗经补注》。

孙毓汶(1833—1899)　清末山东济宁人，字莱山，亦作来衫。咸丰榜眼。受醇亲王奕谖信任，1884年(光绪十年)由工部左侍郎入直军机处兼总理衙门大臣，后兼刑部尚书。1893年调任兵部尚书。中日甲午战争时，赞同妥协，力主批准《马关条约》。1895年称病告休。

孙毓棠(1911—1985)　中国历史学家。江苏无锡人。清华大学历史系毕业。曾留学日本。回国后任西南联合大学师范学院副教授，清华大学副教授、教授，并先后任英国牛津大学女王学院、美国哈佛大学研究员。建国后，历任清华大学教授，中国科学院经济研究所、历史研究所研究员，中外关系史学会理事长，《中国大百科全书》总编辑委员会委员。长期从事中国古代史以及经济史和中外关系史的研究。著有《中国古代社会经济论丛》、《中日甲午战争前外国资本在中国经营的近代工业》、《抗戈集》等，编有《中国近代工业史资料》。

孙德和(1911—1981)　中国冶金学家。安徽桐城人。清华大学毕业，德国阿亨工科大学工程博士。1946年回国，任同济大学教授。建国后，历任上钢三厂厂长、总工程师，上海钢铁公司副总经理，北京钢铁局设计公司总工程师，鞍山黑色冶金设计总院和北京钢铁设计研究总院副总工程师，并当选为中国金属学会常务理事、中科院技术科学部委员。1979年加入中国共产党。曾先后主持沸腾钢冶炼研究、大冶钢厂扩建工程的总体设计，并指导首都钢铁公司30吨纯氧顶吹转炉车间的设计。

孙德胜(1888—1980)　越南社会主义共和国主席(1976—1980)。1926年参加越南青年革命同志会。1930年在狱中加入印度支那共产党。1945年八月革命胜利后出狱，参加抗法战争。1955—1977年任越南祖国战线中央委员会主席团主席。1960—1969年和1969—1976年先后任越南民主共和国副主席、主席。1976年起任越南社会主义共和国主席。

孙德清(1904—1932)　安徽寿县人，原名以悰，又名一中。1924年加入中国共产党。黄埔军校第一期毕业。曾参加两次东征，后任国民革命军第四军独立团营长、第十一军第二十五师团长。1927年参加南昌起义。1929年起任红军第六军参谋长、军长，第二军团参谋长，第二军军长，第三军参谋长兼第七师师长，参与开辟鄂西北苏区。在"肃反"中被错杀，1945年平反。

孙子兵法　亦称《孙子》、《吴孙子兵法》、《孙武兵法》。中国古代最著名的兵书，也是世界现存最古老的军事理论著作。春秋末孙武作。《史记·孙子吴起列传》载孙武以兵法十三篇见吴王阖闾。《汉书·艺文志》著录《吴孙子兵法》为八十二篇，图九卷。其后历代著录虽卷数不同，但皆为十三篇。今本十三篇，有：计、作战、谋攻、形、势、虚实、军争、九变、行军、地形、九地、火攻、用间。该书总结了春秋末期及以前的战争经验，揭示出一系列带普遍性的军事规律，如"知彼知己，百战不殆"、"攻其无备，出其不意"、"致人而不致于人"等，包含着朴素的唯物论和辩证法，并形成了系统的军事理论体系。历来被称为"兵经"，备受国内外的推崇。注家甚众，以曹操等十一家注最著名，现存宋本较详备。公元8世纪传入日本，18世纪又传入欧洲，有日、法、英、俄、德、意、希伯来、阿拉伯等语种的译本传世。

孙子算经　一作《孙子算术》。*算经十书之一。三卷。约成书于公元400年前后。卷上叙述算筹记数的制度、*筹算乘除法则及各种预备知识。卷中、下都是关于分数运算、衰分、盈不足、商功、线性方程组解法、开平方等的应用题。

卷下之"河上荡栖"、"雉兔同笼"问题广泛流传;"物不知数"问题是世界数学著作中首次提出一次同余式组解法。

孙文学说 孙中山著。即《心理建设》,是《建国方略》的第一部分。八章。作于1918年。论述他的哲学思想,着重提出"知难行易"说,批判"知之非艰,行之惟艰"的论调,以鼓舞当时革命党人的斗争意志,起过一定进步作用。认为行在先,知在后,知从行来。但又把人分为"先知先觉"、"后知后觉"、"不知不觉"三类。还认为"太极"(以太)是世界的本原,生命起源于"生元"(即细胞),而"生元"则是有"知觉灵明"的。

孙吴兵法 《孙子》与《吴子》的合称。孙武与吴起在春秋战国时期以善于用兵而闻名于世,并称"孙吴"。两人的兵书被合称为"孙吴兵法"。

孙恩起义 东晋末年的农民大起义。孙恩,琅邪(治今山东临沂)人。字灵秀。世奉天师道。叔父孙泰,因以天师道结聚徒众被东晋政府所杀,他流亡海岛,继续传道,策划起义。时会稽王司马道子及其子元显当政,隆安三年(公元399年)元显征调已免除奴隶身份成为佃客的广大农民当兵,群情激愤,长江下游的会稽(治今浙江绍兴)、吴(治今江苏苏州)、吴兴(治今浙江湖州)等江南八郡纷起反抗。孙恩乘机率部登陆,攻克会稽,自称征东将军,得到江南八郡起义农民的支持,旬日之间,众达数十万;所到之处烧毁官府,击杀官吏,东晋郡县军队望风奔溃。政府调集军队反攻,起义军为东晋镇北将军刘牢之所挫,孙恩率二十余万人撤回海岛。次年二次登陆,再克余姚(今属浙江)、上虞(今属浙江)等地,直指临海(今属浙江),并在山阴(今浙江绍兴)大破晋军。隆安五年,起义军第三次登陆,从水路至京口(今江苏镇江),图取东晋京师建康(今江苏南京)。东晋政府倾全力防守,起义军攻克广陵(今江苏扬州)后,浮海北至郁洲(今江苏连云港东),为东晋下邳太守刘裕所败,南撤入海。元兴元年(402年),第四次登陆,进攻临海,孙恩战败投水死。

孙膑兵法 亦称《齐孙子》。兵书。战国中期孙膑及其弟子撰。《汉书·艺文志》载:"《齐孙子》八十九篇,图四卷。"其后失传。1972年在山东临沂银雀山西汉初期墓中发现孙膑论兵竹简,经整理,编纂为《孙膑兵法》。该书着重论述了"战胜而强立"、"必攻不守"等原则,继承和发展了《孙子兵法》的军事思想。

孙可之文集 别集名。唐孙樵(字可之)作。十卷。樵自序称所著文二百余篇,撮其可观者三十五篇,编成十卷。今有影印宋蜀刻本及明毛晋刻本。明天启间吴馥刻本名《唐孙樵集》,有影印本。

孙立人事件 台湾蒋氏父子为排除军中异己而制造的"政治案件"。孙立人(1898—1990)为非黄埔系的美国军校毕业生,曾任中国远征军第三十八师师长。1950年3月—1954年6月任台湾"陆军总司令"兼"保安司令"。期间,孙大事改革,影响到蒋氏父子对军队的控制。1954年6月,蒋介石将孙调任没有兵权的"总统府参军长"。1955年8月因孙原部属郭廷亮拟发动"兵谏",国民党当局以"纵容部属武装叛国,窝藏匪谍密谋犯上"的罪名,将其撤职,并长期软禁。有三百多人因与孙案有牵连而被捕入狱。

孙氏祠堂书目 书目名。清孙星衍撰。内编四卷,外编三卷。星衍富藏书,所纂书目,别有《平津馆鉴藏书籍记》、《廉石居藏书记》(陈仲虎编),皆录宋、元、明刊及旧抄精本。此目所录为普通书,置之祠堂,备家塾诵习之用。其分类略依七志,并参汉、隋二志,分为十二部:一经学,二小学,三诸子,四天文,五地理,六医律,七史学,八金石,九类书,十词赋,十一书画,十二小说。

孙文主义学会 北伐战争时期国民党右派为对抗中国共产党领导的"青年军人联合会"而建立的组织。1925年12月29日在广州成立。主要成员有贺衷寒、缪斌、戴季陶等。以黄埔军校和广州中山大学为主要据点,在上海、北京等地发展组织。出版《国民革命》周刊。打着研究孙文主义的旗号,鼓吹*戴季陶主义,反对孙中山联俄、联共、扶助农工的三大政策。在黄埔军校内监视共产党员和共青团员的活动,并与青年军人联合会制造摩擦,破坏革命统一战线。1926年参与蒋介石制造的中山舰事件,同年4月20日解散。

孙文越飞宣言 1923年1月孙中山和苏联政府特使越飞联合发表的政治声明。1922年8月苏俄政府派特使越飞到中国与孙中山交换有关中国革命和中苏关系的意见。次年1月26日发表《孙文越飞宣言》。宣言指出,中国革命最紧要的问题是争取国家的真正独立和统一,这一事业将得到苏联的真诚援助。再次重申以前对华宣言中放弃帝俄在华一切特权的原则,并在此基础上重建中苏关系。宣言标志着孙中山联俄政策的最后确立,加快了国共合作的步伐。

孙悟空三打白骨精 绍剧传统剧目。取材小说《西游记》。写唐僧和孙悟空、猪八戒、沙僧师徒四人去西天取经,途经碗子山,白骨精三次化身进行魅惑,俱被悟空识破,并打死化身。唐僧以悟空"妄动杀机",将其逐走,白骨精遂生擒唐僧、沙僧。八戒逃至花果山向悟空求救,悟空消灭白骨精,救出唐、沙。建国后经整理加工,着重批判唐僧人妖颠倒、邪正不辨,突出悟空的智慧和斗争精神。

3 **孖** ㊀(zī) ❶双生子。见《广韵·七之》。❷双。如:孖生。❸通"滋"。滋长蕃息。见《玉篇·子部》。

㊁(mā 妈) 广东方言。谓相连成对。如:孖仔;孖塔;孖髻山(在广东省)。

4 **孜** (zī 资) 见"孜孜"。

孜仲 藏语音译,或作"济仲喇嘛"。原西藏地方政府的僧官。凡在拉萨三大寺之一取得僧籍,并在译仓附设机构受训后,受委官职者,称孜仲。定额一百七十五名。出身虽不限于贵族,但必与贵族或僧侣上层有关系。原班禅系统也有,大致相似。

孜孜 ❶努力不怠。如:孜孜不倦;孜孜兀兀。亦作"孳孳"、"滋滋"。《书·益稷》:"予思日孜孜。"《史记·夏本纪》作"孳孳"。《孔丛子·连丛子上》:"讲肄书传,滋滋昼夜。"❷憨笑貌。《聊斋志异·婴宁》:"孜孜憨笑而已。"❸形容词叠音后缀。如:美孜孜;喜孜孜。

5 **孟** (mèng) ❶兄弟姊妹中排行居长的。如:孟兄。❷每季月份中居首的。如:孟春;孟秋。❸勤勉;努力。见"孟晋"。❹大。《管子·任法》:"莫敢高言孟行,以过其情。"❺姓。

孟人 (Mons) 亦称"得楞人"。缅甸民族之一。约70万人(1995年)。主要分布在南部丹那沙林山脉。语言属南亚语系孟-高棉语族。缅甸古老居民,对缅甸文化发展有过重要贡献,孟文字母为缅文所采用。多信小乘佛教。从事农业,手工业发达。另约有10万人在泰国。

孟门 ❶古隘道名。在今河南辉县市西。春秋时为晋国

要隘。《左传》襄公二十三年(公元前550年)：齐侯伐晋，"入孟门"。即此。❷古山名。在陕西宜川东北、山西吉县西。绵亘黄河两岸。因位于龙门之北，故又称龙门上口。《山海经·北山经》："孟门之山，其上多苍玉，多金，其下多黄垩，多涅石。"为《吕氏春秋·有始览》、《淮南子·墬形训》中所说九山之一。

孟子 ❶孟子(约前372—前289)。战国时思想家、政治家、教育家。名轲，字子舆。邹(今山东邹城东南)人。受业于子思的门人。历游齐、宋、滕、魏等国，一度任齐宣王客卿。因主张不见用，晚年与弟子万章等著书立说。把孔子"仁"的观念发展为"仁政"学说。提出"民贵君轻"说，劝告统治者重视人民，阐述了儒家重民思想。认定残暴之君是"独夫"，人民可以推翻他。反对武力兼并，认为只有"不嗜杀人者"才能统一天下。并极力主张"法先王"，"行仁政"，恢复井田制度，省刑薄赋。肯定人性生来是善的，都具有仁、义、礼、智等天赋道德意识。提出有所谓"不虑而知"的"良知"和"不学而能"的"良能"。但也重视环境和教育对人的影响，反对"逸居而无教"。主张尽心知性知天，并把"知天"看成是尽量扩充本心和发扬善性的过程。提出养心寡欲的思想，要求"反求诸己"，排除感官物累，"善养吾浩然之气"，使这气"塞于天地之间"，以达"万物皆备于我"的境界。并进而断言："学问之道无他，求其放心而已"。把治学和认识归结为找回散失本心的心性修养问题，强调认识论和伦理学相统一的"天人合一"说。还指出"劳心者治人，劳力者治于人，治于人者食人，治人者食于人"这一历史事实。他的学说对后世儒者影响很大。他被认为是孔子学说的继承者，有"亚圣"之称。著作有《孟子》。❷书名。儒家经典之一。战国时孟子及其弟子万章等著。一说是孟子弟子、再传弟子的记录。《汉书·艺文志》著录十一篇，现存七篇。相传另有《孟子外书》四篇，已佚，今本《外书》系明人伪作。书中记载了孟子及其弟子的政治、教育、哲学、伦理等思想观点和政治活动，为研究孟子及思孟学派的主要材料。宋代把它与《论语》、《大学》、《中庸》合为"四书"。注释有东汉赵岐《孟子章句》、南宋朱熹《孟子集注》、清焦循《孟子正义》、清戴震《孟子字义疏证》等。

孟　子

孟月 四季中每季的第一个月，即夏历的正月、四月、七月、十月。《周礼·地官·党正》："党正各掌其党之政令教治，及四时之孟月吉日，则属民而读邦法以纠戒之。"潘尼《皇太子社》诗："孟月涉初旬。"

孟让 隋末农民起义首领。齐郡(治今山东济南)人。大业九年(公元613年)起义，曾与王薄联合，占有长白山(在今山东邹平南)。后在隋军进迫下，率军南移，次年到达盱眙(今江苏盱眙东北)，有众十余万人。后分兵南下，被隋江都丞王世充击败，北走归瓦岗军，任总管，封齐郡公。率军破东都外郭，烧丰都市，又参与攻克回洛仓(在今河南洛阳)，多有战功。

孟邦 (Mon State) 在缅甸东南部，西濒莫塔马湾。面积1.2万平方公里，人口168万，主要为孟人、掸人等。首府毛淡棉。盛产稻米、橡胶、甘蔗、椰子、槟榔、龙眼、柚木等。工业有造纸、橡胶、纺织、制糖等。开采锑、锡与高岭土。莫塔马湾近海有石油和天然气。沿海有制盐及渔业。铁路和公路纵贯南北。

孟光 东汉扶风平陵(今陕西咸阳西北)人，字德曜。梁鸿妻。因鸿不愿从俗为官，她遂椎髻、布衣相随，夫妻隐居于霸陵山中，以耕织为生。后至吴(治今江苏苏州)，鸿为佣工，每食时，她举案齐眉，以示对梁鸿的敬爱。后世传为佳话。

孟州 ❶州名。唐会昌三年(公元843年)置。治河阳(今孟州市南，金移今孟州市)。辖今河南济源市、孟州市、温县及黄河南岸汜水、广武两镇一带，元略缩小。明洪武十年(1377年)降为县。唐河阳三城节度使驻此，为洛阳北面门户。❷市名。在河南省焦作市西南部、黄河北岸。秦为河雍县，汉为河阳县，唐末为孟州治。明初废县入孟州，后改孟县。1996年改设孟州市。人口32.5万(城镇9.3万，1996年)。工业有化学、纺织、机械等。农产有小麦、棉花等。古迹有韩愈墓。

孟买 (Bombay) 印度大城和最大港口，马哈拉施特拉邦(Mahārāshtra)首府。在孟买岛上，与附近各岛和大陆有桥梁和堤道相连，组成大孟买。面积600多平方公里，人口992.6万(1991年)。1772年成为英国东印度公司总部驻地。全国最大的工商业中心。棉纺织业占全国首位，还有毛纺、机械、汽车、电子、飞机、炼油和食品等工业。金融业较发达。深水良港，承担全国海运的五分之一。北郊"电影城"闻名世界。有孟买大学(1857年建)和许多科研机构。全国第一座核电站1969年建于近郊。有国际机场。

孟孙 复姓。《通志·氏族五》："仲孙氏，亦曰孟孙氏。"春秋时鲁孟懿子，亦称孟孙或仲孙何忌。

孟县 旧县名。在河南省北部、黄河北岸。明由孟州改置。1996年撤销，改设孟州市。

孟林 在山东省邹城市东北四基山麓。为战国时著名儒家孟子的墓地。墓久被堙没，北宋景祐年间(1034—1038)重被发现，由朝廷建庙祭祀，周围广植桧柏，历代逐加扩大，蔚然成林。现存神道、享殿。殿后为孟子墓。为全国重点文物保护单位。

孟肯 (Henry Louis Mencken,1880—1956) 美国文艺评论家、语言学家。曾任报社记者，并与美国剧评家内桑(George Jean Nathan,1882—1958)共同编辑杂志《时髦人物》和《美国信使》。主要作品有论著《萧伯纳及其剧本》、《尼采的哲学》、杂文《偏见集》(共六卷)及学术专著《美国语言》等。

孟庙 又称"亚圣庙"。在山东省邹城市南关。历代祭祀孟子的场所。初建于北宋景祐四年(1037年)四基山，宣和三年(1121年)迁建现址。历经拓广增修，明代已具现今规模。庙占地4万平方米，呈长方形，院落五进，殿宇64间。主体建筑亚圣殿，为清康熙年间(1662—1722)地震毁后重建。殿高17米，宽27.7米，深20.48米，双层飞檐，歇山式，绿琉璃瓦覆顶。亚圣殿两侧有寝殿、启圣殿、孟母殿、致严堂、祧主祠、祭器库、省牲所、康熙及乾隆御碑亭等建筑。庙内有碑碣石刻三百五十余块，桧、槐、银杏等古树苍郁。为全国重点文物保护单位。

孟府 又称"亚圣府"。在山东省邹城市南关，东与孟庙毗邻。为孟子嫡裔居住之处。修建于北宋宣和年间(1119—1125)。明代已具相当规模。前为官衙，后为内宅，现存院落四进，南北长226米，东西宽99米，共116间殿堂门庑。进二门，正中大堂，为迎接朝廷诏旨、接待文武官员、执

行家法之处。东西两厢是执事人等办公场所。大堂之后有内宅院、赐书楼等建筑。为全国重点文物保护单位。

孟郊 (751—814) 唐诗人。字东野，湖州武康(今浙江德清)人。早年隐居嵩山。近五十岁中进士，任溧阳县尉。元和间任河南水陆转运从事。卒后友人私谥贞曜先生。与韩愈交谊颇深。其诗感伤遭遇，多寒苦之音。用字造句力避平庸浅率，追求瘦硬。与贾岛齐名，有"郊寒岛瘦"之目。有《孟东野诗集》。

孟贲 (—bēn) 战国时勇士。《史记·范雎蔡泽列传》："成荆、孟贲、王庆忌、夏育之勇焉而死。"裴骃集解引许慎曰："孟贲，卫人。"《孟子·公孙丑上》："夫子过孟贲远矣。"焦循正义引《帝王世纪》："秦武王好多力之士，齐孟贲之徒并归焉。孟贲生拔牛角，是谓之勇士也。"

孟荀 即孟子和荀子。分别代表战国中、晚期儒家两大派别。

孟轲 即"孟子"。

孟胜 战国初人。墨子的学生，后为墨家巨子。曾为楚之阳城君守城。楚悼王死，群臣攻吴起，阳城君参与其事，因箭射吴起时，射中悼王尸体，遭肃王(悼王子)追究而出逃，封地被没收。孟胜因与阳城君有守城之约，为履行墨家的"义"，与弟子一百八十三人集体自杀以殉(见《吕氏春秋·上德》)。

孟养 土司名。明洪武中改云远路置孟养府，永乐二年(1404年)改为军民宣慰使司。治今缅甸孟养。辖今缅甸八莫、开泰以北，迈立开江以西，那加丘陵以东地区。正统时废。万历十三年(1585年)改置长官司；三十二年地入缅甸。清初再度内属，乾隆后又属缅甸。

孟姜 ❶春秋时齐为大国，姜姓，故以"孟姜"称齐君之长女。亦通指世族妇女。《诗·郑风·有女同车》："彼美孟姜，洵美且都。"毛传："孟姜，齐之长女。"又《鄘风·桑中》："云谁之思，美孟姜矣。"陈奂传疏："孟姜，世族之妻。"❷春秋时齐国大夫杞梁(名殖)妻。姜姓，字孟。齐庄公四年(公元前550年)，杞梁随庄公攻莒，被俘而死。她到郊外迎丧，庄公使人往吊，她认为违礼，庄公于是亲自往吊其家。传说她哭夫十天，城便崩塌，投淄水死。后人将杞梁说成秦朝人，称"范杞良"，并演变为孟姜女哭长城的故事。

孟津 ❶黄河古渡口名。在今河南孟津东、孟州市西南。《书·禹贡》：导河"东至于孟津"。相传周武王伐纣，在此盟会诸侯并渡河，故一名盟津。一说本作盟津，后讹作孟津。又名富平津。东汉置关于此，为雒阳周围八关之一。西晋后建有河桥，北魏又筑河阳三城于南北两岸及河中洲上，历代为兵争要地。❷县名。在河南省洛阳市北部，北临黄河。焦枝铁路经过境内。县人民政府驻城关镇。古为孟津渡。秦设平阴县，三国魏改称河阴县，隋并入洛阳县。宋移置河清县，金改孟津县。以古孟津(黄河渡口)得名。农产以小麦、玉米、棉花、烟草为主。特产"孟津梨"、"黄河鲤鱼"。工业有机械、化肥、纺织、食品等。手工艺品有唐三彩。古迹有东汉光武陵、龙马负图寺、拟山园帖碑。

孟昶 (919—965) 五代时后蜀国君。公元934—965年在位。孟知祥第三子。初名仁赞，字保元。即位后，又得后晋秦、阶、成三州归附，并攻取凤州，悉有前蜀故地。宋乾德三年(公元965年)，宋兵入成都，降宋，至开封，被封为秦国公。

孟泰 (1898—1967) 直隶丰润(今属河北)人。1926年到鞍山昭和制钢所当工人。1949年加入中国共产党。建国初期，为修复鞍钢努力收集各种废旧物资，经修理建立起闻名全国的孟泰仓库。其爱厂如家的主人翁精神，被誉为"孟泰精神"。1950年被授予全国劳动模范称号。是第一至三届全国人大代表。

孟珙 (1195—1246) 南宋名将。字璞玉，随州枣阳(今属湖北)人。先世为绛州(治今山西新绛)人，从岳家军至枣阳。嘉定十年(1217年)金兵攻枣阳，他随父宗政力战有功。父死后统其父所属"忠顺军"。后与蒙古军围金蔡州(治今河南汝南)，端平元年(1234年)正月，首先突破南门，招蒙古军入城，灭金。后屡拒蒙古军，收复襄阳、信阳、樊城等地，招抚中原遗民，有"三十年收拾中原人"之语。后任京湖安抚制置使，在江陵病死。

孟获 三国建宁(治今云南曲靖)人。当地豪强。为夷、汉所服。刘备死后，他和建宁豪强雍闿起兵反蜀，数为诸葛亮所败，经七擒七纵，终于心服，不再反蜀。后任御史中丞。

孟晋 勉力求进。班固《幽通赋》："盍孟晋以迨群兮，辰倏忽其不再。"

孟浪 ❶谓言语轻率不当。《庄子·齐物论》："夫子以为孟浪之言，而我以为妙道之行也。"❷卤莽。《聊斋志异·武技》："孟浪迕客，幸勿罪。"❸放浪。迺贤《巢湖述怀》诗："我生胡为自役役，孟浪江湖竟何益！"

孟诸 古泽薮名。在今河南商丘市东北、虞城西北。又作孟猪、望诸、明都、盟猪、盟诸。《左传》僖公二十八年(公元前632年)："余赐女孟诸之麋。"《书·禹贡》：豫州，"导菏泽，被孟猪。"《周礼·职方》：青州，"其泽薮曰望诸"。《汉书·地理志》：梁国睢阳，"《禹贡》盟诸泽在东北。"据《元和郡县志》，唐时周围五十里。金元以后商丘附近屡被黄河冲决，泽遂堙废。

孟陬 夏历正月的别称。《离骚》："摄提贞于孟陬兮，惟庚寅吾以降。"按：《尔雅·释天》："正月为陬。"正月为孟春月，故称"孟陬"。

孟猪 古泽薮名。即"孟诸"。

孟渎 又名孟河。在今江苏常州市西北。唐元和八年(公元813年)常州刺史孟简因故渠引江水南注江南运河以通漕运，溉田四千顷，故名。此后各代多曾修浚，为重要运道之一。明嘉靖三十二年(1553年)筑城河上，防御倭寇。

孟密 土司名。明成化二十年(1484年)分木邦西部置安抚司，治今缅甸掸邦西北蒙米特(亦作孟密)。万历十三年(1585年)升为宣抚司，十八年地入缅甸。清初曾内属，不久又属缅甸。

孟喜 西汉今文易学"孟氏学"的开创者。字长卿。东海兰陵(今山东苍山兰陵镇)人。曾举孝廉为郎。与施雠、梁丘贺同学《易》于田何的再传弟子田王孙。宣帝时立为博士。以六十四卦分配气候，以卦气言《易》。著作已佚，清马国翰《玉函山房辑佚书》、黄奭《汉学堂丛书》、孙堂《汉魏二十一家易注》均有辑录。惠栋《易汉学》对其易学有所阐发。

孟森 (1868—1937) 中国历史学家。字莼孙，号心史，江苏武进人。早年赴日本留学。回国后在上海参与发起预备立宪公会。1908年(清光绪三十四年)任《东方杂志》编辑。辛亥革命后任共和党执行书记、国会议员。1913年起专心学术研究，任大学教授多年，逝世前在北京大学任教。生平钻研明清史，搜辑史料较富。著有*《明元清系通纪》、《心史

丛刊》、《清初三大疑案考实》等。今人辑有《明清史论著集刊》。

孟禄 (Paul Monroe,1869—1947) 美国教育家。弗兰克林学院毕业,后留学德国。芝加哥大学哲学博士。曾任哥伦比亚大学教授、师范学院院长。重视教育史和中等教育的研究。1921 年来华进行教育调查,提倡"科学教育"。后任中华教育文化基金董事会副董事长。著有《教育史教科书》、《中等教育原理》,并主编《教育百科全书》。

孟小冬 (1907—1977) 京剧女演员。原名令辉,乳名若兰,祖籍山东,生于上海。出身京剧世家,幼年在上海从舅父仇月祥习艺,演老生。1924 年至北京从陈彦衡、陈秀华等深造,1938 年拜余叔岩为师,所演《空城计》、《搜孤救孤》、《四郎探母》等皆得"余派"真传。建国前夕赴香港定居,卒于台北。

孟云(雲)卿 (约 725—?) 唐诗人。河南(今河南洛阳)人。天宝时试进士不第。代宗时官校书郎。与元结、杜甫、薛据友善。其诗反对声病、藻绘,语言朴素,颇能反映当时的社会现实,为杜甫、元结、韦应物诸人所推重。张为《诗人主客图》尊他为高古奥逸主。原有集,已散佚,《全唐诗》录其诗为一卷。

孟少农 (1915—1988) 中国汽车设计专家。湖南桃源人。清华大学毕业,美国马萨诸塞理工学院硕士。1946 年回国后,在清华大学机械系任教,开创了汽车专业。历任重工业部汽车工业筹备组副组长,中国第一汽车制造厂副厂长、副总工程师,中国第二汽车制造厂副厂长、总工程师,中国汽车工业公司高级工程师等职。中科院技术科学部委员。1947 年加入中国共产党。1958 年主持设计、制造了"东风"牌轿车,同时为生产"红旗"牌高级轿车的技术准备作了许多必要的工作。1973 年经改革设计,使"延安 250"军用越野车定型投产。1977 年主持解决了"东风"牌 2.5 吨越野车和 5 吨载重车的大量技术难题,为中国汽车工业与汽车设计制造技术的发展作出了重要贡献。

孟良崮 在山东省蒙阴县东南。相传北宋名将孟良曾屯兵于此,故名。蒙山东南部山峰之一,海拔 536 米。由花岗岩构成,顶部较平坦。地处沂蒙山区南北交通要道上,形势险要。1947 年 5 月,中国人民解放军在此歼灭国民党军队主力一部。山下建有革命烈士陵园(内有陈毅、粟裕双人塑像)和纪念馆。参见"孟良崮战役"。

孟明视 春秋时秦将。名视,字孟明(明一作盟)。百里奚之子。亦称百里孟明视。秦穆公三十三年(公元前 627 年),奉命与西乞术、白乙丙率师袭郑,回师经崤(今河南三门峡市东),为晋所袭,兵败被俘。旋被释回,仍为穆公所重用。率师伐晋,又败。后整顿内政,终于战胜晋军,并辅助穆公称霸西戎。

孟知祥 (874—934) 五代后蜀建立者。字保胤,邢州龙冈(今河北邢台)人。李克用侄婿。李存勗称帝,以他为太原留守。同光三年(公元 925 年),后唐攻灭前蜀后,为成都尹、西川节度使。长兴三年 (932 年),攻杀东川节度使董璋,次年为东、西川节度使,封蜀王。应顺元年 (934 年) 称帝,国号蜀,史称后蜀。在位仅七月即以风疾卒。

孟尝君 即田文。战国时齐贵族。袭其父田婴的封邑薛(今山东滕州南),称薛公,号孟尝君。齐湣王任为相国,门下有食客数千。曾联合韩、魏先后打败楚、秦、燕三国。一度入秦为相,不久逃归。齐湣王七年(公元前 294 年),因田甲叛乱事,出奔到魏,任魏相,主张联秦伐齐,后与燕、赵等国合纵攻齐。

孟昭英 (1906—1995) 中国电子学、物理学家。河北乐亭人。燕京大学毕业,美国加利福尼亚理工学院哲学博士。1936 年回国后,历任清华无线电研究所及西南联合大学教授,清华大学教授、物理系代理主任、无线电系主任,中国电子学会常务理事等职。中科院院士。主要从事电子学和微波学方面的研究与教学,是中国开设无线电及电子管课程的最早学者之一。在开拓电磁波谱及研制微波电子管、微波波导中阻抗的精确测量、战时雷达的创始性研究与发展、激光单原子探测技术的研究等方面取得重要成果,为电子学与微波学研究和科技事业的发展作出了重要的贡献。他的"波导中阻抗的一种精确测量方法"曾获美国专利。著有《阴极电子学》,《无线电基本知识》(合著)、《无线电基础》(合译)等,发表论文数十篇。

孟姜女 民间故事人物。相传为秦始皇时人,因丈夫范喜良被迫筑长城,便万里送寒衣,哭于城下,城为之崩裂而得见丈夫尸骸,后投海而死。是民间传说中忠于爱情、反抗暴政的妇女形象。孟姜女故事最早出现于唐代,系由春秋时"杞梁妻"哭夫崩城故事(参见"孟姜❷")演变而成。后来通过说唱、戏剧、歌曲等形式,流传颇广。

孟宪民 (1900—1969) 中国地质学家、矿床学家。字应鳌,江苏武进人。清华学校高等科毕业后留学美国。回国后曾任中央研究院地质研究所研究员、清华大学教授、全国地质工作计划指导委员会委员、地质部地质科学院副院长等职。中科院地学部委员。1956 年加入中国共产党。对中国锡矿、稀有金属矿、有色金属矿及矿物岩石等作过研究。晚年致力于发展同生成矿学说。著有《云南东川铜矿地质》、《微量化学的矿物鉴定法》、《湖南临武香花岭锡矿床地质》(合著)等。

孟宪承 (1894—1967) 中国教育家。江苏武进人。圣约翰大学毕业。留学美国和英国。1921 年回国,先后任圣约翰大学、东南大学、中央大学、清华大学、浙江大学、国立师范学院等校教授。建国后任华东军政委员会教育部部长、华东师范大学校长、上海教育学会会长,上海市第三、四届政协副主席等。晚年致力于中国古代教育史研究。译有《实用主义》(詹姆士著)、《现代教育学说》(波得著),著有《教育通论》、《大学教育》等,主编有《中国古代教育史资料》、《中国古代教育文选》。

孟特穆 即"猛哥帖木儿"。

孟称舜 (约 1600—?) 明末清初戏曲作家。字子若、子适(一作子塞),山阴(今浙江绍兴)人,一说乌程(今浙江湖州)人。清贡生,曾任浙江松阳训导,卒于 1655 年以后。作品今知有传奇五种,杂剧六种,现存传奇《二胥记》、《贞文记》、《娇红记》和杂剧《英雄成败》、《死里逃生》、《花前一笑》、《眼儿媚》、《桃花人面》。曾收录元明杂剧五十六种,按风格的宛约和豪放分别编为《柳枝集》、《酹江集》二集,合称《古今名剧合选》,均存。

孟浩然 (689—740) 唐诗人。以字行,襄州襄阳(今属湖北)人。早年隐居鹿门山。年四十,游长安,应进士不第。后为荆州从事,患疽卒。曾游历东南各地。诗与王维齐名,并称"王孟"。王维于他死后画像于郢州。其诗清淡幽远,长于写景,多反映隐逸生活。有《孟浩然集》。

孟海公 (?—621) 隋末农民起义首领。济阴(治今山东曹县西北)人。大业九年(公元 613 年)起义,据有周桥,并进占济阴、成武一带,众至三万人,自称录事,"见人称引书

史，辄杀之”。武德四年(621年)，被窦建德所俘。不久，窦建德失败，他又被唐军俘至长安杀害。

孟斐斯 (Memphis) 古埃及城市。位于尼罗河三角洲南端，今开罗南25公里。原名白城。传约公元前3100年为法老米那(美尼斯)所建，后作为古王国(前27—前22世纪)的都城。前2000年代其地位为*底比斯所取代，但仍为埃及宗教、文化名城。毁于公元7世纪。

孟德尔 (Gregor Johann Mendel, 1822—1884) 奥地利遗传学家，遗传学的奠基人。根据豌豆杂交试验的结果，在1865年发表了《植物杂交试验》论文，提出遗传单位(现称基因)的概念，并阐明其遗传规律，以后称为*孟德尔定律。这一发现在当时未受到学术界重视，直到1900年才由荷兰植物学家*德佛里斯、德国植物学家柯灵斯(Karl Erich Correns,1864—1933)和奥地利植物学家丘歇马克(Erich Tschermak von Seysenegg,1871—1963)分别予以证实，成为近代遗传学的基础。

孟德尔

孟子正义 书名。清焦循撰。三十卷。以东汉赵岐注为主，搜集清代学者考订训释的成果汇编而成。是清代《孟子》注解中最详备的一种。

孟子外书 书名。相传《孟子》七篇之外，另有《外书》四篇。东汉赵岐《孟子题辞》谓：“又有《外书》四篇，《性善辩》、《文说》、《孝经》、《为政》，其文不能弘深，不与内篇相似，似非《孟子》本真，后世依放而托之者也。”书已佚。今本系明人伪造。

孟子音义 书名。北宋孙奭撰。二卷。补充唐陆德明《经典释文》缺少《孟子》的不足，以据校今本东汉赵岐注的失误。

孟什维克 俄文меньшевик的音译，意即少数派。是俄国社会民主工党内主要的右倾机会主义派别。1903年俄国社会民主工党第二次代表大会制订党纲、党章时，马尔托夫等机会主义者反对以列宁为首的马克思主义者的组织路线，在选举党中央机关时，该派只获得少数选票，被称为孟什维克。1912年在俄国社会民主工党布拉格代表会议上孟什维克取消派被驱逐出党。参见“孟什维主义”。

孟加拉人 (Bengalis) 南亚次大陆的一个古老民族。信伊斯兰教的分布在孟加拉国，约11 920万人(1995年)，信印度教的分布在印度西孟加拉邦和邻近各邦，7 313.6万人(1995年)。语言属印欧语系印度-伊朗语族。历史、文化悠久。文学、绘画、音乐发达。原来佛教盛行。公元9世纪改信印度教。15—17世纪，大部分改信伊斯兰教。主要从事农业。另有少数人在缅甸、尼泊尔等地。

孟加拉国 (Bangladesh) 南亚国家。在南亚次大陆东北部。东、西、北三面同印度毗连，东南邻缅甸，南濒孟加拉湾。面积14.4万平方公里。人口12 040万(1995年)，绝大部分是孟加拉人。85%以上居民信伊斯兰教，其次是印度教。孟加拉语为国语，通用英语。首都达卡。大部分地区位于恒河和布拉马普特拉河下游冲积平原，南部为三角洲：地形平坦，水道纵横，河运发达。沿海多小岛和沙洲。东南部为若开山脉北端，海拔300～500米。属热带季风气候，温度高、雨量多、湿度大。年降水量大部地区约2 000～3 000毫米，东部和北部山地迎风坡5 000～6 000毫米。矿藏有天然气、煤、钛、锆。原为巴基斯坦一部分，称东巴基斯坦。1971年脱离巴基斯坦，1972年成立孟加拉人民共和国，简称孟加拉国。全国85%人口为农业人口，农业产值约占国内生产总值40%。稻田占全部播种面积的80%，黄麻产量居世界前列。还产茶叶、甘蔗、椰子、柚木。工业以黄麻加工为主，还有棉纺、制茶、化学、制糖、造纸。出口以黄麻及其制品为大宗，进口粮食、工业品等。

孟加拉语 属印欧语系印度-伊朗语族印度语支。孟加拉国国语，还通行于印度部分地区。使用人数1.9亿。文字原采用梵文天城体字母，后经改革，采用其一种变体，称孟加拉体。

孟加拉湾 (Bay of Bengal) 世界最大的海湾。在印度洋东北部，印度半岛同中南半岛、安达曼群岛、尼科巴群岛之间。面积217.2万平方公里。平均深2 586米，最深5 258米。表层水温25～27℃，盐度30～34。海流随季风风向而变化，冬夏流向相反。是太平洋和印度洋间重要海上通道。

孟加锡人 即“望加锡人”。

孟知祥墓 在四川省成都市北郊磨盘山麓。为五代后蜀皇帝孟知祥墓，称和陵。1971年发掘。用青石砌成三个并列的穹窿顶，构成墓室，结构独特。主室居中，高8.16米，直径6.5米。青石棺台横置中央，棺座周围有石刻力士、龙凤等，刻工精细。

孟浩然集 别集名。唐孟浩然作，唐王士源编，三卷。凡诗二百十八首。有影印宋蜀刻本。明毛晋刻本名《孟襄阳集》，亦三卷，编次与宋本不同。明顾道洪刻本有补遗一卷，并附《襄阳外编》一卷。又有影印明刻四卷本、明张逊业刊二卷本，杨一统刊一卷本等。

孟萨屋顶 又称“折面屋顶”、“折腰屋顶”。西欧古老的木结构屋顶。为法国建筑师孟萨(François Mansart, 1598—1666)所创，故名。有两个不同排水坡度，外形为多折的屋顶。部分屋面做成陡坡，当作墙面，扩大屋顶空间，成为使用面积，并用老虎窗或开山墙窗解决屋顶层的采光。

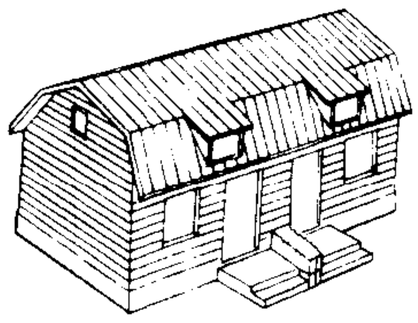
孟萨屋顶式房屋

孟德斯鸠(Charles de Secondat, de Montesquieu, 1689—1755) 法国启蒙思想家、法学家。波尔多大学毕业。1716年任波尔多高等法院副院长。1728年当选为法兰西语文学院院士。承认物质世界的存在与运动有其固有的规律，这些规律不是上帝的创造，也不需要上帝的干预，但又认为上帝是物质运动的最后根源。批判封建专制与天主教会，提出三权分立的学说，主张开明的君主立宪制与信仰自由，要求宗教改革。提出地理环境决定政治制度的理论，夸大地理条件在社会发展中的作用，但对批判君权神授说有一定意义。主要著作有《波斯人的信札》、《罗马盛衰原因论》、《论法的精神》(严复译作《法意》)等。

孟德斯鸠

孟什维主义 俄国工人运动中一种主要的机会主义思潮，第二国际修正主义在俄国的变种。1903年俄国社会民

主工党第二次代表大会上，出现了以马尔托夫等为代表的*孟什维克，他们的观点被称为孟什维主义。在组织上反对建立有严格纪律和组织的马克思主义政党，认为资产阶级民主革命只能由资产阶级领导，反对武装起义和建立工农民主专政，要求无产阶级避免用"过分激烈"的行动"吓跑"资产阶级；在革命转变问题上，主张民主革命后应有一个长久的停顿时期，反对立即向社会主义革命转变。在俄国一九〇五年革命失败以后，孟什维主义发展成为取消主义，主张取消党的秘密组织和秘密革命活动，以换取党的合法存在。第一次世界大战期间，孟什维主义主张支持帝国主义战争，堕落成为社会沙文主义。

孟东野诗集 别集名。唐孟郊（字东野）作。十卷。北宋宋敏求编。分乐府、感兴、咏怀等十四类。末附赞一篇，书两篇。有明毛晋刻本、影印明弘治刻本及近人陶湘影印士礼居藏宋刻本。今人校点本附《孟郊年谱》、《孟郊遗事》。

孟加拉日报 (Dainik Bangla) 孟加拉国报纸。1964年1月16日创刊。原为私营，1975年6月由政府接管。在达卡出版。

孟良崮战役 解放战争时期，中国人民解放军在山东蒙阴孟良崮地区对国民党军的进攻战。1947年5月上旬，国民党军3个兵团共17个整编师由临沂、泰安一线分三路向鲁中解放区进攻。13日，整编第七十四师前进到蒙阴东北坦埠附近。解放军华东野战军司令员兼政委陈毅集中主力5个纵队对该师发起攻击，15日拂晓将其分割包围于孟良崮山区。蒋介石急调10个师增援，均遭顽强阻击。16日，国民党军号称五大主力之一的整编第七十四师3.2万余人被全歼，师长张灵甫被击毙。此役有力地配合了陕北和其他战场的作战。

孟德尔定律 奥地利遗传学家孟德尔分析豌豆杂交试验的结果而得出的遗传学定律。孟德尔定律以分离现象为基础，揭示了两个定律：(1) 分离定律。指一对相对性状的分离，实质上是二倍体生物的一对基因，分离后进入不同的配子，带有这相对性状的配子，在不同的个体中表现出来。例如豌豆的红花和白花在子二代中呈3:1的分离比。(2) 独立分配定律，又称"自由组合定律"。指两对（或两对以上）相对性状分离后，又随机组合，在子二代中出现9:3:3:1的比例。例如，黄色、饱满粒形的豌豆与绿色、皱形粒子的豌豆杂交，在子二代中所出现的比例。

孟子字义疏证 清戴震著。共三卷。从考据训诂阐发"理"、"天道"、"性"、"才"、"道"、"仁义礼智"、"诚"、"权"等哲学范畴的根本意义，以反对"宋以来儒书之言"为主。如认为"理"只是事物的"分理"、"文理"、"条理"，不能离开事物而单独存在，批判了宋儒"夫以理为如有物焉，得于天而具于心"的观点。特别对"天理"和"人欲"的关系剖析极微，指出宋儒的"绝人欲"，也就是"绝天理"。

孟泰苏玛宝藏 (藏zàng) 16世纪初墨西哥境内阿兹特卡人国王孟泰苏玛二世 (Montezuma II,1466—1520) 宫廷的黄金宝藏，包括金块、金制品和镶嵌宝石的各种器皿。1519年被西班牙殖民者科尔特斯洗劫一空。

孟戴斯-弗朗斯 (Pierre Mendès France,1907—1982) 法国总理 (1954—1955)。原为律师。激进社会党议员。第二次世界大战中，参加抵抗运动。1943年任法兰西民族解放委员会财政委员，后任法兰西共和国临时政府国民经济部长。1954年任总理兼外交部长，签订《日内瓦协议》，结束法国侵略印度支那的战争。

孟村回族自治县 1955年11月30日由盐山、黄骅、沧县三县部分地区合并建立。在河北省东南部。自治县人民政府驻孟村镇。居民有回、汉等族。宣惠河、黄浪渠、平底渠流经县境。以农业为主，产小麦、玉米、高粱、谷子、大豆、甘薯、梨。工业有电机、机械等。公路通沧州市。

孟买一九〇八年总罢工 1908年7月23—28日印度孟买工人为抗议提拉克被捕判刑而举行的总罢工。有各行业的十余万工人参加。罢工者与军警展开流血斗争，死伤数百人。为印度无产阶级第一次政治性罢工。

孟连傣族拉祜族佤族自治县 1954年6月16日以澜沧县部分地区建立自治区，1955年10月改自治县。原称孟连傣族拉祜族佧佤族自治县。在云南省西南部。自治县人民政府驻孟连镇。元属木连路军民府，明隶孟连长官司，清属孟连宣抚司，清末隶镇边直隶厅，1913年属镇边县，1915年隶澜沧县。居民有傣、拉祜、佤、汉、哈尼、彝等族。产稻、棉花、茶叶、香蕉、凤梨。森林茂密。矿产有煤、铁、铅。工业有农机、酿酒等。公路通澜沧、景洪、思茅等地。有孟连宣抚司署古迹。

5 **孤** (gū) ❶无父者之称。《孟子·梁惠王下》："幼而无父曰孤。"后也常作幼年失去父母之称。《管子·轻重己》："民生而无父母，谓之孤子。"❷单独。如：孤雁；孤军。陶潜《归去来辞》："抚孤松而盘桓。"❸负。见"孤负"、"孤恩"。❹抛弃。《国语·吴语》："天王亲趋玉趾，以心孤句践，而又宥赦之。"❺古代侯王的自称。《礼记·玉藻》："凡自称……小国之君曰孤。"丘迟《与陈伯之书》："立功展事，开国称孤。"❻古代官名。《书·周官》："少师、少傅、少保曰三孤。"孔传："孤，特也，言卑于公，尊于卿，特置此三者。"❼戏曲名词。宋杂剧、金院本里有"装孤"。明代朱权《太和正音谱》解释："孤，当场装官者。"元杂剧里为官员的俗称，由各行脚色扮演。如《窦娥冤》的太守桃杌是"净扮孤"，《救风尘》的太守李公弼是"外扮孤"。

孤山 孤立的山丘。有的是山体经长期侵蚀后，坚硬岩层残留下来的孤立小丘。有的是在地壳下沉区，原来地面的山地、丘陵被堆积物所覆盖，仅其顶部露出于堆积平原之上而成孤山，如中国长江三角洲的昆山、佘山。

孤子 ❶年少丧父者。《礼记·深衣》："如孤子，衣纯以素。"郑玄注："三十以下无父称孤。"宋玉《高唐赋》："孤子寡妇，寒心酸鼻。"后也称年少父母双亡者。❷古代居父丧者的自称。

孤云(雲) ❶孤飞的片云。李白《独坐敬亭山》诗："众鸟高飞尽，孤云独去闲。"❷比喻贫贱孤苦的人。《文选·陶潜〈咏贫士〉》："万族各有托，孤云独无依。"李善注："孤云，喻贫士也。"

孤介 谓操守谨严，不肯同流合污。《南史·臧严传》："性孤介，未尝造请。"

孤本 指在世间仅有一份流传的某书的某一刻本。其他如未刻的手稿，碑帖的旧拓本，仅存一份，也称孤本。

孤臣 封建王朝中孤立无助的臣子。江淹《恨赋》："或有孤臣危涕，孽子坠心。"参见"孤孽"。

孤竹 ❶竹的一种。赞宁《笋谱》："襄阳薤山下有孤竹，三年方生一笋。及笋成竹，竹母已死矣。"❷古代的一种管乐器，以孤生的竹作成。张协《七命》："吹孤竹，拊云和，渊客唱《淮南》之曲，榜人奏《采菱》之歌。"❸古国名。亦作觚竹。相传为姜姓，其君墨胎氏。在今河北卢龙东南。存在于商、西周、春秋时。伯夷、叔齐即商末西周初年孤竹君的

两子。齐桓公救燕伐山戎，曾攻及孤竹。

孤负 亦作"辜负"。有负；对不起。《三国志·蜀志·先主传》："常恐殒没，孤负国恩。"

孤芳 独秀的香花。朱熹《赋水仙花》诗："隆冬雕百卉，江梅厉孤芳。"常比喻高洁绝俗的人品。韩愈《孟生诗》："异质忌处群，孤芳难寄林。"亦比喻某些自命清高、自我欣赏的人。如：孤芳自赏。

孤拔 (Amédée Anatole Prosper Courbet,1827—1885) 法国海军将领。1883年任印度支那舰队司令，入侵越南，迫订《顺化条约》。次年2月，任远东舰队司令，晋升海军中将。7月率舰队主力进泊福建马尾港，8月命令法舰袭击马尾港的中国舰船，封锁沿海航运，10月进犯台湾。1885年3月，率舰队侵扰浙江镇海(今属宁波)，被守军击伤。6月死于澎湖。

孤拐 ❶即"踝骨"，脚脖子两旁凸起的骨头。《西游记》第三十二回："编这样大谎，可不误了大事？快伸过孤拐来打五棍记心。"❷颧骨。《红楼梦》第六十一回："高高儿的孤拐，大大的眼睛，最干净爽利的。"

孤注 把所有的钱并作一次赌注。如：孤注一掷。《宋史·寇準传》："钦若(王钦若)曰：陛下闻博乎？博者输钱欲尽，乃罄所有出之，谓之孤注。陛下，寇準之孤注也。斯亦危矣。"

孤经 没有别的例子可以比附的单条经文。杜预《春秋左氏传序》"相与为部"孔颖达疏："事同则为部，小异则附出，孤经不及例者，聚于终篇，故言相与为部也。"

孤标 独立的标帜，形容清峻突出。戴叔伦《游清溪兰若》诗："西看叠嶂几千重，秀色孤标此一峰。"亦用以形容人的清高品格。如：孤标傲世。《旧唐书·杜审权传》："尘外孤标，云间独步。"

孤恩 犹言"负恩"。《后汉书·马皇后纪》："臣叔父援，孤恩不报。"李贤注："孤，负也。"

孤峭 孤傲独立，不与众人和同。《隋书·萧吉传》："吉性孤峭，不与公卿相沉浮。"

孤特 ❶犹言孤立。《汉书·刘向传》："〔周堪〕以不能阿尊事贵，孤特寡助。"❷孤高特出。归有光《祭唐虔伯文》："邈然孤特，高步士林。"

孤高 ❶独立高耸。岑参《与高適薛据同登慈恩寺浮图》诗："塔势如涌出，孤高耸天宫。"❷高傲孤僻。汪遵《渔父》诗："灵均说尽孤高事，全与《逍遥》意不同。"灵均，屈原字。

孤鸾 无偶的雄鸾。《白孔六帖》卷九十四："孤鸾见镜，睹其影谓为雌，必悲鸣而舞。"也比喻丧偶或无偶的男子。

孤寂 孤单寂寞。于渍《旅馆秋思》诗："旅馆坐孤寂，出门成苦吟。"

孤寒 家世寒微，无可依恃。《晋书·陶侃传》："臣少长孤寒，始愿有限。"也指贫寒无依的人。如：怜才下士，嘉惠孤寒。

孤僻 性格独特怪僻。郑谷《喜秀上人相访》诗："孤僻谢朝衣。"

孤孽 即孤臣孽子，孤立无助的臣子和地位低微的庶子。常比喻心怀忠诚而不容于当权者的人。徐祯卿《谈艺录》："孤孽怨思，达人齐物。"

孤露 幼年丧父或父母双亡而没有庇护。嵇康《与山巨源绝交书》："少加孤露，母兄见骄。"陈子昂《为义兴公求拜扫表》："臣祸釁(衅)所钟，早日孤露。"

孤儿行 一作《孤子生行》。又名《放歌行》。乐府《瑟调曲》名。全诗描写一富人家庭的孤儿因受兄嫂的种种虐待与奴役而生的怨苦之情，语言生动，具有民歌特色。

孤立子 非线性*波动方程的一类具粒子性态的解。如，方程

$$\frac{\partial u}{\partial t}+u\frac{\partial u}{\partial x}+\frac{\partial^3 u}{\partial x^3}=0$$

的一种孤立峰状的解

$$u(x,t)=2a^2\operatorname{sech}[a(x-4a^2t)],$$

它具有一种稳定性质：两种这样的波在相互作用(如碰撞)后，彼此的外形和速度都保持不变。由于这一性质与粒子的性态相似，故称这种解为"孤立子"。对孤立子的研究，提供了处理非线性偏微分方程的新方法，在粒子物理、固体物理、等离子体物理和非线性光学等领域中都有应用。

孤立波 海洋中以一个波峰形式传播，且在传播中不改变其形式的稳定连续波。在其波峰附近，波面较陡，能量大多集中于此，当其波高(a)与水深(h)之比值增至一定量值时(常应用的比值为0.78)，波峰附近出现破碎现象。孤立波的传播速度为：$c=\sqrt{g(h+a)}$，取决于水深与波高。

孤立语 即"词根语"。

孤哀子 旧时父丧称孤子，母丧称哀子；父母俱亡，称"孤哀子"。《官场现形记》第四十二回："往往一两个月不剃头，亦不打辫子，人家见了……一定拿他当作孤哀子看待了。"

孤立主义 美国早期的一种对外政策思想。即主张美国在对外关系中避免卷入欧洲的政治和军事冲突。1796年美国首届总统华盛顿卸任时，在致国会的"告别咨文"中曾提出：不要把美国的命运"与欧洲任何一部分的命运缠结在一起"。1801年美国第三届总统杰弗逊在其就职演说中进一步宣布：美国"不与任何国家缔结纠缠的同盟"。20世纪前，孤立主义在美国对外政策中有很大影响；此后也时有泛起。

孤立系统 亦称"隔离系统"。与外界不发生相互作用，即与外界无热量、功和物质交换的*热力学系统。自然界不存在严格的孤立系统，但当系统与外界相互作用可忽略时，可近似地把它作为孤立系统。根据*热力学第二定律，一个孤立系统的熵永不减少。

孤陋寡闻 学识褊狭浅薄，见闻不广。语出《礼记·学记》"独学而无友，则孤陋而寡闻"。朱熹《延和奏札五》："臣孤陋寡闻，学无所就。"

孤家寡人 古代诸侯、国君自称孤或寡人。后以"孤家寡人"比喻脱离群众孤立无助的人。《二十年目睹之怪现状》第六十五回："到了今日，云岫竟变了个孤家寡人了。"

孤掌难鸣 一只手掌拍不响，比喻势单力薄，难以成事。语出《韩非子·功名》"一手独拍，虽疾无声"。《水浒传》第四十九回："只是单丝不线，孤掌难鸣，只报得他一个信。"

孤雏腐鼠 比喻微贱不足道的人或物。《后汉书·窦宪传》："国家弃宪，如孤雏腐鼠耳。"

孤本元明杂剧 杂剧剧本集。1939年商务印书馆出版。包括一百四十四个剧本，均系从《脉望馆钞校本古今杂剧》中选出。其中刊本四种(原属《古今杂剧选》者一种，原属《古名家杂剧》者三种)，另一百四十种均为过去很少流传的抄本。均经*王季烈校勘，并逐一写有提要

5 **孢** (bāo 包) 见"孢子"。

孢子 某些生物的脱离母体后不通过细胞融合而能直接或间接发育成新个体的单细胞或少数细胞的繁殖体。孢子

一般微小。因性状不同，发生过程和结构的差异而有种种名称。植物通过无性生殖产生的称"无性孢子"，如分生孢子、孢囊孢子、游动孢子等；通过有性生殖产生的称"有性孢子"，如接合孢子、卵孢子、子囊孢子、担孢子等；直接由营养细胞通过细胞壁加厚和积贮养料而能抵抗不良环境条件的孢子称"厚垣孢子"、"休眠孢子"等。孢子有性别差异时，两性孢子有同形和异形之分。前者形态相同；后者形态有别，分别称大孢子和小孢子，大孢子指雌性的，小孢子指雄性的，它们并不通过融合，分别产生两性配子体而后产生后代。

孢蒴 苔藓植物孢子体顶端产生孢子的膨大部分。一般呈球形、卵形或圆柱状。孢子体由颈卵器内的受精卵发育而来，在其成长过程中，残留的颈卵器颈部覆盖在孢蒴顶上成为蒴帽。孢蒴成熟后蒴帽脱落，环带展开，随着蒴齿的水湿运动使孢子散出。

孢子叶 生有孢子囊的变态叶或叶状结构。通常在形态和构造上与营养叶不同。产生异形孢子的植物，又有大孢子叶和小孢子叶之分，如蕨类植物中的卷柏属，在同一孢子叶球中存在两种孢子叶；又如裸子植物则由两种孢子叶分别形成大孢子叶球和小孢子叶球。被子植物的*心皮和*雄蕊分别相当于大孢子叶和小孢子叶。

孢子体 植物*无性世代中产生孢子的和具二倍数染色体的植物体。

孢子果 某些水生蕨类植物特有的一种内生孢子囊的结构。呈肾形、卵形或球形。槐叶蘋、满江红的孢子果是单性的，其壁是变形的孢子囊群盖，大孢子果内生有一个或少数大孢子囊，小孢子果内生有许多小孢子囊；蘋的孢子果是两性的，其壁是羽片状叶的变态，内有许多孢子囊群，每一孢子囊群中同时有大孢子囊和小孢子囊。

孢子囊 植物产生孢子的单个细胞或多细胞结构。某些植物（如卷柏等）有大孢子囊和小孢子囊之别。大孢子囊所产生的大孢子，发育成雌配子体；小孢子囊所产生的小孢子，则发育成雄配子体。

孢粉学 全称"孢子花粉学"。植物学的分科。研究古今植物孢子和花粉的形态、解剖、分类、演化及其在地史上和地理上的分布规律的学科。有古孢粉学和新孢粉学两个分支，广泛地应用于许多科学领域中。

孢子叶球 亦称"孢子叶穗"。部分蕨类植物和裸子植物所有的生殖器官，为孢子叶集生而成的球状或穗状体。石松和木贼无大、小孢子之分，只有一种孢子叶，也只有一种孢子叶球；卷柏有大、小孢子叶之分而同生于一个孢子叶球上；裸子植物均有大、小孢子叶球之分，常称为雌球花和雄球花，雌球花受粉和受精后有球果之称。

孢粉化石 孢子或花粉的外壁的化石。孢子和花粉的内壁由纤维质构成，易被腐蚀；外壁含接近角质的特种物质（即孢粉素），虽受高温、高压等地质作用的影响，也难以破坏，在地层中往往大量保存。是古孢粉学的主要研究对象。孢粉化石可依据植物系统分类命名，称为自然分类，主要应用于新生代的孢粉分析。若按形态特征命名，称为人为分类，主要应用于古生代和中生代的孢粉分析。

孢子丝菌病 孢子丝菌引起的一种真菌病。可分：(1) 淋巴管炎型。最常见。发生于肢端，损害大多为蚕豆大小结节、脓肿、溃疡或肉芽肿，在肢端沿淋巴管作带状分布；发生于面部的损害分布较不规则。(2) 固定型。少数局限于一处。(3) 血源型。偶有损害遍布全身现象。碘化钾对本病有良效。

孢粉地层学 古孢粉学的分科。应用孢粉化石解决地层学问题，包括地层的划分和对比以及地质年代的确定等的学科。沉积地层中的各类孢粉化石往往大量保存，可进行数量统计，以揭示孢粉组合在垂直或横向上的规律性变化，也可从中选出标志属种或标志组合带。对再造地层发育史，或沉积矿产（煤、石油等）的勘探均有重大价值。

5 **学** 〔**學**〕(xué) ❶学习。《论语·为政》："学而不思则罔，思而不学则殆。"❷模仿。杜甫《北征》诗："学母无不为，晓妆随手抹。"❸学问。如：治学。《礼记·学记》："七年视论学取友。"❹学科。如：数学；生物学；政治经济学。❺学校。如：小学；中学；大学。《礼记·学记》："古之教者，家有塾，党有庠，术有序，国有学。"

学力 学问的工夫造诣。范成大《送刘唐卿户曹擢第西归》诗："学力根深方蒂固。"

学士 ❶在学之士；学者。《仪礼·丧服》："大夫及学士则知尊祖矣。"孔颖达疏："此学〔士〕谓乡庠、序及国之大学、小学之学士。"《史记·儒林列传序》："天下之学士靡然乡风矣。"❷官名。南北朝以后，学士为司编纂撰述之官。唐置学士院，掌起草诏命。清内阁、翰林院皆置学士之官。❸学位的一种。一般为最初一级的学位。在中国，高等学校本科毕业生，成绩优良，能较好地掌握本门学科的基础理论、专门知识和基本技能，具有从事科学研究工作或担负专门技术工作的初步能力者，授予学士学位。

学习 ❶《礼记·月令》："〔季夏之月〕鹰乃学习。"学，效；习，鸟频频飞起。指小鸟反复学飞。❷求得知识技能。《史记·秦始皇本纪》："士则学习法令辟禁。"引申为效法。

学子 谓从学者。犹学生。《诗·郑风·子衿》"青青子衿"郑玄笺："青衿，青领也，学子之所服。"林景熙《酬谢皋父》诗："风雅一手提，学子屦满户。"

学艺 ❶学习道艺。《周礼·地官·大司徒》："〔大司徒〕颁职事十有二于邦国都鄙……十曰学艺。"郑玄注："学艺，谓学道艺。"后泛指学习技艺。如：跟着学艺。❷学术技艺的统称。《晋书·文苑传论》："玄度（伏滔）学艺优赡，笔削擅奇。"

学长 (—zhǎng) 主持学习事务的人。吴曾《能改斋漫录》卷十三："乃命耆（张耆）为学长，张景宗观察为副学长。"也用为对同学的尊称。

学分 计算学生学习分量的单位。首先在美国大学采用。凡需课外自习的课程，以每周上课一学时，读满一学期并经考试及格者为一学分；毋需课外自习的课程，如实验、实习，以每周上课二三学时为一学分。学生年级越低，读的学分越多。读满一定数量的学分，方可毕业。参见"学分制"。

学正 ❶宋、元、明、清国子监所属学官。协助博士教学，并负训导之责。❷地方学校学官。元代路、下州、县学及书院设学正，明清州学设学正，掌教育所属生员。

学术 指较为专门、有系统的学问。《旧唐书·杜暹传》："素无学术，每当朝谈议，涉于浅近。"

学业 ❶学问。《晋书·张华传》："华学业优博，辞藻温丽朗赡。"❷学习的课业。如：学业成绩；荒废学业。

学田 中国旧时属于学校的田地。以地租作为祭祀、教师薪俸和补助学生及贫士的费用。唐大顺中，江州陈氏立义门书院，有"田二十顷，以为游学之资"。南唐时，"庐山国学"亦有学田数十亩。宋仁宗始赐兖州学田，神宗时推行于

各路。以后各代均置学田。或由皇帝诏赐及官府指定，或由私人捐输。1913 年北洋政府内务部通令以学田收入充小学经费。

学生 ❶在学校或其他教育、研究机构学习的人。❷弟子对老师或前辈的自称。❸明清科甲出身的官员用以自称，表示谦虚。《儒林外史》第七回："若有些须缺少费用，学生这里还可相帮。"

学记 《礼记》篇名。中国最早的关于教育、教学活动的论著。约成篇于战国后期，作者传为孟轲的学生乐正克，主要是对先秦儒家教育经验的理论总结。内容涉及教育作用、教育目的、教育制度、教育内容、教学原则、教学方法等方面。所述教学相长、循序渐进、启发诱导、长善救失等原则，至今仍有重要意义。

学台 清代"学政"的别称。

学年 学校的教学年度。一般从秋季始业，到次年夏季为一学年。在中国，中小学一学年一般为从先年 9 月初到次年 7 月初，学生在校时间为 39～40 周左右，其中教学时间为 37～38 周左右。

学舌 搬述别人的话。《京本通俗小说·碾玉观音》："若是押发人是个学舌的，就有一场是非出来。"

学行 指学问品行。《北史·崔鉴传》："父绰，少孤，学行修明。"

学问 学习，问难。《孟子·滕文公上》："吾他日未尝学问，好驰马试剑。"后通称各种知识为"学问"。

学灯 上海《时事新报》的综合性学术副刊。1918 年 3 月 4 日创刊。初期由郭虞裳、宗白华、李石岑、郑振铎等先后主编。提倡新文艺，偏重于介绍西方学术思想，为"五四"新文化运动初期的重要副刊之一。郭沫若的诗集《女神》中许多作品均发表于此。1926 年后，性质有所改变，与新文学关系疏远，并一度易名。至 1947 年 2 月 24 日停刊。

学级 学校中学生的学年等级。编班的主要依据。学习相同学年课业的学生为同一学级。把同一学级的学生编成一个班级或几个平行班级的编班制度称为"学级编制"。

学时 即"课时"。

学园 "柏拉图学园"的简称。古希腊柏拉图约于公元前 387 年在雅典附近所创办的学校，因校址设在命名为阿卡德谟(Akademos，古希腊传说中的英雄人物)的运动场中，故被称为"阿卡第米亚"，现一般译作"柏拉图学园"。是欧洲历史上第一所固定的学校。学生来自各地。讲授课程包括哲学、数学、物理学等。柏拉图死后，该校由其弟子接办，公元 529 年停办。1459 年在意大利佛罗伦萨亦曾建立"柏拉图学园"，研究柏拉图的著作，1521 年停办。学园是古希腊罗马传播哲学和知识的中心之一，由此形成的学派称为学园派。

学位 由高等学校、科学研究机构或国家授予的表明专门人才学术水平的称号。起源于欧洲中世纪大学。现代多数国家的学位有学士、硕士、博士三个等级。有的国家只设二级或一级。在中国，分学士、硕士、博士三级，另设名誉博士。参见"中华人民共和国学位条例"。

学系 即"系❸"。

学究 唐代取士，有明经一科，该科有"学究一经"的科目：宋代简称"学究"，为礼部贡举十科之一。按学究本为美称，后也用以专指迂腐浅陋的读书人。如：村学究；学究气。

学识 学问和见识。《南史·韦叡传》："汝文章或小减，学识当过之。"

学者 ❶求学的人；做学问的人。《孟子·滕文公上》："北方之学者，未能或之先也。"《荀子·大略》："学者非必为仕，而仕者必如学。"如，去。❷学术上有一定造诣的人。《旧五代史·史匡翰传》："尤好《春秋左氏传》，每视政之暇，延学者讲说，躬自执卷受业焉。"

学林 ❶学问之林，比喻各种学科之总汇。❷又名《学林新编》。笔记。宋王观国撰。观国字彦宾，长沙(今属湖南)人，政和进士，绍兴间知邵州。十卷。以考辨字体、字义、字音为主，引证详博，考证细密，多发前人所未发，颇可资参考。

学制 亦称"学校系统"。学校教育制度的简称。规定各级各类学校的性质、任务、入学条件、学习年限以及它们之间的纵向和横向联系。中国近代学制始于清末，1902 年(光绪二十八年)公布壬寅学制；1904 年公布并推行癸卯学制。辛亥革命后，1912—1913 年公布壬子·癸丑学制。1922 年又公布壬戌学制。国民党政府基本上沿用壬戌学制。除模仿西方国家外，还反映了半殖民地半封建社会的性质。中国新民主主义革命时期老解放区的学制具有学习年限短、办学形式灵活多样等特点。1951 年政务院颁布《关于改革学制的决定》，对旧学制进行了根本性的改革，制定了新的学制。

学庙 即"孔子庙"。旧时学宫皆祀孔子，故称。杨炯《孔子庙堂碑》："咸亨元年，又诏州县官司，营葺学庙。"

学府 ❶比喻学问渊博。《南史·傅昭传》："博极古今，尤善人物。魏晋以来，官宦簿伐，姻通内外，举而论之，无所遗失。世称为学府。"❷学问荟萃之所。《晋书·儒林传论》："范平等学府儒宗，誉隆望重。"今常指高等学校。

学官 又称"教官"。指旧时主管学务的官员或官学教师。如汉代开始设置的五经博士、博士祭酒，西晋开始设置的国子祭酒、博士、助教，宋以后的提学、学政和教授、学正、教谕等。

学录 宋、元、明、清国子监所属学官。掌执行学规、协助博士教学。元路学亦设，协助教授教育所属生员。

学政 学官名。"提督学政"的简称，亦称"督学使者"，俗称"学台"。语出《周礼·春官》"大司乐掌成均之法，以治建国之学政"。清雍正年间始设，每省一人，按期至所属各府、厅考试童生及生员；均由侍郎、京堂、翰林、科道及部属等官由进士出身者简派，三年一任。不问本人官阶大小，任期内皆按钦差待遇，与督抚平行。1906 年改提学使。辛亥革命后废。

学科 ❶学术的分类。指一定科学领域或一门科学的分支。如自然科学中的物理学、生物学；社会科学中的史学、教育学等。❷"教学科目"的简称，亦即"科目❷"。

学派 一门学问中由于学说师承不同而形成的派别。如：紫阳(朱熹)学派；姚江(王守仁)学派。

学宫 ❶学舍。《汉书·何武传》："行部必先即学宫见诸生。"❷旧指各府县的孔庙，为儒学教官的衙署所在。《儒林外史》第四十七回："我们县里，礼义廉耻，一总都灭绝了！也因学宫里没有个好官！"

学说 在学术上自成系统的主张、理论。

学院 ❶亦称专门学院。实施高等教育的学校之一。大学的一种类型。按某一学科门类、专业设校，如师范学院、纺织学院、医学院。入学条件和学习年限与大学相同。❷大学中的学院。是一所大学在行政管理上的分支。设有学

院的大学，其行政管理机构分为大学、学院、系三级。

学校 有计划、有组织地进行系统教育的机构。起源于奴隶社会。中国古代的学校，据《孟子》所载："设为庠、序、学、校以教之。"在开始产生时，往往不都是专门的教育机构，而兼为习射、养老的场所。其后的学校一般称为学。清末兴办近代教育，在1902年（光绪二十八年）的《钦定学堂章程》中称为*学堂。1912年的学制中改称学校。

学监 即"监学"。

学徒 ❶学生。《后汉书·郑玄传》："玄自游学十余年，乃归乡里，家贫客耕东莱，学徒相随已数百千人。"❷亦称"艺徒"。在厂、店、作坊学习业务、技术的青少年。

学涉 广学博览。《南史·孔珪传》："珪少学涉，有美誉。"亦指广博的学识。《北史·裴延儁传》："鉴字道徽，性强正，有学涉。"

学海 ❶《法言·学行》："百川学海而至于海。"谓江河模仿海水流动不止，终能汇聚于海。以喻学者如川流日进不已。邢邵《广平王碑》："志犹学海，业比登山。"❷学问汇集的地方，常比喻学术界。崔珏《哭李商隐》诗："词林枝叶三春尽，学海波澜一夜干。"也比喻学问渊博的人。王嘉《拾遗记·后汉》："京师谓康成为'经神'，何休为'学海'。"康成，郑玄字。

学案 叙述学派源流及其学说内容并加论断的著作。如黄宗羲有《宋元学案》、《明儒学案》。

学堂 即"学校"。西汉景帝末年，文翁为蜀郡守，提倡教化，建学宫以教育下县子弟，称文翁学堂。《汉书·文翁传》颜师古注："文翁学堂于今犹在益州城（今成都）内。"学堂之名自此始（参见翟灏《通俗篇》卷七"文学"）。清末通称新式学校为学堂，辛亥革命后改称学校。

学衔 根据高等学校或中等专业学校教师担任的教学、科研工作水平和能力评定的专业职称。在中国，高等学校教师的专业职称，分教授、副教授、讲师、助教四级；中等专业学校教师分副教授、讲师、教员、实习教员四级。有的国家高等学校分教授、副教授、助理教授三级，有的分教授、高级讲师、讲师、助教四级。有些国家规定获得一定学衔应具有一定的学位。

学馆 教读的书馆，类似后代的私塾。《北史·景穆十二王传》："乃置学馆于私第，集群从子弟，昼夜讲读。并给衣食，与诸子同。"

学博 清代对州县"学官"之别称。

学期 学校教学年度的分期。在中国，一个教学年度一般分为两个学期：从当年9月到次年1月为第一学期，2月到7月为第二学期。国外也有将一个教学年度分为三学期或四学期的。参见"学年"。

学龄 儿童应入学的年龄。起讫时间，各国不一。实施义务教育的国家，以受义务教育的年限为学龄的起讫。

学衡 综合性刊物。1922年1月在南京创刊。吴宓主编。月刊。后改为双月刊。曾反对新文化运动和白话文运动，介绍西方古典文学，所发表的文章均用文言文。主要撰稿者有梅光迪、胡先骕等。1933年7月停刊，共出七十九期。现代文学史上，把这个杂志的主要撰稿者称为"学衡派"。

学籍 经过一定的手续（如小学）或入学考试及格，正式录取，并按照规定办理注册手续后所取得的学生资格。休学逾规定时间、受到退学或开除处分，则丧失学籍。

学士院 官署名。唐开元二十六年（公元738年）玄宗为安置文学侍从官而设，直属于皇帝。供职者称翰林学士，负责起草任免将相等的机密诏令，并备咨询要政。宋代遂称翰林学士院，其地位职掌均与唐代略同。因地在宫禁，待遇优异，号称"玉署"、"玉堂"。元代称翰林国史院，又曾别置奎章阁学士院。明清始废学士院之名，称*翰林院。

学分制 高等学校的一种教学管理制度。以*学分作为计算学生学习分量的单位。伴随选科制产生。19世纪美国一些大学实行选科制，同时采用学分制。20世纪后流行于其他国家。70年代起，我国有些高等学校也采用学分制。

学古编 书名。元吾丘衍著。二卷。首列《三十五举》，次载《合用文集品目》，末有《附录》。叙述篆、隶书体的演变及篆刻知识。明何震有《续学古编》二卷。清桂馥有《续三十五举》、《再续三十五举》、《重定续三十五举》各一卷。姚晏有《再续三十五举》。

学生会 高等、中等学校中的学生群众组织。从五四运动起，中国高等学校和中等学校成立学生自治会。建国后改称学生会。任务是在学校共产党组织的领导和共青团组织的指导帮助下，团结全体同学，努力做到德智体全面发展。高等学校一般设校学生会委员会和系（科）学生会委员会两级；中等学校一般设校学生会委员会和班学生会委员会两级。全校学生代表大会（或全校学生大会）审查和决定学生会的工作，选举学生会委员会。学生会委员会设主席一人，副主席和职能部门负责人若干，主持日常工作。全国高等学校建立的学生会联合会组织为中华全国学生联合会，简称"全国学联"。

学年制 亦称"学年学时制"。高等学校的一种教学管理制度。学生须读满规定的学习年限和学习时数，成绩及格，才能毕业。12—13世纪，西欧一些大学已采用学年制。近现代各国大学教学管理有学分制、学年学分制和学年制多种形式。

学园派 以古希腊柏拉图所创办的学园为中心而形成的哲学学派。大体上可分为三个时期：(1) 老学园派，约前347—前247年，主要代表有柏拉图之甥斯彪西波 (Speusippos, 约前395—前339，学园的第二任主持者) 等。其特点是基本上继承柏拉图的学说，但特别重视柏拉图学说中的毕达哥拉斯主义因素，并重视伦理学研究。(2) 中期学园派，约前247—约前81年，主要代表有阿尔克西劳 (Arkesilaos, 前315—前241，学园第六任主持者) 等，其特点是将皮浪派的怀疑论引进学园。(3) 新学园派，约前81年至后529年学园被封闭止，主要代表有普鲁塔克、普罗克洛等，其特点是提倡新柏拉图主义。也有将中期学园派与新学园派合在一起，统称中期学园派或新学园派的。

学前期 即"幼儿后期"。一般指三岁至六七岁的年龄阶段。是入小学前在幼儿园受教育的时期。

学院派 亦称"学院主义"。是17世纪开始，在欧洲各国官办的美术学院中形成的流派。他们以保守、陈腐观点，从基督教传说、神话故事中吸取题材，或画阿谀当代权贵的作品。在艺术上采取死板格式，追求繁琐、浮华的细节。以古典传统维护者自居，排斥其他学派艺术创造和革新。代表画家有法国的*勒布朗、席罗姆 (Jean Léon Gérome, 1824—1904)、布格柔 (William Bouguereau, 1825—1905)、俄国的勃鲁尼 (Фёдор Антонович Бруни, 1799—1875) 等。

学海堂 原址在广州越秀山。清道光初阮元创办的书院。仿*诂经精舍学风。初无定制，仅事考课。后经同治间

广东巡抚郭嵩焘、光绪间两广总督张之洞等提倡，始得发展，一度为广东文化学术中心。刻有《揅经室集》、《学海堂经解》(即《皇清经解》)、《学海堂全集》等书。1903年(光绪二十九年)停办。

学衡派 见"学衡"。

学力测验 即"教育测验"。

学习干扰 见"学习迁移"。

学习迁移 亦称"训练迁移"或"熟练迁移"。指先前的学习(或训练)对后来学习(训练)的影响。前者对后者起有利影响的，称正迁移，如骑自行车的技能对学习摩托车技能起促进作用；前者对后者起不利影响的，称负迁移或学习干扰，如小学生刚学汉语拼音后即学英语，在发音方面往往发生干扰现象。

学习类型 有关学习活动的心理学分类。主要有：(1)根据学习活动由简到繁的不同，可分为信号学习、刺激-反应学习、连锁学习、语言的联合、多样辨别学习、概念学习、原理学习、解决问题学习八种类型。(2)根据学习方式不同，可分为接受学习和发现学习、机械学习、意义学习等类型。(3)根据学习的内容与结果不同，可分为知识学习、技能学习、心智学习、道德品质和行为习惯学习等类型。

学习资源 可用于学习的一切资源。包括信息、人员、资料、设备和技术等。一般分为两类：专门设计的学习资源，如教科书、语言实验室等；非专门设计的学习资源或可利用的学习资源，如戏剧、博物馆等。

学习理论 对学习机制作出系统解释的心理学理论。现代学习理论的探索开始于19世纪末20世纪初。可归结为三派：(1)联结理论。认为学习即联结，学习即试误，学习即条件作用。重视行为训练，强调外部因素在学习中的作用。代表人物有桑戴克、华生、巴甫洛夫、斯金纳等。(2)认知理论。认为学习即顿悟，学习即信息加工。重视认知发展，强调认知因素在学习中的作用。代表人物有格式塔派的学者皮亚杰、布鲁纳(Jerome Seymour Bruner,1915—)等。(3)人本理论。主张以人为本、以学生为中心开展学习，教师是学习的促进者。重视潜能发挥，鼓励人们自我实现，强调情感在学习中的作用。代表人物有马斯洛、罗杰斯(Carl Ransom Rogers,1902—1987)等。70年代以后，出现了各派互相吸收的发展趋向。90年代的研究已涉及元认知、学习策略等方面。

学历公证 公证机关根据当事人的申请，按照法定程序对当事人学习成绩单、毕业证书、学位证书等学历文件的真实性、合法性予以证明的活动。主要用于当事人出国留学、谋职或向一些国家申请领取子女补助费等。

学生角色 相应于学生的社会地位、身份的被期望的行为。如尊师守纪，努力学习，关心集体等。

学生社团 中国高等和中等学校的学生自愿组成的群众组织。形式多样，有学术研究会及诗画社、棋艺社、摄影社、美工社、合唱团、剧团、球队等。以有益于学生身心健康成长为原则。多数由共青团和学生会给予适当的指导和支持。

学年论文 高等学校学生的一种独立作业。在教师指导下，学生选定课题，订出撰写计划及论文大纲，于学年结束交出的有质量的论文或报告。目的在于使学生学会综合运用专业知识和初步掌握科学研究的方法。

学会生存 书名。副题"教育世界的今天和明天"。联合国教科文组织国际教育发展委员会编著。1972年出版。分三部分，共九章。第一部分在回顾教育发展历史的基础上，提出了当代教育发展的新特征，如"教育先行"、"教育预见"、传统结构的变化等，揭示了发展中的问题，提出实现教育革新的一些策略和途径。第二部分着重分析未来教育面临的挑战和新的教育目的。最后部分对社会走向"终身教育"和"学习化社会"的道路作了论述。对当代教育改革产生重要影响。

学问思辨 儒家的修养方法。《礼记·中庸》："博学之，审问之，慎思之，明辨之，笃行之。"前四者后简称"学问思辨"。孔颖达认为这是说明"诚之者择善而固执之事"(《礼记注疏》)。朱熹注也说："此诚之之目也。学问思辨，所以择善而为知，学而知也。笃行，所以固执而为仁，利而行也。"(《中庸章句》)

学步邯郸 见"邯郸学步"。

学位论文 高等学校和科研机构的研究生在导师指导下独立完成的总结性的论文。在中国，包括硕士学位论文和博士学位论文。是培养研究生掌握科学研究方法和进行独立科学研究的能力的重要环节，也是授予学位的主要依据。

学规类编 书名。清张伯行编。康熙末，张任福建巡抚，设正谊堂，提倡理学，因类辑宋、元、明程朱学派有关修身、治学的规则和方法，编为本书。清末学堂曾作为课本。

学前教育 即"幼儿教育"。

学津讨原 丛书名。清嘉庆间张海鹏辑。二十集，一百七十三种。增删毛晋*《津逮秘书》，并重行编订而成。毛氏收书终于元代，此书至于明代。所辑以经史百家、朝章典故、遗闻轶事为主，也收入一些书画谱录之书。

学说汇纂 一译"法学汇编"。❶古罗马法学家著作摘录汇编的通称。❷《查士丁尼学说汇纂》的简称，《国法大全》的一个组成部分，因由东罗马帝国皇帝查士丁尼下令编纂而得名。公元530年由16人组成的委员会着手编纂，533年编成颁布施行，具有法律效力。共50卷，包括历代39名罗马法学家的著述，其中以乌尔比安与保罗的作品摘录比重最大。除第30—32卷外，每卷均分章冠以标题，并附作者姓名与书名。

学校体育 体育的重要组成部分之一，也是学校教育的重要内容之一。根据国家的教育方针以及社会的需要，依据学生身心发展的特征，以适当的身体练习和卫生保健措施为手段，通过体育课、课余体育训练、体育竞赛等形式进行教育活动。目的是锻炼身体，增强体质，掌握、提高体育的基本知识、基本技术和基本技能，发展体育能力，提高运动水平，进行思想品德教育，使学生身心全面发展。学校体育还是国民体育的基础。

学圃杂疏 书名。明王世懋撰。成书于万历十五年(1587年)。全书分花、果、蔬、瓜、豆、竹等六疏；内容简要而切实。作者爱种花，书中颇多经验之谈。此外，关于总论园艺的古书尚有明陈诗教《灌园史》、周文华《汝南圃史》、巢鸣盛《老圃良言》、清高士奇《北墅抱瓮录》等。

学海类编 丛书名。清初曹溶辑，陶樾增订。四百三十一种，分经翼、史参、子类、集余四类。史部多取稗史，子部多选取宋明人理学著作。

学理解释 见"非正式解释"。

学堂乐歌 中国辛亥革命前后学堂音乐课上教唱的歌曲。多采用欧美和日本的曲调填词而成。亦有采用中国传统曲调填词或按词另谱新曲者。内容以宣传富国强兵，抵御外侮，提倡科学民主，歌唱新的学堂生活等为主。著名作

者有沈心工、曾志忞、李叔同等。著名乐歌集有沈心工所编《学校唱歌集》、曾志忞所编《教育唱歌集》、李叔同所编《国学唱歌集》等。传唱较广的乐歌有《中国男儿》、《何日醒》、《男儿第一志气高》(又名《体操 — 兵操》)、《黄河》、《祖国歌》、《送别》、《春游》等。

学富五车 语出《庄子·天下》"惠施多方,其书五车"。后用以形容读书多,学问渊博。《醒世恒言·黄秀才徼灵玉马坠》:"兼之学富五车,才倾八斗,同辈之中,推为才子。"

学蔀通辨 书名。明陈建著。分前、后、续、终四篇,共十二卷。"蔀"即蔽障,意谓儒佛混淆为学术上最大蔽障,故名。阐发朱(熹)陆(九渊)"早同晚异之实",反对王守仁的"朱子晚年定论"说,为朱熹辩护;并指摘陆学"阳儒阴释"和佛学"近似惑人"之害,而归结于"圣贤正学不可妄议"。

学籍管理 指对在校学生学历的管理。包括:新生入学,学习成绩考核,升级、留级,休学、复学、退学、转学(包括高等学校转系或转专业),纪律考勤,奖励、处分,鉴定,毕业等方面的规定和处理。

学山堂印谱 明各家刻印谱录。明张灏藏辑。十卷。辑者自序,并有董其昌、陈继儒、归文休等序跋共二十三篇。崇祯七年(1634年)成书。每页一至四印,下载释文。收印多至二千余方。

学习心理学 研究学习活动(包括知识、技能、思维能力和道德品行等)的特点、产生条件和规律的学科。心理学家对于学习活动有不同的见解,大致可分三派。一派主张学习是条件反射作用,以美国斯金纳为代表。一派主张学习是刺激与反应的联结,以美国桑戴克为代表。一派提出"领悟说",认为学习是重新组织已有的知觉经验,掌握与领悟情境中各因素间的新关系,导致问题解决,以德国苛勒为代表。

学习和时局 毛泽东1944年4月12日在延安高级干部会议上的讲演。编入《毛泽东选集》第3卷。为彻底清算过去的错误路线,加强全党在马克思列宁主义基础上的思想统一,中国共产党中央领导机关和高级干部在1941年到1944年间,对于党的历史特别是1931年初到1934年底的历史进行了讨论。本文是对这个讨论所作的讲演。讲演指出研究党的历史和任何问题都必须作具体分析,对犯错误的同志必须"实行惩前毖后、治病救人的方针,借以达到既要弄清思想又要团结同志这样两个目的"。为了争取新的胜利,毛泽东号召"在党的干部中间提倡放下包袱和开动机器"。

学生自治会 旧中国中等以上学校的学生团体。是在五四运动中产生的进步组织。初期名称不一,用此名者居多。其常设机构为由选举产生的干事会,下分总务、学术、体育、游艺、合作社及特种委员会等部门。建国后改名学生会。

学年学分制 高等学校的一种教学管理制度。既规定学习年限,又实行学分制。参见"学年制"、"学分制"。

学科教学论 亦称"分科教学论"或"各科教学论"。教学论的分支学科。以某门学科的教学为研究对象的教学理论。研究范围包括某学科教学的目的、内容、过程及其规律、原则、方法和评价等。

学前教育学 又称"幼儿教育学"。教育学的分支学科。研究学龄前儿童教育及其规律的学科。研究范围包括:学前教育的一般规律;幼儿园教育的任务、原则、内容、方法;学前家庭教育的要求、内容和方法等。中国古代的《大戴记·保傅》、《礼记·内则》、《颜氏家训》等著作已记载有关学前教育的思想。1628—1630年捷克教育家夸美纽斯写成的《母育学校》为世界教育史上第一本学前教育专著。德国教育家福禄培尔使学前教育学成为一门独立学科。20世纪以来,学前教育学获得迅速发展。

学说引用法 一称"引证法"。古罗马规定司法人员引用法学家意见时所应遵循的规则的法律。公元426年由东、西罗马皇帝联合颁布。旨在澄清引用各家学说所造成的混乱。该法将伯比尼安、乌尔比安、盖尤斯、保罗、莫德斯蒂努斯正式定为五大法学家;规定他们的意见都具有法律效力;如其意见不一致,取决于多数;人数相同时,则以伯比尼安的意见为准。东罗马皇帝查士丁尼时废止。

学院派建筑 西方对18、19世纪的古典主义和复古主义建筑的统称。由于当时建筑学为官方建筑学院所控制,故名。学院派注重建筑的形式美和构图规律,忽略建筑的时代气息、民族和民间的特点。

学校与社会 书名。美国杜威著。由在芝加哥实验学校的三次演讲汇集而成。1899年出版。着重论述教育应怎样适应美国工业发展带来的社会生活变化。主张把各种类型的作业(如纺织、烹饪等)和自然研究、科学常识、艺术、历史等引进学校,使学校与社会生活联系起来,成为一个雏形的社会。他尖锐抨击传统课堂教学方式,认为以往教育的重心是教师和教科书,主张把重心转移到儿童生活,使儿童成为中心。

学校心理学 研究中小学教育过程中的心理学问题的学科。用以指导教师与家长对儿童的学习与情绪障碍作适当的分析与处理,促进儿童身心的健康成长。

学海堂经解 即"皇清经解"。

学习心理卫生 学习活动中保证取得高效率的符合心身健康的原则和要求。一般原则有:(1)循序渐进;(2)节奏性;(3)习惯的顺序性和活动的系统性;(4)劳动和休息的正确交替;(5)良好的学习条件;(6)良好的人际关系和适应能力。

学生营养午餐 亦称"学校午餐"。根据学生营养需要合理配膳、以保证学生生长发育为目的,有组织供应的午餐。在中国,其生产经营必须符合《食品卫生法》有关规定,取得县级以上卫生行政部门发给的、标有获准"学生营养餐"的卫生许可证,配备专(兼)职营养师(士)或营养配餐员,供应的午餐所含的热能、营养素一般要求应相当于营养素供给量的40%左右。通过在学校有组织供膳,可使学生饮食生活合理化,改善学生营养、增进健康;培养学生良好的饮食与卫生习惯;增强集体观念;促进师生间、学生间交流,建立良好人际关系,对提高下一代人的素质具有深远意义。

学科中心课程 近、现代课程类型之一。以各门学科为中心组成的课程。每门学科都必须按照一定的逻辑顺序组织教材,教学特别注重系统文化科学知识的学习,以书本为中心,强调教师的权威作用。19世纪中叶,成为欧洲近代中学的主要课程类型,并逐渐在世界范围内推广。

学习的活动理论 主张学习过程是一个完整的活动系统的学习理论。主要代表人物苏联列昂节夫认为人类学习是主体为适应社会需要、获得社会经验而进行的一种活动。学习活动表现为一种特殊的控制系统,由定向环节、执行环节和反馈环节构成;定向环节对学习的进程及其结果具有决定性意义。强调教学中须在掌握新教材的同时掌握必需的新动作;必须选择最佳的教学方式并实施控制式教学。

学生政治辅导员 中国高等学校的基层政治工作干部。基本任务是在校、系组织的领导下,全面关心学生的成长,

并协调系或班级内各方面的关系，共同做好学生的思想政治工作。

学科弹性升级制(弹 tán)　班级编制的一种类型。即学生可以学科为单位分别升级。如一个学生可以语言在较高的年级，数学在较低的年级。多流行于美国的小学。

学习能力倾向测验　能力倾向测验之一。由美国大学入学考试委员会编制。1926 年首次使用。分数学和言语能力倾向两种。在不同的学习领域里具有不同的预测效度。

学生思想品德评定　亦称"学生操行评定"。国内中小学班主任的工作内容之一，教育学生的一种手段。一学期或一学年进行一次。班主任以学生守则、学生行为规范等为准则，对学生平时思想品德行为表现作出评定。要听取本班任课教师和其他学生的意见，亦可由学生本人先作自评。评定结果通常用等第和评语表示。

学习无产阶级专政理论运动　"文化大革命"期间开展的学习毛泽东关于理论问题的指示的运动。1974 年底，毛泽东提出要学习无产阶级专政理论，防止出现所谓的资本主义复辟。1975 年 2 月，《人民日报》发表社论，传达毛泽东关于理论问题的指示，揭开了运动的序幕。根据毛泽东指示，姚文元、张春桥先后撰文号召破除"资产阶级法权"，实行"全面专政"，目的是在所有制、分配及意识形态等领域更为全面地强化"文化大革命"的"左"倾错误。

5 **孬**(sì)　"嗣"的古字。子孙；后嗣。张揖《上〈广雅〉表》："传于后孬，历载五百。"

孥(nú 奴)　❶儿女。《诗·小雅·常棣》："乐尔妻孥。"❷妻和儿女的统称。《国语·晋语二》："以其孥适西山。"韦昭注："孥，妻子也。"❸通"奴"。见"孥戮"。

孥戮　《书·甘誓》："予则孥戮汝。"孔传："孥，子也，非但止汝身，辱及汝子，言耻累也。"颜师古《匡谬正俗》卷二："按孥戮者，或以为奴，或加刑戮，无有所赦耳。此非孥子之孥。"按颜说为长。亦作"奴僇"。《汉书·季布传赞》："及至困厄，奴僇苟活而不变。"颜师古注："僇，古戮字也。奴僇，谓髡钳为奴而卖之也。"

6 **孤**〔**孤**〕(yà)　见"孤子"。

孤子　赤子，小孩。亦作"孤孖"。杨维桢《海乡竹枝歌》："孤孖三岁未识父，郎在海东何日归？"

孥㊀(xuán)　贪色。见《集韵·一先》。
㊁(qióng)　孤独。见《玉篇·勹部》。

孩(hái)　❶幼儿。陶潜《命子》诗："日居月诸，渐免于孩。"也指幼小。杜甫《王兵马使二角鹰》诗："孩虎野羊俱辟易。"❷爱抚；当作幼儿对待。《北齐书·樊逊传》："明罚以纠诸侯，申恩以孩百姓。"❸同"咳㊂"。小儿笑。《老子》："如婴儿之未孩。"

孩提　谓幼儿。《孟子·尽心上》："孩提之童。"赵岐注："孩提，二三岁之间，在襁褓知孩笑，可提抱者也。"亦作"孩抱"。《后汉书·李善传》："续(李续)虽在孩抱，奉之不异长君。"

孩儿参(参 shēn)(*Pseudostellaria heterophylla*)　又名"太子参"、"异叶假繁缕"。石竹科。多年生草本。块根纺锤形。叶对生，倒披针形。夏季开花，花有两型：茎顶的花，有花瓣，白色，常不孕；近基部的花(闭锁花)，无花瓣，结实。蒴果球形。产于中国中部、北部、东北部；亦分布于朝鲜半岛、日本。块根入药，性平、味甘微苦，功能益气、生津，主治肺虚咳嗽、脾胃虚弱等症。

孩子剧团　中国儿童话剧团体。1937 年八一三事变后，由上海一部分失掉家庭和失学的少年儿童组成，是上海戏剧界救亡协会的团体成员。在中国共产党领导下，去各地开展抗日救亡演剧活动。皖南事变后，因演出揭露国民党黑暗统治的《乐园进行曲》、《猴儿大王》等剧，于 1942 年 9 月被迫解散。

孬〔**孬**〕(nāi)　老人所生幼子。陆容《菽园杂记》："广东谓老人所生幼子曰孬。"按钮琇《觚剩·人觚》："闽粤之俗，谓末子为孬。"

孱(zhuǎn)　谨慎。《说文·孱部》："孱，谨也。"段玉裁注："《大戴礼》曰：'博学而孱守之。'正谓谨也。引申之义为弱小。《史记》：'吾王孱王也。'其字则多假孱为孱。"

7 **孩**同"娩"。

孙"孙"的繁体字。

8 **孤**"孤"的繁体字。

10 **孥**㊀(nǐ)　盛貌。见《说文·孱部》。
㊁(nì，又音 yì)　众多貌；聚集貌。如：戢孥。

13 **學**"学"的繁体字。

14 **孺**㊀(rú 如，旧读 rù)　❶幼儿。如：妇孺。❷相亲。《诗·小雅·常棣》："兄弟既具，和乐且孺。"毛传："孺，属也。"孔颖达疏："和而甚忻乐，且复骨肉相亲属也。"❸姓。春秋时鲁有孺悲。
㊂(rù)　通"乳"。孵生。《庄子·天运》："鸟鹊孺。"陆德明释文："孚乳而生也。"

孺人　《礼记·曲礼下》："天子之妃曰后，诸侯曰夫人，大夫曰孺人，士曰妇人，庶人曰妻。"宋代用为通直郎以上之母或妻的封号，明清则为七品官母或妻的封号。旧时也通用为妇人的尊称。

孺子　❶儿童；后生。《史记·留侯世家》："父去里所，复返，曰：'孺子可教矣。'"❷少年美女。《国策·齐策三》："齐王夫人死，有七孺子皆近。"高诱注："孺子，幼艾美女也。近，幸也。"❸古代太子的妾的名目。《汉书·外戚传上》："太子有妃，有良娣，有孺子，妻妾凡三等。"也泛称妾。

孺子牛　❶《左传·哀公六年》："女(汝)忘君之为孺子牛而折其齿乎？"孺子，齐景公的儿子。齐景公曾跟儿子嬉戏，口衔着绳子，学做牛，让儿子牵着走。儿子跌倒，把齐景公的牙齿拉折。❷借喻甘愿为人民大众服务的人。鲁迅《集外集·〈自嘲〉诗》："横眉冷对千夫指，俯首甘为孺子牛。"

孺"孬"的繁体字。

16 **孽**"孽"的异体字。

17 **孺**同"婴(嬰)"。

76. 马（馬）部

马〔馬〕(mǎ) ❶动物名。学名 *Equus caballus*。哺乳纲，马科。草食役用家畜。耳小直立，面长。额、颈上缘、鬐甲及尾有长毛。四肢强健，内侧有附蝉，第三趾最发达，趾端为蹄，其余各趾退化。毛色复杂，有骝、栗、青、黑等。性温驯而敏捷。多在春夏发情，发情周期 21～22 天，发情持续 3～7 天。3～4 岁开始配种，妊娠期 11 个月，每胎产驹一头。寿命约 30 年。广布于世界各国；中国主要分布在东北、西北和西南地区。有重挽、轻挽和骑乘三型，亦可兼作驮、乳等用。❷通"码"。计算用的筹。《礼记·投壶》："为胜者立马。"❸虫类及草类特大者之称。如：马蜂；马蓼。❹官名。商代设置，常奉命征伐和射猎。见于甲骨卜辞。所部分左、右、中三队，每队百人。后世司马之官，或从此出。❺姓。

马丁 (Pierre Emile Martin, 1824—1915) 法国冶金学家。1865 年运用蓄热炉原理，成功地在反射炉内把生铁和废钢熔炼成钢，是原始的平炉炼钢法。

马厂 镇名。在河北省青县境内、京沪铁路线上。南运河自此辟有马厂减河通至天津市新城入海河。1917 年 7 月，皖系军阀段祺瑞借口反对张勋复辟，在此誓师，进攻北京，赶走张勋。时称"马厂誓师"。

马力 原计量功率的单位。1 马力等于在 1 秒钟内完成 75 千克力·米的功，也等于 0.735 千瓦，或称米制马力。1 英制马力等于 550英尺·磅力/秒，等于76千克力·米/秒，即 0.746 千瓦。中国国家标准中，计量功率的单位为瓦特。

马刀 骑兵使用的战刀。由刀柄、刀身和刀鞘组成，长约 1 米。用于马上劈刺或徒步格斗。

马上 ❶《史记·陆贾列传》："陆生时时前说称《诗》、《书》，高帝骂之曰：'乃公居马上而得之，安事《诗》、《书》？'陆生曰：'居马上得之，宁可以马上治之乎？'"因以"马上"指武力。王安石《嘲叔孙通》诗："马上功成不喜文。"❷即时；立刻。无名氏《陈州粜米》第三折："爷！有的就马上说了罢！"

马山 ❶县名。在广西壮族自治区中部偏西、红水河南岸。县人民政府驻白山镇。1951 年由那马、隆山两县合并设置。以两县各取一字为名。农、林产有稻、玉米、甘薯、花生及松、杉、栎等。特产砂纸、金银花。矿产有锰、钨、煤。工业有采矿、制糖、建材、电力等。古迹有乔利府城、周鹿古城。❷韩国南端、马山湾北岸港口。在釜山西北约 45 公里。人口连郊区 49.3 万(1993 年)。古名骨浦、合浦。1898 年辟为商埠。良港，为釜山的辅助港。酿酒业以质优著名。港湾渔产丰富。有电子、化学、食品、纺织和造船等工业。有月影台、马金山温泉等避暑、避寒地。

马太 (Matthaeos) 一译玛窦。《圣经》人物。耶稣十二门徒之一。据福音书载，原为税吏，名利未。传说曾至波斯、埃塞俄比亚等地传教。《圣经》中的《马太福音》据称是他所写。

马车 用马挽拉的车辆。供人乘坐的马车，有轿式和敞篷式两种；用以载货的马车，一般无顶篷。中国商代至春秋时代，即曾用马车作战车。在欧洲，古希腊、罗马亦已有之。

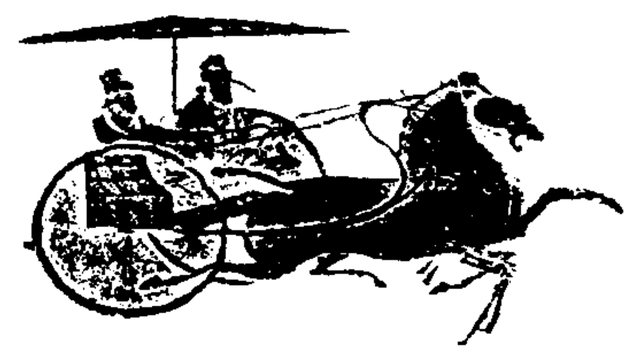

中国古代马车

马什 (Reginald Marsh, 1898—1954) 美国油画家、铜版画家。父母均为画家。曾在耶鲁大学、纽约艺术学生联合学院学习。后去欧洲学画，受鲁本斯作品影响。1934—1954 年在纽约艺术学生联合学院任教。以在《每日新闻》、《浮华世界》等报刊上画插图而著名。为笛福、马克·吐温、德莱塞等人作品画插图。还为华盛顿邮政部大楼、纽约市海关建筑等处绘制壁画。画城市生活题材，风格有社会写实主义和讽刺性的特色。作品有《格林威治村》、《鲍厄里》、《公园的长凳》等。

马公 市镇名。在台湾省澎湖岛西部、马公湾北岸。为澎湖县治及主要港口。旧名"妈宫"。以有妈祖宫得名。古迹有天后宫(妈祖庙)、城隍庙、文石书院、观音亭。

马书 书名。养马、相马、疗马及论述马政的专著。由明万历间太仆寺卿杨时乔主持编纂。书成于万历二十二年(1594 年)。全书十四卷，现存十一卷，论述马政、牧养调练、良马选育、色脉诊断、运气症候、脏腑生理病理和病因、针烙和疾病治疗等。本书辑录前人大量资料，也有太仆寺诸官员的心得体会。

马可 ❶马可 (1918—1976)。中国作曲家、音乐学家。江苏徐州人。早年在河南大学化学系学习，抗日战争爆发前后，曾参加一二九运动及抗日救亡歌咏活动。1939 年赴延安，在鲁迅艺术学院音乐系工作。解放战争时期，在东北解放区从事音乐活动。建国后致力于戏曲音乐研究，并任中国音乐学院副院长兼中国歌剧舞剧院院长等职。1945 年参加新歌剧*《白毛女》的音乐创作，对中国新歌剧的创造和发展作了重要贡献。又作有秧歌剧《夫妻识字》、管弦乐《陕北组曲》、歌剧《小二黑结婚》及歌曲《南泥湾》、《咱们工人有力量》、《我们是民主青年》等二百余首。著有《中国民间音乐讲话》、《冼星海传》等。❷马可 (Markos)。亦译玛尔各、玛尔谷。《圣经》中早期教会人物。据《新约全书》记载，曾随保罗和彼得到各地传教。《圣经》中的《马可福音》据称是他所写。

马龙 县名。在云南省曲靖市西部、金沙江支流牛栏江上游，贵昆铁路经过。县人民政府驻通泉镇。元置马龙州，1913 年改马龙县。"马龙"系彝语"麻笼"的转音，含义为"驻兵的城"。农产有稻、玉米、小麦、马铃薯、烟草、油菜籽、茶叶。富森林和铁矿。工业有炼铁、建材、化学、机械、食品加工等。

马东 (Emmanuel de Martonne, 1873—1955) 法国自然地理学家。曾任巴黎大学教授和地理研究所所长，国际

地理联合会主席。两次考察南美洲。主要研究气候学和地貌学。认为自然地理学是一个地区整个地理研究的基本部分，力图把自然和人文两方面结合于一个体系中。在对干燥区气候的研究中提出计算干燥指数公式。主要著作有《自然地理学概论》(3)卷、《法国自然地理》、《中欧》等。

马甲 ❶马的护身甲。《新五代史·汉本纪·高祖》："晋高祖马甲断，梁兵几及，知远以所乘马授之。"❷吴语称背心为"马甲"。❸江珧肉柱，即干贝。朱熹《次秀野杂诗韵又五绝》："马甲蠔山得饫餐。"

马尔 (Николай Яковлевич Марр, 1865—1934) 苏联语言学家。曾任彼得堡大学教授。苏联科学院院士。研究高加索地区的语言有一定成绩。倡"语言新学说"，认为语言属上层建筑，有阶级性；主张一切语言是由 сал、бер、йон、рош 四要素发展出来的以及语言发展的阶段论。其学说对苏联语言学界有一定影响。1950 年苏联语言学大辩论时，斯大林在《马克思主义和语言学问题》中批判了"语言新学说"。著有《赞语(拉扎语)语法》、《格鲁吉亚古代标准语语法》、《马尔选集》等。

马市 专营马匹买卖的市场。中国古代中原王朝常在指定地点以金帛或茶盐等同少数民族换马。唐玄宗时，许突厥每年在西受降城(今内蒙古乌拉特后旗乌加河北岸)用马匹换金帛，为马市之始。宋神宗时用茶换马。明永乐初，甘肃设有同回族易马的互市。后又在辽东的开原南关、开原城东和广宁设三马市，以米、布、绢同女真等少数民族换马。正统三年(1438 年)开大同马市，后停。嘉靖三十年(1551 年)又开大同、陕边、宣府等处马市，以银换马。清顺治三年(1646 年)在张家口和古北口等处设马市，用茶换马。雍正年间 (1723—1735)，仅在四川边境同少数民族用盐换马。咸丰时 (1851—1861) 各地军队所需马匹统归自购，官设马市全废。

马兰 (*Kalimeris indica*) 别称"鸡儿肠"，俗称"马菜"、"马兰头"。菊科。多年生草本。叶互生，长椭圆状披针形，有粗锯齿，主脉三条基出。秋季开花，头状花序，外围为一层淡紫色舌状花，中央为多数黄色管状花。生于路边、旷野。中国各地常见；印度也有分布。嫩苗供食用；全草或根入药，性凉、味辛，功能清热、凉血解毒，主治咽喉肿痛、痈肿疔疮、痢疾、吐血、鼻衄等症。亦用治病毒性肝炎等。

马头 ❶船只停泊处。《资治通鉴·唐穆宗长庆二年》："又于黎阳筑马头，为度(渡)河之势。"胡三省注："附河岸筑土，植木夹之至水次，以便兵马入船，谓之马头。"今作"码头"。也指商业城市。《警世通言·乔彦杰一妾破家》："宁海郡大马头去处，快活过了生世。"❷古城名。又名马头戍。(1) 故址在今湖北公安北，与长江中的江津戍相对，为江防要地。东晋末，桓振挟安帝屯江津戍，刘毅率诸军追击至此。(2) 东晋成帝时，侨置当涂县于江南，废故县为马头城。故址即今安徽怀远南淮河南岸的马头城。当淮河津渡要冲，为东晋、南北朝淮南军事要地。曾先后为马头郡及荆山郡治所；东晋时又曾为豫州治所。(3) 故址在今安徽寿县西北，为南北朝时淮水南岸戍守要地。梁太清二年(公元 548 年)，侯景反于寿阳，西攻马头，即此。❸古县名。北齐在废当涂县马头城置，为荆山郡治所。隋开皇初改名涂山。❹郡名。(1) 东晋安帝置，因山形立名。治马头城。辖境约当今安徽怀远及蚌埠市西部地区。北齐改名荆山。(2) 东魏天平中置。治建平城(今夏邑西南马头寺)。辖境约当今河南永城市、夏邑、柘城和睢县东部地区。北齐废。

马汉 (Alfred Thayer Mahan, 1840—1914) 美国海军将领、历史学家。海权论倡导者。安纳波利斯海军学校毕业。参加过美国内战。1886—1889 年、1892—1893 年任海军学院院长。1893—1895 年任巡洋舰舰长。1896 年退役。1898 年任美国海军战略委员会委员。1902—1903 年任美国历史学会主席。1906 年晋升为海军少将(非现役)。1908 年任海军事务委员会主席。著有《海权对历史的影响，1660—1783》等。

马弁 旧时跟随军官的侍卫人员。

马达 英文 motor 的音译。"电动机"的俗称。

马扩 (?—1151) 南宋抗金义军首领。狄道(今甘肃临洮)人，字子充。北宋末曾随父马政使金。靖康元年(1126 年)金兵入真定，他入西山和尚洞结寨自保，次年被俘。金帅宗望意欲诱降，准其开酒店过活。曾借此与义军暗通消息。建炎二年(1128 年)寒食节借送丧为名，入五马山寨，被赵邦杰等推为首领。并请信王赵榛(一说是燕人赵恭冒充)入山，推为领袖，义军闻风响应，众号数十万。旋至扬州向高宗请援，不得要领，北还屯兵大名，无法前进，五马山寨终被金兵攻陷。后返扬州，被解除兵权。著有《茆斋自叙》。

马曲 藏语意为"黄河"。一称约古宗列渠。黄河上源。在青海省中部。源出雅拉达泽山东北麓约古宗列盆地西南缘，东流经马涌滩，与卡日曲相汇，注入扎陵湖。长 171.5 公里，流域面积 3 818 平方公里。

马关 ❶县名。在云南省文山壮族苗族自治州南部。县人民政府驻马白镇。清雍正六年(1728 年)设马白关，嘉庆二十五年(1820 年)置安平厅，1913 年改安平县，次年改马关县。以马白关得名。产有稻、玉米、甘蔗、油菜籽、大麻、八角茴香及苡仁、三七等药材。矿产有煤、钨、锡、铝土、金。工业有制糖、机械、采矿、食品、水泥等。建有马关烈士陵园。❷即"下关"。

马异 唐诗人。河南(治今河南洛阳)人，一作睦州(今浙江建德)人。兴元进士，贞元、元和间在世。与皇甫湜、卢仝等交游，与仝尤密，互有《结交诗》赠答。诗仅存四首。

马戏 通常指马术和驯兽表演。演员驾驭或指挥经过训练的动物，如马、狮、虎、熊、象、狗、猴、猩猩、海狮、熊猫等表演各种技巧动作。在欧美，也把杂技、马术和驯兽统称为"马戏"，一般认为起源于古罗马；而近代以来，迭有这类综合性的大型马戏团演出于世界各地。中国汉代已有马戏。桓宽《盐铁论·散不足》："戏弄蒲人杂妇，百兽马戏斗虎。"三国及南北朝亦有记载。唐宋时，专指驯马和马术表演；其后，民间盛行驯熊、猴及其他小动物的节目，形成明清两代驯兽的基本格局。

马欢 明航海家。字宗道，浙江会稽(今绍兴)人。信伊斯兰教。曾参加*郑和的第四、第六、第七次航行，懂阿拉伯语，任翻译。著有《瀛涯胜览》，记录航海中的见闻。

马远 南宋画家。字遥父，号钦山，祖籍河中(治今山西永济西)，生长钱塘(今浙江杭州)。曾祖贲、祖兴祖、父世荣、伯父公显、兄逵，均为画院画家，他继承家学。历任光宗、宁宗朝画院待诏。擅画山水，取法李唐，能出新意，下笔遒劲严整，设色清润。山石以带水笔作大斧劈皴，方硬有棱角；树叶有夹笔，树干用焦墨，多横斜曲折之态；楼阁大都动用界尺，而加衬染。多作"一角"、"半边"之景，构图别具一格，有"马一角"之称。又工画水，兼精人物、花鸟。与夏圭并称"马夏"，加李唐、刘松年，合称"南宋四家"。存世作品

有《踏歌》、*《山径春行》等图。子麟，宁宗时画院祗候，亦擅山水、人物、花鸟。

马克 ❶德文 Marke 的音译，一译"马尔克"。西欧中世纪的*村社。曾流行于日耳曼人在占领罗马帝国领土后所建立的国家中。初由血缘关系较近的氏族集团结成，实行民主管理。随血缘关系逐渐消失变为地域性组织，但遗存有氏族民主的残余。一般曾长期实行耕地定期平均分给各户使用、但不得买卖转让的制度，后遂成为私有。未开垦地、森林和牧场等则归全社共同占有和使用。这种制度在法国北部、英国、德国及斯堪的纳维亚等地曾长期存在。马克一般成为地方农民向领主进行反抗的组织。但终因贵族和教会侵夺土地而逐渐崩溃。❷德国货币名称。见"德国马克"。

马辰 (Banjarmasin) 印度尼西亚加里曼丹岛最大城市和港口，南加里曼丹省首府。在岛南岸东头，临爪哇海。人口 48 万(1990 年)。地势低洼，雨季常受水淹，房屋多建在木桩上，以小船出入。南部地区货物集散地和交通枢纽。工业有橡胶加工、碾米、油脂、金刚石加工、采煤、锯木、造船等。输出石油、木材、橡胶、胡椒、金刚石等。有机场。

马坚 (1906—1978) 中国伊斯兰教和阿拉伯语学者。字子实。回族。云南个旧人。1928 年在上海伊斯兰师范学校学习。1931 年由中国回教学会选送至埃及开罗爱资哈尔大学等校学习。1939 年回国后，在上海、重庆、云南等地从事教育和《古兰经》及阿拉伯文著作的翻译。1946 年起任北京大学东方语言文学系教授。1949 年任第一届全国政协委员。1954 年起连续当选为历届全国人大代表，并任中国伊斯兰教协会常务委员等职。译著有《古兰经》、《伊斯兰哲学史》等。

马里 (Mali) 西非内陆国。同尼日尔、布基纳法索、科特迪瓦、几内亚、塞内加尔、毛里塔尼亚、阿尔及利亚为邻。面积 124.12 万平方公里。人口 1 080 万(1995 年)，主要是班巴拉人、富尔贝人、马林凯人、塞努福人、桑海人等。居民大多信伊斯兰教，余信拜物教、天主教等。通用班巴拉语，法语是官方语言。首都巴马科。大部分为海拔 300 米左右的台地，最东部和中、西部有低山和陡崖，最高点洪博里山 (Hombori) 海拔 1 155 米。尼日尔河和塞内加尔河流经境内，是重要灌溉水源。北部属撒哈拉沙漠，中、南部为热带半沙漠和草原。沙漠、半沙漠约占总面积的一半。自北而南年降水量由 50 毫米增至 1 100 毫米。历史上是加纳王国、马里王国和桑海王国中心地区，文化相当发达。1895 年全境沦为法国殖民地，1904 年并入法属西非洲，1920 年划出称法属苏丹。1958 年成为法兰西共同体内的自治共和国，名苏丹共和国。1959 年同塞内加尔组成马里联邦。次年 6 月马里联邦独立，8 月塞内加尔退出，9 月 22 日苏丹正式宣布独立，改名为马里共和国，并退出共同体。经济以农牧业为主。主要种植粟、玉米、稻米、高粱等谷物；还产花生、棉花、甘蔗等。畜牧业规模居西非前列，多牛、羊、骆驼、猪等。淡水渔业也较重要。有食品加工和轻纺工业。开采大理石、石灰石，还有铝土、铁、磷灰石、金、锂、铀等矿藏。出口牲畜及其产品、花生、棉花和鱼类；进口食品、化学品、车辆、金属等。海外贸易主要经由科特迪瓦和几内亚转口。

马邑 ❶古县名。(1) 秦置。治今山西朔州市。西晋永嘉中废。西汉初为韩王信都，既而为匈奴所攻取。后还属汉。元光二年(公元前 133 年)汉伏兵马邑旁，欲诱致匈奴邀击之，单于既入塞，谋泄，引兵还。史称"马邑之谋"。(2) 唐开元五年(717 年)置。治大同军城(今朔州市东北)。金贞祐二年(1214 年)升为固州，元复旧。清嘉庆元年(1796 年)废入朔州。唐建中时，曾为朔州治所。❷郡名。隋大业三年(公元 607 年)改朔州置。治善阳(今朔州市)。辖境约当今山西宁武和恒山以北，黑驼山、洪涛山、左云以东地区。唐武德四年(621 年)复改朔州。天宝、至德时，又曾改朔州为马邑郡。

马肝 ❶马的肝。相传马肝有毒，食之能致命。《史记·封禅书》："文成食马肝死耳。"司马贞索隐："《论衡》云，气勃而毒盛，故食走马肝，马肝杀人。"文成，武帝时方士少翁，封文成将军。❷即马肝石，可作砚。苏轼《孙莘老寄墨四首》诗："溪石琢马肝，剡藤开玉板。"赵次公注："端州深溪之石，其色紫如马肝者为上。"

马快 骑马的捕快，旧时官署中协管缉捕盗贼的公差。《称谓录》卷二十六："马快，步快，《赋役全书》各府县均有此名目。"

马良 (187—222) 三国襄阳宜城(今湖北宜城南)人，字季常。刘备领荆州时，辟为从事。后任左将军掾，蜀汉建立，迁为侍中。章武元年(公元 221 年)，刘备攻吴，派他联结五谿蛮为助。吴蜀夷陵之战，刘备军败，他死于军中。

马陆 (*Orthomorpha pekuensis*) 也称"北京山蛩虫"。多足纲，山蛩虫科。体长而稍扁，长约 35 毫米，暗褐色，背面两侧和步足赤黄色。躯干计 20 节。第 2～4 节各有一对步足，自第 5 节始各有两对。栖息潮湿耕地或石堆下，常成群游行。食腐殖质。有时损害农作物。分布中国各地。

马武 (?—61) 东汉初南阳湖阳(今河南唐河南)人，字子张。新莽末，参加绿林起义军。后归刘秀，从击河北尤来、五幡等部。刘秀即位，任侍中、骑都尉，与虎牙将军盖延等击败刘永等割据势力，屡建战功。后封杨虚侯。明帝时卒。

马林 ❶约翰·马林 (John Marin, 1870—1953)。美国画家。初从事建筑，后入宾夕法尼亚美术学院学习。1905 年赴巴黎，多作油画与水彩风景画，艺术上受惠司勒影响较大。1910 年后画风逐渐走向抽象，重张力与动感。晚年近似抽象表现主义。以书法性笔触作画。作品有《缅因列岛》、《下曼哈顿区》、《山海动静观》等。❷马林 (Maring, 1883—1942)。荷兰人，原名亨德立克斯·斯内夫利特 (Hendricus Sneevliet)。1902 年加入荷兰社会民主党。1920 年出席第三国际第二次代表大会，当选为执行委员，并任第三国际驻中国代表。次年到上海，帮助筹备并参加中国共产党第一次全国代表大会。后与孙中山多次会晤，并出席中共中央西湖会议，致力于国共合作。1923 年被派往第三国际远东局工作。次年回荷兰，1927 年脱离荷共。德军侵占荷兰期间，参加抵抗运动。后被德国纳粹逮捕杀害。

马奈 (Edouard Manet, 1832—1883) 法国画家。初从库图尔 (Thomas Couture, 1815—1879) 学画，并在罗浮宫临摹和研究提香、委拉斯开兹、戈雅、哈尔斯等人的作品，又受日本绘画影响。曾一度参加巴黎公社革命运动，创作了《街垒》等石版画。在欧洲绘画传统基础上革新技法，善于运用鲜明响亮色彩，简练准确的笔触，及减少中间色调，加强明暗对比等方法作画，从而引起学院派的歧视。其成就主要是在表现外光方面和肖像画方面。1863 年后接近印象派画

马 奈

家莫奈等，画风有所改变，不久仍以自己的方法作画。作品有《左拉像》、《枪毙马克西米连》、《奥林匹亚》、《酒吧间》、《饮酒者》、《版画家贝洛像》等。

马拉 (Jean Paul Marat, 1743—1793)　法国大革命时期的活动家，政论家，学者。雅各宾派领导者之一。原为医生和物理学家。1774 年发表《奴隶制的锁链》，抨击君主制度，提出武装起义和革命专政思想。1789 年革命爆发后，创办《人民之友》报，揭露宫廷的反革命阴谋和斐扬派的妥协背叛。1790 年参加*科尔得利俱乐部并为其领导人之一。1792 年选入国民公会，力主处死国王路易十六。次年 5 月，参与领导和鼓动巴黎人民起义，推翻吉伦特派统治，建立雅各宾专政。7 月被吉伦特派分子暗杀。

马　拉

马齿　马齿随年龄而添换，看马齿可知马的年龄。《穀梁传·僖公二年》："荀息牵马操璧而前曰：'璧则犹是也，而马齿加长矣。'"后用作自称年岁的谦词。庾信《谨赠司寇淮南公》诗："犹怜马齿进，应念节旄稀。"

马鸣 (Aśvaghosa)　古印度佛教理论家、佛教诗人。约公元 1—2 世纪生于舍卫国娑枳多城 (Śāketa)。原为婆罗门外道，后遇胁尊者而皈依佛教。旋得贵霜王国国王迦腻色迦之助，盛弘大乘佛教。重要著作译成汉语的有《佛所行赞》、《大庄严论经》。长于文学、诗歌和音乐，另有梵文本叙事长诗《美难陀》和戏剧《舍利弗所行》(原文已佚，只留下一些片断)等。《大乘起信论》相传亦为其所作。

马罗 (Clément Marot, 约 1496—1544)　法国诗人。思想上接近人文主义，因同情新教教义，写诗讽刺天主教教会，遭逮捕放逐。作品多歌颂爱情，讽刺教士、法官的伪善和欺压人民。诗作风格清新，接近民间创作，被称为"马罗体"。有诗集《地狱》、《克莱芒的青少年时代》等。

马服　山名。一名紫山。在今河北邯郸市西北。战国属赵，因赵奢葬此而得名。一说赵封赵奢为马服君，因此山为号。

马周 (601—648)　唐初大臣。字宾王，博州茌平(今属山东)人。少孤贫，后到长安，为中郎将常何家客。贞观三年(公元 629 年)代常何为疏，所论二十余事，为太宗所赏识，即日召见，授监察御史，后累官至中书令。曾劝谏太宗以隋亡为鉴，少兴徭赋，反对实行世封制。

马注 (1640—1711)　清初伊斯兰教学者。字文炳，号仲修，云南金齿(今属保山)人。回族。自称为先知穆罕默德的后裔。幼年孤苦，20 岁始潜攻儒学与佛书。30 岁开始读阿拉伯文和波斯文及伊斯兰教经典，曾赴各地访师求友，对伊斯兰教义颇有研究。48 岁重返云南，讲授"心性之学"。著译有《清真指南》、《经权集》、《樗樵录》等。

马宝　中药名。为马胃肠道中所生结石。性凉，味甘咸、微苦，功能镇惊、化痰，主治惊痫癫狂、咳嗽痰多等。

马驹　从出生到 3 岁的幼龄马。断乳以前叫"哺乳驹"，1 岁以内叫"当岁驹"，在调教期间叫"育成驹"。

马城　古县名。西汉置。治今河北怀安西。为代郡东部都尉治所。东汉末废。

马勃 (*Lasiosphaera fenzlii*)　又称"脱皮马勃"。灰包科。其子实体球形。幼时内外纯白色，内部肉质，稍带粘性。成熟后内部组织全部崩解，最后全体干燥，化作灰褐色灰包。子实体易破裂。产于中国河北、江苏、内蒙古等地。以干燥子实体入药，性平、味辛，功能清肺、利咽、止血，主治喉痹、咽痛、失音等，外治外伤出血。子实体含亮氨酸、酪氨酸、尿素、麦角甾醇、类脂质及磷酸钠等成分。此外，尚有大马勃 (*Calvatia gigantea*) 及紫色马勃 (*C. lilacina*) 的子实体也供药用，作用与脱皮马勃相似。

马哈 (Karel Hynek Mácha, 1810—1836)　捷克诗人、散文作家。就读于查尔斯大学。曾在意大利和捷克北部流浪。作品多反映捷克民族独立运动。代表作长诗《五月》表现作者对异族统治者的反抗精神和对被压迫人民的热爱。还写有长篇小说《茨冈人》、长诗《修道士》、《夜》和抒情诗等。

马钧　三国时机械制造家。字德衡，魏扶风(今陕西兴平东南)人。曾任博士、给事中。当时丝绫机构造繁复，效率低，五十综者五十蹑(踏具)，六十综者六十蹑，他都改为十二蹑，生产效率提高四五倍。又改进灌溉用的提水机具，能连续提水，效率很高，对当时社会生产力的发展，起了一定作用。对诸葛亮所造连弩，他认为尚可改进，并提高效率五倍。曾试制轮转式发石机，作为攻城器具，能连续发射砖石，远至数百步。又曾制造指南车和"水转百戏"。因在传动机械方面造诣很深，当时人称为"天下之名巧"。

马洛 (Christopher Marlowe, 1564—1593)　英国文艺复兴时期剧作家、诗人。生于鞋匠家庭。有无神论思想。剧作有《帖木儿大帝》、*《浮士德博士的悲剧》和《马耳他的犹太人》等，多歌颂知识、财富和个人权力，反映新兴资产阶级力图摆脱封建束缚以求发展的强烈愿望。作品大多采用无韵诗形式。对英国戏剧和莎士比亚的创作有较大影响。

马祖 (709—788)　唐禅宗僧人。名道一，后世亦称马祖道一。汉州什邡(今属四川)人。幼年出家，后师事怀让。曾在佛迹岭(在今福建建阳)、龚公山(在今江西南康)等处传授禅法。主张"自心是佛"、"凡所见色，即是见心"的道理。从学者甚众，后形成派系，称"洪州宗"。

马晓 (Guillaume de Machaut, 约 1300—1377)　法国作曲家、诗人、神学家。法国新艺术运动的代表。自幼学习神学。1323—1346 年在波希米亚约翰王宫廷任秘书等职。期间曾供职于法国查理五世宫廷，任莱姆区牧师会会员。作有抒情短诗、轮回歌、经文歌、叙事歌、弥撒曲、叙事长诗和穿插音乐的长诗等。其经文歌以法语的爱情歌词代替拉丁语祷文，使作品世俗化，并在对位法中巧妙地处理节奏。所作《圣母弥撒曲》为西洋音乐史中最早、最完整的一部复调作品。

马铁　即"可锻铸铁"。

马唐 (*Digitaria sanguinalis*)　俗称"蟋蟀草"。禾本科。一年生草本。秆斜升。叶片线形至披针形。夏季抽穗，总状花序 3～10 枚在茎端作指状排列；每小穗含两小花，小穗有短柄。多生于荒野路旁和农田间。广布于中国南北各地以及全世界热带和温带地区。为优良牧草。

马　唐

马殷 (852—930)　五代楚建立者。公元 907—930 年在位。字霸图，许州鄢陵(今属河南)人。少为木工，应募从军，后随秦宗权部将孙儒入扬州。转从别将刘建峰攻取潭州(治今湖南长沙)。唐乾宁三年(公元 896 年)，建

峰为部下所杀，他被推为主，唐任为潭州刺史。光化元年(898年)，进武安军节度使。领有潭衡诸州。后梁开平元年(907年)，封楚王。次年，后唐封为楚国王。他尊礼中原王朝，在境内发展商业，收取商税，有殷实之称。

马陵 古地名。春秋卫地。在今河北大名东南；一说在今河南范县西南。战国属齐。威王十六年(前341年)田忌用孙膑计，大破魏军于此，从此孙膑"名显天下，世传其兵法"(《史记·孙子吴起列传》)。

马桑 (*Coriaria nepalensis*) 亦称"千年红"、"马鞍子"。马桑科。落叶灌木。幼枝有棱。叶对生，椭圆形或卵状椭圆形，基出三脉；叶柄紫色。春季开花，花杂性，总状花序，雄花序先叶开放。浆果状瘦果，紫黑色，外包肉质花瓣。分布于中国华北、西北、西南和华中地区。种子可榨油，供制油漆、油墨等；茎、叶可提制栲胶；全株有毒，可作土农药。

马骏 (1895—1928) 吉林宁安(今属黑龙江)人，又名天安。回族。五四运动时任天津学联副会长兼执行部长，并和周恩来等发起组织觉悟社。1921年加入中国共产党。次年去东北开展革命活动。1925年，任吉林沪案后援会会长。同年去莫斯科中山大学学习。1927年回国，任中共北京市委书记兼组织部长。后被奉系军阀张作霖逮捕杀害。

马基 藏语音译，意为"总司令"。原西藏地方政府军职名，西藏地方军的最高首领。其司令部称"马基勒空"(意为"总司令部")，隶*噶厦。由僧俗官员各一担任，通常以从三品之扎萨(西藏地方政府执政官，其地位低于噶伦)充当。俗官马基有时由俗官噶伦兼任，事权较僧官马基为重。下管*代本、如本等军职。

马球 马术运动项目之一。运动员骑马以杆击球入对方球门。球用藤竹根或木料制成，直径0.083米，重量不超过130克。球场长300米，宽100米，两端线中间各设一个宽8米的球门。比赛时，双方各有四名队员上场，由中线抛球开始，击进一球得1分。分四局进行，每局$7\frac{1}{2}$分钟，以得分多者为胜。中国古代称马球为击鞠，盛行于唐宋时。

马勒 ❶古斯塔夫·马勒 (Gustav Mahler, 1860—1911)。奥地利作曲家、指挥家。生于波希米亚。1876年入维也纳音乐学院从布鲁克纳学作曲，期间曾在维也纳大学学哲学。1880年先后在欧美各国从事乐队指挥。1907年任维也纳皇家歌剧院乐长、指挥，后任院长。作品以交响曲为主，共十部(第一《巨神》，第二《复活》，第三《一个夏日早晨的梦》，第八《千人交响曲》，第十仅完成一个乐章)，以形式宏大、配器精致、气势磅礴、乐思繁复、富于哲理为特色，且善用对位手法。其他作品尚有交响性套曲《大地之歌》，声乐套曲《男童魔号》、《丧儿挽歌》等。❷路易·马勒 (Louis Malle, 1932—1995)。法国电影导演。毕业于巴黎政治学院、法国高等电影学院。早年曾参加纪录片《静静的世界》的水下拍摄。执导影片有《通向绞刑架的电梯》、《情人们》、《扎齐在地铁中》、《鬼火》、《玛丽亚万岁》、《拉孔布·吕西安》等。1978年移居美国，拍摄影片《大西洋城》。1987年回法国，拍摄影片《再见，孩子》等。一生不断探索不同的电影结构和表现手法，作品在叙事和造型上有强烈的个人风格。

马略 (Gaius Marius, 前157—前86) 古罗马政治家、统帅。平民出身。早年转战于西班牙。在*朱古达战争中得胜，权势日增。七度当选执政官。与日耳曼人作战时(前104—前101)完成军事改革：以募兵制代替征兵制，由国家发给士兵武装和军饷，并规定服役期限。"内战"中与贵族派*苏拉斗争，双方展开杀戮与报复。苏拉占据罗马时逃往非洲(前88年)。旋返意大利，与其同党秦那等攻占罗马(前87年)。次年病死。

马累 (Male) 马尔代夫首都，全国最大城市。在马尔代夫群岛中部的马累岛上。印度洋上军事、交通要地，波斯湾至太平洋船只的重要停泊港。人口6万(1992年)。商贸中心，经营椰干、面包树果、鱼干和编织品。市容整洁，多清真寺。为旅游中心。

马鹿 (*Cervus elaphus*) 亦称"赤鹿"。哺乳纲，偶蹄目，鹿科。雄鹿体长2～2.3米，肩高约1.5米。雌鹿较小。雄鹿有角，最多的有八叉，第一、二叉很接近。夏毛赤褐色，冬毛灰褐色。有迁徙现象，夏季上山，冬季下山至平原密林中。常群居。分布于欧洲、亚洲、北美洲和非洲北部；中国产于东北、宁夏、四川、甘肃、新疆、青海、西藏。为国家二级保护动物。

马隆 西晋东平平陆(今山东汶上北)人，字孝兴。晋初诏举猛士攻吴，兖州荐其才堪良将，迁为司马督。咸宁四年(公元278年)，羌人起义于凉州，河西断绝。自请募勇士三千五百人，支三年军需，率军镇压，被任为武威太守。次年，击败羌树机能部众，平定凉州。镇陇西十余年，卒于官。曾发明用磁石以吸附铁甲战术，又创制偏箱车以利山区攻战。

马骕 (1621—1673) 清初史学家。字宛斯，又字聪御，山东邹平人。顺治进士。任淮安推官，改灵璧知县。生平殚研经史，尤致力于先秦史，有"马三代"之称。先后编次史料，著成《绎史》、《左传事纬》。

马琬 元末明初画家。字文璧，号鲁钝生、灌园人，秦淮(在今江苏南京)人，居松江(今属上海市)。少时就学于杨维桢。明洪武初官抚州知府。擅画山水，远法董源、巨然和米芾，近师黄公望，笔墨清润而较密茂。兼工书法，能诗。存世作品有《春山清霁》、《暮云诗意》等图。

马超 (176—222) 三国扶风茂陵(今陕西兴平东北)人，字孟起。东汉末随父腾起兵，后领腾部属。建安十六年(公元211年)，攻曹操，在潼关为操所败，还据凉州。后为杨阜等所逐，因率兵依附张鲁，继归刘备。蜀汉建立，任骠骑将军。

马蒂 (José Julián Martí, 1853—1895) 古巴民族英雄，独立战争领袖，诗人。1868年参加民族革命运动，创办《自由祖国》和《祖国报》，反对西班牙统治。1870年被捕，次年流放西班牙。期间学习法律，并以诗歌号召人民进行斗争。1878年回古巴继续反对殖民统治，再度流放西班牙。1881年亡命美国，仍从事革命宣传和组织工作。1892年领导组成古巴革命党。1895年发动和领导*古巴独立战争，4月与*戈麦斯一起在古巴东海岸登陆，5月牺牲。著有诗集《伊斯马埃利约》、《纯朴的诗》、《自由的诗》，诗剧《阿布拉达》等。作品带有现代主义色彩。

马蒂

马植 (?—1126) 即赵良嗣。北宋末年燕(今河北北部)人。世为辽代大官，曾任光禄卿。见辽将亡，谋以燕云归宋。政和元年(1111年)童贯使辽时，他求见献策。归宋改名李良嗣，受赐姓赵氏。宣和二年(1120年)使金，见阿骨打。前后往返七次，约定夹攻灭辽。官至光禄大夫。宋金

战争爆发后，被劾结成边患，贬逐到郴州（今属湖南）处死。

马援（前14—后49） 东汉初扶风茂陵（今陕西兴平东北）人。字文渊。新莽末，为新成大尹（汉中太守）。后依附割据陇西的隗嚣。继归刘秀，参加攻灭隗嚣的战争。建武十一年（公元35年），任陇西太守，安定西羌。建武十七年，任伏波将军，镇压交趾徵侧、徵贰起义，封新息侯。曾以男儿当"死于边野"，"马革裹尸"自誓，出征匈奴、乌桓。后在进击武陵五溪蛮时，病死军中。曾在西北养马，发展了相马法，并以铜铸为"马式"。

马湖 ❶古县名。三国蜀汉置。治今四川雷波北，晋初废。❷路、府名。元初置路，治今云南绥江西北金沙江南岸；大德九年（1305年）移治今四川屏山县治。明改为府。辖境约当今雷波以下屏山以上金沙江两岸地。清雍正五年（1727年）废。❸湖名。在今四川雷波东北大凉山中，唐宋时有"马湖蛮"屯居。❹江名。即今金沙江下游自四川雷波至宜宾市一段，因流经古马湖县境得名。

马谡（190—228） 三国襄阳宜城（今湖北宜城南）人，字幼常。初从刘备克蜀，任越巂太守。以好论军事，为诸葛亮所重。建兴六年（公元228年），诸葛亮攻魏，他被任为前锋，违反节制，大败于街亭（今甘肃庄浪东南）。下狱死；一说为诸葛亮所杀。

马墅（?—1277） 南宋将领。宕昌（今甘肃宕昌南）人。宋末知邕州（治今广西南宁），后升左武卫将军，留驻静江府（治今广西桂林）。元军来攻，他率各族将士坚守三月之久，拒绝招降，城破后巷战被俘遇害。

马蓝（*Strobilanthes cusia*） 别称"南板蓝根"。爵床科。多年生草本，茎基部稍木质化。叶对生，干时黑绿色，倒卵状椭圆形或倒卵状长椭圆形，具钝锯齿或全缘，上面有稠密、狭细的钟乳体。穗状花序通常有两或三节，每节有两朵对生的花；苞呈叶状，早落；花冠淡紫色。产于中国西南部、东南部；亦分布于印度、中南半岛及日本九州。叶可制蓝靛；叶和根供药用，治腮腺炎等。

马蒙（al-Mamūn, 786—833） 一译麦蒙。阿拉伯帝国哈里发（813—833）。在位时，镇压阿塞拜疆等地人民起义。奖励文化事业，倡导搜集希腊、叙利亚、波斯、印度的文学、哲学和科学著作，将之译成阿拉伯文。公元830年在巴格达建立"智慧院"，从事翻译和研究工作。

马锣 中国击乐器。铜制，面圆，直径约10厘米。奏时，置左手掌上，右手执厚竹片敲击，发音高亢。戏曲武场中常用之。

马腾（?—212） 东汉右扶风茂陵（今陕西兴平东北）人，字寿成。初为凉州刺史耿鄙军司马，曾镇压氐羌起义。中平四年（公元187年）起兵，与韩遂联合，推汉阳人王国为主。后废王国，与韩遂割据凉州。曹操征其入朝，任为卫尉。以其子马超举兵反对曹操，被杀。

马鲅（*Eleutheronema tetradactylum*） 亦称"四指马鲅"。硬骨鱼纲，马鲅科。体延长，稍侧扁，长约50厘米。青黄色。吻圆钝，口大。胸鳍下部四鳍条游离。呈指状。体被栉鳞。栖息温带和热带近海。为中国沿海常见食用鱼类之一，近缘种有六指马鲅（*E.sextarius*）等。

马雍（1931—1985） 中国历史学家。笔名孟池，湖南衡阳人。中国共产党党员。北京大学毕业。长期从事中国古代史的研究，尤专于西域史研究。曾参加整理马王堆帛书，缀合成《战国纵横家书》。历任中国社会科学院历史研究所研究员，兼任中国中亚文化研究协会副理事长兼秘书长，中外关系史学会常务理事兼秘书长，国际中亚文化研究协会理事，联合国教科文组织《中亚文明史》编委。著有《西域史地文物丛考》，翻译或与他人合译有《斯巴达卡斯》、《伏尔泰评传》、《古代社会》、《罗马帝国社会经济史》等。

马褂 清代满族男子骑马时所穿的上衣。为八旗士兵的"军装"。对襟式短褂，以青色或灰色为贵，多以绸缎缝制。罩穿在长袍外面。早期只有扈从者和出使者用作礼服，因出使骑马多服短褂，故名。后为满、汉等族男子普遍穿着。缺襟袍及短褂，亦称"马褂"。

马赫（Ernst Mach, 1838—1916） 奥地利物理学家、哲学家，经验批判主义创始人之一。维也纳大学物理学博士。历任格拉茨大学、布拉格大学、维也纳大学教授。在力学、声学和光学上有一定成就，"马赫数"也是他研究的成果。在哲学上，提出要素说，并与阿芬那留斯一起提出"思维经济原则"。认为要素即感觉，是唯一的实在，物体是"要素的复合"。时间、空间、因果性等是先天的、人的主观意识的产物。其哲学思想曾被第二国际修正主义者利用来反对马克思主义。主要著作在物理学方面有《力学及其发展的历史批判概论》、《热力学原理》、《物理光学原理》等，在哲学方面有《感觉的分析》、《认识与谬误》等。

马蔺（*Iris lactea* var. *chinensis*） 亦称"蠡实"、"马莲"。鸢尾科。多年生草本。根状茎短而粗壮，基部残叶裂成纤维状。叶基生，多数，坚韧。春季开花，花蓝色，1～3朵生于花葶顶端；花柱分枝三枚，花瓣状。蒴果长椭圆形，具六条纵棱。生于山野草地。产于中国华北、山东、安徽、江苏等地；朝鲜、俄罗斯等国也有分布。花及种子为止血、利尿药；叶富韧性，用以缚物，亦可作造纸原料；根可制刷子。

马鲛 亦称"鲭"、"鲅"。硬骨鱼纲，鲭科。体延长，侧扁，长达1米余。体银灰色，具暗色横纹或斑点。吻尖突，口大，斜裂。鳞细小或退化。第二背鳍及臀鳍后部各具7～9个小鳍。为上中层鱼类，常结群作远程洄游，性凶猛，常捕食小鱼。种类颇多，常见的有中华马鲛（*Scomberomorus sinensis*）、康氏马鲛（*S. commersoni*）和蓝点马鲛（*S. niphonius*）等。分布于热带和温带海洋中；中国沿海均产。供鲜食或制成干品和罐头品；肝可制鱼肝油。

蓝点马鲛

马赛（Marseille） 法国第二大城，第一大港。在东南部，濒地中海。有马赛-罗讷运河通阿尔勒（Arles）。人口80.8万（1990年），大市区约110万。公元前6世纪已有记载。1832年成为世界级大港。工商业发达，全国炼油和石油化工中心，还有钢铁、化学、飞机部件、食品、纺织等部门。全国修船基地和最大贸易港，年货运量约1亿吨。世界最大客运港之一，年客运量约100万人次。铁路、航空枢纽。旅游业发达。多教堂、博物馆。有大学和艺术学院。

马熊 即"棕熊"。

马融（79—166） 东汉经学家、文学家。字季长，右扶风茂陵（今陕西兴平东北）人。曾任校书郎、议郎、南郡太守等职。从挚恂学。遍注《周易》、《尚书》、《毛诗》、《三礼》、《论语》、《孝经》，使古文经学达到成熟的境地。生徒常有千余人，郑玄、卢植都出其门。他除注群经外，兼注《老子》、《淮南子》。又常坐高堂，施绛纱帐，前授生徒，后列女乐，对魏晋清谈家的破弃礼教有一定影响。著作已佚，清马国翰《玉

函山房辑佚书》、黄奭《汉学堂丛书》都有辑录。另有赋、颂等二十一篇。有集已佚，明人辑有《马季长集》。

马臻 东汉人。顺帝时，任会稽太守。永和五年（公元140年），在会稽、山阴两县（今浙江绍兴）境内创建周围三百余里的灌溉、蓄洪水库，即镜湖（后又名鉴湖、长湖），灌溉农田九千多顷。湖高田丈余，田高海丈余，水少泄湖灌田，水多泄田归海，民受其利。

马蹄 "荸荠"的俗称。

马衡（1881—1955） 中国考古学家。字叔平，浙江鄞县人。建国前曾任北京大学研究所国学门考古学研究室主任、故宫博物院院长等职，并曾主持燕下都等地的考古发掘和调查工作。对秦石鼓、汉魏石经以及古代度量衡有专门研究。著作有《汉石经集存》、《凡将斋金石论丛》等。

马燧（726—795） 唐大将。字洵美，汝州郏城（今河南郏县）人。少攻兵书战策，多谋略。天宝十四载（公元755年），安禄山初叛时，曾劝范阳留守贾循反正，事泄流亡。代宗初年，从县尉渐迁为郑、怀、陇、商等州刺史。大历十一年（776年），以河阳三城使与诸镇讨汴州叛将李灵曜，战功冠于诸镇，迁河东节度使。建中初年，与诸军讨魏博田悦，屡立战功，旋因李怀光兵败，诸军均退，他也回太原。贞元元年（785年），与浑瑊等讨李怀光，平定河中。当时与李晟、浑瑊号为三大将。三年，为绥、银、麟、胜招讨使，轻信吐蕃将尚结赞请和之言，致唐使险被吐蕃诱擒，他因此罢镇，任司徒兼侍中。

马镫 骑马时踏脚的装置，悬挂在鞍子两边的皮带上。年代最早的马镫资料，有长沙西晋永宁二年（公元302年）墓所出陶骑俑左侧的图形。较早的马镫实物均为木芯外包青铜片制成，有4世纪初安阳孝民屯晋墓所出单镫，稍晚的有朝阳袁台子晋墓和北燕冯素弗墓所出的双镫。

马一浮（1883—1967） 中国学者、诗人、书法家。名浮，字太渊，后字一浮。号湛翁，晚号蠲叟、蠲戏老人。浙江绍兴人。生于四川成都，六岁返籍。早年应县试，名列榜首。又至上海习英、法、拉丁文。十九岁与谢无量、马君武等创办《二十世纪翻译世界》，介绍欧美学说。旋应清政府驻美使馆之聘，赴圣路易斯任学生监督公署文牍，其间游历英、德，又转道日本留学，接触大量西方原典。归国后寄居杭州，博览《四库全书》，潜心儒家经典。贯通文史哲，融会儒释道。倡六艺统摄一切学术之说。抗战时避地江西、广西，有《泰和会语》、《宜山会语》之作。1939年于四川乐山创办复性书院，任主讲。撰有《复性书院讲录》六卷，并刊行诗集《避寇集》。1942年起辍讲，专事刊刻宋明理学著作。建国后，任上海市文物管理委员会委员、浙江文史馆馆长，全国政协特邀委员。著作辑为《马一浮集》。

马丁松（Harry Martinson, 1904—1978） 瑞典小说家。当过水手。长期侨居国外。早期作品有诗集《鬼船》。后撰写有关童年回忆和水手经历的作品，其中《游记》用现实主义手法描写异国情调。长篇小说《荨麻开花》和《进入广大世界》带自传性。还写有短篇小说《丢失了的美洲豹》和长篇小说《通往圣钟之国的道路》。风格以浪漫主义为主，间或带有神秘色彩。与*约翰松共获1974年诺贝尔文学奖。

马丁炉 即"平炉"。法国冶金学家马丁于1865年用德国西门子兄弟所发明的蓄热室，以生铁和熟铁在反射炉内炼钢首次获得成功，故名。有时亦称"西门子-马丁炉"。

马八儿 古地名。阿拉伯语Maabar，意谓"渡头"，为中世纪重要商港。故地在印度东南本内河（Penner）以南地方。名见《元史·外夷传》。《岛夷志略》译为马八儿屿。异译尚有马八、麻八等。

马三峰 清曲艺艺人。西河大鼓创始人。高阳（今属河北）人。生活年代在道光至光绪年间。曾在木板大鼓、弦子书唱腔基础上，吸收戏曲、民歌的唱调，并用铁板和大三弦伴奏，形成了西河大鼓的唱腔。名望甚高，时有"南有何老凤，北有马三峰"之说。

马士英（约1591—1646） 明末贵州贵阳人，字瑶草。万历进士。崇祯末任凤阳总督。明亡后，他利用江北四总兵实力，拥立福王于南京。任东阁大学士，进太保，专国政，起用阉党阮大铖，打击东林党人，排斥史可法等。南京陷落后，南走浙江，往投鲁王不许，入方国安军，后兵败降清。又与隆武帝暗通消息，事露，在福建延平被杀。一说入太湖吴易军中，为清军俘杀。

马万福（1859—1937或1853—1934） 中国伊斯兰教伊赫瓦尼派创始人。字子西，甘肃河州果园村（今属东乡族自治县）人。东乡族。22岁收徒讲学。曾朝觐麦加。归国后传教于临夏一带，主张"遵经革俗"、"凭经立教"，要求坚决按《古兰经》和圣训办事，为弟子及受其影响的阿訇所赞同，逐渐形成教派。后因遭到当地门宦忌恨，出走青海等地。后得宁海镇守使马麒等支持，其主张始在甘肃、宁夏、青海等地广泛传播。

马口鱼（*Opsariichthys uncirostris*） 硬骨鱼纲，鲤科。体延长，侧扁，长约16厘米。银灰带红色，具蓝色横纹。口大，上、下颌边缘凹凸。雄性臀鳍鳍条延长，在生殖季节色泽鲜艳。生活于溪流中。分布于中国各地；朝鲜半岛、日本和越南也有分布。为普通小型食用鱼类之一。亦可供观赏。

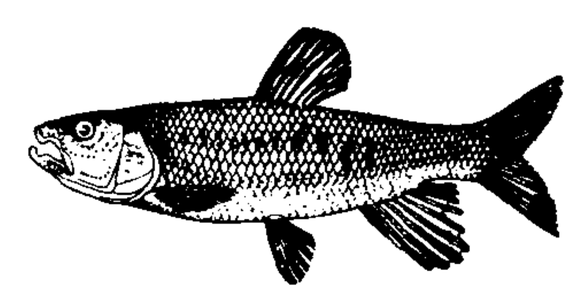

马口鱼

马口钱 汉向牧民征收的马税。太初二年（公元前103年）始征。原按产驹十分之一征马，后改按头征钱。元凤二年（公元前79年）后时征时罢，且曾税及牛、羊。

马元章（1853—1920） 中国伊斯兰教哲赫林耶门宦第七代教主。字光烈，回族，祖籍甘肃武都，生于云南河西（今通海）。1870年（清同治九年）与父马世麟参加杜文秀领导的反清起义，失败后，潜往甘肃进行振兴哲赫林耶的活动。强调用汉语宣教，反对盲目遵行殉教精神，提倡回汉团结和教内团结，重视发展教育和经济。遂使曾遭清廷打击几趋衰落的哲赫林耶得以恢复。通汉文、阿拉伯文并兼长书法。殁于陕甘大地震中，葬张家川宣化岗。著有《省己格言》、《鉴古训》、《道统论》等。

马中锡（1446—1512） 明故城（今属河北）人。字天禄，号东田。成化进士，官至右都御史。曾统兵镇压刘六、刘七起义，以诱降失败，为朝廷论罪，下狱死。能诗文，有《东田集》。小说*《中山狼传》一说为他所作（一说为唐姚合或宋谢良作，中锡只是修改）。

马长寿（1907—1971） 中国民族史学家。字松龄，又作松舲，山西昔阳人。中央大学毕业后留校任教。1936年入南京中央博物院任职，先后在四川大凉山、川西北等地考察彝、藏、羌等族的社会历史。1942年起在东北大学（四川）、金陵大学（成都）、四川大学等校任教授。建国后，任西北大学教授，筹建西北民族史研究室并任主任。著有《北狄与匈

奴》、《乌桓与鲜卑》、《氐与羌》等。

马氏体 纯金属或合金从某一固相转变成另一固相时的产物。在转变过程中，原子不扩散，化学成分不改变，但晶格结构发生变化，同时新旧相间维持一定的位向关系并具有切变(切应力作用下的应变)共格的特征。马氏体最先在淬火钢中发现。是由奥氏体转变成的，是碳在α铁中的过饱和固溶体。因纪念德国科学家马滕斯(Adolf Martens, 1850—1914)而得名。钢中的马氏体在显微镜下常呈针状，并伴有未经转变的奥氏体(称为"残留奥氏体")。高碳钢的马氏体硬度高而脆，而低碳钢的马氏体具有较高的韧性。

高碳钢中马氏体(630×)

马氏管 节肢动物如蜈蚣、昆虫、蜘蛛等的排泄器官。因由意大利解剖学家马尔比基发现而得名。为薄壁、有弹性的盲管，附着在中肠和后肠间，一对(如蜈蚣等)或多至一二百条。功能与环节动物的肾管相似。

马丹阳 (1123—1183) 金道士。道教全真道北七真之一。原名从义，字宜甫，更名钰，字玄宝，号丹阳子，山东宁海(治今烟台)人。擅针灸疗法。大定七年(1167年)与妻孙不二同拜王重阳为师。后开全真遇仙派。元世祖至元六年(1269年)赠封为丹阳抱一无为真人，世称丹阳真人。著有《神光璨》、《洞玄金玉集》等。

马六甲 (Melaka) 旧译麻六甲。马来西亚马六甲州首府。临马六甲海峡。人口29.6万(1991年)，华人占四分之三。建于15世纪初，曾是满剌加王国都城。16世纪后历为葡、荷、英等国占领。现为马来西亚重要海港。有橡胶、榨油、鱼虾食品加工业和手杖、藤制品等手工业。有三保井、三保庙等古迹。西北郊建有热电厂、油库、炼油厂及深水码头。

马文昭 (1886—1965) 中国细胞组织学家。河北保定人。曾任协和医学院、北京大学医学院教授、院长，美国圣路易斯华盛顿大学教授。建国后，任北京医学院教授、卫生部科学委员会委员。中科院生物学部委员。全国政协委员。从事细胞结构器与卵磷脂的研究达四十余年，对于线粒体和高尔基器在细胞的功能变化和疾病影响下的形态改变做了大量工作。著有《磷脂对组织的作用》等。

马以愚 (1900—1961) 中国伊斯兰教史学家。又名吉睿，回族。安徽怀宁(治今安庆)人。早年肄业于安徽政法学堂。曾在安庆、上海、桂林、重庆等地从事回民教育。后长期致力于教史研究和文物考证。通晓天文、历法、数学、易占学。著有《中国回教史鉴》、《回回历》、《中国伊斯兰教寺墓考察》、《历法考证》等。

马玉崑 (1838—1908) 清末毅军将领。字景山，安徽蒙城人。初在原籍办团练。1865年(同治四年)随宋庆镇压捻军。后赴西北镇压回民起义。1874年随左宗棠抗击阿古柏和沙俄侵略。1894年(光绪二十年)补授山西太原镇总兵，驻防旅顺。甲午战争爆发，统毅军赴朝鲜对日军作战。1899年晋浙江提督。次年调直隶。八国联军入侵时，率所部在津郊、北仓等地抵抗。旋护送慈禧太后和光绪帝西逃。后加太子少保衔。

马世骏 (1915—1991) 中国生态学家。山东兖州人。北京大学农学院毕业，美国犹他大学科学硕士、明尼苏达大学哲学博士。1951年回国后，历任中科院昆虫研究所研究员，西北高原生物研究所所长兼北京大学等四校教授，中科院生态环境研究中心主任、环境科学委员会主任，国际昆虫学会常务理事，欧洲生态科学院通讯院士，英国皇家昆虫学会会员，中国环境科学学会副理事长，中国生态学会理事长等职。中科院生物学部委员。对东亚飞蝗生理生态学、粘虫越冬迁飞规律、害虫种群动态及综合防治理论作了深入研究，推进了生态环境保护工作，取得良好的经济与生态效益。著有《中国昆虫生态地理概述》等，发表《谈农业害虫综合防治》等论文百余篇。

马本斋 (1902—1944) 直隶献县(今属河北)人，原名守清。回族。东北讲武堂毕业。曾在东北军中任团长。九一八事变后，不满蒋介石的不抵抗政策，毅然弃官回乡。抗日战争全面爆发后，组织"回民义勇队"，抗击日本侵略军。1938年率部参加八路军，同年加入中国共产党。历任回民教导总队总队长、冀中回民支队司令员、冀鲁豫军区第三军分区兼回民支队司令员，率部转战于冀中和冀鲁豫平原。

马可尼 (Guglielmo Marconi, 1874—1937) 意大利工程师。专门从事于无线电设备的研制和改进。1895年春季，利用电磁波作通信试验。1896年赴英国。1897年起又进行一系列无线电通信实验，推动无线电通信的实际应用。1901年12月以首先在大西洋两岸实现远距离无线电信号的传送而著名。

马布利 (Gabriel Bonnot de Mably, 1709—1785) 法国空想共产主义者。孔狄亚克之兄。曾任修道院院长。强调私有制是不合理的、违反人性的，只有在财产公有制下人类才有幸福生活可言。主张采取小资产阶级平均主义与禁欲主义性质的立法措施来防止私有制的发展。著有《论法制》、《论公民的权利与义务》等。

马龙派 东仪天主教会之一。据传创始人为公元4—5世纪的隐修士马龙(Maron)，一说为安提阿宗主教马龙(Maron, 685—707年在任)。该教派维护基督一位二性论，神职人员可以结婚，保持古代叙利亚教会传统礼仪。12世纪末承认罗马教皇，与天主教合一(他们自称从未脱离过天主教会)。主要分布于黎巴嫩和叙利亚。

马占山 (1885—1950) 直隶丰润(今属河北)人，生于奉天怀德(今吉林公主岭市)，字秀芳。早年任清军哨长。后任黑龙江省骑兵总指挥和黑河警备司令。1931年九一八事变后，任黑龙江省政府代理主席兼东北边防军黑龙江省副司令，率部在泰来、江桥等地抗击日本侵略军。1932年2月投降日军，4月反正，后在日军进攻下退出东北。1936年参与张学良、杨虎城发动的西安事变。后任东北挺进军司令、黑龙江省政府主席。1949年1月，与傅作义等在北平宣布起义，后寓居北京。

马甲子 (*Paliurus ramosissimus*) 亦称"铁篱笆"。鼠李科。落叶灌木。叶互生，卵形，基出三大脉。夏季开花，花小，淡绿色，聚伞花序。果实木质，倒圆锥形或半球形，顶上有平坦四展的翅。产于中国西部、中部和南部；亦见于日本。多植为绿篱。根入药，有除湿活血、发表解毒、消肿功能。

马生角 比喻不可能实现的事。语出《史记·刺客列传赞》："世言荆轲，其称太子丹之命，天雨粟，马生角也。"司马贞索隐："燕丹求归，秦王曰：'乌头白，马生角，乃许耳！'"

马尔克 (Franz Marc, 1880—1916) 德国画家。曾在

慕尼黑参加新艺术家协会，接着又与康定斯基等组织蓝骑士派。善于观察动物，尤以画马而闻名。后受*奥费主义影响，作抽象画。其画富德国风貌，注重色彩构成，并充满活力。代表作有《青马》、《提罗尔》、《动物命运》等。

马尔罗 (André Malraux, 1901—1976) 法国作家、政治家。曾在大学研究考古学和东方艺术。1927 年加入法国共产党，同年广州起义时访问中国。主要作品小说《征服者》，以 1925 年的中国省港大罢工为题材，反映亚洲人民的觉醒；《人类的处境》，描写 1927 年上海四一二大屠杀；《希望》，反映他亲身参加的西班牙内战。第二次世界大战期间曾领导阿尔萨斯游击队。战后在戴高乐政府中任新闻部长和文化部长。1965 年再次访问中国，并于 1967 年出版的《反回忆录》中记述所得印象。还写有小说《蔑视的时代》、《阿尔登堡的胡桃树》，艺术评论《沉默的声音》、《想像中的世界雕刻陈列馆》。

马尔凯 (Albert Marquet, 1875—1947) 法国画家。1890 年进巴黎装饰艺术学校。与马蒂斯相识并成为挚友。1897 年进莫罗画室学画。为野兽派先驱画家和秋季沙龙创始人之一。约从 1905 年以后放弃野兽主义的艺术特色而回复到新印象主义的点彩风格，兼有结构坚实、色彩沉静、讲究光和空气感的写实技法，间或用中国笔墨作画。曾广泛旅游国内外，风景画作品更为著名。作品有《两个朋友》等。

马尔根 (John Mulgan, 1911—1945) 新西兰作家。曾在牛津大学求学。后任记者。1939 年发表的长篇小说《孤独的人》，以 19 世纪 90 年代经济大萧条时期的新西兰社会为背景，描写无产阶级的反抗和斗争。作品风格受美国作家海明威影响，语言简洁。

马尔康 县名。在四川省阿坝藏族羌族自治州中部、大渡河上游梭磨河流域。县人民政府驻马尔康镇。1953 年析理县四土地区设马尔康办事处，1956 年改建为马尔康县。马尔康原称玛康，藏语意为"火苗旺盛"，引伸为"兴旺发达之地"。阿坝藏族羌族自治州人民政府驻此。富林、矿资源。农产以青稞、小麦、豆类、马铃薯为主。工业有采矿(锂矿)、机械、造纸、制药等。古迹有卓克基土司官寨。

马尔斯 (Mars) 罗马神话中的战神。即希腊神话中的*阿瑞斯。

马尔默 (Malmö) 瑞典南部重要港市。隔厄勒海峡同丹麦首都哥本哈根相望。人口 24.3 万(1994 年)。重要交通枢纽，有汽车和火车轮渡通丹麦和欧洲大陆。工业中心，有造船、机械制造、食品加工、纺织、水泥等部门。海军基地。有博物馆和 14 世纪教堂等古迹。

马兰巴 (Maramba) 旧名利文斯敦。赞比亚南部边境城市。在赞比西河中游北岸。人口 8.1 万(1982 年)。建于 1905 年。有化工、橡胶、木材、食品、汽车装配等工业。附近的莫西奥图尼亚瀑布为著名旅游地。建有水电站。1934 年兴建的博物馆，富藏历史古物。市南 6 公里处有狩猎公园。铁路北通卢萨卡。有国际航空站。

马头调 (调 diào) 民间曲调名。清初至道光间流行，晚清时传唱者已少。一般六十三字，可加衬字，平仄通协。句式与《寄生草》略同，故《寄生草》也可翻《马头调》唱之。嘉庆间盛行《马头调带把》，即每句后带一四字句或五字句。《白雪遗音》中收此调甚多。

马头娘 亦称"马明王"。中国古代神话中的蚕神。相传为马首人身的少女(荀子《蚕赋》："身女好而头马首。")，故名。据《通俗编》引《原化传拾遗》记载，古代高辛氏时，蜀中有蚕女，父为邻人劫走，只留乘马。其母誓言：有将父找回者，即以女许配。马闻言迅即奔驰而去，旋父乘马而归。从此马嘶鸣不肯饮食。父知其故，怒而杀之，晒皮于庭中。蚕女由此经过，为马皮卷上桑树，化而为蚕，遂奉为蚕神。

马头琴 蒙古族拉弦乐器。蒙语称"绰尔"。琴身木制，长约一米。共鸣箱呈梯形，以马皮或羊皮蒙面。用马尾弦两束，按四度关系定弦，以马尾弓纳两弦间拉奏，可奏双音和泛音。发音圆润，音量较小。是蒙古族最重要的独奏、伴奏和合奏乐器。传说一牧人怀念死去的小马，取小马的腿骨为柱，头骨为筒，尾毛为弓弦，制成二弦琴，在琴杆的顶部按小马的模样雕刻了一个马头，因此得名。

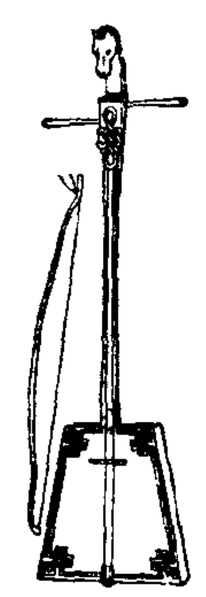
马头琴

马头墙 亦称"叠落山墙"。中国传统建筑中双坡屋顶的山墙形式之一。特点是两侧山墙高出屋面，随屋顶的斜坡而呈阶梯形。

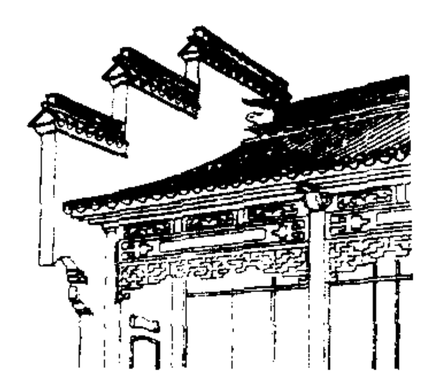
马头墙

马礼逊 (Robert Morrison, 1782—1834) 基督教新教第一个来中国的传教士。英国人。1804 年入伦敦传教会。1807 年被按立为牧师，同年 9 月抵达广州，在英国东印度公司广东商馆任职 25 年，兼行医术。1816 年及 1834 年先后任英国特使阿美士德及驻华商务监督律劳卑 (William John Napier, 1786—1834) 的中文秘书兼译员。1808—1823 年间，陆续把基督教《圣经》译成汉文出版。还编辑出版了《华英字典》。病死于广州。

马尼拉 (Manila) 也叫小吕宋。菲律宾首都，全国最大港市和政治、经济、文化中心。在吕宋岛西岸，临马尼拉湾。市区面积 38 平方公里，人口 187.6 万(1990 年)。国家首都区大马尼拉则包括马尼拉、奎松、卡洛奥坎 (Caloocan)、帕赛 (Pasay) 四市和马卡蒂 (Makati) 等十三镇，总面积 636 平方公里，人口 792.9 万(1990 年)。16 世纪起为著名商港。港阔水深，可停泊万吨轮 20 余艘。全国货物出口的六分之一和进口的五分之四经此。集中全国工业的一半以上，主要为制糖、纺织、烟草、橡胶、汽车装配、钢铁、化肥等。拥有的高等院校占全国四分之一。有国际航空站。

马弗炉 一种隔焰加热炉。炉膛是由耐火材料或耐热合金制成的箱式或隧道式结构(俗称"马弗罩")。用气体燃烧或电阻通电在炉膛外围加热，间接传热于被加热的材料或工件。由于炉膛同发热体隔离，故炉内的温度和气氛易于控制。

马场坪 (场 chǎng) 镇名。在贵州省福泉市南部。为湘黔铁路同黔桂公路交会点和物资集散地。盛产烤烟。镇南构思坡，为少数民族传统歌会场地。

马耳他 (Malta) 欧洲南部、地中海中部的岛国。面积 316 平方公里。人口 36.9 万(1994 年)，马耳他人占 95%。居民多信天主教。马耳他语和英语同为官方语言。首都瓦莱塔。全境由 5 个岛组成，以马耳他岛(246 平方公里)为最大，次为戈佐 (Gozo)、凯穆纳 (Camino) 等岛。属亚热带地中海式气候，年降水量 560 毫米。大西洋通地中海东部和印度洋海上交通要冲。1798 年被法国拿破仑军队占领。

1800年又被英军侵占，1814年沦为英国殖民地，成为英国通向东方的重要中途站。1947—1959年曾实行内部自治。1964年9月21日宣布独立，1974年12月13日改为共和国。岛上有大规模的英国船坞。修船和造船业是最重要产业部门，还有食品、纺织、印刷、烟草等轻工业。旅游业为重要经济支柱。农产以小麦、蔬菜、花卉和水果为主。多海滨浴场。

马夸人 (Makua) 非洲东南部的民族。约1 020万人(1995年)。主要分布在莫桑比克(817万人)、马拉维(175万人)、坦桑尼亚(28万人)等地。语言属尼日尔-科尔多凡语系尼日尔-刚果语族。多持万物有灵信仰。主要从事农业和畜牧。

马达人 即"巴达克人"。

马达奇 (Madách Imre, 1823—1864) 匈牙利诗人、剧作家。曾就读于布达佩斯大学。因同情匈牙利一八四八年革命，对哈布斯堡王朝表示不满，遭受迫害。代表作诗剧《人的悲剧》，借神话形式，反映民主革命失败后资产阶级自由主义者幻想的破灭，但也表达了作者对祖国未来的信心。

马列亚 (Eduardo Mallea, 1903—1982) 阿根廷小说家。曾主编《国民报》文学副刊，并任阿根廷驻联合国教科文组织常任代表。所作小说风格近似随笔，擅长描写城市生活。作品有长篇小说《一种阿根廷激情的历史》、《十一月的节日》、《寂静的海湾》、《绿色尽消失》，三部曲《鹰》、《塔》、《冰船》；连续性小说《她在梦幻中》、《联结》；短篇集《给一个绝望的英国妇女的故事》、《靠近死河的城市》等。

马师曾 (1900—1964) 粤剧演员。又名吴始昌，字伯鲁，广东顺德人。1917年在广州太平春教戏馆学艺。演丑生，亦曾演过小生、花脸、老生等行当。长期在广州及东南亚、美洲等地演出。对粤剧的音乐和表演有所革新，形成了自己的独特风格，世称"马腔"。代表作有《搜书院》等。建国后历任中国戏剧家协会广东分会副主席、广东粤剧团总团长、广东粤剧院院长。

马吕斯 (Etienne Louis Malus, 1775—1812) 法国物理学家。毕业于巴黎综合工科学校。后在埃及和叙利亚的法国军队里服役。在光学方面有贡献，于1807年发现光的偏振现象并提出确定偏振光强度变化的"马吕斯定理"。著有《论光学》等。

马吊牌 博具。始于明代中叶。合四十叶纸牌而成。牌分十字、万字、索子、文钱四门，前两门画《水浒》人像，后两门画钱索图形。四人同玩，每人八叶，余置中央，出牌以大打小。见明潘之恒《叶子谱》、冯梦龙《马吊牌经》。

马朱罗 (Majuro) 马绍尔群岛共和国首都。位于拉达克群岛(Ratak)中的马朱罗环礁上。由60个珊瑚礁屿组成，陆地面积10平方公里。人口2.3万(1992年)。行政中心设在环礁东端的乌利加(Uliga)，附近有港口设施和机场。旅游业重要。

马先蒿 (*Pedicularis resupinata*) 亦称"马尿烧"、"马新蒿"、"返顾马先蒿"。玄参科。多年生草本，茎上部多分枝。叶互生，长椭圆状披针形或近卵形，边缘具锯齿，不分裂。夏秋开花，紫红色或红色，具苞叶；花冠转向后方，作返顾状，上唇有喙。蒴果斜长圆状披针形。中国北方分布较多；俄罗斯西伯利亚、蒙古、日本、欧洲亦有分布。可供观赏。根或茎叶药用，有祛风、利水功能。

马廷英 (1899—1979) 中国海洋地质学家、古生物学家。字雪峰，辽宁金县(今大连市金州区)人。1927和1929年先后毕业于东京高等师范和东北帝国大学。1936年获博士学位。同年回国，历任中央研究院地质调查所研究员、中央大学教授、中国地理研究所研究员兼海洋组主任；1945年去台湾，负责接收台北日本帝国大学和重建台湾大学及其地质系的工作，并任地质学教授直至退休；1946年创办台湾省海洋研究所，并任所长。主要致力于珊瑚化石的生长节律、古气候、大陆漂移和石油生成理论的研究，是中国系统研究大陆漂移说、地质时期气候变化理论的先驱。论著有《造礁珊瑚的成长率及其与海水温度的关系》、《大陆漂移及亚洲东缘现在的漂移速度》、《古气候与大陆漂移之研究》、《新生代地壳变动与西太平洋之石油》等。

马任加 (Majunga) 马哈赞加的旧称。

马价绢 回纥与唐马绢互易，以马价折绢，故称。

马灯调 (调 diào) 民间曲调名。创始于浙江宁波，清末开始流行。先是七言四句，其后加"哎格伦登哟"和声，并再重叠第四句一句，共四十字。

马守应 明末农民军将领。陕西绥德人。别号老回回。回族。崇祯初，起于陕西。崇祯四年(1631年)王自用联合三十六营时，即在其中。常在豫陕等地活动。后转移到英山、霍山、潜山、太湖一带(鄂皖边区)，与贺一龙、贺锦及刘希尧、蔺养成合军，称"革左五营"。曾与张献忠联合。十五年北上与李自成、罗汝才部联合，连克豫、楚诸城，攻陷襄阳。十六年奉李自成命守夷陵(今湖北宜昌)。后以贺一龙为自成所杀，率军南下至松滋(今属湖北)，靠拢张献忠，不久病死。余众随张献忠入川。

马守真 即马湘兰。

马那瓜 (Managua) 尼加拉瓜首都和最大城市。在马那瓜湖南岸，西北距太平洋岸外港科林托140公里。海拔55米，气候炎热。人口108.9万(1992年)。原为印第安人聚落，1858年成为首都。位于火山活动地带，1931年和1972年均遭强烈地震破坏。全国最大经济中心。咖啡、棉花等农产品集散和加工地。集中全国三分之一的工业，主要有纺织、炼油、制革、化学、钢管制造、木材加工、食品等。公路和铁路枢纽。有国际机场。有国立大学等高等院校。

马如飞 清咸丰、同治年间(1851—1874)苏州弹词艺人。本名时霏，字吉卿，一署沧浪钓徒，生于江苏苏州。年轻时作过书吏，后从表兄桂秋荣学习弹词，演唱《珍珠塔》。在长期演出过程中，曾对脚本进行加工，并创造了爽利清劲的"马调"，对后来苏州弹词唱腔的发展影响颇大。编写过很多弹词开篇，大都收入《南词小引》。另著有《南词必览》等。

马如龙 (1832—1891) 清末云南临安(今建水)人。原名马献，字云峰。回族。武秀才出身。1856年(咸丰六年)在当地领导回民起义。1862年(同治元年)和马复初围攻昆明时，降清，获署总兵衔。后为云南提督，与巡抚岑毓英勾结，于1872年攻灭杜文秀大理政权。1874年调任湖南提督。1878年(光绪四年)称病去职。

马约尔 ❶阿里斯蒂德·马约尔(Aristide Maillol, 1861—1944)。法国雕塑家。早年就学于皮尼昂大学、巴黎美术学院。曾从事壁毯设计和木刻；后创作陶器，为罗丹赏识。1902年创作的《地中海》引人瞩目。主张"雕塑的基本论题是有形空间所围绕的容积体量"。雕塑作品注重体积感和形体的厚重感。代表作还有《年轻的骑车人》、《夜》、《塞纳河》、《被缚的女人》等。❷马约尔·塔马斯(Major Tamás, 1910—1986)。匈牙利戏剧演员、导演。毕业于戏剧学院，1939年参与创办独立剧院。1945年任布达佩斯民

族剧院院长，直至1962年改任总导演。艺术上反对因循守旧，曾因亲自实践斯坦尼斯拉夫斯基和布莱希特的演剧理论而引起争议。1950年获杰出艺术家称号，1948年和1958年两次获科苏特国家奖金。扮演过莎士比亚剧作中的许多主要角色，尤以扮演莫里哀剧作中的答尔丢夫著称。导演的主要剧作有《伪君子》、《母亲》、《伽利略传》等。

马约翰(1882—1966)　中国体育教育家。福建厦门人。1911年毕业于上海圣约翰大学。1914年起在清华学校、清华大学执教五十二年，任助教、教授、体育部主任。1919年和1926年曾两次到美国斯普林菲尔德学院(旧译春田学院)进修。1936年以田径总教练身份参加第十一届奥运会，并赴欧洲考察和讲学。建国后，曾任中华全国体育总会副主席、主席，并当选为第一届全国人大代表。著有《体育的迁移价值》、《我的体育经历十四年》等。

马进忠(?—1659)　明末农民起义将领。字葵宇，陕西延安人。崇祯初起义，别号混十万。由陕西转战于豫、楚边境。崇祯十一年(1638年)攻陕州，战败；走信阳、光山。十四年为左良玉所败，降明。弘光元年(1645年)左良玉子梦庚以全军降清，他不从，仍归南明，在湖南屡破清军。后与张献忠旧部联合抗清，从李定国收复桂林、长沙、岳州等地，并反对孙可望的叛乱。受封为汉阳王。永历十二年(1658年)驻防贵阳。次年清军入黔，他战败退往云南，未几病死。

马坝人　中国早期智人化石。1958年在广东韶关马坝乡狮子山洞穴中发现，故名。地质年代属晚更新世初期。所发现的化石为不完整的头骨一具。其形态特征：额骨向后逐渐倾斜，较现代人为低，但高于北京猿人；眉嵴粗壮，眉嵴之后的额骨部分明显收缩，类似猿人；鼻骨同猿人和尼安德特人相似，远比现代人宽阔；头骨高度较小，骨壁较猿人为薄，均与尼安德特人相似。

马志尼(Giuseppe Mazzini, 1805—1872)　意大利革命家，复兴运动中民主共和派领袖。曾加入*烧炭党，后被捕，驱逐出国。先后创立*青年意大利党和*青年欧罗巴。多次发动起义，均失败。1848年参加意大利革命，为1849年罗马共和国领袖之一。革命失败后流亡国外，继续为意大利的统一而斗争。60年代宣传在"劳资合作"和"生产合作社"的基础上解决工人问题。意大利统一后归国，反对君主制度。有著作多种。

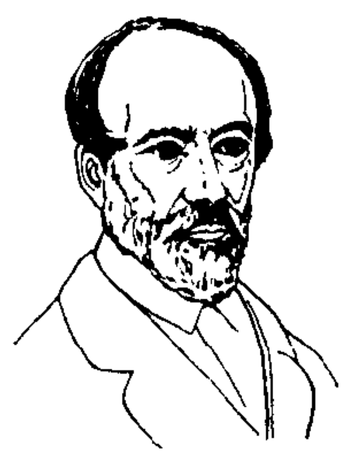
马志尼

马克思　❶卡尔·马克思(Karl Marx, 1818.5.5—1883.3.14)。马克思主义的创始人，无产阶级革命导师。生于普鲁士莱茵省特里尔城一个律师家庭。先后进波恩大学和柏林大学法律系，先是攻读法学，后主要研究历史和哲学。参加青年黑格尔派。1841年大学毕业，获哲学博士学位。1842年4月起为《莱茵报》撰稿，同年10月起任该报编辑。在他影响下该报具有越来越鲜明的革命民主主义倾向。1843年3月该报被查封。同年6月与燕妮·冯·威斯特华伦结婚，10月迁居巴黎。1844年初创办《德法年鉴》杂志，在该杂志上发表了《论犹太人问题》和《〈黑格尔法哲学批判〉导言》等文章，阐明了消灭私有制、实现人的解放的思想，并指出只有无产阶级才是实现人的解放的社会革命力量。这些观点表明马克思的立场已从唯心主义转向唯物主义，从革命民主主义转向共产主义。同年4—8月所写的《1844年经济学哲学手稿》，从唯物主义和共产主义的立场出发，对资产阶级政治经济学和资本主义制度进行批判性研究，对共产主义作初步理论论证，并提出了异化劳动的理论。

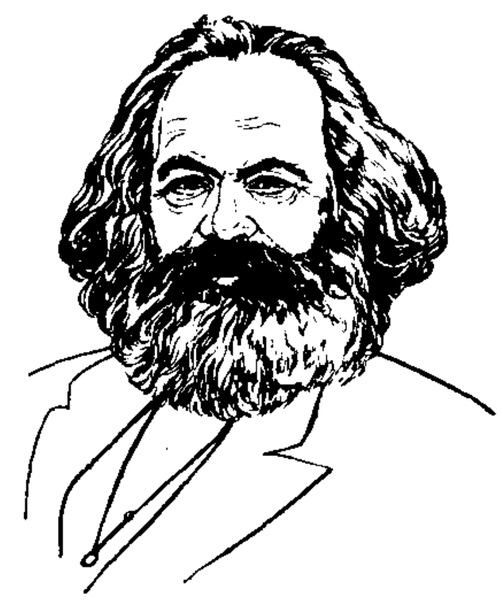
卡尔·马克思

1844年8月底，马克思和恩格斯在巴黎会见，此后，并肩战斗终生。这次历史性会见的第一个成果，就是合著《神圣家族》。该书批判了青年黑格尔派的唯心主义哲学，阐明了物质生产对历史起决定作用和人民群众是历史创造者等历史唯物主义的基本原理。1845年，因从事革命活动被逐出法国，迁居比利时首都布鲁塞尔。在这里，写了著名的《关于费尔巴哈的提纲》，这是包含着新世界观萌芽的第一个文件。1845—1846年，与恩格斯合写了《德意志意识形态》，进一步批判青年黑格尔派的主观唯心主义，揭露德国"真正的社会主义"的假社会主义面目，指出了费尔巴哈唯物主义的不彻底性，第一次系统地阐述了唯物主义历史观。1846年和1847年，同恩格斯在布鲁塞尔建立了共产主义通讯委员会和德意志工人协会，在工人组织中宣传科学共产主义思想，清除蒲鲁东主义、魏特林平均共产主义和"真正的社会主义"的思想影响。1847年发表《哲学的贫困》，批判蒲鲁东的改良主义幻想和唯心主义的形而上学的方法，科学地论证了辩证唯物主义和历史唯物主义的一些基本原理。同年与恩格斯一起加入正义者同盟，并指导该同盟改组成共产主义者同盟。受同盟第二次代表大会的委托，1847年12月至1848年1月同恩格斯一起起草了同盟的纲领，即1848年2月问世的《共产党宣言》。《宣言》是科学共产主义的第一个纲领性文献，世界各国无产阶级革命行动的指南。

在欧洲一八四八年革命期间，马克思同恩格斯一起回到德国，参加并领导人民群众的革命斗争。他们在科隆创办《新莱茵报》，马克思担任该报主编，通过该报指导德国革命运动，声援各国人民的革命斗争。革命失败后，1849年5月被逐出普鲁士，先到巴黎，后定居伦敦。到伦敦后，立即着手重建共产主义者同盟的地方组织和中央委员会。1850年夏，跟同盟内部维利希-沙佩尔冒险主义集团进行了斗争。1850—1852年，为总结一八四八年革命的经验，先后写了《1848年—1850年法兰西阶级斗争》和《路易·波拿巴的雾月十八日》等重要著作，发展了马克思主义的国家学说，得出了无产阶级革命必须打碎旧的国家机器的重要结论，阐述了无产阶级专政、不断革命以及工农联盟的思想。从1851年开始，为美国《纽约每日论坛报》和英国及其他国家的一些报刊撰稿，评述了各种重大的国际问题，其中包括中国问题。在论述中国问题的文章中，分析了中国社会的特点，揭露和谴责俄、英、法等国对中国的侵略和掠夺，热情地颂扬中国人民的反侵略斗争，并指出了中国革命的光明前景。

在50年代和60年代，把主要精力用于研究政治经济学，写作经济学巨著《资本论》。《1857—1858年经济学手稿》可说是《资本论》的最初稿本。在这部手稿中完成了作为马克思经济学理论基石的剩余价值理论的创建。后来又写了一部新的手稿，即《1861—1863年经济学手稿》。它是

《资本论》的第二个稿本，包括《资本论》第1卷的主要内容和第2、3卷的部分内容，其中历史文献部分被后人编为《剩余价值理论》出版。1863—1865年期间，根据《资本论》第1、2、3卷的内容又写了一些新的手稿。1867年9月《资本论》第1卷问世（第2、3卷在他逝世后由恩格斯整理增补，分别于1885年和1894年出版）。《资本论》对资本主义生产方式作了科学分析，揭示了资本主义社会经济运动规律，揭露了资本家剥削工人的秘密和资本主义的基本矛盾，论证了资本主义的必然灭亡和社会主义的必然胜利，从而把社会主义学说置于科学基础之上。

50年代末60年代初，欧洲工人运动开始出现新高涨。1864年9月在伦敦成立了国际工人协会，即第一国际，马克思参加了第一国际的创建，并始终是它的领袖，起草了成立宣言、章程和许多重要文件，为国际制定了斗争纲领、斗争策略和组织原则，通过国际指导各国工人运动，支持各被压迫民族的民族解放运动，领导了国际内部反对工联主义、蒲鲁东主义、拉萨尔主义和巴枯宁主义的斗争。

1871年3月18日，巴黎工人举行武装起义，建立了人类历史上第一个无产阶级的政权——巴黎公社。马克思对巴黎无产阶级的革命首创精神作了高度评价，积极支持巴黎公社；公社失败后，写了《法兰西内战》一书，总结了公社的经验，进一步发展了马克思主义关于无产阶级革命和无产阶级专政的学说。在同年9月举行的国际工人协会代表会议上，马克思和恩格斯强调了组织工人阶级的独立政党对于保证革命胜利的必要性。

在70—80年代初，马克思在继续写作《资本论》第2、3卷的同时，十分关心国际共产主义运动的发展。1875年德国工人运动中的两派——爱森纳赫派和拉萨尔派——进行合并时，爱森纳赫派领导人向拉萨尔派作了无原则的妥协。马克思抱病写了《哥达纲领批判》，批判了拉萨尔派机会主义的经济观点、政治观点和策略思想，第一次阐明了共产主义两个阶段的原理，分析了共产主义第一阶段和高级阶段的基本特征和分配原则，并提出了在资本主义社会和共产主义社会之间有个革命转变时期即政治上的过渡时期的思想，指出这个时期的国家只能是无产阶级的革命专政。这些思想是对科学社会主义的新发展。1876—1878年同恩格斯一起，对德国折衷主义哲学家和庸俗经济学家杜林进行了斗争。1879年，同恩格斯合写了有名的《通告信》，批判德国党内所谓"三个苏黎世人"的机会主义。还同恩格斯一起对法、英、美等国工人运动内部的机会主义派别进行了揭露和批判。晚年为了探索俄国和东方落后国家的发展道路，用不少时间收集和研究有关俄国和其他地区的农村公社以及有关古代社会的资料，作了大量笔记。这些笔记为研究经济落后国家的发展道路提供了宝贵启迪。1883年3月14日在伦敦病逝。

❷埃尔温·马克思 (Erwin Marx, 1893—1980)。德国电工学家、发明家。德累斯顿工业大学工学博士。历任渤城工业大学校长、教授，海梢高压瓷器厂高电压试验室主任及高电压工程研究所主任。设计和发明了冲击电压发生器，发现空气中均匀电场的极性效应，对1944年建成的第一条从米斯堡 (Misburg) 到莱尔特 (Lehrte) 的高压直流输电线路工程作出重大贡献。著有《电弧换流器》和《高电压实验》。

马苏第(al-Mas'ūdi, ?—约956) 阿拉伯旅行家，历史学家。生于巴格达。遍游埃及、巴勒斯坦、印度、锡兰（今斯里兰卡）等地，据说还到过中国。晚年居留叙利亚和埃及。所撰《时代史记》三十卷，今仅存其摘要，名为《黄金草原与宝石矿藏》。一改传统的编年体裁，而采纪事本末体记叙历史；被誉为"阿拉伯的希罗多德"。

马杜赖 (Madurai) 印度南部泰米尔纳德邦城市。位于韦盖河 (Vaigai) 畔。人口连郊区90.1万（1991年）。公元9世纪始建。向以铜器、木器、针织等工艺品著称。印度教圣地，市内多神庙，如著名的梅纳克希大庙。棉纺织、丝纺织、印染和烟草等工业较发达。有马杜赖大学。

马来人 (Malays) ❶东南亚民族之一。共约7 500万人（1995年）。居住在马来西亚（935万人）的自称"马来由人"；其余分布在菲律宾（5 814万人）、印度尼西亚（317万人）、泰国（200万人）、新加坡（约43.8万人）、文莱（约16.2万人）等地，在非洲的南非共和国也有分布（约17万人）。语言属南岛语系印度尼西亚语族。原用阿拉伯字母，现兼用拉丁字母。信伊斯兰教或天主教，有的还信万物有灵。主要务农；部分从事渔业。手工业发达。造型艺术、诗歌、音乐、舞蹈和戏剧等均有独特风格。❷泛指分布在太平洋和印度洋各岛国、通用马来-波利尼西亚语系印度尼西亚语族诸语言、种族特征属南方蒙古人种马来类型的各族。

马来亚 半岛马来西亚的旧称。已很少使用。

马来城 (Male) 古城名。故址在今缅甸曼德勒和抹谷 (Mogok) 之间伊洛瓦底江畔。为古代从云南经缅甸入海交通线所经。据《新元史·外国列传》"缅国"条所述，此城同江头城、太公城、安正国城和蒲甘缅王城并称为缅中五城。

马来语 属南岛语系印度尼西亚语族。马来西亚、新加坡、文莱国语或官方语言。使用人数约1 000万。与印度尼西亚语为同一种语言，只在拼写上有些不同。文字原采用一种阿拉伯文变体，19世纪改以拉丁字母为基础。

马来熊 (*Helarctos malayanus*) 哺乳纲，食肉目，熊科。体长1米左右，是熊科中体型最小的一种。毛呈黑色，胸部淡白色。左右肩及胸部各有一毛涡。前、后肢显著弯曲，善爬树。以果实、椰子树苗等为食。无冬眠现象。分布于中国云南，以及缅甸、越南、马来西亚等地。为国家一级保护动物。

马连良 (1901—1966) 京剧演员。字温如，北京人。回族。初习武生，后改老生。幼年在喜连成科班学艺。出科后博采贾洪林、余叔岩各派艺术，形成一种柔润、潇洒的风格，世称"马派"。擅演剧目有《群英会》、《借东风》、《甘露寺》、《四进士》等。曾任北京京剧团团长、北京市戏曲学校校长。常演剧目编为《马连良演出剧本选集》。

马步芳 (1903—1975) 甘肃河州（今临夏）人，字子香。回族。早年入宁海军官训练团学习。1928年起任国民党军旅、师长，青海南部边区警备司令，新编第二军军长，西北"剿共"司令部纵队司令，青海省政府主席。1936年底率部围攻中国工农红军西路军。抗日战争时期，任第四十集团军总司令、国民党中央监察委员。1949年任国民党西北军政长官，后去埃及。1957年任台湾当局驻沙特阿拉伯"大使"。1967年辞职。1975年病死于沙特阿拉伯。

马里人 (Марийцы) 旧称"切列米斯人"。俄罗斯联邦民族之一。共67.1万人（1995年）。分布在俄罗斯联邦马里埃尔共和国。是当地森林地带古代各部落的后裔。语言属乌拉尔语系芬兰-乌戈尔语族，有文字。信俄罗斯正教。主要从事农业和畜牧业。

马里尼 (Marino Marini, 1901—1980) 意大利雕塑家、画家。曾在佛罗伦萨美术学院学习。最初从事油画和腐蚀版画创作，20年代后期开始转向雕塑。1929—1940年执教于雷阿列别墅艺术学校。雕塑作品先以神话传说中的女性为题材；后以马和骑士为题材，以意象为本意，具有很大的抽象成分，并富有戏剧性。代表作有《马与骑手》等。

马里坦 (Jacques Maritain, 1882—1973) 法国神学家、哲学家，新托马斯主义的主要代表之一。巴黎大学哲学博士。曾任巴黎天主教学院教授、法国驻梵蒂冈大使。1948年移居美国，任普林斯顿大学教授。原为柏格森的学生，后反对柏格森的直觉主义，主张复归于托马斯·阿奎那。认为存在可分为"现实的存在"与"潜在的存在"，而最高的存在即纯粹的存在与纯粹的现实就是上帝。将真理分为理性真理、信仰真理和第一真理(即上帝)，并认为要认识上帝，只能通过神秘的直觉。宣称在人类社会中，"以人为中心的人道主义"已经幻灭，必须用"以神为中心的人道主义"精神来改造现实社会。主要著作有《圣托马斯》、《哲学导论》、《存在与存在者》、《真正的人道主义》等。

马里诺 (Giambattista Marino, 1569—1625) 意大利诗人。一名马里尼 (Marini)。曾在撒丁王国宫廷供职，后去法国。创作风格浮华，刻意雕琢，形成所谓"马里诺诗派"，对当时意大利和欧洲其他国家的诗歌创作有一定影响。作品有长诗《阿多尼斯》、诗集《七弦琴》、田园诗《风笛》等。

马利亚 (Maria) 一译玛利亚。《圣经》中耶稣的母亲。据*福音书记载，她是童贞女，由"圣灵感孕"而生耶稣。天主教、东正教尊之为"童贞圣母"。

马利亚

马利肯 (Robert Sanderson Mulliken, 1896—1986) 美国化学家和物理学家。1921年获芝加哥大学物理化学博士学位。曾在纽约大学任教，1928年起在芝加哥大学任教授。1936年当选为美国全国科学院院士。主要从事结构化学和同位素方面的研究。1928年提出分子轨道理论，1952年又用量子力学理论来阐明原子结合成分子时的电子轨道，发展了分子轨道理论。获1966年诺贝尔化学奖，还获1963年路易斯奖章、1964年吉布斯奖章。

马利筋 (*Asclepias curassavica*) 亦称"莲生桂子花"。萝藦科。多年生草本。叶对生，长椭圆状披针形。伞形花序腋生和顶生，夏秋间开花，花紫红色或橘红色，副冠黄色。原产热带美洲；中国东南部常见栽培。供观赏用。根可作吐剂；叶和花捣烂后可敷伤口。全株有毒，含强心苷。

马伯六 亦作"马泊六"。褚人获《坚瓠集·广集》卷六："俗呼撮合者曰马伯六，不解其义。偶见《群碎录》：'北地马群，每一牡将十余牝而行，牝皆随牡，不入他群……愚合计之，亦每伯牝马用牡马六匹，故称马伯六。'"旧时俗称诱引男女搞不正当关系的人。《水浒传》第二十四回："王婆笑道：'老身为头是做媒；又会做牙婆，也会抱腰，也会收小的，也会说风情，也会做马泊六。'"

马伯乐 (Henri Maspero, 1883—1945) 即亨利·马斯伯乐。法国历史学家和汉学家。曾任法国远东学院(河内)研究员、教授，法兰西学院(巴黎)教授，法兰西语文学院院士。致力于中国古代社会、汉语音韵和语法的研究。著有《古代中国》、《中国宗教·历史杂考》(三卷)、《中国的语言》、《唐代的长安方言》等。

马良骏 (1870—1957) 中国伊斯兰教经学家。字善堂，甘肃张家川人。回族。出身宗教世家，幼习阿拉伯、波斯语和伊斯兰教经典，及长游学陕、甘、宁、青和云南等地，遍访著名经师。1897年(光绪二十三年)被聘任静宁清真大寺教长。1913年受新疆穆斯林之邀，历任迪化(今乌鲁木齐)、哈密、伊犁、吐鲁番等地清真大寺教长。1940年被盛世才妄加"阴谋暴动"罪，系狱四年。1945年被推为新疆回族总掌教。1949年致力于新疆和平解放。后任新疆人民政府高等顾问、西北民委委员、新疆维吾尔自治区伊斯兰教协会副主任等职。著有《信仰学疑难注解》、《考证回教历史》、《伊斯兰教简史》等。

马君武 (1881—1940) 广西桂林人，原名道凝，字厚山。1901年赴日本留学。1905年加入同盟会，任秘书长。次年回国，在上海参与创办中国公学。后赴德国留学。民国成立后任南京临时政府实业部次长，参议院议员，护法军政府交通部长，孙中山非常大总统府秘书长，广西省长，北洋政府司法总长，大夏大学、北京工业大学校长。1927年参与创办广西大学，任校长。抗战爆发后为国防最高委员会参议、国民参政会参政员。编著有《德华字典》、《马君武诗稿》等。

马尾松(*Pinus massoniana*) 松科。常绿乔木，高可达40米。叶两针一束，细柔。球果圆锥状卵形。种子有翅。原产中国，北自淮河、汉水流域和四川，南迄贵州中部、广东、广西、台湾，低山与丘陵地带习见。最喜光，喜温暖气候和酸性土壤。深根性。为荒山造林先锋树种。木材纹理直、结构较粗、有弹性、多树脂，供建筑、枕木、矿柱、造纸、薪炭等用材。树干可采松脂。木材脱脂后可造纸。针叶可提制挥发油、纤维、栲胶及维生素C等。又为观赏树。

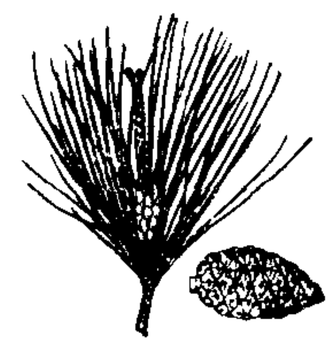
马尾松

马尾港 在福建省福州市东南闽江口内。港阔水深，是福州港的外港。可泊万吨轮。自古为重要的对外贸易港。

马尾蜂 (*Euurobracon yokohamae*) 昆虫纲，膜翅目，茧蜂科。体长约19毫米，翅展约36毫米。头部橙黄色。复眼褐色，有单眼3个。触角丝状，与体长相等。体色赤褐。雌蜂产卵管长达150毫米，似马尾，故名。产卵于天牛及蛾类的幼虫体上，是一种寄生蜂。

马尾藻 (*Sargassum*) 褐藻门，马尾藻科。藻体分固着器、"茎"、"叶"、气囊四部分，雌雄同株或异株。成熟时，在叶腋处长出生殖托。生长于中、低潮间带岩石上。种类甚多。中国沿海各地均有分布。可提取褐藻胶、甘露醇等工业原料，有些种类幼藻可供食用或药用。

马尾藻的一种

马尿花 (*Hydrocharis dubia*) 亦称"芣菜"、"水鳖"。水鳖科。多年生草本。匍匐茎和须根沉没水中。叶肾形或圆形，上面深绿色，下面带红紫色，漂浮水面。夏秋开花，花单性，白色；雄花2～3朵，生于长花梗上；雌花单生于苞片内。分布于亚洲东部，南延至东南亚；中国河北，南延至华东各省也有分布。生于水稻田和池

塘中。为鱼和猪的饲料。全草亦治赤白带下。

马尿泡 (*Przewalskia tangutica*) 亦称"羊尿泡"、"矮莨菪"。茄科。多年生草本,全株被腺毛。根粗壮,肉质。茎短而粗。单叶,基生的多呈莲座状,叶片长椭圆形,全缘或有缺刻,基部渐狭,两面疏被柔毛和腺毛。花黄色,1~3朵腋生;花萼于花后期迅速膨大,形成长椭圆形的具纵肋和网脉的果囊,内藏球形蒴果。生于高山砂砾地和干旱的草原路旁。分布于东亚,中国产于青海、甘肃、四川、西藏一带。全草有毒。根和种子供药用,能解毒消肿,治毒疮、瘤癌及皮肤病。

马纬度 副热带高压脊所在的纬度。位于南纬30°~35°和北纬30°~35°的洋面一带。这里的气流下沉、风力微弱,属于回归线无风带地区。相传,早年在发现新大陆后,欧洲至美洲运输马匹的帆船航行到这一地带时,风力微弱停止不前,被迫将船上部分马匹投入大洋,借以减轻负荷,故名。

马其昶 (1855—1930) 中国散文家。字通伯,晚号抱润翁,安徽桐城人。光绪间曾任学部主事,后任京师大学堂教习。辛亥革命后,曾参修《清史稿》。为桐城派末期代表作家。有《抱润轩文集》、《毛诗学》等。

马其顿 ❶马其顿 (Makedonija)。欧洲南部国家。位于巴尔干半岛中部内陆,与阿尔巴尼亚、希腊、保加利亚和南斯拉夫邻接。面积2.57万平方公里。人口220万(1995年),马其顿人约占三分之二,余为阿尔巴尼亚人、土耳其人等。马其顿语为官方语言。首都斯科普里。境内多崎岖山地,海拔2 000米以上的山峰有30余座,西北边境的科拉比山 (Korabit) 海拔2 764米,为全国最高峰。瓦尔达尔河 (Vardar) 流贯全境。两大湖泊奥赫里德湖 (Ohrid) 和普雷斯帕湖 (Prespa) 在西南边境。大部属温带大陆性气候。森林覆盖率35%。矿藏丰富,有铁、锌、铬、铅、铜、镍、煤、石棉、云母等。原为南斯拉夫社会主义联邦共和国的成员共和国。1991年11月20日脱离南斯拉夫,称马其顿共和国。以盛产优质烟叶闻名,棉花、小麦、玉米、甜菜、水果以及养羊业较重要。矿业在经济中占重要地位,有化学、机械制造、钢铁、有色冶金、卷烟、纺织等工业。❷马其顿 (Macedonia 或 Makedonia)。欧洲巴尔干半岛中南部地区。西邻阿尔巴尼亚山地,东接罗多彼山地,北靠沙尔山 (Shar),东南临爱琴海。面积6.71万平方公里。古代为马其顿王国中心部分,以后曾属罗马帝国与奥斯曼帝国。1913年后分属希腊、南斯拉夫(今马其顿共和国)与保加利亚。地处巴尔干核心,南下地中海的门户,为重要贸易和军事通道。

马林巴 ❶击乐器。流行于非洲、中美洲以及南美洲部分地区。将若干硬木条并排固定在竹或铁制的框架上,每一木条下装一共鸣器(通常用葫芦制成),共鸣器上开一二小孔,并粘以薄膜。用裹有皮革或毛毡等的两根小木槌在硬木条上击奏。音色柔和醇厚,有较长的余音。是非洲音乐歌舞中的主要乐器。❷拨簧乐器*赞扎在东非一些地区的别称。

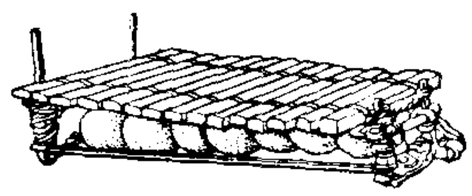

马林巴

马松亭 (1895—1992) 中国伊斯兰教经学家、教育家。北京人。生于伊斯兰教世家。回族。自幼习阿拉伯语、波斯语和伊斯兰教经典。26岁后历任北京、河北、济南、重庆、香港、台北等地清真寺教长。曾参与创立并主持北平(今北京)成达师范和北平回教经学院工作。创办"月华出版部",出版《月华》杂志和伊斯兰教经籍等。30年代,曾出访埃及、沙特等国。回国后,在北平发起成立"中国埃及文化协进会"、福德图书馆,并选派学生到埃及爱资哈尔大学深造。建国后,历任中国回民文化协会副主任、中国伊斯兰教经学院副院长和名誉院长、中国伊斯兰教协会副主任、副会长等职,并为全国政协第二、五、六、七届委员。著有《回教与人生》等。

马奈斯 (Josef Mánes, 1820—1871) 捷克画家。生于画家家庭,父、叔和姐、弟都是画家。作品多以民族革命斗争和人民日常生活为题材,也作肖像画和风景画等。他的创作体现了捷克民族艺术的新风格,对捷克后代画家有影响。作品有《祖国》、《十二月农事》等。

马拉加 (Málaga) 西班牙南部地中海沿岸港市。位于瓜达尔梅迪那河 (Guadalmedina) 口,西南距直布罗陀106公里。人口52.2万(1991年)。公元前11世纪时腓尼基人所建。公元711年属摩尔王国。18、19世纪为重要的葡萄酒、水果和橄榄油输出中心。工业有食品、纺织、金属加工与化学等。商业中心。客运港和渔港。多清真寺、中世纪城堡与文艺复兴式教堂等古建筑。艺术博物馆内收藏中世纪至现代美术品甚富。旅游胜地。

马拉迪 (Maradi) 尼日尔城市,马拉迪省省会。在国境南部,马拉迪河东岸。人口6.5万(1983年)。花生、皮革、毛皮等农牧产品集散地,大多转运尼日利亚输出。有榨油、制革、轧棉等工厂。南郊建有水坝,灌溉沿河农田。公路通尼亚美和邻国尼日利亚。有航空站。

马拉美 (Stéphane Mallarmé, 1842—1898) 法国诗人。曾留学英国,后长期在中学任教。初期属于*巴那斯派,后成为象征派代表。提倡"纯诗"论,主张用暗示和隐喻表达诗人的直觉,追求用字的新奇和语言的音乐性。作品充满神秘主义色彩。主要理论文章收入《彷徨集》。尚有诗篇《牧神的午后》和未完成的诗剧《爱罗狄亚德》。诗歌《骰子一掷永远取消不了偶然》是作者为表现"绝对世界"而创作的一部"唯一的书"的片断。

马拉维 (Malawi) 国名。位于非洲东南部内陆、马拉维湖畔,邻坦桑尼亚、赞比亚和莫桑比克。面积11.85万平方公里。人口1 112万(1995年),约98%属班图语系,以马拉维人、马库阿人居多。约半数信基督教,余信拜物教或伊斯兰教。官方语言为英语和奇契瓦语。首都利隆圭。东非大裂谷纵贯南北,两侧为高原,一般海拔1 000~1 500米,最高点萨皮图瓦峰 (Sapitwa) 海拔3 015米。多火山。热带草原气候,年降水量750~2 000毫米。19世纪中叶,葡、英殖民者相继侵入。1891年沦为英国保护地。1904年英国政府直接管辖,名尼亚萨兰。1953年成为中非联邦一部分。1964年7月6日获得独立,改名为马拉维。1966年7月6日宣布为马拉维共和国。农业占国民生产总值一半左右。大部耕地种植玉米、木薯、水稻等,经济作物主产烟草、茶叶、花生、棉花、桐油和甘蔗;畜牧业放牧羊、牛较多。有食品、农林产品加工、纺织、制茶、制烟、水泥等工厂。有铝土、煤、铁、镍、铬等矿藏,但开采不多。出口以烟草和茶叶为主,进口以机械设备、石油、消费品等为大宗。海外贸易多通过莫桑比克港口转运。

马拉博 (Malabo) 旧名圣伊萨贝尔。赤道几内亚首都和港口。在比奥科岛北岸。人口5.8万(1992年)。全国政

治、经济中心。可可、咖啡等农产品集散地和加工点。多锯木厂，还有面粉、酿酒等工厂。有国际航空站。

马肯森 (August von Mackensen, 1849—1945)　德国陆军将领。第一次世界大战初任东线德军第九集团军司令。1915 年任德奥第十一集团军司令，多次击溃俄军，晋升元帅。后转战于塞尔维亚、罗马尼亚等地。战后被拘留，1920 年退役。1933 年纳粹当权后当选议员。

马齿苋 (*Portulaca oleracea*)　俗称"酱板草"、"瓜子菜"。马齿苋科。一年生肉质草本，通常匍匐。茎常带紫色。叶对生，倒卵状楔形。夏季开花，花小，黄色。蒴果圆锥形，盖裂。生于原野。中国分布甚广。可作蔬菜或饲料；全草入药，性寒、味酸，功能清热、解毒、消肿，主治痢疾、疮疡等症。

马国翰 (1794—1857)　清山东历城(今济南)人，字词溪，号竹吾。道光进士。官至陇州知州。辑有《玉函山房辑佚书》，收佚书五百九十四种，以经部为善。传系取山阴人章宗源未完之稿改序付雕。另有《玉函山房文集》等。

马明方 (1905—1974)　陕西米脂人。1925 年加入中国共产党。曾在国民革命军第二军做军事工作。1927 年秋到陕北，后任中共陕北特委代理书记、陕北省苏维埃政府主席、陕北省委书记。1938 年去苏联学习，1941 年回国，路经新疆被军阀盛世才逮捕。1946 年出狱到延安，任中共中央西北局副书记。建国后，历任中共陕西省委书记、陕西省人民政府主席、中共中央西北局第三书记、西北行政委员会副主席、西北军区副政委、中共中央组织部副部长、中共中央副秘书长、国务院财贸部部长、东北局第三书记、全国人大常委。是中共第七届候补中央委员、第八届中央委员。

马明心 (1719—1781)　中国伊斯兰教哲赫林耶门宦创传人。字复性，回族，甘肃武都人。自幼习经，曾在也门苏非派长老门下求学，接受纳格什班迪耶教团修持法。其间去麦加朝觐多次，清乾隆十二年(1741 年)回国。在甘肃临夏、青海循化等地创传哲赫林耶门宦。主张简化宗教礼仪，强调教法与修持并重，提倡教统实行传贤制等。后遭当地其他派别及官府反对，转至甘肃定西官川传教，故又称"官川门宦"。后因教争，发展为反清起义，被清廷杀害于兰州。

马迪厄 (Albert Mathiez, 1874—1932)　法国历史学家。第戎大学和巴黎大学教授。曾创立"罗伯斯比尔学会"，主办《革命年鉴》(后改名《法国革命史年鉴》)，建立"马迪厄学派"。致力于法国大革命史，特别是雅各宾专政史的研究。著有《恐怖时代之物价高涨与社会运动》、《暴力主义者罗伯斯比尔》及《法国革命史》等。

马和之　南宋画家。钱塘(今浙江杭州)人。绍兴间进士，官至工部侍郎。一说为画院待诏。周密曾谓御前画院仅十人，和之居其首。擅画人物、佛像、山水、用柳叶描(一作马蝗描)，行笔飘逸，着色轻淡，人称"小吴生"(吴生指唐吴道子)。高宗、孝宗每写《诗经》，命他补图。存世有《唐风》、《豳风》、《小雅·鹿鸣之什》、《周颂》、《鲁颂》及《后赤壁赋》等图。

马建忠 (1845—1900)　清末学者。字眉叔，江苏丹徒人。早年研究西学，1876 年留学法国并任清使馆翻译，回国后入李鸿章幕办洋务，曾去印度、朝鲜处理外交事务。著《富民说》，用重商主义观点解释经济发展。主张废除厘金，实行保护关税，振兴工商业。著有《适可斋纪言纪行》。精通英法语文及希腊文、拉丁文。所著*《马氏文通》，从经、史、子、集中选出例句，参考拉丁语法研究古代汉语的结构规律，为中国第一部较全面系统的语法著作。

马相伯 (1840—1939)　中国教育家。江苏丹徒人，原名建常，又名良。自幼信奉天主教。1870 年获神学博士学位。曾任上海徐汇公学校长、清政府驻日使馆参赞，参与洋务活动。1903 年创办震旦学院。1905 年创办复旦公学，任校长。1913 年一度代理北京大学校长。九一八事变后，坚决主张团结抗日，被尊为爱国老人。1932 年参加中国民权保障同盟。1937 年任国民政府委员。后在越南谅山病逝。著述收入《马相伯先生文集》。

马面鲀 (*Navodon septentrionalis*)　亦称"绿鳍马面鲀"，俗称"马面鱼"、"象皮鱼"。硬骨鱼纲，革鲀科。体颇侧扁，呈长椭圆形，一般长 12～21 厘米。体蓝黑色，体侧具不规则暗色斑块。第二背鳍、臀鳍、尾鳍和胸鳍绿色。吻长，口小，端位。两腹鳍退化成一短棘，不能活动。为暖温性近海底层鱼类，以底栖小生物为食。在外海越冬。中国产于东海、黄海、渤海；印度洋非洲东岸至朝鲜半岛、日本均有分布。中国为海洋渔业中仅次于带鱼的主要捕捞对象。供鲜食或加工制成鱼片干和咸干品；非食用部分可制鱼粉作饲料。

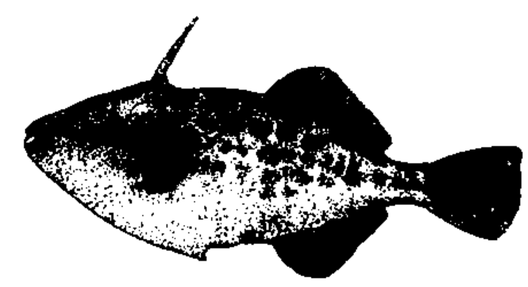
马面鲀

马星野 (1909—1991)　中国新闻工作者、新闻教育工作者。浙江平阳人。1934 年毕业于美国密苏里大学新闻学院。1945 年起任南京《中央日报》社长。1948 年去台湾。1964 年任台湾中央通讯社社长。1973 年该社改组为股份有限公司后，任公司董事长。著有《新闻学概论》等。

马思聪 (1912—1987)　中国作曲家、小提琴家、音乐教育家。广东海丰人。1923 年赴法国。翌年入南锡音乐学院主修小提琴。后入巴黎音乐学院深造。1929 年回国。1930 年再赴法国，从毕能蓬 (Janco Binenbaum, 1880—1956) 学习作曲。1932 年创办私立广州音乐学院并任院长。抗日战争爆发后曾任云南中山大学教授、重庆中华交响乐团指挥。1946 年应邀任台湾交响乐团客席指挥。建国后，历任中央音乐学院副院长、院长及中国音乐家协会副主席等。1967 年后侨居美国费城。前期作品有《第一小提琴与钢琴奏鸣曲》、《内蒙组曲》(原名《绥远组曲》，包括《史诗》、《思乡曲》、《塞外舞曲》)、《西藏音诗》、《弦乐四重奏》以及大合唱《抛锚》、《民主》、《祖国》、《春天》等。建国后，作有《第二交响曲》、管弦乐《山林之歌》等。侨居美国期间作有舞剧《晚霞》、歌剧《热碧亚》、管弦乐《阿美组曲》等。

马哈木 (?—1416)　明初蒙古瓦剌部首领之一。毕生与东部蒙古首领阿鲁台争夺蒙古霸权。永乐元年(1403 年)败阿鲁台和鬼力赤可汗。七年受明封为顺宁王。十年(一说八年)杀阿鲁台所立本雅失里可汗，立答里巴为可汗。后与明廷失和。十二年为明成祖所败。十四年复败于阿鲁台，旋卒。

马科斯 (Ferdinand Edralin Marcos, 1917—1989)　菲律宾总统 (1965—1986)。当过律师。先后为众议员、参议员、自由党主席、参议院议长。1964 年退出自由党加入国民党，任该党主席。1965 年当选总统，次年兼任国防部长。

1969 年再选连任。1972 年宣布"军法管制"。次年起兼任总理。1981 年取消"军管",再度当选总统。1986 年总统选举遭失败,流亡美国。后死于该地。

马复初 即"马德新"。

马泉河 藏语称达确藏布,意为"好马"。雅鲁藏布江上游的别称。在西藏自治区西南部。正源杰马央宗出喜马拉雅山北麓,至桑木张附近,汇库比藏布后始称马泉河,至萨嘎汇加塔藏布后称雅鲁藏布江。

马叙伦 (1885—1970) 中国教育家、语言文字学家。字彝初,又作夷初,浙江杭县(今余杭)人。早年加入同盟会。辛亥革命后,任《大共和报》主笔、北京医学专门学校和北京大学教授。五四运动期间,任北京中等以上学校教职员联合会主席,参加反帝反封建斗争。1921 年起任浙江省教育厅长、北洋政府和国民党政府教育部次长。九一八事变后,曾任北平文化界抗日救国会和华北民众救国联合会主席。抗日战争胜利后,发起组织中国民主促进会。1946 年 6 月参加筹备上海人民反内战运动大会。23 日作为和平请愿代表去南京,在下关车站被国民党特务殴伤。1949 年出席全国政协第一届全体会议,后历任中央人民政府委员,政务院文化教育委员会副主任,教育部、高等教育部部长,全国人大常委,全国政协副主席,民进中央主席,民盟中央副主席。著有《说文解字六书疏证》等。

马剑洋 亦称"马钱"。旧时荷兰的一种银元。铸于 17、18 世纪,币面图案为一骑马持剑的人像。分大小两种。清乾隆年间 (1736—1795) 大量流入中国。

马彦祥 (1907—1988) 中国戏剧理论家、活动家。原籍浙江鄞县,生于上海。1928 年毕业于复旦大学,随即从事进步戏剧活动,导演过《雷雨》等话剧。抗日战争爆发后,参加上海救亡戏剧一队,任队长。1938 年参加国民政府军事委员会政治部第三厅工作,主编《抗战戏剧》半月刊。1948 年进入解放区,从事戏剧改革工作。建国后,历任中国戏剧家协会书记处书记、副主席等职。1981 年加入中国共产党。曾导演京剧《柳荫记》、《武则天》、《逼上梁山》等。著有《戏剧概论》、《秦腔考》、《二黄考源》等戏曲论文。

马前卒 在官员马前引导开路的吏役。韩愈《符读书城南》诗:"一为马前卒,鞭背生虫蛆;一为公与相,潭潭府中居。"后喻称受人驱使的人。

马祖尔 波兰文 mazur 的音译。原意指聚居在马索维亚地方的男性马祖尔人,后用以指一种民间舞曲,传入法国后称*玛祖卡(法 mazurka)。采用马祖尔体裁写成的音乐,亦称"马祖列克"(波 mazurek)。

马祖常 (1279—1338) 元文学家。字伯庸,世为雍古部,居净州天山(在今内蒙古四子王旗),其高祖在金末为凤翔兵马判官,子孙因以马为姓。元统中任御史中丞等职,后辞官居光州。诗以写田园生活及酬赠者为多,少数篇章对民间疾苦有所反映。散文多碑志之作。有《石田集》。

马莫尔 (José Mármol, 1817—1871) 阿根廷诗人、小说家。因参加反对罗萨斯独裁统治的斗争,遭监禁,后流亡国外,在乌拉圭从事新闻工作。罗萨斯政权被推翻后回国,任议员、国立图书馆馆长等职。作品有浪漫主义色彩。代表作长篇小说《阿玛莉亚》通过一对青年的爱情悲剧,抨击罗萨斯政权的专横残暴,是阿根廷文学的重要作品。还写有诗体悲剧《诗人》、《十字军》,长诗《巡礼者之歌》,诗集《和声》等。

马致远 (约 1251—1321 以后) 元戏曲作家、散曲家。号东篱,一说字千里,大都(今北京)人。曾任江浙行省官吏。所作杂剧今知有十五种,现存*《汉宫秋》、*《荐福碑》、《岳阳楼》、《任风子》、《陈抟高卧》、《青衫泪》以及同别人合写的《黄粱梦》七种。《汉宫秋》较著名。另《悞入桃源》仅存一曲。一说南戏《牧羊记》也是他所作。剧作文词豪放有力,内容显示出对当时社会的不满,但也带有逃避现实、向往仙道的思想倾向。散曲有辑本《东篱乐府》。

马恩岛 即"曼岛"。

马钱子 (*Strychnos nux-vomica*) 亦称"番木鳖"。马钱科。常绿乔木。叶对生,革质,卵形或椭圆形。春季开花,花绿白色,聚伞花序顶生。浆果球形,熟时橘黄色,内有 3~5 粒种子。种子圆盘形,密生银灰色绒毛。原产印度、缅甸、越南、澳大利亚等地。种子极毒,用作苦味健胃药。种子加工炮制后入药,性寒、味苦,用微量,功能通络散结、消肿止痛,主治喉痹咽痛、痞块肿毒、跌仆损伤以及风湿痹痛等症。中国海南岛产有海南马钱子 (*S. hainanensis*) 等。

马铃薯 (*Solanum tuberosum*) 俗称"土豆"、"地蛋"、"洋芋"。茄科。多年生草本,但作一年生或一年二季栽培。地下块茎呈圆、卵、椭圆等形,有芽眼,皮红、黄、白或紫色。地上茎呈棱形,有毛。奇数羽状复叶。聚伞花序顶生,花白、红或紫色。浆果球形,绿或紫褐色。种子肾形,黄色。多用块茎繁殖。性喜冷凉高燥,对土壤适应性较强,但以疏松肥沃的砂质土为佳。原产南美洲安第斯山区;中国各地均有栽培。块茎作粮食、蔬菜,也为制淀粉、酒精的原料。

马健翎 (1907—1965) 中国戏曲作家。名飞雕,陕西米脂人。1934 年肄业于北京大学。1938 年参加陕甘宁边区民众剧团,从事秦腔、眉户戏的改革工作。作有剧本《穷人恨》、《大家喜欢》等六十余部,以秦腔现代戏*《血泪仇》影响最大。辑有《马健翎现代戏曲选集》。剧作多亲自导演并参加演出。1941 年加入中国共产党。历任民众剧团团长、中国戏剧家协会陕西分会副主席、陕西省戏曲剧院院长等职。

马料豆 即"泥豆"。

马海毛 亦称"安哥拉山羊毛"。见"山羊毛"。

马萨瓦 (Massawa) 即"米齐瓦"。

马萨丘 (Masaccio, 1401—1428) 原名托马索·蒂·乔瓦尼 (Tommaso di Giovanni)。意大利文艺复兴时期佛罗伦萨画家。与建筑师伯鲁涅列斯基、雕塑家多那太罗同为 15 世纪造型艺术的创新者。所作宗教题材世俗化的人物画能表现其性格特征。在透视学和解剖学以及色彩的运用上比乔托推进一步,为 15、16 世纪意大利绘画开辟了新的途径。作品有《纳税银》、《逐出乐园》等。

马萨林 (Jules Mazarin 或 Giulio Mazarini, 1602—1661) 法国首相 (1643—1661)。枢机主教。原籍意大利。曾任教廷驻法使节。入法国籍。首相任内继续执行*黎塞留的政策。对内巩固专制王权,压制*投石党运动和人民起义,奖励学术和文艺。对外积极扩张,进行一系列战争,与英国结盟,加强了法国在欧洲的地位。

马兜铃 (*Aristolochia debilis*) 马兜铃科。多年生缠绕草本。叶互生,三角状卵形,基部具两耳。夏季开花,花单生叶腋,花被不整齐,喇叭状筒形,弯曲,基部膨大呈球形。蒴果球形。产于中国和日本。果实入药,性寒、味苦微辛,功能清肺降气,主治肺气上逆、咳嗽气喘、肺热咳血等症。茎称"天仙藤",功能疏气、活血、祛除风湿。根称"土青木香"或"青木香",功能行气止痛,可降血压。

马脸儿 (*Melothria indica*) 葫芦科。一年生蔓性草本。

茎纤细。叶三角状卵形或扁心形，有稀疏的钝齿或不明显的三浅裂。夏季开花，花白色，单性，雌雄花同生在叶腋内。果实近球形，熟时橘红色或红色。分布于中国江苏、浙江、安徽、江西、广东等省；日本、印度，南至马来西亚均有分布。果味微酸，可食。全草药用，有清热、利尿、消肿的功效。

马鸿逵(1892—1970)　甘肃河州(今临夏)人，字少云。回族。兰州陆军学校毕业。早年加入同盟会。曾任昭武军营长、第五混成旅旅长、宁夏第七师师长。1929年后任国民党政府第十五路军总指挥兼第十一军军长、宁夏省政府主席、第十七集团军总司令兼第八战区副司令长官、西北行辕副主任。1949年去台湾，后赴美国。

马寅初(1882—1982)　中国经济学家。浙江嵊县(今嵊州)人。早年留学美国，获经济学博士学位。1915年回国。先后在北京大学等高等院校任教，曾任北京大学经济系主任、教务长，重庆大学商学院院长，国民政府立法委员。发表文章、讲演，激烈抨击国民党的反动政策。建国后，历任中央人民政府委员，中央人民政府政务院财政经济委员会副主任，华东军政委员会副主席，浙江大学、北京大学校长。是第一、二届全国人大常委会委员，全国政协第一至四届委员，第二、四届常务委员。中科院哲学社会科学部委员。1955年起，提出控制我国人口的主张。1957年发表《新人口论》。著作还有《马寅初演讲集》、《马寅初经济论文集》、《中国经济改造》、《经济学概论》、《通货新论》等。

马塔迪(Matadi)　刚果(金)港市。在刚果河下游东南岸，距河口135公里，万吨海轮可达。人口14.5万(1984年)。有大面粉厂、榨油厂和锯木厂。港口可同时接纳10艘海轮。下游属港安戈安戈(Ango-Ango)是重要渔港。铁路和输油管通金沙萨，联系由利文斯敦瀑布群阻断的刚果河航运。

马斯内(Jules Massenet, 1842—1912)　法国作曲家。曾在巴黎音乐学院从托玛学作曲。1878—1896年任该院教授。作有歌剧、舞剧近三十部，大多取材于古典文学名著而侧重爱情的悲欢离合。音乐风格纤柔婉约。所作歌剧《曼侬》、《维特》分别取材于普雷沃与歌德的小说，是19世纪下半叶较具代表性的法国抒情歌剧。重要作品尚有交响组曲《阿尔萨斯景色》等。

马斯河(Maas)　法国称默兹河(Meuse)。欧洲西北部河流。源出法国东北部郎格勒高原(Langres)，经比利时，在荷兰西南部注入北海。和莱茵河河口连成三角洲。长950公里(法500公里；比192公里；荷258公里)，流域面积3.3万平方公里。色当以下可通航。比利时列日以下有运河通北海。

马斯洛(Abraham Harold Maslow, 1908—1970)　美国社会心理学家和比较心理学家，人本主义心理学创始人。1933年在威斯康星大学获博士学位。曾任美国人格与社会心理学会主席和美国心理学会主席。提出了马斯洛动机论，亦称需要层次论。认为需要有高低层次的不同，最低层次为生理需要，依次向上是安全、爱和归属、尊重以及自我实现的需要；人类动机的发展和这些需要的满足有密切关系。还提出了自我实现者的十六条人格特征。主要著作有：《动机与人格》、《存在心理学探索》、《科学心理学》、《人性能达到的境界》等。

马联元(1841—1903)　清末伊斯兰教学者、教育家。字致本，云南新兴(今玉溪)人。回族。通晓阿拉伯文和波斯文。二十二岁任经师。曾朝觐麦加，并游学土耳其、伊拉克、埃及、印度等地。1874年(同治十三年)回国，致力于中国伊斯兰教经堂教育。曾首创汉文阿拉伯文并授的教育制度。主持刻印木版《古兰经》。1900年(光绪二十六年)去缅甸，次年抵印度，后卒于该地。著述多用阿拉伯文写成，主要有《四篇要道》、《性理本经》、《阿拉伯文法》、《波斯文法》等。

马蒂斯(Henri Matisse, 1869—1954)　法国画家。青年时代曾在巴黎装饰美术学校学习，1895年进巴黎美术学院，从象征派画家莫罗学习，并临摹17、18世纪油画作品。后受后印象画派的影响，并吸取波斯绘画、东方民间艺术的表现手法，形成"综合的单纯化"画风，曾提出"纯粹绘画"的主张。1906年后的作品，造型夸张，多用单纯的线描和色块的组合形成装饰感的画风。作品有《白羽毛》、《爱看书的女人》、《人生之乐》、《格列奥的风景》以及一些版画作品等。第二次世界大战爆发后，曾积极参加反法西斯斗争。

马颊河　在山东省北部。源出河南省濮阳市，与徒骇河平行东北流，到无棣县下泊头东北入渤海。长440公里，流域面积1.46万平方公里。主要支流有德王河、朱家河等。具排涝、防洪、灌溉之利。

马提亚(Matthias, 1557—1619)　神圣罗马帝国皇帝(1612—1619)。曾任西属尼德兰总督和奥地利总督。1608和1611年先后即匈牙利和捷克王位。支持天主教势力，反对新教。无嗣，指定堂弟斯提里亚(Styria，今奥地利境内)公爵斐迪南(即*斐迪南二世)为捷克和匈牙利王位继承人。此举导致*三十年战争的爆发。

马嵬坡　在今陕西兴平市西。相传晋人马嵬在此筑城，故名。唐安史之乱，玄宗从长安西奔成都，缢死杨贵妃于此。

马鲁涧　古国名。故地在今伊朗西北部之马拉盖(Marāgheh)，曾为伊儿汗国首都。14世纪与中国有交通关系。元汪大渊《岛夷志略》有专条记述。

马普托(Maputo)　旧名洛伦索-马贵斯。莫桑比克首都和最大港市。在南端、印度洋马普托湾内侧北岸。人口120余万(1990年)。1544年起为葡萄牙殖民统治据点，现为全国政治、经济中心。有较大炼油厂、纺织厂和面粉厂，还有金属加工、锯木、制糖、轧棉、水泥等工业。天然良港，可同时停靠20余艘海轮。铁路通南非和斯威士兰，也是两国部分物资的转口港。有国际航空站。有大学和自然历史博物馆。冬季海滨疗养地。

马湘兰(1548—1604)　明女诗人、画家。名守真，小字玄儿，又字月娇，湘兰为其号。曾为南京秦淮歌妓。能诗。善画兰竹，笔墨潇洒恬雅，饶有风致。有诗集二卷，另有传奇剧本《三生传》，已佚，《群音类选》中有残存曲文。

马谢尔(Samora Moisés Machel, 1933—1986)　莫桑比克总统(1975—1986)。1963年参加莫桑比克解放阵线，次年参与领导反葡武装斗争。1966年任解放阵线军事书记。1968年任解放阵线武装部队总司令。1970年当选解放阵线主席。1975年莫桑比克独立，任总统兼人民解放军总司令。1977年任莫桑比克解放阵线党主席。总统任内坚持反帝反殖和反种族主义。因飞机失事遇难。

马裤呢　用精梳毛线制织成的一种斜纹织物。呢面有明显的织纹。结构紧密，厚重耐磨。最初多用作马裤料，故名。也适于制外套、大衣等。

马瑙斯(Manaus)　巴西西北部港市。在内格罗河左岸，距亚马孙河河口约17公里。人口101万(1991年)。水程距海约1 600公里，7 000吨海轮可沿亚马孙河直达。

始建于1669年。19世纪末因橡胶贸易而兴起。1957年设自由贸易区，1967年改为自由港，促进工业发展。有炼油、电子、汽车、摩托车、电器、食品、橡胶等工业。植物园和动物园颇有名。旅游业发达。有国际机场。

马雷伯 (François de Malherbe, 1555—1628) 法国诗人、文学评论家。古典主义文学理论的创始人之一。曾就读于巴黎大学。后留学德国。亨利四世时任宫廷诗人。所写颂歌多赞扬法国的绝对君权。主张唯理论，认为诗歌应偏重理性，排斥俚语、古字和外来语等，要求有严格的音律和诗韵。对后来法国语言和诗体的改革有影响。

马訾水 即鸭绿江。《汉书·地理志》："马訾水西北入盐难水(今浑江)，西南至西安平(今辽宁宽甸西南)入海。"

马歇尔 ❶约翰·马歇尔 (John Marshall, 1755—1835)。美国法官、法学家。曾参加独立战争。历任律师，弗吉尼亚州议员，驻法特别公使，国务卿等。1801—1835年任美国联邦最高法院首席大法官。任内将宪法作为国家统一和加强联邦权力的工具，创立违宪审查、契约保障等重大宪法判例原则四十余项。主要著作有《乔治·华盛顿传》(五卷)。❷艾尔弗雷德·马歇尔 (Alfred Marshall, 1842—1924)。英国经济学家，剑桥学派的创始人。长期任剑桥大学教授。把数理的方法用于经济学研究。依据庸俗进化论，强调所谓"连续性原理"及时间因素对经济分析的作用，企图重建资产阶级政治经济学体系。吸取各派庸俗理论，以生产成本来解释供给价格，以边际效用来解释需求价格，并以供求说为桥梁，采用折衷方法，提出*均衡价值论等学说。主张经济自由。主要著作《经济学原理》1890年出版后，对20世纪初期各国资产阶级经济学界有较广泛的影响，被认为是现代西方微观经济学基本框架的建立者。此外还著有《产业与贸易》、《货币、信用与商业》等。❸亨利·拉特格斯·马歇尔 (Henry Rutgers Marshall, 1852—1927)。美国心理学家、美学家。哥伦比亚学院毕业。1888年起致力于心理学与美学的研究。为快乐说的主要代表之一。认为"美就是相对稳定的或真正的快乐"，艺术是一种特殊的冲动，即"艺术本能"的产物，这种艺术本能驱使人们去做可使他们感到愉快的事。著作有《美》、《痛苦、快乐与美学》、《美学同心理学与哲学的关系》等。❹约翰·休伯特·马歇尔 (John Hubert Marshall, 1876—1958)。英国考古学家。1902—1931年间任印度考古局长，主持*呾叉始罗等犍陀罗古城遗址和印度一些重要佛教遗迹的发掘，并对在今巴基斯坦境内的哈拉巴文化遗址进行了大规模的发掘。著有《摩亨佐·达罗及印度河流域文明》、《呾叉始罗》和《犍陀罗佛教艺术》等。❺乔治·卡特利特·马歇尔 (George Catlett Marshall, 1880—1959)。美国国务卿(1947—1949)，陆军将领。早年曾为美驻华军官。第二次世界大战期间，任陆军参谋长，并晋升五星上将。1945—1947年任驻华特使，以"调处"为名，参与国共谈判。国务卿任内，提出所谓援助欧洲经济复兴的*马歇尔计划。1950—1951年任国防部长。

马锡五 (1898—1962) 陕西保安(今志丹)人。出身于贫农家庭。1930年参加革命，1935年加入中国共产党。民主革命时期历任陕甘宁苏维埃主席、庆阳等专区专员、陕甘宁边区高等法院陇东分庭庭长、陕甘宁边区高等法院院长等。建国后，当选为第一、二届全国人大代表，第三届全国政协委员，任最高人民法院西北分院院长、最高人民法院副院长。抗日战争时期，他在司法工作中贯彻党的群众路线，经常巡视各地，深入调查，亲自办案，实行依靠群众、就地解决、不拘形式、实事求是的审判作风，当时被称为"马锡五审判方式"。

马锦灿 (1909—1984) 广东潮阳人。早年在汕头从事钱庄业务。1936年移居香港，次年创办大生银行。1948年起任东华三院总理，潮州商会会长。50年代后参股于银行业、保险业，并投资物业。1968年后任大生地产发展公司董事长兼总经理，香港金银贸易场理事长，中华总商会永远名誉会长，香港业主联合会主席，银行华员会永远会长。

马腹一 即"半人马座β星"，西名 Hadar。青白色亮星，星等0.61，距离约480光年。位置：赤经14时0.3分，赤纬-60°8′。

马腹痛 亦称"马疝痛"，中兽医称"起卧症"。马属动物胃肠道功能性或机械性腹痛的一种临床综合征。病因复杂。症状以腹痛不安为主，可兼有脱水、循环障碍和中毒性休克等。治疗视病的性质而定，有镇静、止痛、促进或抑制胃肠蠕动、导气、下泻、灌肠、补液等，必要时可施行掏结术或外科手术疗法。预防以注意饲养管理和使役卫生为主。

马腺疫 马、骡、驴的一种急性传染病。病原为马腺疫链球菌 (*Streptococcus equi*)。主要通过污染的饮水、饲料、褥草等间接接触传染。病畜体温升高，腭下淋巴结肿大，可蔓延至咽、颈部，咳嗽，呼吸困难，流脓鼻涕。有时形成脓、毒血症，预后不良。可用免疫血清、磺胺药及青霉素等治疗，或外科手术割治。疫区用灭活菌苗预防注射。注意隔离、消毒，并保持厩舍的干燥、通风。

马溶之 (1908—1976) 中国土壤学家、土壤地理学家。河北定县(今定州)人。毕业于燕京大学地质系。曾任地质调查所土壤研究室代理主任。建国后，任中科院土壤研究所所长、中科院自然资源综合考察委员会副主任。曾当选为中国土壤学会理事长、国际土壤学会会员。1956年加入中国共产党。对土壤发生、分类、制图、地理分布与第四纪地质等方面均有较深入研究，为发展我国土壤科学作出了贡献。著有《中国土壤地理分布规律》、《中国土壤区划》、《中国土壤图》、《中国土壤区划图》等。

马塞卢 (Maseru) 莱索托首都和最大城市。在西部，奥兰治河支流卡利登河 (Caledon) 左岸，海拔1 500米。人口37万(1996年)。建于1869年。全国政治、经济中心。有织布、日用化工等小型工业。牲畜、羊毛、皮革、谷物等的重要集散地。铁路通南非。全国外贸物资大都经此。有农学院、技术学院等。

马塞尔 (Gabriel Marcel, 1889—1973) 法国哲学家、剧作家与文学批评家。存在主义的主要代表之一。曾在巴黎大学学习哲学，后曾任该校教授。1929年开始信仰天主教。最早把克尔恺郭尔的学说介绍到法国。提倡有神论的存在主义，认为哲学是个人对上帝的神秘召唤的响应。区分问题与神秘，认为问题由理性对感性材料的分析而解决，神秘则不能由理性解决，而依赖于信仰。主要哲学著作有《形而上学日记》、《存在与所有》、《存在的奥秘》、《在场和不朽》等。另有剧作十余种，论文集《旅人》等。

马塞约 (Maceió) 巴西东北部大西洋岸港市。人口62.9万(1991年)。始建于1815年，1839年建市。背山面海，港口外有珊瑚礁屏蔽，远洋巨轮需在礁外停泊。农产品集散中心。有制糖、纺织、钢铁、炼锌、化学、烟草等工业。

马塞奥 (Antonio Maceo y Grajales, 1845—1896) 古巴独立战争领导者。早年参加*十年战争，为起义军主要将

领。英勇善战，有"青铜巨人"之称。反对结束战争的和约，继续进行反西班牙统治的战斗。一度流亡国外。1895 年任起义军副司令，率部直抵古巴岛西端，予殖民军以沉重打击。后阵亡。

马褂木 即"鹅掌楸"。

马福益 (1866—1905) 清末湖南哥老会首领。原名福一，又名乾，湖南湘潭人。1891 年(清光绪十七年)创立"回龙山"，招收会员，势力遍于醴陵、湘潭、浏阳等地。1904 年华兴会谋在长沙起义，先派人与之联络，他组织所属会众为义军，听受黄兴等人指挥。事泄，走广西。次年复回湖南，谋在洪江发动反清起义，中途被捕。4 月，在长沙就义。

马媾疫 由马媾疫锥虫 (*Trypanosoma equiperdum*) 引起的慢性、接触性原虫病。参见"锥虫病"。

马嘉人 (Magars) 尼泊尔民族之一。47 万人 (1995 年)。主要分布在中西部山区。语言属汉藏语系藏缅语族。多信印度教，仍保持传统信仰；部分信喇嘛教。主要从事农业，饲养家畜家禽。

马赫迪 译自阿拉伯语 Mahdy，意为"蒙受引导者"，系伊斯兰教所期待的"救世主"。最早见于文字是公元 8 世纪。马赫迪思想产生于中世纪伊斯兰教哈里发国家，原为一种反对正统教派统治的神秘主义思想运动。7 世纪末，广大人民群众因不满当时的社会现实，幻想出现一个救世主来解救他们，并恢复伊斯兰教初期的纯洁性。有些教派受流传于犹太教和基督教徒中的*弥赛亚思想的影响，以传述"圣训"的方式，宣称先知穆罕默德曾预言，在末世将由他的家族中降生一个叫穆罕默德·马赫迪的人来伸张正义，铲除暴虐。并以此为号召发动反对*倭马亚王朝的穆赫塔尔起义。此后，不同时期的一些伊斯兰教派也分别宣称将出现一个马赫迪来领导实现本派的主张。在哈里发国家中处于反对派地位的*什叶派，热衷于传播这种思想，认为他们早已"隐遁"的伊玛目就是必将再降世的马赫迪。19 世纪苏丹民族英雄*马赫迪·穆罕默德也曾以此为旗帜，领导人民进行反抗奥斯曼帝国统治和英国殖民主义侵略的斗争 (1881—1885)。

马赫带 指两块亮度不同的区域并列时，在边界处亮度对比加强的现象。被加强的区域总是发生在亮度变化最大的地方。因最初由奥地利物理学家马赫发现，故称。

马赫锥 微弱扰动源在静止空气中以大于声速 c 的速度 v 作匀速直线运动时，发出的扰动只能传播到一个以该扰动源为顶点的锥面里，此锥面称"马赫锥"。其半顶角 μ 称"马赫角"，与马赫数 Ma 的关系为：

$$\sin \mu = c/v = 1/Ma。$$

马赫锥内称"受扰动区"，锥外称"未受扰动区"。

马赫数 流场中某点的速度和该点的当地音速之比。符号以 Ma 表示。飞行器的"飞行马赫数"指飞行器相对于静止大气的速度(空速)与当地音速之比。因纪念奥地利物理学家马赫对超音速飞行的开拓性研究而得名。是一个无量纲数。其值愈大，空气(或其他气体)的压缩性影响愈显著。马赫数小于 1、近乎等于 1 和大于 1 的流动(或飞行)分别称为亚音速、跨音速和超音速流动(或飞行)。当物体表面最大流速处的当地马赫数为 1 时的来流马赫数为临界马赫数。翼型的临界马赫数随翼型迎角、弯度、厚度的增大而减小。机翼的临界马赫数除与翼型几何外形及机翼迎角有关外，还与机翼的展弦比及后掠角的大小有关。采用小展弦比后掠薄翼可提高机翼临界马赫数。

马端临 (约 1254—1323) 宋元之际史学家。字贵与，饶州乐平 (今属江西) 人。宋相马廷鸾之子。咸淳九年 (1273 年) 漕试第一。元初任慈湖、柯山两书院山长。著《文献通考》，历二十余年始成，共三百八十四卷，为记述历代典章制度的重要著作。他熟知宋时士大夫的议论，书中收采很多。以身当宋亡，对宋末统治集团的腐败，时有愤慨批评。另有《多识录》、《大学集注》等书，俱失传。

马赛曲 (曲 qǔ) ❶法国资产阶级革命时期的革命歌曲。词、曲均出自*鲁日·德利尔手笔。作于 1792 年奥、普武装干涉法国革命的危急形势下，表达了法国人民争民主、反暴政的革命意志和爱国热情。原名《莱茵河军队战歌》，因马赛营志愿军在进军巴黎时歌唱此曲而有《马赛曲》之称。1795 年定为法国国歌，第二帝国时被废弃，第三共和国时恢复为国歌，沿用至今。❷又名《1792 年志愿军的出发》。大理石浮雕。1 270 厘米×600 厘米。法国雕塑家吕德作于 1833—1836 年。为巴黎凯旋门浮雕之一。以浪漫主义的手法表现法国人民为保卫祖国，奋起抗击奥、普侵略者。上部雕刻一全副武装、执剑指向前方、回首号召民众奋起抗击入侵者的自由女神。下部刻画了三组人物：中间是一位饱经风霜的军人和他的全身裸露的儿子，象征军民奔赴战场的决心；右边是两个老兵，握剑持盾，准备迎敌；左边的号兵正在吹响进军号，弓箭手拉弓，表示战斗已经开始。整幅浮雕仅刻画七个人物，却有千军万马般的雄壮气势。

马缨丹 (*Lantana camara*) 别称"五色梅"、"五色绣球"、"七变花"。马鞭草科。直立或半藤本小灌木，有强烈的气味。茎枝有钩刺。叶对生，卵形，有锯齿。全年开花，头状花序，花有红、橙、黄、白等色，开花时花色起种种变化。原产热带美洲；中国南方各地常栽培供观赏。扦插繁殖。

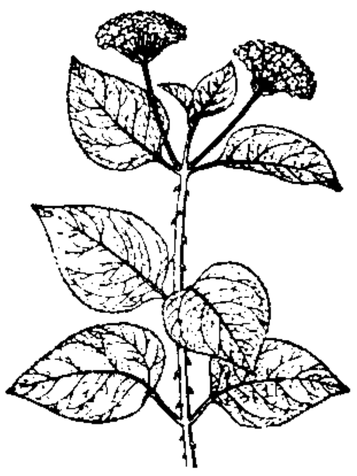
马缨丹

马缨花 ❶(*Rhododendron delavayi*)。亦称"马缨杜鹃"。杜鹃花科。常绿灌木或小乔木。叶互生，厚革质，长圆状披针形。花钟状，红色，伞形花序。早春，红色花球竞放枝头，宛如马头披戴红缨，马缨花因此得名。分布于中国云贵高原。在国际花卉市场上，颇负盛名。花药用，有止咳止痒、固精杀虫的功能。❷即"合欢❷"。

马鞍山 市名。在安徽省东部、长江右岸、宁铜铁路线上，邻接江苏省。辖花山、雨山、向山、金家庄四区和当涂县。1956 年析当涂县马鞍山矿区及附近地区设市。以市西马鞍山得名。人口 114 万(市辖区 48.7 万，1995 年)。钢铁工业发达，并有机械、建材、轻纺、化学等工业。附近铁、硫、磷等矿蕴藏丰富。是中国重要的钢铁工业基地之一。名胜古迹有采石矶、翠螺山、太白楼、广济寺、朱然墓。

马醉木 (*Pieris polita*) 亦称"梫木"。杜鹃花科。常绿灌木或小乔木。叶互生，革质，倒披针形至倒卵状长椭圆形，先端尖，有细锯齿。总状花序生于枝梢顶端，下垂，夏初开花，花冠壶状，白色，口部裂片短而直立。蒴果球形。分布于中国东部至西南部。叶有剧毒，煎汁能杀毛虱和农作物害虫；又可用以洗疮疥。马若误食其叶，可致昏醉。

马德里 (Madrid) 西班牙首都，马德里省省会。在中部曼萨纳雷斯河 (Manzanares) 畔，海拔 670 米。是欧洲地势最高的首都。人口 301 万(1995 年)。曾是摩尔人要塞，

1083 年属西班牙。1561 年成为首都。19 世纪发展为大城市。1936—1939 年西班牙内战时，人民阵线曾在此进行英勇的马德里保卫战。铁路、公路枢纽。市区工业以轻型、贵重产品为主，如皮革、香水、雪茄烟、宝石、手饰、纺织等。郊区有电子、飞机、电机、化工等制造业。市内多广场(300 余)，并有大学、科学院多所。联合国旅游组织总部驻此。著名的普拉多博物馆多 15、16 世纪西班牙和意大利绘画瑰宝。市郊巴拉吉斯(Barajas)建有大型国际机场。

马德望(Bătdâmbâng) 柬埔寨第二大城，马德望省省会。在西部，马德望河西岸。人口不足 10 万。自古即为柬埔寨通泰国交通要冲。铁路通金边及泰国曼谷。为洞里萨湖流域稻米、玉米、棉花和豆蔻等农产品集散地。碾米业发达，还有锯木、纺织等工业。附近开采磷灰石。城南 10 公里的埃克寺为著名古迹。

马德新(1794—1874) 清伊斯兰教学者。字复初，云南太和(今大理)人。回族。早年博览经籍，通晓阿拉伯文和波斯文。曾两次朝觐麦加，并到埃及、叙利亚、土耳其、新加坡等地游学考察。归国后在云南译经兴学，从者甚众。曾被清廷封为"二品伯克"、"滇南回回总掌教"。著译有《寰宇述要》、《天方历源》、《四典要会》、《大化总归》、《醒世箴言》等书三十余种。

马蹄莲(*Zantedeschia aethiopica*) 天南星科。多年生草本；具根状茎。叶基生，心状卵形或心状箭形，有长柄。初夏抽肉穗花序，短于佛焰苞，下部具雌花，上部具雄花，顶端无附属体；外有漏斗状的佛焰苞，白色或乳色，形似花冠，颇美丽。果实多不易成熟。原产非洲南部，世界各地广为栽培；中国城市温室内亦常见盆栽供观赏。

马蹄银 银锭的一种。明清的元宝形如马蹄，故名。

马蹄螺 腹足纲，马蹄螺科动物的通称。例如大马蹄螺(*Trochus niloticus*)。壳坚厚，圆锥形，高约 12 厘米，螺层八九层。壳灰白色，具紫红色波状花纹，表面有黄褐色壳皮。壳口斜，马蹄形。生活于浅海岩石或珊瑚礁质海底。分布于印度洋、西太平洋暖水区；中国产于海南岛、南海诸岛和台湾省海域。壳是制钮扣或螺钿工艺品的原料；壳粉可做喷漆调合物。肉可食。

大马蹄螺

马默德〔伽色尼的〕(Maḥmūd Ghaznawī, 约 971—1030) 阿富汗伽色尼王朝苏丹(998—1030)。废黜其弟夺得王位。多次攻入印度，占领旁遮普一带，掳取大量财物。又向伊朗东部扩张，征服花剌子模等地，势力达里海，是为伽色尼王朝最盛期。保护文化艺术，在首都伽色尼建造壮丽的清真寺。

马儒翰(John Robert Morrison, 1814—1843) 英国人。*马礼逊之子，一般称小马礼逊。生于澳门。1834 年继其父任英国驻华商务监督处中文秘书兼翻译。鸦片战争时期，担任英军情报和翻译工作。1842 年 7 月随璞鼎查到南京，参加中英谈判，起草《南京条约》。英国割占香港后，任香港总督中文秘书、立法局委员。曾参加修订中文本《圣经》。

马鬃山 即甘肃北山。在甘肃省河西走廊西北端和内蒙古自治区西部边境。西北-东南走向。山形破碎，如马鬃状，故名。主峰海拔 2 583 米。有铜、铅、锌、煤等矿。属河西地区肃北蒙古族重要牧区之一。

马鞭草(*Verbena officinalis*) 马鞭草科。多年生直立草本，基部木质化。茎方形。叶对生，倒卵形至长椭圆形，通常深三裂。穗状花序，形似马鞭，夏秋间开花，花唇形，淡紫色。果实熟时裂为四个小坚果。自生荒野。原产欧洲；中国华东、西南、华南各地都有分布。地上部分入药，性微寒、味苦，功能破血通经、截疟，主治关节酸痛、跌打损伤、闭经、痛经、癥积、疟疾等症；根可治赤白下痢、疟疾。

马鬣山 即"磨旗山"。

马二先生 《儒林外史》中人物。名纯上。以给书坊评选八股文为业。庸碌迂腐，不通世务，把求取功名富贵、荣宗耀祖作为人生唯一目的，而把八股文作为最重要的学问。然语言真率，"又尚上知春秋汉唐，在'时文士'中犹属诚笃博通之士"(鲁迅：《中国小说史略》)。这一形象，既深刻地体现了当时儒者的人生哲学，反映了以八股文取士的科举制度对封建社会知识分子的毒害，又具有鲜明的个性，是中国古典文学中著名的艺术典型。相传是以作者吴敬梓的挚友、全椒举人冯粹中为原型。

马厂减河 在天津市南部。清光绪年间(1875—1908)始挖。1970 年、1974 年两次疏浚。自河北省青县马厂引南运河水，东北流到天津市新城入海河。长 75 公里。中段在万家码头同独流减河相交，分泄南运河、子牙河、大清河汛期洪水，以减轻海河负担。

马厂誓师 1917 年段祺瑞为驱逐总统黎元洪并解散国会，暗中支持张勋复辟。6 月张勋率军入京，拥废帝溥仪复辟。段又借口反对复辟，在日本支持下组成"讨逆军"，自任总司令，于 7 月 3 日在天津附近马厂誓师，进军北京，驱逐张勋后，以冯国璋代理总统，自己复任总理。

马丁·路德(Martin Luther, 1483—1546) 简称路德。16 世纪欧洲宗教改革运动的发起者，基督教新教路德宗的创始人。生于德意志艾斯莱本(Eisleben)。维滕贝格大学神学博士。曾任该大学神学教授。1517 年发表抨击教皇出售赎罪券的《九十五条论纲》，揭开宗教改革的序幕。不久又多次发表论说，否定教皇权威，强调*因信称义，认为人要得到上帝的拯救，不在于遵行教会规条，而在于个人对上帝的笃信。提倡在宗教仪式中用民族语言代替拉丁语，并将《圣经》译成德文。反对以暴力改革教会，反对农民起义。主要著作还有《致德意志民族的基督教贵族书》、《维滕贝格改革》、《席间漫谈》等。

马丁·路德

马刀挟瘿 中医学病名。生于腋下的名"马刀"，生于颈旁的名"挟瘿"(即*瘰疬)。《灵枢·痈疽》："其痈坚而不溃者，为马刀挟瘿。"《金匮要略·血痹虚劳病脉证并治》："马刀挟瘿者，皆为劳(虚劳)得之。"可内服化痰软坚、滋肾补肺及疏肝养血等药，外用膏药敷贴，结合针刺、挑治，亦可合用抗结核药。本病大多属于淋巴结结核。

马工枚速 谓司马相如、枚皋二人为文，一工一速。《汉书·枚乘传》："〔枚皋〕为文疾，受诏辄成，故所赋者多；司马相如善为文而迟，故所作少而善于皋。"后用以誉称各有所长。

马门教授 即《马姆洛克教授》。剧本。德国*沃尔夫作于 1933 年。写德籍犹太人马门教授为一医师，一贯认为科学与政治无关，直到纳粹分子霸占了他所创办的医院，对他进行种种迫害，才认清了法西斯的凶残面目，终于不甘屈服

而自杀。其子则与工人群众一起，同法西斯进行英勇的斗争。

马门溪龙 (*Mamenchisaurus*) 古爬行动物。属蜥龙类的蜥脚类。因化石首次发现于中国四川宜宾马门溪(建设马门溪龙 *M. constructus*)而得名。头骨很小；牙齿纤弱，呈棒状；颈部颀长；脊椎粗大笨重；肢骨关节面粗糙。有的个体(合川马门溪龙 *M.hochuanensis*)长可达20多米。主要以植物为食。生存于侏罗纪晚期。

合川马门溪龙骨骼轮廓

马日事变 1927年何键、许克祥等在长沙制造的反共事件。四一二反革命政变后，在国民党第三十五军军长何键的策动下，该军驻长沙的第三十三团团长许克祥于5月21日率部包围袭击湖南省总工会、省农会及其他革命团体，捕杀共产党员、国民党左派及工农群众百余人。因21日的电报代日韵目为"马"字，故称"马日事变"。事变后许克祥又在长沙附近二十多个县屠杀革命群众万余人。

马牛襟裾 马牛穿着衣服。讥讽不明事理，不识礼仪的人。韩愈《符读书城南》诗："人不通古今，马牛而襟裾。"无名氏《延安府》第二折："你这等人，乃沐猴而冠之辈，马牛襟裾之材。"

马什哈德 (Mashhad) 又称麦什德。伊朗东北部最大城市，呼罗珊省 (Khorāsān) 省会。在哈里河 (Hari) 支流卡沙夫河 (Kashaf) 谷地中。人口175.9万(1991年)。向为南亚、阿富汗同德黑兰间队商贸易中心，黄麻、丝、茶和面粉等集散地。有棉毛纺织、制革、制糖等工业和地毯手工业。是伊朗横贯铁路东部终点。什叶派伊斯兰教圣地。

马氏文通 语法书。十卷。清马建忠撰。1898年始陆续出版。分正名、实字、虚字、句读四部分。从经、史、子、集中选出例句，参考拉丁语法，求其所同所不同者，写成此书。为中国第一部较全面系统的古汉语语法专著。为探索汉语特点，时有创见，间亦有以拉丁语法强解汉语之处。有章锡琛校注本，吕叔湘、王海棻《马氏文通读本》。

马孔德人 (Makonde) 东非的跨界民族。班图人的一支。约181万人(1995年)。主要分布在坦桑尼亚东南部(171万)。少数在莫桑比克北部(10万)。语言属尼日尔-科尔多凡语系尼日尔-刚果语族。通用斯瓦希里语。多信伊斯兰教。主要从事农业，种植剑麻，不少人经商，手工业发达，以黑檀木雕著称于世。

马古大帝 即"拉玛四世"。

马术运动 体育运动的一类。人骑乘马匹或驾驭马车的一种运动。国际比赛项目有三日赛、盛装舞步骑术赛、超越障碍赛马、四轮马车赛、速度赛马、狩猎赛、轻驾车赛、马匹评比赛等多种。世界各国有多种民族形式的马术运动。中国远在周代即有关于调教马匹的记载，称为"驭"。今各民族仍有许多具本民族特色的马上游戏和马术比赛。

马札尔人 (Magyar) 匈牙利的民族。979.7万人(1995年)，占全国人口的97%。语言属乌拉尔语系芬-乌戈尔语族，有文字。信天主教或基督教新教。原居伏尔加河中游和卡马河之间，7世纪南迁，约9世纪末定居现地。从事工业和农业。另约438万人在罗马尼亚(138万)、南斯拉夫、斯洛伐克、乌克兰和美洲等地。

马可·波罗 (Marco Polo, 约1254—1324) 一译马哥·孛罗。意大利旅行家。约1271年随其父、叔来东方。经叙利亚、两河流域、伊朗高原、中亚细亚，翻越帕米尔，于1275年至上都(今内蒙古自治区多伦县西北)。得元世祖忽必烈信任，出使各地，仕元十七年。通晓中国文化礼仪，熟谙汉语和蒙古语。游历几遍中国，曾至今新疆、甘、内蒙古、晋、陕、川、滇、鲁、苏、浙、闽及北京等地。还到过缅甸。后因伊儿汗国汗遣使向元室求婚，乃奉命护送公主出嫁。1292年初离中国，从泉州启航，经苏门答腊、印度等地到达波斯。1295年末返抵威尼斯。1298年在战争中被俘，狱中口述东方见闻，由同狱比萨人鲁思梯谦 (Rusticiano) 笔录成书，是为《马可·波罗行纪》(亦作"游记")。书中盛道东方之富庶，文物之昌明。1299年获释，返威尼斯。此后经历则鲜为人知。

马打蓝国〔伊斯兰教〕 印度尼西亚中爪哇伊斯兰教王国(与公元8世纪爪哇马打蓝印度教王国有别)。1586年马打蓝 (Mataram) 地方领主苏托维佐约·斯诺巴迪 (Sutawidjojo Senopati, ?—1601) 灭帕章国后建立。苏丹阿贡 (Sultan Agung, 1613—1645年在位) 时兼并邻近各国，统一中爪哇，两度进击占据巴达维亚(今雅加达)的荷兰侵略者。后长期内争，1755年被荷兰分裂为日惹、梭罗两公国，均从属于荷兰东印度公司。

马卡连柯 (Антон Семёнович Макаренко, 1888—1939) 苏联教育家、作家。曾任高级小学校长。1920年起全力从事流浪儿童和少年违法者的教育改造工作。先后领导创办高尔基工学团和捷尔仁斯基公社。主张学校应该培养有政治觉悟、有高度责任感和荣誉感、遵守纪律、朝气蓬勃的社会主义社会的成员。认为这样的教育必须通过集体，结合生产劳动来进行，并论述了在集体中进行教育的原则和方法。著有《教育诗》、《塔上旗》、《论共产主义教育》、《父母必读》等。

马卡连柯

马代托亚 (Leevi Madetoja, 1887—1947) 芬兰作曲家、指挥家。早年从西贝柳斯等人学作曲，后去巴黎、维也纳，从学于丹第及富克斯 (Robert Fuchs, 1847—1927)。1912—1916年任赫尔辛基音乐协会交响乐团及维普里交响乐团指挥。后长期执教于赫尔辛基音乐学院。作品格调抒情，民族特色鲜明，擅于取用教会调式。主要有歌剧《尤哈》等两部、舞剧一部、交响曲三部，以及管弦乐序曲、钢琴三重奏、小提琴与钢琴奏鸣曲等。

马代拉河 (Río Madeira) 南美洲亚马孙河右岸最长支流。源出玻利维亚安第斯山地，上源为贝尼河 (Beni) 及马莫雷河 (Mamoré)，汇流处附近有马代拉瀑布。中下游在巴西境内，至马瑙斯以东约150公里处注入亚马孙河。全长3 350公里。每年10月至次年3月，因雨季及安第斯山融雪，常发洪水。注入亚马孙河处，地势低下，形成长300公里的沼泽湿地。海轮可自河口上溯约1 300公里至圣安东尼奥瀑布 (Santo Antônio)，在此有铁路通至上游的瓜雅拉米林 (Guayará Mirim)。

马尔比基 (Marcello Malpighi, 1628—1694) 意大利解剖学家。被视为显微解剖学和胚胎学的鼻祖。曾任博洛尼亚大学、比萨大学和墨西拿大学教授。利用显微镜最先描述蛙肺的毛细血管，发表了肺的解剖学观察，描述毛细血

管的循环。节肢动物的马尔比基氏管即以其名命名。叙述了分泌腺的结构，认为分泌物是在末房中形成，并有管道与末房相通。在解剖学、胚胎学，特别是植物学方面所作的显微研究，对诸学科之发展具重要意义。

马尔可夫 ❶安德烈·安德烈耶维奇·马尔可夫(Андрей Андреевич Марков,1856—1922)。俄国数学家。圣彼得堡大学物理-数学博士，后任该校教授。圣彼得堡科学院院士。对不定二次型、数的几何、数理统计等均有贡献，特别在概率论中发展了切比雪夫方法，扩大了中心极限定理的应用范围；并研究随机过程理论，提出了著名的"马尔可夫链"。著有《有限差分计算》和《概率计算》等。❷格奥尔吉·莫克耶维奇·马尔可夫(Георгий Мокеевич Марков,1911—1991)。苏联作家。曾求学于托木斯克大学。1941年入伍，任军报记者。1971年起任苏联作家协会第一书记、主席等职。作品多以西伯利亚人民的生活、斗争和建设为题材。主要作品有长篇小说《斯特罗戈夫一家》、《西伯利亚》、《大地的精华》、《父与子》、《面向未来》，中篇小说《风中小芦苇》等。

马尔代夫(Maldives) 南亚岛国。在印度西南岸外的印度洋中。由19组珊瑚环礁、约2 000个小岛组成，其中仅210个岛有居民。面积298平方公里。人口24.5万(1995年)，主要是马尔代夫人。伊斯兰教为国教。官方语言为属于僧伽罗语的迪维希语。首都马累。各岛地势低平，平均海拔仅1.2米。热带季风气候，炎热潮湿，各月平均温度约24～28℃，年降水量1 800毫米。公元前马尔代夫人定居于此，公元1116年建立伊斯兰教苏丹国。近400余年来受葡萄牙、荷兰、英国殖民统治。1887年沦为英国附属国，1948年成为英国保护国。1965年7月26日宣告独立，1968年11月11日成立马尔代夫共和国。渔业、航运业、旅游业是国民经济主要部门。产金枪鱼、龙虾、海参、玳瑁等著名。种植香蕉、菠萝、木瓜、甘蔗、椰子、柑橘等水果。开采玛瑙和红宝石。鱼类加工为首要工业，还有小渔船制造业、玛瑙加工业及织席、花边等手工业。出口鱼干、椰干，主要输往斯里兰卡，进口粮食和日用品等。附近有海底油田。

马尔兰特(Jacob van Maerlant, 约1235—1300) 尼德兰诗人。写有许多抒情诗和训诫性长诗。主要作品有长诗《第一个马丁》、《第二个马丁》等，带有反封建性质，主张社会平等。其他诗作有《秘密中的秘密》、《自然之花》和《历史的镜子》等。作品对荷兰文学语言的形成颇有影响。

马尔托夫(Л. Мартов,1873—1923) 原名尤里·奥西波维奇·采捷尔巴姆(Юлий Осипович Цедербаум)。俄国孟什维克代表人物之一。早年参加彼得堡工人阶级解放斗争协会。反对列宁的建党原则，主张任何人皆可自行列名入党，党员不必参加党的组织和服从党的纪律，从而形成孟什维克派。后为取消派领袖之一。十月革命后反对苏维埃政权。1920年逃亡国外，参加建立第二半国际。著有《俄国社会民主工党史》等。

马尔库塞(Herbert Marcuse, 1898—1979) 哲学家，法兰克福学派主要代表之一。原籍德国。弗赖堡大学哲学博士。1933年纳粹执政后流亡美国，1940年入美国籍。1951年起在哥伦比亚大学、哈佛大学、勃兰代斯大学从事研究和教学工作。将自己的思想称作"否定的思想"。主张哲学的重要职能是对存在特别是社会存在进行批判。曾对资本主义社会进行批判，在西方被誉为60年代以来西方"学生运动的先知"，成为西方"新左派"中最知名的人物。主要著作有《理性和革命》、《爱欲和文明》、《单面人》等。

马尔都克(Marduk) 古巴比伦神话中的"众神之王"。*七星神中的木星。本为巴比伦城的地方神，后被尊为两河流域的主神。在流传至今的楔形文字泥版《七表诗》中，有关于它战胜妖怪梯阿马特、创造世界万物的故事。

马尔萨斯(Thomas Robert Malthus, 1766—1834) 英国经济学家、牧师。生于富有地主家庭。1784年入剑桥大学耶稣学院学习哲学与神学。因发表《人口论》(1798年)著名。认为人口的增长快于生活资料的增长，主张采取各种措施以限制人口繁殖。认为减少人口使之与生活资料相适应的决定性因素是贫困、饥馑、瘟疫、繁重劳动、战争等，又认为商品的价值决定于商品所能购买的劳动量，后者又等于生产上实际耗用的物化劳动和活劳动加预付资本的利润所代表的劳动量；要使商品能够全部卖掉，利润能够实现，必须有僧侣地主阶级和官僚等的寄生性消费。另一主要著作为《政治经济学原理》。参见"马尔萨斯主义"。

马兰峪关 古关名。简称马兰关。在今河北遵化市西北。关外有牵马岭，与此相犄角。由此而东，经三十一关口而至大喜峰口。明正德以后，朵颜、俺答均曾攻此。清为东陵所在，特设总兵官驻守。

马尼拉麻 即"蕉麻"。

马尼泽尔(Матвей Генрихович Манизер, 1891—1966) 苏联雕塑家。就读于彼得堡美术学院。曾任苏联美术研究院副院长。1911年为卡卢格城创作了《马克思胸像纪念碑》，此后潜心创作人物雕塑。主要作品有《卓娅》、《大学生》、《女运动员》、《谢甫琴科》等。

马耳他人(Maltese) 马耳他共和国的民族。38.8万人(1995年)，占全国居民97%左右。公元前13世纪腓尼基人来该地殖民，后历受希腊人、迦太基人、罗马人、汪达尔人、哥特人、拜占庭人、阿拉伯人、西班牙人、土耳其人、法国人和英国人等的统治，他们对马耳他民族的形成都有影响。语言属闪含语系闪语族，有文字。多信天主教。主要从事造船业，部分从事旅游业。另约14.5万人在澳大利亚(8.5万)、英国、美国、加拿大和北非各国。

马亚文字 即"玛雅文字"。

马亚文明 即"玛雅文明"。

马列维奇(Казимир Северинович Малевич,1878—1935) 苏联画家。曾在宣言《从立方主义到至上主义》中阐明其抽象至上的艺术主张。所作抽象绘画，在白底上画一黑正方形，或画一圆形、十字形、三角形，继而用简单的几何形构图，在白底上涂色彩，作品有《黄·橙·绿》；1919年在莫斯科展出的作品最简化，仅在白底上加白方块。1926年往德国完成其著作《非客观世界》。

马关条约 原名《马关新约》，又名《春帆楼条约》。日本强迫清政府订立的关于结束甲午战争的不平等条约。1895年(光绪二十一年)4月17日，清政府议和全权大臣李鸿章及其子李经方，与日本首相伊藤博文和外相陆奥宗光在日本马关(即下关)春帆楼签订。共十一款，附有《另约》、《议订专条》。主要内容：(1)中国承认朝鲜"完全无缺之独立自主"；(2)中国割让台湾全岛及所有附属各岛屿、澎湖列岛和辽东半岛给日本；(3)赔偿日本军费二万万两；(4)开放沙市、重庆、苏州、杭州为商埠；(5)允许日人在中国通商口岸设立领事官和工厂及输入各种机器；(6)中国不得逮捕为日本军队服务的汉奸分子。次年又据本约有关规定，订立《通

商行船条约》，日本取得在华领事裁判权和片面最惠国待遇。该条约适应了列强对中国输出资本的需要，加深了中国的半殖民地化和民族危机。

马克·吐温 (Mark Twain, 1835—1910) 美国作家。原名萨缪尔·兰亨·克莱门斯 (Samuel Langhorn Clemens)。当过排字工、记者、淘金人、领港员。1865 年发表短篇小说《卡拉维拉斯县著名的跳蛙》，其幽默风格得到好评。第一部长篇小说《镀金时代》(1874 年与华尔纳〔Carles Dudley Warner, 1829—1900〕合著)，以夸张手法说明 19 世纪 70 年代的"黄金时代"原是败絮其中的"镀金时代"。代表作长篇小说《汤姆·索耶历险记》、《哈克贝利·费恩历险记》，借儿童的眼光，对庸俗的社会习俗、伪善的宗教以及种族歧视等作了辛辣的讽刺，语言流畅诙谐。后期创作思想深化，用笔更趋老辣。长篇小说《傻瓜威尔逊》(1894) 用离奇的情节，嘲弄了种族歧视和"白人优越论"。中篇小说《败坏了赫德莱堡的人》(1900) 对金钱万恶的主题有进一步开拓。其作品以方言和民间口语写活生生的现实，开辟了新的现实主义道路。

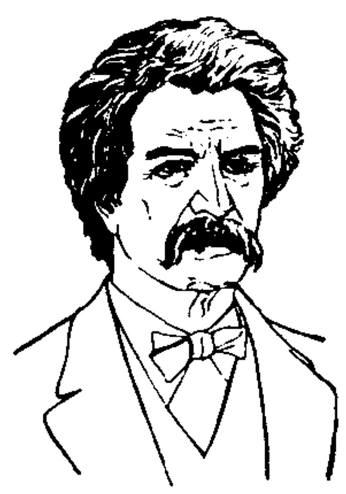
马克·吐温

马更些河 (Mackenzie River) 北美洲第二长河。源流阿萨巴斯卡河和皮斯河 (Peace) 分别出自加拿大落基山东麓和西麓，两者汇合成奴河，往北流经大奴湖，始称马更些河，向西北流，注入北冰洋波弗特海 (Beaufort)。长 4 241 公里(从皮斯河支流芬利河〔Finlay〕源头起算)，流域面积 184.1 万平方公里(包括湖面面积)。河口年平均流量 11 320 米^3/秒。结冰期长，上游 7 个月，下游达 9 个月。初夏时常发生凌汛。通航期主要在夏秋，航程约 2 800 公里。流域内石油、镭、铀等矿藏丰富。

马来由人 (Malayu) 马来西亚马来人的自称。

马来半岛 (Malay Peninsula) 也称马六甲半岛。亚洲东南部中南半岛向南延伸部分。从克拉地峡开始，长约 1 100 公里，宽 50～320 公里。面积约 18 万平方公里。分属缅甸、泰国及马来西亚。以居民主要为马来人而得名。中央山脉纵贯半岛，多丘陵。高温多雨。农产有橡胶、椰子、油棕、稻米、菠萝等。矿产以锡、石油和天然气最重要。

马来西亚 (Malaysia) 东南亚国家。由马来半岛的南部(西马来西亚)和婆罗洲北部的沙捞越与沙巴(东马来西亚)组成。濒临马六甲海峡、南海、苏禄海与苏拉威西海；与泰国、文莱、印度尼西亚毗邻。面积 32.97 万平方公里。人口 1 950.6 万(1994 年)，马来人及其他土著人占 61.7%，华人 29.7%，印度人 8.1%，东马有伊班、卡达珊、碧达育等人。伊斯兰教为国教；马来语为国语；英语为通用语，华语和泰米尔语也是主要语言。首都吉隆坡。东、西马来西亚间隔着南海。同处北纬 1°～7° 之间的赤道带，高温多雨，各月平均温度 26～27℃，年雨量 2 000～2 500 毫米。东马来西亚的基纳巴卢山海拔 4 101 米，为全国最高峰。森林覆盖率 57.8%。多金属矿藏，沿海有优质的石油与天然气。16 世纪起相继被葡、西、荷、英等国侵略。18 世纪 80 年代起逐步沦为英国殖民地。第二次世界大战中为日军占领，日本投降后，英国恢复殖民统治。1957 年 8 月 31 日马来亚联合邦宣告独立。1963 年 9 月 16 日马来亚同新加坡、沙捞越、沙巴组成马来西亚(1965 年新加坡退出)。经济以热带农业、采矿业和加工制造业为主。种植油棕、橡胶、可可、椰子、胡椒、稻米等。矿产有铁、铜、铝土、锡和煤、石油、天然气。工业有炼锡、炼油、机械、汽车、飞机、船舶、建筑材料、纺织等。棕油、橡胶、可可、锡的产量分别占世界第一至第四位，石油产量居东南亚第二位，均为主要出口产品。还出口液化天然气、电子产品、纺织品等；进口机械、运输器械、粮食、日用品等。

马来那敏 (Chlorphenamine Maleate) 亦称"氯苯那敏"、"扑尔敏"。抗组胺药。作用和用途与*苯海拉明相似，但抗过敏作用较强，而嗜睡等副作用较少。

马来那敏结构式

马来纪年 一译《马来由史话》(Sejarah Melayu)。马来民族最早的史书。约成书于 1612—1615 年，由*柔佛国首相敦·穆罕默德·斯里·拉朗 (Tun Muhammad Sri Lanang) 编撰。后经修订。载有马来民间神话及传说，以及*满剌加国的史事和帝纪。

马来群岛 (Malay Archipelagoes) 世界最大的岛群。旧名南洋群岛。在亚洲东南，散布在太平洋与印度洋之间的广阔海域上。共有岛屿 2 万多个。南北最宽 3 520 公里，东西最长 6 000 余公里，包括大巽他、努沙登加拉、马鲁古、吕宋等群岛。通常还包括新几内亚岛。陆地面积 247.5 万平方公里，分属印度尼西亚、菲律宾、马来西亚(东部地区)、文莱和巴布亚新几内亚等国。人口 2.6 亿 (1993 年)。以居民主要属马来人种而得名。各岛大部山岭高峻，除婆罗洲外，多火山与地震。赤道横贯，炎热多雨，富热带森林。世界热带农林产品(橡胶、油棕、椰子、可可、胡椒、豆蔻及金鸡纳霜)的重要生产与出口基地。主要矿藏有石油、天然气、锡、铜、铝土、镍等。

马里王国 西非古国。约公元 8 世纪，由马林克人(曼丁哥人的一支)所建。原为尼日尔河上游坎加巴 (Kangaba, 今巴马科附近) 地区小国，依附加纳王国。11 世纪信奉伊斯兰教。13 世纪初受索索王国统治。松迪亚塔在位期间(约 1230—1255)，打败索索王国，占领加纳，都尼阿尼 (Niani, 又称马里，意为"国王驻地")。*穆萨一世统治期间(约 1312—1337)，征服桑海王国，占领廷巴克图，版图西抵大西洋，东至尼日尔河中游。后内讧迭起，外敌入侵，疆土日蹙。17 世纪中叶灭亡。

马里内蒂(Filippo Tommaso Marinetti, 1876—1944) 意大利作家。未来主义创始人。1899 年毕业于热那亚大学。1909 年发表《未来主义宣言》，反对现实主义，否定一切文化遗产和传统。1919 年加入法西斯党。曾任意大利作家协会主席。主要作品有长篇小说《未来主义者马法尔卡》、《的黎波里战役》等。

马里亚瑙 (Marianao) 古巴首都哈瓦那的卫星城市。在西北沿海马里亚瑙河两岸，东距哈瓦那约 16 公里。人口 11.5 万 (1990 年)。始建于 1726 年。工业有医药、造纸、橡胶、食品、纺织和烟草等。大哈瓦那的主要住宅区和娱乐场所，有海滨浴场和疗养地。军事基地。

马里查河 (Марица) 希腊称埃夫罗斯河 (Évros)，土耳其称梅里奇河 (Meriç)。在巴尔干半岛东南部。源出保加利亚西南部里拉山 (Рила)，曲折东流，再转向南，注入爱琴海，河口形成沼泽化三角洲。长 476 公里。下游构成保加

利亚与希腊和希腊与土耳其界河。流域面积5.4万平方公里。富水力。年平均流量约200米³/秒。主要支流有阿尔达斯河、登萨河等。土耳其埃迪尔内(Edirne)以下通航。主要用于灌溉,建有水电站。谷地是著名农耕地,产烟草、棉花、玫瑰花、葡萄等。

马里诺利 (Giovanni dei Marignolli, 1290—1357) 意大利人。方济各会会士。1338年罗马教皇本笃十二世(Benedictus XII)遣使者携函件礼物来中国,马里诺利亦在其中,自法国阿维尼翁(Avignon)出发,经君士坦丁堡(今伊斯坦布尔),由黑海北岸取陆路东来,于1342年(元至正二年)抵汗八里(今北京市),谒见元顺帝。其后约于1345年启行西归,取道海路抵亚洲西部,转回欧洲,于1353年抵阿维尼翁向教皇英诺森六世复命。《元史·顺帝本纪》载至正二年拂郎国(Farang)赠异马(亦称天马),并见于当时文人诗赋者甚多,当即指马里诺利等之来中国的事迹。其旅行记载,为研究东西交通史的重要史料。

马邑之谋 西汉初,匈奴长期攻扰汉北方郡县。元光二年(公元前133年),武帝派马邑(今山西朔州)人聂壹(一作聂翁壹)诱匈奴单于取马邑,又命李广、韩安国等率兵三十余万埋伏城外山谷中,俟机出击。后单于率十余万骑入武州塞,中途发觉,引兵退归。汉武帝对匈奴大规模的战争,自此展开。

马亨德拉 (Mahendra Bir Bikram Shah Deva, 1920—1972) 尼泊尔国王(1955—1972)。1954年起历任国务会议主席、摄政王、大臣会议(即内阁)主席等职。1959年颁布尼泊尔第一部宪法,并举行第一次大选。次年解散尼泊尔大会党政府,亲自掌权。1962年颁布新宪法,实行无党派评议会制。对外实行和平独立和不结盟政策。1955年参加万隆会议,同年与中国建交。

马沙亦黑 (Shaikh Muhammad) 伊斯兰天文学家。明太祖时被称为回回大师。洪武十五年(1382年)曾奉命同翰林李翀、吴伯宗等译《回回历法》。见《明史·历志七》。

马尾之役 亦称"马江之战"。中法战争中的海战。1884年(清光绪十年)7月,法国远东舰队司令*孤拔利用中法交涉的时机,率舰队主力驶入福州马尾港,和中国舰队同泊一处。清会办福建海疆事务张佩纶和船政大臣何如璋既不阻止,又不作戒备,并禁止港内中国舰队移动,自缚手足。8月23日停泊马尾的法国舰队开炮轰击,中国海军仓促应战,军舰被击沉七艘,官兵伤亡七百余人。次日,福州造船厂亦被轰毁。8月26日,清政府被迫对法国宣战。

马尾藻海 北大西洋北纬20°~35°、西经40°~75°间广大的海区。因漂浮以马尾藻为主的藻类,故名。属北大西洋环流中心,风力小,海流弱。海水透明度66.5米,为世界海洋的最高值。富低等海洋生物。

马其顿人 (Makedonci) 马其顿的民族。约150万人(1995年),另有34万人分布在希腊、保加利亚、德国、澳大利亚等国。语言属印欧语系斯拉夫语族,有文字。信正教,少数信伊斯兰教。主要从事农业。

马其顿语 属印欧语系斯拉夫语族南斯拉夫语支。马其顿官方语言。分东部、南部、西部三种方言。使用人数超过200万。文字采用斯拉夫字母。

马林克人 (Malinké) 曼德人一支。西非民族。约420万人(1995年)。分布在几内亚(149万人)、科特迪瓦(92万人)、马里(62万人)、塞内加尔(55万人)、冈比亚(50万人)、几内亚比绍(14万人)等国。语言属尼日尔-科尔多凡语系尼日尔-刚果语族。多信伊斯兰教,部分人持传统信仰。从事农牧业,地区贸易较发达。

马林科夫 (Георгий Максимилианович Маленков, 1902—1988) 苏联部长会议主席(1953—1955)。1920年加入俄共(布)。1939年当选联共(布)中央委员,并任中央书记,主管干部工作。卫国战争时期任国防委员会委员。1946年起任联共(布)政治局委员。1952年当选苏共中央主席团委员。斯大林逝世后,任部长会议主席。1955年改任部长会议副主席兼电站部部长。1957年被解职,调任一水电站站长。

马拉之死 布面油画。162厘米×125厘米。法国画家达维特(Jacques-Louis David, 1748—1825)作于1793年。描绘法国大革命领导人、雅各宾派领袖马拉在浴缸里被人杀害的惨景。马拉因患有皮肤病,每天都浸泡在浴缸里进行药物治疗,一面处理公务或写作。死去的马拉左手还拿着凶手科尔黛(Charlotte Corday, 1768—1793)递给他请求补助的便笺,右手持一支鹅毛笔垂于浴缸外。在浴缸旁的一只木箱下部写有"献给马拉,达维特",表达了画家对马拉的崇敬之情。画面简括,色调冷寂,具有纪念碑式的庄严与永恒。藏布鲁塞尔博物馆。

马拉开波 (Maracaibo) 委内瑞拉第二大城,世界著名的石油输出港。在委内瑞拉湾同马拉开波湖联络水道的西岸。人口141万(1992年)。始建于1529年。1917年后成为马拉开波湖石油产区中心和石油输出港。港口航道水深12米,有13个泊位,可泊万吨油轮,原油输出量占全国的一半。有石油化工、纺织、制革、食品、木材加工等工业。有国际机场。

马拉地人 (Marathis) 亦称"马哈拉施特拉人"、"马拉塔人"。印度民族之一。共7 072.6万人(1995年)。主要分布在马哈拉施特拉邦,部分分布在古吉拉特、中央等邦。语言属印欧语系印度语族。多信印度教,种姓间界限较严。主要从事农业。

马拉坎达 (Мараканда) 中亚细亚古城。今乌兹别克斯坦撒马尔罕。即中国史籍中之悉万斤、寻思干、撒马儿罕。古代粟特的主要城市。公元前329年曾被马其顿亚历山大占领。公元8世纪为阿拉伯人征服,后仍为中亚地区重镇及伊斯兰教文化中心。13世纪蒙古西征时遭破坏。

马拉若岛 (Ilha de Marajó) 巴西北岸最大岛屿。世界最大的冲积岛。位于亚马孙河河口。面积4.8万平方公里。赤道气候,降水丰沛。西部低洼,多沼泽和热带森林。东部较高,以热带草原为主。人烟稀少,居民养牛为生。索雷(Soure)为东北岸城镇,有海滨疗养地,旅游业亦盛。

马拉维人 (Malavi) 非洲东南部马拉维湖附近的民族。约924万人(1995年)。分布在马拉维(565万人)、莫桑比克(208万人)、赞比亚(123万人)和坦桑尼亚(28万人)等地。语言属尼日尔-科尔多凡语系尼日尔-刚果语族。多持万物有灵信仰;少数信天主教或基督教新教。主要从事农业。

马拉维湖 (Malawi Lake) 旧称尼亚萨湖。非洲大淡水湖。在坦桑尼亚、马拉维、莫桑比克接界处。由断层陷落而成。湖面海拔472米。面积30 800平方公里。平均深度273米,北端最深706米。湖周多高崖环绕。湖水南流经希雷河(Shire)入赞比西河。富鱼类和水禽。

马拉塔人 (Marathas或Mahrattas) 即"马拉地人"。

马拉硫磷 (malathion) 也叫"四〇四九"、"马拉松"。

化学名 *S*-1,2-二(乙氧基羰基)乙基 *O*,*O*-二甲基硫代磷酸酯。有机磷杀虫剂。由二甲基二硫代磷酸酯和顺丁烯二酸二乙酯缩合而成。纯品为淡黄色油状液体，工业品呈深棕色，有恶臭，难溶于水，溶于一般有机溶剂，在碱性溶液中易分解失效。有触杀作用。有乳油、可湿性粉剂、粉剂。主要用于防治鳞翅目害虫和螨类，也可防治仓库害虫、卫生害虫等。对人畜毒性低。

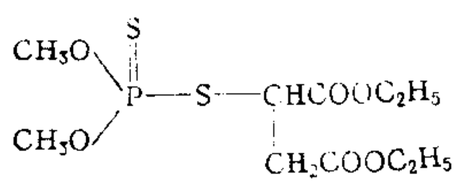

马拉硫磷结构式

马拉喀什 (Marrakech) 即摩洛哥城。摩洛哥西南部古城，马拉喀什省省会。在大阿特拉斯山脉西坡，海拔 460 米。人口 51 万(1991 年)。历史上向为穿越撒哈拉沙漠队商要站。旧城建于 1062 年，中世纪曾两度成为首都；新城建于 1913 年。郊区灌溉农业发达，盛产小麦、油橄榄。工业以食品和木材加工、纺织为主。地毯、银、铜器皿和饰物等手工艺品向负盛名。库图比亚清真寺尖塔高 67 米，是中世纪阿拉伯建筑杰出代表作之一。有萨阿德王朝陵墓。铁路通达尔贝达和拉巴特。郊区有国际机场。冬季旅游胜地。

马拉默德 (Bernard Malamud, 1914—1986) 美国小说家。生于犹太裔俄国移民家庭。毕业于纽约市立大学，后获哥伦比亚大学硕士学位。曾任国际笔会美国分会主席。主要作品长篇小说《呆头呆脑的人》、《店员》、《新生活》、《修配工》、《房客》、《杜宾的传记》，短篇小说集《魔桶》等，大多反映美国普通犹太人的生活，情节富于戏剧性，文笔简洁，幽默机智。

马绍尔人 (Marshallese) 太平洋中西部马绍尔群岛的居民。5 万多人(1995 年)。包括土著人和欧洲移民。土著人为密克罗尼西亚人的一支。语言属南岛语系密克罗尼西亚语族，有文字。信基督教新教。以渔业和农业为主，手工业发达，擅长造船和航海。

马绍纳人 (Mashona) 亦称"绍纳人"。非洲南部民族之一。约 1 000 万人(1995 年)。主要居住在津巴布韦中部、东北部(791 万人)，莫桑比克(191 万人)和博茨瓦纳(18 万人)等地。语言属尼日尔-科尔多凡语系尼日尔-刚果语族。主要从事农业。持万物有灵信仰，部分信基督教。13—17 世纪曾建立莫诺莫塔帕王国，创建了津巴布韦文明。

马革裹尸 用马皮包裹尸体。谓英勇作战，捐躯沙场。语出《后汉书·马援传》："援曰：'方今匈奴、乌桓，尚扰北边，欲自请击之。男儿要当死于边野，以马革裹尸还葬耳，何能卧床上在儿女子手中邪！'"

马荣火山 (Mount Mayon) 当地比可语"马雅容"(Magayon)的缩称，意为"美丽"。菲律宾吕宋岛东南端活火山，东南距黎牙实比约 16 公里。海拔 2 421 米，山麓圆周 130 公里。山顶呈典型的圆锥形。1616—1968 年有记录的喷发共 41 次，约 10 年为一喷发周期，1938、1941、1948 年的几次喷发，造成山麓地区的严重灾害。1993 年 2 月再次喷发。有硫黄温泉。马荣火山国家公园为旅游胜地。

马哈赞加 (Mahajanga) 旧名马任加。马达加斯加港市。在西北部贝齐布卡河 (Betsiboka) 河口，濒莫桑比克海峡。人口 8 万 (1982 年)。建于 1700 年。全国重要贸易港。输出咖啡、丁香、木材、剑麻等。有水泥、木材、造纸等工厂。

马首是瞻 《左传·襄公十四年》："荀偃令曰：'鸡鸣而驾，塞井夷灶，唯余马首是瞻。'"杜预注："言进退从己。"后比喻服从指挥或乐于追随。龚自珍《与吴虹生书》："此游作何期会，作何章程，愿惟命是听，惟马首是瞻，胜于在家穷愁也。"

马祖列岛 在福建省东部、闽江口外。包括马祖岛(南竿塘岛)和长屿山(北竿塘岛)等 28 个岛屿。总面积 28.8 平方公里，其中马祖岛最大(9.23 平方公里)。现由台湾省管辖。附近海域盛产海带、紫菜、黄鱼、鲳鱼等。

马泰休斯 (Vilém Mathesius, 1882—1945) 捷克斯洛伐克语言学家。布拉格语言学会的发起人和会长。提出语言共时研究的重要性，重视语言在交际过程中的作用，主张从功能和结构两个方面研究语言系统，探索并提出句子的实义切分理论。著有《捷克语和普通语言学》、《以普通语言学为基础对现代英语的功能分析》等论文集。

马都拉人 (Madurese) 印度尼西亚民族之一。约 1 388.8 万人 (1995 年)。居住在爪哇岛东北沿海及马都拉岛等。语言属南岛语系印度尼西亚语族，现渐通用印度尼西亚语。原信印度教和佛教，后改信伊斯兰教。主要从事农业，部分从事畜牧业、制盐业和渔业，部分为种植场工人、水手和商人。

马都拉岛 (Pulau Madura) 印度尼西亚岛屿。隔泗水 (Surabaya)、马都拉两海峡同爪哇岛东北岸相望。属东爪哇省。面积 5 471 平方公里。居民大多为马都拉人。地面起伏，石灰岩广布，西部海拔约 200 米，东部约 430 米。有柚木林。农产品以稻米、玉米、烟草、椰干、椰油、木薯、胡椒为主。畜牧业重要。产燕窝。附近加里昂额海滩是全国重要产盐区。主要城市苏民纳 (Sumenep)，为马都拉王国故都。

马格里布 (Al Maghrib) 阿拉伯语，意为"阿拉伯西方"。公元 682 年，阿拉伯人到达北非摩洛哥海岸，被大西洋所阻不能再前进，以为是最西的土地，故名。以后马格里布用作专有地理名词，除摩洛哥外，还包括阿尔及利亚和突尼斯。7 世纪以后迁入这些地区的阿拉伯人，曾和当地的柏柏尔人共同组成"马格里布"国家。14 世纪后逐渐分裂。

马格利特 (René Magritte, 1898—1967) 比利时画家。1916 年入布鲁塞尔艺术学院学习。曾对未来主义与奥费主义发生兴趣，后结交布雷东，遂明确走向超现实主义。主张忽视新奇的单纯技巧，以专注于再现"反映视觉世界的构思"。60 年代波普艺术的出现，其作品才得到举世公认。画风奇特，对同时代画家广有影响。作品有《两姊妹》、《对谈的艺术》、《集体发明物》等。

马格德堡 (Magdeburg) 德国东部城市，萨克森-安哈尔特州首府。在易北河畔。人口 27.4 万(1992 年)。始建于公元 805 年。向以宗教、商业和交通要镇著名。全国工商业中心之一。重要水、陆、空交通枢纽。重型机械工业突出，化学、食品与内河船舶制造等也重要。设有高等机械学校和研究机构。有中世纪古迹。

马钱子碱 马钱科植物种子中所含的一种生物碱。无色晶体。性剧毒，有旋光性(左旋)，溶于乙醇或氯仿。遇硝酸显红色，可用以检验硝酸根。在有机化学中可用来拆分外消旋酸混合物。其盐酸盐可用作中枢神经的兴奋剂。

马特义科 (Jan Matejko, 1838—1893) 波兰画家。擅长历史画和肖像画。曾领导过克拉科夫美术学院。作品以爱国主义热情和雄健的构图，描绘了波兰历史上许多遭受大国侵略的沉痛事迹。他的艺术对后来的波兰绘画有较大

的影响。主要作品有《时加尔卡的宣教》、《雷坦》和《格吕沃尔德大战》等。

马陵之战 战国前期齐国大败魏国的战役。周显王二十七年(公元前342年),魏攻韩,韩向齐求救,齐以田忌为将,孙膑为师,起兵攻魏。次年齐用孙膑计,以逐日减灶制造齐军大量逃亡的假象,迷惑敌人,引诱追击。待魏军追到马陵(今河南范县西南,一说今河北大名东南)险要地区,齐军万弩齐发,全歼魏军十万,魏将庞涓被迫自杀,魏太子申也被俘杀,从此魏的国势衰落。见《史记·孙子列传》。对庞涓之死,《史记》与《孙膑兵法·擒庞涓》所记不同,参见"桂陵之战"。

马萨伊人 (Masai) 又译"马赛人"。坦桑尼亚北部(29万人)和肯尼亚南部(45万人)的民族。系尼洛特人的一支。约74万人(1995年)。语言属尼罗-撒哈拉语系沙里-尼罗语族。多持万物有灵信仰。主要从事牧牛业,过游牧或半游牧生活。

马萨里亚 (Massalia) 也叫马西里亚(Massilia)。古希腊殖民城市。约公元前600年弗凯亚人所建。贸易发达。第二次布匿战争(前3世纪末)期间支持罗马。前2世纪末并入罗马版图。今法国马赛。

马萨里克 (Tomáš Garrigue Masaryk, 1850—1937) 捷克斯洛伐克总统(1918—1935)。1882年起任布拉格大学哲学教授。1900年创立捷克人民党(后改称捷克进步党),主张在奥匈帝国统治下实行捷克自治。第一次世界大战期间流亡国外,致力于捷克复国运动。参与组织反苏俄的*捷克斯洛伐克军团叛乱。1918年捷克斯洛伐克共和国成立后,四次当选总统。著有《俄国与欧洲》等。

马斯卡尼 (Pietro Mascagni, 1863—1945) 意大利歌剧作曲家。生于面包师家庭。早年赖人资助入米兰音乐学院学习。后历任歌剧指挥、音乐学校校长等职。作有歌剧十五部,代表作《乡村骑士》(取材于维尔加同名短篇小说),以富于戏剧性的音乐,着重刻画爱情纠纷和剧中人物的心理矛盾,追求紧张的戏剧效果,是欧洲真实主义(19世纪末产生于意大利的一种强调真实描写生活原貌,多以下层人民为主人公的文艺流派)歌剧的范例。

马斯伯乐 ❶加斯顿·马斯伯乐(Gaston Maspero, 1846—1916)。法国埃及学家。1873年任教于法兰西学院(巴黎),讲述埃及学。1881年起主持埃及博物馆(开罗),从事考古工作,发现并译解古王国金字塔铭文等。著有《埃及考古学》、《古典东方人民古代史》(三卷)等。❷亨利·马斯伯乐。即"马伯乐"。

马斯塔巴 阿拉伯语mastaba的音译,意为"石凳"。古埃及王室贵族的一种坟墓。起源于古王国甚至更早。多用石建,呈梯形如叠凳,分地下(墓穴)和地上(奠堂)两部分。埃及的金字塔即从其演进而来。

马斯喀特 (Muscat) 阿曼首都和港口。在阿曼湾南岸。港湾水深,但腹地狭小。市西5公里的马特拉(Matrah),是全国最大商港。首都区包括马斯喀特、马特拉和油港法哈尔(Mina al Fahal),人口54.9万(1994年)。有船舶修造(在马特拉)、化肥、炼油、海水淡化、水泥等厂和加煤站。

马提尼克 (Martinique) 西印度群岛中的法属岛屿。位于向风群岛北部,南距圣卢西亚岛26公里。面积1 100平方公里。人口37万(1994年),主要为黑白混血种人。多信天主教。官方语言为法语,通行克里奥尔语。首府法兰西堡。地面崎岖,多火山,最高峰培雷山(Pelée,活火山,1902年曾大爆发),海拔1 397米。东南部有狭小平原。海岸曲折,多良港。热带海洋性气候。年降水量背风坡1 000毫米,迎风坡5 000毫米。富森林资源。1635年沦为法国殖民地,1946年改为法国海外省。经济以农业为主。主产甘蔗、香蕉、菠萝、咖啡、可可等。畜牧业较重要。有石油提炼、食品、制糖、酿酒、水果和木材加工等工厂。旅游业颇盛。出口以香蕉、甜酒、蔗糖等为主,进口粮食、石油、机器设备等。

马提雅尔 (Marcus Valerius Martialis, 约40—约104) 古罗马诗人。生于西班牙,长期居住罗马。以讽刺短诗见长。主要作品为《警句诗集》,共十二卷,一千五百余首。大多抨击当时罗马社会的不良习俗和道德败坏现象,嘲笑富人的卑鄙贪婪,同情贫民和奴隶,但亦间有阿谀权贵之处。

马堡学派 德国新康德主义的一派。以创始人柯亨在马堡大学任教而得名。代表人物有那托尔卜、卡西勒等。该派发挥康德的先验逻辑的方法,以揭示各门科学和知识的逻辑根据,尤其侧重于数学和自然科学。强调认识对象、认识过程均是纯粹思维的创造。发挥康德的信仰主义伦理学,提倡伦理社会主义。

马鲁古海 (Maluku Sea) 旧名摩鹿加海。印度尼西亚苏拉威西岛与马鲁古群岛之间的海域,属太平洋。面积约30.7万平方公里。水深1 000~2 000米,最深处4 970米。盐度34。

马路天使 中国故事片。明星影片公司1937年摄制。袁牧之编导。赵丹、周璇主演。小云、小红姐妹从东北流亡进关,一被迫为娼,一靠卖唱度日。邻居报贩老王和吹鼓手小平对姐妹俩由同情而产生爱情。流氓头子企图霸占小红,老王助小平和小红逃走。小云卖笑街头,逃避警察追捕时路遇老王,双双逃到小红藏匿处暂避。流氓纠集同伙前去抓人,小云掩护小红越墙逃走时,却被流氓刺伤,含恨死去。

马嘉理案 又称"云南事件"或"滇案"。1874年(清同治十三年)英国为侵入云南,派柏郎(Horace Albert Browne, 1832—1914)率武装"探路队"从缅甸出发。英国使馆派翻译马嘉理(Augustus Raymond Margary, 1846—1875)从云南入缅接应。次年(光绪元年)2月,马嘉理带领武装"探路队"由缅甸闯入云南,不听劝阻,被当地人民击毙,柏郎亦被逐回缅甸。英国借此胁迫清政府于1876年签订了*《烟台条约》。

马赫主义 即"经验批判主义"。

马嘎尔尼 (George Macartney, 1737—1806) 英国外交官。曾任英国驻俄公使,1780年被东印度公司委为马德拉斯总督。1793年奉英政府命,以庆祝乾隆帝八十寿辰为名前来中国,要求缔约通商,遭清政府拒绝,仅带回乾隆帝致英王书。后任南非好望角总督。

马德拉斯 (Madras) 印度东南岸大港市,泰米尔纳德邦首府。临孟加拉湾。人口384.2万(1991年)。1639年英国在此设贸易站,18世纪初已发展为南部大港市。建有大型人工港,有运河、铁路和公路与内地联系。为南部货运集散中心。过去以轻工业为主,现汽车、造船、炼油、化肥等重工业已占优势。其南60公里有核电站。有马德拉斯大学及博物馆、动物园等。

马穆鲁克 ❶阿拉伯语mamluk的音译,意为奴隶。专指突厥人、斯拉夫人、希腊人等非黑人奴隶。公元9世纪,

阿拔斯王朝哈里发始以突厥奴隶组成禁卫军。阿拉伯帝国衰落后，许多地方王朝亦仿效。马穆鲁克禁卫军长官兵权在握，干涉朝政，甚至废立君主，自建王朝。❷王朝名。1250—1517年统治埃及和叙利亚。埃及马穆鲁克首领推翻阿尤布王朝后建立。其苏丹多为马穆鲁克军官出身。多次击退蒙古军入侵。1291年攻占十字军手中的阿克城，灭耶路撒冷王国。势盛时，还领有昔兰尼加、努比亚及阿拉伯半岛汉志地区。后为奥斯曼帝国所灭。

马丁·杜·加尔(Roger Martin du Gard,1881—1958) 法国作家。巴黎文献学院毕业。第一次世界大战期间应征入伍。主要作品有长篇小说《蒂博一家》八卷，通过蒂博父子两代和兄弟间的冲突，反映第一次世界大战前后法国资产阶级内部的矛盾，并从人道主义立场反对战争。获1937年诺贝尔文学奖。

马丁·路德·金 (Martin Luther King, Jr.,1929—1968) 美国黑人民权运动领袖。牧师。1957年当选南方基督教领袖会议主席。翌年在南方发动黑人争取公民权利。1963年在华盛顿组织集会，反对种族歧视，要求法律面前全体公民一律平等。次年迫使总统约翰逊签署民权法案。主张非暴力主义，多次被捕。1968年3月组织"贫民进军"，4月途经田纳西州孟菲斯市(Memphis)时，被种族主义分子枪杀。

马丁·路德·金

马王堆汉墓 西汉前期墓葬。位于湖南长沙市东郊马王堆。1972—1974年先后两次发掘了三座墓。根据二号墓出土的"轪侯之印"、"长沙丞相"和"利苍"三颗印章，及一、三号墓都有很多缄封随葬物的"轪侯家丞"封泥，判定其为轪侯利苍及其家属的墓地。三墓以一号墓规模最大，椁室用整块厚木板构成，中央放置装饰华丽的四层套棺，周围的边箱随葬各种物品。椁室外面，填塞以大量木炭和白膏泥。由于深埋、密封所造成的恒温、恒湿、缺氧和无菌条件，此墓保存得异常完好。出土女尸保存程度之佳，在有关历史资料中是罕见的。三号墓的形制与一号墓相同，但规模较小，套棺三层。保存情况也较差，男尸仅存枯骨。三号墓出土了许多帛书，有《易经》、《老子》和天文、相马、医学等书，计二十余种十二万多字，还有三幅地图。两墓所出彩绘帛画、丝织品、乐器、漆器，以及详细记载随葬物品名称和数量的"遣册"竹简，也都是重要发现。规模较小的二号墓，由于密封不严等原因，保存很差，随葬器物已残存不多。三座墓的年代均属公元前2世纪后半叶。二号墓主为利苍，死于公元前186年，三号墓葬于公元前168年，一号墓则晚于三号墓。马王堆汉墓的发掘，为研究西汉初期的历史，考查当时手工业生产和科学技术的发展状况，以及文化艺术和社会礼俗，提供了丰富的实物资料。

马六甲海峡 (Strait of Malacca) 亚洲马来半岛同印度尼西亚苏门答腊岛之间的海峡。西北连安达曼海，东南经新加坡海峡通南海，沟通太平洋和印度洋，是欧、亚、澳、非洲之间海运要道。从西头的韦岛(Weh)到东头的皮艾角(Piai)，长1 080公里。西北部宽370公里，东南部宽37公里，最窄处5.4公里。一般水深25～27米，自东南向西北递增，最深200米。海峡中有珊瑚礁和小岛。可通行20万吨级油轮。年通过船只八万艘。

马可·奥勒留 (Marcus Aurelius Antoninus, 121—180) 古罗马皇帝(161—180)。皇帝安敦尼努·庇乌(Antoninus Pius, 138—161年在位)养子。即位后经年用兵，东与安息(帕提亚)作战，北与日耳曼人作战，力求维持帝国边界。系晚期斯多葛派哲学的代表人物。认为神是万物的始基，宣扬宿命论和禁欲主义。行军中写成《自省录》十二篇。死于温多波纳(Vindobona, 今维也纳)。

马卡里奥斯 (Makarios, 1913—1977) 塞浦路斯总统(1960—1977)，希腊正教领袖。希腊族。1948年任基蒂翁(Kition)希腊正教主教，1950年升为大主教。为"伊诺西斯"(即塞浦路斯与希腊合并)运动的领导人，从事反抗英国殖民统治的斗争。1956年被殖民当局逮捕放逐。后与英妥协。1960年塞浦路斯独立，成立共和国，出任首任总统。

马尔马拉海 (Sea of Marmara) 土耳其内海。位于亚洲小亚细亚半岛同欧洲巴尔干半岛之间。沟通博斯普鲁斯海峡同达达尼尔海峡，是黑海海峡组成部分。东西长270公里，南北最宽处70公里，面积1.1万平方公里，是世界最小的海。平均深183米，最深1 355米。海岸陡峻。海中马尔马拉岛以产花纹美丽的大理石著名。

马尔瓦利人 (Marwaris) ❶印度北部拉贾斯坦人的一部分。约75.5万人(1995年)。主要分布在拉贾斯坦邦的斋普尔、乌代布尔(Udaipur)和佐德浦尔。说拉贾斯坦语的马尔瓦利方言。多信印度教，少数信伊斯兰教。该族中的高利贷者、大商人和大资产阶级在印度全国经济生活中拥有很大势力。❷指出身于印度拉贾斯坦邦的商人和高利贷者种姓的人。

马尔代夫人 (Maldivians) 自称"迪维希人"。马尔代夫群岛的民族。主要是僧伽罗人、达罗毗荼人、阿拉伯人的混血后裔。约有24.5万人(1995年)。讲迪维希语，属印欧语系印度语族。通用英语。信伊斯兰教，属逊尼派。以渔业为生。另有0.7万人在印度。

马尔加什人 (Malgaches) 非洲马达加斯加的主体民族。公元2—12世纪陆续从今印度尼西亚迁来的大批移民和同时迁来或运入的班图人、阿拉伯人等长期结合而成。约1 465万人(1995年)。语言属南岛语系印度尼西亚语族，有文字。多信天主教，崇拜祖先。从事农业和畜牧业。另有部分人在留尼汪、科摩罗和塞舌尔。

马尔希维查 (Hans Marchwitza, 1890—1965) 德国小说家。当过矿工。1920年加入德国共产党。写有报告文学《埃森的风暴》(一译《爱森的袭击》)，叙述1920年鲁尔区工人起义；长篇小说《煤矿上的战役》、《轧钢厂》描写德国工人的生活和斗争。1933年纳粹执政后，流亡国外，曾在西班牙参加国际纵队。流亡期间写有描写矿工生活的长篇小说《库密阿克一家》。1946年回国，继续写矿工三部曲续篇《库密阿克一家的归来》、《库密阿克及其子孙》。还写有自传体小说《我的青年时代》、长篇小说《生铁》和短篇小说《旧时代和新时代的故事》等。

马尔萨协定 法国继*《巴尔杜条约》之后迫突尼斯签订的协定。1883年6月在突尼斯马尔萨宫(Marsa)迫贝伊阿里·穆达特(Ali Muddat)签订。依约：法国总监总管突内外事务；突保证进行法认为"有益"的行政、财政、司法改革。1956年突尼斯独立时废除。

马立克学派 伊斯兰教教法学派之一。与哈乃斐、沙斐仪、罕百里并称为逊尼派四大教法学派。为麦地那人马立克·伊本·艾奈斯(Mālik ibn Anas, 约715—795)所创。该派在制定教法时，除根据《古兰经》、圣训、公议和类比外，

还以曾受穆罕默德言行直接影响的麦地那人的传统和习惯为佐证。因重视圣训，故又有"圣训派"之称。盛行于摩洛哥、阿尔及利亚、突尼斯、利比亚、苏丹、乍得、上埃及等地区。

马兰比吉河 (Murrumbidgee River) 澳大利亚东南部河流。源出新南威尔士州古罗克岭 (Gourock)，接纳拉克伦河 (Lachlan) 后，南折注入墨累河。长 1 579 公里。流域面积 13.5 万平方公里。沿河多灌溉工程。中下游雨季可通航 800 公里。

马尼拉公报 (Manila Bulletin) 菲律宾历史最久、发行量最大的英文日报。1900 年 2 月 2 日创刊。在马尼拉出版。

马尼拉条约 即"东南亚集体防务条约"。

马尼萨莱斯 (Manizales) 哥伦比亚中西部城市。在中科迪勒拉山脉西坡，海拔 2 150 米。人口 32.7 万(1992 年)。始建于 1848 年。1878 年为地震所毁，又重建。有纺织、食品、农机、水泥、木材加工、制革等工业，附近开采金、银、汞等矿产。交通要冲，有飞机场。滑雪旅游地。

马达加斯加 (Madagascar) 非洲岛国。在印度洋西部，隔莫桑比克海峡同大陆相望。由马达加斯加岛及其沿岸圣马里 (St. Marie) 等小岛组成，面积 62.7 万平方公里。人口 1 480 万(1995 年)，绝大部分为马尔加什人。居民大多信拜物教，余信基督教新教或天主教。民族语言是马达加斯加语，官方通用法语。首都塔那那利佛。岛东岸有狭窄低地；西部沿海平原宽 50～190 公里；中央高原南北绵延 1 160 公里，海拔 1 000～2 600 米。多熄火山，马鲁穆库特鲁山 (Maromokotro) 最高，海拔 2 876 米。东部属热带雨林气候，西部属热带草原气候。河流众多，大河均西流注入莫桑比克海峡。森林约占领土五分之一。动植物种类繁多，著名的有狐猴、马岛灵猫、旅人蕉、凤兰等。14 世纪中部和东南沿海先后建立国家。18 世纪末统一成封建王国。19 世纪末英、法殖民者多次入侵。1896 年沦为法国殖民地，1958 年成为法兰西共同体内的自治共和国。1960 年 6 月 26 日独立，名马尔加什共和国。1975 年 12 月改称马达加斯加民主共和国。1992 年 8 月又称马达加斯加共和国。农业人口占 80% 以上，耕地约三分之二种植稻米，还产木薯、甘薯、玉米等。经济作物中，华尼拉(香草)产量及出口量居世界首位；丁香居非洲第二位；咖啡、剑麻、甘蔗、棉花、花生产量亦大。牲畜以养牛为主。沿海渔业资源丰富。石墨和铬产量居世界前列。有制糖和肉类加工企业，还有纺织、建材、炼油、农机维修等。出口咖啡、丁香、华尼拉、石墨、铬等；进口石油、车辆、机械设备、药品、日用品等。

马吕斯定律 亦称"余弦平方定律"。物理学中重要定律之一。可表述为：强度为 I_0 的线偏振光通过检偏器后，出射的线偏振光强度为 $I=I_0\cos^2\alpha$，式中 α 为出射偏振光的振动方向与入射偏振光振动方向间的夹角。由法国工程师马吕斯 (Etienne Louis Malus, 1775—1812) 首先发现，故名。

马克耶夫卡 (Макеевка) 乌克兰顿巴斯重工业城市。西南距顿涅茨克 12 公里。人口 41.6 万(1995 年)。建于 1899 年。1925 年设市。铁路要站。附近煤藏丰富。重要采煤和钢铁工业中心，有大型冶金、钢管、焦煤、化学等工厂。

马克思主义 见"马克思列宁主义"。

马克萨斯人 (Marquesans) 太平洋东南部马克萨斯群岛的民族。波利尼西亚人的一部分。语言属南岛语系波利尼西亚语族。1.2 万人 (1995 年)。从事农业和渔业，擅长航海。

马克隆尼值 马克隆尼气流式纤维细度测试仪测得的棉纤维细度值。早期表示为每英寸棉纤维的微克数，现为无量纲值。马克隆尼值愈大，纤维愈粗。陆地棉的马克隆尼值在 3.0～5.5 之间。

马来西亚玉 亦称"依莫来石"。呈鲜艳的翠绿或不同色调绿色的人造石英质脱玻璃化玻璃。常含有由弥漫分布之小气泡构成的石花，并具浇铸冷凝的结构特点。常被用来仿冒翡翠。

马里乌波尔 (Мариуполь) 1948—1992 年曾名日丹诺夫。乌克兰南部港市，钢铁工业中心。在亚速海北岸，卡利米乌斯河(Кальмиус) 口。人口 51.5 万(1995 年)。建于 1779 年。19 世纪末成为煤炭和谷物输出港。有铁路通顿巴斯。钢铁、重型机械、造船、化学、食品等工业发达。设有钢铁学院。滨海疗养胜地。

马里亚特吉 (José Carlos Mariátegui, 1895—1930) 秘鲁社会党创建人之一。1928 年创立秘鲁社会党，任总书记，提出土地改革纲领。翌年创建秘鲁总工会。曾两次被捕。1930 年，在社会党改建为共产党之前不久病故。著有《关于秘鲁现实的七篇论文》等。

马尾船政局 又名"福州船政局"。清末官办机器造船厂。1866 年(同治五年)左宗棠在福州马尾创办。委法国人为监督，并雇用法国技师和工头。后由本国工程技术人员主持。1884 年(光绪十年)中法战争时，部分被毁。1894 年中日战争后，生产下降。从 1866 年到 1907 年，共造各种船舶约四十艘，分拨沿海各省作巡防缉私之用。辛亥革命后改称海军造船所。抗日战争时受严重破坏，生产停顿。战后由国民党政府接收。建国后收归国有。

马其顿王国 巴尔干半岛中部古国。境内山区称上马其顿，滨爱琴海地带称下马其顿。与南邻希腊久有交往，并采用希腊文字。公元前 4 世纪中叶*腓力二世建成统一的马其顿王国，都城佩拉 (Pella)。继而向外扩张，占领色雷斯等地。前 338 年喀罗尼亚战役，征服希腊。亚历山大在位时(前 336— 前 323)东征，疆界达到印度河，建亚历山大帝国。后帝国分裂。希腊化时代仅据有巴尔干半岛一隅，由*安提柯王朝统治。经三次马其顿战争，前 2 世纪中叶并入罗马版图。

马其顿王朝 东罗马帝国王朝 (867—1057)。创立者为马其顿人巴西尔一世 (Basilius Ⅰ, 867—886 年在位)。统治期间，农民沦为农奴。官僚机构庞大，赋税增加。1018 年征服保加利亚王国。后为*科穆宁王朝取代。

马其顿战争 罗马征服马其顿王国的战争。共三次。第一次(前 215— 前 205)，马其顿国王腓力五世 (Philippos Ⅴ) 与转战意大利的*汉尼拔结盟反对罗马，无结果。第二次(前 200— 前 197)，辛诺塞伐利 (Cynoscephalae，北希腊) 战役中，马其顿战败。第三次 (前 171— 前 168)，彼得那 (Pydna，马其顿南部) 战役中，马其顿国王伯尔修 (Perseus) 战败被俘；城市遭洗劫，居民被卖为奴。马其顿终沦为罗马属国。

马其诺防线 第二次世界大战前，法国为防备德国进攻，在从瑞士到比利时之间的东部国境上所建筑的防御阵地体系。1928 年始建，1936 年基本建成。因陆军部长马其诺 (André Maginot, 1877—1932) 倡导修筑而得名。1940 年

德军经阿登山区，迂回至该防线侧后攻入法境，使其丧失作用。

马林诺斯基 (Bronislaw Kaspar Malinowski, 1884—1942) 一译马林诺夫斯基。英国社会人类学家。原籍波兰。曾任伦敦大学人类学教授。功能学派创始者之一。发展了综合调查方法和实地调查技术。主张考察社会文化应从整体出发分析各组成部分之间的关系及其对个人生理及社会生活需求的影响。提倡社会人类学知识应具有应用价值。著有《西太平洋的淘金者》、《野蛮社会中的犯罪和习俗》等。

马拉开波湖 (Lago de Maracaibo) 南美洲最大湖泊。在委内瑞拉西北沿海，北端以长 35 公里、宽 3～12 公里的水道同委内瑞拉湾相通。属构造湖，面积 1.33 万平方公里。口窄内宽。北深南浅，南部水淡，北部微咸。世界著名石油产区，油田分布在东北、西北沿岸，并深入湖中，开采量占全国 75%。湖口架有 8 公里长的拉斐尔-乌达内塔大桥，沟通东西两岸石油城镇。水道可通大型油轮。

马拉松战役 *希波战争中的一次战役。公元前 490 年发生在亚提加半岛东北部的马拉松平原 (Marathón)。雅典及布拉的步兵约 11 000 人，在*米太亚得率领下，大败登陆的波斯侵略军(约骑兵 10 000 人及大批步兵)，后者撤退。这次胜利，增强了希腊人抵抗波斯的信心。

马拉松赛跑 径赛超长距离赛跑之一。不设世界纪录，只公布最高成绩的项目。比赛的起、终点设在田径场内，其余赛程在公路或近似公路的道路上举行。公元前 490 年希腊人在马拉松平原 (Marathón) 同波斯军队作战获胜，有士兵菲迪皮茨(Phidippides)从马拉松不停顿地跑到雅典(全程 40 公里)报捷后即死亡。为了纪念历史上这一事迹，1896 年在希腊雅典举行的近代第一届奥林匹克运动会中，就用这个距离作为一个竞赛项目，定名为马拉松赛跑。1924 年起，其距离改为 42.195 公里。

马齿型玉米 (*Zea mays indentata*) 玉米的一种类型。果穗圆筒形，子粒淡黄或白色，大而扁平，成熟时粒顶凹陷如马齿。胚乳两侧为角质淀粉，顶部和中央为粉质淀粉。食味较差，宜制淀粉或酒精。秆较高大，宜作青饲料或青贮。

马岭河峡谷 在贵州省兴义市境、南盘江支流马岭河上。谷长 74.8 公里，谷宽 50～150 米，谷深 120～280 米。地处黔西南山区，沿岸群峰耸立，峡中水流湍急，形成多姿多采的"百画、百瀑、百帘、百泉"奇观。"百画"：峡谷两壁浓墨重彩，五颜六色，形成一幅幅"壁画"，约有百十余幅。"百瀑"：峡谷内有大小瀑布百余条，如珍珠瀑、万马咆哮瀑、间歇五叠瀑等，景色壮观。"百帘"：景区内有百余个鲜为人知的水帘洞，幽深莫测。"百泉"：景区有名泉一百二十处，如洗心泉、千眼泉、天潭、地潭等。为全国重点风景名胜区。

马绍尔群岛 (Marshall Islands) 马绍尔群岛共和国的旧称。

马胃蝇蛆病 简称"马胃蝇病"。马属动物的一种寄生虫病。由*胃蝇幼虫寄生于马、驴、骡的胃肠道中引起。在马体被毛上产卵，发育为幼虫，由马匹啃咬发痒皮肤而进入胃肠道。严重侵袭时能使胃的运动及分泌发生障碍；又能分泌毒素，引起宿主贫血。因幼虫的寄生、钩刺，损伤粘膜，可招致继发性细菌感染。治疗用敌百虫或二硫化碳。防治措施为消灭被毛上的虫卵和幼虫、粪便堆积发酵和预防性驱虫等。

马哈努沃勒 (Mahanuvara) 旧名康提。斯里兰卡古城和宗教中心。在中部山区，海拔约 500 米。人口 10.4 万(1990 年)。15 世纪末起，康提王国在此建都。有王宫和佛牙寺，是佛教徒朝圣地。西南郊有著名的贝拉德尼亚植物园，栽培亚、非、拉美各国的热带、亚热带植物。是游览和疗养地。

马神父事件 又称"西林教案"。1853 年(清咸丰三年)法国天主教神父马赖 (Auguste Chapdelaine,1814—1856) 非法潜入广西西林活动，作恶多端。1856 年西林知县张鸣凤逮捕马赖等二十六人，并依法判处马赖死刑。次年法皇拿破仑三世以此为借口，与英国联合发动了*第二次鸦片战争。

马恩河会战 第一次世界大战中法国马恩河 (Marne) 地区的两次会战。(1)1914 年 8 月德军攻入法国，进至马恩河一带，9 月英法军反攻获胜，德军速胜计划失败，战争转入持久的阵地战阶段。(2)1918 年 7 月，德军又在马恩河地区发动进攻，7—8 月英法军反攻，德军败退到安纳河和韦勒河一线。

马铁菊头蝠 (*Rhinolophus ferrumequinum*) 哺乳纲，翼手目，菊头蝠科。前臂长约 55～60 毫米。吻鼻部有复杂的叶状突起，形成特殊的鼻叶。耳大而宽，无耳屏。第二指缺指骨。后足除第一趾外，其余各趾均具三趾骨。背毛浅棕褐色，毛尖棕色；腹毛灰棕色。栖于山洞中，群居，都以后足攀钩岩石缝隙作倒挂姿势停息。以昆虫为食。冬季在山洞深处冬眠。分布于中国云南、四川、福建、山东、陕西、吉林。

马铃薯甲虫 (*Leptinotarsa decemlineata*) 亦称"马铃薯叶甲"。马铃薯害虫。昆虫纲，鞘翅目，叶甲科。分布广泛。中国列为一类检疫对象，新疆已发现此虫。成虫长 9.0～11.5 毫米，宽 6.1～7.6 毫米，半球形，浅黄至黄褐色，具许多黑色斑纹。老熟幼虫长 15～16 毫米，砖红色。卵约 1.65 毫米×0.74 毫米，椭圆形，黄色且具光泽。成虫和幼虫均能食害寄主植物叶片和枝梢。寄主有马铃薯、番茄、茄子、烟草等。随寄主植物及运输工具远距离传播。防治法：严格检疫，禁止从疫区输入马铃薯；还可用杀虫剂或用草蛉、七星瓢虫、步行虫和白僵菌等生物进行防治。

马铃薯瓢虫 (*Henosepilachna vigintioctomaculata*) 亦称"二十八星瓢虫"，俗称"花媳妇"。蔬菜害虫。昆虫纲，鞘翅目，瓢虫科。成虫呈半球形，赤褐色，密生黄褐色细毛，两鞘翅上有二十八个黑点。幼虫纺锤形，有黑色刺状突起。年发生 4～6 代。幼虫、成虫危害马铃薯、茄子、番茄、豆类等，取食叶肉及果皮。防治法：消灭越冬成虫；处理残株及摘除卵块；喷洒药剂。

马铃薯瓢虫

马特洛索夫 (Александр Матвеевич Матросов, 1924—1943) 苏联英雄。卫国战争爆发后志愿上前线。1943 年 2 月 23 日在夺取切尔努什卡村(Чернушка)的战斗中，用胸膛堵住敌人碉堡的机枪口，为连队进攻开辟了道路。后被追认为"苏联英雄"。

马家浜文化 中国新石器时代的一种文化。1959 年首次发现于浙江嘉兴马家浜，故名。它是继承河姆渡文化的因素而发展起来的。陶器以手制的夹砂和泥质红陶为主，也有少量的黑陶，晚期出现轮制。器形有钵、盆、罐、壶、豆、鬶、盉、釜、鼎和支座等。纹饰除绳纹、弦纹、划纹等外，还盛行镂孔。石器有斧、铲、刀等。当时经济生活以农业为

主，种植籼稻，并饲养猪、狗等家畜，渔猎经济也很发达。据碳-14 法测定，马家浜文化的年代约为公元前 4750—前 3700 年。

马家窑文化 中国新石器时代晚期的一种文化。1923 年首次发现于甘肃临洮马家窑，故名。主要分布于甘肃的洮河、大夏河和青海的湟水流域。生产以农业为主。使用石器和骨器。陶器常绘有黑色的花纹，图案与仰韶文化的彩陶不同。据碳-14 法测定，马家窑文化的年代约为公元前 3000— 前 2000 年。曾被称作"甘肃仰韶文化"。

马诺河联盟 (Mano River Union) 西非区域性经济合作组织。1973 年 10 月塞拉利昂和利比亚签署《马诺河联盟宣言》，决定共同开发马诺河 (Mano)，并在经贸、文化、技术领域开展合作。1980 年 10 月几内亚加入。此后三国间合作范围更加扩大。1986 年三国签订《互不侵犯和安全合作条约》。

马基雅弗利 (Niccolò Machiavelli, 1469—1527) 意大利政治思想家、历史学家。曾任*佛罗伦萨共和国"十人委员会"秘书，主管军事和外交，主张结束意大利的分裂，建立统一而强大的君主国。在《君主论》(Il Principe, 一译《霸术》) 一书中提出君主为达到目的，可不择手段。后人称这种政治哲学为"马基雅弗利主义"。还著有《论李维》、《佛罗伦萨史》等。

马勒伯朗士(Nicolas Malebranche, 1638—1715) 法国哲学家。学于巴黎大学神学院。从唯心主义方面继承与发挥笛卡儿的学说。认为神是宇宙的唯一实体与变化的唯一原因。主张偶因论，认为具有广延性的肉体与具有思维的灵魂不能直接发生联系，随时随地联系二者的是神；因此，人的认识来源于神。著作有《真理的探索》、《关于形而上学的对话》等。

马萨诸塞州 (Massachusetts) 美国东北部一州。东临大西洋。面积 2.39 万平方公里。人口 604.1 万(1994 年)。首府波士顿。为美国最早独立的十三州之一，1788 年加入联邦。地势西高东低。中、西部是新英格兰高地的一部分，康涅狄格河 (Connecticut) 谷地南北纵贯；东部是滨海平原。河湖稠密。冬寒夏暖，年降水量约 1 000 毫米。林地占 64%。曾是美国早期重要工业基地。现重点发展电子、机械、精密仪表、宇航等工业部门，其次为纺织、服装等。农业以种植干草、发展乳牛业为主，也产蔬菜、水果、花卉等。旅游业和渔业亦盛。

马提尼克人 (Martiniques) 加勒比海马提尼克岛居民。主要为法国移民和黑人，土著印第安人现已灭绝。40 万人(1995 年)。主要分布在马提尼克岛西南沿海地区。通用法语文(官方语文)。多信天主教。主要从事农业，种植甘蔗、香蕉、菠萝、咖啡等。许多人在种植场和旅游部门当工人。

马答儿的阴 古岛屿名。见《元史·成宗本纪》，即今非洲东岸外的马达加斯加岛。《马可·波罗行记》作 Madeisgascar(冯承钧译作马达伽思伽儿)，《职方外纪》与《坤舆图说》作圣老楞佐岛。《海国闻见录》作吗里呀氏简。

马腊尼翁河 (Río Marañón) 南美洲亚马孙河河源之一。源出秘鲁中西部劳里科恰湖 (Lauricocha)，向西北再转向东北流，在瑙塔 (Nauta) 附近汇合乌卡亚利河 (Ucayali)，称亚马孙河。长约 1 600 公里。上游穿过深山峡谷，中游多激流瀑布，下游流经人烟稀少的热带雨林区，水量丰富。

马鲁古群岛 (Kepulauan Maluku) 旧名摩鹿加群岛。印度尼西亚东北部岛群。由哈马黑拉、塞兰和布鲁 (Buru) 等岛屿组成。设马鲁古省，面积 7.45 万平方公里，人口 185.8 万(1990 年)。多为火山岛。赤道横贯中部。有常绿雨林。塞兰岛有石油。种植稻米、玉米和椰子，并产西谷。古代盛产并出口丁香、豆蔻、胡椒等，有"香料群岛"之称。

马歇尔计划 即《欧洲复兴方案》。第二次世界大战后初期美国"援助欧洲复兴"的计划。1947 年 6 月 5 日美国务卿马歇尔在哈佛大学演讲中提出，故名。主要内容：美国拨款 100 多亿美元"援助"西欧各国"复兴"战后经济；但受援国必须购买一定数量的美国货，尽快撤除关税壁垒，取消或放松外汇限制，接受美国对使用美援的监督，把本国和殖民地出产的战略物资供给美国，设立由美国控制的"对等基金"，保障美国私人投资和开发的权利等。英、法、意、联邦德国等十七个西欧国家接受了这些条件，并分别同美国签订了双边协定。计划原定期限五年 (1948—1952)，1951 年底美国宣布提前结束，代之以《共同安全计划》。

马德里大学 西班牙的国立大学。1508 年创立于马德里。设有哲学和教育、政治学、法律、经济和管理、语言学、地理和历史、数学、物理、化学、地质学、信息科学、医学、药学、兽医等院系。

马德里公约 1880 年 7 月法、德、英、美、西等国为处理摩洛哥问题在马德里签订的条约。规定维持摩洛哥领土完整、贸易自由和门户开放政策，外国人在摩洛哥有平等权利，以及扩大外国的领事裁判权等。

马德里协定 全名《商标国际注册马德里协定》。对*《巴黎公约》关于商标注册的补充。1891 年由法国、比利时、西班牙、瑞士、突尼斯等国发起，在马德里缔结了该协定。经六次修订，产生了六个文本和一个议定书。截至 1993 年 1 月，共有三十三个成员国。根据规定只有巴黎公约缔约国方可参加该协定。该协定旨在为商标的国际注册提供方便。中国于 1989 年 10 月 4 日加入该协定。

马德拉群岛 (Arquipelago da Madeira) 北大西洋中东部的火山群岛，包括主岛马德拉及圣港岛 (Porto Santo) 等八个岛屿和一些无人岛礁。东距北非西岸约 580 公里。面积 813 平方公里。人口 26.6 万(1991 年)。有摩尔人、葡萄牙人等。首府丰沙尔。主岛 (739 平方公里) 地势崎岖，最高点海拔 1 861 米，多地震。土壤肥沃。地中海式气候，年降水量 640～740 毫米。富多花植物和特殊鸟类。14 世纪上半叶欧洲人到此。1420 年起被葡萄牙占领。后改为葡萄牙一辖区。1976 年划为自治区。经济以种植园灌溉农业为主，产香蕉、葡萄、甘蔗、菠萝、小麦等。乳牛业和渔业较发达。有酿酒、木材加工、制糖等工业。所产葡萄酒(马德拉酒)以质佳著名。欧、非、南美间来往轮船的燃料和淡水供应站。旅游业发达，尤以冬季游览、疗养著名。

马德普拉塔 (Mar del Plata) 阿根廷大西洋岸重要渔港和海滨避暑胜地。人口 52 万 (1991 年)。建于 1874 年。潘帕斯地区工商业中心，有面粉、乳酪、肉类与鱼类加工等工业。捕鱼量占全国一半以上。交通枢纽。气候温和宜人，海滩长 8 公里，风光旖旎，辟有海滨浴场，为世界著名疗养地和旅游地。有大学。每年在此举行国际电影节。

马德雷山脉 (Sierra Madre) 墨西哥三条主要山脉的总称。从东、南、西三面环绕墨西哥高原。东马德雷山脉为一褶皱山地，呈西北-东南走向，长约 1 200 公里，最高峰佩尼亚内瓦达峰 (Peña Nevada) 海拔 4 054 米；西马德雷山

脉表现为熔岩高原，沿西海岸延伸 1 250 公里，东坡平缓，西坡陡削，最高峰韦韦托山 (Huehueto) 海拔 3 150 米；南马德雷山脉在东西走向的横断火山带和大断层以南，东西延伸 1 200 公里，多地震，最高峰海拔 3 703 米，富森林。富银、铅、铜、铁、金、锑等矿藏。

马士达克起义 公元 5—6 世纪间波斯人民反对*萨桑王朝统治的起义。领导者为琐罗亚斯德教僧侣马士达克 (Mazdak)。491 年马士达克教派发动起义，反对贫富不均，主张人人平等并恢复原始公社制度，得到广大农民、城市平民和奴隶的响应，迅即波及全国。529 年被*哥士娄一世镇压，数万人死难。

马及马及起义 坦桑尼亚南部人民反对德国殖民压迫的武装斗争。"马及"，斯瓦希里语 Maji 的音译，意为"水"，因起义者相信一经服用鲁菲吉 (Rufiji) 河谷圣水泉的圣水或圣水浸泡过的玉米，即可刀枪不入，故名。1905 年首先在基尔瓦基温杰附近爆发，迅即波及西起马拉维湖、东至沿海的地区。起义者袭击德国殖民者的种植园和据点，攻占城镇。德调军镇压。1907 年起义失败，被害者达 12 万人。

马王堆帛地图 长沙马王堆三号汉墓中出土的绘在帛上的地图。共三幅：地形图、驻军图、城邑图。汉文帝十二年(公元前 168 年)以前绘制。为世界上已发现的最早地图。地形图和驻军图所描绘的是今湖南、广东交界的九嶷山地区。地图的方向为上南下北。较详细地表示了山川、居民地和道路等基本要素。驻军图用红、黑、蓝三色绘制。标注了九支军队的驻地、指挥城堡、关塞和烽燧等。还注记了居民地的户数、移民并村情况和居民地间的里程。城邑图描绘了街坊、庭院和城楼等建筑物。现存湖南省博物馆，是研究西汉早期政治、军事和测绘技术的珍贵资料。

马尔可夫过程 亦称"无后效过程"。一种常见的重要的*随机过程。特点是：当现在的情况确切已知时，以后的一切统计特性就与过去的情况无关。如在一块放射性物质中，衰变了的原子个数随时间而改变的随机过程就是一个马尔可夫过程。在原子物理、理论物理、化学、公用事业等方面都有应用。

马尔萨斯主义 指英国*马尔萨斯所倡导的人口理论。产生于 18 世纪末英国资本主义迅速发展、劳动人民日益贫困化时期。宣称：如不遇到阻碍，人口按几何级数增长，而生活资料即使在最有利的生产条件下，也只能按算术级数增长；所以人口增长的速度超过生活资料增长的速度。认为战争、瘟疫、繁重劳动、贫困和饥荒是减少人口及使人口与生活资料相适应的决定性因素。把资本主义制度所造成的一切灾难和罪恶，都归于所谓自然规律的作用。以后这一理论不断以新形式出现。在 19 世纪中叶就因提倡者的不同，有"普拉斯主义"、"卡来尔主义"或"特来斯达尔主义"等所谓"新马尔萨斯主义"。到帝国主义时期，又产生新形式的马尔萨斯主义，利用人口问题为帝国主义的战争政策作辩护。主要代表者有美国的福格特、撒克斯等。

马尼希基环礁 (Manihiki Atoll) 南太平洋库克群岛北部岛屿。珊瑚环礁，潟湖以风景美丽著称。陆地面积 5.2 平方公里。人口约 270，主要是波利尼西亚人。产优质珍珠，并产椰子、香蕉等。主要出口椰干和珍珠。

马传染性贫血 马、骡、驴的一种传染病。病原为病毒，存在于病马器官及血液中，主要经吸血昆虫叮咬传染。呈地方性流行或散发。分四型：急性型发热不退，可视粘膜有出血点，多数心悸，出现水肿；亚急性型反复持续发热；慢性型反复发热，出现贫血、黄疸和消瘦；隐性型终身带毒。病程从数日至数月。发现病马应隔离扑杀。注意外来马匹的检疫及免疫接种和杀虫。

马克萨斯群岛 (Iles Marquesas) 南太平洋岛群。在南纬 8°～10°、西经 138°25′～140°50′ 之间。由六个较大及六个较小的火山岛组成。面积 1 049 平方公里。七个岛有居民，人口 5 000 多。热带气候。年降水量 1 750 毫米，常有风暴。是法属波利尼西亚一部分。产椰干、水果等，并多输出。

马里亚纳海沟 (Mariana Trench) 西太平洋的大海沟。从硫黄列岛附近以东起，经塞班岛、关岛以东，到雅浦岛附近止。长约 2 550 公里，最宽约 70 公里。大部深 8 000 余米。其中斐查兹 (Vityaz) 海渊深 11 034 米，为已知世界最深处。

马里亚纳群岛 (Mariana Islands) 北马里亚纳群岛自由联邦的旧称。

马利诺夫斯基(Родион Яковлевич Малиновский, 1898—1967) 苏联陆军将领。伏龙芝军事学院毕业。第二次世界大战中，曾任军长、集团军司令、方面军司令等职，率部参加斯大林格勒会战、第聂伯河会战、维也纳战役、远东战役。1944 年获苏联元帅衔。战后曾任远东军区司令、国防部第一副部长兼陆军总司令、国防部长等职。

马林诺夫斯基 即"马林诺斯基"。

马拉雅拉姆人 (Malayalams) 一作"马拉雅利人"(Malayalis)。印度民族之一。约 3 629 万人(1995 年)。主要分布在喀拉拉邦，部分在邻近各邦。语言属达罗毗荼语系。多信印度教，很多低级种姓和"不可接触者"已改信天主教和伊斯兰教。从事农业和渔业。尚有母系氏族制残余。另约 3 万人在新加坡。

马图里迪学派 伊斯兰教*凯拉姆学派。自称"崇真派"、"正统派"。撒马尔罕(今乌兹别克斯坦境内)人马图里迪 (Abū Mansūr Muhammad al-Māturīdī, 约 870—944) 所创。承认《古兰经》、圣训的神圣地位，同时强调人类理性之重要性，理性是认识安拉和获得知识不可缺少的途径。主张安拉具有各种德性，与本体共存；行为是安拉的德性之一，其行为有其自身的奥妙哲理，是为所欲为的；人类在后世能看见安拉；《古兰经》由新生字词组成，不是无始的，也不是被造物；人类行为系安拉创造，但有选择具体行为的自由，因而善恶行为要受赏罚；犯大罪不使穆斯林失去信仰，生前仍为穆斯林，死后不能永居火狱等。其主张多为哈乃斐学派穆斯林所遵奉。

马查多-鲁伊斯 (Antonio Machado y Ruiz, 1875—1939) 西班牙诗人。当过教师和演员。早期有现代主义色彩，后逐渐重视民族文学传统。1927 年被选为西班牙皇家学院院士。诗集《卡斯蒂利亚的田野》抒写对祖国的热爱和对人民的同情。诗集《战争》谴责法西斯的罪行，颂扬人民的英勇斗争。此外，还与其兄曼努埃尔·马查多-鲁伊斯 (Manuel Machado y Ruiz, 1874—1947) 合写过诗剧《命运的坎坷》、《洛拉去港口》等。

马格达莱纳河(Río Magdalena) 哥伦比亚最大河流。发源于安第斯山，穿行于东、中科迪勒拉山脉之间，北注加勒比海。长 1 550 公里。流域面积 26 万平方公里。主要支流有考卡河 (Cauca)、圣豪尔赫河 (San Jorge) 等。河道较直，中游多石滩、急流。冬季水枯。通航里程约 1 300 公里，是沟通内陆同加勒比海的重要航道。河运量占全国

运量的95%。

马格德林文化 欧洲西南部旧石器时代晚期文化。发现于法国马格德林(Magdalena,一译马格达莱纳),故名。石器有刮削器、雕刻器、锥和石叶等。骨、角制作技术进步,并有投矛器。绘画和雕刻都很发达。共生动物群有猛犸、驯鹿和北极熊等。

马圆形线虫病 马的一种寄生虫病。由圆形亚目(Strongylata)圆形科和毛线科的多种线虫寄生马大肠内引起。虫卵随畜粪排出,发育为感染性幼虫,经水、草侵入畜体。成虫能引起慢性卡他性肠炎,下痢,腹痛,贫血。幼虫在体内移行时会引发动脉瘤和疝痛。可用敌百虫、左旋咪唑、伊维菌素和苯并咪唑类驱虫药治疗。防止措施为粪便堆积发酵、实行轮牧和定期驱虫等。

马铃薯块茎蛾 (*Phthorimaea operculella*) 也叫"马铃薯蛀虫"。马铃薯、烟草等害虫。昆虫纲,鳞翅目,麦蛾科。成虫体长5~6.2毫米,灰褐色,带银灰色光泽。幼虫淡黄色或绿色。年发生6~9代。幼虫在叶片内潜道为害,仅留上、下表皮;还能蛀空薯块,引起薯块腐败。防治法:实行植物检疫;选用无虫种薯;贮藏时清洁仓库,并用药熏蒸;田间喷洒药剂;选育抗虫品种。

马铃薯块茎蛾
上:成虫 下:幼虫

马铃薯环腐病 一种由种薯传染的细菌性病害。病原为马铃薯环腐棒形杆菌(*Clavibacter michiganense sepedonicum*)。病菌侵害马铃薯植株的维管束,在其中滋生蔓延。维管束受破坏后,茎叶发生萎蔫而凋枯,薯块横剖后,可见维管束环变黄褐色,轻度腐烂,有黄色而无气味的菌脓挤出。危害性大,常造成死苗、死株,严重减产;病薯质劣易腐,不耐窖藏。防治法:禁止疫区种薯外调,繁殖无病种薯,选育抗病品种,种薯包装器材和切薯用刀须经消毒,种薯用药剂处理灭菌,或用完整小薯块播种。

马铃薯青枯病 马铃薯和其他茄科等植物的一种细菌病害。病原为青枯假单胞杆菌(*Pseudomonas solanacearum*)。危害植株后,茎、根维管束变褐坏死,内含大量病原细菌,病株即萎蔫枯死。薯块染病后,重则腐烂,轻则传播病害。病菌可生存在土中,高温高湿时易发病。防治法:选用无病种薯、轮作,清除病株。

马铃薯疮痂病 马铃薯病害。病原生物为原核生物的一种链丝菌,即马铃薯疮痂病菌(*Streptomyces scabies*),在偏碱性土壤中或病薯上越冬,侵害块茎后,在皮层发生疮痂状病斑,影响品质与贮藏。防治法:选用无病种薯,种薯消毒,增施有机肥料和硫酸铵提高土壤酸度,轮作。

马铃薯病毒病 马铃薯病害。病原生物有多种病毒,在薯块或中间寄主中越冬,能经病株的汁液传染,以及蚜虫或叶蝉传染。其危害程度与土温有密切关系,土温增高则发病重。病株矮小,叶片呈现花叶、皱缩、卷叶等症状,并发生退化现象,引起减产。防治法:选用抗病品种及无毒或未退化种薯,清除病株,改良栽培方法,避免在高温季节结薯,以减轻病毒对产量的影响,防治蚜虫、叶蝉等。

马铃薯晚疫病 马铃薯病害。病原真菌为致病疫霉菌(*Phytophthora infestans*)。病株茎、叶、块茎上生暗褐色水渍状病斑,叶斑上生白色霉层,即病菌的孢子囊,随风传播。通常以菌丝在病叶和种薯内越冬。气候冷凉多雨时流行。卵孢子不常产生,因该菌的有性生殖需经异宗配合。防治法:栽种抗病品种,选用无病种薯,及时消灭田间中心病株,喷洒杀菌剂。

马萨尼洛起义 1647年意大利那不勒斯人民反抗西班牙统治的起义。领导者为渔民马萨尼洛(Masaniello,约1620—1647)。参加者有手工业者、商人等下层人民。起义者要求废除捐税,并焚烧帐册,驱逐税吏。马萨尼洛被西班牙当局暗杀。1648年起义失败。

马斯克林群岛 (Mascarene Islands) 印度洋西部的火山群岛。在非洲马达加斯加以东640~800公里。由留尼汪、毛里求斯和罗得里格斯三个岛组成。总面积4 486平方公里。总人口173万(1994年)。1507年葡萄牙人马斯克林到此,故名。17世纪后,先后为荷、英、法殖民者占领。毛里求斯(包括罗得里格斯岛)已于1968年宣告独立。

马斯河谷事件 1930年12月在比利时马斯河谷工业区发生的严重大气污染事件。该地冶炼厂、炼焦厂等排出的大量二氧化硫、氟化氢和粉尘等形成的烟尘和浓雾笼罩地面,持续三天,致使数千人患呼吸系统疾病,约60人死亡;心肺功能不良的老年人发病和死亡率尤高。

马斯特里赫特 (Maastricht) 荷兰东南端城市。位于马斯河(Maas)畔,阿尔贝特(Albert)等运河在此交汇,市中心距比利时边境仅3公里。人口11.8万(1993年)。1229年建城。历史上曾多次被西班牙、法国和比利时占领。1814年归属荷兰。市内保留众多古城遗迹,如荷兰最古老的圣塞尔法蒂于斯教堂(6世纪)、海尔波尔特城门(1229年)、市政厅(17世纪)等。旅游业和印刷业在城市经济中占重要地位。工业以造纸、橡胶和水泥为主。市内多文化设施。1991年12月,欧共体十二国在此通过《马斯特里赫特条约》。

马斯特洛阿尼 (Marcello Mastroianni,1923—1996) 意大利电影演员。20世纪40年代从事电影表演,先后拍摄影片《白夜》、《甜蜜的生活》、《8 1/2》、《夜》、《意大利式的离婚》、《昨天、今天、明天》、《70年代的卡萨诺瓦》等。演技高超,戏路宽广,擅长体现战后欧洲人内心的苦闷和矛盾,富于时代特征。

马提亚·科尔温(Mátyás Hollós 或 Matthias Corvinus, 1443—1490) 匈牙利国王(1458—1490)。匈雅提之子。依靠中小封建主建立常备军,加强王权,连败土耳其人。1468—1478年与捷克作战,占领摩拉维亚等地。1485年从哈布斯堡王朝手中夺取维也纳,定为国都。奖励学术,创办大学。

马雅可夫斯基 (Владимир Владимирович Маяковский,1893—1930) 苏联诗人。学生时期参加俄国社会民主工党(布)地下活动,几次被捕。早期诗作揭露和嘲讽资本主义制度,但受未来主义影响。十月革命后创作进入新阶段。在诗篇《向左进行曲》、《一亿五千万》和剧本《宗教滑稽剧》中歌颂十月革命。1919年参加"罗斯塔之窗"工作,以诗和画的形式同反动派作斗争。长诗《列宁》歌颂革命领袖;《好!》为庆祝十月革命十周年而作,颂扬社会主义社会的美好生活。还写有长诗《穿裤子的云》、《放开嗓子歌唱》,剧本《臭虫》、《澡堂》,短诗《开会迷》、《苏联护照》等。后自杀。

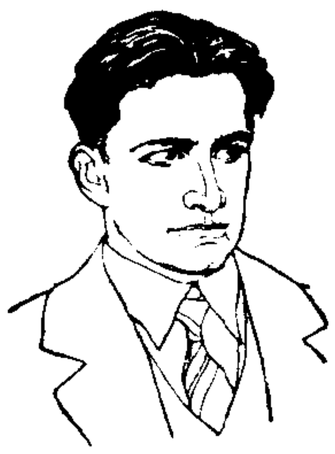

马雅可夫斯基

马赫穆德二世 (Mahmud II, 1785—1839) 土耳其苏丹

(1808—1839)。实行一系列改革：建立常备兵，解散近卫军(*耶尼切里)；实行新省区制，废除军事采邑制；中央设立内政、外交、财政各部。反对安纳托利亚等地的封建分离运动，镇压塞尔维亚、希腊的民族独立运动。

马霉玉米中毒 马属动物的一种真菌毒素中毒病。由饲喂寄生有毒镰刀菌的玉米引起。主要侵害大脑，使灰、白质软化。病马突发兴奋，狂暴，视力减弱、失明，乱跑，肌肉颤搐，角弓反张。多数心力衰竭死亡。耐过病例转为沉郁，唇舌麻痹，流涎，长期固定呆立，可迅速死亡。亦有交替出现兴奋和沉郁症状。应禁喂霉玉米，内服泻药，注射大量葡萄糖溶液及采取镇静、强心等对症措施。

马德里保卫战 西班牙内战时期共和政府保卫首都马德里的战役。1936 年 11 月佛朗哥叛军围攻马德里，西班牙人民浴血坚守。1939 年 3 月 28 日马德里失陷，共和国被颠覆。参见"西班牙内战"。

马丁内斯·鲁伊斯 (José Martínez Ruiz, 1873—1967) 西班牙作家、文学评论家。办过《西方杂志》等刊物。1924 年被选为西班牙皇家学院院士。写有作品一百多种，包括小说、散文、剧本等。对文体有所革新，语言简洁明快。主要作品有小说《意志》、《安东尼奥·阿索林》、《一个小哲学家的自白》、《卡斯提亚的灵魂》、《堂吉诃德的道路》、《西班牙的一小时，1560—1590》、《作家》、《病人和玛丽亚·丰坦》和文学评论《古典作品的旁注》等。

马山出口自由区 韩国的出口加工区。1970 年建立。位于马山市东北部，总面积 95 公顷。区内企业以重工业、化学工业和电子工业为主。外国投资以日本最多，其次为美国。贸易区对外资企业提供的优惠条件有：免除关税，减免各种赋税，营业利润可以汇回本国，供给廉价劳动力。建区后效益显著，使韩国引进了资本和技术，加速了经济发展。

马王堆汉墓医书 1973 年长沙马王堆三号汉墓出土的医学帛书与简牍。原无书名和篇名，整理者据其内容，分别名为《足臂十一脉灸经》、《阴阳十一脉灸经》(甲)(乙)、《脉法》、《阴阳脉死候》、《五十二病方》、《却谷食气》、《导引图》、《养生方》、《杂疗方》、《胎产书》、《十问》、《合阴阳》、《杂禁方》、《天下至道谈》。是现存最早的中医学文献。

马尔加什共和国 见"马达加斯加"。

马尔柯夫尼柯夫 (Владимир Васильевич Марковников, 1838—1904) 俄国化学家。喀山大学毕业，留学于德国海德堡大学、莱比锡大学。曾任喀山大学、莫斯科大学教授。1869 年发表了以"分子中原子的相互影响"为题的论文。1869 年他从大量实验事实中总结出有机化学加成反应定向的法则(即马尔柯夫尼柯夫法则)：在烯烃和含氢的化合物发生加成反应时，氢原子总是加到双键两端含氢较多的碳原子上。并发现异丁酸及其衍生物。著有《化学结构理论史》等。

马尔维纳斯群岛 (Islas Malvinas) 英国称福克兰群岛。在南大西洋，东距阿根廷南海岸 500 多公里。由大马尔维纳岛 (Gran Malvina，即西福克兰岛)、索莱达岛 (Soledad，即东福克兰岛) 和附近二百多个小岛组成。面积约 1.2 万平方公里。人口 2 100(1994 年)，多为英国移民及其后裔，大部分居于索莱达岛。首府阿根廷港。海岸曲折破碎，多狭长海湾。地形以平原为主，山脉呈东西走向，山体低矮圆浑。气候凉湿，多阴雨日和强风。有泥炭、铅、煤、铁、银等矿藏，近海有石油。经济以养羊业为主，出口羊毛、皮革和油脂；进口粮食和日用品。有渔业。原属阿根廷，1833 年被英国占领。阿英对其归属有争议，1982 年曾爆发战争。1996 年两国达成捕鱼和石油勘探、开采协议。

马边彝族自治县 1984 年 10 月 9 日建立。在四川省中南部、马边河流域。自治县人民政府驻民建镇。元属马湖路，明隶马湖府，清置马边厅，1913 年改马边县。居民有彝、汉、苗等族。农产有玉米、稻、小麦、荞麦、薯类，并产竹、茶叶、笋干、毛皮及五倍子等。森林茂密，矿产有磷、铁、煤、萤石、铜、锰。工业有农机、水泥、煤炭、木材加工等。公路通乐山、西昌等地。

马达加斯加暖流 南印度洋西部的暖流。印度洋南赤道海流向西流至马达加斯加岛附近分支，其中沿岛东岸南流的一支称马达加斯加暖流。表层水温 22～28℃。

马克西米连一世 (Maximilian Ⅰ, 1459—1519) 德意志国王 (1486—1519)，神圣罗马帝国皇帝 (1493—1519)。通过联姻兼并尼德兰、勃艮第伯国，又为哈布斯堡家族取得在西班牙、匈牙利、捷克等国的王位继承权。企图增税扩军以加强中央集权，未果。曾卷入*意大利战争。

马克思主义美学 以辩证唯物论、历史唯物论研究美、审美、美的创造与发展规律的美学思想体系。主张美学、艺术是建立于一定经济基础之上的上层建筑和社会意识形态；美是社会性的客观存在，社会实践的产物，是人的本质力量的对象化，人可以按照任何物种的尺度和自己内在尺度以及美的规律创造美、发展美；审美意识是对客体美的能动反映，艺术源于生活又高于生活，具有历史发展性，时代、民族、阶级的差异性，又有继承性和共同性。其特征是科学性、革命性、实践性、发展性。

马克思主义哲学 即辩证唯物主义和历史唯物主义。是无产阶级的世界观和方法论，马克思主义的三个组成部分之一。由马克思和恩格斯在 19 世纪 40 年代创立。是人类历史发展和哲学发展的必然产物，是哲学上的伟大变革。它以实践观点为基础，科学地解决了思维与存在的关系问题，实现了唯物主义和辩证法的统一、唯物主义自然观和历史观的统一，以及唯物主义认识论、逻辑学和本体论的统一。它强调不仅要科学地解释世界，更重要的在于现实地改变世界。其理论特征是革命性、批判性和科学性的高度统一。一个半世纪以来，它随着社会实践和科学的发展而不断地丰富和发展，列宁、毛泽东和其他的马克思主义者都作出了各自的贡献。

马克思列宁主义 马克思主义和列宁主义的合称。马克思主义是马克思和恩格斯创立的科学理论体系，工人阶级及其政党的世界观和指导思想。它是资本主义发展和工人运动的产物。19 世纪 40 年代，马克思和恩格斯研究了欧洲资本主义的政治和经济发展，总结了欧洲工人运动的经验，吸收和改造了人类思想文化的优秀成果，特别是 18 世纪和 19 世纪上半期的社会科学和自然科学的成果，创立了自己的科学理论体系。它的主要理论来源是德国古典哲学、英国古典政治经济学和英法空想社会主义。马克思主义作为完整的理论体系，是在不断总结实践经验过程中逐步形成的。它包括三个主要组成部分：哲学即辩证唯物主义和历史唯物主义，政治经济学，科学社会主义。它用唯物史观阐明了人类社会发展的普遍规律，指明社会发展归根到底是由物质生产决定的，生产力和生产关系的矛盾是历史发展的动力。它用剩余价值理论揭示了资本主义剥削的秘密和资本主义社会存在的基础。唯物史观和剩余价值理

论是马克思的两个伟大发现。这两大发现使社会主义由空想变为科学。马克思主义根据对资本主义基本矛盾即生产社会化和生产资料私人占有的矛盾的分析，证明了资本主义必然为社会主义、共产主义取代的历史趋势，无产阶级是推翻旧制度、建立新制度的伟大阶级，无产阶级必须通过社会主义革命建立无产阶级专政，为此必须建立自己的革命政党，无产阶级政党是领导无产阶级解放事业的核心力量。马克思主义还提出了对未来社会的一些构想：未来的共产主义社会建立在高度发达的生产力的基础上，无产阶级取得政权后必须尽快地增加生产力的总量；实行生产资料公有制；社会生产按照社会需要进行有计划的调节；在资本主义和共产主义之间有个过渡时期，这个时期必须实行无产阶级专政；共产主义社会经历由低级到高级的发展过程，第一阶段实行按劳分配原则，高级阶段实行"各尽所能，按需分配"原则，等等。马克思主义以理论和实践相统一为特征，坚持以实践作为检验自己理论的真理性的标准。它在总结实践经验基础上不断丰富和发展。

19 世纪末 20 世纪初，资本主义进入垄断阶段即帝国主义阶段，列宁在新的历史条件下，把马克思主义基本原理运用于俄国革命实践，创造性地发展了马克思主义。列宁研究了资本主义各国经济和政治发展的新现象和新材料，创立了帝国主义理论。他根据资本主义政治经济发展不平衡的规律，提出了社会主义可能首先在一国或数国获得胜利的理论。他总结了俄国党内斗争经验和其他国家革命运动的经验，制定了新型无产阶级政党的学说。他在同第二国际机会主义的斗争中捍卫和发展了马克思主义的无产阶级专政学说，阐明了无产阶级专政的实质和任务，揭示了无产阶级民主和资产阶级民主的根本区别。列宁领导俄国人民取得了十月革命的伟大胜利，建立了世界上第一个社会主义国家，使社会主义从理论变为现实。列宁总结了俄国革命和建设的经验，丰富和发展了科学社会主义理论，揭示了从资本主义向社会主义过渡的途径和方法，阐明了各国走向社会主义的道路的多样性，提出了经济落后国家走向社会主义需要经历一些特殊发展阶段或中间环节的重要思想，强调大力发展生产力是社会主义建设的根本任务，等等。列宁对马克思主义的发展使马克思主义进到一个新阶段——列宁主义阶段。列宁主义是帝国主义时代发展了的马克思主义。

马克思列宁主义不是僵死的教条，而是行动的指南；不是终极的真理，而是发展的学说。它始终同国际工人运动和共产主义运动紧密结合在一起，成为各国工人阶级政党的战斗旗帜和指导思想。它在指导各国革命实践中显示出巨大威力，又从各国革命实践中不断获得新的活力。中国共产党从成立时起就郑重地把马克思列宁主义写在自己的旗帜上，创造性地把马克思列宁主义的基本原理运用于中国革命斗争实践和社会主义建设实践，丰富和发展了马克思列宁主义。毛泽东思想是马克思列宁主义的基本原理同中国革命具体实践相结合的产物，邓小平理论是马克思列宁主义同当代中国实践和时代特征相结合的产物，是毛泽东思想在新的历史条件下的继承和发展，是当代中国的马克思主义，是马克思主义在中国发展的新阶段。在当代中国，马克思列宁主义、毛泽东思想、邓小平理论是一脉相承的统一的科学体系。

马来西亚使者报 (Utusan Malaysia)　马来西亚发行量最大的马来文日报。1965 年创刊。在吉隆坡出版。

马明-西比利亚克 (Дмитрий Наркисович Мамин-Сибиряк, 1852—1912)　俄国作家。作品主要描写俄国农奴制改革后资本主义在乌拉尔的发展，以及人民贫苦的生活。著有长篇小说《普里瓦洛夫的百万家私》、《矿山里的小朝廷》、《黄金》、《粮食》、《乌拉尔故事集》以及儿童文学作品等。

马查多·德·阿西斯 (Joaquim Maria Machado de Assis,1839—1908)　巴西作家、诗人。父为黑人。曾从事新闻工作。1897 年创办巴西文学院，并任主席。主要作品有长篇小说《布拉兹·库巴斯》、《金卡斯·博尔巴》和《堂卡斯穆罗》等，反映共和国建立前后巴西社会的变化，带有悲观色彩。诗集《蝶蛹》有*巴那斯派倾向。还写有短篇小说集《半夜的故事》、《旧房子的遗物》和剧本、评论等。

马哈拉施特拉人(Maharashtrians)　即"马拉地人"。

马埃斯特腊山脉(Sierra Maestra)　古巴东南部山脉。西起克鲁斯角 (Cruz)，东到关塔那摩湾，以一系列平行山脉沿海岸伸展，宽约 30 公里，长 250 公里。海拔 1 300～1 500 米，最高点图尔基诺峰 (Turquino)1 974 米，是古巴最高峰。南坡陡峭，北坡平缓。森林茂密。有铜、铁、锰、铬等矿藏。

马赫迪·穆罕默德 (Mahdi Muhammad,1848—1885)　苏丹马赫迪运动领袖。原名穆罕默德·艾哈迈德 (Muhammad Ahmad)。1881 年称马赫迪(伊斯兰教的救世主)，号召均贫富，反压迫，反对英、埃(及)统治，领导人民起义。1883 年全歼英将统率的军队一万人。1885 年攻克喀土穆，击毙总督*戈登。统一分散的部落，为马赫迪国家的建立奠定了基础。

马王堆帛书彗星图　中国古代的一种彗星图。于 1973 年在长沙马王堆三号汉墓帛书中发现。彗星图成书于战国时期的楚国，而抄写在帛书上当不晚于西汉初年。共 29 幅，其中有 1 幅已磨灭，另 1 幅不清，余均保存完整。每幅图下列有名称，去除同名外，尚有 18 个名称，其中有一半在文献中未见。是中国一份关于彗星形态的珍贵资料。

马克思主义认识论　即"辩证唯物主义的认识论"。

马克思主义伦理学　马克思主义关于道德的科学理论。以马克思主义哲学为指导，从社会经济基础出发考察社会道德现象，科学地揭示道德的起源、本质、结构、功能、作用和发展规律，使伦理学成为一门科学。它批判地吸收了历史上有价值的伦理思想，科学地概括总结了无产阶级和人民群众的道德实践经验，论证了社会主义和共产主义道德的原则和规范体系，指出了共产主义新人道德完善的前景和途径。

马克思主义和起义　全称《马克思主义和起义(给俄国社会民主工党(布)中央委员会的信)》。列宁 1917 年 9 月为准备武装起义夺取政权而写。编入《列宁全集》第 2 版第 32 卷。信中阐述了马克思主义关于武装起义问题的基本原则：起义要获得胜利，应当依靠先进的阶级、依靠人民的革命高潮，依靠革命进程的转折点，即人民先进队伍中的积极性最高而敌人最动摇的时机；当这些条件都已经具备时，不举行起义，那就是背叛革命。

马克思主义辩证法　即"唯物辩证法"。

马克思恩格斯全集　卡尔·马克思和弗里德里希·恩格斯的著作集。中文第 1 版由中共中央马克思恩格斯列宁斯大林著作编译局根据俄文第 2 版并参照德文版翻译。共 50 卷。1956 年开始出版，到 1985 年全部出版。第 1～22

卷是论文、讲演、专题著作等；第23～26卷是《资本论》和《剩余价值理论》；第27～39卷是马克思和恩格斯的来往信件以及他们给别人的信件；第40～50卷是补卷。每卷卷末附有原版编者所加的注释、人名索引等参考资料。中文第2版1995年开始出版。第2版以第1版为基础，依据《马克思恩格斯全集》历史考证版重新编辑和译校。各卷将陆续问世。

马克思恩格斯选集 卡尔·马克思和弗里德里希·恩格斯的主要著作集。1972年中共中央马克思恩格斯列宁斯大林著作编译局编辑。共4卷：第1卷是1843—1852年的著作；第2卷是1853—1875年的著作；第3卷是1875—1883年的著作；第4卷是1884—1895年恩格斯的著作及马克思和恩格斯的书信。每卷卷末附有注释、人名索引、文学作品和神话中的人物索引。第2版1995年出版。新版对收编的著作作了调整，译文经过重新校订。共4卷：第1卷是1843—1859年的著作；第2卷是1857—1871年的著作和《资本论》节选；第3卷是1871—1883年的著作；第4卷是1884—1895年的著作和马克思、恩格斯的书信。每卷卷末除附注释、人名索引、文学作品和神话中的人物索引外，新增了名目索引。

马绍尔群岛共和国 (The Republic of Marshall Islands) 旧称马绍尔群岛。太平洋中西部岛国。位于北纬5°～15°、东经162°～173°之间，包括1 136个珊瑚礁屿组成的三十三个环礁，分成东西两列，即拉塔克群岛(Ratak)和拉利克群岛(Ralik)。面积180平方公里。人口5.4万(1994年)，大部分居住在马朱罗和夸贾林(Kwajalein)岛上。主要是密克罗尼西亚人，信奉基督教。马绍尔语、英语同为官方语言。首都马朱罗。地势低平。热带海洋性气候，年平均气温27℃，年降水量2 000～4 000毫米，自南向北递减。1592年起属西班牙。1899年为德国所有。第一次世界大战中被日本占领。1947年后成为美国"太平洋岛屿托管地"的一部分。1979年5月1日成立马绍尔群岛共和国。1982年10月与美国签订《自由联系条约》。1990年12月，联合国通过终止马绍尔群岛托管地位的决议。经济以农业和渔业为主。种植椰子、木薯、甘薯等，椰干占出口总额80%以上。金枪鱼捕捞业兴盛。比基尼、埃尼威托克等岛曾是美国核试验基地。夸贾林岛现为美国导弹基地。美国经援和导弹基地收入是国家财政主要来源。首都机场有通往夏威夷、关岛、斐济的航线。与澳大利亚、日本之间有定期客货轮航班。

马格尼托哥尔斯克 (Магнитогорск) 意译磁山城。俄罗斯最大钢铁工业中心。在南乌拉尔山东坡、乌拉尔河畔。人口44.12万(1992年)。1929—1931年因开发附近马格尼托山(Магнитная гора)铁矿兴起。铁路枢纽。机械制造、焦炭化工、金属加工等工业发达。有矿冶、师范学院等多所高等学校。

马萨诸塞理工学院 一译"麻省理工学院"。美国的私立大学。1861年创立于马萨诸塞州剑桥。设有建筑和城市规划、工程技术、人文和社会科学、管理、自然科学等学院。

马斯特里赫特条约 正式名称《欧洲联盟条约》。欧洲共同体成员国间为加深其一体化而签订的条约。该条约系1991年12月欧共体十二国首脑在荷兰马斯特里赫特召开会议通过，故称。1992年2月正式签订，1993年11月1日生效。内容包括：确定在1999年前分阶段实现经济与货币联盟，欧洲经济共同体正式改名为"欧洲共同体"；引入了政治联盟的内容；建立成员国间在民政与司法事务上的合作机制。根据"条约"内容建立"欧洲联盟"，成员国国民具有联盟公民资格。

马瑙斯自由贸易区 巴西的自由贸易区。位于亚马孙州马瑙斯。1967年政府颁布法令筹建。1975年建成。受马瑙斯自由贸易区管理局领导。进出口商品一律免税。成为巴西家用电器、电子、手表、摩托车工业中心和出口基地。区内有独资、合资企业一千多家，从业人员十多万人。

马赫穆德·喀什噶尔 11世纪中国维吾尔族的语文学家。曾在新疆南部及中亚细亚作过长期的旅行调查，收集了丰富的突厥语材料，于11世纪后半期编成*《突厥语大词典》，今中国有维吾尔文译本。

马尔维纳斯群岛冲突 阿根廷和英国因马尔维纳斯群岛(简称马岛，英国称福克兰群岛)主权争端而引起的武装冲突。19世纪30年代以来，阿、英两国对马岛主权归属问题一直存在争端。20世纪60年代以来，联合国大会数次通过决议，要求两国进行谈判，和平解决争端，但无结果。1982年4月2日阿派兵攻占马岛。英即派遣特混舰队开赴马岛，双方发生激战。6月25日马岛被英军全部占领。后两国断交并处于敌对状态。经多次谈判，双方于1990年2月复交，双方关系有所缓和，但两国对马岛主权的立场未变。

马来-波利尼西亚语系 即"南岛语系"。

马克思主义和民族问题 斯大林写于1912年底至1913年初。编入《斯大林全集》第2卷。阐述了马克思主义关于民族问题的理论、纲领和政策，论证了资产阶级民族的形成，揭示了资产阶级民族运动的实质，并批判资产阶级民族主义和第二国际理论家在民族问题上的机会主义，指出不能用"民族原则"来代替阶级斗争原则、用民族问题来分裂统一的无产阶级斗争。还说明，民族问题是革命总问题的一部分，工人阶级的国际主义团结的原则是解决民族问题的一个必要条件。

马克思主义和修正主义 列宁写于1908年4月。编入《列宁全集》第2版第17卷。文章指出：马克思主义是在同各种敌对理论、同工人运动内部形形色色的机会主义坚决斗争中发展的。修正主义有"左"、右两种形式。着重揭露"来自右面的"伯恩施坦修正主义在哲学、政治经济学和阶级斗争学说方面对马克思主义的篡改，分析修正主义产生的社会根源，阐述反对修正主义的斗争对无产阶级争取解放的重大意义。指明修正主义的政策就是临时应付，迁就眼前的事变，迁就微小的政治变动，为谋取实际的或假想的一时的利益而牺牲无产阶级的根本利益。

马克思主义政治经济学 见"政治经济学"。

马克思学说的历史命运 列宁著。发表于1913年3月。编入《列宁全集》第2版第23卷。文章分析了《共产党宣言》发表以后世界历史发展的三个主要时期：第一个时期是从1848年革命到1871年巴黎公社，第二个时期是从巴黎公社到俄国一九〇五年革命，第三个时期从俄国一九〇五年革命起。指出：每个时期都使马克思主义获得新的胜利；即将来临的历史时期定会使马克思主义这个无产阶级学说获得更大的胜利。

马克思主义和语言学问题 斯大林于1950年6—7月间就苏联讨论语言学问题而写。编入《斯大林选集》下卷。批判苏联语言学家马尔等人的错误观点，论述作为社会现象的语言发展的特征和语言同生产、基础、上层建筑的关系，

说明语言是全社会交际的工具，不属于上层建筑的范畴，是没有阶级性的。还阐明了基础和上层建筑的辩证关系：基础是社会的一定阶段上的社会经济制度；上层建筑是社会的政治、法律、宗教、艺术、哲学的观点，以及同这些观点相适应的政治、法律等设施；上层建筑是由基础产生的，但它不是消极的，它对经济基础有着极大的能动作用，能够帮助经济基础的形成、巩固和发展。

马克思主义的三个来源和三个组成部分 列宁写于1913年3月。编入《列宁全集》第2版第23卷。文章指出：马克思主义绝不是离开世界文明发展大道而产生的一种故步自封、僵化不变的学说，它是人类在19世纪创造的优秀成果——德国古典哲学、英国古典政治经济学和法国社会主义的当然继承者；马克思主义哲学不仅把旧唯物主义提高到辩证唯物主义，而且创立了历史唯物主义，从而为人类，特别是工人阶级提供了伟大的认识工具；剩余价值学说是马克思经济理论的基石；马克思以他的哲学唯物主义和经济学说揭露资本主义制度下雇佣奴隶制的本质，发现了资本主义发展的规律，指明推翻资本主义、实现社会主义的途径，从而使社会主义从空想变为科学。

2 **驭**〔馭〕(yù 御) ❶驾御车马。《荀子·王霸》："王良、造父者，善服驭者也。"亦指驾驭车马的人。❷统率；控制。《周礼·天官·大宰》："以八柄诏王驭群臣。"❸车驾。《隋书·音乐志》："腾日驭，鼓田鞭。"

3 **驱**〔駏〕㊀(hàn 旱) 同"骭"。马凶悍。《淮南子·氾论训》："是犹无镝衔橛策锟而御驱马也。"高诱注："驱马，突马也。"

㊁(hán 寒) 姓。《汉书·儒林传》："子庸授江东驱臂子弓。"颜师古注："驱，姓也，音韩。"

彝〔彝〕(zhù 注) 后左足白色的马。见《尔雅·释畜》。《诗·秦风·小戎》："驾我騏彝。"毛传："騏，騏文也；左足白曰彝。"

驮〔馱、駄〕㊀(tuó 驼) 背负。李贺《马诗二十三首》："萧寺驮经马，元从竺国来。"引申为架。《水浒传》第九回："新入配军，须吃一百杀威棒。左右，与我驮起来。"

㊁(duò 剁) ❶牲口所负载之物。陆游《短歌示诸稚》诗："再归又六年，疲马欣解驮。"❷量词。《隋书·食货志》："益遣募人征辽，马少不充八驮。"

驼〔駝〕(tuō 拖) 见"驼驼"。

驼驼 即骆驼。《北齐书·文宣帝纪》："时乘驼驼牛驴，不施鞍勒。"

驯〔馴〕(xùn) ❶马顺服。《淮南子·说林训》："马先驯而后求良。"引申为顺服。《列子·黄帝》："虽虎狼雕鹗之类，无不柔驯者。"❷善良。《史记·管蔡世家》："皆有驯行。"❸渐进之意。《易·坤》："履霜坚冰，阴始凝也；驯致其道，至坚冰也。"❹通"训"。(1) 教训；教导。《史记·孝文本纪》："列侯亦无由教驯其民。"张守节正义："驯，古训字。"(2) 训释；解说。《墨子·天志中》："又以先王之书，驯天明不解之道也知之。"孙诒让间诂："毕云：驯与训同。训释天之明道。"

驯化 人类把野生动植物培育成家养动物或栽培植物的过程。这一过程又称"风土驯化"、"气候驯化"、"引种驯化"。将野生动植物引入后，提供必要的环境条件，加上不断的选择，促使其遗传型向着人类所需要的方向改变，导致新品种的形成。在畜牧学上，驯化分两个阶段：驯养阶段，多半是幼小动物，因其易养，易驯服；狭义的驯化阶段，就是在驯养的动物中通过生活条件的改变和选育，而变为家畜。

驯良 温顺善良。魏明帝《短歌行》："执志精专，洁行驯良。"

驯鹿 (*Rangifer tarandus*) 哺乳纲，偶蹄目，鹿科。肩高一般一米余；雌雄都有角，角长，分成许多叉枝，有时超过30叉；蹄宽大，悬蹄发达；尾极短。体色夏毛深褐，冬毛棕灰，颊部灰白或乳白；尾白色。以地衣、嫩枝、谷类和草类为食。有迁移性；善游泳；性较温驯。每胎一或两仔。分布于欧、亚、北美三洲的北极圈附近；中国仅分布于大兴安岭西北部，亦俗称"四不像"。人类驯养已有千余年历史，在北美洲尚有野生的。可用以驮物和拉雪橇；肉、乳、脂肪可食。

驯鹿

驯鹿苔 驯鹿等食用的石蕊。详"石蕊"。

驭〔馭〕(sà 飒) 疾驰。《汉书·扬雄传上》："声駍隐以陆离兮，轻先疾雷而驭遗风。"颜师古注："疾意也。"

驭遝 (—tà) 亦作"驭沓"。相继不断。引申为盛多貌。《文选·陆机〈文赋〉》："纷葳蕤以驭遝，唯毫素之所拟。"李善注："驭遝，多貌。"

驷〔驥〕(guāng) 见"骙驷"。

驰〔馳〕(chí) ❶车马疾行。《左传·昭公十七年》："啬夫驰，庶人走。"杜预注："车马曰驰，步曰走。"引申为急行。如：风驰电掣。❷驱车马追逐。《左传·庄公十年》："齐师败绩，公将驰之。"❸传扬。孟郊《春燕》诗："英名日四驰。"❹向往。如：神驰；驰念。《隋书·史祥传》："身在边隅，情驰魏阙。"❺通"移"，交换。《国策·秦策一》："秦攻陉，韩使人驰南阳之地。秦已驰，又攻陉，韩因割南阳之地。"

驰传 (—zhuàn) ❶驾传车急行。传车，古代驿站专用车。《史记·孟尝君列传》："秦昭王后悔出孟尝君，求之，已去，即使人驰传逐之。"❷古代驿站用四匹中等马拉的车。参见"乘传"。

驰名 声名远扬。《华阳国志·后贤志》："皆辞章灿丽，驰名当世。"

驰驱 ❶策马疾奔。《孟子·滕文公下》："吾为之范我驰驱，终日不获一。"也用作奔走效力之意。❷放纵。《诗·大雅·板》："敬天之渝，无敢驰驱。"毛传："驰驱，自恣也。"

驰驿 旧时官吏急召入京或奉差外出，由沿途驿站供夫马粮食，兼程而进，不按站止息，叫"驰驿"。林则徐《奉旨前往广东查办海口事件传牌稿》："照得本部堂奉旨驰驿前往广东查办海口事件。"

驰骋 ❶纵马疾驰。《离骚》："乘骐骥以驰骋兮。"引申为奔竞；趋赴。《晋书·潘尼传》："倾侧乎势利之交，驰骋乎当涂之务。"❷比喻涉猎。《晋书·江逌传》："驰骋极于六艺。"

驰道 秦朝专供帝王行驶马车的道路。《史记·秦始皇本纪》："二十七年……治驰道。"《汉书·贾山传》："(秦)为驰道于天下，东穷燕齐，南极吴楚，江湖之上，濒海之观毕

至。道广五十步，三丈而树”。是中国古代大规模的道路建设。

驰骛 奔走趋赴。《离骚》：“急驰骛以追逐兮。”《汉书·司马相如传上》：“东西南北，驰骛往来。”

驰骤 奔驰。《韩非子·外储说右下》：“造父御四马，驰骤周旋，而恣欲于马。”引申为趋承。杜甫《九日寄岑参》诗：“君子强逶迤，小人困驰骤。”

4 **馱** “馱(驮)”的异体字。

驱〔**驅、駈、敺**〕(qū) ❶鞭马前进。《诗·唐风·山有枢》：“弗驰弗驱。”孔颖达疏：“策马谓之驱。”亦谓奔驰。如：长驱直入。❷驱逐。《礼记·月令》：“〔孟夏之月〕驱兽，毋害五谷。”❸行进。《仪礼·士昏礼》：“乃驱。”郑玄注：“驱，行也。”❹驾驭；役使。王安石《商鞅》诗：“自古驱民在信诚，一言为重百金轻。”❺逼迫。陶潜《乞食》诗：“饥来驱我去。”

驱力 “内驱力”的另译名。

驱口 见“驱户”。

驱户 金元时金军、蒙古军在战争中所俘汉族人户。大多为贵族占有，被迫从事农业劳动或其他劳役，除对主人贡纳外，还须向国家缴税当差，地位类似农奴；少数成为贵族家庭奴隶。此类人口称驱口，简称驱。驱口地位和良人(自由民)完全不同，通常不得与良人通婚。陶宗仪《南村辍耕录》卷一七：“今蒙古、色目人之臧获，男曰奴，女曰婢，总曰驱口。……刑律：私宰马牛杖一百；殴死驱口比常人减死一等，杖一百七。所以视奴婢与马牛无异。”又元被掳为军队服役的男丁称驱丁。

驱驰 策马疾驰。《史记·绛侯世家》：“将军约，军中不得驱驰。”也用作奔走效力之意。诸葛亮《前出师表》：“由是感激，遂许先帝以驱驰。”

驱使 役使；差遣。古乐府《孔雀东南飞》：“妾不堪驱使，徒留无所施。”

驱除 赶走；排除。如：驱除残敌。范成大《大风》诗：“烦将残暑驱除尽，只莫颠狂损稻花。”

驱策 犹驱使、役使。王湾《秋夜寓直即事》诗：“卑吏夙驱策，微涓效斗升。”

驱遣 ❶驱逐。古乐府《孔雀东南飞》：“仍更被驱遣，何言复来还？”❷驱使；差遣。《颜氏家训·风操》：“〔诸子〕不敢宁宅，动经旬日，官司驱遣，然后始退。”❸逼迫。王建《行见月》诗：“不缘衣食相驱遣，此身谁愿长奔波？”

驱动耙 工作部件由拖拉机动力输出轴驱动的耙。因工作部件结构和运转方式不同，有旋转钉齿耙、摆环星轮耙、往复钉齿耙、立式转齿耙、水田辊耙等。碎土能力较强，能一次整出合适的种床。

驱逐机 “歼击机”的旧称。

驱逐舰 具有多种作战能力，主要在中远海活动的中型军舰。满载排水量2 000～8 500吨。最大航速30～37节。装备多种导弹、舰炮、鱼雷、反潜兵器，有的还配备舰载直升机。主要任务是攻击潜艇和水面舰船，担负舰船编队的反潜和防空，支援登陆和抗登陆作战、袭击岸上目标以及护航、侦察、巡逻、警戒等。

驱逐舰

驱避剂 亦称“忌避剂”。具有能刺激昆虫或其他动物的感觉器官，使其引起趋避行为的物质。如避蚊油、避蚊胺等。

驱肠虫药 亦称“驱虫药”。能将寄生于肠道的蠕虫杀死或驱出的药物。按作用对象不同，可分为：(1)驱蛔药，如哌嗪、噻嘧啶、左旋咪唑、噻苯达唑，中药苦楝皮、使君子等。(2)驱钩虫药，如甲苯咪唑、噻嘧啶、四氯乙烯。(3)驱蛲药，如哌嗪、左旋咪唑、甲苯咪唑等。(4)驱绦药，如氯硝柳胺，中药槟榔、南瓜子等。(5)广谱驱虫药，如噻嘧啶、甲苯咪唑、阿苯达唑(丙硫咪唑)等，能驱除四种以上的主要肠虫。

驱张运动 湖南人民在毛泽东领导下驱逐皖系军阀张敬尧的斗争。1918年张敬尧任湖南督军和省长，对人民实行残暴统治。1919年9月毛泽东以湖南学生联合会为基础，联络教育界和新闻界人士发动了驱张运动。12月组织长沙学生、教员万余人举行总罢课，派代表团分赴北京、上海、衡阳等地扩大驱张宣传，并利用军阀间的矛盾攻张。1920年6月张敬尧在人民斗争和湘军逼迫下退出湖南，驱张运动取得了胜利。

驱逐出境 ❶把犯罪的外国人或无国籍人驱逐出国境之外的刑罚。由法院判决。我国刑法规定，可以独立适用，也可以附加适用。如罪犯的罪行尚未达到必须判处其他刑罚的程度，就独立适用驱逐出境；如罪行较重，需要判处其他刑罚，可在刑满后驱逐出境。❷我国公安机关用命令宣布的驱逐出境，是一种行政措施。❸有些国家(如罗马尼亚、南斯拉夫)将驱逐出境规定为一种保安处分。

驹〔**駏**〕(jù 巨) 见“驹虚”。

驹蛩 即“蛩蛩驹虚”。《说苑·复恩》：“北方有兽，其名曰蟨……食得甘草，必啮以遗蛩蛩巨虚。蛩蛩巨虚见人将来，必负蟨以走。”韩愈《醉留东野》诗：“愿得终始如驹蛩。”韩愈诗意指朋友互相爱护。一说为二兽。《汉书·司马相如传上》：“蹴蛩蛩，辚距虚。”颜师古注引张揖曰：“蛩蛩，青兽，状如马。距虚似蠃而小。”另一说谓指一兽。《汉书·司马相如传上》颜师古注引郭璞说，“距虚即蛩蛩，变文互言耳。”刘昼《新论·审名》：“蛩蛩巨虚，其实一兽，因其词烦，分而为二。”

驹虚 兽名。亦作“巨虚”、“驹虚”、“距虚”、“距虚”。《文选·枚乘〈七发〉》：“前似飞鸟，后类驹虚。”张铣注：“驹虚，兽名，善走。”《逸周书·王会》孔晁注：“距虚，野兽，驴骡之属。”因亦以称驴。李商隐《李贺小传》：“恒从小奚奴，骑距虚。”

驲〔**馹**〕(rì 日) 古代驿站专用的车。《左传·文公十六年》：“楚子乘驲，会师于临品。”杜预注：“驲，传车也。”朱骏声《说文通训定声·履部》：“车曰驲、曰传，马曰驿、曰遽。”

骀〔**馽**〕(zhí 执) 亦作“絷”。拴住马的前两足。《庄子·马蹄》：“连之以羁骀。”亦泛指束缚。欧阳修《别后奉寄圣俞二十五兄》诗：“惜哉方壮时，千里足常骀。”

驿〔**馭**〕(jiè) 马尾髻。《太玄·文》：“君子乘位为车为马，车轭马驿，可以周天下”。范望注：“轭，辖系也；驿，尾结也。”

驳〔**駁、駮**〕(bó) ❶马毛色不纯。《诗·豳风·东山》：“皇驳其马。”毛传：“驺白曰驳。”亦泛指不纯；混杂。如：驳杂。《庄子·天下》：“其道舛驳。”❷辨正是非；列举理由，否定别人的意见。如：辩驳；驳斥；反驳；批驳。《名义考》卷七：“行移家以行下为仰，不允其议为驳。”

又文体名。陈懋仁《文章缘起注》"驳":"汉兴,始立驳议。杂议不纯,故谓之驳。"❸用船搬运。如:驳运。❹传说中的猛兽。《山海经·西山经》:"有兽焉,其状如马,而白身黑尾,一角,虎牙爪,音如鼓,其名曰驳。是食虎豹,可以御兵。"

驳议 文体名。臣属向皇帝上书的一种名称。蔡邕《独断》:"凡群臣上书于天子者有四名,一曰章,二曰奏,三曰表,四曰驳议。"又说:"其有疑事,公卿百官会议,若台阁有所正处、而独执异意者,曰驳议。驳议曰:某官某甲议以为如是,下言臣愚戇议异。"一般是指在上书中驳正别人的议论,如唐柳宗元有《驳复仇议》。

驳回 法院对诉讼当事人或检察机关提出的请求认为无正当理由而予以拒绝的行为。如第二审人民法院对上诉、抗诉案件,经过审理,如认为原判决认定事实和适用法律正确,量刑适当,即裁定驳回上诉或抗诉,维持原判。

驳荦 牛毛色不纯。引申为斑驳,文采交错。《汉书·司马相如传上》:"赤瑕驳荦,杂糅其间。"颜师古注引郭璞曰:"驳荦,采点也。"按此谓玉的文采。韩愈《纳凉联句》:"大壁旷凝净,古画奇驳荦。"

驳船 一般指非自航的货船。船型丰满、构造简单,可单只使用或编列成队后由拖船拖行或顶推船推行,系沿海、内河及港内的通用运输工具。货物可装在甲板上和舱内。按用途分有货驳、油驳、泥驳、集装箱驳等。能自航的驳船称"机动驳"。

驳落 颜色混杂。白居易《玩半开花赠皇甫郎中》诗:"浅深妆驳落,高下火参差。"亦作"驳骆"。王嘉《拾遗记》卷十:"东有云石,广五百里,驳骆如锦。"

驳五经异义 东汉郑玄撰。许慎撰《五经异义》,分别叙述今文经学和古文经学的不同内容。郑玄融合今文、古文,加以辩驳。原附《五经异义》原本之内,已佚。清皮锡瑞撰《驳五经异义疏证》,可供参考。

4 **⿰马包**〔⿰马包〕(bǎo 保) 黑白杂毛的马。《尔雅·释畜》:"骊白杂毛,⿰马包。"郭璞注:"今之乌驄。"

⿰马文〔⿰马文〕(wén) 马名。《说文·马部》:"⿰马文马,赤鬣缟身,目若黄金,名曰吉皇之乘。周成王时,犬戎献之。《春秋传》曰:'⿰马文马百驷。'"按《左传·宣公二年》作"文马百驷"。

驴〔驢〕(lú) 动物名。学名 *Equus asinus*。哺乳纲,马科。草食役用家畜。非洲及亚洲尚有野生种。体较马小,耳长,尾根毛少,尾端似牛尾。被毛灰、褐或黑色,灰、褐驴背、肩和四肢中部常见暗色条纹;黑驴眼、嘴及腹部每被淡色毛。仅前肢有附蝉。性温驯,富忍耐力,但颇执拗。耐粗食,耐热,抗病力较其他马属动物强。春秋两季都能发情,发情周期约二十三天,持续三至九天。多在春季配种,妊娠期约三百六十天,每胎产仔一头。寿命比马长。分布亚洲、非洲及南美洲等地;中国主要分布在华北地区。可作乘、挽、驮及拉磨用。有大、中、小三型,关中驴是中国著名的大型驴品种。

驴打滚 旧中国的一种高利贷。盛行于华北一带。贷款以一月为期,利息四分到五分。到期不还,利息加倍,按八分到十分计算。利上加利,越滚越多,如驴翻身打滚,故名。

驴皮胶 即"阿胶"。

⿰马夬〔⿰马夬〕㊀(jué 决) 见"⿰马夬⿰马是"。

㊁(kuài) 同"快"。元好问《乙酉六月十一日雨》诗:"今日复何日,⿰马夬雨东南来。"

⿰马夬⿰马是 ❶家畜名。学名 *Equus caballus orientalis* × *Equus asinus*。俗称"驴骡"。公马和母驴所生的种间杂种。外貌偏似驴。耐粗饲,适应性及抗病力强,挽力大而能持久,但均不及骡。一般无生殖力。主要分布于中国华北地区。❷良马名。《史记·李斯列传》:"骏良⿰马夬⿰马是,不实外厩。"

5 **⿰马戔**〔⿰馬戔〕㊀(jiàn) 低贱。《国策·燕策二》:"使齐犬马⿰马戔而不言燕。"

㊁(xiàn) 方言。急行。吴文英《吴下方言考·去韵》:"今无锡谓急行曰⿰马戔。"

⿰马丕〔⿰馬丕〕(pī 丕) ❶毛色黄白相杂的马。《诗·鲁颂·駉》:"有骓有⿰马丕。"《尔雅·释畜》:"黄白杂毛,⿰马丕。"郭璞注:"今之桃花马。"❷见"⿰马丕⿰马丕"。

⿰马丕⿰马丕 趋行貌。《楚辞·招魂》:"逐人⿰马丕⿰马丕些。"

⿰马龙〔⿰馬龙〕(lóng) 见"⿰马龙⿰马襄"。

⿰马龙⿰马襄 同"龙骧"。

⿰马皮〔⿰馬皮〕(bó 勃) 见"⿰马皮鹄"。

⿰马皮鹄 (—hán) 西域所产之骏马。《玉篇·马部》:"⿰马皮鹄,蕃中马也。"白居易《武丘寺路宴别诸妓》诗:"清管曲终鹦鹉语,红旗影动⿰马皮鹄嘶。"亦作"薄寒"。无名氏《酒泉子》词:"红耳薄寒,摇头弄耳摆金辔。"

⿰马并 同"⿰马并"。

⿰马且〔⿰馬且〕㊀(zù 祖去) 骏马。《楚辞·九叹·忧苦》"同驽骡与乘⿰马且兮"王逸注:"⿰马且,骏马也。"

㊁(zǎng 葬上) ❶粗大。《尔雅·释言》:"奘,⿰马且也。"郭璞注:"江东呼大为⿰马且,⿰马且犹粗也。"❷马市的中间介绍人。

㊂(zǔ) ❶通"组"。《周礼·春官·典瑞》:"⿰马且圭璋璧琮琥璜之渠眉。"郑玄注:"⿰马且读为组……以组穿联六玉沟瑑之中以敛尸。"❷通"阻"。《墨子·非命上》:"上以说王公大人,下以⿰马且百姓之从事。"毕沅注:"⿰马且,阻字假音。"

⿰马且会 (zǎng—) 一作"⿰马且侩"。*牙商的古称。原指说合牲畜交易的人。《史记·货殖列传》:"节⿰马且会。"裴骃集解引徐广曰:"⿰马且……马侩也。"《汉书》作"节⿰马且侩"。颜师古注:"侩者,合会二家交易者也;⿰马且者,其首率也。"

⿰马且侩 (zǎng —) 见"⿰马且会"。

⿰马由〔⿰馬由〕(zhòu) 竞驰。《淮南子·诠言训》:"⿰马由者不贪最先,不恐独后。"高诱注:"⿰马由,竞驱也。"

⿰马史〔⿰馬史〕(shǐ) ❶马行速。梁简文帝《春日想上林》诗:"⿰马史马黄金羁。"引申为迅捷。王安石《寄曾子固》诗:"桐江路尤⿰马史,飞桨下鸣濑。"❷驾驭;行⿰马史。如:驾⿰马史。梅尧臣《送新安张尉乞侍养归淮甸》诗:"任意归舟⿰马史,风烛亦自如。"

⿰马央〔⿰馬央〕(yǎng) 见"⿰马央牟"。

⿰马央牟 跳跃自扑。《山海经·中山经》:"有兽焉,其状如犬,虎爪有甲,其名曰⿰马央,善⿰马央牟。"

⿰马冉〔⿰馬冉〕(rǎn) 周代所封国名。《路史·高辛氏下》:"周之初兴,大封同姓五十有三国,而文武之胙又三十有二:管、蔡、成、霍、鲁、卫、毛、⿰马冉……文之昭也。"

⿰马同〔⿰馬同〕(jiōng 扃) ❶见"⿰马同⿰马同"。❷《诗·鲁颂》篇名。《诗序》说是史克所作,以颂鲁僖公。诗中描写僖公牧马之盛,反复赞扬其"思无疆"、"思无邪"。或谓此系

借马来比喻其人才之众。为《鲁颂》第一篇。

駉駉 马肥壮貌。《诗·鲁颂·駉》:"駉駉牡马。"毛传:"駉駉,良马腹干肥张也。"

5 **驷**〔駟〕(sì) ❶古代一车套四马,因以称一车所驾之四马或驾四马之车。《诗·郑风·清人》:"驷介旁旁。"郑玄笺:"驷,四马也。"《说文·马部》:"驷,一乘也。"段玉裁注:"四马为一乘。"参见"驷介"。又以为计数马匹的单位。《论语·季氏》:"齐景公有马千驷。"邢昺疏:"马四匹为驷,千驷,四千匹也。"❷通"四"。《礼记·乐记》:"夹振之而驷伐。"郑玄注:"驷,当为四。"孙希旦集解:"谓舞者象牧野之战,两司马夹士卒之两旁,振铎以作之,而士卒以戈矛四度击刺也。"❸古星名。亦作"天驷"、"天龙"。苍龙七宿的第四宿。《国语·周语中》:"驷见而陨霜。"韦昭注:"驷,天驷,房星也。"

驷介 由四匹被甲马挽引的战车。《左传·僖公二十八年》:"驷介百乘,徒兵千。"杜预注:"驷介,四马被甲也。"

驷驖 《诗·秦风》篇名。《诗序》说:"《驷驖》,美襄公也。始命,有田狩之事、园囿之乐焉。"秦的国君被周封为秦伯,自襄公始;"始命"即指此而言。又,《毛诗正义》引服虔说,则以为此诗作于襄公以前,系襄公时所"追录"。参见"车邻"。

驷马高车 古时显贵者的车乘。也指显贵。《太平御览》卷七十三引《华阳国志》:"升迁桥在成都县北十里,即司马相如题桥柱曰'不乘驷马高车,不过此桥'。"亦作"高车驷马"、"大车驷马"。辛弃疾《鹊桥仙·席上和赵晋臣敷文》:"高车驷马,金章紫绶,传语渠侬稳便。"

驷不及舌 话语一出,四马不能追悔。谓说话当慎重。《论语·颜渊》:"夫子(指卫大夫棘子成)之说君子也,驷不及舌。"何晏集解引郑玄曰:"过言一出,驷马追之不及。"《说苑·谈丛》:"出言不当,四马不能追也。"俗语"一言既出,驷马难追"意同。

驺〔騃〕(yí) 马疾行貌。柳宗元《晋问》:"腾倒驺越,委泊涯涘。"

駞 "駝(驼)"的异体字。

駈 "驅(驱)"的异体字。

驸〔駙〕(fù) ❶驾副车的马。《文选·张衡〈东京赋〉》:"驸承华之蒲梢。"薛综注:"驸,副马也。承华,厩名也。言取华厩之蒲梢以为副马也。"❷通"辅"。夹车木。《史记·司马穰苴列传》:"乃斩其仆车之左驸,马之左骖,以徇三军。"

驸马 汉武帝时置驸(副)马都尉,谓掌副车之马。原为近侍官之一种。魏晋以后,皇帝的女婿照例加此称号,简称驸马,非实官。后即用称帝婿。清代称"额驸"。

駌 同"騧(骒)❶"。

驸〔駸〕(zhěn) 见"驸骫"。

驸骫 马所载很重。《说文·马部》:"驸,驸骫,马载重难也。"段玉裁注:"俗本重难下有'行'字,非。谓马所负荷者重难也。"

驹〔駒〕(jū 拘) ❶两岁以下的幼马;少壮的骏马。如:马驹子;千里驹。《诗·小雅·角弓》:"老马反为驹。"❷比喻少年英俊的人。《后汉书·赵憙传》:"卿,名家驹,努力勉之。"

驹光 光阴。谓其流逝迅速。参见"白驹过隙"。

驹齿 儿童的乳齿。《北齐书·杨愔传》:"愔从父兄黄门侍郎昱,特相器重,曾谓人曰:'此儿驹齿未落,已是我家龙文;更十岁后,当求之千里外。'"

驹隙 比喻光阴流逝的迅速。参见"白驹过隙"。

驺〔騶〕㊀(zōu 邹) ❶古时掌马的官,也掌驾车。《左传·成公十八年》:"程郑为乘马御,六驺属焉,使训群驺知礼。"孔颖达疏:"驺是主驾之官也。"亦谓随马的走卒。范成大《玉堂寓直晓起书事记直舍老兵语》诗:"微闻铃下驺,窃议马上郎。"❷古帝王养兽处。《文选·左思〈魏都赋〉》:"显文、武之壮观,迈梁驺之所著。"刘良注:"《鲁诗传》曰:'古有梁驺。梁驺,天子田也。'"❸骑士。见"驺从"、"驺骑"。❹姓。同"邹"。

㊁(zhòu 绉) 通"骤"。车急行。《礼记·曲礼上》:"车驱而驺。"

驺从 古时达官贵人的骑马侍从。杨万里《归自豫章复过西山》诗:"我行莫笑无驺从,自有西山管送迎。"

驺衍(约前305—前240) "驺"亦作"邹"。战国末哲学家,阴阳家的代表人物。齐国人。游学稷下。历游魏、燕、赵等国,受到诸侯"尊礼"。"深观阴阳消息",提出"五德终始"说,认为社会历史变动发展和王朝兴替,是五行之德转移循环,盛称"禨祥度制",后成为两汉谶纬学说主要来源之一。研究方法是"必先验小物,推而大之,至于无垠(边)"。提出"大九州说",论证中国(他称为"赤县神州")只是全世界八十一州中的一州,每九州为一集合单位,称"大九州",有小海环绕,九个"大九州"另有大海环绕,再往外即天地的边际。因其语"闳大不经",当时人称他为"谈天衍"。《汉书·艺文志》著录《邹子》四十九篇,《邹子终始》五十六篇,皆佚。

驺唱 指驺从传呼喝道。《北史·郭祚传》:"故事:令、仆、中丞,驺唱而入宫门,至于马道。及祚为仆射,以为非尽敬之宜,言于帝,纳之。下诏:御在太极,驺唱至止车门;御在朝堂,至司马门。驺唱不入宫,自此始也。"

驺骑 古时帝王导从的骑士。《汉书·惠帝纪》"武士、驺比外郎"颜师古注:"驺,本厩之驭者,后又令为骑,因谓驺骑耳。"

驺虞 ❶《诗·召南》篇名。旧说谓写田猎时于兽类"不忍尽杀",以赞美"文王之化"(见《毛诗正义》)。驺虞,《毛传》说是兽名,白虎黑文,不食生物。《鲁诗传》则释为给天子掌管鸟兽的官。❷古乐名。《墨子·三辩》:"周成王因先王之乐,又自作乐,命曰《驺虞》。"

驻〔駐〕(zhù) 车马停止。《汉书·韩延寿传》:"今旦明府早驾,久驻未出。"亦泛指屯驻、停留。如:驻防;驻节。班昭《东征赋》:"怅容与而久驻兮。"又比喻保持不变。参见"驻颜"。

驻波 局限于某一区域而不向外传播的波动现象。一般是两列传播方向相反的*相干波叠加的结果。获得驻波的最简单方法是:在介质的固定边界上,使入射波发生反射,并使反射波与入射波互相叠加。例如,在一端固定的弦上,就能形成驻波(见图)。驻波中,在某一时刻,振动着的物理量(例如电磁波中的电场强度,弦振动中弦上各点离开平衡位置的位移)

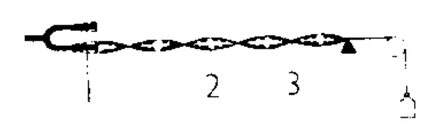

弦上的驻波

1. 振动的音叉
2. 波腹 3. 波节

在区域的某些部分作正方向运动，邻接部分作反方向运动，在同一部分内的各点，该量同时达到最大值，继而又同时达到反向最大值，但各点的振幅并不相同。其中振幅最大的点称*波腹，最小的点称*波节。波腹、波节的位置不随时间改变，振动能量只在波腹和波节之间来回转移，而不随时间逐点传播，故名。又如当直立的海岸（或防波堤）前的水深大于导致波浪破碎的水深时，推进波（为入射波）的推进方向又与直立的海岸（或防波堤）相垂直，形成波要素与入射波相同、传播方向相反的反射波。由于入射波与反射波互相干涉，形成波形不再推进，仅波腹作上下变动、波节不移动的波浪。

驻跸 跸，帝王的车驾。驻跸，指帝王出行在途中停留暂住。《周书·宣帝纪》："一昨驻跸金墉，备尝游览。"

驻颜 驻，留住。使容颜不衰老。《神仙传·刘根》："草木诸药，能治百病，补虚驻颜，断穀益气。"

驻马听 ❶词牌名。双调九十四字，平韵。❷曲牌名。南曲属中吕宫。北曲属双调，较常用，字数定格据《九宫大成谱》正格是四、七、四、七、七、七、三、七（八句）。与词牌不同。一般用在双调套曲内，如元杂剧《单刀会》第四折关羽乘船观江景时所唱。曲调雄壮，以唢呐伴唱。

驻马店 市名。在河南省南部、京广铁路线上。1949年由确山县析设市。1958年撤销，1980年复设市。驻马店本名芒麻，明代在此设驿站，"芒麻"讹为"驻马"。驻马店地区行署驻此。人口29.7万（城镇19万，1996年）。向为豫南重要市镇。工业有机械、电机、卷烟、化学、食品等。特产芝麻香油。

驻云（雲）飞 ❶民间曲调名。流行于明成化年间（1465—1487）。句法与南曲《驻云飞》同，最后或加一叠句。并有《四季五更驻云飞》、《题西厢记咏十二月赛驻云飞》、《太平时调赛驻云飞》等名目。❷曲牌名。属南曲中吕宫。字数定格据《九宫大成谱》正格是四、七、五、五、一、五、四、四、五、七（十句）。末句可复唱，或加叠句。常用作小令；也用在套曲里，如《幽闺记·招商谐偶》蒋世隆劝王瑞兰饮酒时所唱。

驻极体 电极化后其极化强度能长期保持的物体。可把融化的树脂、蜂蜡等的混合物放在电容器中用强电场使之电极化，并在场中凝固而获得。开始时，凝固了的混合物与正极接触的一面带有负电荷，与负极接触的一面带有正电荷。从电容器中取出，经过几天后，这种电荷逐渐消失，最后在这两个表面上又出现与前相反的电荷，虽经过较长时期（可达好几年），这些电荷不再有显著的衰减。驻极体在许多方面同永磁体很相似。例如，把驻极体分割为二时，每一部分的两个表面上也都分别出现正负电荷；欲保持驻极体的电荷，最好用导体把两表面连接起来，好像用衔铁来保持永磁体的磁性一样。可用来制造电容微音器（无电源电话机）或静电计等。

驻波比 传输线上或波导内出现驻波时，驻波的最大与最小振幅的比值。是反映传输线或波导与负载间阻抗匹配程度的参数。阻抗完全匹配时，其值为1，表明负载阻抗没有功率反射；驻波比偏离1愈多，负载阻抗反射的功率愈大，传输效率愈低。

驻跸山 唐贞观十九年（公元645年），太宗率军与高丽交战时，曾驻跸于今辽宁辽阳市西南的首山（即马首山）、北宁市西北的医巫闾山及海城市西南的平顶山，均称"驻跸山"；又曾勒石纪功于驻营过的海城市南面的山上，后人也称此山为"驻跸山"。

驻军医院 负责当地驻军部队卫勤工作的医疗保健机构。隶属于后勤系统。平时负责伤病员的门诊和住院治疗，指导驻军部队的医疗预防工作；战时作为战役或战略后方医院使用。

驻藏大臣（藏 zàng） 全称"钦差驻藏办事大臣"，又称"钦命总理西藏事务大臣"。清政府派驻西藏的行政长官。设正副二员，任期三年。主管西藏所有高级僧俗官员的任免，稽查财政收支，指挥地方军队，督察司法、户口、差役等事项，负责巡视边境，办理一切涉外事宜，并主持达赖、班禅等大活佛转世的抽签和达赖、班禅坐床典礼。雍正五年（1727年）始置，初仅统领驻藏官兵，督导颇罗鼐总理藏务。乾隆十五年（1750年）平定珠尔默特那木札勒乱事后，规定凡西藏紧要事务及藏官任免、藏军调动，均须由噶厦请示达赖及驻藏大臣办理。乾隆五十八年清政府颁行藏内善后章程，对驻藏大臣的上述地位职权作了明确规定，遂成定制。

5 **驼**〔**駝、駞**〕(tuó) ❶兽名。即"骆驼"。❷亦作"鸵"。鸟名。即鸵鸟。❸脊背弯曲，如骆驼的背一样隆起。如：驼背。萨都剌《宫人图》诗："一女浅步腰半驼。"❹通"驮"。背负。《汉书·司马相如传上》"橐驼"颜师古注："橐驼者，言其可负橐囊而驼物，故以名云。"

驼背 "脊柱后凸"的俗称。

驼绒 亦称"骆驼绒"。棉毛交织的纬编起绒针织物。外观与骆驼绒毛相似，故名。用中等粗细的棉纱作地线、粗支毛纱作绒纱，在纬编机上织成后经起绒而成。质地松软，绒毛稠密，保暖性好。常用作服装、鞋帽、手套等的衬里材料。

驼峰 骆驼背上的肉峰，内贮大量脂肪，富有营养，旧时列为名菜。杜甫《丽人行》："紫驼之峰出翠釜，水精之盘行素鳞。"

驼鹿（*Alces alces*） 亦称"狩"、"犴"、"堪达犴"。哺乳纲，偶蹄目，鹿科。体长2米余；尾短；雄的有角，角横生成板状，分叉很多。颈下面有鬃。体色棕、黄、灰混合；四肢下部白色。栖息在森林的湖沼附近；善游泳；不喜成群。分布于中国大、小兴安岭和完达山区；亦广布于欧亚和北美大陆的北部。为国家二级保护动物。

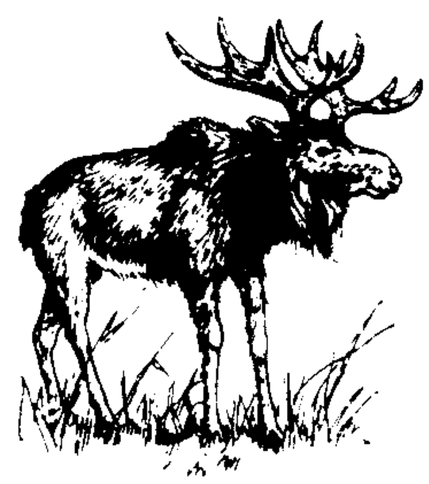
驼鹿

驼峰编组场（场 chǎng） 又名"驼峰调车场"。铁路上利用"驼峰"来进行车列（列车摘去机车后的部分）分解和编组的车场。驼峰是一个人工筑成的小土丘。进行车列分解时，由机车将车列推送到峰顶后，利用重力作用，使车辆依次脱离车列溜入编组场的分类线路。机械化驼峰编组场设有车辆缓行器，以调节车辆的溜行速度。

驼峰编组场示意图
上：驼峰纵断面　下：驼峰平面

驼 〔**駜**〕(bì 必) 马肥壮力强貌。《诗·鲁颂·有駜》："有駜有駜，駜彼乘黄。"

驽 〔**駑**〕(nú 奴) ❶能力低下的马。《荀子·劝学》："驽马十驾，功在不舍。"❷比喻才能低劣。《史记·廉颇蔺相如列传》："相如虽驽，独畏廉将军哉？"

驽下 犹言庸才，谓才能驽钝低下。《国策·燕策三》：

"荆轲曰:'此国之大事,臣驽下,恐不足任使。'"

驽骀 驽、骀都是能力低下的马,比喻才能平庸。《楚辞·九辩》:"却骐骥而不乘兮,策驽骀而取路。"《晋书·荀崧传》:"思竭驽骀,庶增万分。"

驽钝 才短力弱。诸葛亮《前出师表》:"庶竭驽钝,攘除奸凶。"

驽铅 驽马、铅刀,质皆钝劣,比喻才能平庸。吕公著《定州谢上表》:"顾驽铅之难强,嗟蒲柳之易衰。"

5 **驾**〔駕〕(jià) ❶套马于车。《诗·小雅·采薇》:"戎车既驾,四牡业业。"《礼记·曲礼上》:"君车将驾,则仆执策立马前。"后泛指套牲口于车。❷古时帝王车乘的总称。《后汉书·舆服志上》有"大驾"、"法驾"、"小驾"。亦借指帝王。洪昇《长生殿·定情》:"奴婢高力士见驾。"❸乘坐;驾驶。枚乘《七发》:"驾飞轮之舆,乘牡骏之乘。"❹陵驾;超越。《左传·昭公元年》:"子木之信,称于诸侯,犹诈晋而驾焉。"杜预注:"驾,犹陵也。"❺传布。《法言·学行》:"天之道不在仲尼乎?仲尼,驾说者也。"❻架构。《淮南子·本经训》:"大构驾,兴宫室。"高诱注:"驾,材木相乘驾也。"❼称人行动的敬辞。如:台驾;劳驾。《晋书·王鉴传》:"愚谓尊驾宜亲幸江州。"

驾长 (—zhǎng) 行船的梢工。《通俗编·艺术》:"杜诗称梢工曰长年三老,犹此时俗谓之家长。家,当是驾音讹,以其驾舵驾橹,故号驾长耳。"

驾轶 犹言陵驾。枚乘《七发》:"观其所驾轶者、所擢拔者、所扬汩者、所温汾者、所涤汔者,虽有心略辞给,固未能缕形其所由然也。"此处形容潮势猛烈。

驾娘 船娘,操舟的妇女。《红楼梦》第四十回:"船小人多,凤姐只觉乱躭,忙把篙子递与驾娘,方蹲下去。"

驾轻就熟 犹言"轻车熟路"。比喻办事熟练而轻便。语出韩愈《送石处士序》:"若驷马驾轻车,就熟路,而王良、造父为之先后也。"王良、造父,古代善于驾车的人。

驳〔駁〕(pǒ) 见"驳驱"。

驳驱 ❶马头摇动貌。杜甫《扬旗》诗:"庭空六马入,驳驱扬旗旌。"❷起伏奔腾貌。《楚辞·远游》:"骖连蜷以骄骜。"王逸注:"驷马驳驱而鸣骧也。"❸形容高大。《文选·扬雄〈甘泉赋〉》:"崇丘陵之驳驱兮。"李善注:"驳驱,高大貌也。"

跋〔駊〕(bō) ❶马怒。见《广韵·十三末》。❷马奔跑。见《玉篇·马部》。

驿〔驛〕(yì 译) ❶古时供应递送公文的人或来往官员暂住、换马的处所。陆游《卜算子·咏梅》词:"驿外断桥边,寂寞开无主。"参见"驿站"。❷指驿马。《吕氏春秋·士节》:"齐君闻之,大骇,乘驿而自追晏子。"参见"驿马"。❸通"绎"。见"骆驿"。

驿马 驿站供传递公文的人或来往官员使用的马。《史记·汲黯郑当时列传》:"常置驿马长安诸郊。"

驿传 (—zhuàn) 中国历代为供官员往来和文书邮递设置驿站而征的徭役。春秋已有邮驿。汉各地有传舍,供歇宿;通路上每三十里置驿一所,供停留;又置邮亭供传递文书。唐还于水路设水驿。驿有驿田,设驿长,置备车、马、船,并派当役驿夫。宋每十里或二十里设邮铺,有铺卒传递文书;大路上并设马递铺。元驿传称*站赤,组织规模极大。明各地都设驿站,有水驿、马驿和递运所;又置急递铺传送公文。驿站备人夫、马骡、车船并措办廪给口粮,供应传递文书人员及过境官员。由所在地州县编派站户支应,或随粮派夫役,或随田派马匹、车船。清废递运所,仍置驿站、铺递,但改差役为雇役。清末举办邮局后废除。

驿丞 官名。明清时在各省个别州县设置,掌管驿站。

驿使 ❶古时传递公文的人。《后汉书·东平宪王苍传》:"自是朝廷每有疑政,辄驿使谘问。"❷同"译使"。传译的信使。《后汉书·鲜卑传》:"鲜卑始通驿使。"

驿卒 古时担任驿站差役的士卒。战国时始设邮驿,秦汉设驿骑,唐代有驿夫,均系征发当地人民充当。宋代以军卒代百姓为驿递夫,并于军事时期设急递铺兵。明清时驿站与急递铺合一,设有铺兵,亦称驿卒或驿夫。

驿驿 亦作"绎绎"。❶长势旺盛貌。《诗·周颂·载芟》:"驿驿其达,有厌其杰。"毛传:"达,射也。"郑玄笺:"达,出地也。"❷连续不断貌。《晋书·成公绥传》:"声驿驿而响连。"

驿亭 古时供行旅途中歇宿的处所。因由驿站所设,有亭,故称。杜甫《喜舍弟观即到复题》诗:"江阁嫌津柳,风帆数驿亭。"

驿站 ❶古时供传递公文的人或来往官员途中歇宿、换马的处所。参见"置邮❷"。❷清代的邮政制度,各省内地所设的称驿。专为军报而设的称站。见《清会典·兵部》。

驿道 古时通行传车、驿马的大道,沿途设置驿站。杜甫《遣闷》诗:"使尘来驿道,城日避乌樯。"亦作"驿路"。孔稚珪《北山移文》:"驰烟驿路。"

骀〔駘〕㊀(tái 台) ❶能力低劣的马。《楚辞·九辩》:"却骐骥而不乘兮,策驽骀而取路。"亦比喻庸才。庾信《代人乞致仕表》:"驱奔效驽,先辍于羸骀。"❷马嚼子脱落。《后汉书·崔寔传》:"马骀其衔。"❸通"鲐"。见"骀背"。❹通"跆"。见"骀藉"。

㊁(dài 怠) 见"骀荡"。

骀荡 (dài—) ❶放荡。《庄子·天下》:"惜乎惠施之才,骀荡而不得,逐万物而不反。"❷舒缓荡漾。形容声调、景色或心情。《文选·马融〈长笛赋〉》:"安翔骀荡,从容阐缓。"吕延济注:"皆声初发,或起或伏,宽容闲缓貌。"又谢朓《直中书省》诗:"朋情以郁陶,春物方骀荡。"刘良注:"骀荡,春光色也。"❸汉宫殿名,在建章宫中。《三辅黄图·建章宫》:"骀荡宫,春时景物骀荡满宫中也。"班固《西都赋》:"经骀荡而出驳娑。"

骀背 同"鲐背"。老寿。梅尧臣《元日》诗:"举杯更献酬,各尔祝骀背。"参见"鲐背"。

骀藉 践踏。《史记·天官书》:"兵相骀藉,不可胜数。"《汉书·天文志》作"跆籍"。

6 **駏驉**同"詎(讵)"。

驉〔駥〕(róng) 身长八尺的马。《尔雅·释畜》:"马八尺为驉。"郝懿行义疏引徐松云:"八尺言长,马身长者必善走,故相马者以长为贵。"亦泛指骏马。《抱朴子·名实》:"驉骥委牧乎林坰。"

骱〔駽〕(jié) 马名。见《玉篇·马部》。《隋书·李景传》:"赐御马一匹,名师子骱。"

驲〔駬〕(ěr 耳) 见"驲耳"。

驹〔駏〕(xù) 奔驰貌。《文选·左思〈吴都赋〉》:"鼻驉駏駒。"李善注:"鼻驉駏駒,众马走貌。"

6 **驅** 同"驅(驱)"。

驲 〔**驲**〕(liè) 亦作"駋"。马成行列依次奔驰。见《说文·马部》。

駋 同"驲(驲)"。

㘝 〔**㘝**〕(zhì 至) 马难起步貌。《史记·晋世家》:"惠公马㘝不行。"司马贞索隐:"谓马重而陷之于泥。"

骁 〔**驍**〕(xiāo 肖) ❶良马名。颜延之《赭白马赋》:"料武艺,品骁腾。"❷勇猛矫健。《北史·贺拔胜传》:"贺拔胜北间骁将,尔宜慎之,勿与争锋。"❸古代投壶,箭从壶中跳出以手接住反复投掷之称。《西京杂记》卷五:"古之投壶,取中而不求还,故实小豆,恶其矢跃而出也。郭舍人则激矢令还,一矢百余反,谓之为骁。"

骁果 勇猛果敢。《晋书·谢玄传》:"始从玄征伐者并骁果多权略。"亦指勇士。《旧五代史·刘词传》:"清泰初,诏诸道选骁果以实禁卫。"

骁悍 勇猛强悍。《三国志·吴志·孙翊传》:"骁悍果烈,有兄策风。"

骁骑 古时禁军营名;亦称其领军的将领。《晋书·职官志》:"江左以来,领军不复别领营,总统二卫、骁骑、材官诸营。"又:"骁骑将军、游击将军,并汉杂号将军也。魏置为中军;及晋,以领、护、左右卫、骁骑、游击为六军。"领、护,谓领军、护军。后亦泛指精壮的骑兵为"骁骑"。如清代于八旗皆置骁骑营,为清代禁卫军之一。

骁雄 勇猛雄武。《三国志·吴志·吕蒙传》:"与关羽分土接境,知羽骁雄,有并兼心。"亦指勇猛的士卒。王安石《本朝百年无事札子》:"募天下骁雄横猾以为兵。"

骁骑校 见"拨什库"。

骁骑营 清代禁卫军之一。起于天聪间所设的阿礼哈超哈营。顺治时详定军制,以骁骑营为八旗都统的直属部队。所辖马甲、领催(从马甲中挑选,管理册籍俸饷)、匠役(弓箭、鞍、铁等匠),均从各佐领所属人丁中抽调。汉军骁骑营另有炮甲、藤牌兵、舁鹿角兵。

骘 〔**騭**〕(zhì 至) 蛮横无理。《淮南子·修务训》:"胡人有知(智)利者,而人谓之骘。"高诱注:"骘,忿戾恶理不通达。"

骍 〔**騂**〕(jiōng) 马肥壮貌。《说文·马部》:"骍,马肥盛也。从马光声。《诗》曰'骍骍牡马'。"段玉裁注:"按即《鲁颂》之'駉駉牡马'也。……毛传曰:'骍骍,良马腹干肥张也。'许言肥盛,即腹干肥张。"

骂 〔**罵、駡、傌**〕(mà) 以恶言加人。如:咒骂;骂街。《史记·留侯世家》:"陛下轻士善骂。"

骂座 谩骂同座的人。《史记·魏其武安侯列传》:"劾灌夫骂座,不敬,系居室。"

洞 〔**駧**〕(dòng) 马快奔。《说文·马部》:"洞,驰马洞去也。"段玉裁注:"洞者,疾流也。"引申为急。《易纬乾坤凿度》卷上:"观上古圣驱洞元化,劈措万业。"郑玄注:"洞,动也,急也,不住也。"

骃 〔**駰**〕(yīn 因) 浅黑带白的杂毛马。《尔雅·释畜》:"阴白杂毛,骃。"邢昺疏:"阴,浅黑色;毛浅黑而白兼杂毛者名骃。"《诗·小雅·皇皇者华》:"我马维骃。"今名红青毛。马体被毛青色,而毛梢带红色。

骫 〔**騤**〕(jì) 企望。《礼记·文王世子》"王乃命公侯伯子男及群吏"郑玄注:"诸侯归,各帅于国,大夫勤于朝,州里骫于邑是也。"陆德明释文:"骫,皇音冀,冀,及也。"

骗 〔**駢**〕(shēn 身) 见"骗骗"。

骗骗 同"莘莘"。众多貌。《诗·小雅·皇皇者华》:"骗骗征夫,每怀靡及。"《国语·晋语四》引作"莘莘征夫"。

骄 〔**驕**〕㊀(jiāo) ❶六尺高的马。《说文·马部》:"马高六尺为骄。"引申为马壮健貌。《诗·卫风·硕人》:"四牡有骄。"毛传:"骄,壮貌。"❷犹言盛旺。见"骄阳"。❸骄傲;放纵。如:戒骄戒躁;骄奢淫佚。《论语·学而》:"富而无骄。"❹宠爱。《史记·袁盎晁错列传》:"陛下素骄淮南王,弗稍禁,以至此。"

㊁(xiāo 消) 见"歗骄"。

骄人 得志的小人。《诗·小雅·巷伯》:"骄人好好,劳人草草。"郑玄笺:"好好者,喜谗言之人也。"

骄子 宠爱之子。《汉书·匈奴传上》:"南有大汉,北有强胡,胡者,天之骄子也。"参见"天骄"。亦借指胡人。杨炯《奉和上元酺宴应诏》诗:"骄子起天街,由来亏礼乐。"

骄阳 炎热的阳光。杜甫《阻雨不得归瀼西甘林》诗:"三伏适已过,骄阳化为霖。"

骄兵 恃强轻敌的军队。如:骄兵必败。《汉书·魏相传》:"恃国家之大,矜民人之众,欲见威于敌者,谓之骄兵。"也指不服从指挥的军士。如:骄兵悍将。

骄骄 草盛且高貌。《诗·齐风·甫田》:"无田甫田,维莠骄骄。"亦作"乔乔"。《法言·修身》:"田圃田者莠乔乔。"

骄骜 ❶恣纵奔驰。《史记·司马相如列传》:"低卬夭蟜,据以骄骜兮。"司马贞索隐引张揖曰:"骄骜,纵恣也。"❷骄傲。《汉书·王吉传》:"率多骄骜,不通古今。"颜师古注:"骜与傲同。"

骄蹇 亦作"骄謇"。傲慢,不顺从。《汉书·淮南厉王传》:"骄蹇数不奉法。"

骄奢淫逸 《左传·隐公三年》:"骄奢淫泆,所自邪也。"泆,亦作"佚",同"逸"。意谓骄横、奢侈、放荡、安逸都是走邪道的开始。后常用以指生活放纵奢侈,荒淫无度。

骑 〔**駙**〕(fù) 马名。《文选·颜延之〈赭白马赋序〉》:"骥不称力,马以龙名,岂不以国尚威容,军骑趋迅而已。"李善注:"庾中丞《昭君辞》曰:'联雪隐天山,崩风荡河澳。朔障裂寒笳,冰原嘶代骑。'以韵言之,盖马名也。"

骅 〔**驊**〕(huá) 见"骅骝"。

骅骝 亦作"华骝"。周穆王八骏之一。《史记·秦本纪》:"造父以善御幸于周穆王,得骥、温骊、骅骝(骝)、騄耳之驷。"亦谓骏马。杜甫《奉简高三十五使君》诗:"骅骝开道路,鹰隼出风尘。"

驺 〔**騶**〕(zhōu) 见"驺骜"。

驺骜 一种高大的马。《广韵·十八尤》:"驺骜,蕃中大马。"

骭 〔**駩**〕(quān) 黑唇的白马。见《尔雅·释畜》。

骁 〔**駣**〕(táo 逃) 马三岁或四岁之称。《周礼·夏官·庾人》:"教骁攻驹。"郑玄注引郑司农曰:"马三岁曰骁。"又《玉篇·马部》:"骁,马四岁也。"

駒 同"駒(駒)"。

6 **驚**〔驚〕(jié) 见"驚驚"。

驚驚 同"桀驚"。

骆〔駱〕(luò) ❶尾和鬣毛黑色的白马。《诗·小雅·四牡》:"啴啴骆马。"毛传:"白马黑鬣曰骆。"❷见"骆驼"。❸通"络"。见"骆驿"。❹姓。

骆谷 在今陕西周至西南。谷长四百余里,为关中与汉中间的交通要道。三国魏景元四年(公元263年),钟会统军分从斜谷、骆谷入蜀,即此。唐武德七年(624年)复开骆谷道,并置关于北口。

骆驼 哺乳纲,骆驼科。反刍家畜。头小,颈长,体躯大,毛褐色。眼为重睑,鼻孔能开闭,四肢长,二趾,蹠有厚皮,适于沙地行走。尾细长,尾端有丛毛。背有一或两个驼峰,内蓄脂肪;胃分三室。耐饥渴。性温驯而执拗,食粗草及灌木。能负重致远,号称"沙漠之舟"。交配季节为1—4月,发情周期两个月,发情持续约十六天,妊娠期约十三个月。寿命约三十年。单峰驼(*Camelus dromedarius*)饲养于阿拉伯半岛、印度及非洲北部。双峰驼(*C. bactrianus*)产于中国及中亚细亚,尚有野生者,体较大,四肢较短。两者交配可得种间杂种。除作驮、骑外,还可拉车及利用其毛、皮、乳、肉等。

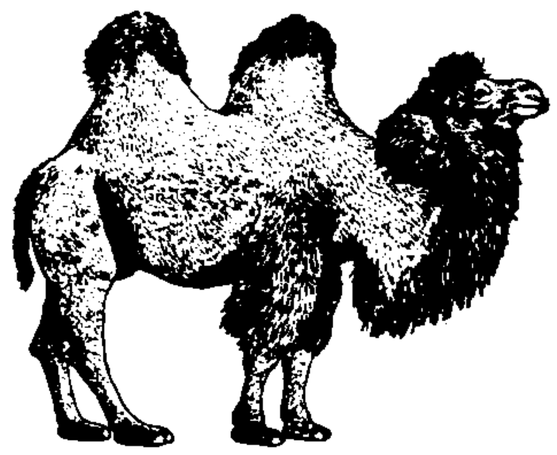

双峰驼

骆驿 同"络绎"。往来不绝。张衡《南都赋》:"男女姣服,骆驿缤纷。"

骆越 古越人的一支。汉时分布在交趾、九真和合浦等郡,大抵在今广西南宁西南达今越南北部和中部,下及今广东省雷州半岛和海南省。相传周庄王时已建立文郎国。周末为蜀王子泮征服,泮自称安阳王,统辖骆越之民。汉初南越强,骆越役属于南越王赵佗。元鼎六年(公元前111年),武帝伐南越时,骆越降于汉。其后人有一部分发展为今之傣、黎、壮等民族。

骆马湖 在江苏省北部宿迁、新沂两市间。原为沂河及中运河的滞洪湖,旧时,经常泛滥成灾。1952年导沂、导沭工程完成后,成为滞洪水库。面积260平方公里,湖面海拔23米,最深5.5米,贮水量8.58亿立方米。富灌溉、水产之利。

骆谷道 即"傥骆道"。

骆秉章(1793—1867) 清末广东花县(今花都)人,原名俊,字籲门,号儒斋。道光进士。1850年(道光三十年)任湖南巡抚。1852年(咸丰二年)在长沙对抗太平军。后支持曾国藩建立湘军,镇压湖南天地会起义,支援曾国藩、胡林翼同太平军争夺武昌与江西,使湖南成为湘军的后方基地。1861年调四川总督,率湘军入川,镇压李永和、蓝朝鼎起义。1863年(同治二年)诱杀石达开。有《骆文忠公奏稿》。

骆驼刺(*Alhagi pseudalhagi*) 豆科。落叶半灌木。茎灰绿色,有针刺。单叶,互生,宽倒卵形,先端圆或微凹,两面被短柔毛。夏季开花,花紫色,总状花序,花序轴刺状。荚果串珠状,弯曲,不开裂。生于沙漠地区。分布于中国西北部和内蒙古;俄罗斯、哈萨克斯坦南部也产。可栽作绿篱;为骆驼的饲料。

骆驼蓬(*Peganum harmala*) 蒺藜科。多年生草本。有异臭,多分枝,铺地散生,无毛。叶互生,肉质,3~5全裂,裂片线状披针形;托叶线形。夏季开花,花白色或淡黄绿色。蒴果近球形,褐色。多生于干旱草地、盐碱化荒地。分布于中国西北部和北部;蒙古和俄罗斯也产。种子可作红色染料,也可榨油制肥皂等;叶可代肥皂。又为牧草。

骆宾王(约638—?) 唐文学家。婺州义乌(今属浙江)人。曾任临海丞。后随徐敬业起兵反对武则天,兵败后下落不明,或说被杀,或说为僧。与王勃等以诗文齐名,为"初唐四杰"之一。其诗以七言歌行见长,多悲愤之词。又善骈文,所作《代李敬业(即徐敬业)传檄天下文》(后人改题作《讨武曌檄》),则天见之,有"宰相因何失如此之人"之叹。有《骆宾王文集》。

骆宾基(1917—1994) 中国小说家、金文学家。原名张璞君,吉林珲春人。1936年在上海开始文学创作。1938年加入中国共产党。40年代辗转于桂林、香港、重庆、上海等地从事文学活动。后去东北地区,任东北文化协会秘书长。建国后曾任山东省文联主席,中国作协北京分会副主席。主要作品有长篇小说《边陲线上》、《姜步畏家史》,短篇小说集《北望园的春天》等。作品擅长渲染氛围,在平淡细腻的描述中抒情和刻画人物心理,具有鲜明的东北地方色彩。晚年致力于文字学研究,著有《金文新考》。

骆驼祥子 长篇小说。老舍著。连载于1936—1937年《宇宙风》第二十五至四十八期。1939年上海人间书屋初版。建国后经作者修改,1955年人民文学出版社初版。祥子是一个年轻力壮的人力车夫,希望以个人奋斗改变自己的命运。他全力以赴,几经挣扎,得到的却是一连串的失败。最终,他丧失了对生活的信念,自甘堕落。小说通过一个小人物的命运,反映了旧中国劳动人民的不幸,具有深刻的社会意义。人物形象鲜明生动,结构严谨,笔调流畅,在方言运用上尤为出色。

骆宾王文集 别集名。唐骆宾王作,唐郗云卿编。十卷。凡赋颂一卷,诗四卷,文五卷。今有影印南宋蜀刻本及明翻元刻本。别有明朱警、张逊业、许自昌等刊本《骆宾王集》,均为二卷;明杨一统刊本一卷:皆有诗无文。清同治间邹氏刊《初唐四杰文集》本三卷,则有文无诗。清咸丰间陈熙晋撰《骆临海集笺注》十卷,颇精审翔实,今有排印本。道光间秦恩复辑《唐人三家集》本附有顾广圻撰《考异》一卷。同治间胡凤丹辑《金华丛书》本名《骆丞集》,四卷,附《辨讹考异》二卷。

駄 同"馳(驰)"。

駮 ㊀"駁(驳)"的异体字。

㊁(bó 博) ❶传说中的猛兽。《尔雅·释畜》:"駮如马,倨牙,食虎豹。"❷树名。一名駮马。《诗·秦风·晨风》:"山有苞栎,隰有六駮。"孔颖达疏:"駮马,梓榆也,其树皮青白駮荦,遥视似駮马,故谓之駮马。"

骇〔駭〕(hài 亥) ❶马受惊。《左传·哀公二十三年》:"知伯视齐师马骇,遂驱之。"亦泛指受惊。《公羊传·哀公六年》:"诸大夫见之,皆色然而骇。"❷惊扰。《吕氏春秋·审应》:"凡鸟之举也,去骇从不骇。"高诱注:"骇,扰也。"❸起;散。《文选·陆机〈皇太子宴玄圃〉诗》:"协风傍骇。"李周翰注:"骇,散也,言和风傍散。"

骇遽 惊惶窘急。《楚辞·九章·惜诵》:"众骇遽以离心

兮，又何以为此伴也。”洪兴祖补注：“言众人见己所为如此，皆惊骇遑遽，离心而异志也。”

6 **骈**〔**駢**〕(pián) ❶两马并驾一车。嵇康《琴赋》：“骈驰翼驱。”❷并列；对偶。如：骈肩；骈文。白居易《草堂记》：“萝茑叶蔓，骈织承翳。”❸罗列；凑集。杜甫《秋日夔府咏怀奉寄郑监李宾客一百韵》：“宵旰忧虞轸，黎元疾苦骈。”

骈比 排列相接貌。《水经注·滱水》：“池之四周，居民骈比。”亦作“骈坒”。左思《吴都赋》：“士女伫眙，商贾骈坒。”

骈文 文体名。起源于汉、魏，形成于南北朝。全篇以双句(即俪句、偶句)为主，讲究对仗、声律和藻饰。其以四字六字相间定句者，又称*四六文。

骈田 罗布；连续。刘桢《鲁都赋》：“其园囿苑沼，骈田接连。”亦作“骈填”、“骈阗”。《晋书·夏统传》：“士女骈填，车服烛路。”王勃《晚秋游武担山寺序》：“龙镳翠辖，骈阗上路之游。”

骈字 两字合成的词语，也包括联绵字。如“天地”、“天然”、“犹豫”、“逍遥”等。清康熙间张廷玉等编有*骈字类编。

骈邻 《汉书·高惠高后文功臣表》：“柏至靖侯许盎，以骈邻从起昌邑。”颜师古注：“二马曰骈。骈邻，谓并两骑为军翼也。”按《史记·高祖功臣表》司马贞索隐释“骈邻”为“比邻”。但许盎与刘邦不同里，不能为比邻，据《汉书》表例，“骈邻”当为军职。

骈枝(一qí) 比喻多余的东西。《庄子·骈拇》：“是故骈于足者，连无用之肉也。枝于手者，树无用之指也。多方骈枝于五藏之情者，淫僻于仁义之行，而多方于聪明之用也。”参见“骈拇枝指”。

骈胁 肋骨紧密相接的生理畸形。《左传·僖公二十三年》：“曹共公闻其骈胁，欲观其裸。浴，薄而观之。”孔颖达疏：“胁是腋下之名，其骨谓之肋……骈训比也，骨相比迫若一骨然。”《国语·晋语四》作“骿胁”。也指肌肉健壮得不显肋骨。《史记·商君列传》：“多力而骈胁者为骖乘。”

骈肩 并肩，肩挨肩，形容人多。欧阳修《相州昼锦堂记》：“夹道之人，相与骈肩累迹，瞻望咨嗟。”也形容繁茂众多。舒元舆《牡丹赋》：“弄彩呈妍，压景骈肩。”

骈骈 盛多貌。苏洵《张益州画像记》：“公在西囿，草木骈骈。”

骈雅 训诂书。七卷。明朱谋㙔撰。谋㙔字郁仪，濠州(治今安徽凤阳)人。此书分释诂、释训、释名称等十三章。搜集古书中双音词语，依《尔雅》体例，分条解释。虽间有错误，但搜罗广博。清魏茂林有《骈雅训纂》，注释较详备。

骈填 同“骈田”。

骈阗 同“骈田”。

骈文类纂 总集名。清王先谦编选。四十六卷。选录上起先秦、下迄清末的骈文，仿姚鼐《古文辞类纂》体例，前有序目，略述各类文章特色，并论评前人创作。有光绪间刻本。

骈四俪六 指骈体文。骈体文多用四言六言的句子对偶排比。柳宗元《乞巧文》：“骈四俪六，锦心绣口。”

骈字类编 分类编排的辞书。二百四十卷。清康熙五十八年(1719年)张廷玉等奉敕编。雍正四年(1726年)成书。以单字为字头，不列音训。专收二字合成的词和语，首字与字头一致。分天地、时令、山水、居处、珍宝、数目、方隅、采色、器物、草木、禽兽、虫鱼十二门，又补遗人事一门，共十三门，按类编次。引用材料以经、史、子、集为次，与《佩文韵府》同。引书注篇名，引诗文注题目，体例较为完善。可供检查词藻、典故之用。

骈体文钞 总集名。清李兆洛编选。三十一卷。选录范围自战国至隋。编者于骈文所持标准较宽泛，所录作品，不少是虽有骈偶成分而习惯上仍视为散体的。共分上、中、下三编，每编又按文体分类。上编皆庙堂之作、奏进之篇，分十八类；中编为指事述意之作，分八类；下编多抒情寄兴之作，分五类。所录较为丰富，有名之作多入选。篇前间有评语，议论文章风格、流派异同。有道光间刻本。

骈拇枝指(枝qí) 《庄子·骈拇》：“骈拇枝指，出乎性哉，而侈于德。”成玄英疏：“骈，合也，大也，谓足大拇指与第二指相连合为一指也；枝指者，谓手大拇指傍枝生一指成六指也。”后以比喻多余无用之物。《文心雕龙·熔裁》：“骈拇枝指，由侈于性；附赘悬疣，实侈于形。二意两出，义之骈枝也。”

駮 同“鞍”。

骅〔**驩**〕(hún) 传说中的兽名。《山海经·北山经》：“〔归山〕有兽焉，其状如麋羊而四角，马尾而有距，其名曰骅，善还。”

骉〔**驫**〕(biāo 标) 众马。左思《吴都赋》：“骉骁飙矞。”

7 **骤**〔**驟**〕(xiè 谢) ❶鼓声响而急。《周礼·夏官·大司马》：“鼓皆骤。”❷同“骇”。惊骇。《庄子·外物》：“圣人之所以骤天下。”

驳〔**駁**〕(bó) 水兽名。《文选·郭璞〈江赋〉》：“驳马腾波以嘘蹀。”李善注：“《山海经》曰：‘驳马，牛尾，白身，一角，其音如虎。’”吕延济注：“驳马，水兽。”

骕〔**騁**〕(sǒng 耸) 掣动马衔令马奔走。《公羊传·定公八年》：“临南骕马。”何休注：“捶马衔走。”陈立义疏谓“捶”亦作“摇”。

骊〔**驪**〕(lí 离) ❶纯黑马。《诗·鲁颂·駉》：“有骊有黄。”毛传：“纯黑曰骊。”泛指黑。如：骊龙；骊羊。❷并驾。《文选·张衡〈西京赋〉》：“骊驾四鹿。”薛综注：“骊，犹罗列骈驾之也。”❸“骊龙”的简称。如：探骊；骊珠。详“骊龙”。

骊山 一称郦山。秦岭山脉支峰。在陕西省西安市临潼区东南。因山形似骊马，呈纯青色而得名(一说古骊戎居此得名)。海拔1 302米。相传山上有烽火台，为周幽王举烽火戏诸侯处。山腰有兵谏亭，西安事变时蒋介石在此被捕。西麓有秦东陵，北麓有秦始皇陵和兵马俑葬坑，西北麓有唐华清宫故址和温泉华清池。为全国重点风景名胜区。

骊龙 黑色的龙。《文选·左思〈吴都赋〉》：“玩其碛砾而不窥玉渊者，未知骊龙之所蟠也。”刘良注：“骊龙，龙名也。”参见“探骊得珠”。

骊戎 古族名。古戎人的一支。在今陕西西安市临潼区一带。国君姬姓。曾与秦之先世通婚。春秋初，晋献公伐之，得骊姬。后为晋所并。

骊驹 ❶纯黑色的马。古乐府《陌上桑》：“何用识夫婿，白马从骊驹。”❷古代客人告别时唱的诗篇。《汉书·王式传》：“谓歌吹诸生曰：‘歌《骊驹》。’”颜师古注：“服虔曰：‘逸诗篇名也，见《大戴礼》，客欲去，歌之。’文颖曰：‘其辞云：“骊驹在门，仆夫具存；骊驹在路，仆夫整驾”也。’”后因称告

别的歌为"骊歌"。

骊珠 传说出自骊龙颔下的宝珠。《庄子·列御寇》:"千金之珠,必在九重之渊,而骊龙颔下。"丘丹《奉酬韦使君送归山》诗:"涉海得骊珠,栖梧惭凤质。"后以比喻可珍宝的人才和物品。元稹《赠严童子》诗:"杨公莫讶清无业,家有骊珠不复贫。"参见"探骊得珠"。

骊姬 (?—前651) 一作丽姬。春秋时骊戎之女。晋献公攻骊戎时所得,立为夫人,生奚齐。她为献公所宠,欲立奚齐为太子,乃谮杀太子申生,并逐公子重耳、夷吾。献公死,奚齐继立,为大臣里克所杀,她也被杀。

骊靬 古县名。西汉置,西域骊靬人内迁居此,故名。北魏以后作力乾,隋废。在今甘肃永昌南。前凉张祚遣将伐骊靬戎于南山,大败而还,即此。《汉书·地理志》颜师古注:"今其土俗人呼骊靬,疾言之曰力虔。"按《隋志》开皇中并力乾县入番和,当即此县。

骊歌 告别的歌。刘孝绰《陪徐仆射晚宴》诗:"洛城虽半掩,爱客待骊歌。"参见"骊驹❷"。

骊山老母 一作黎山老母。中国古代神话中的女仙。唐李筌《黄帝阴符经疏·自序》托词:李筌好神仙之道,在嵩山石壁中得《阴符经》,虽成诵在口,竟不晓其义理。因入秦,至骊山下,逢一老母,鬖髻当顶,余发倒垂,弊衣扶杖,见路旁遗火烧树,因自语:"火生于木,祸发必剋。"筌惊问:"此是《黄帝阴符》上文,母何得而言?"答:"吾受此符,三元六周甲子矣。"于是坐树下说《阴符》玄义。讲毕,为时已久,母曰:"吾有麦饭,相与为食。"因自袖中出一瓢,令筌往谷中取水,李筌取水满,瓢忽重百余斤,力不能制而沉入泉底。李筌回原处,只有麦饭一升,老母已不见。筌乃食麦饭而归,从此不食不饥,因而绝粒求道。

7 **骝** 〔**騮**〕(liú 留) 亦作"骝"。赤身黑鬣的马。《诗·秦风·小戎》:"骐骝是中。"

駞 同"驼"。

骁 〔**驍**〕(máng 忙) ❶暗色毛而面额白的马。《尔雅·释畜》:"面颡皆白,惟骁。"❷青色马。《汉书·匈奴传上》:"东方尽骁。"颜师古注:"骁,青马也。"❸杂色牲口。《周礼·秋官·犬人》:"用骁可也。"贾公彦疏:"骁,谓杂色牲。"

骍 〔**騂**〕(lái 来) 高七尺以上的马。《诗·鄘风·定之方中》:"骍牝三千。"毛传:"马七尺以上曰骍。"

㹢 〔**㹢**〕(hàn 旱) 马凶悍貌。也指凶悍的马。《韩非子·外储说右下》:"马退而却,策不能进前也,马㹢而走,辔不能正也。"《新唐书·王志愔传》:"故舍衔策以奔踶,则王良不能御㹢。"

㹢突 马性凶悍。也指凶悍的马。《汉书·刑法志》:"是犹以靰而御㹢突。"颜师古注引如淳曰:"㹢,音捍;突,恶马也。"

骋 〔**聘**〕(chěng 逞) ❶纵马奔驰。《左传·定公八年》:"林楚怒焉,及衢而骋。"❷放任。《庄子·天地》:"时骋而要其宿。"郭象注:"皆恣而任之,会其所极而已。"❸恣意发挥。班固《答宾戏》:"亡命漂说,羁旅骋辞。"

骋目 纵目展望。沈约《郊居赋》:"临巽维而骋目。"巽维,东南方。

骋怀 开畅胸怀。王羲之《兰亭集序》:"所以游目骋怀,足以极视听之娱,信可乐也。"

骋望 ❶极目远望。马融《广成颂》:"骋望千里,天与地莽。"❷驰骋游览。《后汉书·循吏传序》:"废骋望弋猎之事。"

䮀 〔**䮀**〕(xuān 宣) 青黑色的马。《诗·鲁颂·有駜》:"駜彼乘䮀。"毛传:"青骊曰䮀。"《尔雅·释畜》:"青骊,䮀。"郭璞注:"今之铁驄。"按即今之铁青马。

騧 〔**騧**〕(guā 瓜) ❶黑嘴的黄马。《诗·秦风·小戎》:"騧骊是骖。"毛传:"黄马黑喙曰騧。"❷通"蜗"。《文选·何晏〈景福殿赋〉》:"騧徙增错。"李善注:"騧,或为蜗,言合众板上为井栏,而形文错若蜗之徙。"

骒 〔**騢**〕(ě 厄上) 见"驳骒"。

骀 〔**駘**〕(tú 涂) 见"骣骀"。

验 〔**驗、驗**〕(yàn) ❶证据;凭据。《史记·晋世家》:"何以为验?"❷证实;检验。《吕氏春秋·知度》:"责其实,以验其辞。"❸试验。《史记·秦始皇本纪》:"赵高欲为乱,恐群臣不听,乃先设验。"❹效果。如:效验,灵验。《淮南子·主术训》:"验在近而求之远。"高诱注:"验,效也。"❺征象;征兆。《论衡·吉验》:"验见非一,或以人物,或以祯祥,或以光气。"

验方 临床应用有效的药方。多散在民间,有的被收入文献,如清鲍相璈编有《验方新编》等。

验左 犹言左验。证据。《新唐书·严郢传》:"承鼎劾泰芝诡沓有实;泰芝言承鼎验左不存。"亦谓作证。《新唐书·窦参传》:"湖南观察使李巽故与参隙,以状闻,又中人为之验左。"

验布 机织工程中织坯整理流程之一。人工验布是把织机上取下的织坯置于验布机上,借目力标出疵点类别记号,以备整修和评分分等。自动验布是用激光扫描器、摄像机、信息处理机和输出执行装置,在布边处提供疵点类别和位置,统计出各类疵点出现的频率和织机产量,并最终评定出织坯等级。

验光 测定近视、远视、老视、散光程度的方法。根据检验结果配戴眼镜。常用的有:(1)散瞳检影法。先滴散瞳眼药水,将患者瞳孔扩大,同时使睫状肌麻痹,消除调节作用,再用反光镜观察瞳孔中光影的移动方向,插上相应镜片,以测定屈光不正的度数。适用于儿童和青少年,特别是远视患者。(2)主觉插片法。不须散瞳,仅根据患者主观感觉,选择适当镜片以改善视力,从而测定屈光度。多用于成年人。

验看 清制,吏部所选之官员,如不引见皇帝,即由特派之王大臣共同传见,以考察其年力是否胜任,名为验看。

验电器 用静电方法检验物体是否带电和测量电势的仪器。根据静电吸引或推斥的原理制成。常用的是金箔验电器(如图),在一个接地的圆筒内,通过绝缘体,插入金属杆,下端粘有一对金箔。若有带电体与金属杆接触,金箔就因带同种电荷而相互推斥,张开一定角度。带电体电势越高,张角也越大。因此可检验物体是否带电;而且经校正后,可从张角的大小直接测出带电体的电势。

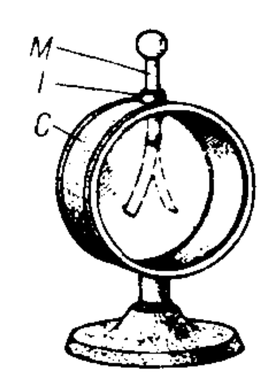

验电器
M. 金属杆 *I*. 绝缘体 *C*. 圆筒

验船师 国家验船机构(船级社)的专业人员。负责按船舶规范、标准和有关规定,进行技术检验监督。

验潮站 也叫"潮位站"。为了解某一海域的潮汐特性,

在海岸边指定地点，按一定标准，设置自记水位计和水尺，记录、观测潮位逐日变化过程的测站。验潮站所得的潮位记录是海洋水文的基本资料，可供潮汐预报、潮汐分析和海平面变化等方面的研究使用。

验方新编 书名。清鲍相璈辑。道光二十六年(1846年)编成。所收民间验方，药物简便易得，故流传颇广。但书中所载部分方药含有毒性，选用时应加注意。

验明正身 对准备交付执行死刑的罪犯查验其是否受该项判决的本人。查验的方法是核对姓名、性别、年龄、籍贯、职业、住址等。查验无误，才可交付执行。

7 **骍**〔**騂**〕(xīng 星) 赤色马。今之红栗毛和金栗毛马。《诗·鲁颂·駉》："有骍有騏。"毛传："赤黄曰骍。"又："有駰有黄。"毛传："纯黑曰駰，黄骍曰黄。"亦指祭祀用的赤色牲。《礼记·郊特牲》："牲用骍，尚赤也。"亦指赤色土。见"骍刚❶"。又为赤色的通称。陆游《雪后苦寒行饶抚道中有感》诗："重裘犹栗肤，连酌无骍颜。"

骍刚 ❶赤色的坚土。《周礼·地官·草人》："凡粪种，骍刚用牛。"郑玄注："谓地色赤而土刚强也。郑司农云：'用牛，以牛骨汁渍其种也，谓之粪种。'"❷古代祭祀用的赤色牛。《诗·鲁颂·閟宫》："白牡骍刚，牺尊将将。"毛传："白牡，周公牲也；骍刚，鲁公牲也。"亦作"骍犅"。《公羊传·文公十三年》："周公用白牡，鲁公用骍犅。"

骍骍 ❶赤色。黄宗羲《祭冯桦卿文》："剖符姑熟，骍骍五马。"❷调和的样子。《诗·小雅·角弓》："骍骍角弓，翩其反矣。"毛传："骍骍，调利也。"一说为弓弯曲貌。

䮀〔**䮀**〕(xián) 马一目发白。《说文·马部》："䮀，马一目白曰䮀。"段玉裁注："《广韵》曰：'瞯，人目多白也。'是则人目白曰瞯，马目白曰䮀。"按《尔雅·释畜》："一目白，瞯。"是亦作瞯字。

骫〔**骫**〕(tuì 退) 受惊奔窜。《诗·大雅·绵》："混夷骫矣。"毛传："骫，突。"

㹠〔**㹠**〕(láng) 马尾白。《尔雅·释畜》："尾白，㹠。"郭璞注："但尾毛白。"郝懿行义疏："㹠者，尾毛白之名也。《说文》：'骠，一曰白髦尾也。'是骠即㹠。"

㹠〔**㹠**〕(qīn 侵) 见"㹠㹠"。

㹠㹠 ❶马速行貌。《诗·小雅·四牡》："载骤㹠㹠。"毛传："㹠㹠，骤貌。"引申为疾速。范成大《大暑行含山道中雨骤至》诗："㹠㹠失高丘，扰扰暗古县。"也比喻时间迅速消逝。梁简文帝《纳凉》诗："斜日晚㹠㹠。"❷渐进貌。李翱《故处士侯君墓志》："每激发则为文达意，其高处㹠㹠乎有汉魏之风。"

駒〔**駒**〕(jú) 跳跃。《楚辞·九辩》："见执辔者非其人兮，故駒跳而远去。"

騃"呆㊀"的异体字。

骏〔**駿**〕(jùn 俊) ❶良马。《楚辞·七谏·谬谏》："驽骏杂而不分兮。"❷迅速。见"骏发❶"。❸大。《诗·大雅·文王》："骏命不易。"❹长；长久。《诗·小雅·雨无正》："浩浩昊天，不骏其德。"❺通"峻"。高。《诗·大雅·崧高》："骏极于天。"也用作严厉之意。《史记·商君列传》："残伤民以骏刑，是积怨畜祸也。"❻通"俊"。才智过人。《楚辞·怀沙》："诽骏疑桀兮，固庸态也。"

骏发 ❶《诗·周颂·噫嘻》："骏发尔私。"郑玄笺："骏，疾也；发，伐也……使民疾耕发其私田。"后用为迅速发达的意思。如：开张骏发。❷英俊风发。《文心雕龙·神思》："若夫骏发之士，心总要术，敏在虑前，应机立断。"

骏足 骏马。《南史·郑鲜之传》："燕昭市骨而骏足至。"常喻指贤才。参见"千金市骨"。

骏厖(—máng) 犹言笃厚。《诗·商颂·长发》："受小共大共，为下国骏厖。"毛传："骏，大；厖，厚。"孔颖达疏："言为下国大厚，谓成其志性，使大纯厚也。"马瑞辰《毛诗传笺通释》卷三十二以"骏厖"为覆庇意。《荀子·荣辱》引作"骏蒙"。

骏骨 骏马之骨，比喻贤才。元稹《献荥阳公》诗："骏骨黄金买，英髦绛帐延。"参见"千金市骨"。

骏蒙(—máng) 同"骏厖"。《荀子·荣辱》："《诗》曰'受小共大共，为下国骏蒙'，此之谓也。"杨倞注："蒙读为厖，厚也。今《诗》作'骏厖'。"

8 **騏**〔**騏**〕(qí) ❶青黑纹如棋盘格子的马。见《说文·马部》。一说纹如綦形，即像鞋带的交错。《诗·秦风·小戎》："驾我騏异。"毛传："騏，綦文也。"❷騏文的，即棋盘格子纹的。《诗·曹风·鸤鸠》："其弁伊騏。"❸见"騏驥"。❹通"麒"。见"騏驎❶"。

騏驎 ❶同"麒麟"。《国策·赵策四》："刳胎焚夭，而騏驎不至。"❷良马名。《商君书·画策》："騏驎騄駬，每一日走千里。"

騏驥 良马。《庄子·秋水》："騏驥骅骝，一日而驰千里。"

骗〔**騙**〕(bēn) 马奔。见《玉篇·马部》。

骑〔**騎**〕㊀(qí) ❶两腿跨坐。如：骑马；骑自行车。《汉书·爰盎传》："百金之子不骑衡。"颜师古注："骑，谓跨之耳。"❷兼跨着两边。如：骑墙；骑缝。

㊁(qí，旧读 jì) ❶骑兵。如：铁骑；精骑。《礼记·曲礼上》："前有车骑则载飞鸿。"亦指所骑的马。如：坐骑。❷一人一马的合称。如：一骑；千骑。白居易《长恨歌》："千乘万骑西南行。"

骑士 ❶西汉时根据地方特点训练各个兵种，西北产马的金城、天水、陇西等郡训练骑兵，称为骑士。❷古罗马统治集团中一阶层。源于塞维·图里乌改革时(前6世纪中叶)骑兵队之创设。公元前3世纪后专指一批以放债、包税、经商为业的富人，多系出身于平民的暴发户。共和国后期，骑士派与元老派均属罗马国家的统治阶级。帝国初期起在罗马拥有四十万塞斯太提奥(银币名)财产，方能取得骑士资格。❸中世纪西欧统治阶级中的最低阶层。以服骑兵军役为条件，获得国王或领主的封地。系国王或领主发动战争，包括镇压农民起义的重要力量。随着封建制度解体和射击武器的广泛使用，渐趋没落。❹古希腊喜剧。*阿里斯托芬作(公元前424年)。写雅典昏庸老人德谟斯的管家帕佛拉贡欺骗主人，迫害其他奴仆；两个受害的仆人怂恿一个腊肠贩用计挫败了帕佛拉贡，并用魔法使德谟斯恢复了青春。作者以德谟斯象征雅典人民，帕佛拉贡影射执政者克里昂，借此揭露雅典政治黑幕，希望恢复雅典奴隶主民主政治全盛时期的民主精神。

骑从 ❶骑马随从。《史记·项羽本纪》："于是项王乃上马骑，麾下壮士骑从者八百余人。"❷骑马的随从。苏轼《黄州》诗："使君厌骑从，车马留山前。"

骑兵 陆军中乘马执行任务的部队。历史上曾是主要作战兵种，担负突击、奔袭、追击等任务。现主要负责侦察、巡

逻、警戒和通信联络。有的国家把乘骆驼、象的部队也称骑兵。

骑枪 亦称"马枪"或"卡宾枪"。一种短而轻的步枪。最初只装备骑兵，故名。

骑置 即"驿骑"。乘马传送公文者。《汉书·李陵传》："因骑置以闻。"

骑缝(—fèng) 两纸接连或订合处的中缝，多指单据和存根连接之处。重要文件在骑缝处加印章叫"骑缝印"。又书籍两页间，或报纸两版面间的中缝，也叫"骑缝"。

骑鲸 扬雄《羽猎赋》："乘巨鳞，骑京(鲸)鱼。"后用以指文人隐遁或游仙。陆游《七月一日夜坐舍北水涯戏作》诗："斥仙岂复尘中恋，便拟骑鲸返玉京。"

骑士党 英国资产阶级革命时期的保王党人集团。主要成员是官僚和贵族。戴假发，佩长剑，仿效中世纪的骑士，故名。其反对派为*圆颅党。

骑月雨 从月末延续到下月初的雨。陆游《村社祷晴有应》诗："爽气收回骑月雨，快风散尽满天云。"自注："俗谓二十四五间有雨，往往辄成霖潦，谓之骑月雨。"

骑田岭 "五岭"之一。在湖南东南部宜章、郴州市间。秦名阳山，汉晋以来又有上岭山、黄箱山、腊岭、桂阳岭、客岭山、黄岑山、折岭等名。主要由花岗岩组成。最高峰海拔1 510米。湘江支流耒水和北江西源武水分水岭。附近折岭关，向为湘粤通道。京广铁路通过东侧。

骑省集 一名《徐公文集》。别集名。北宋徐铉(曾官散骑常侍)作。三十卷。前二十卷为仕南唐时诗文，铉自编；余十卷为入宋后所作，其婿吴淑编。有《四库全书》本。另有影印黄丕烈校旧钞本三十卷，附录一卷；近人徐乃昌翻刻宋本，附补遗一卷，校勘记一卷。

骑箕尾 《庄子·大宗师》："傅说得之以相武丁，奄有天下，乘东维，骑箕尾，而比于列星。"傅说一星，在箕星尾星之间，相传为傅说死后升天所化。后因称大臣死为"骑箕尾"或"骑箕"。《宋史·赵鼎传》："至是书铭旌云：'身骑箕尾归天上，气作山河壮本朝。'"

骑士文学 中世纪西欧封建社会中骑士制度盛行时代的文学作品。反映骑士的生活理想。主要体裁分抒情诗和叙事诗两种。骑士抒情诗起源于法国南部普罗旺斯，流行形式有情歌、感兴诗、辩论诗、牧歌、晨歌等。内容主要描写爱情。骑士叙事诗的中心在法国北部，有七千至一万行的八音节诗句的长篇故事诗，也有数百行的短篇故事诗。有的取材于古希腊、罗马故事，如《亚历山大故事》、《特洛伊故事》等；有的以英国亚瑟王及其侍臣的故事为中心，如《朗斯洛》、《伊凡》、《特列斯丹和绮瑟》、《圣杯》等。还有的取材于东方拜占庭题材，主要描写恋爱故事，如《奥迦桑和尼柯莱》。骑士文学对以后欧洲诗歌和小说的形成影响较大。

骑士教育 亦称"武士教育"。欧洲中世纪世俗封建主对其子弟所施行的家庭教育。始于公元9世纪末10世纪初，盛行于十字军东征时期。教育内容为封建道德、礼节和"武士七技"(骑马、游泳、投枪、击剑、打猎、下棋、吟诗)等，旨在培养效忠封建制度、善于作战的武士。

骑驴觅驴 比喻物本已有而反外求。《景德传灯录》卷二十九"志公和尚大乘赞"："不解即心即佛，真似骑驴觅驴。"

骑者善堕 惯于骑马的人常常会堕下马来，比喻擅长某事的人，往往疏忽大意而招致失败。语出《越绝书·外传记吴王占梦》："悲哉，夫好船者溺，好骑者堕。"《聊斋志异·念秧》："旨哉古言！骑者善堕。"

骑虎难下 比喻行事遇到困难，却迫于大势不能中止。李白《留别广陵诸公》诗："骑虎不敢下，攀龙忽堕天。"《近十年之怪现状》第三回："这件事都是仲英闹出来的，此刻骑虎难下。"

骑鹤上扬州 《说郛》载《商芸小说》(本为《殷芸小说》，宋人避讳改"殷"为"商")："有客相从，各言所志：或愿为扬州刺史，或愿多资财，或愿骑鹤上升，其一人曰：'腰缠十万贯，骑鹤上扬州。'欲兼三者。"比喻贪婪的妄想。

8 **騋** "骕"的繁体字。

騫 "骐"的繁体字。

騑 〔騑〕(fēi 非) ❶古代驾车的马，在中间的叫服，在两旁的叫騑，也叫骖。《后汉书·章帝纪》："騑马可辍解，辍解之。"李贤注："夹辕者为服马，服马外为騑马。"❷见"騑騑"。

騑騑 马奔走不停貌。《诗·小雅·四牡》："四牡騑騑。"

騍 〔騍〕(kè 课) 母马。《尔雅·释畜》"牡曰骗，牝曰骆"郝懿行义疏："今东齐人以牡为儿马，牝为騍马。"亦指雌性牲畜。如：騍驴；騍骡；騍驼。

騉 〔騉〕(kūn 昆) 见"騉蹄"、"騉骕"。

騉骕 马名。马身而牛蹄，善登高。《尔雅·释畜》："騉骕，枝蹄趼，善升甗。"郭璞注："騉骕亦似马而牛蹄。"邢昺疏："騉骕，马名。"

騉蹄 亦作"猊蹄"。马名。蹄平正，善登高。《尔雅·释畜》："騉蹄趼，善升甗。"郭璞注："騉蹄，蹄如趼而健上山。"一说为野马。见《后汉书·马融传》"猊蹄"李贤注。

騧 "骒"的繁体字。

騅 〔騅〕(zhuī 锥) 毛色苍白相杂的马。《诗·鲁颂·駉》："有騅有駓。"毛传："苍白杂毛曰騅。"

騇 〔騇〕(shè) 雌马。《尔雅·释畜》："牝曰騇。"郭璞注："草马名。"

驗 "驗(验)"的异体字。

騊 〔騊〕(táo 逃) 见"騊駼"。

騊駼 马名。《尔雅·释畜》："騊駼，马。"郭璞注引《山海经》："北海有兽，状如马，名騊駼，色青。"邢昺疏："良马名騊駼。《字林》云：'北狄良马也。'一曰野马。"《汉书·百官公卿表上》有"騊駼监"。颜师古注："如淳曰：'騊駼，野马也。'师古曰：'騊駼出北海中，其状如马，非野马也。'"颜师古说本《山海经》，其实即马的一种。

驒 〔驒〕㊀(tuó 驼) 有鳞状黑斑的青毛马。《诗·鲁颂·駉》："有驒有駱。"《尔雅·释畜》："青驪驎，驒。"郭璞注："色有深浅，斑驳隐粼，今之连钱驄。"

㊁(diān) 见"驒騱"。

㊂同"嘽"。

驒騱(diān—) 畜名。似马而小。《史记·匈奴列传》："其奇畜则橐驼、驴、騾、驶蹄、騊駼、驒騱。"

騌 "鬃㊀"的异体字。

騕 〔騕〕(wǎn) 良马。汉代以大宛马为良马。騕即宛马。乔吉《金钱记》第二折："醉醺醺下骏騕。"

8 **骕**〔**騝**〕(qián) ❶黄脊的骝马。张说《大唐开元十三年陇右监牧颂德碑》:"差其毛物,则有苍白骊黄……骐骐骝騝。"❷见"騝騝"。

騝騝 壮健貌。《古文苑·石鼓文》:"左骖旛旛,右骖騝騝。"章樵注:"郭璞云:'騝,取其壮健皃。'"

騋〔**騷**〕(sù 肃) 见"騋騷"。

騋騷 良马名。本作"肃爽"、"肃霜",亦作"騋騛"。《左传·定公三年》:"唐成公如楚,有两肃霜马。"《晋书·郭璞传》:"昆吾挺锋,騋騷轩髦。"

騄〔**騄**〕(lù 录) 见"騄耳"。

騄耳 亦作"騄駬"、"绿耳"。马名,周穆王八骏之一。《史记·秦本纪》:"造父以善御幸于周缪王,得驥、温骊、骅骝、騄耳之驷。"裴骃集解:"八骏皆因其毛色以为名号。"按《穆天子传》及《列子·周穆王》皆作"绿耳",则当为绿色马。

骖〔**驂**〕(cān 餐) ❶一车驾三马。《诗·小雅·采菽》:"载骖载驷。"又特指驾车时位于两边的马。《诗·郑风·大叔于田》:"两骖如舞。"郑玄笺:"在旁曰骖。"❷乘;驾驭。《楚辞·九章·涉江》:"驾青虬兮骖白螭。"❸泛指马或马车。贾岛《别徐明府》诗:"明日疲骖去,萧条过古城。"❹通"参"。陪。见"骖乘"。

骖乘(—shèng) 古代在车右陪乘或指陪乘的人。《汉书·文帝纪》:"乃令宋昌骖乘。"颜师古注:"乘车之法,尊者居左,御者居中,又有一人处车之右,以备倾侧。是以戎事则称车右,其余则曰骖乘。"参见"参乘"。

9 **骼**〔**騞**〕(huō) ❶裂物的声音。《庄子·养生主》:"奏刀騞然。"❷快速貌。《列子·汤问》:"其触物也,騞然而过,随过随合,觉疾而不血刃焉。"

骫〔**騞**〕(chǔn) 马纹驳杂。见《玉篇·马部》。引申为杂乱。庾元威《论书》:"致令众议丛残,音辞骫斥。"

骫骳 庞杂。沈括《奉敕撰奉元历序进表》:"求骫骳于迎日推策之际,消忽微于连珠合璧之间。"

骟〔**騬**〕(cǎo 草) 雌马。《玉篇·马部》:"骟,牝马。"亦作"草"。

騊〔**騊**〕(lā) 良马名。《西游记》第四回:"骢珑虎騊,绝尘紫鳞。"

骊〔**駹**〕(bī) 见"骊驼"。

骊驼 兽名。顾况《高祖受命造唐赋》:"骊驼、骣狻,犀象、乘黄,附翼之马,骨腾肉飞。"

骱〔**騕**〕(yǎo 咬) 见"骱裹"。

骱裹 亦作"要裹"、"腰裹"。骏马名。《文选·司马相如〈上林赋〉》:"罽骱裹,射封豕。"李善注引张揖曰:"骱裹,马金喙赤色,一日行万里者。"《汉书·司马相如传上》作"要裹"。杜甫《天育骠骑歌》:"如今岂无腰裹与骅骝,时无王良伯乐死即休。"

骎〔**騠**〕(tí 题) 见"骎騠"。

騧〔**騧**〕(gē) 马名。《西游记》第四回:"骎騠银騧,骱裹飞黄。"

骪〔**騩**〕(wèi) 同"衛(卫)❺"。驴的别称。胡祗遹《快活三过朝天子·赏春》曲:"蹇骪山翁,轻衫乌帽,醉模糊归去好。"

骜〔**騪**〕(sōu) ❶见"骄骜"。❷同"搜"。

骍〔**騜**〕(huáng) 黄白色相杂的马。《尔雅·释畜》:"黄白,骍。"郝懿行义疏:"黄色兼有白者名骍。"

骓〔**騩**〕(guī 龟) 浅黑色的马。《晋书·舆服志》:"骓马,浅黑色。"

骬〔**騟**〕(yú) 紫色马。见《玉篇·马部》。

騣 "鬃㊀"的异体字。

騛 "帆"的异体字。

骋〔**騁**〕(chěng) 马停步。见《玉篇·马部》。

骝〔**騮**〕(lóu) 大骡。《旧唐书·西戎传》:"〔波斯〕出骝及大驴、师子、白象。"

骟〔**騸**〕(qián) 马名。《尔雅·释畜》:"四蹄皆白,骟。"郭璞注:"俗呼踏雪马。"

騲 "骲"的繁体字。

骗〔**騙**〕(piàn) ❶用假话或假象使人上当;欺蒙。如:哄骗;拐骗。《琵琶记·义仓赈济》:"又谁知被人骗。"亦指用欺蒙的手段谋得。如:骗钱。❷同"觑"。《集韵·三十三线》:"觑……跃而乘马也。或书作骗。"

觑〔**觑**〕(piàn 骗) 跳跃上马。张元一《嘲武懿宗》诗:"长弓度短箭,蜀马临阶觑。"

骰〔**騢**〕(xiá 霞) 赤白色的杂毛马。《诗·鲁颂·駉》:"有驷有騢。"毛传:"彤白杂毛曰騢。"

骘〔**騭**〕(zhì 质) ❶雄马。《尔雅·释畜》:"牡曰骘。"❷安定。见"阴骘"。❸评定。范摅《云溪友议》卷二:"迩之进退者,岂以二子而骘是非乎?"❹通"陟"。登也。《尔雅·释诂下》:"骘、登,升也。"

骙〔**騤**〕(kuí 葵) 见"骙驹"、"骙骙"、"骙瞿"。

骙驹 亦作"阔广"。马背有旋毛。见《尔雅·释畜》、《广韵·十六屑》。

骙骙 马强壮貌。《诗·小雅·采薇》:"四牡骙骙。"

骙瞿 急遽奔走貌。张衡《西京赋》:"百禽悛遽,骙瞿奔触。"

骚〔**騷**〕㊀(sāo) ❶动乱;骚扰。《诗·大雅·常武》:"徐方绎骚。"❷忧愁。《史记·屈原贾生列传》:"离骚者,犹离忧也。"离,遭。❸《离骚》的省称。韩愈《进学解》:"下逮《庄》、《骚》,太史所录,子云、相如,同工异曲。"也指一种诗体。《文心雕龙·乐府》:"朱(朱买臣)、马(司马相如)以骚体制歌。"❹通"臊"。臊腥气;狐臭。《山海经·北山经》"食之不骄"郭璞注:"骄或作骚,骚,臭也。"❺淫荡。《初刻拍案惊奇》卷二十六:"可恨那老和尚又骚又吃醋,极不长进。"

㊁(sǎo 嫂) 通"扫"。扫数出动。《史记·黥布列传》:"大王宜骚淮南之兵渡淮。"裴骃集解:"骚音扫。"

骚人 ❶屈原作《离骚》,因称屈原或《楚辞》作者为骚人。李白《古风》:"正声何微茫,哀怨起骚人。"正声,古指《诗经》。谓《楚辞》继《诗》而作。也泛指诗人、文人。如:骚人墨客。卢梅坡《雪梅》诗:"梅雪争春未肯降,骚人阁笔费评

章。"❸失意文人。范仲淹《岳阳楼记》:"迁客骚人,多会于此。"

骚动 动乱;不安宁。《史记·汲郑列传》:"何至令天下骚动?"

骚杀 ❶下垂飘动貌。《文选·张衡〈东京赋〉》:"飞流苏之骚杀。"李善注:"骚杀,垂貌。"刘良注:"骚杀,飘扬貌。"❷犹萧瑟。鲍照《园中秋散》诗:"流枕商声苦,骚杀年志阑。"

骚扰 扰乱;动乱不安。《汉书·叙传上》:"数十余年间,外内骚扰,远近俱发。"

骚体 亦称"楚辞体"。属辞赋一类。起于战国时楚国,以屈原所作《离骚》为代表。这类作品,富于抒情成分和浪漫气息;篇幅、字句较长,形式也较自由,并多用"兮"字以助语势。

骚屑 ❶风声。《楚辞·九叹·思古》:"风骚屑以摇木兮。"❷愁苦;忧烦。杜甫《自京赴奉先县咏怀》:"抚迹犹酸辛,平人固骚屑。"

骚骚 ❶行动急切貌。《礼记·檀弓上》:"故骚骚尔则野。"❷愁思貌。《楚辞·九叹·远游》:"聊假日以须臾兮,何骚骚而自故。"❸象声词。《文选·张衡〈思玄赋〉》:"寒风凄其永至兮,拂穹岫之骚骚。"李善注:"骚骚,风劲貌。"吕向注:"骚骚,风声。"

骚塞(Robert Southey,1774—1843) 英国诗人。*湖畔派代表。曾就读于牛津大学。早年同情法国大革命,不久立场转向保守。1813年被封为桂冠诗人。主要作品有长诗《克哈马的诅咒》和歌谣《贝克莱老妇》等,充满神秘色彩。所作散文文笔清新,有《纳尔逊传》、《英国来信》等。

9 **骟**〔騷〕(róu) 多鬃的青黑色马。《尔雅·释畜》:"青驪繁鬣,骟。"郭璞注:"繁鬣,两被毛,或云美毛鬣。"郝懿行义疏:"繁鬣者,言髦多也。"

骛〔騖〕(wù 务) ❶乱驰;交驰。《文选·班固〈答宾戏〉》:"战国横骛。"李善注:"东西交驰谓之骛。"引申为急。《素问·大奇论》:"肝脉骛暴。"王冰注:"骛谓驰骛,言其迅急也。"❷追求。如:好高骛远。❸传扬。文莹《玉壶清话》卷三:"二人者,俱喜以名骛于时。"

10 **骜**〔驁〕(ào 奥,又读 áo 熬) ❶骏马。《吕氏春秋·察今》:"良马期乎千里,不期乎骥骜。"高诱注:"骜,千里马名。"❷比喻才能出众。韩愈《荐士》诗:"有穷者孟郊,受材实雄骜。"❸恣纵奔驰。见"骄骜❶"。❹通"傲"。轻视;傲慢。《吕氏春秋·下贤》:"士骜爵禄者,固轻其主。"《汉书·匈奴传上》:"倨骜其辞。"颜师古注:"骜与傲同。"

騞 同"騞(騞)"。

骗〔騙〕(niè 聂) 马疾驰。《晋书·刘曜载记》:"陇上壮士有陈安……骗骢父马铁瑕鞍。"

骅 "骅"的繁体字。

骐〔騏〕(diān) 额有白星的马。见《广韵·一先》。

骠〔驃〕(yuán 元) 赤毛白腹的骏马。《诗·大雅·大明》:"驷骠彭彭。"毛传:"骝马白腹曰骠。"

骟〔騸〕(yàn) 马名,尾根白色。《尔雅·释畜》:"尾本白,骟。"郝懿行义疏:"骟者,尾根株白之云也,本即株也。"

骟〔騸〕(tǎ) 见"骟骟"。

驑 "驰"的繁体字。

骣〔驏〕(chéng) 阉马。《说文·马部》:"骣,犗马也。"朱骏声通训定声:"牛曰犍,曰犗,马曰骣,皆去势之谓。"王筠句读:"今谓之骟。"

骆〔駱〕(tāo) 马行。《说文·马部》:"骆,马行貌。"段玉裁注:"此当曰骆骆,马行貌。马徐行曰骆骆,今人俗语如是矣。"桂馥义证:"《纂文》作駣,云:'马行也。'"

駣 同"駣(骆)"。

骤〔驟〕(xī 希) ❶前足全白的马。见《尔雅·释畜》。❷见"骅骤"。

骝〔騮〕(liú) 同"骊"。❶红身黑鬣尾的马。《诗·鲁颂·駉》:"有骊有雒"。郑玄笺:"赤身黑鬣曰骊,黑身白鬣曰雒。"❷见"骅骝"。

驺 "驺"的繁体字。

驕 同"驕(骄)"。

驍(páng,又读 péng) 通作"彭"。马强壮貌。《说文·马部》:"驍,马盛也。《诗》曰:'四牡驍驍。'"按今《诗·小雅·北山》、《大雅·蒸民》都作"彭彭"。

骖〔驂〕(bīn) 见"骖骈"。

骖骈 众声。《文选·扬雄〈羽猎赋〉》:"骖骈骈磕。"李周翰注:"谓众声也。"

骢〔驄〕(méng) 亦作"驦"。驴之子。《说文·马部》:"骢,驴子也。"桂馥义证:"《急就篇补注》:'驴,其子名骢。'《纂文》:'驴一曰漠驹,其子曰驦。'"

骟〔騸〕(shàn 扇) ❶马割掉睾丸。《旧五代史·郭崇韬传》:"不唯疏斥阉寺,骟马不可复乘。"也指割去其他牲畜的睾丸。❷接树。《月令广义》有骟树法。

骣〔驏〕(zhàn) 马卧地打滚。《韩诗外传》卷二:"其马佚而骣吾园。"

驚(wù 务) 同"骛"。《商君书·定分》:"故名分未定,尧、舜、禹、汤皆如驚焉而逐之。"

11 **驚** "骑"的繁体字。

驥(qí) 同"骐"。良马名。古时八骏之一。《荀子·性恶》:"骅骝、驥骥、纤离、绿耳,此皆古之良马也。"杨倞注:"驥,读为骐。"

驥 同"驿(驿)"。

驅 "驱"的繁体字。

驃〔驃〕㊀(biāo) 全身淡黄栗色而鬃尾等长毛近白色的马,今名"银鬃"或"银河马"。亦指全身黄栗毛的马,俗名黄骠马。

㊁(piào) 马行疾貌。见《集韵·三十五笑》。

骠国 古代骠人在今缅甸伊洛瓦底江流域建立的国家。都城卑谬,故又称卑谬国。公元8世纪时,国势强盛。受印度文化影响,佛教兴盛。802年(唐贞元十八年)王太子舒难陀率乐队和舞蹈家到长安表演,白居易有《骠国乐》纪其事。832年(唐太和六年),南诏攻陷卑谬,国亡。

骠骑(piào—) ❶亦作"票骑"。汉代将军名号。《史

记·卫将军骠骑列传》:"以冠军侯去病为骠骑将军。"张守节正义:"《汉书》云,霍去病征匈奴,有绝幕(漠)之勋,始置骠骑将军,位在三司,品秩同大将军。"按《汉书·霍去病传》作"票骑"。魏晋至明,亦设有"骠骑将军"的名号。❷元、明空中马戏。《广阳杂记》:"明禁中,端午有龙舟、骠骑之戏。骠骑者,一人骑而持帜前行,后骑继之,各于马上呈弄伎巧,盖以习骑乘云。实元制也。"

11 **騞** 同"騞(骡)"。

驉 〔驉〕(xū 虚) 见"驱驉"。

驞 "骝"的繁体字。

騾 〔騾、贏〕(luó) 家畜名。学名 *Equus asinus* × *Equus caballus orientalis*。俗称"马骡"。公驴和母马所生的种间杂种。体形偏似马,叫声似驴。颈上缘毛、尾毛及耳长介于马、驴之间。蹄小,踵高而坚实,四肢筋腱强韧,背、肩及四肢中部常有暗色条纹。耐粗饲,耐劳,抗病力及适应性强,挽力大而能持久。役用价值高于马和驴,寿命亦较长。一般无生殖力。多作挽、驮用。

驄 〔驄〕(cōng 匆) 青白色的马。今名菊花青马。亦泛指马。杜甫《渝州侯严六侍御不到先下峡》诗:"闻道乘驄发,沙边待至今。"

騺 〔騺〕(zhé) 见"騺豚"。

騺豚 兽名。《本草纲目·兽部》"骡"李时珍集解:"牡牛交驴而生者为騺豚。"亦作"騺騞"。桂馥《说文义证》:"豚,驴子也。《虫异赋》注引《总龟》曰:'牛父驴母所生,谓之騺騞。'"

騮 〔騮〕(xī) ❶马名,黑色而黄脊。《尔雅·释畜》:"骊马黄脊,騮。"郭璞注:"皆背脊毛黄。"陆德明释文:"騮者,《说文》作騻。"参见"騻"。❷马名,膝胫多长毛。《说文·马部》:"騮,马豪骭也。"徐锴系传:"豪骭马,膝胫多长毛,若今胡马。"段玉裁注:"高诱注《淮南》曰:'骭,自膝以下胫以上也。'豪骭,谓骭上有修豪也。"修豪,即长毛。

驂 "骖"的繁体字。

12 **驍** "骁"的繁体字。

驚 "惊"的繁体字。

騻 〔騻〕(diàn 店) 马脚胫有长毫之称。《诗·鲁颂·駉》:"有騻有鱼。"毛传:"骭曰騻。"一说称黄色脊毛的黑马。见《说文·马部》。

驒 "骗"的繁体字。

驕 "骄"的繁体字。

驙 〔驙〕(fán) 生养。蒲松龄《穷汉词》:"也是俺阳世三间为场人,熬没儿马驙了蛋。"

驐 〔驐〕(dūn 吨) 去掉雄性家畜家禽的生殖器。《集韵·二十三魂》:"驐,去畜势也。"梅尧臣《重送袁世弼》诗:"驐鸡肥脆聊供膳。"

驈 同"騧(骟)"。

驎 〔驎〕(lín) ❶身有鳞状斑纹的马。《尔雅·释畜》:"青驪驎,驒。"郝懿行义疏:"《诗·駉》传用《尔雅》,疏引孙炎云:'色有浅深似鱼鳞也。'然则鳞、驎声义同。"参见"驒"。❷见"騏驎"。

驓 〔驓〕(zēng) 马名,膝以下全白。《尔雅·释畜》:"四骹皆白,驓。"郭璞注:"骹,膝下也。"郝懿行义疏:"膝以下皆白谓之驓。"

騻 "驰"的繁体字。

驏 〔驏〕(zhàn 战) 不加鞍辔。令狐楚《年少行》:"少小边州惯放狂,驏骑蕃马射黄羊。"

驗 "骏"的繁体字。

驕 〔驕〕(yù 浴) 马名,黑身白股。《诗·鲁颂·駉》:"有驕有皇。"毛传:"驪马白跨曰驕。"

13 **驖** 〔驖〕(tiě 铁) 赤黑色的马,今之锈黑毛马,被毛黑色,毛尖略带红色,远望红黑色。《说文·马部》:"驖,马赤黑色。"徐灏笺:"深黑色带赤者谓之驖驪。"《诗·秦风·駟驖》:"駟驖孔阜。"毛传:"驖,驪。"

驞 同"豚"。见《集韵·一东》。

驛 "驿"的繁体字。

驗 "验"的繁体字。

驗 同"儈(侩)"。

驙 〔驙〕(zhán) 见"驙驒"。

驙 "骣"的繁体字。

14 **驟** 〔驟〕(zhòu 宙) ❶马奔驰。《诗·小雅·四牡》:"载驟骎骎。"陈奂传疏:"载驟,犹载驰。"❷迅速;急行。《左传·成公十八年》:"杞伯于是驟朝于晋。"孔颖达疏:"驟是疾行之名。"❸屡次。《楚辞·九歌·湘夫人》:"时不可兮驟得。"《吕氏春秋·适威》:"驟战而驟胜。"❹突然。杜甫《雨》诗:"驟看浮峡过,密作渡江来。"

驥 "旷"的繁体字。

驞 "滨"的繁体字。

15 **驉** 同"鑣(镳)"。

驟 〔驟〕(là) 见"驟騛"。

驟騛 同"邋遢"。

16 **驠** 〔驠〕(yàn) 马名,臀部毛白。《尔雅·释畜》:"白州,驠。"郭璞注:"州,窍也。"按《广雅·释亲》:"州,臀也。"朱骏声《说文通训定声》:"州者,尻之借字。"

驢 同"馲(驼)"。

驥 〔驥〕(jì) 千里马。《论语·宪问》:"驥不称其力,称其德也。"

驥足 比喻高才。《三国志·蜀志·庞统传》:"庞士元非百里才也,使处治中别驾之任,始当展其驥足耳。"

骥尾 《史记·伯夷列传》:"颜渊虽笃学,附骥尾而行益显。"司马贞索隐:"苍蝇附骥尾而致千里,以喻颜回因孔子而名彰。"参见"附骥"。

骥子龙文 骥子,千里驹。龙文,骏马名。比喻英俊的人才。《北史·裴延俊传》:"延俊从父兄宣明二子景鸾、景鸿,并有逸才,河东呼景鸾为骥子,景鸿为龙文。"后因用作有才子弟的代称。

16 驢 "驴"的繁体字。

驩 "驱"的繁体字。

17 驩 ㊀"歡(欢)"的异体字。㊁(huān) ❶马名。见《说文·马部》。❷见"驩州"。

驩州 州名。(1)隋开皇十八年(公元598年)改德州置。治九德(今越南荣市),辖今越南义静省中南部。唐武德五年(622年)改名南德州,八年又改名德州。贞观元年(627年)复名驩州。其后辖境缩小。1036年越南李朝改名义安州。(2)唐武德五年置。治安人(今越南安城),辖今越南演州及安城县附近一带地区。贞观元年改名演州。

驦 〔驦〕(shuāng 霜) 见"驦驦"。

驤 〔驤〕(xiāng 襄) ❶马首昂举,引申为上举。曹植《五游咏》:"华盖芬晻蔼,六龙仰天驤。"❷后右足白的马。见《尔雅·释畜》。❸奔驰。《文选·张衡〈西京赋〉》:"乃奋翅而腾驤。"薛综注:"驤,驰也。"

驤 同"蹇㊀❶"。

18 驫 "骤"的繁体字。

驦 〔驦〕(xī) 兽名。《尔雅·释兽》:"驦如马,一角,不角者骐。"郭璞注:"元康八年,九真郡猎得一兽,大如马,一角,角如鹿茸,此即驦也。"

19 驪 "骊"的繁体字。

驫 同"羸(騾)"。

20 驫 "骉"的繁体字。

77. 纟(糸)部

糸 ㊀(mì 密) 细丝。见《说文·糸部》。㊁(sī) "絲(丝)"的省写。见《集韵·七之》。

1 系 ㊀(xì) ❶联缀;连接。《汉书·叙传上》:"系高项之玄胄兮。"颜师古注引应劭曰:"系,连也。"引申为系统。如:派系;世系;直系亲属。❷犹"乱"。词赋末尾结束全文之词。《文选·张衡〈思玄赋〉》"系曰"李善引旧注:"系,繫也,言繫一赋之前意也。"又《东京赋》:"故相如壮上林之观,扬雄骋羽猎之辞,虽系以'隤墙填壍',乱以'收置解罘',卒无补于风规。"❸"学系"的简称。高等学校按主要学科专业性质设置的教育行政单位。如:中国语言文学系;化学系。❹某些学科中分类的名称。如:汉藏语系(语言学)。❺地质学名词。见"纪㊀❼"。❻家畜外形部位名称。上接球节,下连蹄,以第一指(或趾)节骨为基础。系与马属动物的工作性能有关:长而斜的系较软,易疲劳;短而直立的系乏弹性,能持久。见"髻甲"附图。

㊁〔係、繫〕(xì) ❶带子。《韩非子·外储说左下》:"文王伐崇,至凤黄虚,袜系解,因自结。"❷依附;联属。杜预《春秋经传集解序》:"记事者以事系日,以日系月,以月系时,以时系年。"孔颖达疏:"系者以下缀上,以末连本之辞。"❸关涉;关系。李商隐《韩碑》诗:"此事不系于职司。"❹拴缚;拘囚。《国策·楚策四》:"不知夫子发方受命乎宣王,系己以朱丝而见之也。"《汉书·贾谊传》:"人有告勃(周勃)谋反,逮系长安狱治。"

㊂〔係〕(xì) 犹"是"。如:委系;实系。《水浒传》第三回:"捕捉打死郑屠犯人鲁达,即系经略府提辖。"

㊃〔繫〕(jì) 打结;系上。如:系鞋带。

系(繫)词 ❶即"联项"。❷相当于"判断词"。

系(係)虏 被虏;俘虏。《韩非子·奸劫弑臣》:"父子相保,而无死亡系虏之患。"

系统 ❶自成体系的组织;相同或相类的事物按一定的秩序和内部联系组合而成的整体。如:组织系统;灌溉系统。❷在自然辩证法中,同"要素"相对。由若干相互联系和相互作用的要素组成的具有一定结构和功能的有机整体。系统具有整体性、层次性、稳定性、适应性和历时性等特性。整体性是系统最基本的特性。在一个系统中,系统整体的特性和功能在原则上不能归结为组成它的要素的特性和功能的总和;处于系统整体中的组成要素的特性和功能,也异于它们在孤立状态时的特性和功能。层次性指系统中的每一部分同样可以作为一个系统来研究,而整个系统同时又是更大系统的一个组成部分。稳定性指系统的结构和功能在涨落作用下的恒定性。适应性指系统随环境的变化而改变其结构和功能的能力。历时性指系统的要素及它们之间的相互作用关系随时间的推移而变化,当这种变化达到一定程度时就发生旧系统的瓦解和新系统的建立。按照不同的分类法,可将系统分为物质系统(如包括社会系统在内的"有生命"系统和包括物理、化学、地质系统在内的"无生命"系统)与抽象系统(如形式化逻辑系统);人工系统(如通信、运输、教育系统)与天然系统(太阳系、自然生态系统、人体系统);动态系统与静态系统;封闭系统与开放系统等等。❸在生理学中,指机体内能够共同完成一种或几种生理功能而组成的多个器官的总称。组成系统的多个器官,一般是互相连续的,如呼吸系统由鼻、咽、喉、气管、支气管、肺等器官组成;也有分散在体内各部的,如内分泌系统由垂体、甲状腺、肾上腺等组成。在神经和体液调节下,所有系统互相联系、互相制约地执行其生理功能,以保证机体代谢的进行和生命的延续。❹在化学上,常以一定种类和质量的物质所组成的整体作为研究对象。这种整体称为"系统",亦称"物系"或"体系"。❺始终一贯的条理;顺序。

如：系统化；系统学习。

系(繫)匏 同"匏系"。比喻不得出仕，或久任微职，不得迁升。黄庭坚《次韵刘景文登邺王台》："系匏两相忆，极目十余城。"

系(係)累 拘禁。《孟子·梁惠王下》："若杀其父兄，系累其子弟，毁其宗庙，迁其重器，如之何其可也？"

系(繫)援 指攀附求助权贵。《国语·晋语九》："董叔将娶于范氏，叔向曰：'范氏富，盍已乎？'曰：'欲为系援焉。'"

系(繫)属 国际私法术语。在冲突规范中，针对某一涉外民事法律关系具体指出适用某一特定法律的部分。如在"侵权行为适用侵权行为地法"这一冲突规范中，"侵权行为地法"这一部分即为系属。

系(繫)辞 ❶指《系辞传》。《易传》思想的主要代表作。《十翼》的两篇。"繫"取系属之义，即"系属其辞于爻卦之下"(孔颖达疏)，用以说明《易经》的基本意义、原理、功用、起源及筮法等。内容从"一阴一阳之谓道"出发，肯定自然界中阴阳、动静、刚柔等两种相反势力的"相摩"、"相荡"，是事物变化的普遍规律。提出了"穷则变，变则通，通则久"的观点。但在承认一切皆变中，却用"天尊地卑，乾坤定矣，卑高以陈，贵贱位矣"，论证社会等级制的永恒性。❷指卦辞或爻辞。

系(係)数 在数学的表达式或方程中，与特定的变量(或未知函数及其导数)相乘的常数或函数。例如，

$$ax^2+2bxy+cy^2=d$$

和

$$P\frac{d^2y}{dx^2}+Q\frac{dy}{dx}+Ry=F(x)$$

两式中，a、$2b$、c 和 P、Q、R 就是系数；这里 a、b、c 为已知数，P、Q、R 可以是已知常数，也可是 x 的已知函数。在其他学科中也广泛使用系数这一名词。如两个量有比例关系，它们之比是一个常数，常称为系数。这时在系数之前常冠以有关现象或事物的专名(例如"膨胀系数"、"安全系数"等)。

系(係)膜 一般指人和脊椎动物体腔内包围或悬挂肝、胃、肠等内脏的双层腹膜。有时专指肠系膜，是由腹膜脏层形成的双层皱襞，将肠连于腹的背侧壁。不是所有的肠都有系膜，最显著的是小肠系膜、阑尾系膜、横结肠系膜和乙状结肠系膜。肠系膜的长短决定这段肠曲移动性的大小。肠系膜富有淋巴组织。通至肠道的血管和神经，概经系膜出入。

系谱 ❶记载一姓世系及家人事迹之书。❷系统地记载动植物祖先情况的档案材料。可用以推断动植物的遗传特性和确定其个体间的亲缘关系。家畜系谱一般只记载3～5代的祖先，因祖先愈远，影响愈小。根据系谱来鉴定种畜的遗传特性和亲缘关系，称为"系谱鉴定"，亦称为"祖先鉴定"。

系列片 构成系列的影片。由多集组成，各集具有连续性，又相对独立。可分为系列故事片和系列纪录片。系列故事片的戏剧冲突往往波澜起伏，层层迭进，造成悬念，首尾呼应。常为电视影片所采用。主要演员一般贯串始终，使观众形成连贯、完整的印象。

系列化 对规格复杂、作用相同的产品，加以选择、定型、归类，使之组成产品系列的一项技术措施。主要用于机电产品。选择其中性能好、用途广、结构合理的一种产品，改进其设计，定为基本型号；将同类的其他机器产品，按型式、尺寸、容量等参数加以归类、排列；根据需要淘汰多余的型号，补充某些缺少的型号；扩大同系列内的零件、部件的通用范围。属于系列范围内的机器产品，也称"系列产品"。

系(繫)舟山 在山西省太原市东北。东北-西南走向，长约百余公里。滹沱河、汾河分水岭。

系统论 研究系统的一般模式、结构、性质和规律的理论。即一般系统论。广义包括一般系统论、控制论、自动化理论、信息论、集合论、网络理论、对策论、决策论、电子计算机等理论和方法。奥地利生物学家贝塔朗菲于1937年首次提出"一般系统论"的概念。通常认为他于1945年发表的《关于一般系统论》一文，是一般系统论正式创立之始。他1972年发表的《一般系统论的历史与现状》一文，认为一般系统论应该包括三个方面：(1)研究系统的科学和数学系统理论；(2)系统技术，包括系统工程；(3)系统哲学。20世纪80年代以来，中国科学家钱学森提出，系统论是系统科学和哲学之间的中介理论。

系统树 亦称"系谱树"、"进化树"。生物分类学家和进化论者根据各类生物间的亲缘关系的远近，把各类生物安置在有分枝的树状的图表上。用这个树形图表可以简明地表示生物的进化历程和亲缘关系。

系谱法 植物杂交育种中处理和选择杂种后代的方法之一。即自杂种第一代起，直至基本不发生分离现象止，每一代均进行个体选择，分别播种，成一*家系。因对每一家系都能逐代考查系谱，故名。

系(繫、係)风捕影 《汉书·郊祀志下》："听其言，洋洋满耳，若将可遇；求之，荡荡如系风捕景(影)，终不可得。"言事之虚妄，如风不可系，影不可捕。参见"捕风捉影"。

系列产品 见"系列化"。

系列服装 一种由服装设计师或厂商成组地进行筹划设计的相关多变款式服装。一般有品种、规格、用途、季节、流行、造型、色彩、面料、社团、群体、主题、情调、综合等系列。设计方法是设计者在一个系列中改变各局部因素多种组合形式，既要有变化中求统一的整体性和密切相关性，又要有统一中求变化的独特性和不可替代性。通过系列服装的表演及展示，成为服装设计师和厂商宣传产品形象、确立作品风格、推销产品的有效手段。

系(繫)泊设备 船舶系靠于码头、浮筒或他船时所用的设备。包括缆桩、导缆器、导缆孔、绞缆机(或绞盘)和缆索等。

系(繫)泊试验 亦称"码头试验"。船舶建成或修理后，为检验全船机器、设备的工作情况是否良好可靠和符合试航要求，将船舶系于厂区码头或浮筒而进行的一系列试验。

系(繫)官匠户 元隶属于官府、军队的匠户。属军队的称军匠，属官府作坊的称官局人匠。身份和奴隶相似，仅月给维持生活必需的口粮盐钞，并免除其他科差，子孙相传，不能脱籍，不得转业，连婚配也受管制。来源于蒙古军在战争中的俘虏或在征服后掠得的当地工匠。明初仍行匠户制，但地位已有变化。参见"匠户"。

系统工程 系统理论和系统方法在各部门、各领域中的应用。系统科学体系中的一门应用学科。广义包括对系统的构成要素、组织结构、信息交换和自动控制等和最优管理的目标所采用的各种组织管理技术。狭义指对系统的分析、综合、模拟、最优化等技术。1940年美国贝尔电话公司实验室正式使用该名称和方法。60年代以来有很大发展。其常用方法和步骤为：建立模型、最优化、系统评价。系统工程应用于不同部门和领域，形成工业系统工程、农业系统

工程、科技系统工程、军事系统工程及社会系统工程等。

系统分析 对系统内的基本问题，运用逻辑推理和分析计算，在确定或不确定条件下，找出可行方案进行分析比较，使系统整体效益达到最优的一种方法。是*系统工程的重要环节。它的应用范围很广，一般用于重大而复杂问题的分析，如政策与战略性问题的分析、选择；新技术的开发、设计；企业系统的输入、处理和输出的分析等。系统分析应遵循下述准则：内部条件和外部条件结合；当前利益和长远利益结合；局部效益与整体效益结合，局部效益服从整体效益；定量分析和定性分析结合，或者互相交错进行。系统分析的程序如图。

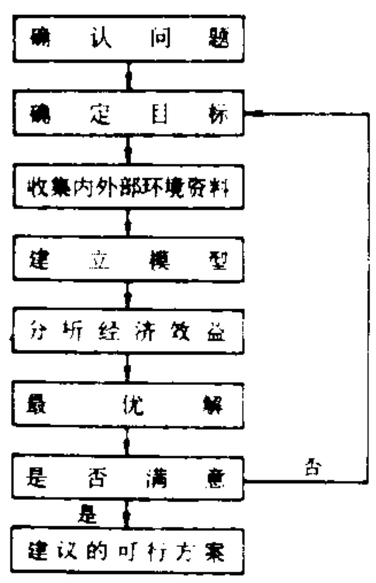

系统分析程序图

系统风险 亦称"不可分散风险"、"不可回避风险"。"非系统风险"的对称。在证券市场上指由于社会、政治、经济等全局性因素引起的投资收益变动的可能性。这些共同因素的影响是投资者无法控制和回避的。投资者也不能通过多样化投资分散这种风险，包括市场风险、利率风险、通货膨胀风险等。

系统方法 按照事物本身的系统性，将研究对象作为系统加以考察的科学方法。它从系统的观点出发，着眼于整体与部分、系统与外部环境之间的相互联系、相互作用，综合地、精确地考察对象，以达到优化地处理问题。其特点是整体性、综合性与最佳化。

系统发育 亦称"种系发生"。生物种族的发展史。可以指整个生物界的演变和发展的历史，即生命在地球上起源以后演变至今的整个进化过程；也可指一个类群（如各个科、属、种）的产生和发展的历史。马属的系统发育研究得比较清楚。自始祖马开始，经历了渐新马、中新马、上新马和真马等不同阶段，约经过六千万年的发育，才形成了现代马。

系统设计 把人-机-环境以及机器本身都看作系统，以设计出效果最佳、整体最佳机器的设计方法。是现代设计方法中的一个分支。

系统状态 能够表征系统在某时刻及某时刻以后全部性状的一组最小系统变量。即系统历史中能影响未来性态的那些成分的概括。这种组量实际上反映了该时刻系统的储能状况，因而是动态系统特有的重要特征。

系统识别 观察系统的性状来确定该系统基本特性的方法。如为了确定人造飞行体的运动轨迹，可通过观察它与其他已知物体的相对位置来实现。由于观察得到的数据常是某些时刻的离散量，而且这些量与所描述的系统特征间存在着非线性关系，故主要用数值方法在计算机上求解。

系统抽样 即"等距抽样"。

系统软件 也称"系统软设备"。为方便用户，充分发挥计算机功能和效率而配备的程序和资料。包括系统程序、程序库、专用程序包以及各种维护和操作手册、程序说明和框图等。

系统建模 以数学表达式或具有理想特性的符号组合图形来表征系统特性的过程。是系统分析的基础。由于实际系统在不同的条件下具有不同的特性，因而系统模型只在一定条件下成立。一般情况下，系统模型越精确，适应的条件越广，则模型就越复杂。

系统科学 以系统为研究对象的基础理论和应用开发的学科组成的学科群。20 世纪 40 年代末产生。主要内容为：系统概念，即关于系统的一般思想与理论；一般系统理论，即用数学的形式描述和确定系统的结构与行为的纯数学理论；系统理论分论，指为了解决各种特点的系统结构与行为的一些专门学科，如图论、博弈论、排队论、运筹学、控制论、信息论等；系统方法，即为了对系统对象进行分析、计划、设计和运用时所采用的具体应用理论及技术的方法步骤，主要指系统分析和系统工程；系统方法的应用，即将系统科学思想和方法用到各个具体领域中去。系统科学具有重要的方法论意义，它促进了现代科学的整体化趋势。

系统语法 当代一种语言理论。形成和发展于 20 世纪 50—60 年代。由英国韩礼德（Michael Alexander Kirkwood Halliday）创立。曾以澳大利亚悉尼大学为活动中心。可分为阶和范畴语法和系统语法两个阶段。韩礼德继承并发展了弗斯的学说，受哥本哈根学派和布拉格学派的影响，认为语言是互相交织的各类阶和范畴的系统。有两个基本层次：(1) 实体，包括语音实体和文字实体；(2) 形式，由实体组成的有意义的项目，即词汇和语法。另有两个中间层次：(1) 音系，连接实体和形式；(2) 语境，连接形式和超语言情境。基本范畴为单位、类别、结构和系统，这些范畴又跟级阶、精密阶和说明阶发生联系。系统是第一性的，语言是由许多系统组成的网络。认为语言有三大功能：概念功能、人际功能和语篇功能。系统语法要求从功能角度研究语言，也称系统功能语法。

系统误差 见"测量误差"。

系统程序 计算机系统所配备的供用户使用的所有软件。包括操作系统、汇编程序、编译程序、诊断程序、各种服务性程序等。

系统模拟 亦称"系统仿真"。对系统作数学意义的模拟。用模拟装置组成实验系统，使它与真实系统具有同样的数学描述，以便通过实验观察研究当系统参数或输入改变时，系统输出的变化。任何物理系统都可用电的装置来模拟。基本的模拟装置有加法器、乘法器和积分器（或单位延迟器）。

系统辨识 控制理论的一个方面。它研究如何建立系统的数学模型。内容包括模型类型的确定、参数估计方法和达到高精度估计的试验设计方法。系统辨识的研究随着计算机的广泛应用而迅速发展。比较成熟的方法有：最小二乘参数辨识，极大似然参数辨识，预报误差参数辨识和梯度技术等。

系(繫)留卫星 又称"系绳卫星"。实验中的一种新颖卫星。星体以细绳或细杆连接载体宇航器（如航天飞机、飞船或轨道空间站），可向上或向下施放或回收，系绳长度可达 100 多公里。用于提供卫星电源、电动力学研究、收集轨道垂直方向上空间环境资料、改变载体轨道高度、在低高度上观察地面以提高图像分辨率等。1992 年 7 月 31 日意大利研制的系留卫星首次由美国航天飞机运载入轨。预定施放系绳长度 20 公里，因施放机构故障，仅施放至 300 米便回收。

系(繫)船浮筒 亦称"水鼓"。设在港口、海湾或河道中，专供船舶不停靠码头时系泊用的设备。浮筒用粗钢链连接，钢链的下端锚系于埋在水底的沉块上。船舶系于浮筒，安全而省事，且占用停泊面积较小，不妨碍其他船舶航行。

系(繫)属公式 国际私法术语。公式化、固定化的*系属。它是在长期的实践过程中形成的，适合于解决同类性质法律关系的冲突问题。最常用的有：属人法、物之所在地法、行为地法、法院地法等。

系统生态学 生态学的一个分科。应用系统分析方法从事生态系统结构与功能动态的研究，并建立生态模型。内容包括系统测量、系统分析、系统描述、系统模拟和系统最优化。描述生态系统结构与功能动态的数学方程，即生态模型。它可近于真实地表达一个生态系统的稳定状态和动态变化，并可预测外力冲击可能引起的反应和后果。系统最优化是建立最佳生态系统的依据。

系统矿物学 矿物学的分支。按矿物的分类体系系统地阐述和研究各类矿物或特定的某类矿物的化学成分、晶体结构、结晶形态、物理性质和化学性质以及矿物的成因和产状等诸方面的内容。

系统科学哲学 研究系统科学中的哲学问题的学科。主要研究内容是：系统本体论，即一切系统的共同特征和规律，构造一个系统世界的理论模型；系统认识论与方法论，即认识系统特别是认识复杂系统的方法论原则，诸如整体综合性原则、组织结构性原则、功能自主性原则、层次有序性原则等。系统科学哲学的产生与发展，涉及系统与要素、结构与功能、有序与无序、可逆与不可逆、简单与复杂、线性与非线性、确定性与随机性等哲学范畴。

1**糾** ㊀"糾(纠)"的异体字。

㊁(jiǔ) 见"糾军"。

糾军(jiǔ—) 辽金以边地部落组织的军队，糾或作糾。《辽史·百官志》载有遥辇糾详稳司，所属有遥辇糾详稳、遥辇糾都监、遥辇糾将军、遥辇糾小将军等官；又载有十二行糾军、各宫分糾军、遥辇糾军、各部族糾军、群牧二糾军等名目。《金史·百官志》："诸糾，详稳一员……掌守戍边堡。"《金史·地理志》载详稳九处，其名目为咩糾、木典糾、骨典糾、唐古糾、耶剌都糾、移典糾、苏木典糾、胡都糾、霞马糾。金宣宗贞祐二年(1214年)，糾军降蒙古。成吉思汗分其众与功臣孛斡儿出、木华黎二人。元代辽东亦有糾军，不出戍他方，成为乡兵，与辽金的糾军不同。

2**纠**〔**紏**〕(qiú 求) 幼小。《逸周书·王会》："卜卢以纠牛。纠牛者，牛之小者也。"

纠〔**糾、糾**〕㊀(jiū，旧读 jiǔ) ❶绞合的绳索。贾谊《鹏鸟赋》："祸之与福兮，何异纠缦。"引申为缠绕；纠缠。《楚辞·九章·悲回风》："纠思心以为纕兮，编愁苦以为膺。"❷结集；连合。《左传·僖公二十四年》："召穆公思周德之不类，故纠合宗族于成周而作诗。"❸督察；矫正。如：纠察；纠正。《周礼·秋官·大司寇》："以五刑纠万民。"孔颖达疏："纠，犹察也……谓察其善恶而别异之。"《书·冏命》："绳愆纠谬。"孔颖达疏："绳谓弹正，纠谓发举。有愆过则弹正之，有错谬则发举之。"❹通"赳"。见"纠纠❷"。

㊁(jiǎo 绞) 见"窈纠"。

纠纠 ❶绳索缠绕貌。《诗·魏风·葛屦》："纠纠葛屦，可以履霜。"❷同"赳赳"。武勇貌。《后汉书·桓荣传》"世祖从容问汤(何汤)"李贤注引谢承曰："'纠纠武夫，公侯干城。'何汤之谓也。"

纠纷 ❶纷扰。左思《魏都赋》："至乎勍敌纠纷，庶士罔宁。"亦指争执。❷交错杂乱貌。李华《吊古战场文》："河水萦带，群山纠纷。"

纠讯 收取；搜刮。《荀子·富国》："而或以无礼节用之，则必有贪利纠讯之名，而且有空虚穷乏之实矣。"

纠葛 如葛藤纠缭，喻纠缠不清之事。如：恐有纠葛。

纠缠 纠结缠绕。黄庭坚《跋翟公巽所藏石刻》："柳公权《谢紫丝鞦鞋帖》，笔势往来，如用铁丝纠缠。"引申为缠扰不休。如：一味纠缠。

纠正仪 摄影测量中用光学投影方式纠正像片倾角误差的仪器。主要部件有：底片盘、投影物镜、承影板和保证影像清晰的光学控制器等。航摄底片放入底片盘内，操纵仪器，使控制点(一般需4个)在承影面上的投影与图底上相应点重合。经过晒像和冲洗，即可得到纠正好的像片。

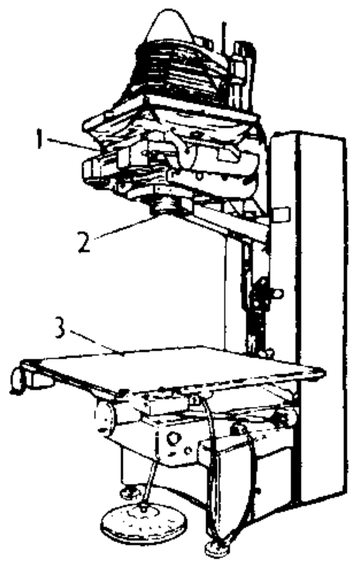

纠正仪
1. 底片盘 2. 投影物镜 3. 承影板

纠错码 按照一定规律增加多余码元，使具有发现并纠正错误能力的码。常用的有线性分组码和卷积码两大类。

3**纡**〔**紆**〕(yū 迂) ❶屈曲；曲折。《考工记·矢人》："中弱则纡。"郑玄注："纡，曲也。"阴铿《广陵岸送北使》诗："汀洲浪已息，邗江路不纡。"❷屈抑。见"纡尊降贵"。❸系结；垂。《晋书·儒林传序》："莫不纡青拖紫，服冕乘轩。"❹姓。汉代有纡邈。

纡子 卷有纱线的纬纱管。装进梭子后供织布用。

纡郁(鬱) ❶曲折而深远。《文选·王延寿〈鲁灵光殿赋〉》："屹山峙以纡郁，隆崛屈乎青云。"刘良注："纡郁，曲深貌。"❷郁积。《楚辞·九叹·忧苦》："愿假簧以舒忧兮，志纡郁其难释。"

纡轸 ❶委屈；隐痛。《楚辞·九章·惜诵》："背膺胖以交痛兮，心郁结而纡轸。"❷曲折；盘曲。《后汉书·冯衍传下》："驰中夏而升降兮，路纡轸而多艰。"

纡徐 ❶缓步貌。孟浩然《西山寻辛谔》诗："石潭窥洞澈，沙岸历纡徐。"❷宽舒下垂貌。《文选·司马相如〈子虚赋〉》："襞积褰绉，纡徐委曲。"吕向注："纡徐委曲，裙下垂貌。"

纡尊降贵 亦作"降贵纡尊"。地位高贵的人自抑身份。梁简文帝《昭明太子集序》："降贵纡尊，躬刊手掇。"

紆 同"纡"。

红〔**紅**〕㊀(hóng) ❶本指浅红色。《楚辞·招魂》："红壁沙版，玄玉梁些。"王逸注："红，赤白也。"后泛称火、血等的颜色。❷象征无产阶级革命及政治觉悟。如：红军；又红又专。❸表示胜利、成功等喜事。如：满堂红。❹指喜庆事。如：红白大事。❺指人发迹或受上司宠信。如：走红；红人。❻股份制企业于年终时分配给股东的利润。如：红利；分红。

㊁(gōng) ❶通"工"。指妇女的生产作业，纺绩、缝纫、刺绣等。参见"女红"、"红女"。❷通"功"。丧服名。《汉书·文帝纪》："服大红十五日，小红十四日。"颜师古注引晋灼曰："《汉书》例以红为功也。"

红人 受上司宠信的人或得意的人。《官场现形记》第三回："藩、臬为他是护院的红人，而且即日就要过班，所以凡事也都让他三分。"护院，即代理巡抚。

红土 玄武岩等富含铝铁质的岩石在润湿的热带气候条

件下经强烈的分解而残留于原地的产物。主要矿物成分为三水铝石，并含高岭石、氧化铁等。红色，土状。是提炼铝的原料。

红女(gōng—) 亦作"工女"。古称从事纺绩、刺绣等的妇女。《汉书·郦食其传》："农夫释耒，红女下机。"

红木 ❶植物名。学名 *Bixa orellana*。亦称"胭脂树"。红木科。常绿灌木或小乔木。小枝和花序有腺毛。叶卵形，基出五脉。秋季开花，圆锥花序顶生，花粉红色。蒴果卵形或近球形，绿色或红紫色，密生长刺，两瓣裂。种子红色。原产热带美洲；中国南部有栽培。种子外皮可制红色染料，供染果点和纺织物；种子供药用，有收敛退热之效；树皮可作绳索。❷热带地区所产豆科紫檀属(*Pterocarpus*)的木材。多产于东南亚一带；中国广东、云南有引种栽培。木材心边材区别明显，边材狭，灰白色；心材淡黄红色至赤色，暴露于空气中时久变为紫红色。木材花纹美观，材质坚硬，耐久，为贵重家具及工艺美术品等用材。*海南檀、*格木亦属此类。

红友 指酒。罗大经《鹤林玉露》卷八："常州宜兴县黄土村，东坡南迁北归，尝与单秀才步田至其地。地主携酒来饷，曰：'此红友也。'"王世贞《三月三日屋后桃花下小酌红酒》诗："偶然儿子致红友，聊为桃花飞白波。"

红牙 ❶指檀木。因其色红坚硬，故称。皮日休《二游诗·徐诗》："轴间翠钿剥，籤古红牙折。"❷常指调节乐曲板眼的拍板或牙板。多以檀木制成。陆友仁《研北杂志》卷下："〔赵子固〕歌古乐府，自执红牙以节曲。"亦泛指檀木所制的乐器。

红丹 亦称"铅丹"。一种历史悠久的防锈颜料。其97%以上成分是 Pb_3O_4，余为 PbO。因其含铅量高、毒性大，故使用量日趋减少。

红本 明代宦官刘瑾专权时，奏章都为两份，一送皇帝名白本，一送刘瑾名红本。但以后直至清代，概以经皇帝朱批者为红本。

红叶(*Cotinus coggygria* var. *cinerea*) 亦称"黄栌"。漆树科。落叶灌木。叶卵形或倒卵形，全缘。入秋变红色。初夏开花，花小，杂性株，圆锥花序，混有多数不育花；不育花早落，但花梗伸长，且被毛，呈羽毛状。分布于中国北部和中部。供观赏。木材可提黄色染料；树皮和叶可提取栲胶；枝、叶入药，有消炎、清湿热之效。

红场(—chǎng)(Красная площадь) 俄罗斯首都莫斯科市的中心广场。位于莫斯科克里姆林的东北。平面呈长方形，面积约4万平方米。列宁陵墓位于靠宫墙一面的中部。墓上为检阅台，两旁为观礼台。

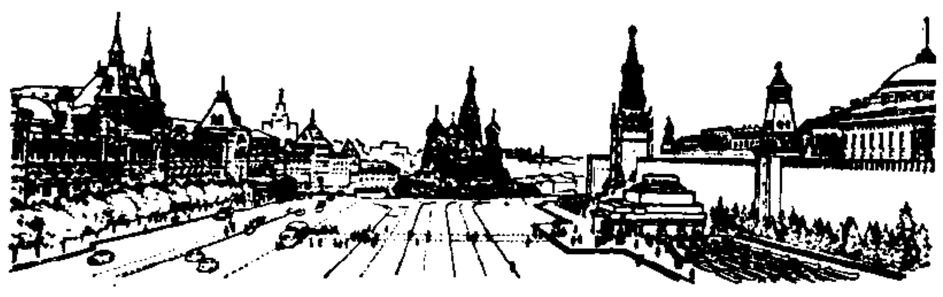

红 场

红史 书名。本名《红册》。前藏蔡巴万户长贡嘎多吉(庆喜金刚，1309—1365)撰。成书于元至正六年至二十三年(1346—1363)。主要内容：(1)佛教关于宇宙和人类的始源的传说及印度古代王统、释迦牟尼事迹；(2)汉地王朝帝系(从西周至南宋)；(3)西夏王统；(4)蒙古帝系(从成吉思汗祖先至元顺帝)；(5)藏族历史，包括吐蕃历代赞普事迹，萨迦、帕木竹巴诸藏传佛教教派源流等等。其中关于13世纪西藏地方史实记载，史料价值很高。传世有若干手抄本，1961年锡金始有排印本，1981年北京出版校注本，内容最为完整。1964年有日文全译本。

红夷 明时称荷兰人为"红夷"，见《东西洋考》卷五"美洛居"条等。明时亦称荷兰所制大炮为"红夷"。见《明史·外国列传》"和兰"条。

红尘 ❶闹市的飞尘，形容繁华。班固《西都赋》："阗城溢郭，旁流百廛，红尘四合，烟云相连。"也指繁华热闹的地方。徐陵《洛阳道》诗："绿柳三春暗，红尘百戏多。"❷佛教、道教等称人世间。《红楼梦》第一回："原来是无才补天、幻形入世，被那茫茫大士渺渺真人携入红尘、引登彼岸的一块顽石。"

红曲(麴) 亦称"红米"。大米的微生物发酵制品之一。中国特产。将红曲霉接种在稻米上，培养而成。产于江西、浙江、福建、广东等省，尤以福建古田所产的最为著名。供制造红糟、红酒及红腐乳，并供提取食用红曲红色素。中医学上为活血消食药，主治赤痢下重、妇女经血阻滞等症。

红妆 指女子盛妆。古乐府《木兰诗》："阿姊闻妹来，当户理红妆。"也用以指美女。苏轼《海棠》诗："只恐夜深花睡去，更烧高烛照红妆。"此以美女比海棠花。

红汗 中医学病症名。外感热病过程中见*鼻衄，其热随衄而解者，犹如汗出而热解，故称。《伤寒论》："太阳病，脉浮紧，发热身无汗，自衄者愈。"明方有执注："北人谓衄为红汗。"

红安 县名。在湖北省黄冈市西北部、倒水中上游、大别山南侧，邻接河南省。县人民政府驻城关镇。明置黄安县，1952年改红安县。农产以稻、小麦、花生为主。工业有机械、卷烟、化肥、电机、建材等。建有红安烈士陵园和黄麻起义纪念馆。名胜古迹有天台山、大圣寺塔、吴氏祠。

红字 长篇小说。美国霍桑作(1850年)。故事发生在17世纪的北美新英格兰，受不合理婚姻束缚的少妇海丝特·白兰与青年牧师丁梅斯代尔相爱，并生下一女。按教规，她被判在胸前戴红色A字示众。牧师隐匿了罪责，但负罪感使他日夜难安。白兰的丈夫蓄意报复，用尽一切手段折磨牧师。丁梅斯代尔终于当众坦白了自己的"罪孽"后死去。白兰在长期"赎罪"过程中赢得了人们的尊敬。红字成为德行的标志。

红军 "苏联红军"、"中国工农红军"的简称。

红花(*Carthamus tinctorius*) 菊科。一年生直立草本。叶广披针形，边缘有针刺，先端锐尖，基部抱茎，两面无毛，上部叶渐小，成苞片状围绕头状花序。夏季开花，头状花序顶生，全部为管状花，橘红色。原产欧洲、美洲、埃及、印度；中国各地都有栽植。果实可榨油；花可作染料；花(亦称"杜红花")入药，性温、味苦辛，功能活血祛瘀、调经，主治血滞经闭、痛经、产后腹痛、跌打损伤等症。果实称"白平子"，功能相似。

红 花

1. 根及叶 2. 花序枝 3. 管状花 4. 果实

红杉(*Larix potaninii*) 松科。落叶乔木，高可达50米。小枝下垂，一年生枝褐色，有光泽，无毛。

叶线形，长1～3.5厘米，上面中脉隆起。球果卵状圆柱形，长3～5.5厘米，紫色。种鳞方状圆形，露出部分常有毛，鳞苞长尖，露出，直伸，紫色。产于中国甘肃南部、四川岷江流域和雅砻江流域、云南西北部丽江一带高山地区，常组成纯林，或与川西云杉等混交。最喜光，生长快。木材强韧、较软、耐用，为建筑、枕木等用材。树皮可提栲胶。为产地主要造林树种。

红李 (*Prunus simonii*) 亦称"杏李"。蔷薇科。落叶乔木，小枝光滑。叶长椭圆状披针形至长椭圆状倒卵形，边缘有钝锯齿，无毛；叶柄短，有2～4个腺体。春末开花，花白色，具短梗。果实扁球形，有一纵沟，枣红色，果肉呈黄色，果梗极短。产于中国北部，多系栽培。果供食用。

红豆 ❶红豆树、海红豆及相思子等植物种子的统称。朱红色，有的一端黑色，或有黑色斑点。常用以象征爱情或相思。王维《相思》诗："红豆生南国，春来发几枝。愿君多采撷，此物最相思。"❷俗指"赤豆"。见"小豆"。

红利 股利的一部分。股东从公司得到的超过股息部分的利润。红利没有定率，各国公司法规定只有在公司盈利时才能分红利。通常，普通股可以分股息，又可以分红利，优先股不分红利。

红层 在干燥气候下沉积而成的红色陆相沉积岩层。主要由富含高价氧化铁的砾岩、砂岩、粉砂岩和页岩组成。例如中国晚二叠世的石千峰组。

红松 (*Pinus koraiensis*) 亦称"果松"、"海松"。松科。常绿乔木，高可达40米。小枝有绒毛。叶五针一束，粗硬。球果卵状圆锥形，种鳞先端向外反曲。种子大，无翅。产于中国长白山至小兴安岭，常同鱼鳞松、红皮云杉等组成混交林。浅根性，耐寒性强，喜微酸性或中性土。木材轻软、细致、纹理直、耐腐性强，为建筑、桥梁、枕木、家具等优良用材。树皮可提栲胶。树干可采松脂。种子供食用，又可榨油供食用及工业用。为产地主要造林树种。又为观赏树。

红雨 ❶落在红花上的雨。孟郊《同年春宴》诗："红雨花上滴，绿烟柳际垂。"❷比喻落花。刘禹锡《百舌吟》："花柳满空迷处所，摇动繁英坠红雨。"

红矾 即"重铬酸钾"。

红拂 传奇*《虬髯客传》中人物。姓张。原是隋大臣杨素的家妓。李靖参谒杨素，她识其英雄才略，私奔相从。途中见虬髯客言行不凡，便结为兄妹，终于帮助李靖建功立业。旧时用为"慧眼识英雄"的典故。

红河 ❶县名。在云南省红河哈尼族彝族自治州西南部。县人民政府驻迤萨镇。1950年由元江、石屏、建水三县析置。因县城濒临红河而得名。农产有稻、玉米、油菜籽、花生、甘蔗、茶叶、棉花、棕榈、桐麻及多种药材。矿产有石棉、石膏、煤、铜。工业有采矿、电力、机械、制糖、陶瓷、制茶、食品加工等。名胜有西山公园、白龙潭。❷源出中国云南省西部，中国境内名元江。经河口以南入越南，称红河，也叫珥河。老街至越池段亦名滔江。西北—东南流，经河内分支注入北部湾。在越南境内长508公里(全长1 280公里)，流域面积7.5万平方公里。大部流经热带红土区，水色略呈红色，故名。老街至安沛段，河谷深窄，水流湍急；越池附近会合泸江与黑水河后，水量大增，河面展宽。冬夏水位变化很大，七八月下游水位高出邻近平原约10米，沿河筑有大堤。富灌溉通航之利。平水位时汽轮可自河口上溯到河内，涨水期(7—10月)可达老街。❸红河(Red River)。一译雷德河。美国密西西比河最南的一条主要支流。源出得克萨斯州西北部，东南流，中、下游流经墨西哥湾低地，注入密西西比河。长2 190公里，流域面积23.7万平方公里。因水中含红褐色土略呈红色而得名。上游流经高地，切成峡谷；下游多支流和牛轭湖。部分分支直接入海。雨水补给，水位变化极大，春末夏初涨水，夏末秋初枯水，河口流量为35～6 600米^3/秒。河口以上830公里可通航，但必须经常清理航道。

红泪 《拾遗记·魏》："文帝所爱美人姓薛，名灵芸……闻别父母，歔欷累日，泪下沾衣。至升车就路之时，以玉唾壶承泪，壶则红色。既发常山，及至京师，壶中泪凝如血。"后因泛称女子的眼泪为"红泪"。李郢《为妻作生日寄意》诗："应恨客程归未得，绿窗红泪冷涓涓。"

红学 研究小说《红楼梦》及相关课题的学科。红学之名最早出现于清光绪年间。李放《八旗画录·绘境轩读画记》注："光绪初，京朝士大夫尤喜读之(指《红楼梦》)，自相矜为红学云。"二百多年来专门研究者代有其人，著述形式多样，数量很大。按其研究的成果与特点，又可分为"旧红学"与"新红学"两个阶段。自清代至民国初年的著述，被称为"旧红学"。其中评点派、索隐派占主要地位，前者有"护花主人"王雪香、"太平闲人"张新之、"大某山民"姚燮等人的评点，后者有王梦阮、沈瓶庵的《红楼梦索隐》、蔡元培的《石头记索隐》、邓狂言的《红楼梦释真》等。"旧红学"中有不少很好的评论和见解，许多重要资料成为后世红学研究的依据。但其中也颇多主观主义的成分，索隐派更充满生拉硬扯、牵强附会。"五四"运动后，西方的各种思潮学说被引进中国。胡适将美国杜威的实用主义哲学运用于红楼梦研究，于1921年写出长文《红楼梦考证》，在其影响下，俞平伯于次年出版专著《红楼梦辨》，二人的论著标志着"新红学"的确立。胡专重历史方法的考证，俞则偏重文学角度并兼有考证和批评。他们在批判"旧红学"的过程中建立了"新红学"，这在红学发展史上是一种进步；但其本身也有缺点和错误。20世纪70年代后，中国内地的红学研究逐渐深入，研究领域扩大，学术思想活跃。与此同时，香港、台湾地区和美、英、日、法、加等国家的红学研究也颇有成绩。红学研究的规模及影响不断扩大，成了一门世界性的学问。

红线 在城市建设的工程图纸上划分建筑用地和道路用地的界线。常以红色线条表示，故名。道路用地上的地下和地上管线，建筑用地上的建筑物及其地下地上的突出部分，均不可超越此线。

红契 "白契"的对称。中国旧时经官府盖官印的不动产买卖、抵押契约。土地房屋买卖、抵押的民间自写契约称白契。清制须向州县纳税，由州县粘连于布政司颁发契纸的契尾，加盖钤印，方成正式契约。辛亥革命后不动产买卖、抵押契约须纳税盖印，取得法律效力，称为红契。后指官署所印不动产买卖、抵押的正式契纸。参见"契税"。

红茶 成品茶之一。叶色深红，汤色黄红或深红，香气宜人，滋味甜醇。为全发酵茶。由鲜茶叶经萎凋、揉捻、发酵、干燥等工序制成红毛茶，再加工精制而成。中国红茶有工夫红茶、红碎茶、小种红茶等。工夫红茶又可按产地不同而分为滇红、祁红、川红、闽红等。

红树 (*Rhizophora apiculata*) 红树科。常绿灌木至小乔木，有支柱根。单叶，对生，革质，长椭圆形；叶柄厚、扁。花黄白色，两朵并生。果下垂。种子一枚，于果实离母树前发芽，胚根长棒状。生海岸泥滩上。分布于热带亚洲至澳大利亚；亦见于中国海南。树皮含丰富的鞣质，为浸染皮革

和渔网的重要原料。

红栲 (*Castanopsis hystrix*) 亦称"刺栲"。壳斗科。常绿大乔木。叶狭卵形至矩圆状披针形，全缘或顶部有数对浅锯齿，背面密被红褐色鳞状毛和短柔毛，老时变浅黄色。春季开花，雌雄异株。果序长4～12厘米，壳斗近球形，密生展开而分枝的针刺，全包坚果，隔年成熟，壳斗四裂。产于中国云南、贵州、广西、广东、湖南、福建、台湾等地。木材适作枕木、坑木、建筑等用材；树皮、壳斗含鞣质，可以提制栲胶；种子富含淀粉，可供食用或酿酒。

红桥 区名。在天津市区西北部，北、东部濒北运河、海河。面积21平方公里。人口57.6万(1996年)。区人民政府驻勤俭道。1928年设区，初为天津二、三、四、警区。1955年始称红桥区。北大关、估衣街、河北大街为商业区。三条石为天津最早的工业区之一。河北工学院、天津商学院、天津化工研究院、民族文化宫设此。京沪铁路经过，设天津西站。名胜古迹有清真大寺、三条石历史博物馆、义和团吕祖堂坛口遗址。建有平津战役纪念馆。

红桧 (*Chamaecyparis formosensis*) 柏科。常绿大乔木。枝平展，叶枝扁平。叶鳞形，先端尖。球果椭圆形，长1～1.2厘米，种鳞10～13个。产于中国台湾中央山脉。组成大面积单纯林；有一株大树，高达58米，胸径6.5米，材积504立方米，树龄约3 000年，被称为"神木"，为世界最大树木之一。木材红褐色、细致、坚韧、耐用，为建筑、桥梁、枕木、家具等用材。为台湾主要用材树种。又为观赏树。

红原 县名。在四川省阿坝藏族羌族自治州中部、黄河支流嘎曲流域。县人民政府驻邛溪镇。1960年由理县及阿坝县析置。以纪念红军长征经过雪山草地而命名。畜牧业较发达。农产有青稞、圆根等，并产贝母、秦艽、大黄、甘松等药材。工业有机械、粮油加工、印刷等企业，并为四川省奶粉重点产地。名胜古迹有康猫寺、麦洼寺、邛溪草原旅游景区。

红钱 即"普尔钱"。

红疹 中医学病症名。热病过程中出现在皮肤上的红色小粒。疹色鲜红为热盛，紫黑为毒重。透发为顺，隐没为逆。治宜透疹、凉营、清热、解毒为主。亦可由风邪袭表，血络受热发于肌肤所致，常伴有表证，治宜祛风邪、清血热等。

红拳 武术拳种。源于西北一带。元初已流行。清代有"大小红拳关西拳"之说。大小红拳计有三十六路，另有枪、棍、刀、鞭等器械。主要击法有撑、斩、勾、挂、缠、拦、沾、挎等八法。

红粉 ❶胭脂和铅粉，女子的化妆品。杜牧《代吴兴妓寄薛军事》诗："雾冷侵红粉，春阴扑翠钿。"引申以指女子。杜牧《兵部尚书席上作》诗："偶发狂言惊满坐，三重红粉一时回。"❷指落花。辛弃疾《满江红·暮春》词："流水暗随红粉去，园林渐觉清阴密。"

红海 (Red Sea) 印度洋西北的长形内海。因浮游于海面的微生物群和死后呈红褐色的海藻使海水呈现红色，故名。在亚洲阿拉伯半岛和非洲东北部之间。南经曼德海峡通印度洋的亚丁湾。北端分为两个海湾：东为亚喀巴湾；西为苏伊士湾，并借苏伊士运河连地中海。长2 100公里，最宽处306公里，面积约45万平方公里。平均深558米，中部最深达3 040米。水温很高，8月南、北分别为32℃和27℃。盐度在41左右，运河附近高达43。年蒸发量为2 000毫米，远远超过降水量。海底为含有铁、锌、铜、铅、金的软泥。

红袖 红色的衣袖，借指女子的艳色衣衫。白居易《宅西有流水墙下构小楼偶题五绝句》："《霓裳》奏罢唱《梁州》，红袖斜翻翠黛愁。"也指艳妆女子。韩偓《边上看猎赠元戎》诗："红袖拥门持烛炬，解劳今夜宴华堂。"

红娘 元杂剧《西厢记》中人物。崔莺莺的婢女。聪明勇敢，天真爽朗，蔑视封建礼教，热情地促成莺莺和张生的结合。在莺莺母亲发现崔、张爱情而拷问她时，她作了针锋相对、以理服人的反击，巧妙地揭穿了封建礼教维护者崔母的虚伪面目，显示出她的大胆和智慧，体现了下层妇女的优秀品质。后民间亦称热心促成别人姻缘的人为"红娘"。

红教 藏传佛教"宁玛派"的俗称。

红移 光谱线向波长较长的红端的位移。如果其原因是*多普勒效应，则表示光源在离开观测者。按照广义相对论，在强引力场中光谱线也红移。天文学中红移常指*河外星系谱线里观测到的这种现象。河外星系愈远，红移量愈大。若红移的原因是多普勒效应，则距离每增加100万光年，河外星系离开观测者的速度约增加23千米/秒。

红盘 中国旧时商业中在每年夏历正月初五(俗称财神日)第一次开出的价格。它是希望新的一年能获利的吉祥语。

红鸾 算命者所说的吉星，主婚配等。关汉卿《窦娥冤》第二折："你可曾算我两个的八字，红鸾天喜几时到命哩？"

红麻 (*Hibiscus cannabinus*) 亦称"槿麻"、"洋麻"、"安培利麻"。锦葵科。一年生草本。根系强大。茎高3～5米。下部叶心脏形，不分裂；上部叶掌状深裂。花单生或丛生，花冠黄色或乳白色，内侧基部有深红斑。蒴果球形。有感光型和感温型两类。原产印度或热带非洲；中国栽培较广。茎部韧皮纤维柔软有光泽，主要供制麻袋、绳索或造纸；种子可榨油；叶和油粕可作饲料。

红麻

红斑 红色的*斑疹。

红楝 (*Aphanamixis polystachya*) 也称"山楝"、"桫楝"。楝科。乔木，高可达20～30米。奇数羽状复叶，小叶9～13片，长椭圆形，基部极偏斜。花杂性异株，花小，直径2～3毫米。蒴果近卵状，常裂为3瓣；种子有完全的假种皮。分布于印度、马来西亚；中国广东、广西和云南南部等地也有分布。木材红色、坚重，为建筑、木桩及箱板等用材。种子可榨油。

红楼 华美的楼房。旧常指富家女子的住处。李白《侍从宜春苑奉诏赋》："东风已绿瀛洲草，紫殿红楼觉春好。"韦庄《长安春》诗："长安春色本无主，古来尽属红楼女。"

红粱 高粱的一种。

红旗 ❶第二次国内革命战争时期中共中央机关报。1928年11月20日在上海创刊。原是周刊，1929年6月改三日刊。出至1930年8月14日，15日同*《上海报》合并，改出*《红旗日报》。❷中共中央主办的理论杂志。1958年6月1日在北京创刊。半月刊。用汉、蒙、藏、维吾尔、哈萨克、朝鲜等文字出版。1988年6月停刊。

红颜 年轻人的红润脸色。特指女子美艳的容颜。曹植《静思赋》："夫何美女之烂妖，红颜晔而流光。"引申指美女。吴伟业《圆圆曲》："恸哭六军俱缟素，冲冠一怒为红颜。"

红薯 即"甘薯"。

红糖 含有一定数量糖蜜的蔗糖。色红，有特殊的香味。民间常视作产妇的补品和与生姜一起煮茶作为驱寒之用。

红螺 (*Rapana venosa*) 亦称"脉红螺"。腹足纲，骨螺科。壳略呈四方形，高 11 厘米。螺旋部短，体螺层膨大，其中上部膨大，基部收缩。壳面黄褐色，有的具棕褐色斑点。壳口内为杏红色。生活于浅海泥沙质海底。中国黄海、渤海常见；日本也有分布。肉味美；壳供药用或作贝雕工艺的原料。常猎取其他贝类为食，为贝类养殖的敌害。

红藤 即"大血藤"。

红壤 土类名。在暖湿气候和常绿阔叶林作用下发育而成的土壤。分布于热带和亚热带地区。在中国主要分布于长江以南和台湾的山区坡地。土中铁铝丰富，呈红色，土层中常有红、棕、黄、灰白等杂色交织的网纹。酸性强，有机质和矿质养分少，保肥力弱。红壤地区气温高，雨量多，生长季节长，是中国稻、茶、丝、甘蔗的主要产区，山地又适于栽种杉木、油桐、竹类和果树等。在利用上要多施有机肥料，适量施用石灰和补充磷肥，并防止土壤冲刷，注意旱季保墒。

红与黑 长篇小说。法国司汤达作(1830 年)。副题为《1830 年纪事》。主人公青年于连，平民出身，梦想做个拿破仑式的人物，但在当时的社会里不可能达到目的，而他所属的平民阶层在封建等级制度下又受到鄙视。他凭借黑袍僧侣教会和红袍军界贵族的势力，甚至借助于市长夫人及贵族女儿的恋情，作为阶梯，力图跻身上流社会。但最后在权贵之间的倾轧阴谋中，因枪伤市长夫人，被送上断头台。小说真实地反映了法国王政复辟时期贵族社会的生活和矛盾。

红巾军 ❶南宋初年北方抗金义军，因以红巾为标志而得名。太行山南段泽、潞一带的义军，在建炎元年(1127 年)即已建立，曾攻击金国左副元帅粘罕的大寨。后来河北、淮北地区也有红巾军，实际上成为当时民间义军的通称。❷元末农民利用白莲教组成的起义军。以红巾包头和红旗为号，故名。当时亦称红军或香军。起于至正十一年(1351 年)，主要有四支：(1) 刘福通部，拥立韩林儿为小明王，势力曾遍及黄河流域及西北、东北各地。(2) 郭子兴部，在江淮地区发展。子兴死后，所部主要由朱元璋统率。至正十五年夏攻克集庆(今江苏南京)后，元璋所部改用黄旗，但在韩林儿被溺死前，名义上建制未改。(3) 徐寿辉部，在长江中上游发展。陈友谅和明玉珍原来都是他的部下。(4) 王权(布王三)和孟海马部，在襄阳起义。王权向北发展，称北锁红军；孟海马向南发展，称南锁红军。

红千层 (*Callistemon rigidus*) 桃金娘科。常绿灌木。树皮暗灰色，不易剥离。幼枝和幼叶有白色柔毛。叶互生，条形，坚硬，有透明腺体，中脉明显，无柄。穗状花序，生于近枝顶，花序轴继续生长成一有叶的正常枝；花白色，无柄。蒴果半球形，顶部开裂。原产澳大利亚；中国广东、海南、广西、台湾有栽培。供观赏。

红丸案 晚明三案之一。泰昌元年(1620 年)光宗即位后沉溺酒色，不久病重。司礼监秉笔兼掌御药房太监崔文昇下泻药，病益剧。鸿胪寺丞李可灼连进红丸，自称仙方。光宗服药后即死去。当时有人疑系神宗的郑贵妃指使下毒，引起许多争论。结果崔文昇发遣南京，李可灼遣戍。魏忠贤专权时翻案，免李可灼戍，擢崔文昇总督漕运。

红卫兵 "文化大革命"期间大中学校学生的群众组织，也指加入该组织的成员。1966 年 5 月 29 日，清华大学附中一些学生率先成立，声称是"保卫红色政权的卫兵"。8 月 1 日，毛泽东致信表示支持。8 月 18 日，毛泽东在天安门城楼佩戴红卫兵袖章，接见来自各地的群众和红卫兵。于是，全国各地纷纷成立红卫兵组织。在林彪、江青等的蛊惑煽动下，实际上成为造成全面动乱的重要力量。1968 年下半年工宣队和军宣队进驻学校后作用减弱。

红巨星 光谱型为 M 型和 K 型的红色巨星。银河系和*旋涡星系核心部分，*球状星团和*椭圆星系中有不少这类恒星。参见"恒星光谱型"、"巨星"。

红毛番 明时称荷兰人为红毛番。见《东西洋考》卷六"红毛番"条。清中叶以来亦称英国人为"红毛番"。见《海岛逸志》和《海录》。

红水河 西江上游干流。在广西壮族自治区西北部。从黔、桂两省区边境南、北盘江汇合处起，东南流到象州县石龙附近同柳江汇合处止。以两岸多红色土，水色红褐，故名。长 659 公里，流域面积 3.31 万平方公里。较大支流有蒙江、布柳河、刁江等。多峡谷、险滩，水流湍急。水力资源丰富，已进行梯级开发，建有龙滩、天生桥、大化、恶滩等水电站。

红叶李 (*Prunus cerasifera atropurpurea*) 亦称"紫叶李"。蔷薇科。落叶小乔木。幼枝、叶片、花柄、花萼、果实都呈紫红色。花单生或 2～3 朵聚生，粉红色，花期 3～4 月。原产亚洲西部；中国和欧洲各国广为栽培。嫁接繁殖，也可压条。以叶色闻名，宜与常绿树相配植，绿树红叶相映成趣。

红叶树 (*Helicia cochinchinensis*) 亦称"羊屎果"。山龙眼科。常绿乔木或灌木。叶互生，薄革质或纸质，狭椭圆形至倒卵状披针形。总状花序腋生，花两性，无花瓣，萼片四枚，呈花瓣状，绿黄色，开放后向外卷。坚果深蓝色，椭圆状球形。分布于中国长江以南各地；越南、日本也产。种子可榨油，制肥皂及润滑油。

红叶螨 即"朱砂叶螨"。

红外线 亦称"红外光"。在电磁波谱中，波长介于红光和*微波间的电磁辐射。不能引起视觉，但有显著的热效应，可以用温差电偶、光敏电阻或光电管等仪器来探测。按波长的差别，大致可分为三段：0.77～3.0 微米为近红外区，3.0～30.0 微米为中红外区，30.0～1 000 微米为远红外区。对云雾等充满悬浮粒子的物质有较强的穿透能力。红外线的应用广泛，可用以焙制食品、烘干油漆以及进行医疗、通信和遥感探测等。

红外源 宇宙中在红外波段具有很大辐射能量的发射源。20 世纪 60 年代发现。一般认为，大部分红外源是由年轻恒星加热周围的尘埃状物质，使在红外波段再辐射的结果。这些红外源温度仅几百摄氏度，但体积很大，其尺度可同太阳系相比。有些红外源(例如类星体)则为非热红外辐射，其机理尚待研究。

红皮柳 (*Salix sinopurpurea*) 杨柳科。落叶丛生灌木。枝黄绿色或带紫色。叶通常对生，或近对生，倒披针形，有细锯齿。早春先叶开花，雌雄异株，柔荑花序几无柄，常弯曲。蒴果小，无柄，有毛。种子小，有长毛。分布于中国黄河流域石灰性冲积平原。耐湿、耐碱。枝条韧，供编箱、筐等用。又为固沙、保土造林树种。

红丝疔 中医学病名。疔疮的一种。多由手足疔或皮肤破损，感染邪毒，侵入经脉，向上走窜所致。常于四肢内侧

皮肤上出现红丝一条，可上行至肘腋或膝胯。轻者无全身症状，重者常见寒热、头痛、食欲不振、周身无力等症。治宜内服清热解毒药，并可在患处皮肤消毒后用刀尖或三棱针沿红丝尽头处挑刺出血，同时外贴太乙膏加红灵丹等；脓成后宜切开引流。本病即急性淋巴管炎。

红曲霉(*Monascus*) 属子囊菌亚门，曲霉科。常见代表为紫色红曲霉(*M. purpureus*)。菌丝体紫红色。无性生殖时，菌丝分枝顶端形成单独的或一小串球形或梨形的分生孢子。有性生殖时，产生球形、橙红色的闭囊果，内生含有八个子囊孢子的子囊。可制红曲、红酒，酿制红腐乳和生产糖化酶等，亦可提取食用色素。

红羊劫 古人迷信，以为丙午、丁未两年为国家发生灾祸的年份。丙丁为火，色红；未为羊。因称国家的大乱为"红羊劫"。殷尧藩《李节度平虏》诗："太平从此销兵甲，记取红羊换劫年。"

红灯照 亦作"红灯罩"。清末义和团运动中以青年妇女为主的组织。参加者一般大则十七八岁，小则十二三岁。她们着红衣，提红灯，与义和团"相辅而行"，共同战斗。当时，类似的组织还有以一般妇女为主的"蓝灯照"、老年妇女为主的"黑灯照"和寡妇为主的"青灯照"。

红花草 即"紫云英"。

红豆杉(*Taxus chinensis*) 红豆杉科。常绿乔木。小枝至秋季变黄绿色或淡红褐色。冬芽鳞片背部圆或有钝棱脊。叶两列式，常微弯，镰形，边缘微反曲。雌雄异株，大孢子叶球仅有胚珠一个。种子扁卵形，两侧各有一不明显的棱脊，围有红色肉质杯状假种皮。为中国特有树种，分布于甘肃、陕西、湖北以至四川、云南。木材可作建筑、舟车、家具、器具等用材；种子榨油，供制肥皂及润滑油；入药，有驱蛔虫、消积食作用。

红豆树(*Ormosia hosiei*) 豆科。乔木。羽状复叶，小叶5～7枚，近革质，长椭圆形，全缘，下面灰白色。春季开花，蝶形花冠，白色或淡红色，圆锥花序。荚果木质，长椭圆形；种子鲜红色，光亮。产于中国中部和华东地区。供观赏；木材坚重，红色，花纹美丽，为优良的雕刻和细木工用材。

红豆蔻(*Alpinia galanga*) 亦称"红蔻"、"大高良姜"。姜科。多年生草本。根茎粗壮，横走有节。茎直立，丛生。叶两列，长圆形至披针形。花绿白色。蒴果长圆形，成熟时棕红色。种子较少，外被假种皮。生于山野。广布亚洲热带；中国产于台湾、海南、广东等地。果实入药，有散寒燥湿、健脾消食的功效。

红角鸮(*Otus scops stictonotus*) 俗称"夜猫子"。鸟纲，鸱鸮科。体长可达20厘米。上体大多灰褐色，布满虫蠹状黑褐色细纹；耳羽延长突出。栖息山地，昼伏夜出，主食昆虫。啼声响亮，在繁殖期中常彻夜不休。营巢树洞中。夏季遍布中国东北以及河北、河南、山东、陕西南部和甘肃东北部，为夏候鸟或旅鸟；冬迁东南沿海一带。属国家二级保护动物。

红尾鸲 鸟纲，鹟科，鹟亚科，红尾鸲属(*Phoenicurus*)各种的通称。如北红尾鸲(*P.auroreus auroreus*)，亦称"花红燕儿"。体长约15厘米。雄鸟胸、腹及腰部羽毛棕红色，翼黑色有白斑。尾羽仅中央一对黑色，其余棕红色。雌鸟背部绿褐色，下体较淡，染以赤色。翼有小白色带纹；尾与雄鸟相似。在中国东北和北部繁殖，迁徙时经东部至长江以南地区越冬。食虫益鸟。

红茄冬(*Rhizophora mucronata*) 红树科。常绿灌木或乔木，有支柱根。单叶对生，革质，长椭圆形，脉不明显，叶柄扁。花腋生3～5朵，萼4裂，宿存，花瓣4枚，革质，子房下位。果下垂，胚于离母树前发芽。产于中国广东雷州半岛及海南岛沿海海湾两岸滩地上；非洲、澳大利亚、印度、马来西亚的海边亦有分布。为红树林的主要树种之一。木材硬重，可供建筑土木等用。树皮可提栲胶或染渔网。

红枫湖 在贵州省清镇市区附近。拦截猫跳河水流汇合而成，面积57平方公里，为贵州高原上最大的人工湖。深达百米。湖东尽头建电站大坝，崖壁峻峭。湖中有70多个岛屿。湖水碧波荡漾，泛艇漫游危岩岛湾之间，别有情趣。湖边桃源洞内钟乳石形态各异，有宏大宽敞的"宫殿"，巧夺天工。为全国重点风景名胜区。

红拂记 传奇剧本。明张凤翼作。取材于唐传奇小说《虬髯客传》。写李靖、红拂女、虬髯客三人的故事，并插入徐德言和乐昌公主*破镜重圆的传说。明冯梦龙曾以此剧同刘方、凌濛初等相同题材作品合并改编，名《女丈夫》。

红岩村 在重庆市西北郊化龙桥。为抗日战争时期中共中央南方局和八路军重庆办事处驻地。周恩来曾长期在此工作。1945年8月28日—10月11日，毛泽东在重庆进行国共和平谈判期间住此。1958年将红岩村13号建为红岩革命纪念馆(主馆)，并将曾家岩50号周恩来的城内办公处、《新华日报》营业部、桂园(毛泽东等同志与国民党代表谈判的地方)作为分馆，合称红岩革命纪念馆。为全国重点文物保护单位。

红宝石 含微量铬(Cr^{3+})而呈不同色调红色的*刚玉宝石(有些国家将淡红和粉红色者归为蓝宝石)。属高档宝石。以透明且呈微带紫色色调之鲜红色(鸽血红)的品种最为名贵。具*星光者亦佳。天然红宝石主要用作个人装饰品。用焰熔法制备的合成红宝石除用作装饰品外，还广泛用作精密仪器、钟表中的轴承和激光材料。

红衫军 也叫"千人义勇军"。意大利*加里波第组织的志愿军，因着红衫，故名。1860年5月加里波第率一千余战士从热那亚出发，在西西里马尔萨拉(Marsala)登陆，与当地起义者汇合，解放西西里，继而解放那不勒斯。从此，"红衫军"便成为加里波第统率的军队的泛称。

红线传(传zhuàn) 传奇小说。唐袁郊所作传奇集《甘泽谣》中的一篇。写唐潞州节度使薛嵩，忧虑魏博节度使田承嗣的武力兼并，掌笺表青衣女红线自告奋勇，黑夜潜入魏郡，盗取田承嗣枕边金盒，警戒承嗣的故事。对安史乱后藩镇跋扈的现象有所反映。明梁辰鱼据以编为杂剧《红线女》。

红细胞 旧称"红血球"。血细胞的一种。人和多数哺乳动物的红细胞呈双凹面圆盘状，无细胞核。因主要成分为血红蛋白，故有运输氧和二氧化碳的功能。

红带子 清代*觉罗的别称，因系红色带得名。

红药水 见"汞溴红"。

红柱石 矿物名。化学成分为$Al_2[SiO_4]O$。为Al_2SiO_5的同质多像变体之一。斜方晶系。单晶体常呈柱状。在晶体横切面上有黑色碳质包裹体作规则图案状分布者称"空晶石"。灰白、褐或红等色，玻璃光泽，硬度7～7.5，密度3.1～3.2克/厘米^3。主要见于泥质岩的接触变质带，也见于结晶片岩中。用作耐火材料。透明色美者可作宝石。

红树林 热带海岸泥滩上的常绿灌木和小乔木群落。其中主要种类为适应盐土和沼泽条件的红树型植物(如红树、

海榄雌、海桑、红茄冬等)。均具有呼吸根或支柱根;种子可在树上果实中萌芽成小苗后,再脱离母株,下堕插入淤泥中发育为新株。中国福建、台湾、广东、海南部分沿海泥滩地区均有分布;亦分布于印度、马来西亚、西印度群岛和西非。红树林对海防的意义很大,也是木材和单宁资源。

红面猴 (*Macaca speciosa*) 亦称"短尾猴"、"断尾猴"。哺乳纲,灵长目,猴科。雄性体长60~66厘米;尾短。毛一般黑褐色,面部发红,老时带紫。头顶毛长,由正中分向两侧。栖息多岩石、略有树木的山上,群居。杂食性,主食野果、野菜。分布于中国云南、贵州、四川、湖北、广东、广西、福建、江西、浙江、安徽、青海;亦见于越南、缅甸、印度等地。

红点颏 (*Luscinia calliope*) 亦称"红喉歌鸲"。鸟纲,鹟科,鸫亚科。体长达16厘米。雄鸟体羽大部分为纯橄榄褐色,各羽中央略现深暗,喉部亮红色,眼上有一白色条纹;雌鸟喉部白色,眼上条纹淡黄色。在俄罗斯西伯利亚及中国东北、青海、甘肃、宁夏、四川等地繁殖,或为旅鸟;冬迁中国华南以至印度与菲律宾。食虫益鸟。

红星报 ❶红星报(Красная звезда)。苏联国防部机关报。1924年1月1日创刊。在莫斯科出版。1992年6月6日改为俄罗斯军队和国防部机关报,同时在独联体各国发行。❷中国土地革命战争时期中华苏维埃中央军委机关报。1931年12月11日,在中央革命根据地江西瑞金创刊。中央军委总政治部(后改称中国工农红军总政治部)编辑出版。红军长征后期停刊。

红衲袄 曲牌名。南北曲都有。北曲属黄钟宫,一名红锦袍,多用作小令。南曲属南吕宫,用作过曲。字数定格据《九宫大成谱》大致是六字句或七字句八句,参差使用,如昆剧《琵琶记·盘夫》牛女同蔡伯喈问答时所唱。

红袄军 金末山东、河北农民起义军。因穿红袄得名。13世纪初,金的辖地日削,女真贵族和各族地主阶级对农民的剥削压迫日益加重,山东、河北农民纷起反抗。较大的起义军,山东益都(今青州)有杨安儿,潍州(治今山东潍坊)有李全,沂蒙山有刘二祖,河北有周元儿。贞祐二年(1214年)杨安儿东取莱州、登州;郭方三据密州(治今山东诸城),进攻沂海两州;李全进攻临朐,扼穆陵关;棘七据辛河,有众四万;史泼立据宁海州(治今山东烟台),有众二十万。金政府派重兵到山东,进行镇压。杨安儿败死,所部归其妹杨妙真统率。刘二祖遇害,其部下彭义斌等曾归李全统率。郝定自成一军。后李全与杨妙真在磨旗山(今山东莒县东南马髻山)会合,结为夫妇,合为一军。兴定二年(1218年,宋嘉定十一年)李全投宋。宋政府称之为"忠义军",发给粮饷。沂蒙山区的时青等,也随之降宋。其余各部红袄军仍分散活动,兴定六年曾进攻柳子镇(在今安徽濉溪西南),袭击徐州的十八里寨等地。红袄军起义沉重地打击了金王朝的统治。但继李全先投南宋、继降蒙古外,时青、国安用等,更在宋、金、蒙古三个政权间反复叛降。他们的行动严重地削弱了红袄军的力量。

红娘子 明末农民起义军女将。江湖艺人出身。李岩在河南杞县散粮济贫时,她率众起义,攻破县城,与李岩成婚。岩不愿留在起义军中,逃归家乡,后遭官府陷害。她与当地群众救出李岩,同投李自成。一说纯系传闻,于史无证。

红娘华 亦称"水蝎"、"蝎蝽"。昆虫纲,半翅目,蝎蝽科。体细,表皮暗灰褐色,腹端有两条呼吸丝,甚长,突出于体外。水生。捕食幼鱼,是淡水养殖的敌害。中国华南常见的为华蝎蝽(*Nepa chinensis*),体长约43毫米;华北为小蝎蝽(*N. hoffmanni*),体长约22毫米。

红勒帛 ❶红绸的腰带。陆游《老学庵笔记》卷九:"〔成都〕士人家子弟,无贫富,皆著芦心布衣,红勒帛,狭如一指大。"❷宋代刘幾作文,好为怪险之语,欧阳修深恶之。后来刘幾应考,适逢欧阳修做考官,就用红笔在试卷上打一个大横杠,全部抹掉。见沈括《梦溪笔谈》卷九。后因称用红笔涂抹文章为"红勒帛"。也简为"红勒"。《聊斋志异·陆判》:"朱献窗稿,陆辄红勒之。"

红梅记 传奇剧本。明周朝俊作。写南宋时书生裴禹同卢昭容相爱,受权相贾似道的迫害,后终于结合的故事。剧中有贾似道侍妾李慧娘因顾盼裴禹而被贾杀害,其鬼魂同裴相会,救裴脱难,并与贾似道面辩等情节。近代改编本(如秦腔《红梅阁》)多以此线索为主。取材于明瞿佑《剪灯新话·绿衣人传》。

红甜菜 (*Beta vulgaris* var. *cicla*) 亦称"红恭菜"、"莙荙菜"。藜科。恭菜的变种。为二年生冬春观叶地被植物。植株矮小。主根直生,不肥大。叶菱形,全缘,暗紫红色。耐寒性较强,幼苗越冬,入春后逐渐抽薹开花。原产欧洲;中国长江流域各地园林中广泛栽种,播种繁殖。

红梨记 传奇剧本。明徐復祚作。根据元杂剧《红梨花》发展而成。写书生赵汝州同妓女谢素秋的离合故事。明传奇又有《红梨花记》,作者不详,题材相同。

红笛鲷 (*Lutjanus erythropterus*) 亦称"红鱼"。硬骨鱼纲,笛鲷科。体延长,侧扁,长30~40厘米。鲜红色,腹部稍浅。吻钝尖,口大。体被栉鳞。栖息暖海底层,以虾、蟹、乌贼和小鱼等为食。分布于红海、印度洋和太平洋西南;中国产于南海和东海南部。为重要经济鱼类之一。肉质坚实,味鲜美,为优质食用鱼。

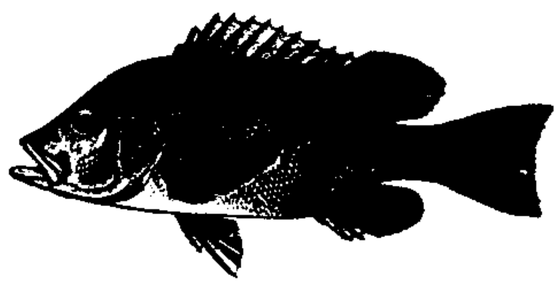
红笛鲷

红领巾 中国少年先锋队队员的标志。代表红旗的一角,教育少先队员继承和发扬革命传统。有时用作少先队员的代称。

红脚隼 (*Falco vespertinus amurensis*) 鸟纲,隼科。雄鸟体长约30厘米,通体主要呈石板灰色。肛周、尾下覆羽和两腿棕红色,故名。雌鸟体羽大部分暗灰色,尾羽杂有黑褐色横斑。下体自胸部以下棕白色,布满黑褐色纵纹。肛周以后至两腿橙黄色。常在田野和山麓上空回翔。嗜食昆虫。夏时遍布中国东北及华北一带,在华南地区越冬。属国家二级保护动物。

红粘土 碳酸盐岩经红土化作用所形成的呈棕红、褐黄等色的高塑性粘土。其*液限一般大于50,具明显的收缩性,裂隙发育。主要为残积、坡积类型,因而多分布在山区或丘陵地带。经再搬运后仍保留红粘土基本特征,液限大于45,小于50的土称为次生红粘土。

红绿草 即"五色苋"。

红硬性 亦称"热硬性"。材料在高温下能保持一定硬度的性能。刀具材料必须有较高的红硬性,以承受切削时产生的高温而不致丧失切削能力。

红硫菌 (*Chromatium*) 菌体内含硫粒的光合细菌。大小不一。鞭毛偏端生,能运动或不能运动。厌氧性。生活于含硫化氢的水和淤泥中。体内含细菌叶绿素和胡萝卜素,在日光下将硫化氢氧化成元素硫并积累于体内。当环

境中缺少硫化氢时，贮藏于体内的硫粒便氧化成硫酸，成为植物可吸收的硫素养分。硫酸还能使土壤中各种矿物盐类溶解，而增加可溶性磷、钾、钙、锰、铝、镁等养分。

红颊獴(*Herpestes auropunctatus*)　亦称"树鼠"。哺乳纲，食肉目，灵猫科。外形像黄鼬。体长28～43厘米，尾长超过体长的三分之二。四肢短小。眼眶四周和颊部红棕色。故名。体背麻褐色，密布黑白斑点；腹面浅棕褐色。栖于山地灌木丛中，日间活动，入夜隐于洞穴内。主食蛇、鼠、蛙，也吃蚯蚓、昆虫等；能吃毒蛇，对蛇毒没有免疫力，但抵抗蛇毒的能力较强。分布于中国海南、广西、云南、广东；印度、缅甸、伊拉克等国亦有分布。

红楼梦　原名《石头记》。长篇小说。写于清乾隆时。一百二十回。前八十回曹雪芹作，后四十回一般认为系高鹗所续。曹作八十回在撰写、修改过程中就以抄本形式流传。乾隆五十六年(1791年)，程伟元将前八十回及后四十回续稿以活字版排印，从此一百二十回本流行；但前八十回的文字经过改动。本书内容以贾、史、王、薛四大家族为背景，以爱情故事为主要线索，着重描写在贾家荣、宁二府由盛到衰的过程中，以贾宝玉和一群红楼女子为中心的许多人物在封建体制和封建家族遏制下的悲剧命运。作品揭露了封建贵族集团内部的荒淫腐败、互相倾轧，暴露他们对劳动人民的残酷压迫剥削，歌颂贵族家庭中具有一定觉醒意识的青年和某些奴婢的反抗行为，对封建礼教等传统思想进行了鞭挞。作品语言优美生动，善于刻画人物，塑造了诸如贾宝玉、林黛玉、王熙凤、薛宝钗、尤三姐、晴雯等许多富有典型性格的艺术形象，尤其是为了表现对人性美的追求，前所未有地描绘出美丽聪慧、活泼动人的女性群像。规模宏大、结构谨严，具有高度思想性和卓越的艺术成就，达到中国古代长篇小说中现实主义的高峰。其中虽然笼罩着宿命的伤感和悲凉，但也未曾放弃对美的理想的追求。后四十回续作虽根据原书线索写了贾家被抄、黛玉病死、宝玉出家等悲剧情节，然其所安排的宝玉"中乡魁"、贾家"延世泽"的结局，则皆非曹雪芹原意。

红蜡蚧(*Ceroplastes rubens*)　也叫"红蜡介壳虫"。果木害虫。昆虫纲，同翅目，蚧科。雌虫蜡壳长3～5毫米，红色，半球形，中央凹陷，四角有4条白蜡带。年发生1代。危害柑橘、梨、枇杷、桃、桑、茶等树木。成虫和若虫多聚集于树干及嫩枝上吸食汁液，使寄主发育不良，并引起煤污病。防治法：早春或冬季修除虫体群集的枝条，保护利用天敌，在卵孵化盛期喷药。

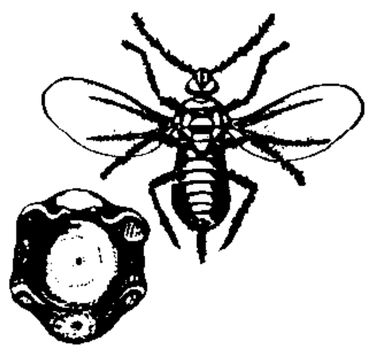

红蜡蚧

上：雄成虫　下：雌虫蜡壳

红旗渠　河南省林州市的灌溉工程。1960年开工，1969年初步建成。从山西省平顺县侯壁断下引漳河水入林州市，在太行山中盘山开渠，穿岭跨谷。包括总干渠、3条干渠及支渠配套工程，渠道总长2 000多公里，劈开山头1 250座，凿通隧洞180个(31公里)，渡槽150座，中、小水库50座，塘坝343座，总库容1亿立方米。使全市形成了引、蓄、提结合的水利网，灌溉面积达360平方公里。

红缨帽　清代的礼帽。帽顶披红缨。冬春用暖帽，以缎为顶，以呢、绒或皮为檐；夏秋用凉帽，也叫纬帽，无檐，用纱或竹丝作胎。

红霉素　从红色链丝菌的培养液中提得的一种抗生素。抗菌范围基本同青霉素，主要用于对青霉素已产生耐药性的葡萄球菌、链球菌、肺炎球菌等的感染。口服给药，毒性小，偶有恶心、呕吐、腹泻等。静脉滴注如浓度较高、速度较快，可发生静脉疼痛和静脉炎。

红藻门(Rhodophyta)　藻类植物的一门。藻体呈紫红、红、褐、绿等色，除含叶绿素和类胡萝卜素外，尚含藻红素，部分种类还含有藻蓝素。多营附着生活，不产游动细胞。体型不大，绝大多数为多细胞，构造复杂，作片状、丝状、带状或树枝状等。贮藏食物主要为红藻淀粉和红藻糖。生殖方式产生孢子和异形配子，都不具鞭毛。雌性生殖器官称果胞，上有一突起或延长部分，称受精丝。精子不能游动，随水流漂至果胞，与受精丝接触，进行受精。除部分种类外，有世代交替现象。多数分布在较暖的海中，少数为淡水产。本门中的紫菜、麒麟菜等可供食用；鹧鸪菜可供药用；石花菜、江蓠等可制琼脂；有些种类可提取胶性物，作浆纱、造纸等的糊料。

红十字会　一种志愿的、国际性的救护、救济团体。原从事战时救护工作，后逐渐包括平时的自然灾害救济、社会救济、社会福利、输血、急救和护理等工作。各国红十字会的名称、工作性质和范围等不尽相同。在伊斯兰国家用"红新月会"名称，在伊朗则称为"红狮和太阳会"。1864年8月《万国红十字会公约》规定红十字会标志为白底红十字，意示战时从事战地救护和战俘救济工作的组织机构及其医护人员在敌对双方中保持中立。同时，公约对各国已采用白底红新月或白底红狮与太阳以代替红十字标志的，亦同样予以承认。红十字会的国际组织为*国际红十字与红新月运动，它由*红十字国际委员会、*红十字会与红新月会协会以及得到红十字国际委员会承认的各国红十字会和红新月会组成。

红山文化　中国新石器时代的一种文化。1935年首次发现于辽宁赤峰红山(今属内蒙古)，故名。主要分布在辽宁西部一带。生产工具中有打制石器、磨制石器和细石器。陶器中有细泥的彩陶和带篦纹、划纹的粗陶。玉器有玉龟、兽形玉等。当时的经济生活以农业为主，也饲养猪、羊等家畜，并辅以狩猎。年代约与仰韶文化中、晚期相当。

红车轴草(*Trifolium pratense*)　亦称"红三叶草"、"红花苜蓿"、"红荷兰翘摇"。豆科。多年生草本。茎直立或稍卧状，有毛或无毛，分枝。复叶，具3小叶，小叶卵形或长椭圆形，先端钝或凹，边缘有细锯齿，叶面有V形白斑条。花紫红色，多数密集成头状。荚果小；种子肾形。喜湿润温暖气候，不抗旱，适宜水分充足、酸性不大的土壤。茎、叶富含蛋白质和灰分，主要用作饲料或绿肥。

红车轴草

红叶题诗　唐代盛传的良缘巧合故事。唐宣宗时，舍人卢渥偶从御沟中拾到一片红叶，上面题有绝句一首，他就藏在箱子里。后来宣宗放宫女嫁人，卢渥所择恰为题诗人，而当时不知。成婚后，宫女在箱中发现红叶，卢渥方知题诗的就是他的妻子。见范摅《云溪友议》卷十。一说为德宗时贾全虚故事，见王铚《侍儿小名录》。又一说为僖宗时李茵故事，见孙光宪《北梦琐言》卷九。又一说为玄宗时顾况故事，见孟棨《本事诗·情感》。又一说为僖宗时于祐故事，见刘斧《青琐高议·流红记》。

红外光纤 一般指工作在波长2微米以上即中红外区以外的光纤。主要特点是损耗低，具有应用远景。

红外诱饵 用于欺骗红外制导导弹的红外辐射假目标。多装载在飞机、舰艇上。当发现导弹来袭时，从飞机(或舰艇)上投放到空中(海面)，迅速燃烧形成强烈的与被保护目标相似的红外辐射，诱使红外制导导弹转向跟踪诱饵而丢失目标。

红外遥感 利用物体的红外辐射特性进行遥感的技术。由红外传感器(能昼夜工作)接收目标反射的红外辐射信息，将获得的图像或数据记录在胶片或磁带上，然后进行判读和分析，确定物体性质、状态和变化规律。用红外多谱段探测对目标的识别能力更强。常用于军事侦察、农业林业生产管理、找水找矿和环境保护等。

红皮云(雲)杉 (*Picea koraiensis*) 亦称"红皮臭"。松科。常绿乔木，高可达30米。小枝有毛或无毛。叶四棱形，四面有气孔线，先端尖，长1.2～2.2厘米。球果卵状圆柱形，种鳞倒卵形，先端圆形或微尖，露出的部分光滑，无纵纹。中国长白山至小兴安岭森林的主要树种；朝鲜半岛及俄罗斯西伯利亚东部亦有分布。木材轻软、细致，可作建筑、家具、造纸等用材，又为观赏树。

红色中华 第二次国内革命战争时期中央工农民主政府的机关报。1931年12月11日在江西瑞金创刊。初为周刊，后改三日刊、双日刊。1934年10月3日出至第二百四十期后，因红军长征暂告停刊。1935年11月25日在陕北瓦窑堡复刊。1937年1月29日改名*《新中华报》。

红衣主教 枢机主教在中国的别称。因穿红色主教服，故称。

红花菜豆 (*Phaseolus coccineus*) 又名"多花菜豆"。豆科。一二年生草本。叶为三出复叶，互生，呈阔菱状卵形。茎为淡紫红色。总状花序，每花序花朵数在十对以上。花猩红色。种子赭底间有黑色斑纹，肾形。另种"大白芸豆"，茎色淡绿，花纯白色，种子白色。性喜温暖，耐热。原产南美；中国云南种植较多。

红杏尚书 指宋代的宋祁。宋祁曾官工部尚书，善填词，所作《玉楼春》词有"红杏枝头春意闹"的名句，同时的词人张先因称宋为"红杏枝头春意闹尚书"。见《历代诗馀》卷一百十四引《古今词话》。后人简称为"红杏尚书"。

红豆馆主 (1871—1952) 京剧、昆剧票友。满族，姓爱新觉罗，名溥侗，字厚斋。通金石书画，善词章，尤酷爱戏曲。曾遍访名师，结交著名演员。文武昆乱各行及音乐伴奏均有较高造诣。晚年组织京、昆票房"言乐社"。曾在清华大学、北京美术学校等处任教，推广昆曲。

红林檎近 词牌名。林檎系花果，俗名"花红"。此调创自周邦彦。双调七十九字，平韵。

红点齿蟾 (*Oreolatax rhodostigmatus*) 两栖纲，锄足蟾科。体长6～7厘米。背面深棕褐色，上有云斑；体侧有大小不一的橘红色或橘黄色斑点。皮肤极粗糙，整个背面密布小疣，体侧有十多个黄白色或橘红色圆疣。股腺和股后腺大而圆，呈橘红色。鼓膜显著。趾间具微蹼，无声囊。生活于高山的溶洞内。为中国特产动物。分布于四川、湖北和贵州。

红铜时代 也叫"铜石并用时代"、"金石并用时代"。考古学上介于新石器时代和青铜时代之间的过渡时期。红铜即自然铜，质软，不适于制造工具，当时石器仍占绝对优势。美索不达米亚和埃及等地于公元前4000年进入红铜时代。中国已发现的红铜时代文化有*齐家文化，其时代在公元前2000年左右。

红斑狼疮 一种自身免疫性疾病。多见于青年女性。主要有两种：(1)盘状型。以皮肤损害为主，常见于面部，呈蝶形红斑，上有扩大的毛孔和粘牢的鳞屑，病程缓慢。(2)系统型。损害不限于皮肤，可伴有心、肾等内脏病变和发热、疲乏、关节酸痛等症状。还有介于两者之间的亚急性皮肤型。均可反复发作。采用皮质激素和养阴凉血清热、调补脾肾的中药等中西医结合疗法有效。

红新月会 见"红十字会"。

红溪惨案 亦称"红溪事件"。18世纪荷兰殖民者屠杀巴达维亚(今雅加达)华侨的惨案。1740年10月间，巴达维亚的荷兰殖民当局出动军警捕捉华侨，遣往锡兰(今斯里兰卡)，并洗劫华侨财产，杀害华侨。华侨忍无可忍，决定移居城郊进行抗暴斗争。由于叛徒告密，荷兰殖民者于10月9日起对华侨进行了持续一周的大屠杀。大火在华侨聚居区烧了三天，全城华侨大多遇难。其间，华侨曾奋起反抗，终因力量悬殊而失败，残存者撤往爪哇岛中、东部，和当地人民一起坚持了将近三年之久的抗荷斗争。在此次事件中，华侨被杀近万人，鲜血染红了华人区一条叫"红溪"的小河，后人乃称此次大屠杀为"红溪惨案"。

红旗日报 第二次国内革命战争时期中共中央机关报。1930年8月15日在上海创刊。由*《红旗》三日刊和*《上海报》合并而成。由于租界当局和国民党政府的迫害，无法按期出版。至1931年3月8日出至一百八十二期停刊。

红旗事件 日本明治政府迫害社会主义者的事件。1908年6月22日，东京社会主义者举行欢迎出狱同志大会，会后举着红旗唱着革命歌曲走上街头，遭警察镇压。大杉荣(1885—1923)等被捕，并被判刑。

红旗周报 第二次国内革命战争时期中共中央机关刊物。1931年3月9日在上海创刊。1933年8月第五十九期起改为半月刊。秘密发行，封面曾采用《光明之路》、《平民》、《时时周报》等名称。1934年3月1日终刊，共出六十四期。

红嘴蓝鹊 (*Cissa erythrorhyncha erythrorhyncha*) 亦称"长尾蓝鹊"。鸟纲，鸦科。体长约55厘米，体羽以蓝色为主。尾特长，呈暗蓝色。中央尾羽的尖端白色；外侧尾羽近端部具黑白相间的宽阔带纹。嘴和脚都为红色。性喜群栖，常山居，营巢于高树。杂食，有时袭击其他鸟巢，掠取卵和雏鸟为食。见于中国中部与南部山地。为留鸟。

红瘰疣螈 (*Tylototriton verrucosus*) 两栖纲，蝾螈科。体长13～14.5厘米。背面及体侧棕黑色；头部、四肢、尾部、肛周以及嵴棱、瘰疣均为棕红色。全身满布疣粒。头上有极显著的角质嵴棱。体两侧各有排列规则的球形瘰疣14～16枚。生活在陆地上，繁殖期进入静水池内。分布于中国云南、广西。除本种外，尚有贵州疣螈(*T. kweichowensis*)，分布于贵州、云南；大凉疣螈(*T. taliangensis*)分布于四川，均为国家二级保护动物。

红巾军起义 清咸丰年间广东天地会起义。1854年(咸丰四年)6月何六在东莞、石龙镇起义，占领县城。7月陈开在南海佛山镇(今佛山市)起义，李文茂于番禺江村、陈显良在广州城东燕塘等地响应，斗争几乎遍及全省。起义军以红巾为标志，称"红巾军"，自称"洪兵"或"红兵"。陈开被推为盟主，率众十余万围攻广州。英、美、法等国以武器粮米接济清军。次年5月陈开、李文茂等率四万余人自肇庆出

发，进军广西，9月攻克浔州（今桂平），建立大成国；陈显良等留广东继续斗争；周春、陈荣等入江西与太平军会师；陈金刚（钉）等流动于湘、桂、粤边界地区。

红叶画眉图 中国画。清华嵒作。纸本扇面。设色。图中一只深褐色羽毛的画眉鸟立于柔枝之上，张口鸣啭，意态欢快自如。枝条细劲而富有弹性，似在鸟爪下微微颤动，末端没骨画三两片鲜红树叶，颇添韵致。左右衬以双勾淡绿凤尾竹与笔致秀雅的题款，见出布局之巧妙。画家自谓此图"拟黄荃法"，而用线之流逸，敷色之妍丽，格调与意境之疏朗空灵，则风格独具。藏上海博物馆。

红外天文学 天体物理学的分支。主要观测、研究从可见光红外区域（0.7微米）到毫米波段（1毫米）的天体辐射。这个波段受到地球大气（特别是水气）的严重吸收，只能在不多的几个"窗口"（狭窄波段）进行观测。"窗口"有I（0.9微米）、J（1.25微米）、K（2.2微米）、L（3.6微米）、M（5.0微米）、N（10微米）等。波长在20微米以上的红外辐射只能在大气外利用高空飞机、大型气球和探空火箭进行观测。红外天文学的研究对象十分广泛，包括太阳、低温恒星、气体星云、银河系核心、类星体和活动星系等。

红外扫描仪 一种能成像的*红外辐射计。在红外辐射计的基础上，增设扫描装置和一些相应部件（如电光转换部件等）而成。根据被测物体自身的红外辐射，借助仪器的扫描和遥感平台移动而形成二维红外图像。在地球资源探测中，大多采用3～5微米和8～14微米中的红外波段。

红外光谱法 一种仪器分析方法。被测物质在红外线照射下，只能吸收与其分子振动、转动频率相一致的红外线，因此，不同分子只能吸收一定波长的入射光而形成各自特征的红外光谱，而对一定波长红外线吸收的强弱则与物质的浓度有关。根据此原理可进行定性、定量分析及复杂分子的结构研究。

红外定位器 接收物体发出的*红外线，从而确定其方位的装置。常在不能直接观察的情形下（如在黑暗中，或有云雾遮挡时）应用。由于任何温度较高的物体（如人体、军舰、飞机、火箭等）所辐射的红外线都比其周围自然背景（如水面、大气等）所辐射的强，故可根据这种差别来加以识别。主要由反射望远镜、红外探测器和电子仪器等组成。探测器前装滤光器，用以滤去背景的辐射。有时还装有自动跟踪设备，可使望远镜的指向始终跟踪目标，称为"红外跟踪"。

红外线疗法 利用红外线治病的理疗方法。红外线被人体组织吸收后主要引起温热反应，故亦称"热射线"，具有消炎、止痛、抗痉挛等作用。用于治疗非急性炎症和外伤、瘢痕、粘连、神经痛等。

红外线摄影 利用红外线作为光源、以黑白或彩色红外片为感光材料的摄影方法。所用的红外光源段在760～1 350纳米范围内。摄影时，在镜头前加置暗红至黑色滤色镜以滤去日光中的紫外线及可见光，或使用红外线光源照射被摄体，使感光片只在红外线及少量红色光下曝光，然后经一般的显影加工而得到正片。由于红外线能穿透烟尘或薄雾，在远景和高空摄影中利用红外线摄影可得到清晰的景物形象。红外线摄影还广泛应用于医学诊断、考古研究、司法鉴定和军事等方面。电影中多用以在日光下摹拟夜景。

红外测距仪 光电测距仪的一种。以红外线为载波。通常将发光管、发射镜筒、接收镜筒、接收硅光电二极管装在一起，构成轻便的发射头和照准头，置于专用支架上或经纬仪上照准目标，能自动数字显示所测的距离。

红外诱饵剂 加入某些添加物，以使辐射波段主要在红外区的照明剂。用以装填弹药，可从飞机上发射，诱使红外制导的导弹或炮弹，离开飞机而跟踪施放的红外源。

红外探测器 接收红外辐射并把它转换成便于测量的物理量的仪器。按结构分，有只有一个敏感元的单元探测器和由多个单元探测器组成的多元阵列探测器两种。后者在宇宙空间普查和对延伸源细致分辨测量时，效率高于前者。按探测作用原理分，有(1)热探测器，在这种探测器中，辐射被黑色表面吸收产生热效应。(2)量子探测器，它又分为两种类型——把辐射量子吸入晶体改变晶体导电率的光电导管和pn结接收辐射后产生光伏电势的光电池。

红外望远镜 观测天体红外辐射的望远镜。由光学反射望远镜和红外探测器组成。特点为：(1)红外探测元件灵敏度比光电倍增管低，因此，必须使用大口径、聚光本领强的光学反射望远镜。(2)镜面只作聚集红外辐射用，精度要求较低。(3)红外辐射对光学镀膜破坏性大，需采用多层镀膜。(4)望远镜镜筒和支架金属部分为约300K的黑体，为此，接收波长长于3微米的红外线时，必须采取适当措施将仪器本身的辐射滤除。

红外辐射计 测量物体发射某些波段内的红外辐射量的遥感仪器。一般包括光学系统、探测器、放大器和输出指示器等。根据测得的红外辐射强度可推算物体温度。

红色权利报（Rudé Právo） 1920年9月21日创刊于布拉格，为捷克左翼社会民主党机关报。1921年5月18日起为捷共中央机关报。1990年11月6日宣布不再是捷共中央机关报。

红色娘子军 芭蕾舞剧。李承祥、蒋祖慧、王希贤编导，吴祖强、杜鸣心、王燕樵、施万春、戴宏威作曲。中央芭蕾舞团1964年首演于北京。剧情取材于梁信同名电影剧本：海南椰林寨女奴吴清华反抗恶霸地主南霸天迫害，在红军干部洪常青指引下，加入红色娘子军，成长为共产党员和红军指挥员。音乐吸收海南民歌，并融汇其他民族音调，以主题贯穿与交响化的手法加以发展，塑造出性格鲜明的音乐形象。杜鸣心据此剧音乐改编为钢琴独奏《红色娘子军组曲》。

红花酢浆草（*Oxalis rubra*） 酢浆草科。多年生草本。地下根茎呈纺锤形。叶丛生状，掌状3小叶，具长柄，小叶倒心形，先端凹陷。伞形花序，具12～14花朵，花冠5瓣，淡红或桃红色，花期4～11月。原产巴西；中国各地引种栽培。分株繁殖。叶常绿，花期长，是优良的地被观赏植物。

红河三角洲 越南北部最大平原。以越池为顶点，海防至带河口海岸线为底边，三角洲面积约1.5万平方公里。主要由红河与太平江等干、支流冲积而成。大部地区海拔3米以下。地势低平，淤积旺盛，许多河段成为"地上河"，筑有4 000多公里堤坝。土壤肥沃，为越南北部最富饶地区，拥有全国人口的45%、耕地面积的三分之一，盛产稻米。重要城市有河内、海防、鸿基等。

红细胞计数 计算单位体积血液内红细胞数以诊断疾病的一种手段。我国成人正常值男性为$(4.0\sim5.5)\times10^{12}$升$^{-1}$、女性为$(3.5\sim5.0)\times10^{12}$升$^{-1}$，在不同生理状态下略有波动。贫血时，红细胞数减低；失水、长期缺氧和真性红细胞增多症时，红细胞数增高。

红树林海岸 潮间浅滩生长红树林灌丛的海岸。是热

带、亚热带特有的海岸类型，如我国海南岛、雷州半岛和台湾岛部分岸段。红树林具密集的根系，能减弱波浪、潮流作用，促进泥沙堆积。

红翅凤头鹃 (*Clamator coromandus*) 鸟纲，杜鹃科。体长约40厘米。羽冠亮蓝黑色，颈后有一白色横带。两翼的外侧栗红色，下胸至腹部白色。具对趾足。鸣声单调而凄厉。好食白蚁、毛虫等，有益农林。卵产于画眉、鹊鸲等鸟巢中，由巢主孵卵育雏。夏季见于中国东南沿海各省，西抵四川东部、云南南部，北抵陕西南部及江苏北部。

红麻炭疽病 红麻病害。病原真菌为木槿刺盘孢菌(*Colletotrichum hibisci*)。叶上生圆形或不规则的褐色病斑；茎秆生梭形褐色病斑，纤维断裂。顶梢腐烂后发生分枝。病菌在种子或土中残株上越冬，借种子及风雨传播。温暖多雨天气发病严重。防治法：选用抗病品种及无病种子，种子用温汤浸种或用杀菌剂消毒，发病后用药剂防治，严格检疫。

红白蜘蛛小说 宋话本。作者不详。今仅存元建阳刊本残纸一页，为此书末页。其故事完整保存于《醒世恒言》卷三一《郑节使立功神臂弓》，叙郑信因事下狱定罪，适开封尹见古井黑气冲天，命其下井探查。信于井下遇红白蜘蛛变化之日霞、月华二仙，并与日霞成婚。三年缘满，郑信投军立功，官至两川节度使。藉此残页可见宋说话原貌，故极珍贵。

红外卫星云(雲)图 卫星云图的一种。通过地面接收系统接收气象卫星上的探测仪器在大气窗区的红外波段感应云层顶部、陆地表面和水面的红外辐射量强弱分布而得。可反映被探测物体表面的冷热状况。在红外卫星黑白云图上，不同高度和性质的云顶、陆地表面和水面表现为不同灰度：最黑的部位表示最暖的表面；最白的部位表示最冷的表面。这是因为云顶高度愈高温度愈低，反映出的灰度愈淡，色调愈白；云顶高度愈低，温度愈高，反映出的灰度愈深，色调愈黑。因而，色调白，就表示云顶高度高；色调黑，就表示云顶高度低。亦有用彩色增强显示，把红外卫星云图上某些温度范围用不同颜色表示，则红外云图上温度的分布表现得尤为醒目。广泛应用于天气分析、降水预报和人工影响天气的可播性研究等方面。

红外天文卫星 在空间进行中、远红外巡天探测的天文卫星。1983年1月25日由荷兰、美国和英国联合研制发射。呈圆柱体，高3.58米，直径2.05米，质量1 076千克。运行轨道为太阳同步极地轨道，轨道高度为900千米，公转周期1时43分。卫星上装载有一架反射望远镜，原计划使用1年，后因故提前两个月终止寿命。获取的成果有：发现30多万颗新天体，其中包括有新彗星——IRAS-Araki-Alcock、火星与木星之间的三个巨大尘埃环、天琴座α星是可能存在的第二个太阳系等，被认为是1983年世界重大科学技术成果之一。

红外线瞄准镜 利用目标反射红外光，使光电变换成像，用于夜间瞄准的仪器。由红外线探照灯、光电变换器、瞄准镜和电源部分组成。

红杏山房诗钞 别集名。清宋湘作。十三卷。内包括《燕台賸瀋》、《南行草》、《滇蹄集》、《丰湖漫草》、《续草》、《不居易斋集》、《汉书摘咏》、《后汉书摘咏》等，有道光间刻本。

红宝石激光器 一种固体激光器。历史上第一台运转的激光器由美国梅曼(Theodore Harold Maiman,1927—)于1960年首先制成。激活介质是掺有铬(Cr)的晶态三氧化二铝(Al_2O_3)。晶体经过切割和研磨，制成圆柱形的棒，两端磨成平行平面，并在两端安装互相平行的多层介质膜反射镜，构成谐振腔。用脉冲氙灯进行光激励。激光输出波长是694.3纳米或692.8纳米。脉冲输出能量几至几十焦，峰值功率几至几十千瓦。应用在激光测距和雷达、激光视网膜凝结、激光微加工(打孔、焊接和切割)等方面。

红树林生态系 海洋生态系中按生物群落划分的一种位于热带、亚热带海湾和河口潮间带的红树林植被生态系。它以赤道海岸为中心，向南和北延伸32°或再远些。红树林一般分布在海湾和河口潮间带滩涂上，风力较弱，潮势缓和，有利于海水和径流携运来的泥沙和碎屑物质的沉积，形成适宜红树林生长的生态环境。潮涨时红树林浸没在水中，落潮时则裸露在空气中，满足红树生长发育的基本要求。红树林以其茂密丛生的枝叶提供海洋生物和鸟类栖息环境，又以其凋落的果、种作为它们的食料，形成食物链关系复杂的生态系。

红狮和太阳会 见"红十字会"。

红水河梯级开发 中国西江上游干流红水河流域系列水电站开发的总称。包括上游南盘江自黄泥河口至北盘江汇合口河段、红水河及下游黔江至大藤峡河段所有梯级水电站。河段全长1 050公里，流域面积19万平方公里，总落差750余米。开发方案定10级，即天生桥高坝(大湾)、天生桥低坝(坝索)、平班、龙滩、岩滩、大化、百龙滩、恶滩、桥巩、大藤峡等，加上黄泥河鲁布革水电站，总装机容量1 192万千瓦，多年平均年发电量502.5亿千瓦时。红水河梯级开发对该地区的经济发展起重大作用，还可提高西江和珠江三角洲防洪标准，改善航运条件，并有灌溉、水产和发展旅游之利。

红细胞脆性试验 诊断溶血性贫血的一种试验。在不同浓度的低渗透压的氯化钠溶液中，观察红细胞破裂的现象。正常红细胞在0.46%～0.38%浓度时开始破裂，到0.34%～0.30%时完全破裂。先天性溶血性贫血的病人因有球形红细胞，其脆性增加，在不到0.46%的浓度中即破裂；地中海贫血症则脆性降低。

红星功勋荣誉章 中华人民共和国中央军事委员会授予中国人民解放军1937年7月6日以前入伍或参加革命工作的离职休养干部的荣誉证章。分二级。一级授予1937年7月6日以前入伍或参加革命工作，并在1965年5月21日以前曾被授予少将军衔，或曾任省、部以上领导职务的军队离职休养干部。二级授予1937年7月6日以前入伍或参加革命工作，并在1965年5月21日以前曾被授予大校以下军衔或未被授予军衔的军队离职休养干部，包括这期间曾被授予少将以上军衔或曾任省、部级以上领导职务，以后受过降职、降级或撤职处分的军队离职休养干部。

《红楼梦研究》批判 1952年至1954年期间，红学家俞平伯将其旧作《红楼梦辨》删改、增订，易名《红楼梦研究》出版，另发表了研究《红楼梦》的多篇论著。1954年秋，青年教师李希凡、蓝翎合作发表文章，对俞的红学观点和研究方法提出尖锐的批评。文章引起毛泽东的注意，10月16日写了《关于红楼梦研究问题的信》。认为"这是三十多年以来向所谓红楼梦研究权威作家的错误观点的第一次认真的开火"。从此开展了对俞平伯《红楼梦研究》的批判，并发展为对资产阶级唯心主义的批判，出现了以政治批判代替百家争鸣的倾向。

红十字国际委员会 (International Committee of the

Red Cross—ICRC) 世界上成立最早的红十字组织。初名"伤兵救护国际委员会",由瑞士的迪南等人在1863年2月创立,1880年改现名。为瑞士民间团体,委员均是瑞士人,但其活动具有国际性质,是红十字会的创建组织,各国新建或改组的红十字会都须经它正式承认才能成为国际红十字的一员。该会宗旨为在战争时期以中立团体身份进行人道主义救济活动,促进世界和平。组织机构:全体大会,每年召开一次;执行局,负责日常事务。总部设在日内瓦。出版物:《红十字国际评论》等。

红河哈尼族自治区 旧州名。详"红河哈尼族彝族自治州"。

红细胞沉降率测定(率 lǜ) 一种常用的医学检验方法。用于协助诊断和观察某些慢性疾病的活动性。方法是将取出的血液加抗凝剂,置于特制玻管中,测定1小时内红细胞沉降的速度。正常数值随测定方法而异,克氏法:男性为0~8毫米/时,女性为0~10毫米/时。魏氏法:男性为0~15毫米/时,女性为0~20毫米/时。妇女在经期、妊娠、分娩时增速;当严重感染,体内组织有广泛炎症或破坏,贫血,血浆总蛋白或白蛋白降低、球蛋白增高时,可使沉降率增速。活动性结核病、风湿病等疾病的活动期,可使沉降率增速;静止或恢复时,则减慢或转正常。

红河哈尼族彝族自治州 1957年11月18日建立。在云南省南部,昆河、蒙宝两铁路经过境内。自治州人民政府驻个旧市。辖个旧、开远二市及泸西、石屏、绿春等八县和河口、屏边、金平三自治县。汉属益州郡和牂牁郡,唐初隶戎州都督府,后属南诏通海都督,宋隶大理国秀山郡。元属临安路、广西路。明清属临安府、广西府(清改直隶州)。1954年1月1日建立红河哈尼族自治区,1957年11月18日与蒙自专区合并改自治州。人口379.9万(1995年)。居民有哈尼、彝、汉、苗、傣、壮、瑶、回等族。哀牢山和元江(境内亦称红河)斜贯西南境,南盘江绕流东北境,富水力及林、矿资源。农产有稻、玉米、薯类、甘蔗、花生、烟草、棉花等,并产香蕉、草果、菠萝、荔枝、咖啡等热带果品以及桂皮、鹿茸等药材。锡矿资源丰富。工业有冶金、机械、化学、建材、电力和制糖等,个旧向有"锡都"之称。公路四通八达。

红十字会与红新月会协会 (International Federation of Red Cross and Red Crescent Societies—IFRCS) 各国红十字会和红新月会的国际联合会。原名"红十字会协会",1919年5月在巴黎成立,1983年10月改称现名。至1994年10月有成员团体160多个。中国红十字会于1919年正式加入。宗旨:鼓励、帮助并发展各国红十字会和红新月会的人道主义活动,维护与促进世界和平。组织机构:大会,为最高决策机构;执行理事会。总部设在日内瓦。出版物:《每周新闻》、《红十字与红新月》。

³**紂** 同"缁"。

纣〔紂〕(zhòu 宙) ❶马鞦。亦谓马鞦,即马后带。《方言》第九:"马纣谓之緅(鞦)。"❷一作"受",亦称帝辛。商代最后的国君。曾征服东夷,损耗大量人力物力。又杀九侯(一作鬼侯)、鄂侯、比干、梅伯等,囚周文王、箕子。重征赋税、统治暴虐。后周武王会合西南各族向商进攻,牧野(今河南淇县南)之战,他因"前徒倒戈",兵败自焚。商亡。

纤 ㊀〔纖〕(xiān) ❶细纹的绸帛。《书·禹贡》:"厥篚玄纤、缟。"❷细小。如:纤维;纤芥;纤尘不染。❸吝啬。《史记·货殖列传》:"周人既纤,而师史尤甚。"参见"纤啬"。

㊁〔縴〕(qiàn) 拉船前进的绳索。如:拉纤;纤绳。

㊂〔纖〕(jiān) 通"歼"。刺。《礼记·文王世子》:"其刑罪,则纤刬。"

纤人 ❶性格细弱的人。《文中子·事君》:"谢庄、王融,古之纤人也,其文碎。"❷犹小人,与君子相对。《资治通鉴·唐文宗开成三年》:"宗闵(李宗闵)向以朋党乱政,陛下何爱此纤人?"

纤毛 细胞表面的一种永久的细胞质线状突起。一般较鞭毛短。例如鞘藻的游动孢子、纤毛虫和另一些无脊椎动物都有纤毛,其功能是运动、摄食、呼吸等。脊椎动物的气管、食管等内腔上皮也有纤毛,称纤毛上皮,有保护或辅助排泄、分泌、吞咽等功能。

纤介 亦作"纤芥"、"孅介"。细微。《国策·齐策四》:"孟尝君为相数十年,无纤介之祸者,冯谖之计也。"《旧唐书·食货志下》:"出晏(刘晏)门下属吏在千里外,奉教如目前,四方水旱及军府纤芥,莫不先知焉。"

纤纤 ❶细微的事物。《荀子·大略》:"祸之所由生也,生自纤纤也。"❷小巧、尖细貌。古乐府《孔雀东南飞》:"纤纤作细步,精妙世无双。"韩愈《答张十一功曹》诗:"笋笋竞长纤纤笋。"❸柔美貌。《古诗十九首》:"娥娥红粉妆,纤纤出素手。"

纤阿 (一ē) 古代神话中善驾车者。《史记·司马相如列传》:"阳子骖乘,纤阿为御。"司马贞索隐:"乐彦曰:'纤阿,山名,有女子处其岩,月历岩度,跃入月中,因为月御也。'郭璞云:'纤阿,古之善御者。'"《文选·子虚赋》作"孅阿"。

纤度 表示纺织纤维粗细程度的一种量度。以一定长度的纤维所具有的重量表示。纤维愈细,纤度愈小。纤度单位为特克斯。主要用于长丝,有时也用于短纤维。

纤离 古代良马名。《史记·李斯列传》:"乘纤离之马,建翠凤之旗。"亦作"盗骊"。《史记·赵世家》:"造父取骥之乘匹,与桃林盗骊、骅骝、绿耳,献之缪王。"

纤啬 吝啬;计较细微。《史记·货殖列传》:"宛孔氏之先,梁人也,用铁冶为业……然其赢得过当,愈于纤啬。"张守节正义:"其通计赢利,过于所资给饷遗之当,犹有交游公子雍容,而胜于悭吝也。"《汉书》作"孅啬"。

纤毫 极细微。《三国志·魏志·武帝纪》:"纤毫之恶,靡不抑退。"

纤维 ❶植物纤维,种子植物体内纵向延长、厚壁的锐端细胞。纤维细胞的腔小,一般无原生质体,壁上有单纹孔或具缘纹孔,细胞相互穿插,聚生成束,分布于植物器官内,起机械作用。根据它在器官内的分布地位不同分为木纤维和韧皮纤维。为植物在适应陆生的进化中从低等维管植物的管胞演化而来,故在种子植物最发达。❷组成动物体内各组织的细而长、呈线状的结构。如胶原纤维、弹性纤维、肌纤维、神经纤维等。❸"纺织纤维"的简称。

纤毛虫 (Ciliate) 属原生动物门,纤毛虫亚门。身体被有纤毛,或在生活史的一定阶段有纤毛。有大核和小核两种细胞核。以横向二分裂进行无性生殖,也普遍发生接合生殖的有性生殖过程。已命名的纤毛虫其中在淡水、海水中营自由生活的约4 700种,如草履虫、喇叭虫、游仆虫(*Euplotes*);营寄生生活的约2 500种,如肠袋虫(*Balantidium*)。

纤维化 病变组织或器官发生纤维组织增生的过程。是

慢性炎症、缺血、坏死、创伤等所引起的结果。如组织创伤后，伤口内产生肉芽组织，并逐渐转为纤维组织，最后形成瘢痕。内脏器官(如心、肺、肝等)的弥漫性纤维化，可引起脏器变形、变硬，又称"硬化"，如肝硬化。纤维化对机体造成的后果按其发生的部位和范围而异。

纤维丛 拓扑学的重要研究对象。是乘积空间的一种推广。在*流形 M 的每点都附上一个空间，各点所附的空间的构造是相同的，并容有群的作用，但附着的方式可能有扭曲，称这种空间为"纤维"，称这种群为"结构群"，所有纤维的全体就构成了"纤维丛"，而称流形 M 为纤维丛的"底流形"。如果所取的群与纤维一致，则为"主纤维丛"。如取纤维为向量空间，取结构群为一般线性群，则为"向量丛"。它在微分几何、理论物理等方面均有重要作用。

纤维板 一种人造板。利用木材采伐和加工剩余物，或甘蔗渣等其他植物纤维原料，经软化、切碎、热磨、施胶(或施胶后再干燥)、成型、热压等工序制成。按密度分为硬质纤维板(又称"高密度纤维板")、半硬质纤维板(又称"中密度纤维板")和软质纤维板(又称"低密度纤维板")。硬质纤维板用于车船内部装修、家具制造、房屋内部装修和包装用材等。半硬质纤维板主要用于室内装饰、家具制造和家电箱壳等。软质纤维板质轻多孔，为隔热吸声好材料，常用于吸声墙板和吊顶材料。

纤维素 分子式 $(C_6H_{10}O_5)_n$。由许多葡萄糖分子缩合而成的多糖。糖苷键属 β 型，溶于铜氨溶液。是植物细胞壁的主要成分，常同木质素、半纤维素、树脂等伴生一起。棉纤维是较纯的纤维素(含量达 90% 以上)；树干、竹秆、草秆、甘蔗渣等含量亦较高。对植物体有支持和保护作用。不能为一般动物所直接消化利用，但能为若干微生物所消化。为造纸、人造丝、人造棉等工业的主要原料，在能源和环境方面有着广阔的应用前景。

纤维瘤 由纤维组织组成的良性肿瘤的总称。起源于纤维组织，亦可伴有其他组织成分而形成混合性肿瘤，如血管纤维瘤等。多发于四肢和躯干，生长缓慢，质地坚韧致密。少数可恶变为纤维肉瘤。应早期手术切除。部分病变为多发性、无包膜，呈浸润性生长，称纤维瘤病。手术切除如不彻底，常复发。

纤毛运动 纤毛沿其长轴按顺序发生的一种涉及三维结构模式连续变化的运动。运动过程中纤毛朝着一定方向拍击，激起水流，或带动食物颗粒，或使细胞从一处转移到另一处，此后纤毛回复到原起始状态。

纤维二糖 一种双糖。分子式 $C_{12}H_{22}O_{11}$。属 β-配糖物。白色晶体。熔点 225℃。可溶于水，具有右旋性及还原性。为纤维素在控制条件下水解的产物。经继续水解后可得两分子葡萄糖。

纤维长度 确定纤维品质的重要指标。为纺纱时选择工艺条件的主要依据。单根纤维长度指一根纤维伸直时的长度；一批纤维长度参差不一，各根纤维长度的算术平均值称"平均长度"，亦称"豪特长度"；按各种长度的纤维的重量加权得出的平均值称"加权平均长度"，也称"巴布长度"。实际工作中表示纤维长度的方法很多，如：棉纤维长度在商业上以手扯长度为依据，纺织工业中常采用主体长度和品质长度，化学短纤维长度则常用平均长度表示。

纤维光学 应用光学的分支。主要研究光信号在一种细丝状的透明媒质(称"光学纤维")中的传导、纤维的制造技术及其应用。20 世纪 50 年代，发展了光学纤维的透明包层技术，纤维光学开始形成；70 年代初期低损耗的光纤问世并不断精益，为光纤通信和光纤传感技术领域的开拓提供了最根本的条件。当前正在开发优质的塑料光纤和红外光纤，将使纤维光学有更大进展。

纤维作物 以收获纤维为主要目的，利用其纤维作纺织、造纸原料或绳索的一类作物。利用种子纤维的有棉等；利用茎部韧皮纤维的有大麻、黄麻、红麻、苎麻、苘麻、亚麻、罗布麻等；利用叶纤维的有蕉麻、剑麻等。

纤维素酶 分解纤维素产生纤维二糖的酶。许多真菌和细菌能分泌纤维素酶，是使纤维素物质腐败分解的主要原因。牛、羊等草食动物以及白蚁等大多由于同分泌纤维素酶的微生物共生，因而能利用纤维素作为食物。纤维素酶在食品、淀粉、纤维制糖等工业上都有用途。

纤维素醚 由纤维素制成的含醚结构的高分子化合物。重要的有甲基纤维素、羧甲基纤维素、乙基纤维素、苄基纤维素等。

纤维分解菌 能分解纤维素，生成纤维二糖，并进一步水解成葡萄糖的一类特殊微生物。土壤中能分解纤维素的微生物种类众多，如细菌中的纤维粘菌 (*Cytophaga*)、嫌气性嗜热纤维芽孢梭菌 (*Clostridium thermocellum*)，放线菌中链霉属 (*Streptomyces*) 和小单孢属 (*Micromonospora*) 的一些种类及真菌中的木霉属 (*Trichoderma*)、多孔菌属 (*Polyporus*) 等。各类纤维分解菌能分别适应不同的环境并发生作用。多种微生物联合作用，对土壤中有机质的分解具有重要意义。

纤维吸湿性 纤维吸收气相水分(有时亦包括液相水分)的性质。常用回潮率表示。回潮率高的纤维，吸湿性好，其纺织制品的服用舒适性也好。天然纤维的吸湿性好，合成纤维的差。纤维的实际回潮率随大气中的相对湿度提高而增加。回潮率不仅影响纤维重量，还影响其强度，导电性能等。

纤维饱和点 木材中自由水已完全蒸发，而细胞壁上的吸着水还处在饱和状态的含水率。各种木材的值约为 23%～31%，通常取平均值 30%。是材性变化的转折点。在纤维饱和点以上，含水率的变化将影响木材的强度和胀缩变形。

纤维性骨炎 即"纤维性骨营养不良"。

纤维柔软剂 能降低纤维间静摩擦系数，使纤维柔软的表面活性剂。织物经其处理后，有明显柔软、丰满的手感。常用的为阳离子型及两性型表面活性剂。

纤维素塑料 由纤维素经化学加工制成的塑料的统称。重要的有硝酸纤维素塑料、醋酸纤维素塑料及乙基纤维素塑料等。可制喷漆、膜片、摄影胶片、绝缘材料、日用品等。

纤维混凝土 掺入短纤维的普通混凝土。常用的短纤维有钢纤维、玻璃纤维、石棉纤维、碳纤维和合成纤维等。具有高强、抗冲击、抗开裂和各向同性等特点。适用于制作薄壳、墙板，铺筑路面、机器基础等方面。

纤维蛋白原 一种血浆蛋白质。在凝血酶等凝血因子作用下可转变为纤维蛋白而导致血液凝固。

纤维鉴别法 利用纺织纤维的外观形态或内在性质的差异区分纺织原料或纺织品中的纤维类别的方法。常用的有手感目测法、显微镜观察法、溶解法、燃烧法、试剂着色法、纤维密度法、双折射法、红外吸收光谱法及 X 射线衍射法等。在实际鉴别中，各种方法可以交替使用，相互验证。

纤维蛋白溶解 简称"纤溶"。血纤维溶解的过程。在生

理止血过程中，小血管内的血凝块成为血栓，填塞血管腔；出血停止，血管创伤愈合后，构成血栓的血纤维又逐渐溶解，先形成一些穿过血栓的通道，最后达到基本畅通。因血浆中含有纤溶酶原，血管腔内出现血纤维凝块后，小血管内皮细胞等可释放大量激活物，促使纤溶酶原降解生成纤溶酶，纤溶酶转而使血纤维降解成可溶的小肽，从而使血纤维溶解。尿激酶、链激酶也能使纤溶酶原激活，促使纤维蛋白溶解。

纤维结肠镜检查 一种能够检查结肠全长、诊断疾病的方法。使用可弯曲的纤维结肠镜，从肛门向上插到回、盲肠，然后自上而下观察结肠各段粘膜病变，包括炎症、出血、溃疡、肿瘤等，并可摄影和取其病变部分粘膜作活体组织检查，以及摘除结肠息肉等。参见"内镜检查术"。

纤维性骨营养不良 亦称"纤维性骨炎"。动物钙、磷代谢障碍所致的一种慢性疾病。主要见于马属动物，亦见于山羊和猪。由饲料中钙含量不足，钙、磷比例不当和长期过劳等引起。骨质内脱钙，以纤维组织填充。病马消化紊乱，异嗜，跛行，拱背，面骨和四肢关节增大，尿清澄。防治应改善饲养管理，补充钙剂。严重时注射含钙制剂治疗。

3 **纥**〔**紇**〕㊀(hé 核) 见"回纥"。

㊁(gē 哥) 见"纥缀"。

纥缀 (gē—) 绳线等打成的结。参见"疙瘩"。

纥那曲(曲 qǔ) 词牌名。唐刘禹锡所作五言绝句中，有"同郎一回顾，听唱纥那声"句，或谓"纥那"系和声，并因此得名。见《尊前集》。单调二十字，平韵。

纥石烈执中 (?—1213) 金东平府(今山东东平)人，本名胡沙虎。女真族。初为皇太子护卫，累官至招讨使。泰和六年(1206 年)，以统军使从平章政事仆散揆攻宋。大安三年(1211 年)，与蒲鲜万奴、完颜承祐领兵御蒙古军于野狐岭，大败。崇庆元年(1212 年)罢归乡里。次年，复召预议军事，屯中都北。旋发动兵变，杀卫绍王，立宣宗。拜太师、尚书令、都元帅。后为部将术虎高琪所杀。

纥石烈志宁 (?—1172) 金大将。上京(今黑龙江阿城南)人，本名撒曷辇。女真族。兀朮之婿。世宗初年与*仆散忠义镇压契丹族反金领袖移剌窝斡，旋任左副元帅驻睢阳(今河南商丘)。大定三年(1163 年)进兵宿州，败宋将李显忠、邵宏渊，渡淮迫和。宋金议和后任平章政事，官至右丞相，封金源郡王。

纫〔**紃**〕(xún 旬) ❶细带。《礼记·内则》："织纴组纫。"孔颖达疏："薄阔为组，似绳者为纫。"❷通"循"。《荀子·非十二子》："终日言成文典，反纫察之，则倜然无所归宿。"

约〔**約**〕(yuē) ❶缠束；环束。《诗·小雅·斯干》："约之阁阁。"曹植《美女篇》："皓腕约金环。"引申为检束。《论语·雍也》："君子博学于文，约之以礼。"❷绳子。《左传·哀公十一年》："人寻约。"杜预注："约，绳也；八尺为寻。"❸以语言或文字订立共守的条件。如：要约；契约；盟约。《汉书·高帝纪上》："怀王与诸将约，先入定关中者王之。"❹邀请。《孟子·告子下》："我能为君约与国，战必克。"❺阻止。《国策·燕策二》："秦召燕王，燕王欲往，苏代约燕王……燕昭王不行。"❻紧缩；节俭。《荀子·非十二子》："大俭约，而慢差等。"引申为贫困。《论语·里仁》："不仁者，不可以久处约。"❼简要。《荀子·不苟》："故操弥约，而事弥大。"❽大略。如：约计；大约。❾隐微。《荀子·劝学》："《春秋》约而不速。"杨倞注："文义隐约，褒贬难明。"❿屈曲。《楚辞·招魂》："土伯九约。"王逸注："土伯，后土之侯伯也；约，屈也。言地有土伯，执卫门户，其身九屈。"⓫备办车驾。《国策·齐策四》："〔冯谖〕于是约车治装，载卷契而行。"

约飞 (Абрам Фёдорович Иоффе, 1880—1960) 苏联物理学家。圣彼得堡工学院毕业。曾任教于德国慕尼黑大学。历任圣彼得堡工学院教授，苏联科学院列宁格勒物理技术研究所所长、半导体研究所所长等职。苏联科学院院士。对半导体的研究有贡献。在电介质物理学、晶体力学和电学性质等方面的研究也有一定成就。著有《晶体物理学》、《半导体物理学》等。

约分 对于一个分数，只要分子和分母不互素，就可用它们的公约数同时除这个分数的分子和分母，把原分数化成一个分数值不变，但分子、分母分别都比原来为小的分数，这样的等值变形称为"约分"。任一分数总可以通过约分化为*既约分数。

约旦 (Jordan) 西亚国家。位于阿拉伯半岛西北，同伊拉克、沙特阿拉伯、叙利亚、巴勒斯坦接壤，西南一角濒红海亚喀巴湾。面积 9.14 万平方公里。人口 540 万(1995 年)，大部为阿拉伯人。居民 90% 以上信伊斯兰教。阿拉伯语为国语，通用英语。首都安曼。国土大部分为高原，海拔 650～1 000 米。西部为约旦河谷、死海洼地和阿拉伯谷地，地势大多低于海平面。沙漠分布在东和东南部。大部地区属亚热带沙漠气候，西部山地属地中海式气候。年降水量 100～700 毫米。磷灰石储量居世界前列，还有铜、钾盐、铁等。原是巴勒斯坦地区一部分。公元 630 年前后属阿拉伯帝国。16 世纪起属奥斯曼帝国。第一次世界大战后，巴勒斯坦沦为英国委任统治地。1921 年英国以约旦河为界，把巴勒斯坦分为东西两部，西部仍称巴勒斯坦，东部成立外约旦酋长国。1946 年 5 月 25 日英国承认外约旦独立。1947 年 5 月 25 日改名外约旦哈希姆王国，1949 年 4 月改名约旦哈希姆王国。劳务输出和旅游业是国民经济支柱、外汇收入主要来源。磷灰石和钾盐开采重要，还有炼油、化肥、水泥、卷烟、纺织、食品等工业。主要种植小麦、大麦、水果、烟草等，放养羊、牛、骆驼。出口磷酸盐、钾盐、化肥、水果等，进口钢铁、面粉、布匹、机器、糖等。

约当 (Marie Ennemond Camille Jordan, 1838—1922) 法国数学家。巴黎综合工科学校毕业，后任该校和法兰西学院教授，并长期兼任《纯粹数学和应用数学杂志》编辑。在代数、数论、函数论、几何、拓扑等方面都有贡献。引进了有界变差函数概念，还有约当曲线、约当测度以及矩阵的约当标准形等。1870 年发表系统地论述群论和伽罗瓦理论的专著《论置换与代数方程》，并因此而获得法兰西科学院的庞斯莱奖。还著有《分析教程》三卷。

约克 (York) 英国英格兰北部城市。人口 9.8 万(1991 年)。食品、玻璃、化学等工业较重要。交通中心，农产品及牛集散地。有公元 1 世纪时建造的多角塔，多中世纪建筑物。

约束 ❶控制；管束。《史记·六国年表》："矫称蜂出，盟誓不信，虽置质剖符，犹不能约束也。"引申为规约。《史记·孙子吴起列传》："约束既布，乃设铁钺。"❷对物体位置及其运动条件所加的限制。例如书本受到桌面的约束而不掉到地上，轮子受到轴承的约束而在一定位置上转动，刚体上各质点的运动受到任意两质点间距离不变的条件限制等。

约柜 《圣经》中古代犹太人存放上帝约法和诫命的圣柜。据《圣经·出埃及记》载，摩西奉上帝之命造约柜，在西奈山把刻有上帝与犹太人所立约法的两块石板存放其中。又说，所罗门在耶路撒冷建造圣殿后，将约柜供奉其中。后圣殿为巴比伦人所毁，约柜即不知下落。

约剂 古代作为凭信的文书契券。《周礼·春官·太史》："凡邦国都鄙及万民之有约剂者藏焉。"郑玄注："约剂，要盟之载辞及券书也。"又《秋官·士师》："凡以财狱讼者，正之以傅别约剂。"郑玄注："约剂，各所持券也。郑司农云：'若今时市买，为券书以别之，各得其一，讼则案券以正之。'"

约法 ❶基本的政策或法律。《汉书·刑法志》："高祖初入关，约法三章曰：'杀人者死，伤人及盗抵罪。'"1949年4月25日《中国人民解放军布告》："兹特宣布约法八章，愿与我全体人民共同遵守之。"(《毛泽东选集》第4卷第1457页)❷宪法制定前制定的宪法性法律。内容与宪法相似，但比较简略。如1912年南京临时政府大总统孙中山公布《中华民国临时约法》，后为袁世凯撕毁；袁于1914年颁布《中华民国约法》。

约结 ❶盟约。《荀子·王霸》："约结已定，虽睹利败，不欺其与。"与，盟国。❷心情郁结。《汉书·朱邑传》："匈臆约结，固亡奇也。"

约莫 估计。章炳麟《新方言·释言》："约举大数曰约莫。"《水浒传》第二十一回："约莫已是二更天气。"

约黄 古代妇女涂黄于额，作为妆饰。梁简文帝《美女篇》："约黄能效月，裁金巧作星。"参见"额黄"。

约略 ❶粗略。如：约略估计。❷随便地，不经意。贺铸《摊破浣溪沙》词："约略整环钗影动。"

约瑟 ❶约瑟(yōsēph)。一译若瑟。《圣经》人物。据《创世记》记载，他是犹太人祖先雅各十二个儿子中的第十一个，曾被哥哥们出卖为奴，后被埃及法老看中擢为宰相。❷约瑟('Ioseph)。一译若瑟。《圣经》人物。据*福音书记载，他是耶稣母亲马利亚的丈夫；马利亚是"童贞女"，由"圣灵感孕"而生耶稣，故约瑟是耶稣的养父，而非生父。

约数 亦称"因数"。见"倍数"。

约翰(Ioannēs) 一译若望。《圣经》人物。耶稣十二门徒之一。传说他是耶稣最喜爱的门徒，晚年被流放于拔摩岛(在今土耳其伊兹密尔)。《圣经》中的《约翰福音》、《启示录》等卷据称是他所写。

约翰〔无地王〕(John Lackland,1167—1216) 英国国王(1199—1216)。少时未分得领地，得名"无地王"。对法王*腓力二世作战失败，丧失英王在法的大部领地。因遴选坎特伯雷大主教事，与教皇英诺森三世发生冲突，遭绝罚，被迫向教皇称臣纳贡。受大封建主胁迫，签署限制王权的《大宪章》(1215年)。

约旦人 (Jordanians) 又称"约旦阿拉伯人"。约旦的民族，阿拉伯人的一部分。约410万人(1995年)。部分住在约旦河西岸地区。通用阿拉伯语文，属闪含语系闪语族。多数信伊斯兰教，属逊尼派。以农业为主，部分从事畜牧业和手工业。另2万人居住在德国。

约旦河 (Jordan River) 西亚内陆河。发源于叙利亚同黎巴嫩之间的谢赫山(Sheikh)，流经叙利亚、黎巴嫩、约旦和巴勒斯坦，入太巴列湖(Tiberias)，出太巴列湖再南流注入死海。长360公里。多急流险滩，河口又为沼泽地，不宜航行。富水力。在太巴列湖出口处建有水电站。有古尔(Ghawr)引水运河，可灌溉农田与果园。

约米尼 即"若米尼"。

约束力 由施约束者(如支点、轴承、斜面等)提供的、以保证物体满足约束而运动或静止的作用力。如静置于桌面上的书本受到的桌面支承力，沿斜面下滑的物体受到的斜面(法向)支承力等。前者与重力一起使书本静止不动，后者与重力一起使物体沿斜面运动。

约定论 现代西方哲学相对主义的真理观。认为科学理论与科学概念不是客观世界的反映，而是人们为了"方便"而约定、协定、假定的产物。奠基人之一是法国数学家彭加勒。它在逻辑实证主义者特别是在西方数理逻辑学家中间颇为流行。

约维内 (Francesco Jóvine,1902—1950) 意大利作家。曾因反对法西斯政权，被迫流亡国外。著有历史小说《阿瓦女士》，描写意大利争取民族统一时期南方农民的境遇，长篇小说《神圣的土地》叙述1919—1920年农民争取土地的斗争。

约翰王 (Prester John) 中世纪后期西方基督教徒传说中的人物，谓东方有一信仰基督教的约翰王。这在欧洲一度引起极大轰动，出现了用各种语言编织的故事、诗歌、格言和谚语。该传说反映了景教在元初的复兴。马可·波罗曾以其人指称克烈部首领王罕，*鲁不鲁乞又曾以其人指称乃蛮部首领屈出律。

约翰牛 英国或英国人的绰号。原是18世纪英国作家阿布什诺特(John Arbuthnot,1667—1735)在1712年写的《约翰·布尔的历史》中所创造的人物——一个急躁、坦率、滑稽的绅士约翰·布尔，用以讽刺当时英国的战争政策。后来此名成为英国的绰号，广泛流传。因英文"布尔"(bull)意为"牛"，故译"约翰牛"。19世纪以来，英国漫画界又把他画成一个头戴高顶帽，足蹬长统靴的矮胖的绅士形象。

约翰生 ❶塞缪尔·约翰生(Samuel Johnson,1709—1784)。英国作家、文学评论家。曾创办《漫游者》杂志；编纂第一部《英语词典》；编注《莎士比亚戏剧集》，并作序言。作品包括散文、哲理诗、讽刺文、悲剧、小说、评论等。主要有诗歌《伦敦》、《人类欲望的虚幻》，小说《拉塞勒斯》，评传《诗人传》等。❷埃米莉·保利娜·约翰生(Emily Pauline Johnson, 1861—1913)。加拿大女诗人。生于印第安酋长家庭。早期诗篇带有印第安民歌色彩。作品有诗集《加拿大出生的人》、《白色的贝壳珠》，对英国殖民主义者压迫印第安人的野蛮行为表示抗议。晚年出版诗歌全集《燧石与羽毛》。

约翰松 (Eyvind Olof Verner Johnson,1900—1976) 瑞典小说家。曾从事多种职业。以短篇小说集《四个陌生人》进入文坛。前期作品《城与光》，写无名作家的贫苦生活；长篇小说《告别汉姆雷特》讽刺小城市资产者的生活。带有自传色彩的长篇小说《就是这样》、《这儿你有生活》、《别环顾左右》和《年轻时代的终曲》，用现实主义手法反映20世纪初瑞典无产阶级的生活。后期作品带有宿命论思想。主要有《克利隆》等。与*马丁松共获1974年诺贝尔文学奖。

约翰·罗 (John Law,1671—1729) 英国经济学家和财政金融家。一度任法国财政总监。1716年在法国设立"通用银行"，1718年改组为"皇家银行"，滥发银行券。1717年创立"西方公司"，对北美密西西比等广大区域进行殖民计划。1720年因公司股票投机和银行券挤兑而惨败。主要

著作有《论货币和贸易》。

约翰逊 ❶威廉·路德维希·约翰逊(Wilhelm Ludwig Johanssen,1857—1927)。丹麦植物学家、遗传学家。曾任哥本哈根大学植物生理学和遗传学教授。根据菜豆选种试验所得结果,创立了*纯系说,指出遗传因素和环境因素对性状发育都有作用,但在纯系内进行选择是无效的。所著《科学遗传学要义》,系统地说明了遗传学现象,并为基因、遗传型、表现型等下了定义。❷林登·贝恩斯·约翰逊(Lyndon Baines Johnson, 1908—1973)。美国总统(1963—1969)。民主党人。1960年当选副总统。1963年,肯尼迪遇刺后继任总统。后又连任。任内提出在美国建立"伟大社会";对外,扩大侵越战争,干涉多米尼加共和国内政。

约当产量 即"当量❷"。

约克王朝 英国王朝(1461—1485)。*玫瑰战争期间,约克(York)公爵理查之子爱德华占领伦敦,废黜兰加斯特王朝末代国王亨利六世(Henry VI, 1422—1461年在位),取得王位,称爱德华四世(Edward IV,1461—1470,1471—1483年在位),建立约克王朝。1485年兰加斯特家族远亲亨利·都铎击毙约克王朝理查三世,自立为王,称亨利七世,以*都铎王朝取代之。

约克夏猪 猪的著名品种。原产英国约克郡(Yorkshire),由当地猪与中国猪等杂交育成。全身白色,耳向前挺立。有大、中、小三种,分别称为"大白猪"(大约克夏猪)、"中白猪"(中约克夏猪)和"小白猪"(小约克夏猪)。大白猪属腌肉型,体长大,成年公猪体重350~450千克,母猪300~350千克。繁殖力强,每胎产仔11~12头。小白猪早熟易肥,属脂肪型。中白猪体型介于两者之间,属肉用型。中、小两种现已很少饲养,大白猪为世界上分布最广的猪种。

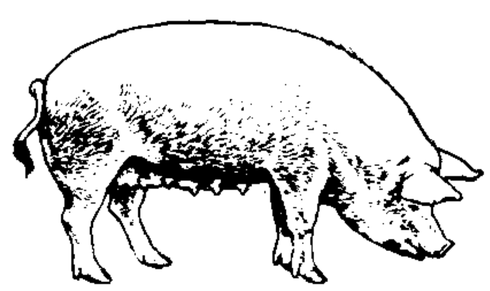
大约克夏猪

约阿希姆(Joachim Joseph,1831—1907) 匈牙利小提琴家、作曲家。1843年起演出于德国各地。1868年任柏林高等音乐学校校长。1869年组织"约阿希姆弦乐四重奏团",在欧洲各国演出达三十余年。其演奏及教学活动对德国小提琴艺术的发展颇有影响。他强调忠实表现原作,反对炫技。亦从事作曲,作有小提琴协奏曲《匈牙利》等三部,中提琴与钢琴《希伯来旋律》,序曲五部,以及其他管弦乐曲、声乐曲等。又为贝多芬、莫扎特、勃拉姆斯的小提琴协奏曲作有华彩段。

约纳士·李(Jonas Lauritz Idemil Lie,1833—1908) 挪威作家。做过律师。主要作品长篇小说《马尔斯托姆》,涉及挪威的一些社会矛盾;《被判无期徒刑的人》,反映贫富的对立;《吉尔依的一户人家》,提出妇女问题。晚年作品带有神秘色彩。

约法三章 秦末农民战争中,刘邦(汉高祖)于公元前206年占领秦都咸阳,废除秦的严刑苛法,召集关中诸县"父老"、"豪杰",宣布"杀人者死,伤人及盗抵罪",称为"约法三章"。

约法会议 袁世凯制订*中华民国约法的御用机关。由大官僚、大地主和大劣绅等组成。1914年3月18日成立,同年5月1日颁布《中华民国约法》,为袁阴谋称帝作准备。1916年随着袁的垮台而撤销。

约定俗成 《荀子·正名》:"名无固宜,约之以命。约定俗成谓之宜,异于约则谓之不宜。"谓事物的名称是依据人们的共同意向而制成的,因而为人所承认和遵守。后来把人们经长期实践而确定或形成的某种事物的名称、形式或某种社会习俗称为"约定俗成"。

约鲁巴人(Yoruba) 西非尼日尔河下游的民族。约2 185万人(1995年)。主要分布在尼日利亚西南部(2 125万),少数在贝宁南部(47万,亦称"纳戈人")和多哥南部(13万,亦称"阿纳人")。语言属尼日尔-科尔多凡语系尼日尔-刚果语族,有文字。持万物有灵信仰。部分信基督教新教和伊斯兰教。主要从事农业。

约鲁巴语 属尼日尔-科尔多凡语系尼日尔-刚果语族库阿语支。非洲约鲁巴人的语言。通行于尼日利亚西南部以及贝宁、多哥等地。使用人数约1 500万。文字以拉丁字母为基础。

约瑟夫生(Ernst Josephson,1851—1906) 瑞典画家。曾游历荷兰、意大利和法国。1880年成为反对学院派运动中瑞典青年画家的首领。艺术上受提香、伦勃朗和马奈等影响。常从《圣经》、莎士比亚作品和本国民间传说中吸取题材,作品风格多样,但有的带有神秘色彩。作品有《新闻记者伦贺尔姆肖像》、《西班牙铁匠铺》、《蹄铁工》和《水精》等。

约翰二世〔好人〕(Jean II, le Bon, 1319—1364) 法国国王(1350—1364)。在位时英法*百年战争正烈。1356年,*普瓦提埃之战中被英军俘获。1360年签订《布勒丁尼和约》,允以重金赎身返法。未能如期缴足赎金,1364年再度前往英国,不久囚死于伦敦。

约翰·保尔(John Ball,?—1381) 英国民间传教士,*瓦特·泰勒起义的领导者之一。*罗拉德派的代表人物。瓦特·泰勒起义失败后,遭杀害。

约古宗列渠 即"马曲"。

约卡伊·莫尔(Jókai Mór,1825—1904) 匈牙利作家。曾参加匈牙利一八四八年革命。一生写有作品百余部。主要长篇小说有《德兰斯瓦尼亚的黄金时代》,反映土耳其侵占匈牙利时期人民的苦难生活;《铁石心肠人的儿子》,描写一八四八年革命时期人民的英勇斗争;《黑钻石》谴责教会的欺骗手段和外国资本的入侵;《金人》勾勒出匈牙利新兴资产阶级的面貌。还写有长篇小说《冰雪下面的自由》和《一个匈牙利富豪》等。

约里奥-居里(Frédéric Joliot-Curie,1900—1958) 法国物理学家。物理学家居里夫妇的女婿。毕业于巴黎高等理化工业学校。法兰西学院教授。1942年加入法国共产党。1946年被任命为法国原子能委员会高级专员。1932年与其妻伊伦·约里奥-居里合作,用α射线轰击铍、锂、硼等元素,发现一种穿透性强的辐射,后经查德威克的研究,确定为中子。1934年在用α粒子轰击铝、硼时首次产生了人工放射性物质,并对裂变现象进行过研究。夫妇俩共获1935年诺贝尔化学奖。他们并于1948年领导建成了法国第一个原子核反应堆。1950年任世界和平理事会第一任主席。

约塞米蒂谷(Yosemite Valley) 美国加利福尼亚州中东部内华达山西坡的冰川槽谷。长约11公里,宽800~1 600米,深300~1 500米(低于附近高地)。圣华金河(San Joaquin)支流默塞德河(Merced)上游流贯其中。谷底宽平,谷壁陡削,具冰蚀U形谷典型特征。两侧多悬

谷，支流注入，形成一系列瀑布。约塞米蒂瀑布落差最大，达 436 米，为北美之冠。1890 年连同附近地区的湖泊、草甸、丛林（其中有巨大的北美红杉）等辟为约塞米蒂国家公园。

约翰内斯堡 (Johannesburg) 南非最大城市。在东北部法尔河 (Vaalrivier) 上游高地上，海拔 1 753 米。人口 71.2 万（连郊区 191.6 万，1991 年）。始建于 1886 年，后随金矿的开采迅速发展。世界最大的产金中心，城周绵延 240 公里地带内，有 60 多个金矿。有世界最大的炼金厂，大型矿山机械、化肥、电机厂及汽车装配、橡胶、纺织等工业。铁路、公路枢纽。金融和商业中心。有国际航空站。有威斯沃斯德大学、室外金矿博物馆，郊区有野生动物园。

约翰斯顿岛 (Johnston Island) 北太平洋的珊瑚岛。位于夏威夷群岛西南。由约翰斯顿、桑德 (Sand) 两岛与两个人工岛组成。陆地面积 2.6 平方公里。富鸟粪。无常住居民。1858 年起被美国占领。1941 年成为美国海空军基地和核武器试验地。

约以和平条约 约旦和以色列 1994 年 10 月 26 日在边境地区约旦一侧的阿拉伯谷地签署。主要内容：宣告结束两国战争状态；以色列将所占的约 340 平方公里土地归还约旦；双方同意公正分配水资源；以色列承认约旦在管理耶路撒冷穆斯林圣地方面的"历史性作用"；双方建立睦邻友好合作关系以确保持久安全，禁止任何危及对方安全的组织在各自领土上存在和活动；双方确认将建立外交和领事关系。两国议会随后批准了该条约，并于同年 11 月正式建交。

约束游学章程 全称《约束鼓励出洋游学生章程》。1903 年（清光绪二十九年）10 月清政府命湖广总督张之洞与日本驻华公使内田康哉 (1865—1936) 商订后颁布，包括《约束游学生章程》十款、《奖励游学毕业生章程》十款，又另拟《自行酌办立案章程》七款。规定中国留日学生须经出使大臣和总监督公文保送或"取具甘结"，方准入学；由总监督保送入私立学堂，亦须经日本文部省认可；学生不许议论政治或在报刊发表干预政治的文章。并在各学堂设立"考察制度"，监视和阻止中国留日学生的革命活动。

约瑟夫森效应 两块超导体构成弱耦合时产生的一种物理现象。1962 年首先由英国物理学家约瑟夫森 (Brian David Josephson,1940—) 提出。有直流效应和交流效应两种。前者指用薄绝缘层（1 纳米左右）隔开的两块超导体（又称"约瑟夫森结"）之间不出现电压也可通过一定数值的直流隧道电流（也称"无阻超流"）。可通过的最大无阻超流值称为"约瑟夫森临界电流"。若通过的电流超过了临界值，则在两超导体间出现电压；此时又有交流电流（或辐射）出现，其频率与所加电压成正比，比值为 483.6 兆赫 / 微伏，这时出现交流效应。此外，外磁场对约瑟夫森临界电流值的影响十分灵敏，也是这效应的一个重要内容。利用这效应可进行基本物理常量约瑟夫森频率电压比 $2e/h$（e 为基本电荷，h 为普朗克常量）的精确测定；实现高精度基准电压监视；精确的电压频率转换；微弱的电压、磁场测量；小信号高频电磁辐射的接收、检测等。现已形成一个以"约瑟夫森器件"为核心的超导电子学领域。

约翰二十三世 ❶约翰二十三世 (Joannes XXIII，约 1370—1419)。一译若望二十三世。原名科萨 (Baldassare Cossa)。意大利人。天主教会大分裂时期由比萨会议选出的教皇之一。1410 年登教皇位，当时三个教皇并立，教会史上称之为"对立教皇"。1414 年与神圣罗马帝国皇帝西吉斯孟 (Sigismund,1368—1437) 共同召开康斯坦茨会议。1415 年被该会议宣布罢黜。❷约翰二十三世 (Joannes XXIII,1881—1963)。一译若望二十三世。教皇 (1958—1963)。原名朗卡利 (Angelo Giuseppe Roncalli)。意大利人。在任期间曾发表《慈母与导师》、《人世和平》等通谕。1962 年主持召开第二届梵蒂冈公会议。主张基督教会合一、教会改革、弥撒用本国语言。

约翰·布朗起义 1859 年美国废奴主义者约翰·布朗 (John Brown,1800—1859) 发动的武装暴动。1859 年 10 月，布朗等 21 人夺占弗吉尼亚州哈普斯 (Harpers) 渡口的军火库，开始释放黑奴，并扣留一批奴隶主。但不久被当地军队击败。布朗等人被俘，处以绞刑。

约翰·克利斯朵夫 长篇小说。法国罗曼·罗兰作（1904—1912 年）。共十卷。描写平民出身的德国音乐家克利斯朵夫的一生。克利斯朵夫有音乐天才，经过刻苦学习，成为卓越的作曲家。他竭力想革新音乐，同国内保守势力发生冲突，终于被迫离开故乡，来到法国。然而，法国的社会环境同样不利于真正艺术的发展。为了创造新艺术，克利斯朵夫再次向消极势力展开斗争。在斗争中找到少数同道，一度还接近工人运动。但由于他始终采取个人奋斗的方式，得不到什么结果，晚年专心创作宗教音乐，在孤独和宁静中死去。

约翰·孟德高维诺 (Giovanni da Montecorvino,1247—1328) 亦译若望·孟德高维诺。元代来中国的天主教传教士。意大利人，方济各会会士。1294 年抵汗八里（今北京），建教堂三所，并用蒙文译《新约全书》和《旧约·诗篇》。1307 年升为汗八里总主教兼东方宗主教。遗有《书信》，藏于梵蒂冈档案馆。

约克-安特卫普规则 英、法、荷、比等国的航运界、保险界、理算人协会和法律学会代表，为谋求共同海损理算的协调一致而制订的一项规则。因先后在英国约克和比利时安特卫普起草而得名。1890 年在英国利物浦通过。后经三次修订。主要内容：明确规定关于共同海损理算的原则，补偿范围，费用划分，分摊标准等。除各国法律另有规定者外，在国际贸易签订合约和处理共同海损时常被采用。

约翰斯·霍普金斯大学 美国的私立大学。1876 年创立于马里兰州巴尔的摩。设有文理、音乐、工程、医学、卫生学和公共健康、高级国际问题研究等学院。

3 **纨** 〔紈〕(wán 丸) ❶洁白光亮的丝织品。《汉书·地理志下》："故其（指齐地）俗弥侈，织作冰纨绮绣纯丽之物，号为冠带衣履天下。"❷见"纨牛"。

纨牛 小牛。《文选·王融〈三月三日曲水诗序〉》："纨牛露犬之玩，乘黄兹白之驷。"李善注："《周书》曰：'卜卢国献纨牛。'纨牛，小牛也。"

纨素 细白的丝织品。班倢伃《怨歌行》："新裂齐纨素，鲜洁如霜雪。"亦泛指丝织品。陆贽《中书奏议·均节赋税恤百姓第一条》："绮丽之饰，纨素之饶，非从地生，非自天降。"

纨扇 洁白光亮的丝织品制成的团扇。江淹《杂体·班倢伃咏扇》诗："纨扇如圆月，出自机中素。"

纨袴 古代富家子弟所穿洁白光亮的绸裤，引申以称富家子弟。杜甫《奉赠韦左丞丈二十二韵》："纨袴不饿死，儒冠多误身。"亦作"纨绔"。《汉书·叙传上》："出与王、许子弟为群，在于绮襦纨绔之间，非其好也。"

纨袴少年 喜剧。俄国*冯维辛作(1782年)。女农奴主普罗斯塔柯娃对养女百般凌辱,后得知养女将继承一笔财产,便强迫她与儿子——一个愚蠢的纨袴少年结婚。作品揭露了贵族的专横、残暴、势利和愚蠢。被认为是俄国第一部现实主义喜剧。

3 **级**〔級〕(jí) ❶阶;磴。如:石级。《礼记·曲礼上》:"拾级聚足,连步以上。"姚鼐《登泰山记》:"道皆砌石为磴,其级七千有余。"❷等级。如技术、工资的级别,学习的年级等。特指官阶品级。《史记·秦始皇本纪》:"百姓内(纳)粟千石,拜爵一级。"❸战争中或用刑时斩下的人头。如:首级。《后汉书·光武帝纪上》:"光武奔之,斩首数十级。"李贤注:"秦法,斩首一赐爵一级,故因谓斩首为级。"❹语法范畴之一。通过一定的语法形式表示形容词、副词属性的程度差别。一般分原级、比较级和最高级三种。如英语,原级是形容词、副词的基本形式,不具有比较的意思:beautiful(美丽的)、quickly(快速地)。比较级是表示某种属性在程度上的更高或更低,一般由原级缀加词尾-er构成,如high(高)~higher(更高);也有在前面加more或less构成,如more beautiful(更美丽的)、less quickly(更慢地)。最高级是表示某种属性在程度上的最高或最低,一般由原级缀加词尾-est构成,如high(热)~highest(最热),也有在前面加most构成,如most beautiful(最美丽的)。

级配 混凝土中砂、石子等按颗粒粗细的分级和搭配。恰当的级配可使砂、石的空隙和总表面积减少,节省胶凝材料,制得密实且经济的混凝土。

级数 设$a_1,a_2,\cdots,a_n,\cdots$是一个数列,则$a_1+a_2+\cdots+a_n+\cdots$称为"级数"或"无穷级数",记作$\sum_{n=1}^{\infty}a_n$。其前$n$项的和记为$S_n$,如果数列$\{S_n\}$有极限$S$,则称级数是收敛的,$S$是它的和;而不收敛的级数,称为发散级数。级数有时也指有限项的和式。

级任制 亦称"学级担任制"。同"科任制"相对。以一位教师担任一个学级的全部或主要学科的教学工作,兼负学级管理责任的制度。担任此项任务的教师,称"级任教师"。

级别婚 原始社会群婚的低级形式。19世纪还广泛流行于澳大利亚土著居民中,故亦称"澳大利亚级别婚"。其特点:一个部落划分为若干婚姻级(二、四、八级不等),每个级别内部以及通婚级别以外的性关系受到禁止;一级别的每个男子同另一与之通婚级别的每个女子是天生的夫妻关系。在婚级部落中,排除了父母和子女之间以及同胞兄弟姊妹间的性关系。婚级愈多,近亲婚配的可能就愈小。

级进杂交 亦称"改造杂交"、"吸收杂交"。家畜繁育方法之一。指低产品种同高产品种杂交,所得后代又继续用同一高产品种的种畜交配,经3~4代后,一般能接近高产家畜的品质。

级差地租 有*资本主义级差地租和*社会主义级差地租。

级差土地收入 即"社会主义级差地租"。

纩〔纊〕(kuàng 矿) 亦作"絖"。新丝绵。《礼记·丧大记》:"属纩以俟绝气。"郑玄注:"纩,今之新绵。"《庄子·逍遥游》:"宋人有善为不龟手之药者,世世以洴澼絖为事。"

纪〔紀〕㊀(jì) ❶找出散丝的头绪。《说文·糸部》:"纪,别丝也。"段玉裁注:"别丝者,一丝必有其首,别之是为纪。"《说苑·权谋》:"袁氏之妇,络而失其纪。"❷整理;综理。《诗·大雅·棫朴》:"纲纪四方。"郑玄笺:"理之为纪。"《国语·周语上》:"纪农协功。"韦昭注:"纪,谓综理也。"❸道;纲;人伦。《吕氏春秋·孟春纪》:"无乱人之纪。"高诱注:"纪,道也。"《礼记·乐记》:"故乐者……中和之纪,人情之所不能免也。"❹纪律。如:军纪。《后汉书·邓禹传》:"师行有纪。"❺年岁。《后汉书·郅恽传》:"显表纪世。"李贤注:"纪,年也。"❻纪年的单位,若干年数循环一次为一纪。(1)古代以十二年为一纪。《书·毕命》:"既历三纪。"孔传:"十二年曰纪。"(2)古历法以十九年为章,四章为蔀,二十蔀为纪,三纪为元。(3)一世。《文选·班固〈幽通赋〉》:"皇十纪而鸿渐兮。"李善注引应劭曰"纪,世也。"(4)历史上以百年为一世纪,或泛指较长的时间。如:20世纪;中世纪。❼地质年代单位分级中低于"代"而高于"世"的三级单位。一个代包括几个纪,如古生代包括寒武纪、奥陶纪、志留纪、泥盆纪、石炭纪和二叠纪六个纪。在纪的时间内形成的地层叫做"系",如寒武系、奥陶系等。❽日月交会之处。《礼记·月令》:"月穷于纪。"❾旧时仆人之称。见"纪纲❷"。❿综理或纵贯的记载。如:创纪录,纪要。《文选·张衡〈东京赋〉》:"咸用纪宗。"⓫旧时史书的一种体裁,专记帝王的历史事迹及一代大事。如:《史记·高祖本纪》、《后汉书·光武帝纪》;荀悦《汉纪》、《通鉴》的汉纪、唐纪等。⓬通"杞"。《诗·秦风·终南》:"终南何有?有纪有堂。"堂,指棠。⓭古国名。西周金文作己。姜姓。在今山东寿光南纪台村。公元前690年为齐所灭。战国时为齐邑,改称剧。

㊁(jǐ 己) 姓。

纪元 历史上纪年的起算年代。中国纪元,始于西周共和元年(公元前841年)。自汉武帝建元元年(前140年)以后,历朝诸帝皆立年号纪元。在欧洲,希腊人曾以公元前776年(第一次奥林匹亚竞技会),罗马人以公元前753年(始建罗马城)为纪元。阿拉伯人以公元622年(穆罕默德由麦加迁麦地那)为纪元。世界上多数国家采用公历纪元。

纪极 终极;限度。《后汉书·杨震传》:"无厌之心,不知纪极。"

纪纲 ❶同"纲纪❶❸"。(1)法制;伦常。《书·五子之歌》:"今失厥道,乱其纪纲,乃底灭亡。"《礼记·乐记》:"作为父子君臣,以为纪纲。纪纲既正,天下大定。"(2)治理;管理。《国语·晋语四》:"此大夫管仲之所以纪纲齐国,裨辅先君而成霸者也。"❷《左传·僖公二十四年》:"秦伯送卫于晋三千人,实纪纲之仆。"杜预注:"诸门户仆隶之事皆秦卒共之,为之纪纲。"孔颖达疏:"与晋人为纪纲,谓为之首领主帅也。"纪纲为统领仆隶之人,后亦泛指仆人。《聊斋志异·长清僧》:"夫人遣纪纲至,多所馈遗。"

纪昌(jì—) 古代传说中的善射者,曾学射于飞卫。见《列子·汤问》。参见"贯虱"。

纪昀(jì—)(1724—1805) 清学者、文学家。字晓岚,一字春帆,直隶献县(今属河北)人。乾隆进士,官至礼部尚书、协办大学士。谥文达。曾任四库全书馆总纂官,纂定《四库全书总目提要》。能诗及骈文。有《纪文达公遗集》。并撰有《阅微草堂笔记》等。

纪录 ❶按时序纵贯的记录。《魏书·序纪》:"世事远近,人相传授,如史官之纪录焉。"❷记载下来的最高成绩。

如：创造新纪录；打破世界纪录。

纪律 ❶纲纪法律。《左传·桓公二年》："百官于是乎戒惧，而不敢易纪律。"❷社会的各种组织（如政党、政府机关、军队、团体、企业事业单位、学校等）规定其所属人员共同遵守的行为准则。包括履行自己职责、执行命令和决议、遵守制度、保守国家秘密等，以巩固组织，确立工作秩序，完成该组织所承担的任务。纪律有强制性和约束力，对违反者可实行制裁。社会主义制度下，纪律反映了劳动者的利益和客观规律的要求，是无产阶级政党执行路线的保证，是维护生产、工作和社会秩序所必需的。同自由相辅相成。纪律性是社会主义道德规范之一，是建设社会主义精神文明的主要内容之一。

纪闻 传奇集。唐牛肃撰。肃，泾阳（今属陕西）人，玄宗时在世，官至岳州刺史。十卷。录玄宗、肃宗时期的怪异征应故事。《吴保安》、《牛应贞》等篇文辞生动，颇为可观。原本已佚，《太平广记》保存佚文甚多。

纪廉（Jorge Guillén，1893—1984） 西班牙诗人。1938年移居美国，在大学任教，并多次在北美和南美讲学。主张写"纯诗歌"。所写诗歌风格奇特。主要作品有诗集《颂歌》、《呼声》三部曲（《芸芸众生》、《万流归海》、《大势所趋》）、《献礼》等，后出版诗歌全集《我们的空气》。还写有论著《语言和诗歌》。

纪鄣 古邑名。"鄣"一作"障"。春秋莒地，在今江苏赣榆东北。《左传》昭公十九年（公元前523年）："齐高发帅师伐莒，莒子奔纪鄣。"

纪德（André Gide，1869—1951） 法国作家。早期作品有象征主义色彩。1909年参与创办《新法兰西评论》。1925年去非洲考察，后发表《刚果之行》、《从乍得归来》，抨击殖民主义。1932年参加国际反法西斯运动。1936年访问苏联，回国后发表《从苏联归来》等，对苏联提出批评。主要作品有散文诗集《人间食粮》，小说《伪币制造者》以及《蔑视道德的人》、《窄门》、《田园交响乐》、《梵蒂冈的地窖》等。获1947年诺贝尔文学奖。

纪传体（传 zhuàn） 以人物传记为中心的史书体裁。创始于司马迁的《史记》。用"本纪"叙述帝王，兼以排比大事；用"世家"记述王侯封国和特殊人物；用"表"以统系年代、世系及人物等；用"书"或"志"记载典章制度的原委；用"列传"记人物、民族及外国。纪传体便于考见各类人物的活动，并了解各项制度的发展。历代所修"正史"均采用这种体例。

纪伯伦（Kahlil Gibran，1883—1931） 黎巴嫩诗人、小说家。曾留学法国，后长期侨居美国。作品多歌颂自然景色和爱情，流露感伤情绪。诗集有《泪与笑》、《行列圣歌》、《先知》等。长篇小说《折断的翅膀》，反映东方妇女的悲惨生活。除文学创作外，也擅长绘画。

纪君祥（纪 jì） 一作纪天祥。元戏曲作家。大都（今北京市）人。生平事迹不详。所作杂剧今知有六种，现存*《赵氏孤儿》一种，另《松阴梦》（一作《松阴记》）仅存曲词一折。

纪念馆 纪念重大历史事件或具有卓越贡献的历史人物（包括杰出的政治活动家、科学家、文学家、艺术家和英雄人物等）的文化教育事业机构。以事件发生的地点和人物出生、居住或工作的地方为馆址，保存和恢复历史原状，或附设陈列室，以说明历史事件发生经过和历史人物活动情况。

纪育沣（纪 jì）（1899—1982） 中国有机化学家。浙江鄞县人。上海沪江大学毕业，曾留学美国芝加哥大学。耶鲁大学哲学博士。曾任厦门大学、浙江大学、西南联合大学教授，中央研究院化学研究所、北平研究院药物研究所研究员。建国后任中科院化学研究所、中国医科院研究员，北京化学试剂研究所研究员、副所长。中科院化学部委员。长期从事嘧啶及其他杂环的天然有机产物的研究和生化试剂及抗癌药物的合成研究。发表论文八十余篇。

纪南城 见"郢(1)"。

纪登奎（纪 jì）（1923—1988） 山西武乡人。1937年参加牺盟会。1938年加入中国共产党。曾任中共鲁山县委书记、中共许昌地委副书记兼宣传部长。建国后，任中共许昌地委书记兼许昌军分区政委、洛阳矿山机械厂党委书记兼厂长、中共洛阳地委第一书记、河南省委书记处候补书记兼秘书长。1968年后，任河南省革委会副主任、中共河南省委书记、国务院副总理兼北京军区第一政委。1982年任国务院农村发展研究中心研究员。是中共第九届中央政治局候补委员，第十、十一届中央政治局委员。

纪僧真（纪 jì） 南朝齐建康（今江苏南京）人。出身武吏。宋时从萧道成，代答书疏，极受信任。道成代宋称帝，他参与密谋，历任中书舍人、司农卿、庐陵内史等职。官爵既高，乃向武帝求入士族。武帝使往见江敩，为敩所拒，丧气而退。武帝因有"士大夫故非天子所命"的话。卒于官，年五十五。

纪龙德河 吉伦特河的旧译。

纪伊半岛 日本本州岛临太平洋岸半岛，面对四国岛。纪伊山脉横亘，最高峰佛经岳（1 915米）。气候温暖。纪伊山脉东段是全国降水最多地区，年降水量达4 000毫米。富森林和水力。果园和珍珠养殖业著名。有木材加工、钢铁、炼油和石油化工等企业。和歌山为最大港市。风光明媚，建有国立公园，游览业甚盛。

纪实手法 一种介于小说和新闻之间的表现手法。通常以社会生活中的真实事件为写作对象，在调查采访的基础上，挖掘事实本身的戏剧性因素，用实录的材料构造具体的情节，并有丰富的细节描写；具有文献的可靠性，又具有小说的叙事便利。作者常直接进入作品，或作为事件的当事人，或作为目击者，对事件的内在意义作出解释并表明态度。是当代非虚构小说或纪实小说的主要表现方法，也应用于影视创作。

纪录汇（彙）编 书名。明沈节甫编。二百十六卷。节甫，浙江乌程（今湖州）人，嘉靖进士，官至工部左侍郎。此书集嘉靖以前诸家杂记一百二十三种，分载"御制"诗文、君臣问对，英帝"北狩"，景帝监国，世宗南巡，太祖、成祖平定诸方及诸藩见闻诸事，另有诸帝政治，名人传记，以及笔记、日记等等，取材广泛，保存了明代较为丰富的资料，部分书籍已佚，仅见于此编，更足珍贵。有上海涵芬楼影印明万历刻本行世。

纪录影片 简称"纪录片"。对现实生活或历史性事件作纪录报道的影片。以真人真事为表现对象，以现场拍摄为主要手段。可分为时事报道、文献、传记、自然和地理等纪录片。

纪律处分 ❶即"行政处分"。❷政党、军队、政府机关、社团对违反该组织的规章制度、纪律或决议的成员的处分。如中国共产党的纪律处分有：警告，严重警告，撤销党内职务和向党外组织建议撤销党外职务，留党察看，开除党籍等。

纪律条令 规定军队纪律的条令。是军人的基本行为准

则，是军队维护纪律、实行奖惩的主要依据。

纪效新书 兵书。明戚继光撰。有两种卷本。十八卷本共十八篇，作于嘉靖三十九年(1560年)前后。十四卷本共十二篇，成书于万历十二年(1584年)，是作者对十八卷本的修改，吸收了《练兵实纪》的精华，内容更为精粹。语言通俗，图文并载，集中体现了作者建军和作战思想，理论和实践价值较高。

纪事本末体 以历史事件为纲的史书体裁。创始于南宋袁枢的*《通鉴纪事本末》。此书将重要史事分别列目，独立成篇；各篇又按年月的顺序编写，可补编年、纪传体之不足。此后又有明陈邦瞻的《宋史纪事本末》、《元史纪事本末》，清谷应泰的《明史纪事本末》等。

纪念白求恩 毛泽东写于1939年12月21日。编入《毛泽东选集》第二卷。毛泽东高度赞扬了*白求恩身体力行的国际主义精神和共产主义精神，号召每一个共产党员学习这种精神，毫不利己，专门利人，对工作极端负责任，对同志对人民极端热忱，对技术精益求精，做一个高尚的人，有益于人民的人。

纪念性雕塑 以表彰历史人物和纪念重大历史事件为题材的雕塑。一般安置在特定环境或纪念性建筑的综合体中，具有庄严、永久的特征。

³**纫**〔紉〕(rèn 认) ❶搓；捻。《楚辞·惜誓》："伤诚是之不察兮，并纫茅丝以为索。"❷连缀。见"纫佩"。❸以线穿针。《礼记·内则》："衣裳绽裂，纫箴请补缀。"引申为缝纫、做衣服。《聊斋志异·侠女》："见母作衣履，便代缝纫。"❹按摩。《管子·霸形》："狄伐邢卫，桓公不救，裸体纫胸称疾。"房玄龄注："纫，犹摩也。自摩其胸，若有所痛患也。"❺感佩不忘。如：至纫高谊。参见"纫佩"。❻通"韧"。坚韧。古乐府《孔雀东南飞》："蒲苇纫如丝，磐石无转移。"

纫佩 语出《离骚》"纫秋兰以为佩"。纫，连缀。佩，佩饰。比喻对别人所施的德泽或教益，铭感不忘。旧时书信常用语。

⁴**纬**〔緯〕㊀(wěi 伟) ❶织物的横线。与"经"相对。参见"蔉不恤纬"。❷东西的横路。如：纬陌。又地理学上称与地球赤道平行的南北分度线。如：南纬；北纬；纬度。❸行星的古称。《文选·张衡〈西京赋〉》："五纬相汁。"李善注："五纬，五星也。《方言》曰：汁，叶也。郭璞曰：叶，和也。"❹汉代出现与"经书"相对的一类书。如：七纬。参见"纬书"。后亦指考证经文名物的书。如：《古经服纬》。❺筝上的弦。《楚辞·九叹·愍命》："挟人筝而弹纬。"王逸注："反持凡人小筝，急张其弦而弹之也。"❻束。《大戴礼记·夏小正》："农纬厥耒。"孔广森补注："束其耒者，使耜与柄相坚著也。"❼编织。见"纬萧"。

㊁(yǔ 禹) 吴方言"纬纱"之"纬"读如yǔ。

纬车 纺车。陆龟蒙《袭美见题郊居十首因次韵酬之》："水影沈鱼器，邻声动纬车。"

纬书 对"经书"而言。汉代混合神学附会儒家经义的书。有《诗》、《书》、《礼》、《乐》、《易》、《春秋》和《孝经》七经的纬书，总称"七纬"。又有《论语谶》及《河图》、《洛书》等，合称"谶纬"。又泛指汉代一切讲术数占验之书。西汉末，纬书逐渐流行；东汉称纬为"内学"。其中记录了一部分天文、历法和地理知识，也保存有很多古代的神话传说，但大部分充满迷信。原书因隋炀帝禁毁失传。明孙瑴《古微书》、清马国翰《玉函山房辑佚书》和黄奭《汉学堂丛书》、赵在翰《七纬》、乔松年《纬攈》均有辑录。近出《纬书集成》较为完备。

纬线 亦称"纬度圈"。一切垂直于地轴的平面同地面相割而成的圆。纬线互相平行，它的英文为parallel，意即"平行线"。大小不等，其中，垂直于地轴、且通过地心的平面同地面相割而成的圆，是纬线中唯一的大圆，名为赤道。纬线的方向表示当地的东西方向。在同一纬线上的各个地点，都有相同的纬度，故纬线即等纬度线。纬线和经线用于地理定位。

纬度 地理坐标之一。地理纬度一般采用天文纬度，即该地铅垂线与赤道面的夹角。从赤道向南北两极量度，各由0°～90°。在赤道以北的称为"北纬"，以南的称为"南纬"。例如，北京的纬度是北纬39°57′。参见"地理坐标"。

纬萧 用蒿草编织帘子。《庄子·列御寇》："河上有家贫恃纬萧而食者。"

纬略 笔记。南宋高似孙撰。似孙字续古，余姚(今属浙江)人，淳熙进士，历知徽州、处州。十二卷。为考辨名物杂事之作。作者读书以隐僻为博，故此书引证甚为宏富，《四库提要》以为"出杨慎《丹铅总录》之上"。

纬密 织物经向单位长度内的纬纱根数。参见"经密"。

纬缅 乖戾；不和合。《离骚》："忽纬缅其难迁。"

纬编 针织工程的工艺类型之一。通过织针使一根或若干根纱线同时沿着织物的横向循序形成线圈，并在纵向相互串套成为纬编针织物。

纬锦 织锦的一种。因用纬线织出花纹，故名。现代织锦多用纬线显花。参见"经锦"。

纬度圈 即"纬线"。

纬向环流 大气中所盛行的、以极地为中心沿纬圈方向流动的气流。空气以东西向流动为主。是大气环流演变的重要机制之一。

纬度变化 地球上各处的纬度不断变化的现象。变化的主要原因是：(1)地球两极在地球表面上的移动(参见"极移")。(2)地方因素所引起的变化。纬度变化一般不到半角秒。

纬向地带性 见"地带性"。

纬编针织物 针织物的一大类。由纬编机加工制得。分单面、双面两类。单面纬编针织物一面为正面线圈，另一面为反面线圈。双面纬编针织物两面均有正面线圈。针织物组织分基本组织、变化组织和花色组织三类。基本组织是纬编针织物各种组织的基础，由线圈以最简单的方式组合而成，如纬平针组织、罗纹组织、双反面组织。变化组织由基本组织变化而来，在一个基本组织的线圈纵行间配置另一个或几个相同基本组织的线圈纵行而成，如变化平针组织与双罗纹组织。花色组织是以上述组织为基础，利用线圈结构的改变，或者另外编入一些色纱、附加纱线或其他纺织原料而成，如提花组织、集圈组织、衬垫组织、衬纬组织。

纬编平针织物 亦称"纬平针织物"。单面纬编针织物之一。针织物两面具有不同的外观，正面圈柱覆盖圈弧而呈V形重叠线段直条，反面圈弧覆盖圈柱而呈圆弧形重叠横条。横向延伸性较大。一般作内衣、袜子和运动衣等用。

正面　　反面

纬编平针组织

⁴**纭**〔紜〕(yún 云) 见"纭纭"、"纷纭"。

纭纭 多而乱貌。白居易《朱陈村》诗:"机梭声札札,牛驴走纭纭。"

4 **纬** 〔**縛**〕㊀(juàn,眷) ❶白色细绢。《仪礼·聘礼》"迎大夫贿,用束纺"郑玄注:"纺,纺丝为之,今之纬也。"❷通"卷㊀"。谢肇淛《五杂俎·事部》:"佛书以一章为一则,又谓一纬……亦卷字通用耳。"

㊁(zhuàn 篆) ❶束;卷。《左传·襄公二十五年》:"闾丘婴以帷纬其妻而载之。"又《昭公二十六年》:"以币锦二两,纬一如瑱,适齐师。"❷羽数名。《周礼·地官·羽人》:"十羽为审,百羽为抟,十抟为纬。"《尔雅·释器》:"十羽谓之纬。"

紏 同"緬(缅)"。

纰 〔**紕**〕(fóu) 衣服鲜明貌。《诗·周颂·丝衣》:"丝衣其纰,载弁俅俅。"郑玄笺:"纰,洁鲜貌。"

纮 〔**紘**〕(hóng 洪) ❶古时冠冕上的系带,由颔下挽上而系在笄的两端。《礼记·杂记下》:"管仲镂簋而朱纮。"❷维系。《淮南子·原道训》:"纮宇宙而章三光。"❸古代编磬成组的绳子。《仪礼·大射》:"鼖倚于颂磬西纮。"❹通"宏"。宏大。《淮南子·精神训》:"天地之道,至纮以大。"

紮 "扎㊃㊄"的异体字。

纯 〔**純**〕㊀(chún) ❶丝。《论语·子罕》:"麻冕,礼也。今也纯,俭。吾从众。"何晏集解:"丝易成,故从俭。"❷纯粹;精致。《楚辞·九叹·离世》:"余幼既有此鸿节兮,长愈固而弥纯。"《汉书·地理志下》:"织作冰纨绮绣纯丽之物。"颜师古注:"纯,精好也。"❸善;好。《汉书·扬雄传下》:"君子纯终领(令)闻。"❹皆;全。《考工记·玉人》:"案十有二寸,枣椟十有二列,诸侯纯九,大夫纯五,夫人以劳诸侯。"郑玄注:"纯,犹皆也。"❺大。见"纯嘏"。❻净。如:纯利。

㊁(zhǔn 准) ❶古代衣服鞋帽等的镶边。《仪礼·士冠礼》:"黑屦,青绚、繶、纯。纯博寸。"郑玄注:"纯,缘也。"❷亦作"淳"、"敦"。古代布帛的幅度。《周礼·天官·内宰》:"出其度、量、淳、制。"郑玄注:"故书淳为敦。杜子春读敦为纯。纯谓幅广也,制谓匹长。"

㊂(tún 屯) ❶见"纯束"。❷匹、段,绸帛计量单位。《穆天子传》卷三:"锦组百纯。"《史记·苏秦列传》:"锦绣千纯。"

㊃(quán 权) 古计数单位。一双;一对。《仪礼·乡射礼》:"二筭(算)为纯。一纯以取实于左手,十纯则缩而委之。"又《少牢馈食礼》:"鱼十有五而鼎,腊一纯而鼎。"

㊄(zhūn) 见"纯纯"。

纯朴 ❶未经雕斫的原木。《庄子·马蹄》:"故纯朴不残,孰为牺尊?白玉不毁,孰为珪璋?"❷纯正朴质。《韩非子·大体》:"故至安之世,法如朝露,纯朴不散,心无结怨,口无烦言。"

纯臣 一心为君主效力的臣子。《左传·隐公四年》:"君子曰:'石碏,纯臣也。'"石碏,卫大夫。

纯孝 至孝,谓完美无缺的孝行。《左传·隐公元年》:"颍考叔,纯孝也。爱其母,施及庄公。"

纯束 (tún—) 包裹。《诗·召南·野有死麕》:"林有朴樕,野有死鹿。白茅纯束,有女如玉。"毛传:"纯束,犹包之也。"

纯系 对所有基因都是纯合的个体,通过自交所得的后代。属于同一纯系的个体,除突变外,都有同一基因型。严格说来,纯系小鼠等的纯系应属近亲繁育系或近交系。通常兄妹交配经20代以上,才可称为近交系。

纯纯 (zhūn zhūn) 同"忳忳❸"。专一;诚挚貌。《楚辞·九辩》:"纷纯纯之愿忠兮。"

纯律 音乐声学名词。用纯五度(弦长之比为2:3)和大三度(弦长之比为4:5)确定音阶中各音高度的一种律制。例如,大七度为纯五度加大三度,即8:15 $\left(\frac{2}{3}\times\frac{4}{5}=\frac{8}{15}\right)$;小三度为纯五度减去大三度,即

$$5:6\left(\frac{2}{3}\div\frac{4}{5}=\frac{5}{6}\right)。$$

由于纯律音阶中各音对主音的音程关系与纯音程完全相符,且其音响亦特别协和,故称"纯律"。兹假定C音的频率为520,则纯律C大调各音与C音的频率之比及其频率如下:

c	d	e	f	g	a	b	c
1	$\frac{9}{8}$	$\frac{5}{4}$	$\frac{4}{3}$	$\frac{3}{2}$	$\frac{5}{3}$	$\frac{15}{8}$	2
520	585	650	693	780	867	975	1 040

圆号、长号等均用纯律;弓弦乐器亦常用之;琴的徽位系按纯律原则排列。

纯嘏 大福。《诗·小雅·宾之初筵》:"锡尔纯嘏。"

纯碱 即"碳酸钠"。

纯粹 纯正不杂。《庄子·刻意》:"纯粹而不杂,静一而不变。"引申指德行完美无缺。《荀子·赋篇》:"明达纯粹而无疵。"今亦用为全然之意。如:纯粹为了集体。

纯文学 中国古代曾将哲学、历史、文学等著作统称为"文学"。"五四"以后,文学的范围限于用形象的手段反映社会生活的语言艺术,如小说、诗歌、剧本、散文等。为区别于哲学和历史等著作,遂将语言艺术称为"纯文学"。今也有为区别于纯粹消遣、娱乐为目的的通俗流行文学而称艺术格调较高、思想内容丰富深刻的文学作品为"纯文学"的。

纯电影 20世纪20年代出现在欧洲的一种电影艺术主张。由法国女导演、电影理论家谢尔曼·杜拉克(1882—1942)首先提出,后得一些人的认同。认为电影可以不需要其他艺术作为后盾,不需要任何情节、纠葛和动作,摆脱主题和演员表演,只是运用从画面的布局和连接中直接产生的光影、线条、形状、体积形成的抽象运动,造成纯视觉的变化和节奏,以联想触发观众的情绪,达到某种艺术效果。与此种理论相呼应,在德国和法国有《对角线交响乐》、《机器舞蹈》等一批影片出现。

纯合子 ❶两个遗传型或基因型相同的配子结合而成的合子。由这个合子发育成的个体称为纯合子。遗传学上常常需要用这种个体作材料,研究某些遗传现象、性状的传递规律,以及与环境的关系等。❷某一基因座上为相同的等位基因,对该基因来说,这个个体是纯合子。

纯阳巾 传说中仙人吕纯阳所戴的一种头巾。一说因唐代诗人白居易(字乐天)所戴而又称"乐天巾"。顶上用帛作成竹简状襞积。见明王圻《三才图会》。

纯系说 丹麦约翰逊根据菜豆选种试验所提出的学说。

认为植物连续自交若干代后，能形成遗传型纯一的品系，称“纯系”。由于环境的影响，纯系中各个体在一些数量性状（如豆粒的重量）上会出现变异，但对这种变异进行选择是不起作用的，各自的后代仍出现纯系变异范围，即所谓纯系内选择无效。但是，如果在纯系内发生了突变，由此所产生的性状变异，通过选择可获得新的纯系。植物自交系和动物近亲繁育系是根据这个学说发展起来的。

纯粹美 亦称“自由美”。与“依存美”相对。康德美学用语。指不涉及利害计较与欲求，没有明确的目的与概念，仅以其纯粹的形式符合主观目的的美。

纯正艺术 又称“纯艺术”。详“为艺术而艺术”。

纯血种马 著名骑乘型马品种。原产英国。主要由阿拉伯马与当地马杂交育成。是世界骑乘速度最快的马种，最高纪录 1 600 米为 1 分 32.1 秒。体形高大，结构良好，结实，躯干长，腹部紧凑，鬐甲高长，背腰短而有力，四肢长，关节肌腱发达。平均体高 163 厘米，体重 450 千克。遗传力强。步样确实而轻快，步幅长，有弹性。唯持久力不足，适应性较差。

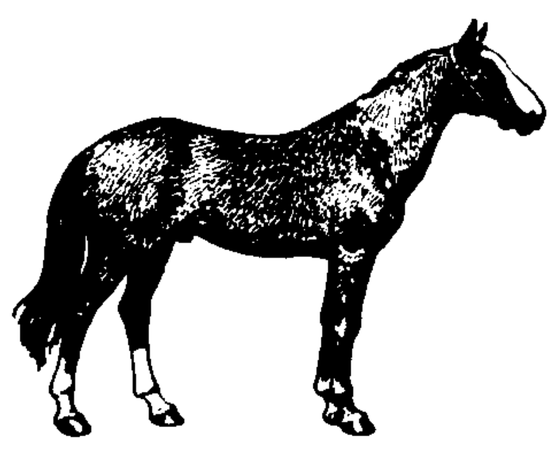

纯血种马

纯系育种 从现有种质资源群体中选择优良自然变异个体，通过后裔鉴定，选出优良株系，进而育成纯系品种的一种作物育种方法。适用于自花授粉作物，也用于常异花授粉作物和无性繁殖作物的芽变选择。此法以*纯系说为理论基础，故名。

纯种繁育 家畜繁育方法之一。指同一品种的家畜个体间的交配繁育。当家畜的生产性能符合人类需要时，就应该采用纯种繁育，以增加同样类型的优良个体数量，并进一步选择、培育，使优良特性不断提高和发展。

纯粹民主 把资产阶级民主说成是全民可以享受的民主。20 世纪初，德国机会主义者谢德曼、考茨基等把资产阶级的民主共和制美化为“全民政权”、“一般民主”、最“纯粹”的民主，抹煞民主的阶级性。这种论点为资产阶级所竭力宣扬。

纯粹行动 意大利秦梯利行动哲学的基本概念。指精神或“正在思考着的思想”，亦即自我或自我意识。他认为纯粹行动是最真实的实在，应从自我的思维活动中引出自然界。他又认为哲学的对象是纯粹行动，纯粹行动即国家元首的意志，故将墨索里尼推崇为“伟大的哲学家”。

纯粹经验 德国阿芬那留斯与美国詹姆斯的哲学用语。指没有任何物质基础或客观内容的纯主观经验。阿芬那留斯主张彻底清洗经验中的非经验成分。詹姆斯主张存在即被经验，主张“彻底经验论”。他们都认为纯粹经验构成世界的一切。纯粹经验既不是心理的也不是物理的，而是“中立”的东西。列宁指出，阿芬那留斯等人用“经验”来掩饰他们的主观唯心主义。

纯粹理性 德国康德用语。指“纯粹”的（即不依赖于任何经验内容的）认识能力，包括“感性直观”（或“知觉”）、“知性”与“理性”。康德认为感性直观的具体内容虽来自经验，但感性直观必然具有空间性与时间性这两种独立于一切经验的、先天的形式。知性的作用则在于用“范畴”或知性的先天原则把感性直观组织起来，使之构成有条有理的知识，也构成知识的对象本身，这也就是“现象”。理性是比知性更高一级的认识能力，它以超现象的“自在之物”作为认识的对象，但理性在试图探讨有关自在之物的问题时，却陷入种种错谬的推论与不可解决的矛盾。因此，康德得出结论：人的认识能力是有局限性的；要对自在之物有所认识，理性必须让位于宗教信仰。

纯粹逻辑 ❶康德对逻辑学分类的一种。与“应用逻辑”相对。在《纯粹理性批判》中，康德首先将逻辑分为“普通逻辑”、“先验逻辑”与“特种逻辑”。然后再将普通逻辑分为“纯粹逻辑”与“应用逻辑”，并把“纯粹逻辑”界定为：只研究先天的原则，是知性的准绳，也是理性的准绳。认为只有纯粹逻辑才是科学。❷现代逻辑分类的一种。现代逻辑学家通常把现代形式逻辑区分为“基本逻辑”、“元逻辑”和“应用逻辑”三大类，而把前二者视为纯粹逻辑，作为“应用逻辑”的对称。

纯粹精神 意大利克罗齐精神哲学的基本概念。指存在的最高原则和现实的永恒创造者。是唯一的真实实在，除它以外没有任何真实的存在，一切经验和认识的对象都是出于它的创造。它是哲学的对象，有理论精神和实践精神两种基本形式；前者又有直觉和逻辑两个阶段，后者又有经济和伦理两个阶段，分别表现为美、真、利、善。

纯橄榄岩 超基性岩之一。MgO 含量比一般超基性岩高。矿物成分较单纯，主要由橄榄石（>90%）和少许辉石组成。色绿或褐绿，密度大，自形粒状结构、致密块状构造。蚀变后可成致密的蛇纹岩。同其有关的矿产主要是铬铁矿和蛇纹石矿。

纯阳正气丸 中成药名。由藿香、苍术、陈皮、半夏、茯苓、肉桂、丁香、青木香、红灵散、白术、花椒制成。功能温中化湿、止痛止泻。适用于寒湿中阻、腹痛吐泻、恶寒发热、头痛胸闷等。

纯种分离法 从含有多种微生物的样品中获得纯种微生物的方法。常用的有：平板划线分离法，将含菌样品在固体培养基表面作有规则的划线，以获得单菌落；稀释分离法，样品经适当稀释后，涂布于固体培养基表面以获得纯种的单菌落。

纯随机抽样 即“随机抽样”。

纯粹法学派 亦称“规范法学派”。将法当作“纯粹”的独立自在的规范体系进行研究的现代西方法学派别。20 世纪初凯尔逊在维也纳大学任教时创立，故又称“维也纳法学派”。主要代表有韦德罗斯 (A. Verdross)、默克尔 (A. Merkl) 等。因为是在奥斯丁的分析实证主义法学的基础上发展起来的，故与新分析法学派一起列为 20 世纪实证主义法学的两大支派。又因它的哲学基础是新康德主义，故也被列入新康德主义法学派。认为纯粹法学是真正的法学，它仅限于分析各种法律规范，而不涉及任何正义问题以及人们的实际行为。

纯货币危机说 西方经济学的经济危机理论之一。为现代很多资产阶级经济学者所主张，论点比较分歧。代表者为英国霍屈莱 (Ralph George Hawtrey, 1879—1971)、英籍奥地利哈耶克 (Friedrich August von Hayek, 1899—1992) 等。认为资本主义经济危机的根本原因在于货币信用因素的变化。如霍屈莱认为经济危机是“纯粹货币现象”，完全由于货币信用的扩张和收缩而产生；若中央银行适当控制信用，即可防止危机的爆发。此说无视资本主义基本矛盾，而在流通过程内寻求经济危机的原因。

纯粹行动哲学 意大利秦梯利的行动哲学的别称。见"新唯心主义"。

纯粹流通费用 见"流通费用"。

纯粹理性批判 书名。德国康德著。1781年出版,1787年再版。是康德系统地说明他的基本哲学观点特别是认识论的著作。在此书的"先验感性论"部分中,康德主张几何学与数学的判断的可能,分别有赖于空间性与时间性这两个感性的先天形式;在"先验分析论"部分中,他主张自然科学的判断的可能,有赖于"实体性"、"因果性"等知性的十二个先天原则或范畴;在"先验辩证论"中,他强调这些先天的形式与范畴只能应用在"现象"而不能应用于"自在之物",但形而上学却试图运用思辨理性对超验的"自在之物"有所认识,结果就必然陷入不可解决的矛盾。由此得出结论:对形而上学的"理念"(不朽的灵魂、作为整体的宇宙、作为万物的原因的上帝)进行纯思辨的探讨是徒劳无功的,人的认识能力是有局限性的,思辨理性低于实践理性,知识必须让位于宗教信仰。

纯粹假言推理 前提和结论都是假言判断的假言推理。通过前提中第一个假言前提的后件与后一个假言前提的前件相同而将两个假言前提联结起来,从而推出一个假言判断的结论。主要有由充分条件假言判断组成的纯粹假言推理和由必要条件假言判断组成的纯粹假言推理。如:"如果一部文学作品缺乏真实性,它就不能感动读者;如果一部文学作品不能感动读者,它就不能对读者起良好的教育作用;所以,如果一部文学作品缺乏真实性,它就不能对读者起良好的教育作用"就是充分条件纯粹假言推理。其形式是:"如果p则q,如果q则r,所以,如果p则r。"

纯粹精神哲学 意大利克罗齐的精神哲学的别称。见"新唯心主义"。

纯粹现象学与现象学哲学的观念 书名。德国胡塞尔著。1913年出版。是先验现象学的奠基之作,原计划写三卷,实际只写完两卷,但仍是完整之作。西方学术界(包括胡塞尔)一直用《观念》作为该书的简称。强调纯粹的或先验的现象学不是作为事实的科学而是作为本质的科学。阐述了现象学的一系列基本概念和方法,包括现象学的"悬置"、现象学还原、纯粹意识的结构、意向作用与意向对象等。

4 **纰**〔**紕**〕㊀(pī 批) 稀疏;疏失。见"纰漏"、"纰缪"。

㊁(pí 皮) 在衣冠或旗帜上镶边。《诗·鄘风·干旄》:"素丝纰之。"也指所镶的边缘。《礼记·玉藻》:"缟冠素纰。"

㊂(bǐ 比) 古代西北民族氐人所织的兽毛布。《逸周书·王会》:"请令以丹青白旄、纰罽……为献。"

纰漏 疏失;失误。《世说新语》有《纰漏》篇。今多谓做错事、出岔子为出纰漏。

纰缪 错误。裴骃《史记集解序》:"虽时有纰缪,实勒成一家。"

绬〔**絙**〕(hù 护) 绞绳的器具。《集韵·十一莫》:"绬,可以收绳也。"

紧〔**緊、緊、緊**〕(jǐn) ❶物体受力后呈现张力很大的状态。与"松"相对。如:鼓面绷得很紧。❷收束。如:紧腰带。❸密接无间。如:紧接;紧邻。❹牢固;坚固。如:紧记勿忘。《管子·问》:"戈戟之紧,其厉何若?"❺迫切;急;不宽裕。如:任务紧;预算打得紧。杨显之《潇湘雨》第一折:"限次又紧,着老夫左右两难。"❻猛;激急。《红楼梦》第五十回:"一夜北风紧。"❼唐宋时州、县的等级名。一般按其所在地位的轻重、辖境大小和经济开发程度划分。(1)县。《通典·职官》:"大唐县有赤、畿、望、紧、上、中、下七等之差。"自注云:"京都所治为赤县,京之旁邑为畿县,其余则以户口多少、资地美恶为差。"(2)州。《通典·职官》:"开元中定天下州府自京都及都督、都护府之外,以近畿之州为四辅,其余为六雄、十望、十紧及上、中、下之差。"

紧脉 脉象之一。指脉搏紧张有力。常见于表寒外束、阴寒内盛以及疼痛等。

紧元音 又称"窄元音"。与"松元音"相对。发音时唇、舌、软腭等发音器官的肌肉较为紧张,共鸣音色比较鲜明。紧元音多见于重读音节。如英语中舌位较高的重读长元音[i:]、[u:]就是紧元音。

紧压茶 亦称"茶砖"、"蒸压茶"。成品茶之一。由毛茶经汽蒸、装匣(或布袋)、压紧、定型、退砖、干燥等加工而成。品种甚多,如用后发酵茶制成的黑砖、茯砖、花砖等;用发酵红茶制成的米砖;用不发酵绿茶制成的饼茶、沱茶等。

紧固件 将两个或两个以上的零件或构件紧固连接在一起时所用的零件的统称。如螺栓、螺母、垫圈、销、铆钉等。

紧追权 沿海国如有充分理由认为外国船舶违反该国法律和规章,可以对该船舶追逐到公海,将它拿捕,带回该国港口交付审讯的权利。这种追逐须在追逐国的内水、群岛水域、领海或毗连区开始,如涉及违反沿海国专属经济区和大陆架规章时,也可在专属经济区或大陆架内开始紧追。只有追逐未曾中断,才可在上述水域外继续进行。当被追逐的船舶进入其本国或另一国家的领海时,追逐必须立即停止。在不应行使紧追权的情况下,对船舶因紧追所受到的任何损失或损害,紧追国应给予赔偿。紧追只能由军舰、军用飞机或其他为政府服务并经授权紧追的船舶或飞机(须有可识的清楚标志)进行。

紧箍咒 《西游记》里观世音菩萨传授给唐僧用来制服孙悟空的咒语。见《西游记》第十四回。后以比喻束缚或逼迫人而使人难受的事物。

紧急状态 国家依法宣布的一种非常的政治状态。在全国或部分地区的安全或社会秩序,因面临战争、动乱或自然灾害而受到严重威胁或破坏时,可以宣布处于紧急状态作为应急措施。通常由国家元首按照宪法的规定宣布。在"紧急状态"下,可以停止宪法某些条文的实施,限制公民的自由权利,甚至实行军事管制。

紧急避险 亦称"紧急避难"。为了使国家、公共利益、本人或者他人的人身、财产和其他权利免受正在发生的危险,不得已而采取的损害较小的应急行为。必须在采用其他方法无法避免危险所造成的损害,即不得已情况下实施,并在必要的限度以内实施,即其损害的利益必须小于其所保护的利益。紧急避险不负刑事责任;避险超过必要限度造成不应有损害的,称*避险过当,应负刑事责任,但应当减轻或免除处罚。我国刑法规定,关于避免本人危险的规定,不适用于职务上、业务上负有特定责任的人。

紧急制动阀 亦称"车长阀"。铁路列车自动空气制动装置部件之一。装于货物列车的守车及客车中。当发生紧急情况有必要使列车停车而机车司机尚未发觉时,车长或乘务员可拉开该阀使列车发生紧急制动,迅速停车。

紧急特别联大 即"联合国大会紧急特别会议"。

纱〔**紗**〕㊀(shā) ❶由纺织纤维制成的有拈或无拈的连续细缕。供拈线织造等用。纺织用的纸质细缕

和金属细缕等也属纱的范畴。❷经纬稀疏而轻薄的织物，古多以丝为之。《汉书·江充传》："充衣纱縠禅衣。"颜师古注："纱縠，纺丝而织之也。轻者为纱，绉者为縠。"❸原为丝织物类名。用蚕丝交织而成，全部或部分采用由经纱扭绞形成均匀分布孔眼的纱组织。习惯上也常将有均匀分布方孔的、经纬拈度很低的薄型平纹织物称为"纱"，而不限于丝织物。可分为不提花的素纱和提花的花纱两种。例如，巴里纱、乔其纱、麻纱等。

㈡(miǎo) 细微。见《广雅·释诂》。

纱疵 纺纱过程中因机械不良、操作不慎以及其他不正常原因而产生的粗纱或细纱上的疵点。例如，粗节、竹节、油污、飞花卷入等。是影响产品质量的重要因素之一。细纱纱疵可在纱线所制成的成品上检验或直接用仪器检查。

纱帽 古代君主或贵族、官员所戴的一种纱制便帽。《北齐书·平秦王归彦传》："齐制，宫内唯天子纱帽，臣下皆戎帽。特赐归彦纱帽以宠之。"《宋史·符昭寿传》："昭寿以贵家子，日事游宴，简倨自恣，常纱帽素氅衣，偃息后圃，不理戎务。"明制，凡文武官常服，致仕及侍亲辞闲官、状元及诸进士、内外官亲属、内使监皆用纱帽。见《明史·舆服志三》。后因用作在官有职的代称。

纱罗组织 亦称"绞纱组织"。以地经纱和绞经纱同纬纱交织的织物组织。其中绞经纱时而在地经纱左侧，时而在地经纱右侧。每织入一根纬纱后绞经纱即变换一次位置的，称"纱组织"；每织入奇数根纬纱(如三根、五根或更多)后绞经纱交换一次位置的，称"罗组织"。统称"纱罗组织"。织物表面具有有规则的空隙。用于滤布、蚊帐、窗纱、衣料等。

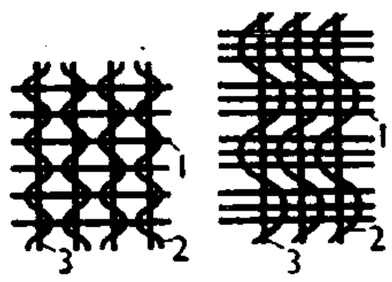

纱组织　　罗组织

纱罗组织

1. 纬纱　2. 绞经纱　3. 地经纱

4 **纲**〔綱〕(gāng) ❶网口的总绳。《书·盘庚上》："若网在纲，有条而不紊。"❷事物的总要。如：大纲；总纲；纲举目张。❸行列。《文选·鲍照〈舞鹤赋〉》："离纲别赴，合绪相依。"李善注："纲，绪，谓舞之行列也。"❹旧时成批运输货物的组织。如：茶纲；盐纲；花石纲。❺纲(英 class，拉 Classis)。生物分类系统上所用的等级之一。详"生物分类范畴"。

纲目 ❶大纲和细目。也指前列大纲后分细目的著作。如：李时珍《本草纲目》。❷犹言"法网"。《世说新语·言语》："刘公幹(桢)以失敬罹罪。文帝问曰：'卿何以不谨于文宪?'桢答曰：'臣诚庸短，亦由陛下纲目不疏。'"

纲地 见"纲盐"。

纲纪 ❶法制。司马谈《论六家要指》："夫春生夏长，秋收冬藏，此天道之大经也，弗顺则无以为天下纲纪，故曰：'四时之大顺，不可失也。'"❷犹言"纲要"。《荀子·劝学》："礼者，法之大分，类之纲纪也。"❸治理；管理。《诗·大雅·棫朴》："勉勉我王，纲纪四方。"❹古称综理一府或州郡之事的官员。《文选·傅亮〈为宋公修张良庙教〉》"纲纪"吕延济注："纲纪，谓主簿之司也。"《资治通鉴·晋明帝太宁二年》："有诏，王敦纲纪除名，参佐禁锢。"胡三省注："纲纪，综理府事者也。"后称管理一家事务的仆人为"纲纪"。参见"纪纲❷"。

纲运 唐以后成批编组运货的办法。每批编立字号，分若干组，一组称一纲。唐广德二年(公元764年)刘晏从扬州运米到河阴(今河南荥阳东北)，用船二千艘，每艘装千斛，十船编为一纲，为最早的纲运。宋庆历时(1041—1048)，沈扶将江西漕船编为十纲，从淮南运盐到虔州(治今江西赣州)。后蔡挺增为十二纲，每纲二十五艘。元食盐亦行纲运。其他物品也有采用纲运的，如宋徽宗时*花石纲。

纲法 明末至清商人垄断食盐运销的制度。明万历时，*开中法久坏，虽商人改纳折色支盐，但官收场盐不够，商人久候无盐，致积引甚多。万历四十五年(1617年)采用盐法道袁世振建议之"纲法"，将各商所领盐引分十纲，编成纲册，每年以一纲行积引，九纲行新引。纲册许各商据为"窝本"，每年照册上旧数派行现引。从此官不收盐，由商人和*盐户直接交易，收买运销权都归于商，并得世袭。政府通过纲法将绝大部分盐利收归国家，是一种间接的国家专卖制。清道光十一年(1831年)后一度为*票法所代替，但不久又变相恢复。

纲要 总纲和要则。《隋书·律历志下》："疏而不漏，纲要克举。"今多为提举总纲和要则的著作或文件的名称。

纲盐 明末至清实行*纲法时商人照规定年额完税运销的食盐。运销纲盐商人称纲商。行销纲盐地方称纲岸或纲地。每年开始征税给引称开纲。各商将分配数额运完称到纲。

纲常 "三纲五常"的简称。详"三纲"、"五常❶"。

纲领 ❶总纲和要领。《晋书·应詹传》："顷大事之后，遐迩皆想宏略，而寂然未副，宜早振纲领，肃起群望。"今多指*政治纲领。❷泛指起指导作用的原则。如：纲领性文件。

纲维 ❶总纲和四维。喻指法纪。司马迁《报任少卿书》："不以此时引纲维，尽思虑。"引申为护持。《三国志·魏志·刘放传》："宜速召太尉司马宣王，以纲维王室。"《汉书·司马迁传》作"维纲"。❷寺庙中管理事务的和尚。段成式《酉阳杂俎续集·支植下》："北都惟童子寺有竹一窠，才长数尺，相传其寺纲维每日报竹平安。"

纲鉴 明清人喜用朱熹《通鉴纲目》体编写通史，称为纲鉴。如明袁黄的《袁了凡纲鉴》、清吴乘权的《纲鉴易知录》等，均系此类著作。

纲目体 中国编年体史书的体裁之一。创始于宋朱熹的*《通鉴纲目》。其后元陈桱《通鉴续编》等都沿用。此体以大字提要称纲，小字叙事称目，每事有一提纲，颇便检阅。

纲举目张 语出郑玄《诗谱序》"举一纲而万目张"。目，网上的眼子。提起网上大绳，所有网眼都能张开。后常用以比喻条理分明，或抓住主要环节，带动一切。

纲鉴易知录 书名。清吴乘权(字楚材)等辑。一百零七卷。编成于康熙五十年(1711年)，是一部简略的编年体通史。以刘恕《通鉴外纪》、金履祥《通鉴前编》、朱熹《通鉴纲目》、商辂《续资治通鉴纲目》、谷应泰《明史纪事本末》等书为根据，编辑而成。编者宣扬正统思想，在封建社会中成为一部历史教科书，与作者所编的《古文观止》同样流行。

纳〔納〕(nà) ❶收受；容受。如：采纳；闭门不纳；纳凉。《书·舜典》："命汝作纳言，夙夜出纳朕命。"《庄子·刻意》："吐故纳新。"❷使进入；藏入。如：纳入正轨。《书·金縢》："公(周公)归，乃纳册于金縢之匮中。"❸交付；致送。如：纳税；纳粮。《书·禹贡》："二百里纳铚。"参见"纳币"。❹缔结。《宋史·葛洪传》："又有营营终日，专务纳交，书币往来，道路旁午，而妄希升进者矣。"❺同"衲"。补缀。如：补纳破衣。❻通"钠"。古代四马驾车两

旁骖马的内缰绳。《荀子·正论》:"三公奉轭持纳。"

纳艺 塔吉克语,即"鹰笛"。新疆塔吉克族传统管乐器。用山鹰翅骨做成,长约25厘米,直径约1.5厘米,中空,无簧无哨嘴,竖吹,笛身下半部有三个发音孔。制作精细,音质圆润,音色嘹亮悦耳。一般用于歌舞伴奏或乐器合奏。

纳气 中医学名词。摄纳肾气的一种治法。适用于肾气虚衰、不能摄纳,而见喘息气短、动则汗出、咳嗽音低、形瘦神怯、脉虚无力等,常用方剂如七味都气丸、人参蛤蚧散、黑锡丹等。

纳币 古代婚礼"六礼"之一。也称"纳徵"。男女两方缔婚之后,男家把聘礼送给女家。《春秋·庄公二十二年》:"公如齐纳币。"参见"纳徵"。

纳甲 汉代易学术语。将八卦与天干、五行、方位相配合,故名。如以甲乾乙坤,相得合木,故甲乙在东。丙艮丁兑,相得合火,故丙丁在南。戊坎己离,相得合土,故戊己居中。庚震辛巽,相得合金,故庚辛在西。天壬地癸,相得合水,故壬癸在北。西汉京房、三国虞翻曾据以说《易》。为卜筮家以卦爻分配干支五行所本。

纳卯 即"达沃"。

纳吉 ❶古代婚礼"六礼"之一。男家卜得吉兆之后,备礼通知女家,决定缔结婚姻。《仪礼·士昏礼》:"纳吉用雁,如纳采礼。"郑玄注:"归卜于庙,得吉兆,复使使者往告,昏(婚)姻之事于是定。"庙,男家的家庙。❷纳吉·伊姆雷(Nagy Imre, 1896—1958)。匈牙利部长会议主席(1953—1955)。1918年加入匈牙利共产党。1948年匈共改组为匈牙利劳动人民党时,当选政治局委员。1953年任部长会议主席。1955年被解职,并开除出党。1956年*匈牙利事件期间重任部长会议主席、政治局委员。宣布取消一党制,重组联合政府;退出华沙条约组织,实行中立。同年11月被苏军逮捕。1958年6月以"叛国罪"被处决。1989年恢复名誉。著有《为了保卫匈牙利人民》等。

纳贡 ❶古代诸侯以财物进贡给天子;也指域外的国家前来进贡。司马相如《子虚赋》:"夫使诸侯纳贡者,非为财币,所以述职也。"❷科举制度中贡入国子监的生员之一种。明代准许纳资入监(国子监),凡由生员纳捐的称纳贡,由普通身份纳捐的称*例监。《明史·选举志一》:"生员曰贡监……同一贡监也,有岁贡,有选贡,有恩贡,有纳贡。"纳贡性质与清代的*例贡略同。参见"五贡"。

纳言 官名。始见《书·尧典》,掌宣达帝命。隋代避隋文帝父杨忠嫌名,因用此名以代*侍中。唐初尚沿称,后仍改侍中。

纳闷 发闷;疑惑不解。《三国演义》第五十九回:"时当九月尽,天气暴冷,彤云密布,连日不开,曹操在寨中纳闷。"《红楼梦》第五回:"〔秦氏〕忽听宝玉在梦中唤他的小名,因纳闷道:'我的小名,这里从无人知道,他如何得知?'"

纳罕 诧异;惊奇。《红楼梦》第四十九回:"一时又见黛玉赶着宝琴叫妹妹,并不提名道姓,直似亲姊妹一般……宝玉看着,只是暗暗的纳罕。"

纳纳 ❶沾湿貌。《楚辞·九叹·逢纷》:"裳襜襜而含风兮,衣纳纳而掩露。"❷广大包容貌。杜甫《野望》诗:"纳纳乾坤大,行行郡国遥。"

纳苗 采捕鱼、虾、蟹幼苗的一种方法。在鱼、虾、蟹天然繁殖季节及苗种丰盛期,涨水时开闸进水,使幼苗随水流入湖泊、港湾内,叫"顺灌"。也有在退潮时开闸放水,利用苗种逆水上游的习性,补充幼苗,叫"倒灌"。

纳采 古代婚礼"六礼"之一。男家请媒人向女家提亲,女家答应议婚后,男家备礼前去求婚。《仪礼·士昏礼》:"昏(婚)礼:下达,纳采用雁。"

纳妾 有配偶的男子娶另外的女子为非正式妻子的行为。这种非正式妻子称为妾。是一夫多妻制的一种形式。在中国封建社会中,法律规定正妻只能有一个,纳妾则不禁。新中国成立后,禁止纳妾,纳妾按重婚论处。

纳陛 古代赐给有特殊功勋的诸侯或大臣的"九锡"之一。《汉书·王莽传上》:"朱户、纳陛。"颜师古注:"孟康曰:'纳,内也,谓凿殿基际为陛,不使露也。'师古曰:'孟说是也。尊者不欲露而升陛,故内之于霤下也。'"按《文选·潘勗〈册魏公九锡文〉》:"今又加君九锡……是用锡君纳陛以登。"李周翰注:"纳陛者,致于殿两阶之间,便其上殿。"与孟康说异。又后世亦以为对大臣的优遇。《宋史·吕端传》:"又以端躯体洪大,官庭阶戺稍峻,特令梓人为纳陛。"则纳陛为木制者。

纳款 犹投诚。亦指接受投诚。《文选·王融〈永明十一年策秀才文〉》:"加以纳款通和,布德修礼。"李善注:"纳其款关之诚,而通其和好之礼。"

纳粟 ❶古代富人捐粟以取得官爵或赎罪。《史记·秦始皇本纪》:"四年,百姓内(纳)粟千石,拜爵一级。"❷明清两代,富家子弟缴纳一笔钱给政府,准进国子监肄业,称为监生,可不经过府州县学考试,直接参加乡试。《明史·选举志一》:"例监始于景泰元年,以边事孔棘,令天下纳粟纳马者入监读书。"又:"迨开纳粟之例,而流品渐淆。"

纳普 1928年成立的"全日本无产者艺术联盟"及改组后成立的"全日本无产阶级艺术团体协议会"简称的音译。曾出版机关刊物《战旗》(后改名《纳普》),经常刊载作家*小林多喜二、*德永直等的作品,成为当时日本无产阶级文学运动的中心。1931年与其他文化团体合并,成立"全日本无产阶级文化联盟",简称"考普"。

纳雍 县名。在贵州省西部、乌江北源六冲河流域。县人民政府驻雍熙镇。1932年由大定县析置。以纳雍河得名。农产有稻、荞麦、玉米、马铃薯、花生等。并产竹荪、香菇、生漆、天麻、杜仲、龙胆根。工业有电力、酿酒、建材、皮革、采矿(铝、锌)等。名胜有总溪河、吊水岩瀑布。

纳溪 旧县名。在四川省泸州市南部。宋置县。1995年撤销,改设泸州市纳溪区。

纳福 享福;受福。旧时通信或见面时常用之语。《红楼梦》第六回:"刘老老只得蹭上来问:'太爷们纳福。'"

纳徵 亦称"纳币"。古代婚礼"六礼"之一。纳吉之后,男家以聘礼送给女家。《仪礼·士昏礼》:"纳徵:玄纁、束帛、俪皮。"郑玄注:"徵,成也,使使者纳币以成昏(婚)礼。"币,指皮帛等物。参见"纳吉❶"。

纳木错 一称腾格里海、腾格里湖。藏语意为"天湖"。在西藏自治区拉萨市以北当雄、班戈两县间,念青唐古拉山北麓。为构造断陷湖。有罗萨河、打尔古藏布等水注入。面积1 961平方公里,湖面海拔4 718米,最大水深55米,贮水量768亿立方米。为世界最高的大内陆湖、全国第二大咸水湖。富产细鳞鱼和无鳞鱼。湖中有三岛,风景秀丽。湖滨为优良牧场。

纳比派 19世纪末在法国兴起的一个画派。纳比(Nabis)一词来自希伯来语,意为"先知",故亦称"先知派"。1889年由画家德尼、塞律西埃(Paul Serusier, 1864—1927)、勃纳尔、维亚尔等共同创立。1890年德尼于《艺术

与评论》杂志撰文，阐明该派艺术观点，认为艺术作品应被视为表现感觉的隐喻，崇尚象征主义。该派画家致力绘画外，对舞台美术设计、书籍插图、广告、彩色玻璃镶嵌亦感兴趣。其艺术受高更和日本版画的影响甚大，强调轮廓线和色块，排除线的透视。1899 年后基本销声匿迹。

纳卡拉 (Nacala)　莫桑比克港市。在东北部，濒莫桑比克海峡。新兴的现代化港口，是北部地区物资进出主要口岸。铁路通马拉维，转口该国部分外贸商品。有食品、水泥、农产品加工等工业。

纳尔逊 (Horatio Nelson, 1758—1805)　英国海军统帅。1798 年指挥英国舰队，在埃及尼罗河口阿布基尔湾 (Abukir) 歼灭法国舰队。次年进军那不勒斯，镇压意大利革命。1803 年任英地中海舰队司令，封锁土伦港。1805 年在西班牙特拉法尔加角 (Trafalgar) 大败法、西联合舰队；其本人阵亡。

纳兰词　词集名。清纳兰性德作。五卷，补遗一卷。清汪珊渔刻。另有《饮水词》、《侧帽词》、《通志堂词》，皆非足本。

纳西文　中国纳西族 1957 年创制的拉丁字母形式的拼音文字。纳西族原有两种文字：东巴文和哥巴文。新创的纳西文以云南省丽江纳西族自治县大研镇的语音为标准音。使用 26 个字母，声调用辅音字母在音节末尾表示。1982 年、1984 年先后两次进行改进。

Naqxi xiyuq huahuaq seiq

（纳西族生活多快乐。）

纳 西 文

纳西语　属汉藏语系藏缅语族彝语支。分布在云南丽江、维西、中甸、永胜、宁蒗和四川木里，西藏芒康等地。分东部和西部两个方言。辅音分清浊，多数地区还有带鼻音的浊塞音和浊塞擦音；韵母以单元音为主，复元音较少。除少数地区外，元音不分松紧。无辅音韵尾。声调变化能表示语法意义。形容词修饰名词时，大都在名词之后，但形容词后带结构助词时，则可以移到名词之前。

纳西族　中国少数民族之一。自称"纳"、"纳西"、"纳汝"。晋、唐史籍称"摩沙"或"磨些"。与南迁的古氐羌人有渊源关系。27.8 万人(1990 年)。主要分布在云南丽江，宁蒗、维西、中甸和四川盐源、木里、盐边等地亦有分布。语言属汉藏语系藏缅语族彝语支。原有*东巴文及哥巴文等，建国后创制了拉丁字母形式拼音的纳西文。通用汉文。以农业为主，兼事畜牧。建国前，大部分地区均为封建地主经济，丽江地区的手工业和资本主义商业有一定发展，宁蒗、维西、中甸及盐源、木里等部分地区还保存着封建领主经济。以宁蒗永宁为中心，包括近邻的小部分四川的纳西族，还保存着*阿注婚姻和母系家庭的残余。主要信仰东巴教，也有信佛教和道教。1938 年，丽江、中甸、维西等地的纳西、汉等族人民在长征过境红军的影响下，曾掀起反封建的"金江农民起义"。建国后建立了丽江纳西族自治县。

纳西斯 (Narses, 约 480—574)　东罗马帝国将领。皇帝查士丁尼宦臣。亚美尼亚人。参与镇压*尼卡起义。公元 548 年受命前往意大利与东哥特人作战。552 年打败并击毙东哥特国王托蒂拉 (Totila,541—552 年在位)，置意大利于东罗马统治下。多年任帝国驻意总督。

纳来哈 (Налайх)　蒙古城市。位于中央省中部，西北距乌兰巴托 35 公里。1962 年设市。1915 年开始采煤。煤层接近地面，可露天开采，产量约占全国的三分之二，大部分通过铁路运往乌兰巴托热电厂。建有玻璃厂和电站。

纳佐尔 (Vladimir Nazor, 1876—1949)　克罗地亚作家。曾任教师。1942 年参加游击队。1943 年被选为克罗地亚反法西斯人民解放委员会主席。后任克罗地亚人民共和国国民议会主席团主席。早期为克罗地亚现代派代表作家之一。参加反法西斯斗争后诗作转向现实主义。著有诗集《斯拉夫神话》，长诗《蠢熊勃伦多》，小说《牧人洛达》、《童年的故事》，诗歌《游击队之歌》等。

纳林河　即"东河❶"。

纳季德　即"内志"。

纳闽岛 (Pulau Labuan)　即拉布安岛。在马来西亚沙巴西南海岸外 15 公里，文莱湾口东侧。面积 91 平方公里(包括附近 7 个小岛)。人口 5.4 万(1991 年)。1846 年文莱苏丹将岛割让于英国，1946 年成为北婆罗洲(今沙巴)的组成部分。1984 年设联邦直辖区。气候湿热，年降水量约 3 300 毫米。产椰子、菠萝等。维多利亚 (Victoria) 在岛东南岸，为商业要港，20 世纪 70 年代建立船坞，为沙巴海上钻探石油与天然气服务基地。有锯木、鱼产加工等厂。海空军基地。

纳洛酮 (Naloxone)　阿片受体拮抗药。化学结构与吗啡极为相似，与阿片受体呈立体专一性结合，阻止吗啡样物质与受体接触，静脉注射能迅速翻转阿片碱类的作用。用于解救成瘾性镇痛药的呼吸抑制及其他中枢抑制等急性中毒症状。

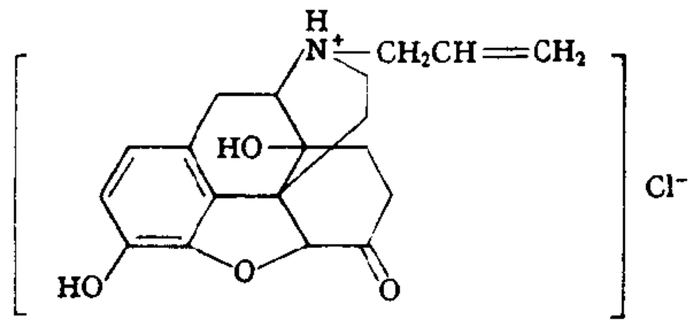

纳洛酮结构式

纳莫拉 (Fernando Gonçalves Namora, 1919—1989)　葡萄牙作家。毕业于科英布拉大学医科，曾行医多年。十九岁时发表小说《走遍世界》，显示了新现实主义倾向。主要作品有小说《黑夜之火》、《小麦与毒麦》，短篇小说集《行医生活片断》，诗集《接力者》、《市场》，游记《痛苦的旅行》等。

纳贾夫 (al-Najaf)　伊斯兰教什叶派圣城之一。在伊拉克幼发拉底河西岸。据传城建于公元 791 年。10 世纪已成为什叶派宗教和阿拉伯语教育中心。相传*阿里葬于此，每年有数十万什叶派穆斯林前往谒陵朝圣。

纳润章 (1900—1971)　中国伊斯兰教经师和教育家。名荣滨，以字行。回族。云南通海人。自幼学习汉语、阿拉伯语、英语及伊斯兰教经典。及长倡导改革经堂教育，1928 年在保山创办伊斯兰中学，兼授汉语、阿拉伯语。1943 年在蒙化(今巍山)创办兴建中学兼任校长。建国后，曾任云南省政协委员、大理白族自治州政协副主席。著译有《回教与抗战理论》、《伊斯兰的教诲》和《伊斯兰格言》等。

纳塔尔 (Natal)　巴西东北部城市，南美洲大西洋岸距非洲大陆最近的港口。在波滕吉河 (Potengi) 右岸，距河口 3 公里。人口 60.6 万(1991 年)。始建于 1599 年 12 月 25 日，葡文纳塔尔意为"圣诞节"。农牧产品贸易中心。有纺织、服装、船舶修理、制糖、制精盐等工业。港口航道水深 7.3 米，设施完备。有海军基地和飞机场。

纳粹党　即"民族社会主义德意志工人党"。"纳粹"是德文 Nationalsozialist 的缩写 Nazi 的音译。

纳赛尔 (Jamal 'Abd al-Nāsir,1918—1970)　埃及总统

(1956—1958)。阿拉伯联合共和国总统 (1958—1970)。1952 年 7 月领导*埃及自由军官组织发动起义，废黜国王法鲁克一世 (Faruk Ⅰ,1920—1965)。次年正式废除君主制，成立埃及共和国，任副总理兼内政部长。1954 年任总理，在纳吉布 (Muhammad Naguib, 1901—1984) 解职后，代行总统职务。后任埃及总统和阿拉伯联合共和国总统。执政期间，与英国签订《关于苏伊士运河基地协定》，宣布收回苏伊士运河主权，并领导埃军民反击英、法、以武装侵略。为不结盟运动的创始人之一。

纳赛尔

纳黎萱 (Naresuan, 1555—1605) 又称黑帝。暹罗国大城王朝统治者 (1590—1605)。为储君时打败缅甸，恢复暹罗国独立(1584 年)。即位后加强中央权力；奖励贸易，发展经济，与西班牙签订商约。进攻柬埔寨，曾陷其都城。死于征缅途中。

纳尔逊河 (Nelson River) 加拿大中南部主要河流。源流南、北萨斯喀彻温河 (Saskatchewan) 出自落基山东麓，汇合后流经温尼伯湖，始称纳尔逊河，向东北流注哈得孙湾。全长 2 575 公里(从南萨斯喀彻温河支流鲍河〔Bow〕源头起算)，流域面积 115 万平方公里。平均流量 2 370 米^3/秒。水量季节变化不大。多瀑布、急流，富水力。在主流及其支流上建有一系列水电站。中下游部分河段可通小轮。

纳尔维克 (Narvik) 挪威北部城市，不冻港。在奥福特峡湾 (Ofotfjord) 东端。人口 1.9 万。有铁路通瑞典北部铁矿区，是瑞典基律纳-耶利瓦勒 (Gällivare) 矿区铁矿石的重要转运港。出口贸易和渔业为主要经济部门。1940 年英德海军曾在此激战。

纳兰性德 (1655—1685) 清词人。原名成德，字容若，号楞伽山人，满洲正黄旗人。大学士明珠长子。康熙进士，官一等侍卫。善骑射，好读书。词以小令见长，多感伤情调，间有雄浑之作。后人对其词评价很高。况周颐《蕙风词话》称纳兰"天分绝高"，而作词又"纯任性灵"；王国维《人间词话》说他"以自然之眼观物，以自然之舌言情"，"北宋以来，一人而已"。也能诗。有《通志堂集》。词集名《纳兰词》，有单行本。又与徐乾学编刻唐以来说经诸书为《通志堂经解》。

纳西门托 (Francisco Manuel de Nascimento, 1734—1819) 葡萄牙诗人。当过神父，因宣传启蒙思想，受教会迫害，流亡法国和荷兰。诗作有浪漫主义风格，语言简练，富于表现力。作品有《短诗和书简诗集》。

纳米比亚 (Namibia) 旧称西南非洲。在非洲西南部，濒大西洋，陆上邻安哥拉、赞比亚、博茨瓦纳和南非。面积 82.43 万平方公里。人口 158 万(1995 年)；黑人占 88%，主要有奥万博、达马拉、赫雷罗等族。另有白人(占 5%)和混血种人(占 7%)等。居民大多信基督教，余信拜物教等。讲本地方言，官方语言为英语和南非荷兰语。首都温得和克。全境大部为海拔 1 000～2 000 米的高原山地，最高点布兰德山 (Brandberg) 海拔 2 600 米。东部是卡拉哈里盆地的一部分，西部沿海为平原。南部奥兰治河是同南非的界河。大部属热带和亚热带干旱、半干旱气候，年降水量从西南不足 10 毫米向东北增至 500 毫米。南部多沙漠，北部多草原。15 世纪起荷、西、英相继侵入。1890 年德国占领全境。1915 年被南非联邦出兵占领，1920 年成为南非委任统治地。1949 年被南非非法吞并。1966 年联合国取消南非的委任统治权。1968 年联合国大会通过决议，将西南非洲改名为纳米比亚。1990 年 3 月 21 日独立，定名纳米比亚共和国。矿业、畜牧业、渔业是经济支柱。金刚石产量居世界前列，还开采铀、铜、铅、锌、钨等。有畜产品和渔业加工、机械修配等工业。畜牧业占农牧业总产值 80% 以上，以绵羊最多，卡拉库尔紫羔皮闻名世界。肉牛和乳牛业并重。沿海渔业发达，盛产鲱、鳕、鳕、鲭、沙丁鱼和龙虾等。农作物有玉米、小麦、棉花等。粮食不能自给。出口金刚石、铀、渔牧产品等，进口粮食、机械设备、日用品、车辆等。

纳米材料 由纳米量级 (1～50 纳米)的晶态或非晶态超微粒所构成的固体物质。发展于 20 世纪 70 年代。多数由洁净粉末压制成固体，也有将原始材料多孔化后生成纳米结构的颗粒集合而成。其独特的固体结构使其具有高强度、高韧性、高比热、高热膨胀、高电导率、高扩散率、高磁化率、高矫顽力以及强电磁波吸收能力。可制备高性能陶瓷和特种合金、催化材料、传感器材料以及红外吸收材料等。

纳狄尔沙(Nādir Shāh,1688—1747) 伊朗国王 (1736—1747)。初投靠萨非王朝国王达赫马斯普二世 (Tahmāsp II,1722—1732 年在位)，擢为军队统帅，指挥驱逐阿富汗入侵者的复国战争和击退土耳其军的战争，渐握实权。1732 年废达赫马斯普二世，立其幼子，充摄政。1736 年自立为国王。征服阿富汗、印度西北部、中亚等地。遭人民反抗，封建主乘机叛乱，统治不稳。被刺身死。

纳博柯夫 (Vladimir Nabokov, 1899—1977) 美国作家。生于俄国圣彼得堡贵族家庭。十月革命后随父母流亡欧洲，辗转英国、法国、德国各地，用俄文写作。1940 年后定居美国，在大学任教，并改用英文写作。主要作品有长篇小说《洛莉塔》，写一个四十岁男子和十二岁的养女之间的变态"恋情"；《普宁》写俄国流亡作家普宁在美国大学里任教的生活；《微暗的火》则是一部艰涩难读的作品，体现了作家的文学作品本体论思想。另有论著《文学讲稿》和自传《说吧！记忆》等。

纳税环节 税法规定的对纳税对象课征税金的环节。如我国 1994 年施行的消费税规定，在我国境内生产的应税消费品，由生产者于销售时纳税。生产者自产自用的应税消费品，用于连续生产的不纳税；用于其他方面的(例如用于生活福利、专项工程、基本建设等)于移送使用时纳税。合理确定纳税环节，对控制税源、保证预算收入等，都具有重要意义。

纳粹主义 德文 Nationalsozialismus 的缩写 Nazismus 的音意合译。该词过去习译为国家社会主义，但以译作民族社会主义更符合原意。第二次世界大战前希特勒等人提出的政治主张。宣扬日耳曼种族优秀论，认为"优秀种族"有权奴役甚至消灭"劣等种族"；宣扬"领袖"是国家整体意志和精神的代表，国家的权力应由其一人掌握；鼓吹扩张主义，发动对外侵略。实即德国的法西斯主义。

纳木那尼峰 梵语称瓜拉曼达塔峰。在西藏自治区西南部普兰县境。为喜马拉雅山脉西段高峰之一，海拔 7 728 米。峰顶终年积雪，北坡峡谷中有巨大冰川。5 500～6 000 米高度分布有众多冰川湖。山麓有被誉为"圣湖"的玛旁雍错。中日联合登山队于 1985 年 5 月 26 日登上顶峰。

纳书楹曲谱(曲 qǔ) 戏曲曲谱。清叶堂编。正编、续编、补遗、外集共十四卷，收乾隆时舞台上流行的昆剧以及

一小部分地方戏折子戏剧本共三百余出；又《玉茗堂四梦》曲谱八卷，《西厢记》曲谱二卷。均收曲词而未附科白，注有比较详细的工尺、板眼。

纳米电子学 以量子化功能器件为基础的新型微电子学。包括半导体纳米电子学、超导体纳米电子学、纳米光电子学以及混合纳米电子学。其器件尺寸将小于电子平均自由程，即小于电子的德布罗意波长，器件的行为将表现出强烈的波动性，故有时亦称为电子波电子学。主要研究器件的量子效应和电子运动过程，特别是尺寸效应以及新物理现象；新型电路和系统设计；新型器件结构以及超微细加工技术，包括原子植入与移走的纳米器件加工技术。

纳米矿物学 矿物学的一个分支。研究纳米粒级矿物的成分、结构、物理和化学性质及其相互关系。固体微粒的大小达到纳米级时，其固态结构特别是表面结构的原子组态及其相应的许多物理、化学性质会发生非常显著的变化。研究并利用纳米粒级矿物的新特性，具有重大实际意义。

纳拉伯平原 (Nullarbor Plain) 在澳大利亚西南部、南纬30°以南大澳大利亚湾沿岸。东西延伸约550公里，南北最宽约250公里。由石灰岩层组成，平均海拔约100米。气候干燥，地表缺乏水系，植物仅有灌丛。

纳税义务人 亦称"课税主体"或"纳税人"。税法上规定的负有纳税义务的组织或个人。参见"负税人"。

纳里速古鲁孙 元政区名。至元二十九年(1292年)设置乌思、藏、纳里速古鲁孙三路宣慰司。纳里速古鲁孙辖境相当今西藏阿里及克什米尔东部地区。

纳梅克·凯末尔 (Namik Kemāl,1840—1888) 土耳其作家、社会活动家。因作诗反对专制制度，多次被监禁和流放。代表作历史剧《祖国或西里斯特里亚》影响较大。还写有小说《觉醒》和剧本《穷孩子》等。

纳霍德卡自由经济区 (Находкаский свободный экономический район) 俄罗斯的经济特区之一。1990年11月建立。位于俄罗斯远东滨海边疆区的东南部，包括纳霍德卡市(Находка)和巴尔季赞斯克区。计划在10年内通过吸收外资，改建、扩建海港、空港、电力和供水工程，加强现代化通讯设施，发展水产业，创建工业园区，最终建成国际运输中心，使该经济区成为俄罗斯参与东北亚经济开发和整个亚洲及太平洋地区经济活动的基地。

4

纨 〔紝〕(rèn 认) 亦作"紝"。织机。《战国策·秦策一》："〔苏秦〕归至家，妻不下紝，嫂不为炊。"又指纺织。《汉书·严助传》："男子不得耕稼种树，妇人不得纺绩织纨。"

纶 〔紒〕(jì 计) 束发为髻。《仪礼·士冠礼》："将冠者，采衣，纶。"

纵 〔縱〕㊀(zòng 粽) ❶发；放。如：纵矢；纵辔。《诗·郑风·大叔于田》："抑纵送忌。"毛传："发矢曰纵。"❷释放。如：欲擒故纵；纵虎归山。《汉书·昭帝纪》："廷尉李种坐故纵死罪弃市。"颜师古注："纵谓容放之。"❸放纵；听任。如：纵情；恣纵；纵容。《离骚》："启九辩与九歌兮，夏康娱以自纵。"❹广泛地；任意地。如：纵观；纵论。❺(旧读 zōng)亦作"从"。直；从下到上或从上到下；南北之间。与"横"相对。如：纵横；纵深。《楚辞·七谏·沈江》："不别横之与纵。"❻耸；腾跃。《西游记》第一回："〔石猴〕将身一纵，径跳入瀑布泉中。"❼即使。《诗·郑风·子衿》："纵我不往，子宁不嗣音？"

㊁(zōng 宗) 通"踪"。《汉书·萧何传》："夫猎，追杀兽者狗也，而发纵指示兽处者人也。"

㊂(zǒng 总) 见"纵纵"。

㊃(sǒng 松上) 见"纵臾"。

纵队 军队的一级组织。中国人民解放军在革命战争时期曾设纵队。

纵目 放眼远望。杜甫《登兖州城楼》诗："东郡趋庭日，南楼纵目初。"

纵体 ❶引身；举身。曹植《感节赋》："欲纵体而从之，哀予身之无翼。"❷谓行动放肆。《汉纪·哀皇帝纪上》："是以君子以道折中，不肆心则不纵体焉，惟义而后已。"

纵谷 延伸方向与地质构造走向近乎一致的河谷。有向斜谷、背斜谷、单斜谷、次成谷等。

纵言 犹漫谈。《礼记·仲尼燕居》："仲尼燕居，子张、子贡、言游侍，纵言至于礼。"

纵纵 (zǒng zǒng) 急遽貌。《礼记·檀弓上》："丧事欲其纵纵尔。"

纵臾 (sǒng yǒng) 同"怂恿"。嗾使；鼓动。《汉书·衡山王传》："日夜纵臾王谋反事。"

纵波 振动方向与传播方向一致的波。如声波在气体中传播时，气体微粒的振动方向与波的传播方向一致，故是纵波。纵波传播时，介质粒子在传播方向振动，使介质疏密相间，故亦称"疏密波"。

纵桁 船内沿船长方向设置的较大组合材。主要用来支持横向骨架。可分甲板纵桁、船侧纵桁和船底纵桁等。用作局部加强的纵桁称"短纵桁"。参见"船体结构"附图。

纵倾 船舶因重量位置变更而改变前后正常吃水的现象。船首下沉、船尾上升称"首倾"，反之称"尾倾"。有些船，设计的前后正常吃水不同，此差异不属于纵倾。

纵深 作战部署或作战任务的纵向深度。也指除前沿以外的纵深地域。如进攻纵深、防御纵深和战略纵深、战役纵深、战术纵深等。

纵隔 机体任何部分或任何器官内的纵行间隔。一般指*胸纵隔而言。

纵横 ❶交错貌。曹植《侍太子坐》诗："清醴盈金觞，肴馔纵横陈。"按，南北曰纵，东西曰横。❷奔放；不受拘束。杜甫《戏为六绝句》："庾信文章老更成，凌云健笔意纵横。"❸犹豪横，强横。《三国志·蜀志·法正传》："或谓诸葛亮曰：'法正于蜀郡太纵横。将军宜启主公，抑其威福。'"❹"合纵连横"的简称。《新语·辨惑》："因其刚柔之势，为作纵横之术。"魏徵《述怀》诗："纵横计不就，慷慨志犹存。"

纵追法 发展心理学的研究方法之一。对同一的被试者的某个(些)特征或作业(如智力、性格、词汇、技能等)，间隔不同的时间(或长期连续地)进行观察、测试与比较，从而分析这个(些)特征或作业的发展趋势及其与年龄的关系。此法的优点是对同一的被试者在不同年龄时进行研究，可避免被试取样的误差；可以看到心理发展的连续过程。缺点是必须等待很长时期方能得到不同年龄的资料，被试者的流动使跟踪不易进行到底。

纵横图 亦称"幻方"、"魔方"。将从1到n^2的自然数排成纵横各有n个数，使每一行、列或对角线上n个数的和均为$\frac{n(1+n^2)}{2}$的正方形数表。汉代已有三行的纵横图(如图)，称为九宫。南宋杨辉《续古摘奇算法》(1275年)卷上给出了3～10阶的纵横图造法及

4	9	2
3	5	7
8	1	6

九 宫

其13种变体。

纵海岸 海岸线走向与沿岸地质构造线走向大致平行的海岸。太平洋的海岸多属此类型，故又名太平洋型海岸。

纵横家 战国时从事政治外交活动的谋士。《汉书·艺文志》列为"九流"之一。主要人物有苏秦、张仪等。"苏秦合纵，张仪连横，南与北合为纵，西与东合为横"(《淮南子·览冥训》高诱注)。他们分别代表合纵(六国联合拒秦)、连横(六国分别事秦)两派，故有纵横家之称。《战国策》所述皆纵横家的活动和合纵连横之术。1973年长沙马王堆出土帛书《战国纵横家书》，与该书内容相似。

纵向联合 又称"垂直联合"或"垂直一体化"。指生产过程密切联系、相互衔接的属于不同部门、行业的一些企业之间的联合。可分为"向前联合"和"向后联合"。前者指按生产过程的顺序而进行的联合，如生产铝材的企业，按生产过程顺序，向前联合铝制品生产和销售的企业组成的联合体。后者指按生产过程的逆顺序而进行的联合，如汽车装配企业，按生产过程的逆顺序，向后联合汽车零部件制造、汽车玻璃生产、轮胎生产，甚至橡胶树种植等厂场而组成的联合体。

纵深打击 打击敌作战部署纵深目标的作战行动。是现代作战的一种重要方法。目的是打乱敌指挥和协同，钳制和削弱其纵深兵力、火力，分割其部署。

纵隔气肿 空气积聚于纵隔内的病理现象。常见于胸部外伤或气管、支气管、食管穿破后。纵隔内空气往往沿筋膜面进入颈部，使病人颈部和面部肿痛，压之有捻发感；严重时可压迫大血管和气管，引起呼吸和循环窘迫。治疗应作纵隔引流术，排气解压，并处理外伤以杜绝空气来源。

纵隔肿瘤 位于纵隔内的新生物。分为转移性肿瘤和原发性肿瘤。后者又可分为神经组织肿瘤、胸腺肿瘤、畸胎瘤、淋巴瘤、支气管或食管囊肿等。多为良性，但亦可为恶性，或良性发生恶变。治疗可按肿瘤性质分别采用手术切除、放疗、化疗等。

纵横捭阖 晁公武《郡斋读书志·纵横家类》："〔鬼谷子〕隐居颍川阳城之鬼谷……苏秦、张仪师之，受纵横之事。《叙》谓此书即授秦、仪者，捭阖之术十三章，《本经》、《持枢》、《中经》三篇。"纵横，即合纵连横。捭阖，开合。纵横和捭阖，是战国时谋士游说诸侯的政治主张和方法。后因以指政治上、外交上使用分化和争取的手段。参见"合纵连横"、"捭阖"。

纵断面测量(量 liáng) 测量铁路、公路、输电线路和河渠等中线桩的地面高程的工作。施测方法一般用水准测量进行，按所测成果与各中线桩的里程绘制纵断面图，作为设计线路纵坡和其他构筑物的依据。

纵隔镜检查术 见"内镜检查术"。

纵向拖拉架桥法 桥梁无支架施工的一种方法。将预制单根主梁或预拼的整孔桥身用绞车从桥头纵向拖拉至墩台上。适用于架设中等跨度梁桥。

4 **纶** 〔綸〕㊀(lún) ❶青丝绶，古代官吏系印用的青丝带。《后汉书·仲长统传》："身无半通青纶之命。"❷较粗的丝线，常指钓丝。张祜《寄灵彻上人》诗："沧洲垂一纶。"❸理丝。《诗·小雅·采绿》："之子于钓，言纶之绳。"

㊁(guān 关) 见"纶巾"。

纶巾(guān—) 古代用丝带做的头巾。《晋书·谢万传》："万著白纶巾，鹤氅裘，履版而前。"参见"诸葛巾"。

纶音 皇帝的诏令。贡奎《敬亭山》诗："增秩睹隆典，纶音播明庭。"参见"纶绋"。

纶绋 《礼记·缁衣》："王言如纶，其出如绋。"后因称皇帝的诏令为"纶绋"。柳宗元《代广南节度使谢出镇表》："捧对纶绋，不知所图。"参见"丝纶"。

纾 〔紾〕㊀(jīn 今) 同"衿㊀"。系衣带。

㊁(jìn) 单被。《仪礼·士丧礼》："绳绞纾，衾二。"

纷 〔紛〕(fēn) ❶旗上的飘带。扬雄《羽猎赋》："靡日月之朱竿，曳彗星之飞旗，青云为纷，虹霓为缳。"❷盛多貌。《离骚》："纷吾既有此内美兮，又重之以修能。"❸争执；纠纷。《史记·滑稽列传序》："谈言微中，亦可以解纷。"❹混淆；杂乱。《楚辞·招魂》："士女杂坐，乱而不分些；放陳组纓，班其相纷些。"王逸注："陳，一作陈。"

纷华 亦作"芬华"。繁华富丽；荣耀。《史记·礼书》："出见纷华盛丽而说(悦)，入闻夫子之道而乐：二者心战，未能自决。"

纷更 乱加更改。《汉书·汲黯传》："张汤以更定律令为廷尉。黯质责汤于上前，曰：'公为正卿，上不能褒先帝之功业，下不能化天下之邪心，安国富民，使囹圄空虚，何空取高皇帝约束纷更之为?'"

纷扰 纷乱；骚扰混乱。《三国志·魏志·袁术传》："昔秦失其政，天下群雄，争而取之，兼智勇者，卒受其归。今世事纷扰，复有瓦解之势矣。"

纷纭 亦作"纷云(雲)"。❶盛多貌。《汉书·司马相如传下》："威武纷云。"《三国志·魏志·臧洪传》："重获来命，援引古今，纷纭六纸。"❷杂乱；扰乱。《后汉书·冯衍传下》："心愊忆而纷纭。"袁宏《三国名臣序赞》："六合纷纭。"

纷纶 ❶乱貌；多貌。司马相如《封禅文》："纷纶威蕤，湮灭而不称者，不可胜数。"❷忙碌。杜甫《丽人行》："犀箸厌饫久未下，鸾刀缕切空纷纶。"❸渊博。《后汉书·井丹传》："通五经，善谈论，故京师为之语曰：'五经纷纶井大春。'"大春，井丹字。

纷纷 ❶紊乱貌。《管子·枢言》："纷纷乎若乱丝。"❷众多貌；络绎貌。《汉书·礼乐志》"羽旄纷"颜师古注："纷纷，言其多。"王维《辛夷坞》诗："纷纷开且落。"❸忙乱貌。《孟子·滕文公上》："何为纷纷然与百工交易？何许子之不惮烦?"

纷披 ❶分散；杂沓。庾信《枯树赋》："纷披草树，散乱烟霞。"❷乱貌。韩愈《寄崔二十六立之》诗："下驴入省门，左右惊纷披。"

纷沓 纷繁杂沓。《南齐书·萧颖胄传》："征鼓纷沓，雷动荆南。"

纷拏(—rú) 同"纷挐"。

纷挐 ❶混乱貌。《楚辞·九思·悼乱》："淆乱兮纷挐。"❷混战。《汉书·霍去病传》："昏，汉、匈奴相纷挐，杀伤大当。"颜师古注："纷挐，乱相持搏也。"

纷葩 亦作"芬葩"。盛多貌。马融《长笛赋》："纷葩烂漫，诚可喜也。"左思《吴都赋》："喧哗喤呷，芬葩荫映。"

纷缊(—yūn) 盛貌；五采斑斓貌。《楚辞·九章·橘颂》："纷缊宜修，姱而不丑兮。"班固《东都赋》："宝鼎见兮色纷缊。"

纸 〔紙、帋〕(zhǐ) ❶用以书写、印刷、绘画或包装等的片状纤维制品。为中国古代四大发明之一。一般由经过制浆处理的植物纤维的水悬浮液，在网上交错组合，初步脱水，再经压榨、烘干而成。为满足某些使用要求，常

加入填料、胶料和染料等。按用途主要分为印刷纸、书写纸、包装纸、工业技术用纸及供加工用的原纸等。也可按重量分类，一般规定每平方米在200克以下的为纸张，每平方米在200克左右的为卡纸或薄纸板，更重的为纸板。根据使用要求，各种纸张应具有不同的特性。公元105年，蔡伦发明用树皮、麻头、破布、旧渔网等为原料造纸。近世又发展用无机纤维（如玻璃纤维、陶瓷纤维等）、金属纤维、合成纤维和塑料薄膜造纸，以供特定用途。❷指文书的件数或张数。如：一纸空文。《颜氏家训·勉学》："邺下谚云：'博士买驴，书券三纸，未有驴字。'"

纸马 即"甲马"。旧时祭祀所用，以五色纸或黄纸制成，上印神像，俗称"神纸"。清王棠《知新录》卷八："唐玄宗渎于鬼神，王玙以楮为币，今俗用纸马以祀鬼神。"赵翼《陔馀丛考》卷三十："昔时画神像于纸，皆有马以为乘骑之用，故曰纸马也。"

纸币 ❶由国家发行、强制通用的货币符号。本身没有价值，不能执行贮藏手段和世界货币等职能，但可代替足值货币充当流通手段。从货币充当流通手段职能中产生。在流通中，不断磨损的铸币，仍能完成交易媒介的职能，表明货币充当流通手段时，人们并不计较它本身的价值，从而引起用纸币取代铸币。❷通常把可兑现的银行券亦称为纸币。❸指中国古代由国家或商人发行的一种兑换券。旧称楮币。如*交子、*关子、*会子等。

纸坊 即"槽坊"。

纸板 亦称"板纸"。由多层湿纸页压合而成的纸的总称。一般每平方米重200克以上。主要有装订纸板、制匣纸板、电绝缘纸板、工业用纸板、建筑纸板及靴鞋纸板等。

纸鸢 即风筝，俗名鹞子。元稹《有鸟》诗："有鸟有鸟群纸鸢，因风假势童子牵。"高承《事物纪原》："纸鸢俗谓之风筝。"

纸型 亦称"纸版"。复制印刷铅版用的纸质阴模。将坚韧耐热的特制纸张覆在活字版或其他原版上压成，用以浇铸一定数量的铅版，供多机同时印刷；也能用以浇铸圆弧形铅版，供轮转印刷机用。携带便利，便于长期保存。另有复制塑料版用的塑料纸型。

纸钱 旧俗祭祀时烧化给死人当钱用的纸锭之类。《新五代史·周本纪论》："寒食野祭而焚纸钱。"

纸浆 由植物纤维原料经化学或机械方法处理而得的纤维状物质。按制造方法，可分为机械浆、化学浆和半化学浆等。还可按原料品种分为木浆、草浆、麻浆、苇浆、竹浆、蔗渣浆及布浆等。除用于制造纸和纸板外，精制后也用于制造纤维素衍生物，如各种纤维素酯和醚等，以用于人造纤维、塑料、涂料、胶片、火药等工业。

纸电泳 根据*电泳现象在滤纸上进行化学分析的方法。用以分离性质相似的物质，如各种氨基酸的分离和稀土元素的分离等。

纸版画 版画的一种。以各类纸张为版材，用剪、刻、撕、刮、搓、揉、捏、叠、拼贴等手段制成凸版、凹版或孔版。也可混同布、绳、木片、砂石等一起制版。用油性颜料和水性颜料均可拓印。纸张材料纹理丰富多样，制版简便自由，因而作品表现力较强，是版画家常用的表现手段，也易为群众和儿童学习掌握。但因纸材质地松软，拓印数量有限。

纸草学 研究记录在纸草纸上的古代文字、文献的学科。古埃及人把纸草（盛产于尼罗河三角洲的一种植物）茎部剖成薄片，压平后用作缮写材料。若干片粘成长幅，卷在木杆上形成卷轴；这种"书籍"在埃及已发现很多。古希腊人和罗马人也曾以纸草纸（一作"苇纸"）书写。今英文paper（纸），即从papyrus（纸草）而来。

纸黄金 即"特别提款权"。

纸上谈兵 战国时赵国名将赵奢的儿子赵括，少时学兵法，善谈兵，父亲也难不倒他。后赵括代廉颇为赵将，只据兵书，不知通变，在长平之战中为秦军所败。见《史记·廉颇蔺相如列传》。后多指不联系实际夸夸其谈为"纸上谈兵"。《红楼梦》第七十六回："现有这样诗人在此，却天天去纸上谈兵。"

纸色谱法 亦称"纸上层析"。利用滤纸进行色谱分析的一种方法。有上升法、下降法和圆形扩散法等。应用很广，在无机化学方面用于阴离子、阳离子的系统分析和稀土元素的分离；在有机化学方面用于蛋白质、氨基酸、脂肪酸及其天然产物的酸类、醇类、酚类及胺类等的分离与鉴定。

纸浆蒸煮 制造纸浆的主要化学处理过程。将植物纤维原料用化学蒸煮液在常压或加压蒸煮器内加热处理，使木质素及其他杂质溶解而除去，制得主要是纤维素的纸浆（化学浆）。有多种纸浆蒸煮法，各具特色。

纸醉金迷 见"金迷纸醉"。

纸浆蒸煮器 制造化学纸浆的主要设备。用以蒸煮造纸原料（如木材、草类、破布等），使之与蒸煮液起化学作用而得到主要为纤维素的纸浆。分间歇式和连续式两大类。前者通常为立式或卧式的圆筒形或球形耐压容器，以蒸汽加热。其中立式圆筒形蒸煮器俗称"大锅"，容量较大，为固定装置，通常附有药液循环设备；小型的球形蒸煮器俗称"蒸球"，为旋转式。后者主要由立式或卧式的耐压容器及自动进料、出料装置等组成。

纸黄金交易 采用帐面划拨交割方式的黄金交易。通常用于国际金融机构、国家之间或大垄断金融机构之间的黄金交易。

纸币流通规律 决定流通中所需纸币量的规律。纸币的流通量决定于它所代替的流通中所需的金属货币量。纸币本身没有价值，只是代表金属货币的价值符号，如发行过多，流通中的纸币量超过了所需的金属货币量，单位纸币所代表的金属货币量减少，纸币就相应贬值，发生*通货膨胀。

4 **纹**〔紋〕(wén) 丝织品上的花纹。《新唐书·地理志五》："〔越州〕土贡宝花花纹等罗，白编交梭十样花纹等绫。"也泛指一般的纹路或花纹。如：指纹；罗纹纸；饕餮纹的罍。

纹孔 植物细胞的局部细胞壁上未经次生加厚而留下的孔状凹陷部分。常成对地存在于邻接的细胞壁的同一地位，故称"纹孔对"。纹孔的大小和结构不同，比较典型的有单纹孔和具缘纹孔两种类型。前者结构简单，在一定范围内无次生壁加厚，留下同样直径的纹孔腔和由中层与初生壁组成的纹孔膜。后者结构比较复杂，次生壁盖过纹孔腔成为纹孔缘，包围着纹孔腔；纹孔膜的中央，在松杉纲等裸子植物具有因细

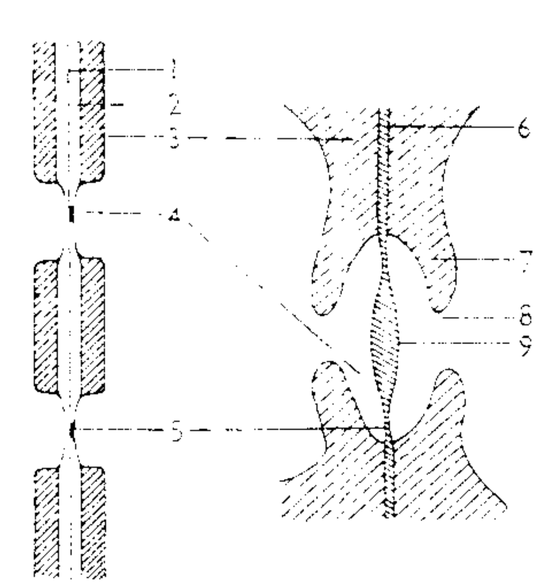

单纹孔对的构造　　具缘纹孔对的纵切面观

1. 胞间层　2. 初生壁　3. 次生壁　4. 纹孔腔　5. 纹孔膜　6. 复合中层　7. 纹孔缘　8. 纹孔口　9. 纹孔塞

胞壁加厚而形成的纹孔塞。在两个相邻细胞内的液体压力出现差异时，由于纹孔膜移动而使纹孔塞靠接纹孔口的一侧，导致纹孔闭塞，控制输导。纹孔的存在，有利于水和溶于水的其他物质的运输。

纹板 织机或针织机上用以控制机件运动以构成织物花纹的打孔纸板。织机纹板用于控制花纹织物的经纱提沉或色纬的选择，针织机纹板则用于控制导纱针的垫纱。

纹泥 也叫"季候泥"。指冰川融水所夹泥沙在注入附近湖泊(冰缘湖)后形成的粗细相间的沉积层。可分成许多层次。一年中因沉积的季节不同，其厚度、颜色和成分亦异。夏季沉积的厚度较大，颜色较浅，多沙质；冬季的厚度较小，颜色较深，多粘土。分析纹泥的层次，可得知其沉积的年数，从而推算冰川消退的时间。

纹样 器物上的装饰花纹的总称。一般分为*单独纹样、*适合纹样、隅饰纹样(即角隅纹样)、*边饰纹样、散点纹样、连续纹样(包括*二方连续、*四方连续)等。

纹银 中国旧时的一种标准银。始于明代。《清朝文献通考·钱币考》乾隆十年(1745年)："凡一切行使，大抵数少则用钱，数多则用银。其用银之处，官司所发，例以纹银。凡商民行使，自十成至九成、八成、七成不等。遇有交易，皆按照十成足纹递相核算。"当时认为纹银成色很高，故有"十成足纹"之称。近代化验，纹银成色为935.374‰，较之各地流通的宝银成色为低。故宝银折成纹银时，例须升水。如上海的*二七宝银每个重漕平五十两，折成纹银时，可升水二两七钱，亦即可折合纹银五十二两七钱。

纹制工艺自动系统 机织物和针织物生产中用计算机处理纹样信息，供织机和针织机起花用的自动系统。由纹样信息输入、纹样信息处理和纹样信息输出三部分装置组成。纹样输入装置常用转鼓扫描器或摄像机完成输入功能。纹样信息处理装置常用微型计算机把输入信息结合花、地、边组织和密度等进行处理。纹样信息输出装置常用纸带穿孔机或磁盘等把纹样信息贮存起来，执行输出功能；或与织机、针织机联机，直接控制生产花纹织物。这种系统可省去手工纹制工艺，提高劳动生产率，缩短生产周期。

4**紘** (gěng) 同"绠㊀"。《汉书·枚乘传》："单极之紘断干(幹)。"颜师古注引晋灼曰："紘，古绠字也。单，尽也，尽极之绠断干。干，井上四交之干。常为汲索所契伤也。"干，井上汲水用的架子。

纺 〔紡〕㊀(fǎng) ❶把各种纺织纤维制成纱或线。如：纺纱。❷亦称"纺绸"。用桑蚕丝、绢丝或化学纤维长丝作原料，采用平纹组织织成的一类丝织物。经纬一般不加拈回。织成后再经练、染或印花。质地平整缜密，比较轻薄。早先用人力织机生产，常按地区命名，例如，产于江苏吴江盛泽镇的"盛纺"等。20世纪初，电动丝织机取代了人力织机，其产品称"电力纺"。

㊁(bǎng) 同"绑"。绑缚。《国语·晋语九》："献子执而纺于庭之槐。"

纺车 手工纺纱工具之一。纺锭用轮传动。最初用手摇轮，后改进用脚踏的，并使一轮同时传动一至三枚纺锭，劳动生产率提高很多。元王祯《农书》已载有木棉纺车图。

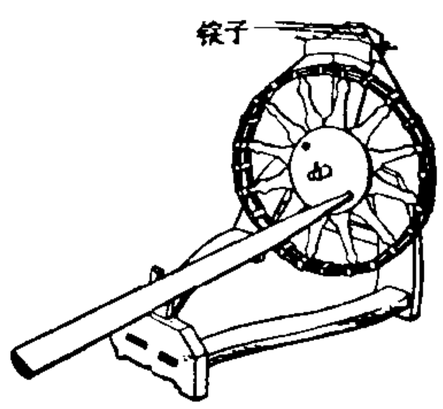

脚踏纺车

纺丝 亦称"化学纤维成形"。将某些高分子化合物溶解成为溶液或熔化成为熔体，从喷丝头细孔中以细流形式喷出并凝固而形成纤维的过程。成形方法主要有湿纺、干纺和熔纺三种。

纺纱 将无序、相互缠结和长短不一的纺织纤维，经开松和梳理(同时除去杂质和过短纤维)、牵伸、加拈等工序，制成细纱的工艺过程。按加工纤维的不同，有棉纺、麻纺、毛纺、绢纺等纺纱系统；也可用不同纤维混合纺纱，化纤短丝根据需要可纯纺或与天然纤维或不同化纤品种混纺。古代用手工纺纱，18世纪中叶机器纺纱业和机器织布业的发展，兴起大规模工业化生产。早期的机器纺纱有翼锭纺纱和走锭纺纱，现代最主要的是环锭纺纱；20世纪后半期陆续发展出自拈纺纱、转杯纺纱、摩擦纺纱、喷气纺纱和静电纺纱等方法。化纤长丝集成粗的丝束，由牵切机拉断成短纤维组成的条子，经牵伸拉细加拈制成细纱，称牵切纺纱。

纺轮 拈线的原始工具。是纺锤上的小轮。圆形，中心有孔，孔中植以两端尖削的直杆，即成为纺锤。纺轮多系陶制，也有石制的。中国在新石器时代至汉代遗址中常有发现。

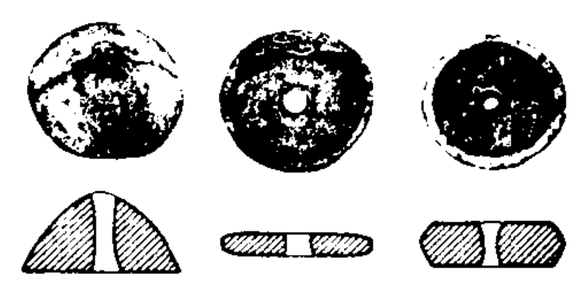
纺轮

纺绸 即"纺❷"。

纺车图 中国画。北宋王居正作。绢本长卷。设色。为一幅描绘农妇辛勤纺纱的风俗画。村舍大树旁，脸上布满皱纹的老妪站在左边牵线，弯腰伛背，神情疲惫。年轻媳妇坐在纺车前，一手抱喂婴儿，一手转动纺车。身后孩童用线拴着青蛙玩耍，身前小犬奔跑嬉戏。人物服饰粗简，缀有补丁，反映出耕织者生活贫困的社会现实。藏北京故宫博物院。

纺丝泵 亦称"计量泵"。纺丝机的主要机件之一。其作用是在单位时间内将一定量的纺丝溶液或熔体以一定压力送至喷丝头，从而严格控制所纺纤维的纤度。有齿轮泵和活塞泵两种。常用的是齿轮泵。非熔纺用的溶液纺丝泵和熔纺用的熔体纺丝泵(又称"热泵")在制造工艺、机械结构及材料上有较大差别，前者须耐化学腐蚀；后者除须耐化学腐蚀外，还须耐高温。

纺足目 (Embioptera) 昆虫纲的一目。通称"丝蚁"。体长而扁，行动活泼。咀嚼式口器。复眼发达，无单眼。雌虫无翅，状如若虫；雄虫一般有翅，前、后翅相似。前足第一跗节膨大，有纺丝腺开口于此，故名。能分泌丝，结成丝管，栖息其中；常见于石块、树皮裂缝间。已知的约300种。分布于热带各地。中国广东、福建等地有等尾足丝蚁(*Oligotoma saundersii*)，在桉树皮缝间营隧道生活。

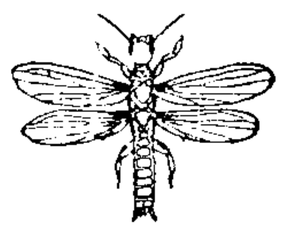
等尾足丝蚁

纺织女 布面油画。220厘米×279厘米。西班牙画家委拉斯开兹作于1656年或1657年。描绘壁毯织造女工劳动的情景。前景为一间光线较暗的房间，五名女工正在辛勤工作，其中一名背向观众的缠纱女，是画家着力表现的对象。后景的房间则光线明亮，墙上悬挂着光彩夺目的壁毯，几个贵妇正在欣赏。为欧洲绘画史上最早描绘劳动生活的油画之一。18世纪有人把画布扩大，并加画上部的圆拱、左边的布幕及右边的门，人物亦加以修饰。马德里普拉多美术馆藏。

纺织品 纺织纤维经过纺织及复制加工、可供直接应用

或作进一步加工的制品、半制品。包括纱线、绳索、机织物、针织物和非织造织物等。按使用领域分为服用、装饰用和产业用三大类。服用纺织品主要包括制作服装用的纺织面料、辅料和衣着用针织品；装饰用纺织品用于美化生活环境，有窗帘、地毯、床罩、被套、枕套、人造草坪等；产业用纺织品广泛用于国防、工农业、交通运输业、医疗卫生等行业，如防弹布、枪炮衣、防中子服、降落伞绸、传送带、土工布、医用纱布、人造血管等。

纺织娘(*Mecopoda elongata*) 昆虫纲，直翅目，螽斯科。体长5～7厘米，绿色或褐色。触角细长。鸣声"轧织、轧织"。分布于中国山东、江苏、浙江、福建等地。可供笼养。

纺织娘

纺绩器 蜘蛛腹部后端接近肛门处的2～3对小突起，是附肢的变形物。上有许多细孔；内通纺绩腺，腺的分泌物(丝质或粘液)通过细孔排出，合成一条，凝固而成蛛丝，用以结网和构成卵囊等。

纺锤形 果树经人工整形修剪形成的一种树形。中心干直立，其上均匀分布8～10个主枝，不分层。下部主枝较大，向上依次减小，同侧主枝保持一定间距。同时通过撑、拉和人工引缚等措施，将下部主枝角度开张成80°～90°，上部主枝角度70°～80°。主枝上直接着生中、小型结果枝组。定植后3～4年就可完成整形工作。细长纺锤形是纺锤形中树体较小的一种，适宜密植，易达早期丰产。

纺锤体 减数分裂和有丝分裂前中期，细胞质中出现的纺锤形结构。由能收缩的微管纵向成束排列而成。微管直径20～50纳米。连接两极的称中央纺锤体，不与染色体相连；由一端连接染色体丝定粒的为染色体纺锤体。后者与染色体的移动有关。染色体在分裂中期排列在纺锤体赤道上。后期，微管牵引染色单体分别向两极移动。

纺锤蜓(*Fusulina*) 䗴目的一属。外形以纺锤形最为常见，一般长4～6毫米。旋壁由致密层、透明层及内、外疏松层四层组成，隔壁强烈褶皱，旋脊小。始见于晚石炭世早期威宁阶。在中国见于华南的威宁组、黄龙组和华北的本溪组的上部。

纺织工业 将纺织纤维加工成各种纱、丝、线、绳、织物及其染整制品的工业。主要有棉纺织、毛纺织、麻纺织、制丝与绢纺织、针织和纺织复制等，均包含染整加工。化学纤维生产为纺织工业提供原料，服装生产为纺织制品的后续加工，两者也属纺织工业。中国纺织业具有悠久的历史，是世界上最早饲养桑蚕和生产丝绸的国家，以"丝国"闻名于世。麻的生产和利用也历史悠久。19世纪后半叶起，采用机器纺织技术后，逐步发展形成了大规模的纺织工业。

纺织纤维 简称"纤维"。可以用来制成纺织品的纤维。柔韧而有弹性，具有足够的强度，相互间有抱合力，化学性能稳定。长度和细度须符合纺织要求。如天然纤维中的棉、麻、羊毛、蚕丝等，化学纤维中的粘胶纤维、醋酯纤维、锦纶、涤纶、腈纶、丙纶等。

纺织复制(複製) 纺织工业生产的一个部门。即将各种纱、丝、线、织物加工成为生活用品和产业用品。缝纫线、毛巾、被单、手帕、带子、内衣、雨衣、手套、袜子、传动带、消防水带、电线和电缆的绝缘包覆以及人造血管等的生产都属纺织复制，其产品统称"纺织复制品"。纺织复制品中的针织品，例如袜子、棉毛衫等为针织工业的产品，故针织工业包括一部分复制业务。

纺织后整理 即"染整工程"。纺织品从纤维原料开始到成为商品的整个加工过程中的最后加工过程。

纺织品配额 根据在双边基础上签订的纺织品贸易协定，在规定的纺织品和服装范围内所实行的数量配额。是发达国家限制从发展中国家进口纺织品，保护本国纺织工业的重要的非关税壁垒措施。根据*《多种纤维协定》实行。此协定一再延长，纺织品配额所约束的范围不断扩大，从开始的棉织品，增加到合成纤维、丝、麻及多种服装产品，调节的贸易量已占到世界纺织品服装贸易总量的85%。在多种纤维协定体制下，中国与美国、欧共体、日本等都签订了纺织品配额的双边协议。"乌拉圭回合"上达成的纺织品和服装协议，规定逐步取消纺织品配额限制，实现这类商品贸易的自由化。

4 **紵**〔紵〕(zhù 住) ❶苎麻。《诗·陈风·东门之池》："东门之池，可以沤纻。"❷苎麻布。《礼记·丧服大记》："絺、绤、纻不入。"孔颖达疏："纻是纻布。"

紞〔紞〕(dǎn 胆) ❶古代冠冕上用以系瑱的带子。《诗·周南·葛覃》"服之无斁"毛传："古者王后织玄紞。"❷缝缀在被端以别上下的丝带。《仪礼·士丧礼》："缁衾，赬里(裏)，无紞。"郑玄注："被识也。"❸击鼓声。《晋书·邓攸传》："紞如打五鼓。"

紖〔紖〕(zhèn 震) 牛鼻绳。《礼记·少仪》："牛则执紖，马则执靮。"亦泛称牵牲畜的绳。

纽〔紐〕(niǔ) ❶交互而成的扣结。如：衣纽；纽扣。❷器物上备提携悬系的襻儿。如：秤纽；印纽。❸供人操纵的机键；有关全局的关键。如：电纽；枢纽。❹连结；联系。如：纽带。❺音韵学名词。声母的别称。❻姓。隋代有纽回。

纽约(New York) 美国第一大城。位于东岸哈得孙河注入大西洋河口处。市区面积800平方公里，人口731.2万(1992年)；大市区人口854.5万(1992年)。1686年设市。1789—1790年曾为临时首都。1825年伊利运河通航和以后的铁路兴筑，促进城市迅速崛起。全国最大经济中心。对外贸易额居全国之首，商业和服务业繁盛，也是国际金融中心。服装业和出版印刷业居突出地位，食品、化妆品、玩具、纺织、皮革以及化学、电器、炼油等工业也很发达。深水良港，冬季不冻，年货物吞吐量逾亿吨。铁路、公路网稠密，有肯尼迪国际机场。市中心曼哈顿区，为联合国总部所在地；华尔街是金融中心；百老汇大街是戏剧和娱乐中心。高层建筑林立，有帝国大厦、世界贸易中心等建筑。市内多博物馆、美术馆、图书馆。有哥伦比亚大学、纽约州立大学及各种科研机构。

纽埃(Niue) 南太平洋中部的珊瑚礁。在南纬19°、西经170°，汤加群岛以东。面积258平方公里。人口2 321(1994年)，主要是波利尼西亚人。通行波利尼西亚语和英语。行政中心阿洛菲(Alofi)在岛西岸。1901年起沦为新西兰属地，1974年实行内部自治，同新西兰自由联合。岛中央地势高，林密，有伐木业。沿海低地产椰子、芋头、香蕉、木薯、甘薯等。

纽配 即"科配"。

纽伦堡(Nürnberg) 德国东南部城市，拜恩州北部工商业中心。人口49.9万(1992年)。美因-多瑙河运河流贯市区。1050年始见记载。交通枢纽；河港。电子电器工业中心，机械制造亦很重要。与其西面的富尔特市(Fürth)、北面的埃朗根市(Erlangen)组成著名工业区。一年一度的

玩具展览会颇具盛名。1945—1946 年欧洲国际军事法庭曾在此审判德国主要纳粹战犯。

纽约州 (New York)　美国大西洋岸中部区一州。介于伊利湖、安大略湖与大西洋之间，北与加拿大毗邻。面积 13.98 万平方公里。人口 1 816.9 万(1994 年)。首府奥尔巴尼 (Albany)。为美国最早独立的十三州之一，1788 年加入联邦。地形以高原和山地为主。河湖众多。尚普兰湖 (Champlain)—哈得孙河谷地纵贯东部。冬寒夏暖，年降水量约 1 000 毫米。林地约占 62%。美国经济最发达的州之一，对外贸易、海运、金融业都占全国首位。工业发达，以印刷出版、精密仪器、机械、电子和服装为主，化学、钢铁和食品等也重要。广种牧草、玉米，乳用畜牧业发达，盛产水果和蔬菜。重要城市有纽约、布法罗、罗切斯特 (Rochester) 等。

纽芬兰 (Newfoundland)　❶加拿大东部岛屿。西临圣劳伦斯湾。面积 11.27 万平方公里。大部分为低高原，最高点海拔 814 米。多湖沼。主要河流多向东北流注大西洋。海岸曲折，东南为纽芬兰浅滩，是世界最大渔场之一。气候寒湿，年降水量从北到南为 700～1 500 毫米。大部地区覆盖针叶林。有铜、铅、锌、银、金、石棉等矿藏。❷加拿大最东的一省。包括纽芬兰岛和拉布拉多半岛东部。面积 40.57 万平方公里。人口 58.2 万(1994 年)，95% 以上居住在纽芬兰岛。省会圣约翰斯。1783 年成为英国第一个海外殖民地。1855 年改为自治领。1949 年加入加拿大。森林、水力和矿藏资源丰富。拉布拉多地区有全国最大铁矿产地，纽芬兰岛富金属矿，近海大陆架有石油和天然气。采矿业为经济支柱，还有鱼产加工、纸浆和造纸、木材等工业。沿海盛产鳕、鲑、鲱等。

纽拉特 (Otto Neurath, 1882—1945)　奥地利哲学家，逻辑实证主义者，维也纳学派成员。曾在维也纳大学学习与任教。参加过 1918—1923 年奥地利与德国的革命运动。1938 年移居荷兰，1941 年又移居英国，执教于牛津大学。曾与卡尔纳普等一起编纂《统一科学国际百科全书》，并提出*物理主义。认为物理主义语言可以作为统一科学的语言。主要著作有《维也纳小组的发展与逻辑经验主义的未来》、《社会学与物理主义》、《正在形成中的现代人》等。

纽科姆 (Simon Newcomb, 1835—1909)　美国天文学家。生于加拿大，1853 年迁居美国。哈佛大学毕业。任美国海军天文台和约翰斯·霍普金斯大学教授、美国航海天文历书局局长、美国全国科学院副院长等。当选为英国皇家学会会员和圣彼得堡科学院院士。首任美国数学会和美国天文学会会长。在天体力学、历书编算、航海天文学和天文基本常数测定方面均有很大贡献。对水星近日点进动、从金星凌日观测推算太阳视差和月球长期加速度等问题也作了深入的研究。著有《球面天文学纲要》、《大众天文学》和《天文学概述》以及编历著作 8 卷等。

纽卡斯尔 (Newcastle)　❶全称泰恩河畔纽卡斯尔 (Newcastle-upon-Tyne)。英国英格兰东北部城市、泰恩河河口大港。东距北海海岸 16 公里。人口 28.5 万(1993 年)。始建于 1080 年。1882 年设市。造船业中心之一，还有钢铁、电机、重型机械、化学等工业。附近产煤。有大学、博物馆、诺曼人城堡(12 世纪)与大教堂(14 世纪)等。❷澳大利亚新南威尔士州东部港市。在亨特河 (Hunter) 河口南岸，濒塔斯曼海。人口 45.6 万(1993 年)。1859 年设市。能泊远洋巨轮。邻近大煤田。1915 年在煤炭开采基础上形成工业中心。有钢铁、机器制造、造船、水泥、纺织、化肥等工业。有纽卡斯尔大学(1965 年)。海滩优良，为游览胜地。

纽约大学　美国的私立大学。1831 年成立于纽约市。原名纽约市大学，1896 年改现名。设有人文科学、自然科学、法律、医学、口腔、教育、艺术、商业和公共管理、数学、继续教育和推广服务、社会工作等院系。

纽约公约　全名《承认及执行外国仲裁裁决的公约》。因于 1958 年在纽约召开的联合国国际商事仲裁会议上讨论通过而得名。1959 年 6 月 7 日生效。截至 1993 年 7 月 13 日，共有 90 个国家批准、加入该公约。主要内容：承认及执行外国仲裁裁决的范围，承认及执行外国仲裁裁决的条件 —— 被申请人举证之责，承认和执行外国仲裁裁决 —— 法院认定，承认及执行外国仲裁裁决的标准，承认及执行外国仲裁裁决的程序。我国于 1986 年 12 月 2 日加入该公约。

纽约时报 (The New York Times)　美国报纸。1851 年 9 月创刊。创办人雷蒙德 (Henry Jarvis Raymond, 1820—1869)。原名《纽约每日时报》(New York Daily Times)，1857 年 9 月 14 日改今名。1896 年由奥克斯 (Adolph Simon Ochs, 1858—1935) 接办，后由苏兹贝格家族控制。在纽约出版。

纽约画派　20 世纪 40 年代和 50 年代初期在纽约或纽约周围参与现代艺术运动的画家。代表人物有帕洛克、库宁 (Willem de Kooning)、罗斯科 (Mark Rothko) 等。该派着重于作画的行动，故又称"行动画派"。

纽形动物 (Nemertinea)　也称"吻腔动物"。动物界的一小门。体成带形。消化道有口和肛门。前端有一长盲囊，由背面向后延长，中藏吻管，称"吻腔"，腔内充满腔液，借腔壁肌肉收缩而形成腔压，使吻管射出体外而捕食。吻管有肌肉一束与吻腔末端相连，可将吻管缩入吻腔。多数产于海中，少数产于淡水以及湿土中，多肉食性，也有寄生的。例如青纽虫 (*Lineus fuscovirids*)。

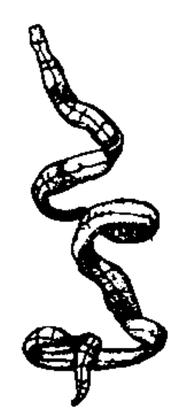
青纽虫

纽结理论　拓扑学中研究绳结、链锁等几何现象的一个分支。纽结是绳圈的一种数学抽象，即三维空间中一条连续的、自身不相交的封闭曲线。纽结理论的基本问题是判定两个不同的纽结能否相互连续变形。1883 年高斯引进了闭曲线的环绕数。20 世纪，随着拓扑学的研究而有很多进展，可用群和不变多项式来表示纽结的拓扑性质，特别是 1984 年新西兰数学家琼斯 (Vaughan Frederick Randal Jones, 1952—) 在研究算子代数时发现了琼斯多项式，能用来分辨出许多不能相互连续变形的纽结。更重要的是由此找到了纽结理论与量子统计力学、量子场论之间的紧密联系。它还可用来分析分子生物学中的 DNA 实验。

纽伦堡法庭　见"纽伦堡审判"。

纽伦堡审判　对第二次世界大战中法西斯德国首要战犯的国际审判。1945 年 11 月 20 日—1946 年 10 月 1 日在德国纽伦堡举行。根据 1945 年 8 月 8 日苏、美、英、法四国在伦敦签订的协定，由上述四国组成法庭进行审判。法庭判处戈林等 12 人死刑、7 人徒刑，宣布纳粹党领导机构、秘密警察(即盖世太保)、党卫军等为犯罪组织。

纽芬兰浅滩 (Newfoundland Banks)　北美洲纽芬兰岛东南的大西洋浅滩。东西长 725 公里，南北宽 560 公里，面

积36万平方公里，水深4.5～18米。拉布拉多寒流与北大西洋暖流在此交汇，渔业资源丰富，盛产鳕、鲑、鲱、龙虾、比目鱼等，为世界大渔场之一。多雾，并多冰山和漂冰，不利于航运。

纽约证券交易所 美国和世界最大的证券交易所。1792年由24名经纪人组成，1863年改称现名。所交易的证券为大公司的股票和债券。所址在纽约华尔街。

纽约先驱论坛报（New York Herald Tribune） 美国报纸。1924年由《纽约每日论坛报》和《先驱报》合并而成。1966年改称《世界论坛报》，1967年停办。其欧洲版后演变为*《国际先驱论坛报》。

纽约大都会艺术博物馆 亦称"都城艺术博物馆"。美国最大的博物馆。1870年设立于纽约。分埃及艺术、希腊罗马艺术、东方艺术、伊斯兰艺术、西欧艺术、美国艺术等部门，展出世界各国艺术珍品。附设版画素描研究室、青少年博物馆等。

4 **纾**〔**紓**〕(shū 舒) ❶解除。《左传·庄公三十年》："鬬穀於菟为令尹，自毁其家，以纾楚国之难。"❷使宽裕；宽舒。陆贽《中书奏议·均节赋税恤百姓》："州郡羡财，亦将焉往？若不上输王府，理须下纾疲人。"《宋史·李蘩传》："关外麦熟，倍于常年，实由罢籴，民力稍纾，得以尽于田亩。"❸延缓。《左传·文公十六年》："姑纾死焉。"

5 **絑** 同"袜"。

线〔**綫、線**〕(xiàn) ❶用两股或两股以上的单纱或丝一次或多次合并加拈而成的细长制品。按合并股数分，有双股线、三股线等；按原料分，有棉线、毛线、丝线、麻线、化纤线等；按用途分，有织造用线、缝纫线、刺绣线等。有时亦称"纱"，如双股毛纱。❷细长如线的事物。如：光线；线香。比喻细微。如：一线生机；一线希望。❸路线。如：航线；运输线。❹界线。如：国境线。❺线索。如：眼线。

线材 截面的直径或边长很小的（如钢丝通常在9毫米以下）成卷的金属材料。截面主要为圆形，但也有呈方形或异型的。粗的线材用热轧法制成，较细的则经热轧后用冷拉方法（参见"拉拔"）制成，因而获得精确的截面尺寸和光洁的表面。

线规 导线截面尺寸的规范。种类甚多。我国采用公制线规。此外尚有英制(SWG)和美制(AWG)等线规。

线春 用桑蚕丝织成的一种织物。在平纹上有几何形花纹，如回纹等。质地坚韧厚实，花纹淳朴。适于制服装。

线型 工程图样中各种不同用途线条的型式。由国家标准规定。有粗实线、细实线、虚线和点划线等。如粗实线表示物体的可见轮廓线的投影，虚线表示物体轮廓线被遮蔽时的投影，点划线表示轴线或对称中心线的位置等。

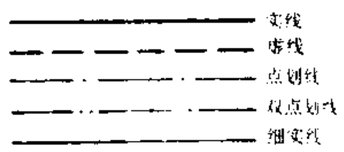

线 型

线段 指从直线上截下的有限的一段。

线索 ❶比喻事情的头绪。如：尚有线索可寻。❷贯串在整个叙事性文艺作品（如小说、戏剧、电影）的情节发展中的脉络。它把显示人物性格发展、揭示主题意义的各个事件联系成一个艺术整体。每一叙事作品都有一条或一条以上的线索，但主要线索往往只有一条，其他线索围绕主要线索展开。

线圈 ❶俗称"线团"。一种卷装的缝纫线。按原料分，有棉线圈、麻线圈、化学纤维线圈等；按工艺分，有蜡光线圈、丝光线圈、毛线圈等。卷装形式可以是没有芯轴的线球；也可以是有芯轴的圆柱形线圈，其中木芯的称"木芯线"（俗称"木纱团"或"轴线"），纸芯的称"纸芯线"（俗称"纸芯团"）。都绕成一定长度。大多供民用。❷针织物的组成单元。呈空间曲线，如图一中0—1—2—3—4—5所示。1—2、3—4称"圈柱"，2—3称"圈弧"或"针编弧"，0—1、4—5称"延展线"。在纬编针织物线圈中（见图二），4—5—6又称"沉降弧"。线圈串套后，圈柱与圈弧分别处在针织物的两面。线圈的形态、相互间的配置和每个线圈的纱线长度，对针织物的性能有很大影响。❸*绕组的元件。在电机和电器中，用导线按照一定形状绕成一圈或若干圈。❹一匝或多匝导线绕成的，作电感用的基本元件。在电子电路中，是获得振荡、谐振、耦合、滤波、扼流等作用或产生感应电动势的主要元件。按电感大小、频率范围、绕线方式、芯子磁导率等不同，有空心线圈、铁粉芯线圈、铁氧体芯线圈、螺线管线圈、蜂房线圈等。

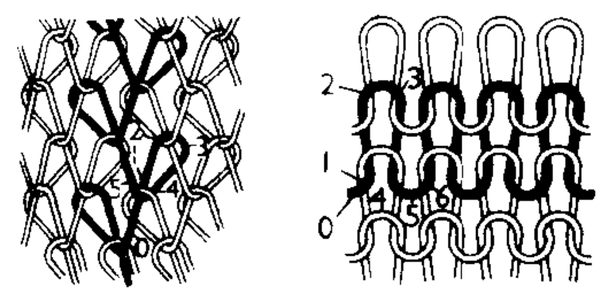

一、经平线圈　　二、纬平针线圈

线装 中国刻版书籍的主要装帧形式。将印页依中缝折正，理齐书口，加封面，切齐毛边，打眼穿线而成。为防止损坏，有时外加书函（书套）或上下夹以木板后用带扎紧。

线电压 三相交流结线端点引出线之间的电压（中性线除外）。线电压与相电压有一定关系，如对称的三相结线中三角形结线（也叫"△接"）的线电压等于相电压；星形结线（也叫"Y接"）的线电压为相电压的$\sqrt{3}$倍。参见"相电压"。

线电流 三相交流结线各端点引出线中的电流（中性线除外）。线电流与相电流有一定关系，如对称的三相结线中，星形结线的线电流也就是相电流；三角形结线的线电流为相电流的$\sqrt{3}$倍。

线虫病 由线虫纲寄生性线虫侵袭动植物机体引起的病害。病原线虫种类很多，各有其一定的寄主和不同的寄生部位。(1)动物线虫病：病原体寄生于各种器官和组织中，可引起肠、胃、肺、肝、眼、肌肉、皮下组织等的线虫病，如蛔虫病、捻转胃虫病、蛲虫病、旋毛虫病等。(2)植物线虫病：病原体可行体内或体外寄生，能使植物枯萎或局部组织坏死，或生瘤肿，或茎叶变为畸形、种子为虫瘿。寄生植物的线虫有的成为病毒或病菌侵染的媒介。防治法：轮作，选用无病种子或清洁种子，用杀线虫剂进行土壤处理等。

线纹尺 一种精密刻尺。是在光学玻璃或优质合金钢的高光洁表面上刻制多条相互平行的刻线而成。其刻线间距的公称尺寸多为1毫米或更小。常作为长度基准器来测量工件或其他刻尺的尺寸。

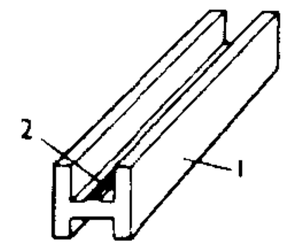

线纹尺
1. 尺身　2. 线纹

线条美 通过线条表现出来的形式美。是造型艺术中具有直观特征的表现语言。一般认为：直线中的水平线使人感到广阔、宁静，垂直线使人感到上腾、挺拔，斜线使人感到危急或空间变化；曲线中的波纹线、螺旋线、抛物线等的特征是流动、变化、柔和、轻巧、优美，人对曲线的视觉感受往往比直线省力和轻快愉悦。一些造型艺术家认为人体的线条是最美的曲线。

线速度 一质点绕另一点转动或一物体绕某轴转动时，质点的速度或物体上各点的速度称为“线速度”，以区别于质点或物体在转动中以角计的角速度。

线粒体 旧称“粒线体”。真核细胞细胞质内的粒状或棒状的细胞器。直径0.5～2微米，长至7微米，最长达50微米。有两层膜，其间空隙宽4～8纳米。外膜包围于外；内膜向内折叠成嵴，嵴的内表面有许多基粒，亦称“偶联因子F_1”，直径约8.5纳米，其功能与氧化磷酸化作用有关。基质中存在三羧酸循环酶类和脂肪酸氧化酶。其主要功能在使底物进行需氧酵解，发生氧化磷酸化和电子传递，产生的能量贮存于腺苷三磷酸中。能自行分裂，并含有脱氧核糖核酸、核糖核酸和核糖体，在遗传上有相对的独立性。原生动物鞭毛虫含有特殊的线粒体，称为动质。

线膛炮 身管内壁有膛线的火炮。螺旋膛线的作用是在发射后使弹丸旋转，以保持飞行稳定。19世纪中期开始出现。加农炮、榴弹炮和加农榴弹炮多为线膛炮。

线加速度 一质点绕另一点转动或一物体绕某轴转动时，质点的加速度或物体上各点的加速度称为“线加速度”，以区别于质点或物体在转动中以角计的角加速度。

线式战术 用线式队形进行战斗的方法。欧洲一些国家的军队在17—18世纪使用。一般将军队展开成二或三条步兵线，各线相距数百步，每线又分三至六列，骑兵居两翼，火炮配置在队列的两翼或各线之间。步兵在火炮支援下以缓慢的步伐整齐前进，最后发起冲击，骑兵从两翼迂回突击。

线导鱼雷 “有线制导鱼雷”的简称。由发射平台通过导线转输指令导向目标的鱼雷。制导方式为线导加声自导。鱼雷发射后，以有线遥控方式对鱼雷进行导引。当目标进入鱼雷声自导有效作用范围时，鱼雷自行搜索、攻击目标，线导仍作监控；当鱼雷失去目标时，可恢复对鱼雷的线导。

线形文字 也叫“线条文字”。由线条构成的一种古代文字。多刻画于粘土版上。在克里特岛和伯罗奔尼撒半岛各地均有发现。学者依其产生的先后分为“甲种”和“乙种”。后者1953年已由英国学者文特里斯(Michael Ventris, 1922—1956)等译解成功。

线形动物(Nemathelminthes) 动物界的一门。体通常呈长圆柱形，不分节，由三胚层形成。有原体腔。消化道不弯曲，前端有口，后端有肛门。雌雄异体。自生生活或寄生：前者如醋线虫，后者如钩虫、蛲虫、蛔虫、丝虫等。

线条透视 摄影中表现空间深度和物体立体感的方法之一。同样大小的物体，随着距离观者位置的远近不同，而感到近大远小。向远处延伸的平行线条以及许多同类物体按规律排列所形成的线条，越向远处延伸越集中，最后消失在视平线上。这些现象反映在照片上就形成线条透视效果，借以表现空间深度和物体所处的空间位置。镜头焦距越短，越能强化线条透视效果。另外，选择摄影距离、方向、高度等方法，也可加强线条透视效果。

线胀系数 固态物质温度改变1℃时，其长度的变化和它在0℃时的长度的比值。各种物体的线胀系数不同，一般金属的线胀系数约为10^{-5} ℃$^{-1}$。

线性元件 输出量和输入量具有正比关系的元件。例如，在温度不变的状态下金属电阻元件的两端电压同电流的关系就可认为是线性的。

线性无关 见“线性相关”。

线性方程 亦称“一次方程”。由于二元一次方程$ax+by=c$的图像是一条直线，故名。

线性电路 见“电路”。

线性失真 亦称“线性畸变”。电路、系统频率响应不理想而形成的输出信号失真。包括幅度失真和相位失真。当幅度特性不是恒值时，将改变信号中不同频率正弦波的幅度比例；当相频特性不是过原点的一直线时，将改变信号中不同频率正弦波的相位关系，造成输出信号失真。在放大器中应尽量减少电路、系统的线性失真。

线性代数 代数学的一个分支。研究线性空间的结构，线性变换的标准形式与不变量等。多元一次方程组解的讨论是线性代数的基础。许多纯粹数学和应用数学的问题，常化为线性代数的问题来讨论，故它是近代数学的基础。

线性地铁 亦称“直线地铁”。地下铁道的一种。所用地铁车辆的动力驱动采用线性感应电动机，其结构较标准地铁使用的交流旋转型电动机简单，从而使线性地铁车辆断面积缩小，隧道断面积也可缩小，可节省大量初期建设费用。与普通标准地铁相比，线性地铁可使车辆有较高的起动加速度和制动减速度，而且可在较陡的坡道和较小的曲线上行走，但磁损耗及耗电量较大。

线性系统 满足均匀性和叠加性的系统。均匀性指系统的输入信号倍增时，系统的输出信号以同样的倍数增加。叠加性指系统在几个输入信号的作用下，总输出信号为各输入信号单独作用时系统输出信号之和。

线性规划 见“规划论”。

线性变换 设线性空间的一个变换将向量$\boldsymbol{x}$变换为向量$\boldsymbol{x}'$，如果它将任意两向量$\boldsymbol{x}$、$\boldsymbol{y}$的线性组合$a\boldsymbol{x}+b\boldsymbol{y}$变为向量$a\boldsymbol{x}'+b\boldsymbol{y}'$(这里$a$、$b$是任意数)，就称它为“线性变换”。例如，普通三维空间中的向量到某一坐标平面上的垂直投影是线性变换。

线性空间 亦称“向量空间”。抽象代数学中一个基本概念。它是这样元素(通称“向量”)的集：其间有加法运算，又有数与向量的乘法运算，这两种运算还满足加法的交换律及结合律、加法与乘法的分配律，此外还存在零向量，每个向量有负向量。例如，在平面上向量的全体是一个线性空间，又如在某一区间上连续函数的全体、某一齐次线性微分方程的解的全体等，都构成线性空间。

线性组合 由一组量$x_1,x_2,\cdots,x_k$和一组数$c_1,c_2,\cdots,c_k$所确定的量$c_1x_1+c_2x_2+\cdots+c_kx_k$，称为$x_1,x_2,\cdots,x_k$的“线性组合”。

线性函数 x的一次多项式$ax+b$称为x的线性函数，它的图像是直线。一般地，一次多项式$a_1x_1+a_2x_2+\cdots+a_nx_n+b$称为$x_1,x_2,\cdots,x_n$的线性函数。

线性相关 对于一组量$x_1,x_2,\cdots,x_n$(向量、函数等等)，如果存在n个不全为0的实数$c_1,c_2,\cdots,c_n$，使$c_1x_1+c_2x_2+\cdots+c_nx_n=0$，则称这组量对实数全体是“线性相关”的，否则称为“线性无关”。例如，对于x^2+1，x^2-1，$3x^2$成立着恒等式

$$(x^2+1)+(x^2-1)+\left(-\frac{2}{3}\right)(3x^2)=0,$$

所以它们是线性相关的。

线圈纵行 针织物中，线圈在纵向彼此串套的一列。

线圈横列 针织物中，线圈在横向排列的一行。

线路冻害 铁路线路的一种病害。常见于寒冷地区的铁路上。其表现形式为钢轨顶面因道床冻胀而高低不平，影响列车的安全和平稳运行。常用在钢轨底部设置不同厚度

冻害垫板的方法加以整治。

线路测量(量 liáng) 铁路、公路、高压输电线、渠道和管道等线路工程在设计、施工和管理阶段所进行的测量工作。设计阶段主要提供详细资料;施工阶段是将设计的线路中线进行实地测设;管理阶段是为工程建筑物的维修、养护、改建和扩建提供设计资料。

线路损耗 简称"线损"。输电线路上由输电而引起的电能损耗。包括因输电线电阻而引起的电能损耗,各相导线之间以及导线与地之间的漏电而引起的电能损耗,架空线路的*电晕而引起的电能损耗等。

线膛武器 身管内部带有膛线的射击武器。包括线膛枪械、线膛火炮等。身管内的螺旋形膛线可以使发射出去的弹头高速旋转,保持稳定飞行,增加射程和射击精度。

线性因果性 见"多元决定论"。

线绕电阻器 以高电阻率导线制成的电阻器。有固定的和可变的两种。一般用高电阻率合金线绕在绝缘体上制成,表面涂珐琅或绝缘漆。其阻值精确稳定,可承受较大功率,但电阻值较低,成本较高。采用双线绕制可制成无感线绕电阻器。

线粒体互补 在利用杂种优势的育种工作中,预测优势组合的一种方法。每一生物品种的线粒体中除含有核酸、蛋白质和脂类以外,还含有多种与代谢有关的酶和辅酶等。通过测定两个亲本的混合线粒体的呼吸强度和氧化磷酸化效率来推断杂种一代可能出现的优势强度,这样便能迅速、准确、有效地选配优势最大的杂交亲本组合。

线路测量台 简称"测量台"。测试电话局内外线路各种电气性能和故障的测试台。装有测试和通话的电路设备,可测试局内外线路的绝缘以及断线、混线等故障,还可以和机房或用户通话。

线性集成电路 集成电路的一种类型。原指能进行线性放大的集成电路。但也用来泛指数字集成电路以外的线性放大集成电路和非线性集成电路(如振荡电路、混频电路、检波电路、稳压电路等)。上述电路应统称"模拟集成电路",而线性集成电路只是模拟集成电路的一部分。

线路容许速度 铁路上为保证列车安全运行而规定的最高行车速度。一般以公里/时表示。根据每条线路的建筑标准、轨道结构强度和机车车辆制动设备等具体情况分别规定。

线控制交通信号 亦称"联动交通信号",俗称"绿波交通"。一种自动控制交通信号设施。将沿主要道路方向的两个以上相邻交叉口的交通信号联接起来,按预定时间相互协调动作,以保证车流连续通行。有三种:(1)同步联动信号,全部色灯在同一时刻启亮相同灯色;(2)交变联动信号,相邻色灯在同一时刻启亮不同灯色;(3)连续通行联动信号,根据车速安排相邻交叉口绿灯启亮时刻。

线路故障探测器 探测输电线路短路时故障发生地点的仪器。安装在发电厂或变电所。线路发生短路后即能显示与故障点之间的距离。有的由微型计算机及测量系统构成,根据短路时测量的电压和电流计算得线路阻抗和距离。也有的以输电线为通道发射高频脉冲,根据测量所得的回波时间计算距离。

5 **绀**〔紺〕(gàn 甘去) 天青色。一种深青带红的颜色。《论语·乡党》:"君子不以绀缯饰。"

绀珠集 笔记总集。编辑者姓名不详。十三卷。晁公武《郡斋读书志》称系宋朱胜非编百家小说而成;以旧说张说有绀珠,见之能记事不忘,故以为名。但是否为胜非编,尚难确定。全书引录古书一百三十七种,内容丛杂,所引文字多经删节,与曾慥《类说》体例相似。

纲〔紲、絏〕㊀(xiè 屑) ❶牵牲畜的绳子。《左传·僖公二十四年》:"臣负羁绁,从君巡于天下。"杜预注:"绁,马缰。"❷缚罪人的绳索。见"缧绁"。❸缚。张衡《东京赋》:"绁子婴于轵涂。"❹弓柲。竹制。《考工记·弓人》:"譬如终绁。"郑玄注:"绁,弓柲……弓有柲者,为发弦时备顿伤。"

㊁(yì 曳) 通"跇"。越度。扬雄《羽猎赋》:"亶观夫剽禽之绁逾,犀兕之抵触。"

紮 "扎㊃㊄"的异体字。

纲〔綱〕(liè 劣) 结。见《字汇补·糸部》。

绂〔紱〕(fú 弗) ❶同"市"。即蔽膝。系于祭服,当腹垂下。《易·困》:"朱绂方来。"❷亦作"韨"。系印的丝带。《汉书·匈奴传下》:"解故印绂奉上,将率受。著新绂,不解视印,饮食至夜乃罢。"

练〔練〕(liàn) ❶亦作"湅"。使丝麻或布帛柔软洁白。《周礼·天官·染人》:"凡染,春暴练。"郑玄注:"暴练,练其素而暴之。"❷练过的丝帛,多指白绢。谢朓《晚登三山还望京邑》诗:"余霞散成绮,澄江静如练。"❸练习;训练。如:练字;练兵。❹熟练。如:老练;干练;练事。《汉书·薛宣传》:"〔翟方进〕荐宣明习文法,练国制度。"❺白色。《淮南子·说林训》:"墨子见练丝而泣之,为其可以黄,可以黑。"❻通"拣"。选择。《汉书·邹阳传》:"今吴楚之王,练诸侯之兵。"❼古代祭名。父母去世第十一个月祭于家庙,可穿练过的布帛,故以为名。《礼记·杂记下》:"丧之期,十一月而练,十三月而祥,十五月而禫。"❽姓。唐代有练何。

练达 熟练通达。白居易《李宗何可渭南令制》:"宗何学古修己,练达道理。"亦作"达练"。《后汉书·胡广传》:"达练事体,明解朝章。"

练师 亦作"炼师"。道士的名号。《唐六典》卷四:"道士修行有三号:其一曰法师,其二曰威仪师,其三曰律师。其德高思精,谓之练师。女道士亦同。亦作炼师。"后用作对道士的敬称。《太平广记》卷一百三十引《三水小牍》:"炼师欲求三清长生之道。"

练折 苎麻或绢纺原料脱胶后的制成率。用脱胶后的原料重对脱胶前的原料重的百分率表示。

练饷 明末为练兵所筹军饷,又指筹措此军饷加派的赋银。崇祯十二年(1639年),为抽练边兵(正规军)和加练乡兵,除续征剿饷外,又加征田赋每亩练饷银一分。共增征田赋七百三十万两。参见"三饷"。

练漂 纺织物退浆、精练和漂白等加工过程的统称。

练习曲(曲 qǔ) 旨在解决器乐演奏课题的乐曲。通常以一二种具有特性的音型贯串全曲。17世纪的一些乐曲,如托卡塔、前奏曲等可谓练习曲的雏形。18世纪后半叶与19世纪初出现的克莱门蒂(Muzio Clementi, 1752—1832)、克拉默(Wilhelm Cramer, 1745—1799)和车尔尼等致力于音乐教育的作曲家,为练习曲的系统化作出了贡献。浪漫主义时代又出现可供艺术表演的练习曲,亦可称"音乐会练习曲",如肖邦、李斯特等所作的钢琴练习曲。

练习律 见"尝试和错误说"。

练子宁(?—1402) 明江西新淦(今新干)人,名安。洪武进士,历官至工部侍郎。惠帝时拜御史大夫,与*方孝孺并被信用。燕王朱棣攻入京师(今江苏南京)夺帝位后,被捕不屈,断舌磔死。著有《金川玉屑集》。

练声曲(曲 qǔ) 一种没有歌词而用韵母、音节或*唱名演唱的声乐练习曲。常包含一定的技术课题,用以发展演唱技巧。孔科奈、巴诺夫卡(Heinrich Panofka, 1807—1887)等著名声乐教师所写的练声曲,流传甚广。练声曲中亦有富于艺术价值者,可供音乐会演出,如拉赫玛尼诺夫作品三十四号中的《练声曲》、拉威尔的《哈巴涅拉练声曲》等。

练时日 乐府汉《郊祀歌》名。以首句"练时日"为名。言选时日以延四方之神,盖系迎神之词。

练条机 绢纺工程中所用的机器。将制条机制成的绵条数根并列喂入进行并合,通过由前后罗拉及两者间的针排所组成的牵伸装置进行牵伸梳理,使纤维充分伸直平行,并制成更为均匀的绵条,送入绵条筒中。

练减率(率 lǜ) 表示绢纺原料、精干绵、绢丝、生丝或丝织物所含丝胶、油脂等物质多少的指标。以煮练后失去的重量对原来重量的百分率表示。绢纺原料的练减率可近似表示其"含胶率",精干绵、绢丝、生丝、丝织物的练减率则可近似表示其"残胶率"。

练习曲线 亦称"学习曲线"。表示一种技巧形成过程中练习次数(或时间)同练习成绩间关系的曲线(如图)。一种技巧在形成过程中,往往由于练习方法未及时改进,在某一期间的成绩有停滞不进的现象,叫"高原期"。练习方法改进与练习动机明确后,练习成绩又能继续提高。

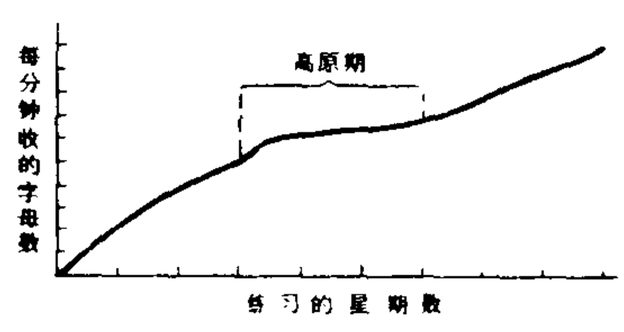

学收英文电信的练习曲线

练兵实纪 兵书。明隆庆五年(1571年)前后,戚继光在蓟镇练兵时撰。正集九卷,分练伍法、练胆气、练耳目、练手足、练营阵、练将等篇;附杂集六卷,分储练通论、将官到任宝鉴、登坛口授、军器解、车步骑营阵解等篇。该书结合北方实际进一步充实了《纪效新书》的练兵思想,并论述了将官的修养、培训以及攻守结合的防御战略。所载火器和冷兵器相结合的军队编成和战法,具有创新意义和时代特点。

5

纑〔纑〕(lú 卢) ❶麻线。《左传·昭公十九年》"纺焉"孔颖达疏:"纺,谓纺麻作纑也。"陆德明释文:"纑,麻缕也。"❷纩麻属植物。《史记·货殖列传》:"夫山西饶材、竹、穀、纑、旄、玉石。"裴骃集解引徐广曰:"纑、纩属,可以为布。"❸练麻。《孟子·滕文公下》:"妻辟纑。"赵岐注:"缉绩其麻曰辟,练其麻曰纑。"

組 同"綻(绽)"。

组〔組〕(zǔ) ❶用丝织成的阔带子。古人佩印或佩玉的绶。《礼记·内则》:"织纴组纠。"郑玄注:"薄阔为组,似绳者为纠。"也用以穿甲。见"组甲"。❷编织。《诗·郑风·大叔于田》:"执辔如组,两骖如舞。"郑玄笺:"如组者,如织组之为也。"❸组织;构成。如:组阁;改组。❹因工作、研究、学习的需要,由若干人员组成的小单位。如:小组;互助组;工作组。❺把性质相近的事物有系统地合置在一起。一般指文艺作品。如:组诗;组曲。❻音乐术语。在五线谱或钢琴键盘上,从任一C音到其高八度音之间所包含的七个基本音或十二个半音的序列。以低音谱表的第二间为C音而排列成的一组音,用小写拉丁字母c、d、e、f、g、a、b标记,称"小字组"。由此向上各组依次称"小字一组"、"小字二组"、"小字三组";向下各组依次称"大字组"(用大写字母标记)、"大字一组"、"大字二组"等。"小字一组"的c音,位于大谱表的中央加线上,故称"中央C音"。

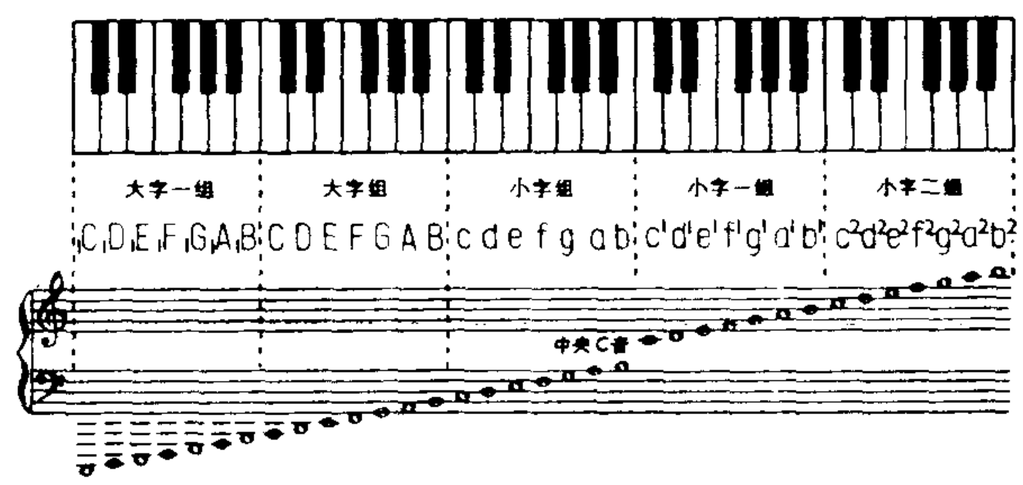

组

组分 ❶指混合物中的各个成分。如蔗糖溶液中的蔗糖及水,均为该溶液的组分。❷*相律与*相图中的术语。在已达平衡的系统中,人为选定的物质种类,适足用以表示该体系中含有各*相的组成者。如在已达平衡的碳酸钙($CaCO_3$)、氧化钙(CaO)、二氧化碳(CO_2)三相系统中,若选定CaO及CO_2做组分,则氧化钙及二氧化碳的组成可以分别用CaO及CO_2来表示,碳酸钙的组成也可用($CaO+CO_2$)来表示,所以这个体系为二组分系统。

组甲 用绳子联缀皮革或铁片制成的铠甲。一说漆成组纹的甲。也指穿组甲的兵士。《管子·五行》:"天子出令,命左右司马衍组甲厉兵,合什为伍,以修于四境之内。"尹知章注:"组甲,谓以组贯甲也。"《左传·襄公三年》:"使邓廖帅组甲三百,被练三千以侵吴。"杜预注:"组甲,漆甲成组文。"参见"组练"。

组成 化合物或溶液(混合物)中各个成分及其存在的相对量。一般用百分率来表示这个相对量的称为"百分组成"。例如水的质量百分组成为:氢11.2%;氧88.8%。又如10克蔗糖溶解在90克水中的溶液,其质量百分组成为:糖10%;水90%。

组曲(一 qǔ) 由在选材或风格上相关的若干器乐曲组成的套曲,其中各曲有相对的独立性。巴罗克时期的古典组曲通常由*阿勒曼德、*库朗特、*萨拉班德、*基格四首舞曲为骨干组成(后两首舞曲之间还可加入一首或几首其他舞曲),用同调,但在速度、节拍等方面互相形成对比,有时尚可冠以*前奏曲、*托卡塔等,如巴赫的古钢琴组曲。古典组曲至18世纪中叶已趋衰落。近代组曲有从歌剧、舞剧、戏剧音乐或电影音乐中选出若干段乐曲辑成者(如格里格的《培尔·金特组曲》),有根据特定标题内容写成者(如里姆斯基-科萨科夫的交响组曲《舍赫拉查德》),亦有采用民族音乐素材写成者(如德沃夏克的《捷克组曲》)。

组合 ❶把几个部分组织成一体。如:把零碎的彩色纸组合成好看的图案。❷数学名词。从m个不同元素中,任取出n个成一组,称为一个"组合"。这样得到的不同组合的总数是

$$\frac{m(m-1)\cdots(m-m+1)}{n!}=\frac{m!}{n!(m-n)!},$$

记作 C_m^n。例如，从四个元素 a、b、c、d 中每次取三个得到的不同组合有

$$C_4^3=\frac{4\cdot3\cdot2}{3!}=4\text{ 个},$$

即 abc,abd,acd,bcd。

组块 ❶在记忆中把许多小单位组合成较大单位的信息加工过程。如：把几个字组合成较大单位的词的过程。❷在短时记忆中能储存的最大的有意义信息单位。短时记忆一般能容纳约 7 加(或减)2 个组块。由于组块的形成，记忆的容量可以增大。

组画 用一组(几幅)图画表现一个题材的绘画形式。每幅自具独立性，彼此之间没有明显的连续关系，但又共同成为某一主题的组成部分，如顾恺之的《女史箴图》、贺加斯的《时髦婚姻》、凯绥·珂勒惠支的《农民战争》等。

组练 "组甲被练"的简称。军士所穿的两种衣甲，引申以指精壮的军队。《左传·襄公三年》："使邓廖帅组甲三百，被练三千以侵吴。"杜预注："组甲，漆甲成组文；被练，练袍。"孔颖达疏引贾逵曰："组甲，以组缀甲，车士服之；被练，帛也，以帛缀甲，步卒服之。"按：贾说与杜说异。以《吕氏春秋·去尤》"为甲裳以帛，不若以组"之文证之，贾说为长。辛弃疾《水调歌头·舟次扬州》词："汉家组练十万，列舰耸层楼。"

组织 ❶按照一定的目的、任务和形式加以编制。如：组织起来。也指所编制的集体。如：工会组织；民兵组织。❷指组成的形式或组成部分之间的关系。如：组织庞大；组织严密。❸纺织。《辽史·食货志上》："饬国人树桑麻，习组织。"❹指造句构辞，作诗文。孟郊《出东门》诗："一生自组织，千首大雅言。"❺多细胞生物体内，由许多相似的细胞和细胞间质组合而成的基本结构，有一定的形态、结构和生理功能。不同的组织有机地结合形成特殊的器官。高等动物有上皮组织、结缔组织、肌组织和神经组织。种子植物有分生组织和永久组织，后者又分基本组织、保护组织、机械组织、输导组织等。❻"织物组织"的简称。

组胺 亦称"组织胺"。广泛存在于动植物组织中的一种自体活性物质。也可人工合成。与机体的 H_1 和 H_2 组胺受体发生作用，能提高胃的分泌功能，并使多种平滑肌发生痉挛，毛细血管扩张，通透性增加。在变态反应性疾病发病过程中，组胺或其同类物质可能起重要的作用。临床上主要利用其促进胃酸分泌的作用，以检查胃的分泌功能。

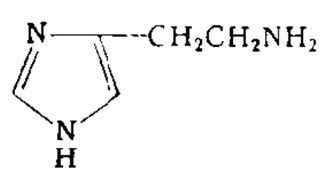

组胺结构式

组距 变量数列中按数量标志分组时，每组最大数值和最小数值的差距。各组的组距可以相等，如工人按年龄分为 15～25 岁、25～35 岁、35～45 岁等组；各组的组距也可以不相等，如工业企业按其工人数分为 30～100 人、101～200 人、201～350 人等组。分组时采用相等或不相等的组距，一般由统计研究的要求和现象的不同特点所决定。

组绶 古代玉佩上系玉用的丝带。《礼记·玉藻》："天子佩白玉而玄组绶，公侯佩山玄玉而朱组绶。"

组缨 古代系冠用的丝带。《礼记·玉藻》："玄冠朱组缨，天子之冠也；玄冠丹组缨，诸侯之齐冠也；玄冠綦组缨，士之齐冠也。"

组合国 亦称"总体国家"。法西斯国家的一种组织形式。其理论基础为 20 世纪初开始流行的社会连带主义法学派的学说。这一学说认为人们生活在社会中，必然具有社会连带关系，资本家和工人只是按照分工担当不同的社会职能，共同尽社会连带关系的义务。主张按行业组成工团，逐步实现包括一切阶级在内的社会整体化，在此基础上建立工团国家或组合国家。法西斯分子在意大利攫取政权后，于 1927 年由法西斯工会、企业主联合会和法西斯党等的代表共同组成"组合"。最高机关是中央组合会议，头子是法西斯独裁者墨索里尼；1938 年改成"法西斯组合院"，解散国会，形成极权的组合国。

组织库 人体各种组织的储存库。采用深低温储藏组织以保持其活力，供移植用。根据储存组织的不同分为皮库、骨库、眼库等。

组织图 表示织物中经纱和纬纱交织规律的图。有方格法和线条法两种表示方法。方格法应用较多，以方格纸上的纵行表示经纱，横行表示纬纱，当经纱在纬纱上方时，就在该点所占方格中满涂颜色或绘上符号；当纬纱在经纱上方时，则保留空白。线条法直接以纵横向线条表示经纬纱交织规律。图 a 为平纹织物中经纬纱交织情形，图 b 为用方格法表示的组织图，图 c、d 为用线条法表示的组织图。图 c 中以"✦"表示经纱在上，以"十"表示纬纱在上；图 d 中以"十"表示经纱在上，以"十"表示纬纱在上。

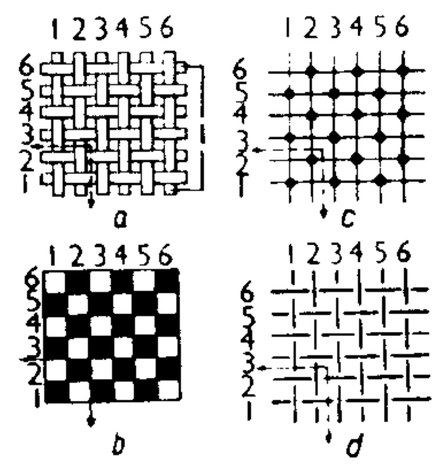

平纹组织

a. 经纬纱交织图 b, c, d. 组织图（图中旁边的1～6系纬纱，上方1～6系经纱）

组织法 规定国家机关的组织原则、职权范围与活动原则的法律。实体法的一种。如《中华人民共和国国务院组织法》等。

组织学 亦称"显微解剖学"。主要利用显微镜和切片、染色技术研究生物体各种器官和组织的细胞形态及其联系的科学。现代的组织学研究，已由光学显微镜水平进入电子显微镜水平。

组蛋白 真核细胞的细胞核内的一类碱性蛋白质。含赖氨酸和精氨酸的比例很高。与脱氧核糖核酸紧密结合，形成核小体的小球形结构。核小体成串如念珠状就是染色质的基本结构。这样可使线形的脱氧核糖核酸的分子长度压缩到原来的约七分之一。进一步压缩可形成染色体。所以，组蛋白的作用之一是使大量遗传信息压缩在细胞核内。

组合电器 几种电器按使用要求组合成一体的、能完成多种功能的电气装置。能协调、综合各个电器的原有性能，具有控制、调节、保护等功能，结构紧凑，使用方便。低压组合电器一般由控制变压器、信号灯、继电器、接触器、熔断器、按钮等组成。高压组合电器以隔离开关或断路器为主体，配以互感器、电缆头等组合而成。若将各组成元件的高压带电部位密封在接地金属外壳内，且充以气体、液体或固体绝缘介质，则组成全封闭式高压组合电器。

组合机床 由通用部件和少量专用部件组合而成的专用机床。按自动或半自动循环进行多刀多工位加工。当工件改变时，可重复利用通用部件，更换专用部件，迅速组成新的专用机床。生产率较高。适用于成批和大量生产。

组合夹具 由一套标准元件(包括基础件、支承件、定位件、导向件、压紧件和紧固件等)组合而成的通用化夹具。通过这些元件的不同组合，可迅速组成各种类型的夹具，以代替专用夹具；使用后，可拆散以备重新组合。适用于单件

和中、小批量生产。

组合设计 组合数学的一个重要内容。主要研究如何将一些元素排成若干组，使之满足规定的要求。包括*正交拉丁方设计和区组设计。应用于新产品试验设计等方面。

组合宝石 亦称"拼合宝石"。由两或三层宝石小片经拼接粘合或熔合而成一体的"宝石"。按组合层数分别称"二层石"或"三层石"。例如分别以水晶和鲜红色玻璃作顶、底层的二层石，外观既色泽艳丽，表面又坚硬耐磨，被用于仿冒红宝石。又如顶、底均为欧泊，但质量顶优底劣者，则以顶层来遮掩底层的缺陷。

组合家具 以独立的单体或构件组合而成的家具。包括单体组合式和部件组合式两大类。前者由不同尺寸、形状和功能的单体沿高度或宽度方向组合而成；后者由一些平面或立体构件用连接件接合而成。

组合数学 亦称"组合论"、"组合分析"。离散数学的重要组成部分。主要研究有限个事物在一定规则下的安排，诸如安排的存在性、计数、构造与最优性等。内容包括排列、组合、分类、查找、组合设计及图论等。一般研究离散量的非代数运算的关系结构。其起源可以追溯到公元前，幻方就是一个例子。20 世纪以来，随着科学技术、特别是电子计算机的发展，这门古老的学科重新获得很大的发展，并在计算机科学、运筹学、概率论、数理统计、电子工程和其他自然科学部门以及社会科学中都有广泛的应用。

组织化学 组织学的分支学科。在切片技术中，运用特殊的化学反应来显示各种化学物质在组织和细胞中的存在及其定位分布。

组织再生 生物体的组织不断地进行更新，老的细胞死亡，新的细胞产生；或组织遭受损伤后，所进行的修复过程。是生物的生命现象之一。组织不断地进行更新，称为"生理性再生"，如表皮的脱落和更替，血细胞的死亡和补充，毛发的脱落和生长等。组织遭受损伤后进行的修复，则称为"病理性再生"，如皮肤受创伤后或肝脏某部被切除后所进行的再生。

组织传播 指组织内部成员之间及组织与组织之间的信息交流行为。所谓组织，即社会中各种群体机构。主要功能是：(1) 为决策提供依据；(2) 为采取行动而协调关系。是任何组织生存和发展的必要条件。从技术角度看，不仅使用*亲身传播手段，也时常使用*大众传播手段。

组织设计 以企业组织结构为核心的组织系统的整体设计工作。是企业总体设计的重要组成部分。主要包括：(1) 职务设计。指组织成员个人职务的设计，要考虑完成组织目标、任务和组织成员的能力与发展两方面因素。(2) 群体设计。把组织内部相关的个人及其活动结合起来形成群体，以便更好地实现企业目标。(3) 结构设计。组织设计的核心，指一个组织内各个构成部分相互间确定关系的设计。常见形式有：*直线结构、*职能结构、*直线职能结构、*事业部结构和*矩阵结构等。

组织改建 局部组织或器官因功能需要而发生的结构变形现象。如造骨或骨折愈合时，因静力学负荷变化发生的骨小梁重新排列；肝炎时，因肝细胞坏死后再生使肝小叶重新组建成假小叶。

组织理论 系统认识和解释社会组织的本质、结构和功能的理论。形成于 20 世纪初。为有效地管理社会的各种组织、提高组织活动的效益及活力提供理论依据。研究内容涉及组织的类型、结构、原则、目标，组织成员与组织及其活动过程的关系，管理策略与技术，组织与环境的平衡等。

组织培养 体外人工培养活细胞、组织和器官的技术。在无菌条件下，将活组织移植在含有营养成分的培养基(常以血清、人工培养基等配制而成)内，并放在温度适当的温箱中，以观察研究细胞和组织的生长、增殖、运动、代谢和分化等。在培养过程中，如给予各种能够引起细胞变化的因素如药物、毒物、激光、温度变化等，则可追查细胞发生变化的过程和原因。已广泛用于生物学和医学各领域的实验研究，以及生物制品的生产制备等。

组织移植 移植一种组织(如皮肤、角膜、骨骼、血管、神经等)以修复同类组织的缺损，达到恢复功能的手术。利用自体组织进行移植称"自体移植"；利用他人组织移植称"同种异体移植"；用动物的组织移植于人则称为"异种移植"。

组织路线 国家、政党根据其政治路线所规定的关于组织工作的根本方针和准则。为政治路线服务，是实现政治路线的保证。无产阶级政党的组织路线，包括坚持民主集中制，按德才兼备的原则选拔干部，维护党的团结和纪律等。

组成的量度 表达溶液中溶剂与溶质存在相对量的一种数量标记。种类很多，根据我国法定计量单位，比较常用的有：(1) 物质 B 的质量分数，物质 B 的质量与溶液的质量之比，符号为 w_B；(2) 物质 B 的体积分数，物质 B 与混合物在相同温度和压力下的体积之比，符号为 φ_B；(3) 物质 B 的物质的量分数，又称物质 B 的*摩尔分数，符号为 x_B；(4) 物质 B 的*质量摩尔浓度，符号为 m_B；(5) 物质 B 的物质的量浓度，符号为 c_B。

组合体系桥 用两种基本受力体系组合成主要承重结构的桥。如梁与拱，梁与桁架，梁与悬索均可构成组合体系桥。可利用各体系的优点，使受力合理，用料经济。所用材料有钢筋混凝土、预应力混凝土、型钢、板材和钢索等。

组合最优化 亦称"组合规划"。见"规划论"。

组织行为学 研究组织及其成员行为规律的学科。是行为科学的重要内容。20 世纪 60 年代初以来广泛拓展并应用于各类组织管理中。根据研究的组织化程度，可划分为四个层次：(1) 对个体行为(包括领导行为)的研究，即对个人心理因素、价值观、人的需要以及有关激励理论等的研究；(2) 对群体行为的研究，即对群体的功能、分类、规范、竞争等方面的研究；(3) 对组织的心理及行为规律的研究，即对组织设计、组织诊断、组织变革和组织发展的研究；(4) 对社会环境的研究，即对组织与社会的交流关系，社会环境和文化对组织行为的影响等的研究。

组织社会学 研究社会组织的结构、功能和演化规律的社会学分支学科。20 世纪初由*韦伯创立。主要研究：组织的构成要素和合理结构、运行机制；组织中的人际关系；组织与环境的关系；组织生存和组织变迁等。在现代西方，着重研究组织模式、决策理论、组织人口区位学、组织成员潜力发挥等课题。

组织蛋白酶 动物组织内的各种蛋白水解酶的总称。在脾、肾、肝等脏器中活力较高。动物死亡后，组织的自溶，或体内蛋白质的分解，主要由于这类酶的作用。

组织滴虫病 亦称"传染性肠肝炎"。由火鸡组织滴虫(*Histomonas meleagridis*)寄生于家禽盲肠和肝脏内引起。多见于火鸡。鸡粪中的鸡异刺线虫(*Heterakis gallinae*)卵为主要传播来源。病鸡粪便淡绿色或淡棕色，末期鸡冠呈暗黑色，故又称"黑头病"。幼鸡病程较短，病死率

很高；成年鸡复愈后，常为带病原鸡。可口服二甲硝咪唑等治疗。预防采取隔离病鸡、妥善处理粪便、驱除寄生虫（因病原体长期生活在鸡异刺线虫的卵内）和幼鸡分群饲养等措施。

组合导航系统 综合各种导航设备，由监视器和计算机进行控制的导航系统。特点为：系统内的各个子系统之间能相互取长补短，整个系统的总精度可提高；能自动检查故障和断开故障子系统，接入备用子系统，大大提高了可靠性；降低各子系统的质量要求；便于与武器制导、反潜侦察、通信和识别等一起使用。

组合逻辑电路 任何时刻的输出仅取决于当时输入而与过去无关的数字逻辑电路。主要特点为逻辑功能与时间无关，不含有任何记忆元件，没有记忆和存储信息的功能。

组胺受体阻滞药 即"抗组胺药"。

5 **绅**〔紳〕(shēn) ❶古代士大夫束在衣外的大带。《论语·卫灵公》："子张书诸绅。"邢昺疏："以带束腰，垂其余以为饰，谓之绅。"引申以指束绅的人士。如：乡绅。参见"绅衿"。❷束带。《韩非子·外储说左上》："书曰：'绅之束之。'宋人有治者，因重带自绅束也。"

绅士 ❶旧时称地方上有势力的地主或退职的官僚。参见"绅衿"。❷译自英文 gentleman，一译"君子"。在西方，指有身份的人或上流人士。

绅衿 绅，大带，士大夫所服用；衿，青衿，学中生员的服式。旧时泛指地方绅士和在学的人。《儒林外史》第四十七回："两家绅衿共有一百四五十人，我们会齐了，一同到祠门口，都穿了公服迎接当事。"当事，指地方官。

绅士教育 欧洲文艺复兴时期兴起的专对富人子弟进行的一种教育。始于法国蒙田、英国弥尔顿等人。英国洛克的《教育漫话》系统阐述了绅士教育理论。主张教育的目的是培养体魄强健，具有德行、广博实用知识和技能，精明能干的绅士。教学方法强调从学生兴趣出发，运用直观教学，发展学生的智力。

细〔細〕(xì) ❶占空间小，微小，瘦小。如：细沙；细竹。❷声音尖小或轻微。如：细嗓子。杨衡《赋得夜雨滴空阶》诗："始兼泉响细，稍杂更声促。"❸致密；精致。如：细布；细工。❹仔细。如：细磨细琢；精耕细作。杜甫《春日忆李白》诗："重与细论文。"❺琐屑；藐小；不重要。如：苛细；薄物细故。《老子》："图难于其易，为大于其细。"

细人 ❶犹"小人"。指见识短浅或地位低微的人。《礼记·檀弓上》："君子之爱人也以德，细人之爱人也以姑息。"❷年轻的侍女。李廌《师友谈记》："宰相王文正公不迩声色，素无后房姬媵。上乃曰：'朕赐旦细人二十，卿等分为教之，俟艺成，皆送旦家。'"按，此宋仁宗时事，王文正公当指王曾，《谈记》作"旦"，误。❸奸细。《前汉书平话》卷下："军士不放帝入去，切恐夹带细人入来。"

细毛 绵羊毛类别之一。属同质毛。由细度等外形特征相近的绒毛组成，品质支数在60支以上。世界各国普遍饲育的美利奴羊以及中国的新疆细毛羊等所产的毛都是细毛。是毛纺织工业的高级原料。

细节 ❶琐细的事情；无关紧要的行为。《后汉书·班超传》："为人有志，不修细节。"❷文艺作品中细腻地描绘人物性格、事件发展、场境和自然景物的最小组成单位。场境和人物性格的具体表现，由许多细节描写所组成；细节描写要具有真实性，要服从艺术形象的塑造、故事情节的展开和主题思想的表达的需要。选择何种细节作为表现对象，往往体现了作品的某些风格特征。细节描写的多少，可以调节文学叙事的速度和节奏，并表明描写对象在作品中的地位。

细行 ❶生活上的小节。《书·旅獒》："不矜细行，终累大德。"❷便服出行。《三国志·蜀志·谯周传》："铫期谏曰：'天下未宁，臣诚不愿陛下细行数出。'"

细作 暗探；间谍。《左传·宣公八年》"晋人获秦谍"陆德明释文："谍，今谓之细作。"

细辛 马兜铃科，细辛属（*Asarum*）植物的泛称。多年生草本，有细长芳香的根状茎，先端生叶一二枚。花单生叶腋，贴近地面，常紫色，钟形。中国约有35种。广布于南北各地。习知的为细辛（*A. sieboldi*），产于安徽、浙江、江西、湖北、湖南、四川等地；北细辛（*A. heterotropoides* var. *mandshuricum*），产于东北、山东、山西、河南、陕西等地。全草入药，性温、味辛，功能温经散寒、化饮、祛风止痛，主治风寒头痛、痰饮咳喘、风湿痹痛、牙痛、鼻渊等症。

细君 《汉书·东方朔传》："归遗细君，又何仁也！"颜师古注："细君，朔妻之名。一说：细，小也。朔辄自比于诸侯，谓其妻曰小君。"后以"细君"为妻的代称。苏轼《上元侍饮楼上》诗："归来一盏残灯在，犹有传柑遗细君。"

细纱 ❶由可纺纤维经纺纱加工（例如棉纺、毛纺、麻纺、绢纺）而成的单纱。较粗纱为细。按所用原料或加工方法分，有棉纱、麻纱、毛纱、绢丝、废纺纱、混纺纱、花式纱等。可供制线、机织、针织等用。❷"细纱工序"的简称。

细软 指珠宝、绸帛等轻便而易于携带的贵重衣物。《百喻经·估客驼死喻》："驼上所载，多有珍宝细软上氎种种杂物。"

细故 无关重要的小事。《汉书·匈奴传上》："孝文后二年，使使遣〔遗〕匈奴书曰：'……朕追念前事，薄物细故，谋臣计失，皆不足以离昆弟之欢。'"颜师古注："细故，小事也。"

细柳 ❶初生的柳条。杜甫《哀江头》诗："细柳新蒲为谁绿。"❷古地名。(1)在今陕西咸阳市西南渭河北岸。《史记·绛侯世家》：汉文帝后六年（公元前158年），以"〔周〕亚夫为将军，军细柳以备胡"。文帝亲往劳军，至军门，甲士戒备森严，被阻不得驰入。帝使使持节诏将军，亚夫乃传令开壁门，请皇帝按辔徐行而入，将军以军礼见。后人因称军营纪律严明者为"细柳营"。汉置仓于此，故《元和郡县志》称其地为细柳仓，以别于渭南的细柳原。(2)在今陕西西安市西南古昆明池南。汉时在上林苑中，筑有细柳观。司马相如《上林赋》："登龙台，掩细柳"，指此。《汉书·文帝纪》注引张揖以为即周亚夫屯军处。《元和郡县志》作细柳原，认为是别一细柳，非亚夫屯军之所。❸古指日落之地。《论衡·说日》："儒者论日，旦出扶桑，暮入细柳。"

细胞 生物体的结构和功能的基本单位。一般由细胞核、细胞质和细胞膜组成。在细胞质中还有许多小器官，称*细胞器。植物细胞在细胞膜之外还有一层较厚的细胞壁。细胞通常很微小，须用显微镜才能见到；但大型的卵细胞，肉眼可见；有的神经细胞的突起可长达一米以上。细胞以分裂法繁殖。有些细胞器也能分生繁殖。在多细胞生物中，细胞的形状随其生长、分化和功能而有很大的变化，有卵圆形、柱形、鳞形、梭形或树枝形等。

细脉 一称"小脉"。脉象之一。脉搏细小如丝，但指下明显。常见于阴血亏耗等证。

细音 音韵学术语。指发音时口腔共鸣空隙较小、舌位较高较前的元音。宋元等韵学家分韵母为开口、合口两类，

每类又分一、二、三、四四等。三、四等韵发音时口腔共鸣空隙都较小，故称细音。自明清等韵学家改开、合各四等为开、齐、合、撮四呼以后，也有人称齐齿呼为开口细音，撮口呼为合口细音。

细菌 微生物的一大类。单细胞的微小原核生物。大小约一至数微米，呈球形、杆形、弧形、螺旋形。有的具芽孢、鞭毛或荚膜。以二等分分裂繁殖为主。除部分自养细菌外，多营腐生或寄生生活。遍布于土壤、水、空气、有机物质中及生物体内和体表。对自然界物质循环起着巨大作用。有些种类能提高土壤的肥力；有些种类可用于发酵工业，生产食品、化学品和医药品等；有些种类可用作微生物农药；有些种类可用于细菌冶金和石油脱蜡；有些种类能引起人和动植物病害或工农业产品的霉腐。

细菌的形态

细腻 ❶细致滑润。杜甫《丽人行》："肌理细腻骨肉匀。"❷细致入微。常形容文艺上的描写或表演。鲁迅《且介亭杂文·门外文谈》："不识字的作家虽不及文人的细腻，但他却刚健清新。"

细腰 ❶纤细的腰身。《韩非子·二柄》："楚灵王好细腰，而国中多饿人。"❷指土蜂、细腰蜂。韩愈《孟东野失子》诗："细腰不自乳。"❸棺木接缝的木榫。江淹《铜剑赞》："又往古之事，棺皆不用钉，悉用细腰。其细腰之法，长七寸，广三寸，厚二寸五分，状如木秤，两头大而中央小。"

细粮 中国习惯上一般称大米和面粉为细粮。根据不同的消费习惯，各地区的细粮也有所不同。我国征收农业税时所称的细粮，指各地区加工后的主粮。

细酸 宋元戏曲里对读书人的俗称。如元杂剧《倩女离魂》的王文举、《两世姻缘》的韦皋，都作"末扮细酸"。

细子龙 (*Amesiodendron chinense*) 无患子科。常绿乔木。羽状复叶，小叶3～6对，长6～12厘米，边缘具疏锯齿。花小，杂性，圆锥花序顶生，花瓣5枚，雄蕊8或9枚，子房3室。蒴果木质，有突起的瘤点。产于中国海南、广西、贵州南部。为海南常绿阔叶林中主要树种之一。木材可制作一般家具。

细马表 采用叉瓦式擒纵机构的表。叉瓦用宝石制成。精度及传动效率较高。

细石器 考古学名词。指细小的打制石器。原料有石髓、玛瑙和燧石等。种类有刮削器、尖状器、石钻、石镞和石核、小石叶等。长方形小石叶常是嵌在骨刀上使用的。参见"细石器文化"。

细兰国 古国名，即今斯里兰卡。名见宋赵汝适《诸蕃志》。《宋史·外国列传》"注辇"条作悉兰池。《海国闻见录》"小西洋记"作西仑。《海岛逸志》译作西垅。《海录》作西岭。1972年前译作锡兰。

细兰海 古海名。指今印度尼西亚苏门答腊岛西北亚齐河口外一段洋面。名见《岭外代答》卷二"海外诸蕃国"条。《岛夷志略》"小唄喃"条译作喃哑哩洋，《郑和航海图》译作南巫里洋。

细奴逻 (617—674) 南诏第一世王(公元649—674年在位)。发迹于巍山(今云南巍山彝族回族自治县境)。唐贞观二十三年(649年)建立大蒙国，自称"奇嘉王"。永徽四年(653年)遣其子逻盛入朝。唐授细奴逻为巍州刺史。

细利窪 古地名。一般以为即今印度尼西亚苏拉威西岛。细利窪为Celebes的对音。一说其故址可能在今苏拉威西岛东南的布通岛(Buton)，岛的南端有港口，名Sampolawa(桑波拉瓦)，细利窪可能是其省译。其地在*茫咖萨东南，昔由海道行约两三日可到。名见清谢清高《海录》，有专条记述。

细纱机 亦称"精纺机"。纺纱工程中纺制细纱用的机器。能将条子或粗纱牵伸拉细达到规定特数(支数)，然后加拈成纱，并卷绕成适当卷装。按纺纱方法和作用分，有环锭细纱机、翼锭细纱机、超大牵伸细纱机和转杯纺纱机等。

细香葱(*Allium schoenoprasum*) 又名"四季葱"。百合科。多年生宿根草本，作一年生栽培。鳞茎与假茎大小相近，膨大不明显。叶圆筒形，绿色，极细。分蘖力强。不开花结实。用分株繁殖。绿叶作香辛料。

细胞系 把活的细胞或组织，在含有营养成分的培养基中进行培养，以这种原代培养物经第一次传代后所繁殖的细胞群体。细胞系中存在许多细胞谱系，所以性状是不一致的。如果能在体外长期培养繁殖，则称"恒系"，也称建系的细胞。

细胞库 收集、保藏和供应体外培养的人和动物的细胞系的机构。包括人和动物的正常细胞系、肿瘤细胞系、突变细胞系和杂交瘤细胞系等。贮存的细胞系，需先鉴定无微生物污染，并有来源、生物学特性和用途的记载。最著名的细胞库有美国模式培养物收藏库(ATCC)，1925年建立，已有七十余年历史。

细胞质 细胞核以外，质膜以内的原生质部分。包括透明的粘液状基质(或称"明质")和网状的膜层结构(或称"动质")。前者含有无结构的大分子胶体、小分子真溶液和离子，在溶胶和凝胶之间互相变换，用以储存和输送代谢物质。后者含有内质网和其他细胞器，进行代谢合成。细胞质中还有分泌颗粒、色素粒、糖原和脂滴等内涵物。

细胞学 研究细胞生命现象的学科。探索细胞的结构和功能，生长和分裂，受精和分化，遗传和变异，病变和衰老等现象。早期的细胞学依靠光学显微镜。近年来应用高分辨率电子显微镜观察细胞的质膜、微丝、微管、核糖体和染色纤维等超微结构；并应用X射线衍射分析核酸和蛋白质的分子构型。细胞学还与遗传学、生理学和生物化学等学科结合，研究细胞的信息传递、化学反应、物质输送和能量转换。在体外培养下进行细胞杂交和细胞重组，研究核质关系和基因调节。并进一步应用分子生物学的技术和成就，深入到分子水平探讨细胞的各种生命现象，从而发展成为细胞生物学。主要分支有细胞形态学、细胞遗传学、细胞化学、超显微形态学和分子细胞学等。

细胞株 指通过纯系化或选择法从原代培养细胞或细胞系中分离出来的、具有特异性状或标志的细胞群体。这些特异性状或标志必须在连续培养过程中保持不变。如正常的二倍体细胞株及通过遗传选择得到的突变种细胞株等。

细胞核 细胞内遗传信息的储存、复制和转录的主要场所。一般呈球形或椭圆形。通常一个，也有两个或多个的。借双层多孔的核膜与细胞质分隔。核内含有核液、染色质(或染色体)和核仁。一般动植物细胞的细胞核均如上述，称为真核细胞。为英国布朗于1831年发现并命名。

细胞液 植物细胞液泡内的水状液体。是细胞代谢的产物，其中溶解着有机酸、生物碱、糖类、蛋白质、盐类和色素(花青素)等。植物的花、叶、果实的颜色，除绿色之外，大多

由此产生。由于细胞液中含有很多溶解物质，因而具有较高的渗透压，可以维持一定膨压。细胞液中常含有特殊气味的物质，起杀菌和防腐作用。细胞液也是药用和工业用物质的来源，如强心苷、鞣质、生物碱等。

细胞膜 即"质膜"。

细胞器 细胞质内具有一定结构和功能的小器官，如中心体、线粒体、高尔基体和质体等。也有人认为只有外围有两套膜而又有一定的遗传独立性的小器官，如线粒体和叶绿体，才是真正的细胞器。

细胞壁 细胞外围的一层厚壁。为植物细胞的特征之一。由细胞的分泌物（主要为纤维素）构成，可分三层：新生的，质薄，称初生壁；续后，建成有条纹的厚壁，称次生壁；在两细胞之间的称中层，使细胞壁粘合，并减低细胞间的压力。活细胞的细胞壁能因其他物质的浸透和积累而变质。

细绒棉 纤维较为细长的原棉。根据不同品质，可纺不同特（号）数的棉纱。如陆地棉。中国所产原棉绝大部分为细绒棉。

细特丝 曾称"细旦丝"。指单丝纤度在1分特以下的合成纤维长丝。有时称单丝纤度在0.55分特以下的合成纤维为超细纤维。普通的细特丝可由传统的直接纺丝法制得，而超细纤维较多采用复合纺丝法经剥离或经化学处理溶去其中一部分后制得。用于制造时装面料和人造麂皮等。例如，桃皮绒面料系由涤纶超细纤维剥离而形成表面极细的绒层，手感良好。

细菌学 微生物学的一个分科。研究细菌的形态、构造、分类和生命活动规律，细菌同工业发酵以及同人类和动植物疾病的关系的学科。过去常指医学微生物学，故其研究对象还包括螺旋体、真菌、立克次体和病毒等。

细菌战 即"生物战"。

细密画 一种小型的绘画。指画在书籍、徽章、匣子、象牙板上的肖像画或装饰画，而以手抄本书籍插图为主。在公元前3000年埃及的卷物上已出现。古代希腊、罗马、拜占庭、波斯亦很流行。公元7世纪以后，在基督教《圣经》和祈祷书上曾普遍应用，活字版印刷术和照像术流行后逐渐消失。

细晶岩 晶粒微细的酸性脉岩。主要矿物为长石（正长石和酸性斜长石）和石英，几乎不含深色矿物。一般呈灰白色、浅黄色或肉红色。具他形粒状结构（细晶结构）。大部分成脉状侵入于侵入岩和其附近的围岩裂隙中，有时也见于侵入岩的边缘部分。

细腰蜂 昆虫纲，膜翅目，泥蜂科。头部球形，触角肘状，复眼卵形，有单眼3个。腹部7节，腰细。成虫以花蜜或发酵物作食料；幼虫以各种昆虫的幼虫体内物质为养料。成虫在产卵前先捕获其他昆虫的幼虫并刺昏置于巢内，然后产卵其中。孵化的幼虫即以该虫为食料。

细碧岩 富含钠质的基性熔岩。多半由基性熔岩在海底喷发形成。由钠长石、绿泥石、绿帘石等组成。呈浅绿色，具隐晶质细粒致密结构。常成特殊的枕状构造。多与石英角斑岩或角斑岩相共生，是地槽早期海相火山作用的产物，也是蛇绿岩套的重要组成部分，并伴有铜矿、厚层黄铁矿和黄铜矿的聚集。

细鳞鱼 (*Brachymystax lenok*) 硬骨鱼纲，鲑科。体侧扁，长达0.8米。背侧紫灰色，具黑色小圆斑；腹面银灰色；生殖期体色变暗，并出现红色斑块。口较小，鳞细小。生活于淡水中，春季进入水流湍急、底多砂砾的支流中产卵，秋季回到主流的深处越冬。主食无脊椎动物。分布于中国东北和俄罗斯西伯利亚。为国家二级保护动物。

细小病毒 一类具有单链脱氧核糖核酸的病毒，有A、B两亚类。无套膜的球状或等轴颗粒，直径为18～26纳米。感染对象为某些脊椎动物，其中以啮齿动物为主。A亚类在适当寄主细胞内，可以进行自我复制；B亚类则否。后者的复制必须依赖于寄主细胞的某些功能或依赖于腺病毒（辅助病毒）的同时存在，故后者亦称腺伴随病毒(AAVs)。

细木工板 一种人造板。用细木条或其他轻质材料粘拼成中心板，两面（即面板和底板）敷以一层或两层纵横交错相叠的薄木（或用胶合板），通过涂胶配坯、加压而成。强度较大，稳定性较好。可供建筑、车辆、船舶的内部装修和家具等用材。

细水长流 亦作"小水常流"。❶比喻节约使用钱物，不致缺乏。❷比喻一点一滴、持续有恒地做一件工作。《通俗编·地理》引《遗教经》："汝等常勤精进，譬如小水常流，则能穿石。"

细针密缕 亦作"细针密线"。缝制细密，比喻工作和考虑、处理问题细致周到。《儿女英雄传》第二十六回："这位姑娘虽是细针密缕的一个心思，却是海阔天空的一个性气，平日在一切琐屑小节上本就不大经心。"

细胞工程 应用细胞生物学的方法，按照人们的预定设计，有计划地保存、改变和创造细胞遗传性状的技术。细胞水平上的遗传操作（即细胞工程）和分子水平上的遗传操作（即基因工程）共同组成现代遗传工程技术，成为生物工程的核心内容。细胞工程主要包括细胞融合、细胞大规模培养、植物组织培养快速繁殖、染色体（组）工程以及细胞育种等技术。它对农业、医药、食品等传统工艺的革新潜力极大，尤其在植物细胞具有全能性被证实后，细胞工程在植物遗传和育种中的特创性和现实性与日俱增，与基因工程一起被认为是农业生物技术的重要基础。

细胞化学 研究细胞的显微和超显微结构的化学组成及其定位，包括定性和定量测定的学科。着重分析大分子物质，如核酸、蛋白质（酶）、多糖和脂类在细胞结构和功能活动中的分布和变化，探索各种亚细胞组分和细胞器在整个生命现象中的作用。方法分为：(1) 原位细胞化学，定性和定量测定化学物质在细胞结构中的原位分布；(2) 分部离心技术，从细胞匀浆分离各种细胞器和亚细胞组分进行生化分析；(3) 微量或超微量化学测定，分析大分子物质的化学特性和分子结构。

细胞分化 细胞产生稳定的新特征，因而互相差异的过程。所有多细胞生物都从一个受精卵产生各种不同特殊结构和专一功能的细胞。例如，合成血红素的红细胞，产生抗体的浆细胞，分泌卵蛋白的输卵管上皮细胞，内有肌球蛋白和肌动蛋白的肌纤维等。细胞的分化分阶段进行，在胚胎细胞形成特化细胞之前的一定时期内，已决定了分化的途径。果蝇幼虫的胚芽细胞已决定各自的分化命运。除胚胎外，成年动物的干细胞或再生细胞，植物的分生细胞也能分化成专门化细胞。细胞分化受内外因素的影响。如一定区域的卵细胞质因素对早期胚胎发育至关重要。如果蝇卵后叶的极质诱导其中的核分化成种质细胞。细胞间的互相作用亦有很大影响。如原肠胚的脊索诱导邻接的外胚层分化成神经组织。细胞的分化状态是稳定的。即使原来的刺激已消失，分化特征仍可保持许多世代。如肝再生的仍是肝

细胞。体外培养的分泌甾体的细胞系可以无止境地生长。只有少数已分化细胞可以化生，变成另一种特化细胞。通常已分化细胞的基因组仍然不变，并无遗传信息的减损。因为已分化的细胞仍具有发育全能性。所有细胞除去都有共同的看家基因，以维持细胞的生存外，各种特化细胞各自表现特殊的基因活性，以合成专一的信使核糖核酸和蛋白质。因此，分化机制控制在基因转录水平，细胞分化是基因有选择地表现的结果。

细胞分裂 细胞繁殖子代细胞的过程。通常包括两步，先是核分裂，形成两个子核，接着细胞质分裂，分为两个子细胞。根据核分裂情况的不同，可分为*无丝分裂和*有丝分裂两类。生殖细胞成熟分裂亦称*减数分裂。

细胞电泳 又称"微电泳"。在显微镜下测定各种游离细胞表面电荷的生物物理学技术。根据细胞在直流电场中发生泳动的方向和速率的不同，可知细胞表面电荷的不同性质和密度，同时也反映了细胞表面的组成和分子结构的差异。主要用于研究细胞表面的分子结构和生物功能，细胞免疫，体液免疫，肿瘤诊断，各种受体、血栓形成以及中医血瘀证本质和活血化瘀作用原理等。

细胞因子 在天然或获得免疫反应时，产生的调节细胞的激活、生长和分化的蛋白质分子。按其功能可分为四类：(1) 介导天然免疫的因子，主要来自单核吞噬细胞；(2) 调节淋巴细胞激活、生长和分化的因子，主要来自辅助 T 淋巴细胞；(3) 激活炎症细胞的因子；(4) 刺激血细胞发生的因子刺激骨髓细胞生长，供应炎症白细胞。现已能用基因工程方法生产某些细胞因子并开始用于临床治疗疾病。

细胞杂交 应用*细胞融合的技术，使不同种细胞的细胞质和细胞核合并的方法。由不同种的体细胞经过细胞融合后形成双核细胞，染色体在分裂过程中互混后产生的杂交的单核子细胞是杂交细胞，也称合核体。

细胞色素 一类含有铁卟啉辅基的复合蛋白。具有典型的吸收光谱，在生物氧化过程中起电子传递作用，在生物界分布极广。种类很多，动物体内重要的有细胞色素 a,a_3,b,c,c_1,p_{450} 等。

细胞免疫 由 T 细胞介导的免疫效应功能。其作用的对象是带有外来抗原或改变了自身抗原性的细胞。包括带胞内菌的巨噬细胞、病毒感染细胞、肿瘤细胞、同种组织细胞等。当 T 细胞与相应抗原初次相遇时，前者被激活、扩增并分化成为致敏淋巴细胞。以后再遇同一抗原时，根据 T 细胞的不同亚群可出现两种不同现象。即：(1) 迟发型变态反应 T 细胞释放多种淋巴因子，如各种白细胞趋化因子、巨噬细胞移动抑制因子、巨噬细胞激活因子、促分裂因子等，形成局部炎症。可加强巨噬细胞杀死胞内菌的功能等。(2) 杀伤性 T 细胞直接作用于带有相应抗原的靶细胞并将其杀死。在不同种类疾病中，*体液免疫与细胞免疫均有出现，但往往以一种为主。在胞内菌（如结核杆菌、布氏杆菌等）、病毒、真菌、寄生虫感染，以及肿瘤、组织移植中的反应主要功能是由细胞免疫介导的。细胞免疫与体液免疫共同执行机体免疫系统对外来抗原产生特异性免疫应答的重要功能。

细胞间质 细胞与细胞之间的物质。由各种纤维和无定形基质构成。纤维可分胶原纤维、网状纤维和弹性纤维。无色透明的基质含有糖胺聚糖、组织液等。软骨的基质包含硫酸软骨素；硬骨的基质中磷灰石非常丰富。

细胞识别 细胞对同种和异种细胞，以及对自己和异己物质的识别。生物体的许多重要生命活动都与细胞识别能力有关。例如，单细胞生物有性生殖过程中的结合、被子植物的雌蕊接受花粉进行受精、动物胚胎发育中的形态发生等。高等动物和人类的免疫功能更要依靠细胞识别才能实现。细胞识别的功能主要在于细胞表面特异受体及其相应配位体的作用。

细胞转化 ❶细胞转移入外源 DNA 后发生的永久性可遗传的变化。❷培养的正常细胞经病毒感染或致癌物处理后转变为分裂失控的"永生"细胞。即能不断分裂的细胞。

细胞周期 细胞结束一次有丝分裂后，到下一次分裂终止所经历的过程。每个细胞周期可分为四期：(1)G_1 期，为脱氧核糖核酸合成前期，有核糖核酸和蛋白质合成；(2)S 期，为脱氧核糖核酸合成期，核内染色质复制加倍；(3)G_2 期，为脱氧核糖核酸合成后期，亦有核糖核酸和蛋白质合成；(4)M 期，即细胞分裂期。各种细胞的周期可以不同，通常至少要 10 小时左右。不再分裂的细胞从最后一次 M 期逸出细胞周期，直到死亡。暂时休止的细胞从 M 期逸出细胞周期后停留于 G_0 期（休止期）；当受到适当刺激后，可再进入 G_1 期，重新分裂。

细胞学说 德国植物学家施莱登和德国动物学家施旺于 1839 年首先创立的学说。认为一切生物都是由细胞构成的，所有动植物均由细胞发育形成。1861 年德国解剖学家舒尔采进一步提出，原生质是构成一切生物的基本物质，一切生命活动都由原生质发生。1858 年德国病理学家微耳和主张，一切细胞都从细胞分裂而来，机体的生理活动和病理变化取决于细胞。恩格斯认为细胞学说是 19 世纪自然科学的三大发现（能量守恒和转换定律、细胞学说和进化论）之一。生物学家都确认，细胞是生物的结构和功能的基本单位。每个细胞既是生命的独立单位，又在机体的生命活动中相互协调，构成统一的整体。

细胞骨架 真核细胞内由微丝、微管和中等纤维等蛋白质纤维构成的复杂网状结构。微丝（直径 5～6 纳米）由肌动蛋白组成；微管由微管蛋白及相关蛋白组成，胞质微管不稳定，易解聚；中等纤维因其粗细介于微丝和微管之间而得名，分为角蛋白纤维、结蛋白纤维、波形纤维、神经原纤维和神经胶质纤维等。微管和微丝的功能与细胞形态的维持，细胞分裂、运动以及胞质川流和物质运输有关。

细胞重组（重 chóng） 由不同细胞的核体与胞质体在融合因子介导下并合形成完整细胞的技术。对研究真核细胞的核、质关系及基因转移等问题具有重要意义。应用化学物质（如细胞松弛素 B 或秋水仙碱）并结合机械力（如离心力等），把细胞的核与胞质部分分开。分离出来的核，带有少量胞质，并围有质膜，称"核体"或"小细胞"。有些核体能重新再生其胞质部分，继续生长、分裂。去核后的胞质部分，仍由膜所包绕，称"胞质体"或"去核细胞"。核体与胞质体在仙台病毒或聚乙二醇的作用下能并合成为完整的细胞，称"重组细胞"。目前不仅能使大鼠核体与小鼠胞质体并合成为重组细胞，并能使人的核体与小鼠胞质体形成重组细胞。若将胞质与完整的细胞融合，构成含有一个亲本核和两个亲本胞质的杂种细胞，称"胞质杂种"。这样，就可把一个亲本细胞的胞质基因（如线粒体基因）转移到另一个亲本细胞内。

细胞起源 生命进化史上，细胞怎样从原始的前细胞的生命形式进化而来的问题。"细胞"一词原指有细胞核的真核细胞。20 世纪 50 年代以来，其含义扩大，把*原核细胞

即细菌、蓝藻等无核生物也包括进来。因而从原核细胞的起源到具有典型细胞核的*真核细胞的演变，都属于细胞起源的范畴。

细胞透性 细胞通过质膜与周围环境不断地进行物质交换的特性。这种交换是有选择的，主要决定于质膜的特性和功能状态。物质出入细胞借助以下方式：(1) 被动运送，物质从高浓度通过质膜含水孔道流向低浓度；(2) 促进扩散，高浓度物质与质膜中的运送蛋白结合成可逆的复合体，在膜中移动后释放出来流向低浓度；(3) 主动运送，低浓度物质依靠运送蛋白流向高浓度，需要能量；(4) 基团转移，物质在质膜上发生共价键的化学变化通过质膜，也需能量。

细胞衰老 细胞随年龄增长而出现的结构和功能上的衰退现象。是机体衰老的原因。在体内较早出现衰老的细胞主要是出生后不久就停止有丝分裂的细胞，如神经细胞、心肌细胞等。机体衰老时，这些细胞的形态结构出现退行性变化，细胞核 DNA 染色减弱、核糖体减少，线粒体的嵴和基质退化，细胞质内脂褐质沉集增多。离体培养的细胞，随培养代数的增加而出现衰老变化，趋于死亡。不同种类的细胞能传代的次数不同，即细胞的寿限不同。细胞寿限与供体的种属和年龄有关。

细胞凋亡 亦称"程序性细胞死亡"。正常或肿瘤细胞在某些生理或病理条件下，经一定的基因调控程序，发生自行结束其生命(即"自杀")的现象。其主要形态特征是细胞变圆并脱离周邻细胞，胞质浓缩，核染色质密度增高和 DNA 降解，细胞分割为多个有膜包裹、内涵物不外溢的细胞小体(凋亡小体)，且无炎症反应。细胞凋亡是多细胞动物生命活动中不可缺少的主动过程。一旦失常或受到抑制，机体的发育发生障碍，也可引起某些肿瘤或免疫反应异常。

细胞培养 细胞在体外条件下的成活或生长。体外培养的细胞不再形成组织。通过原代培养和传代培养，可得到细胞系、细胞株和细胞克隆。可用于直接观察和研究离体培养的活细胞在可控环境条件下的生理、行为、生长、分化和病变等基本生命现象，还可用培养的杂交瘤细胞和经基因工程改造的细胞生产出各种生物制品，已形成一门新兴产业。

细胞粘着(粘 nián) 细胞间选择的粘着现象。多细胞动物的细胞间，借助特别的分子而选择地粘着在一起，从而形成一定的组织结构。低等多细胞动物海绵，分散为游离的细胞后，能重新聚集，通过细胞迁移和选择粘着，恢复成完整的小海绵。高等动物胚胎不同胚层的细胞，分散混合后也能按细胞间的选择亲合性而重新结合，形成组织结构。细胞粘着是由于细胞表面存在特异的糖蛋白分子，钙离子也可能起作用。

细胞谱系 裂球从第一次卵裂起到最终分化为组织、器官的细胞时为止的谱系史。动物受精卵按严格的格式进行分裂，从卵裂开始，按裂球的世代、位置和特征，给予系统的符号和名称，借以表明它们彼此之间和前后代裂球之间的相互关系称为细胞谱系。研究细胞谱系对于了解卵质的不均分布和发育命运间的关系，不同种动物早期发育在进化上的联系以及发育和遗传的关系，有重要意义。

细胞融合 应用经紫外线灭活的病毒(如仙台病毒)，或以聚乙二醇等处理体外培养细胞，使其质膜发生改变，导致细胞互相合并而成多核细胞的技术。同种细胞的融合称"同核体"。不同种细胞的融合称"异核体"。后者在以后的分裂过程中，不同遗传型的染色体混合产生单核的合核体，称"细胞杂交"。其中异种的染色体往往比同种的染色体更易于丢失。应用这一技术可以分析细胞的核、质关系，基因表达的调节和基因在染色体上的定位。也是培育新品种的一种方法。

细菌冶金 利用某些微生物的代谢产物作为氧化剂溶浸矿石，从中回收各种有用金属的一种湿法冶金工艺。常用氧化铁硫杆菌和氧化硫杆菌使矿石中的金属硫化物氧化，将矿石中的铜、铀、镍、钴、锌、镉等金属溶浸出来。在浸取过程中硫酸铁还原成硫酸亚铁，细菌能将硫酸亚铁再氧化成硫酸铁。适于处理贫矿、尾矿等。

细菌武器 即"生物武器"。

细菌肥料 亦称"微生物肥料"，简称"菌肥"或"菌剂"。含有土壤中有益微生物的接种剂。由一种或数种有益微生物、培养基质和添加物(载体)培制而成。施用后，通过微生物的生命活动能改善作物营养状况。有根瘤菌肥料、固氮菌肥料、磷细菌肥料、钾细菌肥料以及菌根真菌的接种剂等。有些具有抗菌作用和刺激植物生长作用的放线菌，也已发展为菌肥。

细菌变异 细菌在一定条件下发生变异的现象。有遗传型和非遗传型。可自然发生，亦可人工诱导。细菌变异对传染病的诊断与防治有实际意义，如*抗药菌株的不断出现，利用减毒菌株制成预防疫苗(如卡介苗)。细菌遗传物质的改变开辟了基因工程的新领域，如利用细菌产生大量高质量的胰岛素和*干扰素等，供治疗与研究之用。

细菌战剂 即"生物战剂"。

细菌感染 细菌引起的感染性疾病。在各种病原体感染中占主要地位。除一般致病菌外，在机体免疫功能低下的情况下，某些致病力弱或不致病的细菌也可成为病原菌(条件致病菌)。各种细菌有其好发部位，如痢疾杆菌、沙门菌等易侵犯肠道，大肠杆菌为尿路感染的主要致病菌等。

细菌滤器 阻止液体中细菌通过的特制过滤器。适用于不耐热液体的除菌，提取细菌毒素，分离病毒或噬菌体等。常用的有赛氏 (Seitz) 滤菌器、白克非氏 (Berkefeld) 滤菌器、张伯伦氏 (Chamberland) 滤菌器、玻璃滤菌器和滤菌膜。各类滤菌器依滤孔的大小又分若干等级。

细晶结构 又称"全他形结构"。在细粒火成岩(如细晶岩)中，由于矿物近于同时结晶，形成全部是他形的晶体的岩石结构。

细石器文化 泛称以细小的打制石器为主要特征的各种文化。在中国分布于东北、内蒙古、宁夏、新疆、西藏等广大地区，细石器在黄河流域和华南一带也有发现。在北方草原，是以渔猎、畜牧经济为主的新石器时代文化。但在其分布广阔的地区内，除细石器这一共同特征外，各地的文化面貌和年代都有所不同。

细胞区域化 亦称"细胞分室化"。细胞内因酶和代谢物的不均匀分布而分化为不同的区域。细胞内有各种细胞器，每种细胞器内具有一组酶进行着特定的代谢活动。一个细胞器就是一个区域。如叶绿体内进行光合作用，线粒体内进行生物氧化。细胞的区域化能使细胞内的各种代谢反应有序地进行。

细胞分类学 结合细胞学和分类学的研究方法，研究动植物自然分类的学科。一定的物种具有一定的细胞学结构，特别是染色体具有一定的数目、大小、形态和结构，可作为物种分类的依据。随着染色体分带技术的发展，这种分类方法将取得更为精确可靠的结果。

细胞分裂素 一类植物激素。为嘌呤的衍生物。如玉米素等。有促进细胞分裂，延迟衰老，解除顶端优势等作用。6-苄基氨基嘌呤和6-糠基氨基嘌呤(激动素)是人工合成的细胞分裂素类物质。

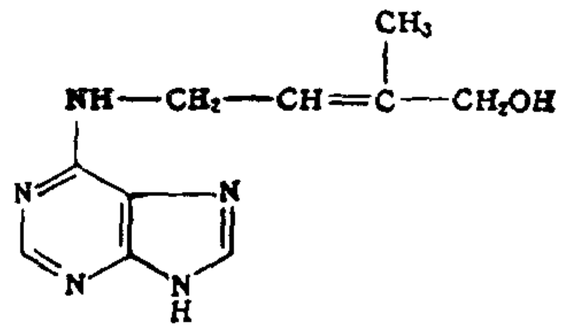

玉米素结构式

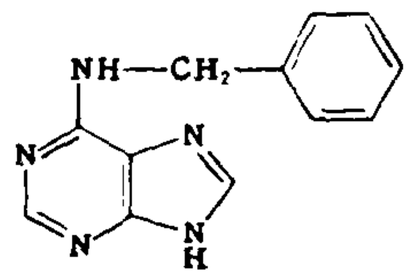

6-苄基氨基嘌呤结构式

细胞生物学 在超显微形态学和分子生物学相结合的基础上发展起来的学科。应用这些学科的技术和成就，在分子水平上，测试细胞显微和超显微结构的化学组成，分析生物高分子物质在细胞内的存在和作用，探讨细胞器的生理功能活动及其互相协调，研究细胞遗传信息的传递和变异，检查发育和分化中基因表现的调节和控制，最终阐明整个细胞生命活动的基本规律。

细胞生理学 研究生活细胞的生理功能和生物化学特性的学科。应用体外细胞培养，活体染色，相差显微镜观察，显微电影摄影、录像和显微操作等，以分析生活细胞质膜的性质和物质的主动输送，细胞对外界环境的反应，细胞的营养、能量代谢和分泌，细胞的生长和分裂，细胞运动(包括胞质环流、变形运动、纤毛和鞭毛的颤动)，以及肌肉的收缩，神经细胞的兴奋和传导等的作用原理和物理化学基础。

细胞动力学 研究正常的或异常的细胞群体，在体内或体外培养中细胞增殖周期动态变化过程的学科。整个细胞增殖周期分为：有丝分裂期(M)、脱氧核糖核酸(DNA)合成前期(G_1)、DNA合成期(S)和DNA合成后期(G_2)。哺乳动物的正常细胞各期所需时间，分别为：0.5～1，2～2.5，8～30小时，从数小时到数天。多数正常的细胞在生长到一定数目后即趋稳定，此时细胞增殖速率等于死亡速率；而肿瘤细胞的增殖没有一定极限。广义的细胞动力学，包括其他的细胞运动及其原理的研究。

细胞地理学 亦称"染色体地理学"。一门主要研究染色体的特性及其与植物地理分布之间关系的联合效应的学科。在细胞的组成成分中，染色体在植物地理分布中具有特殊意义，而多倍性是最重要的核型变化证据。多倍体在占领新生态位方面的能力比二倍体要大得多，从而使其以更大的速率和规模移居于处女地。多倍性可作为追溯地理分布的历史和估计某一类群相对年龄的证据。具有不同进化程度的核型的结构特性还可用来阐明类群的起源中心、迁移途径和构成目前地理分布状况的原因。

细胞共生说 关于真核细胞起源的一种学说。认为真核细胞内的细胞器是18亿年前原核生物进入真核生物的祖先细胞内营共生与演变的结果。线粒体、叶绿体和鞭毛分别来自远古时期的好氧性细菌、蓝藻和类螺旋体属生物。但该学说仍未说清真核细胞核的起源。

细胞全能性 已分化的细胞仍然具有全部发育潜能的特性。植物细胞，如烟草和胡萝卜的单个体细胞，经体外培养后，能不断地分裂形成愈伤组织，并由此继续再生成完整的植株，因而可以通过单细胞培养进行无性繁殖。动物已分化细胞的细胞核，如爪蟾蝌蚪肠上皮细胞核移植到成熟的去核卵内，部分胚胎可正常发育，其中少数可成长为蝌蚪，说明已分化细胞的细胞核仍有发育全能性，可代替卵核使卵发育。另一方面，细胞的分化状态可以改变，称为化生。如蝾螈切除晶体后，可由虹膜上皮再生新的晶体。因此，细胞分化只是表型的变化，细胞核仍具有全部遗传信息。

细胞间连接 相邻细胞间，由细胞膜及其周围的细胞间基质特化而成的结构。动物细胞间连接主要有紧密连结、带状桥粒、点状桥粒、半桥粒及间隙连结等。植物细胞间有贯穿相邻细胞的细胞壁、连接两个原生质体的胞间连丝。各类细胞间连接有不同的功能：(1)粘连作用，加强相邻细胞间的联系(粒状和带状桥粒)；(2)屏障作用，封闭细胞间的缝隙(紧密连结)；(3)提供信息传递和物质运输的通道(动物细胞的间隙连结，植物的胞间连丝)。

细胞间通信 多细胞生物体内，细胞间通过信号分子传递信息，以协调细胞间的代谢、生长、分裂、分化和运动。通信方式有：(1)细胞分泌激素、神经递质和细胞因子等物质，把信号传递到邻近或远处的靶细胞；(2)细胞间通过质膜上的分子直接接触；(3)通过细胞间隙连结(环核苷酸、维生素和离子等小分子)，从一个细胞直接进入相邻细胞；(4)植物细胞间可通过胞间连丝进行通信。

细胞社会学 从系统论的观点出发，研究生物体或细胞群中细胞间的相互关系和行为(包括识别、通信和相互作用等)，以及整体或细胞群对细胞的生长、分化和编程死亡等的调节控制的学科。胚胎发育中的许多问题(如图式形成、胚层分化、形态发生运动、组织分化、器官决定和形成、再生等)都需要从细胞群的特性和社会行为方面进行研究。是把分子、细胞水平和整体水平衔接起来的一个新的边缘学科。

细胞质基因 细胞质中的遗传因子。是细胞质遗传或非孟德尔式遗传的物质基础。其化学本质也是脱氧核糖核酸。有人建议用质粒一词来概括细胞中所有染色体外遗传结构，不管这些结构是能进行复制的细胞器，或是共生的微生物，或是单纯的脱氧核糖核酸分子。如线粒体基因、中心粒基因、细菌质粒等。

细胞质遗传 子代性状由细胞质内的遗传物质所控制的遗传现象。有些以线粒体、叶绿体、动粒、中心粒等细胞器为基础，这些细胞器都具有脱氧核糖核酸成分，在细胞中能复制。在高等动植物中，由于细胞质大多来自母体所产的配子，所以这些性状一般只随母系遗传，表现为正反交不同结果，不符合孟德尔遗传定律。在微生物中表现为正反交不同结果，或遗传因子的结合转移，或杂交子代的不分离现象，或和它相类似的异核体的测验结果等，也称为核外遗传或染色体外遗传。如抗药性质粒的结合转移，便是一种细胞质遗传，它可独立于染色体基因的转移。

细胞学检查 根据人体表面、脏器或体腔脱落的细胞形态进行诊断的方法。主要用于诊断恶性肿瘤，如根据阴道脱落细胞诊断宫颈癌、痰液脱落细胞诊断肺癌、食管脱落细胞诊断食管癌等。有的已用于防癌普查，以发现早期患者和癌前病变，提高治愈率。此外，阴道脱落细胞检查也可用于测定雌激素水平及其他有关激素的影响。应用脱落细胞检查方法对人体恶性肿瘤作出诊断，称脱落细胞学检查；对人体内部肿瘤如淋巴结肿瘤等不向外部脱落的细胞，可用细针吸出，根据其形态变化作诊断，称针吸细胞学检查。细胞学检查也可能出现漏诊或误诊，必要时应作病理切片或其他检查。

细胞遗传学 根据遗传的染色体学说发展起来的一门属

于细胞学与遗传学之间的边缘学科。主要是从细胞学的角度，特别是从染色体的数目、形态、结构和行为及其与其他细胞器以及与生物体表型之间的关系，来研究生物的遗传现象。它对遗传和变异（包括疾病）机制的阐明，动植物育种理论的建立，以及生物进化学说的发展，都有重大的作用。

细菌采矿法 一种利用细菌冶金原理进行采矿的方法。参见"浸取采矿法"。

细菌性痢疾 简称"菌痢"。由痢疾杆菌、侵袭性大肠杆菌等引起的肠道传染病。多见于夏秋季。由摄食污染的饮食而感染。主要症状有发热、腹痛、里急后重、腹泻，每天可多至数十次，粪量少，并含脓、血和粘液。中毒性菌痢有休克、昏迷、惊厥等症状，多见于小儿。可用呋喃唑酮、抗生素、黄连素、甲氧苄啶和磺胺类药、吡哌酸、诺氟沙星等治疗。对中毒性菌痢应及早采取抗休克等抢救措施。注意环境、饮食和个人卫生，加强对病人和带菌者的管理为主要预防措施。

细胞松弛素 B 亦称"松胞素 B"。一种从真菌长蠕孢的代谢产物中提取的生物碱。能特异性地破坏细胞中*微丝的结构。去除加于细胞的细胞松弛素 B 后，细胞中微丝的结构与功能即可恢复。用细胞松弛素 B 进行试验，观察它对细胞某种功能的影响，即可知微丝在这一细胞中的功能意义。细胞松弛素 B 并能使高等动物的细胞排出细胞核而形成胞质体和核体。

细菌光合作用 也称"细菌光能合成作用"。有叶绿素的细菌，以阳光为能源，由无机物合成有机物的过程。分光能合成自营或光能无机营养型与光能合成异营或光能有机营养型两类。前者如紫色硫细菌及绿色硫细菌，后者如一些紫色无硫细菌等。

细粒棘球绦虫 (*Echinococcus granulosus*) 也称"包生绦虫"。绦虫纲，带形科。体长仅 2～6 毫米，由头、颈和三四个节片组成。头节有四个吸盘和两圈小钩。寄生在犬、狼、狐等小肠内，严重的可引起宿主死亡。中间宿主是羊、牛、骆驼、猪、兔等，*棘球蚴寄生在这些动物的肝脏和肺脏内，直径达 20 毫米。棘球蚴被犬、狼、狐等吞食而发育为成虫。人是偶然的中间宿主，因接触病犬，误吞虫卵而引起包虫病。

细胞杂交瘤技术 将小鼠的骨髓瘤细胞与免疫过的小鼠脾细胞融合成为杂交瘤细胞的技术。由英国科勒 (G. Köhler) 和米尔斯坦 (C. Milstein) 于 1975 年所创建。这种杂交瘤细胞承袭了两个亲代细胞的特点，既有肿瘤细胞在培养基中能迅速增殖和传代的能力，又保存了免疫脾细胞合成和分泌特异抗体的能力。由于一个 B 淋巴细胞免疫后只分泌一种抗体，因此这种杂交瘤细胞株进行无性繁殖后所产生的抗体免疫性是均一的，称为单克隆抗体，这种杂交瘤即称为 B 淋巴细胞杂交瘤。如果肿瘤细胞与 T 淋巴细胞融合，则可产生 T 淋巴细胞杂交瘤。运用细胞杂交瘤已进行了单克隆抗体的工业化生产，被广泛应用于免疫学及临床各学科中，是免疫学上的一次技术革命。

细菌性心内膜炎 由细菌引起的*感染性心内膜炎。

细菌性食物中毒（中 zhòng） 饮食被细菌或其毒素污染的食物所致的病症。同食者常于数小时内成批发病。常见致病菌为沙门菌、副溶血性弧菌、蜡样芽孢杆菌、葡萄球菌、变形杆菌等。症状为畏寒、发热、恶心、呕吐、腹痛、腹泻等。严重者可出现昏迷和虚脱，甚至死亡。粪便呈黄水样，副溶血性弧菌所致者呈洗肉水样。治疗以纠正失水和电解质紊乱为主。加强食品管理、注意饮食卫生能防止本病。

5 **绅**〔紬〕㊀(chōu 抽) 拉出丝缕的头绪；抽引。引申为寻绎义理，缉成条理。《文选·宋玉〈高唐赋〉》："绅大弦而雅声流。"李善注："绅，引也。"《史记·太史公自序》："迁为太史令，绅史记石室金匮之书。"司马贞索隐："如淳云：'抽彻旧书故事而次述之。'小颜云：'绅，谓缀集之也。'"

㊁"綢（绸）㊀"的异体字。

绅次 缀集编次。《新唐书·韦澳传》："澳乃取十道四方志，手加绅次，题为《处分语》。"

绅绎 引端伸义；阐述。杨亿《受诏修书述怀感事三十韵》："绅绎资金匮，规模出玉除。"亦谓引导。《汉书·谷永传》："又下明诏，帅举直言；燕见绅绎，以求咎愆。"颜师古注："绅绎者，引其端绪也。"

绅丝纺工程 简称"绅丝纺"。以绢纺工程中的落绵为原料，经过由开清绵联合机、联合梳绵机、精纺机组成的传统工艺或由开清绵机、盖板梳绵机、并条机、转杯纺机组成的转杯纺工艺加工纺成绅丝的工艺过程。绅丝细度一般在 33 特以上（30 公支以下），表面多毛茸和绵粒，手感柔软，可供织造绵绸等用。

织〔織〕㊀(zhī) 制作纺织品的总称。古诗《上山采蘼芜》："新人工织缣，故人工织素。"引申为构成，牵连。见"组织❷"、"罗织"。

㊁(zhì) ❶用染丝织成的丝织品。《礼记·玉藻》："士不衣织。"❷通"帜"。《汉书·食货志下》："治楼船高十余丈，旗织加其上，甚壮。"

织工 剧本。德国霍普特曼作（1892 年）。写德国西里西亚纺织工人不堪忍受资本家的剥削和压迫，自发集合向工场主示威，捣毁了工场主的机器和住宅，并英勇反击军队的血腥镇压。剧作采用方言写作，同情工人阶级的苦难，赞扬他们的勇敢和坚强，反映了 19 世纪 40 年代德国工人阶级的觉醒。剧中主人公是工人群体。

织女 星官名。亦称"天孙"。属天市垣，共三星，织女一、二、三即天琴座 α、ε、ζ 星，组成一个等边三角形，在银河西，与河东牵牛相对。织女一（西名 Vega），白色，星等 0.03，距离 26.3 光年，角直径为 0.003 47 角秒，相当于 400 万千米。光度比太阳大 60 倍。表面温度约 9 000℃。位置：赤经 18 时 35.2 分，赤纬 +38°44′。公元 14000 年地轴将指向织女一，使它成为北极星。

织贝 《书·禹贡》："厥篚织贝。"孔传："织，细纯；贝，水物。"蔡沈集传："织贝，锦名，织为贝文。"两说不同。按：蔡说据郑玄《书》注，见孔颖达疏引。又《诗·小雅·巷伯》"成是贝锦"毛传："贝锦，锦文也。"毛郑说同。蔡说为是。

织乌 太阳的别称。赵令畤《侯鲭录》卷二："东坡尝言：'鬼诗有佳者，诵一篇云：流水涓涓芹吐芽，织乌西飞客还家，深村无人作寒食，殡宫空对棠梨花。'尝不解织乌义。王性之少年博学，问之，乃云：织乌，日也。往来如梭之织。"

织皮 即织毛，用兽毛织成的布。《书·禹贡》："熊、罴、狐、狸织皮。"孔传："贡四兽之皮。"《书·禹贡》："织皮：昆仑、析支、渠搜、西戎即叙。"孔颖达疏："四国皆衣皮毛，故以织皮冠之。"一说为少数民族名。

织机 织造生产中的主要机器。能将经纱和纬纱按一定规律交织成织物。通常包括开口、引纬、打纬、送经、卷取和

纬纱补给等机构。按使用梭子与否，可分为有梭织机与无梭织机两类。按开口机构的形式，可分为踏盘织机、多臂织机和提花织机三种，主要区别在于所织花纹繁简不同。

织成 汉代由锦分化出来的一种织物。在经纬交织的基础上，施以彩纬挖花的技术。主要是丝织品，也有毛织品，多作贵族服饰。《后汉书·舆服志下》："衣裳玉佩备章采，乘舆刺绣，公侯九卿以下皆织成，陈留襄邑献之。"杜甫《太子张舍人遗织成褥段》诗："客从西北来，遗我翠织成。"

织花 用各种纱线、丝线、麻线、毛线在织布机上织成带有花纹的纺织品。中国在商代就有精美的织花丝绸。少数民族地区，用手工编织的服装饰物或生活用品的装饰，流传普遍。

织构 晶体在外界条件（变形、冷凝、电解及热处理等）作用下，沿某些晶体位向的择尤取向。按形成方式，主要有：通过液态金属或合金冷凝形成的称"铸造织构"；通过塑性变形形成的称"形变织构"；在塑性变形后经退火形成的称"退火织构"。具有织构的金属或合金呈现明显的各向异性。织构某一方向突出的性能可加以利用，如硅钢片经一定规范轧制和退火后得到的织构，沿某一方向导磁率最大，是发挥硅钢片潜力的途径之一。

织物 机织物、针织物和编织物等的总称。广义的织物还包括毡和非织造布。机织物以两组纱（线）即经纱（线）和纬纱（线）纵横交织而成，例如，衣料、毛巾、被单、棉毛毯、工业用运输带和消防水带等。针织物以纱线用针成圈相互联结而成，例如针织坯布、针织带和袜等。编织物以若干根纱（丝、线）相互交叉成×形编成，如绳及较狭的编织带（矿烛芯、宽紧带、鞋带等）。织物有时专指机织物。

织金 县名。在贵州省西部、乌江北源六冲河流域。县人民政府驻城关镇。明洪武间筑织金城。清置平远府，后改平远州。1913年改平远县，1914年改织金县。以织金河得名。农产有稻、玉米、小麦、马铃薯、花生等，并产生漆、核桃及桔梗、党参、杜仲、天麻等药材。工业有烤烟、水泥、采煤、化肥、酿酒等，并以产石砚著名。名胜古迹有"三潭滚月"、织金东山、打鸡洞、乾宏洞等。

织轴 由数个经轴在并轴机或浆经机上合并制成或在分条整经机上经倒轴后制成的经纱卷装。体积较经轴小。其中经纱的根数等于织物的总经纱根数。供织造用。

织室 ❶官署名。汉初置东西两织室。成帝时省东织，更名西织为织室，属少府。掌皇室丝帛的织造和染色，主官有令及丞。东汉废令设丞。唐少府监亦辖有织染署，宋以后，其职多归宦官。❷指织女星。卢照邻《七夕泛舟》诗："水疑通织室，舟似泛仙潢。"

织造 将经纬纱线在织机上用各种交织方法制成织物的工艺过程。交织时，由织轴引出的经纱绕过后梁、穿过经停片和综眼而被上下分开，形成菱形的梭口，然后引入纬纱，再用钢筘将纬纱向织口压紧以构成织物。织物绕过胸梁和刺毛辊而卷于卷布辊上。

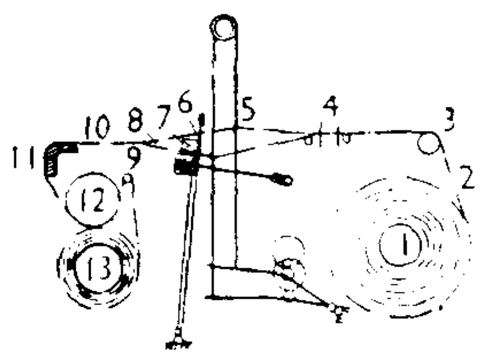

有梭织机织造示意图

1. 织轴 2. 经纱 3. 后梁 4. 经停片 5. 综眼 6. 钢筘 7. 梭子 8. 梭口 9. 织口 10. 织物 11. 胸梁 12. 刺毛辊 13. 卷布辊

织疵 织造过程中出现在织物上的疵点。主要由于纱线品质不良、织机工作失调、织布工操作技术上存在缺点等因素所致。影响织物品质和织机生产率。

织锦 ❶本指有花纹或字画的彩色丝织品。后亦指像刺绣的丝织品，为苏、杭、四川等地特产。❷"织锦回文"的简称。徐陵《玉台新咏序》："生长深宫，笑扶风之织锦。"扶风，晋郡名，泰始三年分置兴平郡。

织布鸟 鸟纲，文鸟科，织布鸟属（*Ploceus*）各种的通称。中国有黄胸织布鸟（*P. philippinus burmanicus*），体长约14厘米。雄鸟于生殖期头顶和胸部羽毛黄色，面颊和喉部暗棕色，容易识别。雌鸟及非生殖期的雄鸟，易与家雀混淆，但其羽毛底色带奶油色，喙亦较大。成群栖息山麓或低丘地带，食谷粒和昆虫。巢上端有柄，悬在树枝或棕榈叶上。巢之外壁系折拗或撕剥大块叶片，再取纤维由雌雄协力缝合而成。为云南西南部及西双版纳一带留鸟。

织布舞 布依族民间舞蹈形式之一。流行于贵州等省布依族地区。主要表现种棉、摘棉、抽纱、纺线到织成布匹的全过程。其中表现织布的舞蹈，表演者最少三人，舞时两个男舞者面对面站立，两手共执两根四尺长的方形木棍，此起彼落，表现织布机上的踏板；一女舞者两脚踏在两根木棍上，做织布动作，动作轻巧，边歌边舞。

织金洞 在贵州省织金县城东织金东山上。全长10多公里，面积30多万平方米，是中国大型溶洞之一。有上、中、下三层岩洞。洞内空间开阔，两壁最宽处170多米，垂直高度50～60米，最高达150米。分为迎宾厅、万寿宫等10个景点，拥有40多种喀斯特地貌形态，钟乳石、石笋、石幔等各具特色。洞外有地面喀斯特、峡谷、溪流、瀑布等自然景观。为全国重点风景名胜区。

织编机 20世纪70年代后期出现的一种织机。工作时以织针成圈和T形摆杆往复引纬的方法，构成由线圈联结的双纬条纹织物。引纬速度较低而产量较高。

织编物 用机织和针织相结合的方法制织的一种织物。织造时，机器上的经纱分成许多组，组与组之间留有间隙，并配置有眼子针与舌针。每次开口，眼子针或左或右摆动，在梭口中引入纬纱，垫于相应的舌针上。引入的纬纱以双纬形式与经纱交叉形成狭条织物，再通过舌针把相邻的纬纱以线圈串套的形式相连结，形成幅宽的织编物。具有条纹外观，兼具机织物和针织物的性质。

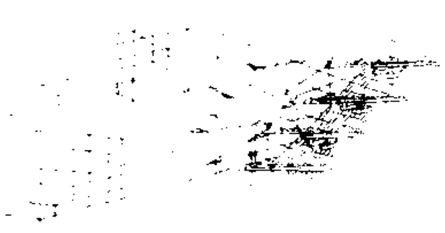
织编原理图

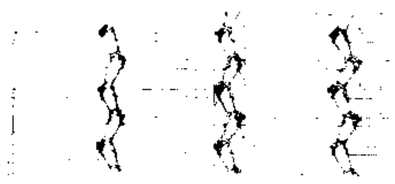
织编物组织图

织锦缎 中国传统工艺美术丝织品之一。以缎纹为地组织，由三种以上的彩色丝作纬，用提花机织造而成。取花鸟景物等为图案题材，花纹精致，色彩绚丽。质地紧密厚实，表面平整，富有光泽。适于作女衣料、被面及供装饰用。

织田信长（1534—1582） 日本*战国时代末期武将。早年结识德川家康。1573年（天正元年）推翻*室町幕府。同时，平定各地大名，结束战国时代。1576年在近江（今滋贺县）筑安土城，迁于此。奖励工商，增加税收；准许天主教传教，排斥佛教。曾镇压*一向宗徒暴动。遣羽柴秀吉（丰臣秀吉）攻九州毛利氏，统一大半国土。后遭家臣明智光秀袭击而自杀。

织网机械 编织渔网网片的机械。由机架、编织机件和传动装置等组成。现代织网机械均用电力驱动。按编织方式分无结节和有结节两种。

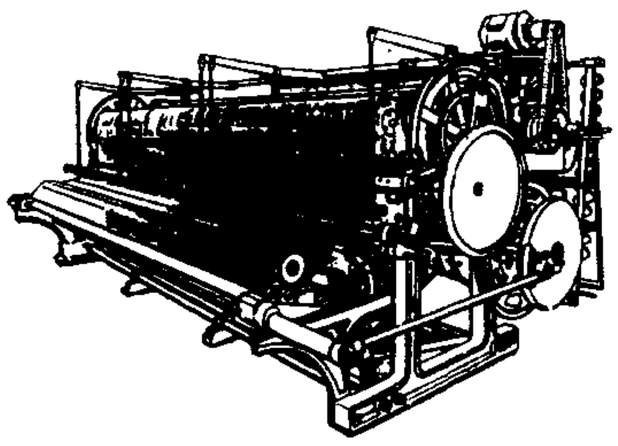
电动无结编网机

织物组织 简称"组织"。机织物中经纱和纬纱相互交织的结构形式。如平纹、斜纹、缎纹、提花组织等。

织物整理 简称"整理"。指除练漂、染色和印花以外的改善织物的外观、手感、尺寸稳定性以及增进或赋予织物以某种特性的加工过程。按加工方法可分为：(1) 化学整理。借助化学试剂的作用而获得整理效果，如防皱、防水、阻燃、防霉腐、上浆、增白等。(2) 机械整理。借助机械作用而获得整理效果，如起毛、轧光、电光、定幅、机械防缩等。(3) 化学、机械联合整理。如缩呢、耐久性轧纹等。

织前准备 织布前将经纬纱线制成所需卷装(织轴、筒子或纡子)的工艺过程。分经纱准备和纬纱准备。前者包括络经、整经、浆经、穿经、接经等工序；后者包括络纬、卷纬、给湿、定拈等工序。络经和络纬制成筒子，统称络筒，亦称络纱。若织厂需用股线作经纬而纺厂供应的是管纱，则须增设络纱、并纱和拈线等工序。在丝织生产中，还包括浸渍、定拈等工序。

织造衙门 官署名。明代于京师及各地设织染局，并在南京、苏州、杭州三处各置提督织造太监一人，专掌织造各项丝织品，以供皇室消费。宦官专权时，织造太监到处横行，引起织工反抗。清代沿此制，于江宁(今南京)、苏州、杭州三府各设织造监督一人，隶属内务府，不用宦官，由内务府司官中派充。除自设机房织造外，兼管机户、征收机税等事务。

织粗绒舞 瑞典民间舞蹈。据传产生于19世纪初。舞蹈动作模仿用手工织造粗绒衣料的劳动。

织锦回文 也称《璇玑图》。晋代苏蕙所作回文诗，用五色丝织成。《晋书·窦滔妻苏氏传》："窦滔妻苏氏，始平人也。名蕙，字若兰。善属文。滔，苻坚时为秦州刺史，被徙流沙。苏氏思之，织锦为回文旋图诗以赠滔，宛转循环以读之，词甚凄惋，凡八百四十字。"

织物可缝性 在高速缝纫条件下，织物能顺利缝合成服装等所应有的性能。要求织物在缝合时织物中纱线不会被缝针刺断或滑脱撕裂，不会因缝针温度高而损伤纤维或使化学纤维熔融结块。织物须有适宜的刚度，使织物在缝纫时的推力作用下，能保持平整。

织物服用性 指织物用于服装应具有的各项性能。主要有舒适性、保形性和可缝性。还有易于染色、色牢度优良、易洗、免烫、不易燃烧、抗静电积聚以及不易霉蛀等。服用织物须具有一定的强度、耐磨和耐机械疲劳。用于功能性服装时，须分别适应耐高温、防辐射或拒水透气等特定要求。

织物保形性 指服装用织物能保持稳定形态的性能。织物经洗涤、受较高温度或外力作用，常发生收缩、松弛、起皱及尺寸歪斜等。保形性良好的织物，在外加条件除去后，变形同时消失。不易起毛、起球和磨损，不易退色和不易沾污也属保形性良好范畴。织物保形性取决于织物所用原料和纺织加工工艺。织物经预缩或树脂整理等处理，可增强织物保形性。合成纤维织物经热处理定型加工获得不皱缩和免烫性能，天然纤维中混入合成纤维制成的织物，保形性常能提高。

织物舒适性 指织物能赋予人体感觉舒适的性能。人体舒适感来自触觉和视觉，有生理、心理和物理的各项内容。可因季节、环境、生活习惯和劳动强度等差异而不同。人体的生理舒适，要求所排泄的水汽能及时散逸和保持体温。服装用织物的透气、透湿和导热性能为主要影响因素。织物物理方面的舒适性体现为手感或风格，包括柔软、回弹性能和表面平整等，由织物的强度、模量、变形恢复、表面摩擦等性能决定。织物心理方面的舒适性体现为美感，由光泽、尺寸稳定和色泽等决定。

5 **綱** 同"褧"。

纸 〔**紙**〕(zhǐ 秩) 缝；补缀。《方言》第四："襜褕……敝而纸之，谓之褴褛。"《后汉书·王符传》："或裁切绮縠，缝纸成幡。"

绉 〔**絁**〕(shī 施) 粗绸。《新唐书·食货志五》："丁岁输绫绉二丈。"董衡释音："绉，粗缯。"

绋 〔**紨**〕(fū 敷) 布；粗绸。《说文·糸部》："绋，布也。一曰粗紬。"

紮 (dài 带) 纤度单位"旦尼尔(法 denier)"的旧称。见"旦❺"。

纵 〔**紵**〕(chè 彻) 用绳缚。《资治通鉴·唐昭宗光化三年》："擒王建武，比明，复还，纵之以练。"

纾 〔**紾**〕㊀(zhěn 诊) ❶扭转；弯曲。《孟子·告子下》："纾兄之臂，而夺之食。"❷转化。《淮南子·原道训》："蟠委错纾，与万物始终。"高诱注："纾，转也。"

㊁(tiǎn 舔) 纹理粗糙。《考工记·弓人》："老牛之角纾而昔。"贾公彦疏："纾谓理粗，错然不润泽也。"

绚 〔**絇**〕(qú 渠) ❶古时鞋头上的装饰，有孔，可以穿系鞋带。《仪礼·士丧礼》："乃屦，綦结于跗，连绚。"❷网罟的别名。《穀梁传·襄公二十七年》："织绚邯郸，终身不言卫。"

终 〔**終**〕(zhōng) ❶最后；结束；末了。如：终点；有始有终。《诗·大雅·荡》："靡不有初，鲜克有终。"❷死。如：送终。《礼记·文王世子》："文王九十七乃终。"❸到底。如：终归；终究。杜甫《咏怀古迹》诗："运移汉祚终难复，志决身歼军务劳。"❹古以十二年为一终。《左传·襄公九年》："十二年矣，是谓一终，一星终也。"❺竟；尽。《荀子·劝学》："吾尝终日而思矣，不如须臾之所学也。"❻既。《诗·邶风·燕燕》："终温且惠。"❼古代田地面积单位。《汉书·刑法志》："地方一里为井；井十为通；通十为成，成方十里；成十为终。"❽姓。汉代有终军。

终天 终身。一般用于死丧等不幸的事。如：抱恨终天。沈约《为齐竟陵王讲解疏》："终天之慕，不续于短年。"

终风 《诗·邶风》篇名。《诗序》谓："《终风》，卫庄姜伤己也。遭州吁之暴，见侮慢而不能正也。"参见"燕燕❸"。《诗集传》则谓此诗系卫庄姜于庄公在世时所作，"庄公之为人，狂荡暴疾，庄姜盖不忍斥言之，故但以'终风且暴'为比。"终风，狂风终日之意。一说"终"当作"既"解。

终古 ❶久远；永远。《楚辞·九歌·礼魂》："春兰兮秋菊，长无绝兮终古。"❷经常。《考工记·轮人》："轮已庳，则于马终古登阤也。"阤，斜坡。谓车轮太低，马就经常像上斜

坡一样费力。❸自古以来;往昔。《晋书·陆机陆云传赞》:"文藻宏丽,独步当时;言论慷慨,冠乎终古。"

终曲 (—qǔ) 译自意大利文 finale。❶大型器乐曲,如奏鸣曲、交响曲、四重奏等的最后乐章。古典奏鸣曲常用快板的*回旋曲式或*奏鸣曲式。❷指歌剧或舞剧中任何一幕(通常是最后一幕)的最后一场。在歌剧中常用大规模的合唱形式;在舞剧中常用群舞场面。

终军 (?—前113) 西汉济南(治今山东章丘西)人,字子雲。十八岁被选为博士弟子,上书评论国事,武帝任为谒者给事中,迁谏大夫。后奉命赴南越(今两广地区),被杀。死时年仅二十余岁,时称"终童"。《汉书·艺文志》儒家有《终军》八篇,今佚,有清马国翰等人辑本。

终极 穷尽;最后。方苞《宣左人哀辞》:"虽欲与之异地相望,而久困穷,亦不可得,此恨有终极邪!"

终制 ❶古谓父母去世后,守满三年丧。《新唐书·崔玄亮传》:"父丧,客高邮,卧苫终制。"❷生前所嘱死后丧葬的礼制。《颜氏家训》有《终制》篇。

终审 法院对案件的最后一级审判。我国实行两审终审制,中级人民法院、高级人民法院和最高人民法院的第二审就是终审,最高人民法院的第一审也是终审。终审的判决和裁定,就是发生法律效力的判决和裁定。

终南 《诗·秦风》篇名。《诗序》:"《终南》,戒襄公也。能取周地,始为诸侯,受显服,大夫美之,故作是诗以戒劝之。"服虔亦以此为襄公时诗,参见"车邻"。后人或以为此篇纯属赞美秦君,不当言"戒";所赞者是否为襄公,诗中亦无确证。

终养 古人辞官奉养父母或祖父母至寿终。李密《陈情表》:"臣密今年四十有四,祖母刘今年九十有六,是臣尽节于陛下之日长,报刘之日短也。乌鸟私情,愿乞终养。"明清有官吏呈请终养条例。《清会典》卷十一:"凡官终养者,按其祖父母、父母之年,而为之例。"

终竟 完毕;穷尽。《孝经·丧亲》"丧不过三年,示民有终也"唐玄宗注:"使人知有终竟之限也。"

终朝 (—zhāo) ❶早上。《诗·小雅·采绿》:"终朝采绿。"毛传:"自旦及食时为终朝。"亦作"崇朝"。《诗·卫风·河广》:"曾不崇朝。"郑玄笺:"崇,终也。"❷整天。杜甫《冬日有怀李白》诗:"寂寞书斋里,终朝独尔思。"

终傅 天主教、正教七件圣事之一。由神父或主教用祝圣过的橄榄油,敷擦病人的耳、目、口、鼻和手足,并为之祝祷。认为在教徒病危时为他敷擦"圣油",可帮助他"坚定信念"、"忍受病痛"、"罪得赦免"、"获得善终"。

终碛 冰川末端的冰碛。冰川融化后,往往堆积成为弧形的垄堤。

终霜 入春后最末出现的一次霜。此时气温已高,喜温作物特别是茄、瓜类蔬菜,遇霜后易遭冻害。中国各地终霜出现日期,一般北方迟,南方早;高山迟,平地早。其早迟受冷空气活动、地理条件和地形的影响很大。

终止式 音乐术语。结束乐句或乐段的和声进行。由属和弦进至主和弦的终止式称正格终止;由下属和弦进至主和弦的终止式称变格终止;由下属和弦进至属和弦再进至主和弦的终止式称完全终止。如用六级三和弦或其他和弦使完全终止延迟出现,则称阻碍终止或假终止。进行至属和弦的终止称半终止。结束在主三和弦原位及旋律位置为根音者,称完满终止,结束在转位或其他旋律位置,如三音、五音者,称不完满终止。

终身制 一个人持续担任某种职务,无任期,不退休的制度。有三种:(1)世袭终身制。如君主国的王位。(2)法定终身制。由法律规定某种职务终身担任,如法官终身制;或由法律规定某人终身担任总统。(3)事实上的终身制。虽无法律规定,但因无任期,不退休,事实上由一个人终身担任某种职务。

终南山 在陕西省西安市南。一称南山,即狭义的秦岭。古名太一山、地肺山、中南山、周南山。秦岭山峰之一,主峰海拔2 604米。有南山湫、金华洞、玉泉洞、日月岩等名胜古迹。为西安市游览胜地之一。相传道教全真道创始人王重阳,北五祖中的钟离权、吕洞宾、刘海蟾曾修道于此。《周至县志》载,赤谷南五里的迎阳洞,传为钟离权修炼之所。

终宿主 一般指寄生虫发育到性成熟时所寄生的宿主。如人及马、牛、猪、羊等是日本血吸虫的终宿主。人类疟原虫虽然可在人体中进行有性生殖的初期发育,但是有性生殖是在蚊体内最终完成的,故蚊子是疟原虫的终宿主。一些寄生物生活中不存在有性生殖,通常把最重要的宿主称作终宿主。

终身体育 亦称"终生体育"。社会体育的重要组成部分之一。指人体从诞生到死亡的整个生命过程中,始终坚持体育锻炼和接受体育教育。在人体发展的不同阶段,其目标、内容、形式和方法等各有不同。在出生到二十四岁左右的生长发育期,主要是促进人体的正常生长发育;二十五岁至四十五岁左右的成熟期,主要是提高、保持充沛的体力和旺盛的精力;四十五岁以后的衰退期,主要是延缓衰退过程,延长工作年限,促进健康长寿。特点是个体主动参与、锻炼持之以恒、内容方法多样、形式不拘一格。

终身教育 贯穿于个体生命全程的教育。其组成包括学龄前教育、学龄期青少年的各级学校教育、大学后继续教育及各种类型的成人教育。通过学校教育和其他多种形式的教育来实施,教学内容、学习方法和技术、学习时间等具有灵活性和多样性的特征,目的是维持和改善个体的发展与社会生活质量,以适应社会急剧变化和科学技术迅速发展的需要。产生于20世纪60年代的欧洲。

终板电位 在神经肌肉接头,接头前的结构是运动神经末梢,接头后的特殊化的肌细胞膜,称为运动终板。神经末梢因神经冲动的触发而释放出递质(乙酰胆碱),在终板上所引起的局部的、不传播的、可以总和的电位变化,称为"终板电位"。终板电位大到一定程度时,可引起终板邻近部位肌细胞膜发生动作电位。

终南捷径 指谋官职、求名利最近便的门路。唐卢藏用想入朝作官,就隐居于京城附近的终南山,以冀征召,时人称之为随驾隐士。后果被召入仕。司马承祯也尝被召,欲归山,藏用指终南山说:"此中大有嘉处。"承祯说:"以仆视之,仕宦之捷径耳。"见《新唐书·卢藏用传》。也比喻达到目的的便捷途径。

终结执行 即"执行终结"。

终结诉讼 即"诉讼终结"。

终端设备 亦称"计算机终端设备"。计算机的用户设备。具有向计算机输入和接收计算机输出的能力,控制数据通信电路的连接和通、断状态的能力,以及一定的数据处理能力。一般由计算机输入输出设备和数传机组成,也可以包括小型计算机或微处理器。通过终端设备可以利用通信网远距离使用计算机。

终身雇佣制 劳动雇佣制的一种形式。其特征是:职工

一经录用，就确定了与企业的长期关系，只要不严重违犯企业的劳动纪律，无严重损害企业名誉的行为或犯罪行为等，就不会被解雇。日本大中型企业曾较普遍地采用。但随着日本经济高速发展时期的结束，采用这一制度的企业逐渐减少。

终身人寿保险 亦称"终身死亡保险"。人寿保险的一种。在人寿保险合同中不订明具体时期为保险有效期限，而自合同生效后至被保险人死亡时为止。保险金的给付是以死亡为条件，保险期限长达终身，但一般到100岁为止，因为该年龄是生命表的终端年龄。如果被保险人到100岁时仍生存，保险人亦向被保险人给付保险金。

终身教育引论 书名。法国朗格朗(Paul Lengrand, 1910—)著。1970年作为国际教育年的专著出版。认为人的教育和训练贯穿于生命的全过程。当代人类所面临的新挑战向教育提出了新的问题和需求，促使教育观念、教学模式及师生关系等方面必须改革。论述了终身教育的概念和重要意义以及终身教育的各项目标、原则、内容和方法，提出了实施终身教育的战略性建议。

5

绉〔綢〕(zhòu) ❶细葛布。《诗·鄘风·君子偕老》："蒙彼绉絺。"郑玄笺："绉絺，絺之蹙蹙者。"❷用拈丝作经、两种不同拈向的拈丝作纬，以平纹组织织成的一类丝织物。质地较薄，表面呈绉缩状。例如双绉、碧绉、湖绉等。❸同"皱"。皱缩。冯延巳《谒金门》词："风乍起，吹绉一池春水。"

绉组织 小花纹组织的一种。按照一定的方式联合两种或两种以上的原组织或变化组织，使浮长不同的经纬纱交错排列，从而在织物表面产生凹凸不平的绉效应。用于织制绉纹呢、花绉等。

纣〔紂〕(zhù 注) 犹言"属"。安放。《荀子·礼论》："纣纊听息之时。"杨倞注："纣读为注。注纊即属纊也。"

絃"弦㊀"的异体字。

绊〔絆〕(bàn 拌) ❶拘系马脚的绳索。亦指拴缚。《诗·周颂·有客》"言授之縶，以縶其马"郑玄笺："縶，绊也。"引申为牵制或约束。如：绊脚。参见"羁绊"。❷走路时因脚受阻碍而倾跌。《红楼梦》第二十四回："那小红臊的转身一跑，却被门槛子绊倒。"

紘"纮"的繁体字。

纥〔紇〕(tuó 驼) 缝合。《诗·召南·羔羊》："羔羊之皮，素丝五纥。"陈奂传疏："五，当读为交午之午。纥，本作佗。佗，加也。五佗犹交加，言缝裘，不言缝裘之丝。"一说为计丝缕的单位，五丝为一纥。见王念孙《广雅疏证》卷四上。

绋〔紼〕(fú 弗) ❶大绳。《诗·小雅·采菽》："绋纚维之。"朱熹集传："纚、维，皆系也。言以大索纚其舟而系之也。"❷亦作"绯"。指下葬时引柩入穴的绳索。《礼记·曲礼上》："助葬必执绋。"后泛称引棺之绳。❸通"绂"。系印的丝带。《汉书·丙吉传》："上将使人加绋而封之。"❹通"芾"。蔽膝。班固《白虎通·绋冕》："绋者蔽也，行以蔽前者尔。"

纮〔紘〕(hóng) ❶网。《文选·左思〈吴都赋〉》："狼跋乎纮中。"吕延济注："狼跋，狼狈也。兽皆狼狈于网中。"❷同"纮"，见《说文·糸部》。

绌〔絀〕(chù) ❶犹"绌"。缝。《史记·赵世家》："郤冠秫绌。"裴骃集解引徐广曰："《战国策》作'秫缝'。绌亦缝绌之别名也。"❷犹"屈"。《荀子·非相》："缓急嬴绌。"杨倞注："嬴绌，犹言伸屈也。"引申为不足。如：相形见绌；左支右绌。❸通"黜"。贬退；排除。《荀子·成相》："展禽三绌。"《史记·春申君列传》："绌攻取之心，而肥仁义之地。"

绍〔紹〕(shào) ❶继承。《书·盘庚上》："绍复先王之大业。"亦谓继承者。《诗·大雅·抑》："弗念厥绍。"❷见"绍介"。

绍介 同"介绍"。《国策·赵策三》："平原君遂见辛垣衍曰：'东国有鲁连先生，其人在此，胜(赵胜)请为绍介而见之于将军。'"

绍汉 魏时公孙渊年号(237—238)。

绍圣 宋哲宗年号(1094—1098)。

绍庆 府名。南宋绍定元年(1228年)改黔州置，治彭水(今县)。辖今重庆彭水、黔江等县地。明初废。

绍兴 ❶府、路名。南宋绍兴元年(1131年)升越州置府，以年号为名。治会稽、山阴(今绍兴市)。辖今浙江诸暨市以北的浦阳江和曹娥江流域及余姚市以北地区。元改为路，明初复为府。1912年废。南宋为两浙东路治所。盛产罗、绫、酒等。明清时为浙东文化中心。❷市名。在浙江省东北部、浙东运河沿岸、萧甬铁路线上。辖越城区及嵊州、上虞、诸暨三市和绍兴、新昌二县。春秋为越国都，宋及明、清为绍兴府治。1950年析绍兴县城区设市，1962年曾撤销，1979年复设市。人口427万(市辖区31.2万，1996年)。工业有轻纺、钢铁、机械、建材、酿酒等。特产"绍兴酒"。名胜古迹有沈园、青藤书屋、卧龙山、鉴湖、东湖、禹陵等。有鲁迅故居、秋瑾故居和周恩来祖居。为中国历史文化名城。❸县名。在浙江省绍兴市郊。县人民政府驻绍兴市。秦置山阴县，隋析置会稽县，1912年两县合并设绍兴县。1981年曾撤销，1983年复置县。农产以稻、油菜籽、茶叶为主。特产"绍兴酒"、"平水珠茶"。矿产有铁。工业有酿酒、制茶、丝绸、电子。名胜古迹有兰亭、太平桥、宋六陵、陈洪绶墓等。❹年号。(1)宋高宗年号(1131—1162)。(2)西辽仁宗年号(1151—1163)。

绍武 南明唐王朱聿键年号(1646年)。

绍述 继承。特指宋哲宗时继承神宗所实行的新法。《宋史·章惇传》："哲宗亲政，有复熙宁、元丰之意，首起惇为尚书左仆射，兼门下侍郎。于是专以绍述为国是，凡元祐所革，一切复之。"熙宁、元丰，宋神宗年号；元祐，哲宗亲政前年号。参见"绍圣绍述"。

绍定 宋理宗年号(1228—1233)。

绍泰 南朝梁敬帝年号(555—556)。

绍鸭 中国优良蛋用鸭地方品种。属麻鸭类型。产于浙江萧山、诸暨一带(旧绍兴府属)。颈细长，中部有一白环，体小身狭，臀部较大。公鸭体重约1.4千克，母鸭约1.3千克。觅食力强，适于放牧。年产蛋225～300个，蛋重60～70克，壳白色或淡青色。

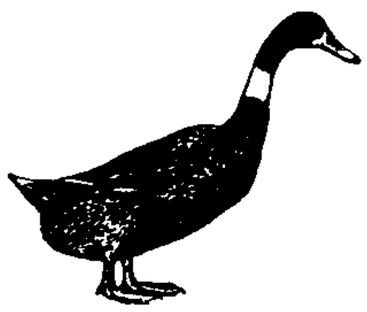
绍 鸭

绍剧 又名"绍兴大班"、"绍兴乱弹"。戏曲剧种。流行于浙江、上海等地。明末清初形成于浙江绍兴一带。清乾隆年间颇为盛行。主要腔调为二凡、三五七。二

凡腔调高亢激越，与西秦腔有渊源关系；三五七腔调委婉柔和，旋律与吹腔相近。主奏乐器为板胡、斗子。表演朴实粗犷，善于表现悲壮情感。武功颇具特色。建国后整理编演的剧目《孙悟空三打白骨精》、《于谦》、《龙虎斗》等有一定影响。

绍熙 宋光宗年号(1190—1194)。

绍兴酒 中国名酒之一。产于浙江绍兴，故名。品种有元红酒、善酿酒、香雪酒、加饭酒等，尤以元红酒流传最广，产量最高。相传在战国时代已负盛名。酒液黄亮有光，香气浓郁芬芳，味感鲜美醇厚。酒精含量8%～20%。用精白糯米等为原料，经酒药及麦曲作用酿制、压榨、窖藏而成。富含各种氨基酸和水溶性维生素等，营养丰富。

绍圣绍述 北宋元祐八年(1093年)高太后死，哲宗亲政，次年改年号为绍圣，表示"绍述"(继承)神宗的新法。起用章惇、曾布等执政，贬斥旧党吕大防、刘挚等，追夺司马光、吕公著赠谥，尽废元祐法度；恢复青苗、免役等法，加强西北战备，击退西夏的进攻。

绍兴和议 南宋初年与金订立的和约。绍兴七年(1137年)，金废伪齐刘豫，左副元帅挞懒遣宋使王伦南归，许宋议和。次年，秦桧拜相，与金定议：宋对金称臣，年贡岁币银、绢各二十五万两、匹；金许还河南、陕西地及徽宗"梓宫"与高宗母韦太后。金旋即发生政变，兀朮杀挞懒，发兵攻宋。和约遂废。绍兴十年(1140年)顺昌、郾城等役大捷后，高宗、秦桧放弃河南各地，撤退军队，一意求和。次年与金定议：宋金间东以淮河，西以大散关(今陕西宝鸡西南)为界，宋向金称臣，每年贡纳银、绢各二十五万两、匹。十二年春，金册立赵构(高宗)为宋帝。

绍兴莲花落 曲艺曲种。流行在浙江绍兴、宁波、杭州等地。清代已有演唱。早期为双档，一人打竹板主唱，一人帮腔，内容以劝善为主。后发展为说唱结合形式，以三巧板击节，四胡、琵琶等伴奏，说唱故事和社会新闻。传统曲目有《闹稽山》、《珍珠塔》等，现代题材曲目有《血泪荡》等。

5 **绎**〔繹〕(yì 易) ❶抽丝。见《说文·糸部》。引申为寻究事理。如：寻绎。《论语·子罕》："巽与之言，能无说(悦)乎？绎之为贵。"何晏集解："谓恭孙(逊)谨敬之言，闻之无不说者，能寻绎行之，乃为贵。"❷连续不断。《论语·八佾》："绎如也。"刘宝楠正义："相寻续而不断绝，故曰绎如。"❸古称祭之次日又祭为绎。《春秋·宣公八年》："壬午，犹绎。"❹通"峄"。《诗·鲁颂·閟宫》："保有凫绎。"陆德明释文："凫，山名也。绎，又作峄，同，山名也。"

绎史 书名。清马骕撰。一百六十卷。汇合上古迄秦的史书旧文，附以论断，熔裁成篇，并附有图表。春秋以前，取材有芜杂处，春秋以后较为精审。体例采取纪事本末体者较多，但亦综合编年、纪传、学案等体，有其独创之处。是研究先秦史的重要参考资料。

绎绎 ❶同"驿驿"。❷调和貌。《汉书·韦玄成传》："绎绎六辔，是列是理。"颜师古注："绎绎，和调之貌。"❸善走；跑得快。《诗·鲁颂·驷》："是驿有雒，以车绎绎。"毛传："绎绎，善走也。"孔颖达疏："此章言田马，田猎尚疾，故言绎绎善走也。"驿、雒，都是马名。❹相连貌。《汉书·扬雄传上》："乃望通天之绎绎。"通天，台名。❺光采貌。《汉书·五行志下之下》："星陨如雨，长一二丈，绎绎未至地灭。"

绎骚 扰动。《诗·大雅·常武》："徐方绎骚，震惊徐方。"毛传："绎，陈；骚，动也。"郑玄笺："绎，当作驿。"马瑞辰通释："《说文》：'绎，擂丝也。'擂即抽字，抽丝则有动义，引申为扰动之称，与骚之训扰同义。绎骚连言，犹震惊并举也。"

绎幕 古县名。西汉置。治今山东平原西北。十六国冉魏时，后赵旧将段勤称赵帝于此。隋大业初废入安德县。

经〔經〕(jīng) ❶织物的纵线。与"纬"相对。如：经丝。引申为直行。《后汉书·梁冀传》："又起菟苑于河南城西，经亘数十里。"❷南北行的道路。《文选·张衡〈东京赋〉》："经涂九轨。"薛综注："南北为经。"又地理学上称通过地球南北极而与赤道成直角的东西分度线。如：东经；西经；经度。❸常道；规范。《礼记·中庸》："凡为天下国家有九经。"《孟子·尽心下》："君子反经而已矣；经正则庶民兴。"❹正常；寻常。《史记·孟子荀卿列传》："其语闳大不经。"亦谓常常。《文选·嵇康〈与山巨源绝交书〉》："然经怪此意尚未熟悉于足下，何从便得之也？"李善注："言常怪足下何从而便得吾之此意也。"❺指历来被尊崇为典范的著作或宗教的典籍。亦指记载一事一艺的专书。如：十三经；《道德经》；《古兰经》；《茶经》；《五木经》。《荀子·劝学》："学恶乎始，恶乎终？其数则始乎诵经，终乎读礼。"❻旧时图书目录指儒家经典部分。《旧唐书·经籍志上》："四部者，甲乙丙丁之次也，甲部为经。"参见"经部"。❼治理。《周礼·天官·大宰》："以经邦国。"《淮南子·原道训》："是故不得于心而有经天下之气。"❽测量；计度；筹划。《周礼·地官·遂师》："经牧其田野。"参见"经始"。❾经过；经历。如：久经考验；身经百战。任昉《出郡传舍哭范仆射》诗："经涂不盈旬。"白居易《送客南迁》诗："曾经身困苦，不觉语丁宁。"❿悬缢；上吊。《公羊传·昭公十三年》："灵王经而死。"《史记·田单列传》："遂经其颈于树枝，自奋，绝脰而死。"⓫人体的经脉。如：经络。《史记·扁鹊仓公列传》："其病主在于肝，和即经主病也，代则络脉有过。"⓬指妇女的月经。如：经期；调经。⓭数目。同"京"。《太平御览》卷七百五十引《风俗通》："十亿谓之兆，十兆谓之经，十经谓之垓。"⓮姓。晋代有经旷。

经义 ❶经书的意旨。《后汉书·钟兴传》："光武召见，问以经义，应对甚明。"❷科举考试所用文体之一。以经书中文句为题，应试者作文阐明其中义理。宋神宗熙宁四年(1071年)罢诗赋，以经义、论、策试进士。王安石本欲提倡实学，而举子专诵王氏《三经新义》。安石悔之，谓："本欲变学究为秀才，不谓变秀才为学究也"。明清时形成一种固定的八股文体。

经艺 儒家经典《诗》、《书》、《礼》、《乐》、《易》、《春秋》，称"六经"或"六艺"，因亦合称经籍为"经艺"。《史记·儒林列传序》："故汉兴，然后诸儒始得修其经艺，讲习大射、乡饮之礼。"

经历 ❶历时。《汉书·东方朔传》："上古之事，经历数千载，尚难言也。"亦指历时久远。《书·君奭》："弗克经历。"孔传："不能经久历远。"❷经过。亦指亲身经历过的事情。如：一生的经历。《后汉书·隗嚣传》"自经历虎口，践履死地，已十数矣。"

经手 经管；承办。《北齐书·韩凤传》："军国要密，无不经手。"

经气 中医学名词。运行于经络部分的气。一般指营气和卫气，也包括循行于经脉中的宗气和元气。宗气、元气结合营卫之气，称"真气"。《素问·离合真邪论》："真气者，经气也"。

经方 中医学名词。原指汉以前的*方书，如《汉书·艺

文志》记有经方十一家。后用指汉张仲景《伤寒论》、《金匮要略》中的方剂，与宋元以后出现的*时方相对。

经心 ❶萦心，烦心。《世说新语·贤媛》："汝何以都不复进？为是尘务经心，天分有限？"❷注意；留心。如：漫不经心。《红楼梦》第一百二十回："你看宝玉何尝肯念书？他若略一经心，无有不能的。"

经术 犹经学、儒术。《后汉书·儒林传序》："及光武中兴，爱好经术，未及下车，而先访儒雅，采求阙文，补缀漏逸。"

经由 经过。朱熹《次韵择之发临江》："千里烟波一叶舟，三年已是两经由。"

经穴 针灸学名词。❶指隶属于十四经的*穴位。据《针灸甲乙经》记载为三百四十九穴，至清李学川《针灸逢源》续增至三百六十一穴。❷针灸穴位分类名。为*五腧穴之一。十二经脉各有一个经穴，位置多在腕(或踝)关节附近。《灵枢·九针十二原》："所行为经。"意为此处经气更盛如水流之长行。主治喘咳寒热及其所属经脉经过部位的疾病。十二经脉各有一个经穴，即：经渠(手太阴)、阳溪(手阳明)、解溪(足阳明)、商丘(足太阴)、灵道(手少阴)、阳谷(手太阳)、昆仑(足太阳)、复溜(足少阴)、间使(手厥阴)、支沟(手少阳)、阳辅(足少阳)、中封(足厥阴)。

经权 宋明理学用语。经，指事物的常住性或不易之常道；权，指事物发展过程中的变动性或权衡不同情况所采取的对策。"经者，道之常也；权者，道之变也。"(《朱子语类》卷三十七)"经"实际上指封建伦理纲常，"三纲五常终变不得"，是万古永存的，只有在特殊情况下才能作灵活的应变。"权只是经之变"，"权"不离"经"，只有圣人才可以"权"。

经师 汉代地方学官名。《汉书·平帝纪》："郡国曰学，县、道、邑、侯国曰校，校置经师。"后泛指传授经学的学者。南朝梁任昉《王文宪集序》："经师人表，允资望实。"

经传(—zhuàn) 旧称儒家的重要代表作品和儒家祖述的古代典籍为"经"，解释经文的书为"传"，合称"经传"。如《春秋》是经，《左传》、《公羊传》、《穀梁传》是传。后世以尊经之故，把古代传注之作也称为经。清章学诚《文史通义·经解》："今之所谓经，其强半皆古人之所谓传也。"

经名 中国伊斯兰教用语。指教长或阿訇替穆斯林婴儿所起的宗教名字。多取伊斯兰教所尊崇的"圣人"、"圣女"和历史名人之名，如男子多称"穆罕默德"、"侯赛因"等，女子多称"法蒂玛"、"阿伊莎"等。

经纪 ❶秩序。《淮南子·俶真训》："万物百类使各有经纪条贯。"❷通行。《淮南子·原道训》："经纪山川，蹈腾昆仑。"高诱注："经，行；纪，通。"❸安排；料理。韩愈《柳子厚墓志铭》："既往葬子厚，又将经纪其家。"❹经营资产。张鷟《朝野佥载》卷三记唐高宗赏赐诸王，不及滕王婴、蒋王晖，敕曰："滕叔蒋兄自解经纪，不劳赐物。"后亦指商贩。《水浒传》第二十四回："小人只认得大郎，一个养家经纪人，且是在街上做买卖。"❺指"经纪人"。旧时也称"掮客"、"牙商"。替买卖双方说合而获取佣金者。❻"行纪"的旧称。

经证 中医学名词。指邪在三阳经脉所引起的病变。如太阳病出现恶寒、头项强痛、脉浮等；阳明病出现身热、汗出、口渴喜饮、脉洪大等；少阳病出现寒热往来、胸胁苦满等。

经纬 ❶织物的直线叫"经"，横线叫"纬"。文同《织妇怨》诗："皆言边幅好，自爱经纬密。"❷指道路。南北为"经"，东西为"纬"。《考工记·匠人》："国中九经九纬。"郑玄注："经纬，谓途也。"❸常道。《左传·昭公二十五年》："礼，上下之纪，天地之经纬也。"❹治理。《左传·昭公二十九年》："夫晋国将受唐叔之所受法度，以经纬其民。"❺经书和纬书。《晋书·宋纤传》："隐居于酒泉南山，明究经纬，弟子受业，三千余人。"❻指经纬度。

经纶 整理丝缕。引申为处理国家大事。《礼记·中庸》："惟天下至诚为能经纶天下之大经。"辛弃疾《水龙吟·为韩南涧尚书寿》词："渡江天马南来，几人真是经纶手。"也泛指处事才能或学问。如：满腹经纶。王安石《祭范颖州文》："盖公之才，犹不尽试。肆其经纶，功孰与计？"

经卦 即"八卦"。

经苑 ❶相传东汉任末勤学，每依林木之下，编茅为庵，削荆为笔，读到不常见的古籍，就注记于柱壁及园林树木之上。好学者都来抄写。时人称之为"经苑"。见王嘉《拾遗记·后汉》。❷著作名。刻于开封大梁书院，故又称《大梁书院经解》。清钱仪吉辑。共列书目四十一种，实刻二十五种。所辑各书，除唐陆淳《春秋集传纂例》、《春秋微旨》外，其余都是宋元明学者训解经典之书，可以补充《通志堂经解》的不足。

经典 ❶最重要的、有指导作用的权威著作。❷古代儒家的经籍。也泛指宗教的经书。《三国志·魏志·高贵乡公传》："自今以后，群臣皆当玩习古义，修明经典。"白居易《苏州法华院石壁经碑》："佛涅槃后，世界空虚，惟是经典，与众生俱。"

经法 黄老学派的著作。1973年长沙马王堆三号汉墓出土的古佚书之一。写于战国时。包括《道法》、《国次》、《君正》等九篇。提出"道生法"说，着重论证了"道"和"法"的关系。强调法治，主张"是非有分，以法断之"，"以法度治者，不可乱也。"提倡农战，认为"人之本在地"，只有"尽民之力"，做到"衣食足而刑罚必"，才能"胜强敌"。强调"审察名理"，"循名究理"。

经学 训解或阐述儒家经典之学。语初见《汉书·兒宽传》："(兒宽)见上，语经学。上从之。"经学的起源，后世学者往往推到子夏和荀子。汉武帝罢黜百家、独尊儒术以后，经学成为中国封建社会文化的正统，其盛衰、分合、争辩，往往与当时封建政治相关联。西汉董仲舒用阴阳五行说解释《春秋公羊传》，以巩固皇权，开创今文经学。西汉末，开始出现经学的古文与今文两派的争论。王莽又利用刘歆提倡的古文经《周礼》作为改制的依据。东汉时，古文经盛行，研究文字训诂的"小学"因而兴起。东汉末，融合今古文的郑学(郑玄之学)流行很广。魏晋南北朝时，经学受玄学、佛教的影响，陆续编出比"注"更详细的"义疏"。唐初，孔颖达等奉命编定《五经正义》，作为科举取士的依据。唐代经学形成义疏派。宋代经学发展成为理学。元仁宗以后，以宋儒经注取士，理学占统治地位。到清乾隆、嘉庆时，学者继承古文经学家的训诂方法而加以条理发明，用之于古籍整理和语言文字研究。鸦片战争以后，今文经学盛行，康有为用今文学说提倡变法维新。到五四运动，摧毁封建文化，经学始告结束。经学与中国封建社会制度的巩固、发展和延续有极重要的关系，对哲学、史学、文学、艺术的影响也很大。经学著述是研究中国封建社会史的重要资料。

经始 开始测量营造。《诗·大雅·灵台》："经始灵台，

经之营之。"郑玄笺:"度始灵台之基址。"后泛指开创事业。《晋书·乐志上》:"经始大业,造创帝基。"

经线 一切通过地轴的平面同地面相割而成的圆称为"经度圈"。所有经度圈都是地球大圆,它们在南北两极相交,并被等分为两个半圆,这样的半圆称经线。经线的方向表示当地的南北方向,故又称"子午线"。1884年国际经度会议决定以通过英国伦敦格林尼治天文台(1957年天文台已迁往东南沿海的赫斯特蒙苏)的经线,为全球的本初子午线。在同一经线上的各个地点,都有相同的经度,故经线即等经度线。经线和纬线用于地理定位。

经承 清代官署中一般书吏的通称。如堂吏、门吏、都吏等等,亦名承差。

经轴 整经时纱线所绕成的卷装。其宽度随浆经机幅宽而异,满轴直径可达1米。

经界 土地、疆域的划分。经,即界划丈量;界指田沟之类的界线。《孟子·滕文公上》:"夫仁政必自经界始,经界不正,井地不钧,谷禄不平。是故暴君污吏必慢其经界。经界既正,分田制禄,可坐而定也。"

经脉 中医学名词。经络组成的主要部分。为纵行干线,是人体中气血运行和相互联系的径路。《灵枢·本藏》:"经脉者,所以行血气而营阴阳,濡筋骨,利关节者也。"参见"经络"、"十二经脉"。

经度 地理坐标之一。某地*子午面与本初子午面的夹角。在本初子午面以东的称为"东经",以西的称为"西经",各由0°起而相遇于180°,通常用度、分、秒表示;有时也用时、分、秒表示(各由0~12时)。例如,北京的经度是东经116°28′或7时45.9分。参见"地理坐标"。

经济 ❶经世济民;治理国家。杜甫《上水遣怀》诗:"古来经济才,何事独罕有。"《宋史·王安石传论》:"以文章节行高一世,而尤以道德经济为己任。"❷节约。❸社会生产关系的总和。是政治和思想意识等上层建筑赖以建立起来的基础。参见"生产关系"、"经济基础"。❹经济活动。包括产品的生产、分配、交换或消费等活动。❺一个国家国民经济的总称,或指国民经济的各部门,如工业经济、农业经济等。❻我国古书中"经邦济国"的简称。

经络 中医学名词。*经脉和*络脉的合称。它们是内属脏腑、外络肢节、联系全身、运行气血的通路。因纵横交叉,循行于人体内外,组成了一个有机联系的系统。包括十二经脉、奇经八脉、十二经别、十五络脉、孙络、十二经筋及十二皮部等。

经部 也称"甲部"。我国古代图书四部分类中第一大类的名称。《隋书·经籍志》分为易、书、诗、礼、乐、春秋、孝经、论语、谶纬、小学十类,清代《四库全书》分为易、书、诗、礼、春秋、孝经、五经总义、四书、乐、小学十类。参见"经❻"。

经验 ❶经历体验。《红楼梦》第四十二回:"虽然住了两三天,日子却不多,把古往今来没见过的,没吃过的,没听见的,都经验过了。"❷泛指由实践得来的知识或技能。如:经验丰富;总结经验。也指由历史证明了的结论。如:历史的经验值得注意。❸哲学上指感觉经验。是人们在实践过程中,通过自己的感官直接接触客观外界而获得的对客观事物的表面现象的认识。唯心主义否认经验的客观内容。辩证唯物主义认为,经验是一切认识的起点,但只有上升为理性认识,才能把握事物的本质,更正确地认识世界和指导改造世界。

经理 ❶经书的义理。《后汉书·光武帝纪下》:"每旦视朝,日侧乃罢,数引公卿郎将,讲论经理,夜分乃寐。"❷常理。《荀子·正名》:"道也者,治之经理也。"杨倞注:"经,常也;理,条贯也。言道为理国之常法条贯也。"❸治理;经营管理。《史记·秦始皇本纪》:"经理宇内。"《后汉书·曹褒传》:"时有疾疫,褒巡行病徒,为致医药,经理馘粥,多蒙济活。"❹企业中负责经营管理的人。

经营 ❶本谓经度营造。语出《诗·大雅·灵台》"经始灵台,经之营之"。引申为筹划营谋。《史记·项羽本纪赞》:"谓霸王之业,欲以力征经营天下,五年,卒亡其国。"亦指艺术构思。杜甫《丹青引》:"诏谓将军拂绢素,意象惨淡经营中。"❷犹往来。《后汉书·冯衍传下》:"疆理九野,经营五山。"李贤注:"经营,犹往来。"❸专指经管办理经济事业。如:经营商业。

经略 ❶策划处理。《晋书·袁乔传》:"夫经略大事,故非常情所具;智者了然于胸心,然后举无遗算耳。"❷官名。见"经略使"。

经笥 装经书的箱子。比喻学问渊博。《晋书·裴秀传赞》:"巨鹿自然,亦云经笥。"裴秀封巨鹿公。

经密 织物纬向单位长度内的经纱根数。经向单位长度内的纬纱根数称"纬密"。公制以织物在10厘米间的纱线根数表示;英制以织物在1英寸间的纱线根数表示。

经棚 旧县名。在内蒙古自治区昭乌达盟(今赤峰市)西部。1912年置设治局,1914年设县。1945年撤销,改为克什克腾旗。

经销 ❶一个企业按约定的条件为另一企业销售产品。如批发商行按约定的条件为工矿企业销售产品,零售商店按约定的条件为工矿企业或批发商行销售产品。❷中国对民族资本主义商业实行社会主义改造所采取的国家资本主义的低级形式之一。内容是:国营商业通过签订经销合同,将指定商品交私营商业销售。经销店根据计划按批发价用现款进货,按规定牌价出售,取得批零差价即经销利润。❸对外贸易经营方式之一。受供货人委托的商人或商号,在国外一定地区和一定时间内销售某种牌号或商标的商品,按实际交易额收取佣金的一种经营方法。

经筵 宋代为皇帝讲解经传史鉴特设的讲席。自大学士、翰林侍读学士、翰林侍讲学士至崇政殿说书皆得充任讲官,其他官员亦有兼任之者。以每年二月至端午节、八月至冬至节为讲期,逢单日入侍,轮流讲读。见《宋史·职官志二》。元明清三代仍之。

经编 针织工程的工艺类型之一。平行排列的经纱从经轴上引出,分别垫放到经编机的各根织针上而形成经编针织物,线圈横列间的联系依靠线圈串套,线圈纵行间的联系依靠线圈的延展线。

经锦 织锦的一种。利用几组不同色彩的经线织出花纹,故名。西周至隋,生产的皆为经锦;唐代运用以纬线织出花纹的纬锦,后经锦逐渐减少,但四川蜀锦仍保留此种织法。

经魁 明代科举有以五经取士,每经各取一名为首,名为经魁。乡试中每科必于五经中各中一名,列为前五名,清代习惯上亦沿称前五名为五经魁,或五魁。

经解 ❶《礼记》篇名。阐释《诗》、《书》、《礼》、《乐》、《易》、《春秋》在中国古代教育中的不同目的和效果。❷历代解释儒家经典的书籍的通称,如《通志堂经解》、《皇清经解》。

经意 ❶注意;经心。韩愈《石鼎联句诗序》:"弥明因高吟曰:'龙头缩菌蠢,豕腹涨彭亨。'初不似经意。"❷犹"经义"。经书的旨意。刘勰《文心雕龙·辨骚》:"虽取熔经意,亦自铸伟辞。"

经幢 古代宗教石刻的一种。创始于唐。作柱状,往往用多块石刻堆建而成。柱上有盘盖,大于柱径,刻有垂幔、飘带等图案。柱身多刻陀罗尼或其他经文和佛像等。

经厂本 明代经厂所刻印的书本。经厂是司礼监所属刻印和管理释、道经籍之处,又为内廷刻印其他书籍。特点是版式及字体较大,印刷较好。但出于宦官之手,校勘不精。

经义考 书名。初名《经义存亡考》,后改今名。清朱彝尊撰。三百卷。首列御注、敕撰诸书,次以诸经分类,后附毖纬、拟经、承师、刊石、书壁、镂版、著录、通说、家学、自叙各门。搜集历代解释儒家经典的书籍,注明存佚、卷数、撰人姓名,并附原书序跋、诸儒论说,或作考证,是研究中国古代经学派别、经义和版本目录的重要参考书。后翁方纲沿用原书体例,撰有《经义考补正》十二卷。

经文歌 欧洲中世纪和文艺复兴时期的宗教复调合唱歌曲。13 世纪的经文歌,固定歌调唱拉丁语的经文歌词,上方两个声部则以拉丁语或法语唱不同的歌词,有时也唱世俗歌词。15 世纪始全用拉丁语,成为复调风格的无伴奏合唱曲。无伴奏合唱的经文歌在*帕莱斯特里那的创作中达到全盛期。16 世纪末叶开始增加起伴奏作用的器乐声部。

经行记 书名。唐杜环撰。原书久佚,惟《通典》曾选载数则,虽仅剩一千五百十一字,但所记当时中亚、西亚情况,仍为研究亚洲历史和中西交通史的重要资料。近人丁谦和王国维等曾加考订。

经字画 以中国书画方式绘写伊斯兰教经文(主要为阿拉伯文)的书画作品。一般将其文字编绘成花木、山水、建筑物及各种造型艺术形状,书为中堂、楹联或横披等。是一种具有中国风格的阿拉伯书画艺术。

经纪人 在买卖双方间充当介绍人而获取佣金的中间商人。分:(1)一般经纪人,中国旧时亦称"掮客",各国民法大都称作"居间人"。(2)交易所经纪人,指具有法定资格,向交易所缴纳保证金,在交易所内代客进行买卖以取得佣金的中间商人。

经折装 图书装订名称。将长幅纸卷一正一反地折叠成长方形的折子,首叶和末叶用书面粘连,称为"折本",佛家经典多用此形式。*卷轴装展开和卷起时都较费时,改用经折装后较为方便,此为古代书籍装订形式由卷轴型向册页型演变的过渡形式。

经亨颐(1877—1938) 中国教育家、画家。字子渊,号石禅,别署听秋,晚署颐渊。浙江上虞人。曾留学日本。1908 年任浙江两级师范学堂教务长,1912 年任校长。1913 年两级师范改为省立第一师范学校,任首届校长,兼省教育会会长。受日本及川平治影响,提倡动的教育和人格教育。五四运动中支持学生爱国斗争,并改革一师的管理体制和教学方法,采用白话文,提倡学科制。1920 年迫于守旧势力而离校,回故乡创办私立春晖中学,任校长,1923 年兼浙江四中校长。1925 年辞职,参加国民革命。先后任国民党第二、三、四届中央执行委员,国民政府委员,一度代理广州中山大学校长。九一八事变后参加抗日救亡运动。雅好治印,擅书、画。著有《经颐渊金石诗书画合集》、《曩宝子碑古诗集联》,另有《经亨颐日记》。

经纬仪 测量水平角和垂直角的仪器。有*光学经纬仪和*电子经纬仪两种。

经制使 官名。宋代设置,掌经理东南财赋。亦有称总制使者。由此所得之税即名为经制钱或总制钱。

经界法 南宋清丈土地、整理地籍的办法。南宋时,势家兼并土地,田多无税。农民无田有税,相率逃亡,影响赋役的征发。乃采用李椿年意见,行经界法。绍兴十二年(1142 年)命李椿年在平江府设经界局试行按图核地。十四年以李椿年为户部侍郎加以推广。由于势家反对,至二十年中止。后朱熹在漳州、赵懑夫在婺州继续推行。终南宋之世,屡行屡罢,未能贯彻。

经度圈 见"经线"。

经济人 西方经济学概念。意指不抱其他动机,只追求经济利益,并按经济原则进行活动的人。自亚当·斯密以来,一些资产阶级经济学者常从这种抽象的"人"出发研究经济现象。

经济区 在劳动地域分工基础上形成的不同层次和各具特色的地域经济单元。常与一定的经济区划相适应。随劳动地域分工的发展而演变。按级别分,有基本经济区、省内经济区和基层经济区等;按性质分,一般指综合经济区;按部门分,有农业区、工业区等。参见"经济区划"。

经济表 书名。法国古典政治经济学家魁奈的主要著作,1758 年出版。是在理论上探讨社会资本再生产和流通的最早尝试。在表中把国民分为生产阶级(租地农业资本家和农业工人)、土地所有者阶级(土地所有者、僧侣、贵族、官吏及其从属人员)和不生产阶级(工商业者)。把无数个别的流通行为综合为这三个阶级间社会的大量运动,进而说明有一定价值的年生产物如何由流通分配于这三个阶级,使简单再生产在其他条件不变的情况下得以进行。在"纯产品"的名义下,把剩余价值的研究从流通领域转到直接的生产领域,奠定了分析资本主义生产的基础。马克思把这个表称作是一个极有天才的创作。但它错误地把农业劳动看作是唯一的生产劳动,把地租看作是剩余价值的唯一形态。

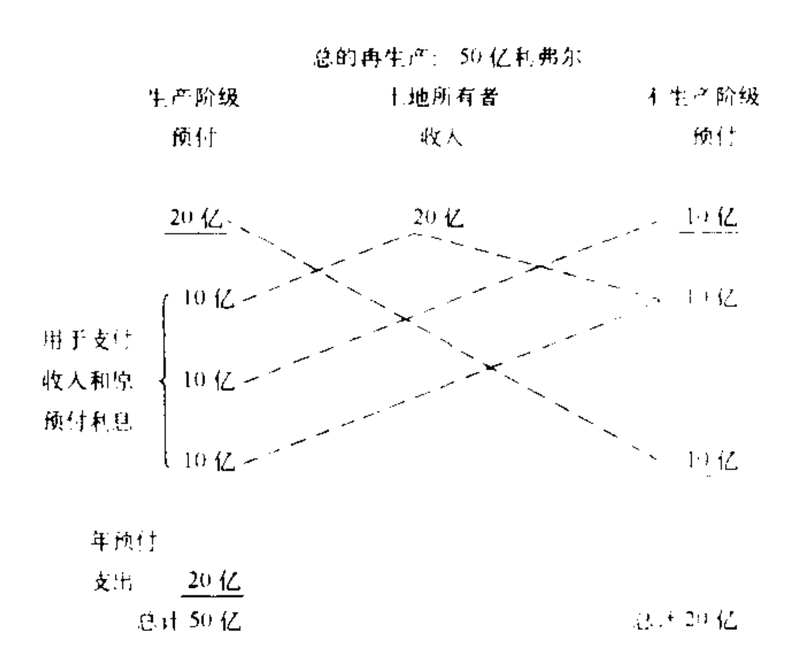

《经济表》的基本模式图

经济林 主要用以生产果品、油料、饮料、调料、药料及其他各种工业原料的森林和林木。

经济法 调整全局性的、社会性的、需要由国家干预的经济关系的法律规范的总称。"经济法"一词最早见于 1755 年法国空想共产主义者摩莱里的《自然法典》。把这一概念与国家的立法实践结合起来,则始于 20 世纪初的德国。1906 年德国的《世界经济年鉴》用"经济法"一词来说明与世界经济有关的各种法规。1919 年德国所颁布的《煤炭经

济法》，是世界上第一个以"经济法"命名的法规。在资本主义制度下，经济法指*经济统制法。在社会主义制度下，经济法是国家领导经济、组织经济、管理经济的法律。新中国成立后，国家陆续制定了不少经济法规。1978年提出社会主义现代化建设是国家工作的重点以来，经济立法已成为国家立法的重要组成部分。

经济学 研究人类社会经济发展过程中经济关系和经济活动规律及其应用的科学的总称。包括理论经济学(如政治经济学、宏观经济学等)、部门经济学(如工业经济学、旅游经济学等)、应用经济学(如会计学、技术经济学等)。其中，政治经济学是经济学科的共同理论基础，有时也简称为经济学。

经济派 19世纪末20世纪初俄国社会民主工党内出现的机会主义派别。以普罗柯波维奇(Сергей Николаевич Прокопович,1871—1955)、库斯柯娃(Екатерина Дмитриевна Кускова,1869—1958)为代表，因醉心于经济斗争而得名。推崇工人运动的自发性。认为经济斗争具有首要的意义，把政治任务仅仅归结为争取劳动立法。

经验论 亦译"经验主义"。认识论的一种学说。与"唯理论"相对。认为感性经验是知识的唯一泉源。因对经验的本原与内容看法不同，形成唯物主义的经验论和唯心主义的经验论。前者如洛克的经验论，他认为感性经验是客观事物的反映，是人类知识的来源，但却轻视理性认识，只承认感性经验在认识上的可靠性。后者如贝克莱、休谟、马赫等的经验论，他们根本否认外界事物为感性经验的泉源或拒绝回答外界事物是否存在的问题，认为经验即人的内省体验，只是纯主观的东西。唯物主义的经验论虽然在其对感性经验作唯物主义的说明这一点上是正确的，但它片面地夸大感性经验的作用，不懂得感性认识到理性认识的能动的飞跃，所以是形而上学的。唯心主义的经验论把主观经验作为认识的唯一对象，否定理性认识，是一种主观唯心主义，它发展到极端，就是唯我论。经验论哲学在研究人的经验认识过程上作出了贡献。

经营权 对生产资料或财产的占有、使用和依法处分的权利。所有权决定经营权，经营权从属于所有权，两者可以是一致的，又可以在一定条件下相分离。在社会主义社会，国家通过一定形式将属于全民所有的财产授予企业经营管理，可以推动企业进入市场，增强活力，提高经济效益。

经略使 官名。唐贞观二年(公元628年)始于沿边重要地区设置，是边防军事长官，后多由节度使兼任。宋代置于沿边各路，常兼安抚使，称经略安抚使，掌管一路军事及行政。明清有重要军事任务时特设经略，职位高于总督。清中叶以后不设。

经停片 俗称"停经片"。织机经纱断头自停装置的零件之一。由薄钢片制成，上有小孔，供经纱从中穿过。经纱断头时，经停片因失去经纱的支持而下落，通过电磁或杠杆等作用，使织机自动停车。

经编机 针织工业中生产经编针织物的机器。按结构特点主要有特里科型和拉舍尔型两大类。在特里科经编机上，针织物引出方向与针杆平面间夹角约为115°，针织物由沉降片和牵拉辊一起牵拉，使刚形成的线圈转向针背，脱离编织区，一般使用钩针或槽针，机号和机速较高，适于编织组织结构和花型较简单的经编针织物。在拉舍尔经编机上，针织物引出方向与针杆平面间夹角大于140°，针织物仅靠牵拉辊牵拉，一般使用舌针或槽针，机号与机速较低，适于编织组织结构和花型较复杂的经编针织物。其他还有用于编织紧密的手套布、外衣布等的辛普勒克斯经编机，用于编织菱形花纹的米兰尼斯经编机，以及许多专用经编机，如花边机、渔网经编机、长毛绒经编机、包装袋经编机、纹板提花经编机、全幅衬纬经编机、缝编机和钩编机等。

经籍志 我国古代史书中记载图书的目录。详"艺文志❶"。

经义述闻 书名。清王引之撰。三十二卷。将《周易》、《尚书》、《毛诗》、《周礼》、《仪礼》、《大戴礼记》、《礼记》、《左传》、《国语》、《公羊传》、《穀梁传》、《尔雅》诸书，审定句读、讹字、衍文、脱简，其中训释大都述其父念孙之说，故名。解决了汉以来的许多经学问题，是研究文字、训诂、音韵的参考书。

经世致用 明清之际主张学问须有益于国事的学术思潮。顾炎武提出："凡文之不关于六经之旨、当世之务者，一切不为。"(《亭林文集·与人书三》)强调应"引古筹今"，作为"经世之用"(《亭林文集·与人书八》)。黄宗羲认为："受业者必先空经，经术所以经世，方不为迂儒之学。"(见全祖望《神道碑文》)

经平组织 经编针织物基本组织之一。由同一根经纱形成的线圈交替排列在相邻两个线圈纵行中。线圈形式可以是开口的或闭口的。图示为由闭口线圈组成的经平组织。

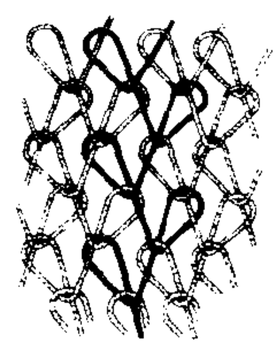

经平组织

经外奇穴 针灸穴位分类名。简称"奇穴"。见《针灸大成·经外奇穴》。指尚未归入十四经的*穴位。

经传释词 训诂学书。清王引之撰。十卷。搜集周、秦、西汉古书中虚词一百六十个，对各词先说用法，后引例证，追溯其原始，再明其演变，可作研究训诂、语法的参考。清孙经世有《经传释词补》与《再补》，吴昌莹有《经词衍释》，都对此书有所补充。

经向环流 大气中盛行的，在纬向垂直剖面中显示的大气环流。盛行时，冷暖空气有南北交换。是大气环流演变的重要机制之一。

经国大典 李氏朝鲜法典。世祖在位时(1455—1468)，崔恒等受命编纂。1471年(成宗二年)颁布。后经多次修订，1485年(成宗十六年)最后完成。包括吏、户、礼、兵、刑、工六卷(典)；1493年又颁《大典续录》，1543年颁《大典后续录》。为李朝各项法典之基础。

经明行修 古谓经学深明，品行美善。《三国志·魏志·高柔传》："今博士皆经明行修，一国清选。"唐、宋取士有"经明行修科"。

经典力学 研究宏观物体机械运动规律的学科。一般仅指牛顿力学体系。参见"力学"。

经典场论 (场 chǎng) 不考虑物质具有量子效应的*场论。包括麦克斯韦所建立的电磁场理论和洛伦兹所建立的电子论，爱因斯坦所建立的狭义相对论和广义相对论。参见"相对论"。

经典逻辑 见"古典逻辑"。

经典释文 书名。唐陆德明撰。三十卷。首为《序录》，综述经学传授源流；继释《周易》、《古文尚书》、《毛诗》、《三礼》、《三传》、《孝经》、《论语》、《尔雅》各经。并沿袭魏晋学风，兼取玄学，列《老子》、《庄子》于经典。所采汉魏六朝音切凡二百三十余家，兼载诸儒训诂，考证各本异同，可供研

究中国经籍古本参考，研究文字学和音韵学也可间接取材。

经学五书 书名。全称《万氏经学五书》。清万斯大撰《学礼质疑》、《周官辨非》、《礼记偶笺》、《仪礼商》、《学春秋随笔》五部经学著作的合称。

经总制钱 “经制钱”和“总制钱”的合称。宋为支付军政费而筹措的款项，又是为筹措这项经费而加征的苛捐杂税的总名目。宣和(1119—1125)中，总揽东南地区财赋的发运兼经制使陈遘建议增收卖酒钱、印契钱、头子钱等，称“经制钱”。靖康元年(1126年)一度废除。南宋建炎二年(1128年)恢复。绍兴五年(1135年)总制使翁彦国又仿照上法增税，遂有“总制钱”名目。

经济区划 根据社会劳动地域分工的特点，对全国领土进行战略性的划分，包括综合经济区、部门经济区和经济类型区。它根据国家或地区生产发展的要求和条件，参照业已形成的地区经济类型，全面规划出地域生产综合体的体系：如科学地划定各级部门或综合的经济区的区域范围；确定各经济区间的合理分工与协作；对区内各生产部门的合理结构、发展规模和地区布局等提出建议。

经济日报 中国以经济报道为主的全国性报纸。直属中华人民共和国国务院。1983年1月1日在北京创刊。前身为1978年7月4日创办的《财贸战线》报(1981年1月1日改名《中国财贸报》)。

经济中心 一定区域内经济和技术较发达，对周围城市及农村产生较强影响的地区。一般以城市为依托，一个城市就是一个地区的经济中心。根据其能级不同，可分为地区性经济中心、全国性经济中心和国际性经济中心。

经济斗争 ❶资本主义国家的无产阶级为增加工资、改善劳动条件和生活条件向资产阶级进行的斗争。是无产阶级反对资产阶级的阶级斗争的基本形式之一。最重要的形式是罢工。马克思主义认为，既不能轻视也不能夸大经济斗争的作用。经济斗争可以使无产阶级改善处境，受到锻炼，逐步提高觉悟，为发展到政治斗争准备条件，但不能消灭资本主义制度，从根本上改变工人阶级被剥削、被统治的地位。无产阶级政党应使经济斗争发展为政治斗争，并把两种斗争紧密结合成为无产阶级统一的阶级斗争。❷社会主义国家在经济战线上的斗争，如变革旧的生产关系，恢复和发展生产，粉碎帝国主义的经济封锁，打击投机倒把、贪污盗窃和经济领域中其他各种危害社会主义的犯罪活动等。❸泛指各阶级、政党和社会集团之间为了维护自身的利益而在经济领域内进行的斗争。

经济业务 亦称“会计事项”。企业、机关、事业单位或其他经济组织在生产经营或执行业务过程中发生、引起资金增减变化的事项，或不引起资金增减变化但需要在帐簿中登记的各种事项。前者如现金出纳、材料收发、产品销售等；后者如费用的分配、帐项的结转等。

经济犯罪 单位和自然人为谋取非法利益，在经济领域中违反国家经济管理制度，危害经济运作正常秩序，情节严重的行为。它是随着商品经济的发展，逐渐从传统的侵犯财产的犯罪中分离出来的一种动态犯罪。最早由英国学者希尔在1872年于伦敦召开的“预防与抗制犯罪”国际研讨会上提出，随后逐步演化为犯罪学、刑法学上的概念。

经济主义 国际工人运动中一种以追求眼前经济利益为目的的机会主义思潮。参见“经济派”。

经济立法 经济法规的起草、审议、颁布、修改等工作的总称。1914年8月德意志帝国议会通过14项战争经济法规，通常被认为是最早的经济立法。在中国，1929年在中央苏区颁布的《兴国土地法》，被认为是最早的经济法规之一。建国后，从70年代末起加强了经济立法工作，具有中国特色的经济法规体系正逐步形成。

经济司法 司法机关审理经济纠纷、经济犯罪与涉外经济案件的活动。在许多国家，经济案件通常由普通法院或商事法院、海事法院等专办特定性质经济案件的专门法院管辖。我国在各级人民法院中设有经济审判庭，在少数大城市还设有专门审理海事案件的海事法院，经济犯罪案件仍由检察机关和刑事审判庭处理。

经济民主 见“三大民主”。

经济发行 为适应生产发展和商品流通规模扩大而增加的货币发行。它是以国民经济的客观需要为根据，流通界增加的流通手段和支付手段有商品物资作保证，符合货币流通规律的客观要求，因而能够保持货币流通的稳定。

经济地图 专题地图之一。具体反映制图区域在一定时期内经济现象的地理分布、生产发展、生产规模和各经济现象间的联系。按内容分为综合经济地图和部门经济地图。综合经济地图反映国民经济各部门生产结构和发展水平综合情况，又称经济地理图；部门经济地图反映某一生产部门的情况，又可分为基本部门经济地图和专业部门经济地图。

经济机制 社会经济体系中各种构成要素之间的有机联系和相互作用，及其对资源配置、利用的调节功能。如经济运行机制、企业经营机制等。经济运行机制又分为计划机制和市场机制两大类别。在社会主义市场经济中，市场机制对资源配置发挥基础性作用，计划机制主要发挥导向性作用。各种经济机制的有效结合与运用，可以促进微观经济效率提高和宏观经济的协调发展。

经济成分(分 fèn) 以一定所有制为基础的、构成整个社会经济组成部分的经济形式。在奴隶社会、封建社会、资本主义社会和社会主义社会，除占统治地位的经济成分外，还并存着其他经济成分。如在资本主义社会，资本主义经济成分占统治地位，此外还存在个体经济和封建经济残余等。在我国社会主义初级阶段，除占主体地位的社会主义公有制经济外，还存在着个体经济、私营经济等非公有制经济，以及公有制与私有制以各种形式联合的混合所有制经济，如国有企业、集体企业与外商共同举办的合资经营、合作经营企业等。经济成分有时亦作“经济形式”。

经济扩张 市场竞争的一种表现形式。指帝国主义时期，发达资本主义国家为牟取高额利润，竭力借助商品输出和资本输出，对外扩大经济实力。

经济过热 一国经济建设的规模超越客观可能性而产生的经济现象。一般表现为建设规模过大，物资供应紧张，物价上涨，通货膨胀等。

经济合同 一般指法人之间为实现一定经济目的，明确相互权利义务关系而订立的协议。根据我国经济合同法的规定，其特点有：(1)当事人是法人，也可以是其他经济组织、个体工商户、农村承包经营户；(2)内容限于经济行为；(3)除即时清结者外，应采用书面形式。该法规定经济合同应具备的主要条款是：标的(指货物、劳务、工程项目等)，数量和质量，价款或酬金，履行的期限、地点和方式，违约责任。该法还就经济合同无效的问题作了具体规定。

经济危机 ❶资本主义再生产过程中周期性地爆发的生产过剩危机。是资本主义再生产周期的起点和基本阶段。其一般特征是：大量商品积压，物价下跌，企业倒闭，生产

下降，失业增多。在简单商品经济中，买和卖的分离，已经包含危机的可能性。在资本主义制度下，由于生产社会化同资本主义私人占有形式这一基本矛盾的发展，使可能性变为现实。资本主义基本矛盾，表现为个别企业生产的组织性和整个社会生产无政府状态的矛盾以及生产无限增长趋势同劳动群众购买力相对萎缩的矛盾。危机就是上述矛盾尖锐化的必然结果。通过危机破坏生产力使矛盾获得暂时的强制的解决，从而使生产逐步恢复和发展。但在这一过程中，资本主义矛盾又逐步发展和深化，导致新的危机爆发。经济危机自1825年第一次在英国爆发后，每隔10年左右重演一次。到了帝国主义阶段，特别是在第二次世界大战后，由于资本主义国家实行扩大政府开支和通货膨胀等干预经济的政策，资本主义各国经济危机的形式发生了某些改变，如危机爆发的剧烈程度减轻而危机出现的频繁程度增加，生产过剩危机和财政金融危机并发，经济停滞和通货膨胀交织等。❷由于自然灾害、战争或经济工作中的严重失误造成的生产猛烈下降、经济极度混乱与剧烈动荡。与资本主义生产过剩的经济危机不同，它不是由资本主义矛盾引起，在各个社会都有可能发生。列宁在总结苏俄军事共产主义时期的经验教训时说："在农村实行余粮收集制，这种解决城市建设任务的直接的共产主义办法阻碍了生产力的提高，它是我们在1921年春天遭到严重的经济危机和政治危机的主要原因。"（《列宁选集》第4卷第576页）

经济杂交 家畜繁育方法之一。用两个或两个以上不同品种的家畜进行交配，所得的第一代杂种，直接用以生产畜产品，而不继续繁殖。一代杂种生产性能较高，适应力较强，商品畜牧业上应用广泛。用两个品种杂交的称为"二元经济杂交"，三个品种参与的称为"三元经济杂交"或"复杂经济杂交"。

经济产量 作为栽培目标的作物主产品的重量。例如，水稻、小麦、玉米等的谷粒重量；大豆、油菜等的籽粒重量；棉花、麻类的纤维重量；烟草的烟叶重量；甘蔗的蔗茎重量；甘薯、甜菜的块根重量等。一般以单位面积的干物重、风干重或鲜重表示。

经济决策 指对经济发展战略或经营目标及其实现手段的最优选择。按其范围和对象有宏观决策和微观决策之分。前者指关于国民经济全局的决策，如重大比例关系，发展方向，经济结构，经济体制，技术开发的方针、政策、模式的确定等。后者指个别地区、个别部门、个别企业经营和发展的决策，如产品结构和生产方向、成本、价格、市场、管理方法等的选择和决定。经济决策是一个过程，须有正确的方法和程序。在作出最后决策前，必须进行可行性研究。经济决策与经济管理有密切联系，是后者的基本内容。近年来，经济决策有日益发展成为一门相对独立的科学的趋势。

经济形式 见"经济成分"。

经济杠杆 国家用以调节社会经济活动的一种手段。一般都是涉及人们物质利益关系的具有价值形式的各种分配手段。如价格、税收、利率、工资、奖金、财政补贴等。它具有调节、管理、核算、监督等职能。在社会主义条件下，通过运用经济杠杆，能调整各方面的物质利益关系，促使经济单位和劳动者从其切身的物质利益上关心生产和经营状况，调动积极性，提高经济效益。

经济批量 亦称"经济订货批量"。在保证满足生产需要的条件下，总费用最低的合理批量。是在综合考虑影响批量大小的各种费用因素后确定。计算公式为：

$$Q=\sqrt{\frac{2AV}{CI}}$$

式中：Q为经济批量，A为每一批量发生的生产准备费用（或采购费用），V为全年计划产量（或计划采购量），C为单位产品的直接成本（或采购价格），I为年存货保管费用率。

经济财货 "自由财货"的对称。西方经济学概念。指具有满足人类欲望的效用，但需要人们作出努力和牺牲才能获得的物品和服务，如粮食、衣物和劳务等。

经济利益 即"物质利益"。

经济体制 一国经济结构和组织管理经济活动的方式方法、组织形式、组织机构的总称。例如，我国的经济体制包括所有制结构的形式、经济运行调节体制、价格体制、劳动工资体制、商业体制、金融体制等。中国经济体制应适应社会主义经济发展的需要而适时地改革和完善。中国解放后实行高度集中的以行政管理为主的经济体制。它对于我国建国初期国民经济的恢复和集中有限的物力、财力开展第一个五年计划的建设，起过积极的作用。它的主要弊端，在管理方面是权力过分集中、政企不分，忽视商品生产、价值规律和市场的作用；在分配方面存在严重平均主义。1978年12月中共十一届三中全会以后实行改革，逐步缩小指令性计划的作用范围，扩大指导性计划和市场调节的作用范围，旨在建立具有中国特色的、充满生机和活力的社会主义经济体制。1992年中共十四大明确提出，我国经济体制改革的目标是建立社会主义市场经济体制。

经济作物 亦称"工业原料作物"、"特用作物"、"工艺作物"。收获物主要供作工业原料的一类作物。按用途可分为纤维作物、油料作物、糖料作物、淀粉作物、嗜好作物、饮料作物、橡胶作物、染料作物、药用作物、鞣料作物、芳香油料作物等。

经济改组 我国在民族资本主义工商业社会主义改造过程中采取的重要措施。旨在改变资本主义企业原有的生产经营上的组织和分布不合理的状况，以适应生产力发展的要求。主要内容是：裁撤、合并、联营、迁移和调整原来的某些资本主义工商企业。经济改组是结合所有制的社会主义改造进行的。在实现全行业公私合营以后，根据整个国家需要，统一调配各企业的设备、资金、技术和劳动力；与此同时，在企业内部也进行各种制度的改革。

经济规律 亦称"经济法则"。经济现象间普遍的、必然的内在联系。经济规律是客观的、不以人们意志为转移的。一定的经济规律在一定经济条件的基础上产生，并随其特定的经济条件的消失而退出历史舞台。人们不能消灭、创造经济规律，但可以认识和利用经济规律。在生产力水平极低的原始社会和以私有制为基础的社会中，经济规律常作为一种自发的力量控制着人们的行动。在社会主义制度下，由于生产资料公有制使劳动者的利益从根本上一致起来，人们开始有可能自觉地利用经济规律为社会谋福利。人们按照经济规律办事，便能顺利地实现预期的经济建设目标。如果违背经济规律，就会受到客观规律的惩罚，社会主义建设就会遭到阻碍和破坏。经济规律按其起作用的时代来划分，有在一切社会形态都发生作用的经济规律，如生产关系一定要适合生产力性质的规律；有在几个社会形态发生作用的规律，如价值规律；有在某一社会形态发生作用的特有经济规律，如剩余价值规律是资本主义社会特有的

规律，按劳分配是社会主义社会特有的规律。

经济范畴 经济关系的理论表现。例如，生产资料被资本家占有并用作剥削雇佣工人的手段时，在理论上就称为“资本”，体现资本家对雇佣工人的剥削关系。有些经济范畴，如生产、分配、交换、消费等，是一切社会形态共有的。有些经济范畴，如商品生产、货币等，在几种社会形态下都存在，除了有它们的共性外，还有反映不同生产关系的特性。有些经济范畴只存在于一种社会形态中，如资本、剩余价值、雇佣劳动等，只反映资本主义生产关系。经济范畴是认识和掌握社会经济发展过程的阶梯，如懂得商品、资本和剩余价值等经济范畴，可以帮助人们认识资本主义的发生、发展和灭亡的规律。某种社会特有的和几种社会形态共有的经济范畴是在一定生产关系的基础上产生的，“也同它们所表现的关系一样，不是永恒的。它们是历史的暂时的产物”(马克思)。例如，随着资本主义剥削关系的消灭，反映这种关系的资本、剩余价值等经济范畴就不再存在。随着社会主义生产关系的建立，就产生社会主义全民所有制、社会主义集体所有制、按劳分配等反映社会主义生产关系的新的经济范畴。

经济制度 亦称“社会经济制度”。指人类社会一定发展阶段上的生产关系的总和。如资本主义生产资料私有制、资本对雇佣劳动的统治和资本对剩余价值的占有与分割，构成资本主义的经济制度。经济制度是一个社会的政治、法律、意识形态等上层建筑的基础。

经济周期 ❶即“资本主义再生产周期”。❷我国有些经济学家对我国社会主义社会经济增长规律性地交替出现高速、低速、停滞，有时甚至负增长状况所作的表述。但对这种经济周期变化的成因和特点的认识还有分歧。

经济法则 即“经济规律”。

经济波动 一国经济发展过程中经济增长速度起伏交替的运动。有两种形态。一种称作古典波动，即国民收入总水平呈现正负两种增长的交替。负增长表现为国民收入较上一年度下降。资本主义国家里伴随*经济危机的再生产周期，即属于这种形态。另一种称作增长波动，即国民收入是逐年增长的，但增长率出现时高时低的波动。社会主义国家的经济波动，两种形态都有，但主要是后一种形态。影响社会主义国家经济波动的因素主要是投资波动、经济决策、国际影响等。

经济学家 (The Economist) 英国刊物。周刊。1843 年创刊。以报道政治、经济和社会问题为主。在伦敦出版。

经济实体 实行独立核算的经济单位。各种经济实体都拥有一定数量的固定资产和流动资金，有固定场所，依法登记开业，独立对外，自主地进行生产和经营活动，自负盈亏。有工厂、商店、农场、公司等具体形式。

经济信息 反映经济活动特征及其发展变化情况的各种消息、情报、资料等的统称。例如有关生产、销售、市场、价格、信贷等的信息。采用文字、数据或信号等形式传递。经济信息是国民经济决策和计划的基础，也是控制、监督经济活动的依据和手段。随着生产现代化和社会化的发展，经济信息的作用日益提高，被人们称为“特种经济资源”和“无形的财富”。

经济总量 从整体上反映宏观经济运行的数值。如社会总产值、工农业总产值、国民生产总值 (GNP)、国内生产总值 (GDP)、社会总供给、社会总需求、货币供应量等。

经济结构 ❶一定社会形态下生产关系的总和。即*社会经济结构。❷从各种角度考察的国民经济构成，如生产资料所有制结构、产业结构、产品结构、地区结构和城乡结构等。在广泛的意义上，还包括各种生产要素的结构，如技术结构、劳动力结构、能源结构等。

经济统计 运用统计理论和方法研究经济领域中大量现象数量方面的一门专业统计。即关于社会再生产过程中各种现象的统计。主要内容有人口、国民财富、社会产品生产、物资供应、商品流转、交通运输、国民收入、财政、人民物质生活和文化生活等的统计以及国民经济平衡表的编制等。

经济起飞 西方经济学用语。指经济持续高速发展。美国经济学家罗斯托 (Walt Whitman Rostow,1916—) 在《经济成长的阶段》(1960 年) 一书中提出。据称：人类社会经济成长可分为五个阶段：(1) 传统社会阶段；(2) 为经济起飞创造前提条件阶段；(3) 起飞阶段；(4) 向成熟推进阶段；(5) 高额群众消费阶段。罗斯托为“起飞阶段”所下的定义是：“起飞阶段是一种工业革命，和生产方法的剧烈变革直接有关，在比较短的一段时期内产生有决定意义的后果。”他认为，“起飞”的必要条件是净投资在国民收入中的比例由 5% 增加到 10% 以上。进入“起飞”阶段的标准是，看一个社会是否具有自我持续增长的能力，主导部门的存在和发展，以及相应和必需的社会、政治体制和结构等。

经济核算 ❶对生产过程(或经营过程)中的生产耗费和生产成果进行记录、计算、分析和对比的活动，即通常所说的簿记和算帐。❷指社会主义经济组织自主经营，用货币来比较经济活动的耗费和成果，以收抵支，保证赢利的经营管理制度。实行经济核算的国有企业拥有法人地位，独立与其他经济组织发生经济关系，有权运用归其支配的资金，按照社会需要组织生产经营。同时对国家承担完成生产任务、促进资产增值的经济责任。实行经济核算有利于调动企业和职工的积极性，改进生产技术和经营管理，提高经济效益。

经济监督 对社会经济活动的监察和督导。旨在预防经济运行中可能发生的缺陷，纠正业已发生的偏差并弥补其后果，发现可能利用的潜力，评价经济运行的积极成果并加以总结推广，促进经济发展。包括自上而下的监督和自下而上的监督。按不同标准有不同分类。按监督对象可分为一般监督和专门监督；按监督过程可分为事前监督、日常监督和事后监督；按监督形式可分为国家监督、社会监督和群众监督，国家监督又可分为立法监督、司法监督和行政监督；按监督手段可分为财政税收监督、银行信贷监督、财务监督、会计监督、统计监督和审计监督等。

经济罢工 通常指无产阶级为争取增加工资、改善劳动条件和生活条件等经济利益而举行的罢工。是对资产阶级进行斗争的一种方式。

经济特区 在一个国家或地区内划出一定的范围，实行特殊的经济政策和经济体制的地区。在对外经济活动中，采取更为开放的政策，如实行优惠税率，提供良好的、安全的、可靠的投资环境，建立事权集中、高效能的管理体制，以吸引外国投资，引进先进技术和管理经验，扩大劳动就业，增加外汇收入，繁荣本地区和附近地区的经济。它与一般的出口加工区不同，是工业、农业、商业、服务业、旅游业等相结合的综合性的经济特别区域。一般设置在地理位置优越、交通方便的港口或边境城镇。从 1979 年 9 月起，我国政府先后在广东的深圳、珠海、汕头和福建的厦门分别指定

一定区域，设立了经济特区；1988 年决定把海南办成全国最大的经济特区，实行更加优惠的政策。

经济特科 清末特设选拔“洞达中外时务”人员的科目。戊戌变法时，由贵州学政严修请设，后因政变未及实行。至光绪二十七年 (1901 年) 始诏令内外大臣荐举。二十九年举行，考试后取列一等九人、二等十八人，略加奖叙。

经济航速 舰船航行平均每海里燃料消耗量最小的航速。是民用和军用辅助船舶为取得最佳经济效果的航速。

经济衰退 指经济活动较小幅度的、短暂的下降和失业率较小幅度的上升。西方经济学家讳言经济危机，往往把经济危机也称之为经济衰退或萧条。

经济效益 又称“经济效果”。指社会经济活动中对劳动耗费和劳动成果的比较。劳动耗费包括活劳动和物化劳动的支出。劳动成果指所取得的能满足社会需要的产品量或所取得的利润额。提高经济效益，就是要求以较少的劳动耗费取得较多的劳动成果。企业经济效益以赢利的高低为综合指标。社会经济效益以国民收入或国民生产总值的增减为综合指标。提高社会和企业的经济效益，是社会主义经济建设和经济管理的一项根本原则。

经济案件 企业之间或企业与公民之间因经济权益发生纠纷而向法院提起诉讼的案件。广义的经济案件还包括经济犯罪案件。在我国，一般经济纠纷案件由人民法院经济审判庭适用民事诉讼法规定的程序和原则进行审理。海事、海商案件由海事法院管辖。铁路运输合同纠纷及与铁路运输有关的侵权纠纷由铁路运输法院管辖。

经济预测 对经济现象的发展前景进行的定量推测。包括对生产、分配、流通、消费等社会再生产过程各方面未来的规模、水平、速度和比例关系的推测。在预测中要以经济理论为指导，以大量的统计资料为依据，运用统计预测方法进行推测，并对预测的可能误差予以估计。科学的经济预测是经济管理、安排计划和制订方针政策的重要依据。

经济基础 与“上层建筑”相对。构成人类社会生活的两大基本领域。经济基础指同生产力一定发展阶段相适应的生产关系的总和；上层建筑是建立在经济基础上的社会意识形态以及与之相适应的政治、法律等制度。每一种社会形态都是经济基础和上层建筑具体的历史的辩证统一。经济基础决定上层建筑，上层建筑反映经济基础。随着经济基础的发展和变革，上层建筑也必然或迟或早地随之变革。但上层建筑又具有相对的独立性，并反作用于经济基础，在一定条件下，甚至起着主要的决定的作用，推动或阻碍生产力的发展。两者的相互作用表现为上层建筑必须适合经济基础发展状况的规律。经济基础同上层建筑之间的矛盾是社会的一种基本矛盾。在阶级社会中，它表现为激烈的阶级斗争和社会革命。在社会主义社会中，通过改革解决社会基本矛盾。

经济联合 在生产和经营方面的相对固定的经济协作关系。社会化大生产的客观要求。是扩大横向经济联系和专业化协作的主要途径。在社会主义条件下，从范围分，有企业之间、部门之间、地区之间的联合；从所有制分，有同一所有制内部和不同所有制之间各单位的联合。有补偿贸易、定产包销、技术协作、生产联合、销售联合、产销联合、生产和科研联合等具体形式。一般通过经济合同确认联合各方的责权利关系并付之实施；根据生产发展需要，可进而组成统一的经济实体，如联合工厂、联合公司等。实行经济联合，有利于发展社会生产力和提高劳动生产率。

经济模式 一定社会形态下各种经济成分的结构和经济运行的总体样式。如社会主义经济模式的内容主要包括：(1) 社会主义社会的经济结构。例如，以全民所有制经济为主导、公有制经济为主体，多种所有制经济共同发展，是我国社会主义社会初级阶段的经济结构；(2) 社会主义经济运行模式。我国建国后，经济运行模式经历了几次大的变化。最初实行的是高度集中的传统计划经济。1978 年中共十一届三中全会后，实行计划调节与市场调节相结合、以计划调节为主的模式。1992 年中共十四大决定要建立“使市场在社会主义国家宏观调控下对资源配置起基础性作用”的社会主义市场经济体制。有时，经济模式也被用来说明地区经济发展的特殊类型，以及反映不同观点的经济理论。

经济模型 亦称“经济数学模型”。运用数学方程式反映经济现象中各种变量之间关系的一种分析方法。按经济变量的数值的发生时期，可分为：静态经济模型，即经济变量的数值都是在同一时期发生的模型；动态经济模型，即经济变量的数值是在一个以上时期发生的模型。按所描述的经济范围，可分为：宏观经济模型，即涉及整个社会的经济模型；微观经济模型，即涉及个别经济单位的经济模型。经济现象由许多主要变量和非主要变量所构成，只有排除许多次要因素，并通过作出某些假设，才能建立起模型，用以分析过去和现在，预测未来。

经济管理 对社会生产、交换、分配、消费所进行的组织、指挥、监督和调节等各种职能的总称。在实行市场经济的管理体制下，充分发挥市场对资源进行基础性配置职能，政府主要运用货币政策、财政政策和产业政策，对整个经济实现调节与控制。

经费流用 亦称“科目流用”。预算支出科目间经费用途的调整。即某一科目经费不足，另一科目经费有余，可在准许的流用范围内，经过批准，以有余补不足。

经院哲学 ❶西欧中世纪基督教哲学思想的统称。因在基督教会的学院(经院)中讲授而得名。是西欧中世纪占统治地位的哲学。前身是教父哲学。形成于公元 8—10 世纪，11 世纪得到广泛发展，13 世纪进入最盛期。早期受柏拉图主义与奥古斯丁哲学的影响，其后又利用亚里士多德的哲学。主要代表有安瑟伦、托马斯·阿奎那等。以哲学的形式论证基督教教义与信条，主张理性服从信仰，哲学是“神学的婢女”。主要分为唯名论与实在论，它们相互间的斗争曾延续数世纪。❷即“烦琐哲学”。因经院哲学的论证方法极为烦琐而得名。

经绒组织 亦称“三针经平组织”。经编针织物变化组织之一。由经平组织变化而成。在一个经平组织的线圈纵行间配置着另一个经平组织的线圈纵行。

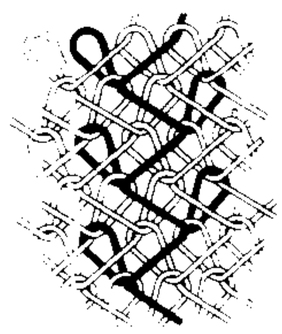
经绒组织

经络现象 中医学名词。指针刺时人体中循经络出现的特殊感觉传导或体表形态改变等现象。前者又称“循经感传现象”，一般在针刺、按压、艾灸或以脉冲电刺激穴位时产生。《黄帝内经太素》卷二十四：“按摩勿释，着针勿斥，移气[于]足，神气乃得复。”亦可在进行气功锻炼或在某些病理状态下自发出现。明李时珍《奇经八脉考·阴蹻脉》：“内景隧道，惟返观者能照察之。”此外，有时尚可出现循经络路线分布的皮疹或色素变异等体表形态改变的经络现象。

经络学说 中医学基础理论之一。从经络的分布和功能

以阐述人体内脏与体表、内脏与内脏，以及体表各部分之间相互联系和气血运行的理论。主要内容有经脉、络脉、奇经、经别、经筋和皮部的起止、循行、络属、交会，以及腧穴的主治等，并说明其运行气血营卫，反映病理变化的作用。与*脏腑学说等结合，奠定了中医生理、病理学的基础，体现了中医学的整体观点。对中医临床尤其对针灸和推拿方面，具有重要指导意义。

经验主义 ❶主观主义的一种表现形式。主要特点是轻视理论，夸大感性经验，否认感性认识向理性认识飞跃的必要性，把局部经验误认为普遍真理，在实际工作中狭隘保守、眼光短浅。❷即"经验论"。

经验真理 逻辑实证主义用语。同"逻辑真理"相对。指根据*证实原则已被经验(观察与实验)所证实的经验命题或事实命题，如"日出于东"、"磨擦生热"等。因为它来自经验事实的归纳或综合，所以亦称"综合真理"。这种真理来自过去的经验，不能保证今后必然如此，它告诉人们的只是一种或然性(概率)，所以只是或然真理。西方哲学史上莱布尼茨和休谟曾提出类似的思想。

经验理论 通过对事实的观察和实验来分析和认识社会政治现象的理论主张或研究方法。主张对现实政治进行客观的描述、系统的分析和因果的解释，从而使政治研究成为一门真正的"经验科学"。

经理革命 即"管理革命❶"。

经营方式 ❶指一定所有制形式下生产经营的组织方式、管理方式、收益分配方式等。在不同所有制中或同一所有制的不同发展阶段上，有不同的经营方式。在中国经济体制改革中，有农业中的家庭联产承包经营，有工商业中的企业或个人承包经营、集体或个人租赁经营，以及合股经营等多种形式。❷指经济单位生产经营活动的具体方式。如集中经营或分散经营，流动经营或固定经营等。

经营计划 指导企业全部生产经营活动的综合性计划。企业根据经营战略中确定的发展方向，结合市场调查，确立经营计划目标。再以销售计划的制定为起点，进而制定生产计划、采购计划、固定资产购置计划、技术开发计划，直至现金流动计划和收益计划。根据计划时期长短可分为长期经营计划(一般为3～5年)、年度经营计划和季度经营计划。

经营收入 企业从事生产经营活动获得的收入。有总收入和净收入之分。前者为销售收入；后者相当于商品价格扣除成本以后的余额，即利润。在我国计划经济体制下，国营企业作为各级政府机构的附属物，没有生产经营自主权，由国家统收统支、统负盈亏，企业没有自身独立的经营收入。随着社会主义市场经济体制逐步建立，企业自主权日益扩大，企业有权获得归其本身自主支配的经营收入。经营收入在广泛意义上还包括个人因从事各种合法的生产经营活动而获得的收入。

经营租赁 亦称"不完全支付租赁"。一种较简单的租赁方式。适用于通用性较强的设备租赁，如电子计算机、大型运输工具等。出租期限一般较短，出租人可将所购置的设备反复出租给几个承租人使用。双方所签订的租赁合同可以中途解除，在租赁期内，出租人一般还提供设备的维修、保养和各种专门服务等。

经营管理 根据市场环境变化，采取相应对策，以保证企业取得良好经济效益的一系列管理活动的总称。主要包括：树立正确的经营思想；制定经营目标和计划；确定经营方针，作出经营决策；开拓经营市场，开展用户调查和销售预测等。也有人认为企业中的新产品开发、技术改造、成本管理、财务管理等也属于经营管理范畴。

经堂教育 亦称"寺院教育"。中国伊斯兰教在清真寺培养教职人员的教育制度。伊斯兰教传入中国后，在明代以前，未见有培养教职人员学校之记载。教义之流传单靠穆斯林家传口授或师徒单传。据载，明中叶陕西胡登洲在家招学员，讲习经典，首创经学私塾。其后在清真寺设讲经堂招生学习，故名经堂教育。通常分初级(也称"小学")和高级(也称"大学")两个阶段。初级课程设阿拉伯语语法、《古兰经》和宗教常识；高级课程设阿拉伯语文法、修辞，波斯语和逻辑学以及教法学、《古兰经》注释、圣训、凯拉姆学、苏非哲学和教史等。学完必修课程，便可"穿衣挂幛"(毕业)，获得担任清真寺阿訇、教长的资格。

经常项目 国际贸易术语。"经常帐户项目"的简称。记录一定时期内一国与他国间经常发生、列在该国国际收支经常往来帐户中的项目。国际收支平衡表中最基本最重要的内容。包括：(1)进出口货物收支，又称"有形贸易收支"；(2)劳务收支，又称"无形贸易收支"，包括运输、邮电、银行、保险、旅游、海外投资的股息和红利等；(3)单方面转移，又称"转移支付"，即国际经济交易中的无偿收支，如援助、侨民汇款等。我国将劳务收支这一项目归入非贸易往来。当经常项目收入大于支出时，称为经常项目顺差；反之，称为经常项目逆差。

经常修理 "固定资产经常修理"的简称。亦称"中小修理"。为保持固定资产的正常工作效能，对固定资产进行的日常修缮和维护，或对其少数或次要零件进行调整、修理或更换。经常修理与*大修理不同，其所需费用一般在发生时一次计入生产费用或商品流通费。

经常储备 生产储备的一种。企业在前后两次原材料运达的间隔期中，为满足日常生产而建立的原材料储备。其数量等于该种原材料的平均每天消耗量与前后两次供应间隔天数的乘积。当一批原材料运到时，其数量最大；经陆续消耗，迄至下批运到前，达最低点。

经筵讲官 经筵为皇帝听讲书史之处，宋代凡侍读、侍讲学士等官均称经筵官。明清定制，侍读、侍讲学士等为翰林院职官之名称，因以实际进讲之官为经筵讲官，由翰林出身之大臣兼充。但进讲已逐渐成为空文。又清代另设日讲起居注官，由翰林官兼充，亦为虚衔。

经缎组织 经编针织物基本组织之一。每根经纱先以一个方向依次在一定针数的针上成圈，然后又反向在同样针数的针上成圈。

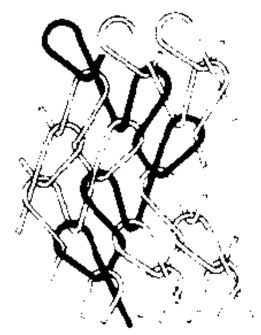
经缎组织

经籍纂诂 训诂学书。清阮元主编。百零六卷。按平水韵分部，每一韵为一卷。将唐以前古籍正文和注解中的训诂搜集在一起，便于检查。所收为单字，但注释中也包括双音词。

经训堂丛书 丛书名。清乾隆间毕沅辑。二十一种。主要汇刻辑者主持注释、校订的重要古籍。辑者时官陕西巡抚，曾招致著名学者洪亮吉、孙星衍等共同校理。其中《山海经》、《吕氏春秋》、《释名疏证》等校勘精善；《晋太康三年地记》、《长安志》等，为研究西北史地的重要参考书。

经向地带性 非地带性规律之一。指自然地理环境及组成要素在地表近于南北延伸、东西更替的带状分布规律性。

因海陆分布、山脉南北走向而造成。表现为大气湿度、降水等自沿海向内陆递减及由此所引起的自然地理特征的经向分异。

经社理事会 即"联合国经济及社会理事会"。

经典物理学 一般指在19世纪末已发展得比较完整的研究宏观物理现象的各个物理学部门，如力学、声学、热学和分子物理学、电磁学、光学等。这些部门在现代仍是整个物理学的基础，并有所发展。经典物理学没有考虑量子现象，一般不能用于微观现象。

经济一体化 国家之间在社会再生产的某些领域内实行不同程度的经济联合和共同的经济调节，向结成一体的方向发展。首先以区域一体化或区域集团化的形式发展，有自由贸易区、共同市场、关税同盟和经济共同体等。其做法一般是根据政府间的协定建立，并成立一个共同管理机构。在实行一体化的国家之间减少或取消贸易关税、配额和类似的限制，逐步发展到减少劳动力和资金流动上的障碍、协调税收和公共支出，实现各国银行之间的合作制度化，制订共同的技术标准和共同的农业政策，并实行成员国货币比价的挂钩浮动，直至建立统一的货币。由于全球各国经济相互依赖的加深，商品贸易与资本流动障碍的不断消除，经济全球化不断发展，整个世界经济也出现了一体化的发展趋势，即世界经济一体化。

经济人类学 文化人类学分支学科。从跨文化角度比较研究人类尤其是小型社区和部落社会各类经济生活、经济制度及其发展规律。分为两派：以经济三类型理论（互惠互换、再分配、市场交换）研究原始社会或原始民族经济的实质论派和认为传统经济学理论可适用于研究任何社会经济的形式论派。

经济开发区 "经济技术开发区"的简称。

经济分析法 从经济角度解释和说明政治现象的研究方法。(1) 马克思主义政治学的基本观点和重要方法之一。认为政治是经济的集中表现，只有从经济方面分析和研究政治问题，才能揭示政治的本质和发展规律。(2)20世纪60年代后西方政治学理论。即注重运用经济分析法，主张借用现代经济学中的市场分析以及理性选择理论、消费行为理论、市场均衡理论中的概念和模式来分析政治目标和政治手段，解释政治现象，并以此作为政治制度选择、政府职权范围、立法和决策等的依据。

经济计量学 亦称"计量经济学"。把经济理论、统计学和数学结合在一起，以经济现象可计量的变化为研究对象的学科。为适应国家垄断资本主义的发展和垄断资本组织生产、预测经济波动的需要而产生。主要代表有挪威弗利希、荷兰丁伯根 (Jan Tinbergen,1903—) 和美国列昂节夫 (Wassily Leontief,1906—) 等。依据经济理论，把各相关经济变量间的依存关系表现为方程或方程组，称"经济计量模型"，并利用统计材料求出方程或方程组中参数的值，据以分析和计量某一变量的变化对其他相关变量的影响，从而检验和证明所依据的经济理论的正确性，预测经济现象的动向，评价经济政策的可行性，并研究企业的生产、运输和销售等问题。他们所建立的经济计量模型不能反映经济过程的本质，但一些经济计量方法可资借鉴。

经济外强制 即"超经济强制"。

经济动态学 亦称"经济动力学"。见"经济静态学"。

经济地理学 人文地理学的分支。研究人类经济活动地域系统的形成过程、结构特点和发展规律的学科。主要研究内容包括生产(力)布局条件、特点和分布规律，不同类型、不同规模经济区(或地域生产综合体)的形成过程、地域分工、区际联系的现状和发展趋势，工业、农业、交通运输业、城乡居民点等的合理布局，自然资源的合理利用等。具有显明的地域性和综合性。由于对其研究对象、与相邻学科关系方面的不同理解，因而在其科学属性方面有社会科学、边缘科学或自然科学几种不同看法。根据研究对象和范围不同，一般分为：(1) 综合经济地理学，着重研究自然条件和自然资源的综合经济评价、生产(力)地域组合、地域经济类型和结构、经济区划、经济体系和经济联系等。(2) 部门经济地理学，研究某一生产部门的分布规律与特点，如农业地理学、工业地理学、交通运输地理学等。(3) 区域经济地理学，研究国家或地区的生产(力)分布，如亚洲经济地理、中国经济地理、华东区经济地理等。

经济成熟论 即"长期停滞论"。

经济同友会 日本代表垄断资本利益的经济团体。1946年4月成立。由日本大资本家以个人身份参加组成。旨在促进会员间协商，以会员的知识和经验来影响国家的经济政策，被称为日本垄断资本的"智囊团"。有普通会员和特别会员约1 000人。办事处在东京。

经济社会学 用社会学观点和方法研究人们的经济行为与社会的相互作用，分析经济结构和其他结构间相互关系的社会学分支学科。初创于19世纪末。主要研究：社会经济制度的性质和功能；经济生活在社会生活中的重要性；经济结构对其他社会结构的影响；经济发展和产业化及其社会过程；促进或延缓经济发展的社会因素；经济地位的社会意义等。

经济责任制 为完成一定生产或经营任务、明确劳动者在职责范围内应承担责任的制度。按工作性质不同，有生产责任制、经营责任制等的分别。生产或经营任务承担者通常依照规定条件享有执行任务所应有的权力和利益，以保证进行各项生产活动。与一定的物质奖励制度相联系，视任务完成好坏，或奖或罚。建立经济责任制是生产社会化的客观要求。在不同部门中，经济责任制的形式和内容各不相同。在我国，生产责任制方面，工业中有生产工人岗位责任制、生产指挥和调度专责制、设备维护保养责任制等，农业中有小段包工定额计酬生产责任制、包工包产联产计酬生产责任制等。

经济审判庭 亦称"经济法庭"。我国人民法院审理经济案件的组织机构。我国人民法院组织法规定，在最高人民法院、高级人民法院、中级人民法院均设经济审判庭，基层人民法院可以设经济审判庭。

经济统制法 资本主义国家统制经济的各种法规的总称。包括反托拉斯法、反对不正当竞争法、物价管理法、物资管理法、企业法、促进或限制进出口法等。

经济联合体 不同国家、地区、部门或企业，按照协议条件实行联合经营的组织形式。在历史上，资本主义自由竞争的高度发展，必然趋向联合。"资本主义发展到了最高阶段，有一个极重要的特点，就是所谓联合制"(《列宁选集》第2卷第586页)。资本主义的经济联合体实质上是垄断资本的组织形式。社会主义的经济联合体是生产社会化程度不断提高的产物。中国现有的经济联合体主要有专业公司或联合公司、总厂、工农联营或农工商联营的企业集团和中外合营企业等。建立经济联合体，有利于联合各方生产经营潜力的更充分发挥，提高经济效益。

经济静态学 亦称"经济静力学"。西方经济学采用静态均衡分析方法的理论。与采用动态过程分析方法的理论相对。美国克拉克在《财富的分配》(1898 年)一书中最先作此明确区分。认为经济静态学考察的是抽象地设想的静止状态(即人口、资本数量、生产技术、生产组织和消费者需求等被假定为既定不变)社会的经济规律。经济动态学考察的则是现实的动态社会里上述各因素发生变化引起的经济扰乱和波动。如一般均衡与局部均衡价格理论,都是假定供给状况和需求状况为给定不变,产品的价格和产销量达到均衡状态时相应的成交价格和产销数量,因而是静态经济理论。经济周期理论考察论述经济周期的危机、萧条、复苏和繁荣等四个阶段的嬗递变化的实际过程,经济增长理论则考察一个社会在历史过程中的经济发展变化,都属于动态宏观经济理论。

经验一元论 俄国波格丹诺夫对他的哲学的自称。经验批判主义的一个变种。主张对经验必须作一元论的解释。他认为经验来自感觉,从感觉出发,经过"心理的经验",产生"物理的经验",再产生人们的意识。心理的东西与物理的东西只是人类经验的不同形式,它们都是组成"单一经验"的因素。但为了避免唯我论的结论,他又提出"社会地组织起来的经验"来代替经验批判主义的"个人经验"。

经验自然论 美国杜威对其实用主义哲学学说的自称。反对把经验和自然、主体和客体、精神和物质分开,要求确立"两者之间的连续性",即在经验内使物质和精神统一起来。还强调经验是现在伸向未来的过程,是对现有事物的改造。

经验和自然 书名。美国杜威著。1925 年出版。着重阐述实用主义以经验论为核心的哲学。认为实用主义可以称为经验的自然主义或自然主义的经验论,其特点在于克服了以往哲学体系中把客体与主体、物与心分割开来的缺点,使经验与自然确立起连续性,两者成为一个统一的经验整体。这种经验整体是经验未划分为物与心之前的更根本更原始的状态,是哲学的出发点。书中所提出的经验既包括人的情感、意志等主观内容,也包括事物、事件等客观内容。

经验符号论 经验批判主义的一种学说。以俄国尤什凯维奇为代表。他认为表象与概念只是人们随意创造出来的经验符号,世界就是经验符号的总和。这种学说否定客观物质世界,是贝克莱的*自然符号论的翻版。

经理行制度(行 háng) 英国殖民者在亚洲、特别是在印度进行投资和控制当地经济的重要组织形式。前身是 18 世纪末的中介贸易行,19 世纪末改称经理行。它"经理"英国资本创设的公司,提供新企业的创业资本;当这些企业投入生产并建立"信誉"后,经理行就将大部分股票在市场上脱售,而仍凭合同对它们进行控制,收取一定比例的佣金和红利。此外,还有印度资本家组成的印度经理行,是印度大资本集团垄断工业产销的特种组织。这种制度直到印度独立初期还很盛行。

经营性亏损 由于经营管理不善而形成的亏损。它有别于政策性亏损。

经编针织物 针织物的一大类。由经编机加工制得。种类很多,有单面、双面;单梳栉、双梳栉和多梳栉等,外观和性质各异。分基本组织、变化组织和花色组织三类。基本组织是经编针织物各种组织的基础,用一把梳栉垫纱进行编织,如经平组织、经缎组织。变化组织也是用一把梳栉垫纱进行编织,由几个同一类型的基本组织组合而成,如经绒组织。花色组织是在基本组织或变化组织的基础上,经改变某些线圈结构或添加一些纱线而成,一般采用两把或两把以上的梳栉,如抽花组织、衬纬组织、提花组织。弹性较好,延伸性小,不易脱散。可作内衣、外衣、袜子、渔网、鞋带、蚊帐、花边以及窗纱等用。

经济发展战略 一国根据本国国情和国际国内形势制定的具有全局性、方向性的经济发展纲要。一般包括战略目标、战略重点和战略步骤。还包括某些社会发展的内容,故又称"经济社会发展战略"。战略目标主要包括经济发展目标、提高人民生活水平目标、科学技术发展目标和社会事业发展目标等。战略重点是一定时期内亟需集中财力物力人力加强的、制约经济发展的薄弱环节和部门。战略步骤是指为实现战略目标而规定的分阶段任务。1987 年中共十三大提出我国经济发展战略分为三步:第一步,实现国民生产总值比 1980 年翻一番,解决人民的温饱问题,这个任务已基本实现;第二步,到 20 世纪末,国民生产总值再增长一倍,人民生活达到小康水平;第三步,到 21 世纪中叶,人均国民生产总值达到中等发达国家水平,人民生活比较富裕,基本实现现代化,建成富强、民主、文明的社会主义国家。1997 年 9 月,江泽民在中共十五大上指出,从十五大到 2010 年,是我国实现第二步战略目标、向第三步战略目标迈进的关键时期。在这个时期,必须解决好两大课题:建立比较完善的社会主义市场经济体制和保持国民经济持续快速健康发展。他在报告中从调整和完善所有制结构、加快推进国有企业改革等八个方面,阐述了解决上述两大课题的方针政策。

经济运行机制 生产、流通、分配、消费等再生产的各个环节相互制约、相互促进,从而推动经济运转的内在功能体系。有计划机制和市场机制两类。计划机制通过计划的制订和贯彻调节经济活动。其中,指令性计划借助于行政命令强制贯彻其作用;指导性计划借助于价格、税收、利率、汇率等经济杠杆贯彻其作用。市场机制通过市场上价格涨跌和供求变化诱导企业作出相应的生产经营决策,诱导个人在储蓄与消费以及消费投向上作出相应的选择。在我国过去高度集权的计划经济体制下,国民经济的宏观运行以及企业和个人的微观经济活动基本上都由计划调节。在我国社会主义市场经济体制下,市场对资源配置起基础性作用,同时,国家又制订计划,借助于经济手段、法律手段和必要的行政手段,对社会经济活动实行宏观调控,以弥补市场调节的弱点和消极方面。

经济体制改革 社会主义国家适应生产力发展要求而对原有经济体制进行的调整和改造。1978 年中共十一届三中全会后,我国经济体制改革从农村到城市逐步全面展开,涉及的方面主要包括:(1)所有制结构的改革,通过努力寻找能够极大促进生产力发展的公有制实现形式,初步形成了以公有制为主体的多种经济成分共同发展的格局;(2)在农村建立了以家庭联产承包为主,统分结合、双层经营的体制;(3)国有企业开展以依法自主经营、自负盈亏、自我发展、自我约束为主要内容的经营机制的转换,逐步建立产权清晰、权责明确、政企分开、管理科学的现代企业制度;(4)培育商品市场、金融市场、劳动力市场、房地产市场、技术信息市场等市场体系,推进价格改革,扩大市场在资源配置中的作用;(5)推动计划经济体制逐步向社会主义市场经济体制过渡;(6)实行对外开放,广泛开展对外经济技术交流与

合作。经济体制的改革，解放和发展了生产力，推动我国经济建设快速发展、人民生活逐步改善和综合国力日益增强。

经济活动人口 总人口中已经参加和要求参加经济活动的那部分人口。在数量上，它等于就业人口加上失业人口之和。

经济活动分析 利用会计、统计和业务核算及计划等资料，对企业的全部或部分经济活动过程及其结果进行的分析研究。有生产分析、成本分析和财务分析。分析的主要方法，是把本期的实际数同计划数、上期的实际数以及其他单位的实际数进行比较，计算差距和比率，查明原因，找出影响计划完成的有利和不利因素，评价企业的绩效，从而发现企业工作中的优缺点和潜在力量，提出改进工作的意见。

经济效益审计 对经济效益实现途径的开发利用和实现程度的审计。以一定单位在一定时期内经济工作的效益性为检查对象，目的在于促进被审单位的经济工作，指出其提高经济效益的潜力所在。检查内容随被审单位经济工作的性质和审计工作的要求而异。以工业企业为例，一般包括：(1) 技术开发和利用；(2) 市场开发；(3) 能源替用和节约；(4) 职工培训；(5) 管理等。由于经济效益的综合性和复杂性，审计中一般有重点地检查潜力最大的一、二种实现效益的途径及其实现程度。检查限于管理或管理工作的某些方面时，又称*管理审计。一般分准备、试审、计划、实施和报告等五个阶段进行。

经济浪漫主义 ❶反映封建贵族利益的一种幻想。以德国亚当·缪勒 (Adam Heinrich Müller,1779—1829) 为代表。主张建立国民经济，夸大国家对经济的作用；力图恢复中古经济制度。❷反映小资产阶级利益的一种幻想。产生于 19 世纪初产业革命正在西欧主要国家开展、小生产面临崩溃的时期。以瑞士西斯蒙第为代表。把农民和手工业小生产理想化，主张国家限制资本主义发展，保护小生产者。19 世纪末叶俄国自由主义民粹派也持有这种观点。

经济唯物主义 亦称"庸俗经济史观"。一种庸俗的机械的历史观和崇拜自发性的理论。19 世纪末德国社会学家巴尔特 (Paul Barth, 1858—1922) 首创这个名词，用来歪曲唯物史观，说马克思只注重经济因素在历史上的作用，完全否认政治、思想的积极作用。后第二国际修正主义者伯恩施坦也将唯物史观歪曲为"经济史观"和"宿命论"。

经济循环矩阵 我国新国民经济核算体系中国民经济循环帐户的重要组成部分。用矩阵形式系统地表示各帐户的基本内容。是帐户关系的另一种表现形式。矩阵中每项数据有双重含义：横行表示贷方、收入、来源、资产；纵列表示借方、支出、负债、使用。把期初期末存量、本期生产、分配、消费、投资、对外经济往来等各个领域的流量，集中于一表，概括地描述国民经济循环过程，清晰地表明流量的来龙去脉和存量的最后形成，使用户更好地理解帐户体系。

经济增长方式 (长 zhǎng) 实现扩大再生产的方式或途径。可区分为*粗放型(即外延型)经济增长和*集约型(即内含型)经济增长。前者的特点是依靠生产要素量的扩张实现经济增长，如工业生产中单纯增加工厂数量，农业生产中开垦荒地、广种薄收；后者的特点是依靠生产要素质的提高实现经济增长，表现为生产技术提高、能源和原材料消耗下降、成本降低、赢利增加。从结果看，粗放型亦称速度型或数量型，集约型亦称效益型或质量型。1995 年 9 月召开的中共十四届五中全会指出，为实现"九五"时期和 2010 年经济和社会奋斗目标，我国要实现经济增长方式从粗放型向集约型的转变。

经济增长理论 (长 zhǎng) 现代西方经济学家关于发达资本主义国家实现经济长期稳定增长的决定因素和条件的理论。其研究方法和内容大体包括三种类型：(1) 英国克拉克 (Colin G. Clark, 1905—)、美国库兹涅茨等汇集资本主义国家的经济发展统计资料进行国民收入的核算，分析比较各国经济增长速度、产业结构和收入分配及其变化。(2) 美国罗斯托 (Walt Whitman Rostow, 1916—) 撇开社会经济制度的本质区别，单纯根据生产力发展的程度，把所有社会的经济发展划分为五个阶段：传统社会(即为"起飞"创造前提的阶段)，"起飞"阶段，成熟阶段，高额群众消费阶段，追求生活质量阶段。(3) 运用动态均衡分析方法，建立各种经济增长模型，考察劳动力、资本和技术进步在按固定不变的增长率增长的条件下，实现长期稳定的经济增长所必需具备的条件。主要有英国哈罗德、美国多马提出的*哈罗德-多马经济增长模型，美国萨缪尔森 (Paul A. Samuelson, 1915—) 及索洛 (Robert M. Solow, 1924—) 提出的新古典经济增长模型，英国的罗宾逊及卡尔多 (Nicholas Kaldor, 1908—1986) 提出的新剑桥经济增长模型。

经验批判主义 亦称"马赫主义"。现代西方哲学学说与流派之一。19 世纪 70—80 年代由奥地利马赫与德国阿芬那留斯所创立。*实证主义的第二种演变形态，仿效康德的"批判哲学"而命名。主张"批判"或"清洗"掉经验中的客观内容，认为只有这样，才能使经验"纯粹"化。"纯粹经验"构成世界的一切，它既不是心理的也不是物理的，而是"中立"的东西。马赫提出要素说，认为构成世界的是要素，要素即感觉，客观事物是"感觉的复合"。阿芬那留斯提出"原则同格论"，认为客体不能离开主体而存在。他们还提出"思维经济原则"，认为这是"认识论的基础"。经验批判主义的理论，曾为许多唯心主义哲学家所承袭，亦为第二国际修正主义者利用来反对马克思主义。

经验统计定额 根据以往统计资料或凭有经验人员的估计而制定的定额。一般有劳动时间消耗的经验统计定额和物资消耗的经验统计定额两种。

经验理性主义 德国维克托·克拉夫特的哲学学说。见"克拉夫特❶"、"演绎主义"。

经略台真武阁 在广西壮族自治区容县县城东门外。经略台为唐代所筑，以诗人元结曾在此任经略使而得名。台上真武阁建于明万历元年(1573 年)。木质结构三层楼阁，通高 13.2 米，宽 13.8 米，深 11.2 米。全阁用铁力木构件，接榫严密，二楼四根，承受楼顶负荷，而柱脚悬空，借杠杆作用，以维持建筑物平衡。是中国木构建筑的一种创造。为全国重点文物保护单位。

经济团体联合会 简称"经团联"。日本代表企业集团利益的最大的经济团体。由日本企业团体组成。1946 年 8 月成立。前身是 1922 年成立的日本经济联盟(战后被解散)。该会原则上只吸收行业团体和大企业法人为会员，另有数十名专家参加。对日本政府制定国内外政策有重要影响。对国外进行广泛的经济活动。经团联会长有"财界总理"之称。办事处在东京。

经济运行监测仪 监察和控制油、煤燃烧操作的仪器。在工业窑炉和锅炉运行过程中为保持油、煤燃烧在最佳状态下进行，以达到节约能源，提高热效率，改善环境等目的，在现场测量烟气含氧量和烟气温度，将这些数据经计算机

处理，可得到监察和控制操作的目的。

经济技术开发区 简称“经济开发区”。我国为利用外资、引进先进技术，在有条件的地区划出用于开发的特定区域。早在1984年5月，国务院规定，在14个港口城市可逐步兴办经济技术开发区。同年11月，国务院又规定，给予在14个沿海港口城市经济技术开发区内设立的中外合资经营、中外合作经营和客商独立经营的生产性企业以减免税的优惠条件，其主要内容是：(1) 在开发区内从事生产、经营的生产性企业的所得税税率按15%征收；经营期在10年以上的，进一步减免所得税。(2) 客商从开发区企业分得的利润汇出境外免征所得税。(3) 开发区企业生产的出口产品一般免征工商统一税，进口自用的设备材料免征工商统一税。以后各地陆续兴办了一批开发区。

经济和货币联盟 欧洲经济共同体为推进经济一体化而试图实现的一项目标。1969年12月共同体六国在海牙会议上决定筹建这一联盟。1971年决定到1980年实现经济和货币联盟，使共同体成为一个商品、劳务、人员和资本自由流动的经济统一体，使各国经济和金融政策趋于一致，最终固定汇率，并向发行统一货币和建立联合中央银行发展。该计划未能如期实现。1992年*马斯特里赫特条约确定为正式目标，计划经由三阶段到1999年在部分成员国间制订和实施统一的货币政策，固定货币汇率和最终以单一货币取代成员国货币。

经济顾问委员会 美国总统咨询机构。1946年成立。职责是研究美国经济和各个部门的经济情况，为总统制定各项经济政策提供咨询，协助总统准备年度经济报告，评价联邦政府的各项经济计划和活动。每年1月发表《提交总统的经济报告》。会址在华盛顿。

经院主义法学派 即“托马斯主义法学派”。

经验主义社会学 西方社会学流派之一。20世纪初形成。从实证主义出发，以社会现象和社会问题为研究对象，以经验研究方法为主要研究方法，主张以科学手段搜集第一手社会资料，对社会事实进行定性或定量分析，找出其中的社会因果关系，构筑和检验社会学理论。代表人物有*拉扎斯菲尔德等。

经济损害允许水平 人们可以允许的作物受害而引起的产量和质量损失水平。即指作物因虫害造成的损失与防治费用相等的作物受害程度。其确定涉及生产水平、产品价格、防治费用、防治效果和社会所能接受的水平等。经济损害允许水平通常要高于防治阈值，故在虫害达到防治阈值时开展防治，可阻止虫害达到经济损害允许水平，免使作物遭受经济损失。

经济合作与发展组织 (Organization for Economic Co-operation and Development—OECD) 简称“经合组织”。西方国家政府间的经济联合组织。根据1960年1月在巴黎召开的大西洋经济会议决定，1961年9月成立，以代替欧洲经济合作组织。旨在稳定会员国的财政金融，促进经济增长，提高人民生活水平和扩大贸易等。截至1994年底，会员国有英、法、意、奥、比、荷、卢、丹、挪、西、葡、希、德、冰、芬、美、土、澳、日、墨、瑞士、瑞典、爱尔兰、加拿大、新西兰等二十五个国家，南斯拉夫以观察员身份参加。欧洲经济共同体也派有代表。总部在巴黎。

经颈静脉肝内门-体分流术 一种治疗门静脉高压合并食管胃底曲张静脉破裂出血的介入放射学方法。在颈部穿刺颈静脉，经上腔静脉进入肝内肝静脉，用针头穿入肝内门静脉后扩张此肝内肝-门静脉间的通道，置入金属支架，建立门-体分流以降低门静脉系的压力。适用于出血不能控制而肝功能差难以耐受外科手术者。

经皮经肝胆管内置管引流术 在经皮肝穿刺胆管造影的基础上，可在胆管内保留导管作胆汁外引流的技术。以利控制胆道感染，缓解黄疸，并可作为外科手术前的准备。如造影显示有瘢痕性或肿瘤性狭窄而病人情况不宜根治性手术治疗时，可在X射线监视下扩张狭窄后置入内支架以引流狭窄段上方的胆汁。

经济、社会、文化权利国际公约 1966年12月16日联合国大会通过。1976年1月3日生效。主要内容：(1) 所有民族都享有自决权和自由决定自己的政治地位及自由从事经济、社会和文化发展及自由处置自己的天然财富和资源的权利。(2) 不分种族、肤色、性别、语言、宗教、政见、民族或社会出身、财产状况、出生或其他身份，都保证享有本公约所载的权利。(3) 人人有工作和加入工会的权利；有受教育、参加文化生活和享有科学进步成果的权利等。

5 **给** 〔**紿**〕(dài 怠) ❶欺骗。《史记·高祖本纪》：“〔高祖〕乃给为谒曰：‘贺钱万。’实不持一钱。”❷至。《淮南子·氾论训》：“出百死而给一生，以争天下之权。”高诱注：“给，至也。”

6 **絜** ㊀(xié) 用绳子计量圆筒形物体的粗细。《庄子·人间世》：“见栎社树，其大蔽数千牛，絜之百围。”亦泛指衡量。贾谊《过秦论上》：“试使山东之国与陈涉度长絜大，比权量力，则不可同年而语矣。”

㊁“潔(洁)”的异体字。

絜驾 系马驾车，指乘车。《韩非子·五蠹》：“今之县令，一日身死，子孙累世絜驾，故人重之。”絜驾，这里形容享受富贵。

絜矩 儒家伦理思想。“絜”是量度的意思，“矩”是制作方形的工具。象征道德上的示范作用。《礼记·大学》：“上老老(尊敬老人)而民兴孝，上长长(尊敬长上)而民兴弟，上恤孤而民不倍(不违背)，是以君子有絜矩之道也。”郑玄注：“絜，犹结也，挈也；矩，法也。君子有挈法之道，谓常执而行之，动作不失之。”

绑 〔**綁**〕(bǎng) 捆扎；拴缚。如：捆绑；绑扎。《三国演义》第六十三回：“众军向前，用索绑缚住了。”

绑拖 将被拖带的驳船绑固在机动船的舷旁，借以拖带行驶的航行方法。一般仅在内河或港内使用。

绑蔓 园艺作物栽培管理工作之一。蔓性蔬菜和花卉的茎蔓容易被风吹折，如任其匍伏地面，又易引起病害及腐烂，而且管理不便，故在田间或盆内设立支架，当茎蔓长至一定高度时，将蔓绑于支架上，使其沿架生长，以利于作物枝叶合理分布，提高光合效率。

绒 〔**絨、羢、毧**〕(róng) ❶鸟兽身上的柔毛。如：鸭绒；驼绒。❷织物名。古代指细布。见《玉篇·糸部》。❸亦称“丝绒”。用桑蚕丝或桑蚕丝与化学纤维长丝交织而成的一类丝织物。大都有专门的经丝起绒。表面有耸立而平行排列的紧密绒毛或绒圈，色泽鲜艳光亮，美丽大方。例如，立绒、乔其绒、漳绒等。❹刺绣用的松散丝缕。席佩兰《刺绣》诗：“手擘香绒一缕轻。”

绒毛 ❶毛纤维类型之一。生长在兽类毛被的内层，其外层则为发毛。绵羊的绒毛纤维细柔，细度在30微米以下的称“细绒毛”，30.1～52.5微米的称“粗绒毛”。无毛髓，富卷曲，是毛纺织工业的贵重原料。优质细毛绵羊的毛被几

乎全部是绒毛；粗毛绵羊的毛被中除绒毛外还含有多量发毛，有时并夹有死毛。❷人和哺乳动物小肠壁的粘膜面上密布的细微的指状突起。每一绒毛有单层柱状上皮、乳糜管（毛细淋巴管的一种类型）、毛细血管网和平滑肌纤维。绒毛不断地伸缩，可加速营养物质的吸收和输送。绒毛有扩大肠的吸收面积等作用。❸*绒毛膜外表的绒毛状微小突起。

绒布 布面呈丰润绒毛状的一种棉织物。以中等特数（中支）的棉纱作经，特数大（低支）的棉纱作纬，采用平纹或斜纹组织织成，然后起毛，使纬纱表面部分的纤维拉起而成为绒毛。质地柔软，保暖性好。分单面绒和双面绒两种。适宜制冬季内衣、睡衣、童装，用作被里等。

绒羽 亦称"翎"、"绵羽"，俗称"绒毛"。鸟羽的一种。生在雏鸟的体表或成鸟的正羽基部，以胸、腹部为最多，有护体、保温作用。绒羽羽干退化，羽枝柔软；羽小枝细长，不成瓣状。常用的鸭绒，就是绒羽。其他水鸟的绒羽，也都可作枕、垫、被、褥的填充料，或混杂棉纱、羊毛，供纺织或制绒线用。

绒鸭 鸟纲，鸭科，绒鸭属（*Somateria*）某些种以及小绒鸭属（*Polysticta*）的通称。都以产绒著名。一般大小如中型野鸭。羽色因季节和年龄不同而变化显著。雄鸟于生殖期颜色鲜丽，雌鸟纯褐色。巢内垫有雌鸟自腹部拔脱的软厚绒羽。主要分布于北极圈内苔原地带的海滨。中国仅产小绒鸭（*P. stelleri*）一种，见于乌苏里江河口一带。

绒绣 用彩维绒在特制的网眼麻布上进行绣制的一种手工艺品。分陈设品和日用品两大类。是建国后新兴的工艺美术。主要产地上海。绒绣绣制过程中可以自行拼色。善于表现油画、国画、彩色摄影等艺术效果，使色彩丰富，层次清晰，神形兼具。绒绣日用品有沙发套头、皮包面子、靠垫、台面、钱袋等。

绒毛膜 一种*胎膜结构。外表具有许多绒毛状微小突起（绒毛），其中含有毛细血管。部分绒毛膜的绒毛突起很发达，形如树叶状分支，称叶状绒毛膜，参与构成*胎盘。胎儿借绒毛内的胎血循环与母体子宫的血液进行物质交换，获得营养和氧气，排出代谢产物和二氧化碳。大部分绒毛膜的绒毛不发达，称平滑绒毛膜，不构成胎盘，与羊膜、包蜕膜和壁蜕膜紧密贴附共同构成胞衣的一部分。绒毛膜在发生中可因其表面上皮细胞增生过度、深部血管未能接通或消失，形成大小不等的葡萄状水泡样结构，称为葡萄胎或水泡状胎块。如上皮细胞发生癌变，称为绒毛膜癌。

绒面革 轻革品种之一。由干燥过的胚革经磨绒、染色而成。因其外观似绒，故名。原用麂皮生产，因而俗称"麂皮"。后用猪皮、牛皮、羊皮生产，成革亦习称"麂皮"。

绒毛运动 小肠粘膜上的*绒毛的突起结构表现的不断摇摆和伸缩的运动。其作用是搅动周围溶液，以助消化和吸收过程。

绒毛膜癌 绒毛上皮的恶性肿瘤。多发生于水泡状胎块之后，其次为流产后，少数为正常足月妊娠后。临床特点是发病快、转移早而广泛；症状为阴道流血或突然大量出血，转移到肺时有咳嗽、咯血等。妊娠试验（绒毛膜促性腺激素）常呈阳性反应。治疗以抗代谢药（如甲氨蝶呤、6-巯基嘌呤等）为主，结合手术、放疗或中草药等进行综合治疗，早期多可治愈。

绒绢纸花 民间装饰工艺品之一。用绒、绫子、绸缎、土丝、纸张等制成。包括妇女首饰、节日用花、瓶插花等。绒花以各种小巧玲珑的飞禽走兽见佳。纸绢花有头花、光荣花等。主要产地为北京和江苏扬州。

6 **结** 〔絓〕(guà 挂) 受阻；绊住。《史记·齐太公世家》："车结于木而止。"《汉书·叙传上》："不结圣人之网，不鷇骄君之饵。"

结阂 同"挂碍"。阻碍。《晋书·挚虞传》："皆结阂而不得通。"

结误 同"诖误"。

结结 牵挂。《楚辞·九章·哀郢》："心结结而不解兮。"

结 〔結〕㊀(jié) ❶用线绳等物打结或编织；也指结成之物。如：结网；蝴蝶结。《老子》："善结，无绳约而不可解。"❷扎缚。如：挂灯结彩。❸构造。见"结庐"。❹组织；缔结。如：结社；结亲。❺结交；勾结。《史记·吴王濞列传》："乃身自为使，使于胶西，面结之。"❻凝聚；凝固。如：结冰。周兴嗣《千字文》："露结为霜。"❼屈曲；盘结。《礼记·月令》："蚯蚓结。"孙绰《游天台山赋》："结根弥于华岱。"引申为收敛。《礼记·曲礼上》："德车结旌。"郑玄注："结，谓收敛之也。德车，乘车。"❽总结；结束。如：结帐；结案。❾旧时向官府承担责任或承认了结的证件。如：甘结；具结。❿凸出的块状物。韩愈《石鼎联句诗序》："长颈而高结喉中。"也即谓凸出。《山海经·海外南经》："结匈国……其为人结匈（胸）。"

㊁(jiē) 见"结实❷"。

㊂(jì) 同"髻"。发髻。《楚辞·招魂》："激楚之结，独秀先些。"王逸注："结，头髻也。"

结口 闭口不言。多指不敢言。《后汉书·蔡邕传》："顷者，立朝之士，曾不以忠信见赏，恒被谤讪之诛，遂使群下结口，莫图正辞。"

结古 镇名。旧名结更多。在青海省南部、通天河南岸峡谷地带。玉树藏族自治州和玉树县人民政府驻地。为青海省通往川、藏的交通要冲和青南、川西、藏东物资集散地。"结古"，藏语意为"集散地"。有农牧业机械修造，农牧产品加工、运输和建筑等企业，已成为玉树地区政治、经济文化的中心。

结节 一种皮肤损害。发生在皮内或皮下，自黄豆至胡桃大小，高出皮面或仅可触及，颜色和形状不一，可软如橡皮或硬如骨质。多由感染、过敏反应、代谢物沉积及肿瘤等因素形成。

结石 为有腔器官或其导管内分泌液的某种成分超过饱和程度而出现沉淀，并形成坚硬如石的物质。如胆汁内*胆固醇或胆色素含量过高发生胆石，感染的细菌、炎症渗出物和脱落的上皮细胞等均可成为核心促成结石形成。常见的结石有泌尿系统的结石（包括肾、输尿管、膀胱的尿石）和胆道系统结石（包括肝胆管、胆囊、胆总管的胆石）。

结汇 见"结售汇制"。

结发 (—fà) ❶犹"束发"。指年轻的时候。《史记·平津侯主父列传》："臣结发游学，四十余年。"❷古结婚时要行男女并坐束发合髻之仪，故指结婚。也称妻子。《文选》载苏武诗："结发为夫妻，恩爱两不疑。"江淹《杂体·李都尉从军》诗："而我在万里，结发不相见。"常称元配之妻。

结舌 ❶犹"结口"。《汉书·李寻传》："及京兆尹王章坐言事诛灭，智者结舌。"颜师古注："不敢出言也。"❷犹咋舌。受惊貌。如：瞠目结舌。❸中医学病症名。又称"连舌"。舌系带短缩而使小儿讲话困难的现象。见《千金要方·少小婴孺方》。

结关 货物、行李物品、船舶等，由所有人或代理人办完海关进出口手续，经海关放行，称结关。但一般所谓结关，往往仅指船舶办清海关出口手续而言。

结论 ❶从推理的前提中推出来的判断。例如：在"真理是不怕批评的，马克思主义是真理，所以马克思主义是不怕批评的"这一推理中，最后一个判断就是结论。❷最后的论断。

结束 ❶完毕；告一段落。如：会议结束。❷装束；打扮。王衍《甘州子》词："画罗裙，能结束，称腰身。"❸治装；打点行李。杜甫《最能行》："大儿结束随商旅。"❹约束。《古诗十九首》："荡涤放情志，何为自结束？"

结肠 大肠中自盲肠到直肠的一段。根据行径和位置不同，分为升结肠、横结肠、降结肠和乙状结肠四段。各段结肠管径粗细不匀，局部膨大和环形的缩窄交互间隔，表面上还可以看到三条纵走的结肠带和包着脂肪的浆膜小突（称肠脂垂）。结肠有分泌粘液、吸收水分、形成粪便的作用。

结言 口头订约。《公羊传·桓公三年》："古者不盟，结言而退。"

结庐 谓构屋居住。陶潜《饮酒》诗："结庐在人境，而无车马喧。"

结局 ❶结束。《建炎以来系年要录·建炎元年》："大元帅府限十日结局。"也指最终的结果。如：悲惨的结局；结局不好。❷叙事性文艺作品中人物性格和情节发展的最后阶段。即矛盾冲突已经解决，人物性格已经完成，事件有了最后结果，主题思想得到了充分展示。也有没有结局的"结局"，即把矛盾或问题悬置不顾，交给读者或观众去思考。

结构 ❶构造房屋。杜甫《同李太守登历下新亭》诗："新亭结构罢，隐见清湖阴。"❷屋宇构造的式样。王延寿《鲁灵光殿赋》："于是详察其栋宇，观其结构。"引申指各个部分的配合；组织。如：物质结构；工程结构；文章结构。❸文艺作品的组织方式和内部构造。作者按照塑造形象和表现主题的需要，运用各种艺术表现手法，把一系列人物、事件或意象、旋律等分别轻重主次合理而匀称地加以安排和组织，使其成为一个有机的艺术整体。没有合适的结构，就不会有明确的形式，作品就显得缺乏章法。❹同"功能"相对。物质系统内各组成要素之间的相互联系、相互作用的方式。是物质系统组织化、有序化的重要标志。物质系统的结构可分为空间结构和时间结构。任何具体事物的系统结构都是空间结构和时间结构的统一。结构既是物质系统存在的方式，又是物质系统的基本属性，是系统具有整体性、层次性和功能性的基础与前提。研究物质系统的结构和功能，既可根据已知对象的内部结构，来推测对象的功能；也可根据已知对象的功能，来推测对象的结构，从而实现对自然界的充分利用和改造。

结果 在哲学上与"原因"相对，组成辩证法的一对范畴。见"原因"。

结念 心意专注。谢灵运《石门新营所住》诗："结念属霄汉，孤景莫与谖。"

结实 ❶植物生长果实。杜甫《北征》诗："雨露之所濡，甘苦齐结实。"❷(jié—) 牢固。《红楼梦》第一百十七回："这墙砌的不结实。"亦谓壮健。如：身体结实。

结经 织前准备工序之一。将新织轴上的经纱与经过穿经后带有经停片、综和筘的了机（见"上了机"）经纱，用自动机械打结法或聚乙烯薄膜熔焊法逐根连接起来。前者适用于各种纤维，后者仅限于合成纤维。在不改变织物品种时广泛应用。

结草 《左传·宣公十五年》："魏武子有嬖妾，无子。武子疾，命颗（武子之子）曰：'必嫁是。'疾病，则曰：'必以为殉。'及卒，颗嫁之，曰：'疾病则乱，吾从其治也。'及辅氏之役，颗见老人结草以亢杜回，杜回踬而颠，故获之。夜梦之曰：'余，而所嫁妇人之父也。尔用先人之治命，余是以报。'"后因以"结草"为受恩深重，虽死也要报答之意。李密《陈情表》："臣生当陨首，死当结草。"参见"衔环"。

结点 ❶亦称"节点"。桁架、框架等结构中，构件（杆、梁、柱）的相互交接处。结点分铰接、刚接和半刚接几种；铰接容许构件自由转动，刚接和半刚接则不能转动。❷亦称"格点"。见"空间格子"。

结香 (*Edgeworthia chrysantha*) 瑞香科。落叶灌木，枝常三歧。叶互生而簇生于枝顶，椭圆状长圆形或椭圆状倒披针形，两面被毛。春季开花，花集成球状，无花冠，萼筒呈花冠状，黄色。产于中国。栽培供观赏。全株入药。茎皮纤维为造纸的原料。

结脉 脉象之一。脉搏迟缓，有不规则的间歇。常见于阴盛气结等证。

结核 地质学术语。物质成分与包围它的沉积岩不相同的矿物质团块。形状、大小不一，常呈球状、凸镜状或瘤状等，但均是围绕一个核心生长而成。有钙质、铁质、锰质、磷质、硅质等结核。

结症 中兽医病名。马粪便阻塞肠管，致使气脉不宣，引起的腹痛之症。《痊骥通玄论》记载较详。主要由于饲养、管理失当引起，如饮喂失时、使役无节、饲料粗硬、饮水不足、饲料突变等。症状为肚腹胀痛、回头看腹、摆尾蹴蹄、起卧打滚等。治以消积破气、化谷宽肠或行掏结术为主，并注意辨证施治。

结婚 男女双方依照法律规定的条件与程序确立夫妻关系的法律行为。我国婚姻法对结婚条件有具体规定。1994年2月《婚姻登记管理条例》规定，当事人结婚的，应当持本人居民身份证或户口证明、所在单位或村民委员会（居民委员会）出具的婚姻状况证明，双方亲自到一方户口所在地的婚姻登记管理机关申请结婚登记，经审查，符合结婚条件的，即时予以登记，发给结婚证。

结绳 指文字产生前的一种帮助记忆的方法。用绳子打结以记事，相传大事打大结，小事打小结。《易·系辞下》："上古结绳而治，后世圣人易之以书契。"

结绿 美玉名。《史记·范雎蔡泽列传》："且臣闻周有砥砺，宋有结绿，梁有县藜，楚有和朴（璞）。"后用以比喻有才能的人。李白《与韩荆州书》："庶青萍结绿，长价于薛卞之门。"青萍，宝剑名。薛，识剑的薛烛；卞，识玉的卞和。

结晶 物质从液态（溶液或熔融体）或气态形成晶体的过程。该过程常用于提纯固体物质。通常先将含杂质晶体溶解（用溶剂）或熔化（不用溶剂），然后再从溶液或熔体中结晶析出较纯晶体。

结集 译自梵语 Saṃgīti，即合诵（或会诵）、编纂佛教经典。据佛教解释，释迦牟尼在世时的说教，未有文字记载，释迦牟尼逝世后，弟子们为防忘失遗法，集会各诵所闻，互质正谬，更新记忆，集成编辑，并称这一活动为"结集"。相传现有的佛经经过四次结集：(1) 释迦牟尼逝世后不久，以迦叶为首的五百僧人在王舍城结集，诵出经律两藏；(2) 释迦牟尼逝世后百年，以耶舍为首的七百僧人在毗舍离结集，审定律藏；(3) 阿育王时代，公元前3世纪，以目犍连子帝须

为首的一千僧人在波吒厘子城(即华氏城)结集,使古佛经最后定型;(4) 北传佛教记载,迦腻色迦王时代,公元 1 世纪,以胁比丘为首的五百僧人在迦湿弥罗结集;南传佛教记载,公元前 1 世纪,五百僧人在锡兰阿卢寺结集,首次将巴利文三藏结集成册。在近代,缅甸、泰国僧人也有结集活动。

结缘 佛教名词。"缘"即关系,指与佛法结缘,为将来得度创造条件(缘)。佛教主张广结善缘,所谓"未成佛道,先结人缘"。

结缡 亦作"结褵"、"结帨"。古代女子出嫁,母亲把帨(佩巾)结在女儿身上,申戒至男家后须尽力家务。《诗·豳风·东山》:"亲结其缡。"《后汉书·马援传》:"施衿结褵,申父母之戒。"后用为成婚的代称。

结算 对于因商品交易、劳务供应等所发生的债权债务进行了结和清算。直接以现金支付的,称为现金结算;通过划拨清算方式进行的,称为转帐结算或非现金结算。就地区言,有同城结算和异地结算。国与国之间所进行的结算,通称国际结算。

结膜 覆盖在上下眼睑内表面和巩膜前部的一层粘膜。在眼睑内表面的称睑结膜,在巩膜前部的称球结膜,两部分互相连续。有保护和便于眼球移动的作用。睑结膜是*沙眼的好发部位。

结缨 《左传·哀公十五年》:"子路曰:'君子死,冠不免。结缨而死。'"结缨,结好冠带。后用以表示从容就死。

结撰 专一凝定。《楚辞·招魂》:"结撰至思,兰芳假些。"后以称作文命意构思,布局成章。如:精心结撰。

结辐 将蒙在车两边的漆革固结起来,使车内密不通气。比喻胸中郁塞不畅。枚乘《七发》:"邪气袭逆,中若结辐。"

结辙 车辙相叠,形容车马络绎,不绝于途。《汉书·文帝纪》:"故遣使者冠盖相望,结辙于道,以谕朕志于单于。"亦谓退车回驶。《管子·小匡》:"车不结辙,士不旋踵。"

结一庐 清浙江仁和(治今杭州)朱学勤藏书室名。学勤字修伯,咸丰进士,官至大理寺卿。子二,澂字子清,溍字子涵,皆好书。所藏多宋元善本,编有《结一庐书目》。澂殁,遗书尽归张佩纶。

结扎法 中医外治法之一。又名"缠扎法"。用线紧扎病变组织的基底部使其坏死脱落的一种治法。适用于头大蒂小的瘤、赘疣、脱疽、内痔等。《五十二病方》:"牡痔……絜以小绳,剖以刀。"

结节病 原因不明的多系统上皮样细胞肉芽肿性疾病。主要累及淋巴结和肺,亦可侵犯皮肤、眼、肝、脾、心肌、骨关节、腮腺、垂体等。可有咳嗽、咳痰、胸痛、乏力、气急、发热、关节肿痛、皮肤结节性红斑等症状。结核菌素试验常无反应,X 线检查显示两侧肺门淋巴结肿大,或肺部病变;淋巴结活组织检查、病变组织提出物的皮内试验有助于诊断。急性发病者多数自行消散。慢性病例预后不易估计,其纤维化病变常不可逆。症状明显者用糖皮质激素治疗。

结合水 被静电引力和氢键连结力吸引在土粒或岩石颗粒表面、不能在自身重力影响下运动的水。颗粒表面对水分子的吸引力自内向外逐渐减弱,结合水的物理性质也随之发生变化。最接近颗粒表面的结合水称为"强结合水"或"吸着水",其外层称为"弱结合水"或"薄膜水"。区别于普通液态水的最大特征是具有抗剪强度,即必须施加一定的外力后才能使其发生变形。其抗剪强度由内层向外层减弱。

结合犯 几个独立的犯罪行为,根据刑法的规定,结合成为一个独立的犯罪。如我国刑法第 239 条将非法拘禁和敲诈勒索这两个独立的犯罪结合为一个独立的绑架勒索罪。

结合律 任意三个数 a、b、c 中前两数或后两数先相加,再和余下的数相加,结果相同,即 $(a+b)+c=a+(b+c)$,这个运算定律称为数的"加法结合律"。对于数的乘法也有类似的"乘法结合律": $(ab)c=a(bc)$。一般在某个*集中有一个*代数运算,使集中任意三个元素 a、b、c 满足 $(a\cdot b)\cdot c=a\cdot(b\cdot c)$ 时,称这个代数运算满足结合律。

结合音 声学名词。指两个纯音同时发响时听者所感觉到的其他音。结合音等于两纯音频率之和者称"和音",等于两纯音频率之差者称"差音"。例如两纯音的频率为 1 200Hz 与 700Hz,则其和音为 1 900Hz,其差音为 500Hz。*塔蒂尼最早发现差音,亥姆霍兹最早发现和音。

结合能 几个粒子从自由状态结合为一个复合粒子所放出的能量。亦即把一个复合粒子分为各个自由粒子所必须给予的能量。如自由原子结合为分子时放出的能量,称为"化学结合能";分散的核子组成原子核时放出的能量,称为"原子核结合能"。结合能数值愈大,分子或原子核就愈稳定。分子的结合能以电子伏 (eV) 为单位。原子核结合能以兆电子伏 (MeV) 为单位。

结肠炎 结肠粘膜的炎症。有腹泻、腹痛,常伴有里急后重等症。粪便中多粘液,带血或脓。参见"肠炎"。

结肠癌 见"大肠癌"。

结构式 化学式之一。能进一步表明化合物分子中各直接相连原子的价键、排列次序及连接方式,在一定程度上可以反映出分子的结构和性质。每一化合物的结构式,是通过化学和物理方法确定的。例如符合分子式为 C_2H_6O 的化合物有两种:乙醇、甲醚,其结构式如图,它们的物理、化学性质都不相同。

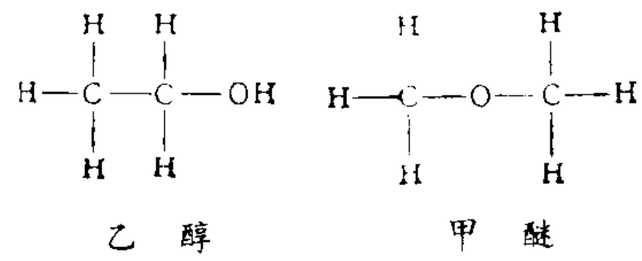

结构材 适用于作建筑构件中承重用的木材或木质人造板材。使用时主要在于发挥其最大抗弯强度和刚度。常见的有单板层积材、胶合层积木,以及华夫板、复合板、夹心板等。

结构体 岩体中被各种结构面所切割并包围着的岩石块体(即岩块)和岩块集合体。其大小、形态、方位、岩性的完整性及坚固性等对岩体受力后的变形及破坏都有影响。

结构面 岩体内具有一定方向、规模、形态和特征的面、缝、层和带状的地质界面。如层面、节理、片理、裂缝、断层、软弱夹层、断层带、接触破碎带和古风化壳等。结构面的存在使岩体完整性破坏、强度降低、性质复杂化,是影响岩体稳定性的主要因素。

结构钢 制造各种结构和机器零件的碳素钢与合金钢的总称。一般强而韧,具有良好的加工性。可分为建筑用钢和机器用钢。前者一般不经热处理而使用,要求有良好的可焊性和抗蚀性;后者又分为渗碳钢和调质钢,都要求有良好的热处理性能。

结果枝 果树上着生花或花序并能开花结果的枝条。依其长短和形态不同,分长果枝、中果枝、短果枝和花束状果枝等。

结经机 能将织完的织轴上所遗留的纱尾和新织轴上的纱头连接起来的机器。可减少手工穿经或代替手工结经。

结核病 俗称"痨病"。结核杆菌引起的传染病。多由呼吸道感染，偶见消化道感染。病理特征为结核结节形成和干酪样坏死。以肺结核最为常见，其他组织或器官如淋巴结、胸膜、腹膜、脑膜、心包膜、肠、骨、关节、泌尿生殖器官、皮肤等都可患本病。早期无明显症状，病情进展时，除全身症状如疲乏、食欲不振、消瘦、潮热等外，还有病变器官的局部症状。极少数经淋巴、血行播散而发生粟粒性结核病，有高热及毒血症等症状。采用抗结核药(异烟肼、链霉素、利福平、乙胺丁醇等)和必要的手术治疗有效。预防采取卡介苗接种、早期发现(包括家畜检疫)、早期治疗和隔离消毒等措施。

结核球 亦称"结核瘤"。是肺结核的包围性干酪样病变。多由空洞的引流支气管阻塞、空洞内气体吸收、干酪物浓凝造成。X 线检查呈大小不等的球形阴影。病人一般无症状，但有发生液化、空洞形成或复现和病灶播散的可能。

结晶水 在矿物晶格中占有确定位置的中性水分子。水分子的数量与矿物中其他组分之间有一定的比例。如石膏 $CaSO_4 \cdot 2H_2O$ 表示其中含 2 分子的结晶水。结晶水随受晶格束缚程度的不同，脱水温度亦互异。一般不超过 600℃，通常为 200～500℃。矿物脱失结晶水时，原有的晶格亦被改造，相应地转变为另一种物质。

结晶质 内部原子或离子都有规律地在三维空间成周期性重复排列的固态物质。每种结晶质各自有固定的熔点。

结晶学 研究晶体的学科。主要研究晶体的发生与成长(晶体生成学)、几何外形(几何结晶学)、内部结构(晶体结构学)、物理性质(晶体物理学)以及化学组成同晶体结构和各项性质之间的关系(晶体化学)等。运用结晶学知识，可以阐释晶体的各种现象和性质，并用以指导对晶体的利用和晶体的人工培养。

结晶轴 简称"晶轴"。为了标定晶面和晶棱在晶体上的方向而人为地选择的三根(或四根)坐标轴。它们与晶体中适当的晶棱方向(相当于晶体结构中单位晶胞的三组棱的方向)平行，并使之相交于晶体中心。在等轴、四方、正交、单斜和三斜晶系中各选三个晶轴：a 轴、b 轴和 c 轴(如图一)，其中 c 轴置于直立方向，上正下负；b 轴左右方向，右正左负；a 轴前后方向，前正后负。在三方和六方晶系中，通常选四个晶轴(如图二)：c 轴置于直立方向，上正下负，位于同一水平面内有 a、b、d 三个轴，它们正端间的交角均为 120°，以 b 轴置于左右方向，右正左负为基准。各晶轴间的相互关系(表现在轴角和轴率上)在不同晶系中其特点亦各不相同。

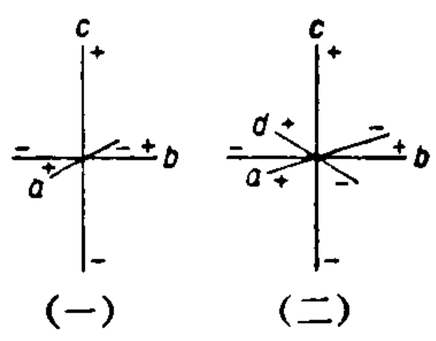

结 晶 轴

结晶器 从溶液中获得晶体的工业设备。一般是将饱和溶液冷却或蒸发使达到一定的过饱和程度而析出晶体。有蒸发式和冷却式等类型，通常装有搅拌桨。可在常压或减压下操作。

结焦性 评定炼焦用煤的主要指标之一。是煤在工业炼焦条件下能结成冶金用焦的性能。除结焦性较好的煤外，其他煤种可采用*配煤等方法以改进其结焦性。

结膜炎 眼结膜的炎性病症。有急性、慢性两型。急性型俗称"红眼"或"赤眼"，多为细菌或病毒感染所致，也可由物理、化学等因素引起。患眼红肿，分泌物多，易于传染，可滴抗菌药物治疗。慢性型可能由未经彻底治疗的急性型演变而成，也可与灰尘刺激、眼力疲劳等有关。勤洗手，分巾，分水，不用手揉眼是有效的预防措施。

结缕草 (*Zoysia japonica*) 禾本科。多年生草本。具横生根状茎。叶片线状披针形，常扁平，宽达 5 毫米。叶舌短，纤毛状，或边缘呈纤毛状。初夏从叶间抽生细秆，上端成总状花序，常带紫褐色；小穗含一小花。性耐旱，再生力极强。分布于中国北部和东部；大洋洲和亚洲热带地区都有。常用以铺建草坪，又为饲料和保持水土植物。另种细叶结缕草 (*Z. tenuifolia*)，叶纤细软弱，伏地而生，叶片内卷呈针状，宽约 0.5 毫米。铺草坪更为美观，也可作固沙植物。

结 缕 草

结节虫病 亦称"食道口线虫病"。家畜的一种寄生虫病。由线虫纲毛线科食道口属 (*Oesophagostomum*) 各种线虫的幼虫及其成虫寄生于反刍动物或猪的大肠内引起。虫卵随畜粪排出，孵化为幼虫。感染性幼虫随水、草、饲料侵入畜体，钻入肠壁后，形成结节，经过一个阶段，再进入肠腔中，变为成虫。严重感染后，见有下痢、腹痛。后期贫血、消瘦、不能站立，可衰竭而死。用左旋咪唑、敌百虫、噻苯咪唑口服治疗。防治措施为保持畜舍、场地清洁，粪便发酵处理，定期驱虫和实行轮牧等。

结合梁桥 用预制的主梁肋与现浇(或预制)钢筋混凝土桥面结合而成的梁桥。梁肋截面呈倒 T 形、工字形或槽形，肋内钢筋伸入桥面以保证其整体性。主梁肋用钢筋混凝土或预应力混凝土做成。也有梁肋用钢材，桥面用钢筋混凝土板结合而成的。可减轻安装重量，加快施工进度。

结合鞣法 用数种鞣料联合鞣革的方法。能改善成革的性能。例如用植物鞣料与铬盐联合鞣制而成的革，兼有植鞣革和铬鞣革的优点，组织紧密，表面细致，丰满厚实，耐磨。可用以鞣制面革和鞋底革。

结(直)肠息肉 结肠、直肠粘膜向肠腔突起的病变。主要症状为无痛性鲜血便。息肉大致分腺瘤性息肉、炎性息肉和幼年性息肉。腺瘤性息肉可发生癌变，应手术切除或摘除。炎性息肉的治疗应针对原发的炎症性疾病，息肉一般无需切除。幼年性息肉应手术摘除。

结构力学 研究各种结构物在荷载和温度等作用下的内力、变形以及稳定计算的学科。主要对象为梁、拱、桁架、框架、悬索结构、平板和壳体结构等。是建立在工程实践、理论力学和材料力学基础上的工程力学，运用理论计算与模型或实物的试验，为设计出能满足适用、安全、经济要求的结构物提供依据、验证和指导。

结构工资 亦称"分解工资"。由几个体现工资不同功能部分组成的一种工资。我国国家机关和事业单位自 1985 年起普遍实行的以职务工资为主要内容的结构工资制。由四部分构成：基础工资，由保障本人所必需的最低生活费用决定；工龄津贴，随职工工作年限而逐年增加；职务工资，是结构工资的主要组成部分，根据职务不同、责任大小、任务繁简确定，工作人员担任何种职务就付给何种职务工资，并随职务的变动而变动，同一职务的工资标准又划分若干等级；奖励工资，用于奖励在工作中做出显著成绩的工作人员。四者汇总构成职工的工资。

结构化学 研究原子、分子和晶体的微观结构，原子和分子的运动规律以及物质的结构与性能之间关系的一门化学

学科。主要内容包括量子力学基础、原子结构、分子结构、晶体结构、金属与非金属元素、离子化合物与配位化合物的结构与性能等。

结构方法 研究事物或系统的各个组成部分或要素以何种方式联结成为整体的科学方法。特点是不把事物或系统的性质和功能看作是各构成部分或要素的性质和功能的简单总和，而是看作由它们构成的整体的性质和功能。结构方法与系统方法有密切联系，系统方法的基本原则如整体性、最优化、模型化，也是结构方法的基本原则。结构方法是认识事物或系统的规律、性质、功能的根本方法，是模拟方法的基础，有利于思维的符号化、形式化、公理化。

结构主义 ❶由结构主义方法论联系起来的一种现代西方哲学思潮。结构主义方法论的前驱是瑞士语言学家索绪尔。这种方法论的主要特点是：在研究中，将对象分解成各个组成部分，然后重新组合，以引起整体性的变化；强调整体对部分的优先性；认为对对象的研究不应停留在表面（表层结构），而应深入到对象的内在联系（深层结构）。在哲学领域，法国列维-施特劳斯（Claude Levi-Strauss，1908—）于20世纪60年代用结构分析方法研究社会学，创立了结构主义社会学。作为哲学思潮的结构主义，曾与当时流行的存在主义哲学相抗衡。结构主义的观点和方法，大多与一定专门学科相联系，较有影响的还有：拉康的结构主义的精神分析学、阿尔图塞的"结构主义的马克思主义"、福科的结构主义历史研究等。结构主义以后发展为"后结构主义"。❷即"构成主义"。

结构材料 用来制造机械产品、工具、结构件的材料。包括金属、非金属、聚合物及其复合物。一般要求其强度、韧性、塑性、耐磨性等机械性能达到所需指标。应用最多的是金属材料，但结构用工程塑料所占比例不断提高，复合材料也是发展的主要趋势。此外，先进结构陶瓷、有序金属间化合物是高温、高强材料中最有发展前途的两类材料。高强度、高模量轻金属以及高耐磨、耐蚀材料也是结构材料的发展方向。

结构试验 用仪器观测结构在荷载及其他因素作用下各部分的变形、受力、裂缝、振动、稳定、破坏等情况的一种试验。用以判断结构的承载能力、刚度和抗裂度，检验施工质量，并为建立和改进设计理论提供依据。

结构面积 见"建筑面积"。

结构陶瓷 主要用作结构部件的陶瓷。分为传统结构陶瓷和新型结构陶瓷两类。前者多由长石-石英-粘土等天然矿物为主要原料制成，供日用建筑等方面应用；后者为当前结构陶瓷的重要方面，可由人工合成的单一或复杂的氧化物或非氧化物组成，如分别由 MgO，Al_2O_3，ZrO_2，SiC，Si_3N_4 为主，或由复合组分结合而成。制备时所需技术先进，工艺条件严格。材料具有很高的强度和特别优良的耐高温、耐磨损、耐腐蚀、耐温度急变和抗蠕变等性能。能供严酷环境下使用，如供制造新型热机和航天、航空、火箭、导弹、核技术等方面所需特殊构件之用。

结构基因 编码蛋白质，决定蛋白质分子一级结构的一段核苷酸顺序。一种结构基因对应于一种蛋白质分子。结构基因的表达受到精确的时间-空间程序的调控，并不是所有的结构基因在所有细胞中都同时表达的。结构基因发生突变时，往往使相应的蛋白质分子结构发生改变，从而改变或丧失原有功能并导致异常。例如，一个决定人的血红蛋白的结构基因突变时，可能造成遗传性贫血症。

结构稳定 结构物或构件在荷载作用下维持平衡状态的性质。结构或构件受微小干扰后，能恢复原状（平衡状态）的称为"稳定"，反之为"不稳定"。开始出现不稳定时的荷载称为"临界荷载"。结构设计时，需使外力小于临界荷载。

结果母枝 果树上着生结果枝的枝条。一般生长较缓慢，组织充实，积累养分较多。

结驷连骑 车马众多，形容排场阔绰。《史记·仲尼弟子列传》："子贡相卫，而结驷连骑，排藜藿，入穷阎，过谢原宪。"

结草衔环 比喻至死感恩报德。参见"结草"、"衔环"。

结核杆菌 (*Mycobacterium tuberculosis*) 结核病的病原菌。菌体细长，常呈颗粒状。培养要求特殊，发育极慢。胞壁含丰富脂质。有人型、牛型、鸟型和冷血动物型，仅前两型对人致病。人型主要由呼吸道传播，引起肺结核。牛型常由饮病牛的乳汁感染，导致人体消化系统淋巴结结核。*卡介苗即为牛型结核杆菌的一个减毒变种。

结球甘蓝 (*Brassica oleracea* var. *capitata*) 俗称"卷心菜"、"圆白菜"、"包菜"、"洋白菜"、"莲花白"。十字花科。二年生草本。甘蓝的一个变种。叶片厚，卵圆形，有黄绿、深绿或蓝绿色；叶柄短。心叶抱合成球，呈黄白色。按叶球形状不同分尖头型、圆头型、平头型三种。性耐寒，耐贮藏。中国各地均有栽培，为主要蔬菜之一。

结球甘蓝

结球白菜 (*Brassica campestris* ssp. *pekinensis*) 又名"大白菜"，俗称"黄芽菜"。十字花科。一二年生草本。叶生于短缩茎上，叶片薄而大，椭圆或长圆形，浓绿或浅绿色；心叶白、绿白或浅黄色；叶柄宽，二侧有明显的叶翼。按叶球包合情况可分结球、半结球、花心及散叶等类型。总状花序，花黄色。性喜冷凉气候，耐寒和耐热力均弱。以秋冬栽培为主，需肥水充足。原产中国，以山东、河北等地所产最为著名。是中国北方的主要蔬菜。长江流域以南也有栽培。

结售汇制 中国外汇管理体制改革的一项重要内容。始于1994年。分为结汇和售汇两部分。结汇，指从事外贸的企业出口收汇后，除少数特许企业（如外商投资企业）允许保留现汇帐户外，都应向开户银行按当时牌价出售外汇；售汇，指进口用汇企业凭有效进口单据，可直接向开户银行以人民币购买外汇。

结晶作用 物质由非结晶状态转变为结晶状态的作用。即形成晶体的作用。其方式主要有：气体凝华结晶，溶液过饱和结晶，熔融体过冷却结晶，由固态的非晶质体或*准晶体结晶等。

结晶质岩 全部由结晶的矿物构成的火成岩。同"非晶质岩"相对。分为以下两种：(1) 结晶等粒岩，由结晶质矿物互相结合而成，如花岗岩。(2) 斑岩，具有斑状结构，如花岗斑岩、石英斑岩等。

结晶顺序 岩浆结晶期间各种矿物由于熔点不同晶体析出的一定先后次序。例如，酸性岩中矿物结晶顺序是：(1) 副矿物（磁铁矿）；(2) 铁镁矿物（角闪石等）；(3) 长石；(4) 石英。矿物结晶顺序，一般根据岩石中矿物晶体的相对自形程度、各矿物间相互包裹或穿插关系和矿物晶体大小而定，也可由高温高压实验及结构特征、地质产状等因素综合考虑而定。

结缔组织 人和高等动物的基本组织之一。由细胞、纤

维和基质组成。细胞有巨噬细胞、成纤维细胞、浆细胞、肥大细胞等。纤维包括胶原纤维、弹性纤维和网状纤维，主要有联系各组织和器官的作用。基质是略带胶粘性的液质，填充于细胞和纤维之间，为物质代谢交换的媒介。纤维和基质又合称"间质"，是结缔组织中最多的成分。结缔组织具有很强的再生能力，创伤的愈合多通过它的增生而完成。结缔组织又分为疏松结缔组织(如皮下组织)、致密结缔组织(如腱)、脂肪组织等。

结算货币 即"支付货币"。

结节性红斑 一种主要发生于小腿伸面的急性结节性病症。其发生可能与链球菌或结核杆菌感染所致的过敏反应有关。患者多为青年。多见于春秋季节。有痛和压痛的结节。呈鲜红或紫红色，高出皮面，如杨梅大小，疏散对称分布。发病突然，常伴有发热、关节痛等。一般6周左右消失。

结构人类学 书名。法国列维-施特劳斯(Claude Levi-Strauss, 1908—)著。两卷，第一卷1958年出版，第二卷1973年出版，是作者人类学论文的汇编。第一卷是40—50年代的论文，讨论结构人类学的最基本问题：历史与人类学的关系与区别，语言与亲属制度，社会组织形式，巫术与宗教，艺术与原始生活的关系，人类学在社会科学中的地位等，是作者把结构主义语言学应用于研究人类学的结晶。使结构主义人类学得以建立，结构主义方法也得到进一步说明。第二卷是50—70年代的论文，除探讨结构人类学的主要问题外，有几篇讨论了卢梭、迪尔克姆等人对人类学的贡献，并专门论述了模式概念的意义和用途，对结构主义的发展历史与方法有进一步阐明。

结构性失业 现代西方经济学家提出的资本主义社会失业的一种类别。指由于生产技术发展和部门结构的变化，一些衰落的行业和地区的工人因不能适应市场对劳动力的需求而较长时期地处于失业的状态。认为这是比*摩擦性失业更难消除的失业，不能用扩大总需求的办法来解决。

结构语言学 语言学著作。美国海里斯(Zellig S. Harris)著。1951年出版。原名《结构语言学的方法》。1962年修订再版改名。分二十章。论述了音位、语言的结构单位、语言结构等问题。把话语切分成最基本的表义单位时得出的言语片段称语素音段，可以由音段音位或超音段音位构成。从话语中切分语素应采用对比法。提出以分布标准代替意义标准作为切分话语的原则，并详细介绍了在语言各层次描写中如何加以运用；还提出替换的原则，用作划分语素类和语素组合的方法。为美国描写语言学派后期的重要著作。

结构混凝土 用作结构的各种混凝土总称。包括从简单的素混凝土结构到复杂的混凝土与钢材(普通钢筋、预应力钢筋或型钢)相结合的结构系列。由于各种混凝土结构的理论和实践均已相当成熟，可统一制订内容协调一致的规范和标准，有利于设计人员从互不协调的各规范条文和构造细节中解脱出来，更多地考虑总体概念设计、结构整体性、经济和美观等问题。

结果加重犯 亦称"加重结果犯"。法律规定的一个犯罪行为，由于发生了严重结果而加重其法定刑。如犯故意伤害罪，按我国刑法第234条规定，处三年以下有期徒刑、拘役或者管制；但若致人重伤，就处三年以上十年以下有期徒刑；致人死亡或者以特别残忍手段致人重伤造成严重残疾的，处十年以上有期徒刑、无期徒刑或者死刑。加重犯是一罪而不是数罪。其要件是：行为人对基本犯罪有故意，但对加重结果无故意；基本犯罪行为与加重结果之间有因果关系；行为人对加重结果的发生，可能预见。

结构-功能主义 西方社会学流派之一。形成于第二次世界大战后。由社会有机体论和早期功能主义发展而来，主张用功能分析方法认识和说明整个社会体系和社会制度之间的关系。认为社会生活之所以能维持下去，是因为社会找到了一种手段(结构)去满足人类的需要(功能)。其最重要的理论是"均衡"模式，认为社会与生物体一样，有能力自动恢复被外力破坏了的均衡状态，维护社会秩序。

结构主义批评 当代西方文学批评流派之一。其特征是根据瑞士语言学家索绪尔创立的现代语言学，对文学作品进行结构的分析。结构主义把文学作品看作完整的语言符号的"能指系统"，系统的各部分按一定规律彼此制约、调节和转换，形成一种内在结构，规定着作品的形式与意义。批评的任务，不是指向外在现实或作家主体，而是在千变万化的具体作品形态中，找出具有普遍意义的结构，分析其各部分相互作用所产生的效果。采用这种批评方式的有雅各布森(Роман Осипович Якобсон, 1896—1982)等俄国形式主义批评家和以巴黎为中心的一批法国批评家。结构主义批评起于20世纪20年代，至今仍有国际性影响。

结构主义美学 美学理论与流派之一。20世纪20—30年代形成于欧洲，50—60年代在法国达于鼎盛。主要代表有列维-施特劳斯(Claude Levi-Strauss, 1908—)、巴特等。受索绪尔和乔姆斯基影响，把现代结构语言学的观点和方法应用于美学研究，试图揭示实际的美学现象背后稳定的系统结构，以及这些现象的可能形式与意义。认为文艺作品的美学价值不在于整体的各个部分，而在于它的特殊的内在的封闭的结构系统和特殊的处理语言的方式。

结构模型试验 借助于结构模型观测和预料水工建筑物在受力情况下的变形、应变，从而判定其安全度的试验。模型按一定的力学相似律缩小。从测得的应变可以计算应力，然后按模型律换算成原型的相应值。结构模型试验可分为静力的或动力的两种。静力试验研究一般的结构问题；动力试验主要研究结构的振动现象。

结核性心包炎 结核杆菌由邻近器官的结核病灶直接蔓延或经淋巴、血流播散到心包引起的心包炎症。急性时除发热等全身症状外，有心前区痛、心悸、气喘等症状。听诊时可听到心包摩擦音。随后有液体渗出，成为渗出性心包炎。治疗以抗结核药为主。渗出液吸收后可在心包膜上遗留瘢痕，瘢痕收缩形成缩窄性心包炎，有心悸、气急、肝大、腹水、下肢水肿、静脉压增高等症状，须用手术治疗。

结核性脑膜炎 结核杆菌循淋巴、血流播散至脑膜所致的脑膜结核。多见于小儿。早期有发热、头痛、烦躁、精神委靡等症状，继有喷射性呕吐、颈项强直，重者昏迷。脑脊液检查可确诊。应早期用抗结核药如异烟肼、链霉素、乙胺丁醇或利福平等治疗。早期积极治疗结核病可防止本病发生。

结核性腹膜炎 亦称"腹膜结核"。由结核杆菌引起的慢性腹膜炎症。常由邻近器官结核直接蔓延或经淋巴、血流播散所致。分渗出型和增殖型：前者有腹腔积液；后者有纤维素沉着，产生腹膜粘连，甚至引起肠梗阻。起病缓慢，有全身乏力、发热、消瘦、腹胀、腹痛和腹块等症状。治疗用抗结核药，注意休息和营养。

结核菌素试验 测定人体对结核杆菌是否敏感的一种方法。以微量结核菌素在前臂屈面作皮内注射(或皮肤划

痕)，48～72 小时后，注射部位出现红肿、硬结者为阳性反应，表示已受结核菌感染，但不一定患病；无红肿反应者为阴性，一般表示未受过感染。

结缔组织疾病 旧称"胶原病"。以结缔组织的纤维蛋白样变性和粘液样水肿为主要病变的疾病的总称。包括风湿病、类风湿性关节炎、红斑狼疮、皮肌炎、硬皮病、混合结缔组织病、结节性多动脉炎和颞动脉炎等。病因及发病机制未明，可能与机体的免疫反应有关。症状多种多样，随结缔组织病变分布及对脏器的影响情况而定，以发热、关节痛、血管病变、皮疹等为常见。治疗用皮质激素、免疫抑制剂及中草药等。

结构主义心理学 当代西方心理学主要思潮之一。代表人物是瑞士皮亚杰。他认为人类的认知活动具有一定的结构，这种结构不是先验地给定的，而是在发展过程中通过演变系统构成的，并以图式、同化、顺应与平衡的形式表现出来。有三个基本特征：(1) 完整性，即在一定规律的支配下形成一个完整的系统；(2) 转变性，即各种结构可以互相转变；(3) 自我调节作用，即转变是由系统本身通过自动调节来实现的。皮亚杰的结构主义不同于一般的结构主义，它不但强调结构的共时性，而且强调结构的历时性，即它不但注意某一特定时期的状态，而且着重研究认识的发生与发展。

结构主义教育学 现代西方教育思想流派之一。20 世纪 60 年代形成。主要代表人物有瑞士皮亚杰、美国布鲁纳等。以儿童认知发展理论为基础，主张学习任何学科主要是掌握这门学科的基本结构(即基本概念和基本原理)。应该使学生理解和掌握各门学科的基本结构，并在此基础上扩大和加深知识，形成学习中的普遍的"迁移"。提倡发现法，使学生在教师的启发和引导下通过自己的发现去学习。教师在结构教学中应该是主要的辅助者，重视教材的内容和结构体系。

结构主义人类学学派 西方人类学、民族学学派。形成于第二次世界大战后。将音位结构分析法运用到人类学、民族学研究中，用建立模式的方法来揭示各民族的社会结构和思维结构。这一方法在西方学术界产生重大影响。代表人物有列维-斯特劳斯(Claude Levi-Strauss,1908—)等。

结构主义语言学学派 语言学流派之一，20 世纪 20—50 年代在欧美各国盛行一时。其理论受*博杜恩·德·库尔特内特别是*索绪尔的影响。重视语言系统和结构的研究，注重口语，把共时分析置于优先地位。因历史文化背景和学术传统差异而分成四个主要支派：(1) 布拉格学派以功能观点看待语言的结构分析，把功能理解为目的；(2) 哥本哈根学派接受"语言是形式而不是实体"的观点，把功能理解为严格的依赖关系的表现；(3) 美国描写学派的工作旨在建立从语料中分析音位和语素的工作方法，进行语言形式的分析和归类；(4) 伦敦学派结合社会和文化来研究语言现象，强调意义和语境的重要性。

⁶絙 同"絙(缒)"。

缒 〔**絙**〕㊀(gēng 耕) 亦作"絙"。❶粗索。《隋书·音乐志上》："设缘高絙伎。"缘高絙，一种杂技。❷紧；急。《淮南子·缪称训》："治国譬若张瑟，大弦絙，则小弦绝矣。"

㊁(gèng) 通"亘"，亦作"絙"。连贯两头。《后汉书·班固传上》："修涂飞阁，自未央而连桂宫，北弥明光而絙长乐。"

绔 〔**絝**〕(kù) 同"袴㊁❶"。

绉 〔**繨**〕(dá) 见"纥绉"。

絷 〔**縶**〕(zhí 执) ❶本作"𦈡"。用绳索绊住马足，亦指绊马之索。《诗·小雅·白驹》："絷之维之。"《左传·成公二年》："韩厥执絷马前。"❷拘囚。《左传·成公九年》："南冠而絷者，谁也？"

絷维 同"维絷❷"。

绕 ㊀〔**繞**〕(ráo) 缠束。如：绕线圈。繁钦《定情》诗："何以致契阔，绕腕双条脱。"

㊁〔**繞、遶**〕(ráo，旧读 rǎo) ❶走曲折的路。如：绕远儿。《儒林外史》第九回："绕道往嘉兴。"❷环绕；围绕。曹操《短歌行》："绕树三匝，何枝可依！"

㊂〔**繞**〕(ráo) 姓。春秋时秦有绕朝。

绕组 电机或电器中构成电路的导体或线圈的组合。按结构可分为集中式和分布式两种。按用途可分为电枢绕组、励磁绕组、阻尼绕组、补偿绕组、控制绕组等。绕组中通以电流可产生磁场。与绕组耦合的磁通发生变动时，在绕组中就会感应出电动势。

绕梁 ❶《列子·汤问》："昔韩娥东之齐，匮粮，过雍门，鬻歌假食。既去，而余音绕梁栌，三日不绝。"后因以"余音绕梁"形容歌声优美动人，使人久而不忘。❷古乐器名。傅玄《琴赋序》："楚庄有鸣琴曰绕梁。"《通典·乐典》："宋孝武大明中，吴兴沈怀远被徙广州，造绕梁。其器与箜篌相似。怀远亡，其器亦绝。"

绕三灵 也称"绕山林"。白族民间传统节日。活动与*本主崇拜有关。流行于云南大理。旧时各村群众抬着本村本主，于每年夏历四月二十三至二十五日载歌载舞串绕圣源寺、崇圣寺及洱河祠(三灵)以求丰年；现已成为白族人民春游和社交歌舞盛会。

绕口令 即"急口令"。

绕组线 又称"电磁线"。用于电机、变压器、电器、仪表等中作线圈的导线。一般指包纱、丝、漆、薄纸、石棉纤维、玻璃纤维、合成薄膜等绝缘材料的导线。

绕指柔 刘琨《重赠卢谌》诗："何意百炼刚，化为绕指柔。"原意自喻英雄失志，俯仰由人。后亦借以形容柔软。高適《咏马鞭》诗："珠重重，星连连，绕指柔，纯金坚。"

绕线型转子(转 zhuàn) 亦称"滑环式转子"。感应电机转子的一种型式。铁芯由硅钢片叠成，沿铁芯圆柱表面有均匀分布的线槽，内嵌三相绕组，一般接成丫形，各相引出端分别同轴上互相绝缘的集电环连接。

绋 〔**繂**〕(bì 毕) ❶缝接。《仪礼·既夕礼》："冠六升，外绋。"郑玄注："绋谓缝著于武也。"贾公彦疏："武谓冠卷，以冠前后皆缝著于武……若凶冠，从武下乡(向)外缝之，谓之外绋。"❷同"辟"。蔽膝。《广雅·释器》："韍谓之绋。"❸以组带约束玉圭。《考工记·玉人》"天子圭中必"郑玄注："必读如鹿车绋之绋，谓以组约其中央，为执之以备失队(坠)。"

经 〔**絰**〕(dié 迭) ❶古丧服中的麻带，在首为首经，在腰为腰经。《仪礼·丧服》"苴绖"郑玄注："麻在首在要(腰)皆曰绖。"也专指腰带。❷通"窒"。见"绖皇"。

绖皇 《左传·庄公十九年》："夏六月，庚申，〔楚子〕卒。鬻拳葬诸夕室；亦自杀也，而葬于绖皇。"杜预注："绖皇，冢前阙。生守门，故死不失职。"谓鬻拳生为守门之官，故死后

也葬在楚王墓阙前，如生前职守寝门。或以为指甬道。参见“窒皇”。

6 **紫** (zǐ) 蓝和红合成的颜色。《论语·阳货》：“恶紫之夺朱也。”

紫气 旧指宝物的光气或所谓祥瑞之气。《晋书·张华传》：“初，吴之未灭也，斗牛之间，常有紫气……焕（雷焕）曰：‘宝剑之精，上彻于天耳。’”韩偓《辛酉岁冬随驾幸岐下作》诗：“凤盖行时移紫气，鸾旗驻处认皇州。”参见“紫气东来”。

紫书 ❶道家的书。卢照邻《羁卧山中》诗：“紫书常日阅，丹药几年成？”❷诏书。钱起《送丁著作佐台郡》诗：“佐郡紫书下，过门朱绂新。”

紫电 ❶祥瑞的光气。贯休《寿春节进大蜀皇帝》诗：“异香滴露降纷纷，紫电环枢照禁门。”❷形容目光锐利。李白《登广武古战场怀古》诗：“项王气盖世，紫电明双瞳。”❸古宝剑名。马缟《中华古今注》卷上：“吴大帝有宝剑六：其一曰白蛇，二曰紫电。”王勃《滕王阁序》：“紫电清霜，王将军之武库。”清霜，亦剑名。

紫竹 (*Phyllostachys nigra*) 亦称“黑竹”。禾本科。秆高3～5米，成长后渐变为紫黑色。箨鞘新鲜时淡红色或带黄绿色，有细毛；干后变成枯草色，具有紫色或灰褐色斑点和条纹，易脱落；箨叶短小，绿色，有皱折。叶片细长披针形，极薄。小穗含小花三或四朵。中国各地栽培供观赏；大秆可制书架几案，小秆可制箫笛、烟竿、手杖等。

紫衣 ❶紫袍，古代贵官朝服。《左传·哀公十七年》：“良夫乘衷甸、两牡，紫衣、狐裘，至。”杜预注：“紫衣，君服。”唐制，亲王及三品服用紫，五品以上服用朱，五等以上亲及五品以上母妻，服紫衣。见《新唐书·车服志》。❷紫袈裟；朝廷特赐的僧衣。郑谷《寄献狄右丞》诗：“爱僧不爱紫衣僧。”

紫阳 县名。在陕西省南部、汉江上游、大巴山之北，邻接四川省。襄渝铁路经过境内，汉江及其支流任河在境内汇合。县人民政府驻城关镇。明置紫阳堡，后升县。农、林、牧业均盛，为全省茶叶、苎麻、蚕茧、油桐、生漆、柑橘、药材等重要产区，特产“紫阳茶”。矿产有煤、锰。有采矿、建材、机械、化学、制茶、粮油加工等工业。藤椅、棕箱著名。名胜古迹有擂鼓台、魔王沟瀑布、马家营古文化遗址。

紫苏 (*Perilla frutescens*) 唇形科。一年生草本。茎方形，带紫色，上部被有带紫色之长柔毛。叶对生，卵形或圆卵形，两面或背面带紫色。夏季开花，红或淡红色。春季播种，夏秋采收。原产中国，分布河北和南部地区。种子可榨油，嫩叶作蔬菜。以地上部分入药，茎叶称“紫苏”，性温、味辛，功能发表散寒、理气宽中，主治外感风寒、头痛发热、鼻塞、咳嗽、胸脘痞闷等，并解鱼蟹毒；老茎称“苏梗”，功能理气、安胎，主治胸闷呕吐、胎动不安等；果实称“苏子”，功能降气平喘、祛痰止咳，主治咳嗽、气喘、痰多等。叶、茎含挥发油、精氨酸、色素等，种子含维生素 B_1、脂肪油等成分。其变种回回苏 (*P. f.* var. *crispa*)，又称“皱紫苏”，亦入药，功同紫苏。

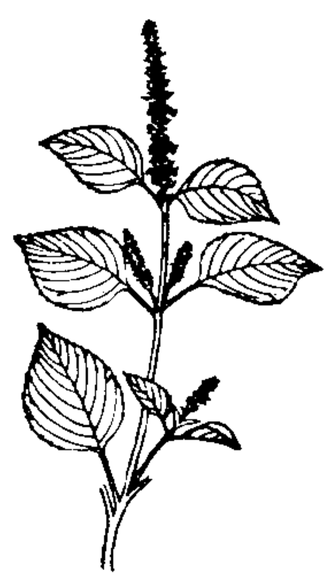
紫　苏

紫杉 (*Taxus cuspidata*) 亦称“赤柏松”、“东北红豆杉”。红豆杉科。常绿乔木。长成的小枝红棕色。冬芽鳞片背部有棱脊。叶排成不规则的两列，线形，不弯曲，有显著的叶柄。花雌雄异株，大孢子叶球仅有胚珠一个，下托鳞片数枚。种子卵形，具三或四棱，围有红色杯状假种皮。产于中国东北；亦分布于朝鲜半岛、日本北部及俄罗斯西伯利亚东部。木材坚硬致密，淡赤色，宜制家具、铅笔杆、烟斗、手杖等；种子可榨油；枝、叶和树干可提取“紫杉素”，用治糖尿病。

紫金 县名。在广东省河源市东部、东江中游东岸。县人民政府驻紫城镇。明置永安县，1914年改紫金县。以紫金山得名。富林、矿资源，矿产有钨、铁、锡、硫黄、铜。产稻、木材、松香等。特产“蓝塘猪”、“好义三黄鸡”、“紫金椒酱”和铁锅。工业有冶金、铸造、化肥、水泥、造纸、制糖。名胜古迹有九和温泉山庄、文天祥屯兵南岭遗址。

紫鱼 (*Pristipomoides typus*) 亦称“子鱼”。硬骨鱼纲，笛鲷科。体延长，侧扁，大者可达70厘米以上。紫红色。眼较大，口大。体被栉鳞，头背部裸露无鳞，背鳍和臀鳍基底不被小鳞。尾鳍分叉，尾鳍上叶鳍条延长。栖息暖海中下层，以小鱼、虾、蟹等为食。分布于红海、印度洋和太平洋西南；中国产于南海和东海南部。为次要经济鱼类。

紫河 古水名。即今内蒙古南部、山西西北长城外的浑河，蒙古语名乌兰穆伦河。上游有二水：北为内蒙古凉城的宁远水；南为山西右玉的兔毛河。二水在内蒙古杀虎口外汇合西流，经内蒙古清水河县与清水合，西流入黄河。隋大业三年（公元607年）征发民丁百多万筑长城：西距榆林（今内蒙古托克托西南），东至紫河，即此。

紫陌 京郊的道路。刘禹锡《元和十年戏赠看花诸君子》诗：“紫陌红尘拂面来，无人不道看花回。”泛指郊野间的道路。李贺《昌谷北园新笋》诗：“晓看阴根紫陌生。”

紫姑 亦称“子姑”、“坑三姑娘”。中国古代神话中的厕神。南朝宋刘敬叔《异苑》卷五谓：“世有紫姑神，古来相传，云是人家妾，为大妇所嫉，每以秽事相次役，正月十五感激而死。故世人以其日作其形，夜于厕间或猪栏边迎之。”一说姓何名媚，字丽卿，山东莱阳人。唐武则天垂拱三年（公元687年），寿阳刺史李景纳为妾，为大妇曹氏所嫉，正月十五夜，被杀于厕中，上帝怜悯，命为厕神。旧俗每于元宵在厕中祀之，并迎以*扶乩。事见《显异录》以及苏轼《子姑神记》。

紫绀 即“发绀”。

紫荆 ❶紫荆 (*Cercis chinensis*)。豆科。落叶乔木，栽培的常呈灌木状。叶互生，近圆形，基部心形。早春先叶开花，花紫红色，簇生。荚果长而扁。分布于中国各地。常栽培供观赏。多以树皮入药，性平、味苦，功能活血、消肿、解毒，主治痛经、经闭、跌打损伤、痈疽疮疖等症。❷在香港出版的综合性月刊。1990年10月创刊。除有关香港的报道外，还介绍中国有关香港地区的政策和内地情况。

紫茸 ❶紫色的细茸花。谢灵运《于南山往北山经湖中瞻眺》诗：“初篁包绿箨，新蒲含紫茸。”❷细软的绒毛。苏轼《纸帐》诗：“洁似僧巾白氎布，暖于蛮帐紫茸毡。”

紫柏 (1543—1603) 明僧人、学者。本姓沈，名真可，字达观，以号行，吴江（今属江苏）人。十七岁出家，参徧融禅师 (1506—1584)。后广研经教，阐扬佛法。因感梵夹本《大藏经》卷帙繁多，万历十七年（1589年）在五台创刻“方册藏”。后移浙江径山（在今浙江余杭西北）寂照庵继续刊刻，故称《径山藏》或《嘉兴藏》。主张佛教各宗并重，释、道、儒三教一致。与莲池、憨山、蕅益并称明代四大高僧。著有

《紫柏老人集》、《紫柏老人别集》、《般若心经说》等。

紫草 (*Lithospermum erythrorrhizon*) 亦称"大紫草"、"硬紫草"。紫草科。多年生草本，全株有糙硬毛。根粗壮，外表暗紫色，断面紫红色。叶无柄，叶片披针形或狭卵形，两面均有糙伏毛。夏季开花，花白色。中国东北产量较多；朝鲜半岛和日本也有分布。根可作紫色染料，亦可入药，性寒、味甘咸，功能凉血、解毒，主治斑疹、丹毒、麻疹、痈肿等症，外用治湿疹、阴痒、水火烫伤等症。

紫　草
1. 根　2. 花

紫宫 ❶亦称"紫微宫"。星官名，在北斗以北。详"紫微垣❶"。❷古人以紫微星垣比喻皇帝的居处。因称皇宫为"紫宫"。左思《咏史》诗："列宅紫宫里，飞宇若云浮。"

紫诰 指诏书。古时诏书的封袋用紫泥封口，上面盖印，故称。杜甫《赠翰林张四学士垍》诗："紫诰仍兼绾。"

紫胶 亦称"虫胶"。紫胶虫吸食寄主树树液后所分泌的一种天然树脂。呈半透明或几乎不透明，浅黄至橙棕或暗红色。是一些多羟基羧酸的内酯和交酯的复杂混合物，主要成分为紫胶桐酸和三环萜烯酸(壳脑酸和壳脑醛酸)。从寄主树上砍下的带胶被枝条叫"梗胶"。从"梗胶"上剥下的胶块叫"原胶"。"原胶"经溶剂法或热滤法加工制成片状产品叫"片胶"，即虫胶片，俗称"洋干漆"。具有绝缘、粘着、防潮、防腐、防锈等性能。主要用于涂料、电器、印刷、钟表、食品、医药、造纸、橡胶、军工等工业部门。

紫冥 犹言紫虚。天空；高空。李白《与诸公送陈郎将归衡阳》诗："衡山苍苍入紫冥，下看南极老人星。"

紫萁 (*Osmunda japonica*) 蕨类植物，紫萁科。以往误称为"薇"。多年生草本。根状茎短，不被鳞片。叶丛生，幼叶向内蜷曲，有营养叶和孢子叶之分，二回羽状复叶。生于溪边、林下酸性土上。中国长江流域以南各地，北至秦岭南坡普遍分布；日本和朝鲜半岛也有分布。嫩叶可食；根状茎作*贯众入药；孢子可为冶金工业脱模剂。

紫堇 (*Corydalis edulis*) 罂粟科。一年生草本。叶二回羽状全裂。春夏开花，总状花序，苞全缘；萼片二，小型，早落；花瓣四，淡紫色，外上方一瓣基脚有距。蒴果线形。产于中国中部、东部。

紫菜 (*Porphyra*) 红藻门，红毛菜科。藻体呈膜状，紫色或褐绿色。形状随种类而异。固着器盘状。生长于浅海潮间带的岩石上。种类多，主要有甘紫菜(*P. tenera*)、条斑紫菜 (*P. yezoensis*)、坛紫菜 (*P. haitanensis*) 等。中国沿海地区已进行人工栽培。富含蛋白质和碘、磷、钙等。供食用和药用。

紫　菜

紫萍 (*Spirodela polyrrhiza*) 亦称"水萍"、"紫背浮萍"。浮萍科。叶状体扁平，浮于水面，宽倒卵形，表面绿色，背面紫色，着生根多条。夏季开花，花单性，生于叶状体边缘。生于静水池沼中。广布于温带和热带地区，中国各地均产。可作鸭和猪的饲料或绿肥。全草入药，性寒、味辛，功能疏风透疹、利尿，主治外感风热、麻疹、皮肤瘙痒、水肿等症。

紫菀 (*Aster tataricus*) 菊科。多年生草本。须根多数簇生。基生叶丛出，形大，长椭圆形，秋季开花时脱落；茎生叶互生，较狭小，上部叶线形。头状花序密集生于茎顶，边缘舌状花蓝紫色，中央管状花黄色。分布于中国东北、河北等地；朝鲜半岛、日本、俄罗斯西伯利亚东部亦有分布。根入药，性微温、味苦，功能温肺下气，化痰止咳，主治咳嗽气喘、痰中带血等症。

紫　菀
1. 根　2. 花枝及叶

紫虚 天空；高空。因云霞映日而成紫色，故名。曹植《游仙诗》："意欲奋六翮，排雾凌紫虚。"

紫铜 亦称"赤铜"、"红铜"。工业纯铜(包括电解铜)的俗称。具有优良的导电性、导热性和适中的机械性能，常用作导电、导热的材料，如电线、换热器等。

紫毫 紫色兔毛，也指用此制成的毛笔。白居易《紫毫笔》诗："江南石上有老兔，吃竹饮泉生紫毫。宣城工人采为笔，千万毛中选一毫。"

紫葳 即"凌霄花"。

紫萼 (*Hosta ventricosa*) 百合科。多年生草本。叶丛生，卵形，较玉簪的叶为窄短。花茎由叶丛中抽出，总状花序，夏秋开花，花淡紫色。蒴果圆柱形。种子黑色。中国华东至西南各地都有分布；日本也产。常盆栽供观赏。全草或根入药，功能消肿解毒、理气止痛。

紫晶 "紫水晶"的宝石学名称。

紫貂 (*Martes zibellina*) 亦称"黑貂"、"林貂"。哺乳纲，食肉目，鼬科。形似黄鼬。体长30～40厘米，尾短而粗，但尾毛长而蓬松。鼻面部长，耳大，四肢短健。体色暗褐，头部较浅。爪甚尖利，适于爬树。栖息针叶林中。主食啮齿类和鸟类，也吃果实。分布于中国东北和新疆北部；俄罗斯西伯利亚和蒙古、朝鲜半岛亦产。毛皮极珍贵，为"关东三宝"(人参、貂皮、乌拉草)之一。为国家一级保护动物。可人工驯养、繁殖。

紫　貂

紫禁 古人以紫微星垣比喻皇帝的居处，因称皇宫为"紫禁宫"。王维《敕赐百官樱桃》诗："芙蓉阙下会千官，紫禁朱樱出上兰。"

紫简 即"玉牒金书"。

紫塞 (一sài) 指长城。崔豹《古今注·都邑》："秦所筑长城，土色皆紫，汉亦然，故云'紫塞'焉。塞者，塞也，所以拥塞戎狄也。"鲍照《芜城赋》："南驰苍梧涨海，北走紫塞雁门。"

紫薇 (*Lagerstroemia indica*) 亦称"百日红"。千屈菜科。落叶小乔木，树干光滑，褐色。叶椭圆形。夏季开花，顶生圆锥花序，花瓣淡红色、紫色或白色，皱缩，边缘有不规则缺刻，基部具长爪。蒴果近球形。产于中国中部和南部；亦分布于印度、马来西亚和澳大利亚等地。栽培供观赏。

紫缰 紫色的马缰绳。洪昇《长生殿·合围》："双手把紫缰轻挽，骗上马，将盔缨低按。"清代对于皇室近支和有功勋的官员，特许乘马用紫缰，谓之"赏用紫缰"。

紫檀 (*Pterocarpus indicus*) 亦称"青龙木"。豆科。

常绿大乔木。羽状复叶，小叶7～9枚。蝶形花冠，黄色，圆锥花序。荚果扁圆形，周围具宽翅。分布于亚洲热带，中国南部亦有栽培。木材红棕色，坚重细致，通称"红木"，可制优质家具及乐器等。树脂或木材削片和锉末入药。

紫藤(*Wisteria sinensis*) 亦称"朱藤"、"藤萝"。豆科。高大木质藤本。奇数羽状复叶，成熟后无毛。春季开花，蝶形花冠，青紫色(变种花白色)，总状花序。荚果长10～20厘米，密生绒毛。产于中国中部。久经栽培，供观赏；花含芳香油；茎皮纤维可织物；果实入药，治食物中毒，驱除蛲虫；根治风湿痹痛。另种藤萝(*W. villosa*)，叶成长后下面仍密生白色长柔毛，花青紫色，荚果长18～24厘米。主产于中国北部。用途同前种。

紫癜 皮肤或粘膜的出血表现。呈针头大小的称"瘀点"，呈片状的称"瘀斑"。因血小板减少或血管壁通透性增加所致。可出现于多种疾病，常见的有两类：(1)血小板减少性紫癜。由于血小板减少而发生的皮肤、粘膜和其他组织的自发性出血。部分病人在感染、中毒、药物影响、骨髓功能减退或脾功能亢进时发病；部分病人的病因未明，可能与免疫因素有关。治疗须针对病因。对病因未明的病人在发作期用肾上腺皮质激素和中草药，输新鲜血或血小板，必要时施行脾脏切除。(2)血管性紫癜。特征为血小板并不减少而血管壁的通透性显著增加。最常见的是过敏性紫癜，亦称"许兰(德国医师，Johann Lukas Schönlein，1793—1864)-亨诺(德国医师，Eduard Heinrich Henoch，1820—1910)紫癜"，是由感染、药物或食物所引起的一种毛细血管变态反应性疾病。除皮肤和粘膜出血外，常伴有胃肠或关节的出血、肾炎以及荨麻疹。可用肾上腺皮质激素、抗组胺药、中草药等治疗。

紫丁香(*Syringa oblata*) 亦称"华北紫丁香"、"丁香花"。木樨科。落叶灌木或小乔木。叶对生，圆卵形至肾形，通常宽大于长，厚纸质，无毛。春季开花，花紫色，密集成圆锥花序，有香气。蒴果。原产中国北部，现广为栽培。用分根、压条、扦插或嫁接法繁殖。可供观赏；花可提取芳香油；嫩叶晒干后可代茶，叶有清热解毒、消炎的功能。变种白丁香花(var. *affinis*)，花白色。

紫云(雲)英(*Astragalus sinicus*) 亦称"翘摇"、"红花草"、"草子"。豆科。一二年生草本。圆锥根粗壮。茎直立或匍匐，分枝多，有毛。奇数羽状复叶，小叶全缘，倒卵形或椭圆形，顶部稍有缺刻，表面有光泽，背面具疏毛。总状花序近伞形，出于叶腋；花冠紫色或黄白色。荚果；种子肾形，黄绿色。喜温暖湿润气候，为中国长江流域以南水稻区的主要绿肥作物及蜜源作物。青刈可作青饲料和干草。

紫云英

紫牙乌 亦称"子牙乌"。宝石级石榴子石的总称。主要品种有：红色的镁铝榴石；红紫色的铁铝榴石；黄、橙至红的锰铝榴石；黄褐至各种绿色的钙铝榴石；黄绿、艳绿、黑色的钙铁榴石，其艳绿色者特称翠榴石。具星光者较珍贵。少数镁铝榴石和锰铝榴石具变色效应。

紫月季 即"月月红"。

紫水晶 呈紫色的水晶。以深紫色最为珍贵。用作工艺雕刻品和戒面等饰件的材料。

紫叶李 即"红叶李"。

紫外线 亦称"紫外光"。在电磁波谱中位于紫光和X射线之间的电磁辐射。波长一般为0.04～0.39微米，不能引起视觉。能透过可见光的物质，都能强烈吸收紫外线的某些波段。玻璃对波长小于0.35微米的紫外线能强烈吸收；波长小于0.2微米的紫外线被空气强烈吸收，因此观察这一紫外线波段的光谱仪器内部必须抽成真空，这个波段称为真空紫外。自然界的主要紫外线光源是太阳，水银灯和电弧是常用的人工紫外线光源。紫外线通常用光电元件和感光乳胶来检测。在生物学和医学上常用紫外线进行杀菌消毒、诱发突变、治疗皮肤病和软骨病等。

紫式部(约978—约1016) 日本平安时代女文学家。姓藤原，名不可考，紫式部系宫中称呼。出身贵族。嫁藤原宣孝，夫死后，入宫侍奉一条天皇的皇后彰子。主要作品有*《源氏物语》五十四回，为日本最早的长篇小说。另有《紫式部日记》二卷，记述宫中见闻及感想。

紫色土 土类名。在紫色砂页岩上发育的土壤。在中国主要分布于四川盆地、云贵高原和华南丘陵地区。这种土壤的母质很易风化，含矿质养分较多，土质疏松，但易遭水土流失，土层浅薄，经人为耕作，施用有机肥料，进行水土保持等措施，可变成结构良好的肥沃土壤。

紫茉莉(*Mirabilis jalapa*) 亦称"胭脂花"、"夜晚花"。紫茉莉科。一年生草本，多分枝。叶对生，卵状心形。夏季开花，花萼有紫、红、白、黄等色，无花冠，常傍晚开放，翌晨凋萎。果实卵形，黑色，有棱。原产南美洲；中国各地栽培。供观赏。花入药，治下痢。

紫罗兰(*Matthiola incana*) 十字花科。二年生或多年生草本，全株被灰白色短密的星状毛。叶互生，匙形或长椭圆形，全缘。春季开花，花紫、红、黄或白色，有香气，顶生总状花序；花瓣四片，也有重瓣的。果为长角果。原产欧洲南部；中国各地都有栽培。供观赏。

紫钗记 传奇剧本。明汤显祖作。据其旧作*《紫箫记》重写。改为卢太尉因拟招李益为婿而离间其夫妻感情，而非李益负心；阴谋败露后，夫妻和好如初。剧本对霍小玉的坚贞表示深切同情，并暴露了封建统治者的罪恶。闽剧曾据此改编为《紫玉钗》演出。

紫金山 即"钟山❶"。

紫金牛(*Ardisia japonica*) 亦称"老勿大"、"平地木"。紫金牛科。常绿小灌木，具地下茎。茎短，直立。叶对生或聚生于枝梢呈轮生状，叶片椭圆形，带革质，有锯齿，两面有腺点。夏季开花，花白色，2～6朵腋生成伞形。核果球形，熟时红色，经久不落。中国长江以南各地都有分布；日本亦产。可栽作盆景。全株入药，性平、味微苦，功能清热利湿、活血止咳，主治湿热黄疸、筋骨酸痛、肺痨咳血等症。亦用治黄疸型肝炎、支气管炎等。

紫金牛
1. 花枝 2. 果枝

紫河车 中药名。亦称"人胞"。经加工干燥后的健康人胎盘。性温、味甘咸，功能补元气、益精血，主治身体虚弱、虚劳喘咳等。本品有含氮的多糖、胨、脲、肽、胆碱及激素、组胺酶、溶菌酶、尿激酶、干扰素、β-抑制因子等成分。所

含的多糖具有一定的抗辐射性损伤作用和抗癌作用，故紫河车也是一类免疫促进剂。

紫荆山 在广西桂平市北。中包村庄田地，周围百余里。北连平南、蒙山诸山，西通象州、武宣县界。1844年（清道光二十四年）冯云山至此进行革命宣传。1850年太平天国领袖洪秀全即在山前金田村起义。

紫荆木（*Madhuca hainanensis*） 亦称"子京"、"胶根"、"刷空母"。山榄科。常绿乔木。具白乳汁，树皮黑色，内层浅红色。叶互生，全缘，长椭圆倒卵形，先端钝圆，基部楔形，长6～12厘米，宽2～5厘米。花腋生，被绒毛，萼片下垂，合瓣花冠凸出萼外。浆果椭圆形，略被柔毛；顶部花柱宿存，基部托以宿萼。分布于中国海南山区的热带季雨林中。木材硬重、耐腐、干燥后不收缩，为海南珍贵木材之一。可供船橹、农具、家具、车辆、机械、码头、桥梁、桩木及水利工程等用材。种子可食，含油量丰富。

紫荆关 在河北省易县紫荆岭上。为内长城重要隘口之一。东汉为五阮关，宋名金陂关，金、元因山上多紫荆树改紫荆关，明与居庸、倒马合称"内三关"。原关门上刻有"紫塞荆城"四字，今已倾圮。为河北平原进入太行山的要口之一，历史上为兵家必争之地。现城墙和城门保存较好，古代军用水井、碾盘尚存。为全国重点文物保护单位。京原铁路经此。

紫药水 "1%甲基紫水溶液"的俗称。见"甲基紫"。

紫胶虫（*Laccifer lacca*） 亦称"紫胶蚧"。昆虫纲，同翅目，紫胶虫科。雌虫呈不规则的圆球形，黄褐色至紫红琥珀色；雄虫呈长梭形，鲜朱红色。寄生于牛肋巴、秧青、泡火绳、三叶豆及大青树等350余种树木上。产于中国云南、西藏和台湾等地；印度、斯里兰卡、缅甸、泰国、越南、印度尼西亚、菲律宾亦产。能分泌紫胶。

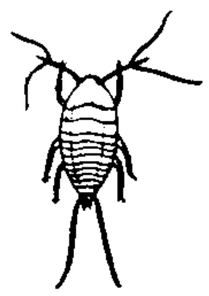
紫胶虫（雄）

紫菜薹（*Brassica campestris* var. *purpurea*） 俗称"红菜薹"。十字花科。一二年生草本。叶椭圆或卵形，绿或紫绿色，叶缘波状，基部深裂或少数裂片。叶柄及叶脉为紫红色。花薹近圆形，紫红色。腋芽萌发力强，每株可采收侧薹7～8根。嫩薹脆甜，以食薹为主。以湖北武汉洪山生产的为最著名。

紫雪丹 中成药名。散剂。原名"紫雪"。见《千金翼方》。由寒水石、石膏、磁石、滑石、升麻、玄参、羚羊角、青木香、犀角（现用水牛角浓缩粉）、沉香、丁香、甘草、硝石、朴硝、朱砂、麝香等制成。功能镇惊安神、清心开窍。适用于热病烦躁、神昏谵语、痉厥惊痫等。

紫蒙川 古水名。在今辽宁朝阳西北。为东胡鲜卑族活动中心地之一。《晋书·慕容廆载记》：其先"邑于紫蒙之野，号曰东胡"。西晋时鲜卑宇文氏建国于此，后为前燕慕容皝所灭。唐开元二十二年（公元734年），幽州节度使张守珪攻契丹，在紫蒙川阅兵，即此。

紫禁城 通指"北京故宫"。"紫"，《广雅·释天》："天宫谓之紫宫。"帝王为天帝之子，即天子，天子所居宫殿为紫宫。另说，紫微星代称天子，位居中央为群星拱卫。王城又是百姓不可接近的禁城，故称王宫为紫禁城。详"故宫"。

紫微垣 ❶星官名。一称"紫宫"、"紫微宫"。在北斗以北。按《步天歌》，有星15颗，以北极为中枢，成两屏藩的形状。东藩八星，由近斗杓的左枢起，顺序为上宰、少宰、上弼、少弼、上卫、少卫、少丞（即天龙座ι、θ、η、ζ、ν、AF，仙王座π，仙后座23等星）；西藩七星，由近斗杓的右枢起，顺序为少尉、上辅、少辅、上卫、少卫、上丞（即天龙座α、κ、λ，大熊座d，鹿豹座43、α、H_1等星）。左、右枢之间叫"阊阖门"。❷天区名。按《步天歌》，为三垣的中垣。内有：紫微垣、北极、四辅、天乙、太乙、阴德、尚书、女史、柱史、御女、天柱、大理、勾陈、六甲、天皇大帝、五帝内座、华盖及杠、太尊、传舍、内阶、天厨、八穀、天棓、天床、内厨、文昌、三师、天牢、太阳守、四势、相、三公、玄戈、天理、北斗及辅星、天枪等星官。

紫微省 官署名。微亦作薇。唐开元元年（公元713年）改*中书省为紫微省，中书令为紫微令，五年，恢复旧称。

紫骝马 乐府汉《横吹曲》名。《乐府诗集》载其古辞于《汉横吹曲·紫骝马》篇题解中，辞云："十五从军征，八十始得归；道逢乡里人，家中有阿谁？"仅四句。而于《梁鼓角横吹曲·紫骝马歌辞》篇中收其全文，十六句，分为四节。作品对当时不合理的兵役制度和人民所受的苦难，作了揭露和控诉，具有民歌特色。

紫箫记 传奇剧本。明汤显祖作。取材于唐蒋防传奇小说《霍小玉传》，但割弃了小说中因李益负心而致霍小玉于死的情节。系未完成稿。写李益与霍小玉结婚后，随军出征，霍小玉在家，怀念不已，至李益于七夕回京，两人团聚而止，仅为卷首《开宗》出所预告的剧情的一半。是作者的早期作品。后来又以此为基础改写成*《紫钗记》。

紫霄宫 在湖北省丹江口市武当山。背倚展旗峰，面对照壁峰。始建于明永乐十一年（1413年）。主要有崇台、紫霄殿、父母殿。紫霄殿面阔、进深各5间，重檐九脊，朱甍碧瓦，斗栱、藻井遍施彩画，富丽堂皇。殿中供昊天上帝塑像。1931年5月贺龙率领红三军司令部设此。规模宏伟，是武当山保存最完整的道观。为全国重点文物保护单位。

紫薇郎 薇，亦作"微"。唐代紫微侍郎的简称，即中书侍郎。《新唐书·百官志二》："中书省，中书令二人，正二品。"注："开元元年，改中书省曰紫微省，中书令曰紫微令……至大历五年，紫微侍郎乃复为中书侍郎。"白居易《紫薇花》诗："独坐黄昏谁是伴，紫薇花对紫薇郎。"

紫磨金 上品黄金。《水经注·温水》："华俗谓上金为紫磨金。"乐史《杨太真外传》卷上："上又自执丽水镇库紫磨金琢成步摇，至妆阁，亲与插鬓。"亦简作"紫磨"。《南史·林邑国传》："夷人谓金之精者为阳迈，若中国云紫磨者。"

紫穗槐（*Amorpha fruticosa*） 亦称"绵槐"、"穗花槐"。豆科。落叶灌木。茎丛生，小枝有疏生毛。奇数羽状复叶，小叶全缘，托叶针形，早落。花紫蓝色，簇生穗状花序，无翼瓣及龙骨瓣。荚果弯月形，不开裂。原产北美洲；中国东北南部、黄河流域以至长江流域平原地区有栽培。耐盐碱，耐干旱。播种及插条繁殖，萌芽力强。青嫩枝可作绿肥和饲料。枝条可编篮筐或作薪炭材。是盐碱荒地、堤岸、沙荒地和公路铁路护坡的重要造林树种。

紫气东来 传说函谷关令尹喜见有紫气从东而来，知将有圣人过关，果然老子骑青牛前来，喜便请他写下了《道德经》。后人因以"紫气东来"表示祥瑞。杜甫《秋兴》诗："西望瑶池降王母，东来紫气满函关。"洪昇《长生殿·舞盘》："紫气东来，瑶池西望，翩翩青鸟庭前降。"

紫白癜风 中医学病名。俗称"汗斑"。一种好发于夏季的皮肤病。多由脏腑积热，感受暑湿，郁于皮肤，以致气滞血瘀而成。常发于胸、背、颈项等部，初起皮肤出现紫色或白色的斑点，继则蔓延成片，甚至遍及全身，微痒，抓之稍有皮屑，夏重冬轻。具有传染性。可用祛风杀虫的药外搽。

本病类似花斑癣。

紫花地丁 (*Viola philippica*〔*V. philippica* ssp. *munda*〕) 堇菜科。多年生草本。叶均基出，有长柄，卵状披针形或长椭圆状披针形，基部近截形或浅心形。春夏开花，花淡紫色，不整齐，花瓣五片，侧瓣有毛，下方一片扩大，基部有管状距。蒴果裂为三瓣。产于中国各地，亦见于朝鲜半岛、日本、印度、缅甸。全草入药，性寒、味苦辛，功能清热解毒，主治疔疮、乳痈、肠痈、丹毒、毒蛇咬伤等症。

紫花苜蓿 (*Medicago sativa*) 亦称"紫苜蓿"、"苜蓿"。豆科。多年生宿根草本。根系强大。茎直立或匍匐，光滑，多分枝。复叶，具3小叶，小叶倒卵状长圆形。叶腋生总状花序，花紫色。荚果螺旋形，无毛，黑褐色。种子肾形，黄褐色。喜温暖，耐旱。由中亚引入，中国北方栽培甚广。为重要牧草和绿肥兼用作物。

紫花苜蓿

紫花泡桐 亦称"紫花桐"。见"泡桐"。

紫苏辉石 矿物名。斜方辉石的一种。化学成分为 $(Mg,Fe)_2[Si_2O_6]$。绿黑或褐黑色。产于基性、超基性火成岩以及区域变质程度较深的变质岩中。其他特性见"辉石"。按国际规定，本矿物应并入顽辉石而废除紫苏辉石的名称。

紫果云(雲)杉 (*Picea purpurea*) 松科。常绿乔木，高可达50米。小枝密生短柔毛。叶条形，近扁平，腹面有白粉，有气孔线，背面光绿色，无气孔或有不完整的气孔线，先端微尖，长0.7～1.2厘米。球果紫黑色，圆柱形，长3～6厘米，种鳞斜方状卵形，边缘有缺齿。产于中国甘肃洮河、青海南部及四川岷江流域高山，组成单纯林。木材有弹性、耐久，可作建筑、家具、飞机、造纸等用材。又为观赏树。

紫脲酸铵 亦称"红紫酸铵"。一种有机试剂。纯品为带有绿色光泽的红紫色晶体。易溶于水，不溶于乙醇及乙醚。其水溶液不稳定，在pH<9时溶液呈红紫色；pH为9～11时溶液呈紫色；pH>11时溶液呈蓝色。与许多金属离子形成有色络合物。常用作钙、钴、铜、镍、锌的络合滴定的指示剂及钙的比色显色剂。

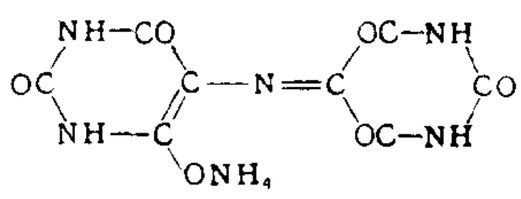
紫脲酸铵结构式

紫萼藓属 (*Grimmia*) 藓纲，紫萼藓科。植物体稀疏分枝，湿润时暗绿色，干时黑色。叶干时紧贴，湿时舒展，有长中肋和白色毛状叶尖；叶细胞有疣。性极耐旱，能生长在向阳、裸露的岩石上，久旱不丧失生活力。中国各地习见的有紫萼藓(*G. affinis*)，为旱生植物重要代表之一。

紫微诗话 南宋吕本中撰。一卷。本中曾官中书舍人，诗家称为"吕紫微"，诗话因以此为名。作者属江西诗派，此书多记述家世旧闻及宋代诗坛杂事，有关江西诗派诸人者尤详。吕氏另著有《童蒙训》，杂论经史诗文。原书已佚，论诗文部分今人有辑本。

紫外天文学 天体物理学的一个分支。主要观测、研究波长在0.091 2～0.3微米的紫外区域的天体辐射。研究对象包括太阳的色球-日冕过渡层的物态、行星大气、恒星大气、星际物质和星系等。

紫外线疗法 利用紫外线治病的理疗方法。紫外线被人体表皮吸收后，可引起组织内一系列化学成分的改变，具有促进代谢、消炎、镇痛、杀菌、合成维生素D等作用。用于治疗痈、疖、丹毒、佝偻病、神经痛、支气管哮喘等。

紫竹林之战 清末义和团运动期间天津军民抗击外国侵略者的战役。紫竹林本为天津城东南的村名。19世纪末，各国在该地区划定租界，泛称"紫竹林租界"。1900年(光绪二十六年)6月16日，俄军在租界附近的火车站屠杀义和团众。次日，八国联军攻占大沽炮台，天津军民包围紫竹林租界，发炮轰击各国武装据点。义和团众在曹福田、张德成率领下加入战斗。不久，清军马玉崑部同曹福田所率义和团在火车站抗击俄军，张德成率领部分团众一度攻入租界。紫竹林之战历时月余，直至7月14日天津陷落才结束，沉重打击了外国侵略者。

紫藤金鱼图 中国画。清虚谷作。纸本立轴。设色。紫藤倒挂布势奇崛，枝干繁而不乱，花叶错落有致，落英纷纷飘向水池，水中三尾金鱼追逐嬉戏。画家以破笔从正面绘金鱼，方头痴目，却能拙中见巧，活泼可爱，别饶情趣。全图用笔苍劲拙涩，敷色清丽冶淡，风格隽永。藏北京故宫博物院。

紫石英号事件 解放战争时期英帝国主义侵犯中国主权、干涉中国革命的事件。1949年4月20、21日，在解放军渡江作战之际，侵入长江的"紫石英"号等英国军舰，和国民党军舰一起炮击解放军，打死、打伤二百五十余人。解放军当即还击，"紫石英"号受创，被迫停于镇江附近江中。后英国远东舰队司令通过"紫石英"号舰长与解放军代表谈判，要求将该舰放行。谈判尚在进行，该舰竟于7月30日夜间强行靠近经镇江下驶的中国客轮与之并行，掩护逃跑，解放军令其停驶时，"紫石英"号竟开炮射击，逃出长江。

紫外线显微镜 一种以紫外线照明放大物像的显微镜。因光学玻璃能吸收紫外线，故须用石英透镜或反射物镜才能透过紫外线。当紫外线波长，约为275纳米时，可提高分辨率，能达到0.1微米，比普通显微镜约优越一倍。但肉眼看不见紫外线，故须通过摄影或荧光屏，才能观察到物像。主要应用于细胞化学的研究。因细胞内的核酸和蛋白质对紫外线有强烈吸收特性，标本不必染色，即能显示这些物质在细胞内的分布情况。

紫外线固化涂料 一种含光敏剂的节能、少污染涂料。该涂层在紫外线照射下，能吸收一定波长光能而使涂层较快固化成膜(一般在10分钟之内即可固化)。用于涂饰收音机、电视机外壳等。

紫菜自由丝状体 紫菜人工采苗时把紫菜的果孢子直接采在培养液中，或附着在玻璃容器内部培养成的丝状体。可作为采壳孢子的苗源。

紫云(雲)苗族布依族自治县 1966年2月11日建立。在贵州省西南部、蒙江上游格凸河流域。自治县人民政府驻松山镇。清置归化厅，1913年改归化县，1914年改紫云县。居民有苗、布依、汉、壮、回、瑶、彝等族。农产以稻为主，次为玉米、薯类、油菜籽、小麦及李、桃、梨等水果。富松、竹等林产资源。公路通安顺、贵阳等地。

6 **絖** 同"纊(纩)"。

絏 "紲(绁)"的异体字。

絧 〔**絧**〕㊀(tóng) 布名。见《广韵·一东》。
㊁(tōng) 缓而直通貌。见《集韵·一东》。
㊂(dòng) 见"鸿絧"。

6 **㚇**〔絪〕(yīn 因) ❶见"㚇缊"。❷通"茵"。褥子;床垫。《汉书·霍光传》:"加画绣㚇冯(凭)。"颜师古注:"如淳曰:'㚇,亦茵;冯,谓所冯者也。'师古曰:'茵,蓐也。'"

㚇缊 ❶中国哲学术语。同"氤氲"。万物由相互作用而变化生长之意。《易·系辞下》:"天地㚇缊,万物化醇。"在张载和王夫之的哲学中,"㚇缊"一词,被用来形容宇宙实体"气"的运动状态。张载《正蒙·太和》:"太和所谓道,中涵浮沉、升降、动静相感之性,是生㚇缊相荡、胜负、屈伸之始。"王夫之注:"㚇缊,太和未分之本然。"❷气或光色混和鼓荡貌。亦作"氤氲"、"烟煴"。温庭筠《鬻篥歌》:"天香瑞彩含㚇缊。"

㚇〔絑〕(zhū 朱) 纯赤色。《说文·糸部》:"㚇,纯赤也。《虞书》丹朱如此。"段玉裁注:"凡经传言朱皆当作㚇,朱其假借字也。朱者,赤心木也。"又:"丹朱见《咎繇谟》,许所据壁中古文作丹㚇,盖六经之㚇,仅见此处,'朱'行而'㚇'废矣。"

㚇〔綎〕(tīng,又读 tíng) 用以佩玉的丝带。《后汉书·蔡邕传》:"济济多士,端委缙㚇。"李贤注:"端委,礼衣也……《说文》曰:'缙,赤白色也;㚇,系绶也。'"

㚇〔繑〕㊀(qiāo 锹) ❶亦作"缲"。一种缝纫法。把布帛的边向里卷,然后缝起来,外面不露针脚。如:㚇边儿;㚇一根带子。❷套裤的带子。见朱骏声《说文通训定声·小部》。

㊁(juē) 同"屩"。草鞋。《管子·轻重戊》:"缁㚇而踵相随。"

㚇〔紱〕(fú 扶,又读 bèi 贝) 亦作"韍",又作"鞴"。古代车上的铺垫物。《释名·释车》:"韍,伏也,在前,人所伏也。"

㚇〔綖〕(yán 延) ❶古代覆在冕板上的布。《左传·桓公二年》:"衡、紞、纮、㚇,昭其度也。"杜预注:"㚇,冠上覆。"孔颖达疏:"冕以木为干,以玄布衣其上,谓之㚇。"❷通"延"。缓;松懈。《吕氏春秋·勿躬》:"百官慎职而莫敢愉(偷)㚇。"

㚇环钱 *恶钱的一种。钱被剪凿取铜,留下外围一圈继续使用。参见"鹅眼钱"。

紝 同"紝(纴)"。

㚇〔絎〕(háng 杭) 粗缝。用长针缝有夹层的纺织物,使里面的棉絮之类固定。如:㚇棉被。

㚇〔繪〕(huì) 亦作"缋"。❶五彩的绣花。《文心雕龙·总术》:"视之则锦绘,听之则丝簧。"❷绘画。如:绘图;绘制。《论语·八佾》:"绘事后素。"❸描摹;形容。如:描绘;绘影绘声。

绘画 造型艺术之一。用笔、刀等工具,墨、颜料、化合物等物质材料,在纸、木板、纺织物或墙壁等平面上,通过构图、造型和设色等表现手段,创制可视的形象。就使用材料、技术的不同,分为帛画、水墨画、壁画、油画、水彩画、特技画、版画、素描等;就题材内容的不同,分为人物画、风景画、静物画、动物画等;就画面形式的不同,分为单幅画、组画、连环画等;就有无具体形象的不同,分为具象绘画和抽象绘画。

绘图仪 由数字或模拟信息控制作图的装置。可作为计算机的输出设备。如 $x\ y$ 绘图仪,有平面式和滚筒式等。

绘架座 南天星座之一。中心位置:赤经5时30分,赤纬-53°。见"星座"附图三。有3等星1颗,4等星2颗,其余星都微弱。

绘事指蒙 中国画论著。明邹德中编。一卷。有正德四年(1509年)张春序。对国画设色、布局、皴、描、点、染,及有关常识等,都有简要叙述;而于佛、道画介绍较多。

绘事微言 中国山水画论著。明末唐志契编著。四卷。志契字敷五、元生,泰州(今属江苏)人,善画山水。第一卷自撰,凡五十一则,各有标题;后三卷节抄南朝齐谢赫至明沈颢等论说。天启六年(1626年)刻版行世。

绘影绘声 亦作"绘声绘影"。形容文艺作品或表演技术的生动、逼真。萧山湘灵子《轩亭冤》题词:"绘声绘影样翻新,描写秋娘事事真。"

绘宗十二忌 中国古代画论中关于山水画若干忌病之说。(1)布置迫塞;(2)远近不分;(3)山无气脉;(4)水无源流;(5)境无夷险;(6)路无出入;(7)石止一面;(8)树少四枝;(9)人物伛偻;(10)楼阁错杂;(11)渝淡失宜;(12)点染无法。见元饶自然《山水家法》。

给〔給〕㊀(jǐ) ❶供给;给养。《汉书·朱买臣传》:"不治产业,常艾薪樵卖以给食。"颜师古注:"给,供也。"杜甫《有客》诗:"不嫌野外无供给,乘兴还来看药栏。"❷丰足;富裕。司马谈《论六家要指》:"要曰强本节用,则人给家足之道也。"❸敏捷。《荀子·非十二子》:"辩说譬喻,齐给便利,而不顺礼义,谓之奸说。"杨倞注:"齐,疾;给,急也。便利,亦谓言辞敏捷也。"参见"口给"。❹及。《汉书·晁错传》:"下马地斗,剑戟相接,去就相薄,则匈奴之足弗能给也。"

㊁(gěi) ❶为;替。如:给大家帮忙;他给我当翻译。❷把。如:给羊拴上,别让跑了。❸让;使。如:解开衣服给医生检查。❹被。如:羊给狼吃了。❺给予。如:给他一本新书。

给付 履行一定义务的法律行为。给付的内容,可以是债,也可以是物或行为(包括不行为)。如清偿债务,交付某物等。

给养 军队人员的主食、副食和牲畜草料的统称。平时的给养通常以生鲜食物为主,战时的给养则以食品工业制成品为主。

给谏 宋代*给事中及*谏议大夫的合称。职掌均为纠正及规谏。清代用作*六科给事中的尊称。

给水度 饱水的土或岩石在重力影响下,能够自由释出水的能力。用释出的水的体积与整个土或岩石体积之比来表示。饱水的土或岩石在重力作用下的释水过程不是瞬时完成的,完全释水要滞后相当一段时间,愈是细粒的岩石释水过程愈长。疏干排水时间愈长,给水度愈大,最终趋于一定值,等于容水度与持水度之差。

给事中 官名。秦官,西汉沿置,东汉省,魏复置。为将军、列侯、九卿,以至黄门郎、谒者等的加官。给事殿中,备顾问应对,讨论政事。晋代始为正官。隋唐以后为门下省要职,在侍中及门下侍郎之下,掌驳正政令违失。唐曾改称东台舍人,旋复旧称。元代门下省废,给事中又兼修起居注。明代采宋时给事中分治六房之制,定为吏、户、礼、兵、刑、工六科,每科设都给事中一人,左右给事中各一人,给事中若干人,抄发章疏,稽察违误,其权颇重。清代仅设六科掌印给事中、给事中,满汉各一人,雍正时改隶都察院,一般尊称为给谏。

给水工程 ❶为居民或工厂、矿场、铁路供应生活、生产

等用水的工程。其整套设施称"给水系统"，一般由取水构筑物、水厂、输水管道、配水管网等组成。地面或地下的天然水，经过处理，符合使用标准后，输送给用户或用水设备。❷研究给水技术的一门学科。

给水卫生 环境卫生工作的一项内容。从饮用水的水量和水质与人体健康的关系出发，制定饮用水供水量和水质卫生标准，以及为防止饮用水传播疾病而提出的各项卫生要求和技术措施。包括选择良好的水源并加以防护，对水质进行处理、消毒，对取水和供水设备(包括给水管网)进行卫生管理，使水量足够并达到国家规定的生活饮用水水质标准等。

给水处理 将不合水质标准的水处理为符合使用要求的水的技术或过程。常用处理方法有混凝沉淀、过滤、消毒、曝气、离子交换等，可收澄清、消毒、除铁、除臭、软化等效果。

给付之诉 请求法院判令被告人履行一定义务之诉。这里所说的义务，包括交付某种财物(如偿还借款、返还侵占物)，其他作为(如修理房屋、拆除违章建筑)或不作为(如不得改建承租的房屋)。法院作出给付之诉的判决，如被告人不履行，原告人可依法请求法院强制执行。

给水预热器 用来加热锅炉给水的器具。

给代表大会的信(给 gěi) 列宁于1922年12月23日至1923年1月4日陆续口授而成。列宁希望在他去世以后将记录送达党的应届代表大会。编入《列宁全集》第2版第43卷。信件就增强党的稳定性、维护中央领导核心的团结、防止分裂及改进党和国家机关等一系列重大问题提出了建议。信中谈到近期党发生分裂的危险，一大半是由斯大林和托洛茨基这样的中央委员之间的关系构成的，并对党中央的主要成员、特别是斯大林和托洛茨基的优缺点作了评价。为了增强中央委员会的团结和稳定，防止分裂，列宁建议扩大中央委员的人数，吸收工农党员担任中央委员，以减少中央作决定时的个人的、偶然的因素，加强党中央的集体领导。

给予殖民地国家和人民独立宣言 1960年12月14日联合国大会通过。宣言强调，必须迅速和无条件地结束一切形式和表现的殖民主义。声明：(1)所有的人民都有自决权；(2)不得以政治、经济、社会或教育方面的准备不足作为拖延独立的借口；(3)必须制止对殖民地人民的武装镇压以使他们独立，尊重他们的国家领土完整；(4)立即采取措施，使托管领土和非自治领土以及还未取得独立的一切其他领土的人民，不分种族、信仰和肤色，享受独立和自由。

6 **绚**〔絢〕(xuàn 楦) 绚烂，有文彩貌。《论语·八佾》："素以为绚兮。"皮日休《雨中游包山精舍》诗："松门亘五里，碧彩高下绚。"

绚烂 色彩灿烂。罗大经《鹤林玉露》卷十三："巧女之刺绣，虽精妙绚烂，才可人目，初无补于实用。"

绛〔絳〕(jiàng 降) ❶大红色。白居易《牡丹芳》诗："千片赤英霞烂烂，百枝绛点灯煌煌。"❷古邑名。(1)春秋晋地。在今山西翼城东南。晋穆侯自曲沃迁都于此，孝侯改绛为*翼，献公增筑都城，方二里，至公元前585年景公迁于*新田，也叫做绛，因称此为故绛。(2)春秋晋地，在今山西侯马市西。晋景公自绛迁于此，称新绛或新田，亦称为绛。《左传》定公十三年(公元前497年)："赵鞅入于绛"，即此。

绛水 ❶源出今山西屯留西南盘秀山，东流至潞城市界入浊漳水。❷又名白水、沸泉水。源出今山西绛县北，西北流至侯马市南，注入浍水。❸又名绛溪河。源出四川简阳市西北，东流合赤水河注入沱江。

绛老 春秋时晋国绛地的老人，用隐语说出他的年龄，师旷推知为七十三岁。见《左传·襄公三十年》。李峤《神龙历序》："亥有二首，方闻绛老之年。"参见"疑年"。

绛州 州名。北周武成二年(公元560年)改东雍州置。治龙头城(今闻喜东北)。其后屡有迁移，唐移治正平(今新绛)。辖境相当今山西曲沃、稷山、新绛、绛县、翼城、垣曲、闻喜等县及侯马市地。金末升为晋安府，元复为绛州。清雍正初升为直隶州。1912年废，改本州为新绛县。

绛县 ❶古县名。汉置。在山西曲沃西南。周勃封绛侯于此。东汉改绛邑县。❷在山西省南部、涑水河上游。县人民政府驻城关镇。北魏置南绛县，西魏改绛县。农产有小麦、玉米、棉花、谷子，并产麝香、菖蒲、苍术。矿产有铁、铜、石膏。工业有机械、冶炼、轻纺、建材、造纸等。古迹有太阴寺。

绛帐 红色帐帷。《后汉书·马融传》："常坐高堂，施绛纱帐，前授生徒，后列女乐。"后因以"绛帐"为师长或讲座的代称，含有尊敬称美的意思。李商隐《过故崔兖海宅》诗："绛帐恩如昨，乌衣事莫寻。"

绛帖(—tiè) 汇刻丛帖。宋潘师旦摹刻。二十卷。以*《淳化阁帖》为底本而有所增损，因刻于绛州(治今山西新绛)，故名。相传潘死后，其二子各分得十卷。长子负官钱，没入公库，绛州官署补刻后十卷，名"公库本"；次子补刻前十卷，名"私家本"。金人又据"公库本"重刻为"新绛本"。元、明间又有伪刻十二卷本行世。其他翻刻本甚多。原石拓本传世极少，今仅存宋拓残本若干卷。

绛河 即银河。王达《蠡海集·天文类》："天之色苍苍然也，而前辈曰丹霄，曰绛霄；河汉曰银河可也，而曰绛河。盖观天者以北极为标准，所仰视而见者，皆在于北极之南，故称之曰丹、曰绛，借南之色以为喻也。"杜审言《七夕》诗："白露含明月，青霞断绛河。"

绛阙 指宫殿或寺观前的红色门阙。亦借指朝廷或寺观。颜延之《赭白马赋》："简伟塞门，献状绛阙。"苏轼《水龙吟》词："古来云海茫茫，道山绛阙知何处。"

绛蜡 红烛。韩嘤《高阳台·除夜》词："频听银签，重燃绛蜡。"

绛云(雲)楼 清初常熟(今属江苏)钱谦益藏书楼名。谦益得刘凤、钱允治、杨仪、赵琦美四家藏书，又广事搜罗，积有七十三大橱。所收多宋元刻本。编有《绛云楼书目》。顺治七年(1650年)书楼失火，藏书大部分被毁。残存之书，后归其族人钱曾。

绛求坚参(1302—1364) 西藏贵族喇嘛，藏传佛教帕竹噶举派的领袖，*帕木竹巴地方政权首领。元至治二年(1322年)袭万户职。任职后注意发展农牧业生产，实力渐强。先后兼并乌思藏其他万户领地。至正十四年(1354年)，被元顺帝加封为大司徒，并赐印信，遂管辖乌思藏大部地区，取代萨迦地方政权。在辖区内建宗、谿，设宗本管理地方。后世西藏地方以宗为基层行政单位始于此。

络〔絡〕㊀(luò) ❶缠丝。刘悚《隋唐嘉话》卷下："一绚丝，能得几日络？"❷缠绕；笼罩。班固《西都赋》："络以纶连。"《淮南子·原道训》："络马之口，穿牛之鼻者，人也。"亦指马笼头。梁简文帝《西斋行马》诗："晨风白金络，桃花紫玉珂。"晨风、桃花，皆马名。❸泛指网状物。如：

橘络；丝瓜络。《红楼梦》第三十五回回目："黄金莺巧结梅花络。"❹交接；连续。如：联络；络绎不绝。❺人体的脉络。如：经络。

㈡(lào) 见"络子"。

络子 (lào—) ❶线绳结成的网状袋子。《红楼梦》第三十五回："倒不如打个络子，把玉络上呢。"❷绕丝绕纱的器具。

络石 (*Trachelospermum jasminoides*) 亦称"白花藤"。夹竹桃科。常绿攀缘木质藤本。叶对生，椭圆形或卵状披针形，老时革质。夏季开花，花白色，有香气，复聚伞花序。广布于中国各地；印度至日本亦有。通常攀缘于岩石上。花可提取芳香油。茎、叶入药，称"络石藤"，性微寒、味苦，功能祛风、活血通络，主治风湿痹痛、痈肿、跌打损伤等症。

络头 ❶马笼头。杜甫《高都护骢马行》："青丝络头为君老，何由却出横门道。"❷即帼头，古人束发的头巾。《方言》第四："络头，帼头也……自关以西秦晋之郊曰络头，南楚江湘之间曰帼头。"

络穴 针灸穴位分类名。见《灵枢·经脉》。*十五络脉经气发出之处。可联络沟通互为表里的阴阳两经。十二经脉在四肢部各有一个络穴，在躯干部又加任、督脉络穴及脾之大络，称"十五络穴"。即：列缺(手太阴)、偏历(手阳明)、丰隆(足阳明)、公孙(足太阴)、通里(手少阴)、支正(手太阳)、飞扬(足太阳)、大钟(足少阴)、内关(手厥阴)、外关(手少阳)、光明(足少阳)、蠡沟(足厥阴)、鸠尾(任脉)、长强(督脉)、大包(脾之大络)。元窦默《针经指南》："络穴正在两经中间……若刺络穴，表里皆治。"

络纬 虫名。即莎鸡。俗称纺织娘。吴均《杂绝句》："蜘蛛檐下挂，络纬井边啼。"

络绎 亦作"络驿"、"骆驿"。往来不绝；前后相接。王夫之《宋论》卷三："车骑络绎，歌吹喧阗。"《后汉书·乌桓鲜卑传》："络驿而至。"

络脉 中医学名词。经络组成部分之一。散布于全身，主要有十五络脉，即十二经在四肢部各有一络；躯干部，任脉之络散于腹，督脉之络散于头上，脾之大络布于胸胁。络脉有沟通表里阴阳经脉和渗灌气血等作用。

络麻 亦作"绿麻"。即"黄麻"。

络筒 亦称"络纱"。纺织生产工序之一。即把来自细纱机或拈线机的管纱等卷绕成卷装较大的各种筒子。络筒时给纱线以适当的张力，使筒子成形良好，便于退解，同时可除去纱线上的部分杂质和疵点。所用机器称"络筒机"。

络幕 张设；笼罩。《文选·左思〈蜀都赋〉》："罻罗络幕。"刘逵注："罻罗，鸟兽网也；络幕，施张之貌也。"亦作"络缗"。《后汉书·马融传》："纤罗络缗。"

络合物 即"配位化合物"。

络离子 见"配位化合物"。

络新妇 (*Nephila clavata*) 蛛形纲·园蛛科。体色美丽，头胸部深褐色，腹部背面有鹅黄色和银白色相间的斑纹，腹面有两条鹅黄色花纹。纺绩突周围鲜红色。蛛网中心有四条粗而弯曲的银白色支持带。通常结网于篱笆或灌木丛边，捕食昆虫。

络合催化 亦称"配位催化"。反应物或反应中间物与催化剂间发生配位作用而促成的催化反应。具有活性高、选择性好以及反应条件温和等优点。广泛用于加氢、脱氢、氧化、异构化、水合、羰基合成、聚合等反应。生物体中有许多酶的功能亦与络合催化有关。

络合物化学 即"配位化学"。

络合滴定法 应用络合物形成反应(主要指金属离子与氨羧络合剂)进行滴定的一种容量分析方法。以金属指示剂的变色或电学、电化学、光学等方法测定滴定的终点。根据标准溶液的用量计算被测成分的含量。

6 **绛** 〔**絳**〕(zhēng) ❶屈曲未重叠的绳子。《说文·糸部》："绛，纡未萦绳。"段玉裁注："未萦绳，谓未重叠之如环者。纡者，诎也。"❷屈曲。《水经注·濡水》："卢龙之险，峻坂萦折，故有九绛之名矣。"❸急弦声。《说文·糸部》："绛，一曰急弦之声。"段玉裁注："声绛之然也。"

绝 〔**絕**〕(jué) ❶断；断绝。如：戒绝；绝交；络绎不绝。《国策·秦策四》："魏许秦以上洛，以绝秦于楚。"韩愈《张中丞传后叙》："引绳而绝之，其绝必有处。"❷尽；穷尽。如：绝路；绝处逢生。《汉书·扬雄传赞》："盖诛绝之罪也。"《后汉书·马援传》："名灭爵绝，国土不传。"❸极；独特。杜甫《新安吏》诗："中男绝短小，何以守王城？"《新唐书·郑虔传》："〔虔〕尝自写其诗并画以献，帝大署其尾曰：'郑虔三绝。'"❹全然；彻底。如：绝无仅有；绝不相干。❺远隔；隔绝。江淹《别赋》："况秦吴兮绝国，复燕宋兮千里。"❻缺乏；贫困。《吕氏春秋·季春》："振乏绝。"高诱注："行而无资曰乏；居而无资曰绝。振，救也。"❼穿过；越过。《荀子·劝学》："假舟楫者，非能水也，而绝江河。"《汉书·成帝纪》："不敢绝驰道。"颜师古注："绝，横度也。"❽旧体诗的一种体裁。详"绝句"。

绝世 ❶死。《左传·哀公十五年》："绝世于良。"杜预注："绝世，犹言弃世。"良，地名。❷绝禄的世家。古时卿大夫的封邑采地，由子孙世世享有。绝世，谓卿大夫子孙之失去世禄者。《论语·尧曰》："兴灭国，继绝世，举逸民。"❸冠绝当代。蔡邕《陈太丘碑文》："颍川陈君，绝世超伦。"

绝灭 生物的物种或更高的分类群全部消亡，不留下任何后裔的现象。在生物进化过程中，有很多门类的物种，在相对较短的时间内整体地消亡，称为"集群绝灭"或"大绝灭"。显生宙以来最大的集群绝灭是古生代与中生代之交的很多无脊椎动物门类的绝灭；其次是中生代和新生代之交菊石和恐龙等的绝灭。

绝叫 大声呼叫。《晋书·袁耽传》："耽投马绝叫。"马，赌博时计数的筹码。

绝代 ❶冠绝当代。武平一《妾薄命》诗："尝矜绝代色，复恃倾城姿。"❷远古的年代。郭璞《尔雅序》"总绝代之离词。"邢昺疏："绝代，犹远代也；离词，犹异词也。"

绝句 即"绝诗"。亦称"截句"、"断句"。诗体名。截、断、绝均有短截义，因定格仅为四句，故名。一说六朝人联句，一人作四句，如取出单行，即为绝句。以五言、七言为主，简称五绝、七绝。也有六言绝句。唐以后通行者为近体，平仄和押韵都有一定。有人说绝诗是截取律诗的一半而成。但在唐代律诗形成以前，已有绝句，虽亦押韵而平仄较自由，如《玉台新咏》即载有《古绝句》。后人即用"古绝句"以别于近体绝句。

绝对 ❶完全。如：绝对优势。❷一定；肯定。如：绝对能办到；绝对可以获胜。❸只以某一条件为根据，不考虑其他条件的。如：绝对高度。❹哲学名词。指永恒的、无限的、无条件的、完善的与不变的主体。这种主体是"自足的"，不依赖于任何其他东西，自身包含着万物并创造着万物。由德国哲学家门德尔松 (Moses Mendelssohn,1729

—1786)和雅科比首先用作哲学概念，用以指斯宾诺莎哲学中的“上帝”即“自然界”。后在谢林的哲学中得到广泛应用，指“无差别的同一”，它是世界上各种差别与矛盾的来源与归宿。其后各派哲学对绝对都有自己的理解，如费希特用以指“自我”，黑格尔用以指绝对精神，叔本华用以指意志，柏格森用以指直觉等。❺在哲学上，是“相对”的对称，二者共同组成辩证法的一对范畴。见“相对❶”。

绝地 ❶阻隔不通的绝远之地。《孙子·九地》：“去国越境而师者，绝地也。”❷极为困窘的境地；没有生路的境地。《三国演义》第二十五回：“吾今虽处绝地，视死如归。”

绝尘 ❶脚不沾尘土，形容奔驰得很快。《庄子·田子方》：“夫子步，亦步；夫子趋，亦趋；夫子驰，亦驰；夫子奔逸绝尘，而回瞠若乎后矣。”夫子，指孔子；回，颜回。后因以谓超绝凡俗，不可企及。❷隔绝尘俗。高濂《玉簪记·寄弄》：“柏子座中焚，梅花帐绝尘，果然是冰清玉润。”

绝伦 杰出；超过同辈。《三国志·蜀志·关羽传》：“孟起（马超）兼资文武，雄烈过人……当与益德（张飞）并驰争先，犹未及髯之绝伦逸群也。”杜甫《寄张十二山人彪》诗：“静者心多妙，先生艺绝伦。”

绝色 指极美的女子。王嘉《拾遗记·吴》：“〔孙亮〕爱姬四人，皆振古绝色。”也泛指极美的颜色。江淹《莲华赋》：“蕊金光而绝色，藕冰拆而玉清。”

绝交 同朋友断绝关系。《文心雕龙·书记》：“嵇康绝交，实志高而文伟矣。”按嵇康有《与山巨源绝交书》。也指国与国间断绝外交关系或断绝某种关系。

绝产 即“无人继承遗产”。

绝技 高超的少有人能及的本领、技艺。潘岳《射雉赋》：“揆悬刀，骋绝技。”

绝国 极为辽远的邦国。《汉书·武帝纪》：“其令州郡察吏民有茂材异等，可为将相及使绝国者。”

绝版 图书不再重印。也指不再重印的图书或邮票等印刷品。

绝育 使夫或妻在正常性生活情况下不再生育的一种措施。适用于生育过多或夫妇中的一方（特别是女方）患有某些严重疾病者。常用的方法有输精管或输卵管结扎术、粘堵术、钳夹术等。

绝学 ❶独到的学术；失传的学问。张载《语录拾遗》：“为往圣继绝学。”刘因《张燕公读书堂》诗：“不然起绝学，犹当垂后统。”❷废绝学业。《老子》：“绝学无忧。”老子以为人之知能自然具足，学问反以增其忧，故倡绝学之说。朱熹《困学》诗：“旧喜安心苦觅心，捐书绝学费追寻。”

绝诗 即“绝句”。

绝经 因卵巢功能衰退或遭受破坏致使月经终止的现象。可分：(1) 生理性绝经。一般发生于45～50岁间。(2) 人工绝经。经手术切除两侧卵巢或由镭、深度X线、钴-60照射而破坏卵巢功能引起绝经。绝经后，生殖器逐渐萎缩，性欲亦逐渐减退。切除子宫后，月经虽终止，但尚有卵巢功能，故不属绝经范畴。

绝响 《晋书·嵇康传论》：“嵇琴绝响。”按本传：嵇康善弹琴曲《广陵散》，将刑东市，索琴弹之，曰：“《广陵散》于今绝矣。”后泛称学问技艺的失传为“绝响”。

绝罚 译自拉丁文excommunicatio，原意为“断绝往来”。罗马教廷对神职人员和教徒的一种处罚，即开除教籍。按天主教神学所说，受绝罚者死后不能升天。

绝骨 ❶针灸穴位名。见《素问·刺疟篇》。又名“悬钟”。属足少阳胆经，为八会穴中的髓会。位于小腿外侧区外踝上缘上三寸，腓骨前缘处。主治落枕、下肢瘫痪、踝关节扭伤等。❷人体部位名。见《灵枢·经脉》。指腓骨下段被腓骨长肌所掩盖而形似断绝的地方。《难经·四十五难》丁德用注：“髓会绝骨，是骨名也。”

绝俗 ❶与世隔绝。《晋书·华轶传》：“栖情玄远，确然绝俗。”❷远过寻常。《晋书·石崇传》：“乃命左右悉取珊瑚树，有高三四尺者六七株，条干绝俗，光彩耀日。”

绝迹 ❶不见辙迹。《庄子·人间世》：“绝迹易，无行地难。”泛指断绝踪迹。如：行人绝迹。❷远方绝域，人迹不通的地方。班彪《北征赋》：“超绝迹而远游。”❸谓不通往来。桓温《荐谯元彦表》：“杜门绝迹，不面伪庭。”❹卓绝的功业；不寻常的事迹。司马相如《封禅文》：“未有殊尤绝迹，可考于今者也。”

绝笔 ❶搁笔；不再写下去。范宁《穀梁传序》：“因事备而终篇，故绝笔于斯年。”指孔子修《春秋》，绝笔于鲁哀公十四年“西狩获麟”。后称临死写的东西为“绝笔”。李清照《金石录后序》：“取笔作诗，绝笔而终。”❷好到极点的诗文书画。《宋史·周必大传》：“尝建三忠堂于乡，谓欧阳文忠修、杨忠襄邦乂、胡忠简铨，皆庐陵人，必大平生所敬慕，为文记之，盖绝笔也。”

绝倒 ❶大笑不能自持。《新五代史·晋家人传》：“左右皆失笑，帝亦自绝倒。”❷极为倾倒；极其佩服。《世说新语·赏誉下》：“王平子迈世有隽才，少所推服，每闻卫玠言，辄叹息绝倒。”❸晕倒。《北史·陈孝意传》：“后以父忧去职，居丧过礼，朝夕哀临，每一发声，未尝不绝倒。”

绝席 不同席，独坐一席。表示地位尊贵。《后汉书·王常传》：“拜常为横野大将军，位次与诸将绝席。”李贤注：“绝席，谓尊显之也。”

绝域 ❶极远的地方。《后汉书·班超传》：“愿从谷吉，效命绝域。”❷与外界隔绝的地方。孙绰《游天台山赋》：“邈彼绝域，幽邃窈窕。”

绝唱 指诗文创作的最高造诣；也指最好的作品。《宋书·谢灵运传论》：“绝唱高踪，久无嗣响。”

绝望 毫无希望；断念。《左传·襄公十四年》：“百姓绝望，社稷无主。”柳宗元《上大理崔大卿应制举启》：“遂用收视内顾，俯首绝望，甘以没没也。”

绝粒 ❶断粮。欧阳修《大理寺丞狄君墓志铭》：“会秋大雨霖，米踊贵，绝粒。”❷犹辟谷。道家以摒除火食、不进米谷为主的一种修炼方法。《北史·李先传》：“先少子皎为寇谦之弟子，服气绝粒数十年。”服气，道家吐纳之法。也泛指绝食。

绝缘 将带电体与其他部分隔离的措施。使电流能按一定的通路流动，并保证用电的安全。

绝塞（—sài） ❶极远的边塞。马戴《赠友人边游回》诗：“游子新从绝塞回。”❷越过防塞。《国策·东周策》：“秦敢绝塞而伐韩者，信东周也。”鲍彪注：“绝，横渡；塞，障也。”

绝裾 扯断衣襟。谓去意坚决。《世说新语·尤悔》：“温公（温峤）初受刘司空（刘琨）使劝进。母崔氏固驻之，峤绝裾而去。”劝进，指刘琨使温峤到江南劝司马睿即帝位事。

绝缨 《韩诗外传》卷七载：楚庄王宴饮群臣正欢，灯烛忽灭。有人暗牵王后之衣，王后扯下他结冠的带，告诉庄王，要求查办。庄王不听，却叫大家都扯下冠缨尽欢而止。后吴兵攻楚，有一人抗敌尤勇，庄王问他，他说：“臣，先殿上绝缨者也。”《说苑·复恩》庄王王后作庄王美人。后遂以

"绝缨"为气度宽宏之典。曹植《求自试表》:"绝缨盗马之臣赦,楚赵以济其难。"

绝壁 陡峭难登的山崖。李白《蜀道难》诗:"连峰去天不盈尺,枯松倒挂倚绝壁。"

绝对权 "相对权"的对称。不须借助他人即可实现的权利。如所有权、人身权等。这种权利所要求的义务承担者是不特定的任何人。

绝对值 数学名词。实数 a 的绝对值用 $|a|$ 表示,它是指:当 a 是正数或零时,$|a|=a$;当 a 是负数时,$|a|=-a$。在数轴上,实数 a 的绝对值表示与 a 对应的点到原点的距离。

绝对数 在统计中,即"总量指标"或"绝对指标"。

绝对熵 即"规定熵"。

绝命辞 将死时所写表示与世决绝的文辞。《汉书·息夫躬传》:"初躬待诏,数危言高论,自恐遭害,著绝命辞。"

绝缘子 俗称"瓷瓶"。支承或悬挂导线或电气设备带电部分的绝缘体。一般用瓷、玻璃等绝缘材料做成。主要型式有针式、棒式、悬式等。

绝缘体 具有良好的电绝缘或热绝缘的物体。实用上常取空气、木、棉、毛等用作不导热的材料,而玻璃、电木、橡皮、石蜡、塑料等用作不导电的材料。

绝缘纸 电绝缘用纸的总称。包括电容器纸、电缆纸、电话纸、浸胶绝缘纸、卷管纸、粉云母纸等。具有良好的电绝缘性能及机械强度,并各有特点。如电容器纸薄如竹膜,用精制硫酸盐木浆制成;粉云母纸由云母片经煅烧净化制成。此外,尚有以合成纤维制造的或合成纤维薄膜与纸复合的绝缘纸,绝缘性及耐热性更佳。

绝缘油 液态绝缘材料。在电工产品中起绝缘、冷却、浸渍和填充等作用,在油开关中还起灭弧作用,在电容器中又起贮能作用。要求其电气性能好、闪点高、凝固点低,在氧、高温、高电场作用下性能稳定,无毒,对设备中的结构材料不腐蚀等。主要有矿物油和合成油两大类,此外还有精制蓖麻油。矿物油常用于变压器、开关、电容器和电缆中;合成油用于电容器和电缆中。

绝缘胶 具有良好电气绝缘性能的混合胶。粘度较大,使用时不加溶剂。固化后,机械强度较高。可作浸渍胶和浇注胶使用,例如沥青胶和环氧树脂等。

绝缘绸 一种天然丝薄织物。经过绝缘性油类处理后,用作电器绝缘材料。

绝缘漆 具有良好电绝缘性的漆。低级的一般用沥青、酚醛加干性油或醇酸树脂等制成;高级的用环氧、聚酯或有机硅、聚酰亚胺等树脂制成。一般用浸渍法涂于电机线圈及导线上,再烘烤干燥。应用高级的绝缘漆,可使电机体积缩小、节约金属及延长使用寿命。

绝无仅有 极其少有。苏轼《上皇帝书》:"改过不吝,从善如流,此尧舜禹汤之所勉强而力行,秦汉以来之所绝无而仅有。"

绝少分甘 谓自己刻苦,待人优厚。《孝经援神契》:"'母之于子也,鞠养殷勤,推燥居湿,绝少分甘。'宋均注:'少则自绝,甘则分。'"亦作"绝甘分少"。司马迁《报任少卿书》:"李陵素与士大夫绝甘分少,能得人死力,虽古之名将,不能过也。"

绝长补短 移多补少。指计量国土纵广。《孟子·滕文公上》:"今滕绝长补短,将五十里也,犹可以为善国。"亦作"绝长继短"、"断长续短"、"绝长续短"、"折长补短"。《墨子·非命上》:"古者汤封于亳,绝长继短,方地百里。"《国策·秦策一》:"今秦地形,断长续短,方数千里。"又《楚策四》:"今楚国虽小,绝长续短,犹以数千里。"《韩非子·初见秦》:"今秦地折长补短,方数千里。"今通作"截长补短",指事物长短相济,以有余补不足。《清史稿·姚祖同传》:"迨工员报销,截长补短,蕲合成例,言官以浮冒入奏。"

绝对义务 "相对义务"的对称。对一般人承担的义务。如不得侵害法律所保护的任何公民的基本权利等。

绝对生长(长 zhǎng) 评定家畜生长速度指标之一。指家畜在单位时间内体重增加的绝对值。以"克/日"或"千克/月"表示。

$$绝对生长=\frac{第二次称重数-第一次称重数}{两次称重间隔日数或月数}。$$

绝对主义 ❶把事物和认识绝对化的形而上学观点。主要特点是,割裂绝对与相对的辩证关系,只承认绝对性,否认相对性。把事物看成是凝固的,否认事物的变动性和转化。在认识论上,否认真理的相对性,否认绝对真理由发展中的无数相对真理所构成,追求一成不变的"绝对真理",导致教条主义和思想僵化。❷有时也作为黑格尔的绝对唯心主义的别称。

绝对地租 资本主义地租的一种形式。在资本主义农业落后于工业的条件下,农业资本有机构成低于工业;在剥削程度相同的条件下,等量资本在农业中比在工业中能产生更多的剩余价值。因土地私有权的垄断,这部分较多的剩余价值不参与平均利润率的形成,农产品不按生产价格而按价值出售,在价值和社会生产价格之间存在一个差额。这一差额就以绝对地租的形式为土地所有者占有。随着农业现代化的发展,农业资本有机构成逐步提高甚至超过工业有机构成。农产品的价值和社会生产价格之间的差额逐步消失。但因土地私有权垄断,土地所有者总要获得一定的地租方肯出租土地。在这种情况下,绝对地租便成为农产品价值上的一个附加额,农产品价格便具有垄断价格的性质。

绝对压强 从绝对真空起算的压强。由压力表测得的相对压强(即表压力)加大气压强而得。

绝对观念 亦译"绝对理念"。德国黑格尔用语。指*绝对精神发展的第一阶段即逻辑阶段中的最后、最高的观念。在黑格尔的著作中,此词有时与绝对理性、绝对精神通用。

绝对运动 ❶在一个力学问题中同时采用几个参考系时,相对于基本参考系的运动。参见"相对运动"。❷指物体相对于某个设想的绝对静止参考系(绝对空间)的运动。参见"绝对空间"。

绝对时间 见"绝对空间"。

绝对命令 亦称"无待命令"、"无上命令"。德国康德的伦理学原则。他认为任何人在任何时间和地点,以及在任何条件下,都必须遵守一种意志或行动的准则,这种准则同时也永远能够成为所有人都应奉行的、"普遍的立法原则"或普遍的道德规范。康德把这种"无条件的"行为原则称作"绝对命令",并认为绝对命令是普遍的,先验的,永恒不变的,执行这一命令人人有责,这也就是道德。恩格斯指出,康德的绝对命令是软弱无力的,"因为它要求不可能的东西,因而永远达不到任何现实的东西"(《马克思恩格斯选集》第4卷231页)。

绝对单位 厘米克秒制和米千克秒制中长度、质量和时间的单位以及由这些单位导出的一切单位的统称。例如,

牛顿为力的绝对单位，焦耳为功和能量的绝对单位等。参见"单位制"。

绝对空间 对空间的一种观念。认为时间和空间与物质的存在及其运动无关，时间与空间也互不相干。不论在什么条件下，时间均匀地流逝着，这就是"绝对时间"。空间可以容纳物质，也可以脱离物质而存在，并且是永远不动的，这就是"绝对空间"。物质在绝对时间和绝对空间中的运动就是所谓"绝对运动"。这种把时间和空间与物质运动割裂开来的时空观是形而上学的。参见"时空观"。

绝对经验 英国哲学家布拉德莱用语。知觉经验的一种，有时也指整个知觉经验。指一种单一的无所不包的经验。它是杂多的有限的个人经验的总和，即存在于这些个人经验之中。它把一切现象都包括在内，是一个无矛盾的和谐的整体，各种矛盾从中得到调和。绝对经验从超乎一切关系之上的地位来处理一切关系，故亦称"超关系的经验"。它是客观的"绝对"或"最终实在"，除它之外，无所谓实在的东西。

绝对指标 即"总量指标"。

绝对星等 假定天体位于10秒差距(即32.6光年)处所应有的视星等。它反映天体的光度。参见"视星等"。

绝对误差 见"误差"。

绝对真理 与"相对真理"相对，共同构成真理发展过程中辩证性质的一对哲学范畴。有两种理解和使用方式：一种指真理有绝对性和相对性两种普遍特性；另一种指两种不同类型的真理，"完全"、"永恒"意义上的真理是绝对真理，近似、相对意义上的真理是相对真理。通常指前一种意义。真理的绝对性，指任何真理都包含着客观内容，并体现出人类思维的至上性；真理的相对性，指真理的条件性、有限性，即人们在一定条件下对世界的正确认识都是具体的、近似的。绝对真理和相对真理的区分，既是确定的又是不确定的。它们在人类的认识过程中相互联结、相互转化。否认真理的相对性，会使思想僵化；否认真理的绝对性，会走向相对主义和不可知论。

绝对速度 ❶在一个力学问题中同时采用几个参考系(如地球、火车等)时，物体相对于选定的基本参考系(如地球)的运动速度。❷相对于某个绝对静止参考系的运动速度。参见"绝对运动"。

绝对湿度 湿度的一种表示方式。单位体积空气中所含水蒸气的质量。一般用1立方米空气中所含水蒸气的克数表示，例如，当温度为20℃时，如空气中水蒸气含量达饱和状态，则绝对湿度为每立方米空气中含水蒸气17.3克。

绝对温标 即"热力学温标"。

绝对零度 热力学温标的零点。比水的*三相点温度低273.16℃(1954年第十届国际计量大会规定)。任何物质系统达到这一温度时，能量变为最小，因而处于*基态，即可能有的最低能态。采取*绝热去磁等方法能获得与绝对零度极为接近的低温。根据理论，绝对零度虽能无限接近，但不能达到。参见"热力学第三定律"。

绝对精神 德国黑格尔用语。指万物最初的原因与内在的本质，先于自然界与人类社会永恒存在的实在。黑格尔认为世界上的一切都是绝对精神的外在表现。其自我发展经历三个阶段：(1)逻辑阶段，绝对精神作为纯粹抽象的逻辑概念，超时空、超自然、超社会地自我发展着，直到最后、最高的观念——绝对观念。(2)自然阶段，绝对观念转化为自然界，绝对精神表现为感性事物的形式，自然界的外壳束缚了绝对精神。(3)精神阶段，绝对精神否定自然阶段中自然界的束缚，回复其自身，先后表现为主观精神(个人意识)、客观精神(社会意识)与绝对精神。在黑格尔的著作中，此词有时与绝对观念通用。

绝妙好词 词总集名。宋末周密编。七卷。编成于入元后，选录南宋初期张孝祥至宋末元初仇远词共一百三十二家，收词近四百首。有康熙柯氏刻本。清查为仁、厉鹗有《绝妙好词笺》，对作者生平史实，考证颇详。有初刻本、徐楙重刻本等。清余集、徐楙据周密他书所引词，编有《绝妙好词续钞》及《续钞补录》各一卷。

绝妙好辞 见"黄绢幼妇"。

绝热去磁 利用顺磁性物质磁化时放热、去磁时吸热的特性来获得极低温度(接近绝对零度)的一种方法。这方法先将顺磁性盐，如硫酸铁铵 $FeNH_4(SO_4)_2 \cdot 12H_2O$ 等，与液态氦接触，在强磁场中磁化，放出的热量由液态氦带走；然后在良好的热绝缘条件下突然撤去磁场，这时盐只能以减少其分子的动能来增加磁性势能而使磁性消失，所以温度随即下降。通过绝热去磁可获得 10^{-3} 开的低温。以这温度为起点，再利用强磁场使金属原子核的磁矩沿磁场方向排列，然后又绝热去磁，则可进一步获得接近 10^{-6} 开的低温。

绝热过程 在同外界没有热交换的情况下物质系统所进行的各种物理或化学过程。蒸汽在汽轮机内膨胀作功的过程是近似的绝热膨胀过程。在气象学中，当地面上一团空气升降时，由于体积和压强改变很快，它和四周空气来不及充分交换热量，因此大气中空气的升降过程也可近似地视为绝热过程。根据计算，空气每上升或下降100米，它本身的温度约降低或升高1℃。

绝热材料 亦称"保温材料"。多孔、不易传热的轻质材料。由有机物制成的有木丝板、纤维板、软木板、泡沫塑料等，在温度不很高(约不超过120℃)的条件下使用。由无机物制成的有矿物棉、泡沫混凝土、泡沫玻璃、石棉制品等，可在较高温度下使用。在房屋、冷藏仓库以及锅炉、蒸汽管道等处作保温或绝热之用。

绝热系统 与外界没有热量交换的*热力学系统。这种系统中的热力学过程是绝热过程。绝热系统是热力学中为便于分析和计算而引进的一种理想化模型，实际上不存在真正的绝热系统。

绝缘电阻 作用于绝缘材料上的直流电压与由此产生的泄漏电流的比值。在直流电压下测量时，通过材料的电流数值随时间而变化。一般规定通电1分钟时所测得的电阻值作为该材料的绝缘电阻。通常用兆欧表示。

绝缘材料 电工器材中使带电体与其他部分隔离的材料。其电阻率在 10^7 欧·米以上。常用的绝缘材料，固态的有绝缘纸、布、橡皮、塑料、油漆、玻璃、陶瓷、云母等；液态的有变压器油等；气态的有空气、氮气、六氟化硫等。

绝缘薄膜 由聚合物制成的薄而柔软的电气绝缘材料。其厚度一般为0.006～0.5毫米。具有耐潮、防霉及良好的电气和机械性能。主要用作电机、电器的线圈绝缘，电线、电缆的绕包绝缘，电容器介质及复合材料等。常用的有聚丙烯、聚乙烯、聚苯乙烯、聚酯、聚酰亚胺和聚四氟乙烯等薄膜。

绝对加速度 ❶在一个力学问题中同时采用几个参考系时，物体相对于基本参考系运动的加速度。等于相对加速度、牵连加速度与科里奥利加速度三者的矢量和。其中科

里奥利加速度只有当物体在作为非基本参考系的转动物体上运动(方向不沿转轴)时才出现。❷相对于所设想的绝对静止参考系的运动加速度。参见"绝对运动"。

绝对成本说 又称"绝对利益说"。英国亚当·斯密提出的国际贸易理论。认为：一国对外贸易的利益，乃在于输出本国在生产成本上占绝对优势的商品，以换取本国不能生产或生产成本较高的商品。并认为：根据这一原则实行国际分工，并在此基础上进行贸易，可使参加贸易的国家均能获利，因而他极力主张自由贸易。此说对当时英国经济政策曾起过重大作用。李嘉图继承这一理论并将其发展为*比较成本说。以后，这些学说成为鼓吹自由贸易的理论依据。

绝对单位制 取长度、质量和时间的单位为基本单位的单位制。

绝对重力仪 一种测量地面点绝对重力值的仪器。用精密测量自由落体或对称自由运动过程中的移动距离和时间间隔来确定地面点绝对重力值。使用激光测距和原子钟计时，精度可达 10^{-7}～10^{-8} 米/秒^2。中国 1980 年研制成功的可移式激光绝对重力仪精度达 2×10^{-7}～1×10^{-7} 米/秒^2。

绝对感受性 见"感受性"。

绝热发动机 一种以尽可能减少散热损失来提高热效率的内燃机。常用导热性很差又耐高温的材料制作气缸燃烧室周围的零部件，并设法充分利用因热损失减少而增大了的排气能量。热效率一般比内燃机高。已研制成功的有*陶瓷发动机。

绝对平均主义 即"平均主义"。

绝对过剩人口 资产阶级学者虚构的"人口理论"中的术语。参见"马尔萨斯主义"。

绝对重力测量(量liáng) 见"重力测量"。

绝对唯心主义 以精神性的"绝对"为最高原则的哲学学说。谢林认为绝对是存在于一切有条件的主体与客体之上的"绝对的同一性"。黑格尔认为绝对是独立存在、包含差别的"绝对精神"，是世界的本原和"永恒的创造者"。

绝对剩余价值 "相对剩余价值"的对称。在必要劳动时间不变的条件下，通过延长工作日使剩余劳动时间增加而产生的剩余价值。是资本剥削雇佣劳动的基本方法之一。在资本主义发展初期，是资本家剥削工人的主要方法，并且是相对剩余价值生产的起点。延长工作日受到生理界限和道德界限的限制。随着资本主义的发展，主要采取生产*相对剩余价值的方法。

绝热放气制(製)冷 气体制冷的一种。当容器中的高压气体有控制地在绝热状态下放出时，残留在容器中的气体向放出的气体作推动功，消耗本身的内能，使温度降低，产生冷效应。实用的绝热放气制冷机有吉福德-麦克马洪循环(简作 G-M 循环)制冷机、索尔文循环(简作 S 循环)制冷机，均以氦气为工质。制冷温度可低至 10～77 开。这种制冷机用于红外探测技术、低温光电和低温电子器件等高科技产品中。

绝热相互作用 两个物体或系统之间在彼此热绝缘的情况下发生的相互作用。例如，充有气体的容器用活塞隔开为两部分，若活塞由绝热材料制成，这两部分气体之间所发生的相互作用就是绝热相互作用。这类相互作用过程中存在宏观功的交换。

绝热保温材料 一类具有绝热保温作用的材料。一般可选用硅酸镁(<500℃)、硅酸铝纤维(<1 100℃)、粉煤灰中的"飘珠"(氧化硅类，<1 200℃)、多晶莫来石纤维(1 300～1 600℃)、高氧化铝空心球(1 800℃)等。例如，工业窑炉的炉体温度高，散热量大，需要有热容、热导率低、热敏性好等特点的材料作为炉体的绝热保温材料，以减少炉体散热，节约能源，降低热污染，改善操作环境。广泛应用于冶金、化工、轻工等方面。

绝缘耐热等级 为了保证电气设备一定的寿命，按照在连续使用下的容许最高温度对绝缘材料所分的等级。根据不同温度限值可分成：Y、A、E、B、F、H 和 C 七级，其最高容许温度分别为：90℃、105℃、120℃、130℃、155℃、180℃和 180℃以上。随着使用温度的提高，还可以在 180℃以上继续分级。

绝对光波干涉仪 利用光波干涉的原理，以单色光(标准光波)波长来鉴定精密*量块的高精度仪器。可利用下列两种方法进行测量：(1) 比较法，根据与标准量块的比较来测定被测量块的长度。(2) 绝对法，可直接测出量块的长度、测量面的平面度和平行度。

绝对年代和相对年代 古今历史的纪年法，历史学与考古学测定和记载人文时序的基本标志。在历史上可以确定的具体年代，称为"绝对年代"。不能确定具体年代而仅能比较或推定先后时序者，称为"相对年代"。原始社会和缺乏历史记录的古代社会的某一时期，一般只能以相对年代纪年。由于世界各国历法不同，历史学与考古学上的纪年法过去并不一致，但近世一般以公元纪年为主，以各国习惯纪年为从。参见"年代学"。

6 **绞**〔絞〕(jiǎo) ❶用两股以上的条状物扭结成绳索。如：绞麻绳。《礼记·杂记上》"小敛，环绖"孔颖达疏："若是两股相交，则谓之绞。"❷成绞物的量名。如：一绞头绳。❸扭转；拧。引申为挤压。如：绞手巾；绞脑汁。❹缠绕。柳宗元《晋问》："晋之北山有异材……根绞怪石，不土而植，千寻百围，与石同色。"❺执行死刑的一种方式。即以帛、绳等勒死的方法处决犯人。周时即已有。《左传·哀公二年》："若其有罪，绞缢以戮。"此后除元代有斩无绞，其余各代均沿用。外国有的也以此执行死刑，其方法多使用绞刑架。❻急切。《论语·泰伯》："直而无礼则绞。"

绞车 亦称"卷扬机"。一种利用卷筒卷绕钢索的装置。用以提升或牵引重物。由电动机经减速器带动卷筒旋转，设有制动和安全装置。有单卷筒和双卷筒两种主要类型。是起重机械的基本组成部分。也常与滑轮组配合单独使用。是建筑安装部门常用的设备。

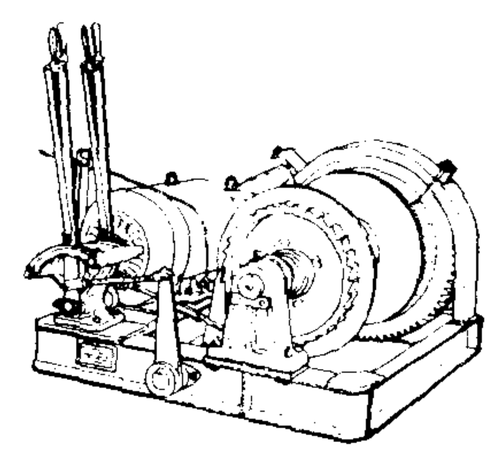
绞 车

绞死 亦称"勒死"。将绳索等环绕颈项部，用手的力量或某种机械的作用，使绳索绞勒颈项部而引起窒息的死亡。

绞纱 将筒子或管纱按规定长度和圈数绕成绞的纱。如棉纱的绞纱长度为 1 000 米，称"一绞"。其形状适于检验和染整加工，并便于打包、运输和贮存。

绞盘 绞车的一种。船用绞盘一般竖立于甲板上，由动力或人力转动，用以收放缆索或锚链。

绞痛 剧烈的阵发性疼痛。常伴有恶心、呕吐、出冷汗等。一般由管腔脏器管壁痉挛、蠕动增强所致，如肠绞痛、

胆绞痛、肾绞痛分别为肠壁、胆管壁和输尿管壁痉挛引起的绞痛。可用解痉药止痛。根本治疗需去除其发病原因。

绞滩 用绞车等牵引设备帮助逆流上驶的船舶驶过急流险滩的操作。在通航河流中某些有急滩的地方，常在岸边或趸船上设绞滩站，从事绞滩工作。

绞缬 丝织品的染色方法之一，属于机械性防染法。将织品用缝、扎等方法加以绞结，保留其底色，染色后解去结子，即可出现几何形的花纹。最适于染制简单的点花或条格纹。中国民间很早发明，唐代宫廷广泛使用，花纹精美。

绞车道 铺有轨道，用以上下运送物料的*上山或*下山的统称。

绞股蓝 (*Gynostemma pentaphyllum*) 亦称"七叶胆"。葫芦科。多年生攀缘草本，卷须常分叉。叶互生，通常由5～7小叶呈鸟趾状复叶。夏季开黄白色花，圆锥花序腋生；花单性，雌雄异株。浆果圆形。种子如豌豆大，熟时紫黑色。生于山间林下阴湿处。分布于中国陕西南部及长江以南各省区。全草入药，性寒、味苦，功能清热解毒、止咳，主治咳嗽痰多、胁痛黄疸、小便淋痛等症。

绞杀植物 热带森林中介于附生与独立生活习性之间的一类植物。绞杀植物以附生开始，以后生出气生根；气生根从空中或沿其附生的乔木主干进入土壤中，转变成独立或半独立的植物。由于其气生根交织如网，紧密地包围着所依附的乔木主干，并常绞杀它，故名。中国的绞杀植物多为榕属 (*Ficus*) 及鹅掌柴属 (*Schefflera*) 植物。

绞盘机集材 用绞盘机拖曳木材的集材方式。将荷重索和回空索分别缠绕在绞盘机的荷重卷筒和回空卷筒上，另一端通过集材干和转向滑轮用连结索连接，在其上连挂木材。开动卷筒正转或反转，将木材拖来或将空索送出，进行半悬式(木材前端稍微吊离地面)集材。

6 **纴** 〔**紒**〕(cì 次) 本指未成线的麻缕，引申为按市肆的次第收税。《周礼·地官·廛人》："掌敛市纴布。"郑玄注："布，泉(钱)也。郑司农云：'纴布，列肆之税布。'"

绘 〔**絯**〕(gāi 该) 拘束。《庄子·天地》："方且为物绘。"王先谦集解引宣颖云："为物所拘。"

统 〔**統**〕(tǒng) ❶丝绪的总束。《淮南子·泰族训》："茧之性为丝，然非得工女煮以热汤而抽其统纪，则不能成丝。"❷一脉相承的系统。《孟子·梁惠王下》："君子创业垂统，为可继也。"❸统一。《公羊传·隐公元年》："何言乎王正月？大一统也。"参见"大一统"。❹纲纪；法制。《国语·齐语》："班序颠毛，以为民纪统。"韦昭注："言次列顶发之白黑，使长幼有等，以为治民之经纪。"❺主管；综理。《书·周官》："冢宰掌邦治，统百官，均四海。"❻从全局出发；全面。如：统筹。❼地质学名词。见"世❸"。

统一 一，亦作"壹"。❶谓国家由一个中央政府统治，没有地方割据。《后汉书·隗嚣传》："帝知嚣欲持两端，不愿天下统一。"❷归于一致，共尊一说或共奉一主。《汉书·董仲舒传赞》："下帷发愤，潜心大业，令后学者有所统壹，为群儒首。"《三国志·魏志·田畴传》："众成都邑，而莫相统一，恐非久安之道。"❸集中；归总。如：统一领导。

统计 ❶指统计资料，即反映大量现象数量特征的数字资料。❷指统计工作，即搜集、整理、分析和推断统计资料的工作。❸指统计学。

统矢 府名。大理段氏置，又号姚府，为八府之一。治今姚安，辖境约当今云南姚安、大姚、永仁等县地。蒙古宪宗七年(1257年)改为千户所，元至元十二年(1275年)改姚州。

统购 ❶中国对关系国计民生最重要的商品实行有计划的统一收购的一项政策。1951年1月起实行棉纱统购，1953年11月起实行粮食、植物油料统购，1954年9月起实行棉布、棉花统购。其基本内容是：生产者必须将应统购的商品，按国家规定的品种、数量和价格等交售给国家或国家指定的商业部门，由国家集中管理。实行统购，对国家掌握商品资源和稳定市场物价，起过重要的作用。随着粮棉连年增产，货源充裕，已从1983年起取消棉布统购；1985年起，取消粮棉统购，改行合同定购。1990年粮食合同定购改为国家定购，农业生产者在完成定购任务后放开经营。1994年规定原棉仍由供销合作社统一收购、统一加工、统一经营。❷20世纪50年代中国对资本主义工业实行社会主义改造所采取的国家资本主义的初级形式之一。其基本内容是：对私营工厂生产的关系国计民生重大的商品(如棉纱、棉布)，以法令规定由国家指定国营商业部门向私营工厂统一收购，私营工厂不得自行销售。❸国民党政府对某些重要商品所进行的一种独占性收购。如桐油统购、棉纱统购等。

统制 官名。南宋初，于*都统制下设有统制、同统制、副统制。清末军制，统辖一镇的长官也称统制(即镇统)。

统和 辽圣宗年号(983—1012)。

统带 亦称"标统"。清末新军制中统辖一标(团)的长官。

统类 指治理天下的纲纪法式。《荀子·非十二子》："若夫总方略，齐言行，壹统类，而群天下之英杰。"杨倞注："统谓纲纪，类谓比类；大谓之统，分别谓之类。"

统觉 ❶德国莱布尼茨与康德的用语。莱布尼茨的统觉主要指理性或清楚的、自觉的知觉。康德的统觉则是自我意识的别名。❷在心理学上，指由当前事物引起的心理活动同已有知识经验相联系、融合，从而更清晰地认识事物的现象。

统调 "统一调谐"的简称。两个或多个调谐电路通过机械或电路连接，同时改变谐振频率，使它们的谐振频率间保持特定关系的方法。如超外差式接收机中，使用多联同轴可变电容器，可同时改变本机振荡频率和信号输入回路的谐振频率，使两频率之差等于中频频率。

统领 官名。南宋武职有统领，位在统制下。清制，八旗兵的前锋营、护军营分设前锋统领、护军统领。又步军营设提督九门步军巡捕五营统领。咸丰以后，各省招募勇营成军，其统军之官亦称统领。清末新军制称一协(旅)的长官为统领，也叫协统。

统销 ❶中国对关系国计民生最重要的商品实行有计划的统一供应的一项政策。1953年11月起实行粮食统销，1954年9月起实行棉布统销。其基本内容：国家将某些有关国计民生的商品，按规定的品种、数量、价格等，由指定的商业部门对城镇居民和需用单位有计划进行分配和供应。实行统销，有利于稳定市场物价和保证人民的基本需要。随着改革开放政策的实施，1983年12月起取消棉布统销；进入90年代，粮食、棉布都实行国营为主的多渠道经营，居民用量不限，自由选购。❷国民党政府对某些重要商品进行的一种独占性销售。如桐油统销、棉纱统销等。

统税 ❶旧中国征收的一种货物税。1926年底首先在湘鄂等省开征卷烟统税。1931年国民党政府借裁撤*厘金

引起中央财政收入短缺为名，扩大统税课征范围为卷烟、麦粉、火柴、水泥和棉纱等五项，其后，逐步增至十余项。课税环节主要在生产过程，采取就厂征税（工业品）、就场征税（农产品）和就关征税（进口商品）等办法。由于纳税后的货物名义上可通行全国，不再征税，故称统税。❷"厘金"的一种。1903 年后，旧中国某些地方，将多次征收的厘金合并为一次征收。在这些地方，厘金改称统税或统捐。

统御 控制；驾驭。《新唐书·哥舒曜传》："曜拙于统御而锐杀戮，士畏而不怀。"怀，爱戴。

统筹 通盘筹划。如：统筹全局；统筹兼顾。

统一化 工业生产中对同一事物两种以上的表现或处理过程归并为一种或限定在一定范围内的标准化形式。目的是为消除不必要的多样化而造成的重复劳动并建立可共同遵循的秩序。其实质是使对象的形式、功能、行为或其他技术特征具有一致性，并把这种一致性通过标准予以定量化。

统一体 矛盾着的各方依一定条件，共处于其中的统一物。这时事物只有量变和部分质变，没有根本性质的变化。任何统一体内部都包含着矛盾，都是对立的统一。对立面之间的斗争，不但引起数量的变化，而且必然导致对立面的互相转化，引起统一体的分解、破裂。这时事物就发生性质的变化，由新的统一体代替旧的统一体。任何统一体都是有条件的、暂时的、过渡的，因而是相对的。

统一性 即"同一性❶"。

统一党 民国初年的政党。1912 年 1 月由中华民国联合会与预备立宪公会联合组成。主要成员有张謇、章炳麟、程德全、熊希龄等。以"巩固全国统一，建设中央政府，促进共和政治"为宗旨，实际上拥护袁世凯，与同盟会对抗。同年 5 月与*民社等合并为*共和党。

统万城 古城名。故址在今陕西靖边北白城子。夏凤翔元年（公元 413 年）赫连勃勃发民十万蒸土筑城为都；自以为将统一天下，君临万邦，因取"统万"为名。418 年，于长安置南台，以此为北京。427 年为北魏太武帝攻取，在此置统万镇。自太和以后至唐，曾为夏州治所；贞元以后又为夏绥（唐末号定难军）节度使治所。宋淳化五年（994 年）毁。

统天历（曆） 一种阴阳历。施行于南宋庆元五年（1199 年）。由*杨忠辅创制。不用*上元积年，以 29.530 594 日为一月；365.242 5 日为一年，只比地球公转周期差 26 秒，精度与*公历相当，但比西方早采用 380 多年；首先提出回归年长度有变化，古大今小。

统计表 用统计数字表明所研究现象的表式。对所要研究的对象，通常列在表的左边，称主栏；说明研究对象有关的指标，通常列在表的上边，称宾栏。统计表有简单表、分组表和复合表。主栏中不分组的表，称简单表；按一个标志分组的表，称分组表；按两个或更多的标志分组的表，称复合表。

统计图 表现统计数字大小和变动的各种图形的总称。有条形图、圆形图、曲线图、象形图、统计地图等。主要用来比较不同时间、不同地区、计划和实际的统计数字，或用来表明统计总体的内部结构和总体单位的分布情况等。统计图广泛应用于宣传教育、各种管理和科学研究等方面。

统计法 调整国家统计体制与活动的法律规范的总称。我国于 1983 年 12 月公布统计法，并于 1996 年 5 月作了修正。

统计学 研究大量事物数量变化和关系的方法论科学。分描述统计和推断统计。前者用综合指标和图表等表达事物的特征；后者以概率论为基础，用样本的综合指标来推断总体，如参数估计和假设检验等。有社会经济统计学、生物统计学、数理统计学等。

统计量 数理统计中的一个基本概念。不含未知参数的样本函数称为"统计量"。例如，样本 $x_1, x_2, \cdots, x_n$ 的算术平均值

$$\bar{x}=\frac{1}{n}(x_1+x_2+\cdots+x_n)$$

及平均偏差平方和

$$s^2=\frac{1}{n}[(x_1-\bar{x})^2+(x_2-\bar{x})^2+\cdots+(x_n-\bar{x})^2]$$

都是统计量。根据不同的要求，一个样本可以构造不同的统计量。例如，上述 $\bar{x}$ 反映了总体均值（数学期望）的有关信息，s^2 反映了总体方差的有关信息。

统筹图 即"箭头图"。

统筹法 亦称"关键路线法"。企业管理和基本建设中安排工作进程的一种运筹学方法。根据生产要求、劳动力、设备和物资的情况以及工艺流程，排出统筹图，据以找出施工进度中的主要矛盾线（亦即关键路线），及时调度，以保证或加快工作的进程。

统一公债 全称"民国二十五年统一公债"。国民党政府为清理旧债而发行的公债。1936 年 1 月，国民党政府未偿债券有三十余种，每月应付本息达一千五百余万元。同年 2 月，以新债券换旧债券方式，延长旧债还本付息期限，降低利率，发行统一公债十四亿六千万元，较所欠债款增二亿元。年息六厘，分甲、乙、丙、丁、戊五种，还本期限分别规定为十二年、十五年、十八年、二十一年和二十四年。同时又发行"复兴公债"三亿四千万元，连同统一公债共达十八亿元，新增额达五亿四千万元。本息原由关余项下支付。1939 年 1 月停付。1948 年 8 月发行金圆券，公布《法币公债处理办法》，规定照票面加二万七千倍，再按法币 300 万对金圆券 1 元折合偿还，债券持有人遭受很大损失。

统一场论（场 chǎng） 从场的观念出发，试图把自然界中电磁、引力、弱、强等各种相互作用统一起来的理论。这方面的研究始于 20 世纪 20 年代，但都未获成功，直到 1962 年，温伯格（Steven Weinberg，1933—）和萨拉姆（Abdus Salam，1926—）才各自独立地在统一弱相互作用和电磁相互作用的理论方面迈出了重大的一步，并为以后的实验所支持。此后，追求统一更大范围的场论，以各种形式日益兴起，其中以弱、电、强三种相互作用统一起来的所谓大统一理论最引人注意，但完成这一目标还需时间。

统一战线 无产阶级政党为了反对主要敌人，实现一定时期革命和建设的任务，同其他革命阶级、政党、团体和一切可以团结的力量结成的联盟。我国在中国共产党领导下，在长期革命斗争中建立和发展起来的统一战线，是以工农联盟为基础的人民大众的广泛的联盟，是战胜敌人的三个法宝之一。如抗日战争时期的抗日民族统一战线，从解放战争时期到新中国成立后的人民民主统一战线，在争取斗争的胜利中都发挥了重要的作用。在社会主义现代化建设的新时期，我国的统一战线已经发展成为由全体社会主义劳动者、拥护社会主义的爱国者和拥护祖国统一的爱国者组成的，包括台湾同胞、港澳同胞和国外侨胞在内的最广泛的爱国统一战线。

统一教会（Unification Church） "世界基督教统一圣灵协会"的简称。朝鲜人文鲜明 1954 年创立于韩国。1971

年后总部迁美国纽约，分支机构分布世界许多国家和地区。教义混合东方宗教哲学和基督教神学，认为世界的构成和进化都是阴阳两极相互作用的结果。耶稣在没有与人结合生育出无罪的新人类前就被钉死十字架上，未能完成救赎使命。文氏夫妇受耶稣委派为复临救主和复临圣母，来世间重新建立家庭，生育新人类，实现上帝对世界的统治。信徒间不分国籍、民族，由教主指定配偶，并举行集体婚礼。新入教者须沿街乞讨。政治上号召建立全球统一的神权政治国家并且反共。基本经典除《圣经》外，尤重文氏所撰《神圣原则》。

统计力学 见"统计物理学"。

统计分析 在统计调查和整理的基础上，运用各种统计方法对统计资料进行的分析研究。具体步骤：先确定分析的目的，而后对统计资料进行评价和核实，再运用各种方法进行分析研究，最后作出结论。其任务在于揭示事物的内在联系及其发展规律，找出改进工作的办法。常用方法有：分组法、综合指标法、动态分析法、指数法、相关法等。

统计方法 运用数学工具研究、揭示事物随机现象规律性的科学方法。以概率论为理论基础。自然界的许多事物，在微观上各组成部分表现为大量无规则的偶然的随机运动，但在宏观上或整体上则表现为严格的非偶然的规律运动。统计方法通过研究和分析随机现象的某些数量指标的分布或平均值，找出各类指标间的相互关系，揭示其中的规律性。统计方法主要包括统计平均值、抽样统计（从总体中抽出部分对象加以统计）、统计推断（由样本具有的某些属性推出总体具有的某些属性）等。它在自然科学和社会科学的理论研究中起着重要的作用。

统计地图 在一定地域的地图图形上用圆点或实物图像的大小与多少、线条的疏密、颜色的深浅等表现不同地区统计数值大小的统计图。表明人口、资源、产量等在各地区的分布情况时，都可用统计地图。

统计决策 指在不确定情况下，运用统计资料和统计方法，在可供选择的行动方案中进行择优决策分析的工作过程。美国统计学家瓦尔德（Abraham Wald，1902—1950）于1939年创立了"统计决策函数"理论。随后迅速发展，应用日广。通常有风险型决策（又称先验概率决策），贝叶斯决策（又称后验概率决策），以及完全不确定型决策。各种统计决策有其各自的特点和适用条件，实际工作中应结合具体情况，加以选择。

统计指标 简称"指标"。综合反映统计总体数量特征的概念和数值。如人口数、工业总产值、国民收入等。有实物指标和价值指标，数量指标和质量指标等。按指标数值形式，又可分绝对指标、相对指标和平均指标。

统计指数 简称"指数"。表明社会经济现象在不同时期的数量对比关系的相对数。分个体指数和总指数。前者反映同类现象单项事物动态的相对数，如某种产品的产量指数；后者反映不能直接相加的复杂社会经济现象综合变动程度的相对数，如说明市场价格变动的零售物价指数。

统计调查（调 diào） 亦称"统计观察"。指有组织地搜集各种统计资料的工作。按调查的组织形式，可分统计报表制度和专门组织的调查。按调查的是否连续进行，可分经常调查和一次性调查。按调查对象的范围，可分全面调查（对调查对象的全部单位进行调查登记）和非全面调查（包括重点调查、抽样调查和典型调查）。为使统计调查顺利进行，一般在调查计划中应明确调查的目的，确定调查对象和调查表，规定调查时间和地点等。

统计预测 指运用统计资料和统计方法对事物的未来发展和变化，从数量上加以测定和判断。有调查研究预测和数学模型预测。后者又有时间数列预测、回归预测等方法。各种预测方法既可单独使用，也可结合运用。随着现代科学技术的迅速发展，统计预测在各种领域都得到广泛运用。科学的统计预测，可为人们下判断、作决策、订规划、编计划以及安排各项工作提供重要的依据。

统计推断 一种数理统计方式。对抽样调查所得的数据进行分析、验证，进而由局部推及总体。方法有二：(1) 区间估计。以概率分布与样本数值间的关系为依据，确定样本的置信区间，找出抽样误差的范围，并据此对总体的某一数值作出估计。(2) 假设检验。先作出对总体某一参数的假设，然后根据实验或对样本的计算结果判定假设能否被接受。

统收统支 我国预算管理体制的一种形式。其做法是：地方组织的预算收入统一上缴中央，地方所需的预算支出统一由中央拨付，收支之间没有联系。在实际工作中，亦称"收支两条线"。其特点是财权财力高度集中于中央。在我国，这一体制一般在非常时期采用，如新中国建立初期的1950年和"文化大革命"中的1968年。

统治阶级 在经济上、政治上占支配地位，掌握国家政权的阶级。奴隶社会的奴隶主阶级，封建社会的地主阶级，资本主义社会的资产阶级，都是压迫和剥削劳动人民的统治阶级。无产阶级革命的首要任务是夺取政权，推翻剥削阶级的统治，建立无产阶级专政，使无产阶级和一切劳动人民成为统治阶级。

统一地理学 关于地理学性质和对象的一种观点。地理学发展至19世纪末和20世纪初，逐渐分化为自然地理学和人文地理学（包括经济地理学），部门地理学和区域地理学，在研究观点上互不一致。德国地理学家赫特纳认为地理学可将自然地理现象与人文地理现象统一于区域研究中，强调区域地理是地理学核心。此观点不仅忽视部门地理学对一般规律的研究，对区域地理也缺乏区域综合观点，使区域地理研究长期停留于描述阶段，影响了区域地理学的发展与提高。

统一共和党 民国初年的政党。1912年4月成立，拥蔡锷、王芝祥为总干事，重要成员有谷鍾秀、张耀曾、吴景濂等。提出"厘定行政区域，以谋中央统一；厘定税制，以期负担公平；发展国民工商业，采用保护贸易政策"等十二条政纲。同年8月与同盟会等联合组成国民党。

统一进步党 即"青年土耳其党"。

统一商法典 美国联邦向各州立法机关推荐的商法典的一个范本。由全国州法律统一化委员会与美国法学会联合倡议并负责起草，主要执笔人是哥伦比亚大学法学教授卢埃林，1952年公布。60年代初，成立《统一商法典》常设编辑委员会，负责推动这一法典在各州的通过、统一解释与提出新修正案的工作。到1968年止，除路易斯安那州外，其他各州已将该法典略加修改后制定为本州立法。根据1972年的正式文本，法典共分总则、买卖、商业票据、银行存款与收款、信用状、大批转让、产权证明、投资证券、有担保的交易等九篇。

统计分组法 整理和分析统计资料的基本方法之一。即把大量的统计资料，根据统计分析的目的，按一定的标志划分为若干部分。统计分组可以区分社会现象的类型，反映

统计总体的结构，揭示现象间的依存关系等。

统计物理学 用统计方法研究由大量*微观粒子所组成的系统的学科。19世纪气体动理论的成就，使人们认识到：由大量粒子组成的系统，其宏观性质如温度、压强等可利用统计方法来解释。在经典力学基础上，结合物质微观结构知识，就逐步形成了"统计力学"。统计力学在研究物质系统，特别是气体在平衡状态下的性质等方面，取得巨大成就，而且对热力学已经获得的结果，能从微观角度更深刻地加以阐明。根据这一理论，宏观量是相应的微观量的统计平均值。后随着研究范围的扩大，又得到了统计物理学和量子统计物理的名称。不考虑量子性质的统计物理称为经典统计物理。统计物理的方法对许多涉及多体问题的学科，如固体物理、原子核物理、物理化学和天体物理等都具有重要应用，而且获得了巨大成就。近年来，特别在相变、*超导性、*超流性、*等离子体等方面应用统计物理方法进行了大量研究工作，并正在努力建立非平衡态的统计理论。

统计独立性 亦称"随机独立性"。概率论的基本概念。常用的统计独立性有两种：(1) 假如一个随机事件发生与否不影响另一个随机事件发生的概率，则称这两个随机事件相互独立；(2) 假如一个随机变量取什么值不影响另一个随机变量取任一个值的概率，则称这两个随机变量相互独立。

统计语言学 数理语言学的组成部分。用统计的方法研究各种语言形式的使用频率和概率，包括词汇统计学、文体统计学和对语言结构本身的统计研究三个方面。目的在于根据量的描写给出质的评价，亦即依靠定量分析得到定性判断。目前广泛使用计算机进行这项工作。

统计热力学 统计力学的分支。从物质由大量分子组成的事实出发，用统计力学的方法计算热容量、熵等宏观物理量，从而能对热力学中的许多基本概念、基本物理量及基本定律获得更深刻的了解。

统计控制图 在工业产品质量统计检查中所用的图形。常用的统计控制图中，绘有中心线和上、下控制界限等平行横线。中心线代表技术上所要求的标准水平，上、下控制界限一般与这一水平相距三个均方差。在对产品质量进行抽样检查过程中，按时将观察数值在图中作出点子。如所作的点子超出控制界限或具有这种趋势时，表明技术操作过程中存在问题，须及时调整，以保证产品质量。

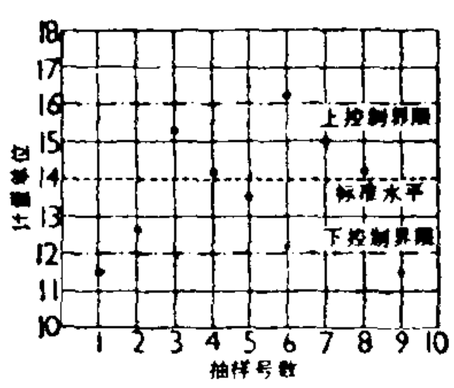

统计控制图

统叶护可汗(可 kè，汗 hán)(?—628) 唐时西突厥可汗。射匮可汗弟，勇而有谋。并铁勒，征波斯、罽宾。有兵数十万，徙庭千泉。统治西域诸地，分授其首领"颉利发"称号，派吐屯监统，征收赋税。唐武德间遣使来朝。玄奘往印度时，曾得其保护。贞观二年(公元628年)为其叔父莫咄贺所杀。

统计决策理论 美国数理统计学家*瓦尔德1950年根据对策论的观点提出的一种数理统计理论。他把常见的统计问题看作人与自然界的一局博弈，然后用对策论方法去寻求统计问题的解。统计决策理论与经典统计理论之间最重要的差别，在于前者把统计分析结果与将要采取的决策所可能引起的后果(经济效益或损失)结合起来，从而提供更实在的解法。为了实现这一想法，瓦尔德引进一个损失函数用来表达采取某一决策后可能引起经济损失的大小，而损失函数的平均值(又称风险函数)可用来评价各种统计方法的优劣。统计决策理论对数理统计的发展和应用都起重大的作用。

统计报表制度 统计调查的一种重要方式。即规定各部门、各地方、各单位根据原始记录或核算资料，按照一定的表式和程序，自下而上地定期报送统计资料的报告制度。统计报表制度中，对统计范围、统计指标、统计目录、计算方法、计算价格、报送期限等，均有明确规定。

统计质量管理 亦称"统计质量控制"。见"质量管理"。

6 **绋** 〔**絣**〕㊀(bēng 崩) ❶穿甲的绳。《国策·燕策一》："妻自组甲绋。"❷继续。《后汉书·班固传下》："将绋万嗣。"

㊁(bīng 兵) 错杂。《汉书·扬雄传下》："绋之以象类。"

缊 〔**縕**〕㊀(yùn 运) 纬线。见《说文·糸部》。

㊁(gǔn 衮) ❶羽数名。《尔雅·释器》："一羽谓之箴，十羽谓之纴，百羽谓之缊。"❷通"衮"。古代天子和上公的礼服。《管子·君臣上》："衣服缊绻，尽有法度。"尹知章注："缊绻，古衮冕字。"

浓 〔**濃**〕(nǒng，又读 náo) 大而多。《后汉书·崔骃传》："若夫纷浓塞路，凶虐播流。"李贤注引《方言》云："浓，盛多也。"按《方言》第十："南楚凡大而多谓之鼐，或谓之濃。"钱绎笺疏："浓与濃同。"

絮 ㊀(xù 序) ❶丝绵。《汉书·文帝纪》："其九十已上，又赐帛，人二匹，絮三斤。"❷弹松的棉花。如：棉絮。❸某些植物似绵絮的花。如：柳絮；芦絮。❹在衣服、被褥里铺丝绵或棉花。李白《子夜吴歌》："明朝驿使发，一夜絮征袍。"❺优柔不断。翟灏《通俗编·言笑》："方言以濡滞不决绝曰絮。"按"絮聒"、"絮语"等都是此义的引申。

㊁(chù) 调拌。《礼记·曲礼上》："毋絮羹。"孔颖达疏："絮，谓就食器中调和盐梅也。"

㊂(nù) 姓。汉代有絮舜。

絮语 连续不绝地低声谈话。

絮聒 唠叨不休。《西游记》第十四回："不必恁般絮聒恶我，我回去便了。"亦作"聒絮"。《聊斋志异·巧娘》："华姑益怒，聒絮不已。"

絮絮 唠唠叨叨地讲个不休。如：絮絮叨叨。《聊斋志异·酒狂》："旧态复作，渐絮絮瑕疵翁。"瑕疵，指责。

絮凝 水中微粒相互碰撞而集结为絮状物的过程。例如，在混凝沉淀中，混凝剂与水中碱性物质反应，生成微小的颗粒，通过搅拌，与水中悬浮颗粒集结成较大的絮花。

絮凝剂 使液体中分散的细微固体颗粒聚集成较大絮团的药剂。是一种高分子有机物，靠桥联作用发生絮凝。

絮利-普吕多姆 (René François Armand Sully Prudhomme，1839—1907) 法国诗人。*巴那斯派主要代表之一。1881年当选为法兰西语文学院院士。思想上信奉实证主义，创作上追求诗歌形式的完美，偏重自我分析，间亦带有教诲色彩。主要作品有《长短诗集》、《寂寞集》、《徒然的爱》，哲理长诗《正义》与《幸福》等。论著有《诗之遗嘱》等。获1901年诺贝尔文学奖。

絲 "丝"的繁体字。

7 **绋**〔**紼**〕(fú 弗) 同"绋❶❷"。❸大索。见"纶绋"。❷特指引棺的绳索。《礼记·杂记下》:"四十者执绋。"

綆〔**綆**〕㊀(gěng 梗) 汲水器上的绳索。《左传·襄公九年》:"具綆缶。"杜预注:"綆,汲索;缶,汲器。"韩愈《秋怀》诗:"汲古得修綆。"

㊁(bǐng 饼) 轮辐近轴处的突出部分。《考工记·轮人》:"眡(视)其綆,欲其蚤(爪)之正也。"郑玄注:"蚤当为爪,谓辐入牙中者也。郑司农云:綆读为关东言饼之饼,谓轮箄也。"

綆短汲深 用短绳子吊取深井的水,比喻难以胜任。《庄子·至乐》:"褚小者不可以怀大,綆短者不可以汲深。"褚,衣袋。亦作"短綆汲深"。《荀子·荣辱》:"短綆不可以汲深井之泉,知不几者不可与及圣人之言。"

綀〔**綀**〕(shū 书) 一种似苎布的粗葛织物。《晋书·王导传》:"时帑藏空竭,库中惟有綀数千端。"

緉〔**緉**〕(liǎng 两) 古代计算鞋的量名,犹言双。《说文·糸部》:"緉,履两枚也。"亦作"两"。《诗·齐风·南山》:"葛屦五两。"

緒〔**緒**〕(xù 朽) 连缀铠甲片的带子。沈括《梦溪笔谈·器用》:"青堂羌善锻甲,铁色青黑,莹彻可鉴毛发,以麝皮为緒旅之,柔薄而韧。"

緆〔**緆**〕㊀(shǐ 始,又读 xǐ) 亦作"缌"。❶束发的帛。《仪礼·士冠礼》:"緇緆,广终幅。"郑玄注:"緆一幅长六尺,足以韬发而结之矣。"❷群行貌。《汉书·司马相如传上》:"緆乎淫淫。"❸见"飒緆"。❹见"緆緆❶"。

㊁(shǎi 晒上) ❶撒网。《文选·张衡〈西京赋〉》:"钓鲂鳣,緆鳆鲕。"薛综注:"緆网如箕形,狭后广前。"❷见"緆緆❷"。

㊂(lí) 通"缡"。维系。《诗·小雅·采菽》:"泛泛杨舟,绋緆维之。"《尔雅·释水》作"绋缡维之"。

㊃(lǐ 里) 连续。见"緆属"。

㊄(shī 尸) 见"綝緆"。

緆緆 ❶形容长而下垂。《离骚》:"索胡绳之緆緆。"王逸注:"胡绳,香草也;緆緆,索好貌。"❷(shǎi shǎi) 《韩非子·难言》:"所以难言者,言顺比滑泽,洋洋緆緆然,则见以为华而不实。"王先慎注:"緆緆,有编次也。"后以文章、议论连续不穷为"洋洋緆緆"。

緆属(lǐ zhǔ) 连绵不断。《汉书·司马相如传上》:"辇道緆属。"颜师古注:"緆属,緆迤相连属也。"

緣〔**緣**〕(lián 莲) 丝缕纠结不解。见《玉篇·糸部》。

逑〔**逑**〕(qiú 求) 急躁。《诗·商颂·长发》:"不竞不逑。"毛传:"逑,急也。"

經 "经"的繁体字。

绡〔**絹**〕㊀(xiāo 消) 以桑蚕丝或化学纤维长丝为原料,采用平纹或假纱组织织成的一类丝织物。地经地纬加强拈。花纹由特种经丝构成,在不起花纹部位,特种经丝被剪去。织成后再经练、染或印花。质地稀疏见孔,轻薄似纱。例如,双管绡等。

㊁(shāo 梢) 通"梢"。《文选·木华〈海赋〉》:"维长绡,挂帆席。"李善注:"绡,今之帆纲也,以长木为之,所以挂帆也。"

绡头 同"帽头"。古时包头发的纱巾。《后汉书·向栩传》:"好被发著绛绡头。"

絯 "茧"的古字。

絪 ㊀"捆"的异体字。

㊁(kǔn) 织。《墨子·非乐上》:"妇人……絪布缫,此其分事也。"缫通繰,帛。

绢〔**絹**〕(juàn) ❶用桑蚕丝或化学纤维长丝以平纹或重平组织织成的色织或半色织织物。经、纬一般加弱拈。质地较缎、锦薄而坚韧。可利用织物中桑蚕丝和化学纤维长丝的不同染色性能而染成双色。例如,天香绢、迎春绢等。❷手绢,即手帕。❸通"罥"。缠绕;网住。《后汉书·马融传》:"绢猥蹄。"

绢丝 绢纺工程的产品。一般很细 [4.17×2~16.67×2 特 (60/2~240/2 公支)],光泽润美,手感柔和。适于制造轻软的高级织物,或加工成缝纫丝、刺绣丝以及制织丝毯等。

绢素 可用以作书画用的白绢。《新唐书·裴行俭传》:"行俭工草隶,名家。帝尝以绢素诏写《文选》。"

绢丝纺 ❶用双股绢丝线织成的一种平纹绸。绸面平整,质地坚牢。适宜作内衣料用。❷"绢纺工程"的简称。

绢马交易 指中国古代中原王朝用丝绸交换游牧民族马匹的交易。近人认为古代中国的丝绸输出主要不在于经济目的,用于交换马匹的则更属少数,因此,所谓的"绢马交易"决非汉唐时期中原王朝与北方游牧民族进行交往的主要内容。

绢纺工程 简称"绢丝纺"。以养蚕业、制丝业和丝织业所产生的下脚为原料,经精练和机械加工纺成绢丝的工艺过程。包括选别、精练、制绵、练条、粗纺、精纺、拈丝、烧毛等工序。广义的绢纺工程还包括绉丝纺工程。

缎〔**緣**〕(yún 云) 系固射侯(古代行射礼所用的靶子)上下两纲的纽襻。《考工记·梓人》:"上纲与下纲出舌寻,缎寸焉。"郑玄注引郑司农曰:"纲,连侯绳也。缎,笼纲者。"孙诒让正义:"纲贯缎中,缎笼络纲使不脱,故曰笼纲。"

绱〔**緺**〕㊀(guā 瓜,又读 guō 锅) 紫青色的绶。《史记·滑稽列传》:"及其拜为二千石,佩青绱。"参见"绶"。

㊁(wō 蜗) 通"涡"。喻发髻犹如水流旋转盘结。薛氏兰英、蕙英《苏台竹枝词十首》联句:"一绱凤髻绿如云。"

绣〔**綉、繡**〕(xiù) ❶五彩俱备的绘画。《考工记·画缋》:"画缋之事……五彩备谓之绣。"❷用丝茸或丝线在布帛上刺成花纹图像。如:绣花;描龙绣凤。欧阳修《南歌子》词:"等闲妨了绣功夫。"也指绣品。如:湘绣;锦绣。又指绣有花纹的或刺绣所用的。如:绣褥;绣帘;绣针;绣茸。古乐府《孔雀东南飞》:"妾有绣腰襦,葳蕤自生光。"❸华丽的;精美的。如:绣房。苏轼《题织锦图上回文》诗:"人随远雁边城暮,雨映疏帘绣阁空。"

绣户 雕绘华美的门户,多指女子的居处。王琚《美女篇》:"桂楼椒阁木兰堂,绣户雕轩文杏梁。"沈佺期《古歌》:"璇闺窈窕秋夜长,绣户徘徊明月光。"

绣州 州名。唐武德六年(公元623年)改林州置。治常林(今桂平市南)。辖境约当今广西桂平、平南二市县南部地区。北宋开宝六年(973年)废。

绣虎 《玉箱杂记》:"魏曹植号绣虎。"绣,谓其词华隽美;虎,谓其才气雄杰。后因以喻有才气的擅长诗文者。陈旅《院中再和伯修韵》:"毡城家拜银麝赐,棘院人争绣虎看。"

绣斧 《汉书·武帝纪》:"遣直指使者暴胜之等,衣绣衣,杖斧,分部逐捕,刺史郡守以下皆伏诛。"后以"绣斧"指皇帝特派而握有生杀之权的巡察官员。张雨《书卢疏斋宣城集后》诗:"人物西清第一流,曾看绣斧下瀛州。"参见"绣衣直指"。

绣陌 繁华的街道。一般指京都的街道而言。陈暄《长安道》诗:"长安开绣陌,三条向绮门。"

绣球 (*Viburnum macrocephalum*) 亦称"木绣球"、"八仙花"。忍冬科。落叶或半常绿灌木。叶对生,卵形至卵状椭圆形,被有星状毛。夏季开花,花集成聚伞花序,边缘具白色大型无性花。产于中国江苏、湖北、四川等地。栽培供观赏。栽培过程中,花全部变为白色大型无性花,整个花序呈大球状,极美观,为本种变型(f. *keteleeri*),称为琼花。

绣像 绣成的神佛像或人像。明清以来,一般通俗小说前面,往往附有书中人物的图像,因为用线条勾勒,描写精细,也称为"绣像"。如《绣像三国演义》。另有画出每回故事内容的,则称为全图。绣像及全图都属于*插图。

绣谱 书名。清丁佩著。分择地、选样、取材、辨色、程工、论品等六章。论述刺绣工艺的程工为:齐、光、直、匀、薄、顺、密七字。自序于道光元年(1821年),作于云娄官舍。作者是著名的苏绣艺人,抒其心得,撰为刺绣工艺专著。

绣线菊 (*Spiraea japonica*) 亦称"日本绣线菊"。蔷薇科。落叶灌木。叶卵形至卵状长椭圆形,有缺刻状重锯齿或单锯齿,背面有短柔毛。初夏开花,花淡红色,复伞房花序。原产日本;中国中部有数个变种。栽培供观赏。

绣球风 阴囊皮肤病的俗称。包括发生在阴囊的湿疹、皮炎、瘙痒病和维生素 B_2 缺乏症等。

绣球花 (*Hydrangea macrophylla*) 一名"粉团"、"八仙花"。虎耳草科。落叶灌木。叶对生,倒卵形至宽卵形,有三角状粗锯齿。夏季开花,成球形伞房花序,花全部为不孕花。萼片初为淡红色,后变蓝色,呈花瓣状。久经栽培,为著名观赏植物。花、叶入药,可治疟疾、心悸烦躁;根可治喉痹、阴囊湿疹。此外,忍冬科的*绣球,花序呈球形,花全部为白色不孕花的,亦称"绣球花"。

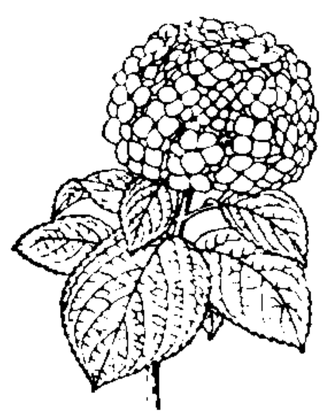

绣球花

绣眼鸟 鸟纲,绣眼鸟科各种类的通称。例如,暗绿绣眼鸟(*Zosterops japonica simplex*),体长约11厘米。背部羽毛绿色,胸和腰部灰色,腹部白色。翼和尾部羽毛泛绿光。眼周有白环。常集成小群,飞止于竹林、树丛间,食昆虫和果实。营巢于树上。主要分布于中国长江流域及以南地区。性柔驯,鸣声婉转,是著名观赏鸟。

绣襦记 传奇剧本。明薛近兖作。一说徐霖作。取材于唐白行简传奇小说《李娃传》。情节较同一题材的元杂剧*《曲江池》有所发展,增添了妓女李亚仙为鼓励郑元和猎取功名而"剔目劝学"等内容。

绣衣直指 官名。汉武帝末年各地农民起义,特派官员衣绣衣,杖斧持节,发兵镇压,并有权诛杀镇压起义不力的地方官员,称为绣衣直指,或称直指绣衣使者、绣衣使者。据《汉书·百官公卿表》,绣衣直指本由侍御史充任,故亦称绣衣御史。武帝以后,仍有派遣直指之事。

绣花枕头 绣花的枕头,外表美观,内部则为糠秕、稻草之类。比喻徒有外表而无真才实学的人。彭养鸥《黑籍冤魂》第六回:"顶冠束带,居然官宦人家,谁敢说他是个绣花枕头,外面绣得五色灿烂,里面却包着一包稻草。"

绣像小说 文艺刊物。1903年5月在上海创刊。半月刊。李宝嘉(伯元)主编。所载小说大多是章回体,每回附人物插图,故名。商务印书馆发行。作品对帝国主义的侵略和封建统治者的昏庸腐朽有所不满,但多宣扬改良主义。李宝嘉《文明小史》和刘鹗《老残游记》均发表于此。还刊有许多翻译的外国小说。1906年4月停刊,共出七十二期。

7**鯀** "繁"的古字。

绨 〔綈〕(chī 痴) ❶细葛布。《诗·周南·葛覃》:"为绨为绤。"毛传:"精曰绨,粗曰绤。"❷古邑名。春秋周地。在今河南沁阳市西南。《左传》隐公十一年(公元前712年)周桓王以苏忿生之田与郑,其中有绨。

绤 〔綌〕(xì 隙) 粗葛布。《诗·邶风·绿衣》:"绨兮绤兮,凄其以风。"

绫 〔緣〕(zhì 豸) 牵牛绳。《周礼·地官·封人》:"置其绫。"郑玄注:"绫,著牛鼻绳,所以牵牛者,今时谓之雉。"参见"雉"。

绥 〔綏〕㊀(suí 随) ❶登车时用以拉手的绳索。《论语·乡党》:"升车,必正立执绥。"❷安;安抚。《诗·小雅·鸳鸯》:"福禄绥之。"又《周颂·桓》:"绥万邦。"旧时书信结尾处用为祝颂安好语。如:台绥;近绥。❸退军。《文选·任昉〈奏弹曹景宗〉》:"臣闻将军死绥,咫步无却。"李善注引杜预《左氏传》注:"古名退军为绥。"参见"交绥"。❹制止。《国语·齐语》:"使民以劝,绥谤言,足以补官之不善政。"

㊁(tuǒ) 通"妥"。下垂。《礼记·曲礼下》:"执天子之器则上衡,国君则平衡,大夫则绥之,士则提之。"郑玄注:"绥,读曰妥。妥之,谓下于心。"

㊂(ruí 锐阳) 通"绥"。旌旗名。《礼记·明堂位》:"夏后氏之绥。"孙希旦集解:"谓之绥者,言其垂旄绥绥然也。"

绥中 县名。在辽宁省葫芦岛市西南端、辽东湾西岸、六股河下游,邻接河北省。京哈铁路斜贯。县人民政府驻绥中镇。清光绪二十八年(1902年)置县。农产有高粱、玉米、谷子、甘薯、棉花、花生等。特产白梨。森林资源丰富。沿海盛产鱼、虾。矿产有铁、铜、金。工业有采矿、建材、制革、酿酒、化学等。名胜古迹有三州山、九门口长城、碣石宫遗址、双塔岭双塔。

绥化 市名。在黑龙江省中部、呼兰河流域。哈佳和绥北两铁路交会境内。清光绪十一年(1885年)置绥化厅,1905年升府,1913年改绥化县。1983年改设市。绥化地区行署驻此。人口81万(城镇26万,1996年)。工业有机械、电子、木材加工、化肥等。农产有大豆、玉米、高粱、谷子、小麦等。经济作物有甜菜、烤烟、亚麻等。

绥可 也作随阔。女真完颜部首领。北宋初,率众徙居于按出虎水(今黑龙江省阿什河)沿岸,始耕垦树艺,建筑房屋,由随水草迁徙变为定居,社会发展前进了一步。金天会十四年(1136年)追谥定昭皇帝。

绥东 旧县名。在内蒙古自治区哲里木盟南部。清末置县。1950年撤销,划归奈曼旗和库伦旗。

绥宁 县名。在湖南省邵阳市西南部、沅江支流巫水流域。县人民政府驻长铺镇。宋置县。农产以稻为主,林产

有松、杉、竹、玉兰片、松脂、茶叶、柑橘等，是湖南省重要林区之一。工业有机械、印刷、造纸、建材、罐头。名胜有六鹅洞瀑布。

绥江 县名。在云南省东北部、金沙江南岸，邻接四川省。县人民政府驻中城镇。清末置靖江县，1914年改绥江县。农产有稻、玉米、薯类、花生、烤烟、甘蔗及多种药材。工业有煤炭、烟草、建材、电力、造纸等。

绥阳 县名。在贵州省遵义市东北部、乌江支流芙蓉江上游。渝黔铁路经过境内。县人民政府驻洋川镇。隋置县。元废，明复置。农产有稻、玉米、小麦、油菜籽、辣椒、青麻、柞蚕丝等。山区森林资源丰富，盛产松、柏、杉木及天麻、银耳、吴茱萸等药材。工业有冶金、机械、化学、造纸、水泥、酿酒。名胜有双河洞、宽阔水原始林区。

绥远 旧省名。在中国北部。1914年置绥远特别区，1928年改设省，辖今内蒙古自治区乌兰察布盟、伊克昭盟、巴彦淖尔盟及呼和浩特市、包头市等地。省会归绥市(今呼和浩特市)。1954年撤销，并入内蒙古自治区。

绥来 旧县名。在新疆维吾尔自治区昌吉回族自治州西部。清乾隆四十四年(1779年)置县。1953年改为玛纳斯县。

绥和 汉成帝年号(前8—前7)。

绥定 ❶旧城、县名。清乾隆二十七年(1762年)筑城于乌哈尔里克，为伊犁九城之一，驻有绿营总兵等员。1888年(光绪十四年)以九城之地置伊犁府，置府治及附郭绥定县于此城。1965年改水定县，次年水定县撤销并入霍城县，移霍城县治水定镇。❷府名。清嘉庆七年(1802年)升达州置。治达县(今属四川)。辖境相当今四川达川、达县、宣汉、开江、大竹、渠县等市县地。1913年废。

绥绥 ❶相随貌。《诗·卫风·有狐》:"有狐绥绥。"毛传:"绥绥，匹行貌。"❷有文采貌。《荀子·儒效》:"绥绥兮其有文章也。"

绥渌 旧县名。在广西壮族自治区西南部。1916年由忠州县改称。1951年与扶南、同正两县合并为扶绥县。

绥棱 县名。在黑龙江省中部、呼兰河上游，绥北铁路通过境内。县人民政府驻绥棱镇。1915年分绥化县设绥楞设治局，1917年改绥楞县，以绥楞山得名。1921年改绥棱县。经济以农、林业为主，产大豆、玉米、小麦等。有多种珍贵动物和药材。工业有电力、机械、化学、陶瓷、木材加工等。名胜有六棵松。

绥靖 安抚平定。《三国志·吴志·陆逊传》:"君其茂昭明德，修乃懿绩，敬服王命，绥靖四方。"

绥滨 县名。在黑龙江省鹤岗市东部、松花江与黑龙江之间。县人民政府驻绥滨镇。1917年置绥东设治局，1929年设绥东县，旋改绥滨县，1949年并入富锦县，1963年复析置绥滨县。农产以大豆、小麦为主，经济作物有亚麻、甜菜、烟草。工业有电力、机械、造纸、木材加工等。

绥德 县名。在陕西省东北部、黄河西岸、无定河中下游，邻接山西省。县人民政府驻名州镇。西魏置上县，唐改龙泉县，后废。宋为绥德军，金改绥德州，1913年改绥德县。农产有高粱、谷子、黍、玉米、马铃薯、豆类及红枣，并有蚕茧、蜂蜜及远志、甘草。畜牧业亦盛，有驴、牛、羊、猪。工业有机械、建材、纺织、塑料、食品等。县城近郊有革命烈士李子洲墓。古迹有扶苏墓、蒙恬墓和蕲王庙等。

绥远城 在今内蒙古呼和浩特市。清乾隆四年(1739年)于归化城东北筑绥远城，设绥远城厅，为绥远将军驻所。1912年改为绥远县，1913年和归化县合并，改名归绥县。

绥芬河 ❶南源大绥芬河，出吉林省东北部盘岭，北流到黑龙江省与北源小绥芬河汇合后称绥芬河。东流到东宁县三岔口以北同南来的瑚布图河汇合，下游流经俄罗斯东部滨海边疆区，注入日本海。全长443公里，中国境内长258公里，流域面积17 321平方公里(中国境内10 059平方公里)。❷市名。在黑龙江省牡丹江市东部、绥芬河上游。滨绥铁路终点。1975年由东宁县析置。以绥芬河得名。人口4万(城镇3万，1996年)。有机械、纺织、酿酒、建材、食品等工业。为中俄边境贸易要地。

绥北铁路 从黑龙江省绥化经海伦到北安。长208公里。1932年筑成。南连哈佳铁路，北接齐北铁路，在北安有支线通龙镇，长63公里。

绥亦咕国 瑞典的旧译。清谢清高《海录》有专条记述。《职方外纪》译作苏厄祭亚，《坤舆图说》译作雪际亚。

绥远抗战 中国军队在绥远省(今并入内蒙古自治区)地区抗击日伪军进攻的作战。1936年2—5月，侵华日本关东军策动蒙古族上层反动分子德穆楚克栋鲁普(即德王)成立"蒙古军总司令部"，并在嘉卜寺(今化德)成立"蒙古军政府"，又指使汉奸王英成立"大汉义军总司令部"，编组伪军。11月15日，日本驻嘉卜寺特务机关长田中隆吉指挥伪军一万七千余人，在日军飞机支援下进犯绥远省东、北地区。该省主席、第一路军总司令傅作义指挥第三十五军等部约三万人奋起抗击，挫败伪军多次进攻，坚守了红格尔图及兴和城，收复了德王占据的百灵庙和锡拉木伦(即大庙，今红格尔)。至12月20日，歼伪蒙古军一个师，王英伪军四个旅反正，毙日军顾问二十余人。

绥寇纪略 书名。清初吴伟业撰。十二卷、补遗三卷。记明末农民战争始末。分十二篇，每篇标三字为题，从"渑池渡"到"虞渊沈"上，每篇一卷。篇末附有史论。康熙时吴氏弟子邹漪初次印行时，仅此十二卷。嘉庆时张海鹏刊行《学津讨原》，据手稿加入"虞渊沈"中下篇和附记一卷，始成足本。作者虽敌视农民起义，所据颇涉传闻，多有讹误，然所搜材料详备，可供研究明末农民战争史参考之用。本书相传曾经邹漪窜改，然所改系对一二士大夫的评价，对原书的史料价值并无损害。

绥靖公署 国民党政府在内战时期所设置的机构。蒋介石为了进攻人民军队，镇压革命群众，划全国为若干"绥靖区"，在区的中心城市设绥靖公署，除负责指挥军事外，还控制区内政治、经济和社会活动。

绥靖政策 对侵略者姑息、妥协，不惜牺牲他国的领土、主权甚至本国人民的利益以求换得暂时的和平和安全的政策。如第二次世界大战前夕，英、法等国纵容德、意的对外扩张，以牺牲中欧、东欧的一些国家为代价，企图取得与德、意侵略者妥协。1938年的《慕尼黑协定》就是这种政策的产物。

绥拉菲摩维奇 (Александр Серафимович Серафимович, 1863—1949) 苏联作家。原姓波波夫(Попов)。生于贫苦的哥萨克家庭。1887年在彼得堡大学学习时，因起草革命宣言被捕流放。流放期间开始创作。早期小说反映劳动人民的悲惨生活和1905年革命时期工人阶级的英勇斗争。1912年发表长篇小说《草原上的城市》，描写俄国资本主义的发展和工人阶级的成长。1918年加入俄共(布)。内战时期写成特写集《革命、前线和后方》。1924年完成长篇小说*《铁流》，描写内战时期一支红军队伍的英勇

斗争。还写有许多反映卫国战争和战后建设的短篇小说、政论和特写。

7 **绻**〔**絻**〕㊀(wèn 问) ❶古代丧服之一，去冠，用布包裹发髻。亦指穿这种丧服。《左传·哀公二年》："使太子绻。"杜预注："绻者，始发丧之服。"亦作"免"。《礼记·檀弓上》："公仪仲子之丧，檀弓免焉。"参见"袒免"。❷吊丧时拿的绋绳。《公羊传·昭公二十五年》"齐侯唁公子野井"何休注："吊所执绋曰绻。"

㊁(miǎn) 通"冕"。帝王、诸侯、卿大夫所戴的礼帽。《史记·礼书》："郊之麻绻。"

絳(féng 逢) 同"缝"。见《集韵·三钟》。

绦〔**縧、絛、絹**〕(tāo 滔) 用丝编织的带子或绳子。如：丝绦。《礼记·内则》"织纴组纠"郑玄注："纠，绦也。"孔颖达疏："组、纠俱为绦，薄阔为组，似绳者为纠。"

绦虫 (Cestoidea) 扁形动物门的一纲。成虫寄生于人和脊椎动物的肠腔中。体呈带状。由头节、颈和节片组成；头节有槽、吸盘和钩，借此附着宿主肠壁上。节片有一至数千片不等。每一节片似相当于一个体，有一套雌雄生殖器官，消化器官等完全退化，靠体表吸收宿主的养料。随生殖器官的发育，节片愈后愈成熟，有卵的节片称为"孕节"，最后逐节或整段脱落，随宿主粪便排出体外。生活史具中间宿主。例如猪肉绦虫、牛肉绦虫、羊绦虫、狗绦虫等。

绦虫病 绦虫寄生于小肠引起的寄生虫病。(1) 人体绦虫病的病原体主要有猪肉绦虫和牛肉绦虫两种。因进食未煮熟含幼虫的猪肉或牛肉而得病。幼虫进入小肠后发育为成虫，可产生腹痛、消化不良等症状。粪便中常发现白色带状成虫节片。治疗用吡喹酮、氯硝柳胺、槟榔和南瓜子等。严格执行肉类检查、不吃未煮熟的猪肉或牛肉，可预防本病。(2) 家畜绦虫病的病原体常见的有反刍动物的莫尼茨绦虫、马裸头绦虫和鸡瑞利绦虫等。症状有减食、下痢、贫血、消瘦等，有时出现腹痛、抽搐，晚期常卧地不起。可根据不同种类，用硫双二氯酚、氯硝柳胺、槟榔碱、丁萘脒、雷琐仑太等治疗。预防措施为治疗病畜、轮换牧场和粪便发酵处理等。

绱〔**綱**〕(jiàn) 织锦的花纹。唐有大绱锦。《新唐书·代宗纪》："禁大绱、竭凿六破锦及文纱吴绫为龙、凤、麒麟、天马、辟邪者。"

继〔**繼**〕(jì) ●承受；继承。《礼记·中庸》："善继人之志。"●延续。《论语·尧曰》："兴灭国，继绝世。"●连续；随后。《离骚》："吾令凤鸟飞腾兮，继之以日夜。"《孟子·公孙丑下》："继而有师命。"●接济；增益。《论语·雍也》："君子周急不继富。"

继父 子女称母亲的后夫。也称"后父"。

继业 宋僧人。本姓王，耀州(治今陕西耀县)人。乾德二年(公元964年)派沙门三百人赴印度求经，继业亦在其内。据范成大《吴船录》卷上所载，其行程系自阶州(今甘肃武都)出发向西，由今新疆境度葱岭后南入印度；开宝九年(976年)经泥波罗国(今尼泊尔)回国。后居峨眉山牛心寺以终，年八十四岁。

继母 子女称父亲的后妻。《仪礼·丧服》："继母如母。"也称"后母"。

继体 犹言继位。《汉书·师丹传》："先帝暴弃天下，而陛下继体。"暴弃天下，谓成帝突然死去。

继武 行走时足迹相连。《礼记·玉藻》："大夫继武，士中武。"中武，隔开一个足迹的地位。原谓古人行步徐疾以明贵贱的一种礼仪，后用以比喻继续前人的事业。骆宾王《伤祝阿王明府》诗："含章光后烈，继武嗣前雄。"

继承 依法承受死者(被继承人)生前权利义务的民事法律行为。由此产生的权利称为继承权。各国民法一般规定，继承仅限于财产方面的权利义务，如所有权、债权、债务等，人身方面的权利义务因与主体不能分割，不能继承。通常分为法定继承与遗嘱继承。从被继承人死亡或宣告死亡时开始。继承地点通常是被继承人的住所地。享有继承权的人在得知被继承人死亡或宣告死亡后，应就是否接受继承作出意思表示，其期限各国一般规定为六个月；逾期没有表示放弃继承的，视为接受继承。继承人的继承权，可因被剥夺而丧失。参见"遗产❶"。

继室 古代诸侯的夫人称元妃，元妃死后，次妃代理内事，叫"继室"。名分比元妃低，不能称为夫人。《左传·隐公元年》："惠公元妃孟子，孟子卒，继室以声子。"后通称续娶之妻为"继室"。

继配 续娶之妻，对元配而言。

继子女 妻与前夫或夫与前妻所生的子女。因父母一方死亡，他方再行结婚，或因父母离婚，一方或双方再行结婚，子女与父或母的再婚配偶共同生活而发生继子女与继父母的关系。我国婚姻法对继父母与继子女间的权利义务有具体规定。

继父母 俗称"后父母"。子女对母亲的后夫或父亲的后妻的称谓。

继电器 当输入量的变化达到预定值(称"整定值")时，输出量发生跃变，使电路接通或断开的电器。广泛用于自动控制系统、通信设备及电力系统继电保护装置。按输入量分电压继电器、电流继电器、温度继电器、光电继电器、极化继电器等。按工作原理分电磁型、磁电型、感应型、热电型、光电型、整流型、晶体管型、集成电路型等。

继承人 有继承权的人。包括法定继承人和指定继承人。继承开始后，继承人可以接受继承，也可以放弃继承。我国继承法规定，继承人有下列行为之一的，丧失继承权：(1) 故意杀害被继承人的；(2) 为争夺遗产而杀害其他继承人的；(3) 遗弃被继承人的，或者虐待被继承人情节严重的；(4) 伪造、篡改或者销毁遗嘱，情节严重的。

继承权 继承人依法承受死者(被继承人)生前权利义务的权利。继承人在接受遗产的同时，应在遗产实际价值的范围内履行被继承人生前的义务。属于财产权，并以一定的人身关系(婚姻关系、血缘关系等)为基础。在继承人死亡或宣告死亡这一法律事实出现之前，是一种期待权；在上述事实出现后，才开始具有实行的效力，成为既得权。在实行遗嘱继承制的国家，则还需要有被继承人设立遗嘱的法律事实。继承权可被接受，也可被放弃，司法机关也有权依法剥夺继承人的继承权。我国继承法规定，继承权男女平等。参见"继承"。

继承法 有广狭两义。广义是规定各种继承制度的法律规范的总称。继承制度包括身份继承制度(如嫡长子继承制、宗祧继承制等)与财产继承制度。狭义是规定财产继承制度的法律规范的总称。通常在狭义上使用。是进入资本主义社会，财产继承制度脱离身份继承制度而独立，并最终取代身份继承制度后才出现的。各国民法大都设有专编规定财产继承的方式、方法，但也有制定单行法规的。其内容

各国立法不尽相同，一般为：继承开始时间；继承开始地点；法定继承；遗嘱继承与遗赠；继承权的接受、放弃、剥夺等。中国历代律例均有继承方面的规定。作为独立的继承法，则以清光绪三十三年（1907年）开始起草、宣统三年（1911年）完成的《大清民律（草案）》第五编《继承》为嚆矢。1985年4月10日颁布《中华人民共和国继承法》，同年10月1日起施行。

继承税 即"遗产税"。

继续犯 即"持续犯"。

继电保护 以各类继电器组成的保护装置来保证电力系统安全可靠运行的技术。当电力系统的某一组成元件（如发电机、变压器、电动机、线路等）发生故障时，保护装置能迅速自动地使故障元件的断路器跳闸而切断电源，使故障元件不再受损，非故障部分恢复正常运行。当系统发生过负荷、低电压等不正常运行时，保护装置能自动发出灯光和音响信号，使运行人员及时采取措施。

继发反应 药物发挥治疗作用时继发不良后果的一种反应。如长期应用广谱抗生素时，敏感的细菌被消灭，引起不敏感的细菌或真菌繁殖，导致葡萄球菌、念珠菌等继发感染则称"二重感染"，也称"治疗矛盾"。

继续教育 对于完成学业或中途辍学的青年与成人所进行的专业训练和一般文化教育。"继续教育"一词有时与"成人教育"同义。

继善成性 《易·系辞上》："一阴一阳之谓道，继之者善也，成之者性也。"认为阴阳对立变化的法则（"道"）是没有不"善"的，它在人和事物上体现出来就成为"性"。

继续社会化 见"再社会化"。

继昌隆缫丝厂 中国第一家民族资本经营的机器缫丝厂。1873年（清同治十二年）陈启沅在广东南海县（今市）西樵简村创办。次年开工，采用自己设计制造的蒸汽缫丝机缫丝，俗称"丝偈"。出丝精美，行销英、法、美等国，获利甚厚。因被视为异端，于1881年（光绪七年）被南海知县下令关闭。陈将工厂迁至澳门，改称复和隆丝厂。三年后得当局许可，又迁回简村，改名世昌纶丝厂。1928年停办。

7**绨**〔綈〕㊀（tí 题） 古代丝织物名。《急就篇》卷三颜师古注："绨，厚缯之滑泽者也。"《管子·轻重戊》："鲁梁之民俗为绨。"

㊁（tì 剃） 多以蚕丝或化学纤维长丝作经、棉纱作纬，用平纹组织织成的一类丝织物。质地较绸厚实，表面较绸粗糙。例如，线绨。

绨袍 粗绨做的袍。战国时，魏范雎随须贾使齐，贾误认雎背魏，归告魏相，使雎遭笞辱几死。后来范雎改名张禄，入秦为相。须贾出使到秦国，范雎扮成穷人去见他，须贾说："范叔一寒如此哉？"送他一件绨袍。后发现他就是秦相，乃肉袒谢罪。范雎因须贾馈赠绨袍，恋恋有故人之意，便宽宥了他。见《史记·范雎蔡泽列传》。后以"绨袍"表示不忘旧情之意。白居易《醉后狂言酬赠萧殷二协律诗》："宾客不见绨袍惠。"

缏〔緩〕（huǎn 缓） 古代的候风器。详"五两"。

綅〔綅〕㊀（qīn 侵） 线。《诗·鲁颂·閟宫》："公徒三万，贝胄朱綅。"陈奂传疏："朱綅，谓以染朱之线缀贝于胄。"

㊁（xiān 掀） 黑白相间的纺织品。《礼记·杂记下》"朝服"郑玄注："朝服，綅冠。"陆德明释文："黑经白纬曰綅。"

8**绩**〔綪〕㊀（qiàn 欠） 赤色缯。《左传·定公四年》："绩茷旃旌。"杜预注："绩茷大赤，取染草名也。"茷，旆。

㊁（zhēng 争） 屈曲。《仪礼·士丧礼》："陈袭事于房中，西领南上不绩。"郑玄注："袭事，谓衣服也。绩读为绝，绝，屈也。袭事少，上陈而不下屈。"

绩㊀〔績〕（jī） ❶缉麻线。《国语·鲁语下》："公父文伯退朝，朝其母，其母方绩。"❷继续。《左传·昭公元年》："子盍亦远绩禹功，而大庇民乎？"

㊁〔績、勣〕（jī） 功业；成绩。如：功绩；劳绩。《诗·大雅·文王有声》："丰水东注，维禹之绩。"

绩溪 县名。在安徽省东南部，东邻浙江省，皖赣铁路经过境内。县人民政府驻华阳镇。唐置县。以绩溪河得名。农产以稻、小麦、油菜籽、蚕茧、大豆、茶叶为主。林产有竹、松、杉、松脂、油茶、油桐、漆、乌桕等，并产鹿茸、前胡、白术、杜仲、茯苓等药材。工业有丝绸、轻工、机械、化学、水泥等。名胜古迹有小九华山、魁星阁、汪王故城、龙川胡氏宗祠、冯村古村落。

绪〔緒〕（xù 絮） ❶丝头。《易林·豫·同人》："饥蚕作室，緒多乱缠，绪不可得。"引申为头绪或开端。如：绪论。《淮南子·精神训》："反复终始，不知其端绪。"❷前人未竟的功业。《诗·鲁颂·閟宫》："缵禹之绪。"❸连绵不断的情思。如：情绪；意绪；离绪。杜甫《客旧馆》诗："无由出江汉，愁绪月冥冥。"❹残余的。《庄子·山木》："食不敢先尝，必取其绪。"参见"绪余"。❺反复推求。《史记·张丞相列传》："绪正律历。"裴骃集解引文颖曰："绪，寻也。"

绪次 编次。《新唐书·郝处俊传》："显庆中，令狐德棻、刘胤之撰国史，其后许敬宗复加绪次。"

绪余（馀） 抽丝后留在茧子上的残丝。后泛指剩余的，次要的部分。《庄子·让王》："道之真以治身，其绪余以为国家。"

绪言 发端之言；已发而未尽的言论。《庄子·渔父》："曩者先生有绪言而去。"成玄英疏："绪言，馀论也。"今多指著作前概述部分，也叫"绪论"。

绫〔綾〕（líng） 采用斜纹组织或斜纹地提花组织，以桑蚕丝或桑蚕丝同化学纤维长丝交织而成的一类丝织物。质地较轻薄，光滑柔软。例如，素广绫、花广绫等。

綦（qí 其） ❶苍白色。见"綦巾"。❷鞋带。《仪礼·士丧礼》："夏葛屦，冬白屦……綦系于踵。"❸古方言，谓两脚连并，不能开步。《穀梁传·昭公二十年》："两足不能相过，齐谓之綦。"❹极；甚。如：言之綦详；望之綦切。《荀子·王霸》："甚易处而綦可乐也。"

綦巾 《诗·郑风·出其东门》："缟衣綦巾。"毛传："綦巾，苍艾色女服也。"清人雷学淇以为即围裙，见《古经服纬》卷中。

綦毋 亦作綦母。复姓。春秋时晋有綦毋张。

綦江 ❶在重庆市南部。源出贵州省桐梓县，北流经綦江县到江津市入长江。长225公里，流域面积7 140平方公里。建有多座水电站。贵州省松坎以下可通航。❷县名。在重庆市南部、长江支流綦江沿岸，邻接贵州省。渝黔铁路经过境内。县人民政府驻古南镇。元置綦江长官司，明置綦江县。以綦江得名。农产以稻、玉米、小麦、甘薯为主。盛产广柑、油桐、蚕茧。矿产有煤、铁、天然气、铜。工业有采矿、化学、机械、食品等。名胜古迹有白云观、鸡公

嘴、石门寺石雕群、南平陵园。

綦毋潜 唐诗人。字孝通，虔州南康（今属江西）人。开元进士，历任校书郎、右拾遗，终著作郎。约卒于天宝末。其诗喜写方外之情和山林孤寂之境。原有集，已散佚，《全唐诗》辑存其诗一卷。

綦毋怀文 东魏、北齐间著名冶金家。北齐时官至信州刺史。曾用熔态的生铁灌注到未经锻打的熟铁中，使铁渗碳而成钢。这种炼钢法的原理与现代平炉炼钢法相似，后世称为"灌钢"或"团钢"，为中国炼钢技术上独特的创造。又以熟铁为刀背，使富于弹性、韧性；用牲畜的溺和脂来浴淬，使刀锋刚利，称为"宿铁刀"。

綦江惨案 抗日战争时期国民党政府在四川綦江（今属重庆）残害抗日青年学生的事件。1938年春国民党在武昌设立"军事委员会战时工作干部训练团"，以抗日救国为名招收青年学生，加以法西斯训练。武汉沦陷后，该团撤退到湖南沅陵，1939年春又迁到綦江。由于部分学生在迁移途中宣传抗日，遭到国民党政府军委会政治部长陈诚和该团教育长桂永清的残酷镇压，二百余人被活埋，四十余人被拷打致残。

8 **缀**〔緅〕(zōu 邹) 一种黑中带红的颜色，俗称红青色。《考工记·钟氏》："五入为缀。"郑玄注："缀，今礼俗文作爵，言如爵（雀）头色也。"《论语·乡党》："君子不以绀缀饰。"

綝〔綝〕㊀(chēn 琛) 止。见《说文·糸部》。
㊁(lín 林，又读 shēn 深) 见"綝缅"。

綝缅 (lín shī) ❶亦作"襂缅"、"幨缅"、"襂褷"。衣裳、毛羽等下垂貌。《楚辞·九怀·通路》："舒佩兮綝缅。"参见"襂缅"。❷盛饰貌。张衡《思玄赋》："冠咢咢其映盖兮，佩綝缅以辉煌。"咢咢，冠高貌。

绿〔緎〕(yù 域) 《诗·召南·羔羊》："羔羊之革，素丝五绿。"毛传："绿，缝也。"《尔雅·释训》："绿，羔裘之缝也。"郭璞注："缝饰羔皮之名。"参见"纥"。一说古代计丝单位，丝二十缕为绿。见王引之《经义述闻》。

缅〔緬〕(huà 话) ❶乖戾。见"纬缅"。❷结缚的带子。《周礼·夏官·大司马》"徒衔枚而进"郑玄注："枚如箸，衔之，有缅，结项中。"贾公彦疏："缅，即两头系也。"❸破裂声。潘岳《西征赋》："缅瓦解而冰泮。"

緊 "紧"的繁体字。

緉 "绺"的繁体字。

续〔續〕(xù) ❶连接。如：胶续。《史记·扁鹊仓公列传》："死者不可复生，而刑者不可复续。"❷连接下去。如：续编。《史记·夏本纪》："于是舜举鲧子禹，而使续鲧之业。"❸接代的人。见"嗣续❷"。❹姓。

续弦 古时以琴瑟比喻夫妇，因以比喻妻死再娶。《通俗编·妇女》："今俗谓丧妻曰断弦，再娶曰续弦。"参见"鸾胶"。

续断 (*Dipsacus japonicus*) 川续断科。二年生或多年生草本，全株有毛。基生叶通常三裂，茎生叶对生，3～5羽状深裂。秋季开花，花蓝白色或紫红色，头状花序球形或广椭圆形，具多数线状苞片。产于中国东北、华北、华东各地。果实（巨胜子）可入药。另种川续断（*D. asper*），分布于湖北、四川及云南。多以川续断的根入药，性微温、味苦，功能补肝肾、强筋骨、续伤折、止崩漏，主治腰膝酸痛、筋伤骨折、崩漏经多、胎漏下血等症。

续貂 比喻续加的不及原有的。前后不相称。多用作谦词。刘基《夜坐有怀呈石末公》诗："雄豪窃据皆屠狗，功业舆台总续貂。"参见"狗尾续貂"。

续方言 语言和训诂书。二卷。清杭世骏撰。搜集唐宋以前经、史、传、注、字书里的古代方言词语，补扬雄《方言》所未备。依《尔雅》门类编次，但不明标其目。之后又有程际盛《续方言补正》、徐乃昌《续方言又补》等。

续范(範)亭 (1893—1947) 中国抗日爱国将领。原名培模，山西崞县西社村（今属定襄）人。1910年加入同盟会。辛亥革命时，任新军忻代宁公团镇远队队长。1918年入保定漕河军官教育团学习。后任国民军第三军第六混成旅旅长、国民联军军事政治学校校长、国民党新编第一军参谋长。1935年因痛恨国民党政府投降卖国政策，在南京中山陵剖腹明志，震动全国。遇救后，逐步接受中国共产党关于抗日民族统一战线的主张，回山西推动抗日救亡运动，任国民党第二战区民族革命战争战地总动员委员会主任委员、战区保安司令、暂编第一师师长。1939年晋西事变率部反击阎锡山军的进攻，后任山西新军（山西青年抗敌决死队）总指挥、晋绥边区行署主任、晋绥军区副司令员。1947年病逝。中共中央根据他生前志愿，追认他为中共正式党员。

续航力 军舰或商船一次装足燃料和淡水，在正常海面情况下，以一定航速所能航行的距离。此航速在军舰为*巡航速度；商船为*服务速度。

续通志 书名。《通志》的续编。清乾隆时官修，经纪昀等校订，共六百四十卷。体例与《通志》大体相同，分本纪、列传、二十略，但缺世家、年谱。纪传从唐初到元末（因已另修《明史》，故明代纪、传不再列入），二十略则从五代到明末止。

续通典 书名。《通典》的续编。清乾隆时官修，后经纪昀等校订，共一百五十卷。体例与《通典》相同，仅将兵刑分为两门，共九门。记载从唐肃宗到明代末年共约一千年的典章制度。全书以明代的史料为最多。

续随子 (*Euphorbia lathyris*) 亦称"千金子"。大戟科。二年生草本，含乳汁。叶交互对生，披针形，基部稍心形，抱茎。夏秋开花，杯状花序。原产欧洲，常栽培，或流于野生状态。种子入药，性温、味辛，有毒，功能逐水、行瘀，主治水肿胀满、痰饮、经闭、癥瘕等症。

续玄怪录 又名《续幽怪录》。传奇小说集。唐李复言作。以续牛僧孺《玄怪录》。《新唐书·艺文志》著录为五卷，《崇文总目》作十卷。今有影宋本四卷，合《太平广记》所引佚文，共存近三十篇。所记多怪异鬼神故事，其中《辛公平上仙》一则，隐指唐顺宗（一说宪宗）之死，有史料价值。

续齐谐记 志怪小说集。南朝梁吴均作。一卷。刘宋时已有东阳无疑著《齐谐记》七卷，取《庄子·逍遥游》"齐谐者，志怪者也"语为书名。此书已佚，鲁迅曾于《古小说钩沈》中辑录十余则。均书系续无疑书而作，所记多为怪诞之事。今传本共十七条，已残缺。另有零星佚文为他书所引。

续高僧传（传 zhuàn） 一名《唐高僧传》。书名。唐道宣撰。三十卷。初稿完成于贞观十九年（公元645年）。记述自梁天监元年至贞观十九年（502—645）一百四十四年间名僧硕学的事迹，体例仿《高僧传》，为十编。正传三百四十人，附见的有一百六十人。道宣殁于乾封二年（667年），其晚年继续补作正传及附见，约增加一百九十人。

续清经解 全称《皇清经解续编》。见"皇清经解"。

续富国策 书名。清陈炽著。1896年(光绪二十二年)刊行。在《自叙》中称：英国"有贤士某著《富国策》"，使该国"近今八十载商务之盛遂冠全球"。故以《续富国策》名书。"贤士某"当指亚当·斯密。此书分《农书》、《矿书》、《工书》、《商书》四卷。主张全面发展各部门经济，并分析了商业和其他经济部门的关系，指出："商之本在农，农事兴则百物蕃而利源可浚也。商之源在矿，矿务开则五金旺而财用可丰也。商之体用在工，工艺盛则万货殷阗而转运流通可以周行四海也。"认为"穷民谋食之路"以机器工业为最丰最易。书中对洋务派"袒媚洋商而摧折华商"的政策进行了抨击。

续碑传集(传 zhuàn) 书名。清缪荃孙辑。八十六卷。继《碑传集》辑录道光、咸丰、同治、光绪四朝人物传记。凡收入一千一百十一人，引用文章作者三百五十九家，志书十六种。自光绪七年(1881年)开始编辑，经三十年成书。

续文献通考 书名。《文献通考》的续编。(1)明王圻撰。二百五十四卷。万历十四年(1586年)成书。作者想兼采《通志》之长，体例上较《文献通考》多节义、谥法、六书、道统、氏族、方外六门，计三十门。年代与《文献通考》相衔接，上起南宋宁宗嘉定年间，下止明万历初年。收集史料甚多，明代部分尤称丰富。(2)清乾隆十二年(1747年)官修，后经纪昀等校订，共二百五十卷。体例与《文献通考》相同，仅从郊社、宗庙两门中分出群社、群庙，计二十六门。记载自南宋宁宗嘉定年间至明末四百多年政治经济制度的沿革，根据王圻的《续文献通考》改编，引征各代旧史以及文集、史评、语录、说部等加以考证；对《文献通考》所未详者亦有所补正。

续古逸丛书 丛书名。张元济辑。体例和搜集范围同黎庶昌辑印的《古逸丛书》相仿。1922—1938年先后影印宋刻孤本四十六种。建国后又续印宋本《杜工部集》一种。1983年以来，中华书局据北京图书馆等收藏的宋元珍本，又开始影印《古逸丛书三编》。

续行水金鉴 水利史书。清黎世序、潘锡恩等主编，俞正燮、董士锡等编辑。道光十二年(1832年)出版。共一百五十六卷。外加卷首序、略例及图一卷，所收资料接正编，自清雍正元年(1723年)至嘉庆二十五年(1820年)，并采集正编未载的前代资料，补叙于前，又增列"永定河水"十三卷，保存了大量工程技术原始档案。1936年由郑肇经主持编修《再续行水金鉴》，由武同举、赵世暹编辑，接续至清宣统三年(1911年)，成稿约700万字。

续名医类案 书名。清魏之琇编。六十卷。成于乾隆三十五年(1770年)。后人改编为三十六卷。搜集明江瓘《名医类案》所遗漏的历代医案，增补明清以来的医家验案，尤以温热病医案较多。将病症分为三百四十五门。根据临床体会，在某些医案后加以按语，其后王孟英又加诠注。

续武经总要 兵书。明赵本学、俞大猷撰。八卷，分韬钤内外篇和续篇。内篇四卷，述古阵法二十二种；外篇三卷，记附会伪托阵法十七种，复演阵法正宗十八势附于篇末，为赵本学撰。续篇一卷，为俞大猷阐发赵氏阵法理论、推演阵法的《发微四章》、《营阵四形》及其《剑经》。各篇均有图。是对明以前阵法的清理和总结。

续资治通鉴 书名。清毕沅撰。二百二十卷。乾隆末年编成，嘉庆六年(1801年)全部刊行。编年体的宋、辽、金、元史，上与《资治通鉴》相衔接。编者使门客邵晋涵等利用徐乾学《资治通鉴后编》、李焘《续资治通鉴长编》、李心传《建炎以来系年要录》及宋、辽、金、元四史等书一百十种，从事编订，阅二十年而成。取材比较完备，以辽金两代大事，与宋代史事并重，并仿《资治通鉴》例，在本文下分注"考异"。其中北宋部分编辑较精，元代部分较为简略。全书多取旧史原文入录，缺乏熔裁，内容及考异亦有错失及不够精详之处。但较以前诸家同类著作，已高出甚多。

续山东考古录 书名。续顾炎武*《山东考古录》的地理著作。清叶圭绶著。三十二卷，又卷首《图考》及《总沿革》一卷。详考山东各府、州、县的历史沿革，山水变迁；辨析《水经注》和《大清一统志》中的谬误。作者道光十九年至二十八年(1839—1848)间曾在山东实地调查，并遍阅各府、州、县方志，所考甚详。是研究山东历史地理的重要资料。

续修四库全书 大型古籍影印丛书。《续修四库全书》编委会编。收录《四库全书》漏收、未收、禁毁之书及《四库全书》成书后清人著作六千余种，均据原书影印。1995年开始编纂，由上海古籍出版社出版。此书与《四库全书》相配，构成了研究中国历代古籍的基本文库。

续资治通鉴长编 书名。编年体北宋史。南宋李焘撰。原本九百八十卷，编撰历时四十年，孝宗淳熙十年(1183年)完成。编者仿司马光作《资治通鉴》先撰长编的体例，根据日历、实录、"正史"、会要以及诸家野史、家乘、行状、志铭等辑录而成，保存了大量史料。旧刻本在宋以后流传甚少，今本系清代编《四库全书》时从《永乐大典》中辑出，计五百二十卷，尚缺英宗治平四年四月至神宗熙宁三年三月、哲宗元祐八年七月至绍圣四年三月、元符三年二月至十二月和徽宗、钦宗时各卷。清末黄以周据《通鉴长编纪事本末》等书辑有《续资治通鉴长编拾补》。

续通鉴纪事本末 书名。清李铭汉撰。一百十卷。刊于光绪三十二年(1906年)。据毕沅《续资治通鉴》编纂，分一百十事，以继袁枢《通鉴纪事本末》。

8 **绮** 〔綺〕(qǐ 起) ❶平纹底上起花纹的丝织品。如：罗绮；纨绮。《汉书·高帝纪下》："贾人毋得衣锦、绣、绮、縠、絺、纻、罽。"颜师古注："绮，文缯也，即今之细绫也。"❷美丽；美盛。如：绮丽；绮年玉貌。

绮井 即"藻井"。有图案的天花板。左思《魏都赋》："绮井列疏以悬蒂。"

绮年 犹华年。少年。宇文逌《庾开府集序》："绮年而播华誉，龆岁而有俊名。"

绮里 复姓。汉代有绮里季。

绮思 美妙的想像。梁简文帝《赠张缵》诗："绮思暖霞飞，清文焕飙转。"

绮语 ❶美妙的语句。苏轼《登州海市》诗："新诗绮语亦安用？相与变灭随东风。"❷称词之纤婉言情者。陈廷焯《白雨斋词话》卷五："近人为词，习绮语者，托言温、韦。"温，温庭筠；韦，韦庄。❸佛教语。指涉及爱情或闺门的艳丽辞藻及一切杂秽语。

绮靡 美丽细致。《文选·陆机〈文赋〉》："诗缘情而绮靡，赋体物而浏亮。"李善注："绮靡，精妙之言；浏亮，清明之称。"

绮罗香 词牌名。双调一百零四字或一百零三字，仄韵。始见于南宋史达祖《梅溪词》。

緁 "緝(缉)㊀❷"的本字。

緀 〔緀〕(qī) 织物花纹交错貌。《说文·糸部》："緀，帛文貌。《诗》曰：'緀兮斐兮，成是贝锦。'"按《诗·

小雅·巷伯》作"萋"，毛传："萋、斐，文章相错也。"

8 **綫** "线"的繁体字。

绯 〔緋〕(fēi 飞) 大红色。韩愈《送区弘南归》诗："佩服上色紫与绯。"段成式《酉阳杂俎·广动植之一》："狒狒……血可染绯。"

绯鲤 (*Upeneus bensasi*) 亦称"条尾绯鲤"。硬骨鱼纲，绯鲤科。体呈长椭圆形，长20厘米左右。红色，鳍和须黄色，尾鳍上叶有3～5条棕色斜纹。口小，上颌稍长；两颌、犁骨及腭骨均具细牙。眼大，上侧位。体被栉鳞。背鳍两个，腹鳍胸位，尾鳍分叉。栖息近海。中国主产于南海和东海。为南海次要经济鱼类。近缘种有黄带绯鲤(*U. sulphureus*)等。

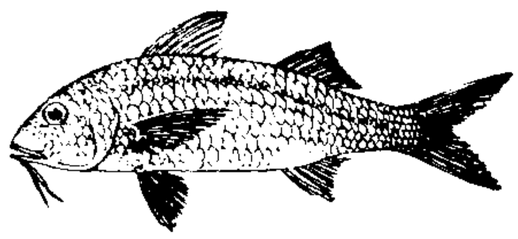

黄带绯鲤

绰 〔綽〕㊀(chuò) ❶宽；缓。《诗·卫风·淇奥》："宽兮绰兮。"❷通"搅"。吹拂；搅乱。《京本通俗小说·西山一窟鬼》："二月桃花被绰开。"关汉卿《玉镜台》第一折："兀的不消人魂魄，绰人眼光！"

㊁(chāo) 通"抄"。抄取；抓取。《水浒传》第三十三回："花荣披挂，拴束了弓箭，绰枪上马。"

绰号 诨名；外号。《水浒传》第三十七回："原是小孤山下人氏，姓张名横，绰号船火儿。"

绰约 亦作"淖约"、"婥约"、"弱约"。❶姿态柔美貌。《史记·司马相如列传》："靓庄刻饬，便嬛绰约。"白居易《长恨歌》："楼阁玲珑五云起，其中绰约多仙子。"❷柔顺貌。参见"弱约"。

绰板 即"拍板❶"。

绰绰 宽裕舒缓貌。《诗·小雅·角弓》："绰绰有裕。"

绰尔河 嫩江支流。在内蒙古自治区东北部。源出大兴安岭火燎沟附近，东南流到黑龙江省泰来县江桥附近入嫩江。长470公里，流域面积1.72万平方公里。在内蒙古自治区扎赉特旗音德尔以下平原地区，水道多乱流。

绰斯甲 旧县名。在四川省阿坝藏族羌族自治州西部。清为绰斯甲安抚司。1953年由大金县(1960年改金川县)析置。1960年撤销，并入金川、壤塘两县。

绰有馀裕 《孟子·公孙丑下》："我无官守，我无言责也，则吾进退岂不绰绰然有馀裕哉？"赵岐注："进退自由，岂不绰绰然舒缓有馀裕乎？绰、裕，皆宽也。"后因以"绰有馀裕"形容态度从容，不慌不忙的样子。《后汉书·蔡邕传》："当其无事也，则舒绅缓佩，鸣玉以步，绰有馀裕。"亦作"绰有馀暇"。《北史·魏收传》："愔(杨愔)从容曰：'我绰有馀暇，山立不动。'"通常亦以指能力、财力的宽裕有馀。

绰罗斯部 见"准噶尔"。

绲 〔緄〕(gǔn 滚) ❶绳。《诗·秦风·小戎》："竹闭绲縢。"朱熹注："闭，弓檠也，《仪记》作'柲'。绲，绳；縢，约也。以竹为闭，而以绳约之于弛弓之里。"❷编织的带子。曹植《七启》："绲佩绲缪。"❸滚边。章炳麟《新方言·释器》："凡织带皆可以为衣服缘边，故今称缘边曰绲边。俗误书作滚。"❹捆；束。《国策·宋卫策》："束组三百绲。"高诱注："十首为一绲也。"按，《后汉书·舆服志下》："凡先合单纺为一系，四系为一扶，五扶为一首。"

绐 〔緆〕(xì 细) ❶细布。《文选·司马相如〈子虚赋〉》："被阿绐。"李善注引张揖曰："阿，细缯也；绐，细布也。"❷裳的下饰。参见"绺"。

绳 〔繩〕㊀(shéng) ❶由多股纱或线拈合而成，直径较粗。两股以上的绳复拈而成的称"索"，直径更粗的称"缆"。❷木工用的墨线。如：准绳。柳宗元《梓人传》："犹梓人之有规矩绳墨以定制也。"❸直；正。《淮南子·说林训》："出林者不得直道，行险者不得履绳。"高诱注："绳，亦直也。"❹纠正。《书·冏命》："绳愆纠谬。"孔颖达疏："木不正者，以绳正之。绳谓弹正。"引申为制裁。《史记·秦始皇本纪》："诸生皆诵法孔子，今上皆重法绳之。"❺按一定的标准衡量。《礼记·乐记》："以绳德厚。"孔颖达疏："绳犹度也。"❻继续。《诗·大雅·下武》："绳其祖武。"朱熹注："绳，继。"一说是戒慎意。❼称誉。《左传·庄公十四年》："〔蔡哀侯〕绳息妫以语楚子。"

㊁(yìng 映) 草结子。《周礼·秋官·薙氏》："秋绳而芟之。"郑玄注："〔草〕含实曰绳。"

㊂(mǐn 敏) 见"绳绳❸"。

绳尺 本指工匠较曲直、量长短的工具，引申为法度。《金史·元好问传》："为文有绳尺，备众体。"

绳水 ❶即"渑水"。❷即今金沙江。《汉书·地理志上》：越巂郡遂久县，"绳水出徼外，东至僰道入江。"

绳技 杂技节目。由草原上牧人的套马技术和民间的跳绳游戏综合发展而成。演员用粗如手指、长约10米的长绳，一端结成圆圈，手持另一端用力舞动，使之环绕身体上下左右忽疾忽徐地旋转，人则在绳圈中跳跃翻腾，表演各种动作。绳技有时同"鞭技"(挥舞长鞭，准确地击灭丈余以外的烟火等)一起表演，合称"绳鞭"。

绳床 一种轻便坐具。以绳穿木板制成，可以折叠。《晋书·佛图澄传》："坐绳床，烧安息香。"也叫"胡床"。

绳纹 古代陶器的一种纹饰。系用缠有绳子的工具在陶坯上拍印而成，多在陶器的腹部。中国新石器时代和商周时代的陶器上常有这种纹饰。

绳枢 用绳子系户枢，形容贫穷的人家。《汉书·陈胜传论》："陈涉，瓮牖绳枢之子，甿隶之人，迁徙之徒也。"参见"瓮牖"。

绳检 ❶约束。《宋史·韩世忠传》："家贫无产业，嗜酒尚气，不可绳检。"❷规矩；法度。苏轼《谢王内翰启》："奇文高论，大或出于绳检；比声协句，小亦合于方圆。"

绳绳 ❶戒慎貌。《淮南子·缪称训》："末世绳绳乎唯恐失仁义。"❷不绝貌。《诗·周南·螽斯》："螽斯羽，薨薨兮。宜尔子孙绳绳兮。"朱熹注："薨薨，群飞声。绳绳，不绝貌。"❸(mǐn mǐn)犹漠漠；恍惚。《老子》："绳绳不可名。"陆德明释文："无涯际之貌。"

绳墨 木匠画直线用的工具。《庄子·逍遥游》："吾有大树，人谓之樗，其大本拥肿而不中绳墨。"比喻规矩或法度。《史记·老子韩非列传》："韩子引绳墨，切事情，明是非。"

绳纹文化 日本新石器时代文化。因陶器上普遍饰有绳纹，故名。东部地方(东北)的绳纹复杂，多曲线；西部地方(九州一带)的纹饰简单，多直线。采集和渔猎是该文化的基本经济形态。

绳珠学说 关于染色质结构的一种学说。美国生物化学家科恩伯格(Arthur Kornberg，1918—)于1974年所提出。由组蛋白H_{2a}、H_{2b}、H_3、H_4各两个分子共八个分子结合在一起形成一个椭球体，长约140个碱基对的脱氧核糖核酸在其外面绕$1\frac{3}{4}$周，这一结构称为"核心"。两个核心

之间由60个碱基对长的脱氧核糖核酸和与其相结合的组蛋白 H_1 相连接，形成一个间隔区。每个重复单位包括一个核心和一个间隔区，即200个碱基对脱氧核糖核酸和五种组蛋白分子，称为*核小体。这种结构就像用绳子串了珠子一样。这种染色质结构模型称为绳珠学说。

绳趋尺步 犹言规行矩步，举动有法度。《宋史·朱熹传》："方是时，士之绳趋尺步，稍以儒名者，无所容其身。"参见"绳尺"。

8 **綱** "纲"的繁体字。

網 "网"的繁体字。

緺 "绱"的繁体字。

缀〔**緌**〕(ruí 锐阳) ❶古代冠带在颔下打结后的下垂部分。《礼记·内则》："冠缀缨。"孔颖达疏："结缨颔下以固冠，结之余者，散而下垂，谓之缀。"❷蝉长在腹下的针喙。虞世南《蝉》诗："垂缀饮清露，流响出疏桐。"

缀缀 下垂貌。杜牧《杜秋娘》诗："壮发(髮)绿缀缀。"

维〔**維**〕(wéi) ❶系物的大绳。《楚辞·天问》："斡维焉系？"参见"地维"。也比喻一切事物赖以固定的东西。《管子·牧民》："国有四维。"参见"纲维❶"。❷连结；系。如：维舟。《逸周书·职方》："凡邦国大小相维。"参见"维縶"。❸隅。《淮南子·天文训》："东北为报德之维也。"高诱注："四角为维也。"❹通"惟"。考虑；计度。如：思维。《史记·秦楚之际月表》："维万世之安。"❺以；因为。《诗·郑风·狡童》："维子之故，使我不能餐兮。"❻乃；是。《诗·大雅·生民》："厥初生民，时维姜嫄。"❼与；和。《诗·小雅·无羊》："牧人乃梦……旐维旐矣。"❽作语助，用于句首或句中。《史记·太史公自序》："维昔黄帝，法天则地。"王勃《滕王阁序》："时维九月，序属三秋。"❾数学名词。见"维数"。

维切 俄文 вече 的音译。亦译"谓彻"。原为公元6—9世纪东斯拉夫部落的民众大会，后为10—14世纪罗斯一些城市的最高权力机构。迄15世纪初废置。

维兰 法文 vilain 的音译。中世纪西欧的一种依附农民。源于拉丁文 villanus(小农)。在法国和意大利，维兰有一定的人身自由，地位略高于*塞尔夫(农奴)；但在土地关系上仍依附于领主，要服劳役，缴租赋。在英国，维兰(villein)为农奴的同义语。

维尼 (Alfred de Vigny，1797—1863) 法国浪漫主义诗人、作家。出身贵族。青年时代加入保皇党，波旁王朝复辟后曾任军职。常以悲观的观点看待旧制度不可挽回的灭亡和资本主义制度的必然胜利，作品多带有挽歌气息。主要作品有《摩西》、《爱洛亚》、《洪水》、《狼之死》等，都收在《上古和近代诗集》和《命运集》里。还写有历史小说《森-马尔斯》和剧本《夏特东》等。

维加 (Lope Félix de Vega Carpio，1562—1635) 西班牙戏剧家。出身没落贵族。曾在*无敌舰队中服役，当过宗教裁判所的审判官。作品以剧本为主。据传写过一千多部剧本，现存四百余部，大多为喜剧，题材广泛，描绘人物众多。反映了中小贵族和市民阶层的生活，以及农民反封建领主的斗争，抨击封建道德和等级偏见，但颂扬君权。主要剧作有*《羊泉村》、《看守菜园的狗》、《最好的法官是国王》、《贝里瓦涅斯或奥卡尼亚统领》、《奥尔梅多骑士》等。此外，还写有诗体戏剧论文《当代写作喜剧的新艺术》。其剧作对西班牙民族戏剧的发展影响很大。

维 加

维亚 即"比利亚"。

维达 (Ouidah) 一译威达。贝宁港市。在国境南端几内亚湾岸的浅水海滩上。人口4.6万(1985年)。历史上是威达王国首邑。16—18世纪欧洲殖民者曾在此贩运奴隶，17世纪末叶每年运出达两万人以上，是几内亚湾沿岸最大的奴隶出口港。留有葡、荷、英、法、丹麦等国所修筑的堡垒和要塞。现为棕榈产品集散地和加工点。沿海铁路要站。海滨景色优美，旅游业颇盛。

维扬 旧扬州及扬州府别称。《书·禹贡》："淮海惟扬州。""惟"通"维"。庾信《哀江南赋》："淮海维扬，三千余里。"后因截取二字以为名。唐杜甫《奉寄章十侍御》诗："淮海维扬一俊人，金章紫绶照青春。"明初曾置维扬府，后改扬州府。

维多 (King Vidor，1894—1982) 美国电影导演。1915年起任电影导演格里菲斯等人的助手，后独立执导。共拍摄影片五十余部。代表作有《大检阅》、《群众》、《太阳浴血记》、《战争与和平》(与意大利导演索尔达蒂合作)、《所罗门与示巴女王》等。以善于驾驭大场面闻名。晚年曾获奥斯卡特别荣誉奖。

维州 州名。唐武德七年(公元624年)置。治薛城(今理县东北)。辖境相当今四川理县地。地接吐蕃，为蜀西门户。后入吐蕃，称无忧城。宋改为威州。

维那 "维"即"纲维"，意为统摄僧众；"那"系梵语 Karma-dāna 音译羯摩陀那(意为"授事")的略称。汉梵并用，合称"维那"。佛教寺院内管理僧堂中僧众一切修持事务的僧职。与上座、寺主合称"三纲"，位于上座、寺主之下。从后秦始，维那又成为僧官名。北魏立沙门统为最高僧官，以维那为副，隋代因之。

维医 "维吾尔族医药学"的简称。中国传统医学的组成部分。是维吾尔族人民医疗经验与知识的总结，并在悠久的历史发展过程中吸取了各地区和各兄弟民族的医学成果而逐渐形成。在其发展史中形成了"四行"(气、火、水、土)理论，并认为人体还具有湿、燥、热、寒四种不同性质。将"四行"同四种性质联系起来以解释人体生理病理现象，当它们之间发生矛盾时，使人体的气质(分为两种：正常为正气，不正常为邪气)的相对平衡发生异常变化，则其处于稳定的体液即津液(血液、胆质、粘液、黑胆质)被破坏，而气质也相应发生变化，就会产生疾病。诊断方法有望、切、摸、问、闻等。治疗根据标本缓急、反正治法、扶正祛邪等原则，采取药物、推拿、拔罐、正骨、日光浴、药水浴、沙疗等多种方法。当地出产的常用药物有三百五十多种。《黄帝内经》、《外台秘要》等中医文献，有唐代抄本在新疆流传，元代翻译家安藏还将《难经》、《本草》译成维文，已佚。现有《维吾尔医学知识》、《维医手册》等维医著作。

维伯 (Sidney James Webb，1859—1947) 一译韦伯。英国社会活动家和政论家。*费边社会主义的倡导人之一。伦敦郡议会议员，两度参加工党内阁。曾广泛研究英国劳工问题，被称为工联主义理论家。主张用渐进的方式，实行社会改革，实现土地和产业资本国有或市有，对英国工党政策有很大影响。他的活动和著作，有些是和他的夫人比阿

特里斯·维伯(Beatrice Webb,1858—1943)共同进行和撰写的。维伯夫妇曾共同参与创办伦敦经济学院。他还参与重组伦敦大学。主要著作有《英国社会主义》、《产业民主》。

维纳 ❶梵语 Vina 的音译。印度拨弦乐器。琴头向下弯曲。指板上有金属弦 7 根,其中 4 根供演奏旋律之用,设有活动弦柱 19~24 个,可奏出两个八度中的所有半音;另有三弦在指板右侧,用小指或拇指连续弹拨,发出持续音,作为伴奏。演奏时席地而坐,将琴斜抱在胸前;也可将琴平放于地,左手按弦,右手弹拨,音色清脆悦耳。❷诺伯特·维纳(Norbert Wiener,1894—1964)。美国数学家。哈佛大学哲学博士。长期任马萨诸塞理工学院教授,曾被选为美国数学会会长。早期研究概率论和函数论。在第二次世界大战期间,将随机过程理论用于火炮的自动控制系统。1948 年前后,和一些医学、生物和工程技术人员合作,提出了控制论,对 20 世纪后期计算、控制、通信、自动化技术、生物学和医学理论都有不同程度的影响。哲学上,自认为是一个存在主义者。著有《控制论》、《控制论和社会》等。

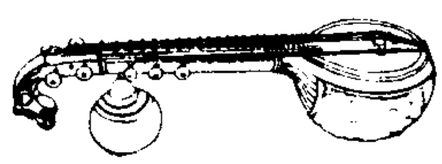
维　纳

维纶 亦称"维尼纶"。聚乙烯醇缩甲醛纤维在我国的商品名。

维果 (Jean Vigo, 1905—1934) 法国电影导演。法国二三十年代先锋派电影的代表人物之一。他的四部影片《尼斯的景象》、《水王塔力斯》、《操行零分》和《驳船亚特兰大号》或以纪实手法,或以超现实主义手法揭示贫富不均的社会现象,真实地反映了普通人的日常生活。

维持 维系护持,使不致失坠。《诗·小雅·采菽》"绋缁维之"毛传:"绋,绺也。缁,绫也。明王能维持诸侯也。"今多用为保持、支持的意思。如:维持秩序。

维科 (Giovanni Battista Vico, 1668—1744) 意大利哲学家、美学家、历史学家。那不勒斯大学法学士。1699 年起任母校教授,1735 年任那不勒斯王国史官。强调人创造历史,也能正确地认识历史的规律性,上帝并不直接影响历史事件的进展。把历史看作循环的过程,认为世界上各个民族都要经过神的统治("神的时代")、贵族统治("英雄时代")和人民统治("凡人时代"),这三个历史阶段循环不已。后者实即资本主义时代,维科把它看作历史发展的顶峰。被认为是近代历史循环论的主要代表。认为在"英雄时代",人按其本性都是诗人,但到了"凡人时代",诗就让位于哲学。初步运用历史观点与历史方法来研究美学,特别是研究形象思维、推理力与想像力的统一、艺术与语言的统一等问题。主要著作有《论古代意大利人民的智慧》、《关于民族共同性的新科学原理》(简称《新科学》)。

维特 (Сергей Юльевич Витте,1849—1915) 沙皇俄国的军事封建帝国主义的代表人物。1892—1903 年间任财政及交通大臣。采取吸引外国资本、稳定币制等政策,建筑西伯利亚铁道等,促进了俄国资本主义的发展。对外则进行势力扩张,如强迫清政府订立建筑中东铁路协定。1905—1906 年任首相,对 1905—1907 年的革命采取了残酷镇压的措施。著有《回忆录》三卷,为研究沙俄帝国主义外交和经济政策的重要史料。

维勒 (Friedrich Wöhler,1800—1882) 德国化学家。1820 年入马堡大学,次年转入海德堡大学,后获医学博士学位。曾任格丁根大学教授。1827 年和 1828 年先后发现铝和铍两种元素。1824 年和 1828 年从无机物合成了两种有机物——草酸和尿素。这项工作不仅打破了无机物和有机物之间的人为界限,而且动摇了当时盛行的"生命力学说",并指出了有机化学的合成方向。著有《理论化学与应用化学辞典》、《基础无机化学》、《基础有机化学》等。

维庸 (François Villon,1431—约 1463) 法国诗人。贫民出身,品行乖张,多次入狱,两次被判死刑,因权势者怜才获赦。主要诗作有《小遗言集》、《大遗言集》、《绞刑架上之歌》等。作品反映市民阶级的思想意识,反对中世纪的神秘主义和禁欲主义,语言质朴,具有民歌特色。

维清 《诗·周颂》篇名。《诗序》说:"《维清》,奏象舞也。"《诗集传》谓诗中未见"奏象舞"之意,认为是祭祀文王的诗篇之一。据王国维研究,"象舞"有"文舞"、"武舞"之别,《维清》则为《周颂》三十一篇中唯一的"象舞"("文舞")之诗。

维絷 ❶系缚。杜甫《早发射洪县南途中作》诗:"仆夫行不进,驽马若维絷。"❷《诗·小雅·白驹》:"皎皎白驹,食我场苗,絷之维之,以永今朝。"郑玄笺:"爱之,欲留之。"意谓缚住贤人的白马,不放他离去。后用为延揽人才之意。谢灵运《从游京口北固应诏》诗:"顾己枉维絷,抚志惭场苗。"亦作"絷维"。

维新 《诗·大雅·文王》:"周虽旧邦,其命维新。"维,语助;维新即新。后称变旧法而行新政为"维新"。

维数 简称"维"。几何学及空间理论的基本概念。直线是一维的,平面是二维的,普通空间是三维的。如果在三维空间引入直角坐标,就可用三个实数(x,y,z)代表空间的一点;n 维空间的一点一般可用 n 个实数$(x_1,x_2,\cdots,x_n)$来表示。在相对论中,所讨论的时空是*四维空间,时空的点,可用坐标(x,y,z,t)来表示,其中 t 表示时间。

维也纳 (Wien 或 Vienna) 奥地利首都。在东北部。欧洲大城市和铁路枢纽;多瑙河港口。周围峰峦环抱,城郊有森林。面积 415 平方公里。人口 159.3 万(1995 年),约占全国人口五分之一。欧洲历史名城。公元 1 世纪时为罗马帝国要塞。第一次世界大战前是奥匈帝国首都。以后为奥地利首都。全国政治、经济和文化中心。工业有精密机械、冶金、汽车制造、化工、纺织等。市内多历史建筑物,如圣斯丹芬大教堂、贝尔凡德尔宫和维也纳歌剧院等。维也纳大学建于 1365 年。重要国际活动场所之一,1974 年联合国决定维也纳为其第三(纽约、日内瓦外)会议城市。国际原子能委员会、联合国工业发展组织和石油输出国组织等设此。世界音乐、国际博览会城市。舒伯特、勃拉姆斯诞生地,贝多芬、海顿、莫扎特都曾长期在这里生活和创作。山青水秀,风景如画,为旅游胜地。

维韦斯 (Juan Luis Vives,1492—1540) 一译比维斯。西班牙教育家。巴黎大学毕业,牛津大学法学博士。曾任卢汶大学、牛津大学教授,英国玛丽公主的导师。反对经院主义教育。强调教育要尊重儿童的天赋个性。认为学习历史和地理是为了培养学生对公共事务的实际了解;知识只有当使用时才有价值。提倡要养成学生观察和思考自然现象与周围生活的能力。主张在心理学和哲学的研究上使用归纳法。著有《论教学科目》、《论教育》等。

维厄唐 (Henri Vieuxtemps,1820—1881) 比利时小提琴家、作曲家。十三岁开始旅行演出。1846—1852 年任彼得堡音乐学院教授及宫廷独奏乐师。1871—1873 年任

布鲁塞尔音乐学院教授。1873 年因患风瘫而终止演出活动。作品有小提琴协奏曲六部(第五、第六部流传较广)、《音乐会练习曲》六首,以及其他小提琴曲多首。

维生素 旧称"维他命"。生物的生长和代谢所必需的微量有机物。已知的 20 余种维生素,大致可分为脂溶性维生素和水溶性维生素两类。前者包括维生素 A、D、E、K 等;后者有 B 族维生素和维生素 C。B 族维生素包括维生素 B_1、B_2、B_6、B_{12}、烟酸、叶酸、泛酸、生物素、胆碱等,大多是某些*辅酶的组成部分。人和动物缺乏维生素时不能正常生长,并发生特异性病变。病人、特殊工种劳动者、儿童和孕妇等的需要量较常人为高。许多维生素现在已可提纯或人工合成,这些纯品和一些富含维生素的制剂(如鱼肝油和干酵母),均可供防治维生素缺乏症之用。

维他命 英文 vitamin 的音译。"维生素"的旧称。

维尔夫 俄文 вервь 的音译。罗斯斯拉夫人的*村社。大约产生于公元 6、7 世纪。具有一般村社的性质。特点是实行家长制性质的管理,居民用连环保缴纳国家赋税。13—14 世纪之间随着封建关系的发展而消灭。

维尔加 (Giovanni Verga, 1840—1922) 意大利小说家。早年在卡塔尼亚大学学习法律。1880 年和意大利作家卡普安纳(Luigi Capuana,1839—1915)共同发表真实主义宣言。早期创作带有感伤色彩。主要作品有长篇小说《玛拉沃利亚一家》、《堂·杰苏阿多师傅》和短篇小说集《乡村生活》、《乡村故事》等,大多以西西里岛渔民和破产农民的悲惨生活为题材。作者用生物进化论的观点解释社会矛盾,有悲观主义和宿命论思想。其创作对意大利文学的发展有一定影响。

维尔纳 ❶亚伯拉罕·戈特洛布·维尔纳(Abraham Gottlob Werner, 1749—1817)。德国地质学家。地质学中"水成论"的创始人,并形成"水成学派"。这个学派总结了当时的矿物学、岩石学知识和地质时代划分的知识,并予以系统的分类。首先把地质学从当时的矿物学中独立出来。但在地质概念上则片面地认为地壳中所有岩石和矿石都是在原始的海水中结晶而成。❷卡尔·阿多尔夫·维尔纳(Karl Adolph Verner,1846—1896)。丹麦语言学家。曾任哥本哈根大学教授,哈雷大学图书馆馆长。致力于印欧语的历史比较研究,为新语法学派理论的积极倡导者。1876 年发表的著名论文《第一次辅音变化的一个例外》,解释格里木定律中的明显的例外情况,被称为"维尔纳定律"。❸艾尔弗雷德·维尔纳(Alfred Werner, 1866—1919)。瑞士化学家。苏黎世大学教授。1890 年提出络合物的立体化学理论,初次提出"配位数"概念。首次制得了非碳的旋光性化合物。其金属络合物原子价理论(即配位学说)对推动无机化学的发展具有重要意义。为此获 1913 年诺贝尔化学奖。

维尔特 (Georg Weerth, 1822—1856) 德国诗人。曾任商行职员。侨居英国期间,接近宪章运动,并在马克思、恩格斯指导下研究政治经济学,熟悉工人生活。所作诗歌《兰开夏之歌》、《哈斯韦尔的一百个人》、《铸炮人》、《帮工之歌》等,描写工人的痛苦遭遇,揭露资本家的残酷剥削,号召对资产阶级进行革命斗争,歌颂无产阶级的友谊和团结。1848 年加入共产主义者同盟,担任马克思领导的《新莱茵报》副刊编辑。还著有《德国商界生活幽默随笔》和小说《著名骑士施纳普汉斯基的生平事迹》。恩格斯称他为"德国无产阶级第一个和最重要的诗人"。

维兰德 (Christoph Martin Wieland,1733—1813) 德国作家。曾任瑞士和魏玛宫廷教师,同歌德、赫尔德有交往。早期诗歌带有宗教训诫色彩,后来作品多揭露时代缺点,讽刺虚伪道德。主要作品叙事诗《奥伯龙》,富有洛可可风格;自传体小说《阿伽通》,长篇小说《阿伯特拉城居民的故事》、《金镜》等,对长篇小说样式的发展有影响。

维吉尔 (Publius Vergilius Maro, 前 70— 前 19) 古罗马诗人。生于富裕农家。最初仿希腊*忒奥克里托斯诗体作《牧歌集》,描写田园生活,颂扬奥古斯都的统治,也反映当时社会的一些情况。后作《农事诗集》四卷,以农业生产为题材,论述节令与农业的关系,并介绍农事知识。代表作史诗*《埃涅阿斯纪》(一译《伊尼特》),歌颂罗马历史,赞扬帝国制度,旨在巩固奥古斯都大帝的统治。作品对欧洲文艺复兴和古典主义时期的文学影响较大。

维耳捷 (Эдуард Юрьевич Вильде,1865—1933) 爱沙尼亚作家。曾参加俄国一九〇五年革命,后被迫流亡。主要作品有长篇小说《走向严峻的国土》,反映 19 世纪末爱沙尼亚农村阶级分化过程;历史小说三部曲《马赫特拉之战》、《阿尼农民访问塔林》和《预言家马尔斯维特》,描写 19 世纪中叶爱沙尼亚的农民起义。还写有剧本《柯洛魏特》和长篇小说《铁腕》等。

维亚尔 (Jean Edouard Vuillard, 1868—1940) 法国画家。生于屈索(Cuiseaux)。1889 年在朱利昂美术学院学画,结识勃纳尔、德尼等人,后组成*纳比派,自称是"描绘家庭情景的画家"。擅于把日常生活中的人物和环境细节表现得富有情趣,用色变化微妙,在大型装饰画上尤见所长。1937 年为夏洛宫作装饰设计,1938 年为设于日内瓦的国际联盟大厦作装饰画。兼长插图及彩色石版画。代表作有《画家的母亲和妹妹》、《缝衣的工作间》、《迪雷书房》等。

维达人 (Veddahs) 旧译"吠陀人"。斯里兰卡最古老的民族。通用僧伽罗语或泰米尔语。保存有母系氏族制残余和万物有灵信仰。16—17 世纪受葡、荷殖民者奴役。1795 年英国殖民者侵入后,土地被掠夺,大部被迫退入东部一小块森林地区,部分务农,部分从事狩猎和采集。人口锐减。20 世纪初仅剩三千多人。

维齐尔 阿拉伯语 wazir 的音译。伊斯兰教国家宰相的称谓。公元 8 世纪阿拉伯帝国阿拔斯王朝始设。辅佐哈里发管理中央政府,并有权任免地方官吏。后伊斯兰教各国普遍设立。奥斯曼帝国时,大臣和高级长官享有此称,而宰相则称大维齐尔。

维纳斯 (Venus) 罗马神话中爱和美的女神。即希腊神话中的阿佛洛狄忒。

维拉尔 (Jean Vilar,1912—1971) 法国戏剧导演、演员、戏剧理论家。1933 年入杜兰戏剧学校学习。1941 年参与创办流动剧团并任演员。1942 年兼任导演。次年独立创办七人剧社。1945 年因导演艾略特的剧作《大教堂谋杀案》而闻名。1947 年担任首届阿维尼翁戏剧节导演,在露天舞台上采用简化布景以突出演员演技而引起关注,后主持该戏剧节直至逝世。1951 年起任国家人民剧院院长。艺术上推崇贫困戏剧,采取各种措施使戏剧面向大众。主要导演作品包括莫里哀、高乃依、莎士比亚等人的剧作。

维拉港 (Port Vila) 太平洋西南瓦努阿图首都和港口。在埃法特岛(Efate)西南岸。人口 2.6 万(1993 年)。输出椰干、肉类、金枪鱼与木材等。有国际机场。

维罗纳 (Verona) 意大利东北部城市。在阿迪杰河畔。

人口 25.7 万(1993 年)。连接意大利北部与中欧的交通枢纽。工业有机械、化学、纺织、造纸和印刷等。以生产家具、大理石工艺品著名。是粮食与葡萄酒集散地,重要贸易中心。著名建筑有古罗马的圆形竞技场、古罗马剧院等,还有 50 个不同时代的教堂。旅游业颇盛。

维持会 亦称"治安维持会"。日本侵略者在中国沦陷区内利用汉奸建立的地方傀儡政权组织。其任务是镇压人民的抗日活动,维持日军占领区的治安。

维萨里 (Andreas Vesalius,1514—1564) 比利时医生和解剖学家。近代解剖学的奠基人。生于布鲁塞尔。1537 年获意大利帕多瓦大学博士学位,后任该校教授。曾从事人的尸体解剖,详实地记载了人体构造,著有《人体的构造》七卷;并在讲授解剖学时,首次采用尸体解剖的方法,纠正了盖仑解剖学中许多有关人体结构的错误记载,对于近代医学科学的发展起了很大作用。

维斯太 (Vesta) 罗马神话中的灶神或家室女神。即希腊神话中的赫斯提。

维森特(Gil Vicente, 约 1470— 约 1536) 葡萄牙剧作家、诗人和演员。生于金饰匠家庭。做过金饰匠、舞台管理、国王侍从等。1502 年起在宫廷编写和表演戏剧。写有宗教剧、田园剧和喜剧四十余部,对创立葡萄牙民族戏剧起了一定作用。剧作多以民间传说为题材,对僧侣和罗马教廷常加讽刺,曾遭宗教裁判所迫害。主要作品有剧本《访问》(亦名《牧人的独白》)、《船的三部曲》、《谁得到麸皮》、《伊内斯·佩雷拉》、《鳏夫的喜剧》等。

维提岛 (Viti Levu) 南太平洋斐济的最大岛。面积 10 429 平方公里。人口约 47 万(1983 年)。主要港市苏瓦,是斐济首都。火山岛,最高点托马尼维峰 (Tomanivi) 海拔 1 324 米。盛产甘蔗、椰子、咖啡、香蕉、稻米、棉花等。有食品加工、建筑材料等工业。北部开采黄金。西部有国际机场。

维奥蒂 (Giovanni Battista Viotti, 1755—1824) 意大利小提琴家、作曲家。生于铁匠家庭。幼时于都灵师从浦尼亚尼 (Gaetano Pugnani, 1731—1798)。1780 年起曾与其师同去德、波、俄等国演出。1782 年后在巴黎及伦敦工作。其演奏、创作及教学,对近代小提琴演奏艺术的发展和法国小提琴学派的形成(该派创始人罗德〔Pierre Rode, 1774—1830〕即其弟子)贡献颇大。代表作为小提琴协奏曲二十九部。

维管束 维管植物体内由初生的韧皮部和木质部及其周围的机械组织所构成的束。有规律地相互连接而分布在植物的各个器官中,具输导和支持作用,使植物体成为统一的整体。裸子植物及双子叶植物的维管束中,木质部与韧皮部间有形成层,能增生维管组织,称"无限维管束";一般单子叶植物的维管束中无形成层,故无次生组织的新生,称"有限维管束"。

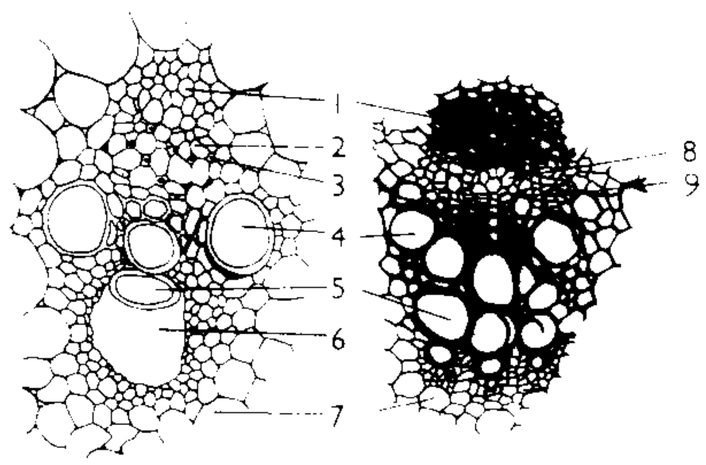

维管束

左:玉米茎的维管束结构(代表单子叶植物)

右:向日葵的维管束结构(代表双子叶植物)

1. 厚壁组织 2. 筛管 3. 伴细胞 4. 后生木质部 5. 原生木质部 6. 溶生腔 7. 薄壁组织 8. 韧皮部 9. 形成层

维塞尔 (Friedrich von Wieser, 1851—1926) 奥地利经济学家,*奥国学派的主要代表人之一。维也纳大学毕业。维也纳大学教授,后曾任奥地利商务大臣。首先提出"边际效用",与柏姆-巴维克共同发展*边际效用价值说。主要著作有《经济价值的起源和主要规律》、《自然价值论》、《社会经济的理论》。

维德拉 (Václav Vydra, 1876—1953) 捷克斯洛伐克演员。捷克人。1922 年起在布拉格民族剧院当演员,后任该院艺术指导。在德国法西斯占领期间曾参加地下组织"民族联盟"。一生中演过一千多个角色,以扮演李尔王、奥赛罗及耶戈尔·布雷乔夫等角色著称。

维摩诘 (Vimalakīrti) 简称维摩,意译净名或无垢称。《维摩经》说他是毗耶离城的一位大乘居士。与释迦牟尼同代,极善于应机化导。尝以称病为由,向释迦遣来问病的舍利弗、文殊等阐扬大乘佛教的深奥义理。为佛典中现身说法、辩才无碍的代表人物。

维摩经 书名。全称《维摩诘所说经》,亦称《维摩诘经》。有三种汉文译本,通行后秦鸠摩罗什译本。三卷。着重阐扬大乘般若性空的思想。认为达到解脱境界不一定要过严格的出家修行生活,关键在于主观修养,并以维摩诘的默然来表示对这一道理的体会。

维也纳派 奥地利文学团体。1958 年成立于维也纳,前身为 1946 年建立的艺术俱乐部。成员有诗人阿赫莱特纳 (Friedrich Achleitner, 1930—)、阿尔特曼 (Hans Carl Artmann, 1921—)、拜尔 (Konrad Bayer, 1932—1964) 等。宣扬达达主义和超现实主义风格,注重语言实验,创作抽象诗、方言诗、装配诗、视觉诗、听觉诗等。曾出版方言诗集《霍森,罗森,巴》。1964 年拜尔自杀后解体。

维天之命 《诗·周颂》篇名。周天子祭祀文王的诗篇之一。诗中赞颂"文王之德之纯",及于子孙。

维生素 A 亦称"抗干眼病维生素"。一种脂溶性维生素。维生素 A 的前身为胡萝卜素,存在于多种植物中。动物能将胡萝卜素在体内转化为维生素 A 而贮藏于肝脏中,因此动物肝脏中维生素 A 含量很高,鱼肝油含量尤多,奶油和蛋黄含量也多。是上皮细胞和骨骼细胞分化时的调节因素,也是视网膜内感光色素(视紫质)的组成成分。缺乏时会引起*维生素 A 缺乏症。

维生素 B_1 亦称"硫胺素"、"硫胺"。B 族维生素之一。存在于米糠、麦麸、瘦猪肉、花生和大豆等食物中。在碱性溶液中对热不稳定。其焦磷酸酯是一种辅酶,同糖代谢有密切关系。缺乏时会引起*维生素 B_1 缺乏症。

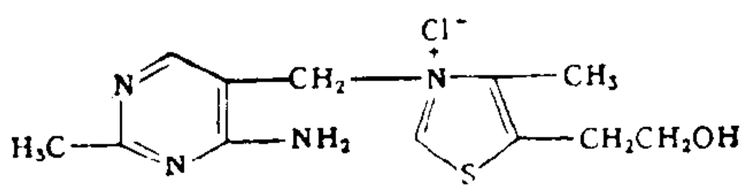

维生素B_1结构式

维生素 B_2 亦称"核黄素"。B 族维生素之一。存在于小米、大豆、酵母、绿叶菜、肉、肝、蛋、乳等食物中。对光不稳定。其磷酸

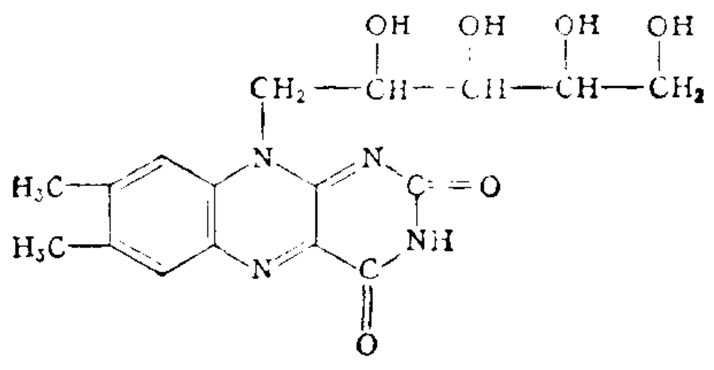

维生素B_2结构式

衍生物是某些重要氧化还原酶的辅基。人类缺乏维生素 B_2 时引起口角炎、阴囊炎等，家禽缺乏维生素 B_2 时产卵率低。

维生素 B_6 吡哆醇、吡哆醛和吡哆胺的总称。B 族维生素之一。在食物中分布较广。同氨基酸代谢有密切关系。动物缺乏维生素 B_6 可发生皮炎、痉挛、贫血等。单纯的维生素 B_6 缺乏症在人类极少见。医学上应用维生素 B_6 制剂以防治妊娠呕吐和放射病呕吐。

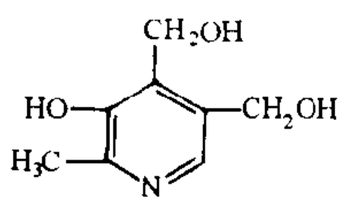

吡哆醇结构式

维生素 B_{12} 亦称"钴胺素"。一类含钴的复杂有机化合物。B 族维生素之一。动物肝脏中含量丰富。其烷基(甲基)衍生物，以辅基的形式参与生物体的几种重要的甲基转移反应。缺乏维生素 B_{12} 时会影响核酸的合成代谢，导致恶性贫血。可由抗生素发酵废液或下水道污泥提取，亦可由丙酸菌发酵而制得。维生素 B_{12} 主要用于治疗恶性贫血，也能促进猪、鸡等的生长。

维生素 C 亦称"抗坏血酸"。一种水溶性维生素。存在于新鲜的蔬菜和某些水果中。性质不稳定，在贮存、腌渍或烹调中都易破坏。易发生氧化及还原作用，同维持结缔组织的正常代谢有关。人、猴和豚鼠等缺乏维生素 C 时发生坏血病。除用于治疗坏血病外，也用于防治长期发热的慢性传染病、职业中毒和外伤等。

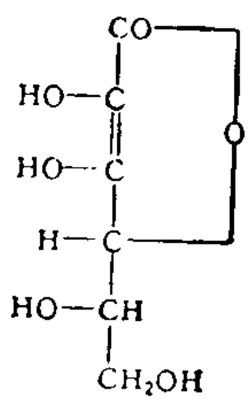

维生素C结构式

维生素 D 亦称"抗佝偻病维生素"。一类脂溶性维生素。属类固醇化合物。主要有维生素 D_2 和维生素 D_3。维生素 D_2 亦称"麦角钙化醇"，由麦角固醇经紫外线照射转化而成；维生素 D_3 亦称"胆钙化醇"，则由紫外线照射 7- 脱氢胆固醇而得。鱼肝油、卵黄含量丰富。动物皮肤内含有 7- 脱氢胆固醇，故多晒日光是获得维生素 D 的最简易方法。维生素 D 有促进肠内钙、磷吸收的功能，同骨骼、牙齿的正常钙化有关。缺乏维生素 D 时儿童易患佝偻病，成人易患骨软化病。维生素 D 经肠粘膜吸收，再经肝和肾的转化作用，成为二羟基维生素 D，为实际上起生理作用的物质，因此也可以认为是动物体利用外源物质为原料制造的活性物质，也就是一种激素。兼含维生素 A 和维生素 D 的鱼肝油制剂在防治上最为常用。

维生素 E 亦称"α 生育酚"。一种脂溶性维生素。广泛存在于绿色植物中，麦胚油中尤为丰富。具抗氧化作用。缺乏维生素 E 可引起肌肉萎缩、不育、流产等症。麦胚油等制剂可用于习惯性流产、进行性肌营养不良等。

维生素 K 亦称"凝血维生素"。一种脂溶性维生素。萘醌类化合物。广泛存在于绿色植物中，在光合作用中有一定功能。为动物体内生成凝血酶原等凝血因子的必需因素。

维尔托夫 (Дзига Вертов, 1896—1954) 苏联电影导演。曾就读于莫斯科大学。1918 年起拍摄有关国内战争的纪录片，并提出了"电影眼睛派"的理论主张。其电影作品除《电影真理报》等新闻简报片外，还有《在占世界六分之一的土地上》、《带电影摄影机的人》、《关于列宁的三支歌》等。

维尔纽斯 (Vilnius) 1939 年前称维尔诺 (Вильно)。立陶宛首都和经济、文化中心。在东南部维利亚河 (Vilija) 畔。面积 261.8 平方公里。人口 57.6 万(1995 年)。始建于公元 10 世纪。14—16 世纪为立陶宛大公国都城。铁路和公路枢纽。全国最大工业中心，以机械制造为主，生产精密机床、电器、电动机和各种测量仪器，食品和纺织工业也很发达。设有大学(1579 年创办)、立陶宛科学院，保存有 14—18 世纪建筑古迹。

维尔哈伦 (Emile Verhaeren, 1855—1916) 比利时法语诗人、剧作家、评论家。当过律师。1883 年发表诗集《佛兰德斯女人》，描写祖国风土人情，以及农民的劳动和生活。1887—1890 年出版诗集《黄昏》、《毁灭》、《黑色的火炬》，有象征主义色彩。1892 年参加比利时工人党，作品开始揭露社会矛盾。主要作品有剧本《朝霞》，诗集《生活的面貌》、《愤激的力量》、《虚幻的乡村》等。第一次世界大战期间发表《浴血的比利时》一书，描写比利时人民战时的痛苦生活。还写有《伦勃朗》和《鲁本斯》等传记。

维尼奥拉 (Giacomo da Vignola, 1507—1573) 意大利文艺复兴后期建筑师。曾对古罗马建筑遗迹进行测绘和研究。著有《建筑五柱式规范》和《透视图规范》等书。对 18、19 世纪的古典主义建筑和复古主义建筑影响很大。

维亚特卡 (Вятка) 俄罗斯基洛夫州 (Киров) 首府。在东欧平原东北部，维亚特卡河左岸。人口 49.25 万(1992 年)。古称赫雷诺夫 (Хлынов)。1780 年始名维亚特卡。1934 年改名为基洛夫。1991 年复称维亚特卡。铁路枢纽。河港。工业以机械制造为主，次为有色冶金、木材加工、化学工业等。有 17—19 世纪古迹。

维伐尔地 (Antonio Vivaldi, 约 1675—1741) 意大利作曲家、小提琴家。从父学习小提琴及作曲。曾任威尼斯贫女音乐学校教师及乐长。对小提琴演奏及创作技术的革新，均有较大贡献，对三乐章协奏曲形式(快板 — 慢板 — 快板)和小提琴协奏曲体裁的形成，也起过重要作用。所作协奏曲与大协奏曲，具有主调音乐风格和较强的生活气息，其中以小提琴协奏曲《海上风暴》、《悦意》，大协奏曲《春》、《夏》、《秋》、《冬》较为著名。此外，尚作有歌剧四十余部及康塔塔、奏鸣曲等。

维多夫罗 (Vicente Huidobro, 1893—1948) 智利诗人。年轻时留学巴黎。创办《创造》杂志。提出"创造主义"，反对现代主义和一切传统，要求在诗歌中进行"绝对的创造"。诗作有《水镜》、《赤道仪》和《北极的诗》。用法语写的诗有《方形的天际》、《艾菲尔铁塔》。其他作品还有长篇小说《我的熙德勇士》，剧本《在月亮上》等。

维多利亚 ❶托马斯·路易斯·德·维多利亚 (Tomás Luis de Victoria 或 Vittoria, 约 1548—1611)。西班牙作曲家。曾先后在罗马德意志公学和马德里修道院供职。作品均为复调风格的宗教歌曲，现存弥撒曲二十部、经文歌约五十首等。❷亚历山德丽娜·维多利亚 (Alexandrina Victoria, 1819—1901)。英国女王 (1837—1901)，印度女皇 (1876—1901)。在位期间，英国工商业快速发展，扩大对殖民地的掠夺(号称"日不落帝国")，几乎享有对世界贸易和工业的垄断地位；被西方史学家称为英国历史上的"黄金时代"。❸维多利亚 (Victoria)。澳大利亚一州。在东南部，临印度洋和太平洋的塔斯曼海。面积 22.8 万平方公里。人口

维多利亚女王

446.8 万(1993 年)。首府墨尔本。大部为平原,气候较温和湿润。墨累河流经北部,富灌溉之利。农牧业、工业、矿业都很发达,盛产小麦、燕麦、玉米等;牛油、干酪产量居全国首位。工业以炼油、石油化工、炼铝、汽车、机械为主。❶维多利亚(Victoria)。加拿大西岸温哥华岛东南端不冻港和城市。市区面积 18.8 平方公里,人口 7.1 万(1991 年),大市区人口 28.8 万(1991 年)。多华人。19 世纪下半叶因淘金热而兴起。1862 年设市。市区和西郊各有一个深水不冻港,分别为商港和军港。气候宜人,风景优美,为重要旅游胜地。市内多各种服务与游览设施。工业有造船、船舶修理、木材加工和食品等。沿海渔业发达。❺维多利亚(Victoria)。塞舌尔的首都和港口。在马埃岛(Mahé)东北岸。人口 2.7 万(1992 年)。全国商业和文化中心。肉桂、香草香精的集散地、加工点和输出港。港湾优良,可同时停泊 5 艘远洋海轮。西印度洋多条航线的燃料供应站。海底电缆联系桑给巴尔、亚丁、科伦坡。有国际航空站。建有植物园和师范学院。

维多里诺 (Vittorino da Feltre, 1378—1446) 意大利教育家。帕多瓦大学毕业。后任母校修辞学教授。1424 年在孟都亚为贵族子弟建立一所宫廷学校,取名为"快乐之家"。重视发展儿童的体格;注重古典文学的教学,也讲授数学和天文学;引导儿童到大自然中去观察,以启发求知的兴趣;并注重师生间的友谊。

维齐非齐 出自《尚书·吕刑》:"轻重诸罚有权,刑罚世轻世重,维齐非齐"。意指刑罚有等差,才能有效治理。荀子借用来说明贫富贵贱差别的合理性,理由是:有天有地就有上下的差别,平均分配会因物资不足而引起纷争,故贫富贵贱等级的差异,是"养天下之本"(《荀子·王制篇》)。

维克塞尔 (Johan Gustaf Knut Wicksell, 1851—1926) 瑞典经济学家,*瑞典学派的创始人。隆德大学教授。依据边际效用价值说和边际生产率说,并采用一般均衡理论,以建立其学说体系。倡导货币的经济理论、自然利率理论和*中性货币说,企图从利率、储蓄和投资等货币因素的分析,说明经济变动和危机。他除为瑞典学派奠立理论基础外,并对维也纳学派与凯恩斯的货币理论有较大影响。主要著作有《利息与价格》、《政治经济学讲义》。

维吾尔文 中国维吾尔族使用的一种以阿拉伯字母为基础的拼音文字。已有近千年的历史。现行维吾尔文有 8 个元音字母和 24 个辅音字母。各个字母均有单用的和出现在词的不同位置的几种形式。从右到左横行书写。维吾尔族历史上曾使用过突厥文、回鹘文等多种文字,但以阿拉伯字母为基础的文字使用时间最长,文献最多。

بۇركۈت قانات چىقاردى

(岩鹰换翅)

维吾尔文

维吾尔语 属阿尔泰语系突厥语族。分布在新疆。分中心、和田、罗布等三个方言。元音部位和谐比较严整,唇状和谐已较松弛。元音 [a]、[ɛ] 在一定的语音条件下弱化为 [e] 或 [i]。在某些词干和附加成分的结合中,产生了相当多的缩减形式。来自阿拉伯语、波斯语的借词在词汇中占有相当大的比重。

维吾尔族 中国少数民族之一。史称"袁纥"、"韦纥"、"回纥"、"回鹘"、"畏兀儿"等。720.7 万人(1990 年)。主要分布在新疆。语言属阿尔泰语系突厥语族。有文字。唐天宝三载(公元 744 年),回纥部落以今鄂尔浑河流域为中心建立了游牧的封建汗国。开成五年(840 年),汗国亡,陆续西迁。其中大部分移居今新疆,与当地各民族长期结合发展而成。由游牧逐渐转变为农业。歌舞较为发达。19 世纪以来,为反对外国殖民主义者的侵略、反对清政府和本民族内部的封建压迫,曾进行多次英勇斗争。先后配合清军粉碎英殖民主义卵翼下的张格尔、阿古柏傀儡政权,反抗沙俄对伊犁地区的侵占,维护了祖国的统一。新中国成立前,处于封建地主经济发展阶段,资本主义商品经济有一定程度的发展,个别偏僻地区尚保留封建农奴制残余。多信伊斯兰教。建国后,成立了新疆维吾尔自治区。

维里西莫 (Erico Veríssimo, 1905—1977) 巴西小说家。曾去美国讲授巴西文学。是巴西现代主义重要作家。善于运用传统形式和电影技巧再现巴西现实生活。主要作品《时间和风》三部曲(《大陆》、《肖像》、《群岛》)通过一个家族的盛衰反映 19—20 世纪巴西南部社会的经济、政治发展;长篇小说《大使先生》抨击独裁统治和不合理的社会制度。还写有长篇小说《十字路口》、《远方的音乐》、《太阳下的一处地方》、《夜》,游记《墨西哥》,回忆录《单簧管的独奏》等。

维希政府 第二次世界大战期间德国占领下的法国傀儡政府。1940 年 6 月德国侵占巴黎后,以*贝当为首的法国政府向德国投降,7 月迁至法国中南部的维希(Vichy),故名。1944 年盟军在法国登陆后垮台。

维辛斯基 (Андрей Януарьевич Вышинский, 1883—1954) 苏联法学家、外交家。基辅大学毕业。1920 年加入俄共(布),曾当选为党的中央委员。1925—1928 年任莫斯科大学校长。1931 年起历任俄罗斯联邦检察长,苏联检察长,苏联人民委员会副主席,苏联外交部副部长、部长,苏联常驻联合国代表,苏联科学院法学研究所所长等职。1939 年当选为苏联科学院院士。30 年代末,曾批判苏联法学家斯图奇卡、帕舒卡尼斯等人的法律观点,提出了法与苏维埃社会主义法的定义。1956 年后,他的学说也受到了苏联法学界的批判。主要著作有《刑事诉讼教程》、《苏联法院组织》、《国家与法的理论问题》、《国际法与国际政策问题》等。

维妙维肖 形容描绘、模仿人或物的神情状态非常逼真。冯镇峦《读聊斋杂说》:"《聊斋》中间用字法,不过一二字,偶露句中,遂已绝妙,形容维妙维肖,仿佛《水经注》造语。"亦作"惟妙惟肖"。

维纳恩湖 (Vänern) 瑞典最大湖泊。在西南部。长 145 公里,宽 80 公里,面积 5 585 平方公里,最深 98 米。鱼产丰富。有众多河流注入,西南有约塔河流出,通卡特加特海峡。

维纳滤波 供信号检测或状态估计用的一种频域法滤波技术。1940 年由美国数学家维纳创立,故名。

维拉卡泽 (Benedict Wallet Vilakazi, 1906—1947) 南非诗人、小说家。主要用祖鲁语写作。写有诗集《祖鲁人之歌》、《祖鲁的穹苍》和长篇小说《千真万确》等。著名诗篇《维多利亚大瀑布》,通过描绘气势磅礴的瀑布,反映南非人民对自由幸福的憧憬。还写有论文《祖鲁诗歌的产生与发展》,并曾与人合编《祖鲁语英语词典》。

维拉帕米(Verapamil) 亦称"异搏定"、"戈脉安"。钙通道阻滞药。化学式 $C_{27}H_{38}O_4N_2 \cdot HCl$。能选择性阻滞心肌及平滑肌细胞膜的钙通道,影响心脏的窦房结和房室结,减慢心率和传导,降低自律性,延长不应期。有扩张冠脉和温和的降压作用。可用于阵发性室上性心动过速,心

房颤动或扑动和冠心病。一般口服，静脉注射须在心电图观察下进行。房室传导阻滞、低血压、心率缓慢和哮喘者，慎用或禁用。

维果茨基 (Лев Семёнович Выготский, 1896—1934) 苏联心理学家。苏联心理学中文化历史发展论的创始人之一。研究儿童心理和教育心理学，着重探讨思维与言语、儿童学习与发展的关系问题。他确定教育和教学在儿童心理发展中的主导作用，采用在教育实践中研究儿童智力发展的方法。主要著作有《高级心理机能的发展史》、《思维与言语》等。

维修租赁 在租赁机械设备等硬件基础上，加上各种服务软件的租赁方式。一般在租赁费上要适当增加一些服务费用。如在汽车租赁中，出租人还提供业务上所需的诸如装置设计、购货、登记、上税、保险、检验、洗车、维修保养、代用车和事故处理等服务项目。

维埃克斯 美军代号 VX 的音译。神经性毒剂的一种。学名 S-β-二异丙胺基乙基硫代甲膦酸乙酯。纯品为无色无味的油状液体。沸点 298℃，凝固点 −39℃。挥发度小，稍溶于水，易溶于多种有机溶剂。水解很慢，加碱能加速水解。中毒症状与沙林同，但毒性更大。尤其是液滴通过皮肤中毒，其毒性比沙林大得多。氧化、氯化物可破坏其毒性。

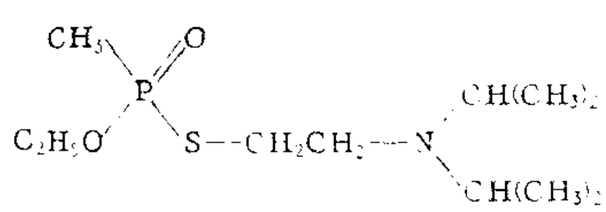

维埃克斯结构式

维恩公式 德国物理学家维恩 (Wilhelm Karl Werner Wien, 1864—1928) 建立的关于*黑体辐射能量按波长分布的公式。这公式在波长较短、温度较低时才与实验事实符合。参见"普朗克公式"。

维特鲁威 (Marcus Vitruvius Pollio, 前 1 世纪) 古罗马建筑师。所著《建筑十书》(公元前 27 年) 是欧洲现存最早的建筑著作。书中论述了古希腊和古罗马时期的城市建设和建筑布局、造型、建造方法与材料等。该书曾失传，16 世纪复发现，对文艺复兴建筑和复古主义建筑影响很大。

维斯瓦河 (Wisła) 波兰最大河流。源出南部西贝斯基德山 (Beskidy Zachodnie)，曲折东北流，在河口形成三角洲，分成两条主要叉河，分别注入格但斯克湾和维斯瓦湾。长 1 068 公里。流域面积 19.4 万平方公里，87% 在波兰境内，余分属斯洛伐克、白俄罗斯和乌克兰。河口附近年平均流量 1 030 米^3/秒。主要支流有布格河等。建有多座水电站。奥斯威辛以下 940 公里可通航。同奥得河、涅曼河 (Неман)、第聂伯河间有运河沟通。

维斯康蒂 (Luchino Visconti, 1908—1975) 意大利电影导演。毕业于骑兵学校，当过驯马师。1936—1942 年在法国任电影导演雷诺阿的助手。1943 年起独立导演影片。第二次世界大战末期因支持抵抗运动被捕。1948 年后拍摄新现实主义影片，成为新现实主义电影运动的代表人物之一。50 年代中期导演戏剧。60 年代起又拍摄电影和电视剧。主要作品有《沉沦》、《大地在波动》、《情感》、《罗科和他的兄弟》、《豹》等。注重作品的社会意义和人物的心理刻画。

维新政府 全称"中华民国维新政府"。抗日战争初期，日本侵略者在华中组织的傀儡政权。1938 年 3 月 28 日在南京成立。汉奸梁鸿志任"行政院长"，主要头目还有温宗尧、陈群、任援道、傅筱庵等。1940 年 3 月并入汉奸汪精卫的伪政权。

维管束鞘 茎和叶维管束外围的一层或几层排列紧密的细胞。草本植物，特别是禾本科植物茎内的维管束鞘，通常由多层厚壁细胞组成；叶内的维管束鞘，一般由一层含叶绿体的薄壁细胞组成，但小麦有双层鞘，外鞘薄壁，内鞘厚壁。三碳植物，如小麦、水稻的维管束鞘细胞内有少量的小型叶绿体；而四碳植物，如玉米、甘蔗则有较多的大型叶绿体。薄壁的维管束鞘细胞在输导组织和叶肉细胞间起到转运作用；厚壁的维管束鞘细胞则能增强维管束的坚固性。

维也纳大学 奥地利的大学。1365 年创立于维也纳。设有法学和政治学、社会科学和经济学、医学、哲学、人文科学、自然科学、神学等院系。

维也纳会议 1814—1815 年欧洲各国为结束反拿破仑战争在维也纳召开的国际会议。英、普、俄、奥等反法联盟国家的君主和代表与会。法国也派代表出席。会议根据所谓"正统主义"与"补偿原则"，恢复了欧洲各被推翻的封建王朝统治，并重新瓜分欧洲领土。奥地利获得意大利的伦巴第和威尼斯等地；普鲁士获得萨克森的一部和瑞典领土的一部，瑞典则从丹麦取得挪威作为补偿；俄国获得芬兰，并把华沙大公国改为波兰王国，由俄皇兼任国王，克拉科夫则成为俄、普、奥共同"保护"下的共和国；奥属尼德兰(比利时)合并于荷兰称尼德兰王国；德意志的三十四个邦和四个自由市组成德意志邦联；瑞士联邦重新恢复中立，疆土稍有扩大。英国则获得荷兰的好望角与锡兰殖民地以及法属殖民地马耳他岛等地，保持它的贸易和海上优势。会后建立了*神圣同盟和*四国同盟。

维也纳国际 即"第二半国际"。

维也纳学派 ❶即"维也纳小组"。倡导并宣传逻辑实证主义的学派。1922 年施利克在维也纳大学主持哲学讲座后开始形成，1929 年发表《科学的世界观：维也纳小组》后正式确立。参加者有卡尔纳普、魏斯曼 (Friedrich Waismann)、哈恩 (Hans Hahn, 1879—1934)、费格尔 (Herbert Feigl)、纽拉特、哥德尔等。逻辑实证主义在其他国家的代表，如捷克斯洛伐克的法兰克 (Philipp Frank)、英国的艾耶尔等，也与之合作。同它保持国际联系的哲学团体，有德国的柏林经验哲学学会与闵斯特尔逻辑学派，波兰的华沙学派，瑞典的乌普萨拉学派等。1930—1940 年在莱比锡出版《认识》杂志。1929—1938 年间，曾在巴黎、布拉格等地举行多次国际会议。1939 年 9 月第二次世界大战全面爆发前夕，维也纳小组的名称不再存在，但其影响并未消失。在美国逻辑实证论者莫理斯 (Charles Morris, 1901—1979) 等的帮助下，从 1938 年起在美国出版《统一科学国际百科全书》与《统一科学丛刊》，继续从事逻辑实证主义的宣传。参见"逻辑实证主义"。❷即"新奥国学派"。

维韦卡南达 (Svāmī Vivekānanda, 1863—1902) 原名挪伦特拉那特·达德 (Narendranath Datta)，法号辨喜(音译斯哇密·维韦卡南达)。印度哲学家、印度教改革家。加尔各答大学毕业。1897 年在加尔各答建立"罗摩克里希纳教会"，对印度教的吠檀多进行改革，被称为"新吠檀多派"的首倡者。认为世界的最高本质是"梵"(宇宙精神)，现实的物质世界不过是到达"梵"的一个阶梯。但又认为物质世界同"梵"不能断然分开。认为印度的各种力量应在"印度精神"的基础上统一起来。著作有《业瑜伽》、《王瑜伽》、《智瑜伽》、《吠檀多哲学》、《现代印度》等。

维尔纳茨基 (Владимир Иванович Вернадский, 1863

—1945) 苏联地球化学家。彼得堡大学毕业。曾任莫斯科大学教授,彼得堡科学院副院长,乌克兰科学院院长,当选为捷克斯洛伐克、法国和苏联科学院院士。以研究生物地球化学、硅酸盐和铝硅酸盐结构理论而著名。著有《地壳矿物的历史》、《地球化学概论》及《生物地球化学问题》等。

维尔京群岛 (Virgin Islands) 西印度群岛中小安的列斯群岛最北部的一群小岛。面积 498 平方公里,人口 12 万(1994 年)。16 世纪起先后沦为西、荷、英、法、丹麦属地,以后分属美英两国。参见"美属维尔京群岛"、"英属维尔京群岛"。

维尔泽家族 (Welser Familie) 一译"韦尔沙尔家族"。15、16 世纪德意志著名的工商业和高利贷家族。由巴托洛摩·维尔泽 (Bartholomäus Welser, 1484—1561) 组成"维尔泽公司",经营对外贸易和银行业务,并开采德意志蒂罗尔 (Tyrol) 银矿,从事冶炼,成为奥格斯堡大商业贵族。曾对哈布斯堡王朝和法国、波兰等国国王进行贷款,取得许多经济特权。与*富格尔家族共同资助查理五世贿选为神圣罗马帝国皇帝,取得掠夺美洲殖民地的权利。在委内瑞拉建立殖民地,开发圣多明各铜矿,垄断殖民地贸易。17 世纪初破产。

维尔斯太特 (Richard Willstätter, 1872—1942) 德国有机化学家。曾任慕尼黑大学、苏黎世工业大学教授,威廉有机化学研究所所长。1894 年在慕尼黑开始植物碱化学的研究,阐明了托品(莨菪碱)的化学结构,即为阿托品(颠茄碱)与可卡因(古柯碱)等分子中的主要部分。1905 年开始叶绿素的研究。为此获 1915 年诺贝尔化学奖。后又进行其同化过程和酶化学的研究,并获得多种较纯的酶。著有《酶的研究》、《生命的起源》等。

维多利亚地 (Victoria Land) 南极洲的一部分。约在东经 150°～170°、南纬 70°30′～78° 之间。东部多断块山地和地垒,迫临罗斯海,地形陡峻。最高点利斯特山 (Lister) 海拔 4 023 米。冰川发育于地堑内,常外流成冰瀑布。西部和南部冰雪深厚。已发现大面积煤田,还有铀、钍、金、银、石墨等矿藏。南部山脉中有麦克默多绿洲。建有麦克默多(美)、斯科特 (Scott,新西兰) 等科学考察站。

维多利亚湖 (Lake Victoria) 非洲最大的淡水湖。位于东非高原中部,肯尼亚、乌干达和坦桑尼亚接界处。赤道横贯北部。由向斜盆地形成。湖面海拔 1 134 米。南北最长 337 公里,东西最宽 241 公里,面积 6.9 万平方公里。平均水深 40 米,最深 80 米。有卡盖拉河 (Kagera) 等注入。湖岸曲折,多湖湾和岛屿。湖区巨大水体对周围气候起调节作用。

维苏威火山 (Vesuvio) 欧洲大陆唯一的活火山。在意大利南部那不勒斯东南 10 公里处。海拔 1 280 米。公元 79 年 8 月 24 日的一次大爆发,将附近的庞贝、赫库兰尼姆 (Herculaneum)、斯塔比奥 (Stabiae) 等城全部堙没。以后山坡林木茂盛,葡萄遍植。1131 年前曾有 7 次喷发。至 1631 年、1944 年又有两次大爆发。现仍在活动中。

维杰亚瓦达 (Vijayawāda) 印度东南部安得拉邦 (Andhra) 城市。在克里希纳河三角洲顶端。人口连郊区 70.2 万(1991 年)。附近盛产稻谷、烟草、蔬菜等。主要的稻米出口港。有碾米、食品和水泥等工业。印度教圣地,近郊山岗上有巨大的黑花岗岩佛雕像。

维拉-罗勃斯 (Heitor Villa-Lobos, 1887—1959) 巴西作曲家。九岁开始作曲。1907 年学于国立音乐专科学校。1923—1930 年在巴黎等地学习,并去塞内加尔的达喀尔,受到黑非洲音乐的濡染。1930 年回国。1932 年任里约热内卢音乐教育总监。1942 年创办国立合唱音乐学校。1945 年任巴西高等音乐学校校长。作品逾两千首,体裁、风格广泛多样,具有现代派倾向。代表作有十四部肖罗 (chôro),自由运用独奏、重奏、合奏、合唱等演出形式,并将巴西、印第安人曲调及黑人民间歌舞的特点融合在一起;九部《巴西的巴赫风格》组曲,使富有巴西民族特色的旋律及舞蹈节奏,与巴赫式的复调手法相结合。重要作品尚有舞剧《乌依拉布鲁》,第七交响曲《巴西山岭》,交响诗《亚马孙人》、《芒杜·萨拉拉》,钢琴与乐队曲《粗陋的诗篇》等。

维特根斯坦 (Ludwig Wittgenstein, 1889—1951) 哲学家、逻辑学家。生于维也纳。早年在剑桥大学从罗素学逻辑学和哲学,1929 年获该校哲学博士学位。后在母校任教授。1938 年入英国籍。在数理逻辑方面,特别在真值表和真值函项等理论方面有所贡献。在哲学方面,早期主张逻辑原子主义,强调逻辑分析。提出语言图像论,把语言看成事态的逻辑图像。认为只有经验事实的命题即自然科学命题才具有意义,数学和逻辑命题是非经验的,但不是无意义,"形而上学"命题则是"无谓"的"伪命题"。宣称哲学只是一种指出人们能明白地讲出什么和不能明白地讲出什么的"活动"。后期放弃语言图像论,认为描述实在是语言的一种功能,提出语言工具论,是日常语言哲学的奠基人。他的早期哲学对逻辑实证主义的影响很大,晚期哲学则为分析哲学学派所接受与发挥。主要著作有《逻辑哲学论》、《哲学探讨》、《关于数学基础的言论》等。

维爱伊战争 古罗马人与伊特鲁里亚人的战争。因伊特鲁里亚城市维爱伊(Veii,位于台伯河下游右岸)而得名。约自公元前 477 年起,双方断续地交战。前 396 年罗马军攻陷并破坏维爱伊。此后伊特鲁里亚人势衰。

维萨亚群岛 即"米沙鄢群岛"。

维斯比规则 即《关于修改统一提单若干法律规则的国际公约的议定书》。因维斯比 (Visby) 是该议定书完成准备工作之地,故名。由于《海牙规则》对承运人照顾过多,有利于航运业发达的国家,一直受到航运业发展较慢的第三世界国家的反对。1968 年一些国家在国际海事委员会的协助下,在布鲁塞尔召开外交会议,签订了该议定书。《维斯比规则》于 1977 年生效。共 17 条。对《海牙规则》作了有限的修改,主要表现在:提高了承运人的赔偿限额,扩大了承运人享受的责任限制范围,延长了诉讼时效,新增了集装箱条款,扩大了《海牙规则》的适用范围。

维斯普雷姆 (Veszprém) 匈牙利西部城市。位于谢德河 (Séd) 畔。人口 6.6 万(1994 年)。建于 1009 年。交通枢纽和贸易中心。工业主要有机械制造、化工、纺织、食品和木材加工等。设有化工学院、化工研究所和艺术学博物馆等。

维管形成层 双子叶植物由顶端分生组织延续而来的原形成层,在其分化初生维管组织后保留于初生韧皮部和初生木质部之间的一种侧生分生组织。按细胞形态和分化的不同,分纺锤状原始细胞和射线原始细胞。在植物的次生生长中,由这两种细胞进行平周分裂而增生维胞。前者分化轴向系统的维管组织,包括外方的次生韧皮部和内方的次生木质部;后者分化径向系统的射线细胞。

维也纳法学派 即"纯粹法学派"。

维什涅夫斯基 (Всеволод Витальевич Вишневский,

1900—1951) 苏联剧作家。1937 年加入苏联共产党。写有戏剧和电影剧本《乐观的悲剧》、《难忘的 1919 年》、《我们来自喀琅施塔得》等。作品大都表现苏联人民在十月革命时期和社会主义建设初期的英勇斗争。

维生素缺乏症 由摄入食物中维生素含量不足、肠内吸收不良、机体需要量增加(如小儿生长发育期、妇女妊娠和哺乳期)、长期发热或因肝脏等疾病而储藏利用失常引起的病症。临床表现视主要缺乏何种维生素而定。如缺乏维生素 A 发生夜盲和干眼症、皮肤发生毛囊角化;缺乏维生素 B 族引起脚气病、核黄素缺乏症或烟酸缺乏症;缺乏维生素 C 发生坏血病;缺乏维生素 D 发生佝偻病或骨软化症;缺乏维生素 K 发生凝血酶原减少而呈出血现象。由于维生素缺乏常是复合性的,病人可同时有几种病症存在。治疗在于去除病因,并补足各种维生素。

维尔霍扬斯克 即"上扬斯克"。

维兰诺瓦文化 公元前 1000 年代初期分布于意大利北部的铁器时代早期文化。19 世纪发现于博洛尼亚附近的维兰诺瓦村 (Villanova)。居民主要从事农业和畜牧业,有火葬习俗,住地已具城市的雏形。继该文化之后意大利某些地区开始向阶级社会过渡。

维尼亚夫斯基 (Henryk Wieniawski, 1835—1880) 波兰小提琴家、作曲家。毕业于巴黎音乐学院。曾任彼得堡宫廷独奏乐师、彼得堡音乐学院和布鲁塞尔音乐学院教授。常往世界各国演出,曲目多为本人创作。作有小提琴协奏曲两部、波洛涅兹两首、马祖卡数首,以及小提琴曲《传奇》、《莫斯科回忆》等。

维达尔·白兰士 (Paul Vidal de la Blanche, 1845—1918) 一译韦达·白兰士。法国地理学家,法国近代地理学奠基人。曾任南锡大学、巴黎高等师范及巴黎大学教授。从事区域地理与人文地理的研究。认为地理学主要是研究自然与人文的空间关系,强调两者的关系是相互的,并称地理环境存在一定范围的利用可能性,人类按其需要、愿望和能力可对之进行选择和利用。这一观点与环境决定论相对立,成为人文地理中或然论的理论基础。著有《法国地理概论》、《法国东部》、《人文地理学原理》、《普通地图集: 历史与地理》等。

维多利亚瀑布 (Victoria Falls) 莫西奥图尼亚瀑布的旧称。

维恩位移定律 黑体辐射中能量最大的波长 λ_m 与热力学温度 T 成反比的定律。维恩 (Wilhelm Karl Werner Wien, 1864—1928) 在 1893 年从理论得出,即 $\lambda_m T = C$(常数),表明黑体辐射随着温度的升高,λ_m 向短波方面移动。参见"普朗克公式"。

维诺格拉多夫 ❶伊万·马特维耶维奇·维诺格拉多夫 (Иван Матвеевич Виноградов, 1891—1983)。苏联数学家。圣彼得堡大学物理-数学博士。曾任列宁格勒大学和列宁格勒工学院教授,苏联科学院数学研究所所长。苏联科学院院士。对解析数论有重大贡献,以创立"三角和"方法著称于世。1937 年曾用该法解决奇数哥德巴赫猜想,即任何大奇数可表示为三个素数之和。撰有《数论中的三角和方法》等。❷维克托·弗拉基米罗维奇·维诺格拉多夫 (Виктор Владимирович Виноградов, 1895—1969)。苏联语言学家。曾任列宁格勒大学、莫斯科大学教授,语言研究所和俄语研究所所长,《语言学问题》杂志主编。苏联科学院院士。致力于俄罗斯标准语、俄语史及俄罗斯经典作家语言的研究。在研究民族语言的发展时,揭示了语言发展每一阶段新产生的和正在消亡的现象,考察了民族标准语同其他民族语言的交互作用。肯定语法和词汇的密切关系,对词类理论和修辞理论有独到见解。著有《俄语·词的语法学说》、《十七世纪至十九世纪俄罗斯文学语言史纲》、《文艺作品的语言》、《修辞学·诗歌语言理论·诗学》等。

维诺格拉茨基 (Сергей Николаевич Виноградский, 1856—1953) 俄国微生物学家,土壤微生物学的创立者之一。曾任圣彼得堡实验医学研究所微生物学主任、所长,巴黎巴斯德研究所农业细菌学主任。首先发现硝化作用为硝化细菌所引起,揭露了微生物的另外一大类——自养微生物。著有《土壤微生物学论文选集》等。

维也纳古典乐派 以古典风格为标志的西欧作曲学派。18 世纪下半叶至 19 世纪 20 年代形成于维也纳。其创作思想及美学原则与启蒙运动及 1789 年法国资产阶级革命有密切联系。创作上力图挣脱封建贵族的思想束缚,反映新兴市民阶层的精神面貌;崇尚理性,强调逻辑,追求艺术形式的严谨;运用清晰的音乐语言和富于戏剧性的对比、冲突和发展,增强音乐的表现力。这一乐派继承欧洲几百年来复调音乐和主调音乐的成就,确立了近代奏鸣曲式结构、管弦乐队的基本编制以及交响曲、协奏曲、奏鸣曲、三重奏、四重奏等器乐套曲的体裁和形式,对西洋音乐的发展有深远影响。其主要代表人物为海顿、莫扎特和贝多芬。

维生素 A 缺乏症 一种因长期缺少维生素 A 所引起的营养缺乏症。典型症状有黄昏时视物不清(夜盲)、眼睛角膜干燥(干眼症)或软化(角膜软化症)、皮肤干燥(皮肤干燥症)和躯体伸侧对称分布的毛囊角化丘疹等。防治本病可服鱼肝油或多食含有丰富的胡萝卜素和维生素 A 的食物。

维生素 B_1 缺乏症 亦称"脚气病"。一种因长期缺少维生素 B_1 而引起的营养缺乏症。有手足麻木、软弱无力、疼痛、腱反射消失,甚至瘫痪以及下肢局部或全身性水肿等症状,严重者可发生心力衰竭。预防宜提倡食用糙米面,注意烹饪法,不抛弃米汤和菜汤以及多食富含维生素 B_1 的食物。患者服维生素 B_1 或多食富含维生素 B_1 的各种食物。

维生素 B_2 缺乏症 亦称"核黄素缺乏症"。一种因缺少维生素 B_2 而引起的营养缺乏症。临床症状有唇炎、口角炎、舌炎和阴囊炎,而以阴囊炎最有诊断价值。其表现有:(1) 边缘鲜明的淡红色斑,上覆灰白色鳞屑或棕黑色厚痂;(2) 成群的黄豆大小的、盖有棕色痂的丘疹,常对称分布于阴囊缝两侧。预防宜提倡进食糙米、标准面粉,米宜少淘、菜宜少洗少泡,不抛弃米汤和菜汤以及多食富含维生素 B_2 的食物。治疗时可服维生素 B_2。

维生素 C 缺乏症 亦称"坏血病"。一种长期缺乏维生素 C 所引起的营养缺乏症。主要由血管壁损害所致,可产生牙龈、粘膜、皮肤以及身体其他部位的出血和渗血。防治应多食新鲜蔬菜和水果,或服用维生素 C。

维生素 D 缺乏症 一种长期缺乏维生素 D 所引起的营养缺乏症。婴幼儿易患佝偻病,成人易患骨软化症。有骨骼疼痛、畸形、自发性骨折等症状。平时多晒日光有预防作用。治疗以服鱼肝油为主,多吃富含维生素 D 的蛋黄、肝、牛油等食物。有严重骨骼畸形或骨折者应采用矫形手术纠正。因慢性腹泻等引起者宜作病因治疗。

维生素 K 缺乏症 因胆道、肠道等疾病使维生素 K 的吸收减少,致肝内合成凝血因子II产生困难而引起的病症。由于维生素 K 为合成凝血因子II所必需的因素,对血液的

凝固极为重要。通常每日需要量约1～2毫克。当血中凝血因子II浓度降低而影响血液凝固，到一定程度时即易有出血现象，需用维生素K治疗。新生儿出血症与维生素K缺乏也有关。肝脏疾病合成凝血因子II的功能减退时，也可发生出血，这种情况下用维生素K疗效较差。

维多利亚大沙漠 (Great Victoria Desert) 在澳大利亚西部，跨西澳大利亚和南澳大利亚两州，北接吉布森沙漠(Gibson)，南邻纳勒博平原。东西长1 200公里，最宽550公里，面积约30万平方公里。平均海拔150～300米。多沙丘和盐沼。仅个别地方生长灌木丛。

维摩诘经讲经文 唐变文。敦煌写本。题为近人所拟。演绎《维摩诘所说经》故事。今存者为残卷，述佛欲遣一弟子往居士维摩诘处问疾，众声闻、菩萨皆不敢去，后文殊应命，并述愿去的原因。全篇结构宏大，描写生动，富于文学意味。

维尔霍扬斯克山脉 即"上扬斯克山脉"。

维西傈僳族自治县 1985年10月13日建立。在云南省迪庆藏族自治州西南部，云岭和澜沧江纵贯。自治县人民政府驻保和镇。元设临西县，隶丽江宣抚司巨津州，明初仍设县后裁，清置维西厅，属丽江府，1913年改维西县。居民有傈僳、汉、纳西、藏、白、怒、普米、彝、回等族。以农、牧业为主，产玉米、稻、小麦、青稞、荞麦和黄牛、山羊、绵羊等，并产木香、天麻、茯苓、贝母等药材。经济林木有核桃、漆树、栗等。矿产有煤、锑、石棉、汞。工业有农机、水泥、食品等。公路通丽江、中甸、大理等地。

维伦多夫的维纳斯 石灰岩雕。高11厘米。约作于公元前30000年至前25000年。因19世纪末在距奥地利维也纳几十公里处维伦多夫(Willendorf)洞穴内发现，故名。为一裸体的孕妇形象，双乳巨大，肚腹圆鼓，手臂纤细，双腿粗短无脚，面部无五官。一般认为这是一尊原始人用来进行交感巫术的母神像。藏维也纳自然历史博物馆。

维查耶纳伽尔王国 南印度的印度教国家。建于1336年。首都维查耶纳伽尔(Vijayanagar，意为"胜利之城"，位于通加巴德腊河以南贝拉里〔Bellary〕附近)。克里希纳德瓦·雷雅(Kreshnadeva Raya, 1508—1530年在位)时最盛，版图包括克里希纳河以南广大地区。工商业发达，海外贸易兴盛。中国航海家郑和曾多次率船队来此。长期与巴赫马尼王朝作战。1565年被德干北部伊斯兰教各国联军击败，首都被毁，王国瓦解。

维德曼-弗兰兹定律 表示金属导热性与导电性之间关系的定律。德国物理学家维德曼(Gustav Heinrich Wiedemann, 1826—1899)和弗兰兹(Rudolph Franz)于1853年首先由实验确定：在同一温度下，一切纯金属的热导率λ和其电导率σ之比是一个与金属性质无关的常数。后根据金属中有大量自由电子的假定，从理论推得这关系的表示式为：

$$\frac{\lambda}{\sigma}=\frac{\pi^2}{3}\left(\frac{k}{e}\right)^2 T,$$

式中k为玻耳兹曼常量，e为电子电荷，T为热力学温度。定律在温度不太低时相当准确，由此可说明金属的导热和导电主要靠自由电子进行。

维也纳艺术史博物馆 亦称"维也纳画廊"。在奥地利共和国。1781年建馆于贝尔凡德尔宫。原先藏品为奥匈帝国王室私藏的一部分，19世纪后半叶，将绘画部分单独成立陈列馆，奥地利共和国成立后改为国立。藏有文艺复兴时期和17世纪画家如丢勒、提香、勃鲁盖尔、鲁本斯和伦勃朗等的作品甚多。

维也纳外交关系公约 简称《外交关系公约》。1961年4月18日在维也纳召开的外交往来及豁免权国际会议上通过。1964年4月24日生效。共53条。公约规定：国家间建立外交关系和互驻使节须经有关双方协议；常设使馆馆长分大使、公使和代办三级；使馆馆长的等级由有关双方商定；使馆馆长人选须征得接受国同意；使馆馆舍、公文、档案不得侵犯，接受国官员非经使馆馆长许可，不得进入使馆馆舍；外交代表享有司法豁免权及其他特权的优遇，但应尊重接受国法律规定，不得干涉接受国内政，使馆馆舍不得作与使馆职务不相称的用途。公约还有两个附件。中国于1975年加入该公约，但对第十四、十六条作了保留。

维也纳领事关系公约 1963年4月24日在联合国于维也纳召开的领事关系会议上签订。1967年3月19日生效。共79条。主要规定：给予派遣国侨民以及入港、入境的派遣国船舶、飞机及其航行人员以协助及办理公证、签证、认证以及民事登记等项法律手续；领馆馆长分为总领事、领事、副领事、领事代理人四级；领馆和领馆人员在执行任务时享有司法豁免权及其他特权的优遇等。与本公约同时签订的还有两个议定书。中国于1979年加入该公约。

8 **绵** 〔**綿、緜**〕(mián) ❶丝绵。《广韵·二仙》："精曰绵，粗曰絮。"❷软弱；薄弱。见"绵薄"、"绵力"。❸连续不断；延续。张衡《思玄赋》："绵日月而不衰。"❹久远。陆机《饮马长城窟行》："去家邈以绵。"❺《诗·大雅》篇名。叙述文王祖父古公亶父始迁于岐及其定居、发展的经过，最后并写到文王的事迹。和*《生民》、*《公刘》等同为周人叙述开国历史的诗篇。❻亦称"绵纹"、"绺"或"绵绺"。宝石或水晶等晶体中呈絮状、丝缕状或雾状分布的包裹物。是由微细的气、液包裹体或微裂纹群集分布而组成的一类*瑕疵。

绵力 犹微力。江总《辞行李赋》："进学惭于枝叶，绵力谢于康衢。"参见"绵薄"。

绵上 古地名。春秋晋地。在今山西介休市东南。《左传》僖公二十四年(公元前636年)：介之推隐居于此而死，晋文公"以绵上为之田"，即此。

绵山 在山西介休市东南。属霍山山脉。古时山下有绵上之田，故称绵山。相传为春秋晋国介之推隐遁焚身处。

绵亘 连绵不断；延伸。扬雄《蜀都赋》："东有巴、賨，绵亘百濮。"

绵竹 市名。在四川省德阳市西北部、沱江上游。汉绵竹县地，晋分置晋熙县，隋改绵竹县。《寰宇通志》："以其地竹性柔韧，可以绵绠，因以名县。"1996年改设市。人口51万(城镇8.9万，1996年)。林、矿资源丰富。工业有采矿、机械、建材、化肥、纺织、制糖等。农产有稻、小麦、玉米、烟草、油菜籽，并产花生、甘蔗。特产大曲酒、松花皮蛋及木版年画。古迹有祥符寺、三溪寺、双忠祠。

绵延 ❶连续不断。如：绵延不绝。❷法国柏格森用语。含义与*生命冲动相同。他认为生命冲动永不间歇地冲动变化着，故又可称为绵延或"真正的时间"。它是唯一的实在，不能靠理性来认识，只能靠直觉来把握。

绵羊 (*Ovis aries*) 哺乳纲，牛科。反刍家畜。体躯丰满，被毛绵密，多白色。头短，公羊多有螺旋状大角，母羊无角或角细小。唇薄而灵活，适采食短草。四肢强健，耐渴，喜饮流水。胆怯，合群性强。尾型不一，有长瘦尾、脂尾、短

尾、肥尾之分。多在秋冬发情，也有能终年发情的。妊娠期145～150天，每胎产仔1～5头。寿命约15年。以温带、寒带分布最多。主要用于产毛和肉。有细毛、半细毛、粗毛、早熟肉用、裘皮用及羔皮用等类型。

绵州 州名。隋开皇五年(公元585年)置，以绵水得名。治巴西(今绵阳市东)。唐辖境相当今四川罗江上游以东、潼河以西江油、绵阳二市间的涪江流域，其后略有变迁。元废巴西县入本州。清雍正后升为直隶州，辖境扩大至今绵竹、德阳、梓潼等市县地。1913年废，改本州为绵阳县。

绵阳 市名。在四川省北部、涪江中游。宝成铁路经过境内。辖涪城、游仙二区及江油市和三台、盐亭、安县、梓潼、北川、平武六县。汉置涪县，西魏改巴西县，元入绵州，1913年改绵阳县。以在绵山之阳得名。1976年析城关镇设市，1979年绵阳县撤销并入。人口510万(市辖区99.4万，1996年)。工业有电子、冶金、煤炭、化学、电力、纺织、机械等。建有国家级科技园区。市郊农产以稻、麦、棉花、蚕茧为主，特产麦冬。名胜古迹有汉阙、碧水寺、子云亭、玉女泉及李(白)杜(甫)祠等。

绵折 绢纺工艺的重要技术经济指标之一。以绢纺原料经加工后制得的精绵重对原料重的百分率表示。

绵条 绢纺工程中的条状半制品。排绵后绵片经延展机制成绵球，再通过制条机制成的绵条称"生条"；生条再经练条机加工成为"熟条"，其细度更为均匀，纤维伸直平行。延绞机制成的条子亦称"绵条"。

绵参 (—shēn) (*Eriophyton wallichii*) 别称"榜参布柔"。唇形科。多年生草本。根状茎肥厚。茎上部被绵毛。下部叶苞片状，无色，无毛；上部叶菱形或近圆形，两面密被绵毛。轮状聚伞花序腋生，花淡紫色至粉红色，两唇形。小坚果宽倒卵球状三棱形。生于海拔2 000米以上高山中。分布于中国云南、四川、西藏；尼泊尔等地也产。全草入药，功能清热解毒，主治肺炎、痢疾等症。

绵笃 病势沉重。《晋书·陶侃传》："不图所患，遂尔绵笃。伏枕感结，情不自胜。"

绵顿 缠绵委顿。久病衰弱貌。刘潜《为南平王让徐州表》："臣绵顿枕席，动移旬晦。恒恐尺波易流，寸阴难保。"

绵拳 亦称"延手"。武术拳种。流行于河北中部。运动时手掌随对方的活动延伸，随对方的劲力柔化绵进。有"六架式"、"大八折"两路。多平衡动作。拳法有崩、冲、搂、挂，掌法有砍、穿、拨、捋，肘法有顶、撞、挤、靠，腿法较少。技击上讲究"柔而化之，防后发招"。

绵惙 病势危殆。《魏书·广陵王羽传》："叔翻沈疴绵惙，遂有辰岁。我每为深忧，恐其不振。"叔翻，羽字。

绵密 ❶柔和紧密。《宣和书谱·正书一》："〔萧思话〕初学书于羊欣，下笔绵密娉婷，当时有凫鸥雁鹜游戏沙汀之比。"❷细致周密。《北周书·姚僧垣传》："梁武帝叹曰：'卿用意绵密，乃至于此！'"

绵绵 ❶连绵不断貌。《诗·王风·葛藟》："绵绵葛藟。"毛传："绵绵，长不绝之貌。"曹植《洛神赋》："思绵绵而增慕，夜耿耿而不寐。"❷安静貌。《诗·大雅·常武》："绵绵翼翼。"孔颖达疏："绵绵然安静，不行暴掠；翼翼然恭敬，各司其事。"❸微小。《逸周书·和寤解》："绵绵不绝，蔓蔓若何？毫末不掇，将成斧柯。"

绵绸 用绉丝(参见"绉丝纺工程")织成的一种平纹绸。由于绉丝条干不均匀，故织物表面呈现有粗节和凹凸不平的特殊外观。质地厚实坚韧。适于作衣料、被面用。

绵蛮 《诗·小雅》篇名。《诗序》谓"微臣"所作，刺大臣"不用仁心，遗忘微贱，不肯饮、食、教、载之"。《诗集传》则说是"此微贱劳苦而思有所托者"抒发感慨之辞。一说是"在上者"加惠远方人士之诗。

绵薄 《汉书·严助传》："越人绵力薄材，不能陆战。"后以"绵薄"为自谦之辞，犹言微力、微劳。如：敢竭绵薄。《聊斋志异·青凤》："必欲仆效绵薄，非青凤来不可！"

绵邈 ❶遥远。左思《吴都赋》："岛屿绵邈。"❷久远。《晋书·天文志上》："年代绵邈，文籍靡传。"

绵鳚 (*Zoarces elongatus*) 硬骨鱼纲，绵鳚科。体呈鳗形，稍侧扁，长达40余厘米。黄褐色，背缘及体侧具纵行暗色斑纹。眼小，上侧位。口大，上颌稍突出。背鳍长，大部分为鳍条，仅在尾基附近具一部分短棘，后端与尾鳍相连；臀鳍延长，与尾鳍相连；腹鳍短小，喉位。为近海底层鱼类。卵胎生。中国产于东海、黄海和渤海。为次要经济鱼类。

绵白糖 亦称"绵糖"。白糖的一种。细软如绵，故名。在白砂糖干燥之前与适量的转化糖均匀拌和而成。以白砂糖溶成浓糖浆，与适量饴糖拌和后冷却结晶而得的糖，称"改制绵白糖"。具有不易结成硬块、易溶于水等特点。宜于直接蘸食。

绵羊毛 绵羊所产的毛。为主要的毛纺织原料。按所含绒毛、两型毛和发毛的多少，可分成细毛、半细毛、半粗毛和粗毛四类，细毛品质最好。纤维呈波浪形卷曲，表面覆盖鳞片，坚韧耐磨，富有弹性，并具有缩绒性。可制呢绒、绒线、毛毡、地毯等。我国原有绵羊分蒙羊、藏羊、哈萨克羊三类，毛质一般较粗。世界上优良的绵羊毛为美利奴羊毛。

绵里(裹)针 ❶比喻外貌和善，内心刻薄。石君宝《曲江池》第二折："笑里刀剐皮割肉，绵里针剔髓挑觔。"书家亦常以绵里裹针比喻柔中有刚。❷比喻小心、珍护。王实甫《西厢记》第三本第四折："得了个纸条儿恁般绵里针。"

绵枣儿 (*Scilla scilloides*) 别称"地枣子"。百合科。多年生草本，鳞茎球形。叶基生，狭线形。花葶细长，高15～60厘米，顶生总状花序，秋季开花，花小，淡紫红色；花被片有深紫红色中脉一条。蒴果球形。中国各地都有分布；朝鲜半岛亦产。鳞茎可食用或提制糖和淀粉；也供药用，可活血解毒，消肿止痛。

绵羊单位 见"标准牲畜"。

绵羊痒病 绵羊的一种慢性传染病。病原是类病毒。病羊剧痒，肌肉震颤，擦痒部位被毛大面积脱落，出现惊恐和行动失常，可衰弱死亡。脑和脊髓灰质部有海绵样空泡病变。病潜伏期长，发病率低。除淘汰病羊，禁止从有病地区引入种羊外，无其他有效防制措施。与疯牛病、人克-雅氏病同属传染性海绵状脑病。

绵竹木版年画 中国西南地区的一种民间木版年画。因产于四川绵竹而得名。创于明末清初，以光绪年间为盛期。有"门画"、"斗方"和"画条"等种类。大都以木版印出轮廓线，再填色、开相而成。造型质朴、粗犷，色彩鲜丽。

8 **绠** 〔**綼**〕(bì 币) 裳幅的缘饰。《仪礼·既夕礼》："缥绠缘。"郑玄注："饰裳在幅曰绠，在下曰缘。"

綸 "纶"的繁体字。

綵 "彩㊀"的异体字。

綬 〔**綬**〕(shòu 受) 古代系帷幕或印纽的丝带。《周礼·天官·幕人》："掌帷幕幄帟綬之事。"郑玄注引

郑司农云:"绶,组绶,所以系帷也。"《史记·范雎蔡泽列传》:"怀黄金之印,结紫绶于要(腰)。"

绶贝 (*Mauritia arabica*) 即"阿文绶贝"、"子安贝"。腹足纲,宝贝科。壳长卵圆形,长75毫米。背部圆,两侧下部微向内缩,边缘加厚。壳面呈褐色或灰褐色,有纵横交错而断续的棕褐色条纹和星状圆斑,两侧缘灰色且有紫褐色斑点。壳口狭长,两唇的齿紫褐色。广布于印度-西太平洋;中国福建以南沿海习见。肉可食;壳可入药或玩赏。

8 **绷**〔**綳、繃**〕㊀(bēng 崩) ❶束;包扎;缠绕。《说文·糸部》:"禹葬会稽,桐棺三寸,葛以绷之。"❷婴儿的包被。《汉书·宣帝纪》"曾孙虽在襁褓"颜师古注:"襁,即今之小儿绷也。"❸拉紧。如:把缎子绷起来绣花。❹当中用藤皮、绳子或布帛等物绷紧的竹木框。如:床绷;藤绷;绣绷。❺勉强撑持。如:绷场面。

㊁(běng 崩上) 板着;忍着。如:绷脸;绷不住了。

㊂(bèng) 强调硬、直、亮等。如:绷硬;绷脆;绷亮。

绷带 用纱布、棉布、绒布、具有弹性的特种织物或石膏等材料制成的各种式样的长带。主要用于包扎和固定外科敷料、涂药、静脉注射针头、*夹板等,以防移动或脱落。在急救时,可用绷带在出血部位施加压力以止血,或限制受伤部位(如关节或肢体)的活动而起防护和止痛等作用。某些畸形亦可借助绷带而加以矫正。根据不同的应用部位有不同的形状、长度、大小等。如丁字带适用于外阴部;多头带为一多头对称的绷带,适用于包扎胸部、腹部或腹壁等。

绸 ㊀〔**綢、紬**〕(chóu) 通常用天然丝或化学纤维长丝以平纹组织或以平纹作地组织提花织成的一类丝织物。质地较细密,但不过于轻薄。有生织、熟织、素织(平纹上无花)和花织(平纹上起简单花纹)之分。例如,塔夫绸、花线春、双宫绸等。

㊁〔**綢**〕(chóu) ❶通"稠"。密。见"稠直"。❷缠缚。《楚辞·九歌·湘君》:"薜荔拍兮蕙綢。"王逸注:"綢,缚束也。"见"綢缪❶"。

㊂〔**綢**〕(tāo) 缠裹;套。《尔雅·释天》:"素锦綢杠。"郭璞注:"以白地锦韬旗之竿。"《史记·司马相如列传》:"揽欃枪以为旌兮,靡屈虹而为綢。"

绸直 綢,通"稠"。密而直。《诗·小雅·都人士》:"彼君子女,綢直如发。"郑玄笺:"其性情密致,操行正直,如发之本末无隆杀也。"

绸舞 汉族民间舞蹈形式之一。汉代已流行,在出土的汉代画像砖、石中保存着很多绸舞的形象资料。今多见于传统戏曲和民间舞蹈中。舞者手执彩绸挥舞,有单手舞绸和双手舞绸两种。

绸缪 ❶紧密缠缚。《诗·唐风·綢缪》:"綢缪束薪。"又《豳风·鸱鸮》:"迨天之未阴雨,彻彼桑土,綢缪牖户。"❷绵密貌。左思《吴都赋》:"荣色杂糅,綢缪缛绣。"❸犹缠绵,谓情意深厚。吴质《答东阿王书》:"发函伸纸,是何文采之巨丽,而慰喻之綢缪乎!"❹《诗·唐风》篇名。《诗序》说:"《綢缪》,刺晋乱也。国乱则婚姻不得其时焉。"后世研究者多反对《序》说,认为此诗是写夫妇新婚的喜悦。

缗 同"緡(缗)"。

绹 〔**綯**〕(táo 淘) 绳索。《诗·豳风·七月》:"宵尔索绹。"亦谓绞制绳索。《天工开物·漕舫》:"凡舟中带篷索,以火麻秸绹绞。"

绺 〔**綹**〕(liǔ 柳) ❶丝缕的组合体。《集韵·四十四有》:"丝十为纶,纶倍为绺。"❷须、发、线、麻等的一股。如:五绺长须;一绺青丝;一绺丝线。❸身上佩系东西的带子。如:剪绺;绺窃。

綧 (zhǔn) 同"准㊀❷"。标准。《管子·君臣》:"丈尺一綧制。"尹知章注:"綧,古准字。准,节律度量也,谓丈尺各有准限也。"

淬 〔**淬**〕(cuì 粹) ❶五彩杂合。《史记·司马相如列传》:"淬云盖而树华旗。"❷见"淬縩"。

淬縩 衣服相擦声。《汉书·孝成班倢伃传》:"纷淬縩兮纨素声。"亦作"淬纑"、"淬粲"。潘岳《藉田赋》:"绡纨淬纑。"陆机《百年歌》:"罗衣淬粲金翠华。"

绻 〔**綣**〕(quǎn) ❶屈。《淮南子·人间训》:"兵横行天下而无所绻。"高诱注:"绻,屈也。"❷见"繾绻"。

绫 〔**繟**〕(chǎn 阐,又读 tán 坦) 宽缓;坦然。《老子》:"绫然而善谋。"

绫 〔**緂**〕(tián 甜) 缉;搓撚。《淮南子·氾论训》:"緂麻索缕。"

综 〔**綜**〕㊀(zōng) 总聚;集合。如:综合;综计。司马迁《报任少卿书》:"网罗天下放失旧闻,略考其行事,综其终始。"《晋书·祖纳传》:"五经群史,多所综悉。"

㊁(zèng) 织机上用以携带经纱作开口动作的构件。用线、钢片或钢丝制成。中部有小孔(综眼),供经纱从中穿过。每根综控制一根经纱。织造时,带动经纱作升降运动以形成梭口,便于引入纬纱。

综合 ❶把各方面不同类别的事物组合在一起。如:综合利用;戏剧是一种综合艺术。❷哲学名词。与"分析"相对。见"分析❸"。

综框 (zèng—) 踏盘织机和多臂织机上用以携带经纱作开口动作的构件。由综框横梁和侧板组成框架。固装在框架上的上下综杆用以串综。现代织机上的综框多采用轻金属成形管制成。喷水织机用综框需经镀铬,喷涂尼龙或环氧树脂等防锈处理。

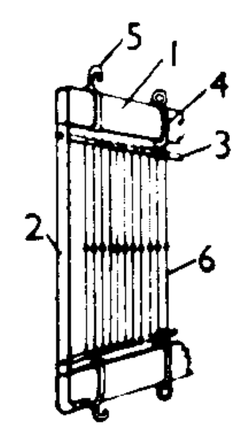

综 框

1. 综框木 2. 边铁杆 3. 综丝杆 4. 夹持钩 5. 拉综系具 6. 综丝

综合征 亦称"症候群"。代表一些相互关连的器官病变或功能紊乱而同时出现一群症状,往往不是一种独立的疾病,常可出现于几种疾病或由于几种不同原因所引起的疾病。如有显著的全身水肿、大量蛋白尿、血浆白蛋白降低和胆固醇增高时,称"肾病综合征"。不少综合征用首先发现者的一个或几个学者的姓氏命名,如*阿-斯综合征等。中医学中的*证候,如脏腑分证、六经分证等,其表现的症状,类似综合征。

综合奖 以企业职工全面完成各项经济技术指标(如产量、质量、节约、安全和遵守劳动纪律等)为得奖条件的一种奖励。运用于劳动成果难以计量和考核的部门和人员,如管理人员、辅助工人和服务人员以及产品产量主要取决于机器性能的操作岗位。奖励一般分二或三个等级,并规定各等级得奖面大小,以控制奖金额。评奖方式通常采用民主评议,分等计奖。也有采用奖分制的。

综合语 *语言的类型分类中依据语法结构的主要表达方式而划分出来的语言类型之一。特点是词与词的语法关系主要靠词本身的形态变化来表示。如俄语的"книга Пе-

тра"(彼得的书),"Петр"和"книга"的关系靠"Петр"这个词的形态变化来表示。

综合课 ❶按教学任务划分的课的一种类型。一节课内具有两个或两个以上乃至全部教学任务的课。与"单一课"相对。❷指综合课程。学校中学科课程的一种类型,即由若干门学科综合而成的一种课程。与"分科课程"相对。

综合几何(几 jǐ) 几何学的一种。它的特点是从一些基本的几何公理出发,运用演绎推理方法,推导和论证图形的几何性质。综合几何并不建立坐标系,也不借助代数方法,而是直接研究图形的几何性质。*欧几里得的平面几何和立体几何所用的就是综合几何方法。

综合大学 实施高等教育的学校之一。大学的一种类型。由若干不同学科(文、法、理、工、农、医等)的院、系组成。中国的综合大学,在1952年院系调整后一般只设文理学科。80年代初以来,系科结构有所变化,90年代开始,通过合并、联合等方式,若干有较强实力的大学正在向综合大学的方向发展。

综合艺术 艺术分类用语。泛指由几种艺术成分综合而成的艺术,如声乐(主要综合诗歌与音乐)、戏剧(主要综合文学、表演、音乐、美术与舞蹈)等。根据综合成分的多寡和综合的紧密程度,又可分为简单综合和复杂综合两类。复杂综合指综合成分繁多、综合程度紧密、同时兼用视觉和听觉感受的艺术,如戏剧、电影等。

综合杂交 植物的杂交方式之一。将异花授粉作物的许多优良自交系或杂交种的种子等量混合播种,在一块隔离区内任其自由传粉或人工授粉,然后从中选择大量优良植株,混合脱粒和播种。所产生的杂种叫"综合杂种",经试验比较选育出的品种叫"综合品种"。在玉米育种中常有应用。

综合防治 又称"综合治理"。对有害生物进行科学管理的一种体系。是从农业生态系总体出发,根据有害生物与环境之间的相互联系,充分发挥自然因素的控制作用,因地制宜协调应用必要的防治措施,将有害生物控制在经济受害允许水平之下,以获得最佳的经济、生态和社会效益。

综合财政 见"财政"。

综合利用 物质资源效能的充分利用。如烟煤经过干馏,可以得到焦炭、煤气、煤焦油等产品;从煤焦油中,还可进一步提取苯类、酚类、萘、蒽等化工原料和沥青。又如利用蔗渣制造纸张、建筑用纸板和活性炭等。

综合疗法 同时或先后采取数种方法治疗同一疾病的医疗措施。如在治疗消化性溃疡时,同时采用药物及饮食治疗等方法。

综合判断 同"分析判断"相对。指结合两个独立的概念而形成的判断。经验论者把综合判断看作跟*后天判断完全相等,强调只有后天综合判断才能提供真实的知识。唯理论者则持相反的见解。

综合国力 一国经济、科学技术、军事国防等各个方面的总体实力。是否有利于增强综合国力是运用*生产力标准衡量我国一切工作的最根本的是非标准之一。我国增强综合国力的基本途径是加速社会主义现代化,即工业现代化、农业现代化、科学技术现代化和国防现代化。中共十一届三中全会以来,坚持党的基本路线和改革开放方针,我国经济持续、快速、健康地发展,综合国力大大增强。

综合版画 版画的一种。指运用木版画的凸版型、铜版画的凹版型、石版画的平版型及丝网版画的孔版型等特点,在制版印刷过程中进行综合,以取得比单一版种更具多样印痕美效果的版画。分直接拼版印刷和间接综合套版印刷两种。直接拼版,是在同一版面上运用各种不同材质形成的凸、凹、平、孔纹样,综合拼接制成版面进行印刷。间接综合套版,是将画面所表现的各部分,分主次制作成凸、凹、平、孔等版面,在印刷过程中使各版面彼此套合印成具有多样印痕效果而又统一的画面。

综合治理 ❶"社会治安综合治理"的简称。我国动员和组织全社会的力量,运用政治、法律、行政、经济、文化、教育等手段,从根本上预防和减少违法犯罪,维护社会秩序,保障社会稳定的措施的总称。加强社会治安综合治理,是坚持人民民主专政的一项重要工作,也是解决我国社会治安问题的根本途径。❷即"综合防治"。

综合学校 同"选择学校"相对。指为同时培养学生升学、就业而设立的中学。20世纪20年代起流行于美国;60年代起,在英、法、联邦德国等国迅速发展。入学不须经过严格考试。所设课程既可为升学又可为就业作准备。

综合指标 见"单项指标"。

综合指数 用两个可比的总量指标对比来计算的指数。以物价指数为例,在掌握报告期和基期的商品价格以及报告期的商品销售量资料时,就可以用综合指数公式来计算。

$$\text{物价指数} = \frac{\sum p_1 q_1}{\sum p_0 q_1} \times 100\%$$

式中:$\sum$ 为总计的符号,p_1 为报告期的商品价格,p_0 为基期的商品价格,q_1 为报告期的商品销售量。按上式计算,不仅能说明商品价格水平的相对变动程度,还可用分子和分母之差,说明消费者在报告期购买商品时由于价格变动而节省或多付的金额。

综合养鱼 采取农、牧、渔相结合的复合生态系统进行养鱼的一种方式。例如,水中养鱼,水面养鸭(鹅),陆地种植青饲料喂鱼以及养牛(猪)取得畜产品,并获得肥料,用以肥水、肥田,使种植业和养殖业互为利用,提高水资源的利用和渔业畜牧业的产量,形成良性生态循环,使生物生产力得到合理的开发利用。

综合除法 以一次式 $x-a$ 除多项式

$$a_0x^n + a_1x^{n-1} + a_2x^{n-2} + \cdots + a_{n-1}x + a_n$$

的简便方法。设所得的商式是

$$b_0x^{n-1} + b_1x^{n-2} + b_2x^{n-3} + \cdots + b_{n-2}x + b_{n-1},$$

余数是 r。$b_0, b_1, \cdots, b_{n-1}$ 与 r 的求法如下:

$$\begin{array}{c|cccc} a & a_0 & a_1 & a_2 & \cdots a_n \\ & & ab_0 & ab_1 & \cdots ab_{n-1} \\ \hline & a_0 = b_0 & a_1 + ab_0 = b_1 & a_2 + ab_1 = b_2 & \cdots a_n + ab_{n-1} = r \end{array}$$

综合真理 逻辑实证主义用语。即"经验真理"。

综合哲学 英国斯宾塞的哲学体系。他认为哲学是各种专门科学的最基本原理的综合,故名。他在《综合哲学》一书中提出了一个他认为可以用来解释一切自然现象与社会现象的公式:一切事物都是由不确定的、不调和的混沌,向确定的、调和的方向发展;在这个发展过程中,只有量的渐变,没有质的飞跃,其结果是一切都逐渐得到均衡。他用此公式来解释社会现象,系统地阐述了他的*社会有机体论。还用此公式来解释认识问题,取消感觉与思维、感性认识与理性认识的界限,认为人们的认识局限于经验所能及的现象范围,现象以外存在着既非物质、又非精神的"力的恒久性",它是"对经验进行科学组织的基础",但

它是绝对不可知的，一切知识和科学概念都不过是这种"力"的真实反映。

综合租赁 将租赁业务与其他贸易方式相结合的租赁方式。其内容不固定，由参与各方协商而定。如将租赁业务与补偿贸易相结合、租赁业务与加工装配业务相结合等。前者可以租赁设备生产的产品抵付租金，后者由出租人提供设备、原材料并负责包销加工后的产品，包销所得扣除租金、原材料和服务费后归承租人所有。

综合能耗 一个企业或某耗能体系在计划统计期内，对实际消耗的各种能源进行综合计算所得的能源消耗总量。一次能源的消耗按其低位发热量换算成标准煤量，二次能源及耗能工质的消耗应折算成一次能源的消耗。综合能耗可分为企业综合能耗、企业单位产值(净产值)综合能耗、产品单位产量综合能耗等。

综合教学 亦称"活动教学"、"单元教学"。19 世纪末 20 世纪初欧美新教育运动、进步教育运动的产物。按照儿童的兴趣和遇到的问题，将各种有关的知识综合起来，组成统一的教学单元，依照一定的程序进行教学。*德可乐利教学法、设计教学法都属此类。

综合商社 日本经营多类商品并兼具多种职能的企业集团。第二次世界大战前的三井物产、三菱商事已有这种性质，但 60 年代才开始使用这一名称。主要活动为经营商品的购销、进出口贸易，并从事买方与卖方企业之间的信用业务，为企业集团传递信息，推动商品开发，组织企业接受成套设备的定货和开发大型项目，此外还经营不动产业、运输业、租赁业等。

综合鉴定 家畜选种方法之一。指根据种畜的生长发育、体质、外形、生产力、祖先和后裔进行全面的鉴定。幼年期以系谱鉴定为主；成年后以生产性能鉴定为主；当种畜有一定数量的后代，且后代已表现具体的生产性能时，则以后裔鉴定为主。

综核名实 考核事物的名称与实际内容，以观其是否相符。《汉书·宣帝纪赞》："孝宣之治，信赏必罚，综核名实。"

综合社会学 亦称"百科式社会学"。社会学理论。20 世纪初由*孔德和*斯宾塞提出。认为社会学集各种具体社会科学之大成，因而成为一切社会科学的共同的理论基础。主张对社会现象、社会问题作实证研究和多因素综合研究。

综合法测图 航空摄影测量用于平坦地区的一种测图方法。地物位置，根据像片纠正确定；等高线和高程点到野外在像片(或像片图)上测定。

综合数字网 简称 IDN。采用数字交换和数字传输的通信网。脉码调制系统与程控数字电话交换机结合使用。在网中以数字信号形式和时分多路复用方式进行通信。数据等数字信号可直接在数字网中传输，话音和图像等模拟信号传输则必须在发送端进行模拟-数字变换，并在接收端进行数字-模拟反变换。具有抗干扰性强、失真不积累、终端设备简单、体积小、便于加密等优点。数字一体化和大容量是组网时最突出的优点。

综合自然区划 见"自然区划"。

综合进化学说 亦称"现代达尔文学说"、"现代新达尔文学说"。以 1937 年美国遗传学家*杜布赞斯基的《遗传学和物种起源》一书问世为标志。40 年代以后，成为生物进化学说的主流。这理论运用各方面的科学成就，论证生物的进化和发展，是在达尔文的自然选择学说和群体遗传学理论的基础上，结合细胞学、生态学、古生物学等的新成就而发展起来的。认为基因突变和染色体畸变是进化的原始材料。由于环境的变化、突变率的高低、选择的强度、群体的大小、异质合子优势(杂种优势)等因素的相互作用，促使在地理隔离中的生物群体渐次分化，相互间出现不同形式的生殖隔离，终于形成亚种，由此可能逐渐发展成新种。参见"中立学说"。

综合运输体系 常指由铁路、公路、水路、航空、管道等现代运输方式统一构成的交通运输网络。各种运输方式的技术经济特征不同，适应着不同的自然地理条件和运输需要，具有各自的相对优势。综合发展和综合利用各种运输方式，使之形成技术先进、网络布局完善、运输结构合理的体系，是国民经济体系中的基础设施之一。不少国家设有专门机构从事研究。

综合技术教育 又称"基本生产技术教育"。使青少年认识并掌握现代生产的基本知识和一般技能的教育活动。同单一技术教育、专业技术教育或职业技术教育相对。马克思提出，教育内容包括智育、体育和综合技术教育三个方面。认为综合技术教育"要使儿童和少年了解生产各个过程的基本原理，同时使他们获得运用各种生产的最简单的工具的技能。"(《马克思恩格斯全集》第 16 卷第 218 页)苏联的中等学校曾普遍进行综合技术教育。

综合质量管理 即"全面质量管理"。

综合机械化采煤 利用由采煤机或刨煤机、可弯曲刮板输送机、自移式液压支架等组成的采煤综合机组，使落煤、装煤、移动输送机以及工作面支护等工序全部实现机械化的一种采煤方法。采煤机沿工作面往复穿梭采煤，同时将煤装入输送机内。随采煤机运行，支架前移一个与截深相同的步距，以支护新暴露的顶板，接着输送机也前移相同步距。这样相互配合，互为导向的循环运行采煤。工作面产量和效率高、安全，但设备昂贵、技术性强，对地质条件要求严格。

综合自然地理学 见"自然地理学"。

综合孔径射电望远镜 射电望远镜的一种。20 世纪 70 年代由*赖尔提出。把若干面天线排成适当的天线阵，利用移动天线和地球自转综合，测出大圆取样面各点相关信号的振幅和位相，即可得被观测天区的射电天图。厘米波段分辨率与大型光学望远镜的实际分辨率相当，但成像时间长，仅适合观测不变或缓变的射电源。

8 **绽**〔綻〕(zhàn 栈) ❶亦作"絀"。缝补。古乐府《艳歌行》："故衣谁当补，新衣谁当绽。"❷衣缝裂开。《礼记·内则》："衣裳绽裂。"亦泛指开裂。王禹偁《腊月》诗："日照野塘梅欲绽。"《水浒传》第三十三回："打得宋江皮开肉绽，鲜血迸流。"

绾〔綰〕(wǎn 碗) ❶系；盘结。《汉书·周勃传》："绛侯绾皇帝玺。"罗虬《比红儿》诗："青丝高绾石榴裙。"❷控扼；钩联。见"绾毂"。

绾毂 毂，车辐所聚之处。比喻处于中枢地位，对各方面起联络、扼制的作用。《史记·货殖列传》："巴蜀亦沃野……然四塞，栈道千里，无所不通，唯褒斜绾毂其口。"褒斜，谷名。

綟〔綟〕(lì 利) 用蒺草染成的一种黑黄而近绿的颜色。《东观汉记·百官表》："建武元年，复设诸侯王金玺綟绶。"

綮 ㊀(qìng 庆) 筋骨结合处。见"肯綮"。
㊁(qǐ 起) 通"棨"。古代官吏出行用作符信的有

衣之戟。

8 **绿** ㊀〔**綠**〕(lù,读音 lǜ) 青中带黄的颜色。
㊁〔**綠、菉**〕(lù) 草名,即荩草。《诗·小雅·采绿》:"终朝采绿。"孔颖达疏:"绿同菉。"

绿门 利用植物经人工修整而形成的绿色园门。在园林绿化布置上可起到丰富园景的作用。

绿云(雲) 比喻女子乌黑的头发。杜牧《阿房宫赋》:"绿云扰扰,梳晓鬟也。"

绿化 栽种绿色植物(树木、花卉、草皮等),以改善自然环境和人民生活条件的工作。可净化空气,减少环境污染和自然灾害,以及提供工农业原料和其他林副产品。在国防上还可以起到伪装、隐蔽的作用。

绿地 配合环境,创造自然条件,使之适合于种植乔木、灌木和草本植物而形成的一定范围的绿化地面或地区。供公共使用的有公园、街道绿地、林阴道等公用绿地;供集体使用的有附设于工厂、学校、医院、幼儿园等内部的专用绿地和住宅区的绿地等。

绿耳 马名。周穆王"八骏"之一。见《穆天子传》卷一。《淮南子·主术训》:"华骝绿耳,一日而至千里。"亦作"騄耳"。

绿竹(*Dendrocalamus oldhami*) 别称"坭竹"、"乌药竹"。禾本科。老秆绿色或深绿色,高可达10米。箨鞘呈软骨质,箨叶常直立,箨舌短,箨耳小;叶片广披针形。夏秋开花,小穗含小花6~12朵。广布于中国浙江南部、福建、台湾、广东、广西等地。秆供建筑或劈篾编制篮筐等,亦可作造纸原料。笋味美,供鲜食或制干笋和罐头。

绿 竹
1. 笋 2. 幼秆
3. 叶枝

绿衣 《诗·邶风》篇名。旧说为卫庄公夫人庄姜伤己之诗,怨庄公惑于嬖妾而作。"绿衣"所以喻妾。其诗首两句为"绿兮衣兮,绿衣黄里(裏)"。《诗集传》:"绿,苍胜黄之间色。黄,中央土之正色。间色贱而以为衣,正色贵而以为里,言皆失其所。"比喻以妾为正而嫡反为侧。

绿豆(*Phaseolus radiatus*) 古称"菉豆"、"稙豆"。豆科。一年生草本。茎直立或蔓生,被稀长硬毛。三出复叶。蝶形花,绿黄色。荚果圆而细长,被短毛。种子短矩形,绿色或黄绿色。性喜温暖,耐旱,适应性强,生长期短,可作补种作物。原产中国,栽种较广。种子供食用,并可入药,能清热解毒;种皮称"绿豆衣",功用相同;茎叶可作饲料或绿肥。

绿岛 旧称火烧岛。在台湾省台东以东太平洋中。面积14.8平方公里。属台湾省。由安山岩构成,周围为珊瑚礁。岛上有火烧山(281米)、阿眉山(275米)。岛上青葱翠绿,四季如春。东南岸多断崖,西北岸较平坦,有中寮、南寮等湾。有将军岩、楼门岩、龙虾洞等名胜。沿海盛产龙虾、贝类,鱼藏丰富。

绿沈 浓绿色。《隋书·张奫传》:"其后赐绮罗千匹,绿沈甲,兽文具装。"杜甫《重过何氏》诗:"雨抛金锁甲,苔卧绿沈枪。"

绿林 新莽末年,王匡、王凤等聚众起义,占据绿林山(今湖北大洪山),号称"绿林军"。见《后汉书·刘玄传》。后因称聚集山林,武装反抗封建统治、诛锄恶霸土豪的好汉为"绿林"。亦用指群盗股匪。

绿岩 主要由中基性火山岩经低级区域变质作用形成的浅变质岩。原岩主要是海底喷发的玄武岩、玄武安山岩及辉绿岩等。一般为绿色,呈致密块状,片理不发育,常具变余枕状构造和变余杏仁状构造。矿物成分多为绿泥石、绿帘石、黝帘石、阳起石、绢云母、方解石及钠长石和石英等。变质程度相当于变质相中的绿片岩相范围。

绿肥 用作肥料的绿色植物体。可分野生绿肥和栽培绿肥。野生绿肥包括各种鲜嫩的山青、野草等。栽培绿肥以豆科作物为主,如紫云英、苕子、苜蓿、草木樨、猪屎豆和田菁等,非豆科的有肥田萝卜、黑麦草、荞麦等;水生绿肥如绿萍、凤眼莲等。绿肥除具有一般有机肥料特点外,还有富集养分、覆盖地面、熟化土壤等作用。豆科绿肥和绿萍等还能进行生物固氮,增加土壤氮素。除直接翻入土中外,还可作沤肥原料。大部分绿肥也可用作饲料。

绿春 县名。在云南省红河哈尼族彝族自治州西南部,泗兰江、小黑江(李仙江支流)流贯。县人民政府驻大兴镇。1958年以元阳、红河、墨江三县的部分地区设置。因县城周围青山绿水,四季如春,故名。产稻、玉米、油菜籽、花生、烤烟、茶叶和藤条、紫胶及桂皮、鹿茸、熊胆、黄连等药材。工业有电力、机械、制茶、酿酒等。名胜有黄连山自然保护区。

绿带 城市园林绿地系统的重要组成部分。可以建在城市四周、城市与城市之间、农田、林地、风景区、街道、居住区等处,可改善城市生态环境、保护水源、土质,以及为人们提供游憩场所。

绿茶 成品茶之一。叶色和汤色青绿,清香而稍带苦涩味,回味甜。为不发酵茶。由鲜茶叶经杀青、揉捻、干燥等工序制成。毛茶有炒青、烘青、蒸青及晒青等。中国的成品茶按产地的不同,分为屯绿、婺绿、杭绿、湘绿等;又按加工后茶叶的形态,分为眉茶、针茶、珠茶、片茶等。

绿蚁 酒面上的绿色泡沫,也作为酒的代称。白居易《问刘十九》诗:"绿蚁新醅酒,红泥小火炉。"亦作"渌蚁"。谢玄晖《在郡卧病》诗:"嘉鲂聊可荐,渌蚁方独持。"参见"浮蚁"。

绿洲 也叫"沃洲"。荒漠中水草丰美、树木滋生、宜于人居的地方。一般见于河流两岸,泉、井附近以及受高山冰雪融水灌注的山麓地带。如中亚河流两岸和中国天山、祁连山山麓一带的绿洲。沙漠中的绿洲农牧业较盛,人口集中。

绿珠(?—300) 西晋人。石崇爱妾。善吹笛。赵王伦专权时,伦党孙秀指名向崇索取,被拒。后崇被逮,她坠楼自杀。传说她姓梁,白州博白(今属广西)人,见宋乐史《绿珠传》。

绿桌 德国舞剧。尤斯(Kurt Jooss, 1901—1979)编导。1932年首演。以象征和虚实结合的手法,对帝国主义战争狂人进行无情的揭露。该剧取消了古典芭蕾中的足尖技术,以新颖的舞蹈形式和反法西斯主义的内容,在国际舞坛产生很大影响。

绿钱 苔藓的别称。《广群芳谱·卉谱五》:"苔,一名绿苔,一名品藻,一名品落,一名泽葵,一名绿钱,一名重钱,一名圆藓,一名垢草。"沈约《冬节后至丞相第车中作》诗:"宾阶绿钱满,客位紫苔生。"

绿廊 利用植物形成的绿色游廊。一般在园林中凉棚、花架或走廊等的两旁,种植攀缘植物,使枝叶覆盖其上,

以遮蔽阳光、点缀园景，供游人休息用。常用的攀缘植物，木本有紫藤、木香、凌霄、葡萄等，草本有茑萝、牵牛花等。

绿绮 古琴名。傅玄《琴赋序》："齐桓公有鸣琴曰号钟，楚庄有鸣琴曰绕梁，中世司马相如有绿绮，蔡邕有焦尾，皆名器也。"后用为琴的代称。李白《听蜀僧濬弹琴》诗："蜀僧抱绿绮，西下峨嵋峰。"

绿楠(*Manglietia hainanensis*) 亦称"海南木莲"。木兰科。乔木，高可达30米。叶厚革质，倒卵状长椭圆形，长10～17厘米，宽4～8厘米，叶柄基部有极短的疤痕。花顶生，被片9，成三轮。聚合蓇葖卵形。分布于中国海南岛山区热带季雨林中。木材灰绿色，质软纹密，少反张开裂，耐水湿，不易虫蛀。为建筑、家具上等用材，亦可供制图板、铅笔杆及雕刻等用材。

绿腰 ❶也作《六幺》、《录要》，或称《乐世》。唐宋歌舞大曲。属软舞类，女子独舞。节奏由慢到快，舞姿轻盈柔美。唐李群玉《长沙九日登东楼观舞》诗："南国有佳人，轻盈绿腰舞。"《六幺》乐曲流传很广，白居易《杨柳枝》诗："《六幺》、《水调》家家唱。"五代南唐顾闳中《韩熙载夜宴图》有王屋山舞《六幺》的场面。宋代教坊大曲及官本杂剧段数中，仍保存了多种《六幺》名目。❷词牌名。即《六幺令》。

绿篱 将植物成行密植以代替篱笆、栏杆和墙垣的绿色篱垣状物。具有分隔、防护或装饰作用。可根据需要适当修剪，增进美观。一般采用的植物有珊瑚树、黄杨、枸橘、女贞、蜀桧等。

绿鬓 乌黑而光亮的鬓发。常用以形容青春年少。乔知之《从军行》："况复落红颜，蝉声摧绿鬓。"

绿毛龟 背甲着生基枝藻(*Basicladia crassa*)或刚毛藻(*Cladophora glomerata*)等绿藻的金龟或水龟。藻为绿色，丝状分枝，一般长十余厘米，在水中如被毛状，故名"绿毛龟"。常饲养以供观赏用。

绿片岩 一种绿色具有片理构造的区域变质岩。多由基性和超基性火成岩经浅变质而形成，有时也可由含铁镁较富的沉积岩变质而成。矿物成分主要有绿泥石、绿帘石、钠长石、方解石及阳起石等。中国祁连山、秦岭及四川龙门山等地古老地层中都有广泛出露。

绿头巾 封演《封氏闻见记》卷九："李封为延陵令，吏人有罪不加杖罚，但令裹碧头巾以辱之。随所犯轻重，以日数为等级，日满乃释。吴人著此服出入州乡以为大耻。"盖以绿色巾为贱服。元明时规定娼家男子戴绿头巾。梁同书《直语补证》引明人《杂俎》："〔娼妓〕隶于官者为乐户，又为水户，国初之制，绿其巾以示辱。"旧因称妻有外遇为戴绿头巾。郎瑛《七修类稿》卷二十八："吴人称人妻有淫行者为绿头巾。"

绿头鸭 ❶动物名。学名 *Anas platyrhynchos platyrhynchos*。鸟纲，鸭科。家鸭的远祖，羽色亦近似家鸭。体长约60厘米。雄鸟头和颈辉绿色，颈下有一白环，翼镜蓝紫色。尾羽大部分白色，仅中央四枚色黑而上卷。雌鸟尾羽不卷，体黄褐色，并缀有暗褐色斑点，小群栖息河湖芦苇丛中，主食植物，兼吃贝类、蠕虫及甲壳类等。在中国北方繁殖，在长江流域或更南地区越冬。是重要经济水禽。❷唐教坊曲名。北宋时尚传。苏轼《岐亭》诗："家有红颊儿，能唱《绿头鸭》。"又为词牌《多丽》的别名。

绿麦隆(chlortoluron) 化学名3-(3-氯-4-甲基苯基)-1,1-二甲基脲。取代脲类除草剂。用3-氯-4-甲基苯胺、二甲胺和光气等原料制成。纯品为白色针状结晶，难溶于水和有机溶剂。有可湿性粉剂等。具有土壤残留和叶面接触活性。用于防除麦田双子叶杂草和单子叶杂草，在杂草种子萌芽前后都可应用。对人畜低毒。

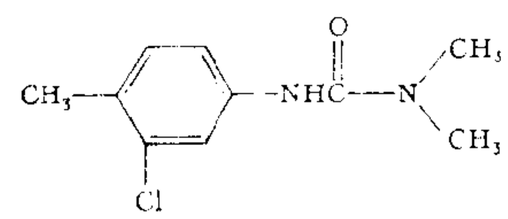

绿麦隆结构式

绿豆象(*Callosobruchus chinensis*) 也叫"小豆象"。绿豆害虫。昆虫纲，鞘翅目，豆象科。成虫体长2.5～3.5毫米，茶褐或赤褐色，密生细毛。触角雌为锯齿状，雄为栉齿状；鞘翅后缘处有白色斑一横列。幼虫乳白色，蛀食豆粒，影响发芽，严重时仅留豆皮。年发生4～6代，以幼虫在豆粒内越冬。也危害蚕豆、大豆、菜豆等。防治法：用药及时熏蒸豆种。

绿豆象

绿牡丹 又名《四望亭》或《龙潭鲍骆奇书》。长篇小说。清人作。道光间刊本。六十四回。以骆宏勋和花碧莲的婚姻为线索，描写一群江湖侠客的故事，宣扬了忠孝节义之类的封建道德。

绿林山 新莽末王匡、王凤起义的根据地。在云杜(今湖北京山)境内，即今湖北大洪山。《后汉书·刘玄传》李贤注以为在今湖北当阳市东北，误。

绿松石 矿物名。又称"土耳其玉"。化学成分为$CuAl_6[PO_4]_4(OH)_8 \cdot 4H_2O$。三斜晶系。通常成隐晶质块状、皮壳状等。天蓝色、苹果绿色或蓝绿色，蜡状光泽，硬度5～6，密度2.6～2.8克/厘米^3，贝壳状断口。是含铜地表水溶液与含铝、磷的岩石作用的产物。颜色美丽者称为"松石"，可作名贵工艺雕刻材料；质次的可制人造颜料。

绿泥石 化学成分为$(Mg, Al, Fe)_6[(Si, Al)_4O_{10}](OH)_8$、主要结晶成单斜晶系的一族层状结构铝硅酸盐矿物的总称。晶体结构以二维延展的硅-氧四面体层为骨干。按成分中镁、铁、硅等组分比例的不同而划分成相应的矿物种，但肉眼难以区别。单晶体呈假六方片状或板状；集合体成鳞片状及隐晶质土状。呈各种不同深浅的绿色，玻璃光泽，解理面上显珍珠光泽；底面解理完全，薄片具挠性；硬度2～3；密度2.6～3.3克/厘米^3。是变质和蚀变作用的产物，构成绿泥石片岩和绿泥石化蚀变岩的主要矿物成分。主要的*粘土矿物之一。

绿宝石 除祖母绿和海蓝宝石外其他各种颜色绿柱石类宝石的统称。品种有金色绿宝石(金黄或淡柠檬黄色)、玫瑰绿宝石(玫瑰或粉红色)、紫色绿宝石(紫红色)、暗褐色绿宝石(含钛铁矿而现星光)等。

绿帘石 矿物名。化学成分为$Ca_2(Al, Fe)_3[Si_2O_7][SiO_4]O(OH)$。单斜晶系。单晶体呈柱状；常成柱状、粒状、放射状集合体。绿、黄绿等色，玻璃光泽，平行{001}解理完全，硬度6～7，密度3.38～3.49克/厘米^3。见于绿片岩和夕卡岩中，在热液蚀变的基性火成岩中分布也很广。透明色美者可作宝石。

绿柱石 矿物名。化学成分为$Be_3Al_2[Si_6O_{18}]$。六方晶系。单晶体呈六方柱状；集合体成粒状或晶簇状。呈不同色调的绿色；玻璃光泽，解理不完全，硬度7.5～8，密度2.63～2.91克/厘米^3。产于花岗伟晶岩和云英岩中。炼铍的最主要矿物原料；透明色美的绿柱石晶体则作为宝石，主要有含铬呈翠绿色的"祖母绿"，含铁呈

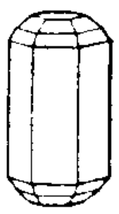
绿柱石晶体

海蓝色的"海蓝宝石"，含铯而显玫瑰色的"玫瑰绿宝石"等，而以祖母绿最为名贵。

绿翅鸭 (*Anas crecca crecca*) 亦称"巴鸭"。鸟纲，鸭科。体长在35厘米以上。雄鸟头和颈部深栗色，从眼前到颈后贯有紫绿色纹。两肩、下颈及胁部灰黑色，缀有白色虫样斑纹。胸部浅灰，带黑色圆斑。翼镜(两翼羽毛上所具闪烁金属光泽的彩色斑块)一部分绿色，一部分辉黑色。雌鸟背部棕黑色，羽的外缘带黄色。结群栖息泽地草丛、河川岸边以及海滩上，以植物、种子、甲壳类、贝类和蠕虫等为食。主要在中国东北及新疆天山繁殖；至长江流域和华南一带越冬。亦有群体迁抵新疆西部和西藏南部越冬。

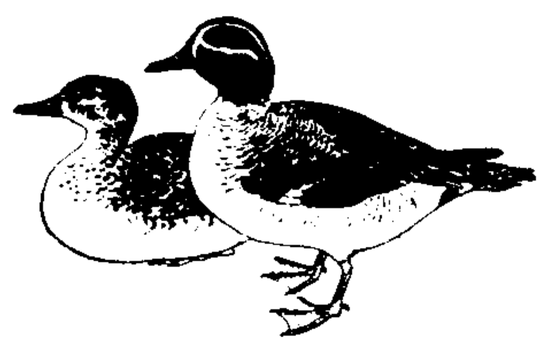
绿翅鸭

绿营兵 清代军制，汉兵用绿旗，称绿营兵或绿旗兵。兵种分马兵、步兵，沿江海之地又设水师。在京师者为巡捕营，隶属步军统领。在各省者有督标(由总督统辖)、抚标(由巡抚统辖)、提标(由提督统辖)、镇标(由总兵统辖)、军标(设于四川、新疆，由将军统辖)、河标(由河道总督统辖)、漕标(由漕运总督统辖)。标下设协，由副将统领；协下设营，由参将、游击、都司、守备分别统领；营下设汛，由千总、把总分别统领。绿营兵额，时有增减，一般在六十万人左右。清末裁废。

绿藻门 (Chlorophyta) 藻类植物的一门。藻体草绿色，有单细胞、群体和多细胞个体等类型。多细胞个体的体形有球状、分枝或不分枝的丝状或片状等。细胞壁主要由纤维素组成。细胞含一至多个细胞核。叶绿体的形状、数目因种类而异，但所含色素的成分与高等植物相似。不少属的载色体上具造粉核，有淀粉积聚在它的周围。无性繁殖有藻体断裂、细胞分裂和产生各式孢子；有性生殖有同配、异配和卵式生殖。游动细胞一般有两或四根顶生、等长的鞭毛。主要分布于淡水中，少数生于海中和湿泥、岩石、树干上或附着动植物体外，部分种类寄生或同真菌共生形成地衣。本门不少种类可作鱼类的饵料和家畜的饲料，石莼、浒苔、礁膜等可供食用。

绿风内障 中医学病名。一种黑睛气色混浊、瞳神散大不清呈隐绿色、视力急剧下降的眼病。多由内伤七情、肝胆风火升扰，或因真阴亏耗、阴虚阳亢所致。肝胆风火炽盛的，见眼痛、抱轮红、视物如雾状、瞳神散大，常伴有剧烈头痛、恶心呕吐等；阴虚阳亢的，局部症状不明显，发作时眼不红、微胀、微痛、瞳神不散大或略大。常反复发作，逐次加重，如不及时治疗，视力可逐渐消失。治宜分别采用平肝泻火、熄风及滋补肝肾等法。本病类似于青光眼。

绿叶成阴 计有功《唐诗纪事》卷五十六载，杜牧尝游湖州，见一少女。十四年后，牧为湖州刺史，女已嫁生子。牧作诗云："自是寻春去校(较)迟，不须惆怅怨芳时。狂风落尽深红色，绿叶成阴子满枝。"后因以指女子出嫁生有子女。

绿地系统 各种类型的园林绿地所构成的体系。是城乡建设规划中的重要组成部分之一。根据规划任务和地形、气候等条件，确定绿地的种类、面积和分布，组成一个完整的系统；并与城乡建设的其他部分密切配合，取得协调。

绿色汇率(率 lǜ) 欧洲经济共同体换算农产品共同价格的专用汇率。按*共同农业政策规定，共同体每年应以欧洲计算单位制订各种农产品的共同价格，各国按其货币对欧洲计算单位的比价，换算成用本国货币表示的国内标价。如果某成员国货币贬值或升值时，应按新的比价调整国内的农产品价格。1969年法国法郎和联邦德国马克先后贬值和升值，但两国征得共同体同意，暂不用贬值和升值后的汇率来换算农产品的共同价格，从而出现了脱离实际汇率的"绿色汇率"。1971年开始，共同体在每年制定共同价格的同时，还必须确定换算它的专用汇率即绿色汇率。

绿色产品 指在生产和使用过程中，不会污染环境和破坏生态的产品的总称。从开发设计、原料采用、加工制造、流通、使用、报废处理到再利用的全过程，都采取无污染或少污染的工艺，即所谓"清洁工艺"，以最大限度减轻或消除对环境产生的不良影响。绿色产品不仅对社会负责，也倍受消费者的青睐。绿色产品经过国家有关部门鉴定后，即可称为"环境标志产品"。

绿色运动 亦称"生态运动"。20世纪60年代末70年代初产生于西方资本主义国家。由一些环境保护的群众组织汇集兴起。最初目标是维护生态平衡，实现环境保护；后逐步转向政治斗争，成为要求对现实社会进行变革的运动。对内主张建立一种以生态平衡为基础并能"充分保障人权和民主权利"的社会制度；对外主张建立无核区，谴责工业化强国对第三世界的掠夺和剥削，呼吁建立国际经济新秩序。80年代发展迅速。许多国家的绿色组织或生态组织还组成绿党进入议会和欧洲议会，成为西方资本主义国家中一支新的政治力量。参见"欧洲绿党"。

绿色证书 指发给受过农业科学技术和农业管理专业教育并参加过一定时期农业劳动的农民的一种证明文件。为提高农民素质、促进农业发展采取的一项人才培养措施。1966年丹麦首先实行，其他国家亦相继采用。中国于1990年开始试行。

绿色革命 20世纪60年代某些发达国家将高产谷物品种及其农业技术引入部分发展中国家，以推进粮食生产的技术改革活动。虽曾使某些国家粮食产量显著增长，但因在化肥、农药与灌溉等方面需大量投入，故无法普遍推广。后发现还会引起土壤肥力衰退等问题。90年代初又发现其培育的高产谷物中矿物质和维生素含量很低，用作粮食常因微量营养元素不足而引起疾病。于是又提出了第二次绿色革命的设想，目的在于运用国际力量，为发展中国家培育既高产又富含维生素和矿物质的作物新品种。

绿色食品 无污染、无公害、安全营养型食品的统称。国外也有"生态食品"、"自然食品"、"蓝色天使食品"、"健康食品"、"有机农业食品"等类似名称。由于国际上对保护环境的事业常冠以"绿色"字样，为突出这类食品出自良好的生态环境，中国专家称之为"绿色食品"。

绿色营销 指重视生态平衡、减少或消灭污染、保护环境、维护人类长远利益的*市场营销。进入20世纪90年代后的市场营销的新发展。企业的营销活动追求的是经济效益、社会效益以及环境效益的统一。因营销活动的全过程都体现出"绿色"两字，如开发绿色产品、使用绿色包装等，故称。

绿衣大食 中国史籍对*法蒂玛王朝的称呼，因其崇尚绿色而得名。

绿衣使者 指鹦鹉。唐代长安豪民杨崇义被妻刘氏和邻人李弇谋杀，县官到杨家察看，杨家的鹦鹉忽作人言，说杀家主的是李弇。案情大白。唐玄宗因封鹦鹉为"绿衣使

者"。见《开元天宝遗事·鹦鹉告事》。近代因邮递员着绿色工作服,因称其为绿衣使者。

绿林起义 新莽末年的农民大起义。西汉末年,土地兼并剧烈,阶级矛盾日趋激化。王莽代汉后进行"改制",广大农民遭受更加深重的苦难。天凤四年(公元17年),新市(今湖北京山东北)人王匡、王凤组织荆州饥民,发动武装起义,以绿林山(今湖北京山北大洪山)为根据地,被称为"绿林军"。地皇三年(22年),山中大疫,他们分兵转移,又称为下江兵与新市兵,并与平林兵会合。次年,立西汉远支皇族刘玄为帝,建元更始。起义军攻占昆阳(今河南叶县)、定陵(今河南舞阳北)、郾县(今河南郾城)等地,声势大振。王莽派王寻、王邑率军四十二万,号称百万,进攻昆阳,为起义军大败(参见"昆阳之战"),主力被全部消灭。起义军乘胜北攻洛阳,西攻长安。西路军进入武关,得到人民响应,迅速攻占长安,王莽被杀死。北路军也攻占洛阳。刘玄移都长安后,背叛起义军,杀害起义将领。更始三年(25年),赤眉军攻入长安,刘玄投降,更始政权结束。

绿背纸币 (greenbacks) 美国政府在南北战争时期(1861—1865)为了提供战争经费所发行的不兑换纸币。因背面为绿色,故名。开始发行于1862年。至1863年3月止,前后发行三次,共批准发行4.5亿美元。因发行额过多,在市场贬值流通;其最低的币值,曾为1864年面值的35%。南北战争后曾收回一小部分,1879年后逐步退出流通。

绿洲之路 "绿洲丝绸之路"的简称。古代*丝绸之路的三大干线之一。亚欧大陆上定居居民地区的交通道之总称。由于干线的相当一部分越经荒漠与绿洲,故名。是为上古与中古时期东西方进行经济、文化交流的最重要的大动脉,其大致路线是:沿黄河流域向西,在河西走廊尽头分成数道;一道经塔里木盆地北缘,在今喀什之西越帕米尔高原,更经费尔干纳盆地(今塔吉克斯坦、乌兹别克斯坦、吉尔吉斯斯坦三国交界处)和撒马尔罕周近地区西行;一道则经塔里木盆地南缘,在今莎车以西越帕米尔高原,更经阿姆河上、中游地区,在今土库曼斯坦的马里与前一道汇合,然后西经里海东南沿岸,相继穿越今伊朗、伊拉克、叙利亚诸国,直抵地中海东北角的安塔基亚(Antakya,今属土耳其),由此再转地中海沿岸各地;第三道自河西走廊折向西北,经今哈密而进入天山北麓,与伊犁河、楚河、塔拉斯河流域的草原之路衔接。本干线有许多支线,如在阿姆河上游地区折向南方,抵达今阿富汗、巴基斯坦、印度等国境内,并在南亚的印度洋沿岸与海上丝路汇合。绿洲之路由古代亚欧大陆上的各族人民所开辟,为古代世界文明的发展作出过重大贡献。

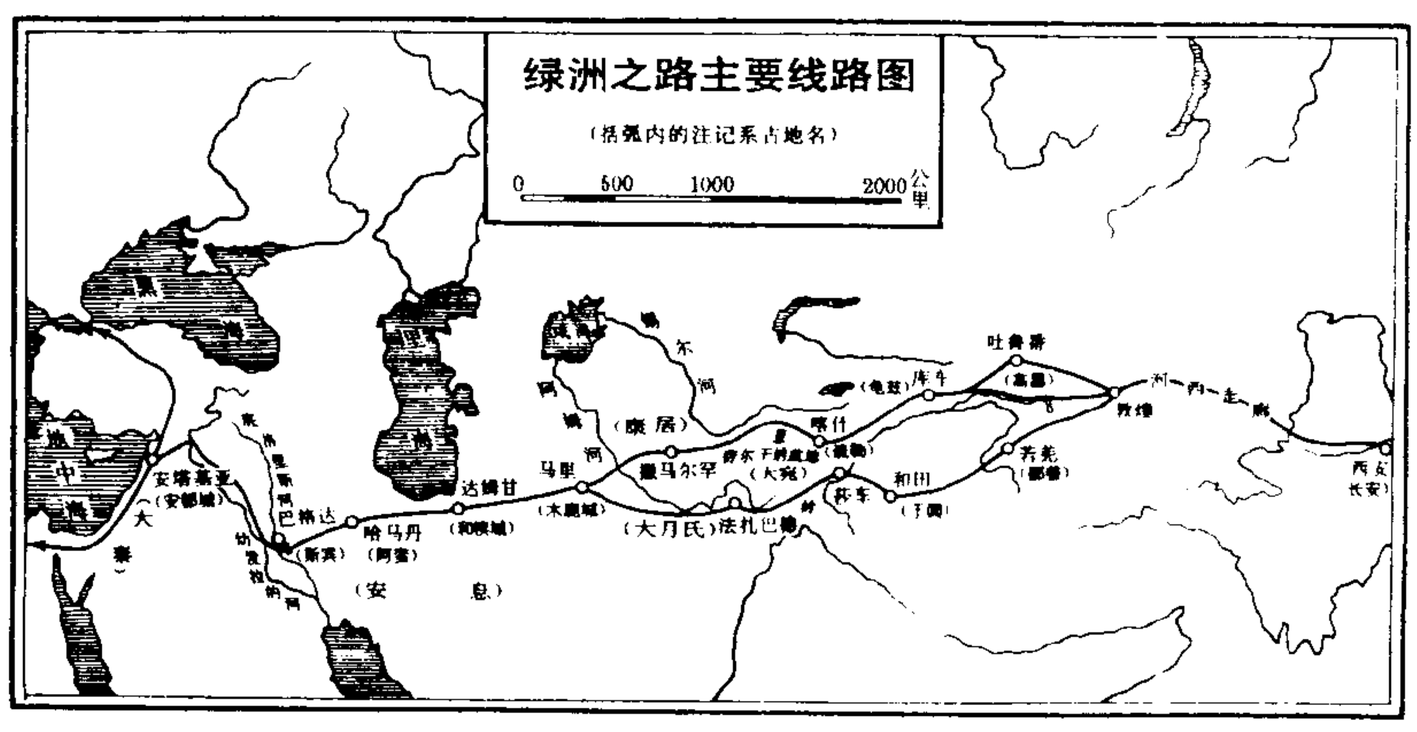

绿洲之路

绿洲农业 在沙漠地带局部有水源植被地区发展起来的农业。因被包围于沙漠之中,如同瀚海中的绿色岛屿,故名。由于受地理条件的影响,地区分散,彼此悬隔,雨量稀少。但有水源和绿色植被,光热资源充足,形成独立的生态系统。农作物产量较高,畜牧业亦较发达,是干旱沙漠地区经济发展的基础。

绿脓杆菌 (*Pseudomonas aeruginosa*) 一种致病力较弱的革兰氏阴性杆菌。广泛存在于自然界,多见于继发感染的伤口。因该菌产生蓝绿色素,使脓液呈蓝绿色,故名。因该菌对多数抗生素和化学药物的抵抗力很强,故一旦感染不易治疗。当机体的抵抗力下降时,可侵入深部,引起严重的全身性感染。

绿野仙踪 长篇小说。清李百川作。八十回,另存抄本一百回。成书于乾隆时。以写神仙异迹为主要线索,叙述明嘉靖间冷于冰求仙传道、捉怪除妖等荒诞故事。并涉及世情,描写严嵩、严世藩父子为奸作恶,杨继盛遭谗惨死及地方官吏贪赃枉法等内容。个别人物刻画较好,具讽刺意味。

绿窗新话 传奇小说和笔记集。题皇都风月主人编。作者当为南宋时人。二卷,一百五十四篇。大多从汉魏至唐宋旧籍中节录而来,长短不一,多叙男女情事,可能是宋代说话人的参考书。其中故事,常为旧小说及戏曲所取材。有今人校补本。

绿叶类蔬菜 指生长迅速、植株矮小、适于密植而以生产绿叶为主的一类蔬菜。主要有菠菜、芹菜、莴苣、茼蒿、芫荽、叶恭菜、苋菜、蕹菜、落葵、茴香等。除苋菜、蕹菜、落葵等能耐炎热气候外,其余均适于冷凉气候生长。生长期中需肥水充足,尤需氮肥。适于与生长期长或高大的蔬菜间作、套作或混作。产品柔嫩多汁,富含维生素和矿物盐,为中国普遍栽培的一类蔬菜。

绿色旅游业 即"旅游农业"。

绿篱修剪机 修剪绿篱的机械。可由汽油机、电动机或液压马达带动,前两类多用于手持式修剪机,第三类则主要用于大型修剪机。工作部件为切割刀片,按其运动方式,分为直线往复运动和回转运动。

绿色和平组织 (Greenpeace) 国际性民间环境保护组织。1970年在加拿大成立。该总部设在伦敦。其宗旨是同世界上一切破坏生态环境的行为作斗争。活动范围遍及世界各地,组织了消除核武器、反转嫁污染、反捕鲸等行动。

绿色消费主义 人们在消费领域里提倡的一种主张。要求消费者不购买那些在生产、使用和处置过程中造成环境污染和生态破坏的产品。是环境意识逐渐深入人心后出现的一种趋势。

绿背纸币运动 19世纪70年代以反对通货收缩为目标的美国农民运动。美国政府在南北战争时期发行大量不兑换的*绿背纸币,在市场贬值流通,广大的持有人(主要是农民)受到极大损失。战后银行家和工业资本家要债务人以金元偿债,并要求政府收缩通货,收回流通中的绿背纸币。农民则坚决要求用贬值的绿背纸币清偿债务,于1874年组

织绿背党(又称"独立国民党")展开斗争,并有工人参加。这一反对通货收缩的斗争长达三十年之久。

8 **缗**〔**緡**〕㊀(shān 衫) 旌旗的正幅,旒所着之处。《尔雅·释天》:"纁帛缗。"邢昺疏:"缗,即众旒所著者。"

㊁(xiāo 消) 同"绡❶"。缣帛。《礼记·檀弓上》:"布幕,卫也;缗幕,鲁也。"郑玄注:"缗,缣也,缗读如绡。"

缀〔**綴**〕㊀(zhuì 赘) ❶缝。如:补缀。❷连结;拼合。如:缀辞;缀音。范传正《李白新墓碑序》:"辩如悬河,笔不停缀。"也指连结的部分。如:前缀;后缀。❸装饰;点缀。《大戴礼记·明堂》:"赤缀户也。"卢辩注:"缀,饰也。"

㊁(chuò) ❶通"辍"。停止。《荀子·成相》:"春申道缀基毕输。"❷拘束。《仪礼·既夕礼》:"缀足用燕几。"

缀文 联缀辞句成为文章,即作文。陶潜《闲情赋序》:"缀文之士,奕代继作。"杜甫《醉歌行》:"陆机二十作《文赋》,汝更小年能缀文。"

缀缀 相连缀。形容相依相近。《荀子·非十二子》:"缀缀然,瞀瞀然,是弟子之容也。"

缀集 聚合;联缀。多指著述。《后汉书·应劭传》:"乃缀集所闻,著汉官礼仪故事。"《晋书·司马彪传》:"专精学习,故得博览群籍,终其缀集之务。"

缀辑 编辑。《汉书·叙传下》:"故探撰前记,缀辑所闻。"亦作"缀缉"。任昉《王文宪集序》:"是用缀缉遗文,永贻世范。"

缀旒 ❶犹言表率。《诗·商颂·长发》:"受小球大球,为下国缀旒。"毛传:"缀,表;旒,章也。"郑玄笺:"缀,犹结也;旒,旌旗之垂者也。"马瑞辰通释:"古者以旗致民,即是以旗旒为表,故《诗》缀旒并言,以喻汤为下国表则也。"❷同"赘旒"。比喻君主为大臣挟制,实权旁落。《后汉书·张衡传》:"君若缀旒,人无所丽。"

缀白裘 戏曲剧本散出选集。自明末起已有醒斋等人陆续编刊多种同名选本。流传最广的是清乾隆间玩花主人选、钱德苍续选、四教堂刊《重订缀白裘全编》。共十二集。收当时流行剧目如《琵琶记》、《牡丹亭》等单出四百九十七出,内昆腔四百三十八出,高腔、乱弹腔、梆子腔等五十九出。大部是舞台演出本,较原作的情节科白,多有增加。

缀遗斋彝器款识考释(识 zhì) 书名。清方濬益著。三十卷。体例略仿阮元*《积古斋钟鼎彝器款识》,著录商周青铜器铭文一千余器,摹写精善。卷首为《彝器说》三篇,上篇考器,中篇考文,下篇考藏。其中重要铭文,附有考释,颇有精到之处。北京大学图书馆藏有草稿本,可补正刊本之处甚多。

缁〔**緇**〕(zī 资) 亦作"紂"。黑色。《论语·阳货》:"不曰白乎,涅而不缁?"《礼记·檀弓上》:"爵弁经紂衣。"因僧人穿缁衣,故亦指僧。梅尧臣《刘原甫观相国寺》诗:"闽缁图凤姿,越释弹龙唇。"

缁尘 陆机《为顾彦先赠妇》诗:"京洛多风尘,素衣化为缁。"后因以"缁尘"比喻世俗的污垢。元好问《自邓州幕府暂归秋林》诗:"归来应被青山笑,可惜缁尘染素衣。"

缁衣 ❶古代用黑色帛做的朝服。《诗·郑风·缁衣》:"缁衣之宜兮。"毛传:"缁,黑色,卿士听朝之正服也。"泛指黑色的衣服。鲁迅《南腔北调集·为了忘却的记念》:"吟罢低眉无写处,月光如水照缁衣。"❷僧尼之服。韦应物《秋景诣琅琊精舍》诗:"悟言缁衣子,萧洒中林行。"❸《诗·郑风》篇名。《诗序》谓此诗系赞美郑武公父子"并为周司徒,善于其职"。一说为赞美武公"好贤"之诗。诗中虽未明言郑武公,然据"缁衣之宜兮,敝予又改为兮。适子之馆兮,还予授子之粲(餐)兮"等句,其所歌颂的对象当为贵族。

缁素 ❶黑和白。《孔丛子·公孙龙》:"以丝麻加之女工,为缁素青黄,色名虽殊,其质则一。"❷僧俗。缁,黑衣,僧众之服;素,白衣,常人之服。梁元帝《庄严寺僧旻法师碑》:"缁素结辙,华戎延道。"

缁流 僧众。中国僧徒多穿黑衣,故称"缁流"。卢纶《秋夜同畅当宿藏公院》诗:"将祈竟何得?灭踪在缁流。"

缁黄 僧道的代称。和尚穿缁服,道士戴黄冠,故称"缁黄"。《宋史·李纮传》:"每灾异,辄聚缁黄赞呗于其间,何以示中外?"

缁撮 黑布制成的束发小冠。《诗·小雅·都人士》:"彼都人士,台笠缁撮。"朱熹注:"缁撮,缁布冠也。其制小,仅可撮其髻也。"

9 **缿**〔**緪**〕(bǎng) ❶麻鞋。《说文·糸部》:"缿,枲履也。"段玉裁注:"枲者,麻也。"❷小儿履。见《玉篇》。

缂〔**緙**〕(kè 刻) ❶织纬。见《玉篇·糸部》。❷见"缂丝"。

缂丝 即"刻丝"。

緤(xiè) 同"绁㊀"。牵牲畜的绳子。《礼记·少仪》:"犬则执緤。"引申为系,系住。《离骚》:"登阆风而緤马。"

缟〔**縖**〕(dā 答) 见"缟缝"。

缟缝 同"搭褡"、"褡褡"。

缃〔**緗**〕(xiāng) 浅黄色。《释名·释采帛》:"缃,桑也,如桑叶初生之色也。"江淹《木莲颂》:"缃丽碧巘,红艳桂洲。"

缃帙 浅黄色的书衣,因借指书卷。梁元帝《法宝联璧序》:"降意韦编,留神缃帙。"

缃素 浅黄色的绢帛。古时多用以为书衣,故借指书卷。《北史·高道穆传》:"秘书图籍及典书缃素,多致零落。"

缃缥 同"缥缃"。浅黄色和淡青色的绢帛。《后汉书·舆服志下》:"贾人缃缥而已。"谓商人只能穿这两种颜色的衣服。古时常用以作书衣,因以指书卷。范成大《寄题王仲显读书楼》诗:"滴露油朱黄,拂尘静缃缥。"

緊"紧(緊)"的异体字。

缊〔**緼**〕(yūn 因) 见"缊冤"。

缊冤 摇动貌。《文选·马融〈长笛赋〉》:"蚡缊繙纡,缊冤蜿蟺。"李善注:"缊冤蜿蟺,盘屈摇动貌。"

練"练"的繁体字。

缣〔**緘、槭**〕(jiān) ❶扎束器物的绳索。《汉书·外戚传下》:"使客子解篋缣。"颜师古注:"缣,束篋之绳也。"李商隐《谢京兆公启》:"伸纸发缣。"❷封闭。《宋史·高昌国传》:"〔书楼〕藏唐太宗、明皇御札诏敕,缣锁甚谨。"特指封信。韦应物《答崔都水》诗:"常缣素札去,适枉华章还。"❸书信。王禹偁《回襄阳周奉礼》诗:"两月劳君寄两缣。"

缄口 《孔子家语·观周》:"孔子观周,遂入太祖后稷之庙,庙堂右阶之前,有金人焉,三缄其口,而铭其背曰:古之慎言人也。"后因以"缄口"指闭口不言。

缄札 书信。李商隐《春雨》诗:"玉珰缄札何由达?万里云罗一雁飞。"

缄默 闭口不言。《旧唐书·李安期传》:"人思苟免,竞为缄默。"

缄默症 一种心理障碍。其行为特点是:很少或没有言语,缺乏注意力,对父母没有亲密的依恋关系,对玩具和交友不感兴趣,自我服务能力差,有攻击性行为,刻板行为多。但也有一些正常表现,如运动能力和记忆的发展较好,对机械客体或智力课题有兴趣等。

9 **缅**〔緬〕(miǎn) ❶遥远貌。如:缅怀;缅想。《国语·楚语上》:"缅然引领南望。"江淹《杂体》诗:"极眺清波深,缅映石壁素。"❷缅甸的简称。

缅人 (Burmese) 缅甸的民族。约3 364.5万人(1995年),占全国人口的75.1%。语言属汉藏语系藏缅语族。多信小乘佛教。主要从事农业;手工业发达。自古以来与中国保持亲密关系。另有40万人住在孟加拉国、印度和泰国。

缅宁 旧县名。在云南省西南部。1913年以清末缅宁厅改县。1954年改名临沧县。

缅甸 (Myanmar) 东南亚中南半岛西北部国家,同中国、老挝、泰国、孟加拉国、印度为邻。南临安达曼海,西南滨孟加拉湾。面积67.66万平方公里。人口4 557.3万(1994年),有50多个民族,缅人占65%,掸人占8.5%,克伦人占6%,还有克钦、钦、克耶等族,华人及南亚国家侨民。居民89%信佛教,7%信基督教,4%为穆斯林。缅语为国语。首都仰光。西部边境有那加山脉和若开山脉,东部为掸高原,中部是伊洛瓦底江平原,南部有丹那沙林山地。热带季风气候,1月平均气温20~25℃,4月25~30℃。年降水量由国境四周向内地递减,山地多雨区3 000~5 000毫米,内陆干燥区500~1 000毫米。主要河流有伊洛瓦底江和萨尔温江。森林覆盖率49.3%。公元前组成国家,11世纪建立封建王国。经1824、1852、1885年三次英缅战争,被英国占领,1897年成为英属印度的一省。1937年自印度分出,受英国直接统治。第二次世界大战中(1942—1945)被日本占领。日本投降后仍为英国控制。1948年1月4日独立,成立缅甸联邦,1974年改称缅甸联邦社会主义共和国,1988年9月再称缅甸联邦。经济以农业为主,产稻米、小麦、甘蔗、花生、芝麻、豆类、玉米、黄麻、棉花等。柚木产量居世界前列。工业有碾米、木材加工、炼油、制糖、纺织、化肥、炼钢、制药等部门。开采石油、天然气、锡、煤、钨、宝石等。出口大米、有色金属矿砂、柚木和珠宝玉石,进口技术装备、钢铁、纺织品等。铁路纵贯国境南北,伊洛瓦底江航运重要。

缅茄 (*Afzelia xylocarpa*) 豆科。常绿乔木。羽状复叶,小叶2~4对,宽椭圆形或宽卵形,总状花序排成圆锥状,密生灰色短毛,花几偏向花序轴的一侧;花瓣仅一枚,余退化,淡紫色。荚果肥厚,木质,长椭圆形,褐色。种子有角质种柄。产于越南、缅甸、泰国;中国广东、海南栽培。为优良的用材树及观赏树。种子入药;种柄坚硬,可用以刻图章等。

缅桂 即"白兰花"。

缅邈 遥远貌,含有瞻望弗及的意思。潘岳《寡妇赋》:"遥逝兮逾远,缅邈兮长乖。"

缅甸语 属汉藏语系藏缅语族缅语支。缅甸官方语言,主要通行于缅甸本部。主要方言有仰光-曼德勒方言、若开方言、土瓦方言、茵达方言、德努方言、约方言、东友方言,以仰光话为标准语。最早文献见于12世纪。使用人数近3 300万。文字采用缅文字母。

缅甸陆龟 (*Indotestudo elongata*) 爬行纲,陆龟科。头部绿黄色,上颌缘有齿状突起。背甲很高与腹甲直接相连,长约26厘米。背甲绿黄色,有不规则的黑斑;腹甲黄色,各角质板有黑色云状斑。四肢粗壮成柱状,上有发达的鳞片;指、趾间均无蹼。生活在陆地草丛中,以植物幼苗等为食。分布于中国广西、云南;也产于印度至越南、马来半岛等地。

缆〔纜〕(lǎn 览) ❶系船的索。谢灵运《邻里相送方山》诗:"解缆及流潮。"亦称像船索之物。如:电缆。❷以索系船。如:缆舟;缆舸。

缆车 采用缆绳绞车沿倾斜轨道牵引车辆用以运物或载人的起重输送设备。大多用于攀登斜坡。

缆桩 系缆索用的金属或木质桩。设于船的甲板上或码头上。供系船用的称"系缆桩"或"带缆桩",供拖曳航行用的称"拖缆桩"。式样一般为两根直立的短桩,或作十字形。

缆车道 亦称"缆车铁路"。一种铺设于陡峻山坡上的特殊铁路。用钢索牵引,使车辆沿斜坡轨道上下行驶。世界上第一条缆车道建在美国圣弗朗西斯科,于1873年8月2日作为城市交通工具启用,目前仍存在,作为旅游景点之一。

缆索起重机 一种用承载索作承重桥架的起重机。承载索张紧于两个塔架顶端之间,塔架可以固定,也可以移动,由曳引索拉动载重小车在承载索上移动。具有跨度大,能跨越山谷、河流或地面障碍物的特点。广泛用于修筑堤坝、桥梁、大型船台、大片建筑工地和宽大堆料场等处。

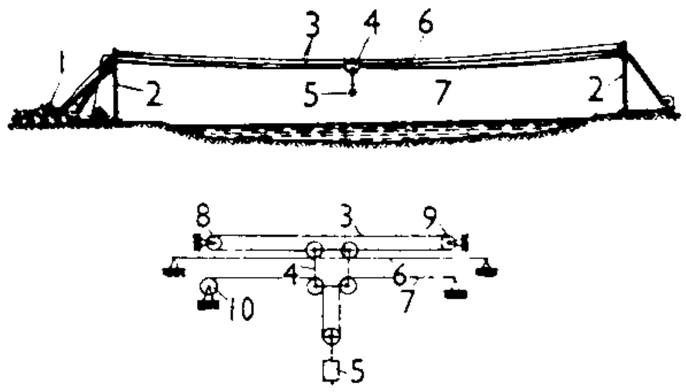

缆索起重机

1. 传动机构 2. 塔架 3. 曳引索 4. 载重小车 5. 重物 6. 承载索 7. 起升索 8. 运行驱动轮 9. 导向轮 10. 起升卷筒

缇〔緹〕(tí 题) 丹黄色;浅绛色。《后汉书·律历志上》:"为室三重,户闭,涂衅必周,密布缇缦。"此指帛色。《周礼·地官·草人》:"凡粪种,骍刚用牛,赤缇用羊。"此指泥土色。

缇室 古代察候节气之室。《后汉书·律历志上》:"候气之法,为室三重,户闭,涂衅必周,密布缇缦。室中以木为案,每律各一,内庳外高。从其方位,加律其上,以葭莩灰抑其内端,案历而候之,气至者灰动。"《宋史·乐志十六》:"灰飞缇室气潜嘘。"参见"葭灰"。

缇萦 即"淳于缇萦"。

缇骑 古代当朝贵官的前导和随从骑士。《后汉书·百官志四》:"执金吾一人……缇骑二百人。"李贤注引《汉官》曰:"执金吾缇骑二百人,五百二十人舆服导从,光满道路。"王先谦集解引李祖楙曰:"《说文》,缇,帛丹黄色。盖执金吾骑以此帛为服,故名。"执金吾,负责京城治安的官。后也用以称逮捕犯人的禁卫吏役。张溥《五人墓碑记》:"缇骑按剑

而前，问：'谁为哀者？'"

9 **缈**〔**緲**〕(miǎo 秒)　见"缥缈"。

缉〔**緝**〕㊀(jī，旧读 qì)　❶把麻析成缕捻接起来。如：缉麻。❷本作"緁"。缝衣边。《仪礼·丧服·子夏传》："斩者何？不缉也。"❸搜捕。如：缉私；通缉。《水浒传》第十七回："府尹看罢大惊，随即便唤缉捕人等。"❹通"辑"。会合；协和。颜延之《阳给事诔》："以缉华裔之众。"❺光明。朱骏声《说文通训定声·临部》以为是"熠"的假借。参见"缉熙"。❻通"咠"。见"缉缉"。

㊁(qī)　一种密针缝纫方法。如：缉鞋口。

缉私　即"查私"。

缉御　局促不安貌。《诗·大雅·行苇》："肆筵设席，授几有缉御。"毛传："缉御，蹙踖之容也。"陈奂传疏："聚足而进曰缉御。"

缉缉　缉，本作"咠"。私语声。《诗·小雅·巷伯》："缉缉翩翩，谋欲谮人。"毛传："缉缉，口舌声。"

缉熙　光明貌。《诗·周颂·敬之》："学有缉熙于光明。"郑玄笺："且欲学于有光明之光明者，谓贤中之贤也。"

缉古算经　一作《缉古算术》，*算经十书之一。一卷，唐初王孝通撰。其本意是《九章算术》的续篇，共二十题，讨论若干复杂的土方工程及勾股形解法。是中国古代解数字三次方程现存最古的著作。

缊〔**緼**〕㊀(yùn)　❶旧绵絮。《礼记·玉藻》："缊为袍。"孙希旦集解："新而美者为纊，恶而旧者为缊。"❷乱麻。《汉书·蒯通传》："即束缊乞火于亡肉家。"❸乱。《法言·孝至》："齐桓之时缊。"❹通"蕴"。渊奥之处，犹言渊源。《易·系辞上》："乾坤其《易》之缊邪？"

㊁(wēn)　赤黄色。《诗·曹风·候人》"三百赤芾"毛传："一命缊芾黝珩。"陆德明释文："缊，赤黄之色。"

㊂(yūn)　见"絪缊"。

缊袍　用乱麻旧绵作絮的袍子。常为贫穷者所穿。《论语·子罕》："衣敝缊袍，与衣狐貉者立，而不耻者，其由也与？"

缊靡　用乱麻作絮的冬衣。《列子·杨朱》："昔者宋国有田夫，常衣缊靡，仅以过冬。"

缋〔**繢**〕(wēi 偎)　用五色丝做的节状装饰物。《颜氏家训·书证》："又寸断五色丝，横著线股间绳之，以象葛草，用以饰物，即名为葛。于时当绀六色罽，作此葛以饰缎带。张敞因造糸旁畏耳。"

缋〔**繪**〕(huì 汇)　❶成匹布帛的头尾，即机头。《急就篇》卷三："承尘户慊绦缋總。"❷通"绘"。绘画。《考工记·画缋》："画缋之事，杂五色。"也指用彩色画或绣的图像。《汉书·食货志下》："乃以白鹿皮方尺，缘以缋，为皮币。"颜师古注："缋，绣也，绘五彩而为之。"

缌〔**緦**〕(sī 思)　细麻布，用以制丧服。《礼记·大传》："四世而缌，服之穷也。"参见"缌麻"。

缌麻　旧时丧服名，五服中最轻的一种。其服用细麻布制成。服期三月。凡本宗为高祖父母、曾伯叔祖父母、族伯叔父母、族兄弟及未嫁族姊妹，又外姓中为中表兄弟、岳父母等，都服之。见《仪礼·丧服》及《清会典·礼部》。

缋〔**繪**〕(gǔ 骨)　结；打结。《楚辞·九思·怨上》："伫立兮忉怛，心结缋兮折摧。"

緅　同"鞦"。

緟　同"重㊀"。

缎〔**緞**〕(duàn 段)　❶本亦作"鞝"。古代鞋跟所著的皮革。《说文·韦部》："鞝，履后帖也。从韦，段声，或从糸。"❷以缎纹组织或以缎纹作地组织提花织成的一类丝织物。可由桑蚕丝、化学纤维长丝分别制织，也可由两者交织。例如，软缎、织锦缎、漳缎等。

缎纹　原组织的一种。其经纬纱交织位置按一定的规律分散，且有较多的经纱或纬纱浮现于织物表面，如图 *a*、*b* 所示。以缎纹组织织成的织物，表面平整，富有光泽，手感柔软，如软缎、直贡呢、横贡呢等。以缎纹为基础，在其上增加组织点即构成缎纹变化组织，如图 *c* 所示。

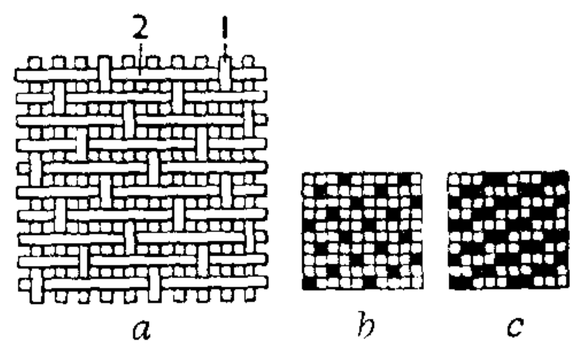

缎纹组织

a. 经纬纱交织图（1. 经纱　2. 纬纱）　*b*. 组织图　*c*. 变化组织图

缏〔**緶**〕(biàn 辨，旧读 pián 骈)　❶用麻或麦秸等编成辫子模样的材料。如：草帽缏。《说文·糸部》："缏，交枲也。"段玉裁注："谓以枲二股交辫之也。"❷用针缝衣边。《汉书·贾谊传》："经以偏诸，美者黼绣。"颜师古注："谓以偏诸缏著之也。"

緺　"褋"的异体字。

線　"綫(线)"的异体字。

缑〔**緱**〕(gōu 勾)　缠在剑柄上的绳子。胡天游《送侄胡文学修江馆》诗："小奚藤作笈，长铗蒯为缑。"参见"蒯缑"。

缑氏　❶古地名，一作侯氏。春秋周地。在今河南偃师市东南，因山得名。地当伊洛平原东部，历为军事要地。公元前 520 年周王子朝之乱，晋籍谈、荀跞等来助周平乱，曾驻军于此。❷古县名。秦置，治今河南偃师市东南。北魏至唐屡有废并，东魏后治所屡迁，唐移今缑氏镇。宋熙宁八年(1075 年)废。

缒〔**縋**〕(zhuì 坠)　系着绳子上下。《左传·僖公三十年》："〔烛之武〕夜缒而出。"纪昀《阅微草堂笔记·如是我闻四》："独处楼中，案牍饮食，皆缒而上下。"

缺〔**缺**〕㊀(tóu 头)　精美的细布。见《急就篇》卷二。参见"缺貲"。

㊁(xū 须)　衫帛。《太玄·务》："蜘蛛之务，不如蚕之缺。"

缺貲　亦作"缺此"、"缺呰"。精美的细布。见《说文·糸部》。《潜夫论·浮侈》："组必文采，饰袜必缺此。"《急就篇》卷二作"缺呰"。

缓〔**緩**〕(huǎn)　❶慢；迟；延迟。如：缓办；缓步当车。《孟子·滕文公上》："民事不可缓也。"❷宽；松。《古诗十九首》："相去日已远，衣带日已缓。"❸柔软。《吕氏春秋·任地》："使地肥而土缓。"

缓刑　对判处一定刑期以下剥夺自由刑罚的犯罪分子，有条件地暂缓执行原判刑罚的制度。1870 年美国波士顿市首先将此适用于少年犯，后马萨诸塞州将其扩大适用于一般犯人。各国陆续仿效。在我国，对于被判处拘役、三年以下有期徒刑的犯罪分子，根据其犯罪情节和悔罪表现，认

为适用缓刑确实不致再危害社会的，可宣告缓刑。有附加刑的，仍须执行。缓刑考验期间，如没有再犯新罪或被发现漏罪的，原判刑罚就不再执行；如再犯新罪或被发现漏罪的，撤销缓刑，对新犯的罪或新发现的罪作出判决，把前罪和后罪所判处的刑罚，依照数罪并罚原则决定执行的刑罚。对于累犯，不适用缓刑。

缓言 汉代注家譬况字音用语。同"急言"相反。如《淮南子·原道训》："蛟龙水居。"高诱注："蛟读人情性交易之交，缓气言乃得耳。"又《本经训》："飞蛩满野。"高诱注："蛩，一曰蝗也，沇州谓之螣，读近殆，缓气言之。"考汉人所称缓言诸例，都是无i[i]介音的洪音字；这些字发音舒缓自然，故名。一说，缓言可能是读长音之意。

缓和 指国际关系的和缓状态。在不同历史时期，缓和有不同的特征，一般情况下对峙双方可通过对话，加强政治、经济、文化交流，建立合作关系，裁军或限制军备水平等措施来缓和紧张关系。

缓带 放宽衣带。从容自在貌。《穀梁传·文公十八年》："一人有子，三人缓带。"杨士勋疏："缓带者，优游之称也。"也指宽松的衣带。参见"轻裘缓带"。

缓脉 脉象之一。可分：(1)正常脉。指脉搏和缓均匀，一息脉来四至五次；有病时脉转和缓，为正气恢复之征。(2)病脉。常见于湿邪困阻及脾胃虚弱等证。

缓急 ❶宽缓和急迫。《汉书·食货志下》："令有缓急，故物有轻重。"❷指紧急。多谓情势急迫。《史记·游侠列传序》："且缓急人之所时有也。"

缓流 弗劳德数小于1.0时的河渠水流。在缓流中，下游干扰产生的微波向上游传播。

缓颊 《汉书·高帝纪上》："汉王如荥阳，谓郦食其曰：'缓颊往说魏王豹。'"颜师古注引张晏曰："缓颊，徐言引譬喻也。"后用以称婉言劝解或代人讲情。

缓解 ❶激烈的程度逐渐降低。如：病势缓解。亦谓使激烈的程度降低。如：缓解矛盾。❷制动阀作用位置之一。机车司机操纵制动阀达到此作用位置时，列车制动作用被解除。

缓冲国 被两个或两个以上的势均力敌的大国擅自划作它们之间缓冲地区的弱小国家。其领土一般由有关大国用条约"保证"，不予兼并。

缓冲器 装置在机车、车辆以及起重机等的前后部，用以缓和与外界的纵向冲击的器件。一般有弹簧缓冲器、橡胶缓冲器和液压缓冲器等，前两者还具有摩擦元件。

缓声歌 乐府《杂曲歌辞》名。缓声指歌声缓慢。分《前缓声歌》与《后缓声歌》。《前缓声歌》古辞今存一首。陆机、沈约等皆曾作此题，其内容属游仙诗一类。

缓变流 亦称"渐变流"。流体的流速和流动方向，沿流程逐渐改变，其流线近于平行直线的流动。缓变流的计算，可作为一元流动问题处理。在较平直的河渠中的水流，一般是缓变流。

缓泻药 见"导泻药"。

缓蚀剂 亦称"腐蚀抑制剂"。能减慢金属腐蚀速度的物质。种类很多，主要作用在于能抑制引起金属腐蚀的电化学过程。在腐蚀介质中加入少量缓蚀剂即能获得良好效果。

缓释剂 用物理或化学的方法，把原药和高分子物质(如环糊精、明胶、甲基纤维素、聚乙烯醇等)加工成的制剂。如除虫菊酯类微囊剂、空心纤维剂和多层片剂等。由于缓释剂中的药剂缓慢释放，可延长药效期，减少对环境的污染和人畜的毒性。

缓凝剂 延缓水泥混凝土凝结时间的外加剂。吸附于水泥及其水化物表面或与水泥化合生成不溶层，阻碍并延缓水泥浆的凝聚。有水溶性淀粉、腐殖酸、糖类、硼化物、磷酸钠等。在拌制混凝土时加入缓凝剂可延长浇筑时间。生产特种水泥(如油井水泥)有时也加入缓凝剂。

缓则治本 中医学名词。对宿疾、慢性病缓解期或恢复期的治疗法则之一。即在疾病久延不愈或病情不急的情况下，应针对疾病产生的致病原因进行治疗。

缓冲容量 衡量缓冲溶液缓冲能力大小的尺度。也指使1升溶液的pH值增加(或减小)很小一个单位时所需强碱(或强酸)的摩尔数。此值愈大，溶液的缓冲能力也愈大。

缓冲溶液 氢离子浓度不因加入少量的酸或碱而起显著变化的溶液。一般由弱酸和相应的盐或弱碱和相应的盐混合而成。例如醋酸和醋酸钠、氨和氯化铵等。土壤中还有由磷酸二氢钾和磷酸氢二钾、碳酸钠和碳酸氢钠等混合而成的缓冲物质存在；血液中亦有碳酸和碳酸氢钠等缓冲物质；目的是保持土壤、血液中氢离子浓度在一定范围内的稳定性。广泛应用于化学工业上，如电镀、制革、制药等方面，以及分析化学中。

缓兵之计 设法拖延时间，使事态暂时缓和的策略。《三国演义》第九十九回："郃(张郃)曰：'孔明用缓兵之计，渐退汉中，都督何故怀疑，不早追之？'"

缓和曲线 铁路或道路平面上，联接直线和圆曲线的一条半径渐变的曲线。设置缓和曲线的目的，是为了防止机车车辆进出曲线时，离心力的骤然发生和消失，并为圆曲线上设置的超高度作均匀递减创造条件。

缓释肥料 又称"缓效肥料"。施用后肥效发生较慢，养分能在一段时间内被植物持续吸收的肥料。例如绝大部分有机肥料(如厩肥、堆肥、饼肥等)和部分无机肥料(如磷矿粉肥、钢渣磷肥等)等。肥效持久，宜作基肥。

9 **缯**〔繒〕㊀(zōng 宗) 古代布帛在二尺二寸的幅度内以八十根经线为一缯。见《古经服纬》卷中。《史记·孝景本纪》："令徒隶衣七缯布。"张守节正义："缯，八十缕也。"按七缯布，谓二尺二寸幅内仅含五百六十缕，故为极粗的布。

㊁(zòng 粽) 见"缯罟"。

缯罟(zòng-) 网眼细密的鱼网。《尔雅·释器》："缯罟谓之九罭。九罭，鱼网也。"郝懿行义疏："缯之言总也，《孟子》所谓数罟，言其网目细密。"

總 同"總(总)"。

缔〔締〕(dì 帝) ❶结合；订立。如：缔约。《史记·秦始皇本纪》："合从缔交，相与为一。"❷约束；限制。如：取缔。

缔造 ❶经营创造。如：缔造大业。❷构谋，编造。杨亿《君可思赋》："乍缉缉以翩翩，竞翕翕而訿訿，结合阴邪，缔造疑似。"

缕〔縷〕(lǚ) ❶线。如：千丝万缕；不绝如缕。《孟子·滕文公上》："麻缕丝絮轻重同，则贾(价)相若。"❷泛指线状物。冯延巳《鹊踏枝》词："杨柳风轻，展尽黄金缕。"❸详尽；细致。如：缕述；缕陈。枚乘《七发》："固未能缕形其所由然也。"

缕纱 测定纱线强力和特数(支数)所用的纱绞。具有规

定的长度和圈数。如棉纱的缕纱长度规定为100米，绕成100圈，每圈长1米。采用英制时，则缕纱长度为120码，绕成80圈，每圈长1.5码。

缕堤 筑于两大堤之间，围护部分滩地，抵御较小洪水的堤防。堤身低薄，遇较大洪水就淹没滩地成行洪区。

缕缕 一缕一缕。《宋史·食货志上一》："蚕妇治茧，绩麻纺纬，缕缕而积之，寸寸而成之。"引申为一件一件，如书函中用"缕缕不尽"，意谓头绪繁多，不能一一细述。

9 **緧** 同"鞧"。

缒 〔**緧**〕(nì) 绶带。《汉书·翟方进传》："赤韨缒。"颜师古注："服虔曰：'缒，即今之绶也。'师古曰：缒者，系也，谓逆受之也。"逆是迎的意思。

緪 同"绹㊀"。

緯 "绎"的繁体字。

编 〔**編**〕㊀(biān) ❶古时用以穿联竹简的皮条或绳子。《史记·孔子世家》："读《易》，韦编三绝。"后因以称一部书或书的一部分。如：人手一编；上编。韩愈《符读书城南》诗："简编可卷舒。"❷交织；编结。如：编草帽；编篱笆。《楚辞·九章·悲回风》："编愁苦以为膺。"❸组织排列。如：编组。也指成组的。如：编钟。❹编辑；制作。如：编杂志；编剧本。❺捏造。如：编派；胡编乱摘。

㊁(biàn) 通"辫"。结发为辫。参见"编发"。

编贝 排列起来的贝壳。常用以形容牙齿的洁白整齐。《汉书·东方朔传》："目若悬珠，齿若编贝。"

编户 指编入户籍的平民。《史记·货殖列传》："夫千乘之王，万家之侯，百室之君，尚犹患贫，而况匹夫编户之民乎？"参见"编氓"。

编队 将散乱的人和物编列成队。

编发 (biàn fà) 结发为辫。《史记·西南夷列传》："皆编发，随畜迁徙，无常处。"

编码 按某种规则将信息用规定的一组代码来表示的过程。在电子计算机中，指令和数字实行编码后，就适于运算和操作，且能纠正错误。在遥控系统和通信系统中，采用编码可提高传送信号的可靠性和效率。此外，保密编码还可增强传输信息的保密性。

编制 ❶制订。如：编制法规；编制教案。❷国家机关、企业事业单位的组织机构、人员定额、职务名称、工资标准等的总称。我国确定编制的基本原则是从实际出发，力求精简，按法定程序报上级审核批准。❸军队各级各类机构设置和人员、武器装备编配的规定。分为平时编制和战时编制，现役部队编制和预备役部队编制等。

编氓 指普通人民。"编"谓编入户籍。《宋史·汪大猷传》："贷钱射利，隐寄田产，害及编氓。"亦作"编民"。韩愈《太原王仲舒墓志》："以其诳丐渔利，夺编人之产。"朱熹考异："以民为人，盖避讳，当作民乃是。"

编钟 中国古击乐器。由悬挂在木架（古称"虡"或"簨虡"）上的一系列铜制的钟组成。用木槌击奏。各时代形制大小不一，枚数不等。《初学记》卷十六引《三礼图》："凡钟十六枚同为一簨虡为编钟。"近代出土的周代编钟均各枚大小不同。河南信阳出土的春秋末期编钟有十三枚。湖北随州出土的编钟有六十四枚，每钟可发两音，在中心音域（约三个八度）内，能奏出完整的半音列。清乾隆时所制者有十六枚，各枚大小相等，因厚薄不一而发音不同。

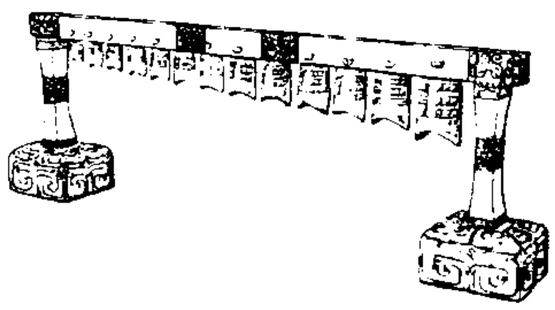
编 钟

编修 官名。宋代凡修国史、实录、会要等均随时置编修官，枢密院亦有编修官，均负责编纂记述。明清之翰林院编修，以一甲二三名进士及庶吉士之留馆者充任，无定员，亦无实际职务。

编派 捏造或夸大他人情状。《红楼梦》第六十四回："他就编派了我这些个话，什么'面壁了'，'参禅了'的。等一会我不撕他那嘴！"

编珠 类书名。原题隋杜公瞻辑。《宋史·艺文志》以前未见著录，似出后人依托。二卷。搜罗词藻、典故，编为骈语，以供当时人作文采撷之用。清高士奇复取唐以前古书中典故，辑为补遗二卷，续编二卷。

编辑 ❶组织、审读、挑选和加工作品的工作。是传播媒介工作中的中心环节。❷用电子计算机处理信息时增删修改数据、编排程序的一项工作。❸根据特定要求选择若干作品或者作品的片断，汇集编排成为一部或一套作品的著作方式。❹从事编辑工作的人员。❺我国新闻出版专业技术职务之一。

编简 书籍，多指史册。杜甫《故武卫将军挽词》："封侯意疏阔，编简为谁青？"

编管 宋代官吏因罪除去名籍贬谪州郡，编入该地户籍，并由地方官吏加以管束，称"编管"。《宋史·胡铨传》："书既上，桧（秦桧）以铨狂妄凶悖，鼓众劫持，诏除名编管昭州。"

编磬 中国古击乐器。由悬挂在木架（古称"虡"或"簨虡"）上的一系列石制或玉制的磬组成。用小木槌击奏。各时代形制大小不一，枚数不等。《初学记》卷十六引《三礼图》："凡磬十六枚同一簨虡谓之编磬"。清乾隆时玉制者各枚大小一律，因厚薄相异而发音不同。

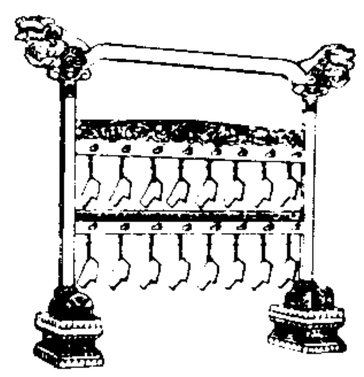
编 磬

编年体 按年月日顺序编写史书的体裁。中国古代记载史事，从《春秋》、《左传》、《竹书纪年》到后来的《汉纪》、《后汉纪》、历朝起居注、实录与《资治通鉴》等均用这种体裁。编年体以年月为经，以事实为纬，可以看出同时期各事件间的联系，为重要的史书体裁之一。

编码器 将一种信息表示法通过不同的码编制成另一种信息表示法的部件。在数字电路中指用二进制代码表示信息或数据的组合逻辑电路，它有 m 个输入端，n 个输出端（$m \leqslant 2^n$）。例如常用的二-十进制编码器，它有10个输入端，分别代表"0"至"9"10个数码，四个输出端，代表四位二-十进制数码。

编组站 集中进行货物列车编组和解体作业的铁路车站。一般设在干线起讫、衔接、交叉处，港口附近，或有大量车流集散的地点。按作业需要，设有各种车场及调车设备（如驼峰）、机车整备设备、车辆检修设备等。

编插语 即"多式综合语"。

编辑学 研究传播媒介中的编辑工作的规律和历史的科学。其主要任务是对凝聚于图书、报刊、广播、电视等传播

媒介中的编辑劳动方式、价值进行阐述，并对编辑工作内部和外部各种构成因素、以及它们之间的相互联系与影响予以分析。按编辑工作对象可分为图书编辑学、刊物编辑学、报纸编辑学、电子出版物编辑学、广播编辑学、电视编辑学等。

编队飞行 即"空中编队"。

编译程序 计算机系统程序的一种。其职能是把用某高级程序设计语言编写的程序编译成计算机能执行的程序，或是先编译成汇编语言再通过汇编程序转换成计算机指令。

编组调车(调 diào) 铁路车站上把分散的车辆或车组选编成为列车的作业。目的在于使列车在重量、长度、车流性质、车辆编挂顺序等方面，符合一定的技术条件和行车安全的要求。通常按一定的作业计划与*解体调车结合进行。

编绘原图 经地图编绘作业后可交付清绘的图件。是照相复制清绘原图的底图。要求地图内容的选取、表示方法、符号规格均符合设计书要求，符号用色符合照相复制要求。在计算机制图技术条件下，编绘原图作为扫描数字化的底图。

编链组织 经编针织物基本组织之一。每一线圈纵行由同一根经纱形成，编织时每根经纱始终垫纱在同一根针上。按垫纱方式可分为开口编链和闭口编链两种。用于与其他经编组织复合织制经编针织物，以降低针织物的纵向延伸性。也用作钩编织物与窗纱等装饰织物的地组织。

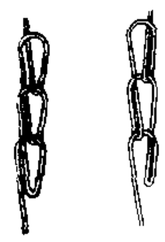
闭口编链　开口编链
编链组织

编程性细胞死亡 动物在一定发育时期经常出现的细胞的自然死亡现象。细胞的自然死亡(编程死亡)与细胞的病理死亡(坏死)有明显的区别。细胞坏死时，细胞肿胀、解体、释放出内容物，引起炎症反应；而细胞自然死亡时，细胞核和细胞质收缩、染色质断裂，易被巨噬细胞吞食。细胞的存活或死亡是受动物整体控制的。受来自其他细胞的信号激活或抑制。机体通过这些特异信号来清除迁移过程中迷途的细胞，调节器官或组织的细胞数量以及发育过程中新旧器官的更替。成体各器官的大小实际上是细胞增生和编程死亡两过程之间的平衡结果。涉及到免疫系统、神经系统的发育和疾病、癌变和物种的"寿限"等重要问题。

9 **缗**〔緡〕(mín 民) 亦作"緡"。❶钓丝。《诗·召南·何彼襛矣》："其钓维何？维丝伊缗。"❷安弦线。《诗·大雅·抑》："荏染柔木，言缗之丝。"毛传："缗，被也。"陈奂传疏："柔木，中琴瑟之木也。被丝，犹言安弦耳。"❸穿钱的绳子。亦指成串的钱，一千文为一缗。罗大经《鹤林玉露》卷二："今以钱十万缗、卒五千付兄。"❹姓。《史记·吴太伯世家》："后缗方娠。"裴骃集解引贾逵曰："缗，有仍之姓也。"后缗，夏帝相之妃。

緯 "纬"的繁体字。

缲〔繰〕(xīng 猩) 丝麻织物。段成式《酉阳杂俎·诺皋记上》："得上细缲二条，自留一，一与妃。"

缘〔緣〕㊀(yuán) ❶边。如：边缘。❷循；沿；绕。《荀子·正名》："缘目而知形可也。"陶潜《桃花源记》："缘溪行，忘路之远近。"《荀子·议兵》："缘之以方城。"❸攀援。如：缘木求鱼。参见"攀缘"。❹缘分；机缘。如：一面之缘。杜甫《清明》诗："绣羽衔花他自得，红颜骑竹我无缘。"❺佛教指事物生起或坏灭的辅助条件。详"因缘❸"。亦即为因缘的省称。如：结缘；化缘。❻原故。如：无缘无故。❼为了；因为。杜甫《客至》诗："花径不曾缘客扫，蓬门今始为君开。"苏轼《题西林壁》诗："不识庐山真面目，只缘身在此山中。"

㊁(yuàn 院) 衣服边上的镶缉。《礼记·玉藻》："缘广寸半。"郑玄注："饰边也。"

缘分(一fèn) 因缘；机缘。沈周《咏帘》诗："知无缘分难轻入，敢与杨花燕子争！"

缘坐 即"连坐"。因牵连获罪。《北史·齐后主纪》："诸家缘坐配流者，所在令还。"

缘饰(yuàn一) ❶镶边。《三国志·魏志·武帝纪》"葬高陵"裴松之注引《魏书》："茵蓐取温，无有缘饰。"❷喻修饰。《汉书·公孙弘传》："习文法吏事，缘饰以儒术。"颜师古注："缘饰者，譬之于衣加纯缘者。"姜夔《角招》词序："稍以儒雅缘饰。"

缘法 ❶遵循法度。《新书·道术》："缘法循道谓之轨。"❷佛教称遇到能随缘指引入法门者为有缘法。

缘觉 译自梵语 Pratyeka-buddha。亦译"独觉"，音译"辟支迦佛陀"，略称"辟支佛"。与声闻、菩萨合为佛教三乘。有两种：(1)出生于无佛之世，好道潜修，无师独悟的修行者。(2)"自觉不从他闻"，观事缘及十二因缘法而悟道的修行者。佛典一般侧重于后一义。

缘起 ❶佛教指一切事物必须具备种种因(原因，直接原因)、缘(条件，间接原因)而后生起。佛教认为宇宙人生的种种现象皆在关系中存在，无独立的个体；亦因关系的演变而分离或消失。《中阿含经》第四十七："此有则彼有，此无则彼无，此生则彼生，此灭则彼灭。"以此解释宇宙、社会、人生以及各种精神现象产生的根源。❷泛指事情的起因。

缘海 即"边缘海"。

缘膜 动物身体某部边缘所生的一种薄膜。例如腔肠动物水螅水母下伞部边缘内侧有一圈薄的肌肉膜，称缘膜。其活动可增加水的流速，提高动物游泳效率。此外，文昌鱼口周围也有缘膜。

缘情说 中国古代文论家对诗歌抒情特征的重要概括。西晋陆机《文赋》云"诗缘情而绮靡"，阐明了诗歌的抒情特征。然先秦时代"诗言志"之"志"，即已包含"情"的成分，汉代儒家"发乎情，止乎礼义"的说教，也指出了诗歌的抒情特点。至陆机始形成比较独立完整的概念。南朝梁刘勰的《文心雕龙》则提出要"为情而造文"，反对"为文而造情"，针砭了当时的形式主义文风，扩充了"缘情"的内容。对于推动中国诗歌的创作与批评具有重要的理论意义。

缘木求鱼 爬到树上去捉鱼。比喻方式、方法完全错误，不可能达到目的。语出《孟子·梁惠王上》"以若所为，求若所欲，犹缘木而求鱼也"。

缘情体物 犹言抒情和状物。胡仔《苕溪渔隐丛话前集·杜少陵四》："诗语固忌用巧太过，然缘情体物，自有天然工巧，而不见其刻削之痕。"

10 **繾** 同"韇(韇)"。

緶〔緶〕(fěi 匪) 蜀锦名。扬雄《蜀都赋》："自造奇锦，紞缓緶緬。"

缬〔緷〕(niè 聂) 计丝线股数的量词。《西京杂记》卷五："五丝为缬，倍缬为升。"

缦〔縵〕㊀(mò 莫) 通"幕"。《后汉书·马融传》："纤罗络缦。"李贤注："络缦，张罗貌。缦，与幕通。"

㈢(mù 暮) 恶絮。见《集韵·十一暮》。

10 **缙**〔縉〕(jìn 晋) ❶帛赤色。见《说文·糸部》。❷通"搢"。见"缙绅"。

缙云(雲) 县名。在浙江省中部偏南、瓯江支流好溪流域。县人民政府驻五云镇。唐置县。以缙云山(今仙都山)得名。森林资源丰富,盛产油茶、油桐、茶叶。农产有稻、小麦、玉米、甘薯等,并产白术、白芍、延胡索、米仁等药材。特产黄花菜。工业有纺织、化学、电子、机械等。仙都风景区为游览胜地。

缙绅 同"搢绅"。指旧时官宦的装束。亦作官宦的代称。《汉书·郊祀志上》:"其语不经见,缙绅者弗道。"李奇注:"缙,插也,插笏于绅。绅,大带也。"臣瓒注:"缙,赤白色也。绅,大带也。"颜师古注:"李云'缙,插',是也。字本作'搢'。插笏于大带与革带之间耳,非插于大带也。"参见"搢绅"。

缙云(雲)山 ❶在重庆市西北。是华蓥山的支脉。因缙云寺得名。山势峻秀挺拔,山有九峰,最高为玉尖峰,海拔919米。有南朝古刹缙云寺、明建洛阳桥以及相思岩等古迹。森林面积两万多亩,多名贵树种。景色优美,夏季气温低于重庆6~7℃。与附近的北温泉、嘉陵江沿岸合为缙云山风景区,为全国重点风景名胜区。❷仙都山的古称。

缜〔縝〕(zhěn 诊) ❶细致。见"缜密❶"。❷通"鬒"。黑发。《文选·谢朓〈晚登三山还望京邑〉》诗:"谁能缜不变?"李善注:"缜与鬒同。"

缜密 ❶细致精密。《宋史·李侗传》:"讲学切在深潜缜密,然后气味深长,蹊径不差。"❷谨慎周密。《南史·孔休源传》:"累居显职,性缜密,未尝言禁中事。"

紧"緊(紧)"的异体字。

縺"缝"的繁体字。

缚〔縛〕(fù) ❶用绳缠束。杜甫《缚鸡行》:"小奴缚鸡向市卖,鸡被缚急相喧争。"❷特指捆绑。《左传·僖公六年》:"武王亲释其缚。"❸约束。如:受束缚。

缚达城 (Baghdād) 古城名。即今伊拉克首都巴格达。其地曾为大食国茂门王(哈里发)的都城(762—1258),《新唐书·地理志》附"广州通海夷道"所载海陆行程以此为终点。

缛〔縟〕(rù 褥) ❶繁密的采饰。郭璞《江赋》:"缛组争映。"❷繁复;烦琐。如:繁文缛节。❸通"褥"。谢惠连《雪赋》:"援绮衾兮坐芳缛。"

缏〔縓〕(quàn) 浅红色。《仪礼·既夕礼》:"缏绳纽。"郑玄注:"一染谓之缏,今红也。"

緻㈠"致㈡"的繁体字。

㈡(zhì) ❶缝补。《方言》第四:"褸谓之緻。"郭璞注:"褴褛缀结也。"❷细帛。《广雅·释器》:"緻,练也。"王念孙疏证:"緻,一名细緻。《释名》云:'细緻,染缣为五色,细且緻,不漏水也。'《潜夫论·浮侈篇》云:'从奴仆妾,皆服……细緻绮縠,冰纨锦绣。'"

緶"绊"的繁体字。

缉〔緝〕(tà 榻) 用绳索套取。《资治通鉴·唐则天后万岁通天元年》:"契丹设伏横击之,飞索以缉玄遇、仁节,生获之。"

縜"损"的繁体字。

縧"绦"的繁体字。

縏(pán 盘) 小袋。《礼记·内则》:"妇事舅姑……右佩箴(针)、管、线、纊,施繁帙。"陈澔集说:"繁、帙,皆囊属。"一说繁是钩带,帙是小囊,囊系繁上,故以繁帙合称小袋。见《古经服纬》卷中。

縚㈠"縧(绦)"的异体字。

㈡(tāo) 亦作"韬"。剑或弓的套子。

缝〔縫〕㈠(féng) 以针线连缀。《诗·魏风·葛屦》:"掺掺女手,可以缝裳。"

㈡(fèng) ❶缝合的地方。如:天衣无缝。❷空隙。如:中缝。秦观《秋夜病起怀端叔》诗:"月色清无缝。"

缝衣 即"逢衣"。

缝纫 即缝纫。缝制;补缀。瞿佑《剪灯新话·翠翠传》:"吾衣甚薄,乞持入付吾妹,令浣濯而缝纫之,将以御寒耳。"

缝焊 亦称"滚焊"。电阻焊的一种。金属板的叠合处夹持于两滚轮之间,两滚轮用以导电,使叠合处加热,并对它滚压而造成连接。主要用于焊接薄板结构。

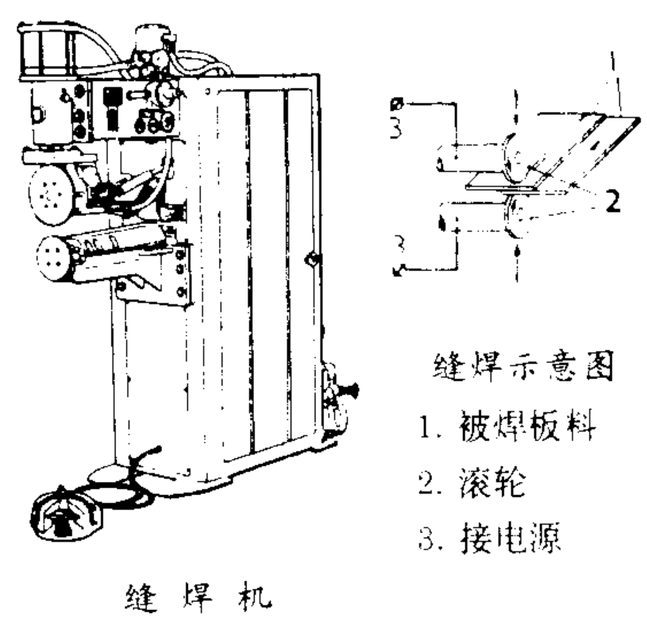

缝焊机

缝焊示意图
1. 被焊板料
2. 滚轮
3. 接电源

缝叶莺 鸟纲,鹟科,莺亚科。缝叶莺属(*Orthotomus*)各种的通称。如长尾缝叶莺(*O. sutorius longicaudus*),体长约11厘米。上体羽毛橄榄绿色,头顶红褐色。眼周和眉纹淡黄色,喉部白色。其余部分大都为暗褐而稍沾黄色。营巢于芭蕉等大型叶上。将叶卷合,叶缘穿孔,贯以棉丝,内填绒羽、苔藓等,成圆形深窝。为食虫益鸟。终年留居中国南部。

缝合线 沉积岩的一种构造现象。在岩石剖面上呈锯齿状曲线,在平面上是起伏不平的面。通常与岩层面大致平行,也可斜交或垂直。常见于石灰岩中,也见于石英砂岩中。其成因一般认为是在上覆岩层静压力下,岩石受到沿其各种缝隙、粒间空隙进入的地下水的不均匀溶解并相互挤压形成。

缝合线构造

缝纫机 用机械传动进行缝纫的机器。由机头、台板、机架等组成。机架是动力装置,使机头内带线的针头上下往复移动,并使机头下部带底线的梭心同步旋转摆动,两线交织,织物在中间推动,形成缝线。传动方式有手摇、脚踏、电动和全自动等类型。有适合各种用途的专用缝纫机,如家庭用缝纫机,用于缝衣、绣花、卷边等;工业用缝纫机多为专用,结构较复杂,制造较精密,工作效率较高,有平缝机、钉纽扣机、锁眼机、皮鞋机、包缝机、接头机等。

缝编机 利用经编线圈把纱线层或纤维网固结成织物的经编机。工作时,尖头槽针先穿过纱线层或纤维网,由梳栉将导纱针中的各根纱线垫放在相应槽针的针钩内,然后槽针带着纱线退出纱线层或纤维网,同时使原处于针杆上的旧线圈脱圈在针钩下的新线圈上,从而使纱线层或纤维网

被经编线圈的圈干与延展线所夹持。

缝隙天线 亦称"裂缝天线"、"波导槽阵天线"。由一段在窄壁或宽壁上开有多个缝隙的金属波导构成的天线。由于缝隙切断了波导内壁上表面电流的流线，缝隙受到激励而产生辐射。适当选择各个缝隙在波导壁上的取向和间距，可得所需要的方向图特性。具有结构简单和轻巧、方向图易控制等优点，广泛应用于各种雷达中。

缝隙连接 相邻细胞间的通道。可允许分子量低于1 000或直径小于1纳米的物质分子通过。如肝细胞、眼内晶状体细胞等就存在着缝隙连接。

缝编针织物 利用经编线圈把纱线层或纤维网缝制而成的织物。其纱线层或纤维网为经编线圈的圈干与延展线所夹持。制造工艺简单，产量高，并能利用各种纺织纤维及其加工下脚作原料，经济效益较高。在服装、装饰、工业等领域中应用较广。

10 **繆** "绉"的繁体字。

缞〔**縗**〕(cuī 催) 亦作"衰"。古时丧服，用粗麻布制成，披于胸前。《左传·襄公十七年》："晏婴粗缞斩。"参见"斩衰"。

缟〔**縞**〕(gǎo 搞) ❶细白的生绢。《汉书·食货志上》："乘坚策肥，履丝曳缟。"❷白色。谢庄《月赋》："连观霜缟，周除冰净。"

缟纻 《左传·襄公二十九年》："〔吴季札〕聘于郑，见子产如旧相识，与之缟带，子产献纻衣焉。"后因以"缟纻"指深厚的友谊。宇文逌《庾信集序》："情均缟纻，契比金兰。"

缟素 ❶白色。《盐铁论·非鞅》："缟素不能自分于缁墨。"泛指白色丝织物。杜甫《韦讽录事宅观曹将军画马图》诗："此皆骑战一敌万，缟素漠漠开风沙。"❷白色的衣服，指丧服。《史记·高祖本纪》："今项羽放杀义帝于江南，大逆无道。寡人亲为发丧，诸侯皆缟素。"

缠〔**纏**〕(chán) ❶扎束；围绕。如：臂上缠个红布条儿。周去非《岭外代答》卷六："黎刀之刃尤短，以斑藤织花缠束其靶。"❷搅扰；牵绊。如：纠缠不清；家务缠身。杜甫《丹青引赠曹将军霸》："终日坎壈缠其身。"❸应付。如：这个人脾气古怪，很难缠。❹通"躔"。行星所践历。《汉书·王莽传中》："岁缠星纪。"颜师古注引孟康曰："缠，居也。星纪在斗、牵牛间。"

缠令 北宋说唱艺术之一。同*缠达都是*唱赚的早期形式。缠令的词今已无存，但金董解元的《西厢记诸宫调》中，尚有《醉落魄缠令》、《点绛唇缠令》等名称。

缠头 古时歌舞的人把锦帛缠在头上作妆饰，叫"缠头"。也指赠送给歌舞者的锦帛或财物。《太平御览》卷八一五引《唐书》："旧俗赏歌舞人，以锦彩置之头上，谓之'缠头'。宴飨加惠借以为词。"后亦指赠送给妓女的财物。陆游《梅花绝句》："濯锦江边忆旧游，缠头百万醉青楼。"

缠达 北宋说唱艺术之一。同*缠令都是*唱赚的早期形式。南宋灌圃耐得翁《都城纪胜》："唱赚在京师日，有缠令、缠达：有引子、尾声为缠令；引子后以两腔互迎，循环间用者为缠达。"近人王国维以为北宋初的"传踏"(即转踏)到北宋末即演变为缠令、缠达。"缠达之音，与传踏同，其为一物无疑也。"见《宋元戏曲考》。

缠声 古代歌曲中的虚声称*和声或*泛声，其法用于管弦中者称"缠声"(见沈括《梦溪笔谈》卷五)。"缠声"与后世歌曲中由乐器奏出的*过门相类似。

缠足 旧时陋习，女子用布帛紧扎双足，使足骨变形，脚形尖小，以为美观。相传南唐李后主令宫嫔窅娘以帛绕脚，令纤小作新月状，由是人皆效之。一说始于南齐东昏侯时。清康熙三年(1664年)，有诏禁裹足，七年又罢此禁。见《陔馀丛考》。太平天国曾禁止缠足，辛亥革命以后，缠足之风始逐渐废绝。

缠绵 ❶犹绸缪。情意深厚。张籍《节妇吟》："感君缠绵意，系在红罗襦。"❷犹萦绕。心绪郁结。潘岳《寡妇赋》："思缠绵以瞀乱兮，心摧伤以怆恻。"❸犹绵顿。病久不愈。如：缠绵床褥；病势缠绵。

缠绕茎 缠绕于支持物向上生长的茎。因缠绕的方向不同，可分：右旋的(顺时针方向)，如葎草；左旋的(逆时针方向)，如牵牛；中性的(可左可右)，如何首乌。

缠臂金 即手镯。苏轼《寒具》诗："夜来春睡浓于酒，压扁佳人缠臂金。"

缡〔**縭**〕(lí 离) ❶亦作"褵"。即"袆❶"，古时女子出嫁时所系的佩巾。《诗·豳风·东山》："亲结其缡。"毛传："缡，妇人之袆也。"参见"袆"、"结缡"。❷带子。《文选·张衡〈思玄赋〉》："献环琨与琛缡兮，申厥好之玄黄。"李善注引薛君《韩诗章句》："缡，带也。"❸通"缃"。维系。《诗·小雅·采菽》："泛泛杨舟，绋缃维之。"《尔雅·释水》引作"绋缡维之"。

縍 (bāng) 同"帮"。鞋帮。《广韵·十一唐》："衣治鞋履。"

缢〔**縊**〕(yì 益) 吊死；勒死。《左传·桓公十三年》："莫敖缢于荒谷。"又《昭公元年》："公子围至，入问王疾，缢而弑之。"

缢女 蝶类的蛹。常吐丝悬于草木枝叶及屋壁间，故名"缢女"，又名"缢虫"。见《尔雅·释虫》。

缢死 亦称"吊死"。将绳索等套在颈部或颈项部，利用体重下垂，使绳索压迫颈项部而引起*窒息的死亡。

缢蛏 (*Sinonovacula constricta*) 通称"蛏子"或"青子"。双壳纲，竹蛏科。壳长形而两端圆，长达8厘米，壳顶靠近前方。生长线显著，壳面黄绿色，常磨损脱落而呈白色。栖息近河口和有少量淡水注入的浅海内湾，以足部掘穴，栖居泥沙内。分布于中国和日本沿海。供鲜食，或加工制成蛏干、蛏油等。是福建、浙江主要养殖贝类之一。

缢 蛏

缣〔**縑**〕(jiān 兼) 双丝的淡黄色绢。《释名·释采帛》："缣，兼也，其丝细致，数兼于绢，染兼五色，细致不漏水也。"《淮南子·齐俗训》："缣之性黄，染之以丹则赤。"

缣素 供书画用的绢帛。《宋史·张去华传》："命以缣素写其论为十八轴，列置龙图阁之四壁。"夏文彦《图绘宝鉴》卷三："〔越国夫人王氏〕以淡墨写竹，整整斜斜，曲尽其态，见者疑其影落缣素。"

缤〔**繽**〕(bīn) 纷；繁。《离骚》："九嶷缤其并迎。"王逸注："舜又使九嶷之神纷然来迎。"参见"缤纷"。

缤纷 ❶繁多貌。《离骚》："佩缤纷其繁饰兮。"陶潜《桃花源记》："芳草鲜美，落英缤纷。"❷交错杂乱貌。张衡《思玄赋》："思缤纷而不理。"

缂〔**縡**〕(zài 再) 事情。《汉书·扬雄传上》："上天之缂。"颜师古注："缂，事也。"亦作"载"。《诗·大雅·文王》："上天之载。"毛传："载，事。"

11 **績** “绩”的繁体字。

縶 “絷”的繁体字。

緒 同“纻(纻)”。

縛 “线”的繁体字。

縹 〔**縹**〕㊀(piǎo 票上，又读 piāo 飘) 青白色的丝织品；也指淡青色。蔡邕《翠鸟》诗：“回顾生碧色，动摇扬缥青。”

㊁(piāo 飘) 见“缥缈”。

缥瓦 琉璃瓦。史达祖《三姝媚》词：“烟光摇缥瓦，望晴檐多风，柳花如洒。”

缥帙 淡青色帛做成的书衣，借指书卷。李白《闻丹丘子于城北山营石门幽居》诗：“故园恣闲逸，求古散缥帙。”

缥瓷 文献上所记的晋代青瓷。出于晋潘岳《笙赋》：“披黄苞以授甘，倾缥瓷以酌酃。”又，晋杜毓《荈赋》有“器择匏拣，出自东瓯”句。后人将这两篇中互不联系的词语，合为“东瓯缥瓷”。所谓“缥瓷”即淡青色釉的瓷器，有人认为是指魏晋时期浙江南部瓯江流域和温州地区烧造的青瓷。

缥缃 缥，淡青色的帛；缃，浅黄色的帛。古时常用以作书囊或书衣。萧统《文选序》：“词人才子，则名溢于缥囊；飞文染翰，则卷盈乎缃帙。”后因以“缥缃”为书卷的代称。

缥缈 (piāo—) 隐隐约约若有若无貌。白居易《长恨歌》：“忽闻海上有仙山，山在虚无缥缈间。”亦作“缥眇”、“瞟眇”。木华《海赋》：“群仙缥眇，餐玉清涯。”王延寿《鲁灵光殿赋》：“忽瞟眇以响像，若鬼神之仿佛。”

缥囊 盛书的袋。萧统《文选序》：“词人才子，则名溢于缥囊。”吕向注：“缥，青白色；囊，有底袋也，用以盛书。”

緊 (yī 衣) ❶语助。犹“惟”。《左传·隐公元年》：“尔有母遗，緊我独无。”又《襄公十四年》：“王室之不坏，緊伯舅是赖。”❷语助。犹“是”。《国语·吴语》：“君王之于越也，緊起死人而肉白骨也。”

緊袼 小儿涎衣。《方言》第四：“緊袼谓之衳。”郭璞注：“即小儿次衣也。”次即今涎字。

縅 〔**縅**〕(cù 促) 亦作“蹙”。收缩。《新唐书·张建封传》：“地迫于寇，常困縅不支。”

蹙 同“縅”。

縷 “缕”的繁体字。

縵 〔**縵**〕(màn) ❶无文采的帛。《管子·霸形》：“令诸侯以縵帛鹿皮报。”引申为凡无文采之物。《国语·晋语五》：“乘縵不举。”韦昭注：“縵，车无文；不举，不举乐。”❷通“慢”。疏慢。《庄子·齐物论》：“与接为构，日以心斗，縵者，窖者，密者。”❸弦索。见“操縵”。

縵田 中国古代不作垄畎(沟)耕作的土地；又是西汉行*代田法以前的一般耕作方法。常与代田并称。其耕作方法较代田落后。

縵立 久立。杜牧《阿房宫赋》：“縵立远视而望幸焉。”

縵縵 ❶萦回舒卷貌。《尚书大传·虞夏传》：“卿云烂兮，糺縵縵兮。”❷沮丧貌。《庄子·齐物论》：“小恐惴惴，大恐縵縵。”

縲 〔**縲**〕(léi) 古时拘系犯人的大索。见“縲绁”。

縲绁 亦作“累绁”。拘系犯人的绳索，引申为囚禁。《论语·公冶长》：“虽在縲绁之中，非其罪也。”陈基《乌夜啼引》：“冤狱平反解縲绁，已死得生诬得雪。”

縗 〔**縗**〕(suì 岁) 收丝。见“縗车”。

縗车 缫丝车。《方言》第五：“縗车，赵魏之间谓之轫辘车，东齐海岱之间谓之道轨。”戴震疏证：“案《说文》云：‘縗，箸丝于笴车也。’笴，筳也；筳，缫丝管也。”

繃 “绷(绷)”的异体字。

纓 〔**纓**〕(yīng) ❶系在颔下的冠带。《史记·滑稽列传》：“淳于髡仰天大笑，冠纓索绝。”❷彩带，古代女子许嫁时所系。《礼记·曲礼上》：“女子许嫁，纓。”亦用以系香囊等物。《礼记·内则》：“衿纓皆佩容臭。”陈澔集说：“容臭，香物也……以纓佩之。后世香囊，即其遗制。”❸丝线制的穗状饰物。《水浒传》第三回：“史进头戴白范阳毡大帽，上撒一撮红纓。”❹套在马颈上的革带，驾车时用。也叫“鞅”。参见“鞅❶”、“繁纓”。引申为拘系人的长绳。参见“请纓”。❺通“婴”、“撄”。接触；缠绕。《文选·谢灵运〈述祖德诗〉》：“而不纓垢氛。”李善注：“纓，绕也；垢，滓也；氛，气也。谓世事皆恶，不相纓绕，不杂尘雾。”

纓络 ❶亦作“璎珞”。用线缕珠宝结成的妆饰品。《晋书·林邑国传》：“其王服天冠，被纓络。”《维摩诘经讲经文》：“整百宝之头冠，动八珍之璎珞。”❷缠缚。孙绰《游天台山赋》：“方解纓络，永托兹岭。”谓解除世事纠缠，隐居山中。

纓翅 蓟马类昆虫的前后翅均狭长，膜质，翅脉退化，翅缘有许多或长或短的纓状毛，故名。

纓小蜂 昆虫纲，膜翅目，纓小蜂科。体微小，触角膝状；前后翅狭长，有柄，前翅棒状，端部稍宽，翅缘有长缘毛；雌蜂产卵器从腹部腹面伸出甚长。是飞虱、叶蝉类卵期重要寄生性天敌。如稻虱纓小蜂 (*Anagrus nilaparvatae*)，成虫体长约 0.6 毫米，淡黄色，寄生于褐飞虱、白背飞虱和灰飞虱等害虫卵粒内，单寄生，被寄生卵后期呈红色，对飞虱种群起着重要的控制作用，是稻田害虫综合治理重点保护的天敌种类。

纓尾目 (Thysanura) 昆虫纲的一目。体长，有鳞片，触角多节，复眼发达或退化，无翅。腹部 11 节，腹下有腹刺若干对，末端有一对长尾须，尾须间生一丝状中尾丝。约有 550 种。分布甚广，一般栖息于古旧房屋及书籍、衣服中，如衣鱼；也有生活在野外的种类，如石蛃。

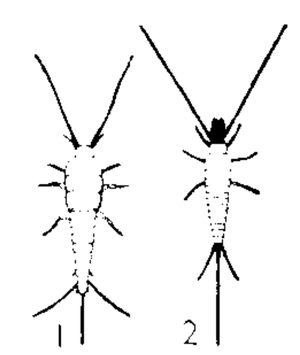

1. 衣鱼 2. 石蛃

纓翅目 (Thysanoptera) 昆虫纲的一目。通称“蓟马”。体微小而细长，一般黄褐或黑色。眼发达，刺吸式口器，左右不对称。翅狭长，膜质，具少数翅脉或无翅脉，翅缘扁长，有许多或长或短的纓状毛。也有无翅及翅仅存遗迹的种类。缺尾须。渐进变态。一般吸食植物汁液，危害禾谷类、棉花和烟草等；也有捕食蚜虫和粉虱等的肉食性种类，有的能传播植物病毒。约有 5 000 种。重要的有烟蓟马(*Thrips tabaci*) 和稻管单蓟马 (*Haplothrips aculeatus*) 等。

繁 〔**繁**〕㊀(fán) ❶多；盛。如：繁星；繁花。《书·仲虺之诰》：“实繁有徒。”《淮南子·氾论训》：“齐人

有盗金者，当市繁之时，至掇而走。"❷杂。《楚辞·九歌·东皇太一》："五音纷兮繁会。"

㈡(pán) 通"鞶"。见"繁缨"。

㈢(pó 婆) 姓。汉有繁钦。

繁手 同"烦手"。指弹奏乐器的一种复杂手法。《后汉书·边让传》："繁手超于北里，妙舞丽于《阳阿》。"

繁华 繁盛华丽。白居易《游平泉宴浥涧宿香山石楼》诗："金谷太繁华，兰亭阙丝竹。"

繁芜 ❶亦作"繁庑"。繁茂。何晏《景福殿赋》："桑梓繁庑。"六臣注《文选》作"桑梓繁芜"。❷芜杂。《后汉书·郑玄传论》："删裁繁芜，刊改漏失。"

繁昌 县名。在安徽省芜湖市西南部、长江南岸。芜铜铁路经过境内。县人民政府驻城关镇。汉置春穀县，东晋置繁昌县，隋并入当涂县，五代南唐复置。农产以稻、小麦、大豆、花生、甘薯、油菜籽、棉花为主。矿产有铁、煤、铅、锌。工业有采矿、钢铁、水泥、机械、纺织等。名胜古迹有板子矶、东吴水军操练旧址、柯家冲瓷窑、马仁石壁。

繁荣 ❶草木荣盛。潘岳《闲居赋》："梅杏郁棣之属，繁荣丽藻之饰。"也泛指昌盛。如：繁荣景象。❷资本主义再生产周期中的一个阶段。见"高涨"。

繁峙 县名。在山西省北部恒山和五台山之间、滹沱河上游，邻接河北省。京原铁路经过境内。县人民政府驻城关镇。汉置葰人县，晋移置繁畤县(故址在今浑源县西南，汉置)，明改繁峙县。农产有高粱、玉米、谷子、薯类、小麦、莜麦、大豆等。矿产有铁和有色金属。工业有采矿、机械、化学、塑料、建材等。古迹有平型关、吉祥寺、岩山寺、三圣寺。

繁钦 (pó—)(?—218) 汉末文学家。字休伯，颍川(郡治今河南禹州)人。少时以文章才辩出名。初避乱荆州，后为丞相曹操主簿。能诗赋。《定情诗》较有名。原有集，已失传。

繁剧 事务烦重。郭璞《辞尚书表》："以无用之才，管繁剧之任。"

繁弱 亦作"蕃弱"。古代良弓名。《左传·定公四年》："分鲁公以大路、大旗，夏后氏之璜，封父之繁弱。"《荀子·性恶》："繁弱、巨黍，古之良弓也。"

繁殖 生物孳育繁衍。《孟子·滕文公上》："草木畅茂，禽兽繁殖。"

繁缕 (*Stellaria media*) 石竹科。一年生小草本。茎纤弱，平铺地面。叶对生，卵形。春夏开花，花小，白色，聚伞花序。花瓣深两裂。花柱三枚。另有牛繁缕(*Malachium aquaticum*)，亦称"鹅儿肠"。花柱五枚。两种均为原野杂草。全草入药，又可作猪饲料。

繁缛 ❶富丽。曹植《七启》："步光之剑，华藻繁缛。"❷烦琐；琐细。如：礼节繁缛。《文选·嵇康〈琴赋〉》："翕晔而繁缛。"李善注："繁缛，声之细也。"

繁缨 (pán—) 亦作"樊缨"。古时天子诸侯辂马的带饰。繁，通"鞶"，马腹带；缨，马颈革。《礼记·礼器》："大路，繁缨一就；次路，繁缨七就。"路，通"辂"。

繁霜 浓霜。《诗·小雅·正月》："正月繁霜，我心忧伤。"正月，指周历六月，即夏历四月。借喻为白色。杜甫《登高》诗："艰难苦恨繁霜鬓，潦倒新停浊酒杯。"

繁露 冕旒上的悬玉。崔豹《古今注·问答释义》："牛亨问曰：'冕旒以繁露，何也？'答曰：'缀珠，垂如繁露也。'"梁元帝《玄览赋》："冕无繁露之旒。"

繁体字 "简化字"的对称。笔画较多，汉字简化后已有简化字代替的字。如"擔"(担)、"響"(响)、"邊"(边)等。

繁殖力 畜牧业名词。家畜繁殖后代的能力。公畜繁殖力主要决定于其精液质量，要求在交配时射出的精液中含有大量富于活力的精子，易使母畜受胎。母畜应不仅易于受胎，而且要求能生育较多的壮健仔畜，通常以单位时间内的产仔数和育成幼畜数为衡量标准；在多胎动物(如猪、兔等)也可用平均每胎产仔数和育成幼畜数表示之。

繁殖率(率 lǜ) 畜牧业名词。评定畜群繁殖力指标之一。指本年度(或本期)内出生仔畜数对上年度(或上期)终能繁殖母畜数的百分率，反映能繁殖母畜的产仔情况。计算公式为：

$$\text{繁殖率}=\frac{\text{本年度(或本期)内出生仔畜数}}{\text{上年度(或上期)终能繁殖母畜数}}\times 100\%。$$

适用于马、牛等大家畜或绵羊。山羊和春季配种的绵羊，能繁殖母畜应包括本年度的。猪和兔等多胎动物，一般不用繁殖率，而以每头每胎平均产仔数作为衡量繁殖力的标准。

繁文缛节 繁琐的仪式或礼节。亦通指繁琐多余之事物。梁启超《教育应用的道德公准》："那些主张道德有公准的，常常被那主张无公准的人所驳倒，便是因为繁文缛节，条目太多，所以往往不能自圆其说。"

繁育体系 畜牧生产上一种技术组织措施。在一个地区或一个牧场内，按照统一的育种计划，根据各自的条件和特点，进行分工合作，使家畜品种得到充分的利用和提高，以迅速发展畜牧生产。特别是在推广经济杂交时，更需要建立繁育体系，以期持续地利用杂种优势。一般分为育种、繁殖和商品生产三大任务。

繁殖系数 单位面积上作物种子的收获量同播种量之比。例如，小麦单位面积播种量为 10 千克，产量为 300 千克，则繁殖系数为 30。是决定种子田面积的主要根据。

繁殖季节 亦称"配种季节"。哺乳动物和鸟类生殖机能活动的季节。在地球上由于日照长度季节性变化对动物的神经和内分泌系统发生刺激作用，使动物的生殖机能亦发生相应的变化。有些动物，如马属动物、鸟类以及一切食肉、食虫兽，在春夏日照延长时期配种，称为"长日照动物"；绵羊、山羊、鹿和一切野生反刍兽，在秋冬日照缩短时配种，称为"短日照动物"。

繁殖成活率(率 lǜ) 评定畜群繁殖力指标之一。指本年度(或本期)终成活仔畜数对上年度(或上期)终能繁殖母畜数的百分率，反映能繁殖母畜产仔至年终(或期末)的成活情况。

$$\text{繁殖成活率}=\frac{\text{本年度(或本期)终成活仔畜数}}{\text{上年度(或上期)终成年母畜数}}\times 100\%。$$

11 **總** "总"的繁体字。

缅 〔緬〕(xǐ 徙) ❶同"缅㈠"。《礼记·丧大记》："栉缅笄總。"❷见"缅缅"。

缅缅 众多貌。宋玉《高唐赋》："缅缅莘莘，若生于鬼，若出于神。"

縱 "纵"的繁体字。

缲 〔繰〕(cāi 菜) 亦作"繰"。见"缲缲"。

缏 〔縼〕(xuàn) 用长绳系牛。见《说文·糸部》。《文选·马融〈长笛赋〉》："或乃植持缏缠。"刘良注："谓

声或乃立而相持，如绳结之不散。”

11 **繂**〔繂〕(lü 律) 粗绳索。《诗·小雅·采菽》“泛泛杨舟，绋缅维之”毛传：“绋，繂也。”参见“绋”。《礼记·檀弓下》“公室视丰碑”郑玄注：“下棺以繂绕，天子六繂四碑。”

繂 “纤㊀”的繁体字。

縏 (biè) 剑带。《新唐书·安禄山传》：“禁卫皆市井徒，既授甲，不能脱弓襡、剑縏。”

缏〔縯〕㊀(yǎn 衍) 长。见《集韵·二十八獮》。㊁(yǐn 引) 引。见《集韵·十六轸》。

缩〔縮〕㊀(suō) ❶捆束。《诗·大雅·绵》：“缩版以载。”❷减缩；紧缩。如：节衣缩食；缩小范围。❸收敛。如：蜷缩；畏缩。❹引也，抽也。《国策·秦策五》：“缩剑将自诛。”❺取也。《国语·楚语上》：“缩于财用则匮。”韦昭注：“缩，言取也。”❻直。《礼记·檀弓上》：“古者冠缩缝，今也衡(横)缝。”亦指理直。《孟子·公孙丑上》：“自反而缩，虽千万人，吾往矣！”❼滤去酒滓。《礼记·郊特牲》：“缩酌用茅。”❽姓。战国时有缩高。

㊁(sù) 见“缩砂蜜”。

缩手 不能下手或无从下手。韩愈《祭柳子厚文》：“巧匠旁观，缩手袖间。”亦有退步抽身之意。《红楼梦》第二回：“门旁又有一副旧破的对联云：‘身后有馀忘缩手，眼前无路想回头。’”

缩尺 绘图时用以绘制缩小的图形的比例或比例尺。

缩孔 铸件或铸锭缺陷之一。是因补缩不良存在于铸件或铸锭内部的孔洞。由于注入铸型的金属熔液在冷凝时收缩，得不到金属熔液的补充所致。缩孔的存在可能使铸件成为废品。改进铸件的设计，或采用冒口、冷铁等措施可予防止。铸锭由于截面一般很大，冷却缓慢，缩孔常深入内部。因孔壁常被氧化，在热加工时不能焊合(如未被氧化，则可焊合，但这种情况很少)，因而在铸锭中造成裂缝。同时缩孔附近*偏析严重，因此缩孔部分须截去。但常采用保温帽及其他措施，使铸锭中缩孔集中并聚集在铸锭的顶部，切除后，即可得到健全的铸锭，以减少损失。

缩水 纺织品浸水后发生收缩的现象。产生的原因有：(1) 纺织品经加工后，往往具有一定的内应力，遇水后应力松弛，因而发生收缩，经、纬向的内应力不同，浸水后，它们的收缩程度亦不同。(2) 纤维(主要是亲水性纤维)在湿态时发生溶胀，纤维直径变粗，迫使织物交织点处纱线的曲率半径增加，织物因而收缩，尤其在长度方向更为明显。纺织品的缩水程度以缩水率表示。

缩地 谓将地缩短。《神仙传·壶公》：“费长房有神术，能缩地脉，千里存在，目前宛然，放之复舒如旧也。”王建《闻故人自征戍回》诗：“安得缩地经，忽使在我傍。”

缩合 两个或两个以上有机化合物分子在缩合剂(三氯化铝、硫酸、碱、金属钠等)存在下，放出水、氨或氯化氢等简单分子，生成较复杂有机化合物的反应。例如，乙醛在碱存在下缩合生成丁烯醛：

$$CH_3CHO + CH_3CHO \longrightarrow CH_3CH{=}CHCHO + H_2O$$

尿素经加热缩合生成缩二脲：

$$2NH_2CONH_2 \longrightarrow NH_2CONHCONH_2 + NH_3$$

也是制备高分子化合物的重要反应之一。

缩绒 亦称“缩呢”。使毛织物变得紧密、厚实的整理过程。主要用于粗纺毛织物的整理。将毛织物用温热的皂液等缩绒剂浸湿，然后反复加以揉搓压挤，由于羊毛表面具有鳞片结构，在湿热条件和机械外力作用下，纤维产生定向位移并相互缠结，使织物发生毡缩而变得紧密、厚实，表面形成绒毛。强烈缩呢时，织物表面的绒毛可掩蔽织纹。

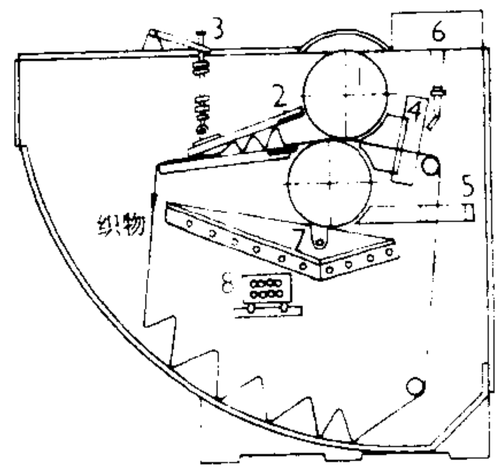

缩绒机示意图

1. 滚筒 2. 缩箱 3. 加压装置 4. 缩幅辊 5. 分呢框 6. 储液箱 7. 污水斗 8. 加热器

缩朒 遇事退缩不前。《汉书·五行志下之下》：“当春秋时，侯王率多缩朒不任事。”

缩酒 古代祭祀的一种仪节。《左传·僖公四年》：“尔贡包茅不入，王祭不共，无以缩酒，寡人是征。”《周礼·天官·甸师》“祭祀共萧茅”郑玄注引郑兴曰：“束茅立之祭前，沃酒其上，酒渗下去，若神饮之，故谓之缩。”《礼记·郊特牲》“缩酒用茅”郑玄注则以为滤酒去渣。《左传》杜预所注：“束茅而灌之以酒为缩酒。”与郑兴说同。

缩碱 见“丝光”。

缩醛 具有 $RCH(OR')_2$ 型结构的有机化合物。由一分子醛 (RCHO) 和两分子醇 (R'OH) 缩去一分子水后的产物。例如，由甲醛和乙醇得二乙醇缩甲醛 $[CH_2(OC_2H_5)_2]$。缩醛对碱较稳定；遇稀酸加热，水解成醛和醇。在有机合成过程中常用来保护醛基。

缩气音 又称“内破裂音”。发音除阻时空气向内运动造成的一种塞音。如汉语方言上海话老派读“饱”为 [ɓɔ˨˩]，里面的 [ɓ] 就是一个双唇塞音。

缩放仪 缩小或放大地图用的简易绘图仪器。常用的杠杆缩放仪是用 4 条直杆联成活动的平行四边形。使用时按照缩放比率调整支点、绘图笔和描针三者在一直线上。当描针沿原图上的图形移动，绘图笔即绘出相似的图形。亦可用光学投影方式或摄影的方式达到图形的缩放。

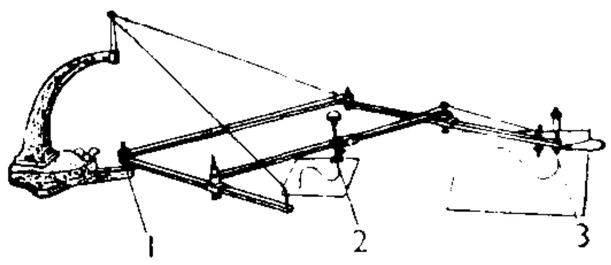

缩放仪

1. 支点 2. 绘图笔 3. 描针

缩砂蜜 (缩 sù)(*Amomum villosum* var. *xanthioides*) 亦称“绿壳砂仁”。姜科。多年生草本。根状茎粗壮。茎直立。叶互生，披针形，亮绿色。夏秋开花，花白色，芳香，排列成具苞片的穗状花序。蒴果长卵圆形。种子多角形，种仁俗称“砂仁”，有特殊香气。原产缅甸、老挝等地；中国云南南部也产。种子入药，性温、味辛，功能行气、健脾、安胎，主治胸脘胀满、呕吐、食欲不振、胎动不安等症。

缩宫素 见“催产素”。

缩绒性 羊毛纤维和其他一些毛纤维能发生毡缩的性质。是毛织物可进行缩呢和制毡的主要原因。决定缩绒性的主要因素是：(1) 毛纤维表面的鳞片结构，顺鳞片和逆鳞片方向因摩擦系数不同，而产生的方向性摩擦效应；(2) 毛纤维的回弹性和卷曲度；(3) 温度、湿度、化学试剂及机械外力等外界条件。

缩略语 即“简称”。

缩小雕刻 花筒雕刻方法之一。先将花样放大刻绘于锌板上，再在缩小雕刻机上将锌板上的花纹缩小到原样的尺寸，并用钻石刻针将花纹转刻于表面均匀涂蜡的铜滚筒上，露出花形铜面，然后腐蚀而形成凹形花纹。

缩胆囊肽 亦称"胆囊收缩素"、"肠促胰酶肽"。小肠分泌的多肽类激素。刺激胰脏分泌消化酶液，并引起胆囊收缩而释放胆汁。

缩微读物 利用缩微摄影技术，把图书、文献资料原件翻拍而成的读物。其缩小比率低的为1/15以内，最高可达1/90以上。需通过缩微阅读器阅读。通常分为卡片型和长条型两大类。前者包括条片、封套片、窗口卡片、缩微平片等；后者包括盘式、盒式等。具有收藏空间小、重量轻、便于携带和成本低、易于长期保存等优点。

缩聚反应 见"聚合反应"。

缩水苹果酸 亦称"顺丁烯二酸"。见"丁烯二酸"。

缩窄性心包炎 见"心包炎"、"结核性心包炎"。

11 **绺**〔緺〕㊀(qiè 妾) 衣物的缘饰，犹花边。见《说文·糸部》。

㊁(xí 袭) 包裹、覆盖东西的织物。《后汉书·应劭传》："宋愚夫亦宝燕石，缇緺十重。"

缪〔繆〕㊀(móu 谋) 见"绸缪"。

㊁(jiū 鸠) 通"摎"。《汉书·外戚传下》："即自缪死。"颜师古注："缪，绞也。"

㊂(miù) ❶通"谬"。错误。如：纰缪。《礼记·仲尼燕居》："不能诗，于礼缪。"❷假装。《汉书·司马相如传上》："临邛令缪为恭敬。"

㊃(mù) 通"穆"。《孔子家语·辨乐》："孔子有所缪然思焉。"王肃注："缪然，深思貌。"

㊄(liǎo) 通"缭"。见"缪绕"。

㊅(miào) 姓。

缪巧 (miù—) 计谋；机智。《汉书·韩安国传》："意者有它缪巧可以禽之，则臣不知也。"

缪绕 (liǎo—) 同"缭绕"。纠结。《汉书·司马相如传上》："缪绕玉绥。"玉绥，女子衣上用玉串成的装饰品。

缪勒 (Friedrich Max Müller, 1823—1900) 英国语言学家。出生在德国，也有人把他列为德国语言学家。1846年去英国。曾任牛津大学教授。翻译梵语和东方古典文献多种，重视未经加工的俗言、俚语在语言研究中的特殊价值。持自然主义语言观，把语言归为自然现象；区分语言学和语文学，认为前者属自然科学，后者属历史科学。著有《语言科学讲话》、《印欧语言比较语文学稿》、《语言和文学论丛》等。

缪袭 (miào—)(186—245) 三国魏文学家。字熙伯，东海兰陵(今山东苍山兰陵镇)人。官至尚书光禄勋。与仲长统友善。多有撰述。其《魏鼓吹曲》十二首，大都为歌颂曹操功业之作。原有集，已失传。

缪斯 (Mousae) 希腊神话中的九位文艺和科学女神的通称。均为主神宙斯和记忆女神之女。其中克利俄管历史，欧忒耳珀管音乐与诗歌，塔利亚管喜剧，墨尔波墨涅管悲剧，忒耳西科瑞管舞蹈，埃拉托管抒情诗，波吕许尼亚管颂歌，乌拉尼亚管天文，卡利俄珀管史诗。

缪塞 (Alfred de Musset, 1810—1857) 法国浪漫主义作家。出身贵族。早期受雨果影响，曾加入浪漫主义文社。1829年出版的《西班牙与意大利的故事》充满乐观情调。七月革命后作品中出现悲观色彩，主要描写鄙视资产阶级社会而又找不到出路的个人主义者的悲剧，如诗剧《杯与嘴唇》、长诗《罗拉》、剧本《罗朗萨丘》等。还著有四首夜歌，描写爱情的痛苦。1836年完成代表作自传性长篇小说*《一个世纪儿的忏悔》，反映19世纪30年代法国青年知识分子的思想危机。

缪篆 (liào—) 摹刻印章用的一种篆书。王莽时官定的"六书"之一。"缪"是缪绕之意，因其文屈曲缠绕，故名。清桂馥将汉、魏印文统称为"缪篆"，并类编其文为《缪篆分韵》。

缪希雍(缪 miào) 明医学家。字仲淳，号慕台，海虞(今江苏常熟)人。精研本草，尤重《神农本草经》；著《神农本草经疏》三十卷及《续神农本草经疏》十二卷，对诸药的药性作用阐述颇详。另著*《先醒斋医学广笔记》。

缪荃孙(缪 miào)(1844—1919) 中国藏书家、校勘家。字炎之，又字筱珊，号艺风，江苏江阴人。清光绪进士。历主南菁、泺源、钟山等书院讲席，创办江南图书馆、京师图书馆。长于金石目录之学，并富收藏。晚年寓沪，各家刊印丛书或编纂藏书志，多请其相助。著有《艺风堂藏书记》、《艺风堂金石文字目》、《艺风堂文集》等。

缪尔达尔 (Gunnar Myrdal, 1898—1987) 瑞典经济学家。1927年获斯德哥尔摩大学经济学博士学位，并在该校担任政治经济学讲师。1929—1930年访问美国，从事学术研究，后任斯德哥尔摩大学政治经济学和财政学教授。主要贡献在于对货币和经济波动理论的开创性研究，运用积累因果关系原理来说明经济变量偏离均衡位置的运动，在经济学的方法论探索上具有重要意义。与哈耶克(Friedrich August von Hayek, 1899—1992)同获1974年诺贝尔经济学奖。主要著作有《货币均衡论》、《反潮流：经济学评论集》等。

缪篆分韵 篆体字书。清桂馥类编。五卷，补遗五篇。集汉、魏印文，依韵排列。搜罗较博，所集之字，下注出处。清姚觐元有重刻本。

缲 "缲"的繁体字。

缲〔繅〕㊀(sāo) 亦作"缲"。缲丝，抽出茧丝。

㊁(zǎo 早) ❶同"璪"。冕旒的绳子。五彩丝合成，用以系玉。《周礼·夏官·弁师》："掌玉之五冕……五采缫十有二就。"贾公彦疏："就，成也；以一玉为一成，结之使不相并也。"❷圭、璋等玉器的垫子。《仪礼·聘礼》："圭与缫皆九寸。"郑玄注："所以荐玉。"亦作"藻"，见"藻❶"。

缫丝 制丝工程的主要工序。即根据产品规格要求，从若干粒煮熟蚕茧抽出茧丝并合制成生丝或柞蚕丝。主要操作是：先从茧上觅得丝绪(丝头)，引出茧丝，再将几根茧丝合并组成生丝卷绕于小筲上并进行干燥。其间部分蚕茧发生断头或缫完时还须添绪。

缫折 制丝工程中蚕茧消耗的重要指标。即缫制100千克生丝所需干茧的千克数。以未经剥选的蚕茧计算的缫折称"毛折"，以经过剥选的蚕茧计算的缫折称"光折"。

缫席 (zǎo—) 五彩蒲席。《周礼·春官·司几筵》："加缫席画纯。"郑玄注："缫席，削蒲蒻展之，编以五采，若今合欢矣。"孙诒让正义："郑意缫席，即削蒲为席，惟以五采合编之。汉时席盖有为合欢文者，郑据目验为况也。"

缫丝机 制丝工程中将煮熟的蚕茧缫制成生丝所用的机器。有立缫机和自动缫丝机等。立缫机手工操作多，生产

效率低，劳动强度高；自动缫丝机生产效率高，劳动强度低。自动缫丝机又有定粒式和定纤式之分。定粒式是根据缫丝中组成一根生丝的茧粒数变化进行控制；定纤式是根据生丝粗细变化进行控制。

12 **繞** “绕”的繁体字。

缬 〔**纈**〕(xié 协) ❶玄应《一切经音义》卷十：“谓以丝缚缯，染之，解丝成文曰缬也。”引申为彩结。李適《奉和春日幸望春宫应制》诗：“细缬全披画阁梅。”❷眼花时所见的星星点点。苏舜钦《奉酬公素学士见招之作》诗：“神迷耳热眼生缬。”

缬草 (*Valeriana officinalis*) 亦称“欧缬草”。败酱科。多年生草本。具须根，有时有根状茎，有强烈气味。茎中空，有纵棱。叶对生或有时下部互生，一回羽状复叶。聚伞花序顶生，夏季开花，花小，白色或蔷薇红色。瘦果卵形，顶端有羽毛状宿萼多条。原产欧、亚、美各洲；中国有野生，也有引种栽培。产于东北的有黑水缬草 (*V. amurensis*)，花序密被腺毛；东北缬草 (*V. coreanum*)，花序无腺毛。三种缬草的根和根状茎均入药，功能宁心安神、祛风止痛，主治心神不安、失眠、风湿痹痛等症。

缬　草

1.根及基生叶　2.中部叶枝的一部分　3.顶部的花序枝　4.花

繼 “续”的繁体字。

繖 “伞(傘)”的异体字。

纋 〔**纋**〕(suì 穗) ❶古时丧服所用的一种稀疏麻布。《礼记·檀弓上》：“绤衰纋裳。”陆德明释文：“布细而疏曰纋。”❷用丝或线簇聚而成的穗状装饰物。如：绒纋；纋球。亦作“穗”。《红楼梦》第二十九回：“你看看这玉上穿的穗子，也不该和林姑娘拌嘴呀。”

纋帐 灵帐，柩前的灵幔。陆机《吊魏武帝文》：“悼纋帐之冥漠，怨西陵之茫茫。”

繚 〔**繚**〕(liáo) ❶围绕；缠绕。《后汉书·班固传》：“繚以周墙。”参见“繚绕”。❷束。《杨太真外传》：“乃引刀剪其发一繚。”❸通“撩”。见“繚乱”。

繚乱 亦作“撩乱”。纷乱；纠缠混杂。王昌龄《从军行》：“繚乱边愁听不尽，高高秋月照长城。”

繚戾 曲折繚绕；不顺畅。《楚辞·九叹·逢纷》：“繚戾宛转，阻相薄兮。”指水势回旋。亦作“繚悷”。《楚辞·九辩》：“心繚悷而有哀。”王逸注：“思念纠戾，肠折摧也。”

繚绕 回旋貌。如：烟雾繚绕。张衡《南都赋》：“修袖繚绕而满庭，罗袜蹑蹀而容与。”

繓 〔**繓**〕(zuō 撮) ❶丝织品。《旧五代史·梁书·太祖纪》：“又进南蛮通好金器六物，银器十二，并乾陁绫花繓越氐等杂织奇巧者各三十件。”❷病名。《清稗类钞·疾病类·繓病》：“俗谓臂短屈不能伸者，为绻膀。……盖繓病也。”

繢 “缋”的繁体字。

繟 “绰”的繁体字。

繶 同“纆”。

繑 “绗”的繁体字。

繑 “绗”的繁体字。

繕 〔**繕**〕(jié 捷) ❶聚合。见《说文·糸部》。❷古代对南方少数民族商贸货物的总称。《文选·左思〈吴都赋〉》：“繕贿纷纭，器用万端。”刘逵注：“繕，蛮夷货名也。”

繕 同“纂㊀”。

繙 ㊀“翻㊁”的异体字。

㊁(fán) ❶犹反复。《庄子·天道》：“于是繙十二经以说。”成玄英疏：“委曲敷演，故繙复说之。”❷见“繙帑”。

繙帑 (fán—) 风吹飞动貌。韩愈《陆浑山火》诗：“丹蕤缏盖绯繙帑。”丹蕤，红色缨状饰物；缏盖，浅绛色绸制的伞盖；绯，红色。都形容火光红艳。

繙译科 清代特定考试科目之一。以满文译汉文、并作满文论文者为满洲繙译，以蒙文译满文者为蒙古繙译。同于金代试女真文的女直(女真)进士科。顺治时只考取繙译生员，雍正时始考取举人，乾隆时始定会试考中后复试及格，赐进士出身，以六部主事用，蒙古则分理藩院任用。道光末，复试优等者始以翰林院庶吉士用，但只一二名，无殿试分甲之例。应考者限于满、蒙、汉军之八旗人。生员、举人、进士皆加繙译二字，以别于一般的文科。

織 “织”的繁体字。

繕 〔**繕**〕(shàn) ❶修补；整治。如：修繕；繕治。《左传·襄公三十年》：“聚禾粟，繕城郭。”《汉书·息夫躬传》：“繕修干戈。”❷抄写。曾巩《列女传目录序》：“今校雠其八篇及十五篇者已定，可繕写。”

繜 〔**繜**〕㊀(zūn 尊) 古代一种衣服，犹后代之套裤。见《说文·糸部》。

㊁(zǔn) 见“繜绌”。

繜绌 (zǔn—) 繜，通“撙”；绌，通“黜”。谦虚退让。《荀子·不苟》：“君子能则宽容易直以开道人，不能则恭敬繜绌以畏事人。”畏，敬。亦作“撙诎”。《管子·五辅》：“整齐撙诎，以辟(避)刑僇。”

繸 〔**繸**〕(suì 遂) 古代贯串佩玉的带子。《尔雅·释器》：“繸，绶也。”郭璞注：“即佩玉之组，所以连系瑞玉者。”

繒 〔**繒**〕㊀(zēng 增) ❶古代丝织品的总称。《汉书·灌婴传》：“灌婴，睢阳贩繒者也。”颜师古注：“繒者，帛之总名。”❷通“矰”。见“矰缴”。

㊁(zēng 增，又读 céng 层) 古国名。见“曾㊀❻”。

繒绫 不平貌。《文选·王延寿〈鲁灵光殿赋〉》：“郁坱圠以嶒崣，崱繒绫而龙鳞。”刘良注：“崱繒绫，谓参差不齐如龙鳞貌。”

繣 “缅”的繁体字。

繝 “绱”的繁体字。

繦 ㊀(qiǎng 强上) 本指穿钱的绳子，引申为穿好的钱。《管子·国蓄》：“藏繦千万。”

㊁“襁”的异体字。

繦属 (—zhǔ) 连续。《汉书·兒宽传》：“大家牛车，小家担负，输租繦属不绝。”颜师古注：“繦，索也。言输者接连

丝(糸)部 ⑫ 繞 缬 繼 繖 纋 繚 繓 纋 繶 繑 繕 繙 繕 繜 繸 繒 繣 繦 繦 繦

不绝于道，若绳索之相属也。”

12 **纟巽**〔**纟巽**〕(xuàn) ❶悬持蚕箔柱的绳索。见《广雅·释器》。❷蜀锦名。扬雄《蜀都赋》：“自造奇锦，紞纟巽缃纈。”

纟矞〔**纟矞**〕(jú 橘，又读 yù 玉) 汲井用的绳索。亦谓以索汲井。《易·井》：“汔至亦未繘井，羸其瓶。”孔颖达疏：“汔，幾也。幾，近也。繘，绠也。虽汲水以至井上，然绠出犹未离井口，而钩羸其瓶而覆之也。”羸，通“累”，谓受阻。

13 **纟禁**〔**纟禁**〕(jìn 禁) 青色或青红色。《颜氏家训·书证》：“〔吴人〕呼绀为禁，故以糸傍作禁代绀字。”

繫 “系㊀㊃”的繁体字。

纟疆〔**纟疆、韁**〕(jiāng) 马缰绳。《乐府诗集》卷四十九《青骢白马》：“青骢白马紫丝缰。”

纟赖〔**纟赖**〕(là) 见“纟赖缉”。

纟赖缉 衣服破旧。《篇韵》：“纟赖缉，衣敝破也。”

繩 “绳”的繁体字。

纟遣〔**纟遣**〕(qiǎn 遣) 见“纟遣绻”。

纟遣绻 固结不解之意。《诗·大雅·民劳》：“无纵诡随，以谨纟遣绻。”后多用来形容情意深厚，犹言缠绵。韩愈《赠别元十八协律》诗：“临当背面时，裁诗示纟遣绻。”

纟襄 “浓”的繁体字。

纟喿〔**纟喿**〕㊀(zǎo 早) ❶绛紫色帛。见《说文·糸部》。❷通“璪”。亦作“缲”、“藻”。冕旒之绳。《礼记·礼器》：“天子之冕，朱绿藻十有二旒。”陆德明释文：“缲本又作璪，亦作藻。”❸通“澡”。漂洗。《礼记·杂记上》：“小功以下左，缌冠缲缨。”陈澔集说：“为缨之布，则加以灰澡治之耳。”

㊁(sāo) 同“缲㊀”。抽丝。杜甫《白丝行》：“缲丝须长不须白。”

㊂同“纾❶”。

繹 “绎”的繁体字。

纟環〔**纟環**〕(huán 环，又读 huàn) ❶旗上的系结。《汉书·扬雄传上》：“青云为纷，虹霓为纟環。”❷绳圈；绞索。如：投纟環(自缢)；纟環首(绞杀)。《文献通考·刑考》：“因纟環而死。”注：“谓以绳为纟環，投之而缢。”

纟環橐 包络囊括。《后汉书·马融传》：“挚敛九薮之动物，纟環橐四野之飞征。”

纟繳〔**纟繳**〕㊀(jiǎo) ❶交纳；交出。如：纟繳费；上纟繳。❷见“纟繳绕”。

㊁(zhuó 酌) 系在箭上的生丝绳，射鸟用。《孟子·告子上》：“一心以为有鸿鹄将至，思援弓纟繳而射之。”参见“弋❷”。

纟繳绕 纠缠。《史记·太史公自序》：“名家苛察纟繳绕，使人不得反其意。”裴骃集解引如淳曰：“纟繳绕，犹缠绕，不通大体也。”

繪 “绘”的繁体字。

纟解〔**纟解**〕(jiè) 洗衣。《庄子·人间世》：“挫针治纟解，足以糊口。”陆德明释文：“挫针，缝衣也。纟解，浣衣也。”

纟壇〔**纟壇**〕(chán) 同“缠”。束；绕。《史记·扁鹊仓公列传》：“动胃纟壇缘。”张守节正义：“纟壇缘，谓脉缠绕胃也。”

纟意〔**纟意**〕(yì 意) 丝绦，即饰履的圆浑丝带。《仪礼·士冠礼》：“青绚、纟意、纯。”

繡 “绣(绣)”的异体字。

纟辟〔**纟辟**〕㊀(bó 伯) 纺麻。吾丘瑞《运甓记·官诰荣封》：“缅想北堂恩义，苦纟辟麻翦发勤劬。”

㊁(bì 必) 通“澼”。漂洗。吴肃公《明语林·雅量》：“俞允文家贫，不治生产，夫人绋纟辟洗助之不给也。”

纟繴 (bì 壁) 捕鸟器。《说文·糸部》：“繴，捕鸟覆车也。”《尔雅·释器》：“繴……覆车也。”郭璞注：“今之翻车也。有两辕，中施罟(绢)以捕鸟。”

14 **纟總**〔**纟總**〕(cōng) ❶青色的帛。《说文·糸部》：“纟總，帛青色。”段玉裁注：“《尔雅》：‘青谓之蔥。’蔥即纟總也，谓其色蔥。蔥，浅青也，深青则为蓝矣。”❷青色。《文选·潘岳〈藉田赋〉》：“纟總犗服于缥轭兮。”吕向注：“犗，牛也。纟總、缥皆青色，以取东方之象焉。”

纟蔡 同“缀”。

纟盬 同“褴(褴)”。

纟需〔**纟需**〕(rú 如，又读 xū) ❶古代一种丝织品，即彩色的缯。一说细密的罗。❷古代作通行证用的帛，上写字，分成两半，过关时验合，以为凭信。《汉书·终军传》：“军从济南当诣博士，步入关，关吏予军纟需。”

纟熏〔**纟熏**〕(xūn 勋) ❶绛色。《尔雅·释器》：“三染谓之纟熏。”郭璞注：“纟熏，绛也。”《考工记·钟氏》：“三入为纟熏。”❷通“曛”。见“纟熏黄”。

纟熏黄 《楚辞·九章·思美人》：“指嶓冢之西隈兮，与纟熏黄以为期。”王逸注：“纟熏黄，盖黄昏时也。纟熏，一作曛。”洪兴祖补注：“曛，日入馀光。”

纟樸〔**纟樸**〕㊀(bú) 《尔雅·释器》：“裳削幅，谓之纟樸。”郭璞注：“削杀其幅，深衣之裳。”江永《乡党图考·衣服》：“深衣等裳无辟积，其当旁之衽，须斜裁，谓之杀。”按谓古代深衣下裳两旁裁为上狭下阔。参见“深衣”。

㊁同“襆”。

纟隱〔**纟隱**〕(yǐn 隐) 犹绗。用针线缝合衣被等的面儿、里子。张鷟《游仙窟》：“五嫂因起谢曰：‘新妇曾闻，线因针而达，不因针而纟隱；女因媒而嫁，不因媒而亲。’”

纟纊 “纩”的繁体字。

纟齊 同“齐(齐)㊃❷”。

纟賓 “缤”的繁体字。

纟繼 “继”的繁体字。

15 **纟顯** “缬”的繁体字。

纟續 “续”的繁体字。

纟優〔**纟優**〕(yōu 优) 笄中央阔的部分，用以安发髻。《仪礼·士丧礼》：“髻笄用桑，长四寸，纟優中。”郑玄

注："缓，笄之中央，以安发。"

15 **纆**〔纆〕(mò) 亦作"纆"、"墨"。绳索。《史记·屈原贾生列传》："夫祸之与福兮，何异纠纆！"裴骃集解引瓒曰："纠，绞也；纆，索也。"

纏 "缠"的繁体字。

16 **纗** "赖"的繁体字。

纑 "纶"的繁体字。

纘〔纘〕(zuǎn 钻上) 继续；继承。《诗·豳风·七月》："载缵武功。"毛传："缵，继；功，事也。"载，语助词，无义。又《鲁颂·閟宫》："缵禹之绪。"

17 **纓** "缨"的繁体字。

纖(jī) 亦作"罽"。西胡毳布。见《说文·糸部》。按毳布即用细毛纺织的布。

纖 "纤㊀㊁"的繁体字。

纔 "才㊁"的繁体字。

纕〔纕〕㊀(ráng瓤，又读xiāng襄) 《说文·糸部》："纕，援臂也。"段玉裁注："援臂者，捋衣出其臂也。"按："援臂"乃纕的别名。《玉篇·糸部》："纕，收衣袖紊。"(即扎衣袖的绳子)段注非。见王筠《说文句读·糸部》。

㊁(xiāng) ❶佩带。《离骚》："解佩纕以结言兮。"❷马腹带。《国语·晋语二》："亡人之所怀挟缨纕，以望君之尘垢者。"韦昭注："纕，马腹带也。"

18 **纕** "缀"的繁体字。

纚〔纚〕(xī) ❶网中绳。《说文·糸部》："纚，维纲中绳也。"段玉裁注："纲者，网之纮也，又用绳维之。左右皆有绳，而中绳居要，是曰纚。"❷系。《文选·张衡〈思玄赋〉》："纚幽兰之秋华兮，又缀之以江离。"衡注："系也。"李善注："纚者，即系囊之绳也。"按《后汉书·张衡传》省作纚。

19 **纚** "缅"的繁体字。

纘 "缵"的繁体字。

21 **纜** "缆"的繁体字。

78. 幺　　部

幺(yāo) 亦作"么"。❶幼小；排行最末的。如：幺叔；幺妹。❷微小。《文选·陆机〈文赋〉》："犹弦么而徽急。"李善注引《说文》曰："么，小也。"参见"幺麽"。❸数目"一"的一种说法，如：幺二三四。亦指骰子上或骨牌中的一点。如：呼幺喝六。❹后面的。见"幺篇"。❺姓。明代有幺谦。

幺凤 即"桐花凤"。鸟名。苏轼《次韵李公择梅花》："故山亦何有，桐花集幺凤。"《聊斋志异·胭脂》："而释幺凤于罗中。"

幺麽(一mó) 微小。刘知幾《史通·杂说下》："粗陈一二，幺麽恒事，曾何足观？"亦指微不足道的人。如：幺麽小丑。《文选·班彪〈王命论〉》："勇如信、布，强如梁、籍，成如王莽，然卒润镬伏锧，烹醢分裂，又况幺麽不及数子，而欲暗干天位者也！"李善注引《鹖冠子》："元道之君，任用幺麽，动则烦浊；有道之君，任用俊雄，动则明白。"

幺篇 戏曲术语。北曲中连续使用同一曲牌时，后面各曲不再标出曲牌名，而写作"幺篇"或"幺"。

1 **幺** 同"糸㊀"。

幻(huàn) ❶不真实的；虚构的。如：幻像；幻境；梦幻。❷变化。如：变幻莫测。张衡《西京赋》："奇幻儵忽，易貌分形。"❸惑乱。《书·无逸》："民无或胥诅张为幻。"孔传："下民无有相欺诳幻惑也。"

幻人 即"眩人"。古称魔术艺人。《后汉书·西南夷传》："献乐及幻人，能变化吐火，自支解，易牛马头。"

幻方 亦称"魔方"。即"纵横图"。

幻术 ❶杂技节目。参见"戏法"、"魔术"。❷指方士、术士眩惑人的法术。《水浒全传》第九十四回："偶游崆峒山，遇异人传授幻术，能呼风唤雨，驾雾腾云。"

幻灭 ❶像幻景一样消失。多指愿望落空而言。❷法国故事片。1937年摄制。雷诺阿、斯派克编剧。雷诺阿导演。迦本、斯特劳亨等主演。大意为：第一次世界大战期间，一架法国侦察机被德军击落，中尉和机枪手被俘后关入集中营，逃跑未成，后遇到法国上尉。越狱时，中尉被监狱长打死。机枪手和上尉在德国农妇掩护下，终于逃到了瑞士。

幻灯 利用透镜成像原理，将透明图片投映于幕上的光学器具。由光源、聚光镜和放映镜头等部件组成。装有反射装置的，还能放映不透明图片、文件，称为"两用幻灯机"。广泛用于宣传教育、舞台演出、电影摄制和学校教学等方面。

幻肢 在截肢手术后，少数病人感到在已不存在的上肢或下肢某处疼痛的现象。这是由于相应于该部位的感觉中枢异常兴奋所致。有时施行相应的痛觉传递通路切断术可以解除幻肢痛。

幻觉 在没有刺激的情况下产生的虚假的感知。人的各种感官都可能发生幻觉，如幻听(无人讲话而听到讲话声)、幻视(眼前无物而看到某种形象)、幻嗅、幻味、幻触等。其中最常见的是幻听。多为精神病症状，但正常人在入睡时、睡眠中以及极度疲劳时，偶尔也会发生幻觉。脑电刺激、酒精和某些药物、感觉剥夺等也能引起幻觉。

幻想 指向未来的想像。可以超脱现实来满足某种愿望。切合实际需要的幻想能引导人在事业上追求进步，而脱离现实过远的幻想则是无益的空想。

幻像 即"假相"。

幻境 虚幻的境界。程鉅夫《家园见梅有怀同僚》诗:"罗浮本幻境,前梦觉已谖。"谖,忘记。

幻影 虚幻的景象。语出《金刚经》"一切有为法,如梦幻泡影"。苏轼《登州海市》诗:"心知所见皆幻影,敢以耳目烦神工。"

幻觉说 亦称"欺骗说"。认为美的创造或观照的特征是知觉或意识中所产生的幻觉的美学理论。以德国康拉德·朗格为主要代表。认为艺术是一种幻觉,是人类想像的虚构;艺术欣赏满足于这种虚构的形象,使人在幻觉中觉得它仿佛是真实的,从而产生"有意识的自我欺骗",并在幻觉中获得没有功利感的快乐。

幻想曲(曲 qǔ) 原指一种管风琴或古钢琴的即兴性独奏曲。16、17 世纪间多用复调模仿手法写成。此后,常用于赋格之前,相互形成对比,其结构更为自由,如巴赫《半音幻想曲与赋格》。18 世纪末叶起,成为独立的器乐曲。莫扎特、贝多芬、舒伯特等人均作有钢琴幻想曲。贝多芬又作有钢琴、合唱、管弦乐队的《合唱幻想曲》。李斯特采用歌剧或大型乐曲中的曲调而编成的即兴性钢琴独奏曲,亦用此名称,如《唐璜幻想曲》、《艾尔南尼幻想曲》。

幻想画 凭艺术家的幻想所作之画。如英国画家布莱克、西班牙画家达利、法国画家夏加尔等的作品。有时以梦为题材来表现内心的迷念和恐惧。虽任意发挥想像力,但仍有意识觅求画面上想像因素的相互关系。或表现自我,或把互不相干的事物集合在一起,如人物腾飞在城市的上空似梦游神等。此外,如意大利画家提埃坡罗和西班牙画家戈雅富于幻想的蚀刻版画也很著名。

幻像电路 不增设电话线,而能增加通话对数的电路。在音频电话通信中,利用转电线圈,使两对线构成三对通信电路(如图一);或一对线利用地线构成两条通信电路(如图二)。因这种新加的电路没有专为它敷设电线,而是借用原有线路构成,故名。可用来进行电报、电话通信等,能提高线路利用率。

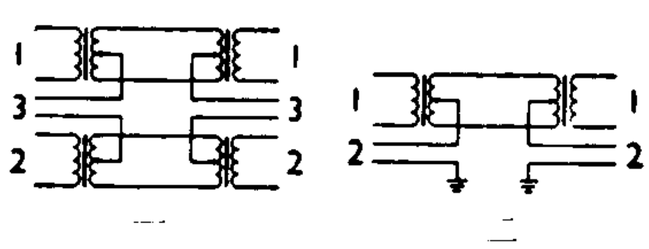

幻像电路

幻想交响曲(曲 qǔ)(Op.14) 法国作曲家柏辽兹作于 1830 年。同年在巴黎首次演出。翌年修订。副题为《一个艺术家生活的插曲》。五乐章:(1) 梦幻与热情,(2) 舞会,(3) 田野景色,(4) 朝断头台行进,(5) 女妖夜宴之梦——女妖回旋曲。乐曲出版时附序言及各乐章解说。序言大意为:一个敏感而又富于幻想的青年艺术家因失恋而服毒自杀,由于剂量不足未致死。在昏迷状态中,种种奇异的幻影化成乐思。全曲贯串了代表恋人的固定乐思,这一写法开瓦格纳的主导动机和弗兰克的循环曲式结构的先河。在交响曲史上,本曲为第一部标题交响曲,对后来的标题交响音乐创作产生了深远影响。

²**幼** ㊀(yòu) ❶未长大的。如:幼儿;幼苗。❷小孩儿。陶潜《归去来兮辞》:"携幼入室。"❸对儿童爱护。《孟子·梁惠王上》:"幼吾幼,以及人之幼。"赵岐注:"幼,犹爱也。爱我之幼,亦爱人之幼。"❹蚕眠。陆游《幽居初夏》诗:"妇喜蚕三幼,儿夸雨一犁。"自注:"乡中谓蚕眠为幼。"

㊁(yào 要) 见"幼眇"。

幼艾 ❶年轻貌美的人。《国策·齐策三》"齐王夫人死,有七孺子皆近"高诱注:"孺子,幼艾美女也。"又《赵策三》:"而王不以予工,乃与幼艾。"此指赵王男宠建信君。❷犹言老少。《楚辞·九歌·少司命》:"竦长剑兮拥幼艾。"王逸注:"幼,少也;艾,长也。"

幼虫 一般泛指由卵孵化出来的幼体,但习惯上仅指完全变态类昆虫的幼体。由幼虫发育为成虫,需经过若干次的蜕皮和变态(经过蛹期)。幼虫的形态和习性与成虫完全不同。例如,蚕儿为家蚕蛾的幼虫,蛴螬是金龟子的幼虫。

幼体 在具有成体的特征性形态之前,能营独立生活的胚胎个体。某些无脊椎动物和两栖动物,在个体发育过程中需经幼体阶段。例如,河蟹的幼体称溞状幼体、大眼幼体;海参的幼体称耳状幼体、樽形幼体、五触手幼体;蛙的幼体称蝌蚪。由卵孵化出来的昆虫幼体,称幼虫。

幼妙(yào ·) 同"幼眇❶"。

幼学 《礼记·曲礼上》:"人生十年曰幼,学。"郑玄注:"名曰幼,时始可学也。"后因称十岁为"幼学之年"。

幼眇(yào miào) ❶幽微;微妙。《汉书·中山靖王胜传》:"每闻幼眇之声,不知涕泣之横集也。"颜师古注:"幼眇,精微也。"亦作"幼妙"。司马相如《长门赋》:"声幼妙而复扬。"❷窈窕;美好。《汉书·外戚传上》:"念穷极之不还兮,惟幼眇之相羊。"颜师古注:"幼眇,犹窈窕也。"

幼稚 年纪小。《汉书·外戚传下》:"幼稚愚惑,不明义理。"亦指儿童。陶潜《归去来兮辞序》:"幼稚盈室,瓶无储粟。"后引申指缺乏经验或智能薄弱。

幼儿园 幼儿教养机构。1771 年法国牧师奥贝兰(Jean Frédéric Oberlin, 1740—1826)于孚日创办幼儿学校。1802 年欧文在苏格兰新拉纳克为二至六岁的工人子女创办幼儿学校。1837 年福禄培尔创办幼儿园。19 世纪后半期,各资本主义国家相继设立。中国 1904 年《奏定学堂章程》规定设蒙养院,收三至七岁幼儿。最先设立的为武昌模范小学堂的蒙养院和京师第一蒙养院。1912—1913 年的壬子·癸丑学制改称蒙养园。1922 年定名为幼稚园。中国现制称幼儿园,招收三至六七岁的幼儿。以游戏为主要活动,逐步进行有组织的作业,如语言、认识环境、图画、手工、音乐等,并注重养成良好生活习惯。为了便利教养,按照年龄划分为小班、中班、大班。农村人口分散,则采取单班分组办法。根据条件和需要,有全日制、寄宿制等形式。1981 年教育部颁发《幼儿园教育纲要(试行草案)》,规定幼儿园的任务是向幼儿进行体、智、德、美全面发展的教育,使他们的身心健康活泼地成长,为入小学打好基础。

幼儿期 亦称"学龄前期"。指四至六岁的小儿。此期身高体重的增长较以前减慢,但四肢增长较快。肌肉逐渐增强,活泼好动,求知欲和摹仿性亦加强。应注意正面、积极的启发诱导,多给予集体游戏和户外活动,积极开展体育活动,为以后接受学校教育作好准备。

幼龄林 幼年时期的林分。主要营林技术措施为透光伐和除伐。划分标准见"林龄组"。

幼稚园 即"幼儿园"。

幼儿急疹 亦称"婴儿玫瑰疹"。由病毒引起的急性传染病。多见于一岁以内的婴儿。起病急,突发高热,持续三四天。大多在体温骤退时全身出现玫瑰色皮疹,一二天后消退。毋需特殊治疗。但患儿应予隔离至疹退,并加强护理。

幼儿前期 亦称"托儿所期"。指一至三岁的小儿。此期生长发育比婴儿期缓慢,饮食由乳类改为以谷类为主食,说话成句,会走、会跑。在两岁半左右 20 个乳牙全部出齐,前

囟在一岁半前后闭合。应注意营养，多参加户外活动，预防传染病，防止意外事故，培养卫生习惯等。

幼儿教育 亦称"学前教育"。旧称"幼稚教育"。入小学前的幼儿在教养机构所受的教育。各国规定的起讫年限不尽相同。中国在城市和农村中广泛建立幼儿园，现制招收三至六七岁的幼儿。欧洲近代幼儿教育机构产生于18世纪70年代。福禄培尔、蒙台梭利等对幼儿教育的理论和实践产生过重要影响。在我国，宋庆龄、陈鹤琴等对幼儿教育事业有较大贡献。

幼幼集成 书名。清陈复正著。六卷。成于乾隆十五年(1750年)。收集儿科文献和民间有效方药，"存其精要，辨其是非"，结合临床实践，汇编成书。前四卷载儿科诊断、主要疾病、杂证及疮疡证治；除列一般方剂外，并载验方及外治法，认为"惊风"即是"痉病"，论述了病机和治法。后二卷载有重加整理的万氏痘麻歌赋。为中医儿科临床常用的参考书。

幼体生殖 动物在幼年期，卵细胞行单性生殖，长成胚胎而后产出体外。如三代虫、瘿蝇、某种寄生蜂。

幼林抚育 对新造幼林的抚育措施。主要是除草、松土和培土，如有条件，也实行施肥或灌溉。一般在造林后连续进行两三年，初年次数较多，其后逐年递减。

幼学琼林 中国旧时的蒙学课本。明程允升著。原名《幼学须知》，又名《成语考》、《故事寻源》。嘉庆间，经邹圣脉增补，改名《幼学琼林》，简称《幼学》。共四卷。博采自然、社会、历史、伦理等方面的知识典故，编为骈语，以便诵记。另有钱元龙校订《幼学须知句读》、董成重注《幼学求源》等本。

幼子继承制 亦称"幼嗣继承制"。由年龄最小的儿子继承财产和名位的制度。起源于父系氏族制早期。流行于世界部分地区。中国春秋战国时期的秦、楚等国已有此制。建国前的彝、布依、仡佬、佤、傈僳、景颇、普米、怒、珞巴、鄂温克、哈萨克、柯尔克孜等族的部分地区，仍不同程度地保留着幼子继承权。

幼发拉底河 (Euphrates River) 西亚最长的河流。发源于土耳其东部山区，流经叙利亚和伊拉克。下游在距河口190公里处的古尔奈(Al Qurna)同底格里斯河汇合后，称阿拉伯河，注入波斯湾。全长2 750公里。流域面积67.3万平方公里。重要支流有中游左岸的伯里赫河(Belikh)和哈布尔河(Khābūr)。靠春季融雪和冬雨补给水源。中下游自古即引出灌溉渠道发展农业，是古文化发祥地之一。伊拉克的希特(Hīt)以下可通汽船。

幼林除草松土机 亦称"幼林抚育机"。在幼林地进行除草、松土和培土作业的机械。有拖拉机悬挂式、牵引式和手扶自走式等。工作部件有铲式、圆盘式和旋耕式。机架较高，以适应在幼林上跨行作业。还可用于休闲地或直播造林前林地的全面除草松土作业。

7 **幼鸠** 〔**鸮**〕(yǎo，又读yòu) 鸟名。《尔雅·释鸟》："鸮，头鸡。"郭璞注："似凫，脚近尾，略不能行，江东谓之鱼鸡。"

9 **幾** ㊀(jī 基) ❶事物出现前或变化前的细微迹象。《易·系辞下》："幾者，动之微，吉之先见者也。"王弼注："吉凶之彰，始于微兆。"孔颖达疏："幾，微也。"引申为事端。《书·皋陶谟》："一日二日万幾。"亦作"机"。❷危险。《书·顾命》："疾大渐，惟幾。"❸查察。《周礼·地官·司关》："国凶札，则无关门之征，犹幾。"亦作"讥"。

㊁(jì 记) 通"冀"。盼望。顾炎武《吴同初行状》："又幾其子之不死而复还也。"

㊂(qǐ 起) 通"岂"。《荀子·荣辱》："是其为相县也，幾直夫刍豢稻粱之县糟糠尔哉？"杨倞注："幾读为岂。"

㊃(qí) ❶见"沂鄂"。❷通"颀"。长貌。《史记·孔子世家》："丘得其为人，黯然而黑，幾然而长。"

㊄"几㊀㊃"的繁体字。

幾社 明末的文社。主要成员有陈子龙、夏允彝、徐孚远、何刚等人。其文学主张颇受前后七子影响，作品则对时政的混浊、民生的疾苦有所揭露。明亡后，陈子龙等数人曾致力抗清。

幾事 机密事。《易·系辞上》："幾事不密则害成。"

幾谏 婉言劝谏。《论语·里仁》："事父母，幾谏。"何晏集解引包咸曰："幾者，微也。当微谏纳善言于父母。"刘宝楠正义："微谏，为和顺之义。"

幾微 细微的迹象。语出《易·系辞下》"幾者，动之微，吉之先见者也。"韩愈《送殷员外序》："今子使万里外国，独无幾微出于言面。"

12 **畿** (jī 机) ❶古代王都所在处的千里地面。《诗·商颂·玄鸟》："邦畿千里，维民所止。"后多指京城管辖的地区。如：京畿；畿辅。引申即谓方千里。《国语·楚语上》："而至于是有畿田。"韦昭注："方千里曰畿。"❷门槛。《诗·邶风·谷风》："薄送我畿。"毛传："畿，门内也。"段玉裁《说文解字注·田部》："畿，谓门限也。"❸唐宋时县的等级名。见"紧❼"。❹姓。

畿辅 ❶畿，京畿；辅如汉代的三辅。合指京都周围附近的地区。张煌言《师入太平府》诗："天骄取次奉冠裳，畿辅长驱铁裲裆。"❷清代直隶省的别称，如《畿辅通志》。

畿辅丛书 丛书名。清光绪间王灏辑。一百七十种。王灏配合纂修《畿辅通志》，汇集河北乡邦文献，辑刻自周秦至明清的乡贤著述为丛书。所收多校雠较精、流传较少的书。其中汇刻书六家，除《永年申氏遗集》是佳胤、涵光、涵煜等一家合集外，馀为清初学者颜元、李塨、孙奇逢、尹会一、崔述各家全集。

畿辅河道水利丛书 水利著作。清吴邦庆编。邦庆字霁峰，霸州(今属河北)人。嘉庆进士，道光年间任河东河道总督。道光三年(1823年)海河流域雨涝成灾，清廷决定疏浚河道，邦庆深感无专志河道疏浚之书，遂编辑有关京、津、冀地区水利的前代文献及本人著作而成此丛书，共收有《直隶河渠志》、《陈学士文抄》、《水利营田图说》(清陈仪著)，《潞水客谈》(明徐贞明著)，《怡贤亲王疏抄》(清允祥著)，《畿辅水利辑览》、《泽农要录》、《畿辅水道管见》、《畿辅水利私议》(吴氏自撰)等九种。

79. 巛　　部

巛 ㊀(chuān) "川"的古体字。《书·益稷》:"浚畎浍距川。"《说文·巛部》引作"浚巛巛距巛"。

㊁(kūn) "坤"的古体字。《后汉书·舆服志下》:"乾巛有文。"

3 巛 (liè) 见"巛巛"。

巛巛 水流貌。见《玉篇·川部》。

4 災 "灾"的异体字。

5 甾 ㊀同"菑(灾)"。

㊁(zī 资) 同"淄"。河名。《汉书·地理志上》:"惟、甾其道。"《书·禹贡》作"潍、淄其道"。

甾川 (zī—) 郡国名。汉文帝分临淄郡东部置,景帝时为参加叛乱的七国之一。治剧(今寿光市南)。西汉末辖今山东淄博市、青州市及寿光市部分地区。东汉并入北海国。

甾醇 即"固醇"。

甾族化合物 即"类固醇"。

7 邕 (yōng) ❶城邑四方有水,环抱成池,谓之邕。《说文·巛部》:"邕,邑四方有水,自邕成池者是也。"❷通"壅"。堵塞。《汉书·王莽传中》:"长平馆西岸崩,邕泾水不流。"颜师古注:"邕读曰壅。"❸同"雍"。和睦。《晋书·桑虞传》:"虞五世同居,闺门邕穆。"❹地名。见"邕州"。

邕宁 县名。在广西壮族自治区南宁市东南部。郁江(邕江)和湘桂、南防两铁路经过境内。县人民政府驻蒲庙镇。晋置晋兴县,隋改宣化县,1914年改邕宁县。以邕江得名。产稻、玉米、甘薯、甘蔗、花生、黄麻、烟草、茶叶及菠萝、芭蕉、柑、橙等。工业以制糖、水泥、采煤为主。古迹有昆仑关。

邕奴 见"雍奴❶"。

邕州 州、路名。唐贞观六年(公元632年)改南晋州置,因邕溪水得名。治宣化(今南宁市南)。辖境相当今广西南宁市及邕宁、武鸣、隆安、大新、崇左、上思、扶绥等县地。五代晋天福七年(942年)改名诚州,南汉初复旧。元至元十六年(1279年)升为邕州路,泰定元年(1324年)改名南宁路。唐时曾为邕管经略使、岭南西道节度使治所,五代时曾为建武军节度使治所。

邕剧 戏曲剧种。流行于广西南宁、百色一带。形成于清道光、咸丰年间(1821—1861)。唱腔以南路(二黄)、北路(西皮)为主。受祁剧、桂剧和粤剧的影响较大。表演注重武打。

8 巢 (cháo) ❶鸟及蜂、蚁等的窠。《诗·召南·鹊巢》:"维鹊有巢。"亦指敌人或盗贼盘踞的地方。《新唐书·杜牧传》:"必覆贼巢。"❷巢笙,古代乐器名。《尔雅·释乐》:"大笙谓之巢。"❸古国名。偃姓,为群舒之一;一说子姓。在今安徽巢湖市,公元前518年灭于吴。❹姓。宋代有巢谷。

巢车 古时军中用以探察敌情的瞭望车。《左传·成公十六年》:"楚子登巢车以望晋军。"《通典》卷一百六十:"以八轮车,上树高竿,竿上安辘轳,以绳挽版屋止竿首,以窥城中……亦谓之巢车,如鸟之巢。"

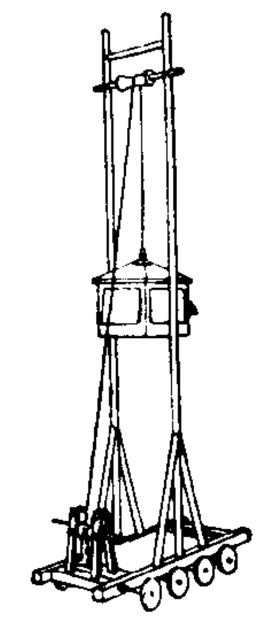
巢　车

巢父 古代隐士。相传因巢居树上得名。尧让以君位,他不受。尧又将君位让许由,他教许由隐居。

巢穴 鸟兽的窝巢。颜延之《北使洛》诗:"宫陛多巢穴,城阙生云烟。"亦比喻隐居之处。《后汉书·周燮传》:"吾既不能隐处巢穴,追绮季之迹。"绮季,汉初商山四皓的绮里季,隐士。后亦比喻敌人或盗贼盘踞的地方。

巢虫 亦称"绵虫"、"蜡蛀虫"。昆虫纲,鳞翅目,蜡螟科。蜡螟的幼虫。蜜蜂敌害之一。有大蜡螟(*Galleria mellonella*)和小蜡螟(*Achroia grisella*)两种。蜡蛾在温暖季节白天潜伏于蜂箱附近,夜间到蜂箱内产卵。巢虫蛀食巢脾,穿成隧道作茧,严重毁坏巢脾,强群能自行驱除,弱群及中华蜜蜂易受害。防治法:饲养强群,填塞蜂箱内外缝隙;空脾用硫黄燃烧产生的气体(SO_2)或二硫化碳熏蒸,并贮藏于凉爽干燥处所。

巢许 巢父和许由。相传是唐尧时人,隐居不仕。杜甫《奉赠萧二十使君》诗:"巢许山林志。"亦作"巢由"。《汉书·薛方传》:"尧舜在上,下有巢由。"

巢县 旧县名。在安徽省中部、巢湖东岸。唐由襄安县改称。1983年撤销,并入巢湖市。

巢房 工蜂用蜡筑造为培育后代或贮存蜜粉等用的房孔。房孔正六棱形,房底由三个平行四边形拼合而成。在同一巢脾上小些的称工蜂房,大些的称雄蜂房;房孔不规则的称过渡房;培育蜂王口朝下坛形的称*台基。

巢框 供蜜蜂营造巢脾用的木框。穿好铁丝,安上巢础(两面具有正六棱形巢房基的蜡板)后,在条件适宜时,放入蜂巢内,工蜂即在其上营造巢房。巢框应略小于蜂箱内围尺寸,以便蜜蜂自由通过。

巢菜 (*Vicia cracca*) 亦称"草藤"、"广布野豌豆"。豆科。多年生草本。羽状复叶,小叶4~12对,线状矩圆形。夏秋开花,花大,总状花序;花冠蝶形,青紫色或蓝色。荚果光滑,有种子3~5粒。分布于北半球的温带、亚寒带;亦见于中国北部及中部。栽培作牧草或绿肥;嫩苗称巢芽,作蔬菜;全草入药,功能活血调经、止血、解毒,治鼻衄、月经不调、疔疮。

巢脾 由公共底、公共边连成一片的巢房。是蜜蜂栖息、繁殖、贮放饲料和进行其他活动的场所。现代人工饲养的蜂群的巢脾都筑造在巢框内的巢础上。

巢湖 ❶一称焦湖。在安徽省中部巢湖、肥西、肥东、庐江等市县间。为断层陷落所成。湖呈鸟巢状,故名。面积

769.5 平方公里，湖面海拔 8.37 米，最深处 3.76 米，贮水量 20.7 亿立方米。为中国第五大淡水湖。西、北有柘皋河、南肥河、丰乐河、杭埠河等来汇，湖水东经裕溪河下泄长江。有蓄水、灌溉、航运之利。以产银鱼著名。❷市名。在安徽省中部、巢湖东岸。淮南铁路横贯。秦为居巢县地，东晋置蕲县，隋改襄安县，唐改巢县。1982 年由巢县城区析设巢湖市。以巢湖得名。1983 年巢县撤销并入。巢湖地区行署驻此。人口 81.6 万（城镇 27.1 万，1996 年）。工业有水泥、机械、纺织、造船、采矿（铁、铜、煤）等。农产有稻、小麦、棉花、油菜籽、花生、麻、茶叶等。水产以蟹、银鱼、虾米著名。特产滩梨、"巢湖花边"。名胜古迹有半汤温泉、王乔洞、银屏山、姥山、中庙、仙人洞。

巢鼠 (*Micromys minutus*)　哺乳纲，啮齿目，鼠科。体小，长 5～8 厘米，尾长，能缠绕。尾端上面裸露。体背棕黄或棕褐色；腹面白色或略带沙黄色。栖息农田附近的草丛、芦、芒或灌木丛中，以昆虫、野生植物及农作物种子、嫩枝等为食。通常在草本植物以及稻、麦和大豆等作物上营巢。分布于中国各地（海南岛除外）；也产于欧洲、俄罗斯西伯利亚、蒙古、朝鲜半岛、日本、印度（阿萨姆邦）、缅甸和中南半岛北部。

巢蜜　贮存在封盖蜜房内未经分离和巢脾一起食用或待售的成熟蜜。有格子巢蜜、整脾巢蜜、切块巢蜜、混合巢蜜数种。格子巢蜜又有双面和单面之分。中华蜜蜂泌蜡丰富、蜡质洁白、房壁脆薄、不采树胶，是生产巢蜜的好蜂种。

巢蕨 (*Neottopteris nidus*)　蕨类植物，铁角蕨科。根状茎短粗，顶端密生深棕色鳞片。叶辐射状丛生于根状茎顶部，中空像鸟巢，故名。叶片革质，阔披针形，基部渐狭，下延。孢子囊群狭条形，生于叶片上部的侧脉上侧。囊群盖条形，厚膜质。常成大丛附生于雨林中树干上或林下岩石上。广布于亚洲热带；中国产于华南和西南。

巢元方　隋医学家。曾任太医博士，隋大业六年（公元 610 年）主持编辑*《诸病源候论》。

巢经巢集　别集名。清郑珍作。二十卷。凡文集六卷，诗集九卷，诗后集四卷，遗诗一卷。另附录一卷，及其子知同《屈庐诗集》四卷。有近代陈夔龙刻本。近人又辑录逸诗一卷。建国前贵州地方辑郑氏著作，刻《巢经巢全集》，除诗文集外，尚有说经与训诂等作品，共十余种。今人整理有《巢经巢诗钞笺注》。

80. 王　　部

王 ㊀(wáng)　❶一国的君主。如：国王；君王。按三代时唯最高统治者称王。见"三王"。周衰后则列国君主亦称王。如：楚王、吴王、越王。❷封建时代的最高封爵。如：诸侯王；藩王；郡王；亲王。❸指辈分的尊大。见"王父"、"王母❶"。❹同类中最特出或特大的。如：兽王；花王；王蛇。❺古时谓中原以外的民族来朝。《书·大禹谟》："四夷来王。"孔传："四夷归往之。"❻姓。

㊁(wàng)　❶君临一国。《诗·大雅·皇矣》："王此大邦。"❷成王业。《孟子·梁惠王上》："保民而王，莫之能御也。"❸通"旺"。《庄子·养生主》："神虽王，不善也。"

㊂(wǎng)　通"往"。《诗·大雅·板》："及尔出王。"郑玄笺："与女出入往来。"

王人　❶王者；君主。《书·君奭》："王人罔不秉德，明恤小臣。"❷王臣；帝王的使臣。《左传·僖公八年》："冬，王人来告丧。"❸复姓。汉代有王人宰公。

王力 (1900—1986)　中国语言学家。字了一，广西博白人。曾就读于清华大学国学研究院，师事梁启超、王国维、赵元任。后留学法国，获巴黎大学文学博士学位。历任清华大学、广西大学、西南联大、中山大学、岭南大学、北京大学等校教授，中国文字改革委员会副主任，全国政协常委。一生从事汉语教学与研究工作，对汉语语音、语法、词汇的历史和现状研究精深。是中国科学院哲学社会科学部委员。兼擅诗文、翻译。著有《中国现代语法》、《汉语诗律学》、《汉语音韵学》、《汉语史稿》、《中国语言学史》、《同源字典》、《龙虫并雕斋琐语》等，其论著汇编成《王力文集》。

王　力

王子　❶帝王的儿子。《书·微子》："王子弗出，我乃颠隮。"此谓殷帝乙的长庶子微子。❷贵族子弟的通称，犹言"王孙"。《说苑·善说》："今日何日兮，得与王子同舟。"指楚王母弟鄂君子晰。❸复姓。汉代有王子中同。

王气　古谓帝王所在处的祥光瑞气。《新五代史·吴越世家》："豫章有善术者，望斗牛间有王气。"也指王朝的气运。庾信《哀江南赋序》："将非江表王气，终于三百年乎？"

王仁　朝鲜三国时代百济学者。约公元 4 世纪末应在日百济学者阿直岐之邀，携《论语》十卷、《千字文》一卷赴日本；传为日本有汉籍之始。旋任皇子之师。日本史书称之为和迩吉师。

王父　祖父。《尔雅·释亲》："父之考为王父。"又曾祖为曾祖王父，高祖为高祖王父。亦为对老人的尊称。

王公　❶《考工记·总序》："坐而论道，谓之王公。"郑玄注："天子诸侯。"孙诒让正义："阮元云：'注以天子释王，以诸侯释公也。'案阮说是也。"《北堂书钞·职官部》引《五经异义》云："古周礼说天子立三公，曰太师、太傅、太保，无官属，与王同职，故曰坐而论道，谓之王公。"❷泛指王侯公卿、达官贵人。杜甫《饮中八仙歌》："张旭三杯草圣传，脱帽露顶王公前，挥毫落纸如云烟。"❸清亲王、郡王、贝勒、贝子、镇国公、辅国公六等封爵的俗称。原为对满族贵族专用的封号。后也用以封赠蒙古、西藏和新疆各民族的上层人物。

王凤　❶王凤（?— 前 22）。西汉魏郡元城（今河北大名东）人，原籍东平陵（今山东章丘西北），字孝卿。妹王政君为元帝皇后。初为卫尉，袭父爵阳平侯。成帝时，以外戚为大司马、大将军、领尚书事。其弟五人也都封侯，称为"五侯"。专断朝政，排除异己，内外官吏多出其门下，"五侯"亦争相奢侈。后病卒。❷王凤。新莽末绿林起义军首领。新

市(今湖北京山东北)人。天凤四年(公元17年),与王匡等在绿林山(在今湖北京山北大洪山)领导饥民起义。后率部分起义军北入南阳(治今河南南阳),号"新市兵"。昆阳之战时曾率军守城。王莽政权被推翻后,被刘玄封为宜城王。

王允 (137—192) 东汉太原祁县(今属山西)人,字子师。初为郡吏,曾捕杀宦官党羽。灵帝时,任豫州刺史,镇压黄巾起义军。初平元年(公元190年),任司徒。后与司隶校尉黄琬密谋诛董卓,并联络吕布将卓刺死。不久,卓部将李傕、郭汜攻入长安,被杀。

王水 由一体积浓硝酸和三体积浓盐酸混合而成的溶液。有比浓硝酸或浓盐酸更强烈的腐蚀作用,金、铂亦能溶于其中。由于混合后有亚硝酰氯及氯气生成,故溶液迅速变黄,不稳定,应在使用前配制。冶金工业中用作溶剂。

王平 (1907—1998) 湖北阳新人。1930年参加红军,同年9月加入中国共产党。历任红军团政委、军政委,参加中央苏区反"围剿"和长征。后任晋察冀军区分区政委兼政治部主任,冀中军区政委,冀晋军区政委兼政治部主任,北岳军区第二政委兼纵队政委,北岳军区、察哈尔军区司令员。建国后,任华北军区副参谋长兼干部部部长,总参谋部动员部部长,志愿军第二十兵团政委,志愿军副政委兼政治部主任、政委,解放军军事学院政委,炮兵政委,武汉军区政委。1955年被授予上将军衔。是中共第十一届中央委员,第五届全国人大常委会委员。

王旦 (957—1017) 北宋大名莘县(今属山东)人,字子明。太平兴国进士。真宗咸平四年(1001年)任参知政事,澶渊之役时,留守京师。景德三年(1006年)拜相,监修《两朝国史》。他曾拒绝契丹、西夏钱粟之请。不凭私臆,荐人多厚重之士,寇準屡加非议,但他常称誉準。天禧元年(1017年)以病罢相,荐準继其任。对真宗所行封禅、"天书"等活动,则从不反对。

王田 ❶中国封建社会皇室所有土地的通称。❷王莽新朝实行的国家土地所有制。始建国元年(公元9年),王莽为解决豪强兼并土地问题,废止土地私有制,将所有土地收归国有,称王田;奴婢改称私属,不准买卖;并按孟子所述*井田制一夫一妇授田百亩的原则,规定男口每人给田百亩,全家男口不到八人,而占田超过一井(九百亩)的,多余的土地分给九族和乡邻无地、少地的人。因遭普遍反对,未能贯彻。始建国四年,王莽被迫准许土地和奴婢买卖,王田制名存实亡。

王瓜 (*Trichosanthes cucumeroides*) 亦称"土瓜"、"假栝楼"。葫芦科。多年生攀缘草本。块根肥大,纺锤形。卷须不分叉或分两叉。叶互生,近心脏形,3~5浅裂。夏季开花,花腋生,单性,白色,雌雄异株,花冠裂片边缘流苏状。果实球形至椭球形,橘黄色。分布于中国浙江、江苏、湖北、台湾等地;日本也有分布。块根入药。

王令 (1032—1059) 北宋诗人。字逢原,广陵(今江苏扬州)人。以教书为生。其诗语言粗犷,风格劲健,颇受韩愈、卢仝影响。《梦蝗》、《暑旱苦热》等诗,或描写社会生活,或抒写自己的政治抱负,为时所称。王安石甚推重其文章和为人。有《广陵先生文集》、《十七史蒙求》。

王母 ❶祖母。《尔雅·释亲》:"父之妣为王母。"参见"王父"。❷岳母的敬称。《颜氏家训·风操》:"中外丈人之妇,猥俗呼为丈母,士大夫谓之王母。"❸指西王母。古代传说中的神名。《后汉书·张衡传》:"聘王母于银台兮。"李贤注:"王母,西王母也。"参见"西王母❶"。❹鸟名。杜甫《玄都坛歌寄元逸人》:"子规夜啼山竹裂,王母昼下云旗翻。"按段成式《酉阳杂俎·广动植》:"齐郡函山有鸟,足青,觜赤黄,素翼绛额,名王母使者。"

王匡 ❶王匡(?—23)。新莽时魏郡元城(今河北大名东)人,原籍东平陵(今山东章丘西北)人,王莽侄。任太师,与更始将军廉丹率军残酷镇压赤眉起义。百姓称为"宁逢赤眉,不逢太师(王匡);太师尚可,更始(廉丹)杀我。"不久大败于成昌(今山东东平西),军溃逃走。后又奉命防守洛阳,为绿林军攻破,被俘杀。❷王匡(?—25)。新莽末新市(今湖北京山东北)人。天凤四年(公元17年),与王凤等在绿林山(在今湖北京山北大洪山)领导饥民起义。后因山中大疫,率部分起义军北入南阳(治今河南南阳),号"新市兵"。更始元年(23年),率起义军攻占洛阳。王莽政权被推翻后,被刘玄封为比阳王。后遭刘玄疑忌,几为所杀,乃率兵归赤眉军。后投降刘秀,为刘秀部将所杀。

王式 唐太原(今山西太原西南)人。以门荫累迁至监察御史。咸通元年(公元860年),任浙东观察使,率兵镇压裘甫起义军。三年,任武宁节度使,镇压徐州"银刀军"兵变,杀数千人。后为左金吾大将军,卒。

王戎 (234—305) 西晋琅邪临沂(今山东临沂北)人,字濬沖。好清谈,为"竹林七贤"之一。惠帝时,累官尚书令、司徒。贪吝好货,广收八方园田,积钱无数,每自执牙筹,昼夜计算,为时所讥。

王考 ❶对已故祖父的敬称。《礼记·祭法》:"曰王考庙。"孔颖达疏:"曰王考庙者,祖庙也。"黄宗羲《金石要例·书祖父例》:"范育《吕和叔墓表》,称曾祖为皇考,祖为王考。"❷对已故父亲的敬称。韩愈《监察御史元君妻京兆韦氏夫人墓志铭》:"王考夏卿,以太子少保卒,赠左仆射。"

王朴 (906—959) 五代周东平(今属山东)人,字文伯。初为周世宗掌书记。世宗即位,献"平边策",主张先取江淮,再逐步消灭南方割据势力,最后平定北汉。官至枢密使,兼东京留守。精历法,著有《大周钦天历》。

王师 帝王的军队。陆游《示儿》诗:"王师北定中原日,家祭毋忘告乃翁。"

王则 (?—1048) 北宋仁宗时河北士兵起义首领。涿州(治今河北涿州)人。荒年流亡到贝州(治今河北清河西北),卖身为牧羊人。后投宣毅军,升为小校,入弥勒教。庆历七年(1047年)冬,与教首李教等谋,拟联合德齐等州教徒,准备在次年元旦同日起事。因教徒潘方净带刀往见北京(今河北大名)留守贾昌朝,迫其投降不成,乃提早于冬至日在贝州发动兵变,拘知州张得一,占领武库,释放狱囚。他被推为东平郡王,建国号为安阳,年号得圣。战士面刺"义军破赵得胜",以示推翻宋王朝统治的决心。次年宋明镐、文彦博率重兵围攻,掘地道破城。他突围到村舍,被俘至东京(今河南开封),英勇就义。

王乔 神话人物。传为东汉明帝时河东(郡治今山西夏县北)人,曾任叶县令。有神术。常自县至京师,而不见车骑;临至,必有双凫飞来,人举网得之,则为乔所穿之鞋。其后,天忽降玉棺于堂前,乃沐浴服饰卧棺中,葬于城东,土自成坟。或言王乔即古仙人*王子乔所化。见《风俗通·正失》及《后汉书·王乔传》。

王伦 ❶王伦(?—1043)。北宋时人。兵士出身。庆历三年(1043年)夏在沂州(治今山东临沂)率士兵百余人起义,杀巡检使朱进。一度北上攻密青两州(相当今山东诸城、青州),转又乘虚南下,进克泗州(治今江苏泗洪东南),

渡过淮河，先后攻入楚、真、扬、泰四州及高邮军（今江苏淮安、仪征、扬州、泰州、高邮等地），直达和州（治今安徽和县）。旋战死。❷王伦（1084—1144）。宋大名莘县（今属山东）人，字正道。建炎元年（1127年）以朝奉郎假刑部侍郎赴金，被扣至绍兴二年（1132年）放还。七年第二次赴金，见挞懒。次年复与金使同至临安（今浙江杭州），约定和议。绍兴九年以端明殿学士签书枢密院事赴金，被兀朮扣留，不屈被杀。

王庄 清代王公贵族的庄园。即王公所有的官庄。收入俱归王公贵族享用。主要分布于今河北、辽宁两省。参见"八旗庄田"、"拖克索"。

王亥 亥，一作胲、核、该、垓，或误作振、眩、冰。甲骨文又称为高祖亥、高祖王亥。商汤的七世祖。相传开始从事牧畜业。他放牧到黄河北岸，被有易首领绵臣杀死，夺去牛羊。其子上甲微向河伯借兵，为其复仇，攻有易，杀绵臣，夺回牛羊。

王充（27—约97） 东汉唯物主义哲学家。字仲任。会稽上虞（今属浙江）人。出身"细族孤门"。少游洛阳太学，曾师事班彪，好博览而不守章句。历任郡功曹、治中等官，后罢职家居，从事著述。一生尽力于反对宗教神秘主义和目的论，发展了古代唯物主义。认为"天地合气，万物自生，犹夫妇合气，子自生矣"（《论衡·自然》），即由于"气"本身的运动而产生万物，不存在有意志的创造者。指出天地、阴阳不生不死，初步接触到世界无限性问题。认为自然界的"灾异"是"气"变化的结果，与人事无关。人的生命和精神也以"精气"为物质基础，"人未死，在元气之中；既死，复归元气"，"死而精气灭"（《论死》），根本没有脱离形体而独立存在的灵魂，抨击了当时流行的"天人感应"的目的论和灾异、谴告、鬼神等迷信。承认感官经验是知识的来源，批判"生而知之"和圣人"前知千岁后知万世"的唯心论调；同时也主张"不徒耳目，必开心意"，重视理性思维的作用，并强调用"效验"、"证验"作为检查知识可靠性的标准。但也以为有千岁万世不变的知识和"不可知之事"。主张人性因禀气不同而有善恶，强调人性可以改变。在社会历史观上存在机械的命定论，认为个人的贵贱寿夭，国家的治乱安危，都受"时数"的支配。在美学上主张美与真的统一。提出"真美"，以同"虚妄"相对立，将艺术的目的归结为"劝善惩恶"。论文强调内容，提倡通俗，反对崇古。著作有《论衡》。

王　充

王冰 唐医学家。号启玄子。相传曾任太仆令，故后人亦称王太仆。平素钻研医学，积十二年时间，注释《黄帝内经素问》九卷。因原书第七卷早佚，乃以其旧藏之卷补入（即现行本十九卷至二十二卷中七篇大论），并改编成二十四卷，对保存及传播古代医学文献作出了贡献。另有《玄珠密语》、《元和纪用经》，据考为后人托名之作。

王安（1920—1990） 美籍华裔企业家。祖籍江苏昆山。1940年毕业于上海交通大学。1945年赴美留学，获哈佛大学应用物理学博士学位。1955年创建王安电脑有限公司，1982年公司跻身美国计算机企业十强之列。1986年当选为全美最杰出的移民之一，并获美国总统授予的自由奖章。一生共获40多项发明专利，为近代计算机技术的发展作出了重大贡献。

王艮（1483—1541） 明哲学家。泰州学派的创立者。初名银，王守仁为其更名，字汝止，号心斋。泰州安丰场（今属江苏东台）人。出身盐丁，壮年才读《大学》、《论语》等书。后拜王守仁为师，但又"时时不满师说"。以讲学终生。门徒中有樵夫、陶匠、农民等。提出"百姓日用即道"的命题，主张从日常生活中贯彻封建伦理道德。认为"格物之物，即物有本末之物"，格如格式之格，即絜矩。吾身是"本"，是个"矩"；家国天下是"末"，是个"方"。矩正则方正，强调身为家国天下的根本，以"安身立本"作为封建伦理道德的出发点。后因有"淮南格物说"之称。重视教育，认为"论学则不必论天分"。著作有《王心斋先生遗集》。

王导（276—339） 东晋大臣。字茂弘，琅邪临沂（今山东临沂北）人。西晋末，为琅邪王司马睿献策移镇建康（今江苏南京）。大兴元年（公元318年），司马睿称帝（元帝），他任丞相，其堂兄敦握重兵，镇长江上游，时称"王与马，共天下"。历仕元、明、成三帝，领导南迁士族，联合江南士族，稳定了东晋初期在南方的统治。

王如（?—315） 西晋时南阳流民起义军首领。京兆新丰（今陕西西安东北）人。武吏出身。永嘉四年（公元310年），西晋政府勒令流亡南阳（治今河南南阳）一带的雍州流民还乡，他领导流民袭破晋征南将军山简、南中郎将杜蕤的军队，雍州流民首领庞寔、严嶷、侯脱也起兵响应，众至四五万人。他自称大将军、司雍两州牧，与晋军转战汉水一带。永嘉六年，以连年大饥，部众缺粮，降于王敦。后为王敦所杀。

王孙 ❶古代贵族子弟的通称。《史记·淮阴侯列传》："吾哀王孙而进食，岂望报乎！"司马贞索隐："言王孙公子，尊之也。"❷植物名。据《本草纲目·草部一》：(1)即牡蒙，亦名旱藕。根可入药。(2)即黄芪。根、茎、叶可入药。❸蟋蟀的别名。陆玑《毛诗草木鸟兽虫鱼疏》卷下："〔蟋蟀〕楚人谓之王孙。"❹猴的别名。王延寿《王孙赋》："有王孙之狡兽。"❺复姓。春秋时卫有王孙贾。

王坚（?—1264） 南宋名将。初为孟珙部将，后入蜀，为武功大夫。淳祐十一年（1251年）击败蒙古军，收复兴元（今陕西汉中）。宝祐二年（1254年）任兴元都统兼知合州。六年，蒙古宪宗（蒙哥）率军攻四川，次年（开庆元年）进围合州。他坚守数月，宪宗死于城下，迫使蒙古军撤退。后知和州兼管内安抚使，被贾似道排斥，郁郁而死。

王佐 ❶王佐（1126—1191）。南宋绍兴山阴（今浙江绍兴）人，字宣子。绍兴十八年（1148年）进士第一。为秘书省校书郎时，值秦桧当政，桧子熺提举秘书省，他未尝与交一语，桧死熺斥，起为吏部员外郎。后知潭州。淳熙六年（1179年）镇压陈峒起义，后升显谟阁待制，进权户部尚书。官至宝文阁直学士。❷王佐（1898—1930）。江西遂川下七村（今属井冈山市）人，原名云辉，号南斗。北伐战争时期，在井冈山组织农民自卫军。1927年毛泽东率秋收起义部队到井冈山后，带领农军接受改编。1928年加入中国共产党。历任红军第一军第一师第二团副团长、第四军第三十二团副团长，中共湘赣边界特委委员、湘赣边界防务委员会主任、湘赣边界红军独立团团长、第五军第五纵队司令员。在永新被错杀，建国后被追认为革命烈士。

王伾 唐代杭州（今属浙江）人。德宗末年，为翰林棋待诏，与王叔文侍读东宫，以议论时政得太子（即顺宗）信任。贞元二十一年（公元805年），顺宗即位，任为左散骑常侍、翰林学士。王叔文改革朝政时，顺宗患风疾，他出入宫中，

通过宦官李忠言禀报顺宗，沟通消息。改革失败后，被贬为开州司马而死。

王余(馀) 比目鱼的别称。《文选·左思〈吴都赋〉》："双则比目，片则王余。"刘逵注"比目鱼，东海所出；王余鱼，其身半也。俗云：越王鲙鱼未尽，因以残半弃水中，为鱼，遂无其一面，故曰王余也。"一说，即银鱼。见《本草纲目·鳞部三》。

王序 (1912—1984) 中国化学家、药学家。江苏无锡人。上海沪江大学毕业，奥地利维也纳大学哲学博士。历任浙江大学教授、北平研究院化学所研究员。建国后任北京医学院教授、药物研究所所长，并当选为中国化学会副理事长。中科院数学物理学化学部委员。是我国较早从事中草药成分化学研究的科学家之一。主要从事杂环化合物和糖类化合物的研究，旨在从抗代谢途径寻找抗肿瘤新药，发现对甲苯磺酰化合物具有被亲核试剂置换的性质和规律，从而为合成不同取代基的杂环化合物开辟了一条新的途径。在药学教育方面为培养我国药学专门人才作出了极大的贡献。发表论文三十余篇。

王忤 (—yù)(1507—1560) 明苏州太仓(今属江苏)人，字民应。嘉靖进士。初任御史，先后巡抚湖广、顺天。嘉靖二十九年(1550年)俺答攻京师(今北京)，亲赴通州主持防务，进为右佥都御史。三十一年赴浙闽提督军务，用俞大猷、汤克宽等将领，屡破倭寇。旋改任蓟辽总督，进右都御史。后被严嵩父子构陷致死。穆宗时，其子世贞、世懋讼冤，才得追复官爵。

王良 ❶王良。春秋时善御者。《淮南子·览冥训》："昔者王良、造父之御也，上车摄辔，马为整齐而敛谐，投足调均，劳逸若一。"高诱注："王良，晋大夫邮无恤子良也，所谓御良也；一名孙无政，为赵简子御。"❷王良 (1905—1932)。四川綦江(今属重庆)人，字傅良，原名化陔。黄埔军校第六期毕业。1927年加入中国共产党。次年参加湘赣边界秋收起义。历任红军第四军连长、支队长，第十、十二师师长，第四军军长。参加中央苏区第一、二、三次反"围剿"。在福建武平大禾圩战斗中牺牲。❸星官名。属奎宿，共五星，即仙后座 β、κ、η、α、λ 星。《晋书·天文志》："王良五星，在奎北，居河中，天子奉车御官也。其四星曰天驷，旁一星曰王良，亦曰天马。"

王罕 见"克烈部"。

王苹 (1916—1990) 中国女电影导演。原名光珍，江苏江宁人。回族。1934年于南京中学高中师范毕业，后任小学教师，并参加磨风剧社。翌年因主演的话剧《娜拉》遭南京当局禁演，被革除教职。同年入西北影业公司任演员。抗战爆发后在上海参加抗日救亡演剧队。后相继在重庆、香港等地参加戏剧活动。抗战胜利后先后参加上海剧艺社和昆仑影业公司。1949年起先后在东北电影制片厂、中央军委总政治部文化部电影处、八一电影制片厂任导演。执导的影片有故事片《柳堡的故事》、《永不消逝的电波》(与人合作)、《霓虹灯下的哨兵》，大型舞台艺术片《东方红》等。因执导《槐树庄》和《中国革命之歌》分别获百花奖最佳导演奖和金鸡奖特别奖。

王直 (?—1560) 明徽州(治今安徽歙县)人，《明史》误作汪直。出身无赖。嘉靖十九年(1540年)出海经营走私贸易，遂勾结倭寇，称五峰船主。于宁波双屿港建立据点，后移到烈港，焚掠沿海各地。称净海王，又称徽王，改据日本肥前的平户。三十一年派徐海、陈东、萧显、麻叶等导倭寇入侵，浙东、浙西，江南、江北同时告警。以后连年侵扰不绝。后被总督胡宗宪诱降，斩于杭州。

王杰 (1942—1965) 山东金乡人。1961年参加中国人民解放军，任济南部队装甲兵某部工兵连班长。1962年加入共青团。曾多次立功受奖。1965年7月到江苏邳县张楼公社(今邳州张楼乡)帮助民兵训练，在炸药即将发生意外爆炸的危急时刻，临危不惧，用身体扑到炸药包上，掩护了在场十二位民兵和人民武装干部，自己壮烈牺牲。根据生前申请，部队党委追认他为中国共产党党员。国防部命名他生前所在班为"王杰班"。

王昙 (1759或1760—1816或1817) 清文学家。又名良士，字仲瞿，秀水(今浙江嘉兴)人。乾隆举人。一生潦倒。与龚自珍友善。能诗与骈文。有些作品议论较新颖，能与传统之说立异。有《烟霞万古楼集》。又作有传奇剧本《回心院》、《万花缘》等。

王国 以国王为国家元首的君主国。如大不列颠及北爱尔兰联合王国(即英国)、尼泊尔王国等。

王明 (1904—1974) 安徽金寨人，原名陈绍禹，曾用名陈韶玉。1925年加入中国共产党。同年去莫斯科中山大学学习。1929年回国，次年9月以反"立三路线"、"调和路线"为名，反对六届三中全会后的中央，并发表《为中共更加布尔塞维克化而斗争》的小册子，提出了"左"倾政治纲领。由于第三国际代表米夫的支持，1931年1月中共六届四中全会上被选为中共中央政治局委员、书记处书记，使以他为代表的"左"倾冒险主义者取得了中共中央的领导权。同年11月去苏联任中共驻第三国际代表，仍通过临时中央继续推行"左"倾冒险主义，对革命事业造成极大危害。1937年抗日战争爆发后回国，任中共中央长江局书记，推行右倾投降主义。后任中共中央统战部长、中央法律委员会主任。建国后，任政务院政法委员会副主任。是中共第七、八届中央委员。1956年去苏联就医，后留居苏联。

王制 《礼记》篇名。汉文帝命博士诸生杂采六经古制，较系统地记述有关封国、爵禄、朝觐、丧祭、巡狩、刑政、学校等典章制度。内容同真实的商周礼制不尽相符，与《周礼》亦多不合，今文经学家每据以排诋古文经学。可考见中国古代政治制度和儒家政治思想。

王法 ❶指王朝的法令，亦指国家的法律。《三国志·魏志·曹彰传》："动以王法从事，尔其戒之！"❷王者治天下之道。《史记·儒林列传》："故因史记作《春秋》，以当王法，其辞微而指博。"

王学 经学中魏晋时代的王肃学派。王肃是继东汉郑玄之后的经学家，曾遍注群经，与郑玄立异，试图夺取郑玄学派的地位。所注各经，在晋代立为博士，号称"王学"。代表人物还有孔晁等。东晋以后，逐渐衰亡。

王宠 (1494—1533) 明书法家。字履吉，号雅宜山人，吴县(今属江苏)人。工书，精小楷，尤善行草。师法《淳化阁帖》中王献之、虞世南书，以拙取巧，婉丽遒逸，疏秀有致。与当时祝允明、文徵明齐名。

王官 ❶王朝的官职。《左传·定公元年》："若复旧职，将承王官，何故以役诸侯？"❷古地名。春秋晋地。在今山西闻喜南。《左传》文公三年(公元前624年)："秦伯伐晋，济河焚舟，取王官及郊。"❸复姓。春秋时晋有王官无地。

王郎 (?—24) 即王昌。新莽末邯郸(今属河北)人。本以卜相为业。后自称为汉成帝之子刘子舆，被西汉宗室刘林和大豪李育等立为汉帝，都邯郸。不久，刘秀破邯郸，

败死。

王祎(1322—1373) 明文学家、史学家。字子充,义乌(今属浙江)人。元末隐居青岩山,明初征为中书省掾史,与宋濂同修《元史》成,官翰林待制。时云南尚为元守,奉使赴云南谕降,遇害。能诗文。有《王忠文公集》、《大事记续编》、《卮辞》等。

王诜(1048—1104) 北宋画家。字晋卿,太原(今属山西)人,居开封(今属河南)。尚蜀国公主,官驸马都尉。常与苏轼、黄庭坚、米芾等交往。善诗词、书法,尤工山水。好写江上云山、幽谷寒林与平远风景,用李成皴法,笔意清润挺秀,苏轼谓"得破墨三昧"。亦擅青绿重色。识者谓其起着从"金碧"过渡到"水墨"的桥梁作用,被称为"不古不今,自成一家"。兼写墨竹,学文同。存世作品有《烟江叠嶂》、《渔村小雪》等图。

王建 ❶王建(约767—约830)。唐诗人。字仲初,许州(今河南许昌)人。出身寒微。元和间为昭应丞、渭南尉,大和初官至陕州司马。擅长乐府诗,与张籍齐名。其以田家、蚕妇、织女、水夫等为题材的诗篇,对时政弊端及民生疾苦颇有所反映。所作《宫词》一百首,则多描写宫廷内的奢华生活,对后世此类作品影响颇大。有《王司马集》。❷王建(847—918)。五代时前蜀建立者。公元907—918年在位。字光图,许州舞阳(今属河南)人。少年时以屠牛、贩私盐为业。唐末从军,后护僖宗入蜀,为禁军将领。唐大顺二年(公元891年),攻取成都,杀西川节度使陈敬瑄。后又攻取东川,有今四川、重庆全境。天复三年(903年),唐封为蜀王。后梁开平元年(907年),在成都称帝,国号蜀,史称前蜀。他劝课农桑,蜀人得以休养生息,又厚待流亡入蜀的唐名臣世族,使蜀中经济文化有所发展。❸王建(877—943)。朝鲜王氏高丽的创建者(即高丽太祖)。字若天。本为*弓裔部将。公元918年推翻弓裔,被拥立为王,建高丽国。在位时压制各地豪强,935年并新罗,次年灭后百济,完成朝鲜半岛的统一。大体承袭新罗旧制。仿中国唐朝官制,实行中央集权;以佛教为国教。

王肃 ❶王肃(195—256)。三国魏经学家。字子雍。东海(郡治今山东郯城西南)人。官中领军,加散骑常侍。是司马昭的妻父。遍注群经,不分今文、古文,对各家经义加以综合。善贾逵、马融之学,唯不喜郑学。曾伪造《孔子家语》等书,作为所撰《圣证论》的论据,与郑学对立,称为*王学。所注《尚书》、《诗》、"三礼"、《左传》、《论语》及其父王朗所作《易传》,在晋代立有博士。各书均佚。清马国翰《玉函山房辑佚书》有辑本。❷王肃(464—501)。南北朝时琅邪临沂(今山东临沂北)人,字恭懿。幼习经史。父奂官至南朝齐尚书左仆射,被萧颐(齐武帝)杀害,他于永明十一年(公元493年)自建康北奔,投附北魏。魏孝文帝引见问政,礼遇甚隆。时帝方欲革除旧俗,朝仪国典皆委他改易制订。孝文帝死时,遗诏以为尚书令,与咸阳王元禧等共为宰辅。

王弥(?—311) 西晋东莱(今山东莱州)人。永兴三年(公元306年)参加刘伯根起义。伯根死,他转战青徐两州,攻杀官吏,有众数万,声势浩大。永嘉二年(308年),率军进逼洛阳,为晋军所败。后归刘渊,任征东大将军。前赵光兴二年(311年),与刘曜、石勒攻破洛阳,在回师青州途中,为勒所杀。

王姑 祖父的姊妹。《尔雅·释亲》:"王父之姊妹为王姑,曾祖王父之姊妹为曾祖王姑,高祖王父之姊妹为高祖王姑。"

王绂(1362—1416) 明画家。绂一作芾,字孟端,号友石、九龙山人、鳌叟,后以字行,无锡(今属江苏)人。洪武时生员,因事受累,谪戍山西十余年;永乐初,以善书被荐,供事文渊阁,官中书舍人。工山水,多学王蒙,风格郁苍;亦作平远景,则近倪瓒。尤擅墨竹,笔势纵横洒落。能诗,有《友石山房集》。

王孟 盛唐诗人王维、孟浩然的合称。二人多用五言诗描写自然景物,艺术风格也较相近。

王绎(约1333—?) 元画家。字思善,号痴绝生,建德(今属浙江)人,居杭州(今属浙江)。年十二三已能写照,继得吴中顾逵指授,画艺益进。所作多线描,少晕染,善默记情态,然后落笔貌写,而得其神气。著《写像秘诀》,中有《彩绘法》、《写真古诀》、《收放用九宫格法》等内容,为现存较古的画像技法著作。存世作品有倪瓒补松石的《杨竹西小像》等。

王城 古城名。(1)西周的东都,成王时周公所筑。公元前770年平王东迁,定都于此。前516年敬王以王子朝之乱迁于*成周城。赧王时又还都于此。故址在今河南洛阳市王城公园一带,西濒涧水;近年曾勘察出一座范围颇大的东周城垣,或即其遗址。战国时改建为河南城。一说成周城乃王城外城,东周未尝有迁都之事。参见"成周城"。(2)春秋时大荔戎筑以为都。故址在今陕西大荔东,久为黄河泛滥改道所淤没。《史记·秦本纪》:厉共公十六年(前461年)"以兵二万伐大荔,取其王城",即此。

王贲 战国末年秦将。频阳(今陕西富平东北)人。王翦子。秦王政二十一年(公元前226年),率军攻楚,取十余城。次年,围大梁(今河南开封西北),灭魏。二十五年,取辽东,灭燕;又回攻代(治今河北蔚县),虏代王嘉;灭赵的残余势力。次年,南下灭齐,完成秦的统一。受封为通武侯。

王栋(1906—1957) 中国草原学家、家畜营养学家。号秉钧,江苏崇明(今属上海市)人。南通农科大学毕业,英国爱丁堡大学博士。又入剑桥大学、雷廷大学从事研究工作。曾任贵州农工学院、西北农学院、中央大学教授。建国后任南京大学、南京农学院教授。1956年加入中国共产党。毕生从事农业科学教育和牧草、草原管理、家畜营养等研究工作,为发展我国畜牧业和草原建设事业作出了贡献。著有《牧草学通论》、《牧草学各论》、《草原管理学》、《动物营养学》等。

王柏(1197—1274) 南宋经学家。字会之,初号长啸,后改鲁斋。婺州金华(今属浙江)人。朱熹的三传弟子,致力于研讨性命之学。对天文历算、地理博物、文字音韵、诗词书画都有较深造诣,于经史尤精。所撰《书疑》九卷、《诗疑》二卷,对《尚书》、《诗经》中若干篇章表示怀疑,以为《尚书》中《大诰》、《洛诰》等篇不足信,《诗经》中男女相爱之诗三十二篇当删。两书都收入《通志堂经解》。

王勃(650或649—676) 唐文学家。字子安,绛州龙门(今山西河津)人。麟德初应举及第,曾任虢州参军。后往交趾探父,渡海溺水,受惊而死。少时即显露才华。与杨炯、卢照邻、骆宾王以文词齐名,并称"王杨卢骆",亦称"初唐四杰"。他和卢照邻等皆企图改变当时"争构纤微,竞为雕刻"的诗风(见杨炯《王子安集序》)。其诗长于五律,偏于描写个人经历,多思乡怀人、酬赠往还之作,风格较为清新流丽。其文多为骈体,重辞采而有气势,以《滕王阁序》为较有名。有《王子安集》。

王拯(1815—1876) 清文学家。原名锡振,字少鹤,广西

马平(今柳州)人。道光进士,官至通政使。能诗文。有《龙壁山房文集、诗集》、《茂陵秋雨词》。

王俭 (452—489) 南朝齐文学家。字仲宝,琅邪临沂(今属山东)人。俭生时,父僧绰遇害,为叔父僧虔所养。后佐齐高帝即位。曾任侍中、尚书令、镇军将军等职。封南昌县公。卒谥文宪。俭好读书,校勘古籍,依刘歆《七略》例,作《七志》。又撰定《宋元徽四年四部书目》。均失传。原有集,也已散佚,明人辑有《王文宪集》。

王衍 ❶王衍(256—311)。西晋大臣。字夷甫,琅邪临沂(今山东临沂北)人。喜谈老庄,所论义理,随时更改,时人称为"口中雌黄"。曾任中书令、尚书令、司徒、司空、太尉等职。时皇族混战,各族人民起义,匈奴刘渊乘机举兵。他当重任,专谋自保。永嘉五年(公元311年),为石勒所俘,劝勒称帝,以图苟活,为勒所杀。❷王衍(899—926)。五代前蜀国君。王建幼子。公元918—925年在位。字化源,本名宗衍,即位后去"宗"字。以母小徐妃有宠,被立为太子。即位后委政宦官,大兴土木,建殿亭宫苑多处,日夜酣饮。咸康元年(925年),后唐军灭蜀。他投降后全族被押送长安,途中遭灭族。

王度 隋唐间文学家。绛州龙门(今山西河津)人。王通和王绩的长兄。隋大业间任侍御史、芮城令。尝兼著作郎,奉诏修国史,未成而卒。约卒于唐初武德间。著有传奇小说《古镜记》。一说《古镜记》为唐王勃作,假托王度自述口吻。

王庭 朝廷。《易·夬》:"扬于王庭。"孔颖达疏:"王庭,是百官所在之处。"也指北方各族君长设幕立朝的地方。《汉书·匈奴传上》:"是后匈奴远遁,而幕(漠)南无王庭。"

王彦 (1090—1139) 南宋将领。字子才,上党(今山西长治)人,一说河内(今河南沁阳)人。以武艺选为军官,曾从种师道守御西北。建炎元年(1127年)在河北招抚使张所部下任都统制,率军七千人渡河抗金,收复新乡。未几入太行山,创立*八字军,联络黄河以北的义军抗敌,发展到十多万人。后率一部南下,任张浚部前军统制,在川陕地区与金兵、刘豫伪齐军作战。后被解除兵权。绍兴七年(1137年)以洪州观察使知邵州。

王洽 唐画家。洽一作默。性好酒,多游江湖间。早年受笔法于郑虔,后师项容,擅画山水、松石、杂树。相传他酒酣作画,将墨泼于绢素,随其浓淡形状,用手抹之,画出山石云水,号称"泼墨"。因此,王墨成了他的别名。贞元末,卒于润州(治今江苏镇江)。

王济 西晋太原晋阳(今山西太原)人,字武子。王浑子,武帝婿。由中书郎累迁侍中,屡请武帝留齐王攸勿使就国,为武帝所责,贬国子祭酒。后居北芒山下,年四十六死。通《老》、《庄》、《易》,善清谈。又喜养马,杜预谓有"马癖"。

王浑 (223—297) 西晋太原晋阳(今山西太原)人,字玄冲。累官至安东将军、都督扬州诸军事,镇寿春。咸宁五年(公元279年),率军出横江(今安徽和县东南)攻吴,次年败吴军,迟疑不敢渡江。及王濬先克建康,又愧恨不平,为人所讥。旋升征东大将军,转司徒等职。

王恺 西晋东海郯县(今山东郯城北)人,字君夫。司马昭妻弟。官至后军将军。性豪侈,曾与石崇斗富。

王恂 (1235—1281) 元天文学家和数学家。字敬甫,中山唐县(今属河北)人。精通历算。曾受任太子伴读,后升任太子赞善、国子祭酒等职。至元十三年(1276年)任太史令,与许衡、杨恭懿、郭守敬等历经5年,编成《授时历》。在《授时历》中提出"招差法"(即三次内插公式)和"弧矢割圆术"(即球面直角三角形解法)。

王恽 (1227—1304) 元文学家。字仲谋,卫州汲县(今河南卫辉)人。官至翰林学士、知制诰。曾献重兵合围之策镇压了钟明亮起义。元好问弟子。所作散文,思想上崇拜宋儒理学,艺术形式上学韩愈。也能诗词。有《秋涧先生大全集》。

王室 指王族。《书·蔡仲之命》:"睦乃四邻,以蕃王室,以和兄弟。"亦指朝廷。庾信《哀江南赋序》:"袁安之每念王室,自然流涕。"

王宫 ❶帝王的宫室。《考工记·匠人》"殷人重屋"郑玄注:"重屋者,王宫正堂若大寝也。"亦指宫廷。《周礼·天官·小宰》:"以治王宫之政令。"❷帝王祭日的坛。《礼记·祭法》:"王宫,祭日也。"郑玄注:"王宫,日坛。王,君也;日称君。宫,坛,营域也。"

王昶 (1725—1806) 清学者。字德甫,号述庵,又号兰泉,江苏青浦(今属上海市)人。乾隆进士,官至刑部右侍郎。好金石之学,收罗商周铜器及历代石刻拓本一千五百余种,编为*《金石萃编》一百六十卷。曾参加纂修《大清一统志》、《续三通》等书。能诗词、古文。著有《春融堂集》。辑有《明词综》、《国朝词综》、《湖海诗传》、《湖海文传》等。

王珪 (571—639) 唐初大臣。字叔玠,太原祁县(今属山西)人。隋开皇末为奉礼郎。炀帝时,因叔父牵涉汉王杨谅举兵事被杀,他亡命山中十余年。李渊入关,始再出仕。武德时为太子中允,曾与魏徵劝太子建成击刘黑闼以树威望。太宗即位,召拜谏议大夫。历迁黄门侍郎、侍中,与房玄龄、李靖、魏徵、温彦博等同知国政,多所谏诤。少时贫寒,多受人接济,及贵,皆加厚报。

王莽 (前45—后23) 新王朝的建立者。公元8—23年在位。字巨君,魏郡元城(今河北大名东)人,原籍东平陵(今山东章丘西北)。汉元帝皇后侄。西汉末,以外戚掌握政权,成帝时封新都侯。元始五年(公元5年)毒死平帝,自称假皇帝。次年立年仅二岁的刘婴为太子,号"孺子"。初始元年(8年)称帝,改国号为新,年号始建国。命令全国民间的土地改称"王田",奴婢改称"私属",都禁止买卖,又实行五均六筦,企图缓和当时严重的社会危机。统治期间,多次改变币制,造成经济混乱;恢复五等爵,经常改变官制。法令苛细,赋役繁重,天凤四年(17年)爆发了全国性的农民大起义。更始元年(23年),新王朝终于在赤眉、绿林等农民起义军的打击下崩溃,他也在绿林军攻入长安时被杀。参见"王莽改制"。

王莲 (*Victoria amazonica*) 睡莲科。多年生水生草本。根状茎块状。叶浮于水面,圆形,直径1.8~2.5米,边缘向上折转,下面深红色,有稀毛和刺。夏季开花,浮于水面,初白色,次日变深红色而萎谢。种子大小似玉米。原产南美洲亚马孙河;中国有栽培。为著名观赏植物。种子可食用。

王莹 (1913—1974) 中国女电影、戏剧演员,作家。原名喻志华,曾名王克勤,安徽芜湖人。曾就读于湖南湘雅医院护士学校。1930年参加中国共产党。后入中国公学和复旦大学文学系学习,为复旦剧社的主要演员。1932年参加明星影片公司。1935年参加电通影片公司。曾主演《炭坑夫》、《少奶奶的扇子》、《酒后》、《赛金花》等舞台剧和《女性的呐喊》、《铁板红泪录》、《同仇》、《自由神》等影片。抗日战争爆发后参加上海救亡演剧队二队,演出《卢沟桥》、《放下

你的鞭子》等抗战剧目。1939年率新中国剧团赴香港和南洋演出，为抗战募集资金。1942年去美国，就读于贝满学院和耶鲁大学。曾任美国民间组织东西文化协会董事、中国戏剧部主任和中国剧团负责人。1955年回国，次年任北京电影制片厂编剧。作有长篇小说《宝姑》、《两种美国人》以及散文、诗歌、影评、通讯等。

王振 (?—1449) 明宦官。山西蔚州(今河北蔚县)人。儒生，宣宗时自宫，由伴读升至司礼太监，英宗即位后，勾结内外官僚，擅作威福，明宦官专权自此始。正统十四年(1449年)，瓦剌进攻，挟英宗亲征，至土木堡(在今河北怀来东)全军覆没，为将军樊忠怒杀。参见"土木之变"。

王晔 元戏曲作家。字日华，号南斋，杭州(今属浙江)人。顺帝时曾辑录春秋到宋金艺人讽谏帝王的故事，成《优戏录》，今不传。所作杂剧今知有三种，现存《桃花女》一种。另存散曲数首。

王晏 (890—966) 五代徐州滕(今山东滕州)人。后唐时入禁军。契丹灭后晋时，他驻守陕州，陕州城破，他率敢死士夜入城中，杀契丹将刘愿。归后汉，为建雄节度使。后周广顺元年(公元951年)，守晋州，击退北汉进攻，转任武宁军节度使。后周末，从世宗攻辽得胜。宋初改任安远军节度使，卒于洛阳。

王钰 (1907—1984) 中国地层古生物学家。河北深泽人。曾任中央地质调查所技正、资源委员会专门委员。建国后，任中科院古生物研究所(后改名地质古生物研究所，复改名南京地质古生物研究所)研究员。中科院地学部委员。几乎毕生致力于腕足动物化石的研究。为中国腕足学科的奠基人之一。主要著作有《腕足类的新属》、《腕足类的新种》等，合著有《中国的泥盆系》、《中国的腕足动物化石》、《腕足动物化石》、《中国腕足动物的地层分布》等。

王铎 ❶王铎 (?—885)。唐太原(今山西太原西南)人，字昭範。会昌进士。初为监察御史，后迁礼部尚书，同平章事。乾符六年(公元879年)，自请督军镇压北上的黄巢起义军，充荆南节度使、南面行营招讨都统，守江陵。后因不战而遁，被免职。黄巢起义军占领长安后，从僖宗入蜀，任中书令，充诸道行营都统，权知义成节度使，召四方藩镇及李克用的沙陀兵镇压起义军。后任义昌节度使，赴任途中为藩镇兵所杀。❷王铎 (1592—1652)。清书法家。字觉斯，号嵩樵，河南孟津人。南明弘光朝官礼部尚书、东阁大学士；降清，官至礼部尚书。工行草书，多得力于颜真卿、米芾二家。笔力雄健，长于布白。兼能山水、兰竹。有《拟山园帖》集刻其法书。

王浆 亦称"蜂乳"。工蜂咽下腺和上颚腺分泌的一种乳白色或淡黄色的粘糊状液体。是蜂王幼虫期、产卵期和工蜂及雄蜂三日龄内幼虫期的食料。味涩，含水分64%～70%，蛋白质12%～13%，少量的脂肪、转化糖、矿物质，还含有维生素、蜂乳酸、酶等。性平、味甘酸，功能滋补强壮，益肝、健脾，主治病后虚弱、老年体衰，近用治病毒性肝炎、风湿性关节炎、十二指肠溃疡等病。

王浩 (1921—1995) 美籍华人逻辑学家、数学家、哲学家。原籍山东济南。1943年毕业于西南联大数学系，1945年毕业于清华大学研究院哲学部。次年赴美国哈佛大学留学，1948年获哲学博士学位。1967年入美国籍。先后任教于牛津大学、哈佛大学、洛克菲勒大学，并任北京大学、清华大学荣誉教授，美国艺术与科学院院士，不列颠学院外籍院士。毕生致力于数理逻辑与数学哲学的研究，在集合论与数学基础、数学定理的机器证明等方面作出过重要贡献。1983年被授予定理自动证明的首届里程碑奖。主要论著有《数理逻辑概论》、《从数学到哲学》、《计算、逻辑、哲学》等。

王宽 (1848—1919) 中国伊斯兰教学者、教育家。字浩然，北京人。回族。早年从叔祖习经，及长在北京牛街礼拜寺讲学。1905年(光绪三十一年)携弟子赴麦加朝觐，并游学埃及、土耳其等地。1907年偕两位土耳其学者回国，在北京创办"回教师范学堂"，开中国现代伊斯兰学校之先河。1912年在北京发起筹建中国回教俱进会，被推为副会长。曾在上海、南京、开封、归绥(今呼和浩特)等地任阿訇，主持教务并讲学。

王祯 元农学家及活版印刷术的改进者。字伯善，山东东平人。元贞元年至大德四年(1295—1300)为旌德、永丰县尹时，提倡种植桑、棉、麻等经济作物和改良农具，并撰《农书》三十七卷(现存三十六卷)。当时已有木活字，他设计转轮排字架，活字依韵排列，排版时转动轮盘，以字就人。大德二年用木活字排印《旌德县志》。所著《造活字印书法》附载在《农书》之末，是最早系统地叙述活字版印刷术的文献。亦擅诗文，有《农务集》。

王祥 (185—269) 西晋琅邪临沂(今山东临沂北)人，字休徵。汉末，隐居庐江(治今安徽舒城)二十余年。后任温县令，累迁大司农、司空、太尉。晋代魏，官至太保。事后母孝，旧时民间流传"二十四孝"有王祥卧冰求鲤的故事。

王陵 (?—前181) 汉初大臣。沛县(今属江苏)人。秦末农民战争中，聚众数千人据南阳(治今河南南阳)。后归刘邦，从定天下，封安国侯，任右丞相。因反对吕后封诸吕为王，罢相，改任太傅，病死。一说以宾客从刘邦起兵，并随刘邦入武关，又随入汉中。楚汉战争中，守丰，后封雍侯。汉朝建立，改封安国侯。

王姬 指周天子的女儿。周姓姬，故称王姬。《诗·召南·何彼襛矣》："曷不肃雍，王姬之车。"《春秋·庄公元年》："夏，单伯送王姬。秋，筑王姬之馆于外。"汉以后称公主。宋政和间，曾采周王姬之称，改公主为帝姬。建炎间复称公主。见徐度《却扫编》卷上。

王通 (584—617) 隋哲学家。字仲淹，门人私谥曰文中子。绛州龙门(今山西河津)人。曾上太平策，不见用，退居河、汾之间，授徒自给。有弟子千余人，时称"河汾门下"。主张儒、佛、道三教合一，其基本立足点则为儒学。提出"夫天者，统元气焉"，认为天是元气组成的自然之天，同时又相信有"天神"存在。把治乱、穷达、吉凶归结为命，但又认为这些都是由人自召的。认识上提出"有不行而至者"。著作有《中说》，亦称《文中子》。

王焘 (约670—755) 唐医学家。郿(今陕西眉县)人。自幼多病，任职弘文馆二十余年，博览医书，广收医方，于天宝十一载(公元752年)辑成*《外台秘要》。

王琎 (1888—1966) 中国化学家。字季梁，浙江黄岩(今属台州)人。早年就读于美国科兴学院、理海大学。曾任南京高等师范学校、东南大学、中央大学、浙江大学教授，中央研究院化学研究所研究员兼所长。建国后任浙江师范学院、杭州大学教授。在分析化学基础理论和用近代分析方法研究我国古代冶金史方面有重要的贡献。如借古钱分析研究解决了我国用铅、镍、锡的起源及其变迁和多年来中外化学史界关于我国用锌起源的争论。著有《定量分析》及论文三十余篇。

王彬(1847—1912) 祖籍闽南,生于马尼拉。19世纪末,菲律宾独立运动兴起时,积极资助革命党人在菲国内外进行宣传活动,给予起义军大量物资援助,并因此而入狱。曾任菲律宾军人及战争难贫救济协会会长等职。为纪念其功绩,后马尼拉的一条繁华街道被命名为"王彬街",并立有铜像和纪念碑,他被称为"菲律宾革命先贤"。

王冕(1287—1359) 元画家、诗人。字元章,号煮石山农、饭牛翁、会稽外史、梅花屋主等,诸暨(今属浙江)人。初为牧童,后从韩性学,试进士不第,即弃去。曾游大都,泰不花荐以翰林院官职,不就。归隐九里山,卖画为生。工墨梅,学扬无咎,花密枝繁,生意盎然,劲健有力,偶用胭脂作没骨梅;亦擅竹石。能刻印,相传始创以花乳石(青田石一类)作印材。传世作品有《墨梅》、《南枝春早》等图。诗作语言质朴,不拘常格。有《竹斋集》。

王符(约85—162) 东汉哲学家。字节信。安定临泾(今甘肃镇原)人。一生隐居著书,讥评时政得失,揭露豪强地主的贪婪和残暴。提出农、桑为"富国之本"。肯定"气"是世界万物的本源,一切自然现象"莫不气之所为也"(《本训》)。认为"凡人吉凶,以行为主,以命为决。"(《巫列》)承认鬼神天命,但以人事为重。认识上反对"虚论"、"华饰",主张"名理者必效于实"(《考绩》)。反对圣人"生知"说。著作有《潜夫论》。

王逸 东汉文学家。字叔师,南郡宜城(今属湖北)人。安帝时为校书郎,顺帝时官侍中。所作《楚辞章句》,是《楚辞》最早的完整注本,颇为后世学者所重视。作有赋、诔、书、论等二十一篇,又作《汉诗》百二十三篇,今多亡佚。为哀悼屈原而作的《九思》,存于《楚辞章句》中。原有集,已散佚,明人辑有《王叔师集》。

王猛(325—375) 十六国时前秦大臣。字景略,北海剧(今山东寿光东南)人。出身贫寒。桓温入关,他曾往见,扪虱而谈天下大势。后为苻坚谋士,甚见信任,累迁司徒、录尚书事。整顿吏治,压制不法贵族,并重视农业生产,以增加财政收入。建元六年(公元370年),统兵灭前燕,留镇邺,都督关东六州。不久,入朝为丞相。病危时,建议苻坚不宜攻晋,未被采纳。

王焕 南戏剧本。南宋人作,作者不详。据元刘一清《钱唐遗事》所载,宋度宗咸淳戊辰、己巳(1268—1269)间,"《王焕》戏文盛行于都下,始自太学有黄可道者为之。"一般认为《永乐大典》所收南戏《风流王焕贺怜怜》即为此剧。剧本今不传,仅存曲词残篇。剧情大致与元杂剧《逞风流王焕百花亭》相同,写书生王焕同妓女贺怜怜的离合故事。是现知最早的南戏作品之一。

王涯(?—835) 唐大臣。字广津,太原(今山西太原西南)人。贞元进士。历仕德宗、顺宗、宪宗、穆宗、敬宗、文宗六朝,曾任宰相、盐铁转运使、江南榷茶使等职。在文宗时收淄青等州铜铁冶赋税归中央,罢京畿榷酒钱,变茶法,官采官卖。*甘露之变,被宦官仇士良等所杀。所著皆佚,今有与令狐楚、张仲素合为《三舍人集》,为后人所辑。

王渊 元画家。字若水,号澹轩,一号虎林逸士,钱塘(今浙江杭州)人。幼年经赵孟頫指授画法,山水学郭熙,人物学唐人;尤精花鸟,效黄筌父子勾勒,以水墨皴染,深浅有致,得写生之妙;也有设色富丽的,较少见。存世作品有《桃竹锦鸡》、《秋景鹑雀》、《良常草堂》等图。

王寂 金文学家。字元老,蓟州玉田(今属河北)人。天德进士,官中都路转运使。能诗文。有《拙轩集》,已散佚,清人有辑本。

王绩(约589—644) 唐诗人。字无功,绛州龙门(今山西河津)人。王通之弟。尝居东皋,号东皋子。隋大业中举孝悌廉洁及第,除秘书正字、扬州六合县丞。曾往依窦建德幕下数月。唐初以前官待诏门下省,改太乐丞,后弃官还乡。绩清高自恃,放诞纵酒,其诗多写饮酒及隐逸田园之趣,赞美嵇康、阮籍和陶潜,嘲讽周、孔礼教,以抒怀才不遇之苦闷。语言朴素自然。也能文。有《王无功文集》。

王维(701?—761) 唐诗人、画家。字摩诘,先世为太原祁(今山西祁县)人,其父迁居于蒲州(治今山西永济西),遂为河东人。开元进士。累官至给事中。安禄山军陷长安时曾受伪职,乱平后,降为太子中允。官至尚书右丞,故世称王右丞。中年后居蓝田辋川,过着亦官亦隐的优游生活。前期写过一些以边塞为题材的诗篇。但其作品以山水诗最为后世所称,通过田园山水的描绘,宣扬隐士生活和佛教禅理;艺术上极见功力,体物精细,状写传神,具有独特成就。兼通音乐,精绘画。善写破墨山水及松石,笔迹雄壮,似吴道子,始用皴法和渲晕,布置重深,尤工平远之景。曾绘《辋川图》,山谷郁郁盘盘,云水飞动。北宋苏轼称他诗中有画,画中有诗。明董其昌推为"南宗"之祖,并说"文人之画,自王右丞始"。亦擅人物、肖像、丛竹等。存世的《雪溪图》、《写济南伏生像》(一作《伏生授经图》),相传是他的画迹。有《王右丞集》。

王绶(1896—1972) 中国作物育种学家、生物统计学家。山西沁县人。曾任金陵大学教授,西北农学院教授兼教务长。建国后历任农业部粮食生产司司长,中国农科院作物遗传研究所所长,山西农学院教授、院长。早期育成的抗冻、抗锈大麦品种,在美国被称为"王氏大麦"。培育的大豆"金大332"品种,广种于长江流域,国外称为"南京大豆"。60年代又培育出适于华北地区栽培的优良大豆品种多个,为我国作物育种工作作出了贡献。著有《实用生物统计法》、《生物统计学》、《田间试验之理论与实践》和《大豆》等。

王朝 ❶犹朝代。历史上指一个国家由某一家族统治的时期。如:殷王朝。❷王庭;朝廷。戴复古《都中书怀》诗:"无地可躬耕,无才仕王朝。"

王森(?—1619) 明代闻香教首领。原名石自然。蓟州(治今天津蓟县)人,迁居滦州石佛庄。创立闻香教(也称*大乘教清茶门,为白莲教的一支)。秘密组织群众,河北、山东、山西、河南、陕西、四川信徒极多。万历二十三年(1595年)被捕,判死罪,行贿得释。继又入京师传教。四十二年又被捕,越五年死于狱中。其子王好贤,后与徐鸿儒发动起义,失败而死。

王棕(*Roystonea regia*) 亦称"大王椰子"。棕榈科。乔木,高10~20米。叶聚生茎顶,羽状全裂,长达3.5米。肉穗花序生于叶鞘束下,多分枝,排成圆锥花序式;花小,白色,雌雄同株。果实近球形,红褐色至淡紫色。原产古巴,现广植于各热带地区;中国广东、广西、台湾有栽培。通常植为行道树,或栽于庭园中供观赏;种子可为鸽饲料。

王雱(1044—1076) 北宋抚州临川(今属江西)人,字元泽。安石之子。博学多识,未冠已著书数万言。治平进士。熙宁四年(1071年)任太子中允、崇政殿说书,参加修撰《三经义》,升天章阁待制。八年书成迁龙图阁直学士,以病辞官,未几卒。所著今仅存《南华真经新传》。

王景 东汉水利家。字仲通,原籍琅邪不其(今山东即墨西南)人。博览群书,通天文、术数,精于水利。汉平帝时,

黄河决口，在汴渠一带泛滥了六十余年，兖（治今山东金乡西北）豫（治今安徽亳州）多被水患。永平十二年（公元69年），东汉政府征发民工数十万人治理黄河。他排除任水自流的保守思想，反对恢复"禹河"故道，与助手王吴相度地势，开凿山阜，采取筑堤、修渠、建水门等措施，使"河汴分流"，收到防洪、航运和稳定河道等巨大效益。以功任河堤谒者。在这以前，他还与王吴修治过浚仪渠。后为庐江太守，兴修芍陂水利，提倡牛耕，推广养蚕织帛，有利于当地农业生产的发展。

王牌 扑克牌戏（如桥牌）中的主牌、将牌。比喻争强竞胜时最有力量的人物、势力或手段。

王储 亦称"皇储"。君主国的王位继承人。一般是君主的儿子或最近亲属。

王敦（266—324） 东晋大臣。字处仲，琅邪临沂（今山东临沂北）人。西晋末，支持琅邪王司马睿移镇建康，任扬州刺史、都督征讨诸军事；以镇压杜弢起义，升镇东大将军、都督江扬荆湘交广六州诸军事，握重兵屯武昌。西晋灭亡，与堂弟王导等拥护司马睿建立东晋政权，迁大将军、荆州牧。后以司马睿抑制王氏势力，于永昌元年（公元322年）起兵攻入建康（今江苏南京），杀刁协、周顗、戴渊等，回屯武昌（今湖北鄂州），日谋篡夺政权。太宁二年（324年），明帝乘其病危，下诏讨伐，他再次进兵建康，病死军中。

王道 "霸道"的对称。国君以仁义治天下，以德服人的统治方法。《书·洪范》："无偏无党，王道荡荡。"《史记·十二诸侯年表》："晋阻三河，齐负东海，楚介江淮，秦因雍州之固。四国迭兴，更为伯（霸）主……是以孔子明王道。"儒家起先提倡王道，反对霸道，后一般主张王霸并用，但在不同的条件下有所侧重。

王湾 唐诗人。洛阳（今属河南）人。先天进士。官荥阳主簿、洛阳尉。早有文名，往来吴、楚间。其诗流传不多。《河岳英灵集》称："湾词翰早著，为天下所称最者不过一二。游吴中作《江南意》诗云：'海日生残夜，江春入旧年'，诗人已来少有此句。张燕公（说）手题政事堂，每示能文，令为楷式。"

王谢 指六朝望族王氏、谢氏。《南史·侯景传》："〔景〕请娶于王、谢，帝曰：'王、谢门高，非偶；可于朱、张以下访之。'"旧因以"王谢"为高门世族的代称。刘禹锡《乌衣巷》诗："旧时王谢堂前燕，飞入寻常百姓家。"

王弼（226—249） 三国魏玄学家。字辅嗣。魏国山阳（今河南焦作）人。曾任尚书郎，少年即享高名，好谈儒道，辞才逸辩，与何晏、夏侯玄等同开玄学清谈风气，竞事清谈。认为"道者'无'之称也"，天地虽大，"寂然至无，是其本矣"。"无"是宇宙万物的本体，"万物皆由道而生"。强调"贵无"而"贱有"，并从本末、体用、动静、一多等关系上来论证"以无为本"。认识上提出"得意在忘象，得象在忘言"的思想。从"凡有皆始于无"，肯定名教（有）出于自然（无）。用"援老入儒"方式，为封建伦理纲常辩护，即以新的玄学代替当时逐渐失势的汉儒经学。其注《易》偏重哲理，扫除汉代经学烦琐之风。著作有《周易注》、《周易略例》、《老子注》、《老子指略》。

王翚（1632—1717） 清初画家。字石谷，号耕烟散人、乌目山人、清晖主人等，常熟（今属江苏）人。少时见赏于王鉴，被收为弟子；后转师王时敏，临摹不少宋、元名迹，并与恽寿平切磋画艺。整理总结宋、元山水画技法，精研各家，冶为一炉。作品虽多仿古，却具清丽深秀风致，功力深厚，但有时过于圆熟或刻露。晚年脱落，转有苍茫之致。从学弟子甚众，称"虞山派"。与王时敏、王鉴、王原祁合称"四王"，加吴历、恽寿平，称"清六家"。

王蒙（1308或1301—1385） 元画家。字叔明，号香光居士，湖州（今属浙江）人。元末官理问，弃官后隐居临平黄鹤山，自号黄鹤山樵。明初出任泰安知州，受胡惟庸案牵累，死于狱中。能诗文，工书法；尤擅山水，得外祖赵孟頫法，以董源、巨然为宗而自成面目。写景稠密，布局多重山复水，善用解索皴和渴墨苔点，表现林峦郁茂苍茫的气氛。兼画人物。与黄公望、吴镇、倪瓒合称"元四家"。存世作品有*《青卞隐居图》、《夏日山居图》、《夏山高隐图》等。

王粲（177—217） 汉末文学家。字仲宣，山阳高平（今山东邹城西南）人。以博洽著称。先依刘表，未被重用。后为曹操幕僚，官侍中。其诗、赋辞气慷慨，亦讲求骈俪华彩。《七哀诗》反映了汉末离乱和自身离乡不遇之悲。《登楼赋》也颇有名。为"建安七子"之一，或誉为"七子之冠冕"。与曹植并称为"曹王"。原有集，已散佚，今人辑有《王粲集》，并附其《英雄记》。

王鉴（1598—1677） 明末清初画家。字玄照，后改字元照、圆照，号湘碧、染香庵主，太仓（今属江苏）人。王世贞曾孙。崇祯举人，官廉州知府，人呼王廉州。入清不仕。于王时敏为子侄辈。工山水，受董其昌影响，多拟仿宋、元，长于青绿设色，擅长烘染，风格华润，但较平实。与王时敏、王翚、王原祁合称"四王"，加吴历、恽寿平，称"清六家"。有《染香庵集》、《染香庵画跋》。

王照（1859—1933） 中国文字学家。字小航，河北宁河（今属天津）人。曾参加戊戌变法，事败后逃往日本，后又向清廷投案。致力于汉语拼音字母的研究，仿日文假名，取汉字偏旁或部分笔画，拟定"官话字母"，曾流行于北方诸省。1913年任读音统一会副议长，曾依据他的《官话合声字母》提出拼音方案。著有《小航文存》。

王筠（1784—1854） 清文字学家。字贯山，号菉友，山东安丘人。道光举人。在《说文》研究上，综合分析诸家之说，为后人指示门径。著有《说文句读》、《说文释例》、《说文系传校录》、《文字蒙求》等。

王魁 戏剧故事人物。贫寒时和*敫桂英结为夫妇，得到她的多方帮助。应考得中后，忘恩负义，另娶高门，以致桂英愤而自杀。终为桂英鬼魂所活捉。故事最早见于宋刘斧《摭遗》（《类说》卷三四引）、张邦基《侍儿小名录拾遗》和罗烨《醉翁谈录》。或云系以北宋嘉祐六年状元王俊民事迹演化而成。明王玉峰《焚香记》也写其事，但结局不同。

王微（415—453） 南朝宋画家。字景玄，一作景贤，琅邪临沂（今属山东）人。与史道硕并师荀勖、卫协。善属文，能书画，解音律，通医术。吏部尚书江湛举为吏部郎，不受聘。曾与颜延之同朝为太子舍人，殁赠秘书监。生性喜爱观研山水，著有《叙画》一篇，强调观察自然和主观能动作用。

王溥（922—982） 宋并州祁县（今属山西）人，字齐物。后汉乾祐进士。后周时累官参知枢密院事加右仆射。入宋，进司空，罢参知枢密。乾德二年（公元964年），罢相，改太子太保。五年，加太子太傅。开宝二年（969年），迁太子太师。尝集苏冕《会要》和崔铉《续会要》，搜遗补阙，成《唐会要》。又据五代历朝实录，成《五代会要》。

王源（1648—1710） 清思想家。字昆绳，号或庵，直隶大兴（今属北京）人。康熙举人。年轻时"喜任侠、言兵"。晚年师事颜元，为颜李学派的重要人物。主张"有田者必自

耕"，官、士、工、商都不得有田，自耕农"一夫勿得过百亩"。又提出畺(畺为象形)田制：六百亩为一畺，中百亩为公田，十家各五十亩，年六十还田。认为"本宜重，末亦不可轻"。反对向商人征重税，主张提高商人地位，按资本分为九等，税额达一定标准的授九品至五品爵。设置管理商业的官职"大司均"，其地位等于六卿。主张货币用铜钱，"不得以银为交易"。著作有《易传》、《兵论》、《平书》、《居业堂文集》等。前两种已佚，《平书》内容见李塨的《平书订》。

王滨 (1912—1960)　中国电影导演。又名斌，原名绍杰，山东昌邑人。1930年入电影界。在影片《故宫新怨》中饰演主角。1935年编导影片《海葬》。1938年抵延安，同年加入中国共产党。任鲁迅艺术学院实验剧团副团长等职。1944年参与编导大型歌剧《白毛女》。解放战争时期任山东军区文化委员会委员、东北电影制片厂导演。1949年执导新中国第一部故事片《桥》。后参与编导影片《白毛女》。1958年导演神话故事片《画中人》。

王禔 (1880—1960)　中国篆刻家。原名寿祺，字维季，号福庵，自称印傭，晚号持默老人，浙江杭州人。西泠印社创始人之一。上海中国画院画师。精数学，工篆、隶书。刻印初师浙派各家，能得神髓，后兼及皖派，多吴熙载、赵之谦意。所作结构妥帖谨严，刀法凝重，密茂淳朴不逾矩。著有《麋砚斋印存》正续集，并辑各家刻印为《福庵藏印》。

王瑶 (1914—1989)　中国文学史家。字昭琛，山西平遥人。1934年起先后在清华大学中文系、研究生院中国文学部学习，毕业后先后在清华大学、北京大学任教。早期从事汉魏六朝文学研究，后转向研究现代文学。所著《中国新文学史稿》，是新中国第一部系统的中国现代文学史著作。其他论著有《中古文学思想》、《中古文学史论集》、《中国文学论丛》、《鲁迅作品论集》等。

王韬 (1828—1897)　清末政论家。初名利宾，后改名韬，字紫诠，号仲弢，又号天南遯叟、弢园老民。江苏长洲(今吴县)人。秀才出身。1849年(道光二十九年)在上海英国教会办的墨海书馆工作。1862年初(咸丰十一年底)回乡，化名黄畹上书太平军，被清政府通缉，逃往香港。1867—1870年(同治六至九年)，赴英国译书，并游历法、俄等国。1874年在香港主编《循环日报》，评论时政，宣传变法。主张设议院、广贸易、开煤矿、筑铁路、兴织纴、造轮船、办学校。1884年(光绪十年)回沪居住，主持格致书院。著作有《弢园文录外编》、《弢园尺牍》等数十种。

王嘉　东晋时前秦陇西安阳(在今甘肃渭源)人，字子年。系方士，初隐居于东阳谷，后居终南山，弟子追随受业者数百人。苻坚累征不起，后被姚苌所杀(约公元390年前后)。著有《拾遗记》。

王鲔　鱼名，鲔之大者。亦名鲟。《诗·卫风·硕人》"鳣鲔发发"孔颖达疏："鲔，大者为王鲔，小者为鲟鲔。"

王韶 (1030—1081)　北宋江州德安(今属江西)人，字子纯。嘉祐进士。游陕西访求西北情况。熙宁元年(1068年)，上书言取西夏必先复河湟，被任以西事。他招降羌人部落，置熙州(今甘肃临洮)，取河(今甘肃临夏西南)、洮(今甘肃临潭)、岷(今甘肃岷县)、宕(今甘肃宕昌)、叠(今甘肃迭部)五州，成包围西夏之势。以功为观文殿学士、礼部侍郎，召为枢密副使。后罢去，历知洪州、鄂州等地。

王嫱　即"王昭君"。

王震 (1908—1993)　中国无产阶级革命家。湖南浏阳人。早年在长沙当铁路工人，曾任粤汉铁路工会纠察队长。1927年加入中国共产党。1929年后任湘鄂赣边区赤卫队支队长兼政委、中国工农红军湘赣独立第一师政委、第八军代理政委、湘赣军区代理司令员、第六军团政委，参与开辟湘鄂川黔苏区。1935年参加长征。抗日战争时期，任八路军三五九旅旅长兼政委、中共延安地委书记、延安军分区和卫戍区司令员。1941年率三五九旅赴南泥湾屯田开荒，开展大生产运动。1944年任八路军南下支队司令员。解放战争时期，任中原军区副司令员兼参谋长、西北野战军第二纵队司令员兼政委、第一野战军第一兵团司令员兼政委。1949年率部进驻新疆，任中共新疆分局书记，新疆军区代理司令员、政委，率部屯垦戍边，为巩固和建设新疆边防作出了贡献。1954年后，任铁道兵司令员兼政委、解放军副总参谋长、农垦部部长、国务院副总理、中共中央军委常委、中共中央党校校长、中顾委副主任、中华人民共和国副主席。1955年被授予上将军衔。是中共第七届候补中央委员，第八至十届中央委员，第十一、十二届中央政治局委员。

王　震

王播 (759—830)　唐太原(今山西太原市西南)人，字明敭。贞元进士。累任盐铁转运使。长庆二年(公元822年)，出任淮南节度使，搜刮不已。后复为盐铁转运使，加重铜、盐税，每月以钱物进奉皇帝，称作"羡余"　大和元年(827年)，任满还京，献银碗数千只，绫绢数十万匹，擢为尚书左仆射，同平章事，领使如故，后封太原郡公。

王磐 (约1470—1530)　明散曲家。字鸿渐，高邮(今属江苏)人。少时薄科举，不应试，筑楼高邮城西，与当时文士谈咏其间，自号西楼。所作散曲，题材广泛。正德间，宦官当权，船到高邮，辄吹喇叭以征丁役，骚扰民间，磐因作《朝天子·咏喇叭》一首以讽。有《王西楼乐府》。

王褒　❶王褒。西汉辞赋家。字子渊，蜀资中(今四川资阳)人。宣帝时为谏议大夫。以辞赋著称，其《洞箫赋》为最早的专门描写乐器与音乐之作，较有名。原有集，已散佚。明人辑有《王谏议集》。❷王褒。北周文学家。字子渊，琅邪临沂(今属山东)人。梁元帝时官吏部尚书、左仆射。江陵被陷后入北朝。北周时官小司空，出为宜州刺史而卒，年六十四。原为梁的宫廷诗人，在北朝文名颇高。原有集，已散佚。明人辑有《王司空集》。❸王褒。明诗人。字中美，闽县(治今福建福州)人。"闽中十子"之一。

王翦　战国末年秦将。频阳(今陕西富平东北)人。得秦王政(即秦始皇)重用。先后率军攻破赵国、燕国和攻灭楚国。后封武成侯。其子王贲同为秦将。

王潮 (?—898)　五代时光州固始(今属河南)人，字信臣。唐末为固始县佐史，旋为王绪部军正。光启元年(公元885年)，随军至漳州，与诸将囚王绪，被推为将军。次年攻取泉州，降唐，任泉州刺史。景福二年(893年)，攻入福州，自称留后，据有泉汀五州之地，任福建观察使。乾宁三年(896年)，迁威武军节度使。次年底(898年初)死。后其弟王审知建立闽国。

王鎏 (1786—1843)　清江苏吴县人，原名仲鎏，字子兼、亮生。屡试不第。自称对行钞"思之十年而后立说，考之十年而后成书，又讨论十年而益以自信无疑"。先后刊行《钞币刍言》、*《钱币刍言》、《钱币刍言续刻》、《钱币刍言再续》等书。用*名目主义观点解释货币，主张无限制发行不兑现

纸币。著作还有《壑舟园初稿》、《壑舟园次稿》等，前者也有不少内容涉及钞法。

王履(1332—?) 元末明初医学家、画家。字安道，号畸叟，昆山(今属江苏)人。学医于义乌朱丹溪，明初为秦王府良医正。著《医经溯洄集》，评议《内经》、《伤寒论》及某些医书的论说，颇有见解。擅画山水，取法马远、夏圭，笔墨秀劲，布置茂密。洪武十六年(1383年)游华山，见大自然奇秀之景，深感绘画不应局限古人陈法，须径师造化，自出新意，乃作《华山图》册，自序云："吾师心，心师目，目师华山。"

王畿 ❶古指王城周围直属天子的地域。《周礼·夏官·职方氏》："乃辨九服之邦国，方千里，曰王畿。"孙诒让正义："方千里曰王畿者，谓建王国也。《大司马》云国畿，《大行人》云邦畿，义并同。畿，《周书》作'圻'，字通。"参见"邦畿"。❷王畿(1498—1583)。明学者。字汝中，别号龙谿。山阴(今浙江绍兴)人。嘉靖进士。官至南京兵部郎中。王守仁的学生。讲学四十余年，在吴楚闽越江浙传播王学。尝谓："心、意、知、物只是一事，若悟得心是无善无恶之心，则意、知、物俱是无善无恶。"主张"从先天心体上立根"，认为"良知一点虚明，便是作圣之机，时时保住此一点虚明，不为旦昼梏亡，便是致知"，把王守仁"良知"学说进一步引向禅学。著作有《龙谿集》。

王翰 唐诗人。翰一作澣，字子羽，晋阳(今山西太原)人。景云进士。开元中任秘书正字、通直舍人等职，后贬官仙州别驾、道州司马，随卒。任侠使酒，恃才不羁。其诗善写边塞生活，《凉州词》颇有名。原有集十卷，已佚。

王融(467—493) 南朝齐文学家。字元长，琅邪临沂(今属山东)人。少时曾上书齐武帝求自试，官中书郎，竟陵王萧子良以为宁朔将军军主。后下狱赐死。其文颇多陈述政见之作，主张"上智利民，不述于礼，大贤强国，罔图惟旧。"(《永明十一年策秀才文》)主张以农、战为本，反对一味强调严刑峻法。其诗讲究声律，与沈约等同为*永明体的代表作家。原有集，已散佚，明人辑有《王宁朔集》。

王澣 即"王翰"。

王濬(206—286) 西晋大将。字士治，小字阿童，弘农湖县(今河南灵宝西北)人。初为羊祜部属，祜荐为益州刺史。泰始八年(公元272年)始，造舟舰，练水师，积极准备攻吴。咸宁五年(279年)，受命进兵伐吴，次年克武昌，顺流而下，直取吴都建康(今江苏南京)，接受孙皓投降。官至抚军大将军。

王黼(1079—1126) 北宋末年开封祥符(今河南开封)人，字将明，初名甫。崇宁进士。由宰相何执中、蔡京等汲引进用。宣和二年(1120年)代蔡京执政，伪顺民心，一反蔡京所为，号称"贤相"。不久即大事搜括，以饱私囊。他主持宋金交涉，搜括巨款赎回燕京(今北京)空城，夸称"大功"，升至少傅。为*六贼之一。钦宗即位后，被处流放，行至东京(今河南开封)附近的雍丘县村中被杀。

王霸 ❶春秋时，周天子为诸侯国的共主，称"王"。强有力的诸侯纠合各国，尊王室，抵御外族，称"霸"。战国儒家称以仁义治天下为王道，以武力结诸侯为霸道。《世说新语·品藻》："论王霸之余策，览倚仗之要害，吾似有一日之长。"❷唐末黄巢年号(878—880)。

王十朋(1112—1171) 南宋温州乐清(今属浙江)人，字龟龄，号梅溪。初在梅溪乡间讲学。秦桧死后应试，绍兴二十七年(1157年)进士第一。任秘书郎、侍御史等职。屡建议整顿朝政，力图恢复。孝宗立，力陈恢复大计，历官国史院编修、起居舍人、侍御史等。隆兴元年(1163年)，张浚北伐失利，主和派非议纷起。他上疏称恢复大业不能以一败而动摇，未被采纳。出知饶、湖等州，救灾除弊，颇有治绩。官至龙图阁学士。著有《梅溪集》。

王人美(1914—1987) 中国女电影演员。湖南长沙人。1927年加入上海中华歌舞团。1931年随歌舞团加入联华影业公司。1934年因主演《渔光曲》而知名。后相继主演影片《风云儿女》、《长恨歌》、《壮志凌云》。抗战爆发后主演影片《长空万里》，并在重庆、香港演出《保卫芦沟桥》和《天国春秋》等话剧。抗战胜利后回沪，在昆仑影业公司主演影片《关不住的春光》。建国后任北京电影制片厂演员，在《两家春》、《猛河的黎明》、《探亲记》、《青春之歌》等影片中饰演角色。著有回忆录《我的成名与不幸》。

王九思(1468—1551) 明文学家、戏曲作家。字敬夫，号渼陂，鄠县(今陕西户县)人。*前七子之一。曾任翰林院检讨、吏部郎中。武宗时宦官刘瑾被杀后，因名列瑾党而降为寿州同知。作有杂剧《沽酒游春》、《中山狼》(一折)；另有散曲集《碧山乐府》、诗文集《渼陂集》等。

王士珍(1861—1930) 北洋军阀。字聘卿，直隶正定(今属河北)人。北洋武备学堂毕业。1895年(清光绪二十一年)随袁世凯在天津小站训练"新建陆军"。与冯国璋、段祺瑞同为北洋军骨干，并称"北洋三杰"。后历任统制、提督、陆军部大臣等职。辛亥革命后，任袁世凯政府陆海军大元帅统率办事处坐办和陆军总长。袁死后以北洋元老身分调停皖系、直系、奉系各派军阀的冲突。1917年一度任国务总理兼陆军总长。1928年在北京任治安维持会会长。后病死。

王士禛(1634—1711) 清诗人。死后因避雍正(胤禛)讳，改称士正，乾隆时，诏命改称士祯，字子真，一字贻上，号阮亭，又号渔洋山人，山东新城(今桓台)人。顺治进士，官至刑部尚书，谥文简。论诗创*神韵说。所作多写日常琐事及个人情怀，模山范水，吟咏风月。亦能词。生前负有盛名，门生甚众，影响很大。有《带经堂集》等。又曾自选其诗为《渔洋山人精华录》。另有笔记《居易录》、《池北偶谈》等多种。

王大父 同"大王父"，即曾祖父。《称谓录》卷一引黄宗羲《金石要例》："庾承宣为田布碑，称曾祖为王大父。"

王大海 清福建龙溪(今龙海)人，字碧卿。乾隆四十八年(1783年)泛海至爪哇。前后侨居约八年(一说十年)，游踪几遍其北岸诸港。撰有*《海岛逸志》六卷，附录一卷；《洪余诗钞》若干卷。

王个簃(1897—1988) 中国书画家、篆刻家。名贤，字启之，江苏海门人。1923年投吴昌硕门下。1930年与吴东迈等创办昌明艺术专科学校。1935年后任上海美术专科学校教授、国画系主任。建国后历任上海中国画院副院长、中国美术家协会理事及上海分会副主席，中国书法家协会上海分会副主席，西泠印社副社长等。艺术上继承吴昌硕花木竹石之大写意风格，书印俱佳，为缶庐画派主要传人。有《个簃画集》、《王个簃画集》、《个簃印存》、《王个簃随想录》、《霜茶阁诗集》等。

王之春(1842—?) 清末湖南清泉(今衡阳)人，字爵棠。初入彭玉麟幕，曾任广东督粮道。1888年(光绪十四年)迁浙江、广东按察使，1890年迁湖北布政使。1892年刊行《国朝柔远记》，综述1644—1872年清代外交历史。后游日使俄。1897年改充四川布政使，次年镇压余栋臣起义。1899

年调山西巡抚、安徽巡抚。1902年又调广西巡抚，为镇压广西人民起义，向法国求援，激起国内拒法运动。次年被革职。

王之涣(688—742)　唐诗人。字季凌，晋阳(今山西太原)人，后徙绛。官衡水主簿、文安县尉。豪放不羁，常击剑悲歌。其诗善写边塞风光，意境雄浑，多为当时乐工制曲歌唱，名动一时。世传曾与高適、王昌龄等于旗亭画壁，听诗赌胜。传世之作仅六首，《凉州词》和《登鹳雀楼》(一说为唐朱斌作)尤有名。

王小波(?—994)　北宋初期川峡地区农民起义首领。又作王小皤、王小博，青城(在今四川都江堰市东南)人，茶贩出身。太宗淳化四年(公元993年)春率贫苦的旁户(佃农)、茶农等百余人起义，提出"吾疾贫富不均，今为汝均之"的口号，得群众拥护，迅即占领青城、彭山，众至万余人。十二月(994年2月)在江原(今四川崇州东南)与宋军激战负伤，旋牺牲。所部由*李顺等领导，继续斗争，至道元年(995年)失败。

王子乔　神话人物。一说名晋，字子晋。相传为周灵王太子，喜吹笙作凤凰鸣声，为浮丘公引往嵩山修炼。三十余年后，在缑氏山顶上，向世人挥手告别，升天而去。故有"王子登仙"的传说。事见《列仙传》。

王子侨　神话人物。据《楚辞·天问》王逸注，子侨曾化为白蜺，持药与崔文子，文子惊怪，引戈击蜺，中之，因堕其药，俯而视之，则为子侨之尸。文子取尸覆于筐内，顷刻化为大鸟飞去。一说与*王子乔为同一人。

王子晋　见"王子乔"。

王子野(1916—1994)　中国出版家、翻译家。原名程扶铎，安徽绩溪人。早年在上海亚东图书馆工作。1938年至延安陕北公学学习，同年加入中国共产党。后任《晋察冀日报》编委和中共中央宣传部出版科科长等职。建国后任人民出版社社长兼总编辑、国家出版局副局长等职。先后担任中国出版工作者协会主席、中国翻译工作者协会副会长、国家出版委员会主任委员。是第五、六届全国人大代表，第二、三、四、七届全国政协委员。著有《槐下居丛稿》，译著有法国拉法格的《思想起源论》、《财产及其起源》等。

王子朝(?—前505)　周景王之子。名朝。周景王二十五年(公元前520年)，景王死，贵族单氏、刘氏拥立王子猛(悼王)即位。他依靠"百工"官中丧失职秩者和部分贵族起兵，驱逐悼王。后悼王被晋派兵送回，不久即死。继由悼王同母弟王子匄(敬王)即位。他又依靠贵族尹氏自立为王，赶出敬王。周敬王四年(前516年)晋出兵帮助敬王复位，他携带周的典籍奔楚。后敬王乘吴破楚之机，派人将他杀死。

王天民(1914—1972)　秦腔演员。名天贵，字子纯，陕西岐山人。十一岁入西安易俗社习艺，工闺阁花旦。1926年出科，任易俗社主演三十年。唱做俱佳，做工尤长。代表剧目有《柜中缘》、《黛玉葬花》、《蝴蝶杯》等。

王天杰(1889—1913)　中国民主革命者。字子骧，四川荣县人。1906年(清光绪三十二年)加入同盟会，从事反清革命。1911年(宣统三年)保路运动兴起后，8月与龙鸣剑等组织*保路同志军，在五保镇起义，任四川东路革命军副统领。次年充四川省临时议会议员。1913年"二次革命"中起兵讨袁，在永川(今属重庆)被俘遇难。

王夫之(1619—1692)　明清之际思想家。字而农，号薑斋。衡阳(今属湖南)人。晚年居衡阳之石船山，学者称船山先生。明亡，在衡山举兵起义，阻击清军南下，战败退肇庆，任南明桂王政府行人司行人。又到桂林依瞿式耜，后隐伏深山，刻苦研究，勤恳著述垂四十年。学术成就很大，对天文、历法、数学、地理学都有所研究，尤精于经学、史学、文学。主要贡献是在哲学上总结和发展了中国传统的朴素唯物论和辩证法。认为"尽天地之间，无不是气，即无不是理也"(《读四书大全说》卷十)；"气"是物质实体，而"理"则是客观规律。还用"诚"、"实"、"有"等概念论述世界的客观实在性，驳斥程朱关于"理气"的唯心主义观点。用"絪缊生化"的命题来说明"气"变化日新的辩证性质，看到自然界的一切事物都处于对立统一之中，承认"阴阳各成其象，则相为对；刚柔、寒温、生杀，必相反而相为仇"；同时也认定"互以相成，无终相敌之理"。强调"天下惟器而已矣"，"无其器则无其道"(《周易外传》卷五)。从"道器"关系建立了他的历史进化论，反对保守退化思想。认为"习成而性与成"，人性是随着环境习俗的变化而变化的，否定了"人性不变"的说法。在知行关系上，反对陆王"以知为行"和禅学家"知有是事便休"的论点，强调行是知的基础，"行可兼知，而知不可兼行"。政治上反对豪强大地主，维护封建中央集权，但主张限制君权。提倡"宽以养民"，"以夫计赋役，而不更求之地"；"轻自耕之赋，而佃耕者倍之"。在美学上主张"神会"、"心意为主"、"鉴古酌今"，强调情景不可相离。善诗文，也工词曲。著作经后人编为《船山遗书》，其中在哲学上最重要的有《周易外传》、《尚书引义》、《读四书大全说》、《张子正蒙注》、《思问录内外篇》、《黄书》、《噩梦》等。

王夫之

王无能(1892—约1933)　独脚戏艺人。原名念祖，江苏苏州人。原为文明戏丑角，后在由他一人演出的堂会中，表演各地方言、多种曲调和模仿市声获得成功，遂加以发展，开曲艺独脚戏之先河。所演《哭妙根笃爷》、《各地堂倌》等较著名。

王云(雲)五(1888—1979)　广东香山(今中山)人，原名之瑞，字岫庐。辛亥革命后，曾任南京临时政府总统府秘书、北洋政府教育部司长。1921年后任上海商务印书馆编译所所长、商务印书馆总经理。发明四角号码检字法，创立中外图书统一分类法，并主编《万有文库》。1946年起任国民党政府经济部长、行政院副院长、财政部长。1951年由香港去台湾，历任"考试院"副院长、"行政院"副院长、台湾商务印书馆董事长。

王云(雲)阶(1911—1995)　中国作曲家。曾名雪林，山东黄县(今龙口)人。1927年起在上海多所大学音乐系就读，在国立音乐专科学校选修钢琴。1937年后，在武汉、重庆等地从事抗战音乐工作。1942年任教于重庆国立音乐院。1947年入上海昆仑影业公司，从事电影音乐工作。建国后历任上海电影制片厂音乐组长、文化部电影局音乐处副处长和上海电影乐团团长等职。1980年任中国电影音乐学会会长。一生为四十余部影片作曲配乐，另作有《抗日战争》等交响曲三部、室内乐多部和歌曲八十余首，著有《电影音乐及管弦乐配器法》、《论电影音乐》。

王历畊(1900—1977)　中国泌尿外科学家。福建古田

人。历任南京中央医院外科副主任，重庆中央医院外科主任，江苏医学院教授及外科主任。建国后，任浙江医学院教授及外科主任，北京医院外科主任，并当选为第二届全国政协委员，第二、三届全国人大代表，为国际外科学会会员。长期从事医疗和教学工作，擅长泌尿外科。著有《输尿管下三分之一结石之处理》、《女性激素治疗前列腺肥大症》等。

王少堂 (1889—1968)　扬州评话演员。江苏扬州人。幼年从父玉堂学说《水浒》，十二岁登台。曾学于康国华、刘春山，吸收诸家之长。功力深厚，说表细腻，描绘人物细致深刻，对《水浒》的人物故事均有所发展。擅说《武松》、《宋江》、《石秀》、《卢俊义》四个"十回"；《武松》十回已记录整理出版。曾任中国曲艺工作者协会副主席。

王曰伦 (1903—1981)　中国地质学家。字叙五，山东泰安人。毕业于山西大学。曾任中央地质调查所西北分所所长，华北地质研究所所长等职。中科院地学部委员。研究领域很广，在第四纪地质、前寒武纪地质特别是震旦纪的地层、海相火山成矿理论方面做了大量研究工作。著有《湖南宁湘铁矿地质》、《中国震旦纪冰碛层及其对地层划分的意义》、《对中国寒武纪以前古老沉积岩划分的意见》等。

王仁昫　唐音韵学家。著《刊谬补缺切韵》，为陆法言《切韵》增字加注，并订正其误字。今存敦煌本残卷及故宫藏项元汴跋本、宋濂跋本三种。宋跋本全。分韵一百九十五，较《切韵》增"俨"、"酽"两韵，为研究《切韵》的重要资料。

王仁裕 (880—956)　五代文学家。字德辇，天水（今属甘肃）人。初仕前蜀，官中书舍人、翰林学士。蜀亡入洛，历仕后唐、晋、汉、周，累官兵部尚书、太子少保。平生作诗逾万首，时称"诗窖子"。又能文工书，喜作笔记小说。有《西江集》一百卷，不传。今存*《开元天宝遗事》，录玄宗朝遗闻。又撰笔记《玉堂闲话》、《王氏见闻录》；《太平广记》等书引录颇多。

王化云(雲)(1908—1992)　中国治理黄河专家。直隶（今河北）馆陶人。1935 年毕业于北京大学法律系。1938 年加入中国共产党。曾任冠县县长，冀鲁豫边区黄河水利委员会主任。建国后，历任黄河水利委员会主任，黄河三门峡工程局副局长，水利部副部长，河南省第五届政协主席等职。第一至六届全国人大代表。长期致力于治理黄河工作。先后提出"宽河固堤"、"蓄水拦沙"、"除害兴利，综合利用"、"上拦下排"、"调水调沙"等治河方针和治黄方略。多次考察黄土高原，总结群众治山治水经验，大力推进水土保持工作。提出巩固下游堤防，整治河道，治理河口，建设防洪工程体系，以提高排洪排沙能力。参与领导三门峡工程修建和改建工作，倡导修建小浪底水利枢纽。著有《我的治河实践》等。

王文治 (1730—1802)　清书法家、文学家。字禹卿，号梦楼，江苏丹徒人。官翰林院侍读、云南姚安府知府。其书源出董其昌，兼法张即之，而得力于李邕，善以侧媚取势。与同时的翁方纲、刘墉、梁同书齐名。能诗文，间亦作画。有《梦楼诗集》、《赏雨轩题跋》等。

王文统 (?—1262)　元益都（今山东青州）人，字以道。好权谋，入李璮幕府，以女妻璮。教璮岁上边功，虚张宋势，以固其位。世祖即位，召为中书平章，更张庶务，行中统交钞。一时立国规模法度，多出其手。后李璮起兵反元，他以通谋被杀。

王文韶 (1830—1908)　清末浙江仁和（治今杭州）人，字夔石。咸丰进士。1871 年（同治十年）署湖南巡抚。1889 年（光绪十五年）升云贵总督，多次镇压农民和少数民族起义。1895 年调直隶总督兼北洋大臣。曾开办磁州煤矿，奏设北洋大学堂等。1898 年以户部尚书、协办大学士入直军机处。戊戌变法时，受命办理新政，但暗中阻挠。1900 年八国联军攻陷北京，随慈禧太后西逃，力主对外妥协，升体仁阁大学士。后任政务处大臣、督办路矿大臣，转文渊阁大学士、武英殿大学士。有《王文韶日记》。

王心斋　即"王艮"。

王引之 (1766—1834)　清训诂学家。字伯申，号曼卿，江苏高邮人。嘉庆进士，官至工部尚书。继承其父念孙音韵训诂之学，世称高邮王氏父子。著有《经传释词》、《经义述闻》等，是训诂研究重要著述。

王以哲 (1896—1937)　吉林宾县（今属黑龙江）人，字鼎芳。保定军校第八期毕业。历任东北军第十九师师长、独立第七旅旅长、第六十七军军长。1935 年后，赞同中国共产党关于停止内战、一致抗日的主张，曾陪同张学良到延安与周恩来会谈。1936 年参加西安事变，并拥护中共和平解决事变的主张。当张学良被蒋介石扣押后，遭东北军少壮派军官刺杀。

王玉峰 (1872—1913)　中国近代民间盲艺人。字止如，汉军正黄旗人。善歌唱，并擅长胡琴。曾以弹唱小曲为业。八国联军侵占北京时，因不甘受辱而辍唱。后专攻三弦，在弦上摹仿谭鑫培、龚云甫等京剧演员的唱腔，称"三弦弹戏"。其后，上海盲艺人沈易书仿其法，改用弓奏，创"三弦拉戏"。

王正廷 (1882—1961)　浙江奉化人，字儒堂。早年加入同盟会。1910 年毕业于美国耶鲁大学。辛亥革命后，任鄂军都督府外交副主任、广东护法军政府外交总长和财政总长、陇海铁路总办。1919 年为出席巴黎和会中国代表团全权代表之一。并拒绝在《凡尔赛和约》上签字。1922 年后任鲁案善后督办、北洋政府外交总长、财政总长、中俄交涉督办等职。1928 年后曾任国民党政府外交部长兼中央政治会议外交委员会主任、驻美大使、国民党中央执行委员、全国体育协进会理事长。1949 年定居香港，任太平洋保险公司董事长。

王正黼 (1890—1951)　中国采矿事业家。浙江宁波人。北洋大学毕业，美国哥伦比亚大学硕士。建国前曾任辽宁本溪湖煤铁公司总工程师兼制铁部长，东北矿务局总办，河南六河沟煤矿总办等。曾管理东北全境 13 个矿山，创办、扩建、改进了阜新、八道壕、西安、复州湾等煤矿。创办本溪湖林场、大石桥滑石矿、北京门头沟平兴煤矿等，勘察世界上储量最大的大石桥菱镁矿。美国哥伦比亚大学 200 周年纪念时，曾授予他荣誉奖章。

王世贞 (1526—1590)　明文学家。字元美，号凤洲、弇州山人，太仓（今属江苏）人。嘉靖进士，官至南京刑部尚书。因其父为严嵩所害，曾作长诗《哀江流钤山冈》、《太保歌》等，揭露严氏父子罪恶。与李攀龙同为*后七子首领，主张散文唐以后勿论，诗采汉魏六朝与盛唐诸家，倡导复古摹拟，在当时产生了不良影响。晚年主张稍有改变。对戏曲也有研究，所撰*《艺苑卮言》，是其文学观点的汇集，其中论述南北曲产生原因及其优劣，时有创见。有《弇州山人四部稿》等。一说传奇剧本《鸣凤记》也是他的作品。

王世充 (?—621)　隋新丰（今陕西西安东北）人，字行满。本姓支，祖籍西域月支。隋炀帝时，任江都郡丞，以镇压朱燮、管崇、孟让等起义军，迁江都通守，又击破格谦起义军。

大业十三年(公元617年),救东都,为瓦岗军所败。次年,炀帝死,他在东都拥立杨侗为帝,封郑国公,不久自称郑王。后废杨侗,自称皇帝,建元开明,国号郑。武德四年(621年),兵败降唐,在长安为仇人所杀。

王世杰(1891—1981) 字雪艇,湖北崇阳人。留学英国和法国,先后获伦敦大学经济学博士学位、巴黎大学法学博士学位。1921年回国,历任北京大学教授,武汉大学校长,国民党政府法制局局长、教育部长、外交部长、总统府秘书长、行政院政务委员、中央研究院院长以及国民党中央宣传部长等。著作有《比较宪法》(与钱端升合著)等,用比较方法介绍资本主义的国家制度、政治制度和宪法理论。

王世懋(1536—1588) 明文学家。字敬美,太仓(今属江苏)人。世贞弟。嘉靖进士,官太常少卿。其文学主张与世贞大致相同。有《王仪部集》、诗话《艺圃撷余》等。

王石经(1833—1918) 清篆刻家。字西泉,一字君都,别署甄古斋主,山东潍县(今潍坊)人。与同里名篆刻家陈介祺交善,得以窥识其所藏三代器物、鉨印、匋、瓦等,因对夏、商、周、秦、汉文字极有研究。篆刻运刀,能合古制。善刻古鉨,有三代鼎彝未经剔刷的款识之生辣感。治汉印,规矩准绳,宁静平稳,颇有清气,惜呈疲软。著有《甄古斋印谱》(又名《西泉印存》)。

王平章(1894—1933) 湖北汉川人,字远菁。1924年加入中国共产党。1927年参加南昌起义,不久参加领导鄂中秋收起义。历任中共鄂豫边特委、鄂豫皖特委、鄂豫皖中央分局常委,鄂豫皖省苏维埃政府人民委员会委员长,红军第二十五军政委,鄂豫皖省委委员兼皖西北特委书记。1932年第四方面军主力转移后,任重建的第二十五军政委。1933年任第二十八军政委。在河南商城门坎山(今属安徽金寨)战斗中牺牲。

王占元(1861—1934) 北洋直系军阀。字子春,山东馆陶(今属河北)人。早年入淮军。后入北洋武备学堂。曾参加中日甲午战争。1895年(清光绪二十一年)任新建陆军右翼工程营队官。1902年后,历任北洋军管带、统带、统领等职。1911年(宣统三年)武昌起义时,率军随冯国璋南下与民军作战,升第二镇统制。1913年,参与镇压"二次革命",升湖北护军使、军务帮办。1916年任湖北督军兼省长。为直系的"长江三督"之一。1920年任两湖巡阅使兼湖北督军。次年,被吴佩孚联合湘军驱走。1926年,任孙传芳的训练总监。北洋军阀垮台后,逃入天津租界,经营实业。

王尔琢(1903—1928) 湖南石门人。1924年加入中国共产党。黄埔军校第一期毕业,留校任学生队分队长、党代表。参加平定广州商团叛乱和两次东征。北伐战争时任国民革命军第三军第二十六团党代表,1927年任第四军第七十四团参谋长,参加南昌起义,任第十一军团参谋长。1928年参加湘南起义,到井冈山后任工农革命军第一师参谋长、红军第四军参谋长兼第二十八团团长。在江西崇义追击叛徒时牺牲。

王尔德(Oscar Wilde, 1854—1900) 英国唯美主义作家。生于医生家庭。在牛津大学读书时受英国唯美主义者罗斯金和佩特的影响。承认资本主义社会的不合理,但认为唯一的出路是加强审美修养,提出"为艺术而艺术"的主张,反对用道德伦理支配艺术。著有童话《快乐王子集》;剧本《温德米尔夫人的扇子》、《理想的丈夫》、《莎乐美》等;小说《陶连·格雷的画像》和论文《谎言的衰朽》等。

王玄览(626—697) 唐道教学者。字晖法。广汉緜竹(今四川绵竹)人。思想渊源于道家而杂有佛家色彩。因袭老子"道可道非常道"的命题,把道分为"可道"和"常道"两种,据说"道中有众生,众生中有道"。但"常道"则是先众生而存在的不生不灭的绝对实体。"一切众生欲求道,当灭知见,知见灭尽,乃得道矣"。认为消灭一切知识,就能"得道"。著作有《玄珠录》。

王玄策 唐初出使印度的使者。唐太宗时为黄水(今广西罗城西北)县令。贞观十七年(公元643年)随朝散大夫李义表伴送摩揭陀国使者返印度,至*王舍城,二十年回国。二十一年以右卫率府长史衔出使中印度,显庆二年至龙朔元年(657—661)又第三次出使印度,曾访问泥婆罗(今尼泊尔),最后到过*罽宾。著有《中天竺国行记》。

王玄谟(388—468) 南朝宋太原祁(今山西祁县)人,字彦德。元嘉二十七年(公元450年),宋军攻魏,他率主力围滑台(今河南滑县东南),数月不下,反乘机搜括,大失人心,为魏所败。太子刘劭杀文帝自立,他拥戴刘骏(孝武帝)讨伐。孝武帝时,曾请*土断流民,省并郡县。明帝时,官至车骑将军、南豫州刺史。

王吉民(1889—1972) 中国医史学家。号芸心,广东东莞人。早年毕业于香港西医大学堂。辛亥革命时任中国红十字会第一救护队队长。后历任沪杭甬铁路管理局主任总医师、上海中国防疫医院院长、中华医学会副会长、中华医史学会会长、《中华医学杂志》副总编辑等。1932年与伍连德合著英文本《中国医史》。1938年创设中华医学会医史博物馆。另著《中国历代医学之发明》等。

王亚南(1901—1969) 中国经济学家。又名渔村,湖北黄冈人。曾留学日本、德国。历任中山大学、厦门大学、清华大学教授。1928年起与郭大力合作翻译《资本论》,1938年首次出版。毕生研究、介绍马克思主义政治经济学。1933年参加反对蒋介石的福建事变。建国后任厦门大学校长。是第一、二、三届全国人大代表,中科院哲学社会科学部委员、常委。历任福建省政协副主席、福建哲学社会科学联合会主任委员。1957年加入中国共产党。著有《中国半封建半殖民地经济形态研究》、《中国地主经济封建制度论纲》、《政治经济学史大纲》、《〈资本论〉研究》等。

王再越 清康熙时象棋手。字正己,号安蹇先生。有《梅花谱》行世。

王贞仪(1768—1797) 清民间女天文学家。字德卿,江宁(今属江苏)人。对天文、气象、地理、数学、医学和诗画等均有研究。著有《岁差日至辨疑》、《地圆论》和《月食解》等。

王尘无(1911—1938) 中国电影评论家。原名承谟,浙江宁波人。毕业于上海持志大学。1930年加入中国共产党,为党的电影小组成员。参与创办左翼电影理论刊物《电影艺术》,并陆续在上海各报开辟电影副刊,发表《电影讲话》、《电影在苏联》、《中国电影之路》等电影评论和电影理论文章,对左翼电影的创作实践与理论建设,起了促进作用。著有散文集《浮世杂拾》。

王光祈(1892—1936) 中国音乐学家。字润玙,一字若愚,四川温江人。1915年在北京中国大学攻法律。1918年参与创建"少年中国学会"。1920年赴德国研究经济,并任《申报》、《时事新报》等报刊驻德特约通讯员。1922年起改学音乐。1927年入柏林大学攻音乐学。1932年起任波恩大学讲师。1934年获波恩大学博士学位。以比较音乐学

方法研究东西方音乐，阐述历代乐律理论、整理中国古代音乐史料和介绍西洋音乐知识。著有《东西乐制之研究》、《东方民族之音乐》、《音学》、《中国音乐史》和《西洋音乐史纲要》等。

王先谦(1842—1917)　清末湖南长沙人。字益吾，号葵园。同治进士。授翰林院编修，历任国子监祭酒、江苏学政、长沙城南书院、岳麓书院院长等职。戊戌变法期间，在湖南反对新学，诬蔑时务学堂。1900年(光绪二十六年)8月，自立军起事失败后，与叶德辉向巡抚俞廉三告密，杀害湖南维新人士百余人。1911年(宣统三年)武昌起义后，改名遯，迁居乡间，闭门著书。曾罗致文人从事古籍和历史文献的编校刊印工作。校刻有《皇清经解续编》，编有《十朝东华录》、《后汉书集解》、《荀子集解》、《庄子集解》、《诗三家义集疏》、《续古文辞类纂》，著有《虚受堂文集》。

王廷相(1474—1544)　明哲学家、文学家。字子衡，号浚川。仪封(今河南兰考)人。弘治进士。官至南京兵部尚书。认为"天地未生，只有元气"(《雅述》)。指出"理根于气，不能独存也"，"气有聚散，无息灭"。批判了朱熹"理先于气"的说法。还认为"性之有无缘于气之聚散"，也没有离"气"而独立的"性"，对宋儒把"性"分为先天的"本然之性"和后天的"气质之性"的见解，提出了修正。为学主"思"、"见闻"和"接习"(实行)并重，提出"知行兼举"，反对王守仁的"致良知"学说。对天文、音律和农学都有研究。诗文尚摹拟，提倡复古，与李梦阳、何景明等并称"前七子"。著作有《雅述》、《慎言》等，编入《王氏家藏集》。

王竹泉(1891—1975)　中国煤田地质学家。字云卿，河北交河(今泊头)人。1916年毕业于北京工商部地质研究所，1930年获美国威斯康星大学硕士学位。曾任美国马萨诸塞理工学院研究员，北京地质调查所技正，北京师范大学、北京大学、东北大学教授。建国后任国家煤矿总局地质局主任工程师，煤炭部地质司总工程师兼煤炭科学院地质研究所所长，并当选为第二届全国政协委员，第三届全国人大代表。中科院地学部委员。1956年加入中国共产党。对中国煤田地质有精深的研究，是中国煤田地质工作的先驱。著有《山西煤矿志》、《河北磁县煤层的煤岩研究》等。

王竹溪(1911—1983)　中国物理学家。湖北公安人。毕业于清华大学，留学英国，剑桥大学哲学博士。1938年回国后，历任西南联合大学教授，清华大学教授兼物理学系主任，北京大学教授、副校长，中国物理学会副理事长。中科院数学物理学化学部委员。1979年加入中国共产党。九三学社中央委员会副主席。毕生从事理论物理学的研究和教学工作，特别是在热力学、统计物理和数学物理等方面有很深的造诣。在有序无序变化的统计力学理论方面作出重要贡献，为统一中国物理学名词、发展计量工作以及培养物理学人才等方面也作出了重要贡献。著有《热力学》、《统计物理学导论》、《特殊函数概论》(合著)等。还主编《新部首大字典》。

王传淞(1906—1987)　昆剧演员。原名森如，祖籍山东，生于江苏苏州。十五岁入苏州昆剧传习所，初习生，后习副。出科后艺名传淞，演出于沪、宁、杭及苏州等地。1930年后为新乐府、仙霓社全昆班主要演员。1940年加入国风苏剧团，改唱苏剧。1956年起任浙江昆苏剧团(后改浙江昆剧团)副团长。演出以冷二面为主，亦工油二面和丑脚。擅演《吃茶》、《狗洞》、《议剑·献剑》、《借茶·活捉》等。还参加改编、导演昆剧《十五贯》，并在剧中扮演娄阿鼠一角。有艺术记录《丑中美——王传淞谈艺录》行世。

王伏雄(1913—1995)　中国植物学家。浙江兰溪人。清华大学毕业，美国伊利诺伊大学哲学博士。1946年回国后，历任中央研究院植物研究所研究员，中科院实验生物研究所、植物研究所研究员，中国植物学会理事长，第14届国际植物学大会名誉副主席(并被大会授予荣誉奖章)等。中科院院士。在植物胚胎学、孢粉学、植物实验胚胎学等研究中获多项重要成果。在中国首先开创近代植物花粉形态的研究。对裸子植物胚胎学有系统深入的研究和独到见解。合著有《中国植物花粉形态》等，发表论文百余篇。

王延寿　东汉辞赋家。字文考，一字子山，南郡宜城(今属湖北)人。王逸子。少游山东曲阜，后渡湘水溺死，年仅二十余岁。所作《鲁灵光殿赋》，叙述灵光殿建筑及壁画等，可见当时社会生活的一个侧面，为蔡邕所称。原有集，已失传。

王延钧(?—935)　五代时闽国国君。公元926—935年在位。光州固始(今属河南)人。王审知次子。天成元年(公元926年)，与审知养子延禀起兵杀兄延翰，自称威武留后。三年，受后唐封为闽王。长兴四年(933年)称帝，国号闽，建元龙启。改名鏻。后被子昶及皇城使李倣所杀。

王延德(939—1006)　北宋大名(今属河北)人。太宗时为供奉官。太平兴国六年(公元981年)赴高昌回鹘(在今新疆吐鲁番一带)，雍熙二年(985年)偕回鹘等族使者百余人回宋。著《西州程记》，叙述旅途见闻和高昌的风土人情、生产情况等。历官枢密都承旨、度支使，出知青州等。后坐事降官，因病致仕。

王仲奇(1881—1945)　中国医家。名金杰，安徽歙县人。幼承家学，擅长内科调理。早年行医乡里，后迁沪开业。辨证立方宗徐灵胎。擅书法。遗著有《王仲奇医案》。

王仲荦(1913—1986)　中国历史学家。浙江余姚人。1937年上海正风文学院毕业。曾任上海太炎文学院、中央大学、山东大学教授。建国后，历任山东大学教授、历史系主任，《文史哲》编委会副主任，中国唐史学会副会长，山东省史学会理事长，国务院古籍整理出版规划小组成员。长期从事文史教学和研究，专于魏晋南北朝隋唐五代史。晚年致力于敦煌学和古代物价史的研究，写成《敦煌石室地志行记综录》。著有《魏晋南北朝史》、《隋唐五代史》、《关于中国奴隶社会的瓦解及封建关系的形成问题》、《北周六典》。另有《皙华山馆丛稿》、《皙华山馆丛稿续编》。

王任叔(1901—1972)　中国作家、文艺理论家。笔名巴人，浙江奉化人。文学研究会成员。1923年开始新文学创作。1926年任北伐军总司令部秘书处秘书。1930年参加左联。早年参加中国共产党。抗日战争时期曾编辑《译报·大家谈》和《申报·自由谈》副刊，还曾和许广平共同主持《鲁迅全集》编辑工作。1941年到南洋从事华侨文化工作。建国后任驻印度尼西亚大使，人民文学出版社副社长、总编辑。著有短篇小说集《监狱》、《殉》、《皮包与烟斗》，长篇小说《阿贵流浪记》、《莽秀才造反记》，杂文集《遵命集》，论著《文学论稿》等。

王任重(1917—1992)　中国无产阶级革命家。直隶景县(今属河北)人。1933年加入中国共产党。1938年后，任中共冀南地委书记，冀南区委副书记，冀南行署主任。建国后，任湖南省人民政府副主席、中共武汉市委第一书记、武汉市代市长、中共湖北省委第一书记、湖北省政协主席、武汉军区第一政委、中共中央中南局第一书记。1978年后，

任中共陕西省委第一书记、陕西省革委会主任、国务院副总理、中共中央书记处书记兼中宣部部长、全国人大常委会副委员长兼财经委员会主任委员、全国政协副主席。是中共第八届候补中央委员、第十一至十三届中央委员。

王全斌(908—976) 北宋初年将领。并州太原(今属山西)人。五代时历仕唐、晋、周。入宋与慕容延钊讨平李筠之乱,升安国军节度使。乾德二年(964年)冬宋攻后蜀,任西川行营前军都部署,次年蜀主孟昶降。既入成都,昼夜宴饮,不恤军务,纵兵殃民,残杀无辜,激起蜀军兵变,降崇义军观察节度留后。开宝末又任武宁军节度使。

王齐翰 五代南唐画家。江宁(今江苏南京)人。后主时为翰林待诏。工人物和佛道宗教画,兼擅山水、木石,俱以细笔见胜。存世作品有《勘书图》。

王次回(?—1642) 明诗人。名彦泓,以字行,金坛(今属江苏)人。崇祯时以岁贡为华亭训导,卒于官。诗多艳辞,近于唐人韩偓之香奁体。有《疑雨集》。

王守仁(1472—1529) 明哲学家、教育家。字伯安。余姚(今属浙江)人。尝筑室故乡阳明洞中,世称阳明先生。早年因反对宦官刘瑾,被贬为贵州龙场(修文县治)驿丞。后以镇压农民起义和平定"宸濠之乱",封新建伯,官至南京兵部尚书。卒谥文成。初习程朱理学与佛学,后转陆九渊心学,并发展了陆九渊的学说,用以对抗程朱学派。断言"夫万事万物之理不外于吾心","心明便是天理";否认心外有理、有事、有物。提出"致良知"的学说,把封建伦理道德说成是人生而具有的"良知"。认为为学"惟求得其心","譬之植焉,心其根也。学也者,其培壅之者也,灌溉之者也,扶植而删锄之者也,无非有事于根焉而已"(《王文成公全书·紫阳书院集序》)。要求用这种反求内心的修养方法,以达到所谓"万物一体"的境界。他的"知行合一"和"知行并进"说,旨在反对宋儒如程颐等"知先行后"以及各种割裂知行关系的说法。于儿童教育方面,反对"鞭挞绳缚,若待拘囚",主张"必使其趋向鼓舞,中心喜悦",以达到"自然日长日化"(《语录》)。其学说以"反传统"的姿态出现,在明代中期以后影响很大,还流行到日本。著作由门人辑成《王文成公全书》三十八卷,其中在哲学上最重要的是《传习录》和《大学问》。

王守仁

王安石(1021—1086) 北宋政治家、文学家、思想家。字介甫,号半山,抚州临川(今属江西)人。庆历进士。初知鄞县,修筑堤堰,兴修水利,贷谷与民,出息还官,有治绩。仁宗嘉祐三年(1058年)上万言书,主张变法,未被采纳。神宗即位,召为翰林学士兼侍讲,上《本朝百年无事劄子》,陈述北宋开国至今各项制度弊端,阐明必须改革,与神宗意合。熙宁二年(1069年),为参知政事,次年拜相。推行青苗、均输、市易、免役、农田水利等新法,史称*王安石变法。由于保守派强烈反对,新政推行迭遭阻碍。熙宁七年罢相;次年再相,九年再罢,退居江宁(今江苏南京),封荆国公,世称荆公。卒谥文。散文雄健峭拔,为"唐宋八大家"之一。诗歌遒劲清新。词虽不多而风格高峻。所著《字说》、《钟山日录》等,多已散失,文集今有《王文公文集》、《临川先生文集》两种,后人辑有《周官新义》、《诗义钩沉》等。

王安石

王尽美(1898—1925) 中国共产党的创始人。一作王烬美。原名瑞俊,字灼斋,山东莒县北杏村(今属诸城)人。五四运动时发起组织励新学会,主编《励新》半月刊。1920年在济南组织共产主义小组。次年7月出席中国共产党第一次全国代表大会。后任中共山东区支部书记、山东地委书记。1922年1月赴莫斯科出席远东各国共产党及民族革命团体第一次代表大会,6月回国,参加中国共产党第二次全国代表大会,旋任中国劳动组合书记部山东支部主任、北方分部副主任,领导山海关、秦皇岛工人和开滦煤矿工人大罢工。次年任中共山东省委书记。1924年参加国民党第一次全国代表大会,后在青岛开展国民会议运动和工人运动。1925年8月19日在青岛病逝。

王阳明 即"王守仁"。

王好古(好hào) 元医学家。字进之,号海藏,赵州(治今河北赵县)人。师承张洁古、李东垣。曾任赵州医学教授。著有《医垒元戎》、《汤液本草》、《此事难知》、《阴症略例》等,对脾胃学说有所阐发。

王孙满 春秋时周大夫。幼有胆识。楚庄王八年(公元前606年)攻陆浑之戎,陈兵于周都洛邑(今河南洛阳)之郊,他奉周定王命劳军。楚庄王问周祖庙九鼎之大小轻重,他说"周德虽衰,天命未改,鼎之轻重,未可问也"。终使楚军退去。

王进喜(1923—1970) 甘肃玉门人。1938年进玉门油矿当徒工,建国后任钻井队队长。1956年加入中国共产党。1960年春,率一二〇五钻井队到大庆参加石油大会战,艰苦创业,打出大庆第一口油井。为发展中国石油工业作出了贡献,被群众誉为"铁人"。曾任大庆市革委会副主任。是中共第九届中央委员。

王孝和(1924—1948) 浙江鄞县人。1938年入上海励志英文专科学校学习。1941年加入中国共产党。1943年进美商上海电力公司火力发电厂工作。1948年在厂内以工会常务理事的合法身份开展革命活动,领导电厂工人开展声援申新九厂工人大罢工的斗争,遭国民党当局逮捕。在法庭上,他公开揭露国民党反动派的阴谋,同年英勇就义。

王孝通 隋唐数学家。初为算历博士,后任太史丞。著有《缉古算经》一卷,主要是用数字三次方程来解决体积问题和勾股问题。

王孝祺(?—1899) 清末将领。原名得胜,号福臣,安徽合肥人。早年投湘军。后随李鸿章入上海镇压太平军。1869年(同治八年)率部镇压西捻军。1880年(光绪六年)入两广,历署广西右江、广东碣石、潮州各镇总兵。1884年率部赴前线抗法。次年春协同冯子材在镇南关(今友谊关)大败法军,乘胜南攻谅山。1886年任北海镇总兵。次年署广东水师提督。1895年病归。

王芸生(1901—1980) 中国新闻工作者。原名德鹏,天津人。早年在天津当学徒。五卅运动中组织工会,编辑报刊,进行反帝宣传。1926年至上海参加报刊编辑工作。1928年任天津《商报》总编辑,始以"芸生"名撰稿。1929年入《大公报》,历任该报天津、上海、重庆等版编辑、主笔、总编辑。1941年成为该报言论的主要撰稿人和该报评论委

员会主任委员。抗战胜利后任《大公报》上海版总编辑。1948年底，响应中国共产党的号召，进入华东解放区，旋抵北平（今北京）。1949年5月返回刚刚解放的上海，任《大公报》社长至1966年。历任华东军政委员会委员、上海市人民政府委员、中华全国新闻工作者协会副主席，第一届全国政协委员和第二、三、四届全国政协常委，并当选为第一、二、三、四届全国人大代表。著有《芸生文存》、《六十年来中国与日本》（八卷）等。

王克敏（1873—1945） 汉奸。字叔鲁，浙江杭县（治今杭州）人。清末任留日浙江学生监督。后任中法实业银行、中国银行总裁，北洋政府财政总长。1935年任冀察政务委员会委员。抗日战争爆发后，成立伪华北临时政府，任行政委员会委员长和汉奸组织新民会会长，并两度担任伪华北政务委员会委员长。抗战胜利后被捕，在狱中畏罪自杀。

王时敏（1592—1680） 明末清初画家。字逊之，号烟客、西庐老人等，太仓（今属江苏）人。明末官太常寺少卿。擅山水，少时学董其昌，并临摹家藏宋、元名迹，以黄公望为宗；笔墨苍润松秀，而丘壑少变化。多模拟之作。王翚、吴历出其门下，孙王原祁得其指授。与王鉴、王翚、王原祁合称"四王"，加吴历、恽寿平，称"清六家"。兼工隶书，能诗文。有《西田集》、《西庐画跋》。

王佐才 才，亦作"材"。旧称辅佐帝王创业治国的才能。《汉书·董仲舒传赞》："刘向称董仲舒有王佐之材，虽伊、吕亡（无）以加。"亦指有这种才能的人。《后汉书·王允传》："王生一日千里，王佐才也。"

王伯成 元戏曲作家。涿州（今属河北）人。生平事迹不详。所作杂剧今知有两种，现存《贬夜郎》一种。一说《兴刘灭项》亦王所作，仅存残文。另作有《天宝遗事》诸宫调，今存残曲。另存一些散曲。

王希孟（1096—?） 北宋画家。徽宗时画院学生，擅画山水。早卒。《千里江山图》卷是他传下的唯一作品。画中远山近水，气势开阔，村舍集市，渔艇客舟，桥梁水车和林木飞禽等，笔墨工致，位置得宜。全卷青绿重设色，表现了山河的壮美。

王应麟（1223—1296） 南宋学者。字伯厚，号深宁居士。先世居浚仪（今河南开封），后迁居庆元（路治今浙江宁波）。淳祐进士，官至礼部尚书兼给事中。对经史百家、天文地理等都有研究；熟悉掌故制度，长于考证。撰有《困学纪闻》、《玉海》、《诗考》、《诗地理考》、《汉书艺文志考证》、《玉堂类稿》、《深宁集》等。

王沂孙（?—约1290） 南宋词人。字圣与，号碧山、中仙、玉笥山人，会稽（今浙江绍兴）人。入元，曾任庆元路学正。其词多咏物之作，间寓身世之感，但意旨隐晦。清代常州派词人对其词评价甚高。有《花外集》，又名《碧山乐府》。

王宏坤（1909—1993） 湖北麻城人。原名宏春。1927年参加黄麻起义。1929年加入中国共产党。历任红军排、连、营、团、师长，第四军军长、政委，参加鄂豫皖、川陕苏区反"围剿"和长征。后任八路军第三八五旅旅长，冀南军区、冀鲁豫军区副司令员，参加冀南地区抗日战争。解放战争时，任晋冀鲁豫军区副司令员兼第六纵队司令员、晋冀鲁豫野战军第十纵队司令员兼桐柏军区司令员、湖北军区第一副司令员。建国后，任海军副司令员、第二政委。1955年被授予上将军衔。是中共第九、十届中央委员。

王灵官 亦称"玉枢火府天将"。道教所奉祀的护法神。相传姓王名善，宋徽宗时人，曾从萨守坚受符法，死后由玉皇大帝封为"先天主将"，司天上、人间纠察之职。明永乐（1403—1424）中封为"隆恩真君"，并敕建"天将庙"，宣德（1426—1435）中改"火德观"。道观内多塑王灵官像，赤面，三目，武装执鞭，作为镇守山门之神。

王武俊（735—801） 唐代契丹族怒皆部人，号没诺干，字元英。初为成德节度使李宝臣部将，任先锋兵马使。继从宝臣子惟岳叛乱。建中三年（公元782年），杀惟岳降唐。旋因唐不给以成德所属赵定二州，又为朱滔、田悦所惑，而联合叛唐，自称赵王。兴元元年（784年），削国号归唐，任成德节度使，兼幽州、卢龙两镇节度使，封琅邪郡王。

王者师 帝王所师事的人。《孟子·滕文公上》："有王者起，必来取法，是为王者师也。"

王者香 《琴操·猗兰操》："猗兰操者，孔子所作也……自卫反鲁，过隐谷之中，见香兰独茂，喟然叹曰：'夫兰当为王者香。'"后因称兰花为"王者香"。

王若飞（1896—1946） 中国无产阶级革命家。原名荫生，号继仁，贵州安顺人。1919年赴法勤工俭学。1922年6月在巴黎发起成立旅欧中国少年共产党，同年转入中国共产党。1923年赴莫斯科东方大学学习。1925年回国，任中共豫陕区委书记、中共中央秘书长，参加领导上海工人三次武装起义。1927年任江苏省委书记，曾组织宜兴、无锡等地农民暴动。次年去莫斯科，任中共驻第三国际代表。1931年夏回国，同年10月在包头被国民党政府逮捕。1937年出狱后到延安，任八路军副参谋长、中共中央秘书长。1945年与毛泽东、周恩来一起赴重庆同国民党谈判。是中共第五、七届中央委员。1946年4月8日因飞机失事在山西兴县黑茶山遇难。

王若飞

王若虚（1174—1243） 金文学家。字从之，号慵夫、滹南遗老，藁城（今属河北）人。承安进士，官翰林直学士。金亡不仕。论文主张辞达理顺，于诗反对模拟雕琢，推崇白居易、苏轼，对黄庭坚及江西诗派深表不满。所著《五经辨惑》等十余种，对汉、宋儒者解经之迂谬，及史书、古文的字句疵病，颇有批评。有《滹南遗老集》。

王茂荫（1798—1865） 清安徽歙县人，字椿年、子怀。道光进士。曾任御史、侍郎等职。多次提出防剿太平军和其他农民军的方略。1851年（咸丰元年）上《条议钞法折》，建议发行由银号出资替政府负兑现责任的丝织钞币，以解决财政困难，被议驳。1853年任户部右侍郎兼管钱法堂事务，反对铸当百、当五百、当千大钱，指出"官能定钱之值，而不能限物之值"，铸大钱必然使物价上涨。次年又针对户部官票和大清宝钞的贬值现象，提出兑现主张，受到"严行申饬"（《资本论》第1卷第一篇注83曾提到此事）。后调任兵部侍郎。著作有《王侍郎奏议》。

王叔文（753—806） 唐越州山阴（今浙江绍兴）人。德宗时，侍读东宫。顺宗即位后，为翰林学士。联合王伾、柳宗元、刘禹锡等人，进行政治改革，贬斥贪官京兆尹李实，罢去扰民的宫市，停止盐铁使的月进钱和地方官的进奉。继又兼任度支及盐铁副使，并进一步筹划夺取宦官兵权。当政一百四十六天。永贞元年（公元805年），宦官俱文珍等迫使顺宗禅位与宪宗，他被贬为渝州司户，次年被杀。

王叔和 魏晋间医学家。名熙，高平（今山西高平，一说

山东济宁)人。曾任太医令。精研脉学,收辑前代诊脉文献,结合自己体会,编成《脉经》十卷,总结归纳为二十四种脉象,是现存最早的脉学专书。又辑集散佚的汉张仲景《伤寒卒(杂)病论》,并加以整理,使仲景遗著得以保存与流传。

王肯堂 (1549—1613) 明医学家。字宇泰,江苏金坛人。早年习读文史、律学,兼精医学。曾任福建参政等职。著有《读律笺释》、《洗冤录笺释》,是研究明律和法医学的专著。晚年退居故乡,搜集历代医学文献,编著*《证治准绳》四十四卷,对各种疾病的证候和治法叙述颇详。另编《古今医统正脉全书》,共收历代医学文献四十四种。

王昆仑 (1902—1985) 江苏无锡人。北京大学哲学系毕业。1926 年起任黄埔军校潮州分校政治教官、国民革命军总司令部政治部秘书长。1933 年加入中国共产党。1941 年后,参加筹组中国民主革命同盟和三民主义同志联合会。曾任国民党政府立法委员、国民党候补中央执行委员。1948 年赴美考察,曾协助冯玉祥在旅美华人中开展反内战、反独裁的民主活动。次年出席全国政协第一届全体会议。建国后,任政务院政务委员、北京市副市长、全国人大常委、全国政协副主席、民革中央主席。善诗词,并著有《红楼梦人物论》、昆曲剧本《晴雯》等。

王国兴 (1894—1975) 白沙起义领导人之一。黎族。广东白沙红毛峒(今属海南琼中)人。1943 年任白沙起义总指挥,坚持革命斗争。抗日战争时期,历任白(沙)、保(亭)、乐(东)人民解放团团长、白沙县抗日民主政府副县长,白保乐边区行政委员会主任委员和琼崖少数民族自治区行政委员会副主任等职。1953 年加入中国共产党。历任海南黎族苗族自治州第一任州长,中共海南黎族苗族自治州州委副书记,第一届全国政协委员,中央民委委员,第一、三届全国人大代表,海南行署副主任等职。

王国维 (1877—1927) 中国学者。字静安,一字伯隅,号观堂,浙江海宁人。清秀才。早年研究哲学、文学,受到德国唯心主义哲学和资产阶级文艺思想的影响。1903 年起,任通州、苏州等地师范学堂教习,讲授哲学、心理学、逻辑学,著有《静安文集》。1907 年起,任学部图书局编辑,从事中国戏曲史和词曲的研究,著有《曲录》、《宋元戏曲考》、《人间词话》等。重视小说戏曲在文学上的地位,开创了研究戏曲史的风气,对当时文艺界颇有影响。辛亥革命后去日本,从此以清遗老自居。后回上海,在哈同所办仓圣明智大学执教。1913 年起从事中国古代史料、古器物、古文字学、音韵学的考订,尤致力于甲骨文、金文和汉晋简牍的考释,主张以地下史料参订文献史料,对史学界有较深影响。1925 年任清华研究院教授,除研究古史外,兼作西北史地和蒙古史料的整理考订。后在北京颐和园投水自尽。生平著作六十二种,收入《海宁王静安先生遗书》(一称《王国维遗书》)的有四十二种。以《观堂集林》最为著名。

王昌龄 (?— 约 756) 唐诗人。字少伯,京兆长安(今陕西西安)人。开元进士,授校书郎,改汜水尉,再迁江宁丞。晚年贬龙标(今湖南洪江西)尉。因世乱还乡,道出亳州(一作濠州),为刺史闾丘晓所杀。开元、天宝间诗名甚盛,有"诗家夫子王江宁"之称。尤擅长七绝,多写当时边塞军旅生活,气势雄浑,格调高昂。《从军行》七首、《出塞》二首皆有名。其宫词善写女性幽怨之情,也为世所称。原有集,已散佚,后人辑有《王昌龄集》。

王明德 清高邮(今属江苏)人,字金樵。康熙时任督理通惠河道、刑部陕西清吏司郎中。所著*《读律佩觿》,成于康熙十三年(1674 年),在清代被视为学习律典的入门书。又作《洗冤录补》,杂记异闻,旁及鬼神医药,类似小说家言。

王忠植 (?—1140) 南宋抗金义军首领。字义节,河东(治今山西太原)步佛山人。绍兴九年(1139 年)攻克石州(治今山西离石)等十一州。被朝廷任为华州观察使、统制河东忠义军马。次年金兵围庆阳,率部赴援,至延安,为叛将赵惟清执送金军,后被执至庆阳城下,迫令谕降;他勉励将士坚守,不屈而死。

王忠嗣 (705—749) 唐太原祁县(今属山西)人,居华州郑县(今陕西华县北)。本名训。九岁时,以父海宾御吐蕃战死,赐名,养于宫中累年,其时肃宗为忠王,与之游处。后任河西兵马使,御吐蕃有功。开元二十八年(公元 740 年)任河东节度使。次年调朔方。屡破奚、突厥。天宝四载(745 年)兼河东节度使。次年又兼河西、陇右两镇。六载,以不愿用数万健儿生命攻取吐蕃石堡城,逆玄宗意。李林甫乘机诬以谋拥兵奉太子为帝,致入狱受审几陷极刑,旋贬汉阳太守,卒于河东郡太守任上。

王鸣盛 (1722—1797) 清史学家、经学家。字凤喈,一字礼堂,别字西庄,晚年号西沚。江苏嘉定(今属上海市)人。官内阁学士兼礼部侍郎衔、光禄寺卿。以汉学的考证方法治史,撰《十七史商榷》,是清代史学名著之一。撰《蛾术编》,对中国古代制度、器物、文字、人物、碑刻、地理等均有考证。以汉儒为宗,研治《尚书》,撰《尚书后案》。另有《耕养斋诗文集》、《西沚居士集》。

王和顺 (1869—1934) 中国民主革命者。字德馨,号寿山,广西邕宁(治今南宁)人。行伍出身。1903 年(清光绪二十九年)参加广西会党起义,失败后走香港、西贡。1906 年参加同盟会。次年受孙中山委为中华国民军南军都督,发动*钦廉防城起义。1908 年受孙中山派遣与黄明堂、关仁甫发动*云南河口起义。1911 年(宣统三年)响应武昌起义,举兵广东惠州,攻克东江各县,促成广东光复。次年被陈炯明击败出走。1916 年护国运动时,组织义军,响应反袁。1922 年联合滇军讨伐陈炯明,不久解职。后病卒。

王季思 (1906—1996) 中国戏曲史家。原名王起,以字行,室名玉轮轩,浙江温州人。1925 年入东南大学文学系,受业于吴梅,从事戏曲研究。1929 年毕业后,在江浙一带任中学教师。1941 年后历任浙江大学、之江文理学院、中山大学教授。著有《王季思诗词录》、《西厢记校注》、《玉轮轩曲论》、《玉轮轩古典文学论集》等,主编有《中国戏曲选》、《元明清散曲选》等。

王季烈 (1873—1952) 昆曲家。字君九,别号螾庐,江苏长洲(今吴县)人。清光绪进士。历任京师译学馆监督,学部专门司司长,1911 年兼任资政院钦选议员。精通曲律,悉心研究昆曲。与刘富樑合编《集成曲谱》四集,每集附有王氏论述昆曲之文,后汇成单行本《螾庐曲谈》。又辑有《与众曲谱》、《正俗曲谱》,校订《孤本元明杂剧》。另作有传奇《人兽鉴》、杂剧《西浦梦》及《螾庐曲稿》等。

王岱舆 (约 1573—1658) 明清之际伊斯兰教学者、经学家。名涯,以字行,别署真回老人,金陵(今江苏南京)人。回族。世代在钦天监任职。初曾广泛阅读各教经书,时人誉其"学通四教"(指儒、佛、道及伊斯兰教)。后专门研究伊斯兰教教义,是用汉文阐释伊斯兰教教义的早期著译家之一。著译有《正教真诠》、《清真大学》、《希真正答》等。

王舍城 (Rājagriha) 即罗阅。印度古城。《大唐西域记》作曷罗阇姞利呬。在今比哈尔邦巴特那之南。公元前

6 世纪*摩揭陀频毗娑罗王 (Bimbisara) 所建。系该国首都，亦为早期佛教中心之一。据说城西南佛陀加耶为释迦牟尼成道处。第一次佛典结集在此举行。公元 5 世纪初中国东晋法显曾到此巡礼。7 世纪唐代玄奘旅居印度时城已毁，但附近仍保有许多佛教遗迹。

王金发 (1883—1915)　中国民主革命者。谱名敬贤，名逸，字季高，号孑黎，浙江嵊县(今嵊州)人。秀才出身。早年加入会党，进行反清斗争。1905 年(清光绪三十一年)留学日本，入大森体育学校，参加光复会。毕业归国，任绍兴大通学堂体操教员。1907 年响应徐锡麟安庆起义，秋瑾遇难后，出亡日本。辛亥革命时，率敢死队攻上海江南制造局，继赴杭州，直捣巡抚衙门。旋在绍兴成立军政分府，任都督。1913 年参加"二次革命"，失败后蛰居上海。1915 年回杭州，被督理浙江军务朱瑞杀害。

王念孙 (1744—1832)　清音韵训诂学家。字怀祖，号石臞，江苏高邮人。乾隆进士，官永定河道。嘉庆时，首劾权奸和珅。探究古书文义，从声音以通训诂。撰*《广雅疏证》，搜罗汉魏以前古训，详加考证，以形、音、义互相推求。撰*《读书杂志》，校正文字，阐明古义，每有创见。所撰《古韵谱》对古韵分部亦有发明。精熟水利，著有《河源纪略》。

王念孙

王周士　清乾隆年间弹词艺人。一作黄周士，江苏元和(今吴县)人。因头秃面多赤瘢，绰号"紫癞痢"。相传乾隆南巡时，曾召其说书。苏州评弹艺人行会组织"光裕公所"，一说也为其所创。擅说《游龙传》、《白蛇传》。著有《书品》、《书忌》。

王学文 (1895—1985)　中国经济学家。原名守椿，号首春，江苏徐州人。1910 年留学日本。1925 年京都大学经济学部毕业，后为该校大学院研究生。1927 年加入中国共青团。同年回国，加入中国共产党。1928 年参加创造社。先后在上海大学讲授马克思主义政治经济学和经济思想史。参与组织中国自由运动大同盟、左翼作家联盟、中国社会科学家联盟等团体。1937 年到延安。先后任中共中央文化工作委员会书记、延安中央党校教务主任。1938 年任中共中央马列学院副院长兼教导主任。1940 年任中央军委总政治部敌工部长兼敌军工作干部学校校长，后任华北财经学院院长。是第一、四届全国人大代表，第一届全国政协代表，第三届全国政协委员，第四、五届全国政协常委，中科院哲学社会科学部委员。著有《近世欧洲经济思想史》、《解放区工业建设》、《政治经济学教程绪论》等。

王宠惠 (1881—1958)　广东东莞人，生于香港，字亮畴。1900 年毕业于北洋大学。1905 年获美国耶鲁大学法学博士学位。1911 年加入同盟会。后任南京临时政府外交总长，北洋政府司法总长、大理院院长。1927 年后任国民党政府司法部长、司法院长、外交部长、国防最高委员会秘书长、代理行政院长。曾任海牙常设国际法庭正法官多年。1945 年出席联合国成立大会，参与制定联合国宪章。1949 年去香港，后任台湾"司法院"院长。

王审知 (862—925)　五代时闽国建立者。公元 909—925 年在位。字信通，光州固始(今属河南)人。唐末，从其兄王潮起兵，入据福建。王潮死后，他继任威武军节度使，尽有今福建之地。后梁开平三年(公元 909 年)，封闽王。在国兴学校，招徕海外商贾。

王审琦 (925—974)　北宋初年将领。字仲宝，洛阳(今属河南)人。五代时隶周世宗柴荣部下，与赵匡胤(宋太祖)相亲厚。入宋为殿前都指挥使，参与平定李筠、李重进之乱。建隆二年(公元 961 年)因太祖示意，与石守信等自请解除兵权，出为忠正军节度使，镇寿春八年。开宝二年(969 年)从征太原，次年改镇许州，留居京师。后与高怀德并加同平章事。

王实甫　元戏曲作家。一说名德信，大都(今北京市)人。生平事迹不详。所作杂剧今知有十四种，现存*《西厢记》、*《破窑记》(一说关汉卿作)、《丽春堂》三种；《芙蓉亭》、《贩茶船》两剧各存一折曲词。另存散曲数首。剧作大多以青年女性反抗封建礼教为题材，塑造了崔莺莺、红娘、刘月娥等不同典型的妇女形象。曲词优美，《西厢记》尤为出色。

王建安 (1907—1980)　湖北黄安(今红安)人。1927 年加入中国共产党，同年参加黄麻起义。历任红军第四方面军团、师、军政委。长征到陕北后，入抗大学习。后任八路军山东纵队副指挥兼参谋长、鲁中军区司令员、华东野战军第八纵队司令员兼政委、东线兵团副司令员、第七兵团兼浙江军区司令员、第八兵团司令员兼政委。建国后，历任志愿军第九兵团司令员兼政委，沈阳、济南、福州军区副司令员，中共中央军委委员，中共中央纪委常委，全国人大常委。1956 年被授予上将军衔。

王建墓　五代前蜀王建的陵墓。在四川成都西门外。全国重点文物保护单位。1943 年发掘。墓室用巨石起券，分前、中、后三室。后室中央设石棺床，棺床四周浮雕伎乐，床边有半身石雕武士承托棺床。后有王建石雕像。其中的伎乐浮雕，是研究唐宋音乐的重要资料。出土遗物有玉带、哀册、金银器和漆器等。

王承书 (1912—1994)　中国女理论物理学家。上海市人。燕京大学研究生毕业，美国密歇根大学理学博士。1956 年回国后，历任中科院近代物理研究所研究员、铀同位素分离室副主任，第二机械工业部(后易名为核工业部)研究员及第六〇五所副所长、科技局总工程师等职。中科院数学物理学部委员。在中国开创了受控热核聚变反应和等离子体物理等领域的研究，并为其发展打下了坚实基础。开拓并领导了中国的铀同位素分离研究，领导研制成功中国第一台大型铀扩散机。首次证明麦克斯韦气体线性化的玻耳兹曼积分算符的本征函数及相应的本征值。发表《双原子气体第二维里系数的量子理论》等论文数十篇。

王孟英 (1808—1867?)　清医学家。名士雄，浙江海宁人。移居杭州，又迁上海。著《霍乱论》，详辨霍乱寒、热证的鉴别和治疗。又辑著*《温热经纬》，对古代温病理论和各家论说整理注释，颇有阐发。自辑《医案》三编。另著《归砚录》、《四科简效方》、《女科辑要》及评注《重庆堂随笔》等。

王春林　清工艺家、雕塑家。江苏无锡人。以捏塑泥人驰名。《梵天庐丛录》载：高宗南巡至无锡惠泉山，闻山下有王春林，善作精美之泥孩儿，便命作泥孩五盘，饰以锦绣、金叶。迨进御，称旨，赐金帛甚厚。

王树声 (1905—1974)　中国无产阶级革命家、军事家。原名宏信，湖北麻城人。1926 年加入中国共产党。次年参加黄麻起义。曾任红军第四军团长、师长，第三十一军军长，第四方面军副总指挥。参与指挥川陕苏区反"三路围攻"、"六路围攻"等战役，参加过长征。后任晋冀豫军区副司令员兼游击纵队司令员、太行军区副司令员、河南军区司令员、中原军区副司令员兼第一纵队司令员和政委、鄂豫军

区司令员。建国后，历任湖北军区司令员、中南军区副司令员、解放军总军械部部长、国防部副部长、军事科学院副院长和第二政委、中央军委委员、国防委员会委员。1955年被授予大将军衔。是中共第八至十届中央委员。

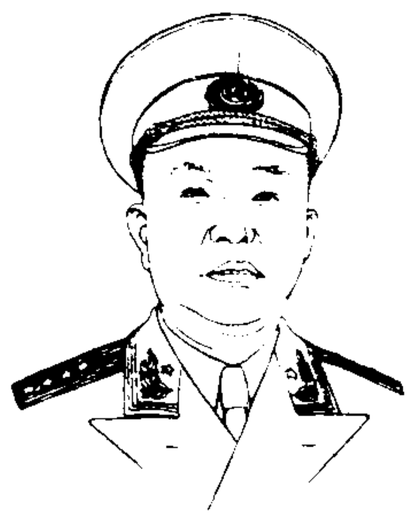
王树声

王树枏(1852—1936) 近代学者。字晋卿，号陶庐老人，直隶新城(今属河北)人。清光绪进士，官至新疆布政使。入民国，曾参加编修《清史稿》。有《陶庐文集》等。

王星拱(1887—1950) 中国学者。字抚五，安徽怀宁人。早年毕业于英国伦敦大学帝国科学技术学院。回国后任北京大学教授，在《新青年》等刊物上发表文章，宣传科学知识，反对宗教迷信。1923年"科学与玄学"论战中，主张"科学万能"。后任武汉大学副校长兼理学院院长、中山大学校长。哲学上否认宇宙间有超自然主宰力量，但认为外部物质世界与主观的"精神的我"不能分开(《科学概论》)。认为科学的构造应以宇宙现象中的因果律为基础，但又认为因果关系只能凭直觉获得。肯定一切事物可知，人的认识是从未知到已知的演进过程，科学可以解决人生观等问题。著作有《科学概论》、《科学与人生观》、《什么是科学方法》、《哲学方法与科学方法》等。

王昭君 西汉南郡秭归(今属湖北)人，名嫱，字昭君，晋避司马昭讳，改称为明君或明妃。元帝时，被选入宫。竟宁元年(公元前33年)，匈奴呼韩邪单于入朝求和亲，她自请嫁匈奴。入匈奴后，被称为宁胡阏氏。呼韩邪死，其前阏氏子代立，成帝又命她从胡俗，复为后单于的阏氏。传说元帝命画工毛延寿为宫女画像，她以不肯贿赂，被画为丑。后元帝命其远嫁匈奴时始发现其美，因杀毛延寿(见《西京杂记》卷二)。她的故事成为后来诗词、戏曲、小说、说唱等的流行题材。

王思任(1574—1646) 明文学家。字季重，号谑庵，浙江山阴(今绍兴)人。万历进士，曾任九江佥事。清兵破南京后，鲁王监国，以思任为礼部右侍郎，进尚书。顺治三年，绍兴城破，绝食而死。诗重自然，文章笔调诙谐，时有讽刺时政之作，隐寓愤激之情。有《王季重十种》。

王思华(1904—1978) 中国经济学家、统计学家。原名慎明，河北乐亭人。南开大学、北京大学经济系肄业。1926年到法国里昂大学、后又到英国伦敦政治经济学院学习经济学。1930年回国，任北京大学、中法大学教授，并参加左翼教联、反帝大同盟。与侯外庐合译《资本论》第一卷。1937年到延安，次年加入中国共产党。历任中共中央宣传部中国经济研究社社长、辽西行署秘书长兼民政厅长、黑龙江省政府秘书长。建国后任东北人民政府统计局局长，国家统计局副局长、局长、党组书记等职。是第三届全国人大代表，第五届全国政协委员。著有《大众资本论》、《政治经济学教程》、《王思华统计论文选》等。

王钟声(约1874—1911) 中国早期话剧(新剧)活动家、剧作家、演员。原名熙普，河南人，原籍浙江上虞。1898年留学德国，攻读法政八年。回国后曾历任法政学堂监督、洋务局总办等，并加入同盟会。1907年受聘主持*通鉴学校，培养新剧演员。后率学生以"春阳社"名义在北京等地演出所作《秋瑾》、《徐锡麟》等新剧。辛亥革命时参加上海起义，同年去天津策反，事泄，遭清政府杀害。编演剧目尚有《官场现形记》、《孽海花》、《爱国血》、《革命家庭》等。

王钦若(962—1025) 北宋临江军新喻(今江西新余)人，字定国。淳化进士。咸平四年(1001年)任参知政事。景德元年(1004年)辽(契丹)大举来攻，他密请避往江南，为寇凖所阻，即自请出镇大名(今属河北)。后挤寇凖去位，劝帝造作"天书"，封禅泰山，号为"大功业"。大中祥符五年(1012年)为同平章事、枢密使。次年表上领衔编纂的《册府元龟》。天禧元年(1017年)为左仆射、平章事。后罢相出判杭州。仁宗即位后，复被重用，再相。为人奸邪险伪，与丁谓、林特、陈彭年及内侍刘承规被人目为"五鬼"。

王重民(1903—1975) 中国目录版本学家。字有三，河北高阳人。1929年毕业于北京师范大学，长期在北平图书馆任职。1934年作为交换馆员赴法国国家图书馆，继又受聘至美国国会图书馆工作。1947年回国，任北平图书馆研究部主任。建国后一度代理北京图书馆馆长。1953年起专事教学工作，曾任北京大学图书馆学系主任、教授。编著有《英伦所藏敦煌经卷访问记》、《敦煌古籍叙录》、《美国国会图书馆藏中国善本书录》、《中国善本书提要》、《敦煌遗书总目索引》等。

王重阳(重chóng)(1113—1170) 金道士，全真道的创立者。原名中孚，字允卿，后更名嚞，字知明，一字德威，号重阳子，咸阳(今属陕西)人。传说于甘河镇(在今陕西户县)遇异人，得修炼秘诀。于是弃妻离子，在终南山一带修道，后住山东昆嵛山(在今山东烟台南)，在宁海、文登、莱州诸地云游讲道。收马钰、谭处端、刘处玄、丘处机、王处一、郝大通、孙不二(女)等七人为徒(后称"北七真")。并制定道士出家的制度，而称为"全真"。丘处机正式建立全真道后，尊王重阳为教祖。元世祖封为全真开化真君。著有《重阳全真集》、《教化集》、《立教十五论》等。

王保保(?—1375) 即扩廓帖木儿。元末沈丘(今属河南)人。察罕帖木儿甥，自幼被养为义子。从察罕起兵，镇压红巾军。察罕死，代为统帅，于至正二十二年(1362年)冬破益都，杀田丰、王士诚。后驻兵冀宁(治今山西太原)，累与孛罗帖木儿等攻战。二十五年为左丞相，封河南王，总天下兵。以李思齐不受调动，进兵关中，相持不解。其部将貊高、关保也相继抗命，势力渐衰。二十八年明军大举北进，他从山西败走甘肃，逃入蒙古。后屡攻扰明境，曾大败徐达，杀明军数万。

王禹偁(954—1001) 北宋文学家。字元之，济州巨野(今属山东)人。太平兴国进士。任右正言，曾上《御戎十策》，陈说防御契丹之计。后屡以事贬官。真宗即位后，上书提出"谨边防"、"减冗兵、并冗吏"等五事。旋以修《太祖实录》，直书史事，为宰相不满，出知黄州，后迁蕲州，病卒。反对宋初华靡文风，提倡平易朴素，于诗推崇杜甫、白居易，于文推崇韩愈、柳宗元。所作诗文多涉及当时之政治现实。有《小畜集》、《小畜外集》、《五代史阙文》传世。

王独清(1898—1940) 中国诗人。原名诚，号笃清，陕西长安人。曾留学日本。1920年又赴法国留学。1922年开始文学创作。1925年回国后曾加入创造社。诗作深受法国象征派诗歌的影响，具有浓厚的感伤色彩，同时注重探索新诗的形式美，较为讲究音韵与节奏的和谐与美感。曾任广东中山大学文科学长、《创造月刊》主编、上海艺术大学教务长。主编《开展》月刊。主要作品有诗集《圣母像前》、《死

前》、《威尼斯》、《埃及人》，剧本《杨贵妃之死》等。

王庭筠(1156—1202)　金书画家、文学家。字子端，熊岳(今辽宁盖州)人。大定进士，官至翰林修撰。居黄华山，自号黄华山主、黄华老人。精书法，学米芾；山水师任询，又善画枯木竹石。明昌三年(1192年)与秘书郎张汝方合纂《品第法书名画记》五百五十卷，为《金史·艺文志》所载重要书目，已佚。存世作品有《幽竹枯槎图》等。也工诗，七言长篇以造语奇险见称。有《黄华集》辑本。

王彦泓　即"王次回"。

王彦章(863—923)　五代寿张(今山东梁山西北)人，字贤明。少从军，随朱温转战各地，以骁勇闻名，每战用两铁枪，军中称为王铁枪。累迁澶州刺史，郑州防御使等，后封开国侯，授北面副招讨使。后与后唐军作战，兵败被俘死。

王闿运(1833—1916)　中国学者、文学家。字壬秋，湖南湘潭人。清咸丰举人。太平军起义时，曾入曾国藩幕。后讲学四川、湖南、江西等地。清末，授翰林院检讨，加侍讲衔。辛亥革命后任清史馆馆长。经学治《诗》、《礼》、《春秋》，宗法公羊。诗文在形式上主要模拟汉魏六朝，为晚清拟古派所推崇。所著除经子笺注外，有《湘军志》、《湘绮楼日记》、《湘绮楼诗集、文集》。并编有《八代诗选》。门人辑其著作为《湘绮楼全书》。

王炳南(1892—1933)　湖南桑植人。1919年入贺龙部队，曾任国民革命军营长。1927年参加南昌起义。后回家乡组织革命武装。1928年加入中国共产党，同年参加桑植起义。是湘鄂边苏区和红军创建人之一。1929年任工农革命军第一路指挥、红军第二军第四师师长、洪湖独立师师长、第三军第九师参谋长。在"肃反"中被错杀，1945年平反。

王洪文(1934—1992)　吉林长春人。1950年入伍。复员后到上海第十七棉纺织厂当工人。1956年加入中国共产党。1960年起任厂保卫科干事。1966年"文化大革命"开始后，成为"上海工人革命造反总司令部"主要负责人。参与制造"安亭事件"和上海"一月风暴"。后任上海市革委会副主任、中共上海市委第三书记、上海警备区政委。是中共第九届中央委员，第十届中央副主席。与江青、张春桥、姚文元结成"四人帮"。1976年10月中共中央政治局决定对其进行审查。1977年中共十届三中全会通过决议，决定永远开除其党籍，撤销其党内外一切职务。1981年被最高人民法院特别法庭确定为江青反革命集团主犯，依法判处无期徒刑，剥夺政治权利终身。

王洛宾(1913—1995)　中国作曲家。曾用名艾依尼丁。1933年入北平师范学校学声乐与钢琴。1937年七七事变后，赴西安、洪洞、兰州、西宁等地，先后参加西北战地服务团、抗战剧团、血花剧团等，从事抗战音乐工作。1949年随中国人民解放军进入新疆，先后在军区政治部文艺科和文工团工作。1986年起任乌鲁木齐军区歌舞团艺术顾问。长期采集整理西北各少数民族音乐，译配改编了维吾尔、哈萨克等族许多民歌，其中《在那遥远的地方》、《达坂城》、《青春舞曲》、《掀起你的盖头来》、《阿拉木汗》、《半个月亮爬上来》、《玛依拉》等，均广泛传唱。另作有《沙漠之歌》、《奴隶的爱情》等多部歌剧音乐。其作品辑为《洛宾歌曲选》、《在那遥远的地方》、《纯情的梦——王洛宾创作歌曲自选集》等。

王屋山　在山西省垣曲县和河南省济源市间。中条山分支。济水源地。平均海拔1 000米，主峰天坛山海拔1 711米。山体由石灰岩、页岩和片岩等组成。《列子》载"愚公移山"故事，即指此山。山势巍峨，林木繁茂。有阳台宫、清虚宫等道观宫庙。南麓有愚公洞、愚公井等胜迹。

王冠虫(*Coronocephalus*)　三叶虫纲的一属。头部边缘有一列突起的小瘤，状似王冠，故名。胸部11节。尾部长三角形，中轴分节较肋叶分节数目多。分布于亚洲；中国南部志留纪地层中最多。

王冠虫

王险城　公元前2世纪古朝鲜的都城。在今朝鲜平壤市大同江南岸。

王统照(1897—1957)　中国作家、诗人。字剑三，山东诸城人。文学研究会发起人之一。长期从事写作和教育、编辑工作，30年代一度主编《文学》杂志。建国后，历任山东省文教厅副厅长、文化局长、文联主席等职。"五四"时期的作品主要表现"美"与"爱"的理想同丑恶现实的矛盾，其后的创作则比较着重揭露旧社会的不合理与罪恶。著有诗集《童心》、《这时代》、《横吹集》，小说集《春雨之夜》和中长篇小说《一叶》、《黄昏》、《山雨》。

王荷波(1882—1927)　福建福州人，原名灼华。1921年发起组织津浦铁路浦镇机厂工会。1922年加入中国共产党。次年任中共中央工人运动委员会书记。1924年出席第三国际第五次代表大会。1925年任全国总工会执行委员兼铁路总工会委员长。1927年参与组织上海工人第三次武装起义。是中共第三届中央执行委员、第四届候补中央执行委员、第五届中央监察委员会主席。八七会议上当选为临时中央政治局委员，旋任中共中央北方局书记。后被军阀张作霖杀害于北京。

王原祁(1642—1715)　清初画家。字茂京，号麓台、石师道人，太仓(今属江苏)人。王时敏孙。康熙进士，官户部侍郎。画山水学"元四家"，以黄公望为宗。干笔焦墨，层层皴擦，用笔沉着，自称笔端有"金刚杵"。长浅绛设色；其重彩之作，青绿朱赭，相映鲜明，丘壑变化较少，但功力甚深，在力度、厚度上发展了黄公望的笔墨。弟子颇多，称"娄东派"。与王时敏、王鉴、王翚合称"四王"，加吴历、恽寿平，称"清六家"。能诗文。有《麓画集》、《雨窗漫笔》等。

王振鹏　元画家。字朋梅，号孤云处士，永嘉(治今浙江温州)人。官漕运千户。擅界画，所作宫室，结构谨严，高下曲折，方圆平直，颇合营造法，而用笔细劲，识者推为元界画之首。兼工人物，以细致见长。存世作品有《伯牙鼓琴》等图。

王造时(1903—1971)　江西安福人，原名雄生。1929年获美国威斯康星大学政治学博士学位。回国后任上海光华大学教授、文学院院长，创办《主张与批评》、《自由言论》等刊。1935年底参加组织上海文化界救国会。次年11月与沈钧儒、邹韬奋等同被国民党政府逮捕，为救国会七君子之一。抗日战争爆发后获释，任国民参政会参政员。创办《前方日报》、自由出版社。建国后，任复旦大学教授、全国政协委员。著译有《国家的理论与实际》、《现代欧洲外交史》、《历史哲学》、《荒谬集》等。

王宽诚(1907—1986)　浙江宁波人。1947年移居香港，创立维大洋行有限公司、大元置业有限公司及幸福企业等数十家公司，经营地产、建筑、百货、船务、木材加工等业务。曾任香港中华总商会副会长、会长、永远荣誉会长，甬港联谊会永远荣誉会长，全国工商联常委，中国国际信托投资公司董事。是全国政协常委，全国人大代表。1984年设立"王宽诚教育基金"，资助中国向国外派遣留学生。1985年任香港特别行政区基本法咨询委员会副主任兼财务委员会

主席。

王家乙(1919—1988) 中国电影导演。江苏南京人。1935年入上海震旦大学医科学习。抗战爆发后参加抗日救亡演剧队。1940年入延安鲁迅艺术学院实验剧团任演员。1945年任东北文工团一团导演和演员。同年参加中国共产党。1948年入东北电影制片厂。1950年起先后执导故事片《葡萄熟了的时候》、《蝴蝶杯》、《风筝》、《五朵金花》、《达吉和她的父亲》等影片。

王家坪 在陕西省延安市西北,距市中心约4公里。1937年1月至1947年3月,为中国人民革命军事委员会和八路军总司令部所在地。现有中央军委和八路军总部旧址,以及毛泽东、朱德旧居等。为全国重点文物保护单位。附近有延安革命纪念馆。

王家楫(1898—1976) 中国动物学家。号仲济,奉贤(今属上海市)人。美国宾夕法尼亚大学哲学博士。曾任中央大学教授、中国科学社生物研究所研究员、中央研究院动植物研究所所长和动物研究所所长。建国后,任中科院水生生物研究所所长。中科院生物学部委员。1960年加入中国共产党。毕生致力于原生动物和淡水轮虫的分类学与生态学研究。著有《中国淡水轮虫志》。晚年主持《中国动物志》(原生动物)的编纂,以及《废水生物处理微型动物图志》的编写。

王宾鲁(1869—1921) 中国琴家。字燕卿,山东诸城人。幼时从其曾祖冷泉学琴。演奏上突破旧规,根据乐曲内容,修订旧谱,确定节拍节奏,增添轮指。曾将山东民歌改编为琴曲*《关山月》。1911年起在南京高等师范学校讲授琴艺。有遗稿《龙吟观琴谱》。经其弟子整理,并综述其所论琴学,采录其所授曲谱,辑成*《梅庵琴谱》一书。

王继恩(?—999) 北宋初宦官。陕州陕县(今河南陕县西南)人。受太祖、太宗宠信,累为内侍行走。太宗淳化五年(公元994年),为剑南两川招安使,镇压李顺起义,攻陷成都,屠杀三万人。太宗去世时,与参知政事李昌龄勾结,阴谋废立未遂。真宗即位,被黜为右监门卫将军,安置均州。

王梵志 初唐诗僧。唐小说《桂苑丛谈》称其原名梵天,卫州黎阳(今河南浚县东)人。其诗以说理劝世为主,多宣扬佛教思想,与偈语相近,对世态人情亦颇有讽刺。语言浅近俚俗,时有诙谐嘲谑之趣。唐时流传甚广,寒山等颇受其影响。集后世失传,至清末甘肃敦煌石室中发现数十种其诗写本,始重为世人所知。存诗约四百余首,今人有校辑和校注本。

王辅臣(?—1681) 清山西大同人。明末曾参加农民起义,别号马鹞子。降清后隶汉军正白旗,授侍卫。后随洪承畴进攻黔滇明军。康熙九年(1670年)擢陕西提督,驻平凉。三藩叛乱时,他起兵响应,杀经略莫洛,据陇东地区,并煽动宁夏兵变,陕甘震动。十五年在清军围攻下,势穷投降,后于被召入京时突然死亡,传系自杀。

王辅嗣 即"王弼"。

王常月(?—1680) 清初道士。原名平,号昆阳子,山西长治人。师事全真道龙门派第六代律师赵复阳,得密授戒律。强调"守戒第一"。认为"欲修仙道,先修人道"。清世祖丙申年(1656年),奉旨住持北京白云观,公开开坛传戒,度弟子千余人。被誉为龙门派中兴之祖。著有《龙门心法》二卷。

王盘洋 浙江省杭州湾湾口的别称。在舟山群岛以西,宽达100公里。有王盘山、滩浒山、大洋山、小洋山诸岛,为舟山渔场的一部分。产黄鱼、带鱼和墨鱼。

王船山 即"王夫之"。

王清任(1768—1831) 清医学家。字勋臣,河北玉田人。认为"业医诊病,当先明脏腑",曾去坟冢间观察小儿残尸,并去刑场检视尸体内脏器官。著*《医林改错》,纠正了古医书记载脏器结构及功能上的某些错误,但也有误改之处。在理论和治疗上重视气血,擅长活血化瘀治法,创制多种活血逐瘀方剂。

王鸿寿(1850—1925) 京剧演员。艺名三麻子,安徽怀宁(治今安庆)人。一说江苏南通人。出身徽班。初习武生,后改老生。长期在上海演出。擅长《古城会》、《走麦城》等以关羽为主角的红生戏。对徽调剧目在唱法上有所发展。常演《徐策跑城》、《扫松下书》等。并曾同汪笑侬等合作,编演了不少新剧目。

王鸿绪(1645—1723) 清江南华亭(今上海松江)人,初名度心,字季友,号俨斋,又号横云山人。康熙进士。康熙二十一年(1682年)充《明史》总裁。后因招权纳贿被革职。三十三年复回明史馆,旋任工部尚书。官至户部尚书。四十八年罢官后,把全稿带回家中,加以删改,成《明史稿》三百十卷,以为己作,进呈清廷。此事至晚清始为魏源等所揭露。诗文有《赐金园集》。

王淑贞(1899—1991) 中国妇产科学家。中国妇产科学奠基人之一。女。江苏苏州人。1921年获美国芝加哥大学理学士学位。1925年获美国约翰斯·霍普金斯大学医学院医学博士学位。次年回国,曾任上海女子医学院院长。建国后,历任上海第一医学院妇产科医院教授及院长、妇产科研究所所长,卫生部科学技术委员会委员,中华妇产科学会副主任委员,上海市妇联副主席等职。第一至三届全国人大代表,第五届全国政协委员,九三学社社员。培养了大批妇产科骨干医师。主编中国第一部高等医学院校教科书《妇产科》,以及《妇产科理论与实践》、《实用妇产科学》、《中国医学百科全书·妇产科学》。

王惟一 宋针灸学家。为仁宗、英宗时医官。受朝廷之命总结前人针灸医疗经验,考定经络孔穴,于天圣四年(1026年)撰成*《铜人腧穴针灸图经》。翌年主持设计铸成铜人经穴模型两座。后又参与校正《黄帝八十一难经》。《铜人腧穴针灸图经》等早就流传日本、朝鲜等国,在针灸学上有较大的影响。

王维舟(1887—1970) 四川东乡(今宣汉)人。早年参加辛亥革命。曾赴苏联学习。1927年入武昌中央农民运动讲习所,同年加入中国共产党。1929年参与发动川东起义。历任中共川东军委书记、川东游击军总指挥、红军第三十三军军长、中华苏维埃共和国中央执行委员。长征到陕北后,任中央军委第四局局长,八路军第三八五旅旅长兼政委,中共四川省委副书记,陕甘宁晋绥联防军、西北军区副司令员。建国后,任中共中央西南局常委、西南军政委员会副主席、全国人大常委。是中共第七届候补中央委员,第八届中央委员、中央监察委员会常委。

王葆仁(1906—1986) 中国化学家。江苏扬州人。东南大学毕业。英国伦敦大学帝国科学技术学院哲学博士。曾任慕尼黑工业大学研究员。1936年归国后任同济大学教授兼化学系主任、理学院院长,浙江大学教授兼化学系主任、教务长,中科院有机化学研究所研究员兼副所长,中科院化学研究所研究员、副所长,中国科技大学教授。中科院

化学部委员。毕生从事有机合成和高分子合成研究，合成出有机玻璃、聚乙酰胺、几种有机硅高分子，并首先试制成尼龙6纤维。主持制定中国高分子科技发展规划，是中国高分子科学奠基人之一。著有《有机合成反应》等专著和论文七十余种。

王敬则(435—498)　南朝齐临淮射阳(今江苏宝应东)人，侨居晋陵、南沙(今江苏常熟北)。幼好刀剑，业屠狗，尝贩于高丽。以武艺被宋前废帝选入宫，为细铠将。后参与杀前废帝，宋明帝用为直阁将军。宋末，转为萧道成心腹，杀宋后废帝。道成代宋，他任侍中。武帝时，位至司空。明帝疑忌旧臣，惧祸及，举兵反叛，被杀。

王朝佐(?—1599)　明山东临清人。编筐工匠。神宗时，税监马堂出使临清，专事讹诈勒索。万历二十七年(1599年)，居民数千人群起反抗，烧毁衙署，杀死马堂党羽三十七人(一说三十四人)。他在事后朝廷追诏时挺身而出，独担首领之责，临刑神色不变。临清百姓立祠纪念。

王森然(1895—1984)　中国学者、画家。河北定州人。早年投身五四、五卅等运动，在华北、陕北、山东、绥远传播新文化和进步思想。曾任中国大学、河北大学、华北大学等校教授。建国后任中央美术学院教授。学识渊博，于教育、文学、史学、艺术理论、绘画均有建树。画宗陈道复、徐渭、朱耷。有《中学国文教学概要》、《文学新论》、《印度革命与甘地》、《近代二十家评传》、《王森然画辑》等。

王揖唐(1877—1948)　汉奸。安徽合肥人。早年在日本学习军事。回国后任北洋政府内务总长、安福国会众议院议长、北方议和总代表，为安福系首领之一。抗日战争爆发后投敌，曾任伪华北临时政府内政部总长、伪华北政务委员会委员长、汪伪政府考试院院长、新民会会长。抗战胜利后被捕伏法。

王景弘　明宦官、航海家。永乐三年(1405年)任郑和的副使，出使西洋。以后郑和第二、第三、第七次航行时也都同行。宣德九年(1434年)又出使苏门答腊。后死于爪哇。

王景唐(1929—1992)　中国金属材料学家。河南安阳人。上海交通大学毕业，苏联科学院巴依可夫冶金研究所技术科学副博士。曾任中科院金属研究所研究员、快速凝固非平衡合金国家重点实验室主任等职。中科院技术科学部委员。主要从事液态与非晶态金属和纳米超细金属的研究。对非晶态金属的形成、晶化机制、液态与非晶态金属的相关性作了深入研究。首先导出描述粘度从液态到非晶固态的统一表达式；发现硒的玻璃态可逆转变的新现象，并研究了其转变与时间、温度的定量关系；提出相变法制备纳米超细合金粉新方法。1986年获中国科技进步奖特等奖。合著有《金属玻璃非晶态物理学》等，发表《非晶Se的玻璃转变》、《非晶态合金的形成及晶化》等论文数十篇。

王善源(1907—1981)　中国宇宙辐射、微生物学家。原籍福建福州，生于印度尼西亚。先后毕业于荷兰莱登大学、法国巴黎大学、英国伦敦电子工程学院，分获医学博士、物理学博士、电子工程学学士等学位。1956年回国。任中国医学科学院流行病学微生物学研究所研究员。中科院生物学部委员。在医学、物理学、数学、电子学、化学方面均有研究。曾赴云南、河北、山西等地开展肺结核和肿瘤方面的实地调查研究。发表论著近百篇(册)。

王尊三(1892—1968)　西河大鼓演员。河北唐县人。早年说唱《隋唐》、《杨家将》等。抗日战争爆发后，参加抗日救亡工作，1938年加入中国共产党。积极编演新鼓词，作有《保卫大武汉》、《晋察冀小姑娘》等。建国后，担任曲艺改革领导工作，并编创、整理《新儿女英雄传》、《活人塘》、《穆桂英指路》等曲艺作品。曾任中国曲艺研究会主席。

王湘浩(1915—1993)　中国数学家。河北安平人。北京大学毕业，1949年获美国普林斯顿大学博士学位。归国后任北京大学教授。1952年调任吉林大学教授，历任该校数学系和计算机科学系主任、副校长。1955年当选为中科院数学物理学化学部委员。主要研究代数学和计算机科学。曾指出代数中格伦威尔定理的错误，并使之完善。60年代初，开展自动机理论研究，是中国人工智能领域的早期开拓者之一。著有《高等代数》、《近世代数》、《离散数学》等。

王献之(344—386)　东晋书法家。字子敬。原籍琅邪临沂(今属山东)，出生于会稽山阴(今浙江绍兴)。王羲之第七子。官至中书令，人称王大令。工书，兼精诸体，尤以行草擅名。在继承张芝、王羲之的基础上，进一步改变当时古拙的书风，有"破体"之称。其书英俊豪迈，饶有气势。与羲之并称"二王"。存世墨迹有行书《鸭头丸帖》，小楷刻本有《十三行》。其正、行、草书帖札，散见于宋人所刻丛帖中。

王献唐(1896—1960)　中国考古学家。原名琯，号风笙，山东日照人。毕业于青岛礼贤书院。曾任山东省立图书馆馆长、山东古迹研究会委员兼秘书。建国后，任山东省文物管理委员会副主任等职。长于金石文字、版本目录之学，对考古学研究与文物保护工作亦有重要贡献。著有《两汉印帚》、《邹滕古陶文字》、《临淄封泥文字》、《黄县㠱器》、《中国古代货币通考》、《国史金石志稿》等。

王嗣奭(1566—1648)　明文学家。字右仲，号于越，浙江鄞县人。万历举人。官涪州知州。明亡，居乡里。清兵南下，迫诱在乡官绅至杭州朝见，他坚拒不出；并决不薙发，不穿清服。初治《易》，四十三岁起研究杜甫诗，至八十岁，始写成《杜臆》，对于杜诗意旨颇有阐发。

王锡朋(1786—1841)　清末顺天府宁河(今属天津市)人，字樵慵。嘉庆武举人。1838年(道光十八年)任安徽寿春镇总兵。鸦片战争中，于1841年春率兵千余人增援浙江定海。9月与葛云飞、郑国鸿二总兵协力抗击英军，扼守晓峰岭，激战六昼夜，10月1日英勇战死。

王锡阐(1628—1682)　清民间天文学家。字寅旭，号晓庵，吴江(今属江苏)人。精通天文，经常观测天象。独立发明计算金星、水星凌日的方法，并提出精确计算日月食的方法。留存有五十多种手稿，其中有《晓庵新法》六卷、《五星行度解》和《大统历法启蒙》等13种天文著作。

王锦蛇(*Elaphe carinata*)　亦称"菜花蛇"、"棱锦蛇"、"臭黄蟒"。爬行纲，游蛇科。一种无毒蛇。肛腺发达，有奇臭。全长约2米左右。背面暗黄绿色，鳞片黄底黑缘；体前半部有30条左右黄色横斜纹；腹面黄色，有黑色斑纹。卵生。食鸟卵、蛙、鼠类和其他蛇类。分布于中国河南、陕西、甘肃，南至长江流域和以南地区；也产于越南、老挝等国。皮可制乐器。

王鹏运(1849—1904)　清末词人。字幼霞、佑遐，号半塘、鹜翁，广西临桂人。同治举人，官至礼科掌印给事中。其词颇有关涉清末时事之作。有《半塘定稿》等。所辑《四印斋所刻词》，以校勘精审见称。

王新亭(1908—1984)　湖北孝感人。1930年参加红军，同年加入中国共产党。曾任第四方面军第九军、红军大学、第三十一军政治部主任。参加过长征。后任八路军第一二九师政治部组织部长、第三八六旅政委、太岳军区司令员、

晋冀鲁豫军区政治部副主任、晋冀鲁豫野战军第八纵队司令员兼政委、第六十军军长兼政委、第十八兵团副司令员兼副政委。建国后，任西南军区副政委，济南军区代司令员，解放军副总参谋长，中央军委副秘书长，军事科学院政委，全国政协常委等职。1955 年被授予上将军衔。是中共第九届中央委员，中顾委委员。

王慎中 (1509—1559)　明散文家。字道思，号南江，别号遵岩居士，福建晋江人。嘉靖进士，官至河南参政。最初主张"文必秦汉"，后转而推崇欧阳修、曾巩之文，为"唐宋派"代表作家之一，与唐顺之齐名。有《遵岩先生集》。

王静如 (1903—1990)　中国语言学家，民族史学家。河北深泽人。早年就读于民国大学，后入清华大学研究院。1933 年赴法、英、德等国深造。1936 年回国后，任北平研究院史学研究所、中法大学、辅仁大学、燕京大学教授。建国后任中科院考古研究所、中央民族学院、中国社科院民族研究所教授、研究员，民革第五、六届中央委员，全国政协第六届委员。长于西夏学、音韵学和民族史学。著有《西夏研究》三辑。

王静斋 (约 1879—1949)　中国伊斯兰教学者。原名文清，天津人。回族。二十四岁任阿訇。1922 年入埃及爱资哈尔大学学习。1923 年朝觐麦加。次年携阿拉伯文经典数百部回国。后在天津创办中阿大学，主办《伊光月报》。1937 年与时子周在郑州发起成立"中国回民抗日救国协会"。抗战期间，在重庆、宁夏等地从事《古兰经》译解。自认为"遵经革俗派"。精通阿拉伯文、波斯文和英文，主要译著有《古兰经译解》、《阿汉字典》、《真境花园》等。《古兰经译解》为国内汉译《古兰经》通行本之一。

王瑶卿 (1881—1954)　京剧演员、教师。名瑞臻，字穉庭，原籍江苏淮阴，生于北京。初演青衣，后兼演刀马旦。长期在北京演唱。曾融会青衣、花旦、刀马旦的表演艺术，形成花衫一行。又以善创新腔著称。对京剧旦脚艺术有所发展。中年后致力授徒。1951 年起任中国戏曲学校校长。

王熙凤　《红楼梦》中人物。又称凤姐。其娘家和夫家都是封建贵族。她阴险泼辣、狠毒放荡、贪婪成性，却又聪明能干。凭借贾母宠爱，很早就掌管了夫家(贾家"荣国府")的实权，她"嘴甜心苦，两面三刀"，使尽了一切损人利己、营私舞弊的手段，肆无忌惮地干出各种坏事。毒设相思局，弄权铁槛寺，逼死尤二姐，以及向王夫人献"掉包儿"计谋，帮助拆散贾宝玉与林黛玉的婚姻等，都是她罪恶本质的充分暴露。是全书写得最生动出色的反面形象，也是中国古典文学中著名的艺术典型。

王毓瑚 (1907—1980)　中国农史学家。河北高阳人。德国慕尼黑大学毕业后去法国巴黎大学深造，获得经济、统计、新闻三科证书。曾任国立编译馆编审，复旦大学、北京大学教授，北京农业大学教授兼校图书馆馆长等。早期专攻经济思想史，曾翻译《经济学解》、《经济四种基本形态》等世界名著，并著有《刘晏传》、《管子传》等。建国后，从事中国农业古籍的整理、校注和农史研究，注重中外农业历史的比较分析。著有《中国农学书录》，并整理校注《王祯农书》、《农桑衣食撮要》等十余种农书。

王僧达 (423—458)　南朝宋文学家。琅邪临沂(今属山东)人。曾任征虏将军、中书令等职。自恃门第，肆行无忌，后被孝武帝借高阁谋反事构陷入狱而死。能诗文。原有集，已失传。

王僧虔 (426—485)　南朝齐书法家。字简穆，琅邪临沂(今属山东)人。官至尚书令。王羲之四世族孙。善音律，工正、行书。其书继承祖法，丰厚淳朴而有气骨，为当时所推崇，影响及于唐、宋。书迹有《王琰帖》等。著有《论书》等。

王僧辩 (?—555)　南朝梁太原祁(今山西祁县)人，字君才。初仕北魏，归梁后任湘东王绎左常侍及司马。侯景之乱，任大都督，从绎讨景。太清六年(公元 552 年)，率军与陈霸先收复建康。绎即帝位(元帝)后，他任司徒、侍中、尚书令。后西魏攻破江陵，元帝死，他纳北齐扶植的萧渊明为帝。为陈霸先所杀。

王僧孺 (465—522)　南朝梁文学家。字僧儒，东海郯(今山东郯城)人。幼时家境贫苦。南齐时官治书侍御史，出为钱唐令。梁时任尚书左丞、御史中丞、尚书吏部郎等职。《南史》本传谓"其文丽逸，多用新事，人所未见者"。作品留存不多。诗颇有绮艳之篇。原有集，已散佚，明人辑有《王左丞集》。

王聪儿 (1777—1798)　即齐王氏。清川楚农民起义军首领。湖北襄阳人。襄阳混元教(白莲教支派)教首齐林妻。江湖艺人出身，居于黄龙垱。嘉庆元年(1796 年)齐林被杀，教徒发动起义，她被推为总教师，有众四、五万人。一度进逼孝感，威胁武昌。后北上，屡败清军，经河南入陕西。次年夏在川东与四川各路起义军会师。继与姚之富同为襄阳黄号首领，转战四川、湖北、陕西等省。三年初，遣李全攻西安。不久她被清军包围于郧西茅山(一作卸花坡，或作阎王扁)，英勇不屈，与姚之富跳崖而死。

王镇恶 (373—418)　东晋北海剧(今山东寿光东南)人。前秦宰相王猛孙。秦亡归晋，刘裕用为将领。义熙八年(公元 412 年)，击灭荆州刺史刘毅。十三年，刘裕进攻后秦，他以水军自河入渭，力战取胜，先入长安。刘裕南归，使辅刘义真(裕子)守关中，他与中兵参军沈田子不和，互相猜忌，为田子所杀。

王稼祥 (1906—1974)　中国无产阶级革命家。原名嘉祥，又名稼蔷，安徽泾县人。1925 年入上海大学附中部学习，同年赴莫斯科中山大学和红色教授学院学习。1928 年加入中国共产党。1930 年回国，任中共中央党报委员会秘书长和《红旗》、《实话》总编辑、苏区中央局委员、红军总政治部主任、中华苏维埃共和国中央执行委员兼外交人民委员、中央革命军事委员会副主席。1934 年参加长征。遵义会议上坚决支持毛泽东的正确主张，批判"左"倾错误领导，会后任中央三人军事小组成员。1937 年赴苏联，任中共驻第三国际代表。次年回国，任中共中央军委副主席、总政治部主任，中共中央华北、华中工作委员会主任和军政学院院长。1943 年第一次提出和论证了"毛泽东思想"的科学概念。后任中共中央东北局城工部长、宣传部代部长。建国后，任驻苏联大使、外交部副部长、中共中央对外联络部长、全国政协常委。是中共第六届中央政治局委员，第八届中央书记处书记，第七、十届中央委员。著述集为《王稼祥选集》。

王稼祥

王德榜 (1837—1893)　清末湘军将领。字朗青，湖南江华人。早年在原籍办团练。不久参加湘军，同太平军作战。1860 年(咸丰十年)，归左宗棠部。1865 年(同治四年)任福建按察使，升布政使。1871 年由左宗棠奏调，赴西北镇压

陕、甘回民起义。1884年(光绪十年)中法战争时调广西,募新兵八营,号定边军。旋被劾免职。次年春在镇南关(今友谊关)、谅山配合冯子材大败法军。1889年授贵州布政使。卒于任。

王羲之 (321—379,一作303—361,又作307—365) 东晋书法家。字逸少,琅邪临沂(今属山东)人。出身贵族。官至右军将军、会稽内史,人称王右军。因与王述不和辞官,定居会稽山阴(今浙江绍兴)。工书法,早年从卫夫人(铄)学,后改变初学,草书学张芝,正书学钟繇,并博采众长,精研体势,推陈出新,一变汉、魏以来质朴的书风,成为妍美流便的新体。其书备精诸体,尤擅正行,字势雄强多变化,为历代学书者所宗尚,影响极大。书迹刻本甚多,散见宋以来所刻丛帖中。行书保存在唐僧怀仁集书《圣教序》内最多。草书有《十七帖》等。真迹无存,唯有唐人双钩廓填的行书《姨母》、《奉橘》、《丧乱》、《孔侍中》及草书《初月》等帖。

王羲之

王穉登 (1535—1612) 明文学家。字伯穀,先世江阴(今属江苏)人。移居苏州。少有文名,善书法。嘉靖末入太学,万历时曾召修国史。其诗内容多写个人日常生活,风格接近公安派。有《王百穀全集》。并辑有明代散套小令《吴骚集》。

王徽之 (?—388) 东晋琅邪临沂(今属山东)人,字子猷。王羲之子。初为桓温参军,官至黄门侍郎。性爱竹,寄居空宅中,便令种竹,说:"何可一日无此君。"居会稽时,雪夜泛舟剡溪,访戴逵,至其门而返,人问其故,他说:"本乘兴而来,兴尽而返,何必见安道(戴逵字)耶!"

王骥德 (?—1623) 明戏曲理论家、作家。字伯良,号方诸生、秦楼外史、玉阳生,会稽(今浙江绍兴)人。同当时戏曲家徐渭、沈璟等都有深厚友谊。作有戏曲论著*《曲律》。戏曲作品今知有传奇五种,现存《题红记》一种。杂剧五种,现存《男王后》一种。还校注过元杂剧《西厢记》。一说元人剧作选《古杂剧》也为他所辑。另有一些散曲。

王囊仙 (1778—1797) 清代贵州南笼起义女首领。名阿从(一作阿崇)。贵州南笼(治今安龙)洞洒人。布依族。因行巫治病,被称"囊仙"(布依语"仙姑")。韦朝元与之联络,借行巫聚众,于嘉庆二年(1797年)在南笼发动反清起义。称"皇仙娘娘",建元仙大。同年九月洞洒失陷被俘,在北京就义。

王二起义 明天启七年(1627年),白水(今属陕西)人王二率数百人在澄城(今属陕西)起义。攻破宜君县城,放出狱囚,随即北上与府谷起义军王嘉胤部会师,聚集于延庆黄龙山。崇祯二年(1629年)王二战死,其时陕西地区农民起义已成燎原之势。

王子安集 别集名。唐王勃(字子安)作。原集三十卷,久佚,仅日本存唐写本残卷三卷。今有影印明张燮刻本十六卷,凡赋、诗三卷,文十三卷,另附录一卷。别有明朱警、张逊业、许自昌等刻本《王勃集》,均为二卷;明杨一统辑《王勃集》一卷。皆有诗无文。清同治间邹氏刊《初唐四杰文集》本《王勃文集》九卷,则有文无诗。清同治间蒋清翊撰《王子安集笺注》,分为二十卷,笺注翔实,有光绪间刻本。近人罗振玉据日本存唐写本,辑有《王子安集佚文》一卷。

王不留行 (*Vaccaria segetalis*) 亦称"王不留"、"麦蓝菜"。石竹科。一年生无毛草本。叶对生,卵状披针形。初夏开花,花小,淡红色,圆锥状聚伞花序。蒴果包于宿萼内,卵形,先端四齿裂。产于中国北部和中部。种子入药,性平、味甘苦,功能活血通经、下乳,主治血滞经闭、乳汁不下、痈肿等症。据调查,王不留行的原植物不下十余种,但药用的王不留行,以本植物为主。

王氏书苑 书学论著汇编。明王世贞编。十二卷。收书法论著四种:唐张彦远《法书要录》、北宋米芾《书史》、北宋黄伯思《东观余论》、元苏霖《书法钩玄》。有明刻本传世。

王氏高丽 通称高丽。朝鲜封建王朝(918—1392)。*王建创立,国号高丽,都开京(今开城)。公元936年统一朝鲜半岛。早期仿中国唐制实行集权统治,尊佛教为国教。后期武臣跋扈,倭寇为患,国势日衰。1392年为李氏朝鲜所取代。

王右丞集 别集名。唐王维(字摩诘,官至尚书右丞)作。今有影宋蜀刻本《王摩诘文集》,十卷;影印元刻本《须溪先生校本唐王右丞集》,六卷,仅为诗集。清乾隆间赵殿成撰《王右丞集笺注》二十八卷,凡诗十五卷,文十二卷,论画一卷,附卷首一卷,卷末一卷。今有排印本。另有明顾起经撰《类笺唐王右丞诗集》十卷,附文集四卷,集外编、附录等五卷,不及赵注详明。

王司马集 别集名。唐王建(曾官陕州司马)作。十卷。凡乐府三卷,诗六卷,宫词一卷。有宋刻本。建国后曾据宋本校印,名《王建诗集》。别有明毛晋、清康熙间胡介祉刻八卷本。

王母娘娘 即"西王母❶"。

王伦起义 清代山东农民起义。王伦,寿张党家庄(在今阳谷)人,利用清水教(白莲教支派)和传授武术组织附近各县农民。乾隆三十九年(1774年)在寿张起义,提出反对"额外加征"的口号。教徒王经隆在堂邑(今聊城)起义响应。与王伦连续攻克寿张、阳谷、堂邑和临清旧城,到处开仓济贫。后在临清旧城与清军激战,因众寡不敌失败。王伦自焚死,王经隆被俘杀。

王杨卢骆 指初唐文学家王勃、杨炯、卢照邻、骆宾王。详"初唐四杰"。

王学三变 指王阳明思想的演变和形成过程。阳明早年"遍求考亭(朱熹)遗书读之",对程朱"一草一木皆涵至理"的格物穷理之学,久习之沉思不得,转而热心辞章之学,也"究心于老释"。之后"偶闻道士谈养生,遂有遗世入山之意"。直至明正德元年(1506年)被贬往贵州龙驿时,体悟"向之求理于事物者,误也","格物之功,只在身心上做"(《王阳明全集·年谱》)。由此逐渐形成阳明心学体系。

王政时代 罗马氏族制度解体的时代。始于公元前753年初建罗马城。传有"七王"相继执政而得名。这时氏族公社趋于解体,父权制家庭确立;铁器广泛使用,私有制开始产生。公共权力机关具有"军事民主制"性质,包括军事首长或"王"(rex,勒克斯)、长老议事会(元老院)和库里亚大会。该时代后期,罗马处于伊特鲁里亚人统治之下。第六王塞维·图里乌改革后,阶级社会形成。前509年第七王塔克文·苏佩布(Tarquinius Superbus)被逐,该时代结束,建立罗马共和国。

王莽改制 西汉末年,贵族官僚大量兼并土地,阶级矛盾日趋激化,农民不断起义。初始元年(公元8年),王莽代汉称帝,进行复古改制:将全国土地改称"王田",奴婢改称

"私属"，都不得买卖；宣称一家不满八个男子而占田超过一井（九百亩）的，余田须分与亲族邻里，无田的按一夫一妻受田百亩的规定分配，企图实现古代的井田制；并推行五均六筦，以控制和垄断工商业，增加税收；屡次改变币制，铸造"错刀"、"契刀"、"大泉（钱）五十"等货币，大量掠夺财富；并恢复古代的五等爵，经常改变官制。王莽改制加深了人民的苦难，终于爆发了赤眉、绿林大起义。

王座法庭 见"御座法庭"。

王祯农书 大型综合性农书。元王祯撰。成书于皇庆二年（1313年）。全书分三部分：(1) 农桑通诀，六集，总论农业的各个方面；(2) 百谷谱，十一集，是各种大田作物及果、蔬、竹、木的栽培各论；(3) 农器图谱，二十集，罗列各种与农业有关的工具，绘图二百七十余幅分别加以说明，为全书的重点。书中对南方和北方的农业，以及所用农具的异同、利弊常作比较，并进行讨论。书末附有《造活字印书法》一篇，介绍他所改进的刻字、排版等方法。

王粲登楼 全名《醉思乡王粲登楼》。杂剧剧本。元郑光祖作。写三国时王粲恃才骄狂，求官不得，在荆州登楼遣闷，醉后吟诗作赋。最后以王得官结束。

王薄起义 隋末农民起义。大业七年（公元611年），齐郡邹平（今山东邹平北）人王薄因兵役繁重，与郡人孟让领导附近农民起义，以长白山（在今邹平南）为根据地，称知世郎，作《无向辽东浪死歌》，号召农民参加。九年，起义军扩大到数万人，引军渡河，北上与孙宣雅、郝孝德等起义军会合，共十多万人，进围章丘时，被隋将张须陀击败。王薄后投降隋将宇文化及。唐武德二年（619年），又降窦建德。旋又投唐，任齐州总管。五年，为仇家所杀。

王霸之辩 中国古代关于两种统治方法的争论。战国时儒家称以仁义治天下的为王道，以武力治天下的为霸道。商鞅曾以霸道说秦孝公，并在秦国实行霸道。孟子反对霸道，主张王道，认为"以德行仁者王"（《孟子·公孙丑上》），称美三王之世，贬三代之后的霸道。荀子认为"王者富民，霸者富士"，"王夺之人，霸夺之与"（《荀子·王制》），王霸只是程度不同，主张"隆礼尊贤而王，重法爱民而霸"（《荀子·天论》），重王道不反对霸道。汉代学者主张王霸并用。汉宣帝宣称："汉家自有制度，本以霸王道杂之。"中国封建统治者历来都王霸并用。

王无功文集 别集名。唐王绩（字无功，号东皋子）作，其友吕才编。五卷，以抄本存世。凡赋一卷，诗、文各二卷。有今人校点本。明清间通行本题作《东皋子集》，三卷，系唐陆淳删节本。凡赋、诗、文各一卷。有影印明抄本。清嘉庆间孙星衍辑《岱南阁丛书》本《王无功集》三卷，与前本略有不同，另附补遗二卷。

王文公文集 北宋王安石著。一百卷。收录了他的大部分诗文。和王安石文集的另一版本《临川先生文集》（亦称《临川集》）比较，除篇目、编次等有所不同外，内容大致相同，可互相参校。重要哲学论文有《洪范传》等篇。

王仙芝起义 唐末农民起义。濮州（治今山东鄄城北旧城）人王仙芝，私盐贩出身，乾符元年（公元874年），聚众数千人在长垣（今属河南）起义（一说起义于乾符二年），称天补平均大将军兼海内诸豪都统。次年攻克濮州、曹州（治今山东曹县西北），众至数万。*黄巢起义响应，并与仙芝合兵。三年，起义军进攻蕲州（治今湖北蕲春北）时，王仙芝拟接受唐朝招安，遭黄巢等斥责，未得逞。从此与黄巢分兵作战，南下攻克鄂州（治今湖北武汉），转战于宋、安、复、郢诸州及荆南等地，并分兵进攻江西，推动各地农民起义斗争。此后，王仙芝又多次动摇。五年，在黄梅为唐军所败，战死。余部大部归黄巢，一部入湖南、江西、两浙，继续战斗。参见"唐末农民战争"。

王西楼乐府 散曲集。明王磐（号西楼）作。一卷。磐以南曲著名，但多散佚，本集所收套数九套，小令六十五首，则全部是北曲。有明嘉靖刻本及排印本。

王安石变法 北宋神宗时的政治改革。北宋中叶，社会矛盾尖锐，积病积弱局面日益严重。熙宁二年（1069年），神宗任王安石为参知政事，次年为宰相。设制置三司（度支、户部、盐铁）条例司，整军理财，以谋"富国强兵"。所行新法在财政方面有均输法、青苗法、市易法、免役法、方田均税法、农田水利法；在军事方面有置将法、保甲法、保马法，及设置军器监等。此外，又罢诗赋及明经等科，以经义策论试进士，并立太学三舍法，修撰《三经新义》，以改革科举和学校制度，为新法培养人员。变法侵犯了部分统治阶级的利益，遭到韩琦、司马光、文彦博等的强烈反对。王安石被迫在熙宁七年和九年两次辞去相位。其后，在神宗支持下，新法仍基本推行。变法使国家财政情况有所好转，军事实力也有所加强。元丰八年（1085年）神宗死，子哲宗即位，宣仁太后听政，起用司马光为相，新法全部被废。

王命传龙节 战国时楚国的一种信节。青铜制。长条形，首端铸龙头形纹饰，正背两面分镌"王命命传赁一棓飤之"共九字。此种铜节已发现多枚，凡因公事往来之人，持之可以宿止驿传，并得饮食。

王命传龙节

王魁负桂英 ❶一名《王魁》。南戏剧本。作者为宋光宗时永嘉（治今浙江温州）人，姓名不详。见明徐渭《南词叙录》。是现知最早南戏作品之一。剧本今不传，仅存少数曲词。故事取材宋代民间传说。据宋罗烨《醉翁谈录》等书所载，内容系叙述妓女敫桂英资助书生王魁读书赴考，王魁得中状元，弃桂英另娶，桂英愤而自杀，死后鬼魂活捉王魁。明王玉峰据以改编为《焚香记》传奇，情节改为王魁中状元后，坏人冒其名休弃桂英，桂英死后事获辨明，人亦复生，与王魁团圆。❷全名《海神庙王魁负桂英》。杂剧剧本。元尚仲贤作。仅存曲词一折。

王稼祥选集 《王稼祥选集》编辑组编辑，人民出版社1989年出版。编入作者在军队政治工作、党的建设、思想理论工作、抗日民族统一战线和党的对外联络工作等方面的重要论著共六十篇，多数为首次公开发表。

王德威尔得 (Emile Vandervelde, 1866—1938) 一译樊迪文。比利时工人党和第二国际右翼首领之一。1885年参加创立比利时工人党，并为领导人。1900年任第二国际执行局主席。第一次世界大战时起，屡次参加资产阶级内阁，历任司法、外交、卫生等部大臣，曾参与缔结《凡尔赛和约》和《洛迦诺公约》。著有《比利时工人党(1885—1925)》等。

王文成公全书 即"阳明全书"。

王明"左"倾冒险主义 或称"王明'左'倾教条主义"。1931年1月至1935年1月中国共产党内以王明为代表的"左"倾错误。在政治上，它混淆民主革命和社会主义革命的界限，企图超越民主革命一举夺得社会主义革命的胜利；否认九一八事变后国内政治的重大变化，把所有中间势力都当成"最危险的敌人"；推行"城市中心论"，组织城市武装

暴动，命令红军夺取中心城市，企图实现一省数省首先胜利而形成全国的胜利。在军事上，先是推行冒险主义，后来又转为拼命主义和逃跑主义，反对游击战的战略战术。在组织上，实行宗派主义，对不同意其错误路线的人，进行残酷斗争，无情打击。它在全党统治了四年之久，给党和革命事业造成极大损失。1935 年 1 月遵义会议，确立了以毛泽东为代表的新的中央的正确领导，结束了王明"左"倾冒险主义在党内的统治。

王明右倾投降主义 抗日战争初期王明对抗日民族统一战线的右倾主张。1937 年 12 月，刚从苏联回国的王明在中共中央政治局会议上作了《如何继续全国抗战与争取抗战胜利呢？》的报告，提出许多右倾投降主义主张，强调"一切经过统一战线"、"一切服从统一战线"，完全放弃无产阶级在统一战线中的领导权。在任中共中央长江局书记后，他又发表一些有错误言论的宣言、决议和文章。由于毛泽东等的抵制，这些错误主张只在局部地区一度产生过影响。1938 年 9—11 月中共中央在延安召开扩大的六届六中全会，批评了王明右倾投降主义的错误，并撤销了长江局和王明的长江局书记职务。

[1]**㐅**(gǎ 嘎) 方言。❶乖僻。如：㐅古(指人脾气、器物质量、事情结局的不好)。❷调皮。

主(zhǔ) ❶君；长。如：国主；家主。《史记·太史公自序》："主倡而臣随，主先而臣从。"《左传·襄公二十七年》："保家之主也。"❷主人。(1)宾、客的对称。《礼记·檀弓下》："宾为宾焉，主为主焉。"《聊斋志异·章阿端》："小生此间之第主。"(2)奴、仆的对称。《史记·外戚世家》："〔少君〕为其主入山作炭。"亦谓寓居在人家，以其家人为主人。《孟子·万章上》："或谓孔子于卫主痈疽，于齐主侍人瘠环。"❸物主。柳宗元《钴鉧潭西小丘记》："问其主，曰唐氏之弃地。"❹事主。如：失主；苦主。《三国志·魏志·国渊传》："时有投书诽谤者，太祖疾之，欲必知其主。"❺根本。《易·系辞上》："言行，君子之枢机；枢机之发，荣辱之主也。"❻掌管；主持。《史记·孟尝君列传》："于是婴乃礼文，使主家待宾客。"❼事物的主体；要素。曹丕《典论·论文》："文以气为主。"引申为主要的。如：主力；主流。❽主张。《汉书·谷永传》："主为赵李报德复怨。"❾公主的简称。权德舆《古乐府》："幼妹承恩兄尚主。"❿旧时为死人立的牌位。如：神主；题主。《春秋·文公二年》："丁丑，作僖公主。"⓫犹太教、基督教等对所信仰的神的称呼。基督教也称耶稣为主。⓬姓。三国时有主亢。

主干(—gàn) 比喻事物中主要的、起决定作用的部分。《管子·形势解》："为一乡主干者，乡之人也。"

主上 古代臣下称君主。《韩非子·扬权》："主上用之，其国危亡。"

主义 ❶主旨、主体。梁启超《与林迪臣太守书》："启超谓今日之学校，当以政学为主义，以艺学为附庸。"❷主张、观点。如不干涉主义、三不主义。❸有系统的理论学说或思想体系。如马克思列宁主义、弗洛伊德主义。❹一定的社会制度或政治经济体系。如社会主义、资本主义。❺思想作风。如自由主义、主观主义。

主日 基督教对星期日的另一名称。据《圣经》载，耶稣死后于第三日复活，基督教认为该日是星期日，故名星期日为"主的日子"，简称"主日"。

主币 即"本位货币"。"辅币"的对称。

主父 ❶古代婢妾称男主人。《国策·燕策一》："故妾一僵而弃酒，上以活主父，下以存主母也。"❷复姓。汉代有主父偃。

主公 古代臣仆对主上的称呼。《三国志·蜀志·法正传》："或谓诸葛亮曰：'法正于蜀郡太纵横，将军宜启主公，抑其威福。'"

主文 ❶主考。王定保《唐摭言》卷八："郑侍郎薰主文，误谓颜标乃鲁公之后，……即以标为状元。"❷主考官。王闿之《渑水燕谈录》卷六："孙莘老初为太平令，有吕同者，学于孙，一夕梦试南宫，中高选，主文，孙也。"亦指史官。刘勰《文心雕龙·史传》："轩辕之世，史有仓颉。主文之职，其来久矣。"

主计 ❶汉代官名。主管国家财赋，并计其出纳，故名。❷国民党政府(包括中央的和省级的)中岁计、会计、统计工作的总称。

主户 亦称"土户"、"正户"。指宋以前各地的土著人户，同*客户相对称。秦汉以来，历代封建统治者为榨取租赋、差徭，常编定户籍，将人民定着于土地。民户则因兵徭、赋税、战争、荒歉等灾难逃亡异乡，于是有土著和客民区别。唐宋时户籍中设主户、客户名目。唐德宗时行两税法，不分主、客，概以当地现居人户按贫富等差征税。宋主户、客户实际上已以有无土地区分。主户为税户，承担赋役。元以后无主、客户名目。

主书 官名。主文书者。晋代中书省有主书，南朝齐置主书令史，以后各朝或仍此称，或仅称主书，或仅称书令史，皆属事务员性质。宋以后不设。

主犯 "从犯"的对称。组织、领导犯罪集团进行犯罪活动或在共同犯罪中起主要作用的人。在一起共同犯罪案件中，主犯可能只有一个，也可能有几个。在我国，对组织、领导犯罪集团的首要分子，按照集团所犯的全部罪行处罚；对其他主犯，按照其所参与的或者组织、指挥的全部犯罪处罚。

主司 科举考试的主试官。

主母 古代婢妾称女主人。参见"主父❶"。

主刑 亦称"基本刑"。"附加刑"的对称。法院对犯罪分子判处刑罚时独立适用的刑罚。其特点是：只能独立适用，不能附加适用；对一种犯罪只能适用一种主刑；对数种犯罪的并罚，最终也只能适用一种主刑。我国刑法规定的主刑有管制、拘役、有期徒刑、无期徒刑、死刑。

主考 明清科举制度中主持各省(包括京城)乡试的官，其职务为总阅应试人的试卷，分别去取，核定名次，将所取中的举人及其试卷奏报皇帝。明初惟两京乡试简派翰林官任主考，各省则由教官充任，万历以后，始定以翰林或科、部官派往。主考人数，明代为每省两人。清制各省均为一正一副，惟顺天乡试乾隆中增至正、副主考三人，道光后一般为一正三副。清初主考亦有简派举人、贡生出身的，康熙以后，始限用翰林官，间用进士出身的部属官。

主机 ❶在船舶动力装置中，用于船舶推进的发动机。有内燃机、蒸汽轮机、燃气轮机等。❷计算机中运算器、控制器和存储器三部分的统称。是计算机的核心部分。其余部分则为外围设备。❸多处理器系统中，起核心作用的处理器。

主权 ❶古谓君主的权力。《管子·七臣七主》："藏竭则主权衰，法伤则奸门阊。"❷国家对内的最高权和对外的独立权。在国际法上是国家的根本属性，是国家基本权利的基础。相互尊重国家主权和主权平等是国际法的基本原则

之一。

主臣 本谓君臣。贾谊《新书·礼》:"主臣,礼之正也。"后用为表示惶恐敬谢之辞。《史记·陈丞相世家》:"平谢曰:'主臣!陛下不知其驽下,使待罪宰相。'"裴骃集解引张晏曰:"若今人谢曰惶恐也。马融《龙虎赋》曰:'勇怯见之,莫不主臣。'"又《张释之冯唐列传》:"唐曰:'主臣!陛下虽得廉颇、李牧,弗能用也。'"司马贞索隐:"案乐彦云:'人臣进对前称主臣,犹上书前云昧死。'"

主伐 "森林主伐"的简称。为取得木材而进行的采伐。一般在森林成熟时进行,是促进新林形成的一项营林措施。有皆伐、渐伐和择伐三种方式。

主名 ❶定名分。《书·吕刑》:"禹平水土,主名山川。"❷指主犯。《后汉书·郎顗传》:"恭陵火灾,主名未立。"李贤注:"立犹定也。时考问延火者姓名未定也。"

主妇 ❶一家的女主人。韩愈《示儿》诗:"主妇治北堂,膳服適戚疏。"❷旧时指正妻,别于妾而言。《国策·魏策一》:"今臣之事王,若老妾之事其主妇者。"

主观 ❶在哲学上同"客观"相对,构成认识论的一对基本范畴。主观指人的意识、精神、认识;客观指人的意识以外的物质世界或认识对象。辩证唯物主义认为主观和客观是对立的统一。客观是不依赖于主观而独立存在的,主观能动地反映客观,并对客观事物的发展起促进或阻碍作用。主观与客观的一致是一个基于实践的历史过程。❷在思想方法上,主观指人的认识不从实际出发,客观指人的认识从实际出发。

主攻 亦称"主要突击"。集中主要作战力量在主要方向上对敌实施的攻击。用以迅速分割并歼灭敌人。

主我 个人在社会活动中能觉察到的"主动的我"。与"客我"相对,同用以解释"自我"。*米德将自我的体系分为"主我"和"客我"两部分,即"主格的我"(I)和"宾格的我"(me)。前者是主动的自我,属于个人的主体;后者是呈现在外部世界中的社会的自我。主我与客我经过反省,产生内化作用,才能反应自己的行为,发展为内在的连续感或认同感。即认知的主体与认知的客体产生交互作用,自我观念才能形成。

主体 ❶事物的主要部分。如:中央的大楼是这个建筑群的主体。❷在哲学上同"客体"相对。主体指实践活动和认识活动的承担者;客体指主体实践活动和认识活动的对象。古希腊的亚里士多德最初用"主体"表示某些属性、状况和作用的承担者。唯物主义认为,物质是一切变化的主体。从17世纪开始,主体和客体成为说明人的实践活动和认识活动的一对范畴。康德、黑格尔、费尔巴哈都有重要论述。辩证唯物主义认为,主体是具有意识性、自觉能动性和社会历史性的现实的人;客体是主体活动所指向的对象。物质世界本身并无主客体之分。劳动和实践是理解主体和客体关系的关键。主体和客体既是对立的,又是统一的。两者的关系主要是实践关系和认识关系,其间又渗透着价值关系。人类历史是主体和客体形成以及他们之间不断相互作用、相互转化的发展历史。❸"法律关系主体"的简称。

主位 见"句子的实义切分"。

主角(—jué) 文艺作品中的主要人物;在戏剧、电影等表演艺术中兼指扮演主要人物的演员。参见"主人公❷"。

主词 即"主项"。

主张 ❶对于事物所持的见解。韩愈《送穷文》:"各有主张,私立名字。"❷犹主宰。《庄子·天运》:"天其运乎?地其处乎?日月其争于所乎?孰主张是?孰维纲是?孰居无事推而行是?"

主事 官名。北魏置尚书主事令史,意即令史中的首领。隋后但称主事。本不在正规职官之内。金元后,始以士人为之,明代遂定为各部司官中最低之一级。清代相沿,进士分部,须先补主事,递升员外郎、郎中。官阶正六品。其他官署如内务府、理藩院亦设有主事。北洋政府时期于国务院秘书厅、各部及驻外使馆中设主事,为委任职。

主物 "从物"的对称。独立存在,与属于同一人所有的他物合并使用而起主要效用的物。起从属作用的是从物。如自行车是主物,它的车铃、车灯等是从物。如果法律、习惯与合同无相反的规定,从物的归属依主物而定。

主项 亦称"主词"。简单判断中反映判断对象的概念。性质判断中的主项只有一个,如"真理是客观的"中的"真理",就是主项。在形式逻辑中用S(拉丁文subjectum一词的第一个字母)来表示。关系判断中的主项有两个或者更多,如"长江在黄河之南"中的"长江"和"黄河"都是主项。

主持 ❶负责掌握或处理。如:主持会议。❷犹主张。杨涟《寄李本宁太史书》:"必如是主持定,而事乃可行。"

主轴 亦称"光轴","主光轴"的简称。光学元件的对称轴。透镜或共轴光具组的主轴是各透镜面曲率中心的连线。

主星 *双星系统中亮度比较亮的一颗。

主将(—jiàng) 军队的统帅或主要将领。《三国志·吴志·张纮传》:"夫主将乃筹谟之所自出。"也用来比喻在某方面起主要作用的人。

主音 音乐术语。*调式中的核心音。在绝大多数情况下,当调式的各音排列成*音阶时,其第一音即为主音。

主客 官名。战国时齐国曾设置。东汉分客曹尚书为南主客曹、北主客曹,魏晋以后沿置。唐宋至明清均为礼部所属各司之一,掌藩国朝聘之事。参见"典客"。

主语 谓语陈述的对象。在汉语中,主语一般在谓语之前,表示谓语说的是"谁"或者"什么"。经常用作主语的是名词和代词。如在"天气好"一句中,"天气"是主语,"好"是谓语。

主顾 顾客,商店称购买货物的人。郑光祖《王粲登楼》第一折:"酒店门前三尺布,人来人往图主顾。"

主峰 某一山地中的最高山顶。如喜马拉雅山的主峰为珠穆朗玛峰。

主笔 报刊编辑部中主持言论撰写工作或分任撰写评论的人。在实行主笔制的报社,由主笔主持编务、言论撰写和行政事务。

主鬯 犹主器。鬯,祭祀用的香酒。按《易·震》"震惊百里,不丧匕鬯"孔颖达疏:"震卦施之于人,又为长子……出则抚军,守则监国,威震惊于百里,可以奉承宗庙彝器、粢盛,守而不失也。"后因称太子为"主鬯"。柳宗元《贺践祚表》:"主鬯彰孝恭之美,抚军著神武之功。"参见"匕鬯"。

主席 ❶主持会议的人。❷主管宴席者。卫宗武《清明前有远役呈野渡》诗:"月集相期在后旬,料应主席不寒盟。"❸国家、国家机关、党派或团体组织的一种最高领导职位名称。

主流 ❶即"干流"。❷与"非主流"相对。主流指事物的本质方面,决定事物发展的方向;非主流指事物的非本质方面,不决定事物发展的方向,但对事物的发展有影响。唯物辩证法要求分清主流和非主流,善于抓住本质,但又不忽略

非主流方面的问题。

主宰 掌管;支配。杜本《和何得之见寄》诗:"春风谁主宰?客梦自清安。"亦指处于支配地位的人或事物。

主教 译自希腊语 episkopeo,原意为"监督者"。早期基督教会经选举产生的地区教会管理人。后成为三级神品(圣品)制中的最高一级。有管理所辖地区教务和传授神权(祝圣神父和主教)的权力。天主教、正教和实行主教制的基督教新教有些宗派(如圣公会等)均设此职。

主麻 译自阿拉伯语 Djum'ah,意为"聚会"。伊斯兰教定星期五为主麻日,译称"聚礼日"。此日正午后穆斯林举行的集体礼拜称主麻拜或聚礼。主要内容包括礼拜、诵读《古兰经》和伊玛目宣讲教义。穆斯林习惯称一周为一个主麻。

主敬 宋明理学的道德修养方法。敬,指自我抑制的能力。北宋程颐说:"涵养须用敬,进学则在致知。"(《遗书》卷十八)主张通过涵养使自己的思想专一而不涣散,不为外物牵引,以明天理。南宋朱熹强调"敬只是此心自做主宰处"(《朱子语类》卷十二),并认为"主敬致知,交相为助"(《答张敬夫》),把道德修养和求知活动结合在一起。

主粮 在某地区的粮食生产和消费中占主要地位的粮食。中国各地区各个时期的主粮不同,如20世纪50年代在东北地区为高粱,西北为小麦,华北为谷子(粟),南方各省区为稻谷。主粮是当时计算*常年产量和征收农业税的标准。90年代北方为小麦或玉米,南方为稻谷。

主静 宋明理学的道德修养方法。以虚静恬淡为道德修养标准。渊源于古代儒家(《礼记·乐记》:"人生而静,天之性也"),并掺杂佛、道的寂静无为思想。由周敦颐在《太极图说》中明确提出。他用未有天地时的"无极"原来是"静"的,来证明人的天性本来是"静"的,由于后天染上了"欲",故须通过"无欲"工夫,才能实现"静"的境界("无欲故静")。以后一直成为理学的主要思想。

主管 ❶广义的指各个国家机关、社会团体的职权范围。在民事诉讼法上,特指法院审判一定范围内民事案件的权限。社会生活中民事纠纷很多,不必要也不可能全都诉诸法院,其他组织也可解决一部分民事纠纷。由法院通过审判解决的民事纠纷的范围,通常由法律明文规定;凡是其他国家机关和社会团体不能解决的民事纠纷,由法院主管。在我国,由人民法院主管的有:有关民法、婚姻法、收养法、继承法、担保法、经济合同法的案件。❷负责管理。如主管总务工作。

主震 见"地震序列"。

主题 ❶又叫"主题思想"。文艺作品中蕴含着的基本思想。主题不是赤裸裸的抽象思想,而是与具体的题材和艺术形象的特殊性密不可分地结合在一起的。主题是作品所有要素的辐射中心和创造虚构的制约点。由于作家、艺术家的立场、观点和创作意图的不同,相同的题材可以表现不同的主题;作者的思想深度、生活经验和艺术表现方法,也会影响主题的深度和广度。篇幅较大的文艺作品有时有一个以上的多重主题,内容复杂的作品的主题常有多义性。❷音乐术语。指乐曲中具有特征的、处于显著地位的音乐思想。它是乐曲基本意象的载体,也是形成结构和发展的基础。一部乐曲中往往有若干主题,作曲家通过处理它们之间的关系和变化表现其创作的宗旨。❸泛指谈话、文章、会议等的核心内容。

主稿 清代各部负责办理文牍者。各部就所属司官中选派熟悉部务者担任。

主器 器,祭器。《易·序卦》:"主器者莫若长子。"古代国君的长子主掌宗庙祭器,后因称太子为"主器"。梁简文帝《蒙华林园戒诗》:"执珪守藩国,主器作元贞。"参见"主鬯"。

主爵 官名。秦有主爵中尉,汉景帝时改为主爵都尉。掌有关封爵事。武帝时改名*右扶风,为地方行政长官,又变为行政区之名,与以前职掌全异。隋吏部置主爵侍郎一人,唐后改称司封,为吏部所属各司之一,主爵名遂废。

主簿 官名。汉代中央及郡县官署均置此官,以典领文书,办理事务。魏晋以后,渐为统兵开府大臣幕府中重要僚属,参与机要,总领府事。晋郗超为桓温参军,王珣为主簿,府中语曰:"髯参军,短主簿,能令公喜,能令公怒。"见《晋书·郗超传》。可见主簿与参军均为要职。唐宋以后各官署及州县虽仍存此名,职任渐轻,明清各卿寺亦有设主簿的,或称典簿。外官则设于知县以下,与县丞同为佐官之一,但亦往往省并。

主人公 ❶主人。韩愈《咏灯花》诗:"更烦将喜事,来报主人公。"亦作"主人翁"。❷文艺作品中的主角。文学作品和戏剧、电影等所集中刻画的主要人物。是矛盾冲突的主体,一部作品某些情节的展开及其他人物的出现和活动往往以主人公及其活动为中心。一部作品一般有一个或几个主人公,人数多寡视作品的容量或性质而定。

主人翁 犹主人公。主人。《史记·范雎蔡泽列传》:"范雎曰:'愿为君借大车驷马于主人翁。'"《汉书·东方朔传》:"董君见尊不名,称为主人翁。"

主力舰 对作为海战主力的战列舰、战列巡洋舰的统称。

主元音 音节中的主要元音。音韵学上称为*韵腹。

主父偃(?—前126) 西汉临淄(今山东淄博东北)人,主父为复姓。初至长安上书,即被汉武帝召见,从郎中到中大夫,一岁之中四迁。提出进一步削弱诸侯王势力,由政府下令推恩,使诸侯王多分封子弟为侯。武帝采其建议,下"推恩令",从此王国封地愈来愈小,名存实亡。后为齐相,以胁齐王自杀,被族诛。《汉书·艺文志》纵横家有《主父偃》二十八篇,今佚,有清马国翰辑本。

主业会 (Opus Dei) 亦称"主的工程"。天主教会内的半修会性质的组织。1928年由西班牙神父施礼华(José María Escrivá de Balaguer,1902—1975)创立于马德里。其宗旨是"在社会各阶层,尤其在知识分子中,宣传符合福音精神的完善生活"。初为男性团体,1930年始吸收女会员,男、女修会在总会长领导下各自独立管理。1946年该组织总部迁往罗马,1950年获罗马教廷正式批准。成员分三部分:(1)正式会员。男会员须受神职培训,晋铎后从事牧灵工作,兼作其他职业。男女会员均须遵守"三愿",分别过集体生活。(2)准会员。不受神职培训,但须守"三愿"和过集体生活。(3)在俗会员。不要求守"三愿"和过集体生活,但要服从纪律,经济上作贡献。此外,该会还有部分"联系会员",甚至无信仰者,协助其工作。其组织严密,神学思想保守。因在各地发展和活动中脱离地方教会主教管理,故不为各地教会接纳。

主动权 在一切工作中认识和掌握其规律而取得的行动自主权。

主动脉 见"动脉❶"。

主动舵 在舵后部设一小螺旋桨,由舵叶内的电动机驱动的船舵。由于小螺旋桨的推力,在主机停车或航速较低

时转舵，船仍可有较好的转向性能。可用于渡船、拖船等。此外，在停车时，利用舵上的小螺旋桨亦可使船缓行。

主权国 亦称"独立国"。不从属于任何国家而独立行使主权的国家。

主合同 "从合同"的对称。不以他合同的存在为前提而独立存在的合同。须以他合同的存在为前提始能成立的合同，称从合同。如买卖双方在签订买卖合同后，为保证合同履行，又设立保证合同，前者为主合同，后者为从合同。

主观性 ❶指主观随意性、片面性和表面性，是主观主义思想方法的特点。❷指概念、范畴等逻辑思维形式所具有的抽象性和隔离性的一面。

主体性 人在主体与客体关系中的地位、能力、作用和性质。常与"实体性"相对。其核心是人的能动性问题。17世纪开始引起重视。康德和黑格尔作过重要论述。旧唯物主义忽视人的主体性，唯心主义过分地强调主体性以致完全违反客观实际。马克思主义哲学基于社会实践，科学地赋予主体性以突出的地位，认为主体的存在和发展要受到客体的制约，但主体又有巨大的能动作用。主体性贯穿于人的全部实践活动和认识活动中。

主应力 主平面上对应的正应力。过受力物体内一点总有三个互相垂直的主平面，在主平面上只有正应力而剪应力为零。主应力是通过物体内一点的各不同截面上正应力值中的极值，通常作为工程设计中强度计算的主要数据。

主汽阀 装在锅炉蒸汽管道的出口处或汽轮机入口处（或其他设备上用途相似的）的阀的总称。是截断蒸汽流路的主要阀门。汽轮机的主汽阀，除了按需要由人操纵开闭之外，一般还由超速和滑油低压等安全设备操纵，即当转速超过限额或滑油压力低于限额时，主汽阀自动关闭，停止进汽，使汽轮机停止运转。

主林带 农田防护林中起最大防护作用的林带。一般与当地主要害风方向垂直。

主流线 亦称"主溜线"、"水流动力轴线"。河流沿程各横断面内流速最大（即动量最大）处的联线。其位置和走向对河床冲淤演变有重要的影响。

主基因 影响生物表型的许多不同基因中，对某一性状具有显著表型效应的基因。相对于主基因的基因为*修饰基因。

主跃层 亦称"永久性温跃层"。大洋上、下方两温跃层中，位于次表层与中层水间约百米至约千米深度间的温跃层。在该层海水的铅直运动，是沟通大洋上、下层水的重要机制，即大洋热盐环流从海洋深处向上流动至海洋上层，与大洋风生环流合成构成大洋环流。

主祷文 亦称"天主经"。基督教最常用的一篇祈祷经文。词句与犹太教的某些祈祷经文相似。据《圣经》*福音书记载，说是耶稣教导门徒祷告时所口授的祈祷词。该教尊耶稣为"主"，故称。

主谓句 与"非主谓句"相对。可以分析出主语和谓语两部分的句子。

主程序 能调用其他子程序而不被任何子程序调用的程序。程序的执行总是从主程序的起始部分开始。

主焦点 平行于曲面镜或透镜的主轴的平行光束经反射或折射后交于主轴上的点。参见"焦点❷"。

主缢痕 染色体着丝粒所在处内凹的一个缢痕。

主题歌 电影、戏剧中的歌曲基本上有两类，一类概括表现主题思想，称"主题歌"。其他歌曲统称"插曲"。

主日学校 亦称"星期日学校"。基督教新教仿照学校方式在星期日开设的一种儿童宗教班级。1780年英国雷克斯(Robert Raikes,1735—1811)首创，后逐渐在英美等国教会中推广。初期也教授一些读书写字的知识。基督教称星期日为"主日"，故名。

主从关系 即"从属关系"。

主令电器 用作接通、断开或转换控制电路以发出命令或作程序控制的开关电器。如*按钮、万能转换开关等。

主动免疫 通过天然感染或人工接种法激发人体产生的免疫力。分为：(1)天然主动免疫。即机体经感染后所获得的免疫。这种免疫力可以保持很久，甚至终身。(2)人工主动免疫。即人体经预防接种后所获得的免疫。免疫时期可持续几个月至几年，对预防传染病起很大作用。

主动脉瘤 主动脉因硬化、中膜囊样坏死或梅毒等引起管壁损害，失去弹性，受血流冲击而逐渐扩张形成的动脉瘤。可压迫附近器官而出现气喘、咳嗽、吞咽困难、声嘶等症状。一旦破裂可发生急性大出血，危及生命。由动脉硬化引起者血流可冲入动脉的壁层，造成夹层动脉瘤，病人可有剧烈胸痛或腹痛。部分病人可用手术治疗。

主动脉瓣 左心室与主动脉交界处的三片半月形的瓣膜。具有阻止血液由主动脉返回左心室的作用。见"心室"。

主动配额 出口国的对外贸易管理当局出于本国利益的需要，自动对特定商品在一定时期内的出口进行的数量限制。如对某些关系国计民生的大宗商品、资源性商品或在国际市场居有某种垄断地位的商品实行出口数量限制，以防止由于国内出口企业的盲目竞销而造成国内的供应匮缺、资源枯竭，或因过量出口而引起某种商品的国际市场价格下跌。

主伐年龄 简称"伐期龄"。林木可以满足木材生产目的（如用材林）或已经丧失某种性能（如防护林）而应行主伐的年龄。常以龄级表示，如以20年为一个龄级的树种，其主伐年龄如为V龄级，则应在81～100年生时进行主伐。

主伐利用 林业上对成熟林进行采伐的一种生产活动。合理的主伐利用也是抚育和调整森林的过程。

主导动机 音乐术语。为德国音乐评论家乌尔索根(Hans Paul von Wolzogen,1848—1938)所创用。指大型音乐作品（主要是歌剧）中，用以象征某一特定人物、境界、事物或概念等的动机或主题。每当这一人物（或境界等）再出现时，其主导动机亦反复出现，有时其节奏或音程略有变动，例如*瓦格纳的歌剧《罗恩格林》中的"罗恩格林"主导动机。

主观归罪 "客观归罪"的对称。认为只要行为人有犯罪的危险性或犯罪的思想，即使没有犯罪的行为也要予以定罪处刑的主张。主观主义刑法理论的产物。我国刑法反对主观归罪的主张，认为它与主客观相统一的刑事责任原则相违背。

主观主义 ❶不从实际出发而从主观出发的思想方法和工作作风。唯心主义产生的认识论根源。基本特征是主观和客观相分离，认识和实践相脱离。教条主义和经验主义是主观主义的两种表现形式，在革命实践中往往会发展为"左"的或右的错误。❷主观唯心主义的别称。

主观镜头 以影片中某一角色的视点表现事物的镜头。往往同时表现影片中人物对事物的观感及其心理活动，带有鲜明的感情色彩，借以引导观众对角色的认识与理解。

常采用焦点变化、影像变形、动作变速，以及画面与音响的叠现等手法，使其主观性更为突出。

主体长度 亦称"众数长度"。纤维长度表示方法之一。为一束纤维中重量百分率最大的一组纤维的长度。有时亦用一束纤维中根数百分率最大的一组纤维的长度表示。

主体意识 作为实践和认识主体的人对于自身的主体地位、主体能力和主体价值的自觉意识。是主体自觉能动性和创造性的观念表现。主体意识高于自我意识，由自我意识和对象意识两者组成，在人的实践活动和认识活动中产生。是对象性活动的能动性和创造性的内在根据。

主要矛盾 在复杂事物的多种矛盾中起着支配的、决定作用的矛盾。它的存在和发展，规定或影响其他矛盾的存在和发展。主要矛盾和非主要矛盾相互影响，并在一定条件下相互转化。研究复杂事物必须用全力找出它的各阶段上的主要矛盾，否则就不能掌握工作的中心。在一定阶段上的主要矛盾，有时就是全过程的基本矛盾，有时则不同。

主战坦克 具有先进技术特征，在战场上担负主要作战任务的坦克。是现代装甲兵的基本装备和地面作战的主要突击兵器。由中型和重型坦克发展演变而来。在火力和装甲防护方面，达到或超过重型坦克的水平；同时又具有中型坦克机动性好的特点。

主调音乐(调 diào) 多声部音乐的一种。其中有一个声部处于主要地位，其他声部起衬托作用。

主教学校 即"座堂学校"。

主减速器 装在汽车(拖拉机)驱动桥内的一种齿轮减速装置。将传动轴的转动经过减速和改变方向(90°或某一角度)后传递到*差速器上，同时将扭矩增大。

主族元素 元素周期系中长周期各族元素(除 0 族及第Ⅷ族外)根据性质和结构是否与短周期各族元素相似分为两个分族，相似的称为"主族"，不相似的称为"副族"。例如，钾、铷、铯、钫与锂、钠相似，列为第Ⅰ族(类)的主族元素，铜、银、金列为第Ⅰ族(类)的副族元素。

主断路器 电力机车上的主要保护电器。当主电路或辅助电路发生短路、接地及调压开关发生卡住等故障时，在电磁和机械结构的作用下，主断路器即自动断开电路，起到保护作用。常用的有：(1) 压缩空气断路器，利用压缩空气喷入刚分离的动、静触头间，使电弧迅速熄灭；(2) 六氟化硫断路器，采用灭弧性能好的六氟化硫来熄弧；(3) 真空断路器，体积小、重量轻、易维护且节省能源。

主情主义 18 世纪后期欧洲资产阶级启蒙运动中的一种文艺思潮。是*感伤主义的同义语。

主人翁精神 以社会主人的态度积极、主动、创造性地参加生产劳动、管理国家和集体事业的精神。是社会主义觉悟的集中体现。同雇佣劳动观念根本对立。其特征是：能正确处理国家、集体、个人三者利益关系；在工作岗位上保持高度的事业心和责任感；自觉遵守纪律和社会秩序；爱护公共财物，艰苦奋斗，等等。

主动脉缩窄 一种较少见的先天性心血管病。降主动脉上段局限性发育不全，形成狭窄，致血流不易通过；狭窄段以下的血流量减少，患者常有上肢血压升高、下肢血压降低现象。可用手术治疗。

主观能动性 亦称"自觉的能动性"。人在实践中表现出来的认识世界和改造世界的能动性。是人之所以区别于动物的特点。包括认识的能动性和实践的能动性两方面，其中实践的能动性是最根本的。辩证唯物主义既十分重视主观能动性，又强调必须尊重客观规律，在客观条件许可的范围内，正确地发挥主观能动性。

主观辩证法 同"客观辩证法"相对。指思维的辩证法。马克思主义哲学认为，主观辩证法是对客观辩证法的反映，二者本质上是一致的。辩证法、逻辑和认识论是统一的。在哲学史上，德国古典哲学家黑格尔把那种空洞的、诡辩的、形式的辩证法也叫做主观辩证法。

主法律行为 "从法律行为"的对称。无须凭借其他法律关系的存在即可成立的民事法律行为。如收养。

主教叙任权 "叙任权"源于拉丁文 investitura，原指中世纪西欧封建领主对其附庸授以封地的权力。受封者须向领主行效忠礼。天主教会对自己的主教和修道院长也授予封地和职权，这种特殊权力称之为"主教叙任权"。通常授以下列物品作为象征：权戒和权杖象征封地上的宗教权；世俗政权同时授以权标，象征其在封地上的世俗权。11 世纪末叶以前，主教叙任权实际上操于国王之手。罗马教皇为争夺此项权力与神圣罗马帝国皇帝曾进行过长期斗争，直到 1122 年《沃尔姆斯宗教协定》订立，双方始暂告妥协。在英法等国也发生过类似之争。

主动脉瓣狭窄 较少见的心瓣膜病。由风湿病或先天畸形、后天钙化引起。左心室收缩时，主动脉瓣不能完全开放，左心室的血液不能顺利流入主动脉，逐渐引起左心室肥厚和扩大，可有心悸、气喘、头晕等症状。可用分离瓣膜或人工瓣膜替换等手术治疗。

主动控制技术 一种用来改善飞机性能和降低成本的控制技术。主要包括：放宽静稳定性控制、机动载荷控制、直接力控制、阵风减缓、乘座品质控制和颤振主动抑制等。应用主动控制技术可以减轻飞机自重，增加稳定性，改善机动性，解除运动自由度之间的耦合，提高武器投放精度和抑制结构挠性影响等。可用于随控布局飞机设计。

主观唯心主义 唯心主义哲学的基本形式之一。否认物质世界的客观存在。认为个人的感觉和意识是世界的本原，是第一性的。代表人物有中国的王守仁("天下无心外之物")，英国的贝克莱("存在就是被感知")等。这种观点抽象地夸大了人的精神的能动方面，往往不是陷入唯我论，就是转化为客观唯心主义，承认客观精神(上帝)的存在。

主题统觉测验 简称"TAT 测验"。人格测验的工具之一。美国心理学家默里 (Henry Alexander Murray) 在 1935 年设计。采用十九幅内容模糊的图画和一张空白纸，指示被试者按照他所看到的每一幅图画，编造一个故事，描述图画里正在发生的事情，人物的想法，故事发生的原因和结果。然后想像出一幅图画，画在空白纸上，也编造一个故事。测验者分析这些故事，找出被试者编造的故事所反映的主题思想，以获得被试者的人格资料。

主要的矛盾方面 矛盾着的两方面中起主导或支配作用的方面。事物的性质，主要地是由取得支配地位的矛盾的主要方面所规定的。矛盾的主要和非主要的方面互相影响，并在一定条件下互相转化。取得支配地位的矛盾的主要方面起了变化，事物的性质也就随着起变化。

主动脉瓣关闭不全 亦称"主动脉瓣闭锁不全"。主要由风湿病或梅毒引起。左心室舒张时主动脉瓣不能严密关闭，部分血液由主动脉逆流入左心室，逐渐引起左心室肥厚和扩大。有心悸、气喘、头晕、心绞痛等症状，严重者可发生*心力衰竭。可用人工瓣膜替换手术治疗。

主要组织相容性抗原 人和其他哺乳类动物染色体上主

要组织相容性复合体(简称 MHC)编码的一类细胞膜表面抗原。能诱发同种移植物排斥反应的主要移植抗原。MHC 由染色体上一群紧密连锁的基因组成,由于 MHC 基因属复等位基因和共显性表达的特点,在群体中呈现高度多态性,在同一种属不同个体间表达的主要组织相容性抗原都有明显的差别,各有特殊的型别。它们的功能除诱导同种免疫应答反应外,还参与免疫细胞间的相互协作和调控免疫应答反应。

1 **玉** (sù) ❶朽玉。见《说文·玉部》。❷姓。汉代有玉况。

2 **玎** (dīng 丁) 见"玎玲"、"玎珰"。

玎玲 清越的声音。元好问《赤石谷》诗:"石根寒溜玉玎玲。"亦作"钉铃"。李贺《沙路曲》:"珮马钉铃踏沙路。"参见"玲玎"。

玎珰 也作"丁当"。象声词。萨都剌《题二宫人琴壶图》诗:"冰弦素手弹凤凰,玉壶投矢声玎珰。"

玑 〔**璣**〕(jī) ❶不圆的珠。《楚辞·七谏·谬谏》:"玉与石其同匮兮,贯鱼眼与珠玑。"王逸注:"圜泽为珠,廉隅为玑。"❷古代观测天象的仪器。《书·舜典》:"在璇玑玉衡,以齐七政。"孔颖达疏引马融云:"浑天仪可旋转,故曰玑;衡,其横箫,所以视星宿也。以璇为玑,以玉为衡,盖贵天象也。"❸星名。亦称天玑。《史记·天官书五》:"北斗七星。"司马贞索隐:"《春秋运斗枢》云:'斗,第一天枢,第二旋,第三玑。'"

玏 (lè 勒去) 见"瑊玏"。

3 **玕** (gān 干) 见"琅玕"。

玗 (yú) 见"珣玗琪"。

玒 (hóng 洪) 玉名。见《说文·玉部》。

弄 ㊀〔**挵**〕(nòng,旧读 lòng) ❶玩弄;戏耍。《左传·僖公九年》:"夷吾弱不好弄。"杜预注:"弄,戏也。"❷作弄。《水浒传》第五十三回:"你既依我言语,我和你干大事,如何肯弄你!"❸做;搞。如:弄饭;弄明白。❹亦作"哢"。中国古代百戏乐舞中称扮演脚色或表演节目为"弄"。唐有"弄参军"、"弄兰陵王"等,宋有"弄悬丝傀儡"等,金元时别称院本为"五花爨弄"。今福建莆仙戏有传统剧目《搭渡弄》,梨园戏有传统剧目《妙泽弄》等,尚保存此古称。❺奏乐。《史记·司马相如传》:"及饮卓氏,弄琴。"亦指琴曲。如《梅花三弄》。

㊁〔**衖**〕(lòng) 小巷;胡同。如:弄堂;里弄。

弄口 播弄是非;逞巧辩。《汉书·文三王传》:"左右弄口,积使上下不和。"任昉《弹奏范缜》:"弄口鸣舌,只足饰非。"

弄丸 ❶亦称"跳丸"。中国古代抛接游戏。以手连续抛接若干弹丸,一个在手,数个滞空,递抛递接,往返不绝。始见于战国时。《庄子·徐无鬼》:"市南熊宜僚弄丸,而两家之难解。"❷蜣蜋的别名。崔豹《古今注·鱼虫》:"蜣蜋转丸,一名弄丸,能以土包屎,转而成丸,圆正无斜角。"

弄瓦 《诗·小雅·斯干》:"乃生女子,载寝之地,载衣之裼,载弄之瓦。"瓦,纺锤;给幼女玩弄瓦,有希望她将来能任女工之意。后因称生女为"弄瓦"。方回《五月旦抵旧隐》诗:"长男近弄瓦,累重讵足贺。"参见"弄璋"。

弄月 赏玩月色。李白《别山僧》诗:"何处名僧到水西?乘舟弄月宿泾溪。"

弄玉 见"萧史、弄玉"。

弄权 凭借职位,滥用权力。贡师泰《河决》诗:"县官出巡防,小吏争弄权。"

弄臣 皇帝狎近戏弄之臣。《史记·张丞相列传》:"〔汉文帝〕使使者持节召通而谢丞相曰:'此吾弄臣,君释之。'"通,邓通;丞相,指申屠嘉。

弄舌 中医学病症名。又名"蛇丝惊"(见宋钱乙《小儿药证直诀·弄舌》)。小儿舌体活动异常的病症。可见患儿将舌伸出、随即收回、随露随收,并上下左右摆动如蛇舌。多由心脾积热所致,治宜清脾泻热。

弄栋 ❶古县名。一作梇栋。西汉置。治今云南姚安北。三国蜀汉为云南郡治所,晋成帝后为兴宁郡治所,南朝梁大宝后废。❷南诏于弄栋川即汉、晋弄栋县地置弄栋节度,为六节度之一。大理改为统矢府(亦称姚府),元初改为*姚州。

弄姿 修饰容貌。赵至《与嵇茂齐书》:"弄姿帷房之里。"后多指女子卖弄风骚姿态。参见"搔头弄姿"。

弄险 冒险。《三国演义》第九十五回:"懿曰:'亮平生谨慎,不曾弄险;今大开城门,必有埋伏。'"

弄笔 ❶指舞文弄墨,颠倒是非。《晋书·赫连勃勃载记》:"我今未死,汝(韦祖思)犹不以我为帝王,吾死之后,汝辈弄笔,当置吾何地!"❷犹言执笔。含有以笔墨为游戏的意思。元稹《闺晚》诗:"调弦不成曲,学书徒弄笔。"

弄堂 (lòng 弄) 吴方言称小巷为弄堂。亦作"弄唐"。祝允明《前闻记·弄》:"今人呼屋下小巷为弄……俗又呼弄唐,唐亦路也。"

弄璋 璋,一种玉器。《诗·小雅·斯干》:"乃生男子,载寝之床,载衣之裳,载弄之璋。"郑玄笺:"男子生而玩以璋者,欲其比德焉。"意谓希望儿子将来有玉一样的品德。后因称生男为"弄璋"。白居易《崔侍御以诗见示因以二绝和之》:"弄璋诗句多才思,愁杀无儿老邓攸。"

弄潮 候潮戏水。苏轼《竞渡》诗:"父老不知招屈恨,少年争作弄潮游。"

弄巧成拙 想逞巧,结果反而弄僵、弄糟。黄庭坚《拙轩颂》:"弄巧成拙,为蛇画足。"

弄鬼掉猴 比喻调皮捣蛋。《红楼梦》第四十六回:"心里再要买一个,又怕那些牙子家出来的,不干不净,也不知道毛病儿,买了来三日两日,又弄鬼掉猴的。"

弄假成真 本来是假意做作,结果却变成真事。《三国演义》第五十五回:"却说孙权差人来柴桑郡报周瑜,说:'我母亲力主,已将吾妹嫁刘备,不想弄假成真。此事还复如何?'"

玙 〔**璵**〕(yú 于) 见"玙璠"、"璠玙"。

玙璠 亦作"璠玙"。美玉。《左传·定公五年》:"季平子行东野,还,未至,丙申,卒于房。阳虎将以玙璠敛。"杜预注:"玙璠,美玉,君所佩。"《法言·寡见》:"玉不雕,玙璠不作器。"也用以喻美好的人材。杜甫《贻华阳柳少府》诗:"吾衰卧江汉,但愧识玙璠。"

玔 同"釧(钏)"。

³玓(dì 的) 见"玓珠"。

玓珠 同"的皪"。珠发光貌。《史记·司马相如列传》:"明月珠子,玓珠江靡。"靡,通"湄",水边。《汉书》、《文选·上林赋》引作"的皪"。

玖(jiǔ) ❶似玉的浅黑色美石。《诗·王风·丘中有麻》:"贻我佩玖。"❷"九"的大写字。

玘(qǐ 起) 玉名。见《〈说文·玉部〉新附》。

场〔瑒〕㊀(chàng 畅) 场圭,即"鬯圭"。古代祭祀用的玉器。

㊁(dàng 宕) 同"璗"。金之美者,与玉同色。《汉书·王莽传上》:"场琫场珌。"

㊂(yáng) 用于人名。三国时魏有应场。

玛〔瑪〕(mǎ) ❶见"玛瑙"。❷译音字。如:玛祖卡。

玛门 译自亚兰语 māmōnā,意为"金钱财利"。见基督教《圣经·马太福音》。西方文学用作利欲和贪婪的代称;有时也将其人格化,作为财神的名字。

玛曲 县名。在甘肃省甘南藏族自治州西南部,位于黄河第一弯曲处,邻接青海、四川两省。县人民政府驻尼玛乡。1955 年由夏河县析置。当地藏民称黄河为"玛曲"。县因此得名。阿尼马卿山(积石山)、岷山横贯。草原广阔,畜牧业发达,以产"河曲马"、"欧拉羊"著名。农产有青稞、马铃薯等。工业有农机、制毯、建材、皮革等。特产鹿茸、麝香、大黄、"玛曲鲤鱼"等。

玛多 县名。在青海省果洛藏族自治州西北部、黄河上游、巴颜喀拉山北麓。县人民政府驻玛查里。1957 年由甘德、达日两县析置。"玛多",藏语意为"黄河源头"。经济以畜牧业为主。工业有采煤、肉类加工、制盐等。鄂陵、扎陵两湖盛产无鳞鱼,并为旅游胜地。

玛沁 县名。在青海省果洛藏族自治州北部、黄河西岸,东端邻接甘肃省,阿尼玛卿山(积石山)横贯。县人民政府驻大武镇。1957 年由甘德、同德、兴海三县析置。"玛沁",藏语意为"最高大山",以境内阿尼玛卿山而取名。果洛藏族自治州人民政府驻此。富森林资源。经济以畜牧业为主,农产有青稞、马铃薯等,并产大黄、当归、虫草、贝母、鹿茸、麝香等药材。工业有皮毛加工、乳品加工、肉类加工、木器加工、农牧机械制造、建材、采煤等。名胜古迹有玛卿岗日、拉加寺。

玛琅 (Malang) 印度尼西亚爪哇岛东部山城,商业中心,避暑和游览胜地。人口 69.5 万(1990 年)。在海拔 430 米的高地上,气候较温和。周围火山锥矗立。山光水色,环境清幽。11 世纪曾为印度教王国都城,有故宫和庙宇等古迹。工业有制糖、纺织、机械、橡胶、木材、家具、烟草、食品加工等。铁路、公路与航空枢纽。

玛瑙 矿物名和宝玉石名。具有不同颜色条带或花纹相间分布的玉髓。由含不同杂质的二氧化硅胶体溶液在岩石空洞或裂隙中逐次沉淀而成。按花纹和颜色的不同而称作苔纹玛瑙、缠丝玛瑙等。色泽差者可作精密仪器的轴承、耐磨器皿(如玛瑙乳钵)等。色彩艳丽者可加工成精美的工艺美术品及各种饰物。

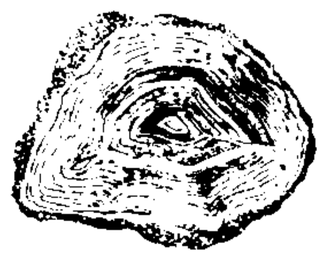

玛瑙的同心带状构造

玛窦 即"马太"。

玛尔各 即"马可❷"。

玛尔谷 ❶即"马可❷"。❷玛尔谷(1245—1317)。元时基督教聂斯脱利派教士。中国畏兀儿族人,或以为系出汪古部。其本名已不可详考,唯知以玛尔谷(Mark)一名闻于西方。约 1275—1276 年与同教友人拉本扫马赴西亚访问基督教"圣地",1280 年被任为该派中国区主教,次年又被选为宗主教,改名耶巴拉哈三世(Yahbhallâhâ III)。遂留居伊儿汗国,1317 年卒于其境。

玛利亚 即"马利亚"。

玛纳斯 ❶柯尔克孜族民间英雄史诗。世代口头传诵。已搜集并出版《玛纳斯》、《赛麦台依》、《赛依台克》、《凯耐尼木》、《赛依特》、《阿勒斯巴恰·别克巴恰》、《索木毕莱克》、《奇格台依》等八部,二十三万余行。主要通过玛纳斯家族数代的活动和业绩,叙述古代柯尔克孜族人民团结一致,铲除妖魔及抵抗卡勒玛克、克塔依等异族侵略者的斗争历史,反映了他们的生活习俗和意识形态等。其中有些地方也有泛伊斯兰主义色彩。汉译本近二十万行,分为十八卷。❷县名。在新疆维吾尔自治区昌吉回族自治州西部、准噶尔盆地南部、天山北麓玛纳斯河上游。北疆铁路经过境内。县人民政府驻玛纳斯镇。清乾隆二十八年(1763 年)建绥来堡,乾隆四十四年置绥来县,1953 年改玛纳斯县。以玛纳斯河得名。河渠密布,农业发达,产小麦、杂粮和棉花等。畜牧业亦盛。产有碧玉。工业有食品加工、皮革、纺织、采煤、建材等。名胜古迹有唐代古城、塔西河沟和大小白杨沟。

玛祖卡 译自法文 mazurka,指波兰民间的一种男女双人集体舞。动作有滑步、成对旋转、女子围绕男子作轻快跑步等。起源于波罗的海沿岸马祖尔人聚居的马索维亚一带,波兰文作 mazur。18 世纪起,渐流行于欧洲各地。其音乐特点为:三拍子,重音变化无常,而以落在第二或第三拍上者最常见,如♫ ♩ ♩ 或 ♩ ♩ 等,情绪活泼热烈。肖邦曾将此体裁加以发展,写成许多钢琴独奏曲。

玛雅人 (Maya) 一译"马亚人"。中美洲印第安人。语言属印第安语系玛雅-基切语族。四千多年前已定居中美。公元前后到 16 世纪,在今墨西哥尤卡坦半岛和危地马拉、洪都拉斯等地建立过若干奴隶制城邦,据说全盛时人口曾达 1 400 万。有基本上统一的文化。公元前后发明了数学上"0"的符号和 20 进位的计算法;有象形文字。公元初创造了精确的历法和穹形建筑艺术。信多神。从事农业,主要种玉米。陶器、雕塑、绘画等造诣很高。1517 年后抵抗西班牙殖民者入侵,遭大量屠杀,经济文化被破坏。包括不同的民族,现仍以玛雅人为名的约 200 万人(1995 年),分布在墨西哥境内。伯利兹、洪都拉斯和危地马拉的古代玛雅人现均有另称。参见"玛雅文字"、"玛雅文明"。

玛琦脂 一种沥青膏。用沥青材料加填充料(石粉、烟灰、木屑、石棉等)拌合成的膏状物。具有粘结和防水性能。用于粘贴防水卷材、油地毡、各种墙面砖和地面砖等。

玛瑙螺 (*Achatina fulica*) 也称"褐云玛瑙螺"。腹足纲,玛瑙螺科。壳呈纺锤形,高可达 13 厘米,质稍厚。有六至九个螺层,体螺层大。壳面黄色或深黄色,有焦褐色花纹。无厣。陆栖,喜生活于杂草丛生、树木葱郁的阴暗潮湿处。雌雄同体。杂食性,主食绿色植物,为农作物的敌害。是热带和亚热带的种类;在中国分布于台湾、福建、广东、广西等地。可供食用,并为家畜、家禽的饲料;螺体可提取蜗牛酶,用于细胞学及遗传学的研究。可人工养殖。

玛楚河 黄河上游段别称。在青海省东南部。从上源马曲(约古宗列渠)起,东流经扎陵湖、鄂陵湖到积石山折向西北,再转东北流到贵德止。长1 100余公里。河道海拔多在三四千米以上。

玛尼亚尼 (Anna Magnani, 1908—1973) 意大利女电影演员。毕业于罗马戏剧学校,后从事舞台演出。1934年起拍摄影片。1941年因主演《泰莱莎的礼拜五》而成名。1945年主演《罗马,不设防的城市》。代表作还有《小美女》、《玫瑰文身》、《罗马妈妈》等。表演热情、真挚,善于塑造劳动妇女的喜剧形象。曾获奥斯卡最佳女主角奖。

玛丽一世(Mary I, 1516—1558) 即玛丽·都铎 (Mary Tudor)。英国女王(1553—1558)。*亨利八世之女。即位后,1554年与腓力(1556年即西班牙王位,称*腓力二世)结婚。卷入西班牙对法战争,失败,丧失英国在欧洲大陆上最后据点加来港(1558年)。恢复天主教在英国的正统地位,残酷迫害新教徒,有"血腥玛丽"之称。其内外政策招致新贵族与资产阶级的不满。

玛利亚娜 法国或法兰西共和国政府的绰号。原系19世纪中叶法国共和党人一个秘密结社的名称。据传,该结社采用此名是为了纪念1610年刺杀法王亨利四世的志士拉伐雅克 (François Ravaillac, 1578—1610),而拉伐雅克之所以行刺,是受西班牙作家、耶稣会会士玛利亚娜 (Juan de Mariana, 1532—1624) 的一本著作的激发。共和党人遂以玛利亚娜作为法兰西共和国的象征。后来人们即以这个名字代表法兰西共和国政府,并逐渐把它作为法国的绰号。漫画中常画一戴三色帽子的女子来代表(玛利亚娜本人是男性)。

玛纳斯河 在新疆维吾尔自治区准噶尔盆地西南部。源出天山北麓,主要支流有红霓沟、芦草沟、清水河等。各支流在肯斯瓦特汇合,经红山嘴出山,流入玛纳斯湖。长190公里,流域面积5 156平方公里。上游水急多峡谷,下游平原坦荡,河曲发育。建有梯级水电站。

玛纳斯湖 一称艾兰湖。在新疆维吾尔自治区准噶尔盆地西部、和布克赛尔蒙古自治县南部。因地势平坦,湖体游移不定。按游移范围计算,面积约500平方公里,湖面海拔260米,平均水深6米左右。原为玛纳斯河尾闾,由于引水灌溉,湖面日渐缩小,现已基本干涸。

玛耶罗娃 (Marie Majerová, 1882—1967) 捷克斯洛伐克女作家。生于工人家庭。1921年参加捷克斯洛伐克共产党。曾任《红色权利报》、《共产党人》等报记者。早期作品多以妇女的痛苦生活和不幸遭遇为题材。所作长篇小说《共和国广场》、《汽笛》、《矿工之歌》等,反映矿工和冶金工人的革命斗争。作品对现代捷克斯洛伐克文学有很大影响。

玛法木错 即"玛旁雍错"。

玛旁雍错 藏语意为"不败,胜利"。一称马法木错、玛法木错。中国最高的淡水湖之一。在西藏自治区西南部普兰县境,冈底斯山主峰冈仁波齐峰和纳木那尼峰间。面积412平方公里,湖面海拔4 586米,最深约81米,贮水量201.9亿立方米。湖水清澈,湖心透明度达14米以上,誉为"圣湖"。湖西北有安迦河同拉昂错相通。湖周多温泉。

玛涅克尔 原为黑龙江省呼玛尔河、精奇里江一带鄂伦春族一个氏族的名称,即"孟拉依尔"氏族。后有人以之通称这一地区的鄂伦春人。

玛雅文字 亦称"马亚文字"。玛雅人的古文字。写在一种树皮纸或鹿皮上。自公元初期使用至16世纪。16世纪西班牙入侵后,玛雅文书卷大遭焚毁,仅存三个残本。到17世纪已无人能识。经科学家考释试探,已破读成功,发现玛雅文字也是表意兼表音的文字。

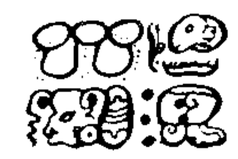

玛雅文字

玛雅文明 亦译"马亚文明"。中美洲古代玛雅人创建的文明。以墨西哥东南部、危地马拉和洪都拉斯为中心。发祥甚早,公元前3世纪已有象形文字出现。有高度发达的农业、数学、天文学、历法和宗教仪礼,并建有大量庞大的石砌"金字塔"(神庙等建筑物)和其他建筑物。掌握了很高的石雕和玉雕技术,但尚未使用金属工具,仅知用黄金和红铜为装饰物。10世纪后开始衰落,16世纪时为西班牙殖民者所毁灭。

玛卡梅体诗 阿拉伯叙事诗的一种。阿拉伯语"玛卡梅"意为"集会"。每逢集会,便有艺人说唱故事,说唱时所用的有韵散文诗称作"玛卡梅体诗"。此种诗体盛行于10世纪,诗人*哈玛达尼、*哈里里等都善于用它写作。

玛列茨卡娅 (Вера Петровна Марецкая, 1906—1978) 苏联女电影演员。1924年毕业于瓦赫坦戈夫剧院附属演员训练班。1940年起成为莫斯科苏维埃剧院的演员。1925年参加电影拍摄。在《爱与恨》、《政府委员》、《她在保卫祖国》、《乡村女教师》、《母亲》等影片中,成功地塑造了俄罗斯妇女的形象。

玛丽伯德地 (Marie Byrd Land) 南极洲的一部分。西起罗斯海,东迄埃尔斯沃思地 (Ellsworth)。约当南纬73°~85°、西经100°~150°之间。多山地,平均海拔800~2 000米,沿岸有若干高峰超过3 600米。冰被厚达640米。沿海多陆缘冰,很难接近海岸。

玛丽皇后地 (Queen Mary Land) 一译马里地。南极洲东部,濒印度洋的一部分地区。当东经91°52′~102°。外有沙克尔顿陆缘冰 (Shackleton Ice Shelf)。1911—1914年澳大利亚人首先到此。以英国女王名字命名。

玛格丽特·隆 (Marguerite Long, 1874—1966) 法国女钢琴家、钢琴教育家。学于尼姆音乐学院及巴黎音乐学院。1906—1940年在巴黎音乐学院任教。1920年曾自办音乐学校培养钢琴演奏人材。1943年与法国小提琴家蒂博共同举办国际钢琴、小提琴比赛。毕生致力于推广法国钢琴音乐艺术。曾首演拉威尔的《G大调钢琴协奏曲》等作品。撰有记述德彪西、拉威尔、福雷钢琴创作的论著。

玛丽亚·特利莎 (Maria Theresia, 1717—1780) 奥地利女君主(1740—1780)。1740年依《国本诏书》袭位,引起*奥地利王位继承战争。1748年终以割地取得普鲁士等国对其王位的承认。统治时期,实行开明专制,并进行各项改革以增强国力。参加*七年战争和第一次瓜分波兰。1745年其夫成为神圣罗马帝国皇帝(称弗兰茨一世〔Franz I〕)。1765年弗兰茨一世死后与其子神圣罗马帝国皇帝约瑟夫二世(Joseph II, 1765—1790年在位)同掌朝政。

玛丽·斯图亚特 (Mary Stuart, 1542—1587) 苏格兰女王(1542—1567)。出生一周父死即位。1558年与法王子法兰西斯(1559年即法国王位,称法兰西斯二世)结婚。1560年夫死,次年返苏格兰亲政。信仰天主教,为苏格兰贵族和加尔文教徒所不满。1567年被废黜,次年逃入英格兰,后西班牙国王勾结英格兰天主教势力,图谋扶其夺取英格兰王位。事泄,被英女王伊丽莎白一世处死。

玛纳斯河灌区 位于新疆维吾尔自治区玛纳斯河流域。包括玛河灌区、下野地灌区、石河子灌区、昌吉州新湖农场及玛纳斯、沙湾两县耕地。开垦前盐碱化较普遍。建国后灌溉面积由133平方公里(20万亩)扩展到2 800平方公里(420万亩)。主要工程有平原水库20座,总库容5.2亿立方米;总干渠引水流量140米^3/秒。

4 **玬**(bàng 磅) ❶次于玉的美石,见《说文·玉部》。❷古地名。春秋虢地。在今河南渑池界。《左传》庄公二十一年(公元前673年):"虢公为王宫于玬。"

玨 同"瑴"。

玈(fū 夫) 见"瑊玈"。

玩〔翫〕(wán) ❶戏弄;玩耍。《国语·吴语》:"将玩吴国于股掌之上。"《红楼梦》第三十九回:"贾母又命拿些钱给他,叫小幺儿们带他外头玩去。"❷欣赏。如:玩赏。陆机《叹逝赋》:"玩春翘而有思。"❸玩赏的东西。如:古玩;珍玩。《国语·楚语下》:"若夫白珩,先王之玩也。"❹研习;玩味。《易·系辞上》:"是故君子居则观其象而玩其辞,动则观其变而玩其占。"❺忽视;轻慢。《左传·僖公五年》:"寇不可玩。"

玩习 玩味研习。《三国志·吴志·士燮传》:"官事小阕,辄玩习书传。"

玩艺 指曲艺杂技等;也指表演技能。

玩世 放逸不羁,以不严肃的态度对待生活。如:玩世不恭。《汉书·东方朔传赞》:"依隐玩世,诡时不逢。"颜师古注引如淳曰:"依违朝隐,乐玩其身于一世也。"

玩弄 ❶玩味;钻研。《论衡·案书》:"刘子政玩弄《左氏》。"《左氏》,指《春秋左传》。❷玩耍。孟郊《立德新居》诗:"畏彼梨栗儿,空资玩弄骄。"❸不正当地使用;不严肃地对待。如:玩弄手段。

玩味 探索体味。《朱子全书·学一》:"诵《孟子》三二十遍,熟,复玩味讫。"

玩物 ❶沉迷于玩好的事物。参见"玩物丧志"。❷观赏景物。陆云《高冈》诗:"幽居玩物,顾景(影)自颐。"❸供人玩赏的人或事物。《晏子春秋·外篇》:"君之玩物,衣以文绣。"

玩意 玩具、小摆设或有情趣的事物。也指曲艺、杂技等。也用作对事物表示轻视之词。如:小玩意;耍玩意儿。鲁迅《彷徨·高老夫子》:"你不要闹这些无聊的玩意儿了。"

玩物丧志(丧 sàng) 谓沉迷于玩好的事物,使人丧失进取的志向。《书·旅獒》:"玩人丧德,玩物丧志。"也用于一切被认为无益而有害的事情。《宋史·李侗传》:"若直求之文字以资诵说,其不为玩物丧志者,几希。"

玩忽职守 国家机关工作人员出于职务上的过失而使公共财产、国家和人民的利益遭受损失的行为。我国刑法规定,造成重大损失的,构成玩忽职守罪。

玩偶之家 一译《娜拉》。剧本。挪威*易卜生作(1879年)。写娜拉为救治丈夫海尔茂的病,瞒着丈夫模仿她父亲的签字向人借钱。海尔茂发觉后,害怕这种触犯法律的行为损害自己的名誉地位,竟斥责妻子下贱无耻。娜拉看清了丈夫的卑鄙自私和自己被视为玩物的屈辱处境,毅然离家出走。剧本提出了资本主义社会的法律、伦理和妇女地位等社会问题。是*问题剧的代表作之一。

玮〔瑋〕(wěi 伟) 玉名。见《广韵·七尾》。引申为珍贵,珍视。陆机《辨亡论上》:"明珠玮宝,耀于内府。"《后汉书·李膺传》:"梁惠王玮其照乘之珠。"亦喻美好。宋玉《神女赋序》:"瑰姿玮态,不可胜赞。"

环〔環〕(huán) ❶圆形而中间有孔的玉器。《尔雅·释器》:"肉好若一谓之环。"郭璞注:"肉,边;好,孔。"邢昺疏:"边、孔适等若一者名环。"❷泛指圈形之物。如:耳环,指环;门环。曹植《美女篇》:"攘袖见素手,皓腕约金环。"❸周匝;围绕。如:环行。欧阳修《醉翁亭记》:"环滁皆山也。"❹旋转。《大戴礼记·保傅》:"亟顾环面。"卢辩注:"环,旋也。"❺一串连环中的一节,比喻事物的一个组成部分。如:一环。参见"环节"。❻抽象代数学的重要概念。是元素之间具有两种代数运算(通常分别称为加法和乘法)的集,其中加法满足结合律及交换律,乘法满足结合律及关于加法的分配律;这集里还有零元素,它与集里的任何元素相加结果仍是该元素;并且每个元素都有负元素,任何元素与其负元素相加是零元素。以数为元素的环称为"数环"。满足乘法交换律的环称为"交换环"。例如,整数的全体或有理数的全体都构成数环,也都是交换环。❼姓。战国时有环渊。

环卫 ❶即禁卫,拱卫宫禁的军队。《新唐书·符璘传》:"璘居环卫十三年。"❷环境卫生的略语。

环王 即*占婆。约自公元758年至9世纪后期亦称环王。《新唐书·南蛮列传》有专条记述。又称占不劳。

环中 ❶《庄子·齐物论》:"彼是莫得其偶,谓之道枢。枢始得其环中,以应无穷。"环,体圆而中空,立于环中,可以周转贯通。比喻"无是无非,故能应夫是非,是非无穷,故应亦无穷"之意(见郭象注)。❷度内;心意计度之内。《战国策·赵策一》:"秦与梁为上交,秦祸案环中赵矣。"鲍彪注:"案、安同。……此言秦视赵在其度内,如物在环中。"

环节 本是动物学名词,指环虫类等动物的每一体节。因亦用以指互相关联的若干事物之一。如:中心环节;薄弱环节。

环庆 路名。宋康定二年(1041年)分陕西路置环庆路经略安抚使,治庆州(后升庆阳府,今甘肃庆阳)。辖境相当今陕西长武、武功、旬邑、礼泉等县间地和甘肃环江、马莲河流域以东地区。元丰中及宣和后均曾置转运使。金皇统二年(1142年)改置庆原路。

环县 在甘肃省东北部、泾河支流环江上游,邻接宁夏回族自治区和陕西省。县人民政府驻环城镇。汉马岭县地,唐置方渠县,后废。五代晋置通远县,周为环州治所。元入环州,明改环县。以环江得名。经济以农、牧业为主,产小麦、黍、荞麦、胡麻及毛皮,并产黄花、杏仁、甘草和羊、牛、驴。工业有建材、机械、毛纺、制毯、刺绣。古迹有环县塔、兴隆山、烽火墩。

环玦 ❶两种佩玉,圆形的玉环和环形而有缺口的玉玦。《汉书·隽不疑传》:"不疑冠进贤冠,带櫑具剑,佩环玦,褒衣博带,盛服至门,上谒。"❷比喻会合和决绝;也指官员的内召和外贬。《荀子·大略》:"绝人以玦,反绝以环。"杨倞注:"古者,臣有罪,待放于境,三年不敢去;与之环则还,与之玦则绝。"刘禹锡《望赋》:"俟环玦兮思帝乡。"

环佩 佩,亦作"珮"。古人衣带上所系的佩玉。《礼记·经解》:"行步则有环佩之声。"后多指妇女所佩的饰物。韩愈《华山女》诗:"抽簪脱钏解环佩,堆金叠玉光青荧。"也借以指女子。杜甫《咏怀古迹》:"画图省识春风面,环佩空归

月夜魂。"

环带 ❶也称"生殖带"。环节动物性成熟时，表皮增厚，多腺体，呈鞍状或戒指状的身体前端的几个体节。如环毛蚓的环带在第14～16节。能分泌粘液，包裹卵子，形成卵茧，使卵在其中受精和孵化。❷蕨类植物(如蕨)孢子囊上的一列厚壁的特殊细胞。孢子囊成熟时，环带因干燥收缩，能使孢子囊开裂，散出孢子。❸藓类植物(如葫芦藓)的孢蒴上，在蒴盖基部与蒴齿间的一圈厚壁细胞。孢蒴成熟时，环带开裂，蒴盖脱落，蒴齿伸展，弹出孢子。

环面 轮胎状的曲面。一个圆周绕一条与圆周处于同一平面的圆外直线旋转而成的曲面。

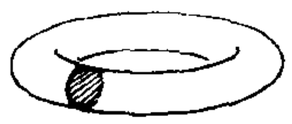

环 面

环指 手的第四指(从拇指数起)。俗称"无名指"。

环食 一种日食现象。在朔日，如果地面某一部分在月影延长线内，则那里的人便看见太阳视圆面中央部分被食，周围镶有一个明亮光环，故名。参见"日食"。

环烃 即"闭链烃"。

环钱 即"圜钱"。

环流 因流线弯曲，受离心力作用而产生的正交于主流方向的横向水流运动。在横断面上的投影呈封闭圆环状，常与主流叠加在一起呈螺旋式前进的流动，成为螺旋流。环流的强度可用横向流速的大小或其与纵向流速的比值来反映。环流是引起河流横向输沙的主要动力，产生河床横向变形的重要原因。常被利用为取水防沙和河床整治的手段。

环堵 方丈为堵。环堵，四周环着每面方丈的土墙。形容居室的隘陋。《礼记·儒行》："儒有一亩之宫，环堵之室。"郑玄注："环堵，面一堵也。"陶潜《五柳先生传》："环堵萧然，不蔽风日。"

环窑 一种连续式的烧成窑炉。具有环形的隧道结构。烧制时，将生坯固定于某一部位，而于隧道的各个部位顺序加入固体燃料，使火焰沿环形不断向前移动，生坯得以依次经过预热、烧成和冷却三个阶段而得成品。特点是热效率高。用于烧制砖、瓦、粗陶器及耐火材料等。

环跳 针灸穴位名。见《针灸甲乙经》卷三。属足少阳胆经，为足少阳、足太阳经交会穴。位于臀部大转子后上方凹陷处。主治半身不遂、腰痛、下肢痹痛等。

环锭 纺纱工艺中的一种加拈卷绕机构。因具有环状的钢领，故名。广泛用于棉纺、毛纺、绢纺等工艺中的各种细纱机和拈线机。由锭子、钢领和钢丝圈等组成。纱条由一对罗拉间吐出，穿过导纱钩和钢丝圈卷绕到锭子外面套着的筒管上。锭子带着筒管作高速回转，筒管上的纱牵动钢丝圈沿着钢领的边缘滑行。由于钢丝圈受到摩擦阻滞，转速比锭子略低，因此同时完成加拈和卷绕作用。

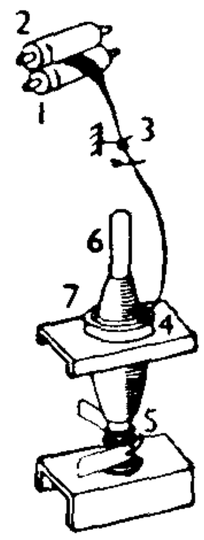

1、2. 罗拉
3. 导纱钩
4. 钢丝圈
5. 锭子
6. 筒管
7. 钢领

环锭工作示意图

环境 ❶环绕所辖的区域；周匝。《元史·余阙传》："环境筑堡寨，选精甲外捍，而耕稼于中。"❷指围绕着人类的外部世界。是人类赖以生存和发展的社会和物质条件的综合体。可分为自然环境和社会环境；自然环境中，按其组成要素，又可分为大气环境、水环境、土壤环境和生物环境等。

环礁 *珊瑚礁的一种。中国古代称为"石塘"。环绕潟湖(礁湖)的礁体，其上往往堆积由珊瑚礁碎屑组成的沙帽，即形成珊瑚岛(如中国西沙群岛中的永乐环礁)。潟湖平均深约45米，有水道和外海相通，可成为优良避风港口。

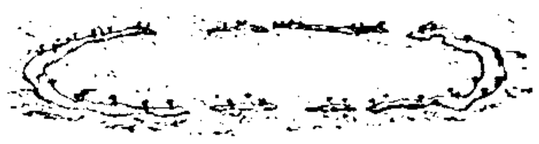

环 礁

环己烷 无色可燃性液体。沸点80.7℃。不溶于水，溶于乙醇或乙醚等有机溶剂。其蒸气与空气混合后可形成爆炸性混合物。得自某种类型的石油，或由苯经氢化制得。用作提取油脂的溶剂或合成锦纶66、锦纶6的原料。

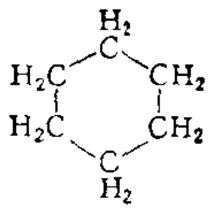

环己烷结构式

环己酮 一种脂环酮。无色有香味的易燃液体。沸点155.7℃。微溶于水，能溶于乙醇和乙醚。由环己醇氧化制得。用作醋酸纤维、天然或合成树脂等的溶剂以及合成锦纶66、锦纶6的原料。

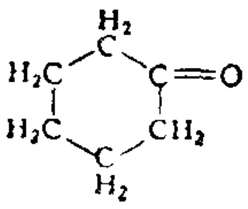

环己酮结构式

环己醇 一种脂环醇。无色吸湿性晶体或液体。熔点23～25℃，沸点161.5℃，相对密度0.962 4(20℃)。微溶于水，易溶于乙醇、乙醚、苯等有机溶剂。具有醇类的一般性质。工业上由苯酚经氢化制得。用作油、树脂、油漆、橡胶、硝化纤维等的溶剂以及合成纤维(锦纶66、锦纶6)等的原料。

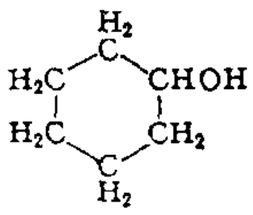

环己醇结构式

环孔材 木材识别的一种分类。在木材横切面上一年轮内，早材比晚材具有大得多的管孔，且沿年轮成环状排列。有些阔叶树(如麻栎、榉木、刺槐、香椿、水曲柳等)的木材即是。早材管孔的大小与排列，因树种而异，为鉴别木材时主要特征之一。

环丙烷 最简单的环烷烃。无色可燃性气体。沸点−33.0℃，在(4.053～6.079 5)×10^5帕下液化。不溶于水而溶于乙醇或乙醚。化学性质活泼，易与氢、氯、溴、卤化氢等开环加成，得开链化合物。与空气混合后可形成爆炸性混合物。可由1,3-二氯(或溴)丙烷与钠或锌作用制取。用作全身麻醉剂及有机合成原料。

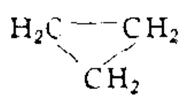

环丙烷结构式

环行器 亦称"环流器"。一种多端口的微波铁氧体器件。输入任一端口的功率按照给定的顺序依次传输到下一端口。按工作原理和传输方式，分旋转式、相移式、波导结环行器等。主要用于雷达、多路通信等微波电路中，作收发开关及分频等用。

环形山 月球、火星和水星等表面的一种特征结构。呈环状，四周高起，中间平地上又常有小山，有的只是凹坑。月球正面直径大于1千米的环形山有30万座以上。最大的克拉维(Clavius)环形山直径约达236千米。大部分环形山可能由陨星撞击形成，因而它的更确切名称，应称为"陨击坑"；一小部分则可能由火山爆发而成。研究环形山对了解太阳系早期历史有重要意义。

环境权 公民享有在良好、适宜环境中生活的权利。20世纪60年代初由德国一位医生首先提出。反映了人民反对污染和损害环境、争取享受良好的生活环境的合理要求。环境权的确立有利于人民群众参与环境的保护和管理活动。

环境法 调整人们在保护、改善、开发利用环境的活动中

所产生的环境社会关系的法律规范的总称。环境立法始于20世纪20年代。20世纪中叶以后，形成国际环境法。在我国，关于环境保护的主要法律有1989年的环境保护法，1982年的海洋环境保护法等；关于开发利用自然资源与保护生态环境的法律主要有土地管理法、森林法、草原法、水法、矿产资源法等。

环境战 亦称"地球物理战"。战争中利用人为地改变作战环境状态所产生的效应达成军事目的的作战行动。如人工影响局部地区的天气、气候，破坏地貌、地物，改变大气层电磁性质，以及破坏臭氧层等。1975年8月，苏美两国联合向日内瓦裁军委员会会议提出一项《禁止为军事或任何其他敌对目的使用改变环境技术的公约》，并于1977年5月18日在日内瓦开放签署。

环境美 人所创造的生活环境的美。有广狭两义：广义指一个国家或民族整个自然环境、社会环境的美化程度；狭义指个人、家庭、社会集体生活和工作具体环境的美化程度。通常在狭义上使用，包括自然环境美、室内外环境美和公共场所环境美。是心灵美在物质环境上的表现。

环糊精 简称CD。由6～14个吡喃式α-d-葡萄糖单元所构成的环状多糖类。其内腔具有憎水性，能和多数有机化合物以1:1比例结合成包接化合物。主要有α-环糊精(六元多糖)、β-环糊精(七元多糖)及γ-环糊精(八元多糖)三种。可由淀粉经麻芽孢杆菌发酵水解制成。广泛用于有机合成和有机化合物的分离，还可应用于农药(如和拟除虫菊酯杀虫剂形成包接化合物，以增进光、热稳定性及药效)和医药等方面。

环比指数 各期依次用其前一时期作为基期而编制的指数。说明某一现象逐期的发展情况。计算季、月指数时，用上年同期为基期，称年距环比指数。它说明本年内各季、月和上年同季、同月相比的发展情况。

环节动物(Annelida) 动物界的一门。体长，圆柱形或扁平，分为许多体节。一部分种类有疣足；另一部分只有刚毛，以佐运动。体腔多数明显。分布于海洋、淡水和土壤中，少数寄生。一般分原环虫纲(如角蠕虫)、多毛纲(如沙蚕)、寡毛纲(如蚯蚓)和蛭纲(如蚂蟥)四纲。

环戊二烯 易燃液体。沸点41～42℃。不溶于水，易溶于乙醚、苯等溶剂。得自炼焦时的副产物粗苯或石油热解时的低沸点部分。分子结构中具有共轭双键及活泼亚甲基，因此极易聚合并能形成金属络合物(参见"二茂铁")。是合成杀虫剂、树脂等的原料。

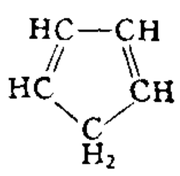

环戊二烯结构式

环鸟苷酸 "鸟苷-3′，5′-环化一磷酸"的简称，亦称"环鸟一磷"。一种环状核苷酸。简写为cGMP。以极微量存在于细胞内。被认为是生物体系中*环腺苷酸的拮抗物，可以起到代谢调节控制作用。

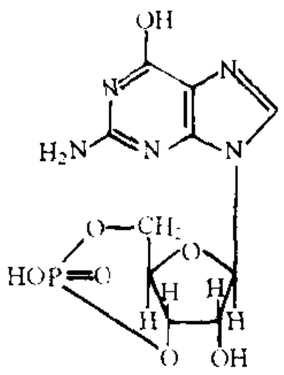

环鸟苷酸结构式

环形交叉 一种道路平面交叉口的布置方式。在交叉口中间设一中心岛(参见"交通岛")，岛周围形成环形车道，各路车辆进入环道一律绕中心岛单向行驶，转入所往道路。一般用于多条道路相交的交叉口。

环形防御 围绕扼守的地点或目标构成的可抗击敌人从任何方向进攻的防御。是现代防御的要求之一。

环形红斑 发生于真皮上部炎症反应性血管扩张充血和浸润的皮肤损害。可由各种不同原因引起。常见有两种：(1)单纯性回状红斑。发生在躯干和四肢，呈边缘较窄环状，1～2日消退后又反复出现。(2)风湿性环形红斑。发生在上腹部和四肢，环形损害扩大后成弧形或多环形，多见于儿童，为风湿病症状之一。

环秀山庄 在江苏省苏州市区景德路。原为五代吴越广陵王钱元璙的金谷园故址。宋为景德寺，明为宰相申时行宅，清道光末为汪氏耕荫义庄一部分，题名"环秀山庄"。园以假山著称，形态逼真，立意奇巧。面积不大(600平方米)，但假山峻峭挺拔，悬崖中空，辟有60余米的山径，曲折蜿蜒，山下一池清水，回绕其间。为苏州湖石假山之冠。园内还有补秋山房、半湾秋水亭、半房山阁等建筑，依山傍水，景色秀丽。为全国重点文物保护单位。

环状施肥 简称"环施"。定植后的果树的一种施肥方法。在树冠投影外沿根群分布的地方开环状沟，将肥料施入沟内，覆土填平。此法使肥料施于果树根系附近，有利果树摄取养分，节省用肥，起到集中施肥的效果。沟宽和沟深按树木大小和施肥量多寡而定，一般分别为30～60厘米和15～40厘米。

环状剥皮 简称"环剥"。将果树枝干的韧皮部剥去一环的技术。果树栽培上采用较多。可阻碍有机物质向下输送，增加伤口上部养分的累积，促进花芽分化和提高果实品质。剥皮宽度以当年能愈合为准，一般为枝干直径的1/10左右。但同一树上进行多次环剥，易致生长衰弱，缩短树龄。不宜用于桃、李、杏等核果类果树和元帅系苹果。枝干"缚缢"与环剥有类似作用。

环辛四烯 一种环状多烯烃。黄色液体。沸点142～143℃。性质很活泼，具有开链的共轭双键系烯烃的典型性质(易与氢、卤素等加成，及发生氧化反应)，但无芳香性。首先由石榴皮中的假石榴碱作为原料少量制得。现可由乙炔在催化剂存在及加压、加热条件下聚合而成。可用作合成香料、纤维、染料、药物等的原料。

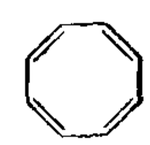
环辛四烯结构式

环肥燕瘦 唐玄宗贵妃杨玉环体胖，汉成帝皇后赵飞燕体瘦，都以貌美见称。后因以"环肥燕瘦"形容女子体态不同而各擅其美。也借以比喻艺术作品风格不同而各有所长。苏轼《孙莘老求墨妙亭诗》："短长肥瘠各有态，玉环飞燕谁敢憎！"

环氧乙烷 亦称"氧化乙烯"。一种最简单的环醚。无色气体。沸点10.7℃。有毒。溶于水、乙醇和乙醚。化学性质极活泼，能和许多化合物起加成反应。可直接或间接由乙烯氧化制得。用作仓库熏蒸剂及有机合成的原料。

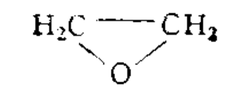

环氧乙烷结构式

环氧丙烷 亦称"氧化丙烯"。无色、易燃、低沸液体。沸点34℃。易溶于水、乙醇及乙醚。化学性质和环氧乙烷相似，但活性稍差。工业上可以丙烯间接或直接氧化制得。主要用以制造聚氨基甲酸酯泡沫塑料，也可用以制造甘油、丙二醇及聚环氧丙烷等。

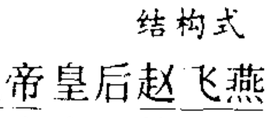

环氧丙烷结构式

环氧树脂 含有环氧基团(如图)的树脂的统称。最常用的由环氧氯丙烷和多酚类(如双酚A)缩聚而成。为粘稠液体至脆性固体。加固化剂并经处理后，变成体型结构的高分子化合物。可作涂料，也用以制增强塑料，或浇铸成绝缘制件，并广泛用作粘合剂，能很牢固

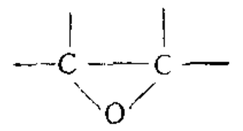

环氧基团

地粘合各种材料，如金属、陶瓷、玻璃、木材等。

环流指数 定量描述一定地区大型环流变化的一项指标。通常取北纬 35°～55°(或 45°～65°)范围内平均地转风风速的纬向分量。当东西向环流建立或增强时，西风增强，称"高指数环流型"；当南北向环流建立或增强时，西风减弱，称"低指数环流型"。

环球邮报(The Globe and Mail) 加拿大报纸。1936 年《环球报》(1844 年创刊)兼并《帝国邮报》(由 1872 年创刊的《邮报》与 1887 年创刊的《帝国报》合并而成)，改今名。属汤姆森报业公司。

环幕电影 亦称"全周电影"。在环形银幕上放映的特种电影。观众厅内径二三十米，内壁布置九块银幕，拼接成呈 360° 的环幕。由九台摄影机组成环幕电影摄影系统，经同步运转摄得并制成九条 35 毫米影片。观众厅的外走廊，辟作放映室依次装有九台放映机，并由同步驱动装置所控制。观众站立观众厅中，为银幕圈所包围，可随意欣赏。由于银幕视野极为开阔，且配有多路立体声，使观众产生强烈的临场感。

环腺苷酸 "腺苷-3′，5′-环化一磷酸"的简称，亦称"环化腺核苷一磷酸"、"环腺一磷"。一种环状核苷酸。简写为 cAMP。以微量存在于动植物细胞和微生物中。体内多种激素作用于细胞时，可促使细胞生成此物，转而调节细胞的生理活动与物质代谢，故有人将其称为"第二信使"，而称激素为"第一信使"。

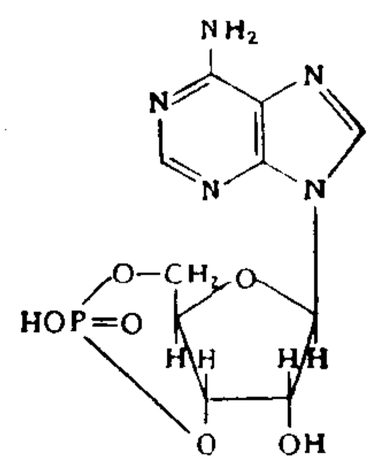

环腺苷酸结构式

环境工程 土木工程的分支。研究和从事防治环境污染或提高环境质量的工程技术。由给水排水工程、卫生工程、公共卫生工程等发展而来。同生态学、环境卫生学、环境医学、环境化学、环境物理学、环境生物学、环境地学等联系密切。主要任务是环境污染源的治理，如水污染控制、大气污染控制、固体废物处置、噪声控制、放射性污染防治等。

环境卫星 用于环境监测的人造卫星。能定时提供全球或局部地区的环境图像，给出地球各环境要素的动态定量数据。飞行轨道一般有两种：一种是近地极太阳同步圆形轨道；另一种是地球同步圆形轨道。后者相对静止在地球赤道上空的一点上，能对地球环境进行大面积连续监测。

环境艺术 20 世纪 60 年代在美国兴起的艺术流派之一。将绘画、雕塑、建筑及其他观赏艺术结合起来，创造出一种使观者有如置身其中的艺术环境，旨在打破生活与艺术之间传统的隔离状态。创始人为卡普罗 (Allan Kaprow, 1927—)。环境的概念是指一个立体的空间区域，为了达到对多种感官(视觉、听觉、触觉以及味觉)的刺激，可事先安排，或以机械操纵。环境艺术有室内和室外之分，后者注重于大自然和城市的户外环境，如用"土方工程"改变地表面貌，著名的例子有美国犹他州的"螺旋状防波堤"和科罗拉多州的"峪帷幕"等。

环境化学 研究化学污染物质在环境(大气圈、水圈、土圈)中的发生、分布、迁移、变化的规律以及污染物质的分析、测试方法和防治技术的学科。亦即研究环境污染中的化学现象，为控制和改造环境质量提供科学依据和有效方法。

环境功能 环境要素及由其构成的环境状态对人类生活和生产所承担的职能和作用。环境对人类的主要功能一方面是人类生存的栖息地，另一方面也是人类社会生存发展的依托和约束因素，它们具有净化污染物，自我调节的能力和相对的稳定性，一旦超出了环境自净能力，就会导致环境功能的衰退或破坏，最终将危及人类的生存与发展。

环境纠纷 环境法主体之间就其环境权利和义务而产生的争议。按发生争议的主体和内容可分为：环境行政纠纷、环境民事纠纷和涉外环境纠纷三类。一般通过以下途径解决：(1) 双方协商自行解决；(2) 民间调解解决；(3) 请求环境保护行政管理部门调处解决；(4) 诉讼解决；(5) 仲裁解决。

环境地图 亦称"环境保护地图"、"环保地图"。专题地图之一。反映人类活动对自然环境的影响、自然环境对人类的危害和治理环境的措施等。有自然资源评价地图、环境污染地图、环境保护预测地图和环境医学地图等。

环境自净 亦称"自净作用"。环境受到污染后，通过其自身的生物、物理和化学的作用，逐步消除污染物而达到净化的过程。为环境的一项基本功能。合理利用环境的自净能力，对消除污染、保护环境具有重要的意义。

环境污染 由于人类生产、生活过程中产生有害物质(化学及放射性物质、病原体、噪声、废气、废水、废渣等)，引起环境质量下降，危害人类健康，影响生物正常生存发展的现象。按环境要素可分为大气污染、水污染、土壤污染等；按污染物的性质可分为生物污染、化学污染、物理污染；按污染物形态可分为废气污染、废水污染、废物污染、噪声污染、辐射污染等。

环境戏剧 一种戏剧演出形式。主要特点为观众与表演者共享所有的戏剧空间，或将观众包容在戏剧空间中，使演出环境与戏剧环境谐调一致。以各种方法吸引观众"参与"戏剧演出，力图使观众由旁观者变为"创造者"。20 世纪 60 年代盛行于欧美剧坛，后即衰落。主要演出者有波兰格洛托夫斯基 (Jerzy Grotowski, 1933—)、法国姆努什金 (Ariano Mnouchkine, 1939—)、意大利隆柯尼 (Luca Ronconi, 1933—) 以及美国谢克纳 (Richard Schechner, 1934—) 等。

环境声学 研究声音对各种环境影响的学科。内容包括声音在室内外各种环境下的传播特性、各种声学环境的评价标准、控制噪声污染的各种技术以及如何为各种室内外场所创造良好的听闻环境等。

环境医学 研究环境与人群健康的关系，特别是研究环境污染对人群健康的有害影响及其发生、发展、控制和预防规律的学科。主要分支学科有环境流行病学和环境毒理学等。

环境规划 对一定时期内的环境保护目标和措施所作的系统筹划。是国民经济和社会发展规划的组成部分。既有相对独立性，又渗透到其他部门之中，以期解决发展经济和保护环境之间的矛盾。主要有综合性环境保护规划、区域性环境保护规划(包括城市、流域和功能区的环境保护规划)、专项性环境保护规划(包括按环境要素和按不同行业的污染防治规划)三种类型。

环境质量 环境素质的优劣程度。一般是指在一个具体环境内，环境总体或环境的某些要素对人群生存和繁衍以及社会经济发展的适宜程度。是反映人类的具体要求而形成的对环境评定的一种概念。包括环境综合质量和环境单要素质量。前者如城市环境质量等；后者如大气环境质量、水环境质量、土壤环境质量等。

环境法学 法学和环境科学相结合的边缘学科。20世纪70年代以后形成。研究关于保护自然资源和防治环境污染的立法体系、法律制度和法律措施。

环境审计 审计环境达标情况并指出存在问题的一项环境管理活动。类似于财会制度中的审计行为。起初是作为评价治理措施及其运行实践的一个内部方法，随着环境法规的不断完善，审计的目的和范围也逐步扩大。

环境建设 为建立良好的生活和生产环境所进行的建设。包括对自然资源的保护(如自然保护区建设)、控制污染的工程(如污水治理工程)以及为改造环境而设计的新的人工生态系统(如建立生态农场)等。

环境要素 亦称"环境基质"。构成人类环境整体的基本物质组分。各自具有独立性，性质各异，但服从整体演化规律。有自然环境要素和社会环境要素之分，通常指的是自然环境要素，包括水、大气、生物、阳光、岩石和土壤等。

环境科学 研究人类与环境之间相互关系的科学。综合性很强，涉及自然科学、社会科学和技术科学。在宏观上研究人类社会经济发展同环境之间的相互作用和影响；在微观上研究环境中的物质，尤其是污染物质在生物体内的迁移、转化和蓄积规律。重点研究与人们健康直接相关的生活环境和生产环境，因污染引起的环境质量变化规律及其综合整治技术与方法。

环境保护 为使自然环境和人类居住环境不受破坏和污染，能更适合人类生活和自然界生物生存而采取的措施。内容有：合理利用资源，防止*环境污染；在产生环境污染后，做好综合治理。环境保护涉及公共卫生学、地质学、海洋学、水文学、土壤学、气象学、生态学、遗传学以及环境工程等各学科。

环境信息 经过研究、加工而能用于认识人类与自然、发展与环境之间的相互关系及其作用规律的环境影响数据和信号。具有信息量大、离散程度高、信息源广、各种信息处理方式不一致等特征。就人类活动作用于环境后的第一信息反馈源而言，主要包括环境监测、专门的环境调查和污染源调查等。作为综合信息源而言，最主要的部分是科研工作提出的结果信息，包括情报信息。环境信息是环境统计、环境规划和环境管理的依据。

环境退化 环境发生不利于人类和生物生存和发展的演变。可由自然的和人为的原因引起。尤以人类活动使有害因子扩散到环境介质中超过一定限度引起的环境退化为严重。如土地盐渍化、水土流失、过度采伐、垦殖、捕捞等都是造成环境退化的原因。因此人类要转变活动模式，以防止全球环境退化。

环境费用 为维护环境质量而支付的费用。由两部分构成：(1)社会损害费用。亦称"污染损害和防护费用"。包括环境受到污染和生态平衡遭到破坏对社会造成的各种经济损失，以及因此采取防护措施的费用。(2)污染控制费用。包括为控制和消除污染而支付的治理费用和环境管理、环境监测、环境科研等方面支付的费用。

环境监测 运用化学、生物学、物理学、环境毒理学和环境流行病学等方法对环境中污染物的性质、浓度、影响范围及其后果进行的调查和测定。主要对象有大气、水、土壤及生物体中的某些化学物质、噪声、辐射，某些微生物等。一般采用人工和半自动采样，以化学分析作定期、定点测定；也有连续自动采样分析测定。是制定环境保护标准、编制规划、采取措施和评定效益的重要依据，也是环境管理和环境科研的基础。

环境效应 自然过程或人类活动所引起的环境系统结构和功能的相应变化。有正效应，也有负效应。按形成原因，分自然环境效应和人为环境效应；按环境变化的性质，分环境生物效应、环境化学效应和环境物理效应。多为综合效应，如大量工业废水直接排入江河、湖泊和海洋，可使水体的物理、化学、生物条件发生变化，导致水生生物种类、种群变化，并对人类等产生影响。环境保护和环境建设的基本任务，就是设法增加环境系统的正效应，降低环境系统的负效应，从而改善生态环境的质量。

环境效益 一个建设项目或一项管理措施实施后，对环境产生的效果及其对人类带来的影响。是一种综合的社会经济效益，具有明显的区域性。分直接效益和间接效益。前者是对环境要素(如大气、水、土壤)所产生的直接影响；后者是由于环境质量改变而对生态系统、人体健康及整个社会产生的长远影响。

环境资源 指作为资源总和的环境整体。各种自然资源包括水、空气、土地、动植物、矿产等和它们组合的各种状态，是人类赖以生存与发展的物质基础。不合理的开发和利用，使环境资源遭受到日益严重的破坏，例如水资源短缺和污染、臭氧层破坏、土壤沙漠化、森林面积锐减、部分珍稀物种和矿物濒临枯竭等，都会给人类的社会进步与经济发展带来相应的影响。因此在开发利用环境资源时，必须遵循持续、协调发展的方针。

环境容量 指自然环境或环境组成要素(如水、大气、土壤和生物等)对污染物的容许承受量或负荷量。由绝对容量和变动容量组成。前者指在一定环境质量目标下，一个区域内各环境要素所能容纳某种污染物的静态最大负荷量；后者指该区域内各要素在一确定时段内对该种污染物的动态自净能力。对环境容量的研究，可为制定环境标准和排放标准提供依据。但影响环境容量的因素(如社会经济发展等)十分复杂，要准确定量非常困难。

环境难民(难 nàn) 因原住地生态环境恶化而易地谋生的人群。主要由区域性或局部性的环境异常造成。诸如地震、山体滑坡、火山喷发、洪水、干旱、泥石流等使当地自然环境恶化；以及人类在开发、利用和改造自然的活动中释放的有害物质，如原子辐射、放射性废弃物造成的环境恶化等。人类在合理开发与利用环境资源时(例如建造水库等)，当地居民有组织地搬迁，这与"环境难民"有区别。

环境预测 预测社会经济活动对环境影响和环境质量变化的方法。是环境决策和管理的基础，是贯彻预防为主方针的一项重要措施。预测内容包括人口、经济、科技的发展趋势；能源消耗、资源开发、土地利用的速度和规模；排污量或污染负荷的增长及其分布；环境质量和生态破坏的情况；经济损失和对人体健康的危害以及达到不同环境目标所需的投资和效益分析。

环境教育 旨在使学习者认识和理解人同自然环境之间的关系，积极保护环境及自然资源，防止环境污染以及有关生态学知识的教育。

环境遥感 一项环境综合性探测技术。借助于现代仪器设备，从高空或远距离处接受被测物体反射或辐射的电磁波信息，以观测环境状况及其变化。通常应用光学、电子学和电子光学的遥感技术，通过摄影和扫描两种方法获得可识别的遥感图像。能对环境污染进行大面积同步监测、连续监测，掌握其动态变化，预报污染发展趋势，具有显著的

优越性。

环境模拟 环境预测的重要手段。应用系统分析的原理，建立环境系统的理论或实体模型，并通过改变特定的参数来预测真实环境条件下实际系统的行为和特征。包括数学模拟、物理模拟、化学模拟、生物模拟、计算机仿真模拟等。特别是风洞模拟、水团追踪等新技术的应用，提高了环境预测的可靠性。

环境管理 国家和各级政府环境保护部门对环境问题实施的管理。即运用行政、法律、经济、教育和科学技术等手段，协调社会经济发展同环境保护间的关系，处理国民经济各部门、各社会集团和个人间有关环境问题的相互关系，使经济建设、城乡建设和环境建设同步规划、同步实施、同步发展，做到经济效益、社会效益、环境效益的统一，防止环境污染，维护生态平衡。主要包括环境计划管理、环境质量管理、环境监督管理和环境技术管理等。

环磷酰胺(Cyclophosphamide) 也称"安道生"(德文Endoxan的音译)。见"氮芥类药"。

环形计数器 一种移位寄存器型计数器。由移位寄存器加上反馈支路构成。能对时钟脉冲进行计数，且输出不是二进制编码。电路简单，不需要译码电路，也不会产生一般计数器存在的译码瞬间错误，但有效工作状态数不够大。

环氧化反应 氧化反应的一种重要类型。在烯类的双键上引入一个氧原子而形成1,2-环氧化合物的反应。一般烯类在含有一定量有机过氧酸的无水惰性有机溶剂($CHCl_3$等)中在低温(0～5℃)条件下进行。常用的过氧酸有过甲酸、过乙酸及过苯甲酸等。

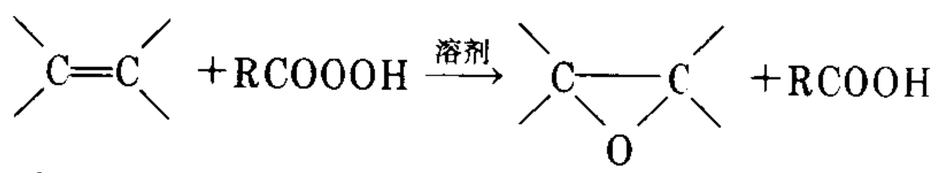

环氧氯丙烷 无色油状液体。沸点117.9℃，相对密度1.181 2(20/4℃)。不溶于水，溶于乙醇、丙酮等。由丙烯或甘油制得。主要用作天然或合成树脂的溶剂及制备环氧树脂等的原料。有毒，并能引起过敏性皮炎。

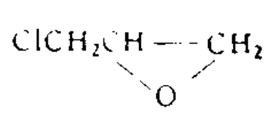

环氧氯丙烷结构式

环境卫生学 预防医学和环境科学的交叉学科。研究自然环境和生活居住环境与人群健康关系，阐明环境对人群健康影响的发生和发展规律，为制订环境卫生标准提供科学依据，并研究和评价相应的卫生措施，以控制和消除环境中的有害因素，充分利用其有利因素，预防疾病，保障人群健康，创造有益于健康的生活居住环境。

环境心理学 研究人的心理和行为与环境之间关系的学科。主要研究课题是噪音、空气污染、极端温度、拥挤、建筑等对人的心理的影响。

环境生物学 生物学和环境科学相结合的学科。对人类生存环境的功能进行生物学分析，以求了解生物种群、生物群落及生态系统的结构、功能同环境质量的相互关系，它们之间的动态过程，调节机理。例如，环境污染物在生态系统中的迁移、转化、积累，及其对人类生产、生活、健康的影响等，都必须从生物学观点进行分析，才能了解其规律性。环境生物学的最终目的是保护和改善人类与环境的关系，更合理地开发利用资源，保障人类健康，解决人口、资源、环境和发展之间的诸多矛盾。

环境地质学 研究地质环境(地壳岩石圈表部)的环境功能，及其在人类活动影响下变化规律的学科。主要研究内容和任务是：保证地质环境是供给人类生存的物质和能源的永恒资源；控制和削弱由自然和人为作用引起的，严重影响人类和生物生存条件的一切地质作用；监控与防治地质环境中，影响人类健康和生态发展的，自然的和人为污染的地球化学异常区或带。

环境地理学 环境科学与地理学之间的边缘学科。它以人类生存环境为对象，研究人类活动对环境的综合影响，环境质量的区域差异、环境演化与趋势预测；环境污染的发生、污染物质的空间分布特征及其迁移、转化与自净规律；自然资源保护与合理利用；制定环境保护区划和规划，提出环境保护的战略性措施。

环境社会学 研究环境和社会的相互作用的学科。渊源于20世纪40—50年代兴起的城市生态学和环境问题研究，形成于70年代后。主要研究：自然、生物和社会诸环境因素间相互关系和相互作用，人工环境(如住房建筑和园林风景等)对人类行为和生活方式的影响，环境开发与生态平衡，环境污染与社会的综合治理等。

环境物理学 研究物理环境同人类相互作用规律的学科。主要探讨声、光、热、加速度、振动、电磁场和射线等对人类的影响，对其进行评价，并研究消除这些影响的技术途径和控制措施。

环境经济学 经济学和环境科学相结合的边缘学科。以经济学理论为基础，研究经济发展和环境保护之间的相互关系，促进经济的可持续发展。内容包括环境经济学的基本理论、社会生产力的合理组织、环境保护的经济效果和运用经济手段进行环境管理等。

环境毒理学 研究自然环境和生活居住环境特别是空气、水和土壤中化学物及其在环境中的转化产物对人体的毒理、作用途径及作用机制的学科。是为预防有毒产物的危害及制订环境卫生标准提供理论依据。研究对象是整个居民群体，特别是老、幼、病、弱等敏感人群。主要研究环境因素在低剂量、长期反复(甚至终身)接触的人群中可能造成的慢性危害或其他远期潜在危害。研究的长远目标不局限于要求"无害"或防止慢性中毒，还包括防止由于污染而引起环境质量(其中包括感官性状)的恶化。

环境背景值 又称"环境本底值"。原指在未受人为因素污染和破坏前，各环境要素的组成和各组分的含量。基本是由各地区的自然因素所形成的。但在当代由于受大气环流和水陆交通的影响，绝对不受任何人为污染影响的环境已属罕见。因此，环境背景值实际指某一居民区或城市的相对清洁地区各环境要素中成分组成和各组分含量的统计平均值。掌握环境背景值是研究环境变迁，开展环境评价和制订环境质量标准等的基础。

环境管理学 管理学和环境科学相结合的边缘学科。运用现代管理学的理论、方法和现代信息技术，研究环境问题，为实现预期环境目标提供理论指导和管理技术。主要包括环境管理的基本原理、环境预测、环境决策、环境规划、环境保护战略和目标以及环境管理技术和方法等。

环比发展速度 计算发展速度时，各期依次用其前一时期作为基期而计算的动态相对数。

环球影片公司 美国电影制片企业。德国移民卡尔·莱默尔创建于1912年。1914年于好莱坞北面建成制片场。在30—40年代生产多部有很高票房价值的类型片。拍摄影片主要有《西线无战事》、《吸血鬼》、《科学怪人》、《美国风情画》、《大白鲨》、《走出非洲》等。

环渤海经济区 在中国北部沿海。以天津、大连、青岛为中心，辽东半岛和山东半岛为两翼，包括冀、辽、鲁、晋四省，内蒙古七个盟市和京、津两个直辖市。为全国最大重工业基地之一，钢铁、石油、石化、盐碱化工、机械、电子、建材均占全国重要地位。有著名的胜利、大港、辽河和渤海油田，开滦煤矿、迁安铁矿等矿产基地。天津新港、大连港、秦皇岛港等港口年吞吐量约占全国二分之一，铁路密度全国最高。大连、营口、天津、秦皇岛、烟台为中国首批对外开放的沿海城市，辽东半岛和山东半岛为两大沿海经济开放区。

环境化学分析 测定环境污染物的性质、含量、形态的方法和技术。充分运用现代分析化学的测试技术和手段，具有灵敏、准确、精密以及简便、快速和连续自动等特点。常用的方法有化学分析法、光化学分析法、色谱分析法及电化学分析法等。

环境风险评价 环境影响评价领域中的一个重要内容。指建设项目本身引发的具有不确定性的危害对人类健康、生态环境及经济发展造成的影响。对潜在风险较大的建设项目(如水坝、大桥、核电站、燃煤电厂、石油化工厂等)应判明其风险类别、风险损失、发生的概率和提出减少风险的对策。风险评价已成为许多国家政府部门决策与管理的有效工具。

环境生物监测 环境监测方法之一。利用生物个体、种群或群落对环境污染或变化所产生的反应来阐明环境污染状况，从而为环境质量的监测和评价提供依据。可应用于大气污染、水体污染和土壤污染的监测。由于环境系统异常复杂，故需与物理、化学监测相互配合才能收到更好的成效。

环境地球化学 应用地球化学和生态学原理和方法研究生态环境的学科。主要研究地方性(局部性)地球化学背景及环境污染与人类健康的关系、全球性环境变化对地球生态系统的影响。涉及地球化学过程对生物圈演化的影响，生态环境的化学组成、化学过程和物理化学条件及其成因与演化，以及人类活动的环境化学效应。着重研究影响人类生存与发展的因素，并提出相应的技术对策。

环境医学监测 环境监测方法之一。运用医学方法监测环境污染对人类健康的影响，观察人群健康水平和人体对环境污染的生物学效应，从而从人体健康角度为环境质量综合评价提供依据。常用的方法有临床医学检查、流行病学调查和毒理学实验。

环境系统工程 综合运用系统论、运筹学和信息论的理论，采用现代数学方法和计算机技术，对环境问题进行系统地定性和定量分析，谋求整体方案优化和科学决策的技术科学。重点研究环境系统规划、设计、管理的方法和手段，提出整体解决环境问题的最优方案。内容包括环境目标、可选用方案、系统模式、评价标准、优选等基本要素的分析，以及最优的环境污染控制系统方案。

环境现状评价 对一个区域内环境质量现状的评定。区域范围可按环境功能、自然条件及行政区划划分。通常是在搜集环境监测与调查资料的基础上，以国家颁布的环境质量标准或环境背景值为依据进行评价，从而为区域环境污染综合防治提供科学依据。主要包括环境污染评价、生态评价和美学评价。

环境质量评价 对环境素质作出的评定和估价。可根据地域范围、环境要素和时间因素的不同分成多种类型。按时间因素可分为环境回顾评价、环境现状评价和环境影响评价。按环境要素可分为单要素评价、联合评价和综合评价。通常在单要素评价的基础上进行综合评价。完整的环境质量评价应包括对自然环境质量和社会环境质量两方面的评价内容。能为制定环境区划、环境规划、环境法规提供科学依据。

环境质量参数 用以表示环境质量优劣程度和变化趋势的指示性变量。评价环境质量，有时会涉及自然的、社会的各个方面，可根据各地区环境的特点及评价目的选定相应的参数。评价环境污染程度时，应选取物理、化学和生物(或生态)等方面的参数。例如，噪声声级、射线强度；硫氧化物、颗粒物浓度；水体中的大肠杆菌数等。合理选用环境质量参数是准确地、科学地进行环境质量评价的重要保证。

环境质量标准 国家为保护人群健康和生存环境，综合考虑社会经济发展水平和科学技术水平，对环境中污染物(或有害因素)容许含量所作的规定。是环境标准体系的组成部分。大体可分为：水环境质量标准、大气环境质量标准、土壤环境质量标准、生物质量标准、噪声环境质量标准等。环境质量标准体现国家对环境保护的要求，是衡量环境是否受污染的尺度，并作为环境规划、环境管理和制订污染物排放标准的依据。

环境质量指数 评价环境质量的尺度。依据某种环境标准，采用某种计算方法求得的能简明地描述和评价环境质量的数值。常用的是由有关项目的参数和相应的环境质量标准结合成的相对数值。具有简单、可比、可以综合多种污染物影响等特点，因而被广泛应用。但又有一定的局限性，在某种程度上不能反映环境污染的实质。

环境承载能力 在不违反环境质量目标前提下，一个区域环境能容纳的经济增长和社会发展的限度。确定环境承载能力必须分析区域的增长变量和限制因素之间定量关系。增长变量包含人口、生活水平、经济活动强度和速度等；限制因素包括自然环境质量、生态稳定性、基础设施的能力和居民对环境状况的心理承受力等。通常由环境监测、调查，政府环保主管部门和专家判断设定每个限制因素的最大和最小容许值。通过承载能力分析可以确定增长和发展的关键制约因素以及合理规模。

环境科学哲学 研究环境科学中哲学问题的学科。20世纪70年代随着环境科学的诞生而建立。不但深化了哲学关于人、社会与自然相互关系的传统课题，还提出了一系列新的哲学问题：人类与环境相互关系问题，有征服论、协调进化论、可持续发展论等观点；生态平衡问题，即人类的生产和消费与自然生态之间的协调；环境问题，即如何解决以主体与客体冲突的形式表现出来的生物圈中的自然因素与社会因素的失调；生态系统的规律，等等。

环境保护战略 人类为创建良好的生存环境而采取的综合性和全局性的策略。在综合考虑资源、人口和发展的基础上，协调环境保护和社会经济发展的相互关系后制订成。基本内容包括与经济、社会发展相适应的保护环境，维护生态平衡的主要目标、重点、步骤和重大的方针政策等。因涉及范围的不同，环境保护战略可分为部门、地区、国家乃至全球等不同层次。

环境侵权行为 违反国家保护环境的法律规定，污染或破坏环境，造成他人合法权益遭受损害的行为。它所侵害的客体可以是他人的财产权、人身权和环境权，但都以污染或破坏环境为媒介、为前提。与一般侵权行为相比，具有行为方式的多样性、损害后果的复杂性以及因果关系的隐蔽

性等特点。因此，很多国家在法律上采用无过失责任制、举证责任的转移和因果关系的推定原则。

环境流行病学 环境医学的分支。运用流行病学的理论和方法，研究环境中自然因素和污染因素危害人群健康的流行规律，尤其是研究环境因素和人群健康之间的相关关系和因果关系，为制定环境标准、环境卫生标准和采取预防措施提供依据。

环境影响评价 亦称"环境影响分析"。对一个地区的经济社会发展规划或一项尚未进行的工程等可能引起的环境状况变化所作的预测和估计。目的是为全面规划、合理布局、防治污染和其他公害提供科学依据。评价对象一般限于对环境质量有较大影响的各种规划、开发计划和建设工程等。根据不同的评价对象和要求，可相应作出全面的环境影响评价、环境单要素影响评价或污染物扩散的环境影响评价等。这是一项预防因开发建设可能导致影响或破坏生态环境的重要举措。在我国已成为法律制度。

环糊精包合物 *环糊精分子的空穴中嵌入或部分嵌入某些药物分子所形成的包合物。可再制成适宜的剂型以供药用，如内服或外用。具有增加药物的溶解度、生物利用度，缓释、降低药物的毒副作用，减少不良气味及苦味，增加药物稳定性等优点。

环太平洋地震带 全球两大主要地震带之一。主要位于太平洋边缘地区，即海洋构造和大陆构造的过渡地区。全球绝大多数地震都发生在该带内。其中包括1906年圣弗朗西斯科大地震、1960年智利大地震、1964年阿拉斯加大地震和1985年墨西哥大地震等。

环境工程地质学 环境地质学的分支。研究合理利用与保护地质环境。包括考察、开发和利用、预测、治理、保护五个方面。考察是通过各种勘察，摸清地质环境的特征，作出分析和评价，为开发和利用、预测、治理及保护提出科学依据；开发和利用是合理进行开发，充分发挥资源的优势和潜力；预测是在开发和利用过程中，预测可能发生变化的趋势、规模和危害性；治理是采取各种工程的或其他措施，控制和改变地质环境遭受破坏的现状；保护是采取立法、经济、科技等手段，对地质环境进行保护，使之不再遭受新的破坏。

环境水文地质学 水文地质学的分支。研究地下水和人类生活环境及人类活动间相互关系和相互影响。主要内容为：排放工业废水和地表水污染对地下水水质的影响；地下水污染的途径；污染物在含水层中的行为和运移规律；大规模开采地下水后对环境的影响；地下水水质对生产、生态环境和人体健康的影响以及研究与地下水有关的环境保护问题。

环境生物物理学 研究光、电离辐射、电、声、磁等各种环境物理因素对生物体作用和影响的原初过程的学科。研究内容包括能量吸收、传递和转换，激发态、自由基等活性分子的产生与其作用的分子机制，以及对它们所产生的危害性影响的防护和良好的生物效应及医疗效果的应用。其中有关电离辐射对生物组织和人体的损伤及其控制和防护方法的分子机制研究，是一个重要课题。

环境质量报告书 全面地、系统地反映某一地区环境质量和改善环境质量对策的文件。运用调查研究和科学监测所得的大量的基本数据阐明环境质量的状况，通过分析环境质量的变化趋势，作出环境预测，从而提出相应的对策。内容广泛、技术性强。

环境影响报告书 对建设项目（或开发区）进行环境影响评价后形成的书面文件。汇集工程本身的情况、工程所处地区的环境状况，以及工程施工过程中和投产后可能对周围环境产生的影响，并提出相应的防止污染和环境破坏的对策建议等。能有效地防止新污染源形成。在进行新建、改建和扩建工程时，由建设单位（或开发区）委托评价单位编写，环境保护行政主管部门进行审批。

环江毛南族自治县 1987年11月24日建立。在广西壮族自治区北部，大、小环江流域。自治县人民政府驻思恩镇。1951年由思恩、宜北两县合并设置环江县。居民有毛南、汉等族。农林产有稻、玉米、甘薯、油茶、油桐、木材等，特产有凉席、花竹帽、香菇。矿产有煤、铁、铅、锌。公路通河池等地。黔桂铁路贯境。

环境污染指示生物 用于监测和评价环境质量现状和变化的生物。能对环境中某些物质的变化及进入环境中的污染物作出灵敏反应，并留下明显的痕迹。主要有水污染指示生物和大气污染指示生物等。

环境费用效益分析 评价环境质量和自然资源保护、利用的费用效益，并进行比较的经济数量分析方法。用于评价环境项目或规划方案的优劣。其特点是将无价格的环境资源保护和利用、人群健康等效益，进行货币化量度，并与保护和利用的费用作比较，为决策提供依据。

环境管理信息系统 为环境管理服务的信息系统。主要由环境数据库和管理软件两部分组成。包括信息收集、传输、存储、加工、维护和使用等内容。完善的环境管理信息系统能及时、全面地提供环境信息和数据；执行日常管理职能；提供决策所需的资料并为环境科研、教学、数据交换等服务。

环境影响评价证书 由环境保护行政主管部门颁发的、确认某单位可以从事环境影响评价工作资格的证明文书。在我国，评价单位可按国家环境保护局发布的《建设项目环境影响评价证书管理办法》规定的条件和程序申领。根据承接基本建设项目、技术改造项目和区域开发建设项目环境影响评价工作的范围，可分为甲级和乙级。持甲级证书者可承接全国范围内的各类项目，持乙级证书者可承接所在省、自治区、直辖市范围内的各类项目。持证单位应履行规定的职责并接受环保行政主管部门的考核检查。

环状结构硅酸盐矿物 晶体结构中的硅氧骨干是由孤立的环状络阴离子所构成的一类硅酸盐矿物。其环状络阴离子系由有限的若干个硅氧配位四面体以共用角顶氧的方式连接而成，较常见的如$[Si_6O_{18}]^{12-}$六元环等。

环境污染自动监测系统 对城市或地区的环境质量进行连续自动采样、测定、信息传输和数据处理的监测网络。由若干个固定监测站（有的设有流动监测站）、一个监测中心和数据通信系统构成。常见的有大气污染自动监测系统和水污染自动监测系统。所提供的长期的连续的实时数据，对判断当地的污染源分布、环境污染和危害的情况，制定环境质量标准，进行污染预报等有重要作用。

4 **玭** (pín 频，又读 pián 骈) 珠。何晏《景福殿赋》："垂环玭之琳琅。"

玡 (yà 亚) 骨似玉者。见《集韵·四十祃》。

现 〔現〕(xiàn) ❶出现；显露。如：显现；昙花一现。❷眼前的；现有的；正在进行中的。如：现代；现款；现役。❸当场；临时。如：现场；现做；现买。❹实有

的。萧衍《立神明成佛义记》:"善恶交谢,生乎现境。"

现代 ❶即帝国主义和无产阶级革命的时代。历史学上通常指资本主义存在和无产阶级进行社会主义革命的时代。1917年俄国十月社会主义革命可作为世界现代历史的开端。一般认为,中国现代历史始于1919年五四运动(进入新民主主义革命时期),亦有主张始于1949年中华人民共和国成立者。❷现在这一时代。❸文学刊物。1932年5月在上海创刊。施蛰存主编。第三卷起杜衡(苏汶)参与编辑。月刊。至第六卷第二期起,改为综合性月刊,由汪馥泉编。仅出三期。30年代初曾发表过许多有影响的创作。1935年5月停刊,共出三十四期。

现役 公民自入伍之日起至退伍之日止在军队中所服的兵役。在我国,包括在中国人民武装警察部队服役。通常分为军官的现役和士兵的现役。

现货 "期货"的对称。交易成立后立即交割和清算的商品和金融资产。

现金 经济生活中用于价值储存和交换的媒介。支付货款、取得劳动报酬或其他服务的手段,又是衡量相对价值的尺度。有狭义和广义之分,狭义指库存或手头的现款;广义还包括银行存款和其他货币资金。

现实 ❶客观已有的事物。❷合乎客观情况的。❸古希腊亚里士多德用语。见"潜能"。

现象 ❶同"本质"相对,组成辩证法的一对范畴。见"本质❷"。❷译自希腊语 phaenomenos。同"本体"相对。指经验所提供的并借助于感觉获得的东西,是感性直观的对象。古希腊哲学家已提出。柏拉图指"分有"理念的、半实在半虚幻的具体事物。后因对经验的解释不同,现象也有多种涵义。客观唯心主义者认为现象是观念的表现。主观唯心主义者或认为把事物区分为现象与本质本身是主观的(杜威等),或根本否认本质或本体而把现象与感觉等同起来(贝克莱、马赫等)。在康德哲学中,现象与本体构成一对范畴,现象指本体即自在之物作用于人的感官,形成经验材料,再加上人的感性与知性的先天形式而产生的东西,是人们认识的对象。在现代西方哲学中,大多数哲学家倾向于用"感觉材料"(英 sense-datum)来代替"现象"一词。

现量 印度因明术语。量是度量决定的意思,凡构成知识的过程及知识本身,都叫做量。现量指由感觉取得的直接知识,即通过感觉器官对事物的直接反映。如:见此山有烟。现量是正确推理的基础。

现代人 19世纪俄国文学、政治综合性杂志。1836年由普希金创办于圣彼得堡。1847年由涅克拉索夫等接办,团结了许多进步作家。别林斯基也曾在该刊发表文学评论。1853年起车尔尼雪夫斯基和杜勃罗留波夫相继参加编辑工作,更积极宣传革命民主主义思想。《现代人》在抨击农奴制度、宣传唯物主义、捍卫批判现实主义文学方面起过很大作用。1866年被迫停刊。

现代化 不发达社会成为发达社会的过程和目标。作为过程,其首要标志是用先进科学技术发展生产力,生产和消费水平不断提高,社会结构及政治意识形态也随之出现变化(其标志为政治民主、理性主义和科学精神、社会流动和现代化人格)。作为目标,它一般指以当代发达社会为参考系的先进科学技术水平、先进生产力水平及消费水平。现代化潮流起始于第二次世界大战后。各国现代化并无统一模式。中国的现代化是社会主义现代化,具有中国特色。

现代戏 戏曲名词。指反映五四运动以来的现代历史和生活故事的戏曲剧目。如秦腔《血泪仇》、沪剧《罗汉钱》、豫剧《朝阳沟》等。

现代派 即"现代主义❷"。

现代舞 20世纪初由美国舞蹈家邓肯创造的一种舞蹈。其特征是摆脱古典芭蕾的程式和束缚,以自然的舞蹈动作,自由地表现思想感情和生活。后来的许多舞蹈家继承了邓肯的主张,又各自发展、创造,形成了许多不同风格的现代舞流派。

现行犯 正在预备犯罪、实行犯罪或犯罪后即时被发觉的人。在我国,公安机关对于现行犯可以先行拘留,任何公民都可以将现行犯立即扭送公安机关、人民检察院或者人民法院处理。

现状报 (Presencia) 玻利维亚报纸。1952年创刊。在拉巴斯出版。

现实性 在哲学上与"可能性"相对,组成辩证法的一对范畴。见"可能性"。

现实美 与"艺术美"相对。包括自然美与社会美。是美的客观存在形态,未经艺术加工。参见"艺术美"、"自然美"、"社会美"。

现象论 具有主观唯心主义或不可知论思想的哲学学说。否认现象之外的本体存在,或认为人类认识的范围只限于事物的现象,事物的自身或事物的本体非人所能认知。主要代表有德国康德,奥地利马赫,英国休谟、斯宾塞等。

现象学 现代西方哲学的学说与流派之一。德国胡塞尔为创始人。他认为"现象"是指呈现在人的意识中的一切东西,现象学的任务,就是要从"现象"中找出"本质"(一般、共相),亦即对现象进行合乎理性的探讨,从而为科学提供理性的根据。他提出本质还原和先验还原为现象学的基本方法,后期尤其强调现象学的先验主义特性。他的追随者在观点上并不完全一致,但都认为他的现象学是当今世界最好的哲学概括;现象学的方法是研究哲学的唯一正确、合理的方法。胡塞尔的现象学是存在主义的理论来源之一。20世纪60年代以来,现象学流行于西方国家特别是德、法、美等国。

现蕾期 棉花或油菜、烟草等作物的生育时期之一。当植株出现第一个花蕾时称为"现蕾"。一般以全田有50%植株现蕾时为现蕾期。

现代工艺 指与现代工业技术相结合的工艺美术。或称*工业美术。如机印花布、塑料工艺、某种金属工艺、无线电机等造型设计。在满足人们不断提高的物质生活及精神生活的需求方面,现代工艺起着重要的作用。

现代工业 广泛应用现代科学技术、先进生产手段、现代化管理从事生产活动的工业。主要特征是:拥有大批文化和艺技素质高的工人,技术人员在职工中占有较大比重;生产过程实现机械化、半自动化、自动化,并采用先进工艺和新型材料;高度严密的专业分工和协作;广泛运用电子计算机技术;采用运筹学等科学管理方法等。

现代主义 ❶19世纪末20世纪初天主教内的一种神学思潮。主要流行于中欧与西欧,代表人物有法国的杜歇斯纳(Louis Duchesne, 1843—1922)、卢瓦齐(Alfred Firmin Loisy, 1857—1940),英国的宇格尔(Friedrich von Hügel, 1852—1925)等。主张以现代哲学、历史与科学知识对基督教传统教义进行新的解释,并对《圣经》进行"不带先入之见"的考证与研究。❷20世纪基督教新教中的一种神学思潮。主要流行于欧美各国,代表人物有英国的威

廉·英(William Ralph Inge, 1860—1954)、美国的富司迪(Harry Emerson Fosdick, 1878—1969)等。主张调和基督教教义与现代科学之间的矛盾,并对《圣经》进行"不带既定之见"的考证和研究。❸又称"现代派"。是19世纪末、20世纪初以来西方在"先锋主义"、"颓废主义"、"实验派"和各种现代文学艺术流派名称之下兴起和汇合的一场文艺运动、思潮、派别的总称。其文学的基本倾向是反映现代西方社会中个人与社会,个人与他人,人与自然,个人与自我之间的畸形的异化关系,以及由此产生的精神创伤、变态心理、悲观情绪和虚无意识。非理性主义的哲学思潮对它的思想倾向和艺术特征发生了重大影响,如尼采的悲观哲学、柏格森的直觉主义、弗洛伊德的精神分析学和荣格的集体潜意识理论,这些学说的共同点是反对理性的压抑,重视直觉与潜意识活动的作用,要求深入精神意识的奥秘,而不满足于浮面的描述。其艺术特征表现为格外重视表现方法(技巧)和注重表现形式;作家发掘的主要不是客观世界,而是内心世界,追求梦境和神秘抽象的瞬间世界的描述;技巧上广泛采用暗示、隐喻、象征、联想、意象、通感和思想知觉化的方法,以开掘人物内心奥秘,表现人物意识的流动;布局谋篇往往颠倒转换时空顺序,采用把毫不相干的事件组成齐头并进的多层次的结构方式。现代主义以反传统的姿态出现,其实与自然主义、浪漫主义传统存在承传关系。它所注重的技巧实验也是成功与失误互参的。它具有反映现实的一面,又常常把具体社会问题抽象为普遍永恒的人性问题而得出悲观的结论。

现代农业 在古代农业基础上发展起来的以采用机器和现代科学技术为特征的农业。大约起自19世纪后期直至当代。亦指第二次世界大战以后迄今的最新历史阶段,而将战前一段时期的农业称为近代农业。其特征是:使用拖拉机、脱粒机及耕犁、播种机等一整套动力机和作业机为主要生产工具,采用先进的农业技术和科学的管理方法,生产力水平大幅度提高,能够提供大量商品性农产品。其内涵随时代的发展不断变化。

现代评论 综合性刊物。1924年12月在北京创刊。陈源、王世杰等主编。周刊。撰稿者以曾在英国留学的大学教授为主。曾发表过一些维护北洋军阀政府、反对学生运动与群众运动的文章。1927年7月第六卷第一百三十八期起,迁上海出版。1928年底停刊,共出二百零九期。现代文学史上,把该杂志的主要撰稿者称为"现代评论派"。

现代教育 "传统教育"的对称。欧洲"新教育"和美国"进步教育"的总称。参见"新教育运动"、"进步教育运动"。

现代逻辑 "传统逻辑"的对称。19世纪末20世纪初发展起来的用形式化方法研究思维的形式结构及其规律的各种逻辑体系的总称。即数理逻辑以及运用数理逻辑方法研究某些特定领域的特殊逻辑问题的各种应用逻辑。一说还应包括辩证逻辑及其现代进展。

现汇贸易 用现汇结算方式进行结算的贸易。其特点是通过银行逐笔支付货款以结清债权债务。通过现汇贸易获得的外汇称作现汇。现汇在运用上远比记帐外汇灵活、广泛,它可自由地兑换成其他货币,用来支付国外的欠款或调往第三国。当今的国际贸易中,现汇贸易是最普遍的贸易形式。其结算方式以信用证为主,此外还有托收和汇付等方式。

现汇结算 通过银行汇兑单独结清每笔交易的一种国际贸易支付方式。分无证支付方式和有证支付方式。前者属商业信用,通过银行汇付或托收方式,后者属银行信用,有信用证、购买证、银行保证书等方式。

现汇留成 中国在改革开放初期实行的一种比外汇留成更为优惠的外国投资和出口创汇鼓励政策。根据不同产业,将净创汇额一定比例的现汇留给创汇企业,在使用上基本不受限制和监管。享受该优惠政策的对象包括外商投资企业、经济特区和经中央特批的出口企业等。这一政策和外汇留成自1994年1月1日起同时取消。

现场气氛(场 chǎng) 摄影术语。主要指:(1)画面人物形象所表露的情感;(2)人物活动的环境特征;(3)人物与其环境的关系。摄影作品具有真实性的特点,要求画面具有强烈的现场气氛。充分表现现场气氛,可明显增强照片的视觉效果。

现场研究(场 chǎng) 心理学研究方法之一。类似于自然实验,是在正常的自然条件下进行的研究。多用在社会心理学中。通常分为三种:(1)探索性现场研究,相当于预试,具有描述性;(2)诊断性现场研究,指向于解决某实践课题;(3)现场实验,进行少量的控制。现场研究的最重要条件是要保证研究者不歪曲观察对象的自然进程。

现场教学(场 chǎng) 教师组织学生到与教学内容有关的场合进行教学的教学形式。与课堂教学相对。有实践性、观察性等类型。能促进教学与社会生活、生产劳动与科学研究等活动的有效结合。

现场勘查(场 chǎng) 在发生犯罪活动和怀疑为犯罪事件的地点以及遗留与案件有关的痕迹、物品的场所进行的勘察和调查。任务是:(1)通过现场照相和绘制现场图(有时还可以录像),记录现场所见;(2)通过访问事主、目睹人、发现案件的人和现场保护人员等,了解案件发生、发现的时间、经过及其他有关情况;(3)发现、提取犯罪痕迹和其他物证。既可以获得必要的证据,又可以在此基础上进行分析研究,对案情作出初步的判断,并确定下一步侦查的方向和范围。

现场勘验(场 chǎng) 在发现尸体的场所或遗留行凶痕迹的出事地点,证实、揭露行凶事实和查明、侦缉凶手而进行的一种重要侦查措施。一般由侦查员和法医共同进行。

现有人口 在一定时点,实际居住于某一地区的人口。它等于该地区常住人口加临时寄居人口,减去临时外出人口。现有人口数是计划商品供应、确定公用事业规模等的参考资料。

现行价格 报告期商品的实际价格。如工业品的出厂价格,商业的批发价格和零售价格等。按现行价格计算的产值或商品销售额指标,可用以反映当期的生产经营情况。

现身说法 《楞严经》卷六:"我与彼前,皆现其身,而为说法,令其成就。"《景德传灯录》卷一"释迦牟尼佛":"亦于十方界中现身说法。"原谓佛能现出种种身形,向众生说法。后比喻以亲身经历为例证,向人进行讲解或劝导。《桃花扇·听稗》:"敬亭才出阮家,不肯别投主人,故此现身说法。"

现状条件 亦称"现状条款"。对外贸易契约中规定商品品质的一种条款。即"照交货当时的状态"或"照交货当时的品质"作为买卖商品的条件。在此条件下,卖方对所交货物的品质,只保证在装运时符合合约规定,不负运输途中发生变质的责任,买方对品质的好坏无权索赔。在拍卖货物

时，也常用现状条件，规定货物交付买方时，只要品名无误，不问品质如何，买方均应接受。

现货交易 亦称"现期交易"。交易成立后立即实行*交割，或在极短的期限内履行交割的一种买卖。

现金计划 亦称"现金出纳计划"或"现金收支计划"。我国银行组织和调节货币流通的计划。反映银行现金收入和支出的来源、用途与数量，以及市场货币流通量的增加或减少。编制现金计划的目的，在于使货币流通同商品流通相适应，以稳定市场。

现金结算 "转帐结算"的对称。结算方式之一。即直接支付现金来结算由于商品交易、劳务供应等所发生的债权债务。

现金管理 我国银行对机关、团体、企业、事业等单位控制其现金使用数量与范围的措施。是社会主义国家*货币管理的一项重要内容。我国于1950年4月开始实行现金管理。根据规定，各单位所有现金，除准予保留规定的库存限额外，必须全部存入国家银行；除发放工资、收购农副产品及小额支付外，各单位间实行*转帐结算，不得使用现金。

现实主义 一种文学艺术的创作方法和思潮。在文学艺术史上，现实主义与浪漫主义是两大主要思潮。现实主义提倡客观地观察现实生活，按照生活的本来样式精确细腻地描写现实。现实主义作为一种创作方法的实际运用，由来已久，但明确提出这个名称的，是德国评论家普朗什。他在1833年把对现实进行细心观察而创作的艺术称为现实主义。作为一种文艺思潮和流派，现实主义产生于19世纪50年代法国。画家库尔贝和小说家尚弗勒里初次用"现实主义"这一名词来标明当时的新文艺。19世纪近代现实主义文学达到全盛期。80年代，恩格斯对它下了明确的定义，即"除细节的真实外，还要真实地再现典型环境中的典型人物"(《马克思恩格斯选集》第4卷第683页)。这为马克思主义的现实主义奠定了坚实的理论基础。它在各个历史时代的各民族各阶级文学艺术创作实践中所取得的成就是各不相同的。现实主义文艺在中国有悠久的历史和很高的成就，在文学中如《诗经》的一部分作品、杜甫的诗、关汉卿的戏剧、曹雪芹的《红楼梦》等便是其代表作品。欧洲19世纪初叶以后，在文学艺术中占主导地位的现实主义文艺思潮，被称为*批判现实主义。代表作家有巴尔扎克、司汤达、狄更斯、果戈理、托尔斯泰等，代表剧作家有易卜生、契诃夫、萧伯纳等，代表画家有门采尔、列宾等。

现值会计(会 kuài) "现时价值会计"的简称。一种按现时价值计量属性代替历史成本计量属性的会计模式。因对现值的理解不同，现值的确定要从以下三者中比较确定：(1) 重置成本。以重置成本为现值时形成重置成本会计。(2) 现在价值。按现在期内期望现金流量的贴现值。(3) 可实现净值。按现在变卖资产的收入减除变卖时发生的各项费用所得净价值。

现代化战争 大量运用现代化武器和技术装备及相应作战方法进行的战争。现代化战争可能是核战争，也可能是常规战争。

现代汉字学 中国文字学的分支，以建立现代汉字实用体系为目标的新兴学科。研究内容有：现代汉字的字形、字音、字义、字量和字序，汉字的简化、规范化和标准化，汉字的科技应用和信息处理，汉字教学法等。

现代评论派 见"现代评论"。

现代社会学 书名。瞿秋白著。1924年在上海书店出版的《社会科学讲义》第一至四集上发表。较系统地阐述了作者的唯物史观。力图运用历史唯物主义的观点分析一切社会现象。在历史观的意义上使用社会学这一概念，对社会学研究对象作了明确的说明，并认为马克思主义的社会学即唯物史观，从总体上研究人类社会。对社会历史领域中的重要问题，都作了唯物主义的说明。对马克思主义哲学在中国的传播有重要贡献。

现代星云(雲)说 20世纪内提出的太阳系起源星云说的统称。最早提出的两个现代星云说是1912年挪威科学家伯克兰(O. K. Birkland, 1867—1917)的电磁力星云说和1927年荷兰气象学家贝拉格(H. P. Berlag, 1896—1968)的电场作用星云说。已提出的各种现代星云说有二三十个，而1972年国际讨论会上一致公认较为完整而富有价值的是：(1) 瑞典阿尔文学说；(2) 英国霍伊耳学说；(3) 法国沙兹曼学说；(4) 美国卡梅伦学说；(5) 苏联萨夫龙诺夫学说。中国天文学家戴文赛也提出一个具有特色的现代星云说。

现代派建筑 现代西方建筑思潮和学派之一。形成于20世纪初，盛行于40—50年代，为西方建筑思潮中的主流。代表人物有*格罗皮乌斯、*勒·柯布西耶、*密斯·凡·德·罗、*赖特、阿尔托(Alvar Aalto, 1898—1976)。前三人坚持建筑必须反映现在的大工业时代。以他们早期作品为代表的学派又有"理性主义建筑"、"功能主义建筑"、"现代运动"或"欧洲现代派建筑"之称。赖特还主张建筑必须反映美国的特性，称自己作品为"有机建筑"；阿尔托则认为建筑需有人情味。

现代语言学 ❶指20世纪以来开创的关于语言系统的研究。重在口头语言的共时描写，区别于传统的以书面文献为资料的语文研究和追溯语言源流的历史研究。一般把*索绪尔奉为现代语言学的奠基人。结构主义语言学是早期现代语言学主流。50年代后有所革新，突破单纯的语言内部构造系统研究，语言运用中的社会文化因素、环境因素，以及语言文字的科技应用，成为现代语言学开拓的新领域，形成一些新流派或学科分支。如生成语法、功能语法、篇章语言学、言语交际学、心理语言学、社会语言学、计算语言学等。❷指现代史期的语言文字研究。

现代新儒学 亦称"现代新儒家"。产生于20世纪20年代。以承继儒学"道统"为己任，崇尚宋明理学为主要特征，力图用传统儒家学说融合、会通西学，从文化上探讨中国现代化进程的学术思想流派。初有梁漱溟在1921年出版《东西方文化及其哲学》，认为中国传统文化是人类精神生命和世界文明所当趋归的方向。熊十力主张对西方文化的采用必须与中国价值的重建相辅相成，思想上以中国为"体"，采补西方学术文化为"用"。30—40年代开始出现各具特色的思想理论体系。如贺麟糅合西方新黑格尔主义和陆王心学，提倡"新心学"，冯友兰称"接着"宋明理学讲"新统"，阐发"新理学"体系。50—60年代港台地区的唐君毅、牟宗三、徐复观、方东美等以"重建儒家的道德主体性哲学"来弘扬中国本土文化。80年代，出现一批港台地区和海外华裔的中年学者，如刘述先、杜维明等，他们对文化追求的目标，是要在民族特色的轨道上和模式内，推进东方式现代化进程。他们的理论在台港澳和海外华人中有较大影响。

现成品艺术 指一种将日常生活物品直接或经过肢解、掇拾后组合而成为一件"艺术品"的现代艺术。1913年法国达达主义画家迪尚首创把一件现成的自行车轮随意安装

在凳面上，名之为《自行车轮》即是一例。这种"创作"方式，在波普艺术中亦有出现。

现役劳动军 "产业后备军"的对称。指资本主义社会中的就业工人。

现金流量表 反映企业报告期营业、投资和理财活动所提供或使用的现金净额，以及现金流量总额对现金和约当现金影响的会计报表。约当现金指那些在3个月内能够容易地变成现金的高度流动性投资(不包括股票投资)。现金流量表是财务状况变动表的一种发展，世界上许多国家已逐渐以现金流量表代替财务状况变动表。它可帮助投资者和贷款人对公司在将来获得现金收入以偿付当期和长期负债以及分配股利的能力作出估计；有助于投资者对公司净收益与有关现金收支发生差异的原因作出估计；帮助投资者正确判断公司的现金和非现金的投资和理财活动对公司财务状况的影响。

现金输送点 "输金点"的全称。

现浇旋转法 亦称"转体法"。桥梁施工的一种方法。桥身在岸边立支架就地浇筑达到规定强度后，利用专门的可转动的支承设备，将桥身旋转到设计位置上。适用于悬臂梁桥和连续梁桥，亦可用于拱桥和斜张桥。

现象和实在 书名。英国布拉德莱著。1893年出版。为作者系统阐述其哲学思想的代表作。分为上、下两篇，上篇专论现象，下篇专论实在世界。该书把世界分为现象与实在。认为现象世界充满了矛盾，矛盾就是背理，就是不实在。现象世界是多、异、区分、相对。在现象世界中，关系、本体与属性、空间、时间、运动、变化、因果性、事物、自我都有矛盾。实在是一、同、整体、绝对，是静止的。

现象学美学 美学理论与流派之一。主张研究美学应遵循现象学所提出的"面向事物本身"原则，对显现于知觉的审美对象作出现象描述。产生于20世纪30年代，主要代表有波兰英伽登、法国杜弗莱纳(Mikel Dufrenne, 1910—)等。英伽登将艺术作品视为纯意向的对象，需要通过意识才能具有活力，实现自身的具体化。杜弗莱纳以审美对象和审美经验为研究中心，认为艺术作品加上审美知觉构成审美对象，审美对象只有在欣赏者的意识中才能完全成为审美对象。

现代五项运动 一种综合性体育比赛项目。项目包括：(1)越野障碍赛马(2 500～5 000米)；(2)击剑(重剑)；(3)手枪射击(25米人像靶20发)；(4)游泳(300米自由泳)；(5)越野赛跑(4 000米)。比赛每天进行一项，连续五天赛完。分个人和团体两种，以各单项积分总和多者为胜。

现代化委员会 法国政府为制定中期计划而建立的协调机构。1946年1月建立。主要职能：在制定计划过程中同其他计划机构合作，向计划总署提供各种建议和方案。由企业主和企业主组织的代表、工会组织的代表、政府官员及政府指定的专家组成。

现代冬季两项 滑雪运动项目之一。为越野滑雪和射击相结合的一种运动。比赛分成年男子组、成年女子组和青年男子组、青年女子组。各组项目不一。其中，男子20公里、10公里、4×7.5公里接力，女子15公里、7.5公里和4×7.5公里接力为冬季奥运会项目。射击使用5.6毫米小口径步枪。

现代汉语词典 辞书。中国社会科学院语言研究所词典编辑室编。1978年初版，1996年出版修订本。原版所收词目，包括字、词、词组、熟语、成语等共五万六千余条。修订本增收新词目九千余条，删减陈旧、冷僻或无查阅价值的四千余条，合计六万一千余条。在字形、词形、注音、释义等方面，遵从通行标准或通用原则，力求规范化。兼收的一些方言、文言词语和人名、地名用字等，大都在注释中分别交代或附加标记。

现代企业制度 以产权清晰、权责明确、政企分开、管理科学为特征的企业组织形式。是现代市场经济的基础。现代企业制度的具体形式一般表现为*公司制。自由市场经济阶段企业的主要形式是私人独资企业和合伙企业。现代市场经济阶段企业的主要形式是公司。公司制这种现代企业制度是由高度社会化的现代生产和现代市场经济所决定的，它既可以同资本主义私有制相结合，成为私有制基础上的现代企业制度，也可以同社会主义所有制相结合，成为公有制基础上的现代企业制度。以公有制为主体的现代企业制度是我国社会主义市场经济体制的基础。

现代企业集团 韩国五大企业集团之一。以现代汽车公司和现代重工业公司为核心。1946年4月郑周永创办现代汽车公司，至90年代初发展成为拥有50个系列企业的大企业集团。1995年实行改革，将其系列企业分离出去，组成中小集团，各自独立经营。总集团产业主要集中在汽车和造船等行业。总部在汉城。

现代形式逻辑 见"形式逻辑❶"。

现代资本主义 指第二次世界大战后的垄断资本主义。战后由于科学技术革命的进展，资本主义在发展过程中呈现出一些新特点，表现为：随着生产电子化和信息化的发展，在集中的大规模生产进一步发展的同时，出现了大量分散的小规模生产的新趋势；在所有制结构上，以私人集团资本(股份资本)所有制为主体，同时并存着国家所有制、中小资本所有制、劳动者个体所有制以及资本的多国所有制等多种形式；在生产经营方面，大公司以中长期利润的极大化为目标，以非价格竞争即在产品种类、质量、花色、广告、服务等方面的竞争作为竞争的主要形式，实行跨部门以至跨国界经营，并常在占有支配地位条件下与中小企业结成广泛的生产技术协作网络；在国际经济关系中，跨国公司对外私人直接投资急速增长，生产和资本日益国际化，资本的主要国际流向是发达国家相互在第二、第三产业大量投资，并流向发展中国家，同时发达国家力图维护第二次世界大战前的国际经济旧秩序；资产阶级国家在国内和国际两方面加强对经济的干预和调节，则是现代资本主义的极重要特点。由于科学技术革命的推动和资本关系在自身范围内的变化，现代资本主义经济虽仍难免发生经济危机和出现各种不稳定现象，但总的发展速度比以往阶段要快。

现代教学技术 作为教学的工具和手段的现代科学技术。通常采用声光设备，因之称为"视听教学技术"或"电化教学技术"。19世纪末，幻灯首先运用于教育领域。20世纪20—50年代，电影、广播、电视、录音、程序教学和教学机器等相继进入教育领域。60年代起，出现了闭路电视、录像、电子计算机和人造通讯卫星等。在中国，现代教学技术又称"电化教育设备"。现代教学技术有利于缩短学时、精简教材、丰富教学内容、改进教学方法、进行远距离教学、实现教学个别化和提高教学质量与效率。

现代唯物主义 即辩证唯物主义和历史唯物主义。恩格斯在《反杜林论》、《社会主义从空想到科学的发展》等著作中都曾使用"现代唯物主义"这一术语，论述了马克思主义

哲学与旧唯物主义的原则区别。列宁也有类似的用法。

现金出纳计划 即"现金计划"。

现金收支计划 即"现金计划"。

现实主义学派 亦称"政治现实主义学派"。西方国际关系学学派之一。形成于1939年,40年代和50年代在国际关系学领域中占支配地位。其核心理论是*权力理论和*利益理论。认为国际政治的实质是权力政治学;国际关系的主要特征是以权力规定国家利益;道德规范和伦理原则是相对的,在各国追逐权力的无政府状态下,只可能有道德的人和不道德的社会。主要代表人物有英国的卡尔、法国的阿隆和美国的摩根索等。

现象学社会学 西方社会学流派之一。20世纪30年代由*舒兹创立。其哲学基础源自*胡塞尔的现象学。主张社会学研究的出发点是人们的日常生活世界,而日常生活世界是人类意识活动的结果。该流派因忽视社会结构及其对人的客观影响而受到许多学者的批评。

现代汉语修辞学 修辞学书。十章。张弓撰。1963年出版。重点论述语言因素和修辞、修辞方式和寻常词语艺术化、修辞和语体诸问题,并把艺术化语言手段作为研究的中心。内容充实,多有创见,是着眼于美的修辞学代表著作。

现代进化伦理学 用现代生物科学论证和解释道德的根源、性质和功能的学说。试图在生物学、遗传学、动物行为学、遗传工程等科学和技术中寻找道德的根据、人的活动目的和动机。代表人物有:奥地利的洛伦兹(Konrad Lorenz, 1903—1989),用遗传基因解释人的个体行为的自私性;英国的威尔逊(Edward Osborne Wilson, 1929—),认为人的某些道德行为同身体特征一样,是自然选择进化的结果,受世代相传的基因的控制。

现代吴语的研究 汉语方言学书。赵元任著。1928年出版。为较早出版的系统的现代汉语方言调查报告。全书六章,分"吴音"和"吴语"两部分,有二千七百多个调查用字。概述了吴语区三十三个地点方言的特点和吴方言的共同语音特点,并附有七十五个常用词和五十六个语助词资料。采用现代语音学理论和记音技术,审音严密。但方言语法和方言词汇的调查及其比较研究还不够完全。

现实主义法学派 以反对传统法学,强调对法采取"现实"态度为特征的现代西方法学派别。社会法学派的一个支派。20世纪30年代在美国出现,创始人为弗兰克、卢埃林。以实用主义哲学、行为主义心理学等为思想基础,主张法的研究应以经验事实为根据,强调心理因素对法的决定作用。又可分为两派:(1)规则怀疑论派,以卢埃林为代表,因对"纸面上的法律规则"能指引法官进行判决表示怀疑而得名;(2)事实怀疑论派,以弗兰克为代表,因对初审法院能准确确定事实表示怀疑而得名。第二次世界大战后,立场有所改变,主张用技术手段来预测法官的心理活动。

现代资本主义基本经济规律 剩余价值规律在垄断资本主义条件下的具体化。斯大林在《苏联社会主义经济问题》一书中提出并表述如下:"用剥削本国大多数居民并使他们破产和贫困的办法,用奴役和不断掠夺其他国家人民、特别是落后国家人民的办法,以及用旨在保证最高利润的战争和国民经济军事化的办法,来保证最大限度的资本主义利润。"参见"高额垄断利润"。

现代汉语规范问题学术会议文件汇编 书名。现代汉语规范问题学术会议秘书处编。1956年出版。收集有关这次会议的报告、发言、决议、总结和纪要,以及政府文件、报刊社论和专题文章等,并附有会议代表和会外专家所认定研究题目和全国报刊发表的有关汉语规范问题的论文、资料的索引。为研究现代汉语规范问题的重要参考资料。

4 玫 (méi 枚)

见"玫瑰"。

玫瑰 ❶美玉。司马相如《子虚赋》:"其石则赤玉玫瑰。"亦谓珍珠。《急就篇》:"璧碧珠玑玫瑰瓮。"颜师古注:"玫瑰,美玉名也……或曰,珠之尤精者曰玫瑰。"❷植物名。学名 *Rosa rugosa*。蔷薇科。落叶灌木,茎密生锐刺。羽状复叶,小叶5~9枚,椭圆形或椭圆状倒卵形,上面有皱纹。夏季开花,花单生,紫红色至白色,芳香。果扁球形。原产中国,久经栽培,供观赏。由花提制的芳香油,为高级香料。花入药,功能理气活血、疏肝解郁,主治肝胃气痛、食少呕恶、月经不调、跌打损伤等症。

玫瑰油 精油的一种。由新鲜玫瑰花(主要产于保加利亚及法国南部,中国也有生产)经蒸汽蒸馏而得。微黄至淡黄绿色液体,用石油醚浸提得到的浸膏为褐色蜡状物质,均有持久而浓郁的玫瑰香气。主要成分为左旋香茅醇、香叶醇、苯乙醇及橙花醇等。用以调配高级香精。

玫瑰精 一种蓝光红色的碱性染料。由间-*N*,*N*-二乙基氨基苯酚与苯酐熔融而得。颜色鲜艳美观,并带有较强的荧光。用于纸张等的着色。

玫瑰传奇 13世纪法国寓言长诗。分上下两卷。上卷四千多行,作者纪尧姆·德·洛里斯(Guillaume de Lorris)。以玫瑰象征贵族妇女,写一个诗人爱上玫瑰而受到环境阻碍的故事。洛里斯死后,民间诗人让·德·默恩(Jean de Meung)续成下卷,约一万八千行。叙述诗人在"理性"和"自然"的帮助下,终于获得玫瑰,并以"理性"和"自然"的名义批判社会的不平等和天主教会的伪善,表达了下层市民的社会政治观念。

玫瑰战争 亦称"蔷薇战争"。1455—1485年英国封建贵族间争夺王位之战。因交战一方兰加斯特家族的族徽为红玫瑰,另一方约克家族的族徽为白玫瑰,故名。前者代表经济较落后的北方大贵族的利益,后者得到经济较发达的南方封建主和新贵族的支持。经三十年混战,英国社会经济遭受严重破坏。1461年王位曾由兰加斯特家族(王朝)转入约克家族(王朝)。1485年兰加斯特家族远亲亨利·都铎夺得王位(称*亨利七世),建立*都铎王朝,战争结束。

玫瑰糠疹 一种红斑鳞屑性皮炎。多见于春秋季。好发于躯干和四肢近端。初发为较大的带卵圆形的淡红色原发斑(母斑);1~2周后,陆续出现较小的红斑,中心略带黄色,有细致皱纹,边缘略高起带淡红色,表面附有秕糠状鳞屑,常伴瘙痒;4~6周后自愈。

玠 (jiè 介)

大圭。一种玉器。《尔雅·释器》:"珪大尺二寸谓之玠。"

玧 〔璁〕(cōng 匆)

见"玧瑢"、"琤玧"。

玧瑢 佩玉声。陈师道《观兖文忠公家六一堂图书》诗:"缅怀弁服士,酬献鸣玧瑢。"

玢 (bīn 宾,又读 fēn 分)

见"玢豳"。

玢豳 玉的花纹。《汉书·司马相如传上》:"珉玉旁唐,玢豳文磷。"

4 **玲**〔**瑲**〕(qiāng) 玉相击声。《诗·小雅·采芑》:"有玲葱珩。"毛传:"玲,珩声也。"

玲玲 亦作"鎗鎗"、"锵锵"、"将将"。象声词。《诗·小雅·采芑》:"八鸾玲玲。"陆德明释文:"玲,本亦作鎗。"此鸾铃声。《荀子·富国》引《诗》曰:"钟鼓喤喤,管磬玲玲。"此引《周颂·执竞》,今本作"将将"。此乐器声。参见"将将❶"、"锵锵❶"。

玥(yuè 月) 古代传说中的神珠。见《广韵·十月》。

玟(mín 民) 美石。见"瑀玟"。

玦(jué 决) ❶古玉器名。环形,有缺口。新石器时代、西周晚期和春秋的墓葬中常有发现。多放置于死者的耳旁。古时又用作与人决断、决绝的象征物品。《荀子·大略》:"绝人以玦,反绝以环。"❷通"决"。射箭钩弦之具。《礼记·内则》:"右佩玦捍。"孙希旦集解:"玦当作决。"

玦

5 **珏** 同"瑴"、"玨"。

珐〔**琺**〕(fà) 见"珐琅"。

珐琅 ❶覆盖于金属制品表面的玻璃质材料。用石英、长石等为主要原料,并加入纯碱、硼砂等为熔剂,氧化钛、氧化锑、氟化物等为乳浊剂,钴、镍、铜等金属氧化物为着色剂,经粉碎、混和、熔融后,倾入水中急冷成珐琅熔块,再经细磨而得珐琅粉,或配入粘土经湿磨而得珐琅浆。涂敷于金属制品的表面,经干燥、烧成,即得*搪瓷或*景泰蓝制品,具有保护及装饰的作用。❷指覆盖珐琅质的搪瓷和景泰蓝制品。

珐琅彩 瓷器釉彩名。运用珐琅彩料加工堆叠绘成,使有铜珐琅的感觉,故名。清康熙时开始烧造,雍正、乾隆时期进一步提高,其底部有"古月轩"字样,俗称"古月轩瓷器"。

珂(kē 科) ❶似玉的美石。见《玉篇·玉部》。❷马勒上的装饰品。《西京杂记》卷二:"或一马之饰值百金,皆以南海白蜃为珂。"因以为马勒的代称。梁简文帝《采桑》诗:"连珂往淇上。"

珂乡 犹珂里。对别人乡里的敬称。参见"鸣珂里"。

珂里 对别人乡里的敬称。参见"鸣珂里"。

珂珬 宝石名。《文选·左思〈吴都赋〉》:"致远流离与珂珬。"李周翰注:"流离、珂珬皆宝名。"

珂雪词 词集名。清曹贞吉作。"珂雪"是其书斋名。二卷,补遗一卷。有康熙刻本及《石莲庵刻山左人词》本等。

珂罗版 译自英文 collotype。照相平印版之一。用厚磨砂玻璃作版材,故又名"玻璃版"。制版时,以无网阴图底片覆在涂有感光胶的玻璃片上曝光,因各部分胶膜感光后硬化程度不同,湿润后形成不规则的纤细皱纹,具有不同的吸墨能力,故能表达原作的浓淡层次,使复制品的色调酷似原稿,适宜复制单色或彩色绘画、手迹和重要文献等。

珂勒惠支 即"凯绥·珂勒惠支"。

珑〔**瓏**〕(lóng 龙) ❶古人在大旱求雨时所用的玉,上刻龙纹。见《说文·玉部》。亦泛指玉石。❷见"玲珑"、"珑玲"。

珑玲 亦作"玲珑"。玉色明彻貌。扬雄《甘泉赋》:"前殿崔巍兮,和氏珑玲。"亦用以形容清越的响声。韩愈《答张彻》诗:"紫树雕斐亹,碧流滴珑玲。"

玶(píng 平) 玉名。见《集韵·十二庚》。

玷(diàn 店) ❶玉上的斑点。也比喻缺点、过失。《诗·大雅·抑》:"白圭之玷,尚可磨也;斯言之玷,不可为也。"❷犹忝、辱,自谦之辞。杜甫《春日江村》诗:"岂知牙齿落,名玷荐贤中。"

玷污 污损;沾辱。指声誉名节受损。《论衡·累害》:"以玷污言之,清受尘而白取垢。"《新唐书·杜甫传》:"廷兰(董廷兰)托琯(房琯)门下,贫疾昏老,依倚为非。琯爱惜人情,一至玷污。"

玷辱 污损;使蒙受耻辱。沈约《奏弹王源》:"玷辱流辈,莫斯为甚!"

珅(shēn 申) 玉名。见《集韵·十七真》。

珊 "珊"的异体字。

玳〔**瑇**〕(dài) 见"玳瑁"。

玳瑁(*Eretmochelys imbricata*) 爬行纲,海龟科。一般长约0.6米,头顶有两对前额鳞,上颌钩曲。幼时背面的角质板覆瓦状排列,随着年龄增长而渐趋平铺状,光滑。背甲棕褐色,具褐色和淡黄色相间的花纹。四肢呈桨状,外侧具两爪。尾短小。性强暴,以鱼、软体动物、海藻为食。分布于中国山东、江苏、浙江、福建、台湾、广东、海南、广西沿海;也产于南太平洋、印度洋。为国家二级保护动物。

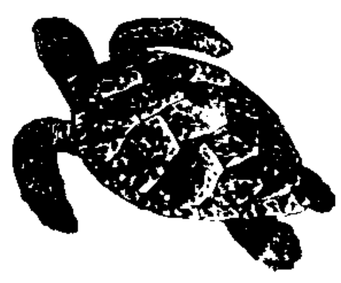
玳瑁

玳瑁梁 画有玳瑁花纹的屋梁。沈佺期《古意》诗:"海燕双栖玳瑁梁。"亦简称"玳梁"。宋之问《宴安乐公主宅》诗:"玳梁翻贺燕,金埒倚晴虹。"

珀(pò 魄) 见"琥珀"。

珀斯(Perth) 澳大利亚西澳大利亚州首府。在西南岸,临印度洋。人口122.1万(1993年)。1856年设市。1890年起随金矿发现而成工商业中心。铁路通悉尼和墨尔本。有全国最大黄金冶炼厂,还有钢铁、炼油、金属加工(铝、镍)、化肥和食品等。外港弗里曼特尔(Fremantle,相距20公里)有造船业。博物馆以收藏原居民文物著称。

珀尔修斯(Perseus) 希腊神话中的英雄。主神宙斯化作金雨和*达那厄亲近后所生。因神谕他将弑其外祖父,出生后即与母同被外祖父装进木箱投入大海,漂流至塞里福斯岛。后该岛国王欲娶其母,用计使他往取女怪墨杜萨的头。在众神帮助下,他戴隐身帽,穿飞行鞋,用神剑砍下怪物墨杜萨的头。归国后,出示女怪头使国王及随从尽变石块,救出母亲。后又除去海怪,解救埃塞俄比亚公主*安德洛墨达,并和她结为夫妇。

珀伽索斯(Pēgasos) 希腊神话中生有双翼的神马。希腊英雄*柏勒洛丰靠它战胜许多妖怪,并想骑着它上天,结果堕地而死。它足蹄踩过之处,常有泉水涌出。其中之一是希波克林泉,传说诗人饮此泉可获得灵感。

珀若公司 旧译"普吉奥公司"、"标致公司",又称"珀若-雪铁龙公司"。法国汽车制造业大企业。1976年10月由

珀若公司和雪铁龙公司合并组成，改今名。1978年8月控制美国克莱斯勒汽车公司在法国、英国和西班牙的三家子公司。除主要制造汽车外，还生产自行车、摩托车、发动机、柴油机、变速箱以及汽车零部件和设备等。总公司在巴黎。

珀耳帖效应 "塞贝克效应"的逆效应。参见"温差电现象"。

5 **珍**〔**玲**〕(zhēn) ❶珠玉等宝物，比喻贵重器物或贤才美德。潘岳《笙赋》："邹鲁之珍，有汶阳之孤篠焉。"杜甫《奉赠萧二十使君》诗："巢许山林志，夔龙廊庙珍。"❷精美的食品。如：珍羞；山珍海错。《后汉书·章帝纪》："身御浣衣，食无兼珍。"❸重视；尊贵。《左传·文公八年》："书曰'公子遂'，珍之也。"❹贵重；精美。如：珍味；珍品。《抱朴子·嘉遁》："茅茨艳于丹楹，采椽珍于刻桷。"

珍本 珍贵的书本或资料。凡具有历史、艺术和科学价值的古旧图书资料，以及不常见和难得的革命文献，都称为珍本。

珍异 珍贵而奇异的物品。《考工记·总序》："通四方之珍异以资之，谓之商旅。"《晋书·何曾传》："食必尽四方珍异。"

珍妃(1876—1900) 清光绪帝妃。他他拉氏。满洲镶红旗人。支持光绪帝掌握政权、变法维新，遂引起慈禧太后的忌恨。1900年(光绪二十六年)八国联军进攻北京，慈禧太后在逃离北京时，命太监将她推入井中溺死。

珍怪 ❶贵重而奇异的物品。《楚辞·招魂》："室中之观，多珍怪些。"王逸注："金玉为珍，诡异为怪。"❷怪异的征兆。《史记·高祖本纪》："平生所闻刘季诸珍怪，当贵。"按"诸珍怪"指高祖斩蛇及芒、砀间云气等事，《汉书》作"奇怪"。

珍宝 珍珠、宝玉等的总称。《国策·齐策四》："臣窃计君宫中积珍宝，狗马实外厩，美人充下陈。"

珍重 ❶爱惜；珍爱。《楚辞·远游序》："是以君子珍重其志，而玮其辞焉。"曹唐《小游仙》诗："珍重多才阮步兵。"❷犹言保重。杨万里《送刘觉之归蜀》诗："相逢几日又相别，珍重两字不忍说。"❸道谢之辞。刘禹锡《刘驸马水亭避暑》诗："尽日逍遥避烦暑，再三珍重主人翁！"

珍珠 也称"真珠"。某些海淡水贝类(如马氏珠母贝、三角帆蚌等)，在一定外界条件刺激下，所分泌并形成与贝壳珍珠层相似的固体粒状物，具有明亮艳丽的光泽。质优者为珍贵的有机珠宝。以粒大(直径大于1厘米)、浑圆、细腻光滑、纯白泛晕者为上品。可作装饰品或药用。由海产贝类生成的称"海产珍珠"，淡水贝类生成的称"淡水珍珠"。现均可人工育成。将珍珠磨成粉末，即"珍珠粉"，是一种名贵的中药材，具有清热、解毒、平肝潜阳、镇心安神、止咳化痰、明目止痛、收敛生肌等效用。"珍珠母"系珍珠贝科及蚌科的几种贝的贝壳煅制而成，功能平肝潜阳，主治头晕目眩、惊风、心烦等症。

珍羞 亦作"珍馐"。贵重珍奇的食品。《北史·崔瞻传》："在御史台，恒宅中送食，备尽珍羞。"朱柏庐《治家格言》："饮食约而精，园蔬愈珍馐。"

珍惜 重视；宝爱。耶律楚材《和裴子法见寄》诗："天上玉麒麟，英才可珍惜。"

珍珠记 一名《珍珠米糊记》。传奇剧本。明人作，作者不详。写高文举进京考中状元，被迫入赘温相府，妻王金真上京寻夫，受尽温女迫害；最后包公断案，二女和解。各剧种的折子戏《扫窗会》(或称《宿花亭》)及梨园戏《高文举》即出于此。

珍珠米 即"玉米"。

珍珠花(*Lyonia ovalifolia*) 别称"米饭花"。杜鹃花科。落叶或半常绿灌木。叶互生，卵形或椭圆形，革质。春夏开花，花白色，总状花序腋生，有微柔毛，下部有小型叶数枚；花梗偏向一侧而下垂。蒴果近球形。生于山坡灌丛中。产于中国湖南、福建、广东、云南等省；印度、巴基斯坦等地也有分布。中国东南部产的为变种狭木(var. *elliptica*)，落叶灌木，叶较薄，果较小，总状花序较短。

珍珠岩 一种酸性的玻璃质熔岩。具有珍珠状球形裂纹，故名。颜色灰白。化学成分与黑曜岩相同，所不同的是它含有3%～5%的水分，而黑曜岩含水量则低于1%。珍珠岩是制造膨胀珍珠岩的原料。膨胀珍珠岩具有良好的保温性能，可作轻型建筑材料，在农业上也可用来改良土壤，增强保水能力，还可用作铸造、酿造、过滤、制药等工业的辅助材料。

珍珠泉 ❶在江苏省江浦县长江北岸、二顶山西南麓。有泉30余处，相传泉名始于南北朝。因清泉"喷珠嗽玉"得名。明成化年间(1465—1487)理学家、文学家庄昶曾在此修建定山草堂。草堂左右建有天峰阁、半云亭。万历年间(1573—1620)又增建20多处亭台楼阁，被誉为"江北第一游观之所"。泉周青山环抱，怪石嶙峋。泉源有池，广十余亩。1984年辟为珍珠泉风景区。占地660公顷，有珍珠泉牌坊、鱼乐轩、媚泽亭、春风亭、定山阁和仿生植物园、今古奇观园等景点。为南京市郊游览胜地。❷在山东省济南市市区中部。泉水上涌，时见气泡浮现，上下连贯，宛如串珠，故名。此地旧时为官府院衙。建国后重加修整，小桥绿柳，花木亭榭，风景优雅。附近还有濯缨、王府、溪亭等十处名泉，组成珍珠泉群，流注大明湖。

珍珠栗(*Castanea henryi*) 亦称"锥栗"。壳斗科。落叶乔木。叶卵状长椭圆形或长椭圆状披针形，有锐锯齿。雄花序生在枝条下部叶腋；雌花序常生于枝条上部叶腋。壳斗密被针刺，内藏一卵形的坚果。产于中国长江流域和以南各地。木材供建筑及制枕木、车船等用；果实供食用。

珍珠菜(*Lysimachia clethroides*) 报春花科。多年生草本，被黄褐色卷毛。叶卵状椭圆形或宽披针形，有黄色卷毛和黑色斑点。春季开花，花白色，总状花序。蒴果近球形。分布于中国华北和长江以南各地；朝鲜半岛、日本也产。全草供药用，治水肿、小儿疳积、口鼻出血、蛇咬伤等。

珍珠梅(*Sorbaria sorbifolia*) 亦称"走马萦"。蔷薇科。落叶灌木。小枝稍屈曲。奇数羽状复叶，小叶披针形至卵状披针形，有尖锐重锯齿，两面无毛或近于无毛。夏季开花，花白色，圆锥花序。分布于中国辽宁、吉林、黑龙江、内蒙古。栽培供观赏。《植物名实图考》的"珍珠梅"，为*翠蓝茶。

珍珠塔 全名《孝义真迹珍珠塔全传》，又名《九松亭》。长篇弹词。有清嘉庆十四年(1809年)刊本，署俞正峰编次。苏州弹词曾经马如飞等人增补。写方卿家道没落，向姑母借贷，受到凌辱。表姐陈翠娥暗赠珍珠塔，并由其父将她许配给方卿。后方几经周折，考中状元，乔装道士，唱道情讽刺姑母；最后以"夫贵妻荣"的大团圆为结。

珍珠港(Pearl Harbor) 美国在太平洋的主要军港。在夏威夷群岛瓦胡岛南岸，东距火奴鲁鲁9.6公里。人口3.1万(1990年)。是一个陆抱良港，水深15～18米。因湾内曾盛产珍珠而得名。1887年美国在此建燃料供应站，

1911 年改建为海、空军基地。美国太平洋舰队总部所在地。有铁路和高速公路通火奴鲁鲁。1941 年 12 月 7 日(当地时间)凌晨,日本海、空军偷袭该港,是为珍珠港事件。岛上建有纪念珍珠港事件的亚利桑那纪念馆。

珍珠粟 (*Pennisetum typhoideum*) 亦称"蜡烛稗"、"御谷"。禾本科。一年生草本。秆直立,单生,花序以下密生柔毛。叶鞘平滑;叶舌不明显,具长纤毛;叶片扁平。圆锥花序,紧密呈柱状;主轴粗壮硬直;小穗倒卵形,通常孪生成束,具纤毛。颖果,成熟时膨胀外露。原产于非洲;中国亦有栽培。种子可供食用。秆、叶可作饲料。

珍珠粟

珍珠母贝 用于人工育珠的贝类的统称。中国目前用的珍珠母贝主要有淡水产的三角帆蚌、褶纹冠蚌、背角无齿蚌和海水产的马氏珠母贝、大珠母贝等。

珍珠光泽 一种变异的非金属光泽。如同珍珠表面或蚌壳内壁所呈现的光泽。是由于稍有弯曲的一系列平行的解理面或物质层对光多次反射,并导致各反射光相互发生干涉的结果。

珍珠群岛 (Archipiélago de las Perlas) 中美洲巴拿马湾内的岛群,属巴拿马共和国。西北距巴拿马城约 80 公里。由 39 个大岛、62 个小岛和 81 个岩礁组成。面积约 400 平方公里。人口 2 942。因盛产珍珠而得名,现产量大减,居民改以捕捞海虾和鱼为主。主岛雷岛 (Rey) 为珍珠采集业中心。

珍珠桥惨案 1931 年底国民党政府在南京制造的惨案。九一八事变后蒋介石对日本侵略的不抵抗政策遭到全国人民的强烈反对。12 月 17 日,来自北平(今北京)、天津、上海、广州、武汉、济南等地的学生代表和南京学生三万余人在南京联合举行示威游行,要求国民党政府抗日,游行队伍在珍珠桥附近遭到国民党军警镇压,学生死伤百余人。这一惨案激起全国人民的愤怒,推动了抗日救亡运动的进一步高涨。

珍珠港事件 日本偷袭美国在太平洋地区的主要海空军基地珍珠港的事件。1941 年 12 月 7 日(星期日)凌晨(当地时间),日未经宣战,以海空军突然袭击珍珠港,击毁击伤美主要舰只十余艘、飞机一百八十架(一说二百七十架),美军伤亡三千四百余人,美太平洋舰队遭到惨重损失。次日美对日宣战,*太平洋战争爆发。

珍稀动植物 在经济、科学、文化和教育等方面具有重要意义而现存数量稀少的动物和植物物种。是自然保护的重要对象。中国的珍稀动物有长臂猿、东北虎、白鳍豚、儒艮、扬子鳄、黑颈鹤、大熊猫、金丝猴等。珍稀植物有水杉、银杉、银杏、珙桐、香果树等。珍稀动植物有助于人们了解自然环境形成的历史背景、研究物种濒危的原因及应采取的措施。

珍宝岛自卫反击战 1969 年 3 月中国边防部队在珍宝岛反击苏联武装侵犯的战斗。珍宝岛位于黑龙江省虎林市境内,乌苏里江主航道中心线中国一侧,面积约 0.7 平方公里,历来为中国的领土,处于中国管辖之下,中国居民一直在岛上进行生产。1969 年 3 月 2 日,苏联边防军 70 余人,乘军车侵入珍宝岛,突然袭击在该岛执行巡逻任务的中国边防人员,打死打伤多人。中国边防人员被迫进行自卫反击。15 日,苏联出动坦克、装甲车 50 余辆、步兵 100 余人,在直升机掩护下,入侵珍宝岛,并炮击中国境内纵深。中国边防部队再次给以有力反击。17 日,苏联边防军步兵 70 余人,在坦克支援下第三次侵入珍宝岛。中国边防部队以炮火将其击退,保卫了国家的领土。

5 玲 (líng) 见"玲玎"、"玲琅"。

玲玎 玉石等相击的清脆声。皮日休《入林屋洞》诗:"人语散颂洞,石响高玲玎。"参见"玎玲"。

玲珑 ❶玉声;清越的声音。《文选·班固〈东都赋〉》:"凤盖棽丽,和銮玲珑。"李善注引《埤苍》:"玲珑,玉声也。"❷明彻貌。李白《玉阶怨》诗:"却下水晶帘,玲珑望秋月。"❸灵活;灵巧。如:玲珑活泼;小巧玲珑。施肩吾《观叶生画花》诗:"心窍玲珑貌亦奇,荣枯只在手中移。"

玲琅 清越的声音。刘子翬《听詹温之弹琴歌》:"玲琅一鼓万象春,铁面霜髯不枯槁。"

玲珑四犯 词牌名。又名《夜来花》。此调创自北宋周邦彦。双调,有九十九字、一百字及一百一字三体,仄韵。南宋姜夔又有自制曲,与周词句读不同。

珊 〔珊〕(shān) ❶见"珊珊"。❷见"珊瑚"。

珊珊 ❶形容衣裾玉珮的声音。宋玉《神女赋》:"动雾縠以徐步兮,拂墀声之珊珊。"❷形容步履缓慢。如:珊珊来迟。《李师师外传》:"又良久,见姥拥一姬珊珊而来。"❸摇曳多姿貌。归有光《项脊轩志》:"三五之夜,明月半墙,桂影斑驳,风移影动,珊珊可爱。"

珊瑚 由珊瑚虫的分泌物所构成的它们的外骨骼。其形状通常如树枝。主要由方解石 ($CaCO_3$) 组成,遇酸起泡。其中的红珊瑚 (*Corallium rubrum*) 与黑珊瑚 (*C. nigrum*,由角质的有机物 $C_{32}H_{48}N_2O_{11}$ 组成,较少见)质地细腻致密,色泽艳丽,是名贵的有机珠宝。两者分别呈粉红至深红、黄、紫、蓝等色以及深棕至黑色;半透明至不透明;玻璃至蜡状光泽;硬度 3.5。以色泽纯正、树高枝多者为上。用于制作首饰和工艺美术雕刻品。珊瑚多产于热带海洋中,常形成珊瑚礁。中国南海海域所产白珊瑚洁白多姿,可作观赏盆景。珊瑚还可入药,有定惊明目之功效。参见"珊瑚虫"。

珊瑚集 戏曲、散曲选集。今所见为明末周之标增订本。全名《新刻出像点板增订乐府珊瑚集》。四卷。其中收传奇三十八种。所录曲文均加点板,一般不载说白。《善本戏曲丛刊》第二辑收有影印本。

珊瑚虫 (Anthozoa) 腔肠动物门的一纲。单体或群体,终生水螅型。据触手数分八放珊瑚和多放珊瑚两大类。口卵圆或裂缝形,咽道侧扁。内腔被体壁内胚层皱褶形成的隔膜分为若干小室(消化腔),隔膜上部与咽道相接,下部游离,游离缘有隔膜丝。生殖细胞由隔膜的内胚层产生。雌雄异体。有些珊瑚外胚层能分泌钙质的骨骼,在海洋中堆积成珊瑚礁。还有由中胶层形成的骨骼,如红珊瑚 (*Corallium rubrum*),产于地中海,色鲜艳,可作装饰品。中国台湾所产桃色珊瑚 (*C. japonicum*),可作雕刻用材。

珊瑚网 中国书画著录书。明汪砢玉辑著。四十八卷。成书于崇祯十六年(1643 年)。砢玉字玉水,号乐卿,崇祯间秀水(今浙江嘉兴)人。此书分《书录》、《画录》各二十四卷,载录其自藏、目见和抄集的书画款识、题跋,以及藏家的收藏目录,其间也有一些著者自作的跋语和论说。搜罗名迹颇多。后附《书旨》、《书品》、《画继》、《画法》,系摘录前人

成说，有割裂挂漏之处。

珊瑚岛 *海洋岛的一种。由*珊瑚礁构成，或在珊瑚礁上形成的沙岛。其基础是海底火山或岩石基底。地面一般低平、多沙。分布在热带和亚热带海洋中。如中国西沙群岛、南沙群岛，太平洋的中途岛等。

珊瑚树 (*Viburnum odoratissimum*) 亦称"日本珊瑚树"、"法国冬青"。忍冬科。常绿灌木或小乔木。叶对生，革质而厚，椭圆形，表面深绿色，有光泽。伞房花序顶生成尖塔形，夏季开花，花白色，芳香。核果椭圆形，红色。中国上海、浙江、江西等省市有栽培；印度和日本也有分布。能抗有毒气体。通常栽作庭园绿化树或绿篱；又耐火力强，为防火林重要树种。木材可制细致工具；树皮可制抹香。

珊瑚树

珊瑚海 (Coral Sea) 南太平洋属海。在澳大利亚东北同新几内亚、所罗门群岛、新赫布里底群岛(即瓦努阿图)、新喀里多尼亚岛和切斯特菲尔德群岛 (Chesterfield) 之间。北部又称所罗门海。面积 479 万平方公里，是世界最大的海。一般水深不到 70 米，新不列颠岛西侧海沟最深达 9 174 米。受赤道暖流影响，海面平均水温在 20℃ 以上，夏季可达 28℃。1—4 月间受旋风影响，海浪巨大。因海水温度高，透明度大，海中珊瑚礁异常发达，在近澳大利亚大陆处有世界最大的珊瑚礁*大堡礁。

珊瑚菌 (*Clavaria*) 担子菌亚门，珊瑚菌科。子实体直立，向上分叉成丛生的细枝，形如扫帚或树枝，也有不分枝的。多肉质而脆弱，一般高数厘米至十余厘米，色艳丽，有黄、橙、紫等色。成熟时，子实体分枝表面密布担孢子。多生于林地土壤和枯木上。可供食用。

珊瑚菌

珊瑚菜 (*Glehnia littoralis*) 亦称"北沙参"、"莱阳沙参"。伞形科。多年生草本，密被灰白色柔毛。主根细柱形。基生叶及茎下部的叶为一或二回三出式羽状复叶，小叶倒卵状椭圆形或卵圆形。复伞形花序密生长软毛，夏季开花，花白色。分布于中国北部至东南部沿海一带，多生沙滩上；朝鲜半岛、日本、俄罗斯也产。根可磨粉食用；亦供药用。

珊瑚礁 热带、亚热带海洋中的一种石灰质岩礁。主要由造礁珊瑚的石灰质遗骸和钙藻、贝壳等长期聚结而成。造礁珊瑚生长于大陆、岛屿沿岸和海底山岭顶部水深 40 米左右海区内，要求水温 18～30℃，盐度 27～40，海水纯净，透明度较高。以太平洋中部和西部、澳大利亚东北岸、印度洋西部以及大西洋西部从百慕大至巴西一带的海区等最发育。分*岸礁、*堡礁、*环礁几种。

珊瑚藻 (*Corallina*) 红藻门，珊瑚藻科。藻体矮小丛生，基部固着。主枝圆柱形，分枝在一个平面上作数次重复叉分，排列成羽状；故整体扁平，分节明显。细胞壁含钙质较多，粗糙而坚硬。色泽因种类和分布而异，呈绿、红、紫等色。生长在浅海的岩穴内，中国青岛、舟山等地均有分布。

珊瑚化石 古代珊瑚虫的钙质骨骼，经石化作用后保存下来的化石。有单体和群体之分。根据骨骼的性状，可分为*皱纹珊瑚、*六射珊瑚、*床板珊瑚和*日射珊瑚四大类。分布在寒武纪至第四纪的地层内。其发生和发展，对了解动物界的进化有重大意义。许多种类分布广，生存时限短，为划分、对比地层的重要化石。研究珊瑚化石在各地质时期的分布规律，对于了解古气候，地壳的变动，划分古动物地理区系都很有价值。

珊瑚在网 比喻有才学的人都被收罗。《镜花缘》第四十二回："从此珊瑚在网，文博士本出宫中；玉尺量才，女相如岂遗苑外？"参见"铁网珊瑚"。

5 **玙**〔璵〕(yú 玉) 见"鹦玙"。

珍 "珍"的异体字。

珎〔瓅〕(lì 力) 见"玓珎"。

珌 (bì 必) 古代佩刀之鞘末端的装饰。《诗·小雅·瞻彼洛矣》："韎琫有珌。"毛传："珌，下饰也。"参见"琫"。亦指剑柄与剑身相接处之玉饰。

珉 (mín) 亦作"瑉"、"碧"。似玉的美石。《荀子·法行》："故虽有珉之雕雕，不若玉之章章。"雕雕，犹昭昭。

珈 (jiā) 古代妇女的首饰。详"六珈"。

玻 (bō) 见"玻璃"。

玻尔 (Niels Henrik David Bohr, 1885—1962) 丹麦物理学家。哥本哈根大学哲学博士。曾赴英深造。回国后任哥本哈根大学教授及理论物理研究所所长，丹麦原子能委员会主席。丹麦皇家科学院院长。在普朗克量子假说和卢瑟福*原子行星模型的基础上，于 1913 年提出氢原子结构和氢光谱的初步理论。稍后，又提出"对应原理"。对量子论和量子力学的建立起了重要作用。1927 年又提出互补原理。在原子核反应理论、解释重核裂变现象等方面，也有重要贡献。曾提出核的液滴模型和复合核的概念。为此，获 1922 年诺贝尔物理学奖。以他为首的哥本哈根学派，对量子力学作出了与爱因斯坦和薛定谔等人不同观点的基本解释。著有《光谱和原子构造理论》和《原子论和自然界的描述》。

玻色 (Satyendra Nath Bose, 1894—1974) 印度物理学家。毕业于加尔各答总统学院。历任加尔各答大学教授、物理系主任，达卡大学教授、理学院院长，印度科学院院长等职。英国皇家学会会员。1924 年考虑到微观粒子运动状态的量子化和微观粒子的"全同性"，提出一种量子统计法，得到爱因斯坦的补充，后称"玻色-爱因斯坦统计"。

玻恩 (Max Born, 1882—1970) 德国物理学家。格丁根大学哲学博士。格丁根大学教授，1933 年受纳粹政权迫害，迁居英国，先后任剑桥大学、爱丁堡大学教授，并当选为英国皇家学会会员。1954 年退休后返回格丁根。1925 年与*海森堡、德国物理学家约尔丹(Pascual Jordan, 1902—) 合作建立矩阵力学，不久提出量子力学统计解释，获 1954 年诺贝尔物理学奖。还发展晶体点阵动力学，提出量子力学中的微扰理论，研究非线性电动力学等。著有《原子动力学问题》、《原子物理学》、《因果性与偶然性的自然哲学》等。

玻璃 由熔体过冷所得，并因粘度逐渐增大而具有固体机械性质的无定形物体。一般性脆而透明，各向同性，受热无固定的熔点。通常指硅酸盐玻璃。最常见的是"钠钙玻

璃"，以石英砂、纯碱、长石及石灰石等为主要原料，有时还加入少量澄清剂(如硝酸钠、氧化砷等)、着色剂(如氧化钴、氧化镍等)或乳浊剂(如磷酸钙、氟化钙等)。将原料混和、熔融、澄清、匀化后，加工成形，再经退火处理而得玻璃制品。除硅酸盐玻璃外，尚有以磷酸盐、硼酸盐为主的玻璃，及以钛、锆、钒、锗、锑等氧化物或硫、硒、碲化合物为主要成分的特种玻璃。此外，还有由透明的有机高分子化合物形成的*有机玻璃和金属玻璃。广泛用于生活用品、包装用品、建筑和照明材料以及高新技术等方面。

玻色子 自旋角动量为$\frac{1}{2}\frac{h}{2\pi}$($h$ 为*普朗克常量)的偶数倍的微观粒子。如光子、π介子、α粒子及由偶数个核子和电子构成的原子等。因纪念印度物理学家玻色而命名。玻色子不服从*泡利不相容原理，在低温下可能发生"玻色凝聚"，此现象已在实验上发现。参见"费米子"。

玻璃体 填充于晶状体与视网膜之间的无色透明的胶状物质，占据眼球内部的大部空间。除具有屈折光线的作用外，还有支撑视网膜的作用。若玻璃体发生混浊，可影响视力；若支撑作用减弱，易导致视网膜剥离。

玻璃纸 旧称"赛璐玢"。透明的纸状薄膜。可染各种颜色。制造方法比较特殊，通常用精制化学木浆与二硫化碳作用生成纤维黄原酸，再溶解于稀氢氧化钠溶液中，将所得粘胶体从狭缝中喷出，经定形、漂洗、塑化、加色、干燥而成。供包装及装饰用。

玻璃顶 局部或全部用玻璃采光的屋顶。局部的有平板式天窗、半球形或方锥形的玻璃罩、方锥体玻璃顶和玻璃砖拼块以及它们的组合体等。大面积的可用梁、桁架、拱架、穹窿架或网架作支承结构，再铺玻璃屋面即成。为确保安全，玻璃屋面一般采用夹丝玻璃、钢化玻璃、树胶粘结夹层玻璃、有机玻璃和透明玻璃钢等。为节约能源，可采用吸热玻璃、镀膜镜面玻璃和变色玻璃等。镶玻璃的框架多采用专用的型钢或型铝的构件，断面形式除能承受荷载外并要求便于排出玻璃下的冷凝水。采光效率高，布置灵活，照度均匀，结构和施工也较简便、经济。常用作公共建筑中央厅等的屋顶。

玻璃版 ❶即"珂璎版"。❷有时也指制版照相用的以玻璃为版基的干片。

玻璃砖 浇制成的空心或实心玻璃砖块。常用的是空心玻璃砖，由两块匣形玻璃砖沿边熔合而成。耐磨、透光，兼有绝热和隔声性能。用于要透光的墙壁、楼地面等处。

玻璃钢 亦称"玻璃纤维增强塑料"。用玻璃纤维或其织物增强的塑料。常将加入苯乙烯和固化剂(亦称"变定剂")的不饱和聚酯树脂涂于玻璃纤维上，再经加工成形而成。质轻而坚硬，机械强度可与钢材相比，故名。不导电，能耐化学腐蚀，可代替钢材以制造船体、汽车车身、列车车厢等，也用于建筑和飞机制造等工业。

玻璃棉 玻璃质的絮状材料。用喷吹法或离心法处理玻璃熔体使成短纤维，或将玻璃熔体吹成长纤维后折断而成。导热性低，吸声性好，一般能耐 350℃。可加工成毡垫或板块状、圆筒状的隔热、吸声材料。

玻尔半径 原子物理学中的一种长度单位。通常用 a_0 表示：

$$a_0=\frac{h^2}{4\pi^2me^2}=5.291\,772\,49\times10^{-11}\text{ 米},$$

式中，h 为*普朗克常量，m 和 e 分别表示电子的质量和电量。在玻尔理论中，它是氢原子处于*基态时电子绕核运行所循圆形轨道的半径。

玻尔轨道 玻尔理论中电子绕原子核运行的许多分立的圆形轨道。轨道半径在 10^{-10} 米左右。在不同轨道上运行的电子各有确定的能量。电子沿轨道运动这一概念实际并不正确，已被量子力学的概率分布概念所代替，但由于它的直观性，现仍常用轨道这个术语来近似地描述原子内部电子运动的规律性。

玻尔理论 根据原子行星模型用经典运动规律和普朗克的量子概念来阐明原子结构的初步理论。由丹麦物理学家*玻尔于 1913 年提出。它的基础是两个基本假设：(1) 原子中的电子在原子核的库仑力场中各按一定轨道绕核运动而并不发光，但只有当电子运动的角动量等于 $h/2\pi$(h 为普朗克常量)的整数倍时，这些轨道才是稳定的。在每一稳定轨道中，原子具有一定的能量，这些不连续的能量值组成原子的各个*能级。(2) 原子从能量为 E_n 的能级跃迁到另一个能量为 E_m 的能级时，将发射或吸收一定频率的光，频率的数值为$\frac{|E_n-E_m|}{h}$。这理论对只有一个电子的氢原子和类氢原子的谱线频率作出了解释，但不能说明谱线的强度和偏振等现象，更不适合多电子原子的情况。玻尔理论的部分成就，促进了量子论的发展，在科学史上曾起很大作用。

玻尔磁子 原子物理学中磁矩的单位。因丹麦物理学家*玻尔而得名。其值为：

$$\mu_B=\frac{eh}{4\pi m},$$

式中，h 为普朗克常量，e 为电子电量，m 为电子质量。例如电子的轨道磁矩在外磁场方向上的投影，等于 μ_B 的整数倍。

玻耳兹曼 即"波尔茨曼"。

玻利瓦尔 (Simón Bolívar, 1783—1830) 委内瑞拉民族英雄，南美独立战争领袖。出身于加拉加斯克里奥尔人贵族家庭。1810 年参加领导委内瑞拉独立战争。1812 年战败，投身新格拉纳达(即哥伦比亚)解放事业。翌年进军委内瑞拉，在加拉加斯建成第二共和国，获"解放者"称号。1814 年被西军打败，撤退。1816 年从海地回师，宣布废除奴隶制等改革。后建委内瑞拉第三共和国。1819 年解放新格拉纳达，两国合并建立大哥伦比亚共和国，任总统。1822 年领导解放基多省(今厄瓜多尔)。旋与圣马丁会面商讨解放大计，意见分歧。1824 年领导解放秘鲁全境。翌年在上秘鲁建立玻利维亚共和国(以其姓氏命名)，结束了西班牙在南美的统治。1826 年召开巴拿马会议，倡议拉丁美洲国家建立联盟，未成。1830 年大哥伦比亚陷于分裂，辞职。病逝。

玻利瓦尔

玻利维亚 (Bolivia) 国名。南美洲西部内陆国。同巴西、巴拉圭、阿根廷、智利、秘鲁为邻。面积 109.86 万平方公里。人口 740 万(1995 年)，印第安人占 60%，印欧混血种人占 31%，白人占 15%。西班牙语为官方语言。90% 以上居民信天主教。法定首都苏克雷，政府所在地拉巴斯。东北部为平原；中部为东科迪勒拉山脉东坡山麓带；西部为

东、西科迪勒拉山脉及玻利维亚高原，海拔 3 700～4 000 米。多火山。大部分地区气候干凉。年降水量从东北到西，由 2 000 毫米递减至 100 毫米。森林占总面积 51%。14 世纪为印加帝国一部分，1538 年起沦为西班牙殖民地。1825 年 8 月 6 日独立，建立玻利维亚共和国。世界著名矿业国，有锡、石油与天然气、铅、钨、锑、银、锌、铁等矿产；并有纺织、卷烟、酿酒、面粉、水泥、糖等工厂。耕地仅占面积 3%，主产马铃薯、玉米、稻米、小麦、甘蔗、棉花、咖啡、牲畜等。矿产品占出口总值 90% 以上，主要是锡矿砂和天然气。输入食物和工业品。进出口物资多经由智利的阿里卡和安托法加斯塔两海港转运。

玻璃电极 一种测定溶液中氢离子浓度的电极。用熔点较低而电导性较一般玻璃为高的玻璃制成薄壳空心小球，球内盛缓冲溶液，并用镀有银和氯化银的铂丝作导线。用时，将此小玻璃球浸于被测 pH 的溶液中，由于玻璃球内外均与溶液接触，而内层所接触者为缓冲溶液，其 pH 值可视作不变，根据玻璃内外层间的 pH 电位差，就可计算溶液的 pH 值。能代替氢电极在很多溶液（包括具有氧化性的溶液）中应用，但其电阻较高，测量时须用特殊方法。增加玻璃膜中的铝含量，可用以测定中性溶液中的钠离子浓度，称为“pNa 电极”。

玻璃光泽 非金属光泽的一种。如同平板玻璃表面所反射的光泽。在矿物中最为常见，绝大多数含氧盐（如硅酸盐、碳酸盐、硫酸盐等）矿物及部分氧化物矿物都呈这种光泽。

玻璃纤维 由熔融玻璃拉成的纤维。主要成分为二氧化硅、氧化铝、氧化钙，可因改性需要加入一些其他成分。直径数微米至数十微米。有长丝和短纤维之分。质脆，但抗拉强度高，耐高温，耐蚀，隔声和绝缘性能好。可制玻璃布和玻璃带等；也可作为增强骨架材料与塑料、水泥等制玻璃钢、玻璃筋混凝土等复合制品。

玻璃抛光 增加玻璃表面光洁程度的方法。应用较多的有：(1) 火焰抛光。玻璃受热软化后，由于表面张力作用而收缩，使表面光滑。也可用熔融金属处理以达到相同的效果。(2) 化学抛光。玻璃被氢氟酸作用后，形成新的表面而达到所需要的光洁度和透明度。(3) 冷加工。用极细的抛光材料，如氧化铁红（俗称“红粉”）、氧化铈等的悬浮液或金刚石细粉膏，在抛光机上摩擦玻璃表面，使其光滑美观。应用于制造磨光玻璃、镜面、镜头和艺术品的加工。

玻璃肥料 一种微量元素肥料。将含有微量元素的化合物与硅酸盐类物料混合，在高温下熔融，并经磨碎制成。一般含硼、锰、铜、锌、钼等元素，为非水溶性。宜作基肥，肥效较为持久。

玻璃钢船 以玻璃钢作为船体基本材料的船。有单板结构和夹层结构等型式。具有成形简便、自重小、耐腐蚀、无磁性等特点，但船体变形比同尺度的钢船大。常用作救生艇、工作艇、扫雷艇、渔船等小船。

玻璃幕墙 悬挂于建筑构件之上的玻璃外围护墙。有金属骨架玻璃幕墙和全玻璃幕墙两大类。前者多用于多层或高层建筑中，用专用型材在楼板层的外沿、外柱或混凝土外墙上，按一定间距安装骨架并装配玻璃。也可在工厂里先把骨架和玻璃装配成一个个组合单元构件，运到工地进行安装。按框架在外立面显示的不同，可分为明框式、隐框式和半隐框式三种。后者多用于公共建筑的大型厅堂或走马廊等处的外墙或隔墙，一般一块玻璃到顶，每隔一定间距用玻璃做支撑肋。幕墙玻璃采用钢化玻璃、夹层玻璃、中空玻璃、夹丝玻璃、防火玻璃等，并根据功能要求做成热反射镀膜玻璃或吸热玻璃。

玻璃薄膜 厚度为数微米至数百微米的玻璃薄片。由从狭缝中流出的玻璃熔体拉制而成，或由重新加热的玻璃板拉制，也可由玻璃管加热、吹薄、连续剖拉或粉碎而得。除保持玻璃原有的绝缘及耐热等特性外，还具有可挠性。可用作显微镜盖片、电容器材料及耐高温、耐侵蚀的有机涂料的填料和制造高强度、高刚度的树脂基复合材料等。

玻利维亚人 (Bolivianos) 玻利维亚居民。主要为印第安人（60%），其次为西班牙人后裔及印欧混血种人。740 万人（1995 年）。以西班牙语为国语，多数说印第安语（主要是克丘亚语和艾马拉语）。多信天主教。具有古代印加文化的一些特点（参见“印加人”）。主要务农；从事矿业的人很多。

玻基橄辉岩 超基性熔岩之一。成分相当于深成的橄榄辉石岩。呈玻基斑状结构。斑晶是普通辉石和橄榄石。玻璃质在薄片中呈褐色，富含钠质，其中常散有钛铁矿、磁铁矿和针状斜方辉石。具杏仁构造，由方解石、方沸石等充填气孔而成。

玻璃马赛克 亦称“玻璃锦砖”。一种外墙饰面材料。原料为玻璃生料（石英砂、纯碱等）和废玻璃粉料，两者常以 1:2 配比，另加适量颜料和辅助材料，用烧结法或压延法生产。外形与陶瓷锦砖相似，为薄的小方块，其侧边呈斜面，背面稍凹陷，铺贴时吃灰深与基面粘结牢固，不致脱落，颜色绚丽，色泽繁多。具有耐热、耐寒、耐酸碱、不易受污染、历久常新的特点。

玻璃成形法 从玻璃熔体制成各种形状的成品的方法。常按成品要求，分别应用不同的成形方法。例如：空心制品常用吹制法；厚壁制品用压制法；玻璃平板、管、棒、丝等用拉制法（玻璃平板也有用浮法的）；块状光学玻璃用模铸法；直径粗大的管道用离心浇铸法；滤器玻璃用烧结法；特殊形状的仪器则用焊接法等。

玻璃纤维纸 以硼硅酸玻璃纤维为原料，用硫酸调整 pH 值抄造而成的纸。特点是过滤阻力小、耐高温高湿。用于制各种滤纸、电气绝缘材料以及蓄电池的隔膜等。

玻璃冷加工 玻璃在常温下进行机械加工的方法。如研磨、抛光、钻孔、切割等，而以前两者为最主要。目的在于消除成形后的表面缺陷，达到要求的光洁度和平整度，及保证正确的几何形状和尺寸。

玻璃拉管机 玻璃管的成形机械。以拉引、吹制兼施的方法成形玻璃管。水平拉管机由旋转吹管、机头、辊道和拉引机、截管机组成，用以拉制直径较小的薄壁管。垂直引上拉管机由槽子砖、带石棉辊的引上机、截管机组成，用以拉制直径较大的厚壁玻璃管道。垂直引下拉管机，由吹气头、料碗、石棉辊引下机、截管机组成，兼具上述两种机器的生产性能。

玻璃砂坩埚 旧称“玻璃过滤坩埚”。化学分析中用作过滤沉淀、烘干和最后称量的玻璃器皿。由硬质玻璃制成，底为烧结玻璃。适用于 300℃ 以下处理一些沉淀。按滤片孔径（或过滤速度）不同，又可分为 1～6 号六种规格，1 号速度最快，6 号最慢。

玻璃砂坩埚

玻璃质结构 火成岩结构之一。喷出地表或侵入于近地表的熔岩流冷却过快而未能结晶所成的天然玻璃。是酸性熔岩的特征。这种处于不稳定

状态的玻璃质随时间和物理条件的变化可转化(发生脱玻璃化作用)成结晶质,在温度和压力升高的条件下转化更为迅速。

玻耳兹曼分布 确定封闭的物质系统的粒子数按能量分布的规律。由玻耳兹曼于1868年首先导出,故名。它表明:当粒子系统处于平衡状态时,具有能量为E的粒子数N将随能量的增加而按指数规律减少,即

$$N=N_0e^{-E/kT},$$

式中k为*玻耳兹曼常量,T为热力学温度。这种分布对于任何物质微粒(如气体、液体、固体的分子或原子,或布朗粒子)或在任何势场(如重力场或电场)中的情形都成立。

玻耳兹曼常量 物理学中的一个普适常量。由*玻耳兹曼首先在统计物理学中引进。是摩尔气体常数与*阿伏伽德罗常量的比值,常用k表示。数值上:

$$k=1.380\,66\times10^{-23}\text{ 焦/开}。$$

在不少情况下它以与热力学温度T相乘的形式出现。例如温度不太低时,任何物质分子的平均能量就具有这乘积的数量级。参见"能量均分定律"。

玻璃体切割术 用玻璃体切割器在显微镜下对某些眼病进行的手术。适用于玻璃体混浊、眼内积血、眼内炎以及某些白内障等眼病的治疗。

玻璃浮法成形 制平板玻璃的一种成形工艺。玻璃液从池窑流入盛有熔融金属锡的槽中,浮在金属液面上,自由摊平,经表面抛光和拉引成板。此过程易于机械化、自动化,产品质量好、产量高。用该法生产的玻璃叫"浮法玻璃"。

玻璃纤维水泥板 由玻璃纤维和水泥浆制成的板材。组成材料为普通硅酸盐水泥、粉煤灰和细砂,三者的重量比为1:1:1。按0.8水灰比加水拌合,同时加入切成20~40毫米长的耐碱玻璃纤维束(约为干料重的2.5%~5.0%),搅拌均匀后浇注入模,加压成形。成品的物理力学性能可与石棉水泥制品媲美,抗冲击强度较高。常用作敷面墙板,在两张薄板中间夹入泡沫塑料可制成保温夹心板。由于具有较好的抗冲击性,可制作永久性模板等。

玻色-爱因斯坦统计 见"量子统计"。

玻利维亚矿业公司 玻利维亚国营矿业公司。1952年10月帕斯·埃斯登索罗(Víctor Paz Estenssoro, 1907—)政府颁布法令建立。同月31日,政府将外资控制的三大锡矿公司和租让地收归国有,交该公司经营,负责勘探、开采、熔炼和销售。设有分公司。总公司在拉巴斯。

5

玢 (biàn 卞) ❶玉名。见《广韵·三十三線》。❷玉饰弁。见《集韵·三十三線》。

6

珪 (guī) 同"圭❶"。为帝王诸侯所执,用以表示符信的玉版。《左传·哀公十四年》:"司马牛致其邑与珪焉。"杜预注:"珪,守邑符信。"

珥 (ěr 耳) ❶珠玉耳饰。也叫"瑱"、"珰"。《史记·外戚世家》:"帝(汉武帝)谴责钩弋夫人,夫人脱簪珥叩头。"参见"瑱❶"、"珰❶"。❷剑鼻,即剑柄上端像两耳的突出部分。《楚辞·九歌·东皇太一》:"抚长剑兮玉珥。"❸日、月两旁的光晕。《隋书·天文志下》:"青赤气,圆而小,在日左右,为珥。"又:"月晕有两珥,白虹贯之。"❹贯耳。《山海经·大荒东经》:"东海之渚中,有神,人面鸟身,珥两黄蛇。"郭璞注:"以蛇贯耳。"❺通"聃"。古代大猎时,割取所获兽的左耳以计数报功。《周礼·地官·山虞》:"若大田猎,则莱山田之野,及弊田,植虞旗于中,致禽而珥焉。"郑玄注引郑众曰:"珥者,取禽左耳以效功也。"❻通"衈"。古代祭祀时,杀牲取血以供衅礼之用。《周礼·夏官·小子》:"掌珥于社稷,祈于五祀。"郑玄注:"珥读为衈,祈或为刲。刲衈者,衅礼之事也。用毛牲曰刲,羽牲曰衈。"❼插,一般指插在帽上。左思《咏史》诗:"七叶珥汉貂。"参见"珥笔"、"珥貂"。

珥笔 ❶古时史官、谏官入朝,或近臣侍从,把笔插在帽子上,以便随时记录、撰述。《文选·曹植〈求通亲亲表〉》:"执鞭珥笔。"李善注:"珥笔,戴笔也。"❷诉讼。黄庭坚《江西道院赋》:"江西之俗,士大夫多秀而文,其细民险而健,以终讼为能。由是玉石俱焚,名曰珥笔之民。"

珥貂 汉代侍中、中常侍的帽子上都插貂尾为饰,叫做"珥貂"。曹植《王仲宣诔》:"戴蝉珥貂,朱衣皓带。"王粲官魏侍中。也泛指在朝任官。陆游《自笑》诗:"食肉定知无骨相,珥貂空自诳头颅。"

珙 (gǒng 巩) 大璧。元稹《蛮子朝》诗:"求天叩地持双珙。"

珙县 在四川省宜宾市南部,邻接云南省。内江至安边铁路自宜宾有支线通此。县人民政府驻珙泉镇。唐置巩州,元末改珙州,明改珙县。以珙溪得名。农产以稻、玉米、小麦、甘薯、茶叶、青麻为主。矿产有煤、铁、硫、磷。工业有煤炭、冶金、电力、造纸、化学、机械等。名胜古迹有珙县温泉、祥风洞、珙县僰人悬棺。

珙桐 (*Davidia involucrata*) 亦称"鸽子树"、"水梨子"。珙桐科。落叶乔木。叶宽卵形,先端渐尖,基部心形,有锯齿。由多数雄花和一朵两性花合成球形头状花序,花序基部有两片乳白色大型苞片,苞片矩圆形或卵形,花形酷似白鸽。为中国特产,分布于湖北西部、四川、贵州及云南北部。为著名观赏植物。属国家一级保护植物。

珙 桐

珣 (xù) 见"珣玗"。

珣 〔頊〕(xù 旭) 见"珣珣"。

珣珣 ❶《说文·页部》:"珣,头珣珣,谨貌。"❷自失貌。《庄子·天地》:"子贡卑陬失色,珣珣然不自得。"

琊 (yá 牙) 见"琅琊山"。

玼 ㊀(cǐ 此) 玉色鲜洁。见《说文·玉部》。引申为鲜明貌。《诗·鄘风·君子偕老》:"玼兮玼兮,其之翟也。"

㊁(cī) 通"疵"。玉的斑点。引申为事物的缺点。《后汉书·吕强传》:"不欲明镜之见玼,则不当照也。"

珖 (guāng 光) 玉名。见《集韵·十一唐》。

珰 〔璫〕(dāng) ❶古时女子的耳饰。古乐府《孔雀东南飞》:"耳著明月珰。"❷屋椽头的装饰。即瓦当。《史记·司马相如列传》:"华榱璧珰。"司马贞索隐引韦昭曰:"裁玉为璧,以当榱头。"又引司马彪曰:"以璧为瓦之当也。"❸汉代宦官充武职者的冠饰。《后汉书·舆服志下》:"武冠,一曰武弁大冠,诸武官冠之。侍中、中常侍加黄金珰,附蝉为文,貂尾为饰。"因中常侍是宦官,故后来即以"珰"为宦官的代称。夏允彝《幸存录·门户大略》:"东林初负气节,每与内珰为难。"

6 **珠**(zhū) ❶蛤蚌壳内由分泌物结成的有光小圆体，常用作装饰物，亦可入药。❷像珠的圆滴或圆粒。如：露珠；眼珠。苏轼《六月二十七日望湖楼醉书》诗："白雨跳珠乱入船。"❸通"朱"。红色。《后汉书·袁逢传》："赐以珠画，特诏祕器。"李贤注："以朱沙画之也。珠与朱同。"

珠儿 古时闽粤一带，称男孩子为"珠儿"。《述异记》卷上："越俗以珠为上宝，生女谓之珠娘，生男谓之珠儿。"

珠山 旧县名。在山东省东南部。1945年由胶县(今胶州市)和青岛市析置。1946年改名胶南县(1990年改设市)。

珠心 种子植物*胚珠的组成部分之一。位于珠被内，由薄壁细胞组成，其中产生大孢子，一般始于珠心中表皮下的一个孢原细胞，通过其减数分裂产生四个大孢子，并由其中一个大孢子进一步发育成*胚囊。

珠孔 种子植物*胚珠上端，珠被未完全闭合而留下的孔隙。珠孔受精的植物(如荠菜、玉米、百合等)，其珠孔为花粉管进入胚囊内的通道。胚乳吸器从珠孔端侵入珠心组织。

珠兰 即"金粟兰"。

珠托 亦称"珠领"、"珠座"。裸子植物银杏为雌雄异株，其大孢子叶球具长梗，梗端两分叉，每叉顶端为大孢子叶变态形成的肉质盘状的珠托，其上生一胚珠。

珠米 佤语音译，意为"富有者"。旧时云南阿佤山中心地区(今西盟及沧源)佤族农村公社解体过程中产生的富裕户，约占当地人口的8%。多参加生产，也通过雇工、放高利贷、蓄奴等形式进行剥削。虽不一定是头人，但政治上往往有重要地位。

珠江 旧称粤江。中国南方大河。西江、北江、东江的总称。以在广州市内段的江中旧有一沙洲名"海珠"，故名。西江为珠江干流，上源南盘江出云南省曲靖市马雄山，流经黔、桂两省区，到广东省磨刀门入南海，长2 215.8公里；北江源出湘、赣两省南部，长468公里；东江源出江西省南部，长523公里。三江在三水镇以下汇合。流域面积45.26万平方公里(中国境内44.26万平方公里)。河口冲积成珠江三角洲，港汊分歧，主要入海口有虎门、横门、磨刀门、崖门等处。流量丰富，河口多年平均流量为11 000米^3/秒，仅次于长江。南宁、柳州以下可通航，海轮可达广州市的黄埔港。水力资源丰富，主要集中在西江流域，干流上建有大化、岩滩、恶滩等大型水电站。

珠芽 亦称"零余子"。生于植物叶腋(如卷丹、薯蓣)或花序中(如山蒜)的鳞茎状或块茎状的肉质芽。落地后，能发育成新个体。

珠花 用珠穿缀成的首饰，起于六朝。萨都剌《上京即事》诗："昨夜内家清暑宴，御罗凉帽插珠花。"

珠还 比喻失而复得或去而复归。陈陶《闽中送任畹端公还京》诗："汉庭凤进鹓行喜，隋国珠还水府贫。"参见"合浦珠还"。

珠鸡(*Numida meleagris*) 亦称"珍珠鸡"。鸟纲，珠鸡科。体长约50厘米。面部淡青紫色。喙强而尖。颈细长，从头后至颈的中部有针状羽毛。体羽青褐，密缀白色圆点，形似珍珠，故名。足短，暗褐色。尾直而向下垂。原产非洲，各地多有饲养。肉和卵供食用。

珠河 旧县名。在黑龙江省东南部。1927年设县。1946年改为尚志县(1988年改设市)。

珠帘 珍珠缀成的或饰有珍珠的帘子。《晋书·苻坚载记上》："悬珠帘于正殿，以朝群臣。"参见"珠箔"。

珠栊 镶嵌明珠的窗櫺。《文选·鲍照〈玩月城西门廨中〉诗》："娥眉蔽珠栊，玉钩隔琐窗。"李善注："珠栊，以珠饰疏也。"

珠柱 ❶柱，琴上系弦的短轴，有以明珠为饰的。因以"珠柱"称良琴。庾信《小园赋》："琴号珠柱，书名《玉杯》。"❷见"珠翠❷"。

珠钤 犹玉钤。指兵书、武略。王安石《送郓州知府宋谏议》诗："庙谟资石画，兵略倚珠钤。"

珠胎 蚌腹内尚未剖出的珠子。扬雄《羽猎赋》："椎夜光之流离，剖明月之珠胎。"后多用以称妇女怀孕。

珠蚌(*Unio*) 双壳纲，蚌科。壳呈长椭圆形，前端短，后端延长，壳顶稍突，腹缘平直。壳皮绿褐色至黑色，常剥蚀而露出白色。产于淡水中。肉可食，并为鱼类的饵料和家禽、家畜的饲料；壳可作珍珠母入药。常见的品种有圆顶珠蚌(*U. douglasiae*)，壳长约5厘米。

圆顶珠蚌

珠海 市名。在广东省珠江口外。市人民政府驻香洲镇。辖香洲区和斗门县。1953年析中山县南端及原属中山、宝安等县的万山群岛、三灶岛、担竿列岛等合并设珠海县。以地处珠江口和南海沿岸得名。1979年改设市。1980年辟为特区。人口65.4万(市辖区36.8万，1996年)。是以发展出口加工工业和旅游事业为主的新兴城市。工业有电器、纺织、机械、服装、罐头等。农副产品以蔬菜和荔枝、柑橘、菠萝等水果及家畜、家禽为大宗。水产业发达，盛产圆鲹、青鳞鱼、鲳鱼、鲛鱼、牡蛎、蟹等。名胜古迹有香炉湾、共乐园、鲤鱼嘴、大镜山、百廉洞、九洲城等。

珠被 植物*胚珠的组成部分。珠被有两层(分外珠被和内珠被)或一层，均为若干层细胞组成；也有无珠被者(如檀香科植物)。具保护作用。胚珠形成种子时，珠被发育成种皮。

珠娘 古时闽粤一带，称女孩儿为"珠娘"。见《述异记》卷上。亦泛指青年女子。元好问《后芳华怨》诗："塞门憔悴人不知，枉为珠娘怨金谷。"参见"珠儿"。

珠崖 郡名。一称"朱崖"。(1)汉元封元年(公元前110年)置，因崖边出珍珠得名。治瞫都(今海南琼山市东南)。辖境相当今海南东北部地。初元三年(前46年)废。(2)三国吴赤乌中置，治徐闻(今广东徐闻南)。晋废。(3)隋大业六年(公元610年)置。治舍城(今海南琼山市东南)，唐武德初改为崖州；天宝、至德时又曾改为珠崖郡。

珠喉 形容清圆宛转的歌喉。如：珠喉初展。张凤翼《红拂记·越府宵游》："试新声奏商，杂管更调簧，珠喉转嘹喨。"

珠歌 圆润流转的歌声。辛弃疾《贺新郎·赋滕王阁》词："物换星移知几度，梦想珠歌翠舞。"

珠算 运用*算盘进行加、减、乘、除、开方等计算的方法。最先见之于《数术记遗》，是中国最早用滚珠在盘上计算的记载。但珠不穿档，不是元明后的珠算盘。宋元时人们创造的乘除捷算法促进了筹算向珠算的演变，筹算口诀亦变成珠算口诀，便于记忆，算法简捷，运算迅速。明代已盛行。后来流传至东亚各国。

珠箔 即"珠帘"。珍珠缀成或饰有珍珠的帘子。白居易《长恨歌》："珠箔银屏迤逦开。"

珠翠 ❶珍珠和翡翠。《文选·潘岳〈西征赋〉》："络甲乙

以珠翠”。李善注:“臣瓒曰: 兴造甲乙之帐,络以隋珠和璧。”珠翠为妇女的饰物,故也指盛装的女子。卢纶《王评事驸马花烛》诗:“步障三千无间断,几多珠翠落香尘。”❷指珍贵的食品。《文选·曹植〈七启〉》:“山鹅斥鴳,珠翠之珍。”李善注:“珠翠,珠柱也。《南方异物记》曰,采珠人以珠肉作鲊也。”张铣注:“珠翠之珍,谓蟀肉及翠鸟肉,以为珍好也。”

珠履 缀有珍珠的鞋子。《史记·春申君列传》:“春申君客三千余人,其上客皆蹑珠履。”亦以指豪门食客。武元衡《送裴戡行军》诗:“三千珠履醉不欢,玉人犹苦夜冰寒。”

珠玉词 词集名。北宋晏殊作。一卷。存词一百三十余首,令词居多。有明吴讷《百家词》本和毛晋《宋六十名家词》本等。

珠母云(雲) 旧称“贝母云”。平流层中具有珍珠色彩的云。常见于高纬度,高度约离地20~30公里。

珠母贝 (*Pinctada margaritifera*) 双壳纲,珍珠贝科。壳大,近圆形,长约14厘米,两耳不明显。壳面呈黑绿色或绿褐色,有的具白色放射纹。生长鳞片密,成行排列。壳内面珍珠层呈银灰色,边缘为黑绿色,具光彩。生活在潮下带,以足丝附着在岩石或珊瑚礁上。除产优质珍珠外,肉可食,珍珠层可供药用。分布于印度洋、太平洋等热带和亚热带海域;中国广东、海南、广西沿海亦产。

珠母海 又名珠池、珠海。在今广西合浦东南海中。古时为采珠之地。

珠光体 一种由片状渗碳体和铁素体相间构成的共析体。为钢铁显微组织的组成体之一。在显微镜下观察呈条纹状,因其显示珠母壳的光泽,故名。其综合机械性能比单独的铁素体或渗碳体良好。

珠光体(2 500×)

珠黄散 中成药名。由珍珠、牛黄制成。功能消热解毒、去腐生肌。吹喉或搽患处以治咽喉肿痛腐烂、口疳舌碎等。

珠蛋白 *血红蛋白分子中去掉血红素后的蛋白质部分。

珠孔受精 花粉管经*珠孔进入胚囊而完成受精的现象。多数种子植物,如荠菜、玉米、百合等都有这种现象。

珠丛别录 丛书名。清道光间钱熙祚辑。二十八种。辑者用*《墨海金壶》残版增辑*《守山阁丛书》,又以其未收的部分辑成此书,多为医、农、道家、艺术之书。

珠光香青(*Anaphalis margaritacea*) 亦称“九里香青”、“山鼠曲草”。菊科。多年生草本,有香气。叶互生,线形至披针形,叶背和茎上密被白色绵毛。头状花序排成复伞房状,夏秋开花,花白色。中国西南、华东、华北都有分布;朝鲜半岛、日本、俄罗斯、印度和北美亦有分布。全草可提取芳香油;亦入药,消肿解毒;民间用全草熏蚊。

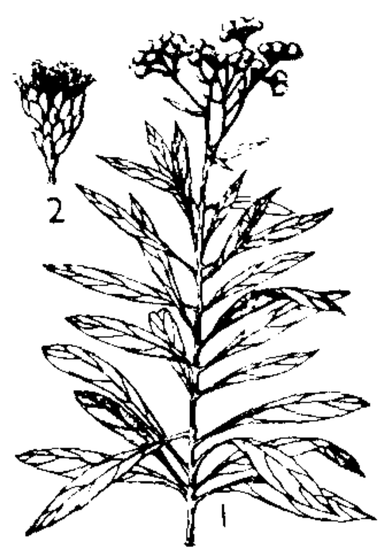

珠光香青
1. 花枝 2. 头状花序

珠圆玉润 张文琮《咏水》诗:“方流涵玉润,圆折动珠光。”形容流水明净,回波圆转。后用以形容圆润美妙的歌声或宛转流畅的文字。周济《词辨》:“北宋词多就景叙情,故珠圆玉润,四照玲珑。”

珠联璧合 《汉书·律历志上》:“日月如合璧,五星如连珠。”本指华美毕集的天象。后以“珠联璧合”比喻人才或美好事物集在一起。庾信《周兖州刺史广饶公宇文公神道碑》:“发源纂胄,叶派枝分,开国承家,珠联璧合。”

珠槃玉敦(敦 duì) 古代天子与诸侯盟誓所用盛牛耳和牲血的礼器,以珠、玉为饰。《周礼·天官·玉府》:“若合诸侯,则共(供)珠槃玉敦。”郑玄注:“珠槃,以盛牛耳,尸盟者执之……玉敦,歃血玉器。”

珠江三角洲 中国第二大河口三角洲。在广东省中南部。由珠江及其支流西江、北江、东江冲积而成。西起三水,东至石龙,南至崖门。面积约1.1万平方公里。海拔50米左右。是一个发育在海湾内的丘陵性三角洲平原。气候湿热,河网纵横,土地肥沃,人口密集,工农业发达。1985年辟为经济开发区。广义的三角洲,其西、北、东顶点直抵高要、清远、惠东。是中国重要的粮、糖、淡水鱼、蚕丝及亚热带水果产地。食品、纺织、家电等工业发达。主要城市广州是华南最大经济中心和交通运输枢纽。

珠江三角洲

珠角石超目 (Actinoceratoidea) 古无脊椎动物。头足纲,鹦鹉螺亚纲的一超目。壳体长锥形,常见者长数十厘米。壳内隔壁甚密。体管粗大,体管节呈球珠状、算珠状或扁盘状等。体管及气室内均具有原生灰质充填物。生活于温暖的浅海。出现于早奥陶世,绝灭于石炭纪,奥陶纪最为繁盛。中国北部奥陶纪地层中极为常见。对了解古气候、划分古动物区系有重要价值。例如*阿门角石。

珠郎与娘美 侗族民间故事、诗歌和侗戏传统剧目之一。描写青年情侣珠郎与娘美为争取婚姻自主反抗封建婚姻逃亡他乡,恶霸地主垂涎娘美,害死珠郎。娘美智杀仇人,带着珠郎遗骸远走。侗族人民用多种民族艺术形式,塑造了坚贞不屈、勇于反抗旧势力的妇女形象。

珠穆朗玛峰 喜马拉雅山主峰。在中国西藏自治区和尼泊尔接界处的喜马拉雅山中段。“珠穆朗玛”为藏语“女神第三”的音译。清康熙五十六年(1717年)《皇舆全览图》上作朱母郎马阿林。满语“阿林”即山之意。1858年印度测量局在英人主持下,擅将该局前局长额菲尔士(George Everest,1790—1866)的姓氏命名此峰。1952年中国政府将额菲尔士峰正名为珠穆朗玛峰。尼泊尔称萨迦玛塔。海拔8 848.13米,是世界第一高峰,有“世界第三极”之誉。是典型的断块上升山峰。山体呈巨型金字塔状。有巨大冰川,最长达26公里。中国登山队曾两次从北坡攀登峰顶(1960年5月25日和1975年5月27日)。中国科学院曾多次组织大规模的综合科学考察。

珠尔默特那木札勒 (?—1750) 清西藏贵族。颇罗鼐次子。乾隆十二年(1747年)奉命袭郡王爵,总理西藏事务。十五年谋叛,为驻藏大臣傅清、拉卜敦所诛。清政府从此废西藏王爵,立噶厦,置四噶伦,禀承驻藏大臣及达赖喇嘛之命处理西藏地方行政事务。

6 **珤** (bǎo 保) “寶(宝)”的古字。《后汉书·光武帝纪上》:“今若破敌,珍珤万倍。”

6 **珽**(tǐng 挺) 帝王所持的玉笏。即大圭。《礼记·玉藻》:"天子搢珽,方正于天下也。"郑玄注:"此亦笏也,谓之珽,珽之言珽然无所屈也。或谓之大圭,长三尺,杼上,终葵首。"

珦(xiàng 向) 玉名。见《说文·玉部》。

珩(héng 衡) 佩玉的一种,弧形,似磬而小。《国语·晋语二》:"白玉之珩六双。"

珩轮 用于珩齿机上加工工件的珩磨工具。浇注成型。轮芯一般由金属或塑料制成,外缘轮齿部分以磨料用树脂粘合而成。有外齿轮、内齿轮和蜗杆等类型。

珩磨 一种内孔表面的光整加工方法。用细粒度磨料的磨条组成的珩磨头,在被加工孔中相对工件同时作旋转运动和直线往复运动,同时加入适量的润滑油。磨条在弹簧的作用下紧压孔壁,以磨去极薄的金属层,提高工件精度和降低表面粗糙度。

珩齿机 以珩轮作为刀具来珩磨已经加工出的齿轮齿面的齿轮加工机床。工作时,珩轮与被加工的齿轮啮合旋转,同时作相对的往复运动。生产率较高,适用于光整加工淬火后硬度较高的齿轮。

珩磨机 用周围装有条状油石的珩磨头作为工具来加工工件的磨床。用于珩磨圆柱孔。工作时,工件一般不动,珩磨头兼作旋转和往复的综合运动,并加入适量润滑油,以磨去极薄的金属层而获得较低的表面粗糙度。

珧(yáo 姚) ❶蚌属。《尔雅·释鱼》:"蜃小者珧。"郭璞注:"珧,玉珧,即小蚌。"❷蚌蛤的甲壳。古时用作刀、弓上的装饰品。左思《魏都赋》:"弓珧解檠,矛鋋飘英。"

珮(pèi 配) 同"佩"。佩带的饰物。《楚辞·九章·涉江》:"被明月兮珮宝璐。"

珣㊀(xún 旬) 见"珣玗琪"。
㊁(xuān) 通"瑄"。《说文·玉部》:"珣……一曰玉器"段玉裁注:"《尔雅》:'璧大六寸谓之宣。'《郊祀志》:'有司奉瑄玉。'……皆即珣字。"

珣玗琪 玉名。《尔雅·释地》:"东方之美者,有医无闾之珣玗琪焉。"郭璞注:"医无闾,山名,今在辽东。珣玗琪,玉属。"

珞(luò 洛) ❶见"璎珞"。❷见"珞珞"。

珞珞 石坚貌。《老子》:"不欲琭琭如玉,珞珞如石。"亦作"落落"。《晏子春秋·内篇问下》:"坚哉石乎落落!"

珞巴语 属汉藏语系藏缅语族。包括三种语言:(1)崩尼-博嘎尔语,分布在西藏米林、墨脱、隆子等县及珞渝地区。使用人口1 400余(1988年)。米林县珞巴话有清浊对立的塞音、塞擦音,无送气辅音,元音不带韵尾时分长短,有七个辅音韵尾,无声调。副词作状语时,多在中心词之后。(2)义都语,分布在西藏昌都地区察隅县的察隅河上游及丹巴江流域。有清浊对立的塞音、塞擦音,有送气辅音。元音不分长短。有三个辅音韵尾,四个声调。时间状语在中心词之前,其余状语多在中心词之后。(3)苏龙语,分布在西藏隆子县拉工等地。有几个带r的复辅音,有一套卷舌元音,有八个辅音韵尾。

珞巴族 中国少数民族之一。不同地区有不同称谓:"博嘎尔"、"巴达姆"、"民荣"、"崩如"、"崩尼"和"德根"等。其祖先由喜马拉雅山北麓南迁而至。在藏文历史典籍中均称为"珞",写法各异,意为"南方人"。约2 300人(1990年,按实施普查区域的人口计算)。主要分布在西藏珞渝地区,少数分布在米林、墨脱、察隅、隆子、朗县一带。语言属汉藏语系藏缅语族。无文字,通用藏文。主要从事农业,兼营牧业和狩猎。擅长射箭。建国前其社会大体上处于原始社会末期,有些地区处在农村公社阶段。多神崇拜。公元7世纪珞渝即为吐蕃王朝所辖,19世纪末20世纪初曾抗击企图蚕食珞渝的英国侵略势力。建国后,实现了民族平等,各项事业均有发展。

琤(chēng 撑) 玉相击声。陈造《听雨赋》:"非琴非筑,金撞而玉琤。"

琤玚 亦作"玚琤"、"琤扙"。形容玉声、水声、击更声等。殷文圭《玉仙道中》诗:"泉声东漱玉琤玚。"陈造《不寐》诗:"寒更何与衰翁事,数到琤扙杀点馀。"袁褧《枫窗小牍》卷上:"剑佩玚琤,交映左右。"

珓(jiào 较) 亦称"杯珓"。迷信者用以占吉凶之具。用蚌壳或形似蚌壳的竹、木两片,掷于地,观其俯仰,以占吉凶。江湜《龙岩州除夕醉后赋长句》:"掷珓问卜愁转加。"

琉(chōng 充) 见"琉耳"。

琉耳 同"充耳"。也叫"瑱"。古人冠冕上垂在两侧以塞耳的玉饰。

班(bān) ❶分赐。《书·舜典》:"班瑞于群后。"❷分别。见"班马❷"。❸排列等级。《左传·庄公二十三年》:"朝以正班爵之义。"引申为依次。《国语·周语上》:"王耕一墢,班三之。"韦昭注:"班,次也。三之,下各三其上也。王一墢,公三,卿九,大夫二十七也。"也指按一定标准的编组。如:甲班;进修班。❹班次;位次。如:早班;轮班。《仪礼·既夕礼》:"明日以其班祔。"❺旧称剧团;班子。如:三庆班;搭班。❻由若干名士兵编成的军队最基层一级组织。通常隶属于排。是最基层的战术小分队。❼遍及。《国语·晋语四》:"车班外内。"韦昭注:"班,遍也。"❽铺开。见"班荆道故"。❾同等;并列。《孟子·公孙丑上》:"伯夷、伊尹于孔子,若是班乎?"赵岐注:"班,齐等之貌也。"❿通"般"。盘旋。《易·屯》:"乘马班如。"孔颖达疏引马融曰:"班,班旋不进也。"班旋即盘旋。引申为旋归,返还。见"班师"。⓫通"斑"。如:班白;班驳。⓬姓。

班丁 (Frederick Grant Banting, 1891—1941) 一译班廷。加拿大医学家、生物化学家。1922年发现胰岛素。与*麦克劳德共获1923年诺贝尔生理学或医学奖。著有《胰腺提取物用于糖尿病的治疗》、《糖尿病和胰岛素》等。

班马 ❶亦称马班。汉代历史家司马迁和班固的并称。《晋书·陈寿传论》:"丘明既没,班马迭兴,奋鸿笔于西京,骋直词于东观。"司马迁是《史记》的作者,班固是《汉书》的作者,两人对历史学都有重要贡献,且是著名的散文家。❷离群的马。《左传·襄公十八年》:"齐师夜遁……邢伯告中行伯曰:'有班马之声,齐师其遁。'"杜预注:"夜遁,马不相见,故鸣。班,别也。"

班车 ❶公路运输企业定线、定时、按班次开行的客车。行驶于城镇乡村间,沿途停靠,集散旅客,运程一般较短。❷机关、企业事业单位定时定点接送职工上下班的汽车。

班戈 县名。在西藏自治区中部偏北,邻接青海、新疆两省区。县人民政府驻保荣。原西藏地方政府设囊如宗,1960年改设班戈县。以班戈湖得名。气候寒冷,属纯牧

区。多藏羚、野驴、熊、猞猁和野羊、狐狸等兽类。有畜产品加工等手工业。盛产硼砂。

班布 ❶同"颁布"。布告周知。《后汉书·寇荣传》:"陛下当班布臣之所坐,以解众论之疑。"❷古代倭人国生产的一种五色布。《三国志·魏志·东夷传》:"奉汝所献……班布二匹二丈,已到。"亦作"斑布"。《南史·夷貊传上》:"古贝者,树名也。……抽其绪,纺之以作布,布与纩布不殊。亦染成五色,织为斑布。"

班史 指《汉书》。《汉书》为班固所作,故称"班史"。欧阳修《谢赐汉书表》:"惟汉室上继三代之统,而班史自成一家之书。"

班白 同"斑白"。

班吉 (Bangui) 中非共和国首都和最大城市。在西南部乌班吉河(Ubangi)西北岸。人口55万(1996年)。1889年始建。全国政治、经济、交通中心。有较大的棉纺织厂和屠宰场,还有面粉、制革、榨油(花生、芝麻)、日用品等工业。咖啡、棉花的集散地。乍得大部分进出口物资的转运点。公路枢纽。河港。有国际航空站。

班机 民用航空企业按规定班期飞行于固定航线的飞机。通常根据运输需求、航程和航线设备情况等,选用适当机型、班次定期进行客货运输。

班师 军队出征归来;还师。《书·大禹谟》:"班师振旅。"蔡沈集传:"班,还也。"

班行 (—háng) 班次行列。指在朝做官的位次。韩愈《示爽》诗:"强颜班行内,何实非罪愆。"后亦指同列、同辈。李贽《藏书》卷三十九"柳宗元":"柳宗元文章识见议论,不与唐人班行者,《封建论》卓且绝矣。"

班扬 (John Bunyan,1628—1688) 英国散文作家。继承父业,做过补锅匠。因反对王政复辟,积极宣传清教徒信仰,被囚禁十二年。在狱中写成小说《天路历程》,以寓言形式反映英国王政复辟时期的社会情况,讽刺贵族阶级的荒淫和贪婪。还写有寓言式讽刺小说《培德曼先生的一生》。作品文字朴素简练,对英国散文的发展有一定影响。

班级 集体教学的一种相对固定的编制形式。一般按年龄、程度,把同一年级的学生编成一个班级或几个平行的班级,称单式班级。但在人数较少、条件较差的学校,也有的将两个或两个以上年级的学生编为一个班级,称复式班级。

班玛 县名。在青海省果洛藏族自治州南部、大渡河上游,与四川省接壤。县人民政府驻赛来塘。1955年设县。"班玛",藏语意为"莲花"。经济以畜牧业为主,农牧结合。农产有青稞、小麦、豌豆、马铃薯。特产虫草、贝母、大黄、鹿茸、麝香等药材。工业有采金、农机、木器加工等。古迹有知钦寺、江日堂寺。

班张 指东汉班固和张衡。二人都擅长辞赋,班有《两都赋》,张有《二京赋》,都是描写京都的大赋。《晋书·左思传》载,张华读左思《三都赋》,叹曰:"班张之流也。"

班驳 同"斑驳"。

班直 宋代禁军中,骑军有殿前指挥使、内殿直、散员、散指挥、金枪班、钧容直等军,称"诸班";步军有御龙直、御龙骨朵子直、御龙弓箭直等军,称"诸直",总称"诸班直",属殿前司。班直一般选拔"武艺绝伦"者充当。除为皇帝近卫外,有的还兼仪仗队。历建隆、熙宁及南宋各时期,名额略有变更。

班固 (32—92) 东汉史学家、文学家。字孟坚,扶风安陵(今陕西咸阳东北)人。初继续完成其父班彪所著《史记后传》,被人告发私改国史,下狱。弟超上书力辩,得释。后召为兰台令史,典校秘书。奉诏续成其父所著书,凡历二十余年。善作赋,有《两都赋》等。所著《白虎通义》,是记录章帝建初四年(公元79年)在白虎观辩论经学的结果。永元元年(89年),从大将军窦宪攻匈奴,为中护军。后宪因擅权被杀,他受牵连,死于狱中。《汉书》的八表及《天文志》尚未竟功,后由妹昭与马续续成。《汉书》文辞渊雅,叙事详赡;继司马迁之后,整齐了纪传体史书的形式,并开创了"包举一代"的断代史体例。后人辑有《班兰台集》。

班卒 古国名。(1)见《岛夷志略》。故地在今半岛马来西亚西岸的蔴坡河(Muar)口,为古代航行于马六甲海峡的海舶泊所之一。(2)见《郑和航海图》。故地在今印度尼西亚苏门答腊岛西岸的巴鲁斯(Barus)。阿拉伯中世纪著作中称Pansur或Fansur。《诸蕃志》译作宾窣,《明太宗实录》作番速儿。

班治 犹办治。治理。《荀子·君道》:"群者何也?……善班治人者也。"

班昭(约49—约120) 东汉史学家。一名姬,字惠班,扶风安陵(今陕西咸阳东北)人。史学家班彪女,班固妹。班固死时,所撰《汉书》的八表及《天文志》遗稿散乱,未完成。她奉命与马续共同续撰。《汉书》初出,读者多不通晓,她又教授马融等诵读。和帝时,常出入宫廷,担任皇后和妃嫔的教师。以其夫为曹世叔,被称为曹大家。著有《东征赋》、《女诫》七篇等。

班洪 村名。在云南省沧源佤族自治县西部。盛产银。1933年英国侵占班洪地区的银矿,挑起"班洪事件"。1941年国民党政府和英国的换文中规定班洪部落大部分地区属于中国,1960年中国同缅甸签订的边界条约规定班洪地区的其余部分也划归中国。

班勇 东汉扶风安陵(今陕西咸阳东北)人,字宜僚。班超子。安帝时,匈奴攻扰西域,他任西域长史,将兵五百人前往,与龟兹合兵击走匈奴伊蠡王。永建元年(公元126年),领导西域各族大破北匈奴呼衍王,进一步巩固了汉朝在西域的统治。熟悉西域情况,《后汉书·西域传》即依据其所记而成。

班班 ❶明显貌。如:班班可考。《后汉书·赵壹传》:"余畏禁不敢班班显言。"❷整齐华盛貌。杜甫《忆昔》诗:"齐纨鲁缟车班班。"一说车声。❸犹彬彬。《太玄·文》:"文质班班,万物粲然。"

班彪 (3—54) 东汉史学家。字叔皮,扶风安陵(今陕西咸阳东北)人。初在天水依隗嚣。后至河西,为窦融从事,为其谋画归光武帝。东汉初,任徐令,因病免官。后专力从事史学,以《史记》所记史实,止于汉武帝太初年间,乃收集史料,作《后传》六十五篇。其子固继续修成《汉书》,最后由其女昭及马续补充完成。所著辞赋论著,今存《王命论》、《览海赋》、《北征赋》等。

班超 (32—102) 东汉名将。字仲升,扶风安陵(今陕西咸阳东北)人。班固弟。永平十六年(公元73年),从窦固击北匈奴,旋奉命率吏士三十六人赴西域。他攻杀匈奴派驻鄯善的使者,又废亲匈奴的疏勒王,巩固了汉朝在西域的统治。后北匈奴在西域反扑,他在疏勒等地坚守。后得东汉政府援军,联合当地力量,开始反击。从章和元年(87年)到永元六年(94年),陆续平定莎车、龟兹、焉耆等地贵族的变乱,并击退月氏的入侵,保障了西域各族的安全,以及"丝绸之路"的畅通。永元三年,任西域都护。后封定远

侯。他在西域活动达三十一年，曾遣甘英出使大秦（罗马帝国），至条支的西海（今波斯湾）而还。永元十四年回洛阳，病死。

班禅（—chán） 即"班禅额尔德尼"。

班输 鲁班与公输般。古代两个巧匠。《汉书·叙传上》："班输榷巧于斧斤。"颜师古注："榷，竞也。"一说公输般亦作公输班，班输，即公输班。

班乃岛（Panay Island） 菲律宾米沙鄢群岛西部大岛。位于内格罗斯岛的西北部。面积11 515平方公里。山地、丘陵相间，中部为班乃河谷地，土壤肥沃。炎热多雨。稻米种植居全国第二位，并产玉米、甘蔗、烟草、木棉、椰子等。有煤、硫黄、铬、铜、磷灰石等矿藏。沿海渔业发达。

班公错 藏语称哥木克哥那喇令错，意为"明媚而狭长的湖泊"。在西藏自治区西部日土县境内，西端伸入克什米尔境内。系内陆断陷湖。西部为咸水，东部为淡水。东、西长达155公里，南、北最宽处仅15公里。由三个狭长形小湖组成，其间有沟通水道。面积604平方公里（中国境内为413平方公里），湖面海拔4 241米，最深达41.3米，贮水量74亿立方米。湖水清澈，特产裂腹鱼。风景秀丽。

班主任 在中国，主要指中小学中负责一个班级的思想教育和组织工作的教师。在各科教师协助下，对本班学生进行思想政治教育，组织学生参与班级管理和开展班级活动，形成班集体，指导学生课外生活，进行家长工作，评定学生的思想品德等。

班加西（Bengasi） 利比亚第二大城和港口，班加西区首府。在东北部，临地中海锡尔特湾（Sirte）。人口65万（1991年）。公元前5世纪希腊人始建，向为通往非洲内陆的队商贸易中心。20世纪50年代随石油工业而迅速发展。为全国经济、交通中心之一。有炼油、石油化工、纺织、鱼类加工、钢管等工业。有利比亚大学。多历史古迹，是冬季游览、疗养胜地。有国际航空港。

班达人（Banda） 中非共和国的最大民族。约91万人（1995年）。主要分布在中部高原。此外，在刚果（金）北部（61万）、刚果北部（1.2万）和苏丹西南部（1.4万）也有分布。语言属尼日尔-科尔多凡语系尼日尔-刚果语族。多持万物有灵信仰，祭祀祖先，少数信天主教或伊斯兰教。以农业为主，亦事畜牧业。

班达里（Pandarani） 古港名。故址在今印度西南岸卡利卡特附近。元汪大渊《岛夷志略》有专条记述。据14世纪中期著名旅行家*伊本·拔图塔所述，中国商船常来此港。《元史·食货志》市舶条译作梵答剌亦纳。《郑和航海图》译作番答里纳。

班达海（Banda Sea） 印度尼西亚东部岛间海。四周有布鲁（Buru）、塞兰等岛及东南群岛、西南群岛环绕，属太平洋。面积69.5万平方公里。一般深4 000～5 000米，东部最深达7 440米。盐度33～34。多火山岛、珊瑚礁。

班纳吉（Manik Benerjee，1910—1956） 印度作家。用孟加拉语写作，有长篇小说五十余部，代表作为《母亲》、《帕德玛河上的船夫》等。作品多描写印度劳动人民的贫苦生活。

班图人（Bantu） 亦称"班图尼格罗人"。非洲最大的民族集团。一般认为，发祥地位于贝努埃河（Benue）上游（今尼日利亚和喀麦隆交界地区）。公元前10世纪后开始南迁扩散，排挤或同化当地土著俾格米人和科伊桑人，逐渐形成民族集团。共约23 040万人（1995年），约占非洲人口32%，其中100万以上的民族有五十五个，500万以上的民族有十五个，千万以上民族四个（尼亚卢旺达人、马夸人、刚果人和绍纳人）。分布在北纬4°以南赤道非洲和南部非洲广大地区。语言均属尼日尔-科尔多凡语系尼日尔-刚果语族。多持传统信仰，部分信伊斯兰教或基督教新教。多从事农牧业。

班珠尔（Banjul） 旧名巴瑟斯特。冈比亚首都和海港。在冈比亚河（Gambia）河口圣玛丽岛（St. Mary）上。人口4.2万（1993年）。1816年英国殖民者建为军事据点。1965年独立后设市。全国政治、经济、交通中心。港口开阔，可泊巨轮。有榨油、纺织和鱼类加工等工业。木刻首饰等手工业著名。有国际航空站。风景优美，为旅游胜地。

班都拉（Maha Bandula，1782—1825） 缅甸抗英名将。第一次英缅战争（1824—1826）中曾以寡敌众，打败英军进攻，并将英军围困于仰光达数月之久。在达努彪（Danubyu）激战中牺牲。

班倢伃 西汉女文学家。名不详，楼烦（今山西宁武附近）人，班固祖姑。少有才学，成帝时被选入宫，立为倢伃。作品今存《自悼赋》、《捣素赋》、《怨歌行》三篇，写她在宫中的苦闷心情。《怨歌行》见《文选》，亦称《团扇歌》，后人或疑为伪托。原有集，已散佚。

班门弄斧 班，鲁班，古代的巧匠。在鲁班门前舞弄斧头，比喻在行家面前卖弄本领。《镜花缘》第五十二回："闻得亭亭姐姐学问渊博，妹子何敢班门弄斧，同他乱谈？"

班马字类 文字学书。五卷。宋娄机撰。机字彦发，嘉兴（今属浙江）人。此书采司马迁《史记》、班固《汉书》所载古字僻字，分四声编次。考证训诂，辨别声音，于假借通用诸字罗列颇详。

班马异同 书名。南宋倪思撰，凡三十五卷。作者因班固《汉书》多本司马迁《史记》而增损其文，乃取两书逐字逐句加以比较，以观得失。然以此区别两书优劣，不仅失之烦琐，且有以偏概全之弊。

班巴拉人（Bambara） 亦称"巴马纳人"。曼德人一支。马里民族。约300万人（1995年）。语言属尼日尔-科尔多凡语系尼日尔-刚果语族。多信伊斯兰教。从事农牧业。另有部分人在科特迪瓦（27万）和几内亚（3.3万）境内。

班本杜人（Bambundu） 亦称"姆本杜人"。安哥拉的民族。约247万人（1995年）。分布在西中部宽扎河（Cuanza）流域。语言属尼日尔-科尔多凡语系尼日尔-刚果语族。多持万物有灵信仰，部分信基督教新教。主要从事农业。地区贸易发达。

班加拉人（Bangala） 亦称"班吉人"。中非地区刚果河中游民族之一。约254万人（1995年）。分布在刚果（金）（251万）和刚果（3万）。"班加拉"意为"河流之子"。讲林加拉语，属尼日尔-科尔多凡语系尼日尔-刚果语族。多持万物有灵信仰。主要从事渔业，并善于经商，沿河从事长途贸易。

班加罗尔（Bangalore） 印度南部经济、文化中心之一，卡纳塔克邦（Karnātaka）首府。人口连郊区330.2万（1991年）。位于海拔约1 000米的高原上。始建于16世纪。分新旧两城：旧城为商业区，有18世纪的古堡遗迹及丝、棉纺织和地毯编织业；新城是新建的工业区，有飞机、机械、电子和电器等制造业。有班加罗尔大学及许多科研机构。

班达亚齐（Bandà Aceh） 旧名哥打拉夜或大亚齐。印

度尼西亚苏门答腊岛西北端城市，亚齐特别自治区首府。人口 14.3 万(1990 年)。商业发达，中世纪即为阿拉伯商人收购黄金、象牙、樟脑的商站，16 世纪为东方胡椒贸易中心。历史上曾是朝圣者乘船前往麦加的中转站，多清真寺。生产黄金珠宝首饰、棉丝织品、雕花铜碗等工艺品。附近有石油开采。建有渔港。外港名乌累胡威(Uleelheue)。

班轮公会 在特定航线上营运的班轮公司之间通过缔结协议而设立的、旨在协调和限制彼此间竞争关系的民间机构。其作用在于统一运输费率、统一航次部署、统一货运量的分配、统一会员的行为规则，使班轮运输得以正常地进行与发展。19 世纪随着定期定线定港的班轮运输方式的出现，班轮公会便应运而生。1875 年航行于英国与印度加尔各答之间的班轮公司设立了世界上第一家班轮公会。1974 年联合国贸易和发展会议通过了《班轮公会行动守则公约》。

班轮运输 按规定班期、沿固定航线进行的客货运输。从事这种运输的船舶，称为班轮。有客运班轮、货运班轮、客货运班轮等。客运一般都采用班轮运输。货运班轮适用于运送货流稳定，品种多，批量小，收发货单位比较分散的各种货物的运输。

班图斯坦 亦称"班图家园"。见"黑人家园"。

班荆道故 朋友途中相遇，铺荆坐地，共话旧情。语出《左传·襄公二十六年》"伍举奔郑，将遂奔晋。声子将如晋，遇之于郑郊，班荆相与食，而言复故"。杜预注："班，布也。布荆坐地，共议归楚，事朋友世亲。"孙仁孺《东郭记·为人也》："知交偶然北与南，既蒙恩先达旧友应担，班荆道故，共把青云路揽。"亦作"班荆道旧"。陶潜《与子俨等疏》："鲍叔、管仲，分财无猜；归生、伍举，班荆道旧。"

班查尔人 (Bandjarese) 亦称"沿海马来人"。印度尼西亚加里曼丹岛南部和东南部沿海的民族。约 265 万人(1995 年)。语言属南岛语系印度尼西亚语族，通用印度尼西亚语。信伊斯兰教，属逊尼派。主要从事农业，兼事渔业。现仍残留原始文化习俗。少数(约 13 万)居住在马来西亚东部的沙捞越和沙巴地区。

班洪事件 中国佤族等各族人民反抗英帝国主义武装侵占云南班洪地区的斗争。1933—1934 年，英军侵占云南班洪和班佬等佤族部落共管地区(在今沧源佤族自治县)的银矿，激起佤族人民与全国各族人民的愤怒。班洪部落首先联合本族十余部落进行反击，十余村寨虽遭敌军炮毁，仍坚持斗争，在当地汉、傣等族人民的武装支援与全国人民的共同声援下，击退了英国侵略军，收复了失地。

班禅九世 (1883—1937) 藏传佛教格鲁派(黄教)首领。法名曲吉尼玛。藏族。西藏塔布(今属加查县和朗县境)人。1892 年(清光绪十八年)经清朝中央政府批准，在扎什伦布寺举行坐床典礼。1911 年后，遭亲英势力欺压与迫害。1923 年冬逃出西藏，辗转内地，呼吁停止内战，加强藏汉民族团结。1931 年被国民党政府封为"护国宣化广慧大师"。1937 年返藏途中，受西藏亲英势力阻止。同年底在青海玉树结古寺圆寂。

班禅四世 (1567—1662) 藏传佛教格鲁派(黄教)首领。本名罗桑却吉坚赞，后藏人，扎什伦布寺住持，达赖四世、五世戒师。倡议联结固始汗，明崇祯十五年(1642 年)固始汗率军进藏灭藏巴汗后，奉其为师，赠以"班禅博克多"称号。曾与达赖五世、固始汗共同遣使朝清。死后，达赖五世为之选定"转世灵童"。

班田收授法 日本*大化改新后至平安初期的土地制度。公元 646 年(大化二年)改新诏书明定实行班田收授法。继而参考中国唐代均田制，于 652 年(白雉三年)颁行。规定：凡年满六岁的良民，男子每人授口分田二段(当时一段相当于 11.9 公亩)，女子为男子三分之二；奴婢授田为良民三分之一；死后收回。每隔六年授田一次。政府向受田者课征租、庸、调和杂徭。奈良中期以后，土地兼并，授田难以实施。后因庄园制发展，至 10 世纪该法废止。

班达拉奈克 (Solomon West Ridgeway Dias Bandaranaike，1899—1959) 锡兰(今斯里兰卡)总理(1956—1959)。早年留学英国。1931 年为锡兰国务会议成员，1937 年任地方行政部长。1946 年加入统一国民党。1948—1951 年任卫生部和地方政府部部长。1951 年另组自由党，任主席。1956 年起任总理兼外交、国防部长。对外奉行和平中立和反殖民主义政策。后遇刺身亡。

班级教学制 亦称"班级授课制"、"班级上课制"等。同"个别教学"、"分组教学制"相对。将学生编级分班进行集体教学的组织形式。16 世纪欧洲的一些学校中开始出现。17 世纪夸美纽斯在《大教学论》中对之作了系统的理论阐述。19 世纪始在欧美各国广泛推行。中国采用班级教学制，始于 1862 年(清同治元年)的京师同文馆，至 1902 年(光绪二十八年)颁布《钦定学堂章程》以后，逐渐成为全国学校的基本形式。

班克罗夫特 (George Bancroft，1800—1891) 美国历史学家。毕业于哈佛大学，后赴德深造。历任海军部长、驻英公使、驻德公使。属民主党，但赞成林肯反对奴隶制。著有《美国史》、《美国制宪史》等。

班诺尼亚起义 日耳曼人反对罗马统治的起义。公元 6 年爆发，席卷多瑙河中游以南的罗马占领区班诺尼亚(Pannonia，今匈牙利西部一带)和达尔马提亚。提比留(Tiberius)率军前往镇压。9 年起义失败。

班禅额尔德尼 藏传佛教格鲁派(黄教)地位最高的两大活佛之一(另一为达赖喇嘛)。"班"，梵语的省略音译，意为"精通五明的学者"；"禅"为藏语音译，意为"大"；"额尔德尼"为满语音译，意为"宝"。清顺治二年(1645 年)，和硕特蒙古固始汗尊格鲁派领袖人物罗桑却吉坚赞为班禅(即班禅四世，前三世是追认的)。康熙五十二年(1713 年)，清朝中央政府册封班禅五世罗桑意希为班禅额尔德尼，正式确定了班禅额尔德尼的地位。此后历世班禅额尔德尼*转世，必经中央政府册封，成为定制。现世班禅额尔德尼为第十一世。

班禅堪布会议厅 原西藏班禅系统管理政教事务的机构，由班禅所属重要*堪布组成。藏语称"囊马岗"，意为"内务处"。1923 年冬，班禅九世来内地后，始用汉称"堪布会议厅"，简称"堪厅"。建国后，改称"班禅堪布会议厅委员会"。1961 年 7 月，国务院批准该委员会的申请，宣告结束。

班禅额尔德尼·确吉坚赞 (1938—1989) 中国国务活动家，藏传佛教格鲁派(黄教)教主之一。原名贡布慈丹。青海循化人。藏族。1941 年被选定为九世班禅的转世灵童之一。1944 年迎往青海塔尔寺供养。1949 年 6 月，国民党中央政府批准其为十世班禅。同年 10 月，班禅致电毛泽东主席和朱德总司令，祝贺中华人民共和国成立，表示拥护中央人民政府，希望早日解放西藏。1951 年 5 月到北京出席中央人民政府和西藏地方政府《关于和平解放西藏办法

的协议》签字仪式。1956年获印度瓦然那斯梵文大学名誉博士称号。1959年反对西藏上层反动集团的武装叛乱。后任西藏自治区筹备委员会代理主任委员、中国佛教协会名誉会长、中国藏语系高级佛学院院长、全国政协副主席、全国人大常委会副委员长。

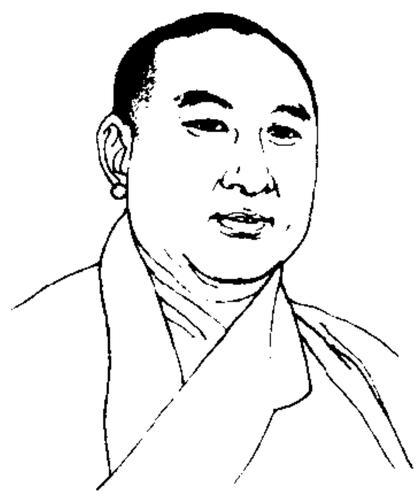

班禅额尔德尼·确吉坚赞

6 **珲**〔**琿**〕㊀(hún 魂) ❶美玉。见《集韵·二十三魂》。❷见"珲春"。

㊁(huī 挥) 见"瑷珲"。

珲春 市名。在吉林省延边朝鲜族自治州东部、珲春河流域,邻接黑龙江省。清宣统元年(1909年)设珲春厅,1913年改珲春县。以珲春河得名。1988年改设市。人口21.1万(城镇12.9万,1996年)。森林资源丰富。矿产有煤、金、铁、铜。工业有采矿、冶金、化学、机械、水泥、造纸。图们江沿岸平原农业发达。产稻、大豆等。古迹有龙虎石刻。

珒(jīn 津) 玉名。见《玉篇·玉部》。

珣〔**璕**〕(xún 寻) 美石。见《字汇·玉部》。

珛(lì 荔) 蚌蛤之属。其甲古人用作刀剑鞘上的饰物。《诗·小雅·瞻彼洛矣》"韗琫有珌"毛传:"士珛琫而珛珌。"

珝(xǔ 许) 玉名。见《〈说文·玉部〉新附》。

7 **琦**〔**璹**〕(shú 赎) 玉器。见《集韵·一屋》。

琩〔**璡**〕(jīn 津) 似玉的石。见《说文·玉部》。

琣(wú 吾) 见"琨琣"。

琉(liú) 璧琉,石之有光者。见《说文·玉部》。段玉裁注:"璧琉,即璧流离也……今人省言之曰流离,改其字为瑠璃;古人省言之曰璧琉。琉与流、瑠音同。"

琏〔**璉**〕(liǎn) ❶古代盛黍稷的礼器。《论语·公冶长》:"瑚琏也。"何晏集解:"瑚琏,黍稷之器,夏曰瑚,殷曰琏。"❷通"连"。《文选·何晏〈景福殿赋〉》:"既栉比而欑集,又宏琏以丰敞。"李善注:"琏与连古字通。"

球 ㊀〔**毬**〕(qiú) ❶即"鞠"。古代的游戏用具。以皮为之,中实以毛,蹴踢为戏。详"蹴鞠"。❷现代体育用具。如:篮球;足球;网球;垒球。

㊁(qiú) ❶球形的物体。如:月球;眼球。亦特指地球。如:全球;北半球。❷同"璆"。美玉。《书·禹贡》:"厥贡惟球、琳、琅玕。"也指玉磬。《书·益稷》:"戛击鸣球。"孔颖达疏:"球,玉也。鸣球,谓击球使鸣。乐器惟磬用玉,故球为玉磬。"

球兰(*Hoya carnosa*) 亦称"爬岩板"、"狗舌藤"、"玉蝶梅"。萝藦科。攀缘灌木,节上生气根。叶对生,肉质,卵形至卵状长圆形。春季开花,花白色,聚伞花序伞形状。副冠星状。蓇葖线形。附生于树上或石上,庭园中有栽培。热带及亚热带地区有栽培或野生;中国分布于云南、广西、广东、福建、台湾等地。供观赏;也供药用,全株能清热化痰,消肿止痛。

球虫(Coccidia) 孢子(虫)纲球虫亚纲原生动物的统称。无脊椎动物和脊椎动物细胞内寄生的原虫。常见的有爱美球虫属(*Eimeria*)、等孢球虫属(*Isospora*)、弓形虫属、疟原虫属等多种,大多是人畜共患疾病的病原体。爱美球虫属是家禽家畜致病种类;寄生在人体的球虫为人等孢球虫(*Isospora hominis*),人因吞食球虫污染的食物,球虫侵入肠细胞,破坏肠壁组织,可产生腹泻、腹痛、恶心、头痛、发热等症状。

球茎 地下茎末端肥大成球状的部分,系适应贮藏养料而越冬的变态茎。芽多集中于顶端,节与节间明显,节上着生膜质鳞叶和腋芽。荸荠、慈姑等的食用部分就是球茎。

球果 裸子植物松杉纲植物由许多果鳞集成的球状体。每一果鳞的向轴面常具两枚或更多的种子。成熟时,果鳞通常木质化,展开后种子散出;或肉质而不展开。

球 果

1. 云杉属 2. 落叶松属 3. 松属

球面 空间中与定点有定距离的动点的轨迹。称定点为"球心",定距离为"半径"。球面所围成的立体称为"球体",有时也简称"球"。半径为 R 的球的面积是 $4\pi R^2$,体积是 $\frac{4}{3}\pi R^3$。

球度 碎屑颗粒的形状与球体相似的程度。若碎屑颗粒的长轴、中轴和短轴(三者在取向上应相互垂直,但可以无公共交点)的长度依次为 A、B 和 C,则球度系数:

$$\Psi=\sqrt{B\cdot C/A^2}。$$

近于球形的颗粒球度最大,Ψ 接近1;针状颗粒的球度最小,Ψ 接近于零。球度和*圆度是两个不同的概念,球度大的颗粒圆度不一定好,反之球度小的颗粒圆度却可能很好。

球菌 球状细菌的总称。单生、成对、四联、八叠或呈链状、葡萄串状等。多数为革兰氏阳性。广泛分布在自然界或生物体内和体表。腐生或寄生。例如肺炎双球菌(*Diplococcus pneumoniae*)及金黄色葡萄球菌(*Staphylococcus aureus*)等。革兰氏阴性的有脑膜炎双球菌(*Neisseria meningitidis*)、淋病双球菌(*Neisseria gonorrhoeae*)等。

球粒 岩石学名词。又称"团粒"。碳酸盐岩中*异化颗粒类型之一。通常为泥晶方解石的集合体,不具内部构造。形状为圆滑的球形或椭球形,大小均匀,粒径在0.03~0.25毫米之间。球粒的成因不一,可以由极细的泥晶方解石或文石凝聚而成,也可以是无脊椎动物的粪粒或藻类粘结灰泥而成的藻球粒。以球粒为主要组分的颗粒灰岩称"球粒灰岩"。

球门球 球类运动比赛规则之一。攻方队员将球的整体从地(或水)面或空中踢(或触)出对方端线时,由守方队员罚球门球。不同项目判罚的方法和规则各不相同。如足球罚球门球时,对方队员在球未踢出前须站在罚球区外。球门球必须直接踢出罚球区,比赛方为开始。

球化剂 为获得球墨铸铁而加入铁水内的某些金属或合金。中国目前普遍使用的是硅铁稀土镁合金。

球虫病 畜、禽的一种原虫病。由某些球虫寄生于畜、禽消化道及其附属器官的上皮细胞内引起。对兔、鸡、牛的危

害性较大。球虫在宿主体内先行无性分裂增殖，后行有性繁殖，最后形成椭圆形或圆形卵囊，随粪排出，在体外完成其发育阶段，再通过饲料、饮水等侵入机体。症状为食欲消失，腹胀，下痢，消瘦，粘膜苍白，有时黄疸。可用磺胺二甲嘧啶、磺胺喹噁啉、氨丙啉、球痢灵、氯苯胍和氯羟吡啶、盐霉素、马杜霉素等治疗。防治措施为隔离、粪便堆积发酵和加强饲养管理等。

球团矿 一种球状的人造块矿。以适量水分润湿铁精矿（或粉矿及冶金厂含铁粉尘）、适量熔剂和粘结剂的混合物，经滚、压成球，并经高温焙烧或通入二氧化碳气体使其硬化而成。以水泥为粘结剂时则可贮于料仓中待其硬化而成。参见"高炉"。

球状体 天文学名词。直径小的球形暗天体。20 世纪 40 年代以来，在一些亮星云的背景上发现。可能是正在形成中的恒星。

球径计 测量球面的半径或曲率的仪器。底部有三足，成等边三角形，中心装有螺杆测微计，可以上下移动，测微计旁装置标尺。用时先把球径计立于平面上，旋转测微计，使三足和测微计底部尖端与平面接触；然后立于球面上，使三足和测微计底部尖端与球面接触。从标尺上先后两次读数之差，即可推知该球面的半径或曲率。

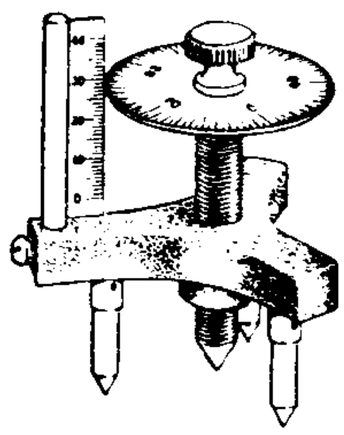
球 径 计

球面角 球面上两个*大圆所夹的角，用两个大圆在交点的切线的交角来度量。

球面波 波面是同心球面的波。如由点光源发出的光波，在均匀的各向同性媒质中传播时，就是一种球面波。

球面镜 反射面为球面的镜。有凹凸两种，反射面为凹面的称"凹镜"，为凸面的称"凸镜"。连接镜面顶点和球心的直线称"主轴"。与主轴相近而与它平行的一束光线，被镜面反射后，反射光线（或其延长线）与主轴的交点，称为焦点。镜面顶点和焦点间的距离称为焦距，等于球半径的一半。凹镜的球心和焦点（实焦点）都在镜前，凸镜的球心和焦点（虚焦点）都在镜后。凹镜有使入射光线会聚的作用，故亦称"会聚镜"，凸镜有使入射光线发散的作用，故亦称"发散镜"。

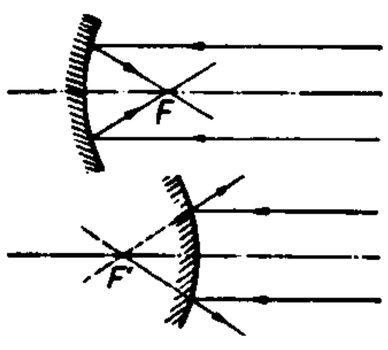

球 面 镜

球蛋白 一类简单蛋白质。不溶于水而溶于稀的中性盐溶液中。加热即沉淀或凝固。如血清球蛋白、乳球蛋白、肌球蛋白等以及植物种子中的蛋白质多属此类。

球磨机 一种具有混和作用的研磨机械。因研磨体常为球形，故名。机身呈圆筒状（有的一头为圆锥状，如图），内装研磨体和物料。机身旋转时所产生的离心力和摩擦力，将物料和研磨体同时带到一定高度，然后落下，经不断地相互撞击和摩擦而将物料磨成细粉。可用湿法或干法操作，前者常配置分级机，后者则常配置抽风及分离设备。

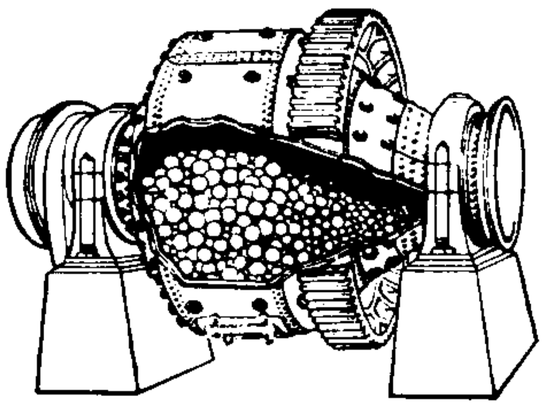
圆锥球磨机

球状闪电 雷暴时在闪电曲折处和闪电击中地物处爆出的带电火球。直径 1 米以下，一般约 10～20 厘米。有时同时出现数个。能随气流移动，常沿电离空气、烟道、电线或金属管道而行，有时为穿堂风带入室内，遇窗户边隙常变形，钻入后恢复球形，移动时路径多变。有飘忽跳跃的特点，色带青蓝或微黄。时有嗞嗞或轻微噼啪声响，往往爆裂消失，并带硫黄气。能击穿天花板甚至击毙人畜。其形成学说很多，尚无定论，一般认为是一团等离子气体。

球状构造 火成岩构造之一。不同的矿物围绕着同一中心形成的同心层构造。各层中的矿物常成放射状排列，而且结晶程度、晶粒大小和颜色都不相同。是岩浆在不同时期由于不同组分过饱和结晶而造成。

球状星团 结构致密、中心较密集、外形呈圆球或椭球形的*星团。包含几万颗到几百万颗以上的恒星。银河系内已发现一百三十多个，其中只有四个肉眼可见。

球茎甘蓝 (*Brassica oleracea* var. *caulorapa*) 俗称"苤蓝"、"擘蓝"。十字花科。叶片长卵圆形，蓝绿色；叶柄细长。茎膨大成球形或扁圆形，外皮绿白、绿或紫色。性喜冷凉，高原地区一年一作，平原地区可春秋两季栽培。中国北方栽种较多。球茎可鲜食或腌制。

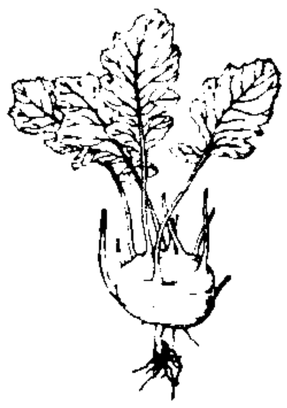
球 茎 甘 蓝

球面几何（几 jǐ） 几何学的一门分科。研究球面上图形性质的几何学。是从研究天体在天球上的"视运动"发展起来的。

球面三角 见"三角学"。

球面坐标 空间坐标的一种。当给定一个直角坐标系 $O\text{-}xyz$ 时，空间中一点 P 的球面坐标是一组数 (r,θ,φ)，其中 r 是点 P 到原点 O 的距离，θ 是正向 Oz 轴与射线 OP 的夹角 $(0\leqslant\theta\leqslant\pi)$，$\varphi$ 是正向 Ox 轴和 OP 在 xOy 平面上的投影 OR 所夹的角 $(0\leqslant\varphi\leqslant2\pi)$。

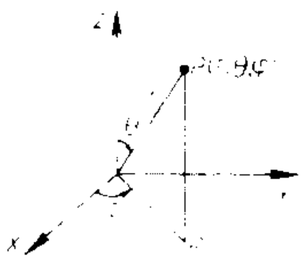
球 面 坐 标

球面角超 又称"球面剩余"。球面三角形三内角之和大于 180°，其间的差，即称"球面角超"，一般用 E 表示。球面三角形的角超和其面积成正比。

球面像差 像差的一种。位于主轴上的点光源发出的宽广光束，经透镜折射或反射镜反射后所成的像呈边缘模糊的现象。是由于同一光源发出的近轴光线和远轴光线在通过透镜后成像位置不同所致。球面像差的大小与透镜形状及其折射率有关。

球类运动 体育运动的一类。以球为工具的竞技性运动的总称。包括足球、篮球、排球、网球、乒乓球、棒球、垒球、手球、羽毛球、曲棍球、橄榄球、高尔夫球、保龄球、板球等。各有自己的规则。比赛对抗激烈，具有很强的趣味性和观赏性。运动员须具备良好的体能和心理素质，善于运用技术和战术争取胜利。

球接子目 (Agnostida) 三叶虫纲的一目。头与尾大小相等，仅有两或三个胸节。体较小，一般长仅 1～3 厘米，极少达到 5 厘米。生活在寒武纪至奥陶纪海洋中，中、晚寒武世种属和数量最多。世界各地都有发现。如等称球接子（*Homagnostus*）、古盘虫（*Eodiscus*）。

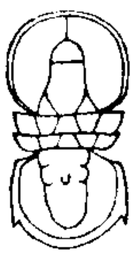
球接子

球根植物 具有膨大的根或地下茎的草本植物。地上部分枯萎后，球根以休眠状态经过一定

季节，重行萌芽生长。可利用球根这种习性进行繁殖。根据球根的形态特征，通常可分为鳞茎、球茎、根茎和块根等类。常见的球根植物如水仙、菖兰、美人蕉、大丽菊等。

球粒结构 见"霏细岩"。

球幕电影 在球面形银幕上放映的电影。在圆顶的观众厅内，一般设置四分之一球面的银幕，采用水平视角较大的鱼眼镜头，将影像投映于其上；并伴以多路立体声响，使观众产生临场感。另有一种大型球幕电影，则通常称为*穹幕电影。

球鼻船首 船首部水面以下的球状突出部分。其大小和形状与船体相配合可对水的压力起抵消作用，产生的船波较小，并可改善船体附近水流情况，以减小船的阻力。

球墨铸铁 含有球状石墨的灰铸铁。浇注前，在铁水中加入少量球化剂和孕育剂，使凝固后在组织中形成球状石墨，具有优良的机械性能，其强度和韧性比其他铸铁为高。有时可代替铸钢和锻钢。在机械制造工业中得到广泛应用。

球果干燥机 利用热气流干燥球果及从球果中取出种子的设备。按热源，分为火力式、蒸汽式、电热式和太阳能式等。滚筒式球果干燥机将球果烘裂后，种子从裂开的球果中脱出，通过滚筒上的筛孔落到集种装置内。

球面三角形 球面上由三条*大圆的弧所围成的三角形。

球面天文学 天体测量学的一个分支。主要研究天体在天球上的视位置及其变化。为天文学及其各分支学科的基础。

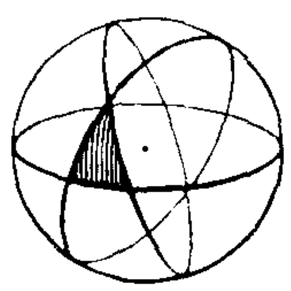

球面三角形

7 **琐**〔瑣、璅〕(suǒ) ❶细碎的玉声。参见"琐琐❷"。❷琐碎；细小。如：琐事；琐闻。柳宗元《读韩愈所著〈毛颖传〉后题》："而贪常嗜琐者犹呫呫然动其喙，亦甚劳矣乎！"❸仔细。《汉书·丙吉传》："吉善其言，召东曹案边长吏，琐科条其人。"❹通"锁"。连环；锁链。《后汉书·仲长统传》："古来绕绕，委曲如琐。"❺门窗上所雕刻或绘画的连环形花纹，也用为门的代称。《后汉书·梁冀传》："柱壁雕镂，加以铜漆，窗牖皆有绮疎青琐。"参见"灵琐"、"青琐"。❻姓。宋代有琐政。

琐闱 有雕饰的门，指宫门。也用为宫廷的代称。王维《酬郭给事》诗："晨摇玉佩趋金殿，夕奉天书拜琐闱。"

琐屑 烦琐；细碎。顾云《池阳醉歌》："呵叱潘陆鄙琐屑。"潘，潘岳；陆，陆机。皆晋代诗人。梅尧臣《送苏子美》诗："壳物怪琐屑，蠃蚬固无数。"

琐琐 亦作"璅璅"。❶卑微貌；细小貌。《诗·小雅·节南山》："琐琐姻亚。"《晋书·习凿齿传》："璅璅常流，碌碌凡士，焉足以感其方寸哉！"❷形容声音细碎。《颜氏家训·书证》引《道经》："合口诵经声璅璅，眼中泪出珠子碾。"杜牧《送刘三复郎中赴阙》诗："玉珂声琐琐。"亦谓絮语或多言。《封神演义》第九十三回："既将军有猜疑之念，贫道又何必在此琐琐也。"

琐琐树 (*Haloxylon ammodendron*) 亦称"盐木"、"梭梭"。藜科。落叶灌木或小乔木。小枝对生，具节。叶对生，鳞状三角形。花小，两性，腋生。果实上之萼片形成近圆形之翅。产于中国新疆和青海西部盐土及沙漠地区；亚洲中南部及地中海沿岸亦有分布。为产区的主要薪柴，亦系骆驼饲料。

琐尾流离 《诗·邶风·旄丘》："琐兮尾兮，流离之子。"毛传："琐尾，少好之貌；流离，鸟也。少好，长丑。始而愉乐，终以微弱。"流离，枭鸟。比喻本来顺利快乐，后来转为艰难困顿，即末路蹭蹬的意思。

琐罗亚斯德 (Zoroaster，约前628—约前551) 波斯人，传为*琐罗亚斯德教创建者。古波斯语作查拉图斯特拉(Zarathushtra)，意为"老骆驼"。生于外高加索，一说东部伊朗。该教得巴克特里亚国王维斯塔巴(Vishtappa)的支持，信徒日增，广为传播。死于与"异教徒"的战斗中。

琐罗亚斯德教 (Zoroastrianism) 旧译"祆教"、"火祆教"、"火教"、"波斯教"、"拜火教"等。波斯古代宗教。传为公元前6世纪由*琐罗亚斯德创立。奉《波斯古经》为经典。认为世界有两种对立的本原在斗争：一种为善，化身系光明神阿胡拉·玛兹达；一种为恶，化身系黑暗神安格拉·腊曼纽。认为在善恶两端的斗争中，人有自由选择的意志，也有决定命运之权。相信人死后，灵魂须受末日审判，阿胡拉·玛兹达将根据其人在世言行或送上天堂或投入地狱。故要求人们从善避恶，弃暗投明。道德箴言为"善思、善言、善行"。认为火是光明和善的代表，是阿胡拉·玛兹达的象征，故以礼拜"圣火"为主要仪式。公元3—7世纪为萨桑王朝国教。公元7世纪阿拉伯人征服波斯后，该教在本土渐衰。今在伊朗南部、印度孟买、巴基斯坦卡拉奇等地尚有少量信徒。6世纪南北朝时传入中国，隋唐时曾在洛阳、长安建祆祠，唐祠部设萨宝府官，主持祭祀。但信奉者多为外国侨民。北宋末南宋初，在汴梁、镇江等地还有祆祠，民间也有拜火习俗。宋后渐湮没无闻。

珵 (chéng 呈) 美玉。《离骚》："览察草木其犹未得兮，岂珵美之能当？"王逸注："珵，美玉也。《相玉书》言，珵大六寸，其耀自照。"

現 "现"的繁体字。

理 (lǐ) ❶治玉。《韩非子·和氏》："王乃使玉人理其璞。"引申为整治、治平。如：修理；理财。《汉书·循吏传序》："庶民所以安其田里，而亡叹息愁恨之心者，政平讼理也。"亦引申为治疗。《后汉书·崔寔传》："夫以德教除残，是以粱肉理疾也。"❷玉石的纹路，引申为物的纹理或事的条理。如：肌理。《荀子·儒效》："井井兮其有理也。"杨倞注："理，有条理也。"❸道理。如：理直气壮。《孟子·告子上》："故理义之悦我心，犹刍豢之悦我口。"亦谓说理，申辩。如：上疏理之。❹名分。《礼记·乐记》："乐者，通伦理者也。"注："理，分也。"❺通常指条理、准则或规律。战国韩非认为："理者，成物之文(指规律)也。"又说："万物各异理，万物各异理而道尽"(《韩非子·解老》)，意谓"理"为事物的特殊规律，和普遍规律的"道"有区别。程朱学派认为"未有天地之先，毕竟也只是理，有此理，便有此天地"(《朱子语类》卷九十五)。他们说的"理"，实际上指封建伦理纲常。"宇宙之间，一理而已。……其张之为三纲，其纪之为五常，盖皆此理之流行，无所适而不在。"(《朱文公文集·读大纪》)这"理"是永恒存在的："且如万一山河大地都陷了，毕竟理却只是在这里。"(《朱子语类》卷九十二)试图使封建伦理永恒化。陆王学派认为"人皆有是心，心皆具是理，心即理也"(陆九渊《与李宰书》)。❻通"吏"。(1)使者。《左传·昭公十三年》："行理之命。"杜预注："行理，使人通聘问者。"(2)狱官。《礼记·月令》："〔孟秋之月〕命理瞻伤。"郑玄注："理，治狱官也。"❼古星名。《汉书·天文志》："房南众星曰骑官，左角理，右角将。"❽媒人。《离骚》："吾令蹇修以为理。"王逸注："使古贤蹇修而为媒理也。"❾顺；

赞许。《孟子·尽心下》:"稽(貉稽)大不理于口。"焦循正义:"犹言不利于人口也。"⑩答;顾。如:答理;理睬;置之不理。⑪温习。如:理书;理曲。《颜氏家训·勉学》:"吾七岁时,诵《灵光殿赋》,至于今日,十年一理,犹不遗忘。"⑫姓。商代有理徵。

理义 理,指道理、条理;义,指处事之宜。《易·说卦》:"和顺于道德而理于义。"《荀子·议兵》:"义者循理。"认为理与义是统一的。战国孟子则以"理义"为人心所同然的道理和准则,认为"心之所同然者何也?谓理也,义也"(《告子上》)。北宋二程认为理义与人性是统一的,"在天为命,在义为理,在人为性,主于身为心,其实一也"(《遗书》卷十八)。清戴震则认为理义是指自然或社会的必然性。"分之,各有其不易之则,名曰理;如斯而宜,名曰义"(《孟子字义疏证·理》)。

理气 ❶中医学名词。指补气虚、行气滞、降气逆等治法。适用于气虚、气滞、气逆及气郁不舒等证。常用补气药如黄芪、党参等,行气药如木香、香附等,降气药如紫苏子、降香等。❷指"理"和"气"的关系。"理"指事物的条理、准则或规律;"气"指一种极细微的物质。先秦思想家对理和气都各有论述。宋以后,理气关系问题成为哲学争论的中心。张载首先把理气作为一对范畴提出:"天地之气,虽聚散攻取百涂,然其为理也,顺而不妄。"(《正蒙·太和》)认为宇宙的根本是气,气的千变万化有一定的法则(理)。朱熹提出"理在气先"和"理生气也"的说法,认为"理"是最根本的,"气"是从"理"所产生的。王守仁则认为"心"是最根本的。心一而已,"以其条理而言,谓之理","以其流行而言,谓之气"。王廷相、王夫之等继承张载的气的学说,肯定"气"是最根本的,并提出"理在气中"的命题,认定"气外无虚托孤立之理",离开了"气","理"就不存在。

理化 ❶犹言治化。治理与教化。《晋书·刑法志》:"夫礼以训世,而法以整俗,理化之本,事实由之。"❷物理学、化学的合称。❸旧县名。在四川省甘孜藏族自治州中部偏南。1913年由清末理化厅改置。1951年改名理塘县。

理式 即"理念",见"观念❷"。

理会 ❶理解一致。《世说新语·识鉴》:"时人以谓山涛不学孙吴,而暗与之理会。王夷甫亦叹云,公暗与道合。"❷领悟;理解。朱熹《近思录》卷二:"明道曰:'修辞立其诚',不可不子细理会。"❸照顾;料理。《水浒传》第十回:"我自在门前理会,你且去阁子背后听说甚么。"❹评理。《水浒传》第四十九回:"和你官司里去理会。"

理问 官名。元行中书省属官,明清为布政使司直属官员之一。掌勘核刑名诉讼。

理论 ❶概念、原理的体系。是系统化了的理性认识。具有全面性、逻辑性和系统性的特征。理论的产生和发展既由社会实践决定,又有自身的相对独立性。理论必须与实践相结合,离开实践的理论是空洞的理论。科学的理论是在社会实践基础上产生并经过社会实践的检验和证明的理论,是客观事物的本质、规律性的正确反映。❷讲理;辩论是非。《水浒传》第二十四回:"待我回来,自和他理论。"

理县 在四川省阿坝藏族羌族自治州中部偏东南,成阿公路经过境内。县人民政府驻杂谷脑镇。清置理番直隶厅,1914年改理番县,1945年改理县。富林、矿资源。农产以玉米、小麦、青稞、马铃薯为主。牧业亦盛。产贝母、虫草等药材。工业有机械、电力、森工、食品、印刷、木材加工等。古迹有唐代的筹边楼。

理乱 ❶犹言治与乱。《后汉书·崔骃传论》:"寔之《政论》,言当世理乱,虽晁错之徒,不能过也。"❷治理纷乱。高允《征士颂》:"移风易俗,理乱解纷。"

理疗 即"物理疗法"。

理事 ❶处理政事。《书·武成》"位事惟能"孔传:"居位理事,必任能事。"❷代表团体行使职权并执行事务者的职务。❸唐代华严宗的哲学范畴。认为"理"是整体的、绝对的、无差别的理性或本体界,"事"是具有差别性的事相或现象界;事相是同一理性完满的表现;理性是"一",事相是"一切"。于是"一即一切,一切即一"。华严宗的"理事说"对后来的宋代理学有很大影响。如南宋朱熹就由此引申出"理生万物"之说。

理势 指"理"和"势"的关系。"理",法则;"势",发展趋势。明清之际王夫之《读四书大全说》卷九:"言理势者,犹言理之势也。"认为势是从属于理的。又说:"故其始之有理,即于气上见理。迨已得其理,则自然成势;又只有在势之必然处见理。"认为"理"的作用表现为一种必然趋势;也只有从必然趋势中才能发现"理"的存在。并以此阐述了历史进化的理论。

理货 在货物装卸中,按装货单、载货清单等的记载,分清标记、核点件数、整理货物、办理交接手续等工作的总称。

理念 见"观念❷"。

理性 ❶一般指概念、判断、推理等思维活动或能力。❷划分认识能力或认识能力发展阶段的用语。各种哲学流派对理性有不同的理解,如:(1)斯多葛派认为理性是神的属性与人的本性。(2)唯理论认为只有理性才是最可靠的,把理性看成知识的源泉。(3)18世纪法国唯物主义者认为凡是合乎自然和人性的就是理性,主张把理性作为衡量一切现存事物的唯一标准,建立一个理性与永恒正义的王国。(4)在康德哲学中,狭义的理性指认识无限的、绝对的东西的能力。它位于感性与知性之上,企图完全脱离经验去思维超经验的理念(世界、灵魂、上帝),要求对自在之物有所认识。但理性在试图认识自在之物时,不可避免地陷入难以自解的矛盾即*二律背反或推论谬误,这表明自在之物不可认识。广义上的"理性"包括感性、知性先天形式。(5)在黑格尔哲学中,指具体的、辩证的思维。他认为理性是最完全的认识能力,是认识的高级阶段,只有理性才能揭示事物的本质。他将理性区分为*消极理性与*积极理性。认为消极理性是认识到"正"、"反"两面互相排斥、互相矛盾的阶段,在积极理性中"正"、"反"两面才得到统一;只有到达积极理性阶段,才能全面地、具体地、深刻地把握事物。

理学 亦称"道学"。宋明儒家哲学思想。汉儒(主要是古文经学派)治经侧重名物训诂,宋儒则多以阐释义理、兼谈性命为主,故有此称。北宋初胡瑗、孙复、石介,有"理学三先生"之称。但实际的创始人为周敦颐、邵雍、张载、二程兄弟(颢、颐),至朱熹始集大成,建立一个较完备的理论体系。认定"理"先天地而存在,把抽象的"理"(实指封建伦理准则)提到永恒的、至高无上的地位。为学主"即物而穷理"。在朱熹同时,有陆九渊一派,提出"宇宙便是吾心",同程朱派对立。至明代,王守仁更发展了陆九渊的学说,认为"心外无物","心外无理",断言主观的"心"是宇宙万物的根源,为学主"明本心"、"致良知"。但自张载提出气一元论,已和二程不同。明代王廷相以至明清之际王夫之等,曾先后发展张载的学说,以反对程朱或陆王之学。

理官 古掌狱讼之官。《汉书·艺文志》:"法家者流,盖

出于理官。"《左传·昭公十四年》"士景伯如楚"杜预注:"士景伯,晋理官。"后世称法官为司理、大理,本此。

理致 义理情致;思想情趣。一般指学问文艺而言。《颜氏家训·文章》:"文章当以理致为心胥。"《南史·刘之遴传》:"说义属诗,皆有理致。"

理欲 "天理人欲"的简称。

理绪 制丝工程中缫丝时理清蚕茧上绪丝的操作。煮后的有绪茧或经过*索绪的蚕茧,虽有绪丝,但大多紊乱,须经整理,才能获得可以缫丝的丝绪。

理赔 交易一方在另一方提出索赔时进行处理的行为。

理智 即"知性"。

理番 厅名。清嘉庆八年(1803年)改杂谷直隶厅置。治今四川理县薛城镇。统辖梭磨宣慰司及从噶克、卓克采、丹坝三长官司,相当今四川阿坝藏族羌族自治州西南部地区(金川、小金除外)。1914年改为县。

理塘 县名。在四川省甘孜藏族自治州中部偏南、理塘河上游。县人民政府驻高城镇。清末置理化厅,1913年改设理化县,1951年改理塘县。农产以青稞、小麦、豌豆、马铃薯、甜菜为主。畜产有牦牛、马、羊。山地森林资源丰富,林中有白唇鹿、扭角羚、斑羚、獐、水獭、金丝猴。矿产有煤、铁、金、水晶。工业有机械、采金、水泥。土特产有贝母、鹿茸、麝香、虫草、黄芪等。名胜古迹有理塘寺、毛垭温泉。

理解 应用已有知识揭露事物之间的联系而认识新事物的过程。其水平随所揭露联系的性质和人的认识能力而异。有揭露事物间外部联系的理解,如把一新事物归入某一类已知事物中;有揭露事物间内在联系的理解,如确定事物间因果关系。

理趣 中国古代美学范畴之一。指理融于趣,趣合乎理。"理"意为道理、规律、法则、伦理;"趣"意为情趣、兴趣、趣味。在美学和艺术理论中,有的偏重于将美与"理"相联系,认为文者,"通理而已";有的一味强调"趣";"诗有别趣,非关理也"。"理趣"说则主张两者的融合,在强调"理"的意蕴的重要性的同时,指出应把文艺中的"理"与审美情趣的传达结合起来。北宋郭若虚《图画见闻志·叙论》批评"今之画者""不达画之理趣也"。清王夫之《古诗评选》卷五提倡诗应"亦理亦情亦趣"。王闿运《湘绮楼论唐诗》:"右丞《黄花川》、《石门》等作,亦能得山水理趣。"

理中丸 中成药名。见《伤寒论》。用人参、甘草、白术、干姜研末制成蜜丸。功能温中祛寒、补气健脾。适用于脾胃虚寒、腹痛泄泻、呕吐食少、四肢不温等。作汤剂用者名"理中汤"。

理网机 能将网具按顺序整齐排列堆放在甲板上的专用机械。常用于围网和刺网作业。围网起网时网衣呈网束上船,故理网机多用功率小的动力滑轮,并有行走机构,可在专门设置的吊杆导轨上往复行走和连续转动,即可使网衣循环折叠。刺网理网机类似于布匹折叠机。

理财学 清末经济学的中译名之一。见"富国策"。

理念论 古希腊柏拉图的客观唯心主义学说。认为理念是独立存在于事物与人心之外的一般概念,它是事物的原型,事物不过是理念的不完善的"摹本"或"影子"。事物之所以存在,是因为它们"分有"了理念。理念是永恒不变的,绝对的,是唯一真实的存在。个别事物是变化无常的,相对的,不真实的。理念构成理念世界,只能为思维所认识。个别事物构成感官世界,对它的认识只能形成"意见",意见是可真可伪的。理念世界是按照等级原则组织起来的,最高的理念是"善"的理念,世界就是"造物主"或"巨匠"按照"善"的理念创造出来的。对理念的认识是真正的知识,只有借助于"回忆"才能获得。参见"回忆说"。

理性报 (La Razón) 阿根廷晚报。1905年3月创刊。在布宜诺斯艾利斯出版。是阿根廷最大的晚报。

理查兹 (Ivor Armstrong Richards,1893—1979) 英国文学评论家、美学家。*逻辑实证主义美学和本体论文论的主要代表。剑桥大学毕业后留校任教。1929—1930年任中国清华大学教授。1944年起在美国哈佛大学任英国文学教授多年。除美学外,着重研究心理学与语言学对文学评论所提出的新问题,并据此建立其文学批评理论。对*新批评派理论的形成产生影响。重要文学批评有《文学批评原理》、《科学与诗歌》、《实用批评》与《柯勒律治论想像》。晚年出版诗歌与戏剧合集《内心对话》。还曾与奥格登(Charles Kay Ogden,1889—1957)合著《美学基础》、《词义之词义》,并共同提倡"基础英语"(共有八百五十个单词)。

理查逊 ❶塞缪尔·理查逊(Samuel Richardson,1689—1761)。英国小说家。感伤主义文学早期代表。当过印刷所学徒,后自己经营印刷所。擅长用书信体小说描写家庭生活,刻画人物内心活动。主要长篇小说《帕美拉》、《克莱丽莎·哈娄》和《查理·葛兰狄生爵士》,反映18世纪英国贵族、资产阶级的生活,批判贵族的腐化堕落,宣扬清教徒道德观念。对欧洲小说体裁的发展有影响。❷亨利·汉德尔·理查逊(Henry Handel Richardson,1870—1946)。澳大利亚女小说家。原名埃塞尔·弗洛伦斯·林赛·理查逊(Ethel Florence Lindesay Richardson)。祖籍爱尔兰,生于墨尔本。女子教会学院毕业后,去莱比锡音乐学院学钢琴。后长期旅居欧洲。1908年开始写作。主要作品有长篇小说《理查德·马奥尼的命运》三部曲(《幸福的澳大利亚》、《归途》和《最后的归宿》)等。所作小说以人物心理刻画深刻、故事哀伤动人为特点。

理查德 (Robert Hallowell Richard,1844—1945) 一译里恰兹。美国选矿学家。毕业于马萨诸塞理工学院,后任该院教授。曾当选为美国矿冶工程师学会主席。创立了美国第一个矿冶实验室。对重力选矿的基础沉降过程颇有研究。1915年获美国矿冶学会的金质奖章。著有《选矿学》、《选矿学教程》等。

理神论 即"自然神论"。

理船厅 中国旧时管理港口的行政机构。附设于海关。1853年英、美、法三国领事夺取江海关的行政权后,于1858年首先设置,其后各海关亦相继建立。主要工作:检验和丈量船舶,举办船舶登记,核准船舶停泊地点,管理引水业务,发布航行通告,管理航标、灯塔等。1931年后逐步由国民党政府设立的航政局接办,解放后始全部收回。

理惑论 书名。全称《牟子理惑论》。中国最早的佛教著作之一。相传东汉末牟子作。收入南朝齐梁佛教学者僧祐所编《弘明集》中。内容针对佛教传入中国后在社会上所引起的种种反响和疑难,分别予以解答和反驳。文中广引孔子、老子论点,为佛教辩护,并宣扬佛教与儒、道精神一致。

理智化 防御机制之一。指集中注意于威胁情境的抽象的、技术的、逻辑的方面,而不是威胁的情绪性因素方面,以便降低或消除威胁感。

理想化 在美学上,意为以合乎理想的形式塑造形象、表现生活。一般有两义:(1)艺术观念。主张用比现实更美

好的方式描绘生活，使之合乎生活理想、审美理想。(2) 艺术概括的一种方法。将不美和不符合美的理想的事物加以美化、净化，使之成为美的，或使艺术形象更加完美。

理想国 书名。一译《共和国》、《国家篇》。古希腊柏拉图著。书中阐述了他的*理念论以及道德、政治、教育学说。主张理想的国家应由哲学家担任统治者，理性应在其中占据绝对统治的地位。认为当时斯巴达的贵族奴隶主政权比较接近于他的理想国。该书以唯心主义哲学为基础，论述加强奴隶制国家统治的方案，为剥削阶级的国家学说奠定了基础。

理想型 亦称"理念型"。从现实社会现象中抽象概括出的能反映其特征全形或形态的概念性模型。由*韦伯创用。用于社会现象的分析和分类。理想型并非社会历史事实的描绘或概括，仅逼近于社会现实，没有也不可能如实地反映社会现实。它是现实的抽象和现象特征的夸张。

理解力 即"知性"。

理算师 亦称"理算人"。从事估定海损的损失程度，并计算损失分配额的专业人员。船舶或货物发生共同海损后的理算书一般由理算师根据共同海损规则编制并签署。

理藩院 清官署名。掌管蒙古、西藏、新疆、四川各地少数民族事务的机关。主管官员有尚书、侍郎，由满洲贵族充任。下设六司，分掌部界、封爵、给俸、户口、耕牧、赋税、赈济、兵刑、交通、会盟、朝贡、宗教等事项。崇德元年(1636年)立蒙古衙门，崇德三年改为理藩院。顺治十六年(1659年)属礼部，十八年改与六部同等，咸丰(1851—1861)以前兼管对俄事务。1906年(光绪三十二年)改名理藩部。

理一分殊 宋理学家用语。程颐称道张载《西铭》，说它"明理一而分殊"。并说："万物皆是一理"，"一物之理即万物之理"。认为宇宙间有一个最高的"理"，而万物各自的理，只是这最高"理"的体现。朱熹曾借用佛教"月印万川"说来解释。还说："万物皆有此理，理皆同出一原，但所居之位不同，则其理之用不一。"(《朱子语类》卷九十五)为封建社会"尊卑大小"、"各得其宜"的等级制度作论证。

理论力学 力学的分科。它以"质点"、"刚体"、"弹性体"和"理想流体"等力学中的理想模型为研究对象，并以一些力学的基本原理为讨论的出发点。包括质点力学、质点组力学、刚体力学、分析力学、连续介质力学等。有时仅指不包括连续介质力学在内的上述各部分。是各种应用力学的基础。

理论化学 从理论上研究化学现象与化学过程的一门学科。主要内容包括量子化学、化学统计力学与计算化学等。它应用价键理论计算分子的结构与性质；计算化学反应的位能面；光谱学的理论研究；化学反应分子动力学；分子间的作用力等。它对化学系统的微观结构与宏观性质之间关系的探讨，有助于逐步实现分子设计和材料设计，推动化工、新材料、药物等应用科学的发展。早期的"物理化学"亦称为"理论化学"。

理论价格 依据价格形成的理论原则测算的价格。一般依据商品的价值、市场供需关系的状况，以及市场上影响价格的其他经济因素，用数学模型和先进的计算技术计算出商品的价格。理论价格不是市场上形成的实际价格。

理论科学 ❶同"应用科学"相对。综合研究一门科学的基本概念、基本原理和基本规律等的科学。一般从应用科学中概括出来，并对应用科学有指导作用。应用科学的发展，反过来也会深化和充实理论科学。❷同"实验科学"相对。用理论研究方法系统概括经验知识而达到理性认识的科学，一般指19世纪以来的现代自然科学。恩格斯指出，康德和拉普拉斯的星云假说，莱伊尔的地质进化论，特别是能量守恒与转化定律、细胞学说和进化论的三大发现，使自然科学走进了理论的领域。❸有时也用以指一般基础科学。参见"基础科学"。

理法方药 中医学基础理论的重要内容之一。"理"指医学原理，如脏腑经络、营卫气血的生理病理、发病因素和病情发展变化的原理等。"法"指诊断和治疗法则，如八纲辨证、八法施治的具体运用等。"方"指方剂的组成、配伍、作用、适应证等。"药"指药物的性味、功用和主治等。掌握这一知识，对诊疗疾病有重要意义。

理性认识 属于概念、判断和推理阶段的认识。认识的高级阶段。反映事物的本质和内部联系。在感性认识的基础上，经过思考的作用，将丰富的感觉材料加以去粗取精、去伪存真、由此及彼、由表及里的改造制作工夫，就会产生一个飞跃，变成理性认识。它同感性认识不同，具有抽象性、间接性和普遍性的特点，但又互相联贯，二者在实践的基础上统一起来。认识的真正任务在于经过感性认识而达于理性认识。

理性主义 即"唯理论"。

理性真理 ❶即"必然真理"。❷法国马里坦用语。他将真理分为三种：(1) 理性真理，指对事物的外部的认识，是一种低级真理。(2) 信仰真理，指与上帝的启示相符合的真理，是一种高级真理。(3) 第一真理，亦称"绝对真理"，即上帝，是最高级的真理。与之相对应，他将人类知识分为科学、哲学和神学三个等级。宣称三种真理和三种知识虽然经常互相"协调"，但彼此有高低、主仆之分，科学是"哲学的工具"，哲学是"神学的工具"。当三者不能协调时，理性真理应服从信仰真理，科学应服从哲学，哲学应服从神学。

理查一世 (Richard Ⅰ，1157—1199) 英国国王(1189—1199)。绰号"狮心王"。1190年参加第三次十字军东征。返国途中被俘，落入神圣罗马帝国皇帝亨利六世之手。1194年以重金赎归。又与法王腓力二世作战，以图保持英在法境内的领地，失利，本人战死。

理查三世 (Richard Ⅲ，1452—1485) 英国国王(1483—1485)。参与玫瑰战争。拥立其兄为王，称爱德华四世(Edward Ⅳ，1461—1470、1471—1483年在位)。兄死，幼侄爱德华五世(Edward Ⅴ，在位约两月)即位，由其摄政。旋禁锢其侄于伦敦塔，自立为王。战事中为亨利·都铎(即*亨利七世)所杀。

理筋手法 中医学名词。理顺筋络的一种手法。操作时一般先用按、推、摩、掠、揉、擦等手法，镇痛解痉、散瘀活血、舒松肌肉；继用屈伸、旋转、牵抖、摇晃等手法，调和营卫、理顺筋络、分离粘连；最后运用叩击、揉搓、运展等手法，调和气血筋脉。用于各类筋伤的治疗。

理想人格 见"道德理想"。

理想气体 理论上假想的一种把实际气体性质加以简化的气体。是物理学中的一种重要的理想化模型。在许多气体(如氢、氧、氮等)的早期实验中，发现一切实际气体并不严格遵循*波义耳-马略特定律等规律，只在温度较高(比它的液化温度高得多)、密度很小时，偏离才不显著。人们把假想的、严格遵循上述规律的气体称为"理想气体"。从微观角度来看，它是分子本身的体积和分子间的作用力都可忽略不计的气体。这样，可使某些问题大为简化而不致发

生大的偏差，同时，又能揭示出通常实际气体的许多主要特征和基本规律。

理想流体 没有*粘滞性的流体。任何流体都具有不同程度的粘滞性。但实用中最重要的流体(如水、空气等)的粘滞性都比较小，因而在许多情况下，由于粘滞性引起的阻力比起作用在流体上的其他力要小得多，往往可以忽略不计。这种忽略粘滞性影响的流体与理想流体十分接近。引入理想流体的概念，可使问题简化，而所得结果与实际情形偏差不大。

理想溶液 溶质与溶剂混合时，既不放热，也不吸热，溶液体积适等于溶质体积及溶剂体积之和的溶液。根据此概念，可用以解释有关稀溶液行为的各种定律，在溶液理论的发展中起过很大的作用。

理瀹骈文 书名。一名《外治医说》。清吴师机(尚先)著。成于同治四年(1865年)。著者认为"外治之理即内治之理"，遂专门研究并提倡"内病外治"法。载有二十一膏方及九种外贴疗法，对某些疾病有一定疗效。

理论心理学 研究心理学中一般理论问题的学科。其主要任务是阐明各种心理现象之间以及心理现象与现实、脑之间相互联系的一般规律。如心理学的对象、方法问题，心理的反映论和决定论问题，心理与生理的相互关系问题，意识问题，身心关系问题，心理学体系、学派问题等。理论心理学为应用心理学提供理论依据，应用心理学的成果能使理论心理学不断丰富和发展。参见"心理学"。

理论民俗学 民俗学基础学科。侧重对民俗学基本理论的研究。诸如民俗的发生和发展规律，民俗的本质和性能，民俗的传承和变异，民俗的特点与功用，民俗的本体结构和层面组合，民俗与其他文化的关系等基本理论问题的探究。美国民俗学家阿兰·邓迪斯(Alan Dendes，1934—)编著的《世界民俗学》，较全面地收集了自1846年以来世界民俗学理论研究的一些重要论文。

理论伦理学 与"应用伦理学"相对。专门研究伦理学基本理论的学科。主要从以下几方面进行伦理学建构：伦理学的对象和方法；道德理论及其逻辑框架；论证和确立道德原则与规范；价值判明；道德标准；道德与社会生活条件；伦理命题分析等。马克思主义伦理学是科学的理论伦理学，为正确指导道德实践奠定了基础。在现代西方，其主体是元伦理学。

理论社会学 亦称"纯理社会学"。与"应用社会学"相对。对社会现象的本质、基本原理以及社会学的各种理论流派和发展过程等进行纯理论研究的学科。是社会学的理论基础。包括社会发生论、社会构成论、社会原理论、社会变迁论、社会控制论和社会发展论等基本学说。理论社会学和应用社会学的划分，始于沃德的《理论社会学》(1903年)和《应用社会学》(1906年)。一般认为*孔德等人对其形成有重大贡献。

理论物理学 通常为理论力学、电动力学、热力学、统计物理学和量子力学等学科的总称。从各类学科的普遍规律出发，较系统而深入地阐述有关概念，讨论有关的各种现象及其实际应用。特点是常采用演绎法，从一般到特殊，并使用较多的数学理论和方法。

理论语言学 与*应用语言学相对。研究语言理论问题的学科。由波兰语言学家*博杜恩·德·库尔特内1871年发表的《对语言学和语言的几点总的看法》中提出。他把理论语言学称作纯粹语言学，其对象是作为在一定程度上同质事实总和的语言本身，这些事实就其共同性而言是与表现人类生活现象的范畴相适应的。现时对理论语言学有两种不同的理解：(1)狭义的理解，是普通语言学的同义语，以一切人类语言为对象，研究其一般性质和共同规律；(2)广义的理解，既包括人类一般语言的共性与规律的研究，也包括个别语言的个性与规律的研究。

理想化方法 将研究对象设想为具有某种极限特征的理想客体或过程的思维方法。它是科学抽象的特殊形式。主要内容是建立理想模型和设计理想实验。理想模型是在思维中设想出来的、与客观存在的原型本质相似的理想客体。理想实验是运用逻辑方法在思想上塑造理想过程的实验。其基本特点是思想性、超现实性、新颖性和待检性。

理解社会学 亦称"领悟社会学"。西方社会学流派之一。导源于德国狄尔泰，为韦伯所系统阐发。认为社会学是一种"理解社会行为"的科学，它以人的社会活动的意义和目的为研究对象。理解是说明社会事实的因果关系的先决条件，方法有两种：一是对社会行动进行理论分析；一是直接参与社会行动，由参与者凭内心知觉加以领悟。

理伤续断秘方 书名。唐蔺道人撰。成于会昌年间(841—846)。阐述有关骨折的处理步骤及治疗方法，论述麻醉、牵引(拔伸)复位、扩创(开刀)、固定等十三个相联系的步骤，形成治疗骨折脱臼的常规，其中多数内容至今仍有指导意义。是中国现存最早的正骨专书。

理论有机化学 亦称"量子有机化学"。现代有机化学理论的重要分支之一。运用量子化学和化学统计力学的基本理论与计算方法，预示和阐明有机化学中的某些规律，研究有机分子的静态和动态性质。主要研究内容有分子中电子构型与分布，化学键的类型及其有关参数，分子和价键的性质，电子运动能级和分子光谱特性，反应活化能与反应动态学的理论等。

理论流行病学 又称"数学流行病学"。流行病学的分支学科。以数学符号或公式表示宿主、病因、环境因素及防治措施影响疾病发生(或死亡)的频率。

理论联系实际 马克思列宁主义的一个根本原则。理论从实际中来，并接受实践的检验。理论只有联系实际，才能指导革命实践；脱离实际，理论就会变成僵死的教条。中国共产党在长期的革命斗争中，同违反这个原则的教条主义和经验主义作了坚决的斗争，从而使党不断发展和壮大起来。

理论最低潮面 旧称"理论深度基准面"。理论上可能出现的最低潮面。位于平均海面以下高度为L值的平面处。一般由若干个主要分潮的调和常数按一定公式计算其理论上潮高最小值而得，当各浅海分潮的平均振幅之和大于或等于20厘米的海区，还必须进行浅海分潮改正。

理性主义美学 美学理论与流派之一。17—18世纪产生于西欧。主要代表有法国笛卡儿，德国莱布尼茨、沃尔弗和鲍姆加登等。以理性主义哲学为美学原则。莱布尼茨把美学与认识论联系起来，认为审美认识就是未经理性分析却已认识到事物笼统形状的混乱的认识。鲍姆加登进一步提出美学研究的对象是混乱的认识，即凭感官认识到的感性认识，认为美是感性认识的完善。理性主义美学是德国古典美学的重要思想渊源。

理性选择理论 以个人努力获得最大利益并尽量减少损失的行为特征来解释政治决策现象的一种政治分析理论。所谓最大利益除金钱、物质外，还包括尊严、权力、民意等价

值。在政治活动中，理性选择就是用最佳手段达到既定目标。该理论的研究范围涉及交易和冲突行为、选举和投票、立法活动、政治机构、集体选择、联盟等。

理性预期学派 20世纪70年代出现的资产阶级经济学流派。主要代表者为美国的卢卡斯(Robert Emerson Lucas，1937—)、萨金特(Thomas Sargent，1943—)和华莱士(Neil Wallace)等。认为各个经济行为主体在作出当前的行动决策时，除考虑到当前有关经济变量(如物价、工资率及资产的收益率等)的情况以外，还要对这些变量将来会有的情况作出"预期"。所谓理性的预期指人们的预期总是完全准确无误的。由此得出结论，政府为了把失业率压低到"自然失业率"以下，以承受一定程度的通货膨胀为代价而扩大货币供应量的政策措施是无效的，只能导致货币工资率和一般物价水平的上涨，而失业率则始终会保持在"自然率"的水平上。因此主张政府干预经济的措施越少越好。

理想气体温标 简称"气体温标"。以气体作为测温物质，在压强趋于零的极限情形下，以气体的压强或体积作为测温属性的一种温标。通常定压气体温度计的温度用符号 t_p 表示，定容气体温度计的温度用符号 t_v 表示。不同气体的 t_p 和 t_v 除了在冰点和汽点有相同的温标外，在其他温度下有着微小的差异，而这些差异在压强趋于零时逐渐消失，t_p 和 t_v 趋于同一极限值 t。理想气体温标与测温物质无关，利用理想气体温标可以对实际的气体温度计采用的温标进行校正以提高温度测量的精确度。理想气体温标与热力学温标完全一致。

理想主义学派 亦称"乌托邦主义学派"。西方国际关系学学派之一。因代表人物为美国第二十八届总统威尔逊，故又称"威尔逊学派"。形成于第一次世界大战后，20年代和30年代在国际关系学领域占支配地位。主张根据理性主义和道德规范的要求处理国际争端，实现国家和国际社会民主化，建立超国家的国际机构(如国联)，以达到稳定局势、消除战争的目的。主要代表人物还有英国的博赞克特(Bernard Bosanquet，1848—1923)和美国的罗伊斯(Josiah Royce，1855—1916)等。

理论工作务虚会 1979年1月18日—4月3日在北京举行。旨在解决思想理论上的重大原则问题。会上，胡耀邦作了《理论工作务虚会引言》的讲话，提出全党工作重心转移后，理论宣传工作要将马列主义、毛泽东思想的普遍真理和实现四个现代化的实践结合起来，研究新问题，解决新问题。针对社会上和党内出现的一些值得注意的思想动向，从"左"的或右的方面歪曲十一届三中全会的路线、方针、政策的情况，邓小平代表中央作了《坚持四项基本原则》的讲话。指出要在中国实现四个现代化，必须在思想政治上坚持四项基本原则。这次会议，将解放思想与坚持四项基本原则统一起来，确立了全党工作重心转移后理论工作者的根本任务，促进了十一届三中全会思想路线的正确贯彻。

7 **琄** (xuàn 眩，又读 juān 捐) 见"琄琄"。

琄琄 同"鞙鞙"。佩玉貌。《尔雅·释训》："皋皋琄琄，刺素食也。"《诗·小雅·大东》："鞙鞙佩璲，不以其长。"毛传："鞙鞙，玉貌。"陆德明释文："鞙字或作琄。"郑玄笺："徒美其佩而无其德，刺其素餐。"郑氏即本《尔雅》义。

琍 "璃"的异体字。

琇 (xiù 秀) 美石。《诗·卫风·淇奥》："充耳琇莹。"

琁 (xuán) 同"璇"。美玉。《荀子·赋》："琁玉瑶珠，不知佩也。"

琀 (hàn 汉) 古代含于死者口中的珠、玉、贝等的通称。汉代玉琀常刻作蝉形。

琀

望 〔𦣞〕(wàng) ❶月球和太阳黄经相差180°的时刻。望总在夏历每月十五日前后，因此，常称夏历十五日为"望日"。望日太阳西下时，月球正好从东面升起，呈*望月。此时，月球正面完全被阳光照射，地球上看月轮像一个明亮的圆盘。❷向远处看。如：登高望远。《诗·卫风·河广》："跂予望之。"❸古代祭祀山川的专名，望而祭之，故称"望"。《书·舜典》："望于山川。"❹盼望；希望。《汉书·英布传》："布又大喜过望。"韩愈《与崔群书》："慎饮食，少思虑，惟此之望。"❺探望。如：拜望；看望。❻景仰；瞻仰。《左传·襄公二十五年》："人谓崔子必杀之(指晏子)，崔子曰：'民之望也，舍之得民。'"引申为名望、声望。如：德高望重。《诗·大雅·卷阿》："令闻令望。"❼指门族。如：郡望。《北史·孙绍传》："中正卖望于下里。"❽埋怨；责备。《史记·张耳陈馀列传》："不意君之望臣深也。"❾窗口。《晋书·舆服志》："〔画轮车〕上起四夹板，左右开四望。"❿通"方"。比。《礼记·表记》："以人望人。"⓫酒旗。参见"望子"。⓬唐代县的等级名。见"紧❼"。⓭见"望羊"。⓮姓。宋代有望俨。见《通志·氏族四》。

望子 亦称"幌子"。古时店铺悬挂的布招，特指酒店的酒帘。孟元老《东京梦华录·中秋》："至午未间，家家无酒，拽下望子。"

望云(雲) ❶《新唐书·狄仁傑传》："仁傑登太行山，反顾，见白云孤飞，谓左右曰：'吾亲舍其下。'瞻怅久之，云移，乃得去。"旧因以"望云"指思念父母。张方平《再陈乞致仕表》："精骛紫宸，犹结望云之恋。"❷谓仰慕帝王。骆宾王《上司列太常伯启》："指帝乡以望云，赴长安而就日。"❸谓希求洒脱不拘。陶潜《始作镇军参军经曲阿作》诗："望云惭高鸟，临水愧游鱼。"❹古县名。辽置，因在望云(雲)川得名。治今河北赤城西北。蒙古至元二年(1265年)省入云(雲)州。

望气 中国古代方士的一种占候术，望云气以测吉凶征兆。《史记·项羽本纪》："吾令人望其气，皆为龙虎，成五采，此天子气也，急击勿失！"

望月 月球和太阳黄经相差180°时的*月相。参见"望❶"。

望风 ❶犹远望。李陵《答苏武书》："远托异国，昔人所悲，望风怀想，能不依依。"❷望见动静或气势。如：望风而逃；望风披靡。❸为进行秘密活动者守望，观察动静。

望岁 期望丰收。《左传·昭公三十二年》："闵闵焉如农夫之望岁。"按"岁"，犹"有年"之"年"，谓谷物成熟。

望羊 仰视貌；远视貌。《史记·孔子世家》："眼如望羊。"《孔子家语·辩乐解》："旷如望羊。"王肃注："望羊，远视也。"亦作"望阳"、"望洋"。《论衡·骨相》："文王四乳，武王望阳。"吴莱《次定海候涛山》诗："寄言漆园叟，此去真望洋。"参见"望洋兴叹"。

望江 县名。在安徽省安庆市西南部、长江北岸，邻接湖北省。东晋置新冶县，隋改义乡县，后改望江县。农产有稻、油菜籽、棉花等。沿江一带，以产鱼苗著名。工业有纺

织、机械、化肥、建材等。名胜古迹有雷阳书院、连塘城、雷池。

望诊 诊察疾病的方法之一。主要观察*神色、形态、舌质、舌苔和大小便性状等。《灵枢·本藏》:"视其外应,以知其内藏,则知所病矣。"清汪宏撰有《望诊遵经》。

望板 铺钉在屋面椽子或檩条上面的薄砖或木板。用以承托瓦片,对防止透风、落尘起一定作用,并使室内的顶面外观平整。砖制的称"望砖",以木板或钢筋混凝土预制板所制的称"屋面板",其上一般铺设防水层(如瓦片、油毛毡等),必要时还铺设保温层或隔热层等。

望城 县名。在湖南省长沙市西北部、湘江下游沿岸。县人民政府驻高塘岭镇。1951年由长沙县析置,1959年撤销并入长沙县,1977年又析出恢复设置。以县治设在岳麓山北之望城坡得名。农产以稻为主,并产柑橘、茶叶等。工业有电器、机械、仪表、化学、陶瓷等。特产湘绣。建有雷锋烈士纪念馆。文家坝有郭亮烈士墓。古迹有曾国藩墓、铜官窑遗址。

望奎 县名。在黑龙江省中部、呼兰河及其支流通肯河之间。县人民政府驻望奎镇。1913年分海伦县设望奎设治局,1918年改望奎县。望奎取"遥望卜奎(今齐齐哈尔)"之意。农产有大豆、玉米、谷子、小麦、高粱等。工业有机械、化肥、玻璃、皮革等。

望亭 镇名。在江苏省吴县市西部、京沪铁路线上。京杭运河经此。相传三国吴设御亭,隋设驿站,唐改今名。建有大型发电厂。

望帝 传说中的蜀国国王,名杜宇,号望帝,退隐后化为杜鹃鸟。见《华阳国志·蜀志》。李商隐《锦瑟》诗:"庄生晓梦迷蝴蝶,望帝春心托杜鹃。"参见"杜宇"。

望都 县名。在河北省保定市南部、唐河流域。京广铁路经过境内。县人民政府驻望都镇。汉置望都县,金改庆都县,清复改望都县。农产有谷子、小麦、玉米、棉花等,并产辣椒、红枣。工业有化学、化肥、水泥、纺织等。古迹有汉墓壁画。

望诸 古泽薮名。即"孟诸"。

望族 有声望的世家大族。秦观《王俭论》:"王谢二氏,最为望族;江左以来,公卿将相出其门者十七八。"

望望 ❶望了又望,恋恋不舍貌。《礼记·问丧》:"其往送也,望望然,汲汲然。"❷急切盼望貌。杜甫《洗兵马》诗:"田家望望惜雨干,布谷处处催春种。"❸去而不顾貌。一说失意怨望貌。《孟子·公孙丑上》:"望望然去之,若将浼焉。"

望舒 神话中为月神驾车的神。《离骚》:"前望舒使先驱兮,后飞廉使奔属。"王逸注:"望舒,月御也。"后用为月亮的代称。张协《杂诗》:"下车如昨日,望舒四五圆。"

望谟 县名。在贵州省黔西南布依族苗族自治州东南部、北盘江下游,邻接广西壮族自治区。县人民政府驻复兴镇。1940年设望谟县,1966年改设望谟布依族苗族自治县,1981年复设望谟县。农产有稻、玉米、甘蔗、芭蕉等。工业有制糖、机械、水泥、酿酒等。名胜有双鼻洞。

望潮 ❶"章鱼"的别称。❷"招潮"的别称。

望门居 原始社会母系氏族制形成中较前期流行的一种婚姻居住形式。属于*对偶婚的初期类型。其特点是:男女双方在一定时期内结成配偶,但并不居住在一起,无共同的经济生活,各自住在自己母亲的氏族公社里,男子以拜访女子的方式实行偶居。此种婚姻关系易合易离,极不稳定。偶居中所生子女属于女方。

望乡台 ❶古人久戍不归,或流落异地,往往登高或筑台以眺望家乡。后世因称此高处为"望乡台"。王勃《蜀中九日》诗:"九月九日望乡台,他席他乡送客杯。"❷迷信者认为冥间有望乡台,新死的鬼魂登之,可以眺望家乡。汤显祖《牡丹亭·冥判》:"则这水玻璃堆起望乡台,可哨见纸铜钱夜市扬州界?"

望夫山 山名。(1)在江西德安境。《水经注·江水》:"江水东径琵琶山南,山下有琵琶湾;又东径望夫山南。"《舆地纪胜·江州》:"在德安县西北一十五里,高一百丈。按《方舆记》云:'夫行役未回,其妻登山而望,每登山,辄以藤箱盛土,积日累功,渐益高峻,故以名焉。'"(2)在辽宁绥中境。相传为秦时孟姜女望夫处。

望夫云(雲) 白族民间传说。产生于南诏时代。相传南诏公主与猎人相爱,遭到南诏王的反对,逃往苍山玉局峰,过着恩爱的生活。南诏王派法师将猎人打入洱海,变为石骡。公主望夫不归,郁愤而死,化为白云。每年八、九月间,云浮峰顶,狂风大作,吹开海水,现出石骡,"望夫云"才散去。故事歌颂了古代青年男女反抗包办婚姻和追求自由幸福的斗争精神。

望天树 (*Parashorea chinensis*) 龙脑香科。常绿大乔木,树干通直修长,高可达70米。板状根发达。小枝、托叶、苞片、叶背等处被有糠粃状星状毛。单叶,互生,革质,矩圆形,全缘;托叶大。花序多为总状,小型,通常顶生;花两性,不显著。果实卵状椭圆形,外被茸毛;果翅五枚,由宿存花萼增大而成,倒披针形。产于中国云南西双版纳。是名贵材用树种。木材适于建筑房屋和制造船舶、车辆、家具等。

望月楼 清真寺内楼(塔、亭)形的高层建筑。伊斯兰教规定,每年在伊斯兰教历9月(*莱麦丹)内斋戒,届时须登楼观察新月的出现,以确定斋月起讫的日期。以两个公正可信之人同时见到新月为据。

望加锡 (Makassar) 乌戎潘当的旧名。

望夷宫 秦时宫名,故址在今陕西泾阳东南。赵高杀秦二世胡亥于此。《史记·秦始皇本纪》:"二世乃斋于望夷宫。"王安石《桃源行》:"望夷宫中鹿为马。"

望江南 ❶唐教坊曲名,后用为词牌。《乐府杂录》谓此调本名《谢秋娘》,系唐李德裕为亡姬谢秋娘作,后改此名。但玄宗时教坊已有此曲。白居易依其调作《忆江南词》,始名《忆江南》。又名《梦江南》、《江南好》等。分单调、双调两体。单调二十七字,双调五十四字,皆平韵。南唐冯延巳所作,双调五十九字,平仄换叶,为变体。❷曲牌名,字句格律与词牌单调同。南曲用作引子,见《九宫正始》。北曲通名《归塞北》,属大石调,用在套曲内。

望江亭 一名《切脍旦》。全名《望江亭中秋切脍旦》。杂剧剧本。元关汉卿作。写权贵杨衙内谋夺白士中的妻子谭记儿,向皇帝请得势剑金牌,前来拿办白士中;谭记儿得讯,扮作渔妇,在望江亭上智赚势剑金牌,制服了杨衙内。剧本表现了谭记儿的机智和斗争精神。

望江楼 在四川省成都市东门外府河(锦江)南岸。传为唐代女诗人薛涛的旧居。因主要建筑崇丽阁面临府河,故名望江楼。阁高39米,建于清光绪十五年(1889年)。上下四层,金顶朱柱,绚丽玲珑,还有濯锦楼、薛涛井、浣笺亭、五云仙馆等建筑。园内种竹一百多种,翠篁夹道,清幽素雅,已辟为望江楼公园。

望远行 唐教坊曲名，后用为词牌。有令词、慢词之别。令词五十五字或六十字，慢词一百零六字，皆双调仄韵。

望远镜 用以观察远处物体的光学仪器。简单的一种构造是，在圆筒一端装一物镜（焦距较长的凸透镜），另一端插入可以自由伸缩的较小圆筒，小圆筒外端装一目镜（焦距较短的凸透镜或凹透镜）。从远处物体来的光，经物镜折射后造成物体的倒像，而由目镜加以放大，以便观察。用以观察地上远处物体的望远镜有*伽利略望远镜、双目望远镜等类型，均成正像。用以观测天体的望远镜称*天文望远镜，一般均成倒像。望远镜的角放大率等于物镜焦距与目镜焦距之比。用以接收和测量天体无线电辐射的仪器称为"射电望远镜"，也是天文望远镜的一种。

望海嵎 古要塞名。在今辽宁大连市金州区东。地高临海，形势险要。明洪武初，耿忠于此筑堡备倭。永乐间倭寇来侵，为总兵刘江所歼。

望海潮 词牌名。调见宋柳永《乐章集》。宋杨湜《古今词话》载，柳永与孙何为布衣交，后何官杭州，门禁森严，永不得见。遂于中秋夜使歌妓楚楚唱此词于何前，何遂迎永入内。双调一百零七字，平韵。

望诸君 战国时燕将*乐毅出奔到赵国后，赵给的封号。

望门投止 谓人在窘迫之中，见有人家，即去投宿，暂求安身。《后汉书·张俭传》："俭得亡命，困迫遁走，望门投止。"

望月优子（1917—1977） 日本女电影演员。原名里见美枝子。早年当过舞蹈演员和话剧演员。1948年起从事电影表演。主演电影有《日本的悲剧》、《晚菊》、《米》、《板车之歌》等。以塑造劳动妇女尤其是母亲的形象著称。表演风格泼辣、自然。曾数次在国际电影节上获奖。

望文生义 指不推求语词的真正含义，只据字面臆测，作出附会的解释。张之洞《辅轩语·语学》："空谈臆说，望文生义。"训诂学上称"望文生训"。朱骏声《说文通训定声·临部》："《左襄二十六传》'王夷师熸'注：'吴楚之间谓火灭为熸。'按即潜字之变，杜（杜预）望文生训耳。"

望加锡人（Macassarese） 一译"孟加锡人"。印度尼西亚民族之一。共约160万人（1995年）。主要分布在苏拉威西岛西南部及邻近岛屿，部分在加里曼丹。语言属南岛语系印度尼西亚语族，有文字。多信伊斯兰教，部分信基督教新教。从事渔业、农业、航运业。公元5世纪初以来与中国有友好往来。

望尘莫及 亦作"望尘不及"。远望着前人的行尘而追赶不上。语出《庄子·田子方》"夫子（孔子）奔逸绝尘，而回（颜回）瞠若乎后矣"。《后汉书·赵咨传》："复拜东海相，之官，道经荥阳，令敦煌曹暠，咨之故孝廉也，迎路谒候。咨不为留，暠送至亭次，望尘不及。"后常用以谦称自己远远落后于他人。

望远镜座 南天星座之一。中心位置：赤经19时10分，赤纬－50°。见"星座"附图三。有4等星2颗，其余星都微弱。

望洋兴叹 《庄子·秋水》："秋水时至，百川灌河，泾流之大，两涘渚崖之间不辩（辨）牛马。于是焉，河伯欣然自喜，以天下之美为尽在己。顺流而东行，至于北海，东面而视，不见水端。于是焉，河伯始旋其面目，望洋向若而叹。"王先谦集解："《释文》'望'作'盳'，云'盳洋'犹'望羊'，仰视貌。司马云：'若，海神。'"原指看见人家的伟大，才感到自己渺小。后多比喻做事力量不够，感到无可奈何。《糊涂世界》卷六："余念祖未到的时候，满心高兴，颇有跃跃欲试的意思，到过之后，大概情形看了一看，亦觉得望洋兴叹了。"参见"望羊"。

望穿秋水 秋水，喻指眼睛。形容盼望的迫切。《西厢记》第三本第二折："望穿他盈盈秋水，蹙损他淡淡春山。"春山，指眉。《聊斋志异·凤阳士人》："望穿秋水，不见还家，潸潸泪似麻。"

望梅止渴 《世说新语·假谲》："魏武行役失汲道，军皆渴，乃令曰：'前有大梅林，饶子，甘酸可以解渴。'士卒闻之，口皆出水，乘此得及前源。"后因以"望梅止渴"比喻以空想安慰自己。无名氏《桃花女》第二折："你休言语，怎成合，可正是望梅止渴。"亦作"望梅消渴"。赵长卿《好事近》词："犹胜望梅消渴，对文君眉蹙。"

望眼欲穿 形容盼望的迫切。西湖居士《明月环·诘环》："小姐望眼欲穿，克身去回复小姐去也。"亦作"望眼穿"。王恽《送李郎中德昌北还情见乎辞》诗："落日乡音杳，秋空望眼穿。"

望厦条约（厦 xià） 即《中美五口贸易章程》。美国强加给中国的不平等条约。1844年（清道光二十四年）7月3日美国专使顾盛（Caleb Cushing，1800—1879）与清两广总督耆英在澳门附近望厦村签订。共三十四款，附有《海关税则》。规定美国享受协定关税、五口通商、领事裁判权、片面最惠国待遇等特权，比*南京条约又有扩大；还规定准许美国人在通商口岸租地建楼，设立教堂、医院，美国兵船可任意到中国沿海各港口"巡查贸易"。

望衡对宇 衡，通"横"。以横木为门，引申以指门；宇，檐下，引申为屋。谓住处接近，可以相互望见。《水经注·沔水》："沔水中有鱼梁洲，庞德公所居。士元（庞统）居汉之阴……司马德操宅洲之阳，望衡对宇，欢情自接。"

望谟布依族苗族自治县 旧县名。1966年2月1日建立。在今贵州省黔西南布依族苗族自治州东南部。1981年9月撤销，复设望谟县。详"望谟"。

7 琉

〔**瑠、璃**〕（liú） 见"琉璃"。

琉特 译自英文lute。拨弦乐器。前身为阿拉伯的*乌德。约13世纪传入欧洲，在西班牙、意大利（南部）有很大发展，后成为欧洲文艺复兴时期和17世纪最重要的世俗乐器。琴腹呈扁平半梨形，琴颈上端向后弯曲，颈上设七至九品，装弦四、六至二十余根不等。用拨子弹奏。16、17世纪常用的大琉特有二十或二十四弦。除最高一、二弦外均按同度或八度调成多对双弦。18世纪后渐被废弃，20世纪偶有使用。

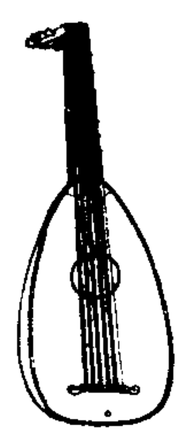
琉 特

琉善（Lucianos，约125—约192） 一译卢奇安。古希腊散文作家、哲学家。生于萨莫萨特城（今属土耳其），自称是叙利亚人。曾在意大利、小亚细亚一带游历和讲学。所作《对话》以清新的讽刺笔调，讥嘲当时习尚、宗教迷信、哲学教条以及统治阶级的罪恶。在哲学上，坚信德谟克利特与伊壁鸠鲁的原子论，反对各种宗教与灵魂不死的说法。

琉璃 亦作"流离"、"瑠璃"。一种矿石质的有色半透明体材料。《汉书·西域传上》："〔罽宾国〕出……珠玑、珊瑚、虎魄、璧、流离。"颜师古注引《魏略》："大秦国出赤、白、黑、黄、青、绿、缥、绀、红、紫十种流离。"《魏书·大月氏传》："其国人商贩京师，自云能铸石为五色瑠璃。于是采矿山中，于

京师铸之。"也指*琉璃瓦。《西厢记》第一本第四折："梵王宫殿月轮高，碧琉璃瑞烟笼罩。"

琉璃瓦 一种屋面建筑材料。系在陶质筒瓦、板瓦、脊瓦和檐头装饰物的表面烧上一层薄而细密的彩色釉而制成。具有耐久、美观、富有民族色彩等优点。在中国古代宫殿庙宇等建筑上广泛使用。

琉球群岛 日本西南部岛群，又称西南诸岛。在九州岛同中国台湾岛之间。包括大隅、吐噶喇、奄美、冲绳和先岛5组群岛。前3组即萨南诸岛，其余通常亦称琉球诸岛。面积约4 600平方公里。多低矮山地，最高点宫之浦岳海拔1 935米(在大隅群岛的屋久岛)。群岛外侧多珊瑚礁海岸。亚热带海洋性气候，年降水量2 000～3 000毫米。多台风。1879年设冲绳县。第二次世界大战后为美国占领。1953年美国将萨南诸岛归还日本(属鹿儿岛县)，1972年将冲绳诸岛和先岛群岛归还，仍属冲绳县。盛产甘蔗、菠萝、香蕉等。金枪鱼捕捞业发达。工业有制糖、菠萝罐头以及传统的纺织、漆器和米酒等。主要城市有那霸、名濑等。

琉璃工艺 中国民间传统工艺品之一。以陶为胎、施以琉璃釉(主要成分是氧化铅)再入窑烧制而成。根据历年各地古墓出土实物证明，在战国时期(公元前四五百年)即已出现琉璃工艺，但质料不纯，有时与料器相混，至宋代，才出现真正的琉璃工艺。元明以来，山西是琉璃工艺品的主要产地，山西阳城、平遥、汾阳、文水，陕西朝邑(今大荔)，河南修武，以及北京(琉璃厂)、南京、山东等部分地区，都出产过琉璃器皿。明清以来，烧造琉璃的技术更有发展，釉色及品种都有增加。釉色从黄蓝绿三色发展到翡翠绿、孔雀蓝、紫晶、黑白等十多色；品种从一般砖瓦发展到建筑装饰附件如兽头、螭吻，及室内用品的"绣墩"(或称"坐墩")和其他器物(如民间实用的绿釉大小套盆)等。建国后，北京已能制造近二十种釉色的琉璃。

琉璃河遗址 西周时期燕国都邑遗址。位于北京房山琉璃河镇北。全国重点文物保护单位之一。面积500余万平方米。20世纪70年代开始发掘。发现有城址与墓地。城址北墙长800余米，东、西墙已探出300余米，墙用黄土夯筑，宽约10米。城外设壕，城内有房址。城址东南有墓地，已发掘墓葬近二百座。大型墓和一部分中型墓有车马陪葬坑。有的中型墓殉人一至二人，大多属青少年。随葬品有铜器、陶器、漆器与玉石器等。不少铜器上铸有"匽侯"铭文，可知这里是燕国的贵族墓地。城址与墓地的发现，对探索燕国早期历史具有重要的学术价值。

琉璃厂书肆记 书名。清李文藻撰。清末缪荃孙作后记。琉璃厂为北京街市名，乾隆间开设书籍、古玩、字画、碑帖、文具等店，尤以书店为盛。该书记载了当时的情况。

7 **琗** (què 确) 用于人名。唐代有段琗宝。

琅 〔**瑯**〕(láng) ❶见"琅玕"。❷光彩如琅玕。皮日休《奉和鲁望白菊》诗："琅华千点照寒烟。"❸山名。见"琅邪山"。❹姓。北齐有琅过。

琅邪 (一yá) ❶古邑名。春秋齐地。在今山东胶南市琅邪台西北。春秋末越王勾践灭吴，欲北上称霸，曾迁都于此。❷郡名。(1) 秦置。治琅邪(今胶南市琅邪台西北)。西汉移治东武(今诸城市)，置有铁官、盐官。辖境相当今山东半岛东南部。东汉改为国，移治开阳(今临沂市北)。北魏移治即丘(今临沂市西)，隋废。新莽末郡人吕母、樊崇、逢安等曾相继起义。(2) 东晋太兴三年(公元320年)侨置。咸康元年(335年)桓温为太守，分江乘县地为实土，治金城(今江苏句容市北)。南朝宋改南琅邪郡。南齐迁治于白下(今南京市北，幕府山西南)。陈废。❸古县名。秦置。治今山东胶南市琅邪台西北。晋废。隋开皇十六年(596年)置丰泉县于此，大业初又改琅邪。唐武德初废。秦为琅邪郡治所。

琅玕 ❶美石。《书·禹贡》："厥贡惟球、琳、琅玕。"孔传："琅玕，石而似玉。"孔颖达疏引《尔雅·释地》，谓"石而似珠"。❷珠树。《本草纲目·金石部》："在山为琅玕，在水为珊瑚。《山海经》云，开明山北有珠树。《淮南子》云，曾城九重，有珠树在其西。珠树，即琅玕也。"❸指竹。杜甫《郑驸马宅宴洞中》诗："留客夏簟青琅玕。"

琅珰 亦作"琅当"。❶锁。《汉书·王莽传中》："以铁锁琅当其颈。"又《西域传上》："阴末赴锁琅当德(赵德)。"颜师古注："琅当，长锁也。若今之禁系人锁矣。"《后汉书·循吏传序》"解王莽之繁密"李贤注引《王莽传》作"琅珰"。❷铃铎。杜甫《大云寺赞公房》诗："夜深殿突兀，风动金琅珰。"❸玉声。苏轼《舟中听大人弹琴》诗："风松瀑布已清绝，更爱玉佩声琅珰。"

琅琅 ❶清朗响亮的声音。如：书声琅琅。袁枚《祭妹文》："闻两童子音琅琅然。"❷形容玉的光采。《晋书·庾阐传》："琅琅其璞，岩岩其峰。"❸形容俊美高洁。袁宏《三国名臣序赞》："琅琅先生，雅杖名节。"

琅璚 旧地区名。"琅"亦作"郎"、"浪"；"璚"亦作"峤"。又名浪峤南屿、琅峤山，亦简称嫏。即今台湾南部的恒春。1874年(清同治十三年)，日本借口琉球蕃民至琅璚被杀入侵，当地人民曾掀起反抗侵略的斗争。1875年(光绪元年)为加强边备，置恒春县，治琅璚猴洞山。

琅邪山 一称琅玡山、琅琊山。(1) 在山东省东部胶南市南境。面临黄海，下有港湾。公元前219年，秦始皇东游登此，建琅邪台和石碑。秦二世亦曾来此。(2) 在安徽省滁州市西南。因东晋琅邪王(元帝)避难于此得名。最高峰海拔317米。层峦叠嶂，曲径幽泉，林壑优美，有醉翁亭、琅邪寺、归云洞、无梁殿等古迹和摩崖碑刻数百处。为全国重点风景名胜区。

琅嬛记 笔记。旧题元伊世珍作，钱希言《戏瑕》以为系明桑怿所伪托。三卷。因书首载"琅嬛福地"的传说故事，即以命名。记中所引书名，多为前所未见者，大抵真伪相杂，且多神怪之事。

琅邪王歌 乐府《鼓角横吹曲》名。共八曲，杂写北方社会景象。其末曲有"谁能骑此马，唯有广平公"语，按广平公即姚弼，后秦姚兴之子，故该歌当为北朝诗歌。

琅勃拉邦 (Louangphrabang) 亦称銮佛邦。老挝西北部古城，琅勃拉邦省省会。位于湄公河与支流南康江(Nan Khan)汇合处。人口5万(1990年)。地处山区，气候干燥凉爽。作为旧日王都历史达一千多年。以丝绸、雕刻、编织、刺绣、首饰等手工业著名。安息香、药材、木材集散地。公路通万象以及越南。渔业中心。有富丽的旧王宫，已辟为国家博物馆。多寺院和佛塔。

琅嬛文集 别集名。明张岱作。六卷。除序、记、碑、传外，并收乐府、琴操、词等。有清光绪间刻四卷本及排印本。又有《张子文粃》十八卷，《诗粃》五卷，俱抄稿本，今人校点成《张岱诗文集》。

琅嬛福地 传说中神仙的洞府。伊世珍《琅嬛记》卷上："因共至一处，大石中忽然有门，引华(张华)入数步，则别是

天地，宫室嵯峨。引入一室中，陈书满架……华心乐之，欲赁住数十日。其人笑曰：'君痴矣。此岂可赁地耶！'即命小童送出。华问地名。曰：'琅嬛福地也。'"

琅邪台刻石 秦代纪功刻石。秦始皇二十八年（公元前219年）巡行时登琅邪山所刻。原石残存十三行八十七字，前两行为始皇从臣的官职和姓名，后十一行是二世时补刻的诏书及其从臣姓名。字已漫漶，传为李斯所书。原在山东胶南琅邪台，现陈列于中国历史博物馆。参见"秦刻石"。

7 **琨** (jùn 俊) 美玉。见《字彙·玉部》。

8 **琫** (běng 崩上) 古代佩刀鞘上的装饰。《诗·小雅·瞻彼洛矣》："韎琫有珌。"毛传："韎，容刀韡也。琫，上饰；珌，下饰也。"

珹 (wǔ 武) 见"珹玟"。

珹玟 同"碔砆"。似玉的美石。陆机《演连珠》："悬景东秀，则夜光与珹玟匿耀。"

琴 〔栞〕(qín) ❶亦称"七弦琴"，俗称"古琴"。拨弦乐器。周代已有。琴面标志泛音位置及音位的徽，定型于汉代。魏晋以后，形制已和现在的大致相同。琴身为狭长形木质音箱，长约110厘米，琴头宽约17厘米，琴尾宽约13厘米。面板用桐木或杉木制成，外侧有徽十三个；底板用梓木制成，开有大小不同的出音孔两个，称"凤沼"、"龙池"。琴面张弦七根。奏时右手弹弦，左手按弦，有吟、猱、绰、注等手法。音域较宽（三个八度又一个纯五度），音色变化丰富。汉魏六朝时期曾是伴奏相和歌的乐器之一，隋唐九、十部乐中，亦用作伴奏乐器。在长期的历史发展过程中，形成了独特的演奏艺术和各具特色的多种流派。古代乐曲赖琴保存者极为丰富，自南北朝至清末，琴曲谱集现存者有一百五十余种。❷多种乐器的通称。如胡琴、月琴、风琴、钢琴。❸姓。春秋时有琴张。

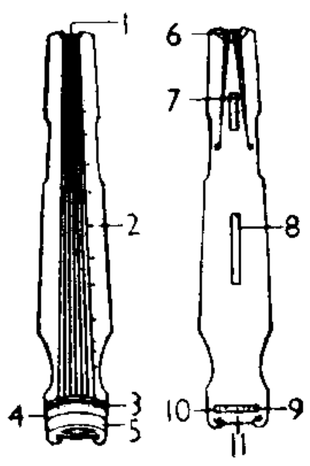

琴

1. 龙龈 2. 徽 3. 岳山 4. 承露 5. 额 6. 龈托 7. 凤沼 8. 龙池 9. 弦眼 10. 轸池 11. 嗉

琴川 江苏旧常熟县的别称。以县治前后有七条横港东注运河，形似琴弦，故名。一说因有五浦注海，似琴之五弦而得名。

琴心 琴声传达的心意。《史记·司马相如列传》："是时卓王孙有女文君新寡，好音，故相如缪与令相重，而以琴心挑之。"后因用以指爱情的表达。李群玉《戏赠魏十四》诗："兰浦秋来烟雨深，几多情思在琴心。"

琴书 曲艺的一个类别。因主要伴奏乐器为扬琴，故名。包括山东琴书、徐州琴书、冀城琴书、四川扬琴、云南扬琴、北京琴书等曲种。有一人立唱、两人或多人坐唱和走唱的，有些琴书则为分角拆唱。伴奏乐器除扬琴外也兼用三弦、二胡、筝、坠胡等。一般以唱为主，以说为辅，唱词基本是七字句。有些琴书也吸收民间小调为曲牌。

琴史 音乐论著。北宋朱长文撰。成书于元丰七年（1084年）。六卷。前五卷记述上自古代传说中的尧舜，下迄范仲淹等一百六十六人（内附见者九人）与琴有关的事迹，取材于经史百家和笔记杂录，但多未注出处。末卷有《莹律》、《释弦》等论文十一篇，为琴艺的专题论述。近人周庆云（1864—1934）著《琴史补》二卷，补录《琴史》未收的琴人事迹；《琴史续》八卷，续录宋代以后的琴人事迹。两书均刊于1919年。共收六百余人，引用材料较广，并均注明出处。为现存最早的琴史专著。

琴鸟 (*Menura superba*) 鸟纲，琴鸟科。体长约84厘米。喙强而直，足健善走。翼短圆。颊部铅蓝色。上体羽毛暗褐略沾石板灰色。喉部、两翼和尾上覆羽暗棕色。尾羽十六枚，大部分栗色镶有黑缘。雄鸟最外侧一对尾羽，外翎很狭，内翎极宽，端部弯曲，如古竖琴状，故名；中央一对，内翎很狭且缺外翎；其余六对，羽枝分离，无羽小枝。雌鸟尾羽正常。栖息密林中。能飞，但多在地面活动。于落叶下觅食昆虫、蠕虫和软体动物等。为澳大利亚特产。

琴曲 (—qǔ) 乐府歌辞的一类。与古琴曲调相配合的乐歌。《乐府诗集》所收琴曲歌辞，上起唐虞，下迄隋唐，然颇多出于后世的伪托。题为上古所作诸篇，尤不可信。

琴纳 (Edward Jenner, 1749—1823) 一译詹纳。英国医师。1768—1796年间，经观察，证实患过牛痘的人不再患天花，并于1796年第一次给人接种牛痘成功。著有《接种牛痘的原因和效果的调查》。

琴剑 琴与剑，古时文士的行装。薛能《送冯温往河外》诗："琴剑事行装，河关出北方。"

琴堂 《吕氏春秋·察贤》："宓子贱治单父，弹鸣琴，身不下堂而单父治。"后因称州、县官的衙门为"琴堂"。李白《赠从孙义兴宰铭》诗："退食无外事，琴堂向山开。"

琴瑟 ❶两种乐器名。《礼记·曲礼下》："士无故不彻琴瑟。"《中论·修本》："琴瑟鸣，不为无听而失其调；仁义行，不为无人而灭其德。"❷比喻夫妇间感情和谐。亦作"瑟琴"。《诗·周南·关雎》："窈窕淑女，琴瑟友之。"又《小雅·常棣》："妻子好合，如鼓瑟琴。"❸比喻兄弟、朋友的情谊。潘岳《夏侯常侍诔》："子之友悌，和如琴瑟。"陈子昂《春夜别友人》诗："离堂思琴瑟，别路绕山川。"❹比喻和悦于心的事物。庾信《拟连珠》："忠信为琴瑟，仁义为庖厨。"

琴趣 词的别名。词在起初，都是配合音乐歌唱的，因其协律动听，故有此称。宋黄庭坚（山谷）词集名《山谷琴趣外篇》。

琴樽 琴和酒樽。古时文人雅士闲暇或宴集时常用。杜审言《赠崔融》诗："琴樽横宴席，岩谷卧词场。"

琴操 琴曲解题著作。传为东汉蔡邕所撰。有辑佚书体例的不分卷本与专著体例的二卷本两种。收四十七个琴曲题解，多有故事，包括《诗经》五曲、十二操、九引及河间杂歌二十一章。专著体本上卷与辑佚体本文字多相同，下卷则差异较大。

琴徽 亦称"徽位"。简称"徽"。琴面板一边的一排圆星点，用贝壳、磁或金属制成，共十三个。居中者最大，其余次第减小，近岳山处为第一徽，近龙龈处为第十三徽。在任一徽位处用左手指轻按琴弦，右手指挑弦，即可奏出*泛音。

琴心剑胆 犹言柔情侠骨，比喻既有情致，又有胆识。吴莱《寄董与幾》诗："小榻琴心展，长缨剑胆舒。"

琴斯托霍瓦 (Częstochowa) 波兰中南部城市，琴斯托霍瓦省首府。在瓦尔塔河上游。人口26万（1994年）。交通枢纽。地处铁矿区中心。重要钢铁和纺织工业中心，还有化学、造纸、机械制造、食品等工业。有中世纪古迹。波兰宗教中心之一，亚斯诺山上的修道院，是天主教圣地。

8 **琶** (pá 爬) 见"琵琶"。

琶杰 (1902—1962) 好来宝演员、民间诗人。内蒙古哲里木盟扎鲁特旗人。蒙古族。奴隶出身。九岁时当喇嘛，十八岁起开始艺人生活，以说唱《三国》、《隋唐》、《水浒》等长篇为主。1945 年内蒙古地区解放后，编创了长诗《看见我的家乡呀就自豪》、《英雄的格斯尔可汗》等。演唱好来宝语言生动，韵律协调自然，独具风格。

琪 (qí 其) 美玉。陆龟蒙《袭美先辈以龟蒙所献五百言》诗："剖石呈清琪。"

琪花瑶草 古谓仙境里的花草。王毂《梦仙谣》："前程渐觉风光好，琪花片片粘瑶草。"后亦指名贵的花草。《水浒后传》第三十六回："有座天生石台，直靠在海外，如建康燕子矶一样，玲珑剔透，文采可观，遍生琪花瑶草。"

瑛 (yīng 英) 玉光，亦谓似玉的美石。曹植《平原懿公主诔》："于惟懿主，瑛瑶其质。"傅咸《申怀赋》："厕瓦砾于琼瑛。"

琳 (lín) 美玉；青碧色的玉。《书·禹贡》："厥贡惟球、琳、琅玕。"司马相如《上林赋》："玫瑰碧琳。"

琳宫 仙宫。亦指道院。吴筠《游仙诗》："上元降玉阙，王母开琳宫。"上元，指上元夫人，神话人物名；王母，即西王母。殷尧藩《游王羽士山房》诗："落日半楼明，琳宫事事清。"

琳琅 ❶精美的玉石。比喻珍异的物品、文章或人材。如：琳琅满目。《世说新语·容止》："有人诣王太尉，遇安丰、大将军、丞相在坐，往别屋见季胤、平子；还语人曰：'今日之行，触目见琳琅珠玉。'"柳宗元《答贡士沈起书》："览所著文，宏博中正，富我以琳琅珪璧之宝，甚厚。"❷玉石相击声。《楚辞·九歌·东皇太一》："璆锵鸣兮琳琅。"

琳德 (Jenny Lind, 1820—1887) 瑞典抒情花腔女高音歌唱家。九岁起就学于斯德哥尔摩皇家剧院附设歌剧学校。1838 年首次登台演出，在《自由射手》中饰演阿迦特。后又在《优兰蒂》、《魔鬼罗勃》、《贞洁圣女》等歌剧中担任角色。1841 年去巴黎深造。1844 年于柏林歌剧院举行在西欧的首演式。后在德、奥、英、美等国巡回演出。其演唱具有^{b}b—g^{3} 的宽广音域和卓越的花腔技巧。

琳琅秘室丛书 丛书名。清道光间胡珽辑。四集，三十种。所收偏重于掌故、说部、释道等书，多据宋元旧本用活字翻印。原书错误，撰有《校勘记》订正；活字排版错误，则另附《校譌》。光绪间董金鉴又用活字翻印，并撰有《续校》。

域 (yù 域) 用于人名。东汉有公孙域。按今本《后汉书·东夷传》作公孙域。《东观汉记》、《三国志·魏志·公孙度传》均作公孙域。

琦 (qí 其) ❶美玉。《抱朴子·博喻》："沟浍之中，无宵朗之琦。"❷卓异；美好。宋玉《对楚王问》："夫圣人瑰意琦行，超然独处。"❸诡异；不正。《荀子·非十二子》："好治怪说，玩琦辞。"杨倞注："琦读为'奇异'之'奇'。"

琦善 (约 1790—1854) 清末满洲正黄旗人，博尔济吉特氏，字静庵。由荫生授刑部员外郎，历任布政使、巡抚，后袭侯爵，官至文渊阁大学士。1840 年(道光二十年)在直隶总督任内，允英军在广州议和，诬林则徐等措置失当。旋任钦差大臣，赴广州，裁撤战备，力主求和。次年因*《穿鼻草约》事，为广东巡抚怡良参劾，被革职拿问。后又起用，历任驻藏办事大臣、四川总督、陕甘总督等职。1851 年(咸丰元年)又被革职。1853 年初授钦差大臣，在扬州建立江北大营，堵击太平军。后病死军中。

琢 (zhuó 酌) 治玉，雕琢玉石。《礼记·学记》："玉不琢，不成器。"引申为"琢磨"。赵抃《游青城山》诗："良工存旧笔，老叟琢新诗。"

琢型 宝石学名词。宝石被切割琢磨后的式样(款式)。分为三大类：表面为弧面的弧面型；表面由若干平整光滑的小面组成的刻面型；无确定形状，只对原石进行抛光而成的随意型。

琢磨 制玉器时的精细加工。比喻对德行、文章等的砥砺修饰或对学问的研究。《诗·卫风·淇奥》："有匪君子，如切如磋，如琢如磨。"王融《三月三日曲水诗序》："斧藻至德，琢磨令范。"

琖 "盏(盞)"的异体字。

琲 (bèi 倍) 成串的珠。《文选·左思〈吴都赋〉》："珠琲阑干。"刘良注："琲，贯也，珠十贯为一琲。"

琡 (chù 触) 玉器。八寸大的璋。《尔雅·释器》："璋大八寸谓之琡。"

琥 (hǔ 虎) ❶雕成虎形的玉器。《左传·昭公三十二年》："赐子家子双琥。"杜预注："琥，玉器。"孔颖达疏："盖刻玉为虎形也。"❷见"琥珀"。

琥珀 一种化学成分为 $C_{20}H_{32}O_2$ 的有机质矿物。非晶质体。色蜡黄至红褐，透明，树脂光泽，贝壳状断口，硬度 2～2.5，密度为 1.06 克/厘米^3，性脆，摩擦带电。产于煤层中，是地质时代中植物树脂经过石化的产物。质优的作为有机宝石用于制作饰品或用作工艺雕刻材料，其包裹有昆虫化石者则为佳品；质差的用于制造琥珀酸和黑色假漆。中医学上用为化瘀、利尿、镇惊安神药，主治小便涩痛、尿血、惊悸失眠等症；外敷可治疮疡。

琥珀酸 即"丁二酸"。

琨 (kūn 昆) 美玉。《书·禹贡》："瑶琨篠簜。"孔传："瑶、琨，皆美玉。"

琨珸 亦作"昆吾"。本山名，因亦以名其山之石。《山海经·海内经》："昆吾之丘。"《史记·司马相如列传》："其石则赤玉、玫瑰、琳、瑨、琨珸。"

琠 〔瓘〕(luó 罗) 见"珂琠版"。

琱 "雕㊀"的异体字。

琼 〔瓊〕(qióng 穷) ❶赤色玉。见《说文·玉部》。亦泛指美玉。《竹书纪年》卷下："〔周夷王〕二年，蜀人、吕人来献琼玉。"❷比喻精美的事物，杰出的人才。《楚辞·招魂》："华酌既陈，有琼浆些。"卢纶《送史兵曹判官赴楼烦》诗："敢谢亲贤得琼玉，仲宣能赋亦能诗。"❸古代游戏用具，与后来的骰子相似。参见"投琼❷"。❹海南省的简称。

琼山 市名。在海南省海南岛东北部、南渡江下游。市人民政府驻府城镇。汉为瑇瑁、朱卢等县地。隋为武德县，后改舍城县，唐分置琼山县。以县西琼山得名。1994 年改设市。人口 63.3 万(城镇 12.8 万，1996 年)。矿产有煤。工业有制糖、卷烟、纺织、造纸、机械、采煤等。农产有稻、甘蔗、剑麻、菠萝、荔枝、柑橘、香茅等。名胜古迹有琼台书院、琼山鼓楼、桂林洋、东寨港。建有冼夫人纪念馆。为中国历史文化名城。

琼东 旧县名。在海南省海南岛东部。1914年由会同县改称。1959年和乐会、万宁两县合并为琼海县。1960年万宁县恢复。

琼华(—huā) ❶似玉的美石。《诗·齐风·著》:"尚之以琼华乎而!"❷仙境中琼树的花。司马相如《大人赋》:"呼吸沆瀣兮餐朝霞,噍咀芝英兮叽琼华。"亦比喻美好的事物。

琼州 州、府名。唐贞观五年(公元631年)分崖州置州。治琼山(今琼山市南,宋移今琼山市)。辖境相当今海南省海口、琼山、定安、澄迈、临高、琼海等市县地。元天历二年(1329年)改为乾宁军民安抚司。明初改为琼州府,辖境扩大至整个海南岛。1911年废。黎母山四周多黎族,唐乾封时起义,在此建立根据地达一百二十多年。

琼玖 美玉。《诗·卫风·木瓜》:"投我以木李,报之以琼玖。"

琼英 ❶似玉的美石。《诗·齐风·著》:"尚之以琼英乎而!"❷比喻似玉的美好的人或事物。裴夷直《和周侍御洛城雪》诗:"天街飞辔踏琼英,四顾全疑在玉京。"此以白玉比雪。柳宗元《新植海石榴》诗:"粪壤擢珠树,莓苔插琼英。"此以赤玉比石榴花。

琼林 ❶唐德宗时的内库之一。《新唐书·陆贽传》:"乃于行在夹庑,署琼林、大盈二库,别藏贡物。"白居易《重赋》诗:"进入琼林库,岁久化为尘。"❷宋皇家苑名,在汴京(开封)城西。宋徽宗政和二年以前,于此宴新及第的进士。《宋史·乐志四》:"政和二年,赐贡士闻喜宴于辟廱,仍用雅乐,罢琼林苑宴。"后多用以指考中进士。袁枚《琼林曲》:"几队霓裳行簇簇,琼林苑里春波绿。"❸比喻披雪的树林。刘禹锡《和乐天洛下雪中宴集寄汴州李尚书》诗:"遥想兔园今日会,琼林满眼映旂竿。"

琼结 县名。在西藏自治区南部、雅隆河西侧。县人民政府驻琼结雪。原西藏地方政府设穷结宗,1960年改设穷结县。1986年改名琼结县。经济以农业为主,兼有牧业。农产有青稞、小麦、豌豆、油菜籽、荞麦等,并产贝母、麻黄、麝香等药材。工业有粮油加工、农机修理、轻纺、制陶等。古迹有吐蕃各代赞普陵墓。

琼莹 似玉的美石。《诗·齐风·著》:"尚之以琼莹乎而!"

琼胶 也叫"琼脂"、"冻粉"。以红藻类的石花菜、江蓠等为原料,经提取、冻结、干燥而成的胶质物。主要成分为多聚半乳糖,由中性的琼脂糖和极性的琼胶酯所组成。作微生物培养基及食品工业的配料。可供食用。

琼海 市名。在海南省海南岛东部、万泉河下游。市人民政府驻嘉积镇。1959年由琼东、乐会、万宁三县合并设置琼海县。因地处琼州之东海岸得名。1992年改设市。人口43.6万(城镇8万,1996年)。工业有机械、采矿、制糖、建材、食品。为海南省重要水稻产区之一,并产椰子、橡胶、油棕、咖啡、菠萝、槟榔、胡椒等热带经济作物。沿海水产亦盛,有博鳌、潭门、青葛等渔港。为著名侨乡。市区南门广场有红色娘子军纪念像。名胜古迹有白石岭、圣公石、聚奎塔。

琼剧 也叫"海南戏"。戏曲剧种。流行于海南省和雷州半岛部分地区。清中叶前形成。原系曲牌体结构,有帮腔。清咸丰至光绪年间逐渐改为板腔体。板式有中板、程途、苦叹板、腔类、专腔专用类五种。伴奏乐器有竹胡、二胡、二弦、唢呐、喉管等。《红叶题诗》、《狗衔金钗》、《红色娘子军》等剧目影响较广。

琼崖 即"海南岛"。

琼琚 玉佩。《诗·卫风·木瓜》:"投我以木瓜,报之以琼琚。"亦用以比喻美好的诗文。韩愈《祭柳子厚文》:"玉佩琼琚,大放厥辞。"

琼斯 ❶威廉·琼斯(William Jones,1746—1794)。英国东方学家、法学家。曾任印度加尔各答高等法院、孟加拉高等法院法官。早年学习过汉语、阿拉伯语、波斯语和希伯来语,后又钻研梵语。1786年在孟加拉举行的亚细亚协会上,发表著名的《三周年演说》,证明梵语、希腊语和拉丁语具有共同的来源,为历史比较语言学的建立奠定了基础。著有《法律文选:论保释》以及译作《沙恭达罗》等。❷欧内斯特·查理·琼斯(Ernest Charles Jones, 1819—1869)。英国宪章运动左翼领袖之一、诗人。青年时代认识马克思和恩格斯,并受他们影响。曾主编《北极星》等宪章派报刊。宪章运动转入低潮后,与资产阶级激进派妥协。60年代参加第一国际,站在马克思一边。其诗多反映英国工人的生活,暴露资本主义制度的罪恶。重要诗篇有《下层阶级之歌》、《雇农之歌》、《工人之歌》,长诗《印度斯坦的起义,或新世界》等。❸亨利·阿瑟·琼斯(Henry Arthur Jones, 1851—1929)。英国戏剧家。剧本主要有《马加尔及其失去的天使》、《达恩太太的辩白》、《说谎者》等。对英国社会的保守思想和上流社会的习惯势力有所嘲讽。论文有《英国戏剧的复兴》、《国民戏剧的基础》、《理想的剧场》等。❹丹尼尔·琼斯(Daniel Jones,1881—1967)。英国语言学家。曾任伦敦大学教授,国际语音协会秘书、主席,会刊《语音教师》编辑。爱尔兰皇家科学院名誉院士。致力于英语语音和音位理论的研究。著有《英语语音学纲要》、《英语发音词典》、《音位,它的本质和应用》等。❺哈罗德·斯潘塞·琼斯(Harold Spencer Jones,1890—1960)。英国天文学家。剑桥大学耶稣学院毕业。历任好望角天文台和格林尼治天文台台长。任英国皇家天文学会秘书长、会长,国际天文学联合会主席(1945—1948)。主要从事恒星的自行、光谱分类、视差,太阳,行星,月球,小行星的观测资料分析和研究。1939年发表对近两百年太阳、月球、金星和火星的观测资料的分析,确认地球自转不均匀现象。这一重要发现使第二次世界大战以后放弃时间计量基本单位——平太阳时。1930—1931年主持世界23个天文台对*爱神星的联合观测,并于1942年利用这一观测资料,求得太阳视差新值8.790″±0.001″。

琼森(Ben Jonson,1572—1637) 英国文艺复兴时期剧作家。生于贫苦牧师家庭。做过泥水匠和演员。所作喜剧被称为风俗喜剧,主要有《个性互异》、《福尔蓬奈》、《炼金者》、《巴托罗缪集市》等。他认为每个人都有固定的、主导的癖性,如贪婪、嫉妒、伪善等,并以此作为描写人物性格的依据。其作品多以讽刺手法揭露贵族和资产阶级的丑恶行为,体现了人文主义思想。

琼筵 盛筵。李白《春夜宴从弟桃花园序》:"开琼筵以坐花,飞羽觞而醉月。"

琼瑰 似玉的美石。陆机《赠纪士》诗:"琼瑰俟丰价,窈窕不自鬻。"亦用以比喻美好的诗文。罗隐《县斋秋晚酬友人朱瓒见寄》诗:"中秋节后捧琼瑰,坐读行吟数月来。"

琼瑶 美玉。《诗·卫风·木瓜》:"投我以木桃,报之以琼瑶。"用以比喻雪。白居易《西楼喜雪命宴》诗:"四郊铺缟素,万室甃琼瑶。"也比喻美好的诗文。刘禹锡《酬太原令狐

相公见寄》诗:"书信来天外,琼瑶满匣中。"

琼岛柿 (*Diospyros maclurei*) 亦称"乌木"、"岭乌椿"。柿树科。乔木。叶互生,长椭圆形,长10～16厘米,宽6厘米,先端渐尖,基部阔楔形。花腋生成束或为总状花序。浆果长椭圆状卵形,直径约3厘米,初时密生红褐色短柔毛;宿萼4裂。产于中国海南省,多生长在山地密林中。木材加工处理后可制成乌木,作乐器及装饰等用料。

琼林宴 科举制度中为新进士举行的宴会。宋代曾赐宴新进士于琼林苑(在汴京城西),称琼林宴。辽曾设宴于内果园或礼部,亦沿此称。

琼斯法 正式名称为《一九一六年菲律宾自治法》。美国改革菲律宾殖民管理制度的立法。由众议员琼斯(William Atkinson Jones)提出,故名。1916年8月美国国会通过。主要内容为:撤销美菲合组的菲律宾委员会,建立参议院,原立法会议改为众议院;参、众两院由选举产生,具有立法权,但美国总督拥有否决权并掌握行政权;一俟菲律宾成立"稳定政府",美国将准其"独立"。

琼州起义 清光绪年间广东琼州(治今海南琼山)汉、黎族的起义。1878年(光绪四年)9月琼州道汉、黎族数千人为反抗清政府压迫,举行武装起义。次年在清军镇压下,义军退入山区。1884年,万州(今万宁)、崖州(治今三亚西北)、陵水、乐东、琼山、定安等地汉、黎族在林开信领导下进行武装反抗。次年又有黄邹保率众二千人揭竿起义。1886年琼山、定安、儋州汉、黎族群众在陈钟明领导下抗击清军。清两广总督张之洞派琼州道王之春带兵镇压,起义失败。

琼州海峡 在广东省西南部雷州半岛和海南省海南岛间。海峡大致呈东西方向延伸,长103.5公里,平均宽29.5公里,最狭处宽19.4公里。为南海交通走廊。

琼枝玉叶 旧时称王室或显宦的子孙。萧颖士《贺立太子表》:"琼枝挺秀,玉叶资神。"亦作"金枝玉叶"。

琼崖纵队 中国共产党领导的长期艰苦奋战在海南岛的人民武装。1927年11月,中共琼崖特别委员会将琼山、文昌、澄迈、陵水等县的农民起义武装两千余人统一编为琼崖工农革命军,1930年扩编为琼崖工农红军独立师。抗日战争爆发后,改为广东省民众抗日自卫团第十四区独立队,开展游击战,建立琼文、美合等抗日根据地,统称琼崖抗日根据地。1944年春改称广东省琼崖人民抗日游击队独立纵队(简称琼崖纵队),冯白驹任司令员兼政委。抗日战争胜利时,部队发展到七千余人,解放全岛二分之一的地区。解放战争时期,改称中国人民解放军琼崖纵队,发展到一万五千人,建立五指山中心根据地。1950年3—5月,配合第十五兵团解放了海南岛。7月改编为中国人民解放军海南军区。

琼楼玉宇 形容瑰丽的建筑物,古人常指所谓仙界或月宫中的楼台亭阁。苏轼《水调歌头》词:"我欲乘风归去,又恐琼楼玉宇,高处不胜寒。"亦作"琼台玉宇"。无名氏《登瀛洲》第四折:"遥望见宝殿珠楼,琼台玉宇见。"

琼脂扩散试验 亦称"凝胶扩散试验"。在含有电介质的琼脂中进行的沉淀试验。最常用的是玻片法。即先在玻片上铺以琼脂,待凝固后,用一定直径的穿孔器按一定距离在琼脂上打小孔,在孔中分别加入抗原和抗体,使它们对向扩散,相应的抗原、抗体以最适的比例相遇时,即形成白色沉淀线。如抗原、抗体不相应,则不形成沉淀线。根据沉淀线的形成与否及沉淀线的数量等,可以分析抗原的成分,比较抗原的异同、抗原的纯度、测定抗原、抗体的相对含量等。这个技术称为"双向扩散技术",即奥氏试验。若先将抗体混入琼脂中,以后在小孔中加入抗原,使它扩散到抗体中,在相应的抗体中形成白色沉淀环,根据沉淀环的直径大小,可对抗原进行定量测定,这称为"单向扩散技术",即奥丁程序。

琼崖抗日根据地 见"华南抗日根据地"。

琼崖革命根据地 土地革命战争时期中国共产党领导的革命根据地之一。位于广东省海南岛(今属海南省)。1927年9月中共琼崖特委书记杨善集和王文明、冯平等领导定安、琼山、万宁、乐会(今琼海)等地农民起义。11月,中共琼崖特委将农民起义武装组成工农革命军,冯平任司令,王文明兼任党代表。1928年2月琼崖工农革命军改称琼崖工农红军,3—5月,国民党军四千余人对琼崖工农红军进行"围剿",琼崖工农红军遭受严重损失。8—12月在实行土地革命、反击国民党军"围剿"的斗争中,成立了以王文明为主席的琼崖苏维埃政府,并陆续建立了乐会四区、六连岭、母瑞山、羊山等根据地。1930年1月王文明病逝。4月冯白驹继任特委书记。8月琼崖工农红军扩编为琼崖工农红军独立师。1932年秋由于王明"左"倾冒险主义错误的影响,根据地和红军遭受严重损失,冯白驹带领工农红军余部在山区坚持斗争。

琼中黎族苗族自治县 1987年12月28日建立。在海南省海南岛东北部五指山区。自治县人民政府驻营根镇。1947年建琼中县。建国后一度撤销。1952年由保亭、白沙、屯昌、万宁等县析置,恢复琼中县。居民有黎、苗、回、汉等族。境内森林茂密,产热带贵重木材及橡胶、咖啡、胡椒、槟榔、油棕、菠萝蜜等热带经济作物。矿产有铁、锌、铅、铜。工业有电力、农机、建材、制糖等。公路通海口、三亚等地。五指山为境内名胜。

8 **斑** (bān) ❶颜色驳杂不纯,亦指杂色的花纹或斑点。《礼记·檀弓下》:"貍首之斑然。"《晋书·王献之传》:"此郎亦管中窥豹,时见一斑。"宋之问《晚泊湘江》诗:"唯馀望乡泪,更染竹成斑。"❷头发花白。独孤及《秋夜书情》诗:"方知秋兴作,非惜二毛斑。"

斑马 (*Equus zebra*) 哺乳纲,奇蹄目,马科。肩高1.2～1.3米。毛呈淡黄色,体有黑色斑纹,臀和股部斑纹较宽。体侧斑纹不达腹下面。鬣毛刚硬。群栖。产于南非和西南非山地。能与马和驴杂交,杂种可供役用。另有格氏斑马(*E. grevyi*),肩高1.4～1.6米。产于苏丹、埃塞俄比亚、索马里一带。草原斑马(*E. quagga*),肩高1.2～1.4米。分布于东南非和南非。三种均为非洲特产动物。

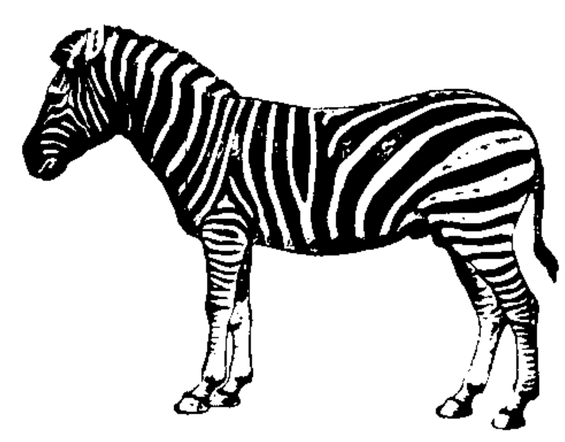

草原斑马

斑白 头发花白,谓年老。杜甫《后出塞》诗:"斑白居上列,酒酣进庶羞。"亦作"班白"、"颁白"。《礼记·王制》:"班白者不提挈。"《孟子·梁惠王上》:"颁白者不负戴于道路矣。"

斑竹 ❶亦称"湘妃竹"、"湘竹"。一种有斑块的竹子。《群芳谱·竹谱一》:"斑竹,即吴地称湘妃竹者。其斑如泪痕。"❷即"桂竹"。

斑秃 即"油风"。

斑鸠 鸟纲，鸠鸽科。体型似鸽，大小及羽毛色彩因种类而异。在中国分布较广的有棕背斑鸠（*Streptopelia orientalis*），亦称"金背斑鸠"或"山斑鸠"。在中国共有四个亚种。指名亚种（*S.o.orientalis*）上背羽毛淡褐色而羽缘微带棕色；两胁、腋羽及尾下覆羽均灰蓝色。栖于平原和山地的树林间。食浆果及种子等。分布几遍全国。

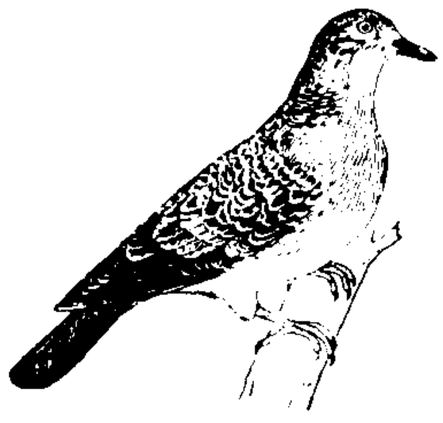
棕背斑鸠

斑驳 色彩杂乱错落。白居易《睡后茶兴忆杨同州》诗："婆娑绿阴树，斑驳青苔地。"归有光《项脊轩志》："三五之夜，明月半墙，桂影斑驳，风移影动，珊珊可爱。"

斑岩 一种中、酸性熔岩或中、酸性斑状浅成岩。特征是具斑状结构，斑晶主要是长石、石英和少量深色矿物。按成分性质可分为石英斑岩和花岗斑岩等。

斑疹 一种皮肤损害。既不隆起，亦不凹下于皮面。为局限性的皮肤颜色改变，有红、白、黄褐等色。中医学上将点大成片的称"斑"，点小如粟的称"疹"。有炎症性和非炎症性。前者中医认为由热毒内燔、营血受灼所致，多伴有发热、烦躁、舌绛少苔等症。如见紫色，常为血分热毒炽盛之象。治宜清热解毒、凉血化斑等法。

斑羚（*Naemorhedus goral*） 亦称"青羊"、"山羊"。哺乳纲，偶蹄目，牛科。体长1～1.2米。形似家养山羊，但颌下无须。雌雄均有角，角小，黑色，角基有轮纹。毛松软而厚；冬毛灰黑色或深棕色，夏毛色较暗。常栖于山顶岩石间，善跳跃。冬季一般以灌木幼枝和苔藓、地衣为食。分布于中国河北、内蒙古、黑龙江、吉林、福建、湖北、广东、陕西、云南等地。为国家二级保护动物。

斑晶 见"斑状结构"。

斑蝥（*Mylabris phalerata*） 亦称"大斑芫菁"。昆虫纲，鞘翅目，芫菁科。体长15～30毫米，黑色，被黑色绒毛；鞘翅基部有两个大黄斑，中央前后各有一黄色波纹状横带；复眼大，略呈肾形；触角末端数节膨大呈棒状；足具黑色长绒毛，关节处能分泌黄色毒液（含斑蝥素），人体皮肤接触后会起水泡。成虫危害大豆、花生、棉花、茄、芝麻、瓜类等。干燥虫体入药，性寒、味辛，外用攻毒蚀疮，主治瘰疬恶疮；内服能破血消结，主治血积症块、疯狗咬伤等症。有大毒，内服须经炮炙，用微量，以免中毒。

斑斓 ❶亦作"斓斑"、"斒斓"、"班兰"。颜色错杂灿烂。如：五色斑斓。皮日休《石榴歌》："斓斑似带湘娥泣。"《拾遗记·岱舆山》："玉梁之侧，有斒斓自然云霞龙凤之状。"《后汉书·南蛮传》："衣裳班兰，语言侏离。"❷《北堂书钞》引《孝子传》云："老莱子年七十，父母犹在，常服斑斓之衣，为婴儿戏。"后因以斑斓指敬养父母。朱鼎《玉镜台记·得书》："违定省，绝温凊，把斑斓疏旷。"

斑飞蜥（*Draco maculatus*） 亦称"飞龙"。爬行纲，鬣蜥科。体长约10厘米，尾比体略长。灰色或带绿色，有暗色斑。咽喉部有三个突起。体侧有橙黄色翼膜，有五条延长的肋骨支持，能助飞跃；腹面黄色，有黑斑。生活于树上。捕食昆虫。产卵于地上。分布于中国云南、广西、西藏和海南；也产于印度、东南亚一带。

斑飞蜥

斑叶兰（*Goodyera schlechtendaliana*） 亦称"大斑叶兰"、"银线莲"。兰科。多年生小草本；除叶和内轮花被外，均有腺毛。茎基部有肉质匍匐茎。叶近基生，卵形急尖，暗绿色，具灰白色网纹。九月开花，花白色，侧生的总状花序。分布于中国长江流域以南各地；朝鲜半岛、日本也产。全草入药，能清肺止咳；民间将全草揉碎后敷治毒蛇咬伤。

斑铜矿 矿物名。化学成分为Cu_5FeS_4。等轴晶系。单晶体少见；通常成致密块状或散染粒状。新鲜断口为暗铜红色，常具鲜明的斑状锖色，条痕灰黑色，金属光泽，硬度3，密度4.9～5.0克/厘米^3。产于热液矿床、斑岩型铜矿床和沉积成因的层状铜矿床中。炼铜的矿物原料。

斑脱岩 即"膨润土"。

斑嘴鸭（*Anas poecilorhyncha zonorhyncha*） 鸟纲，鸭科。体长约60厘米。两性羽色近似，多为深棕至棕褐色。翼镜蓝绿闪紫。喙黑色，只尖端黄色。小群生活在河湖岸边，杂食种子、水生植物、昆虫。在中国东北、西北、西南、华北为繁殖鸟及旅鸟；在长江中下游及华东地区，终年留居。在台湾为旅鸟。易驯养，可供食用。

斑状结构 火成岩结构之一。两种大小截然不同的矿物颗粒所组成的结构。大颗粒镶嵌在细小的隐晶质或玻璃质的基质中，形成斑点状，故名。大的矿物颗粒称"斑晶"，细小的称"基质"。是浅成岩和部分熔岩所特有的结构。斑晶多在深处或岩浆上升过程中晶出，结晶较早，而基质则形成较晚，在相对快速冷凝条件下形成。

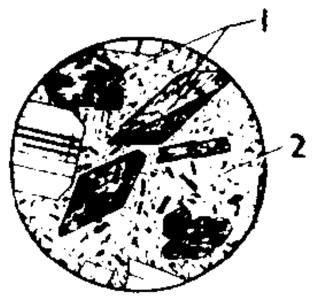

斑状结构
1 斑晶 2. 基质

斑点主义 亦称"塔希主义"。源于法文tache（斑点）。指20世纪中期源自日本书法的一种现代抽象绘画风格。这种绘画不描绘客观的形象，强调画家主观意识的流露，和对色彩的即兴挥洒。代表人物及作品有法国沃尔斯的《绿色构图》、美国帕洛克的《第21949号》和弗朗西斯的《夏天1号》。

斑疹伤寒 由立克次体引起的急性传染病。有流行性（人虱传播）和地方性（鼠蚤传播）两种，病理变化和临床表现基本相似，但流行性的病情较重。症状有持续性高热、头痛、周身酸痛、眼结膜充血、皮疹等，病程一般为两周。四环素、氯霉素有特效。预防措施为灭虱、灭鼠、灭蚤和疫苗注射等。

斑腿树蛙（*Rhacophorus leucomystax*） 亦称"变色树蛙"。两栖纲，树蛙科。雌体长可达7.5厘米，雄体较小。体色随环境而变化，背面赭黄色或棕色，有黑色纵纹四条；股部有三四条横纹；腹面乳白色。指、趾末端膨大成吸盘。雄蛙有一对咽侧下内声囊，第一、二指基部有白色婚垫。习居于山陵地带的草丛、树、竹上，捕食昆虫、蜘蛛、蚯蚓及螺类等。分布于中国甘肃、西藏至长江流域和以南地区；也产于印度、斯里兰卡及东南亚等地。

斑纹干涉仪 根据斑纹干涉法制成的光学仪器。由在光学望远镜焦面上加置一台光斑照相机构成。光斑照相机主要包括三部分：显微镜放大系统、像增加器和接收底片系统。主要用于天体物理学等研究。

斑点状构造 接触变质岩石的一种变成构造。主要见于轻微热接触变质的泥质岩石中。斑点成分常为碳质、铁质或新生成的红柱石、堇青石等的雏晶。当温度升高后，这些斑点可重结晶形成变斑晶。

斑疹伤寒立克次体（*Rickettsia typhi*） *斑疹伤寒的病

原体。有流行性和地方性两种，分别由普氏立克次体和斑疹伤寒立克次体引起。前者由人虱传播，人群中可流行；后者是鼠类中自然感染，由鼠蚤偶然传染给人。大多数立克次体只能在活的宿主细胞内生长。人体内，病原体主要分布在小血管内皮细胞中，可引起皮疹和许多脏器病变。

8 **琤** (cuì 翠) 通"绿"。文采相杂。《文选·郭璞〈江赋〉》："金精玉英瑱其里，瑶珠怪石琤其表。"李善注："瑱琤，谓文采相杂。《小尔雅》曰：'杂采曰绿。琤与绿同。'"

琰 (yǎn) ❶美玉名。梁简文帝《谢敕赉善胜威胜刀启》："冰锷含彩，雕琰表饰。"❷通"剡"。见"琰圭"。

琰圭 圭之上端成尖锐形者。《考工记·玉人》："琰圭九寸。"郑玄注："凡圭，琰上寸半；琰圭，琰半以上，又半为瑑饰。诸侯有为不义，使者征之，执以为瑞节也。"

琺 "珐"的异体字。

琮 (cóng 丛) ❶古玉器名。方形，中有圆孔，亦有作长筒形的。新石器时代晚期的良渚、龙山等文化以及商周时代的墓葬中曾有发现。《周礼·春官·大宗伯》："以黄琮礼地。"郑玄注："琮，八方，象地。"亦用作发兵符信。《公羊传·定公八年》"璋判白"何休注："琮以发兵。"❷姓。宋代有琮师古。

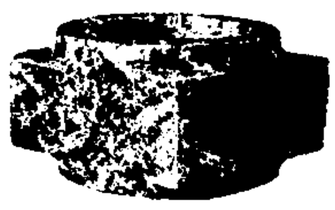
琮

琮琤 ❶玉声。潘存实《赋得玉声如乐》诗："后夔如为听，从此振琮琤。"❷形容水石相击之声。王履《水帘洞》诗："飞溅随风远，琮琤上谷迟。"

琯 (guǎn 管) 玉管。古代用来测候节气。《大戴礼记·少间》："西王母来献其白琯。"卢辩注："琯所以候气。"杜甫《小至》诗："刺绣五纹添弱线，吹葭六琯动浮灰。"参见"葭灰"。

琯头 镇名。在福建省连江县南、闽江口北岸。江宽水深浪平，可泊万吨轮。是福建主要港口之一。有造船、渔具、水产加工等厂。附近有青芝山、百洞山等名胜。

琬 (wǎn 碗) 见"琬圭"。

琬圭 圭之上端浑圆而无棱角者。《考工记·玉人》："琬圭九寸。"郑玄注："琬，犹圜也，王使之瑞节也。诸侯有德，王命赐之，使者执琬圭以致命焉。"

琬琰 ❶琬圭和琰圭。《金楼子·立言下》："殷亡，焚众器皆尽，唯琬琰不焚。"❷美玉。《楚辞·远游》："怀琬琰之华英。"❸比喻品德或文词之美。《南史·刘遵传》："文史该富，琬琰为心。"❹玉液。《拾遗记·周穆王》："荐清澄琬琰之膏以为酒。"

瑯 "琅"的异体字。

琛 (chēn 沉阴) 珍宝。《诗·鲁颂·泮水》："来献其琛。"《文选·木华〈海赋〉》："其垠则有天琛水怪。"李善注："天琛，自然之宝也。"

琡 〔**璛**〕(sù 肃) ❶琢玉工。见《集韵·一屋》。❷姓。见《玉篇·玉部》。

琭 (lù 录) 见"琭琭"。

琭琭 玉坚貌。《老子》："不欲琭琭如玉，珞珞如石。"亦作"碌碌"。《后汉书·冯衍传》："冯子以为夫人之德，不碌碌如玉，落落如石。"李贤注："玉貌碌碌，为人所贵。"

琚 (jū 居) 佩玉。《诗·卫风·木瓜》："投我以木瓜，报之以琼琚。"《文选·曹植〈洛神赋〉》："披罗衣之璀粲兮，珥瑶碧之华琚。"李善注引毛苌曰："琚，佩玉名。"

9 **瑟** (sè) ❶中国古拨弦乐器。春秋时已流行。形似琴，但无徽位，通常有二十五弦，每弦一柱。长沙马王堆一号汉墓出土者按五声音阶定弦，由低到高，弦的粗细也不同。古时，瑟常与琴或笙合奏。❷众多茂密貌。《诗·大雅·旱麓》："瑟彼柞棫。"❸庄严貌。《诗·卫风·淇奥》："瑟兮僩兮，赫兮咺兮。"❹洁净鲜明貌。《诗·大雅·旱麓》："瑟彼玉瓒。"

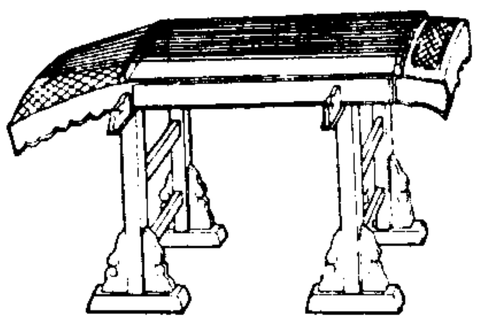
瑟

瑟堡 (Cherbourg) 法国重要军港和商港。在科唐坦半岛(Cotentin)北端，临英吉利海峡。人口2.9万(1990年)。港口优良，平均水深14米，有长3 700米的防波堤。11世纪起见于记载。军事要塞。有机械、舰船制造、冶金、食品等工业。美洲到欧洲大陆的邮船大都在此停泊。

瑟瑟 ❶风声。杨炯《庭菊赋》："风萧萧兮瑟瑟。"也形容细碎的声音。鲁迅《彷徨·祝福》："雪花落在积得厚厚的雪褥上面，听去似乎瑟瑟有声。"❷碧色珠宝。《新唐书·于阗国传》："德宗即位，遣内给事朱如玉之安西，求玉于于阗，得……瑟瑟百斤，并它宝等。"也指碧色。白居易《暮江吟》："一道残阳铺水中，半江瑟瑟半江红。"

瑟缩 ❶收缩；收敛。《吕氏春秋·古乐》："民气郁阏而滞著，筋骨瑟缩不达，故作为舞以宣导之。"❷寒风萧索的声音。苏轼《与述古自有美堂乘月夜归》诗："凄风瑟缩经弦柱。"❸哆嗦；发抖。鲁迅《野草·秋夜》："她于是一笑，虽然颜色冻得红惨惨地，仍然瑟缩着。"

瑟调曲 (调 diào，曲 qǔ) 乐府《相和歌》的一部。有《善哉行》、《陇西行》、《折杨柳行》、《西门行》、《东门行》等三十八种。所用乐器有笙、笛、节、琴、瑟、筝、琵琶七种。梁启超认为《瑟调曲》应属《清商曲》。

瑟诺博斯 (Charles Seignobos,1854—1942) 法国历史学家。1890年起任巴黎大学教授。重政治史研究，为实证主义史学家。著有《文明史》、《当代欧洲政治史》、《第二帝国的衰亡和第三共和国的建立》、《法国史》等。

瑇 "玳"的异体字。

瑈 "圣㊀"的繁体字。

瑚 (hú) ❶古代盛黍稷的礼器。见"瑚琏"。❷见"珊瑚"。

瑚琏 古代宗庙中盛黍稷的礼器。用以比喻人有立朝执政的才能。《论语·公冶长》："子贡问曰：'赐也何如？'子曰：'女，器也。'曰：'何器也？'曰：'瑚琏也。'"苏轼《送程之邵佥判赴阙》诗："念君瑚琏质，当今台阁宜。"

瑊 (jiān 尖) 见"瑊玏"。

瑊玏 似玉的美石。《文选·司马相如〈子虚赋〉》："瑊玏玄厉。"李善注引张揖曰："瑊玏，石之次玉者。"

9 **頊** “顼”的繁体字。

瑛 (ruǎn 软) 似玉的美石。《史记·司马相如列传》:“瑛石武夫。”《汉书》作“礝石”。

瑒 “场”的繁体字。

瑁 (mào 冒) ❶古玉器名。天子所执,用以合诸侯之圭。《书·顾命》:“太保承介圭,上宗奉同瑁,由阼阶陈。”孔传:“瑁,所以冒诸侯,以齐瑞信。”❷见“玳瑁”。

瑆 (xīng 星) 玉光。见《集韵·十五青》。

瑞 (ruì 锐) ❶瑞玉,古代用为信物的玉。《周礼·春官·典瑞》:“掌玉瑞玉器之藏。”郑玄注:“人执以见曰瑞。瑞,符信也。”❷吉祥。如:瑞雪兆丰年。《论衡·讲瑞》:“夫恒物有种类,瑞物无种。”❸征兆。《论衡·指瑞》:“占者因其野泽之物,巢集城宫之内,则见鲁国且凶,傅舍人不吉之瑞矣。”

瑞士 (Schweiz) 欧洲中部内陆国,同法国、意大利、奥地利、列支敦士登、德国接壤。面积 4.13 万平方公里。人口 720 万(1995 年),日耳曼人占 63.6%,余为法兰西人、意大利人。德、法、意、列托-罗马语均为正式语言。居民多数信基督教或天主教。城市化率 61%。首都伯尔尼。全境为山地和高原,西北有侏罗山脉,中部、南部有阿尔卑斯山脉。最高峰杜富尔峰,海拔 4 634 米。多湖泊。莱茵河、罗讷河等发源于此。山间谷地气候温和,高山较寒冷。年降水量约 800~1 000 毫米。水力丰富,有少量煤、铁、石油和铀矿。湖光山色,风景优美。11 世纪起,为神圣罗马帝国一部分。1291 年,几个州结成反哈布斯堡王朝的“永久同盟”,是瑞士建立国家的开始。1648 年瑞士联邦宣布独立。自 16 世纪起即执行中立政策。1815 年维也纳会议承认瑞士为永久中立国。此后在历次国际战争和两次世界大战中都保持中立。行联邦制。经济发达,人均国民收入居世界前列。金融业发达,全国有一千七百多家银行,一半以上业务来自国外。工业在国民经济中地位重要,以机械制造业为主,其中又以机床、纺织机械、钟表、精密仪器为最。化学、食品、医药亦重要。原料供应和成品销售大多依靠国外。乳、肉畜牧业发达,生产牛乳、干酪、黄油等,其次是肉类和肉制品。作物有小麦、马铃薯、甜菜等。输出机器、钟表、药品等,输入主要是原料、燃料和谷物。旅游业发达。

瑞州 州、路、府名。南宋宝庆初改筠州为瑞州。治高安(今市)。辖境相当今江西高安、宜丰、上高等市县。元升为路,明改为府。1912 年废。有织绫、造纸等手工业;明中叶有华林军起义于此。

瑞安 市名。在浙江省温州市南部沿海、飞云江下游。三国吴置罗阳县,后改安阳县。晋改安固县,唐改瑞安县。元升为州,明复改县。1987 年改设市。人口 116.4 万(城镇 16 万,1996 年)。矿产有矾。工业有机械、五金、电器、仪表、化学等。农产以稻、甘薯、小麦、黄麻、茶叶、甘蔗等为主。沿海水产业亦盛。名胜古迹有仙岩山、玉海楼、花岩、回龙涧、圣井山石殿。

瑞丽 市名。在云南省德宏傣族景颇族自治州西南境。市人民政府驻勐卯镇。1935 年置瑞丽设治局,1950 年建立县级行政委员会,1952 年设县。1992 年改设市,地处瑞丽江滨,故名。为滇缅间交通贸易要冲。人口 9.1 万(城镇 2.2 万,1996 年)。森林茂密。工业有制糖、采煤、造纸、电力、水泥、制革等。产稻、大豆、花生、烟草、橡胶、紫胶、甘蔗及多种药材。古迹有白塔、姐勒大金塔、平麓古城。

瑞利 (John William Rayleigh,1842—1919) 英国物理学家。封为勋爵前,原名斯特列特 (John William Strutt)。剑桥大学毕业。曾任剑桥大学卡文迪许实验室主任、教授、校长,大不列颠皇家学院教授,英国皇家学会会员、会长。在声学、振动、光学理论及热辐射等方面都有贡献。建立*瑞利-金斯辐射公式和瑞利散射公式。因发现氩而获 1904 年诺贝尔物理学奖。著有《声学理论》、《光的波动理论》等。

瑞应 吉祥的征兆。古谓帝王修德,时代清平,就有祥瑞的感应。《史记·礼书》:“或言古者太平,万民和喜,瑞应辨至,乃采风俗,定制作。”

瑞昌 市名。在江西省九江市西南部、长江南岸,邻接湖北省。大沙铁路经过境内。市人民政府驻湓城镇。五代南唐置县。1989 年改设市。人口 39.7 万(城镇 8.1 万,1996 年)。矿产有铁、铜、硫黄、铅、锌、金、银等。工业有采矿、电力、机械、水泥、化肥、纺织等。农产有稻、棉花、苎麻、甘薯、小麦、花生、油菜籽、水果等,并产“瑞半夏”等药材。名胜有亭子山、苏山、青山。

瑞典 (Sverige) 北欧国家。位于斯堪的纳维亚半岛东部。西界挪威,东北同芬兰接壤;东滨波的尼亚湾,东南濒波罗的海,西南隔卡特加特和厄勒两海峡同丹麦相望。面积 44.99 万平方公里。人口 881.6 万(1995 年),瑞典人约占 90%,余为芬兰人、拉普人等。居民多信基督教的路德宗。瑞典语为官方语言。首都斯德哥尔摩。地势由西北向东南倾斜,东南沿海为低地。森林占全国面积 50%。河湖众多。大部分属亚寒带针叶林气候,最南部属温带气候。年降水量 450~1 000 毫米,山地有达 1 500 毫米处。森林和水力资源丰富,富铁矿,品位高(60%~65%),并有钛、铋、铜、铅、锌等矿产。14 世纪前为独立王国。1397 年与丹麦、挪威组成卡尔马联合。1523 年独立。曾同挪威成立瑞挪联盟 (1814—1905)。在两次世界大战中都保持中立。农业以乳用畜牧业为主,耕地约占全国总面积 10%,种植小麦、大麦、燕麦、马铃薯和甜菜等。林业居重要地位,除大量出口木材外,并建立起庞大的纸浆、造纸、家具、森林化工、火柴等工业部门,其产量和出口量均居世界前列。机械制造、钢铁、造船、汽车、电子、化工、食品等工业亦重要。水电占全国电力 60% 以上。沿海有渔业。输出铁砂、钢材、木材、纸张、纸浆和船舶等,输入以石油、机械、煤、焦煤、化学品、纺织品为主。海运发达。

瑞金 市名。在江西省东南部、赣江东源贡水上游,邻接福建省。市人民政府驻象湖镇。汉雩都县地,唐置瑞金监,五代南唐改瑞金县。1994 年改设市。人口 55.7 万(城镇 6.1 万,1996 年)。相传建制时掘地得金,故名“瑞金”。境内富林、矿资源,有煤、萤石等矿。工业有机械、制糖、建材、化学、造纸等。手工业品以皮枕、竹编工艺品著名。农产有稻、甘薯、大豆、花生、甘蔗等,尤以烟草为著。名胜古迹有龙珠塔、龙峰、凤鸣塔。土地革命战争时期,为中央苏区中心,中央工农民主政府设此。有毛泽东旧居、第一次和第二次全国工农兵代表大会旧址、大柏地战斗旧址等革命纪念地。

瑞香 (*Daphne odora*) 瑞香科。常绿灌木。叶常簇生,椭圆状长圆形。春季开花,花集生顶端,呈头状,无花冠,萼筒呈花冠状,芳香,外面红紫色,内面白色。常不结实。产

于中国。久经栽培，有不少品种。供观赏。

瑞雪 指冬雪。因其能杀虫保温，有利于农作物，农家多视为来岁丰收的瑞兆，故称。宗楚客《奉和圣制喜雪应制诗》："飘飘瑞雪下山川，散漫轻飞集九埏。"

瑞澂(1864—1912) 清末满洲正黄旗人，博尔济吉特氏，字莘儒，号心如。由荫生授主事。历任江西按察使、江苏布政使、江苏巡抚。1910年(宣统二年)实授湖广总督。次年在武昌残杀革命党人，武昌起义时，弃城逃至上海，被革职。

瑞士人(Swiss) 瑞士的居民。720万人(1995年)。主要由操德(65%)、法(18%)、意(12%)、列托-罗马(1%)四种语言的人组成，是古代克尔特人中的列托人(操列托-罗马语人的祖先)和日耳曼人中的阿列曼人(操德语人的祖先)、勃艮第人(操法语人的祖先)、东哥特人(操意语人的祖先)的后裔。多信基督教新教和天主教。从事工商业和畜牧业，部分经营农业。

瑞士钻 一种由钛酸锶晶体制作的人造宝石。钛酸锶的化学式为$SrTiO_3$；等轴晶系；无色；强金刚光泽；硬度5～6；密度5.13克/厘米^3；折射率2.409；色散本领极强。常用于仿冒钻石。但其密度明显大于钻石，导热率远低于钻石，而火彩则比钻石更为艳丽而显生硬感。有的国家将锆钻称为"瑞士钻"。

瑞尼蕨(*Rhynia*) 古老的陆生维管植物，属裸蕨植物。对这种植物的形态和分类位置尚有不同看法。小型草本。形态简单，无根、茎、叶的分化。根状茎向下伸出丝状假根，向上生长直立的枝轴。枝轴常两歧式分枝，内具心始式原生中柱。维管束一般不达最小的分枝顶端。茎干光滑，表皮具角质层及气孔，营光合作用。有些枝轴顶端长有一个柱状或椭圆形孢子囊。孢子囊壁由数层细胞组成，外壁角质化，内具薄壁细胞多层。孢子同型。仅见于苏格兰早泥盆世晚期地层中。

瑞光塔 在江苏省苏州市盘门内。始建于三国吴赤乌十年(公元247年)。原为普济禅院舍利宝塔，十三级，北宋宣和年间(1119—1125)重修时改为七级。相传塔上常放五色祥光，故名。塔为砖木混合结构，八面，仿楼阁式。清代寺毁塔存。塔身高约43米，雄伟壮丽。1978年4月，在塔心内发现秘藏近千年的珍贵文物(真珠舍利宝幢、五代手书经卷、北宋木版经卷等)。为苏州市内著名旅游景观，全国重点文物保护单位。

瑞丽江(Shweli River) 缅甸伊洛瓦底江支流。上源名龙川江，发源于中国云南省西部腾冲县北，高黎贡山南端。西南流至畹町以下经瑞丽镇称瑞丽江。流入缅甸后，曲折穿过掸高原西北部，注入伊洛瓦底江。长640公里。水势湍急，不宜航行。沿江谷地向为中缅交通大道之一。

瑞典人(Svensk) ❶瑞典的民族。日耳曼人的后裔。793.44万人(1995年)。语言属印欧语系日耳曼语族，有文字。多信基督教新教，属路德宗。公元初由斯维尔人(Svears)和高特人(Gautes)结成联盟。9—11世纪称为诺曼人东支。后又吸收拉普人、芬人等而形成今瑞典人。从事工业、农业、林业和渔业。另在美洲有100万瑞典人，芬兰有30万，丹麦、挪威尚有3万。❷瑞典居民的泛称。

瑞典语 属印欧语系日耳曼语族北日耳曼语支。瑞典国语。芬兰官方语言之一。还分布于美国的部分地区。使用人数近900万。文字采用拉丁字母。

瑞蚨祥 中国旧时山东周村(今属淄博)孟氏家族经营的棉布绸缎商店。孟家经营商业有三百多年历史，初名"万蚨祥"，经营山东土布。瑞蚨祥初设济南，清同治以后，陆续在天津、烟台、北京、上海、青岛等地设分店。经营布匹、呢绒、绸缎、百货、皮货和茶叶。1893年(清光绪十九年)总店迁北京。全盛时期各地共有企业二十六家，职工千人。北京总店1954年公私合营。后各分店和有关企业亦在各地公私合营。1966年国营。

瑞鹤仙 ❶词牌名。始见于宋周邦彦词。又名《一捻红》。双调一百零二字，仄韵。另有《瑞鹤仙令》，为《临江仙》别名。❷曲牌名。南曲正宫、北曲仙吕宫都有同名曲牌。南曲较常见，字句格律与词牌前半阕略异，用作引子。

瑞鹧鸪 词牌名。又名《舞春风》、《鹧鸪词》、《天下乐》等。双调五十六字，平韵。按《瑞鹧鸪》本七言律诗，五代时谱为歌词，便成词调。至宋柳永乃增添为双调，有六十四字、八十六字及八十八字三体。

瑞士法郎(Swiss franc) 瑞士货币单位。1法郎等于100分(centime)。流通中的纸币面额有5、10、20、50、100、1 000瑞士法郎，铸币面额有1、2、5瑞士法郎和1、2、5、10、20、50分。

瑞大光塔(Shwe Dagon Pagoda) 亦称"仰光大金塔"。缅甸古迹，著名佛教胜地。在仰光市中心附近，茵雅湖畔海拔51米的圣山上。据传内藏释迦牟尼遗发。始建于公元前6世纪，经多次重修，今塔系1774年重建。塔身现高112米，呈钟形，贴有金箔；顶为金伞，镶有数千颗钻石、翡翠和宝石。周围悬挂1 065个金铃和420个银铃。塔基周长433米，周围有64座小塔和4座中塔，系木石建成，建筑风格各异，壁龛里供奉玉石佛像。塔有四门，门前各有石狮一对，塔下四角均有缅甸式狮身人面像。

瑞利判据 判断两物点(或两光谱线)可被分辨的条件。英国物理学家瑞利首先提出，故名。由于光的衍射，两物点通过光学系统成像为两个衍射斑。如望远镜，远处两物点在物镜焦平面上形成两个*艾里斑。当一个艾里斑的中心落在另一艾里斑的边缘上，则两个光斑亦即两物点的像尚能分辨(如再靠近，两光斑将混在一起，无法分辨)，这时两物点的角距离称为"最小分辨角"，它等于艾里斑的角半径。瑞利以此条件作为光学仪器的分辨极限，可确定光学仪器的*分辨本领。

瑞利散射 入射光在线度小于光波长的微粒上散射后，散射光和入射光波长相同的散射现象。*瑞利于1871年首先提出散射光强度与散射方向有关，并与波长四次方成反比的理论。按这理论，短波光的散射比长波光强得多。例如，红色光不易被大气中微粒所散射而传播较远，所以信号灯常用红色，落日的光呈橙红色。天空的蓝色是由于高空大气密度的不均匀性，日光中短波光被较多地散射的缘故。参见"分子散射"。

瑞典学派 亦称"北欧学派"或"斯德哥尔摩学派"。现代西方经济学流派之一。因主要代表维克塞尔、卡塞尔、林达尔、缪尔达尔、俄林、林德伯克(Assar Lindbeck, 1930—)等都是瑞典人，故名。该学派面对现代资本主义基本矛盾的加剧，试图建立考虑到经济主体对未来的"预期"和时间因素的作用的动态经济理论体系。强调国家对经济的干预调节，提出消除危机、缓和失业、实行"福利国家"的措施。

瑞氏综合征 亦称"Reye综合征"、"肝脑综合征"。以弥漫性脑病、脑水肿合并内脏脂肪变性(以肝脏为主)的综合病症。病因未明，可能与病毒感染有关。常急性起病，先有轻微呼吸道或肠道感染症状；继而症状突然转重，出现呕

吐、嗜睡、惊厥，甚至昏迷；重者脑水肿体征明显，呼吸不规则，四肢强直，但脑膜刺激征大多呈阴性；极重者发生呼吸衰竭或脑疝死亡。轻者1～3天内神志恢复而渐愈；重者恢复后有后遗症，除脑部症状外，常伴有肝大、肝功能异常现象。现无特异性疗法，着重对症治疗，以纠正脑水肿、肝功能衰竭、心功能衰竭为主。

瑞士银行公司(行 háng) 瑞士三大商业银行之一。1872年成立。原名巴塞尔银行，最初为投资银行，1895年与苏尔切银行合并，改称巴塞尔-苏尔切银行，开始从事一般商业银行业务活动。与瑞士化工企业关系密切。在国外设有分支机构。总行在巴塞尔。1997年12月与瑞士联合银行合并，组成瑞士联盟银行。

瑞士工商联合会 瑞士企业家组织。1870年成立。下辖纺织、橡胶、造纸、化学、冶金、机械、钟表、木材、建筑、食品、交通运输、转口及国际贸易、商业、银行、保险、信贷等一百三十六个行业工商协会。同联邦政府关系密切，对国家的经济政策，尤其是外贸政策，有较大的影响。总部在苏黎世。

瑞利-金斯辐射公式 英国物理学家*瑞利和物理学家、天文学家金斯(James Hopwood Jeans, 1877—1946)建立的关于*黑体辐射能量按波长分布的公式。这公式在波长较长、温度较高时才与实验符合。参见"普朗克公式"。

瑞典滚珠轴承公司 瑞典工业垄断组织。1907年建立。主要生产和经营滚珠轴承、优质钢、车床、磨床和切削工具等各种工业设备。总公司在哥德堡。

9

璜 (huáng 皇) 玉声。见《说文·玉部》。

瑰 〔瓌〕(guī 龟) ❶美石。《诗·秦风·渭阳》："何以赠之？琼瑰玉佩。"❷奇伟；珍贵。班固《西都赋》："因瑰材而究奇，抗应龙之虹梁。"❸见"玫瑰"。

瑰异 奇特；珍异。《淮南子·诠言训》："圣人无屈奇之服，无瑰异之行。"张衡《东京赋》："龙雀蟠蜿，天马半汉。瑰异谲诡，灿烂炳焕。"

瑰丽 珍奇，绮丽。张衡《西京赋》："攒珍宝之玩好，纷瑰丽以奢(奢)靡。"

瑰玮 奇伟；卓异。曹植《酒赋序》："余览扬雄《酒赋》，辞甚瑰玮。"《三国志·蜀志·许靖传》："文休(许靖)倜傥瑰玮，有当世之具。"亦作"瑰伟"。《史记·司马相如列传》："若乃俶傥瑰伟，异方殊类，珍怪鸟兽，万端鳞萃，充仞其中者不可胜记。"

瑰奇 奇异；珍奇。韩愈《郑群赠簟》诗："蕲州笛竹天下知，郑君所宝尤瑰奇。"亦谓珍奇之物。左思《吴都赋》："相与昧潜险，搜瑰奇。"

瑰宝 稀世珍宝。左思《吴都赋》："窥东山之府，即瑰宝溢目。"也比喻杰出的人才。陆云《移书太常荐同郡张赡》："若得端委大学，错综先典，垂缨玉阶，论道紫宫，诚帝室之瑰宝，清庙之伟器。"

瑰意琦行 卓异的思想和不平凡的行为。宋玉《对楚王问》："夫圣人瑰意琦行，超然独处。"

瑀 (yǔ 禹) 白色的玉石。《大戴礼记·保傅》："琚瑀以杂之。"卢辩注："白色者瑀。"

瑜 (yú 于) ❶美玉。《礼记·玉藻》："世子佩瑜玉。"❷玉的光采。《礼记·聘义》："瑕不揜瑜。"

瑜伽 译自梵语Yoga。古印度的一种修行方法。为瑜伽行派所提倡，为其他哲学派别和婆罗门教、大乘佛教瑜伽行派等所奉行。修习过程有八个阶段，称"八支瑜伽"：(1)克制，戒绝杀生、欺诳、偷盗、色欲和贪婪。(2)守规，意为"遵行"，包括洁身、知足、简朴、学习和信神。(3)坐姿，指一系列静坐姿态的练习。(4)调息。(5)制感，指控制感觉，将注意力从外界收摄于心中。(6)执持，将注意力长时间固定在一个对象上。(7)*禅定。(8)等持，意为专心，即沉思对象与沉思者合而为一，由此获得解脱。在大乘佛教瑜伽行派中，瑜伽指通过"现观"思悟真理的修行方法，"现观"意即通过禅定，不经语言或概念作中介，运用佛教的"智慧"，使真理直接呈现于面前。

瑜伽派 古代印度哲学的一派。约形成于公元前4—前2世纪之间。传说其经典《瑜伽经》的作者钵颠阇利即创始人。着重说明调息、静坐等修行方法，与数论派在哲学体系上基本相同，但增加了神秘主义的成分，并且承认有一个"自在天"。自在天为一大神，故又称为"有神数论"。

瑜伽行派(Yogācāra) 亦称"大乘有宗"。与中观学派并称的古印度大乘佛教两大派别之一。公元4、5世纪间无著、世亲两兄弟所创。相传无著曾受弥勒菩萨启示，诵出《瑜伽师地论》，作为该派教义的根据，后又著《显扬圣教论》、《摄大乘论》等。世亲初习小乘，后随兄习大乘，著有《唯识三十颂》等。瑜伽行派和中观学派均否定客观现实世界，但前者在否定客观世界的同时，又肯定思维意识(阿赖耶识)的真实存在。主张"实无外境，唯有内识"、"外无内有，事皆唯识"，认为现实世界的一切都是识的幻化。此学派后分为两派，即以难陀、安慧为代表的唯识古学和以陈那、护法为代表的唯识今学。南北朝时传入中国。唐玄奘翻译传布后，与弟子窥基创立了唯识宗。

瑜伽师地论 书名。简称《瑜伽论》，亦称《十七地论》。相传由古印度弥勒口述，无著记录，唐玄奘译。一百卷。全书分五部分，着重论释眼、耳、鼻、舌、身、意六识的自性及其所依，禅观渐次发展过程中的精神境界，以及修行瑜伽禅观的各种果位。玄奘以前有不少异译本，皆为其中的一部分。为大乘佛教瑜伽行派和唯识宗基本典籍。

瑗 (yuàn 院) 孔大边小的璧。《尔雅·释器》："好倍肉谓之瑗。"郭璞注："瑗，孔大而边小。"《荀子·大略》："问士以璧，召人以瑗。"

瑳 (cuō 磋) ❶玉色鲜明洁白。《诗·鄘风·君子偕老》："瑳兮瑳兮，其之展也。"郑玄笺："展衣……以礼见于君及宾客之盛服也。"❷巧笑貌。《诗·卫风·竹竿》："巧笑之瑳。"谓笑时露齿，齿白如玉。❸通"磋"。切磋。《荀子·天论》："则日切瑳而不舍也。"

瑄 (xuān 宣) 古代祭天用的大璧。《史记·武帝本纪》："有司奉瑄玉。"裴骃集解引孟康曰："璧大六寸谓之瑄。"

琿 "珲"的繁体字。

瑊 (bīn 宾) 亦通作"彬"。见"璘彬"。

瑕 (xiá) ❶赤玉色，亦指赤色玉。《考工记·弓人》："深瑕而泽。"《文选·木华〈海赋〉》："瑕石诡晖，鳞甲异质。"李善注引《说文》曰："瑕，玉之小赤色者也。"❷玉上的斑点；玉的疵病。《史记·廉颇蔺相如列传》："璧有瑕。"❸比喻事物的缺点或人的过失。《左传·闵公元年》："心苟无瑕，何恤乎无家！"❹罅隙。《淮南子·精神训》："审乎无瑕而不与物糅。"高诱注："瑕，犹衅也。"❺通"霞"。

彩云。《汉书·扬雄传上》:"噏清云之流瑕兮。"颜师古注:"瑕,谓日旁赤气也。"❻通"胡"。何。《礼记·表记》:"心乎爱矣,瑕不谓矣?"郑玄注:"瑕之言胡也。"❼古地名。(1)春秋随地。在今湖北随州市境。《左传》桓公六年(公元前706年)楚武王侵随,"使薳章求成焉,军于瑕以待之",即此。(2)春秋晋邑。一在今山西临猗西南。《左传》成公六年(前585年)晋诸大夫以为"必居郇、瑕氏之地,沃饶而近盬",即此。一在今河南灵宝市旧阌乡之西,《左传》文公十三年(前614年):"晋侯使詹嘉处瑕,以守桃林之塞",即此。(3)春秋楚邑。在今安徽蒙城东北。《左传》成公十六年(前575年):晋楚之战,"楚师还及瑕",即此。❽姓。周代有瑕禽。见《通志·氏族略四》。

瑕丘 古县名。春秋鲁负瑕邑。西汉置县。治今山东兖州市东北。晋废,隋复置。宋大观四年(1110年)为避孔丘讳,改为瑕县。隋以后历为鲁郡及兖州治所。唐末黄巢农民起义军战李师悦等于此。

瑕衅 ❶可乘之隙。《史记·李斯列传赞》:"李斯以闾阎,历诸侯,入事秦,因以瑕衅,以辅始皇,卒成帝业。"❷罪过;过失。《后汉书·第五伦传》:"然诸出入贵戚者,类多瑕衅禁锢之人,尤少守约安贫之节。"

瑕疵 ❶微小的缺点。韩愈《进学解》:"忘己量之所称,指前人之瑕疵。"参见"疵瑕"。❷宝石学名词。宝玉石中对其质量产生不利影响的各种内部和外部缺陷。包括在10倍放大镜下能见到的各种杂质包裹物、空洞、裂纹、表面伤痕以及局部残存的天然晶面等。其中杂质包裹体根据其成分、形态和分布特点又常可作为区分宝玉石的真伪、天然或人工合成成因的标志。❸法律用语。标的物存在缺陷或转让的权利不存在、有欠缺等情况的统称。由此而产生的出卖人应向买受人承担的义务称瑕疵责任。各国民法规定,出卖人对标的物的瑕疵应向买受人承担无偿修理、更换或退货并赔偿损失等法律后果,对转让权利的瑕疵应向买受人承担担保责任,即转让权利发生问题时,出卖人应依法负违约与赔偿损失的责任。

瑕瑜 瑕,玉上的斑点;瑜,玉的光采。比喻人或事物的缺点和优点。如:瑕瑜互见;瑕不揜瑜。

瑕颋 瑕,玉上的斑点;颋,丝上的疙瘩。比喻事物的缺点。柳宗元《与吕道州温论非国语书》:"故思欲尽其瑕颋,以别白中正。"

9 **瑨** 同"珉"。

瑋 "玮"的繁体字。

瑵 (zhǎo 爪) 古代车盖弓端伸出如爪的部分,一般以玉为饰。《汉书·王莽传下》:"金瑵羽葆。"颜师古注:"瑵,读曰爪,谓盖弓头为爪形。"

瑑 (róu 柔) 玉名。见《广韵·十八尤》。

瑑 (zhuàn 篆) 玉器上隆起的雕纹。徐锴《说文解字系传·玉部》:"瑑,谓起为垅,若篆文之形。"亦谓雕刻。《汉书·董仲舒传》:"臣闻良玉不瑑;资质润美,不待刻瑑。"

瑙 (nǎo) 见"玛瑙"。

瑙鲁 (Nauru) 太平洋西部赤道附近的岛国。在南纬0°31′、东经166°56′处。面积24平方公里。人口1万(1995年),瑙鲁人约占60%,余为吉尔伯特人、澳大利亚人、新西兰人等。居民多数信基督教新教。通用瑙鲁语、英语和法语。行政管理中心亚伦(Yaren)。珊瑚岛,海岸陡峭。热带雨林气候,年降水量约2 000毫米。1888年沦为德国属地。第一次世界大战初(1914年)为澳大利亚占领,战后成为英、澳、新三国委任统治地。第二次世界大战期间为日军占领,1947年以后为英、澳、新托管地,由澳代表三国行使职权。1968年1月31日瑙鲁共和国宣布独立。富磷灰石,是世界主要产区之一。磷灰石开采业是经济主要支柱。出口磷灰石,进口食品、日用品、工业品等。

瑙罗吉 (Dadabhai Naoroji, 1825—1917) 印度国民大会党创建人之一,国民大会党主席(1886、1893、1906)。经济学家。1866年在伦敦建"东印度协会",1892年当选英国国会第一位印度籍议员。致力于英国对印度经济政策的研究,指出英国的掠夺是印度贫困的根源。著有《英国对印度的责任》、《印度的贫困与非英国式统治》等。

瑙鲁人 (Nauruans) 西太平洋瑙鲁的民族,密克罗尼西亚人的一部分。其先民约在三千年前由邻近岛屿迁入。6 000人(1995年)。语言属南岛语系密克罗尼西亚语族。多信基督教新教或天主教。主要从事农业和渔业,另有许多人开采磷灰石。

10 **璈** (áo 熬) 古乐器名。《汉武帝内传》:"王母乃命诸侍女王子登弹八琅之璈。"

瑪 "玛"的繁体字。

璊 〔璊〕(mén 门) 赤色的玉。《诗·王风·大车》:"毳衣如璊。"

瑱 ㊀(tiàn 天去) ❶古人冠冕上垂在两侧以塞耳的玉。《左传·昭公二十六年》:"以币锦二两,缚一如瑱。"孔颖达疏:"礼以一絛五采横冕上,两头下垂系黄绵,绵下又县(悬)玉为瑱以塞耳。"❷填塞。郭璞《江赋》:"金精玉英瑱其里,瑶珠怪石琗其表。"❸美玉。《文选·江淹〈杂体诗〉》:"荣重馈兼金,巡华过盈瑱。"李善注:"盈瑱,盈尺之玉也。"❹通"碼"。柱础。《文选·班固〈西都赋〉》:"雕玉瑱以居楹。"刘良注:"瑱,柱下石也。"

㊁(zhèn) 通"镇"。❶见"瑱圭"。❷压。《楚辞·九歌·东皇太一》:"瑶席兮玉瑱,盍将把兮琼芳。"王逸注:"瑱,一作镇。"洪兴祖补注:"瑱,压也。音镇。下文云'白玉兮为镇'是也。"

瑱圭 (zhèn guī) 亦作"镇圭"。古代帝王受诸侯朝见时所执的圭。《周礼·秋官·小行人》:"成六瑞,王用瑱圭。"《考工记·玉人》:"镇圭,尺有二寸,天子守之。"

璉 "琏"的繁体字。

瑨 (jìn 晋) 似玉的美石。见《广韵·二十一震》。

瑣 "琐"的繁体字。

瑤 (yáo 摇) ❶美玉;一说似玉的美石。《书·禹贡》:"厥贡惟金三品,瑶、琨、篠簜。"❷光洁美好。用为称美之词。如:瑶章;瑶质。谭用之《寄许下前管记王侍御》诗:"蚁泛羽觞蛮酒腻,凤衔瑶句蜀笺新。"❸见"瑶族"。

瑶人 旧称"傜人"、"勉人",自称"金蒙人"。越南少数民族之一。11—19世纪由中国西南迁入的瑶族的后裔。约

40 万人(1995 年)。分布在越南河宣、高平、谅山、黄连山、清化等省。语言属汉藏语系苗瑶语族。主要从事农业,种玉米、水稻。

瑶台 ❶雕饰华丽、结构精巧的楼台。《淮南子·本经训》:"帝有桀纣,为琁室、瑶台。"许浑《看雪》诗:"客醉瑶台曙,兵防玉塞寒。"❷古人谓神仙居处。李白《清平调》:"若非群玉山头见,会向瑶台月下逢。"

瑶年 即"达努节"。

瑶华(—huā) ❶洁白如玉的花。也比喻洁白之物。《楚辞·九歌·大司命》:"折疏麻兮瑶华。"洪兴祖补注:"瑶华,麻花也,其色白,故比于瑶。"张九龄《立春日晨起对积雪》诗:"忽对亭林雪,瑶华处处开。"亦指美玉。白行简《沽美玉赋》:"露瑶华之炯尔,就朝市而沽之。"❷喻珍贵的诗文等。白居易《答元八宗简同游曲江后明日见赠》诗:"赖闻瑶华唱,再得尘襟清。"

瑶池 传说中西王母所居的昆仑山上的池名。《史记·大宛列传赞》:"昆仑其高二千五百余里,日月所相避隐为光明也;其上有醴泉瑶池。"《穆天子传》卷三:"乙丑,天子觞西王母于瑶池之上。"

瑶函 ❶藏书的玉盒。道家用来收藏经文、符箓等。因亦指道家的典籍。司空图《月下留丹灶》诗:"瑶函真迹在,妖魅敢扬威!"参见"瑶缄❶"。❷对他人书信的美称。黄滔《启薛舍人》:"瑶函发处,推扬则置彼极言。"

瑶草 古指仙草。李贺《天上谣》:"呼龙耕烟种瑶草。"也泛指芳草。李益《入南山至全师兰若》诗:"石路瑶草散,松门寒景深。"

瑶语 有广狭两义。广义为瑶族使用的诸语言总称。包括*勉语、*布努语和*拉珈语。狭义专指勉语。

瑶圃 古谓神仙居处。《楚辞·九章·涉江》:"吾与重华游兮瑶之圃。"皮日休《扬州看辛夷花》诗:"一枝拂地成瑶圃,数树参庭是蕊宫。"

瑶排 广东连南地区大部分瑶族居住的村寨。汉族称其大村为"排",小村为"冲"。因村中居民房屋一排排鳞次栉比地建立在山坡上而得名。历史上曾有"八排二十四冲"之称。当地瑶族被称为"排瑶"或"八排瑶"。

瑶族 中国少数民族之一。有"勉"(盘瑶)、"金门"(蓝靛瑶)、"布努"(背篓瑶)、"瑙格劳"(白裤瑶)、"甘迪门"(山子瑶)、"拉珈"(茶山瑶)、"炯奈"(花蓝瑶)、"藻敏"(八排瑶)等不同自称。主要由古代长沙武陵蛮的一部分发展而成。隋唐时期有"莫徭"之称。宋以后一般称"徭",现通用"瑶"。213.7 万人(1990 年)。大分散、小集中,分布在广西、湖南、云南、广东、贵州、江西六省(区)山区,在广西的最多。语言属汉藏语系苗瑶语族,少部分语言接近壮侗语族。一般兼通汉语、壮语。民间曾创制和使用过汉字记瑶语的"方块瑶文"。通用汉文。以农业为主,部分兼事林业。建国前,一般处在封建地主经济发展阶段。大多信仰多神,崇拜祖先,有的受道教影响很深。历史上曾多次进行反抗反动统治者的斗争,以明代广西大藤峡起义和清代湖南江华起义和近代的壮、瑶各族的百色起义最为有名。建国后,先后单独建立了十个自治县,并和壮、苗、傣、彝、仡佬等族分别联合建立了两个自治县与两个各族自治县。

瑶缄 同"瑶函"。❶藏书的玉盒。亦指道家的典籍。温庭筠《老君庙》诗:"五千文字阅瑶缄。"五千文字指老子《道德经》。❷对他人书信的美称。罗隐《寄黔中王从事》诗:"贪将醉袖矜莺谷,不把瑶缄附鲤鱼。"

瑶瑟 饰以美玉的琴瑟。泛指精美贵重的乐器。贾至《长门怨》诗:"深情托瑶瑟,弦断不成章。"

瑶老制 旧时中国瑶族地区比较普遍的一种带有原始民主性质的社会组织形式。每个村寨推选有威望和有经验的老人,分掌村寨的生产活动,调解纠纷,主持宗教仪式,指挥械斗、对外进行交涉等。后来这种组织的性质逐渐变化。常成为反动统治阶级的工具。建国后已不存在。

瑶琳洞 一称仙灵洞。在浙江省桐庐县城西北20余公里的骆驼山麓。为一石灰岩溶洞。因洞内景石晶莹如玉、琳琅满目,故名。主洞长约 1 公里,面积 2.8 万平方米,分前厅和六个大厅。洞内高敞清凉,常年气温 17～18℃,遍布钟乳石、石帘、石幔、石笋等,奇态异姿,有"瑶琳仙境"之称。

瑶山遗址 中国新石器时代良渚文化的重要遗址。在浙江余杭安溪乡下溪湾村。1987 年发掘。瑶山为一座低山丘,顶部有方形祭坛遗迹,中央是方形红土台,四周为灰色土围沟,最外部为砾石面并垒砌石礌,外围四边各长约 20 米。坛址废弃后用作显贵者的墓地,已发现十二座,为南七座、北五座两列,随葬器物共一千零五十余件(组)。南列诸墓伴出琮、钺等玉器而为北列墓所无,北列诸墓有玉璜和纺轮而在南列墓则未见,随葬品的明显不同,应是南列为男性居上、北列为女性在下的葬制现象。死者以特殊的身分埋葬在三重组合的废祭坛上,随葬了大量玉礼器和贵重的嵌玉漆器等,它与同时期的贫乏小墓对比强烈,当是反映了原始社会瓦解迈向文明时代的历史背景。

10 **瑵** (tāo 滔) ❶美玉名。见《广韵·六豪》。❷玉饰剑。见《集韵·六豪》。

瑷〔**瑷**〕(ài 爱) ❶美玉。❷见"瑷珲"。

瑷珲(— huī) 旧县名。在黑龙江省北部。清设瑷珲厅,1913 年改设瑷珲县。1956 年改名爱辉县。1983 年撤销,并入黑河市。

瑷珲条约 见"中俄瑷珲条约"。

瑷珲保卫战 清末黑龙江军民抗击俄国侵略的战役。瑷珲(今黑河市南)为中国黑龙江省北部重镇。1900 年(光绪二十六年)6 月,俄国出兵参加八国联军,又出兵大举入侵东北三省。7 月俄军以保护东省铁路为名,要求借道瑷珲和齐齐哈尔侵入黑龙江省,被黑龙江将军寿山拒绝。8 月 4 日,俄军万余人分水陆三路进犯瑷珲。清三千驻军在群众协同下,奋力抗击,终因众寡悬殊而败。古城瑷珲遭俄军焚毁。

瑲 "玱"的繁体字。

瑠 "琉"的异体字。

璃〔**琍、璨**〕(lí) 见"琉璃"、"玻璃"。

瑭 (táng 唐) 玉名。见《广韵·十一唐》。

瑱〔**瓆**〕(bīn 宾) ❶珠名。王勃《益州德阳县善寂寺碑》:"金榜洞开,道瑱晖于帝幄。"❷见"瑱媥"。

瑱媥 玉的花纹。《史记·司马相如列传》:"瑨玉旁唐,瑱媥文鳞。"《汉书》作"玢豳"。

瑢 (róng 绒) 见"玑瑢"。

10 **瑣** “瑣(琐)”的异体字。

11 **堪** (qí 棋) 亦作“綦”、“璂”。古代弁上的玉饰。《周礼·夏官·弁师》:“王之皮弁会五采玉堪。”郑玄注:“皮弁之缝中,每贯结五采玉十二以为饰,谓之綦。”《晋书·舆服志》:“王皮弁,会五采玉璂。”

瑾 (jǐn 紧) 美玉。《左传·宣公十五年》:“川泽纳污,小藪藏疾,瑾瑜匿瑕。”也比喻美德。《楚辞·九章·怀沙》:“怀瑾握瑜兮,穷不知所示。”

璜 (huáng) 古玉石器名。形状像璧的一半。古代贵族朝聘、祭祀、丧葬时所用的礼器,也作装饰用。商周时代的墓葬中常有发现。新石器时代也有形状类似的器物。《周礼·春官·大宗伯》:“以玄璜礼北方。”挚虞《思游赋》:“戴朗月之高冠兮,缀太白之明璜。”

璜

璊 “璊”的繁体字。

璋 (cháng 常) 玉名。见《集韵·十阳》。

璀 (cuǐ 催上) 见“璀璀”、“璀璨”。

璀璀 鲜明貌。独孤及《和题藤架》诗:“蓊蓊叶成幄,璀璀花落架。”

璀璨 亦作“璀粲”。❶光辉灿烂。孙绰《游天台山赋》:“琪树璀璨而垂珠。”❷众盛貌。《文选·王延寿〈鲁灵光殿赋〉》:“汩磑磑以璀璨,赫烨烨而爝坤。”李善注:“璀璨,众材饰貌。”❸同“綷縩”。衣服相擦声。一说明净貌。《文选·曹植〈洛神赋〉》:“披罗衣之璀粲兮,珥瑶碧之华琚。”李善注:“璀粲,衣声。”张铣注:“璀璨,明净貌。”

瓔 〔瓔〕(yīng 英) ❶似玉的石。见《玉篇·玉部》。❷见“瓔珞”。

瓔珞 同“缨络❶”。贯串珠玉而成的装饰品。多用为颈饰。《妙法莲华经·普门品》:“即解颈众宝珠瓔珞,价值百千两而以与之。”也比喻丛花。苏轼《玉盘盂》诗:“两寺妆成宝瓔珞,一枝争看玉盘盂。”

璡 “璡”的繁体字。

璕 “璕”的繁体字。

璁 (cōng 匆) 见“璁珑”。

璁珑 明洁貌。贯休《马上作》诗:“风清襟袖辫璁珑。”

璁 “璁”的繁体字。

璋 (zhāng) 古玉石器名。顶端作斜锐角形。古代贵族在举行朝聘、祭祀、丧葬时所用的礼器。商周时代的墓葬中常有发现。《诗·大雅·棫朴》:“济济辟王,左右奉璋。”毛传:“半圭曰璋。”

璋

璇 〔璿〕(xuán 玄) 美玉。《山海经·中山经》:“又东北二十里曰升山……其中多璇玉。”《穆天子传》卷一:“天子之瑶:玉果、璇、珠、烛银、黄金之膏。”

璇玑 ❶即“魁星❶”。❷天文仪器名。自东汉起,有人认为它是古浑仪的一个部件。

璇闺 闺房的美称。沈佺期《古歌》:“璇闺窈窕秋夜长,绣户徘徊明月光。”

璇玑图 即“织锦回文”。

璇玑玉衡 有两说:一说中国古代测量天体坐标的仪器,即*浑仪的前身。一说“北斗七星”,参见“北斗星”。

瓣 〔瓣〕(bàn) 见“瓣鸠”。

瓣鸠 同“斑鸠”。

璆 (qiú) ❶同“球”。美玉。《书·禹贡》:“厥贡璆、铁、银、镂、砮、磬。”孔传:“璆,玉名。”亦指玉磬。《国语·晋语四》:“蘧蒢蒙璆。”韦昭注:“蒙,戴也;璆,玉磬。〔蘧蒢〕不能俯,故使戴磬。”❷玉相击声。《史记·孔子世家》:“夫人自帷中再拜,环珮玉声璆然。”

璅 同“琐”。

12 **璐** “琉”的异体字。

璥 (jǐng 警) 玉名。见《说文·玉部》。

璞 (pú 仆) ❶蕴藏有玉的石头;也指未雕琢的玉。《孟子·梁惠王下》:“今有璞玉于此,虽万镒,必使玉人雕琢之。”《韩非子·和氏》:“王乃使玉人理其璞,而得宝焉。”又指未经锻炼磨砺的剑铁。王褒《圣主得贤臣颂》:“巧冶铸干将之璞。”❷比喻人的天真质朴状态。见“归真反璞”。

璞鼎查 (Henry Pottinger, 1789—1856) 英国人。1803年随军至印度,参与殖民活动近四十年。1841年继义律为全权代表兼驻华商务监督,扩大侵略战争,率舰队攻陷厦门、定海、宁波和乍浦。次年6月侵入长江,攻陷吴淞和镇江。8月在南京与清政府代表耆英、伊里布签订《南京条约》。1843年任香港殖民政府第一任总督。后任好望角总督、印度马德拉斯总督。

璞玉浑金 未雕琢的玉,未冶炼的金。比喻人品真纯质朴。《世说新语·赏誉》:“王戎目山巨源如璞玉浑金,人皆钦其宝,莫知名其器。”

璟 (jǐng 景) 玉的光采。古多用作人名。唐代有宋璟。

噩 (è) ❶惊恐;凶恶。见“噩梦”、“噩耗”。❷见“噩噩”。

噩耗 凶信,多指人死的消息。赵翼《扬州哭澂埜编修》:“才是春筵累治庖,忽传噩耗到江郊。”

噩梦 ❶《周礼·春官·占梦》:“二曰噩梦。”郑玄注引杜子春云:“谓惊愕而梦。”后以称凶险可怕的梦。黄宗羲《书年谱上》诗:“鸡推噩梦归残角,自比古人庶艺林。”❷书名。明清之际王夫之的政论著作。一卷。收入《船山遗书》。就当时实际政治情况,包括田制、赋役、吏治、科举等提出改革的意见,并暴露了清统治者政治的黑暗。向往“有其力者治其地”的土地制度,认为土地并不是“王者之所得私”,“故改姓受命而民自有其恒畴,不待王者之授之”。因自知主张行不通,故以“噩梦”为名。

噩噩 严肃貌。《法言·问神》:“《周书》噩噩尔。”参见“浑浑噩噩”。

璠 (fán 烦) 宝玉。陆云《答顾秀才》诗:“有斐君子,如珪如璠。”参见“璠玙”、“玙璠”。

璠玙 ❶同“玙璠”。美玉。《太平御览》卷八〇四引《逸

论语》:"璠玙,鲁之宝玉也。孔子曰:美哉璠玙。远而望之,焕若也;近而视之,瑟若也。"❷比喻美好的事物。庾信《奉和永丰殿下言志诗》:"徒知守瓴甓,空欲报璠玙。"

12 **瓕**〔瓕〕(lán 烂) 玉的色彩。见《集韵·二十九换》。

璘 (lín) 见"璘彬"。

璘彬 玉光缤纷。《文选·张衡〈西京赋〉》:"珊瑚琳碧,瑞珉璘彬。"薛综注:"璘彬,玉光色杂也。"亦作"瞵瑞"。扬雄《甘泉赋》:"翠玉树之青葱兮,璧马犀之瞵瑞。"

璲 (suì) 瑞玉名。《诗·小雅·大东》:"鞙鞙佩璲,不以其长。"郑玄笺:"佩璲者,以瑞玉为佩。"

璕 "琎"的繁体字。

璚 ㊀(qióng) ❶同"琼"。赤玉。❷日旁如玉带状的气体。《晋书·天文志中》:"璚者如带,璚在日四方。"
㊁同"玦"。

璣 "玑"的繁体字。

13 **瑟** (sè) 鲜洁貌。《诗·大雅·旱麓》:"瑟彼玉瓒。"《说文·玉部》引"瑟"作"瑟"。

瓁 (huò 获) 玉璞。见《集韵·十九铎》。

璯〔璯〕(huán 环) 圭名。《说文·玉部》:"璯,桓圭,公所执。"圭长九寸。参见"桓圭"。

璨 (càn 灿) 明亮;灿烂。王建《白纻歌》:"天河漫漫北斗璨,宫中乌啼知夜半。"参见"璨璨"。

璨璨 明亮貌。白居易《黑龙饮渭赋》:"气默默以黯黯,光璨璨而烂烂。"

璩 (qú 渠) ❶一种耳环。参见"镧㊁"。❷姓。汉代有璩光岳。

璫 "珰"的繁体字。

璐 (lù) 美玉。《楚辞·九章·涉江》:"被明月兮珮宝璐。"王逸注:"宝璐,美玉也。"

璪 (zǎo 澡) 古代冕旒用以贯玉的采色丝绦,言其如水藻之文。《礼记·郊特牲》:"戴冕,璪十有二旒。"孙希旦集解:"璪者,用五采丝为绳,垂之以为冕之旒也。"参见"玉藻"。

環 "环"的繁体字。

璵 "玙"的繁体字。

瑷 "瑷"的繁体字。

璕 "璕"的繁体字。

14 **璹** "琇"的繁体字。

瓀 (ruǎn 软) 似玉的美石。张衡《西京赋》:"瓀珉璘彬。"

瓀玟 美石名。《礼记·玉藻》:"士佩瓀玟。"孔颖达疏:"瓀玟,石次玉者。"亦作"瓀珉"。《诗·郑风·子衿》"青青子佩"毛传:"士佩瓀珉。"

璇 "璇"的异体字。

瓊 "琼"的繁体字。

瓌 "瑰"的繁体字。

15 **璨** "璨"的异体字。

璨 "珤"的繁体字。

16 **瓚**〔瓚〕(zàn 赞) ❶质地不纯的玉。《说文·玉部》:"瓚,三玉二石也。"徐锴系传:"谓五分玉之中二分是石。"❷玉杓,古代以圭为柄的灌酒器。《诗·大雅·旱麓》:"瑟彼玉瓚,黄流在中。"

瓌 "瑰"的异体字。

瓏 "珑"的繁体字。

17 **瓘** (guàn 灌) 即"祼圭"。《左传·昭公十七年》:"若我用瓘、斝、玉瓚,郑必不火。"杜预注:"瓘,珪也。斝,玉爵也。瓚,勺也。欲以禳火。"

瓔 "缨"的繁体字。

瓖 (xiāng 襄) 通"镶"。镶嵌为玉饰。《文选·张衡〈东京赋〉》:"钩膺玉瓖。"薛综注:"钩膺,当胸也。瓖,马带玦以玉饰也。"

瓣 "瓣"的繁体字。

瓣 "瓣"的繁体字。

19 **瓣** "瓣"的繁体字。

瓣 "瓣"的繁体字。

20 **瓣** "瓣"的繁体字。

81. 主　部

4 **责**〔責〕㊀(zé) ❶责任;职责。如:负责。《书·金縢》:"若尔三王,是有丕子之责于天。"蔡沈传:"丕子,元子也。盖武王为天元子,三王当任其保护之责于天。"❷责问;责备。如:斥责;自责。《论语·卫灵公》:"躬自厚而薄责于人,则远怨矣。"❸责罚。《新五代史·梁家人传》:"数加笞责。"❹索取;责求。《左传·桓公十三年》:"宋多责

赂于郑。"《荀子·宥坐》:"不教而责成功,虐也。"

㈡(zhài) 同"债"。《国策·齐策四》:"乃有意欲为收责于薛乎?"

责成 督责他人完成任务。《韩非子·外储说右下》:"人主者,守法责成以立功者也。"

责言 责备的话;问罪的话。《左传·僖公十五年》:"西邻责言,不可偿也。"

责备 责,责求;备,完备。要求尽善尽美。如:求全责备。《淮南子·氾论训》:"然尧有不慈之名,舜有卑父之谤,汤、武有放弑之事,五伯有暴乱之谋,是故君子不责备于一人。"后用为指摘、非难之意。

责难 ❶要求人去做艰难的事。《孟子·离娄上》:"责难于君谓之恭。"赵岐注:"人臣之道,当进君于善,责难为之事,使君勉之。"❷(—nàn)责备;非难。

责望 责怪抱怨。《汉书·韩安国传》:"今太后以小苛礼,责望梁王。"后用为期望于人之意。

责无旁贷 自己应尽的责任,无可推卸。《清史稿·袁甲三传》:"总督程矞采为守土之臣,责无旁贷。"

责任中心 按其管理权限承担规定的责任并能反映经济责任履行情况的权责利相结合的企业内部单位。它可以按其组织机构和分工情况加以划分,但必须有一个十分明确的可以由其调节、协调、控制的行动范围。企业的责任中心有*投资中心、*成本中心、*收入中心和*利润中心等。

责任内阁 对议会负责的内阁。详"内阁制"。

责任会计(会 kuài) 亦称"控制、业绩会计"。为评价、考核企业内部各个责任中心的工作业绩而实行的会计制度。一般做法是:划分责任中心,为各个责任中心制订业绩预算;在执行业务过程中根据业绩预算进行控制并记录实际数据;把业绩预算数与实际数进行比较分析,揭示差异,编制业绩报告,评价各个中心的工作业绩,促使企业不断改进工作,提高经济效益。

责任事故 工厂、矿山、建筑、科研、交通运输、医疗及其他部门的工作人员,由于严重不负责任,违反规章制度(如安全生产规则、操作规程),致使公私财产遭受损失或危害人身安全的事故。我国刑法规定,造成严重后果的,构成犯罪,要负刑事责任。

责任保险 以被保险人对第三者依法应负的民事损害赔偿责任为保险标的的保险。被保险人在进行生产、业务活动或日常生活中,由于疏忽、过失等行为造成对他人的损害,根据法律、约定或惯例应对受害人承担经济赔偿责任的,由保险人负责赔偿。如公众责任保险、产品责任保险、雇主责任保险、职业责任保险等。

4 **表** ㈠(biǎo) ❶衣服的外层;外衣。《楚辞·九叹·愍命》:"今反表以为里兮,颠裳以为衣。"亦指加外衣。《论语·乡党》:"必表而出之。"❷外;外面。如:表皮。《书·立政》:"至于海表。"❸外表;外貌。如:一表非凡。❹表亲。如:姑表;姨表。徐夤《赠表弟黄校书辂》诗:"我家诸表爱诗书。"参见"中表"。❺表示;表明。如:表同情;略表心意。《礼记·檀弓下》:"君子表微。"孔颖达疏:"若失礼微细,唯君子乃能表明之。"❻表彰。《史记·留侯世家》:"表商容之闾。"❼发散。如:表汗。❽树梢。如:林表。❾标帜;标记。《管子·君臣上》:"犹揭表而令之止也。"《吕氏春秋·察今》:"荆人欲袭宋,使人先表澭水。"❿表率;标准。如:师表。《礼记·表记》:"仁者,天下之表也。"《淮南子·本经训》:"抱表怀绳。"⓫特出;屹然独立貌。《楚辞·九歌·山鬼》:"表独立兮山之上。"⓬鉴察。《红楼梦》第六十八回:"我的这个心,惟有天地可表。"⓭亦称"竿"、"槷"、"臬"、"髀"、"碑"、"椑"和"高表"。中国古老而简单的一种天文器具。早期用竹、木或石制成。标竿或石柱直立于平地,太阳光照射在表上,便向观测面上投射出一条影子。量度正午表影长度,可以测定方向、推定二十四节气、测定时刻和确定回归年长度等。汉以后表改为铜制,高一般8尺,也有10尺(西汉、清代)、9尺(南北朝)、40尺(元代)、60尺(明代)的,且与圭联用,成为*圭表。后亦泛指表示度数、用量等的仪器。如:温度表;水表。⓮分类排列记录事项的文件;表格。如:统计表;收支对照表。⓯采用表格形式编纂的著述。如《史记》有《三代世表》、《十二诸侯年表》等。⓰古代章奏的一种。如:诸葛亮《前出师表》;李密《陈情表》。后亦泛称用于较重大事件的文体。如贺表、谢表等。⓱曲艺术语。指演员以第三人称叙述情景和描写人物。用说白的称"表白",用演唱的称"表唱"。

㈡〔錶〕(biǎo) 可以随身佩带的计时的器具。如:手表;怀表。

表尺 枪械简易机械瞄准装置的后方照准器。瞄准装置的一部分。常装于机匣或枪管的后上方,上有刻线和数字,标明距离或角度,在射击时赋予火身一定角度。有固定式和活动式,活动式又分弧形表尺、立框表尺和立柱表尺。

表记 ❶标志。《史记·夏本纪》:"行山表木"司马贞索隐:"表木,谓刊木立为表记。"❷信物。乔吉《金钱记》第一折:"只有'开元通宝'金钱五十文,与他为表记。"

表皮 ❶人和动物皮肤的外层。由胚胎时期外胚层形成。脊椎动物概为复层上皮组织,通常水生脊椎动物只有几层生发层,陆生脊椎动物由于适应陆生环境,最外层的表皮细胞分化出角质层,以资保护和防止体液的散失。到人类,表皮的个别部分(手掌、足底等)由外向内分化为角质层、透明层、颗粒层、棘层和基底层(生发层)五层。具有抗摩擦和抗损伤的作用,受伤后修复能力也很强。❷植物初生组织表面的细胞层。一般由单层、无色而扁平的活细胞构成。是植物体和外界环境接触的最外层细胞,其结构特征与其功能密切相关。植物气生部分的表皮细胞排列紧密,外壁较厚,且具角质层,有防止水分失散、微生物侵染和机械或化学损伤的作用。又往往有气孔的分化,尤以叶为最多,为体内外气体交换的孔道,调节水分蒸腾的结构;还有种种形态的表皮毛等附属物,具分泌、保护等功能。幼根的表皮细胞细胞壁薄,有管状延伸部分,形成根毛,扩大吸收水分和无机盐的表面积。

表字 旧时人于本名外,取与名之涵义相关的字以表德行、特性,称为"表字"。《宣和遗事·亨集》:"此人是谁,乃谏议大夫张商英,表字天觉。"

表里(裏) ❶表指外,里指内,表里即内外。《左传·僖公二十八年》:"若其不捷,表里山河,必无害也。"杜预注:"晋国外河而内山。"也指外表和内心;外部的和内在的。如:表里如一。《荀子·礼论》:"文理情用相为内外表里,并行而杂。"杂,会集。❷互为补充、呼应。《后汉书·卢植传》:"今《毛诗》《左氏》《周礼》各有传记,其与《春秋》共相表里。"李贤注:"表里,言义相须而成也。"❸中医学名词。有两义:(1)指*表证和*里证及其相互关系。病在表的轻而浅,病在里的重而深。也有表证和里证同时出现的,称为"表里同病"。临床上必须辨别表、里证的寒热虚实情况,如表里俱寒、表里俱热、表寒里热、表实里虚等。(2)指一脏一

腑互为表里的密切关系，如脾与胃相表里等。❹旧时赏赐或送礼用的衣料。亦作"表礼"。《红楼梦》第七回："看见凤姐初见秦钟，并未备得表礼来。"

表证 中医学名词。外感病邪侵袭体表和呼吸道出现的证候。有表寒、表热之分：表寒，见恶寒发热、头痛身疼、鼻塞流涕、咳嗽痰白、关节酸痛、苔白口不渴、脉浮紧等；表热，见身热不恶寒、咽痛口渴、咳嗽痰黄、脉浮数等。

表识（—zhì） 亦作"表帜"。标记；标志。《后汉书·桓帝纪》："表识姓名，为设祠祭。"又《冯异传》："进止皆有表识，军中号为整齐。"

表表 卓异；不同寻常。韩愈《祭柳子厚文》："子之自著，表表愈伟。"

表征(徵) 揭示；阐明。《文心雕龙·史传》："原夫载籍之作也，必贯乎百氏，被之千载，表征盛衰、殷鉴兴废。"也指事物显露在外的征象。

表诠 佛教指从事物的正面作肯定的解释。与"遮诠"相对。《禅源诸诠集都序》卷三："遮谓遣其所非，表谓显其所是。……如说盐，云'不淡'是遮，云'咸'是表。"

表型 亦称"表现型"。某一遗传型在特定条件下所表达的性状总和。但在杂交试验中，仅指与分离有关的性状。例如果蝇的残翅，豌豆的黄色子叶等。相同的遗传型，由于环境条件不同，可以产生不同的表型。反之，不同的遗传型也可以有相同的表型。

表语 有些语法书称句子中"是(变成、为)"后面的成分为表语，如"北京是我国的首都"中的"我国的首都"。直接用名词、形容词充当的谓语也叫表语，如"今天国庆节"中的"国庆节"，"她很聪明"中的"很聪明"。

表象 ❶在感觉和知觉的基础上所形成的具有一定概括性的感性形象。通过对记忆中保存的感觉和知觉的回忆或改造而成。感性认识的高级形式。是对客观世界的直接感知过渡到抽象思维的一个中间环节。❷笛卡儿、洛克、康德等认为感觉、知觉、观念对客体本身具有表象作用，因而有时也称感觉、知觉、观念为表象。

表章 ❶表扬；显扬。《汉书·武帝纪赞》："卓然罢黜百家，表章六经。"亦作"表彰"。《晋书·王导传》："帝下令曰：'导德重勋高，孤所深倚，诚宜表彰殊礼。'"❷奏章。周必大《玉堂杂记》卷中："然表章字如蝇头，几不可辨，玉音每嘉其恭顺云。"

表率 榜样。《汉书·韩延寿传》："幸得备位，为郡表率。"

表情 ❶表达感情。《白虎通·姓名》："人所以相拜者何，所以表情见意，屈节卑体尊事人者也。"❷表现在面部或姿态上的思想感情。

表缀 古代树立在田间的标木。上挂毛皮，用以表示分界。见阮元《揅经室集·释邮表畷》。因引申为表率、榜样。《大戴礼记·曾子制言中》："言为文章，行为表缀于天下。"亦作"表掇"。《吕氏春秋·不屈》："若施者，其操表掇者也。"高诱注："施，惠子名也。表掇，仪度。"

表膜 将原生动物的细胞质与外部环境隔离开来的外层界膜。不同种类的原生动物，由于分化程度不一，其表膜也有差别。例如，某些变形虫的表膜就是一层细胞膜或质膜，而纤毛虫的表膜通常由质膜、表膜泡等几层膜结构组成。

表德 即表字。《颜氏家训·风操》："古者，名以正体，字以表德。"苏轼《减字木兰花·赠胜之》词："表德元来是胜之。"

表土层 农业上指耕作土壤剖面上部的土层。一般指耕作层，水稻土则包括犁底层。表土层的主要特征为腐殖质含量较多，肥力和生产性能等比下面的心土层为好。

表压力 绝对压力超过环境大气压力的压力值。可由压力表测得。例如，用压力表测得的汽锅内蒸汽的压力就是表压力。表压力加上大气压力就是绝对压力。

表现度 基因的表型显示程度。同一基因在不同个体上的显示可能是明显的、中等的或轻微的。

表现派 ❶戏剧表演艺术学派。19世纪末，法国演员科克兰，主张表演艺术"不是'合一'，而是'表现'"；认为演员"在竭尽全力、异常逼真地表现情感的同时，应当始终保持冷静，不为所动"。20世纪初，苏联戏剧家斯坦尼斯拉夫斯基在阐述自称为"体验艺术"的表演理论时，将这种表演方法称为"表现艺术"，后通称"表现派"。❷即"表现主义"。

表现说 ❶主张艺术是人的思想、情感的表现的理论。中国古代《尚书·尧典》提出的"诗言志"说、陆机《文赋》提出的"诗缘情"说，法国魏朗艺术的价值在于表现情感的深广度的思想，俄国列夫·托尔斯泰艺术源于人把自己体验过的感情传达给他人的思想，都把艺术表现主体尤其创作主体的思想情感视为艺术的本质、特征。❷主张美是主观情感的表现和产物的美学理论。意大利克罗齐首创。认为直觉就是表现，成功的表现就是艺术，也就是美。参见"表现论美学"。

表变态 昆虫不完全变态的一个类型。成虫无翅，幼体(若虫)与成虫的区别只是身体较小，触角、尾须节数和体色等略有差异，两者生活方式相同。例如弹尾目、双尾目和缨尾目等昆虫。

表面波 ❶在物质表面或界面上传播的机械波。波传播过程中，各物质粒子振动的振幅随着粒子在表面下深度的增加而迅速减小，所以这种波实际上只存在于表面附近。如在液面由重力作为恢复力而产生的表面波叫"重力波"(如海浪)，由于表面张力而引起振幅很小的表面波叫"张力波"(如水面上的微小纹波)。在固体表面传播的机械波叫"声表面波"。沿地球表面传播的地震波叫"地震面波"，在物质表面传播的光波叫"隐失波"。❷沿两种媒质之间分界面传播的电磁波。其电磁场沿垂直于分界面的方向呈指数式衰减，不至于弥漫到整个空间，故只能沿表面传播。导电的金属板条或圆棒表面涂一层电介质涂料便可引导表面波，绝缘的电介质板条或圆棒(如光纤)同样能引导表面波。

表面性 形而上学的一种表现。在观察和处理问题时，只看事物的表面现象或外部联系，不深入事物里面精细地研究矛盾的特点，因而不能深刻地认识和把握事物的内在本质或过程的规律性。这也是一种主观主义。

表面相(相xiàng) 亦称"界面相"。指任何两个体相在相互接触界面上存在的界限不清的薄层。约有二三个分子层厚，由于分子间作用力是短程的，至多不超过十个分子直径的厚度，所以是一个二度空间的相。与体相不同，相内的成分与性质不均匀，并沿着与表面垂直的方向连续改变，而在沿表面平行的方向上存在着表(界)面张力。

表格图 工程图样中，全部或部分尺寸用字母来代表，另外附有表格列出此字母所代表的各尺寸数字的图。多应用于物体形状相似而尺寸不尽相同的情况。一张图样同时可以表示出多种相似的物体。可节省图样

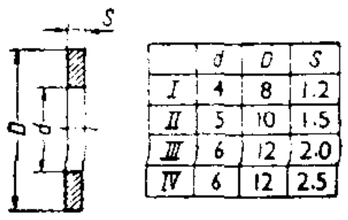

	d	D	S
Ⅰ	4	8	1.2
Ⅱ	5	10	1.5
Ⅲ	6	12	2.0
Ⅳ	6	12	2.5

表格图

的绘制和晒印工作。附图为一垫圈的表格图。

表演赛 运动竞赛的一种。为宣传体育运动，扩大影响而进行的比赛。特点是着重技术、战术的充分发挥，不计名次，比赛时间机动。一般在节假日或运动竞赛季节前进行。可单独组织，也可穿插在大型运动会中。

表见代理 因本人的行为造成了足以使人相信某人具有代理权的表征，本人须对之负授权人责任的代理。

表生矿物 由于水、大气或生物的作用而在地表和近地表范围内形成的矿物。包括湖、海中的沉积矿物（如石盐、硅藻土等）以及原生矿物在地表条件下遭受风化分解而转变成的次生矿物，如高岭石、铅矾等。

表外业务 商业银行所从事的不列入资产负债表且不影响资产负债总额的经营活动。例如备用信用证业务、回购协议、票据发行便利、互换业务等。其特点是银行提供的服务与资金融通相分离，可扩大银行的业务规模与范围，由此增加的经营收入，已成为现代银行主要的收入来源。

表形文字 也叫"象形文字"。描成物体形象的文字，代表一定的意义，有一定的读音。参见"象形"。

表里(裏)双解 中医学名词。同时解除表邪与里邪的一种治法。适用于表里同病。如表里俱寒用麻黄附子细辛汤；表里俱热用三黄石膏汤；表寒里热用大青龙汤等。

表层结构 见"深层结构"。

表现主义 亦称"表现派"。现代西方流行的一种文艺思潮和流派。兴起于20世纪初，极盛于二三十年代的德、美等国。"表现主义"一词的出现时间有二说：(1)1901年法国巴黎举办的马蒂斯画展上；(2)1911年德国《暴风雨》杂志的画评上。最早出现于绘画界，是对印象主义注重外在客观事象（如光和色）描绘的反拨，后发展至音乐、文学、戏剧、电影等领域，产生深远影响。要求突破事物表相而凸显其内在本质，突破对人的行为的描写而楔入其内在灵魂，突破对暂时性现象的描写而展示永恒的品质或"真理"。深受康德、柏格森和弗洛伊德的影响。由于强调描写永恒品质，笔下人物往往是某种共性的抽象与象征；由于强调写内心、直觉和下意识，多采用内心独白、梦景、潜台词、假面具等手段；由于注重由作者主观出发，去摄取事物实质，往往有意识地扭曲客观事象。它对后来的荒诞派有直接影响。戏剧方面代表人物有*斯特林堡；小说方面代表人物有*卡夫卡；绘画方面代表人物有*考考施卡、*诺尔德；音乐方面代表人物有*勋伯格；诗歌方面代表人物有*贝恩等。

表面化学 亦称"界面化学"。研究在不均相系统中，存在于异相界面间的物理和化学现象的一门学科。例如在固-气、固-液、固-固、液-液和液-气等界面间的界面作用力、吸附现象、催化作用、电动现象、润湿与润滑作用等，都属于其研究范围。

表面电势 ❶把单位检验电荷在真空中从贴近物体表面（约10^{-4}厘米）处移入物相内部所需的功。也是单位检验电荷越过表面偶极层进入物体内部所需的功。是一种目前尚无法测定的量。❷"表面膜电势"的简称。指由于液体表面上存在单分子膜而产生于探测器（置于液面上）与液面之间的电势差。可由实验测定。用以研究分子在表面上的状态与表面膜的均匀状况。

表面弛豫 一种固体表面结构，表示表层平行于表面的原子面间距与体内不同。在许多情形，最表层与次表层之间的距离较相应的体内值为小。

表面声波 亦称"声表面波"。沿媒质表面传播的声波。可以是纵波也可以是横波。其衰减、声速较小。利用这些特性可制造体积小巧的频率为数十兆赫以上的表面声波器件（如延迟线、脉冲压缩器、滤波器、振荡器、卷积器等）。

表面改性 应用物理或化学方法改变材料表面的组织结构或化学成分，使工件的表面与基体具有不同性能的热处理工艺。能更好地适应不同使用条件的需要，并有可能减少贵重材料的消耗，降低制造成本。常用的方法有：化学热处理、气相沉积、表面涂覆、表面非晶态、离子注入等。

表面张力 液体表面相邻两部分间单位长度内的相互牵引力。是*分子力的一种表现。液面上的分子受液体内部分子吸引而使液面趋向收缩，这就表现为在液面任何两部分间具有相互牵引力（张力），其方向和液面相切，并和两部分的分界线垂直。大小与液体的性质、液面外相邻物质的性质、纯度和温度有关。由于表面张力的作用，液体表面总是趋向于尽可能缩小；因此空中的小液滴往往呈圆球状。

表面质量 对零件表面层宏观和微观形状误差以及表面层机械物理性质的综合描述。零件的表面质量包括下列内容：(1)*表面粗糙度；(2)*表面波度；(3)表面层物理机械性质，如表面层冷作硬化、残留应力以及金相组织状况等。表面质量对零件使用性能和寿命有重大影响。

表面波度 工件表面一种带有周期性的几何形状偏差。其数值大小介于宏观几何形状偏差（精度）与微观几何形状偏差（粗糙度）之间。一般由加工时工艺系统振动引起。

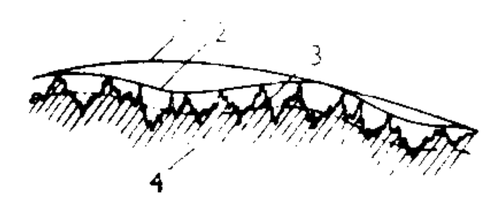

表面波度

1. 形状误差 2. 表面波度 3. 表面（粗糙度）曲线 4. 工件实体（截面）

表面钝化 在半导体芯片表面覆盖一层保护膜的工艺。使与周围环境隔离，以避免受沾污和损坏，从而提高半导体器件和集成电路的成品率和可靠性。常在较低温度下淀积二氧化硅、磷硅玻璃、氮化硅等。

表面重构（重 chóng） 固体表面最外层平行于表面的原子排列状况不同于其下衬底体内的一种结构形式。既可存在于清洁表面，也可由吸附的其他原子或分子形成。当发生重构时，表层原子周期性排列的最小单元——表面原胞的基矢长度与方向常不同于体内。习惯上用一套专门的符号标志重构表面。例如Si(111)7×7表示Si(111)清洁表面的重构情形是表面原胞基矢的方向与体内相同，但长度则均为体内值的7倍；又如Rh(111)$\sqrt{3}\times\sqrt{3}$R30°-CO则表示在Rh(111)表面由于吸附CO分子而形成的重构，表面原胞基矢均为体内值的$\sqrt{3}$倍，其方向相对于体内转过30°。

表面淬火 仅使钢铁工件表面得到淬火的方法。目的是提高工件的表面硬度，增加耐磨性及疲劳强度。常应用于轴、齿轮等。主要方法为：(1)火焰淬火法，用氧-乙炔焰喷射到工件表面，使迅速加热到淬火温度，随后水冷或油冷。(2)感应淬火法，将工件放在感应线圈内，通以交变电流，由于趋肤效应使工件表面迅速加热到淬火温度，随即以水或油等冷却。淬火后，一般均需低温回火。

表音文字 用字母表示语音的文字。现在世界上大多数文字都是表音文字，使用最为便利。根据字母所表示的语音单位不同，有音节文字（如日文）和音位文字（如英文）的区别。

表意文字 用一定体系的象征性符号表示词或词素的文字，不直接或不单纯表示语音。有人把古埃及文字、楔形文

字和汉字看作表意文字。

表演艺术 ❶艺术分类用语。指必须经过表演而完成的艺术。如：戏剧、电影、音乐、舞蹈、曲艺、杂技等。❷戏剧、电影等演员创造角色形象的艺术。指演员在导演的指导下，按照角色的规定情境和思想感情，运用语言（包括唱词）和动作（包括舞蹈）创造角色形象，体现剧本的内容和主题。

表现因果性 见"多元决定论"。

表现论美学 美学理论与流派之一。20世纪初兴起于意大利，30年代起流行于英美等国。创始人意大利克罗齐认为直觉是主观情感的抒情表现，艺术创作是用直觉表现抒情的意象，美的艺术是直觉、情感、意象的成功表现，所以直觉即表现亦即艺术亦即美。这种观点后为英国开瑞特(Edgar Friedrick Carritt, 1876—1964)、科林伍德、理德(A. Reid)等继承与发展，开瑞特认为美是无关利害的"情感的纯粹表现"。科林伍德主张艺术的本质是表现在想像中意识到的自己的情感。理德认为美是"完美的表现"，是用语言、形式恰到好处表现了情感和客体的意义。

表面光洁度 机器零件表面微观凹凸不平的程度。和*表面粗糙度的含义性质相同，但词意相反。

表面物理学 研究固体和液体表面的微观结构、化学成分以及表面上所发生的物理和化学过程的一门边缘学科。20世纪60年代末起迅速发展。物体的表面是物体内部和真空之间的过渡区域，是物体最外面的几层原子和覆盖其上的一些外来原子和分子，它的厚度一般只有十分之几纳米至几纳米。这一表面层的性质与物体内部不同，可以发生组分的偏析、结构的变化，形成吸附层或表面化合物等。表面的状况对固体的许多物理、化学性质往往有很大影响。如金属和合金的腐蚀、断裂、氧化、磨损，又如催化剂的活性、选择性、中毒、再生等都同表面状况密切有关。表面物理学的研究成果对促进冶金学、材料科学、固体物理、催化、半导体和微电子学、真空技术等的发展有着重要的影响。

表面活性剂 亦称"界面活性剂"。能降低溶液表面张力的物质。分子中含亲水和疏水基团，在液体中趋向集中于该液体和另一相的交界面而起润湿、乳化、分散等作用。主要有阴离子型、阳离子型、非离子型和两性型表面活性剂。常用作洗涤剂、乳化剂、分散剂、润湿剂、发泡剂等。

表面粗糙度 机器零件表面微观凹凸不平的程度。为表面质量指标之一。可通过仪器测量和计算而得，以评定其等级。

表生成岩作用 深埋的岩石由于地壳运动被抬升到接近地表处，在渗滤水和浅部地下水（包括上升水）的影响下所发生的作用。主要表现为胶结、交代以及某些物质的聚集。

表观分布容积 药物代谢动力学参数之一。药物吸收达到平衡或稳态时，按照血药浓度 C 可推算体内药物总量 A 在理论上应占有体液的容积，以"V_d"表示。计算公式为：

$$V_d=\frac{A}{C},$$

其值大则表示药物在组织中分布多，反之则分布少。

表面形状公差 零件表面加工后的实际形状对理想形状的容许变动量。中国国家标准规定的表面形状公差项目有：直线度、平面度、圆度、圆柱度、线轮廓度和面轮廓度等。

表面位置公差 零件表面加工后，表面对于表面或表面对于轴线的实际相对位置与理想相对位置之间的容许变动量。中国国家标准规定的表面位置公差项目有：平行度、垂直度、同轴度、对称度、位置度、圆跳动和全跳动等。

表面波传输线 一种敞开式波导。电磁波大部分集中在媒质表面附近的空气层中沿着导体方向传输，向外辐射很小。通常用涂薄层媒质的平面导体、圆柱导体制成，也可做成梳形。

5 **毒** ㊀(dú) ❶毒物。如：中毒。《易·噬嗑》："六三，噬腊肉，遇毒。"又比喻对思想意识有害的东西。如：封建遗毒。❷毒害；放毒。《关尹子·九药篇》："勿轻小物，小虫毒身。"《左传·襄公十四年》："秦人毒泾上流，师人多死。"引申为加害。《左传·僖公二十八年》："莫余毒也已。"❸凶狠；酷烈。如：毒手；太阳正毒。❹痛恨；以为苦。《后汉书·冯衍传》："毒纵横之败俗。"李贤注："毒，恨也。"柳宗元《捕蛇者说》："若毒之乎？"❺役使。《易·师》："以此毒天下，而民从之。"王弼注："毒犹役也。"一说通"督"，治也。见俞樾《群经平议·经二》。❻化育；养成。见"亭毒"。

㊁(dài) 通"瑇"。见"毒冒"。

毒牙 毒蛇类上颌所生的一对到数对较普通牙长而通连毒腺的牙。可分沟牙和管牙两种。沟牙有一条细的纵沟，根据沟牙着生的位置，又分后沟牙和前沟牙。后沟牙着生上颌骨的后端，如水蛇；前沟牙着生上颌骨的前端，如眼镜蛇。管牙中央有管腔，如蝮蛇、五步蛇。

毒手 凶狠的殴打。《晋书·石勒载记下》："初勒与李阳邻居，岁常争麻池，迭相殴击。至是……引阳臂笑曰：'孤往日厌卿老拳，卿亦饱孤毒手。'"厌，通餍，受够的意思。引申为狠毒的手段。《桃花扇·辞院》："我与阮圆海素无深仇，为何下这毒手？"

毒气 ❶"毒剂"的旧称。❷气状的毒剂。参见"毒剂"。

毒麦 (*Lolium temulentum*) 禾本科。一年生草本。秆丛生。叶薄，狭长。小穗有4～5小花；外稃有芒。小穗背腹面对向穗轴呈穗状花序。原产欧洲；中国亦有发现。毒麦本身无毒，但由于一种真菌寄生在花穗上而产生毒麦碱，人误食后，少则头晕目眩，多则可致死亡。不宜作饲料。

毒麦
1. 小穗

毒芹 (*Cicuta virosa*) 伞形科。多年生草本。根状茎肥大，垂直，早春坚实，秋季中空而具横隔。叶二或三回羽状全裂，最终裂片狭披针形或披针形，具尖锯齿。复伞形花序，花白色。双悬果两侧压扁，近球形。分布于中国东北、华北、西北等地；朝鲜半岛、日本、蒙古、俄罗斯及欧洲亦产。全草极毒。根状茎有香气、甜味，切口处有淡黄色树脂状液体流出，遇空气即变暗色，可资识别。

毒物 能对机体产生化学或物理化学作用，引起功能障碍、疾病，甚至死亡的物质。毒物同药物不能机械地划分。有些毒物在低于中毒的剂量时，也可用作药物，如砒霜（三氧化二砷）、箭毒、蛇毒等；而很多药物在应用过量时，也能中毒。

毒剂 旧称"毒气"、"毒瓦斯"。军事行动中以毒害作用杀伤人、畜的化学物质。通常装填于各种弹药和布洒器内，以液滴、蒸气、气溶胶等状态，经鼻、口、眼、皮肤等途径侵入机体，与细胞内的酶、核酸等重要的生命物质发生作用，破坏正常生理过程，引起中毒，造成伤亡。按毒害作用分为神经性毒剂、糜烂性毒剂、全身中毒性毒剂、窒息性毒剂和失能性毒剂；按杀伤作用持续时间分为暂时性毒剂和持久性

毒剂。

毒药 毒性大而很少或没有防治意义的药物。中国药典中规定的"毒药"，则系毒性大而容易引起严重中毒甚至死亡的法定药品，如吗啡、升汞等。为了保证用药安全，毒药容器应用特殊的标签，并存放在带锁的专用柜内，严加管理。参见"剧药"。

毒砂 矿物名。化学成分为 FeAsS。单斜晶系。单晶体柱状；集合体多成粒状或块状。锡白色，表面常带浅黄锖色，条痕灰黑色，金属光泽，硬度 5.5～6，密度 6.2 克/厘米^3。产于高温和中温热液矿床中。制取砷及砷化物的矿物原料。

毒冒 (dài—) 同"玳瑁"。《汉书·地理志下》："〔粤地〕处近海，多犀、象、毒冒。"

毒品 一般指鸦片(阿片)、海洛因(二醋吗啡)、大麻等物。常被作为成瘾药物。使用后可产生短暂快感，极易成瘾，对健康危害极大。使用毒品称"吸毒"，这在许多国家是非常严重的社会问题，为政府所严禁。

毒蛾 昆虫纲，鳞翅目，毒蛾科。蛾体粗壮，多毛；雌蛾翅有时退化。触角栉齿状或羽毛状。足多毛。雌蛾腹端有毛丛。一般夜间活动。幼虫有毒毛，俗称"毒毛虫"，人的皮肤接触后，即痒痛、红肿或引起皮炎。约有二千五百种。大多为林木、果树等的害虫。常见的如舞毒蛾、茶毒蛾(茶毛虫)、黄尾毒蛾(桑毛虫)等。

毒腺 动物体内分泌毒液的腺体。例如，蜜蜂工蜂尾部的毒腺。毒液经螫针注入其他动物体内。毒蛇的毒腺同毒牙相通，毒性强烈。此外，刺蛾的毛基部，蜘蛛的螯肢，蝎的尾刺，都有毒腺。

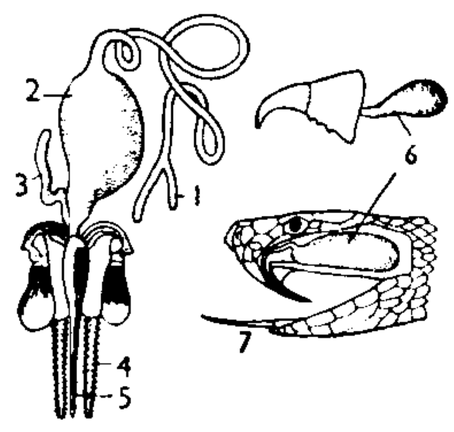

毒 腺

左：蜜蜂 右上：蜘蛛 右下：毒蛇

1. 酸性腺 2. 储藏部 3. 碱性腺 4. 须 5. 螯针 6. 毒腺 7. 舌

毒鲉 硬骨鱼纲，毒鲉科鱼类的总称。体延长，侧扁。长达 30～40 厘米。头常具凹凸和棘棱。第二眶下骨后延为一骨突，后端较宽大。体无鳞，常具皮瓣。背鳍连续，鳍棘发达；胸鳍常具一或两游离鳍条。头部棘突和鳍棘基部常有毒腺，毒性剧烈。栖息近海岩石间，为底层食肉性杂鱼。分布于印度洋及太平洋温带和热带；中国产于南海、东海。例如单指虎鲉 (*Minous monodactylus*)、鬼鲉 (*Inimicus japonicus*) 和玫瑰毒鲉 (*Synanceia verrucosa*) 等。

毒蜥 (*Heloderma suspectum*) 爬行纲，毒蜥科。体肥壮，全长约 60 厘米。头略扁，躯干和尾为圆筒形，梢端较粗。呈青白色，有淡红、橙黄、黑色斑点。下颌前方具毒牙，有沟，与毒腺相通。毒性颇为强烈。行动迟钝。生活于沙地。捕食昆虫、鸟、蛙及多足类。卵生。分布于美国亚利桑那州、新墨西哥州。

毒颚 也称"毒爪"。蜈蚣的颚足。位于口旁，末端有强爪，内通毒腺，有辅助捕食作用。

毒死蜱 (chlorpyrifos) 化学名 *O*,*O*-二乙基-*O*-(3,5,6-三氯-2-吡啶基)硫代磷酸酯。有机磷杀虫剂。用乙醇、三氯硫磷、吡啶、氯气等原料制成。

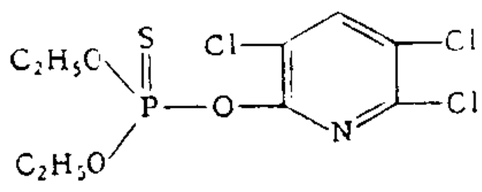

毒死蜱结构式

纯品为白色结晶，有硫醇臭味。有乳油、可湿性粉剂、粉剂、颗粒剂等。有触杀、胃毒和熏蒸作用。用于防治蚜、螨、叶蝉、粘虫、棉铃虫等害虫和蚊、蟑螂、家蝇等卫生害虫以及牛羊体外寄生虫。对人畜毒性中等。

毒血症 病灶部位释出的有毒物质进入血液引起的全身中毒现象。症状有发冷、发热、头痛、出汗、腹胀和意识障碍等。治疗应针对病因，并辅以增强机体抵抗力的措施。

毒红菇 (*Russula emetica*) 担子菌亚门，伞菌科。菌盖初呈扁半球形，以后渐变扁平，中部略凹陷；浅粉红至珊瑚红色，以后变黄褐色；菌褶白色，向盖面翻起；菌柄白色或粉红色。整体质脆。多于夏秋间生于林中地上。有毒。

毒红菇

毒鱼藤 见"鱼藤"。

毒草安 (propachlor) 化学名α-氯代-*N*-异丙基乙酰替苯胺。除草剂。由氯代乙酰氯、2-氯丙烷、苯胺反应制得。淡黄褐色固体，微溶于水，溶于一般有机溶剂。有可湿性粉剂、颗粒剂、乳油。用于防除玉米、花生、大豆、甘蔗、棉花和蔬菜作物田中的一年生禾本科杂草和阔叶杂草。对人畜毒性低。

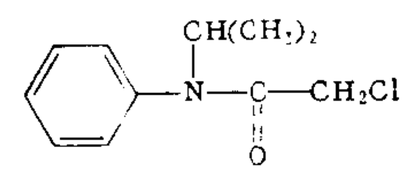

毒草安结构式

毒理学 研究毒物与机体相互作用规律的学科。通过实验研究、临床观察和现场调查方法，研究毒物的毒性、中毒量、入侵途径、中毒机制、毒作用靶点及病理过程等，为诊断、防治中毒及制订有关卫生标准提供依据。实验方法从整体、器官、细胞及分子水平进行机制研究，并应用流行病学方法对人群进行调查研究，提出化学物危险度评价和管理策略。毒理学与生态学、环境科学、流行病学、卫生统计学的结合使得毒理学发展了诸多的分支与交叉学科。对维护生态平衡、保障人类生活质量和环境质量发挥巨大的作用。

毒蝇蕈 (*Amanita muscaria*) 亦称"蛤蟆菌"。担子菌亚门，伞菌科。子实体伞形；菌盖初呈半圆球形，成熟时顶部扁平，表面橙黄色或朱红色，有白色或黄色鳞片；菌褶白色；菌柄黄白色，上部有白色或黄白色下垂的菌环，基部膨大，球形，外有菌托包围。多生于林中地上。有剧毒，是著名毒蕈之一。

毒蝇蕈

毒毛花苷 从夹竹桃科植物*毒毛旋花的种子中提出的强心苷。有 G 和 K 两种。能增强心肌收缩力和减慢心率。作用和洋地黄相似，但较迅速而短暂，很少蓄积作用。用作静脉注射以抢救急性心力衰竭。注射速度宜缓慢，以防意外。

毒毛旋花 (*Strophanthus hispidus*) 亦称"箭毒羊角拗"。夹竹桃科。多年生蔓生灌木，有白色乳汁。枝被黄色粗硬毛。叶对生，椭圆形。聚伞花序密被黄色粗糙硬毛，花黄色。蓇葖两枚，张开成直线。种子线状披针形，有金黄色柔毛。原产非洲西南部丛林中；中国云南、广东引种栽培。全株有毒。种子含毒毛花苷，用作强心利尿剂。在非洲为箭毒的来源之一。

毒物分析 为判明送验的检材是否含有毒物，是何种毒物及在组织和体液中的含量进行的检查分析。常用的有分离法和分析法。随着科技的发展，气相色谱、高压液相色

谱、红外和紫外分光光谱、原子吸收光谱和活化分析、放射免疫测定等已广泛运用于毒物分析中。

毒剂前体 装填于二元化学弹药弹体内，在投射过程中进行化学反应并生成毒剂的两种或两种以上无毒或低毒化学物质。

毒性反应 药物不良反应类型之一。一般在用药过量时、受药者对药物耐受性较差时出现。如用链霉素时可能出现的眩晕和听力减退等。

毒扁豆碱 (Physostigmine) 亦称"依色林"(英文 Eserine 的音译)。拟胆碱药。从豆科植物毒扁豆(*Physostigma venenosum*)的种子中提得的一种生物碱，也可人工合成。其水杨酸盐能抑制*胆碱酯酶而使体内乙酰胆碱蓄积，有缩小瞳孔、增加胃肠蠕动、抑制心血管等作用，效果较匹鲁卡品强而持久。溶液点眼，能缩小瞳孔，降低眼内压。用于治疗青光眼。

毒粉褶菌 (*Entoloma lividum*) 担子菌亚门，白蘑科。菌盖宽6～20厘米，初为扁半球形，后近平展，中部稍凸起，边缘波状，常开裂，表面有丝光，污白色至黄白色。菌肉白色，近表皮处淡褐色。菌柄白色，后变灰色，常扭曲，基部膨大。菌褶初为白色，后呈肉色，稍稀。夏秋季生于针叶阔叶林中地上。分布于中国吉林、黑龙江、江苏、安徽、台湾等地。极毒。

毒粉褶菌

毒蛇咬伤 被毒蛇咬后，毒液从伤口进入体内，引起局部肿痛及全身反应。毒液若含神经毒素可引起肌肉麻痹，表现为四肢无力，面部表情呆滞，言语不清，吞咽困难，呼吸麻痹等；若含血清毒素可引起广泛皮下出血、瘀斑或多处出血不止。治疗应即在伤口近端结扎肢体，防止毒液扩散；扩大并冲洗伤口，采用负压法吸出伤口内毒液(如拔火罐法或吸奶器等)；口服或局部敷用解蛇毒药；注射抗蛇毒血清等。

毒物动力学 毒理学的分支学科。研究毒物在机体内吸收、分布、转化和排泄的过程。用特定的数学模式和方程，计算毒物在体内的浓度随时间变化的规律，以各种参数定量描述毒物在体内的动态过程，可作为毒物危害性评价的依据。

毒剂气溶胶 毒剂的固体或液体微粒分散在空气中所形成的悬浮体。毒剂颗粒的直径为几微米到几十微米。

毒剂报警器 利用化学或物理原理自动发现毒剂并发出声、光报警信号，用以监测空气染毒情况的化学侦察器材。

毒剂微胶囊 将毒剂细微颗粒或液滴包裹在保护膜中的一种微小胶囊。可保持毒剂的稳定性，并提高其有效率。

毒力生物测定 利用生物测定杀虫药剂效力和毒性的方法。一般用以研究药剂剂量(容量或浓度、作用时间)与死亡率的关系，作为测定药剂毒力的依据。例如，以半数致死量(LD_{50})比较各种杀虫药剂，或以各种药剂的剂量绘成死亡率曲线，加以比较。

毒物分析化学 化学、药学及法医学的交叉学科。研究毒物的分离、化验及鉴定。目的是为中毒(包括职业性中毒)的诊断和防治及法医学鉴定提供资料。

毒物联合作用 当两种或两种以上毒物同时或相继作用于机体时其相互影响所引起的毒作用。分四种类型：(1)叠加作用，又称"相加作用"。各单一毒物对动物的毒理作用相似，其中一种毒物可以一定的比例为另一种毒物所代替。(2)拮抗作用。某一种毒物可减轻另一种毒物的作用。(3)独立作用。各单一毒物对机体的作用途径、方式和部位均不同，它们对机体产生的影响互不关联。(4)协同作用。当两种毒物联合作用时，其中某一种毒物可使另一种毒物的毒性增强，且其毒作用超过两者之和，如二氧化硫和飘尘。毒物联合作用的特性是制订混合毒物卫生标准的依据。

6 **素** (sù) ❶白色生绢。古乐府《上山采蘼芜》："新人工织缣，故人工织素。"引申指白色或单纯的颜色。如：素丝；素净。《楚辞·九歌·少司命》："绿叶兮素华。"特指丧服的颜色。见"素服"、"素车"。❷质朴；本色的。《老子》："见素抱朴。"《淮南子·本经训》："其事素而不饰。"❸根本。《说苑·反质》："是谓伐其根素，流于华叶。"❹构成事物的基本成分。如：元素；因素。❺同"愫"。本心；真情。曹植《洛神赋》："愿诚素之先达兮。"❻向来；往常。《国语·吴语》："夫谋，必素见成事焉而后履之。"司马迁《报任少卿书》："仆与李陵俱居门下，素非能相善也。"❼贫寒。见"寒素"。❽白；不付代价。见"素餐"。❾空；无爵位。见"素王"、"素封"。❿蔬果类的食品。如：吃素；素菜。⓫姓。后魏有素延耆。

素一 纯朴。江淹《齐太祖诔》："迹去繁奢，情归素一。"奢，同"奢"。

素女 中国古代神话中的女神。《史记·封禅书》："太帝使素女鼓五十弦瑟，悲，帝禁不止，故破其瑟为二十五弦。"《楚辞·九怀·昭世》："闻素女兮微歌，听王后兮吹竽。"一说她知阴阳天道，曾预测越王勾践将从吴国平安返归。见《吴越春秋·勾践伐吴外传》。一说她善房中术，曾对黄帝陈五女之法。见王充《论衡·命义》。《隋书·经籍志》著录有《素女养生要方》、《素女秘道经》等。

素王 ❶古代道家称有王之德，但不居王之位者。素，虚位。《庄子·天道》："以此处下，玄圣、素王之道也。"成玄英注："有其道而无其爵者，所谓玄圣素王自贵者也。"❷特指孔子。《论衡·超奇》："孔子之《春秋》，素王之业也。"《汉书·董仲舒传》："孔子作《春秋》，先正王(指《春秋》以"春王正月"为记事纲目)而系万事，见素王之文焉。"文，法规。汉代一些研究《春秋》的儒者以为孔子修《春秋》是代王者立法，有王者之道，而无王者之位，故称"素王"。参见"素臣"。❸指远古的帝王。素，朴质的古代。《史记·殷本纪》："〔伊尹〕言素王及九主之事。"司马贞索隐："按素王者，太素上皇，其道质素，故称素王。"

素友 真诚淳朴的朋友。王僧达《祭颜光禄文》："清交素友，比景共波。"

素车 古代帝王居丧时所乘的车子，以白土涂刷，白色的麻和缯为饰。见《周礼·春官·巾车》。国家有凶、荒，也乘素车。《礼记·玉藻》："年不顺成，则天子素服，乘素车，食无乐。"后也泛指丧事用的车子。参见"素车白马"。

素丹 即"苏丹❶"。

素心 ❶心地纯朴。陶潜《移居》诗："闻多素心人，乐与数晨夕。"❷本心；平素的心愿。江淹《杂体诗》："素心正如此，开径望三益。"李白《赠从弟南平太守之遥》诗："素心爱美酒，不是顾专城。"

素节 ❶秋天，特指重阳节。张协《七命》："若乃白商素节，月既授衣。"王绩《九月九日赠崔使君善为》诗："忽见黄花吐，方知素节回。"❷平素的行为。陈子昂《梓州陈居士墓铭》："椎埋胠箧之类，斗鸡走狗之豪，莫不靡下风，驯素节。"❸清高的节操。乔知之《羸骏篇》："丹心素节本无求。"

素业 ❶清白的操守。《晋书·陆纳传》:"汝不能光益父叔,乃复秽我素业耶?"❷清高的事业,旧指儒业。《颜氏家训·勉学》:"有志尚者,遂能磨砺以就素业。"卢文弨补注:"素业,清素之业。"

素臣 指左丘明。汉代研究《春秋》的儒者,以为孔子作《春秋》,立王者之法,称为"素王",左丘明作《左传》,阐明《春秋》之法,为"素王"之佐,故称为"素臣"。杜预《春秋左传序》:"说者以仲尼自卫反鲁,修《春秋》,立素王,丘明为素臣。"参见"素王❷"。

素交 真诚不移的友情;老朋友。刘峻《广绝交论》:"斯贤达之素交,历万古而一遇。"杜甫《过故斛斯校书庄》诗:"素交零落尽,白首泪双垂。"

素衣 ❶古代礼服的白色中衣。亦名"裼衣"。《诗·唐风·扬之水》:"素衣朱襮。"孔颖达疏:"士以上助祭之服,中衣皆用素也。"❷凶、丧之事所穿的白衣。《礼记·曲礼下》:"大夫、士去国,逾竟(境),为坛位,乡(向)国而哭。素衣,素裳,素冠。"郑玄注:"言以丧礼自处也。"❸白色的衣服。比喻清白的操守。陆机《为顾彦先赠妇》诗:"京洛多风尘,素衣化为缁。"缁,黑色。

素问 书名。《内经》的一部分。为汇集各家医论,着重论述基础理论的中医学著作。原书九卷,第七卷早佚,唐王冰以"旧藏之卷"补入(即现行本第十九卷至第二十二卷中七篇大论),共八十一篇,分编为二十四卷。隋全元起、唐王冰等均有注释。全书阐述阴阳、藏象、经络、病因、病机、诊法、治则等医学原理,其中不少论述至今仍指导临床实践,是中医学的重要典籍。

素材 作家、艺术家从生活中摄取而来,尚未经过提炼和加工的原始材料。

素位 《中庸》:"君子素其位而行,不愿乎其外。"朱熹注:"素,犹见(现)在也。"素位,谓安于其平素所处的地位。是儒家立身处世的一种态度。

素怀 平素的志趣、怀抱。《颜氏家训·终制》:"聊书素怀,以为汝诫。"李端《秋日旅舍别司空文明》诗:"素怀宗淡泊。"

素图 以浅淡色调复制的地图。内容与一般地图相同。多用作规划设计、标绘专业内容的底图。

素质 ❶人或事物在某些方面的本来特点和原有基础。❷人们在实践中增长的修养。如政治素质,文化素质。❸在心理学上,指人的先天的解剖生理特点,主要是感觉器官和神经系统方面的特点。是人的心理发展的生理条件,但不能决定人的心理内容和发展水平。某些素质上的缺陷可以通过实践和学习获得不同程度的补偿。参见"补偿作用❶"。

素服 居丧或遭凶事时所穿的白色冠服。《礼记·郊特牲》:"素服,以送终也。"《周礼·春官·司服》:"大札、大荒、大灾,素服。"后亦指日常所穿的便服。

素封 无官爵封邑而富同封君的人。《史记·货殖列传》:"无秩禄之奉,爵邑之入,而乐与之比者,命曰素封。"

素食 ❶蔬食。《汉书·王莽传上》:"每有水旱,莽辄素食。"❷供生吃的果实,指瓜果。《管子·禁藏》:"果蓏素食当十石。"尹知章注:"果蓏不以火化而食,故曰素食。"❸不劳而食。《诗·魏风·伐檀》:"彼君子兮,不素食兮。"黄庭坚《赣上食莲有感》诗:"素食则怀惭。"参见"素餐"。

素养 ❶经常修习涵养。《汉书·李寻传》:"马不伏历(枥),不可以趋道;士不素养,不可以重国。"也指平日的修养。如:艺术素养;文学素养。❷平素所豢养。《后汉书·刘表传》:"越(蒯越)有所素养者,使人示之以利,必持众来。"

素冠 《诗·桧风》篇名。旧说均谓刺不能守"三年"之丧。盖因"素冠"、"棘人"等词联想而云。清代学者或疑为写桧君国破被执,拘于丛棘,其臣不胜悲痛,愿与同归就戮。

素烧 陶瓷生坯上釉前的预烧过程。用以增加坯体的机械强度,使搬运时不致损坏,上釉时也不致因浸湿而散裂。制造日用陶瓷、艺术陶瓷和薄壁化学瓷等常经素烧。

素娥 古代传说中嫦娥的别称,亦泛指月宫的仙女。《文选·谢庄〈月赋〉》:"集素娥于后庭。"李周翰注:"常娥窃药奔月,因以为名。月色白,故云素娥。"王灼《碧鸡漫志》卷三:"开元六年,上皇与申天师中秋夜同游月中,见一大宫府……素娥十余人舞笑于广庭大树下。"

素描 ❶绘画的一种。主要以单色线条和块面来塑造物体形象。水平较高的素描画有独立的艺术价值。使用工具有铅笔、木炭、钢笔和毛笔等。❷绘画术语。造型艺术基本功之一,以锻炼观察和表达物象的形体、结构、动态、明暗关系为目的。通常以此为习作或创作起稿,也可直接用于创作。

素商 秋季的别称。《初学记》卷三引梁元帝《纂要》:"秋曰白藏,亦曰收成,亦曰三秋、九秋、素秋、素商、高商。"按古代"五行"说,秋色尚白,乐音配商,故有此称。马祖常《秋夜》诗:"素商凄清扬微风,草根知秋有鸣蛩。"

素族 犹"寒门"。魏、晋、南朝时,凡不属于皇族的家族之称。《南齐书·百官志》:"(四中郎将)晋世荀羡、王胡之并居此官。宋齐以来唯处诸王,素族无为者。"

素数 亦称"质数"。大于1的整数,除了它本身和1以外,不能被其他正整数所整除的,称为"素数"。如2, 3, 5, 7, 11, 13, 17。素数有无穷多个。

素履 ❶平凡朴质的言行举止。《易·履》:"素履之往,独行愿也。"谢灵运《撰征赋》:"思嘉遁之余风,绍素履之落绪。"❷居丧所穿的鞋子。又转用为对居丧者的问候语。如:敬候素履。

素餐 不劳而食。《诗·魏风·伐檀》:"彼君子兮,不素餐兮。"《孟子·尽心上》:"《诗》曰:'不素餐兮。'君子之不耕而食,何也?"赵岐注:"素,空也。无功而食禄,谓之素餐。"

素三彩 瓷器釉彩名。在未上釉的素胎上,施以绿、黄、茄紫三色而烧成。始于明正德年间,清康熙时继续烧制。

素朴美 亦称"质朴美"、"本色美"。事物或对象的自然、本色的美。其特点是质朴纯真、平实凝练、清新活泼、平易近人。如质朴无华的山丘树木,自然本真的人,不着意雕饰的艺术作品、工具、用具等。它在内容上不伪饰,在形式上不雕琢,使人易于把握其真与善的本质特征,获得美的感受。

素身石 加工成弧面型的宝石或玉石。常见形状有上凸底平和上下均向外凸而状如透镜的两种。

素馨花 (*Jasminum officinale* var. *grandiflorum*) 亦称"素馨"。木樨科。常绿直立半灌木。枝条下垂,有角棱。羽状复叶对生,小叶5~7枚,总叶柄有翅。春季开花,花白色,富香气,聚伞花序顶生。中国云南、广东等地都有栽培;印度也有分布。供观赏;花为提芳香油的原料。

素车白马 古代凶、丧之事所用的白色车马。《史记·高祖本纪》:"秦王子婴素车白马,系颈以组,封皇帝玺符节,降轵道旁。"谓亡国而投降。又东汉山阳人范式与汝南张劭为

友，劭亡，将葬，式"素车白马，号哭而来"。见《后汉书·范式传》。后用为送葬之辞。

素叶水城 古城名。亦称素叶城。即碎叶城。

素昧平生 谓彼此一向不了解。昧，不明白。《镜花缘》第五十六回："原来姐姐同他也是素昧平生。"

素隐行怪 《礼记·中庸》："素隐行怪，后世有述焉，吾弗为之矣。"意谓身居隐逸之地，而行为怪异，以求名声。《汉书·艺文志》引作"索隐行怪"，朱熹《中庸》注以为当作"索"，释义各别。参见"索隐行怪"。

素可泰王朝 即"速古台王朝"。

素朴实在论 自发的唯物主义意识。"承认物、环境、世界是不依赖于我们的感觉、我们的意识、我们的自我和任何人而存在着"(《列宁选集》第2卷第66页)。唯物主义者把素朴实在论作为自己的认识论基础。在哲学史上，有些哲学家使用这一术语主要是想说明，人所感觉到的现象世界是实在的，但现象世界是人加工的结果而非客观的实在。

素朴唯物主义 即"朴素唯物主义❶"。

7 **責** "责"的繁体字。

9 **𧙗** (yuè) 洁白的绢。《文子·上德》："𧙗之为缟也，或为冠，或为絑。"

14 **𦈡** "绰"的本字。

21 **纛** (dào 道，又读 dú 毒) ❶古时军队或仪仗队的大旗。许浑《中秋夕寄大梁刘尚书》诗："柳营出号风生纛。"❷通"翿"。皇帝车上用犛牛尾做的装饰物。参见"左纛"。亦指古代用羽毛做的舞具。《尔雅·释言》："纛，翳也。"郭璞注："舞者所以自蔽翳。"

82. 天(夭)部

天 (tiān) ❶犹"颠"。人头。《山海经·海外西经》："刑天与帝至此争神，帝断其首，葬之常羊之山，乃以乳为目，以脐为口，操干戚以舞。"刑天，神话人物。头被砍去，故有此名。亦谓凿额。《易·睽》："其人天且劓。"陆德明释文引马融曰："剥凿其额曰天。"❷天空。《庄子·逍遥游》："天之苍苍，其正色邪?"❸指天帝，人们想像中的万事万物主宰者。如：天意；天助。《书·泰誓上》："天佑下民。"《诗·邶风·北门》："天实为之，谓之何哉!"❹指所依存或依靠。《汉书·郦食其传》："王者以民为天，而民以食为天。"旧时因以为君父及夫的代称。《诗·大雅·荡》："天降滔德。"毛传："天，君也。"又《鄘风·柏舟》："母也天只。"毛传："天，谓父也。"班昭《女诫》："夫者，天也。"参见"所天"。❺中国古代唯心主义哲学家所说的世界的精神的本原。《孟子·尽心上》："尽其心者，知其性也；知其性，则知天矣。"朱熹注："心者，人之神明，所以具众理而应万事者也；性则心之所具之理；而天又理之所从以出者也。"谓人心所具之观念(理)皆出于天，把天解释为精神实体。❻天然；出于自然的。如：天工；天灾。❼泛指物质的、客观的自然。《荀子·天论》："列星随旋，日月递照，四时代御，阴阳大化……是之谓天。"《论衡·自然》："谓天自然无为者何?气也，恬淡无欲，无为无事者也。"❽天气。《礼记·月令》："〔季春之月〕行秋令，则天多沉阴。"❾季节；时令。如：春天；三九天。❿一昼夜的时间；一日。如：三天；明天。⓫指时间。如：天不早了。⓬姓。汉代有天高。

天乙 ❶一作大乙，即汤。商朝的建立者。❷星官名。亦作"天一"。属紫微垣，一星，即天龙座 i 星。《星经》："天一星在紫微宫门外右星南。"

天人 ❶古指天和人、天道和人道或自然和人为。《荀子·天论》："明于天人之分，则可谓至人矣。"《汉书·司马迁传》："亦欲以究天人之际，通古今之变，成一家之言。"❷旧指所谓"天意"和"民意"。班固《东都赋》："往者王莽作逆，汉祚中缺，天人致诛，六合相灭。"《三国志·魏志·文帝纪》裴松之注引《献帝传》："以和天人，以格至理。"❸指天理和人欲。如：天人交战。❹古代道家谓能顺自然之道的人。《庄子·天下》："不离于宗，谓之天人。"❺才能杰出的人。熊钵《题东坡诗集后》诗："东坡真天人，再拜当敛衽。"❻容貌出众的人。杜牧《杜秋娘》诗："画堂授傅姆，天人亲捧持。"

天干 亦称"十干"。甲、乙、丙、丁、戊、己、庚、辛、壬、癸的总称。通常用作表示次序的符号。参见"干支"。

天工 ❶亦作"天功"。指天的职司。《书·皋陶谟》："无旷庶官，天工人其代之。"❷指自然所造成的。赵孟頫《赠放烟火者》诗："人间巧艺夺天工，炼药燃灯清昼同。"

天士 古指通晓天文阴阳术数的人。《汉书·李寻传》："拔擢天士，任以大职。"颜师古注引李奇曰："天士，知天道者也。"

天下 ❶古多指中国范围内的全部土地；全国。《书·大禹谟》："奄有四海，为天下君。"《论语·宪问》："管仲相桓公，霸诸侯，一匡天下，民到于今受其赐。"❷指全世界。❸《庄子》篇名。是否为庄子所撰，说法不一。从"天下之治方术者多矣"论证"百家众技"都只能得到"道"的一偏；叹息于"道术将为天下裂"。阐述了先秦各个学派的中心思想及其活动情况，并列举了重要的代表人物。对墨翟、禽滑釐、宋钘、尹文、彭蒙、田骈、慎到、关尹、老聃、庄周、惠施、桓团、公孙龙等，都有介绍和批判。对老庄之学最为推崇：赞关尹、老聃为"古之博大真人哉"；对庄周则称"其于本也，宏大而辟，深闳而肆；其于宗也，可谓稠适而上遂矣"。是研究先秦学术思想的重要资料。

天才 ❶特殊的智慧和才能。元稹《酬孝甫见赠》诗："杜甫天才颇绝伦，每寻诗卷似情亲。"也指有天才的人。《新唐书·王勃传》："都督怒，起更衣，遣吏伺其文，辄报。一再报，语益奇，乃矍然曰：'天才也!'"❷天然的才质。嵇康《与山巨源绝交书》："足下见直木必不可以为轮，曲者不可以为桷，盖不欲以枉其天才，令得其所也。"

天口 形容能言善辩。《文选·任昉〈宣德皇后令〉》："辩析天口，而似不能言。"李善注引《七略》："齐田骈好谈论，故齐人为语曰天口骈。天口者，言田骈子不可穷，其口若

事天。"

天山 亚洲内陆中部的著名大山系。横贯中国新疆维吾尔自治区中部，西端伸入哈萨克斯坦和吉尔吉斯斯坦。全长2 500公里，宽250～300公里，为塔里木、准噶尔两盆地的分界。系由数列东西向的褶皱断块山组成。海拔3 000～5 000米，著名高峰有托木尔峰(7 443米，为最高峰)、汗腾格里峰(6 995米)和博格达峰(5 445米)等。雪线北低南高(3 500～4 500米)。有现代冰川近7 000条(面积1万平方公里)。年降水量多在500毫米以上，其中西段的中山森林带则达1 139.7毫米。北坡有云杉林，南坡多山地草原。植物、土壤垂直变化明显。富矿藏。建有穿越天山的公路多条。

天门 ❶谓"天宫"之门。《楚辞·九歌·大司命》："广开兮天门，纷吾乘兮玄云。"❷道家语，指心。《老子》："天门开阖，能无雌乎！"魏源本义引张尔岐曰："天门开阖，指心之运动变化言。"一说，指鼻孔。见河上公注。❸帝王宫殿的门。杜甫《宣政殿退朝晚出左掖》诗："天门日射黄金榜，春殿晴曛赤羽旗。"❹指头额；天庭。《黄庭内景经·隐藏章》："上合天门入明堂。"务成子注："天门，在两眉间，即天庭是也。"❺指塔顶。刘攽《贡父诗话》："俗谓塔顶为天门。苏国老诗曰：'上到天门最高处，不能容物只能身。'"❻星名。即室女座53、69两星。《晋书·天文志上》："天门二星，在平星北。"❼市名。在湖北省中部、汉江北岸。秦置竟陵县，晋分置霄城县，西魏废竟陵入霄城，北周废霄城复竟陵，五代后晋改景陵县，清改天门县。因县西有天门山得名。1987年改设市。人口166万(城镇35.7万，1996年)。工业有轻纺、机械、医药、化学、冶金、建材等。工艺品以"天门绢"著名。盛产棉花、稻、小麦、油菜籽、芝麻、花生及鱼类等。名胜古迹有文学泉、白龙寺、陆公祠、古雁桥。

天子 古称统治天下的帝王。《诗·大雅·常武》："赫赫业业，有严天子。"《礼记·曲礼下》："君天下曰天子。"

天马 ❶汉朝对得自西域的良马的称呼。意即神马。汉武帝时"得乌孙马，好，名曰天马。及得大宛汗血马，益壮，更名乌孙马曰西极，名大宛马曰天马云"。见《史记·大宛列传》。后世的"天马"则不仅用以指称大宛(今中亚费尔干纳盆地)骏马，也同时泛指来自中亚，乃至西亚及欧洲的一切良种马。❷螳螂的别名。《吕氏春秋·仲夏纪》："螳蜋生。"高诱注："螳蜋，一曰天马。"

天王 ❶犹天子。殷周时天子但称王，春秋时，楚、吴诸国国君亦相继称王，因尊称周王为天王。《春秋·昭公二十六年》："天王入于成周。"后亦用以称皇帝。杜甫《忆昔》诗："百官跣足随天王。"❷犹大王。《国语·吴语》："敢使下臣尽辞，唯天王秉利度义焉。"❸太平天国领袖洪秀全的称号。❹佛教天名和神名。佛教认为在须弥山腹有四天王天(为欲界六天之第一天)，有四天王各护一天，称为"四天王"，即：东方持国天王，南方增长天王，西方广目天王，北方多闻天王。

天开 大理段智祥年号(1205—1225)。

天井 ❶古称四周高峻中间低洼的军事地形。《孙子·行军》："凡地有绝涧、天井、天牢、天罗、天陷、天隙，必亟去之，勿近也。"亟去，赶忙离开。❷指四围或三面房屋和围墙中间的空地。其形如井而露天。❸古指天花板，亦称"承尘"、"藻井"。温庭筠《长安寺》诗："宝题斜翡翠，天井倒芙蓉。"❹星宿名，即"井宿"。庾信《周大将军司马裔碑》："降帝子之重，镇天井之星。"❺地下采矿时，无直通地面出口的垂直或近于垂直的小断面通道。一般隔成两或三格，分别供溜放矿石，运送材料，上、下人员和通风之用。煤矿中称"溜眼"或"立眼"。

天元 ❶北元脱古思帖木儿年号(1379—1388)。❷日本圆融天皇年号(978—983)。❸围棋棋盘的正中交叉点，即10、十路。围棋比赛"天元赛"的冠军，也称"天元"。

天历(曆) ❶太平天国的历法。阳历的一种。1852年起在太平天国管辖地区——长江流域施行14年。每年366日，分为12月，单月31日，双月30日，不置闰月，不计朔望。节气在月首，中气置月中。以干支纪日，与旧制阴阳历相同，星期顺序依照西法。但干支和星期日分别比旧历的干支和公历的星期日提早一天。缺点是一年比*回归年多18小时。太平天国己未九年(1859年)洪仁玕订正历法，称为"太平新历"，规定每40年为一斡年，逢斡之年每月28日，于是每年平均为365.25日，与回归年长度大致相等。❷元文宗年号(1328—1330)。❸日本村上天皇年号(947—957)。

天戈 ❶古指帝王的军队。韩愈《石鼓歌》："周纲陵迟四海沸，宣王愤起挥天戈。"❷古星名。即牧夫座λ星。也叫"大锋"、"玄戈"。《宋史·天文志二》："天戈一星，又名玄戈，在招摇北，主北方。"

天牛 昆虫纲，鞘翅目，天牛科。种类很多。成虫大小、形状、颜色因种类而异；大者体长可达11厘米，小者仅四五毫米；一般体呈长椭圆形，触角较身体长。幼虫黄白色，扁长圆筒形，胸足退化，古称"蝤蛴"。幼虫蛀食树木枝干，粪便和啮下木屑从蛀孔排出，由此甚易知道它的存在，故俗称"锯树郎"。为森林、桑树和果树的重要害虫。

天气 瞬时或短时内风、云、降水、温度、气压等*气象要素的综合状况。日常所谓天气，指影响人类生活、生产的大气物理现象及其状态，如晴、雨、冷、暖、干、湿等。

天长 市名。在安徽省滁州市东北部、高邮湖西岸，邻接江苏省。秦为东阳县地，唐天宝元年(公元742年)置千秋县，后改天长县。1949年改名炳辉县，1959年复称天长县。1993年改设市。人口58.9万(城镇16.9万，1996年)。工业有化肥、机械、电机、采矿(铁、石灰石)等。农产有稻、小麦、豆类、玉米、高粱、棉花、芝麻、花生，并产红草、蓑草、鱼、虾、菱、藕。名胜古迹有胭脂山、沃公墓、朱孝子祠。

天分(—fèn) 犹天资。《世说新语·贤媛》："汝何以都不复进？为是尘务经心，天分有限？"

天公 对天的拟人化敬称。皎然《问天》诗："天公何时有？谈者皆不经。"龚自珍《己亥杂诗》："我劝天公重抖擞，不拘一格降人材。"

天仓 星官名。属娄宿，共六星，即鲸鱼座ι、η、θ、ζ、τ和57号星。《晋书·天文志》："天仓六星，在娄南"。

天凤 新王莽年号(14—19)。

天方 中国古籍原指麦加，后泛指阿拉伯地区。其起源可能出于"天房"的异译。麦加城中的"天房"，为伊斯兰教祈祷时礼拜的朝向(参见"克尔白")。元代文献中已有"天房"的记载。如元刘郁《西使记》："报达之西，马行二十日，有天房，内有天使神……经文甚多……辖大城数十，其民富实。"至明代，始有"天方"一词出现。《明史·西域列传四》："天方，古筠冲之地，一名天堂，又曰默伽。""天方"即指麦加。据明费信《星槎胜览》考证，天方即天方国。清初刘智《天方典礼释要解·例言》："是书皆天方之语，用汉译成文。"清魏源《元史新编·郭侃传》，改《元史·郭侃传》中的

"天房"为"天方国",并注明"即汉之条支国也"。此"天方"又泛指阿拉伯地区。

天心 ❶犹天意。《宋史·刑法志三》:"京师雨弥月不止,仁宗谓辅臣曰:'岂政事未当天心耶?'"❷旧指君主的心意。孙愐《唐韵序》:"愧以上陈天心。"❸正对着人头顶的天空。刘兼《江楼望乡寄内》诗:"月在天心夜已长。"❹古代天文学家称北极星为天心。《后汉书·郎顗传》"北极亦为大辰"李贤注引李巡曰:"北极,天心也。"❺即"摆轴"。

天书 ❶帝王的诏书。王维《送高適弟耽归临淮作》诗:"天书降北阙,赐帛归东菑。"❷迷信所谓天神写的书或文字。《宋史·真宗纪》:"大中祥符元年春正月乙丑,有黄帛曳左承天门南鸱尾上,守门卒塗荣告有司以闻。上召群臣拜迎于朝元殿,启封,号称天书。"也比喻文字深奥难懂的书。《红楼梦》第八十六回:"一面瞧着黛玉看的那本书,书上的字一个也不认得。……便说:'妹妹近日越发进了,看起天书来了。'"

天水 ❶郡名。(1) 西汉元鼎三年(公元前 114 年)置。治平襄(今通渭西北)。辖境相当今甘肃通渭、静宁、秦安、定西、清水、庄浪、甘谷、张家川等县及天水市西北部、陇西东部、榆中东北部地。东汉永平十七年(公元 74 年)改为汉阳郡,并移治冀县(今甘谷东南)。三国魏仍改天水郡。西晋移治上邽(今天水市)。北魏辖境相当今天水、秦安、甘谷等市县地。隋开皇初废。大业及唐天宝、至德时又曾改秦州为天水郡。(2) 北魏太平真君七年(446 年)置。治水南(今甘肃礼县东)。西魏改为长道郡。隋开皇初废。❷市名。在甘肃省东部、渭河南岸,陇海铁路横贯,邻接陕西省。地当甘、陕、川三省的交通要冲。辖秦城、北道二区及秦安、武山、甘谷、清水四县和张家川回族自治县。秦置邽县,后改上邽县。晋为天水郡治,唐为秦州治。宋为成纪县,明入秦州,1913 年改天水县。《秦州地记》:"(天水)郡前湖水,冬夏无增减,因以名焉。"1949 年以天水县城区设市。1985 年天水县撤销并入。人口 319 万(市辖区 113 万,1996 年)。矿产有铁、铬、铜、铅。工业有机械、仪表、电力、纺织等。农产有小麦、玉米、高粱、棉花、药材,并产苹果、梨、核桃等。森林资源丰富。名胜古迹有麦积山石窟、伏羲庙、老君庙、李广墓、玉泉观、花石崖等。为中国历史文化名城。

天正 ❶年号。(1) 南朝梁豫章王萧栋年号(公元 551 年)。(2) 南朝梁武陵王萧纪年号(552—553)。(3) 大理段正淳年号(1103—1104)。❷日本年号。(1) 正亲町天皇年号(1573—1586)。(2) 后阳成天皇年号(1586—1592)。

天功 ❶同"天工❶"。指天的职司。《书·舜典》:"钦哉!惟时亮天功。"蔡沈集传:"使之各敬其职,以相天事也。"亦谓自然所造成。沈佺期《过蜀龙门》诗:"龙门非禹凿,诡怪乃天功。"❷对皇帝功德的颂词。任昉《为范尚书让吏部封侯第一表》:"缔构草昧,敢叨天功。"

天平 ❶用来称量物体质量的一种仪器。根据杠杆原理制成。分等臂式和不等臂式两类。有一般称量用的粗天平和精确称量用的分析天平。按式样分有:(1) 架盘天平,俗称"粗天平";(2) 普通分析天平;(3) 阻尼天平,装有空气阻尼器,能使天平梁很快停止摆动;(4) 单盘读数天平,俗称"自动分析天平";(5) 自动加码天平,俗称"电光分析天平"等。按照称量的范围,分析天平可分为:常量分析天平(称量范围为 0.1 毫克至 100 克)、微量分析天平(称量范围为 0.001 毫克至 20 克)和称量范围介于两者之间的半微量分析天平以及超微量天平,后者灵敏度可达 0.01 微克,最大称量为 1 毫克。❷东魏孝静帝年号(534—537)。

天电 自然起源的电磁干扰信号。多由大气放电(包括雷暴放电、尖端放电以及高层大气的电活动等)所引起。气象上往往利用探测天电的方法,研究雷暴等活动。

天仙 ❶传说中的天上仙人。李观《钧天乐赋》:"地祇上谒,天仙下朝。"❷比喻美女。徐陵《玉台新咏序》:"画出天仙,阙氏览而遥妒。"❸伊斯兰教对*天使的另称。

天册 吴末帝年号(275—276)。

天主 ❶佛经对诸天之主的尊称。如称佛教护法天神帝释为忉利天主。❷天主教所信奉崇敬的神。明末天主教传入后,利玛窦借用中国原有敬神名称,取其"至高者为天"的"天"和"至尊者为主"的"主"两字,译称为"天主",意即"至高至尊的主宰"。基督教新教称"上帝"。

天半 半空中。李白《观山海图》诗:"征帆飘空中,瀑水洒天半。"

天头 亦称"上白边"。书刊版心上方的白边。直排本书籍的天头,亦称"书眉"。

天汉 ❶即银河。《诗·大东》:"维天有汉,监亦有光。"陆机《拟明月皎夜光》诗:"招摇西北指,天汉东南倾。"❷*天津星官的别名。《晋书·天文志》:"天津九星,横河中,一曰天汉。"❸年号。(1) 汉武帝年号(前 100—前 97)。(2) 前蜀王建年号(公元 917 年)。

天讨 ❶指帝王禀承天意惩罚罪人,或亲自出兵讨伐。《书·皋陶谟》:"天讨有罪,五刑五用哉。"《宋史·宗泽传》:"宜亟行天讨,兴复社稷。"❷《民报》临时增刊。章炳麟主编。1907 年(清光绪三十三年)在日本东京刊行。一册。载有《讨满洲檄》、《四川革命书》、《谕立宪党》等十三篇,并附《吴樾遗书》一卷和图画多幅。是当时影响较广泛的革命书刊之一。

天圣 宋仁宗年号(1023—1032)。

天对 唐柳宗元著。收入《柳河东集》。以回答战国时屈原的《天问》的形式,阐发了朴素唯物主义的宇宙观。认为"元气"是宇宙的本原,天地万物的发展变化是由于阴阳二气的相互作用,抨击天能干预人事的说法,明确指出朝代更迭、政权变化的原因在于人,而不在于天。

天台 (一tāi) 县名。在浙江省台州市西北部、灵江支流始丰溪上游。县人民政府驻城关镇。三国吴置始平县,晋改始丰县,唐改唐兴县,五代吴越改天台县。以天台山得名。农产以稻、小麦、玉米、苎麻等为主。天台山盛产"云雾茶"、柑橘及多种药材。工业有制药、造纸、丝绸、机电、纺织等。名胜有天台山、国清寺、寒岩、明岩。

天机 ❶犹灵性,谓天赋灵机。《庄子·大宗师》:"其耆(嗜)欲深者,其天机浅。"❷谓天之机密,犹天意。陆游《醉中草书因戏作此诗》:"稚子问翁新悟处,欲言直恐泄天机。"❸谓国家的机要事宜。《三国志·吴志·孙权传》:"君临万国,秉统天机。"❹星宿名。即"斗宿"。

天成 年号。(1) 南朝梁贞阳侯萧渊明年号(公元 555 年)。(2) 唐时安庆绪年号(757—759)。(3) 后唐明宗年号(926—930)。

天师 ❶古代称有道术者。据《庄子·徐无鬼》载,黄帝称襄城童子为"天师"。❷东汉时称"传道者"。《太平经》卷三十五:"今天师为王者开辟太平之阶路,太平之真经出。"❸天师道(即五斗米道)首创者张道陵和他的子孙。一说张道陵曾自称天师。见李膺《蜀记》。一说张道陵的后裔和徒众尊张道陵为天师。西晋永嘉年间(307—313),张道陵的

第四代孙张盛移居龙虎山(今江西贵溪境内),尊张道陵为"正一天师",故后世对他及其子孙称为"张天师"。此外,历代高道中如寇谦之、陆修静等亦有天师之称。

天网 谓天道如网,作恶者逃不出天的惩罚。《老子》:"天网恢恢,疏而不失。"后用以比喻国法。曹植《上责躬应诏诗表》:"诚以天网不可重罹,圣恩难可再恃。"

天年 谓人的自然年寿。《史记·范雎蔡泽列传》:"终其天年,而不夭伤。"

天伦 ❶自然的道理。《庄子·刻意》:"一之精通,合于天伦。"❷指父子、兄弟等天然的亲属关系。李白《春夜宴从弟桃花园序》:"会桃李之芳园,序天伦之乐事。"

天后 ❶唐武则天作皇后时的称号。《新唐书·后妃传上》:"高宗则天顺圣皇后武氏……上元元年进号天后。"❷海神名。即天妃。传说宋莆田林愿第六女,卒后曾屡显应于海上,元至元中封天妃神号,清康熙时又加封为天后。旧时通海之地多立庙祷祀之,有天妃庙、天妃宫、天后宫等之称。见《元史·祭祀志五》及《清一统志·兴化府》。❸道家神名。陆龟蒙《奉和袭美太湖·入林屋洞》诗:"题之为左神,理之以天后。"自注:"林屋洞为左神幽居之天,即天后真君之便阙。"

天行 中医学名词。见《诸病源候论·天行病发黄候》。指流行性和传染性疾病广泛流行的过程。宋陈言《三因极一病证方论·叙疫论》:"一方之内,长幼患状率皆相类者,谓之天行是也。"

天全 县名。在四川省中部偏西、青衣江上游。县人民政府驻城厢镇。汉置徙县,后废。清置天全州,1913年改天全县。以天全山得名。农产以稻、小麦、玉米为主。森林资源丰富,并产竹笋、茶叶、药材及珍贵动物大熊猫。矿产有煤、硫黄、铁、石灰石、磷。工业有机械、化肥、水泥、食品等。名胜古迹有禁门关、喇叭河景区。

天会 年号。(1) 北汉刘钧年号(957—968),刘继元沿用不改(968—973)。(2) 金太宗年号(1123—1135),熙宗沿用不改(1135—1137)。

天庆 ❶年号。(1) 辽天祚帝年号(1111—1120)。(2) 西夏桓宗年号(1194—1205)。❷日本朱雀天皇年号(938—946)。

天产 ❶天然的出产。《宋史·食货志下四》:"民间食盐,杂以灰土,解池天产美利,乃与粪壤俱积矣。"解池,一名盐池,在今山西运城东。❷古人认为动物是天产生的,叫"天产";植物是地产生的,叫"地产"。《周礼·春官·大宗伯》:"以天产作阴德,以中礼防之;以地产作阳德,以和乐防之。"郑玄注:"天产者动物,谓六牲之属;地产者植物,谓九谷之属。"

天问 《楚辞》篇名。战国楚人屈原作。是对"天"的质问。或说系"援天命以发问"。全篇多用四字句,由一百七十多个问题组成,包括自然现象、神话传说、历史人物等方面,反映出深刻的探索精神,并保存许多神话传说的资料。王逸以为屈原放逐后,悲愤郁结,看到神庙壁画,遂就其所画内容设问,书于壁上,而成此篇。后人对此说表示怀疑。

天关 星官名。属毕宿,一星,即金牛座ζ星。

天池 ❶指海。《庄子·逍遥游》:"南冥者,天池也。"成玄英疏:"大海洪川,原夫造化,非人所作,故曰天池。"❷星名。即"天渊❷"。❸指山原上的湖泊。如天山天池。

天兴 年号。(1) 北魏道武帝年号(398—404)。(2) 隋末刘武周年号(617—620)。(3) 金哀宗年号(1232—1234)。

天宇 ❶犹天下。《宋书·乐志二》:"泽沾地境,化充天宇。"❷天空。张九龄《西江夜行》:"悠悠天宇旷,切切故乡情。"❸指帝都、京城。《宋书·傅亮传》:"乞归天宇,不乐外出。"

天安 北魏献文帝年号(466—467)。

天论 唐刘禹锡的哲学代表作。分上、中、下三篇,收入《刘梦得文集》。补充和发展了柳宗元《天说》中的唯物主义思想,批判了韩愈认为天能赏功罚祸的论点。指出天也是一种有形的物质,并提出"天与人交相胜"、"还相用"的命题。

天纪 ❶星官名。属天市垣,共九星,其一星为北冕座ξ星;余八星在武仙座内,其中六星即武仙座ζ、ε、d、61号、u、θ星。《晋书·天文志》:"天纪九星,在贯索东。"❷吴末帝年号(277—280)。

天孙 星官名。指"织女星",即"天琴座α星"。织女为民间神话中巧于织造的仙女,为天帝之孙,故名。唐彦谦《七夕》诗:"而予愿乞天孙巧,五色纫针补衮衣。"

天寿 隋末宇文化及年号(618—619)。

天运 ❶犹天命。《六韬·武韬·顺启》:"事而不疑,则天运不能移,时变不能迁。"❷天体的运转。《晋书·天文志上》:"吴太常姚信造《昕天论》云:'……又冬至极低,而天运近南,故日去人远,而斗去人近。'"

天坛 明清两代帝王"祭天"和"祈谷(穀)"的场所。始建于明永乐十八年(1420年)。总面积为273万平方米。主要建筑有圜丘、皇穹宇和祈年殿。圜丘是每年冬至日"大祀"祭天之处,祈年殿是每年正月第一个辛日"祀皇天上帝"、"为民祈谷"之处。圜丘和祈年殿建造在南北纵轴线上,其间用宽30米和高于地面4米的砖砌大道相联,大道两旁植松柏树,造成庄严肃穆的气氛。中国古代有"天圆地方"之说,所以主要建筑均为圆形以象征天。圜丘为三层汉白玉石坛,其北为皇穹宇,其围墙即为著名的"回音壁"。祈年殿为三重檐的圆形大殿,蓝色琉璃瓦顶,高38米,坐落在三层汉白玉石坛——祈谷坛上。殿身中央四柱代表四季,外围两排各12根柱,分别代表12个月和12个时辰。天坛是中国现存精美的古建筑群之一。现辟为公园。为全国重点文物保护单位。

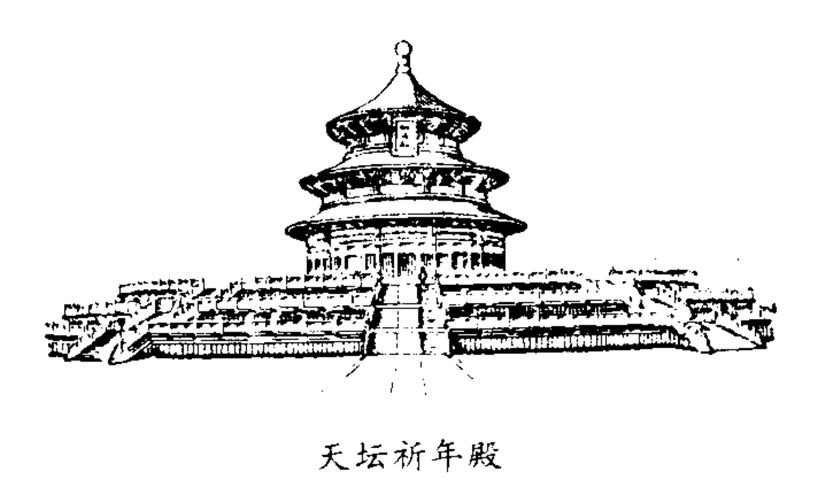

天坛祈年殿

天均 亦作"天钧"。庄子用语。均是均齐,钧是陶钧。《庄子·寓言》:"万物皆种也,以不同形相禅,始卒若环,莫得其伦,是谓天均。"指万物循环变化的一种自然均齐的状态。又《齐物论》:"是以圣人和之以是非,而休乎天钧(一作均)。"认为人们不必辨别是非,是非本身都是自然的一环。

天声 大声。《文选·扬雄〈甘泉赋〉》:"登长平兮雷鼓磕,天声起兮勇士厉。"李善注:"天声,如天之声,言其大也。"亦比喻盛大的声威。班固《封燕然山铭序》:"振大汉之天声。"

天花 由天花病毒引起的烈性传染病。通过接触或飞沫

传播。早期症状有高热、头痛、全身酸痛、呕吐等，继而依次成批地出现斑疹、丘疹、疱疹和脓疱，最后结痂，脱痂后留有痘瘢(俗称"麻子")。病后有终身免疫力。严密隔离患者、接种牛痘可预防。本病在国内外已消灭。中医学称*痘疮。

天极 见"极❷"。

天豕 即"奎宿❶"。《晋书·天文志》："奎……一曰天豕。"

天步 ❶旧指国运，时运。《诗·小雅·白华》："天步艰难。"《晋书·慕容暐载记》："朝纲不振，天步孔艰。"❷天空星象的运行。《后汉书·张衡传》："经纬历数，然后天步有常。"

天时 ❶指自然变化的时序。《易·乾·文言》："先天而天弗违，后天而奉天时。"❷指有利于农作、攻战等的节气、气候、阴晴、寒暑的变化。《孟子·公孙丑下》："天时不如地利，地利不如人和。"❸犹言天命，运会。《三国志·蜀志·诸葛亮传》："操(曹操)遂能克绍(袁绍)以弱为强者，非惟天时，抑亦人谋也。"

天园 译自阿拉伯语 al-djannah，亦译"天堂"。与"火狱"相对。伊斯兰教指安拉为信教、行善、敬畏真主且履行教规者准备的后世永居归宿。《古兰经》谓天园内，河水穿流其间，绿树成荫，既无烈日也无严寒，有蜜泉、乳河、各种水果和美女；人们亲如兄弟，和睦相处。该教认为天园是一个兼有物质、精神享受的永久和平的境界。

天听 古谓天有意志和知觉，因称上天(天帝)的听闻为"天听"。《书·泰誓中》："天听自我民听。"也用来指帝王的听闻。《晋书·石崇传》："陛下天听四达，灵鉴昭远。"参见"天视"。

天兵 ❶指自然赋与动物的武器，如齿、角、爪、距等。《孙膑兵法·势备》："夫陷齿戴角，前爪后距，喜而合，怒而斗，天之道也，不可止也。故无天兵者自为备，圣人之事也。"无天兵者，指人。❷旧谓秉承天意之兵。扬雄《长杨赋》："夫天兵四临，幽都先加。"❸神话传说中天上的神兵。《西游记》第五十一回："玉帝即令李天王父子，率领众部天兵，与行者助力。"

天体 宇宙间各种物质客体的通称。包括星云、恒星、行星、卫星、小行星、彗星、流星等。人类发射的人造地球卫星、人造行星等，可作为"人造天体"。

天佑 元末张士诚年号，一作天祐(1354—1357)。

天作 《诗·周颂》篇名。《诗序》说是"祀先王先公"的乐歌。《诗集传》谓为"祭太王之诗"。或谓诗意着重岐山，应为祭祀岐山而作。盖周自太王王季始迁岐山，遂为周发祥之地，故飨祀之。

天位 帝位。《诗·大雅·大明》："天位殷适，使不挟四方。"挚虞《汉高祖赞》："遂登天位，缵尧之绪。"

天灸 针灸学名词。将药物点涂于穴位的治疗方法。常用药物有蒜泥、毛茛叶、蓖麻子、白芥子泥等。《荆楚岁时记》："八月十四日，民并以朱水点儿头额，名为天灸。"《潜居录》："八月朔，以碗盛取树叶露，研辰砂，以牙箸点染身上，百病俱消，谓之天灸。"后世医家用对皮肤有刺激性的药物敷贴于穴位上，可起到类似艾灸的作用。《苏沈良方·论龙芮》："亦谓之天灸，取少叶揉臂上，一夜作大泡如火烧。"

天应 ❶南诏郑隆亶年号(公元927年)。❷日本光仁天皇年号(781—782)。

天沟 屋面上用以引泄雨水的沟槽。有倾斜和水平两种，前者亦称"斜沟"。设在檐口的亦称"檐沟"。用以汇集屋面流下的雨水，引入水斗或雨水管。一般用镀锌铁皮、石棉水泥、玻璃钢、塑料或钢筋混凝土等做成。

天灾 自然灾害。《左传·僖公十三年》："天灾流行，国家代有。"

天良 谓生来具有的良知。也指善良的心。如：丧尽天良。

天启 ❶即"启示❷"。❷年号。(1)南诏劝丰祐年号(?—859)。(2)元末徐寿辉年号(1358—1359)。(3)明熹宗年号(1621—1627)。

天君 指思维器官"心"。《荀子·天论》："心居中虚，以治五官，夫是之谓天君。"认为"天君"是管理天官即耳、目、口、鼻、形体等感觉器官的。

天纵 ❶谓天之所使。《论语·子罕》："大宰问于子贡曰：'夫子圣者与？何其多能也！'子贡曰：'固天纵之将圣，又多能也。'"意谓上天使他成为圣人，又多才多艺。后常用为称美帝王之词。《周书·武帝纪上》："禀纯和之气，挺天纵之英。"❷闰月。郑仲夔《耳新》卷六："历家谓闰月为天纵。"朱郁仪《闰三日饮龙沙》诗："且极天纵娱，相将倾桂醑。"

天表 ❶犹天上，天外。班固《西都赋》："若游目于天表，似无依而洋洋。"❷称帝王的仪容。《宋史·哲宗纪一》："天表粹温，进止中度。"

天幸 侥天之幸，谓非人力所致。《国策·燕策二》："今燕又攻阳城及狸，是以天幸自为功也。"

天苑 星官名。属昴宿，共十六星，即波江座γ、π、δ、ε、ζ、η、τ_1、τ_2、τ_3、τ_4、τ_5、τ_6、τ_7、τ_8、τ_9星和鲸鱼座π星。《晋书·天文志》："天苑十六星，在昴毕南，天子之苑囿，养兽之所也。"

天枢 针灸穴位名。见《针灸甲乙经》卷三。属足阳明胃经，为大肠的募穴。位于腹部脐旁二寸。主治腹痛、泄泻、痢疾、便闭、腹胀及月经失调等。

天顶 天体的地平坐标系的基本点。为适应不同用途，有三种定义：观测点的铅垂线与天球上方相交的一点，称为"天文天顶"；地球的参考椭球面上一点的法线方向与天球上方的交点，称为"测地天顶"；观测点和地球中心联线与天球上方的交点，称为"地心天顶"。通常天文观测和归算用天文天顶，而测绘学中多用测地天顶。在天文学和测绘学的某些计算中，也用地心天顶。

天择 "自然选择"的旧称。

天轮 装在矿井井架上的滑轮。提升机的钢丝绳由绳筒绕过天轮与提升容器相连，起导向的作用。在油井井架上的则称"天车"。

天国 亦称"神国"、"上帝国"。基督教用语。据《新约全书》，天国的涵义主要有三：(1)天国是将要在现世实现的神的统治；(2)天国在人心中，凡得耶稣救赎的人，就是生活在天国里；(3)天国即天堂，是善人灵魂享永福的处所。

天明 年号。(1)唐初辅公祏年号(623—624)。(2)大理段素兴年号(?—1044)。

天物 泛指自然界鸟兽草木等物。《商君书·算地》："夫弃天物、遂民淫者，世主之务过也。"参见"暴殄天物"。

天和 ❶谓自然的祥和之气。《淮南子·俶真训》："含哺而游，鼓腹而熙，交被天和，食于地德。"高诱注："和，气也。"❷北周武帝年号(566—572)。

天竺 古印度别称。《后汉书·西域传》："天竺国一名身毒，在月氏之东南数千里。"以后《晋书》、《魏书》、《新唐书》、《宋史》均沿称"天竺"。玄奘《大唐西域记》："详夫天竺之

称，异议纠纷，旧云身毒，或曰贤豆，今从正音，宜云印度”。

天使 ❶神话中称天神的使者。《史记·赵世家》：“余霍泰山山阳侯天使也。”❷皇帝派遣的使臣。《三国演义》第十三回：“今郭汜未除，而杀天使，则汜兴兵有名，诸侯皆助之矣！”❸佛教谓人的老、病、死。《起世经》：“有三天使出于世间，所谓老病死也。”❹基督教新教借用中国原有语词，对《圣经》中所说“上帝使者”的译称。基督教认为，天使是一种受造的无形神体，无男女性别之分。圣经传说，天使负有服事上帝、传达神旨、保佑义人等使命。其堕落者则被罚下地狱成为魔鬼，如*撒旦。❺流星名。《宋史·天文志五》：“流星，天使也。”❻译自阿拉伯语 al-Malā'ikah。亦译“天仙”、“天神”。信天使是伊斯兰教六大信条之一。该教认为天使系一种妙体存在，造之于光，纯洁无染，无性别，无饮食，无盹眠，其数目众多，神通广大；遵奉安拉之命，履行诸如赞美安拉、主管天体运行、记录人类善恶言行等职责。其中以负责传达安拉启示的吉卜利勒最为著名。

天命 ❶上天的意志和命令。能致命于人、决定人类的命运。天命观念最初发生于殷周时期。当时统治者自称“受命于天”，或把自己的意志假托为上帝的命令，称之为“天命”。周人已对天命有怀疑，一些先进的思想家如叔兴、子产等已不信天命。但天命观点仍长期存留。❷自然界的必然性。《荀子·天论》：“从天而颂之，孰与制天命而用之。”❸先天自然的禀赋。《礼记·中庸》：“天命之谓性。”宋以后理学家多发挥《中庸》之义，把人性和道德意识看做是“天”所“命”给人的自然禀赋。程颢说：“言天之付与万物者，谓之天命”（《遗书》卷十一）。❹清太祖年号（1616—1626）。

天变 古称天象的变异，如日蚀、星陨等。《史记·天官书》：“凡天变过度乃占。”

天京 今江苏南京。太平天国的首都。1853年（清咸丰三年）3月太平军攻占南京，改称天京，正式建都。旋发布的《建天京于金陵论》，称：“名之曰天京，即奉天体天之意也。”1864年（同治三年）7月为湘军攻陷。

天府 ❶谓物产富饶、形势险固的地方。《国策·秦策一》：“田肥美，民殷富，战车万乘，奋击百万，沃野千里，蓄积饶多，地势形便，此所谓天府。”❷周代官名。《周礼·春官·天府》：“天府掌祖庙之守藏，与其禁令。”后亦泛指皇家的仓库。《新唐书·牛僧孺传》：“终不得范阳尺帛斗粟入天府。”❸庄子用语。天，自然；府，府藏。指一种不用语言概念的直觉认识。“孰知不言之辩，不道之道？若有能知，此之谓天府。注焉而不满，酌焉而不竭。”（《庄子·齐物论》）认为语言概念是有限的，道是没有局限的，运用语言概念无法把握道，只有抛弃语言概念，才能使人的认识像自然的府藏那样直接包容万有，全面而没有任何局限，真正认识道。❹古星名。《晋书·天文志上》：“危，三星，主天府、天市、架屋。”❺针灸穴位。属手太阴肺经。位于腋前纹头下三寸，肱二头肌桡侧。主治咳嗽、气喘、臂痛等。

天底 观测点和天顶联线与天球下方相交的一点。由于*天顶有三种定义，相应的天底也有三种定义：天文天底，观测点的铅垂线与天球下方相交的一点；测地天底，地球的参考椭球面上一点的法线方向与天球下方的交点；地心天底，观测点和地球中心联线与天球下方的交点。

天放 一任自然。《庄子·马蹄》：“一而不党，命曰天放。”成玄英疏：“党，偏；命，名；天，自然也。”

天河 ❶即银河。王建《秋夜曲》：“天河悠悠漏水长，南楼（一作“斗”）北斗两相当。”❷星官名。《晋书·天文志上》：“天高西一星曰天河。”❸旧县名。在广西壮族自治区北部。唐置县。1952年撤销，并入罗城县（1983年改设罗城仫佬族自治县）。

天波 亦称“电离层波”。通常指被电离层折射（或反射）而返回地面的无线电波。由于电离层经常变化，天波传播情况不很稳定，但传播距离可以很远。天波传播是目前短波无线电通信和广播所采用的主要传播方式。

天性 先天的本性。《荀子·儒效》：“是非天性也，积靡使然也。”《史记·秦始皇本纪》：“始皇为人，天性刚戾自用。”

天宝 ❶天然的宝物。《商君书·徕民》：“夫实旷土，出天宝。”王勃《滕王阁序》：“物华天宝，龙光射斗牛之墟。”❷传说中的神名。《文选·扬雄〈羽猎赋〉》：“追天宝，出一方。”李善注引晋灼曰：“天宝，鸡头而人身。”❸年号。(1) 唐玄宗年号（742—756）。(2) 吴越钱镠年号（908—912）。

天定 年号。(1) 大理段兴智年号（1252—1254）。(2) 元末徐寿辉年号（1359—1360）。

天官 ❶耳、目、口、鼻、形体等感觉器官。战国荀子认为人的一切认识都开始于感官对于外界事物的接触，即“缘天官”。不同感官与不同种类的事物属性接触后就形成了不同的感觉，“天官之当簿其类”（《荀子·正名》）。❷官名。天官冢宰的简称。《周礼》六官，称*冢宰为天官，为百官之长。唐武则天时曾一度改吏部为天官，旋复旧称。后世亦以天官为吏部的通称。❸道教信奉的三官之一。详“三官”。

天试 太平天国的考试制度。始自1851年（清咸丰元年）于广西永安（今蒙山）时。1853年定都天京（今南京）后，开科取士。初在（十二月初十）天王生日举行，后以幼主于十月出生，改为（天历）十月一日。杨韦事变后改为九月九日文试，九月十九日武试。应试者不限资格，量才使用。

天房 中国穆斯林对*克尔白的别称。

天视 古谓天有意志和知觉，因称上天的临视为“天视”。《书·泰誓中》：“天视自我民视，天听自我民听。”

天诛 犹天讨。谓上天对有罪者的惩罚。如：天诛地灭。杜甫《绝句十二首》：“禄山作逆降天诛。”亦指帝王的征伐。《汉书·陈汤传》：“臣延寿、臣汤将义兵，行天诛。”参见“天讨”。

天建 北魏时莫折念生年号（524—527）。

天线 发射或接收电磁波的装置。将发射机产生并由馈电系统送来的高频电能转变为电磁波的能量，然后向空间的预定方向辐射；或将由预定方向传来的电磁波能量转变为高频电能并送到与接收机相连的馈电系统。按分析方法，可分为线天线、面天线和微带天线三种类型。天线的型式随其工作波段而不同。长波、中波天线有Γ形、T形、伞形、环形以及铁塔天线等；短波、超短波天线有振子天线、线形振子天线阵、螺旋天线等；微波天线有喇叭天线、反射面天线、缝隙天线、透镜天线等。

天绅 形容瀑布。犹言天上下垂的大带。韩愈《送惠师》诗：“是时雨初霁，悬瀑垂天绅。”

天驷 即“房宿”。《尔雅》：“天驷，房也。”

天荒 ❶从未开垦的荒地。《论衡·恢国》：“天荒之地，王功不加兵，今皆内附。”后以比喻从未出现过的事情。参见“破天荒”。❷比喻历时久远。详“天荒地老”。

天南 指南方。如：天南地北。白居易《得潮州杨相公

继之书并诗以此寄之》诗:"诗情书意两殷勤,来自天南瘴海滨。"

天柱 ❶古代神话中的擎天柱。《淮南子·天文训》:"昔者共工与颛顼争为帝,怒而触不周之山,天柱折,地维绝。"❷星官名。属紫微垣,共五星,四星在天龙座内,即天龙座76号、69号、59号、40号星;一星在仙王座内。王勃《滕王阁序》:"天柱高而北辰远。"❸县名。在贵州省黔东南苗族侗族自治州东部、沅江上游清水江流域,邻接湖南省。县人民政府驻城关镇。明置县。农产有稻、小麦、玉米、甘薯、油菜籽等。森林资源丰富,为省林业基地。工业有酿酒、机械、印刷、陶瓷等。名胜有金凤山、三棒岩。

天威 ❶古谓天的威灵。《书·泰誓上》:"肃将天威。"引申指帝王的威严。《左传·僖公九年》:"天威不违颜咫尺。"❷犹神威,神奇的威力。《三国志·蜀志·诸葛亮传》裴松之注引《汉晋春秋》:"获(孟获)止不去,曰:'公,天威也,南人不复反矣。'"

天临 路名。元天历二年(1329年)改潭州路置,以文宗即位前曾临幸得名。治长沙、善化(今长沙市),辖境相当今湖南衡山以北的湘江流域,安化以东的资水流域(沅江市除外)地区。至正二十四年(1364年)朱元璋改为潭州府。

天显 辽太祖年号(926—927),太宗沿用不改(927—938)。

天罚 犹天诛。《书·胤征》:"今予以尔有众,奉将天罚。"

天钧 ❶即"天均"。❷北极。《淮南子·俶真训》:"处玄冥而不暗,休于天钧而不砀。"高诱注:"天钧,北极之地,积寒之野。"砀,败坏。❸即"钧天广乐"。传说中天帝的音乐。皮日休《上真观》诗:"天钧鸣响亮,天禄行蹒跚。"天禄,传说中的奇兽。

天香 ❶特异的香味。宋之问《灵隐寺》诗:"桂子月中落,天香云外飘。"❷指宫廷上的香气。皮日休《送令狐补阙归朝》诗:"朝衣正在天香里,谏草应焚禁漏中。"❸祭神、礼佛用的香。沈佺期《乐城白鹤寺》诗:"潮声迎法鼓,雨气湿天香。"

天复 唐昭宗年号(901—904)。

天顺 年号。(1)金时杨安儿年号(1214年)。(2)元天顺帝年号(1328年)。(3)明英宗年号(1457—1464)。

天保 ❶《诗·小雅》篇名。《诗序》:"下报上也。"是一首为君主祝福的诗。❷年号。(1)北齐文宣帝年号(550—559)。(2)南朝后梁明帝年号(562—585)。❸旧县名。在广西壮族自治区西部。清置县。1951年与敬德县合并为德保县。

天皇 ❶传说中的*三皇之一。司马贞《补三皇本纪》:"天地初立,有天皇氏,十二头,澹泊无所施为,而俗自化。木德王。岁起摄提。兄弟十二人,立各一万八千岁。"❷唐时朱泚年号(公元784年)。❸日本皇帝的称号。

天庭 ❶星垣名,即太微垣。《礼记·月令》"祈谷于上帝"孔颖达疏:"上帝,太微之帝……太微为天庭,中有五帝座。"亦作"天廷",见《史记·天官书》。❷传说中天帝的宫廷。扬雄《甘泉赋》:"选巫咸兮叫帝阍,开天庭兮延群神。"亦指帝王的宫廷。左思《蜀都赋》:"摛藻掞天庭。"❸两眉之间,前额的中央。如:天庭饱满。《三国志·魏志·管辂传》:"此二人天庭及口耳之间,同有凶气。"

天姿 ❶自然的姿容。《汉武帝内传》:"〔王母〕修短得中,天姿掩蔼,容颜绝世。"❷同"天资"。朱熹《跋陈了翁责说》:"陈忠肃公刚方正直之操,得之天姿。"

天帝 ❶犹上帝。《荀子·正论》:"居如大神,动如天帝。"后亦指皇帝。❷古星名。也叫帝星,北极五星中最明亮的一颗。

天津 ❶卫名。明永乐二年(1404年)筑城置戍,三年移天津卫及天津左卫、四年移天津右卫皆治此。故城在今天津市狮子林桥西端旧三汊口附近。自迁都北京后,此地为京师东南转漕戍守重地。清顺治九年(1652年)裁天津左卫、右卫并天津卫,雍正三年(1725年)改为直隶州。❷州、府名。清雍正三年改天津卫为直隶州,九年升为府。治天津(今市)。辖今天津市及所辖静海县、河北青县、沧州市、南皮以东诸县及山东庆云县。1913年废。位当海河水系交通总会,为南粮北运入京的咽喉和长芦盐的运销中心。1860年以后沿海对外贸易发达,渐为华北最大商港。咸丰时曾置三口通商大臣于此;同治后为直隶总督兼北洋钦差大臣驻所。清末又为北方近代工业基地。❸市名。见"天津市"。❹星官名。亦作"天汉"、"天潢"。属女宿,共九星,即天鹅座γ、δ、30号、α、ν、τ、υ、ζ、ε星,其中*天津四即天鹅座α星。《晋书·天文志》:"天津九星,横河中,一曰天汉,一曰天江"。

天宫 神话中天帝所居之宫殿。也指神仙居处。《汉武帝内传》:"到七月七日乃修除宫掖,设坐大殿,列玉门之枣,酌蒲萄之醴,宫监香果,为天宫之馔。"《宋书·诃罗陁国传》:"台殿罗列,状若众山,庄严微妙,犹如天宫。"

天宪 犹言王法。指朝廷的法令。《后汉书·朱穆传》:"手握王爵,口含天宪。"

天突 针灸穴位名。见《灵枢·本输》。属任脉,为任脉、阴维脉交会穴。位于胸骨上缘正中凹陷处。主治哮喘、咳嗽、咽喉肿痛及呃逆等。

天祐 年号。(1)唐昭宗年号(公元904年),哀帝沿用不改(904—907)。(2)大理段正明年号(?—1094)。

天神 ❶天上的神。古人所想像的日、月、星辰、风雨的主宰。《周礼·春官·大宗伯》:"大宗伯之职,掌建邦之天神、人鬼、地示之礼……以禋祀祀昊天上帝,以实柴祀日、月、星辰,以槱燎祀司中、司命、飌师、雨师。"❷中国南北朝时对琐罗亚斯德教所信仰之神的称呼。称天神、天神火神或火神天神。见《北史·西域·波斯国传》和《南史·西域·滑国传》。❸天主教借用中国原有语词,对《圣经》中所说"天主使者"的译称。拉丁文为angelos,基督教新教译作"天使"。❹对伊斯兰教*天使的另译。

天祚 五代吴杨溥年号(935—937)。

天说 唐柳宗元著。收入《柳河东集》。批判了唐韩愈的天命论。指出天地、元气、阴阳都是自然现象,否认天能赏功罚祸,认为"功者自功,祸者自祸"。

天险 天然险要的地方。《魏书·崔浩传》:"函谷关号曰天险,一人荷戈,万夫不得进。"

天癸 中医学名词。❶指人体中具有促进生长发育和生殖功能的一种物质。《素问·上古天真论》:"女子……二七而天癸至,任脉通,太冲脉盛,月事以时下……丈夫……二八肾气盛,天癸至,精气溢写(泻)。"❷指女子"月事"(见《辍耕录》)。

天骄 "天之骄子"的略语。汉时匈奴自称为天之骄子,意谓为天所骄宠,故极强盛。见《汉书·匈奴传》。后用"天骄"称强盛的边地民族。杜甫《诸将五首》:"拟绝天骄拔汉旌。"

天统 年号。(1) 北魏时邢杲年号 (528—529)。(2) 北齐后主高纬年号 (565—569)。(3) 元末明玉珍年号(1362—1366)。

天泰 金时蒲鲜万奴年号 (1215—1233)。

天蚕 (*Antheraea yamamai*) 又名"日本柞蚕"、"山蚕"。昆虫纲,鳞翅目,大蚕蛾科。一化性,以卵越冬。幼虫体绿色,多瘤状突起,被刚毛;食壳斗科栎属树叶。茧长圆形,浅绿色,可缫丝。丝质优良。成虫体黄色;翅通常黄色,或带褐色,中央有眼斑。

天载 宋时钟相年号(1130 年)。

天真 《庄子·渔父》:"礼者,世俗之所为也;真者,所以受于天也,自然不可易也。故圣人法天贵真,不拘于俗。"后因谓未受礼俗影响的本性为"天真"。杜甫《寄李白》诗:"剧谈怜野逸,嗜酒见天真。"亦指心地单纯、朴实无伪。如:天真烂漫。

天桥 ❶古代军队攻城用的桥形木架。《宋史·陈规传》:"李横围城,造天桥,填濠,鼓噪临城。"❷星名。《晋书·天文志上》:"王良五星……亦曰梁,为天桥。"❸常指铁路车站内跨越站台间轨道的桥梁。设在旅客众多、运输繁忙的车站上。供旅客上下车时通行,以免直接在轨道上穿过,发生危险。城市道路中在交叉路口上架设的行人桥梁亦称"天桥"。❹地名。在北京市永定门内。清末逐渐形成民间艺人集中演出地区。经常有各种戏曲、曲艺、杂技、木偶戏、武术等,或以摆地摊方式,或在简陋的戏棚中演出。许多著名民间艺人,如清代相声艺人穷不怕、民初滑稽京剧演员云里飞等,都出于此。建国后经过改造,建立了剧场、商场。

天根 即"氐宿"。《尔雅》:"天根,氐也。"

天监 南朝梁武帝年号 (502—519)。

天罡 星官名。即北斗七星的柄。《抱朴子·杂应》:"又思作七星北斗,以魁复其头,以罡指前。"

天峨 县名。在广西壮族自治区西北部、红水河上游,邻接贵州省。县人民政府驻六排镇。1936 年由南丹、凤山、凌云三县析置。森林资源丰富。农、林产有稻、玉米、木薯及油桐、油茶、茶叶、烟草、艾粉(药材)等。工业有采矿(锑、金)、水泥、木材加工等。名胜有鸡冠山、穿洞、仙人桥。

天峻 县名。在青海省海西蒙古族藏族自治州东部、布哈河流域,北邻甘肃省。西格铁路经过境内。县人民政府驻新源。1954 年由都兰县析置天峻藏族自治区,1955 年改天峻县。以县西天峻山得名。境内草原丰美,经济以畜牧业为主。工业有肉类加工、洗毛、皮革等。名胜有天峻山、布哈河景区。

天造 ❶犹言天地之始。《易·屯》:"天造草昧。"❷谓自然生成。对人造言。张溟《艮岳记》:"筑冈阜高十余仞,增以太湖灵璧之石,雄拔峭峙,功夺天造。"❸指皇帝。《新唐书·李峤传》:"今文武六十以上,而天造含容,皆矜恤之。"❹唐初刘黑闼年号 (622—623)。

天敌 在自然界中,一种动物(甲)被另一种动物(乙)所捕食或寄生而致死亡时,则动物乙为动物甲的天敌。例如,猫头鹰捕食鼠类,鸟类捕食昆虫,寄生蜂寄生于昆虫等。害虫及害兽的大发生常受天敌所抑制。例如鸟类、兽类及蛙类等捕食害虫;瓢虫等捕食性昆虫,寄生性的寄生蜂等昆虫,以及线虫、细菌、真菌、病毒、原生动物等常能抑制害虫的繁殖。利用天敌防治害虫,通称*生物防治。

天候 天气、气候及某些天文现象的泛称。通常指某一地区某一时段的阴晴、冷暖、干湿、雨雪等天气、气候特征,以及日出日没、昼夜长短等天文现象。

天倪 ❶事物本来的差别。《庄子·齐物论》:"和之以天倪。"郭象注:"天倪者,自然之分也。"❷犹天际。岑参《宿铁关西馆》诗:"雪中行地角,火处宿天倪。"

天狼 也叫"犬星"。即"大犬座α星",西名 Sirius。全天最亮恒星,白色。视星等−1.46,距离 8.65 光年,直径为太阳的 2 倍。表面温度 10 000℃。位置:赤经 6 时 42.9 分,赤纬−16°39′。有一颗伴星(*白矮星),详"天狼伴星"。《楚辞·九歌·东君》:"青云衣兮白霓裳,举长矢兮射天狼。"王逸注:"天狼,星名,以喻贪残;举长矢射天狼,言君当诛恶也。"古星象家以为此星主侵掠,后因以喻入侵的异族。苏轼《江城子·密州出猎》词:"西北望,射天狼。"

天玺 年号。(1) 吴末帝年号(公元 276 年)。(2) 北凉段业年号 (399—401)。

天资 ❶天赋的资质。《三国志·吴志·吴主传》:"惟君天资忠亮,命世作佐。"❷犹天赋;自然赋予。《三国志·魏志·文帝纪评》:"天资文藻,下笔成章。"

天家 皇帝自命为天子,因称帝王家为"天家"。蔡邕《独断》:"天子无外,以天下为家,故称天家。"

天课 一译"扎卡特"。伊斯兰教的宗教课税。纳天课为伊斯兰教"五功"之一。在伊斯兰教创传之初,天课原为自愿施舍,后因传教和战争的需要,于公元 623 年规定,缴纳天课为每个有条件的穆斯林必须履行的义务,从此天课与施舍分开,成为一种强制性的税收。该教规定:穆斯林的资财达到一定数量时,每年必须按规定的税率交纳天课,商品和现金交纳 2.5%;农产品根据不同的灌溉条件交纳 5% 或 10%;驼、牛、羊和矿产等也各有不同的税率。哈里发国家建立后,即成为国家以宗教形式向穆斯林征收赋税的制度。随着哈里发国家的衰亡和演变,在各个伊斯兰教国家和地区,天课的征收和交纳情况不尽相同。

天绣 明时王斌年号(1457 年)。

天球 为便于研究天体的位置和运动而引进的一个假想球体。各天体与观测者的距离同观测者随地球在空间移动距离相比要大得多,故看上去它们似乎都分布在一个以观测者为中心,无限长为半径的大圆球的球面上。其实人们看到的是天体在圆球面上的投影位置,这个圆球便称为"天球"。通常把观测者设想为天球中心,但也可将天球中心设置在某些特殊点上,例如,日心和地心,相应的天球分别称为"日心天球"和"地心天球"。

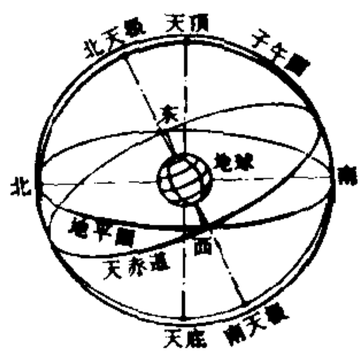

天球上主要的大圆和点

天理 ❶自然的法则。《庄子·天运》:"顺之以天理。"《韩非子·大体》:"不逆天理。"❷天然的道理。如:天理难容。《京本通俗小说·错斩崔宁》:"今日天理昭然,一一是他亲口招承。"❸旧谓本然之性。《礼记·乐记》:"好恶无节于内,知诱于外,不能反躬,天理灭矣。"郑玄注:"理,犹性也。"❹纲常伦理。南宋朱熹说:"天理只是仁义礼智之总名。仁义礼智便是天理件数。"(《朱子语类》卷十三)参见"天理人欲"。❺星名。《隋书·天文志上》:"魁中四星,为贵人之牢,曰天理也。"

天职 古人认为四时变化,百物生长,是天的职能,因称"天职"。《荀子·天论》:"不为而成,不求而得,夫是之谓天职。"杨倞注:"不为而成,不求而得,四时行焉,百物生焉,天

之职任如此。"后谓人应尽的职责。如：保卫祖国是我们的天职。

天盛 西夏仁宗年号(1149—1169)。

天授 ❶年号。(1)周武则天年号(690—692)。(2)大理段正淳年号(1096年)。❷朝鲜王氏高丽太祖王建年号(918—943)。❸日本南朝长庆天皇年号(1375—1381)。

天辅 年号。(1)金太祖年号(1117—1123)。(2)大理段智祥年号(1226年)。

天堑 亦作"天塹"。天然的壕沟。比喻地形险要，多指长江。《南史·孔范传》："长江天塹，古来限隔，虏军岂能飞度！"李白《金陵》诗："金陵空壮观，天堑净波澜。"

天堂 ❶与"地狱"相对。基督教教义之一。认为是上帝(天主)的居处，也是信仰耶稣基督的善人灵魂被接纳享永福的地方。❷伊斯兰教对*天园的另称。❸即麦加。元汪大渊《岛夷志略》译作天堂，有专条记述。❹比喻幸福美好的生活环境。李玉《清忠谱·闹诏》："自古道，上说天堂，下说苏杭。"

天象 旧指天文、气象，如日月星辰的运行等。陶潜《九日闲居》诗："露凄暄风息，气彻天象明。"

天康 南朝陈文帝年号(公元566年)。

天麻 (*Gastrodia elata*) 亦称"赤箭"。兰科。多年生腐生草本，全株无叶绿素，地下有肉质肥厚的块茎。地上茎黄赤色，节上有膜质鳞片。夏季开花，花多数，形成一稠密的总状花序，花肉黄色或淡绿黄色。生长在阴湿林下、腐殖质较多的土壤上。栽培前，需先培养*蜜环菌能寄生的树根和树干作栽培材料。用块茎繁殖。产于中国云南、四川、湖北及西北、东北等地。块茎入药，性平、味甘，功能熄风定惊，主治肝风头痛、眩晕、抽搐痉挛、小儿惊风等症。

天麻

天章 ❶犹言天文。章，文采。指分布在天空中的日月星辰等。苏轼《潮州韩文公庙碑》："手抉云汉分天章。"❷旧称帝王所作的诗文。徐陵《丹阳上庸路碑》："御纸风飞，天章海溢。"宋有天章阁，专门收藏皇帝的书翰。

天眷 金熙宗年号(1138—1140)。

天涯 犹天边。极远的地方。《古诗十九首》："相去万余里，各在天一涯。"王勃《杜少府之任蜀州》诗："海内存知己，天涯若比邻。"参见"海角天涯"。

天渊 ❶高天和深渊。比喻相隔极远，差别极大。如：天渊之别。陆游《读书示子遹》诗："望古虽天渊，视俗亦冰炭。"❷古星名。《宋史·天文志三》："天渊十星，一曰天池，一曰天泉，一曰天海，在鳖星东南九坎间，又名太阴。"

天葬 藏族地区较普遍的一种葬法。史称"鸟葬"。人死后，将尸体运至天葬场，割碎喂鹫鹰，以被食尽为吉祥，灵魂可随之升天。

天朝 古代对朝廷的尊称。《晋书·郑默传》："宫臣皆受命天朝，不得同之藩国。"

天雄 唐方镇名。见"魏博"。

天赋 自然所赋予；生来具有的。《旧唐书·僖宗纪》："河中节度使王重荣神资壮烈，天赋机谋。"

天赐 北魏道武帝年号(404—409)。

天等 县名。在广西壮族自治区西南部。县人民政府驻天等镇。1951年6月由镇结、向都两县合并为镇向县；同年9月由镇向、龙茗两县合并为镇都县；1957年改天等县。农、林产有稻、玉米、甘蔗、烟草、龙眼、荔枝、木材等，并产八角茴香、肉桂。以产"桂龙药膏"著名。矿产有锰。工业有制糖、建材、机械、制药等。名胜古迹有飘岩山、百感岩、百灵岩、万福寺。

天鹅 亦称"鹄"。鸟纲，鸭科，天鹅属(*Cygnus*)各种的通称。如大天鹅(*C. cygnus cygnus*)，雄体长1.5米以上，雌体较小。颈极长。羽毛纯白色；嘴端黑色，嘴基黄色。群栖于湖泊、沼泽地带。主食水生植物，兼食贝类、鱼虾。飞行快速而高。分布极广，冬季见于中国长江以南各地，春季北迁蒙古和中国新疆、黑龙江等地繁殖。另有疣鼻天鹅(*C. olor*)，嘴红色，基部具疣；小天鹅(*C. columbianus jankowskii*)，体型较小，嘴短。三种天鹅均为国家二级保护动物。

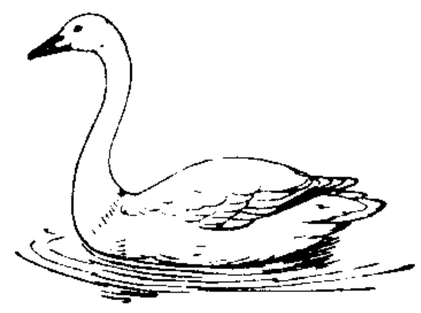
大天鹅

天街 ❶旧称帝都的街市。韦庄《秦妇吟》："内库烧为锦绣灰，天街踏尽公卿骨。"❷星官名。属毕宿，共两星，即金牛座67号、ω星。《晋书·天文志》："昴西二星曰天街"。

天然 ❶自然形成，非人工造作。皮日休《太湖砚》诗："求于花石间，怪状乃天然。"❷犹天赋。《史记·主父偃列传》："臣窃以为陛下天然之圣，宽仁之资，而诚以天下为务，则汤武之名不难侔，而成康之俗可复兴也。"

天尊 ❶道教徒对该教所奉天神中最高贵者的尊称。如*三清称元始天尊、灵宝天尊、道德天尊；玉皇称玉皇大天尊等。据《云笈七籤》卷三"道教三洞宗元"载，天尊亦有十号，即：自然、无极、大道、至真、太上、道君、高皇、天尊、玉帝、陛下。❷即"佛"。《无量寿经》净影疏："今曰天尊，是佛异名。天有五种，如《涅槃》说：……佛于如是五天中最上，故曰天尊。"

天道 ❶天气。李文蔚《燕青博鱼》第四折："月黑时光，风高天道。"马致远《黄粱梦》第三折："正扬风搅雪天道。"❷与"人道"相对。"道"原指道路。"天道"最初包含有日月星辰等天体运行过程和用来推测吉凶祸福的两个方面，亦即包含有天文学知识和关于上帝、天命等迷信观念两种因素，而后者则被利用为殷周神权统治的工具。如《书·汤诰》："天道福善祸淫，降灾于夏。"但宗教迷信的天道观，至春秋时已经动摇，人们开始怀疑天道主宰人事的观念，产生了朴素的唯物主义思想。如郑国子产说："天道远，人道迩，非所及也。"(《左传·昭公十八年》)天道问题成为当时各派争论的中心。孔子不喜谈"性与天道"，对鬼神表示怀疑，但同时也信仰"天命"。墨子讲"天志"，虽未摆脱传统的信仰形式，却侧重于"非命"学说。老子第一个强调"人法地，地法天，天法道，道法自然"(《老子·二十五章》)。战国时庄子进一步发展了天道无为而自然的思想。荀子《天论》提出唯物主义天道观，主张控制自然为人所用。明清之际王夫之比较全面地论述了天道与人道的联系和区别，认为"人之道，天之道也；天之道，人不可以之为道者也"。

天游 犹天放。《庄子·外物》："心有天游。"郭象注："游，不系也。"参见"天放"。

天窗 设在屋面上用以采光、通风的窗。

天禄 ❶上天赐予的禄位。《书·大禹谟》："四海困穷，天禄永终。"李复言《续幽怪录·定婚店》："此人命当食天禄。"亦作"天录"。郦炎《见志诗》："富贵有人籍，贫贱无天录。"❷酒的别称。语出《汉书·食货志下》"酒者，天之美

禄"。❸传说中的兽名。《后汉书·灵帝纪》:"复修玉堂殿,铸铜人四,黄钟四,及天禄、虾蟆。"❶辽世宗年号(947—951)。❺日本圆融天皇年号(970—973)。

天幕 ❶以天为幕;天所覆盖。李商隐《假日》诗:"谁向刘伶天幕内,更当陶令北窗风。"后亦指天空。❷悬挂在舞台后面配合灯光以表现天空景象的大布幔。

天蛾 昆虫纲,鳞翅目,天蛾科。蛾体较肥大。触角末端缩小成钩。前翅狭长,坚厚。常在黄昏时外出飞行。幼虫体表有许多小颗粒或光滑,第八腹节背面有一臀棘突起。种类甚多。多为农林害虫。常见的有甘薯天蛾、豆天蛾等。

天禀 犹天赋、天资。苏轼《监试呈诸试官》诗:"文词虽少作,勉强非天禀。"

天意 谓上天的意愿。《汉书·礼乐志》:"王者承天意以从事,故务德教而省刑罚。"亦指帝王的心意。杜甫《送从弟亚赴安西判官》诗:"诏书引上殿,奋舌动天意。"

天阙 ❶古指帝京,谓帝王宫阙所在。也指朝廷。韩愈《赠刑部马侍郎》诗:"暂从相公平小寇,便归天阙致时康。"岳飞《满江红》词:"待从头收拾旧山河,朝天阙。"❷星名。即"北斗星"。

天福 ❶年号。(1)后晋高祖年号(936—942),出帝沿用不改(942—944)。(2)后汉高祖年号(公元947年)。❷越南前黎朝大行皇帝黎桓年号(980—989)。❸日本四条天皇年号(1233—1234)。

天嘉 南朝陈文帝年号(560—566)。

天潢 ❶星官名。(1)亦称"天横"。属毕宿,共五星,即御夫座19号、φ、14号、σ、μ星。《晋书·天文志》:"则五车、三柱均明有常。其中五星曰天潢。"(2)《史记·天官书》和《汉书·天文志》中称"天津"星为"天潢":"王良旁有八星绝汉,曰天潢"。❷犹天池。古用以称皇室。谓皇族分支派别,如导源于天池。如:天潢贵胄。庾信《故周大将军义兴公萧公墓志铭》:"派别天潢,支分若木。"

天演 近代严复对英文evolution的意译。即进化。指达尔文发现的生存竞争、自然选择的生物进化规律。

天趣 自然的情趣。多指艺术品的意致和韵调。如:天趣盎然。汤垕《古今画鉴·宋画》:"元章尝称华亭李甲,字景元,作翎毛,有天趣。"作翎毛,谓画鸟。

天聪 清太宗年号(1627—1636)。

天镇 县名。在山西省大同市东北部,邻接河北省和内蒙古自治区。京包铁路及南洋河斜贯。县人民政府驻城关镇。汉置阳原县。唐置天成军,辽改天成县。明置天成卫,清改天镇卫,后又改天镇县。农产有谷子、玉米、高粱、马铃薯、莜麦、大豆、小麦等。畜牧业亦盛。工业有化肥、造纸、肉类加工等。名胜古迹有慈云寺、玉皇阁、盘山。

天德 ❶年号。(1)闽(殷)王延政年号(943—945)。(2)金海陵王完颜亮年号(1149—1153)。❷日本村上天皇年号(957—961)。

天颜 旧称帝王容颜。杜甫《紫宸殿退朝口号》:"昼漏稀闻高阁报,天颜有喜近臣知。"

天赞 辽太祖年号(922—926)。

天禧 年号。(1)宋真宗年号(1017—1021)。(2)西辽末主年号(1178—1211)。

天爵 古称不居官位,因德高而受人尊敬者,如受天然的爵位。《孟子·告子上》:"仁义忠信,乐善不倦,此天爵也。"也指天子所封的爵位。《后汉书·吕强传》:"高祖重约,非功臣不侯,所以重天爵明劝戒也。"

天籁 自然界的音响。《庄子·齐物论》:"女(汝)闻人籁而未闻地籁,女闻地籁而未闻天籁夫?"后亦称诗歌不事雕琢,得自然之趣者。陆龟蒙《奉和因赠至一百四十言》:"唱既野芳坼,酬还天籁疏。"

天壤 犹言天地。《晋书·张华传》:"普天壤而遐观,吾又安知大小之所如!"也比喻相距极远,犹天渊。如:天壤之别。《抱朴子·论仙》:"其为不同,已有天壤之觉,冰炭之乖矣。"觉,通"较",差别。

天衢 ❶天空。谓天如广阔通畅的街道,故称。《汉书·叙传下》:"攀龙附凤,并乘天衢。"❷古指帝京。《三国志·吴志·胡综传》:"远处河朔,天衢隔绝。"亦指帝京的辇路。李贺《汉唐姬饮酒歌》:"御服沾霜露,天衢长蓁棘。"❸古星名。《晋书·天文志上》:"房四星为明堂,天子布政之宫也……又为四表,中间为天衢,为天关,黄道之所经也。"

天一阁 明浙江鄞县范钦藏书阁名。钦字尧卿,号东明,嘉靖进士,官至兵部右侍郎。阁建于嘉靖末,为现存最早的古代私家藏书楼,在宁波市内月湖之西。原有藏书七万余卷,后多散失,至1949年尚存一万三千余卷(后访归三千余卷),其中明代地方志及科举史料尤称要籍。1982年列为全国重点文物保护单位,现藏古籍增至三十余万卷。

天人菊(*Gaillardia pulchella*) 菊科。一年生或二年生草本。茎直立,有短毛。叶披针形,两面有细柔毛。晚春至晚秋陆续开花,头状花序,黄色或深橘红色。原产北美洲;中国广泛栽培。用种子繁殖。供观赏。

天才论 认为"生而知之"的天才创造历史的错误理论。认识论上是唯心主义的先验论,历史观上主张英雄创造历史的唯心史观。

天山龙(*Tienshanosaurus*) 古爬行动物。属蜥龙类的蜥脚类。身体中等大小,长约10米。化石最初发现于中国新疆天山北麓奇台,故名"奇台天山龙"(*T. chitaiensis*)。

天门山 在安徽省当涂县与和县之间,耸立于长江两岸。为东梁山与西梁山的合称。东西梁山相对如门,故名。唐李白《望天门山》诗中"天门中断楚江开",即指此。宋诗人梅尧臣有"东梁如卧蚕,西梁似游鱼"之句。两山峭壁悬崖,自古为江防要地。山间多小溪,主峰北侧有天门、梵天二泉。

天门冬 ❶天门冬(*Asparagus cochinchinensis*)。亦称"天冬草"。百合科。多年生攀缘草本,有簇生纺锤形肉质块根。茎长1~2米,分枝具棱或狭翅。叶退化,由绿色线形叶状枝代替叶的功能。雌雄异株,花通常每两朵腋生。浆果球形,红色。广布于东亚;中国华东、华南、西南都有野生。用分根繁殖。块根入药,简称"天冬",性寒、味甘苦,功能养肺、滋肾,主治阴虚咳嗽、口燥咽干、消渴等症。❷即"武竹"。

天门冬
左上:果实
左下:块根

天门关 故址在今山西太原市西北,山势险阻,旁有深沟。宋庆历元年(1041年)夏元昊攻麟、府两州,宋将高继宣率兵营陵井,抵天门关。即此。

天女花(*Magnolia sieboldii*) 木兰科。大灌木。叶倒卵形或广倒卵形,下面常带粉白绿色,被毛。初夏开花,花芳香;萼片淡红色;花冠白色,杯状。果实为聚合的蓇葖果,椭圆形。产于中国辽宁及安徽黄山等地;亦见于日本和朝

鲜半岛。可供观赏。花可制浸膏;叶含芳香油。

天马关 腾越*八关之一。故址在今云南瑞丽市西南边界外,明清时中缅旧界那仑寨之东四十里,汪公瓦、盏戛二寨之北三十里。清季中英勘定滇缅边界时,划属缅甸。

天王卫 天王星的天然卫星。有15颗。按与天王星距离,最近的一颗称为"科迪莉亚(Cordelia)",平均距离5万千米,绕天王星转动周期8时4分;天王卫四最远,平均距离58.3万千米,绕天王星转动周期13天11时。按体积,天王卫三最大,直径1 600千米;天王卫四第二大,直径1 550千米。天王卫一至天王卫五的轨道几乎垂直于天王星的轨道面,交角等于98°,从地球上看系自东向西逆行。

天王星 太阳系九大行星之一。按距太阳由近及远的次序为第七颗。1781年*赫歇尔发现。与太阳平均距离19.18天文单位。赤道直径为地球的4.10倍,质量为地球的14.6倍,密度为水的1.2倍。公转周期84.01年,自转周期23.9小时。天王星的赤道面与轨道面的交角98°,因而自转是逆向的。在良好的天气条件下,肉眼勉强可见。大气里主要是氢,氦只占15%,此外,还含有沼气和微量的氨。表面温度约-180℃。有磁场。有15颗卫星,还有光环。

天井关 又名太行关。在今山西晋城市南太行山顶,因关南有天井泉三所得名。形势险峻,当太行南北要冲,历代为兵争要地。宋靖康元年(1126年)改称雄定关,元末亦名平阳关。

天元术 中国古代建立数字高次方程的方法。最早出现约为12世纪末,13世纪流行于金、元。《河防通议·算法门》与*李冶的*《测圆海镜》、《益古演段》是流传至今的最早使用此法的著作。其法先立天元一表示所求的未知数,依据问题所给的数据立出两个数量相等的多项式,然后相减,构成一个一端为零的方程。多项式用分离系数法和位置值制表示:在常数项旁记一"太"字,或在一次项旁记一"元"字,其他项的幂次视与"太"或"元"的相对位置而定。《测圆海镜》及其以前均置高次幂在上,如多项式$2x^3+3x^2-243$表示如图(一);自《益古演段》起改为高次幂在下,如图(二)。

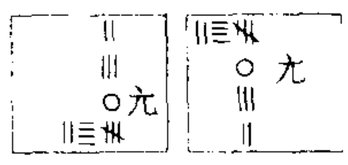

天元术

天中节 端午节的别称。吴自牧《梦粱录》卷三:"五月五日天中节。"参见"端午❶"。

天气图 反映一定时刻、广大地区天气实况和天气形势的图。有地面天气图和高空天气图等。系根据同一时刻各地测得的天气实况,用天气符号、数字填在地图上,分析等值线和天气系统,标出天气区分布而成。是预测天气变化主要工具之一。附图中在中国东北和日本南部各有一高气压区,长江口有一气旋波,江西、湖南等省有降雨区。

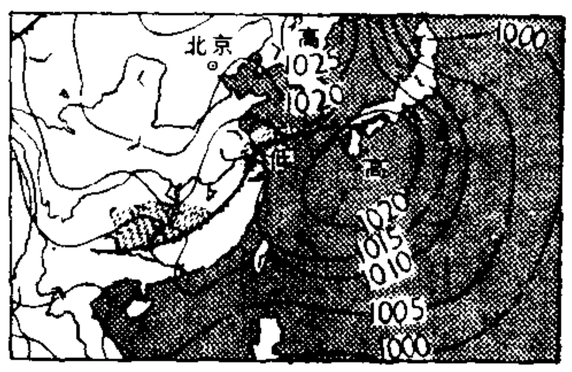

地面天气图(气压单位:百帕)

天气学 大气科学的分支。研究天气及其系统的发生、演变、预报原理和分析、预报方法的学科。是天气分析、预报工作的基础。

天文台 从事天文观测和研究的机构。为减少地球大气干扰,多建造在山上。台中有各种天文望远镜,安装在圆顶室内,用以观测天体;又有各种测量仪器和电子计算机,用以分析观测资料。近年来,为了克服地球大气对紫外线、X射线、γ射线和部分红外辐射的吸收,发射了围绕地球运行的轨道天文台和轨道空间站,其中有的可载人观测。天文台利用观测结果,编制各种星表和历书,进行授时,并对天体的分布、运动、结构、物理特性、化学组成和演化等进行研究。

天文表 亦称"恒星表",俗称"测天表"。用于天文测时或航海计时的仪器。体积较小,携带方便。机械天文表的结构与带测秒装置的精密挂表相似。石英天文表走时更为精确。

天文学 研究天体的位置、分布、运动、形态、结构、化学组成、物理性质及其起源和演化的学科。一般分为天体测量学、天体力学、天体物理学等。随着新技术广泛应用、同其他学科的相互渗透,又有新的分支陆续出现,例如,空间天文学、天体地质学等。天文学与人类生产实践有紧密联系,编历、授时、测定地面点坐标、航海和航空中的天文导航以及日地关系等,都是天文学在实际生活中的应用。天文学还促进其他有关学科的发展,特别是数学、力学和物理学;天文学的研究丰富了辩证唯物主义,有助于人们树立正确的宇宙观。中国是天文学发达最早的国家之一,日食、月食、太阳黑子、彗星、流星雨、新星、超新星等天文现象的记录,都以中国为最早和最丰富。

天文点 用天文观测方法测定天文经度和天文纬度的地面点。当大地控制点兼作天文点时,常在点上测定到一个相邻大地控制点的天文方位角,这种天文点称为"拉普拉斯点"。参见"拉普拉斯方位角"。

天文馆 专门从事传播天文知识的科学普及机构。宣传方式有:*天象仪演示人造星空、演讲天文知识、举办展览、指导天文实测、放映天文科学教育电影、出版普及书刊、辅导制作小型望远镜和天文教具等。世界上第一座天文馆于1923年在德国慕尼黑建立。中国第一座天文馆于1957年在北京建立。

天文潮 "海洋潮汐"的习称。

天方教 伊斯兰教在中国的旧称。《明史·西域传》称麦加为天方,因伊斯兰教源于该地,故名。

天可汗(可 kè,汗 hán) 即唐太宗。可汗原为中国古代西北各族君主的称号。贞观四年(公元630年),唐平西突厥,回纥等族首领拥戴唐太宗为各族共主,尊称"天可汗"。

天龙座 拱极星座之一。中心位置:赤经17时,赤纬65°。见"星座"附图二。所占区域很广,弯曲像一条长龙。座内的α星(中名"右枢")曾是四千年前的*北极星。共有亮于4等的星14颗。

天平山 在江苏省吴县市灵岩山北。花岗岩山丘。海拔221米。因常有白云缭绕,亦称白云山。有白云泉、一线天、一线泉、卓笔峰、飞来石、头陀崖、高义园、望湖台等名胜。山麓多枫树,秋深层林尽染,被誉为"万丈红霞"。为游览胜地。

天平动 从地球上看,月球所作的周期性的摆动。犹如天平摇摆,故名。1610年由*伽利略发现。主要由于月球公转轨道的偏心率,还有月球自转轴和绕地公转的轨道面的法线有6°~7°的交角而形成。由于天平动,人们在地球上能看见的月面约占月球总面积的59%。

天目山 在浙江省西北部。东北-西南走向,西接皖南山地。长130公里,宽20公里。由粗面岩及流纹岩等构成。

分为东西两支，东天目山同名主峰海拔 1 479 米，西天目山同名主峰海拔 1 507 米，最高点清凉峰海拔 1 787 米，在临安市西北。多奇峰、竹林，古木参天，树种繁多，生态环境保存较好。1980 年辟为国家级自然保护区，并被纳入世界自然保护区网。有禅源寺、狮子口、玉溪桥等名胜古迹。是浙西重要旅游、避暑胜地。

天生港 在江苏省南通市西。长江北岸重要河港。天生港名最早见于明代州志。清末设大达码头，渐称著。为南通市的港区之一。

天仙子 ❶唐教坊曲名。来自西域，或云本名《万斯年》，后用为词牌。有单调、双调两体：单调三十四字，有五仄韵、四仄韵、两仄三平韵、五平韵数种；双调六十八字，仄韵。张先"水调数声持酒听"一阕较有名。❷曲牌名。南曲黄钟宫、北曲双调均有同名曲牌。南曲较常见。又有二：其一用作引子，字句格律与词牌全阕同，亦有只用前半阕者。另一用作过曲，与词牌全阕同。

天仙配 戏曲传统剧目。取材于民间传说。写玉帝第七个女儿向往人间幸福生活，私自下凡同卖身葬父的长工董永结合。后玉帝派天兵天将把她追回天庭。黄梅戏影响较大，其中《路遇》一折演出尤多。楚剧《百日缘》，婺剧《槐荫树》以及明传奇剧本《织锦记》都属同一题材。

天主经 即"主祷文"。

天主教 (Catholicism) 亦译"罗马公教"或"加特力教"。别称"旧教"。基督教的一派，与正教、新教并称为基督教三大教派。"天主"一词是明末耶稣会传教士进入中国后，借用中国原有词语对所信之神的译称，取意为"至高无上的主宰"。公元 1 世纪基督教产生后不久，就逐渐分化为以希腊语地区为主、以君士坦丁堡为中心的东派教会和拉丁语地区为主、以罗马为中心的西派教会。公元 476 年西罗马帝国灭亡前后，罗马主教逐渐成为整个西派教会的领袖，进而形成教皇体制。1054 年东西两派正式分裂。以罗马教皇为首的西派教会自称"公教"，即天主教，同自称"正教"的东派教会相对峙。该教除崇拜天主(即上帝)和耶稣基督外，还尊马利亚为天主圣子之母。基本信条是：天主圣父创造天地万物和人类；天主圣子降生为人，救赎世人，并受难、复活、升天，世界末日将再次降临对世人审判、赏罚；天主圣神(即圣灵)圣化人类；教会为基督所创立，有赦罪权；人之肉身将于世界末日复活，重与灵魂结合，接受审判，善人得享永福，恶人必受永苦等。有一整套等级森严的教阶制度，称为至一、至圣、至公，从宗徒传下来的教会。中世纪时，是西欧各国封建社会中占统治地位的宗教。16 世纪宗教改革运动产生出反对罗马教皇、脱离天主教的新教后，在欧洲部分国家中丧失统治地位。主要分布于意、法、比、西、葡、匈、波、美及拉丁美洲各国。1996 年世界天主教徒为 9.5 亿。1294 年方济各会会士约翰·孟德高维诺受教皇派遣到中国传教，在北京建造教堂，翻译经文，元亡而中断。明万历十年(1582 年)耶稣会士*利玛窦到中国，天主教再次传入。鸦片战争后，曾被帝国主义利用。新中国成立后，爱国教徒实行独立自主自办教会，摆脱了外国教会的控制。

天市垣 ❶星官名。一称"天市"。在房宿和心宿东北，按《步天歌》，有星 22 颗，以帝座为中枢，成屏藩的形状。东藩十一星，由南起叫宋、南海、燕、东海、徐、吴越、齐、中山、九河、赵、魏(即蛇夫座 η，巨蛇座 ξ，蛇夫座 ν，巨蛇座 η、θ，天鹰座 ζ，武仙座 112、o、μ、λ、δ 等星)；西藩十一星，由南起叫韩、楚、梁、巴、蜀、秦、周、郑、晋、河间、河中(即蛇夫座 ζ、ε、δ，巨蛇座 ε、α、δ、β、γ，武仙座 κ、γ、β 等星)。❷天区名。按《步天歌》，为三垣的下垣。内有：天市垣、市楼、车肆、宗正、宗人、宗星、帛度、屠肆、侯星、帝座、宦者、列肆、斗星、斛星、贯索、七公、天纪、女床等星官。

天宁寺 在江苏省常州市东。唐天复年间(901—904)正式建寺，名广福寺。北宋政和元年(1111 年)改天宁寺。原寺规模宏大，现存建筑为清同治、光绪年间重建，主要有大雄宝殿、金刚殿、罗汉堂等，占地 8.7 公顷。大雄宝殿供三世佛，两侧壁嵌石刻五百罗汉像，有较高艺术水平。

天台山 ❶在陕西省宝鸡市区南 20 余公里处。海拔 1 932 米。群峰争秀，巉崖多姿，飞瀑流泉，林木葱郁。相传远古时期神农氏(炎帝)在此治理水患、教民稼穑、尝识百草等，有关的传说和遗迹甚多，如黄帝焚香求教于炎帝的烧香台、炎帝首创"日中为市"的太阳市遗址，停放炎帝遗体的神农骨台等。为道教名山之一，有老子骑牛过玄关图刻、八景宫道院以及孙膑修道地月南洞、点将台、观象台、论道处等遗址。为全国重点风景名胜区。❷(台 tāi)跨浙江省天台、宁海、奉化等县市。甬江、曹娥江和灵江的分水岭。主峰华顶山，海拔 1 098 米，最高峰苍山顶，海拔 1 113 米，在天台县东。多悬崖、峭壁和飞瀑，以石梁瀑布最为著名。山上有隋代古刹国清寺，为佛教天台宗发源地。为全国重点风景名胜区。

天台宗 中国佛教宗派之一。实际创立者为陈隋时智顗，因住浙江天台山，故名。依据《法华经》阐明诸法实相(万有即实相)的道理，主张"一念三千"(千差万别、包罗万有的三千种世间皆备于一念)，并采用《中论》所说空相、假名、中道三事相即之意，建立了空(观一念心无相)、假(观此心具一切法)、中(观此二者不二)三谛圆融并止观双运的修行方法，故又称"法华宗"。智顗还总结了南北朝各家对佛教的分类法，另创五时、八教之说。宋时曾分为山家、山外两派，后只山家一派独存。公元 804 年日僧最澄来华学习天台教义，天台宗遂传入日本。11 世纪末，天台宗由朝鲜僧义天传入朝鲜。

天地会 清代民间秘密结社之一。因"拜天为父，拜地为母"得名。又称"三点会"、"三合会"。以"反清复明"为宗旨，因明太祖年号洪武，故对内称"洪门"，会员互称"洪门兄弟"。其支派有小刀会、红钱会、哥老会等名称。相传创立于 1674 年(康熙十三年)，从福建、台湾沿海地区逐步扩大到长江流域和两广地区。会员多为农民、手工业工人、城乡劳动者和游民，也有乡绅加入。1786 年(乾隆五十一年)曾有台湾林爽文起义。鸦片战争后和太平天国起义期间，曾在各省多次发动武装起义。19 世纪后期和 20 世纪初年，该会各派中有的参加过早期工人斗争、反洋教斗争。辛亥革命时期，有些地区的派系受同盟会领导，多次参加起义。此后这类秘密团体多为反动势力操纵和利用，日趋没落。

天师府 全称"嗣汉天师府"。在江西省贵溪市上清镇长庆坊。为道教正一派祖庭，历代道教正一派"天师"起居之处。宋崇宁四年(1105 年)始建于上清镇关口，元延祐六年(1319 年)重建时迁今址。明太祖时曾更名"大真人府"。为传统的宫殿式建筑，古朴典雅，素有"南国第一家"之称。

天师栗 (*Aesculus wilsonii*) 亦称"猴板栗"。七叶树科。落叶乔木。小枝密生细毛。掌状复叶对生，小叶 5～7 片，长倒卵形、矩圆形或倒披针形，有细锯齿，幼时下面

密生灰色细毛，最后几无毛，叶柄有或几无柔毛。初夏开花，圆锥花序长达30厘米，花白色，有芳香。蒴果有尖顶。分布于中国华中及四川、云南、贵州。木材可供建筑、细木工等用。种子脱涩后可食；中医学上入药，名"娑罗子"，性温、味甘，功能宽中理气，主治胃脘胀痛、疳积等症。又为观赏树。

天师道 即"五斗米道"。南北朝时，分北天师道和南天师道。唐宋以后，二者又逐渐合流，至元代归并于正一道中。参见"五斗米道"、"正一道"。

天竹黄 中药名。亦称"天竺黄"。为淡竹(*Phyllostachys nigra* var. *henonis*)、青皮竹(*Bambusa textilis*)或华思劳竹(*Schizostachyum chinense*)等竹的节孔中由肉座菌科真菌竹黄(*Shiraia bambusicola*)致伤所渗出的分泌液，经干涸凝结而成的块状物质。性寒、味甘，功能清热豁痰、定惊，主治中风、惊痫、热病神昏谵语、痰热壅塞等。本品含有钾、硅等成分。

天名精(*Carpesium abrotanoides*) 菊科。多年生草本。茎直立，上部多分枝，密生短柔毛。茎下部的叶互生，长椭圆形，上部叶渐小，长圆形，无柄。头状花序多数，腋生，半下垂，夏秋开花，花黄色；外围的雌花花冠丝状，中央的两性花花冠管状。中国各地普遍生长；印度、朝鲜半岛、日本也有分布。分根或用种子繁殖。根、叶、果实均供药用。果实称"鹤虱"，性平、味苦辛，有小毒，功能杀虫消积，主治虫积腹痛、小儿疳积等症。

天安门 原为明清两代皇城的正门。在北京市区中心。始建于明永乐十五年(1417年)，称"承天门"。清顺治八年(1651年)重修，改称"天安门"。红色城墙上开有5个拱形门洞，城上有九开间的重檐歇山城楼，红柱黄瓦，巍峨壮丽。前后各立华表一对，门前有金水河，跨河有汉白玉石桥5座。桥前为天安门广场。天安门城楼为全国重点文物保护单位。它的庄严肃穆的图形是我国国徽的主要组成部分。1949年10月1日毛泽东主席在此宣告中华人民共和国成立。

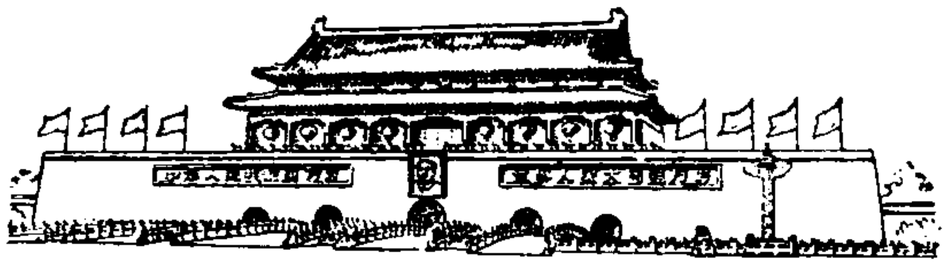

天安门

天坛座 南天星座之一。中心位置：赤经17时20分，赤纬−55°。见"星座"附图三。有3等星3颗，4等星5颗。

天赤道 见"赤道"。

天花粉 葫芦科植物*栝楼的根。注射用天花粉系从栝楼的新鲜根中提取的无菌冷冻干燥的蛋白质制剂。用于中期妊娠、死胎及稽留流产、孕妇的引产(可终止12～26周妊娠)，对宫外孕、葡萄胎、绒毛膜上皮癌也有一定疗效。副作用主要有发热、头痛、关节痛、皮疹等，偶可发生过敏性休克。

天条书 太平天国重要文献。1847年(清道光二十七年)洪秀全、冯云山在广西桂平紫荆山制定。包括宗教仪式和*十款天条两部分。对组织拜上帝会起了很大作用。1852年(咸丰二年)大量刊行，为太平天国军民必读的课本。

天鸡壶 又叫"鸡首壶"。古饮器。多系青瓷器，也有陶质的。是一种盘口有鋬的壶，壶嘴作鸡首状，故名。始见于晋，延续至唐初。

天鸡壶

天青石 矿物名。化学成分为$SrSO_4$。正交晶系。单晶体呈板状或短柱状；集合体成粒状、钟乳状或结核状。浅天蓝色；玻璃光泽；解理面显珍珠光泽；硬度3～3.5；密度3.9～4.0克/厘米^3。产于沉积矿床和热液矿床中。主要用于制取碳酸锶。

天雨花 长篇弹词。清女作家陶贞怀作。三十回。叙述晚明御史左维明与郑国泰、魏忠贤斗争的故事，不少篇章对地主豪绅恃强凌弱有所揭露，对封建社会中妇女的不幸遭遇也有反映。但对明末农民起义则加以诋毁，并宣扬封建伦理道德。

天顶仪 测定纬度的仪器。主要为一个在目镜端附有精密测微器的望远镜，并附有精密水准管。可精确测定天顶之南和北不远且*天顶距近似相等的两颗星中天时天顶距之差，从而求得观测地的纬度。

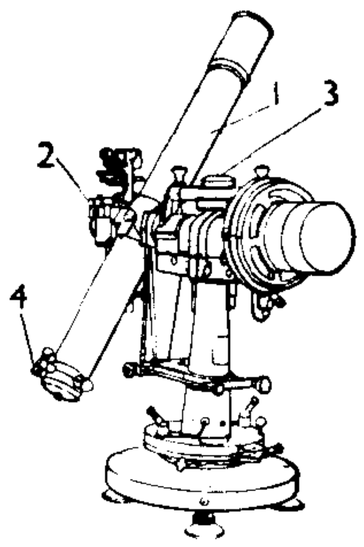

天顶仪

1. 望远镜 2、3. 水准管 4. 测微器

天顶距 ❶由天顶沿垂直圈量度到某一天体的角距离。❷某点的天顶方向线与目标方向线的夹角。天顶距Z与地平纬度h(或高度角α)互为余角，即$Z=90°-h$(或α)。量度从0°～180°。

天竺山 ❶古岛屿名。故址有两说：(1)在今新加坡以北海面的奥尔岛(Aur)；(2)在今越南湄公河口外的昆仑岛。以后说较为适合。据《宋史·外国列传》"注辇"条所述，其地是从印度到中国航道所经。参见"昆仑山"。❷在浙江省杭州市西、灵隐寺南面。山中有上、中、下三天竺寺，上天竺寺又名法喜寺，中天竺寺又名法净寺，下天竺寺又名法镜寺，分别创建于五代、隋代、东晋年间，均为杭州著名的佛教寺院。

天竺子 中药名。又名"天竹子"。小蘖科植物南天竹(*Nandina domestica*)的果实。性平，味苦、涩、微甘，有小毒。功能敛肺止咳平喘，主治久咳、气喘、百日咳等。主要含生物碱，如南天竹碱甲醚、原阿片碱、异紫堇定、南丁宁碱、南天竹碱等。

天竺江 古河名。即今恒河。名见《水经注》卷一引三国吴康泰《扶南传》及《梁书·海南诸国列传》"中天竺国"条。

天竺葵(*Pelargonium hortorum*) 俗称"洋葵"、"石蜡红"、"日烂红"、"入腊红"。牻牛儿苗科。多年生草本，有细毛。茎肉质，久后变木质。叶有特殊气味，圆形或肾形，通常叶缘内有一暗色环纹。花红、白等色不一，伞形花序。原产非洲南部。栽培供观赏。

天竺葵

天竺鲷 硬骨鱼纲，天竺鲷科。一群暖水性近岸栖息的小型鱼类。体侧扁，一般长7～14厘米，大者

可达 20 厘米。口大而斜，牙一般细小。背鳍两个。鳞大，栉鳞或圆鳞。有些种类雄鱼将卵含在口中孵化。喜结群。种类甚多，常见的如细条天竺鱼 (*Apogonichthys lineatus*)、四线天竺鲷 (*Apogon quadrifasciata*)，均产于南海和东海。

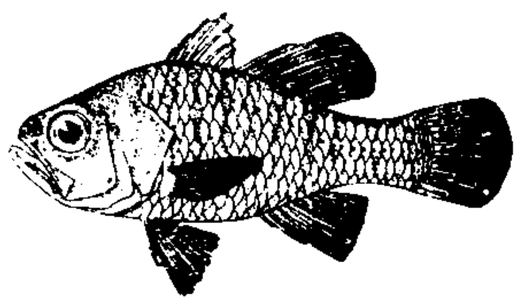

细条天竺鱼

天兔座 南天星座之一。中心位置：赤经 5 时 30 分，赤纬 −19°。见"星座"附图一。有 3 等星 4 颗，其余星都微弱。

天炉座 南天星座之一。中心位置：赤经 3 时，赤纬 −32°。见"星座"附图一。最亮的星是 2 颗 4 等星。

天官书 《史记》篇名。中国现存比较早的天文文献之一。篇中将全天划分为 5 个大区域，列有 89 个星组，包括 500 多颗恒星；记录 9 次日食、9 颗彗星、1 次陨石坠落；叙述有关五大行星运动状况；介绍彗星、流星和极光等 20 多种异常天象；提出原始恒星亮度概念，把恒星亮度分为 5 类等。是研究汉以及汉以前天文学史的重要资料。

天线罩 保护天线免受自然环境影响的一种罩子。除机械特性外，还要求对天线的电性能影响尽可能小，例如天线方向图失真小、反射系数小、热损耗低等。按外形，分为平板天线罩、球形天线罩等；按横断面结构，分为单层、夹层和多层等；此外，还有空间骨架结构和含有金属的天线罩等。

天胡荽 (*Hydrocotyle sibthorpioides*) 亦称"破铜钱草"、"地光钱草"。伞形科。多年生常绿小草本。茎细弱，匍匐地面，节上生叶和根。叶肾圆形，有浅裂和圆齿。夏秋开花，花甚小，绿白色，头状伞形花序。双悬果侧向压扁，背方各有三肋。广布于热带和亚热带地区，产于中国东部和南部。全草入药，功能清热解毒、止咳、利尿、散结消肿。

天南星 (*Arisaema heterophyllum*) 亦称"异叶天南星"。天南星科。多年生草本。块茎近球形。叶一枚，小叶 13～21 枚，鸟趾状排列，长圆状披针形至披针形，中间一枚较小。初夏开花，雌雄异株或同株，肉穗花序外有绿色佛焰苞。浆果红色。通常生长在阴湿的树林下。中国南部各地都有分布；也产于日本。块茎供药用，功用同一把伞南星。

天柱山 一称皖山或潜山。在安徽省潜山县西北。汉武帝曾封为南岳。主峰天柱峰，海拔 1 485 米，石骨嶙峋，奇峭险峻。四周有飞来、天狮、莲花、观音、黑虎等峰，危崖罗列，怪石嵯峨；云海瀑布，幽深瑰丽。有三祖寺、马祖庵、司元洞、渡仙桥、炼丹台、石牛洞等胜迹。山中有"天柱云雾"名茶及瑞香木、鱼鳞木等多种珍贵植物。被列为国家级自然保护区和全国重点风景名胜区。

天津四 即"天鹅座α星"，西名 Deneb。白色亮星，星等 1.25，距离约 1 740 光年。位置：赤经 20 时 39.7 分，赤纬 +45°6′。

天津市 简称津，别称津沽、津门。中央直辖市。在中国北部偏东、海河五大支流汇流处，东临渤海，京哈、京沪两铁路交会于此。辖和平、河北、河东、河西、南开、红桥、塘沽、汉沽、大港、津南、东丽、西青、北辰十三区和蓟县、武清、静海、宝坻、宁河五县。面积 11 305 平方公里（市辖区 5 438 平方公里）。人口 902 万（市辖区 596 万，1996 年）。秦为渔阳、右北平、广阳、钜鹿等郡地，汉属幽州刺史部，唐属幽州。元设海津镇，属静海县。明建文二年（1400 年）燕王朱棣率兵南下"靖难"，渡直沽，遂赐名"天津"。永乐初置天津卫，清雍正年间设天津县，为天津府治。咸丰十年（1860 年）帝国主义强迫清政府辟为商埠，1928 年设天津特别市，1930 年改天津市。1949 年设为中央直辖市，1958 年改属河北省，1967 年复改直辖市。1984 年辟为对外开放城市。建国后工业发展迅速，现已建有石油、化学（已成为中国最大的海洋化学工业基地）、机械、冶金、纺织、轻工、仪表、造船、食品等完整的工业体系，为中国主要工业基地之一。建有大港油田、引滦入津等大型工程。天津地毯享有国际声誉。市内有南开大学、天津大学等高等学校和科学研究机构多所。天津新港为中国最大的人工海港之一，有航线通往中国沿海各大城市和国外。航空线通国内各大城市。郊区各县地势低平，水道如网。农产有小麦、玉米、稻、棉花、蔬菜等，"小站稻"是中国优良水稻品种。沿海产鱼、盐，是"长芦盐"的重要产区。有盘山、独乐寺、天尊阁、古文化街等名胜古迹及"觉悟社"旧址。为中国历史文化名城。

天津桥 古浮桥名。故址在今洛阳市旧城西南，隋唐皇城正南洛水上。隋大业元年（公元 605 年）以洛水贯都，有天汉津梁之象，因建此桥，称为天津，用铁锁连接大船，南北夹路对起四楼。隋末为李密烧毁，唐宋屡次改建加固，建成石础桥。金后废圮。

天祚帝 (1075—1128) 即耶律延禧。辽代皇帝。字延宁，契丹名阿果。辽道宗孙。1101—1125 年在位。属部女真完颜阿骨打建金国称帝，率军亲征，大败而还，后又屡为所败，自天庆六年（1116 年）至保大二年（1122 年），辽五京先后为金攻取，遂率残军奔入夹山（今内蒙古呼和浩特西北），与金军转战于西境。五年，在应州（今山西应县）新城东为金军俘获，降封海滨王，辽亡。

天都峰 在安徽省黄山市黄山东南部。黄山主峰之一，海拔 1 810 米。属金字塔形角峰，奇险陡峻，为黄山三大主峰（莲花、天都、光明顶）胜景之冠。沿磴道有童子拜观音、天上玉屏、仙人飘海、天桥诸景，以鲫鱼背最为峻险。峰顶平坦，石壁有"登峰造极"大字石刻，极目云天，无限风光。

天秤宫 *黄道十二宫的第七宫。符号♎，黄经从 180°～210°，原居天秤座，故名。但因*岁差，现已移到室女座。每年 9 月 24 日前后太阳到宫，时交*秋分节气。

天秤座 黄道十二星座之一。中心位置：赤经 15 时 10 分，赤纬 −15°。见"星座"附图一。α、ι、γ 和 β 四星即二十八宿中的"氐宿"。有亮于 4 等的星 7 颗。

天浆壳 中药名。亦作"天将壳"。萝藦科植物*萝藦的果壳。性温、味甘辛，功能化痰止咳、宣肺平喘、透疹，主治咳嗽气喘、痰多、麻疹透发不畅等。民间以茎、叶作强壮药，种毛作止血药用。

天疱疮 ❶一种自身免疫性大疱性皮肤病。多发于成年或老年人。特点为成批出现许多大水疱，分布全身。疱壁薄，可推动。常累及粘膜。病程慢性，常伴有全身症状。以皮质激素治疗。❷中医学病名。一种传染性的皮肤病。其皮损主要表现为脓疮，且与天行时气有关。每于炎夏季节传染流行。多因暑邪湿热或心火脾湿蕴结于皮肤所致。常发于头面、上肢等暴露部位，亦可迅速蔓延全身。初起为红斑，继则出现水疱，内含透明水液，后渐变混浊。破后流黄水，干燥结痂，痂皮脱落而愈，不留瘢痕。自觉瘙痒，糜烂时有疼痛。严重者还可见高热、怕冷、臀核或面目发肿、尿少等。应隔离治疗，可采用清暑利湿解毒或清心火、化湿热等法。夏季保持皮肤清洁，能防止发病。本病类似脓疱疮。

天球仪 一种天文教学仪器。在一可绕轴转动的圆球上绘有星座、黄道、赤道，以及赤经圈、赤纬圈等。用以帮助初

学天文学的人认识星空。

天理教 ❶也叫"白阳教"、"荣华会"。白莲教支派*八卦教别名。信奉无生老母，崇拜太阳。入教时要随力捐献钱粮，称种福钱或根基钱；每逢清明、中秋两节，教徒亦须捐献，称跟赈钱。其教遍行于黄河以北。清嘉庆年间，林清、李文成曾用来组织河北、山东农民起义。❷日本新兴宗教。原属神道教系统。1838年由中山美伎子(1798—1887)创立。奉中山美伎子的《神示集录》为经典。尊神道教所奉国常立尊等十神为"天理大神"，作为主祀神。认为神是人类祖先，创造万物；人们一切罪恶的本源在于心中的欲念，只要能去掉欲念，诚心信神，互相友爱，尽力本业，和平幸福的"地上天国"就会实现。1887年曾被取缔。1908年被纳入神道教系统。1970年退出神道教派联合会。总部设于奈良县天理市。办有天理大学、天理教校和现代化的医院等。机关报为《天理时报》。

天鸽座 南天星座之一。中心位置：赤经5时50分，赤纬－35°。见"星座"附图一、三。α星(中名"丈人一")是3等星，和大犬α星(中名*天狼)、小犬α星(中名"南河三")同在一直线上。座内有亮于4等的星7颗。

天象厅 演示天文现象的建筑物。顶部为半球形圆穹，圆穹下部为不高的墙。厅内的地面中央安置天象仪，可将自然天体的周日视运动，太阳、行星、彗星等的视运动，人造天体的运动，投映在圆穹的银幕上。观众席位排列厅内，仰坐观看。

天象仪 普及天文知识的一种仪器。1923年由德国鲍尔斯费尔德(Walther Bauersfeld, 1879—1959)设计而成。通过一系列光学、机械和电器装置，准确演示过去、现在和将来任何时刻从地球上和地球以外观测天空的景象。在短时间内，可以演示天球旋转，太阳、月球、行星的运动，彗星和流星雨的出现，日月食等，也能演示运载火箭飞行、人造卫星运行、星际航行和闪电雷雨等现象。

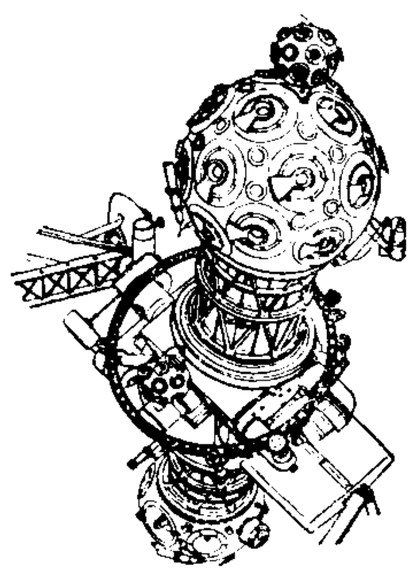
天象仪

天猫座 北天星座之一。中心位置：赤经8时，赤纬47°。见"星座"附图一、二。有3等星1颗，4等星5颗。

天章阁 北宋宫廷中藏书阁名。天禧四年(1020年)建，取"为章于天"之义。在会庆殿之西，龙图阁之北。仁宗即位，以此阁专藏真宗遗墨。设待制、直学士、学士等官。

天随子 陆龟蒙的别号。

天琴座 北天星座之一。中心位置：赤经18时50分，赤纬＋36°。见"星座"附图一。α星(中名"织女一")即民间通称的"织女星"，它隔银河和牛郎星相对，是白色0等星；β星(中名"渐台二")是有名的食变星；M57是著名的环状星云。有亮于4等的星8颗。

天鹅绒 亦称"毛圈绒"。丝绒的一种。用经过练、染的经纬丝织成地布，并经起毛杆作用在织物表面形成横向排列的紧密毛圈，然后根据图案要求，将部分毛圈割断成为毛绒，形成由毛圈和毛绒构成的花纹。用提花方法形成毛圈，而后割断成毛绒花纹的则为提花天鹅绒。外观富丽，质地坚牢耐磨。适宜作衣料、家具布和工艺美术织物等用。

天鹅座 北天星座之一。中心位置：赤经20时30分，赤纬＋44°。见"星座"附图一、二。α、δ、ε、γ(中名"天津四"、"天津二"、"天津九"和"天津一")和β五星形成十字形，好像天鹅伸颈张翼，飞翔于银河上。最亮的α星是1等星。61号星是离地球最近的恒星之一。β星是双星。有一个疏散星团M39。有亮于4等的星22颗。

天鹅湖 芭蕾舞剧。俄国柴可夫斯基作曲。1877年在莫斯科首次公演失败。1895年由法国舞剧导演*彼季帕和俄国舞剧导演伊凡诺夫(Лев Иванович Иванов, 1834—1901)重新编排上演，获得成功，成为久演不衰剧目。剧情为：被恶魔掳去变成天鹅的公主奥杰塔与王子齐格弗里特相爱，爱情的力量战胜了恶魔，奥杰塔终于恢复人身。

天鹅舞 赫哲族民间歌舞形式之一。流行于黑龙江赫哲族地区。据民间传说，一赫哲族少女为反抗封建婚姻，被迫投河，变成美丽的天鹅。舞者模仿天鹅飞翔，边歌边舞。

天然井 也叫"竖井"。喀斯特地区自地面向下的天然垂直通道。由可溶性岩石(如石灰岩等)的裂缝经溶解及塌陷而成。

天然气 ❶指储存于地下储集层内或溶解于地下原油中的气相石油或气相烃。在大气压力温度条件下为气态，也可包含部分CO_2、H_2S等非烃类气体。主要用作工业和民用燃料，或用以制造炭黑，以及作为合成氨、乙炔、氢氰酸、甲醇、合成石油和其他有机化合物的原料。也用以提取氦气。❷泛指从大气圈到地壳的一般天然气态化合物和气态元素。

天然林 与"人工林"相对。未经人为措施而自然发生、成长的森林。

天然桥 两端与地面连接而中间悬空的桥状地形。石灰岩地区最常见。多因溶洞顶部两侧坍落而成。亦见于黄土区，由潜蚀作用形成黄土桥；在海岸地带海水掏蚀岩石，由海蚀洞扩大而成。

天然桥

天然堤 沿河流两岸微见高起的长堤。洪水期河水溢出河槽，因流速骤减，有多量泥沙在河床两侧堆积，形成高出地面、向外微倾的长堤。主要见于平原河流沿岸，如中国黄河下游。

天然碱 也叫"碳酸钠石"。化学成分为$Na_2CO_3 \cdot NaHCO_3 \cdot 2H_2O$。一般含少量硫酸钠、碳酸氢钠和氯化钠等。单斜晶系。单晶体呈板状，常成无色、白色或黄色的结晶质皮壳。玻璃光泽，硬度2.5～3，相对密度2.11～2.14。是盐湖的化学沉积物。可作洗涤剂，也可用以提取纯碱。中国河北张家口一带所产天然碱俗称"口碱"。

天然漆 亦称"大漆"。涂料的一大类。以漆树汁为原料，经简单加工或调合干性油而成。呈粘液状。中国特产。其生产及应用都有悠久的历史。漆树汁经滤去杂质，即得*生漆。生漆经加工处理后而成熟漆。生漆或熟漆调和熟桐油可制成*广漆。生漆经化学加工(提取出生漆中的主要成分漆酚，与多种类型的化合物进行反应)，可制成各种漆酚改性涂料。各种天然漆中调入颜料可制成各色天然漆。干燥需要一定的温湿环境。天然漆漆膜坚韧光滑，经久耐用，并具有耐许多化学品侵蚀的特性。主要用作木材建筑、木器、化工设备及工艺美术品的涂饰。

天童寺 在浙江省鄞县太白山麓。西晋永康元年(公元300年)僧义兴来此结茅庵，号天童寺。唐开元二十年(732

年)建寺,明洪武二十五年(1392年)定名天童禅寺。清代重建。占地4.46万平方米。有天王殿、大雄宝殿、御书楼、千佛阁、罗汉堂、藏经阁等建筑,依山而建,高低错落。殿宇建筑宏伟,佛像庄严高大。寺西"玲珑天凿",奇石嶙峋,古木葱茏,瀑布飞泉,风景清幽。寺周群山耸峙,为游览胜地。

天道教 原名东学道,1905年改今名。由崔济愚(1824—1864)于1860年创立于朝鲜。历史上以"亡命抗日"和"社会改革"相号召。认为天地乃"虚灵苍苍之气"所化,亦是"天主造化之迹",最高信仰是"侍天主"。天主并不凌驾于万物之上,"天外无人,人外无天",因此"事人如事天",号召建立"地上天国"。人世充满欢乐而不是苦海,人死后性灵将作为子孙的守护神长生于天下。人活着就要"修而炼之",要谛是"守心正气"。经典有《东经大全》、《龙潭遗词》、《海月神师法说》、《义庵圣师法说》等。主要在韩国传布,朝鲜亦有该教组织。

天禄阁 汉代宫廷中藏书阁名。汉高祖时创建,在未央宫内,收藏各地所献的秘书。成帝、哀帝时,刘向、刘歆等曾在阁中校雠所藏图籍,写成定本。

天演论 ❶"进化论"的旧称。❷书名。严复据英国赫胥黎《进化论与伦理学》原著译述。分上下卷,共三十五篇。附有按语并作序,表达他自己的见解。1895年(清光绪二十一年)译成,1898年正式出版。为中国近代较早的一部直接介绍西方哲学社会科学的著作。对当时国内鼓吹变法图强和提倡维新运动起过积极作用。

天蝎宫 黄道十二宫的第八宫。符号♏,黄经从210°~240°,原居天蝎座,故名。但因*岁差,现已移到天秤座。每年10月23日前后太阳到宫,时交*霜降节气。

天蝎座 黄道十二星座之一。中心位置:赤经16时40分,赤纬-36°。夏季出现在南方,形状像一只蝎子,尾向东南,见"星座"附图一。α星(中名*心宿二)是红色1等星。疏散星团M6和M7肉眼可见。有亮于4等的星22颗。

天箭座 北天小星座之一。中心位置:赤经19时40分,赤纬+18°。见"星座"附图一。α、β、γ、δ 4颗4等星(中名"左旗一"、"左旗二"、"左旗五"、"左旗三")形成矢形。

天德军 古军镇名。本天安军(一作大安军)。唐天宝十二载至十四载(753—755)筑城于大同川西,在今内蒙古乌拉特前旗北阿拉奔附近。乾元后改名天德军,权置军马于西南三里永清栅(一作永济栅),移治所于西一百八十里*西受降城。元和时西受降城为河水冲毁,还治大同川西旧城。辽初废,不久复置,移治永清栅。末年天祚帝为金所逼,亡走至此。金废。

天鹤座 南天星座之一。中心位置:赤经22时20分,赤纬-47°。见"星座"附图三、一。有亮于4等的星9颗。α星是3等星,β星是2等星。

天燕座 南天星座之一。中心位置:赤经16时,赤纬-75°。见"星座"附图三。有4等星3颗,余星都微弱。

天鹰座 赤道带星座之一。中心位置:赤经19时40分,赤纬+3°。大部分在银河内,见"星座"附图一。联接β、α和γ三星(中名"河鼓一"、"河鼓二"即牛郎星和"河鼓三")的直线遥指隔河相对的织女星。有亮于4等的星13颗。

天籁阁 明浙江秀水(今嘉兴)项元汴藏图籍书画阁名。元汴字子京,号墨林子,又号香严居士、退密斋主人。嘉靖、万历间人。精鉴别,购藏法书、名画、金石、图书极富,明亡后所藏散尽。

天籁集 ❶词集名。元白朴作。二卷。有四印斋刻本。别本或附《摭遗》,辑有作者的散曲。白朴为著名戏曲家,词和散曲亦均以清新爽朗见称。❷民歌集。清郑旭旦辑。一卷。大都是当时浙江农村流行的儿歌。并有编者的评论。

天魔舞 亦称《十六天魔舞》。元代宫廷乐舞。用于赞佛、宴享。舞者为宫女十六人,头垂辫发,戴象牙佛冠,身披缨络。伴奏用佛曲,乐器有龙笛、箫、筝、琵琶、响板等(见《元史·顺帝本纪》)。唐代也曾有《十六天魔舞》(见王建《宫词》)。

天人三策 西汉董仲舒答武帝策问"贤良文学之士"的三个对策。从"天人感应"说出发,论证了"王者承天意以从事"的一套办法。最后归结到"诸不在六艺之科、孔子之术者,皆绝其道,勿使并进",主张罢黜百家,独尊儒术,为武帝所采纳,开此后两千余年封建社会以儒学为正统的局面。

天人之分 强调"天道"与"人道"或"自然"与"人为"的不同和区别的观点。战国荀子《天论》首先明确提出:"明于天人之分,则可谓至人矣。"认为自然界有自己的运行规律,不会因为人而存亡,与人类社会的贫病灾祸没有必然的联系,不能主宰人的命运。并强调人能认识和利用自然,"制天命而用之"。唐刘禹锡指出:"天之能,人固不能也;人之能,天亦有所不能也。"(《天论》)强调:"天之道在生植","人之道在法制"(同上),认识到自然界和人类社会的发展有不同的法则。

天人之辩 关于"天道"和"人道","自然"和"人为"关系的论争。春秋末至战国时期,"天人之辩"成为哲学争论的中心问题。孔子说:"天何言哉?四时行焉,百物生焉。"但也强调"畏天命"的必要。墨子重视人的"强力而为",但又提出"天志"作为衡量一切的标准。老子指出"天之道损有余而补不足;人之道则不然,损不足以奉有余",提出人应当顺从自然。子思、孟子主张天人合一之说,认为人只要扩充"诚"的德性,就"可以赞天地之化育","与天地参矣"(《礼记·中庸》)。庄子则主张"无以人灭天","牛马四足,是谓天;落(络)马首,穿牛鼻,是谓人",以为一切人为都是对自然的损害。荀子认为"天"是不以人们意志为转移的,提出要"明于天人之分",主张"制天命而用之"。后天人关系一直成为哲学上长期争论问题之一。西汉董仲舒提出天人感应和天人合一思想体系。唐中期,"天人之辩"又出现高潮,柳宗元用元气来解释宇宙起源和宇宙的无限性,刘禹锡对天与人的职能作了区分,并提出"天与人交相胜"的观点。宋代理学家大都从物我合一论证天人合一。参见"天人合一"、"天人感应"。

天人合一 强调"天道"和"人道","自然"和"人为"的相通、相类和统一的观点。最早由战国时子思、孟子提出,他们认为人与天相通,人的善性天赋,尽心知性便能知天,达到"上下与天地同流"。庄子认为"天地与我并生,而万物与我为一",人与天本来合一,只是人的主观区分才破坏了统一。主张消除一切差别,天人混一。西汉董仲舒强调天与人以类相符,"天人之际,合而为一"(《春秋繁露·深察名号》)。宋以后思想家则多发挥孟子与《中庸》的观点,从"理"、"性"、"命"等方面来论证天人关系的合一。明清之际王夫之说"惟其理本一原,故人心即天"(《张子正蒙注·太和篇》),但强调要"相天"、"造命","以人道率天道"。天人合一各说,力图追索天与人的相通之处,以求天人协调、和谐与一致,实为中国古代哲学的特色之一。

天人相应 中医学名词。指人体生命活动与自然界的变

化密切相关。《灵枢·邪客》:"人与天地相应者也。"四时气候、昼夜旦夕、日月变易、区域环境等自然界因素对人体生理活动和病理变化有一定影响,在诊疗疾病时应予以考虑。如《素问·八正神明论》:"凡刺之法,必候日月星辰、四时八正之气,气定乃刺之。是故天温日明,则人血淖液而卫气浮,故血易写,气易行;天寒日阴,则人血凝泣而卫气沉。月始生,则血气始精,卫气始行;月郭满,则血气实,肌肉坚;月郭空,则肌肉减,经络虚,卫气去,形独居。是以因天时而调血气也。是以天寒无刺,天温无疑,月生无写,月满无补,月郭空无治,是谓得时而调之。"

天人感应 认为天和人相类相通,天能干预人事,人的行为也能感应上天,自然界的灾异和祥瑞表示天对人们的谴责和嘉奖的神秘学说。西汉董仲舒在肯定"天亦有喜怒之气、哀乐之心"和"天人一也"的前提下,认为"国家将有失道之败,而天乃先出灾害以谴告之;不知自省,又出怪异以警惧之;尚不知变,而伤败乃至。"(《举贤良对策一》)同时,人君的某些行政措施,人们用某些宗教仪式,也能感动上天,促使天改变它原来的安排。董仲舒以"天人感应"说作为他建立封建神学体系的基础。

天工开物 书名。明宋应星著。初刊于崇祯十年(1637年)。分三编,较全面系统地记述了中国古代农业和手工业的生产技术及经验,并附有大量插图。上编内容包括谷类和棉麻栽培,养蚕,缫丝,染料,食品加工,制盐,制糖等;中编包括制造砖瓦、陶瓷、钢铁器具,建造舟车,采炼石灰、煤炭、燔石、硫黄,榨油,制烛,造纸等;下编包括五金开采及冶炼,兵器、火药、朱墨、颜料、曲药的制造和珠玉采琢等。对原料的品种、用量、产地、工具构造和生产加工的操作过程等记载都很详细。作者通过实地观察研究,对古代的生产技术成就进行了总结,具有重要的科学价值。

天下为公 古指君位不为一家所私有。《礼记·礼运》:"大道之行也,天下为公。"孙希旦集解:"天下为公者,天子之位传贤而不传子也。"后亦指一种美好的、权利平等的社会政治理想。

天下版图 越南第一部地理图志。15世纪后黎朝圣宗时期编成。依实地勘察,载录越南各地的山川形势及有关事迹等。

天上麒麟 对他人之子有文才的美称。《南史·徐陵传》:"年数岁,家人携以候沙门释宝志,宝志摩其顶曰:'天上石麒麟也。'"杜甫《徐卿二子歌》:"君不见徐卿二子生绝奇,感应吉梦相追随。孔子释氏亲抱送,并是天上麒麟儿。"

天山天池 在新疆维吾尔自治区阜康市天山博格达峰麓。古籍中称为瑶池,神话传说是西天王母居处。海拔1 980米,面积4.9平方公里,湖深90米。为冰碛湖。由发源于博格达峰的三工河几支支流汇集而成。池水穿过峡谷,流入阜康市绿洲。产无鳞鱼和鲤鱼。湖水湛绿,平静如镜,风光秀丽。附近有福寿寺、香炉台、马牙山等胜迹。为全国重点风景名胜区。

天山云(雲)杉 (*Picea schrenkiana* var. *tianshanica*) 亦称"枞树"。松科。常绿乔木,高可达40米。树冠尖塔形。小枝下垂,无毛。叶四棱形,四面有气孔线,长2~3.5厘米,先端锐尖。球果成熟前紫红色,椭圆状圆柱形,长8~10厘米,种鳞倒卵形。产于中国新疆天山,组成大面积单纯林。木材坚韧、耐用,可用于建筑、桥梁、枕木、电杆、家具、造纸等。为产地重要更新树种。又为观赏树。

天女散花 佛经故事。《维摩经·观众生品》谓以天女散花试菩萨和声闻弟子的道行。宋之问《设斋叹佛文》:"天女散花,缀山林之草树。"参见"散花天女"。

天子门生 岳珂《桯史·天子门生》:"〔高宗〕曰:'卿(赵逵)乃朕自擢,秦桧日荐士,曾无一言及卿,以此知卿不附权贵,真天子门生也。'"后称状元为"天子门生",因由天子亲自殿试而擢取,故名。

天马行空 天马,神马;行空,腾空飞行。比喻才思豪放,超群不凡。刘廷振《萨天锡诗集序》:"其所以神化而超出于众表者,殆犹天马行空而步骤不凡。"

天王星环 沿天王星赤道面围绕天王星运行的环状物。1977年3月10日,中国、美国等国发现。共9环。最外面的主环宽约100千米,到天王星中心距离约51 300千米;其余仅宽约10千米。环厚约15米。环的粒子以米级为主。1986年"旅行者-2"号证实这些发现的同时,又发现最靠里的两环离中心3.88万千米,其组成的粒子以微米级为主。

天气分析 预报天气的前期重要步骤。根据各地气象观测资料,运用天气学原理、法则,以阐明天气演变趋势。常用连续几张天气图和辅助图表,结合地形、地表状况、气流运动等特点,推断过去一段时间内天气系统、气象要素等分布及其演变的原由,以此探讨未来天气发展的趋向。

天气过程 天气系统及其相伴天气的发生、发展、演变和消失的过程。对其进行正确分析,是做好天气预报的重要步骤。例如,寒潮天气过程、梅雨天气过程、大风天气过程等。

天气形势 天气系统的分布情况。能显示未来一定时段内的天气演变趋势。可分地面气压形势和高空环流形势两种。是各级气象台、站作天气预报的依据。

天气系统 反映天气的分布及其演变特点的独立系统。例如,大气长波、锋面、气旋、反气旋、低压槽、飑线和台风等。

天气现象 大气中的各种物理现象。包括降水现象、地面凝结(凝华)和冻结现象、视程障碍现象、大气光象、大气电象等。

天气侵蚀 人造天体、导弹弹头等再入地球稠密大气层,与大气中的液态或固态等自然粒子群相遇,其表面材料发生质量受损的现象。再入区的云和降水是引起天气侵蚀的主要环境因素。高温烧蚀和天气侵蚀的耦合作用可显著改变导弹弹头的气动外形和特性,影响导弹的命中精度和生存率。

天气预报 对未来一定时段内天气变化的测算。通过电子计算机不停地从气象通信网络上,收集广大地域的陆地站、船舶站、自动站、探空站以及雷达、卫星、飞机等的探测资料,汇集到天气预报中心,运用不同型号的电子计算机和光纤网络构成电子计算机区域网络系统。每天加工处理大量气象探测数据,建立专用的数据库和图像库,求解反映大气运动规律的数理方程组,制作1~3天有关灾害性天气和直至4~10天大范围中期数值天气预报。天气预报员在联网的图像工作平台上,随时了解和掌握各地天气演变情况,并以数值预报为基础,综合运用动力学、天气学、统计学等各种原理和方法,结合实践经验作1~3天和4~10天的中期天气预报。天气预报和卫星云图经通信网络传输到电视节目制作系统,由专用的动画系统转换成电视图形,每天定时经光缆传送到电视台向观众播出。此外,还通过广播电台、报刊、咨询专线等为公众服务。就空间范围言,有本地

预报和区域预报；就时效长短言，有短期、中期、长期、临近的预报；按生产部门的特点和需要，有农业、渔业、航空、交通运输等各种不同的专业天气预报。是气象为国防和国民经济建设服务的重要手段。

天气符号 表示各种天气现象及其出现特征的符号。气象台根据各地气象情报，将*气象电码译成规定的天气符号，按一定格式填写在空白地图上，供分析天气图之用。为满足气象服务的需要，我国国家气象部门制定统一使用的天气标准图形，即我国公众气象服务天气符号，并于1992年8月18日正式颁发试行。图形和意义如图所示。

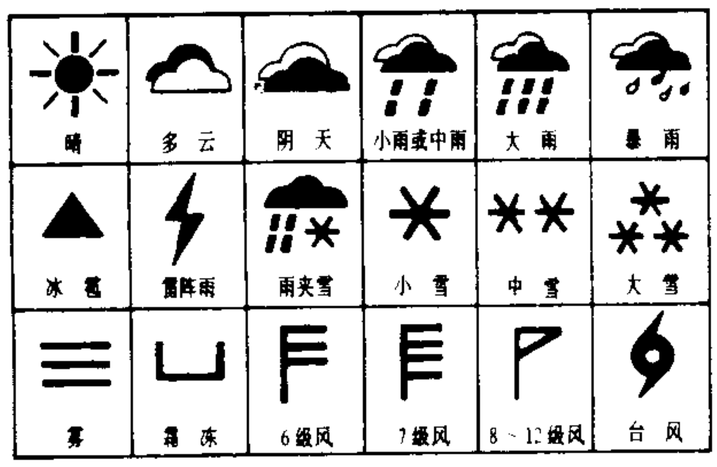

天气符号

天气谚语 劳动人民在长期生活和生产实践中积累看天经验，总结归纳成的短语或歌诀。有阐述天气现象和天气变化、反映气候特点和物象等多种，例如，“早霞不出门，晚霞行千里”；“东北风，雨太公”等。天气谚语往往受地区性、季节性和天气特征的多年阶段性等限制，故应从当地具体条件出发，在弄清涵义和反复验证的基础上才能使用。

天气警报 以警报形式发布的天气预报。内容包括将要发生的危险天气、灾害性天气和其他重要天气的性质、强度、出现和持续时间、影响地区等。

天文卫星 科学卫星的一种。有轨道天文观测卫星、轨道太阳观测卫星、红外空间观测卫星和“哈勃”空间望远镜等。近年来，天文卫星不断增多，一国发射的或几国联合发射的都有。用于观测天文现象，以研究天体演化和影响人类生活的天文因素(如太阳活动等)。

天文水准 根据天文大地垂线偏差推算相邻两点的天文大地水准面差距(或高程异常)之差的方法。当两天文点相距不远且可将垂线偏差变化视为线性时，利用两点的天文大地垂线偏差在其方向线上分量的平均值乘以两点间的距离，可求得该两点间大地水准面差距(或高程异常)的变化。

天文年历(曆) 一种专门历书。刊载天文和大地测量所需的天文数据。主要内容有：太阳、月球、行星和上千颗基本恒星的赤经和赤纬，有关日月食和其他天象的各种数据。类似年历尚有航海天文历、航空天文历，是供航行人员观测天体，以测定舰机位置的专门历书。

天文导航 观测天体(日、月、恒星、行星等)，确定飞行器(或船舶)的位置或航向的导航技术。观测设备有六分仪、天文罗盘、星体跟踪器。无需地面设备配合，但低空应用时要受气象条件的限制。定向、定位精度高，隐蔽性好。常与其他导航系统组合使用。

天文单位 天文学中测量距离的基本单位之一。符号以AU表示。其长度接近于日地平均距离。20世纪60年代以前，根据测定太阳视差导出；60年代后根据雷达天文的观测，由光速和单位距离光行差导出。国际天文学联合会1978年决定取 $AU = 1.495\,978\,7 \times 10^{11}$ 米，从1984年开始使用。

天文测量(量 liáng) 观测天体确定地面点经度、纬度、时刻和至另一点方位角的工作。在中国如用全能经纬仪以塔尔科特法测定纬度，以双星等高测时法测定时间，并同时收录无线电时号测定经度，以北极星任意时角法测定方位角。

天方典礼 亦称《天方典礼择要解》。清回族学者刘智著。二十卷(二十八篇)。内容主要分两部分：前四卷以“原教篇”开宗，介绍伊斯兰教的历史和道统，主张一切理气皆出自“惟一真宰之本然”，“以认主为宗旨”，“以敬事为功夫”，“以归根复命为究竟”；后十六卷分述五功、五典、民常及聚礼、婚丧等伊斯兰教礼法。书前列有“采辑经书目”，对了解当时传入中国的伊斯兰教经籍有一定价值。

天方夜谭 即“一千零一夜”。

天方性理 清回族学者刘智著。康熙四十三年(1704年)前后成书。包括本经(五章)和图传(五卷)两部分。结合伊斯兰教一神论与中国儒家性理学说，集中论述伊斯兰教关于宇宙起源、大世界与小世界(天与人)、性与理等理论。作者为经立图，以图解经，因图立说，以图达义，自成一个复杂的体系。书前附有“采辑经书目”。

天龙八部 佛教天神。守护佛教的诸天和龙神等八部的合称，其名为：(1) 天众(Deva)；(2) 龙众(Nāga)；(3) 夜叉(Yakṣa)；(4) 乾闼婆(Gandharva)；(5) 阿修罗(Asura)；(6) 迦楼罗(Garuḍa)；(7) 紧那罗(Kiṃnara)；(8) 摩睺罗伽(Mahoraga)。其中以天、龙居其上首，常举“天龙”以概括，故名。

天仪治平 西夏崇宗年号(1087—1089)。

天册万岁 周武则天年号(公元695年)。

天冬甜素 学名“L-天冬酰-L-苯丙氨酸甲酯”。无色针状结晶。熔点246～247℃。有旋光性。难溶于乙醇，微溶于水。由L-苯丙氨酸甲酯盐酸盐与L-天门冬氨酸缩合而成。一种高甜度的甜味剂，甜度约为蔗糖的160倍，用于食品和饮料中，对肥胖症、糖尿病患者尤为适用。

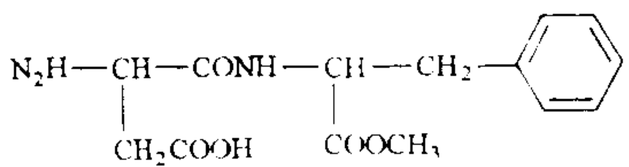

天冬甜素结构式

天兰铁路 陇海铁路最西段。从甘肃省天水到兰州。长348公里。1946年始筑，至1949年只完成13%，且工程质量低劣。建国后，1950年开始重筑，1952年建成。

天地之性 即“义理之性”。

天夺之魄 谓精神为天所褫夺，多指将死。《左传·宣公十五年》：“不及十年，原叔必有大咎，天夺之魄矣。”原叔，赵同。

天光漫射 指白天在地球表面单位面积上单位时间内所接受的来自大气各方向的散射和反射的太阳辐射能量(不包括太阳直接辐射)。在气象观测中，用仪器测量天空散射辐射时，往往有反射的太阳辐射混入。在这种情况下，所得的辐射，就不是纯散射辐射，而属于天光漫射。

天行赤眼 中医学病名。俗称“火眼”、“红眼”。多由感受风热之邪，侵袭于眼所致。常两眼同时或先后发作。可见白睛赤脉布绕(球结膜充血)、多眵、有异物感，甚或畏光流泪；严重者，眼睑红肿、分泌大量黄稠眼眵、眼不能睁，兼见口渴、便秘。治宜祛风清热或泻火解毒，亦可针刺攒竹、太阳等穴及耳尖放血。本病即急性结膜炎。

天衣无缝 牛峤《灵怪录·郭翰》：“徐视其(织女)衣并无缝，翰问之，曰：‘天衣本非针线为也。’”后因以“天衣无缝”比喻事物浑成自然，细致周密，无痕漏可寻。《孽海花》第五

回:"唐卿兄挖补手段,真是天衣无缝。"

天安礼定 西夏惠宗年号(1085—1087)。

天羽声明 1934年日本帝国主义为进一步实现独占中国的目的,于4月17日由外务省情报部长天羽英二发表的声明。声明强调日本对中国有特殊权利,反对各国干涉日本对中国的侵略,反对各国对中国借款、出售军火和派遣军事顾问。声明充分反映了日本企图独占中国的狂妄野心,既激起了中国人民的愤怒,也引起英美等国的反对。

天坛大佛 在中国香港大屿山宝莲禅寺前木鱼峰上。为释迦牟尼座像。因大佛底座形同北京天坛底座,故名。于1993年12月建成,佛像高23米,连底座总高33.95米,使用青铜260吨。

天花乱坠 传说梁武帝时云光法师讲经,感动上天,天花纷纷坠落。见《高僧传》。后多用以形容能说会道,言语动听而不切实际。《红楼梦》第六十四回:"说得天花乱坠,不由的尤老娘不肯。"

天体力学 天文学的分科。用力学和数学的理论研究天体(主要是太阳系内自然天体和人造天体以及成员很少的恒星集团等)的空间移动、自转和形状。天体力学自牛顿发现万有引力定律开始诞生,已形成如摄动理论、天体力学定性理论、天体力学数值方法、历书天文学、天文动力学、天体的形状和自转理论等分支。

天作之合 《诗·大雅·大明》:"文王初载,天作之合。"毛传:"合,配也。"原意为文王娶太姒是上天配合的,后用为祝人婚姻美满之辞。徐复祚《红梨记·诉衷》:"才子佳人,实是良偶,两下不期都来,可不是天作之合。"

天启哲学 德国谢林后期的神秘主义哲学学说。他的哲学发展的第三阶段。他宣称信仰高于理性,宗教高于科学;甚至追随中世纪的经院哲学家之后,主张哲学是"宗教的奴婢",其功用仅在于论证基督教教义或上帝的启示(天启)。他还主张用"新的神话"来代替科学的世界观,进行"基督学"和"魔鬼学"的研究。

天罗地网 比喻严密防范,使难以脱逃。《水浒传》第二回:"〔王进〕说道:'天可怜见!惭愧了我子母两个脱了这天罗地网之厄!'"

天线波束 亦称"天线波瓣"。天线方向图中,若干最大辐射区域的统称。其中一个主要的最大辐射区域称"主波束"(或称"主瓣"),若干个次要的最大辐射区域称"副波束"(或称"旁瓣"、"副瓣")。离主瓣最近的旁瓣称"第一旁瓣"。与主瓣的最大辐射方向完全相反的旁瓣称"后瓣"。

天线效率(率 lǜ) 表征天线能量转换有效程度的参数。其值为天线的辐射功率与输入功率之比。由于天线系统本身以及邻近天线的地面总存在一些损耗,故输送到天线上的功率为天线的辐射功率和损耗功率之和。天线效率越高,辐射能力也越强。

天线增益 在输入功率相同的条件下,天线在最大辐射方向上的功率密度(或场强的平方)和无损耗、无方向性天线的功率密度(或场强的平方)之比。常以字母 G 表示。是天线的重要参数,表征天线转换能量和朝特定方向辐射功率的能力。

天经地义 正确的、不容置疑的事理。《左传·昭公二十五年》:"夫礼,天之经也,地之义也,民之行也。"孔颖达疏:"经,常也;义,宜也。夫礼者,天之常道,地之宜利,民之所行也。"沈约《齐故安陆昭王碑文》:"天经地义之德,因心必尽。"

天荒地老 亦作"地老天荒"。极言历时久远。李贺《致酒行》:"吾闻马周昔作新丰客,天荒地老无人识。"

天南星科(Araceae) 属单子叶植物纲。草本,常有辛辣味或乳状液汁,有块状或延长的地下茎,间有木质而呈攀缘状,或以气根附生于他物上,少数浮生水中。叶多基生,如茎生时,则互生而为两列或作螺旋状排列,全缘或分裂,常呈戟形或箭形,基部有一膜质的鞘。花极小,常有强烈臭味,排列于肉穗花序上,外围以一佛焰苞,花两性或单性而同株,雌花在花序的下部,雄花在花序的上部,介于这两者间的常为无性花;花被在两性花中常具存,裂片4~6枚,鳞片状或合生为杯状,在单性花中缺;雄蕊一至多数;子房上位,一至多室,每室有胚珠一至数枚。浆果,密集于肉穗花序上。种子一至数枚,埋藏在浆汁果肉中,有各种不同的外种皮。约有115属,2 000余种,广布于世界各地,多数产于热带。中国约有35属,200余种,各地均有分布。熟知的如半夏、天南星、芋、魔芋、菖蒲等。

天香国色 亦作"国色天香"。本唐代诗人赞美牡丹之辞。谓其色香俱非一般花卉可比。尤袤《全唐诗话》卷三:"唐文宗好诗,大和中赏牡丹,上谓陈修己曰:'今京邑人传牡丹诗,谁为首?'修己对曰:'中书舍人李正封诗:"天香夜染衣,国色朝酣酒。"'"后常用以称美女。

天保九如 《诗·小雅·天保》:"如山如阜,如冈如陵,如川之方至,以莫不增……如月之恒,如日之升,如南山之寿,不骞不崩,如松柏之茂,无不尔或承。"诗名"天保",篇中连用九个"如"字,有祝贺福寿延绵不绝之意。后因以"天保九如"为祝寿之辞。

天皇大帝 星官名。属紫微垣,一星,在仙王座内。《晋书·天文志》:"钩陈口中一星曰天皇大帝"。

天津大学 中国的综合性大学。校址在天津。前身为1895年(清光绪二十一年)创办的北洋大学。1951年改今名。1996年设有十二个系、四个学院、六十二个研究所(室、中心),并设有研究生院。

天津时调(调 diào) 曲艺曲种。流行于天津一带。由民间小曲发展形成。多为一人演唱,只唱不说。常用曲调有《靠山调》、《老驾鸯调》、《新驾鸯调》等,伴奏乐器有三弦、四胡、扬琴等。曲目都为短篇。传统曲目多反映天津生活风貌和时事。建国后有不少反映现代题材的作品。

天津条约 见"中俄天津条约"、"中美天津条约"、"中英天津条约"、"中法天津条约"。

天津教案 1860年(清咸丰十年)法国天主教传教士在天津望海楼设立教堂,诱人入教,强占民地,激起公愤。1870年(同治九年)6月21日因育婴堂死亡婴儿数十名,数千民众到教堂示威。法国领事丰大业(Henri Victor Fontanier, 1830—1870)往见三口通商大臣崇厚,公然开枪恫吓,又在路上向天津知县刘杰开枪,击伤随从一名。群众怒毙丰大业,焚毁法、英、美教堂及法领事署。事发后,英、美、法等七国军舰集结天津、烟台一带逞威。清政府派曾国藩和李鸿章到天津查办,将天津知府和知县革职充军,杀民众二十人,充军二十五人,赔款修建教堂;并派崇厚前往法国道歉。

天津新港 旧称塘沽新港。在天津市塘沽海河口北岸。1939年兴建,原为天津港,建国后经多次扩建改今名。可泊万吨轮,三千吨海轮可经由港内船闸直达天津市区。有国内最大的集装箱码头。京哈铁路有专线通达港内。是中国最大的人工海港之一。

天祐民安 西夏崇宗年号(1090—1097)。

天祐垂圣 西夏毅宗年号(1050—1052)。

天造地设 赞美事物自然形成又合乎理想。赵佶《艮岳记》:"真天造地设,神谋化力,非人力所能为者。"

天狼伴星 西名 Sirius B。1834 年德国*贝塞尔发现天狼星在星空里的移动轨迹呈波浪状。猜想是由一颗伴星对它吸引所致。1862 年美国光学家克拉克(Alvan Graham Clark,1832—1897)在望远镜里发现此伴星。属*白矮星,直径约 1 万千米,与天狼星的距离约等于天王星与太阳的距离。两星绕转周期为 50 年。质量与太阳近似,而光度约为太阳的四百分之一。密度为水的 380 万倍。

天高地厚 ❶谓天地广大辽阔。《诗·小雅·正月》:"谓天盖高,不敢不局;谓地盖厚,不敢不蹐。"《荀子·劝学》:"故不登高山,不知天之高也;不临深溪,不知地之厚也。"后多以"不知天高地厚"比喻不知事情的艰巨、严重。亦作"高天厚地"。元好问《论诗三十首》:"东野穷愁死不休,高天厚地一诗囚。"东野,孟郊。❷比喻恩情深厚。《魏书·陈建传》:"天高地厚,何日忘之。"

天高听卑 古谓天帝高高在上,却能听到下面人世间的言语,而知其善恶。《史记·宋微子世家》:"楚惠王灭陈。荧惑守心。心(星辰名),宋之分野也。景公忧之。司星子韦曰:'可移于相。'景公曰:'相,吾之股肱。'曰:'可移于民。'景公曰:'君者待民。'曰:'可移于岁。'景公曰:'岁饥民困,吾谁为君!'子韦曰:'天高听卑。君有君人之言三,荧惑宜有动。'于是候之,果徙三度。"荧惑,火星的别名。旧亦用以称颂帝王之圣明。天,指帝。曹植《责躬诗》:"天高听卑,皇肯照微。"

天球坐标 确定天体在天球上的位置而规定的坐标。各种坐标由下列条件规定:(1) 基本圆和辅助圆;(2) 基本圆的极;(3) 原点和经度、纬度的量度方向。天球坐标有地平坐标、赤道坐标、黄道坐标和银道坐标四种,列表如下。

坐标系统	地平	赤道	黄道	银道
基本圆	地平	赤道	黄道	银道
原点	南(北)点	春分点	春分点	银心方向
极	天顶	天极	黄极	银极
辅助圆	地平经圈	时圈	黄经圈	银经圈
坐标名称	地平经度 地平纬度	赤经 赤纬	黄经 黄纬	银经 银纬
量度方向	顺时针的方向(地平经度),向北为正(地平纬度)	与天球周日运动相反的方向(赤经),向北为正(赤纬)	从北黄极看沿反时针方向(黄经),向北为正(黄纬)	从北银极看沿反时针方向(银经),向北为正(银纬)

天理人欲 简称"理欲"。原出《礼记·乐记》:"夫物之感人无穷,而人之好恶无节,则是物至而人化物也。人化物也者,灭天理而穷人欲者也。"宋代理学家如程颐、朱熹等所理解的"天理",实质上即"仁、义、礼、智"的纲常伦理;"人欲"则指人们的生活欲望。把"天理"和"人欲"相对立,强调"不出于理则出于欲,不出于欲则出于理",教导人们放弃生活欲望,绝对遵守封建伦理的教条,甚至说:"饿死事极小,失节事极大"(《二程遗书》卷二十二),"革尽人欲,复尽天理"(《朱子语类》卷十三)。反理学思潮的兴起,主要在于反对这种禁欲主义的观点。南宋时陈亮、叶適等已开其端。至明清之际,王夫之更明确提出"随处见人欲,即随处见天理"的命题,反对"离欲而别为理"(《读四书大全说》卷八)。清戴震认为:"理也者,情之不爽失也,未有情不得而理得者也","是理者存乎欲者也"(《孟子字义疏证·理》)。指出"天理"是离不开人情、人欲的,并揭露道学家"以理杀人"。

天悬地隔 比喻相差极远。《南史·陆厥传》:"一人之思,迟速天悬;一家之文,工拙壤隔。"壤隔,犹言地隔。《红楼梦》第五十五回:"真真一个娘肚子里跑出这样天悬地隔的两个人来。"

天崩地坼 天崩塌,地裂陷。比喻重大的事变。《国策·赵策三》:"天崩地坼,天子下席。"亦作"地坼天崩"。《后汉书·翟酺传》:"地坼天崩,高岸为谷。"

天涯海角 ❶形容地方僻远。张世南《游宦记闻》卷六:"今之远宦及远服贾者,皆曰天涯海角。"❷在海南省三亚市下马岭,东距三亚市 26 公里,是海南岛著名一景。古时交通闭塞,人迹罕至,历代被流放到此的人,望之海角似尽头,观之天涯关山隘,故叹为"天涯海角"。依山傍海,坐落在银白色的沙滩上,由百块大小不等的奇石群组成。中央一块圆柱巨石,周长 60 米,高约 10 米,刻有"天涯"二字,为清雍正十一年(1733 年)崖州知州程哲的手迹。此石西面大石,刻有"海角"二字。离巨石约 300 米的东面,有块圆锥形大石,上刻"南天一柱"四个大字,为清末文人所书。为三亚海滨风景区组成部分。

天朝圣库 见"圣库制度"。

天赋观念 人类生来就有的观念。在柏拉图的理念论中,已有天赋观念说的萌芽。笛卡儿明确提出天赋观念说,认为关于上帝、心灵的观念及逻辑学与数学的基本原理等都是在人出世以前,上帝就已印入人的心灵(理性)之中的。继笛卡儿之后,莱布尼茨认为天赋的清楚的观念,最初是作为不清楚的微知觉潜在于人们的心中的,它们需要经过"雕琢"才能成为清晰的观念。天赋观念说否认观念是客观世界在人们头脑中的反映。

天策上将 官名。唐高祖为秦王李世民特创之官号。位在王公之上。后不再置。五代时,后梁亦曾授楚王马殷以天策上将军之号,因开天策府,置左右相等官。

天然地震 见"地震"。

天然杂交 亦称"自然杂交"。在自然条件下,不加人工控制,植物接受异株、异品种或异种的花粉进行受精结实而形成天然杂种的现象。作物育种上可利用天然杂种,进行选择,培育成新品种。种子生产上常因天然杂交而影响品种纯度,留种时应加防止。

天然更新 利用森林自然恢复的能力重新形成幼林的过程。可分两种方式:(1) 有性更新,亦称"种子更新",由迹地原有母树或邻近林木天然下种而实现;(2) 无性更新,亦称"萌芽更新",由伐根上发生萌芽条或根蘖而长成。

天然免疫 生物体在长期的种系发育和进化过程中逐步建立的一种防卫功能。由组织屏障(皮肤、粘膜、胎盘、血-脑屏障)、某些免疫细胞(中性粒细胞、单核吞噬细胞、自然杀伤细胞)和正常免疫分子(补体、溶菌酶等)组成。其特点:(1) 非特异性。不针对某一特定抗原。(2) 先天获得。稳定遗传。(3) 对外来抗原应答迅速。不会产生第二次应答。

天然转曲 棉纤维形态特征之一。即棉纤维成熟后所呈

的螺旋状扭曲。随着棉纤维成熟度的增高，天然转曲也增多。过成熟纤维的天然转曲反而减少。棉纤维的天然转曲有利于纺纱工艺和成纱质量。

天然毒物 自然界中天然存在的对人体具有毒性作用的物质。如黄曲霉毒素、真菌霉毒素、毒蕈类毒素、河豚鱼毒素、贝类毒素、四季豆毒素、苦杏仁毒素等。

天然药物 与"合成药物"相对。除直接供药用的天然产品或简单加工品(如麻黄、石膏、煅石膏)外，也包括从天然产品中提出的化学药物(如肾上腺素、麻黄碱、青霉素)。不少天然药物可用人工方法合成。

天然孳息 "法定孳息"的对称。依自然规律产生的孳息。如果树的果实、剪下的羊毛等。其构成要件有二：(1)须与原物分离而为独立的物体；(2)产生时须无损于原物。产生的方式可完全出于天然，也可辅有人工。天然孳息所有权的取得，各国法律依不同情况分别规定，或属于为孳息的产生提供劳动或资金的人，或属于孳息与原物分离时该原物的所有人或合法占有人。

天然橡胶 天然的高弹性高分子化合物。其化学结构单位为异戊二烯。由橡胶树割取的橡浆(即胶乳)加酸凝聚，并经滚压、干燥而得，称"生橡胶"。滚压后表面呈皱纹的生橡胶片，称"皱片胶"；橡浆先经漂白或分级而后加工所得的浅色皱片，称"白皱片胶"；滚压后用烟熏干而呈琥珀色的，称"烟片胶"。天然橡胶的抗张强度较一般合成橡胶为高。经加工成形及硫化，可制成各种橡胶制品。

天瑞景星 南诏郑仁旻年号(?)。

天幕毛虫 (*Malacosoma neustria testacea*) 果树及多数阔叶树害虫。昆虫纲，鳞翅目，枯叶蛾科。雌成虫体长约23毫米，淡赤褐色，前翅中部有褐色宽横带，翅展约45毫米；雄虫较小，淡黄褐色，前翅中部有深褐色横纹2条。幼虫长40～50毫米，灰蓝色，有几条橙黄纵线，群集于丝幕中，夜出食叶。年发生1代，以卵块于树枝上越冬。幼虫常将树叶食尽。防治法：采摘卵块，捕杀幼虫，喷杀虫剂，及保护利用天敌。

天幕毛虫

天翻地覆 比喻巨大的变化。刘商《胡笳十八拍》诗："天翻地覆谁得知，如今正南看北斗。"亦比喻大乱。《红楼梦》第二十五回："宝玉一发拿刀弄杖，寻死觅活的，闹的天翻地覆。"

天壤王郎 《晋书·列女传》："〔谢道韫〕初适凝之，还，甚不乐。安(谢安)曰：'王郎，逸少(王羲之)子，不恶，汝何恨也?'答曰：'一门叔父，则有阿大、中郎；群从兄弟，复有封、胡、羯、末；不意天壤之中，乃有王郎!'"阿大、中郎指王羲之的其他子弟。封、胡、羯、末，道韫诸从兄弟的小名。封，谢歆；胡，谢朗；羯，谢玄；末，谢渊。说王谢两家中独有凝之不称其意。后因称不合意的丈夫。如：抱天壤王郎之恨。

天下同文集 总集名。元周南瑞编选。南瑞字敬修，成宗大德间在世。五十卷。所收皆元初人之作，凡文四十一卷，诗词九卷，虽编次略显芜乱，于元人作品保存颇丰富，多为他书所未载。今本已缺七卷。有《四库全书》本和《雪堂丛刻》本。

天王补心丹 中成药名。丸剂。见明洪基《摄生秘剖》。由生地黄、白茯苓、人参、远志、玄参、柏子仁、桔梗、天门冬、麦门冬、丹参、酸枣仁、五味子、当归、朱砂制成。一方有石菖蒲。功能补心、养血、安神。适用于心血不足、神志不宁、心悸、盗汗、心烦失眠等。

天气气候学 气候学的分支。以天气学的观点和方法研究气候形成及其变化规律的学科。气候的形成与气团、锋、气压系统等的经常活动有密切关系。

天气动力学 动力气象学的分支。主要任务是应用动力学方法研究天气学的原理，以便更好地了解天气的形成和演变的规律。

天气剖面图 天气分析预报工具之一。气象要素随时间演变或在空间垂直剖面上分布的图。常用于分析气象要素随时间的变化或研究空间气压系统、锋面等垂直结构。

天父的儿女 (Children of God) 世界性邪教组织。20世纪60年代大卫·伯格(David Berg, 1919—)创立于美国。强调宗教灵性体验，对抽象的神学没有兴趣，把教义归结为"上帝保佑"和"世界末日就要来临"等简单信条。奉伯格为上帝授予灵感的先知。宣称《圣经》是上帝对昨天讲的话，而由伯格定期发出的"摩西书信"才是上帝对今天讲的话，成员必须无条件奉行。入教者必须上交所有财产；与外界断绝一切与传教无关的往来；在组织内部实行滥交和乱伦，对组织外部采用"调情钓鱼法"(色情)引人入教或获取捐献。因遭各国政府取缔而处于秘密状态。

天文大地网 由天文测量、三角测量和导线测量方法建立的国家一、二等三角锁网(或导线网)。在锁网中每隔一定距离选测若干三角点(或导线点)的天文经纬度、方位角和起始边长，作为网的起算和校核数据，并计算垂线偏差。它是国家水平控制的基础，也是用弧度测量方法推算地球形状、大小的主要依据。

天文方位角 地面一点的天文子午面与过该点至另一点的垂直面间的夹角。从指北方向起算，按顺时针方向量度，从0°～360°，由天文观测直接测定。

天文宁静度 地球大气对天文光学观测成像质量的影响(包括星象抖动、模糊、畸变和闪烁等)程度。

天文学大成 *托勒玫的一部主要天文学著作。公元140年前后编成。希腊文原名μεγαλη σχαξις，应译为"大综合论"。托勒玫有时把它称为《数学文集》。公元827年由阿拉伯人在巴格达译成阿拉伯文时，将"大"字译成"最大"，并加上冠词"al"，成为Al Magiti，今名Almagest(直译应为"至大论")由此而来。此书于12世纪后半叶又从阿拉伯文转译成拉丁文。此书是希腊天文学的总结，为中世纪欧洲和阿拉伯天文学家的经典读物。全书13卷，论证*地心说，讨论太阳、月球和五大行星的运动，以及恒星、岁差和日月食计算，叙述星盘和天球仪的制作。元代传入中国，明末《崇祯历书》有简要介绍。

天文学哲学 研究天文学中的哲学问题的学科。古代人们关于宇宙的哲学观点常与天文知识融为一体。近代哥白尼的日心说，康德-拉普拉斯星云说，都对哲学产生重大影响。随着现代人们对宇宙认识的不断深化，天文学成为自然科学的前沿，天文学哲学成为独立的学科。主要研究内容有：宇宙概念的理解，如是否应区分哲学和自然科学两种不同的宇宙概念；宇宙的无限与有限，涉及如何解释大爆炸宇宙学；宇观与宏观、微观概念的区分；人择原理的哲学意义，人类能否认识存在于"我们的宇宙"之外的其他宇宙；人在宇宙中的地位，地球上的智慧在宇宙中是否是唯一的；以及各种宇宙理论的哲学意义等。

天文基本点 天文测量作业时测定人仪差的天文点。按纬度相隔若干度并顾及地区分布设置。我国的天文基本点

分别设在北京、上海、西安、广州、武汉、成都、乌鲁木齐、拉萨、长春等地。这些点具有精确的天文经度值，也可供其他科学研究使用。

天文望远镜 观测天体的望远镜。一般指光学望远镜。聚光能力强，能观测到微弱的天体。由物镜（凸透镜或凹镜）造成的天体实像可用目镜观测；更常用各种附属设备（如照相底片、光电光度计、摄谱仪、光电像管和电荷耦合器件等）观测。有折射式、反射式和折反射式三种型式。随着天文观测波段的扩展，还相应发展有射电望远镜、红外望远镜、紫外望远镜和X射线望远镜等天文望远镜。

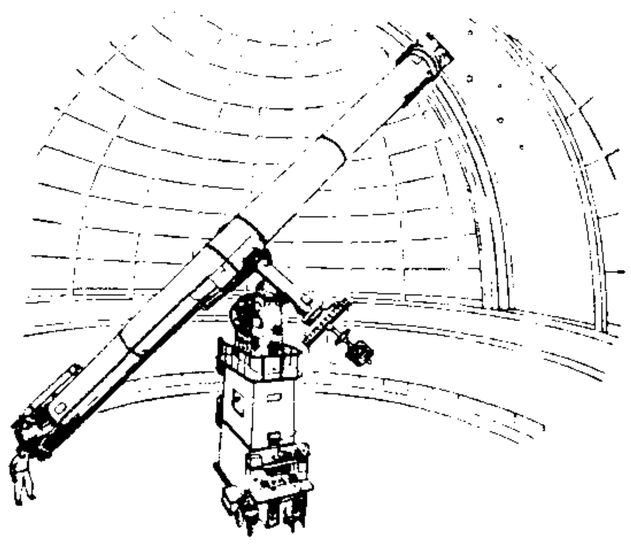

天文望远镜

天龙山石窟 中国著名石窟。在山西太原南天龙山，分布于山之东西两峰，东峰八窟，西峰十三窟。为北齐至隋唐时期所建。雕刻风格细致，神态生动，具有很高的艺术价值。因遭帝国主义分子破坏，所剩无几。

天目山战役 抗日战争时期，新四军苏浙军区部队在浙西天目山区对国民党顽固派军队进行的三次自卫反击战。1945年2月，苏浙军区部队进至浙江武康、德清地区抗日，遭顽军第三战区五个团进攻，被迫自卫，歼顽军一千七百余人，占领孝丰。3月，第三战区以十二个团进攻孝丰，苏浙军区部队奋起反击，又歼顽军一千七百余人，占领临安及东、西天目山。6月，第三战区再以十四个师四十二个团共六万六千余人，向临安、天目山、孝丰大举进攻。苏浙军区主动放弃临安，将主力隐蔽集结于孝丰西北，然后大举反击，歼顽军纵队司令以下六千九百余人。天目山自卫反击战，共歼顽军一万余人，为完成向东南沿海发展的战略任务创造了有利条件。

天主教联盟 1609年德意志天主教诸侯结成的政治、军事联盟。得到神圣罗马帝国皇帝、教皇和西班牙的支持，同*新教联盟相对抗。*三十年战争期间，参与镇压捷克反哈布斯堡王朝的起义，并同新教诸侯及其支持者混战不已。后为瑞典军队所败。1635年解散。

天发神谶碑 一名《吴天玺纪功碑》。三国吴刻石。篆书。因石断为三，俗称"三段碑"，或以为原是三石相垒而成。天玺元年（公元276年）立。是孙皓在亡国前四年，为维护其统治，制造"天命永归大吴"的舆论，伪称天降神谶而刻此石。用隶书笔法作方整的篆体，笔力雄健。相传为华覈撰文，皇象书，但无确据。石原在南京孔庙，清嘉庆十年（1805年）毁于火。存有拓本。

天安门广场（场 chǎng） 中国首都北京的中心广场，政治集会和节日活动的重要场所。位于北京市区中心。原为T形。1949年10月1日，中华人民共和国在此举行成立大典。50年代以来，经过大规模改建，面积达40万平方米。广场北端屹立着天安门，广场中设有升国旗的基座，中央矗立有人民英雄纪念碑，碑南为毛主席纪念堂，西侧有人民大会堂，东侧有中国历史博物馆和中国革命博物馆。布局严整，气魄宏伟。

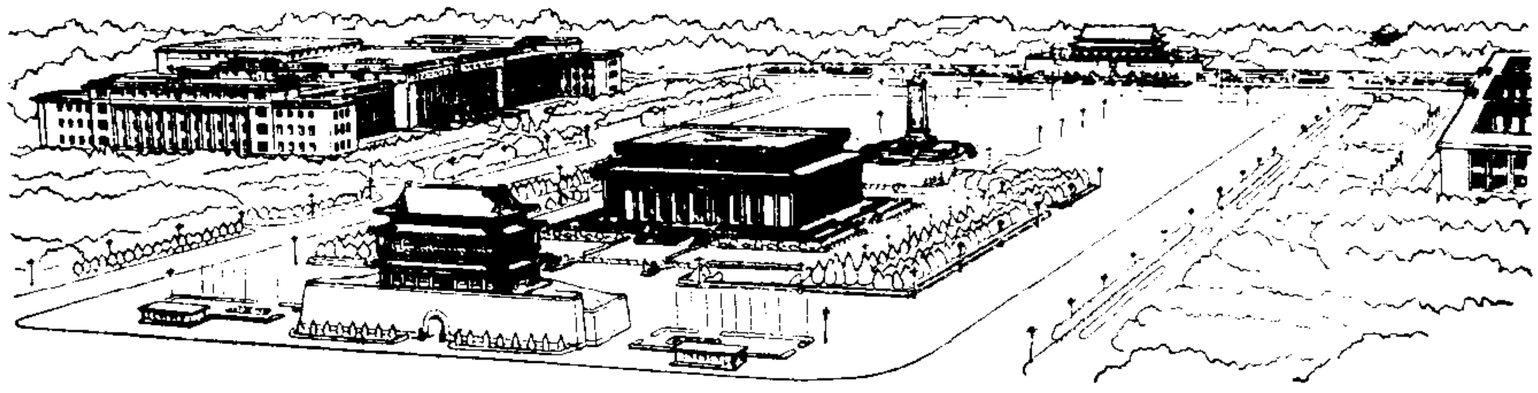

天安门广场

天安门事件 见"四五运动"。

天体干涉仪 根据干涉原理制成的天文仪器。有两种类型：(1) 恒星干涉仪，见"光干涉仪"；(2)*射电干涉仪。

天体生物学 天文学与生物学相结合而产生的边缘学科。研究天体上生物存在的条件，确定某个天体上是否有生物存在，并研究这种生物的形态。

天体地质学 天文学与地质学之间的边缘学科。主要研究：(1) 对天体遥感探测和实地勘测；(2) 天外标本（如陨石）或样品（如月岩样品）的化学组成、矿物形成和变化历史；(3) 太空地质作用对天体的影响（如陨石冲击和潮汐作用等）；(4) 各种天体的地质演变历史。根据不同天体，又有月球地质学、行星地质学、小行星地质学、陨石学等分支。

天体运行论 书名。旧译《天旋论》。哥白尼论述日心学说的著作。1543年出版。分6卷：第一卷总论太阳静居宇宙中心，地球和其他行星都绕太阳运行；第二卷论地球自转；第三卷论地球公转、太阳视运动、岁差和黄赤交角的测定；第四卷论月球运行和日月食；第五、第六卷论五大行星。此书的出版引起宗教势力的仇视，被列为禁书。主张日心说者多被残酷迫害，如布鲁诺被烧死，伽利略被软禁。但此书改变了几千年来人类的宇宙观，对欧洲文艺复兴时代的思想革命和以后天文学的发展，都发生很大影响。恩格斯指出，哥白尼用这部著作"来向自然事物方面的教会权威挑战"（《马克思恩格斯选集》第4卷第263页）。

天体物理学 天文学的分科。用物理方法和理论研究各种天体和宇宙空间中所发生的物理过程以及它们的物理性质、化学组成、结构和演化等。按照不同对象，可分为太阳物理学、太阳系物理学、恒星物理学、星系物理学、宇宙学等。随着新技术和空间科学的发展，以及其他学科的广泛渗透，又出现了红外天文学、紫外天文学、X射线天文学、γ射线天文学、高能天体物理学、等离子体天体物理学、相对论天体物理学、中微子天体物理学等分支，从而可在各种波段辐射和粒子辐射研究天体。

天体测量学（量 liáng） 天文学的分科。主要任务：精密测定天体的位置、自行、视差和天文基本常数等；建立基本参考坐标系，精确测定时间和地面点坐标；研究地球自转、极移等与地球动力学有关的问题。

天体演化学 研究各种天体（例如，行星、恒星和星系）的起源和演化的学科。天体演化同物质结构、生命起源一起被称为自然科学的三大基本理论问题。最早由康德在《自然通史和天体论》中作了系统论述。这门学科的发展丰富了自然界总是不断发展的、人类的认识也总是不断发展的这一辩证唯物主义的观点。

"天空实验室" 美国第一个轨道空间站。1973年5月

14 日发射。轨道高度 430 千米。外形呈圆柱状，长 35 米，直径 7 米，质量约 77.5 吨。室内分上下两层：上层为工作室，下层为生活室。室内保持与地面相同的温度、气压和通风条件，以便宇航员在室内无需穿宇宙服。任务是考察长期空间飞行对人体心理和生理的影响，观测太阳、彗星和地球资源，空间冶金试验等。同年 5 月 25 日、7 月 28 日和 11 月 16 日先后三批、每批三名宇航员被送入实验室，分别工作和生活 28、59 和 84 天。实验室于 1979 年 7 月 12 日坠毁在澳大利亚西部地区和南印度洋。

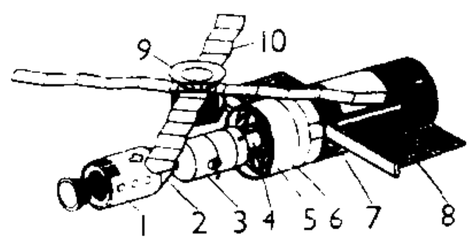

"天空实验室"示意图

1. 乘务舱 2. 指令舱 3. 多层对接器 4. 密封舱 5. 下层载荷罩 6. 仪器舱 7. 轨道车间 8. OWS 太阳电池板 9. 阿波罗望远镜架 10. 太阳电池板

天线方向图 亦称"辐射方向图"。将天线的相对辐射功率或电场强度在离天线一定距离和各个方向上，随空间角度（方位角和仰角）变化的关系描绘而成的曲线图。前者为"功率方向图"，后者为"场强方向图"。

天线放大器 一种放大天线接收到的无线电信号的高频放大器。安装在天线和接收机之间，靠近天线的输出端。主要指标是增益和工作频带。在共用接收天线系统中或当接收信号较弱时，为提高接收质量，常加接天线放大器。

天线馈电线 简称"馈线"。在收发设备与天线之间完成传输高频电能的装置。对馈线的基本要求是传输损耗小，性能稳定，能承受一定功率，机械强度大和使用方便等。长波、中波、短波和超短波天线的馈线有平衡馈线和不平衡馈线。微波天线的馈线有同轴线、波导、微带等。

天皇机关说 日本宪法学说之一。由日本法学家美浓部达吉于 20 世纪 20 年代提出。认为主权（统治权）的主体不是天皇，而是作为法人的国家；天皇只是总揽国家的机关。旨在批判强调天皇即国家、拥有绝对主权、不受宪法任何限制的"天皇主权说"。

天闻阁琴谱 琴曲集。清末唐彝铭主编（1876 年），曹稚云、张孔山等琴家参加编订。二十一卷。前五卷杂录诸家琴论，记述历代琴式、琴人事迹、弹琴指法及制琴法等。后十六卷选收各派琴曲一百四十五首，均载明出处。所收张孔山传谱的《流水》、《醉渔唱晚》等曲，为川派重要琴曲，经此谱采录后，流传甚广。

天厨味精厂 中国调味粉厂。1923 年吴蕴初在上海创立。生产味精，在同类企业中规模最大。1926 年后，在历次抵制日货运动中，与日货味精竞争，销路扩大，日产味精 1 600 磅，产品远销至东南亚。1938 年在香港设厂。太平洋战争后重要器材迁重庆设厂。1954 年、1956 年，重庆厂、上海厂先后公私合营。1966 年国营。

天赋人权说 主张人天生享有生存、自由、平等、追求幸福和财产等权利的资产阶级学说。为 17—18 世纪自然法学派所提倡。认为个人在"自然状态"中所享有的某些权利是不可剥夺和不可出让的。当这种权利受到统治者破坏时，人民有权推翻其统治，恢复自己的天赋人权。这一学说为资产阶级推翻君主专制提供了思想武器。1776 年美国的《独立宣言》和 1789 年法国的《人权宣言》体现了这个思想。

天鹅 P 型星 一种早型*超巨星。因典型星为 1600 年发现的天鹅座 P 星而得名。光谱中出现伴有紫移吸收成分的强发射线。年龄约几十万年，是年轻的不稳定天体。光谱型在 O6 与 A4 之间，大都为 B 型，质量和光度比太阳大数十倍，并不断抛射物质，在周围形成向外扩张的气壳，使其本身不易被直接观测到。

天然气管道 亦称"输气管道"。输送天然气和油田伴生气的管道。由输气管和线路系统组成。从开采地或处理厂远程输送到城市配气中心或石油化工企业。采用高压大口径输气管道，是陆上大量输送天然气的唯一方式。

天壤阁丛书 丛书名。清同治光绪间王懿荣辑。二十种，增刊六种。所收以小学、刑律、诗文评为主，内有数种为懿荣父王祖源所辑校。

天一影片公司 中国私营电影制片企业。1925 年由邵醉翁创办于上海。摄制了一些社会片、伦理片、言情片，以及根据古典小说、民间故事、神话传说改编的影片，如《乾隆游江南》等。1927 年曾与南洋青年影片公司合并，改名为天一青年影片公司，次年即拆伙，恢复原名。1931 年试拍有声影片《歌场春色》。九一八事变后，曾拍摄过一些较有进步倾向的影片，如《东北二女子》、《芸兰姑娘》、《挣扎》、《王先生》、《海葬》等。抗日战争爆发前夕迁往香港，不久改名为南洋影片公司。

天气诊断分析 作天气分析预报前的先行判断措施。即根据各种天气观测、探测结果和有关图表、方程、模式等分析工具，以判定当前天气的主要特征、主导因子和演变的主导方向等，从而更有效地进行天气分析和预报工作。

天文重力水准 根据天文大地垂线偏差和重力测量数据推算相邻两点的天文大地水准面差距（或高程异常）之差的方法。在天文水准中，当两天文点的距离达数十公里时，需同时利用重力测量数据算出其间天文大地垂线偏差非线性变化的影响，才能较精确推算天文大地水准面差距（或高程异常）之差。

天方至圣实录 中国伊斯兰教著作。清刘智编著。雍正二年（1724 年）成书，全书二十余卷。内容包括：穆罕默德的"圣德"、"圣行"，"家世"、"生平"；亚非各伊斯兰国家的历史、地理、文化风俗；中国史籍中有关伊斯兰教的记载；明清帝王对伊斯兰教和穆罕默德的评论及中国清真寺的碑记等。乾隆四十一年（1776 年）袁国祚刊印于南京，1984 年中国伊斯兰教协会将此书校点印行简化字本。有英、俄、日、法文等译本。

天主教会法典 天主教现行的法典。1917 年由教皇本笃十五世下令颁布，次年生效，以代替 1582 年颁行的《教会法大全》。共 5 卷 2 414 条，用拉丁文写成。内容包括教会组织法、教阶制度、*修会、宗教场所、宗教事物、宗教活动、神权、禁书、教会财产、教会诉讼、罪、教会处罚等。适用于使用拉丁礼仪的天主教会；使用东方礼仪的天主教会，除部分条文性质也可适用外，不受约束。1959 年起罗马教廷对该法典进行修改，1980 年完成，1983 年由罗马教皇约翰·保罗二世颁行。修改后的《天主教会法典》共 7 卷 1 752 条。

天坛宪法草案 正式名称为《中华民国宪法草案》。因在北京天坛祈年殿起草而得名。辛亥革命后第一届国会组织的宪法起草委员会起草，1913 年 10 月 31 日制成。共 11 章 113 条。规定政府组织采用责任内阁制，以限制总统权力。当时临时大总统袁世凯专制独裁，于 1914 年 1 月以武力解散国会，草案即被废弃。

天使岛拘留所 1910—1940 年美国政府在圣弗朗西斯

科湾的天使岛(Angel Island,亦译安琪儿岛)上建立的移民拘留所。在此期间先后有约18万中国移民被以"等候检疫"、"审查入境资格"等为由而遭拘禁数月至两年不等,备受凌辱。拘留所墙上留有他们镌刻书写的许多表达怨悒、愤懑之情的诗句。后被美国华人学者搜集成《埃伦诗选》。1979年在拘留所旧址竖立纪念碑。

天空亮度分布 利用自然光能和天然采光设计的原始资料。经国际照明委员会(CIE)采纳并建议使用的天空亮度分布有两种:即CIE标准全阴天空和CIE标准晴天空。它们都是根据多年实测资料得来。前者代表全部被云遮蔽看不见太阳的天空,它发出均匀的漫射光线;后者为无云时的蓝天的亮度,它的值低于前者。

天线有效长度(长 cháng) 表征天线辐射能力大小的参数。任一实际天线总有一个假想天线,设假想天线上的电流为均匀分布,其大小为实际天线馈电点的电流或最大电流,且在最大辐射方向上产生与实际天线相同的电场强度,假想天线的长度便称为实际天线的"天线有效长度"。

天线输入阻抗 天线与馈线连接端的高频电压与电流之比。一般包括电阻和电抗两个分量,且随频率变化。在天线的设计与使用中,要选择合适的馈线和阻抗匹配器,以保证天线的输入阻抗与馈线的特性阻抗匹配,使输入到天线或从天线输出的功率最大。

天津都统衙门 *八国联军侵占天津后设立的统治机构。全称"暂行管理津郡城厢内外地方事务都统衙门"。1900年(清光绪二十六年)7月30日组成。下辖八个部门和一支由九百名侵略军组成的"巡捕队",对天津实行军事统治。1902年8月侵略者以清军只能在天津周围二十里外驻兵为条件,将天津管理权交还清政府,都统衙门亦停止活动。

天津清真大寺 中国伊斯兰教清真寺。在天津市内。建于清顺治年间(1644—1662)。以礼拜殿为主体,东有对厅,南北有讲堂和耳房。礼拜殿可容千人作礼拜。建筑采用"勾连搭"式,将四组单体建筑连接而成。殿堂正脊、垂脊皆镶嵌砖雕花饰,后殿顶上有五个亭式楼阁。

天基反导武器 部署在太空用于拦截弹道导弹的武器。分为天基动能武器和天基定向能武器。天基动能武器包括火箭推进的动能弹和电磁力推进的电磁轨道炮,以其弹头的整体或破片高速运动直接碰撞毁伤目标。天基定向能武器包括激光武器、粒子束武器和微波武器,以定向传输的能量打击目标。

天授礼法延祚 西夏景宗年号(1038—1048)。

天朝田亩制度 太平天国纲领性文件。1853年(清咸丰三年)建都天京(今南京)后颁布。内容包括经济、政治、文化、教育、军事、宗教等方面,其中心和基础是土地制度。宣布一切土地和财富都属于皇上帝所有,确定"凡天下田,天下人同耕"的原则。制定"凡田分九等","分田照人口","好丑各一半",十五岁以下减半的分田办法。并规定:县以下设立各级乡官,其体制、称呼与军队相同;凡居民二十五家为一"两",设两司马负责管理生产、分配、教育、宗教、司法以及地方武装等工作;每家农副业收获,扣除口粮外,其余送缴"圣库";婚丧弥月等额外开支,都由"圣库"按定制发给。还规定"凡天下婚姻不论财"。对于乡官的保举、升贬、奖惩等也都有规定。此纲领具有平分土地和推翻封建制度的革命精神,但属绝对平均主义的空想。

天赐礼盛国庆 西夏惠宗年号(1069—1073)。

天然建筑材料 修建建筑物所需要的各种天然砂、石、土料等。其数量、质量、开采及运输条件在很大程度上决定着建筑物的造价、类型甚至工程规划布局。是工程地质勘察工作研究的重要内容。

天禄琳琅书目 书目名。前编十卷,清乾隆九年(1744年)于敏中等编,四十年重为补辑,收入《四库全书》。后编二十卷,嘉庆二年(1797年)彭元瑞等编。编录清宫所藏宋、金、元、明版及明影宋抄善本书,各撰解题并详著刊版年月及收藏家题识印记。光绪十年(1884年)王先谦始为合刊。

天下郡国利病书 明末清初地理著作。顾炎武编著。一百二十卷。撰于1639—1662年。作者据二十一史、明实录、府州县志和历朝奏疏文集,分类辑录有关民生利害部分,作为撰修《肇域志》的底本。首为舆地山川总论,次以北直隶及十四省分区,对地理形势、水利、粮额、屯田、设官、边防、关隘等,都有详细论述,偏重经济和军事形势概论,又录及西域、交趾和海外诸国,在中国地理书中别开生面。但因属未完成之作,故内容编次既不统一,辑录论点又多同异并列。

天马电影制片厂 1957年成立。为当时上海电影制片厂分建的三个故事片厂之一。主要创作力量由原上影厂部分编导自由结合组成。摄制的影片有《孙悟空三打白骨精》、《红色娘子军》、《小刀会》、《燎原》、《魔术师的奇遇》、《槐荫记》、《红日》、《舞台姐妹》等。1972年与海燕电影制片厂合并为上海电影制片厂。

天气预报工作站 以计算机为中心建立的自动化天气预报业务系统。一般由一个总控程序,若干个子系统、业务运行程序以及多个辅助程序组成。是集资料处理、图形显示、资料检索和预报方法为一体的业务系统。按预报时效不同分为长期天气预报工作站、中期天气预报工作站和短期天气预报工作站三类。主要应用天气气候背景或数值预报产品进行工作。可按时或逐日提供各类预报产品和实况资料。

天文大地网平差 对天文大地网所进行的平差。任务是:(1)求定地球椭球参数并进行定位以确定新的参考面和起始原点;(2)求观测量或参数的最概然值。我国天文大地网平差采用由一、二等锁网联合构成的全面网,并综合利用天文、大地等大量观测资料而进行平差。

天文地球动力学 运用天文手段研究地球各种动力学现象和力学机制的学科。包括地球整体的自转运动和公转运动,地球局部的运动,例如,板块运动、大陆漂移、固体潮现象等。是天文学与地学(特别是大地测量学、地球物理学、地球化学、地质学、地震学和气象学等学科)相互交叉、相互渗透的一门学科。除具有上述基础理论研究意义外,还具有重要的实用意义。

天主教会大分裂 亦称"西方教会大分裂"。中世纪天主教会因推选教皇而引起的分裂。1377年法籍教皇格列高里十一世(Gregorius XI, 1331—1378)由阿维尼翁(Avignon)迁回罗马,次年死去。教会在意法世俗封建统治者的分别支持下,先后选出两个教皇,分驻罗马和阿维尼翁。各以正统自居,誓不两立。为了弥合分裂,1409年召开比萨会议调处,无结果,又选出第三个教皇,造成鼎立局面。直到1417年康斯坦茨会议另选新教皇马丁五世(Martinus V,1368—1431)驻罗马,才结束分裂局面。

天宝遗事诸宫调(调 diào) 诸宫调作品名。元王伯成作。原书已佚,在《雍熙乐府》等书中还保存曲文六十套和

一些只曲。所用曲牌格律及联套方法，已和元代杂剧、散套相近。取材于《长恨歌传》，叙述唐玄宗和杨贵妃的故事。

天津机器制造局 简称"天津机器局"。清末官办军事工厂。1867年(同治六年)崇厚于天津设军火机器总局。1870年李鸿章接办，改是名。1895年(光绪二十一年)改称北洋机器制造局。制造枪炮、弹药、水雷等。实权为所雇英员操纵。1900年被八国联军焚毁。次年袁世凯将残存设备移至山东德州，建北洋机器制造局分厂。

天祝藏族自治县(藏zàng) 1950年5月6日建立天祝自治区，1953年12月改天祝藏族自治区，1955年7月改自治县。在甘肃省河西走廊东端。自治县人民政府驻华藏镇。隋属金城郡，明属庄浪卫，清设庄浪茶马理番同知，民国初设庄浪茶马理番委员会，1949年成立永登县天祝区。居民有藏、汉、土、回、蒙古等族。地势高崇。以畜牧业为主，为"岔口驿马"、"白牦牛"、"高山细毛羊"等优良种畜的产地。森林资源丰富。农产有青稞、马铃薯、油菜籽、小麦等，并产大黄、羌活、鹿茸、麝香等药材。矿产有石膏、煤、金、银、铜、铁。工业有采矿、水泥、农机、皮毛加工等。兰新铁路和甘新公路贯境。

天峻藏族自治县(藏zàng) 旧县名。1954年1月建自治区，1955年10月改自治县。在今青海省海西蒙古族藏族自治州东部。1954年1月25日建立海西蒙藏哈萨克族自治区(1955年6月7日改自治州)后，于1955年10月31日撤销，改为天峻县。详"天峻"。

天琴RR型变星 亦称"短周期造父变星"。脉动变星的一类。多存在于*球状星团中，故又称"星团变星"。有些也存在于星系的核心部分。平均绝对星等约+0.5。可利用它测定球状星团距离和研究银河系结构。

天气预报专家系统 气象技术自动化系统之一。业经输入专家平时预报天气行之有效的各种可靠预报依据资料(如临界条件、判定标准、模式、方程等)，可用以作出所需天气预报的计算机系统。操作时，将当时实际气象资料和预报要求项目输入该系统，通过运作即可获得所需天气预报。

天气预报指导产品 亦称"数值天气预报指导产品"。国家或区域气象中心对基层台站提供制作天气预报的图表。主要包括天气形势实况图、各类天气形势数值预报图、各类气象要素数值预报图，有时还包括有关物理量计算图表以及气象雷达回波图、卫星云图等。基层气象台站根据这些图表进行加工分析，作为其研制天气预报开展对外服务的工具，用以发布结合当地实际情况的天气预报。

天气预报警报系统 简称"天气预警系统"。能自动地进行短时灾害性天气服务的体系。通过电子计算机自动收集、处理、存储有关气象信息，并生成多种图形、图像产品，建立中尺度天气实时资料库和甚高频通信网以及警报服务系统。能在短时内(如5～15分钟)将灾害性天气预报、警报传递到用户，使用户及时采取相应的紧急措施。

天启崇祯两朝遗诗 总集名。清陈济生编选。今存初集八卷，续集二卷。书成于顺治十二年(1655年)。录存明末天启、崇祯两朝遗诗(也有崇祯以后的诗)，凡三百零七人。书末附作者小传；也有有传无诗、有诗无传的。其凡例称，"是选以人为重，人以节义为主"。本书在清初刊刻后，流传绝少。建国后有影印本，并附《启祯两朝遗诗考》一卷。

天津学生联合会报 五四时期天津学生联合会机关报。1919年7月21日创刊。周恩来主编。创刊号的社论《革新，革心》为周恩来所撰。9月21日出至第六十二号，遭北洋军阀警察厅干涉，被迫停刊。10月7日复刊。初为日刊，复刊后改为三日刊。约于1920年初停刊。

天盛改旧新定律令 简称"天盛律令"。西夏王朝法典。西夏文刻本，蝴蝶装。西夏天盛(1149—1169)年间，由北王兼中书令嵬名地暴主持修纂。前有颁律表。还有"名略"两卷，系正文各条内容的略文。正文共20卷。卷下分门，共105门。门下系条，计1 463条。有的条下又分成若干细款。内容包括西夏刑法、诉讼法、行政法、民法、经济法、军事法，涉及西夏社会的政治、经济、文化、民族、宗教、军事等方面。既借鉴了《唐律》、《宋刑统》的经验，又有西夏民族和地区的特点。原书出土于西夏黑水城遗址(今属内蒙古额济纳旗)，存19卷，其中部分卷有残缺，计1 200多面。今藏俄罗斯圣彼得堡东方学研究所。有俄译本和汉文译注本。

天文CCD图像系统 一种接收天体辐射的新型装置。"CCD"原意为电荷耦合器件，是一种新型光电转换固体器件。20世纪80年代出现后，各国都把它作为终端装置，配备在一些大型反射望远镜和太阳望远镜上。这种器件与天体照相底片相比，有很高的量子效率，可达80%，而天文底片只利用辐射能的2%；光谱响应范围广，对可见光和红外光都十分灵敏；其像素间相对稳定，成像似无畸变，故亦适用于天体测量工作。应用后，已有重要的天文发现，如孪生类星体、行星状星云的暗晕等。中国于1984年首次应用后寻觅到暗至21等的哈雷彗星。

天然橡胶生产国协会 亚洲、大洋洲一些生产和输出天然橡胶国建立的政府间经济合作组织。1970年2月成立。宗旨是："协调天然橡胶的产销，促进技术合作，实现公平和稳定的价格。"1979年10月同消费国签订了《国际天然胶协定》，建立了"缓冲储存"，稳定了天然胶的价格。1996年3月成员国有：马来西亚、印度尼西亚、泰国、新加坡、斯里兰卡、巴布亚新几内亚和印度。总部在吉隆坡。

天气分析预报服务系统 气象技术自动化系统之一。将气象探测资料信息汇集并利用计算机自动填图、分析或数值运算，作出不同时效(长、中、短期)、不同范围(世界、国内、地方的)、不同需要的客观天气预报，并通过通信系统传送到需要单位或客户，以提供服务的设备体系。使用该系统可大大增加预报发布的客观性，并缩短预报制作和发布时间。

夭 ㊀〔**殀**〕(yāo) ❶短命；早死。韩愈《祭十二郎文》："孰谓少者殁而长者存，强者夭而病者全乎？"❷砍伐；摧折。《管子·禁藏》："毋伐木，毋夭英。"❸屈抑。《汉书·五行志下之上》："德不试，空言禄，兹谓主窳臣夭。"试，任用。窳，愚劣。

㊁(yāo) 草木茂盛貌。《书·禹贡》："厥草惟夭。"《汉书·地理志上》："屮夭木乔。"颜师古注："夭，盛貌也。"

㊂(ǎo) 指刚出生的禽兽。《淮南子·时则训》："毋覆巢，杀胎夭。"亦指初生的草木。《国语·鲁语上》："泽不伐夭。"

㊃(wāi) 见"夭斜❶"。

夭夭 ❶形容茂盛而艳丽。《诗·周南·桃夭》："桃之夭夭，灼灼其华。"❷形容颜色和悦。《论语·述而》："子之燕居，申申如也，夭夭如也。"

夭札 遭疫疠而夭死。《左传·昭公四年》："疠疾不降，民不夭札。"杜预注："短折为夭，大死为札。"大，指年长。

夭折 短命；早死。《荀子·荣辱》："乐易者常寿长，忧险

者常夭折。"后亦用以喻事情中途办不成。

夭绍 形容女子体态轻盈。《诗·陈风·月出》："佼人燎兮，舒夭绍兮。"亦作"要绍"、"偃绍"、"妖韶"。《文选·张衡〈西京赋〉》："要绍修态。"薛综注："要绍，谓娟婵作姿容也。"又《南都赋》："偃绍便娟。"李善注："便娟，则蝉蜎也。"欧阳修《水谷夜行》："有如妖韶女，老自有余态。"

夭挢 屈伸貌。《尔雅·释兽》"人曰挢"郭璞注："频伸夭挢。"邢昺疏："人之罢倦，频伸夭挢，舒展曲折名挢。"

夭矫 屈伸貌。郭璞《江赋》："抚凌波而凫跃，吸翠霞而夭矫。"亦形容人纵恣之貌。《文选·张衡〈思玄赋〉》："偃蹇夭矫，娩以连卷兮。"李善注："夭矫，自纵恣貌也。"又形容屈曲而有气势。白居易《和微之春日投简阳明洞天》诗："船头龙夭矫。"

夭斜 ❶(wāi—) 姿态轻盈。白居易《和春深二十首》："扬州苏小小，人道最夭斜。"亦作"夭邪"。陈与义《清明》诗："街头女儿双髻鸦，随蜂趁蝶学夭邪。"❷弯曲斜出。鲁迅《彷徨·高老夫子》："一枝夭斜的树枝横在他面前。"

夭阏 亦作"夭遏"。摧折；遏止。《庄子·逍遥游》："而后乃今培风，背负青天，而莫之夭阏者。"陆德明释文引司马彪云："夭，折也；阏，止也。"白居易《春雪》诗："寒燠苟反常，物性皆夭阏。"

夭蛴 同"夭矫"。本为屈伸貌，引申为屈曲。《汉书·司马相如传上》："夭蛴枝格，偃蹇杪颠。"又《扬雄传上》："踔夭蛴，娭涧门。"颜师古注："夭蛴，亦木枝曲也。"

夭桃袚李 《诗·周南·桃夭》："桃之夭夭。"又《召南·何彼袚矣》："何彼袚矣，华如桃李。"后因以"夭桃袚李"比喻年少貌美，多用为祝颂婚嫁之辞。张说《安乐郡主花烛行》："夭桃袚李遥相匹。"袚，亦作"秾"。

2 **乔** 〔喬〕㊀(qiáo) ❶高。《书·禹贡》："厥木惟乔。"❷木名。见"乔梓"。❸矛柄靠近矛头结缨之处。《诗·郑风·清人》："二矛重乔。"❹做作；装假。见"乔装"。❺宋元口语詈词。刁滑；恶劣；装模作样。如：乔才；乔模样。杨景贤《刘行首》第二折："这先生好乔也！我二十一岁，可怎生是你二十年前故交，你莫不见鬼来！"❻姓。元代有乔吉。

㊁(jiāo) 通"骄"。骄傲。《礼记·表记》："乔而野。"陆德明释文："乔音骄。"

乔才 坏家伙；装模作样的人。贾仲名《对玉梳》第二折："无廉耻的乔才，惹场折挫。"《琵琶记·激怒当朝》："乔才堪笑，故阻佯推不肯从。"

乔木 主干明显而直立，分枝繁盛的木本植物。植株一般高大，在距地面较高处分枝形成树冠。例如松、杉、杨等。

乔吉 (?—1345) 一作乔吉甫。元散曲家、戏曲作家。字梦符，号笙鹤翁、惺惺道人，太原(今属山西)人。后居杭州。散曲风格清丽，明清人多以他同张可久并称为元散曲两大家。作品有今人辑本，名《梦符散曲》。所作杂剧今知有十一种，现存《两世姻缘》、*《金钱记》、《扬州梦》三种。

乔托 (Giotto di Bondone, 1267—1337) 意大利文艺复兴初期画家、雕塑家、建筑师。佛罗伦萨人。做过牧童。他突破了拜占庭美术定型化的束缚，创作了许多具有生活气息的宗教画。在《逃亡埃及》、《犹大之吻》等作品中，人物造型较有立体感，注意空间效果，构图重点突出，能用比较概括的手法表达主题思想和人物的内心感情，并广泛运用自然景物代替中世纪绘画惯用的金色及蓝色背景。是意大利文艺复兴时期第一个探索用新的方法作画的画家。诗人但丁在《神曲》中赞扬过他的画。雕塑作品有以打铁、纺织、制药等为内容的连续浮雕《人民生活图景》等。其作品对意大利艺术的发展有很大影响。

乔迁 《诗·小雅·伐木》："伐木丁丁，鸟鸣嘤嘤，出自幽谷，迁于乔木。"乔木，高大的树木。后因以"乔迁"、"迁乔"贺人迁居或升迁。张籍《赠殷山人》诗："满堂虚左待，众目望乔迁。"

乔林 ❶外形高大的森林。❷在森林更新作业中由种子繁殖形成的森林。一般用以生产大径材。

乔松 ❶高大的松树。《诗·郑风·山有扶苏》："山有乔松。"后比喻坚贞的人物。❷古代传说中的仙人王乔和赤松子。《国策·秦策三》："世世称孤，而有乔松之寿。"亦作"侨松"。《汉书·王褒传》："呴嘘呼吸如侨松。"颜师古注："侨，王侨，松，赤松子，皆仙人也。"

乔岳 高峻的山岳。本指泰山。《诗·周颂·时迈》："及河乔岳。"毛传："乔，高；高岳，岱宗也。"《淮南子·泰族训》引作"峤"。后通称高山。杨载《寄维扬贾侯》诗："气蒸云雾藏乔岳，声转沧溟放大河。"

乔叟 (Geoffrey Chaucer, 约1340—1400) 英国诗人。生于商人家庭。当过海关监督、法官和议员。曾出使法、意等国，深受意大利人文主义思想影响。所作叙事长诗《特罗勒斯与克丽西德》，表达了新兴市民阶级的生活理想。代表作*《坎特伯雷故事集》生动描绘14世纪英国的社会生活，刻画各阶层的人物形象，体现了反封建倾向和人文主义思想。还写有长诗《声誉之堂》、《善良女子的故事》等。是英国人文主义作家的最早代表。当时英国贵族社会通用法语，他改用伦敦方言创作，对英国民族语言的形成有很大影响。

乔梓 亦作"桥梓"。《尚书大传·周传·梓材》："伯禽与康叔见周公，三见而三笞之。康叔有骇色，谓伯禽曰：'有商子者，贤人也。与子见之。'乃见商子而问焉。商子曰：'南山之阳有木焉，名乔。'二三子往观之，见乔实高高然而上，反以告商子。商子曰：'乔者，父道也；南山之阴有木焉，名梓。'二三子复往观焉，见梓实晋晋然而俯，反以告商子。商子曰：'梓者，子道也。'二三子明日见周公，入门而趋，登堂而跪。周公迎拂其首，劳而食之，曰：'尔安见君子乎？'"按儒家以为父权不可侵犯，似乔；儿子应卑躬屈节，似梓。后因称父子为"乔梓"。阮元《经义述闻序》："余平日说经之意，与王氏乔梓投合无间。"王氏乔梓，指王念孙、王引之父子。

乔装 亦作"乔妆"。❶改扮。如：乔装打扮。❷假装；装做。《红楼梦》第八十回："宝蟾又乔装躲闪，连忙缩手。"

乔木桑 按本性自然生长，不加人工修剪，形成的高大树形的桑树。乔木桑的叶形小、花果多、产量低、树形高大紊乱、采桑不便，蚕业生产上很少采用。

乔巴山 ❶浩尔洛基音·乔巴山(Хорлогийн Чойбалсан,1895—1952)。蒙古部长会议主席(1939—1952)。1921年与*苏赫巴托尔一起组织蒙古人民党(1925年改称蒙古人民革命党)，任蒙古人民军副总司令兼政治委员。1924—1928年任蒙古人民革命军总司令。1928—1930年任小呼拉尔主席团主席。1935—1939年任部长会议第一副主席，后任主席。1936年获蒙古人民共和国元帅称号。1945年率军参加对日作战。❷乔巴山(Чойбалсан)。蒙古东部古老城市和经济中心，东方省省会。在克鲁伦河下游谷地。人口4.6万(1994年)。历史上为藏传佛教中心之一，曾名

克鲁伦、巴音图门等。1939 年筑铁路北通俄罗斯。公路枢纽。有大型肉类联合厂,以及面粉厂、洗毛厂和汽车修配厂等。贸易中心。

乔伊斯 即"乔埃斯"。

乔行简 (1156—1241) 南宋大臣。字寿朋,婺州东阳(今属浙江)人。绍熙进士。理宗时任参知政事、兼同知枢密院事,进知枢密院事、右丞相、左丞相,晚年至平章军国重事,封鲁国公。端平元年(1234 年)朝议收复三京(指北宋的东、西、南三京,即今河南开封、洛阳、商丘),他恐兵事一兴,国力不给,引起南方农民起义,坚持异议。著有《周礼总说》、《孔山文集》。

乔其纱 法文 crêpe georgette 的音意合译。用强拈桑蚕丝或化学纤维长丝织成的一种平纹织物。经和纬都以两或三根左拈丝、两或三根右拈丝相间排列,密度甚稀。经精练、印染后,表面呈现明显的孔眼以及因拈丝皱缩所造成的特殊皱纹。质地轻薄飘逸。常用于制围巾、头巾、窗帘等。

乔其绒 丝绒的一种。以强拈蚕丝作地经地纬,用粘胶丝作起绒经丝,织成后经割绒而成。因其地布与乔其纱相似,故名。质地柔软,短密的绒毛朝一个方向倾斜,光彩夺目。主要用于制服装、帷幕及供装饰等用。

乔治市 (George Town) 槟城的旧称。

乔治岛 (George Island) 南极洲南设得兰群岛中最大岛。面积 2 000 余平方公里。良港。多火成岩和火山岩堆积。冰雪遍地,仅生长苔藓。沿岸浮冰以每年 2—3 月最小,利于登陆。1985 年 1 月中国南极考察队抵此,建有中国南极长城站。有优质煤田。

乔治桑 (George Sand, 1804—1876) 法国女作家。原名阿尔芒迪娜·吕西·奥罗尔·杜班 (Armandine Lucie Aurore Dupin)。早期受卢梭影响,倾向浪漫主义。写出《印第安娜》、《瓦朗蒂娜》、《莱莉亚》等小说,捍卫妇女权利,揭露资产阶级的自私。一八四八年革命前夜受革命斗争的鼓舞,陆续写出长篇小说《法兰西木工互助会会员》(一译《木工小史》)、《贺拉斯》、《康苏爱萝》、*《安吉堡磨工》。小说暴露资产阶级剥削工人、摧残妇女的真相,抨击资产阶级自由主义者的胆怯动摇,塑造了来自民间的正面人物,带有人道主义思想和空想社会主义色彩。一八四八年革命后隐居乡间,创作转向描写田园生活,如《魔沼》、《小法岱特》等。还写有回忆录《我的一生》。

乔治敦 (Georgetown) 圭亚那首都和主要海港。在大西洋岸德梅拉拉河 (Demerara) 口东岸。海拔仅 2 米,气候湿热。人口连郊区约 20 万(1990 年)。始建于 1630 年。有制糖、酿酒、服装、机械、造船、木材和水产品加工等工业。潮汐港,可泊吃水 6 米的海轮,吞吐全国大部分外贸物资。有圭亚那大学、博物馆、植物园和圣乔治天主堂。

乔奎人 (Chokwe) 非洲南部民族之一。班图人一支。约 127 万人(1995 年)。分布在刚果(金)南部(79 万)、安哥拉东北部(48 万)。语言属尼日尔-科尔多凡语系尼日尔-刚果语族。多持万物有灵信仰,少数信基督教新教。主要从事农业;兼事狩猎、采集和捕鱼。手工业发达。

乔冠华 (1913—1983) 中国外交家。笔名乔木,江苏盐城人。1933 年毕业于清华大学。后留学日本、德国,1937 年获德国杜宾根大学哲学博士学位。1939 年加入中国共产党。1942 年后,在八路军驻重庆办事处从事外事和宣传工作,并任《群众》周刊主编、《新华日报》编辑。1946 年起任新华社香港分社社长。发表过《从慕尼黑到敦刻尔克》等许多政论文章。建国后,任外交部政策委员会副主任、新闻总署国际新闻局局长、外交部部长助理、副部长、部长、中国人民对外友好协会顾问等职。1971 年任出席联合国第二十六届大会中国代表团团长。是中共第十届中央委员。

乔埃斯 (James Joyce, 1882—1941) 一译乔伊斯。爱尔兰作家。都柏林大学毕业后赴巴黎学医。曾在意大利、瑞士居住多年。1920 年起定居巴黎。创作中使用意识流手法,刻意描写现代西方人的都市生活与心理变态。作品结构复杂,造语奇特,极富独创性,但思想内容和语言都较晦涩。尤以后期作品如《菲内根守夜》,使人难以理解。主要作品短篇小说集《都柏林人》描写下层市民的日常生活,显示社会环境对人的理想和希望的毁坏。自传体小说《青年艺术家画像》以大量内心独白描述人物心理及其周围世界。代表作长篇小说*《尤利西斯》表现现代社会中人的孤独与悲观。

乔清秀 (1910—1944) 河南坠子女艺人。原名李金秀,一说袁金秀,河南内黄人。从乔利元学艺,并得前辈名家潘春聚、张金忠教益。嗓音清脆,吐字清晰,唱腔轻快流畅,时称"乔派"。擅长《双锁山》、《玉堂春》等曲目。1939 年去沈阳演出,受日本侵略者迫害,返天津后病故。

乔答摩 (Gautama) 亦译瞿昙、俱谭、具谭。❶释迦牟尼的姓,亦用以称呼释迦牟尼。❷即足目。古代印度*正理派哲学经典《正理经》的作者。

乔戈里峰 在新疆维吾尔自治区西南边境、中国同巴基斯坦实际控制区之间的边界上。喀喇昆仑山主峰,海拔 8 611 米,为世界第二高峰。由花岗岩、片麻岩构成。北侧有长约 40 公里的音苏盖堤冰川。

乔尔乔涅 (Giorgione, 1477—1510) 意大利画家。架上绘画的先行者,也是抒情诗人。从乔凡尼·贝里尼学画。作品构图新颖,造型柔和,色彩具有丰富的明暗层次;人物与风景背景结合得自然得体。对提香及后代画家影响很大。作品有《圣母子》、《卧着的维纳斯》、《暴风雨》等。

乔治六世 (George VI, 1895—1952) 英国国王 (1936—1952)。乔治五世次子。1920 年受封为约克公爵。1936 年 12 月其兄爱德华八世逊位后继承王位,并承袭印度皇位。第二次世界大战期间,支持丘吉尔的战时内阁,加强与美国的合作。1948 年宣布放弃印度皇位。去世后,其女伊丽莎白继位,称伊丽莎白二世 (Elizabeth II,1926—)。

乔治亚人 即"格鲁吉亚人"。

乔万尼奥里 (Raffaello Giovagnoli, 1838—1915) 意大利作家。曾参加加里波第领导的民族解放运动。后从事新闻工作,并任师范学校校长。代表作长篇小说《斯巴达克思》描写古罗马的奴隶起义。后期拥护君主政体。还写有取材于古罗马历史的长篇小说《奥林匹克》、《梅萨利娜》等。

乔治乌-德治 (Gheorghe Gheorghiu-Dej, 1901—1965) 罗马尼亚工人党第一书记(1955—1965),国务委员会主席(1961—1965)。1930 年加入罗马尼亚共产党。因领导罢工,1933 年被捕。1935 年缺席当选罗共中央委员。1944 年越狱,领导反法西斯人民起义。次年当选罗共总书记。1948 年罗共与社会民主党合并为罗马尼亚工人党后仍当选总书记。1955 年起为第一书记。1952—1955 年任部长会议主席。

乔治·多沙起义 亦称"十字军战士起义"。1514 年匈牙利农民的反封建起义。领导者乔治·多沙 (Dózsa György, 约 1470—1514)。他率一批应召参加"十字军"的农民

捣毁庄园，要求废除农奴制度，还宣布匈牙利为共和国。在贵族镇压下，起义失败，多沙及万名起义者被杀害。

乔柯纳依·维切兹 (Csokonai Vitéz Mihály,1773—1805) 匈牙利诗人。一生处境贫困。所作长诗《蛙鼠之战》、叙事诗《陀罗季雅》等，反对封建统治，讽刺贵族的颟顸无能和教会的虚伪。诗作《黄昏》、《夏天》等，描写人民的日常生活，同情农民的悲惨命运。组诗《李拉之歌》表达诗人的启蒙思想。还写有讽刺喜剧《捷姆彼菲伊》等。

3 **吞** (tūn) ❶整个咽下去；亦泛指咽下。如：囫囵吞枣。《史记·刺客列传》："吞炭为哑。"❷兼并。如：侵吞；吞没。《国策·西周策》："兼有吞周之意。"❸包含。司马相如《子虚赋》："吞若云梦者八九。"❹姓。汉代有吞景云。

吞舟 《庄子·庚桑楚》："吞舟之鱼，砀而失水，则蚁能苦之。"后因用作大鱼的代称。《晋书·顾和传》："明公作辅，宁使网漏吞舟。"网漏吞舟，比喻法网宽大。

吞声 不敢出声；哭不成声。《后汉书·曹节传》："群公卿士，杜口吞声，莫敢有言。"杜甫《哀江头》诗："少陵野老吞声哭。"

吞炭 战国时，韩魏赵合力杀智伯。智伯的门客豫让为替智伯报仇，漆身为癞，吞炭为哑，改变容貌声音，想乘机刺杀赵襄子，未遂。事见《国策·赵策一》、《史记·刺客列传》。后用为矢志复仇的典故。

吞气症 为求解除胃肠充气而使病人频频嗳气的现象。因在嗳气的间歇，不自觉地吞入大量空气，故称。常见于胃肠功能紊乱。

吞吐量 指一定时期内，由水运进出港区范围并装卸的货物数量。以吨数表示。港口吞吐量的大小，可以说明港口对所在城市、地区甚至国家经济发展的作用。

吞刀吐火 古代杂技名。表演吞下利刃，或以燃着物置于口中，喷吐火苗。张衡《西京赋》："吞刀吐火，云雾杳冥。"本从西域来。见《汉书·张骞传》颜注。

吞咽困难(咽 yàn) 吞咽食物时咽或食管部有梗塞、不适或疼痛的感觉。可因咽部疾病(如咽炎、扁桃体炎)、吞咽功能失常(如贲门痉挛)或食管腔狭窄等引起。

吞噬作用 把外界固态物质吞入细胞内的过程。吞噬的颗粒外包一层来自质膜的薄膜，称为吞噬体。后者与溶酶体靠近，两者的膜互相融合形成消化泡；不能消化的剩留残渣排出细胞外。有的原生动物(如变形虫)借此摄取营养。后生动物网状内皮系统中，能吞噬外界的细菌、灰尘和各种胶体，并有防御功能的细胞，称为吞噬细胞。

吞噬细胞 能吞噬与破坏异物的细胞。是机体天然防御的重要组成部分。有两种：(1) 大吞噬细胞。包括单核细胞、巨噬细胞，移动缓慢，吞噬与杀菌力强，寿命较长。(2) 小吞噬细胞。主要为血液中的中性粒细胞，移动迅速，吞噬与杀菌力强，但寿命短。特异性抗体能增强吞噬细胞吞噬微生物功能。

岙 (ào 奥) 亦作"嶴"。山深奥处。常用作地名。浙江永嘉有霓岙，奉化有松岙。

4 **奔** 同"走"。

忝 (tiǎn) 辱；有愧于。《诗·小雅·小宛》："夙兴夜寐，无忝尔所生。"《书·尧典》："否德忝帝位。"常用作谦词。如：忝在知交；忝列门墙。《后汉书·杨赐传》："臣受恩偏特，忝任师傅。"

6 **蚕** 〔蠶〕㊀(cán) 昆虫纲，鳞翅目，蚕蛾科和大蚕蛾科昆虫幼虫的通称。能吐丝结茧，茧丝可作为纤维资源。如桑蚕、柞蚕、蓖麻蚕、天蚕(日本柞蚕)、樟蚕、樗蚕等。

㊁(tiǎn) 见"蜑蚕"。

蚕户 亦名"茧户"。育蚕产茧的农户。中国育蚕制丝起源极早，是蚕桑地区农民的主要副业。1872 年(清同治十一年)后，广州、上海等地陆续兴办机器缫丝厂，需用大量蚕茧，各产茧地区纷纷设立*茧行，收购蚕户鲜茧。

蚕书 ❶书名。宋秦观撰。全书不满一千字，是根据其妻养蚕经验，并参考兖州地区的养蚕方法写成。❷泛指中国古代蚕桑专书。在宋前有汉王景《蚕织法》，唐及五代有三部《蚕经》，都已失传。元有《农桑辑要》；明有黄省曾《蚕经》；清有蚕桑书数十种，其中较著名的有杨屾《豳风广义》、汪日桢《湖蚕述》、沈练《广蚕桑说》和陈开沚《裨农最要》等。

蚕市 买卖养蚕器具的市集。苏轼《和子由蚕市》诗赵次公注："子由诗序云：'眉之二月望日，鬻蚕器于市，因作乐纵观，谓之蚕市。'"黄休复《茅亭客话》卷九"鬻龙骨"："蜀有蚕市，每年正月至三月，州城及属县循环一十五处。耆旧相传，古蚕丛氏为蜀主，民无定居，随蚕丛所在致市居，此其遗风也。又蚕将兴以为名也。因是货蚕农之具及花木果草药什物。"

蚕丝 蚕营茧时吐出的丝缕。由丝素和丝胶组成。按蚕的种类分，有桑蚕丝、柞蚕丝、天蚕丝和蓖麻蚕丝等。除去丝胶后的蚕丝，光泽好，通气吸湿，柔软而坚韧，并富有弹性，电绝缘性极高，是优良的纺织原料。蚕丝业起源于中国，远在汉唐时代，中国丝绸已远销亚洲和欧洲各国。

蚕网 养蚕的除沙用具。用纱线、麻皮、草绳或塑料等制成。小蚕期用小眼网，大蚕期用大眼网。参见"加网"。

蚕衣 ❶蚕茧。《说文·系部》："茧，蚕衣也。"❷养蚕时所穿的衣服，亦称蚕服。《晋书·舆服志》："自二千石夫人以上至皇后，皆以蚕衣为朝服。"❸以绸帛为衣；绸帛之衣。沈约《均圣论》："肉食蚕衣，皆须耆齿。"

蚕花 ❶刚孵出的幼蚕。其形似蚁，也叫蚕蚁或蚁蚕。又浙江一带方言，亦称蚕茧的收成为蚕花。❷小虾。谢肇淛《西吴枝乘》："吴兴以四月为蚕月……又有小虾，亦以蚕时出市，民谓之蚕花，蚕熟则绝无矣。"

蚕豆 (*Vicia faba*) 亦称"胡豆"、"罗汉豆"、"佛豆"、"倭豆"。豆科。一年生或二年生草本。茎方形中空，有棱。羽状复叶。花一至数朵腋生，花冠白色或淡紫色，带有紫斑。荚果大而肥厚。种子椭圆扁平。喜凉爽湿润气候。中国西南、华中、华东各地栽培最多，常与麦类、油菜或蔬菜间作。种子富含蛋白质、淀粉，作粮食或副食。鲜嫩豆粒可作蔬菜。茎、叶可作饲料或绿肥。

蚕沙 桑蚕的粪。可作肥料和家畜、鱼的饲料，又可提取叶绿素、维生素 E 等。

蚕妾 春秋时养蚕的女奴。《左传·僖公二十三年》："〔公子重耳〕及齐，齐桓公妻之，有马二十乘，公子安之。从者以为不可，将行，谋于桑下。蚕妾在其上，以告姜氏，姜氏杀之。"姜氏，嫁给重耳的齐女。后亦泛指养蚕的妇女。鲍照《绍古辞》："昔与君别时，蚕妾初献丝。"

蚕茧 蚕在化蛹前吐丝结成的茧。包括茧衣、茧层、蛹体和化蛹时蜕下的皮壳等部分。蛹未被杀死的茧叫"鲜茧"，烘干后的茧叫"干茧"。依蚕的种类不同，可分桑蚕茧、柞蚕茧、天蚕茧、蓖麻蚕茧等。桑蚕茧形和茧色因品种而异，中国系统的以椭圆形为主，日本系统的深束腰形，欧洲系统的

浅束腰形；茧色以白为主，也有黄、绿、红的。柞蚕茧椭圆形，一端稍尖，尖端有茧柄；茧色黄褐。天蚕茧椭圆形，绿或黄色。蓖麻蚕茧呈榧子形，顶有孔，茧白色。蚕茧主要用以缫丝，不能缫丝的下茧可作绢纺原料及剥制丝绵。

蚕种 作种用的蚕卵。按繁育目的不同，分原原种、原种和普通种。桑蚕因采种形式不同，可分：(1) 框式种。原原种、原种的采种形式。每张蚕种 12 圈或 14 圈（原原种）或 28 圈（原种），每圈由一蛾产卵 400～600 粒。(2) 平附种。采普通种（即一代杂种）的型式。蚕种纸上不分框圈，由 30～40 蛾产卵。产卵面积为 400 平方厘米。(3) 散卵。较平附种先进的形式。产卵于上过浆的布或蚕种纸上，随后洗落、阴干，分装在纱布盒内。每盒卵量因品种不同，约 12～14 克。柞蚕、蓖麻蚕原种都用袋式，一蛾在一袋内产卵。普通种以平附形式产卵，以袋式或平附剥下蚕卵成散卵。柞蚕种不计卵量单位。蓖麻蚕种每盒卵量 20 克。

蚕食 蚕食桑叶，比喻逐渐侵吞。《诗·魏风·硕鼠序》："国人刺其君重敛蚕食于民，不修其政，贪而畏人，若大鼠也。"

蚕室 ❶养蚕的处所。《礼记·祭义》："古者天子诸侯必有公桑蚕室。"在构造上须适于保温、通风、透光、换气、工作方便和能防止蚕的敌害等条件。❷古时受宫刑的牢狱。《后汉书·光武帝纪下》："诏死罪系囚，皆一切募下蚕室。"李贤注："蚕室，宫刑狱名。有刑者畏风，须暖，作窨室蓄火如蚕室，因以名焉。"

蚕盐 五代至南宋在农村按户配售食盐的制度。后唐农村在二月育蚕时按户配盐，六月缴纳*夏税时收钱，称"蚕盐"。初行时为保证农村食盐供应，禁止配售农村的食盐流入城镇。至宋代蚕盐仍在京东诸路实行。庆历元年（1041 年）弛盐禁，任商民贩卖。诸州官不贮盐，也不再给农户配蚕盐，而征夏税时仍收盐钱。

蚕座 供蚕就食和活动的场所。蚕座面积须适宜，一般一条小蚕需有相当于其本身所占面积的 2～3 倍，大蚕适当扩座。过密易食桑不足，影响生长发育；过稀不仅多占蚕室面积，浪费饲料，且因残叶量多，造成蚕座多湿、蒸热，易引起蚕病。

蚕陵 古县名。汉元鼎间置，因处蚕陵山下得名。治今四川茂县西北。东晋以后废。

蚕匾 养蚕用具。以竹、木、苇秆等制作。有长方形和圆形。

蚕禁 旧俗养蚕期间的禁忌。谢肇淛《西吴枝乘》："吴兴以四月为蚕月，家家闭户，官府勾摄征收及里闾往来庆吊，皆罢不行，谓之蚕禁。"

蚕蛾 蚕的成虫。蚕蛹在茧中化蛾，蛾吐出一种液汁，使茧层的丝胶溶解，穿孔而出。蛾体雌大雄小，遍生白色鳞毛。头部有羽状触角 1 对，胸部有足 3 对、翅 2 对。雌蛾尾部有诱惑腺，分泌引诱异性的激素，交配产卵后不久即死亡。

蚕蛹 蚕的幼虫和成虫之间的一个变态阶段。具翅、复眼、触角和胸脚等原始体，均包在半透明的蛹壳内。桑蚕上蔟后第四天，在茧内蜕皮化蛹。上蔟 15～18 天后，羽化为蛾。柞蚕、樗蚕等以蛹越冬，并需接触一定时期的低温后，才能解除滞育。蛹体富含蛋白质、脂肪、维生素 B_2 等，可作食料和肥料，及提炼蛹油、蛋白质、氨基酸、激素等物质。

蚕蔟 供桑蚕营茧的器具。有用稻草做的蜈蚣蔟、伞形蔟、绳蔟，用塑料制的折蔟，用纸板制的方格蔟等，还有将方格蔟自行旋转的回转蔟。

蚕箔 亦称"蚕帘"、"蚕薄"。以竹篾或苇子编成的养蚕用具。陆龟蒙《奉和袭美太湖诗》："处处倚蚕箔，家家下鱼筌。"

蚕豆病 亦称"蚕豆黄"、"胡豆黄"。为溶血性贫血的一种。个别人因红细胞中缺乏葡糖-6-磷酸脱氢酶，在吃蚕豆或吸入其花粉后引起红细胞大量破坏所致。患者迅速出现黄疸、贫血、红茶样尿。须从速就医。治疗后多能恢复。以后应禁食蚕豆。

蚕豆象（*Bruchus rufimanus*） 俗称"豆牛"。蚕豆害虫。昆虫纲，鞘翅目，豆象科。成虫体长 4～5 毫米，深灰褐色，鞘翅上白斑不明显，后缘处三五白斑排列成"∩"形。幼虫乳白色，体肥厚。主要危害蚕豆。年发生 1 代，以成虫在贮藏豆粒内或仓库角落、包装品缝隙等场所越冬。成虫产卵于嫩豆荚上，幼虫蛀入豆粒为害，并随豆粒传播。防治法：豆粒曝晒后趁热用麦糠密闭；用药熏蒸豆种；将豆种放沸水中浸烫后立即取出，放冷水中浸片刻，晾干；成虫田间交配产卵时，喷洒药剂。

蚕豆象

蚕桑局 清末官办蚕业机构。光绪初在河南设蚕桑总局，后湖北、广西、江西相继设立，或栽桑、养蚕、缫丝兼织造，或向民间收买桑叶养蚕、缫丝，或仅收买蚕丝专营织造。

蚕头燕尾 书法术语。指唐颜真卿书每画下笔与捺脚之作风。书法分圆笔、方笔两派，圆笔起笔藏锋逆入，圆如蚕头，各家皆同。燕尾则指捺脚收笔开叉。古人作书多用硬毫，一般用兔毫，锋不太长而弹性强。颜书大字笔锋均按足，捺笔不能再重按，笔锋提起，笔腹离纸，锋端随后提出，致使缺口开叉成燕尾形，如《麻姑仙坛记》。但颜书各碑之捺笔，不全如此。燕尾早在汉简中即偶见之，是毛笔性能之自然表现。不谙笔法者勉强效法，致成习气。

蚕种冷藏 将蚕种置于低温条件下以控制胚胎发育的措施。主要有：(1) 越年种冷藏。以抑制胚胎发育为目的，在蚕卵越冬基本解除滞育后放入 2.5～5℃ 中冷藏 2～5 个月。(2) 盐酸孵化种冷藏。浸酸前冷藏，以解除胚胎滞育为目的，在蚕卵产出后约 50 小时，放入 5℃ 中冷藏 40～90 天，取出浸酸（即冷藏盐酸孵化法）促使孵化。浸酸后冷藏，以抑制发育为目的。即时浸酸种，在浸酸后用 25℃ 保护 18～20 小时，再冷藏于 2.5℃，可达 30 天左右。冷藏浸酸种在浸酸后先在 2.5℃ 中保护 48 小时，再在 15℃ 中保护 12～18 小时，然后置 5℃ 中冷藏，以 30 天为限。

蚕摄食因素 促使桑蚕取食的化学物质。主要有三类：(1) 能激起蚕食欲的诱食因素。如 β,γ-己烯醇、α,β-己烯醛及柠檬醛等；(2) 能引起咬食动作的咬食因素。如 β-谷甾醇、异槲皮苷、桑黄素等；(3) 能促使持续吞咽的吞咽因素。如纤维素、蔗糖、肌醇及维生素 C 等。此外还要少含或不含阻碍摄食的生物碱等忌避物质，蚕才能取食。

蚕微粒子病 蚕病之一。由原虫微孢子虫属的蚕微粒子（*Nosema bombycis*）寄生引起。病蚕细小，眠起不齐，皮表出现大小稀密不一的黑褐色小斑点。病轻的能变蛹、化蛾、产卵，将原虫传至下一代。防治法：严格进行蚕种母蛾检查，蚕种消毒。

7 **盉**〔**盦**〕(qiáo) 碗类器皿。《红楼梦》第四十一回："那一只形似钵而小，也有三个垂珠篆字，镌着'点犀盉'。妙玉斟了一盉与黛玉。"

8 喬 "乔"的繁体字。

12 翹 (qiào) ❶高。见《集韵·二十四啸》。❷见"翹𩜁"。

翹𩜁 不安。韩愈《记梦》诗:"我亦平行蹋翹𩜁,神完骨蹻脚不掉。"

13 盦 "盉"的繁体字。

83. 韦(韋)部

韦〔韋〕(wéi) ❶熟牛皮。《周礼·春官·司服》:"凡兵事,韦弁服。"参见"韦弦"、"韦编"。❷通"围"。一抱。《汉书·成帝纪》:"是日大风,拔甘泉畤中大木十韦以上。"❸"违"的古字。违背。《说文》:"韦,相背也。"《汉书·礼乐志》:"五音六律,依韦飨昭。"周寿昌校补:"依韦,即依违也。"❹姓。

韦节 隋炀帝时侍御史。与杜行满同使西域,曾至罽宾(今阿富汗东北一带)、王舍城(今印度比哈尔邦巴特那之南)、史国(今乌兹别克斯坦撒马尔罕之南)等地。归后撰有《西蕃记》,今佚,《通典》卷一九三曾引用其文。

韦布 韦带布衣,古时指未仕或在野者的粗陋之服。陆游《厌事》诗:"韦布何曾贱?茅茨本自宽。"亦指未仕在野之人。《明史·徐渭传》:"渭愤其以轩冕压韦布,誓不入二人党。"

韦达 (François Viète, 1540—1603) 法国数学家。曾在普瓦蒂埃大学攻读法律,后操律师业。符号代数的创始人之一。他用字母分别表示方程的未知数和系数,从而可用一般的形式来表示方程的根并讨论有关性质。发现了方程的根与系数之间的关系,后称"韦达定理"。在三角和几何方面也有成就。主要著作有《标准数学》、《论方程的整理与修正》、《分析术引论》等。

韦曲 镇名。因唐诸韦居此得名。即今陕西长安县。前有潏水,风景清丽。与迤东五里的杜曲,唐时并称韦杜。杜甫《奉陪郑驸马韦曲》诗:"韦曲花无赖,家家恼杀人。"

韦后 (?—710) 唐中宗后。京兆万年(今陕西西安)人。神龙元年(公元705年)中宗复位,她勾结武三思等,专擅朝政,援用从兄韦温等掌握大权。纵容女儿安乐公主卖官鬻爵,又大建寺院道观,挥霍无度。景龙四年(710年),毒死中宗,立重茂为帝(殇帝),临朝称制。不久李隆基(玄宗)发动宫廷政变,拥其父相王旦称帝(睿宗),她在宫中被杀。

韦庄 (约836—910) 五代前蜀诗人、词人。字端己,长安杜陵(今陕西西安东南)人。乾宁进士,官左补阙。后仕蜀,官至吏部侍郎兼平章事。早年所作《秦妇吟》长诗,在当时颇有名。其词语言清丽,多写闺情离愁和游乐生活,在《花间集》中较有特色。与温庭筠齐名,并称温韦。著有《浣花集》。另编选有《又玄集》。

韦驮 梵语Skanda(塞建陀)音译的讹略,亦称韦天将军。佛教护法天神。传说为四天王中南方增长天王的八将之一,居四天王三十二将之首。自唐初道宣记载其事迹以来,被安置于寺院中。其造像一般穿古武将服,执金刚杵,立于天王殿弥勒像之后,面对大雄宝殿内的释迦牟尼佛。

韦纥 见"袁纥"。

韦坚 (?—746) 唐京兆万年(今陕西西安)人,字子全。初任长安令,天宝元年(公元742年)擢为陕郡太守、水陆转运使。在咸阳附近渭水旁作堰,截断灞水、浐水,作一与渭水平行的漕渠,至华阴的永丰仓附近,与渭水合。又在禁苑东望春楼下开广运潭,以便漕运。后为李林甫所陷害,贬岭南,被杀。

韦伯 ❶卡尔·马里亚·冯·韦伯 (Carl Maria von Weber,1786—1826)。德国作曲家、钢琴家、指挥家、音乐评论家。1800年始作歌剧。1804年起历任歌剧院指挥、宫廷乐长等职。在1813—1815年的反拿破仑战争中,曾选用志愿军参加者、青年诗人寇尔纳 (Karl Theodor Körner, 1791—1813) 所作诗集《琴与剑》中的诗,写成同名歌集及男声合唱曲,并作《战斗与胜利》康塔塔。1817年定居德累斯顿,任德国歌剧院指挥,同时致力于民族歌剧的创作。所作《魔弹射手》(一译《自由射手》)汲取德国歌唱剧特点,兼有说白并多采用分节歌形式,被认为是德国第一部浪漫主义歌剧。尚作有歌剧《优兰蒂》、《奥伯龙》,以及序曲、协奏曲、奏鸣曲、康塔塔、钢琴曲、歌曲等。❷即"维伯"。❸马克斯·韦伯 (Max Weber, 1864—1920)。德国社会学家、历史学家、经济学家,社会法学派在欧洲的创始人之一。就读于海德堡等大学。历任弗赖堡大学等校教授。认为社会学是一门以人的社会活动的意义和目的为研究对象的"理解"的科学,并系统阐发了理解社会学;认为资本主义起源于宗教、伦理等精神因素。提出"社会理想类型"理论。他对东西方文化和历史的比较研究,对经济、政治、法律、军事、宗教和艺术的综合研究,以及在组织社会学方面(如科层制)的研究,在西方社会学史上均居重要地位。在法学上,主张法律的发展是从非理性化走向理性化。著有《新教伦理与资本主义精神》、《宗教社会学论文集》、《经济与社会》等。❹磁通量的单位。符号Wb。为纪念德国物理学家韦伯 (Wilhelm Eduard Weber,1804—1891) 而命名。如果磁感应强度为1*特斯拉,则垂直于磁感应线方向的平面上,每平方米的磁通量就等于1韦伯。1韦伯=1伏·秒。

韦弦 《韩非子·观行》:"西门豹之性急,故佩韦以自缓;董安于之性缓,故佩弦以自急。"韦,皮带;弦,弓弦。韦求软韧,弦求紧张,佩带韦弦,以随时警戒自己。因指有益的规劝。《旧唐书·李德裕传》:"置之坐隅,用比韦弦之益;铭诸心腑,何啻药石之功。"

韦孟 西汉诗人。彭城(今江苏徐州)人。为楚元王傅,后又为元王子夷王、孙王戊傅。在戊参与吴楚七国之乱以前,孟曾作《讽谏诗》,对戊的荒淫跋扈进行讽谏;后遂去位,迁家于邹,作《在邹诗》。两诗俱为四言体,今存。或言两诗皆韦孟后人作,以述孟之志。

韦带 古代平民所系的无饰皮带。《后汉书·周磐传》:"居贫养母,俭薄不充,尝诵《诗》至《汝坟》之卒章,慨然而叹,乃解韦带,就孝廉之举。"李贤注:"以韦皮为带,未仕之

服也，求仕则服革带，故解之。"参见"韦布"。

韦恩(John Wayne,1907—1979)　美国电影演员。曾就读于南加利福尼亚州大学。后入电影厂任道具员。1928年起成为电影演员。1939年因主演约翰·福特导演的《关山飞渡》(一译《驿车》)而知名。1953年创办电影厂。一生拍摄影片二百五十余部。主要作品还有《搜索者》、《绿色贝雷帽》、《真正的勇敢》、《射手》等。以擅长扮演勇敢、侠义的"西部英雄"著称。

韦皋(745—805)　唐京兆万年(今陕西西安)人，字城武。初任监察御史、知陇州行营留后事，因参加平定朱泚叛乱有功，迁陇州刺史、奉义军节度使。贞元元年(公元785年)，转剑南西川节度使、成都尹，联络南诏，屡破吐蕃，收复嶲州(治今四川西昌)全境。顺宗时王叔文当政，他要求兼领剑南三川，不成，上表请皇太子(宪宗)监国。不久暴病死。

韦悫(1896—1976)　中国语言文字学家、教育家。原名乃坤，笔名普天，别号捧丹，广东香山(今中山)人。曾留学英国格拉斯哥大学、美国奥柏林学院、芝加哥大学，获哲学博士学位。曾任广州高等师范、岭南大学、复旦大学、大夏大学、光华大学等校教授，商务印书馆编辑部主任，《上海周报》总编辑和江淮大学、华东大学校长。建国后，历任上海市副市长、教育部副部长、中国文字改革委员会副主任、《中国语文》杂志社社长。为全国政协第一届委员，全国人民代表大会第一、二、三届代表。致力于汉字改革和语文建设，为我国文字改革运动的倡导者之一。论著有《文字改革和汉字简化》、《关于汉字简化的几个原则性问题》、《关于修改汉语拼音方案(草案)的几个问题》、《中国教育的改造》、《德国教育思想概论》等。

韦编　古代用竹简写书，用熟牛皮条把竹简编联起来叫"韦编"。《史记·孔子世家》："孔子晚而喜《易》……读《易》，韦编三绝。"后因称《易》为"韦编"。许浑《元处士自洛归宛陵山居》诗："紫霄峰下绝韦编。"自注："元君旧隐庐山学《易》。"亦代称一般古籍。袁中道《李温陵传》："公自少至老，惟知读书，而吾辈汩没尘缘，不亲韦编。"

韦叡(442—520)　南朝梁将领。字怀文，京兆杜陵(今陕西西安东南)人。齐末为上庸太守，从萧衍起兵。梁初，任豫州刺史，天监五年(公元506年)，率军破北魏军，取合肥。次年与曹景宗救钟离(今安徽凤阳东北)，大败魏军。体弱不能骑马，乘板舆督战，善抚士卒，军法严明。魏人畏惧，称为"韦虎"。官至雍州刺史、护军将军。

韦苏州　即"韦应物"。

韦伯恩(Anton Webern, 1883—1945)　奥地利作曲家。早年受瓦格纳和勃拉姆斯的影响。1902年入维也纳大学攻音乐学。1904—1908年从勋伯格学作曲，后在德奥等地任剧院乐长等职。1920年起定居维也纳，从事指挥与教学。1935年后，潜心研究*十二音体系和序列音乐。第二次世界大战将结束时，在萨尔茨堡附近被盟军误杀。作品仅有三十一首，包括《五首管弦乐小品》、《六首管弦乐小品》、《室内交响乐》等，大抵篇幅短小、乐思精密，结构工致。

韦应物(约737—约791)　唐诗人。京兆万年(今陕西西安)人。少以三卫郎事玄宗。后为滁州、江州刺史、左司郎中、苏州刺史，故称韦江州、韦左司或韦苏州。其诗以写田园风物著名，寄情悠远，语言简淡。涉及时政和民生疾苦之作，亦颇有佳篇。后世以其与柳宗元并称为韦柳。有《韦苏州集》。

韦拔群(1894—1932)　广西东兰人。壮族。1916年入贵州讲武学堂，毕业后入黔军。1925年到广州农民运动讲习所学习，同年回家乡开办农讲所。1926年任东兰县农民协会军事部长。大革命失败后，在右江地区领导农民自卫军开展游击战争。1929年加入中国共产党，任广西省农民协会副主席。同年参加领导百色起义，参与开辟右江苏区，历任右江苏维埃政府委员、红军第七军纵队长、第二十一师师长。1930年第七军主力开往江西后，留在当地坚持斗争，任右江独立师师长。1931年当选为中华苏维埃共和国执行委员。在东兰被叛徒暗害。

韦国清(1913—1989)　中国无产阶级革命家。广西东兰人。原名邦宽，壮族。1929年参加百色起义。1931年加入中国共产党。曾任红军第七军连长，军委干部团营长，红军大学特科团团长。参加中央苏区反"围剿"和长征。后任八路军总部随营学校校长，抗日军政大学第一分校副校长，新四军第九旅政委、旅长，第四师副师长。解放战争时，任华东野战军第二纵队司令员兼政委，苏北兵团司令员，第十兵团政委，参与指挥福州、漳厦战役。建国后，任驻越南军事顾问团团长，广西壮族自治区人民政府主席，中共广西壮族自治区区委、广东省委第一书记，广州军区第一政委，解放军总政治部主任，中央军委常委、副秘书长。1955年被授予上将军衔。是第四至六届全国人大常委会副委员长，第四、五届全国政协副主席，中共第八、九届中央委员，第十至十二届中央政治局委员。

韦昌辉(1826—1856)　太平天国领导人之一。原名志正，或作正，广西桂平人。一说壮族。地主出身。1848年(清道光二十八年)参加拜上帝会。1851年1月金田起义时，领右军主将，旋任后护又副军师，12月在永安(今蒙山)封为北王。1853年(咸丰三年)定都天京(今南京)后，曾参与军事、政治、外交事务。1856年8月督师江西，得洪秀全密诏，9月带兵三千人回天京，滥杀杨秀清及其部众、家属二万余人(一说四万多人)，且欲加害石达开、洪秀全，激起公愤。11月被洪秀全处死。

韦绍光(约1810—约1901)　鸦片战争时三元里人民抗英斗争首领。一名进可，广州北郊三元里人。1841年(清道光二十一年)5月29日，盘踞四方炮台的英军骚扰三元里。他与村民奋起击毙英军十余人，被举为首领，以古庙三星旗为令旗，"旗进人进，旗退人退，打死无怨"。次日联络附近一百零三乡五千义勇向四方炮台进攻，诱敌至牛栏冈，分割围歼，伤毙英军近五十名。

韦特墨(Max Wertheimer,1880—1943)　心理学家。格式塔心理学创始人之一。生于布拉格(当时属奥匈帝国)。就读于查尔斯大学。后去德国学习和工作，并入德国籍。曾在柏林大学攻读，1904年获符兹堡大学哲学博士学位。后任法兰克福大学教授。1933年纳粹执政后流亡美国，在纽约任社会研究新学院教授。1912年发表似动现象的实验报告，后来开创格式塔心理学。主要著作有《创造性思维》等。

韦基奥　即"德尔韦基奥"。

韦朝元　见"南笼起义"。

韦棣华(Mary Elizabeth Wood,1862—1931)　美国圣公会女传教士，图书馆学教育家。1899年来华，初任武昌文华大学英语教授，参与筹办学校图书室。1907年返美进修图书馆学，后再度来华。1910年任文华学校图书馆总理。1920年创办文华大学图书科，任主任兼教授，1929年该科独立为武昌文华图书馆学专科学校，为中国第一所图

书馆学校。

韦尔多派 (Waldenses) 一称"里昂穷人派"。中世纪西欧基督教异端派别。法国里昂富商韦尔多(Pierre Valdo,?—约1217)毁家创立于法国南部。主张恢复早期教会习俗,否认炼狱等传统教义和礼仪,谴责天主教会聚敛财富和教士奢侈享乐,认为贫穷是灵魂得救的必要条件。得到一些城市平民的拥护。在瑞士西南部和萨伏依山区农民中广为流行。教皇对该派信徒先处以绝罚,继而迫害残杀。其信徒在16世纪欧洲宗教改革运动时期多参加新教,该派实际上演变成瑞士新教教会之一。19世纪传入乌拉圭及北美。

韦达定理 表达代数方程的根和系数间关系的定理。一元二次方程 $ax^2+bx+c=0$ 的韦达定理是:方程的两根 x_1、x_2 和系数之间的关系为

$$x_1+x_2=-\frac{b}{a},\quad x_1x_2=\frac{c}{a}。$$

一元 n 次方程的根和系数之间的关系也有相应的定理。

韦苏州集 别集名。唐韦应物(曾官苏州及江州刺史)作。宋王钦臣校定。十卷。录赋一首及古今体诗,分为杂拟、燕集、寄赠、送别等十三类。宋人又增拾遗诗八首。有影印宋刊元配本及清康熙间项绀翻宋刻本。又有明嘉靖间华云刻本,题《韦刺史诗集》,一名《韦江州集》,另增辑附录一卷,有影印本。

韦岗战斗(岗 gāng) 新四军先遣支队在江苏镇江韦岗伏击日军的作战。1938年4月,新四军军部率主力进至皖南后,遵照中共中央和毛泽东指示,决定第一、二、三支队陆续向苏浙皖边挺进,发动群众,开展游击战,创建抗日根据地,并抽调部分团以下干部和侦察分队组成先遣支队,向南京、镇江间进行战略侦察。先遣支队东进到镇江附近时,发现镇江到句容的日军汽车往来频繁;决定在镇江西南的韦岗设伏。6月17日8时许,日军汽车队由镇江南驶,进入伏击圈,先遣支队突然发起攻击,毙伤日军二十余人,击毁汽车4辆,缴获军用品一部。这一胜利,鼓舞了苏南地区军民的抗日斗志。

韦伯定律 见"韦伯-费希纳定律"。

韦伯斯特 (Noah Webster,1758—1843) 美国词典编纂家、著作家。耶鲁学院(今耶鲁大学)毕业。1781年获律师资格。做过教师、律师,当选为马萨诸塞州众议员。编纂出版《简明英语词典》、《学生词典》、《美国英语词典》(此书不断增补修订,以*《韦氏新国际英语词典》一名继续出版),开美国词典编纂之先河,故现代美国仍有不少词典以他的名字命名。著有《论美国政策》、《论英语》、《美国史》等。

韦斯巴芗 (Titus Flavius Vespasianus, 9—79) 古罗马皇帝(69—79),*弗拉维王朝创立者。本为尼禄部将。公元67年率军镇压犹太人起义。尼禄死后,内战中被军队拥立为帝。在位时整顿财政,加强集权统治;重建卡皮托林神殿,兴建罗马大斗兽场、凯旋门等。

韦德金德 (Frank Wedekind,1864—1918) 德国戏剧家。做过记者、马戏团宣传员、戏剧演员等。著有文集九卷,包括剧本三十多部,有《青春的觉醒》、《地灵》、《潘多拉的盒子》等。剧作大多描写不正常的男女关系,触及资产阶级道德的虚伪和教育的腐败。创作上多采用象征手法,用幽默、辛辣的语言抨击时弊,被称为表现主义戏剧的先驱。

韦氏大词典 "韦氏新国际英语词典"的习称。

韦达·白兰士 即"维达尔·白兰士"。

韦拉克鲁斯 (Veracruz) 墨西哥东岸工商业港市。位于坎佩切湾(Campeche)西岸。海拔15米,气候湿热。人口32.8万(1990年)。建于1519年。历史重镇。曾几度成为临时首都。海陆空交通枢纽。港口吞吐量仅次于坦皮科。有冶金、机械、造船、石油提炼、卷烟、食品、纺织、化学、制糖等工业。有16世纪教堂、城堡等古迹,海滩风光旖旎,为旅游胜地。建有海军院校多所。

韦斯皮扬斯基 (Stanisław Wyspiański,1869—1907) 波兰剧作家、画家。先后在克拉科夫艺术学校学习绘画,在克拉科夫大学学习历史、艺术史等。1898年之前主要从事绘画,往返于德法两国。后与文学艺术团体"青年波兰"小组合办杂志。1901年因剧作《婚礼》而知名。其剧本创作和舞台美术设计继承波兰戏剧传统,并富于革新精神,对20世纪初欧洲戏剧的发展颇具影响。主要剧作有《列列维尔》、《卫城》、《奥德修斯归来》等。

韦伯-费希纳定律 表示感觉强度和刺激强度间函数关系的定律。德国生理学家韦伯(Ernst Heinrich Weber,1795—1878)发现同一刺激差别量必须达到一定比例,才能引起差别感觉。如千坎德拉须增或减十坎德拉,或百坎德拉须增或减一坎德拉,才能觉察明度的变化。这一比例是个常数,如光觉约为百分之一,重量觉约为三十分之一,听觉约为十分之一。这个用 $\frac{\Delta R}{R}=$ 常数来表示的公式(R 代表刺激量,ΔR 代表刺激增加量),叫"韦伯定律"。德国物理学家费希纳在韦伯研究的基础上,假设最小觉差是感觉量的单位,刺激量按几何级数增减,感觉量按算术级数增减,应用微积分推演得出感觉量与刺激量对数成比例的公式,即 $S=K\lg R$(S 代表感觉量,K 代表常数,R 代表刺激量)。这一公式或称"费希纳定律",或称"韦伯-费希纳定律"。

韦克斯勒智力量表 智力测验的工具之一。包括成人智力量表、儿童智力量表、学前和学龄初期儿童智力量表。由美籍罗马尼亚心理学家韦克斯勒(David Wechsler,1896—1981)从1939年起陆续编制而成。

韦氏新国际英语词典 习称"韦氏大词典"。美国的英语语文大词典。源于*韦伯斯特的《美国英语词典》。经过多次修订和增补,并几经易名后,1909年所出的新版,定为现名。1961年出版第三版,主编戈夫,二卷,收词四十五万余个;1976年又出版补编一卷,取名《六千词》。第三版收词严谨,只收普通名词,不再收专有名词;采用描述性原则,释义大都准确、清晰、全面,例证丰富,出版后在社会上产生很大影响。

3 **韧**〔韌、靭、韌、靭〕(rèn 认) 柔软而坚固。如:坚韧;韧性。《宋史·苏云卿传》:"夜织屦,坚韧过革舄,人争贸之以馈远。"

韧带 ❶连接骨与骨之间或支持内脏、富有坚韧性的纤维带。前者为明显的纤维组织,或附着于骨的表面,或与关节囊的外层融合,以加强关节的稳固性。后者多为增厚的腹膜皱襞,使内脏固定于正常位置或限制其移动范围。此外,还有为某些胚胎器官的残存遗迹,如动脉导管闭锁后成为动脉韧带。❷软体动物门,双壳纲动物铰合部连接两贝壳并有开壳作用的结构。分外韧带和内韧带,一般外韧带多位于壳顶后面的背缘两壳间;内韧带多位于壳顶下方、铰合部中央的韧带槽中。

韧皮部 维管植物体内具有输导和机械作用的一种复合

组织。由筛管、伴胞、筛胞、韧皮纤维和韧皮薄壁组织等组成。常与木质部结合组成维管束，分布在植物体内形成维管系统。筛管和筛胞为韧皮部的基本组成分子，有输导糖、蛋白质及某些矿质离子的功能。被子植物有筛管和伴胞，而裸子植物仅有筛胞。韧皮部和木质部相应地由原形成层分化出初生韧皮部，多年生植物虽由维管形成层逐年增生次生韧皮部，但与次生木质部相比较少，并因各种细胞壁较薄，易被挤毁而成为树皮的一部分。

韧皮纤维 亦称"木质部外纤维"。即包括分布在韧皮部、皮层、淀粉鞘内方、维管周围和叶脉等部分的纤维。其中主要是韧皮部纤维，细胞壁木质化或非木质化，均具单纹孔，胞腔一般细小，比木纤维长而韧，常聚生成束，更增强其机械作用。苎麻、亚麻、罗布麻等植物的韧皮纤维非木质化，比较柔韧，为重要的纺织原料。黄麻、槿麻、苘麻等韧皮纤维木质化程度较高，可供制作麻袋、绳索等用。单子叶植物茎表皮下往往有一圈纤维，在此具有较多维管束参杂，同时在内部星散的维管束周围又有由纤维组成的维管束鞘，因此，许多单子叶植物如竹、稻、麦、麻等有较坚韧的茎干，可供制绳索、编织工艺品等，有广泛的应用价值。

韧性剪切带 亦称"韧性断层"。岩石中以塑性变形为特征的面状高应变带。在高温、高围压、低应变速率及有流体参与等条件下形成，一般形成于地壳较深处。延伸规模从数厘米至上千千米。其特点是：(1) 带两侧岩石间的明显剪切位移表现为剪应变自两侧向带的中心逐渐增大，其间不存在不连续面或断裂面；(2) 带中连续劈理普遍发育，定向明显且呈有规律的 S 形或反 S 形展布；(3) 带中岩石广泛糜棱岩化，形成糜棱岩系列的断层岩。

3 **韌** "韌(韧)"的异体字。

4 **韎** 〔韎〕(nà) 软。见《广雅·释诂一》。

韔 〔韔〕(chàng 唱) 弓袋。《诗·秦风·小戎》："虎韔镂膺，交韔二弓。"毛传："虎，虎皮也。韔，弓室也。交韔，交二弓于韔中也。"亦谓将弓放进弓袋。《诗·小雅·采绿》："之子于狩，言韔其弓。"

韐 ㊀同"鞈❷"。
㊁同"鈐(钤)"。

5 **韎** 〔韎〕(mèi 妹) 本为可作染料的茜草，亦指将皮革染成赤黄色。《左传·成公十六年》："有韎韦之跗注。"杜预注："韎，赤色；跗注，戎服。"孔颖达疏："郑玄《诗》笺云：'韎，茅蒐染也。'韦昭云：'茅蒐，今绛草也，急疾呼茅蒐成韎也；茅蒐，今之蒨也。'"参见"韎韐"。

韎韐 古代祭服上用以蔽膝的韍，用茅蒐草染成赤黄色。《仪礼·士冠礼》："爵弁，服纁裳、纯衣、缁带、韎韐。"郑玄注："韎韐，缊韍也。士缊韍而幽衡，合韦为之，士染以茅蒐，因以名焉。今齐人名蒨为韎韐。"蒨，茜草，即茅蒐。

韍 〔韍〕(fú 弗) ❶古代作祭服的蔽膝，用熟牛皮制成。《礼记·玉藻》："一命缊韍幽衡。"孔颖达疏："他服称韠，祭服称韍。"参见"韠"。❷同"绂"。系印玺的带子。《汉书·诸侯王表》："奉上玺韍。"

韍

韏 〔韏〕(bì 必) 弓檠，竹制，弓卸去弦后缚在弓里以防损伤的用具。《考工记·弓人》"譬如终绁"郑玄注："绁，弓韏……弓有韏者，为发弦时备顿伤。"

韍 同"弢"。

韐 〔韐〕(zhái) 刀把的饰物。元稹《台中鞫狱忆开元观旧事》诗："鹞子绣线韐，狗儿金油镮。"

6 **韠** 〔韠〕(bì 毕) 古代作朝服的蔽膝。《诗·桧风·素冠》："庶见素韠兮。"参见"韍"。

韡 〔韡〕(wěi 伟) 见"韡烨"、"韡韡"。

韡韡 光明貌。《诗·小雅·常棣》："常棣之华，鄂不韡韡。"曹植《芙蓉赋》："焜焜韡韡，烂若龙烛。"

韡烨(曄) 光明貌；美盛貌。张衡《西京赋》："流景曜之韡烨。"亦作"炜烨"。陆机《文赋》："说炜烨而谲诳。"

韐 〔韐〕(gé 蛤) 蔽膝。参见"韎韐"。

韗 〔韗〕(yùn 运) 古代制造皮鼓者。《考工记·韗人》："韗人为皋陶。"郑玄注引郑司农云："皋陶，鼓木也。"孙诒让正义："此工主治革以冒鼓，又兼为鼓木。"

7 **鞘** 同"鞘㊀"。

8 **韔** "韔"的繁体字。

韟 同"鞞㊀"。

9 **韘** 〔韘〕(shè 涉) 古代射箭时戴在右手拇指上以钩弦的用具，以象骨或玉制成。亦称"抉(决、玦)"，俗称"扳指"。《诗·卫风·芄兰》："童子佩韘。"毛传："韘，玦也。能射御则佩韘。"

韙 ㊀同"韙(韪)"。
㊁同"鞮"。

韞 〔韞〕(yùn 酝) 蕴藏；包含。陆机《文赋》："石韞玉而山晖。"

韞匵 藏在柜子里。亦作"韞椟"。《论语·子罕》："有美玉于斯，韞匵而藏诸？求善贾而沽诸？"亦比喻怀才未用。《后汉书·张衡传》："且韞椟以待价。"

韢 同"缎"。

韗 "韗"的繁体字。

韡 〔韡〕(xiá) 鞋。李贺《秦宫诗》："紫绣麻韡踏哮虎。"

10 **韝** 〔韝〕(gōu 勾) 亦作"鞲"。用以束衣袖的臂套。《汉书·东方朔传》："董君绿帻傅韝。"颜师古注引韦昭曰："形如射韝，以缚左右手，于事便也。"射箭时用的皮制臂套叫射韝。见《仪礼·乡射礼》"袒决遂"郑玄注。

韡 "韡"的繁体字。

韛 〔韛〕(bài) 韦囊。即鼓风吹火用的皮囊。见《玉篇·韦部》。

韡 "韡"的繁体字。

韬 〔韬〕(tāo 滔) ❶弓袋。《诗·小雅·彤弓》"受言櫜之"毛传："櫜，韬也。"陆德明释文："弓衣也。"❷掩藏。《后汉书·姜肱传》："以被韬面。"❸用兵的谋略。李德裕《寒食奉进》诗："不劳孙子法，自得太公韬。"❹宽馀。《资治通鉴·梁元帝承圣三年》"我韬于文士"胡三省注："今

人谓器币有馀用者，为宽韬，与此韬同义。”

韬光 ❶敛藏光采。韩偓《元夜即席》诗：“桂兔韬光云叶重，烛龙衔耀月轮明。”❷比喻掩藏声名才华。萧统《靖节先生集序》：“圣人韬光，贤人遁世。”❸唐代名僧。住杭州灵隐寺，与郡守白居易为诗友。今杭州北高峰下有韬光寺，即其遗迹。

韬钤 古代兵书有《六韬》及《玉钤》。后因泛指兵书，亦称用兵谋略。张说《将赴朔方军应制》诗：“礼乐逢明主，韬钤用老臣。”

韬晦 韬光晦迹，谓收敛锋芒，隐藏才能行迹。《旧唐书·宣宗纪》：“常梦乘龙升天，言之于郑后。乃曰：‘此不宜人知者，幸勿复言。’历太和、会昌朝，愈事韬晦，群居游处，未尝有言。”

韬略 古代兵书《六韬》、《三略》。后因称用兵的谋略。张说《安公神道碑铭》：“幼聚童儿，必为军阵之戏；长交英俊，唯谈韬略之书。”

韬略元机 象棋书谱。清张惠春、张心文编。康熙四十六年（1707年）刊印。六卷。前四卷为残局，后两卷是全局。残局共二百零四局，以和局为主，较明代的残局谱已有所发展。

12 韓 同“橐”。

13 䩞 〔韄〕(wò) 佩刀饰。见《广韵·二十陌》。

韣 “韎”的繁体字。

韣 〔韣〕(dú 独) ❶弓袋；弓衣。《吕氏春秋·仲春》：“带以弓韣。”❷通“椟”。柜子。《文选·扬雄〈剧秦美新〉》：“俾前圣之绪，布濩流衍而不韞韣。”李善注：“椟与韣古字通。”

韉 ㊀同“襜”。㊁同“鞯”。

14 韈 “襪(袜)㊀”的异体字。

15 韥 ❶同“韣(韣)”。❷同“鞍”。

84. 耂（老）部

老 (lǎo) ❶年纪大，与“少”相对。《论语·季氏》：“及其老也，血气既衰，戒之在得。”引申为衰，与“壮”相对。《左传·僖公二十八年》：“师直为壮，曲为老。”❷老年；晚年。杜甫《题柏大兄弟山居屋壁》诗：“江汉终吾老，云林得尔曹。”❸死的讳称。《红楼梦》第十五回：“以备京中老了人口，在此停灵。”❹年老退休；告老。《左传·隐公三年》：“桓公立，乃老。”❺敬老；养老。《孟子·梁惠王上》：“老吾老，以及人之老。”朱熹注：“老，以老事之也。吾老，谓吾之父兄；人之老，谓人之父兄。”❻老人的尊称。如：张老；香山九老。❼古时公卿大夫的尊称。《礼记·王制》：“属于天子之老二人。”郑玄注：“老，谓上公。”又《曲礼下》：“国君不名卿老世妇。”注：“卿老，上卿。”《左传·昭公十三年》：“天子之老，请帅王赋。”杜预注：“天子大夫称老。”亦指大夫之家臣。《仪礼·聘礼》：“授老币。”贾公彦疏：“大夫家臣称老。”❽历时长久的。如：老友；老主顾。❾富有经验的；老练的。如：老手。杜甫《奉汉中王手札》诗：“枚乘文章老，河间礼乐存。”❿原来的；陈旧的。如：老地方；老脑筋；老朽。赵抃《书院》诗：“雨久藏书蠹，风高老屋斜。”⓫不嫩。如：老豆腐。⓬总；常。如：他们老提前完成任务。⓭很；极。如：老远；老长。⓮老子及其哲学的省称。如：老庄。《史记·老庄申韩列传》：“申子之学，本于黄老而主刑名。”⓯作词助，在前。如：老张；老二；老虎。⓰作词助，常附在一个词的后头表示人体的某部分。如：渌老（眼）；嗅老（鼻）；听老（耳）；爪老（手）。《西厢记》第五本第三折：“乔嘴脸，腌躯老（身段），死身分。”⓱姓。宋代有老麻。

老人 ❶老年人。《史记·留侯世家》：“与老人期，后，何也？”❷指父母。车永《与陆士龙书》：“老人及姊，自闻此问，三四日中，了不能复食。”此指其母。问，消息。❸称尊长。国泰《助字辨略序》：“《助字辨略》者，确山刘老人所著也。”刘老人，指刘淇。❹恒星名。也叫“南极老人”、“南极星”、“寿星”。即“船底座α星”，西名Canopus。全天第二亮星，白色，星等－0.72，距离约200光年。位置：赤经6时22.8分，赤纬－52°40′。公元14000年织女一为北极星时，老人星将成为南极星。《晋书·天文志上》：“老人一星，在弧南，一曰南极……见则治，主寿昌。”

老儿 对老年人不太尊敬的称呼。《水浒传》第三回：“鲁达又道：‘老儿，你来！洒家与你些盘缠，明日便回东京去，如何？’”

老大 ❶年老；年长。古乐府《长歌行》：“少壮不努力，老大徒伤悲。”白居易《琵琶行》：“门前冷落鞍马稀，老大嫁作商人妇。”亦谓排行第一的人。❷长江下游一带的方言，称船主或主持航行的船工。❸很；极为；重。如：老大不愿意；老大不安。

老丈 对老年男子的尊称。《称谓录》卷三十二引《孙公谈圃》：“周孟阳春卿，英庙宫僚也。圣眷素隆，书简以老丈称之。”《三国演义》第三十一回：“操笑曰：‘何敢当老丈所言！’”

老小 ❶老人和幼童。《晋书·食货志》：“十二以下，六十六以上为老小，不事。”❷妻和儿女。《水浒传》第二回：“亦且壮年，又没老小。”❸泛指家属。《水浒传》第三十九回：“只见数乘轿子，抬着两家老小上山来。”

老子 ❶老人自称。《晋书·庾亮传》：“老子于此处兴复不浅。”❷父亲。陆游《老学庵笔记》卷一：“予在南郑，见西陲俚俗谓父曰老子，虽年十七八，有子，亦称老子。”❸倨傲的自称。如：老子天下第一。❹老子。春秋时思想家，道家的创始人。一说即老聃，姓李名耳，字伯阳。楚国苦县（今河南鹿邑东）厉乡曲仁里人（一说为今安徽涡阳人）。做过周朝“守藏室之史”（管理藏书的史官），孔子曾向他问礼，后退隐，著《老子》。一说老子即太史儋，或老莱子。《老子》一书是否为老子所作，历来有争论，一般认为书中所述，基本反映了他的思想。《老子》书中用“道”来说明宇宙万物的

演变，提出"道生一，一生二，二生三，三生万物"和"天下万物生于有，有生于无"的观点。但认为"道"是"夫莫之命(命令)而常自然"的。"道"可以解释为客观自然规律，同时又有"独立不改，周行而不殆"的永恒绝对的本体的意义。提出"反者道之动"的命题，猜测到一切事物都有正反两面的对立，认为一切事物的变化都是有和无的统一("有无相生")，并指出："祸兮福之所倚，福兮祸之所伏"，意识到对立面的转化，但忽视了对立转化的必要条件，也没有把事物向反面的转化看作上升的发展，只看成是循环往复。还主张贵柔守雌，反对刚强和进取。在认识论上，认为"道"不可道，不可名，不可"视"、"闻"、"搏"，主张"塞其兑，闭其门"，通过虚静冥想直觉万物，甚至提出"绝圣弃智"。抨击当时统治者说："天之道，损有余而补不足，人之道则不然，损不足以奉有余"；"民之饥，以其上食税之多"；"民之轻死，以其上求生之厚"；"民不畏死，奈何以死惧之?"在物质生活上强调"知足"与"寡欲"，憎恶工艺技巧和知识，提倡"无为而治"，甚至幻想人类社会回复到"小国寡民"的原始状态去。在美学上，提出"大音希声"、"大象无形"等观点。老子学说对中国哲学的发展有很大影响，后世很多学者都从不同的角度吸取了他的思想。道教则奉为教主，称"太上老君"。❺书名。亦称《道德经》、《老子五千文》。道家的主要经典。相传春秋末老聃著。但从书的思想内容和涉及的某些问题看来，该书可能编定于战国中期，基本上仍保留了老子本人的主要思想。提出了一个以道为核心的思想体系，具有丰富的朴素辩证法思想，保存了许多古代天文、生产技术等方面的资料，还涉及军事和养生。后道教奉为主要经典，称为《道德真经》。注本有西汉河上公注、魏王弼注、明清之际王夫之《老子衍》、清魏源《老子本义》及今人马叙伦《老子校诂》、高亨《老子正诂》等。1973 年长沙马王堆三号汉墓出土帛书为最古的《老子》抄本。

老　子

老夫　老人自称。《礼记·曲礼上》："大夫七十而致仕……自称曰老夫。"《左传·隐公四年》："石碏使告于陈曰：'卫国褊小，老夫髦矣，无能为也。'"

老手　熟手；富有经验的人。苏轼《至真州再和王胜之》诗："老手王摩诘，穷交孟浩然。"陆游《喜雨》诗："天公老手真可人，夜雨萧萧洗旱尘。"

老化　高分子化合物的性能逐渐变坏的过程。橡胶、塑料、纺织材料等受周围环境条件如光、热、空气的作用，化学结构遭受破坏，物理机械性能下降。为防止或延缓老化，常在制造过程中加防老剂，如在橡胶中加入苯基 β-萘胺等。

老父　老人的尊称。《汉书·张良传》："有一老父，衣褐，至良所。"

老凤　❶称赞俱有才华的父与子时，称父为老凤，子为雏凤。李商隐《韩冬郎即席为诗》："桐花万里丹山路，雏凤清于老凤声。"雏凤，指韩偓，即韩冬郎。❷宋代称紫微舍人为"小凤"，翰林学士为"大凤"，丞相为"老凤"。见王志坚《表异录·职官部》。《三朝名臣言行录》卷六："曾鲁公自嘉祐秉政，至熙宁中尚在中书，年虽长高，而精力不衰。故台谏无非之者。惟李复圭以为不可，作诗曰：'老凤池边蹲不去，饥乌台上噤无声。'"按晋荀勖比中书省为凤凰池，故有老凤、大凤、小凤之称。参见"雏凤"、"凤凰池"。

老旦　传统戏曲脚色行当。"旦"行的一支。扮演老年妇女，如京剧《杨门女将》的佘太君。唱用本嗓，唱腔同老生相近，兼用一些青衣腔。有些剧种如汉剧等称为"夫"。

老生　也叫"须生"。传统戏曲脚色行当。"生"行的一支。扮演中年或老年男子，多为剧中的正面人物。如京剧《空城计》的诸葛亮、《将相和》的蔺相如等。根据所扮人物年龄的不同，分别戴黑须、黪(灰黑)须或白须等。又按表演艺术的不同特点而分唱功老生、做功老生和兼重武功的靠把老生等。

老丘　古地名。春秋宋邑。在今河南开封东北陈留城北。《左传》定公十五年(公元前 495 年)"郑罕达败宋师于老丘"，即此。

老汉　❶称老年男子。《十国春秋·后蜀·李如实传》："如实数数有所规谏……末帝怒曰：'憨老汉不足与语!'"❷老年男子的自称。无名氏《陈州粜米》第三折："老汉活偌大年纪，几曾看见什么紫金锤。"

老朽　❶衰老无用。郑愚《潭州大圆禅师碑铭》："以耽沈之利欲，役老朽之筋骸。"❷老人自谦之称。苏轼《与冯祖仁书》："辱笺教累幅，文义粲然，礼意兼重，非老朽所敢当。"

老成　❶阅历多而练达世事。如：老成持重。《诗·大雅·荡》："虽无老成人，尚有典刑。"亦指老成的人。黄庭坚《司马文正公挽词》："元祐开皇极，功归用老成。"❷形容文章老练。杜甫《赠郑谏议十韵》："毫发无遗恨，波澜独老成。"❸复姓。周代宋国有大夫老成方。

老师　❶学生对教师的尊称。又，明清两代，生员和举子称主试的座主和学官。黄宗羲《广师说》："今老师门生之名遍于天下。"❷年辈最尊的学者。《史记·孟子荀卿列传》："齐襄王时，而荀卿最为老师。"

老爷　旧时称官吏。王应奎《柳南随笔》卷五："前明时缙绅惟九卿称老爷，词林称老爷，外任司道以上称老爷，余止称爷，乡称老爹而已。"清代四品官以上称大人，五品以下称"老爷"。旧时豪绅及富贵之家的年长男主人也称"老爷"。

老苍　❶谓头发苍白的老人。杜甫《壮游》诗："脱略小时辈，结交皆老苍。"❷老练。黄庭坚《次韵答邢敦夫》："儿中兀老苍，趣造甚奇异。"❸谓苍鹰。韩愈《嘲鲁连子》诗："田巴兀老苍，怜汝矜爪嘴。"

老伯　对父辈的一种尊称。梁绍壬《两般秋雨庵随笔》卷六："今人于父执，率称老伯……比较年齿，长于父者曰老伯，少于父者曰老叔，截然不可紊也。"

老身　老人自称。《北史·穆崇传》："老身二十年侍中。"《新五代史·汉家人传》："〔太后诰曰〕老身未终残年，属此多难，惟以衰朽托于始终。"戏曲话本中多用于老妇人自称。关汉卿《窦娥冤》第一折："老身蔡婆婆是也。"

老板(闆)　❶称商店、工厂所有者。又佃农称地主，雇工称雇主，亦叫"老板"。❷旧时对京剧演员的尊称。

老拙　老人自谦之称。苏轼《章质夫寄惠崔徽真》诗："卷赠老夫惊老拙。"

老岭　在吉林省东南部。属长白山脉。东北-西南走向。鸭绿江、浑江分水岭。主峰大壶沟山(1 845 米)在通化市东南。西南多丘陵，东北多玄武岩被覆的低山。

老舍(1899—1966)　中国作家。原名舒庆春，字舍予，北京人，满族。1918 年毕业于北京师范学校。1924 年赴英国。在伦敦大学东方学院执教期间，开始创作长篇小说《老张的哲学》，以讽刺笔调描写市民生活。1930 年回国，历任

齐鲁大学、山东大学等校教授。1936年发表的《骆驼祥子》，表现被侮辱被损害者的奋斗与挣扎，为现代文学史上杰出作品之一。抗战期间任中华全国文艺界抗敌协会总务部主任，主持"文协"工作，为团结和组织广大文艺工作者参加抗日救亡运动作出积极贡献。抗战胜利后赴美国讲学，建国后回国。1950年创作话剧《龙须沟》，获北京市人民政府授予的"人民艺术家"称号。1957年写作《茶馆》，为建国后杰出话剧作品之一。历任政务院文教委员会委员，中国文联副主席、中国作协副主席、北京市文联主席等职。为第一至三届全国人大代表，第四届全国政协常委。著述丰富，擅于刻画市民阶层的生活和心理，同时也努力表现时代前进的步伐；文笔生动、幽默，富有浓郁的地方色彩。主要作品还有小说《猫城记》、《离婚》、《牛天赐传》、《四世同堂》、《正红旗下》等，剧本《方珍珠》、《春华秋实》、《女店员》等。有《老舍文集》行世。

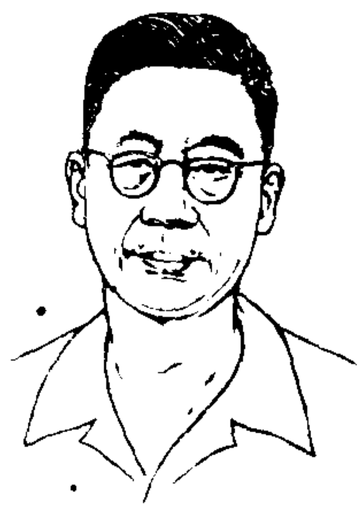
老　舍

老视　亦名"老光"，俗称"老花眼"。眼的生理性变化。多发生于40岁以上者。由于眼的晶状体逐渐硬化，看近不能随着睫状肌的调节而增加其屈光力，使阅读和近距离工作发生困难。可戴凸透镜加以矫正。

老挝(Laos)　亦称寮国。东南亚唯一内陆国。位于中南半岛北部，同中国、越南、柬埔寨、泰国、缅甸相邻。国土南北最长1 050公里，东西最宽约500公里，面积23.68万平方公里。人口453.3万(1993年)，寮人约占70%，余为泰、苗、瑶等族，还有华人。居民85%信佛教。通用老挝语。首都万象。山地、高原占全国面积80%，有"印度支那屋脊"之称。按地势高低，自北而南分为上寮、中寮、下寮三部分。上寮普比亚山海拔2 820米，为全国最高峰。湄公河流经南北，沿岸平原为主要农耕地带。热带季风气候，月平均温度20～26℃，年降水量1 200～3 700毫米，5—10月是雨季，11—4月是干季。森林覆盖率55%。有锡、铜、煤、锌、铁、岩盐等矿藏。历史悠久，1353年全境统一，建澜沧王国。14世纪最盛。1893年沦为法国保护国。1940年被日本占领。1945年8月日本投降，同年10月12日老挝王国独立。以后法国、美国势力相继侵入。1975年12月宣布废除君主制，成立老挝人民民主共和国。全国85%的劳动力从事农业，种植稻米、玉米、木薯、豆类、咖啡、茶叶、烟草、棉花、甘蔗等，安息香与紫胶的产量有世界地位。饲养牛、羊、象等。采伐柚木、紫檀、红木。工业有碾米、锯木、卷烟、纺织、电力等。开采锡矿和井盐。陆上交通以公路为主，湄公河为重要航道。进口日用品、机械、化工产品、石油和大米；出口矿产和农林产品，南娥河水电输往泰国的年收益约占出口总值的一半以上。

老衲　衲是僧衣，故称老僧为老衲。戴叔伦《题横山寺》诗："老衲供茶碗，斜阳送客舟。"

老爹　❶对老人的尊称。《儒林外史》第一回："老爹请坐，我告诉你。"❷某些地方也用以称祖父或父。❸旧时亦称乡绅或有官员身分者。何良俊《四友斋丛说·杂记》："文老爹作故，我老爹待老爹不至，已往吊丧去了。"文老爹，指文徵明。参见"老爷"。

老拳　结实有力的拳头。《晋书·石勒载记下》："初勒与李阳邻居，岁尝争麻池，迭相殴击：至是……引阳臂笑曰：'孤往日厌卿老拳，卿亦饱孤毒手。'"今谓用拳头打人为"饱以老拳"，本此。

老悖　年老糊涂。《国策·楚策四》："先生老悖乎？"

老调(—diào)　❶戏曲剧种。流行于河北保定等地。约于清中叶由河西调受山陕梆子影响发展而成。早期生、净同唱老生调，故名。又因以梆子击节，故又名"老调梆子"。曾长期与丝弦戏同台演出。分东西两个流派。建国后编演了《潘杨讼》、《忠烈千秋》等。❷旧曲调。比喻重复多次的议论。

老娘　❶旧时以接生为业的妇女。稳婆。李行道《灰阑记》第一折："现放着剃胎头收生的老娘，则问他谁是亲娘，谁是继养？"❷泼辣妇人的自称。李玉《永团圆·山城惧内》："你每这些剐不了杀不尽的狗头，在这里商量什么事，老娘不是好惹的。"

老聃　"聃"，一作"聃"。相传即老子。

老婆　❶妻。《水浒传》第二十四回："莫非是卖枣糕徐三的老婆？"❷老妇。寒山诗："东家一老婆，富来三五年。"

老宿　❶僧道中年老德高者。杜甫《大云寺赞公房》诗："深藏供老宿。"❷年老而资深的人。如：文坛老宿。汪启淑《鹿菲子小传》："〔黄景仁〕著有《浮湘赋》，老宿咸称之。"

老彭　《论语·述而》："述而不作，信而好古，窃比于我老彭。""老彭"有两说，一说是老聃、彭祖，一说是商代的贤人。见刘宝楠《论语正义》。

老塘　亦称"老空"。矿井下的采空区和已经废弃的井巷的统称。老塘多有积水，煤矿老塘还有瓦斯。采掘工作接近老塘时应打超前探眼，以保安全。

老辣　❶老练厉害。如：手段很老辣。❷老练刚劲。刘克庄《跋赵戣诗卷》："歌行中悲愤慷慨苦硬老辣者，乃似卢仝、刘叉。"

老鹰　即"鸢❶"。

老饕　贪吃。苏轼《老饕赋》："盖聚物之天美，以养吾之老饕。"亦指贪吃的人。杨万里《四月八日尝新荔子》诗："老饕要啖三百颗，却怕甘寒冻断肠。"参见"饕餮❷"。

老八板　又名"八板"。戏曲曲牌。来源于民间小曲。以笛或胡琴演奏。曲调活泼流畅，节奏跳跃性强，用以伴奏舞蹈动作。京剧《打花鼓》、《小放牛》等剧中都用此曲牌。

老子衍　书名。明清之际王夫之著。收入《船山遗书》。是对《老子》所作的衍释。现存本为作者三十七岁时所写原稿，其晚年重定稿本已毁失。在注释中，作者从"物与道为体，而物即道也"的唯物主义命题出发，抱着"入其垒，袭其辎，暴其恃而见其瑕"的态度，对老子哲学作了某些批判和发展。

老龙人　❶即"寮人"。❷老挝民族集团之一。包括佬人、卢人、泰人、越人等，约330.5万人。

老头皮　犹"老头"。宋真宗征召杨朴，问："临行有人作诗赠卿否？"答道："臣妻有诗一首云：'更休落魄贪杯酒，亦莫猖狂爱咏诗。今日捉将官里去，这回断送老头皮！'"见赵德麟《侯鲭录》卷六。后因以"老头皮"戏称老年男子。

老头票　日本侵占朝鲜时期中国东北地区对由朝鲜流入的日本朝鲜银行所发纸币的俗称。因其票面印有一老人像，故名。

老年学　研究人体衰老现象、原因、机制与抗衰老的措施，老年期的疾病与保健，老年人的社会福利问题以及延长寿命的学科。包括：老年生物学，主要研究衰老现象、原因、机制与抗衰老的措施；老年医学，主要研究老年期的疾病及

其防治；老年社会学，主要研究老年人的社会生活、社会作用和社会关系问题。

老爷岭 在黑龙江省东南部和吉林省东北部。属长白山脉。西南接英额岭，东北接穆棱窝集岭，为图们江、牡丹江分水岭。主峰天岭（1 115 米）在黑龙江省南部宁安市东。

老听人（Lao Thengs） 亦称"富听人"。老挝民族集团之一。有 100 多万人（1995 年）。包括*卡人、阿拉克人、克当人、爱尼人等。其中以卡人为主。

老君庙 镇名。在甘肃省西部、兰新铁路线上。是中国著名的石油产地之一，玉门市人民政府驻此。工业有采油、农机、化肥等。

老松人（Lao Soungs） ❶老挝民族集团之一。包括苗人、瑶人、么些人等，30 多万人（1995 年）。其中以苗人为主。少数住在泰国。❷老挝一部分地区对*苗人的称呼。

老虎车 一种装有两个小铁轮或胶轮的手拉运货车。载重约 200～300 千克。车身狭而低，能在窄路小巷通行和进入仓库内部。适用于车站、码头、仓库等场所的小件搬运。今渐为叉车所取代。

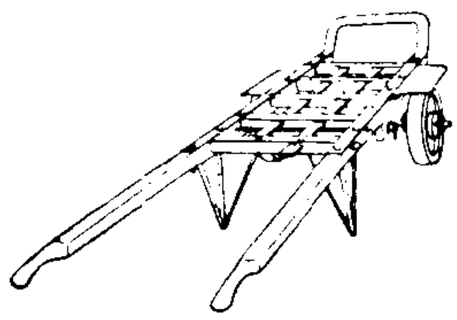

老虎车

老虎窗 在斜屋面上凸出的窗。用作房屋顶部的采光和通风。

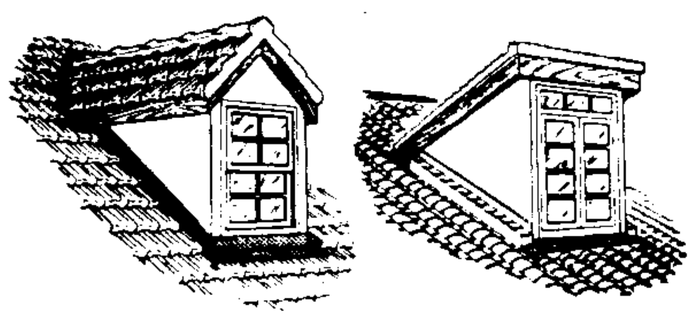

老虎窗

老河口 市名。在湖北省襄樊市西北部、汉丹铁路线上。因当汉水故道之口，清雍正三年（1725 年）定名老河口镇。1950 年设市，后撤销并入光化县。1979 年复设市。1983 年光化县撤销并入。人口 50.2 万（城镇 15.7 万，1996 年）。向为汉江上游重镇和鄂、豫、陕三省物资集散地。有机电、化学、纺织、建材、食品等工业。铁器、竹、木、雨伞、玉雕等手工业亦盛。农产有小麦、稻、甘薯、玉米、芝麻、棉花，并产烟草、药材。名胜有马头山、百花山。

老郎神 旧时戏曲艺人奉祀的"祖师"。其像多白面无须，头戴王帽，身穿黄袍。传说不一。据明汤显祖《宜黄县戏神清源师庙记》，所奉祀者为清源妙道真君。清代所奉祀者大抵不出唐明皇、后唐庄宗、翼宿星君、田公元帅（*雷海青）等。也有称二郎神等名称的。

老鸦瓣（*Tulipa edulis*） 别称"毛地梨"。百合科。多年生小草本，地下具卵圆形鳞茎。叶基生，线形，一般仅两枚。花葶顶生一花，下具线形苞叶 2～3 枚，早春开花，花钟状，白色，外面有淡紫色条纹。产于东亚；中国山东至长江流域各地都有分布。鳞茎入药，称"光慈姑"，性寒、味甘微辛，功能清热解毒、散结消肿，主治痈肿疔毒、瘰疬结核等症；亦可外用。

老背少 亦称"哑背疯"、"假背真"、"公背婆"。汉族民间舞蹈形式之一。由一人扮两个人物表演。演员胸前装一假人上身，扮背人者；演员背后装一双假腿，扮做被背者。内容多为哑父背瘫女，通过过田埂、行泥沼、上山坡、走独木桥等舞蹈表演，表现两人相互帮助、艰难行路的情景。有的载歌载舞。

老哈河 西辽河南源。在内蒙古自治区东南部。源出河北省平泉县光头山，东北流与西拉木伦河汇合后称西辽河。长约 426 公里。流域面积 33 076 平方公里。流经黄土地区，含沙量大。建有红山水库。

老莱子 ❶相传即老子。❷春秋末年楚国隐士。相传隐居于蒙山之阳，自耕而食。有孝行，年七十，常穿五色彩衣为婴儿状，以娱父母。楚王召其出仕，不就，偕妻迁居江南。见《高士传》、《列女传》、《太平御览》卷四百十三引《孝子传》等。《史记·老子列传》："或曰：老莱子亦楚人，著书十五篇，言道家之用，与孔子同时云。"

老莱衣 《艺文类聚》卷二十引《列女传》："老莱子孝养二亲，行年七十，婴儿自娱，著五色采衣。尝取浆上堂，跌仆，因卧地为小儿啼。"后因以"老莱衣"表示孝养父母，为宣扬孝道的典故。孟浩然《蔡阳馆》诗："明朝拜嘉庆，须著老莱衣。"参见"戏彩"。

老马识途 《韩非子·说林上》："管仲、隰朋从于桓公而伐孤竹，春往冬反，迷惑失道。管仲曰：'老马之智可用也。'乃放老马而随之。遂得道。"后因以"老马识途"比喻富于经验的人能起引导作用。黄仲则《立秋后二日》诗："老马识途添病骨，穷猿投树择深枝。"

老牛舐犊 犊，小牛。老牛舔小牛，比喻爱子情深。东汉杨彪因儿子杨修被曹操所杀而很消瘦，曹操问他，他说："愧无日磾（金日磾）先见之明，犹怀老牛舐犊之爱。"见《后汉书·杨彪传》。

老气横秋 孔稚珪《北山移文》："霜气横秋。"杜甫《送韦评事赴同谷判官》诗："老气横九州。"黄庭坚《次韵德孺五丈惠贶秋字之句》："老来忠义气横秋。"后以"老气横秋"形容老练而自负的神态。亦用以讽刺自高自大或形容人缺乏朝气。

老生常谭 谭，亦作"谈"。旧谓老书生常讲的话，没有新意。《三国志·魏志·管辂传》："此老生之常谭。"《世说新语·规箴》作"常谈"。后比喻听惯的一套老话头。《儒林外史》第一回："这一首词，也是个老生常谈，不过说人生富贵功名，是身外之物。"

老当益壮 年老而志气应当更加豪壮。《后汉书·马援传》："丈夫为志，穷当益坚，老当益壮。"

老年医学 研究老年人健康与疾病的专门医学。从医学角度研究人体衰老的原因、发展过程、影响正常寿命的体内外因素、老年期的身心健康以及常见疾病（如动脉硬化、高血压、恶性肿瘤、代谢障碍等）的防治方法等。中医学对于老年疾病防治有丰富的记载，如清曹廷栋著有《老老恒言》，记述了有关老年人的饮食、住、行和防病等内容。

老年教育 根据老年人生理、心理特点进行的教育。旨在使退休者老有所学、老有所为、老有所养、老有所乐。在中国，始于 20 世纪 80 年代中期。主要实施机构有老干部活动站、老年之家、老年大学等。不少国家都有类似的教育活动。

老庄学派 以老子、庄子学说为主的道家学派。《史记》以老庄同传，称庄子"其学无所不窥，然其要本归于老子之言"。但西汉初盛行黄老之学，一般不以老庄并提。西汉末已有兼治老、庄者。《汉书·叙传》："嗣虽修儒学，然贵老、严之术。"颜师古注："老，老子也；严，庄周也。"《后汉书·马融传》出现"老庄"连用。至以庄学配老，实盛于魏晋玄谈。玄学家用老庄思想解释儒经，试图从"名教"与"自然"的统一中，为儒家伦理纲常寻找新的根据。老庄皆言道、德，在

自然天道观等方面，固有其共同之点；然老子谈"无为"，目的在于"无不为"，主张任自然，目的在于效法自然规律来治国、驭众、固位、保身；庄子则以齐是非、齐物我为中心思想，要求"不谴是非，以与世俗处"，与老子有区别。

老奸巨猾 阅历深而手段极其奸诈狡猾的人。《宋史·食货志上六》："老奸巨猾，匿身州县，舞法扰民。"

老学园派 见"学园派"。

老残游记 章回小说。题洪都百炼生撰，实为清末刘鹗作。二十回。内容以一个摇串铃的江湖医生老残为中心，写他游程中的见闻和活动。对当时某些官吏的残暴昏庸有所暴露，着重抨击那些名为清官、实即酷吏的虐民行为。但书中又对资产阶级民主革命和义和团运动采取否定态度。语言富于表现力。在描写自然景物、人物心理状态方面，具有特色。另有续集九回，其中六回曾于解放前印成单行本，后三回收在《老残游记资料》中。

老蚌生珠 比喻老年得贤子。孔融《与韦端书》："前日元将来，渊才亮茂，雅度弘毅，伟世之器也；昨日仲将复来，懿性贞实，文敏笃诚，保家之主也。不意双珠，近出老蚌。"元将、仲将，韦端二子康、诞字。《北齐书·陆卬传》："吾以卿老蚌遂出明珠。"后多指老年得子。特指年纪较老的妇女生子。

老铁山角 一称老铁山岬、老铁山头、老铁山嘴。在辽宁省辽东半岛最南端、旅顺口西南，伸入渤海湾，南临渤海海峡。景色优美。

老第三纪 又称"早第三纪"。新生代的第一个纪。代表符号为"E"。始于6 500万年前，结束于2 300万年前。自老到新划分为"古新世"、"始新世"和"渐新世"。哺乳动物以古老类型为特征，迅速辐射，除陆地生活的以外，还有空中飞翔的蝙蝠，水中生活的鲸类。海生无脊椎动物以货币虫、软体动物和六射珊瑚等为主。被子植物繁盛。老第三纪形成的地层称"下第三系"。

老骥伏枥 曹操《步出夏门行》："老骥伏枥，志在千里；烈士暮年，壮心不已。"言老了的良马虽伏处马房，仍想奔千里远路。后常以"老骥伏枥"比喻有志之士，年虽老而仍有雄心壮志。

老子化胡经 东晋道士王浮著。一卷。敷演"或言老子入夷狄为浮屠"(《后汉书·襄楷传》)一语而成。说老子曾西游天竺，教化胡人，释迦牟尼即老子的化身，借以抬高道教地位。现存敦煌残卷刊于《敦煌石室遗书》中。

老子想尔注 道教经名。东汉末张道陵撰，一说张道陵之孙张鲁撰。原书二卷，现存敦煌遗书南北朝残抄本一件，仅存上卷。饶宗颐据敦煌抄本整理编撰《老子想尔注校笺》。该经以早期五斗米道思想注解《老子五千文》，赋予宗教解释。认为"道"即最高神灵太上老君，"道"是"一"，"一散形为气，聚形为太上老君"。奉道者应"奉道诚，积累成功，积精成神，神成仙寿"。为早期道教信徒奉道守诫之经典。

老西开事件 天津人民反对法帝国主义扩占租界的斗争。1902年(清光绪二十八年)法国驻天津领事照会清政府，要求将天津老西开地区划入法租界，未能得逞。此后，法方即在老西开收买土地，建立教堂，设立学校。1916年10月20日公然拘捕中国警察，企图强占老西开。天津人民组成"维持国权国土会"，数千人举行示威。25日八千余人举行公民大会，决议罢工、罢课、罢市，抵制法货，惩办汉奸。11月法租界工厂工人、夫役、人力车工人、女佣工、职员等群起罢工。全国各地纷起声援，斗争持续四个月。后因北洋政府妥协，老西开改由中法共管。

老年心理学 研究老年期心理与行为发展的特点与规律及增进老人心理健康的学科。老年期一般指60岁以后的发展阶段。

老年社会学 社会学分支学科。创始于20世纪40年代。主要研究老年人的社会生活、社会作用，以及与社会的相互关系。包括老年人的社会构成、社会地位、心态变化、生活方式，老龄化的社会对策和社会预测等。侧重从生理因素(衰老或颐年)、心理因素(心理畸变等)和社会因素(社会风气、社会立法福利设施等)来分析和解决老年问题。

老学庵笔记 笔记。南宋陆游撰。十卷。为作者晚年所作，多记载遗闻轶事，考订诗文，间采民间传说。记事谨严，内容丰富。其中记成都江渎庙壁李顺画像和亳州所织轻纱诸条，保存了重要史实。秦桧杀岳飞等条，表现了作者主张抗金、反对妥协投降的政治倾向。又因作者留蜀甚久，故记蜀中事颇多。有今人校点本。作者另有《老学庵续笔记》二卷，已佚，《说郛》、《永乐大典》中存有佚文。

老年人口系数 亦称"老年人口比重"。一个国家或地区老年人口占总人口的百分比。是按人口年龄构成反映人口老化程度的指标之一。计算时必须确定老年人口的年龄起点，但世界各国的规定不尽一致。一般以60周岁或65周岁起算老年。以60周岁为标准时，计算公式为：

$$老年人口系数=\frac{60周岁及以上人口数}{人口总数}\times 100\%$$

老年人口系数常被用作划分人口年龄结构类型的标准。按上述计算公式，老年人口系数小于5%为年轻型人口；处于5%至10%为壮年型人口；大于10%为老年型人口。

老年前期痴呆 见"阿尔茨海默病"。

老年期精神病 初发于老年期的精神病。常见者为*阿尔茨海默病及脑动脉硬化性痴呆(脑血管性痴呆)。症状大同小异，有时可混合出现。此词亦泛指出现于老年期的各种精神病。

老年黑格尔派 亦称"黑格尔右派"。黑格尔学派中的保守派。1831年黑格尔逝世后，黑格尔学派分裂为老年黑格尔派与青年黑格尔派。该派的主要代表有加布勒(Andreas Gabler, 1786—1853)、欣里希斯(Hermann Hinrichs,1794—1861)、罗森克兰茨(Karl Rosenkranz,1805—1879)等。因袭黑格尔的唯心主义体系，抛弃他的辩证法，并用基督教神学的观点来解释黑格尔的哲学，宣称黑格尔的哲学就是以理性形式来阐述的基督教神学；拥护封建等级制度，把普鲁士王国看作是"世界理性"的具体体现，反对资产阶级关于信仰自由与政治民主的要求。

老挝抗美救国战争 老挝人民反对美国侵略的民族解放战争。1959年美国在老挝挑起内战，1964年又策动亲美分子政变，发动侵略战争。老挝人民在爱国战线领导下坚持抗战，解放了大部分国土。1973年2月老挝各派力量签订和平协定。1975年上半年，老挝人民武装乘越南南方解放的有利时机，在全国范围内建立人民政权。同年12月，宣布成立老挝人民民主共和国。

老挝问题的万象协定 全称《关于在老挝恢复和平和实现民族和睦的协定》。1973年2月21日由当时老挝爱国力量代表和万象政府代表在万象签订。主要内容：在老挝全境实行停火，恢复和平；实现老挝的独立、主权、统一和领土完整，老挝内部问题将由签字双方本着民族和睦的精神，

在没有外国干涉的情况下，通过协商加以解决；美国必须严格尊重和履行1962年日内瓦协议，必须永远停止它在老挝的一切军事活动和军事卷入；建立新的临时民族联合政府和民族政治联合委员会。1975年12月2日，老挝人民民主共和国成立。

2 **考** ㈠(kǎo) ❶老。《新唐书·郭子仪传》："富贵寿考。"❷称已死的父亲。如：显考；先考。欧阳修《泷冈阡表》："惟我皇考崇公，卜吉于泷冈之六十年，其子修始克表于其阡。"古时也称在世之父为考。参见"考妣"。❸成；落成。《左传·隐公五年》："考仲子之宫。"❹终。《楚辞·九叹·怨思》："身憔悴而考旦兮，日黄昏而长悲。"王逸注："考犹终也。"❺玉上的斑点、裂纹。《淮南子·说林》："白璧有考，不得为宝，言至纯之难也。"高诱注："考，衅污也。"

㈡〔攷〕(kǎo) ❶查核；考试。如：查考；稽考；大考。《书·舜典》："三载考绩，三考黜陟幽明。"❷思虑；研求。如：思考；研考。❸敲。《诗·唐风·山有枢》："子有钟鼓，弗鼓弗考。"❹通"拷"。《后汉书·郎顗传》："又恭陵火灾，主名未立，多所收捕，备经考毒。"

考订 考核订正。一般用于研究古书古事的真伪异同。马端临《文献通考自序》："有如杜书纲领宏大，考订该洽，固无以议为也。"杜书，指杜佑《通典》。

考成 考核官吏的政绩。《清朝文献通考·田赋考一》："顺治六年，始定州县以上官以劝垦为考成。"参见"考绩"。

考异 对书籍所载文字或所记事实异同的考订。如：司马光《资治通鉴考异》；胡克家《文选考异》。

考证 即考据。刘因《夏日饮山亭》诗："人来每问农桑事，考证床头种树篇。"姚鼐《复秦小岘书》："天下学问之事，有义理、文章、考证三者之分，异趋而同为不可废。"参见"考据"。

考妣 父母死后的称谓。《礼记·曲礼下》："生曰父，曰母，曰妻；死曰考，曰妣，曰嫔。"《书·舜典》："百姓如丧考妣。"古时亦用以称在世的父母。《尔雅·释亲》："父曰考，母曰妣。"郭璞注引《苍颉篇》："考妣延年。"

考试 学校评定学生学习状态和教学效果，高一级学校选拔新生的基本方式之一。有水平测定与选拔两种功能。包括口试与笔试，开卷考试与闭卷考试、期中考试、学期考试、学年考试与毕业考试及升学考试等多种形式与类型。也在各行业、部门、机构挑选就职人员或晋升职务、职称时采用。

考终 亦作"考终命"。老寿而死；善终。《书·洪范》："五福……五曰考终命。"潘岳《杨荆州诔》："考终定谥。"

考城 旧县名。在河南省东部。东汉由甾县改称。1954年与兰封县合并为兰考县。

考种 从作物试验的材料中选取样株，对植株的各种性状进行室内考查的工作。如水稻的考种项目有分蘖数、株高、穗长、每穗粒数、空瘪率、千粒重等。

考亭 在今福建建阳市西南考亭村。相传五代南唐时黄子棱筑以望其父(考)墓，因名望考亭。简称考亭。南宋理学家朱熹晚年居住和讲学于此，建竹林精舍，后改名沧洲精舍。宋理宗为了崇祀朱熹，于淳祐四年(1244年)赐名考亭书院。此后称其学派为"考亭学派"。

考语 考查工作成绩、品德行为的评语。《清朝通典·选举五》："康熙元年五月，敕京察考满，俱著堂官详加察议，注定考语。"

考课 古时按一定的标准考察官吏的功过善恶，分别等差，升降赏罚，谓之"考课"。三国魏明帝令刘劭作都官考课之法七十二条。见《通典·选举三》。唐代考课之法，有"四善"、"二十七最"。见《新唐书·百官志一》。宋代置审官院，考课中外职事，后掌京朝官考课事；置考课院掌幕职州县官考课事。见《宋史·选举志六》。

考据 也叫"考证"。研究历史、语言等的一种方法。根据事实的考核和例证的归纳，提供可信的材料，作出一定的结论。考据方法主要是训诂、校勘和资料搜辑整理。清代乾隆、嘉庆两朝，考据之学最盛，后世称为考据学派，或乾嘉学派。

考绩 犹考成。考核官吏的政绩。《书·舜典》："三载考绩，三考黜陟幽明。"《春秋繁露·考功名》："考绩之法，考其所积也。"后亦指考核一般工作人员的成绩。

考槃 《诗·卫风》篇名。《诗序》谓此诗系刺卫庄公"不能继先公之业，使贤者退而穷处"。《诗集传》则说是赞美"贤者隐处涧谷之间"。考，扣也；槃，器名，扣之以成节拍。一说：考，成也；槃，盘桓之意。言自得其乐。

考察 ❶调查审察；考查观察。《汉书·平帝纪》："二千石选有德义者以为宗师，考察不从教令、有冤失职者。"❷对官员政绩的考核。《晋书·杜预传》："设官分职，以颁爵禄；弘宣六典，以详考察。"

考工记 先秦古籍中的重要科学技术著作。作者不详。据后人考证，它是春秋末齐国人记录手工业技术的官书。西汉河间献王(刘德)因《周官》缺《冬官》篇，以此书补入，刘歆时改《周官》名《周礼》，故亦称《周礼·考工记》。主要记述有关百工之事。分攻木之工、攻金之工、攻皮之工、设色之工、刮摩之工、抟埴之工六部分，分别对车舆、宫室、兵器以及礼乐诸器等的制作作了详细记载，是研究中国古代科学技术的重要文献。

考夫卡 (Kurt Koffka,1886—1941) 心理学家。格式塔心理学创始人之一。原籍德国。1927年起一直在美国任史密斯学院心理学教授。认为行为不能分析为零散的因素，只能作为一个整体来加以研究。他把格式塔原理应用于儿童心理学，论证儿童开始是在他周围一个未经分化的世界中去经验一些有机的整体。学习也不是由于许多分散的观念联想而成，而是整体的组织结构的顿悟。主要著作有《儿童心理学新论》、《格式塔心理学原理》等。

考文垂 (Coventry) 英国城市。地处英格兰中心，伯明翰东南27公里处。人口30.4万(1993年)。始建于1043年。较大的汽车、飞机制造，有色冶金，合成纤维等工业中心。第二次世界大战时，市中心被毁，后重建。有大学、美术馆与博物馆。

考古图 书名。宋吕大临撰。十卷。成书于元祐七年(1092年)，著录当时宫廷和私人所藏的古代铜、玉器，共计列目二百二十四件，其中商周器一百四十八件、秦汉器六十三件，玉器十三件。每器皆摹绘图形、款识，记录尺寸、容量和重量等，出土地和收藏处可考的也加以说明，为中国最早而较有系统的古器物图录。在著录古器物的体例上有开创之功。另有《续考古图》五卷，为南宋人所作，《考古图释文》一卷，清人以为明赵九成撰，据今人考证亦为吕大临所作。

考古学 根据古代人类活动遗留下来的实物史料研究人类古代情况的一门学科。历史科学的一个部门。实物史料即各种遗迹和遗物，大多数埋藏在地下，考古工作者通过发掘发现它们，进行研究，阐明古代的社会经济状况和物质文

化面貌，进而探讨社会历史发展的规律。对于复原没有文字记载的原始社会和少数民族古代历史，考古学有其特殊的作用。北宋以来的*金石学，是中国考古学的前身。20世纪初，中国开始有了以发掘工作为基础的近代考古学。建国后，中国考古学进入了一个全面发展的新阶段，调查发掘工作遍及全国，取得显著成果。

考尔白 (Claudette Colbert, 1903—1996) 美国女电影演员。生于法国巴黎。1925年起在美国百老汇演出舞台剧。后参加电影拍摄，主演的影片有《墙上有个洞》、《说谎太太》、《一夜风流》、《隐秘的世界》、《自君别后》等，曾获奥斯卡最佳女演员奖。1961年后主要从事舞台演出。

考尔迭 (Henri Cordier, 1849—1925) 亦译考迭尔。法国东方学家。生于美国。1869年到上海，后在巴黎东方语学校任教。主编《远东杂志》，并与史莱格 (Gustave Schlegel) 等合编东方学杂志《通报》。著有《中国与西方诸国关系史》、《中国研究论著综录》和《中国通史》等。对*裕尔编著的《马可·波罗行纪译注》和《东域记程录丛》两书加以增补。

考尔德 (Alexander Calder, 1898—1976) 美国雕塑家。出身艺术世家。1919年毕业于史蒂文斯理工学院。后从米勒 (Kenneth Hayes Miller, 1878—1952) 学画。创造活动雕塑，用金属线、金属片、玻璃或陶瓷片、雕木片、钢铁等构成，以空气流动或机械方法使某些部分移动或颤动。作品繁多，不下二千件，另有大批素描、水彩、油画、版画、挂毯、珠宝玩具、木雕、青铜雕等。代表作有《螺旋》、《印第安的羽毛》、《母牛》、《火烈鸟》等。

考纳斯 (Kaunas) 立陶宛第二大城市。在尼亚穆纳斯河畔。人口41.5万(1995年)。1280年始见于记载。1919—1940年曾为立陶宛首都。河港。陆路交通枢纽。工业以机械制造(机床、电动机等)、纺织、食品加工为主，还有印刷、木材加工等。设有工学院、医学院、艺术博物馆等。建有水电站。有13—18世纪建筑古迹。

考拉克 (Kaolack) 塞内加尔港市。在西南部萨卢姆河 (Saloum) 下游北岸。人口16万(1986年)。花生的重要集散地。附近盛产海盐，并运销达喀尔等地。20世纪70年代兴起的新型工业区，有大型花生加工及榨油厂，鱼类加工、乳品、电器等厂。输出花生及其制品等。

考迪罗 西班牙文Caudillo的音译，意为"首领"。原指地方军事首领。后通行于拉丁美洲各国，含义也引申为独裁者。凡以暴力攫取政权并藉暴力维系独裁统治的人，称为"考迪罗"。其统治方式和政治作风被称为"考迪罗主义"。

考茨基 (Karl Kautsky,1854—1938) 德国社会民主党和第二国际领导人之一。生于布拉格。早年在维也纳习哲学，加入奥地利社会民主党。1877年加入德国社会民主党。1883年起担任党刊《新时代》编辑。曾宣传马克思主义。1891年参加起草*《爱尔福特纲领》。恩格斯逝世后，编辑出版马克思《资本论》第四卷(即《剩余价值理论》)的手稿。20世纪初成为第二国际"中派"首领。1914年提出"超帝国主义论"掩盖帝国主义本质；第一次世界大战期间转到社会沙文主义立场。1917年参与成立德国独立社会民主党。次年发表《无产阶级专政》一书，反对俄国十月革命和无产阶级专政。后在资产阶级政府中任职。死于荷兰。

考勤钟 一种能在职工考勤卡上打印出上下班时间的钟。由电钟或机械钟与时间记录器组成。

考力代羊 著名毛肉兼用绵羊品种。原产新西兰考力代 (Corriedale) 地方。由林肯羊和美利奴羊杂交育成。公母均无角。被毛白色。头宽，颈短，肋部开张。成年公羊体重84～113千克，母羊57～84千克。剪毛量5～12千克，细度56支。肉质优良，繁殖力中等，体质强健，但适应性较低，要求有较高的饲养管理条件。广布世界各国。

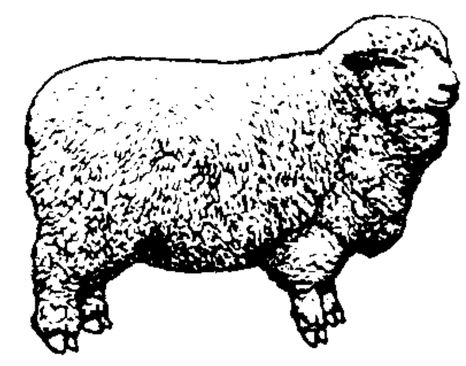

考力代羊

考工记图 书名。清戴震撰。二卷。初成书时图后附以已说而无注；后来吸取东汉郑众、郑玄注，再加考定，成为补注。对《考工记》中宫室、车舆、兵器、礼乐诸器，列图说明，对文物、制度、字义等加以考证。是研究先秦文物制度的重要参考书。收刻于《戴氏遗书》，又收入《皇清经解》。

考尔岱斯 (Bernard-Marie Koltès,1948—1989) 法国剧作家。早年在斯特拉斯堡国立剧院附属学校学习导演，不久转向剧本创作，并有两部剧作被正规剧团搬上舞台。70年代初在国内崭露头角。1982年因剧作《黑人与狗之战》上演成功引起欧洲各国戏剧界的注意。其剧作糅合法国古典戏剧与现代戏剧之长，以激烈的动作和语言、壮观的场面和情景揭示西方社会复杂的人际关系及不同文化之间的冲突。重要剧作还有《棉花田里的寂静》、《重返沙漠》、《罗贝托·朱可》等。

考考施卡(Oskar Kokoschka,1886—1980) 奥地利画家。二十四岁往柏林，结识美术理论家、《狂飚》刊物编辑海华兹·卫登 (Herwarth Walden, 1878—1941)，对其创作大有促进。所作肖像画，能通过面部特征的刻画，表现人物内心狂热与衰老威胁的复杂感情。同时常把人物的手放在最有表现力的位置加以描绘。画面色彩厚涂，并用曲线的笔触予以渲染。作品有《游戏的儿童》、《海华兹·卫登像》等。

考亭学派 南宋朱熹创立的学派。因朱熹曾侨寓建阳(今属福建)，讲学考亭，故名。朱学渊源于周(敦颐)、邵(雍)、张(载)、二程(颢、颐)，集宋代理学之大成。门人继承其学者，有蔡元定、黄榦、蔡沈、陈淳等。在南宋政治斗争中，该派曾一度遭禁，后渐占统治地位。宋元之际由赵复、许衡、刘因等将理学传播北方。明、清时该派思想仍占统治地位。

考核指标 从上到下逐级下达并据以作为考核计划执行情况的指标。考核指标的确定，随着计划工作要求的变动和管理体制的改革而变化。

考涅楚克 (Александр Евдокимович Корнейчук,1905—1972) 苏联剧作家。1929年毕业于基辅国民教育学院文学系。当过编辑和电影厂编剧。1933年因写剧本《舰队的毁灭》而成名。30年代其他剧作有《普拉东·克列契特》和《波格丹·赫梅尔尼茨基》。卫国战争期间发表著名剧作《前线》，还写有《在乌克兰的草原上》、《马卡尔·杜勃拉瓦》、《雪球花开》、《翅膀》、《在第聂伯河上空》、《日记片断》、《怀念在心》等剧本。

考得威尔 (Christopher Caudwell, 1907—1937) 英国文艺评论家。原名约翰·斯普里格 (John Sprigg)。当过记者、编辑，后创办杂志《航空工程》。曾积极参加英国工人运动。后去西班牙参加反法西斯斗争，在战场上牺牲。主要作品有文学评论《幻想和现实》、《论垂死的文化》和《再论垂死的文化》等。

考古人类学 人类学分支学科。运用考古学方法研究古代人类文化的一门学科。主要研究古代人类物质遗存的历史、文化背景，以实物史料印证、补充和纠正文字史料，揭示它们所反映的社会组织关系、文化生态系统、聚落形态的演变及原因等，以求全面了解古代人类的生产、生活、社会历史的发展规律。

考古学文化 考古学术语。用以表示考古遗迹中(特别是原始社会遗迹中)属于同一时期的有地方性特征的共同体。同一文化的遗存，有着同样形式的工具、用具和相同的制作技术等。考古学文化的名称，大多以第一次发现典型遗址的地点命名，如中国的*仰韶文化、*龙山文化。也有以该文化中某种具特征性的遗物来命名，如*细石器文化。

考茨基主义 第二国际中以"中派"形式出现的机会主义派别，以其主要代表考茨基得名。它提出"超帝国主义论"，认为只要国际金融资本共同组织世界统一的托拉斯，就能消除帝国主义内部的尖锐矛盾，帝国主义就会变为"超帝国主义"，世界就能实现"持久和平"。认为在资产阶级民主制度下可"使用和平的经济、法律和道德的手段"，通过"人道主义和民主的道路"取得议会多数过渡到社会主义。标榜站在左派与右派之间的"中派"立场。列宁在《无产阶级革命和叛徒考茨基》等著作中曾予以批判。

考陶尔兹公司 英国纺织业最大的企业。1816 年由考陶尔特 (Samuel Courtauld,1793—1881) 创立，称"萨缪尔·考陶尔特公司"。1904 年开始制造人造丝。1913 年改称现名。1971 年生产聚脂纤维。在国外有子公司。总公司在伦敦。

3 **孝** (xiào) ❶古代的道德规范。儒家指养亲、尊亲。孔子说："今之孝者，是谓能养。至于犬马，皆能有养，不敬，何以别乎?"(《论语·为政》)孟子说："孝子之至，莫大乎尊亲。"(《孟子·万章上》)墨家把孝建立在"兼爱"的基础上。后期墨家提出："孝，利亲也。"(《墨子·经上》)以为孝只是如何有利于父母赡养。道家老子则认为"绝仁弃义，民复孝慈"(《老子·十九章》)，反对儒家的这一伦理思想。法家韩非认为孝即"家贫则富之，父苦则乐之"(《韩非子·忠孝》)，使父母改变贫苦的生活。❷指居丧。如：守孝；戴孝；孝服。《儒林外史》第六回："赵氏穿着重孝。"❸保育。《大戴礼记·保傅》："孝者襁之。"卢辩注："谓保母也。"❹姓。宋代有孝发。

孝义 市名。在山西省中部偏南、太原盆地南缘。汾河支流文峪河流贯。孝柳铁路经过境内。汉为兹氏县地，三国魏移置中阳县，北魏改置永安县，唐改孝义县。1992 年改设市。人口 39.8 万(城镇 11 万，1996 年)。矿产有煤、铝土、铁、石膏。工业有采矿、机械、建材、塑料等。农产有小麦、玉米、高粱、谷子、棉花和烟草等，并产核桃、柿。

孝子 ❶孝顺父母的儿子。《诗·大雅·既醉》："孝子不匮，永锡尔类。"❷旧称在父母丧礼中身服衰麻的儿子。❸祭祀时对已故父母的自称。《礼记·郊特牲》："祭称孝孙孝子，以其义称也。"

孝丰(豐) 旧县名。在浙江省东北部。明置县。1958 年撤销，并入安吉县。

孝友 《诗·小雅·六月》"张仲孝友"毛传："善父母为孝，善兄弟为友。"参见"孝弟❶"。

孝鸟 乌的别称。崔豹《古今注·鸟兽》："乌，一名孝鸟。"古人以为幼乌能哺养老乌，故称乌为"孝鸟"。

孝弟 (—tì) ❶亦作"孝悌"。儒家伦理思想。《论语·学而》："其为人也孝弟。"朱熹注："善事父母为孝，善事兄长为弟。"❷汉代官名，"孝弟力田"的省称。《汉书·韩延寿传》："不能宣明教化，至令民有骨肉争讼，既伤风化，重使贤长吏、啬夫、三老、孝弟受其耻。"

孝昌 ❶县名。在湖北省孝感市北部，澴水流贯。京广铁路经过境内，并有支线通汉丹铁路。县人民政府驻花园镇。南朝宋置孝昌县，五代后唐改孝感县，1983 年改设孝感市。1993 年又由孝感市析置。农产以稻、小麦、棉花、油菜籽为主，并产鱼类、莲藕等。有电机、水泥、塑料、印刷、纺织等工业。名胜古迹有双峰瀑布、滑石仙人洞、黄草山古文化遗址等。❷北魏孝明帝年号 (525—527)。

孝服 指居丧时所穿的丧服。

孝治 南诏郑仁旻年号 (?)。

孝建 南朝宋孝武帝年号 (454—456)。

孝经 儒家经典之一。十八章。作者各说不一，以孔门后学所作一说较为合理。论述封建孝道，宣传宗法思想，汉代列为七经之一。今《十三经注疏》本系唐玄宗注、宋邢昺疏。清皮锡瑞另有《孝经郑(玄)注疏》二卷。

孝基 北魏北海王元颢年号(公元 529 年)。

孝敬 ❶孝亲敬长。《诗·大序》："先王以是经夫妇，成孝敬，厚人伦，美教化，移风俗。"亦指孝亲敬长的人。《汉书·武帝纪》："故旅耆老，复孝敬，选豪俊，讲文学。"颜师古注："复孝敬者，谓优复孝弟之人也。"❷俗称送礼给尊长或有所求而赠送。《红楼梦》第十六回："这里贾蔷也悄问贾琏要什么东西，顺便织来孝敬。"

孝感 市名。在湖北省中部偏东、澴水流域。京广铁路经过境内。辖孝南区及广水、安陆、应城、汉川四市和云梦、大悟、孝昌三县。南朝宋置孝昌县，五代后唐改孝感县。一说以孝子董黯为名，一说以孝子董永为名。1983 年改设市。人口 581 万(市辖区 83.1 万，1996 年)。工业有机电、轻工、化学、建材、食品等。特产及手工艺品以麻糖、雕纸剪花著名。名胜古迹有董永墓、董永公园、后湖公园等。

孝廉 ❶汉代选拔官吏的科目之一。武帝元光元年(公元前 134 年)，初令郡、国举孝、廉各一人。《汉书·武帝纪》颜师古注云："孝谓善事父母者，廉谓清洁有廉隅者。"后来实际上多由世家大族互相吹捧，弄虚作假，当时有"举孝廉，父别居"的讽刺。举孝廉者往往被任为"郎"，在东汉尤为求仕进者必由之路。汉以后隋以前孝廉合为一称，州举秀才，郡举孝廉。❷明清时对举人的称呼。

孝顺竹 (*Bambusa multiplex*) 亦称"观音竹"、"凤凰竹"。禾本科。秆高达 7 米。节间绿色，无条纹，微有白粉。箨鞘硬脆，淡棕色，无毛；箨叶三角形或长三角形，上部有小刺毛；枝条多数簇生于一节。叶鞘鞘口有数条暗色缝毛，叶片较大，披针形。小穗淡绿色，单生或数枚簇生于花枝节上；每小穗含 3～5 小花。分布于中国华南、西南；东南亚和日本亦产。常栽培供观赏。秆可做伞柄等，或作造纸原料；笋可食。

孝子顺孙 孝顺父母、祖宗的人。《说苑·辨物》："吾欲言死者有知也，恐孝子顺孙妨生以送死也。"亦作"孝子贤孙"。《镜花缘》第五十一回："我死后别无遗言，惟嘱后世子孙，千万莫把绿林习气改了，那才算得孝子贤孙哩。"

孝弟力田 汉代选拔官吏的科目之一。始于惠帝四年(公元前 191 年)，名义上是奖励有孝父母、敬兄长的德行和能努力耕作者。中选者经常受到赏赐，并免除一切徭役。文帝十二年(前 168 年)，诏以孝弟力田与"三老"同为郡县

中掌教化的乡官，成为定员。

孝德天皇（约596—654） 日本天皇（645—654）。本名轻。即位后建元大化（日本最早的年号）。支持中臣镰足（614—669，即藤原镰足）、中大兄皇子（626—671）等所倡导的*大化改新。

孝庄文皇后（1613—1688） 清蒙古科尔沁部人，博尔济吉特氏，名布木布泰。后金天命十年（1625年）嫁皇太极。清崇德元年（1636年）封永福宫庄妃。三年，生福临（世祖）。世祖即位，尊为皇太后；圣祖即位，尊为太皇太后。世祖、圣祖均年幼继位，时于军国大事，多所指画。卒谥孝庄文皇后。

孝堂山画像 东汉画像石。全国重点文物保护单位。在今山东长清孝里铺孝堂山上，是墓前石祠内壁上的画像。建于顺帝永建四年（公元129年）前。阴刻历史和神话故事，以及宴饮、庖厨、舞乐、杂技、战争、出巡、狩猎等活动场面，线条遒劲、风格质朴。为研究汉代社会历史的参考资料。

孝廉方正科 清代特设的制科之一。根据汉代原有的科目合并。雍正元年（1723年），诏直省每府州县卫各举孝廉方正，赐六品服备用。以后每遇皇帝即位即荐举一次。乾隆五年（1740年），定荐举后赴礼部验看考试，授以知县等官。参见"孝廉❶"、"贤良方正"。

4 **者** ㊀(zhě) ❶指事之词。指事、指物、指时，亦指人。如：来者；大者；乃者；昔者；科学工作者。《韩非子·五蠹》："事智者众，则法败；用力者寡，则国贫。"❷作语助，表提示。《商君书·算地》："数者，臣主之术而国之要也。"❸作语助，表假设。《左传·僖公二十四年》："公子曰：'所不与舅氏同心者，有如白水！'"❹表肯定语气。《左传·隐公五年》："公将如棠观鱼者。"❺表祈使语气。陆贽《收河中后请罢兵状》："令钦溆奏来者。"❻犹"这"。无名氏《燕子赋》："者汉大痴，好不自知。"❼应诺声，表示同意。李贤《古穰杂录》："胡语云者，然辞也。"

㊁(zhū) 通"诸"。《汉书·燕刺王旦传》："其者寡人之不及与？"王先谦补注引钱大昕曰："者读如诸。"参见"其诸"。

者个（箇） 犹这个。熊忠《古今韵会举要·马韵》："凡称此个为者个，此回为者回，今俗多改用这字。"亦作"遮个"。《景德传灯录》卷十五"筠州洞山良价禅师"："承当遮个事，大须审细。"

者番 这番；这次。晏幾道《少年游》词："细想从来，断肠多处，不与者番同。"

者那则 阿拉伯语 djanāzah 的音译，意为"葬礼"、"殡礼"。穆斯林为死者举行的祈祷和安葬仪式。

耆 ㊀(qí 其) ❶老。《晋书·食货志》："九年躬稼，而有三年之蓄，可以长孺齿，可以养耆年。"❷强横。《左传·昭公二十三年》："不懦不耆。"杜预注："懦，弱也；耆，强也。"❸憎怒。《诗·大雅·皇矣》："上帝耆之。"毛传："耆，恶也。"

㊁(zhǐ 纸) 致使；达到。《诗·周颂·武》："胜殷遏刘，耆定尔功。"毛传："刘，杀；耆，致。"

㊂(shì 试) 通"嗜"。爱好。《庄子·齐物论》："鸱鸦耆鼠。"

耆艾 ❶古称六十岁为耆，五十岁为艾。《礼记·曲礼上》："五十曰艾，服官政；六十曰耆，指使。"亦泛指老年。《荀子·致士》："耆艾而信，可以为师。"❷师傅。《国语·周语上》："瞽史教诲，耆艾修之，而后王斟酌焉。"韦昭注："耆艾，师傅也。师傅修理瞽史之教，以闻于王也。"

耆旧 年高而久负声望的人。杜甫《遣兴》诗："襄阳耆旧间，处士节独苦。"指庞德公。苏轼《姚屯田挽词》："京口年来耆旧衰，高人沦丧路人悲。"

耆英（1790—1858） 清末满洲正蓝旗人，爱新觉罗氏，字介春。历任礼部、工部、户部和吏部尚书。1842年（道光二十二年）3月调署杭州将军，旋任钦差大臣，向英军求和。8月同伊里布在南京与英国代表璞鼎查签订《南京条约》。10月任两江总督。次年再任钦差大臣，与英国在虎门签订《中英五口通商章程》。1844年任两广总督，与美国签订《望厦条约》，与法国签订《黄埔条约》。1848年任文渊阁大学士。1850年革职。1858年（咸丰八年）第二次鸦片战争中因罪赐死。

耆欲（shì—） 同"嗜欲"。嗜好和欲望。《庄子·大宗师》："其耆欲深者，其天机浅。"

耆宿 亦作"耆夙"。年高而有道德学问的人。《后汉书·樊儵传》："耆宿大贤，多见废弃。"

耆那教（Jainism） 产生和流传于南亚次大陆的一种宗教。"耆那"（Jaina）是该教创始人筏驮摩那的称号，原意为"胜利者"。汉译佛典中称"尼乾外道"、"无系外道"、"裸形外道"、"宿作因论"等。公元前6—前5世纪与佛教同时兴起，自称是最古的宗教。传说有二十四祖。奉《十二支》为经典。反对*吠陀权威和祭祀；主张五戒：不杀生、不妄语、不偷盗、不淫、无所得；实行苦行主义。肯定物质世界和无数灵魂的存在。认为信徒可以摆脱物质世界的束缚而达到灵魂的解脱。在同外教的辩论中发展了印度的逻辑理论，提出了作为逻辑判断形式的"或然论"，即以主观的方式证明事物在一定条件下存在而在另一条件下不存在，因而有和无可以统一。公元1世纪时分裂为"天衣（裸体）派"和"白衣派"。4—13世纪曾在印度广泛流行。13世纪起衰落。17世纪后出现改革运动，主张用人道主义、博爱等观点解释该教古老教义。其教徒虽少，但在印度社会中仍有影响。

耆英会 宋文彦博留守西都洛阳，集年老士大夫十一人，聚会作乐，时人谓之"洛阳耆英会"。见司马光《洛阳耆英会序》。一说，文彦博为"耆年会"，凡十三人，人为一诗。见沈括《梦溪笔谈》卷九。明沈自晋演其事为《耆英会》传奇。

耆旧续闻 全名《西塘集耆旧续闻》。笔记。题南宋陈鹄撰。鹄号西塘，南阳（今属河南）人。十卷。书中记有陆游、辛弃疾等两宋名人遗事，也有对诗文的评论。此书为鹄采录诸家文集、家传而成，故一本题作"陈鹄录正"。但多不注出处，且沿用旧文有未及整理处，《四库提要》疑为旧有此书，鹄仅写校而已。

耄 (mào 帽) ❶《礼记·曲礼上》："八十、九十曰耄。"《盐铁论·孝养》："七十曰耄。"亦泛指年老。《左传·隐公四年》："老夫耄矣，无能为也。"❷昏乱。《楚辞·七谏·怨世》："心悼怵而耄思。"王逸注："耄，乱也。"

耄耋 高龄；高寿。如：耄耋之年；寿登耄耋。曹操《对酒》诗："耄耋皆得以寿终。"

耄期（—jī） 《书·大禹谟》："耄期倦于勤。"孔传："八十、九十曰耄，百年曰期。"亦泛指高寿。苏轼《答范端明启》："耄期称道，直亮多闻。"

5 **耇** (gǒu 苟) 老；寿。《诗·小雅·南山有台》："乐只君子，遐不黄耇。"毛传："黄，黄发也；耇，老。"《汉

书·韦贤传》:"岁月其徂,年其逮耇。"颜师古注:"耇者,老人面色如垢也。"

6 耋 (dié 迭) 老。《诗·秦风·车邻》:"逝者其耋。"毛传:"耋,老也。八十曰耋。"《左传·僖公九年》:"以伯舅耋老,加劳,赐一级,无下拜。"杜预注:"七十曰耋。"

8 煑 "煮"的异体字。

煮 〔煑〕(zhǔ) 把东西放在水中加热并把水烧开。如:煮饭。《周礼·天官·亨人》:"职外内饔之爨亨(烹)煮。"郑玄注:"职,主也。爨,今之灶。主于其灶煮物。"

煮枣 古邑名。战国魏地。在今山东东明南。公元前312年齐、宋围魏煮枣,即此。

煮呢 以热水浴处理毛织物,使之形态稳定的整理过程。将毛织物在一定的张力下平整地卷绕于滚筒上,加上压呢辊,在热水中煮一定时间,然后冷却即成。能起定形作用,使织物表面平整,尺寸稳定,手感丰满,富于弹性,在后续的整理工序中不易皱缩变形。

煮练 见"精练❶"。

煮茧 制丝工程中桑蚕茧缫丝前用水和蒸汽浸煮蚕茧的工序。能使茧层中茧丝上的丝胶适当膨润、软化并部分溶解,以便茧丝在缫丝过程中容易离解。生丝的产量、质量同煮茧有密切关系。

煮漂茧 柞蚕茧制丝工程中缫丝前的主要工艺过程。由于柞蚕茧的茧丝上不仅包覆着丝胶,且附有蚕结茧时分泌的无机物和单宁物质,故茧层结构紧密,缫丝前必须用水、蒸汽和化学药品进行煮茧和漂茧,使茧丝易于离解,以利缫丝。

煮豆燃萁 《世说新语·文学》:"文帝(曹丕)尝令东阿王(曹植)七步中作诗,不成者行大法。应声便为诗曰:'煮豆持作羹,漉菽以为汁,萁在釜下燃,豆在釜中泣。本是同根生,相煎何太急!'帝深有惭色。"萁,豆茎。后常用"煮豆燃萁"比喻骨肉相残。"菽"一作"豉"。

煮鹤焚琴 亦作"焚琴煮鹤"、"烧琴煮鹤"。比喻糟蹋美好的事物。胡仔《苕溪渔隐丛话前集》卷二十二引《西清诗话》:"义山《杂纂》,品目数十,盖以文滑稽者。其一曰杀风景,谓清泉濯足,花上晒裈,背山起楼,烧琴煮鹤。"按今传李商隐《杂纂》无此语。

10 翥 (zhù 铸) 飞举。《楚辞·远游》:"鸾鸟轩翥而翔飞。"

13 翥 同"翥"。

85. 廿(卄)部

廿 (niàn) 亦作"廿"。二十。

廿条政纲 北朝鲜临时人民委员会制定的民主改革政治纲领。共二十条,故名。1946年3月由*金日成提出。主要内容为:肃清日本帝国主义统治的一切残余;镇压反动势力,保障人民自由和民主权利;实行重要产业国有化和土地改革;发展工业、农业、商业和文化、教育等。

廿一史弹词(弹 tán) 长篇弹词。明杨慎作,清张三异注。十册。以正史所记的事迹为题材,用浅近文言写成。唱文均十字句,与后来的弹词以七字句为主不同。后再系以诗或曲。其一段略似一回。体例与后来的弹词相近,故亦可视为近世弹词之滥觞。

廿二子全书 丛书名。清道光间王缵堂辑。选辑子部道、释、杂、术数类书二十二种。校勘较疏略。

廿二史考异 书名。清钱大昕撰。一百卷。著成于乾隆四十五年(1780年)。所考二十二史,即从二十四史中除去《旧五代史》、《明史》。作者对各史记载出入、矛盾、错误之处,以及历代典章制度、地理沿革和辽金国语、蒙古世系等,作了部分考订,为当时史学的重要著作。

廿二史劄记 书名。清赵翼撰。三十六卷,补遗一卷。著成于乾隆六十年(1795年)。所考实系二十四史,因《唐书》、《五代史》皆兼新、旧二书而言,故称二十二史。对初读二十四史者有指示途径之益。作者意在总贯群史,故对每史,先述著作沿革,评介得失;然后提出若干问题,从原书排比史事,考核比较,提出己见,为当时史学的重要著作。

2 共 ㊀(gòng) ❶共同;一样。《孟子·滕文公上》:"夏曰校,殷曰序,周曰庠,学则三代共之。"❷共有;共同使用或承受。如:祸福与共。《论语·公冶长》:"愿车马、衣轻裘,与朋友共,敝之而无憾。"❸总共。《水浒传》第二十三回:"前后共吃了十五碗。"❹一同;一道。《史记·赵世家》:"魏、韩、赵共灭晋。"❺与;和。王勃《滕王阁序》:"落霞与孤鹜齐飞,秋水共长天一色。"

㊁(gōng) ❶通"恭"。恭敬。《左传·文公十八年》:"父义,母慈,兄友,弟共,子孝。"❷通"供"。供奉;供给。《汉书·王莽传下》:"共酒食,具资用。"❸古国名。(1)在今甘肃泾川北。《诗·大雅·皇矣》:"侵阮徂共。"(2)在今河南辉县市,西周时为共伯封国。《左传》隐公元年(公元前722年):"大叔出奔共。"不久为卫所兼并,成为卫邑。

㊂(gǒng) "拱"的本字。《论语·为政》:"譬如北辰,居其所,而众星共之。"朱熹注:"言众星四面旋绕而归向之也。"《荀子·赋》:"圣人共手。"杨倞注:"共读为拱。"

共亿 亦作"供亿"。犹言相安。《左传·隐公十一年》:"寡人唯是一二父兄,不能共亿。"杜预注:"供,给;亿,安也。"按杜氏以为"共"即"供"。王引之《经义述闻》卷十七引王念孙曰:"共字当读去声。共亿犹今人言相安也。"

共生 或称"互利共生"。种间关系之一。泛指两个或两个以上有机体生活在一起的相互关系。一般指一种生物生活于另一种生物的体内或体外相互有利的关系。例如,地衣是真菌和藻类的共生联合体,藻类通过光合作用制造有机物,供给真菌;真菌吸收无机盐和水分,供给藻类,若互相分离,有些真菌即不能独立生活。又如,白蚁和它肠内的鞭毛虫,鞭毛虫能帮助白蚁消化木材纤维,白蚁给鞭毛虫提供栖居场所和养料,若互相分离,两者都不能生存。有些生态学家把共生概念作为凡生活在一起的两种生物之间不同程

度利害的相互关系，也包括共栖和寄生。

共犯 ❶"共同犯罪"的简称。❷参与共同犯罪的人。

共有 两个以上的权利主体对同一财产享有所有权。共有人可以是自然人，也可以是法人。如夫妻共有财产，合伙财产，共同接受赠与等。按共有人对共同财产权利义务的不同，一般分为按份共有与共同共有。

共价 指与共价键相对应的*化合价。

共名 《荀子》中的逻辑术语。根据概念间的属种关系而分的两种概念。共名相当于属概念，别名相当于种概念。如："动物"和"人"这两个概念，"动物"是共名，"人"是别名。共名和别名之间的差异是相对的。如"动物"对"人"而言是共名，但对"物"而言又是别名。最高类的共名叫"大共名"，最低类的别名叫"大别名"。

共张 (gōng zhàng) 共，同"供"。备办供应各种器物。古时帝王或官吏出行，所过地方须置备器物以供用。《汉书·成帝纪》："三辅长无共张徭役之劳。"颜师古注："谓供具张设。"参见"供张"、"供帐"。

共鸣 ❶声学中由声波的作用而引起的*共振现象。❷文艺鉴赏过程中的一种心理现象。一般指人们欣赏文艺作品时，对作品表达的思想感情和审美情趣达到某种契合相通。作品缺乏艺术感染力或观赏者缺乏艺术鉴赏能力，不能引起共鸣；作品表现的某种思想感情与鉴赏者的思想感情对立的情况下，一般也不能引起共鸣。

共和 县名。在青海省海南藏族自治州北部、青海湖南岸。县人民政府驻恰卜恰镇。1931年由西宁、湟源两县析设县，1952年改共和藏族自治区，1953年复改共和县。海南藏族自治州人民政府驻此。经济以畜牧业为主。工业有畜产品加工、纺织、建材、农机修造等。境内建有龙羊峡水电站。名胜古迹有青海湖、吐谷浑伏俟城、文成公主庙。

共性 在哲学上与"个性"相对，组成辩证法的一对范畴。共性指不同事物所共有的普遍性质。它决定这类事物发展的基本趋势。个性指一事物区别于其他事物的个别的、特殊的性质。它使事物具有各自的特点。共性和个性是辩证的统一。共性存在于个性之中，个性表现共性并丰富了共性。共性与个性的区别是相对的，在一定条件下会相互转化。人们研究具体的事物，要求把握共性与个性的辩证关系。

共相 (—xiàng) ❶佛教名词。佛教认为诸法有自、共两相，限于自体的相称"自相"，通于其他事物的相称"共相"。与"自相"相对。如色、受等自体各异，色以质碍为自相，受以领纳为自相，色、受等有为法共有无常性，故以无常相为共相。《俱舍论》二十三："一切有为皆非常性，一切有漏皆是苦性，及一切法空、非我性，名为'共相'。"❷经院哲学名词。与"殊相"相对。意即一般。共相是否独立于殊相而真实存在，是唯名论和实在论的争论点。

共栖 种间关系之一。两种都能独立生存的生物以一定的关系生活在一起的现象。例如，海葵附着在有寄居蟹匿居的贝壳壳口周围，利用寄居蟹作为运动工具，并以它吃剩的残屑为食；寄居蟹可受到海葵刺细胞的保护。远在唐代，我国学者已经知道共栖现象，《岭表录异》中就记载有海蜇与小虾、窗贝与小蟹共栖的现象。

共格 晶体的一部分(或一个相)和相邻部分(或相邻的一个相)之间以一层原子作为公共界面的现象。这一层原子的排列规律既适应于这一部分的晶格，又适应于相邻部分的晶格。界面可以正应力维持共格(如孪晶界面)，也可以切应力维持共格(如马氏体与母相的界面)。

共振 ❶在声学中亦称"共鸣"。当振动系统作受迫振动，而外力的频率与其固有频率接近或相等时，振幅急剧增大的现象。发生共振时的频率称为"共振频率"。有时共振是有害的，必须防止，例如运转的机器可能因共振而损坏机座。但有时又需要利用共振现象，如弦乐器的琴身和琴筒就是用以增强声音的*共鸣器，其他如测振仪、测速仪等也是应用共振现象而制成的。在电学中，振荡电路的共振现象亦称谐振。❷在某些微观过程中，常有在某一条件下，过程发生的概率(*截面)比条件稍有不同时的概率急剧增大的情况，此现象亦称共振。它是微观粒子存在内部结构的反映。

共工氏 传说中古代部族首领。相传曾"壅防百川"，"振滔洪水"，因而为帝喾所诛杀。一说尧舜时与驩兜、三苗、鲧并称四凶，被舜流于幽州。又传曾与颛顼争夺帝位(一说与祝融作战)，怒触西北不周山，致使"天柱折，地维绝"，"天倾西北"，"地不满东南"，见《淮南子·天文训》。

共生星 原指一起出现，却属于不同类型的两颗恒星。观测特征兼有低温吸收光谱和高温发射线。实际上，它们是包含气体星云的长周期双星系统。其中*白矮星或*矮星子星吸积来自*红巨星子星的物质，形成吸积盘。

共同沟 又称"综合管道"或"管线箱廊"。在城市中将各类公益管线有机综合集约化地敷设在同一条隧道内并进行集中管理的市政基础设施。沟内可敷设电力和电信等线路、上下水、煤气、热力、垃圾输送和石油输送等管道并留有增设余地，能长时期地满足各类管线的增设需要。共同沟可避免路面重复开挖，保护城市交通和城市环境；又由于有效地集约化地利用道路下部的空间资源，为城市发展预留空间资源；此外，具有便于维护管理、维修更换、延长其管线使用寿命和较好的防灾性能等优点。是新建城市优先使用的一种市政设施工程。

共同社 日本*共同通讯社的简称。

共同美 不同时代、民族、阶级的人所共同感受到的美。是在人的感官有共同的生理机能，人类社会有发展的共同道路，人类有共同的实践经验、精神需要的基础上产生的具有普遍共同性的美。但对什么是共同美，有三种不同的理解：(1)认为共同美就是共同的美感。即不同时代、民族、阶级的人们在一定条件下，对于同一事物所产生的相同或相近的审美感受、审美评价。(2)认为共同美存在于审美对象本身，即在自然、社会、艺术中客观存在着的被不同的人所共同认同、感受的美。(3)认为共同美是共同的美感与共同的美的统一。

共同语 民族内部共同用来交际的语言。是在一种方言的基础上发展起来的。它的基础方言通常是政治经济文化比较发达的地区的方言。现代汉民族共同语就是以北京语音为标准音，以北方话为基础方言，以典范的现代白话文著作为语法规范的普通话。在不同历史阶段，共同语与标准语不尽一致。在前民族语言时期，共同语可能只具有口头形式，也可能借用外族的书面语作为书面标准语。在民族语言时期，二者的概念趋于一致。

共价键 一般指两个原子结合时，通过形成共用电子对(通常由每个原子供给一个电子)而产生的化学键。在大多数单质和有机化合物分子中，原子即以共价键相结合，具有方向性及饱和性。如电子对不是平均共有而偏属于某一原子，即成为"极性键"。极性键的极性逐渐增强，直到电子对

脱离一个原子而为另一原子所独有时，即成为"离子键"，亦称"电价键"，这种由正负离子间的静电引力所产生的化学键，在盐类晶体中多有存在。

共产党 ❶工人阶级的政党。根据马克思和列宁的建党学说，共产党是工人阶级的先进部队，工人阶级的阶级组织的最高形式。共产党的指导思想是马克思列宁主义，组织原则是民主集中制。共产党的目的，是领导无产阶级和其他一切被压迫的劳动人民，团结一切可以团结的力量，经过无产阶级革命或无产阶级领导的人民革命，建立无产阶级专政，实现社会主义和共产主义。19世纪后半叶在欧美建立的许多工人政党曾命名为社会民主党。后来，有些社会民主党蜕变为资产阶级政党。1918年，根据列宁提议，俄国社会民主工党(布尔什维克)正式改名为俄国共产党(布尔什维克)。此后，各国按照马克思和列宁的建党学说组织起来的工人阶级政党，多称为共产党(也有称工人党、劳动党、共产主义者联盟等)。❷中国共产党上海发起组主办的理论刊物。1920年11月7日在上海创刊。秘密出版。月刊。李达主编。宣传关于共产主义和共产党的知识，反对社会改良主义和无政府主义。共出七期。现能见到的最后一期为1921年7月7日出版的第六期。

共进会 1907年(清光绪三十三年)成立于日本的中国革命团体。主要领导人为*同盟会会员张百祥、焦达峰及日知会成员孙武等。以同盟会的纲领为纲领，但将"平均地权"改为"平均人权"。孙武、焦达峰回国后，1909年(宣统元年)在武昌(一说汉口)设立共进会总部，设分机关于长沙等地。多次密谋起义未成，遂转向运动新军，吸收会员达二千余人。1911年9月在中部同盟会策动下，与*文学社组成准备起义的领导机关，于10月10日发动武昌起义。

共伯和 西周时共(今河南辉县市)国君。名和。周厉王被逐后，他受诸侯拥戴，代行王政，号共和元年(公元前841年)。十四年后周宣王即位，他归国(参见"共和行政")。共国春秋初年尚存，见《左传·隐公元年》及杜预注。一说共是卫的别称，卫武公名和，即共伯和。

共沉淀 某种沉淀形成时，将原不应沉淀的其他组分连带析出的现象。对获得纯净沉淀不利，但分析化学中又常以此现象来富集某些微量杂质元素，以达到可测定的目的。

共析体 由一定成分(共析成分)的合金固溶体，在冷却过程中，在一定温度(共析温度)分解出的两种或两种以上其他晶体所组成的混合体。混合体中的晶体具有与原固溶体不同的成分，并以一定的形式相间排列，呈共析组织。在相图中表示共析成分和共析温度的点称为"共析点"。

共析钢 含碳量为共析成分的碳素钢和合金钢的总称。退火状态的组织全部由珠光体构成。含碳量高于共析成分的碳素钢和合金钢称为"过共析钢"，其退火状态的组织由渗碳体和珠光体构成。含碳量低于共析成分的碳素钢和合金钢称为"亚共析钢"，其退火状态的组织由铁素体和珠光体构成。

共鸣器 亦称"共振器"。在声波作用下可发生共振现象而使声音加强的物体或空腔。如音叉下面所附的木箱，是一个空气室，其大小和音叉的振动频率相应，能同音叉一起振动，发出响亮的声音。弦乐器如琵琶、三弦、二胡等的琴身和琴筒，都有共鸣器的作用。

共和国 "君主国"的对称。亦称"民主共和国"。实行共和制的国家。参见"共和制"。

共和制 "君主制"的对称。国家权力机关和国家元首由选举产生的政权组织形式。在不同阶级属性的国家，共和制也具有不同的阶级性。古希腊有些国家(如雅典)和古罗马等奴隶制国家都曾实行共和制。在封建制度下，君主制占统治地位，但有个别城市国家，如意大利地区的威尼斯、热那亚，东欧的诺夫哥罗德等，曾采用共和制。新兴资产阶级为反对封建专制而提出的资产阶级民主共和制，始于16世纪，普遍推行于18世纪。列宁指出："资产阶级的共和制、议会和普选制，所有这一切，从全世界社会发展来看，是一大进步。"(《列宁全集》第37卷第74页)同时他又指出，这丝毫也不改变资本主义制度下政权操在资产阶级手里的实质。社会主义国家实行与无产阶级专政相适应的民主共和制。

共和党 ❶民国初年的政党。1912年5月以民社、统一党为主干，联合民国公会、国民协进会及潘鸿鼎等在上海建立的国民党等组成。黎元洪任理事长，张謇、程德全等为理事。支持袁世凯。次年与*民主党等合并为*进步党。❷美国两大政党之一。1854年由联邦党演化的辉格党和反对奴隶制的民主党人等政治势力组成。长期同民主党轮流执政。没有固定的政纲，党员也不固定，凡在选举中表明拥护该党，投票选举该党候选人的就算是党员；也有一些加入基层组织参加较多活动的所谓"有组织的党员"。党的标记是象。

共质体 ❶许多细胞溶合成的一片原生质团块，其中有许多单个或成群的细胞核，各细胞已无可见的界限，故又有"多核体"之称。例如大白鼠绒毛膜绒毛的上皮组织。❷植物的细胞间，通过胞间连丝，把细胞质联系起来。这种相互联系的细胞质(不包括液泡)系统，称为"共质体"。共质体一词是德国植物生理学家敏曷(E. Münch)于1932年提出。共质体是植物行使生理功能的系统。

共变法 判明现象因果联系的一种归纳方法。在被研究现象发生一定变化的场合中，如果其中只有一个情况发生相应变化，而其他情况保持不变，那么该唯一变化的情况就是被研究现象的原因。如在其他条件不变时，当温度发生变化，物体的体积也随之发生变化；因而可判明温度的改变是物体体积改变的原因。

共享税 由中央财政和地方财政分享收入的税。在按税种划分中央财政收入和地方财政收入的情况下，除了中央税和地方税外，将一些税种列为中央和地方的共享税，其收入按一定比例分属中央政府和地方政府。旨在适应各地区经济发展不平衡的需要。共享税涉及中央和地方双方利益，为调动地方积极性，通常依靠地方进行征收管理。

共耕社 即"协作社❷"。

共振论 一种分子结构理论。美国化学家*鲍林所提出。对于有些不能用经典价键结构式表示的分子结构，如苯等，他在应用量子力学变分法近似地计算分子的能量时，假定了一些经典价键结构式进行组合计算，从而认为：有些分子的真正结构是两个或两个以上的经典价键结构式共振的结果。在解释分子结构和反应历程中，该理论曾起了积极的作用。

共振态 某种亚稳的能量状态。在固体物理领域，是指能级位于扩展态能谱内(即与扩展态共振)的一种半局域态。它在某一范围是扩展态，而在这范围以外是局域态。如表面共振态的能级位于体的能谱内，它的波函数自体内延伸至表面，在表面以外的真空迅速衰减至零。

共振峰 ❶物理学术语。共振曲线在共振频率附近的部

分。表示受迫振动系统振幅与强迫力频率之间关系的共振曲线，在共振频率附近特别高，形似山峰，故名。其高度反映共振的强弱，称为"共振振幅"。❷声学语音学术语。由频谱图显示的被加强的频带。如每个元音都有一个基音，并且至少有两个声音被加强的频带，也就是有两个共振峰。共振峰在频谱图上表现为水平方向的黑带。

共晶体 由一定成分（共晶成分）的熔液（如熔融合金）或溶液（如盐溶液），在一定温度（共晶温度）析出的两种或两种以上晶体所组成的混合体。混合体中各相以一定的形式相间排列，呈共晶组织。在相图中表示共晶成分和共晶温度的点称为"共晶点"。

共聚物 见"共聚反应"。

共生矿物 由同一成因，并在相近的时间和共同的空间中有规律地出现的不同种矿物。如热液矿床中的方铅矿和闪锌矿，金伯利岩中的金刚石和镁铝榴石。利用共生矿物对寻找矿产资源有很大作用。

共有属性 亦称"共同属性"。"特有属性"的对称。几个或几类对象所具有的相同的属性。是既为某类（或某个）对象所具有而又为别类（或别个）对象所具有的属性。如哺乳类、鸟类、爬行类、两栖类、鱼类的共有属性是有脊椎。

共同犯罪 两人以上共同故意犯罪。必须对同一犯罪有共同的故意和共同的行为。其中社会危害性最大的是*犯罪集团即有组织的共同犯罪。我国刑法将共同犯罪的人分为主犯、从犯、胁从犯、教唆犯四类，并规定按照他们在共同犯罪中所起的不同作用分别处罚。两人以上共同过失犯罪，不以共同犯罪论处。

共同共有 亦称"公同共有"。各共有人对全部共有财产享有平等的所有权。以夫妻共有财产最为常见。共同关系存续期间，对共有财产不能要求分割。共同共有人对共有财产有平等的所有权，他们经平等协商进行财产的管理、支配与处分。共同关系终止时，共有财产进行分割，亦应平等协商，确定各自的份额；意见不一致的，可诉请法院处理。共同共有人应就共同财产对外负连带责任。

共同声明 亦称"联合声明"。见"声明❸"。

共同诉讼 当事人一方或双方有二人以上的诉讼。或在诉讼开始时形成，或在诉讼过程中形成。共同起诉或共同应诉的当事人，称为共同诉讼人。每一个共同诉讼人都是独立的诉讼主体。在我国，民事案件的共同诉讼，其诉讼标的必须是共同的，或者诉讼标的是同一种类、人民法院认为可以合并审理的。一方当事人对诉讼标的有共同权利、义务的，其中一人的诉讼行为经全体承认，对全体发生效力；对诉讼标的没有共同权利、义务的，其中一人的诉讼行为对其他共同诉讼人不发生效力。

共同纲领 ❶政党、集团间经过协商而制定的在一定时期内共同遵行的奋斗目标和基本方针政策。统一行动的政治基础。❷《中国人民政治协商会议共同纲领》的简称。

共同保险 ❶由两个以上保险人在相同保险期限和范围内共同承保同一标的，并按各自所占的比例承担保险责任。❷在健康保险中，指保险人和被保险人双方按比例分担损失。如医疗保险中规定被保险人自己负担20%的费用，保险公司负责报销其余80%的费用。❸美国财产保险合同中的共同保险条款规定，在损失发生时，保险金额要等于一个规定比例的财产实际价值，如果低于规定的保险金额，被保险人要作为一个共同保险人分担损失。

共同宣言 亦称"联合宣言"。见"宣言❷"。

共同海损 船舶、货物或其他财产在同一海上航运过程中因遇共同危险，船长为了共同安全有意地采取措施所直接造成的特殊牺牲和支付的特殊费用。如抛弃部分货物，拆毁船舶部分设备等。共同海损由利害关系人按船舶和货物的获救价值比例分担。如经保险，其损失由保险人按海损理算书上所摊算的数额偿付。

共同基金 由广大中小投资者自愿不等额出资，委托专门的证券投资机构投资于各种证券的基金。投资收益按出资比例分配。起源于19世纪的英国，第二次世界大战后在美国、日本得到迅速发展。具有风险分散、收益较稳定等特点，适宜于中小投资者的证券投资。按其组织形式，可分为公司型基金和契约型基金。前者通过购买公司基金股份获取股息和红利；后者是经营基金的机构将基金平分为若干单位出售给投资者，并发给其"基金受益凭证"，投资者据此分享投资收益。

共同富裕 社会主义根本原则之一。是邓小平理论的一个重要内容。邓小平说："一个公有制占主体，一个共同富裕，这是我们所必须坚持的社会主义的根本原则。"（《邓小平文选》第3卷第111页）社会主义的根本任务是发展生产，但生产成果不能归少数人享有，而是要为全体人民的共同富裕服务。不能把共同富裕理解为同步富裕。硬要同步富裕，必然搞平均主义，结果只能是共同贫穷。共同富裕只能通过让一部分人、一部分地区先富起来，先富帮后富来实现。

共价晶体 亦称"原子晶体"。由共价键相互联系的原子作为基本单元所构成的晶体。金刚石和半导体材料硅、锗等是典型的共价晶体。

共产主义 ❶共产主义思想体系。革命的、科学的无产阶级思想体系。见"马克思列宁主义"。❷共产主义社会。包括两个阶段：社会主义是它的低级阶段，共产主义是它的高级阶段。社会主义和共产主义的生产关系都建立在生产资料公有制的基础上。但社会主义实行"各尽所能、按劳分配"，共产主义则实行"各尽所能、按需分配"。"在共产主义社会高级阶段，在迫使个人奴隶般地服从分工的情形已经消失，从而脑力劳动和体力劳动的对立也随之消失之后；在劳动已经不仅仅是谋生的手段，而且本身成了生活的第一需要之后；在随着个人的全面发展，他们的生产力也增长起来，而集体财富的一切源泉都充分涌流之后，——只有在那个时候，才能完全超出资产阶级权利的狭隘眼界，社会才能在自己的旗帜上写上：各尽所能，按需分配！"（《马克思恩格斯选集》第3卷第305—306页）

共产国际 即"第三国际"。

共产党人（Коммунист） 苏联共产党中央理论刊物。1924年4月5日创刊，原名《布尔什维克》，在莫斯科出版。1952年11月改为《共产党人》。

共形映射 旧称"保形变换"。从流体力学与几何学的研究中产生的概念。就平面映射而言，设 $w=f(z)$ 是区域 D 内一*同胚映射，如果通过 D 内任何一点的任意两条曲线，其交角的大小与方向在这种映射下都保持不变，则称此映射 $w=f(z)$ 为"共形映射"。导数处处不为零的解析函数所实现的映射是共形映射。平面区域上的许多数学物理问题往往通过共形映射化为典型区域（如圆）上的相应问题，使问题简化。曲面之间也可定义共形映射。

共沉淀剂 在沉淀分离过程中，用来形成沉淀，并使微量成分同时析出而达到分离和富集目的的试剂。例如，利

用生成硫化铜 (CuS) 沉淀的同时，可使极微量的汞离子 (Hg^{2+}) 一起共沉淀出来，此处的 CuS 称为"共沉淀剂"或"载体"。分无机共沉淀剂和有机共沉淀剂两大类。后者特点为可借灼烧而挥发除去，选择性高、分离效果好和体积大，有利于痕量组分的共沉淀等。

共轭双键 一种两个双键为一个单键所隔离的有机化合物的结构形式。最简单的例子是 1,3-丁二烯 ($H_2C{=}CH{-}CH{=}CH_2$)。这种化合物容易聚合，会发生特殊的 1,4 加成反应。如溴和 1,3-丁二烯作用时，溴原子首先加添在 1,4 位置上，中间形成新的双键，生成 1,4-二溴-2-丁烯 ($BrCH_2{-}CH{=}CH{-}CH_2Br$)。参见"共轭效应"。

共轭复(複)数 设 $Z=a+bi$ 是一个复数，则 $a-bi$ 称为它的"共轭复数"，常记作 $\bar{Z}$。

共轭根式 当 A、B、C、D 都是有理式，而 $\sqrt{B}$、$\sqrt{D}$ 中至少有一个是无理式时，称 $A\sqrt{B}+C\sqrt{D}$ 和 $A\sqrt{B}-C\sqrt{D}$ 互为"共轭根式"。这两式的积是有理式。

共轭效应 在单键、双键相互交替的共轭体系(以及其他类型的共轭体系)中，由于分子中原子间特殊的相互影响，使分子更稳定，内能更小，键长趋于平均化的效应。苯分子中由于相邻的 π 键电子轨道的交叠而成共轭，使其六个碳-碳键的键长均为 1.39×10^{-10} 米(普通碳-碳双键为 1.34×10^{-10} 米，碳-碳单键为 1.54×10^{-10} 米)。这是分子在没有外界的影响下表现的内在性质。反应时除上述静态共轭效应外，还发生动态共轭效应，使电子云密度重新分配，分子极性增大。例如 1,3-丁二烯和卤化氢由于这种效应主要发生 1,4 加成反应(弯箭头表示 π 电子的转移)：

$$X^- + H_2\overset{\delta^-}{C}{=}CH{-}CH{=}\overset{\delta^-}{C}H_2 + H^+ \longrightarrow X{-}CH_2{-}CH{=}CH{-}CH_3$$

共和行政 公元前 841 年"国人"起义，周厉王逃奔到彘(今山西霍州)，由*共伯和摄行王事，号共和元年；一说由召公、周公共同行政，号为"共和"行政，共十四年。周厉王死后，始归政于周宣王。这是中国历史上有正确纪年的开始。

共和国报 ❶共和国报 (Al-Goumhouria)。埃及报纸。阿拉伯文日报。1953 年创刊，当时为埃及革命指导委员会机关报。1961 年改为阿拉伯社会主义联盟机关报。在开罗出版。❷共和国报 (Al-Jumhuriya)。伊拉克政府机关报。1968 年 12 月创刊。在巴格达出版。

共沸蒸馏 (馏 liú) 也称"恒沸蒸馏"。一种特殊的精馏方法。用以分离共沸物或组分挥发性相近的液体混合物。通常是在精馏时加入某种挥发性的物质(称为添加物)，该物质常和液体混合物中的一种(或几种)组分生成新的共沸物而由精馏塔顶一同馏出，另一组分则主要由塔底取出而为产品。例如，在乙醇和水的共沸物中添加苯，可使水和苯及少量乙醇从塔顶馏出，而在塔底得到无水的乙醇产品。苯经回收后，可重新回入塔中使用。

共济失调 一种神经系统病变症状。指正常随意运动所必须的屈、伸、展、收等拮抗肌群运动不协调所致的运动障碍。表现为协同运动不能、步态不稳。深部感觉缺失、前庭及小脑损害为三大主要病因。根据病损部位可分：(1) 感觉性。由脊髓后索等部损害引起。(2) 前庭性。由前庭神经及其传入通路引起。(3) 小脑性。应按不同病因给予相应治疗，并加强锻炼。

共振辐射 物质(如蒸气)吸收一定频率的单色光后，重新发出这种(同频率的)光的辐射现象。因与力学中*共振现象相似，故名，所产生的光谱线称为"共振谱线"。

共振谱线 见"共振辐射"。

共氧化法 使所需氧化的烃与易生成过氧化物的醛或烃在醋酸钴或醋酸锰等催化剂存在下，在液相中用空气或氧共同氧化，得到两种氧化产物的方法。例如，对二甲苯与乙醛共氧化产生对苯二甲酸和醋酸，丙烯与乙醛共氧化产生环氧丙烷和醋酸。

共混纤维 由两种或两种以上不相混溶的高聚物纺成的纤维。可改善纤维的性能。例如，由聚丙烯腈和另一种不相混溶的高聚物共混纺成的纤维，因组分间的相分离而形成空穴结构，使纤维获得 30% 以上的保水性。

共聚反应 也叫"共聚合"。一般指两种或两种以上单体进行的加聚反应。产物称为"共聚物"。例如，丁二烯与苯乙烯经共聚反应可得丁苯橡胶。在一种聚合物的主链上接有另一种单体所组成的支链的聚合物，称为"接枝聚合物"。在聚合物的主链上含有由两种或多种单体所组成的链段的聚合物，称为"嵌段共聚物"。

共模增益 共模输出电压与共模输入电压之比(参见"差分放大器")。表示晶体管差分放大器或集成运算放大器对共模输入信号的放大能力。在差分放大器或集成运算放大器的输入级完全对称时，共模增益应趋于零。

共生固氮菌 能同高等植物共生的固氮菌。除与豆科植物共生固氮的根瘤菌外，还有与非豆科植物共生的固氮菌。参见"根瘤菌"、"生物固氮"。

共同交际语 多民族国家中各民族间共同使用的主要语言。如中国的汉语、俄罗斯的俄语。国际会议上确定的几种共同使用的语言，也叫共同交际语。例如联合国大会规定的六种工作语言：汉语、英语、法语、俄语、西班牙语和阿拉伯语。

共同通讯社 简称"共同社"。日本主要通讯社之一。1945 年 11 月由原*同盟通讯社改组而成。总社在东京。

共同道德论 否认道德具有时代性、民族性、阶级性的理论和观点。从抽象的人、人性或神出发，把道德看作是全人类共同的。中国宋明理学认为由"理"产生的道德对每个人都是相同的。德国费尔巴哈提出不分阶级和民族的"爱"的道德说教。现代西方一些伦理学家提出和宣传全人类的共同道德。马克思主义反对共同道德论，同时也承认存在人们自觉遵守的某些共同的道德规范和生活规则。

共产党宣言 马克思、恩格斯为*共产主义者同盟起草的纲领。写于 1847 年 12 月至 1848 年 1 月。1872、1883、1890 年德文版的书名曾改为《共产主义宣言》。编入《马克思恩格斯全集》第 1 版第 4 卷。《宣言》是科学共产主义的第一个纲领性文献，用历史唯物主义观点阐明了人类社会发展规律和马克思主义的阶级斗争学说；对资本主义作了深刻而周详的分析，科学地评价了资产阶级的历史作用，揭示了资本主义的内在矛盾，论证了资本主义的必然灭亡和共产主义的必然胜利；阐述了无产阶级作为资本主义掘墓人的伟大历史使命和无产阶级专政的思想。《宣言》奠定了马克思主义建党学说的基础，论述了共产党的性质、特点、基本纲领和策略原则。《宣言》批判了当时流行的各种社会主义流派，划清了科学共产主义与这些流派的界限，并提出了"全世界无产者，联合起来！"这一战斗口号。马克思、恩格斯生前为《宣言》不同版本写的七篇序言有重要理论价值，对学习和研究《宣言》具有指导意义。

共模抑制比 差模增益与共模增益之比。表示晶体管差

分放大器或集成运算放大器对共模信号的抑制能力，比值越大，差分放大电路对称性越好。

共用天线系统 ❶多部发射机或多部接收机共用一副(或一组)天线来发射或接收无线电信号的复合系统。共用发射天线系统包括发射机、天线转换器和发射天线等；共用接收天线系统包括接收机、天线放大器、分支器、分配器和接收天线等。共用收发天线系统则包括发射机、接收机、双工器(或多工器)和天线等。❷共用天线电视系统(CATV)。指众多用户(几百至几十万户)共同使用一个接收天线系统的闭路电视接收系统。包括多副电视接收天线、接收机、调制器、混合器、天线放大器、分支器、分配器等。广泛用于高层建筑及建筑群，可改善电视收看效果，改进城市市容。

共同农业政策 欧洲经济共同体成员国建立农产品共同市场和推行农业一体化的政策。1958 年 7 月斯特雷扎会议确定原则方针，随后逐步制订政策措施，其主要内容：(1) 成立各类农产品的共同市场组织，制定共同价格，使农产品在共同体内自由流通，并在价格上规定上下限，越限即行干预。(2) 对非成员国征收农产品进口差价税，对成员国农产品出口实行价格补贴。(3) 制订农业结构改革措施和协调各成员国的有关政策。

共同科目训练 军人普遍进行的基本军事科目的训练。内容主要有：共同条令、军事体育、卫生与防护、军事地形学、军人心理、军兵种知识和单兵战术基础等。各军种、兵种根据本身的特点，还规定了各自的共同科目训练内容。

共产主义风格 共产主义思想和道德所要求的风格和品格。表现为：忠于社会主义、共产主义事业；全心全意为人民服务；关心人、尊重人；顾大局、识大体，不惜牺牲个人利益和小团体利益；大公无私、先人后己。

共产主义劳动 自觉自愿、尽其所能地为社会进行的不计报酬的劳动。萌生于无产阶级革命中的先进分子或先锋队之中。社会主义社会里，在某些先进者的身上，也产生共产主义劳动态度。列宁曾把“共产主义星期六义务劳动”称为共产主义的幼芽。过渡到共产主义的高级阶段后，劳动将成为生活的第一需要，“人们习惯于履行社会义务而不需要特殊的强制机构，不拿报酬地为公共利益工作成为普遍现象”(《列宁全集》第 38 卷第 36—37 页)，那时的共产主义劳动将具有普遍性。

共产主义觉悟 无产阶级对本阶级的地位、根本利益和历史使命的深刻认识，以及为之奋斗的高度自觉性。主要表现是：认识到马克思、恩格斯创立的共产主义学说是无产阶级的思想体系，也是无产阶级及其政党的世界观和最完整的理论形态；认识到共产主义社会是人类最理想的社会制度，也是人类社会发展的最高形态；认识到共产主义是一种实际运动，共产主义社会制度只能通过共产主义运动逐步实现。从而树立共产主义的世界观及人生观，为实现共产主义而奋斗。在道德实践中，表现为确立共产主义道德观，具有集体主义、大公无私和全心全意为人民服务的思想品质。

共产主义道德 以忠于共产主义事业为特征的道德。其核心是无产阶级的集体主义。其理论基础是马克思主义。是无产阶级在同资产阶级的斗争实践中产生的，此后逐渐发展成为人类历史上最进步的科学的道德体系。与一切剥削阶级和其他阶级道德有本质区别。1920 年列宁在《青年团的任务》中最早提出这一概念，并作了科学的概括。它立足于共产主义事业的完整利益，表达了社会发展的必然趋势。它要求忠于共产主义事业，全心全意为人民服务，大公无私，将爱国主义与国际主义有机统一。在无产阶级夺取政权以前，主要体现在无产阶级先进分子身上；在社会主义社会，提倡和发展共产主义道德，是社会主义精神文明建设的重要任务；在共产主义社会的高级阶段，将成为全体社会成员的道德。

共线条件方程 摄影测量中处理像片透视变换的基本关系式。是像点、投影中心和模型点(或地面点)三点共线的数学关系式。在解析摄影测量和数字摄影测量中应用很广。

共聚焦显微镜 把常规光学显微技术、激光扫描技术与计算机图像加工技术结合起来的显微设备。由键盘操纵。因设计中限制了光的衍射效应，分辨率可比光学显微镜提高 1.4 倍。其光学切片既可以平行又可以垂直于样品表面。用途广泛。

共同海损计算书 即“海损理算书”。

共产主义人生观 见“人生观”。

共产主义儿童团 第二次国内革命战争时期在革命根据地建立的儿童组织。中国共产主义青年团受中国共产党委托，在团的组织中设立儿童局，专门负责领导儿童团的工作。儿童团的任务是在中国共产党的领导下，加强对少年儿童的共产主义教育，领导儿童参加一些力所能及的革命工作，如站岗放哨、带路送信、拥军优属等，并开展学习、文娱、体育等活动。

共产主义世界观 无产阶级对世界的根本看法。“共产主义的宇宙观是辩证唯物论和历史唯物论”(《毛泽东选集》第 2 卷第 688 页)。它认为社会历史的发展必然要走向共产主义，并以此指导人们能动地改造世界，以最终实现共产主义为崇高的目标。

共产主义者同盟 世界上第一个建立在科学社会主义基础上的无产阶级革命政党。1847 年 6 月在伦敦由正义者同盟改组而成。马克思、恩格斯、沙佩尔、莫尔 (Joseph Moll,1813—1849) 等是同盟的领导人。同盟的纲领是《共产党宣言》；同盟的战斗口号是“全世界无产者，联合起来！”同盟的目的是推翻资产阶级政权，建立无产阶级统治；消灭以阶级对立为基础的资产阶级旧社会，建立没有阶级、没有私有制的新社会。同盟团结了各国革命工人，广泛宣传了科学社会主义，组织盟员积极参加了欧洲 1848 年革命。1852 年 11 月宣告解散。

《共产党人》发刊词 毛泽东 1939 年 10 月 4 日为中共中央主办的党内刊物《共产党人》写的发刊词。编入《毛泽东选集》第 2 卷。提出建设一个全国范围的、广大群众性的、思想上政治上组织上完全巩固的布尔什维克化的中国共产党的伟大任务。通过总结历史经验，指出：统一战线，武装斗争，党的建设，是中国共产党在中国革命中战胜敌人的三个主要的法宝。正确地理解了这三个问题及其相互关系，就等于正确地领导了全部中国革命。

共鸣火花电疗法 用火花放电产生减幅振荡的高压(10～100 千伏)、高频(150～1 000 千赫)、低强度电流(30 毫安以下)进行治疗的方法。具有调整神经系统，影响周围血管的舒张和收缩、镇静、镇痛等作用。用于治疗神经痛、失眠、早期原发性高血压、头痛、瘙痒症、营养不良性溃疡、肛裂等。

共产主义劳动态度 建立在共产主义思想基础之上的劳

动态度。在社会主义社会，它与按劳分配原则相辅相成，其主要表现是：把劳动作为自己应尽的义务和光荣的职责，具有忘我劳动的精神；在劳动中自觉遵守职业道德和劳动纪律，发挥主动性、积极性和创造性；发扬风格，团结互助，等等。到共产主义社会，劳动成为人们生活的第一需要之后，共产主义劳动态度将普及于全社会。

共产主义理想教育 社会主义社会思想教育的重要组成部分。旨在使受教育者懂得共产主义是人类社会发展的必然趋势，共产主义社会是人类最美好最合理的社会，树立为实现共产主义奋斗的信念和决心。

共产主义通讯委员会 马克思、恩格斯于1846年初在比利时布鲁塞尔建立，以后在英、德、法等国的许多城市中也相继成立。马克思、恩格斯通过这一组织，进行了科学社会主义的宣传，促进了工人运动和科学社会主义的结合，为建立无产阶级政党在思想和组织方面做好了准备。1847年，共产主义者同盟建立后，完成使命，停止活动。

共产党和工人党情报局 (Information Bureau of the Communist and Workers' Parties) 1947年9月，保加利亚、罗马尼亚、匈牙利、波兰、苏联、法国、捷克斯洛伐克、意大利及南斯拉夫九国共产党和工人党代表在波兰举行会议，决定成立。1956年4月结束活动。从成立到结束共举行过四次会议。机关报：《争取持久和平，争取人民民主!》。

共产主义星期六义务劳动 又称"共产主义义务星期六"。苏俄工人阶级在外国武装干涉和国内战争时期，为保证战争的胜利，响应俄共(布)中央关于用革命精神从事工作的号召而自觉进行的无报酬的劳动。因一般都在周末进行，故称。最先由莫斯科-喀山铁路分局共产党员和同情分子在1919年5月7日举行的大会上发起，随即得到广大工人阶级的积极响应。

共产主义运动中的"左派"幼稚病 列宁写于1920年4—5月。编入《列宁全集》第2版第39卷。本书针对当时西欧新成立的一些共产党内出现的以教条主义和冒险主义为特征的"左"倾思潮，总结了布尔什维克党和国际共产主义运动的历史经验，阐述了马克思主义关于策略问题的一系列重要原理。指出：制定策略必须对各阶级的力量及其相互关系作出严格的客观估计；必须把革命的原则性和高度的灵活性结合起来，利用敌人之间的一切矛盾、裂痕；应当善于区分革命所容许的妥协同叛卖、变节的妥协；应当充分掌握无产阶级阶级斗争的一切形式，把合法斗争和不合法斗争结合起来；应当善于把整个工人阶级和大多数劳动群众争取到自己这方面来。强调各国革命政党应根据本国的具体情况来运用这些基本原则。还论述了领袖、政党、阶级、群众间的相互关系。

4 **昔** ㊀(xī) ❶从前；往日。与"今"相对。《诗·小雅·采薇》："昔我往兮，杨柳依依；今我来思，雨雪霏霏。"❷通"夕"。《庄子·天运》："蚊虻嚆肤，则通昔不寐矣。"❸终结。《吕氏春秋·任地》："孟夏之昔，杀三叶而获大麦。"高诱注："昔，终也。"❹"腊"的古字。干肉。参见"腊㊁"。❺姓。汉代有昔登。

㊁(cuò) 通"错"。粗糙。《考工记·弓人》："老牛之角绁而昔。"郑玄注："郑司农云……昔读为交错之错，谓牛角粗理错也。玄谓昔读履错然之错。"

昔阳 县名。在山西省东部、太行山西麓，邻接河北省。县人民政府驻城关镇。西汉置沾县，东汉分置乐平县，清入平定州。1912年复置乐平县，1914年改昔阳县。经济以农业为主，产玉米、谷子、小麦、高粱等。富煤、铁资源。工业有水泥、化肥、炼铁、煤炭、机械等。古迹有石马寺、北齐古长城。

昔者 ❶古时；从前。《易·说卦》："昔者圣人之作易也，幽赞于神明而生蓍。"《论语·泰伯》："昔者吾友尝从事于斯矣。"❷昨日；昨夜。《孟子·公孙丑下》："昔者疾，今日愈，如之何不吊?"《庄子·田子方》："昔者寡人梦，见良人，黑色而頞。"

昔昔 ❶昔，通"夕"。夜夜。《列子·周穆王》："昔昔梦为人仆，趋走作役，无不为也。"❷曲名。《昔昔盐》的简称。盐，通"艳"，引曲。杨维桢《元夕与妇饮》诗："右蛮舞袅袅，左琼歌《昔昔》。"

昔昔盐 (盐yàn) 乐府《近代曲》名。隋薛道衡作。"昔昔"是"夜夜"之意；"盐"是"曲"的别名。内容写女子怀念出征的丈夫。"空梁落燕泥"句颇有名。唐赵嘏以薛道衡原作的每一句为题，写成五言律诗二十首。

昔班尼 (Mohamed Shaybani,1451—1510) 布哈拉汗国创建者。成吉思汗后裔。1500年率乌兹别克人灭帖木儿帝国，建国，定都撒马尔罕。1510年与波斯王伊思迈尔一世在呼罗珊作战，阵亡。

昔尼克学派 "犬儒学派"的另一译名。

昔勒尼学派 亦称"克兰尼派"。古希腊小苏格拉底派之一。公元前5世纪亚里斯提卜创立于古希腊在北非的殖民城邦昔勒尼(Cyrēnē，今利比亚格林纳)。继承和发展了苏格拉底关于"美德即知识"的学说，认为寻求快乐是人生唯一的目的，知识不过是寻求快乐的工具，快乐就是善，痛苦就是恶。但强调人们在寻求快乐时应掌握一定的分寸，宣称有知识或智慧的人才真正懂得快乐。

5 **巷** ㊀(xiàng) 小于街的屋间道；胡同。如：大街小巷；街谈巷议。《诗·郑风·叔于田》："叔于田，巷无居人。"毛传："巷，里涂也。"

㊁(hàng) 见"巷道"。

巷议 《史记·秦始皇本纪》："入则心非，出则巷议。"谓聚集在里巷中议论政事。

巷伯 ❶春秋时宫中内官名，以阉人为之。《左传·襄公九年》："令司宫巷伯儆宫。"杜预注："司宫，奄臣。巷伯，寺人。皆掌宫内之事。"❷《诗·小雅》篇名。《诗序》以为刺幽王，说："寺人伤于谗，故作是诗也。"诗中自言"寺人孟子，作为此诗"。孟子当为统治集团中一员，因被谗受宫刑，愤而作此。班固《汉书·司马迁传赞》："迹其所以自伤悼，《小雅·巷伯》之伦。"

巷战 在城镇、村落的街巷内进行的作战。通常是对建筑物、街垒、制高点进行争夺，形成许多独立的短兵相接的战斗。

巷哭 在里巷间相聚号哭。《说苑·贵德》："郑子产死，郑人丈夫舍玦珮，妇人舍珠珥，夫妇巷哭，三月不闻竽瑟之声。"旧多用以称颂官吏生前有善政。

巷族 邻里乡族。《韩非子·说疑》："内构党与，外接巷族以为誉。"

巷道 (hàng-) 地下采矿时挖掘的无直通地面出口的水平或倾斜通道的总称。供运输、通风、排水、行人之用。巷道断面一般呈梯形或拱形。其轴线近于水平的称"水平巷道"(如石门、运输平巷、回风平巷等)，同水平面斜交的称"倾斜巷道"(如上山、下山、溜眼等)。也有将井筒、平硐和

巷道等统称为"巷道"的。

巷旁支护 巷道靠采空区一侧所架设的支架或构筑物。主要分担巷内基本支架所承受的载荷，抑制顶板下沉，以免巷内支架严重变形和破坏；有些类型的巷旁支护还能起切顶、挡矸、承受采空区顶板二次冒落时的动载荷，以及隔离采空区，以防漏风、老塘出水和泄出有害气体。主要类型有木垛、密集支柱、矸石充填带、人工砌块充填带、胶结充填带等。

巷道堆垛机 专用于立体仓库的高层格子货架对成件货物进行存取作业的专用起重机。由起升机构、运行机构、带叉子的升降台、司机室及机架等组成。可进行手动、半自动和全自动作业。由司机操作的堆垛机有多种安全装置。可用于单元化货物的搬运作业。

6 **辇**〔**輦**〕(jū 局) ❶古代驾马的运货大车。《史记·淮南衡山列传》："以辇车四十乘反谷口。"❷古代运土的工具。《汉书·五行志上》："陈畚辇。"颜师古注引应劭曰："辇所以舆土也。"

拱 (gǒng 拱) 古代一种刑法，两手同械。《周礼·秋官·掌囚》："凡囚者，上罪梏拲而桎。"郑玄注引郑司农云："拲者，两手共一木也。"按谓两手在梏中如拱手之状。亦指拷双手的木制刑具。《隋书·刑法志》："狱成将杀者，书其姓名及其罪于拲，而杀之市。"

恭 (gōng) ❶恭敬；敬肃。《论语·子路》："居处恭，执事敬。"❷奉；奉行。《书·甘誓》："今予惟恭行天之罚。"《三国志·吴志·黄盖传》："初皆怖威，夙夜恭职。"

恭人 ❶宽和谦恭的人。《诗·大雅·抑》："温温恭人。"❷宋徽宗时所定命妇封号，在令人之下，宜人之上。自中散大夫以上至中大夫之妻封之。元为六品，明清为四品官之妻的封号。如封给母及祖母，称太恭人。清又以奉恩将军之妻为恭人。❸宋元时对官吏之妻的敬称。《水浒传》第三十二回："我看这娘子说来，是个朝廷命官的恭人。"

恭己 饬身克己，指帝王以恭敬严肃的态度约束自己。《论语·卫灵公》："无为而治者，其舜也与！夫何为哉？恭己正南面而已矣。"

恭惟 旧时对上的谦辞，犹言"敬思"、"窃意"。王褒《圣主得贤臣颂》："恭惟《春秋》法五始之要，在乎审己正统而已。"后引申为奉承的意思。亦作"恭维"。鲁迅《彷徨·弟兄》："我敢说，这决不是当面恭维的话。"

恭敬 端庄而有礼貌。《孟子·告子上》："恭敬之心，礼也。"

恭王府 在北京市西城区前海西街。清道光帝第六子恭亲王奕䜣的府第。最早为乾隆时大臣和珅宅，继为庆僖亲王永璘(乾隆帝十七子)王府，咸丰时始为恭王府。前为宅邸，后为花园。宅邸占地3.1万平方米，主要有嘉乐堂、天香书院等建筑。天香书院的锡晋斋，内装楠木精雕的碧纱橱、栏杆等，仿大内宁寿宫制。花园名萃锦园，俗称恭王府花园，占地2.8万平方米，叠石堆山，建有蝠殿、邀月台、大戏台、沁秋亭等。建筑富丽堂皇，曲折多变，是北京现存王府园林艺术的精华。为全国重点文物保护单位。

恭顺的妓女 剧本。法国萨特作(1946年)。写一白人妓女丽瑟目睹两个白人无辜打死一个黑人，凶手的亲属软硬兼施，让她作了伪证，凶手最终逍遥法外。剧作揭示了美国社会种族歧视的现状。

恭城瑶族自治县 1990年10月15日建立。在广西壮族自治区东北部。自治县人民政府驻恭城镇。隋大业十四年(公元618年)建恭城县。居民有瑶、汉、壮等民族。富森林，盛产杉、松等木材。土特产有驰名中外的"恭城月柿"，还有槟榔芋、沙田柚、香菇、红瓜子、黄笋干、厘竹、桐油等。矿藏有钨、锡、钽、铌、铅、锌、锰、铁、铜、花岗石、大理石等。公路通桂林等地。

7 **堇** ㊀(qín 勤) ❶粘土。见《说文·堇部》。❷诚。《管子·五行》："修槩水上，以待乎天堇。"尹知章注："堇，诚也。……上待天诚也。"

㊁(jǐn) ❶通"僅(仅)"。少。《汉书·地理志下》："豫章出黄金，然堇堇。"❷同"堇"。药名，即乌头，有毒。《吕氏春秋·劝学》："是救病而饮之以堇也。"高诱注："堇，毒药也，能毒杀人，何治之有？"

菺 (mán 蛮) 彼此平匀；相当。朱骏声《说文通训定声·乾部》："按今以皮冒鼓曰菺，言平帖无缝也。"参见"菺胡"。

菺胡 两面相当而蒙合之状。《周礼·天官·鳖人》"掌取互物"郑玄注引郑司农云："互物，谓有甲菺胡，龟鳖之属。"孙诒让正义："菺胡、漫胡、曼胡、漫洹，皆形容之语，声义并同。……盖介物皮甲周匝敛合，上下必相当也。"

8 **蛬** (gǒng 巩，又读 qióng 穷) 同"蛩㊀❷"。《尔雅·释虫》："蟋蟀，蛬。"孟郊《秋雨联句》："蛬穴何迫迮，蝉枝扫鸣哕。"

9 **輦** "辇"的繁体字。

12 **瞥** 同"瞥"。

燕 〔**燕**〕㊀(yàn) ❶鸟纲，燕科各种类的通称。体型小，翼尖长，尾呈叉状。喙扁而短，口裂很深。飞行时捕食昆虫，故为益鸟。如家燕(*Hirundo rustica gutturalis*)，体长约17厘米。上体蓝黑色，额和喉部棕色。前胸黑褐相间，下体其余部分带白色。尾基有一行白点。夏时遍布我国，营巢梁上或檐下，冬迁南方。在云南南部、海南岛、西沙群岛、台湾为留鸟。另种金腰燕(*H. daurica japonica*)，形稍大。上体亦呈蓝黑色，头侧棕色，喉及下体密缀黑褐色细纹。腰羽赭黄色。夏时亦几遍全国。在广东汕头、福建厦门等地为留鸟。❷通"宴"。安闲；休息。《诗·小雅·蓼萧》："既见君子，孔燕岂弟。"郑玄笺："燕，安也。"参见"燕居"。❸通"宴"。宴饮。《诗·小雅·鹿鸣》："我有旨酒，嘉宾式燕以敖。"❹亵渎；轻慢。《礼记·学记》："燕朋逆其师。"孔颖达疏："谓燕亵朋友，不相遵(尊)敬，则违逆师之教道也。"

㊁(yān 烟) ❶古国名。(1)本作匽、郾。公元前11世纪周分封的诸侯国。姬姓。开国君主为召公奭。在今河北北部和辽宁西端，建都蓟(今北京城西南)。战国时成为七雄之一。又以武阳(今河北易县南)为下都。燕王哙时，因以君位让于相国子之，引起内乱，一度被齐攻占。燕昭王时，乐毅为将，联合各国攻破齐国，占齐七十多城。同时燕将秦开击退东胡，向东北扩展，设立了上谷、渔阳、右北平、辽西、辽东等郡。昭王去世后，被齐打败，所得齐地全部失去。前226年被秦攻破，燕王喜迁到辽东。前222年为秦所灭。(2)姞姓。开国君主伯儵，相传为黄帝后裔。在今河南延津东北。后人为了区别北方的燕，称为南燕。❷旧时河北省的别称。❸姓。汉代有燕仓。

燕几 ❶小几。《仪礼·士丧礼》："缀足用燕几。"贾公彦疏："燕，安也，当在燕寝之内，常冯(凭)之以安体也。"❷可

以错综分合的案几。宋代黄长睿撰有《燕几图》。初为六几，有一定尺寸，称"骰子桌"。后增一小几，合而为七，易名"七星"。纵横排列，使成各种几何图形，按图设席，以娱宾客。*七巧板即由燕几图演变而来。

燕山 (yān—) ❶在河北平原北侧，由潮白河河谷直到山海关。东西走向。主要由石灰岩、玄武岩、花岗岩等构成。海拔400～1 000米。主峰雾灵山(2 116米)在兴隆县北。多隘口(古北口、喜峰口、冷口等)，为南北交通孔道。富矿藏。建有雾灵山自然保护区。❷府名。宋宣和四年(1122年)改辽析津府置。治析津、宛平(今北京城西南)，辖境相当今北京市城区及所辖昌平、大兴和河北固安、永清、廊坊、三河以及天津市武清、宝坻等市县地。金天会三年(1125年)又改名析津府。贞元元年(1153年)改名大兴府。❸路名。宋宣和四年置燕山府路。治燕山府，辖境相当今天津市宁河、武清和河北容城以北，易县、紫荆关以东和内长城以南地区。金天会三年改名燕京路。贞元元年改名中都路。

燕元 后燕慕容垂年号(384—386)。

燕支 (yān—) ❶植物名。即红花。可作胭脂。崔豹《古今注》卷下："燕支，叶似蓟，花似蒲公，出西方。土人以染，名为燕支。"❷以燕支草制成的红色颜料，可用作化妆品，亦作"胭脂"。黄庭坚《和陈君仪读太真外传》诗："端正楼空春昼永，小桃犹学淡燕支。"❸剑名。见《广雅·释器》。❹山名。亦作"焉支"。在甘肃省永昌县西、山丹县东南。水草丰美，宜畜牧。杜审言《赠苏绾书记》诗："红粉楼中应计日，燕支山下莫经年。"

燕石 (yān—) 《山海经·北山经》："北百二十里曰燕山，多婴石。"郭璞注："言石似玉，有符彩婴带，所谓燕石者。"《太平御览》卷五十一引《阙子》："宋之愚人，得燕石于梧台之东，归而藏之，以为大宝。周客闻而观焉，主人端冕玄服以发宝，华匮十重，缇巾十袭。客见之，卢胡而笑曰：'此燕石也。与瓦甓不异。'主人大怒，藏之愈固。"李白《古风》："宋国梧台东，野人得燕石，夸作天下珍，却哂赵王璧。"后用以比喻不足珍藏的假古董，又用作对自己的作品或收藏的谦称，与"敝帚自珍"同义。

燕乐 ❶(—lè) 安乐。《诗·小雅·鹿鸣》："我有旨酒，以燕乐嘉宾之心。"❷亦作"宴乐"、"讌乐"。其名称始见于《周礼·春官》，指天子及诸侯宴饮宾客时所用的音乐。一般采自民间俗乐，以别于庙堂典礼所用的雅乐。隋唐时期，在汉族及各少数民族民间音乐基础上，吸收部分外来音乐，形成了供宫廷宴饮、娱乐时用的九部乐、十部乐、坐部伎、立部伎等，统称为"燕乐"(见杜佑《通典·乐典》)，曾盛极一时，获得高度发展。宋沈括将含有少数民族和外来音乐成分的汉族民间音乐"清乐"称为"燕乐"(见《梦溪笔谈·乐律》)。随着民间音乐的演变，各代宫廷燕乐的形式也有所不同，如汉时有相和歌、百戏等，唐时有歌曲、舞曲(包括大曲、法曲)、戏弄等，宋代以来有杂剧、传奇等。

燕出 皇帝微服出行，即私自出游。《汉书·王嘉传》："孝成皇帝时，谏臣多言燕出之害。"

燕台 (yān—) 即"黄金台"。

燕齐 维吾尔语音译，意为"依附者"。又作"烟齐"或"颜齐"。维吾尔等族封建伯克(统治者)统治下的农奴。

燕兴 (yān—) 西燕慕容泓年号(公元384年)。

燕好 燕，通"宴"。❶设宴并赠送礼物。《左传·僖公二十九年》："介葛卢来……礼之，加燕好。"杜预注："燕，燕礼也；好，好货也。"❷和好。《左传·昭公十六年》："二三君子以君命贶起，赋不出郑志，皆昵燕好也。"杜预注："昵，亲也；赋不出郑国，以示亲好。"起，晋大夫韩起时出使郑国。后亦用指夫妇恩爱或男女欢合。

燕麦 (*Avena* spp.) 禾本科。一年生草本。重要的饲料和粮食作物。分有稃和裸粒两大类。国外以有稃型为主，绝大部分用作饲料。中国以裸燕麦(*A. nuda*)为主，子粒几乎全供食用。有稃型燕麦别称"皮燕麦"，成熟时与*莜麦不同，内外稃紧抱子粒，不易分离。性喜凉爽湿润气候，较不耐寒，中国西北、内蒙古、东北一带牧区或半牧区有栽培。子粒缺麦胶，为牲畜的精料；茎、叶可作青饲或干草，也可作造纸原料。

燕县 (yān—) 古县名。春秋南燕国，秦置燕县。治今河南延津东北。西汉改名南燕，东汉复名燕县。西晋末改名东燕。楚汉之际汉军击破楚军于燕郭西，即此。

燕私 ❶古代祭祀之后的亲属私宴。《诗·小雅·楚茨》："诸父兄弟，备言燕私。"亦泛指宴饮。如：燕私相聚。❷闲居休息。《史记·李斯列传》："吾方燕私，丞相辄来请事。"

燕侣 燕子双栖，犹人之有伴侣。萧统《锦带书·林钟六月》："九万里之孤鹏，权潜燕侣。"后多用以喻夫妇。

燕京 (yān—) ❶古山名。即今山西管涔山。《淮南子·墬形训》：汾出燕京。高诱注：燕京，山名也。《水经·汾水注》：燕京山，亦管涔之异名也。❷北京市的别称。因市区在春秋、战国时是燕国的国都所在而得名。❸唐乾元二年(公元759年)史思明自称燕帝，以范阳(幽州，在今北京城西南隅)为燕京。❹辽会同元年(938年)以幽州(今北京城西南隅)为南京，一称燕京。金初专称燕京，置燕京路；至贞元元年(1153年)定都于此，改称中都。元太祖成吉思汗复称燕京，至元元年(1264年)又改称中都。

燕享 同"宴飨"。

燕居 同"宴居"。闲居。《论语·述而》："子之燕居，申申如也，夭夭如也。"

燕鸥 鸟纲，鸥科，燕鸥亚科大部分种类的通称；或专指燕鸥属(*Sterna*)各种。喙直而尖，飞行时嘴端向下；尾型多呈叉状。如白额燕鸥(*S. albifrons sinensis*)，体长约25厘米。额羽白色。头顶和枕部黑色，冬季微缀白点。上体主要呈瓦灰色。下体白中沾灰。尾具深叉，白色。喙和足黄色。栖息海边、江河。食小鱼、昆虫等。广布于中国沿海一带，为旅鸟或夏候鸟。迁徙时溯长江向西，还旅经四川内陆。

白额燕鸥

燕衎 亦作"宴衎"。宴饮作乐。《诗·小雅·南有嘉鱼》："嘉宾式燕以衎。"毛传："衎，乐也。"《晋书·谢安传赞》："宴衎而清群寇。"

燕郡 (yān—) 郡、国名。楚汉之际为燕国，汉初为异姓七国之一，又为同姓九国之一。辖有战国时燕全部领土，都于蓟(今北京城西南隅)。吴楚之乱后唯领秦广阳一郡之地。元凤初改广阳郡。三国魏太和末又改燕国。辖境相当今北京市城区、大兴、昌平、河北廊坊等市县地。十六国后赵改为郡。隋开皇三年(公元583年)废。

燕贺 语出《淮南子·说林训》"大厦成而燕雀相贺"。后谓祝贺新居落成。崔融《代家奉御贺明堂成表》："仰之不逮，虽谢于鹍翔；成辄相欢，窃同于燕贺。"

燕隼 (*Falco subbuteo streichi*) 鸟纲，隼科。雌鸟比雄鸟稍大，体长约30厘米。头部和颈后主要灰黑色，颈后并有一乳白色领斑。上体其余部分羽毛灰色，尾部稍淡，都具黑褐色羽干斑。下体棕白色，胸、腹和两胁密缀黑褐色纵纹。肛周以下直至两腿都为锈红色，有时稍杂黑纹。多见于林地或栽培地区的丛树间，捕食昆虫和小鸟。在长江以南地区，西抵四川、云南为夏候鸟；在广东一带为留鸟。属国家二级保护动物。

燕脂 (yān—) 见"胭脂❶"。

燕雀 (*Fringilla montifringilla*) 亦称"花鸡"、"花雀"。鸟纲，雀科。体长约16厘米。嘴黄色，尖端微黑。尾羽黑色，最外侧的一对部分带白色。翼羽黑色。体羽下部白色，其余为褐黄色。食昆虫和种子，繁殖在亚欧大陆北部，迁徙时多经中国东部，达华南一带越冬。

燕鸻 (*Glareola maldivarum*) 亦称"土燕子"。鸟纲，燕鸻科。体长约22厘米。头顶和上体褐灰色，尾上覆羽白色。尾羽呈深叉状如燕。喉部和上胸淡灰而带一黑色半环。下胸向后，由淡棕黄渐转白色。主食昆虫，为蝗虫的天敌。兼有燕和鹬的特性。卵产于地表稍凹处。在中国分布甚广，东部尤多。在中国繁殖，或迁徙时过境。

燕婉 亦作"嫣婉"。❶举止安闲和顺。《诗·邶风·新台》："燕婉之求，籧篨不鲜。"毛传："燕，安；婉，顺也。"《文选·张衡〈西京赋〉》李善注引《韩诗》作"嫣婉"。❷和爱。苏武《诗四首》："结发为夫妻，恩爱两不疑。欢娱在今夕，嫣婉及良时。"此指夫妇之情。高適《同敬八庐五泛河间清河》诗："飘飘波上兴，燕婉舟中词。"此指朋友之谊。❸指美女。苏轼《和子由记园中草木》："吾闻东山傅，置酒携燕婉。"东山，指晋太傅谢安。

燕然 (yān—) 古山名。即今蒙古国杭爱山。《后汉书·窦宪传》：东汉永元元年(公元89年)窦宪与耿秉击败北匈奴，"登燕然山"，即此。

燕窝 由雨燕科金丝燕属的几种燕类的唾液，或绒羽混唾液，或纤细海藻、柔软植物纤维混唾液凝结于崖洞等处所成的巢窝。分布于印度、马来群岛一带。为一般食用补品。中医学上用为补肺养阴药，性平、味甘，主治虚劳咳嗽、咳血等。本品含有含氮物质、蛋白质、氨基己糖及类似粘蛋白的物质等。

燕寝 古代帝王休息安寝的所在。亦称内寝、小寝。《礼记·曲礼下》"天子有后，有夫人，有世妇，有嫔，有妻，有妾"郑玄注："妻，八十一御妻，周礼谓之女御，以其御序于王之燕寝。"孔颖达疏："周礼，王有六寝：一是正寝，余五寝在后，通名燕寝。"

燕燕 ❶亦作"宴宴"。安息貌。《诗·小雅·北山》："或燕燕居息，或尽瘁事国。"毛传："燕燕，安息貌。"按：《汉书·五行志下》引作"宴宴"。❷燕子。《诗·邶风·燕燕》："燕燕于飞，差池其羽。"孔颖达疏："此'燕'即今之燕也，古人重言之。"❸《诗·邶风》篇名。作者及本事，各家所说不一。《诗序》："《燕燕》，卫庄姜送归妾也。"据《左传》隐公三年、四年的记事，卫庄公妻庄姜无子，以庄公妾陈女戴妫之子完为己子，庄公死，完即位，不久被州吁所杀；《诗序》盖以为此诗是完被杀后，戴妫被迫归陈，庄姜相送之作。《韩诗》则说是卫定姜归其娣，送之而作。《鲁诗》、《齐诗》均以为定姜送其妇归宁。

燕濯 汉百戏节目。东汉张衡《西京赋》"冲狭燕濯"。薛综注："(燕濯)以盘水置前，坐其后，踊身张手跳前，以足偶节逾水，复却坐，如燕之浴也。"

燕翼 ❶《诗·大雅·文王有声》："武王岂不仕，诒厥孙谋，以燕翼子。"毛传："燕，安；翼，敬也。"陈奂传疏："言武王以安敬之谋遗其孙子也。"引申谓善为子孙计谋。蔡邕《郡掾史张玄祠堂碑铭》："笃垂余庆，贻此燕翼。"❷辅佐。《后汉书·郑兴传》："昔张仲在周，燕翼宣王，而诗人悦喜。"

燕卜荪 (William Empson,1906—1984) 英国诗人、新批评派文学评论家。曾就读于剑桥大学。1937—1939年先后在中国北京大学和西南联合大学执教。1947—1952年又在北京大学执教。发表过四部诗集，共收诗五十六首，多表达对正义的向往，形式严谨。论著《歧义的七种类型》探讨诗歌中意义含混的问题。还写有论著《田园诗的几种变体》、《复杂词的结构》等。

燕山期 "燕山构造阶段"的通称。泛指在侏罗纪和白垩纪发生构造变形、沉积作用、岩浆活动、变质作用等的一个地质历史阶段。这一时期的造山运动在河北燕山一带表现明显，中国东南部及沿海一带也有广泛影响。伴随这次运动有大量火山喷发和花岗岩侵入，形成丰富的金属矿产。这一时期，华北、松辽等拉伸盆地形成，华北地台和扬子地台碰撞。参见"阿尔卑斯期"。

燕子矶 在江苏省南京市东北郊，是岩山的小山峰。矶头屹立长江边，高36米，三面悬绝，宛如飞燕，故名。登矶俯视，江流澎湃，险峻壮观。附近有观音阁、头台洞、二台洞和三台洞等名胜。

燕子洞 在云南省建水县城东20公里泸江峡谷峭壁间。为石灰岩溶洞群，开发始于明末清初。因洞内外岩壁上栖息着百万只雨燕，故名。洞分两处，一明一暗，一高一低，在泸江两岸。明洞宽敞宏大，洞顶钟乳垂帘，洞壁依山势自成一组石殿、石台，石殿中供奉铜铸观音，石台上筑有楼阁亭廊。暗洞深不可测，洞口高大，泸江水流奔腾入洞，地下伏流4 000余米。每当春夏之交，群燕飞舞，激流湍急，景色幽丽。燕子洞以古洞奇观、春燕云集、钟乳悬匾(存清代以来上千块匾额)与采燕窝绝技等独特景观和地方风情驰名中外。为全国重点风景名胜区。

燕子楼 楼名。在江苏徐州市。相传唐贞元时尚书张建封的爱妾关盼盼在张死后独居此楼。见白居易《燕子楼》诗序。按盼盼实系建封子张愔之妾，见宋陈振孙所撰《白文公年谱》考订。旧时因以"燕子楼"指遭遇不幸的贵族女子居住之处。文天祥《满江红·和王夫人〈满江红〉韵》词："燕子楼中，又捱过几番秋色。"

燕王哙 (燕 yān)(?— 前314) 战国时燕国君。名哙，一作徻。公元前320— 前318年在位。节俭好贤。燕王哙三年(前318年)，将君位让给相国子之。后太子平和将军市被等起兵叛乱，齐宣王乘机攻占燕国，他与子之都被杀。

燕支山 (燕 yān) 即"焉支山"。

燕丹子 (燕 yān) 古小说名。撰人不详。三卷。或谓系汉代人所作，然《隋书·经籍志》始见著录，作一卷。内容写荆轲刺秦王故事，与《国策》及《史记》中所写者大体相同，但加入了一些怪诞离奇的情节。原书在明初尚存，后散佚。有清孙星衍辑校本。

燕文贵 (燕 yān) 北宋画家。文贵一作贵，吴兴(今浙江湖州)人。擅画山水、屋木、人物。太宗时至汴京(今河南开封)。在天门道上卖画，待诏高益荐画相国寺壁，遂入图画院。一说大中祥符初补图画院祗候。所作山水，细密清润，质朴而富变化，人称"燕家景致"。相传他曾画《七夕夜市

图》，写汴京繁华景象，颇为精备；《舶船渡海像》，大不盈尺，而舟人踊跃之状，风波浩荡之势历历在目。存世作品有*《溪山楼观》、《江山楼观》等图。

燕尔窝 在新疆维吾尔自治区乌鲁木齐市南郊。因附近有燕化石，且春天燕子群集，故名。背山面河，树木丛盛。当地民族沿称乌拉泊，意为优美赛猎场。建有革命烈士陵园，陈潭秋、毛泽民等烈士葬此。

燕麦灵 (barban) 亦称"巴尔板"。化学名 4-氯丁炔-2-基-3-氯苯基氨基甲酸酯。内吸传导的选择性除草剂。由 1,4-丁炔二醇、光气、间氯硝基苯合成。纯品为白色结晶，溶于苯、甲苯、二氯乙烷等，微溶于水。有乳油。主要用于小麦、大麦、青稞田中防除野燕麦，对看麦娘、早熟禾也有效。对人畜毒性低。

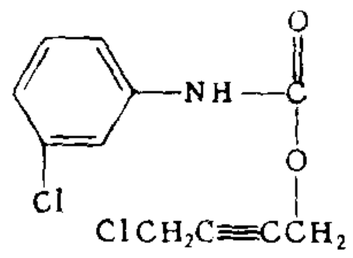

燕麦灵结构式

燕麦敌 (diallate) 化学名 *S*-2,3-二氯丙烯基-*N*,*N*-二异丙基硫羟氨基甲酸酯。除草剂。由异丙胺、*S*-2,3-二氯丙烯基硫酰氯反应制得。琥珀色液体、微溶于水，溶于苯、乙醇、丙酮等有机溶剂。分可湿性粉剂、颗粒剂和乳油。播种前施用于麦类、青稞、甜菜、蚕豆田中，防除野燕麦、看麦娘等杂草。对人畜毒性低。

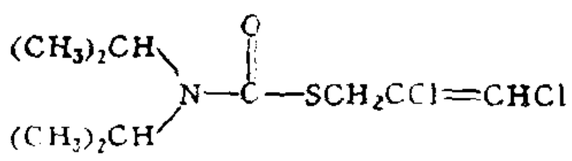

燕麦敌结构式

燕尾服 盛行于欧美的男子晚礼服。黑色，前襟齐腹，后襟到膝关节，下端开叉像燕尾，故名。

燕昭王 (燕 yān)(?— 前 279) 战国时燕国君。名职。燕王哙庶子。公元前 311— 前 279 年在位。初流亡在韩。燕王哙七年(前 314 年)，齐攻破燕国，哙和子之被杀。他被赵武灵王派人送归，公元前 311 年即位。改革政治、招徕人才。燕昭王二十八年(前 284 年)，联合五国攻齐，派将军乐毅攻破齐国，占领齐国七十多城。为燕国最强盛时期。

燕射歌 乐府歌曲名。古代统治者于宴会时所用的乐章。大体分为三类：一是用于天子的《食举乐》，二是用于射礼中的"大射"，三是用于天子大会群臣、宾客时的"燕飨"。以上诸乐章，早期的均佚，仅《宋书·乐志》尚载《食举乐》的篇目。传世者皆晋宋后作品。

燕歌行 (燕 yān) 乐府《平调曲》名。以三国时曹丕所作二首为最早，皆写女子怀念远行的丈夫；为现存较早的七言体诗。《乐府诗集》此篇题解说："《乐府解题》曰：'晋乐奏魏文帝"秋风"、"别日"二曲，言时序迁换，行役不归，妇人怨旷无所诉也。'《广题》曰：'燕，地名也。言良人从役于燕，而为此曲。'"后人所作，多写征戍之事，以唐高适诗最为著名。

燕山外史 长篇小说。清陈球作。球字蕴斋，秀水(今浙江嘉兴)人。八卷。取材于明冯梦桢《窦生传》。叙述公子窦绳祖与贫女李爱姑悲欢离合的故事，属才子佳人小说一类。用四六体骈文写成，多用典故，状物叙情，俱少生气。

燕太子丹 (燕 yān)(?— 前 226) 战国末年燕王喜太子。名丹。曾入质于秦，后逃归。因患秦军逼境，燕王喜二十八年(公元前 227 年)，派荆轲入秦刺秦王不中，秦因攻燕益急。次年，秦军破燕，他逃奔辽东，被燕王喜斩首献秦。今存《燕丹子》为秦汉之间人所作，叙述其事颇详。

燕乐考原 音乐论著。清凌廷堪撰。成书于嘉庆九年(1804 年)。六卷。论述隋、唐燕乐来源及其宫调体系。其中"宫调之辨不在起调毕曲说"，纠正了宋儒的偏见，对于研究燕乐宫调体系颇有参考价值。

燕青博鱼 (燕 yān) 全名《同乐院燕青博鱼》，一作《报冤台燕青扑鱼》。杂剧剧本。元李文蔚作。写梁山头领燕青、燕顺救护燕和，杀死与燕和妻王腊梅私通的杨衙内。剧情不见于小说《水浒传》。

燕京大学 美国基督教新教教会在旧中国办的大学。1919 年由北通州(今北京市通州区)协和大学、北京汇文大学合并而成。次年，华北女子协和大学也并入。校址在北京。抗战时迁成都，1946 年回迁。设文、理、法三学院。美国司徒雷登先后任校长、校务长。1951 年由人民政府接管。1952 年分别并入他校。

燕雀处堂 亦作"燕雀处屋"。比喻处境极危险而不自知。《孔丛子·论势》："燕雀处屋，子母相哺，煦煦焉其相乐也，自以为安矣；灶突炎上，栋宇将焚，燕雀颜色不变，不知祸之将及己也。"《三国演义》第一百十三回："所谓燕雀处堂，不知大厦之将焚者也。"

燕巢幕上 亦作"燕巢于幕"。比喻处境非常危险。《左传·襄公二十九年》："夫子之在此也，犹燕之巢于幕上。"

燕颔虎颈 形容相貌威猛。《后汉书·班超传》："超问其状，相者指曰：'生燕颔虎颈，飞而食肉，此万里侯相也。'"

燕下都故城 (燕 yān) 战国晚期的燕国都城遗址。全国重点文物保护单位。在今河北易县城东南高陌村一带。城墙夯土筑成，城的平面略呈横长方形，东西长约 8 000 米，南北宽约 4 000 米，分为东西两城。城墙大部已埋在地面下。城内曾发现齐侯四器等重要文物。1930 年曾作考古调查。建国以来作过多次勘察，发现上百米见方的高大宫殿台基、铸造"明刀钱"和兵器的手工业作坊，以及其他重要遗迹。对东城西北隅较大封土的高级贵族墓地也曾作过发掘。

燕云(雲)十六州 (燕 yān) 五代时后晋石敬瑭割让给契丹十六州的总称。燕指契丹所建的燕京，云指云州。燕云的名称始于北宋末，初为宋人企图收复北部失地的泛称；自宣和四年 (1122 年) 宋朝宣布建立燕山府、云中府两路，才有确定的地域。但两路辖境包括后唐失陷的平、营两州，和契丹所置景州，不止石晋割地范围。到元时撰《宋史·地理志序》，始将燕云和十六州联系一起，后世便沿称为"燕云十六州"。参见"幽蓟十六州"。

燕许大手笔 (燕 yān) "燕许"指唐大臣、文学家张说、苏颋。说封燕国公，颋袭封许国公。《新唐书·苏颋传》："自景龙后，与张说以文章显，称望略等，故时号燕许大手笔。"当时朝廷重要文章，多出两人之手。

燕京岁时记 笔记。不分卷。清富察敦崇撰。敦崇字礼臣，满族。内容记载清代京都(今北京)节日中的各种习俗及游艺活动，兼及市声、市容的描绘，并保存了一些工艺与土特产方面的资料。

燕妮·马克思 (Jenny Marx,1814—1881) 马克思夫人。出身于普鲁士威斯特伐伦 (Westphalen) 贵族家庭。1843 年结婚后，长期担任马克思的秘书。恩格斯称她"不仅和她的丈夫共患难、同辛劳、同斗争，而且以高度的自觉和炽烈的热情投身在中间"(《马克思恩格斯全集》第 19 卷第 319 页)。

燕然都护府 (燕 yān) 唐羁縻都护府名。贞观二十一年(公元 647 年)置，统铁勒诸部各府、州。治西受降城(今内蒙古乌拉特中旗乌加河北岸)东北四十里。辖境约当今内蒙古河套以北，蒙古国和俄罗斯叶尼塞河上游和贝加尔湖

周围地区。龙朔三年(663年)移治碛北回纥部落,改名*瀚海都护府。

16 **𪗋** (yàn 晏) 晴而无云。《说文·日部》:"𪗋,星无云也。"段玉裁注:"谓晴而无云也。其字亦作'曣'。"

19 **𪓐** 同"艱(艰)"。

鷰 "燕"的异体字。

86. 木　　部

木 (mù) ❶树。《说苑·善说》:"山有木兮木有枝。"❷指木本的。如:木棉;木芙蓉。❸木料。《孟子·梁惠王下》:"为巨室,则必使工师求大木。"❹指某些木制器物。《左传·僖公二十三年》:"又如是而嫁,则就木焉。"此指棺材。《庄子·列御寇》:"为外刑者,金与木也。"郭象注:"木谓捶楚桎梏。"此指刑具。柳宗元《种树郭橐驼传》:"击木而召之。"此指柝。❺木星。《史记·天官书》:"五星犯北落……火,军忧;水,水患;木、土,军吉。"裴骃集解引《汉书音义》:"木星、土星入北落,则吉也。"❻八音之一。见"八音❶"。❼五行之一。见"五行❶"。❽质朴。参见"木讷"。❾呆笨。如:木头木脑。❿失去知觉;麻木。《红楼梦》第十一回:"贾瑞听了,身上已木了半边。"⓫姓。西晋时有木华。

木人 ❶木偶。《国策·燕策二》:"宋王无道,为木人以写寡人,射其面。"❷比喻呆笨的人。《史记·魏其武安侯列传》"且帝宁能为石人耶"张守节正义:"按今俗云人不辨事,骂云杌杌若木人也。"❸即"木夯"。木制的打夯工具。

木工 ❶伐木工。《吴越春秋·勾践阴谋外传》:"越王乃使木工三千馀人入山伐木。"亦指木匠。❷古代官名。《礼记·曲礼下》:"天子之六工,曰:土工、金工、石工、木工、兽工、草工。"《考工记序》:"凡攻木之工七。"谓轮人、舆人、弓人、庐人、匠人、车人、梓人诸官。《汉书·百官公卿表》:"将作大匠,属官有石库、东园主章……武帝太初元年,更名东园主章为木工。"❸指木材工艺;木制品。《淮南子·本经训》:"土事不文,木工不斫,金器不镂。"

木卫 木星的天然卫星。有16颗。其中木卫一到木卫四,于1610年为伽利略发现。按与木星距离,木卫十六最近,平均距离12.8万千米,绕木星转动周期7时5分;木卫九最远,平均距离2 367万千米,绕木星转动周期758日。按体积和质量,木卫三最大,直径约5 260千米,质量为月球的两倍。木卫一至木卫四正好在木星的赤道面上运动,轨道近于圆形,并且在绕木星转动时发生交食和*掩星等现象。木卫八、九、十一和十二绕木星转动都是自东向西*逆行。

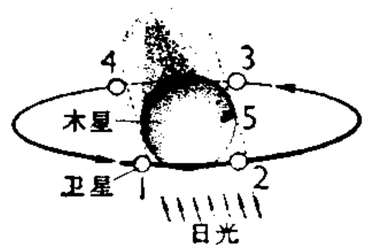

木卫现象图
1. 凌始 2. 凌终
3. 掩始 4. 掩终
5. 卫影凌木

木马 ❶木制的马。《南史·齐废帝东昏侯纪》:"〔帝〕始欲骑马,未习其事,俞灵韵为作木马,人在其中,行动进退,随意所适。"❷一种独轮车。沈括《梦溪笔谈·讥谑》:"信安、沧、景之间……行人以独轮小车,马鞍蒙之以乘,谓之木马。"

木天 ❶唐代宫中庋藏图书的秘书阁,甚高敞,故称。见《唐六典》。顾清《文渊阁赋》:"地兼乎木天之重,名并乎凤池之荣。"后因以指高敞宏大的建筑。❷指翰林院。陈翰《与薛蒻园书》:"木天不能容公耶?蛾眉出宫,作米盐新妇,真可叹也。"谓薛由翰林院外放。❸指天棚。梁元帝《金楼子·杂记上》:"斋前悉施木天以蔽光景,春花秋月之时,暗如深夜撤烛。"

木介 亦称"木冰"、"木稼"、"树稼"。雨着木成冰,如披介胄,故称。《穀梁传·成公十六年》:"雨木冰。"《汉书·五行志上》:"或曰,今之长老名木冰为木介,介者甲,甲,兵象也。"叶梦得《石林诗话》卷上:"王荆公作韩魏公挽词云:'木稼曾闻达官怕,山颓今见哲人萎。'……魏公之薨,是岁适雨木冰,前一岁华山崩,偶有二事,故不觉耳。"参见"树稼❷"。

木石 ❶泛指树木山石。《孟子·尽心上》:"舜之居深山之中,与木石居,与鹿豕游。"❷比喻没有情感、知觉之物。司马迁《报任少卿书》:"身非木石,独与法吏为伍,深幽囹圄之中,谁可告诉者?"

木夯 又名"木人"。一种木制夯具。一般由一人或两人掌握木夯,四至八人拉绳,反复提起和降落,将松散材料夯实。

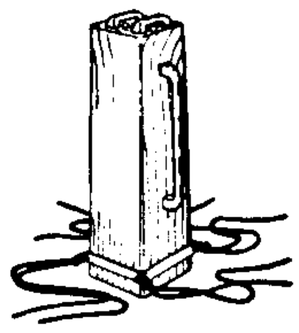
木夯

木瓜 ❶植物名。学名 *Chaenomeles sinensis*。亦称"榠楂"。蔷薇科。落叶灌木或小乔木。树皮常作片状剥落,痕迹鲜明。叶椭圆状卵形,有锯齿,嫩叶背面被绒毛。春末、夏初开花,花淡红色。果实秋季成熟,长椭圆形,淡黄色,味酸涩,有香气。中国陕西、山东及长江流域以南各地均有栽培。树供观赏;果经蒸煮或蜜饯后供食用;亦入药,名"光皮木瓜",性温、味酸,功能舒筋、和胃化湿,主治筋脉拘挛、腰膝酸重、脚气水肿、吐泻转筋等症。此外广东、广西、福建等地亦称*番木瓜为木瓜。河北、山西、陕西等地则称*文冠果为木瓜。❷《诗·卫风》篇名。诗言:"投我以木瓜,报之以琼琚。匪报也,永以为好也。"《诗序》以为系卫人赞美齐桓公之作,因卫国败于狄人,齐桓公救而存之,卫人思图厚报,故作此诗。一说:卫实未报齐,因作此以讽之。有些研究者认为是男女互相赠答的诗。

木瓜

木主 ❶用木制作的神主牌位,书死者姓名以供祭祀。《礼记·曲礼下》:"措之庙,立之主。"孔颖达疏:"主用木。"按:木主制,一说方尺,一说尺二寸,一说前方后圆,一说状正方,穿中央达四方,天子长尺二寸,诸侯长尺。并见《礼

记·曲礼上》孔颖达疏引《白虎通》、《五经异义》诸说。《史记·周本纪》:"武王上祭于毕,东观兵至于盟津,为文王木主,载以车。"按古代帝王出军、巡狩或去国,载庙主及社主以行,见《周礼·春官·小宗伯》及《礼记·曾子问》。后世凡子孙祭祖先皆用木牌为神主,亦称牌位。参见"神主❶"。❷指社主。亦名田主。社主用木者,即依社树为神主,而别置石主。后世社祀有石主、木主,木主即神牌,而以社树为田主。详俞正燮《癸巳类稿》卷三"论语社主义"。

木兰 ❶植物名。学名 *Magnolia liliflora*。亦称"紫玉兰"、"木笔"。木兰科。落叶小乔木或灌木。叶倒卵形或倒卵状长椭圆形。早春先叶开花,花大,外面紫色,内面近白色,微香。果实似玉兰。产于中国中部,久经栽培,供观赏。干燥的花蕾(称"辛夷")入药,性温、味辛,功能散风寒、通鼻窍,主治风寒头痛、鼻塞、鼻渊、鼻流浊涕等症。现有用治鼻窦炎和下鼻甲肥厚症。❷文学故事人物。曾女扮男装,代父从军。故事最早见于北朝民歌*《木兰诗》,明徐渭曾编为杂剧《雌木兰》。其姓氏或作花,或作朱,也作木,均无确证。❸县名。在黑龙江省哈尔滨市东北部、松花江北岸。以境内有木兰达河得名。县人民政府驻木兰镇。清光绪三十一年(1905年)置县。农产有玉米、大豆、稻、谷子及人参、鹿茸、黄芪、党参等药材,林业亦盛。矿产有煤、铁等。工业有酿酒、化学、建材、乳品、制毯。木兰镇建有烈士陵园。

木奴 指柑橘树。《水经注·沅水》:"又东历龙阳县之氾洲,洲长二十里,吴丹阳太守李衡植柑于其上,临死,敕其子曰:'吾州里有木奴千头,不责衣食,岁绢千匹。'"李商隐《陆发荆南始至商洛》诗:"青辞木奴橘,紫见地仙芝。"亦泛指果树。《齐民要术·种梅杏》:"谚曰:'木奴千,无凶年。'盖言果实可以市易五谷也。"

木邦 土司名。一作"孟邦"、"孟都"。元至元二十六年(1289年)置路。治今缅甸新维。辖境相当今缅甸掸邦东北部地区。明洪武十五年(1382年)改为府,永乐二年(1404年)改为军民宣慰使司;万历三十四年(1606年)地入缅甸。清初曾再度内属,乾隆后又属缅甸。

木耳 (*Auricularia auricula*) 又名"黑木耳"、"云耳"。担子菌亚门,木耳科。子实体略呈耳形,灰黑或褐色,背面密生短软毛。润湿时半透明,干燥时革质。生于枯死的树干上;也可用阔叶树类的段木和木屑行人工栽培。生长需散光、湿润和温暖。中国东北、东南、西南各地都有出产。供食用及药用。另有毛木耳(*A. polytricha*)外形和木耳相似,惟毛较长,质较硬而脆。

木舌 ❶木铎的舌。《书·胤征》"遒人以木铎徇于路"孔传:"木铎,金铃木舌。"参见"木铎"。❷犹言结舌,比喻缄默不言。《后汉书·黄琼传》:"忠臣惧死而杜口,万夫怖祸而木舌。"❸中兽医病名。心经积热,舌体肿硬,形似木棍的一种实热证。牛多见。乃因采食邪毒污染的水草,邪毒侵害舌体,以致瘀血阻滞所致。病畜口流粘涎,水草难咽,有时舌肿满口,难以伸出或舌肿露口外,气促喘粗。内治以清热解毒,凉血化瘀为主,方用牙硝散。外治为醋敷舌体,涂冰硼散,放舌底血等。

木华 西晋文学家。字玄虚,广川(今河北枣强东)人。曾为太傅杨骏府主簿。作品仅存《海赋》一篇。描写大海的变化情态,瑰奇壮阔,有名于当时。

木讷 为人质朴,出言迟钝。《论语·子路》:"刚毅木讷,近仁。"何晏集解引王肃曰:"木,质朴;讷,迟钝。"《晋书·葛洪传》:"为人木讷,不好荣利。"

木豆 (*Cajanus cajan*) 豆科。直立小灌木。复叶,小叶三枚,披针形至狭椭圆形,有毛。春季开花,蝶形花冠,黄色,总状花序。荚果在种子之间,果瓣凹陷成斜槽。广植于热带地区;中国广东、广西、台湾等地均产。种子可食或制豆腐,又可为糕点的馅;根供药用,有清热解毒、止血、止痛、杀虫之效;叶作饲料。

木鸡 ❶《庄子·达生》:"纪渻子为王养斗鸡,十日而问:'鸡已乎?'曰:'未也,方虚憍而恃气。'十日又问。曰:'未也,犹应响景。'十日又问。曰:'几矣,鸡虽有鸣者,已无变矣,望之似木鸡矣。其德全矣。异鸡无敢应者,反走矣。'"后因以"木鸡"称人的修养到家。如:木鸡养到。张祜《送韦正字枅贯赴制举》诗:"木鸡方备德,金马正求贤。"❷相传古人以木头制成的能飞的鸡。《抱朴子·应嘲》:"墨子刻木鸡以厉天。"❸比喻呆笨。如:呆若木鸡。《聊斋志异·促织》:"小虫伏不动,蠢若木鸡。"

木驴 ❶古代攻城的兵车。《资治通鉴·梁武帝太清二年》:"景作木驴数百攻城。"胡三省注引杜佑曰:"以木为脊,长一丈,径一尺五寸,下安六脚,下阔而上尖,高七尺,内可容六人,以湿牛皮蒙之,人蔽其下,舁直抵城下,木石铁火所不能败,用以攻城,谓之木驴。"❷刑具名。木架下装轮轴,载罪犯示众并处死。关汉卿《窦娥冤》第四折:"钉上木驴,剐一百二十刀处死。"

木枝 俗称"叶枝"、"雄枝"。棉花的营养枝。多生于主干下部,不直接着生花、铃。因其消耗养分较多,常须及早整除。

木鸢 相传古人以木头制成像鸟的飞行器。《韩非子·外储说左上》:"墨子为木鸢,三年而成,蜚(飞)一日而败。"《酉阳杂俎续集·贬误》引《朝野佥载》云鲁般作木鸢乘飞而归,公输般亦为木鸢以窥宋城。

木鱼 ❶佛教法器。木制,刳木为鱼形,中凿空洞,扣之作声。有两种:一为直鱼形,悬于寺院斋堂之前,朝、中两时粥饭击之,俗称"梆"。一为圆鱼形,常置于佛殿,诵经时敲之,以调音节。《百丈清规·法器章》:"相传云,鱼昼夜常醒,刻木象形,击之,所以惊昏惰也。"后流传民间,为击乐器之一。❷击乐器。木制。通常为圆形团鱼状,中腹刳空,也有作长方形者,如广东音乐所用。用小木槌击奏。民族乐队中,有按五声、七声或十二律排列成组者。欧美伴舞乐队和爵士乐队也常用编组木鱼。❸亦称"木鱼歌"、"摸鱼歌"。曲艺曲种。流行于粤语区域。晚明已盛行。一般认为属弹词系统。一说是宝卷流入广东后与当地民歌结合的产物。初期只唱不说,唱词以四句一组的七言为主;后渐穿插说白。其脚本称"木鱼书",流传的刊本、抄本很多。《花笺记》、《二荷花史》、《寒兴取柴》等较有影响。

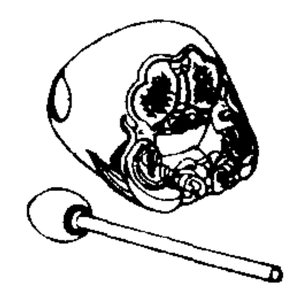
木 鱼

木刻 见"木版画"。

木闹 亦称"木闹闹"。景颇语音译。意为"大伙跳舞"。*载瓦语称"总戈"。景颇族民间传统节日。原为群众性的宗教祭典歌舞集会,仅限于家内供有"木代"(鬼中的最高主宰)的山官举办,以为可驱恶扬善、祈求丰收幸福。一般四、五年举行一次,多在夏历正月举行,为期两三天。参加人数很多,活动有唱木闹歌、跳木闹舞、剽牛等。建国后逐渐演变为盛大欢庆节日,每年定期举行,并增添了新内容。

木油 由整粒乌桕籽榨得的半固体油脂。兼含*桕油和*梓油。为我国特产。

木垛 采矿中一种支护顶板的支架。用圆木或方木筑成垛状构筑物，一般为方形。常用于地层压力较大的地点。

木星 我国古代也叫"岁星"。太阳系九大行星之一。按距太阳由近及远的次序为第五颗。与太阳平均距离5.20天文单位，即7.78亿千米。体积和质量比其他八大行星各自的总和还大。赤道直径为地球的11.18倍，质量为地球的317.89倍，密度为水的1.3倍。公转周期11.86年，自转周期9时50分，九大行星中自转最快的一颗，所以形状很扁。大气中有明暗交错平行于赤道的云带，温度约－140℃，著名大红斑是嵌在云带内的云团。大气厚度约730千米。大气深处有水蒸气，但其总量比氢气少。还有乙炔、乙烷和磷化氢。木星被一个巨大磁层包围，与地球磁层类似，但磁层内带电粒子的辐射强度约为地球的100万倍。磁场比地球强20～40倍。辐射的能量是它接受太阳能量的2.5倍，表明木星本身有能源。已证实的卫星有16颗，还有光环和极光。

木炭 固体燃料的一种。由木材(或薪材)经炭化或干馏而得的固体产物。主要成分是碳，灰分很低，热值为27 200～30 600千焦/千克。具多孔性。按烧制及出窑时熄火方法的不同，可分黑炭和白炭两种。可作燃料，也用于液体脱色、气体吸附及制造黑色火药、活性炭、二硫化碳和渗碳剂等。

木香 ❶植物名。学名 *Rosa banksiae*。蔷薇科。常绿或半常绿攀缘灌木。羽状复叶，小叶常3～5枚，椭圆状卵形或长圆状披针形。初夏开花，花白或黄色，单瓣或重瓣，芳香，成伞形的伞房花序。产于中国。供观赏。花可提取芳香油。❷中药名。有*云木香及青木香等。青木香即*马兜铃的根。

木客 ❶伐木者。《水经注·渐江水》："句践使工人伐荣楯，欲以献吴，久不得归，工人忧思，作《木客吟》。"❷传说的山中精怪。形声似人，手脚爪如钩，居高岩绝峰。见《太平御览》卷八八四引邓德明《南康记》。皮日休《寄琼州杨舍人》诗："行遇竹王因设奠，居逢木客又迁家。"

木莲(*Manglietia fordiana*) 木兰科。常绿乔木。叶革质，倒披针形。初夏开花，花单生枝顶，白色，似玉兰而花被较狭。果实为聚合的蓇葖果，呈球果状，卵圆形，红紫色。产于中国西南部和东南部。供观赏。果入药；木材供制家具、细木工等用。另有桑科的*薜荔，亦称"木莲"。

木荷(*Schima superba*) 一名"何树"。山茶科。常绿乔木。叶革质，长椭圆形或椭圆形，有浅钝锯齿。初夏开花，花白色，芳香，伞房花序。蒴果扁球形，木质，有毛。产于中国中部至南部。喜酸性肥沃土壤。木材坚硬，可作家具、枕木、纱锭、胶合板等；树皮可醉鱼。又栽培供观赏。

木 荷

木栓 通称"软木"。植物茎和根加粗生长后处于体表的保护组织。由辐射排列的扁平细胞组成。成长的木栓细胞，其细胞壁富含木栓质，失去原生质体，细胞腔内往往有树脂、鞣质等化合物存在，或充满着空气，因而木栓往往有色泽，质地轻，不透水，富有弹性，且为电、热、声的不良导体。工业上用木栓主要取自栓皮栎等植物。

木贼(*Hippochaete hiemale*) 蕨类植物，木贼科。多年生直立草本。茎具节与节间，节间中空。地下茎棕褐色，横卧土中。地上茎绿色，具纵列的沟和脊，表面粗糙，富硅质；通常不分枝。叶成鞘状，紧包节上，顶部及基部各有一黑圈，鞘片上的齿极易脱落。枝端产生毛笔头状的孢子叶球。生于山坡湿地或疏林下。多分布于中国北方各地。茎入药，性平、味甘苦，功能散风、清热、明目，主治迎风流泪、翳膜遮睛等症。茎可用来磨光金属或木器。

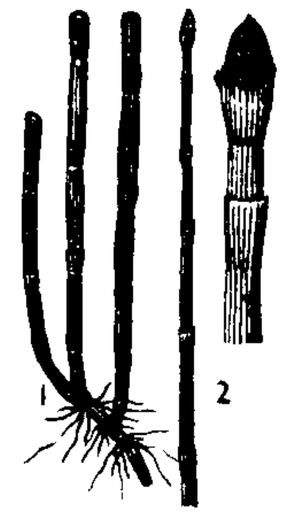

木 贼
1. 营养枝 2. 顶生孢子叶球的枝

木铎 铎，铃。木舌的铃。古代施行政教、传布命令时用以振鸣惊众。《周礼·天官·小宰》："徇以木铎。"郑玄注："木铎，木舌也。文事奋木铎，武事奋金铎。"也用以比喻宣扬教化的人。《论语·八佾》："天下之无道也久矣，天将以夫子为木铎。"

木笔 即"木兰❶"。

木射 亦称"十五柱毬戏"。中国古代球类游戏。始于唐代。其法在场一端竖立十五个木笋，其中十个笋用红色，各写一"仁、义、礼、智、信、温、良、恭、俭、让"字，另五个笋用黑色，各写一"傲、慢、吝、贪、滥"字，红黑相间排列，作为目标。比赛者依次在场地另一端将木球从地面上滚去，命中红笋者为赢，中黑笋者为输。见唐陆秉《木射图》。

木浦 韩国西南端港市。在务安半岛顶端。背依儒达山，面临木浦湾，有双子群岛屏蔽。人口24.3万(1993年)。1879年开港。为重要远洋航运基地。铁路终点。重要的棉花集散港。造船、酿酒、橡胶工业发达，还有纺织、水产加工等部门。渔业亦重要。与仁川、釜山有定期航线。

木屐 木底鞋，有齿。《急就篇》颜师古注："屐者以木为之，而施两齿，所以践泥。"《后汉书·五行志一》："延熹中，京都长者皆著木屐，妇女始嫁至，作漆书五采为系。"

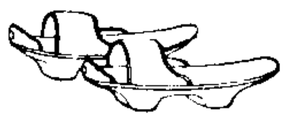
木 屐

木通(*Akebia quinata*) 亦称"野木瓜"。木通科。缠绕性木质藤本。掌状复叶，小叶五片。春季开花，雌雄同株，雌花大，紫褐色；雄花小，红紫色。果实长椭圆形，肉质，可食。产于中国中部；亦见于朝鲜半岛和日本。果实入药，称"八月札"；种子可榨油。除本种外，尚有马兜铃科的木通马兜铃(*Aristolochia manshuriensis*)的茎均入药，药材名"木通"，性寒、味苦，功能降心火、利湿热、通乳汁，主治小便淋沥热痛、目赤、心烦、口舌生疮以及乳汁不通等症。

木难 亦作"莫难"。宝珠名。曹植《美女篇》："明珠交玉体，珊瑚间木难。"崔豹《古今注·杂注》："莫难珠，一名木难，色黄，出东夷。"

木笼 水利工程中用木材做成的框格形笼状构件。内填石块。常用来建造围堰，并可作为护岸、挡土墙、外堤、码头以及临时性的桥墩、桥座等，常以多只木笼排列应用。

木偶 亦作"木禺"。木刻的人像。《史记·孟尝君列传》："见木偶人与土偶人相与语。"司马贞索隐："木偶，比孟尝君。"比喻受人操纵摆布的人。

木琴 击乐器。由若干长短不一的短木条组成。原分四排，现多作两排。下排按C大调自然音阶排列，上排为其变音，与钢琴黑白键相仿。用两根小木槌击奏，发音清脆，用于管弦乐队或独奏。亦有在木片

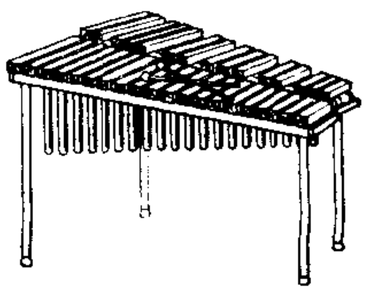
木 琴

下装设金属共鸣管者，发音更为清亮。

木棉 (*Bumbax malabaricus*) 亦称"攀枝花"、"英雄树"。木棉科。落叶大乔木。干上有扁圆形皮刺。掌状复叶，互生，小叶5～7枚，长椭圆形，全缘。早春先叶开花，单生，形大，红色，花萼革质，花瓣5枚，雄蕊多数，连成5束。蒴果长椭圆形，内壁具绢状纤维。种子多数，光滑。产于中国福建、广东、海南、广西、云南及四川金沙江流域；越南、缅甸、印度至大洋洲各地区亦有分布。生长快，萌芽力强。木材松软，可作包装箱板用。果内纤维无拈曲，不能纺纱，但耐压，不易被水浸湿，可作救生圈填料和枕芯。棉属多年生海岛棉通常亦称木棉，实误。

木棉

木雁 《庄子·山木》篇里说，庄子在山里看见一棵大树，伐木的人说是废材，不去砍伐。后来到了一个朋友家，主人有两头鹅，杀了不会叫的一头以待客。于是庄子的弟子问，昨天的树木因为不成材保全了性命，今天的鹅却因为无才送了性命，先生以为有才好还是无才好？庄子笑道："周将处夫材与不材之间。"这是古代道家全身远害的处世态度。后来即以"木雁"比喻有才与无才。雁，指鹅。《南史·刘穆之等传论》："韶(檀韶)、祗(檀祗)克传胤嗣，其木雁之间乎？"白居易《偶作》诗："'木雁'一篇须记取，致身才与不才间。"

木强 (—jiàng) 性格质直倔强。《史记·绛侯周勃世家》："勃为人木强敦厚。"

木蓝 (*Indigofera tinctoria*) 亦称"槐蓝"。豆科。小灌木。羽状复叶，小叶9～13枚。蝶形花冠，红色，总状花序，较叶短。荚果线状圆柱形。原产热带，久经栽培。叶供制蓝靛，作染料；又供药用，有泻肝散郁火、凉血解毒作用。

木榄 (*Bruguiera gymnorrhiza*) 红树科。常绿灌木或乔木。生于海岸浅滩地上，常有曲膝状呼吸根露出水面。单叶对生，革质，长椭圆形。花腋生，下弯，有纵棱，淡红白色，萼筒钟形，裂片通常12枚。蒴果与萼筒合生。种子于果实脱离母树前发芽。产于中国福建、广东、海南和台湾省海湾两岸滩地；非洲东南部、马来西亚、澳大利亚的海边亦有分布。为红树林的主要树种之一。树皮可提栲胶。

木简 战国至魏晋时代的书写材料。参见"简"。

木槿 (*Hibiscus syriacus*) 锦葵科。落叶灌木。叶卵形，往往三裂，有三大脉。夏秋开花，花单生叶腋，花冠紫红或白色，有重瓣品种。产于中国和印度。栽培供观赏，兼作绿篱。树皮和花入药，树皮称"木槿皮"，功能杀虫疗癣，外用治疥疮、顽癣；花称"木槿花"，主治痢疾。

木霉 (*Trichoderma*) 半知菌亚门，丛梗孢科的一属。广泛分布于自然界的腐木、植物残体、土壤和空气中。棉絮状或致密丛束状。产孢丛束区常排列成同心轮纹。菌落表面呈不同程度的绿色。菌丝透明，有隔，分枝繁多。厚垣孢子有或无，间生于菌丝或顶生于分枝上。分生孢子梗为菌丝短侧枝，其上再对生或互生分枝，或继续分枝，最后为小梗，其上形成分生孢子。许多菌株有很强的纤维素酶活力，能分解纤维素和木质素，故可用于发酵饲料等；绿色木霉还可产生抗生素和寄生于其他真菌，故亦有一定的生物防治作用。

木僵 精神病症状之一。表现全身僵住不动、表情呆滞、不言不食，但知觉可以不丧失。

木薯 (*Manihot esculenta*) 亦称"树薯"。大戟科。亚灌木。有肉质长圆柱形块根。茎直立，含乳汁。叶互生，掌状3～9深裂，裂片披针形至长椭圆状披针形。顶生或腋生疏散圆锥花序，花单性，雌雄花在同一花序上，雌花在上，雄花在下，无花瓣。蒴果球形，有纵棱六条。喜温暖气候，耐旱耐瘠。原产于热带美洲；中国广东、广西栽培较多，常切茎繁殖。块根富含淀粉，供食用或作糊料。茎、叶可作饲料。但根、茎、叶内均含氰基苷，不宜生食，必须用水久浸，并煮熟以解除毒性。

木薯

木樨 即"桂花"。

木鳖 (*Momordica cochinchinensis*) 亦称"木鳖子"。葫芦科。多年生草质藤本。根块状。卷须与叶对生，不分枝。叶片圆形至阔卵形，通常三深裂，背面密生小乳头状突起。夏季开花，花浅黄色，单性，雌雄同株；雄花花梗顶端生一大型苞片，雌花花梗近中部生一小型苞片。果实长椭圆形，表面生多数软刺。种子似龟板状，故名"木鳖子"。多野生，也有栽培。产于中国广东、广西、台湾等地；越南也有分布。种子入药，亦称"上木鳖"、"壳木鳖"，性温、味苦微甘，有毒，功能消肿、攻毒，主治痈疮、肿毒、瘰疬、痔疮等症，多入丸散或外敷用；亦可毒鼠或作农药；还可榨油，供工业用。

木乃伊 即"干尸"。古代埃及人用防腐的香料殓藏尸体，年久干瘪，即可形成。

木马计 即"特洛伊木马"。古希腊传说，特洛伊王子帕里斯访问希腊，诱走王后海伦。希腊人因此远征特洛伊，围攻九年不下。第十年，希腊将领奥德修斯献计，把一批精兵埋伏在一匹大木马腹内，放在城外，佯作退兵。特洛伊人以为敌兵已撤，把木马移到城内。夜间伏兵跳出，打开城门，于是希腊兵一涌而入，攻下特洛伊城。现常用来比喻在敌方营垒里埋下伏兵里应外合的行动。

木化石 亦称"石化木"。已石化的植物的茎干或枝轴，其物质成分多为二氧化硅、方解石、白云石、褐铁矿或黄铁矿等。主要成分为二氧化硅的木化石，称为*硅化木。石多保存原来的微细构造，制成薄片后，可在显微镜下研究。

木叶山 在今内蒙古西拉木伦河与老哈河合流处，是契丹族的先世居地。辽时山上建有始祖庙，每行军及春秋时，皆祭于此。

木叶蝶 (*Kallima chinensis*) 昆虫纲，鳞翅目，蛱蝶科。休息时两翅合拢，露出翅的反面，好像一片枯叶，故名。以其拟态而著名。产于中国长江流域。

木尔坦 (Multān) 巴基斯坦东部城市。在印度河支流杰纳布河下游。人口73万。纺织工业(棉、毛、丝)中心，还有大化肥厂、天然气发电厂等。手工陶器、象牙和银制器皿著名。老城内有中世纪清真寺、城堡等建筑。

木兰花 ❶唐教坊曲名，后用为词牌。唐五代人所作《木兰花》，句式参差不一。双调，有五十二字或五十五字等，仄韵。另为《玉楼春》的别名，因五代欧阳炯所作有"同在木兰花下醉"之句，故名。宋人所作实即《玉楼春》调。另有*《减字木兰花》和《偷声木兰花》。后又演为《木兰花慢》，双调一百零一字，平韵。❷曲牌名。南北曲均有，字句格律与词牌

不同。南曲属南吕宫，用作引子。北曲属高平调，用作小令，亦见于诸宫调。

木兰陂 在福建省莆田市南5公里陂头村木兰山下。是中国古代大型水利工程之一。始建于北宋治平元年(1064年)，先后三次修筑，至元丰六年(1083年)竣工。当木兰溪水和兴化湾海潮汇流处。工程分枢纽和配套两大部分，枢纽工程为陂身，由溢流堰、进水闸、冲沙闸、导流堤等组成。陂首为堰闸式滚水坝，长113米，陂墩29座，高7.5米，陂门28孔。陂首南北两端建有两个进出水闸。配套工程包括干支渠数百条，总长400余公里。具有蓄洪、排灌、航运等多种功能。陂畔建有李宏庙，纪念建陂者李宏、钱四娘等人。为全国重点文物保护单位。

木兰诗 乐府《鼓角横吹曲》名。北朝民歌。《文苑英华》则题为唐韦元甫作。长达三百余字。内容写少女木兰代父从军、胜利归来的故事，塑造了一个坚强勇敢的女英雄形象。语言明朗刚健，具有北方民歌的特色。

木兰科(Magnoliaceae) 属双子叶植物纲。木本。单叶互生，通常全缘；托叶大，包围叶芽，早落，节上留有托叶环。花大，单朵顶生或腋生，两性；萼片和花瓣常相似，多呈花瓣状，分数轮，覆瓦状排列；雄蕊和心皮均多数，分离，螺旋状排列在花托上。果实为蓇葖果，背缝或背腹缝开裂；或为不开裂的翅果。12属，约220种，分布于北美洲和亚洲的热带、亚热带。中国有11属，130余种，主产于西南部。其中如厚朴的树皮可供药用；白兰花的花可熏茶；玉兰、荷花玉兰、含笑花、白兰花、黄兰等为常见的观赏植物；鹅掌楸等可作绿化树。

木半夏 见"牛奶子"。

木丝板 俗称"刨花板"或"万利板"。一种建筑板材。由短木料刨成的木丝加水泥或菱苦土等胶凝材料压制而成。板的容重随压实程度而异；容重较小的不易传热，能吸声，可作墙和平顶的绝热或吸声层；容重大的强度较高，可作隔墙等轻型结构材料。

木耳菜 即"落葵"。

木华黎(1170—1223) 蒙古成吉思汗时大将。札剌儿氏。初为成吉思汗那可儿(伙伴)，从征蒙古各部，屡立战功。蒙古建国，被封为左手万户。成吉思汗六年(1211年)，从攻金，在野狐岭、浍河堡大败金兵。成吉思汗准备西征，封太师国王，受命经略对金战事。后在闻喜(今属山西)病死。

木纤维 亦称"木质部纤维"。种子植物木质部内的纤维。细胞多长形锐端，次生壁增厚而木质化，有退化程度不同的具缘纹孔或单纹孔，细胞腔较窄。有两种主要类型：(1)纤维管胞，由*管胞演化而来，细胞壁上有具缘纹孔；(2)韧型纤维，由纤维管胞进一步演化而来，细胞壁特别加厚，壁上仅有单纹孔。主要起支持作用，兼有贮藏和输导功能。这两种纤维是木材的重要组分。

木芙蓉(*Hibiscus mutabilis*) 俗称"芙蓉花"。锦葵科。落叶灌木，被毛。叶掌状5～7裂。秋季开花，花腋生，至枝梢簇集一处，花冠白色或淡红色。原产中国。栽培供观赏。花和叶入药，叶多作消肿解毒外敷药，性平、味微辛，主治疮痈肿痛、乳痈、烫伤等症；花多作凉血止血药用。

木材学 研究木材构造、性质和用途的学科。主要研究木材的构造和识别，木材的化学性质、物理性质和力学性质，以及木材缺陷、木材改性等。

木村荣(1870—1943) 日本天文学家。1892年帝国大学(今东京大学)毕业。1899年任水泽国际纬度站站长，1922—1936年任国际纬度服务中央局局长。主要从事纬度观测和极移研究。1902年从世界纬度观测资料中发现公共的纬度非极变化项，被命名为"木村项"；为促进南半球国际纬度观测事业和改进国际纬度服务综合处理的方法进行大量的工作。

木林河 即"西河❺"。

木版画 亦称"木刻"，版画的一种。用刀在木板上刻画，再用纸拓印出来的一种图画。是中外版画的最早形式。使用的木板有梨木、黄杨木、白桃木及优质胶合板等。用纵剖板面刻制的叫"木面木版画"，用横断板面刻制的叫"木口木版画"。以凸线为主构成白多于黑的画面者，叫"阳刻"，以凹线为主构成黑多于白的画面者，叫"阴刻"；也有阳刻、阴刻混用者。运用多块木板套印出两种以上颜色的作品，称为"套色木版画"。又因拓印使用的颜料性质不同，分为油印木版画和水印木版画等。过去木版画多用以复制绘画作品，绘、刻、印三者分工，称为"复制木版画"。现代木版画由作者自画自刻自印，充分发挥刀木所特具的艺术效果，称为"创作木版画"。

木质素 一种高分子的芳香族聚合物。存在于植物木质化组织的细胞壁内，填充纤维素的间隙，增加机械强度。木材中含量约20%～30%。不能被动物所消化，在土壤中能转化成腐殖质。工业上主要由木浆废液中分离而得，为黄褐色无定形粉末，遇苯胺盐酸盐溶液呈变色反应。用以制备香草醛，也用作鞣剂或胶粘剂。

木质部 维管植物体内具有输导和机械作用的一种复合组织。由导管、管胞、木纤维和木薄壁细胞等组成，常与韧皮部结合组成维管束，分布在植物体内形成维管系统。导管和管胞为输导水和溶于水的无机盐的管状分子，为木质部的主要组成部分，但导管仅被子植物所有，管胞则为其他维管植物所有。木质部所有细胞的壁多数木质化，故有一定的机械支持作用。一般由茎与根的近端部的原形成层分化形成初生木质部，仅多年生木本植物由于维管形成层的逐年活动，不断增长次生木质部，从而长成粗壮的树干。

木变石 即"虎睛石"。

木刻版 旧称"墨版"。直接在木板上雕刻文字或图画而制成的印版。一般用纹理较细的梨木、枣木、黄杨木等作版材，将图文描绘在板上或绘在半透明薄纸上后反贴于板面，进行雕刻。早在公元8世纪前后，中国已盛行雕刻木版印制图书，并沿用至今，如*木版水印。在黄杨木横截面上雕刻书籍插图的，称"黄杨版"。

木油桐(*Vernicia montana*) 亦称"千年桐"。大戟科。落叶乔木，高可达12米。单叶互生，阔卵形，掌状脉，全缘或2或3裂，裂口及叶柄顶端具有柄腺体。春季开花，花大，白色，雌雄异株，聚伞花序生枝顶。果具棱条及皱纹。种子3颗，卵形。产于中国东南部及西南部；越南亦产。种子可榨油，称"木油"，质量略逊于桐油。果壳可制活性炭。木材松软、结构粗，可作一般板材。

木波罗 即"波罗蜜❷"。

木线条 根据建筑物室内装饰工艺与装饰效果的需要而制作的一种装饰木条。通常用圆钉、木螺钉或粘合剂固定在墙面上。

木剌夷(Mulāhida) 亦译"木罗夷"、"木乃奚"。伊斯兰教什叶派中伊斯玛仪派的支派尼查里派的贬称，意为"异端者"。11世纪末由哈桑·沙巴(Hasan Sabbah, ?—1124)

所创，以里海南岸山区为根据地，中心设在阿剌模忒堡(Alamūt，意为"鹰窠")。后扩展势力至伊朗东部、伊拉克、叙利亚和黎巴嫩山区；秘密传教，不奉旧教规。惯用暗杀手段，故又称"暗杀派"(阿萨辛派)。1256 年阿剌模忒堡为蒙古旭烈兀汗攻占；1272 年黎巴嫩和叙利亚山区诸堡寨被埃及马穆鲁克王朝所毁，木剌夷势衰。

木星环 沿木星赤道面围绕木星运行的环状物。美国"旅行者-1"号宇宙飞船于 1979 年发现。由主环、外薄纱环和内晕组成。主环离木星中心 12.2 万千米，向外延伸，环宽 7 000 千米，厚约 30 千米，亮而偏红，或称亮环，由毫米级大小的粒子组成。外薄纱环是从主环外缘向外延伸至离木星中心 21 万千米处，亮度约为主环的 5%，环厚 4 000 千米，组成的粒子可能非常之小，这些粒子可能来自木卫五和木卫十四甚至木星本体。内晕位于主环之内，向内延伸，垂直厚约 1.5 万千米。其组成的粒子比主环的要大。

木活字 木制的印刷活字。宋代*毕昇曾试制木活字。元大德二年(1298 年)，*王祯用木活字印书，即先在木板上刻字，逐字锯开，修整一致，然后在木框内排字，行间隔以竹片，加固成活字版进行印刷。1900 年，敦煌莫高窟中也曾发现元代回鹘文木活字。在中国印刷史上，木活字的重要性仅次于刻版，自元至明清各代，流行很广，清《武英殿聚珍版书》系木活字印成，全书一百三十八种，计二千三百余卷，是中国历史上规模最大的一次木活字版印书。欧洲在 15 世纪初也使用过木活字。

木垒河 旧县名。在新疆维吾尔自治区昌吉回族自治州东部。1930 年由奇台县析设县。1954 年改为木垒哈萨克自治区，1955 年改自治县。

木结构 用圆木、方木和木板等组成的结构。一般用接榫、螺栓、梢、键、胶等方法结合。加工方便，自重较轻，但耐火能力较差。用于房屋、桥梁、塔架等工程中。

木速蛮 元代对伊斯兰教徒的音译。见《元史·世祖本纪》。《西游录》译作谋速鲁蛮、《西游记》译作铺速满、《西使记》译作没速鲁蛮。为波斯语 Musulmān 的音译。即阿拉伯语 Muslim(穆斯林)。

木贼纲(Sphenopsida) 蕨类植物门的一纲。茎分地上茎和地下茎，具节和节间。地上茎有纵棱，含硅质。叶鞘状，包围节上。石炭纪时最为繁盛，为构成当时森林的主要类群之一。现存的仅木贼属一属，均为草本。

木射线 树干中沿径向排列延长的带状细胞集合。树干横切面上，由髓心呈辐射状穿过数个年轮，或延伸至树皮；亦有起源于形成层，距髓心不同处开始向外延伸。影响木材物理和力学性质，是识别树种的主要特征之一。具有宽窄不一的木射线的树种，可增加木材花纹美观，适用于家具和细木工制造。

木偶剧 由演员操纵木偶以表演故事的戏剧。根据木偶形体和操纵形式不同，分为*布袋木偶、*提线木偶、*杖头木偶、*铁枝木偶四类，各有艺术特色。世界许多国家都有木偶剧。在中国，木偶剧始于汉代，唐宋时已很发达。当时多用*傀儡戏之名。现在则大多用戏曲曲调演唱，也有用对话或歌舞形式的。

木麻黄(*Casuarina equisetifolia*) 木麻黄科。常绿乔木，高可达 20 米。小枝细软，灰绿色，颇似针叶，多节，每节有极退化的苞片状叶 6～8 枚。初夏开花，雌雄同株或异株。果序球形，坚果小，上部有翅。原产于澳大利亚；中国福建、台湾、广东等地用作行道树、观赏树及防风林树种。最喜光，对土壤要求不严，生长快。木材坚硬、耐久。树皮可提栲胶或作染渔网的原料。

木椁墓 考古学术语。古代墓葬的构造形式之一。在土坑内用木材构成长方形或方形的椁室，将棺材放置其中。这种墓在商代已有，战国和西汉颇为流行，东汉以后则少见。

木焦油 木材干馏得到的液体产物在澄清时沉在下部的黑色油状液体。含有酚类、酸类、烃类等有机化合物。加工后可得到杂酚油、抗聚剂、浮选起泡剂、木沥青等产品，用于医药、合成橡胶和冶金等工业部门，也可直接用作木材防腐剂和防腐涂料。

木鼓舞 佤族民间舞蹈形式之一。流行于云南佤族地区。鼓用树干凿空而成，分公鼓、母鼓。舞时一般由两人击鼓作舞，并为之伴奏，众人围而起舞，舞姿粗犷，节奏铿锵，有时边舞边唱。

木榫机 以专用刀具开榫及榫孔的木材切削机床。有开榫机及开榫孔机。开榫机利用一排旋转的铣刀同时在木板上开出某种形状(如凹凸形、燕尾形等)的榫槽，用以连接板材成为框架或木箱等。开榫孔机用来在板材上制成方形或长方形的榫孔以配合另一板材上的榫。常用的有链式开榫孔机(利用具有刀齿的链条来开出榫孔)和钻头开榫孔机(用钻头钻出圆孔后再用方凿切出有方角的榫孔)。

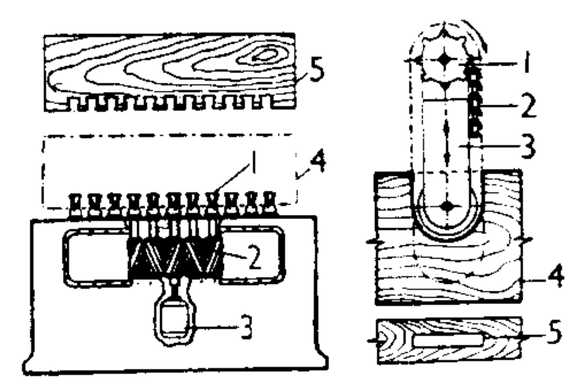

开榫机 1. 铣刀 2. 传动齿轮箱 3. 电动机 4. 板料 5. 已开榫的板料

链式开榫孔机 1. 链轮 2. 切削链 3. 导尺 4. 板料 5. 榫孔

木腐菌 一类危害树木和木材的菌类。种类很多，主要是担子菌亚门、层菌纲的真菌，其中又以多孔菌类最为重要。它们所产生的酶，能分解木质细胞壁使木材腐朽。树木枝干木质部和原木、锯材、建筑桥梁用材、矿柱木、电杆木、枕木等均可受害。

木醋液 木材干馏得到的液体产物在澄清分离出沉淀木焦油后的红褐色液体。有刺激性气味。除含大量水分外，还含有醋酸、甲醇等有机化合物。加工后可制得醋酸或醋酸盐、甲醇和溶剂等。

木蝴蝶(*Oroxylum indicum*) 亦称"千张纸"、"玉蝴蝶"、"破布子"。紫葳科。乔木。树皮厚。叶对生，三或四回羽状复叶。夏秋间开花，总状花序；花冠肉质钟状，紫红色。蒴果长约 1 米，果瓣木质。种子扁平，周围有膜质的白色宽翅，形如蝶翅。分布于亚洲东南部，中国华南也有分布。木材轻软，可作火柴杆；种子入药，功能清肺利咽、疏肝和胃，主治肺热咳嗽、咽痛、音哑、肝胃气痛等症。

木樨科(Oleaceae) 属双子叶植物纲。直立或攀缘状灌木或乔木。叶对生，很少互生或轮生，单叶、三出复叶或羽状复叶，无托叶。花辐射对称，两性或很少单性异株或杂性，为圆锥花序、聚伞花序或丛生花序，很少单生；花萼通常四裂；花冠合瓣，4～9 裂，有时缺；雄蕊两枚，有时 3～5 枚，下位或着生于花冠内面；子房上位，两室，每室有胚珠 1～3 枚。果实为核果、蒴果、浆果或翅果。约有 29 属，500 种，广布于温带和热带。中国有 12 属，约 170 种，各地均有分布。熟知的如桂花、茉莉、白蜡树、水曲柳、油橄榄等。

木人石心 形容没有感情，不受外物的影响。《晋书·夏统传》记载：晋时太尉贾充用官职、地位、女色诱致夏统，统好像一无所闻。充曰："此吴儿是木人石心也。"

木工刨床 以刨刀作为刀具来加工的木材切削机床。由机架、装在机架上的工作台及作高速旋转的刨刀（刀体上常装有几把刀片）等部分组成。工作时，将木材紧贴于工作台上，并向刨刀推进以刨出木材的平面。调整刨刀或工作台的位置，可作不同厚度的刨削。类型很多，最常用的为平刨床，还有利用滚筒作压紧和送进木材的压刨床及可在一块木板上同时刨出几个平面的多面刨床。

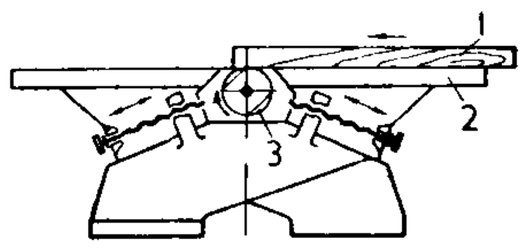

木工平刨床

1. 木板 2. 工作台 3. 刨刀

木下尚江 (1869—1937) 日本小说家。当过新闻记者和律师。曾参加民主活动和早期社会主义运动。1911年，幸德秋水等人被害后，隐遁山林。代表作长篇小说《火柱》描写日俄战争时期的日本社会生活，谴责日本的专制统治、军国主义和对外侵略。还写有小说《丈夫的自白》、《火宅》、《劳动》等。

木已成舟 比喻事情已成定局，无可挽回。《镜花缘》第三十五回："到了明日，木已成舟，众百姓也不能求我释放，我也有词可托了。"

木天禁语 书名。元范梈撰。一卷。本书似为指导初学诗者入门而作，引唐人诗标格示例，分述篇法、句法、字法、气象、家数、音节，以为法式。有《格致丛书》本、《历代诗话》本、《丛书集成初编》本。

木牛流马 古代一种运输工具。相传三国诸葛亮创制。《三国志·蜀志·诸葛亮传》："亮性长于巧思，损益连弩，木牛流马，皆出其意。"《事物纪原》卷八："木牛即今小车之有前辕者；流马即今独推者是，而民间谓之江州车子。"按《诸葛亮集》有《作木牛流马法》。

木户孝允 (1833—1877) 日本明治维新功臣。亦名桂小五郎。长州藩士出身。明治维新时倒幕派中心人物之一。1866年代表长州藩与萨摩藩建立倒幕联盟。1868年参与策划推翻幕府、建立维新政权的"王政复古"政变。明治初任征士、参与、参议，参加起草《五条誓文》。主张强化内治，反对"征韩"。1874年因政见不合并反对侵略中国台湾而辞职。次年返回政坛。

木本植物 茎内木质部发达，木质化细胞较多的植物。植株茎干一般坚硬而直立，寿命较长，能逐年生长。有乔木、灌木和半灌木的区别。

木兰皮国 (Murābit) 古国名。故地在今非洲西北部和欧洲西班牙南部地区，都马拉喀什。约自1061年开始建国，至1147年灭亡。《岭外代答》和《诸蕃志》有专条记述，为宋时中国航海家所知最西一国。

木尼河省 (Río Muni) 一译里奥木尼。赤道几内亚的一部分。由几内亚湾东岸陆地和沿海科里斯科 (Corisco) 等小岛组成。面积26 017平方公里。人口27万（1992年）。省会巴塔 (Bata)。1843—1846年为西属几内亚一部分。1959年被划为西班牙海外省。赤道几内亚独立后成为两省之一。全国主要的咖啡、木材和畜产品产区，还产可可、香蕉、橡胶、棕榈产品、薯类等。渔业重要。有木材、榨油和食品加工等小型工业。

木杆可汗 (可 kè，汗 hán)(?—572) 突厥可汗。名俟斤，亦称燕尹或燕都。伊利可汗子。西魏恭帝三年（公元556年）与西魏共破吐谷浑。后又败哌哒，降契丹、契骨等部。疆域东至辽海，西至西海（今里海），南至阿姆河以南，北至贝加尔湖以北，为突厥最盛时期。

木材干馏 (馏 liú) 木材热加工方法之一。通常将木材置于干馏窑中，在隔绝空气的条件下加热分解，可得木炭、木煤气、甲醇、醋酸和木焦油等产物。如用松木为原料，还可获得松节油。

木材干燥 湿的或未经充分气干的木材，在控制媒质温度和相对湿度的条件下，使内部水分向表面传递，表面水分蒸发的失水过程。常用的有蒸汽窖干、烟气窖干等方法。

木材工业 原木到贮木场后进行加工生产的工业。包括制材、木材干燥、人造板、曲木和木制品加工制造，以及木材防腐、改性和化学加工（木材热解、水解、浆粕）等。

木材气化 木材在煤气发生炉内转变为木煤气的热化学过程。将薪炭材或森林采伐和木材加工剩余物置于煤气发生炉内，在高温下通入空气和水蒸气，使木材转变为木煤气。上吸式煤气发生炉除产生木煤气外，还可获得木焦油和木醋液等副产品。

木材化学 研究木材中各种物质的组成及其物理、化学性质和利用的学科。内容包括木材的生物构造、纤维素、木质素、半纤维素的结构、性质和化学加工过程中的反应机理，以及鞣质、树脂等提取物的分布及其化学组成等。

木材水运 利用水路运输木材的作业的总称。除*木材流送外，尚包括通航河道、湖泊、水库中的动力拖排，海排和木材船运。使漂浮性能较差的原木和成材亦能通过水路运输到需材地点。具有简便易行、运量大、费用省、节约能源等优点。

木材过坝 木材流送时通过水坝的工艺过程。按过坝的木材形式，分木排过坝和单漂原木过坝。按所采取的过坝方式，分水力过坝、机械过坝和水力与机械混合过坝。水力过坝的设施有筏道、漂木道、隧道和面流。面流过坝是使溢流坝的下泻水流与坝下水流呈面流衔接状态，从而使单漂原木沿此面流过坝。机械过坝的设施有升船机、起重机、传送机和架空索道。船闸属于混合过坝方式。

木材防火 又称"木材滞火"。指木材经某些滞火剂处理，以提高其耐火性的一种措施。因所用滞火剂能在木材表面形成涂层、釉或泡沫；或本身遇火后分解放出不燃气体，阻碍空气与木材表面接触，断绝氧气的来源，阻滞火焰形成和发展。经防火处理的木材，防火性能大为改善。适用于对防火要求高的一切建筑和木制品。

木材防腐 指木材经防腐剂或其他方法处理以提高其抗腐和防虫性能的一种措施。可分物理法和化学法。前者有干法和湿法两种；后者有加压浸注和常压处理两类。常用的无机类防腐剂多为含铜、铬、砷、硼等的无机盐；有机类防腐剂有酚的氯化物、克里苏油、烷基铵化合物及含铜、锡等的有机物等。木材经防腐处理后，其使用寿命可延长约五倍或更长。

木材变色 木材缺陷之一。某些真菌在木材组织中寄生，菌丝体及其所分泌的色素污染木材，致使呈青斑、红斑、黄斑等局部变色，而以青斑为最常见，常称为"青变"或"蓝变"。马尾松材极易发生。将木材迅速干燥或贮存水中，可免被害。

木材热解 林产化学加工方法之一。在隔绝空气或有限

制地通入空气的条件下，将木材（如薪炭材和森林采伐、木材加工剩余物）加热，使其分解并制取各种热解产品的方法。内容包括木材干馏、烧炭、木材气化、松根干馏、桦皮干馏及活性炭制造等。

木材缺陷 树木在生理上和在生长发育中遭受某些不良影响，或在伐后处理不当以及加工不当等，所引起的木材质量的降低。包括节子、变色、虫害、腐朽、裂纹、树干形状缺陷、木材构造缺陷、伤疤、木材加工缺陷和变形等主要类型，为木材评等分级的标准。

木材流送 利用水流的动力和原木的浮力进行的木材水运。分单漂流送（俗称"赶羊流送"）和排运（俗称"放排"）两种方式。简便易行、运量大、费用省、不消耗能源，但常受季节限制。

木材检尺 检量原木或原条的尺寸和缺陷以确定其材积和等级的计量作业。尺寸的计算方法：(1) 直径。原木量小头直径，原条量中央直径，均除去皮厚，以 2 厘米为增进单位，不足者四舍五入。(2) 长度。原木长 2～5 米的按 0.2 米进位，长 5.5 米以上的按 0.5 米进位；原条由根端量至梢头直径 6 厘米处为检尺长，以 1 米为增进单位，不足 1 米者由梢端舍去。

木材排运 木材流送方式之一。将原木用索具捆扎成具有一定材积和几何形状的原木集合体（称为"木排"），一般在通航河川中按顺流运输。分人工排运和动力拖排两类。前者排运的多为数十至数百立方米的小排，后者则由拖轮拖运数千至数万立方米的大排。运距愈长，排运愈经济。

木材船运 木材水运方式之一。将待运的木材装在运木船中自运或装在驳船中拖运。是木材水运中最为安全、迅速的一种作业。特点是可以运输不能自浮的原木、特种用材和成材，亦能逆水运输。

木材密度 木材单位体积的质量。用"克/厘米^3"表示。因树种、含水率、年轮宽度、晚材率、生长条件、树木在林分中的地位和在树干中取材的部位等而异。其值大的木材空隙度小、胞壁厚；反之，空隙度大、胞壁薄。国产木材中，木材密度最小的是泡桐，最大的是蚬木。木材密度的大小与木材物理和力学性质有关，通常情况下，其值越大，强度亦大。除有助于鉴别木材外，亦可估计木材工艺性质的优劣。

木版水印 又称"木刻水印"。中国传统的刻版印刷方法之一。以水墨及颜料在木刻版上刷印，用以复制书画作品。唐宋时期流行单色刷印，至明末发展为彩色套印，印版犹如饽饽，故明人称"饽版"。分勾描、刻版、刷印三道工序。

木偶影片 用木偶表现艺术形象的美术影片。是*动画影片产生之后发展起来的片种。影片所用木偶的各个活动部分装有关节。拍摄时由人操纵，依次扳动关节，用逐格摄影方法拍摄。对可以连续操纵动作的布袋、杖头和提线木偶，则用连续摄影的方法进行拍摄。

木薯蚕丝 蚕丝品种之一。木薯蚕与蓖麻蚕同种，因食木薯叶得名。品质较桑蚕丝为低，不能缫丝，可作绢纺原料。

木叶丹黄图 中国画。清龚贤作。纸本立轴。水墨。全图布局密中见疏，繁而不乱，纯以淡墨皴染勾勒，景物井然有序。荒山浑厚，明暗色强；矶石磊磊，罗列有致；清溪环流，波平如镜；秋林扶疏，木叶丹黄；两椽茅屋点缀其间，于清幽恬静的氛围中透出隐者的生活气息。藏上海博物馆。

木材干(乾)燥窑 亦称"干燥室"。用于木材干燥的烘房。配备有加热器、喷蒸管和风机，并有进、排气道使窑内气体与窑外大气相连。窑内干燥媒质的温度和相对湿度应按干燥基准进行调控。

木材切削学 研究木材切削过程中基本规律的学科。主要包括切削过程的物理基础、切削运动学和动力学、刀具材料的切削性能、木材的被切削性能、切削用量的选择计算等内容。目的在于利用切削知识提高加工质量和生产率，降低成本。

木材削片机 将森林采伐和木材加工中的剩余物切削加工成工艺木片的机械。按结构形式，分为鼓式削片机和盘式削片机。前者的切削机构是一个上面安装若干把飞刀的旋转的鼓轮；后者是沿径向布置多把刀片的刀盘。进料方式有斜口式和平口式。木材削片多用作纸浆、水解及人造板的原料。

木材剥皮机 剥除原条或原木树皮的机械。按结构，分为滚筒剥皮机、环式剥皮机等；按安装情况，分为手提剥皮机、移动式剥皮机、固定式剥皮机等；按剥皮原理，分为锐刀剥皮机、钝刀剥皮机、摩擦式剥皮机、冲击式剥皮机、水力剥皮机等。

木孜塔格山 在新疆维吾尔自治区东南与西藏自治区交界处。为昆仑山主峰，海拔 6 973 米。山顶终年冰雪覆盖，多冰川。

木质人造板 即"人造板"。

木刻讲习会 中国最早研究现代创作木刻艺术的组织之一。1931 年 8 月，由鲁迅创办于上海一八艺社内。曾邀请日本美术家内山嘉吉讲授木刻技法，并自任翻译，为期一周。此后各地的木刻学习研究组织（如春地美术研究会、野风画会、MK 木刻研究会等）陆续出现，推动了中国现代版画艺术的发展。

木星大红斑 木星视面上的卵形红色斑状物。发现于 1660 年。20 世纪 70 年代初期，美国发射的"先驱者-10"号和"旅行者"号探测器又对它作深入探测。已发现其颜色和亮度时有变化，但大小和形状却基本不变。位于赤道南侧。长达 2.6 万千米，宽约 1.1 万千米。对大红斑的实质尚不清楚，多数人认为是一个巨大的旋涡风暴，以逆时针方向在木星上空转动。由于气流中含有红磷化合物而呈现褐红色。寿命可维持几百年或更长久。

木骨都束国 古国名。故地在今非洲东岸索马里的摩加迪沙一带。1416 年（明永乐十四年）遣使至中国建立友好关系。其后郑和曾奉使回访。《明史·外国列传》和《星槎胜览》有专条记述。

木栓形成层 木本植物次生生长中出现于根和茎内的一种侧生分生组织。在茎中一般由皮层薄壁细胞、表皮细胞或韧皮部细胞经脱分化而来；在根中一般由中柱鞘或其外方的薄壁细胞脱分化后产生。一般作环状排列，在它作平周分裂向内外增生细胞后，内方的分化为栓内层薄壁细胞，外方的分化为木栓细胞，共同形成*周皮。随着植株增粗，外表有剥落，内部则有再生，从而长期保护在体表。

木皮散人鼓词（散 sǎn） 简称《木皮词》。明末贾凫西（应宠）所作鼓词。"木皮"即鼓板。书中述历代兴亡治乱，谴责天道无知，因果难凭，讽刺了数千年来昏庸腐朽的统治阶级。作者为明遗民，借此以抒悲愤。语言通俗生动，富有民间文学特色。

木材切削机床 用切削方法加工木材的机床。结构远较金属切削机床简单。有木工车床、木工刨床、木工铣床、木工锯床和木榫机等。广泛应用于建筑、家具和木模等工场。

木材层积塑料 一种高强度的工程材料。将原木旋切成薄单板，浸渍酚醛树脂，经干燥后按一定要求组坯，在高温高压下制成。具有较高的力学性能、绝缘性能和尺寸稳定性。适于制造无声齿轮、轴瓦和电气绝缘零件。

木材采运机械 在木材生产过程中，从立木采伐、运输、装卸，直到加工成一定规格的原木或半成品所用的机械。按性质，分为木材生产切削机械、木材运输机械和木材起重与输送机械；按生产工艺的阶段，分为采伐机械、集运材机械和贮木场机械。

木材综合利用 提高木材利用率的综合措施。根据森林资源情况，把木材机械加工和化学加工结合起来，包括制材、胶合板及其他人造板、细木工、水解、热解等综合性木材加工，以充分利用木材的各个部分，并使一切零碎木材都变成有用之材。

木里藏族自治县（藏 zàng） 1953 年 2 月 19 日建立自治区，1955 年 5 月改自治县。在四川省凉山彝族自治州西部、理塘河流域。自治县人民政府驻乔瓦镇。旧木里宣慰司地，属盐源九所之一。原属西康省。居民有藏、汉、彝、纳西、苗等族。境内多山，森林茂密，水力资源丰富。农产有玉米、小麦、青稞、荞麦、马铃薯、豆类等，并产虫草、贝母、麝香等药材。工业有木材采运、电力、建材、农机、采矿、皮革等。公路通盐源。

木材实质相对密度 亦称"木材物质相对密度"。木材除去全部空隙后的质量与其同体积 4℃ 水的质量之比，即木材细胞壁物质的相对密度。几乎与树种无关，其值一般为 1.45～1.60，通常采用 1.54。

木垒哈萨克自治县 1954 年 7 月 17 日建立自治区，1955 年 2 月改自治县。在新疆维吾尔自治区昌吉回族自治州东部。自治县人民政府驻木垒镇。汉属西域都护，唐隶北庭都护府之庭州，清改称木垒，属奇台县。1930 年由奇台县析置木垒河县。居民有哈萨克、汉、回、维吾尔等族。以农牧业为主。农产有小麦、马铃薯、油菜籽等。南部山区森林茂密。矿产有煤、铁等。公路通哈密、奇台和乌鲁木齐。

1 **本**（běn） ❶草木的根或茎干。《国语·晋语一》："伐木不自其本，必复生。"《庄子·逍遥游》："吾有大树，人谓之樗，其大本拥肿而不中绳墨，其小枝卷曲而不中规矩。"引申为计量花木的单位。《宋史·黄震传》："广南岁进异花数千本。"❷事物的根源或根基。如：溯本穷源。《论语·学而》："君子务本，本立而道生。"❸重要的；中心的。如：本部；本题。❹指自己或自己方面的。如：本乡。《淮南子·氾论训》："立之于本朝之上，倚之于三公之位。"❺犹这；那。关汉卿《拜月亭》第三折："你不知，我兵火中多得他本人气力来。"又《单刀会》："自襄阳会罢，与刘皇叔相见，本人有高皇之气。"❻本来；原来。《孟子·告子下》："此之谓失其本心。"诸葛亮《前出师表》："臣本布衣，躬耕于南阳。"❼本钱；母金。韩愈《柳子厚墓志铭》："其俗以男女质钱，约不时赎，子本相侔，则没为奴婢。"❽本业。参见"本末❸"。❾犹今。如：本年；本日。❿根据。柳宗元《答韦中立论师道书》："本之《书》以求其质，本之《诗》以求其恒。"⓫书册。如：书本；帐本。引申为书册的计量单位。如：五本书。⓬版本。如：刻本；善本。⓭戏剧脚本。如：唱本。⓮封建时代臣下奏事的文书。如：本章；奏本。⓯宇宙的本原或本体。《庄子·天下》："以本为精，以物为粗。"魏晋玄学主张以本为体，以末为用。王弼把《老子》的"道"作为天地万物之本，强调"崇本息末"。北宋邵雍继承此思想，提出"道为天地之本，天地为万物之本"（《观物内篇》）。南宋朱熹以"理"为本，认为"有是理便有是气，但理是本"（《朱子语类》卷一）。

本义 ❶一个词的本来意义，相对引申义、比喻义而言。如"深"，"水深"是它的本义；"意思深"（深奥）、"印象深"（深刻）、"感情深"（厚）、"颜色深"（浓）等，都是从"水深"这个本义发展而来的。❷指造字时所着眼的意义。如"其"，甲骨文为簸箕形，字的本义为簸箕。字的本义与词的本义有一致的，如"要"，古文字两手叉腰，本义为腰，词本义也为腰；有不一致的，如"难"，本义为鸟，词本义为困难。

本支 亦作"本枝"。树木的根干枝叶，比喻嫡系子孙和旁支子孙。《诗·大雅·文王》："文王孙子，本支百世。"毛传："本，本宗也；支，支子也。"

本分（—fèn） ❶本身应尽的责任和义务。如：本分工作；读书是学生的本分。❷安分守己，不越轨。李文蔚《燕青博鱼》第三折："怎知他欠本分，少至诚。"❸指适合自身才能、地位的。白居易《酬严十八郎中见示》诗："忽惊鬓后苍浪发，未得心中本分官。"《朱子语类·程子之书一》："譬如一草木，合在山上，此是本分。"

本文 西方现代文学批评术语。英文为 text。是新批评、结构主义和接受美学等经常使用的重要概念。新批评所指的"本文"，主要指文学语词所组成的实体，即通常所说的作品。结构主义所说的"本文"，主要指写作惯例的一种形式，它寓文学性于其中，体现了一种文学的法则。接受美学所讲的"本文"，指未进入接受过程的文学作品。

本心 心的本然。即心的先天禀赋。《孟子·告子上》："此之谓失其本心。"意谓言行不合道德，失心之本然。南宋陆九渊继承并发展了孟子的性善论和养气论，肯定封建道德意识是人心本来固有的，只要按照这种"本心"做去，自然会恰到好处。并提出"发明本心"的修养方法。

本末 ❶树木的根和梢。比喻事物的根源和结局。《礼记·大学》："物有本末，事有终始。"引申为主次、先后。如：本末倒置。《荀子·富国》："十年之后，年谷复孰，而陈积有余。是无它故焉，知本末源流之谓也。"❷指事实的始末详情。如：纪事本末。《三国志·魏志·武帝纪》："养子嵩嗣，官至太尉，莫能审其生出本末。"❸中国历史上对农工商诸经济部门的一种划分。"本"，即"本业"，又作"本务"或"本事"；"末"，即"末业"，又作"末作"、"末事"或"末产"。商鞅、《管子》作者、荀子等都以农业（包括家庭纺织业）为"本"，以奢侈品生产和流通为"末"。韩非进一步以工商业为"末"。后来"本末"逐渐分别成为农业和工商业的通称。东汉末王符、明清之际黄宗羲则提出不同的划分标准。王符主张："夫富民者以农桑为本，以游业为末；百工者以致用为本，以巧饰为末；商贾者以通货为本，以鬻奇为末。"（《潜夫论·务本》）黄宗羲提出工商皆本的观点，说："夫工固圣王之所欲来，商又使其愿出于途者，盖皆本也。"（《明夷待访录·财计三》）主张以迷信、倡优、奇技淫巧等"不切于民用"的行业为"末"，一概禁绝。到近代，资产阶级思想家大多反对以工商为"末"，但严复认为农业和工商业"理实有本末之分"，"而于国为并重"（《原富》按语）。张謇也有类似观点。参见"重农抑商"。

本业 ❶指农业。《史记·商君列传》："僇力本业，耕织致粟帛多者，复其身。"参见"本末❸"。❷本行，本身从事的行业。《红楼梦》第九十三回："他也攒了几个钱，家里已有

两三个铺子，只是不肯放下本业，原旧领班。”

本生 ❶亲生父母。崔植《陈情表》：“父婴甫，是臣本生；亡伯祐甫，是臣承后。”❷罗伯特·威廉·本生（Robert Wilhelm Bunsen, 1811—1899）。德国化学家。格丁根大学哲学博士。曾任海德堡大学教授。长期从事化学研究和化学教育，达55年之久。研究的范围涉及电化学、物理化学、分析化学等方面，在光化学领域内，贡献较大。利用他与*基尔霍夫所创立的光谱化学分析法，在矿泉中发现铯（1860年）、铷（1861年）两元素。此外，还研究了二甲胂，证实了新鲜氢氧化铁可解砷毒，发展了碘定量法，创制了本生灯（即煤气灯）、本生光度计以及各种电池、量热器等。著有《光化学研究》等。

本务 指农业。《韩非子·诡使》：“仓廪之所以实者，耕农之本务也，而綦组锦绣刻画为末作者富。”参见“本末❸”。

本主 旧时白族供奉的村社神，被认为是保护本境之主。流行于云南大理地区。一般一村一个，有偶像和庙。多为唐宋南诏、大理国以来神话、传说、历史上的著名人物，有男有女，有白族，也有汉族。逢“本主”生日、忌日或年终岁首皆祭奠，平时也到“本主庙”磕头敬香。

本色 ❶本来面目。如：英雄本色。陈师道《后山诗话》：“退之以文为诗，子瞻以诗为词，如教坊雷大使之舞，虽极天下之工，要非本色。”❷古以青黄赤白黑五色为正色，亦称本色。《文心雕龙·通变》：“夫青生于蓝，绛生于蒨，虽逾本色，不能复化。”❸本行。《新唐书·柳仲郢传》：“仲郢以为医有本色官，若委钱谷，名分不正。”❹中国历史上对赋税征原定征收之财物称本色。改征他财物称“折色”。明本色一般指米麦，折色范围较广。《明史·食货志二》：“云南以金、银、贝、布、漆、丹砂、水银代秋租。于是谓米麦为本色，而诸折纳税粮者，谓之折色。”中叶以后，赋税多折银，称“折色银”，亦称*轻赍。清本色不限于米麦，折色专指银两。❺戏曲评论用语。多见于明代戏曲论著。一般指曲文质朴自然，接近生活语言，少用典故或骈俪语词的修辞方法和风格。有时也被用来阐明艺术与生活的关系，指真实、自然地描写客观事物。

本交 即“自然交配”。

本州 日本最大岛屿。西北和东南分别临日本海和太平洋。东北隔津轻海峡同北海道相望，西南隔周防滩与九州岛相对，南隔濑户内海与四国岛相对。长约1 500公里，最宽处300余公里。主岛面积22.74万平方公里，连同所属小岛共23.08万平方公里，约占全国面积62%。人口9 082万（1991年）。大部为山地，多火山、地震。中部有飞驒、赤石、木曾三山脉，为本州的屋脊。内多3 000米以上高峰，有全国最高峰富士山（3 776米）。东北有奥羽山脉等纵贯，西南有中国山地和纪伊山脉。平原狭小，较大者有关东、大阪、浓尾等平原。大部属温带海洋性季风气候，南部属亚热带气候，北部属寒温带气候。初夏有梅雨，秋多台风。年降水量1 200～2 000毫米以上。森林约占总面积60%。河流稠密，短小，较著者有利根川、信浓川、北上川等。国民生产总值约占全国90%。关东地方和近畿地方是日本两大经济、文化区。居民百万以上的城市有东京、大阪、横滨、名古屋、京都、神户和川崎等。

本字 表示本义的字。同“通假”相对。如《诗·小雅·六月》：“以奏肤公。”“公”是“功”的借字，“功”是本字。又《大雅·崧高》：“骏极于天。”“骏”是“峻”的借字，“峻”是本字。

本纪 历代帝王的传记。在纪传体史书中，因其备见一代史事概要，为全书纲领。以司马迁所见《禹本纪》为最古。《世本》记述“帝系”，也或称为“本纪”。司马迁撰《史记》即用“本纪”记述帝王，按年月排比大事，成为纪传体史书内容之一。后来的“正史”都沿用这个名称，也有简称“纪”的。

本我 译自德文Id，音译“伊德”、“伊底”。精神分析学派用语。指生来具有的无意识的本能和欲望。它按享乐原则行事，通过身体运动得到满足。弗洛伊德把人格动力结构分为“本我”、“自我”、“超我”三个部分，认为“本我”在人的心理生活中起着关键作用。

本体 同“现象”相对。指只能用理性才能理解的本质。是理性直观的对象。柏拉图指真实的存在即理念。在中世纪与近代，“本体”一词成为客观唯心主义哲学的常用术语。在康德哲学中，本体与现象构成一对范畴，本体即*物自体或*自在之物，是不能为知识所达到，但能为信仰所揭示的东西。

本证 “反证”的对称。负有举证责任的当事人就其主张的事实提出的证据。如原告诉被告借款不还，提出借条作为证据，借条就是本证。被告说借款已还，提出原告开的收条作为证据，收条也是本证。

本初 汉质帝年号（公元146年）。

本诉 “反诉”的对称。反诉提起后，起先原告提起的诉讼称为本诉。本诉可与反诉合并审理，但应分别判决。不同于原诉，后者是相对于原告追加的新诉而言的。

本事 ❶真实的事迹。《汉书·艺文志》：“丘明（左丘明）恐弟子各安其意，以失其真，故论本事而作传。”❷犹言本领，技能。无名氏《赚蒯通》第一折：“我想韩信，淮阴一饿夫，他有什么功劳，甚些本事？”❸指农业。《管子·权修》：“故上不好本事，则末产不禁。”参见“本末❸”。❹指用文字扼要叙述电影、戏剧或小说的基本故事内容，作为介绍用。

本轮 在*托勒玫的地心说里，地球是不动的中心，太阳和行星绕地球转动，并认为每个行星在一个小圆上作等速运动，这个小圆叫做“本轮”。又假设本轮的中心在一个大圆上绕地球作等速运动，这个大圆叫做“均轮”。清《历象考成》里均轮译作“本天”。

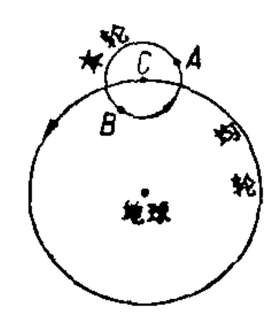

本轮

A、B. 行星在本轮上的位置

C. 本轮的中心

本质 ❶本来的品质或质地。《唐才子传·苏涣》：“〔苏涣〕继走交广，扇动哥舒晃，跋扈如蛟龙见血，本质彰矣！”王士禛《池北偶谈·宣炉注》：“宣炉仿宋烧斑，初年沿永乐炉制。中年嫌其掩炉本质，用番卤浸擦薰洗易为茶蜡。末年愈显本色。”❷与“现象”相对。本质是事物的根本性质，是事物内部相对稳定的联系，由事物所具有的特殊矛盾构成。现象是事物的外部联系和表面特征，是本质的外在表现。本质和现象是对立的统一。两者相互区别：本质比现象深刻、稳定；现象比本质丰富、生动、易变。两者又相互统一：本质决定现象，总要表现为一定的现象；现象总是这样或那样地体现本质，它的存在和变化总是从属于本质。现象可区分为真象和假象。假象是本质的一种歪曲的表现。任何事物都是本质与现象的统一。透过现象把握其本质是科学的基本任务。

本金 ❶俗称“母金”。贷给别人以孳生利息的原本金额。如存入银行的存款、购买证券的价款等。❷个体小经

营者的本钱。

本始 汉宣帝年号(前73—前70)。

本草 "中药"的古称(见《汉书·郊祀纪》)。五代韩保升谓:"按药有玉石、草木、虫兽,而云本草者,谓诸药中草类最多也。"故古代中药文献多称"本草",如《神农本草经》、《本草纲目》等。

本科 大学或专门学院各系科体制的统称。相对于"预科"或"专科"而言。在中国,学习年限一般为四年。本科毕业,是取得学士学位的必要条件。

本洋 中国旧时对流入的西班牙银元的俗称。主要在西属墨西哥等地铸造。明隆庆年间(1567—1572)开始流入中国,清中叶流入最多。每枚重约库平七钱二分。曾为中国长江流域的主要通货。1821年墨西哥独立后改铸"鹰洋"。鸦片战争后大量流入中国,渐取本洋而代之。

本原 构成世界万物的始基、根源或元素。反映世界的统一性。对于精神和物质何者为本原的不同回答,构成哲学中的两个基本派别。唯心主义认为世界的本原是精神;唯物主义认为世界的本原是物质。宗教和神学认为世界的本原是神、上帝。

本顿 (Thomas Hart Benton, 1889—1975) 美国画家。曾在芝加哥美术学院学习,接着去法国习艺,受抽象绘画和立方主义影响。回国后从事报刊插图创作。第一次世界大战后,逐渐倾向现实主义,创作反映美国当代生活的壁画。30年代作品形成一种美国式的现实主义乡土风格,代表作有1932年为世界博览会作《印第安纳的历史》和为惠特尼博物馆创作的壁画等。架上绘画作品有《烘穗》、《城市活动》、《西方的艺术》等。

本能 动物在进化过程中形成而由遗传固定下来的、对个体和种族生存有重要意义的行为。例如鸡孵蛋、鸟筑巢、蜂酿蜜等。在同种动物中表现基本上相同。在这点上,本能同俄国生理学家巴甫洛夫所说的非条件反射一样,但本能比非条件反射要复杂得多。在人类,因后天学习影响极大,除初生的婴儿外,无纯属本能的行为。

本教 藏语称"本波",亦作"钵教"、"苯教"、"笨教",俗称"黑教"。佛教传入西藏前,广泛流行于西藏本土的古老宗教。产生于原始社会时期。崇奉鬼神和自然物。公元7世纪佛教传入西藏后,曾与佛教互相排斥,互相斗争。8世纪后,因吐蕃王室扶佛,势渐衰。随后因受藏传佛教影响,成为类似藏传佛教的一个教派。藏族对受佛教影响较深的称之为"白本教";对偏僻地区仍保持着原来许多特点的称之为"黑本教"。

本票 由发票人签发并承诺在见票时或指定日期无条件支付一定金额给收款人或持票人的票据。发票人即付款人,在任何情况下都是本票的主债务人。分商业本票和银行本票两种。前者由企业或个人签发,用以清偿出票人本身的债务。按偿还期限分,有即期本票和远期本票。银行本票由银行签发,一般为即期票据。本票可以背书转让,作为支付工具或信用流通工具。

本领 ❶本业;原来的行业。无名氏《赚蒯通》第一折:"想起某家元是屠户出身,不可忘其本领。"❷同"本事❷"。

本富 意指依靠农业致富。西汉司马迁《史记·货殖列传》:"今治生不待危身取给,则贤人勉焉。是故本富为上,末富次之,奸富最下。"本富指占有土地、牲畜、森林、果园、鱼池,依靠农、牧、林、果、渔等业的收入而致富;末富指经营工业、商业、高利贷而致富;奸富指违法犯禁而致富。

本溪 市名。在辽宁省东部、太子河上游、沈丹铁路线上。辖平山、明山、溪湖、南芬四区和本溪、桓仁两满族自治县。1939年由本溪县(1989年改设本溪满族自治县)析设本溪湖市,1945年改本溪市。以本溪湖得名。人口157万(市辖区95万,1996年)。以"煤铁之城"著称。工业以煤炭、钢铁、建材、机械为主。产高级铸铁。名胜有本溪湖、汤沟温泉。

本影 ❶光在传播过程中遇到不透明物体时,在其后方形成的全暗区域。对于点光源,它与物体周缘联线范围的后方区域是物体的本影。如光源不是点光源,则其后方可分为光线完全不能照到的区域(称为"本影")和只有部分光线到达的区域(称为"半影")。❷太阳黑子中央较暗的部分称"本影",周围较亮部分称"半影"。

本巴人 (Bemba) 非洲南部民族之一。班图人一支。约386万人(1995年)。分布在赞比亚北半部(318万)、刚果(金)东南部(61万,又称"本贝人")和坦桑尼亚西南部(7万)。语言属尼日尔-科尔多凡语系尼日尔-刚果语族。多持万物有灵信仰,部分信基督教新教。主要从事农业,兼事狩猎和捕鱼。不少人当矿工。

本生灯 即"煤气灯"。因德国化学家*本生所创制而得名。

本生经 佛教十二部经之一。"本生"译自巴利语Jātaka(阇陀伽),亦译"本起"、"本缘"。通过叙述释迦前生曾为国王、婆罗门、商人、女人、象、猴等所行善业功德的寓言故事,发挥佛教慈悲为怀的基本教义。

本地网 在一个地区内,由端局(或汇接局)局间中继线,长话、市话中继线以及端局用户线、电话机、用户交换机等组成的自动电话网。不包括长途交换中心,但在本地网服务的地理区域内可以设置长途交换中心,用以疏通本地网至网外的长途话务。每个本地网有一个单独的长途区号,一个长途编号区的范围就是一个本地电话网的服务范围。同一个本地电话网内用户之间相互呼叫只拨本地电话号码,呼叫本地电话网以外的用户则按长途拨号程序拨号。

本地种 亦称"地方种"、"乡土种"。某一地区内原先就有,而不是从其他地区迁移或引入的种。它可以是这一地区的固有种,也可以是特有种或孑遗种。

本因坊 日本围棋界荣誉称号。初建于庆长十七年(1612年)。本因坊原是京都寂光寺七塔头(僧寮)之一,一世本因坊算砂定居于此,遂以所居处为专名。传至二十一世本因坊秀哉,结束终身制。从1939年起改订新制,规定获本因坊称号者,经一定时期后须接受他人挑战,获胜则继续保持称号,否则由挑战得胜者获得。日本围棋界除作为一家专名而外,又作为某类高手的象征性通名,如学生本因坊、妇女本因坊、业余本因坊等。

本庄繁 (1876—1945) 日本战犯。陆军将领。曾任日本参谋本部中国课课长,长期在中国各地活动,并担任奉系军阀张作霖的军事顾问。1931年任关东军司令官,策动九一八事变,指挥日军侵占中国东北。1933年升为陆军大将。1935年因侵略中国有功,被天皇封为男爵。1945年日本战败后以甲级战犯被捕,在狱中畏罪自杀。

本体论 哲学中研究世界的本原或本性问题的理论。西方哲学从古希腊起就已有研究。18世纪德国沃尔弗则将其概括为本体论,并首作阐发。他认为本体论属于"哲学的理论科学",在哲学知识体系中居于最高级的地位。他的主张在西方哲学界至今仍颇流行。马克思主义哲学一般不使

用"本体论"这一术语，但有时也把它当做关于存在发展的最一般规律的学说的同义词来加以使用。

本事诗 书名。唐孟棨作。棨一作启，字初中。光启中任司勋郎中。一卷。所记多为唐人诗的本事，分情感、事感、高逸、怨愤、徵异、徵咎、嘲戏七类，保存了不少唐代诗人轶事，但颇有附会之说。五代十国吴时有署名处常子的《续本事诗》二卷，亦仍其例分七章，今不传。别有聂奉先所撰《续本事诗》一卷。

本国法 涉外民事法律关系当事人(包括自然人与法人)国籍所属国家的法律。属人法的一种理解。为法、德、日、意、比、荷等国所采用。

本草述 书名。清刘若金撰。三十二卷。刊于康熙三十九年(1700年)。按《本草纲目》的分类收载药物六百九十一种，根据药物气味理论，联系临床实际，并引证各家学说，参以己见，加以论述，颇多阐发。后人张奇辑《本草述录》、杨时泰辑《本草述钩元》，均由节录本书而成。

本笃会 (Ordo Benedictinorum) 亦译"本尼狄克派"。天主教隐修院修会。公元529年，意大利人本笃(Benedictus, 约480—约550)创立于意大利中西部的卡西诺山。规定会士发"三愿"：即绝色(不婚娶)、绝财(无私财)、绝意(严格服从)，每日集体颂经，认真读书，余暇从事劳动，其座右铭是："祈祷不忘工作"，其后成为天主教修会制度的范本。9世纪起发展至西欧、北欧等地，其隐修院也逐渐成为欧洲主要经籍研究与学术中心。至12世纪中期盛极而衰。912年前后与1098年，在法国先后出现克吕尼修会与西多会，主张严守本笃所定会规，亦称"重整本笃会"。1893年教皇利奥十三世设立办事处，统管各自分立的本笃会各修会。1909年传入中国。

本格拉 (Benguela) 安哥拉港市，本格拉省首府。在洛比托以南32公里，濒大西洋。人口6.3万(1989年)。1587年筑港，1617年建城。曾是非洲南部最早殖民据点之一。工商业中心。重要渔港。有制糖、食品和水产加工等工业。港口分担洛比托的进出口和转口业务。

本涅特(Arnold Bennett, 1867—1931) 英国作家。当过律师事务所的书记员和杂志编辑。曾侨居法国十多年。作品以善写故乡五镇闻名，有自然主义色彩。主要作品有长篇小说《老妇谭》、《五镇上的安娜》、《克莱亨厄》(三部曲)等。

本人成分 (分 fèn) 通常指本人所属的阶级或从事的职业。一般根据本人在一定时间内的主要生活来源而定。

本-古里安 (David Ben-Gurion, 1886—1973) 以色列总理(1949—1953, 1955—1963)。生于波兰的普隆斯克(时属俄国)。1904年加入犹太复国主义社会党。1906年移居巴勒斯坦。1930年建立巴勒斯坦工人党，任主席。1935年起任世界犹太复国主义组织执委会主席兼巴勒斯坦犹太办事处负责人。1948年以色列国成立，次年当选首任总理兼国防部长。1953年辞职。1955年复任总理兼国防部长。1965年巴勒斯坦工人党分裂，另组以色列工人党("拉菲党")。1968年退党。

本本主义 教条主义的别称。1930年毛泽东在《反对本本主义》一文中创用。主要特征是脱离实际，思想僵化，把马克思主义的"本本"当教条，反对将其与中国的具体实践相结合。毛泽东指出："马克思主义的'本本'是要学习的，但是必须同我国的实际情况相结合。我们需要'本本'，但是一定要纠正脱离实际情况的本本主义。"(《毛泽东选集》第1卷第111—112页)

本务机车 使用两台或两台以上机车牵引列车时，最前部负责操纵列车运行的机车。

本地治里 (Pondicherry) ❶印度中央直属区之一。由孟加拉湾沿岸的本地治里、加里加尔(Kārikāl)、亚南(Yanam)和阿拉伯海沿岸的马埃(Mahé)等地区组成。面积492平方公里，人口80.8万(1991年)；其中本地治里面积160平方公里，人口约50万。1674年曾被法国侵占。1914年上述各地和昌达纳戈尔(Chandarnagar)组成法属印度，以本地治里市为首府。1954年由印度收回。❷印度东南沿海城市，濒孟加拉湾。北距马德拉斯150公里。是本地治里中央直辖区首府。油料作物、纺织品的集散中心，有棉纺织、榨油、制糖等工业。

本多静六 (1866—1952) 日本林学家、造园学家。东京农林学校毕业后，赴德国专攻造林学，获博士学位。回国后历任东京帝国大学农学院教授，帝国森林协会会长，庭园协会会长，国立公园协会副会长等职。结合本国林业实践，提出"日本森林植物带论"，为日本林业科学和造林事业的发展奠定了基础。亦为日本造园学的创始者。著有《造林学前论》、《造林学本论》、《造林学后论》、《造林学各论》、《森林利用学》和有关造园学专著等。

本色表演 戏剧术语。指演员不论扮演何种性格的角色，都按他本人的个性特点和原有自然条件进行表演。

本来面目 禅宗常用名词。指人人本有的心性。《六祖坛经·行由品》："不思善，不思恶，正恁么时，阿那个是明(惠明)上座本来面目。"后用以指事物原来的样子。《镜花缘》第四十六回："故枣怪面似黑枣，橘怪面似黄橘。任他变幻，何能脱却本来面目！"

本体聚合 制造聚合物的方法之一。单体仅在光、热、γ射线或引发剂的作用下进行加聚，以得高分子化合物的反应。产品很纯。例如，可用此法制造高度透明的有机玻璃及高级的电绝缘材料。

本位主义 只顾本部门、本单位、本地区，不顾其他部门、单位、地区，不顾大局和整体的思想作风。是放大了的个人主义。

本位货币 简称"本位币"。亦称"主币"。一国货币制度中的基本货币。在金属货币制度下，用货币金属按照国家规定的货币单位所铸成的货币。如旧中国在采行银本位制度时，银元就是本位货币。本位货币可分为完全的本位货币和不完全的本位货币。前者具有两个特征：(1)可以自由铸造，为足值货币；(2)有无限法偿能力。后者只具有第二个特征，如跛行本位制度下的银本位币。目前各国实际流通的本位货币已没有金、银铸币，而是作为价值符号的不兑现的信用货币。

本构方程 亦称"物性方程"。物体在外力作用下应力与应变之间所满足的关系式。

本质联系 与"非本质联系"相对。指事物内部矛盾双方或事物之间必然的规律性的联系。既决定事物的根本性质，又规定事物的发展趋势。事物的本质联系是分层次的，人们对它的认识不断深化。本质联系和非本质联系互相联系和作用，并在一定情况下发生转化。

本质属性 某类对象的有决定意义的特有属性。如"思维"、"制造生产工具的能力"等是人的本质属性。

本草从新 书名。清吴仪洛撰。六卷(后改十八卷)。初刊于乾隆二十二年(1757年)。在汪昂《本草备要》基础上

增改订正而成。共载药七百二十余种，对药品真伪、功效、性味作了详尽的阐发。流传甚广。

本草纲目 书名。明李时珍著。五十二卷。成于万历六年(1578年)。分十六部、六十类。载药一千八百九十二种。每种药物，以"释名"确定名称；"集解"叙述产地、形态、栽培及采集方法；"辨疑"、"正误"考订药物品种真伪和纠正文献记载错误；"修治"说明炮炙法；"气味"、"主治"、"发明"分析药物的性味与功用；"附方"搜集古代医家和民间流传方剂一万一千余首。并附一千一百余幅药图。内容极为丰富，系统地总结了中国16世纪以前的药物学知识与经验，是中国药物学、植物学等的宝贵遗产，对中国药物学的发展起着重大作用。刊于万历二十四年(1596年)，复刻甚多，并有多种外文译本在国外流传，为世界药物学者、植物学者以及其他学者所重视。

本草衍义 书名。宋寇宗奭撰。二十卷。成书于政和六年(1116年)。收药物四百七十二种，集本草诸家之说，结合自己辨验药材的实践经验，对《嘉祐本草》中释义未尽的药物有所补充，并纠正其谬误，在辨认药材方面尤多发明。

本星系群 银河系所在的星系群。已确定的成员和可能的成员约有40个。本星系群的大小约500万光年。其中最大的成员就是仙女星系和银河系。

本都王国 "本都"为希腊语Pontos的音译，意为"海"。黑海东南岸的古国。约公元前4世纪末建国。前281年米特拉达梯二世(Mithridatēs II)称王。都锡诺帕(Sinope)。*米特拉达梯六世在位时(前121—前63)，征服黑海北岸等广大地区，并与罗马长期争斗。前64年并入罗马版图。

本站气压 测站所在高度的气压值。将水银气压表读数加以仪器订正、温度订正、纬度重力订正和高度重力订正而得。

本能革命 西方马克思主义用语。指改变人的本能结构以实现人的解放。由美国马尔库塞提出。其思想来源于弗洛伊德关于人的本能结构学说。认为人类文明通过对个人本能欲望的压抑而发展起来，文明成为对人的本能压制和奴役的力量；现代文明使人的死的本能增强，生的本能削弱。认为应进行本能革命，发展人的爱欲追求，以实现社会的自由、和平与幸福。

本雅失里(1379—1410或1412) 又称完者秃王，蒙文史籍称额勒锥特穆尔。明代蒙古可汗。额勒伯克汗子，坤帖木儿弟。战乱中逃避于中亚帖木儿王廷。永乐六年(1408年)，从撒马儿罕经别失八里返回漠北，被阿鲁台拥立为可汗。屡与瓦剌、明廷战。八年(1410年)于斡难河为明成祖率军击败，西奔瓦剌，后为马哈木所灭。

本然之性 即"义理之性"。

本溪水洞 在辽宁省本溪满族自治县谢家崴子村西、溪田公路南侧，西距本溪市35公里。又称谢家崴子洞。附近苍山翠峦，连绵起伏，前临太子河。洞口在峭壁下，北向，宽20米，高5.75米。内分水旱两洞，以水洞著称。入洞20米即是水域，纵深2 300余米。洞水常年不涸，清澈见底，可以行舟。洞身迂回曲折，洞中钟乳石、石笋、石柱，组成各种物象，自然成趣，犹如龙宫仙境。水洞尽头为深潭；旱洞为支洞，在水洞西侧，纵深200余米。为全国重点风景名胜区。

本土方法论 亦称"日常生活方法论"、"民族学方法论"。西方社会学理论。由美国社会学家加芬克尔(Harold Garfinkel, 1917—)提出。主要研究个人如何理解和解决面临的问题，如何认识自己行动的意义，以及日常生活习惯如何影响人们的思想和行为。亦用于考察诸如社会学家的工作常规、习惯和对现实的理解。

本内苏铁目(Bennettitales) 亦称"本内铁树目"。苏铁纲的一目。茎有的粗而短，为叶柄残存的叶基所包被；有的细而分枝，表面平滑。羽状复叶或单叶。生殖器官大多数为两性花，顶生，或分布在柱状茎的周围。始见于二叠纪，繁盛于中生代，至晚白垩世绝迹。

本内苏铁

本尼迪克特(Ruth Benedict, 1887—1948) 美国女民族学家、人类学家，民族*心理学派主要代表人物之一。曾任美国哥伦比亚大学人类学系代理主任。她认为，每个民族因心理特点不同而具有不同的"文化模式"。代表作有《文化模式》、《种族：科学与政治》、《菊与剑》等。

本机振荡器 亦称"本地振荡器"、"外差振荡器"。超外差式接收机内部的振荡器。为得到中频，须在接收机内增设一射频振荡器(作"本机振荡器"用)，产生的射频信号和接收信号同时送入混频器产生差频(即中频)。为使不同频率的接收信号在接收机中得到固定中频，这两个频率的调谐电容须统调，常采用同轴可变电容器来实现。

本体论付托 亦称"本体论承诺"。美国奎因(Willard Van Orman Quine, 1908—)提出的关于本体论问题是语言问题的学说。他认为人们之所以承认有物理对象存在是因为人们的语言中有一些关于物理对象的词在起作用，如说有原子存在是因为原子这个词就决定了人们应当承诺有原子这个实体存在。这一理论使用的方法是约定论。对现代西方哲学有一定影响。

本初子午线 地球上计算经度的起始经线。1884年国际经度会议决定以通过格林尼治天文台的经线为"本初子午线"，全球经度测量均以该子午线与赤道的交点E作为经度原点。1957年后，格林尼治天文台迁址，国际上改用若干长期稳定性好的天文台来保持经度原点E。1968年国际上以*国际协议原点(CIO)作为地极原点。通过国际协议原点和E的子午线称为"本初子午线"。

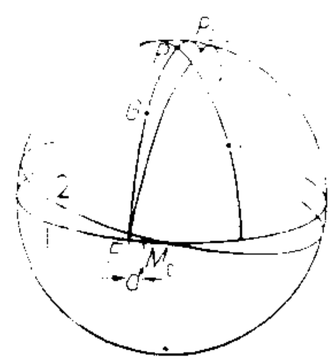
本初子午线示意图
G. 格林尼治天文台
I. 天文台
1. 对应极点P的赤道
2. 对应极点P_{CIO}的赤道

本国币汇价 即"直接标价"。

本征半导体 不含杂质的半导体单晶。其中参与导电的电子和*空穴数目相等。温度极低时，其电阻率很大，极难导电；随着温度升高，其电阻率迅速减小。在实际工作中本征半导体是指杂质浓度很小的半导体。

本格拉寒流 南大西洋东部的寒流。西风漂流的分支在非洲西岸转向而成。在非洲西部外海自南向北流。至南纬10°～15°，折向西行，汇入大西洋南赤道海流。具补偿流性质。表层水温南部15～19℃，北部22～26℃。沿岸附近有下层海水涌升现象。对非洲西岸气候有降温和减湿影响。

本超星系团 亦称"本超星系"。包含*本星系群在内的

一个*超星系团。它是一个扁球形的星系大集团，直径约为2.4亿光年。中心最密集的区域是室女星系团。

本量利分析 “成本—数量—利润分析”的简称。管理会计中经营决策的一种方法。即固定成本、变动成本、销售数量、销售价格和销售品种的变动对利润影响的研究。用于制订最优利润规划；确定目标利润、目标成本；进行成本控制等。

本色教会运动 基督教在亚洲、非洲、拉丁美洲国家传教过程中提倡该教教义礼仪与本民族传统文化相结合的运动。20世纪初受到国际传教组织的支持和推动。在中国，1922年在上海举行的中国基督教全国大会上正式提出本色教会的口号，提出要使基督教从形式上、人事上、思想上逐步实现中国化。在这一时期中，有基督教学者尝试将基督教教义与儒家学说相融合，也出现了建造有民族特色的教堂建筑及绘画、雕塑作品，采用民族曲调和中国教徒创作的赞美诗，甚至采用焚香跪祷的礼拜仪式等本色化的尝试。

本草纲目拾遗 书名。清赵学敏著。十卷。成书于乾隆、嘉庆年间。采录药物九百二十一种，其中七百十六种药物为补充明李时珍《本草纲目》中未收载的民间草药，其余则对《本草纲目》所叙述的形态、主治不详处加以补充，或纠正同名异物、同物异名的讹误等。书中附录很多方剂，还收辑一些当时国外传入的药物资料。是继《本草纲目》以后较好的一部药物学著作。

本溪湖煤铁公司 旧时中日合办的采矿企业。矿区在辽宁本溪市。1905年(清光绪三十一年)为日本大仓财阀侵占。1910年(宣统二年)改中日合办，设本溪湖煤矿有限公司，实权为日方掌握。1911年增设炼铁部，并办庙儿沟铁矿，改称本溪湖煤铁有限公司。抗日战争胜利后由国民党政府接收。1948年矿区解放，收归人民所有。

本溪满族自治县 1989年9月7日建立。在辽宁省东部山区。自治县人民政府驻小市镇。1906年(清光绪三十二年)设县，因县衙临本溪湖而得名，1952年撤县并入本溪市，1956年恢复县制。居民有满、汉、蒙古、回、朝鲜等民族。境内山峦重叠，千山山脉斜贯东南边境。自然资源丰富，矿产主要有煤、铁、铜、铅等。主要从事农业，农副特产有大豆、人参、山楂、鹿茸、辽五味等。公路通本溪、沈阳等地，溪田铁路贯境。古迹有庙后山旧石器时代文化遗址、摩天岭古战场等。

1 **未** (wèi) ❶还没有；不曾。如：未婚。《左传·僖公二十四年》：“臣谓君之入也，其知之矣，若犹未也，又将及难。”❷将来。《荀子·正论》：“凡刑人之本，禁暴恶恶，且征(惩)其未也。”❸不。《史记·范雎蔡泽列传》：“人固未易知，知人亦未易也。”❹用同“否”，表询问。王维《杂诗》：“来日绮窗前，寒梅著花未？”❺地支的第八位。❻十二时辰之一，相当于十三时至十五时。❼姓。五代时有未相温。

未几 (—jǐ) ❶不久，没多时。《晋书·魏咏之传》：“始为仲堪之客，未几，竟践其位。”❷没有几个，不多。《晋书·阳裕传》：“历观朝士多矣！忠清简毅、笃信义烈如阳士伦者，实亦未几。”

未央 ❶未尽；不止。《诗·小雅·庭燎》：“夜如何其？夜未央。”杜甫《章梓州橘亭饯窦少尹》诗：“主人送客何所作，行酒赋诗殊未央。”❷汉宫名。故址在今陕西西安市西北郊长安故城内西南隅。亦借指宫殿。

未名 文艺刊物。1928年1月10日在北京创刊。未名社编辑。半月刊。内容以发表翻译和介绍俄国及其他外国文学为主，并刊登文学创作。鲁迅参加未名社期间，曾多方指导该刊编辑工作。1928年3月26日*未名社被军阀查封时一度停刊，同年9月续出第一卷六期。1930年4月30日出至第二卷九～十二期合刊后停刊，共出二十四期。

未济 ❶六十四卦之一，坎下离上。《易·未济》：“象曰：‘火在水上，未济，君子以慎辨物居方。’”盖象火在水上，火不能烧水，水不能灭火，相互没有作用，故称“未济”。❷尚未渡过河。《史记·宋微子世家》：“襄公与楚成王战于泓。楚人未济，目夷曰：‘彼众我寡，及其未济击之。’”❸未有成就。《荀子·王霸》：“德虽未至也，义虽未济也，然而天下之理略奏矣。”“奏”通“凑”，聚会。

未入流 三国魏以来的九品官制，历代相沿，至明清凡九品以下的官吏称为未入流，如典史、驿丞等皆是。隋唐流外亦有品级，以处胥吏，明清则总称未入流，不分品级。参见“流内”、“流外”。

未亡人 寡妇自称。《左传·庄公二十八年》：“夫人闻之，泣曰：‘先君以是舞也，习戎备也，今令尹不寻诸仇雠，而于未亡人之侧，不亦异乎！’”亦指寡妇。

未名社 文学社团。1925年结社于北京。成员有鲁迅、台静农、韦素园、李霁野、曹靖华等。编印有《未名丛刊》、《莽原》半月刊、《未名》半月刊和《未名新集》丛书。偏重翻译介绍俄罗斯文学名著和苏维埃文学理论与创作。1928年一度被警察厅查封。1931年秋后因经济困难而解体。鲁迅曾称它是“一个实地劳作，不尚叫嚣的小团体”。

未来学 研究人类未来社会的综合性科学。主要探讨现代工业和科学技术的发展对人类社会的影响，预测按照人类需要所作的各种选择和实现的可能性。德国社会学家弗勒希特海姆(Ossip Flechtheim, 1909—)1943年在美国首创。50年代后迅速发展。广义的未来学，主要是各种预测研究，既研究长期预测，也研究中期和短期预测。狭义的未来学，主要是探讨未来社会发展的前景，以世界性、高度综合性与远期战略性为特征。

未来派 即“未来主义”。

未遂犯 *犯罪未遂的犯罪分子。

未卜先知 卜，占卜，古人用火灼龟甲来预测吉凶。未曾占卜，先知吉凶。指有预见，有先见之明。王晔《桃花女》第三折：“卖弄杀《周易》阴阳谁知你，还有个未卜先知意。”

未分化癌 具有原始上皮细胞形态特征的癌。分化程度差，恶性程度高。可发生于人体各个脏器，但以鼻咽和肺等较多见。参见“癌”。

未成年犯 犯了罪并被依法判了刑的未成年人。对其年龄，各国法律有不同的规定。我国刑法规定为已满十四周岁不满十八周岁的罪犯。未成年人在生理上和智力上尚未完全成熟，辨别是非、善恶和控制自己行为的能力较差，而且比成年人更容易接受外界的不良影响和引诱，所以我国刑法规定，对未成年犯应当从轻或者减轻处罚。我国专设未成年犯管教所，对其实行管教。

未来主义 亦称“未来派”。现代西方的一种文艺思潮和流派。20世纪初发端于意大利，随后波及俄国，在法、英、德、波兰也有影响。1909年意大利诗人马利奈蒂在法国《费加罗报》发表《未来主义宣言》宣告其诞生，次年又发表《未来主义文学宣言》，进一步宣布该流派主张。声称20世纪初工业、科学、交通、通讯的飞速发展，使世界与社会根本改观，机器与技术，速度与竞争，已成为时代主要特征，未来

的文学艺术应该具有"现代感觉","歌颂进取性的运动","机器文明",赞美"速度的美"与"力量"。认定人类既往的文化都已腐朽,无法适应当今时代,由此提出"摒弃全部艺术遗产和现存文化",不满现存秩序。在他们看来,战争、暴力、恐怖,都是为着摧毁旧的传统,创立新的未来所必需的,因而值得礼赞。该派在1926年曾得到墨索里尼的支持,成为宣传暴力政策和战争政策的工具。在俄国,未来主义分"自我未来主义"和"立体未来主义"两派,后者倾向革命和进步。

未雨绸缪 《诗·豳风·鸱鸮》:"迨天之未阴雨,彻彼桑土,绸缪牖户。"后以"未雨绸缪"比喻事先作好准备。朱柏庐《治家格言》:"宜未雨而绸缪,毋临渴而掘井。"

未能免俗 未能免于世俗的习惯行事。《世说新语·任诞》:"北阮皆富,南阮贫,七月七日,北阮盛晒衣,皆纱罗锦绮。仲容以竿挂大布犊鼻幝于中庭。人或怪之,答曰:'未能免俗,聊复尔耳。'"七月七日晒衣是古代的习俗。元好问《被檄夜赴邓州幕府》诗:"未能免俗私自笑,岂不怀归官有程。"

未焚徙薪 火患未起,先将柴草搬开。比喻防患于未然。《喻世明言·汪信之一死救全家》:"这枢密院官都是怕事的,只晓得临渴掘井,那会得未焚徙薪?"

未分配利润 企业缴纳所得税后的利润,扣除提取的公积金、已分配的利润和应由税后利润缴纳和支付的费用后的余额。未分配利润可留待以后年度进行分配。未分配利润如为负数,即为未弥补的亏损。

未央宫遗址 西汉主要宫殿遗址之一。在今陕西西安西北郊汉长安故城内西南隅。汉高祖七年(公元前200年)丞相萧何主持所筑,立东阙、北阙、前殿、武库、太仓。宫成后常为朝见之处。新莽末毁。东汉末董卓劫迁献帝至长安,复葺未央殿。前赵刘曜、西魏均曾修葺。唐未央宫在禁苑中,会昌年间重修,唐末毁。近年经考古勘察,宫垣东西长约2 250米,南北宽近2 150米。前殿台基今仍保存在马家寨村,南北长约200米,东西宽约100米,北端最高处达10余米。

未完税交货 国际贸易价格术语,英文缩写为DDU。卖方办妥出口清关并承担货物运至指定地点的一切费用风险(不包括关税、捐税、进口时应支付的其他规费)以及承担办理海关手续的费用和风险后,在进口国指定地点将货物交至买方,责任即告终止。之后的责任、风险和费用包括进口清关均由买方负责。本术语适用于各种运输方式。

未成林造林地 造林后不满3~5年或飞播后不满5~7年,造林保存株数大于或等于设计株数的80%,尚未郁闭但有成林希望的新造林地。

未来哲学原理 书名。德国费尔巴哈著。1843年出版。书中指出唯心主义是被理性改造了的神学,绝对观念是理性化了的上帝。认为哲学的基础是人本主义与生物学,而不是神学。强调人是思维与存在的统一体。声称新哲学的任务是把"神学溶化为人本主义",宣传用抽象的、全人类的"爱的真理"来代替宗教。但费尔巴哈不希望废除宗教,只希望改善宗教;他对人的理解,是脱离历史条件与社会关系而存在着的生物学上的人。

未完成交响曲(曲qǔ)(D.759) 奥地利作曲家舒伯特1822年所作《b小调第八交响曲》的别名。1865年在维也纳首次演出。全曲仅两乐章,故名。此外,又有第三乐章部分钢琴谱及头九小节已配器的作者手稿传世。乐曲旋律抒情如歌,为著名交响曲之一。

未成年犯管教所 我国对未成年犯执行刑罚的机关。由相应的司法行政机关领导。我国监狱法规定:"对未成年犯执行刑罚应当以教育改造为主。未成年犯的劳动,应当符合未成年人的特点,以学习文化和生产技能为主。"

未决赔款准备金 保险准备金的一种。保险公司提存的作为用于偿付损失或保险事故已经发生但尚待决定其赔款的负债的准备金。我国保险法规定,保险公司应当按照已经提出的保险赔偿或给付金额,以及已经发生保险事故但尚未提出的保险赔偿或者给付金额,提取未决赔款准备金。

未到期责任准备金 保险准备金的一种。在一个会计年度终了时,保险公司提存作为用于支付尚未发生的赔款和费用的准备金。我国1995年颁布的保险法规定,经营人寿保险业务的保险公司,应当按照有效的人寿保险单的全部净值提取未到期责任准备金。经营其他保险业务,应当从当年自留保险费中提取未到期责任准备金,其提取和结转的数额,应相当于当年自留保险费的百分之五十。

1 **末** (mò) ❶树梢。《楚辞·九歌·湘君》:"搴芙蓉兮木末。"引申指物的末梢。如:刀锥之末。《礼记·曲礼上》:"献杖者执末。"❷四肢。参见"末疾"。❸尽头;最后。如:末日。亦谓晚年。《礼记·中庸》:"武王末受命。"❹事情的终结。如:始末;颠末。❺碎屑;粉末。如:药末。《晋书·鸠摩罗什传》:"乃以五色丝作绳结之,烧为灰末。"❻末业。参见"本末❸"。❼非根本的、不重要的事物。如:舍本逐末;本末倒置。❽轻微不足道。《公羊传·桓公十五年》:"曷为不言入于郑?末言尔。"陈立义疏:"末言者,犹言不足言耳。"亦用为自谦之词。见"末学"、"末议"。❾减轻。参见"末减"。❿未。《公羊传·隐公六年》:"吾与郑人未有成也。"⓫无。《论语·子罕》:"虽欲从之,末由也已。"⓬犹"勿"。禁止之词。《礼记·文王世子》:"食下,问所膳,命膳宰曰:'末有原。'"郑玄注:"末,犹勿也。原,再也。勿有所再进。"⓭同"么㊀"。语气词。旧戏曲中常用之。无名氏《黄花峪》第一折:"兀那卖酒的有酒末?"⓮传统戏曲脚色行当。宋杂剧中有"副末"。元杂剧的"正末"是同"正旦"并重的两个主要脚色。明清戏曲中都有末,主要扮演中年男子。表演上基本与"生"、"外"相同。近代有些剧种(如京剧),末已逐渐并入老生行,不再有此区分。有些剧种(如汉剧等)则仍作为一个主要行当。⓯姓。汉代有末振将。

末日 ❶见"世界末日"。❷伊斯兰教相信的世界末日。该教认为,除安拉本体外,宇宙万物均要毁灭,现实世界也有终了之日,即为末日。末日来临时"天崩地裂"、"日月相撞"、"星辰碎落",人像"散乱的飞蛾"纷纷死去,然后经过复生、清算,进入后世生活。❸泛指行将灭亡的日子。

末世 ❶朝代的末期,衰亡时期。《易·系辞下》:"《易》之兴也,其当殷之末世,周之盛德邪?"亦指后世。❷终身。《荀子·劝学》:"上不能好其人,下不能隆礼……则末世穷年,不免为陋儒而已。"

末节 细微的事;小节。《礼记·乐记》:"乐者,非谓黄钟、大吕、弦歌、干扬也,乐之末节也,故童者舞之。铺筵席,陈尊俎,列笾豆,以升降为礼者,礼之末节也,故有司掌之。"

末业 旧指奢侈品的生产和流通或指工商业。《后汉书·王符传》:"资末业者什于农夫。"参见"本末❸"。

末议 谦称自己的议论。司马迁《报任少卿书》:"向者,仆常厕下大夫之列,陪外廷末议。"

末杀 ❶同"抹杀"。❷用手摩弄。《释名·释姿容》:"摩

娑，犹末杀也，手上下之言也。"

末产 犹"末业"。《管子·权修》："故末产不禁，则野不辟。"参见"本末❸"。

末利 中国历史上以工商为"末"，对经营工商业图利的贬称。《史记·商君列传》："事末利及怠而贫者，举以为收孥。"参见"本末❸"。

末作 犹"末业"。《管子·治国》："舍本事而事末作，则田荒而国贫矣。"参见"本末❸"。

末事 古指商业和手工业。《商君书·外内》："末事不禁，则技巧之人利，而游食者众之谓也。"参见"本末❸"。

末泥 亦作"末尼"。戏曲名词。宋杂剧、金院本演出人员之一。南宋吴自牧《梦粱录》："杂剧中末泥为长，每一场四人或五人……末泥色主张，引戏色分付，副净色发乔，副末色打诨，或添一人，名曰装孤。"元陶宗仪《辍耕录》所载院本情况与此略同。元杂剧的正末亦称为末泥，可能由此演变而来。

末学 无根柢之学。《文选·张衡〈东京赋〉》："若客所谓末学肤受，贵耳而贱目者也。"薛综注："末学，谓不经根本。"后多用作自谦之词。《陈书·沈不害传》："末学小生，词无足算。"

末俗 末世的衰败习俗。《汉书·朱博传》："今末俗之弊，政事烦多。"

末造 ❶犹末世。《仪礼·士冠礼》："公侯之有冠礼也，夏之末造也。"❷末代的制作。《后汉书·班固传下》："吾子曾不是睹，顾燿后嗣之末造，不亦暗乎？"李贤注："言吾子曾不睹度埶权宜之由，而反眩燿后嗣子孙末代之所造。"

末疾 四肢的疾病。《左传·昭公元年》："风淫末疾。"杜预注："末，四支也。"一说指头眩病。见孔颖达疏引贾逵说。陈师道《寄曹州晁大夫》诗："虚名不救饥肠厄，晚岁仍遭末疾缠。"

末流 ❶水流的下游。《后汉书·傅燮传》："臣之所惧，在于治水不自其源，末流弥增其广耳。"❷末世；末期。《汉书·叙传上》："昔周立爵五等，诸侯从政。本根既微，枝叶强大，故其末流有纵横之事。"❸最低的等列。《汉书·孝成班倢伃传》："奉共养于东宫兮，托长信之末流。"❹庸劣之辈。刘劭《人物志·九徵》："无恒、依似，皆风人末流。末流之质，不可胜论。"今也指学术、文艺等流派中的衰败者。❺不良的风习。《汉书·游侠传序》："惜乎不入于道德，苟放纵于末流。"❻遗业。《汉书·司马迁传》："惟汉继五帝末流，接三代绝业。"

末减 从轻论罪；减等处刑。《左传·昭公十四年》："三数叔鱼之恶，不为末减。"杜预注："末，薄也；减，轻也。"苏辙《为兄轼下狱上书》："非敢望末减其罪，但得免下狱死为幸。"

末富 见"本富"。

末路 ❶最后一段路程。《国策·秦策五》："诗云，'行百里者半于九十'，此言末路之难。"引申为晚年；晚节。谢灵运《酬从弟惠连》诗："末路值令弟，开颜披心胸。"❷朝代的末期。《汉书·邹阳传》："臣闻秦倚曲台之宫，悬衡天下，画地而不犯，兵加胡越；至其晚节末路，张耳、陈胜连从兵之据，以叩函谷，咸阳遂危。"❸绝路，喻没有前途。如：穷途末路。归有光《邢州叙述》诗："壮岁或濩落，末路藉先容。"❹谦词，犹言"下位"。王褒《四子讲德论》："曩从末路，望听玉音，窃动心焉。"

末那识 见"八识"。

末罗国 即"勃萨罗国"。

末日审判 一译"最后的审判"。❶基督教教义之一。该教认为，上帝（天主）将于世界末日审判一切死去的和当时仍然活着的人，凡获救赎者将升入天堂享永福，凡未获救赎者将投入地狱受永刑，魔鬼则将被抛入火湖。❷壁画。1 370 厘米×1 220 厘米。意大利画家米开朗琪罗作于1535—1541 年。取材于《新约全书》。表现世界末日来临时，基督亲自审判世界上一切人的善恶，善者将升入天堂，恶者被打入地狱。画面上部所描绘的云端上的基督，正举起右臂，表示审判开始，圣母玛丽亚依附于基督的一侧；基督的左边是他的门徒和殉道的圣徒们；右边则有亚当、夏娃、圣保罗等《圣经》人物。画面右下角是罪人正在被打入地狱；左下部是得救的善人正在升入天堂。置于梵蒂冈西斯廷教堂。

末罗瑜国 古族名，亦为该民族居住地区或国名。马来语 Malayu 的音译。名见《大唐西域求法高僧传》。异译有末罗游、木剌由、没剌由、没剌予、麻里予儿、无来由、巫来由等。相传公元初已建国于今印度尼西亚苏门答腊占碑一带。唐咸亨三年（公元 672 年），中国僧人义净赴印，曾在其地停留两月。至元代该民族已发展到马来半岛中南部和沙捞越等地，与中国保持友好关系。16 世纪遭葡萄牙、荷兰等侵略。18 世纪后期受英国殖民统治。1957 年独立，成立马来亚联合邦。

末学肤受 谓治学不求根本，所获极浅薄。《文选·张衡〈东京赋〉》："若客所谓末学肤受，贵耳而贱目者也。"薛综注："末学，谓不经根本；肤受，谓皮肤之不经于心胸。"

末日审判书 也叫"最终税册"(Domesday Book)。1086 年英王威廉一世〔征服者〕下令编制的全国土地调查清册。内容有国王和教俗封建主的土地占有状况，庄园面积、牲畜头数及各类农民的人数等。目的是确定土地税额和附庸对国王所承担的封建义务。调查时官吏强迫一些自由农民降为农奴。民众对于清查，视同面临教会所说的"末日审判"一般，故有此称。

末段敏感弹 在弹道末段能够探测出目标方位并朝目标方向爆炸的炮弹。多为大口径子母弹结构。母弹在目标区域上空将敏感子弹抛出，子弹的传感器在其视场内发现目标后，适时起爆自锻破片装药，形成的侵彻体高速射向目标。用于打击集群坦克的顶装甲。

末段制导炮弹 可在弹道末段实施制导的炮弹。弹丸上装有制导系统和弹翼或尾舵等空气动力装置。弹丸飞近目标上空时制导系统开始工作，引导弹丸命中目标。制导方式有：激光半主动寻的制导、红外或毫米波被动寻的制导、激光与红外组合寻的制导等。

[1]**禾** (jī) 木之曲头止不能上。见《说文·禾部》。徐灏《说文解字注笺》："木方长，上碍于物而曲也。"按禾与禾有别，《说文》分为两部；如嵇、稽等字，从禾不从禾，今不分，都作禾。

术 ㊀〔**術**〕(shù) ❶古代城邑中的道路。左思《蜀都赋》："亦有甲第，当衢向术。"❷手段；策略。《韩非子·定法》："术者，因任而授官，循名而责实，操杀生之柄，课群臣之能者也。"这里所说的"术"，指国君进行统治的权术，包括任免、考核、赏罚各级官吏的手段。参见"术治"。❸方法。如道术、心术。《庄子·天下》："道术将为天下裂。"《管子·心术上》："心术者，无为而制窍者也。"❹学术；学问。韩愈《师说》："闻道有先后，术业有专攻。"❺技艺；技

术。《礼记·乡饮酒义》:"古之学术道者,将以得身也。"郑玄注:"术,犹艺也。"《后汉书·伏湛传》:"诏无忌与议郎黄景校定中书'五经'、诸子百家、蓺术。"李贤注:"蓺谓书、数、射、御,术谓医、方、卜、筮。"❻指天文历算、历法。《晋书·律历志中》:"〔刘洪〕又为月行迟疾交会及黄道去极度、五星术,理实粹密,信可长行。"又:"〔韩翊〕所增减,致亦留思,然十术新立,犹未就悉,至于日蚀,有不尽效。"❼通"述"。省视。《礼记·祭义》:"结诸心,形诸色,而术省之。"孔颖达疏:"术,述,省视也。"❽语助词。《汉书·贾山传》:"术追厥功。"

㊁〔術〕(suì) 通"遂"。古代行政区划。《礼记·学记》:"术有序,国有学。"郑玄注:"术当为遂……《周礼》五百家为党,万二千五百家为遂。"

㊂(zhú) 本作"朮"。草名。即山蓟。《尔雅·释草》:"术,山蓟。"按术分白术、苍术等数种。

术士 ❶儒生。《史记·儒林列传序》:"及至秦之季世,焚《诗》《书》,坑术士,六艺从此缺焉。"❷道术之士,指儒生中讲阴阳灾异的一派人。《汉书·夏侯胜传》:"曩者地震北海、琅邪,坏祖宗庙,朕甚惧焉。其与列侯中二千石博问术士,有以应变,补朕之阙,毋有所讳。"后以指占卜星相等操迷信职业的人。如:江湖术士。

术治 战国时法家的一种政治主张。由申不害提出,韩非加以发展。术治的中心思想是"因任而授官,循名而责实,操杀生之柄,课群臣之能"(《韩非子·定法》)。他们认为"法"是公开的,"术"是藏在君主心中、暗自运用的,君主掌握这种统治术,就可使"群臣守职,百官有常",巩固统治阶级内部的秩序。这是保证"法"的实施的必不可少的条件。

术语 各门学科中的专门用语。每一术语都有严格规定的意义。如政治经济学中的"商品"、"商品生产",化学中的"分子"、"分子式"等。

术家 古代指擅长天文历算的学者。《后汉书·律历志上》:"截管为律,吹以考声……术家以其声微而体难知,其分数不明,故作准以代之。"

术数 ❶一称"数术"。"术"指方法,"数"是气数。即以种种方术观察自然界现象,推测人和国家的气数和命运。《汉书·艺文志》列天文、历谱、五行、蓍龟、杂占、形法等六种,并云:"数术者,皆明堂羲和史卜之职也。"但史官久废,除天文、历谱外,后世称术数者,一般专指各种迷信,如星占、卜筮、六壬、奇门遁甲、命相、拆字、起课、堪舆等。❷权术,策略。《汉书·晁错传》:"人主所以尊显,功名扬于万世之后者,以知术数也。"

术后镇痛 减轻术后疼痛的医疗方法。于蛛网膜下腔、硬膜外隙、皮下静脉、中心静脉(上、下腔静脉)等处用外套针插入留置导管、分次给局麻药或镇痛药,以达到术后无痛觉的目的。已成功运用于胸腹腔大手术后及人造血管或人工关节植入后。并已有病人自理给药装置。但椎管内给局麻药常发生尿潴留;吗啡类镇痛药可抑制呼吸;静脉内给药时效短,连续滴注不良反应多。护理务必谨慎。

1 **札** ㊀(zhá) ❶古时书写用的小木片。《汉书·司马相如传上》:"上令尚书给笔札。"❷书信。《古诗十九首》:"客从远方来,遗我一书札。"❸铠甲上用皮革或金属做的叶片。《左传·成公十六年》:"潘尪之党与养由基蹲甲而射之,彻七札焉。"❹瘟疫。《周礼·春官·大宗伯》:"以荒礼哀凶札。"郑玄注:"札,读为截,谓疫厉(疠)。"亦指遭瘟疫而早死。《左传·昭公四年》:"疠疾不降,民不夭札。"❺拔去。《孔子家语·观周》:"毫末不札,将寻斧柯。"

㊁〔**劄、劄**〕(zhá) 见"札子"。

札(劄)子 古代公牍文的一种,分为两类:(1)用于发指示,或称"堂帖"。宋代中书省或尚书省所发指令,凡不用正式诏命的,称为札子。诸路帅司向其部属发指令也用札子。(2)用于向皇帝或长官进言议事。如宋代王安石有上皇帝的《本朝百年无事札子》,陆游有《上二府论事札子》等。

札(劄)记 文体名。把读书的心得、体会或闻见所及随时记录下来、累积成篇之称。如清卢文弨有《龙城札记》、《钟山札记》,又赵翼有《廿二史札记》等。

札达 县名。在西藏自治区西南部、象泉河(朗钦藏布)流域。县人民政府驻托林。原西藏地方政府设札布让、达巴两宗,1960年合并改设札达县。属半农半牧区,产青稞、豌豆及药材。境内有古格王朝(10—17世纪)的宫殿、碉堡等古建筑和长达百里的古代渠坎遗迹和托林寺。

札幌 日本北海道首府、最大城市和经济、文化中心。在石狩平原西南部。有石狩川支流丰平川流贯。人口171.9万(1994年)。19世纪后期作为北海道行政中心而兴起。1922年设市,西北毗邻外港小樽市。中心街道宽阔,绿树成荫。工业以食品(乳酪)、印刷、纸浆和金属制品为主。山区多海拔1 000米左右的山峰和温泉,南端支笏洞爷国立公园多滑雪场。是游览胜地。有北海道大学和植物园。

札撒 蒙古语音译,意为"法令"。亦作"札撒黑"、"札萨"。蒙古语对法律的称谓。13世纪初始有不成文法。蒙古建国后,日趋健全,渐变为成文法,称"札撒大典"。每逢新汗即位、诸王集会、军队调动等,均聚众颁读,按律而行。

札木聂 一作"占木聂",又名"六弦琴"。藏族拨弦乐器。形制大小不一,琴身木制,共鸣箱似切开的葫芦状,以蛇皮或羊皮蒙面,琴杆较长,无品,张六弦,相邻两弦各为一组,分三组,按四度关系定弦。奏时斜挂腰间,用拨子弹奏,音色清脆响亮,用于囊玛、堆谐等歌舞伴奏或独奏。

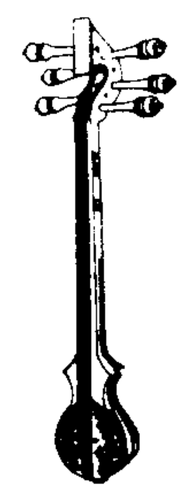
札木聂

札布让 旧宗名。在西藏自治区西南部。原西藏地方政府设置。1960年与达巴宗合并改设札达县。

札克·鲁 (Jacques Roux, 1752—1794) 法国大革命时期*忿激派领袖。神父。革命初参加*科尔得利俱乐部,继而当选巴黎公社委员。1793年5月领导忿激派参加推翻吉伦特派统治的起义。雅各宾专政后,批评《雅各宾宪法》,宣传财产平等、重分土地等主张。1793年被捕,后在狱中自杀。

札萨克 亦作"扎萨克"。官名。蒙古语音译,"执政"之意。清代对蒙古族住区各旗旗长的称谓。由蒙古的王、贝勒、贝子、公、台吉等贵族充任,管理一旗的军事、行政和司法,受理藩院和将军、都统节制。下设协理台吉二人至四人,助理旗务,官属有管旗章京、副章京、参领、佐领和骁骑校等。

札马鲁丁 (Jamāl al-Din) 又名札马剌丁。元初西域天文学家。初事忽必烈(即元世祖)于藩府。至元四年(1267年)撰《万年历》,并负责制造阿拉伯天文仪器七件(包括地球仪、黄道浑仪、天球仪、长尺、星盘等)。至元八年任回回司天台提点;十年任回回司天台隶属秘书监,授知秘书监事,仍兼提点,每年编印《回历》。累迁集贤殿大学士。

札米亚金 (Евгений Иванович Замятин, 1884—1937)

苏联作家。毕业于彼得堡工学院。十月革命前曾因从事革命活动多次被捕。早期作品有中篇小说《县城轶事》、《遥远的地方》、《岛人》等。1920年完成长篇日记体幻想小说《我们》，预言权力极端集中可能产生的恶果，1924年起在国外发表，而在苏联国内遭到批判。1931年离国定居巴黎。

札鲁花赤 蒙古官名。又作札鲁忽赤。汉译"断事官"。掌财赋，治政刑。蒙古建国初，处于"丞相"地位，总揽各种政务。入元以后，变为司法长官，专主蒙古公事，兼理刑名。诸王、勋戚分地内亦置此官，治本部事务。

札萨克图汗部 亦称扎萨克图汗部。外蒙古旧部名。原为17世纪喀尔喀三部之一。清雍正后为喀尔喀四部之一。所部十九旗，会盟于札克河源毕都哩雅诺尔。牧地相当今蒙古国扎布汗、库苏古勒、乌布苏等省各一部和戈壁阿尔泰省。

札赉诺尔遗址 中国石器时代遗址。在内蒙古满洲里附近。1927年发现。出土有大量动物化石、少量石器和两个人类头骨及一个下颌骨化石。动物化石有披毛犀、猛犸和原始牛等，都是更新统晚期的动物。最初定为旧石器时代，后又改订作中石器时代。由于发掘时的地层混乱，年代尚待研究。

札比尔·伊本·赫杨(Jābir ibn Ḥayyān, 约721—778) 一译格柏或给柏。阿拉伯炼金术士。提出凡金属皆由硫、汞两元素按不同比例而组成的炼金学说。是一位具有熟练技巧的实验家。写了许多有关各门学科的著作，曾首先引用碱、锑等化学术语，并记载过硝酸、王水、硝酸银、氯化铵、升汞的制法，金属的冶炼方法以及染色方法等。14世纪时他的著作被译成拉丁文(他的名字用拉丁文译成Geber)传入欧洲，对后来欧洲的化学事业的发展起了推动作用。

2 **朾** ㊀(chéng 成) ❶撞出。朱骏声《说文通训定声·鼎部》："《通俗文》'撞出曰朾'，谓以此物撞彼物使出也。"❷见"朾螘"。

㊁(chēng) 见"虚朾"。

朾螘 大赤蚁。《尔雅·释虫》："蛮，朾螘。"邢昺疏："其(蚍蜉)大而赤色斑驳者名蛮，一名朾螘。"螘，"蟻(蚁)"的本字。蚍蜉，蚁的一种。

朽 (xiǔ) ❶腐烂。如：腐朽；朽烂。《书·五子之歌》："懔乎若朽索之驭六马。"❷衰老；衰落。如：老朽；衰朽。《晋书·张忠传》："年朽发落。"引申为磨灭，消散。司马光《为文相公谢赐神道碑文表》："声光不朽。"

朽木粪土 亦作"朽木粪墙"。比喻不堪造就或不可救治者。《论语·公冶长》："宰予昼寝，子曰：'朽木，不可雕也；粪土之墙，不可杇也，于予与何诛！'"《论衡·问孔》："朽木粪土，败毁不可复成之物，大恶也。"

朴 ㊀〔樸〕(pǔ 谱) ❶树皮。《文选·王褒〈洞箫赋〉》："秋蜩不食抱朴而长吟兮。"李善注引《苍颉篇》："朴，木皮也。"❷未经加工的木材。《论衡·量知》："无刀斧之断者谓之朴。"❸原价；本钱。《商君书·垦令》："贵酒肉之价，重其租，令十倍其朴。"❹敦厚；质朴。《孔子家语·王言解》："民敦俗朴。"陆机《羽扇赋》："创始者恒朴，而饰终者必妍。"❺未晾干的鼠肉。《国策·秦策三》："周人谓鼠未腊者朴。"参见"鼠璞"。❻老子用语。指原始自然质朴的存在，即"道"。认为"道常无名，朴虽小，天下莫能臣。"(《老子·三十二章》)"朴"亦无名，称"无名之朴"。"朴散则为器"，朴的散失，就成为世间的具体器物。但人们只要守雌、守辱，使"常德"充足，也能"复归于朴"。朴还可用来镇止一切欲望，使人"不欲以静，天下将自定"。

㊁(pò 破) 榆科，朴属(*Celtis*)植物的泛称。落叶乔木。叶有基出三大脉，两侧不等。早春开花于新枝上，杂性同株，雄花生在新枝下部，两性花单生或两或三朵集生于新枝上部。核果卵形或球形。中国约有20种。最常见的如朴(*C. tetrandra sinensis*)，小枝和叶下有毛，果实单生于叶腋，橙色，果柄和叶柄几同长，主产于中国中部和南部。紫弹树(*C. biondii*)，亦称"朴"，小枝和叶下有毛，果实1～3个同生，橙色，果柄远较叶柄为长，主产于中国中部。黑弹树(*C. bungeana*)，亦称"朴"，小枝和叶无毛，果实紫黑色，果柄细长，产于中国华北、西北、中南、西南、华东。三种朴的木材均可供建筑、制家具和农具等用；茎皮纤维可代麻用，或作造纸、人造棉的原料。

㊂(pō 坡) 用于"朴刀"。

㊃(piáo 瓢) 姓。明代有朴素。

朴茂 朴实厚重。韩愈《答吕毅山人书》："以吾子始自山出，有朴茂之美，意恐未耆磨以世事。"

朴拙 质朴真率。《宋史·苏轼传》："近岁朴拙之人愈少，巧进之士益多。"

朴学 ❶质朴之学。指汉代经学中古文经学派。初见于《汉书·儒林传》。汉代古文经学家好儒信古，治经多从文字学入手，注重字句和名物训诂考据，但一经说至百余万言，其弊在烦琐。❷指清代的乾嘉学派。详"乾嘉学派"。

朴钝 ❶不锋利。《汉书·陈汤传》："兵刃朴钝，弓弩不利。"❷朴质迟钝。《三国志·蜀志·庞统传》："少时朴钝，未有识者。"此指才能未显露。

朴素 质朴无华；俭朴。《后汉书·明德马皇后纪》："车骑朴素，无金银之饰。"

朴堧 (piáo—)(1378—1458) 朝鲜李朝时期音乐家。字坦夫，号兰溪。出身两班。世宗时任乐学别坐、中枢院副使等官职。毕生致力于奠立祭礼雅乐。曾发掘、整理当时濒于散佚的朝鲜乐曲，以及从中国传去的唐代燕乐；根据三分损益法制定十二律，作十二律管以为音高标准，并制作、改造乐器数十种；确立乐队编制、舞蹈服饰制度与音乐教育体制；收集民间乐曲，创作伴有声乐、舞蹈的器乐合奏曲；又创造一种称为"井间谱"的记谱法，记录不少乐曲，收入《世宗实录》一书中。

朴壹 朴实专一。《商君书·农战》："国大民众，不淫于言，则民朴壹。"

朴樕 (pò—) ❶木名。亦作"樕朴"。《尔雅·释木》："樕朴，心。"邢昺疏："孙炎曰：'朴樕亦名心。'某氏曰：'朴樕，懈樕也。有心，能湿。江河间以作柱。'"朱熹《古意》诗："兔丝附朴樕，佳木生高冈。"❷《诗·召南·野有死麕》："林有朴樕。"毛传："朴樕，小木也。"后用以比喻凡庸之材。杜牧《贺平党项表》："臣僻左小郡，朴樕散材。"

朴仁老 (朴piáo)(1561—1642) 朝鲜李朝诗人。字德翁，号芦溪、无何翁。出身两班。壬辰卫国战争爆发后，投笔从戎，参加海战。1599年武科及第，历任水门将、罗浦万户等官职，后转任统舟师，驻守釜山。晚年对党争不满，弃官还乡。从军时所作《太平词》、《船上叹》等歌词，号召人民保卫祖国，充满爱国热情。归乡后的诗词多描写农村生活，揭露不合理的社会现象，反映人民疾苦，带有悲观情绪。所著《芦溪集》，收有歌词、时调、汉文诗歌和散文。他的诗词对朝鲜诗歌发展有很大影响。

朴正熙 (朴piáo)(1917—1979) 韩国总统(1963—1979)。

曾为伪满陆军军官。后历任韩国陆军炮兵司令、师长、军团副司令、军管区司令和军副司令等职。1961 年发动政变，推翻文职政府，任"国家复兴最高委员会"主席。次年代行总统职务。1963 年任总统，推行专制统治，任内韩国经济发展迅速。1978 年当选民主共和党总裁。次年被其部下枪杀。

朴钟和(朴 piáo)(1901—1981)　韩国小说家、诗人。号月滩。曾任大学教授。是《白潮》文学杂志的创办人之一。后任韩国文学家协会会长、韩国艺术院院长等职。早年诗作具有现代主义风格，如诗集《黑房秘曲》。小说主要有《锦衫上的血》、《待春赋》、《多情佛心》等。1945 年后出版多部历史小说，有《洪景来》、《壬辰倭乱》、《升官路》、《三国风流》等。

朴殷植(朴 piáo)(1850—1926)　朝鲜哲学家、政论家、小说家。字圣七，号白岩、谦谷。政治上宣传资产阶级民主主义和共和政体。1919 年朝鲜人民反对日本殖民统治的"三一运动"后，有明显的左派观点，被迫流亡西伯利亚。后到上海，组织新亚同济社，任总裁。哲学上认为"心是万物的根本"，"天道有规律地循环，物极必反"，同意"生存竞争系天演之理，优胜劣败乃公事之例"的说法，并奉为"至当之言"。文学上擅长小说，认为小说关系到风俗与教化。主要著作有《韩国痛史》、《韩国独立运动血史》、《儒教求新论》等，还写过许多富于爱国精神的小说与评论。

朴趾源(朴 piáo)(1737—1805)　朝鲜李朝文学家、哲学家，实学派主要代表之一。字仲美，号燕岩。1780 年随使臣来中国。回国后曾任地方官吏。反对"空理空谈"与"浮文虚礼"，主张解放奴婢，废除宗教，改革社会，振兴国家。哲学上主张"万物之生，莫非气也"；"阴阳相荡，理在其中"；"天地虽久，不断生生"。文学上主张"模写真境，切近情理"，反对拟古，所写作品对朝鲜现实主义文学的发展影响很大。在写作中善于运用朝鲜民族的俗语和民谣。有《燕岩集》传世。代表作《热河日记》包括政治、经济、文化等方面各种体裁的作品，有"实学全书"之称。书中所收的《许生传》、《虎叱》等短篇小说，是他最著名的文学作品。另一代表作《放璚阁外传》收有《两班传》等九篇短篇小说，揭露了封建士大夫的腐朽残暴。

朴次茅斯(Portsmouth)　❶英国南部重要军港和城市。扼英吉利海峡的朴次茅斯湾口。人口 19.2 万。12 世纪成为市集。1540 年开始建造军用船只，19 世纪中叶成为重要海军基地。船舰制造中心之一，还有飞机制造等工业。文学家狄更斯的故乡。城南是著名的海滨旅游胜地。❷美国东北沿海海军基地，新罕布什尔州(New Hampshire)东南港市。人口 2.6 万。有制鞋、电缆、木器等工业。附近有海军船坞。始建于 1624 年，美国独立前为州首府达一百年，多古建筑和史迹。1905 年日俄战争结束时在此签订*《朴次茅斯和约》。夏季休养地。

朴素辩证法　古代原始的辩证法。它直观地认识到一切事物都在普遍联系和运动变化之中，猜测到对立面的统一和斗争。如中国古代《老子》说"有无相生，难易相成，长短相形，高下相倾，音声相和，前后相随"等。在欧洲，古希腊的赫拉克利特认为"一切皆变，无物常住"，"统一物是由两个对立面组成的"。它是辩证法的初级形态，虽是正确的，但缺乏严格的科学论证，因而又是不完备的。

朴次茅斯和约　日本与俄国结束*日俄战争的和约。1905 年 9 月 5 日在美国朴次茅斯签订。共十五条。主要内容：俄国承认朝鲜为日本的势力范围；将在中国辽东半岛(包括旅顺口和大连)的租借权转让予日本；割让库页岛南部给日本。这是日俄帝国主义重新瓜分中国东北和朝鲜权益的和约。1945 年废除。

朴素唯物主义　❶一般指古代唯物主义。用某种或某几种具体物质形态来解释世界本原的哲学学说。往往与朴素辩证法思想结合在一起。中国古代有"五行"(木、火、土、金、水)之说。古希腊哲学家如泰勒斯、赫拉克利特等以水、火等来说明宇宙的始源。古印度的遮缚迦派认为万物是由"四大"(地、水、火、风)构成的。❷有时亦作为自发的唯物主义的别称。

2**朳**(bā)　无齿的耙。见《玉篇·木部》。

朼(bǐ 匕)　大木匙。古祭祀时用以挑起鼎中的牲置于俎上，或盛出甑甗中食物。《仪礼·士丧礼》："乃朼载，载两髀于两端。"郑玄注："乃朼，以朼次出牲体右人也。"

朽㊀(qiú 求)　❶山楂。《尔雅·释木》："朽，檠梅。"郭璞注："朽树状似梅，子如指头，赤色似小柰，可食。"❷杨梅。段公路《北户录·白杨梅》："杨梅叶如龙眼，树如冬青，一名朽。"

㊁(guǐ 鬼)　同"簋"。古代食器。《春秋繁露·祭义》："朽实，黍也。"

杂〔雜、襍〕(zá)　❶颜色不纯。《仪礼·士冠礼》："杂裳。"郑玄注："前玄后黄。"引申为驳杂，不纯粹。《淮南子·说山训》："貂裘而杂，不若狐裘而粹。"❷混合；搀杂。《国语·郑语》："以土与金木水火杂，以成百物。"《淮南子·本经训》："冥性命之情，而智故不得杂焉。"高诱注："杂，糅也。"❸聚集。《吕氏春秋·仲秋》："四方来杂，远乡皆至。"高诱注："杂，会也。"❹都；共同。《国语·越语下》："杂受其刑。"韦昭注："杂犹俱也；刑，害也。"《汉书·隽不疑传》："诏使公卿将军中二千石杂识视。"颜师古注："杂，共也。"❺通"匝"。循环一周。《淮南子·诠言训》："以数杂之寿，忧天下之乱。"高诱注："杂，匝也，从子至亥为一匝。"❻传统戏曲脚色行当。元杂剧、明清传奇以至京剧里的"杂"，扮演杂差一类人物。汉剧、湘剧、粤剧等剧种的"杂"为十行脚色之一，类似京剧的二花脸。

杂反　杂乱矛盾。《韩非子·显学》："寒暑不兼时而至，杂反之学不两立而治。"

杂文　散文的一种。是随感式的杂体文章。一般以短小、活泼、犀利为其特点。内容无所不包，格式丰富多样，有杂感、杂谈、短评、随笔、札记等。中国自战国以来诸子百家的著述中多有这类文章。五四以后，经鲁迅等人努力，成为一种直接而迅速地反映社会现实生活或表现作者思想观点的文艺性论文。它以思想性、论战性见长；艺术上，言辞机警，行文情感饱满，常借助形象比喻来议论人或事，有强烈的震撼力。

杂户　❶北朝至唐时户口的一种。其身分低于平民，高于奴隶，包括隶户、兵户、府户、营户、别户、绫罗户、细茧户、罗縠户、监户、佛图户、寺户等。唐代杂户身分较番户为高。❷日本古代为宫廷服务的手工业者集团。其成员为半自由民，原为大和朝廷的手工业*部民，大化改新时配属于朝廷各官衙从事手工业。其地位在奴隶和平民之间；与*品部合称为"杂色人"。

杂史　《隋书·经籍志》始有名目。其后目录学家大体以

只记一事始末和记一时见闻的，或只是一家的私记、带有掌故性质的史书，归入此类。如唐吴兢《贞观政要》，宋洪皓《松漠纪闻》、王栐《燕翼诒谋录》等。

杂曲（一cǔ） 乐府歌曲名。《乐府诗集》说："《杂曲》者，历代有之。或心志之所存，或情思之所感；或宴游欢乐之所发，或忧愁愤怨之所兴；或叙离别悲伤之怀，或言征战行役之苦；或缘于佛老，或出自夷虏：兼收备载，故总谓之《杂曲》。"其《杂曲歌辞》类所收，始于汉代，包括民间歌曲在内，有不少优秀之作。

杂多 县名。在青海省玉树藏族自治州南部、唐古拉山北侧，邻接西藏自治区。县人民政府驻萨呼腾。1953年由玉树、囊谦两县西部地区合并设置扎朵县，1954年改杂多县。"杂多"，藏语意指扎曲河上游。经济以畜牧业为主。工业仅有水电及煤炭。土特产有虫草、鹿茸、麝香等。

杂交 基因型不同的生物体相互交配或结合而产生杂种的过程。依人工控制与否，可分天然杂交和人工杂交；依杂交时通过性器官与否，可分有性杂交和无性杂交；依杂交亲本亲缘远近不同，可分远缘杂交和种内杂交。

杂志 即"期刊"。

杂技 表演艺术的一种。指在特定的环境中，运用各种道具，以高难和惊险的技巧为主要手段表演的人体技艺。包括蹬技、手技、顶技、踩技、车技、爬竿、走索等，广义还包括口技、魔术、驯兽、滑稽表演等。根据表演环境和条件的不同，有舞台杂技、高空杂技、水上杂技、冰上杂技之分。许多国家都有杂技。欧美杂技有起源于古希腊和起源于古罗马两说。中国的杂技在春秋战国时期已有萌芽形式出现，至汉代初步形成。1969年济南无影山出土的西汉杂技俑，《汉书·武帝纪》和东汉张衡《西京赋》以及东汉壁画、砖刻、石刻画像等文献实物材料，有丰富的记载和反映。其后历代不断丰富。建国后得到了更为蓬勃健康的发展，形成了鲜明的民族风格。

杂谷 土司、厅名。明永乐五年（1407年）置安抚司。治今四川理县杂谷脑。清乾隆十七年（1752年）改厅，移治今理县薛城镇。二十五年升直隶厅。辖今大金川和岷江间梭磨河、杂谷河流域地。嘉庆八年（1803年）改理番厅。

杂泛 亦称"杂役"。明三大徭役之一。*均徭以外的各种非经常性杂役。劳役有斫薪、抬柴、修河、修仓、运料、接递、站铺、牐浅夫等；杂派有供用库物料、甲丁库颜料、光禄寺厨料、太常寺牲口料等。因事临时编派，每年不同。中叶后名色愈多，负担也愈重。

杂卦 《易传》（即《十翼》）篇名。说明各卦之间的错综关系。韩康伯注："杂卦者杂糅众卦，错综其义，或以同相类，或以异相明也。"

杂厕 混杂。《急就篇》："分别部居不杂厕。"《论衡·齐世》："善恶杂厕，何事无有！"

杂变 亦称"沿纳"。唐宋*田赋的附加税。唐除照田亩征赋外，还收其他实物，后又折为田赋征收，名目繁多，苛扰不堪。宋明道年间（1032—1033）并入夏秋两税征收。后官府又用其他名目陆续加征。宋文献中常有盐曲（麴）钱、农器税、牛革筋角税、纳醋息钱等杂变名目。

杂沓 亦作"杂遝"。众多杂乱貌。《汉书·扬雄传上》："骈罗列布，鳞以杂沓兮。"

杂耍 一般指某些游艺活动项目，如投掷、套圈等。也专指杂技表演中手技和顶技节目，如扔球、打花棍、顶杯等。

杂种 即"杂交种"。

杂俎 与杂录、随笔相似。唐段成式所作笔记，命名为《酉阳杂俎》。后世编纂书刊文集，常将无类可归之文，标目曰"杂俎"。

杂音 由心脏或大血管内的血液流动受阻或有逆流，产生激流或旋涡，振动心壁或血管所发生的声音。可用听诊器听到。引起心杂音的主要原因有心脏和血管病变（心瓣膜病、先天性心血管病）和血流过急、流量过大。发生于心脏跳动舒张期的称"舒张期杂音"，大多表示心脏有病；发生在心脏跳动收缩期的称"收缩期杂音"，有的表示心脏有病，亦有见于正常人或其他疾病。

杂家 战国末至汉初博采各派思想的综合学派。《汉书·艺文志》列为"九流"之一。其特点是"兼儒墨，合名法"（《汉书·艺文志》），"于百家之道无不贯综"（颜师古注），大体上反映了封建"大一统"国家建立过程中的文化融合趋势。有说实为新道家。代表著作有吕不韦门客编纂的《吕氏春秋》。西汉时以淮南王刘安为首编纂的《淮南鸿烈》，虽以道家思想为主，一般也认为是杂家著作。

杂剧 戏曲名词。中国戏曲史上有多种以杂剧为名的表演形式，其特点各有不同。晚唐已有杂剧之名，唐李德裕《李文饶文集》卷十二："杂剧丈夫二人。"其后历代均见此名。有*宋杂剧、*元杂剧、*温州杂剧、*南杂剧等。通常多指元杂剧。

杂基 又称"基质"。见"胶结物"。

杂税 亦称"杂征"、"杂赋"。旧中国对*正税以外一切苛细税收的总称。如清代对田赋、丁银以外的盐课、茶课、牙帖、契税等，统称杂税。

杂遝 同"杂沓"。众多杂乱貌。《史记·淮阴侯列传》："天下之士，云合雾集，鱼鳞杂遝，熛至风起。"

杂粮 中国指*主粮以外的粮食。一般指粗粮，如玉米、大麦、元麦、荞麦、燕麦、蚕豆、豌豆、赤豆、绿豆、扁豆、糜子、稷子等。其中，生产零星、数量较少的称"小杂粮"。

杂霸 见"王道"、"霸道❶"。

杂布达 彝语音译，意为"粮食滚利"。旧时四川大凉山、云南小凉山等地黑彝奴隶主强迫所属富裕*曲诺以至富裕*阿加承担的一种高利贷剥削。黑彝奴隶主一般借口为女儿积攒妆奁，强迫贷粮或贷银、猪、鸡等，通常按年利50%的复利计息，可随意一次收回本利。不少曲诺和阿加因此破产，甚至等级下降。

杂合子 ❶由两个遗传型或基因型不同的配子所结合的合子发育成的个体。这种个体在生长、寿命、产量等方面往往表现出优势。❷某一基因座上为不同的等位基因，对该基因来说，这个个体是杂合子。

杂交种 简称"杂种"。由不同遗传类型的亲本交配而产生的子代。凡有杂种优势的优良组合，即可利用其杂种一代，作为杂交种。

杂交桑 又称"实生直栽桑"。利用杂种优势原理，通过桑树杂交亲本选配，杂交后所得的桑籽，播种繁育的实生苗，直接栽种成园的桑树。适于中国广东、广西、福建、江西等气温较高地区栽种。中桑5801×育82号（取名丰驰桑）、塘10号×伦109号、沙2号×伦109号等杂交组合的杂交桑，群体性状整齐、产叶量高、耐采伐，叶形、叶质类似嫁接桑，经济性状优良。

杂体诗 诗体中的一类。多在字形、句法排列、声律或押韵等方面别出心裁，带有文字游戏性质。如*离合诗、*回文诗、*辘轳体等。

杂言诗 诗体名。古体诗的一种，最初出于乐府。诗中句子字数多少间杂，无一定标准，最短仅有一字，最长可有九、十字以上，以三、四、五、七字相间杂者为多。句式变化与用韵均很自由。

杂砂岩 含多量杂基（>15%）的砂岩。砂粒一般呈棱角状，分选性差。可分为岩屑杂砂岩、长石杂砂岩和石英杂砂岩三类。

杂耍剧 一译"轻松喜剧"或"通俗歌剧"。一种穿插短曲、舞蹈、杂技和滑稽表演的戏剧形式。从15世纪法国诺曼底的民间歌曲演变而来。流行于欧洲。19世纪末叶传到美国，后逐渐流为迎合市民趣味的娱乐表演。

杂食性 亦称"泛食性"。动物既以植物性食物又以动物性食物为营养的习性。如蠼螋、蜚蠊、乌鸦、大家鼠、獾和猪等。

杂色蛤仔（*Ruditapes variegata*） 福建叫"花蛤"。瓣鳃纲，帘蛤科。外形与*蛤仔相似，但贝壳较小而薄，卵圆形。壳面有排列细密的布纹，颜色和花纹变化很大，一般为淡褐色，并有密集的褐色、赤褐色斑点或花纹，壳内面淡灰或肉红色。生活在浅海泥沙滩中。中国沿海均有分布。可人工养殖。供食用。

杂交育种 动植物育种工作的基本方法之一。把不同遗传类型的动物或植物交配，使优良性状结合于杂种个体中，通过培育、选择和繁殖、比较和鉴定，选育出新品种。

杂交蚕种 也叫"普通蚕种"。不同蚕品种间交配采制的蚕种。两个品种杂交的是杂种第一代，三个品种或四个品种杂交的分别称"三元杂种"或"四元杂种"。三元杂种是一个杂交原种与一个品种的杂交，如（甲×乙）×丙；四元杂种是两个不同的杂交原种间的杂交，如（甲×乙）×（丙×丁）。均供丝茧育用。

杂种优势 两个基因型不同的生物体杂交产生的杂种第一代，在生长势、生活力、繁殖力、抗逆性、产量和品质等方面比其双亲优越的现象。杂种优势表现的程度，因不同的杂交组合而异。一般杂种基因型的高度杂合性是形成杂种优势的主要原因。杂种优势在农业生产上已经成为提高产量和改进品质的重要措施之一。

杂种后代 具有不同遗传型或基因型的生物，通过杂交所产生的后代。杂交亲本所产生的个体，称为杂种第一代，常用符号 F_1 表示；杂种第一代相互交配或自交所得到的个体，称为杂种第二代，常用符号 F_2 表示；余类推。杂种第一代性状较一致，但不能真实遗传。杂种第二代性状分离，是进行育种的原材料。

杂剧新编 又名《杂剧三集》。杂剧剧本集。清初邹式金编。刊行于顺治十八年（1661年）至康熙元年（1662年）。收明末清初时尤侗《读离骚》、茅维《秦廷筑》、郑瑜《汨罗江》等二十三个戏曲作家的作品三十四种。

杂环化合物 有机化合物的基本类型之一。其分子的环状结构中，除碳原子外，还含有一个或多个其他元素（氧、硫或氮等）。以五元杂环及六元杂环较为稳定。简单的代表物有呋喃、吡啶等。部分杂环化合物具有芳香性，难加成（参见"加成反应"）而易取代（卤化、硝化、磺化等，参见"取代反应"）。种类很多，在自然界中分布极广，叶绿素、血红素、核酸及多数生物碱等都属之。

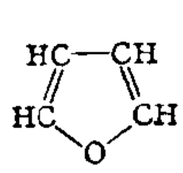

呋喃结构式

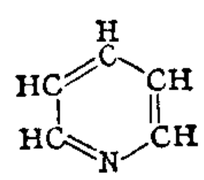

吡啶结构式

杂质半导体 导电性能取决于杂质的类型及其含量的半导体。在室温或低温下，大多数半导体均为此种类型。将半导体材料提纯，再掺入适当的杂质，可以制成*n型半导体或*p型半导体。

杂性花植物 单性花和两性花生于同一植株上或生于不同植株上的植物。前者称杂性同株，例如槭、皂荚等；后者称杂性异株，例如南酸枣、银鹊树。

²**机** ㊀〔機〕(jī) ❶古代弩箭的发动装置。《书·太甲上》："若虞机张。"孔传："机，弩弓也。"引申为一切机器、机械的通称。如：发电机；打字机。《国策·宋卫策》："公输班为楚设机。"高诱注："机，械，云梯之属。"《后汉书·赵壹传》："罻网加上，机穽在下。"李贤注："机，捕兽机槛也。"❷特指织布机。《史记·郦生陆贾列传》："农夫释耒，工女下机。"参见"机杼❶"。❸古代抬尸体的用具。《礼记·曾子问》："遂舆机而往。"郑玄注："机，舆尸之床也。"❹道家谓万物所由发生的虚无状态。《庄子·至乐》："万物皆出于机，皆入于机。"成玄英疏："机者，发动，所谓造化也。造化者，无物也。人既从无生有，又反入归无也。"❺素质；秉赋。《庄子·大宗师》："其耆（嗜）欲深者，其天机浅。"❻极细微的迹象。《素问·离合真邪论》："知机道者，不可挂以发。"王冰注："机者，动之微，言贵知其微也。"❼时机；机会。《三国志·魏志·荀彧传》："绍（袁绍）迟重少决，失在后机。"《因话录》卷四："姚岘有文学，而好滑稽，遇机即发。"❽事物的枢要、关键。《韩非子·十过》："合诸侯不可无礼，此存亡之机也。"参见"机要"、"机务"。❾灵巧。如：机灵。《列子·仲尼》："大夫不闻齐、鲁之多机乎？"张湛注："机，巧也；多巧能之人。"❿危殆。《淮南子·原道训》："处高而不机，持盈而不倾。"高诱注："机，危也。"⓫股骨和髋骨相结合处。《素问·骨空论》："坐而膝痛治其机。"王冰注："髋骨两傍相接处。"⓬事物发展的内部原因。张载说："凡圜转之物，动必有机，既谓之机，则动非自外也。"（《正蒙·参两》）

㊁(jī) ❶木名。即桤木。扬雄《蜀都赋》："春机杨柳。"❷通"几"。小桌；几案。《史记·鲁仲连邹阳列传》："摄衽抱机，视膳于堂下。"

机车 俗称"火车头"。牵引铁路车辆的动力车。可分为热力机车和电力机车两类。热力机车包括蒸汽机车、内燃机车和燃气轮机车；电力机车包括直流电力机车和交流电力机车。按用途分为客运机车、货运机车和调车机车。

机长（jī zhǎng） 多座飞机上空勤组的负责人。通常由飞行员（正驾驶员）担任。

机化 局部死亡的人体组织，如坏死组织、梗死灶、炎性渗出物等被*肉芽组织替代的过程。通过机化，坏死或废用物质被白细胞吞噬消化，遗留的缺损被增生的肉芽组织填充替代，最后形成的瘢痕，具有修补的意义。

机户 中国旧时手工丝、棉织业的从业户。自宋至清，在丝织业发达的江南地区，泛指个体手工业人户和绸缎商人。19世纪起，绸缎商人设机雇匠自织或发料交机户代织，为别于一般机户，自称缎庄、绸庄或账房。个体手工业者设有机房者仍称机户，有时也称*机匠。其经营分自织和代织。前者自购丝料，自产自销，称"现卖机户"；后者向缎庄、绸庄或账房领料加工，取得计件工资，称"带织机户"，又名"揽织"、"揽机"或"料机"。清以前机户隶*匠籍，须为织染官局服徭役。明江南机户常以存留匠形式服役于本府织染局。清自顺治八年（1651年）起，南京、苏州、杭州三地官设织造局行买丝招匠经营办法。清末机器丝织业兴起，手工机户

逐渐衰落。

机心 机巧的心思。《庄子·天地》:"有机事者,必有机心,机心存于胸中则纯白不备。"后指深沉权变的心计。

机号 针织机的技术参数之一。指一个针床或针筒(针筒以针槽底圆周计)在规定长度内所具有的针数。例如,某棉毛机在筒口线上25.4毫米内具有的针数为21枚,其机号即为21。

机务 机要事务。多指机密的军国大事。嵇康《与山巨源绝交书》:"官事鞅掌,机务缠其心,世故繁其虑。"《宋史·职官志二》:"枢密院掌军国机务、兵防、边备、戎兵之政令,出纳密命,以佐邦治。"

机动 ❶权宜;灵活。如:机动力量。❷有组织地转移兵力或火力的作战行动。分为战略机动、战役机动、战术机动,兵力机动、火力机动,地面机动、海上(水下)机动、空中机动。地面兵力机动的主要样式有包围、迂回、穿插、渗透、退却等。

机场(—chǎng) 供飞机起飞、着陆、停放和用以组织、保障飞行活动的场所。分军用和民用两类。军用机场分为永备和野战两种;民用机场分为永备和临时两种。通常有跑道、滑行道、保险道、停机坪等飞行场地;有指挥调度、通信、导航、气象保障、维护修理、油料和其他器材储存等设施。军用机场一般还筑有飞机防护工事。供水上飞机用的机场称"水上机场"。设有客、货运输服务设施的机场亦称"航空港"。

机匠 ❶中国旧时从事丝、棉织业的工匠。明清官府亦称机匠为机户。一般指无生产工具而受雇于机户、计工取值的工匠,也称织工、织匠、织手、机工等。❷机器工人的俗称。亦名"机工"。

机会 ❶机遇;时机。韩愈《与鄂州柳中丞书》:"动皆中于机会,以取胜于当世。"陆游《感兴》诗:"诸将能办此,机会无时无。"❷事物的关键。《三国志·蜀志·杨洪传》:"汉中则益州咽喉,存亡之机会,若无汉中则无蜀矣。"

机关 ❶机械发动的部分。也指某种有自动装置的器械或设备。如:机关枪;机关布景。❷办事单位或机构。如:学术研究机关;国家行政机关。❸心机;计谋。无名氏《连环记》第三折:"王家设筵莫猜疑,就里机关我自知。"❹犹枢机,指事物发动的表征;关键。《易林·屯之谦》:"甘露醴泉,太平机关。"

机体 亦称"有机体"。自然界中有生命的生物体的总称。包括人和一切动植物。其物质基础是蛋白质和核酸。通过新陈代谢的运动形式表现出一系列的生命现象,如应激性、生长发育、繁殖、遗传、变异等。

机身 用来装载人员、燃料、货物、各种设备,连接机翼、尾翼、起落架等部件的飞机主体。一般为单机身,也有双机身和尾撑加短舱等型式。外形呈流线型。由纵向构件(桁梁、桁条)、横向构件(框)、蒙皮组成。材料主要是铝合金,受力大的构件用合金钢,马赫数大于2.5的飞机,高温区用钛合金或不锈钢,并越来越多地使用复合材料(包括玻璃钢、碳纤维和硼纤维复合材料,以及金属基复合材料等)。

机近 义同"枢近"。指机要的职位。《后汉书·何敞传》:"旬年之间,历显位,备机近。"

机床 亦称"工作母机"、"工具机"。用切削或变形等方法使工件获得所要求的形状、尺寸和表面质量的机器。一般指金属切削机床、木材切削机床和锻压机床等。

机枪 旧称"机关枪"。带有两脚架、枪架或枪座,能连发射击的枪械。可用于射击有生目标、薄壁装甲目标和火力点。通常分为轻机枪、通用机枪、重机枪和大口径机枪;按照使用特点还可分为地面机枪(包括高射机枪)、车载机枪、航空机枪和舰艇机枪。

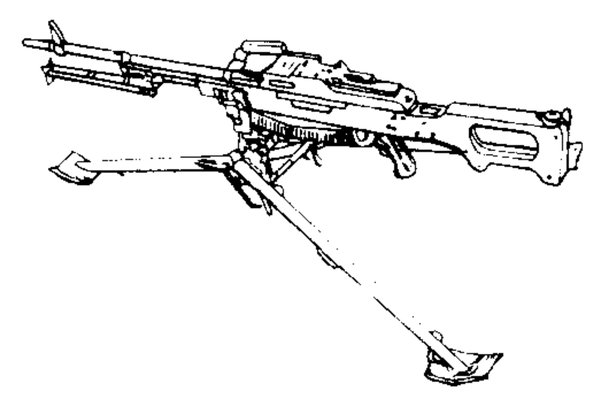

机 枪

机构 ❶各组成部分间具有一定的相对运动的装置。能传递、转换运动或实现某种特定的运动。如钟表的齿轮机构和车床的走刀机构等。可把一切机器看作由机构或机构系统组成。❷泛指工作机关或工作单位。也指机关、单位的内部组织。如:机构健全;调整机构。❸谓诗文因刻意求工而露出明显的雕琢痕迹。《唐才子传·武元衡》:"元衡工诗,虽时见雕镌,不动机构,要非高斫之所深忌。"

机杼 ❶指织布机。机以转轴,杼以投纬。《古诗十九首》:"纤纤擢素手,札札弄机杼。"引申为纺织。《南齐书·王敬则传》:"今机杼勤苦,匹裁三百。"❷比喻创意构思。《魏书·祖莹传》:"文章须自出机杼,成一家风骨。"

机事 ❶机巧之事。《庄子·天地》:"有机械者,必有机事;有机事者,必有机心。"❷机密之事。《晋书·荀勖传》:"勖久在中书,专管机事。"

机制 原指机器的构造和动作原理,生物学和医学在研究一种生物的功能(例如光合作用或肌肉收缩)时,常借指其内在工作方式,包括有关生物结构组成部分的相互关系,及其间发生的各种变化过程的物理、化学性质和相互联系。阐明一种生物功能的机制,意味着对它的认识已从现象的描述进到本质的说明。

机变 ❶机巧多变的器械。《墨子·公输》:"公输盘九设攻城之机变。"❷机智善变。《晋书·乐志下》:"机变随物宜,妙道贯未然。"❸谋诈;巧伪。《孟子·尽心上》:"耻之于人大矣,为机变之巧者,无所用耻焉。"

机宜 ❶当时的需要。韩愈《与鄂州柳中丞书》:"其所以服人心,在行事适机宜,而风采可畏爱故也。"❷需要相机处理的秘密事务。《新唐书·陆贽传》:"机宜不以远决,号令不以两从。"泛指机密,机要。《宋史·职官志七》:"〔都督府〕设属咨议军事参谋参议,并依从官充书写机宜文字。"

机房 亦称"机坊"。中国旧时手工丝、棉织业的工作场所和生产单位。明清官办织染局、织造局中纺织工场称机房。民间以织造为专业的*机户,苏州、南京称机房,杭州称机坊。这些机房(坊)置备织机,自织自销或领料代织,大多由业主本人、家属和学徒在内生产,亦有雇佣短工的。清末机器丝织业兴起,机房遂趋衰落。

机要 ❶精义,要旨。《尚书序》:"芟夷烦乱,剪裁浮辞;举其宏纲,撮其机要。"❷机密的军国大事。《晋书·裴楷传》:"以楷为中书令,加侍中,与张华、王戎并管机要。"❸机密重要的。如:机要部门;机要工作。

机栝(—guā) 亦作"机括"。❶弩上发箭器的机件。《庄子·齐物论》:"其发若机栝。"成玄英疏:"机,弩牙也;栝,箭栝也。"❷指治事的权柄。应劭《风俗通·过誉》:"稜(韩稜)统机括,知其虚实。"

机绣 用缝纫机操作代替手工的刺绣品。出现于20世纪40年代。建国后,机绣工艺发展迅速,北京、山东、江苏、

湖南、广东、黑龙江、上海等地普遍发展了机绣行业。品种有枕套、台布、靠垫、被单等。70年代，又移植了国画人物、山水等作品。除了原来的打子绣、包梗绣、挖绣、仿手绣、包针绣、长针绣、拉毛绣等外，还创造了大打子绣、包线绣、破针绣、包针破绣等新针法。

机械 ❶机器和机构的总称。如压气机、钟表的齿轮机构、车床的走刀机构等可统称为机械。❷犹言巧诈。《淮南子·本经训》："机械诈伪，莫藏于心。"❸呆板；不灵活。如：机械的工作方法。

机率（—lǜ） "概率"的旧称。

机密 重要而秘密的事务。曹植《王仲宣诔》："入管机密，朝政以治。"也指主管机密事务的机关或职务。《后汉书·魏朗传》："尚书令陈蕃荐朗公忠亮直，宜在机密。"《三国志·吴志·是仪传》："孙权承摄大业，优文征仪，到见亲任，专典机密。"

机椟 犹机关。罗隐《广陵妖乱志》："于道院庭，刻木为鹤，大如小驷，羁辔中设机椟，人或逼之，奋然飞动。"

机遇 有利于社会发展、工作开展和科学发现的机会、时机。它的出现有客观原因，偶然性之后有必然性和规律性；人在规律性面前可以充分发挥主观能动作用。要及时认识机遇，高度珍惜机遇，善于抓住机遇。勤于实践，勇于创新，敏锐的识别能力，科学的想像力，丰富的知识和经验等，是捕捉机遇必不可少的条件。

机锋 佛教禅宗指问答迅捷，不落迹象，含有深意的语句。文益（885—958）《宗门十规论》："其间有先唱后提，抑扬教法，顿挫机锋，祖令当施，生杀在手。"《人天眼目》卷三：汾阳禅师（947—1024）："霹雳机锋著眼看，石火电光犹是钝，思量拟议隔千山。"

机缄 古代道家所谓主宰并制约事物的力量。《庄子·天运》："孰主张是，孰维纲是，孰居无事推而行是。意者其有机缄而不得已邪？"成玄英疏："机，关也；缄，闭也……谓有主司关闭，事不得已，致令如此。"

机缘 佛教名词。"机"指受教者的根机，"缘"指施教者的因缘。佛教认为根机与因缘凑合，方成教化，故名。后泛指机会和缘分。

机辟（—bì） 亦作"机臂"。捕捉鸟兽的工具。一说为弩身。《庄子·逍遥游》："中于机辟，死于罔罟。"成玄英疏："辟，法也，谓机关之类也。"《楚辞·哀时命》："外迫胁于机臂兮。"王逸注："机臂，弩身也。"

机器 执行机械运动，以变换或传递能量、物料与信息的装置。有由其他能量变换成机械能，或者把机械能变换成其他能量的动力机器，如内燃机、发电机等；搬运物料的机器如汽车、起重机等；处理和贮存信息的机器，如打字机、绘图机等。

机衡 ❶北斗七星的第三、第五颗星。亦用以代称北斗。《春秋运斗枢》："北斗七星，第一天枢，第二旋，第三机，第四权，第五衡，第六开阳，第七摇光。"《后汉书·郅恽传》："臣闻天地重其人，惜其物，故运机衡，垂日月。"李贤注："机衡，北斗也。"❷比喻政府的枢要机构。《旧唐书·裴度传》："宜其协赞机衡，弘敷教典。"

机翼 提供飞机升力的部件。升力值与机翼翼型、机翼面积和平面形状有关。平面形状由展弦比、梢根比、后掠角等参数确定（见图）。常见平面形状有矩形、梯形、后掠形、三角形等。矩形、梯形常用于亚音速飞机，后掠形常用于高亚音速、跨音速和超音速飞机，三角形则多用于超音速飞机。

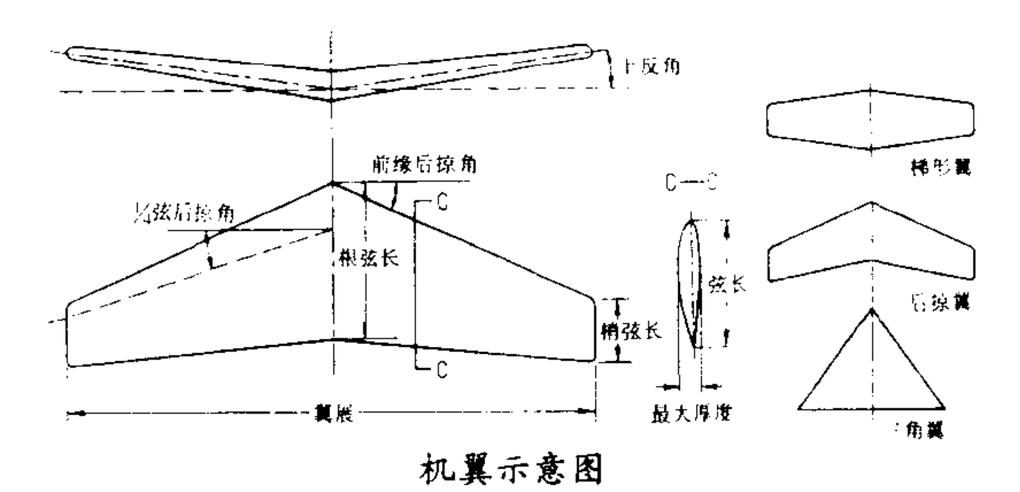

机翼示意图

展弦比＝翼展^2/翼面积

梢根比＝梢弦长/根弦长

机警 机智，灵敏。《三国志·魏志·武帝纪》："太祖少机警。"

机务段 管理铁路机车运用和维修的组织。有配属的机车及保养维修机车所需的设备。基本任务是根据铁路运输需要准时配拨机车，按照计划检修机车，正确组织职工和机车乘务员工作并进行培养教育等。

机动战 军队在战场上借助现代快速运载工具，以机动、灵活地变换战法为基本特征的作战形式。是运动战在现代条件下的新发展。

机帆船 装有动力推进设备的帆船。有风驶帆，无风操机。其行驶可不完全依赖自然风。

机关报 国家机关、政党、社会团体等出版的报纸。代表该机关、政党、团体发言并宣传其政治主张与方针政策，以期影响社会舆论，树立自身良好形象。政党的机关报简称为"党报"。

机体觉 辨别身体内部状态的感觉。分饿觉、渴觉、性冲动觉，以及同呼吸和血液循环相关的感觉等。由内部器官的生理变化作用于食道、血管或内脏器官小壁上的神经末梢，产生兴奋，传入大脑皮层而引起。这些内部感觉同视、听、触摸等外部感觉经常发生联系，使外界生活条件与内部器官的活动相互影响。通常为外部感觉所掩蔽，只有内部器官受到较强烈、较经常的刺激或发生病变时，才变为鲜明感觉。

机构学 研究机械中有关机构的结构、运动和受力等共性问题的学科。主要内容有：(1) 机构分析，研究已有机构的组成原理、运动性能和动力性能，以便合理使用并充分发挥其效能；(2) 机构综合，按给定的运动和动力要求进行机构的类型和尺度综合，以创造出大量新的优质机械设备。

机耕队 亦称"拖拉机队"。农业企业中使用拖拉机和农业机器进行作业的劳动组织形式。机耕队配备有一定数量的拖拉机、农业机器和相应数量的作业人员，通常分别组成若干机组进行各项机械作业。

机舱棚 船的机舱上面用以与其他舱室隔离的围壁和棚罩。顶上有天窗，供机舱通风和采光。

机械手 能模仿手、臂的特定功能的自动机械。利用电气、机械、气动、液动等自动装置模仿手的感觉、握紧物体并移动到规定位置或其他动作。采用机械手可代替人作繁重劳动、在有害环境下进行操作或实现遥控。在机械制造、冶金、化工和核能研究等方面广泛使用。

机械化 在生产过程中直接运用电力或其他动力来驱动或操纵机械设备以代替手工劳动进行生产的技术措施。利用机械设备而仍以人力或畜力推动机械设备进行生产的称"半机械化"。是提高劳动生产率和减轻体力劳动的重要

途径。

机械论 指用机械力学原理解释世界一切现象的形而上学观点。17—18 世纪在欧洲形成。后泛指认识绝对化，否认对立面的转化；思想僵化和教条主义。

机械油 一般机械通用润滑油的统称。由天然石油或人造石油经蒸馏并脱蜡精制而得。根据粘度可分：(1) 轻质机械油，如高速机械油，用以润滑负荷较轻、转速较快的机械；(2) 中质机械油，用以润滑各种机床的摩擦零件；(3) 重质机械油，用以润滑负荷较重或工作温度较高的各种机械。

机械波 机械振动在介质中的传播过程。根据介质中形成机械振动时质元所受作用力的不同，可分弹性波、重力波和表面张力波等。产生机械波的必要条件是：振源和介质。如投石于水中所激起的水波，水就是介质，而石块与水接触处所造成的水的振动就是振源。水波实际是重力波和表面张力波的合成。声波是由介质内部压缩和膨胀产生的弹性应力形成的，故为弹性波。

机械能 与机械运动相应的*能量。包括动能、引力势能和弹性势能。

机缘论 亦译"偶因论"。与笛卡儿二元论相联系的一种关于心身关系的臆说。主要代表为荷兰海林克斯和法国马勒伯朗士。认为心和身之间并无因果关系，它们外观上的相互作用是上帝随时随地干预的结果，上帝在一方发生变化之际(机缘)使另一方同时发生相应变化，这才是心身相一致的"真正原因"。海林克斯以两座时钟为喻，认为每当其中一座针指整点而另一座钟鸣响时，并非它们两者相互影响的结果，进行调节的工匠才是使它们同步的原因。后来莱布尼茨也用这个比喻来说明"前定和谐"。

机器人 即"智能机器人"。

机车厂修 按*机车走行千米数和机件磨损情况，机车在机车工厂中进行的比较全面的修理。

机车车架 *机车结构的骨干部分。除负担其上部一切载荷外，还承受机车的牵引力。一般由纵梁、侧梁、枕梁、横梁、前后缓冲梁等组成。它的荷重通过弹簧、轴箱、轮对传给钢轨。

机车功率(率 lǜ) *机车在单位时间内所做的功。单位为千瓦。对于蒸汽机车一般是指动轮轮周所能发出的功率；内燃机车是指柴油机所能持续输出的有效功率；电力机车则指全部牵引电动机铭牌功率的总和。

机车轴式 用车轴的排列表示*机车型别的方式。电力机车或内燃机车中一般用阿拉伯数字或拉丁字母来表示。如，"3_0—3_0"或"C_0—C_0"代表机车有两个转向架，各有三根动轮轴。蒸汽机车中主要用阿拉伯数字表示。如，"2—3—1"代表机车有两根导轮轴、三根动轮轴和一根从轮轴。

机车段修 *机车在机务段进行的修理。分为按走行千米数进行的定期修理和临时修理。

机电排灌 机械排灌和电力排灌的总称。是借助机电动力带动提水机具进行灌溉和排水的措施。一般有固定排灌站、机井、流动机泵、水轮泵站等设施。普遍应用于农田灌溉或排水、围垦、防洪防潮、开垦旱荒地和沼泽地、草原供水、抽水蓄能以及跨流域调水等。

机动飞行 简称"机动"。飞机有加速度的飞行。可分为铅垂平面内机动飞行(平飞加减速、俯冲、跃升等)、水平平面内机动飞行(盘旋等)、空间机动飞行(前两类结合)。

机动车辆 俗称"摩托车辆"。在铁路上指用牵引电动机或内燃机作动力装置的铁路车辆。功率一般较小，用于短途运输。

机场待战 旧称"机场值班"。航空兵部队做好战斗准备，在机场待命出击的一种状态。是航空兵经常采用的待战方式。

机会主义 源出法文 opportunisme，意为应付或妥协，最早用来形容 19 世纪法国政治舞台上的一些没有固定政治见解、随机应变的政党和政客。后指工人运动或无产阶级政党内部出现的背离马克思主义基本原则的思潮、路线。是资产阶级或小资产阶级思想的反映。有两种表现形式：右倾机会主义，其特点是为了眼前暂时的利益而忘记根本大计，企图引导无产阶级去适合资产阶级一群一党的私利；"左"倾机会主义，其特点是超越客观过程的一定阶段，采取盲动主义以及关门主义等。两者都以主观和客观相分裂、认识和实践相脱离为特征，因而在一定条件下可以互相转化。

机会成本 即"择机成本"。

机会均等 美国早期分沾列强在中国的利益的一种手段。1899 年美国国务卿海约翰 (John Milton Hay, 1838—1905) 在提出"门户开放政策"时，承认各帝国主义国家在中国的势力范围，同时要求美国在这些势力范围内享有通商自由、平等税率和一切特权，亦即要求同其他帝国主义国家享有在中国同样的机会。参见"门户开放政策"。

机关布景 舞台布景的一种手段。利用舞台机械、活动布景和灯光制造场景迅速变化的效果。是 20 世纪 30 年代上海京剧等戏剧舞台吸引观众的重要手段之一。

机构系统 多个传动和执行机构的组合。将机器中机构的组合视作机构系统是为了更好地设计和创造新机器。

机制草皮 亦称"草坪植生带"。工业化生产的草皮。用新的布角通过开花、打碎成绒等工艺加工制成薄而具弹性的成卷无纺布。然后在布上均匀地、有比例地撒上优质密集的草籽和肥料，再覆盖上一层无纺布，经过胶合或针刺，使种子定位和复合。生产速度比天然草皮快，可入库贮存，运输和种植轻便灵活。

机油乳剂 杀虫、杀螨剂。由机油和乳化剂配制而成。具有窒息杀虫作用。主要用于防治柑橘矢尖蚧、梨圆蚧、桑白蚧、龟蜡蚧、红蜡蚧、草履蚧等，也可兼治柑橘红蜘蛛。

机织工程 以纱、线、丝作经纬，用各种交织方法制成机织物的工艺过程。通常包括织前准备、织造和织坯整理三部分。根据所用纺织纤维类型的不同，主要分棉织、毛织、麻织和丝织等工程。

机载雷达 飞机上各种雷达的总称。一般有天线平台稳定装置，具有体积小，重量轻，可靠性和稳定性高等特点。按用途分为截击、轰炸、航行、预警、地形测绘、地形跟随、地形回避和气象等雷达。有的具有多种功能。

机械工业 有广、狭两义。狭义是指制造机械产品的工业部门，亦称"机械制造工业"。主要包括农业机械、矿山设备、冶金设备、动力设备、化工设备以及工作母机等的制造工业。广义是指以机械加工为主的工业部门，除制造机械产品的工业部门外，还包括制造自行车、洗衣机等产品的工业部门。

机械工程 运用物理、化学、数学、力学、材料学(如金属学)、机械原理、计算机科学、控制理论等基础学科和有关机械方面的专业知识来研究、设计、制造和运用各类机器(如动力机械、运输机械、农业机械、机床等)及机械设备的工程科学。范围极广，对国民经济各部门的发展起重要作用。

机械化桥 由专用基础车载运，并用该车上的机械装置架设、撤收的成套多跨式制式桥梁器材。按载重量分为轻型(载重20吨以下)和重型(载重40吨以上)两类。机动性好，架设、撤收简便。可用于架设固定桥脚桥梁，也可架成水面下桥或单跨桥，保障坦克、车辆通过小河、沟渠等障碍。

机械加工 一般指金属材料的切削加工。广义的也包括非金属材料的切削加工和部分压力加工。

机械团结 社会学名词。由*迪尔克姆创用。"有机团结"的对称。社会分工水平较低的传统社会的团结形式。传统社会中人们的差异较小，社会的同质性程度较强，社会成员的思想和感情近似，社会的团结主要依靠集体意识。其基础是人们的相似性。

机械传动 传动的一种。利用机械方式传递运动和动力。按工作原理可分为：利用两零件间的摩擦而传动的，如摩擦轮传动、皮带传动等；利用两零件相啮合而传动的，如齿轮传动、蜗杆传动、螺旋传动、链传动等。

机械运动 物体之间或物体内各部分之间相对位置发生变化的过程。是最简单、最普遍的运动形式。在各种复杂运动(如化学运动、生命现象)中都包含着位置的变化，但不能把它们简单地归结为机械运动。

机械识记 依靠机械的重复而记住事物的特点及其间联系的过程。有些材料本身缺乏意义上的联系，如表示历史年代、河流长度、电话号码的各个数目字间都无意义上的联系，在记忆时除尽量利用外加的意义联系作为辅助手段外，主要依靠机械重复。对有些有意义的材料，如数理公式、科学定律等，也必须在理解其意义的基础上进行多次重复，才能牢固掌握。

机械抽样 即"等距抽样"。

机械制图 研究绘制机械图样的学科。

机械制造 动力机械、起重运输机械、农业机械、化工机械、纺织机械、机床、工具、仪器、仪表等机械设备或机械装置的设计及制造过程的总称。从事机械设备或机械装置生产的行业称为"机械制造业"。它为整个国民经济提供技术装备，是重要的工业部门之一，其发展水平是国家经济发展的重要标志。

机械性能 "材料机械性能"的简称。

机械组织 植物体内起支持和巩固等机械作用的组织。一般细胞壁局部或整体加厚，常木质化。因细胞的形状和细胞壁加厚的情况不同，机械组织可分*厚角组织和*厚壁组织。

机械原理 亦称"机构学与机械动力学"。研究机械的结构、运动学和动力学的学科。研究机构和机器的运动及动力特性，以及机械运动简图设计的理论和方法，为实现现代机械设计提供理论依据和设计方法。

机械效率(率 lǜ) 机械设备的输出功和输入功之比。用以衡量机械摩擦损失和损耗功率的大小。对于活塞式发动机，则指有效功率和指示功率之比。

机械零件 组成机械的各种制造单元体。有些零件广泛应用于各种类型的机械中，起着相同或类似的作用，如螺栓、齿轮、轴等；有些零件只适用于某些类型的机械，如内燃机的气阀、汽轮机的叶片等。

机械增益 又称"机械利益"。机械的有用阻力和驱动力的比值。大于1时表示省力，例如手摇铰车；小于1时表示费力，例如火钳；等于1时表示既不省力，也不费力，例如天平。杠杆是最简单的省力装置(如图)。当杠杆处于平衡状态时，如不计及摩擦，则根据力矩平衡关系可得：

$$\text{机械增益} = \frac{W}{P} = \frac{\overline{bf}}{\overline{cf}}。$$

其中 f 是支点，P 为作用在 b 点的驱动力，W 为作用在 c 点的载荷(有用阻力)，$\overline{bf}$、$\overline{cf}$ 分别为 P、W 的作用点至 f 点的距离。显然，b 点离支点 f 的距离越大越省力。

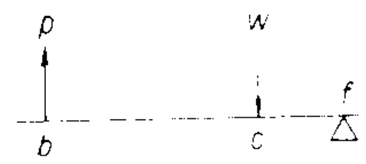

杠杆示意图

机敏材料 具有感觉、处理和执行(驱动)功能，起到自诊断、自适应和自修补(自愈合)作用的材料。其高级形式称为智能材料，即不仅具有上述功能，且能根据环境实时的作用大小作出优化的反应，起到控制和自决策的作用。通常是将敏感材料(如压电陶瓷)作为传感器，执行作用的材料作为驱动器的支持材料(如形状记忆合金)复合在一起成为机敏智能复合材料，然后与外接电路装置构成机敏智能系统。

机器人炮 亦称"智能炮"、"遥控炮"。用机器人取代或部分取代炮手进行操作的火炮。炮上机器人与智能火控系统连为一体，可以自主地完成装填、瞄准、发射等动作，也可以由阵地或观察所的人员遥控操作。

机器证明 使用计算机证明数学定理。机器证明的研究有试探法、判定法、证明算法和机器辅助法等方向。试探法是对所要证明的命题考虑若干种可能的证法，然后编程序逐一试验。判定法是在所要证明的命题所属的理论的判定问题获得解决的基础上，根据判定算法加以证明或否证。证明算法是将所要证明的命题表示为*谓词演算中的合式公式，然后，当此命题是定理时，可根据算法得出表示它的否定命题的公式是不可满足的(当命题不是定理时无结果)。机器辅助法是将证明中大量的繁琐工作交机器完成，因此是在机器的辅助下实现证明。

机器语言 一种程序设计语言。指计算机直接使用的程序设计语言或指令代码。不需翻译就可直接被机器所识别接受。同一种操作(例如加法操作)，在不同机器中可具有不同的代码形式。

机器孵化 利用孵化机进行种蛋的人工孵化。机身保温良好；内有一层或多层蛋盘、温度调节器、温度计、湿度计、水盘等。利用热气、电力或热水为热源。孵化时机内温度一般为37.8～39℃，相对湿度为55%～60%，出雏时提高到65%～70%；并每天定时翻蛋3～12次，一周后每天凉蛋一次；入孵后7天和14天，各检蛋一次，剔除无精蛋及死胚蛋。新式孵化机能自动控制温度、湿度、通风、翻蛋和记录等。

机器翻译 亦称"自动化翻译"。语言学、数学和计算机科学相结合的产物。利用电子计算机按一定程序把某种语言自动翻译成另一种或几种语言。它要求语言学提供适于计算机处理的词典和语法规则，以及语音学、语义学、语用学等的分析综合方法。然后运用数学和计算机科学的原理，把所提供的语言材料代码化和程序化，并研究相应的计算机装置。机器翻译可分为文字翻译和口语翻译两种。其研究始于20世纪40年代，一般应用于科技文献和商贸文件的翻译，所处理文献范围有较大限制，而且译前和译后都需要编辑人员进行加工。随着语言研究程式化和计算机微型化，现在翻译软件已能用于个人计算机和微型计算机。由于翻译需要量大，机器工作速度高，操作费用省，机器翻译的研究正在迅速发展。

机车日产量 铁路运输中反映机车运用情况的指标。指

平均每台机车一昼夜内完成的总重吨公里数。

机车牵引力 由机车动力装置产生的牵引列车的力。用以克服列车阻力，使列车运行。

机电一体化 将集成电路、传感技术与机械制造相结合，形成复合技术的过程和趋势。最早由日本人提出。它是机械学、微电子学和信息科学的有机结合。使用这种技术制造的产品称为"机电一体化产品"，如电子计算机、数控机床、工业机器人等。采用机电一体化技术，可以增加产品的检测、记忆、运算、比较判断、反馈控制、显示等系列功能；提高机械加工精度，简化机械结构设计，提高产品可靠性；缩小产品体积，减轻重量，节约能源和降低材料消耗。

机电排灌站 即"抽水机站"。

机动车尾气 以内燃机为动力装置的车辆，在运行过程中所排出的废气。按燃料可分：(1) 汽油车尾气。以气体成分为主，含有一氧化碳、氮氧化物、硫氧化物和碳氢化物等。(2) 柴油车尾气。以颗粒物(多为链状或簇状聚合物，其中 95% 以上聚合物的粒径小于 10 微米，约有 18 000 种燃烧产物吸附在颗粒物上)为主，并伴有特殊臭气。机动车尾气已成为城市大气污染的主要污染源之一。其排放高度接近人的呼吸带，颗粒物直径均小于 10 微米，容易进入呼吸道而沉积在肺泡内，对人体造成很大危害。国际癌症研究中心 (IARC) 于 1989 年把柴油车尾气归类为"很可能致癌物"，汽油车尾气划为"可能致癌物"。

机动式弹头 在弹道末段能按预定程序改变飞行弹道的导弹弹头。由壳体、核战斗部、末助推控制系统组成。也可以是多弹头，母舱和子弹头均装有末助推控制系统，子弹头能按预定程序机动飞行，分别攻击各自的目标。

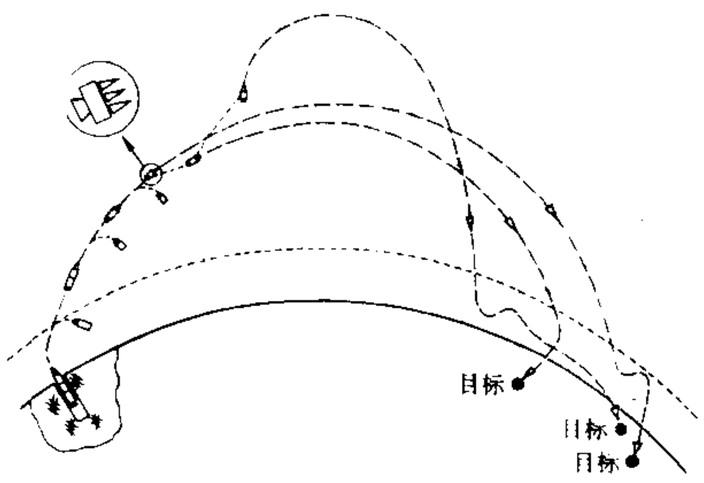

机动式多弹头飞行示意图

机会致病菌 即"条件致病菌"。

机体反应性 机体先天具有或后天获得的对外界因素(包括致病因素)反应的特性。受遗传、年龄、性别、营养、免疫状态、神经和内分泌系统及各重要脏器的功能状态等因素的影响，如疫苗注射后有些人有发热及局部免疫反应，而另一些人则无，其原因在于个体之间机体反应性的不同。

机构自由度 使机构产生确定运动所需的独立运动数。大多数机构只有一个构件(主动件)能独立运动(不是转动，便是移动)，其他构件(从动件)是在主动件带动下作确定运动，故其机构自由度为 1。少数机构具有两个或两个以上的自由度，例如机械手一般具有 3～6 个自由度。机构的独立运动是由外界输入动力来驱动的，每一独立运动有一个驱动源(如电动机)。

机易山惨案 17 世纪菲律宾华侨遭西班牙殖民者残杀的事件。1603 年(明万历三十一年)明神宗听信诳言，遣使前往菲律宾吕宋岛机易山(Cavite，今译甲米地)勘察金矿，结果徒劳而归。西班牙殖民者由此诬指明朝遣使是为征战菲律宾作准备，一旦战事发生，华侨将为内应。遂集中华侨分批杀害。华侨被迫聚众起义以自卫，终因寡不敌众而被害达两万四千余人。此后百余年间，西班牙殖民当局残杀华侨的事件续有四次。

机能心理学 现代西方心理学的主要流派之一。与构造心理学相对立。产生于 19 世纪末 20 世纪初，曾是美国心理学的主流。代表人物为詹姆斯、杜威和安吉尔。是在达尔文进化论的影响下产生的。主张心理学应当研究意识的机能。强调意识在人类有机体的需要与环境之间所起的重要作用，认知和行为是人类适应环境的手段和工具。重视心理学的实际运用，主张把心理学的研究范围扩大到适应行为、行为动机、个别差异和学习机制等方面。

机械化步兵 装备装甲输送车、步兵战车，乘车实施机动，乘车或下车进行战斗的步兵。有的国家称"摩托化步兵"或"装甲步兵"。

机械化盾构 具有坚固筒形盾壳的隧道施工综合机械设备。推进、挖土、弃土、运输、拼装和压浆等作业同时联合进行。盾构前部的切削刀盘与隧道直径相应，以实现全断面开挖；盾构后部的液压推进器支承在隧道管片上，是盾构前进与转向的动力，它配合刀盘能实现连续切削。工作效率高，安全性能好。在不稳定地层中施工，需防止地下水涌入或土体塌入盾构，可选用闭胸式机械化盾构，如挤压盾构、气压盾构、泥水加压盾构、土压平衡盾构和加泥式土压平衡盾构等。用于软土或软岩地层中修建隧道，如水底隧道、地下铁道和市政隧道等。

机械化部队 乘坐建制内的车辆运动和战斗的部队。如坦克部队、机械化步兵部队、摩托化炮兵部队等。

机械动力学 研究机械中力、质量与运动之间关系的学科。内容包括机械的动态静力分析、机械效率的确定、功能关系、真实运动、机械速度波动的调节、质量平衡及机械振动理论等。

机械决定论 见"决定论"。

机械制浆法 制造纸浆方法之一。先将树材剥皮并切成段或片，经磨木机轧成纤维，筛选后复磨而成纸浆。适用于针叶树或某些阔叶树树材。所得纸浆用于制造新闻纸等。

机械性传播 *病媒昆虫机械性携带病原体传播人类和动物疾病以及植物病害的方式。如苍蝇传播伤寒杆菌、痢疾杆菌和蛔虫卵等。

机械性损伤 机体遭到机械性暴力的撞击、撕拉、挫压、割砍、刺剪、爆炸等作用，引起正常组织破坏或功能障碍，形成的开放性或闭合性损伤。如由钝器造成的表皮剥脱、皮下出血、挫裂创、内脏破裂、全身支离断碎；由锐器造成的割创、砍创、刺创和剪创；由火器造成的枪弹创和散弹创等。

机械性窒息 由于机械作用引起的*窒息。可分暴力和非暴力两类：暴力的如缢、绞、扼颈项部，压迫胸腹部，以及固体或液体堵塞呼吸道和肺泡(如噎、溺)等所致的窒息；非暴力的如急性喉头水肿、食物吸入气管等所致的窒息。出现呼吸困难、颜面青紫、意识丧失、肌肉痉挛等症状，严重的可立即引起死亡。死者的血液不凝固，呈暗红色，皮肤、粘膜和浆膜下有出血斑点，各内脏充血。

机械滤波器 用谐振于某一频率的一定几何尺寸的恒弹性金属作为谐振单元的滤波器。当输入输出端装上机电换能部件，其性能相当于线圈和电容组成的滤波器。有良好的通频带特性。使用频率在几十赫至几百千赫内。广泛用在通信设备、自动控制、测量仪器中。

机车车辆限界 机车和车辆的高度和宽度最大限制的规定。用以保证不会碰到铁路建筑物的任何部分。

机车日车公里 铁路运输中反映机车运用情况的指标。

指平均每台机车一昼夜走行的公里数。机车日车公里数的提高，表示在一定的运营条件下，用同样数量的机车能完成更多的运输任务。

机车定置试验 在试验室内进行的*机车牵引、热工等性能的试验。试验时机车不移动位置，仅动轮转动，故名。试验时将机车架起，使机车动轮落于支持轮上，机车后面的牵引拉杆同动力计连接，然后开动机车，机车动轮转动，支持轮随之转动，用制动机吸收支持轮的能量，控制转速，而以动力计测定机车的牵引力。同时利用各种仪表，检查并记录需要的各种数据，以进行科学研究。

机车牵引交路 在一定的区段上机车担当的往返回路。长途列车从始发站至到达站的途程，分成若干交路，由几台机车分段接续牵引。

机车牵引定数 机车牵引列车重量的标准。铁路部门按每个铁路区段内坡度情况、所使用机车的牵引力和运营经济要求等分别规定。可以上下行相同，也可以不同。

机助地图制图 即"计算机地图制图"。

机助测图系统 摄影测量中电子计算机辅助测图的系统。主要是软件系统和接口设备。它们与模拟测图仪连用，计算相对定向元素和绝对定向安置值、记录数字地面模型和部分的绘图功能（如画直线、曲线、平行线和图形等）。它与解析测图系统的主要区别是电子计算机只能辅助测图仪而不能反馈和控制测图仪的运动。

机体防御功能 机体对致病因素（特别是生物性和化学性致病因素）的侵入具有阻挡、对抗或破坏的能力，以保护自身的一种功能表现。分为：(1) 非特异性防御功能。主要有：完整的上皮组织阻止致病菌的侵入；皮肤分泌的乳酸和脂肪酸，呼吸道粘膜分泌的粘液和溶菌酶，消化道粘膜分泌的各种消化液，都有抑菌或杀菌作用；全身的淋巴结及网状内皮系统内的吞噬细胞及有粒白细胞，都能吞噬、清除异物及微生物；体液中的抗体、补体和备解素等也具有抑制或杀灭微生物的作用。(2) 特异性防御功能。即免疫系统通过细胞免疫及体液免疫反应清除外来抗原性物质或病原体的防御能力。

机构部门帐户 我国新国民经济核算体系中国民经济循环帐户的重要组成部分。是与国民经济机构分类相对应而设置的帐户。有国内机构部门帐户和国外部门帐户。前者包括非金融企业、金融企业、政府和住户四大部门；后者由所有非常住机构单位组成。各个国内机构部门都设有通用的标准帐户，即生产帐户、收入分配及支出帐户、投资及金融帐户和资产负债帐户。对不同的机构部门，四大帐户的内容是有差别的，但每个机构部门四大帐户之间，以及各部门帐户之间存在着有机的联系。

机载火控系统 飞机上用以控制航空武器弹药的投射方向、时机和密度，使其命中目标的成套设备。通常由下列设备组成：目标探测设备，用于探测目标坐标和运动参数；载机参数测量设备，用于测量载机飞行参数；火控计算机，用于弹道和火控计算；瞄准显示和控制设备，用于显示供飞行人员瞄准攻击的有关信息。

机载红外装置 飞机上接收目标红外辐射或反射的探测设备。有红外夜视仪、红外搜索和跟踪设备以及红外热成像设备。红外探测的特点是隐蔽性好，分辨力高；但受气象条件的影响大，不能测量目标距离。

机械化战争论 亦称"坦克制胜论"。英国富勒的军事理论。1920 年在《第一次世界大战中的坦克》一书中提出。认为坦克机械化部队对作战行动和战争结局具有决定性的作用，"可以构成百分之九十九的胜利"。

机械动态设计 按机械设备的机械静、动特性及低振动、低噪声要求进行的设计。设计过程大致是：对满足工作性能要求的初步机械结构进行动力学建模，并作动特性分析；根据动特性要求或预定的动态设计目标，进行结构修改预测、再设计和结构的重新分析，直到满足结构动特性的设计要求。

机械制造工艺 各种机械制造方法、技术和过程的总称。包括从零件的毛坯制造到装配成机器为止的各种工艺手段（如铸造、锻压、焊接、机械加工、特种加工、热处理、检验和装配等）。根据优质、高产、低成本的原则研究各种机械制造工艺的学科，称为"机械制造工艺学"。

机械制造系统 将机械制造的基本组成部分（如机床、工具、控制信息等）有机地结合起来的整体。为了提高加工质量和生产效率，不仅需要研究、优化各个基本组成部分，更需以系统工程、控制论和计算机技术等为工具研究机械制造系统这一整体。

机械唯物主义 以纯粹力学观点去解释自然界、人和人的认识论问题的唯物主义哲学。是形而上学唯物主义的典型形式。以 17 世纪英国霍布斯、荷兰斯宾诺莎，以及 18 世纪法国拉美特利、狄德罗、爱尔维修、霍尔巴赫等为代表。在欧洲资本主义上升时期，机械唯物主义代表新兴的资产阶级利益，反对封建主义，反对神学和经院哲学，有其进步作用。但它的自然观具有形而上学性，社会观是唯心的。参见"形而上学唯物主义"。

机器损坏保险 财产保险的一种。保险人对被保险人由于机器本身不可预料的原因所致损坏的保险。包括由于设计、制造、安装错误，原材料的缺陷，技术人员操作失误，以及由于离心力引起的断裂，电气短路，锅炉缺水，物理性爆裂等造成机器损坏后的恢复、重置、修理、配置等费用支出，保险人负责赔偿。

机车环形线试验 在专为*机车车辆试验设置的环形线上所进行的机车牵引、热工等性能的试验。试验时，机车后面联挂试验车和一定重量的列车。在环形线上以不同速度运转试验车，车上的仪表记录各种数据，以进行科学研究。

机械化程度指标 反映生产过程中利用机械进行操作的普及程度的指标。可按所完成的产量或工作量计算；也可按工人数或劳动时间计算。按前法，是在全部产量（或工作量）中用机械所完成的产量（或工作量）所占的比重，称生产机械化程度指标；按后法，是在全部生产工人数（或全部劳动时间）中从事机械操作的生产工人数（或从事机械操作的劳动时间）所占的比重，称劳动机械化程度指标。两者均以百分率表示。

机械式指示仪表 又称"直读式仪表"。可直接读出被测量值的仪表。在电工技术中使用的有磁电式、电磁式、感应式、静电式和整流式等。被测电量在电表的测量机构中产生电磁力，测量机构可动部分受电磁力作用而带动指针或光标在表盘上移动，指针或光标移动静止后即指示出所测数值。

机械运动循环图 亦称"机械工作循环图"。表示各执行构件在机械的一个运动循环中的运动情况和运动协调配合关系的图形。是设计与调试机械的依据。通常有直线式、圆周式和直角坐标式等。

机械能守恒定律 有时亦称"机械能转换和守恒定律"。

机械运动的重要规律之一。当物体系统内部的非*保守力所作的功和一切外力所作的功均恒为零时，系统内物体的动能和势能可互相转换，但它们的总和保持不变。

机载敌我识别系统 用于辨别敌方和己方飞机的机载电子系统。机载雷达发现空中目标后，用询问器向目标发出询问信号，己方飞机上的应答器收到询问便自动发出应答信号。询问和应答信号都采用约定的密码。询问器根据应答信号辨别敌我飞机。

机动车辆第三者责任保险 责任保险的一种。被保险人允许的合格驾驶人员在使用保险车辆过程中发生意外事故，致使第三者遭受人身伤亡或财产的直接损毁，依法应由被保险人支付的赔偿金额，由保险人依照保险合同的规定给予赔偿的保险。一般在投保汽车、拖拉机、摩托车等机动车辆损失保险时附加投保，也可以单独投保。

²**朻** (jiū 纠) 同"樛"。树枝向下弯曲。《尔雅·释木》："下句曰朻。"

朸 (lì 力，又读 lè 勒) ❶木的纹理。《说文·木部》："朸，木之理也。"❷棱角。《诗·小雅·斯干》"如矢斯棘"陆德明释文："棘，《韩诗》作朸，朸，隅也。"

朵 "朵"的异体字。

权 〔權〕㊀(quán) ❶秤锤。《汉书·律历志上》："权者，铢、两、斤、钧、石也，所以称物平施，知轻重也。"❷称量。《孟子·梁惠王上》："权，然后知轻重。"❸权衡。《礼记·王制》："凡听五刑之讼，必原父子之亲，立君臣之义，以权之。"❹权力；势力。如：掌权。《国策·齐策一》："田忌亡齐而之楚，邹忌代之相齐，恐田忌欲以楚权复于齐。"高诱注："权，势也。"❺权利。如：选举权；发言权。❻权宜；变通。古代常与"经"(指至当不移的道理)相对。《公羊传·桓公十一年》："权者何？权者反于经然后有善者也。"❼佛教指权宜。与"方便❶"同义。常与"实"相对。"权"指适于一时机宜之法，"实"指究竟不变之法。《摩诃止观》第三："权谓权谋，暂用还废；实谓实录，究竟旨归。"❽姑且。如：权且；权时。《文选·左思〈魏都赋〉》："权假日以馀荣。"李善注："权，犹苟且也。"❾指暂代官职。如：权摄；权代；权篆。《宋史·李纲传上》："积官至监察御史，兼权殿中侍御史。"❿黄色。《尔雅·释草》："权，黄华。"又《释木》："权，黄英。"王国维《尔雅草木虫鱼鸟兽释例》："凡色黄者谓之权。"⓫通"颧"。面颊。《文选·曹植〈洛神赋〉》："明眸善睐，靥辅承权。"李善注："权，两颊。"⓬姓。唐有权德舆。

㊁(guàn) 同"爟"。见"权火"。

权门 权贵之家，也指有权势者。《汉书·息夫躬传》："交游贵戚，趋权门。"

权火 (guàn 一) 同"爟火"。祭祀时所举的燎火。《史记·封禅书》："通权火。"裴骃集解引张晏曰："权火，烽火也，状若井絜皋矣，其法类称，故谓之权。欲令光明远照通祀所也。汉祠五畤于雍，五里一烽火。"

权术 权谋；手段。《宋史·徐谊传》："三代圣王，有至诚而无权术。"

权右 权门右族，指有权力而居高位的人。右，上。《晋书·周处周访传赞》："始见疑于朝廷，终获戾于权右。"

权时 ❶审度时势。朱浮《为幽州牧与彭宠书》："欲权时救急。"❷暂时；暂且。王实甫《西厢记》第三本第二折："受艾焙权时忍这番。"

权利 ❶权势和货利。《后汉书·董卓传》："遂等稍争权利，更相杀害。"❷"义务"的对称。(1)指法律上的权利，即自然人或法人依法行使的权能与享受的利益。是社会经济关系的一种法律形式，与义务不可分离。权利义务的依存性是公正法治的基础。在社会主义社会，权利与义务的一致性有了真正实现的可能。国家不仅在法律上确认公民的广泛权利，而且为公民享有权利提供保障。权利按不同的标准可作多种分类，主要有：1.按权利所反映的法律关系的性质，分为政治权利、财产权利、人身权利等；2.按权利相应义务人的范围，分为绝对权利与相对权利；3.按权利发生的因果关系，分为原权与派生权；4.按权利之间固有的主从关系，分为主权利与从权利。(2)泛指社会团体的章程规定其成员可以享受的利益和允许行使的权力。

权枉 有权势而邪恶的人。《后汉书·杨震传论》："抗直方以临权枉，先公道而后身名。"又《史弼传论》："折让权枉，又何壮也！"

权奇 奇特；卓异。《汉书·礼乐志》："志俶傥，精权奇。"王先谦补注："权奇者，奇谲非常之意。"

权知 即暂代之意。宋官员以差遣治事，官衔前常带"知"字，"知"为主持之意。暂代者称权知。如权知枢密院事、权知贡举、权知某州某府等。又资历浅者任品秩高的职务时也加"权"字。

权变 随机应变。《史记·张仪列传论》："三晋多权变之士。"

权宜 因时因事而变通办法。如：权宜之计。《后汉书·西羌传论》："计日用之权宜，忘经世之远略。"

权柄 权力。《汉书·刘向传》："夫大臣操权柄，持国政，未有不为害者也。"

权威 ❶权力与威势。《吕氏春秋·审分》："若此则百官恫扰，少长相越，万邪并起，权威分移。"❷源于拉丁文 auctoritas，含有尊严、权力和力量的意思。指人类社会实践过程中形成的具有威望和支配作用的力量。权威的产生有其社会物质基础，权威的存在是社会发展的必要条件。在有阶级的社会里，政治权威集中表现为政权。无产阶级的组织纪律性、无产阶级专政的国家机器以及一批有经验、有威信的党的领袖，这些都是无产阶级革命和社会主义建设事业获得胜利的重要保证。无政府主义否定一切权威是错误的；把权威绝对化，搞个人崇拜，也是错误的。

权轴 指宰辅的职位。《南史·范缜传》："缜自以首迎武帝，志在权轴，而所怀未满，亦怏怏。"亦泛指大权。梁武帝《净业赋·序》："〔群小〕各执权轴，入出号令。"

权贵 指居高位、有权势的人。李白《梦游天姥吟留别》："安能摧眉折腰事权贵，使我不得开心颜。"

权首 指主谋及首先发动事变的人。《汉书·吴王刘濞传赞》："毋为权首，将受其咎。"

权家 ❶权贵。《南史·袁昂传》："昂依事劾奏，不惮权家。"❷指长于谋略的人。《文选·曹植〈赠丁仪王粲〉诗》："权家虽爱胜，全国为令名。"李善注："权家，兵家也。"

权能 权利的具体运用形式。权利的各种具体运用形式之总和，构成权利的内容。如占有、使用、收益、处分为所有权的权能。

权略 权谋；谋略。陆机《辨亡论》："权略纷纭。"《晋书·祖逖传》："又多权略，是以少长咸宗之。"

权谋 犹权略。《荀子·君道》："上好权谋，则臣下百吏诞诈之人乘是而后欺。"《汉书·艺文志》"兵家"有"兵权谋十三家"，谓："权谋者，以正守国，以奇用兵，先计而后战，兼

形势，包阴阳，用技巧者也。"

权数 ❶权能的类别。《管子·山权数》："桓公问管子曰：'请问权数。'管子对曰：'天以时为权，地以财为权，人以力为权，君以令为权。'"❷机智善变的能力。《后汉书·鲁恭传》："祖父匡，王莽时为羲和，有权数，号曰智囊。"❸在统计中计算平均数等指标时，对各个变量值具有权衡轻重作用的数值。例如，计算工人的平均工龄时，各种工龄的工人人数影响着平均工龄的大小，各种工龄的工人人数就是权数。

权舆 ❶草木萌芽新生。《大戴礼记·诰志》："于时冰泮发蛰，百草权舆。"引申为起始、初时。《诗·秦风·权舆》："于嗟乎，不承权舆。"毛传："权舆，始也。"❷《诗·秦风》篇名。《诗序》以为刺秦康公"忘先君之旧臣，与贤者有始而无终"。意即待旧臣不如从前。今人或以为此乃没落贵族自伤"每食无余"，留恋过去生活之作。

权衡 ❶秤。权，秤锤；衡，秤杆。《庄子·胠箧》："为之权衡以称之。"❷衡量比较。如：权衡得失。《淮南子·本经训》："故谨于权衡准绳，审乎轻重，足以治其境内矣。"❸权力。《晋书·潘岳传》："虽居高位，飨重禄，执权衡，握机秘……不得与之比逸。"❹古星座名。《史记·天官书》："南宫，朱鸟权衡。"裴骃集解引孟康曰："轩辕为权，太微为衡。"

权柄单 对地契、记名证券等持有人赋予自由处分权的凭证。在旧中国，凡以地契、记名有价证券、提单、栈单、银行记名存单等充当保证金或抵押品时，均须由保证金或抵押品的提供人出具权柄单，申明持有人在必要时得自由处分前项物品或财产。

权益法 "成本法"的对称。企业进行长期投资时，按其投资在被投资企业中的权益增减变动，相应调整投资企业长期投资的帐面价值的记帐方法。企业的投资占被投资企业资本总额或股本总额一定百分率（如25%、50%等）以上，且企业对被投资企业的经营管理有重大影响力的，可以采用此法。否则采用成本法。

权德舆（761或759—818） 唐天水略阳（今甘肃秦安东北）人，字载之。以文章进身，由谏官累迁至礼部尚书、同平章事，参预朝政。工诗文，一时名人碑铭墓志，多出其手。有《权载之集》。

权力理论 西方国际关系学理论之一。认为：权力是指一国在国际舞台上控制别国行为、影响国际事件的综合能力；国际政治的实质是权力之争，权力冲突是国际关系中最突出的表现；国家间权力冲突主要表现为维持权力、增强权力和显示权力，在国家对外决策上则表现为强权政治的政策。

权力意志 见"强力意志"。

权利主体 即"法律关系主体"。

权利法案 ❶英国《权利法案》。英国确立君主立宪制的宪法性文件之一。1689年由议会颁布。14条。规定未经议会同意，国王不得颁布或废除法律，不得征税，不得招募与维持常备军；议会通过选举产生，经常集会，议员有议事自由，不受任何传讯或干预；臣民享有请愿权等。❷美国《权利法案》。泛指美国宪法中保障公民权利不受政府侵犯的各项规定。专指《美利坚合众国宪法》前10条修正案，1789年通过，1791年生效。主要内容为规定言论、出版、集会、宗教信仰等自由以及司法程序上的一些民主权利。

权利客体 即"法律关系客体"。

权利能力 通常指能够依法享受权利与承担义务的资格。是法律上认定权利主体的前提。自然人的权利能力始于出生，终于死亡，与权利主体不能分割，不得抛弃或转让，非依法律不得剥夺或限制。法人的权利能力由法律赋予，从法人成立时产生，到法人终止时消灭，其范围取决于法人成立的宗旨与业务范围。

权变理论 亦称"超Y理论"。西方行为科学的一种理论。主张结合*X理论和*Y理论而权宜应变的经营管理理论。美国莫尔斯（John J. Morse）和洛希（Jay W. Lorsch）于1970年发表《超Y理论》一文中提出。经实验，发现X理论和Y理论要依据不同具体条件，灵活应用。对素质较高，愿意并有能力承担更大责任的人，适用Y理论管理；对素质较低，不愿意且不具有能力参与决策和承担责任的人，适用X理论管理。

权威主义 以统治者的权威为基础的政治统治形式，或者主张这种统治形式的政治理论。认为统治者可以不顾法律和人民的意愿，只按自己意志实行统治。专制统治是其典型的形式。

权能分立 孙中山主张"'权'与'能'要分别"的政治学说。认为人民应是"有权的人"，但不承认人民有管理国家的能力，政府只能另由"有能的人"组成。因此提出把选举、罢免、创制、复决四个"民权"（亦称"四权"）交给人民，把立法、行政、司法、考试、监察五个"治权"（亦称"五权"）交给政府，实行权能分立的制度。

权责发生制 "收付实现制"的对称。亦称"应收应付制"。会计工作中，以应当归属为标准来确定本期收入和费用的一种方法。凡应属本期的收入和费用，不论其款项已否收付，均作本期收入和费用处理。反之，凡不属本期的收入和费用，即使其款项已在本期收付，均不作本期收入和费用处理。采用权责发生制是为了正确反映各期的利润或亏损。

权载之文集 又名《权文公文集》。别集名。唐权德舆（字载之，谥文）作。五十卷。有《四部丛刊》影印清嘉庆朱珪刻本，再版时据长沙叶定侯藏残本附录校补和拾遗。《四库全书》所收《权文公诗集》十卷，有诗无文。

3 **杆** ㊀(gān) ❶长竿。如：旗杆。❷见"栏杆"。

㊁〔桿〕(gǎn) ❶器物上像棍子的细长部分。如：笔杆儿；枪杆儿。马致远《荐福碑》第三折："遮莫是箭杆雨。"❷计量竿状物的单位。如：一杆枪。

㊂(gàn) 木名。即檀木。一说柘树。见《广雅·释木》王念孙疏证。

杆拨（gǎn—） 古代奏琵琶时拨弦之具。李贺《春怀引》："杆拨装金打仙凤。"仙凤，指琵琶。

杆菌（gǎn—） 杆状或类似杆状细菌的通称。革兰氏阳性或革兰氏阴性。大多单独存在，少数为双杆菌或链杆菌。广泛分布于自然界。腐生或寄生。如大肠杆菌、枯草杆菌和痢疾杆菌等。

杆塔 架设*架空线路的建筑物。如混凝土杆、铁塔、木杆等。单柱或双柱为较简单的结构，称为杆；成立体桁架结构，且体形较大的称为塔。

杆状蚴（杆gǎn，蚴yòu） 某些线虫（如钩虫）生活史中的一个自由生活阶段的幼虫。由卵在土中孵出。体极微小，肉眼不易见；圆柱状，头端钝圆，尾端尖锐。经两次脱皮后发育为*丝状蚴，亦称"感染性蚴"。

杅（yú于） ❶浴盆。《礼记·玉藻》："浴用二巾，上絺下绤。出杅，履蒯席。"郑玄注："杅，浴器也。"❷

同"盂"。盛汤浆或食物的器皿。《仪礼·既夕礼》:"两敦、两杅、槃匜。"郑玄注:"杅,盛汤浆。"贾公彦疏:"杅,食器。"

杅穿皮蠹 比喻积蓄富足。《公羊传·宣公十二年》:"古者杅不穿,皮不蠹,则不出于四方。"何休注:"杅,饮水器;穿,败也;皮,裘也;蠹,坏也。言杅穿皮蠹乃出四方。古者出四方朝聘征伐,皆当多少图有所丧费,然后乃行尔。"

3 **杇** (wū 污) 涂饰墙壁的工具,即镘,俗称瓦刀。《尔雅·释宫》:"镘谓之杇。"也指涂饰、粉刷。《论语·公冶长》:"粪土之墙,不可杇也。"

杠 ㊀〔槓〕(gàng) ❶抬重物或拴门的粗棍子。如:竹杠;门杠。❷锻炼身体用的器械。如:单杠;双杠。❸粗直线。如:打上红杠。❹车床上的棍状机件。如:丝杠。

㊁(gāng) ❶床前的横木。《方言》第五:"〔床〕,其杠,北燕、朝鲜之间谓之树,自关而西秦晋之间谓之杠。"❷桥。《孟子·离娄下》:"岁十一月,徒杠成。"段玉裁《说文解字注》:"凡独木者曰杠,骈木者曰桥。"❸旗杆。《尔雅·释天》:"素锦绸杠。"绸,通"韬",套起来。❹车盖柄。《宋书·礼志五》:"舆不得重杠。"

杠杆 利用直杆或曲杆在外力作用下能绕杆上一固定点转动的一种*简单机械。如杆秤、剪刀、拔钉锛头等。杠杆的受力点称"力点",固定点称"支点",克服阻力(如重力)的点称"重点"。支点到力作用线的垂直距离称"力臂",支点到阻力作用线的垂直距离称"重臂"。杠杆平衡时作用力和力臂的乘积等于阻力与重臂的乘积。当力臂大于重臂时可以省力;当支点在力点和重点之间时,可以改变用力方向。

杠柳 (*Periploca sepium*) 通称"北五加皮"。萝藦科。落叶或半常绿缠绕灌木,含乳液。叶对生,广披针形,全缘。夏季开花,聚伞花序,花内面淡紫红色,副冠线形,红色,有毛。蓇葖呈荚形,近圆柱状,微曲而尖,两果相对。野生山坡或石隙间,广布于中国华北、东北和西北。根皮北方用作五加皮,称"北五加皮",含强心苷,过量有毒;叶和根皮可用作农药杀虫。

杠铃 举重器械之一。标准杠铃由金属横杠、杠铃片和卡箍三部分组成。男用横杠长2 200毫米,直径28毫米,重20公斤;女用横杠长2 010毫米,直径25毫米,重15公斤。杠铃片最大直径450毫米,按不同重量外包不同颜色的橡胶或塑胶以示区分。如25公斤为红色,20公斤为蓝色等。卡箍每只重2.5公斤,套于横杠两端起固定作用。比赛或练习时可按需要将各种不同重量杠铃片装在横杠两端。

杠 铃

杜 (dù) ❶木名。杜梨,即棠梨。《诗·唐风·杕杜》:"有杕之杜。"❷堵塞;断绝。《周礼·夏官·大司马》:"犯令陵政则杜之。"郑玄注:"杜之者,杜塞使不得与邻国交通。"司马光《进五规状·重微》:"为人君者,当绝恶于未形,杜祸于未成也。"❸见"杜撰"。❹古国名。祁姓。相传为尧之后。在今陕西西安市东南。周宣王时,其国君为宣王所杀。一说即唐杜氏,亦称荡社。春秋初年为秦宁公所灭。❺姓。

杜口 闭口不言。《国策·秦策三》:"臣之所恐者,独恐臣死之后,天下见臣尽忠而身蹙也,是以杜口裹足,莫肯即秦耳。"即,至。

杜门 闭门。《国语·晋语一》:"谗言益起,狐突杜门不出。"

杜飞 (Raoul Dufy, 1877—1953) 法国画家。曾接受后印象画派的影响,后转为野兽派。多作市街港口等风景画以及静物画。运用单纯的线条和鲜明的色彩将物体夸张变形,追求装饰效果。作品有《巴黎的花园》、《尼斯的海滨俱乐部》、壁画《电的历史》等。后期并从事工艺美术装饰设计等工作。

杜马 ❶译自俄文дума。沙皇俄国时期的中央和地方咨议机关的名称。(1)"大贵族杜马"。即"波雅尔杜马"。15至17世纪俄国贵族咨议机构。初由王公掌握,后为沙皇控制。(2)"城市杜马"。十月革命前俄国的市参议会。1785年成立。由等级制代表组成。十月革命后解散。(3)"国家杜马"。沙皇俄国的国家代议机构。1906年成立。初为咨询机关,后改为立法机关。共四届(1906、1907、1907—1912、1912—1917)。十月革命前夕解散。❷1993年12月起俄罗斯议会中的下院亦称"国家杜马"。❸让·巴蒂斯特·安德烈·杜马 (Jean Baptiste André Dumas, 1800—1884)。法国化学家。1816年迁居瑞士日内瓦,在药房习艺,并去大学听课,1823年回到法国,定居巴黎。历任巴黎综合工科学校、法兰西学院、巴黎大学教授。为杜马蒸气密度测定法和氮的燃烧定量分析法发明人。对有机化学的主要贡献是,依据醇的某些反应,证明乙醇中有乙基与甲基存在,结合后来*维勒与*李比希发现的苯甲酰基,奠定了有机化学中的基团理论。1834年根据氯对醇的反应结果,提出取代作用的见解;后又发现乙酸中的氢被氯取代后基本性质未变,导致了1839年化学类型学说的建立。

杜尔 (Ahmed Sékou Touré, 1922—1984) 几内亚总统(1958—1984)。历任几内亚总工会副主席、非洲工人总工会主席、黑非洲工人总联合会副主席等职。1947年创立几内亚民主党,任主席,1952年任总书记。1955年任科纳克里市市长。次年当选法国国民议会几内亚议员。1957年领导几内亚领地政府,反对"法兰西共同体"。次年几内亚宣布独立,先任总理,后任总统。任内奉行和平中立和不结盟政策,支持非洲民族解放运动。

杜丝 (Eleonora Duse, 1859—1924) 意大利女演员。生于演员家庭。擅演悲剧,演过莎士比亚、哥尔多尼、易卜生、小仲马等人的许多作品。以扮演《汉姆雷特》中奥菲丽亚著称。剧作家邓南遮曾专为她编写鼓吹军国主义的剧本,由她主演。

杜曲 古地名。在今陕西长安东少陵原东南端。有樊川、御宿川流经其间。因唐贵族杜氏世居于此,故名。其南为杜固。世称杜曲为北杜,杜固为南杜。

杜充 (?—1141) 宋相州(治今河南安阳)人,字公美。绍圣进士。靖康元年(1126年)知沧州,恐侨寓境内的燕人为金兵内应,尽加屠杀。建炎二年(1128年)代宗泽为东京留守,抚御无方,两河忠义之士相继离去。次年弃东京南下,升尚书右仆射同平章事,任江淮宣抚使,留守建康(今江苏南京),专以残杀立威。后金兵渡江时弃城逃至真州(治今江苏仪征),旋即降金。官至燕京行台右丞相。

杜并 古港名。即印度尼西亚爪哇岛东部北岸的厨闽(Tuban,今译图班),古为东西方商贾会集的重要港口,也为军事要地。名见《元史·外国列传》"爪哇"条(原文作杜并足,疑衍足字)。《诸蕃志》"苏吉丹"条译作打板。《岛夷

志略》"重迦罗"条译作杜瓶。《瀛涯胜览》和《星槎胜览》译作杜板。

杜仲 (*Eucommia ulmoides*) 杜仲科。落叶乔木。体含硬性橡胶，树皮折断引伸时露出细丝。叶互生，长椭圆状卵形，有锯齿。春季开花，雌雄异株，无花被。果实扁平，长椭圆状，周围有翅。中国特产，分布于西部至中部。树皮、叶和果实所含杜仲胶，绝缘性强，兼能抗海水的侵蚀，为重要工业原料。木材供制家具和建筑用。树皮入药，性温、味甘，功能补肝肾、强筋骨、安胎，主治腰脊酸痛、足膝痿弱、胎漏胎坠等症。亦常用治高血压。

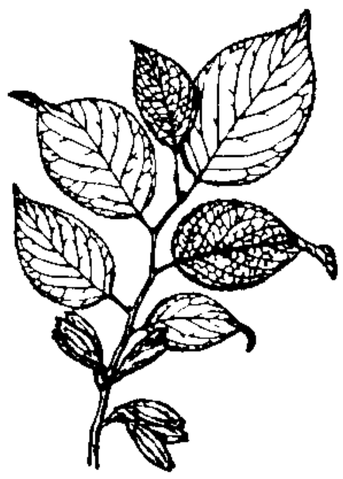
杜　仲

杜宇 传说中的古代蜀国国王。周代末年，在蜀始称帝，号曰望帝；后归隐，让位于其相开明；时适二月，子鹃鸟鸣，蜀人怀之，因呼鹃为杜鹃。一说，通于其相之妻，惭而亡去，其魂化为鹃。见《蜀王本纪》、《华阳国志·蜀志》。后因亦称杜鹃鸟为"杜宇"。王实甫《西厢记》第五本第四折："不信呵去那绿杨影里听杜宇，一声声道不如归去。"

杜甫 (712—770) 唐诗人。字子美，诗中尝自称少陵野老。祖籍襄阳(今属湖北)，自其曾祖时迁居巩县(今河南巩义)。杜审言之孙。自幼好学，知识渊博，颇有政治抱负。开元后期，举进士不第，漫游各地。天宝三载(公元744年)在洛阳与李白相识。后寓居长安(今陕西西安)将近十年，未能有所施展，生活贫困，逐渐接近人民，对当时的社会状况有较深的认识。靠献赋始得官。及安禄山军陷长安，曾被困城中半年，后逃至凤翔，谒见肃宗，官左拾遗。长安收复后，随肃宗还京，寻出为华州司功参军。不久弃官往秦州、同谷。又移家成都，筑草堂于浣花溪上，世称浣花草堂。一度在剑南节度使严武幕中任参谋，武表为检校工部员外郎，故世称杜工部。晚年携家出蜀，病死湘江途中。一说死于耒阳。其诗大胆揭露当时社会矛盾，对穷苦人民寄以深切同情。善于选择具有普遍意义的社会题材，反映出当时政治的腐败，在一定程度上表达了人民的愿望。许多优秀作品，显示出唐代由开元、天宝盛世转向分裂衰微的历史过程，因被称为"诗史"。在艺术上，善于运用各种诗歌形式，尤长于律诗，风格多样，而以沉郁为主；语言精练，具有高度的表达能力。继承和发展《诗经》以来注重反映社会现实的优良文学传统，成为我国古代诗歌艺术发展的又一高峰。宋以后被尊为"诗圣"，对历代诗歌创作产生巨大影响。《兵车行》、《自京赴奉先县咏怀五百字》、《春望》、《羌村》、《北征》、《三吏》、《三别》、《茅屋为秋风所破歌》、《秋兴八首》等诗，皆为人传诵。有《杜工部集》。

杜　甫

杜县 古县名。西周杜伯国，公元前687年秦武公置县。治今陕西西安市东南。西汉元康元年(前65年)因宣帝筑陵于此，改名杜陵。三国魏复改杜县，北周建德二年(公元573年)废入万年县。

杜邮 古地名。战国属秦，又名杜邮亭。在今陕西咸阳市东。秦昭王令其名将白起自杀于此。后世因称将帅被赐死为"杜邮之赐"。唐为咸阳县治所。明时名孝里亭。

杜佑 (735—812) 唐史学家。字君卿，京兆万年(今陕西西安)人。历任岭南、淮南等节度使。贞元末，擢检校司徒同平章事。王叔文进行改革时，充度支盐铁等使，主持财政。封岐国公。以三十余年时间，著《通典》二百卷，为中国第一部记述典章制度的通史。

杜穷 旧宗名。在西藏自治区南部。原西藏地方政府设置。1960年与旺丹宗、白朗宗合并改设白朗县。

杜环 唐京兆万年(今陕西西安)人。杜佑的族子。天宝十载(公元751年)随高仙芝西征石国，在*怛罗斯为大食所败被虏。在中亚、西亚流浪十余年，宝应元年(762年)附商舶东归。撰有*《经行记》，原书久佚，惟《通典》选有数则。

杜林 ❶杜林 (?—47)。东汉经学家、文字学家。字伯山。扶风茂陵(今陕西兴平东北)人。任侍御史、大司徒司直、大司空。治《古文尚书》。得漆书《古文尚书》一卷，引起学术界的争论。长于文字学，撰《苍颉训纂》、《苍颉故》各一篇，已佚，清马国翰《玉函山房辑佚书》辑有《苍颉训诂》一卷。❷卡尔·欧根·杜林 (Karl Eugen Dühring, 1833—1921)。德国哲学家、经济学家，小资产阶级社会主义的代表。1861年获柏林大学哲学博士学位，不久双目失明，在柏林大学任讲师。1877年被免职。70年代起，对马克思主义进行所谓"全面改革"。在哲学上，把实证主义、机械唯物主义和唯心主义折衷在一起。在经济学上，歪曲和攻击马克思的劳动价值论和剩余价值学说。在社会主义理论方面，以资产阶级改良主义精神来阐述其"社会主义"思想。恩格斯在《反杜林论》中对杜林的"体系"作了彻底批判。主要著作有《哲学教程》、《国民经济学及社会经济学教程》、《国民经济学及社会主义批判史》等。

杜拉 (Marguerite Duras, 1914—1996) 法国女电影编导、小说家。生于越南。1959年起从事电影编剧，写有剧本《广岛之恋》(与人合作)、《长别离》。1966年起自编自导影片《印度之歌》、《大西洋人》等。其电影作品重在探索人的精神世界，电影语言标新立异，以至有沉闷之感。另写有小说《情人》。

杜固 古地名。见"杜曲"。

杜牧 (803—853) 唐文学家。字牧之，京兆万年(今陕西西安)人。杜佑孙。大和进士，曾为江西、宣歙观察使沈传师和淮南节度使牛僧孺的幕僚，历任监察御史、黄、池、睦诸州刺史，后入为司勋员外郎，官终中书舍人。以济世之才自负，曾注曹操所定《孙子兵法》十三篇。感于藩镇跋扈和吐蕃、回纥的攻掠，诗文中多指陈讽谕时政之作。小诗写景抒情，多清俊生动。也有一些诗写他早年的纵酒狎妓生活。其诗在晚唐成就颇高，后人称杜甫为"老杜"，称牧为"小杜"。亦能文，《阿房宫赋》颇有名。有《樊川文集》。

杜诗 (?—38) 东汉河内汲县(今河南卫辉)人，字君公。光武帝时为侍御史。建武七年(公元31年)任南阳太守，曾创造水排(水力鼓风机)，以水为动力，通过传动机械，使皮制鼓风囊连续开合，将空气送入冶铁炉，铸造农具，用力少而见效大，较欧洲约早一千一百年。他又征发民工修治陂池，广开田地，有利于当地农业生产的发展。当地人称"前有召父(召信臣)，后有杜母"。

杜弢 (?—315) 西晋时荆湘流民起义军首领。字景文，蜀郡成都(今属四川)人。曾举秀才，任醴陵令。永嘉五年(公元311年)，流亡荆湘二州(今湖北、湖南)的巴蜀流民四、五万家武装起义，推他为首领，称梁益二州牧、领湘州刺

史。攻占长沙和湘州大部地区。晋军镇压，乃伪降于征南将军山简。次年，简死，复起兵，与陶侃等数十战，将士多死，建兴三年(315年)复降。晋军仍攻杀不已，愤而再起，在与陶侃战斗中，因部将王贡(一作王真)叛变，兵败逃亡，死于途中，或云不知所终。

杜威 ❶杜威(?—948)。五代太原(治今山西太原西南)人，祖籍朔州(今属山西)。本名重威，避后晋出帝(即石重贵)讳改单名。世为武将。因系石敬瑭妹婿，后晋时得典禁兵。天福七年(公元942年)，统兵攻安重荣，破镇州(今河北正定)，屠杀守城民二万，尽收府库与安氏私产为己有。后任顺国节度使。开运二年(945年)，任北面都招讨使，督诸军御契丹。次年，因辽太宗许立为中原帝，即命全军解甲投降。旋为邺都(今河北大名东北)留守。不久降后汉太祖刘知远，任中书令。后被杀。❷梅尔维尔·杜威(Melvil Dewey, 1851—1931)。美国图书馆学家。1874年毕业于阿默斯特学院。曾任《图书馆杂志》编辑、纽约哥伦比亚学院图书馆馆长、纽约州立图书馆主任等职。以创制"十进分类法"著名。此分类法于1876年出版，以后多次修订再版，至今仍为美国和其他一些国家的公共图书馆所沿用，对中国的图书分类法也产生过深刻影响。❸约翰·杜威(John Dewey, 1859—1952)。美国哲学家、社会学家、教育学家，实用主义芝加哥学派创始人。约翰斯·霍普金斯大学哲学博士。曾任芝加哥大学、哥伦比亚大学教授，美国心理学会、美国哲学学会、美国大学教授联合会会长。1896年在芝加哥大学创设实验学校并任校长。1919—1921年间曾来中国讲学。自称其哲学为经验自然主义和工具主义。把自然(客观世界)归结为经验，并宣称经验就是人和人所创造的环境的"交涉"，一切科学理论只是人们整理经验、适应环境的手段或工具。认为教育即生活，学校即社会，应让儿童"从做中学"。1934年写成《艺术即经验》一书，开创了当代西方美学中的实用主义流派。主要著作还有《学校与社会》、《民主主义与教育》、《哲学的改造》、《经验和自然》、《逻辑：探究的理论》等。

杜顺 即"法顺"。

杜绝 堵塞，断绝。《后汉书·桓帝纪》："臧(赃)吏子孙，不得察举，杜绝邪伪请托之原。"又《窦融传》："河西殷富，带河为固，张掖属国，精兵万骑，一旦缓急，杜绝河津，足以自守。"旧时出卖房地产，卖契上写明永不取赎者，称为"杜绝契"。

杜陵 ❶古县名。西汉元康元年(公元前65年)改杜县置，因宣帝筑陵于东原上，故名。治今陕西西安市东南。东汉初赤眉起义军与延岑大战于此。三国魏复名杜县。❷在陕西省长安县东伍村北。是汉宣帝刘询的陵墓。西汉元康元年(前65年)，在杜县东原上营建陵墓，故名。墓形如覆斗，高约30米。其南侧有清代祭祀碑石十余块。唐诗人李白《杜陵绝句》有"南登杜陵上，北望五陵间。秋水明落日，流光灭远山"之赞句。为全国重点文物保护单位。

杜预(222—284) 西晋将领，学者。字元凯。京兆杜陵(今陕西西安东南)人。任镇南大将军，都督荆州诸军事。以灭吴功封当阳县侯。多谋略，当时号称"杜武库"。博学多通，参加制定《晋律》。撰《春秋左氏经传集解》、《春秋释例》、《春秋长历》等。其中《集解》是《左传》注解流传到今的最早的一种，收入《十三经注疏》中。

杜堇 明画家。初姓陆，字惧男，号怪居、古狂、青霞亭长，丹徒(今属江苏)人。居北京。好为诗文。成化中试进士不第。作画取法南宋院画体格，最工人物，笔法细劲畅利，时推为白描高手。亦善山水、花卉、鸟兽；界画楼台，格局严整。

杜康 即少康。传说中酿酒的发明者。《说文解字·巾部》："古者少康初作箕帚、秫酒。少康，杜康也。"后即以"杜康"为酒的代称。曹操《短歌行》："何以解忧，唯有杜康。"

杜密(?—169) 东汉颍川阳城(今河南登封东南)人，字周甫。任太山太守、北海相，对宦官子弟为县官奸恶者，皆加收捕。桓帝时，为尚书令，迁河南尹，转太仆，以*党锢之祸免。与李膺齐名，时称"李杜"，被列为"八俊"之一，太学生称为"天下良辅杜周甫"。灵帝时，窦武执政，他复为太仆，后以窦武等谋诛宦官事败，被废。党锢事再起，自杀。

杜琼(1396—1474) 明画家。字用嘉，号东原耕者、鹿冠道人，人称东原先生，吴县(今属江苏)人。能诗文，卖画为生。擅山水，远宗董源，近法王蒙，多用干笔皴擦，淡墨烘染，设色清淡，风格苍秀，开吴门派先河。著有《东原斋集》。

杜鹃 ❶鸟纲，杜鹃科各种类的通称；有时专指杜鹃属(*Cuculus*)各种。树栖攀禽。体形、羽色多样，具对趾型足。部分种类不自营巢，产卵于多种雀形目鸟类巢中，由巢主孵卵育雏。雏出壳后，推出巢主雏鸟而独受哺育。多主食昆虫，尤嗜毛虫，如松毛虫，故为益鸟。在中国分布甚广。如*鹰鹃、*四声杜鹃、*大杜鹃和*小杜鹃等。❷花名。见"杜鹃花"。

杜黑(Giulio Douhet, 1869—1930) 意大利军事理论家。制空权理论倡导者。毕业于炮兵工程学校和陆军大学。1912年任意大利第一个航空营营长。第一次世界大战中任步兵师参谋长。主张建立轰炸机部队参战。因批评统帅部指挥失误，被判监禁一年。1918年任国防部航空处主任。1921年晋升为少将。次年任航空部长。1923年辞职，专事著述。著有《制空权》等。

杜撰 无根据编造。《朱子语类》卷八十："因论《诗》，历言《小序》大无义理，皆是后人杜撰，先后增益，凑合而成。"

杜操 东汉书法家。字伯度(因避曹操讳，魏晋人改称为杜度)。京兆杜陵(今陕西西安东南)人。汉章帝时曾为齐相。以善章草知名。三国魏韦诞云："杜氏杰有骨力，而字画(划)微瘦……张芝喜而学焉。"与崔瑗并称"崔杜"。书迹已失传。

杜衡(*Asarum forbesii*) 亦称"南细辛"、"苦叶细辛"。马兜铃科。多年生草本，根状茎节间短，下端集生多数肉质根。叶一二枚，生于茎端，宽心形至肾状心形，有长柄。单花顶生，花被筒钟状，内面有突起网纹，暗紫色。分布于中国江苏、浙江、安徽、湖南、江西等地。根或全草入药，功能散寒止咳、祛风止痛，主治风寒感冒、痰饮喘咳、头痛、牙痛、风湿痹痛等症。

杜臆 杜甫诗笺释著作。明末王嗣奭作。十卷。用知人论诗、以意逆志方法研究杜诗，颇具见解。仇兆鳌注杜诗，多采其说。原稿未经刊行，1962年据以影印，另有标点排印本。

杜濬(1611—1687) 清初诗人。原名诏先，字于皇，号茶村，黄冈(今属湖北)人。明崇祯时太学生。明亡后，寓居江宁，家贫。有人欲代申请免征"房号银"(当时房屋租税，官绅可免缴)，因耻居官绅之列，坚决拒绝。又致书劝友勿出仕清廷作"两截人"。诗长于五律，风格浑厚，部分作品流露了眷恋明室的感情。有《变雅堂集》。

杜子春(约前30—约后58) 东汉经学家。河南缑氏(今河南偃师南)人。传《周礼》,以授郑众、贾逵。所注《周礼》,郑玄曾采用,今佚。清马国翰《玉函山房辑佚书》辑有《周礼杜氏注》二卷。

杜马班(Tumapel) 古地名。故址在今印度尼西亚爪哇岛玛琅一带。13世纪时为*新柯沙里国都城所在,同中国有交通往来。名见《元史·外国列传》"爪哇"条。

杜韦娘 ❶唐教坊曲名,后用为词牌。杜韦娘本为唐代歌妓,后教坊遂以其名制为曲调。题为刘禹锡《赠李司空妓》诗,有"春风一曲《杜韦娘》"句。宋人又借唐旧曲名另创新调,为双调一百零九字,仄韵。❷曲牌名。属南曲仙吕宫,用作引子,字句格律与词牌不同。

杜比尼(Charles François Daubigny, 1817—1878) 法国风景画家。深受画家柯罗的影响,一生大部时间作画于巴黎附近;为观察自然光和气氛,以小船作画室,名为"波舟"。其画曾为莫奈所赞赏。代表作有《奥普特沃兹的水闸》、《瓦兹河畔》等。

杜瓦瓶 利用真空作为绝热壁以防止热量进入或散失的容器。由英国化学家和物理学家杜瓦(James Dewar, 1842—1923)于1892年发明,故名。最常见的是两壁间抽成真空的玻璃容器,并在面向真空空间的玻璃表面镀以银层,以减少辐射热传递。广泛应用于科学研究、工业技术和日常生活中。

杜少卿(少shào) 《儒林外史》中人物。出身于仕宦家庭,而对当时的政治现状、官僚士绅颇多不满,蔑视功名富贵,不受世俗礼法拘束,豪爽而有才气,并能同情下层人民,其产业于数年间挥霍殆尽,沦于贫困。但在其思想中,仍具儒家传统观念,以孔孟的"礼乐"、"仁政"作为最高理想。是作者以自己为原型所塑造的艺术典型。

杜·贝莱(Joachim du Bellay, 1522—1560) 法国诗人。出身贵族。*七星诗社成员。1549年草拟七星诗社宣言《保卫和发扬法兰西语言》。著有诗集《罗马古迹》、《悔恨集》和《村戏集》,惋惜古代文化的衰亡,揭露罗马教会的黑暗,抒发对故乡的怀念。作品大多为十四行诗,语言清新。

杜父鱼 硬骨鱼纲,杜父鱼科鱼类的总称。体长10余厘米,前方稍平扁,后方侧扁。头部宽扁,口宽大,牙细小。前鳃盖骨隅角处常有一个或数个棘突。颅骨有棘或无棘。第二眶下骨后延为一骨突,与前鳃盖骨连接。鳞常退化。背鳍两个,相连或分离;胸鳍宽大;尾鳍圆形或楔形。种类颇多,主要分布于北方寒冷地区,淡水、近海和深海均产。产于中国的有*松江鲈、小杜父鱼(*Cottiusculus gonez*)和中杜父鱼(*Mesocottus haitej*)等。

杜月笙(1888—1951) 江苏川沙(今上海浦东新区)人,原名月生,又名镛。贩卖鸦片起家,后与黄金荣等开设三鑫公司。为上海青帮头子之一。1927年组织中华共进会,参加四一二反革命政变。曾任国民党政府咨议、上海地方协会会长,中汇银行董事长,法租界公董局华董,上海交易所、上海棉布交易所经理。国民党军委会少将参议。1937年后,组织军事委员会江浙行动委员会淞沪别动总队(后称忠义救国军)。1941年在重庆建立中华实业信托公司。1945年返上海,整顿和扩大帮会组织恒社。1949年去香港。

杜文秀(1828—1872) 清末云南回民起义首领。字云焕,号百香。云南永昌(治今保山)人。廪生出身。1856年(咸丰六年)临安(治今建水)恶霸侵占回民矿权,焚劫回民村寨,云南巡抚密令各地"聚团杀回",激起回民反抗。他在蒙化(今巍山)联合回、彝、白等各族人民起义,攻克大理,称总统兵马大元帅。宣布响应太平天国号召,施行轻赋税、重生产等政策。先后占领云南五十三州县,并进攻昆明。1872年12月在大理将被清军攻陷时,他服毒后投清营,被杀害。

杜布瓦(Eugène Dubois, 1858—1940) 荷兰人类学家。对德国博物学家海克尔提出的人和猿之间的缺环,定了假想的猿人(*Pithecanthropus*)这一名词。为了发掘人和猿之间的缺环即人类祖先的化石,1887年到印度尼西亚当军医。1891—1892年在爪哇特里尼尔(Trinil)地方发现*爪哇猿人化石。1894年归国后,任阿姆斯特丹大学教授。主要著作有《直立猿人,爪哇似人过渡类型》。

杜卡托(Daucato) 亦称"泽奇诺"(Zecchino)、"西昆"(Sequin)。威尼斯金币名。初铸于1284年。由于威尼斯为当时贸易最发达的国家,故其金币亦为其他欧洲国家,如匈牙利、尼德兰、俄罗斯、德意志等国和地区所仿铸。杜卡托为欧洲中世纪最通行的金币。16世纪中叶后,铸有大型杜卡托银币。

杜卡斯(Paul Dukas, 1865—1935) 法国作曲家。1888年毕业于巴黎音乐学院。1910—1913年、1928—1935年两度任该院教授。创作上受贝多芬、瓦格纳、弗兰克和德彪西的影响,以配器色彩丰富见称。主要作品有交响诗《魔法师的弟子》、抒情童话歌剧《阿丽安与蓝胡子》,以及舞剧《仙女》等。此外,尚撰有不少音乐评论。

杜尔格(Durg) 印度中央邦东南部城市。在塞奥纳特河(Sconãth)畔,加尔各答-孟买铁路线上。与比莱纳加尔合组成一工业区,人口49万(1981年)。农产品集散地。附近有优质丰富的铁矿,为比莱钢铁厂提供矿石。有面粉、榨油、锯木和铸造、五金、机械等工业。

杜尔哥(Anne Robert Jacques Turgot, 1727—1781) 又译杜尔阁。法国经济学家,*重农学派主要代表之一。曾任里摩日州州长,财政总监。高度发展重农学派的学说,并极力实施它的经济政策,企图为资本主义发展扫清道路,因遭到封建势力反对而失败。认为农业劳动是一切财富的唯一源泉,是其他各种劳动所以能独立经营的自然基础和前提。在魁奈把国民分为生产阶级、土地所有者阶级和不生产阶级的基础上,把生产阶级和不生产阶级又区分为资本家和雇佣劳动者;指出财产分配不平等使生产者和生产资料分离;并称由于劳动者相互竞争,工资必然决定于最低生活资料。主要著作有《关于财富的形成和分配的考察》。

杜兰戈(Durango) 墨西哥中西部矿业城市。在西马德雷山谷地内,海拔1 925米。人口41.4万(1990年)。始建于1563年。商业发达,为牲畜、肉类、棉花、烟草、甘蔗、谷物等集散地。矿业(铁、银、铅、铜、朱砂等)中心,有钢铁、有色冶金、棉纺织、食品、制革、玻璃等工业。铁路枢纽。气候温和,风景秀丽,附近有温泉,为疗养胜地。

杜兰线 19世纪末英国与阿富汗划定的一条英属印度与阿富汗之间的国界线。1893年11月12日由英国外交秘书杜兰(Henry Mortimer Durand, 1850—1924)与阿富汗国王在喀布尔订约划定。这一边界线后被称为"杜兰线",印巴分治后成为阿富汗与巴基斯坦的边界线。

杜光庭(850—933) 唐末五代道士。字圣宾(一作宾圣),处州缙云(今属浙江)人,一作长安(今陕西西安)人。咸通中举进士不第,入天台山修道,仕唐为内供奉。曾随僖宗入蜀,后事王建父子,官谏议大夫,赐号广成先生、传真天

师。晚年隐居青城山，号东瀛子。能诗文，尤喜编纂神异故事以阐扬道教，存世有《录异记》、《神仙感遇传》、《墉城集仙录》等。传奇小说《虬髯客传》，或误传为他所作。对道教仪则、应验等多所著录，有《道德真经广圣义》、《道门科范大全集》、《广成集》等。

杜伏威(?—624) 隋末起义首领。齐郡章丘(今山东章丘西北)人。骁勇善战。大业九年(公元613年)底，与*辅公祏起义，率众转战淮南，自称将军，陆续合并苗海潮、赵破阵等部起义军，势力大盛，屯兵六合，威胁江都(今江苏扬州)。十三年，大败隋将陈稜，乘胜破高邮(今江苏高邮北)，进据历阳(今安徽和县)，自称总管，占有江淮间广大地区。次年，他上表隋越王侗，任东南道大总管，封楚王。武德二年(619年)，降唐，任淮南安抚大使，封吴王。五年，被征入朝，留居长安。后辅公祏领导所部反唐，他在长安被毒杀。

杜仲藤(*Parabarium micranthum*) 亦称"白杜仲"、"土杜仲"。夹竹桃科。木质大藤本，具乳汁。叶对生，椭圆形或卵状椭圆形。春季开花，聚伞花序近顶生和腋生；花冠坛状，白色或粉红色。蓇葖基部膨大，向顶端渐尖成长喙状。种子顶端有白色绢质长种毛。分布于中国云南、广西、广东等地；东南亚也产。乳汁含橡胶，可用作制胶鞋的原料；全株药用，主治风湿骨痛、跌打损伤、小儿麻痹症。

杜米埃 (Honoré Daumier, 1808—1879) 法国画家。出身于马赛的玻璃工人家庭，少时随父到巴黎，曾在书店当学徒。从1830年起参加法国左翼报刊的漫画工作，站在进步的共和主义者立场上，同保皇党、君主立宪派和新波拿巴派进行斗争。1832年曾因创作讽刺国王路易·菲力普的漫画《高康大》被捕入狱。1834年，发表《立法肚子》、《出版自由》、《唐斯诺南街的屠杀》等大型石版画，对反动统治阶级表示抗议。1848年革命后创作讽刺性雕塑，抨击新波拿巴主义。晚年曾参加巴黎公社的革命运动。作品善于抓住典型特征，深刻地揭露反动统治的罪恶，同情被压迫人民的生活和斗争。油画创作多以劳动人民和卖艺人的生活以及他喜爱的文学作品为题材，运用强烈的明暗对比，结合遒劲的线条，来突出人物形象，粗犷泼辣，富有独创性。作品有漫画四千多幅，讽刺性雕塑铸成品三十六件，油画及水彩画《起义》、《洗衣妇》、《三等车厢》、《街垒中的家庭》、《喝汤》、《堂·吉诃德》、《给年轻艺术家的忠告》等。

杜米埃

杜聿明(1905—1981) 陕西米脂人，字光亭。黄埔军校第一期毕业。曾参加北伐战争和长城抗战。抗日战争时期，任第二〇〇师师长、第五军军长、中国远征军第一路副司令长官、第五集团军总司令兼昆明防守司令。率部参加徐州会战，并入缅甸支援盟军作战。抗战胜利后，任东北保安司令长官、东北"剿总"副总司令、徐州"剿总"副总司令兼前线指挥所主任。1949年在淮海战役中被俘。1959年12月被特赦释放。后任第五届全国政协常委，全国政协文史资料研究委员会专员。

杜如晦(585—630) 唐初大臣。字克明，京兆杜陵(今陕西西安东南)人。隋末任滏阳尉。唐兵入关中，助李世民筹谋，临机善断，任天策府从事中郎，兼文学馆学士。参预*玄武门之变，助世民取得政权。太宗时累官至尚书右仆射，与房玄龄共掌朝政，订定各种典章制度。时人誉为"如晦长于断，玄龄善于谋"，合称"房杜"。

杜丽娘 明传奇《牡丹亭》中人物。南安太守杜宝的女儿。聪明美丽。虽身在旧礼教的束缚下，仍充满青春活力，渴望理想的爱情生活。在梦中与书生柳梦梅结合，从此便幽怀难遣；经过生死不渝的追求，终于与梦梅结成夫妇。作品通过这一形象，把男女爱情与封建礼教相对立，颂赞前者而批判后者，在当时具有进步意义。

杜里舒 (Hans Driesch, 1867—1941) 德国哲学家、生物学家，新活力论者。历任海德堡大学、科隆大学、莱比锡大学教授。认为有生命物体和无生命物体之间有不可逾越的鸿沟，有生命物体由一种非物质的、神秘的、超自然的"整体原则"即*隐德来希所决定和支配。主要著作有《活力论的历史与理论》、《有机哲学》、《身与心》等。

杜伯曼 (William Vacanarat Shadrach Tubman, 1895—1971) 利比里亚总统(1944—1971)。美国移民后裔。早年为牧师和律师。1937—1943年任最高法院法官。1944年起任总统兼真正独立党领袖。任内实行"新政"以发展经济和文化，团结各部族。1961年发起组织"蒙罗维亚集团"。

杜阿拉 (Douala) 喀麦隆最大港市。在西南部，临几内亚湾。港口水深，大型海轮可直达。人口103万(1991年)。16—19世纪欧洲殖民者曾长期在此贩运奴隶。为全国最大工商业中心。有木材加工、纺织、食品、机器与车辆装配等工业。全国90%出口货物经此，中非、乍得一部分进出口货物由此转口。有国际航空站。

杜拉克 (Germaine Dulac, 1882—1942) 法国女电影导演。20年代法国印象派电影的主要人物。代表作《西班牙的节日》、《微笑的布迭夫人》等，追求造型的美，寻求新奇的视觉形象。印象派电影衰落后，创作转向超现实主义电影，如《贝壳和僧侣》等。

杜尚别 (Душанбе) 塔吉克斯坦首都和经济、文化中心。在西南部吉萨尔谷地(Гиссар)、杜尚别河畔。人口60.2万(1990年)。原为小村，1925年建市。1929年起为塔吉克苏维埃社会主义共和国首都，改名为斯大林纳巴德。1961年后恢复今名。以纺织、食品加工、机械制造和建材工业为主，有塔吉克斯坦大学和医、工、农等学院，以及塔吉克斯坦科学院、历史地志博物馆、造型艺术博物馆等。

杜国庠 (1889—1961) 中国哲学家、历史学家。曾用杜守素、林伯修等笔名。广东澄海人。1907年赴日本留学。1919年回国后，在北京大学等校任教。1925年参加革命，1928年在上海参加中国共产党。发起组织中国社会科学家联盟，曾任左翼文化总同盟机关刊物《中国文化》主编。1938年在党领导下参加国民党军事委员会政治部第三厅工作。抗日战争后期，撰文较系统地批判了"新理学"唯心主义。建国后继续研究中国哲学史。对公孙龙、荀子的思想和《墨经》的认识论和逻辑思想有独到的诠解和评价。对马克思主义哲学和社会科学的研究作出了有益贡献。为中科院哲学社会科学部委员，第一、二届全国人大代表。曾任中科院广州分院院长等职。遗著编为《杜国庠文集》。

杜罗河 (Duero 或 Douro) 发源于西班牙东北部乌尔维翁山(Urbión)，向西流，在葡萄牙波尔图南约3公里注入大西洋。中游河段构成两国界河。长770公里(如从支流皮苏埃加河〔Pisuerga〕计算，长895公里)，流域面积7.9万平方公里。多水电站，其中阿德亚达维亚(Aldeadávilla)是欧洲最重要的水电站之一。可供灌溉。通航里程

约200公里。下游沿岸多葡萄园，盛产波尔图葡萄酒。

杜定友(1898—1967)　中国图书馆学家。字础云，广东南海人。1918年毕业于上海工业专门学校(南洋大学前身)后，赴菲律宾大学攻读图书馆学。1921年回国。历任复旦大学、南洋大学(交通大学前身)、中山大学图书馆主任，广东省图书馆馆长。建国后任广东人民图书馆馆长。1957年兼任广东省中山图书馆馆长。著有《图书馆学通论》、《校雠新义》、《世界图书分类体系》等。

杜审言(约645—708)　唐诗人。字必简，祖籍襄阳(今属湖北)，迁居河南巩县(今巩义)。杜甫祖父。咸亨进士。中宗时，因与张易之兄弟交往，被流放峰州。后官修文馆直学士。与李峤、崔融、苏味道齐名，称"文章四友"。诗歌多为应制、酬和及写景、纪行之作，其五言律诗，格律谨严。原有集十卷，已散佚，南宋赵彦清(清一作法)辑有《杜审言诗集》一卷，仅存诗四十三首。

杜荀鹤(846—904)　唐诗人。字彦之，号九华山人，池州石埭(今安徽石台)人。相传为杜牧出妾之子。四十六岁才中进士。后依汴州朱全忠(即后梁太祖)为翰林学士，仅五日而卒。其诗晓畅清逸，语言通俗，于唐末社会动乱及民生惨苦，反映颇多。有《唐风集》。

杜秋娘　唐杜牧《杜秋娘诗序》说是唐时金陵女子，姓杜，名秋。年十五为浙西节度使李锜妾，善唱《金缕衣》曲。后来李锜谋叛被杀，秋娘牵连入宫，为宪宗所宠。穆宗立，为皇子保姆。文宗时皇子被废，秋娘归故乡，穷老无依。旧时用来泛指年老色衰的妇女。

杜重远(1897—1943)　吉林怀德(今公主岭市)人。早年留学日本，曾任奉天总商会副会长。九一八事变后，在北平(今北京)参与组织东北民众抗日救国会。1934年在上海创办《新生》周刊，因刊登《闲话皇帝》一文，被国民党政府以"妨碍邦交"罪判处徒刑一年零二个月。西安事变中，赞成中共和平解决西安事变的方针，拥护抗日民族统一战线政策。1938年被聘为国民参政会参政员。1939年任新疆学院院长。后被军阀盛世才秘密杀害。

杜勒斯(John Foster Dulles, 1888—1959)　美国国务卿(1953—1959)。早年为律师。曾为共和党外交政策的主要发言人，协助起草《联合国宪章》。1950年参与策划侵朝战争。国务卿任内，敌视新中国，推行实力地位政策、战争边缘政策、反共政策和艾森豪威尔主义。

杜黄裳(738—808)　唐京兆万年(今陕西西安)人。一说京兆杜陵人。字遵素。宝应进士。由太常卿迁门下侍郎、同平章事。元和元年(公元806年)，西川节度副使刘闢割据蜀地，他坚请讨伐，为宪宗所采纳，后又力主削弱藩镇势力。元和二年，出任河中、晋绛等州节度使，封邠国公。

杜维姆(Julian Tuwim, 1894—1953)　波兰诗人。曾在华沙大学攻读法律和哲学。所著诗集《黑林》、《血语》、《吉普赛人的圣经》，对社会现实表示不满，对劳动人民寄予同情。1939年纳粹德国侵占波兰后，流亡国外，1946年回国。流亡期间写有政论和诗篇，揭露法西斯德国的罪行，并完成长诗《波兰之花》，表达波兰人民对外敌斗争的决心。诗歌多用民间口语。

杜鹃兰(*Cremastra appendiculata*)　兰科。多年生草本。假鳞茎聚生，近球形。通常顶生一叶，叶片椭圆形，基部渐窄为柄。花葶侧生于假鳞茎顶端，通常高于叶，总状花序，花偏于一侧，紫红色，春末夏初开放。生于山坡阴湿处。分布于中国甘肃、陕西、山西和长江流域及以南各地；尼泊尔、泰国、日本亦产。假鳞茎供药用，名"毛慈姑"，有清热解毒、活血止痛之效。

杜鹃花(*Rhododendron simsii*)　亦称"映山红"。杜鹃花科。半常绿或落叶灌木，多分枝。叶互生，卵状椭圆形，上面有疏糙伏毛，下面的毛较密。春季开花，花冠阔漏斗形，红色，2～6朵簇生枝端。蒴果卵圆形，密被糙毛。产于中国长江以南各地，生在山坡上或栽培。有许多变种。为常见观赏植物。又是酸性土壤的指示植物。叶、花、果亦供药用。

杜鹃花
1. 去花冠的花
2. 雄蕊　3. 蒴果

杜鹃座　南天星座之一。中心位置：赤经0时，赤纬－66°。见"星座"附图三。近南极座和水蛇座的边界处有小*麦哲伦云，是离人类最近的河外星系之一。小麦哲伦云附近的ξ(或47)星是一个肉眼可见的球状星团。有亮于4等的星4颗。

杜鲁门(Harry S. Truman, 1884—1972)　美国总统(1945—1953)。民主党人。1945年任副总统，同年罗斯福逝世后继任总统，后连任。任内实施"杜鲁门主义"、镇压希腊人民的武装斗争；以"复兴欧洲"为名，推行"马歇尔计划"；提出"第四点计划"，加强对第三世界的渗透活动。1950年发动侵朝战争，并派遣舰队侵占中国领土台湾。著有回忆录。

杜斌丞(1888—1947)　中国爱国民主人士。原名丕功，陕西米脂人。北京高等师范学校毕业。创办榆林中学，任校长。1930年后，任国民党第十七路军杨虎城部高级参议、甘肃宣慰使署秘书长、陕西省政府秘书长。曾向杨虎城提出"联共、反蒋、抗日"主张。抗日战争时期，先后在成都、重庆、昆明、西安等地，参加抗日救国民主运动。1943年加入中国民主政团同盟，曾任民盟中央常委兼西北总支部主任委员。后在西安被国民党反动派逮捕杀害。

杜鹏程(1921—1991)　中国作家。原名红喜，陕西韩城人。1937年参加中华民族解放先锋队，1938年到延安。1945年参加中国共产党。1947年到西北野战军从事新闻工作。1954年起从事专业创作，曾任中国作协陕西分会副主席等职。作品多表现战争生活和铁路建设，风格雄峻遒劲。著有长篇小说《保卫延安》，中篇小说《在和平的日子里》，短篇小说集《年青的朋友》等。

杜工部集　别集名。唐杜甫(曾官检校工部员外郎)作。原集六十卷，早已散佚。经北宋王洙编成二十卷，后王琪又编补遗一卷，成为杜诗定本，今有影印本(以南宋吴若刊本相配)。历代注本很多，现存宋人《分门集注杜工部诗》，宋郭知达编《九家集注杜诗》，宋赵次公注残本、宋人托名王十朋的《王状元集百家注编年杜陵诗史》，宋黄希注、黄鹤补注《黄氏补注杜诗》，宋鲁訔编年、蔡梦弼会笺《杜工部草堂诗笺》，元高楚芳《集千家注杜工部诗集》等，分卷各不相同。清人注本最通行者为康熙间仇兆鳌《杜诗详注》，分二十五卷。凡诗二十三卷，文二卷，并附有年谱和诸家集序、题咏等。清初钱谦益《杜集笺注》二十卷，侧重史实的笺释。雍正间浦起龙《读杜心解》六卷和乾隆间杨伦《杜诗镜铨》二十卷，均较简明扼要。

杜门却扫　闭门不再打扫庭院，意谓谢客或隐居。《北

史·李谧传》:"每曰:'丈夫拥书万卷,何假南面百城!'遂绝迹下帷,杜门却扫,弃产营书,手自删削。"亦作"闭关却扫"。江淹《恨赋》:"至乃敬通见抵,罢归田里,闭关却扫,塞门不仕。"

杜比系统 一种利用人耳掩蔽效应而设计的动态降低噪声的系统。由英国杜比(D. R. Dolby, 1933—)博士于1966年发明,故名。当频率相近的大小两个声音信号同时出现时,人耳只能听到较大的那个声音信号。按其压缩器和扩展器的组成,分为杜比A、杜比B、杜比C三种型式。其特点是:(1)对低电平信号作动态提升,电平越低相对提升越大,提高了低电平信噪比;(2)低电平信号被分开处理,而主信号则通过线性通路传送,故其质量不受具有可变增益元件的通路所影响;(3)兼有负反馈作用,减小了非线性失真;(4)只能降低磁带在录音和重放过程中产生的噪声,不能降低信号源的噪声。在录音机和音响设备行业中应用广泛。

杜布切克 (Alexander Dubček, 1921—1992) 捷克斯洛伐克共产党中央第一书记(1968—1969),联邦议会主席(1989—1992)。1939年加入共产党。1958年起为斯洛伐克共产党和捷共中央委员。1963年起任捷共中央主席团委员、斯共第一书记。1968年当选捷克斯洛伐克共产党中央第一书记,主持制定全面改革的《行动纲领》。同年苏军入侵后被迫放弃改革。翌年被解职。1970年被开除党籍。1989年复出,当选联邦议会主席。因车祸身亡。

杜卡里翁 (Deucalion) 希腊神话中*普罗米修斯之子。传说主神宙斯因对人类不满,降洪水为灾,杜卡里翁造一方舟,与其妻匹娜一同脱险,后奉神谕将"大地母亲的骨头"向后投掷,以再生新人,两人猜知"大地母亲的骨头"系指石头,遂即照办,石头果然分别变为男人和女人。

杜尔伯特 ❶清卫拉特蒙古四部之一。原游牧于额尔齐斯河畔,清乾隆年间迁科布多北境。❷原哲里木盟的一部,今为黑龙江省杜尔伯特蒙古族自治县。参见"卫拉特"。

杜兰尼人 (Durranis) 旧称"阿卜达尔人"。阿富汗普什图人的一部分。由齐腊克(Zirak)和潘季佩(Panjpai)两个部落集团组成。共约180万人(1995年)。主要分布在喀布尔以南。讲普什图语杜兰尼方言。信伊斯兰教,属逊尼派。主要从事农业和畜牧业。

杜邦公司 美国最大的化学工业公司。1802年成立。第一次世界大战期间因生产军火得到迅速扩充,成为世界三大化工垄断组织之一。在美国拥有炸药、塑料、人造纤维、合成橡胶等许多工厂。在许多国家设有子公司和工厂。第二次世界大战后,开始生产核武器,并制造导弹引擎用的燃料、特种合金、核反应堆等。总公司在特拉华州的威尔明顿(Wilmington)。

杜邦财团 依靠化学工业和军火工业起家的美国企业集团。创始人为法国移民杜邦·德尼莫尔(Eleuthère Irénée du Pont de Nemours, 1771—1834),1802年创办杜邦公司,从事火药生意。其主要企业为杜邦公司。另在尤尼罗伊尔公司(原名美国橡胶公司)等大企业中亦居控制地位。除生产常规武器和核武器外,还生产汽车、电子计算机、机电产品和化学产品。

杜伊斯堡 (Duisburg) 德国鲁尔区重要城市。在鲁尔河注入莱茵河处。人口53.8万(1992年)。12世纪建城。欧洲最大河港,鲁尔区对外联系门户;重要铁路枢纽。莱茵河西岸集中有13个钢铁厂,年生产能力3 000万吨,有"钢城"之称。重型机械、炼油、石化、有色冶金、造船等工业也很发达。

杜阳杂编 笔记。唐苏鹗撰。鹗字德祥,居于武功(今属陕西)之杜阳,光启进士。三卷。主要记载唐代宗至懿宗十朝的边地及外国的奇技异物,其中颇多传闻、虚构的故事。

杜甫仁科 (Александр Петрович Довженко, 1894—1956) 苏联电影剧作家、导演。早年曾任教师、漫画家等。1926年起从事电影编剧和导演。先后根据自己的剧作拍摄《兵工厂》、《土地》、《航空城》、《肖尔斯》、《米丘林》等影片。所作电影剧本还有《海之歌》、《火红的年代》、《迷人的捷斯纳河》等。其作品生动地反映了苏联人民早期的生活和斗争,并在探求和创造新的电影风格样式,特别是诗电影方面取得重要成就。还写有电影理论著作和短篇小说等。

杜甫草堂 在四川省成都市西郊浣花溪畔。为唐诗人杜甫流寓成都时的故居。北宋时在此建园立祠。内有大廨、诗史堂、工部祠等建筑和杜甫塑像等遗迹。堂内梅树成林,堂外溪水萦回,幽深雅致。并陈列杜甫历史行踪图片及国内外杜诗版本等资料。为全国重点文物保护单位。

杜丽特尔 (Hilda Doolittle, 1886—1961) 美国女诗人、小说家、翻译家。1911年起定居英国。常以姓名缩写H.D.作笔名发表作品。早年诗作追求意象,被认为是意象派代表诗人之一,《山精》、《梨树》等诗篇是这一时期的代表作。诗作着重描写稍纵即逝的美的意象,不拘格律。晚年信奉弗洛伊德学说。主要诗集有《海的花园》、《诗歌集》及抒情叙事长诗《海伦在埃及》等。

杜阿拉人 (Douala) 西非几内亚湾南部的民族。共154万人(1995年)。分布在喀麦隆西部沿海地区(148万)、尼日利亚西南部(4.5万)和赤道几内亚海岛部分(1.2万,亦称"普拉耶罗人")等地,语言属尼日尔-科尔多凡语系。多信基督教,部分人仍信原始宗教。主要从事农业。很多人在种植场做工。

杜阿梅尔 (Georges Duhamel, 1884—1966) 法国小说家、诗人。大学时学医。第一次世界大战期间在野战医院工作。1935年当选为法兰西语文学院院士。主要作品有描写战争的长篇小说《受难者》及续篇《文明》,获龚古尔文学奖。1920—1945年完成多卷本小说《萨拉万的生平和经历》和《帕斯基埃家史》。

杜拉耶夫 (Борис Александрович Тураев, 1868—1920) 俄国埃及学家和亚述学家。曾在柏林、巴黎、伦敦等地从事研究工作。1896年起在彼得堡大学教授古代东方各国历史。1918年为科学院院士。著有《古代东方史》等。

杜波依斯 (William Edward Burghardt Du Bois, 1868—1963) 美国黑人学者、作家。曾任亚特兰大大学经济学、历史学教授。美国有色人种协进会创始人之一,泛非运动创始人。1948—1954年任非洲事务委员会副主席。1950年当选世界和平理事会理事。1961年加入美国共产党。同年迁居加纳,任《非洲百科全书》总编辑。1963年入加纳国籍。著有《黑人的灵魂》、《黄昏与黎明》、《肤色与民主》和小说《黑色的火焰》(三部曲)等。

杜波依斯

杜洛克猪 著名肉用型猪品种。原产美国。主要由泽西红猪和老杜洛克猪杂交育成,过去常称为"杜洛克-泽西

猪"。毛色从黄色到深红色。鼻面稍长而偏凹，耳前倾。体型大，成年公猪体重350～400千克，母猪300～350千克。适应性强，成熟早，生长快，饲料利用率高。繁殖性能好，每胎产仔11～12头。母性强。广布世界各地。

杜渐防萌 杜塞水源，抑制萌芽，比喻防患于未然。《后汉书·丁鸿传》："若敕政责躬，杜渐防萌，则凶妖销灭，害除福凑矣。"参见"防微杜渐"。

杜鹃花科 (Ericaceae) 亦称"石南科"。属双子叶植物纲。灌木，很少为小乔木，或为半灌木状草本。单叶，常互生。花两性，多为辐射对称。花萼宿存。合瓣花冠，4～5裂，呈漏斗形、钟形或壶形。雄蕊从花盘基部发出，为花冠裂片数的两倍，很少同数，花药具尾状附属物，顶上孔裂至全面纵裂，花粉形成四合体。子房上位或下位，2～5室。果实为蒴果、浆果或核果。约有86属，2 800种，分布极广，主产于中国西南部和南非。中国有20属，约800余种，各地均产。其中杜鹃花属中国约有650种，尤以西南部和西部最为丰富，为世界著名观赏植物；南烛等果实可食用；羊踯躅、马醉木为杀虫药。

杜布赞斯基 (Theodosius Dobzhansky, 1900—1975) 美国遗传学家。原籍苏联。毕业于基辅大学。曾在列宁格勒大学任教。后移居美国，任教于哥伦比亚大学、加利福尼亚理工学院、洛克菲勒大学、加利福尼亚大学等校。从事果蝇的细胞遗传学和群体遗传学研究，对现代达尔文学说有卓越贡献，为综合进化理论的奠基人之一。主要著作有《遗传学和物种起源》、《进化过程的遗传学》等。

杜尔加布尔 (Durgāpur) 印度西孟加拉邦工业城市。位于达莫德尔河 (Dāmodar) 北岸。人口42.6万(1991年)。靠近拉尼甘杰 (Raniganj) 和杰里亚 (Jharia) 优质煤矿，并有铁路西南通辛克布姆 (Singhbhūm) 铁矿带。1959年始建钢铁厂，现为全国最大钢铁基地之一，并有汽车、光学仪器和化学等工厂。

杜尔西达斯 (Tulsī Dās, 1532—1623) 一译多罗悉陀沙。印度诗人、宗教改革家。出身婆罗门。印度教罗摩派创始人，宣传罗摩为"救世主"。根据梵文史诗《罗摩衍那》用东印地语写成的叙事诗《罗摩功行录》(一译《罗摩功行之湖》)，被称为"北印度的圣书"，传说写了40年，是印度宝贵文学遗产，在北印度民间流传很广。

杜尔伯特旗 旧旗名。在黑龙江省西部。清设旗。1956年改设杜尔伯特蒙古族自治县。

杜洛周起义 北魏末河北农民起义。*六镇起义失败后，余众被北魏安置在冀(治今河北冀州)、定(治今河北定州)、瀛(治今河北河间)三州，这一地区土地兼并剧烈，又连遭水旱，阶级矛盾十分尖锐。孝昌元年(公元525年)，柔玄镇兵杜洛周(一作吐斤洛周)在上谷(治今河北怀来)起义，建元真王，得到六镇余众和汉族农民的拥护。起义军围攻燕州(治今河北涿鹿)，击败魏幽州刺史常景和幽州都督元谭，与鲜于脩礼起义军互相呼应，占领幽(治今北京西南)、定、瀛三州。武泰元年(528年)，杜洛周为葛荣所杀，所部并入葛荣起义军。

杜宾根大学 德国的大学。1477年创立于杜宾根 (Tübingen)。设有法律、经济、理论医学、临床医学、哲学、社会和行为科学、现代语、历史、文化科学、数学、物理学、化学和药学、生物学、地质学、神学等院系。

杜宾根学派 基督教新教神学学派。19世纪40年代起流行于德国。创始人为德国路德宗神学家、杜宾根大学教授包尔 (Ferdinand Christian Baur, 1792—1860)。主张将黑格尔的观点与方法应用于基督教研究。认为可从唯理论与历史的自然演变等角度来解释基督教。主要研究教会史，并对早期基督教文献进行考证、鉴别，因而开近代"圣经考证学"的先河。曾出版《杜宾根神学年鉴》与《科学的神学杂志》。

杜鲁门主义 指1947年3月12日美国总统杜鲁门在国情咨文中提出的霸权主义政策。它宣称：美国有领导"自由世界"、"援助"某些国家"复兴"的"使命"，以"防止共产主义的渗入"等等。同时要求国会拨款4亿美元援助希腊和土耳其政府，帮助它们镇压人民革命运动。实际上是乘战后英法被削弱的时机，利用美援排挤英法势力，加紧控制其他国家。它和"马歇尔计划"共同构成战后初期美国全球战略的基础。

杜塞尔多夫 (Düsseldorf) 德国鲁尔区主要城市之一，北莱茵-威斯特法伦州首府。在莱茵河东岸。人口57.7万(1992年)。12世纪见于记载。铁路枢纽，河港及重要航空港之一。钢铁、机械、化工、玻璃生产发达。全国服装业中心，每年在此举行国际时装博览会。德国西部贸易中心，鲁尔区各大公司总部驻地。有海涅大学、艺术学院、陶器博物馆等。诗人海涅的诞生地。

杜氏利什曼虫 (*Leishmania donovani*) 亦称"黑热病原虫"。鞭毛(虫)纲，锥体(虫)科。黑热病的病原体，在人和动物体内寄生，圆形核，称无鞭毛体(旧称"利杜体"或"黑热病小体")，在单核巨噬细胞系统中繁殖，破坏细胞，引起黑热病。白蛉为吸血媒介，无鞭毛体入其体内发育为前鞭毛体。

杜那也夫斯基 (Исаак Осипович Дунаевский, 1900—1955) 苏联作曲家。毕业于哈尔科夫音乐学院。最初从事戏剧配乐及轻歌剧创作，1932年起主要创作电影音乐。1934—1939年所作的电影歌曲《快乐的人们》(同名音乐喜剧片主题歌)、《祖国进行曲》(影片《大马戏团》插曲)、《热情者进行曲》(影片《光明之路》插曲)等，反映了当时苏联人民乐观、自豪的精神面貌，流传颇广。作品尚有轻歌剧《金谷》、《幸福之路》等十二部和大量歌曲，以及《库班的哥萨克》(一译《幸福的生活》)等影片的配乐等。

杜勃罗留波夫 (Николай Александрович Добролюбов, 1836—1861) 俄国革命民主主义者、哲学家、文艺评论家。曾任*《现代人》杂志批评栏和副刊《口哨》主编。所作论文与书评贯穿农民革命的思想，认为劳动人民同寄生者之间的斗争就是社会史的全部内容，只有革命才能根本改变社会关系。在哲学上，承认物质第一性、意识第二性。美学方面，强调艺术创作是客观现实在人们意识中的反映，艺术家应当是思想家，反对"为艺术而艺术"，同时强调知识和教育对改造社会的作用。主要论文有《论俄国文学发展中人民性渗透的程度》、《什么是奥勃洛摩夫性格?》、《黑暗王国》、《黑暗王国的一线光明》、《真正的白天什么时候到来?》等。

杜桑·卢韦杜尔 即"图森·路维杜尔"。

杜鲁诺佐约起义 17世纪印度尼西亚马都拉王子杜鲁诺佐约 (Trunodjojo, 约1649—1680) 领导的抗荷武装斗争。1674年在马都拉爆发。1676年起义军进兵爪哇，攻占马打蓝国(伊斯兰教)；万丹国、勃良安 (Prenger) 等地区亦纷纷响应。后马打蓝国借助荷兰东印度公司力量复国。1679年起义失败，杜鲁诺佐约被害。

杜冈-巴拉诺夫斯基 (Михаил Иванович Туган-Барановский, 1865—1919) 俄国经济学家。彼得堡大学教授。最初是"合法马克思主义"者，十月革命后任乌克兰反革命政府财政部长。曾论证俄国资本主义工业的发展，并批判*民粹主义的观点。后企图以边际效用价值论反对劳动价值论，抹煞资本主义矛盾，歪曲马克思再生产原理；认为工资随劳动生产率的提高而增加，从而否认无产阶级贫困化和无产阶级斗争的意义，并公开为资本主义制度辩护。主要著作有《现代英国的工业危机》、《俄国工厂的过去和现在》。

杜尔伯特蒙古族自治县 1956年12月5日建立。在黑龙江省西部。自治县人民政府驻泰康镇。清初设杜尔伯特旗。居民有蒙古、汉、回、满、朝鲜、达斡尔、鄂温克等族。畜牧业发达。农产有大豆、小麦等，并产鱼类、芦苇、盐、碱及防风、甘草、柴胡、龙胆草等药材。矿产有石油。工业有轻纺、造纸、酿酒、农机。公路通齐齐哈尔、哈尔滨等地，滨洲铁路贯境。

3 **杕** ㊀(dì 弟) 树木孤立貌。《诗·唐风·杕杜》："有杕之杜，其叶湑湑。"毛传："杕，特皃(貌)。"

㊁(duò) 通"舵"。船尾定向的装置。《淮南子·说林训》："心所说(悦)，毁舟为杕；心所欲，毁钟为铎。"高诱注："杕，舟尾。"

杕杜 ❶《诗·唐风》篇名。《诗序》说是刺晋君"不能亲其宗族，骨肉离散，独居而无兄弟"，将为曲沃所吞并。《诗集传》则说："此无兄弟者，自伤其孤特而求助于人之辞。"一说：此系兄弟离畔，希望恢复和好。❷《诗·小雅》篇名。《诗序》说是慰劳戍役归还者的诗。诗中写戍役者的家人盼望其归还的心情。

杖 (zhàng) ❶拐杖；手杖。《礼记·曲礼上》："大夫七十而致事，若不得谢，则必赐之几、杖。"❷泛指棍棒或棍状物。如：拿刀弄杖。司马光《涑水记闻》卷一："引面杖逐太祖，击之。"❸古代五刑(死、流、徒、杖、笞)之一。即用大荆条、大竹板打犯人的臀、腿或背的刑罚。东汉已有此刑，北齐定为五刑之一，沿用至清代。重于笞，轻于徒。亦指刑具。《隋书·刑法志》："杖皆用生荆，长六尺，有大杖、法杖、小杖三等之差。"❹以棍棒打人。王谠《唐语林》卷六："〔穆宁〕命诸子直馔，稍不如意，则杖之。"❺扶杖。柳宗元《与萧翰林俛书》："出门见适州闾市井者，其十有八九，杖而后兴。"❻执持。《书·牧誓》："王左杖黄钺，右秉白旄以麾。"❼倚任；靠托。《汉书·李寻传》："近臣已不足杖矣。"

杖乡 拄杖行于乡里。古代一种尊老的礼制。《礼记·王制》："五十杖于家，六十杖于乡，七十杖于国，八十杖于朝；九十者，天子欲问焉，则就其室。"后用作六十岁的代称。任昉《答到建安饷杖》诗："劳君尚齿意，矜此杖乡辰。"

杖国 《礼记·王制》："七十杖于国。"国，指城邑。后因以"杖国"为七十岁的代称。上官仪《代刘幽州请致仕表》："杖国之年斯及，夜行之惧载深。"参见"杖乡"。

杖洋 即"站人洋"。

杖期 (—jī) 旧时服丧礼制。杖，居丧时拿的棒；期，一年之丧。期服用杖的叫"杖期"；不用杖的叫"不杖期"。如：嫡子、众子为庶母丧，服杖期。又，夫为妻丧，如父母不在，亦服杖期。

杖履 同"杖屦"。李商隐《谢辞启》："方思捧持杖履，厕列生徒。"

杖屦 亦作"杖履"。《礼记·曲礼上》："侍坐于君子，君子欠伸，撰杖屦，视日蚤莫(早暮)，侍坐者请出矣。"撰，持。古礼老人得扶杖而行；又古人席地而坐，鞋必脱于室外，出室复着之。后因以"杖屦"为敬老之辞，亦用指老人出游。杜甫《祠南夕望》诗："兴来犹杖屦，目断更云沙。"李俊民《和河上修桥》："日日相陪杖屦游，往来林下亦风流。"

杖藜 持藜茎为手杖。泛指扶杖走路。杜甫《暮归》诗："年过半百不称意，明日看云还杖藜。"苏轼《鹧鸪天》词："村舍外，古城旁，杖藜徐步转斜阳。"参见"藜杖"。

杖头木偶 木偶剧的一个类别。木偶形体一般约1米左右，装有三根操纵棍，艺人用棍举起木偶并操纵其表演。北京的托偶戏、四川的木脑壳戏等都属杖头木偶。广东临高木偶戏，系由演员托举木偶同台表演。中国的杖头木偶戏在宋代已流行，当时称"杖头傀儡"。

杌 (wù 误) ❶凳子。《宋史·丁谓传》："〔帝〕遂赐坐，左右欲设墩，谓顾曰：'有旨复平章事。'乃更以杌进。"❷摇动。《史记·司马相如列传》："扬翠叶，杌紫茎。"裴骃集解引郭璞曰："杌，摇也。"❸见"杌陧"。

杌陧 同"兀臬"。倾危不安。《书·秦誓》："邦之杌陧，曰由一人。"

杌棋 亦作"杌陧"、"杌棋"。不安，困厄。《太玄·阚》："圜方杌棋，内相失也。"范望注："杌棋，不安。"

材 (cái) ❶木料。《孟子·梁惠王上》："斧斤以时入山林，材木不可胜用也。"❷原料；材料。如：钢材；教材；题材。《左传·隐公五年》："其材不足以备器用，则君不举焉。"❸果实。《周礼·地官·委人》："掌敛野之赋敛，薪刍，凡疏材木材，凡畜聚之物。"贾公彦疏："疏是草之实，材是木之实。"❹同"才"。资质；才能。如：材力。《礼记·中庸》："故天之生物，必因其材而笃焉。"穆员《为汝州刺史谢上表》："身远迹贱，材薄官微。"亦谓有才能。《左传·昭公二十年》："奢(伍奢)之子材，若在吴，必忧楚国。"❺棺材的简称。如：寿材。《陈书·周弘直传》："气绝已后，便买市中见材，材必须小形者，使易提挈。"❻通"裁"。裁处，安排。《荀子·富国》："治万变，材万物，养万民。"杨倞注："材与裁同。"

材干 (—gàn) ❶木材。《汉书·货殖传序》："教民种树、畜养、五谷、六畜及至鱼、鳖、鸟、兽、藿蒲、材干、器械之资。"❷才能。《史记·淮南衡山列传》："材干绝人。"

材官 西汉时根据地方特点训练各个兵种，内郡平原及山阻地区训练步卒，称为"材官"。《后汉书·光武帝纪》注引《汉官仪》云："高祖命天下郡国选能引关蹶张材力武猛者，以为轻车、骑士、材官、楼船。常以立秋后讲肄课试，各有员数。平地用车骑，山阻用材官，水泉用楼船。"《汉书·晁错传》："平地通道，则以轻车、材官制之。"后世多用以称供差遣的低级武职。

材积 "木材体积"的简称。树木各部分(包括树干、树枝、树根等)和各种木材(包括原条、原木、板方材等)的体积。有实积与层积之分，前者为木材的实际体积，对于原木和原条，逐根检量计算；后者指按一定长宽高的一堆木材的整个体积，用于造纸材、薪材等短材的计量。

材能 同"才能"。《史记·张仪列传》："以子之材能，乃自令困辱至此！"

材料力学 亦称"材料强度学"。研究机械或结构中构件承载能力的一门学科。固体力学的一个分支。在材料是匀质、连续、各向同性、小变形等前提下，应用平面截面假设，从变形几何关系、物理关系，平衡条件等几方面分析构件受

载时所产生的变形和内力的分布规律。通过试验测定材料在不同工作情况(载荷、温度、速度等)下的机械性能。进而研究材料形成构件时的强度、刚度和稳定性的理论,建立合理的强度条件和刚度条件,作为工程设计的依据,以使构件满足既安全又经济的要求。一般以研究一维杆件或简单杆系为主。增添某些应用弹性力学的理论以及有限元等近似计算方法,解决薄板、薄壳中的简单二维或三维问题时,称为"高等材料力学"。

材料工程 研究材料的制备、加工和处理(热处理、化学热处理和机械处理)对材料组织结构、性能的作用的一门学科。通过材料的制备、加工和处理等工序,能够控制材料的原子排列和显微组织,在某种程度上控制了材料的性能。与材料科学密切相关,在改进传统工程材料和研制新材料中起着重要作用。

材料科学 研究材料的内部结构、化学成分、性能与外界环境因素(如载荷、温度、介质、电磁场等)的相互关系以及材料的应用的学科。传统工程材料的改进,新型材料(如半导体)的发展都是在材料科学的基础上取得的。材料科学与材料工程密切相关。通过制备、加工和处理(热处理、化学热处理和机械处理)可改变材料的组织结构和性能。

材料储备 即"生产储备"。

材料试验机 测定各种材料机械性能的机器。根据不同的材料和不同的试验目的,有拉伸、压缩、扭转、弯曲、冲击、疲劳、硬度等试验机。在同一试验机上可兼做拉伸、压缩、弯曲、剪切等试验的,称"万能材料试验机"。按加力机构可分为机械传动式、液压传动式、电子式、电磁式及电液伺服式等。按测力机构可分为杠杆式、摆锤式、油压式、电子式等。现已有配上电子计算机能自动控制试验过程和数据处理,并显示打印试验结果的全自动电液伺服动静态万能材料试验机。

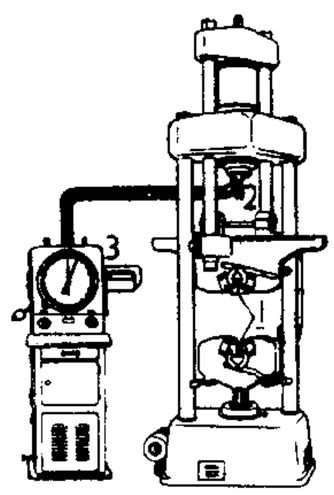

万能材料试验机
1. 夹具 2. 传动机构
3. 测力机构

材料机械性能 简称"机械性能",亦称"力学性能"。通常指材料在各种不同工作情况(载荷、速度、温度等)下,从开始受力(静力或动力)至破坏的全部过程中所呈现的力学特征。如弹性模量、比例极限、弹性极限、泊松比、屈服点、强度极限、延伸率、断面收缩率、硬度、冲击韧性、持久极限和蠕变等。各种材料具有不同的机械性能,通过试验测定并可以数据来表达,这些数据一般作为工程设计上的依据。

材料消耗定额 即"物资消耗定额"。

材料储备定额 见"生产储备"。

3 **村**〔邨〕(cūn) ❶村庄。陆游《游山西村》诗:"山重水复疑无路,柳暗花明又一村。"❷粗俗;鄙野。戴复古《望江南》词:"贾岛形模原自瘦,杜陵言语不妨村,谁解学西昆?"《水浒传》第三十八回:"李逵便道:'酒把大碗来筛,不耐烦小盏价吃!'戴宗喝道:'兄弟好村,你不要做声,只顾吃酒便了。'"❸敦朴;朴实。张昱《古村为曹迪赋》诗:"魏国南来有子孙,至今人物木而村。"❹讥诮;奚落。《红楼梦》第六十二回:"黛玉自悔失言,原是打趣宝玉的,就忘了村了彩云了。"

村社 ❶又称"农村公社"、"邻社"、"乡社"、"土地公社"。原始社会末期,公有制向私有制过渡的社会经济组织。由定居在一定地域内的一群家庭(包括同一氏族的和其他氏族的)组成。土地公有,分配给各家使用,森林、草地、水流等公用;牲畜、农具、住宅、生产物归各家私有。因村社土地分散为各家经营并在习惯上由他们世袭使用,私有制逐渐代替公有制,原始公社瓦解。但村社组织,曾以不同形式继续存在于奴隶社会和封建社会中,如中世纪西欧的*马克、罗斯斯拉夫人的*维尔夫、15世纪后俄罗斯的*米尔等。❷墨西哥农村的一种生产单位和行政机构。20世纪20年代土改后建立。村社土地归国家所有,分成小块无偿分配给社员使用,土地不准出卖、转让、典押。分农业村社、林业村社、牧业村社和混合经营村社。经营方式分集体或个体两种,但90%以上采取以户为单位的个体经营方式。权力机构为村社委员会,监督机构为监督理事会。

村学 ❶亦称"村塾"。中国旧时乡村的私塾。❷中国共产党领导下的革命根据地的民办小学,一村单设或数村联合设立。各地名称不一,如陕甘宁边区称村学,山东解放区叫庄户学。有早学、午学、半日制等,儿童一面学习,一面劳动。村学还开展成人教育和各种文化政治活动。❸梁漱溟乡村建设理论中关于乡村组织的形式之一。以村学代替村公所,使行政机关教育化。曾在山东邹平进行实验。

村话 属汉藏语系壮侗语族黎语支。分布在海南省东方、昌江两市县。自报为汉族。有20个声母,98个韵母,5个舒声调和5个促声调。基本语序是:主语——谓语——宾语。名词、形容词、动词作修饰语时在中心词之后,指示代词用在中心词之前。后置的修饰语加一个 di²(的)以后可用在中心词之前。

村落 村庄。《三国志·魏志·郑浑传》:"入魏郡界,村落齐整如一。"

村田乐(乐 lè) 宋元明民间舞蹈。表现农村生活。宋范成大《上元纪吴中节物俳谐体三十二韵》:"轻薄行歌过,颠狂社舞呈(原注:民间鼓乐谓之社火,大抵以滑稽取笑)。村田蓑笠野(原注:《村田乐》),街市管弦清。"明朱有燉《黄钟醉花阴》散套:"贺贺贺,一齐的舞起《村田乐》"。

村学究 即"村夫子"。旧时称乡村塾师,也称学识浅陋的读书人。《东坡志林》卷十:"若石曼卿《红梅》诗云:'认桃无绿叶,辨杏有青枝。'此至陋语,盖村学究体也。"无名氏《百花亭》第二折:"你是个豫章城落了第的村学究。"

村民委员会 见"基层群众性自治组织"。

杙(yì 亦) ❶木桩。《尔雅·释宫》:"枳谓之杙。"《尚书大传·洛诰》:"椓杙者有数。"郑玄注:"杙者,系牲者也。"也指尖锐的小木条。《左传·襄公十七年》:"齐人获臧坚……以杙抉其伤而死。"❷系于木桩。王安石《后元丰行》:"老翁堑水西南流,杨柳中间杙小舟。"

杏(xìng) 果木名。学名 *Prunus armeniaca*。蔷薇科。落叶乔木。叶阔卵形或圆卵形,有钝锯齿。近叶柄顶端有二腺体。花单生或2~3个同生,淡红色。核果圆、长圆或扁圆形,果皮多金黄色,向阳部有红晕和斑点。果肉暗黄色,味甜多汁。核面平滑无斑孔,核缘厚而有沟纹,为其特征。初夏成熟。性耐寒、喜光、抗旱、不耐涝。树龄可达百年以上。多用嫁接繁殖。原产中国,西北、华北和东北各地分布最广。果供生食外可制成杏干、杏脯等。杏仁可食用、榨油和药用。花供观赏。

杏山 在今辽宁凌海市西南。明置杏山驿,有城,是当时东北的重要交通道路所经。崇祯十五年(1642年)清军攻克杏山,毁其城。

杏仁 中药名。有两种：(1) 苦杏仁。为蔷薇科植物山杏 (*Prunus armeniaca* var. *ansu*) 等的种子。性温、味辛苦甘，有小毒，功能宣肺降气、润肠通便，主治外感咳嗽、气喘、肠燥便秘等。本品含脂肪油约 50%，并含苦杏仁苷和苦杏仁酶。苦杏仁苷经酶作用水解生成有杏仁香气的苯甲醛和剧毒的氢氰酸等。(2) 甜杏仁。为杏 (*P. armeniaca*) 的种子。炒熟后可供食用，生者亦入药，性平、味甘，功能润肺止咳，主治肺燥咳嗽。本品含脂肪油，但所含苦杏仁苷的量很低。杏仁能产生氢氰酸，应用时不得过量，以免中毒。

杏坛 ❶相传为孔子讲学处。《庄子·渔父》："孔子游乎缁帷之林，休坐乎杏坛之上。"后人附会杏坛在今山东省曲阜市孔庙大成殿前。顾炎武《日知录·杏坛》："今之杏坛，乃宋乾兴间四十五代孙道辅增修祖庙，移大殿于后，因以讲堂旧基，甃石为坛，环植以杏，取杏坛之名名之耳。"后也泛指聚徒讲学处。王禹偁《赠浚仪朱学士新知贡举》诗："潘岳花阴覆杏坛，门生参谒绛纱宽。"❷道家修炼之所；道观。宋无《游三茅华阳诸洞》诗："淡染云霞五色衣，杏坛朝罢对花披。"

杏园 园名。故址在今陕西省西安市西南，唐代进士及第者赐宴于此。王定保《唐摭言》卷三："进士题名，自神龙已来，杏园宴后，皆于慈恩寺塔下题名。"

杏林 相传三国吴董奉为人治病，不受报酬，对治愈的病人，只求为其种杏树几株，数年后竟得杏树十余万株，蔚然成林。见《神仙传》。后常用以称颂医家。如：杏林春满；誉满杏林。

杏城 古城名。在今陕西黄陵西南。相传汉将韩胡伐杏木为栅，以抗北狄，故名。北魏太平真君六年(公元 445 年)，卢水胡盖吴起义于此。其后曾先后为东秦州及北华州治所。西魏大统九年(543 年)移中部县治此，并为中部郡及鄜州治所。

杏花村 ❶在安徽贵池市西。向以产酒著名。《江南通志》载：唐诗人杜牧任池州刺史时，有"清明时节雨纷纷，路上行人欲断魂，借问酒家何处有？牧童遥指杏花村"一诗，即指此。❷在山西汾阳市东部。相传自南北朝以来，即以产"汾酒"著名，享有"甘泉佳酿"之誉。

杏园渡 在今河南卫辉市东南，古为黄河渡口，曾驻兵戍守。宋置镇。唐杜甫《垂老别》诗："土门壁甚坚，杏园渡亦难。"李忠臣为濮州刺史、缘河守捉使，移镇杏园渡，即此。

杏仁构造 火成岩构造之一。填充在熔岩气孔中的次生矿物，如沸石、方解石、玉髓等，色白且形似杏仁，故名。是玄武岩中最常见的构造。

3

杆 (qiān 千) 见"青杆"。

杚 (gǔ) 亦作"杌"。古代量谷物时用以刮平斗斛的器具。亦谓刮平。《说文·木部》："杚，平也。"徐锴系传："摩之使平也。"段玉裁注："杚者，平物之谓。平之必摩之，故《广雅》曰：'杚，摩也。'"

杉 ㊀(shān) 一种常绿乔木。亦称"沙木"。
㊁(shā) 义同㊀，用于"杉木"、"杉篙"等。

杉关 在福建省光泽县和江西省黎川县边境。武夷山脉杉岭的重要山口，为闽、赣两省交通要冲。相传唐广明元年(公元 880 年)置关。旧设巡检，并设杉关驿。1936 年因修公路拆关楼，旋修复。两侧城垛尚存。水杉公路终点。

杉木 (shā—)(*Cunninghamia lanceolata*) 亦称"沙木"。杉科。常绿乔木，高可达 30 米以上。叶基部扭转成两列，线状披针形，有锯齿。球果圆卵形，当年成熟，每种鳞有种子 3 粒。种子扁，近圆形，两侧有翅。产于中国长江流域及以南各地，多人工林。喜光，喜湿润气候和酸性肥沃土壤，生长快。木材色白或淡黄，木纹平直，结构细致，易加工，能耐朽，受白蚁蛀食的危害较少，供建筑、桥梁、造船、造纸等用材。树皮可提制纤维，树皮、根、叶可入药。为中国重要用材树种。

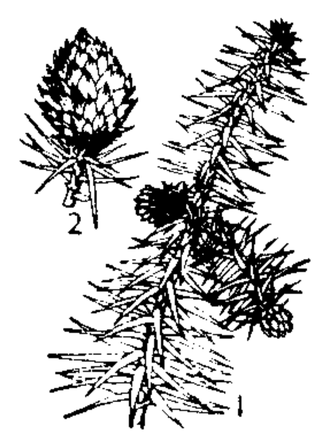

杉 木
1. 雄花枝
2. 雌花枝

杉松 (*Abies holophylla*) 亦称"东北杉松"、"沙松"、"辽东冷杉"。松科。常绿乔木，高可达 30 米。叶线形，先端尖或钝，长 2～4 厘米。球果圆柱形，种鳞肾形，上部宽平，苞鳞不露出。分布于中国牡丹江流域山区、长白山区及辽河东部山区，为东北主要用材树种。木材较耐腐，供建筑、家具、箱板、火柴杆、造纸等用材。又为观赏树。

杉岭 一称大杉岭。在闽、赣两省边境，绵延于江西省黎川与福建省光泽、邵武等县市。因多杉树，故名。属武夷山脉。由花岗岩、变质砂岩等构成。东北-西南走向。海拔 1 000～1 500 米。最高峰香炉山海拔 1 930 米。*杉关为闽、赣通道。鹰厦铁路经此。

杉科 (Taxodiaceae) 属裸子植物门。常绿或落叶乔木。叶线状披针形、锥形、线形至鳞状锥形，螺旋状互生，很少对生。雌雄同株。球花的雄蕊及具胚珠的珠鳞亦均螺旋状互生，很少对生。小孢子叶球的雄蕊具 2～9 药囊；大孢子叶球的珠鳞具 2～9 胚珠，苞鳞和珠鳞结合。球果当年成熟，卵形、倒卵形或圆球形，种鳞木质或革质，能育种鳞有 2～9 粒种子，种子具翅。约有 10 属，16 种，分布于东亚、北美和澳大利亚塔斯马尼亚。中国有 9 属，14 种，熟知的有杉木、柳杉、水松、水杉。

杉山元 (1880—1945) 日本陆军将领。曾参加日俄战争。历任陆军次官、航空本部长、参谋次长、教育总监等职。1937 年出任陆相，参与发动全面侵华战争。1940 年任参谋总长，任内爆发太平洋战争。1943 年升为元帅。次年复任陆相。1945 年任防守日本本土的第一总军司令官，主张焦土作战。日本投降后自杀。有《杉山笔记》。

杉木细菌性叶枯病 杉木病害。由丁香假单胞杆菌杉木致病变种 (*Pseudomonas syringae cunninghamiae*) 引起。危害针叶和嫩梢。病叶上生不规则形褐色病斑，外围有水渍状退色区，后叶先端或全叶枯死。嫩梢上病斑多时，使梢头枯死。病菌自伤口侵入。风力较大处的林地枝叶因风动摇，易使针叶互相刺伤，病害发生常较严重。防治法：在风力较大处的林地不营造杉木林，苗圃中喷杀菌剂。

杓 ㊀(sháo，读音 shuó) 同"勺"。舀东西的器具。略作半圆形，有柄。《韩诗外传》卷八："譬犹渴操壶杓，就江海而饮之。"苏轼《汲江煎茶》诗："大瓢贮月归春瓮，小杓分江入夜瓶。"

㊁(biāo 标) ❶北斗第五、六、七星的名称。又称斗柄。《汉书·天文志》："杓携龙角。"颜师古注引孟康曰："杓，斗柄也。"❷拉开。《淮南子·道应训》："孔子劲杓国门之关，而不肯以力闻。"高诱注："杓，引也。"❸击。《淮南子·兵略训》："为人杓者死。"高诱注："杓，所击也。"

极 〔極〕(jí) ❶屋脊的正梁。《后汉书·蔡茂传》："茂初在广汉，梦坐大殿，极上有三穗禾。"❷顶点；终

点。如：登峰造极。《诗·唐风·鸨羽》："悠悠苍天，曷其有极。"郑玄笺："极，已也。"《淮南子·墬形训》："六合之间，四极之内。"❸指帝王之位。如：登极；御极。鲍照《河清颂序》："圣上天飞践极，迄兹二十有四载。"❹达到最大限度；穷尽。如：穷凶极恶；乐极生悲。《诗·大雅·崧高》："骏极于天。"《淮南子·原道训》："然而大不可极，深不可测。"❺准则。如：为民立极。《书·洪范》："惟皇作极。"❻困惫；疲倦。《史记·屈原贾生列传》："故劳苦倦极，未尝不呼天也；疾痛惨怛，未尝不呼父母也。"《汉书·王褒传》："匈(胸)喘肤汗，人极马倦。"❼古代射箭时用的指套，套在右手中间三指上以便引放弓弦。《仪礼·士丧礼》："组系纩极二。"郑玄注："极，犹放弦也，以沓指放弦，令不挈指也。"❽北极星。《考工记·匠人》："昼参诸日中之景，夜考之极星，以正朝夕。"《楚辞·九叹·远逝》："引日月以指极兮。"❾通"亟"。急。如：发极。《荀子·赋》："出入甚极，莫知其门。"❿通"殛"。惩罚，杀。《诗·小雅·菀柳》："俾予靖之，后予极焉。"郑玄笺："极，诛也。"⓫春秋鲁附庸国名。《春秋·隐公二年》："无骇帅师入极。"故址在今山东鱼台西南。⓬天文学名词。(1) 在球面上和一个大圆上各点角距离相等的两点，称为该大圆的极。(2) 地球自转轴与地球表面相交的两点，称为"地极"。在北半球的称为"北极"；在南半球的称为"南极"。(3) 地球自转轴延长与天球相交的两点，称为"天极"。在北半天球的称为"北天极"；在南半天球的称为"南天极"。参见"天球"附图。

极化 ❶亦称"电极化"。在外电场作用下，电介质表面或内部出现电荷的现象。按电介质的结构，可分为两类。第一类电介质的分子原来没有电偶极矩(简称电矩)，在外电场作用下，构成分子的正负电荷(如电子和原子核)发生相对移动，形成电偶极子，具有一定电矩，其方向沿着外电场的方向，所以在电介质两表面上，分别出现正负束缚电荷。外电场愈强，分子的电矩愈大，束缚电荷也愈多，即极化程度愈高。通常用单位体积内各分子电矩的矢量和，作为电极化程度的量度。第二类电介质的分子原来已有一定电矩，由于分子的热运动，电矩的方向是混乱的。在外电场作用下，电矩有沿外电场转动的倾向，但并不是所有分子的电矩都整齐排列与电场一致；外电场愈强，分子排列愈整齐。此时在电介质两表面上也出现了正负束缚电荷。这种极化过程，在液态电介质中比在固态电介质中更为显著，因为在液体中分子比较易于转动。对于非均匀电介质，电极化的结果，除出现束缚面电荷外，其内部还出现束缚体电荷。❷亦称"极化作用"。当电流通过电池或电解池时，电极-电解质界面上的*双电层平衡受到破坏，结果电极的电位值与平衡的*电极电势发生偏离，两者的差值就是*超电势。这种现象称为"极化作用"。主要有*电化学极化与*浓差极化两类。❸在由大量粒子(如原子、电子或原子核)组成的系统中，各粒子*自旋的方向在某方向上占优势的现象。极化可能由外加电磁场或通过某种反应过程而产生。

极目 尽目力所及，远望。王粲《登楼赋》："平原远而极目兮，蔽荆山之高岑。"杜甫《泛江》诗："方舟不用楫，极目总无波。"

极刑 最重的刑罚。司马迁《报任少卿书》："是以就极刑而无愠色。"此指腐刑。后多指各种死刑。如：处以极刑。《汉书·邹阳传》："李斯竭忠，胡亥极刑。"谓对李斯处以极刑(腰斩)。古也用以指最残酷的死刑，如《明大诰》称凌迟为极刑。

极光 出现在高纬度高空的辉煌瑰丽的彩色光象。呈带状、弧状、幕状或放射状。亮度一般像满月，常带红、绿等色彩。由太阳发出的高速带电粒子因地球磁场作用而折向南北两极附近，使高层空气分子或原子激发而发生。

极体 卵细胞在成熟过程中，经过两次很不均等的分裂；核的分裂是均等的，细胞质的分裂是不均等的，由此产生四个大小悬殊的子细胞。其中一个大的便是卵子，三个小的成为废物，因依附在卵的动物极，故称"极体"。由初级卵母细胞分裂出来的是"第一极体"，它再分裂一次，成为两个子极体；由次级卵母细胞分裂出来的是"第二极体"。

极夜 见"极昼"。

极性 动植物体或其离体部分的两端具有不同生理特性的现象。如扦插的植物枝条，无论正插或倒插，通常都是原来的下端长根，原来的上端长枝叶；切断蚯蚓的身体，总是从前端再生头部，从后端再生尾部。又卵和胚胎也有极性，如蛙卵有动物极和植物极，鱼的胚胎有口极和反口极。在果树生产中应避免违背极性现象发生，扦插时必须防止枝条倒插，以免降低成活率。

极限 数学分析的基本概念之一。如果变量 x 在其变化的过程中，按照某一规律无限地接近一个常数 c，则称 c 为 x 的"极限"，记作 $\lim x=c$ 或 $x\to c$。对于数列 $a_1, a_2, \cdots, a_n, \cdots$，如果 n 无限增大时，数列的项 a_n 无限地接近一个常数 c，即对任意给定的 $\varepsilon>0$，存在自然数 N，对一切 $n>N$ 都有 $|a_n-c|<\varepsilon$，则称 c 为此数列的极限或称此数列收敛于 c，记作

$$\lim_{n\to\infty} a_n=c \text{ 或 } a_n\to c(n\to\infty)。$$

例如，当圆内接正多边形的边数无限增加时，其面积的极限等于圆面积。

极选 犹言最佳选择，挑选出的极品。曹丕《与孙权书》："此二马，朕之常所自乘，甚调良善走，数万匹之极选者，乘之真可乐也。"

极昼 亦称"永昼"。高纬度(极地)地区夏季特有的持续24小时的白昼。太阳整日倚着地平线环行：中午升到南方(北半球)，离地平稍高；午夜落到北方(南半球为南方)，未及沉入地平又冉冉升起，夕阳连着朝辉，终日太阳不落，谓之极昼。冬季，长夜漫漫，太阳终日不出，谓之极夜，也叫永夜。在南北两极，每年有半年极昼和半年极夜。

极核 被子植物的雌蕊成熟时，位于胚囊中部的一个大形中央细胞中的两个游离核。授粉后一个精核与一个卵细胞结合，形成受精卵或合子，逐渐发育为种子的胚。另一个精核与先行融合的两个极核结合，形成三倍体的胚乳核，由含有胚乳核的中央细胞逐渐发育为种子的胚乳，以供应幼胚发育所需的营养物。

极致 最高的造诣。何休《公羊解诂序》："昔者孔子有云：'吾志在《春秋》，行在《孝经》。'此二学者，圣人之极致，治世之要务也。"

极值 假如函数在某点的值大于(小于)在该点附近任何其他点的函数值，则称函数在这点有一极大(极小)值。极大值和极小值统称"极值"。求极值常用微分学的方法。

极距 由天球的北极沿*时圈到天体的角距离。从北天极量起。极距＝90°－赤纬。

极圈 地球上距南北极各23°26′的*纬度圈。在南半球的称为"南极圈"；在北半球的称为"北极圈"。

极移 地球瞬时自转轴在地球体内周期性的摆动而引起地极的运动。主要由两个运动合成：一种运动的周期1年，振幅约0.1″（0.1″相当于地面上直线距离3米）；另一种运动的周期14个月，振幅0.1″～0.3″。此外，还有长期变化和数量微小的短周期变化。因极的移动，使地球各处的纬度、经度和方位角都不停地变化。

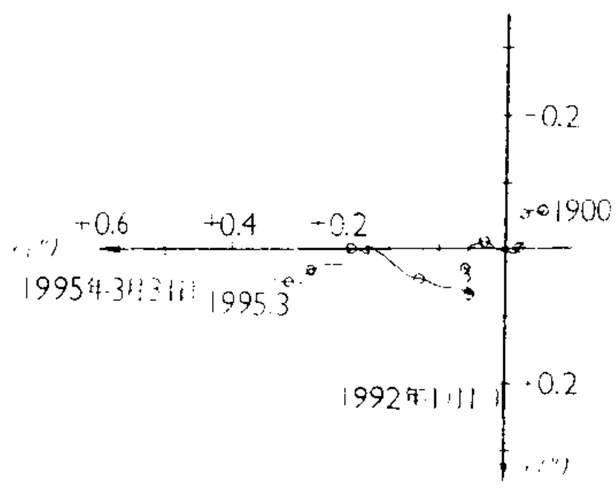

极移(1992—1995)示意图
（图中实线为1900—1995年长期极移）

极谏 竭力劝谏。《韩非子·外储说左下》："犯颜极谏，臣不如东郭牙，请立以为谏臣。"一本作"直谏"。

极量 用于防治疾病的最大药物剂量。由国家药典规定。超过极量易中毒。处方中药物如已超过极量，处方医师必须在该药名下签名并加"！！！"记号，表示已注意到，否则按规定不予调配。

极锋 分隔极地气团与热带气团间半永久性的锋。伴随极锋的天气随季节而南北位移。如入春后，在极锋上产生的雨带，逐渐由华南沿海经南岭山地、江南、江淮流域、黄河流域抵达东北，构成我国各地的雨季。极锋是控制我国的重要天气系统，对天气气候影响极大。

极化子 见"固体元激发"。

极乐鸟(乐lè) 亦称"风鸟"。鸟纲，极乐鸟科各种类的通称。体型大小因种类而异，体长16～100厘米。有一种名大极乐鸟(*Paradisaea apoda*)，大如黄鹂，体长可达25厘米，体态极华美，中央尾羽仅存羽轴，延长若金属丝状。生殖季节雄鸟两胁具蓬松而分披的长饰羽。栖息丘谷的林中。产于新几内亚岛西南的阿鲁群岛。为世界著名观赏鸟。

极玄集 总集名。唐姚合编选。一卷，南宋后分作二卷。选录唐王维等二十一人诗一百首(今存九十九首)。除王维、祖咏外，均为中唐前期作者，内容偏重描写个人情怀和流连风景之作，体制多为五言。上海图书馆藏毛氏汲古阁影宋抄本，较近原编面貌。明以后通行之二卷本，大部分作者附有小传，为南宋以后人所加。

极坐标 在平面上，取一点 O 称为"极"，从 O 出发的一射线 Ox 称为"极轴"。平面上任意一点 P 的位置，就可用线段 OP 的长度 r 和 OP 与 Ox 所夹的角 θ 来确定(如图)。(r,θ) 称为点 P 的"极坐标"，r 为"矢径"，θ 为"极角"。

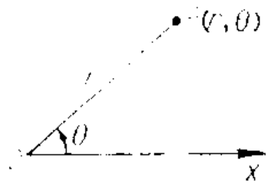

极坐标

极性键 见"共价键"。

极度色 属于无色系统的颜色。如黑、白、灰、金、银。因它能使色调起调和作用，故又叫"补救色"。纯白、纯黑色不易找到，光带里无此色相，故白色又称"赤外色"，黑色又称"紫外色"。

白 —— 红橙黄绿青紫 —— 黑
(赤外)　　(紫外)

极谱仪 进行*极谱法的仪器。能自动描绘加在两个电极上的电压和通过电解池的电流强度关系的曲线(即电流-电压曲线)。由于记录方式的不同，一般可分为自动摄影式和自动笔录式两种。此外，尚有示波极谱仪、方波极谱仪、脉冲极谱仪与射频极谱仪等类型。

极谱法 亦称"极谱分析"。一种仪器分析方法。1922年由*海罗夫斯基提出。根据溶液中被测物质在滴汞电极(汞从毛细管下滴，在管下端形成汞滴的电极)或其他电极上进行电解时，所得的电流-电压曲线来同时进行定性、定量分析的方法。进行极谱分析的仪器称*极谱仪。常用于微量物质的测定。

极震区 见"震中区"。

极大风速 一定时间或空间风速的极大值。我国地面气象观测中常指瞬时风速的极大值。从风速自记仪器的记录中选出。通常有日、月和年极大风速等多种。

极小曲面 平均曲率为零的曲面。将一根弯成闭曲线状的铁丝浸入皂液中，再将其取出时，由于表面张力的作用，以铁丝为边界形成了一个皂膜曲面。此皂膜曲面必为极小曲面。从数学上证明以已给空间闭曲线为边界的极小曲面的存在性，即所谓普拉托(J. A. Plateau, 1801—1883)问题，是一个十分复杂的问题。对极小曲面的研究是微分几何学和偏微分方程理论中一个重要的研究方向。

极化激元 入射至极性晶体中的光电磁场与晶体中离子(原子)的横向热振动相互耦合，而形成一种新的运动状态的能量量子。是中国物理学家黄昆所首先引入的概念。极化激元被推广用来描述光电磁场与固体中其他电性和磁性集体振荡相耦合的运动状态。如与激子、磁振子等相耦合的运动状态。

极乐世界(乐lè) 译自梵语Sukhāvatī，亦译"安乐国"、"安养国"或"净土"。佛教谓阿弥陀佛成道时依愿力所建，远在西方十万亿佛土以外的世界。《阿弥陀经》说那里无有众苦、尽受诸乐，故名。随着大乘佛教的盛行，成为绝大多数佛教徒特别是中国净土宗信徒向往的世界。俗称"西天"。

极地轨道 又名"近极地轨道"。指轨道倾角为约90°的人造卫星轨道。在此轨道上卫星运行能到达南北极区上空，即卫星能飞经全球范围的上空。用于需要在全球范围内观测和应用的气象卫星、导航卫星、地球资源卫星等。

极限状态 工程结构或结构一部分出现不适合使用或不安全的特殊状态。可分为两类：(1)承载能力极限状态。例如，截面发生破坏等。(2)正常使用极限状态。例如，在使用过程中产生过大变形或开裂过宽等。

极限强度 亦称"极限应力"。材料受力破坏时，截面能承受的最大应力。有受拉、受压、受剪等不同的极限强度。

极端气温 长年同一时期最高气温值中的极大值和最低气温值中的极小值的统称。就一地而言，有*候、旬、月、年的极端气温，由逐日最高、最低气温值中选出。

极化继电器 触头动作方向随输入直流电的极性改变而改变的继电器。一般的极化继电器在两个磁通共同作用下使衔铁动作，一个磁通由硬磁材料产生，另一个由输入直流电的工作线圈产生。具有高灵敏度、高稳定性和非常小的动作时间。广泛应用于自动控制、通信等领域中。

极限氧指数 简称"氧指数"。表示纺织材料可燃性的指标。其值是材料点燃后在氧-氮大气里持续燃烧所需要的最低含氧量的体积百分率。极限氧指数大的材料难燃烧，通常认为27%以上的是难燃的，低于20%的是易燃的。棉纤维的极限氧指数约19%，经防火整理的棉织物可达

26%～30%；羊毛为25%；芳纶为26%～30%；碳纤维可达36%～40%。

极地臭氧空洞 位于极地上空大范围臭氧层厚度减薄和浓度减弱的区域。以南极上空较为明显，北极上空也有出现迹象。习惯上将极地上空臭氧总量降到低于200多布逊单位（表示大气臭氧总含量和浓度的单位）的区域称为“极地臭氧空洞”。主要由地面上使用氯氟烃（氟里昂之类）造成。臭氧层有保护低层大气免遭强紫外线侵入的作用，臭氧层出现空洞，会导致人类皮肤癌等疾病的增多，对生态系统产生不利影响。1985年3月在维也纳，美国、日本、加拿大、苏联等20多个国家签署了国际公约——《臭氧层保护条约》。

极射赤平投影 用于表示三维空间中的点、直线及平面相互间的方向和角距关系的一种平面投影。首先选择一个基准点作为投影顶，将空间的各个点、直线和平面（直线和平面须先平移使之通过基准点）投影于以基准点为球心、任意长为半径的球面上，然后再以该球面的南极或北极为新的投影顶，将球面上所得出的点和线投影到赤道平面上而成。

极地轨道气象卫星 气象卫星的一种。卫星轨道与地球赤道作大交角斜交，运行时能横跨地球高、低纬度的上空。每天分别在同一地方时两次通过某一接收站上空，而一地的地方时与地球上该地相对于太阳自转有关，故亦称“太阳同步轨道气象卫星”。在地球自转过程中，地球高、低纬度地区的气象情况，都将不断在卫星下面通过卫星的视野。卫星约2小时运行一周，飞行高度距地几百千米到几千千米，可向地面发送可见光和红外卫星云图。相对于对地静止轨道气象卫星，由于飞行高度较低，故其所发图像的空间分辨率较高。

3 **㩦**〔**㩦**〕(huǎng 谎) 帷屏之属。《文选·左思〈吴都赋〉》：“房栊对㩦，连阁相经。”李善注：“门窗之庑，通名㩦。”

㩦 (máng 忙) 见“㩦果”。

㩦果 (*Mangifera indica*) 俗称“芒果”。一作“檬果”或“檬果”。漆树科。常绿大乔木。树皮鳞片状脱落。叶革质，全缘，长圆状披针形，常丛生于枝顶，揉碎后有松脂味。花小而多，红色或黄色，有香气，圆锥花序，每一花序有数百以至千朵以上小花，分两性与雄性两种花。果肾形，淡绿色或淡黄色，果肉味甜、有香气、汁多。内果皮核状，附有纤维。性喜高温。用播种、压条、嫁接等法繁殖。原产于亚洲南部；中国台湾栽培最多，广东、广西、福建、云南等地也有少量栽培。果供鲜食及制多种加工品，为热带重要果品之一。果皮供药用；叶和树皮可为黄色染料；树皮含胶质树脂。

㩦果

㩦 同“丫㊀”。

㩦〔**㩦**〕(yǐ 蚁) 同“舣”。船靠岸。《史记·项羽本纪》：“于是项王乃欲东渡乌江，乌江亭长㩦船待。”裴骃集解引如淳曰：“南方人谓整船向岸曰㩦。”

杞 (qǐ 起) ❶木名。见“枸杞”。❷古国名。公元前11世纪周分封的诸侯国。姒姓。相传开国君主是夏禹后裔东楼公。初在雍丘（今河南杞县），杞成公迁缘陵（今山东昌乐东南），杞文公迁淳于（今山东安丘市东北）。前445年为楚所灭。❸姓。春秋时有杞梁。

杞县 在河南省开封市东南部、惠济河上游。京广铁路有支线通此。县人民政府驻城关镇。夏、商、周为杞国。秦置雍丘县，五代后晋改杞县，后汉又改雍丘县，金复改杞县。以古杞国得名。农产有小麦、棉花、高粱、大豆、花生、甘薯等。工业有毛纺、机械、化肥、食品。有大云寺塔、范雎墓、晁错墓等古迹。

杞忧 “杞人忧天”的略语。赵翼《冬暖》诗：“阴阳调燮何关汝，偏是书生易杞忧。”详“杞人忧天”。

杞梓 杞和梓，两种优质木材。比喻优秀的人才。《国语·楚语上》：“晋卿不若楚，其大夫则贤。其大夫皆卿材也，若杞、梓、皮革焉，楚实遗之。”《晋书·陆机陆云传评》：“观夫陆机、陆云，实荆衡之杞梓。”

杞梁 (?—前550) 春秋时齐国大夫。杞一作芑，名殖（一作植）。齐庄公四年（公元前550年），齐袭莒，他与华周进抵莒郊，被俘而死，其妻孟姜迎丧于郊。后世孟姜女故事即由此演变而成。参见“孟姜❷”。

杞麓 旧县名。在云南省中部偏南。1956年由河西、通海两县合并设置，1960年改名通海县。

杞麓湖 一称通海湖。在云南省中南部通海县境内。为断层湖。面积36.86平方公里，湖面海拔1 794.5米，最深处约6.8米，贮水量1.48亿立方米。风光绮丽。富水产。

杞人忧天 《列子·天瑞》：“杞国有人，忧天地崩坠，身亡所寄，废寝食者。”后用以比喻不必要的或无根据的忧虑。《孽海花》第六回：“一面又免不了杞人忧天，代为着急。”

杞菊地黄丸 中成药名。见“六味地黄丸”。

杝 ㊀(yí 夷) 木名，即椴。《礼记·檀弓上》：“杝棺一，梓棺二。”参见“椴”。

㊁(lí 离) 同“篱”。玄应《一切经音义》卷十四引《通俗文》：“柴垣曰杝，木垣曰栅。”

㊂(chǐ 齿) 顺着木理劈柴。《诗·小雅·小弁》：“析薪扡矣。”孔颖达疏作“杝”。引申为张大。

㊃(duò 舵) 通“柁”，后作“舵”。《后汉书·赵壹传》：“奚异涉海之失杝。”李贤注：“杝可以正船也。”

杨〔**楊**〕(yáng) ❶杨柳科，杨属 (*Populus*) 植物的泛称。落叶乔木。叶常宽阔。花单性，雌雄异株，柔荑花序，苞片边缘常有裂片，无花被，有杯状花盘，雄蕊常多数，种子具毛。约有100余种，中国约有62种。常见的如响叶杨、银白杨、毛白杨等。❷古国名。姬姓。在今山西洪洞东南。春秋时灭于晋，成为羊舌肸的采邑。❸姓。

杨亿 (974—1020) 北宋文学家。字大年，建州浦城（今属福建）人。淳化进士。任翰林学士兼史馆修撰。参加《册府元龟》、《宋太宗实录》的纂修，程力颇多。诗学李商隐，词藻华丽，题材狭窄，多写身边琐事。曾与刘筠、钱惟演等诗歌唱和，编成《西昆酬唱集》，时号*西昆体。又以骈文著名。著作多佚，现存《武夷新集》。

杨么 (?—1135) 南宋初年洞庭湖地区农民起义首领。名太，龙阳（今湖南汉寿）人。建炎四年（1130年）从*钟相起义，在诸首领中年龄最幼，土语谓幼为么（幺），俗呼杨么。钟相死后，与夏诚、周伦等结大寨于龙阳的江北岸。绍兴三年（1133年）夏，被推为总首领，称大圣天王，并用以纪年，立钟相少子子仪为太子，有众二十万人。兵农相兼，陆耕水战。势力东起岳阳，西及鼎、澧（今湖南北部），北抵公安（今

属湖北)，南到长沙界内。屡破宋军，多次拒绝宋政府招降。绍兴五年，因叛徒黄佐、杨钦出卖，始为岳飞所破，他投水未死，被俘遇害。

杨广 即"隋炀帝"。

杨子 即"杨朱"。

杨介 宋医家。号吉老，泗州(治今江苏泗洪东南)人。政和三年(1113年)绘编《存真环中图》，已佚。据文献记载，内容包括食道、内脏、脉管、横膈膜等，并有较详的文字说明。对中国古代的人体解剖学有一定贡献。据宋史记载，杨氏尚著《四时伤寒总病论》，亦佚。

杨业(?—986) 北宋名将。初名重贵，又名继业。世为麟州(治今陕西神木北)土豪。善骑射。初事北汉刘崇，赐姓刘。任建雄军节度使，守卫北方，屡立战功，号称"无敌"。刘崇归宋后，复姓杨氏，单名业，任知代州兼三交驻泊兵马部署，曾在雁门关大破契丹兵。雍熙三年(公元986年)，宋军大举北伐，他率西路军收复云、应、寰、朔四州(都在今山西北部)。不久东路军在河北战败，奉命护送四州民撤退，遇契丹大军，建议设伏固守，主帅潘美和监军王侁迫令出战，他自知不敌，犹孤军力战，终被陷于陈家谷口(在今朔州南)，重伤被俘，绝食而死。年约六十。其事迹当时即被传述，后逐渐演为"杨家将"故事。

杨屾(1687—1785) 清学者。字双山，陕西兴平人。热心于农桑事业，一生不应科举，不入仕途，矢志经济致用之学，以讲学授徒兼营农桑为业。自雍正七年(1729年)起，从事栽桑养蚕十余年，取得成功，并在兴平一带推广，改变了陕人"知耕而不知桑"的状况。后受聘主持省城设立的蚕馆。撰《豳风广义》一书，推广蚕桑。另撰《知本提纲》十卷，为其讲学教材。书成于乾隆十二年(1747年)，由其弟子郑世铎详加注释。其中《农则》一章，记述旱地农业耕作经验，兼及蚕、桑、树、畜等技术。

杨朱 战国初哲学家。先秦古书中又称他为杨子、阳子居或阳生。魏国人。相传他反对墨子的"兼爱"和儒家的伦理思想，主张"贵生"、"重己"，"全性葆真，不以物累形"，重视个人生命的保存，反对别人对自己的侵夺，也反对侵夺别人。在《韩非子》中被称为"轻物重生之士"。其思想在战国初期颇为流行。孟子说他"拔一毛而利天下不为也"，抨击他的"为我"思想。他没有留下著作。关于他的史料，散见于《孟子》、《庄子》、《韩非子》、《吕氏春秋》等书中。编入《列子》里的《杨朱篇》，不一定可靠，有说为晋人伪作。

杨伟 东汉、魏、晋年间天文学家。曾任曹魏尚书郎、晋征南军师等。擅长天文测验和历法推算，于明帝景初元年(公元237年)创制《景初历》，于曹魏、西晋以及刘宋时采用，同时也为北魏道武帝登国元年至太武帝正平元年(386—451)所施用。在历法中首创推算月食初亏和食分方位角的方法，在历法史上有一定地位。著有《景初历》(三卷)、《景初历术》(二卷)、《景初历法》(三卷)等。

杨刘 五代、宋、金镇名。疑唐时已置。故址在今山东东阿北杨柳村。唐、宋时为黄河重要津渡。唐元和十三年(公元818年)魏博帅田弘正自此渡河攻郓州。五代时每在此剧战。周显德初，李穀等塞决河于此。

杨讷 元末明初戏曲作家。蒙古族。从姐夫姓杨。原名暹，字景贤(一作景言)，号汝斋。卒于金陵。所作杂剧今知有十八种。现存《刘行首》和*《西游记》两种；《翫江楼》(一说戴善甫作)和《天台梦》都仅存残曲。另存散曲数首。

杨纡 古泽薮名。又作阳华、阳纡、杨陓。《周礼·夏官·职方》："河内曰冀州……其泽薮曰杨纡。"旧说都以为在今陕西，亦有在陇县、凤翔、华阴市西、泾阳等说法。近人又有说约在今华阴市东。

杨坊(1803—1865) 清末浙江鄞县人，字启堂，又字憩棠。初在上海充当洋行买办，后开设泰记(一作大记)商号，贩卖鸦片致富。任宁波旅沪同乡会四明公所董事。捐资为候补道员，参与镇压上海小刀会起义。1860年(咸丰十年)与署江苏布政使吴煦密商，由美国人华尔组织*洋枪队，并引英法军队进上海城，阻击太平军。后病死。

杨芳(1770—1846) 清贵州松桃人，字诚村。少时投军充文书。杨遇春荐为将校。嘉庆间镇压川楚白莲教起义，常为侦骑。后升至总兵、提督等官。嘉庆十八年(1813年)从那彦成镇压林清、李文成起义。道光六年(1826年)赴新疆，参与平定张格尔的战争。鸦片战争发生，他以参赞大臣随奕山赴广东，畏敌主和。旋回任湖南提督。后致仕。

杨村 镇名。在天津市武清县南部、京哈铁路线上。元初即为漕运要津。1953年置镇。为武清县人民政府驻地。以产"杨村糕干"著名。有水泥、制砖、机械、食品等厂。镇西有清真寺。建有武清县烈士陵园。

杨坚 即"隋文帝"。

杨时(1053—1135) 北宋学者。字中立。南剑州将乐(今属福建)人。熙宁进士。曾任右谏议大夫、工部侍郎，官至龙图阁直学士。晚年隐居龟山，学者称龟山先生。先后学于程颢、程颐。同游酢、吕大临、谢良佐并称程门四大弟子。又与罗从彦、李侗并称为"南剑三先生"。后东南学者奉为"程氏正宗"。提出"合内外之道"，即以主观(内)融合客观(外)的方法。认为"至道"、"天理"只能从内心体验，"默而识之"。朱熹之学和他有间接师承关系。著作有《二程粹言》、《龟山集》。

杨何 西汉经学家。字叔元，淄川(今属山东淄博)人。受《易》于田何。武帝时任中大夫。著《易传杨氏》二篇，已佚。

杨沛 三国冯翊万年(今陕西西安北)人，字孔渠。东汉末，为新郑长，后归曹操，任长社令。在县不畏豪强，曹洪的宾客不服征调，他按法诛杀，为曹操称许。后以邺城法禁松弛，曹操特派他为邺令，军中豪右曹洪、刘勋等极为畏惧，都遣人警告子弟不得犯法。后任京兆尹。

杨枢(1283—1331) 元嘉兴(今属浙江)人，字伯机。大德五年(1301年)率致用院官本船浮海至西洋(今印度洋一带)贸易，往返约三年。大德八年再浮海至波斯湾忽鲁谟思(即*忽里模子)贸易，往返约六年。后曾被任为松江嘉定等处海运千户。

杨杰(1889—1949) 云南大理人，字耿光。日本陆军大学毕业。早年加入同盟会。曾参加北伐战争。1927年起任国民革命军第六军军长、长江要塞总司令、陆海空军总司令部总参谋长、中央陆军大学校长和教育长。1933年赴德、法、英、苏等国考察军事。1938年任驻苏联大使。后参与筹组三民主义同志联合会。解放战争时期，反对蒋介石发动内战，任中国国民党革命委员会中央委员。1949年应邀出席全国政协第一届全体会议，9月19日途经香港时遭蒋介石特务暗杀。著有《国防新论》、《军事与国防》。

杨虎(?—1511) 明代中叶中原地区农民起义首领之一。交河(今河北泊头)人。初随京畿地区农民起义首领白瑛，转战山东临清一带。正德五年(1510年)与刘六、刘七在霸州(今属河北)发动起义，转战河北、山东间。后率军与刘

惠、赵鐩等南下到宿迁，于义门集（在今安徽涡阳西北）渡涡河，为明兵袭击，覆船溺死。所部由刘惠、赵鐩领导，继续斗争。

杨忠（507—568） 北周弘农华阴（今属陕西）人，小名奴奴，字揜于。先世为北魏武川镇将领。少时游泰山，适梁兵来攻，被俘至江南。后因陈庆之送北魏北海王元颢入洛，随军北还。曾隶北魏尔朱兆、独孤信等为将。永熙三年（公元534年），随孝武帝西迁。旋屯穰城（今河南邓州），为东魏军所迫，奔梁。大统三年（537年），还西魏，为宇文泰部将，屡从攻战。十六年，督师取梁汉东之地。魏恭帝初立，受赐姓普六茹。从于谨陷梁江陵。北周武成元年（559年），封隋国公。死后，子坚（即隋文帝）袭爵。

杨炎（727—781） 唐理财家。字公南，别号小杨山人，凤翔天兴（今陕西凤翔）人。初以文笔雄丽著名，代宗时为宰相元载所擢用，由中书舍人转升吏部侍郎。元载被杀，他也贬职。德宗即位，由崔祐甫推荐，起用为门下侍郎、同平章事。建中元年（公元780年），他定议改革赋税制度，废除"以丁夫为本"的租庸调制，改行以资产多寡为标准的两税法。专意报复，诬杀刘晏。次年，为卢杞陷害，贬谪崖州，途中赐死。

杨沫（1914—1995） 中国女作家。原名成业，湖南湘阴人。1936年参加中国共产党。抗日战争爆发后，在晋察冀边区从事文化宣传工作。建国后在北京市妇联工作，后任北京电影制片厂编剧、作协北京分会副主席。为第五届全国人大常委。1934年开始文学创作。著有中篇小说《苇塘纪事》、长篇小说《东方欲晓》。代表作长篇小说《青春之歌》通过林道静形象的塑造，展现了30年代进步青年知识分子的成长过程。

杨跨 古泽薮名。《尔雅·释地》："秦有杨跨。"见"杨纡"。

杨荣（1371—1440） 明福建建安（今建瓯）人，初名子荣，字勉仁。建文进士。初任编修，永乐时入文渊阁，以多谋能断，为成祖所重，多次随行北巡，升至文渊阁大学士。历永乐、洪熙、宣德、正统四朝，长期辅政。与杨士奇、杨溥并称"三杨"。正统五年（1440年）回乡省墓，死于回京途中。有《北征记》、《杨文敏集》。

杨修（175—219） 汉末文学家。字德祖，弘农华阴（今属陕西）人。累世显贵。好学能文，才思敏捷，任丞相曹操主簿。曹植引为羽翼，交往甚密。后植失宠于操，操因修有智谋，又是袁术之甥，虑有后患，遂借故杀之。原有集，已失传。今存作品七篇。

杨泉 魏晋之际哲学家。字德渊，梁国（治今河南商丘南）人。约与傅咸（239—294）同时。一生隐居著书。认为"虚无之谈尚其华藻，……聒耳而已"，反对当时流行的清谈风气。从研究天文、地理、工艺、农业、医学等科学知识出发，认为宇宙万物统于"气"或"水"。提出"所以立天地者，水也，成天地者，气也"的命题，认为"夫天，元气也，皓然而已，无他物焉"。著作有《物理论》十六卷，已佚。清孙星衍辑有《物理论》一卷。清严可均也辑有他的若干遗著。

杨度（1875—1931） 湖南湘潭人，字皙子，号虎公。王闿运门生。1902年（清光绪二十八年）留学日本，被选为留日学生联合会副会长，与杨笃生等创刊《游学译编》。后为清政府出洋考察宪政五大臣起草报告，任宪政编查馆提调。1907年主编《中国新报》（月刊），主张实行君主立宪。辛亥革命爆发后，任袁世凯内阁学部副大臣，与汪精卫组织国事共济会。1914年任袁世凯政府参政院参政。次年著《君宪救国论》一文，并联络孙毓筠等组成筹安会，策划恢复帝制。袁死后被通缉。此后向往革命，1922年起投向孙中山，为民主革命奔走甚力。1927年李大钊被张作霖逮捕前后，曾多方营救。晚年移居上海，参加中国互济会及其他进步团体。1929年秋加入中国共产党，在白色恐怖下坚持党的工作。有《杨度集》。

杨炯（650—?） 唐诗人。华阴（今属陕西）人。十岁举神童，后授校书郎，官至盩厔盈川令。为"初唐四杰"之一。擅长五律。其边塞诗气势较盛，但有些作品未能尽脱绮艳之风。亦工骈文。卒于公元693年后。有《盈川集》。

杨恽（?—前54） 西汉华阴（今属陕西）人，字子幼。司马迁外孙，习《太史公书》（即《史记》），好史学。宣帝时，任左曹，因告发霍氏谋反，任中郎将，封平通侯。后以过失免为庶人，在与友人书中表示怨望，为人告发，以大逆不道罪腰斩。

杨勇（1913—1983） 湖南浏阳人。1930年加入中国共产党。曾任红军团、师政委。参加中央苏区历次反"围剿"和长征。后任八路军第一一五师独立旅旅长，鲁西军区司令员，冀鲁豫军区副司令员，晋冀鲁豫野战军第七、第一纵队和第二野战军第五兵团司令员。建国后，历任贵州军区司令员、省人民政府主席，第二高级步兵学校校长，志愿军副司令员、司令员，北京军区司令员，沈阳军区副司令员，新疆军区司令员，解放军副总参谋长，中央军委副秘书长，全国人大常委，中共中央书记处书记。1955年被授予上将军衔。是中共第八届候补中央委员、第十至十二届中央委员。

杨素（?—606） 隋大臣。字处道，弘农华阴（今属陕西）人。善为文，工草隶。北周武帝时，任司城大夫等职，与杨坚（隋文帝）深相结纳。入隋，屡陈灭陈之计。开皇八年（公元588年），率水军从三峡东下，次年以灭陈功封越国公。又领兵镇压荆州和江南各地的反隋势力。后任尚书左仆射，执掌朝政。后参与阴谋废太子勇，拥立炀帝。封楚国公，官至司徒。

杨载（1271—1323） 元诗人。字仲弘，浦城（今属福建）人。迁居杭州。延祐进士，官宁国路总管府推官。与虞集、范梈、揭傒斯等齐名。有《杨仲弘集》。

杨桃 *阳桃和*猕猴桃等植物的别称。

杨格（Arthur Young，1741—1820） 英国农学家和经济学家，货币数量论的拥护者。曾实地考察英国国内外的农业状况。著有《英国荒地现状考察记》、《爱尔兰漫游记》、《法国旅行记》等，为研究英、法等国农业史的重要资料；还著有《实验农业教程》等。

杨钿（?—1556） 明松江上海（今上海市）人。守城民夫。嘉靖三十五年（1556年），倭寇围城十余日不下，乃假意撤退，于半夜攀竹梯登城。他发觉后大呼有贼，守兵惊起，城得保全。他呼叫时被敌刺中，压梯坠城，与敌同归于尽。

杨殷（1892—1929） 广东香山（今中山）人。早年参加同盟会。1922年加入中国共产党。先后参加领导省港大罢工和广州起义。曾任广州苏维埃政府人民肃反委员、代主席、中共中央军事部长。是中共第六届中央政治局常委会候补委员。后在上海被国民党反动派逮捕杀害。

杨朔（1913—1968） 中国作家。山东蓬莱人。1937年参加革命，并开始文学创作。1939年，参加全国文艺界抗敌协会组织的作家战地访问团，到华北抗日革命根据地。

1941年底到延安中央党校学习。1945年加入中国共产党。1956年起从事外事工作，曾任亚非人民团结理事会书记处中国书记。其散文创作具有强烈的时代色彩，富有诗意。著有散文集《海市》、《东风第一枝》，长篇小说《三千里江山》及《洗兵马》的上卷《风雨》等。

杨浦 区名。在上海市区东北部、黄浦江西侧。面积52.13平方公里。人口107万(1996年)。区人民政府驻江浦路。1945年设杨树浦区，1949年改今名。为上海市主要工业区之一，建有杨树浦发电厂和上海机床厂等。五角场为市区东北部交通中心。复旦大学、同济大学、第二军医大学、江湾体育场设此。游览地有复兴岛、共青森林公园等。有杨浦大桥与浦东新区相联系。

杨涟(1572—1625) 明湖广应山(今湖北广水)人，字文孺，号大洪。万历进士。任谏官，以敢言著称。光宗时因主移宫辞职。熹宗时再起，官至左副都御史。天启四年(1624年)上疏弹劾魏忠贤二十四大罪。次年为魏忠贤诬陷，惨死狱中。有《杨大洪集》。

杨骏(?—291) 西晋弘农华阴(今属陕西)人，字文长。女为武帝皇后，因居重位，任车骑将军，封临晋侯。惠帝初，为太傅、大都督，总揽朝政，遍树亲党。未一年，为贾后所杀。

杨逵(1905—1985) 中国作家。原名贵，另一笔名杨建文，台湾台南人。1924年到日本学文学。1927年回国后，参加台湾抗日农民运动和文化运动，任台湾农民组合中央常委。1932年以日文创作《送报伕》，并任《台湾文艺》编辑。1935年创办《台湾新文艺》。因反抗日本殖民统治曾十次被捕下狱。1945年台湾光复后，创办《一阳周报》、主编《力行报》等。1949年被国民党政府逮捕，十余年后获释，在贫病交迫中去世。其创作具有现实主义精神，清新朴素，常从表现劳动人民日常生活画面中透露出对日本殖民者的愤怒与抗议。著有小说集《鹅妈妈出嫁》及《羊头集》等。

杨基 ❶杨基(1326—1378后)。明初诗人。字孟载，号眉庵，原籍嘉定州(今四川乐山)，生长吴中。元末曾入张士诚幕，明初官山西按察使，后削职，谪为输作，卒于工所。以《铁笛》诗为杨维桢所赏识，与高启、张羽、徐贲称明初"吴中四杰"。其诗颇有悲慨时事之作。有《眉庵集》。❷英文Yankee的音译，意为"美国佬"。起源传说不一。较普遍的说法是：最初为美洲印第安人对居住在新英格兰地区的英国殖民者的称呼，含有蔑视之意。美国独立战争时期，英国人以此称呼美国人。两次世界大战期间，人们特别是英国人，以此称呼美国兵。

杨梅(*Myrica rubra*) 杨梅科。常绿乔木。叶革质，全缘或先端稍有钝锯齿，倒披针形或倒卵状椭圆形。雌雄异株；雄花序圆柱形，柔荑花序，红黄色；雌花序卵状长椭圆形，穗状花序。果实核果状，密生多数囊状体，球形，紫黑色、暗红色、白色或淡红色。核坚硬。初夏果熟。性喜温湿，耐阴，适于红黄壤生长。为具有大量菌根的代表性树种，甚耐瘠薄。用嫁接、播种、压条等繁殖。原产中国，分布于长江以南各地。著名品种有"荸荠种"、"白杨梅"、"长叶细蒂"、"大乌杨梅"等。果供鲜食及制多种加工品。树供观赏。木材可作细木工用材和薪炭材。

杨梅

杨梓(?—1327) 元戏曲作家。海盐澉浦(今属浙江)人。曾任嘉议大夫、杭州路总管。所作杂剧今知有《霍光鬼谏》、《豫让吞炭》、《敬德不伏老》三种，均存。他熟谙音律，家僮以善唱南北曲出名，见元姚桐寿《乐郊私语》。一般认为*海盐腔的发展与之有关。

杨雄 即扬雄。《汉书》作扬雄，经清人段玉裁考证，"扬"应作"杨"。

杨辉 南宋数学家。字谦光，钱塘(今浙江杭州)人。景定二年(1261年)撰《详解九章算法》十二卷，今存约三分之二；次年撰《日用算法》二卷，已佚；后来又撰《乘除通变本末》三卷(1274年)、《田亩比类乘除捷法》二卷(1275年)、《续古摘奇算法》二卷(1275年)，此三种常合刻，称为《杨辉算法》。他在二阶等差级数求和，总结民间筹算乘除捷算法、纵横图知识以及数学教育方面有突出贡献。

杨锐(1857—1898) 清末维新派。字叔峤，又字钝叔，四川绵竹人。张之洞弟子。光绪举人，初任内阁中书。1895年(光绪二十一年)参加强学会。1898年春，倡立蜀学会并参加保国会。戊戌变法时，任四品卿衔军机章京，参预新政。*戊戌政变时被捕，与谭嗣同等同时被害，为戊戌六君子之一。著有《说经堂诗草》。

杨简 ❶杨简(1141—1225)。南宋哲学家。字敬仲，慈溪(今属浙江)人。因筑室德润湖上，号慈湖，世称慈湖先生。乾道进士。曾任国子博士、温州知府，官至宝谟阁学士。陆九渊弟子。认为"天地我之天地，变化我之变化，非他物也"。把宇宙变化的总过程说成是主观的心的变化过程。提出"毋意"、"无念"的修养方法，反对人的一切意念活动，主张使心保持原来的无尘无垢的"明镜"状态。著作编为《慈湖遗书》。❷杨简(1913—1981)。中国病理学家。我国实验肿瘤学主要创始人之一。原名维昇，广东梅县人。曾任中山大学医学院副院长、代理院长，同济大学医学院、大连医学院、中国医科院实验医学研究所等单位病理教研室主任、教授，中科院生物学部委员，卫生部医学科学委员会委员，中华医学会常务理事及病理学会主任委员。对癌瘤的病因与发病，以及应用大面积表面染色法对食道癌、宫颈癌早期检查和诊断等，都有重要贡献。著有《食道癌的实验研究》等论文六十余篇。

杨溥(1372—1446) 明湖广石首(今属湖北)人，字弘济。建文进士。任编修。永乐时侍皇太子，官至洗马。后因太子遣使迎帝太迟，下狱十年。仁宗即位后获释，任翰林学士。宣宗即位召入内阁，官至礼部尚书。英宗初年，进武英殿大学士，与杨士奇、杨荣并称"三杨"。

杨慎(1488—1559) 明文学家。字用修，号升庵，四川新都人。正德间试进士第一，授翰林修撰。世宗时，因议大礼事，谪戍云南永昌。曾与何景明等为友。其诗富于才情，但有拟古倾向。贬谪以后之作，特多感愤。又能文、词及散曲。对民间文学也颇重视。其论古考证之作，范围颇广，但也时有疏失。著作达一百余种，后人辑其重要者为《升庵集》。散曲有《陶情乐府》。

杨戩(?—1121) 北宋末年宦官。徽宗即位后受宠信，官彰化军节度使，又迁至太傅，势与梁师成相匹。他在京东西、淮西北一带"括"地，民间良田，常被指为荒地，没收入官。逼令农民租佃废堤弃堰、荒山退滩以及大河淤流之处，增收租赋，水旱灾荒亦不蠲免，农民大受其害。

杨震(?—124) 东汉弘农华阴(今属陕西)人，字伯起。

少好学，博览群经，当时称为"关西孔子杨伯起"。历任荆州刺史、涿郡太守、司徒、太尉等职。安帝乳母王圣及中常侍樊丰等贪侈骄横，他多次上疏切谏，被樊丰所诬罢官，愤而自杀。其子孙世代任公卿，"弘农杨氏"成为东汉著名的世家大族。

杨墨 即杨朱和墨翟。战国时杨墨两派学说都很流行，又互相对立。《孟子·滕文公下》："天下之言，不归杨则归墨。"

杨儒(?—1902) 清末外交官。字子通，汉军正红旗人。同治举人。1888年(光绪十四年)出任常镇道。后历任温处道、徽宁池太道。1892年以四品卿任出使美西秘三国大臣。1896年转任出使俄奥荷三国大臣。1898年任工部右侍郎。次年被任命为全权大臣与俄谈判交涉收回东三省问题。沙皇政府要清朝政府将东三省政权、兵权、财权让予俄国，他不顾强敌威胁利诱，拒绝在卖国条约上签字。1902年2月病卒于圣彼得堡任所。有《杨儒庚辛存稿》。

杨羲(330—386) 东晋道教学者。字羲和，本吴郡人，徙居句容(今属江苏)。简文帝司马昱为相王时，曾为其府中舍人。穆帝时，曾就魏华存长子刘璞受《灵宝五符》。哀帝时，用扶乩方式，托言"众真降授"，造作道书，最著名为《上清大洞真经》。是茅山派第二代祖师。宋代封为洞灵显化真人。

杨一清(1454—1530) 明镇江丹徒(今属江苏)人，祖籍云南安宁。字应宁，号邃庵、石淙。成化进士。弘治末巡抚陕西。武宗立，受命总制三镇(延绥、宁夏、甘肃)军务，进右都御史。以不附刘瑾，得罪去官。后劝宦官张永揭发刘瑾罪恶，瑾因此被杀。旋任吏部尚书，兼武英殿大学士，参预机务。复以江彬等擅权，辞官而去。嘉靖初，再以兵部尚书总制陕西三边军务，不久召还京师，加华盖殿大学士，为首辅，被人攻讦去官。著有《关中奏议》、《石淙诗钞》。

杨人楩(1903—1973) 中国历史学家。字萝蔓、洛曼，湖南醴陵人。毕业于英国牛津大学。历任四川大学、西北联合大学、武汉大学、北京大学教授。早年从事世界近代史，尤其是法国革命史的研究。后致力于非洲史的教学和研究。著有《圣鞠斯特》、《非洲通史简编》等。译著有《罗曼罗兰传》、《法国大革命史》、《世界文化史要略》等。

杨士奇(1365—1444) 明江西泰和人，名寓。曾在湖广各地做塾师多年。建文初被荐入翰林，充编纂官，修《太祖实录》。成祖即位，入内阁典机务，历官至左谕德；成祖北巡，常使留辅太子。仁宗即位，任礼部侍郎，宣宗时进兵部尚书。历永乐、洪熙、宣德、正统四朝内阁，长期辅政。于谦、周忱、况钟等都由他荐引。与杨荣、杨溥并称"三杨"。著有《东里全集》、《文渊阁书目》、《历代名臣奏议》等。

杨士勋 唐初学者。里第生平不详。曾任四门博士，撰《春秋穀梁传疏》，收入《十三经注疏》。

杨大眼(?—517) 北魏武都(今属甘肃)人。氐族。孝文帝时，自军主迁为统军。与南朝齐、梁作战，以骁勇著名，官至平东将军。正始四年(公元507年)，围梁钟离(今安徽凤阳东北)，为韦叡等所破，免官。明帝时，为荆州刺史，在州二年死。

杨万里(1127—1206) 南宋诗人。字廷秀，学者称诚斋先生，吉水(今属江西)人。绍兴进士，曾任秘书监。主张抗金。诗与尤袤、范成大、陆游齐名，称"中兴四大家"或"南宋四家"。初学江西诗派，后转以王安石及晚唐诗为宗，终则脱却江西、晚唐窠臼，以构思新巧，语言通俗明畅而自成一家。在当时称为杨诚斋体。一生作诗二万多首，传世者仅为其一部分。亦能文。部分诗文关怀时政，反映民间疾苦，较为深切。对理学亦颇注意，著《诚斋易传》等。有《诚斋集》。

杨小楼(1878—1938) 京剧演员。名嘉训，原籍安徽怀宁，生于北京。演武生。杨月楼之子。幼年入北京小荣椿科班，后拜武生俞菊笙为师。长期在北京演唱。长于念白，功架优美，以"武戏文唱"著称，形成自己的艺术风格，世称"杨派"。擅演《挑滑车》、《长坂坡》、《闹天宫》、《霸王别姬》、《九伐中原》等剧。

杨王孙 西汉无神论者。学黄老之术。认为生死是事物的自然变化，人死后"其尸块然独处"，毫无知觉。著有《裸葬论》，反对当时流行的厚葬风气。临终遗嘱子女，死后以"布囊盛尸"，倾埋土中。

杨开慧(1901—1930) 湖南长沙人，字云锦，又名霞。毛泽东夫人。1921年加入中国共产党。曾在中共湘区委员会负责机要兼交通联络工作。1923—1927年随毛泽东在上海、韶山、武汉等地开展工农运动和妇女运动。大革命失败后，回长沙板仓一带坚持秘密革命工作。1930年10月，因叛徒告密被捕，在狱中受尽酷刑，坚贞不屈，11月14日在长沙壮烈牺牲。

杨太真 即"杨贵妃"。

杨仁山 即"杨文会"。

杨文广(?—1074) 北宋名将。字仲容。麟州(治今陕西神木北)人。杨业孙，延昭子。仁宗时为范仲淹擢用，后从狄青至南方，为广西钤辖、知宜邕二州。神宗熙宁元年(1068年)，在西北为秦凤副都总管，筑筚篥城(在今甘肃武山甘谷)，击退来犯的夏军。历官定州路副都总管、步军都虞候。辽人争议代州地界，他献阵图与取幽燕策，不久病死。

杨文会(1837—1911) 清末佛教学者、居士。字仁山，安徽石埭(今石台)人。少时博学能文，兼通老庄之学。二十七岁时得《大乘起信论》，遂属意佛学。1866年(同治五年)移居南京，创"金陵刻经处"，刊印佛经，并于刻经处设祇洹精舍。曾在日本佛教学者南条文雄帮助下，从日本得到许多中国佛教逸书，加以翻刻刊行。1910年任佛学研究会会长，定期讲经。著有《大宗地玄文本论略注》、《佛教初学课本》等。

杨文骢(1597—1646) 明末画家。字龙友，贵阳(今属贵州)人，居南京。万历举人，南明弘光朝官兵备副使。隆武时任兵部右侍郎，在浙江衢州抵抗清兵，败退浦城，被俘杀。擅山水，受董其昌影响，格调近黄公望、倪瓒。亦工书法、诗文，有《洵美堂集》。

杨以增(1787—1856) 清藏书家。字益之，号至堂，别号东樵，山东聊城人。道光进士，官至漕运总督。其藏书处名海源阁、宋存书室、四经四史之斋。曾辑刻《海源阁丛书》。

杨石先(1896—1985) 中国教育家、化学家。安徽怀宁人。清华学校(今清华大学)毕业。美国耶鲁大学化学博士。曾任南开大学教授、西南联合大学教授、教务长，南开大学校长、名誉校长。中科院化学部委员、主任。当选为中国化学会理事长、名誉理事长，中国科协副主席。1960年加入中国共产党。长期从事有机化学的教学和科研工作。创建了我国高等学校中第一个化学研究机构——元素有机化学研究所。多年从事农药化学和磷有机化学的研究，为我国从事这一研究领域的开拓者。先后领导研制成杀虫

剂——久效磷、螟铃畏，除草剂——燕麦敌、胺草磷，杀菌剂——叶枯净等十几种新农药。译著有《有机磷农药的有机化学与生物化学》，编著有《国外农药进展》及发表学术论文四十余篇。

杨东明(1548—1624) 明学者。号晋庵。虞城(今属河南)人。万历进士。官至刑部右侍郎。学宗王守仁，为北方王学代表人物。但他已不多谈"致良知"说。提出"理气断非二物"的命题，肯定"理"只是"气"的条理、属性，认为气与理"浑是一物，毫无分别"。在人性学说上，强调"性为气质所成，而气质外无性"，反对宋儒把性"分为义理、气质两途"的说法。著作有《晋庵论性臆言》。

杨东岳(1929—1981) 中国显微外科学家。山东历城(今属济南)人。曾任上海第一医学院教授兼骨科教研室、显微外科研究室副主任，卫生部医学科学委员会显微外科专题委员会委员，中华医学会理事，中华医学会骨科学会常务委员，上海市第五届政协委员等职。1959年加入中国共产党。毕生从事显微外科、手外科临床医疗、教学和科学研究工作。1966年首创游离足趾移植再造拇指术获成功，1973年作成国内首例游离皮瓣移植术，1977年作成世界首例带血管神经的异体全膝关节移植术。与陈中伟、张涤生合著《显微外科学》等。

杨仙逸(1891—1923) 广东香山(今中山市)人。字学华，号铁庵。生于檀香山。中国空军的先驱者。少怀"航空救国"大志，在美国的大学学习。1917年学成回国。1919年，在漳州组建中国第一支空军航空队，任总指挥。后奉孙中山之命，去美国向华侨募款购机12架。还在美建立一所空军学校，培养华侨青年。1922年，被孙中山任命为大元帅府航空局局长和广东飞机制造厂厂长。1923年6月，在广州装配成中国第一架飞机，并亲自驾机试飞，孙中山亲临观看，宋庆龄登机同飞。该机后取名为"洛士文"(宋庆龄的英文名)号。同年9月20日，在讨伐军阀陈炯明时，因水雷爆炸遇难。

杨立三(1900—1954) 湖南长沙人。1927年加入中国共产党，同年参加湘赣边界秋收起义。1930年起任红军第一方面军司令部副官长兼总经理处处长、军委后方办事处主任。参加长征。后历任八路军兵站部长兼政委、八路军前方总司令部副参谋长兼后勤部长、中央军委后勤部长、中共晋冀鲁豫中央局常务委员兼经济部长、华北财经办事处副主任。建国后，任中国人民解放军总后勤部部长兼华北军区后勤部长和中央人民政府食品工业部、解放军财务部部长。

杨玄感(?—613) 隋弘农华阴(今属陕西)人。杨素子。袭封为楚国公，官至礼部尚书。大业九年(公元613年)，受命驻黎阳监督粮运。其时各地农民纷纷起义，他乘机起兵反隋，众至十余万。围攻东都洛阳，月余不克，乃西行欲取关中，至阌乡(今河南灵宝西)，为隋军追及，败死。

杨永泰(1880—1936) 广东茂名人，字畅卿。北京法政专门学堂毕业。辛亥革命后曾任国会议员、广东省省长。参与组织欧事研究会，为政学系首领之一。1927年后投靠蒋介石，曾任国民党军总司令部参议、南昌行营秘书长、湖北省政府主席。为蒋发动对苏区的"围剿"出谋献策，并与黄郛、张群等形成新政学系。后于汉口被刺死。

杨成志(1902—1991) 中国民族学家。广东海丰人。早年留学法国，获巴黎大学民族学博士。1945年加入中国致公党。曾任中山大学教授及研究院秘书长、人类学系主任。建国后，任中央民族学院文物室主任等职。20世纪20—40年代在中山大学期间，在对云南、四川少数民族地区调查基础上发表的《云南民族调查报告》、《罗罗族巫师及其经典》等专著，被视为中国最早的民族学田野调查著作。主要著作还有《人类学与现代生活》等。

杨至成(1903—1967) 贵州三穗人。1927年加入中国共产党。曾在黄埔军校和中央军事政治学校武汉分校学习。后任国民革命军第二十军连指导员，参加南昌起义和湘南起义。后任红军第四军副官长、红军大学校务部长、红军总兵站站长、军委总供给部部长兼政委。长征中任军委先遣工作团主任。到陕北后，任第一方面军后勤部长、黄河两延卫戍司令员、抗大校务部长。1938年去苏联就医，后入伏龙芝军事学院学习。1946年回国，历任东北民主联军后勤部政委、东北野战军军需部长。建国后，任中南军区后勤部长，中国人民解放军武装力量监察部副部长，军事科学院、高等军事学院副院长。1955年被授予上将军衔。是第三届全国人大常委。

杨光远(?—944) 五代沙陀部人，字德明，小名阿檀。后唐庄宗时，因战功任幽州马步军都指挥使。入后晋，历任宣武军节度使、魏博行府节度使，转西京(洛阳)留守等。穷奢极欲，重赋暴敛。后出镇青州，封东平王。天福九年(公元944年)，引契丹军入，为后晋将领李守贞所败，乞降被杀。

杨廷和(1459—1529) 明大臣。四川新都人，字介夫，号石斋。成化进士。弘治时进为左中允，侍皇子讲读。孝宗即位，由詹事入东阁专典诰敕。正德二年(1507年)以户部尚书兼文渊阁大学士入内阁参政。八年，代李东阳为首辅。前后在阁十五年。时武宗耽于游乐，江彬辈恣横不法，他不能有所谏制。武宗死后，拥立世宗，诛杀江彬，废除武宗时弊政，一时颇有成效。不久，即因"大礼议"，违世宗意，被迫辞官，又追削为民，病死于家。

杨廷宝(1901—1982) 中国建筑学家。字仁辉，河南南阳人。1921年清华学校(今清华大学)毕业后赴美国宾夕法尼亚大学学习建筑，1925年获硕士学位。1927年回国，加入基泰工程司，为建筑设计负责人之一，参与和主持许多重要工程的设计，并主持天坛等9项古建筑的修缮。1940年起兼任中央大学教授。建国后，任南京工学院副院长、建筑系主任，建筑研究所所长；当选为中国建筑学会第一至第四届理事会副理事长、第五届理事长，两届国际建筑师协会副主席(1957—1965)，第一届至第五届全国人大代表，江苏省副省长和中科院技术科学部委员等职。曾参加天安门广场规划和人民英雄纪念碑的方案设计，主持和参加和平宾馆、北京车站、南京长江大桥桥头建筑、徐州淮海战役革命烈士纪念塔的设计，还参加了人民大会堂、毛主席纪念堂、北京图书馆新馆等重大工程的方案设计。毕生从事建筑设计100多项，对创造具有中国特色的建筑风格卓有贡献。

杨廷筠(1557—1627) 明浙江杭州人。字仲坚，号淇园。万历年间(1573—1620)，先后任监察御史顺天府少京兆、江苏学政等职。与徐光启、李之藻结交甚厚，领洗入天主教，竭力推广西学，协助传教。回杭后，建教堂，举办公益事业，成立兴仁会，令弟子张赓在福建开教。万历四十四年(1616年)因沈淮奏，西方教士被逐，不少人逃避藏匿其家。死前将住宅捐献教会。著有《代疑篇》、《西释辩明》、《西学十诫注释》等。

杨延昭(958—1014) 北宋名将。本名延朗。麟州(治今

陕西神木北)人。杨业子。年轻时随父出征,常为先锋。后在河北任缘边都巡检使、高阳关副都部署等职。守边二十余年,号令严明,屡破契丹军,契丹畏惧,呼为杨六郎。

杨仲子(1885—1962) 中国音乐教育家。名祖锡,号一粟翁,以字行。江苏南京人。1904年赴法国攻读化学,课余学钢琴;1910年毕业后,转入瑞士日内瓦音乐学院,主修钢琴与音乐理论。1918年毕业归国后,长期致力于开拓中国音乐教育事业。也以书画篆刻知名。1929年起历任北平女子文理学院音乐系主任、北平大学艺术学院院长、白沙国立女子师范学院音乐系主任和重庆国立音乐院院长。建国后任职于江苏省文史馆和省文物管理委员会,并为南京市文管会主任。

杨行密(852—905) 五代时吴国建立者。公元902—905年在位。初名行愍,字化源,庐州合肥(今属安徽)人。唐末起兵据庐州,中和三年(公元883年),任庐州刺史。光启三年(887年),讨毕师铎,围扬州近半年始下。旋以孙儒南下掠淮南,争战数年,至景福元年(892年)始攻杀孙儒,复取扬州,为淮南节度使。天复二年(902年),受唐封为吴王。他劝课农桑,使受到严重破坏的淮南,渐复旧观。后其子杨隆演追尊为太祖武皇帝。

杨名时(1661—1737) 清江苏江阴人,字宾实,号凝斋。康熙进士,出李光地门下。康熙末雍正初任云南巡抚,擢云贵总督。后因题本误载密谕获罪,遂以借欠亏空等事革职。高宗即位,召为礼部尚书兼国子监祭酒。不久病死。素治理学,著有《易义随记》、《诗义记讲》等。

杨宇霆(1886—1929) 奉天法库(今属辽宁)人,字邻葛。日本陆军士官学校毕业。历任奉军参谋长、东北陆军训练总监、东三省兵工厂总办,奉军第三和第四军团司令,江苏军务督办。后勾结日本帝国主义图谋篡夺东北军政大权,被张学良枪毙。

杨守仁(1872—1911) 中国民主革命者。原名毓麟,字叔一,又字笃生。湖南长沙人。清光绪进士。曾任湖南时务学堂教习。1902年(光绪二十八年)留学日本,与黄兴、陈天华等编印《游学译编》,宣传革命。次年参加拒俄义勇队,并组织暗杀团。1907年与于右任等在上海创办《神州日报》,任总撰述。1908年赴英留学。1911年(宣统三年)广州起义失败后,忧愤交集,赴利物浦投海自杀。著有《新湖南》等。

杨守敬(1839—1915) 清末民国初历史地理学家。字惺吾,号邻苏,湖北宜都(今枝城)人。幼习商,后中同治壬戌科举人。1880—1884年(光绪六年至十年)任出使日本大臣黎庶昌随员期间,致力于搜集国内散佚书籍,撰有《日本访书志》,并影印模刻成《留真谱》与《古逸丛书》。归国后在湖北迭任教职,曾充两湖书院地理教习及勤成学堂总教长。辛亥革命后避居上海,1914年受袁世凯聘为顾问,任参政院参政。次年病逝。生平长于历史地理的考证,著有《历代舆地图》、《水经注图》、《水经注疏》、《隋书地理志考证》、《晦明轩稿》等;此外又有《寰宇贞石图》等关于金石书法方面的著述。

杨安儿(?—1214) 金末红袄军首领。本名安国,益都(今山东青州)人。以贩卖鞍材为业,人呼为杨鞍儿,自称为杨安儿。泰和年间率众起义抗金。后降金,官至防御使、副都统。大安三年(1211年)回到山东再度起义。贞祐二年(1214年)夏由益都东进,金朝所置的汉人官吏纷纷迎降,连克莱州、登州等地,建立反金政权,建元天顺,有众数十万。后金兵来攻,战斗失利。同年冬乘舟入海,被金军买通的奸细袭击,溺海死。所部由其妹杨妙真继续统率。

杨克明(1905—1937) 四川涪陵(今属重庆)人,原名陶正,又名洪陶尔、洪涛。1926年加入中国共产党。1930年组织涪陵农民起义。曾任川东游击军第二路中队长、中共梁(山)达(县)中心县委书记,坚持和发展了川东游击根据地。1933年起任红军第三十三军政委,率部参加川陕苏区反"六路围攻",后任第四方面军补充师政委、独立师师长、第五军政治部主任。长征后,在甘肃高台同国民党军作战时牺牲。

杨村彬(1911—1989) 中国戏剧导演、剧作家。北京人。1932年毕业于北平大学艺术学院戏剧系。1934年随熊佛西在河北定县(今定州)参加农村戏剧实验。1938年任四川省立戏剧教育实验学校教务主任。1940年起先后任国立戏剧专科学校教授、中央青年剧社副社长。1947年起在上海市立实验戏剧学校执教。1952年后历任上海电影剧本创作所编剧,上海人民艺术剧院编导、副院长、顾问。为第三届全国人大代表,第五、六届全国政协委员,中国民主同盟第四、五届中央委员,民盟上海市委副主任。作有话剧剧本《清宫外史》三部曲和电影剧本《火烧圆明园》、《垂帘听政》。导演的主要剧目有话剧《清宫外史》、《枯木逢春》、《关汉卿》等。著有《导演艺术民族化求索集》等。

杨杏佛(1893—1933) 中国爱国民主人士。江西清江(今樟树)人,名铨。早年留学美国哈佛大学。1924年随孙中山北上,任秘书。曾任中央研究院总干事。1932年底与宋庆龄、鲁迅等在上海发起组织中国民权保障同盟,任总干事。次年6月18日在上海被国民党特务暗杀。

杨连弟(1919—1952) 天津市人。1949年参加解放军铁道兵部队。曾荣获"登高英雄"称号。1950年参加抗美援朝。次年加入中国共产党。在朝鲜曾多次出色地完成修桥任务。1952年5月15日在朝鲜平安南道抢修清川江大桥时牺牲。中国人民志愿军领导机关为他追记特等功,授予"一级英雄"称号。并荣获"朝鲜民主主义人民共和国英雄"称号及金星奖章、一级国旗勋章。生前所在连被命名为"杨连弟连"。

杨岐宗 中国佛教禅宗五家七宗之一。临济宗的一派。宋禅师方会(992—约1049)所创。因住袁州杨岐山(在今江西宜春)普明禅院,故名。方会本姓冷,出家于筠州九峰(在今江西高安),师事临济门下之楚圆(986—1039),自成一派,世称杨岐禅师。宋庆元五年(1199年),日本泉涌寺僧俊芿(1166—1227)到中国杭州径山,从杨岐宗第六世元聪受法;后日僧圆尔辨圆(1202—1280)亦入宋从径山无准师范嗣法,回国后(1241年)为东福寺开山,由此杨岐宗相继传入日本。

杨秀峰(1897—1983) 直隶迁安(今属河北)人。早年参加五四运动。1921年毕业于北京高等师范学校。1929年赴法留学。1930年加入中国共产党。参与领导留法学生反帝同盟。后赴苏联学习。1934年回国后,参加领导一二九运动,参与发起和领导北平文化界救国会、华北各界救国会。历任冀西抗日游击队司令员,冀南行署主任,冀南、太行、太岳行政联合办事处主任,晋冀鲁豫边区政府主席,中共晋冀鲁豫中央局常委,华北人民政府副主席。建国后任河北省人民政府主席,高教部、教育部部长,最高人民法院院长,全国政协副主席,全国人大常委、法制委员会副主任,中华教育学会和中国法学会名誉会长。是中共第八届中央

委员。

杨秀清(约1820—1856) 太平天国领导人之一。原名嗣龙,广西桂平人。贫苦农民出身。1846年(清道光二十六年)参加拜上帝会。1848年假托天父附体,取得"代天父传言"之权,1850年在金田团营时掌军务。次年1月参加领导金田起义,领中军主将,旋任左辅正军师。12月在永安(今蒙山)封为东王,主朝政。1852年(咸丰二年)进军湖南,和萧朝贵发布《奉天诛妖救世安民谕》等三篇檄文。又协助洪秀全统率全军入湖北,沿江东下,占领南京。建都天京(今南京)后,派太平军北伐和西征,并宣布太平天国的外交政策。后居功自傲,独揽大权,挟制天王,压制同僚,并逼天王封他为万岁,引起领导集团矛盾激化。1856年9月被韦昌辉所杀。参见"杨韦事变"。

杨龟山 即"杨时"。

杨宏胜(1886—1911) 中国民主革命烈士。字益三,湖北谷城人。早年务农,后投入湖北新军,受革命党人教育,立志革命。旋退伍,在武昌设小杂货铺作为联络据点。1911年(清宣统三年)初加入文学社。9月湖北革命军总指挥部成立,筹备武装起义,任交通,负责运送军火。10月9日被捕,次日晨与彭楚藩、刘复基同时就义。

杨妙真 金末益都(今山东青州)人,号"四娘子"。*杨安儿妹。善骑射,自称梨花枪天下无敌手。在红袄军中被称为"姑姑"。杨安儿死后,统率所部活动于潍莒一带。后与*李全在磨旗山(今山东莒县东南马髻山)会合,结为夫妇。后随李全投宋,又降蒙古。李全死后,她回山东,数年后亦死。

杨卓霖(1876—1907) 中国民主革命烈士。一作卓林,又名恢,字公仆,湖南醴陵人。行伍出身。1900年(清光绪二十六年)在京津抵抗八国联军。愤清廷腐败,周游各省联络会党,旋入南京将弁学堂。1904年留学日本,次年参加同盟会,参加反对日本取缔中国留学生的斗争。1906年回上海策应萍浏醴起义。旋赴扬州谋刺两江总督端方,不幸被捕,在南京就义。

杨虎城(1893—1949) 中国爱国将领。原名尅,陕西蒲城人。参加过辛亥革命和反袁护国战争,曾任陕西陆军营长,陕西靖国军第三路司令。1924年起任国民军前敌总指挥,开始与共产党合作。1927年后任国民军联军第十军军长,国民革命军第十七路军总指挥,陕西省政府主席,西安绥靖公署主任。1936年12月12日在中国共产党抗日民族统一战线政策的影响推动下,和东北军爱国将领张学良一起发动西安事变,逼蒋联共抗日。西安事变后,被蒋逼令辞职"出洋考察"。抗日战争爆发后回国,被蒋长期囚禁于贵州息烽、重庆中美合作所等地。1949年9月17日重庆解放前夕惨遭杀害。

杨贤江(1895—1931) 中国教育理论家、青年运动领导人之一。笔名李浩吾等。浙江余姚人。1917年浙江省立第一师范学校毕业。后任南京高等师范学校学监处事务员、教育科职员。1919年参加"少年中国学会"。1921年任《学生杂志》编辑。1922年加入中国共产党。后协助恽代英编辑《中国青年》。1925年参与发起组织上海教职员救国同志会,兼任上海学生联合会主席。曾参加上海第一、二、三次工人起义组织工作。1928—1929年写成《教育史ABC》和《新教育大纲》,指出教育为革命服务的方向。著作编为《杨贤江全集》。

杨尚昆(1907—1998) 中国无产阶级革命家、政治家、军事家,中华人民共和国领导人。四川潼南(今属重庆市)人。1925年加入中国共产主义青年团。1926年转入中国共产党,并入上海大学学习。同年赴苏联,入莫斯科中山大学学习。1931年回国。后任中华全国总工会宣传部部长,中共党团书记,中共中央宣传部部长。参与组织上海工人运动和抗日救亡运动。1933年到中央苏区,先后任中央苏区中央局宣传干事和马克思共产主义大学副校长、中国工农红军第一方面军政治部主任、中央革命军事委员会总政治部副主任、第三军团政委。1934年在中共六届五中全会上增选为中央候补委员。参加了中央苏区反"围剿"和长征。1935年遵义会议上,支持毛泽东的正确主张。后任陕甘支队政治部副主任、西北革命军事委员会总政治部副主任、中国人民红军抗日先锋军总政治部主任、陕北红军大学政治部主任、中央军委总政治部副主任。参加了直罗镇、东征和山城堡等战役。抗日战争时期,任中共中央北方局副书记、书记,参加领导华北敌后抗日根据地的斗争。1941年返回延安。解放战争时期,任中共中央军委秘书长、中央外事组副组长、中央办公厅主任、中央警卫司令员、中央后方委员会副书记、中共中央副秘书长。协助周恩来等处理中共中央和中央军委的日常工作。建国后,历任中共中央副秘书长、中央办公厅主任兼中央军委秘书长、中直机关党委书记。"文化大革命"期间,遭到林彪、江青反革命集团诬陷迫害,被撤销一切职务,长期监禁。1978年后任中共广东省委第二书记,广东省副省长,广东省军区政委,中共广州市委第一书记,全国人大常委会副委员长兼秘书长,中共中央军委常务副主席兼秘书长,中华人民共和国中央军委副主席。1988年当选为中华人民共和国主席,中华人民共和国中央军委副主席。1989年起任中共中央军委第一副主席。是中共第八、十一届中央委员,第十二、十三届中央政治局委员。

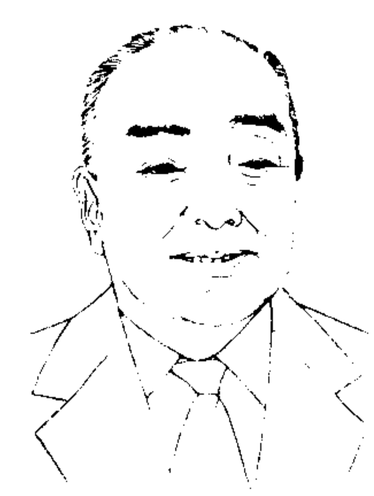
杨尚昆

杨国忠(?—756) 唐蒲州永乐(今山西芮城西南)人。杨贵妃堂兄。本名钊。天宝初因贵妃为玄宗所宠,他由监察御史迁侍御史等职,赐名国忠,身兼十五使职,权倾内外。两次发动对南诏的战争,丧师二十万。天宝十一载(公元752年),李林甫死,他代为右相,兼领四十余使,又专判度支、吏部,结党营私,贿赂公行,选任官吏都在私第暗定。安禄山以"讨国忠"为名发动叛乱,他随玄宗奔蜀,在马嵬驿(今陕西兴平西)被士兵杀死。

杨昌济(1871—1920) 中国教育家。字华生,又名怀中。湖南长沙人。就学于岳麓书院,1907年毕业于东京弘文学院普通科。次年入东京高等师范专攻教育学。1912年获伦敦泥北淀大学文学士学位。到德国考察教育。1913年回国后任湖南省立第一师范、第四师范、湖南高等师范专科学校和湖南商业专科学校教员。1918年起任北京大学教授,参与发起组织北大哲学研究会。重视道德教育,提倡以道德教育为中心的德智体全面发展的教育。著有《达化斋日记》、《论语类抄》,并译有《西洋伦理学史》。

杨明轩(1891—1967) 陕西鄠县(今户县)人,原名荃骏。北京高等师范学校毕业。1926年加入中国共产党。曾任国民军联军驻陕总司令部教育厅长、西北教育界抗日救国大同盟主席。1937年赴欧洲考察教育。年底回国,在西安

从事抗日民主运动。1942年参加筹建中国民主政团同盟西北地区组织，后任民盟西北总支部组织委员、陕甘宁边区政府副主席、民盟西北临时工委主任委员。1949年出席全国政协第一届全体会议，后历任西北军政委员会文教委员会主任、西北行政委员会副主席、全国人大常委会副委员长、光明日报社社长、中央社会主义学院副院长、民盟中央副主席、主席。

杨明斋(1882—1938) 山东平度人。早年在西伯利亚参加工人运动，加入布尔什维克党。曾入莫斯科东方大学学习。1920年初作为第三国际代表魏金斯基的翻译和助手回中国，同李大钊、陈独秀等人商谈建立中国共产党问题，并参与创建上海共产主义小组。曾任华俄通讯社社长、外国语学社校长。中国共产党成立后，在党内从事理论教育和宣传工作。国共第一次合作时，在广州任苏联顾问团翻译。大革命失败后，在平津地区从事革命活动。1930年去苏联。1938年以被捏造的罪名遭逮捕去世。

杨忠辅 南宋天文学家。字德之。约于淳熙十二年(1185年)至开禧二年(1206年)入太史局。于庆元五年(1199年)创制*《统天历》。该历一年为365.242 5日，精度与公历相当；取消*上元积年；提出回归年消长的概念。此外，所使用的岁差值和五星会合周期也比前人精密。

杨鸣玉(1815—?) 一作杨明玉。清昆曲演员。又名阿金，字俪笙，江苏甘泉(今扬州)人。排行第三，习称杨三。出身科班，演丑。在北京演出。擅长《问探》、《盗甲》、《下山》、《访鼠》等剧。后入京剧班。光绪中叶卒。

杨宝忠(1900—1967) 京剧琴师。号信臣，原籍安徽合肥，生于北京。京剧名旦杨小朵之子，早年习演老生，艺名小小朵。清末民初在京、津演出。后因病辍演，专攻胡琴。长期为其堂弟杨宝森伴奏，琴艺唱腔相得益彰。建国后在天津市戏曲学校任教。著有《杨宝忠京胡经验谈》。

杨宝森(1909—1958) 京剧演员。字钟秀。原籍安徽合肥，生于北京。出身京剧世家，自幼学艺。十岁时搭班在京、沪演出。根据自己嗓音特点创造老生演唱风格，世称"杨派"。擅演《伍子胥》、《失空斩》、《阳平关》、《战樊城》等剧。

杨荣国(1907—1978) 中国哲学家。湖南长沙人。早年毕业于上海群治大学。1938年加入中国共产党。历任重庆东北大学、桂林师范学院教授。1949年任湖南大学文学院院长兼历史系主任。1953年到广州中山大学，任中国古代史教研室主任、系主任等，又兼任中科院历史研究所研究员。被选为第四届全国人大常委。对中国思想史、哲学史，特别是中国古代思想史、哲学史有较深造诣。对孔子思想一直持批判态度。晚年修订的《简明中国哲学史》，把"儒法斗争"作为中国哲学史两军对垒的主要内容。另著有《中国十七世纪思想史》、《谭嗣同思想研究》等。

杨荫浏(1899—1984) 中国音乐理论家。江苏无锡人。1911年入天韵社，从吴畹卿学昆曲和琵琶、三弦等。同时从美国传教士学英语和钢琴、作曲。1923年入上海圣约翰大学经济系。1936年任北平哈佛燕京学社音乐研究员，并在燕京大学音乐系讲授中国音乐史。1941—1949年在重庆、南京任国立音乐院教授。建国后任教于中央音乐学院，并先后任音乐研究所副所长、所长，中国音乐家协会常务理事等职。论著有《中国音乐史纲》、《中国古代音乐史稿》、《宋姜白石创作歌曲研究》(与阴法鲁合著)、《语言与音乐》等。辑有《阿炳曲集》等谱集。

杨柳青 ❶镇名。在天津市西青区北部。京沪铁路经此，东南滨南运河，西北临子牙河，水陆交通便利。因沿河广植杨柳，故名。1912年后设镇公所，1949年先后设杨柳青市和杨柳青区，后改为镇。西青区人民政府设此。是天津市汽车工业基地。自明、清以来，即以出版丰富多采的*杨柳青木版年画著名。❷民间曲调名。清末开始流行。五句二十八字，第一、二句每句七字，依曲调字数可适当增减。第三句必须唱"杨，杨柳青"。下有夹白，一般为三字四句或七字两句，可以问答。第四句必须唱"哎哎哟"。结句通常是七字。

杨柳枝 ❶乐府《近代曲》名。传世者以白居易、刘禹锡之作较著名。白居易谓："《杨柳枝》，洛下新声也。洛之小妓有善歌之者，词章音韵，听可动人。"(《杨柳枝二十韵》题注)后亦配以舞蹈。此本古曲，名《折杨柳》或《折柳枝》，至唐名《杨柳枝》，开元时已入教坊，白居易时盖又翻为新声，故白、刘诗中皆称为"新翻《杨柳枝》"。又称《柳枝》。其体制为七言四句。沿用为词牌。敦煌曲子词及《花间集》中，有于七言每句后各加三字或四、五字句者，将添声填为实字，亦称《添声杨柳枝》。虽成长短句，其主体仍属七言声诗。❷唐代民间歌舞。用唐代翻新的古曲《杨柳枝》配以舞蹈。唐薛能《柳枝词》序："因令部伎少女作杨柳枝健舞，复歌其辞，无可听者，自以五绝为杨柳新声。"舞蹈时缓时急，白居易《杨柳枝二十韵》："袖为收声点，钗因赴节遗。"一般为女子舞蹈。

杨柳科(Salicaceae) 属双子叶植物纲。乔木或灌木。叶互生，单叶，有托叶。花单性，雌雄异株，柔荑花序，苞腋各有一花，花被缺，雄蕊两至多数，子房一室，柱头2～4枚。蒴果裂为2～4瓣。种子多枚，基部围有一簇丝状长毛。有3属，620余种，分布于北温带及亚热带。中国3属均产，约有320种，分布于各地。此科植物生长迅速，用插条繁殖。常植为绿化树(柳树植在河畔，尚可防止土砂崩溃)。木材轻软，可制小器具；柳树树皮含鞣质及柳酸，供工业用或药用；木材烧炭，可供制火药用；杞柳等的枝条，可供编篮、筐和制家具用。

杨树达(1885—1956) 中国语言文字学家。字遇夫，湖南长沙人。曾留学日本。历任北京师范大学、清华大学、湖南大学教授。研究古汉语语法及文字训诂。著有《古书疑义举例续补》、《高等国文法》、《词诠》、《论语疏证》、《汉书窥管》、《积微居小学金石论丛》、《积微居小学述林》、《汉文文言修辞学》等，并收入《杨树达文集》中。

杨显之 元戏曲作家。大都(今北京市)人。生平事迹不详。元钟嗣成《录鬼簿》载他同关汉卿相友善，关有作品常同他商酌修改，因有"杨补丁"之称。所作杂剧今知有八种，现存*《潇湘夜雨》、《酷寒亭》二种。

杨贵妃(719—756) 即杨太真。唐蒲州永乐(今山西芮城西南)人。小字玉环。善音律歌舞。初为玄宗子寿王瑁妃。天宝三载(公元744年)入宫，得玄宗宠爱。次年封为贵妃。姊妹皆显贵，堂兄杨国忠操纵朝政，政事败坏。十四载，安禄山以诛杨国忠为名，发动叛乱。玄宗逃奔到马嵬驿(今陕西兴平西)时，杨国忠被六军士兵所杀，她也被缢死。

杨复光(842—883) 唐宦官。闽人。本姓乔，以养于宦官杨玄价家改从其姓。历任唐将曾元裕、宋威、王铎等的监军，镇压王仙芝、黄巢起义军。中和元年(公元881年)黄巢占领长安后，他任天下兵马都监，围攻农民军，招诱黄巢部将朱温降唐，引用李克用率沙陀兵攻入长安。封弘农郡公。

不久死于河中(今山西永济西)。

杨叛儿 一作《杨伴儿》。乐府《西曲歌》名。本为童谣。相传南朝齐隆昌时,女巫之子杨旻随母入宫,及长,为齐后所宠,当时有童谣云:"杨婆儿,共戏来所欢。"后乃误为杨伴儿、杨叛儿,并演变而为《西曲歌》的乐曲之一。现存古辞八曲,皆为情歌。

杨根思 (1922—1950) 江苏泰兴人。1944 年参加新四军。次年加入中国共产党。曾荣获爆破大王、华东一级人民英雄等称号。1950 年参加抗美援朝,任中国人民志愿军连长。11 月 29 日,在朝鲜咸镜南道长津郡下碣隅里围歼敌人的战斗中,击退敌数次反扑,最后抱起炸药包,冲入敌群,壮烈牺牲。被中国人民志愿军总部授予"特级战斗英雄"称号。并获"朝鲜民主主义人民共和国英雄"称号及金星奖章、一级国旗勋章。生前所在连被命名为"杨根思连"。

杨恩寿 (1835—1891) 清戏曲作家、理论家。字鹤俦,号蓬海、朋海、蓬道人,湖南长沙人。同治九年(1870 年)举人。在云南、贵州作幕宾多年。所作传奇有《姽婳封》、《鸳鸯带》等七种。除《鸳鸯带》未刊外,余六种合称*《坦园六种曲》。戏曲论著《词馀丛话》、《续词馀丛话》,着重评述清代戏曲作家和作品;《坦园日记》详记所观演的剧目、班社、演员等。另有诗文集。

杨家岭 在陕西省延安市西北,距市中心约 3 公里。1938 年 11 月至 1947 年 3 月,为中共中央所在地。中国共产党第七次全国代表大会和延安文艺座谈会在此召开。现有中央大礼堂、中共中央办公楼旧址、毛泽东和美国记者安娜·路易斯·斯特朗谈话旧址,以及毛泽东、周恩来、朱德旧居等。附近有延安大学。杨家岭革命遗址为全国重点文物保护单位。

杨家将 小说。由《北宋志传》改编而成。参见"两宋志传"及"杨家府演义"。

杨继业 即"杨业"。

杨继洲 明针灸学家。名济时,三衢(今浙江衢县)人。曾任太医院医官。选择明以前针灸文献的重要资料,并在家传《卫生针灸玄机秘要》一书基础上,结合自己的经验编写而成*《针灸大成》,内容丰富,对针灸学发展有较大贡献。

杨继盛 (1516—1555) 明保定容城(今属河北)人,字仲芳,号椒山。嘉靖进士。任兵部员外郎,以劾大将军仇鸾误国,贬官。不久再被起用,任兵部武选司员外郎,劾权相严嵩十大罪,下狱受酷刑,被杀。有《杨忠愍集》。

杨辅清 (?—1874) 太平天国将领。广西桂平人。原名金生,因与杨秀清认本家改名。1851 年(清咸丰元年)参加太平军。1853 年至天京(今南京),封国宗。1856 年统兵在江西作战。杨韦事变后,与石达开会合,攻福建。1858 年与石分离,封中军主将,克景德镇。1860 年与陈玉成等攻破江南大营,封辅王。又参与占领宁国府(治今宣州),镇守皖南。1863 年(同治二年)奉命保卫天京。次年春守湖州。城陷,出走上海,旋回广西,后流亡于贵州、广东、湖南、安徽等地。1874 年在福建晋江为叛徒出卖,被捕遇害。

杨得志 (1911—1994) 湖南醴陵人。1928 年参加湘南起义,同年加入中国共产党。1930 年起任红军第一军团排长、连长、团长、师长,参加中央苏区历次反"围剿"和长征。后任八路军第六八五团团长,第三四四旅代旅长,第二纵队司令员兼冀鲁豫军区司令员,陕甘宁晋绥联防军旅长。解放战争时,任晋冀鲁豫军区纵队、晋察冀野战军、华北军区第二兵团司令员,指挥清风店、石家庄等战役。建国后,任志愿军兵团司令员,志愿军司令员,济南、武汉、昆明军区司令员,国防部副部长,解放军总参谋长,中央军委常委、副秘书长。1955 年被授予上将军衔。是中共第八至十二届中央委员,第十一届中央书记处书记,第十二届中央政治局委员,中顾委常委。

杨衒之 北魏散文家。杨或作阳,又误作羊。北平(今河北满城)人。曾任期城郡太守。于东魏武定五年(547 年)行经北魏旧都洛阳,时在丧乱之后,贵族王公耗费巨资所建佛寺,已大半被毁,因作《洛阳伽蓝记》,记述佛寺园林的盛衰兴废,兼及北魏都洛期间政治及民俗等多方面情况,于当时豪门贵族、僧侣地主的豪奢淫佚,寓有讥评之意。文笔秾丽秀逸,骈中有散,颇具特色。

杨深秀 (1849—1898) 清末维新派。原名毓秀,字漪村,山西闻喜人。光绪进士。曾任刑部主事、郎中,1898 年 1 月(光绪二十三年底)授山东道监察御史。3 月创立关学会,4 月参加保国会。继与徐致靖上疏请定国是。*百日维新期间劾礼部尚书怀塔布等阻挠维新变法,光绪帝遂将怀塔布等革职。主张维新的湖南巡抚陈宝箴被守旧派奏劾,他为之抗疏剖白。*戊戌政变时,慈禧太后宣布重新"训政",他上疏诘问光绪帝被废之故,坚请归政,遂被捕,与谭嗣同等同时被害,为戊戌六君子之一。有《杨漪村侍御奏稿》、《雪虚声堂诗钞》。

杨惟义 (1897—1972) 中国昆虫学家。号宜之,江西上饶人。1921 年毕业于南京高等师范学校农科。曾先后在法国、英国、德国研究半翅目昆虫分类。归国后,曾在江南大学等校任教。建国后,任江西农学院教授、院长,中科院江西分院副院长。中科院生物学部委员。1957 年加入中国共产党。毕生从事昆虫学的研究和教学工作,对昆虫分类和地理分布有独特见解,对农业害虫防治也有丰富的实践经验。著有《中国经济昆虫志·半翅目·蝽科》、《中国害稻蝽象的考查》、《水稻害虫的全面防治》、《新疆昆虫考察报告》等。

杨维桢 (1296—1370) 元文学家、书法家。字廉夫,号铁崖、东维子,诸暨(今属浙江)人。泰定进士,官至建德路总管府推官。晚年居松江。张士诚据浙西,屡召不赴。明太祖召他纂修礼、乐书,作《老客妇谣》一首以明不复出仕之意;所修书叙例略定,即请归,抵家卒。所作乐府或以史事和神话传说为题材,或取材元末时事。诗风奇诡,其审美情趣与当时市井文艺有相通处。在当时影响甚大,但也有人讥为"文妖"。善行、草书。有《东维子文集》、《铁崖先生古乐府》等。

杨朝英 元散曲家。号澹斋,青城(今山东高青)人。曾与贯云石交游。所作散曲传世者不多。编有《阳春白雪》和《太平乐府》两种散曲总集。

杨惠之 唐开元 (713—741) 时雕塑家。先曾学画,和吴道子同师张僧繇笔法。后专攻雕塑,当时有"道子画,惠之塑,夺得僧繇神笔路"之说。在南北各地寺院制作过许多塑像,并著有《塑诀》一书,现均不存。

杨遇春 (1761—1837) 清四川崇庆(今崇州)人,字时斋。武举出身,升至守备。乾隆六十年(1795 年)从福康安至贵州,镇压苗民起义。嘉庆二年(1797 年)又随额勒登保转战川陕,镇压白莲教起义军,升提督。十八年,为参赞大臣,从那彦成镇压林清、李文成起义,攻破滑县。道光五年(1825 年)署陕甘总督,次年出兵平定张格尔。后以年老辞官。

杨善集 (1900—1927)　广东琼东(今海南琼海)人。1924年赴莫斯科东方大学和红军学校学习时加入中国共产党。次年回国,任共青团广州地委书记、广东区委书记。1927年任中共琼崖特委书记兼军委主席,组织琼崖讨逆革命军,兼任党代表。同年9月,参加领导琼崖起义,23日在乐会(今属琼海)椰子寨战斗中牺牲。

杨献珍 (1896—1992)　中国哲学家。湖北郧县人。1920年毕业于武昌商科专门学校。1926年加入中国共产党。曾任中共中央马列学院院长兼党委书记,中央直属高级党校校长兼党委第一书记、哲学研究所副所长等职。中科院哲学社会科学部委员。长期从事马克思主义教学和研究工作。主张区别"思维和存在的同一性"与"思维和存在有同一性"的命题,强调前者是唯心主义的,后者是辩证唯物主义的。认为可以用"合二而一"表示矛盾双方的联结和统一。主要著作有《什么是唯物主义?》、《尊重唯物论,尊重辩证法》、《我的哲学"罪案"》等。

杨粲墓　在贵州省遵义市东南皇坟嘴。杨粲在南宋嘉泰年间(1201—1204)世袭播州沿边安抚使职。墓建于淳祐年间(1241—1252)。为杨粲夫妇合葬墓。以白条石砌筑,分墓门、前室、后室三部分,前室正中为杨粲坐雕像。墓壁遍刻浮雕。人物造像结构严谨,刻工精美,为宋代艺术杰作。为全国重点文物保护单位。

杨嗣昌 (1588—1641)　明湖广武陵(今湖南常德)人,字文弱。万历进士。崇祯十年(1637年)任兵部尚书,提出"四正六隅"和增税等法,加紧镇压农民起义军。次年清军入长城,一意主和,贻误军机,致统帅卢象昇阵亡。十二年率主力镇压四川张献忠部,疲于奔命。后因农民军攻克洛阳、襄阳,杀福王、襄王,惧罪自杀。有《杨文弱先生文集》。

杨靖宇 (1905—1940)　中国无产阶级革命家。河南确山人,回族。原名马尚德,字骥生。1927年加入中国共产党。同年领导确山起义,任农民革命军总指挥、中共豫南特委书记。1929年春去东北,任抚顺特别支部书记。九一八事变后,历任东北反日救国会总会长,中共哈尔滨市委书记兼代满洲省委军委书记,红军第三十二军南满游击队政委,中央工农民主政府执行委员,南满抗日联合军总指挥,东北人民革命军第一军独立师师长兼政委、军长兼政委,东北抗日联军第一军军长兼政委、第一路军总司令兼政委,中共南满省委书记。1940年2月23日,在吉林濛江(今靖宇)三道崴子被日军包围,只身与敌周旋五昼夜,壮烈殉国。

杨靖宇

杨韵谱 (1882—1957)　河北梆子作家。河北高阳人。幼年学河北梆子花旦,艺名还阳草。曾参加王钟声主持的新剧演出,受其影响,遂致力戏曲改良活动。1914年参与创办*奎德社,并主持社务。编有河北梆子、皮黄新戏《一文钱》、《二烈女》、《茶花女》等五十余部。1937年奎德社解散,停止戏曲活动。建国后受聘于中国戏曲学校,从事戏曲理论研究工作。

杨慈湖　即"杨简❶"。

杨潮观 (1710—1788)　清戏曲作家。字宏度,号笠湖,江苏金匮(今无锡)人。乾隆元年(1736年)举人。曾任四川邛州知州。在邛州卓文君妆台旧址建吟风阁,招集艺人演唱戏曲。作有杂剧《寇莱公思亲罢宴》、《荀灌娘围城救父》等三十二种,均存,合称*《吟风阁杂剧》。

杨澄中 (1913—1987)　中国核物理学家。江苏武进人。毕业于中央大学。留学英国,利物浦大学哲学博士。1951年回国。历任中科院近代物理研究所研究员和所长、兰州分院副院长。中科院物理学数学部委员。中国核物理学会理事长。1982年加入中国共产党。毕生致力于核物理研究,是世界上从事氘的削裂反应的先驱者之一,为开拓我国原子能科学事业作出了重要贡献。指导并参加建成了我国第一台静电加速器和第一台400千伏和600千伏高压倍加器,在国内较早开展了快中子物理和轻核反应研究。指导并参加了我国原子弹和氢弹研制中有关的截面测量。在国内开创了重离子核物理研究的新领域,主持筹建了我国第一台大型重离子加速器。主要著作有《700kW低压静电加速器》、《原子核反应和核结构》、《重离子物理浅谈》、《三十年来我国原子核物理的发展》、《原子核物理》等。

杨凝式 (873—954)　五代书法家。字景度,号虚白、癸巳人、希维居士等,华阴(今属陕西)人,居洛阳(今属河南)。唐末为秘书郎,历仕梁、唐、晋、汉、周五朝,官至太子太保,人称杨少师。曾佯疯自晦,故亦称杨风子。善文词,尤工行草,得欧阳询、颜真卿法,笔势雄杰,变化多姿。前人说他用笔有破方为圆、削繁为简之妙。北宋书家多受其影响。存世书迹有《韭花帖》、《夏热帖》、《芦鸿草堂十志图题跋》,刻本有《步虚词》等。

杨钟健 (1897—1979)　中国地质学家、古生物学家。字克强,陕西华县人。1922年毕业于北京大学,1927年获慕尼黑大学哲学博士学位。曾任中央地质调查所技正,兼任北京大学、重庆大学等校教授;西北大学校长。建国后,任中科院编译局局长、古脊椎动物研究室(后改名古脊椎动物与古人类研究所)研究员、主任、所长,北京自然博物馆馆长。中科院地学部委员。1956年加入中国共产党。毕生从事古脊椎动物学、地层学研究,涉及面很广,从古鱼类至古人类,以及足迹化石,都有论述,是我国古脊椎动物学的创始人和奠基人,尤其在古爬行动物研究方面作出了重大贡献。1927年发表的《中国北部之啮齿动物化石》,是我国古脊椎动物研究的最早著作。著有《周口店第一地点之偶蹄类化石》、《中国人类化石及新生代地质概论》、《中国云南禄丰的似哺乳爬行动物化石》、《中国的假鳄类》等。

杨闇公 (1898—1927)　四川潼南(今属重庆市)人,又名尚述。早年参加反对袁世凯的革命活动。1917年去日本陆军士官学校学习,曾参加留日学生的爱国运动。1920年回国。1924年任青年团重庆地委组织部长,同年加入中国共产党。1925年起任中共四川地委书记兼军委书记。1926年参与策划四川泸(州)、顺(庆)起义。1927年重庆惨案后被害。

杨衢云(雲)(1861—1901)　中国民主革命者。原名飞鸿,字肇春,福建海澄(今龙海)人。曾在香港创设辅仁文社,以"开通民智,讨论时事"为宗旨。1895年(清光绪二十一年)与孙中山等成立香港兴中会,被举为会长。10月准备在广州起义,事败走南洋、印度及南非各地,遍设兴中会分会。1900年惠州(今属广东)三洲田起义爆发,拟接受清政府议和条件,被孙中山等制止。次年在香港被清政府派人刺死。

杨么事迹　书名。南宋鼎澧逸民撰。二卷。记载南宋时钟相、杨么起义始末。作者系当地人,撰述时距杨么失败约五十年,见闻较为真实。本书曾被编入岳珂《金陀续编》。

近人朱希祖《杨么事迹考证》，征引《三朝北盟会编》及《建炎以来系年要录》等有关史料，作了较详的考证。

杨韦事变 亦作"杨韦内讧"。1856年(清咸丰六年)太平天国领导集团内的一次严重政治斗争。太平天国定都天京(今南京)后，东王杨秀清居功自傲，独揽大权，挟制天王洪秀全，欺压同僚。1856年太平军攻破江南大营，杨秀清更加专横，逼洪秀全封他为万岁。洪密诏北王韦昌辉、翼王石达开等回天京解除杨的威逼。9月韦昌辉带兵三千多人从江西入京，乘机扩大事态，残杀杨秀清及其部众、家属二万余人(一说四万多人)。石达开回京后，对韦的屠杀表示不满，韦又欲杀石，石逃出天京，至安庆起兵讨韦。韦且围攻天王府。11月，洪秀全与合朝文武诛韦，石回京辅政。次年5月底，石达开因洪秀全猜忌，被迫出走，后带领约二十万大军单独行动。这个事件给太平天国造成极大危害。

杨氏实验 亦称"双缝干涉实验"。属于光的干涉中分波前干涉的实验。由英国物理学家、医生托马斯·杨于1802年首先完成，故名。杨使太阳光通过一个针孔 S_0(后用狭缝)，这针孔相当于一个点光源，从这个针孔出射的光投射到前面屏上的另两个针孔 S_1 和 S_2 上(后用平行双缝)，从 S_1 和 S_2 射出的光在前面的屏 P 上交叠，呈现明暗相间的干涉条纹(现用单色线光源或单色性和相干性很好的激光代替 S_0，线光源和双缝平行)。这是因为从 S_1 和 S_2 发出的光波到达屏上时，位相相同则互相增强而现明条纹，位相相反则互相抵消而现暗条纹所形成的。杨氏实验把光的波动学说建立在实验基础上，在物理学史上具有重要意义。

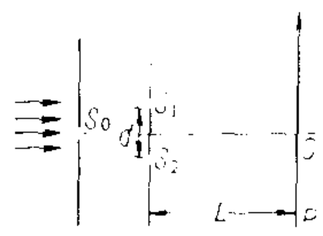

杨氏实验示意图

杨氏模量 见"弹性模量"。

杨可告缗 汉武帝打击富商大贾的措施。元狩四年(公元前119年)，西汉政府发布"缗钱令"，征收富商大贾的财产税。由于他们隐匿或虚报，元鼎三年(前114年)又发布"告缗令"，对隐匿财产不报，或报而不实的，没收其财产，并奖励告发，查实后给以所没收财产之半。在杨可主持下，派使者至各地加以贯彻。"杨可告缗遍天下，中家以上大抵皆遇告"，所没收的"财物以亿计，奴婢以千万数，田大县数百顷，小县百余顷"，中等以上的商贾大批破产。

杨叶锈病 杨树病害。由多种栅锈菌(*Melampsora* spp.)引起。病叶生退色斑点，并在病斑上形成橘黄色粉状锈孢子堆，通常以叶背为多。有时叶柄和嫩梢也能受害。病叶早落。落叶松是病菌的主要转主寄主。有的病菌可以潜伏在杨树冬芽中越冬，次年继续为害。苗木和幼树受害较重。防治法：避免营造杨树和落叶松混交林，选育抗病杨树，发病期喷洒杀菌剂。

杨老令公 《杨家将》中人物。名杨继业，小说、戏剧多演其事。是以北宋的将军杨业为原型，演化而成。

杨孟文颂 即"石门颂"。

杨格计划 协约国于1930年起实施的代替*道威斯计划的德国赔款计划。因由美国杨格(Owen D. Young, 1874—1962)领导的专家委员会制订，故名。1929年德国借口经济危机，声称无力偿付赔款。美国支持德国要求，在本计划内降低德国赔款额，比道威斯计划每年少20%。总数为11 390 503万马克，赔偿期限为58年7个月，分两期支付。并取消对德国经济的一切管制，便于大规模发展重工业，恢复垄断资本势力。1931年德国停付赔款，1932年洛桑会议协约国同意停止索取赔款，计划因而结束。

杨浦大桥 跨越黄浦江连接浦西与浦东新区的第二桥。位于上海浦西宁国路与浦东新区歇浦路之间。距*南浦大桥11千米，两桥组成上海内环线上的两个越江枢纽。1993年10月建成通车。总长(含匝道、引道)8 354米，两岸引桥共长7 176米。主桥长1 178米，主跨长602米，采用钢与钢筋混凝土结合梁的双塔斜拉桥。跨度居世界第二位。主桥采用钻石型桥塔，塔高208米；塔两侧各锚有32对斜拉索，将桥身悬挂于通航水位以上48米处。主桥宽30.35米，设6车道，两侧各设2米宽观光用人行道。

杨扇舟蛾 (*Clostera anachoreta*) 杨树害虫。昆虫纲，鳞翅目，舟蛾科。成虫体长约18毫米，灰褐色，前翅顶角有1个扇形斑。幼虫腹部第一和第八节背面中央有较大的红黑色瘤。年发生3～6代。以蛹越冬。幼虫食叶。防治法：冬季清除落叶，摘除虫苞，用杀虫剂杀幼虫，保护卵寄生蜂。

杨扇舟蛾

杨琏真加 元唐兀僧人。世祖时任江南释教都总统，掌江南佛教事。贪赃肆虐，强取民财，纵佛寺影占佃户五十余万。与宰相桑哥勾结，掘钱塘、绍兴宋陵，盗取殉葬财宝无数。其赃物可查的，就有金一千七百两、银六千八百两、钞十一万六千二百锭、田二万三千亩。后桑哥事发，省台诸臣奏处其死刑，世祖不许。

杨文公谈苑 笔记。宋杨亿(谥文)口述，黄鉴笔录，宋庠删定。十五卷。记载唐五代至宋初朝野杂事，兼及诗文评说、博物异闻，史料丰富，颇可参考。原书亡于明清间，今人辑本存二百三十四则。

杨树溃疡病 杨树病害。由多主葡萄座腔菌(*Botryosphaeria dothidea*)引起。青杨派树种较易感病。枝干受害处生许多圆形或椭圆形褐色病斑，直径约1厘米，水渍状，有时形成凸起的水泡。病树生长衰退或枯死。防治法：培育壮苗，避免苗木长途运输，杨苗剪除枝、梢后栽植，栽植后及时灌水，加强管理；选用抗病杨树；用杀菌剂涂抹病斑。

杨树腐烂病 杨树病害。由黑腐皮壳属(*Valsa*)真菌侵染引起。同时也危害柳树。树木枝干感病处，皮部呈黄褐色，似水浸状，迅速扩大，环切树木枝干一周，以致病斑以上部分枯死。幼树感病后，韧皮部腐烂致死。树势衰弱时最易被侵。防治法：加强抚育管理以增强树势，预防霜冻和干旱，注意修剪方法，保护伤口。

杨家府演义 全称《杨家府世代忠勇通俗演义》。讲史小说。明人作。八卷五十八则。写杨家将抗击辽、夏的故事，最后以杨文广之子怀玉因宋帝听信谗言，愤而率领全家归太行山作结束。与《杨家将》(《北宋志传》改编)内容略有不同。对后来戏曲有一定影响。

杨乃武与小白菜 又名《奇冤录》、《余杭奇案》。长篇弹词。民初李文斌作。据清同治、光绪年间(1861—1908)实事编演。写余杭杨乃武曾与葛小大之妻毕秀英有染。余杭知县之子刘子和奸污秀英，毒死小大，反诬杨乃武所为，杨被判死刑。虽迭番上诉，而浙江官吏贪赃枉法，维持原判。后得醇亲王等之助，平反冤狱。不少戏曲剧种亦有此剧目。

杨柳青木版年画 中国北方一种民间本版年画。因产于天津杨柳青而得名。创于明崇祯年间，清雍正、乾隆至光绪初，为最盛时期。后因石印术兴起，逐渐衰落。题材多为戏曲和神话故事以及美女、胖娃娃，寓喜庆、吉祥之意。构图丰满，笔法匀整，色彩鲜艳。人物的头脸衣饰等重要部位，

多以粉、金晕染，别具风格，并受传统绘画和清代院画的影响。建国后，从内容到形式都有了革新和发展。

3 **杈** ㊀(chā) ❶旁出的树枝。参见"杈丫"。❷叉取禾束的农具。如：杈杆。❸刺取鱼鳖的用具。《周礼·天官·鳖人》郑玄注引郑司农曰："以杈刺泥中搏取之。"一本作"扠"。

㊁(chà) 即行马。阻拦人马通行的木架。参见"行马"。

杈丫(桠) 亦作"查牙"、"槎牙"、"楂丫"。树歧枝错出貌。王延寿《鲁灵光殿赋》："枝掌杈桠而斜据。"

杩 〔**榪**〕㊀(mà 骂) 床头横木。见《玉篇·木部》。

㊁(mǎ 马) 见"杩槎"。

杩槎 (mǎ—) 一种临时性的截流建筑物。以圆木构成三脚架，中设平台，台上置石块，保持稳定。应用时以多个排列成行，在迎水面上加系横木及竖木，外置竹席，并加培粘土。可起挡水作用，不需要时极易拆除。很早就用于四川都江堰市都江堰岁修工程中。

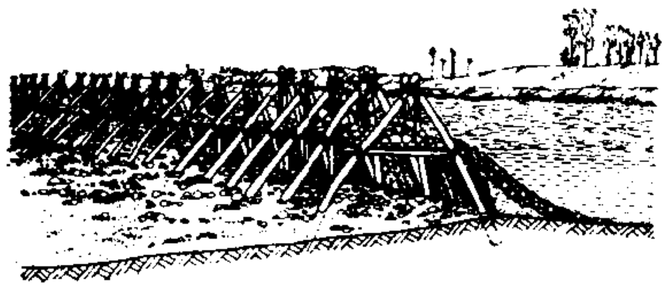

都江堰杩槎

李 (lǐ) ❶果木名。蔷薇科。落叶乔木。叶长椭圆形至椭圆状倒卵形，有锯齿。花白色。果实圆形，果皮紫红、青绿或黄绿。果肉暗黄或绿色，近核部紫红色。核仁含油约45%。多用嫁接、分株等繁殖。果味甜，生食及制蜜饯；果仁、根皮供药用。我国栽培的主要有：李(*Prunus salicina*)，原产中国；红李(*P. simonii*)，一名"杏李"，原产中国北京一带；美洲李(*P. americana*)，原产北美；欧洲李(*P. domestica*)，原产高加索及欧洲。中国李与美洲李中多数品种自花不孕，栽培上须配置授粉树。❷通"理"。古称指法官。《管子·法法》："皋陶为李。"尹知章注："古治狱之官。"亦泛指官吏。见"行李❷❸"。❸姓。

李 ❶威廉·李(William Lee, 1550—1610?)。英国发明家。1589年发明手工针织机，用以织制粗毛袜。1598年又改制成一台可生产较精细的丝袜的针织机。他创制的针织机在欧洲被广泛应用，虽经过改良，但机上所用的钩针一直沿用了200余年，机器运用的线圈串套基本原理至今有用。❷马利乌斯·索夫斯·李(Marius Sophus Lie, 1842—1899)。挪威数学家。克里斯丁亚那大学(今奥斯陆大学)毕业，曾任该校和莱比锡大学教授。连续变换群论的创始人。这种理论的研究对微分方程和微分几何都有非常重要的应用，并发展成为现代的*李群论。著有《变换群》、《微分方程》、《连续群》等。

李广 (?—前119) 西汉名将。陇西成纪(今甘肃静宁西南)人。善骑射。文帝时，参加反击匈奴攻掠的战争，为郎、武骑常侍。景帝、武帝时，任陇西、北地等郡太守。元光元年(公元前134年)，为未央卫尉。后任右北平太守，匈奴数年不敢攻扰，称之为"飞将军"。元狩四年(前119年)，随大将军卫青攻匈奴，以失道后期，自杀。前后与匈奴作战七十余次，以勇敢善战著称。

李卫 (1686—1738) 清江苏铜山人，字又玠。康熙末年捐资为员外郎，与雍亲王(即世宗)相结，为其心腹。雍正三年(1725年)任浙江巡抚，次年，加授浙江总督管巡抚事，兼管江南苏松七府五州的"盗案"。在浙五年，曾整理盐政，招民开垦温、台濒海荒地，又主持增筑松江海塘工程。他与田文镜同为雍正朝最被信任的封疆大吏。后任直隶总督，乾隆初以"办事粗率"被责，旋病死。

李玉 明末清初戏曲作家。约生于明万历十九年(1591年)前后，卒于清康熙时。字玄玉，号苏门啸侣、一笠庵主人，吴县(今属江苏)人。崇祯末年中乡试副榜。明代时即写有剧本多种，明亡后更专事剧本创作。作有传奇四十余种，今存*《一捧雪》、《人兽关》、《永团圆》、《占花魁》、*《清忠谱》、《麒麟阁》等十余种，前四种合称"一人永占"。一说*《千忠戮》亦为其所作。他和苏州地区的剧作家毕魏、朱素臣、朱佐朝、张大复、叶稚斐等相友善，并曾合编剧本。他的某些作品反映了当时的政治腐败和社会动乱。作品曲词通俗，在戏曲技巧上有较高成就。又编订了《北词广正谱》，为研究北曲曲律的重要著作。

李白 ❶李白(701—762)。唐诗人。字太白，号青莲居士。自称祖籍陇西成纪(今甘肃静宁西南)，隋末其先人流寓碎叶(唐时属安西都护府，在今吉尔吉斯斯坦北部托克马克附近)。幼时随父迁居绵州昌隆(今四川江油)青莲乡。少年即显露才华，吟诗作赋，博学广览，并好行侠。从二十五岁起离川，长期在各地漫游，对社会生活多所体验。天宝初曾供奉翰林，但在政治上不受重视，又遭权贵谗毁，仅一年余即离开长安。天宝三载(公元744年)，在洛阳与杜甫结交。安史乱中，怀着平乱的志愿，曾为永王李璘幕僚，因璘败牵累，流放夜郎。中途遇赦东还。晚年飘泊困苦，卒于当涂。其诗表现出蔑视权贵的傲岸精神，对当时政治的腐败作了尖锐的批判；对人民的疾苦表示同情；对安史叛乱势力予以斥责，讴歌维护国家统一的正义战争；又善于描绘壮丽的自然景色，表达对祖国山河的热爱。诗风雄奇豪放，想像丰富，语言流转自然，音律和谐多变。善于从民歌、神话中吸取营养和素材，构成其特有的瑰玮绚烂的色彩，是屈原以来最具个性特色和浪漫精神的诗人，达到盛唐诗歌艺术的巅峰。《蜀道难》、《行路难》、《梦游天姥吟留别》、《静夜思》、《早发白帝城》等诗，皆为人传诵。有《李太白集》。❷李白(1910—1949)。湖南浏阳人，曾名华初。1925年加入中国共产党。1927年参加湘赣边界秋收起义。1930年参加中国工农红军，曾任通讯连指导员，参加过长征。1937年到上海，从事党的秘密电台工作。曾两度被日军逮捕。抗战胜利后继续坚持艰苦的秘密电台工作。后被国民党政府逮捕杀害。

李白

李训 (?—835) 唐大臣。字子垂。初名仲言，字子训，祖籍陇西成纪(今甘肃静宁西南)，居洛阳。长庆进士。大和九年(公元835年)，与郑注等建议诛宦官，收复吐蕃所据河湟地区，清除河北的藩镇势力，得文宗重用。不久，任翰林学士、礼部侍郎同平章事，又请文宗杀宦官王守澄等。继以左金吾卫石榴树上有甘露为名，诱宦官仇士良等往观，谋加诛杀，事泄被杀。参见"甘露之变"。

李耳 相传即老子的姓名。

李在 明画家。字以政，莆田(今属福建)人。山水细润处近郭熙，豪放处宗马远、夏圭。兼工人物。宣德时与戴进、谢环、石锐、周文靖同待诏入直仁智殿。成化四年(1468

年)尚健在,时日本画僧雪舟来中国,曾与他切磋画艺。

李达 ❶李达(1890—1966)。中国哲学家,在中国传播马克思主义的先驱者。号鹤鸣。湖南零陵(今永州)人。1913年留学日本。在国内出版译著,介绍马克思主义。1920年与陈独秀共同发起成立上海共产主义小组,主编《共产党》月刊。建党前夕,发表文章,批判反马克思主义思潮,较准确地阐明了无产阶级专政等一系列重大问题。1921年出席中国共产党第一次全国代表大会,被选为党中央宣传主任。后任湖南自修大学学长,主编《新时代》杂志。1923年与陈独秀在国共合作的方针上激烈争论,随后离开党组织。北伐战争时任国民革命军总政治部编审委员会主席等职,并发表《现代社会学》一书。大革命失败后,在白区长期担任大学教授,坚持宣传马克思主义,写了《社会学大纲》等著作。1949年12月重新加入中国共产党。历任湖南大学校长、武汉大学校长、中科院哲学社会科学部委员,被选为第一任中国哲学学会会长。当选为第三届全国人大常委。在宣传马克思主义理论、宣传毛泽东的哲学思想方面,做出了卓越贡献。在经济学、货币学、法学、史学理论等领域中也做了重要的开拓性工作。著作还有《〈实践论〉解说》、《〈矛盾论〉解说》,主编《唯物辩证法大纲》等。其重要论著,编入《李达文集》。❷李达(1905—1993)。陕西郿县(今眉县)人。原名德三,毕业于西北军第二军官学校。1931年参加宁都起义,次年加入中国共产党。历任湘赣苏区红军独立第一、第十七师参谋长,第六、第二军团和第二方面军参谋长。抗日战争全面爆发后,任八路军一二九师参谋长,后兼太行军区司令员,晋冀鲁豫军区参谋长,参与创建晋冀豫抗日根据地。后任中原军区和第二野战军参谋长兼特种兵纵队司令员、西南军区副司令员兼云南军区司令员,志愿军参谋长,国防部副部长,解放军副总参谋长等职。1955年被授予上将军衔。是中共第十、十一届中央委员。

李成 ❶李成(919—967)。五代、宋初画家。字咸熙,先世为唐宗室,居长安(今陕西西安),后迁居青州益都(今山东青州),人称李营丘。能诗,善琴、弈。尤擅山水,初师荆浩、关仝,后常模写真景而自成一家。多作平远寒林,画法简练,笔势锋利,好用淡墨,有"惜墨如金"之称;画山石似卷云,后人谓之"卷云皴"。与关仝、范宽形成五代、北宋间北方山水画三个主要流派,学他画法的较多。画迹在北宋时已甚少,米芾甚至有"无李论"之说。现存与王晓合作的《读碑窠石图》,或谓系宋摹本。❷李成(约1091—约1160)。宋雄州归信(今河北雄县)人,字伯友。弓手出身,以勇悍闻名,北宋末官淮南招捉使。金兵占河北,他在淄川聚众为盗,剽掠江淮。两次接受南宋官职,不久又企图割据。后投伪齐。绍兴三年(1133年)进占襄阳等郡,次年被岳飞击溃。伪齐废后,为金将。绍兴十年从兀朮攻陷洛阳等地,任河南尹,都管押本路兵马,旋因挪用官粟解职。完颜亮时,起为真定尹。

李轨(?—619) 隋武威姑臧(今甘肃武威)人,字处则。家富于财,隋末任武威郡鹰扬府司马。大业十三年(公元617年)起兵,自称河西大凉王,据有张掖、敦煌等五郡。次年称帝,建元安乐,用民部尚书安修仁掌握枢密。唐高祖密遣修仁兄兴贵入凉劝降,他不从。后为修仁兄弟擒送长安,被杀。

李华(约715—774) 唐散文家。字遐叔,赵郡赞皇(今属河北)人。开元进士,官监察御史、右补阙。安禄山陷长安时,曾受职,乱平贬官。后起官至检校吏部员外郎。善古文,与萧颖士齐名,《吊古战场文》、《含元殿赋》等为世所称。原有集,已散佚,后人辑有《李遐叔文集》四卷。

李舟 唐音韵学家。曾订正孙愐《唐韵》,成《切韵》十卷,使韵部的排列,各以类相从,又使四声的次序相配不乱,奠定*《广韵》二百六韵次序的基础。书已亡佚。

李全(?—1231) 金末潍州北海(今山东潍坊)人。初以贩牛马为业。宋开禧北伐时,曾配合宋军进攻涟水,继在潍州、临朐一带抗金。后与杨妙真结为夫妇。宋嘉定十一年(1218年)降宋,任京东路总管。次年攻下山东青莒等州,逐渐发展成为地方割据势力。金军攻淮西,他曾乘金军撤退时在涡口、化湖陂(均在今安徽怀远北)等地袭败金军后队。官至招信军节度使。后专事扩充实力。宋宝庆三年(1227年)在青州被蒙古军所围,又投降,任山东淮南行省。绍定四年(1231年)攻扬州,为宋兵击败而死。

李充 东晋文学家。字弘度,江夏鄳县(今河南罗山西)人。明帝时在世。官至中书侍郎。充任大著作郎时,因典籍混乱,遂在西晋荀勗分类的基础上,分作经、史、子、诗赋四部,中国图书目录以经史子集分部,实始于充。著有《尚书注》、《翰林论》等及文集十四卷。一说《翰林论》的著者是李轨,字弘范,江夏人,东晋祠部郎中、都亭侯。原书都已失传。严可均《全晋文》辑有《翰林论》佚文。

李冰 战国时水利家。约公元前256—前251年被秦昭王任为蜀郡守。他征发民工在岷江流域兴办多项水利工程,以*都江堰最著名,二千二百多年来在川西平原效益卓著。又主持凿平青衣江的溷崖(今四川夹江境),治导什邡等县的洛水和邛崃等县的汶井江,并穿广都(今双流境)盐井诸陂池等工程。见《华阳国志·蜀志》。

李观(766—794) 唐文学家。字元宾,陇西(今属甘肃)人。贞元进士,官太子校书郎。与韩愈为友,倡写古文,有文名于时。唐末陆希声辑其文为《李观文集》(后人或题《李元宾文集》)三卷,宋初赵昂另辑《后集》二卷,今皆存。

李远 唐诗人。字求古,夔州云阳(今属重庆)人。大和进士,官至御史中丞。远善弈嗜酒,有诗"青山不厌千杯酒,白日唯销一局棋",为宣宗所闻,以为"疏放如此,岂可临郡理人",宰相释之,后果有治声。远为诗清逸,亦能赋,许浑称其"赋拟相如诗似陶"(《寄当涂李远》)。有《李远诗集》。

李芾(?—1276) 南宋衡州(治今湖南衡阳)人,字叔章。宋末曾任知临安府等职,不畏权势,被贾似道罢黜。德祐元年(1275年)为湖南安抚使、知潭州,抵抗元军,守潭州三月,城破后战死。

李克 战国初魏国人。子夏弟子。魏文侯攻灭中山,封太子击(即魏武侯)为中山君。他以翟璜推荐,任中山相,颇有政绩。曾建议魏文侯"食有劳,禄有功,使有能,赏必行,罚必当","夺淫民之禄,以来四方之士",并提出选拔相国的标准。《汉书·艺文志》儒家有《李克》七篇,今佚,有清马国翰辑本。一说李克和*李悝是一人,"克"、"悝"声近通用。

李杜 ❶指唐诗人李白、杜甫。元稹《唐故工部员外郎杜君(甫)墓系铭叙》:"时山东人李白,亦以奇文取称,时人谓之李杜。"韩愈《调张籍》诗:"李杜文章在,光焰万丈长。"《旧唐书·杜甫传》:"天宝末诗人,甫与李白齐名。"❷指唐诗人李商隐、杜牧。两人同为晚唐的著名诗人,后也有人称之为李杜或小李杜。

李利(John Lyly,约1554—1606) 英国散文作家、剧作家。曾获牛津大学和剑桥大学硕士学位。所作散文传奇

《尤弗伊斯》，以典雅绮丽的文体风格名重一时，对英国散文的发展有相当影响。其剧作大多为神话题材的散文体喜剧，以对话机智著称，主要有《亚历山大和坎伯斯比》、《萨福和法奥》、《安狄米恩》、《弥达斯王》等。

李冶 ❶李冶(?—784)。唐女诗人。字季兰，乌程(今浙江湖州)人。女道士。善弹琴。与陆羽、刘长卿、释皎然等交往。曾被召入宫中。后因上诗叛将朱泚，为德宗所杀。诗今存十余首，多赠人及遣怀之作。原有集，已散佚。后人曾辑录她与薛涛的诗为《薛涛李冶诗集》二卷。❷李冶(1192—1279)。亦作李治。金元数学家、文学家、史学家。字仁卿，号敬斋，真定栾城(今属河北)人，生于大兴(今北京市)。青年时即是名重中原的学者，金正大七年(1230年)进士，曾权钧州知州，入元后长期隐居。讲学于山西、河北各地。著有*《测圆海镜》(1248年)十二卷、《益古演段》(1259年)三卷，集勾股形与圆的各种关系之大成，发展了*天元术。还著有《敬斋古今黈》、《泛说》、《壁书丛削》等书。

李兑 战国时赵国大臣。赵惠文王四年(公元前295年)，与公子成平定公子章之乱。公子章逃到沙丘(今河北广宗西北)主父(即赵武灵王)宫中，他与公子成包围沙丘宫，主父因而饿死。因功为司寇。后迁相国，封奉阳君，专国政。曾与苏秦联合五国攻秦，迫使秦归还部分所侵赵魏之地。

李沖(450—498) 北魏陇西狄道(今甘肃临洮)人，字思顺。官至尚书仆射。太和十年(公元486年)，建议立三长制，五家为邻，五邻为里，五里为党，各设一长，代替宗主督护制，检查户籍，征收赋税，以抑止豪强多占民户。又建议颁布新的租调制，限制宗主贪污中饱，以增加政府收入。后佐孝文帝拟定法律，主持营建洛阳新都的工程。孝文帝南攻萧齐，他又奉命留守，委任甚专。

李纯(1867—1920) 北洋直系军阀。字秀山，直隶天津(今天津市)人。北洋武备学堂毕业。曾充淮军营官。1902年(清光绪二十八年)调任北洋军政司教练处提调。后历任北洋军管带、标统、协统等职。辛亥革命时，随冯国璋南下与革命军作战，升北洋第六镇统制。民国成立后改镇为师，任第六师师长兼豫南剿匪司令。1913年奉袁世凯命率军到江西镇压"二次革命"，任江西都督。1917年调任江苏督军。为直系的"长江三督"之一。1920年由北洋政府任命为长江巡阅使、苏皖赣巡阅使，均不受。后猝死于江苏督军公署。

李纲(1083—1140) 宋大臣。字伯纪，邵武(今属福建)人。政和进士。北宋末任太常少卿。靖康元年(1126年)金兵败盟南下，他疏请徽宗禅位太子，以号召天下。钦宗即位，反对迁都，积极备战，逼使金军撤退，不久以"专主战议"被谪。次年高宗即位，拜相。主张用两河义军收复失地，在职七十五日，又被黄潜善、汪伯彦排斥。后历任湖广宣抚使等职。多次上疏，陈说抗金大计，都未被采纳。著有《梁溪集》、《靖康传信录》等。

李武 元末人。本为刘福通部将领。龙凤二年(1356年)秋与崔德率军西征，克商州(治今陕西商州)、潼关，转入河南，克虢州、陕州，又渡黄河入山西，进攻平陆、安邑。次年春入陕西，进攻七盘山(今蓝田南)、蓝田，再克商州。七年降于元将李思齐。

李昉(925—996) 北宋文学家。字明远，真定(今河北正定)人，一作深州饶阳(今属河北)人。五代后汉乾祐进士，历仕晋、汉、周三代，累官至翰林学士。入宋，加中书舍人，太宗时，擢参知政事，拜平章事。谥文正。有文集五十卷，已失传。曾参加编撰《旧五代史》，并主编《太平御览》、《太平广记》、《文苑英华》。上三书与《册府元龟》合称宋代四大书，在保存古代文献方面颇有贡献。

李迪 南宋画家。河阳(今河南孟州)人。供职于孝宗、光宗、宁宗三朝画院。擅写生，花鸟、竹石、走兽皆善，亦作山水小景。存世作品有《雪树寒禽》、《鹰雉》、*《风雨归牧》等图。

李典(174—209) 三国山阳巨野(今属山东)人，字曼成。初集宗族宾客数千家，从曹操镇压黄巾起义军。任中郎将，迁捕虏将军。后与张辽、乐进屯合肥，击破孙权围攻。

李固(94—147) 东汉汉中南郑(今陕西汉中)人，字子坚。曾上疏直陈外戚、宦官专权之弊，为议郎。永和(136—141)中，任荆州刺史、泰山太守。旋任将作大匠、大司农。冲帝即位后，任太尉，与大将军梁冀参录尚书事。冲帝死，他议立清河王。冀不从，另立质帝。不久，冀鸩杀质帝，欲立蠡吾侯。他再次固请立清河王，为冀所忌，因被免职。后为冀所诬，被杀。

李岩(?—1644) 明末农民起义军将领。本名信，河南杞县人。出身地主家庭，相传曾中举人。崇祯十三年(1640年)参加李自成起义军。建议均田免赋，作"迎闯王，不纳粮"等歌谣，对起义军的发展起了促进作用。被李自成封为制将军。永昌元年(1644年)攻克北京后，曾提出驻军城外，保持军纪的建议。又主张只对极少数贵族官僚追赃索饷，招抚吴三桂，以大国封明太子。起义军退出北京后，他向李自成要求率兵往河南，为牛金星所谗杀。一说李岩其人于史无证，文献所载多不可信。

李牧(?—前229) 战国末年赵将。长期防守赵的北边，甚得军心，击败东胡、林胡、匈奴。赵王迁三年(公元前233年)，率军攻秦，在肥(今河北藁城西)大败秦军，因功封武安君。后因赵王中秦反间计，被杀死。

李季(1922—1980) 中国诗人。原名振鹏，河南唐河人。1938年到延安抗日军政大学学习，次年加入中国共产党。1942年冬到陕甘宁边区工作。1945年以陕北民歌信天游形式，创作长篇叙事诗《王贵与李香香》，产生很大影响。1948年任延安《群众日报》副刊编辑。建国后曾任中南文联编辑出版部长，中国作协兰州分会主席，《长江文艺》、《诗刊》、《人民文学》主编。长期深入玉门油矿生活，创作了《生活之歌》、《玉门诗抄》、《石油诗》、《石油大哥》等诗集。长篇叙事诗《杨高传》(三部曲)，反映了从土地革命到建国后石油工业建设的广阔生活画面。诗作富有革命激情和地方色彩，形式上追求民族化、大众化。还著有长诗《菊花石》及短诗选集《难忘的春天》等。

李侗(1093—1163) 南宋学者。字愿中，学者称延平先生。南剑州剑浦(今福建南平)人。朱熹曾从游其门。认为万物统一于天理，只是天理的变现。提出"理与心一"，主张"默坐澄心，体认天理"的认识方法。肯定儒学和佛道等"异端"的不同，在于掌握"理一分殊"之旨。其语录由朱熹编为《延平答问》。

李育 东汉经学家。字元春。扶风漆(今陕西彬县)人。任尚书令、侍中。专治《春秋公羊传》，谓《左传》"不得圣人深意"。章帝建初四年(公元79年)在白虎观争论五经同异时，以《公羊》经义同古文经学家贾逵相辩难。著有《难左氏义》四十一事，已佚。

李泌(722—789) 唐大臣。字长源,京兆(治今陕西西安)人,原籍辽东襄平(今辽宁辽阳)。玄宗时为皇太子供奉官,历仕肃宗、代宗、德宗三朝,位至宰相,封邺侯。多谋略,曾为肃宗筹划平安史叛乱事。好神仙道术。子李繁撰《邺侯家传》,记其功业,语多浮夸。

李绂(1673—1750) 清江西临川人,字巨来,号穆堂。康熙进士。历任侍讲学士、内阁学士等职。雍正二年(1724年)任广西巡抚。四年,授直隶总督,以参劾河南巡抚田文镜贪虐事得罪革职。乾隆初授户部侍郎。后致仕。治陆王学派理学,又曾撰文对王安石事迹有所辨正,蔡上翔《王荆公年谱考略》多引其说。有《穆堂类稿、续稿、别稿》、《陆子学谱》、《朱子晚年全论》、《阳明学录》、《八旗志书》等。

李绅(772—846) 唐诗人。字公垂,无锡(今属江苏)人。元和进士,曾因触怒权贵下狱。武宗时拜相,出为淮南节度使。与元稹、白居易交游颇密,并共同倡导写作新乐府。作有《乐府新题》二十首,已失传。今存《追昔游诗》三卷,《全唐诗》另录其杂诗为一卷。其中《悯农》诗二首,较有名。另有《莺莺歌》,残段保存在《西厢记诸宫调》中。

李春 隋代工匠。曾于开皇大业年间(581—618)建造*赵州桥。唐中书令张嘉贞《安济桥铭》:"赵州洨河石桥,隋匠李春之迹也,制造奇特"。

李昪(888—943) 即南唐烈祖。五代时南唐建立者。公元937—943年在位。字正伦,徐州(今属江苏)人。少孤,为杨行密收养,后为吴丞相徐温养子,改名徐知诰。后继徐温专吴政,封齐王。天祚三年(公元937年),即帝位于金陵(今江苏南京),建元昇元,国号大齐。昇元三年,复姓李,改名昪,自称唐后,并改国号为唐,史称南唐。

李峤(约645—约714) 唐诗人。字巨山,赵州赞皇(今属河北)人。二十岁举进士,历仕高宗、武后、中宗三朝,官至中书令。玄宗即位,贬为庐州别驾。为诗讲求声律,多咏物之作。《汾阴行》感慨遥深,玄宗许为"真才子"之作。与同乡苏味道齐名,合称"苏李";又与苏味道、崔融、杜审言并称"文章四友"。有集五十卷,已散佚。今存《李峤杂咏》二卷,有《佚存丛书》本。此书又有唐张庭芳注本,日本存抄本多种。另明人辑其诗为《李峤集》三卷。《全唐文》存其文八卷。

李钧(1930—1994) 中国电离层物理与电传播学家。湖南邵阳人。1955年武汉大学毕业,1958年该校研究生毕业。任中科院武汉物理研究所研究员和武汉电离层观象台主任。中科院院士。最早在中国开展电离层小不均匀结构与漂移的实验与理论研究,从理论上统一了相似衰落法和相关分析法的物理基础。在电离层声重波扰动、电离层扰动的无线电诊断、传播正问题与传播逆问题等方面的研究作出贡献。发表《应用统计分析研究电波绕射传播》、《关于台阵记录分析中相似衰落法的可用性》和《高频多普勒台阵中的若干技术问题》(与他人合作)等论文数十篇。

李俨(1892—1963) 中国数学史家。字乐知,福建闽侯人。唐山路矿学堂肄业。长期在陇海铁路局工作,曾任该局副总工程师。自新文化运动起,即从事中国数学史的研究和整理工作,与*钱宝琮同为这一学科的开拓者与奠基者。1955年调中科院,任中国自然科学史研究室主任,并当选为中科院哲学社会科学部委员。主要著作有《中国数学源流考略》、《中算史论丛》五集、《中国算学史》、《中国数学大纲》二册等。

李顺(?—994) 北宋初期川峡地区农民起义首领。茶贩出身。淳化四年底(公元994年初)*王小波牺牲后,被推为领袖。他召乡里富人大姓,令具报所有财粟,除留其足够家用外,一切调发,大赈贫乏,得到广大人民拥护。所部号令严明,一无所犯,州县都开门延纳。次年攻克成都,被推为大蜀王,建元应运。分军攻占州县,北到绵州(治今四川绵阳),东到巫峡。宋政府急派王继恩率军分两路入川镇压。起义军攻剑门,不克。成都终于被合围攻陷,他被杀害。余部在张馀领导下继续斗争。至道元年(995年)起义失败。一说他在群众掩护下退走,和部下失去联系,辗转至广州。三十余年后在广州被捕遇害。

李衎(1245—1320) 元画家。字仲宾,号息斋道人,蓟丘(今北京市)人。官至吏部尚书、集贤殿大学士。擅墨竹,初学王庭筠,后法文同。曾深入东南一带竹乡,观察各种竹之形态,亦作勾勒青绿设色竹,虽工而过于写实,高克恭评为"似而不神"。也写古木松石。著有《竹谱详录》,分画竹、墨竹、竹态、竹品四谱。存世作品有《四清》、《墨竹》、《双松》等图。子士行(1282—1328),字遵道,亦善画竹。

李彦(?—1126) 北宋末年宦官。宣和三年(1121年)继*杨戩"括"地。民间良田,常被指为荒地,没收入官。鲁山全县土地被"括"成"公田"。农民陈诉,即加以严刑,死者盈万。所"括"土地,令原主缴租;所有赋税,则由别地摊派。又发物供奉,民多饿死或自杀于运输途中。当时称"朱勔结怨于东南,李彦结怨于西北",与王黼相表里,为*六贼之一。后被钦宗所杀。

李洛(George Lillo, 1693—1739) 英国戏剧家。生于商人家庭。在经商之余,写有八部剧本,以《伦敦商人》影响较大。他主张写资产阶级的"家庭悲剧"。其作品宣扬新兴资产阶级的道德观点,暴露和谴责贵族阶级的腐化堕落。

李济(1896—1979) 中国考古学家。字济之,湖北钟祥人。1923年在美国哈佛大学获哲学博士学位。1926年任清华大学人类学讲师期间,作为中国学者第一次主持在山西夏县西阴村进行的考古发掘。1929年中央研究院历史语言研究所考古组成立后,长期任该组主任,并曾亲自主持安阳殷墟的最初几次发掘,对中国考古学的发展卓有贡献。历史语言研究所迁往台湾后,曾任该所所长。著作有《西阴村史前遗存》、《中国文明的开始》、《安阳》及《李济考古学论文集》等。

李恒(1236—1285) 元大将。字德卿,号长白。西夏国宗室后裔。父惟忠自幼为蒙古亲王所抚养,官至达鲁花赤。他于至元七年(1270年)为万户,以新军万户从攻襄樊。伯颜东下灭宋,他留镇鄂州(治今湖北武汉)。十五年,升蒙古汉军都元帅,经略广东。次年,参加灭宋之战。官至中书左丞。二十二年,从镇南王脱欢攻安南,中毒箭死。

李诫(?—1110) 北宋建筑家。字明仲,郑州管城(今河南郑州)人。曾任主管营造的将作少监、将作监等职。主持过五王邸、辟雍、尚书省等十余项建筑工程。在实践的基础上,参阅古代文献,集中工匠智慧,编纂了《营造法式》一书,是中国古代完整的建筑专著之一,具有重要的历史价值。

李贺(790—816) 唐诗人。字长吉,福昌(今河南宜阳西)人。唐皇室远支,家世早已没落,仕途偃蹇,仅曾官奉礼郎。因避家讳,被迫不得应进士科考试,韩愈曾为之作《讳辩》。和沈亚之友善。其诗长于乐府,多表现政治上不得意的悲愤,对宦官专权、藩镇割据的现实,也有所揭露、讽刺。又因其多病早衰,生活困顿,诗中于世事沧桑、生死荣枯,感触尤多。善于熔铸词采,驰骋想像,运用神话传说,创造出

新奇瑰丽的诗境，在诗史上独树一帜，严羽《沧浪诗话》称为"李长吉体"。但也有刻意雕琢之病。有《昌谷集》。

李绛 (764—830)　唐大臣。字深之，赞皇(今属河北)人。贞元进士。元和初，任翰林学士知制诰。宪宗谋裁抑藩镇，他建议讨伐淮西节度使吴元济。讨伐成德节度使王承宗时，他反对宪宗用宦官吐突承璀为统帅，并极论宦官骄横等事。元和六年(公元811年)，任户部侍郎，旋迁中书侍郎、同平章事。次年，魏博节度使田兴举六州地归附朝廷，他决策厚赏以收人心。九年，因足疾罢相。文宗时，为山南西道节度使，后被变兵杀害。有《李绛集》，今佚。

李珥 (1536—1584)　朝鲜李朝哲学家、诗人。字叔献，号栗谷、石潭。曾任两馆大提学、右参赞等职。持"理气兼发"之说，认为世界由"气"和"理"所构成，"理气浑沦无间"，"实无先后之可言"。但又认为"以理为先"，万化之生，为理所决定。文学上擅长时调，以《高山九曲歌》为最著名。有《栗谷全书》等著作传世。

李珩 (1898—1989)　中国天体物理学家。字晓舫，四川成都人。1922年毕业于华西大学数学系。1925年赴法国留学，1927年获巴黎大学理科硕士，1933年获博士。同年回国，先后任山东大学、华西大学、四川大学教授、教务长，中央研究院天文研究所研究员等职。1948—1949年赴美国观测研究。1951年任佘山观象台负责人，1962年任中科院上海天文台台长。1953—1960年主编《天文学报》。任中国天文学会第一、二、三届理事会副理事长。发表有《造父变星的统计研究》、《星际钙线的等值宽度》和《五个银河星团的照相研究》等论文，译著有《普通天体物理学》、《普通天文学：球面天文和天体力学引论》和《大众天文学》等。

李珣　五代前蜀词人。字德润，家居梓州(治今四川三台)，其祖先为波斯人。妹舜弦，为前蜀主王衍昭仪。珣有词集《琼瑶集》，已佚。《花间集》、《尊前集》存其词五十多首，多写闺情离愁和南方风物。又通医理，所著《海药本草》，记录南方药草一百多种，为宋唐慎微《证类本草》、明李时珍《本草纲目》所引用。

李真　唐画家。师尹琳，擅画人像、肖像和宗教画。贞元中在长安招福寺库院画《鬼子母》壁画，唐安寺和资圣寺有他和尹琳的壁画和绢画菩萨。后人论其作品，得周昉法度，难分优劣。日本僧空海来中国留学，携归《真言五祖像》等十幅，相传是李真等十余人所画，其中《不空金刚像》为存世唐画珍品。

李桦 (1907—1994)　中国画家、美术教育家。原名俊英，广东番禺人。1927年毕业于广州市立美术学校，1930年赴日本留学。九一八事变后，回到广州，曾组织"现代版画会"。1946年在上海被选为中华全国木刻协会常务理事。建国后历任中央美术学院教授、中国美术家协会常务理事、中国版画家协会主席。其木版画始终坚持现实主义道路，创作了一系列具有时代精神和民族气魄的作品。有《李桦木刻选集》、《李桦画集》、《西屋闲话》、《美术创作规律二十讲》等。

李原 (?—1472)　明代荆襄流民起义首领。别号李胡子，河南新郑人。成化元年(1465年)从刘通起义。次年刘通被俘遇害，起义军失败。他和王彪、小王洪等脱险后，于成化六年再度起义，活动于南漳、内乡、渭南等地，称太平王。次年在竹山(今属湖北)遭明军袭击，被俘杀。

李振 (?—923)　五代河西(治今甘肃武威)人，字兴绪。唐泽潞节度使李抱真曾孙。唐末举进士不第。在唐曾任台州刺史，以兵乱西归。入宣武节度使朱温幕府，与温定计助宰相崔胤杀宦官，并指使朱友恭等杀唐昭宗，又劝温杀友恭等。天祐二年(公元905年)，献计朱温贬逐大批朝官，又谓此辈自命清流，悉加屠杀，投入黄河，使成浊流。后梁时，累迁户部尚书、崇政院使。后唐灭后梁，被杀。

李贽 (1527—1602)　明思想家、文学家。原姓林，名载贽，后改姓名。号卓吾，又号宏甫，别号温陵居士。泉州晋江(今属福建)人。曾任国子监博士、南京刑部员外郎、云南姚安知府。认定《六经》、《论语》、《孟子》等儒家经典只是当时弟子的随笔记录，并非"万世之至论"，终被统治者以"敢倡乱道，惑世诬民"罪名逮捕，后自杀。哲学观点没有摆脱王守仁和禅学的影响。但公开以"异端"自居，提出"穿衣吃饭即是人伦物理"的见解，主张重视功利。反对以一、理、太极为万物本原，认为"天下万物皆生于两，不生于一"(《夫妇论》)。坚持"心外无物"。认为人的"是非""无定质"、"无定论"。继承并修正王守仁的"良知"说，提出"童心"说，主张保持"童心"(最初一念之真心)。在文学方面，反对复古摹拟，主张创作必须发抒己见，并重视小说戏曲在文学上的地位，在当时颇有影响。曾评点《水浒传》。著作有《李氏焚书》、《续焚书》、《藏书》、《李温陵集》等。

李　贽

李晟 (727—793)　唐将领。字良器，洮州临潭(今属甘肃)人。善骑射。十八岁从军，初在西北边镇为裨将，屡立战功，后任右神策军都将。德宗时，为神策先锋都知兵马使，率军与河东马燧、昭义李抱真等共讨藩镇田悦，又救赵州，进击朱滔、王武俊。会朱泚叛据长安，他回师讨伐，又值朔方节度使李怀光叛，他以孤军抗强寇，收复长安。任凤翔、陇右节度等使，兼四镇、北庭行营副元帅，封西平郡王。贞元三年(公元787年)，解除兵权。素慕魏徵为人，议事必直言，无所隐讳。

李皋 (733—792)　唐宗室。字子兰。嗣封曹王。曾任衡州、潮州等刺史。李希烈叛乱，他任江西节度使，率军讨伐。转任江陵尹、荆南节度使，在江陵(今湖北荆州)修复古堤，开辟良田五千顷。有巧思，曾造战舰，装脚踏木轮为推进机，激水前进，宋代称为"车船"。

李颀 (?—约753)　唐诗人。望出赵郡(今河北赵县)，家居河南颍阳(今河南登封西)。开元进士，曾任新乡县尉。所作边塞诗，风格豪放，七言歌行尤具特色。寄赠友人之作，刻画人物形貌神情颇为生动。有《李颀集》。

李唐　❶李唐(1066—1150)。南宋画家。字晞古，河阳三城(今河南孟州)人。徽宗朝入画院，高宗南渡，李唐亦流亡至临安(今浙江杭州)，以成忠郎衔任画院待诏。擅画山水，变荆浩、范宽之法，笔墨峭劲，写出山川雄峻之势。晚年去繁就简，创"大斧劈"皴。画水打破鱼鳞纹程式，而得盘涡动荡之状。兼工人物，初似李公麟，后衣褶变为方折劲硬。又以画牛著称。其技艺为刘松年、马远、夏圭等师法，开南宋一代新画风。存世作品有《万壑松风》、《清溪渔隐》、*《采薇》等图。❷即唐朝，以皇室姓李，亦称李唐。参见"唐❿"。

李益 (748—约829)　唐诗人。字君虞，陇西姑臧(今甘肃武威)人。家居郑州(今属河南)。大历进士。初因仕途

不顺，弃官客游燕赵间。后官至礼部尚书。其诗音律和美，为当时乐工所传唱。长于七绝，以写边塞诗知名，情调感伤，《夜上受降城闻笛》、《塞下曲》等为世传诵。有《李君虞诗集》二卷。

李涛 ❶李涛(1901—1959)。中国医史学家。字友松，河北房山(今属北京市)人。毕业于北京医学专门学校(北京医学院的前身)。曾任北京医学院教授等职。长期从事医学史的教学和科研工作。著有《医学史纲》等。❷李涛(1905—1970)。湖南汝城人。原名湘舲。1926年加入中国共产党。次年参加桂东秋收起义。曾任县总工会委员长兼工人纠察队长、工农革命军营党代表、红军师政委、第一方面军政治部敌工部长、第九军团政治部主任。参加中央苏区历次反"围剿"和长征。后任西北政治保卫局执行部长，第一方面军政治部统战部长，八路军驻西安、武汉办事处处长，中央军委经济建设部长、秘书长、作战部部长。建国后，任总参谋部第三部部长、政委。1955年被授予上将军衔。是中共第八届候补中央委员。

李流(248—303) 西晋时益州流民起义首领。巴西宕渠(今四川渠县)人，后迁略阳(治今甘肃天水东)，字玄通。巴賨族(巴氐族)。李特弟。永宁元年(公元301年)，六郡流民起义，推特为首，他被任为镇东大将军，率主力与晋益州刺史罗尚相拒。特死后，与其侄雄招集余众，退军赤祖(在今四川绵竹东)，自称大将军、大都督、益州牧。后率军击破罗尚，再围成都，未克，旋病死。

李悝(前455—前395) 战国初魏国人。初为魏国上地之守，后任魏文侯相，主持变法。经济上推行"尽地力"和"善平籴"的政策，鼓励农民精耕细作，增加产量，国家在丰年以平价购买余粮，荒年以平价售出，以平粮价；主张同时播种多种粮食作物，以防灾荒。政治上实行法治，废除维护贵族特权的世卿世禄制度，奖励有功国家的人，使魏国成为战国初期强国之一。他汇集当时各国法律编成《法经》，是中国古代第一部比较完整的法典，已佚。其言论见于《汉书·食货志》、《晋书·刑法志》等。《汉书·艺文志》著录《李子》三十二篇，已佚。一说李悝即李克。

李陵(?—前74) 西汉陇西成纪(今甘肃静宁西南)人，字少卿。李广孙。善骑射。武帝时，为骑都尉，率兵出击匈奴，为单于大军包围，力战之后以矢尽援绝投降。后居匈奴二十余年病死。世传《李陵答苏武书》为后人伪作。

李邕(678—747) 唐书法家。字泰和，扬州江都(今属江苏)人。李善子。初为谏官，历任郡守，官至汲郡、北海太守，人称李北海。工文，善书，尤擅以行楷写碑，取法二王(羲之、献之)而有所创造，笔力沉雄，自成面目，对后世影响较大。他对学书反对一味摹仿，曾说："学我者死，似我者俗。"存世碑刻有《麓山寺碑》、《李思训碑》等。文集已佚，明人辑有《李北海集》。

李焘(1115—1184) 南宋史学家。字仁甫，号巽岩，眉州丹棱(今属四川)人。绍兴进士。初在川中任地方官多年，孝宗乾道三年(1167年)任兵部员外郎。后历任内外官职，以主持修史为时最久。著述宏富，撰*《续资治通鉴长编》，用力四十年，共九百八十卷，保存了北宋一代的丰富史料。

李逵 《水浒传》中人物。绰号黑旋风。雇工出身，因仗义杀人，被迫流落江州。后参加梁山起义军。他虽具有鲁莽的缺点，然立场坚定，爱憎分明，淳朴爽直，勇敢顽强。李逵的性格和形象，一直为广大人民所喜爱。又据《录鬼簿》及《太和正音谱》所载，元杂剧演李逵故事者共十余种，现存三种，除康进之《梁山泊李逵负荆》一剧与百回本《水浒传》第七十三回下半回所叙情节大致相同外，余皆不见于《水浒传》。

李基(Louis Seymour Bazett Leakey, 1903—1972) 英国古人类学家。生于肯尼亚，曾任肯尼亚国立博物馆馆长。与其妻玛丽·李基(Mary Leakey)在东非发现许多重要的人科化石，如肯尼亚古猿(*Kenyapith ecus*)、*东非人和*能人，对人类起源理论的研究有很大贡献。对古生物学、灵长类学及史前学等也有研究。著有《亚当的祖先》、《奥杜瓦伊的一具新发现的头骨化石》、《奥杜瓦伊峡谷的新发现》、《奥杜瓦伊峡谷》等。

李渊 即"唐高祖"。

李渔(1611—1680) 清戏曲理论家、作家。字笠鸿、谪凡，号笠翁，浙江兰溪人。家设戏班，常往各地达官贵人门下演出。著有*《闲情偶寄》。所作传奇*《比目鱼》、*《风筝误》等十种，均存，合称《笠翁十种曲》。另有短篇小说集《十二楼》、《无声戏》，诗文集《笠翁一家言》等。今人合编为《李渔全集》。

李密 ❶李密(224—287)。西晋犍为武阳(今四川彭山东)人，一名虔，字令伯。师事谯周，少仕蜀为郎。晋武帝征为太子洗马，以父早亡，母再嫁，与祖母刘氏相依为命，因上《陈情表》固辞。刘氏死，方至京师洛阳。先后任洗马、温令、汉中太守等官。❷李密(582—618)。隋末瓦岗军首领。字玄邃，一字法主，京兆长安(今陕西西安)人。上柱国、蒲山公李宽子。大业九年(公元613年)参预杨玄感起兵反隋，失败后被捕，在押送途中逃脱。十二年投奔瓦岗起义军，辅助翟让联合附近各部，并设计在荥阳大海寺击杀隋将张须陀。从此得到翟让的信任，自统一军，号蒲山公营。次年被翟让推为全军之主，称魏公，年号永平。他传檄天下，数炀帝十罪，屡破东都隋兵，部众日增。但因大量起用隋的降官降将，并杀害翟让，致内部发生裂痕。永平二年(618年)东击宇文化及时，又遣人朝隋越王侗于洛阳，受封官爵，后与王世充交战失败，入关降唐。不久以反唐被杀。参见"瓦岗军"。

李维(Titus Livius, 前59—后17) 古罗马历史学家。所著《罗马史》(拉丁文原名《建城以来史记》)一百四十二卷，记述自公元前753年罗马建城至前9年的历史。今仅存三十五卷及其他各卷残篇。

李斯(?—前208) 秦代政治家。楚上蔡(今河南上蔡西南)人。初为郡小吏，后从荀卿学。战国末入秦，初为吕不韦舍人，后被秦王政(秦始皇)任为客卿。秦王政十年(公元前237年)，以韩国水工郑国事件，宗室贵族建议逐客，他上书谏阻，为秦王政所采纳。不久任廷尉。曾建议对六国采取各个击破的政策，对秦始皇统一六国，起了较大作用。秦统一六国后，任丞相，反对分封制，主张焚《诗》、《书》，禁私学，以加强专制主义中央集权的统治(参见"焚书坑儒")；并以"小篆"为标准，整理文字，对中国文字的统一有一定贡献。秦始皇死后，他与赵高合谋篡改遗诏，迫令秦始皇长子扶苏自杀，立少子胡亥为二世皇帝，即秦二世。后为赵高所忌，被杀。工书，泰山、琅邪等刻石，传说均为他所手书。著有《谏逐客书》和《仓颉篇》(今佚，仅有出土汉代残简，王国维有《重辑仓颉篇》二卷)。

李雄(274—334) 十六国时期成国的建立者。公元304—334年在位。字仲儁，巴西宕渠(今四川渠县东北)人，后迁略阳(治今甘肃天水东北)。巴賨族(一作巴氐族)。晋

太安二年(公元303年)继其父李特及叔李流为蜀地流民军首领,攻克成都。次年,建立政权,称成都王,建元建兴。建兴三年(306年),任用范长生为丞相,即皇帝位,国号大成。后病卒。

李锐 (1773—1817) 清代数学家、天文学家。字尚之,号四香,江苏元和(今吴县)人。他是阮元主持编纂的《畴人传》的主笔。著有《李氏遗书》十一种、十八卷。其中《开方说》三卷,讨论方程论问题,是与*汪莱相互讨论的结果,他提出的关于根与系数关系的判定法则与笛卡儿符号法则等价。对古代历法也有重要见解。

李筌 唐学者。号少室山达观子。陇西(今属甘肃)人。做过节度副史、刺史等官。后入名山访道,不知所往。主张改革政治,反对卜筮迷信。认为天地为阴阳二气构成,人们应从"天地阴阳之道"去观察事物的变化。还从"地势所生,人气所受,勇怯然也",说明人性和地理环境的关系,并从刑赏能影响人的勇怯得出人性可移、人心可变的结论。在军事上,认为战争的胜负主要决定于人事,继承和发展了先秦的军事辩证法。著作有《太白阴经》。曾注《孙子兵法》和《阴符经》。一说《阴符经》是他托黄帝之名而作。

李善 (?—689) 唐学者。扬州江都(今属江苏)人。曾任崇贤馆直学士、兰台郎等职。学识渊博,但不善治文,时人称为"书簏"。曾流放姚州,后遇赦还,寓居汴、郑间。以讲《文选》为业,学生多自远方而至,传其业,号"文选学"。有《文选注》六十卷,征引广博,于语源、典故注释详尽,为世所称。

李强 (1905—1996) 中国无线电专家。江苏常熟人。1923年就读于上海东华大学。1925年加入中国共产党。1928年受中共中央委托,担负研制无线电收发报机的任务,1929年初研制成功中国共产党首批无线电收发报机并投入使用。30年代初先后任苏联邮电人民委员会研究院工程师、高级研究员。1938年回国后,历任中共中央军委军工局副局长、局长兼延安自然科学院院长,中央人民政府电信总局局长、广播事业局局长、对外贸易部部长等职。中国电子学会名誉理事及高级会员、中国兵工学会顾问。中科院技术科学部委员。第三至五届全国人大代表、第九至十一届中共中央委员、中共中央顾问委员会委员等。在电气远距离通信、各种无线电发射天线、大功率发射机、大功率广播机等研究、研制与建设中取得诸多重要成果,为中国无线电事业和对外贸易事业的发展作出了重要贡献。发表《发射菱形天线》等论文多篇,对多种天线(如超低水平天线、德律风天线等)也研究了计算公式并发表过论文。

李勣 (594—669) 唐初大将。本姓徐,名世勣,字懋功,曹州离狐(今山东菏泽)人。家富有,初从翟让起义,参加瓦岗军,因功封东海郡公。瓦岗军失败后以所据李密旧境归唐,任右武候大将军,封曹国公。赐姓李,因避太宗讳,单名勣。后从李世民镇压窦建德、刘黑闼等起义军。贞观三年(公元629年),与李靖出击东突厥。后封英国公。守并州十六年,太宗誉为"长城"。太宗、高宗朝曾从征高丽。总章元年(668年),破平壤,并俘其主而归。为将多谋善断,爱护将士,因而人皆效命,作战多捷。

李塨 (1659—1733) 清初思想家。字刚主,号恕谷。保定蠡县(今属河北)人。少从学于颜元。专治礼、数、射、御、兵法、乐等,与颜元同创颜李学派。举乡试后入都,结交名士,研讨学术,使颜李之学广为传播。晚年修葺习斋学舍,讲学其中,从游弟子甚多。主张理气不可分。提出"理在事中"的命题,认为"夫事有条理曰理,即在事中"(《论语传注问》)。注重实际知识,认为"纸上之阅历多,则世事之阅历少"(《恕谷先生年谱》卷二)。倡导亲身习行践履。指出理学家空谈"致虚守寂"之害,是宋明亡国的原因。认为"不行不可谓真知",但又提出"知固在行先"。认为只要"以天下之农,分天下之田",就能使"四民上下之食皆足"。主张"贵布粟,贱淫技,重农民,抑商贾"。在治学方法上,他南游后渐转入考据学,与颜元反对训诂、考证,稍具不同倾向。著作有《恕谷文集》等。后人编有《颜李遗书》。

李频 (?—876) 唐诗人。字德新,睦州寿昌(今浙江建德)人。大中进士,历官南陵主簿、武功令、侍御史等职,皆有政声。官至建州刺史。频少师方干、姚合为诗,用心苦吟,尤长于近体,为时所称。有《梨岳集》传世。

李嵩 南宋画家。钱塘(今浙江杭州)人。少年当木工,后为画院待诏李从训养子,从其习画。历任光宗、宁宗、理宗三朝画院待诏。擅画人物,尤善界画。曾作《服田图》十二段,描绘水稻从种植至收获全过程。又作《观潮图》,写钱塘江潮,颇为壮观。存世作品有《货郎》、*《夜潮》、《花篮》等图。

李锦 (?—1649) 明末农民起义军将领。陕西米脂人。本名过,一名双喜,别号一只虎。李自成侄。在大顺军中以骁勇善战有名。任制将军。进京后加都督衔。永昌二年(1645年)自成牺牲后,他与高一功等联明抗清,改名赤心,所部号为"忠贞营"。率部转战两湖、广西等地。永历三年(1649年)在广西南宁病死。义子来亨代领其众,继续斗争。

李廌 (1059—1109) 北宋文学家。字方叔,华州(治今陕西华县)人。少以文章谒苏轼,甚得赞赏,为*"苏门六君子"之一。中年绝意仕进,寓居长社(今河南长葛东)。为文喜论古今治乱。有《济南集》,已佚,清人有辑本。又撰《德隅斋画品》、《师友谈记》。

李靖 (571—649) 唐初军事家。本名药师,京兆三原(今陕西三原东北)人。精熟兵法,为其舅韩擒虎所称道。隋末任马邑郡丞。高祖时,任行军总管,率军从李孝恭征服萧铣,并取得岭南地区,任岭南道抚慰大使。又以副帅佐李孝恭,镇压辅公祏起义军。太宗时,历任兵部尚书、尚书右仆射等职,先后击败东突厥、吐谷浑,封卫国公。著有《李卫公兵法》,原书今佚,《通典》中保留了部分内容。

李煜 (937—978) 五代时南唐国主。字重光,初名从嘉,号钟隐,世称李后主。宋兵破金陵,出降,后被毒死。能诗文、音乐、书画。尤以词著名。前期作品大都描写宫中享乐生活,风格清丽。后期则抒写对昔日生活的怀念,吟叹身世,表现了浓厚的感伤情绪;形象鲜明,语言生动,在题材与意境上也突破了晚唐五代词以写艳情为主的窠臼。原有集,已散佚。后人把他及其父璟(中主)的作品,合刻为《南唐二主词》。

李源 (1904—1928) 广东东莞人。1925年加入中国共产党。先后参加香港海员大罢工和省港大罢工,曾任国民政府财政部缉私检查队指导员、中共广东省委委员。大革命失败后参加广州起义。1928年任中共琼崖特委书记、广东省委书记。是中共第六届中央委员。后去广东东江指导工作,在三河坝渡口遭敌逮捕杀害。

李滉 (1501—1570) 朝鲜李朝哲学家、诗人,朱子学派的主要代表。字景浩,号退溪、陶翁。历任艺文馆检阅,丹阳郡守、大司成、大提学等职,后隐居教书。尊崇朱熹的客观

唯心主义。认为"天地之间有理有气",但"理在事先","理为气之帅,气为理之卒"。并认为由于人的气质的"清浊"与"粹驳"而有"上智"、"中人"、"下愚"之分。其理学思想对日本朱子学的发展有一定影响。文学上擅作散文与诗歌。著作有《退溪集》、《朱子书节要》、《朱子书节要记疑》等。

李群 一种具有解析结构的拓扑群,且群中的乘法运算与逆元运算都是解析的。例如,实系数(或复系数)的 n 阶的非异方阵全体所成的群;行列式为 1 的 n 阶方阵全体所成的群;n 阶正交方阵全体所成的群等都是李群。李群理论是现代数学的一个重要分支,也是理论物理的重要工具。因挪威数学家*李而得名。

李覯 (1009—1059) 北宋思想家。字泰伯。南城(今属江西)人。南城在盱江边,学者称盱江先生。创盱江书院。范仲淹荐为太学助教,后升直讲。认为自然由阴阳二气会合而成。承认认识来自客观事物,"耳目有得则感于心,感则思"。排斥佛、道,抨击神仙方士、巫医相卜、鬼怪迷信。反对道学家不许谈"利"、"欲"的虚伪道德观念,认为"人非利不生","欲者人之情",强调"田均则耕者得食",提出"限人占田"、"冗者"归农、量入为出、去王者私藏等主张。著作有《直讲李先生文集》(亦称《盱江文集》)。

李暠 (351—417) 十六国时期西凉的建立者。公元 400—417 年在位。字玄盛,陇西狄道(治今甘肃临洮)人。出身凉州大族。北凉段业时任敦煌太守。天玺二年(400 年),自称凉公,建立西凉政权,年号庚子。死后,子歆继位。

李端 唐诗人。字正己,赵州(治今河北赵县)人。大历进士,授秘书省校书郎,后为杭州司马。曾隐居衡山,自号衡岳幽人。约卒于贞元初。为"大历十才子"之一。其诗多为送别应酬之作,尤喜作律体。有《李端诗集》三卷。

李愬 (773—821) 唐洮州临潭(今属甘肃)人。字元直。富谋略,善骑射。以父李晟荫入仕。曾任坊、晋二州刺史。元和十一年(公元 816 年),任唐随邓节度使,率兵讨伐吴元济叛乱。他抚养士卒,优待降将,于次年冬,雪夜攻克蔡州,生擒元济,进授山南东道节度使,封凉国公。十三年,任武宁节度使,和宣武、魏博等军共平淄青节度副大使李师道。后历任昭义、魏博等节度使。病卒于洛阳。

李肇 唐文学家。赵郡(治今河北赵县)人。贞元间任华州参军。元和末自监察御史充翰林学士;后因事遭贬,大中间任台州刺史。熟悉掌故,留心艺文。有*《翰林志》、*《唐国史补》等。

李颙 (1627—1705) 明清之际哲学家。字中孚,号二曲。陕西盩厔(今周至)人。家贫借书苦学,遍读经史诸子以及释道之书。曾讲学江南,门徒甚众,后主讲关中书院。与孙奇逢、黄宗羲并称三大儒。清廷屡以博学鸿词征召,绝食坚拒得免。为学主兼采朱(熹)陆(九渊)两派,认为"朱之教人,循循有序","中正平实,极便初学";"陆之教人,一洗支离锢蔽之陋,在儒者中最为儆切"(《二曲集》卷四),主张各取所长。重视实学,提倡"明体适用"。同顾炎武反复辩论"体用"问题,提出"明道存心以为体,经世宰物以为用"的见解。把"格物致知"的"物"扩充到"礼乐兵刑、赋役农屯"以至"泰西水法"等实用学问。力主自由讲学,与清廷钳制思想政策对立。著作有《四书反身录》、《二曲集》等。

李德 ❶托马斯·李德 (Thomas Reid,1710—1796)。英国哲学家,苏格兰常识派的创始人。阿伯丁的马里沙尔学院毕业。曾任阿伯丁的英王学院、格拉斯哥大学教授。反对贝克莱的主观唯心主义与休谟的不可知论,认为人可以直接认识客观事物;事物客观存在这一"自明"的"公理"是人生而具有的、不可否认的"常识",因而被称为"常识哲学家"。主要著作有《以常识原则为基础的人类心灵研究》、《论人的智力》等。❷李德 (1900—1974)。德国人,原名奥托·布劳恩 (Otto Braun),在中国期间化名李德、华夫。早年加入德国共产党。1932 年春在莫斯科伏龙芝军事学院毕业后,被第三国际派来中国,任中共中央军事顾问。第五次反"围剿"期间,同当时的中央"左"倾领导者实行错误的军事指挥,使红军受到重大损失。遵义会议上受到批判,被取消红军的最高指挥权。后随红军长征到陕北。1939 年秋离开中国返回苏联。1941 年参加苏联卫国战争。1954 年回到民主德国,是德文版列宁著作的责任编辑。1961 年后曾任民主德国作家协会第一书记。著有《中国纪事 (1932—1939)》。

李璟 (916—961) 五代时南唐国主。本名景通,改名瑶,后名璟,字伯玉,徐州(今属江苏)人。南唐烈祖长子,二十八岁继位为南唐皇帝。周世宗南征,璟割江北地奉表称臣,并去帝号。在位十九年,庙号元宗,世称中主。其词今仅存四首,蕴藉含蓄,深沉动人,在晚唐五代词中意境较高。后人把他及其子煜(后主)的作品,合刻为《南唐二主词》。

李翱 (772—836) 唐散文家、哲学家。字习之,陇西成纪(今甘肃秦安西北)人。一说赵郡人。贞元进士,官至山南东道节度使。谥文。曾从韩愈学古文,文学主张大抵同于韩愈。所作《来南录》,为传世很早的日记体文章。文风平易。思想上颇受佛学影响。所撰《复性书》,糅合儒、佛两家之说,认为人性天生为善,"情由性而生","情既昏,性斯匿矣"。提出用"正思"消灭邪"情",达到"复性"为"圣人"。其说对宋代理学颇有影响。有《李文公集》。

李濂 明祥符(今河南开封)人。字川父,正德间进士。著述甚富。因历代著名医家缺传或传记过于简略,遂从古代文献中选录名医事迹,著成《医史》十卷,内容较丰富,可称现存最早的医史人物传记专著。

李璮 (?—1262) 宋元之际潍州(治今山东潍坊)人,字松寿。*李全养子。随父降蒙古,全攻扬州败死,其妻杨妙真袭职,不久妙真死,他继任益都行省长官,专制山东三十年。中统元年(1260 年)为江淮大都督,整军经武。三年乘元世祖平定阿里不哥之乱,举兵反蒙古,接受宋节度使官号。后被*史天泽围攻于济南,被俘而死。

李薰 (1913—1983) 中国物理冶金学家。湖南邵阳人。湖南大学毕业,英国设菲尔德大学哲学博士、冶金博士,曾任设菲尔德大学研究员和研究部负责人。1951 年回国后,历任中科院金属研究所所长,中科院副院长。当选为中科院技术科学部委员并任主任、第二至五届全国人大代表等。1961 年加入中国共产党。在英期间,因发现钢中的氢脆现象而闻名。回国后,他又研究成功核燃料元件生产、精密铸造和多孔铸造高温合金涡轮叶片以及中国第一颗返回地面的人造卫星防护外衣——蒙皮。著有《冷加工对钢材性能的影响》等。

李膺 (110—169) 东汉颍川襄城(今属河南)人,字元礼。曾历任青州刺史,渔阳、蜀郡太守,度辽将军等。桓帝时,为司隶校尉,与太学生首领郭泰等结交,反对宦官专权,太学生称为"天下模楷李元礼"。延熹九年(公元 166 年),宦官诬为结党诽谤朝廷,被逮入狱。释放后禁锢终身。灵帝立,外戚窦武执政,他又被起用为长乐少府,与陈蕃等谋诛宦官失败,死狱中。

李瀷(1682—1764) 朝鲜李朝哲学家，实学派代表人物之一。字子新，号星湖。曾任官职，后退隐专事著述。曾将蓄婢、两班、科举、僧侣、浪费、怠惰斥之为"六蠹"，认为是导致农业凋敝、国家贫困的原因。哲学上以"气"解释宇宙的起源。认为自然的微妙变化是阴阳二气相互作用的结果，人的生死则是"气"的聚散，反对把天灾变异和人的吉凶祸福联系在一起。著作涉及天文、地理、军事、文艺等方面。有后人编纂的诗文集《星湖集》和《星湖僿说类选》传世。

李鱓(1686—1762) 清画家。名亦作觧，字宗扬，号复堂、懊道人，江苏兴化人。康熙举人，曾为宫廷作画，后任滕县知县，去官后，在扬州卖画。擅花卉虫鸟，初师蒋廷锡，画法工致；又师高其佩，进而趋向大笔写意，取法林良、徐渭、朱耷，落笔劲健而有气势。为"扬州八怪"之一。能诗。

李二曲 即"李颙"。颙盩厔(今陕西周至)人，山之曲叫盩，水之曲叫厔，因以二曲为号。

李卜曼(Max Liebermann, 1847—1935) 德国画家。学画于魏玛艺术学校，1873—1878年住在巴黎，1878年后定居柏林，三次到荷兰旅行作画。受库尔贝、米勒及哈尔斯作品的影响。创作多以劳动人民的生活为题材，画风朴实沉着。1890年后，受印象画派的影响，画风有所改变。后成为柏林"分离派"的中心人物。作品有《罐头厂女工》、《制靴工场》、《麻纺工场》等。

李三才(?—1623) 明顺天通州(今属北京)人，一说陕西武功右卫人。字道甫。万历进士。历任河南参议、大理少卿。万历二十七年(1599年)任漕运总督、凤阳巡抚，治淮有实绩，累加至户部尚书。曾上疏极言矿税之害，请罢税监。又与顾宪成结交，同受部分士大夫的推重。三十八年，一部分官员想推他入阁，另一部分官员群起反对，造成激烈的党争。次年辞职。天启三年(1623年)起为南京户部尚书，未上任而卒。

李大钊(1889—1927) 中国最早的马克思主义者，中国共产党的创始人和早期领导人。字守常，直隶乐亭(今属河北)人。1913年毕业于天津北洋法政专门学校，后去日本早稻田大学读书。曾参加反袁运动。1916年回国，后任北京《晨钟报》总编辑、北京大学图书馆主任和《新青年》杂志编辑，积极参与新文化运动。俄国十月革命后，迅即接受和传播马列主义，发表《庶民的胜利》、《布尔什维主义的胜利》等文章，创办《每周评论》，积极领导五四运动，并和改良主义思潮作斗争。1920年在北京发起组织马克思学说研究会和共产主义小组。中国共产党成立后，负责北方区党的工作。1924年参加国民党第一次全国代表大会，当选为中央执行委员。同年6月，代表中共去莫斯科出席第三国际第五次代表大会。国共合作期间，在帮助孙中山确定联俄、联共、扶助农工三大政策和改组国民党的工作中，起了重要作用。是中共第二至四届中央执行委员。1927年4月6日被奉系军阀张作霖逮捕，28日在北京英勇就义。遗著编有《李大钊选集》等。

李大钊

李大章(1900—1976) 四川合江人。1924年加入中国共产党。曾任青年团旅欧区委秘书长、旅莫支部宣传委员。1927年回国，后任中共青岛市委书记、河北省委宣传部长、中共中央北方局宣传部长、牡丹江省委书记、东北局宣传部副部长。建国后，历任四川省省长，中共中央西南局书记，中共四川省委书记、省革委会副主任兼成都军区第二政委。是中共第八至十届中央委员。

李万庆(?—1642) 明陕西延安人。号射塌天。原为农民起义军首领。与罗汝才、马进忠等转战于湖广、河南一带，号豫楚十三家。崇祯十二年(1639年)在内乡被左良玉战败，叛变降明，守郧阳，任副总兵。十五年，李自成由郾城直逼舞阳北舞渡，他战败被俘杀。

李万春(1911—1985) 京剧演员。字鸣举，直隶雄县(今属河北)人。自幼习艺。工武生。十二岁搭斌庆社演出，被誉为童伶奇才。1932年自组永春社，于各地巡演。40年代初开办鸣春社科班，并排演新戏。建国初与李盛藻组织首都实验京剧团。常演剧目有《武松》、《火并王伦》、《两将军》、《闹天宫》、《古城会》等。

李广田(1906—1968) 中国散文家。号洗岑，山东邹平人。1935年北京大学外语系毕业，后在昆明西南联合大学、南开大学、清华大学等校任教。1948年加入中国共产党。建国后，任清华大学中文系主任、云南大学校长等职。早期诗文风格浑厚质朴，笔调亲切而又忧郁，大都同情社会中平凡和卑微的弱者。著有诗集《汉园集》(与卞之琳、何其芳合集)，散文集《画廊集》、《银狐集》、《灌木集》，短篇小说集《金坛子》，长篇小说《引力》等。

李广利(?—前88) 西汉中山(治今河北定州)人。妹为汉武帝夫人，得宠幸。太初元年(公元前104年)，任贰师将军，率军越过葱岭进攻大宛(在今中亚费尔干纳盆地)。后大宛贵族杀其王降，汉军取得善马三千余匹。四年，封海西侯。后出击匈奴，兵败投降，不久为匈奴贵族所杀。

李义府(614—666) 唐大臣。瀛州饶阳(今属河北)人，迁居永泰(今四川盐亭东)。太宗时以对策擢第，任门下省典仪。高宗即位，任中书舍人，以上表请废王皇后，立武昭仪为后，升中书侍郎参知政事。显庆二年(公元657年)任中书令，后改右相。时人谓其笑中有刀，称为"李猫"。曾奏委吕才等重修《氏族志》，不论门第，凡得五品官者皆升士流。后因贪污无厌，得罪流放巂州，卒于流所。

李之龙(1897—1928) 湖北沔阳(今仙桃)人，号赤显，字在田。1916年入烟台海军军校学习。1921年底加入中国共产党。1923年参加领导京汉铁路工人大罢工。1924年入黄埔军校第一期学习，后参与组织中国青年军人联合会。1925年第一次东征中，任黄埔学生军教导团营党代表。同年秋，任广东国民政府海军局政治部主任、代理海军局长兼参谋厅长。1926年3月在蒋介石制造的"中山舰事件"中被捕，不久获释，参加北伐。四一二反革命政变后，曾写下讨蒋檄文《三二〇反革命政变真相》，并秘密组织海军社，策动海军起义，失败后赴日避难。1928年2月从日本返回广州时被国民党反动派逮捕，杀害于广州黄花岗。

李之仪(约1035—1117) 北宋文学家。字端叔，号姑溪居士，沧州无棣(今属山东)人。神宗时进士。历官提举河东常平。曾从苏轼游。能诗文。又工词，语言通俗明白。有《姑溪居士文集》、《姑溪词》。

李之藻(1565—1630) 明末科学家。字振之，又字我存，号凉庵，浙江仁和(治今杭州)人。万历进士。历任南京工部员外郎、太仆寺少卿等职。曾随*利玛窦学习西洋历算，主张西法，致力于介绍西方天文学、数学、逻辑学等。主要译著有《浑盖通宪图说》二卷、《圜容较义》及《同文算指》十一卷。其中《同文算指》是中国介绍欧洲笔算的第一部著

作。所编《天学初函》二十种，在清代也有相当影响。

李小龙(1940—1973)　中国香港电影演员。原名振藩，生于美国圣弗朗西斯科。幼时为香港粤语片童星。1949年后相继在《田佬祥》、《人之初》、《富贵浮云》、《人海孤鸿》、《雷雨》等影片中扮演角色。后曾拜师学习武艺。1959年入华盛顿州立大学攻读哲学与心理学，同时坚持练功。1964年后在好莱坞任武术指导，并主演电视连续剧《青锋侠》。1971年返回香港拍摄功夫片。先后主演《唐山大兄》、《精武门》、《龙争虎斗》等，并自编、自导、自演《猛龙过江》等影片。

李子通(?—622)　隋末农民起义首领。东海丞(今山东枣庄东南)人。少以渔猎为事。初参加长白山(在今山东邹平南)起义军左才相部，未半年，有众万人。大业十一年(公元615年)，渡淮水，与杜伏威合。旋与杜伏威决裂，转据海陵(今江苏泰州)，自称将军，有众二万余人。唐武德二年(619年)，击败陈稜，攻克江都(今江苏扬州)，称皇帝，国号吴，建元明政。次年，击败沈法兴，攻取京口、丹阳、毗陵等地。杜伏威遣将辅公祏来攻，他东走太湖，攻灭沈法兴，徙都余杭(治今浙江杭州)。占地北起太湖，南至仙霞岭，东包会稽，西距宣城。四年，被杜伏威击败，执送长安。次年脱逃南返，至蓝田被捕杀。

李开先(1502—1568)　明文学家、戏曲作家。字伯华，号中麓，山东章丘人。嘉靖八年(1529年)进士，官至太常寺少卿。曾上疏抨击朝政，罢官家居近三十年。同王慎中、唐顺之、陈东、赵时春、熊过、任瀚、吕高等并称"嘉靖八才子"。喜藏书，重视通俗文艺。作有传奇*《宝剑记》、《登坛记》(佚)和院本《园林午梦》等。一说传奇《断发记》亦系他所作。另有《词谑》，评选了一些散曲和杂剧的曲文，也辑录了一些明代戏曲史料，并校刊元杂剧选集《改定元贤传奇》等。诗文集有《闲居集》等。建国后辑印其作品，名《李开先集》。

李开芳(约1826—1855)　太平天国将领。曾改名来芳，广西武缘(今武鸣)人。金田起义后历任监军、总制、将军、指挥、检点、地官正丞相。太平军进军武昌、南京和扬州时任先锋。1853年(清咸丰三年)5月与林凤祥、吉文元等率军北伐，经安徽进河南，迅速渡过黄河，入山西，又回军夺取直隶临洺关(今河北永年县治)，击溃清直隶总督讷尔经额部。以功封定胡侯。因敌兵北屯，遂从深州东进，攻克天津附近的静海。次年南撤至阜城，为接应援军移山东高唐，而援军已在临清败退。1855年5月在茌平冯官屯被俘，在北京被杀害。

李井泉(1909—1989)　中国无产阶级革命家。江西临川人。1927年加入中国共产党。同年参加南昌起义。曾任中共丰顺县委书记，中国工农红军第四军补充团政委，第一方面军第三十五军、第二十一军政委。长征到陕北后任第二方面军第四师政委。抗日战争时期，任八路军三五八旅政委、大青山游击支队司令员兼政委、抗大总校政委。解放战争时期，任晋绥军区政委、中共中央晋绥分局书记、第二十兵团政委。建国后任中共四川省委第一书记、四川省人民政府主席、四川省政协主席、成都军区第一政委、中共中央西南局第一书记、全国人大常委会副委员长。是中共第八届中央政治局委员，第十、十一届中央委员，中顾委常委。

李天佑(1914—1970)　广西临桂人。1929年加入中国共产党，同年参加百色起义。曾任红军第七军连长，第三军团师长。参加过长征。抗日战争时期，任八路军第一一五师团长、代旅长。1939年去苏联学习。后任北满军区参谋长、松江军区司令员兼哈尔滨卫戍区代司令员、东北民主联军第一纵队司令员、第四野战军第十三兵团副司令员。建国后，历任广西军区司令员，广州军区代司令员，解放军副总参谋长，中央军委委员。1955年被授予上将军衔。是中共第九届中央委员。

李天柱(1899—1935)　湖南耒阳人。原名振湘。黄埔军校第四期毕业。曾参加东征和北伐战争。1927年加入中国共产党。参加南昌起义和湘南起义。后历任红军第四军第二十九团营长、纵队司令员、湘东南独立第一师师长、湘赣军区副总指挥、第八军代军长。红军主力长征后，留在中央苏区坚持游击战争。在江西寻邬(今寻乌)突围战斗中牺牲。

李元吉(603—626)　唐高祖李渊子。小字三胡。隋大业十三年(公元617年)随父起兵。武德元年(618年)，封齐王。曾随秦王世民围东都(今河南洛阳)，败王世充兵。又从太子建成破刘黑闼。传与建成同谋，欲害世民。*玄武门之变时，与建成同被世民所杀。贞观初追封海陵郡王，谥"刺"，后改封巢王。

李元阳(1497—1580)　明思想家、史学家。字仁甫，号中溪。云南大理人，白族。曾任监察御史等。中年辞官归家，隐居四十余年。主张施政以儒家教化为主，指责当时官吏腐败成风。认为百姓是国家的"元气"，要求减轻对百姓的赋税。主张折衷儒、道、佛三家，提出"志于明道者，不主儒，不主释，但主理"。认为性含世界，"天地世界，可谓广大，而吾人之性，又包乎天地世界之外"。性为人先天所具有，但性感于外物而被心识、意识、情识所蔽，唯有修养内心，摒弃外物的感惑，才能复其本性。著作有《大理府志》、《云南通志》、《心性图说》等。编有《中溪家传汇稿》(又称《中溪文集》)。

李木庵(1884—1959)　中国法学家。原名振堃，字典武(午)。湖南桂阳人。清末毕业于京师法律专门学堂。民国初年任广东高等检察厅检察长、福建闽侯地方检察厅检察长，随即弃官从事律师和教学等工作。1925年加入中国共产党。曾从事地下革命活动。后任陕甘宁边区高等法院院长，中共中央法律委员会委员等职。建国后任司法部党组书记和副部长、最高人民法院顾问等职。在立法和司法方面都有丰富的实践经验，贡献颇著。

李比希(Justus von Liebig, 1803—1873)　德国化学家。先后长期担任吉森大学、慕尼黑大学教授，最先建立高等学校化学实验室。对无机化学、有机化学、生物化学等方面都作出了贡献，如发现异氰酸的异构体雷酸，改进有机物中碳、氢元素定量分析法，创制三氯乙醛、三氯甲烷及探究发酵和腐败的化学原理。又把化学应用到农业生产上，提出植物的矿质营养学说，为农业化学的奠基人之一。发表论文很多，专著有《化学在农业及生理学上的应用》、《食物化学》等，并创办德国《化学年鉴》。

李少春(1919—1975)　京剧演员。直隶霸县(今河北霸州)人。李桂春(小达子)之子。七岁学戏，初习武生，后学老生，曾从余叔岩学艺，后又拜周信芳为师。文武兼长，以《闹天宫》、《野猪林》、《将相和》、《打渔杀家》等剧著名。

李日华　❶李日华。明戏曲作家。长洲(治今江苏苏州)人。明海盐人崔时佩把王实甫所作杂剧《西厢记》改编为传奇，他又据崔本加以更订，一般称为*《南西厢记》，嘉靖时已行于世。❷李日华(1565—1635)。明文学家。字君实，浙

江嘉兴人。万历进士，官至太仆寺少卿。能书画，并善于鉴别。所作笔记，内容多论书画，笔调清隽，富有小品意致；与其诗歌皆反映士大夫的闲适情调。有《味水轩日记》、《紫桃轩杂缀》等。

李中梓(1588—1655) 明末医学家。字士材，号念莪，江苏南汇(今属上海市)人。少时擅文学、兵法，后因病学医。医疗上注重脾肾。著有*《内经知要》、《医宗必读》、《删补颐生微论》、《诊家正眼》等，简明通俗，流传颇广。

李长庚(1751—1808) 清福建同安(今属厦门)人，字超人、西岩。乾隆武进士。嘉庆间任浙江定海镇总兵，擢福建水师提督，寻调浙江。率浙闽两省水师镇压蔡牵、朱渍武装，造大船号称"霆船"，转战浙闽两省海上。嘉庆十二年十二月(1808年1月)在黑水洋与蔡牵作战，中炮死。著有《水战纪略》。

李仁老(1152—1220) 朝鲜高丽时代诗人、作家。原名得玉，字眉叟，号双明斋。出身两班。官至左谏议大夫。后因对武人政治不满，隐居深山。文学上反对模仿和形式主义，强调民族风格。著作丰富，部分诗歌、散文收入《东文选》。现存《破闲集》三卷，由其子整理编辑而成，收有诗论和散文三百余篇，在朝鲜文学史上占有较重要地位。

李公朴(1902—1946) 中国爱国民主人士。江苏武进人，生于山阳(今淮安)。1924年入沪江大学读书。1926年初到广东参加国民革命军。四一二反革命政变后离开部队，在上海从事新闻工作。九一八事变后，积极参加抗日救亡运动和群众文化教育工作。1936年参加全国各界救国联合会，被推为负责人之一，同年11月与沈钧儒、邹韬奋等被国民党政府逮捕，为救国会七君子之一。抗日战争爆发后获释。1945年任民盟中央委员兼教委会副主任委员，积极参加爱国民主运动。1946年7月11日在昆明被国民党特务杀害。

李公佐 唐小说家。字颛蒙，陇西(今属甘肃)人。大历间在庐州，贞元末曾自吴入洛阳，元和中历任江淮从事、江西从事。喜采集怪异故事。所作传奇小说，今尚存《南柯太守传》、《谢小娥传》、《庐江冯媪传》、《古岳渎经》四篇。另著有《河朔建中记》六卷，已佚。

李公蕴(974—1028) 越南李朝创建者。庙号太祖。出身僧家。原为前黎朝殿前指挥使。1009年前黎朝末帝黎龙铤(卧朝)死后，被拥立为帝，仍都华闾(今宁平)。翌年，改元顺天；迁都大罗城，改名升龙(今河内)。在位时改革行政制度，发展经济；广兴寺庙，提倡佛教，曾遣使赴中国求经。

李公麟(1049—1106) 北宋画家。字伯时，庐州舒城(今属安徽)人。官至朝奉郎。元符三年(1100年)告老，居龙眠山，号龙眠居士。擅人物鞍马及历史故事画，为王安石所重；也与苏轼、黄庭坚、米芾等有深交。注重写生，又博取前人之长，继承顾恺之、吴道子等技法而有所发展。运笔如行云流水，善用线描，多不设色，人称"白描"，造型准确，神态生动。兼擅山水，亦有创格；工行、楷书，有晋宋书家之风。又长于考古。存世作品有*《五马图》、《临韦偃牧放图》等。

李凤苞(1834—1887) 清末外交官。字丹崖，江苏崇明(今属上海市)人。曾在江南制造局任职，翻译军事著作多种。1875年(光绪元年)调任福州船政局总考工，次年派任船政留学生监督。1878年，署理驻德公使，旋实授。1881年兼驻奥、意、荷三国公使，办理采购船舰军火事宜。1884年，暂署驻法公使。中法战争爆发，奉调回国，任北洋营务处总办，兼管水师学堂。未几，因在德国购舰受贿六十万两一事被揭露，革职。有《西国政闻汇编》等。

李文成(1766—1813) 清代河北、河南、山东农民起义首领。河南滑县人。木工出身，人称李四木匠。入震卦教，被推为教主，兼领七卦，有教徒几万人。原与坎卦教主林清约定于嘉庆十八年(1813年)九月十五同时起义，因机密泄漏，他在滑县被捕，教徒提早于九月初七起义，攻占滑县，杀知县强克捷、巡检刘斌，推他为大明天顺李真主。同时直隶长垣(今属河南)、东明(今属山东)和山东金乡教徒纷起响应，并攻克定陶、曹县。因缺乏联系，林清仍按原定起义日期，袭击皇宫，未成被害。清政府调军进攻，各地起义军被陆续击破，滑县也被围。他率四千人到辉县司寨另谋发展，孤军被围，自焚而死。起义军在滑县英勇抵抗，坚守三月之久，后被地雷攻破，起义军将士都壮烈战死，其妻张氏亦挥刀巷战，后全家自缢死。

李文茂(?—1858) 清末广东天地会首领。广东鹤山人。原系粤剧演员。1854年(咸丰四年)在番禺江村率众响应陈开等起义，参加围攻广州。次年随陈开进军广西，在浔州(治今桂平)建立*大成国，封平靖王，率部占柳州、融县(今融水)等地。1858年攻桂林不克，退黔桂边境，病死于怀远(今属融安)山中。

李文林(1900—1932) 江西吉水人，原名周郁文。1926年加入中国共产党。次年参加南昌起义。后回吉水组建江西红军独立第二、四团，任团长兼政委。1930年起任中共赣西南特委军委书记、中央军委委员兼红军总前委委员、赣西南苏维埃政府党团书记、中共江西省行动委员会书记。在"肃反"中被错杀，1945年平反。

李文忠(1339—1384) 明初将领。字思本，小字保儿，盱眙(今属江苏)人。朱元璋姊子，收为养子。十九岁为将，骁勇善战。取严、衢等州，授浙东行省左丞，屡破张士诚军。洪武二年(1369年)以偏将军从常遇春攻克开平(今内蒙古正蓝旗东闪电河北岸)；后又连次出击，重创元军。封曹国公，还掌大都督府、兼领国子监事。后以劝帝少杀戮，忤旨被责。未几病死。追封岐阳王。

李文学(1826—1874) 清末云南哀牢山区各族农民起义首领。又名正学，云南弥渡人。彝族。雇农出身。1856年(咸丰六年)5月，于瓦庐村起义，主张彝、汉各族联合反对官吏，被推为彝家兵马大元帅。1858年与哈尼族田以正起义军联合，逐步统一哀牢山一带农民武装。1872年(同治十一年)北上支援大理回民军抗清，因叛徒出卖被俘，后遇害。

李方训(1902—1962) 中国物理化学家。江苏仪征人。金陵大学毕业，美国西北大学化学博士。曾任金陵大学理学院教授、院长。建国后，历任金陵大学校务委员会主任委员、南京大学副校长等职，并当选为中科院化学学部专门委员、中科院数学物理学化学部委员。主要研究格林尼亚试剂在乙醚溶液中的电化学性质和离子水溶液理论，特别对离子在水溶液中的物理化学性质进行过系统的理论研究。他提出的离子水化绝对熵和水化热理论，以及关于计算水溶液中离子极化、离子半径、离子体积和抗磁磁化率等一系列公式，受到国际化学界公认，对物理化学和电化学的基本原理作出了重要贡献。

李方桂(1902—1987) 语言学家。原籍山西昔阳，生于广州。早年留学美国，师事萨丕尔、布龙菲尔德、伯克等，获芝加哥大学语言学博士学位。先后任中央研究院研究员、

院士，燕京大学访问教授。1946年后定居美国，历任哈佛大学、耶鲁大学、华盛顿大学、夏威夷大学教授，美国语言学会副会长。毕生从事语言研究，精通汉、英、德、法、梵、拉丁、希腊等多种语言，并进行过许多语言和方言的调查，治学博大精深，于汉语音韵学、汉语方言学、汉藏语系语言、中国少数民族语言以及印第安语的研究成绩尤著。著有《龙州土语》、《武鸣土语》、《比较台语手册》、《上古音研究》等。

李方膺(1695—1754)　清画家。字虬仲，号晴江、秋池，通州(今江苏南通)人。曾任乐安、兰山、潜山、合肥知县；去官后寓南京借园，号借园主人，常往来扬州卖画。善画松竹兰菊，尤长写梅，用笔放纵而苍劲，评者谓其画梅"独具静逸气"。为"扬州八怪"之一。能诗。诗画中抒发其不得志和孤傲之情。

李心传(1167—1244)　南宋史学家。字微之，一字伯微，号秀岩，隆州井研(今属四川)人。三十岁应乡试落第。从此不再应举，专事著述。晚年被荐为史馆校勘，赐进士出身，官至工部侍郎。曾主修《中兴四朝帝纪》、《十三朝会要》。所著*《建炎以来系年要录》，与李焘《续资治通鉴长编》相接，记高宗一朝史事。又著《建炎以来朝野杂记》，与《要录》相表里。另有《旧闻证误》等。

李书城(1882—1965)　湖北潜江人，字晓园。日本陆军士官学校毕业。同盟会发起人之一。1911年参加武昌起义，任民军战时总司令部参谋长。曾参加讨袁之役。1914年随黄兴逃亡日本和美国。1916年回国，后任北京摄政内阁陆军总长、北伐军总司令部顾问、冯阎讨蒋军顾问、湖北省政府建设厅长和民政厅长。1949年出席全国政协第一届全体会议，后任农业部长、全国人大常委和全国政协常委。

李世民　即"唐太宗"。

李世贤(1834—1865)　太平天国将领。广西藤县人。贫农出身。1851年(清咸丰元年)参加太平军。1858年升左军主将，驻军芜湖，参与克庐州(今合肥)，并歼灭浙江提督邓绍良军。1860年与陈玉成等攻灭江南大营，封侍王。后克徽州(治今歙县)等地，两次进逼祁门湘军大营。次年在乐平作战失利，转攻浙江，连克金华等地，分军取宁波。1862年(同治元年)增援天京(今南京)。1864年春退往浙江，转战江西。天京陷落后，率部转战于福建漳州。1865年8月在广东镇平(今蕉岭)被汪海洋杀害。

李可及　唐代艺人。唐懿宗时为宫廷伶官。擅演参军戏，通音律，能啭喉唱新声曲，音辞曲折，称为"拍弹"，流行民间。编有《叹百年队舞》(教数百人盛饰珠翠而舞，以悼念同昌公主)、《菩萨蛮队舞》等(见《旧唐书·曹确传》、唐苏鹗《杜阳杂编》)。

李可染(1907—1989)　中国画家。江苏徐州人。早年在上海美术专科学校、杭州国立艺术专科学校学习，参加"一八艺社"。抗日战争时期从事抗日救亡宣传工作。1946年任教于北平国立艺术专科学校，旋师从齐白石、黄宾虹，得前者"墨块"、"墨线"，后者"积墨"、"渍墨"、"破墨"之诀，丰富了传统技法的表现力。1954年起游历雁荡、黄山、桂林等地，观察写生，借鉴西画的明暗处理，创山水画黑、满、重、亮的新画风。长期执教于中央美术学院。曾任中国美术家协会副主席、中国画研究院院长等职。有《李可染画集》等。

李左车　秦汉之际谋士。初在赵封广武君。汉使韩信、张耳击赵，他向赵军主将陈馀建议，出奇兵断绝对方粮道，未被采纳，赵军终为韩信所破。后归附韩信，提出乘胜争取燕齐之计，信用其策，取得燕地。著有《广武君》兵书，今佚。

李石岑(1892—1934)　中国哲学家。湖南醴陵人。早年留学日本。1919年回国后，任商务印书馆编辑，主办《民铎》。参加"五四"新文化运动，大量介绍西方哲学流派，并笃信柏格森的生命哲学。后受聘为大夏大学、光华大学、暨南大学哲学教授。1920年与张东荪陪同罗素到湖南讲学，倡言"人生哲学"，强调"我的人生观就是表现生命"(《人格之真诠》)。1927年赴法、英、德等国考察西方哲学，1930年归国后转而推崇"新唯物论"(即辩证唯物主义)，指出"新唯物论"代表着哲学的新趋势，"为最正确的方法，因其能把握宇宙发展的全部"(《哲学概论》)。著作有《人生哲学》、《中国哲学十讲》、《哲学概论》等。

李平心(1907—1966)　中国历史学家。江西南昌人。曾任《自修大学》、《现实周报》主编。1945年与马叙伦、周建人、许广平等发起组织中国民主促进会，任该会中央委员。建国后，当选为全国政协委员，并任华东师范大学历史系教授。30年代即从事史学研究，著有《中国近代史》、《中国现代史初编》、《各国革命史》及《人民文豪鲁迅》等书。后又致力甲骨文、金文的考释，著有论文多篇。对政治经济学亦潜心研究，发表了十论生产力性质的专论，颇多创见，在学术界有一定的影响。

李平书(1854—1927)　江苏宝山(今属上海市)人。原名安曾，改名钟珏，字瑟斋，晚号且顽老人。优贡出身。1883年(清光绪九年)在《字林沪报》撰写时论。1899年署广东遂溪知县任内，因支持民众反对法国侵占广州湾，被革职。1903年起历任江南制造局提调、中国通商银行总董，轮船招商局和江苏铁路局董事，主持上海自治公所，兼办商团。领导上海地方自治，修路筑桥，成效显著。1911年(宣统三年)武昌起义后与同盟会联系，参与上海起义，任沪军都督府民政总长。"二次革命"时，被商团公会等团体举为上海保卫团团长。曾任上海市公所总董等职。有《且顽老人七十岁自叙》。

李东阳(1447—1516)　明诗人。字宾之，号西涯，湖广茶陵(今属湖南)人。天顺进士，官至吏部尚书、华盖殿大学士。宦官刘瑾专权时，依附周旋，颇为时人所不满。其诗多应酬题赠之作；古乐府多咏述历代史事。形式上追求典雅工丽，因其政治地位显要，在当时很有影响，形成以他为首的茶陵诗派。有《怀麓堂集》。

李东垣(1180—1251)　金医学家。名杲，字明之，号东垣老人，真定(今河北正定)人。从张洁古学医。认为饮食不节、劳役所伤和情绪失常，易使脾胃受伤、正气衰弱而致病；又提出热病应分辨"外感"或"内伤"。治法上重视调理脾胃和培补元气以扶正祛邪，丰富了内伤脾胃方面的理论和经验。著有*《脾胃论》、《内外伤辨惑论》、《兰室秘藏》等。

李四光(1889—1971)　中国地质学家。原名仲揆，蒙古族，湖北黄冈人。曾留学日本和英国。早年加入同盟会，参加辛亥革命。曾任北京大学地质系教授、中央研究院地质研究所所长。建国后任地质部部长、中科院副院长、中科院古生物研究所所长、地质力学研究所所长等。中科院地学部委员。1958年加入中国共产党。当选为中国科协主席，第一至三届全国人大代表，第二至四届全国政协副主

李四光

席，中共第九届中央委员。曾从事蜓科化石和中国第四纪冰川的研究。毕生倡导以力学观点研究地质构造的发生、发展及组合的规律，认为各种构造形迹是地应力活动的结果，建立了"构造体系"的概念，创建了地质力学学派。注重研究构造体系对矿产分布的控制；并倡议将地应力分析用于地震及地区稳定性的研究，取得了成效。著有《地球表面形象变迁的主因》、《中国北部之蜓科》、《中国地质学》、《冰期之庐山》、《地质力学概论》、《地震地质》及文集《天文、地质、古生物》等。

李仙得 (Charles William Le Gendre, 1829—1899) 美国外交官。1866 年任美国驻厦门领事。次年美国军舰侵犯台湾时，曾去台湾搜集有关海岸、港口等资料。1872 年回国取道日本，由美驻日公使推荐，担任日本赴华使团参赞。次年随日本外务卿副岛种臣来华，对清政府进行外交讹诈。回东京后，担任日本政府外交顾问。1890 年，经日方推荐，担任朝鲜外交顾问。中日甲午战争期间，助日侵华。死于汉城。

李仪祉 (1882—1938) 中国水利学家。原名协，字宜之，后改仪祉，陕西蒲城人。早年留学德国。曾任南京河海工程专门学校教授及华北、黄河、淮河与陕西省水利机关领导职务。中国水利工程学会的创立人之一，并首任会长，后又任历届会长，直到去世。重视勘测研究，提倡模型试验，提出"治理黄河方策"，主张上游加强水土保持，中游多辟蓄洪、拦洪水库，下游稳定中水河槽等。他主办的泾惠、洛惠、渭惠和织女渠等灌溉工程，对陕西省农业发展有一定的贡献。著有《黄河概况及治本探讨》、《水功学》、《导淮先从入海着手之管见》等。

李仪祉

李尔本 (John Lilburne, 约 1614—1657) 英国资产阶级革命时期*平等派领袖。1642—1645 年在新模范军中服役。曾发表《英国的天赋权利》、《人民公约》、《揭发英国新枷锁》等小册子，主张实现普选制，建立共和国。1655 年被监禁，后死于狱中。

李处温 (?—1122) 辽大臣。析津(今北京)人。*耶律俨之侄(俨本姓李)。天祚帝时，萧奉先荐为相。保大二年(1122 年)金军陷中京(今内蒙古宁城西)，天祚帝西逃。他在南京(今北京)拥立耶律淳为帝，乘机大事搜括。未几，淳病死，都统萧斡立淳妃萧氏为太后，主国事。他私结金宋，谋为内应，被萧氏所杀。

李立三 (1899—1967) 中国无产阶级革命家，中国工人运动领导人。原名隆郅，湖南醴陵人。1919 年赴法勤工俭学。1921 年回国加入中国共产党。1922 年任中共安源煤矿支部书记、安源路矿工人俱乐部主任，参与领导安源路矿工人大罢工。1925 年参加领导五卅运动，任上海总工会委员长。1927 年任中共中央工人部长、中央工委书记，参加南昌起义，后任中共广东省委书记。1928 年冬到 1930 年，在上海任中共中央政治局常委兼秘书长、宣传部长。期间犯过"左"倾冒险主义错误。1930 年底去苏联学习，后参加赤色职工国际工作，并任外文出版局中文部主任，主持马列主义经典著作的翻译。1946 年春回国，历任军调部东北三人小组成员，中共中央东北局敌工部长、城工部长、工委书记，全国总工会副主席。建国后，任中央人民政府委员、劳动部长、中共中央书记处第三办公室副主任、中央工业交通工作部副部长、华北局书记处书记。是中共第五届中央政治局委员，第六届中央政治局常委候补委员，第七、八届中央委员。第三、四届全国政协常委。

李汉俊 (1890—1927) 湖北潜江人，原名书诗，又名人杰。1918 年日本东京帝国大学毕业。后在上海从事撰述和翻译，鼓吹革命。1920 年 8 月和陈独秀等发起组织上海共产主义小组，并创办《劳动界》周刊。1921 年 7 月参加中国共产党第一次全国代表大会。次年去武汉。曾任湖北全省工团联合会教育主任委员。后脱党。1925 年起任武昌大学、上海大学、武昌中山大学教授，国民党湖北省党部执行委员，湖北省政府教育厅长。对国民党右派的反共活动进行了抵制和斗争。大革命失败后，被桂系军阀胡宗铎逮捕，杀害于武汉。

李必达 (Marcus Aemilius Lepidus, ?— 约前 13) 一译雷比达。古罗马统帅。恺撒部将。公元前 43 年与屋大维(奥古斯都)、安东尼结成后*三头政治(联盟)。旋出掌非洲行省。屋大维削其军权(前 36 年)后，仅保留祭司长头衔。

李邦彦 (?—1130) 北宋末年怀州(治今河南沁阳)人，字士美。大观二年(1108 年)以太学上舍第一及第。应对便捷，善歌唱蹴鞠，自号"李浪子"。因勾结宦官，于宣和五年(1123 年)官至尚书左丞，人称"浪子宰相"。钦宗时，金军迫京城，他力主割地议和。陈东等太学生上书力言其罪。高宗即位，被贬逐至浔州(治今广西桂平)。

李吉甫 (758—814) 唐大臣。字弘宪，赵郡(治今河北赵县)人。博学多闻。初任太常博士，出为忠州等地刺史。宪宗即位，由考功郎中迁翰林学士，参与策划讨平西川节度副使刘辟叛乱。元和二年(公元 807 年)，任中书侍郎、同平章事。策划讨平镇海节度使李琦叛乱，并在一年多时间内，改换了三十六个藩镇，以削弱其势力。转任淮南节度使，在高邮筑富人、固本二塘，溉田近万顷。六年再任宰相，裁减冗官八百员、吏千四百员，并使魏博节度使田兴(即田弘正)听命朝廷。以恶举子牛僧孺、李宗闵等指陈时政得失，不加升迁，为牛李党争肇端(一说与李吉甫无关)。著有《元和国计簿》、《元和郡县图志》及《李吉甫集》。

李亚农 (1906—1962) 中国历史学家。一名旦丘，四川江津(今属重庆)人。中国共产党党员。早年留学日本，回国后曾任中法大学教授，上海孔德研究所研究员。1941 年，赴苏北抗日民主根据地，历任新四军政治部敌工部副部长、华中建设大学校长兼党委书记、华东研究院院长。建国后，任中科院哲学社会科学部委员、上海社会科学院历史研究所所长。对甲骨文、金文和中国古代史的研究有一定贡献。早年著有《铁云藏龟零拾》、《殷契摭佚》(正续编)和《金文研究》等书。后又著有《中国的奴隶制与封建制》、《西周与东周》等五部专著，汇辑为《李亚农史论集》。

李再雯 (1922—1967) 评剧女演员。艺名小白玉霜，原籍山东。幼年在北京随养母白玉霜学戏，演旦角。1943 年白玉霜病故后，成为"白派"的主要继承人，在京、津一带享名。代表剧目有《玉堂春》、《打狗劝夫》等，并在《秦香莲》、《苦菜花》、《金沙江畔》等剧中，成功地塑造了古今各种类型的妇女形象。曾任中国戏剧家协会北京分会副主席。

李百药 (565—648) 唐初史学家。字重规，安平(今属河北)人。其父德林，任隋内史令，预修国史，撰《齐史》。他在隋任建安郡丞，入唐后历任中书舍人、散骑常侍、宗正卿。曾受命修订五礼、律令。贞观元年(公元 627 年)，奉诏撰

《齐书》，据父旧稿，兼采他书，经十年，成五十卷，今称*《北齐书》。

李存孝（?—894） 唐末飞狐（今河北涞源）人。本名安敬思，李克用赐姓名，以为养子。善骑射，常被重铠，舞铁桧，出入阵中，战酣则易马更战，一时勇将无二。景福元年（公元892年），以赏功不如所愿，又为李存信（李克用另一养子）所谮，依附朱温，据邢、洺、磁三州反。后被围粮尽而降，遭车裂。

李存勖（885—926） 即后唐庄宗。五代唐朝的建立者。公元923—926年在位。沙陀部人。李克用子。后梁开平二年（公元908年），嗣位为晋王，据有太原，与后梁连年征战。贞明元年（915年），因得梁魏博兵之降，进逼黄河北岸。后梁龙德三年（923年）称帝，国号唐，史称后唐，建元同光。同年攻灭后梁，定都洛阳。他治国无方，常自夸"在十指上取天下"，用孔谦等重敛急征，民不堪命。同光四年（926年）因兵变被杀。

李成栋（?—1649） 明清之际陕西人，一说山西人。字廷贞。早年参加农民军，随高杰降明，累官至总兵。南明弘光元年（1645年）在徐州降清，从清军攻江南、福建、广东。清顺治五年（1648年）以清廷仅授以提督，心怀不满，又见南明桂王势力复振，在广东起兵，迎桂王于肇庆。次年出兵江西，战败溺死。

李成桂（1335—1408） 李氏朝鲜的创建者。庙号太祖。字君晋，号松轩。本为王氏高丽将领。1388年举行兵变，废辛禑王，立新王辛昌。次年废辛昌，立恭让王，独掌大权。颁布*科田法。1392年逐恭让王即位，翌年改国号为朝鲜。在位时奖励农业，整顿军队，制定律法，广设学校，并与中国明朝保持友好关系。1398年让位与其子（定宗），称太上王。

李成梁（1526—1615） 明辽东铁岭卫（今辽宁铁岭）人，字汝契。隆庆四年（1570年）以都督佥事为辽东总兵。大修战备，屡破鞑靼插汉儿部。在镇二十二年，封宁远伯。后期子弟都为贵官，往往虚报战功，以取爵赏。罢职后十年，再起镇辽，在职八载，加至太傅。子如松、如柏等五人至总兵官，如梓等四人至参将，为辽东将家。

李师师 北宋末年汴京（今河南开封）妓女。本姓王，四岁父亡，遂入娼籍李家。名士周邦彦等，多与往来，相传徽宗也屡至其家。靖康后流落南方。轶事传闻不一，散见《贵耳集》、《浩然斋杂谈》、《青泥莲花记》、《汴都平康记》、《墨庄漫录》、《甕天脞语》、《宣和遗事》等书。无名氏的小说《李师师外传》说她被张邦昌献给金帅，吞金簪自杀，与各书所述，颇多不合。

李光地（1642—1718） 清福建安溪人，字晋卿，号厚庵，又号榕村。康熙进士。三藩之乱时，郑经从台湾进军福建。他适请假在乡，遣使带蜡丸入京，献用兵之计。又组织地主武装，镇压当地农民起义军。还京后累官至文渊阁大学士。治程朱理学，曾奉命主编《性理精义》、《朱子全书》等书。著有《榕村全集》等。

李光灿（1918—1988） 中国法学家。原名高清远，山东梁山人。1935年加入中国共产党。先后入延安陕北公学、马列学院学习。建国后，历任中央人民政府法制委员会委员，中科院哲学研究所研究员，辽宁大学副校长，中国社科院法学研究所研究员，中国法律史学会副会长，南开大学法学研究所名誉所长等职。对法学理论、刑法学、法律史学有较深研究。著有《论共犯》、《我国公民的基本权利和义务》等，主编《中华人民共和国刑法论》等。

李光前（1893—1967） 福建南安人。原名玉昆。少随父南渡新加坡。1908年回国，先后就读于南京暨南学堂，北京清华高等学堂等学校。1912年重返新加坡。1928年自创南益树胶公司，后成为当地著名企业家。曾任新加坡中华总商会会长，华侨银行董事会主席，创办新加坡南洋大学，任新加坡大学首任校长，并在南安建立国光中学。抗日战争爆发后，支持南侨筹赈会工作。1952年设立李氏基金会，资助教育与慈善公益事业。病逝于新加坡。

李光弼（708—764） 唐大将。营州柳城（今辽宁朝阳）契丹族人。有勇谋，善骑射。曾任河西节度副使、朔方节度副使等职。安禄山叛乱，任河东节度使，与郭子仪进攻河北，收复十余郡。又守太原击败史思明。乾元二年（公元759年），迁天下兵马副元帅，率军进击安庆绪，被史思明击败，退守河阳（今河南孟州南）。不久攻克怀州，因功封临淮郡王。后受宦官牵制，在洛阳附近北邙山战败。宝应元年（762年）出镇徐州，进封临淮王。后死于徐州。

李先念（1909—1992） 中国无产阶级革命家、军事家，中国共产党和中华人民共和国的领导人。湖北黄安（今红安）人。1926年开始从事农民运动。1927年参加黄麻起义。同年加入中国共产党。曾任中国工农红军第四方面军第十一师政委、第三十军政委，参与创建鄂豫皖和川陕革命根据地。1935年参加长征。次年奉中央军委命令率部西渡黄河。1937年率西路军余部转战至新疆。抗日战争爆发后赴延安，入抗日军政大学和马列学院学习。后任中共河南省委军事部部长，新四军豫鄂挺进纵队司令员、第五师师长兼政委，中共豫鄂边区委书记，参与创建豫鄂边区抗日根据地。解放战争时期，任中共中央中原局副书记、中原军区司令员，参与指挥中原突围。1949年5月起，历任中共湖北省委书记、湖北省人民政府主席、湖北省军区司令员兼政委、中共中央中南局副书记、中南军政委员会副主席、国务院副总理兼财政部部长、中共中央书记处书记。"文化大革命"中协助周恩来主持全国的经济工作。后任中共中央副主席、中华人民共和国主席、全国政协主席。是中共第七届中央委员，第八至十届中央政治局委员，第十一、十二届中央政治局常委。主要著作编为《李先念文选》。

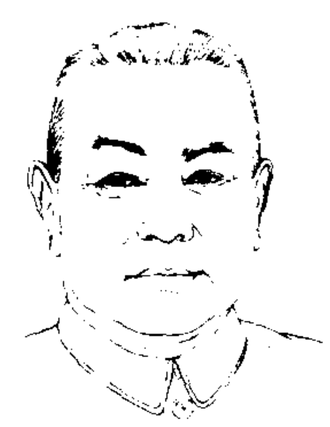
李先念

李延年（?—约前90） 汉音乐家。中山（治今河北定州）人。乐工出身，父母兄弟亦均为乐工。善歌，又善创新声。武帝时，在*乐府中任协律都尉。为《郊祀歌》十九章配乐，又仿张骞传自西域的《摩诃兜勒》曲，作《新声二十八解》，用于军中，称"横吹曲"。

李延寿 唐初史学家。字遐龄，相州（治今河南安阳）人。任崇贤馆学士、符玺郎兼修国史，参加编撰《五代史志》、《晋书》，著有《太宗政典》。继承其父李大师遗志，以一人之力，整理南北八朝史事，经十六年编成《南史》、《北史》。

李自成（1606—1645） 明末农民起义领袖。本名鸿基，初号闯将，后号闯王。陕西米脂双泉里人。出身农民家庭，童年时给地主牧羊，曾为闾川驿卒。崇祯三年（1630年）入不沾泥部。在起义军中号八队闯将，猛勇有胆略。六年，由渑池渡河，由晋入豫，转战豫、鄂、川、陕、甘边区。十一年在

陕、川边界屡受挫折，部众损失惨重，转入陕、鄂、川大山中。十三年夏，由房县（今属湖北）取道陕东南进入河南，声势大振。其时中原灾荒严重，阶级矛盾极度尖锐。他提出“均田免赋”等口号，获得广大人民的欢迎，时有“迎闯王，不纳粮”的歌谣。部队发展到百万之众，连战皆捷，成为农民战争中的主力军。崇祯十六年在襄阳称新顺王。同年，在河南汝州歼灭明陕西总督孙传庭的主力，旋乘胜进占西安。次年正月，建立大顺政权，年号永昌。不久攻克北京，推翻了明王朝。由于起义军领袖犯了胜利时骄傲的错误，失去警惕。明将吴三桂勾结满族贵族入关，联合进攻农民军。他迎战失利，退出北京，率军在河南、陕西抗击。兵败南下。永昌二年（1645年）在湖北通山九宫山被地主武装杀害（另传有隐于石门为僧，卒于康熙十四年〔1675年〕之说）。所部继续坚持抗清斗争。

李自成

李后(後)主 即“李煜”。

李兆洛（1769—1841） 清地理学家、文学家。字申耆，晚号养一老人，阳湖（今江苏武进）人。嘉庆进士，曾官凤台知县。后主讲江阴书院。通音韵、史地、历算之学，提倡骈、散合一，对桐城派文章颇为推崇。有《养一斋集》、《历代地理志韵编今释》、《历代地理沿革图》、《皇朝舆地韵编》、《皇朝一统舆图》等，选有《骈体文钞》。

李兆麟（1910—1946） 奉天辽阳小茶官屯（今属辽宁灯塔）人，原名超兰，又名张寿筱。九一八事变后，参加东北民众抗日救国军。1932年在东北组织义勇军，同年加入中国共产党。历任中共满洲省委军委书记、珠河反日游击队副队长、东北反日游击队哈东支队政委、东北人民革命军第六军政治部主任、北满抗日联军总政治部主任、中共北满省委组织部长、东北抗日联军第三路军总指挥。抗战胜利后，任滨江省（后并入黑龙江）副省长兼中苏友好协会会长、松江军区副政委。在哈尔滨遭国民党特务暗杀。

李齐贤（1288—1367） 朝鲜高丽末期诗人、散文家。字仲思，号益斋、栎翁。出身两班。曾任西海道安廉使。二十八岁时，随忠宣王至北京，后又多次来中国，在中国生活近三十年。主要作品有《益斋乱藁》和《栎翁稗说》。前者收有诗歌、随笔、政论、书简等；后者主要为诗论，包括一部分散文。作品大多反映人民的疾苦，表达对统治者的不满。所作乐府诗歌，风格新颖，对朝鲜诗歌的发展有较大影响。

李汝珍（约1763—约1830） 清小说家。字松石，直隶大兴（今属北京市）人。曾任河南县丞。少时从凌廷堪学，涉猎经史百家，精音韵之学。不屑为八股文。晚年贫困潦倒，以多年精力作成长篇小说《镜花缘》，赞扬女子才能，对男尊女卑的观念和封建社会的某些丑恶现象有所批判。又撰有《音鉴》。

李守贞（?—949） 五代河阳（治今河南孟州）人。初为本郡牙将，后晋时官至侍卫都虞候，平定杨光远叛乱有功，加同平章事。后任兵马都监、知幽州行府事，降契丹。又归后汉，任河中节度使。乾祐元年（公元948年），与赵思绾、王景崇联合反叛，自号秦王。次年，为郭威所败，自焚死。

李安世（443—493） 北魏赵郡平棘（今河北赵县）人。以贵胄子弟出仕，任主客给事中。太和九年（公元485年），建议实行均田制，限制大族多占民户，以增加政府税收，为孝文帝采用。

李安宅（1900—1985） 中国社会学家、民族学家、宗教学家。直隶迁西（今属河北）人。毕业于燕京大学。1934年赴美国留学，主修人类学。1936年回国，在燕京大学任讲师。1941年起任华西大学教授、社会学系主任，创办华西边疆研究所。建国后，任昌都解放委员会文化组组长、拉萨解放军藏文藏语训练班教育长。1956年后历任西南民族学院等校教授，中国社会学会、中国人类学会顾问，中国民族学研究会理事、顾问等。著有《社会学论集》、《边疆社会工作》等。

李阳冰（冰一读作 ning） 唐文字学家、书法家。字少温，赵郡（治今河北赵县）人。乾元时为缙云县令，官至将作监。工篆书，得法于秦《峄山刻石》，变化开合，自成风格，后来学篆者多宗之。曾刊定《说文》为三十卷，然多有臆说。五代时徐锴在《说文解字系传》的《祛妄》篇中加以辩驳。自二徐本《说文解字》行世，其书不传。石刻有《怡亭铭》、《般若台题名》等。

李好古（好 hào） 元戏曲作家。保定（今属河北）人。一说东平（今属山东）人。一说西平（今属河南）人。生平事迹不详。所作杂剧今知有三种，现存*《张生煮海》（一说尚仲贤作）一种。

李约瑟（Joseph Needham，1900—1995） 一译尼达姆、尼德汉。英国科学家、中国科技史研究专家、胚胎生物化学创始人。1921年毕业于剑桥大学，1924年获该校博士学位。曾任剑桥大学冈维尔-凯斯学院院士委员会主席、院长，联合国教科文组织自然科学部首任主任、英中了解协会首届会长等。英国皇家学会会员、英国学术院院士、中科院外籍院士。1943年曾作为英中科学合作馆馆长来华援助抗日战争。一生中八次访华，实地考察、研究中国古代科技史料，所著《中国科学技术史》（7卷34分册），指出中国古代科学技术曾极大地影响世界文明进程，为全人类作出过巨大贡献。由他建立的剑桥东亚科技图书馆、李约瑟研究所，是世界研究中国科技文化的中心。还著有《化学胚胎学》、《生物化学与形态发生》、《四海之内》等。

李孝恭（591—640） 唐初大将。高祖族侄。武德初，以赵郡王任山南道招慰大使，招降巴蜀三十余州。又任荆湘道行军总管，用长史李靖计，击降萧铣，并遣李靖等招降岭南各地。武德七年（公元624年），任行军元帅，率李靖、李勣等诸将，镇压辅公祏，破广陵、丹阳，平定江南。拜扬州大都督。贞观初任礼部尚书，改封河间郡王。

李志民（1906—1987） 湖南浏阳人。原名风瑞。1927年加入中国共产党。次年参加红军，历任红军第五军中队党代表、党委秘书长，第三军团保卫大队政委，第二师政治部主任，参加中央苏区反“围剿”和长征。后任第二十七军政治部主任，抗大总校组织部长、第二分校政治部主任，晋察冀军区第一军分区副政委、第四军分区政委、冀中军区副政委。解放战争时，任晋察冀野战军纵队政委，兵团政治部主任、政委。建国后，任陕西军区政委，中国人民志愿军政治部主任、副政委、政委，高等军事学院、福州军区政委。1955年被授予上将军衔。是中共第十、十一届中央委员。

李志常（1193—1256） 蒙古太祖时道士。字浩然，号真常子，道号通玄大师。太祖十五年（1220年），曾随其师*丘处机启行赴西域谒成吉思汗，往返约四年，归后撰有*《长春真人西游记》。

李劫夫（1913—1976） 中国作曲家。原名云龙，又名捷

夫，吉林农安人。九一八事变后在青岛、南京等地任小学教员，同时参加抗日救亡活动。1937年赴延安，在人民剧社和西北战地服务团美术组工作，并开始音乐创作。1943年起在晋察冀抗日根据地从事文艺宣传工作。解放战争时期在东北解放区领导部队文工团和鲁艺音工团。建国后历任东北音乐专科学校校长、沈阳音乐学院院长等职。作有歌曲《歌唱二小放牛郎》、《忘不了》、《蝶恋花·答李淑一》、《我们走在大路上》等数百首。又作歌剧《星星之火》等。

李克用(856—908) 唐末沙陀部人。*朱邪赤心子，别号李鸦儿。一目失明，又号独眼龙。初随其父冲锋陷阵，军中称为"飞虎子"。曾杀大同军防御使段文楚，据云州。后为唐军所败，与其父逃入鞑靼。黄巢攻克长安，代北起军使陈景思召为代州刺史，他率沙陀兵镇压黄巢，攻破长安，被任为河东节度使，后封晋王。长期与朱温交战。其子存勗建立后唐，他被尊为太祖武皇帝。

李克农(1899—1962) 安徽巢县(今巢湖市)人。1926年加入中国共产党。1928年到上海中央特科工作。1931年到中央苏区任中华苏维埃共和国政治保卫局执行部长、红军第一方面军政治保卫局长、红军工作部长。长征到陕北后，历任中共中央联络局长，八路军驻上海、南京、桂林办事处处长，八路军总部秘书长，中共中央长江局秘书长，中央社会部副部长兼情报部副部长，北平军事调处执行部中共方面秘书长。建国后，历任外交部副部长、解放军副总参谋长、第三届全国政协常委。1955年被授予上将军衔。是中共第八届中央委员。

李来中 清末义和团首领。陕西人。相传1899年(光绪二十五年)到山东发展义和团。因袁世凯镇压，转到京、津一带活动，与董福祥及其所部甘军有联系。次年八国联军侵占天津，他率团众在北仓抗战。后不知所终。

李来亨(?—1664) 明清之际农民起义军将领。李锦义子。永昌二年(1645年)随锦联明抗清。锦死，随高一功等由黔走蜀。一功被孙可望截杀，后率部居四川、湖北间，耕田自给，与刘体纯、郝摇旗等号为夔东十三家。顺治十六年(1659年)清军深入云南，李定国势孤，他曾与诸将攻重庆，牵制清军。康熙二年(1663年)，清军分路进攻。刘体纯、郝摇旗战死。他最后据守茅麓山九莲坪(在今湖北兴山西北)，次年全家殉难。

李连捷(1908—1992) 中国土壤学家。河北玉田人。毕业于燕京大学。后赴美国留学，获博士学位。回国后历任中国地质调查所研究员，北京大学农学院、北京农业大学教授等。当选为中国土壤学会副理事长、中科院院士。专长土壤地理和土壤资源调查。主持过西藏、新疆、东北及华南等地的资源考察。著有《西藏农业考察》、《土壤学在第四纪历史研究中的意义》等。

李求实(1903—1931) 湖北武昌人，原名国纬，字北平，笔名伟森。武昌高等商业专科学校毕业。1922年加入中国共产党。1923年参加领导京汉铁路工人大罢工。1924年赴莫斯科东方大学学习。次年回国，先后任共青团湖南省委书记、团中央宣传部长，《中国青年》主编。1929年到中共中央宣传部工作，创办《上海报》。曾参加中国左翼作家联盟工作。1931年在上海被国民党反动派杀害。和同时遇害的柔石、殷夫、胡也频、冯铿，合称"左联五烈士"。著有《革命歌集》、《小品文杂感集》等。

李时珍(1518—1593) 明医药学家。字东壁，号濒湖，蕲州(治今湖北蕲春)人。世业医。继承家学，更着重研究药物，重视临床实践与革新。常上山采药，向农民、渔民、樵夫、药农、铃医请教，并参考历代有关书籍八百余种，对药物加以鉴别考证，纠正了古代本草书籍中药名、品种、产地等某些错误，又收集整理宋、元以来民间发现的药物，充实内容，经二十七年著成*《本草纲目》，收录原有诸家《本草》所载药物一千五百十八种，新增药物三百七十四种。总结了16世纪以前中国人民丰富的药物学经验，对药物学的发展作出了巨大贡献，成为中医药学的一份宝贵遗产。还著有*《濒湖脉学》、《奇经八脉考》流传于世，另有《五脏图论》、《三焦客难》、《命门考》等已佚。

李时珍

李秀成(1823—1864) 太平天国将领。或作寿成，原名以文。广西藤县人。贫苦农民出身。1851年(清咸丰元年)参加太平军。1856年参与破江北、江南大营。升地官正丞相、合天侯。次年封副掌率、合天义。1858年为后军主将。*枞阳会议后，与陈玉成攻破江北大营，并取得*三河大捷。次年封忠王。1860年又与陈玉成等军大破江南大营，攻占常州、苏州等地，并进军上海。次年会师武汉失期，转进浙江。1862年(同治元年)，回援天京(今南京)。次年进军皖北，折回苏州，至天京，建议洪秀全"让城别走"，未被采纳，遂留城防守。1864年7月天京陷落，突围后在城郊被俘。写供状数万言，提出"收齐章程"，终为曾国藩杀害。

李何林(1904—1988) 中国文学史家。原名竹年，安徽霍丘(今霍邱)人。早年参加北伐军，1927年加入中国共产党，并参加南昌起义。1929年后先后在天津、北平(今北京)、河南、台湾等地任教。建国后曾任北京师范大学、南开大学教授，北京鲁迅博物馆馆长兼鲁迅研究室主任。著有《鲁迅论》、《近二十年中国文艺思潮论》、《中国新文学史研究》、《关于中国现代文学》、《鲁迅的生平和杂文》等。

李伯元 即"李宝嘉"。

李伯钊(1911—1985) 中国女剧作家、戏剧教育家。重庆人。1926年去苏联学习。1931年回国后加入中国共产党。曾任《红色中华》编辑、高尔基戏剧学校校长，后参加长征。抵延安后，任中共中央北方局文委委员等职。建国后，历任中共北京市文委书记、中央戏剧学院副院长，中国剧协副主席。作有话剧《战斗的夏天》、《老三》、《母亲》、《北上》，歌剧《农村曲》、《长征》等。

李希烈(?—786) 唐燕州辽西(今北京怀柔西南)人。大历十四年(公元779年)逐李忠臣，为淮西留后。德宗即位，为节度使，后奉命讨淄青(治今山东青州)的李纳，他反与之通谋，并与卢龙朱滔、魏博田悦联合，自称天下都元帅、建兴王。建中四年底(784年初)，攻入汴州(治今河南开封)。旋称楚帝，年号武成。不久为刘洽所败，逃归蔡州(治今河南汝南)，后被部将陈仙奇毒死。

李龟年 唐宫廷乐师。善歌，又善奏羯鼓、筚篥。玄宗时在梨园供职，曾作《渭州曲》。安史之乱后，流落江南。杜甫有《江南逢李龟年》诗。

李沛瑶(1933—1996) 广西苍梧人。1957年毕业于北京航空学院。曾任南昌飞机制造公司高级工程师。1986年起任江西省政协副主席，中华全国总工会副主席及书记处书记，劳动部副部长，中国人民争取和平与裁军协会会长，中国国民党革命委员会中央委员会主席，全国人大常委

会副委员长。1996年2月2日在与歹徒搏斗中遇难。

李怀仙(?—768) 唐柳城(今辽宁朝阳)胡人。原为安禄山、史思明部将。安史之乱后降唐,任幽州、卢龙节度使。在辖区内扩充军队,委派官吏,征收赋税,成为河北割据势力,与魏博、成德合称"河朔三镇"。后为部将朱希彩所杀。

李完用(1868—1926) 李氏朝鲜末期民族叛徒。字敬德,号一堂。1905年参与签订*《日韩保护条约》。1907年组织亲日内阁,任总理大臣。秉承日本统监意旨,逼高宗李熙(1852—1919)逊位,订《日韩新约》(1907年)和*《日韩合并条约》(1910年),出卖朝鲜全部主权,朝鲜沦为日本殖民地。

李启汉(1898—1927) 湖南江华人,又名森。1920年加入上海共产主义小组。同年秋,在上海小沙渡创办工人补习学校。次年任中国劳动组合书记部干事兼《劳动周刊》编辑。曾领导上海邮局工人和浦东日华纱厂工人罢工。1925年任全国总工会组织部长、中共广东区委工委委员,组织广州沙面洋务工人大罢工,后任省港罢工委员会干事局局长和党团书记。后在广州四一五反革命大屠杀中被害。

李劼人(1891—1962) 中国小说家、文学翻译家。四川成都人。曾任《四川群报》主笔、《川报》总编辑,并加入少年中国学会。1919年赴法国勤工俭学。1924年回国后先从事外国文学翻译和文学创作,后在成都大学执教,兼任该校文预科主任。曾创办嘉乐纸厂。抗日战争时期任中华全国文艺界抗敌协会成都分会理事长。建国后,当选为第一至第三届全国人大代表,并任成都市副市长,四川省文联副主席等职。著有长篇小说《死水微澜》、《暴风雨前》、《大波》及中短篇小说集《同情》、《好人家》等;译有都德、福楼拜、龚古尔等法国作家的作品多种。

李若水(1093—1127) 北宋末年洺州曲周(今属河北)人,原名若冰,字清卿。太学上舍登第。历任太学博士、吏部侍郎等职。靖康二年(1127年)随钦宗到金营。金已议立张邦昌,逼钦宗脱御服,他抱持痛哭,大骂金帅粘罕,被杀。有《忠愍集》。

李茂贞(856—924) 唐末深州博野(今属河北)人。字正臣。本姓宋,名文通。僖宗时,历任武定、凤翔节度使,封陇西郡王,赐姓名。天复元年(公元901年),朱温兵逼长安,昭宗逃凤翔,他挟持昭宗与朱温(后梁太祖)对抗。后梁建立后,他地盘缩小,仍自称岐王。同光二年(924年),归顺后唐称臣。

李直夫 元戏曲作家。本姓蒲察,世称蒲察李五。女真族人,寄居德兴(今河北涿鹿)。生平事迹不详,一说曾于大德末年任湖南肃政廉访使。所作杂剧今知有十二种,现存*《虎头牌》一种,《伯道弃子》仅存曲词残篇。

李林甫(?—752) 唐大臣。宗室。小字哥奴。因厚结武惠妃和武三思女,于开元二十二年(公元734年)任礼部尚书、同中书门下三品,旋封晋国公。在职十九年,权势甚盛,政事败坏。对人表面友好,暗加陷害,被称为"口蜜腹剑"。勾结宦官、嫔妃,探听玄宗动静,以争宠固权。又主张重用番将,以其不识字,不能入相,以致安禄山等在外掌握重兵,形成*安史之乱。

李奇微(Matthew Bunker Ridgway, 1895—1993) 美国陆军将领。第二次世界大战期间,任空降兵师长、军长,参加过意大利境内的战争和诺曼底登陆战,并在荷兰和比利时作战。1945年8月任驻菲律宾美军司令。朝鲜战争期间,任美军第八集团军司令、"联合国军"总司令,晋升上将。后历任北大西洋公约组织武装部队最高司令、美国陆军参谋长。著有回忆录《士兵》等。

李叔同(1880—1942) 中国戏剧家、艺术教育家、文学家、书画家。名文涛,字息霜,以号行,浙江平湖人,生于天津。出身于清进士、盐商家庭。擅长书画篆刻,工诗词。1905—1910年间在日本东京学西洋绘画和音乐。曾同曾孝谷等创立*春柳社,参加话剧《茶花女》和《黑奴吁天录》的演出。1906年创办《音乐小杂志》。归国后,在浙江两级师范、南京高等师范等校任绘画、音乐教员。作有歌曲《春游》、《早秋》等,并采用外国歌曲配制新词作为学堂乐歌教材,如《送别》、《西湖》等,对中国早期的艺术教育具有启蒙意义。1918年在杭州虎跑寺出家,法名演音,号弘一。后专研戒律。有《弘一法师文钞》、《前尘影事集》、《李庐诗录》、《弘一大师歌曲集》等。

李叔同

李卓吾 即"李贽"。

李国平(1910—1996) 中国数学家。广东顺德人。中山大学毕业,随后到日本东京帝国大学进修。1937年在中华文化基金会任研究员,并被选送到法国彭加勒研究所访问研究。1939年回国后长期任武汉大学教授。1955年当选为中科院物理学数学化学部委员。主要研究函数论和理论物理。著有《半纯函数的聚值线理论》、《准解析函数》等。

李昌祺(1376—1452) 明文学家。名祯,字昌祺,庐陵(今江西吉安)人。永乐进士。预修《永乐大典》,有僻书疑事,人多就质。历官河南、广西左布政使。致仕二十余年,屏迹不入公府。著作有《运甓漫稿》、《侨庵诗馀》及传奇小说集《剪灯馀话》。

李明瑞(1896—1931) 广西北流人。原名瑾瑞,号裕生。云南讲武学校韶州分校毕业。北伐战争时,任国民革命军第七军旅长、师长、副军长,率部参加攻占贺胜桥等战斗。1929年任国民党广西绥靖司令兼整编第十五师师长,同年9月通电反蒋。12月和次年2月,参加领导百色起义和龙州起义,创建左右江苏区。1930年加入中国共产党。历任红军第七、第八军、湘赣苏区河西总指挥部总指挥,第七军军长。在"肃反"中被错杀,1945年平反。

李季兰 即"李冶❶"。

李秉衡(1830—1900) 清末奉天海城(今属辽宁)人,字鉴堂。捐资县丞出身。历任知州、知府。1883年(光绪九年)升广西按察使。1885年护理巡抚,中法战争中与冯子材分任战守,功绩卓著。1894年中日甲午战争爆发,任山东巡抚,因威海卫(今威海市)失守,遭谴责。1897年巨野教案后,主张对德国坚决交涉。旋迁任四川总督,因病开缺。1899年起用,为巡阅长江水师大臣。八国联军进攻大沽时,由扬州率兵北上,保卫北京,在杨村(今武清县治)溃败,退至通州(今属北京市)自杀。今有《李秉衡集》。

李佳白(Gilbert Reid, 1857—1927) 美国基督教新教长老会传教士。1882年来中国,在山东烟台、济南传教。1894年以后,通过赫德、李提摩太,结识李鸿章、翁同龢等。1897年在北京设立"尚贤堂"以结交中国上层分子。义和团运动时,任英国侵略军译员。1902年"尚贤堂"迁至上海后又组织"中外商务联合会"、"中外教务联合会"等机构。辛亥革命时,公开反对推翻清政府。1913年作《尊孔》一

书，鼓吹"孔教"与"耶稣教"(即基督教新教)"互相和合"，可防止"社会之骚动兴起"，支持袁世凯复辟帝制。先后主编《尚贤堂纪事》、《国际公报》等刊物。

李侍尧(?—1788) 清汉军镶黄旗人，字钦斋，号翊唐。荫生出身。乾隆初补武职，后以热河副都统擢工部侍郎。历任两广、云贵等省总督，累官至武英殿大学士兼军机大臣。乾隆四十五年(1780年)以贪纵革职。次年甘肃苏四十三回民起义发生，立被派往镇压，并任陕甘总督之职。不久又参加镇压田五起义。台湾林爽文起义发生，他从湖广调任闽浙总督，以加强统治。

李金顺(1896—1952) 评剧女演员。天津人。出身贫苦。幼年习京韵大鼓、京剧。十六岁改习评剧花旦。经常在东北演出。对唱腔有所革新。擅演《王少安赶船》、《杜十娘》等剧，九一八事变前曾演过具有一定民族意识的时装新戏《爱国娇》。1933年后脱离舞台。

李金髮(1900—1976) 中国诗人、雕塑家。字遇安，又名淑良，广东梅县人。文学研究会成员。早年在香港求学。1919年去法国学习雕塑艺术。1925年回国，曾任蔡元培秘书和从事教育工作，并与留法同学创办《美育》杂志。1945年起，先后被国民党政府派驻伊朗、伊拉克使馆工作。曾长期周游各国，后定居美国纽约。早期诗作深受法国象征主义影响，诗意朦胧，语言晦涩，为中国象征诗派的开创者。后期诗歌趋于平实朴素。著有诗集《微雨》、《为幸福而歌》、《食客与凶年》等。曾为孙中山、蔡元培塑像。

李宝臣(718—781) 唐范阳(治今河北涿州)奚人，字为辅。初为范阳将张锁高假子，冒姓张，名忠志。从安禄山叛乱。宝应元年(公元762年)，以恒、赵、深、定、易五州降唐，赐名李宝臣，任成德军节度使，治恒州(治今河北正定)。大历中，魏博节度使田承嗣叛唐，他先为唐攻承嗣，后与之联合。从此，成德与魏博、卢龙号为"河朔三镇"。晚年服"甘露液"求长生，中毒死。

李宝嘉(1867—1906) 清末小说家。字伯元，别署南亭亭长，江苏武进人。诸生。擅诗赋及制艺，也工篆刻。累应省试不第。后至上海，先后办《指南报》、《游戏报》、《世界繁华报》、《绣像小说》等报刊杂志。所作小说，对清廷官吏的昏庸腐败和贪污勒索等有所暴露，政治倾向接近于改良派，是谴责小说的代表作家。作有《官场现形记》、《文明小史》、《庚子国变弹词》等。

李宗仁(1891—1969) 中国爱国民主人士。广西临桂人，字德邻。广西陆军速成学校毕业。早年加入同盟会。原为国民党桂系首脑。曾任桂军统领，广西绥靖公署督办。北伐战争时任国民革命军第七军军长、西征军总指挥、第三路军总指挥、第四集团军总司令、中央政治委员会武汉分会主席。1929年蒋桂战争失败后，回广西任护党救国军第一方面军总司令。1930年参加反蒋的中原大战。抗日战争时期，任国民政府第五战区司令长官兼安徽省政府主席、汉中行营主任，曾指挥徐州会战，获台儿庄大捷。抗战胜利后，任北平行辕主任。1948年4月任国民党政府副总统。1949年1月任代总统，12月去美国。1965年7月回到北京，并发表声明，决心为国家统一作出贡献。

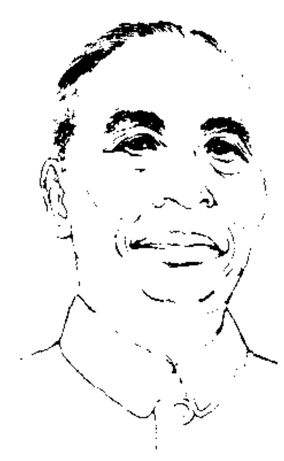
李宗仁

李宗闵(?—846) 唐大臣。宗室。字损之。贞元进士。元和三年(公元808年)，触怒宰相李吉甫，不予任用(一说与吉甫无关)。吉甫死，入朝为监察御史，同牛僧孺等结为朋党，与吉甫子德裕等互相倾轧，形成*牛李党争。大和三年(829年)，任宰相，又引牛僧孺为相，罢斥德裕之党。七年，德裕为相，他被罢斥。九年，被郑注所毁，贬潮州司户，后任松州刺史。武宗时，以李德裕再相，被流封州。宣宗即位，任他为郴州司马，未离封州即死。

李定国(1621—1662) 明清之际农民起义军将领。字宇宇，陕西榆林(一作延安)人。十岁参加张献忠部起义军。为张献忠义子。先后封前军都督、安西将军。献忠死后，与孙可望等移屯云贵，联明抗清。永历六年(1652年)进军广西，攻克桂林，*孔有德穷蹙自杀。又入湖南，斩清帅尼堪于衡州(今衡阳)。因遭孙可望之忌，不得已退往广西。再退屯云南。十年迎永历帝至云南，受封为晋王。十一年孙可望降清后，清军大举入滇。永历十三年他在滇西磨盘山(在高黎贡山南段，当今腾冲、龙陵间)设伏，以叛徒泄机，未能歼灭清军。后在滇、缅边境苦战，病死于猛腊军中。

李建中(945—1013) 北宋书法家。字得中，号严夫民伯，京兆(今陕西西安)人，迁居四川。官至工部郎中，因喜爱洛阳风土，曾屡请做西京留司御史台之职，故人称李西台。工书，得欧阳询法，气格不减徐浩，遒劲淳厚，有唐人风韵，为黄庭坚等所推重。存世书迹有《土母帖》、《同年帖》等。

李建成(589—626) 唐高祖李渊长子。隋大业十三年(公元617年)随父起兵，封陇西郡公，与弟世民结纳豪强，攻略城邑。唐武德元年(618年)，立为皇太子。传曾阴谋危害世民。九年*玄武门之变，与弟李元吉等同被世民所杀。后追封为息王，谥隐，史称隐太子。

李建勋(约873—952) 五代南唐诗人。字致尧，广陵(今江苏扬州)人。初仕吴为金陵副使。助南唐先主建国，曾两度拜相。中主时，以司徒致仕，赐号钟山公。好为诗，长于七律，善模写情事，但亦有意浅格卑之病。有《李建勋诗集》一卷存世。

李承晚(1875—1965) 韩国总统(1948—1960)。早年从事反日独立运动，曾任*韩国临时政府总统。后长期居住美国。1945年随美军返朝鲜南部。1948年8月，大韩民国成立后，任总统。任内实行独裁统治，进行*朝鲜战争。1960年四一九革命爆发，被迫辞职。流亡夏威夷。后死于该地。

李经方(1855—1934) 安徽合肥人，字伯行，一字端甫。李鸿章嗣子。清光绪举人。曾游历欧洲。1890年(光绪十六年)至1892年任驻日本公使。后长期为李鸿章的秘书兼翻译。1895年3月，以议和使团参议随李鸿章赴日本马关(今下关)议约，鸿章遇刺受伤后，被加任为钦差全权大臣，负责具体谈判事宜。旋负责画押交割台湾。次年参与签订《中俄密约》。1907—1910年为驻英国公使。1911年(宣统三年)署邮传部左丞。辛亥革命后寓居上海。后病死于大连。

李春来(1855—1925) 京剧演员。字起山，新城(今属河北)人。在北京喜春台梆子科班习艺，演武生。后长期在上海演出，并先后主办春仙、春桂、桂仙等班社，以武戏见称。特别擅长短打武生戏，如《白水滩》、《狮子楼》等，具有自己的艺术风格，当时在江南一带称为"李派"。

李春昱(1904—1988) 中国地质学家。字赓阳，河南汲县(今卫辉)人。北京大学毕业，德国柏林大学博士。1937年回国后，曾任四川省地质调查所所长兼中央大学等校教

授，中央地质调查所所长。建国后任中国地质工作计划委员会委员、地质部华北地质局总工程师、北方地质总局总工程师，中国地质科学院地质研究所研究员等。中科院地学部委员。第五、六届全国政协委员，民革中央监委常委及常务顾问。中国地质调查事业的先驱者之一。首先提出长江上游金沙江的发展史并论证了云南石鼓附近金沙江袭夺红河上游河谷的现象。率先将板块学说引入中国，首次在中国发现"混杂堆积"，从而肯定了中国大陆曾发生过板块构造运动。领导亚洲大地构造研究和五百万分之一亚洲地质图编制。著有《对亚洲地质构造发展的新认识》、《板块构造基本问题》等。

李春森(1881—1960)　汉剧演员。艺名大和尚，湖南沅陵人。出身演员家庭。自幼在武汉习艺。演丑，技术功底深厚。擅长剧目有《打花鼓》、《审陶大》等。

李相和(1901—1943)　朝鲜诗人。*新倾向派代表。中学时代因参加*三一运动被学校开除。早期创作带有浓厚的颓废色彩，后在工人运动影响下转向现实主义。曾参加"朝鲜无产阶级文学同盟"。作品多揭露日本帝国主义和剥削阶级的罪恶，号召人民起来斗争。代表作有《春天也到被夺走的田野上来吗》、《等待暴风雨的心》、《先驱者之歌》等。

李奎报(1168—1241)　朝鲜高丽时代文学家、诗人。原名仁氏，号白云居士。出身两班。通晓中国经史、诸子和佛、老典籍，擅长汉语诗文，风格新颖，内容多讽刺官僚统治者的残暴，同情人民的疾苦。有《东国李相国集》五十三卷，包括诗歌二千余首，散文七百余篇。长诗《东明王篇》对朝鲜长篇叙事诗的发展很有影响。还有《三百零二韵诗》、《天宝咏史诗》、《白云小说》等作品传世。

李显忠(1110—1178)　南宋名将。初名世辅，字君锡，绥德军清涧(今属陕西)人。出身将家。金人陷陕西，追授官职。绍兴八年(1138年)脱走入西夏，次年归宋，家属二百人均遇害，宋高宗赐名显忠。在宋历任都统制等职，以建议恢复中原为秦桧所忌。孝宗隆兴元年(1163年)请缨北伐，奉张浚命，进克灵璧、虹县(今安徽泗县)、宿州三城，升至淮南京东河北招讨使。金以重兵反扑，因副使邵宏渊妒功，造作流言，动摇军心，酿成符离之败，以此贬官。后复任威武军节度使。

李昭道　唐画家。李思训子，官太原府仓曹、直集贤院、太子中舍人，擅画金碧山水，多点缀鸟兽，并创制海景，画风工巧繁缛，后人曾有"变父之势，妙又过之"之评，但亦有以为"笔力不及思训"。存世《春山行旅》、《明皇幸蜀》等图，传为他所作。

李思训(651—716)　唐画家。字建，宗室。高宗时任扬州江都令。武则天当政，李弃官潜匿。中宗朝出为宗正卿。玄宗开元初，官右武卫大将军。擅画山水树石，受隋展子虔的影响，绘写"湍濑潺湲、云霞缥缈"之景，金碧辉映为一家法，还常用神仙故事来点缀幽曲的岩岭。其画风，为后代画金碧青绿山水者所取法。子李昭道亦擅山水，创画海图。人称父子二人为大李将军、小李将军。存世*《江帆楼阁图》相传为李思训作品。

李思齐(1323—1374)　元末罗山(今属河南)人，字世贤。至正十二年(1352年)与*察罕帖木儿同时起兵，镇压*红巾军，转战河南、陕西。后驻兵凤翔，官陕西等处行中书省平章政事，割据一方，与孛罗帖木儿、扩廓帖木儿等自相攻战。明洪武二年(1369年)穷蹙降明。后奉命至蒙古见扩廓帖木儿，被截断一臂。南还后即死。

李香君　明末歌妓。曾在秦淮河与侯方域相识，力劝方域勿与阮大铖接近。方域下第离南京时，又置酒送行，暗示他应当爱重名节。后巡抚田仰仗势要她接待，她坚决拒绝。孔尚任《桃花扇》即以其事为题材，并增入骂筵等情节。

李重润(682—701)　即懿德太子。唐中宗长子。本名重照，以避则天讳改名。武周圣历元年(公元698年)，封邵王。后以与妹永泰郡主等私议则天宠信张易之兄弟事，被则天下令杖杀。中宗时，追赠皇太子，谥懿德。

李复言　唐小说家。陇西(今属甘肃)人。元和间居中牟，大和中曾往游岐州、蓬州，开成末应举时，缴纳"省卷"中有小说《纂异》一部，被斥为"事非经济，动涉虚妄"，复言因此罢举。可能大中间尚在世。或谓即贞元、元和间与柳宗元、白居易有交游的李谅(字复言)，实误。有《续玄怪录》。

李俊民(1176—1260)　金文学家。字用章，号鹤鸣老人，泽州晋城(今属山西)人。少习二程理学。承安间以经义举进士第一，弃官教授乡里，后隐居嵩山。金亡后，忽必烈召之不出。卒，赐谥庄靖。能诗文。其诗感伤时世动乱，颇多幽愤之音。有《庄靖集》。

李剑华(1900—1993)　中国社会学家、法学家。四川大邑人。1921—1925年在日本进修社会学。历任上海法科大学、国立劳动大学等校教授，《流火月刊》、《现象月刊》主编，《大众夜报》总编辑。1934年参加中国共产党。曾参与东南社会学会筹建工作，当选该会编辑委员。建国后任上海市劳动局副局长、华东军政委员会劳动部副部长，上海财经学院教授兼工业经济系主任等职。1979年后，任上海社会科学院社会学研究所负责人、中国社会科学院法学研究所顾问、中国社会学会顾问。著有《社会学史纲》、《监狱学》等。

李庭芝(1219—1276)　南宋大臣。字祥甫，随州(今属湖北)人。理宗嘉熙(1237—1240)中，见*孟珙，献江防之计，知建始县，教民战守。淳祐初，第进士，仍入孟珙幕府主管机宜文字。开庆元年(1259年)主管两淮制置司事，在扬州招抚流亡，恢复盐业生产。度宗时任京湖制置大使，援襄阳。后以襄阳失守，贬官，未几复任淮东制置使。德祐元年(1275年)元兵东下，他激励将士，固守扬州。次年临安(今浙江杭州)陷落，谢太后两次下诏劝降，他坚决拒绝，并射杀使者。后以城中粮尽，率姜才转战到泰州，拟突围入海，为元军所俘，被害于扬州。

李彦仙(1095—1130)　南宋将领。字少严，初名孝忠，宁州彭原(今甘肃镇原东)人。善骑射。靖康元年(1126年)从军抗金，以上书言事得罪，逃亡改名，再入军中。建炎二年(1128年)为石壕尉，招集散亡，收复陕州，屹立于金军后方。次年冬，金将娄宿率重兵围攻，他斩金使，严拒诱降。四年正月，城陷，率众巷战，突围后愤恨投河而死。部将*邵兴等南下，继续参加抗金斗争。

李济深(1885—1959)　中国爱国民主人士。字任潮，广西苍梧人。北京陆军大学毕业。曾任粤军第一师代理师长，国民革命军第四军军长、总司令部参谋长，黄埔军校副校长。1927年参加四一五广州大屠杀。1933年11月与陈铭枢等在福州成立抗日反蒋的中华共和国人民革命政府，任主席兼军委主席。1935年在香港创建中华民族革命同盟，任中央委员会主席。抗日战争爆发后，响应中国共产党一致抗日的号召，反对国民党政府的反共政策。1948年1月1日中国国民党革命委员会成立，任主席。建国后任中央人民政府副主席、全国人大常委会副委员长、全国政协副

主席。

李娃传(传 zhuàn) 原名《汧国夫人传》。传奇小说。唐白行简作。写荥阳公之子与妓女李娃相爱,几为父鞭死,因流落街头,赖李娃救护,登科授官,终成夫妇。后娃封汧国夫人。人物性格突出,情节波澜起伏,结构完整,是唐传奇中的著名作品。今人或认为本篇故事来源于唐代流行的"一枝花"说话。元石君宝《曲江池》、明薛近兖(一说徐霖、郑君庸)《绣襦记》,均取材于此。

李泰国(Horatio Nelson Lay, 1832—1898) 英国人。曾任英国驻上海领事馆翻译。1855 年任上海江海关税务司。1858 年任英侵华军全权代表额尔金翻译,参与起草《中英天津条约》。1861 年任中国海关总税务司,将由外人管理的海关制度由上海推广到广州、汕头等通商口岸。1862 年代清政府在英国购买舰船和枪炮,次年组成舰队,擅聘英人阿思本(Sherrara Osborne, 1822—1875)担任舰队总司令,阴谋控制中国海军,被清政府解除总税务司职务。1864 年回国。

李莲英(1848—1911) 清末宦官。直隶河间(今属河北)人。绰号皮硝李。初为私贩,被捕入狱。释后改业补鞋。咸丰时自阉入宫。性机警,善伺人意。以善梳新髻得慈禧太后宠信,由梳头房太监擢升总管太监。后又赐二品顶戴。在宫五十余年,怙势弄权,卖官鬻爵,广植私党,干预朝政,内自军机,外至督抚,多与之结纳。戊戌变法时,构陷帝党及维新派。八国联军攻陷北京,随慈禧太后逃往西安。慈禧死,退居宫外。

李桂玉 清末女作家。字姮仙。籍贯不详(或说福州人,一说生于西陇)。作有长篇弹词《榴花梦》、《三奇缘》,后者今佚。

李烈钧(1882—1946) 江西武宁人,原名烈训,字协和。江西武备学堂肄业。1904 年(清光绪三十年)赴日本学习军事。1907 年加入同盟会。次年回国,任江西新军管带。后至云南,先后任讲武堂教官、兵备道提调、陆军小学堂总办等职。武昌起义后回九江,被推为九江军政分府参谋长,旋率军赴安庆,被举为安徽都督。1912 年被孙中山任命为江西都督。"宋案"发生后,组织讨袁军,任总司令,在湖口宣布独立,通电讨袁,掀起"二次革命"。事败后亡命海外。1915 年回国参加护国、护法及北伐战争等。1924 年拥护孙中山联俄、联共、扶助农工三大政策,在国民党第一次全国代表大会上被选为中央执行委员。后历任国民军总参议、江西省政府主席、国民政府委员兼军事委员会常委。九一八事变后主张对日抗战。后病逝于重庆。

李铁夫 ❶李铁夫(1869—1952)。中国画家。原名玉田,广东鹤山人。早年赴英国阿灵顿美术学校学习,为中国第一位到西方学油画者。曾追随孙中山,参加兴中会活动,1909 年于美国建同盟会纽约支部,任支部常务书记。在美国师从蔡斯、萨金特学画。1916 年入美国绘画研究院。1930 年回国。建国后历任华南文学艺术界联合会副主席、华南文艺学院教授。擅长油画、水彩画和雕塑,画风早期较细腻,晚期渐呈粗放阔大。亦工书法、诗歌。有《李铁夫画集》。❷李铁夫(1901—1937)。原名韩伟健。朝鲜族。生于朝鲜咸镜南道,1919 年 4 月经苏俄流亡到中国上海,任《新韩独立新闻》编辑。1924 年在日本早稻田大学毕业,回朝鲜任《东亚日报》记者。1926 年加入朝鲜共产党,并被选为中央委员。1928 年再度流亡上海,加入中国共产党。不久被派到华北,先后任北平反帝同盟党团书记、河北省委宣传部长等职。1933、1934 年因先后写《关于党内问题的几点意见》等十篇文章,遭王明"左"倾路线的迫害,并被迫中断组织关系。1936 年恢复组织关系,任中共河北省委书记兼天津市委书记。1937 年作为白区代表参加党的全国代表会议和白区工作会议。不久在延安病逝。

李铁拐 即"铁拐李"。

李特尔(Carl Ritter, 1779—1859) 德国地理学家,近代地理学创建人之一。柏林大学首任地理学教授。最早阐述人地关系和地理学的综合性、统一性,并奠定人文地理学基础。创用"地学"一词,运用经验法(指实地观察)和比较法研究区域地理。认为每一区域都是一个统一体,强调各种地理现象的因果关系,从而说明区域个性,主要指人地关系的独特性。在区域地理研究中,偏重人文地理,但把自然作为人文的基本因素。主张地理学研究必须与历史学并进。但受其宗教信仰影响,坚持目的论的哲学观点,认为上帝是建造地球的主宰。主要著作为按洲论述世界的《地学通论》19 卷,还有《欧洲地理》、《比较地理学》等。

李健吾(1906—1982) 中国作家、文艺评论家、翻译家。山西运城人。1922 年起从事写作。1930 年毕业于清华大学。翌年留学法国巴黎大学。1933 年回国后,任复旦大学教授。抗日战争胜利后,参与创办上海市立实验戏剧学校并任教授。建国后历任上海戏剧专科学校教授、中国社会科学院外国文学研究所研究员。创作以戏剧文学较有影响,代表作有话剧《以身作则》、《十三年》、《这不过是春天》和《黄花》等。以刘西渭笔名写作的评论文章,后结集为《咀华集》、《咀华二集》、《咀华记余》等。译有莫里哀《喜剧六种》、福楼拜《包法利夫人》等。

李竞雄(1913—1997) 中国作物遗传学家、玉米育种学家。江苏苏州人。浙江大学毕业,美国康奈尔大学博士。曾任清华大学教授。建国后任北京农业大学教授、中国农业科学院研究员,中国作物学会理事长、国家科委全国玉米育种协作攻关专家工作组组长、农牧渔业部科技委委员及农作物专家顾问玉米组副组长等。中科院院士。1980 年加入中国共产党。中国利用杂种优势理论选育玉米自交系间杂交种的开创者。先后育成玉米双交种、单交种及多抗性丰产玉米杂交种,大面积推广后增产显著,曾获国家发明奖一等奖。在玉米品种改良和提高玉米品质等研究中获重要成果。著有《栽培粟与狗尾草种间杂交的细胞及遗传研究》,主编《作物栽培学》、《普通遗传学》等。

李烛尘(1882—1968) 中国爱国民主人士,实业家。湖南永顺人。日本东京高等工业学校毕业。早年参加创办永利碱厂、黄海化学工业研究社。华北沦陷时,拒绝与日本合作,撤至四川,任迁川工厂联合会理事长。1946 年出席旧政治协商会议。1947 年任久大盐业公司总经理。1949 年出席全国政协第一届全体会议,后任华北行政委员会副主席,食品工业部、轻工业部部长,全国政协副主席,民建中央副主任委员,全国工商联副主任委员。

李海观(1707—1790) 清文学家。字孔堂,号绿园,河南宝丰人。乾隆举人。晚年任贵州思南府印江县令。著有长篇小说*《歧路灯》。另有《绿园诗钞》(四卷)、《绿园文集》(未分卷)、《拾攈集》(十二卷),均未刊行,并已散佚。今人栾星有《李绿园诗文辑佚》,收诗文百篇,分为三卷。

李流芳(1575—1629) 明文学家、画家。字长蘅,号泡庵、慎娱居士,嘉定(今属上海市)人。万历举人。魏忠贤建生祠,不往拜,并云:"拜,一时事;不拜,千古事。"诗文多写

景酬赠之作，风格较清新自然。擅绘山水，笔墨峻爽，得力于吴镇为多。亦工书法、篆刻。与唐时升、娄坚、程嘉燧合称"嘉定四先生"。有《檀园集》、《西湖卧游图题跋》。

李润堡 古地名。一作李润镇。在今陕西大荔北。十六国姚秦时为镇戍。北魏太和十一年(公元487年)曾置华山郡于此。

李调元(1734—1802) 清戏曲理论家、文学家。字羹堂、赞庵、鹤洲，号雨村、童山蠢翁，罗江(今四川德阳)人。乾隆二十八年(1763年)进士，历任广东学政、直隶通永道。曾得罪权臣和珅，充军伊犁，后以母老赎归。戏曲论著有*《雨村曲话》、《雨村剧话》。另著《童山全集》，辑有《全五代诗》、民歌集《粤风》等。

李恕谷 即"李塨"。

李继迁(963—1004) 宋、辽时银州(治今陕西榆林东南)人。党项族。祖先原为拓跋氏，唐代赐姓李。公元982年，族兄定难军留后李继捧向宋献夏、绥、银、宥、静五州地，他逃至夏州东北，抗宋自立。此后联结豪族，转迁无常，渐以强大。后附辽，封为夏国王。又附宋，991年任银州观察使，受赐姓名赵保吉，996年围宋灵州(治今宁夏灵武西南)，宋以五路出击无功，授以夏、绥等五州之地，充定难军节度使。1002年攻取宋灵州，后在进攻西蕃时中箭死。夏建国后，庙号太祖。

李继侗(1897—1961) 中国植物学家。江苏兴化人。历任金陵大学、南开大学、清华大学等校教授。建国后，任北京大学、内蒙古大学教授和内蒙古大学副校长。中科院生物学部委员。早年学习森林生态学，后致力于植物生理学、植物生态学与植物群落学的研究。曾研究光合作用、植物细胞吸引力、植物生长素和银杏胚胎试管培养等，并对华北、海南岛及内蒙古和东北草原植被进行过调查研究。对中国植物生理学、植物生态学与植物群落学的建立与发展，作出了贡献。主要著作有《光照改变对光合作用速率的瞬间效应》、《燕麦去顶胚芽鞘新生理茎尖的再现》、《银杏胚胎的发育》、《植物地理学、植物生态学与地植物学的发展》等。

李梦阳(1473—1530) 明文学家。字天赐，又字献吉，号空同子，庆阳(今属甘肃)人。后徙河南扶沟。弘治进士，曾任户部郎中，因反对宦官刘瑾下狱。瑾败，迁江西提学副使。其文学主张，强调真情，倡言复古。反对虚浮的"台阁体"，对民歌在文学上的价值也有所肯定。与何景明等互相呼应，号称"前七子"。其诗有不少抚时感事、不满弊政之作，某些作品表现了对人生的探求，但艺术上缺乏独创性。有些散文则在当时树立了一种新的范式。有《空同集》。

李辅国(704—762) 唐宦官。本名静忠。在东宫事太子(肃宗)，得信任。安禄山叛乱，玄宗入蜀，他劝太子即位灵武，任太子家令，判元帅府行军司马事，更名辅国。从此专权用事，凡奏章军符都由他掌管。旋任兵部尚书，曾矫诏幽禁太上皇(玄宗)。上元三年(公元762年)肃宗将死时，他与宦官程元振等杀张后，拥立太子豫(代宗)，被尊称尚父，加司空、中书令。不久代宗夺其权，并派人将其刺死。

李虚中(762—813) 唐人，字常容。贞元进士。官至殿中侍御史。信道教长生不死之术。精通五行书，以人的生年、月、日，按日辰干支推算寿夭贵贱。后世术家推为星命家之祖。世传《李虚中命书》三卷，署名鬼谷子撰，虚中注。事迹见韩愈《殿中侍御史李君墓志铭》。

李常杰(1019—1105) 越南李朝辅国太尉。武将出身。1075—1076年(宋熙宁八至九年)，率兵大举侵犯中国两广一带边疆，陷钦州、廉州和邕州等地。烧杀掳掠，中国边民备受荼毒。也曾征掠占城。

李商隐(约813—约858) 唐诗人。字义山，号玉谿生，怀州河内(今河南沁阳)人。开成进士，曾任县尉、秘书郎和东川节度使判官等职。因受牛李党争影响，遭排挤而潦倒终身。其诗对当时藩镇割据、宦官擅权和时政弊端多有所反映，《行次西郊作一百韵》、《有感二首》、《重有感》等皆著名；所作咏史诗多托古以斥时政，《贾生》、《隋宫》、《富平少侯》等较突出。"无题"诗脍炙人口，至其实际含义，诸家所释不一。擅长律、绝，富于文采，构思精密，情致婉曲，具有独特风格。然有用典太多、意旨隐晦之病。也工四六文。有《李义山诗集》。文集已散佚，后人辑有《樊南文集》、《樊南文集补编》。

李清照(1084—约1151) 南宋女词人。号易安居士，齐州章丘(今属山东)人。父李格非为当时著名学者，夫赵明诚为金石考据家。早期生活优裕，与明诚共同致力于金石书画的搜集整理。金兵入据中原，流寓南方，明诚病死，境遇孤苦。所作词，前期多写其悠闲生活，后期多慨叹身世，情调感伤，有的也流露出对中原的怀念。善用白描手法，自辟途径，语言清丽。论词强调协律，崇尚典雅、情致，提出词"别是一家"之说，反对以作诗文之法作词。并能诗，留存不多，感时咏史，情辞慷慨，与其词风不同。有《易安居士文集》、《易安词》，已散佚。后人有《漱玉词》辑本。今人有《李清照集校注》。

李清照

李鸿宾(1767—1846) 清江西德化(今九江)人，字鹿苹。嘉庆进士，授检讨。累迁吏科给事中。屡上疏陈时政利弊。后任河东河道总督、安徽巡抚等职。道光六年(1826年)任两广总督。在粤收受贿赂，允让洋厮充当行商。十一年镇压崖州黎民起义。次年因镇压连州瑶民起义失败，革职充军新疆。十四年释归。

李鸿章(1823—1901) 清末洋务派和淮军首领。字少荃，安徽合肥人。道光进士。1853年(咸丰三年)在籍办团练抵抗太平军，1858年入曾国藩幕。1861年编练淮军，次年(同治元年)调上海，在外国侵略者支持下进攻太平军，升任江苏巡抚。伙同*常胜军屠杀太平军，攻取苏常。1865年署两江总督，次年继曾国藩任钦差大臣，节制各军专办镇压捻军事务。1867年至1868年间，镇压了东、西捻军。1870年继曾国藩任直隶总督兼北洋大臣，掌管清廷外交、军事、经济大权。后又授武英殿大学士、文华殿大学士，至1895年(光绪二十一年)才卸直督任。从60年代起开办近代军事工业，先后设立江南制造局、轮船招商局、开平煤矿、天津电报局、津榆铁路、上海机器织布局和上海广方言馆等洋务事业。利用海关税收购买军火和军舰，扩充淮军势力，建立北洋海军。在对外交涉中主张妥协。1876年与英国签订《烟台条约》。1885年中法战争中，与法国订立《中法新约》。中日甲午战争中，避战求和，招致战争失败和北洋海军覆没，签订《马关条约》。1896年访俄，签订《中俄密约》。1899年至1900年间任两广总督。1900年八国联军侵占北京后，被任为议和

李鸿章

全权大臣，与庆亲王奕劻代表清政府于次年签订*《辛丑条约》。有《李文忠公全集》。

李鸿藻(1820—1897) 清末直隶高阳(今属河北)人，字寄云，号兰孙。咸丰进士，授编修。曾督河南学政。1862年(同治元年)擢侍讲，后迁内阁学士。1865年12月授军机大臣。后历任礼部右侍郎、都察院左都御史等职。1872年任工部尚书。1876年(光绪二年)兼总理各国事务衙门大臣。以清流议政，名重京师。1880年策动清流派弹劾洋务派李鸿章，反对崇厚擅订中俄《里瓦几亚条约》。后历任兵部尚书、协办大学士、户部尚书。中法战争中主战，遭弹劾，调出军机处和总理衙门。中日甲午战争时，复任军机大臣，反对求和。次年8月为总理衙门大臣、礼部尚书。1896年为吏部尚书。

李淳风(602—670) 唐天文学家、数学家。岐州雍县(治今陕西凤翔)人。自幼博览群书，尤明天文、历算、阴阳之学。贞观初年入太史局，十五年(公元641年)迁太史丞，二十二年升太史令。贞观七年改制浑仪——浑天黄道仪，并著《法象志》(七篇)加以阐述。高宗时编制《麟德历》。另著《乙巳占》、《典章文物志》(已佚)、《秘阁录》(已佚)等，参与撰写《晋书》、《隋书》中《天文志》和《律历志》，与梁述等撰注《算经十书》。

李续宾(1818—1858) 清末湘军将领。字迪庵，又字克惠，湖南湘乡人。贡生出身。1853年(咸丰三年)从曾国藩办团练，隶罗泽南部。次年反攻武昌及田家镇等地太平军。1855年攻九江、湖口失败，退南昌。次年罗泽南被太平军击毙，代统其军，攻陷武昌，后授浙江布政使。1858年攻占九江，加巡抚衔。旋率部陷安徽太湖、舒城，进攻三河镇。11月被太平军陈玉成、李秀成等围攻，全军覆没，被杀(一说自缢死)。

李维业(Henri Laurent Rivière, 1827—1883) 又译李葩利或李威利。法国殖民者，海军军官。1882年率军侵入越南北部，攻占河内。次年企图侵入中国云南，遭到中越人民的共同反击，5月在河内郊区纸桥之役中，为中国*黑旗军击毙。

李维汉(1896—1984) 中国无产阶级革命家。又名罗迈，湖南长沙人。湖南省立第一师范学校毕业。1918年参与组织新民学会。1919年赴法勤工俭学。1922年与周恩来等在巴黎发起成立旅欧中国少年共产党。同年回国，转入中国共产党，任中共湘区委员会书记。大革命失败后，任中共中央临时常委会委员，八七会议后与瞿秋白、苏兆征等组成中共临时中央政治局。1928年起任中共江苏省委兼上海市委书记、苏区中央局组织部长。长征途中，任中央军委第二纵队司令员兼政委、总政地方工作部长。到陕北后，任中共陕甘省委书记、中央党校校长、陕北公学校长、中央西北工作委员会秘书长、陕甘宁边区政府秘书长。抗战胜利后，协助周恩来在重庆等地开展革命统一战线工作。曾任中共中央城工部长、统战部长。建国后，继续担任中共中央统战部长，并历任全国政协秘书长、政务院秘书长、国家民委主任、全国人大常委会副委员长、全国政协副主席。是中共第四、六、八届中央委员，第五届中央政治局委员，中共第十二次代表大会上当选为中顾委副主任。有回忆录《回忆与研究》，著述集为《李维汉选集》。

李维汉

李绿园 即"李海观"。

李超时(1906—1931) 江苏邳县(今邳州)人，原名振华。1926年入中央军事政治学校武汉分校学习，同年加入中国共产党。历任中共邳县、东海县委书记，东灌中心县委、通海特委书记。参与创建红军第十四军，任政委、军长。后任中共江苏省委巡视员，在镇江被国民党当局逮捕杀害。

李斯特 ❶弗里德里希·李斯特(Friedrich List, 1789—1846)。德国经济学家，历史学派主要先驱者，保护贸易论倡导人。杜宾根大学教授，符腾堡王国议会议员。1825年由于持自由主义观点而被驱逐到美国。入美国籍后回德国，曾任美驻莱比锡领事。主张关税同盟和德意志统一。反对英国古典政治经济学，提出国民经济学，采用历史方法论证国民经济的发展。认为一国的发展主要取决于生产力的发展程度，国家的制度、法律、宗教等精神因素是生产力的重要源泉。无视社会生产关系，把国民经济的发展分为蒙昧(狩猎)、游牧、农业、农工业和农工商业等五个阶段；据称在第四阶段，工业还幼稚，须实行保护贸易。强调地大、物博、人多是一国生产发展和政权巩固的基本条件，因而主张德国实行对外扩张政策。主要著作有《美国政治经济学大纲》、《政治经济学的国民体系》。❷李斯特·费伦茨(Liszt Ferencz, 1811—1886)。匈牙利作曲家、钢琴家、指挥家。早年即以卓越的钢琴琴艺驰誉欧洲，亦从事创作与评论。法国七月革命前后，在巴黎常与浪漫派文艺家、思想家交往，深受圣西门空想社会主义及浪漫主义思潮影响。1848—1861年卜居德国魏玛，从事指挥、创作与教学，并应聘为公爵宫廷乐长。1861年迁居罗马。1865年在梵蒂冈受剪发礼，成为修士，但仍从事作曲及教学。1869年后常住魏玛，并定期去布达佩斯等地。1875年创办布达佩斯音乐学院并任院长。为西方音乐史上重要的浪漫派音乐家。丰富和革新钢琴演奏技术，首创"交响诗"体裁，创作大量标题乐曲，从而扩大了钢琴和管弦乐的表现领域，促进了欧洲标题音乐的发展。主要作品有交响诗《塔索》、《匈牙利》、《前奏曲》等十三首，交响曲《但丁》、《浮士德》，钢琴曲《匈牙利狂想曲》十九首、协奏曲二部、《高级练习曲集》、《帕格尼尼大练习曲》，以及大量钢琴独奏曲与改编曲等。著有《肖邦》、《匈牙利的茨冈人及其音乐》等。❸弗兰茨·冯·李斯特(Franz von Liszt, 1851—1919)。德国法学家，刑事社会学派的创始人。生于维也纳。奥地利格拉茨大学毕业。历任吉森大学、马堡大学、哈雷大学、柏林大学教授。1881年创办《刑法学杂志》。1889年参加发起组织国际刑法学会。主张预防犯罪。主要著作有《伪证与假证》、《德国刑法教科书》以及论文《刑法的目的观念》等。

李斯特·费伦茨

李森科(Трофим Денисович Лысенко, 1898—1976) 苏联农学家。曾任敖德萨植物遗传育种研究所所长、全苏列宁农业科学院院长。曾先后提出植物阶段发育、冬小麦与春小麦相互转化的获得性状遗传、一个物种飞跃变成另一个物种的物种形成等论点。将自己的论点与看法形成一种遗传学说，称"米丘林遗传学"。在学术上主观、武断，把基因理论说成是"反动的"、"唯心的"、"形而上学的"，并依仗政治权势，压制和排斥持不同学术观点的学派，对生物科

学特别是遗传学的发展产生了极坏的影响。

李惠堂 (1905—1979)　中国足球运动员。广东五华人。早年从事建筑业。十七岁入选香港华南足球队甲组担任中锋。1925 年至上海参加乐群足球队，后组织乐华足球队。以控球能力强和擅长射门享名。抗日战争胜利后返香港。1936 年曾任亚洲足球协会副会长。著有《球圃菜根录》等。

李鼎铭 (1881—1947)　中国开明绅士。原名丰功，陕西米脂人。早年从事教育，后为名医。辛亥革命后，曾任米脂县米东区长、榆林道尹公署科长。抗日战争初期，任米脂县财务委员会主任。拥护共产党团结抗日的政治主张。1941 年后任米脂县参议长、陕甘宁边区参议会参议员、陕甘宁边区政府副主席，曾提出"精兵简政"的提案，受到毛泽东赞扬。

李景汉 (1895—1986)　中国社会学家。北京通县(今通州区)人。1917—1924 年赴美国主修社会学，获硕士学位。曾任清华大学等校教授，中国社会学会顾问。并历任中华教育及文化基金委员会社会调查部主任、中华平民教育促进会定县实验区社会调查部主任、清华大学国情普查研究所调查组主任、联合国东南亚数国农业普查顾问、中国人民大学调查研究室主任等职。中国民主同盟盟员。著有《实地调查方法》、《中国农村问题》等。

李晬光 (1563—1627)　朝鲜李朝哲学家，实学派的创始人。字润卿，号芝峰。历任修撰、吏曹佐郎等职。反对儒家学者以某一学派的经典为依据，对之盲目崇信，提倡结合实际研究学问。主张吸收外国文明，发展海外通商，改变锁国政策。他的这些观点后被称为"实学"。哲学上，以物质的气解释世界起源，并批判天道不变的形而上学思想。擅长诗文。所著《芝峰类说》，内容丰富，是研究李朝政治、经济、文化的重要文献；著作还有《采薪杂录》、《解警语杂篇》、《纂录群书》等。

李赋都 (1903—1984)　中国水利学家。陕西蒲城人。1922 年毕业于同济工艺专科学校。德国汉诺威工业大学博士。曾任天津中国第一水工试验所所长兼北洋工学院教授，西北农学院教授、水利系主任。建国后任西北行政委员会水利局局长，黄河水利委员会副主任。第一、二、三、五、六届全国人大代表，第三届全国政协委员。毕生从事水利和治黄工作，对中国的水利建设和治黄事业作出了贡献。曾主持都江堰治本工程的设计工作。提出治理黄河要上、中、下游并举，上游开发水电资源，中游治理水土流失，下游整治河道，排洪排沙。著有《黄河的治理》、《都江堰治本工程计划概要》、《天津中国第一水工试验所的设计》等。

李舜臣 (1545—1598)　朝鲜李朝将领。字汝谐。1576 年武科及第。1591 年擢升全罗左道水军节度使。次年率龟船(舱顶似龟背)舰队，在玉浦、闲山岛、釜山等海面打败日本丰臣秀吉的侵朝军。一度被谗下狱。1597 年起用，重整水军，取得鸣梁海战的胜利。翌年，在明朝水军配合下，大败日舰于露梁；此役中殉国。谥忠武。遗著辑成《李忠武公全集》。

李舜臣

李善长 (长 zhǎng)(1314—1390)　明初大臣。字百室，定远(今属安徽)人。元至正十四年 (1354 年) 参加朱元璋军，参预机要，深获信任。朱元璋称吴王，拜右相国，常留守后方，调度兵食。洪武初，任左丞相，封韩国公。明初制度，多由他参与制定。十八年 (1385 年) 以胡惟庸案牵连被贬谪，后五年赐死。

李善兰 (1811—1882)　清数学家、天文学家。字壬叔，号秋纫，浙江海宁人。京师同文馆的首任算学总教习。撰《则古昔斋算学》十三种二十四卷，《考数根法》一卷。创尖锥术，对三角函数与对数的幂级数展开式、高阶等差级数求和等都有研究，其中尖锥术已有初步的积分思想。他还得出一些有关二项定理系数的恒等式和判定素数的定理。翻译《几何原本》后九卷、《代数学》十三卷、《代微积拾级》十八卷、《曲线说》三卷，又翻译《谈天》十八卷，正确介绍了哥白尼学说。此外还翻译《植物学》、《重学》等书。

李善邦 (1902—1980)　中国地震学家。广东兴宁人。毕业于东南大学物理系。曾任中央地质调查所技正、地震研究室主任。建国后历任中科院地球物理研究所研究员、地震研究室主任、代理所长，中日地震工作委员会委员等。1930 年在北平西北郊鹫峰建成中国自建的第一个地震台——鹫峰地震台。1943 年在四川试制成水平摆式地震仪，建成中国内地第一个地震台。50 年代，绘制成中国第一幅地磁图，参加编辑《中国地震目录》，并总结出历史记载的地震烈度与震级的公式。对中国地震学、地球物理勘探和早期的地磁测量工作和人才培养作出了重要的贡献。主要著作有《中国地震》。

李普曼　❶奥托·李普曼 (Otto Liebmann, 1840—1912)。德国哲学家，早期新康德主义者。曾任斯特拉斯堡大学、耶拿大学教授。最早提出"回到康德去"的口号，试图通过对庸俗唯物主义的批判来推翻所有的唯物主义，要求人们回到康德的唯心主义方面去。著作有《康德及其后继者》、《对现实的分析》等。❷沃尔特·李普曼 (Walter Lippmann, 1889—1974)。美国专栏作家。1910 年哈佛大学毕业，从事新闻工作，1914 —1931 年历任《新共和》杂志和《纽约世界报》编辑、主编。1931—1962 年担任*《纽约先驱论坛报》专栏"今日与明日"的特约撰稿人。1958 年和 1962 年两次获普利策新闻奖。著有《政治学引论》、《舆论》、《美国外交政策》、《冷战》等。

李道宗 (600—653)　唐初大臣。字承范。李渊堂侄。初从秦王李世民(即唐太宗)镇压窦建德起义军。武德中封任城王。太宗即位后，与李靖等攻东突厥，俘颉利可汗，擢刑部尚书，后迁礼部尚书，封江夏王。贞观十五年(公元 641 年)送文成公主至吐蕃与松赞干布结婚。十九年，从太宗征高丽，为前锋，陷阵立功，受太宗称誉。高宗永徽中，为长孙无忌所诬，流象州(治今广西象州东北)，途中病死。

李富春 (1900—1975)　中国无产阶级革命家。湖南长沙人。1919 年赴法国勤工俭学，1922 年加入旅欧中国少年共产党，次年转入中国共产党，是中共旅欧支部领导人之一。1925 年初转赴莫斯科东方大学学习，同年回国任中共广东区委军委委员、国民革命军第二军副党代表兼政治部主任、中共南昌地委兼江西区委书记、中央军事政治学校武汉分校政治教官。大革命失败后，历任中共江苏省委宣传部长、代理书记，上海法南区委书记，广东省委宣传部长、代理书记。1931 年到中央苏区，任中共江西省委书记兼江西军区政委、中华苏维埃共和

李富春

国中央执行委员。长征时任红军总政治部副主任、第三军团政委、代理总政治部主任。到陕北后，参加东征、西征战役。任地方工作委员会副主任、中共陕甘宁省委书记、中央秘书长。后任中央组织部副部长、财经部长、中央办公厅主任、中共西满分局兼西满军区政委、东北局副书记、东北人民政府副主席、东北军区副政委。建国后，历任国家财经委副主任、重工业部长、国家计划委员会主任、国务院副总理，是中共第六届候补中央委员，第七至十届中央委员，第八届中央政治局委员、中央书记处书记，八届十一中全会后任中央政治局常委。

李裕智 (1899—1927)　内蒙古土默特旗(今属土默特左旗和土默特右旗境)人。蒙古族。中国共产党党员。在北京蒙藏学校读书时，曾数次领导和参加反对学校反动当局的斗争。大革命时期，在包头地区开展工作。1925 年 10 月参加在张家口举行的内蒙古人民革命党成立大会，当选为中央候补执行委员，年底成立内蒙古农工兵大同盟，被选为中央执行委员，后又任中共包头工委书记。1926 年后返回内蒙古。1927 年在征讨军阀井毓秀部进军伊克昭盟时，任内蒙古革命军副总指挥。是年冬，被反动派杀害。

李登辉 (1873—1947)　中国教育家。字腾飞，福建同安(今属厦门)人。出生于爪哇巴达维亚(今印度尼西亚雅加达)。毕业于美国耶鲁大学。1905 年回国，在上海创办中国环球学生会，任会长。后应马相伯之聘，任复旦公学总教习，1913 年任校长；1917 年改制为私立复旦大学，仍任校长。抗战期间，复旦大学内迁，乃集留沪师生于租界内复课，声明决不与敌伪同流合污，坚持到抗战胜利。提倡全面发展的教育思想，主张学术独立，思想自由，民主治校，并以"牺牲、服务、团结"为复旦精神。编著有《文化英文读本》、《李氏英语修辞作文合编》、《中国当前的要害问题》等。

李嗣源 (867—933)　即后唐明宗。五代后唐皇帝。公元 926—933 年在位。沙陀部人。本名邈佶烈，为李克用养子，改名嗣源。因战功官至蕃汉内外马步军总管。同光四年(公元 926 年)，庄宗被变兵所杀，他入洛阳，称监国，后称帝，改名亶。在位时略减赋税，中原人民稍得休息。不识文字，所任枢密使安重诲读章奏也不能尽通。变乱屡起，次子李从荣举兵反，他时已病危，闻讯而死。

李慈铭 (1830—1894)　清文学家。字悉伯，号莼客，浙江会稽(今绍兴)人。光绪进士，官至山西道监察御史。其诗在形式上模拟唐人，但也吸取宋诗的一些特点。亦能词及骈文。室名越缦堂。著作以《越缦堂日记》较著名，此系按日记述的读书札记。始于 1853 年，止于 1889 年。内容涉及经史百家及时事。另有《白华绛跗阁诗集》、《越缦堂词录》、《湖塘林馆骈体文》等。

李满住 (约 1407—1467)　明建州女真首领。阿哈出孙。永乐末年受蒙古脱脱不花的压迫，率所部由今吉林市东南一带南迁今浑江地，最后定居今辽宁省新宾满族自治县境。他并招来建州左卫女真人。与明进一步加强了政治经济联系。后因叛明于成化三年 (1467 年) 被杀。

李群玉　唐诗人。字文山，澧州(今湖南澧县)人。善吹笙，工书法。举进士不第，后以布衣游长安，进诗于宣宗，授弘文馆校书郎，不久去职。其诗文辞遒丽，善写羁旅之情。有《李群玉诗集》三卷、《后集》五卷。

李嘉图 (David Ricardo, 1772—1823)　英国经济学家，资产阶级古典政治经济学的完成者。曾从事证券交易活动，后参加当时经济问题争论，代表产业资产阶级利益，反对英格兰银行发行不兑现的银行券，要求稳定通货；反对谷物法，和代表地主阶级利益的马尔萨斯相对立。在经济理论上，制定了在资产阶级眼界内所能达到的最彻底的劳动价值论；并以此为基础，说明资本主义生产关系的内部联系，指出资本主义社会阶级利益的冲突，对经济科学的发展有很大影响。但他还不明确劳动的二重性，价值与交换价值的内在联系，混淆了价值和生产价格等，因而未能解决劳动价值论、剩余价值论、平均利润论等所存在的矛盾。1819 年曾被选为下院议员，极力主张议会改革，鼓吹自由贸易。主要著作有《政治经济学及赋税原理》。

李嘉图

李嘉祐 (?— 约 779)　唐诗人。字从一，赵州(治今河北赵县)人。天宝进士。曾官台州、袁州刺史。诗风婉丽，善写山水景物。与钱起、郎士元、刘长卿并称钱郎刘李。有《李嘉祐集》二卷。

李聚奎 (1904—1995)　湖南安化人，原名新喜。1928 年参加平江起义，同年加入中国共产党。历任红军第五军大队长，第一军团的团、师长，第四方面军第三十一军参谋长。参加中央苏区反"围剿"和长征。后任八路军第三八六旅参谋长，抗日先遣纵队司令员兼政委，决死第一纵队副司令员兼太岳军区第一军分区司令员。解放战争时，任冀热辽军区、西满军区参谋长，东北野战军后勤部副部长，第四野战军后勤部第二部长。建国后，任第四野战军副参谋长，东北军区后勤部长，解放军后勤学院院长，石油工业部部长，总后勤部政委，高等军事学院院长，后勤学院政委，中央军委顾问，中顾委委员。1958 年被授予上将军衔。

李箕永 (1895—1984)　朝鲜小说家。早年做过矿工、教员和银行职员。后赴日本半工半读。回国后参与组织*卡普。曾两次被捕。后任朝鲜民主主义人民共和国最高人民会议副议长、朝鲜文学艺术总同盟委员长。早期作品多控诉现实的黑暗与不公，如短篇小说《贫穷的人们》等。主要作品长篇小说《故乡》和《土地》，前者写日本统治时期农民的抗租斗争，后者写土地改革时期农村的变化。

李端棻 (1833—1907)　清末维新派。字苾园，贵州贵筑(今贵阳)人。同治进士。历任学政、刑部侍郎等职。支持康有为、梁启超的变法主张。1896 年(光绪二十二年)疏请设立京师大学堂。1898 年向光绪帝密荐康有为、谭嗣同，旋擢礼部尚书。戊戌政变时被革职，充军新疆。1901 年赦归。曾主讲贵州经世学堂，并首倡自办贵州矿产和铁路。

李德才 (1903—1982)　四川扬琴演员。艺名德娃子，四川成都人。自幼从父炳福学艺，七岁起登台演出。初唱生脚，后唱旦脚，并开创四川扬琴旦脚坐上手的先例。其唱腔世称"德派"。擅演《闯宫》、《醉酒》、《秋江》、《祭江》等曲目。曾任中国曲艺家协会副主席。

李德全 (1896—1972)　直隶通州(今北京通州区)人。冯玉祥夫人。北京协和女子大学毕业。早年参加反帝反封建运动，积极从事妇女解放和儿童福利保健事业。曾在北京、泰安等地创办学校。建国后任中国红十字会会长、中国人民保卫儿童全国委员会副主席、卫生部长、全国妇联副主席、全国政协副主席。1958 年加入中国共产党。

李德裕 (787—850)　唐大臣。字文饶，赵郡(治今河北赵

县)人。李吉甫子。出身世家,主张大臣应用公卿子弟。历任浙西观察使、西川节度使等。武宗时居相位,力主削弱藩镇,曾佐武宗讨平擅自袭任泽潞节度使的刘稹。反对李宗闵、牛僧孺集团,是牛李党争中李党首领。后遭牛党打击,贬崖州(治今海南琼山东南)司户而死。有《次柳氏旧闻》、《会昌一品集》。

李潜夫 元戏曲作家。字行甫,一作行道。绛州(治今山西新绛)人。生平事迹不详。所作杂剧今知有*《灰阑记》一种,现存。

李翰祥 (1926—1996) 中国香港电影导演、编剧。辽宁锦州人。北平国立艺术专科学校和上海市立实验戏剧学校肄业。1948 年在香港从影,1955 年独立编导影片《雪里红》,并入邵氏兄弟(香港)有限公司任编导,执导的影片有《貂蝉》、《江山美人》、《梁山伯与祝英台》、《后门》、《西施》、《火烧圆明园》、《垂帘听政》等。在台湾和香港创办了国联、新昆仑等影业公司。著有回忆录《影海生涯》(原名《三十年细说从头》)。

李赞华 (898—936) 五代后唐画家。本名耶律倍,契丹人。辽太祖阿保机长子。随父出征渤海,封丹东王。好汉学,能文善画,知音律。天显二年(公元 927 年)阿保机死,母后称制,弟德光继位。倍愤而渡海,降后唐。长兴二年(931 年) 明宗赐姓李,名赞华,授怀华军节度使,瑞、慎等州观察使。工画塞外人马。论者谓:"骨法劲快,不良不驽,自得穷荒步骤之态。"传世作品有《射骑图》。

李燮和 (1873—1927) 湖南安化蓝田镇光明山(今属涟源)人,字柱中,号代钧。1904 年(清光绪三十年)加入华兴会,后又入光复会。次年在日本加入同盟会。1906 年归国参加萍浏醴起义,旋赴南洋。1911 年(宣统三年)11 月与陈其美等筹划并领导上海起义。沪军都督府成立后,在吴淞设立军政分府,自称都督。1912 年 1 月被孙中山任为光复军总司令。旋改为长江水师总司令,不久辞职。1915 年 8 月参与发起组织筹安会,支持袁世凯称帝。袁死后回乡闲居。

李攀龙 (1514—1570) 明文学家。字于鳞,号沧溟,山东历城(今属济南)人。嘉靖进士,官至河南按察使。与王世贞同为"后七子"首领。认为文自西汉、诗自盛唐以下,都无足观。倡导摹拟、复古。所作诗文也多摹拟古人。少数作品对时政有所暴露,较有艺术感染力。有《沧溟集》。

李开先集 见"闲居集"。

李太白集 别集名。唐李白(字太白)作。三十卷。白集最早为唐李阳冰所编,名《草堂集》,凡十卷;魏颢所编,名《李翰林集》,二卷,均已佚。今传本乃北宋宋敏求所编,有影印宋蜀刻本和清康熙间缪曰芑重刻本。首卷载诸序碑记;卷二以下为歌诗二十三卷,杂著六卷。有南宋杨齐贤集注。元萧士赟删补《分类补注李太白集》三十卷,前二十五卷为古赋乐府歌诗,后五卷为杂文,分标门类,有影印明郭云鹏刊本。清王琦有《李太白诗集注》,参合诸本,重加编定,并增附录六卷,颇为详备,有乾隆间刻本。今人瞿蜕园等有《李白集校注》。

李氏朝鲜 通称李朝。朝鲜封建王朝 (1393—1910)。李成桂建立。都汉城。初期实行*科田法,尊崇儒教,强化中央集权,经济亦有发展。16 世纪末联合中国明朝打败日本侵略。17 世纪中叶以后,农民起义不断发生,*两班派别斗争加剧;实学运动兴起,主张政制革新。19 世纪中叶,抗击英、法等国侵略。1876 年*《江华条约》的签订,打开日本入侵的门户。*甲午农民战争爆发后,日本武装干涉。1897 年改国号为大韩。1910 年朝鲜被日本吞并,李朝遂亡。

李文公集 别集名。唐李翱(谥文)作。十八卷。凡赋一卷,文十七卷。旧传集中有文一百零四篇,今本目录为一百零三篇,其中三篇有目无文。有明毛晋刻本及影印明成化本。清光绪间冯焌光辑《三唐人集》本有补遗一卷,附录一卷。

李代桃僵 古乐府《鸡鸣》:"桃生露井上,李树生桃傍。虫来啮桃根,李树代桃僵。树木身相代,兄弟还相忘。"本以桃李共患难比喻兄弟相爱相助。黄遵宪《感事》诗:"芝焚蕙叹嗟僚友,李代桃僵泣弟兄。"后转用为顶替或代人受过之意。《二刻拍案惊奇》卷三十八:"诗云:'李代桃僵,羊易牛死。世上冤情,最不易理。'"

李亚什科 (Николай Николаевич Ляшко, 1884—1953) 苏联作家。早年当过店员、工人。因从事民主运动曾两次被捕流放。十月革命后是文学团体"锻冶场"的领导人之一。代表作中篇小说《熔铁炉》描写工人的劳动和生活。另有中篇小说《决裂》和自传体长篇小说《甜蜜的苦役》等。

李达文集 共四卷,人民出版社 1980—1988 年出版。第一卷为作者自 1919 年至 1949 年发表的部分文章以及《现代社会学》、《法理学大纲》等著作或节选。第二、三卷为作者 30 年代写的《社会学大纲》等马克思主义哲学和政治经济学方面的重要专著。第四卷为作者 1949 年后写的重要著作。反映了他对马克思主义的哲学、政治经济学、科学社会主义,以及在法学、货币学、史学等领域的理论研究成果。

李时珍墓 在湖北省蕲春县蕲州镇东门外。明医药学家李时珍及其妻吴氏合葬墓。墓为封土丘,墓碑立于万历二十一年 (1593 年)。建国后建纪念亭、纪念碑、墓坊和李时珍塑像,并增建李时珍纪念馆、国药馆,形成一处占地 5 公顷、建筑典雅的墓园区。为全国重点文物保护单位。

李希霍芬 (Ferdinand von Richthofen, 1833—1905) 德国地理学家、地质学家。历任波恩、莱比锡、柏林等大学教授,柏林大学校长,国际地理联合会会长。长期从事野外实地考察,偏重地质地貌学研究。在地理学方法论上,强调区域性原则对地理学的重要意义,认为地理学主要研究不同区域各种现象的相互联系,主张地理学与地质学沟通。1868—1872 年在中国先后作了七次旅行,调查地质、矿藏、黄土、海岸性质与构造线分布等,尤关注自然资源的分布、山东煤矿和胶州湾港口。提出中国黄土风成的假说。著有《中国》三卷(附地图集二卷)、《现代地理学的任务与方法》、《19 世纪地理学的动力与方向》等。

李凯尔特 (Heinrich Rickert, 1863—1936) 德国哲学家,新康德主义弗赖堡学派主要代表之一。斯特拉斯堡大学哲学博士。任弗赖堡大学、海德堡大学教授。主张"历史科学"的任务在于发现具体事实所表现出来的"文化价值"或"绝对理想",这些价值和理想只能是精神的东西。主要著作有《自然科学概念构成的界限》、《文化科学和自然科学》、《历史哲学问题》等。

李闻血案 解放战争时期国民党政府杀害民主人士的惨案。1946 年 6 月下旬国民党政府发动全面内战。民盟中央委员李公朴、闻一多积极参加争取和平民主、反对内战的活动。7 月 11 日李公朴在昆明被国民党特务暗杀。15 日闻一多在昆明主持李公朴追悼会后,于归途中又遭国民党特务杀害。暴行激起全国各界人民的极大愤怒。

李特起义 西晋时益州的流民起义。元康中略阳(治今

甘肃秦安东北)、天水(治今甘肃天水)等六郡饥民数万家十余万口,流亡入蜀求食,散处各地。西晋政府逼遣流民各还本乡;永宁元年(公元301年)罗尚为益州刺史,更限期上道,并沿途设关劫夺流民财物。巴氐(巴賨)豪强李特屡为请留,流民纷纷归附,乃结大营于绵竹,旬月间众达二万余人。后流民拥特起义,击败广汉太守辛冉和罗尚,攻占广汉,进围成都。特与蜀民约法三章,救济贫民,整肃军政,当时流行有"李特尚可,罗尚杀我"的歌谣。太安元年(302年),特称大将军、益州牧、都督梁益二州诸军事。次年,攻取成都小城(一作少城),建元建初。罗尚遣使诈降,乘机偷袭,特败死;其弟流、子雄率流民继续战斗,后雄建立成国。

李逵负荆 又名《黑旋风负荆》、《杏花庄》。全名《梁山泊李逵负荆》,一作《梁山泊黑旋风负荆》。杂剧剧本。元康进之作。写宋刚、鲁智恩冒梁山头领宋江、鲁智深之名,抢去王林之女。李逵下山时闻讯,误以为系宋江、鲁智深所为,回山与宋江大闹。后弄清真相,李逵乃向宋江负荆请罪。剧本既刻画了李逵爽直、天真、嫉恶如仇的性格,也表现了他的鲁莽。京剧传统剧目《丁甲山》即出于此,解放后又改编为《黑旋风李逵》。

李维诺夫 (Максим Максимович Литвинов,1876—1951) 苏联外交家。原名瓦拉赫·马克斯(Валлах Макс)。1898年加入俄国社会民主工党。1918年任苏俄驻英国的外交代表。1921年起任副外交人民委员。1930—1939年任外交人民委员。1934—1941年为联共(布)中央委员。1941—1946年任副外交人民委员兼驻美国大使。著有《1927—1937年苏联外交政策》等。

李朝实录 朝鲜史书。采编年体。记载李氏朝鲜太祖(1392—1398年在位)至哲宗(1849—1863年在位)历代诸王事迹,及有关政治、经济、文化、对外关系各方面的史事。共一千七百零八卷。

李提摩太 (Timothy Richard, 1845—1919) 英国基督教新教浸礼会传教士。字菩岳。威尔士人。1870—1887年在山东、山西传教。1891年到上海任同文书会总干事。该会改名广学会后,继任总干事,主持宣传基督教及传播西学的书刊的出版。与洋务派李鸿章、张之洞来往密切。中日甲午战争后著《新政策》,要求清政府设新政部,聘请英美等国四人主管新政。同维新运动领袖康有为、梁启超等亦有联系。1901年义和团运动失败后利用地方赔款,创办山西大学堂。1916年回国。著有《留华四十五年记》、《泰西新史揽要》等。

李锡尼法 全称《李锡尼-塞克斯都法》。罗马共和国前期的一项立法。公元前376年李锡尼(Gaius Licinius Calvus Stolo)与塞克斯都(Lucius Sextius)当选保民官,在平民支持下连任十年,连续提出同一法案,至前367年终获通过。主要内容:占有公地每家不得超过五百犹格(每犹格约合四分之一公顷);债务人停付利息,凡已付的利息,应作本金计算;两执政官之一须由平民充任。是早期平民对贵族斗争的一次重要胜利。

李卜克内西 ❶威廉·李卜克内西(Wilhelm Liebknecht, 1826—1900)。德国和国际工人运动活动家。1848年参加德国革命,1867年起多次当选议员。1869年参与创立德国社会民主工党(参见"爱森纳赫派")。曾参加起草《哥达纲领》。《反社会党人非常法》颁布后,为党的实际领导人之一和《前进报》总编辑。参与第二国际和德国社会民主党的创建工作。著有《反对军国主义和反对新税》等。❷卡尔·奥古斯特·费迪南德·李卜克内西(Karl August Ferdinand Liebknecht,1871—1919)。德国社会民主党和第二国际左派领袖之一。威廉·李卜克内西之子。1907年参加创立社会主义青年组织国际联合会。1912年当选国会议员。第一次世界大战期间,不顾社会民主党议会党团支持帝国主义战争的决定,在国会独自投票反对政府的战争预算。1916年因组织反战游行被监禁。1918年获释后,参加德国十一月革命,组织*斯巴达克联盟并从事建立德国共产党的工作。1919年1月15日,与*卢森堡等人同被杀害。

卡·李卜克内西

李大钊文集 人民出版社1984年出版。分上、下两册。上册收作者从1912年至1919年5月1日的著作,下册收作者从1919年5月至1927年的著作。记录了他为挽救祖国而不断追求真理的思想,反映了他由革命民主主义者到马克思主义者的转变,以及他对中国共产党的创立和中国革命运动的发展所作的贡献。

李义山诗集 别集名。唐李商隐(字义山,号玉谿生)作。三卷。有明毛晋刻本。又有影印明嘉靖间毗陵蒋氏刻六卷本。清朱鹤龄、姚培谦、冯浩等人都为义山诗作注,以冯浩《玉谿生诗笺注》六卷为较详。卷一至卷四为编年诗,卷五、卷六为不编年诗。有乾隆间刻本。近人张采田《玉谿生年谱会笺》四卷并《李义山诗辨证》,于冯氏笺注,多所补正。有《求恕斋丛书》本及排印本。今人有注疏本和集解本。

李卫公问对 全称《唐太宗李卫公问对》。兵书。以唐太宗李世民与卫国公李靖论兵的问答形式辑录成书,分上、中、下三卷。该书深入探讨了"奇正"、"分合"、"攻守"、"虚实"等军事上的重大问题,强调争取作战主动权,并对阵法布列、古代军制、兵学源流、教阅与实战的关系等提出了独到见解。

李元发起义 清道光年间湖南新宁农民起义。1847年(道光二十七年)*雷再浩起义失败,余部李元发改用把子会秘密组织群众。1849年11月率众起义,攻克新宁县城。次年1月突围,进入广西,众至数千人,击杀清军参将玛隆阿,占领湘、桂、黔三省边界地区。清政府纠合湘、鄂、桂、黔四省兵力围攻起义军。6月在新宁金峰岭战斗中,李元发负伤被俘,在北京被害。

李长吉歌诗 即李贺《昌谷集》。宋刘辰翁评点本、清王琦汇解本均用此名。

李氏杆菌病 哺乳动物和禽类的一种散发性传染病。病原为单核细胞增生李氏杆菌(*Listeria monocytogenes*)。由消化道、呼吸道、眼结膜和受损皮肤感染。病畜精神沉郁,视力减退,不食,行走蹒跚,常作圆圈运动,头颈偏向一侧,痉挛,流产,最后昏迷而死。有的病例仅见短期发热或流产。可用磺胺药、广谱抗生素或青霉素治疗。预防以隔离、消毒、灭鼠等为主。

李别进斯基 (Юрий Николаевич Либединский, 1898—1959) 苏联作家。曾参加国内战争。1922年发表中篇小说《一周间》,描写军事共产主义时期共产党员的斗争。为*拉普领导成员之一。卫国战争期间任《红星报》记者。重要作品有小说《政治委员》、《英雄的诞生》、《党的儿子》以及三部曲《山与人》、《曙光》、《苏维埃的早晨》等。

李秀成自述 书名。即《李秀成供状》。原系1864年(清同治三年)7月太平天国忠王李秀成被俘后供词,经曾国藩删改后上报,并在安庆刻行,为最早的1864年安庆刻本,计二万七千字左右。自此坊间多据以翻印。1936年北平还影印了九如堂刻本。供词的手迹原稿则由曾的后人秘藏,1962年台湾世界书局影印出版,题为《李秀成亲供手迹》,内容较刻本约多九千字。据考订,原稿应有五万多字,被曾抽毁者达一万数千字。全稿记述太平天国战争和李秀成的亲历,为研究太平天国的重要资料。

李贤墓壁画 唐代墓室壁画。在陕西乾县境内,1972年发掘。墓主李贤(654—684)是唐高宗李治次子,生前曾封潞王、雍王及立为太子,后被武则天废为庶人,死于巴州。神龙二年(公元706年)迁葬乾陵,睿宗时追赠章怀太子。墓有墓道、过洞、天井、甬道及前后室。壁画计五十多组,绘有狩猎、出行、宾客、仪卫、供奉行列、打马球、游冶歌舞、观鸟捕蝉等场面,还有青龙、白虎等神灵。安排主次疏密有序,人物线描疏朗劲挺,神态刻画纤毫毕肖;色彩以原色为主,辅以淡彩,鲜艳缤纷。附近还有懿德太子李重润(682—701)、永泰公主李仙蕙(684—701)墓,也有精美壁画。

李顿调查团(调 diào) 国际联盟为调查1931年九一八事变而派遣的调查团。由英、美、法、意、德五国代表组成,因其团长为英国人李顿(Victor Alexander George Robert Lytton, 1876—1947),故名。1932年3月来华调查。同年10月发表《国际联盟调查团报告书》。确认"东三省为中国之一部",指出日本发动九一八事件并非"合法之自卫手段",但承认日本在中国东北的特殊利益,主张在中国东北建立一个主权属于中国,但受以日本为主的外国控制的所谓"满洲自治政府"。并提议"自治政府"聘请外籍顾问,将一切政治、财政、警察等都交由外国人组成的"顾问会议"控制。调查团这种纵容侵略、企图乘机瓜分中国的阴谋,遭到中国人民强烈反对。

李家村遗址 中国汉水上游新石器时代早期文化遗址。位于陕西西乡李家村。其年代约为公元前4500—前4000年。面积约26 000平方米。1960—1961年发掘。发现房子、窖穴、陶窑、墓葬与陶器、石器等器物。墓葬为埋小孩的瓮棺葬,以陶三足器与圈足钵等作为葬具。陶器别具特色,例如泥质陶外红内胎黑的圈足钵、三足钵、夹砂灰白陶筒腹三足罐、筒形双耳罐与圆腹凹底罐等,造型独特,与同期文化相比有明显不同。石器中扁平磨光舌状铲与带肩斧等亦极为罕见。因而命名为李家村文化。也有人认为它与大地湾文化(老官台文化)虽然有一定差别,但其共性是主要的,应属于同一文化系统。

李普曼照相 在光的干涉形成驻波基础上的一种彩色照相。1891年法国物理学家李普曼(Gabriel Lippmann, 1845—1921)发明,故名。李普曼因该项发明获1908年诺贝尔物理学奖。将透明感光乳胶的一面紧贴水银,单色光从另一面入射。水银面上的反射光与入射光相干涉在乳胶内形成驻波。波腹处乳胶中的卤化银感光,显影处理后形成平行于反射面的多层金属银微粒。相邻层间距离为二分之一波长。用白光照射处理后的照片,从各金属银层上反射的光互相干涉,只有波长和原入射光波长相等的光波干涉加强,再现原来的颜色。白光再现全息照相就是根据李普曼照相的原理发明的。

李文忠公全集 书名。清李鸿章著,吴汝纶编。一百六十六卷。1905—1908年(光绪三十一年至三十四年)刊行。包括奏稿、朋僚函稿、译署函稿、蚕池教堂函稿、海军函稿、电稿等。为研究李鸿章和中国近代史、尤其清政府镇压太平天国和捻军以及洋务运动和清末对外关系的重要资料。

李芳园琵琶谱 即"南北派十三套大曲琵琶新谱"。

李傕、郭汜之乱 汉献帝初平三年(公元192年),控制朝政的军阀董卓被司徒王允所杀,其部将李傕、郭汜率军攻入长安,杀王允和朝官多人。不久,李郭间又相互火并,在长安一带烧杀抢掠,以致繁盛的长安成为废墟。后李傕为曹操所杀,郭汜也为其部下所杀。

李永和、蓝朝鼎起义 清咸丰、同治年间西南和西北地区的农民起义。1859年(咸丰九年)李永和(即李短鞑)、蓝朝鼎(即蓝二顺)在云南昭通起义,进入四川犍乐盐场,吸收大批农民、盐工参加。次年进攻川西,转战川北、川南等地,扩军至三十万。1861年李进驻眉州(治今眉山),蓝围攻绵州(今绵阳)。清政府调湖南巡抚骆秉章入川,9月在绵州决战。蓝朝鼎败退丹稜(今丹棱),12月率部突围牺牲,余部由蓝朝柱(即蓝大顺)带领北上。次年(同治元年)6月入陕西洋县,后与太平军陈得才部一度联合作战。李永和自眉州退据青神,1862年春撤往犍为铁山地区,后被俘,在成都就义。1864年蓝朝柱在陕西盩厔(今周至)击毙清西安将军多隆阿,后在安康遇伏击牺牲。起义军在云南、四川、湖北、陕西、甘肃诸省活动,前后持续六年。

李立三"左"倾冒险主义 1930年夏李立三担任中共中央领导工作时犯的错误。1930年6月中共中央政治局在李立三主持下通过了《新的革命高潮与一省或几省的首先胜利》的决议。决议认为中心城市爆发的工人斗争必然形成全国革命高潮,一省或几省首先胜利就是向社会主义革命转变的开始。在李立三领导下制定了一个以武汉为中心的全国总暴动和集中红军向中心城市进攻的冒险主义计划,同时成立中央行动委员会,作为全国起义的最高领导机关,并将党、团、工会的各级领导机构合并为准备武装起义的各级行动委员会,使一切经常工作陷于停顿。党内宗派主义也有所发展。凡实行"左"倾冒险主义的地方都使党和革命力量受到严重损失。1930年9月中共六届三中全会纠正了"左"倾冒险主义错误,李立三离开了党中央的领导岗位。

3 **杼** 同"梓"。

4 **枉** (wǎng) ❶弯曲;不正。《荀子·王霸》:"辟(譬)之是犹立直木,而求其景(影)之枉也。"引申为行为不合正道或违法曲断。如:矫枉过正;贪赃枉法。《论语·颜渊》:"举直错诸枉,能使枉者直。"又《微子》:"枉道而事人,何必去父母之邦?"❷冤屈。如:枉死。《新唐书·高仙芝传》:"我有罪,若辈可言;不尔,当呼'枉'。军中咸呼曰:'枉!'"❸屈就。《国策·韩策二》:"不远千里,枉车骑而交臣。"❹徒然。如:枉费心机。李白《清平调》词:"云雨巫山枉断肠。"

枉驾 屈驾。称人来访或走访的敬辞。《三国志·蜀志·诸葛亮传》:"此人可就见,不可屈致也,将军宜枉驾顾之。"

枉顾 屈尊下顾。称人来访的敬辞。王昌龄《灞上闲居》诗:"轩冕无枉顾,清川照我门。"

枉渚 ❶"枉"指枉水,"渚"一作"陼"。枉水注入沅水的小水湾,在今湖南常德市南。《楚辞·九章·涉江》"朝发枉渚兮,夕宿*辰阳",即指此。❷又名琵琶洲。在今甘肃两当

南。因洲渚迂回得名。杜甫诗"鹍鸡号枉渚"，即此。

枉攘 同"侄攘"。纷扰不宁貌。《楚辞·哀时命》："慨尘垢之枉攘兮，除秽累而反真。"

枉尺直寻 《孟子·滕文公下》："枉尺而直寻，宜若可为也。"枉，屈；直，伸。八尺为寻。比喻在小处委屈退让，以求得到较大的好处。《晋书·戴逵传》："苟迷拟之然后动，议之然后言，固当先辩其趣舍之极，求其用心之本，识其枉尺直寻之旨，采其被褐怀玉之由。"

4 枅 (jī 鸡，又读 jiān 坚) ❶柱上的方形横木。《淮南子·主术训》："短者以为朱儒枅栌。"❷挂大秤的横木。《南齐书·王敬则传》："步行，从市过，见屠肉枅。"桂馥《札朴》卷四："馥以为屠家称肉，用枅以承衡。"

枎 (fú 扶) 木名。《管子·地员》："五沃之土……宜彼群木，桐、柞、枎、檽。"疑即枎栘。参见"栘❶"。

杭 (yuán 元) 木名。《文选·左思〈吴都赋〉》："绵、杭、杶、栌。"刘逵注："杭，大树也，其皮厚，味近苦涩。剥干之，正赤。煎讫以藏众果，使不烂败，以增其味。"

枟 〔檖〕(yún 云) 树木的纹理。见《玉篇·木部》。

栕 〔槫〕(tuán) ❶屋栋，檩子。《齐民要术·种槐柳楸梓梧柞》："柞，宜于山阜之曲……十年中椽，可杂用。二十岁中屋栕。"❷圆形。《楚辞·九章·橘颂》"圆果抟兮"王逸注："楚人名圜为抟。……抟，一作栕。"

林 (lín) ❶丛聚的树木。《诗·邶风·击鼓》："于林之下。"❷喻人或事物的群体。如：儒林；艺林。《汉书·司马迁传》："士有此五者，然后可以托于世而列于君子之林矣。"❸盛貌。《诗·小雅·宾之初筵》："百礼既至，有壬有林。"朱熹注："壬，大；林，盛也。"❹指隐居之地。张说《和魏仆射还乡》："富贵还乡国，光辉满旧林。"参见"林下❷"。❺姓。

林下 ❶《世说新语·贤媛》："王夫人神情散朗，故有林下风气。"后因以称颂妇女仪度闲雅。如：林下风致。《宣和画谱·人物二》："童以妇人而能丹青……有文士题童氏画诗曰：'林下材华虽可尚，笔端人物更清妍。'"❷幽僻之境，引申指退隐或隐居之处。李白《安陆寄刘绾》诗："独此林下意，杳无区中缘。"灵彻《东林寺酬韦丹刺史》诗："相逢尽道休官好，林下何曾见一人。"

林口 县名。在黑龙江省牡丹江市东北部、牡丹江流域。牡佳、林密两铁路交会境内。县人民政府驻林口镇。1939年由宁安、勃利、穆棱三县析置。以驻地林口镇得名。农产有大豆、玉米、马铃薯、稻。森林资源亦富。矿产有煤。工业有建材、卷烟、橡胶、机械、建筑。乌斯浑河有抗日战争"八女投江"纪念地。

林木 生长在森林中的树木。同孤立木相对。树干比较通直、高大。能产生圆满度较好的原木。

林牙 官名。辽代置大林牙院，掌理文翰，为北面官。设北面都林牙、北面林牙承旨、北面林牙、左林牙、右林牙等官。

林分 内部特征基本一致而与周围又有显著差异的森林地段。区别不同林分的主要特征有树种组成、森林起源、林相、林龄、疏密度、地位级、林型等。不同的林分，常要求采取不同的森林经营措施。

林丹 (gamma-BHC 或 gamma-HCH) 有机氯杀虫剂。丙体六六六含量在99%以上。对瓜类不致引起药害，对果实、蔬菜等也不致引起霉臭怪味。

林凤 明代海上武装势力首领。广东潮州人。万历元年(1573年)屯南澳的钱澳(在今广东南澳境)，北上到闽台沿海，为福建总兵胡守仁所败。次年率船六十二艘，水陆军各二千人，从澎湖南航。当时菲律宾人和华侨苦于西班牙殖民者的虐政，欢迎林凤前往。他进攻马尼拉两次，以众寡不敌失败，退屯傍佳施栏。次年为西班牙军所围，苦战四月，突围出海而去。西人记载作 Limahong(林阿凤)，日本人曾译为李马奔。

林卡 藏语音译，意为"园林"或"别墅"。西藏城镇附近多有之。旧时多为僧俗封建领主占有。现为公共休息场所。每年在一定季节，人们来此野餐游乐，称"耍林卡"，为藏族人民喜爱的一种休息娱乐活动。

林业 从事森林培育、经营、保护和森林资源综合开发利用的社会生产部门。不仅提供木材和多种林产品，而且强调发挥其在维护生态环境、国土保安、森林游憩、涵养水源等方面的公益效能。

林立 像林中的树那样密集地竖立着，形容众多。《明史·儒林传序》："大臣以文学登用者，林立朝右。"

林圭 (1875—1900) 清末维新派。字述唐，号悟庵，湖南湘阴人。1898年(光绪二十四年)入湖南时务学堂，戊戌政变后留学日本。1899年冬，和唐才常回国。次年在上海参与发起自立会，运动长江沿岸会党和防军，组织自立军七军。担任中军统领，驻汉口，定期起兵。8月事泄，被湖广总督张之洞逮捕，与唐才常等同时遇害。

林芝 县名。在西藏自治区东部，雅鲁藏布江与尼洋河在境内汇合，川藏公路横贯。县人民政府驻普拉。1960年由原足木宗东部、则拉宗东北部和德木宗以及雪巴县部分地区合并设置。林芝地区行署驻境内八一镇。经济以农、林业为主，产青稞、小麦、油菜籽、青冈栎、松、杉、竹、核桃及灵芝等。为西藏新兴工业基地之一。有毛纺、火柴、造纸、印刷、电力、森工等工业。设有西藏农牧学院。名胜古迹有德木寺和德木吐蕃摩崖石刻。

林权 森林的所有权。包括对森林的占有、使用、收益和处置的权利。中国的大片森林一般属于国有，小部分属于劳动群众集体所有，少数林木可以归个人所有。

林西 县名。在内蒙古自治区赤峰市西北部。西辽河上源支流查干木伦河流贯，集通铁路经过境内。县人民政府驻林西镇。清置县。以在巴林西部得名。经济以农业为主，产小麦、谷子、莜麦等。畜产有羊、牛、马等。矿产有铜、锡、铝、锌。工业有采矿、冶炼、塑料、水泥、制糖、酿酒等。

林价 森林的价格。森林价值的货币表现。包括造林、育林过程中的全部费用加上利润。用材林的林价按立木的材积计算。如某一森林，测知其材积为2 000立方米，每立方米立木价格为800元，则该森林的价格为1 600 000元。林价亦可按原木的市场价格逆向推算。如原木价格为每立方米1 500元，立木单价按原木单价的60%计，则为1 500×0.60=900元，再乘以材积2 000立方米，即得林价1 800 000元。

林旭 (1875—1898) 清末维新派。字暾谷，福建侯官(治今福州)人。光绪举人。1895年(光绪二十一年)甲午战争后，反对割让辽东和台湾，上书请拒和议，旋任内阁中书。1898年3月倡立闽学会，与粤、蜀、浙、陕各学会相呼应，开展维新运动。9月授四品卿衔军机章京，参预新政。*戊戌政变时被捕，与谭嗣同等同时被害，为戊戌六君子之一。著有《晚翠轩诗集》。

林冲 《水浒传》中人物。绰号豹子头。原为东京八十万

禁军教头。武艺高强，忠于职守。后被高俅父子害得家破人亡，无处容身，终于投奔梁山。成为由忍让、委曲求全走向坚决反抗的典型人物。火并王伦一役，为梁山事业打下基础。后累经战阵，起了重要作用。当宋江接受招安时，他曾表示反对。明传奇《宝剑记》、《灵宝刀》皆演林冲故事，但情节与《水浒传》不尽相同。

林州 市名。在河南省安阳市西部、太行山东麓，邻接山西、河北两省。战国魏临虑邑。西汉设隆虑县，东汉更名林虑县。金置林州，明降为林县。1994 年改设林州市。以古林州得名。人口 98 万（城镇 10.4 万，1996 年）。工业有钢铁、机械、纺织、化肥等。农产有小麦、棉花、甘薯、杂粮等。红旗渠流贯。有林州大学。名胜古迹有林虑山、黄华山、惠明寺、大佛寺、阳台寺塔、洪谷寺。

林邑 即"占城❷"。

林甸 县名。在黑龙江省大庆市北部、嫩江平原中部。县人民政府驻林甸镇。1914 年由安达县（今市）析置林甸设治局，1917 年改林甸县。经济以农业为主，产玉米、谷子、大豆、小麦、高粱、甜菜，并多野生植物羊草、芦苇、蒲草和防风、甘草、龙胆草、黄芩等药材。特产"林甸鸡"。工业有机械、电子、针织、印刷、造纸等。

林况 林木的生长情况和林分的卫生状况。指林木生长是否正常和林分中枯立木、病腐木、倒木、损伤木的有无和多少。

林良（约 1416—约 1480） 明画家。字以善，南海（今属广东）人。天顺中供奉内廷，官工部营缮所丞，入直仁智殿，改任锦衣卫指挥（一作锦衣卫百户）。擅花果、翎毛，着色简淡；尤喜作水墨禽鸟、树石，继承南宋院画放纵简括的笔法，笔势遒劲飞动，墨色灵活。与边景昭、吕纪齐名。

林启（1839—1900） 清纺织教育家。字迪臣，福建侯官（治今福州）人。清同治三年（1864 年）举人，光绪二年（1876 年）进士，翰林院庶吉士，后任陕西督学、浙江道监察御史。1897 年在杭州创办蚕学馆，为中国第一所蚕丝学校，任学校总办。对促进中国蚕丝业的发展作出了贡献。创办求是书院（浙江大学前身）和养正书塾（杭州市第一中学前身）。

林纾（1852—1924） 中国文学家。原名群玉，字琴南，号畏庐、冷红生，福建闽县（今福州）人。光绪举人，任教于京师大学堂。早年参加资产阶级改良主义的政治活动。依靠他人口述，用古文翻译欧美小说一百七十余种，其中不少是外国名作，译笔流畅，颇有影响。晚年反对五四新文化运动甚力，是守旧派代表之一。能诗画，有《畏庐文集》、《畏庐诗存》及传奇、小说、笔记等多种。

林林 众多貌。柳宗元《贞符》："惟人之初，总总而生，林林而群。"

林枫（1906—1977） 黑龙江望奎人，曾名郑凌风。1927 年加入中国共产党。曾任中共北平市委、天津市委书记，山西工委副书记、中共中央北方局组织部长、晋西南区委书记，晋绥分局副书记兼晋绥军区政委，东北局组织部长、副书记，东北行政委员会主席，东北人民政府副主席。建国后任中共中央副秘书长，国务院文教办公室主任、业余教育委员会主任，中共中央高级党校校长，全国人大常委会副委员长。是中共第七、八届中央委员。

林奇（Benito Lynch, 1885—1951） 阿根廷小说家。曾从事新闻工作。作品大多以潘帕斯草原为背景，描写高卓人的生活和风俗习惯，富有地方色彩。长篇小说《佛罗里达的鹰》揭露地主的残暴专横。还写有《金色的银子》、《拉克拉》、《挖骨头的英国人》和《一个高卓人的罗曼史》等小说。

林肯（Abraham Lincoln, 1809—1865） 美国总统（1861—1865）。出身寒微。早年执律师业。1847—1849 年当选为联邦众议员。1856 年加入共和党，坚决维护联邦统一，主张废除奴隶制度。当选总统后，南方各州相继宣布脱离联邦，挑起*南北战争。战争初期，仍设法与"南部同盟"妥协，遭拒绝。1862 年开始采取革命措施，颁布*《宅地法》，并发表*《解放宣言》草案，得到广泛支持，很快扭转战局，保证了战争的胜利。旋即被南方奴隶主指使的歹徒暗杀。

林 肯

林周 县名。在西藏自治区拉萨市北。县人民政府驻甘丹曲果。原西藏地方政府设林周宗，1960 年与旁多等宗谿合并改设林周县。经济以牧业为主，并产青稞、小麦、豌豆、油菜籽等。工业有氆氇编结、榨油及农具制作等。北境热振寺，建于 11 世纪，曾为藏传佛教噶当派的主寺。

林学 一般指营林方面的造林、森林经理、森林保护、林业经济管理等专业学科及其基础学科。广义的林学还包括森林采伐运输、林产品加工等森林工业方面的学科。

林型 林业上根据森林综合自然性状（林木和全部环境因子的特点）而划分的森林分类单位（如水藓落叶松林、湿润肥沃栎林、山地黄壤高灌木马尾松林等）。凡森林综合自然性状相同的各个林分，虽然彼此不相连接，但仍属于一个林型。

林带 带状的防护林。一般用乔木和灌木相混交的方式造成。有防风林带、防火林带、消音林带、防尘林带等。林带的宽度、结构及配置随防护目的不同而有较大的变化。

林茨（Linz） 奥地利北部城市。重工业中心，多瑙河上游港口。人口 20.3 万（1991 年）。初建于 1497 年。中世纪成为重要商业中心。铁路枢纽。1672 年奥地利第一家工厂——林茨毛纺厂在此建立。有全国最大的联合钢铁厂，50 年代首创世界最先进的吹氧炼钢法。还有化工、机车、造船、纺织、木材加工、工艺玻璃等工业。有工业大学、化工学院和科研机构。

林胡 古族名。亦称澹林、澹襜、儋林。战国时分布在今山西朔州北至内蒙古自治区内。从事畜牧，精骑射。赵筑长城以为防御。战国末，为赵将李牧击败，附赵。

林相（—xiàng） ❶亦称"森林外形"。指林冠的层次。有*单层林和*复层林之分。❷泛指森林的外貌及林木品质状况。

林耐（Carl von Linné, 1707—1778） 一译林奈。瑞典博物学家，双名命名法的创立者。壮年游学欧洲各国，访问著名植物学家，搜集大量植物标本。归国后任乌普萨拉大学教授。著作以《自然系统》为最重要，在 1758 年所印第十版中，和 1753 年出版的《植物种志》中，初步建立了"双名命名制"，即*二名法，将以往紊乱的植物名称，归于统一，对植物分类研究的进展影响很大。又根据花的雄蕊数目和位置作了人为分类法，将显花植物分为二十三纲，另总括*隐花

林 耐

植物为一纲，成"林氏二十四纲"，一时广被采用，至19世纪才为自然分类法所代替。林耐分类范畴的缺点是尚未设"科"。林耐原认为"种"是永恒不变的，随后因已观察到变异现象，便在《自然系统》最后一版中，将"种不会变"一项删除。

林钟 一作"函钟"。*十二律中的第八律。

林种 按森林经营利用的主要目标而划定的森林类别。中国规定，森林分防护林、用材林、经济林、薪炭林和特种用途林五类。

林泉 山林泉石胜境，也指退隐之地。《北史·韦夏传》："所居之宅，枕带林泉。"徐铉《奉和子龙大监》："怀恩未遂林泉约，窃位空惭组绶悬。"

林狭 即"猞猁"。

林冠 林木树冠的集合体。有的只有一层(单层林)，有的可分两层以上(复层林)。

林班 永久性的林地区划单位。在平坦的林区，用规整的直线作林班线，构成矩形或正方形的林班；在丘陵、山区，则利用山脊、河流、道路作林班线，把一个山坡或一沟二坡作为一个林班。林班面积与森林经营强度有关，经营强度高的约50公顷；中等的约100公顷；较低的为200公顷。划分林班有利于森林资源清查和开展各项经营活动。

林逋(967—1029) 北宋诗人。字君复，钱塘(今浙江杭州)人。隐居西湖孤山，种梅养鹤，终身不仕，也不婚娶，故有"梅妻鹤子"之称，卒谥和靖先生。其诗风格淡远，内容多反映隐逸生活和闲适心情。"疏影横斜水清浅，暗香浮动月黄昏"(《山园小梅》)诗句颇有名。有《林和靖诗集》。

林铁(1904—1989) 四川万县(今属重庆)人，原名刘树德。1926年加入中国共产党。北平法政大学肄业。1928年赴法国巴黎大学学习。曾任中共旅法委员会书记。1932年入苏联列宁学院、东方大学学习。1935年回国。后任中共河北省委军事部部长兼中共东北军五十三军工委书记、中共北岳区委组织部部长、冀中区委书记。建国后，历任中共河北省委书记、第一书记，河北省人民政府主席、省长，省政协主席，中共中央华北局第三书记，中组部顾问，全国人大常委。是中共第八届中央委员，中顾委委员。

林离 ❶水流不绝貌。《史记·司马相如列传》："滂濞泱莏，洒以林离。"❷众盛貌。江淹《思北归赋》："木萧梢而可哀，草林离而欲暮。"❸中国古代西方少数民族乐曲名。《文选·班固〈东都赋〉》"僸佯兜离"李善注引《孝经钩命决》："西夷之乐曰林离。"案《诗·小雅·鼓钟》孔颖达疏引作"株离"。参见"僸佯兜离"。

林润(1530—1569) 明福建莆田人，字若雨，号念堂。嘉靖进士。由临川知县官至南京御史。嘉靖四十一年(1562年)，严世蕃谪戍雷州，中途走脱，与爪牙罗龙文谋图不轨，他受命赴九江，再疏严氏父子罪状，并将世蕃、龙文逮捕归案，斩世蕃于市。后任南京通政使参议、太常寺少卿。隆庆元年(1567年)任应天巡抚，多宽政。居官三年，病死于任。

林悌(1549—1587) 朝鲜李朝诗人、小说家。字子顺，号白湖、枫江。出身两班。曾任礼曹正郎等官职。写过许多抒情诗和讽刺诗。还著有小说《鼠狱说》、《花史》、《愁城记》、《元生梦游录》等，常用寓言形式讽刺统治者的丑行。

林彪(1907—1971) 中国军事家。湖北黄冈人，原名祚大，曾用名育蓉。1925年在黄埔军校加入中国共产党。曾参加南昌起义和湘南起义。历任红军第四军军长，第一军团军团长，抗日军政大学校长兼政委，八路军第一一五师师长，同聂荣臻等指挥平型关战斗。1938年去苏联就医。1942年回国。解放战争时期，任东北民主联军总司令，东北军区、东北野战军、第四野战军司令员，中共中央东北局、华中局第一书记。建国后，历任中共中央中南局第一书记、中南军政委员会主席、中南军区司令员、人民革命军事委员会副主席、国防委员会副主席、中央军委副主席、中共中央副主席、国务院副总理、国防部长。1955年被授予中华人民共和国元帅军衔。"文化大革命"中同陈伯达等结成以他为首的反革命集团，并同江青反革命集团相勾结，阴谋夺取党和国家的最高权力。1971年9月8日下达武装政变手令，妄图谋害毛泽东。阴谋败露后，与妻叶群、子林立果叛党叛国，于9月13日乘飞机仓皇出逃，失事摔死在蒙古温都尔汗。1973年8月20日，中共中央决定将他开除出党。1981年1月25日中华人民共和国最高人民法院特别法庭确认他为反革命集团案主犯。

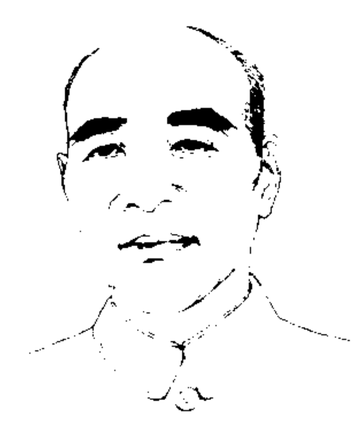
林彪

林清(1770—1813) 清代河北、河南、山东农民起义首领。大兴(今属北京)黄村宋家庄人。年轻时当过药店学徒、官衙佣役和运粮船夫。嘉庆十一年(1806年)加入天理教，成为坎卦教主，兼领八卦，传教河北。十六年，三次与滑县震卦教主*李文成会商起义，被推为天王。十八年九月十四日派教徒凡二百人潜入北京，翌日，有九十余人由信教太监接应，攻入皇宫，因人力单薄失败。不久他被捕不屈被害。

林鸿 明诗人。字子羽，福清(今属福建)人。洪武初，任将乐县儒学训导，后官礼部精膳司员外郎。论诗主唐音。与高棅、王偁、陈亮、王恭、唐泰、郑定、王褒、周玄、黄玄合称"闽中十子"，鸿为首。有《鸣盛集》。

林森(1867—1943) 福建闽侯人，字子超。鹤龄英华书院毕业。早年参加同盟会。辛亥革命后任南京临时参议院议长和国会非常会议副议长，并一度任福建省省长。1924年任国民党中央执行委员。1925年与邹鲁、谢持等在北京西山开会，反对孙中山的联俄、联共、扶助农工三大政策。后任国民政府立法院副院长，1932年起任国民政府主席。1943年8月因车祸死于重庆。

林蛙 两栖纲，蛙科，蛙属(*Rana*)若干种的通称。中国产有中国林蛙(通称*哈士蟆)、*日本林蛙、黑龙江林蛙(*R. amurensis*)三种。

林畿(1897—1951) 中国法医学家。字百渊，福建闽侯人。北京医学专门学校毕业后，赴德国专攻法医学。回国后，创办法医研究所。历任北平大学、中央大学、南京大学等校教授。毕生研究法医学，对中国法医事业的奠定和发展作出较大贡献。著有《最近法医学界鉴定法之进步》、《医师用简明法医学》、《疑案鉴定实例》和《二十年来法医学之进步》等。

林椿 南宋画家。钱塘(今浙江杭州)人。淳熙间为画院待诏。工花鸟、草虫、果品，师法赵昌，设色轻淡，得写生之妙。存世作品有《葡萄草虫》、《果熟来禽》等图。

林龄 林分的年龄。一般指林分内林木的平均年龄。通常以*林龄级为单位表示。是分析林分生长和确定林分成熟的重要依据之一。

林薮 ❶丛林和草泽。借指山野。《后汉书·儒林传序》:"四方学士多怀挟图书,遁逃林薮。"❷指聚集之处。班固《典引》:"屡访群儒,谕咨故老,与之斟酌道德之渊源,肴核仁谊之林薮,以望元符之臻焉。"

林薄 草木丛生之处。《楚辞·九章·涉江》:"露申辛夷,死林薄兮。"王逸注:"丛木曰林,草木交错曰薄。"亦借指隐居之所。《晋书·束皙传》:"忠不足以卫己,祸不可以预度,是士讳登朝而竞赴林薄。"

林檎 即"花红❶"。

林戴(Max Linder, 1883—1925) 法国电影演员、导演。早年就读于波尔多音乐戏剧学院。1905 年起从影,拍摄影片《初学滑冰》。1908 年起为百代公司拍摄《1914 年 8 月 2 日》等系列喜剧短片。第一次世界大战中应征入伍,战后重返影坛,后因精神失常自戕。他饰演的"公子哥儿麦克斯"性格鲜明,开法国喜剧电影学派之先河,对其他国家的喜剧电影也有重要影响。

林黛 (1934—1964) 中国香港女电影演员。原名程月如,广西宾阳人。香港莱顿书院及新亚书院肄业。1950 年入长城影片公司,后转入永华影业公司,因主演《翠翠》一片而知名。一生为香港多家影片公司主演《金莲花》、《貂蝉》、《千娇百媚》、《不了情》等近四十部影片。

林鎔 (1903—1981) 中国植物学家。字君范,江苏丹阳人。曾任北平大学、北京大学、中法大学、中国大学、西北联合大学、西北农学院、厦门大学、北平师范大学、辅仁大学等校教授,福建省研究院动植物研究所研究员、所长,北平研究院植物研究所研究员。建国后,任中科院植物研究所研究员、副所长。中科院生物学部委员、副主任。1956 年加入中国共产党。早年从事真菌学研究。后从事种子植物分类学研究,对菊科、龙胆科、旋花科植物以及福建省植物作了深入研究。建国初期曾组织并参加黄河中上游水土保持调查和植物资源开发利用工作。晚年接替钱崇澍主持《中国植物志》的编纂工作。主要著作有《中国北部植物图志》第二册、《中国植物志》第七十四和七十五卷、《中国新见或未得悉之菊科植物》等。

林士弘 (?—622) 隋末农民起义首领。鄱阳(今江西波阳)人。大业十二年(公元 616 年),随同乡操师乞率众起义,攻占豫章郡城(今江西南昌)。操师乞战死后,他统领起义军大败隋军于彭蠡湖(今鄱阳湖),杀隋将刘子翊,发展到十多万人,遂进占虔州(今江西赣州),称帝,国号楚,建元太平。曾控制北起九江、南达番禺(治今广东广州)的广大地区。武德五年(622 年),为唐军战败,退保安成(今江西安福)山洞。不久病死。

林风眠 (1900—1991) 中国画家、美术教育家。广东梅县人。1919 年赴法国勤工俭学,先后就读于第戎美术学院、巴黎高等美术学院。1925 年回国,任北平艺术专科学校教授兼校长。1928 年创办杭州艺术专科学校,任教授、校长。建国后,历任浙江美术学院教授,上海中国画院画师,中国文学艺术界联合会委员,中国美术家协会常务理事及上海分会副主席、主席。后定居香港。擅油画、水粉画、中国画,是中西比较美术研究的先驱者。工山水、花鸟、人物和静物,作品重意象表现。人物画除仕女和戏曲人物外,拓展到农、渔生活场景,线条凝练飘逸,色彩朴中见雅。画风或浓郁强烈,或清醇淡雅,生机盎然。有《东西艺术的前途》、《中国绘画新论》、《原始人类的艺术》、《林风眠画集》等。

林丹汗 (1592—1634) 明漠南蒙古左翼察哈尔部首领,蒙古最末一代大汗。万历三十二年(1604 年)继位,驻帐广宁(今辽宁北宁)以北,力图继承达延汗统一蒙古诸部。受明岁赐,与明共同抵御后金。崇祯七年(1634 年)兵败西行,赴青海途中,病死于大草滩(今甘肃天祝境)。

林凤祥 (1825—1855) 太平天国将领。一作凤翔。广西桂平人,一说武缘(今武鸣)人。农民出身。1851 年(清咸丰元年)在广西永安(今蒙山)参加太平军,历任将军、指挥、检点、天官副丞相。太平军攻武昌、南京、扬州时任先锋。1853 年与李开芳、吉文元等率军北伐,经安徽、河南,渡黄河,入山西,又回兵取直隶临洺关(今河北永年县治),击溃清直隶总督讷尔经额部。以功封靖胡侯。因北屯敌兵,遂从深州东进,攻克天津附近的静海。次年南撤至阜城,据守东光连镇,派李开芳南下接应援军。因援军已从临清败退,乃在连镇孤军奋战。1855 年 3 月受伤被俘,在北京被杀害。

林文庆 (1869—1957) 福建海澄(今龙海)人。生于新加坡。留学英国,获医科学士和硕士学位。1893—1921 年,在新加坡行医并积极传播中国传统文化,致力于新加坡华侨社会和华文教育的改革。是新加坡橡胶业、银行保险业的开拓者之一。1906 年参加同盟会。曾任厦门大学校长。病逝于新加坡。

林巧稚 (1901—1983) 中国妇产科专家。福建厦门人。1929 年毕业于北京协和医学院,获医学博士学位。1932—1940 年曾先后赴英国、奥地利和美国进修考察。回国后任协和医院妇产科主任医师。1955 年被选为中科院生物学部委员。第一至五届全国人大代表。1973—1977 年为世界卫生组织医学研究顾问委员会顾问。一生从事妇产科学,并有显著成绩。著有《妇科肿瘤病学》、《妇科学进展》、《家庭卫生顾问》等,并主编《家庭育儿百科全书》。

林可胜 (1897—1969) 中国生理学家。祖籍福建海澄(今龙海)。生于新加坡。曾任协和医学院生理学教授,建立中国生理学会,并创办《中国生理学杂志》。在生理学方面的主要贡献为:(1) 胃液分泌的体液控制,证明移植的即完全去除外来神经的小胃,其分泌能被摄食的脂肪所抑制;(2) 自主神经系统的中枢联系,发现第四脑室的外侧部有增高血压中枢。抗日战争时期,曾组织医疗队参加抗战。1949 年以后定居美国,重新从事生理学研究,主要研究痛和镇痛的药理学,阐明乙酰水杨酸镇痛机制在于阻遏痛觉神经末梢产生冲动。擅长外科手术,在其所作生理学研究工作中有充分显示。

林业犁 林业耕地机具。主要用于采伐迹地、林冠下的局部整地和修建防火生土带。有铧式犁和圆盘犁两种类型。铧式犁结构坚固,装有安全装置和越障机构。圆盘犁越过伐根、石块等障碍物的能力较强,并易于清除粘附在圆盘上的泥土,故更适合在特别恶劣的条件下进行大面积带状整地。

林乐知(Young John Allen, 1836—1907) 美国监理会传教士。1860 年来华,在上海、杭州一带传教。1863 年任上海广方言馆教习。1868 年在上海创办和主持《中国教会新报》(后改名《万国公报》)。曾在上海开设中西书院,在苏州开设博习书院、中西书院,1901 年将以上三校合并改组

为东吴大学。鼓吹基督教义与儒家礼教相结合，将印度的殖民统治"一一移而治华"。编著有《中东战纪本末》、《文学兴国策》等书。死于上海。

林汉达 (1900—1972)　中国文字改革学者、教育家。笔名林迭肯、林涛、李东、林奋，浙江镇海(今属宁波)人。之江大学毕业。1937 年留学美国。1939 年回国后任之江大学教授、教务长。建国后历任燕京大学教授、教务长，教育部副部长，《中国语文》杂志总编辑，中国文字改革委员会委员等职。致力于汉字改革和文化教育工作，著有《中国拼音文字的出路》、《汉语拼音自修课本》、《求解写话两用词典》、《西洋教育史讲话》等。

林永升 (1853—1894)　清末海军将领。字鍾卿，福建侯官(治今福州)人。1871 年(同治十年)福州船政学堂毕业，留任教习。1877 年(光绪三年)赴英国学习海军。1880 年回国，晋守备。1887 年任经远舰管带。1889 年署北洋海军左翼左营副将。因功升总兵。1894 年 9 月 17 日在中日黄海海战中，配合定远、来远兵舰英勇作战，击伤敌舰多艘。在率舰追敌途中中弹阵亡。经远舰官兵亦奋战到最后壮烈牺牲。

林加延 (Lingayen)　一译仁牙因。菲律宾吕宋岛西岸中部城市，邦阿西楠省 (Pangasinan) 首府。在林加延湾南岸。人口约 6.2 万。建于 16 世纪。航运、公路便捷。附近所产稻米、甘蔗等多由此运往马尼拉。渔业甚盛。有碾米和鱼罐头等企业。林加延湾海滩风光美丽。

林达尔 (Erik Robert Lindahl, 1891—1960)　瑞典经济学家。历任隆德大学和乌普萨拉大学教授。北欧学派创始人*维克塞尔的学生，和缪尔达尔同为北欧学派的代表者。接受维克塞尔关于货币的分析，力图建立动态经济理论，因而注重经济量的时间变化和预期，即注意某一时期开始时经济主体的预期和计划，与这一时期终了时实际情况的关系，把经济变动的过程划分为一系列的连续的时期，动态地来把握。在赋税理论上，则是利益说的提倡者。主要著作有《货币和资本理论的研究》、《课税的公平》。

林同骥 (1918—1993)　中国空气动力学家。北京市人。中央大学毕业，英国伦敦大学研究院博士。1948—1955 年先后在美国华盛顿大学、加利福尼亚大学、布朗大学从事研究工作。1955 年回国后，历任第七机械工业部研究员、中科院力学研究所研究员、副所长、中国力学学会副理事长兼秘书长、国际理论与应用力学协会理事、亚洲流体力学学会副会长、国际《流体力学研究》编委、中国空气动力学研究会副主任、《力学学报》主编等职。中科院数学物理学部委员。在翼型截面柱体弹性力学、圆柱薄壳的对称性振动、稀薄气体总压、导弹弹头防热与结构定型、无粘跨声速流场等研究和中国第一座暂冲式超声速风洞、U 型振荡水槽等研制建设方面取得独创性成果。发表《无粘跨声速流场分析》等研究论文数十篇。

林则徐 (1785—1850)　清末政治家。字元抚，一字少穆，福建侯官(治今福州)人。嘉庆进士。与龚自珍、魏源、黄爵滋等人提倡经世之学。任东河河道总督时曾尽力修治黄河。后任江苏巡抚，又兴修白茆、浏河等水利。1838 年(道光十八年)在湖广总督任内，严厉禁烟，成效卓著，为禁烟派代表人物。12 月受命为钦差大臣，前往广东查禁鸦片。次年 3 月到广州。为了解西方情况，派人翻译外文书报，编成《四洲志》。主张对外商分别对待，孤立烟贩。与总督邓廷桢协力查办，严令英美烟贩缴出鸦片二百三十七万多斤，在虎门海滩当众销毁；并积极筹备海防，倡办义勇，屡次打退英军挑衅。1840 年 1 月任两广总督。6 月鸦片战争爆发后，严密设防，使英军在粤无法得逞。10 月受诬害，被革职。次年派赴浙江，协办海防。不久充军新疆，曾在新疆兴办水利，开辟屯田。后起用为陕西巡抚，擢云贵总督，因病辞职回籍。1850 年受任钦差大臣，往广西镇压农民起义，途中病逝于广东普宁。能诗文。有《林文忠公政书》等，今辑为《林则徐集》。

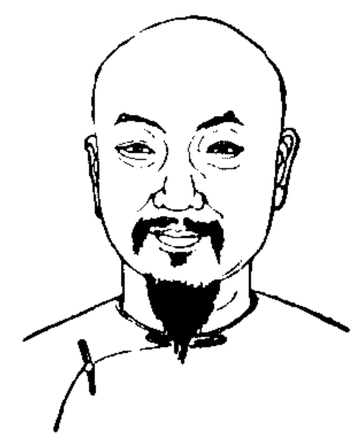
林则徐

林伟民 (1887—1927)　广东香山三灶岛(今属珠海)人。1921 年和苏兆征等组织中华海员工业联合总会。1922 年参加领导香港海员大罢工。1924 年去莫斯科参加赤色职工国际运输工人代表大会，同年加入中国共产党。回国后，任中华海员工业联合会总会广州总办事处主任、全国总工会委员长。1925 年参加领导省港大罢工。后在广州病逝。

林传光 (1910—1980)　中国植物病理学家。福建闽侯人。金陵大学毕业，美国康奈尔大学博士。历任金陵大学、北京大学农学院、北京农业大学教授。当选为中国植物病理学会和中国植物保护学会常务理事。早年专攻真菌孢子萌发的能量问题，后致力于马铃薯病毒性退化及晚疫病的研究。他以生态学方法来处理马铃薯与病毒的关系，阐述马铃薯病毒性退化的理论及防治的原理，并较早地提出茎尖培养脱毒的设想和研究；对马铃薯晚疫病提出了"中心病株"的观点，作为流行性测报的依据等。著有《普通植物病理学》、《真菌学》等。

林兆耆 (1907—1992)　中国医学教育家、内科学专家。上海市人。1931 年毕业于上海医学院。1933 年留学英国利物浦热带病及卫生学院。回国后任上海医学院副教授。建国后任上海第一医学院医疗系主任，中山医院院长。中华医学会常务理事、内科学会主任委员。第三届全国人大代表。1940 年首创用骨髓培养诊断伤寒-副伤寒、葡萄球菌败血症及其他全身性细菌感染，引起国内外医学界重视；50 年代研究血吸虫病；60 年代研究肝癌、胃癌。主编大型内科学参考书《实用内科学》、全国高等医学院校教科书《内科学》和《急性传染病手册》，创办并主编《消化疾病文摘》，发表论文多篇。

林兆恩 (1517—1598)　明福建莆田人。字懋勋，别号龙江。为诸生，应试不第，转而治儒家身心性命之学，提倡儒释道三教合一说。嘉靖末，倭寇大举侵扰福建，曾撰《防倭管见》，建议城乡举办团练御倭。隐居东岩乌石山，道号子谷子、心隐子，弟子不下数千人，被称为三教先生。后又称三一教主。著书数十万言，有《三教分摘便览》、《三教会编》等。

林阳国　古国名。故地或以为在今泰国西部，或以为在今缅甸中部，为孟人所建国家。也有认为在今马来半岛克拉地峡以北的 Htayan。三国吴时已见中国载籍，见《太平御览》卷七百八十七引康泰《扶南土俗》。亦作林杨国，见《水经注》卷一引竺枝《扶南记》。

林阴道　在道路的中轴、两旁或一边，具有广阔绿化的地带。有遮阳、防烟、防尘、减少噪声、绿化环境等作用。在林阴道的绿化地带常安置各种设备，以供游憩。

林声翕 (1914—1991)　中国作曲家。广东新会人。1932 年入上海国立音乐专科学校主修钢琴，继而从萧友梅、黄自学习和声、作曲。1935 年毕业后任广州中山大学讲师。抗

日战争爆发后抵香港，从事爱国歌曲创作及唱片录音。1941年赴重庆，任中华交响乐团指挥，同时在内迁的音乐院校任教。1949年后寓居香港，先后任教于德明、岭南、大华书院。作有歌剧《鹊桥的想像》、交响音画《西藏风光》、钢琴曲《枫桥夜泊》、管弦乐序曲《怀念》，以及独唱、合唱曲集《野火集》、《期待集》、《云影集》、《山旅之歌》等。续成黄自的清唱剧《长恨歌》。著有《现代音乐史话》等，并译有伯恩斯坦《音乐的欣赏》。

林步青(1862—1918)　苏滩兼昆剧演员。江苏丹阳人。原为珠宝店学徒，爱唱昆曲。受票友影响，学唱苏滩。下海后创立上海第一个专业苏滩班社林家班。常自编反映现实生活的时事节目，揭露时弊。致力于改良苏滩。唱长达数十句流水板能一气呵成。表演生动幽默，时称"林派"。对上海独脚戏形成有影响。清末，与人合作演昆剧，工丑脚，在戏中穿插苏滩唱段。晚年，创上海苏滩行业组织集成社。传人有陈少赓、王美玉等。灌有唱片《上海大潮水》、《上海闹公堂》等。

林伯渠(1886—1960)　中国无产阶级革命家。名祖涵，号邃园，湖南安福(今临澧)人。早年留学日本。1905年加入同盟会，参加辛亥革命和反对北洋军阀的斗争，1921年任孙中山大元帅府参议。同年加入中国共产党。1923年任国民党中央总务部副部长，在帮助孙中山确定联俄、联共、扶助农工的三大政策和改组国民党的工作中，起了积极作用，并任国民党中央执行委员会常委兼农民部长、国民革命军第六军党代表兼政治部主任、国民党中央政治委员会常委、国民政府军事委员会秘书处长。1927年参加南昌起义，任革命委员会委员兼财政委员会主席。1928年去莫斯科学习。1932年回国，任中华苏维埃共和国中央政府中央执行委员兼国民经济部长、财政部长。1934年参加长征，任红军第一方面军总供给部长。到陕北后，任中华苏维埃中央政府西北办事处财政部长、办事处主席，陕甘宁边区政府主席，多次任国共谈判的中共代表，后参加国民参政会。建国后任中央人民政府秘书长、全国人大常委会副委员长。是中共第六届中央委员，第七、八届中央政治局委员。

林伯渠

林启容(约1821—1858)　太平天国将领。一作启荣，广西人。参加金田起义，隶杨秀清部。1853年(清咸丰三年)随赖汉英西征，攻克安庆、九江等地。次年擢殿右十二检点，镇守九江。1855年击败湘军，封忠贞侯。后又大败湘军水师，并屡败湘军塔齐布部。1857年击退来犯湘军，改封贞天侯。后清军围困九江，他坚守奋战。次年5月城陷，力战牺牲。

林灵素　北宋末年道士。字通叟，本名灵噩，温州(今属浙江)人。徽宗信道教，他以方术得宠信，赐号"通真达灵先生"，建上清宝箓宫作居处。徒众美衣玉食者达二万人。他设立"道学"，置郎、大夫十等，欲尽废佛教。旋又加号为"玄妙先生"、"金门羽客"。宣和元年(1119年)京城大水，他上城作法，遭役夫举梃袭击，仓皇逃走。徽宗觉其虚妄，贬为"太虚大夫"，斥归故里，约卒于宣和末。

林肯羊　著名长毛绵羊品种。原产英国林肯郡(Lincolnshire)。公母都无角，毛色全白，耳及四肢、蹄冠可有黑斑。体格结实。成年公羊体重115～160千克，母羊70～115千克，是世界上体格最大的绵羊品种。公羊剪毛量8～10千克，母羊6～9千克，毛质较粗，细度36～44支，毛长20～30厘米。成熟晚，产羔率较低。广布于世界各地。

林昌彝　清文学家。字惠常，侯官(治今福建福州)人。道光进士。林则徐族兄，与魏源等交好。所作诗文及《射鹰楼诗话》，多记鸦片战争史实，表彰抗英爱国的人物事迹，抨击清政府的腐败无能。有《三礼通释》、《小石渠阁文集》、《海天琴思录》等。

林罗山(1583—1657)　日本江户时代初期思想家，朱子学的代表。藤原惺窝的弟子。历事四代将军，参与幕府机要。根据四书五经的朱熹注做了不少日文注释。哲学上认为万物由理与气构成，而理为本原，但又主张理气不分，"天人一理"，以此解释"大义名分"。著作有《大学要旨》、《四书集注抄》、《本朝编年录》等。

林育南(1898—1931)　湖北黄州(今黄冈)人。又名毓兰，号湘浦。五四运动时参加领导武汉学生爱国运动。1922年加入中国共产党。曾任中国劳动组合书记部武汉分部主任、湖北全省工团联合会秘书主任，参与领导京汉铁路工人大罢工等。1924年起任《中国青年》主编、中国社会主义青年团中央书记、中华全国总工会常委兼秘书长等职。1927年大革命失败后在武汉、上海等地从事秘密工作。是中共第五届候补中央委员。后在上海被国民党反动派逮捕杀害。

林房雄(1903—1975)　日本小说家、文学评论家。原名后藤寿夫。在东京帝国大学求学时从事学生运动。1925年起发表不少有关马克思主义理论的文章。小说《苹果》、《茧》出版后，被视为无产阶级文学的新人。1930年被捕。1932年出狱后成为超国家主义者。1947年开始以白井明的笔名发表颂扬战争、反对民主的小说和评论文章，1963年发表《大东亚战争肯定论》。还著有《狱中记》、《文学的回想》、《东西南北》、《儿子的青春》、《妻子的青春》等。

林春溥(1775—1862)　清福建闽县(今福州)人，字立源，号鉴塘、讷溪。嘉庆进士。任翰林院编修，历充顺天乡试、会试同考官，后以父老归养，遂家居不出。勤于研读经史，有得即随手札记。著有《古史纪年》、《古史考年异同表》、《战国纪年》等。

林觉民(1887—1911)　中国民主革命者。字意洞，号抖飞，又号天外生，福建闽县(今闽侯)人。十四岁进福建高等学堂，毕业后到日本留学，从事革命活动。1911年(清宣统三年)得黄兴、赵声通知，回国约集福建同志参加广州起义(黄花岗之役)。4月27日(三月廿九日)广州起义发动，随黄兴袭击总督衙门，受伤被捕，从容就义。遗有《绝笔书》，感情深挚，充满为国牺牲的革命精神。

林语堂(1895—1976)　中国作家。原名和乐，后改名玉堂，福建龙溪(今龙海)人。毕业于上海圣约翰大学。1919年去美国留学，后转赴德国留学，获哲学博士学位。1923年归国，任北京大学英文教授。曾参加语丝社。1926年去厦门大学任文科主任。次年到武汉国民政府外交部任外交秘书。1932年起在上海编辑《论语》、《人间世》、《宇宙风》等刊物，提倡"幽默闲适"小品，成为*论语派主要代表。1936年赴美国从事写作，并用英文翻译了中国古籍《论语》(译名《孔子的智慧》)、《老子》等。后在香港病逝。中英文著作有《剪拂集》、《大荒集》、《我的话》、《京华烟云》(一译《瞬息京华》)、《苏东坡传》、《吾国与吾民》等。

林格仑(Waldemar Lindgren, 1860—1939)　地质学家、矿床学家。原籍瑞典，1883年移居美国。曾任美国地质调

查所总地质师、马萨诸塞理工学院教授。当选为美国地质学会、国际地质学会和采矿学会会长。对汞、金等许多金属矿床作过详细调查研究。在矿床成因的理论方面多有贡献，并提出矿床的成因分类。著有《矿床学》、《矿床与物理条件的关系》、《裂隙矿脉中的交代作用》等。

林砺儒(1889—1977)　中国教育家。广东信宜人。广东高州高郡中学堂毕业。曾留学日本。回国后，历任北京高等师范学校教授、北京第一师范学院临时院务委员会主席、中山大学教授兼教务长、广东省立勷勤大学教务长兼教育学院院长、广东省立教育学院院长、桂林师范学院教授兼教务长、厦门大学教授。曾与人合办《教育新时代》(半月刊)，任副社长兼主编。建国后历任教育部中等教育司司长，北京师范大学校长，教育部副部长等职。致力于中小学学制的改革，是中小学六六制的倡导者；认为教育家要培养进步的人格以适应进步的社会。有《林砺儒教育文选》。

林虑山　本名隆虑山，因避东汉殇帝刘隆讳改名。在今河南林州市西。山多铁。

林祥谦(1892—1923)　福建闽侯人，又名元德。1912年进京汉铁路江岸机务大厂(江岸车辆厂前身)做工。1922年加入中国共产党，任京汉铁路工会江岸分会委员长。1923年赴郑州参加京汉铁路总工会成立大会，会议遭军阀吴佩孚指使的军警破坏后，赶回江岸领导工人的罢工斗争。2月7日被捕，缚于江岸车站电杆上，当局逼他下复工命令。他坚贞不屈，高呼"头可断，血可流，工不可复！"英勇就义。

林爽文(1757—1788)　清代台湾农民起义首领。原籍福建平和，迁居台湾彰化大里杙庄。农民出身。乾隆四十九年(1784年)参加天地会，后为彰化天地会领袖。五十一年秋，官府焚烧村庄，镇压天地会，他率众起义，攻克彰化，被推为大盟主，年号顺天。旋又克诸罗(今台南佳里镇)，凤山(今高雄)天地会首领庄大田响应起义，克凤山，旋台围台湾府城(今台南)。五十二年正月，清廷派兵镇压，攻取诸罗。五月，起义军败清兵于府城南，声势大张。清续派福康安等率援军抵台。十二月，战于大里杙，他兵败逃入山中。次年正月被俘，后在北京就义。

林琴南　即"林纾"。

林散之(1898—1989)　中国书画家。名以霖，以字行，笔名散耳、左耳、林霖、聋叟、江上老人、半残老人，祖籍安徽和县，生于江苏江浦，居南京。三十岁后入黄宾虹门。建国后，历任中国书法家协会名誉理事、江苏分会名誉主席、江苏省国画院画师、南京市书画院院长。擅山水，清醇萧散，意境淡远。精书法，潇洒冲和，风骨健壮，于天趣中别具逸格。为黄宾虹故居集宾虹文句所书一联，为其精作。著有《林散之诗书画选集》、《林散之书法选集》、《江上诗存》等。

林惠祥(1901—1958)　中国人类学家、考古学家。福建晋江人。厦门大学社会学系毕业。后入菲律宾大学研究院，获人类学硕士学位。回国后，历任中央研究院特约编辑员、民族学组成员，厦门大学历史社会学系教授、主任。建国后，任厦门大学历史系主任、人类博物馆馆长、南洋研究所副所长。1957年加入中国共产党。毕生致力于人类学的研究和教学工作。是对台湾高山族最早进行调查研究的学者。著有《台湾番族之原始文化》、《文化人类学》等。

林景熙(1242—1310)　南宋诗人。字德阳(一作旸)，号霁山，温州平阳(今属浙江)人。咸淳上舍释褐，曾任礼部架阁，从政郎。入元不仕。其诗感怀故旧，追念宋室，风格凄怆。有《霁山集》。

林黑儿(约1871—?)　清末天津义和团女首领。船户出身。幼随父流浪江湖，以演出杂技为生。1900年(光绪二十六年)在张德成支持下，在天津组织"红灯照"，自称"黄莲圣母"。带领妇女看病治伤，并参加保卫天津城的战斗，在老龙头车站和紫竹林奋勇杀敌。后不知所终。

林道乾　明时海上武装势力首领。福建泉州人。一说广东澄海人。活动于东南沿海一带。嘉靖末年为明军所败，扬帆至鸡笼山(今台湾基隆)，后又由甘孛智(今柬埔寨)至大泥(今泰国南部的北大年，《明史》作浡泥)，定居其地，后人称其地为道乾港。据传因自制大炮时被炸死。

林谦三(1899—1976)　日本音乐学家、雕刻家。1924年毕业于东京美术学校(今东京艺术大学美术学部)雕刻系。1951—1965年任奈良学艺大学(今奈良教育大学)教授。1972年任东洋音乐学会副会长。长期从事东方古代音乐和正仓院古乐器的研究工作。主要论著有《隋唐燕乐调研究》、《明乐八调研究》、《敦煌琵琶谱的解读研究》、《东亚乐器考》、《正仓院乐器研究》、《雅乐》等。

林龄级　对林木年龄的分级。根据主伐年龄的长短，一般以20年、10年或5年为一林龄级。其长短视不同树种的生长速度而定，速生树种为5年，生长速度中等的为10年，生长速度较慢的为20年。林内林木年龄相差不超过一个林龄级的为相对同龄林，超过一个林龄级的为异龄林。

林龄组　将林龄级归并为较大范围的年龄阶段。在中国，一般分为五个林龄组，即幼龄林、中龄林、近熟林、成熟林、过熟林。相当于主伐年龄的那个林龄级和比主伐年龄高一个林龄级的林分为成熟林；更高林龄级的林分为过熟林；主伐年龄以下的林分为近熟林；剩下的林龄级，一半为中龄林，另一半为幼龄林。如剩下的林龄级为奇数，则多分一个林龄级到幼龄林。

林黛玉　《红楼梦》中人物。贾宝玉的表妹。出身官宦家庭。母亲死后，寄寓外祖母家(贾府)；其后父亲亦亡故，遂长期在贾府这一充满势利和虚伪的贵族家庭中，过着寄人篱下的生活。她自小体弱多病，聪慧敏感，深刻感受到自己所处的屈辱地位和环境的压抑，憎恶周围的丑恶事物，蔑视权势利禄，内心蕴积着反抗的情绪，与封建传统思想的若干方面产生尖锐矛盾，形成了孤高自许、"目无下尘"而又自伤无力、郁悒悲愁的性格特点。因与贾宝玉思想一致，彼此相爱，但在封建压迫下无法结合，于贾宝玉被骗与薛宝钗成婚的晚上，焚去诗稿，呕血而死。她与贾宝玉都是作者在书中极力歌颂的正面人物，也是中国古典文学中著名的典型形象。

林木分化　在森林生长发育过程中，同树种同年龄植株间在形态上和生活力上所表现的差异。其程度，因林木本身及其环境的特点而异。

林木分级　森林中林木按生长状况而分的等级。一般分为五级：Ⅰ，优势木；Ⅱ，次优势木；Ⅲ，中间木；Ⅳ，被压木；Ⅴ，濒死木与枯立木。适用于同龄的单纯林。在进行森林抚育采伐时，根据不同情况，决定各级林木的去留。

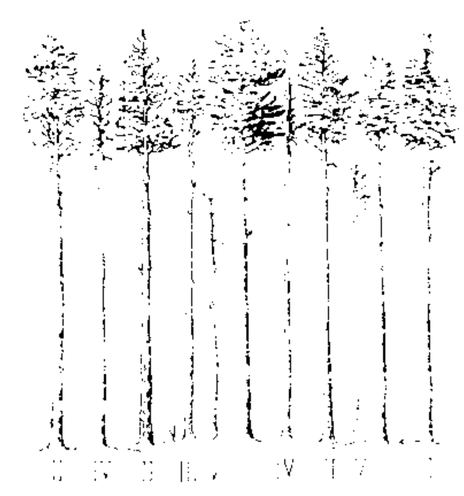

林木分级

林木蓄积　亦称"林木蓄积量"、"蓄积量"。一定面积森林中现有立木的材积总量。主要指树干的材积，有时按树种、径阶、材种等分别计量，以立方米

为单位。在森林调查和森林经营工作中，常用单位面积的林木蓄积(米^3/公顷)表示。

林分改造 改造低产、低值的林分，使之成为高产、高值林分的措施。一般以带状或块状的砍伐和造林逐步改造原有林分，有时也配合抚育措施。有的林分则需要全部砍掉重新造林。

林分结构 反映不同直径、树高和年龄的林木在林分中的分布状态。主要受树种生长习性、环境条件和经营活动等因素影响。可分为两类：(1) 同龄纯林的林分结构。内容包括株数随直径、树高、形数、形率和材积等的分布。直径分布应用最广。(2) 混交复层异龄林的林分结构。研究方法分两种：一是将复杂林分划为简单的同分子林木，以同龄纯林对待进行研究；二是以全林为整体进行研究。林分结构对研究生长量、编制收获表和确定材种出材量等具有重要意义。

林分起源 亦称"森林起源"、"林分成因"。林分的最初发生原因。可分为天然林和人工林。按繁殖方式，又可分为实生林和无性繁殖林。

林分密度 林木对其所占空间的利用程度。是影响林分生长和木材产量的重要因子。有株数密度、疏密度、郁闭度等指标。中国常指株数密度，即单位面积上的林木株数。美国、日本等国的林分密度指数是指林分在标准平均胸径时所具有的单位面积株数。

林可霉素 (Lincomycin) 亦称"洁霉素"。自链霉菌变种的发酵滤液中获得的抗生素。其抗菌谱类似红霉素。主要用于厌氧菌和革兰氏阳性菌所致的各种感染以及由金黄色葡萄球菌所致的急、慢性骨髓炎等。副作用为胃肠道反应，偶见伪膜性肠炎、粒细胞减少、肝功能异常、静脉炎等。林可霉素的半合成衍生物氯洁霉素亦称"克林霉素"，作用与林可霉素相同而更强。细菌对林可霉素与克林霉素间有完全交叉耐药性，与红霉素间存在部分交叉耐药性。

林石逸兴(兴 xìng) 散曲集。明薛论道作。十卷。每卷小令一百首。有明万历刻本。

林业飞行 使用飞机或其他飞行器直接为林业生产服务的飞行活动。主要是巡查火情，扑灭林火，调查森林资源，撒播树种，防治林木病虫害，以及林业勘察工作。

林业区划 农业区划的组成部分。按林业自然、经济和社会条件的差异性，对林业进行地域划分。中国分为国家、省(直辖市、自治区)、县三级，上一级区划单位控制下一级区划单位。每个区划单位都有其共同的林业发展方向和发展战略。通过林业区划，为调整林业生产布局和产业结构、制定林业发展规划、实行分类指导和宏观调控提供依据。

林业测量(量 liáng) 在林区造林、森林经营和木材采伐运输等林业建设中的测量工作。主要有：森林铁路和公路测量、木材流送河道的地形图测绘和水文测验等。中国已广泛采用森林航测和森林遥感等方法进行测量工作。

林加群岛 (Kepulauan Lingga) 华侨通称龙牙群岛。在印度尼西亚廖内群岛同邦加岛之间，横跨赤道两侧。总面积 2 178 平方公里，其中林加和新及 (Singkep) 两岛约占十分之七。总人口约 3 万。多山，最高点海拔 1 163 米。有伐木及渔业，产西谷、椰干、胡椒等。新及岛以产锡著名。

林波波河 (Limpopo River) 也叫鳄鱼河 (Crocodile)。非洲东南部河流。发源于南非约翰内斯堡附近高地，流经南非同博茨瓦纳、津巴布韦边界，入莫桑比克南部，向东南流注印度洋。长约 1 600 公里。流域面积 44 万平方公里。上游多为间歇河；中游多急流浅滩；下游有尚加内河 (Changane) 等支流汇入，水量增大。莫桑比克赛赛镇 (Xaixai) 以下可通航。

林带胁地 防护林带树木与毗邻林带的农作物争光、争肥和争水，使农作物受胁迫而减产的地带。其宽度约等于林带的高度。邻近林带处挖断根沟或栽植耐阴农作物，加强农作物的施肥、灌溉可减少其影响。

林泉高致 中国画论著。北宋郭熙及其子郭思合著。一卷。《四库全书》本有《山水训》、《画意》、《画诀》、《画题》、《画格拾遗》、《画记》六篇。而通行本无《画记》。前四篇为郭熙作，郭思有附注，后两篇为郭思撰。认为画山水的"本意"在于抒发"林泉之志"，"高蹈远引"，以快心意。山水画家须"身即山川而取之"，"远望之以取其势，近看之以取其质"，并分别四时，写出阴晴朝暮等景象和变化；提出平远、高远、深远为"三远"，综括了山水画的取景法；关于画学，则主张"饱游饫看"，兼收并蓄，广议博考，自成一家。全书集中了郭熙的创作经验心得，为古代山水画论中卓有见解的著作。

林俊起义 清咸丰年间福建农民起义。1853 年(咸丰三年)5 月林俊(又名林万青)领导红钱会在福建德化戴云山下起义，占县城，后克永春、永安、大田、沙县、龙溪(今龙海)、仙游、安溪等州县，又在南安大败清军。1858 年率军北上，拟与太平军会师，途经光泽仁寿桥，遭团练袭击，负伤战死。余部在永春一带坚持斗争，1865 年(同治四年)被左宗棠部镇压。

林密铁路 从黑龙江省林口经鸡西到密山。长 171 公里。1936 年筑成。西接牡佳铁路，向东已延长至虎林市东方红，称密东铁路，长 160 公里。是黑龙江省东南部交通干线之一。

林龄结构 不同年龄林分的面积或不同年龄林木株数的比例关系。就同龄林而言，指某一经营单位的面积按不同林龄级林分的分配情况；对异龄林而言，指某一林分内的林木株数按不同年龄的林木分配情况。

林木培育学 亦称"林木栽培学"。研究培育林木的基本原理和方法的学科。内容包括采种、育苗、造林规划、栽种技术、幼林抚育、整形修枝、抚育采伐、森林主伐、迹地清理、森林更新以及林分改造等。

林分收获表 在一定地域范围内，分别树种、地位质量、龄阶和密度以表达与作业法相同的同龄纯林所能提供的林木蓄积及有关测树因子(平均胸径、平均高、每公顷株数、断面积、生长量等)的数值表。是反映不同地位的单层同龄纯林生长过程的经营数表，并为生长收获预估、经营措施评价、调查规划设计等工作提供科学依据。其格式和内容，因国家和编表者不同略有差异。分为两类：(1) 反映材积收获量的正常收获表、经验收获表和可变密度收获表；(2) 反映收获量的货币价值的货币收获表。

林分疏密度 简称"疏密度"。林分每公顷总胸高断面积(或蓄积量)与相同条件下标准林分总胸高断面积(或蓄积量)之比。是林业上最常用的密度指标之一。常以十分数表示。标准林分的疏密度为 1.0，是指某一树种在一定年龄、一定立地条件下最完善和最大限度地利用了所占空间的林分，其每公顷断面积可从相应树种的标准表或生长过程表查得。

林业气象学 应用气象学的分支。研究林业生产与气象条件关系的学科。森林的形成、地域分布、林木生态、森林

火灾、病虫害的发生流行，以及森林的合理开发利用，都与气象条件有密切关系。研究林业气象对发展林业、防治旱涝风冻沙等自然灾害有重要作用。

林业机械学 研究林业生产机械的基本原理、构造和设计计算方法的学科。包括营林机械、木材生产切削机械、木材起重输送机械、木材加工机械和人造板机械等分支。

林和靖诗集 别集名。北宋林逋(私谥和靖)作。四卷。附拾遗一卷，附录一卷。有清同治间朱孔彰校刻本。别有影印影明钞本《林和靖先生诗集》四卷本，拾遗不另作一卷，附于卷四末。

林带疏透度 亦称"林带透光度"。林带侧面透光空隙与总面积之比。以十分数或百分数表示。用目测估计或通过照相法计算。反映林带的疏密程度，其大小取决于林带宽度和树木的密度。防风林带的疏透度以25%～35%最为适宜。

林维喜事件 1839年(清道光十九年)7月7日英船水手在中国九龙尖沙嘴殴毙村民林维喜。清钦差大臣林则徐责令英国代表义律交出凶犯抵罪，遭拒。8月15日林则徐下令停止供应英人柴米食物，限三日内撤回在澳门被英商雇佣的中国职员和工役，对英国侵略者作了坚决斗争。

林斯·多·雷戈(José Lins do Rego, 1901—1957) 巴西小说家。曾任检察官。长期在甘蔗种植园生活。写有小说《甘蔗多部曲》，包括《甘蔗种植园的孩子》、《古怪的孩子》、《班格》、《工厂》。长篇小说《贡加塞罗》描写巴西东北部农民的贫苦生活和反抗统治阶级的斗争，《小黑人里卡多》描写累西腓无产阶级的生活，《死火》描写几个不同阶层的人的痛苦经历。

林木抗性育种 选育具有抵抗各种不良因子的优良品种或类型的树种的工作。包括抗病性、抗虫性、抗寒性、抗旱性、耐湿性、抗盐碱性和抗杂草性等。

林分树种组成 组成林分的乔木层各树种所占比例。一般用树种组成式表示，如"10马"、"6马4枫"。式中"马"(马尾松)、"枫"(枫香)等代表树种，10、6、4等代表各树种所占成数。成林根据蓄积量，幼林根据株数计算。

林文忠公政书 书名。清林则徐著。三十七卷。1885年(光绪十一年)刊行。包括林在东河河道总督和江苏、湖广、两广、陕甘、云贵等地巡抚、总督以及钦差大臣任内的奏稿。其中有关禁烟抗英的奏稿，尤为研究鸦片战争的重要史料。今收入中华书局出版的《林则徐集》。

林产化学加工 研究树木和其他林特产品所含物质的化学组成、性质及其加工原理、方法和利用的学科。内容包括树木提取物生产、*植物原料水解、*木材热解、木材制浆造纸、林产生物化工及其他林特产品，如生漆、桐油、虫白蜡、柏脂、柏油等的加工与利用。

林产生物化工 以生物工程学和生物化学为基础，研究林产资源的化学成分通过微生物、酶等的催化作用进行降解或转化，进而制备工业产品的原理、方法、流程和设备的学科。主要研究内容包括纤维素和半纤维素酶水解、戊糖己糖同步发酵、木质素生物降解、植物单宁酶降解、萜类化合物生物转化等。林、农木质纤维原料和树木提取物经过生物化学加工利用可制成酶制剂、食品添加剂和功能食品、酒精、单细胞蛋白、蛋白饲料、有机酸、香料化合物等附加值高的产品。

林农复(複)合经营 在同一土地上，建立以林业为主体，林农牧渔等多种产业结合，多物种共栖，多层次配置，多时序组合的高效生产体系。具有提高单位面积土地产出和改善环境质量的功能，对缓解农林争地矛盾和防止生态环境日益恶化有重要作用。

林业生产合作社 中国农民为合作造林，共同经营林业生产，20世纪50年代农业合作化运动中自愿组成的社会主义集体所有制的合作经济组织。一般同农业和畜牧业相结合组成综合性的农林牧生产合作社。社员私有的林木和其他主要生产资料，按照自愿互利原则，采取折股入社、按股分红；或作价入社，由社逐年付给固定报酬或分期付给价款的办法，统一经营使用，逐步转为集体所有。初级林业生产合作社收入中分配给社员的部分，以按劳分配为主，同时对社员入社的林木、土地和其他主要生产资料还付给一定报酬；高级林业生产合作社则实行按劳分配。

林哈德和葛笃德 书名。旧译《贤伉俪》。社会教育小说。瑞士裴斯泰洛齐著。1781—1787年分四卷出版。从人道主义出发，揭露封建统治下的黑暗和罪恶；主张用教育感化人们，使之去恶从善。并通过女主人公葛笃德的言行，表达了作者所要求的谨慎安分而又不与恶劣环境妥协的品质，同时提出了教育与农业和手工业劳动相结合的思想。

林彪反革命集团 以林彪为首的阴谋夺取党和国家最高权力的反革命集团。由林彪、陈伯达、黄永胜、吴法宪、李作鹏、邱会作、叶群、林立果等组成。1966年"文化大革命"开始后与江青反革命集团相互勾结，利用党和毛泽东的"左"倾错误，诬陷迫害党和国家领导人刘少奇、彭德怀、贺龙等以及解放军的大批干部，企图完全控制军队。煽动极左思潮，在全国范围内煽动"打砸抢"，制造冤假错案，挑动群众组织之间的大规模武斗，残酷镇压广大干部和群众，篡夺了一些省、自治区、直辖市和一些军事机关的领导权。1970年，林彪企图通过当国家主席提前"接班"，未得逞。林彪之子林立果及其党羽炮制了所谓《"571工程"纪要》反革命计划，妄图谋害毛泽东，发动武装政变。阴谋败露后，林彪、叶群、林立果于1971年9月13日叛国外逃，座机在蒙古温都尔汗坠毁。1973年8月20日，中共中央作出决定，永远开除林彪等的党籍，撤销他们的党内外一切职务。1981年1月23日最高人民法院特别法庭依法判处主犯陈伯达、黄永胜、吴法宪、李作鹏、邱会作、江腾蛟等十六年至十八年徒刑。

林木速生丰产措施 促使林木迅速生长，提高其生产率的培育措施。即根据林木和立地的特点，合理运用"适地适树、细致整地、良种壮苗、适当密植、抚育保护、改革工具"等六项基本措施，并在可能条件下进行施肥和灌溉。

林则徐销烟池旧址 在广东省东莞市太平镇虎门。1839年6月3—25日，清政府钦差大臣林则徐为严禁鸦片，迫使英美烟商交出鸦片二万余箱，共二百三十多万斤。在虎门凿池两个，长宽各45米，将鸦片分批放入，用盐卤水加生石灰分解，然后引江水入池冲走。建国后在旧址立有"鸦片战争虎门人民抗英纪念碑"，在池旁建立虎门人民抗英纪念馆。为全国重点文物保护单位。

林格曼烟气浓度图 简称"林格曼图"。用以测试烟气浓度的一种简易工具。由法国林格曼(M. R. Ringelmann)于19世纪发明。将烟气浓度分为6级(从0级到5级)。通常由六块14厘米×21厘米的黑度不同的图板组成。测试时，将林格曼图放置在适当位置，与被测烟气进行黑度比较，从而评定烟气浓度。操作简易，在实际工作中应用甚广。

4 **柿** 同"柿"。

柿 (fèi 费) 亦作"柿"。❶削下的木片。《颜氏家训·书证》:"《后汉书·杨由传》云'风吹削肺',此是削札牍之柿耳,古者书误则削之。"按今本《后汉书》"肺"作"哺"。❷砍削。潘岳《马汧督诔》:"爨陈焦之麦,柿梠桷之松,用能薪刍不匮,人畜取给。"

枝 ㊀(zhī) ❶亦称"枝条"。即具有叶和芽的茎。某些植物的枝,因节间长短之别,有长枝和短枝之称。具有花芽而能开花结果的枝一般为短枝,又称"果枝";仅生叶不能生育的为长枝,又称营养枝,例如草棉。❷分支。《列子·杨朱》:"吞舟之鱼,不游枝流。"❸分散。《荀子·解蔽》:"心枝则无知。"❹通"支"。支持。《左传·桓公五年》:"蔡、卫不枝,固将先奔。"❺通"肢"。肢体。《荀子·儒效》:"行礼要节而安之,若生四枝。"❻量词。多用于杆状物。《穆天子传》卷五:"留昆归玉百枝。"李山甫《寒食》诗:"有时三点两点雨,到处十枝五枝花。"

㊁(qí) 通"歧"。见"枝指"。

枝干 (—gàn) ❶树枝和树干。魏徵《道观内柏树赋序》:"枝干扶疏,不过数尺。"常比喻家族中的大宗和旁支。《文选·曹冏〈六代论〉》:"至于王赧,降为庶人,犹枝干相持,得居虚位。"张铣注:"王赧,谓周赧王也。"❷支干。天干地支。《小学绀珠》卷一:"甲乙谓之干,子丑谓之枝。枝干相配,以成六旬。"

枝节 比喻细小或旁出的事物。《朱子全书·学六》:"读书且就那一段本文意上看,不必又生枝节。"

枝叶 ❶比喻远族旁支。《左传·文公七年》:"公族,公室之枝叶也,若去之,则本根无所庇荫矣。"❷比喻属下或从属的地区。《史记·汉兴以来诸侯王年表序》:"汉郡八九十,形错诸侯间,犬牙相临,秉其阸塞地利,强本干,弱枝叶之势,尊卑明而万事各得其所矣。"❸比喻琐细的言辞。《礼记·表记》:"辞有枝叶。"孔颖达疏:"但言辞虚美,如树干之外而更有枝叶也。"《宋史·李沆传》:"内行修谨,言无枝叶。"❹犹枝节。《儒林外史》第十四回:"打发这奴才走清秋大路,免得又生出枝叶来。"

枝江 市名。在湖北省宜昌市东南部、长江沿岸。市人民政府驻马家店镇。汉置县。《读史方舆纪要》:枝江县"以蜀江至此分枝为诸洲而名"。1996年改设市。人口51.1万(城镇12.1万,1996年)。工业有纺织、化学、建材、机械等。农产有稻、棉花、小麦、大豆、花生、芝麻等。古迹有猇亭、关庙山遗址。

枝序 果树和树木的枝条自主干开始的排列次序。主干作零级计算,自主干上直接抽生的枝条称"第一级枝",其上抽生的称"第二级枝",依此类推。

枝刺 枝的一种变态,由腋芽发育而成的刺状物。位于叶腋,不易剥落,其上可生叶或花。如山楂、皂荚。

枝官 犹冗员。闲散无用的官。《韩非子·和氏》:"损不急之枝官,以奉选练之士。"

枝组 又名"单位枝"、"侧枝群"、"结果枝组"。直接着生在主枝或副主枝上的枝条不断分枝而成为相对独立的枝群。其中既有生长枝又有结果枝。按其长势可分为大、中、小或强、中、弱三种类型。果树栽培上通过修剪措施,培养与更新各类枝组,以增加和保持一定的产量。

枝城 市名。在湖北省宜昌市南部、长江南岸、清江下游。焦枝、枝柳两铁路交会境内。市人民政府驻陆城镇。汉置夷道县,为宜都郡治。南朝陈析置宜都县。隋改宜昌县,唐复名宜都县。1987年改设枝城市。人口38.7万(城镇8.8万,1996年)。矿产有煤、硫黄、铁。工业有采矿、电力、化学、建材、煤炭、机械等。农、林产有稻、小麦、棉花、花生、大豆、芝麻、茶叶及松、杉、油桐、乌桕等。特产"宜红茶"。建有长江大桥,枝城港为长江重要水陆联运港。古迹有城背溪古文化遗址。

枝指 (qí—) 枝,通"歧"。《庄子·骈拇》:"骈拇枝指。"成玄英疏:"枝指者,谓手大拇指旁枝生一指,成六指也。"常用来比喻重复无用之物。

枝格 长枝条。《淮南子·说林训》:"悬垂之类,有时而隧;枝格之属,有时而弛。"

枝梧 ❶亦作"支吾"。抗拒;抵触。《史记·项羽本纪》:"当是时,诸将皆慑服,莫敢枝梧。"杜甫《夜听许十诵诗爱而有作》诗:"陶谢不枝梧,风骚共推激。"❷支撑。陆游《村居书事》诗:"药物枝梧病渐苏,门前野老笑相呼。"

枝接 植物嫁接方法之一。一般于春秋两季进行,视当地气候而异。嫁接时用母树枝条的一段(通常须有1~3个芽),基部削成与砧木切口易于密接的削面,插入砧木的切口中,注意砧穗形成层对体吻合。并用塑料薄膜绑缚使之接合成活为新植株。枝接方式很多,有切接、劈接、靠接、腹接、舌接、桥接、合接、皮下接等,以切接和劈接应用最广。

枝解 亦作"支解"。枝,通"肢"。古代分解四肢的酷刑。《史记·范雎蔡泽列传》:"〔吴起〕兵震天下,威服诸侯,功已成矣,而卒枝解。"

枝蔓 树枝与藤蔓。白居易《泛溢水》诗:"青萝与紫葛,枝蔓垂相樛。"引申为纠缠牵连的意思。《旧五代史·刑法志》:"胥吏舞文,枝蔓乃众。"

枝角类 (Cladocera) 甲壳纲,鳃足亚纲的一亚目,包括各种水蚤。身体左右侧扁,体节不明显。体外包被介形壳瓣。头部有两对触角,第二对触角特别发达,为运动器官。绝大多数种类生活于淡水中,是鱼类的重要食饵。

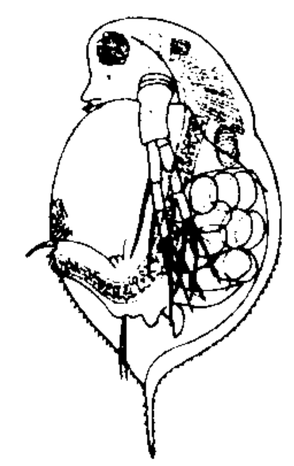
水蚤

枝柳铁路 从湖北省枝城市东南枝城到广西壮族自治区柳州。长886公里。1970年8月动工,1978年12月筑成。沿途穿武陵、雪峰等山,跨澧、酉、武、沅等河流。北接焦枝铁路,与太焦、同蒲铁路连通;南接湘桂、黔桂铁路;中段在湖南省怀化与湘黔铁路相交。1988年与焦枝铁路合并,改称焦柳铁路。为中国南北向重要交通干线之一。

枝晶偏析 见"偏析"。

枝扈黎大江 古河名。即今恒河。一说枝扈黎应作扈枝黎,即今印度东部加尔各答出海的胡格利河(Hooghly),亦为恒河的古称。名见《水经注》卷一引康泰《扶南传》。《史记·大宛列传》"正义"引《括地志》作拔扈利水。

杯 〔**桮、盃**〕(bēi) 盛饮料器,古亦指盛羹器。如:茶杯;酒杯。《史记·项羽本纪》:"幸分我一杯羹。"杜甫《客至》诗:"隔篱呼取尽馀杯。"

杯珓 旧时用来占卜吉凶的用具。韩愈《谒衡岳庙》诗:"手持杯珓导我掷,云此最吉馀难同。"方世举注:"程大昌《演繁露》:'问卜于神,有器名杯珓,以两蚌壳投空掷地,观其俯仰以断休咎。后人或用竹,或用木,斫如蛤形而中分为二。'"

杯圈 同"杯棬"。《礼记·玉藻》:"母没而杯圈不能饮焉,口泽之气存焉尔。"郑玄注:"圈,屈木所为,谓卮匜之属。"孔颖达疏:"杯圈,妇人所用,故母言杯圈。"后用作思念亡母的典故。如:杯圈之思。

杯葛 英文 boycott 的音译,意为"抵制"。1880 年爱尔兰佃户不堪忍受英国田庄管理人杯葛(Charles Cunningham Boycott, 1832—1897)的虐待,联合起来同他断绝关系。后"杯葛"转为政治或经济方面的一种斗争形式,成为对某种做法或政策采取有组织的抵制行动的代词。

杯棬 亦作"杯圈"。《孟子·告子上》:"以杞柳为杯棬。"赵岐注:"杯棬,杯素也。"焦循正义:"《大戴记·曾子事父母篇》卢辩注云:'杯,盘、盎、盆、盏之总名也。'盖杯为总名,其未雕未饰时,名其质为棬,因而杯器之不雕不饰者,即通名为棬也。"

杯赛 运动竞赛的一种。以某种奖杯命名的运动竞赛。如戴维斯杯网球赛。世界乒乓球锦标赛中的各项冠军赛,同时也是杯赛。获得奖杯的方式方法在竞赛规程中有所规定。

杯中物 指酒。陶潜《责子》诗:"天运苟如此,且进杯中物。"

杯龙类 (Cotylosauria) 古爬行动物中的原始类群。头盖坚固,无颞颥孔。颈不显著;四肢通常粗而短。由原始杯龙类辐射出许多不同的爬行动物种类。化石发现于欧洲、北美洲、非洲南部的二叠纪和三叠纪地层中;中国山西、陕西、内蒙古等地也有发现。

杯状形 果树经人工整形修剪形成的一种树形。典型的杯状整形,在距地面 50~70 厘米处缩剪主干;自主干上分别培养 3 个主枝,向不同的方向伸展;再在主枝上各分为二成为 6 个主枝;最后在 6 个主枝上又各分为二而成 12 个主枝即成。其形如杯,故名。曾是桃树栽培上广泛运用的整形方式。

杯弓蛇影 亦作"蛇影杯弓"。《晋书·乐广传》:"尝有亲客,久阔不复来,广问其故,答曰:'前在坐,蒙赐酒,方欲饮,见杯中有蛇,意甚恶之,既饮而疾。'于时河南听事壁上有角,漆画作蛇,广意杯中蛇即角影也,复置酒于前处,谓客曰:'酒中复有所见不?'答曰:'所见如初。'广乃告其所以,客豁然意解,沈疴顿愈。"按《风俗通·怪神》记应郴请杜宣饮酒,杯中有形如蛇,宣得疾,后于故处设酒,蛇乃弩影。其事相同。后用以比喻因疑虑不解而自相惊恐。纪昀《阅微草堂笔记·如是我闻四》:"况杯弓蛇影,恍惚无凭,而点缀铺张,宛如目睹。"

杯水车薪 语出《孟子·告子上》"今之为仁者,犹以一杯水救一车薪之火也"。比喻力量微小,无济于事。《镜花缘》第十回:"其恶过重,就是平日有些小小灵光,陡然大恶包身,就如'杯水车薪'一般,那里抵得住。"亦作"杯水舆薪"。曾辅《唐颜文忠公新庙记》:"杯水舆薪,势且莫抗。"

杯盘狼藉 形容宴饮毕时杯盘零乱的情景。《史记·滑稽列传》:"日暮酒阑,合尊促坐,男女同席,履舄交错,杯盘狼藉,堂上烛灭。"亦作"杯盘狼籍"。《醒世恒言·灌园叟晚逢仙女》:"草堂中杯盘狼籍,残羹淋漓。"

杯酒释兵权 宋太祖解除将领兵权的事件。建隆二年(公元 961 年),太祖与赵普定策,召集禁军将领石守信、王审琦等宴饮,以高官厚禄为条件,解除兵权。开宝二年(969 年),又用同样手段,罢王彦超、武行德、郭从义等节度使,消除藩镇割据的隐患。

4 **枢**〔樞〕㊀(shū 书) ❶门户的转轴。如:户枢。《潜夫论·忠贵》:"惧门之不坚,而为作铁枢。"❷指事物的重要部分或中心部分。如:中枢;枢府。《史记·范雎蔡泽列传》:"今夫韩魏,中国之处,而天下之枢也。"❸古星名。北斗七星的第一星,亦称"天枢"。

㊁(ōu) 木名。即刺榆。《诗·唐风·山有枢》:"山有枢,隰有榆。"

枢务 朝廷的重要政务。白居易《寄隐者》诗:"云是右丞相,当国握枢务。"

枢机 ❶比喻事物运动的关键。《易·系辞上》:"言行,君子之枢机。"韩康伯注:"枢机,制动之主。"《国语·周语下》:"夫耳目,心之枢机也。"❷朝廷的重要职位或机构。《后汉书·明德马皇后纪》:"先帝防慎舅氏,不令在枢机之要。"

枢臣 指宰辅重臣。王禹偁《赠密直张谏议》诗:"先皇忧蜀辍枢臣,独冒兵戈出剑门。"

枢极 指中央政府的权力中枢。古代以北极星为天的枢纽,故以为喻。《后汉书·梁统传论》:"夫宰相运动枢极,感会天人。中于道,则易以兴政;乖于务,则难乎御物。"李贤注:"枢,斗枢也。极,北极也。"

枢近 指朝中接近皇帝的重要职位。《周书·文帝纪上》:"孙腾、任祥,欢之心膂,并使入居枢近,伺国间隙。"

枢纽 比喻冲要处或事物的关键所在。如:交通枢纽。《南齐书·崔祖思传》:"是以有耻且格,敬让之枢纽;令行禁止,为国之关楗。"《文心雕龙·序志》:"盖《文心》之作也,本乎道,师乎圣,体乎经,酌乎纬,变乎骚:文之枢纽,亦云极矣。"

枢府 政府的中枢机构。苏辙《贺欧阳副枢启》:"位在枢府,才为文师。"宋代多以称枢密院。清代亦以称军机处。

枢相 (~xiàng) 宋代宰相兼任枢密使者称枢相。清代对官至大学士之军机大臣亦有此称。

枢要 ❶事物的中心、关键。《荀子·富国》:"故无分者,人之大害也;有分者,天下之本利也;而人君者,所以管分之枢要也。"❷指中央政府中机要的部门或官职。《后汉书·韦彪传》:"天下枢要,在于尚书。"《晋书·羊祜传》:"祜历职二朝,任典枢要,政事损益,皆咨访焉。"

枢府瓷 元代景德镇烧造的一种卵白釉瓷器。因有的器内印有"枢府"两字,故名。典型器为"折腰"式碗盘,内壁满印缠枝团花。由于卵白釉是一种石灰碱釉,呈乳浊状,致使花纹不甚清晰。但这种釉易粘着,烧成范围宽。元代中期以后,取代影青釉而大量生产。

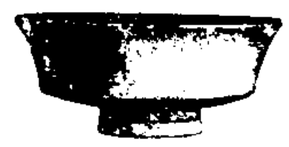
枢府瓷

枢密使 官名。唐代宗始以宦官掌枢密,其后握权之宦官多以枢密使名义干预朝政,甚至废立君主。昭宗借朱温之力,尽诛宦官,始改以士人任枢密使。朱温称帝,改名崇政使,以君主左右最亲信之大臣任此官。后唐复称枢密使。其实权有超过宰相者。宋代沿其制而略加变通,以枢密使为枢密院长官,与同平章事等合称"宰执",共同负责军国要政。枢密院长官有时称知枢密院事,简称知院。其副职称枢密副使,或同知枢密院事。任此职者一般为文官,也偶用武人。北宋时偶由同平章事兼任。南宋开禧时,定制由同平章事兼使。遇有关于军事之措施,均由枢密使秉承君主意旨决定执行。清代对军机大臣亦往往以枢密为尊称。

枢密院 ❶官署名。五代后梁建立崇政院,后唐改称枢密院。宋代沿置,主要管理军事机密、边防等,与中书门下

(政事堂)并称"二府",同为最高国务机关。辽设北枢密院(相当兵部)、南枢密院(相当吏部)及汉人枢密院(掌汉族地区兵马)。元代枢密院主要掌军事机密、边防及宫廷禁卫等事务;战争时设行枢密院,掌一方军政。明代废。❷某些君主制国家君主设立的咨询机关(如帝俄及第二次世界大战前的日本等)。通常由贵族、高级官僚等组成。英国的枢密院,在封建君主专制时期,还参预外交、殖民政策的确定和重大政治案件的审判等,18世纪20年代正式形成责任内阁后,枢密院失去原来的政治地位。❸某些国家议会中一个院的名称。

枢机主教 亦称"红衣主教"。天主教的最高级主教。由教皇直接任命,分掌教廷各部和许多国家重要教区的领导权。"枢机"一词译自拉丁文 cardinal,原分作主教、司铎(神父)、助祭(一译六品)三级,不必都是主教;后逐渐在事实上皆由主教担任,1962年更对此作了明确规定(在中国,"枢机"和"枢机主教"这两个名称一般互相通用)。16世纪时曾规定总数为70人。1958年后逐渐增加。1991年已增至162人。由枢机主教组成的"枢机主教团",是教皇的高级咨询机构,并于教皇缺位时负责选举教皇。1970年起规定80岁以上枢机主教不再参加选举教皇。

枢垣记略 书名。清梁章鉅撰。一六卷。作者于嘉庆末、道光初曾任军机处章京,抄辑档案,旁证他书撰成是书。分训谕、除授、恩叙、规制、题名、诗文、杂记七门。记载军机处故实,止于道光二年(1822年)春季。后朱智等又详稽档案,按原书体例,增补为二十八卷。

枢密大臣 某些资本主义国家内阁阁员之一。在英国,又称"枢密院长",除主持枢密院外,并兼任执政党下院领袖,还常受首相委托处理某些特殊事务,或兼管一个部。

枢密院司法委员会 亦译"枢密院审判委员会"。英国审理不服英联邦国家与殖民地法院判决的上诉案件的终审法院。由大法官、上议院法官与全体枢密顾问官以及由英王指定为枢密院成员的英联邦国家法官组成。

4 **枥** 〔櫪〕(lì 历) ❶马槽。曹操《步出夏门行》:"老骥伏枥,志在千里。"❷木名。同"栎"。韩愈《山石》诗:"山红涧碧纷烂漫,时见松枥皆十围。"

枥橛 (—xī) 拶指。古代绞指的刑具。《说文·木部》:"枥橛,柙指也。"

柜 同"軛(轭)"。

柜 ㊀〔櫃〕(guì) ❶匣子。《韩非子·外储说左上》:"楚人有卖其珠于郑者,为木兰之柜。"❷收藏衣物用的器具。如:衣柜;书柜。❸商店中对外营业的柜形台子。如:柜台。亦指管账的台子。如:账柜;掌柜。

㊁(jǔ) 见"柜柳"。

柜田 中国旧时沼泽中用泥土围墙拦筑而成的农田。行于宋元时代,近代未见。王祯《农书·田制门》:"柜田,筑土护田,似围而小。四面俱置灌穴。"

柜坊 唐宋都市中代客保管金银财物的商铺。其保管柜称"僦柜"。唐时商业繁荣,城市中的富商巨贾常将钱物储存柜坊。需用时,可出帖或用信物支领。宋柜坊成为销熔铜钱和赌博的场所,官府常加取缔,柜坊业务逐渐衰落。元已不存在。

柜柳 (jǔ—) 即"杞柳"。《孟子·告子上》"性犹杞柳也"赵岐注:"杞柳,柜柳也。"又为枫杨的异名。

柜台交易 证券交易中指证券商不通过证券交易所而直接与客户进行证券买卖。因在银行或证券公司柜台上进行交易,故称。旧中国称之为店头交易。属于二级市场中的场外交易。在柜台交易中,证券价格不是通过公开竞价决定,而是一般由证券商之间或证券商与客户之间通过协商议定。这种交易一般不收取佣金,证券商的利润来自证券买卖的差价,交易的证券大多为尚未在证券交易所上市的品种。

杶 (chūn 春) 木名,即"樗"。《书·禹贡》:"杶、干、栝、柏。"

枇 ㊀(pí) 见"枇杷"。

㊁(bǐ) 通"匕"。古称祭祀用的大木匙。《礼记·杂记上》:"枇以桑。"郑玄注:"枇,所以载牲体者。"

㊂(bì) 通"篦"。栉。梳头用具。《广雅·释器》:"枇,栉也。"引申指梳头。《后汉书·济北惠王寿传》:"头不枇沐,体生疮肿。"

枇杷 (*Eriobotrya japonica*) 蔷薇科。常绿小乔木。叶长椭圆形,有锯齿,叶厚,革质,表面皱缩,背面密被茸毛。圆锥花序,有锈色绒毛;花冠淡黄白色,有芳香。果球形或椭圆形,橙黄或淡黄色。性喜温暖湿润,宜于阴处生长。用播种、嫁接或压条等繁殖。原产于中国湖北西部与重庆一带,以福建、浙江、江苏等地栽培最盛。品种颇多,如浙江塘栖"软条白沙"、"大红袍",江苏洞庭山"照种"、"青种",福建莆田"大钟"等。果供生食外,可制罐头食品。树供观赏,花为良好蜜源。中医学上以叶入药,性平、味苦,功能清肺下气、和胃降逆,主治肺热咳嗽、呕吐呃逆等症。

枇杷

枇杷门巷 王建《寄蜀中薛涛校书》诗:"万里桥边女校书,枇杷花里闭门居。"校书,妓女的雅称。薛涛为唐代名妓。后因以称妓女居处为"枇杷门巷"。

枑 (hù 互) 古时官府门前阻挡行人的木制障碍物。潘岳《藉田赋》:"于是乃使甸帅清畿,野庐扫路,封人墙宫,掌舍设枑。"参见"槛枑"、"行马"。

枒 ㊀"丫㊁"的异体字。

㊁(yē) 同"椰"。左思《蜀都赋》:"其树则有……棕枒楔枞。"

栝 (huá) 即铧。《说文·木部》:"栝,两刃臿也。宋魏曰栝也。钁,或从金亏。"段玉裁注:"两刃臿,谓臿之两边有刃者也,刺土之器。《方言》曰'宋魏之间谓之铧。'按栝、铧古今字也。"按《新方言·释器》:"两刃臿本农器,今籁似之,皆称划锹,本栝锹也。以栝锹行舟谓之栝,栝而动之曰伪,犹华、花通矣。"

杜 (sì) 砧板;俎几。《后汉书·钟离意传》:"〔药崧〕家贫为郎,常独直台上,无被,枕杜,食糟糠。"李贤注:"杜,谓俎几也。《方言》云:'蜀、汉之郊曰杜。'"

杪 (miǎo 秒) ❶竹木的末梢。司马相如《上林赋》:"夭蟜枝格,偃蹇杪颠。"❷年月季节的末尾。《礼记·王制》:"冢宰制国用,必于岁之杪。"孟浩然《夜登孔伯昭南楼》诗:"再来值秋杪,高阁夜无喧。"

杪小 细小。《后汉书·冯衍传》:"阔略杪小之礼。"

杳 (yǎo) 幽暗;深远,见不到踪影。《管子·内业》:"杳乎如入于渊。"李白《山中问答》诗:"桃花流水杳

然去，别有天地非人间。”

杳杳 深远幽暗。《楚辞·九章·怀沙》：“眴兮杳杳，孔静幽默。”潘岳《寡妇赋》：“时暧暧而向昏兮，日杳杳而西匿。”

杳眇 深远貌。《汉书·司马相如传上》：“俯杳眇而无见。”

杳冥 ❶指极高远之处。宋玉《对楚王问》：“翱翔乎杳冥之上。”亦作“杳溟”。郭璞《江赋》：“凌波纵柂，电往杳溟。”❷幽暗。《汉书·中山靖王刘胜传》：“云蒸列布，杳冥昼昏。”

杳如黄鹤 任昉《述异记》卷上：“荀瓌憩江夏黄鹤楼上，望西南有物飘然降自霄汉，俄顷已至，乃驾鹤之宾也。宾主欢对，已而辞去，跨鹤腾空，眇然而灭。”崔颢《黄鹤楼》诗：“黄鹤一去不复返，白云千载空悠悠。”后因以“杳如黄鹤”比喻一去全无影踪。

4 **枏** “楠”的异体字。

東 “东”的繁体字。

枘 (ruì 锐) 榫头；插入卯眼的木栓。参见“枘凿”、“凿枘”。

枘凿 枘，榫头。凿，榫眼。枘凿，方枘圆凿的简语。比喻两不相合或互相矛盾。《文选·宋玉〈九辩〉》：“圜凿而方枘兮，吾固知其鉏铻而难入。”吕延济注：“若凿圆穴，斫方木，内(纳)之而必参差不可入。”刘克庄《赠施道州》诗之二：“拮据自笑营巢拙，枘凿明知合辙难。”

㭎 〔**棡**〕(gāng) ❶高木。见《玉篇·木部》。❷横墙木。见《集韵·十一唐》。❸通“㭎”。阮孝绪《文字集略》：“相对举物曰㭎也。”

㭎 〔**棩**〕(bèi 贝) 见“㭎多”。

㭎多 同“贝多”。

㭎 〔**梘**〕(jiǎn 简) 通水器。见《类篇·木部》。俗称屋檐下的水霤为水㭎。

杵 (chǔ 楮) ❶捣物的棒槌。《易·系辞下》：“断木为杵，掘地为臼。”❷筑土的木锤。张籍《筑城词》：“千人万人齐把杵。”❸捶衣的木槌。储光羲《田家杂兴》诗：“秋山响砧杵。”❹古兵器名。《宋史·呼延赞传》：“及作破阵刀、降魔杵。”按降魔杵本佛护法金刚力士所执武器的名称。❺捣；舂。贾谊《新书·春秋》：“傲童不讴歌，舂筑者不相杵。”

杵乐 也叫“杵舞”。台湾省高山族民间歌舞的一种。以流行于日月潭附近者较为著名。每当夜晚，高山族妇女常三五成群，环立石臼旁，手持一人多高的长杵，上下捣击，和以歌唱，同时随舞步左右旋转。

杵臼交 《后汉书·吴祐传》：“公沙穆东游太学，无资粮，乃变服客佣，为祐赁舂。祐与语，大惊，遂共定交于杵臼之间。”后因称交友不嫌贫贱为“杵臼交”。《聊斋志异·成仙》：“文登周生，与成生少共笔砚，遂订为杵臼交。”

杵状指(趾) 指(趾)末端膨大如鼓槌，指(趾)甲高度弯曲的现象。一般认为多由指(趾)末端的血液循环障碍与慢性缺氧所致。多见于支气管和肺的慢性化脓性疾病、慢性脓胸、先天性心血管病或其他慢性胸腔疾病，亦可见于支气管癌患者，偶见于肝硬化患者。

杚 同“杚”。

枚 (méi 煤) ❶树干。《诗·周南·汝坟》：“伐其条枚。”引申为计量单位。《汉书·食货志下》：“〔贝〕二枚为一朋。”❷马鞭。《左传·襄公十八年》：“以枚数阖。”杜预注：“枚，马棰也；阖，门扇也。”一说，指形似钟乳的门钉。❸古代行军时防止士卒喧哗的用具，状如箸，衔在口中。《诗·豳风·东山》：“勿士(事)行枚。”参见“衔枚”。❹谓钟乳，钟上突起的部分。《考工记·凫氏》：“钟带谓之篆，篆间谓之枚。”❺量词，用于形体小的东西。如：一枚针，十枚钱。❻姓。汉代有枚乘。

枚卜 一一占卜。古代以占卜法选官，因泛指选用官员为“枚卜”。《书·大禹谟》：“禹曰：‘枚卜功臣，惟吉之从。’”孔传：“枚谓历卜之而从其吉。”《左传·哀公十六年》：“王与叶公枚卜子良，以为令尹。”明代特指选大臣为大学士，入内阁办事为“枚卜”。见《明史·温体仁传》。

枚马 汉辞赋家枚乘、司马相如的并称。《文心雕龙·诠赋》说：“汉初词人，顺流而作，陆贾叩其端，贾谊振其绪，枚马同其风，王(褒)扬(雄)骋其势。”枚马两人都是汉代前期的大赋代表作家，对汉赋的发展颇有影响。

枚枚 细密貌。《诗·鲁颂·閟宫》：“閟宫有侐，实实枚枚。”毛传：“枚枚，碧密也。”黄庭坚《赵令答诗约》诗：“风入园林寒漠漠，日移宫殿影枚枚。”

枚举 一一列举。如：不胜枚举。《书·无逸》“其在祖甲，不义惟王”蔡沈集传：“下文周公言，自殷王中宗及高宗及祖甲及我周文王。及云者，因其先后次第而枚举之辞也。”

枚乘(?—前140) 西汉辞赋家。字叔，淮阴(今属江苏)人。初为吴王刘濞郎中，濞欲反，乘上书劝阻，不听，遂去，为梁孝王客。吴楚七国反时，再上书劝濞罢兵，又不听。武帝即位后，以安车蒲轮征入京，死在途中。有赋九篇，今存三篇，其中*《七发》对汉赋特点的形成有重要影响。原有集，已散佚。近人辑有《枚叔集》。

枚皋(约前156—?) 西汉辞赋家。字少孺，淮阴(今属江苏)人。枚乘之子，武帝时为郎。下笔敏捷。有赋一百数十篇，多为“诙笑嫚戏”之作，今不传。

枚赜 即“梅赜”。

枨 〔**棖**〕(chéng 成) ❶古时门两旁所竖的长木柱，以防车过触门。《尔雅·释宫》：“枨，谓之楔。”邢昺疏引李巡曰：“枨，谓梱上两旁木。”也指门。韩愈孟郊《城南联句》：“忝从拂天枨。”孙汝听注：“天枨，天门也。”❷木棒。《晋书·周访传》：“弢(杜弢)作桔槔打官军船舰，访作长岐枨以距之。”❸触动。《文选·谢惠连〈祭古冢文〉》：“以物枨拨之。”李善注：“南人以物触物为枨。”

枨枨 象声。李贺《秦王饮酒》诗：“龙头泻酒邀酒星，金槽琵琶夜枨枨。”

枨触 ❶触拨。陆龟蒙《蠹化》：“橘之蠹大如小指……人或枨触之，辄奋角而怒。”❷感触。李商隐《戏题枢言草阁》诗：“君时卧枨触，劝客白玉杯。”

枅 (xī) 同“析”。分解；剖开。《楚辞·九章·惜诵》：“令五帝以枅中兮。”洪兴祖补注：“枅与析同。”《论衡·量知》：“断木为椠，枅之为板。”

枇 (huà 化) “木芙蓉”的别名。《本草纲目·木部三》：“木芙蓉……枇木。”李时珍曰：“俗呼为枇皮树，相如赋谓之华木，注云‘皮可为索’也。”

4 **析** (xī) ❶劈开。《诗·齐风·南山》:"析薪如之何,匪斧不克。"❷分开;离散。如:分崩离析。潘岳《悼亡》诗:"如彼游川鱼,比目中路析。"❸分解;剖析。陶潜《移居》诗:"奇文共欣赏,疑义相与析。"❹古邑名。又名白羽。在今河南西峡。春秋时许都。《左传》昭公十八年(公元前524年):"楚子使王子胜迁许于析,实白羽。"汉置析县,南朝宋废。❺姓。春秋时齐有析归父。

析木 十二次之一。配十二辰为寅,配二十八宿为尾、箕两宿。古称析木之津,按《尔雅》,其标志星为箕、斗间的银河。按《汉书·律历志》载,日至其初为立冬,至其中为小雪。明末后译黄道十二宫的*人马宫为析木宫。

析字 修辞学上辞格之一。对文字形体加以离合、增损或只假借字形的一种修辞手法,以离合最为常见。如:"子系中山狼,得志便猖狂。"(《红楼梦》第五回)就是把"孙(孙)绍祖"的"孙"字析为"子"、"系"两字,再用"子"、"系"来代"孙"字。也可以与谐音等其他手法交互运用。如称"假"为"西贝",就是先把"假"谐音作"贾",再把"贾"字析为"西"、"贝"而成的。

析言 见"浑言"。

析析 象声。谢灵运《邻里相送方山》诗:"析析就衰林,皎皎明秋月。"

析津 ❶府名。契丹开泰元年(1012年)改幽都府置,建为燕京。治析津、宛平(今北京城西南隅)。辖今河北南拒马河、大清河、海河以北,紫荆关以东,内长城以南,遵化市、丰南市及天津市宁河以西地。入宋后曾一度改名燕山,金天会中复旧。贞元元年(1153年)海陵王迁都于此,建号中都,改名大兴府。❷古县名。契丹开泰元年(1012年)改蓟北县置。与宛平县同治今北京城西南隅,为燕京析津府治所。金贞元二年(1154年)改名大兴。

析理 分析事理。萧统《〈文选〉序》:"论则析理精微,铭则序事清润。"

析箸 犹分家。箸,筷子。纪昀《阅微草堂笔记·槐西杂志三》:"余家未析箸时,姚安公从王德庵先生读书是庄。"参见"析爨"。

析爨 指分家,各起炉灶。《聊斋志异·江城》:"我不能为儿女任过,不如各有门户,即烦主析爨之盟。"

析支戎 古族名。周时分布在今青海省积石山到贵德县、河曲一带。汉代又称析支羌或河曲羌。

析支羌 见"析支戎"。

析取词 数理逻辑中一种命题连接词。用符号"∨"表示可兼的(相容的)析取词,如$A \vee B$即A和B的析取式,读作"A或B",其真假关系是:A和B都假则$A \vee B$假,否则$A \vee B$真。不可兼的(互斥的)析取命题可用等值命题的否定表示,如$\neg(A \Longleftrightarrow B)$,其真假关系是:$A$和$B$都真或都假则$\neg(A \Longleftrightarrow B)$假,否则$\neg(A \Longleftrightarrow B)$真。

析城山 一名析津山。在今山西阳城西南。中条山山峰之一,海拔1 888米。以山峰四面如城,高大险峻得名。《书·禹贡》:"底柱、析城,至于王屋。"

析离体 侵入岩中包裹体的一种。是由岩浆中早期析出的一些矿物集合而成的小团块,如花岗岩中的黑色细粒黑云母和斜长石的小团块。析离体与岩石本身的界限常不明显,多见于侵入体的中心部分。

板 ㊀(bǎn) ❶原指片状的木头。如:铺板;板壁。《左传·宣公十一年》:"平板干。"引申指一切板状物。如:钢板;石板;纸板;玻璃板。❷印书用的板片。如:木板;雕板。引申指书籍的版本。如:宋板;明板。❸诏书;诏板。唐以前,帝王诏书、官府文件都刻写在板上,故称。《后汉书·杨赐传》:"念官人之重,割用板之恩。"李贤注:"板,谓诏书也。"❹朝笏;手板。王僧孺《与何炯书》:"不得奉板中涓,预衣裳之会。"❺旧时笞刑所用的刑具;板子。关汉卿《金线池》第四折:"既然韩解元在此替你哀告,这四十板便饶了。"❻中国民族乐器中用来打拍子的板。也指音乐的节拍。如:快板;慢板;一板三眼。❼扁平的。如:板斧;板鱼。❽结成块状。宋应星《天工开物·乃粒》:"凡种绿豆,一日之内,遇大雨板土,则不复生。"❾呆板;不灵活。如:板滞;做事太板。❿因生气、不愉快而表情严肃。如:板着脸;面孔一板。⓫《诗·大雅》篇名。《诗序》说是凡伯刺厉王之作。凡伯系周公后裔,为厉王卿士。《诗集传》则说是作者告诫同僚之辞。诗中反映了当时政治的危乱,要求在位者竭力挽救。

㊁〔闆〕(bǎn) 见"老板"。

板牙 俗称"螺丝铰板"。加工外螺纹的螺纹刀具。形状类似圆螺母,轴向开若干通孔以形成切削刃。

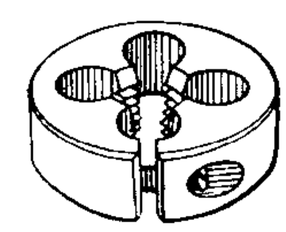
板牙

板升 蒙古语"房舍"之意。源于汉语。明朝后期,中原汉族兵民迁徙到*俺答汗统治的土默特地区,修筑房舍,开垦荒地,建立村落,从事农、副业和手工业生产,向俺答汗等领主交租纳税。当时蒙古族把这些房舍、村落和汉族佃户称作"板升"。后泛指土木建筑的房舍、城堡及周围的园田。

板网 亦称"打揽"、"司麦克"。服装装饰结构之一。用各种色线将衣料抽缩缝成规则的褶裥,再用相应色线进行有规则编缝,从而形成各种网状图案。制做板网的衣料一般选用薄型浅色织物,缝线用四股十字绣花线。常用于女装、童装及少数民族服装。

板板 乖戾;不正常。《诗·大雅·板》:"上帝板板,下民卒癉。"

板岩 区域变质中变质较浅的岩石。由粘土岩或凝灰岩变质而成。颗粒极细,须在显微镜下才能辨出其矿物成分。色灰绿、暗红或黑,表面光滑。板状构造极发育,可剥成薄板。用作屋瓦和写字石板。

板荡 《诗·大雅》有《板》、《荡》二篇,皆讥刺周厉王无道。后用以指政局混乱,社会动荡不宁。谢灵运《拟魏太子邺中集诗·王粲》:"幽厉昔崩乱,桓灵今板荡。"岳飞《五岳祠盟记》:"自中原板荡,夷狄交侵,余发愤河朔,起自相台。"

板胡 中国拉弦乐器。胡琴的一种。又称"梆胡"、"秦胡"、"大弦"。琴筒多用椰壳或木料制成,面板用桐木,琴杆用乌木或红木。二弦,按五度或四度关系定弦。发音高亢。为多种梆子腔戏曲及其他北方戏曲、曲艺的主要伴奏乐器,亦用于独奏或合奏。

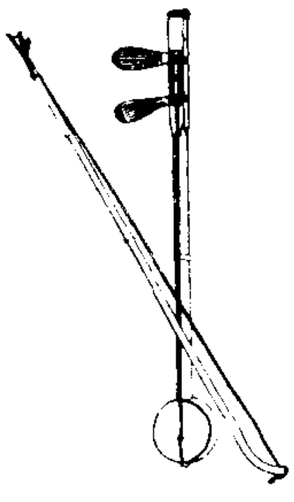
板胡

板院 制材企业中用以存放锯材并使其自然干燥的露天场地。宜选用地势平坦、向南、微倾斜、排水良好的高地。

板桥 ❶古桥名。(1)在今河南开封市西,为开封西方门户。唐大历十一年(公元776年)马燧讨平汴州李灵曜后,引军西屯板桥,即此。(2)在今河南正阳

商山道中。唐温庭筠《商山早行》:"鸡声茅店月,人迹板桥霜",即此。❷古镇名。在今山东胶州市。北宋时属密州,元祐三年(1088年)置胶西县及市舶司于此,为对外贸易港口。❸古驿名。故址在今云南昆明市东,为昆明外围防戍要地。明洪武中沐英进兵昆明,得其地后,元守将即以城降。❹市镇名。在台湾省台北市西南部、台北盆地西南、淡水河畔、纵贯铁路线上。台北市重要卫星城市之一。原名摆接,后称枋桥,1920年改今名。1945年抗日战争胜利后设板桥镇。为台北县治及县辖市。有纺织、机械、化学、电子、电器、食品等工业。

板栗 (*Castanea mollissima*) 亦称"中国栗"。山毛榉科。落叶乔木,高可达20米。无顶芽。叶椭圆状矩圆形,疏生刺毛状锯齿。初夏开花,单性,雌雄同株,雄花成直立柔荑花序。壳斗大,球形,具密生刺。坚果2~3个,生于壳斗中。产于中国辽宁以西,各地区多有栽培。喜光,深根性,宜在酸性土上生长。坚果,供食用。木材坚实,纹细直,结构粗,耐久。供制地板、枕木、矿柱、船舵、车辆等用。树皮及木材可提栲胶。叶可饲柞蚕。

板 栗

板球 亦称"桨球"。球类运动的一种。球用红色皮革制成,内塞软木芯,周长0.22~0.23米,重156~163克。球棒木制,呈船桨(扁)形,长0.965米,顶端最宽处为0.108米。球场为152.40米×137.16米的椭圆形,分内场和外场两部分。内场直道两端各设"三柱门"(木料制成,高0.815米,宽0.228米,顶端有槽)一座。比赛时,每队十一人,击球员在"三柱门"前守卫,不让投手用球击中。双方互攻守一轮为一局,以两局决胜负。比赛方法与棒球相似。以击球成功率和跑垒得分多者为优胜。

板眼 ❶音乐术语。中国传统音乐常以鼓板按节拍,凡强拍均击板,故称该拍为"板";次强拍和弱拍则以鼓签敲鼓或用手指按拍,分别称为"中眼"、"小眼"(在四拍子中前一弱拍称"头眼",后一弱拍称"末眼"),合称"板眼"。乐曲节拍由一板一眼构成者称"一眼板",即二拍子;由一板三眼构成者称"三眼板",即四拍子;无固定板眼者则称"散板";有板无眼者通称"流水板"。工尺谱中所用板眼记号不一,通常以"、"或"×"代表"板",以"。"与"·"(或"、")代表"中眼"与"小眼"。此外还有各种表示变化节奏的板眼记号,如表示后半拍起唱的"腰板"("└")和"腰眼"("△")等。参见"工尺谱"。❷比喻做事按一定的步骤,有条不紊。如:有板眼;板眼不乱。

板渚 古津渡名。板城渚口的简称。为黄河重要渡口。在今河南荥阳市汜水镇东北黄河侧。隋大业元年(公元605年)自此引黄河水,东南达淮,为通济渠。

板筑 亦作"版筑"。❶造泥墙的工具。板,夹墙板;筑,捣土的杵。《史记·黥布列传》:"项王伐齐,身负板筑,以为士卒先。"❷相传殷傅说操板筑于傅岩之下,武丁举以为相。《孟子·告子下》:"傅说举于版筑之间。"焦循正义引阎若璩《释地》:"说身负版筑,为人所执役。"后因以指卑微的地位。《宋书·袁淑传》:"举荐板筑之下,抽登台皂之间。"

板鼓 又名"单皮鼓"、"小鼓"。中国击乐器。鼓框用硬厚木合成,面圆,直径约25厘米。中央开孔,直径约5~7厘米,称"鼓心"。亦有在鼓心旁再开一小孔(称"边心")者。鼓面全部蒙猪皮或牛皮。演奏时,用单签或双签敲击鼓心(或边心),发音清朗。是戏曲及民间吹打乐中的重要乐器。

板 鼓

板舆 亦作"版舆"。古代老人常用的一种人抬的代步工具。潘岳《闲居赋》:"太夫人乃御版舆。"因潘赋言侍奉母亲,后因以称在官而迎养父母。岑参《酬成少尹骆谷行见呈》:"荣禄上及亲,之官随板舆。"

板门店 在朝鲜南部砂川河畔,京义线上一小村。位于北纬38°线南5公里。1951年7月至1953年7月朝鲜人民军和中国人民志愿军代表同美国代表曾在此举行朝鲜停战谈判。

板方材 由原木纵向锯成的板材和方材的统称。宽度为厚度3倍以上的称"板材";宽度不足厚度3倍的矩形木材称"方材"。广泛用于土建工程和船舶、车辆、家具制造等。在土建工程中,方材常用作梁柱等;板材则用于铺设楼板、地板、墙板等。

板司呢 亦称"席纹呢"。用精梳毛纱织成的一种平纹织物。大都为素色,也有条子、格子等花色。适于制外衣。

板状根 热带木本植物所特有的板状不定根。从树干基部生出,斜向入土,有增强支持地上部分的功能。榕、人面子等植物有之。

板齿犀 (Elasmotheriinae) 古哺乳动物。属犀科的一亚科。是犀类高度特化的一支。身体巨大,额骨上有独角;齿冠很高,齿面珐琅质褶皱很复杂。适应于草原生活。生存于欧洲及东亚的中新世至更新世。

板蓝根 中药名。十字花科植物*菘蓝的根。性寒、味苦,功能清热、凉血、解毒,主治热病发斑、咽喉肿痛及丹毒、痈肿疮毒、痄腮等。近用于防治流行性感冒、咽喉炎、腮腺炎、病毒性肝炎及流行性乙型脑炎等疾病。所含多糖能增强免疫功能。本品含板蓝根乙素、靛红素、氨基酸等成分。

板楯蛮 古族名。巴人的一支。亦称"賨人"。分布在今四川东部及重庆一带。主要有罗、朴、督、鄂、度、夕、龚七姓。善弩射,长于狩猎,勇敢善战,号为"神兵"。相传秦昭襄王时,曾为秦除虎患有功。汉初助刘邦定关中。

板鳃类 (Elasmobranchii) 软骨鱼纲的一个类群。鳃板状,鳃孔每侧5~7个,无鳃盖。体被盾鳞或光滑。雄性具鳍脚。体内受精,一般为卵生或卵胎生,少数胎生。种类繁多。海生,少数种类进入或恒栖淡水中。例如鲨、鳐等。

板足鲎目 (Eurypterida) 亦称"阔翅目"。节肢动物门,肢口纲已绝灭的一目。体较大,大者长可近2米,栖息浅海或淡水中。体分头胸部与腹部。头胸部小,腹面有六对附肢,最后一对宽,末端成板状,司游泳。腹部后端一个刺状尾节。生存于奥陶纪至二叠纪。中国志留纪地层中曾发现此类的化石。

板足鲎
1. 头胸部
2. 腹部
3. 单眼
4. 复眼

板式家具 以人造板为基材制成空心或实心平板部件,用金属连接件组装成的家具。生产时事先完成人造板基材的表面贴面,实现构件的标准化和连续化流水作业。拆装容易,包装运输方便。

板状构造 区域变质岩的一种构造。在变质作用过程中,岩石受应力作用影响,产生一组密集平行的劈理面,使岩石沿劈理面形成板状。

一般与原岩层理斜交，劈理面常整齐而光滑，有时有少量的绢云母、绿泥石出现，但原岩基本上没有重结晶，新生矿物很少。板岩常具此种构造。

板垣退助(1837—1919)　日本*自由民权运动活动家。土佐藩士出身。明治维新运动的参加者。明治初年任参议。因倡言"征韩论"未见采纳，去职。曾建议设立"民选议院"。后组织立志社、爱国社，成为自由民权运动领袖之一。1881年成立自由党，当选总理。不久脱离自由民权运动。1896年任内相。1898年与*大隈重信联合组阁，又任内相。晚年退出政界。

板桥杂记　笔记。清余怀作。怀字澹心，莆田(今属福建)人，侨寓江宁(今南京)。三卷。作者为明朝遗老，所记都是南京旧日狎游琐事，间亦保存一些当时社会生活的资料。

板栗疫病　板栗病害。由板栗疫菌(*Cryphonectria parasitica*)引起。光皮小枝感病生淡褐色水渍状椭圆形至不规则形病斑，粗皮枝干感病时病斑不明显，病部逐渐肿大，皮纵裂，后病斑上或树皮裂缝中生橘黄色至橘红色疣状子座。病枝干终至枯死。防治法：选栽抗病板栗品种；刮去病部皮层涂杀菌剂。

板块构造说　一种全球构造学说。认为岩石圈的构造单元是板块。全球共可分为六大板块：欧亚板块、太平洋板块、美洲板块、非洲板块、印澳板块和南极板块。板块的边界是洋中脊、转换断层、俯冲带和碰撞带。由于地幔的对流，板块在洋中脊分离、扩大，在俯冲带俯冲、消减。板块构造说是以大量海洋地质、地球物理和海底地貌等资料分析为依据，在大陆漂移说和海底扩张说的基础上发展起来的，它将大陆地质的研究与海底地质的研究统一起来，找出了它们之间的本质联系。可用以解释某些全球性的大地构造问题和矿产的分布规律。

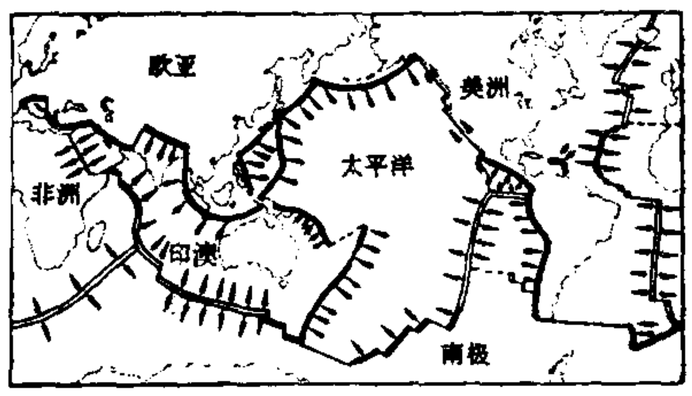

世界板块分布图
(图中双线为洋中脊，粗线为俯冲带或碰撞带，细线为转换断层，箭头示板块运动方向)

板垣征四郎(1885—1948)　日本战犯。陆军将领。1931年任关东军高级参谋，参与策划九一八事变。后任"满洲国"军政部最高顾问。1936年任关东军参谋长。1938年任陆相，主张扩大侵华战争并制造张鼓峰事件和诺蒙坎事件。次年任侵华日军总参谋长。1941年升陆军大将，转任日本朝鲜军司令官。1945年任第七方面军(驻新加坡)司令官。日本投降后，定为甲级战犯，被远东国际军事法庭判处绞刑。

板桩凿井法　特殊凿井法的一种。在松软含水土层中，预先用打桩机或人力将板桩打入欲开凿的井筒周边，然后在板桩的保护下掘进。用震动打桩机打板桩的称"震动板桩法"。

4 **枍**(yì 益)　见"枍诣"。

枍诣　木名。即"檍"。亦以名枍诣木建成的宫殿。《后汉书·班固传上》："经骀荡而出驳娑，洞枍诣与天梁。"李贤注引《关中记》："建章宫有骀荡、驳娑、枍诣殿。"亦泛指宫殿。

枞〔**樅**〕㊀(cōng 匆)　❶木名。《尸子》卷上："松柏之鼠，不知堂密之有美枞。"❷耸峙；翘起。《诗·大雅·灵台》："虡业维枞。"孔颖达疏："悬钟磬之处，又以彩色为大牙，其状隆然，谓之崇牙。言崇牙之状枞枞然。"❸姓。汉代有枞公。

㊁(zōng 宗)　见"枞阳"。

枞阳(zōng 宗)　县名。在安徽省安庆市北部、长江北岸。县人民政府驻城关镇。西汉置枞阳县，东汉省。南朝梁复置，隋又废。1949年由桐城县析置桐庐县，1951年改湖东县，1955年又改为枞阳县。以在枞水之阳得名。农产以稻、小麦、棉花为主，玉米、大豆、花生、蚕茧、茶叶、烟草等亦多。水产丰富，以鱼苗著名。工业有机械、造船、化学、纺织等。名胜古迹有浮山、射蛟台、惜阴亭、方以智墓、刘大櫆墓、姚鼐墓。

枞阳会议　太平天国在安徽枞阳镇(今枞阳县治)召开的军事会议。(1)1856年(清咸丰六年)12月陈玉成、李秀成在枞阳镇会商解救桐城。次年1月陈部抄桐城后，李部自桐城城内出击，2月大败清军，解城围。(2)1858年7月陈玉成、李秀成等在枞阳镇集会，讨论破江北大营、通天京(今南京)粮道，解救天京，决定统一指挥和联合作战的方针。9月陈、李等率军攻破清军江北大营，打通天京粮道。

來　"来"的繁体字。

枚〔**棆**〕(lún 伦)　小樟木。《尔雅·释木》："枚，无疵。"郭璞注："枚，梗属，似豫章。"《本草纲目·木部》"钓樟"注："樟有大小二种，紫淡二色。此即樟之小者，即《尔雅》所谓'枚，无疵'是也。"

枌(fén 坟)　❶木名。《诗·陈风·东门之枌》："东门之枌。"毛传："枌，白榆也。"❷通"棼"。阁楼的中栋。张协《七命》："枌栱嵯峨。"

枌榆　《汉书·郊祀志上》："高祖祷丰枌榆社。"丰，邑名；枌榆，乡名，汉高祖的故乡。后因称故乡为"枌榆"。张衡《西京赋》："岂伊不怀归于枌榆。"

松㊀(sōng)　❶松科植物的总称。常绿或落叶乔木，少数为灌木。树皮多为鳞片状。结球果。种属甚多。木材用途很广。树脂可提松香和松节油等。种子可榨油和食用。❷姓。隋代有松赟。

㊁〔**鬆**〕(sōng)　❶头发散乱。如：蓬松。引申为散开、放开。如：稀松；放松；松懈；轻松。❷鱼、肉等做成的绒状食品。如：鱼松；肉松。

松山　在今辽宁凌海市西南。山西有松山堡，明宣德五年(1430年)置广宁中左千户所于此。明末为山海关外对清作战的重要据点之一，崇祯十五年(1642年)被清军攻克。

松巴(Zomba)　马拉维城市。在马拉维湖正南约100公里的松巴山南麓，海拔960米。人口6.3万(1987年)。1885年建为殖民者据点。1964年马拉维独立后曾为首都，1975年首都迁往利隆圭。有化工日用品、服装、食品、水泥等工业；烟草加工和集散中心。公路通布兰太尔与利隆圭。有航空站。

松石　见"绿松石"。

松乔　古代传说中的仙人赤松子和王子乔，后以指隐士。

《南史·刘善明传》:"今朝廷方相委待,讵得便学松乔邪?"白居易《早冬游王屋》诗:"若不为松乔,即须作皋夔。"也指长寿的人。《旧唐书·魏徵传》:"可以尽豫游之乐,可以养松乔之寿。"

松州 州、卫名。唐武德元年(公元618年)置州。治嘉诚(今四川松潘)。贞观二年(628年)置都督府于此,统辖羌族部落的崌、懿、嵯等二十五羁縻州,后增至一百零四州。广德以后地属吐蕃。明洪武十一年(1378年)置松州、潘州二卫。不久并为松潘卫。地处岷江上游,循江西北上有山道通青海,为四川西北门户。

松江 ❶*吴淞江的古称。❷府名。元至元十四年(1277年)置华亭府,次年改为松江府。治华亭(今上海松江),辖今上海市吴淞江以南地区。1912年废。明清时为全国棉纺织业中心,有"衣被天下"之称。❸县名。在上海市西南部、黄浦江中上游,邻接浙江省。沪杭铁路及其金山支线交会境内。县人民政府驻松江镇。秦为海盐县地,唐置华亭县,元为松江府治。清析置娄县,1912年两县合并为华亭县。1914年改松江县。以吴淞江(旧名松江)得名。1958年由江苏省划归上海市。农产以稻、棉花、小麦、油菜籽为主。境内有佘山、天马山等。县城为江南古城,现为上海市的卫星城。工业有纺织、机械、轻纺、化学、电子、仪表等,建有上海照相机总厂。名胜古迹有唐代经幢、宋代方塔、明代古松、"砖雕照壁"和清代园林醉白池。❹旧省名。在中国东北部。1945年抗日战争胜利后建立。辖今黑龙江省东南部。省会哈尔滨市。1954年撤销,并入黑龙江省。

松阳 县名。在浙江省西南部、松阴溪沿岸。县人民政府驻西屏镇。东汉置县。1958年曾撤销,1982年复置县。以在长松山之南得名。农产有稻、小麦、甘薯、烟草、茶叶等。工业有造纸、酿酒、制药、纺织、机械等。森林资源丰富,产杉木、毛竹为主。古迹有延庆寺塔。

松坎 镇名。在贵州省桐梓县北部。渝、黔两省市交通要站,渝黔铁路经此。有农具修造、电力、印染、油料加工、竹木制品等厂。手工业品以黄藤座椅著名。

松鸡 亦称"林鸡"。鸟纲,松鸡科。在中国著名的有细嘴松鸡(*Tetrao parvirostris parvirostris*),雄鸟体长约0.6米,体羽几为纯黑色。翼羽和尾上覆羽先端以及下体杂有白斑。尾长大,呈楔状。雌鸟喉部乳白色,具黑色细斑。上体呈锈棕色,具褐色横斑,羽毛先端灰色。栖息高山林带,尤其是稠密的白桦林。多群居,食树芽和浆果等。为黑龙江省留鸟。属国家一级保护动物。

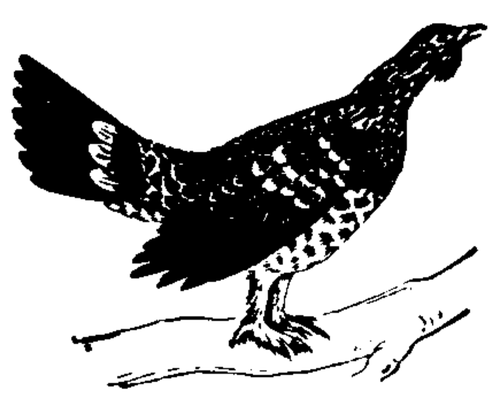

细嘴松鸡

松林 旧名兼二浦。朝鲜西岸港市。在平壤西南,大同江口以上50公里。人口6.7万(1984年)。原为渔村,京义铁路通车后迅速发展。接近煤、铁产地。重要钢铁基地之一,有现代化黄海钢铁厂,产铁、钢、钢材等。郊区多蔬菜农场。设有工业大学。

松明 老松多油脂,劈成细条燃以照明,叫"松明"。苏轼《夜烧松明火》诗:"夜烧松明火,照室红龙鸾。"

松岭 在辽宁省西南部,大凌河东南侧、朝阳市东南。东北-西南走向。海拔500~1 000米。主峰楼子山(1 091米)在喀喇沁左翼蒙古族自治县西部。

松油 精油的一种。无色至淡黄色或黄色液体,有松树气味。由萜烯醇类组成,主成分为α-松油醇,含醇量40%~85%。分天然松油和合成松油两大类。前者由*明子加工得到的粗松节油精馏而得;后者由松节油中的蒎烯经酸的水合作用制备。主要用作树胶、树脂、油类等的溶剂,有色金属矿(如铅锌矿、铜矿等)的浮选起泡剂,家庭和工业用的除垢剂、消毒剂、杀菌剂、杀虫剂、油漆、润滑脂等。

松政 旧县名。在福建省北部。1960年由松溪、政和两县合并设置,1962年撤销,1970年复设置,1974年又撤销。

松鸦(*Garrulus glandarius*) 鸟纲,鸦科。中国共有八个亚种。中国亚种(G. g. sinensis)体长约30厘米。除面部有黑色颊纹外,通体大多呈匀净的紫灰色至红灰色。腰羽有白色带。翼上有黑、白、蓝三色相间的明丽斑纹。栖息山林,杂食性,育雏期主食昆虫。主要分布于南方。

松香 由松脂、*明子或松木硫酸盐法制浆废液木浆浮油加工的产物。按原料来源不同可分为脂松香、木松香和浮油松香三种。中国生产的脂松香,是由松树树脂制得的多种树脂酸(包括少量脂肪酸和中性物)的熔合物。质脆硬,透明,淡黄或黄褐色。主要产地有美国、葡萄牙、西班牙、墨西哥、印度、希腊、法国、波兰等。中国广东、广西、福建、江西、云南、湖南等地均有出产。有防潮、防腐、绝缘、乳化、粘合等性能。是肥皂、造纸、油漆、油墨、橡胶、塑料、电气、医药等工业的重要原料。其改性产品有聚合松香、马来松香、歧化松香、氢化松香、松香盐、松香酯、松香胺等。

松科(Pinaceae) 属裸子植物门。常绿或落叶乔木,很少为灌木,常有树脂。叶扁平线形或针形,螺旋状互生,或在短枝上成簇生状。常雌雄同株。球花的雄蕊及具胚珠的珠鳞亦均螺旋状互生。雄球花的雄蕊具两药囊,雌球花的珠鳞具两胚珠,珠鳞背面的苞鳞和珠鳞分离。球果卵形至圆柱形,种鳞木质,各有两种子,种子上端具一膜质翅,很少无翅。有10属,230余种,多数分布于北半球。中国有10属,113种,29变种,各地均产。其中有许多重要的造林和用材树种,如马尾松、油松、黑松、落叶松、云杉、冷杉等。又从松木可采松脂、松油、焦油和制木炭等,供医药和工业用。松树的种子可榨油或食用。松针可制人造丝,提取挥发油、维生素等。铁杉等树皮含优质鞣质。白皮松、雪松、金钱松等为著名园林绿化树。银杉为中国特产的稀有树种。

松原 市名。在吉林省西北部、松花江北岸。辖宁江区及乾安、长岭、扶余三县和前郭尔罗斯蒙古族自治县。1987年由*扶余县改设扶余市,1992年改名松原市。因地处松嫩平原得名。人口262万(市辖区48.9万,1996年)。盛产石油,有著名的扶余油田。工业有石油开采、石油化工、造纸、印刷等。

松脂 从松树树干采割而得的树脂。是固体树脂酸(松香)溶解在萜烯类(松节油)中所形成的溶液。刚流出的新鲜松脂无色透明;暴露在空气中,则松节油逐渐挥发,树脂酸部分氧化,呈白色或淡黄色粘滞液体或块状固体;长期暴露在空气中,则颜色变黄而干涸,俗称"毛松香"。加工后可得松香和松节油。

松烟 由松材、松根、松枝或松脂加工后的残渣等在窑内进行不完全燃烧时的烟气凝结而成的黑色烟灰。一般含碳约79%,其余为树脂、油分、无机杂质和水分。用于制墨,特称"松烟墨"。也用于制墨汁、油墨、黑色鞋油等。

松涛 谓风撼松林声如波涛。欧阳玄《漫题》诗:"下帘危

坐听松涛。"

松陵 江苏吴江县(今市)的别称。因五代吴越建县前，为吴县松陵镇地，故名。

松萝 (*Usnea*) 地衣门，松萝科。植物体呈树枝状，直立或悬垂，长可达1米以上，灰白、灰绿色、黄绿色或红色。藻体分布在枝条形菌体的周边。常大批悬垂高山针叶林枝干间，少数生于石上。中国各地常见的有松萝(*U. longissima*)和环裂松萝(*U. diffracta*)。两种均可提取松萝酸等抗生素；又可作祛痰剂和治溃疡炎肿、头疮、寒热等症。环裂松萝并可提取石蕊试剂。

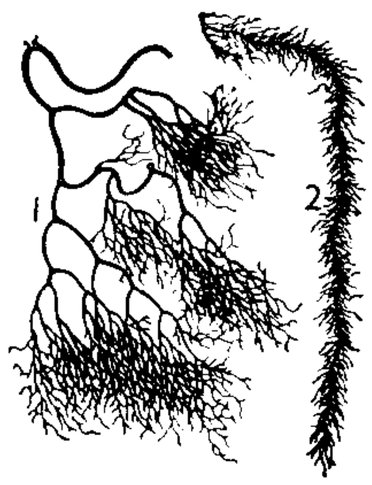

松 萝
1. 环裂松萝 2. 松萝

松貂 (*Martes martes*) 亦称"林貂"。哺乳纲，食肉目，鼬科。形似紫貂，体长一般35～55厘米，尾长22～26厘米；雌性较小。体背深暗褐色，腹赤灰色，喉斑通常黄色。常栖于松树林中，在树上活动自如，捕食鸟、鼠，以及其他小动物。分布于欧洲森林地带。毛皮珍贵。

松滋 市名。在湖北省荆州市西南部、长江南岸，邻接湖南省。枝柳铁路经过境内。市人民政府驻新江口镇。汉置高成县，晋侨置县。1995年改设市。人口88.6万(城镇13.9万，1996年)。矿产有煤、硫黄。工业有纺织、建材、采矿、造纸、机械、酿酒等。盛产棉花("八宝棉"以质优著名)、稻、小麦、油菜籽等。古迹有西斋清真寺、桂花树古文化遗址、大岩嘴战国墓群。

松楸 墓地多植松树和楸树，因借指坟墓。李远《过旧游见双鹤怆然有怀》诗："谢公何岁掩松楸，双鹤依然傍玉楼。"萨都剌《早发黄河即事》诗："丑妇有子女，鸣机事耕畴，上以充国税，下以祀松楸。"

松筠 (1754—1835) 清蒙古正蓝旗人，玛拉特氏，字湘浦。翻译生员出身。历官内阁学士、户部尚书。乾隆五十八年(1793年)任军机大臣。次年，署吉林将军。旋任驻藏大臣。嘉庆四年(1799年)授陕甘总督，参与镇压川、楚白莲教起义。七年，任伊犁将军，在当地引水开渠，实施垦田。后任武英殿大学士。道光十四年(1834年)以都统衔退职。久历边疆，著有《绥服纪略》、《西藏巡边记》、《藏宁路程》等。

松鼠 (*Sciurus vulgaris*) 亦称"灰鼠"。哺乳纲，松鼠科。体长20～28厘米；尾蓬松，长14～21厘米。体毛灰色、暗褐色或赤褐色，腹面白色。冬季耳有毛簇。林栖。嗜食松子和胡桃等果实，有时食昆虫和鸟卵。年产1～4窝，每产5～10仔。分布于中国东北、内蒙古、新疆、河北；俄罗斯西伯利亚、蒙古、朝鲜半岛、日本及欧洲各地亦有分布。毛皮可制裘，尾毛可制笔。

松漠 唐羁縻都督府名。贞观二十二年(公元648年)以契丹部落置。治今内蒙古巴林右旗南。辖今内蒙古西拉木伦河流域及其支流老哈河中下游一带。肃宗上元后废。

松溪 县名。在福建省南平市东北部，邻接浙江省。县人民政府驻松源镇。五代南唐置松源县，宋改松溪县。1960年与政和县合并为松政县，1962年恢复设置。1970年复与政和县合并为松政县，1974年又析出置县。周围多山地，松溪流贯中部。富林、矿资源。农产有稻、甘薯、茶叶、大豆等，并产笋干、香菇及梨、柿、桃等。矿产有大理石、钨、云母、萤石。工业有采矿、机械、制茶、造纸、水泥等。名胜古迹有湛庐山、白马山及北宋窑址。

松蕈 (*Armillaria matsutake*) 担子菌亚门，伞菌科。菌盖初为半球状，后开展成伞状，灰褐色或淡黑褐色。菌褶白色。有不明显的菌环。夏秋生于松林地上。可食用。

松潘 ❶卫、厅名。明洪武十一年(1378年)并松州、潘州二卫置卫。治今松潘。领千户所一，长官司十六、安抚司五。清雍正九年(1731年)改为厅，乾隆二十五年(1760年)升为直隶厅。辖今四川马尔康、若尔盖、南坪、松潘、红原、黑水等县地。1914年改为县。❷县名。在四川省阿坝藏族羌族自治州东部、岷江上游。县人民政府驻进安镇。明置松州、潘州两卫，后并为松潘卫，清改直隶厅，1914年改设县。经济以农牧业为主，农产有小麦、青稞、苹果、核桃及生漆、茶叶、花椒。富水力、森林资源，林中有大熊猫、小熊猫、金丝猴、野牛、青羊等。矿产有金、铁、铜、煤、雄黄。工业有采矿、森工、机械等。特产贝母、甘松、虫草、大黄、党参等药材。县西毛儿盖是1935年8月中国工农红军长征途中著名的毛儿盖会议所在地。名胜古迹有黄龙景区、牟尼沟景区。

松(鬆)土机 一种疏松土壤的机械。由松土铲、超载安全装置、机架及支承轮等组成。使用时由拖拉机牵引。按用途可分为田间作业型和农田基建型。前者用于浅层和深层土壤疏松，改善其理化性状，达到保墒和改良土壤的目的；后者用于修水利、筑梯田、平整土地等松土作业。

松(鬆)元音 又称"宽元音"。与"紧元音"相对。发音时唇、舌、软腭等发音器官的肌肉较为松弛，共鸣音色不大鲜明。松元音多见于非重读音节。如普通话"哥哥"的第二个"哥"字轻读，元音[ə]比较含混，是一个松元音。

松毛虫 森林害虫。昆虫纲，鳞翅目，枯叶蛾科。已知的有：马尾松毛虫(*Dendrolimus punctatus*)，危害马尾松；赤松毛虫(*D. spectabilis*)，危害赤松；油松毛虫(*D. tabulaeformis*)，危害油松；落叶松毛虫(*D.superans*)，危害落叶松、冷杉和云杉；云南松毛虫(*D. houi*)，危害云南松和柳杉。在寒冷地区一或二年发生1代，在温暖地区年发生1～4代。皆以幼虫越冬。幼虫食针叶，常使松林大片枯死。防治法：加强预测预报，营造混交林，封山育林，造成有利于天敌而不利于松毛虫的森林环境；幼虫期喷洒化学药剂和微生物制剂；卵期释放寄生蜂，黑光灯诱蛾。

马尾松毛虫

松巴岛 (Pulau Sumba) 印度尼西亚东努沙登加拉省岛屿。北隔松巴海峡同弗洛勒斯、松巴哇两岛相望。面积1.4万平方公里。人口35万。大部地区为海拔600～1 000米的高原，最高点松巴峰海拔1 340米。产白檀、肉桂等热带树木，有"檀木岛"之称。还以马种优良著名。种植玉米、稻米、烟草、咖啡等。北岸良港瓦英阿普(Waingapu)。有机场。

松节油 精油的一种。由松科植物的树脂经直接蒸馏或蒸汽蒸馏而得。无色或淡黄色的液体。主要成分为蒎烯。产于美国、法国、希腊；中国广东、四川、浙江、湖南、福建等地也产。用作油漆溶剂及合成香料、杀虫剂等的原料；也供药用，以治疗关节炎或周围神经炎等(外用)。

松叶菊(*Mesembryanthemum spectabile*) 亦称"日中花"。番杏科。多年生草本。茎木质匍匐，枝直立。叶肉质，对生，条状三棱形。4月开花，淡红紫色。不耐霜冻。

原产非洲南部。扦插繁殖。中国多在温室盆栽。

松叶蕨 (*Psilotum nudum*) 亦称"松叶兰"。蕨类植物，松叶蕨科。高 20～80 厘米。茎绿色，叉状分枝。叶小，鳞片状。孢子囊球形，三个连生成聚囊，生于孢子叶的叶腋。附生于树上及岩石上。产于中国西南、华南、华东等地。供观赏；亦入药，治跌打损伤、内伤吐血、风湿麻木等症。

松皮癣 中医学病名。指局部皮损如松树皮状的疾病。因形如疹疥，搔起白色皮屑，故又称"白疕"。多由营血亏耗、生风生燥、肌肤失养而成。好发于头皮、四肢伸侧面，皮损大小不一、边缘明显、覆有多层银白色鳞屑的斑片，刮去鳞屑后，则露出红色潮润皮面或小的出血点，并有瘙痒感。病程较长，且易反复发作。治宜养血润燥、祛风清热、调补肝肾以及和营活血等法。本病相当于银屑病。

松江派 明末松江府(治今上海松江)三个山水画派的总称。(1) 以赵左为首的，称"苏松派"；(2) 以沈士充为首的，称"云间派"；(3) 顾正谊及其子侄辈，称"华亭派"。其中"苏松"和"云间"都导源于宋旭，赵左和宋懋晋同师宋旭，沈士充师宋懋晋，兼师赵左。这些画家，除宋旭外，都是松江府人，故总称"松江派"，而以董其昌为首。

松江鲈 (*Trachidermus fasciatus*) 亦称"四鳃鲈"。硬骨鱼纲，杜父鱼科。古书记载，以松江(今吴淞江)所产者著名，故名。体呈亚圆筒形，长约 12 厘米。黄褐色，具褐色横纹，鳃膜和臀鳍基部朱红色。头宽扁。鳞退化。为底栖肉食性鱼类。冬季游向河口近海，春季产卵，4～6 月鱼苗进入淡水生长肥育。分布于太平洋西部沿海地区，中国沿海及朝鲜半岛、日本和菲律宾等地均产。为国家二级保护动物。

松花江 黑龙江最大支流。南源出吉林省东南中朝边境白头山天池，北源嫩江源出黑龙江省西部伊勒呼里山。两源在吉林省松原市相汇后称松花江。折向东北经黑龙江省南部，到同江市入黑龙江。全长 2 308 公里(以北源计，南源为 1 956 公里)，流域面积 54.55 万平方公里，仅次于长江和黄河，居全国第三位。下游佳木斯站多年平均流量为 2 394 米^3/秒。主要支流有呼兰河、牡丹江、汤旺河等。水力资源丰富，建有丰满、白山等水电站。吉林市以下可通航。冰期约 5 个月。沿江重要城市有吉林、哈尔滨、佳木斯等。

松花笺 一种淡黄色的纸。亦称"松花纸"或薛涛笺。李石《续博物志》卷十："元和中，元稹使蜀，营妓薛陶造十色彩笺以寄，元稹于松花纸上寄诗赠陶。"薛陶，即薛涛。屠隆《考槃馀事》卷二有"造松花笺法"。参见"薛涛笺"。

松花湖 在吉林省中部吉林市东南及永吉、蛟河、桦甸等县市间。面积 425 平方公里，湖面海拔 266.5 米，最深达 77.5 米，贮水量 108 亿立方米。松花江上游的人工湖。出口处有丰满水电站。湖区风景优美，以雾凇著名。有鳌花台、石龙壁、骆驼峰、五虎岛、卧龙潭等景点，为全国重点风景名胜区。

松陉岭 古山名。即今辽宁建平北、内蒙古老哈河之东沿河南北走向的山脉。隋唐时奚族与契丹分界于此：岭西为奚族，岭东为契丹。

松(鬆)软土 土质学术语。分布于地壳表层的松散土。颗粒间连结较弱或无连结，属多相体系，常由矿物岩石颗粒、水溶液及气体三相组成。根据粒度成分的不同，可分为粘性土、砂土、粉土、砾石及其他碎屑土等。

松果体 亦称"脑上腺"。一种内分泌腺。人的松果体位于丘脑后上部，并有柄与丘脑相连。幼年发达，至成年渐趋退化。其细胞分泌的褪黑激素，对人和哺乳类动物主要有抑制性成熟的作用。

松果眼 亦称"脑上体眼"。位于*颅顶眼之后。七鳃鳗等动物间脑背面的松果体延伸极长，达于颅顶皮下，末端形成泡状物，内具色素层、网膜层，有类似眼的构造，故称"松果眼"。其他脊椎动物仅保留为松果体，具内分泌功能。

松(鬆)砂机 铸造中打松型砂用的机器。使已混制好的型砂松散，便于造型。

松香水 涂料的溶剂或稀释剂的一种。为沸点范围在 145～200℃ 之间的石油产品，故又称"200 号溶剂汽油"。无色透明。在油漆工业中可代替松节油，故名。是油基漆中使用广泛的一种溶剂，用以降低油漆的粘度，便于施工。

松亭关 古关名。故址在今河北宽城西南。关门险塞，当交通孔道。辽时自燕京(今北京城西南)至中京(今内蒙古宁城西)，每取道于此。明建文初燕王棣自永平(今河北卢龙)谋并大宁(今宁城西)，以此关险塞难下，乃从刘家口攻大宁，还取松亭。

松脂岩 一种酸性玻璃质熔岩。含水约 4%～10%，通常大于 6%。一般呈褐色或浅绿色，具松脂光泽和贝壳状断口。也可作制造膨胀珍珠岩的原料。

松烟墨 用松烟煤做的墨。卫夫人《笔阵图》："其墨取庐山之松烟，代郡之鹿胶，十年以上强如石者为之。"屠隆《考槃馀事》卷二："余尝谓松烟墨深重而不姿媚，油烟墨姿媚而不深重。"

松陵集 总集名。晚唐陆龟蒙编、皮日休题集名。十卷。共录诗六百九十八首。为皮、陆与友人咸通间在苏州唱和诗之结集。有明弘治间刘济民及明末毛晋刻本等。

松梢螟 (*Dioryctria rubella*) 亦称"微红梢斑螟"。松树害虫。昆虫纲，鳞翅目，螟蛾科。成虫灰褐色，前翅中央有一肾形白斑和 3 条灰白色波状横带。幼虫淡褐色。年发生 2 或 3 代，幼虫越冬。幼虫蛀食嫩梢和球果，使嫩梢枯死和影响种子产量和质量。防治法：合理密植，加强抚育，剪除被害枯梢；喷杀虫剂杀死成虫和初孵幼虫，保护天敌。

松梢螟

松焦油 亦称"松根焦油"。松根干馏所得的焦油。为黑色粘稠液体。经加工可得干馏松节油。可用作橡胶制品的软化剂、浮选起泡剂、防腐剂等。

松井石根 (1878—1948) 日本战犯。陆军将领。曾任日本台湾军司令官，1933 年升陆军大将。1937 年八一三事变时任上海派遣军司令官，后任华中方面军司令官，指挥日军侵犯上海、南京等地。在侵占南京时，指挥部下进行大屠杀，残害中国军民三十余万人。1945 年日本投降后被列为甲级战犯，由远东国际军事法庭判处绞刑。

松冈洋右 (1880—1946) 日本战犯。早年留学美国。曾多次任日本驻外领事。1937 年任南满洲铁道株式会社总裁。1940 年任近卫内阁外相，参加制定对中国的侵略扩张计划和缔结德、日、意三国同盟。1945 年 12 月以甲级战犯被捕，在远东国际军事法庭审讯期间病死。

松巴哇岛 (Pulau Sumbawa) 印度尼西亚西努沙登加拉省岛屿。在龙目岛东侧，弗洛勒斯岛之西。面积 1.5 万多平方公里。人口 30 多万。多山地，最高峰坦博拉 (Tambora) 活火山，海拔 2 851 米。产柚木、白檀木、桉等热带林

木。饲养牛、羊，产良马。农产品以稻米为主。开采硫黄矿。东北岸有良港拉巴(Raba)。

松叶牡丹 即"半支莲"。

松辽平原 即"东北平原"。

松花江上 歌曲。张寒晖词曲。1936年11月作于西安。全曲以悲愤恻怆的音调，控诉日本侵略者的罪行，表达了东北沦陷后流亡关内的人民收复故土的强烈愿望。自问世后，迅速传唱全国，为最具影响的抗日救亡歌曲之一。后又成为歌唱家的独唱曲目，并被改编为钢琴曲等。

松尾芭蕉(1644—1694) 日本江户时代诗人。原名宗房，别号桃青。少年时为武士家中侍从，并学习俳句。后流浪各地，曾隐居深川芭蕉庵。作品多借景抒情，文笔清淡，独创一格，后世称其风格为"蕉风"，对日本诗坛影响很大。主要诗作收入《芭蕉七部集》。还写有《奥州小路》等诗体游记。

松迪亚塔 ❶松迪亚塔·凯塔(Soundiata Keita, ?—1255)。也叫马里·迪亚塔(Mali Diata)。马里王国国王(约1230—1255)。即位后改信伊斯兰教。1235年击败索索王国，杀其王。1240年攻占加纳王国。迁都尼亚尼(Niani)。中箭身死。❷黑非洲英雄史诗。描述13世纪西非马里王国开国君王松迪亚塔的事迹。初由民间行吟艺人*格里奥在马里和几内亚民间口头传诵、演唱，后由作家记录整理成文。史诗叙述松迪亚塔联合一些王国和部落，兴兵击溃侵占曼丁国土的索索王国国王苏毛洛，收复了国土，并创建强大的马里王国。作品通过对松迪亚塔的歌颂，反映西非人民在殖民统治下对自己民族光辉历史的怀念；也表达非洲人民驱逐殖民主义者，收复国土，重建独立国家的愿望。史诗语言生动隽永，富有神话色彩。

松栎锈病 二针松类和三针松类的病害。由栎柱锈菌(*Cronartium quercuum*)引起。病树枝条或主干上生球形木瘤，直径5～50厘米不等。海拔较高林地的松林发病较重。病菌的转主寄主为多种栎属树木。防治法：加强森林抚育，伐除病树和病枝等。

松嫩平原 即东北平原北部。西起大兴安岭东麓，南止松辽分水岭，东北界小兴安岭，并以松花江谷地与三江平原相连。面积占东北平原的三分之二，是东北平原的核心部分。系古老平原受松花江、嫩江侵蚀和冲积而成。海拔150～200米。嫩江下游两岸多沼泽地。盛产小麦、大豆、甜菜和亚麻。是中国重要的农业区。富藏石油等矿，有著名的大庆油田。

松潘高原 一称松潘草地。在四川省阿坝藏族羌族自治州北部。为阿尼玛卿山、岷山和巴颜喀拉山之间的山原。平均海拔3 000米左右。多草甸、沼泽。为四川省主要牧业基地。1935年中国工农红军长征经此。

松赞干布(约617—650) 新旧《唐书》称弃宗弄赞或弃苏农。吐蕃赞普。在位时先后兼并今西藏地区诸部，定都逻些(今拉萨)，发展生产，创文字，立法律，定官制、军制，建成吐蕃奴隶制政权。唐贞观十五年(公元641年)与唐文成公主联姻。遣贵族子弟赴长安，入国学，请唐人掌表疏；接受汉族先进生产技术，促进汉藏经济、文化交流。贞观二十三年受唐封为驸马都尉、西海郡王。继进封赛王。卒于逻些，唐遣使吊祭抚慰。

松井须磨子(1886—1919) 日本新剧女演员。日本文艺协会戏剧研究所第一期毕业。1911年因成功地饰演易卜生《玩偶之家》中的娜拉而知名。后与丈夫岛村抱月共同创立新剧团体艺术座。曾主演《莫娜·娃娜》、《复活》、《黑暗的势力》等剧。其夫病亡后自杀。

松本润一郎(1893—1947) 日本社会学家。毕业于东京帝国大学(今东京大学)。历任东京帝国大学等校教授。以西方的综合社会学为基础，提出"总社会学"学说。著有《文化社会学原理》、《现代社会学》等。

松加依王国 即"桑海王国"。

松辽分水岭 在吉林省西部。为长春、长岭、通榆一带的台地和低丘。略作东西走向。宽约百余公里。海拔250米左右。顶部平坦，为松嫩平原与辽河平原的分界。

松针褐斑病 松树病害。由松针座盘孢菌(*Lecanosticta acicola*)引起。病害常从树冠下部开始发生，逐渐向上发展。感病针叶上生许多褐色圆形病斑，先端枯死，病重的全叶枯死。黑松、湿地松和火炬松最易感病，常造成幼林成片枯死。亚热带终年湿度很高的山区发病重，丘陵及平原地区发病轻。防治法：不用病苗造林，发现病树立即砍除；选育抗病品系；苗圃中喷洒杀菌剂。

松苗叶枯病 黑松、马尾松、台湾松等成苗期的病害。由赤松尾孢菌(*Cercoseptoria pini-densiflorae*)引起。秋季发生。感病苗木自下而上针叶逐渐枯黄，病叶上出现成段的黑褐色病斑，病斑中有黑色小点。防治法：改善松苗生长条件，清除病苗，重病圃地避免连作，发病期喷洒杀菌剂。

松弦馆琴谱 琴曲集。明严澂编，刊于万历四十二年(1614年)。初版时据严澂自序，只收二十二曲。明末原版一部分被毁，补刊时有所增益，现存《四库全书》本共收二十九曲。此谱仅有曲调，不录歌词，是虞山派最早刊印的传谱。

松姆河战役 亦称"索姆河战役"。第一次世界大战中，1916年7—11月间英法联军在西线法国松姆河(Somme，一译索姆河)上游地区向德军发动的一次进攻战役，旨在减轻凡尔登地区德军对法军的压力。经激烈的阵地争夺战，英、法从德军手中夺回近180平方公里的土地。双方损失共达120万人以上。此次战役中，英军首用坦克作战。

松谈阁印史 古印谱录。明郭宗昌藏辑。三卷。辑者自序。万历四十三年(1615年)成书。每页六印，下载释文及钮式。

松实小卷叶蛾(*Retinia cristata*) 松树害虫。昆虫纲，鳞翅目，小卷叶蛾科。蛾小型，银灰色，前翅中央有1条较宽的银色横斑，靠臀角处有1个肾形银色斑，斑内有3个小黑点。幼虫黄褐色。年发生4代。以蛹越冬。幼虫蛀食嫩梢及球果。防治法：剪摘被害枯梢及球果，蛾期可喷杀虫剂。

松线虫枯萎病 松树病害。由松材线虫(*Bursaphelenchus xylophilus*)引起。线虫由松墨天牛成虫携带而传播，自天牛取食伤口侵入松枝的树脂管中，并在其中大量繁殖，使松树失水而全株枯萎。黑松和赤松受害最重，马尾松较抗病。防治法：检疫，防止病死松树原木外运，并就地作灭虫处理；天牛羽化期喷杀虫剂；选用抗病松树造林。

松桃苗族自治县 1956年12月31日由松桃县及铜仁、江口两县部分地区合并建立。在贵州省东北部。自治县人民政府驻城关镇。清置松桃厅，1913年改松桃县。居民有苗、汉等族。以农业为主，林业亦发达。产有稻、玉米、油桐、油茶及木材等。公路通铜仁、玉屏等地。

松下电器产业公司 日本最大的家用电器制造公司。1918年由松下幸之助创办。原为生产电灯插头的小厂。后发展成能生产无线电器材、家用电器和电机等多种产品。

70年代生产家用电器已占世界首位，有自己的销售网。在国外有子公司。总公司在大阪。

松竹映画株式会社 一译"松竹影片公司"。日本电影制片企业。大谷竹次郎1920年创建于东京蒲田。擅长拍摄"市民电影"，史称"蒲田调"。1923年关东大地震后，于京都下加茂设分厂，1965年关闭。1936年蒲田厂迁址于神奈川县大船，城户四郎任厂长，开创具有时代感和喜剧风格的"大船调"。拍摄的著名影片有《晚春》、《二十四只眼睛》、《寅次郎的故事》、《远山的呼唤》、《幸福的黄手帕》等。

4**枪** ㊀〔**槍、鎗**〕(qiāng) 武器名。❶在长杆上装有尖头用于刺杀的冷兵器。如：红缨枪；标枪。《旧五代史·王彦章传》："常持铁枪，冲坚陷阵。"❷管形喷射火器。如：火枪；飞火枪。❸枪械的别称。

㊁〔**槍**〕(qiāng) ❶掘草的工具。《国语·齐语》："挟其枪刈耨镈，以旦暮从事于田野。"❷头上削尖的竹木片，供编篱笆用。如：枪篱笆。《文选·扬雄〈长杨赋〉》："木拥枪累，以为储胥。"李善注引苏林曰："木拥，栅；其外又以竹枪累为外储胥也。"储胥，篱笆。❸茶叶的嫩芽。如：茶枪；旗枪。❹冲。《庄子·逍遥游》："我决起而飞，枪榆枋。"陆德明释文引支遁曰："枪，突也。"❺碰撞。司马迁《报任少卿书》："见狱吏则头枪地。"❻代替。如：代枪。参见"枪手❷"。❼姓。汉代有枪传。

㊂〔**槍**〕(chēng) 见"欃枪"。

枪手 ❶旧指以长枪为武器的兵士。《宋史·兵志五》："广东驻泊杨从先言：'本路枪手万四千。'"后指射击手。❷封建科举称代人考试为"枪替"，称代人应考者为"枪手"，亦称"枪替手"。《官场现形记》第五十六回："这位大人乃是个一窍不通的，只得请了枪手，代为枪替。"

枪术 武术器械练习之一。有大枪、花枪和两头枪之分。枪法以拦、拿、扎为主，另有崩、点、穿、劈、圈、挑、拨、扫、云等。拦枪和拿枪为防御之法，运用时，圈小、迅速、准确、有力。扎枪为进攻之法，有上平、中平、下平之分。要求枪式平正，枪直出直入，力达枪尖。练枪时要求身法灵活多变，步法轻灵快速、稳健。

枪枪 同"跄跄"。步趋有节貌。《荀子·大略》："朝廷之美，济济枪枪。"

枪鱼 (*Makaira mitsukurii*) 硬骨鱼纲，旗鱼科。体侧扁，长达3米，具青色带多条。上颌剑状突出。第一背鳍延长，前部高；第二背鳍短小；臀鳍分为两部；腹鳍狭长。为大洋性上层鱼类，游泳迅速。分布于中国和日本。

枪械 亦称"枪"。一般指利用火药燃气能量发射弹头，口径小于20毫米的身管射击武器。主要用于射击暴露的有生力量和薄壁装甲目标。枪械主要装备步兵，也广泛装备各军兵种，并大量应用于治安、特工和民用方面。军用枪械通常分为手枪、步枪、冲锋枪、机枪和特种枪(霰弹枪、防暴枪、信号枪、救生枪等)；按口径分为小口径(6毫米以下)、大口径(12毫米以上)和普通口径(介于6～12毫米之间)枪械；按自动化程度分为自动(全自动和半自动)枪械和非自动枪械。民用枪械主要有猎枪和运动枪。13世纪中叶，中国就发明了以黑火药发射子窠的竹管突火枪，为世界上最早的管形射击火器。后又发明了以金属管射击的火铳。早期的枪械多是弹与药分离、从枪口装填的滑膛枪，直到19世纪中叶，定装式枪弹出现并发展成熟以后，才广泛使用从后膛装填的线膛枪。1884年马克沁机枪问世，世界上出现了第一支依靠火药燃气能量工作的自动武器。

枪弹 俗称"子弹"。由枪管内发射的弹药。主要用于射击暴露的有生目标和薄壁装甲目标。一般由弹头、弹壳、发射药和底火组成。有普通弹、燃烧弹、曳光弹、穿甲燃烧弹等弹种。早期的枪，多从枪口分装火药和球形弹头，发射时由枪尾火孔点火。19世纪初发明火帽后，出现从后膛装填的纸壳定装式枪弹。19世纪下半叶，开始使用金属弹壳，尖形弹头，无烟火药，口径也进一步减小。

枪 弹
1.弹头
2.弹壳
3.发射药
4.底火

枪族 使用同一种弹药，主要活动部件和供弹具可以通用的一组不同种类枪械的总称。世界上比较成功的枪族多为由突击步枪和轻机枪组成的班用枪族。

枪蟹 即"梭子蟹"。

枪乌贼 (*Loligo*) 头足纲，枪乌贼科。体稍长，两鳍在后端相合，呈菱形。腕八个，上生吸盘两列；触腕一对，上生吸盘四列。吸盘有角质齿环。内壳小，角质。中国沿海均有分布。产量最大的为中国枪乌贼(*L. chinensis*)，俗称"鱿鱼"，也称"柔鱼"，产于福建以南海域。与盛产日本海的柔鱼科的太平洋柔鱼(*Ommastrephes sloani pacificus*)相似，后者也见于中国沿海，但产量很少。供鲜食或干制。

中国枪乌贼

枪榴弹 用枪和枪弹发射的弹药。有杀伤、反装甲、燃烧、照明、信号等弹种。装于步枪枪口部，用空包弹或实弹发射。用实弹发射的枪榴弹尾管内装有弹头吸收器，以防止发生枪口炸。

枪弹痕迹检验 即"司法弹道检验"。

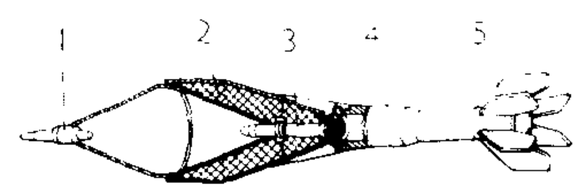

枪榴弹
1. 引信 2. 炸药 3. 雷管
4. 尾管 5 尾翼

栉 "柿"的异体字。

枟 (xiān 掀) 掘土或铲物的工具。现多写作"锨"。头较方阔，以钢铁或木头制成，安在长木柄上。

枫 〔**楓**〕(fēng) 植物名。(1)据《植物名实图考》记载，即枫香树。又诗词中"枫叶荻花"等的枫，为秋令红叶植物的代名词，非专指某一树种言。(2)槭属(*Acer*)植物俗称枫。

枫杨 (*Pterocarya stenoptera*) 一名"麻柳"、"柜柳"、"枰柳"、"榉柳"、"元宝树"。胡桃科。落叶乔木。小枝具片状髓心。叶多为羽状复叶，互生，叶轴有翅，小叶通常10～16枚，长椭圆形，有细锯齿。春末开花，雌雄同株，柔荑花序下垂，无花被。坚果两侧具长椭圆形斜长的翅。分布于中国各地。木材轻软，可制箱板、火柴杆、家具等；树皮可取纤维制绳索；种子可榨油；苗木可作嫁接胡桃的砧木。

枫 杨

枫斗(一dǒu) 中药名。兰科植物多种石斛幼嫩茎的加工品。根据原料及加工方法的不同,有西枫斗、圆枫斗、结子斗等。其养胃生津、滋阴清热功效较一般石斛为佳。

枫岭 一称大竿岭。在浙江省江山市南、浙闽两省边境。属仙霞岭。多塘枫(乌桕),故名。主峰尖峰山,海拔1 240米。山势险要,清设枫岭关,为浙、闽交通要道。

枫香(*Liquidambar formosana*) 亦称"枫树"。金缕梅科。落叶大乔木,高可达40米。叶互生,三裂,有细锯齿,幼树的叶常五裂。花单性,雌雄同株,头状花序,春季与叶同放。蒴果集生成头状果序,有宿存细长花柱。种子矩圆形,上部有翅,不孕性种子无翅。分布于中国自淮河流域至四川西部以南各地。喜光,喜生山麓河谷,生长尚快。木材轻软、细致,但易开裂、不耐朽,可制箱板。秋叶艳红,供观赏。

枫 香

枫桥 旧作"封桥"。在江苏省苏州市阊门外3公里枫桥镇。始建于唐。清同治六年(1867年)重建。为半圆形单孔石拱桥,造型古朴优美。桥旁为铁铃关。邻近有寒山寺。因唐诗人张继《枫桥夜泊》诗而著名。

枫岭关 在浙江省江山市南、浙闽边境枫岭上。岭多枫树,上有寨。两峰夹峙,地势险要。为浙闽两省交通要冲。

枫丹白露(Fontainebleau) 法国北部市镇,著名历史古迹和游览地。位于塞纳河左岸,巴黎东南65公里。人口约2.3万。风景优美,气候宜人。周围林地面积170平方公里,林中建有古代城堡和皇宫。12世纪起为法国历代国王狩猎休憩地,后续有修建。1526年建立枫丹白露学校。近代已建为历史博物馆,收藏雕刻、名画等艺术珍品甚富。

枫窗小牍 书名。宋袁ㄩ(一作褧)撰,子袁颐续。二卷。纪宋时杂事,涉及政事、礼仪、习俗、文章等方面,多汴京和临安见闻。

4 **梟**〔**梟**〕(xiāo 器) ❶通"鸮"。鸟纲鸱鸮科各种类的泛称。如鹠鹠别称"横纹小鸮",亦作"横纹小梟"。参见"鸮"。❷骁勇;豪雄。《淮南子·原道训》:"为天下梟。"高诱注:"梟,雄也。"参见"梟将"、"梟骑"。❸古时博戏的胜彩。《韩非子·外储说左下》:"博者贵梟,胜者必杀梟。"参见"梟卢"。❹悬头示众。《汉书·高帝纪上》:"梟故塞王欣(司马欣)头栎阳市。"❺山顶。《管子·地员》:"其山之梟,多桔符榆。"尹知章注:"梟犹颠也。"❻搅扰。《荀子·非十二子》:"饰邪说,文奸言,以梟乱天下。"

梟卢 古时博戏樗蒲的两种胜彩名。么为梟,最胜;六为卢,次之。杜甫《今夕行》:"冯陵大叫呼五白,袒跣不肯成梟卢。"

梟将(一jiàng) 勇猛的将领。《史记·留侯世家》:"太子所与俱诸将,皆尝与上定天下梟将也。今使太子将之,此无异使羊将狼也。"

梟首 中国古代执行死刑的一种方式。即斩首并悬挂示众。秦代已有。《通典·刑制》:"嫪毐作乱,败,其徒二十人皆梟首、车裂殉,灭其宗。"除隋废此刑,唐宋律无规定外,历代大都沿用。

梟骑 勇猛健壮的骑兵。古乐府《战城南》:"梟骑战斗死,驽马裴徊鸣。"

梟雄 凶猛强悍。《三国志·吴志·周瑜传》:"刘备以梟雄之姿,而有关羽、张飞熊虎之将,必非久屈为人用者。"亦以称强悍者。《三国志·吴志·鲁肃传》:"刘备天下梟雄。"

梟獍 亦作"梟镜"。相传梟是食母的恶鸟;獍,一名破镜,是食父的恶兽。比喻不孝或忘恩负义的恶人。杜甫《草堂》诗:"焉知肘腋祸,自及梟镜徒。"王夫之《读通鉴论·唐太宗》:"于是互相掩蔽,纵梟獍以脱于网罟。"

柳(àng 昂去) ❶系马的桩。《三国志·蜀志·先主传》:"〔先主〕解绶系其颈着马柳,弃官亡命。"❷斗栱。《文选·何晏〈景福殿赋〉》:"飞柳鸟踊。"李善注:"飞柳之形,类鸟之飞。……今人名屋四阿栱为檐柳也。"

杸 同"殳"。

构 ㊀〔**構、搆**〕(gòu) ❶架筑。《淮南子·氾论训》:"筑土构木以为宫室。"高诱注:"构,架也,谓材木相乘架也。"❷建立,缔造。《梁书·蔡道恭传》:"王业肇构。"❸结成;造成。如:构和。杜甫《彭衙行》:"别来岁月周,羯胡仍构患。"❹构思;草拟。《新唐书·杨师道传》:"捉笔赋诗,如宿构者。"❺缀合;组合。如:构图;构词。❻指构成的事物(诗文、建筑物等)。如:佳构;堂构。贡奎《敬亭山》诗:"杰构靓深岩,飞廊引重扃。"❼图谋。《淮南子·说林训》:"纣醢梅伯,文王与诸侯构之。"也指罗织陷害。《左传·桓公十六年》:"宣姜与公子朔构急子。"杜预注:"构会其过恶。"❽挑拨离间。《左传·僖公三十三年》:"彼实构吾二君,寡君若得而食之,不厌。"❾通"购"。酬赏。《墨子·号令》:"其次伍有罪,若能身捕罪人,若告之吏,皆构之。"孙诒让间诂引苏时学云:"构与购同,谓赏也。"❿通"篝"。《汉书·陈胜传》:"夜构火。"《史记·陈涉世家》作"篝"。参见"篝火"。

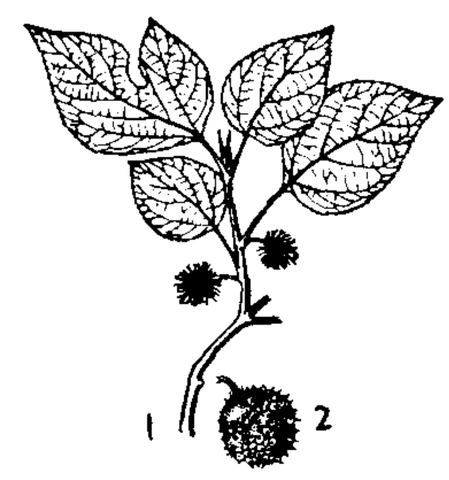
构
1. 雌花花枝 2. 果

㊁〔**構**〕(gòu) 植物名。学名 *Broussonetia papyrifera*。桑科。落叶乔木,高可达16米。一年生枝密被灰色粗毛。叶卵形,全缘或缺裂,上面暗绿色,被硬毛,下面灰绿色,密被长柔毛。初夏开淡绿色小花,雌雄异株,雄柔荑花序下垂,雌花序球形。果序圆球形,橘红色。产于中国黄河流域及以南各地区。适应性强,喜光,耐烟尘。木材供器具、家具、薪炭等用材。叶可喂猪,又可用为农药。皮作桑皮纸原料。可作工矿区绿化树种。

构件 ❶机构的运动组成单元,如曲柄滑块机构中的曲柄、连杆、滑块和机架。是研究机械运动时经抽象和概括而形成的概念,是一个和其相邻构件有相对运动的刚体。❷结构物的组成单元。如梁、柱、板、大型板材等。

构会 ❶谓使互相结成嫌隙。《汉书·韩延寿传》:"赵广汉为太守,患其俗多朋党,故构会吏民,令相告讦。"颜师古注:"构,结也。"❷设计陷害。阮瑀《为曹公作书与孙权》:"实为佞人所构会也。"

构兵 交战。《孟子·告子下》:"吾闻秦楚构兵。"

构图 造型艺术术语。美术创作者为了表现作品的主题思想和美感效果,在一定的空间,安排和处理人、物的关系和位置,把个别或局部的形象组成艺术的整体。在中国传统绘画中称为"章法"或"布局"。

构型 亦称"分子空间结构"。共价键化合物分子中各原子在空间的相对排列关系。由于共价键具有方向性,故每

一分子具有一定的几何构型。例如：

二氧化碳(CO_2) 直线型 键角(α)180°

甲烷(CH_4) 正四面体型 键角(α)109°28′

水(H_2O) 折线型 键角(α)105°

某些物理方法，如偶极矩测定法、电子衍射法等在测定分子构型方面有很大的意义。例如，测得二氧化碳、甲烷的整个分子偶极矩等于零，因此证明它们都是完全对称分子。又如测得水的整个分子偶极矩不等于零(是1.85德拜)，就证明H、O、H三原子不是排列成直线型，而是成折线型。研究分子的构型，可进一步了解化合物的性质和结构的依赖关系。有机化合物中往往因构型不同而性质亦异。例如，2-丁烯有两种构型(如右图)：左边的称为顺式，右边的称为反式。乳酸亦有两种构型：D-乳酸、L-乳酸(目前还采用R型与S型来描述)。参见"立体异构"。

构思 作家、艺术家在孕育作品过程中所进行的思维活动。从选取、提炼题材，酝酿、确定主题，一直到探索最适当的表现形式和结构方式；在叙事性作品中还要考虑人物活动与事件进展的布局等。构思决定于创作者的知、情、理、意等心理要素汇合成的完整心理结构。

构扇(—shān) "扇"通"煽"。连结煽动。《南齐书·谢超宗传》："构扇异端，讥议时政。"

构陷 罗织陷害。《后汉书·顺帝纪》："王圣等惧有后祸，遂与丰(樊丰)京(江京)共构陷太子，太子坐废为济阴王。"

构菌(*Collybia velutipes*) 亦称"冬菇"。担子菌亚门，伞菌科。子实体伞形，常丛生；无菌环与菌托；菌盖上面中央锈色，边缘淡黄色，湿时表面粘滑；菌褶白色或淡黄色；菌柄上部肉质，下部革质，具暗褐色绒毛。多生于构、朴、桦、白杨等腐木上。可用上述树种的木段或木屑栽培。可供食用，亦供药用。

构 菌

构衅 构成衅隙；结怨。《北史·杨昱传》："太后问状，昱具对元氏(元义)构衅之端，言至哀切。"

构象 有机化合物分子中，由于单键碳链的自由旋转运动，引起碳原子上结合的原子(或原子团)的相对位置改变，因而产生的若干种不同的空间排列形式。在各个构象中，结构式相同，构型也相同。但各构象中，相互不成键的原子或原子团间，影响不同，因而各构象的稳定性也有差异。如在乙烷分子中两个甲基相对旋转时，两个碳原子上的氢原子之间的相对位置改变，可产生一系列的构象，但其中以交叉型(如图一)为最稳定而占优势，因其氢原子间距离最大，排斥力最小而能量最低；反之，重叠型(如图二)的能量最大(估计约比一式大11.506千焦/摩)，最不稳定。又如环己烷有椅型(如图三)、船型(如图四)和扭船型(如图五)等构象。

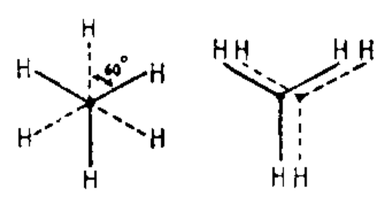
(一) 交叉型 (二) 重叠型

船型中氢原子间过于拥挤(特别是两端碳的"旗杆"氢)，排斥力较大。扭船型"旗杆"氢有所减轻，而椅型没有这种拥挤。若以椅型为准，扭船型的势能比椅型高23.01千焦/摩，船型的势能比椅型高29.71千焦/摩，因此椅型最稳定，环己烷的衍生物常以椅型存在。

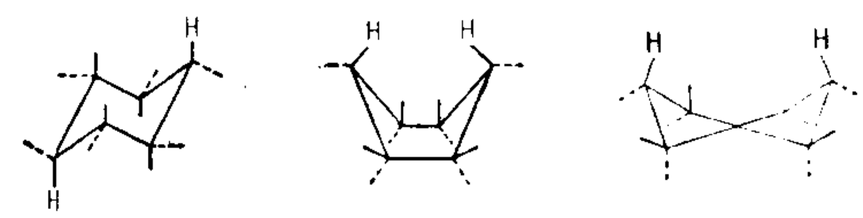
(三) 椅型环己烷 (四) 船型环己烷 (五) 扭船型环己烷

构精 ❶指男女交合。《易·系辞下》："男女构精，万物化生。"❷聚精会神。《魏书·释老志》："覃思构精，神悟妙赜。"

构形法 词的形态变化法，指同一个词表示不同语法意义的各种变形。不同的语言有不同的词形变化。汉语的构形法主要有加缀和重叠两种方式，如表示指人名词的群体加后缀"们"，说成"同志们"、"老师们"；表示形容词程度的加强，常用词根重叠，如"整齐：整整齐齐"、"热闹：热热闹闹"。印欧系语言的词形变化，常见的有添加词缀、元音辅音交替等方式。

构词法 词的构成法则，即从对词的结构分析说明词素构成词的不同组合法则。主要有两种：(1)词根与词根的复合，如"人"和"民"合成"人民"。(2)词根加词缀，如"桌"加"子"成为"桌子"；或词缀加词根，如"老"加"虎"成为"老虎"。也用以称语言中创造新词的方法，即造词法。

构造山 地壳构造运动所造成的山体。常见的有*褶皱山、*断块山和褶皱-断块山等。

构造层 代表地壳发展历史过程某一个构造运动阶段中形成的综合地质体。往往由一定的建造序列所组成，并有相应的构造变形及岩浆活动等表现。对构造层的研究有助于阐明某一阶段的地壳运动的性质及发展特点。两个构造层之间往往为区域性的*不整合或*假整合接触关系。

构造学 亦称"大地构造学"。构造地质学的一个分支。研究地壳构造及其发生、演变和分布规律的学科。主要内容包括地壳构造在空间及时间上的演化规律、构造形态和成因的特点以及形成地壳构造的动力来源等。

构造湖 地壳构造运动使地面拗陷积水而成的湖泊。以构造断裂形成的断层湖最常见。其特征为深度大，岸坡陡峻，多呈长条形。如中国的滇池、非洲的坦噶尼喀湖等。

构筑物 通称"建筑"。一般指人们不直接在内进行生产和生活活动的场所。如水塔、烟囱、栈桥、堤坝、挡土墙、蓄水池和囤仓等。

构成主义 亦称"结构主义"。现代西方流行的一种艺术流派。发源于"立方主义"。1913年至1917年间在俄国形成。排斥艺术的思想性、形象性和民族传统，大多表现为对绝对抽象形式和非写实化的追求。凭长方形、圆形和直线等构成抽象的造型，突出表现某种形式结构。先出现于雕塑方面，后影响到绘画、戏剧、音乐与建筑艺术，并运用在实用美术设计方面。代表人物有塔特林、佩夫斯纳和嘉朴(Naum Gabo, 1890—1977)等。

构成定义 以事物的构成作为种差的定义。*属加种差定义的一种。如："太阳系是由太阳、行星及其卫星、小行星、彗星、流星体和星际物质构成的天体系统。"

构件种群 亦称"组元种群"或"拟种群"。由植株上的构件单元(如节、分枝或分枝群等)组成的集群。一个植物个体可看作是由其构件组成的种群结构,其中的构件同样具有出生率、死亡率和年龄结构等种群特征。

构造地貌 成因和形态充分体现地质构造特征的地貌。反映大地质构造的地貌有大陆、洋盆、山脉、大平原、大盆地等,反映小地质构造的地貌有背斜山、单面山、断层谷等。

构造地震 见"地震"。

构造阶地 由于软硬相间的水平岩层被风化、侵蚀而成的阶梯状地貌。

构造运动 即"地壳运动"。

构造体系 同一应力场作用下所产生的不同形态、不同性质、不同等级、不同序次的许多构造现象以及这些构造间所夹之岩块或地块的总体。这些构造现象彼此具有成生联系,并组成一定的构造带。

构造层次 地壳内部岩石变形性质和变形机制随所处深度不同而表现出明显差异的构造分层。根据造山带中构造变形随深度而变化的规律,自上而下可分为:上构造层次(即浅表构造层次),深度在4千米以上,主导变形机制为脆性剪切作用,发育断层和开阔褶皱;中构造层次,深度为4千米至12~15千米,主导变形机制是弹塑性变形和脆-韧性与韧性剪切作用,岩石普遍发育复杂的褶皱变形和部分韧性剪切带;下构造层次(即深构造层次),位于12~15千米以下的地壳深处,主导变形机制是韧性剪切作用和压扁作用,岩石普遍劈理化,韧性剪切带发育,并可出现固态流动变形。各构造层次间均有过渡层存在。

构造盆地 地壳构造运动所成的盆地。可分为向斜盆地(云南思茅盆地)和断陷盆地(新疆吐鲁番盆地)。

构造速度 机车或其他运输工具构造强度和动力作用所允许的最大行驶速度。是设计的主要数据之一。

构造旋回 简称"旋回"。地壳构造发展的周期性和阶段性。槽台学说认为,地壳构造发展的旋回性是由以沉积物平稳堆积为特征的地壳和缓运动时期与以岩层强烈褶皱并上升为造山带为特征的地壳剧烈运动时期交替而体现的。板块构造学说认为岩石圈(包括地壳)是以匀速、持续的运动为特征,其旋回性表现在从大陆内部的裂谷的形成开始,经过裂谷扩张形成大洋,再经大洋收缩至最终闭合的全过程(称威尔逊旋回),从而赋予了构造旋回以不同于槽台学说的全新概念。

构造裂隙 见"裂隙"。

构件稳定性 构件受载时维持原有平衡形式的能力。例如,细长杆两端沿纵向受压,当压力达到一定数值(临界值)时,若受外界的细微干扰或因内在缺陷会突然弯曲,不再恢复原状,即丧失其直线平衡的稳定性。工程中受压的长柱、受外压的薄壳、受弯曲和扭转的薄壁构件等,在设计时应保证其稳定性。

构造心理学 现代西方心理学主要流派之一。与机能心理学相对立。产生于19世纪末20世纪初,主要流行于德、美两国。是心理学从哲学中独立出来后的第一个心理学派别。代表人物为冯特和铁钦纳。认为心理学的研究对象是意识原素及其结构关系。主张用实验控制下的内省法研究意识的内容和结构。把意识分解为三种元素:感觉、表象和情感。认为各种复杂的意识都是由这三种基本原素构成的。

构造地质学 地质学的一个分支。研究地壳构造变形及其分布和发展规律的学科。内容包括节理、劈理、褶皱及断层等的分布、形成和发展的规律。地质构造与矿床的形成密切相关,对各种工程建筑也有很大影响。对于找矿和各种工程建设以及阐明地壳运动、演化和发展具有重要意义。

构造性数学 构造性地(即从某些初始对象出发,通过明确规定的操作)展开的数学理论的通称。有几种流派,包括*直觉主义、希尔伯特的有限主义(见"希尔伯特方案")及毕肖普(Errett Bishop, 1928—1983)的狭义构造主义等。不承认逻辑上排中律的普遍有效是其共同特征。

构造等高线图 见"地质构造图"。

4 **杭** ㊀(háng) ❶通"航"。渡河。《诗·卫风·河广》:"谁谓河广,一苇杭之。"亦指渡船。《楚辞·惜诵》:"昔余梦登天兮,魂中道而无杭。"❷浙江省杭州市的简称。杭州之名始于隋开皇年间。❸姓。

㊁(kāng) 通"康"。见"杭庄"。

杭庄(kāng) 平坦的大路。《管子·轻重丁》:"决瓘洛之水,通之杭庄之间。"戴望《管子校正》引王念孙曰:"杭,当为抗。抗古读若康,抗庄即康庄。"

杭州 ❶州、路、府名。隋开皇中置州。治钱唐(唐作钱塘,今杭州市)。唐辖境相当今浙江桐溪、富春江以北、天目山脉东南地区及杭州湾北岸的海宁市地。五代时吴越建都于此,称为西府。南宋建炎三年(1129年)因为行在所,升临安府。元改为杭州路,明改为府。1912年废。自唐以来称为东南大州。宋、元置有市舶司。丝织业向称发达。❷市名。在浙江省北部、钱塘江下游、京杭运河南端。沪杭、浙赣、宣杭等铁路交点。浙江省省会。辖上城、下城、江干、西湖、拱墅、滨江六区及萧山、余杭、富阳、建德、临安五市和淳安、桐庐二县。为中国历史文化名城、七大古都之一。秦置钱唐县,隋为杭州治。唐改钱塘县,五代吴越国都。南宋迁都于此,并为临安府治。明清为杭州府治。1912年将原钱塘、仁和两县合并置杭县,1927年析城区设市。因杭州初置时治余杭,故名。人口603万(市辖区167万,1996年)。有轻纺、机械、冶金、化学、电子、仪表、食品等工业。以产丝绸、织锦、茶叶和手工业品绸伞、剪刀、檀香扇等著名,誉称"丝绸之府"。有浙江大学等高等学校和科研机构多所。西湖在市区西部,景色优美,为全国重点风景名胜区和疗养胜地。西湖西部诸山,旧时统称武林山,故杭州又别称武林。名胜古迹有灵隐寺、飞来峰、岳坟、虎跑泉、六和塔、宋城等。建有钱塘江大桥(三座)。

杭县 旧县名。在浙江省杭州市东。1912年由钱塘、仁和两县合并设置。1958年撤销,并入杭州市,1961年又析出并入余杭县(1994年改设市)。

杭剧 戏曲剧种。流行于浙江杭州、嘉兴、余杭一带。20世纪20年代由杭州等地的曲艺宣卷发展而成。初名"武林班",1950年改今名。主要曲调有念佛调、武林调、大陆板等,伴奏乐器有木鱼、三弦、二胡等。

杭世骏(1695—1772或1696—1773) 清学者。字大宗,号堇浦,浙江仁和(治今杭州)人。乾隆时举博学鸿词科,授编修,因主张"朝廷用人,宜泯满、汉之见",罢归。晚年主讲粤东、扬州书院。学识淹博,长于史学及小学。曾受命校勘《十三经》、《二十四史》。其诗多写景记游及酬赠之作。也能文。著有《诸史然疑》、《三国志补注》、《续方言》、《道古堂文集、诗集》等。

杭白芷(*Angelica dahurica* var. *formosana*) 亦称"浙白芷"。伞形科。多年生草本。根粗大。下部叶为三回三出式羽状复叶,小叶卵形或卵状长椭圆形,基脚向下延伸

成叶轴上的翅，边缘有多数尖锐三角形细齿牙；上部叶甚不发达，仅存卵形囊状的叶鞘。夏季开花，花黄绿色或白色，复伞形花序。双悬果侧棱有翅。产于中国福建、台湾，浙江、四川有栽培。根入药。参见"白芷"。

杭州湾 在浙江省东北部及上海市东南、钱塘江口外。西起澉浦-西三闸断面，东至扬子角-镇海连线。湾口宽达100公里，称王盘洋。有王盘山、白山、滩浒山等岛屿。自口外向口内渐狭，呈喇叭形。潮汐能源甚丰。以"钱塘涌潮(海宁潮)"著称。为中国沿海潮差最大的海湾。

杭锦旗 在内蒙古自治区伊克昭盟西北部、黄河南岸。旗人民政府驻锡尼镇。清顺治六年(1649年)设旗。经济牧农并盛，畜产以山羊、绵羊等为主，农产有黍、谷子、胡麻和小麦等，盛产药材甘草。工业有化学(制盐、制碱)、建材、采煤、皮革等。

杭爱山脉 (Хангайн Нуруу) 在蒙古西部。西北-东南延伸约700公里。平均海拔2 500～3 000米。是外流水系和内陆水系的重要分水岭。最高峰鄂特冈腾格里峰(Отгон-Тэнгри)，海拔4 031米，终年积雪。北坡稍缓，称后杭爱，多针叶林，南坡多草原牧场。是色楞格河、鄂尔浑河(Орхон)等发源地。有金、玉石、云母等矿藏。多温泉，建有疗养所。

杭锦后旗 在内蒙古自治区巴彦淖尔盟西部、黄河与狼山之间。包兰铁路经过境内。旗人民政府驻陕坝镇。1942年设米仓县，1953年改置杭锦后旗。境内灌溉便利，农、牧业发达。盛产小麦、黍、玉米、甜菜等。工业有制糖、机修、农畜产品加工等。

4 **枋** ㊀(fāng 方) ❶木名。《庄子·逍遥游》："我决起而飞，枪榆枋。"李颐注："枋，檀木。"❷筑堤堰用的大木桩。卢谌《征艰赋》："后背洪枋巨堰，深渠高堤。"

㊁(bǐng) 通"柄"。把柄；权柄。《周礼·春官·内史》："掌王之八枋之法。"按即《天官·大宰》的八柄。

枋头 古地名。在今河南浚县西东枋城、西枋城。东汉建安九年(公元204年)，曹操攻袁尚，围邺，在淇水入黄河口用大枋木作堰，遏使淇水注入白沟，增加水量，以利漕运。时人称为枋头。魏、晋、南北朝时为军事要地。东晋桓温北伐，被慕容垂战败于此。

枓 ㊀(zhǔ 主) 勺子，舀水具。《礼记·丧大记》："浴水用盆，沃水用枓。"《史记·张仪列传》"作为金斗"司马贞索隐："凡方者为斗；若安长柄，则名为枓，音主。"

㊁(dǒu 斗) 见"枓栱"。

枓栱 即"斗栱"。

杰 〔傑〕(jié) 才智出众的人。《淮南子·泰族训》："故智过万人者谓之英，千人者谓之俊，百人者谓之豪，十人者谓之杰。"引申为特出的。如：杰作；杰构。《诗·周颂·载芟》："有厌其杰。"孔颖达疏："厌者，苗长茂盛之貌。杰，谓其中特美者。"

杰尔 (Győr) 匈牙利古城，新兴工业中心。在国境西北部多瑙河支流拉包河(Rába)畔。人口13.1万(1994年)。始建于罗马时代。1743年设镇。东欧重要交通枢纽。农畜产品集散地。有机车车辆和机床制造、烟草、家具、纺织、食品等工业。有12—15世纪大教堂、主教宫等古迹。

杰出 特出；出众。《后汉书·徐穉传》："穉自江南卑薄之域，而角立杰出，宜当为先。"

杰作 杰出的作品，多指文学艺术方面的。陆游《寄赵昌甫》诗："纸穷乃复得杰作，字字如刮造化炉。"

杰士卡 (Jan Žižka，约1360—1424) *胡斯战争时期捷克统帅，*塔博尔派领袖。革新战术，整饬纪律，领导塔博尔派军队屡败教皇和神圣罗马帝国皇帝西吉斯孟组织的十字军，声威大振。战斗中双目失明。病逝。

杰文斯 (William Stanley Jevons，1835—1882) 英国逻辑学家、经济学家。伦敦大学教授。属于布尔学派的符号逻辑论者。对数理逻辑的发展有一定贡献。他的关于逻辑学的一些入门著作，曾被广泛用作课本。与奥地利门格尔、法国瓦尔拉大致同时提出*边际效用价值说。认为政治经济学是"快乐和痛苦的微积分学"，运用数学方法解释政治经济学的主要概念。提出关于经济危机的*太阳黑点说。主要著作有《逻辑基础教程》、《政治经济学理论》、《科学原理》。

杰弗逊 (Thomas Jefferson，1743—1826) 美国总统(1801—1809)。资产阶级民主派代表人物，*民主共和党创始人。1773年创办弗吉尼亚的"通讯委员会"，宣传殖民地独立的思想。拥护天赋人权说，提出以革命反抗暴君。主张自由发展小农经济，反对奴隶制和议会选举中的财产资格限制。为大陆会议代表，参与起草《独立宣言》。曾任弗吉尼亚州州长、驻法公使、国务卿、副总统。总统任内，从法国购买路易斯安那，使美国国境扩张到与墨西哥接壤；推行"西渐政策"，颁布禁止输入黑奴的法令。晚年创立弗吉尼亚大学。

杰克逊 (Andrew Jackson，1767—1845) 美国总统(1829—1837)。民主党人。曾任佛罗里达州州长。总统任内拥护奴隶制。主张强化内阁作用，以其亲信组成"厨房内阁"。进行过某些民主改革，但把高官厚禄分配给大选中获胜的本党人士(所谓"分赃制度")，颇遭物议。

杰里科 (Jericho) 一称埃里哈。巴勒斯坦城市。位于约旦河西岸近死海的一片洼地中，距耶路撒冷38公里。面积25平方公里。人口1.6万。1994年5月13日成为巴勒斯坦临时权力机构所在地。依靠泉水灌溉种植柑橘、香蕉等水果，供出口。还种植椰枣。冬季气候温暖，是冬季旅游地。最著名的旅游景点有倭马亚王朝时的希夏姆宫殿、库姆兰藏经洞等。参见"耶里哥"。

杰德秀 旧谿名。在西藏自治区南部。原西藏地方政府设置。1960年与贡噶宗合并改设贡噶县(1976年改贡嘎县)。

杰尔查文 (Гаврила Романович Державин，1743—1816) 俄国古典主义诗人。出身贵族。曾任女皇叶卡捷琳娜二世的秘书和保罗一世的司法大臣。1776年开始发表作品，主要有《费丽察颂》、《祝苏沃洛夫伯爵大捷》、《大臣》、《梅谢尔斯基公爵之死》、《瀑布》等。

杰克·伦敦 (Jack London，1876—1916) 美国作家。生于破产农民家庭。早年当过报童、工人、水手，到过日本。后在美国各地流浪。很早就接触进步思想，同时也深受尼采和斯宾塞的影响。1896年曾去加拿大北部淘金。在《热爱生命》等短篇小说中反映人同自然界的严酷斗争。1902年以记者身份去英国，发表《深渊中的人们》，描写伦敦贫民的悲惨生活。1904年发表长篇小说《海狼》，后相继完成长篇小说《铁蹄》和自传性长篇小说《马丁·伊登》。后期作品避开社会主题，显出同资本主义社会妥协的倾向，如《月谷》、《三颗心》等。

杰纳布河 (Chenāb River) 一译奇纳布河。南亚印度

河主要支流。源出喜马拉雅山脉西段，上游在喜马偕尔山脉之南的印度境内，流经克什米尔，进入巴基斯坦后同萨特莱杰河汇成本杰讷德河(Panjnad)，注入印度河。长1 160公里，流域面积约13.8万平方公里。沿河有灌溉渠道。

杰尔马内托(Giovanni Germanetto, 1885—1959) 意大利作家。主要作品《理发师回忆录》，通过亲身经历，描写意大利劳动人民争取社会进步、反对法西斯的英勇斗争。还写有《红鹤》(一译《密使》)、《苦难》等。

4 **枕** (zhěn) ❶枕头。《诗·陈风·泽陂》："辗转伏枕。"❷通"轸"。车后横木。《考工记序》"车轸四尺"贾公彦疏："轸，舆后横木，即今之车枕。"❸以头枕物。《论语·述而》："曲肱而枕之。"❹靠近。《汉书·严助传》："会稽东接于海，南近诸越，北枕大江。"颜师古注："枕，临也。"

枕木 亦称"防腐木枕"。参见"轨枕"。

枕块 古代居父母丧，睡时以土块作枕头，表示极其哀痛。《仪礼·丧服》："寝苫枕块。"亦指倒地。

枕席 ❶枕头和席子，泛指卧具。《吕氏春秋·顺民》："身不安枕席，口不甘厚味。"古乐府《孔雀东南飞》："结发同枕席，黄泉共为友。"❷同"枕藉"。《汉书·贾捐之传》："民众久困，连年流离，离其城郭，相枕席于道路。"颜师古注："席即藉也。"

枕资 用以加工铁路枕木的材种。其树种有红松、落叶松、云杉、冷杉、榆木、桦木、色木和柞木等。尺寸为小头直径24厘米以上，长2.5米或2.5米的倍数。

枕藉 纵横相枕而卧。形容多而杂乱。班固《西都赋》："禽相镇压，兽相枕藉。"苏轼《赤壁赋》："相与枕藉乎舟中，不知东方之既白。"

枕中书 指珍秘的书籍。古时枕有瓷、木所制，中空，可贮物藏书。《越绝书·外传枕中》："以丹书帛，置之枕中，以为邦宝。"《汉书·刘向传》："上复兴神仙方术之事，而淮南有枕中《鸿宝》、《苑秘书》。"颜师古注："《鸿宝》、《苑秘书》，并道术篇名。臧在枕中，言常存录之不可漏泄也。"

枕中记 传奇小说。唐沈既济作。写开元间人卢生在邯郸客店中遇道士吕翁授枕入梦，时客店主人方蒸黄粱；卢生于梦中历尽富贵荣华，醒后发现主人蒸黄粱尚未熟，因有所悟。藉以讽刺和劝谕当时热中功名的士人。后世"黄粱梦"或"邯郸梦"一词，即从此出。明汤显祖曾取为戏曲《邯郸记》题材。

枕草子 随笔集。日本女作家*清少纳言作。成书于公元1000年前后，为日本最早的随笔文学。所收笔记三百余篇，主要抒写对宫廷生活的感想，文笔简洁，与《源氏物语》并称为平安时代文学之双璧，对后世日本随笔文学很有影响。

枕骨髁 人和脊椎动物(四足类)颅(头)骨与第一颈椎(寰椎)相连接处的突起。现在生存的鸟类和爬行类各有一个，人和两栖类、哺乳类各有两个。人的两个枕骨髁，位于颅底枕骨大孔两侧，髁的下面有椭圆形的关节面，与第一颈椎的上关节凹相连结组成寰枕关节，使头可作俯仰、侧屈和环转等运动。

枕戈待旦 枕着兵器以待天明。谓杀敌报国心切，一刻不懈。《晋书·刘琨传》："吾枕戈待旦，志枭逆虏。"

枕石漱流 以石为枕，用流水漱口。谓隐居山林。曹操《秋胡行》："名山历观，遨游北极，枕石漱流饮泉。"晋代孙楚欲隐，谓王济曰当"枕石漱流"，语误"枕流漱石"。见《世说新语·排调》。后因亦作"枕流漱石"。王鋐《春芜记·访友》："湖海伴渔樵，任尘埃暗宝刀，枕流漱石吾堪老。"

枕状构造 火成岩构造之一。海底喷发的基性熔岩流沿海底滚动所形成的特殊构造，常呈大小不等的扁椭球体，彼此相互堆叠，状似枕头。在枕状熔岩个体间常有硅质沉积物填充，在沉积物中有时还可以找到海相生物化石。常见于细碧岩中。

杻 ㊀(niǔ 纽) 木名。《诗·唐风·山有枢》："山有栲，隰有杻。"《尔雅·释木》："杻，檍。"郭璞注："似棣，细叶，叶新生可饲牛，材中车辋。"

㊁(chǒu 丑) 刑具。即手铐。《旧唐书·刑法志》："又系囚之具，有枷、杻、钳、鑠，皆有长短广狭之制。"

杻械(chǒu—) 刑具。即手铐脚镣。杜甫《草堂》诗："眼前列杻械，背后吹笙竽。"

杷 ㊀(pá) ❶农家爬梳的用具。有齿曰杷。木制、铁制或竹制。王褒《僮约》："屈竹作杷。"《荆楚岁时记》："四月也，有鸟名获谷，其名自呼。农人候此鸟，则犁杷上岸。"❷耙梳。《齐民要术·耕田》："耕荒毕，以铁齿鎱棱，再遍杷之。"❸用手挖泥土。《汉书·贡禹传》："捽屮(草)杷土，手足胼胝。"❹见"枇杷"。❺古代军队中的用具。《六韬·军用》："方胸铁杷，柄长七尺以上，三百枚。"❻姓。汉末巴康，避董卓之难，改姓杷。

㊁(bà) 通"欛"。器物的柄。《晋书·王濛传》："临殡，刘惔以犀杷麈尾置棺中。"

杼 ㊀(shù 树) ❶木名。即柞树。《尔雅·释木》："栩，杼。"郭璞注："柞树。"参见"栩❶"。❷通"抒"。舀，取出。《管子·禁藏》："杼井易水，所以去兹毒也。"

㊁(zhù 柱) ❶织布的梭子。《国策·秦策二》："其母惧，投杼逾墙而走。"❷削薄；削尖。《考工记·轮人》："凡为轮，行泽者欲杼。"郑玄注："杼，谓削薄其践地者。"又《玉人》："大圭长三尺，杼上。"

杼柚(zhù zhú) 亦作"杼轴"。❶杼，司纬线的梭子；柚，卷经线的滚筒。都是织布机的主要部件。《诗·小雅·大东》："杼柚其空。"朱熹注："杼，持纬者也；柚，受经者也。"亦借指纺织。《三国志·吴志·贺邵传》："百姓罹杼轴之困。"❷古以纺织为女功，故以"杼柚"为妇女、妻室的代称。何逊《为衡山侯与妇书》："迟枉琼瑶，慰其杼轴。"❸比喻作文时的组织、构思。陆机《文赋》："虽杼轴于予怀，怵他人之我先。"

杼山集 又名《昼上人集》。别集名。唐皎然撰。皎然字清昼，居湖州杼山，故名。十卷。为贞元八年(公元792年)应集贤殿御书院之命而编，湖州刺史于頔作序。前七卷为诗歌，八、九两卷为各体文，卷十为联句。有明末汲古阁刊本、《四库全书》本及《四部丛刊》影印双鉴楼藏影宋精抄本。

5 **枺** (mò) 见"标枺"。

栈〔**棧**〕(zhàn) ❶养牲畜的竹木棚或栅栏。《庄子·马蹄》："编之以皁栈。"陆德明释文引崔譔云："皁，马闲也；栈，木棚也。"❷用竹木编组或阁架而成的。参见"栈车"、"栈道"。❸堆存货物或留宿旅客的处所。如：货栈；客栈。❹亦称"堆栈"。特定的存储区或数据结构中的一种线性表。其一端是固定的，称"栈底"；另一端是浮动的，称"栈顶"。栈的操作根据后进先出的原则，所有信息的存入和取出只能在栈顶进行，最后存入的信息最先取出，而

最先存入的信息将最后取出。在计算机软件技术中使用广泛。❺姓。三国时魏有栈潜。

栈车 古代用竹木做成的车子。《周礼·春官·巾车》:"士乘栈车,庶人乘役车。"孙诒让正义:"栈车以竹木为棚。"一说栈车亦名"役车"。《诗·小雅·何草不黄》:"有栈之车,行彼周道。"毛传:"栈车,役车也。"马瑞辰通释:"栈当为车高之貌,'正义'谓'有栈'是车状,非士所乘之栈车,是也。毛传以栈车为役车,《周官》贾疏引之为役车亦名栈车之证,失之。"

栈豆 马槽中的豆料。《晋书·宣帝纪》:"爽(曹爽)与範(桓範)内疏而智不及,驽马恋栈豆,必不能用也。"比喻才智浅短的人所顾惜的小利。

栈单 亦称"仓库证券"。仓库(堆栈)业收受托存商品时发给货主的凭证。栈单内容,一般载有托存商品的名称、品种、规格、数量等。货主凭栈单可向仓库提取托存商品。

栈阁 ❶即栈道。《后汉书·隗嚣传》:"白水险阻,栈阁绝败。"李贤注:"栈阁者,山路悬险,栈木为阁道。"❷存放东西的屋子。白居易《策林四·论刑法之弊》:"矧又律令尘蠹于栈阁,制敕堆盈于案几。"

栈桥 ❶工矿企业内用以承托运输带以及浮码头或渡轮与岸边相连接的桥形建筑物。❷铁路上用以卸煤、砂、石等货物的桥形建筑物。货物从桥上通过漏斗卸至桥下,用卡车或运输带等运走。

栈道 又名"阁道"、"复道"、"栈阁"。❶中国古代在今川、陕、甘、滇诸省境内峭岩陡壁上凿孔架桥连阁而成的一种道路,是当时西南地区的重要交通要道。战国时即已修建。《战国策·秦策》:"栈道千里,通于蜀汉。"《汉书·张良传》:"汉王之国,良送至褒中……良因说汉王烧绝栈道,示天下无还心"。颜师古注:"栈道,阁道也。"相传战国秦伐蜀所修的"金牛道",后世名"南栈道",即今川陕公路的一段。参见"阁道❶"。❷中国古代高楼间架空的通道。《淮南子·本经训》:"延楼栈道。"高诱注:"延楼,高楼也;栈道,飞阁复道相通。"

栈桥码头 以栈桥与岸相连的离岸码头。适应大型油轮和矿石船停靠。有的建在开敞的深水区域。用桩架支承的透空式高桩码头,也通称为"栈桥码头"。

5 **标** 〔**標**〕(biāo) ❶树梢。《管子·霸言》:"大本而小标。"❷非根本的。如:治标。❸始端。《素问·天元纪大论》:"少阴所谓标也,厥阴所谓终也。"❹表识;记号。如:商标;标记。《文选·孙绰〈游天台山赋〉》:"赤城霞起而建标。"李善注:"建标,立物以为之表识也。"❺揭出;显出。如:标价。任昉《王文宪集序》:"汝郁之幼挺淳至,黄琬之早标聪察。"❻用比价方式发包工程或买卖货物的手续。如:招标;投标;开标。❼准的。如:目标;标的。❽榜样;模范。《晋书·王桢之传》:"桢之曰:'亡叔(献之)一时之标,公是千载之英。'"❾表示竞赛优胜的旗帜。亦指冠军。如:锦标;夺标。❿出色。参见"标致❷"。⓫清代军队编制的名称,约相当于一团。

标本 ❶非根本的和根本的。如:标本兼治。❷经过整理而保持原形的动物、植物、矿物等的实物样品,供观摩研究之用。❸中医学名词。有代表主次、本末、轻重、缓急的意思,为分析病情与指导治疗的依据。如人体的正气为"本",病邪为"标";致病原因为"本",其所反映的证候为"标";旧病与原发病为"本",新病与继发病为"标";病在脏腑者为"本",病在肢体者为"标";在四肢肘膝以下部位为"本",头面腹背等部位为"标"等。《素问·标本病传论》:"知标本者,万举万当。"

标记 ❶标志;记号。❷货物标记。如"唛头"。

标会 见"合会"。

标志(誌) ❶亦作"标识"。记号。嵇康《声无哀乐论》:"夫言非自然一定之物,五方殊俗,同事异号,举一名以为标识耳。"❷表明;显示。如:标志着胜利的新阶段。❸统计总体中各单位所共同具有的特征。分为可用数量表现的数量标志和表现不同属性的品质标志。如由企业工人所构成的总体中,工人的年龄、工龄等是数量标志;工人的性别、文化程度等是品质标志。

标识(zhì) 同"标志❶"。

标图 用军队标号和文字将军事行动及其有关情况标绘在地图上的作业。通过标图能把复杂的军事情况简明地显示在地图上。

标的 ❶箭靶子。韩愈《国子助教河东薛君墓志铭》:"后九月九日大会射,设标的,高出百数十尺。"引申为目标或目的。❷准则;榜样。高诱《吕氏春秋序》:"然此书所尚,以道德为标的,以无为为纲纪。"《宋史·胡安国传》:"安国强学力行,以圣人为标的。"❸标志。《晋书·王彪之传》:"为政之道,以得贤为急,非谓雍容廊庙,标的而已。"❹合同当事人双方权利义务指向的对象。有时指物,称"标的物",如买卖合同中的货物。有时指行为或不行为,如运输、保管等合同中的运输、保管等服务性行为,借贷合同中借用人不得将借用物转借他人等。标的是合同成立的必要条款之一。

标金 中国旧时标准金条的简称。长方形,如小砖,故亦称"金砖"。镌有制炼金铺名称,熔制年份、份量和"标金"字样。主要有上海标金、天津标金和北平标金三种,重量成色各不相同。如上海标金每条重量为漕平十两,成色为978‰。故有"九七八标金"之称,常写作"旭标金"。熔七小条为一大条,重漕平七十两,称为"平",买卖以"平"为单位。标金是旧时上海金业交易所买卖的对象,在国际结算中亦用作支付手段。

标注 辞书学术语。对字条、词条、条目中须注明的事项以一定的文字、符号作为识别标记。如用"〈口〉"表示口语,用"〈方〉"表示方言,用"~"表示词目词,等等。

标林 柱子。《淮南子·本经训》:"标林樽栌,以相支持。"

标洛 (Bernhard Heinrich Martin von Bülow, 1849—1929) 一译皮洛夫。普鲁士王国首相和德意志帝国宰相(1900—1909)。曾任外交大臣。首相和宰相任内,提高农产品进口税,维护大地主阶级的利益。为追加预算,镇压非洲霍屯督人起义,解散并重组国会,组成"标洛联盟"(1907年)。主张重分世界,扩充海军,对外扩张,加深了德与英、法、俄间的矛盾。

标举 ❶犹高超。《宋书·谢灵运传论》:"灵运之兴会标举,延年之体裁明密,并方轨前秀,垂范后昆。"❷显示;表明。《淮南子·要略》:"人间者,所以观祸福之变,察利害之反,钻脉得失之迹,标举终始之坛也。"

标统 清末军制,标相当于团,统辖一标的长官称为标统。参见"统带"。

标格 犹风范、风度。杜甫《奉赠李八丈判官曛》诗:"早年见标格,秀气冲星斗。"

标致 ❶犹风度;文采。虞集《送彰德路经历韩君赴官序》:"尚风节,则有党锢;尚标致,则多清谈。"❷谓容貌出

色。无名氏《鸳鸯被》第一折:"闻知他有个小姐,生的十分标致。"

标准(準) 衡量事物的准则。如:取舍标准。引申为榜样;规范。孙绰《丞相王导碑》:"信人伦之水镜,道德之标准也。"杜甫《赠郑十八贲》诗:"示我百篇文,诗家一标准。"

标量 旧称"无向量"。只有大小、没有方向的量。如功、密度、温度等物理量。不论选取什么坐标系,标量的数值恒保持不变,即标量是不变量。

标置 谓标举品第、评定地位。多指自高位置,自视甚高。《世说新语·赏誉下》:"殷中军(殷浩)道韩太常曰:'康伯少自标置,居然是出群器。'"《晋书·刘惔传》:"桓温尝问惔:'会稽王谈更进邪?'惔曰:'极进,然故第三流耳。'温曰:'第一复谁?'惔曰:'故在我辈。'其高自标置如此。"

标榜 亦作"摽搒"、"标牓"。❶宣扬;吹嘘。《后汉书·党锢传序》:"海内希风之流,遂共相摽搒。"李贤注:"摽搒,犹相称扬也。搒与牓同,古字通。"《读通鉴论·唐宪宗》:"轻薄淫荡之士,乐依之以标榜为名士。"❷揭示。《世说新语·文学》:"〔殷浩〕为谢标榜诸义,作数百语,既有佳致,兼辞条丰蔚。"❸题额,书写榜文。《北史·皇甫亮传》:"所居宅洿下,标牓卖之。"

标牓 同"标榜"。

标题 报刊上新闻报道和文章的题目。通常特指新闻报道的题目。标题以文章内容为命题依据,有提示报道内容、吸引并引导读者阅读理解、美化版面等作用。新闻标题有主标题(又称主题、正题)、引题(又称眉题、肩题)、副题等。

标本菊 亦称"独本菊"。菊花栽培造型之一。一株仅留花一朵,使养分集中,花朵硕大,能充分显示品种特征的菊花。主要作为品种研究及展览用。

标记论 即"符号论"。

标志层 某一容易识别而具有标志意义的岩层。一般具有明显的岩石特征或化石内容,借此来对比地层或作远距离追索之用。

标明量 在肥料标签或质量证明书上标明的肥料养分含量。如硫酸铵和氯化钾分别在肥料标签或质量证明书上标明的含氮量21%和含氧化钾量60%。

标型学 即"类型学"。

标音法 使用音标标注语音的方法。国际音标的使用分宽严两式:严式对语言中不同的音素,尽可能用不同的符号来表示;宽式一般只对语言中不同的音位才用不同的符号来表示,亦称音位标音法。如普通话的a,在"安定"的"安"里念[a],在"希望"的"望"里念[ɑ],在"天空"的"天"里念[ɛ],在"巴结"的"巴"里念[A],把[a]音位在这些实际语音中的变体都从严如实地标记出来,称为严式标音法;反之,都从宽地用[a]标记,则称为宽式标音法。

标准木 林木中有代表性的树木。在计算林分蓄积时选定若干适当的标准木加以伐倒实测,用其结果推算全林分的林木蓄积、生长量、材种出材量或其他测树因子等。

标准区 也叫"对照区"。作物田间试验时所设置的对比小区。用以作为评定供试材料或试验处理的优劣和决定取舍的共同标准。品种比较试验时,标准区内一般播种当地栽培较广的品种;栽培试验时则采用一般的技术措施。

标准化 指制订和贯彻标准以统一产品、零部件、工艺、图纸、代号等技术要求为主要内容的有组织的活动过程。主要表现为通用化、统一化等形式。标准可因其实施范围而分为国际或国家标准、行业标准、地方标准和企业标准。标准化的主要对象为:工业产品的品种、规格、质量、等级,其设计、生产、检验、包装、储存、运输、使用等的技术、方法或要求;有关环境保护的各项技术要求和检验方法;建设工程的设计、施工方法和安全要求;以及有关的技术术语、符号、代号和制图方法。我国于1988年12月颁布标准化法,1990年4月发布该法的实施条例。

标准台 拖拉机台数的一种计算单位。通常以拖拉机所装发动机牵引功率15马力作为一个标准台。把各种不同马力拖拉机的实有台数折算为标准台数,便于编制计划和进行统计。

标准地 按目的要求,在森林中选取的有代表性的部分地段。设定后进行实测,可用其结果推算全林。按设置目的和保留时间,分为:(1)临时标准地,用于林分调查和测树制表,只进行一次调查,取得调查资料后不需要保留;(2)固定标准地,用于较长时间内进行科学研究试验,要求设有永久标志,严格测设,有系统地长期重复观测以获得连续性的资料。

标准件 具有统一的形状、尺寸、公差和技术要求等的同一种零件(或部件)。具有互换性。能通用在各种机器、仪器、设备、建筑物上。如按国家标准生产的螺钉、垫圈、键、销等。采用标准件可以节约设计力量,集中生产,使用先进工艺技术,提高产品质量,降低生产成本。

标准时 以某一子午线的时间为邻近地区的共同时间。由于地球由西向东自转,经度不同的地方,时间便有差异,为了管理方便,在地球上按一定经度范围划分为若干时区,在同一时区内都采用统一的标准时。参见"时区"。

标准亩 ❶耕地面积的一种计算单位。在旧中国各地大都以亩为单位计算耕地面积,但亩的大小不一,为求全国统一,曾先后规定以1营造亩(614.4平方米)和1市亩(666.7平方米)为标准亩。❷征收农业税的一种耕地计算单位。各类土地折合为标准亩的计算方法由政府规定。纳税人应负担农业税的标准亩,称*负担亩。❸亦称"折熟亩"。拖拉机作业工作量的一种计算单位。指选用一定的机具,在一定的土壤阻力和耕深的条件下耕熟地一亩的工作量。

标准乳 亦称"乳脂校正乳"。评定乳牛生产力的指标之一。为便于统计和比较乳牛的生产力,将含脂率不同的乳一律折算为含脂4%的乳。计算公式如下:

$$标准乳=0.4\times产乳量+15\times乳脂产量。$$

例如,某头乳牛一个泌乳期生产含脂3.5%的乳6 000千克,即

$$标准乳=0.4\times6\,000+15(3.5\%\times6\,000)=5\,550\ 千克。$$

标准音 ❶某一语言里作为规范的语音。一般以一个地点的语音为标准,地点的选择决定于语言使用情况的历史发展,通常是一个政治、经济或文化中心。现代汉语以北京语音为标准音。❷指音乐中用作定音标准的a^1音。在不同时期,各国所用的a^1音高度并不一致。1939年5月在伦敦举行的国际会议决定标准音的频率为440赫。

标准差 亦称"根方差"、"均方差"。*方差的平方根。

标准语 也叫"文学语言"。经过加工和规范的共同语。在古代社会,主要指文牍、文学、宗教和科学等文化领域中使用的书面语。在现代社会,即为民族共同语的加工形式,在口头上和书面上都为民族文化生活和社会活动一切方面服务。现代汉民族共同语的标准语即规范化的普通话。

标量积 矢量乘法的一种形式。两矢量按这种形式相乘

后得到一个标量(或数量)。参见"数量积"。

标本同治 中医学名词。又称"标本兼顾"。治病法则之一。同时兼顾疾病"标"与"本"两方面的治疗。如扶正与祛邪同治，宿疾与新病兼顾，既祛除其致病因素又解除其症状等。本法常用于病情比较复杂、严重或顽固的疾患。施用时又常根据不同情况而有侧重，或治本兼标，或治标顾本。

标本缓急 中医学名词。施行治疗的一种原则。根据病情轻重、邪正盛衰等情况，在施治时决定先后缓急。在通常情况下，人体的正气为本，治疗应注重人体的抗病能力，故治病必求其本；但如正气未伤、病邪盛实时，治宜以祛除病邪为急。又如出血者，本应治其引起出血的原因，但如大量出血危及生命时，就应以止血为急，待病势缓和，即着手治本。故有"急则治标，缓则治本"或"标本同治"之说。标本缓急，体现治疗方法的灵活性，在临床上有指导意义。

标色系统 较精确地表示表面色的系统。可以用来避免由于对色彩命名不同理解而造成的矛盾。最早是在染色和油漆涂料工业中使用，现在国际贸易、工业产品和工程设计中获得广泛的应用。常用的有孟塞尔系统、奥斯华尔脱系统和自然色系统三种。中国规定使用孟塞尔系统，它是用颜色的色调、明度和彩度三个属性来定义一种表面色。

标志化石 可用来确定地层的地质年代的动植物化石。应具备的条件是：延续的地质年代短，地理分布广，特征明显，多而容易找到。标志化石可以是"属"，如早寒武世的莱得利基虫，早奥陶世的叶笔石；也可以是"种"，如早二叠世的圆形南京蜓 (*Nankinella orbicularia*)。其标准性是相对的，随着化石资料的不断丰富和研究的深入，会发生变化。

标志放流 研究鱼类等水生动物洄游路线及考察资源的方法之一。用刺挂标记、切割身体某部分以及利用同位素等方法，对捕获对象施加标志后放回。根据再捕获的数量、时间和地点等，可考察和确定其分布区域、洄游路线、种群关系和生长状况等。

标定功率(率 lǜ) 亦称"额定功率"。在不同的运行条件下，动力设备的输出功率或消耗能量的设备的输入功率。由制造厂规定，并标在设备铭牌上。

标定地图 使地形图的方位与现地方位取得一致的作业。现地使用地图的首要步骤。可利用指北针、明显地形目标、北极星等方法标定。

标型矿物 只在某种特定的地质环境下形成和稳定或只形成于一定的物理化学条件下的矿物。可用于指示其形成时的特定环境条件。如只产于变质岩中的十字石标示中级变质作用环境。

标点符号 辅助文字记录语言的符号，是书面语的有机组成部分，用来表示停顿、语气以及词语的性质和作用。1951 年中央人民政府出版总署公布"标点符号用法"，全国推行。1996 年起实施的国家标准《标点符号用法》，共有 16 种，分点号和标号两大类。点号作用在于点断，有句末点号 3 种：句号[。]、问号[？]、叹号[！]；句内点号 4 种：逗号[，]、顿号[、]、分号[；]、冒号[：]。标号作用在于标明，有 9 种：引号[" "]、括号[( )]、破折号[——]、省略号[……]、着重号[.]、连接号[—]、间隔号[·]、书名号[《 》]、专名号[____]。

标高投影 将空间的点按正投影法投影到一个水平面上，并标出其高度，使在一个投影上能显示出点的空间位置的投影。物体表面上同样高度的点的投影所连成的线，称为"等高线"。用若干不同高度的等高线来表示地面的起伏或曲面的形状极为方便。土木建筑、地理等学科常用到的地形图，就是应用这种投影方法绘出的。汽车的车身、轮船的船体等的曲面，也常利用同样的作图方法来显示其形状。

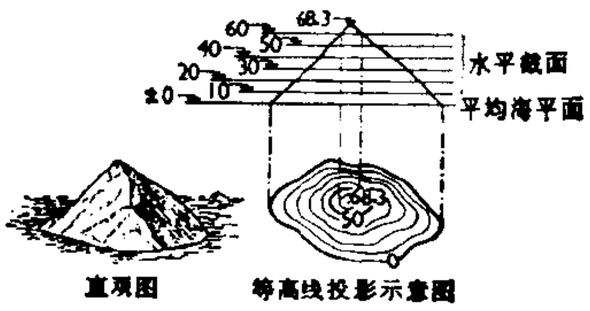

标高投影

标准大气 符合理想气体状态方程和静力方程、且大气参量(如温度、压强、密度等)的垂直分布大致能代表一定纬度范围内全年平均情况(有的有分季的规定)的模式大气。系为解决航空器在空中飞行时的实际问题、设计飞行器和发射物等而提出。在标准大气中，各高度的温度、压强、密度、大气成分、标高、重力加速度、空气质粒数密度、平均碰撞频率、平均自由程、平均分子量、声速、粘滞系数、热传导率等均作了规定。从 1980 年 5 月 1 日起，我国实施"中华人民共和国国家标准大气(30 千米以下部分)"。

标准化法 有关对产品、工程等实施统一标准的法律规范总称。国家对现代化生产进行科学管理的重要组成部分。中国于 1988 年 12 月颁布标准化法，1990 年 4 月发布该法的实施条例。

标准电阻 电阻值准确、稳定，作为标准量具的一种电阻器。由电阻值不易随温度改变的铜、锰、镍合金导线绕成，并置于(有时盛油的)外壳中，以减少外界电磁影响。与一般电阻不同，它有两对接头(如图)，一对接头 (I,I) 接通电流，从另一对接头 (P,P) 可取得 R_s 上的压降。采用两对接头的目的在于消除引线的影响。常用于电桥、电位差计等仪器中。

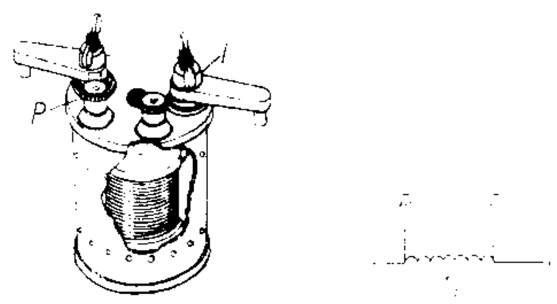

标准电阻

标准电池 电动势准确而又稳定的一种化学原电池。在 20℃ 时，电动势值在 1.018 55 ~1.018 65 伏的范围内。按电池电解液中硫酸镉晶体的不同，分饱和式和不饱和式两种。饱和式标准电池(见图)的电动势稳定，常作为电压的标准量。不饱和式标准电池的温度系数较小，但流过电流时会降低电池的电动势。一般作为工业上或实验室中用的工作量具，也常与电位差计配套使用。

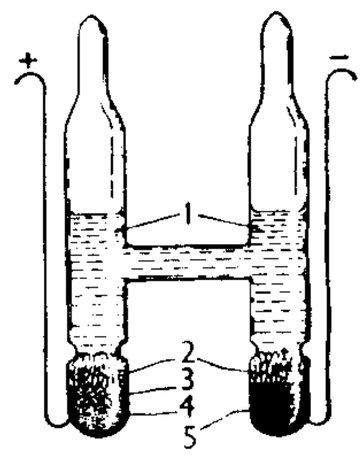

饱和式标准电池

1. 硫酸镉溶液 2. 硫酸镉晶体 3. 硫酸亚汞 4. 汞 5. 汞合金

标准电容 电容量准确、稳定，介质损耗小，作为标准量具的一种电容器。由两组金属极片组成，各组极片之间应严格绝缘，相互位置固定不变，以防止电容值改变；整个装置放入金属屏蔽壳中，以免使用时受外电场影响。按各极片间电介质的不同，分空气式和云母式两种：前者更能满足标准电容电性能方面的要求，但电容量较小(不大于 0.01 微法)；后者电容量较大(可达 1 微法)，且体积较小，但电能损耗和温度系数都较大。

标准电感 电感量准确、稳定，交直流电阻小，作为标准

量具的一种电感器。有固定的和可变的两种，每种又分自感和互感两种型式。由多股铜丝在瓷质或大理石骨架上绕制而成。因电感值要求稳定，选料及绕线技术等方面都很严格，制造时还必须考虑尽量减小所用铜丝的电阻和匝间电容。标准电感上都标明其微小的电阻、电容以及所有交流电的频率对其影响的大小等；使用时不能超过一定的电流强度和频率。

标准地球 国际公认的标准或参考地球模型。它必须符合已知的观测资料，给出地球密度和其他物理参数分布以适应新的资料和计算结果，满足地震学、大地测量学和行星物理学的要求。由于问题的复杂性，至今尚未建起一个国际公认的标准地球模型。

标准状况 气体的体积与其温度和压力(压强)密切有关，所以通常规定温度为 273.16 开 (0℃) 和压力为 101.325 千帕(1 标准大气压)的状况为气体的标准状况，以此作为比较气体体积时的统一标准。

标准状态 在化学热力学中，为了便于计算各种系统的热力学函数而规定的某些特定状态。在热化学中规定 101.325 千帕(1 标准大气压)压力下处于理想气体状态的气态纯物质为气体的标准状态，101.325 千帕的压力下的液态或固态纯物质作为液体和固体的标准状态。*活度的标准状态，一般选用系统温度下的某组分的纯液体，也可选用按无限稀释溶液性质虚拟的纯组分。

标准试样 化学分析中一种组成稳定、均匀且已知准确含量的试样。用来确定标准溶液的滴定度、绘制或校正工作曲线、鉴定或研究方法的准确度等。

标准牲畜 计算各种不同牲畜头数的一种统一计算单位。以某种牲畜为标准，将其他各种牲畜按一定比率折算成该种牲畜，此种牲畜即标准牲畜。通常以一只绵羊(或一头牛)作为一头标准牲畜，故又称“绵羊单位”(或“牛单位”)。各种牲畜同绵羊的折算比率是：1 头牛(或 1 匹马)折 5 只绵羊，1 头驴折 4 只绵羊，1 峰骆驼折 6 只绵羊，1 只山羊折 0.9 只绵羊。

标准样件 外形和交点按 1:1 制造的立体刚性量规。飞机零件和工艺装备的制造、检验依据，有时作为协调的原始依据。有外形标准样件、安装标准样件、反标准样件等。

标准剖面 见“层型”。

标准海水 经严格处理，调整其氯度为 19.375×10^{-3} 的大洋海水。封装玻璃安瓿中，氯度值准确到 0.001，国际上作为测定海水的氯度和盐度的统一标准。有的国家根据国际标准海水，制备本国标准海水，中国由青岛海洋大学制备。

标准逻辑 古典数理逻辑的别称。与“非标准逻辑”相对。泛指由弗雷格、罗素等人建立的、基于二值外延逻辑系统的命题逻辑、谓词逻辑、关系逻辑、数学逻辑(模型论、集合论、递归论、证明论)等等。

标准强度 材料极限强度的标准值。用同一规格材料制成的试件，其实际极限强度常有参差。一般通过大量试验和统计分析定出一数值，作为此类材料极限强度的标准。

标准频率(率 lǜ) 用作计量基准的既精确又稳定的频率。现代的频率标准以原子或分子在不同能级之间的跃迁所辐射或吸收的、并具有高度准确性的电磁波频率为基准。由铯原子束谐振器产生的频率为原始标准，准确度 1×10^{-13}。由其他原子钟或分子钟产生的频率，经与原始标准核对，也可成为标准。用于无线电工业、雷达测距和导航等。

标准溶液 已知精确浓度的溶液。化学分析中进行定量分析或其他分析时，均需用此种溶液作为计算标准。在滴定分析中，常以此作为滴定液，由其用去的体积计算被滴定液中某成分的含量。

标准镜头 照相机上焦距长度和所用感光片的对角线长度大致相等的摄影镜头。如 6 厘米×6 厘米感光片照相机上安装的标准镜头的焦距是 80 毫米左右；24 毫米×36 毫米感光片照相机的标准镜头是 50 毫米左右。各种类型照相机标准镜头的视角，一般都在 46° 左右。标准镜头因其接近人眼观物视角，在普通摄影方面运用较多，是照相机配备的基本镜头。

标新立异 《世说新语·文学》：“支道林在白马寺中，将冯太常(冯怀)共语，因及《逍遥》，支卓然标新理于二家之表，立异义于众贤之外。”谓支解释《庄子·逍遥游》篇，特创新意，立论与郭象、向秀诸家不同。后谓提出新的见解，显示与众不同为“标新立异”。《隋唐演义》第三十一回：“但今作者，止取体艳句娇，标新立异而已，原没甚骨力规则。”

标题音乐 以文学标题或其他文字解说阐明作品思想内容的器乐曲。其渊源可上溯至 16 世纪以前。19 世纪上半叶因欧洲浪漫派音乐家的提倡而大盛，并出现了标题音乐的名称。重要作家有柏辽兹、李斯特等。

标志变动度 即“离中趋势”。

标准大气压 见“大气压”。

标准煤耗率(率 lǜ) 简称“标准煤耗”。把不同发热量的各种煤折算成发热量为每千克 29.31 兆焦(7 000 大卡)的“标准煤”而算出的耗煤率。例如，“发电用标准煤耗率”是火力发电厂每发一千瓦时电平均耗用的标准煤量[千克/(千瓦·时)]。计算标准煤耗率是为了在使用不同发热量的煤时可作相互比较。标准煤耗率越小，反映耗煤越节约。

标志变动系数 即“变异系数”。

标准工时制度 由立法确定职工一昼夜中工作时间长度、一周中工作日天数的基本工时制度。在中国，根据 1995 年 3 月修订的《国务院关于职工工作时间的规定》自 1995 年 5 月 1 日起实行职工每日工作八小时，每周工作四十小时的标准工时制。是其他特殊工时制度的计算依据和参照标准。

标准成本制度 控制成本的一种制度。根据事先确定的标准成本，通过实际成本与标准成本之间差异的分析披露，从而计算产品实际成本并实施对产品成本的控制。

标准实物单位 指对具有不同品种或规格的同类产品，进行综合计算时所用的实物量折算单位。

标准实物指标 指对不同品种、规格或成分的同类产品，按照不同的换算系数，折合为某一标准品数量的指标。如把不同支数的棉纱件数按不同比例折算为 20 支纱的件数等。计算标准实物指标，便于对同类物品的数量作更确切的综合和分析。

标准特许银行(行 háng) 又称“标准渣打(麦加利)银行”。英国大商业银行。1969 年由英国两家海外银行——标准银行和特许银行(即麦加利银行)合并组成。子公司大部分设在英联邦国家和地区。总行在伦敦。

标准普尔指数 反映美国股票行情变化的一种股票价格平均指数。由美国标准普尔公司编制。与道琼斯平均指数同为美国较有权威性的股票价格平均指数。系 500

种公司普通股股票价格的平均指数，包括400种工业股票，20种运输业股票，40种公用事业股票，40种金融业股票。

标准渣打(麦加利)银行(行 háng) 即"标准特许银行"。

标准化死亡(或发病)率比(率 lǜ) 用以分析某种因素或疾病对人群健康影响的一项统计指标。常用来比较不同年龄结构的人群间死亡(或发病)率的高低。计算公式为:

$$SMR = \frac{O}{E} \times 100\% = \frac{O}{\sum N_i M_i} \times 100\%,$$

式中，O 为某人群中因某因素死亡(或发病)人数，E 为该人群因某因素预期死亡(或发病)人数，N_i 为研究人群各年龄人口数，M_i 为参照人群同年龄死亡率。

5 **柰** (nài 奈) ❶果木名。《本草纲目·果部》"柰"李时珍集解:"柰与林檎，一类二种也。树实皆似林檎而大。"按俗名花红，亦名沙果。❷同"奈"。

枿 (niè) ❶同"蘖"。树木砍伐处所生的新芽。《书·盘庚上》:"若颠木之有由蘖。"陆德明释文:"蘖，本又作枿。"❷树木砍伐后留下的根株。《水经·沅水注》:"吴丹阳太守李衡植柑于其上……今洲上犹有陈根馀枿，盖其遗也。"

柑 ㊀(gān 甘) 果木名。学名 *Citrus reticulata*。芸香科。常绿灌木或小乔木。单身复叶，叶翼小。春末夏秋开白色花，单生或丛生。果扁圆形，红或橙黄色，中心柱大，味酸甜不一。种子多为多胚性。性较耐寒。用嫁接、压条、实生等繁殖。果供生食或加工，果皮、核、叶供药用。原产中国，中部和南部各地均有栽培。主要品种如"蕉柑"、"椪柑"、"温州蜜柑"等。

㊁(qián 钳) 通"钳"。使马口衔木。《公羊传·宣公十五年》:"围者柑马而秣之。"何休注:"柑者，以木衔其口，不欲令食粟，示有畜积。"

柑橘 芸香科，柑橘亚科。柑橘族中柑橘亚族植物的统称。通常指枳(*Poncirus*)、金柑(*Fortunella*)、柑橘(*Citrus*)三属。供果树栽培或作砧木。叶和外果皮有半透明油腺，果实为柑果。枳较耐寒，其余均喜温暖气候。经济价值高的品种大多属柑橘属。详"柑㊀"、"甜橙"、"柚㊀"。

柑橘油 精油的一类。由甜橙的果皮经压榨或冷磨而得的，称"甜橙油"，质量较好，加工后可制成"无萜甜橙油"；由其他柑橘皮经蒸汽蒸馏而得的，质量较差。橙黄色至橙红色的液体，有柑橘的香气。产于中国浙江、福建、广东、四川、湖南等地；美国、巴西、意大利西西里岛等地亦产。多用以调配食品香精及日化用品香精。

柑果类果树 果实具有肥厚外皮，内藏由汁泡与种子构成的多数瓤瓣的果树。柑、橘、橙、柚等为此类果树代表性树种。

柑橘大实蝇(*Tetradacus citri*) 亦称"橘大实蝇"。俗称"柑蛆"。柑橘害虫。昆虫纲，双翅目，实蝇科。成虫体长约13毫米，淡黄褐色，胸背部有鲜黄色花纹。幼虫蛆形，黄白色。年发生1代，以蛹在土壤内越冬。幼虫食害果内组织，致腐烂或落果。防治法：防止虫区果实运进无虫柑橘区，枳壳种子用药熏蒸，喷洒药剂，诱杀成虫，摘除被害果及拾除落果深埋或烧毁。

柑橘全爪螨 即"柑橘红蜘蛛"。

柑橘红蜘蛛(*Panonychus citri*) 又称"柑橘全爪螨"。芸香科植物害虫。蛛形纲，真螨目，叶螨科。雌螨卵圆形，紫红色，背隆腹平，体长0.46毫米，背毛生在明显突出的背瘤上。年发生15～18代，世代重叠，以卵和成螨在枝条裂缝及叶背越冬，温暖地区可以终年繁殖为害。世界性分布。主要危害叶，会引起落叶、落花和落果。防治法：保护天敌昆虫，释放捕食螨，喷洒药剂。

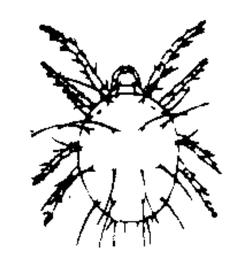
柑橘红蜘蛛

柑橘青(绿)霉病 柑橘贮藏中多发的腐烂病。腐果上初生白霉，后转变为青霉或绿霉。故名。病原为柑橘青霉病菌(*Penicillium italicum*)或柑橘绿霉病菌(*P. digitatum*)，产生的孢子散播在果园与仓库中，抵抗力强，在高湿和温度20℃左右的适宜条件下萌发，从果皮的伤口侵入发病。防除需要避免伤果，降低贮运仓房的温湿度，果实采收前后用药剂处理，也可用低浓度氨通入果箱内抑制病害发生。

柑橘疮痂病 柑橘病害。病原真菌为柑橘痂囊腔菌(*Elsinoë fawcettii*)。幼嫩组织易受侵害，病部表皮发生褐色、粗糙、木栓化的痂状病疤，使果、叶畸形，提早脱落。以菌丝潜伏在病组织内越冬，潮湿温暖时产生孢子，借风雨传染，多雨时流行。防治法：喷洒药剂和铲除病枝叶减少菌源。

柑橘黄龙病 亦称"柑橘黄梢病"。柑橘病害。病原生物为亚洲韧皮部杆菌(*Liberobacter asianticum*)。病株在每年春、夏、秋季发生的新梢上出现显著症状。病叶苍黄，较厚而脆；花多而小，变畸形，花叶均易落；果小皮硬，色淡味酸；根腐烂变黑，病株逐渐枯死，故此病危害性极大。传播途径主要为嫁接苗和接穗，传病介体为亚洲柑橘木虱。树势弱时发病更重。防治法：加强检疫，肃清病源；栽培无病苗木；防治传病媒介昆虫；改善栽培管理，增强树势；病树用四环素族抗生素注射处理，能抑制和减轻病害。

柑橘溃疡病 柑橘病害。病原细菌为柑橘溃疡黄单胞菌(*Xanthomonas citri*)。枝、叶、果实均可受害，初起病斑为黄色油渍状斑点，后渐隆起，成褐色、木栓化、圆形病斑。叶斑周围有黄色晕环；果皮上病斑常开裂。病菌在病株上越冬，随苗木传播为主，高温多湿时发病较重。防治法：厉行检疫，禁运有病果苗；清除有病枝叶或铲除中心病株；培育无病苗木；喷药剂等。

柑橘瘤瘿螨(*Aceria sheldoni*) 俗称"瘤壁虱"。柑橘害虫。蛛形纲，真螨目，瘿螨科。成虫体长约0.18毫米，淡黄色至橙黄色，头胸部短而宽，腹部筒状细而长。初孵化的幼虫呈三角形，背面有环纹50环。若虫长0.12～0.13毫米，背面环纹约65环，腹面约48环，成螨约有65～70环。背盾板上有纵走纹10条左右。整年可见各虫态在瘿内繁殖。分布在中国局部柑橘区。主要以幼虫潜入柑橘嫩芽等处，使受害部形成虫瘿。防治法：除去虫瘿，在形成新虫瘿前喷洒药剂。

枻 ㊀(yì 易) ❶船舷。《楚辞·九歌·湘君》:"桂櫂兮兰枻。"王逸注:"枻，船旁板也。"❷短桨；一说船舵。《史记·司马相如列传》:"扬桂枻。"裴骃集解引韦昭曰:"枻，楫也。"《汉书·司马相如传上》:"扬旌枻。"颜师古注引张揖曰:"枻，柂也。"

㊁(xiè) 矫正弓弩的器具。《荀子·非相》:"故君子之度己则以绳，接人则用抴。"王先谦集解引郝懿行曰:"抴即枻字。"

枯 (kū) ❶枯槁；草木失去水分或失去生机。《礼记·月令》:"〔孟夏之月〕草木蚤枯。"白居易《枯桑》

诗:"道傍老枯树,枯来非一朝。"引申为干枯,枯竭,偏枯。如:枯鱼之肆;海枯石烂。嵇康《答向子期难养生论》:"故竭盛则木朽,欲胜则身枯。"❷憔悴。《荀子·修身》:"安燕而血气不惰,劳倦而容貌不枯。"

枯肠 ❶犹言肠中无物。苏轼《汲江煎茶》诗:"枯肠未易禁三碗,坐听荒城长短更。"❷比喻文思苦窘。卢仝《走笔谢孟谏议寄新茶》诗:"三碗搜枯肠,唯有文字五千卷。"

枯鱼 干鱼。《庄子·外物》:"吾得斗升之水然活耳,君乃言此,曾不如早索我于枯鱼之肆。"常比喻身在穷途的人。《南史·卞彬传》:"摈废数年,不得仕进。乃拟赵壹《穷鸟》,为《枯鱼赋》以见意。"

枯骨 白骨;死尸。引申指死者。《汉书·尹赏传》:"生时谅不谨,枯骨后何葬?"

枯淡 犹淡泊。《宋史·郑樵传》:"平生甘枯淡,乐施与,独切切于仕进,识者以是少之。"胡仔《苕溪渔隐丛话前集·五柳先生下》引韩子苍云:"予观古今诗人,惟韦苏州得其清闲,尚不得其枯淡。柳州独得之,但恨其少遒耳。"

枯槁 ❶草木枯萎。《淮南子·原道训》:"今夫徙树者,失其阴阳之性,则莫不枯槁。"❷瘦瘠。《楚辞·渔父》:"颜色憔悴,形容枯槁。"❸干竭。李白《自汉阳病酒归寄王明府》诗:"去岁左迁夜郎道,琉璃砚水长枯槁。"砚水枯槁,谓不作诗文。❹贫困,困苦。陶潜《饮酒》诗:"虽留身后名,一生亦枯槁。"

枯竭 干涸。《论衡·效力》:"江河之水,驰涌滑漏,席地长远,无枯竭之流,本源盛矣。"

枯磔 同"辜磔"。古代分裂肢体的酷刑。《荀子·正论》:"斩断枯磔。"杨倞注:"枯,弃市暴尸也;磔,车裂也。"

枯心苗 因害虫蛀入茎内食害,切断养分、水分输导组织而造成心叶枯死的禾谷类作物幼苗。如水稻在分蘖期因螟虫的食害,粟在苗期因粟灰螟的食害,均能造成枯心苗。从一个卵块孵出的幼虫,扩散为害能形成密集的枯心苗,通常称为"枯心塘"。

枯水位 流域内地表水流近于枯竭,主要依靠地下水为水源而比较稳定的水位。可根据历年观测资料定一上限,在此限度以下的水位均为枯水位。

枯水期 江河、湖泊中水位降落至一年中最低的时期。枯水期历时随自然地理及气象条件而不同。

枯叶蛾 昆虫纲,鳞翅目,枯叶蛾科。中型至大型蛾类。蛾体粗壮,多厚毛,翅一般或很大,静止时形似枯叶,故名。触角双栉齿形。幼虫大型,多毛,食叶。夜间或白昼活动。世界各地均有分布,热带地区尤多。大多是森林和果树害虫。约有1 400种。常见而危害大的有松毛虫、天幕毛虫和李枯叶蛾(*Gastropacha quercifolia*)等。

枯损量 森林中由于自然枯死和风倒、雪压、病虫等危害而减少的蓄积量。

枯木逢春 比喻绝望中重获生机,或因某种机缘而使劣境转好。刘时中《端正好·上高监司》套曲:"众饥民共仰,似枯木逢春,萌芽再长。"

枯草杆菌(杆gǎn)(*Bacillus subtilis*) 亦称"枯草芽孢杆菌"。革兰氏阳性杆菌。能运动,产生芽孢,好氧。因常易在枯草浸液中繁生,故名。一般无致病性,但可引起食物腐败。个别菌株可用来生产淀粉酶或蛋白酶等。

枯痔疗法 中医外治方法之一。用枯痔散或枯痔锭、枯痔注射液腐蚀痔核,使其干枯坏死而自行脱落的治疗方法。痔核脱落后,再敷以生肌药物,使伤口收敛而痊愈。适用于脱出肛外的内痔。

枯木怪石图 一名《木石图》。中国画。北宋苏轼作。纸本长卷。水墨。一方怪石横卧左下角,用笔以枯淡为骨,润淡为表,似作者胸中一团不平奇气凝成;几簇竹叶自石后微微露出,浓墨醒目;一株枯木夭矫如龙,枝干盘结直耸天穹。全图恢诡谲怪中有沉雄刚健之风骨,可见作者审美意趣所在。

5 **栉**〔櫛〕(zhì 质,旧读 jié 节) ❶梳篦的总名。❷妇女束发、妆饰之物。苏轼《於潜令刁同年野翁亭》诗:"山人醉后铁冠落,溪女笑时银栉低。"❸梳头发。《礼记·曲礼上》:"父母有疾,冠者不栉。"❹剔除。韩愈《试大理评事王君墓志铭》:"栉垢爬痒。"

栉比 像梳齿般密密排列。语出《诗·周颂·良耜》"其崇如墉,其比如栉"。左思《吴都赋》:"屯营栉比,解署棋布。"解,通"廨"。

栉栉 排列紧密貌。李贺《秦王饮酒》诗:"银云栉栉瑶殿明,宫门掌事报一更。"杜牧《赴京初入汴口晓景即事》诗:"檣形栉栉斜,浪态迤迤好。"

栉水母(Ctenophora) 动物界的一门。过去多列为腔肠动物门的一纲。三胚层动物。终生水母型,单体,呈球形、椭圆形或扁平带状。除身体辐射对称的种类外,还有两侧对称的。中胶层厚而透明。体表有八纵列由栉板排列而成的纤毛带,为运动器官。触手无刺细胞而有粘细胞。反口极有一平衡感觉器。无胃丝。均海产。以浮游生物为食。如球栉水母(*Hormiphora pulmosa*),体呈球状或梨状,有一对细长的触手;瓜水母(*Beroe*),体长椭圆,略呈瓜状,无触手。

栉水虱(*Asellus*) 甲壳纲,栉水虱科。体呈长圆形,宽而扁平,褐色。头部小,第二对触角比第一对触角发达。游离胸节七节,各节有胸肢一对。第一对胸肢有半钳,其余各对适于爬行。腹部三节,前两节小,后一节称"腹尾节",很大。尾肢发达。生活在淡水中。

栉梳机 亚麻纺工程中用于精梳打成麻的机器。具有分裂纤维束、梳下短麻和杂质、使纤维伸直平行的作用。由左机、右机、前自动机、后自动机四部分组成。打成麻由前自动机处喂入,经左机上各道针帘依次对麻束的一端逐步进行梳理,接着到后自动机处将麻束调头,再经右机对麻束的另一端进行同样梳理,最后返回前自动机处输出。梳过的麻称"长麻"(梳成麻),梳下的麻称"短麻"。

栉风沐雨 以风梳发,以雨洗头。形容旅途奔波的辛劳。《庄子·天下》:"沐甚雨,栉疾风。"谢灵运《山居赋》:"栉风沐雨,犯露乘星。"

柯(kē) ❶亦称"石柯"。壳斗科,柯属(*Lithocarpus*)植物的泛称。常绿乔木。叶螺旋状排列,叶片基部对称或不对称。花单性,雌雄同株;柔荑花序,雌雄花异序或同序。果实为坚果。壳斗杯形或半圆形而包围坚果下部,或圆形而全包坚果,无刺,成熟时不开裂或顶部破裂。分布于亚洲东部和南部;中国产于东南部至西南部。木材坚实,为建筑、舟车、枕木等的优良用材;种子含淀粉;壳斗含鞣质。❷草木的枝茎。《文选·张衡〈西京赋〉》:"濯灵芝以朱柯。"薛综注:"朱柯,芝草茎赤色也。"❸斧柄。《诗·豳风·伐柯》:"伐柯如何?匪斧不克。"毛传:"柯,斧柄也。"❹碗、盂一类器皿。《荀子·正论》:"卫人用柯,齐人用一革。"《方言》第五:"碗谓之盂……盂谓之柯。"❺春秋地

名。在今山东东阿县西南。❻姓。

柯冈 (Леонид Борисович Коган,1924—1982) 苏联小提琴家。幼时在莫斯科天才儿童学校学习。后入莫斯科音乐学院。1951 年在布鲁塞尔伊丽莎白皇后小提琴比赛中获一等奖。1952 年起在莫斯科音乐学院任教,1963 年任教授。曾与钢琴家吉列尔斯、大提琴家罗斯特罗波维奇(Мстислав Леопольдович Ростропович,1927—) 组成三重奏团。其演奏情感充沛、气势雄伟、色彩富于变化。为苏联小提琴学派的代表之一。

柯本 (Wladimir Peter Köppen,1846—1940) 德国气候学家。生于俄国。1870 年获莱比锡大学博士学位。1874 年起任职于汉堡海洋气象台,达五十年。提出柯本气候分类法。著有《气候学大全》等。

柯西 (Augustin Louis Cauchy,1789—1857) 法国数学家。巴黎综合工科学校、法兰西学院、巴黎大学和意大利都灵大学教授。法兰西科学院院士。其数学成就涉及许多领域。用极限理论把微分、积分和无穷级数的概念严密化,与黎曼共同奠定了复变函数论的基础。运用他的方法,计算了力学中的许多积分。他是行列式和群论的先驱者。对微分方程解的存在和初值问题也有贡献。他也是弹性力学的奠基人之一。著有论文近八百篇,所著《无穷小分析讲义》、《无穷小计算在几何中的应用》等有很大的影响。

柯亨 (Hermann Cohen,1842—1918) 德国哲学家,新康德主义马堡学派的创始人。学于布雷斯劳大学、柏林大学。1876—1912 年任马堡大学教授。后移居柏林,在犹太学院讲授犹太哲学。否定康德所承认的"自在之物"的存在以及感性和思维的区别;认为认识对象以及空间、时间都是"纯粹"思维的产物。提出"伦理社会主义",把社会主义看成只是一种抽象的道德概念,因而被第二国际一些修正主义者引为同道。主要著作有《纯粹认识的逻辑学》、《纯粹意志的伦理学》、《纯粹感情的美学》等。

柯坪 县名。在新疆维吾尔自治区西部、黑尔塔格南麓。县人民政府驻柯坪镇。清光绪二十八年 (1902 年) 设柯坪分防县丞,1930 年置柯坪县。经济以农业为主,产小麦、玉米、高粱和棉花等。畜牧业亦盛,多骆驼、绵羊。矿产有硫黄等。工业有采矿、水泥、棉花加工等。

柯罗 (Jean Baptiste Camille Corot, 1796—1875) 法国画家。与巴比松派画家卢梭、米勒等过从甚密。是使法国风景画从传统的历史风景画过渡到现实主义风景画的代表人物。曾三次游学意大利,并遍游法国,深入观察大自然,创作了一批简练、淳朴、继承传统又出新意的风景画和人物画。后来作了一种轻柔的、幻境式的风景画,如《躺着的仙女》等。前期的作品成就较高,如《杜埃镇的钟楼》、《沙特尔大教堂》等。在巴黎公社时期,曾同情和支持库尔贝领导的艺术家协会。

柯铁 (1874—?) 清末台湾抗日武装首领。台湾云林人。造纸工人出身。1895 年(光绪二十一年)日本强迫清政府割让台湾,次年与陈发等组织台湾民众武装抗日,以云林县东南大坪顶为根据地,屡歼来犯日军,被誉为"铁虎",与台北简大狮、台南林小猫并称"三猛";大坪顶亦被称为"铁国山"。中部民众纷起响应,坚持斗争前后达四年之久。

柯勒 (Josef Kohler,1849—1919) 德国法学家,新黑格尔主义法学派的创始人。历任法官,符兹堡大学、柏林大学教授,《法哲学和社会哲学杂志》主编。认为法或法律准则的任务在于维护现有的文明价值与促进新文明价值的实现。主要著作有《法学导论》、《法哲学》等。

柯琴 清初医学家。字韵伯,号似峰,浙江慈溪人。著《伤寒论注》,从方、证分类加以注释;又著《伤寒论翼》、《伤寒附翼》,三书合称《伤寒来苏集》。认为"仲景之六经为百病立法,不专为伤寒一科";对六经分证有特殊见解。另有《内经合璧》,已佚。

柯九思 (1290—1343) 元书画家。字敬仲,号丹丘生、五云阁吏,台州仙居(今属浙江)人。官奎章阁鉴书博士。罢官后寓松江。擅书法,学欧阳询而雄健稳秀。精画墨竹,师法文同,笔墨苍秀;写竹竿挺拔圆浑,竹枝用草书法;点缀树石、荆棘、野卉,饶有生趣。间作山水。存世书迹有《老人星赋》等,画作有《清凾阁墨竹》、《双竹》等图。能诗文,有《丹丘生集》。

柯山集 见"张右史文集"。

柯丹丘 元戏曲作家。生平事迹不详。作品今知有南戏*《荆钗记》。清初张大复《寒山堂曲谱》在《王十朋荆钗记》条下注为"吴门学究敬先书会柯丹丘著"。现存明人改本。元代另有书画家柯九思,号丹丘生,一般认为非一人。

柯尔施(Karl Korsch,1886—1961) 德国哲学家。"西方马克思主义"创始人之一。1920 年加入德国共产党。1923 年任德国共产党驻议会代表和德国共产党理论杂志《国际》主编。1926 年被德国共产党开除。1936 年迁至美国。1945—1950 年在纽约国际社会研究所工作。早期著作《马克思主义和哲学》,提出马克思主义发展三阶段论,认为列宁把认识论理解为一种消极的反映论。后著《卡尔·马克思》,提出阐发马克思主义的三原则:历史具体性的原则;批判而不是实证的原则;实践转变的原则。著作还有《什么是社会化?》、《唯物主义历史观》等。

柯立芝 (John Calvin Coolidge, 1872—1933) 美国总统 (1923—1929)。共和党人。曾为律师和法官,后任马萨诸塞州州长、副总统。1923 年哈定总统任内去世,继任总统。次年当选连任。任内推行"新孤立主义":实施*道威斯计划,扶植德国,使美国势力进一步渗入欧洲。

柯西金 (Алексей Николаевич Косыгин. 1904—1980) 苏联部长会议主席 (1964—1980)。1927 年加入联共(布)。1939 年任纺织工业人民委员。次年起任苏联人民委员会副主席。第二次世界大战后,先后当选苏共中央政治局委员、主席团(1966 年改称中央政治局)委员,历任部长会议副主席、第一副主席、国家计划委员会主席。1964 年起任部长会议主席。1980 年去职。

柯仲平 (1902—1964) 中国诗人。原名维翰,云南广南人。北京政法大学法律系肄业。1930 年加入中国共产党。同年底遭国民党政府逮捕,1933 年出狱。1937 年到延安,次年重新入党,创作长篇叙事诗《边区自卫军》和《平汉路工人破坏大队》,热情歌颂农民自卫军和中国工人反抗日本侵略者的英雄气概。后任陕甘宁边区文协主任等职。曾与田间、魏巍等发起街头诗和朗诵诗运动。建国后任中国文联副主席、西北文联主席、西北艺术学院院长、中国作协副主席等职。作品还有大型歌剧《无敌民兵》和诗歌结集《从延安到北京》。

柯伦泰 (Hugo Kołłątaj, 1750—1812) 波兰启蒙思想家。克拉科夫大学哲学博士,罗马大学法学博士。1776 年起参加波兰民族独立运动,1794 年参加克拉科夫民族起义,失败后被囚禁八年,主要哲学著作均在狱中写成。认为永恒存在的自然界像一条链条那样,把各种事物连结起来。

反对不可知论，承认理论思维在认识中的作用，并把感觉称为掌握知识的第一把钥匙。著作有《物理-道德制度》、《对波兰的最后警告》等。

柯伊伯 (Gerard Peter Kuiper,1905—1973) 美国天文学家。生于荷兰，1933 年迁居美国，1937 年入美国籍。1927 年莱顿大学毕业，1933 年获物理学博士。1937 年起历任哈佛大学和芝加哥大学教授、叶凯士天文台台长、麦克唐纳天文台台长、亚利桑那大学月球和行星实验室负责人。美国全国科学院和荷兰科学院院士。主要从事双星和行星的研究。发现许多双星、天卫五和海卫二，发表银河系第一个光谱-光度图，提出太阳系起源的"原行星假说"。著有《月球图册》(三卷，与他人合著)、《地球与行星的大气》，主编《太阳系》(四卷)和《恒星和星系》(九卷)等。

柯庆施 (1902—1965) 安徽歙县人。1922 年加入中国共产党。曾赴莫斯科东方大学学习。1927 年后任中共安徽省委书记、红军第八军政治部主任、中共中央秘书长、河北省委组织部长、中央统战部副部长、晋察冀边区行政委员会财委副主任、石家庄市长。建国后，任中共南京市委书记、市长，江苏省委书记，中共上海市委第一书记、市长，南京军区第一政委，中共中央华东局第一书记，国务院副总理。是中共第八届中央政治局委员。

柯劭忞 (1850—1933) 中国历史学家。字凤荪，号蓼园，山东胶州人。清光绪进士。历任翰林院编修、侍读、侍讲、京师大学堂总监督等职。1914 年任清史馆代馆长、总纂，除撰《清史稿》中的天文志外，并整理儒林、文苑、畴人等传。1925 年任东方文化事业总委员会委员长，主持续修四库全书提要。于元史用力颇深，曾综合前人研究成果撰成《新元史》。尚著有《译史补》、《春秋穀梁传注》、《文献通考注》等书。

柯林斯 ❶安东尼·柯林斯 (Anthony Collins,1676—1729)。英国哲学家，自然神论者。剑桥大学毕业。1713 年发表《论自由思想》一书，反对基督教与僧侣主义，"自由思想者"一词在当时就成为唯物主义者的别称。指出《圣经》矛盾百出，反对传统的启示宗教。坚持决定论；认为灵魂也是物质的，而且不是不朽的。主要著作还有《关于人的自由与必然性的哲学探讨》、《论基督教的根据与理由》等。❷托姆·柯林斯 (Tom Collins, 1843—1912)。澳大利亚作家。原名约瑟夫·弗尔菲 (Joseph Furphy)。做过农民、淘金工人和翻砂工人。主要作品《如此人生》以日记形式描绘澳大利亚的农村生活，揭露殖民主义者的虚伪丑恶，反映劳动人民的悲惨境遇。还写有长诗《林肯总统之死》、长篇小说《里格比的癖好》等。

柯枝国 古国名。故地在今印度西南岸科钦 (Cochin) 一带。为东西方交通重要港口所在。15 世纪前期同中国有友好关系。郑和赴西洋各国访问时，曾到此。《瀛涯胜览》、《星槎胜览》、《明史·外国列传》等均有专条记述。《海录》译作"固贞"，也有专条。

柯拉斯 (Якуб Колас,1882—1956) 白俄罗斯诗人、作家。原名康斯坦丁·米哈依洛维奇·密茨凯维奇 (Константин Михайлович Мицкевич)。做过教师。曾因参加革命活动被捕。早期诗作描写白俄罗斯农民的贫苦生活和斗争。十月革命后发表的诗和小说，多反映白俄罗斯人民建立苏维埃政权的斗争，描写集体农庄的生活。主要作品有长诗《新地》、《音乐家西蒙》、《渔夫的小屋》，中篇小说《泥沼》(一译《游击老英雄》)等。

柯罗齐 即"克罗齐"。

柯罗提 (Carlo Collodi, 1826—1890) 意大利作家。原名卡尔洛·罗伦齐尼 (Carlo Lorenzini)。早年投身民族复兴运动，后从事新闻工作。写过不少儿童读物，最著名的为《木偶奇遇记》。

柯莱特 (Jakobine Camilla Collett, 1813—1895) 挪威女作家。代表作长篇小说《总督的女儿》，描写一对青年男女因受社会习惯势力的阻挠而造成爱情悲剧，表达了争取妇女权利的愿望，带有感伤情调。还写有自传体长篇小说《漫漫长夜》和政论《最后几页》等。

柯勒乔 (Correggio，约 1489/1494—1534) 意大利文艺复兴盛期画家。曾受达·芬奇等影响，作品色彩鲜明，具有轻快欢愉的感觉。一生创作了大量油画和天顶画。重要作品有《圣卡特林娜的订婚》、《牧人来拜》、《到埃及去的路上的休息》、《不要摸我》及帕玛大教堂天顶画《天堂》等。

柯维骐 (1497—1574) 明史学家。字奇纯，福建莆田人。嘉靖进士。授南京户部主事，未就职。专心读书讲学，门人前后达四百余人。集二十年之力，著成《宋史新编》，合宋、辽、金三史为一书，而以宋为正统。其他著作尚有《史记考要》、《续莆阳文献志》及诗文集等。

柯棣华 (Dwarkanath Shantaram Kotnis, 1910—1942) 国际主义战士。印度人。孟买格兰特医学院毕业。1938 年随印度援华医疗队来中国，次年到延安，任八路军总医院外科主治医生。1940 年到晋察冀边区任白求恩国际和平医院院长兼白求恩卫生学校外科教员。他勤奋工作，尽力救治伤员，积极培养医务人员。1942 年 7 月加入中国共产党，12 月 9 日在河北唐县积劳病逝。

柯切托夫 (Всеволод Анисимович Кочетов, 1912—1973) 苏联作家。1944 年加入联共(布)。当过《文学报》和《十月》杂志主编。卫国战争结束后开始发表小说和特写。长篇小说《茹尔宾一家》表现造船工人的生活；《叶尔绍夫兄弟》、《州委书记》写 50 年代苏联社会的变化；《落角》反映十月革命后苏联国内错综复杂的斗争；《你到底要什么》写卫国战争结束后苏联人民的生活和斗争。

柯尔卓夫 (Алексей Васильевич Кольцов, 1809—1842) 俄国诗人。早年接近劳动人民，熟悉草原生活，通过艰苦自学，开始写诗。在思想和创作上曾受别林斯基影响。所写诗《农夫之歌》、《割草人》等，反映当时俄国农民的生活和思想感情；《为什么你还睡着，农民》，号召农民反抗专制统治。还写有纪念普希金的诗篇《森林》、《俄罗斯之歌》等。作品风格纯朴，接近民间创作。

柯尔金斯 (Mary Whiton Calkins, 1863—1930) 美国女哲学家、心理学家。人格主义者。史密斯学院毕业。曾任卫斯理女子大学哲学和心理学系主任。认为有限的自我是"人格"，有限的自我的总和即"无限的自我"或"绝对意识"，也是"人格"。将"人格"视作宇宙的唯一实在，故称自己的哲学为"绝对人格主义"。并提倡人格心理学。主要著作有《哲学中永远存在的问题》、《心理学初步》等。

柯尔培尔 (Jean Baptiste Colbert, 1619—1683) 一译柯尔伯。法国晚期重商主义者。曾任财政总监 (1665—1683)。出身富商家庭。初任财政检查官。路易十四亲政后，1665 年起任财政总监，并逐渐成为宫廷内外政策的实际决策人。任内奉行重商主义政策，通称柯尔培尔主义。主要内容为发展工业，扩大输出，减少输入，争取贸易顺差，增加国库收入。并兴办皇家手工工场，发展商业和运输业，

创立专利特许公司，加强掠夺殖民地，两次同尼德兰进行商业战争(1667—1668，1672—1679)。柯尔培尔主义在一定程度上促进了法国资本主义的发展。

柯年柯夫 (Сергей Тимофеевич Конёнков,1874—1971) 苏联雕塑家。先后求学于莫斯科绘画雕塑建筑学校和彼得堡美术学院。擅长人物雕塑，善于表现人物的气质和揭示其内心世界。作品有《帕格尼尼》、《马雅可夫斯基》、《高尔基》、《巴甫洛夫》等。

柯伊拉腊 (Bisweswar Prasad Koirala,1914—1982) 尼泊尔首相(1959—1960)，尼泊尔大会党领导人。生于印度。1948年回国，发动反对拉纳家族专制政权的武装斗争。1950年成立尼泊尔大会党。次年任内政大臣。1952年任大会党主席。1959年大会党在大选中获胜后任首相兼国防和外交大臣。次年内阁被国王*马亨德拉解散，他被捕。1968年获释后流亡国外。1976年回国，继续从政。

柯罗连科 (Владимир Галактионович Короленко, 1853—1921) 俄国作家。学生时代因抗议当局逮捕进步学生，被开除学籍。后数次被捕流放。1885年流放归来，发表短篇小说《马加尔的梦》，描写雅库特农民的生活。1886年完成中篇小说《盲音乐家》，写一个盲少年成为名音乐家的故事。1892年写出短篇小说《嬉闹的河》，刻画朴实的俄罗斯农民形象；中篇小说《哑口无言》描写去美国的乌克兰农民的悲惨遭遇。晚年发表自传体小说《我的同时代人的一生》(四卷)，反映俄国知识分子所经历的道路。

柯南道尔 (Arthur Conan Doyle,1859—1930) 英国作家。当过医生。所著侦探小说《福尔摩斯探案》以错综复杂的情节和曲折离奇的侦探方法著称。其中《血字的研究》、《四签名》、《巴斯克维尔猎犬》等在设置悬念、营造氛围和推理判断方面颇为出色。对后来的侦探小说有很大影响。还写有历史小说和剧本。

柯柯盐湖 一称柯柯盐池，蒙古语意为"青海子"。在青海省柴达木盆地东部、乌兰县城西。东西长约20公里，面积95平方公里。以产盐著称。湖周有一圈银白色盐带，湖上有一盐壳。湖面海拔3 010米。渐趋干涸，现仅东西两端有小面积水面。

柯勒律治 (Samuel Taylor Coleridge,1772—1834) 英国浪漫主义诗人、文艺评论家。*湖畔派代表。曾在剑桥大学求学。早年同情法国大革命，后转向保守立场。1798年与华兹华斯共同出版*《抒情歌谣集》。诗作多采用象征手法，描写超自然的事物，充满神秘色彩。主要作品有长诗《老水手》(一译《古舟子咏》)、《忽必烈汗》、《克里斯特贝尔》等。文艺评论著作有《关于莎士比亚的札记和讲演》和《文学传记》。

柯静采夫 (Григорий Михайлович Козинцев,1905—1973) 苏联电影导演。1922年参与创建"奇异演员养成所"，并开始与特拉乌别尔格合作拍摄影片。1924—1928年共同拍摄受先锋派艺术影响的实验电影。1934—1939年共同导演《马克辛三部曲》(《马克辛的青年时代》、《马克辛的归来》和《革命摇篮维堡区》)取得成功。后期致力于文学名著的改编，导演了《堂吉诃德》、《汉姆雷特》、《李尔王》等影片。

柯日布斯基 (Alfred Korzybski,1879—1950) 哲学家，普通语义学创始人。原籍波兰。学于华沙工业大学。后留居美国。1938年在芝加哥创办普通语义学研究所并任所长。1940年入美国籍。创用"普通语义学"一语。注重概念的外延，认为外延是可以通过事实检验的。提出普遍语义学的三原则：(1)非完全原则，即语言不能完全表达一物的特点；(2)非同一原则，即事物变动不居，不可能有同一的东西；(3)自我反射原则，即语言因自我反射而有进一步的陈述。著作有《人类成年时期：人事管理的科学和艺术》、《科学和精神健全》。

柯尔克孜文 中国柯尔克孜族使用的以阿拉伯字母为基础的拼音文字。1954年以柯尔克孜语北部方言为基础制定了柯尔克孜文方案。有30个字母，自右向左横写。

كوونۇۋۇ [kφφndyy]
(热情)
柯尔克孜文

柯尔克孜语 属阿尔泰语系突厥语族。分布在新疆克孜勒苏柯尔克孜自治州。元音分长短，元音和谐十分严整，辅音同化现象较多。过去吸收的蒙古语借词较多。

柯尔克孜族 中国少数民族之一。史称坚昆、黠戛斯、吉利吉思、布鲁特等。其先民最初生活在叶尼塞河流域，后向西南迁徙至帕米尔高原及天山一带，有突厥、蒙古部落相继融入。14.4万人(1990年)。主要分布在新疆西部，少数散居新疆各地和黑龙江富裕县。语言属阿尔泰语系突厥语族，有文字。居南疆的多兼用维吾尔文，居北疆的多兼用哈萨克文。主要从事畜牧业，部分经营农业。建国前，基本上属于封建社会，有部落制残余。多信伊斯兰教，极少数地区信藏传佛教。建国后，建立了克孜勒苏柯尔克孜自治州。

柯萨奇病毒 一种肠道病毒。1946年首先在美国柯萨奇(Coxsackie，一译库克萨基)分离出，故名。主要经口，也可经呼吸道传播。在人，可引起无菌性脑膜炎、出疹性发热病、急性心肌炎和心包炎、流行性肌痛、上呼吸道感染、疱疹性咽喉炎和婴儿腹泻等。

柯斯丘什科 (Tadeusz Andrzej Bonawentura Kościuszko,1746—1817) 波兰民族解放运动领袖之一。立陶宛贵族出身。1776—1783年参加美国独立战争，曾任华盛顿的副官。归国后参与改革波兰军队，1792年在杜比恩卡(Dubienka)战役中，指挥抗击俄军入侵。1794年领导反对俄、普瓜分波兰的克拉科夫民族起义，屡胜俄军；一度占领华沙，建立政权，并公布全国农民解放宣言。同年兵败被俘，囚于俄国。1796年获释，次年流亡国外，殁于瑞士。

柯瓦列夫斯基 ❶亚历山大·奥努夫里耶维奇·柯瓦列夫斯基(Александр Онуфриевич Ковалевский,1840—1901)。俄国生物学家、比较胚胎学家。广泛研究无脊椎动物的发育，同梅契尼科夫一起把胚层学说引申到整个动物界。曾观察海鞘、文昌鱼的胚胎发育，发现海鞘幼虫存在着脊索，并指出脊索动物是无脊椎动物过渡到脊椎动物的中间类型。这些研究，为进化论提供了有力的胚胎学证据。❷弗拉基米尔·奥努夫里耶维奇·柯瓦列夫斯基(Владимир Онуфриевич Ковалевский,1842—1883)。俄国古生物学家、地质学家。亚·奥·柯瓦列夫斯基之弟。主要贡献为关于化石马类及偶蹄类的进化研究，尤其着重于形态改变与生活条件改变的联系。例如马由多趾动物(始祖马)过渡到单蹄动物(现代马)，是适应空旷草原地区生活和适应快跑的结果。这些研究，为进化古生物学的发展奠定了基础。❸马克西姆·马克西莫维奇·柯瓦列夫斯基(Максим Максимович Ковалевский, 1851—1916)。俄国社会学家、历史学家、法学家。毕业于哈尔科夫大学。后去柏林等地深造并任教。曾任莫斯科大学和圣彼得堡大学教授。

所著《家庭及所有制的起源和发展概论》、《公社土地占有制，其解体的原因、进程和结果》等，在研究家长制家庭公社与农村公社方面有所贡献。

柯尔莫哥罗夫 (Андрей Николаевич Колмогоров, 1903—1987) 苏联数学家。莫斯科大学毕业。1930 年起为莫斯科大学教授。苏联科学院院士，苏联教育科学院院士。早年研究实变函数论。1933 年建立了以测度论为基础的概率论公理化体系。第二次世界大战时，将随机过程理论用于火炮自动控制。在数理逻辑、拓扑学、动力系统、信息论的研究上均有贡献，以上同调理论、哈密顿系统一般理论、信息熵等闻名于世。1980 年获沃尔夫奖。曾致力中小学数学教育改革。

柯西收敛准则 数列$\{a_n\}$收敛的充分必要条件是：对任意给定的$\varepsilon>0$，存在自然数N，对一切$n>N, m>N$，有$|a_n-a_m|<\varepsilon$。这是实数系的一个基本性质，称为完备性。

柯西积分定理 解析函数论的基本定理。研究复变量的线积分与路线无关的条件。设$f(z)$是在圆内的解析函数，则对此圆内任两条具公共端点的路线γ_1与γ_2，恒有

$$\int_{\gamma_1} f(z)\mathrm{d}z = \int_{\gamma_2} f(z)\mathrm{d}z。$$

据此，设γ是此圆内一正向简单闭路线，则对γ内一点z，

$$f(z) = \frac{1}{2\pi \mathrm{i}}\int_{\gamma} \frac{f(\zeta)}{\zeta - z}\mathrm{d}z。$$

这个表示为研究解析函数的局部性质提供了重要工具，称为"柯西积分公式"。

柯西-黎曼方程 联系解析函数实部和虚部的一阶偏微分方程组。复变函数

$$f(z)=u(x, y)+\mathrm{i}v(x, y)$$

在一点$z=x+\mathrm{i}y$处有导数的充分必要条件为：在该点处u与v可微，且

$$u_x=v_y, \quad u_y=-v_x。$$

此式称柯西-黎曼方程。由此亦可推出解析函数的实部和虚部都是调和函数。

柯瓦列夫斯卡娅 (Софья Васильевна Ковалевская, 1850—1891) 俄国女数学家。德国格丁根大学哲学博士。曾任瑞典斯德哥尔摩大学教授。在偏微分方程和刚体旋转理论等方面有重要贡献。1888 年因解决刚体绕定点旋转问题而获得法兰西科学院鲍廷奖，并成为圣彼得堡科学院院士，是俄国历史上获此称号的第一个女性。

柯林斯豪斯财团 澳大利亚大企业集团之一。以拜耶家族为首，主要经营采矿和冶金，还在机器制造、造纸、食品、橡胶、零售等行业中控制了一批企业。

5 **柄** (bǐng，又读 bìng) ❶器物的把儿。如：刀柄；斧柄。《墨子·备蛾傅》："椎柄长六尺。"因以为有柄物的计量单位。如：一柄伞。又引申为把柄。如：话柄；笑柄。❷植物花叶和枝茎相连的部分。如：花柄；叶柄。❸权力。《左传·襄公二十三年》："既有利权，又执民柄。"❹执掌。如：柄国；柄政。《国策·韩策二》："公仲柄得秦师，故敢捍楚。"❺根本。《易·系辞下》："谦，德之柄也。"

柄用 任用，授权。《汉书·谷永传》："永知凤(王凤)方见柄用，阴欲自托。"颜师古注："言任用之授以权也。"

柄臣 掌权之臣。《汉书·朱云传》："下轻其上爵，贱人图柄臣，则国家摇动而民不静矣。"颜师古注："柄臣，执权之臣。"

栃〔櫪〕(lì) 木名。《山海经·中山经》："历儿之山，其上多櫪多栃木。是木也，方茎而员叶，黄花而毛，其实如楝，服之不忘。"

柸 ㊀(bēi) 同"杯"。《山海经·海内北经》："有一女子，方跪进柸食。"《古文苑·王褒〈僮约〉》："汲水作铺，涤柸整案。"章樵注："柸，食器也。"

㊁(pēi 胚) 见"柸治"。

柸治 (pēi—) 不舒坦；不快乐。《淮南子·道应训》："卢敖仰而视之，弗见，乃止驾柸治，悖若有丧也。"高诱注："楚人谓'恨不得'为柸治也。"

柘 (zhè 这) ❶植物名。学名 *Cudrania tricuspidata*。亦名"黄桑"、"奴柘"。桑科。灌木至小乔木，常有刺。叶卵形或倒卵形，革质，全缘，或前端浅三裂。夏季开花，花雌雄异株，头状花序。复果红色，近球形。产于中国各地；亦见于日本。叶可饲蚕；果可食，并可酿酒；茎皮为造纸原料，亦可制人造棉；根皮药用，清热凉血，通络；木染黄赤色，称"柘黄"。❷通"蔗"。见"柘浆"。❸姓。春秋时有越大夫柘稽。

柘县 古县名。秦置。治今河南柘城北，以县有柘沟得名。西晋废。《史记·陈涉世家》：秦末陈胜大泽乡起义后，"攻铚、酇、苦、柘、谯皆下之"。

柘林 ❶郡、县名。西魏置郡，治今河南唐河西南。北周降为县，隋大业初废。❷镇名。在今上海市奉贤南。明嘉靖三十四年(1555 年)曾被倭寇占据，作为侵扰东南沿海的根据地。

柘城 县名。在河南省商丘市西南部、惠济河下游。县人民政府驻城关镇。战国时为楚柘邑。以邑有柘沟得名。秦置柘县，晋废。隋置柘城县。农产有小麦、高粱、大豆、谷子、棉花、甘薯等。特产胡芹、"柘桑"、"柘丝"。工业有纺织、化肥、建材、轴承等。古迹有孟庄商代早期文化遗址。

柘荣 县名。在福建省东北部，邻接浙江省。县人民政府驻双城镇。原属霞浦县，1945 年置柘荣县，1956 年曾撤销并入福安县，1961 年恢复设置。1970 年又撤销并入福安、福鼎两县，1974 年复置县。农产有稻、甘薯、茶叶、花生等，并盛产油茶、油桐。矿产有铁、石英、铅、锌。工业有采矿、纺织、化学、制茶等。手工业品以竹编、折席著名。名胜有东山、仙屿。

柘浆 甘蔗汁。《楚辞·招魂》："有柘浆些。"王逸注："柘，薯蔗也。"《汉书·礼乐志》："泰尊柘浆析朝酲。"

柘袍 柘木汁染成的袍子，亦称黄袍，为皇帝所服。王建《三台》词："日色柘袍相似，不著红鸾扇遮。"苏轼《书韩幹牧马图》诗："柘袍临池侍三千，红妆照日光流渊。"

柘黄 ❶用柘木汁所染的赤黄色。杜甫《戏作花卿歌》："绵州副使著柘黄。"按谓僭皇帝服色。参见"柘袍"。❷柘木上所生的木耳。见《本草纲目·木部三》。

柘东城 古城名。"柘"一作"拓"。公元 765 年南诏王阁罗凤子凤伽异所筑。在今云南昆明市。是南诏东境重镇，置有柘东节度，统辖原东、西爨地区，相当今云南绥江、盐津等县以南至红河沿岸一带和贵州赫章、威宁、普安等县。9 世纪中叶南诏王劝丰祐改名善阐。

柘枝舞 唐代西北少数民族舞蹈。属健舞类。出自怛罗斯(唐代属安西大都护府管辖，即今哈萨克斯坦境内江布尔)。怛罗斯汉时名郅支。唐卢肇《湖南观〈双柘枝舞〉赋》："古也郅支之伎，今也柘枝之名。"最初为女子独舞，舞姿矫健，节奏多变，大多以鼓伴奏。刘禹锡《观〈柘枝舞〉二首》：

"翘袖中繁鼓，倾眸溯华榱。"后有双人舞，名《双柘枝》。又有二女童藏于莲花中，花开后相对舞蹈的形式，名屈柘枝，属软舞类(见《乐府诗集》引《乐苑》)。宋代发展为人数众多的队舞，名《柘枝队舞》。

5 **栊**〔**櫳**〕(lóng 龙) ❶窗上櫺木；窗户。谢惠连《七月七日夜咏牛女》："落日隐榻楹，升月照房栊。"❷养禽兽的笼槛。祢衡《鹦鹉赋》："顺栊槛以俯仰。"

柩 (jiù 旧) 已盛尸体的棺材。《释名·释丧制》："尸已在棺曰柩。"

枰 (píng 平) ❶古代的博局，亦指棋盘。如：棋枰。《方言》第五："所以投簙谓之枰。"韦昭《博弈论》："然其所志不出一枰之上。"❷木名。《汉书·司马相如传上》："华枫枰栌。"颜师古注："枰，即平仲木也。"❸独坐的榻板。《释名·释床帐》："枰，平也。以板作之，其体平整也。"

栋〔**棟**〕(dòng) 房屋的正梁。如：画栋雕梁。因以为计量房屋的单位。如：一栋平房。

栋梁 房屋的大梁。《庄子·人间世》："仰而视其细枝，则拳曲而不可以为栋梁。"比喻担负国家重任的人。《南史·王俭传》："栝柏豫章虽小，已有栋梁气矣，终当任人家国事。"杜甫《承沈八丈东美除膳部员外郎》诗："天路牵骐骥，云台引栋梁。"

栋鄂部 亦作董鄂部。明建州女真诸部之一。因居栋鄂水(今鸭绿江支流佟佳江上游大鸦儿河)沿岸而得名。万历十六年(1588年)为努尔哈赤合并。

栋折榱崩 梁椽折坏。比喻倾覆。《左传·襄公三十一年》："栋折榱崩，侨将厌(压)焉。"侨，郑国大夫子产。

枯 (zhēn) 同"椹㊀"。砧板。元稹《开元观闲居酬吴士矩待御三十韵》："虚室常怀素，玄关屡引枯。"

栌〔**櫨**〕(lú 卢) ❶木名。又称"黄栌"、"栌木"。张衡《南都赋》："枫、柙、栌、栎，帝女之桑。"❷果名。即甘栌，橘的一种。《吕氏春秋·本味》："果之美者……箕山之东，青鸟之所，有甘栌焉。"❸即欂栌，斗栱，柱顶上承托栋梁的方木。《淮南子·主术训》："短者以为朱儒枅栌。"参见"斗栱"。

栌木 即"栌"。

柒〔**槩**〕(hǎn) 坚土。《周礼·地官·草人》："强柒用蒿。"郑玄注："强柒，强坚者。"孙诒让正义："《左传·襄公二十五年》：'数疆潦。'孔疏云：'贾逵以疆为彊柒，硗确之地。'盖土强则硗确，贾郑义亦同。"

查〔**查**〕㊀(chá) ❶"楂"的本字。通"槎"。水中浮木；木筏。《拾遗记·唐尧》："有巨查浮于西海。"❷寻检。如：查究；查核。

㊁(zhā 渣) ❶通"楂"。即"山楂"。❷姓。

查牙 同"杈丫(枒)"。错出不齐貌。曹唐《病马》诗："失云龙骨瘦查牙。"言骨瘦如丫枝错出。孙樵《出蜀赋》："嵌嵒嵒而查牙兮，上攒罗而戛天。"状山岩峻险错出。

查私 亦称"缉私"。政府部门为对付走私行为所采取的查禁活动。

查房 医院负责医生与有关医护人员定时巡视住院病人的一种制度。目的是为了了解、分析和讨论病情，明确诊断，决定诊疗计划和检查诊治计划的执行情况，以及根据病人健康的恢复程度，确定其出院后应否进行*随访等。还可对病人进行健康教育和思想工作。这一制度也是培养医务人员的一种措施。

查姆 彝族古代长篇神话哲理诗。"查姆"为彝语音译，意为天地万物的起源。成书年代不详。流传时间最迟不晚于明初。共分六章十一节。叙述了天地、日月、人类、种子和万物的起源。认为天地由雾露翻覆而构成，日月是棱罗树上开出的两朵花。天地、日月、空气形成后，产生水、动物和植物。还叙述了"洪水淹天"前人类社会的三个阶段，反映了对人类社会发展、进化的看法。

查封 法院在财产保全和强制执行中，为了防止被申请人或被执行人转移、隐匿或者毁坏相应的财产，将这些财产清点登记，加贴封条，就地封存，不准被申请人或被执行人擅自处理或者移动。查封财产时，应保留被执行人及其所扶养家属的生活必需品，并应通知被执行人或者他的成年家属到场，被执行人是法人或者其他组织的，应当通知其法定代表人或者主要负责人到场。对被查封的财产，执行员必须造具清单，由在场人签名或者盖章后，交被执行人一份。

查顿 (William Jardine,1784—1843) 一译渣甸。英国大鸦片贩子。苏格兰人。曾在印度孟买经营鸦片贸易。1822年到广州。1832年与英国鸦片贩孖(马)地臣(James William Matheson,1796—1878)合组查顿·孖地臣公司(英商怡和洋行前身)。在广州销售鸦片，并租飞剪船出航上海、天津，进行鸦片武装走私。1839年1月底因中国严厉禁烟返回英国。在英国公开为鸦片走私辩护，煽动外交大臣巴麦尊挑起侵华战争。1841年被选为下院议员。

查拳 (zhā—) 武术拳种。相传创始于明末，是回族人查尚义所传留。有十路：头路母子拳，二路行手，三路飞脚，四路查拳，五路关东，六路埋伏，七路梅花，八路连环，九路龙摆尾，十路串拳。练法讲究短拳长用，出手较含蓄，步武讲究扣裆，动作紧凑，姿势舒展，动迅静定，节奏鲜明，劲力顺达。

查浦 古地名。在建康(今江苏南京市)石头山(今清凉山)南。晋咸和三年(公元328年)，苏峻叛据建康，陶侃率舟师讨之，屯兵于此。

查理 (Jacques Alexander César Charles, 1746—1823) 法国物理学家、数学家。曾在法国财政部任职，后任巴黎国立工艺博物馆教授，法兰西科学院院士。推广富兰克林的电的单流质理论。1783年首先进行充氢气球升空实验，发现查理定律。还预测在恒压下气体膨胀系数为一常数，并发明测温比重计、反射测角仪、液体计等测量仪器。

查谟 (Jammu) 南亚克什米尔西南部城镇。在喜马拉雅山南麓。旧城在塔惠河(Tawi)北，有古宫殿及旧市场等；新城在河南，20世纪70年代扩建。人口16万余。有铁路和公路通往印度、巴基斯坦。商业贸易中心，木材集散地。

查士标 (查 zhā)(1615—1698) 清初画家。字二瞻，号梅壑散人，休宁(今属安徽)人，后寓扬州。明末诸生。家藏古铜器和宋、元书画，因精鉴别。擅山水，初学倪瓒，后参用吴镇、董其昌法，笔墨疏简，意境清寂。与孙逸、汪之瑞、僧弘仁合称"海阳四家"。书法学米芾。亦能诗。有《种书堂遗稿》。

查巴塔 即"萨帕塔"。

查尔卡 (Zalka Máté, 1896—1937) 匈牙利作家。曾参加第一次世界大战。代表作长篇小说《杜伯尔杜》揭露帝国主义战争的真相，塑造了革命者的形象。还写有许多中篇和短篇小说。1936年参加西班牙内战，指挥第十二国际纵

队，翌年牺牲。

查尔朱 (Чарджоу) 土库曼斯坦东北部城市，查尔朱州首府。位于东北部阿姆河畔。人口 16.4 万 (1993 年)。1886 年始建。阿姆河最大河港，铁路枢纽。地处棉花产区中心，纺织工业较发达；还有皮革、化肥等企业。设有土库曼教育学院。

查字法 即"排检法"。

查里诺 (Gioseffo Zarlino,1517—1590) 意大利音乐理论家。早年学神学，并受神职，后改学音乐。曾任威尼斯圣马可教堂乐长。在《和声原理》等论著中，将被教会排斥的自然大调式列于教会调式体系的首位；证实大三和弦比小三和弦在音响上更为丰满、协和；根据数理说明大三和弦中的上、下三度音互换位置即构成小三和弦，故小三和弦实即大三和弦的倒置；又肯定低声部为和声中的基础声部；指出不协和音用于协和音之前则可加强后者的协和效果。此外，又主张琉特定弦应采用十二平均律。这些论点为后世功能和声体系的重要依据之一。

查阜西 (查 zhā)(1895—1976) 中国琴家。名夷平，号镇湖，以字行，江西修水人。十三岁起研习琴艺、昆曲，尝试打谱、作画。1936 年在苏州、上海创立今虞琴社，编印《今虞琴刊》。1945 年赴美国考察，并讲授琴学。建国后任民族音乐研究所通讯研究员、北京古琴研究会会长、中央音乐学院民族音乐系主任和中国音乐家协会副主席。编有《琴曲集成》(主编)、《存见古琴曲谱辑览》、《历代琴人传》、《幽兰实录》、《琴论缀新》，著有《查阜西琴学文萃》。

查特吉 ❶般金·昌德拉·查特吉 (Bankim Chandra Chatterji, 1838 — 1894)。印度作家。最早用孟加拉语写作的作家之一。善用民间口语。小说和政论性作品《古莫拉庚多的日记》和《毒树》等，反对殖民统治。小说《阿难陀寺》反映 1722 年"山耶西"(出家人)反抗英国军队的斗争。❷萨拉特·昌德拉·查特吉 (Sarat Chandra Chatterji, 1876—1938)。印度小说家。用孟加拉语写作，有小说集三十余部，多反映社会矛盾、反对帝国主义压迫、争取妇女平等地位等问题，对穷苦人民表示同情。代表作有《斯利甘特》、《不道德的人》、《寻找出路的人》等。

查继佐 (查 zhā)(1601—1676) 明清之际浙江海宁人，字伊璜、敬修，号与斋，人称东山先生或朴园先生。明末举人。曾任鲁王政府兵部职方主事。明亡后隐居不仕。从事编撰明史。六十二岁时，以庄廷钺明史案牵连入狱，释放后改名左尹，号非人。著有《罪惟录》、《鲁春秋》、《东山国语》、《国寿录》等。又擅长书画，有声于世。

查维斯 (Carlos Chávez,1899—1978) 墨西哥作曲家、指挥家。自幼学钢琴，后从庞塞等学习和声。十六岁作交响曲。1928 年创建墨西哥交响乐团并任指挥。1928—1935 年任墨西哥国立音乐学院院长。曾革新音乐教学，创建民族民间音乐研究所。1933—1934 年兼任墨西哥公共教育部美术司司长。1947 年创建国立美术研究院。作有交响曲《安提戈涅》等七部，交响舞蹈《马力 H.P.》、室内乐等。为双簧管、单簧管、小号、大管所作四首《独奏》，以不断展开新的乐思代替传统的模进、再现和序列技术中的重复。

查普曼 (Sydney Chapman,1888—1970) 英国气象学家和地球物理学家。曼彻斯特维多利亚大学和剑桥大学毕业。1919 年后，历任曼彻斯特维多利亚大学、伦敦大学帝国科学技术学院和牛津大学教授。1953 年赴美国，在阿拉斯加大学地球物理研究所任顾问、所长，兼全国大气研究中心高山天文台高级研究员。曾任国际大地测量学和地球物理学联合会、国际气象学和大气物理学协会、国际地磁学和高空大气学协会等机构的主席，1953—1959 年任国际地球物理年特别委员会主席。当选为英国皇家学会会员和美国全国科学院院士等。长期从事磁暴和极光的研究，预言磁层的存在；首次用光化反应原理解释高空臭氧层的存在；提出电离层形成理论和夜光云激发机制；在大气潮汐、地磁短期变化、太阳物理、等离子体物理和大气物理等方面的研究有重要贡献。著有《国际地球物理年：科学发现的年代》和《日地物理学》(与赤祖父俊一合著)等。

查慎行 (查 zhā)(1650—1727) 清诗人。字悔余，号初白，原名嗣璉，字夏重，浙江海宁人。康熙时举人，赐进士出身，官编修。曾从黄宗羲、钱澄之学。诗宗宋人，所作多纪行旅，善用白描手法。《白杨堤晚泊》、《麻阳运船行》等篇，对民间疾苦有所反映。晚年有不少歌功颂德之作。也能词。有《敬业堂诗集》、《补注东坡编年诗》等。

查士丁尼 (Justinianus,483—565) 又译尤士丁尼安、优士丁尼安。东罗马帝国皇帝 (527—565 年在位)，亦称"查士丁尼大帝"或查士丁尼一世。曾镇压平民起义，征服汪达尔王国、东哥德王国，建造圣索非亚大教堂。即位次年，任命大臣十人(后为十六人)组成委员会，系统地编纂罗马帝国的法律，先后编成《查士丁尼法典》、《查士丁尼学说汇纂》与《查士丁尼法学阶梯》。在修订《查士丁尼法典》之后至他死前三十年中，他所发布的敕令后世称为《查士丁尼新敕》，亦被列入编纂工作之内。至 12 世纪，上述四部法典被合编为*《国法大全》。

查文文化 秘鲁古代文明"形成期"的一种重要文化，广泛分布在秘鲁北部和中部，年代约为公元前 900—前 200 年。最有代表性的遗址发现在利马北面约 270 公里的查文·德·万塔 (Chavin de Huantar)，故名。神庙的规模相当大，其建筑材料在山区用石材，在沿海平原地区用土坯。陶器橙红色或黑褐色，器形以马镫式壶和广口盆为特点。流行石刻。陶器和石刻上的图纹常以猫科动物为母题。已有金器。各地神庙建筑的格局及器物的形制多相一致，一般认为这是由于一种宗教的传播和影响的结果。

查田定产 "查清田亩，定实产量"的简称。查清土地亩数，划分土地类别，评定土地等级，订定土地产量，并定实常年产量等工作。是中国贯彻农业税依率计征，达到合理负担以鼓励农民积极生产的重要措施。1951 年中央人民政府财政部公布《农业税查田定产工作实施纲要》，详细规定了查田定产的步骤和方法。

查亚普拉 (Jayapura) 曾名哥打巴鲁、霍兰迪亚。印度尼西亚伊里安查亚省首府和贸易中心。在东北端太平洋沿岸，东距巴布亚新几内亚边界 18 公里。人口 14.9 万。良港，可泊多艘巨轮。石油储运港。有飞机场。

查苏利奇 (Вера Ивановна Засулич,1849—1919) 俄国女革命家。早年加入民粹派，1878 年谋刺彼得堡市长未遂。次年加入"土地平分社"。1883 年参加创立劳动解放社。曾编辑《火星报》。1903 年起为孟什维克首领之一。对十月革命取敌对态度。曾将恩格斯《社会主义从空想到科学的发展》和马克思《哲学的贫困》译成俄文。

查询语言 语法规则支持查询方式的一种语言。查询是指对存储的信息进行查询，例如查询数据库中的一个记录或数据项，查询文件库中的一个文件，查询某班机的剩余座位数等。查询语言是非过程式语言，可独立于高级程序语

言使用。当用以进行数据操作时，不必编写复杂的程序。此外，还适于人-机交互方式。

查哈罗夫 (Владимир Григорьевич Захаров,1901—1956) 苏联作曲家。生于矿山职员家庭。毕业于罗斯托夫音乐学院。1931 年起担任国立皮亚特尼茨基俄罗斯民歌合唱团艺术指导。作有大量歌曲，如《两只鹰》、《啊，我的雾》、《沿着村庄》、《小路》、《有谁知道他呢？》等，发展了民间多声部合唱与对唱的特点，并创造出质朴而具有特色的音调。曾收集、改编民歌，辑有《俄罗斯民歌集》三卷。

查莫罗人 (Chamorros) 西太平洋马里亚纳群岛(包括关岛)的民族，密克罗尼西亚人的一部分。其先民约在四千年前从东南亚地区陆续迁入。9 万人(1995 年)。语言属南岛语系密克罗尼西亚语族，无文字。多信天主教。主要从事农业，兼营渔猎和采集。

查理一世 ❶查理一世 (Carlos Ⅰ, 1500—1558)。西班牙国王 (1516—1556)，神圣罗马帝国皇帝 (称查理五世〔Karl Ⅴ〕, 1519—1556)。镇压西班牙城市公社起义。反对宗教改革，参与德意志新、旧教诸侯之间的战争，订立*《奥格斯堡宗教和约》。与法王法兰西斯一世长期作战，争夺对意大利的统治权。1556 年退位，王位分别传给其子腓力二世及其弟斐迪南一世。❷查理一世 (Charles Ⅰ, 1600—1649)。英国国王 (1625—1649)。与西班牙和法国进行战争。压迫清教徒，对抗国会，打击新兴工商业，引起英国资产阶级革命。1642、1648 年两次挑起内战，均战败。1649 年 1 月被处死。

查理十二 (Karl XII, 1682—1718) 瑞典国王 (1697—1718)。在位时加强王权，进行*北方战争，对抗俄、波、丹三国联盟。曾战胜丹麦，挫败俄国(彼得一世)，击败萨克森与波兰。1704 年扶植列琴斯基 (Stanisław Leszczyński，即斯坦尼斯拉夫一世〔Stanisław Ⅰ〕,1677—1766) 为波兰国王。1707 年进攻俄国，1709 年败于波尔塔瓦 (Полтава)。转往土耳其寻求支持。1714 年回国。1718 年进攻挪威时战死。

查理大帝 (Charlemagne 或 Carolus Magnus,742—814) 一译查理曼。法兰克王国加洛林王朝国王 (768—800)，查理曼帝国皇帝 (800—814)。丕平〔矮子〕之子。推行武力扩张政策，征服意大利大部及达尔马提亚、萨克森和巴伐利亚等地，使帝国疆域西临大西洋，东至易北河和波希米亚，北达北海，南迄意大利中部。公元 800 年由教皇*利奥三世为之加冕称帝，号称"罗马人的皇帝"。大力加强中央集权，设置边区(马克)，并分全国为若干郡，委任藩侯及伯爵治理，经常派使节巡视监督。奖励学术文化，出现所谓加洛林王朝的"文艺复兴"。帝国庞大，民族成分复杂，分封割据，且缺少共同的经济基础；查理死后，843 年即告分裂。

查理·马特 (Charles Martel，约 688—741) 法兰克王国墨洛温王朝宫相 (714—741)。丕平〔矮子〕之父。王国的实际统治者。公元 732 年在*普瓦提埃之战中打败阿拉伯人，阻止其向西欧扩张；获"马特"(意为"锤子")称号。推行*采邑制。

查理五世 神圣罗马帝国皇帝，即西班牙国王*查理一世。

查理定律 气体实验定律之一。由法国物理学家查理发现，故名。当体积不变时，温度每升高 1 摄氏度，一定质量气体的压强增加它在 0℃时的压强的 1/273；或一定质量的气体，当体积不变时，它的压强和热力学温度成正比。定律对*理想气体才严格成立，只能近似反映实际气体的性质，压强越大、温度越低，它与实际情况的偏差就越显著。

查德威克 (James Chadwick,1891—1974) 一译恰德威克。英国物理学家。曼彻斯特维多利亚大学毕业。历任剑桥大学研究员，卡文迪许实验室副主任，利物浦大学教授，剑桥大学冈维尔-凯厄斯学院院长，英国皇家学会会员。主要从事核物理的实验研究。1914 年首次测得放射性物质的β能谱，1920 年首次测定原子核电荷，1932 年重复约里奥-居里夫妇以α粒子轰击铍核的实验，发现中子，由此而获 1935 年诺贝尔物理学奖。第二次世界大战期间先在英国致力于铀的分离工作，后去美参加研制原子弹的"曼哈顿计划"。著有《放射性物质的放射》(合著)、《放射性与放射性物质》。

查戈斯群岛 (Chagos Archipelago) 印度洋中部的珊瑚群岛。大致在南纬 5°～8°、东经 71°～73°，正北距马尔代夫约 400 公里。由迪戈加西亚等 5 个环礁主岛和其他小岛组成，陆地总面积 110 平方公里。人口约 2 200(1990 年)，黑种人较多。1810 年被英国占领，为英属毛里求斯的属岛。1965 年划为"英属印度洋领地"。远洋轮船的燃料补给站。有美国通讯中心和海空军基地。出口椰油、椰干和水产品。

查瓦里茨基 (Александр Николаевич Заварицкий, 1884—1952) 苏联地质学家、岩石学家。苏联科学院院士。主要从事岩石化学方面的研究。曾创立岩石化学成分的计算和岩石的化学分类方法。著有《火成岩岩石学的物理化学原理》、《火成岩岩石化学概论》和《火成岩》等。

查尔斯大学 亦译"查理大学"、"卡尔洛瓦大学"，或称"布拉格大学"。捷克的国立大学。欧洲最古老的大学之一。1348 年由德意志和波希米亚国王查理四世 (Charles Ⅳ,1316—1378) 创立于布拉格。设有文学、法律、数理、自然科学、医学、师范等学院。

查理曼帝国 即查理大帝帝国。欧洲中世纪早期的帝国。参见"查理大帝"。

查士丁尼法典 亦译"尤士丁尼安法典"、"优士丁尼安法典"。《国法大全》的一个组成部分。因由东罗马帝国皇帝查士丁尼下令编纂，故名。公元 528 年由十人组成的委员会着手编纂，529 年颁布施行，534 年修订后再度颁布，共 12 卷。系由历代罗马皇帝的敕令删改审订而成。

查拉图斯特拉 见"琐罗亚斯德"。

查嗣庭试题狱 (查 zhā) 清雍正时文字狱之一。世宗欲陷害隆科多，因查嗣庭曾受隆科多等推荐，故先兴此狱。雍正四年 (1726 年)，世宗指查嗣庭任江西正考官所出《易经》题"正大而天地之情可知矣"与《诗经》题"百室盈止，妇子宁止"，前用"正"字，后用"止"字，前后联系，与汪景祺"正有一止之象"及年号有"正"字皆非吉兆之说相司，命令查抄寓所，又在其日记中，摘取议论时事之语，指为"悖乱荒唐"，对圣祖"大肆讪谤"。查嗣庭死狱中，被戮尸，家属也被杀或流放。世传试题为"维民所止"，"维止"二字被指为"雍正"去首，并非事实。

查法里纳斯群岛 (Chafarinas Islands) 地中海的小岛群。在摩洛哥穆卢耶河 (Moulouya) 河口外，距海岸约 2.5 公里。由 3 个小岛组成。1848 年被西班牙占领后用作海军要塞。人口 320(1987 年)。

查谟和克什米尔 (Jammu and Kashmir) 即"克什米尔"。

查泰莱夫人的情人 长篇小说。英国作家劳伦斯作(1928年)。描写克利福·查泰莱爵士婚后不久即在第一次世界大战中负伤,下身瘫痪,从此精力衰退,感情贫乏。年轻美貌的查泰莱夫人不堪死气沉沉的生活,与庄园雇工梅乐士相爱,终于弃家出走。小说中关于性生活和性心理的描写,曾引起争议。

查普特佩克议定书 也叫《查普特佩克公约》。1945年2月21日—3月8日,美国和拉丁美洲各国(除阿根廷)在墨西哥城附近的查普特佩克宫(Chapultepec)召开美洲国家间关于和平和战争问题会议,并通过议定书(阿根廷后来补签)。宣称对任何一个美洲国家的侵犯,均构成对其他美洲国家的侵略行为;缔约国得以共同采取相应的措施,如断绝外交关系,中止经济、贸易和财政关系,包括共同使用武力以防止或抵抗侵略。议定书进一步确立了美国在拉美的霸权地位。参见"美洲国家间互助条约"。

查拉图斯特拉如是说 书名。德国尼采著。共四卷。1883—1885年写成。以富有诗意的散文假托波斯圣者查拉图斯特拉(即琐罗亚斯德)向其信徒和各色人等传道以表达其宗教、哲学和伦理道德思想。其中包括"上帝之死"、"重估一切价值"、"强力意志"、"英雄道德"、"超人"、"永恒轮回"以及非理性的直觉等内容。认为人应当成为超人,人与超人的区别犹如猿猴与人的区别,超人是强者、善,而人是弱者、恶。善恶是相对的。人通过直觉进行认识,因而要独立思考,不崇拜偶像。认为生命意志的最后目标与最高价值、一切存在的本源与动力是强力,因为世界现象均为强力意志的产物。一切物均处于永恒轮回之中。

5 **查** "查"的异体字。

柤 ㊀(zhā 渣) 同"楂(楂)"。山楂。《礼记·内则》:"柤梨曰攒之。"亦指渣滓。

㊁(jū 疽,又读zhā) 木阑。见《说文·木部》。《广雅·释器》:"柤,距也。"按即行马之类。

㊂(zǔ 阻) 通"俎"。陈放祭物的礼器。《隶释·鲁相韩敕造孔庙礼器碑》:"爵鹿柤桓。"

柤中(jū—) 古地区名。一作沮中。今湖北沮水上游;一说指今南漳县境蛮河流域。土地平敞,宜种桑麻,有水陆良田,称为沃壤。三国时夷王梅敷兄弟三人及其部曲万余家屯此。

相 ㊀(xiāng) ❶互相;交互。如:相同;相反;相见以诚;相辅而行。❷表示一方对另一方有所动作之词。如:相信;相烦;相劝。柳宗元《黔之驴》:"稍出近之,慭慭然莫相知。"❸质;实质。《诗·大雅·棫朴》:"金玉其相。"毛传:"相,质也。"孔颖达疏:"其质如金玉。"❹姓,明代有相世芳。

㊁(xiàng) ❶视;观察。如:相机行事;相时而动。《史记·滑稽列传》:"相马失之瘦,相士失之贫。"❷貌相;状貌。《荀子·非相》:"形相虽恶而心术善,无害为君子也。"引申为像似。见"相人❶"。❸旧时迷信,观察容貌以测定贵贱安危,占视宅地以断吉凶等。《书·召诰序》:"成王在丰,欲宅洛邑,使召公先相宅。"孔传:"相所居而卜之。"《史记·淮阴侯列传》:"相君之面,不过封侯,又危不安。"❹辅助。《易·泰》:"辅相天地之宜。"亦指辅佐的人。(1)赞礼者。《周礼·秋官·司仪》:"掌九仪之宾客摈相之礼。"郑玄注:"出接宾曰摈,入赞礼曰相。"(2)盲人的向导。《荀子·成相》:"如瞽无相,何伥伥。"❺官名,宰相。《史记·陈涉世家》:"王侯将相宁有种乎!"有些国家中央政府各部领导人也称"相"。如日本政府主管外交事务的部长叫外相。❻选择。《周礼·春官·簭人》:"上春相簭。"郑玄注:"相,谓更选择其簭也。"❼舂杵声。也指古时劳动时的谣唱。《礼记·曲礼上》:"邻有丧,舂不相。"郑玄注:"相,谓送杵声。"❽见"观念❷"。❾古城名。在今河南内黄东南。商王河亶甲从隞(一作嚣,在今河南荥阳市东北)迁都于此。❿佛教指一切事物外现的形象状态,可以识别。如火的焰相,水的流相等。与"性"相对。《唯识述记》卷一:"相谓相状。"《阿毗达磨俱舍论》卷五:"颂曰:相谓诸有为,生住异灭性。"⓫中国古击乐器。战国荀况作有《成相篇》。清卢文弨《荀子·成相篇》校语称:"相乃乐器,所谓舂牍。"《周礼·春官·笙师》引郑司农云:"舂牍,以竹大五六寸,长七尺,短者一二尺,其端有两空,鬃画,以两手筑地。"是一种由舂米或筑地的劳动工具发展而来的乐器。一说相即*搏拊。⓬琵琶颈部镶有四块或六块山形物,称"相",通常以牛角、红木或象牙制成,用以确定音位,便于按弦取音,与设在面板上的品相同。相与品古时亦称"柱"。⓭在某一系统中,具有相同成分及相同物理、化学性质的均匀物质部分。各相之间有明显可分的界面。例如空气是一个相;水和冰是两个相;纯金属或固溶体是一个相。珠光体是由铁素体和渗碳体两个相组成的。⓮亦称"相位"、"周相"或"位相"。某一物理量随时间(或空间位置)作正弦变化时,决定该量在任一时刻(或位置)的状态的一个数值。例如某一作谐振动的量 A 按照

$$A = A_0 \sin(\omega t + \theta)$$

的规律发生变化时,其中 $\omega t + \theta$ 就称为"相",它确定 A 在时刻 t 的数值。θ 是 $t=0$ 时的相,称为"初相",A_0 和 ω 分别表示 A 的振幅和角频率。在这种情况下,相用角度表示,故亦称"相位角"。⓯多相交流电系统的一个组成部分。例如大容量交流发电机一般都有三个绕组,每个绕组称为一"相",三个绕组中的电动势的相角差为 $\frac{2\pi}{3}$ 弧度(120°)。⓰夏历七月的别称,参见"相月"。

相人(xiàng—) ❶偶人,用土木制成的人像。《国策·齐策三》"有土偶人与桃梗相与语"鲍彪注:"偶,相人也,以土为之。"参见"偶人"。❷旧指观察人的面相以判定其吉凶荣枯。《左传·文公元年》:"王使内史叔服来会葬,公孙敖闻其能相人也,见其二子焉。"

相干 ❶相犯。《淮南子·原道训》:"是故圣人使人各处其位,守其职,而不得相干也。"亦指互有关涉或关系。参见"不相干"。❷相求。苏轼《与蒲传正书》:"退居之后,决不能食淡衣粗,杜门绝客,贫亲知相干,决不能不应副。"

相于(於) 相亲近;相友好。孔融《与韦休甫书》:"不得复与足下岸帻广坐,举杯相于,以为邑邑。"

相土 商汤十一世祖。契孙。居于商丘(今河南商丘南)。曾向东开拓疆土到渤海一带。又传为马车发明者。

相士(xiàng—) ❶鉴别人才。《史记·平原君虞卿列传》:"胜(赵胜)不敢复相士。胜相士多者千人,寡者百数,自以为不失天下之士,今乃于毛先生(毛遂)而失之也。"❷以谈相论命为业的人。

相与 ❶相交往。《吕氏春秋·慎行》:"为义者则不然,始而相与,久而相信,卒而相亲。"❷共同。陶潜《移居》诗:"奇文共欣赏,疑义相与析。"

相公(xiàng—) ❶宰相。王粲《从军》诗:"相公征关右,

赫怒震天威。"按指曹操。顾炎武《日知录》卷二十四:"前代拜相者必封公,故称之曰相公。"❷旧时对年轻人的敬称。《通俗编·仕进》:"今凡衣冠中人,皆僭称相公,或亦缀以行次,曰大相公、二相公。"❸旧时妻对夫的敬称。无名氏《举案齐眉》第四折:"梁鸿云:'夫人请穿上者。'正旦云:'相公,我不敢穿。'"

相月 (xiàng—) 指夏历七月。《尔雅·释天》:"七月为相。"郝懿行义疏:"相者,导也;三阴势已成,遂导引而上也。"

相火 (xiàng—) 中医学名词。与*君火相对而言。指肾和肝、胆、心包、三焦等脏腑的火。属于肾,寄于肝、胆、心包、三焦等脏腑,能温养全身,辅助君火以推动脏腑的功能活动。如相火妄动,则能致病。

相术 (xiàng—) 推测人的气数、命运的迷信之一。根据人的面貌、五官、骨骼、气色、体态、手纹等的迹象推算吉凶、祸福、贫富、贵贱、寿夭等。因以相面貌和手掌为主,故又叫"相面"或"手相"。《汉书·艺文志》有《相人》二十四卷。著名的相术书有《麻衣相法》、《水镜神相》等。

相扑 竞技运动的一种。源出秦汉的角抵,《晋书》已有关于相扑的记载。唐代至清中叶仍流行。日本以相扑为国技,其活动形式与中国出土的秦汉角抵图像相似。比赛时,两力士徒手裸体(下身系腰带和护裆),在7.27米见方、高0.40~0.60米(比赛场地为圆形,直径4.55米)的相扑台上互相进攻,使对方身体除两脚掌的任何部分着地或触界外线为胜。

相对 ❶相向,面对面。如:相对而坐。亦指成对。李白《望天门山》诗:"两岸青山相对出,孤帆一片日边来。"❷比较的。如:相对多数;相对稳定。❸指相互有关的对比、对立。如:大与小相对;美与丑相对。❹在哲学上与"绝对"组成辩证法的一对范畴。相对指有条件的、暂时的、有限的、特殊的;绝对指无条件的、永恒的、无限的、普遍的。相对和绝对的相互关系是辩证的。凡绝对的东西都只存在于相对的东西之中。相对中有绝对。形而上学者割裂相对和绝对的辩证关系,或者陷入相对主义的错误,或者陷入绝对主义的错误。

相羊 同"徜徉"。徘徊,自由自在地往来。《离骚》:"折若木以拂日兮,聊逍遥以相羊。"

相州 州名。北魏天兴四年(公元401年)分冀州置。治邺县(今河北临漳西南邺镇)。辖今河北邢台、广宗以南,河南林州市、汤阴、清丰、范县以北,山东武城、莘县以西地区。其后渐小。东魏天平初改名司州。北周建德末复名相州,大象时移治安阳(今市南,隋移今市)。唐辖今河北成安、广平和魏县西南部,河南安阳市、林州市、汤阴、内黄及濮阳西南部地。后复缩小,金明昌三年(1192年)升为彰德府。州境漳水有灌溉之利:东魏筑万金等渠、唐筑金凤等渠均在此。唐宋时有纱、绢等织造业。

相好 ❶相友好。《诗·小雅·斯干》:"兄及弟矣,式相好矣。"❷指男女恋爱或私通。《孔丛子·陈士义》:"李由之母少寡,与李音窃相好而生由。"亦指恋人。

相形 ❶互相衬托显现。潘尼《琉璃碗赋》:"灼烁旁烛,表里相形。"❷互相比较。如:相形见绌。❸(xiàng—)旧指观察人的形相以测定其吉凶荣枯。《荀子·非相》:"故相形不如论心,论心不如择术。"

相声 (xiàng—) 曲艺曲种。起源于北京,流行于全国各地。与明清的*隔壁戏(在北京亦称"相声")、全堂八角鼓和民间笑话关系密切。约形成于清中叶以后。用北京话说讲。以引人发笑为艺术特色,*说、学、逗、唱为主要艺术手段。擅长讽刺;建国后有歌颂新人新事的作品。表演形式有单口(一人)、对口(二人)、群活(三人或三人以上)三种。现又有"相声小品"等新的发展。传统曲目有三百多个。

相县 古县名。春秋宋邑,宋共公迁都于此。秦置县。因境内有相山得名。治今安徽濉溪县西北。汉为沛郡、沛国治所。北齐天保七年(公元556年)废入符离县。

相里 (xiàng--) 复姓。战国时有相里勤。

相攸 (xiàng—) 《诗·大雅·韩奕》:"为韩姞相攸。"朱熹注:"相攸,择可嫁之所也。"后因称择婿为"相攸"。

相应 ❶相适应;相符合。如:采取相应措施。❷互相应和。如:同声相应。❸(--yīng)旧式公文用语。常用于平行机关。应当的意思。如:相应函达;相应咨复。

相序 (xiàng--) 多相电压或电流达到它们正极大值的先后顺序。三相异步电动机的旋转方向由电源的相序决定。

相国 (xiàng--) 官名。春秋时齐景公始设左右相,相成为齐国强大的卿大夫的世袭官职。以后其他诸侯国也有设置。战国时各国先后设相,称为相国、相邦,秦称丞相,为百官之长。楚国,终战国之世未设相,以令尹为最高官职。秦代以后成为辅佐皇帝的最高官职(参见"丞相")。唐以后多用作实际任宰相者的尊称,清代用以专指大学士。

相图 (xiàng—) 表示多相平衡与影响因素之间关系的图形。不论系统是单组分或多组分,当有多相存在而达到平衡时,各相间的相互转换、旧相的消失或新相的产生,均与温度、压力或相中组分浓度等密切有关。通常在平面上用点、线、面(有时为立体模型在平面上的投影或立体模型与平面截交的结果)来表达这种平衡关系。

相变 (xiàng--) 物质从一种相转变为另一种相的过程。(1)一级相变。伴有内能、熵、体积等量发生突变的相变过程。如熔解、汽化、升华及其逆过程等。由于内能有突变,因而有相变潜热。在热力学理论中,内能、熵、体积等量可表示为*化学势的一级偏导数,所以一级相变的特征是相变时两相的化学势连续,但化学势的一级偏导数有突变。(2)二级相变。内能、熵、体积等不变,但热容量、膨胀系数和压缩系数等发生突变的相变过程。例如,铁磁质在居里温度时从铁磁态到非铁磁态的转变,氦在极低温下由正常态到超流态的转变,超导物质由正常态到超导态的转变,合金的有序和无序转变等都是二级相变。在热力学理论中,热容量、膨胀系数、压缩系数等量可表示为化学势的二级偏导数,所以二级相变的特征是相变时两相的化学势和化学势的一级偏导数连续,但化学势的二级偏导数存在突变。

相持 双方争持,各不相让。《史记·项羽本纪》:"楚汉久相持未决。"

相思 想念。《晋书·嵇康传》:"东平吕安,服康高致,每一相思,辄千里命驾。"后多指男女相爱而思慕。李之仪《卜算子》词:"只愿君心似我心,定不负相思意。"

相律 (xiàng—) 阐明已达平衡的系统的组分数C、相数P与自由度F(又称变度V)之间的关系的定律,在一般情况下,可用$F=C-P+2$表示。此关系式表明可在一定范围内改变F个变量(指温度、压力和各相的组成)而不导致相数的变化。由美国物理学家*吉布斯于1876年首先提

出。在研究多相平衡中起着重要的指导作用，在化工、冶金和其他工业方面均有广泛的应用。

相亲 ❶彼此亲爱和好。《吕氏春秋·慎行》："为义者则不然，始而相与，久而相信，卒而相亲。"❷(xiàng) 议婚前双方见面。

相室 (xiàng—) 丞相，执政大臣。《韩非子·孤愤》："故主失势而臣得国，主更称蕃臣，而相室剖符，此人臣之所以谲主便私也。"

相速 (xiàng—) 又称"相速度"。单色波中与任一振动相位相应的状态(例如波峰)向前传播的速度。其数值等于波长与波源振动频率的乘积。与介质的种类(如气体、液体或固体)和状态(如温度、压强、密度等)密切有关。例如声波在空气、水或固体中有不同的相速度。在有些介质中波的相速度与频率有关，这种介质称为"色散介质"。

相得 ❶相称。《礼记·王制》："地邑民居，必参相得也。"孙希旦集解："地也，邑也，民居也，三者大小众寡必将相称。"❷相投合。《史记·魏其武安侯列传》："其游如父子然，相得欢甚，无厌。"

相鼠 (xiàng—) 《诗·鄘风》篇名。《诗序》："《相鼠》，刺无礼也。卫文公能正其群臣，而刺在位承先君之化无礼仪也。"诗中怒斥"人而无仪"，"人而无礼"，言人无礼仪，还不如鼠之有皮。现代研究者或认为此诗是当时人民对卫国腐朽统治者的憎恶与咒骂。

相干波 叠加后能发生明显干涉现象的各列波。参见"干涉❶"。

相见欢 唐教坊曲名，后用为词牌。又名《秋夜月》、《上西楼》、《乌夜啼》等。双调三十六字，上阕平韵，下阕两仄韵两平韵，亦有通篇皆押平韵者。

相风乌 (相 xiàng) 古代乌形风向器。《乙巳占·候风法》："凡候风者，必于高迥平原，立五丈长竿……竿首作盘，盘上作木乌三足……风来乌转，回首向之，乌口衔花，花旋则占之。"亦有铜制的，参见"铜乌❶"。

相风旌 (相 xiàng) 古代的一种风向器。王仁裕《开元天宝遗事·相风旌》："五王宫中，各于庭中竖长竿，挂五色旌于竿头，旌之四垂，缀以小金铃，有声，即使侍从者视旌之所向，可以知四方之风候也。"

相平衡 (相 xiàng) 一般指"多相平衡"。

相电压 (相 xiàng) 三相交流电系统中，星形结线或三角形结线的每一分支两端点之间的电压。

相电流 (相 xiàng) 三相交流电系统中，星形结线或三角形结线的每一分支中的电流。

相对权 "绝对权"的对称。必须借助特定人的作为或不作为方能实现的权利。如债权、损害赔偿权等。这种权利所要求的义务承担者是特定的某人或某些人。

相对论 现代物理学的理论基础之一。关于物质运动与时间空间关系的理论。20 世纪初由爱因斯坦等在总结实验事实(如*迈克耳孙-莫雷实验)的基础上建立和发展起来。在这以前，人们根据经典时空观(集中表现为*伽利略变换)解释光的传播等问题时，发生一系列尖锐的矛盾。相对论针对这些问题，建立了物理学中新的时空观和(可与*光速比拟的)高速物体的运动规律，对以后物理学的发展具有重大作用。相对论分为两部分：(1) 狭义相对论(1905 年建立)。基本假设是：1.*相对性原理，即在任何*惯性参考系中，自然规律都相同。2.光速不变原理，即在任何惯性系中，真空中光速 c 都相同。由此得出时间和空间各量从一个惯性系变换到另一惯性系时，应该满足*洛伦兹变换，而不是满足伽利略变换，并可由此导出许多重要结论，例如：(i) 两事件发生的先后或是否"同时"，在不同参考系看来是不同的(但因果律仍成立)；(ii) 量度物体长度时，将测到运动物体在其运动方向上的长度要比静止时缩短。与此相似，量度时间进程时，将看到运动的时钟要比静止的时钟行进得慢；(iii) 物体质量 m 随速度 v 的增加而变大，其关系为

$$m = m_0 \Big/ \sqrt{1 - \frac{v^2}{c^2}},$$

式中 m_0 为静止质量；(iv) 任何物体的速度不能超过光速 c；(v) 物体的质量 m 与能量 E 之间满足*质能关系式 $E=mc^2$。以上结论与大量实验事实符合，但只有在高速运动时，效应才显著。在一般情况下，相对论效应极其微小，因此牛顿力学可认为是相对论力学在低速情况下的近似。(2) 广义相对论(1916 年建立)。基本假设是：1.广义相对性原理，即自然定律在任何参考系中都具有相同的数学形式。2.等效原理，即在一个小体积范围内的万有引力和某一加速系统中的*惯性力相互等效。按照上述原理，万有引力的产生是由于物质的存在和一定的分布状况使时间空间性质变得不均匀(所谓时空弯曲)所致；并由此建立了*引力场理论；而狭义相对论则是广义相对论在引力场很弱时的特殊情况。从广义相对论可以导出一些重要结论，如水星近日点的旋进规律；光线在引力场中发生弯曲；较强的引力场中时钟较慢(或引力场中光谱线向红端移动)等。这些结论和后来的观测结果基本上相符合。特别是，通过测量雷达波在太阳引力场中往返传播在时间上的延迟，以更高的精密度证实了广义相对论的结论。但其中还存在许多问题有待研究。

相对美 与"实在美"相对。狄德罗美学用语。指作为社会主体的人与对象发生特定关系而被察知的美。

相对数 即"相对指标"。

相轨线 从运动的观点对微分方程

$$\frac{dx}{dt} = f(x),$$

(x 为 n 维空间的向量)作解释，把 t 视为时间，x 视为空间的点，则方程确定一个速度场，$f(x)$ 表示速度向量。已给初始时刻 t_0 和初始点 x_0，这速度场有唯一的一个运动，它的位移规律由 $x=x(t;t_0,x_0)$ 给出，可看为这 n 维空间的一条曲线的参数方程。该空间称为相空间，该曲线称为相轨线。如果对于一切 t，成立 $x(t+T;t_0,x_0)=x(t;t_0,x_0)$，则此曲线称为闭轨线。$n=2$ 时的相空间称为相平面。满足 $f(x_0)=0$ 的点 x_0 称为方程的奇点。平面线性方程的奇点有结点、鞍点、焦点和中心等。

相似形 形状相同，大小不一定相等的图形。以多边形为例，如果两个多边形的对应边成比例而且对应角相等，则称这两个多边形是相似多边形。

相似律 要使两个现象相似，各有关物理量的比例常数之间所须保持的一定关系。在两个物理现象中，如各对应点上同类物理量之间成常数比例，则此两个现象称为"相似"。如两个物体的边界各部分尺寸均成一定的比例，称"几何相似"；在两个运动中的流体，如其相应点的速度及运动轨迹均成一定比例，称"运动相似"；在两个系统中，如作用于相应点上的力均有一定比例，称"动力相似"。

相会调 (调 diào) 纳西族青年男女相会一类民间叙事

长诗的总称。约有四十余种，主要口头流传于云南丽江地区。均为五言诗体，以爱情为主线，采用以物拟人的手法，用男女对唱的方式，讴歌青年男女为争取自由幸福相会而反抗封建压迫的斗争精神。《鱼水相会》、《蜂花相会》为其中佳作。建国后已被搜集整理成汉文出版。

相位计（相 xiàng） 测量两个同频率正弦信号之间相位差的仪器。应用最广的是数字式相位计，通过相位-时间变换器，将相位差转换成一定时间间隔的脉冲，然后用电子计数器测量这一脉冲的宽度，并以数字方式显示被测相位差的大小。具有测量精度高、使用方便等优点。

相位角（相 xiàng） 简称"相角"。见"相㊀❹"。

相位表（相 xiàng） 测量频率相同的两个正弦波电压或电流间相位差的直读式指示仪表。类型很多，除采用电动式或电磁式的流比计结构外，还有电子线路及指示器组成的型式。

相位差（相 xiàng） 简称"相差"，亦称"相角差"、"周相差"。两个同频率的振动量（随时间作周期变化的量）的相之间的差值，也就是它们的初相之差。相位差等于零或 π 的偶数倍时称"同相"；等于 π 的奇数倍时称"反相"。当一个量的初相大于另一量的初相时，则称前者超前于后者（相位超前），或后者滞后于前者（相位滞后）。例如某一交流电路中，电压为 $V_m \sin(\omega t+\theta)$，通过的电流是 $I_m \sin\omega t$，则电压和电流的相位差就是 θ，电压的相比电流的相超前 θ，或称电流的相比电压的相滞后 θ。

相雨书（相 xiàng） 书名。唐黄子发撰。中国早期根据物象、天象征兆预测未来天气变化的专辑。内容分候气、观云、察日月并星宿、会风详声、推时、相草木虫鱼玉石、候雨止天晴、祷雨、祷晴等九篇，计 169 条。杂有部分迷信内容。

相国寺 在河南省开封市中心。原为战国魏信陵君故宅。北齐天保六年（公元 555 年）建，名建国寺。后毁。唐睿宗旧封相王，重建后，改名大相国寺。习称相国寺。宋再加扩建，今寺为清乾隆重建时规制。主要建筑有牌楼、天王殿、大雄宝殿、八角殿、藏经楼、钟楼等。八角殿琉璃瓦顶，内有木雕千手千眼观音像，高约 7 米，造型生动。钟楼存有清代巨钟一口。"相国霜钟"为"开封八景"之一。

相和歌 乐府歌曲名。名称大约取丝竹相和而歌之意。原是民间歌谣，汉代设立乐府，取以入乐。后来文人的拟作很多。根据郭茂倩《乐府诗集》的分类，其中包括《相和曲》、《吟叹曲》、《四弦曲》、《平调曲》、《清调曲》、《瑟调曲》、《楚调曲》七类。现存汉乐府民歌的优秀作品，属于此者颇多。一说平调、清调、瑟调三曲，皆当属于《清商曲》，不属于《相和歌》。

相斫书 《三国志·魏志·王肃传》"〔董遇〕亦历注经传，颇传于世"裴松之注："豢（鱼豢）又常从问《左氏传》，禧（隗禧）答曰：'欲知幽微莫若《易》，人伦之纪莫若《礼》，多识山川草木之名莫若《诗》，《左氏》直相斫书耳，不足精意也。'"按谓《左传》多记战争之事，故称"相斫书"。后亦泛指兵书。陆游《对酒》诗："孙、吴相斫书，了解亦何益！"

相思子（*Abrus precatorius*） 亦称"红豆"。豆科。木质藤本。枝细弱。羽状复叶，小叶 8～15 对，长椭圆形。春夏开花，蝶形花冠，常淡红或紫色，总状花序。荚果长椭圆形。种子宽卵形，上端朱红色，下端黑色，可为小饰品。分布于亚洲热带；中国南部亦产。供观赏。种子有毒，用为涌吐、杀虫药；叶能利尿、治气管炎；根清暑解表，作凉茶配料。

相思鸟（*Leiothrix lutea lutea*） 亦称"红嘴相思鸟"。鸟纲，鹟科。体长约 15 厘米。背羽暗绿色，头部略带黄色，胸部黄色。翼羽色彩鲜艳；尾具小叉。分布于中国南部多山地区。体态玲珑，鸣声悦耳，为著名观赏鸟。

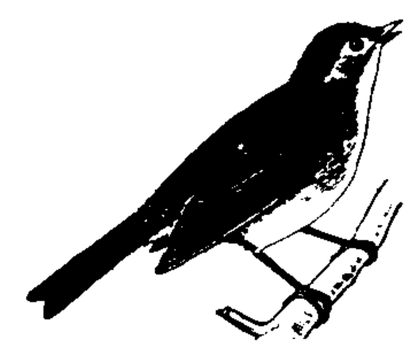
相思鸟

相思树 木名。❶有些具有红色种子的树种。如*红豆树、*海红豆等。❷《文选·左思〈吴都赋〉》："楠榴之木，相思之树。"刘逵注："相思，大树也。材理坚，邪斫之则又可作器。其实如珊瑚，历年不变，东冶有之。"❸古代传说，战国时宋康王舍人韩凭之妻何氏美，康王夺之。韩凭自杀，何氏也投台而死，遗书愿合葬。康王怒，使里人分埋之，两冢相望。宿昔之间，有大梓木生于两冢之端，旬日而合抱，根枝交错，又有雌雄鸳鸯栖宿树上，晨夕不去，交颈悲鸣。宋人哀之，因称其木为相思树。见干宝《搜神记》卷十一。

相逢行 一作《相逢狭路间行》。乐府《清调曲》名。内容写当时富贵人家的奢华排场，含有宣扬之意。本篇与《长安有狭斜行》同一主题，《乐府古题要解》原列为一曲。《乐府诗集》本篇题解也说："亦曰《长安有狭斜行》。"惟仍分列两曲。

相门有相（相 xiàng） 比喻子弟能继承父兄事业。《史记·孟尝君列传》："文闻将门必有将，相门必有相。"《南史·王训传》："上目送之久，谓朱异曰：'可谓相门有相。'"亦作"相门出相"。刘时中《端正好·上高监司》套曲："相门出相前人奖，官上加官后代昌。"

相互作用 指物体或系统之间发生能量、动量、角动量、电荷或其他*守恒量交换，从而使它们的运动状态发生改变的过程。一切作用都是相互的，某个物体或系统对另一物体或系统发生作用时，它必然会受到另一物体或系统对它的反作用。牛顿第三运动定律是上述内容在力学范围内的一种表述。近代物理学研究发现，一切相互作用可归结为四种基本相互作用，即引力相互作用、弱相互作用、电磁相互作用和强相互作用，且这些相互作用都通过相应的*场传递。

相反相成 《汉书·艺文志》："仁之与义，敬之与和，相反而皆相成也。"毛泽东指出："我们中国人常说：'相反相成。'就是说相反的东西有同一性。这句话是辩证法的，是违反形而上学的。'相反'就是说两个矛盾方面的互相排斥，或互相斗争。'相成'就是说在一定条件之下两个矛盾方面互相联结起来，获得了同一性。"（《毛泽东选集》第 1 卷第 333页）

相火妄动 中医学名词。因肝肾阴亏，阴阳不能协调，而出现虚火冲逆的病变。表现为烦热不寐、多梦遗精、性功能亢进等。

相对义务 "绝对义务"的对称。对特定的某人或某些人承担的义务。如债务人对债权人承担的清偿债务的义务等。

相对孔径 ❶见"孔径"。❷摄影术语。详见"光圈数"。

相对生长（长 zhǎng） 评定家畜生长速度指标之一。指家畜在某一时期内所增体重与开始体重的百分率，反映该时期内家畜的生长强度。

$$相对生长=\frac{第二次称重数-第一次称重数}{第一次称重数}\times 100\%。$$

相对主义 片面夸大事物和认识的相对性的哲学主张。主要特征是割裂相对与绝对的辩证关系，认为相对只是相对的，否认相对中包含绝对。它必然导致否定事物在一定界限内的质的规定性，否认事物之间的差别。在认识论上，把相对主义作为基础，必然否认真理的客观性和绝对性，导致不可知论、怀疑论和诡辩。

相对压强 以大气压强为零算起的压强。大于或小于大气压强的绝对压强，分别为正或负相对压强。负相对压强的绝对值习惯称为"真空度"。

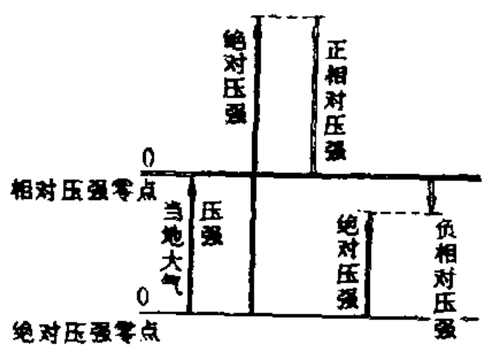

相对压强与绝对压强关系图

相对年代 见"绝对年代和相对年代"。

相对运动 在一个力学问题中同时采用几个参考系时，相对于非基本参考系的运动。例如一般把飞机中的人相对于地面(基本参考系)的运动称为绝对运动，而相对于飞机(非基本参考系)的运动就称为相对运动。

相对性状 见"性状"。

相对经验 亦称"处于关系之中的经验"。英国布拉德莱用语。知觉经验的一种。指具有主体与对象、实在与现象、此物与他物之分的经验。在这种经验中，杂多的现象表现为主体以外的东西，主体与对象的关系表现为外在关系，它们之间只有矛盾和对立，没有统一。人们企图利用概念、判断、推理等理性思维形式去认识实在，这是永远达不到的。

相对指标 亦称"相对数"。统计中两个相互联系的指标之比。有结构相对数、动态相对数、强度相对数、计划完成情况相对数(即计划完成百分率)等。除强度相对数外，相对指标一般用百分数、倍数或成数等表示。

相对误差 见"误差"。

相对真理 见"绝对真理"。

相对速度 ❶一个物体相对于另一物体的运动速度。❷在一个力学问题中同时采用几个参考系时，物体相对于非基本参考系的运动速度。参见"相对运动"。

相对高度 两个地点的绝对高度之差。例如山峰高出邻近河谷的高度。相对高度是地势起伏大小的指标。

相对剥夺 社会学、社会心理学和政治学用以解释个人或集体行为的概念之一。指当人们将自身处境与某种标准或*参照群体相比较而发现自己处于劣势时所产生的受剥夺感。可影响个人或群体的态度和行为，包括压抑、自卑、奋进，甚至引发集体暴力行动或革命。

相对湿度 *湿度的一种表示方式。空气中实际所含水蒸气密度和同温度下饱和水蒸气密度的百分率值。用百分率表示。温度相同时，蒸气密度与蒸气压强成正比，故相对湿度也等于实际水蒸气压强和同温度下饱和水蒸气压强的百分率值。

相台五经(相 xiàng) 南宋岳珂在相台书塾所刻。原有《九经三传》，校勘较精。后散佚。清高宗求得《易》、《书》、《诗》、《礼记》、《左传》五经，照原样摹刻，改称《相台五经》。可供研究中国古代经文、经义参考。

相地衰征(相 xiàng，衰 cuī) 中国历史上主张按土地不同情况征收赋税的经济思想和政策。衰，依标准递减。春秋时齐管仲说："相地而衰征，则民不移。"(《国语·齐语》)《尚书·禹贡》、《周礼·地官下》有根据土地好坏或远近而分级征收贡赋的具体记载。

相关分析 研究两个或两个以上处于同等地位的随机变量间的相关关系的一种统计分析方法。例如，人的身高和体重之间；空气中的相对湿度与降雨量之间的相关关系都是相关分析研究的问题。相关分析与*回归分析之间有联系，但各自侧重点不同，回归分析侧重于研究随机变量间的依赖关系，以便用一个变量去预报另一个变量；而相关分析侧重于发现随机变量间的种种相关特性。相关分析在工农业、生物学、水文、气象、社会经济等方面都有应用。

相关光谱 一种仪器分析方法。利用激光作为光源，通过被测试样，由仪器的望远镜收集，经光栅分光后聚焦于相关光谱板上，由光电倍增管接受透过相关光谱板的光，取得相应于被测物质最大吸收和最小吸收的交流信号。其信号大小与被测物质的含量成正比。此法选择性良好。可用于遥测大气中二氧化硫(SO_2)、二氧化氮(NO_2)、甲烷(CH_4)和二氧化碳(CO_2)等组分。

相关色温 表示与国际标准黑体各色温点近似的对应色温。由于多数实用光源的色品同国际标准黑体辐射色品有很大差异，所以常用与标准黑体辐射光色最接近的，即在均匀色品图上色差距离最小的辐射温度来表示光源的色温。单位为 K。

相关系数 概率论中表示两个随机变量 ξ 和 η 之间线性联系程度的一个量，其绝对值总在 0 和 1 之间。ξ 和 η 之间的线性联系程度愈大，相关系数的绝对值就愈接近于 1。当 ξ 和 η 满足线性关系式 $a\xi+b\eta=c$ 时，相关系数的绝对值为 1；当 ξ 和 η 的变化为同一方向时，相关系数为正，反之为负。通常在得到 (ξ,η) 的 n 组观察值 (x_1, y_1)，(x_2, y_2)，…，(x_n, y_n) 后，可用下式中的 r 来估计 ξ 与 η 的相关系数：

$$r=\frac{\sum_{i=1}^{n}[(x_i-\bar{x})\cdot(y_i-\bar{y})]}{\sqrt{\sum_{i=1}^{n}(x_i-\bar{x})^2}\cdot\sqrt{\sum_{i=1}^{n}(y_i-\bar{y})^2}},$$

其中 $\bar{x}$、$\bar{y}$ 分别为$\{x_i\}$、$\{y_i\}$的算术平均值。

相关现象 植物各部分间的相互制约与协调的现象。如俗语说"根深叶茂"，就是很好的例子。再如顶芽对侧芽的优势，也是一种相关现象。在农业生产上，可根据这种现象，采取整枝、摘心、疏花、疏果、去叶等措施，以达到增产等目的。

相关变异 生物体在生长发育过程中，一个器官发生变异，可以引起另一些器官也发生相应的变异的现象。为达尔文所提出。例如，蓝眼睛白色雄猫，耳总是聋的；白毛兔的眼睛是粉红色的；长腿的动物颈也长等。相关变异的实质，有的是基因的多效作用，有的为多基因所控制。经长期选择，显现相互关联的现象。

相形见绌 绌，不足。相比之下，一方显出不足。《二十年目睹之怪现状》第九十回："他一个部曹，戴了个水晶顶子去当会办，比着那红蓝色的顶子，未免相形见绌。"

相位失真(相 xiàng) 一种线性失真。因电路、系统对不同频率正弦波的延时不一，使信号各频率分量的相位滞后不一，改变了输入信号各频率分量的相对相位关系，形成输出信号失真。人耳对相位失真不敏感，所以音频放大器中相位失真不重要。但相位失真对图像、波形影响极大，因此涉及电视、录像和图像处理的视频电路、系统必须考虑相位失真。

相邻关系 法律用语。相邻的所有人或占用人基于土地、地上物与地下物的占有、使用、收益与处分而发生的权利义务关系。在中国，相邻各方对土地、草原、山林、水流、管线、道路、建筑物、聚居宅院等，在行使所有权或使用权时，应按照有利生产、方便生活、团结互助、公平合理的精神，正确处理截水、排水、通行、通风、采光等方面的相邻关系。给相邻方造成妨碍或损失的，应停止侵害，排除妨碍，赔偿损失。

相知恨晚 形容意气十分相投。《汉书·灌夫传》："两人相引为重，其游如父子然，相得欢甚，无厌，恨相知之晚。"《后汉书·第五伦传》："伦始以营长诣郡尹鲜于褒。褒见而异之，署为吏。后褒坐事，转高唐令，临去握伦臂诀曰：'恨相知晚。'"后多作"相知恨晚"。

相依为命 互相依靠着生活。李密《陈情表》："臣无祖母，无以至今日；祖母无臣，无以终馀年。母孙二人，更相为命。"《聊斋志异·王成》："小人无恒产，与〔鹑〕相依为命，不愿售也。"

相信逻辑 研究和"相信"有关的逻辑问题的学说。现代逻辑的一个分支。"相信"是一种关系，一种由相信者与被相信命题两者所形成的二元模态关系。相信逻辑要对这种关系提出起码的、合理的条件，如一致性（"如果 x 相信 p，则 x 不相信非 p"）、衍推性（"如果 x 相信 p，而且 q 明显地是 p 的后承，则 x 相信 q"）等等。

相容元素 地球化学术语。在岩浆或热液的矿物结晶过程中趋向于在固相中富集的微量元素。浓度低，不能形成独立矿物相，但其离子半径、电荷、晶体场等晶体化学性质与构成结晶矿物的主要元素相近，故在固-液反应或平衡中易于呈类质同像置换形式进入有关矿物相。其固-液相分配系数显著大于 1。元素的相容性可因结晶条件不同而改变。

相容关系 在外延上至少有一部分重合的两个概念间的关系。有同一关系、交叉关系和从属关系。

相辅相成 两件事物互相配合、辅助，互相促成。梁启超《初归国演说辞》："二派所用手段虽有不同，然何尝不相辅相成。"

相得益彰 彰，明显。相互协调得好，各方的长处更能显现。语出王褒《圣主得贤臣颂》"聚精会神，相得益章"。章，同"彰"。王蕴章《碧血花》第四出："美人名士，相得益彰。"

相惊伯有 《左传·昭公七年》："郑人相惊以伯有，曰：'伯有至矣。'则皆走，不知所往。"谓郑人畏伯有的鬼魂来作祟。后因以"相惊伯有"形容无故互相惊扰。

相敬如宾 《左传·僖公三十三年》："臼季使过冀，见冀缺耨，其妻馌之，敬，相待如宾。"馌，送饭。后因以"相敬如宾"形容夫妻相互尊敬。《后汉书·庞公传》："居岘山之南，未尝入城府，夫妻相敬如宾。"

相互作用论 亦称"社会互动论"。研究现象之间相互影响的理论。在社会学中，通常用来表示对两个或两个以上的人、群体或社会系统之间互动及其反应的解释。亦经常作为社会关系研究的同义语，意为社会的动态过程源出于人与人之间的交往和相互作用。最初由*齐美尔倡导，后发展为"象征互动论"。

相互需求论 英国约翰·穆勒于 1844 年首倡的国际贸易中贸易条件如何决定的理论。认为两国间的商品交换，其价格即商品交换的比率按双方的相互需求调整，并稳定在输出货物的价值适足以抵偿各该国输入货物的价值的水准上。即贸易国之间相互的供给和需求决定国际贸易中的商品价格和贸易量。后持此说者无视发达资本主义国家与发展中国家之间的贸易依然存在着不公平交换的事实。

相对加速度 在一个力学问题中同时采用几个参考系时，物体相对于非基本参考系运动的加速度。参见"相对运动"。

相对危险度 暴露于某种因素之人群组的发病（或死亡）率比非暴露的对照人群组的发病（或死亡）率之比值。如比值大于 1，说明暴露于某因素者较对照组的危险性为大（用倍数表示）；比值小于 1，说明某因素有保护作用。计算公式为：

$$RR = \frac{I_e}{I_u}。$$

式中，RR 为相对危险度；I_e 为暴露于某因素人群的发病（或死亡）率；I_u 为非暴露于某因素对照人群的发病（或死亡）率。

相对性原理 关于物理定律在不同惯性参考系中形式保持不变的原理。牛顿力学中，相对性原理可表述为：牛顿运动定律的表述形式在不同的惯性系中保持不变（参见"力学相对性原理"）。相对论建立后，它要求一切反映物理过程规律性的方程在*洛伦兹变换下保持相同的形式。

相对显著度 在植物群落的一定面积内，某个植物种与其中所有植物种的体积、覆盖度（或胸径断面积、茎基断面积）或重量的比例百分率。

相衬显微镜 即"相差显微镜"。

相差显微镜 亦称"相衬显微镜"。一种利用光波衍射和干涉原理，使光线在通过透明物体具不同折射率的区域后所产生的光程差（相位差），变为肉眼可察觉的光强度的差别，便于观察透明或半透明活细胞的显微镜。相差显微镜已成为检查细胞折射率的显微折射仪。主要附件是环形光阑和相差物镜；后者在透镜中装有引起光干涉的环形相板。

相控阵天线（相 xiàng） 由移相器控制各天线单元相位的阵列天线。有矩形、方形、圆形、正六边形阵等。当天线单元之间电流相位差发生变化时，主波束的最大辐射方向将随之改变。通过移相器控制阵列天线中天线单元的相位变化，可实现主波束按一定规律进行空间扫描的目的。在人造卫星、远程警戒雷达和舰载雷达等设备中应用。

相控阵雷达（相 xiàng） 具有相控阵天线的雷达。优点是：辐射功率由数目众多的辐射单元提供，合成的总功率可以很大；各辐射单元辐射电磁波的强度和相位由计算机控制，天线波束的转动、分解和合成方便自如；天线不须转动；波束的控制迅速灵活并能跟踪多目标；可根据目标的重要程度自动分级跟踪；高度可靠等。缺点是：波束扫描范围有限，一个平面阵的扫描范围通常只能做到 120° 左右；整机庞大、复杂，造价高，维护费用大。多用于军事方面。

相干光纤通信 利用光载波相位信息的调制-解调方案进行的光纤通信。如对光波进行调频 (FM)、调相 (PM)、频移键控 (FSK) 或相移键控 (PSK)，而接收检测用外差和零差。这种通信方式的实用化取决于半导体激光器的谱纯度及其频率稳定度。

相互依存理论 西方国际关系学理论之一。美国学者库珀 (Richard Cooper,1934—) 在《相互依存与经济学》一书中提出。认为：全球问题（如人口、粮食、能源、环境、金融、军备等）已成为人类共同面临的首要问题；国际政治正从以权力、利益、安全为中心的"高级政治"向以经济、福利、发展

为中心的"低级政治"转变;合作应该取代冲突;经济一体化和国际市场正在逐步扩大;相互依存关系对国家主权起着溶解作用,是实现未来的世界国家的"中途站"。20 世纪 70 年代末,美国的奈 (Joseph Nye, 1937—) 和基欧汉 (Robert Keohane,1941—) 进一步发展了这一理论。

相对分子质量 即"分子量"。

相对过剩人口 资本主义社会中相对于资本需要而呈现多余的劳动人口。资本主义生产方式特有的人口规律。随着资本积累和技术的进步,*资本有机构成不断提高,可变资本同不变资本比较起来相对减少,从而使追加资本所能吸收的劳动者人数相对减少;新技术的采用,为广泛雇用童工和女工提供了条件,日益把在业劳动者排挤出去;大量破产的小生产者和中小资本家涌入无产者队伍,使劳动力的供给绝对增加,因而形成相对过剩人口,即产业后备军。它是资本主义制度的必然产物,又是资本主义生产方式存在的条件之一。便于资本家在生产高涨时期得到追加的劳动力,并有利于资本家压低工资,加紧剥削工人。相对过剩人口有三种基本形式:*流动过剩人口、*潜在过剩人口和*停滞过剩人口。

相对价值形式 "等价形式"的对称。指价值关系中某商品的价值在其他商品自然体上的表现。在货币出现后,一切商品的价值都通过货币商品黄金的自然体表现出来。如5丈麻布=1 两黄金,1 两黄金就是表现 5 丈麻布价值的材料,处在等价形式的位置上,而 5丈麻布就处于相对价值形式的位置上。

相对论宇宙学 建立在爱因斯坦广义相对论基础上的宇宙学理论。它认为空间各点的曲率处处相同。正曲率空间对应于一个没有边界,但体积有限的闭合宇宙;零曲率空间对应于一个平直的开放宇宙;负曲率空间则对应于一个双曲型的开放宇宙。观测表明,宇宙目前在膨胀中。如果是闭合宇宙,则宇宙膨胀将逐渐减慢到零并转化为收缩;如果是开放宇宙,则宇宙将永远膨胀下去。

相对固定费用 简称"固定费用"。"变动费用"的对称。带有相对固定性质、在一定限度内不随产量、销售量或工作量等的增减而升降的费用。如管理人员工资、办公费等。相对固定费用的节约或浪费,一般可根据实际数与计划数间的差异来考核。

相对重力测量(量 liáng) 见"重力测量"。

相对原子质量 即"原子量"。

相对剩余价值 "绝对剩余价值"的对称。在工作日长度不变的条件下,由缩短必要劳动时间而相应延长剩余劳动时间所产生的剩余价值。必要劳动时间的长短由维持工人及其家庭所必需的生活资料的价值(即劳动力价值)所决定。当生产生活资料的部门以及同生产生活资料有关的生产资料部门的劳动生产率普遍提高时,生活资料价值下降,劳动力价值降低,必要劳动时间就会缩短,剩余劳动时间则相应延长。假定工作日为 12 小时,必要劳动时间由 4 小时缩短到 3 小时,剩余劳动时间就相应地从 8 小时延长到 9 小时,增加了剩余价值。这种剥削方法更为隐蔽,在资本主义大机器生产时期成为加强剥削工人的主要方法。

相对论天体物理学 天体物理学的分支。20 世纪 60 年代以来,由于*类星体、*射电脉冲星等的发现,在恒星、星系、宇宙学各个层次上都经常涉及高密度和强引力场的问题。在这些问题中,相对论效应起着明显的作用。应用广义相对论的概念和方法去研究这些天体的物理性质、结构和演化,形成了相对论天体物理学。

5 **柛** (shēn) 树木自倒而枯。《尔雅·释木》:"木自毙,柛。"郝懿行义疏:"自毙者,生木自倒。"

柙 ㊀(xiá 匣) ❶关兽的木笼。《论语·季氏》:"虎兕出于柙。"也指用囚笼或囚车拘押罪犯。《管子·小匡》:"遂生束缚而柙以予齐。"❷匣子。《史记·刺客列传》:"荆轲奉樊於期头函,而秦舞阳奉地图柙,以次进。"也指装匣。《列子·汤问》:"柙而藏之。"

㊁(jiǎ 假) 木名。《文选·左思〈吴都赋〉》:"木则枫、柙、橡、樟。"刘逵注:"枫、柙,皆香木名也。"

㊂(yā 押) ㊀❶的又读。见"检柙"。

枵 (xiāo 嚣) 树大而中空。引申为空虚。参见"枵腹"。

枵腹 空腹;饥饿。如:枵腹从公。范成大《次韵陈季陵求砚》:"宝玩何曾救枵腹。"

柚 ㊀(yòu 又) 果木名。学名 *Citrus grandis*。又名"文旦"、"栾"、"抛"。芸香科。常绿乔木。叶大而厚;叶翼大,呈心脏形。花大,常簇生成总状花序。果实大,圆形、扁圆形或阔倒卵形;成熟时呈淡黄色或橙色。果皮厚,有大油腺,不易剥离。果肉白色或红色。果味甜酸适口,秋末成熟,耐贮藏。种子单胚。用嫁接、压条等繁殖。中国广西、福建、浙江、广东、四川、重庆和湖南等地均有栽培。有"文旦柚"、"沙田柚"等品种。果实供生食或加工,果皮可制蜜饯。花、叶、果皮均可提取芳香油。

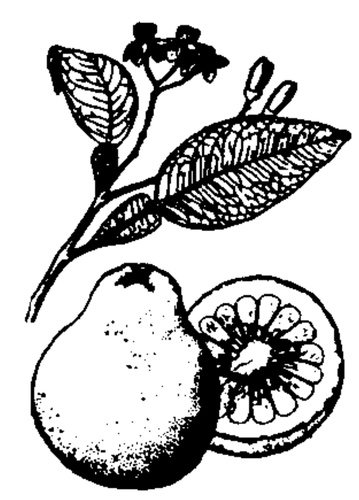
柚

㊁(yóu 油) 见"柚木"。

㊂(zhú 逐) 通"轴"。见"杼柚"。

柚木 (yóu--)(*Tectona grandis*) 马鞭草科。落叶大乔木。枝四棱形,被星状毛。叶对生,极大,卵形或椭圆形,背面密被灰黄色星状毛。圆锥花序阔大,秋季开花,花白色,芳香。原产于印度、印度尼西亚、缅甸等地;中国台湾、广东南部、云南南部有栽培。为世界著名用材树种之一。木材坚硬耐久,纹理美观,适于制造船舰、家具、桥梁等,或作细木工用;木屑浸水可治皮肤病,煎水可治咳嗽;花、种子有利尿功能。

枳 ㊀(zhǐ 纸) 植物名。学名 *Poncirus trifoliata*。亦称"枸橘"、"臭橘"。芸香科。灌木或小乔木,有粗刺。复叶,小叶三片,有透明腺点,总叶柄具翅。春末开花,白色。果实小,球形,成熟时暗黄色,密被柔毛。果肉少而味酸,不堪食用。性耐寒。用播种、扦插、压条等繁殖。中国北自山东,南至广东,均有分布。常栽作绿篱,又可作柑橘砧木。未成熟和成熟的果实均入药,分别称枳实和枳壳。

㊁〔**樴**〕(zhí 职) 木桩。《尔雅·释宫》:"枳谓之杙。"郭璞注:"橛也。"邵晋涵正义:"古谓之橛,又谓之枳,又谓之杙,其状不一,或邪而锐,或大而长,其用至广。"

枳壳 中药名。见"枳实"。

枳实 中药名。芸香科植物*酸橙、香圆和枳等的未成熟果实。性微寒、味苦酸,功能破气消积,主治食积、胸腹气滞胀痛、便秘等。干燥的成熟果实称"枳壳",功效同枳实,而力较和缓,用于治疗子宫脱垂、脱肛等。枳实和枳壳均含挥发油及黄酮类成分。

枳椇 (*Hovenia dulcis*)　亦称"拐枣"、"金钩子"、"鸡距子"、"枸"。鼠李科。落叶乔木，叶椭圆状卵形或宽卵形，具三大脉，有锯齿。夏季开花，花小，带绿色，聚伞花序。花序分枝扭曲，熟时肉质，红棕色，味甜，供食用。产于中国黄河流域和长江流域；亦见于日本。常栽培。木材可制家具等。种子入药，功能清利湿热、解酒毒。

枳棘　两种多刺的树。《韩非子·外储说左下》："树枳棘者，成而刺人。"比喻恶人或险境。《文选·陈琳〈檄吴将校部曲文〉》："今者枳棘剪扞，戎夏以清，万里肃齐，六师无事。"李善注："枳棘，以喻残贼也。"

枳实导滞丸　中成药名。见金李东垣《内外伤辨惑论》。由大黄、枳实、六神曲、茯苓、黄芩、黄连、白术、泽泻制成。功能消积滞、清湿热。适用于肠胃湿热积滞、脘腹痞闷、便秘或泄泻，以及腹痛下痢、里急后重等。

5 **柍** ㊀(yǎng 养)　木名。张衡《南都赋》："柍、柘、檍、檀。"

㊁(yàng 样)　打谷器。《方言》第五："佥……齐楚江淮之间谓之柍。"郭璞注："今连枷，所以打谷者。"

㊂(yāng 央)　通"央"。见"柍振"。

柍振 (yāng—)　《汉书·扬雄传上》："日月才经于柍振。"颜师古注引服虔曰："柍，中央也；振，屋梠也。"王先谦补注引王念孙曰：柍当作央，振与'宸'同，谓屋檐；央振，谓半檐也。

柷 (zhù 祝)　亦名"椌"。中国古击乐器。木制，形似方斗。雅乐开始时击之。其形制和奏法历代记载不一。《尚书·益稷》郑玄注："柷，状如漆桶而有椎。合乐之时，投椎其中而挢之。"《尔雅·释乐》郭璞注："柷如漆桶，方二尺四寸，深一尺八寸，中有椎柄连底，挢之令左右击。"《旧唐书·音乐志》："旁开圆孔，内手于中击之。"《元史·礼乐志》："旁为圆孔，纳椎其中……撞之以作乐。"宋人多依郑玄说。

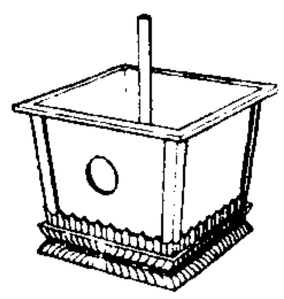
柷

枏　同"耜"。

柺　"拐㊀"的异体字。

枏　"楠"的异体字。

栅　"栅"的异体字。

柶 (sì 四)　古代礼器，以角或其他材料为之，两头屈曲，形状和功用如匕，用以挹取食物。《仪礼·士冠礼》"角柶"郑玄注："柶状如匕，以角为之，欲滑也。"

柬 (jiǎn)　❶选择。《荀子·修身》："安燕而血气不惰，柬理也。"杨倞注："言柬择其事理所宜。"❷通"简"。(1)少；简略。《汉书·高惠高后文功臣表序》："遴柬布章。"颜师古注引晋灼曰："柬，古简字也。简，少也。"(2)信札、名帖等的统称。如：书柬；请柬。

柬埔寨 (Cambodia)　东南亚中南半岛东南部国家。与泰国、老挝、越南毗邻，西南临泰国湾。面积18.1万平方公里。人口963万(1993年)，高棉人占80%，余为占人、库伊人、黑农人、老挝人、泰人等，还有华人。高棉语为官方语言。首都金边。三面为高原和山地环绕，中部和南部是湄公河下游平原和洞里萨湖平原。东部属长山山脉；北有扁担山脉(Dongrek)；西南有豆蔻山脉(Kravanh)和象山山脉(Dâmrei)，豆蔻山脉主峰奥拉山(Aural)，海拔1 813米，为全国最高峰。热带季风气候，月平均气温介于24℃(12月)至30℃(4月)之间，年降水量2 000毫米，西南山地可达5 000毫米。5—10月为雨季，11—4月为干季。森林覆盖率达41%，盛产柚木、铁木、紫檀等贵重木材。矿藏有宝石、金、铁、锡、钨等。历史悠久。公元1世纪建国，9—14世纪吴哥王朝最强盛。1863年后沦为法国保护国。1940—1945年被日本占领；日本投降后，法国重占柬埔寨。1953年11月9日柬埔寨王国独立。1976年1月改国名为民主柬埔寨，1993年9月复称柬埔寨王国。农业人口占全国人口90%。作物有稻米、橡胶、玉米、木薯、胡椒、豆蔻、咖啡、甘蔗等。林木采伐重要，水产资源丰富。工业有水泥、纺织、汽车装配、橡胶等部门。交通以公路为主，湄公河和洞里萨湖航运较发达。

柬埔寨人　❶柬埔寨的居民。❷即"高棉人"。

柬埔寨和平协定　1991年10月23日在柬埔寨问题巴黎国际会议上由18国外交部长和柬埔寨全国最高委员会成员分别签署。由四个文件组成：《柬埔寨冲突全面政治解决协定》及其附件、《关于柬埔寨主权、独立、领土完整及其不可侵犯、中立和国家统一的协定》、《柬埔寨恢复与重建宣言》和《最后文件》。规定：柬埔寨全国最高委员会是柬埔寨的唯一合法机构，在整个过渡时期体现柬埔寨的国家主权、独立和统一；成立联合国权力机构以监督柬大选，核查外国武装力量撤出柬，监督柬各方武装力量之间的停火。柬不得与他国缔结军事联盟或签订军事协定；不允许向柬引入或在柬驻扎外国武装力量；签约国承认并尊重柬的主权、独立、领土完整、中立和国家统一，不以任何形式干涉柬内部事务。

柬埔寨抗美救国战争　柬埔寨人民抗击美国和南越侵略，推翻朗诺集团的民族解放战争。1970年3月18日，美国策动朗诺(Lon Nol,1913—1985)等发动政变，推翻西哈努克(Samdech Norodom Sihanouk,1922--)合法政府。4月29日，南越军队在美军的配合下入侵柬埔寨。柬埔寨人民在西哈努克为首的民族团结政府领导下，经过五年的艰苦奋战，于1975年4月17日解放金边，19日解放全国。

栻 ㊀(zhì 秩)　❶门槛。《尔雅·释宫》："栻谓之阈。"❷以门槛木撞击。毛奇龄《蛮司合志》卷十五："哨官刘一鸾谯责之，营兵执鸾栻，几死，遂反。"

㊁(dié 迭)　见"桔栻"。

柞 ㊀(zuò 作)　见"柞木"。

㊁(zé 责)　❶砍伐树木。《诗·周颂·载芟》："载芟载柞。"❷通"窄"。《考工记·轮人》："毂小而长，则柞。"❸通"咋"。声大。《考工记·凫氏》："〔钟〕侈则柞，弇则郁。"

㊂(zhà 诈)　见"柞水"。

柞木 (*Xylosma japonicum*)　一名"蒙子树"、"凿刺树"、"冬青"。大风子科。常绿灌木或小乔木，生棘刺。叶卵形或长椭圆状卵形，有锯齿。初秋开花，雌雄异株，花小，黄白色，短总状花序。浆果小球形，黑色。产于中国西部、中部至东南部；日本和越南亦有分布。木材坚硬，供制家具等用。又为绿化树。壳斗科的*麻栎，亦称"柞木"。

柞水 (zhà—)　县名。在陕西省东南部、汉江支流乾佑河上游。县人民政府驻乾佑镇。清置孝义厅，1913年改孝义县，1914年改柞水县。以柞水得名。地处秦岭南坡，富

林、矿资源和多种山货及药材。特产核桃、板栗、大红枣。农产有玉米、小麦、薯类和豆类等。药材有黄连、党参、天麻等。有采矿(银、铅)、机械、酿酒、水泥、制药、雕漆工艺等工业。

柞蚕 (*Antheraea pernyi*) 昆虫纲,鳞翅目,大蚕蛾科。幼虫绿、黄或天蓝色等,体有毛瘤,刚毛挺直。以山毛榉科栎属树叶(辽东柞、蒙古柞、麻栎、槲等)为主要食料。室外人工放养。茧椭圆形,一端有茧柄,茧色黄褐,可作缫丝原料。一化性或二化性,以蛹越冬。成虫体长约4厘米,翅展16厘米左右,全体被有黄褐色或黑褐色鳞毛,四翅各有一白色眼斑及斜条纹,能飞翔。柞蚕业起源于中国。辽宁、山东、河南等地为中国柞蚕茧主要产区。

柞丝绸 用柞蚕丝织成的一种平纹绸。天然色泽较黄暗,绸身厚实坚牢,抗化学药品侵蚀的性能较强,电绝缘性能良好。常用于制夏季外衣及耐酸工作服、带电作业服等。

柞蚕丝 蚕丝品种之一。柞蚕化蛹前结茧时所吐的丝。多呈淡褐色,具有耐晒、弹性好、滑挺等优点,但不易染色。茧丝纤度在4.5分特左右。用以制织柞丝绸等。

柞绢纺 以柞蚕绢丝织成的一种平纹绸。质地厚实坚牢,富有光泽。适于制夏季服装。

柞蚕空胴病 柞蚕主要病害之一。由柞蚕链球菌(*Streptococcus pernyi*)寄生而发病。病蚕厌食,发育迟缓,随后停食,消化管内食物以稀粪状态排空,故名。临死时常用尾足或腹足抱住柞枝,头部下垂。病蚕尸体不溃烂,无腥臭恶味。流行于辽宁、吉林、内蒙古、黑龙江、山东等地广大蚕区。对柞蚕生产危害较大。可采用卵面消毒进行防治。

5 **柂** ㊀(yí) 同"柂㊀"。《尔雅·释木》:"椴,柂。"

㊁(duò) ❶同"舵"。郭璞《江赋》:"凌波纵柂。"❷引导;沟通。鲍照《芜城赋》:"柂以漕渠。"

柎 ㊀(fū 夫,又读 fǔ) ❶花萼。《山海经·西山经》:"渊有木焉,员叶而白柎,赤华而黑理。"郭璞注:"今江东人呼草木子房为柎,音府。一曰:柎,花下鄂。"鄂,通"萼"。❷通"跗"。器物的足部。《急就篇》卷三"锻铸铅锡镫锭镳"颜师古注:"有柎者曰镫,无柎者曰锭。柎谓下施足也。"❸斗栱上的横木。王延寿《鲁灵光殿赋》:"狡兔跧伏于柎侧,猿狖攀椽而相追。"

㊁(fǔ 府) ❶通"抚"。《管子·轻重戊》:"父老柎枝而论,终日不归。"❷弓弝两侧贴附的骨片,用以增强弓体的弹性。《考工记·弓人》:"于挺臂中有柎焉,故剽。"郑玄注:"柎,侧骨。"

㊂(fù) 通"坿"。涂附。《仪礼·士冠礼》:"素积白屦,以魁柎之。"郑玄注:"魁,蜃蛤;柎,注也。"贾公彦疏:"以蛤灰涂注于上,使色白也。"

柏 〔**栢**〕㊀(bǎi) 见"柏木"。

㊁(bó) ❶㊀义的旧读。❷古国名。在今河南西平,春秋时为楚所灭。❸姓。

㊂同"蘖"。

㊃(pò) 通"迫"。靠近,贴近。《史记·河渠书》:"鱼沸郁兮柏冬日。"裴骃集解引徐广曰:"柏犹迫也。冬日行天边,若与水相连矣。"

柏人 (bó—) ❶古邑名。春秋晋地,战国属赵。在今河北隆尧西。《左传》哀公四年(公元前491年):"国夏伐晋,会鲜虞,纳荀寅于柏人",即此。❷古县名。西汉置,治今河北隆尧西。更始二年(公元24年)刘秀破王郎将李育于此。北魏移治今隆尧西南尧山镇,东魏改名柏仁。

柏乡 县名。在河北省邢台市北部、滏阳河流域。京广铁路经过境内。县人民政府驻柏乡镇。汉置柏乡侯国,后废入高邑县。隋置柏乡县。以古柏乡国得名。农产有棉花、小麦、谷子、大豆。工业有机械、化学、建材、纺织、造纸等。古迹有贞节贾母碑。

柏木(*Cupressus funebris*) 亦称"垂柏"。柏科。常绿乔木,高可达30米。小枝细,下垂。叶小,鳞形,先端锐尖。球果球形,种鳞盾形,木质,成熟时开裂,每种鳞具5或6粒种子。种子小,两侧有窄翅。产于中国长江流域及以南地区,用作石灰岩山地造林树种。生长颇快。木材淡黄褐色、细致、有芳香,供建筑、造船、家具等用材。又为优良观赏树。

柏台 (bó—) ❶御史台的别称。汉御史府列植柏树。见《汉书·朱博传》。后因称御史台为柏台,亦称柏府、柏署。元稹《狂醉》诗:"一自柏台为御史,二年辜负两京春。"清时亦称按察使(臬台)为柏台。❷"柏梁台"的简称。详该条。

柏舟 (bó—) ❶《诗·邶风》篇名。一说此诗是写卫国一个臣子对政事的忧虑,反映当时统治阶级的内部矛盾;也有说是写"妇人不得于其夫",疑为弃妇之辞。❷《诗·鄘风》篇名。旧说以为"共姜自誓"之诗。《诗序》:"卫世子共伯早死,其妻守义,父母欲夺而嫁之,誓而弗许,故作是诗以绝之。"但共伯实未早死,所述与历史事实不符。有人以为是一般寡妇的自誓之辞,也与诗意不合。现代研究者多认为此诗是写少女已有所爱,誓不改变,恨母亲不能谅解。

柏兴 (bó—) 府、州名。元至元中置府。治闰盐(今盐源)。辖今四川盐源及盐边两县。明初降为州,不久改千户所,又改盐井卫。

柏谷 (bó—) ❶古地名。在今河南灵宝市西南朱阳镇,有柏谷水经此北流入河。春秋时晋公子重耳出奔至此,始决定入翟。❷古坞名。在今河南偃师市东南洛水南岸。坞高十余丈,筑垒相连如锁。东晋刘裕北伐,后秦将赵玄屯守于此。❸古城名。在今河南宜阳南。北周建筑石城,恃为绝险,后为北齐段韶所破。

柏林 (Berlin) 德国首都与第一大城市。位于东部施普雷河(Spree)与哈韦尔河交汇处。面积883平方公里。人口345.4万(1992年)。13世纪初为施普雷河畔集镇。15世纪为勃兰登堡侯国首府。1701年为普鲁士王国都城。19世纪中叶起,工业兴起,城市蓬勃发展,1871年成为德意志帝国首都。1877年人口超过百万,1939年增至430万,成为当时欧洲大陆最大城市。第二次世界大战中受严重破坏。1945年德国投降后,根据《关于德国占领区和管理大柏林议定书》等协议,由苏、美、英、法四国分区占领。1948年11月,苏占区成立大柏林临时民主政府;同年12月,美、英、法占领区合并,成立西柏林市政府,柏林便分成东、西两区。1949年10月东柏林成为民主德国首都。1961年民主德国在东、西柏林之间筑起柏林墙。1990年10月3日两德统一后,柏林墙拆除,东、西柏林合并,成为德国首都。全国经济、交通、文化中心。电机、电子电器、仪表制造等工业在全国占有重要地位,机械制造、化学、纺织、印刷、食品等工业也较发达。商业繁盛,也是周围地区农牧产品集散地。市内高架铁路、汽车路和地铁组成稠密的立体交通网。人均绿地面积居世界城市前列。有著名的柏林大学(1809年创建),众多的博物馆、图书馆、美术馆、歌剧院等。著名建筑有勃兰登堡门、共和国宫、电视塔、议会大厦等。中欧重要旅游城市之一。

柏府 (bó—) 御史府的别称。陈琏《骢马赋》:"柏府深

严，兰台清闷。"参见"柏台❶"。

柏油 "煤焦油沥青"的俗称。

柏贵 (bó—)(?—1859) 清末蒙古正黄旗人，额哲忒氏，字雨田。举人出身。1853 年初(咸丰二年底)任广东巡抚。曾与两广总督叶名琛共同镇压广东天地会起义。1857 年英法联军攻陷广州时被俘，释放后，任侵略军操纵的傀儡巡抚。后病死。

柏科 (Cupressaceae) 属裸子植物门。常绿乔木或灌木。叶小，常鳞形，交互对生，很少锥形而轮生。雌雄同株或异株。球花的雄蕊及具胚珠的珠鳞亦交互对生，很少三个轮生。小孢子叶球的雄蕊有 2～6 药囊，大孢子叶球全部或部分珠鳞具一至多数胚珠，苞鳞和珠鳞结合。球果卵形或圆球形，种鳞扁平或盾形，木质，发育的种鳞具一至多个种子，种子具翅或无翅。有 22 属，约 150 种，分布于南北两半球。中国有 9 属，44 种 7 变种。著名的如柏、侧柏、台湾扁柏、福建柏、圆柏(桧)、刺柏等，为优良用材或绿化树种。

柏举 (bó—) 古地名。春秋楚地。《春秋》定公四年(公元前 506 年)："蔡侯以吴子及楚人战于柏举"，即此。故址所在说法不一：一说为今湖北麻城市东北的柏子山与举水的合称；一说在举水入长江口以南的举洲；一说即麻城市东南举水所出的龟峰山。

柏海 (bó—) 古湖泊名。一作柏梁。近黄河源。即今青海省扎陵湖。唐贞观九年(公元 635 年)击吐谷浑，"达柏海上，望积石山，览观河源"(《新唐书·吐谷浑传》)。即此。十五年，文成公主和亲吐蕃，松赞干布到此亲迎。

柏梁 (bó—) 即"柏海"。

柏琴 (William Henry Perkin, 1838—1907) 英国有机化学家。1853 年曾在皇家化学学院从德国化学家*霍夫曼受业，并任其实验助手。1856 年，发现苯胺紫染料，次年即投入工业生产，为合成染料工业之始。后于 1868 年由水杨醛合成香豆素，为人工合成天然香料之始。1869 年提出了由蒽制造茜素的方法，并从事此种染料的工业生产。还发现芳醛类和脂肪酸酐在碱存在下缩合生成 α、β 不饱和酸类的反应(柏琴反应)。

柏署 (bó—) 御史府的别称。皎然《酬崔御史见赠》诗："五湖游不厌，柏署迹如遗。"参见"柏台❶"。

柏德 (William Byrd, 1543—1623) 英国作曲家、管风琴家。自幼学管风琴。1563 年任林肯大教堂管风琴师。1570 年任皇家礼拜堂管风琴师。1575 年获皇室特许专刊出版权二十一年。其作品复调技巧高超、风格质朴宏伟。代表作有弥撒曲三部，拉丁文歌词教堂音乐两卷，牧歌三卷。又作有大量古提琴曲、维吉纳琴曲等。

柏翳 (bó—) 即"伯益"。

柏子仁 中药名。柏科植物*侧柏的干燥种仁。性平、味甘辛，功能养心、安神、润肠，主治惊悸、不寐、便秘等。本品主要含脂肪油，也有少量挥发油及皂苷等。

柏木脑 一种倍半萜醇。分子式 $C_{15}H_{26}O$。纯品为白色晶体。具有持久的柏木香气。溶于乙醇。存在于柏木油中，经分馏、冷冻、结晶而得。用于调制各种木香型香精，作化妆香精的定香剂，以及消毒剂和卫生用品的增香剂。

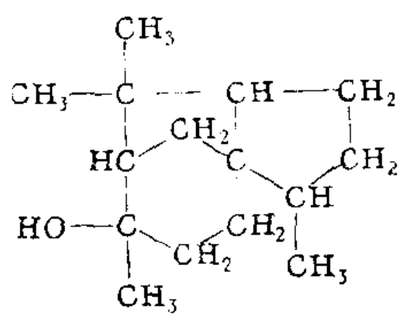

柏木脑结构式

柏木油 一种精油。由柏科树种柏木、圆柏等的根、干、枝、叶经蒸汽蒸馏而得。出油率 1%～4%。主要成分为*柏木脑和柏木烯、松油烯、松油醇等。用于香料及医药方面。

柏辽兹 (Hector Berlioz,1803—1869) 法国作曲家、指挥家、音乐评论家。生于医生家庭。就读于巴黎音乐学院，并因获奖而去罗马留学。同情资产阶级民主革命及民族解放运动，作有《希腊革命康塔塔》及为 1830 年七月革命烈士纪念碑揭幕而作的《葬礼与凯旋交响曲》。是西洋音乐史上致力于标题音乐创作的浪漫派作曲家。1830 年所作《幻想交响曲》为第一部标题交响曲。其他如交响曲《罗密欧与朱丽叶》(独唱、合唱与乐队)、《哈罗尔德在意大利》(中提琴与乐队)、传奇剧《浮士德的沉沦》(包括《拉科西进行曲》的改编曲)等，均以配器效果新颖见称。他除创用"固定乐思"(一种贯穿于全曲各乐章的基本主题，近似*主导动机)作为表达标题内容的手段外，并用戏剧化的处理方法以丰富交响音乐的表现力。其配器以色彩丰富及织体透明澄澈为特点。1844 年根据其实际体验写成《现代乐器法及配器法研究》一书。重要作品尚有《安魂弥撒曲》、乐队序曲《罗马狂欢节》、歌剧《贝文努托·切里尼》等。

柏辽兹

柏谷山 在今山西长治市北，与太行山、王屋山相接。因多柏树，故名。或作百谷(穀)山，相传神农尝百谷于此。

柏林墙 亦称"反法西斯防卫墙"。原东柏林、西柏林交界处的混凝土墙。民主德国建于 1961 年 8 月。初为铁丝网路障，以阻止公民自由外流和其他非法活动。后改为混凝土墙，总长度为 154 公里，设立 9 个过境站，并在过境站和沿线的观察塔楼上设置警卫。1989 年 11 月 9 日，民主德国宣布开放柏林墙。1990 年 10 月德国统一后，柏林墙被拆除，墙体只留一小部分供参观。

柏奈特 (Gilbert Burnet,1643—1715) 英国历史学家，牧师。格拉斯哥大学神学教授。1688 年"光荣革命"中，参与讨伐国王詹姆士二世 (James II,1685—1688 年在位)，起草《告英国人民书》。后去索尔兹伯里任圣职。著有《英国教会改革史》、《我这个时代的历史》等。

柏拉图 (Platon, 前 427— 前 347) 古希腊哲学家，柏拉图派的创始人。原姓阿里斯托克勒 (Aristocles)。苏格拉底的弟子，亚里士多德的老师。生于雅典。曾三次去西西里岛上的叙拉古城邦活动，试图影响该邦僭主狄奥尼修斯父子，实现他所理想的奴隶主贵族政治，均失败而归。公元前 387 年在雅典创办学园，收徒讲学，逐步建立起欧洲哲学史上第一个庞大的客观唯心主义体系。其中心是理念论。他在自然观、认识论方面提出了宇宙生成说和回忆说；在辩证法方面阐述了他的概念辩证法；在伦理观和社会政治观上，系统地阐发了四主德的理论，提出了等级森严的理想国制度与"哲学王"的思想。在美学上，认为美是真也是善，纯粹的美是理念，绝对不能为艺术所表现；现实事物是理念的"摹本"，"摹仿"现实事物的艺术作品是"摹本的摹本"。在教育上，主张教育应当由国家来组织，目的主要是培养统治者。是欧洲哲学史上第一个有大量著作传世的哲学家。他在学园中

柏拉图

的讲稿虽未留传下来，但他的对话却被全部保存。西方研究者对这些对话的真实性和创作时间曾作过许多考证，比较确定的大致有三十余篇。

柏油纸 见"防潮纸"。

柏格森 (Henri Bergson, 1859—1941) 法国哲学家，生命哲学与直觉主义的主要代表之一，*创造进化论的提出者。巴黎高等师范学校文学博士。法兰西学院教授。1915年当选为法兰西语文学院院士。创用"生命冲动"和"绵延"两词来解释生命现象。认为生命冲动就是绵延，亦即"真正的时间"，它是唯一的实在，只能靠直觉来把握。直觉即创造，直觉的境界就是与上帝合而为一的境界。将社会分为"封闭社会"与"开放社会"两种，前者遵守已有的道德规范与宗教教条，而后者则可以发挥生命冲动，创造新道德与宗教原则。在文艺上，主张作家应跟着人物的"意识流"来刻画人物，对"意识流小说"的形成和意识流技巧的采用起了发轫作用。主要著作有《试论意识的直接材料》(英译本改名为《时间与自由意志》)、《物质与记忆》、《形而上学导论》、《创造进化论》、《笑》等。获1928年诺贝尔文学奖。

柏培拉 (Berbera) 索马里港市。在最北部，临亚丁湾。扼红海南口的天然深水港，地位重要。人口8.3万(1983年)。北部广大游牧区商业中心，冬季贸易甚盛。也是渔港。全国出口活畜大多经此。公路通哈尔格萨等内地城市。有国际航空站。

柏梁台 (柏 bó) 亦称"柏台"。汉代台名。《三辅黄图·台榭》："柏梁台：武帝元鼎二年春，起此台，在长安城中北门内。《三辅旧事》云，以香柏为梁也。帝尝置酒其上，诏群臣和诗，能七言诗者，乃得上。"李峤《奉和幸长安故城未央宫应制》："今日联章处，犹疑上柏台。"后亦泛指宫殿。

柏梁体 (柏 bó) 七言诗体的一种。相传汉武帝在柏梁台上和群臣联句，共赋七言诗，每人一句，每句用韵，一句一意。世称柏梁体。后人多疑此诗为伪托。

柏克勒尔 即"贝可勒尔"。

柏林公约 即"德意日三国同盟条约"。

柏林会议 ❶英、德、奥匈对抗俄国扩张，要求重审《圣斯特法诺和约》，于1878年6月在柏林召开的国际会议。会议缔结《柏林条约》。依约：俄国势力范围内的保加利亚国土大为缩小；奥匈占领波斯尼亚及黑塞哥维那。俄国从土耳其所侵占的利益，部分地被英、奥匈瓜分。❷帝国主义国家争夺非洲的国际会议。根据*俾斯麦的倡议，1884—1885年在柏林召开。有德、英、法、俄、美、比、奥匈和葡等国出席。会议确认比利时国王利奥波德二世以个人名义领有"刚果自由邦"，各国享有在刚果河流域自由贸易和免税自由通航权利；划定刚果自由邦与法、葡属地的边界；宣布分割非洲的"有效占领"原则；规定英、法应分别"保证"尼日尔河下游和上游的航行自由。

柏林危机 第二次世界大战后美、苏为争夺柏林所进行的政治和军事对抗。前后共三次。(1)1948年6月，苏联因美、英、法三国在占领区擅自发行货币，单方面切断柏林和该占区间的水陆交通。美、英遂通过"空中走廊"向柏林空运物资，并对苏占区实施反封锁。同年，苏占区成立"大柏林临时民主政府"，美、英、法三国占领区成立西柏林政府，柏林正式分为东、西两部分。次年5月，双方结束对抗。(2)1958年10月，民主德国要求西方大国撤出西柏林；11月，苏联也提出照会，限期六个月内将西柏林变为"自由市"，遭北约各国反对，苏联被迫让步，风波渐告平息。(3)1961年6月，美、苏首脑在维也纳会晤，苏联重提将西柏林变为"自由市"的要求，遭拒。双方遂进行军事动员。8月中旬，民主德国政府在东、西柏林间修筑"柏林墙"，危机结束。

柏林战役 第二次世界大战期间苏联红军对德军最后的进攻战役。1945年春，希特勒调集百万军队死守柏林。红军以三个方面军的兵力向柏林进攻，4月16—25日突破奥得河和尼斯河防线，合围柏林；4月26日—5月2日，经过激烈巷战，攻克柏林，迫使法西斯德国于5月8日无条件投降。

柏拉图派 古希腊柏拉图所创立的学派。因其活动中心是柏拉图所创立的学园，故亦称"学园派"。但也有人认为柏拉图学派只包括老学园派与中期学园派，不包括新学园派。参见"学园派"。

柏柏尔人 (El Barbar) 北非的民族集团。约1 425万人(1995年)。语言属闪含语系柏柏尔语族。系北非土著民族。公元7—14世纪，曾与来自亚洲的阿拉伯人共同组成"马格里布"国家。很多人接受阿拉伯文化、语言和伊斯兰教。部分居住山区和沙漠地带的，至今还保留自己原有语言和生活方式，形成不同的民族，包括卡比尔人、什卢赫人、里夫人、图阿雷格人等。8世纪初进入西班牙的柏柏尔人的后裔称*摩尔人，今散居于北非。主要从事农牧业。

柏勒洛丰 (Bellerophon) 希腊神话中的英雄。俊美勇武，曾乘飞马行空，射死喷火怪物喀迈拉，并先后战胜索吕摩与阿玛宗等部落。后因欲参加众神的集会，乘神马上天，触怒众神，堕地而死。

柏齐力乌斯 (Jöns Jakob Berzelius, 1779—1848) 瑞典化学家。曾任斯德哥尔摩大学教授，当选为斯德哥尔摩科学院院士。他发展了原子理论，发现了硒、钍、硅、铈、锆等许多元素，并以氧作标准测定了40多种元素的原子量，提出现代原子符号，并第一次排出了当时已知元素的原子量表(1811—1826)。开始引用"有机化学"的概念，以区别于无机化学(1806年)。提出"二元论的电化基团学说"(1812年)和发现"同分异构"现象(1830年)。主要著作有《化学教程》、《动物的化学》、《化学总论》、《矿物学新系统》等，从1821—1848年还编辑出版《物理化学进展年报》等。

柏拉图主义 古希腊柏拉图的学说体系。由此形成的学派称为柏拉图学派。它以理念论为中心，包括宇宙论方面的宇宙生成说，认识论方面的回忆说，伦理观与社会政治观方面的四主德与理想国的学说，美学方面的"摹本"说，探求理念体系的概念辩证法以及教育学说等。是欧洲哲学史上第一个庞大的客观唯心主义体系，对后世西方哲学的发展影响极大。

柏姆-巴维克 (Eugen Böhm-Bawerk,1851—1914) 亦译庞巴维克。奥地利经济学家，奥国学派经济学说的全面发展者。因斯布鲁克大学、维也纳大学教授，三度任奥匈帝国财政大臣。与维塞尔共同发展了*边际效用价值说。攻击马克思主义的劳动价值论。提出利息的时差说，认为利息来自对现在财物和未来财物的主观评价的差额。并提出迂回生产理论，认为在使用土地和劳动于生产时，如不把它直接用于最终目的的消费资料的生产，而是先投于只有间接作用的中间生产物，即生产资料的生产，使最终消费资料的生产迂回地来实现，比较更为有利。认为资本的经济机能就是维持迂回生产。实际上是混淆了生产资料和资本。

主要著作有《经济财物价值理论纲要》、《资本与利息》。

柏林洪堡大学 亦称"柏林大学"。德国的大学。1809年根据语言学家洪堡的建议创立于柏林。19世纪成为德国学术文化的中心。设有哲学、法律、历史、经济、外国语、语言学、数学、物理、化学、生物、地理、医学等系科。

柏尔-马戎第定律 关于感觉神经和运动神经的结构和机能的定律。认为感觉神经纤维从背(后)根进入脊髓,接受来自感官的兴奋;运动神经纤维从腹(前)根走出脊髓,传导兴奋于运动器官。该定律由英国生理学家柏尔(Charles Bell, 1774—1842)和法国生理学家马戎第(François Magendie, 1783—1855)在19世纪初期先后发现,故名。

柏孜克里克石窟 中国著名的石窟。全国重点文物保护单位。位于新疆吐鲁番城东北约50余公里处,共编号五十七窟。其特点为有些窟采取了开凿石崖与土坯砌建并用的建筑形式。创建于南北朝末期,迄于元代。壁画内容丰富,还保存了许多汉文和回鹘文题记。是研究古代高昌地区佛教艺术的重要遗迹。

柏林国际电影节 1951年创办于西柏林。除1977年未举行外,均于每年二月份举行,为期两周。主要活动有影片竞赛与非竞赛性展映、新电影座谈会、专场映出与回顾展、影片交易等。设"金熊奖"和"银熊奖"等。

柏林-罗马-东京轴心 即"德意日反共同盟"。德、意、日三个法西斯国家结成的军事同盟。1936年10月25日,德、意在柏林签订协定,称"柏林-罗马轴心"。同年11月25日,德、日在柏林签订《反共产国际协定》。1937年11月6日意大利加入这个协定后,三国同盟正式形成。第二次世界大战全面爆发后,三国又于1940年9月27日在柏林签订《德意日三国同盟条约》,结成了公开的军事同盟。

5 **柝** (tuò) ❶巡夜者击以报更的木梆。《易·系辞下》:"重门击柝,以待暴客。"❷通"拓"。开拓。《淮南子·原道训》:"廓四方,柝八极。"高诱注:"柝,开也。"

栀〔**梔**〕(zhī) 见"栀子"。

栀子 (*Gardenia jasminoides*) 亦称"黄栀子"、"山栀"。茜草科。常绿灌木。叶对生,革质,广披针形至倒卵形,先端和基部钝形,全缘,表面有光泽。春夏开白花,顶生或腋生,有短梗,极香。原产中国,各地均有栽培。扦插繁殖。木材致密、坚实、不易割裂,可供制农具及雕刻等用。果实用水淬取可得黄色染料,用为纺织纤维的染色。果实中的色素,主要为栀子苷。中医学上以果实入药,性寒、味苦,功能清热泻火,主治热病心烦、目赤、黄疸、吐血、衄血、热毒疮疡等症。

栀 子
1. 花枝 2. 果

栀 同"觚"。

柃 (líng 铃) 植物名。学名 *Eurya japonica*。亦称"柃木"。山茶科。常绿灌木或小乔木,嫩枝有两棱。叶厚革质,椭圆形至长椭圆状披针形,有钝齿。花单性、雌雄异株,小型,白色,无毛。浆果近球形,紫黑色。分布于中国东南部;朝鲜半岛、日本亦产。枝叶入药,能清热、消肿;果实可为染料。

柢 (dǐ 底) 树根。如:根深柢固。《文选·邹阳〈狱中上梁王书〉》:"蟠木根柢,轮囷离奇。"李善注引张晏曰:"柢,下本也。"

枸 ㊀(jǔ 举) ❶木名,即"枳椇"。《诗·小雅·南山有台》:"南山有枸。"❷见"枸橼"。

㊁(gǒu 狗) 见"枸杞"。

㊂(gōu 勾) 弯曲。《荀子·性恶》:"枸木必将待檃栝烝矫然后直者,以其性不直也。"

枸杞(gǒu--)(*Lycium chinense*) 茄科。多年生灌木。茎丛生,有短刺或无。叶卵形或披针形。夏秋开淡紫色花。浆果卵圆形,红色。中国各地均有野生,甘肃、宁夏、青海、陕西、河北、广东等地栽培较多。嫩茎、叶作蔬菜。中医学上以果实(枸杞子)、根皮(地骨皮)入药。枸杞子性平、味甘,功能补肾益精、养肝明目,主治目眩昏暗、肾虚腰痛等症。地骨皮功能清虚热、凉血,主治虚劳发热、盗汗、咯血等症。

枸 杞

枸骨 (*Ilex cornuta*) 亦称"鸟不宿"、"猫儿刺"。冬青科。常绿灌木或小乔木。叶硬革质,长椭圆状四方形,有三或四个硬刺齿。初夏开花,雌雄异株,花小,白色,簇生叶腋。果实球形,鲜红色或黄色。分布于中国中部至东部;朝鲜半岛亦产。供观赏。叶入药,称"功劳叶",性平、味微苦甘,功能补阴、清虚热,主治虚劳发热咳嗽、腰膝酸痛等症。

枸橘 (gōu—) 即"枳"。

枸橼 (*Citrus medica*) 一名"香橼"。芸香科。小乔木或大灌木。有短而坚硬的刺。叶长圆形或倒卵状长圆形,有锯齿,无叶翼。一年多次开花,花大,带紫色,花柱常宿存。果实卵形或长圆形,先端有乳状突起;皮粗厚而有芳香,熟时柠檬黄色,不易剥离。初冬果熟。瓤囊细小,约10瓣;肉黄白色,液汁不多,味苦。中国中部和南部有栽培。果供观赏,瓤制枸橼酸。果皮、花、叶可提芳香油;果皮供药用。

枸橼酸 即"柠檬酸"。

枸橼酸钠 (Sodium Citrate) 亦称"柠檬酸钠"。化学式 $NaOOCCH_2C(OH)(COONa)CH_2COONa \cdot 2H_2O$。能减少血浆内钙离子而阻止血液凝固。主要作为体外抗凝药,如采取血样和保有输血用的血液等。

枸溶性磷肥 又称"柠檬酸溶性磷肥"、"弱酸溶性磷肥"。养分标明量主要属枸溶性磷的肥料。这种磷肥的磷酸盐难溶于水,但能溶于酸度相当于2%柠檬酸的溶液,或中性或微碱性柠檬酸铵溶液中。枸溶性磷肥除沉淀磷酸钙(即沉淀磷肥)外,其余均为热制磷肥,如钙镁磷肥、钢渣磷肥等。最适于酸性土壤上施用。

枸橼酸铁铵 即"柠檬酸铁铵"。

枸橼酸乙胺嗪 (Diethylcarbamazine Citrate) 亦称"海群生"。抗丝虫药。口服后吸收良好,能使血中微丝蚴迅速减少乃至消失,大剂量也能使成虫死亡。毒性低,但治疗时由于体内微丝蚴大量死亡,释放出异性蛋白质,常引起发热、头痛、关节痛、恶心、呕吐等过敏反应,可用阿司匹林等药防治。

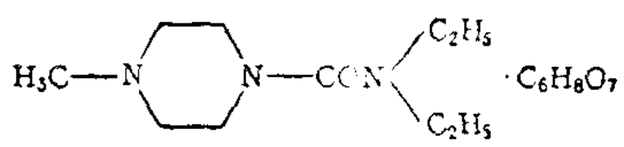

枸橼酸乙胺嗪结构式

枸橼酸芬太尼 (Fentanyl Citrate) 强效麻醉性镇痛

药。化学结构与哌替啶相似，作用与吗啡相似，但其镇痛作用比吗啡强，作用快，维持时间短。本品尚有微弱的拟胆碱作用。可用于治疗各种剧痛，亦可与麻醉药合用以减少麻醉药用量。

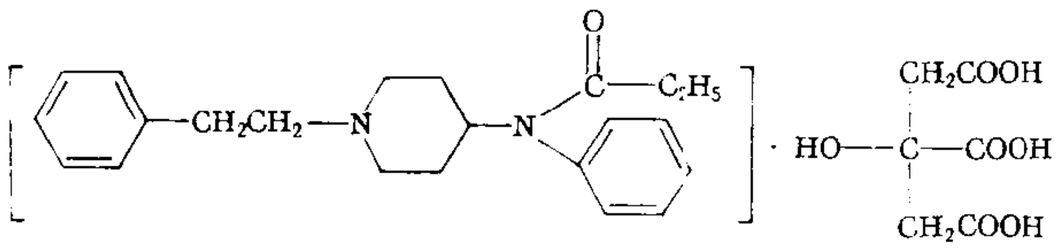

枸橼酸芬太尼结构式

5 **栅**〔柵〕㊀(zhà，又读 shān) ❶栅栏。如：木栅；铁栅；门栅。《后汉书·段颎传》："乃遣千人于西县。结木为栅，广二十步，长四十里，遮之。"❷指营寨。《陈书·高祖纪上》："高祖尽命众军分部甲卒，对冶城立航渡兵，攻其水南二栅。"

㊁(shà) 如：大栅栏(北京前门外一条热闹市街)。

㊂(cè 册) 广东中山市有上栅、下栅。

栅水 古水名。一作栅江，即濡须水。源出安徽巢湖。因下游一支至栅口(濡须口东北)入江得名，又名栅口水。一说古人立栅守险于此，故名。

栅列藻 (*Scenedesmus*) 绿藻门，栅列藻科。单细胞，椭圆形或纺锤形，常由 4～8 个细胞连接成单列或双列的群体。悬浮水中。生长于热带及温带的淡水中，繁殖迅速，适应性强。富含养分，可大量培养。可食用和作饲料。

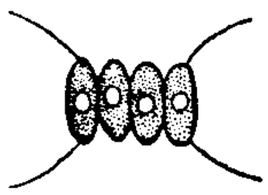

栅列藻

栅条犁 一种犁壁呈栅栏状的铧式犁。耕地时，土垡与犁壁接触面小，易脱土，可减轻作业阻力。调节栅条相对位置，可改变犁体扭曲程度，从而改变犁的翻土、碎土性能。适于潮湿和水稻田耕作，不宜用于沙土地。

栅栏组织 组成叶肉的一种同化组织。细胞多呈圆柱形，内含较多的叶绿体，排列整齐，呈栅栏状。一般位于叶的近轴面，或近轴面和远轴面都有。阳生植物叶的栅栏组织较发达，阴生植物和沉水叶则不发达或分化不明显。

栅格数据 计算机中表示地理空间数据的一种数据结构。它用像元矩阵来反映地理事物的空间分布。像元矩阵中，每个像元由其行列值确定它的位置，独立编码，记录和存储地理事物的属性。空间点实体在栅格数据中表示为一个像元；线实体表示为在一定方向上连接成串的相邻像元的集合；面实体则由聚集在一起的相邻像元结合表示。

柳〔柳、栁〕(liǔ) ❶杨柳科，柳属 (*Salix*) 植物的泛称。落叶乔木或灌木。枝条柔韧。叶常狭长。花雌雄异株，柔荑花序，苞片全缘，无花被，有腺体，雄蕊往往只有一或两个，花柱常一，具两枚两裂的柱头，或柱头极短。种子具毛。约有 520 种，中国有 257 种。常见的如垂柳、旱柳、杞柳等。❷古代装饰棺车的帷盖。《释名·释丧制》："舆棺之车……其盖曰柳。柳，聚也，众饰所聚，亦其形偻也。"因即称丧车为柳车。《史记·季布栾布列传》："置广柳车中。"裴骃集解引邓展曰："皆棺饰也。载以丧车，欲人不知也。"❸星名。二十八宿之一。即"柳宿"。❹通"瘤"。《庄子·至乐》："俄而柳生其左肘。"郭庆藩集释："柳、瘤字一声之转。"❺姓。

柳下 古地名。春秋鲁地。一说在今山东新泰市柳里(今名夏家隅)；一说即今河南濮阳东部的柳下屯(简称柳屯)。

柳开 (947—1000) 北宋散文家。原名肩愈，字绍先(一作绍元)，以韩愈、柳宗元的继承者自居。后改名开，字仲涂，号东郊野夫、补亡先生。大名(今属河北)人。开宝进士。历官知常州、润州、贝州等职。主张作文应有助于政治教化，指斥晚唐五代以来的文风"华而不实"。作品文字质朴，稍有枯涩之病。有《河东先生集》。

柳中 古城、县名。在今新疆鄯善西南鲁克沁。当西域交通孔道，地肥美，宜屯田。东汉延光中班勇为西域长史驻此。十六国前凉张骏置田地县，唐贞观中灭高昌改置柳中县，贞元中地入吐蕃。明称为柳城，一作鲁陈，一作柳陈。

柳永 (?—约 1053) 北宋词人。原名三变，字景庄。后改名永，字耆卿，排行第七，崇安(今福建武夷山市)人。景祐进士。官屯田员外郎。世称柳七、柳屯田。为人放荡不羁，终身潦倒。其词多描绘城市风光和歌妓生活，尤长于抒写羁旅行役之情。创作慢词独多。铺叙刻画，情景交融，语言通俗，音律谐婉，在当时流传很广，对宋词的发展有一定影响。《雨霖铃》、《八声甘州》、《望海潮》等颇有名。诗仅存数首，《煮海歌》描写盐民贫苦生活，甚痛切。有《乐章集》。

柳州 ❶州、路、府名。唐贞观八年(公元 634 年)改南昆州置州。治马平(今柳州市)。辖今广西柳州市、柳城、柳江、鹿寨等县地。宋末移治柳城县龙江(今柳城西南)。元初改为路，后还治马平。明改为府，辖境扩大，相当今洛清河、大瑶山以西，大明山以北，宜州市、忻城、马山以东地区。1913 年废。唐柳宗元曾被贬为柳州刺史，世称柳柳州。❷市名。在广西壮族自治区中部偏东、西江支流柳江沿岸。黔桂与湘桂、枝柳等铁路交会处。辖城中、鱼峰、柳北、柳南、市郊五区和柳江、柳城二县。汉置潭中县，为柳州建城之始。唐以后为柳州州、路、府治。1946 年由柳江县析置柳州市。以柳江得名。柳州地区行署驻此。人口 173 万(市辖区 86.2 万，1996 年)。向为柳江航运要冲及木材、油桐、油茶等集散地，是区内最大的工业基地和交通枢纽。有机械、钢铁、有色冶金、木材、水泥、纺织、卷烟等工业。名胜古迹有柳侯祠、鱼峰山、马鞍山、驾鹤山、大龙潭、都乐岩等。为中国历史文化名城。

柳江 ❶西江支流。在广西壮族自治区北部。上源都柳江出贵州省独山县，东流入广西境称融江，南流到柳城以下称柳江，在象州县石龙附近和红水河汇合后称黔江。长 773 公里，流域面积 5.72 万平方公里。较大支流有洛清江、龙江等。多伏流、险滩，水流湍急，水力资源丰富。河流含沙量低，为中国少沙河流之一。上游建有麻石水库。❷县名。在广西壮族自治区柳州市南部、西江支流柳江西南岸，湘桂、黔桂两铁路穿经境内。县人民政府驻拉堡镇。汉置潭中县，隋改马平县，1931 年改柳州县，1937 年改柳江县。以柳江得名。农产有稻、小麦、花生、豆类、油菜籽、烟草、甘蔗等。工业有采矿(锰)、制糖、轻工、化工、制药等。名胜古迹有通天岩"柳江人"化石遗址、仙女岩。

柳安 马来西亚语 luan 的音译。亦称"柳安木"。缅甸、印度、马来西亚、印度尼西亚、菲律宾等国所产木材的一种类型。其原植物有白柳安属 (*Pentacme*)、柳安属 (*Shorea*)、望天树属 (*Parashorea*) 等数种。均为龙脑香科的常绿大乔木。白柳安木材结构粗，纹理斜，易于干燥和加工，

且着钉、油漆、胶合等性能均好；柳安木材结构、纹理亦如白柳安，径切面花纹美丽，但干燥和加工较难；望天树木材硬度适中，纹理直，加工易。为家具、建筑、车辆等的良材。

柳杉 (*Cryptomeria fortunei*) 杉科。常绿乔木，高可达40米。叶略呈五行排列，锥形，微向内弯曲。球果近圆球形，每一种鳞有两粒种子。种子窄长，两侧有翅。产于中国长江以南各地，浙江、福建有人工林。喜光，幼年稍耐庇荫，喜肥沃、排水良好的土壤。木材轻软、细致、易加工、不易受白蚁蛀食，供建筑、电杆、桥梁、机械、造船、造纸等用材。树姿优美，可供观赏。

柳 杉
1. 花枝 2. 雄球花

柳青 (1916—1978) 中国作家。原名刘蕴华，陕西吴堡人。1928年参加中国共产主义青年团，1936年转入中国共产党。抗日战争初期开始创作。1938年到延安，先后参加过部队及基层群众工作。1947年写出反映农村互助合作运动的小说《种谷记》。建国后，曾任第五届全国政协委员、陕西省政协常委、作协西安分会副主席等职。1952年起在陕西长安县皇甫村安家落户，兼任长安县副县长；1959年发表反映中国农村社会变革的长篇小说《创业史》第一部，有较广泛的影响。作品还有短篇小说集《地雷》，中篇小说《铜墙铁壁》，长篇小说《创业史》第二部等。

柳林 ❶古地名。在今北京市通州区南。至元十八年(1281年)后，是元帝游畋的所在，建有行宫。至正十八年(1358年)毛贵领导的红巾军经此进迫大都，与刘哈喇不花率领的元军大战于此。❷县名。在山西省西部、黄河支流三川河下游，邻接陕西省。孝柳铁路通此。县人民政府驻柳林镇。1971年由离石、中阳两县析置。农产以谷子、高粱、玉米、小麦、大豆等为主。矿产有煤、铁、铝土。工业有采矿、电力、化学、建材等。古迹有香岩寺。

柳河 ❶辽河支流。在辽宁省北部。源出内蒙古自治区东部库伦旗努鲁儿虎山北端，东南流至辽宁省，经彰武县，在新民市李家岗入辽河。长297公里，流域面积6 100平方公里。洪水期水位暴涨暴落，水土流失严重。现已进行治理，上游建有闹德海水库。❷县名。在吉林省通化市北部，辉发河支流一统河流贯，邻接辽宁省。梅集铁路经过境内。县人民政府驻柳河镇。清光绪二十八年(1902年)置县。农产有玉米、稻、大豆、高粱等。富森林资源。矿产有煤、铁、铜、金。工业有制药、电器、采矿、电机等。

柳贯 (1270—1342) 元文学家。字道传，号乌蜀山人，浦江(今属浙江)人。大德间为江山县教谕，至正间官翰林待制。通经史。与吴莱、黄溍、虞集、揭傒斯齐名。散文长于议论，诗善写景物变化之态。有《柳待制文集》。

柳城 ❶古县名。(1)西汉置，治今辽宁朝阳南。为辽西郡西部都尉治所。东汉废。十六国前燕复置。北魏太平真君八年(公元447年)并入龙城县。(2)隋开皇初改龙城县为龙山县，十八年(598年)改名柳城县。治今辽宁朝阳。辽重熙十年(1041年)改名兴中县。隋、唐、五代时曾为营州、辽西郡、柳城郡治所。❷郡名。唐天宝元年(742年)改营州置。治柳城(今朝阳)。辖今辽宁朝阳一带。乾元元年(758年)复改营州。❸见"柳中"。❹即"柳条边"。❺县名。在广西壮族自治区柳州市西北部，融江及其支流龙江在境内汇合，枝柳铁路经过。县人民政府驻大埔镇。南朝梁置龙城县，宋改柳城县。以柳江得名。农产有稻、小麦、甘蔗、花生、甘薯、茶叶等。矿产有煤、耐火石、锰。工业有制糖、化肥、建材、制药、印刷等。建有大型磷肥厂。古迹有巨猿洞。

柳恽 (465—517) 南朝梁诗人。字文畅，河东解(今山西运城解州镇)人。在齐官相国右司马；入梁，官秘书监、吴兴太守。以诗名，又善弈棋、弹琴。有文集十二卷、《清调论》及《棋品》等，已散佚。

柳眉 形容女子细长秀美的眉毛。王衍《甘州曲》："柳眉桃脸不胜春。"

柳莺 鸟纲，鹟科，莺亚科，柳莺属(*Phylloscopus*)各种的通称。体型都远较麻雀瘦小，体羽主要为黄绿以至暗褐色，色调单纯。如黄眉柳莺(*P. inornatus*)，体长约10厘米，具显著黄色眉纹，常活动于森林草丛间，觅食昆虫。玲珑活泼，俗称"树串儿"。在俄罗斯西伯利亚及中国东北、西北等地区繁殖。冬迁中国南部，以及越南、缅甸、印度等地。

柳浦 六朝时称柳浦埭。在今浙江杭州市南凤凰山下钱塘江北岸江滨。当浙江南北交通津要。南朝宋泰始二年(公元466年)，吴喜进攻孔觊，自柳浦渡浙江进取西陵(今浙江萧山市西兴)，即此。

柳营 细柳营的省称。也泛指军营。卢纶《送从叔程归西川幕》诗："群鹤栖莲府，诸戎拜柳营。"参见"细柳❷"。

柳梧 旧宗名。在西藏自治区拉萨市西。原西藏地方政府设置。1960年与堆龙德庆、东嘎等宗合并改设堆龙德庆县。

柳眼 指早春时初生的柳叶，如人睡眼初展。元稹《生春》诗："何处生春早，春生柳眼中。"

柳冕 (?—805) 唐文学家。字敬叔，蒲州河东(今山西永济西)人。贞元中，官御史中丞、福建观察使。主张文章必须阐发"六经"之道，为韩愈文论的先驱。文集及所撰《笔语》，已失传。《全唐文》辑存其文十四篇。

柳宿 (一xiù) ❶星官名。亦称"柳"，早期称为"咮"。*二十八宿之一。有长蛇座δ、σ、η、ρ、ε、ζ、ω、θ八星。据《左传》、《尔雅》，"柳"曾为鹑火次的标志星。❷天区名。按《步天歌》内有柳宿、酒旗两星官。

柳琴 又称"柳叶琴"、"金钢腿"。中国拨弦乐器。形似琵琶而小。原有七个品位，张四弦，每两弦调成同音为一档，按五度关系定弦。1958年后，经改进，增为二十四至二十八个品位，并改用三条弦，按四、五度关系定弦($d^1g^1d^2$或$d^1a^1d^2$)，音域约三个八度(d^1-d^4)。发音清脆爽朗，是柳琴戏、泗州戏等的主要伴奏乐器。现亦用于独奏及合奏。

柳絮 柳树种子所带的白色绒毛，随风轻飘如絮。也叫柳绵。晏殊《寓意》诗："梨花院落溶溶月，柳絮池塘淡淡风。"

柳腰 形容女子身腰纤柔。韩偓《频访卢秀才》诗："柳腰莲脸本忘情。"

柳下惠 即展禽。春秋时鲁国大夫。展氏，名获，字禽。食邑在柳下。谥惠。任士师(掌刑狱的官)。鲁僖公二十六年(公元前634年)，齐攻鲁，他派人到齐劝说退兵。以善于讲究贵族礼节"坐怀不乱"著称。

柳大纲 (1904—1991) 中国化学家。江苏仪征人。1925年毕业于东南大学化学系。1949年获美国罗切斯特大学哲学博士学位。历任中科院物理化学研究所、长春应用化学研究所研究员、副所长，北京化学研究所和青海盐湖研究所研究员、副所长、所长、名誉所长。中科院数学物理学化

学部委员。先后从事中国陶土分析、无机制备、分子光谱学和矿物资源化学等方面的研究。在国内首先试制卤磷酸钙新型荧光灯材料并推广应用。中国盐湖化学的开拓者，青海盐湖研究所的创建者，为柴达木地区开展盐湖资源的地区勘察和综合利用奠定了基础。

柳子戏 也叫"弦子戏"。戏曲剧种。流行于山东和苏、皖、豫的部分地区。由《山坡羊》、《黄莺儿》等弦索小曲发展而成，和大弦戏、卷戏等同出一源。清初已有演出。唱腔以俗曲、柳子为主，兼有高腔、昆腔、青阳、乱弹、罗罗、皮黄等。表演粗犷豪放。伴奏乐器有三弦、横笛、笙。传统剧目《孙安动本》等影响较广。戏曲史所谓"南昆、北弋、东柳、西梆"中的东柳即指柳子戏。

柳元景 (406—465) 南朝宋河东解(今山西运城解州镇)人，字孝仁。元嘉二十七年(公元450年)，宋军攻魏，他与薛安都、庞法起等，出熊耳山(在今河南西部)，攻占卢氏、潼关等地，因*王玄谟败于滑台(今河南滑县东南)，奉命退兵，全师还镇襄阳。孝武帝时，官至尚书令，奉遗诏辅立前废帝，后密谋废立，事泄被杀。

柳公权 (778—865) 唐书法家。字诚悬，京兆华原(今陕西耀县)人。官至太子少师。工书，正楷尤知名。初学王羲之，遍阅近代笔法，而得力于颜真卿、欧阳询，骨力遒健，结构劲紧，自成面目，对后来影响很大，与颜真卿并称"颜柳"。书碑很多，以《玄秘塔碑》、《金刚经》、《神策军碑》为最著。书迹有《送梨帖题跋》。

柳氏传 (传 zhuàn) 又名《柳氏述》、《章台柳传》。传奇小说。唐许尧佐作。写诗人韩翃(《太平广记》引作韩翊)妾柳氏为"蕃将"沙吒利所劫，赖侯希逸部下虞候许俊把她夺回，使两人重获团聚。反映了安史乱后"蕃将"的恃功跋扈。其事又见于晚唐孟棨《本事诗》。

柳叶菜 (*Epilobium pyrricholophum*) 亦称"长籽柳叶菜"。柳叶菜科。多年生草本，地下有根状茎。茎被细毛。下部的叶对生，上部的互生，卵形至卵状披针形，有疏锯齿。夏季开花，花两性，淡紫红色。主产于中国中部、东南部；亦见于朝鲜半岛、日本。常生于山麓或原野水边。全草供药用。另种"毛柳叶菜"(*E. hirsutum*)，亦称"柳叶菜"。产于中国北部、东北部及西南部；亦见于欧洲、非洲和亚洲其他地区。

柳亚子 (1887—1958) 中国诗人。原名慰高，号安如，改字人权，号亚庐，再改名弃疾，字稼轩，号亚子，江苏吴江人。清末诸生。早岁在乡从陈去病、金天羽游，后至上海加入光复会、同盟会。创办并主持*南社。民国后曾任孙中山总统府秘书、中国国民党中央监察委员、上海通志馆馆长。四一二反革命事变后，被通缉，逃往日本。1928年回国，进行反蒋活动。抗日战争时期，与宋庆龄、何香凝等从事抗日民主活动，被国民党开除党籍。抗战胜利后，在香港继续从事民主革命活动，曾任中国国民党革命委员会中央常务委员兼监察委员会主席、三民主义同志联合会中央常务理事、中国民主同盟中央执行委员。1949年出席中国人民政治协商会议第一届全体会议。建国后，任中央人民政府委员、全国人大常委会委员。其诗高歌慷慨，亦工词。著有《磨剑室诗词集》和《磨剑室文录》，另有《柳亚子诗词选》行世。

柳江人 中国晚期智人化石。1958年在广西柳江通天岩洞穴中发现，故名。地质时代属更新世晚期。所发现的化石有一完整头骨及部分体骨和肢骨。头骨属中头型，面部和鼻部短而宽，眶部低宽，门齿舌面呈铲形，但其眉嵴很显著，额骨和顶骨较现代人的扁平；具有原始蒙古人种的特征。

柳如是 (1618—1664) 本姓杨，名爱，改姓柳，名隐，又改名是，字如是，号河东君，又号蘼芜君，吴江(今属江苏)人，一说嘉兴人。明末名妓，后为钱谦益妾。明亡时劝谦益自杀，不从。能诗画。有《戊寅草》、《柳如是诗》等。

柳条边 又名盛京边墙、柳墙、柳城、条子边。清顺治间始分段修筑，至康熙中完成的一条柳条篱笆，禁止边内居民越过篱笆打猎、采人参、放牧。南起今辽宁凤城市南，东北经新宾东折西北至开原市北，又折而西南至山海关北接长城，名为"老边"。又自开原市东北至今吉林市北，名为"新边"。老边自开原市以东归盛京兵部管辖，边墙以东为围场禁地。老边自开原市以西归奉天将军管辖，新边归吉林将军管辖，边墙以西为蒙古部落驻牧地。初设边门二十一，后减为二十。每门驻官兵数十人，稽察出入。

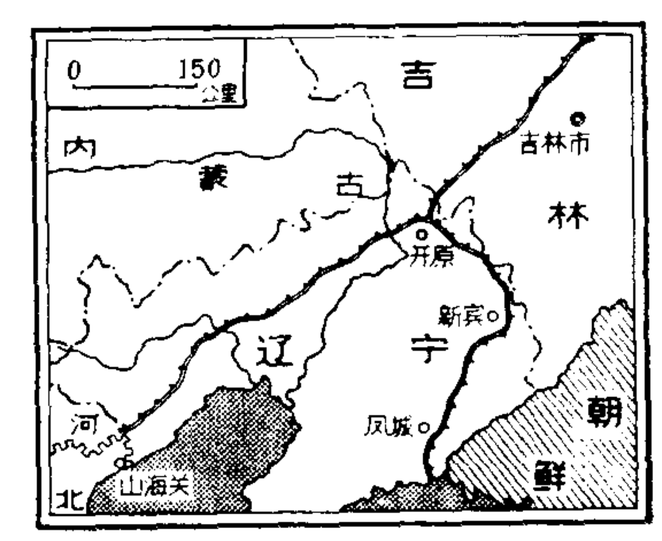

柳条边图

柳条鱼 即"食蚊鱼"。

柳诒徵 (1880—1956) 中国历史学家、古文献学家。字翼谋，晚号劬堂，又号龙蟠迂叟、盔山髯，江苏镇江人。清末优贡。毕业于南京三江师范学堂，继在江南高等学堂、两江师范学堂、南京高等师范学校、东南大学等处任教。1927年任江苏省立国学图书馆馆长。抗日战争期间，任教重庆中央大学。1945年回南京复馆，后任中央研究院院士。建国后任上海市文物管理委员会委员。曾主编《江苏省立国学图书馆图书总目》、《江苏省立国学图书馆现存书目》。著有《中国文化史》、《国史要义》、《中国版本概说》、《劬堂读书录》等。

柳青娘 曲牌名。属北曲中吕宫。字数定格据《九宫大成谱》正格是四、六、四、六、七、七、七、六、六(九句)。一般用在中吕或正宫套曲内，如昆剧《芭蕉扇》中铁扇公主同孙悟空交战时所唱。或加以变化，作为乐队使用的唢呐或胡琴伴奏乐曲。

柳直荀 (1898—1932) 湖南长沙人，又名克明。湖南雅礼大学毕业。早年参加新民学会。1924年加入中国共产党。1926年任湖南省农民协会秘书长。1927年马日事变后，发动长沙附近各县数万农军围攻长沙。同年参加南昌起义，后任中共顺直省委秘书长、中共中央长江局秘书长。1930年以中央军委和长江局特派员身份到洪湖苏区，历任红军第二军团政治部主任、第六军政委、第三军政治部主任、中共鄂西北分特委书记，坚持鄂西北苏区的斗争。在"肃反"中被错杀，1945年平反。

柳林村 即今山东冠县东北的柳林镇。1863年(清同治二年)宋景诗领导的黑旗军，曾打败地主武装柳林团于此。

柳宗元 (773—819) 唐文学家、哲学家。字子厚，河东解(今山西运城西)人，世称柳河东。贞元进士，授校书郎，调蓝田尉，升监察御史里行。与刘禹锡等参加主张革新的王

叔文集团，任礼部员外郎。失败后贬为永州司马。后迁柳州刺史，故又称柳柳州。与韩愈倡导古文运动，并称"韩柳"，同列"唐宋八大家"。散文峭拔矫健，说理透彻，结构谨严。《捕蛇者说》揭露社会矛盾，批判时政，尖锐有力。《三戒》等寓言，篇幅简短，笔锋犀利。《永州八记》等山水游记，文笔明丽峻洁，写景状物，多所寄托。又工诗，风格清峭，与韦应物并称"韦柳"。在哲学上，有《天说》、《天对》等重要论著，认为"元气"是物质的客观存在，根本否认在"元气"之上还有最高的主宰。提出天地、元气、阴阳不能"赏功而罚祸"，否定了当时流行的因果报应思想。但崇信佛教，有儒、释、道"三教调和"的主张。有《河东先生集》。

柳宗元

柳荫记 川剧传统剧目。故事情节与*《梁山伯与祝英台》基本相同。

柳穿鱼 (*Linaria vulgaris*) 玄参科。多年生草本。叶互生，无柄，条形至条状披针形。总状花序顶生，各部被腺毛。夏秋开花，花冠唇形，淡黄色，基部成长距。蒴果卵圆形。分布于中国长江流域以北。多栽培供观赏。全草入药，性平、味苦咸，功能清热解毒、利尿，主治黄疸、小便不利。

柳营江 福建九龙江下游的别称。唐时驻重兵于此，相传据江之险，插柳为营，故名。元末陈友定渡柳营江，下漳州(今福建漳州市)，即此。

柳梢青 词牌名。又名《陇头月》、《早春怨》等。双调四十九字或五十字，有平韵、仄韵两体。

柳琴戏 也叫"拉魂腔"。戏曲剧种。流行于江苏北部、山东南部。一说源于山东临沂民间的肘鼓子；一说源于江苏海州(今连云港西)民间的太平歌和猎户腔。清咸丰年间已有职业艺人。板腔体结构，主奏乐器为柳叶琴。

柳敬亭 (1587—约1670) 明末说书艺人。本姓曹。泰州人，一说通州(今属江苏)人。十八岁时学习说书，曾先后在扬州、杭州、苏州、南京等地献艺，声望甚高。同明末复社中人相往来，后为左良玉幕客。明亡后，曾随清漕运总督蔡士英北上，在北京演出。不久南回，八十岁仍在安徽庐江及南京等地演出。擅说《隋唐》、《水浒》等书。

柳摇金 曲牌名。属南曲仙吕入双调。字数定格据《九宫大成谱》正格是四、四、五、五、五、四、五、四、四、四、四、四、六(十三句)。第十二句为叠句。大多用为过曲，有时也作为小令。戏曲乐队有同名伴奏乐曲，一作《柳叶景》，系从南曲变化而出，以唢呐、笛或胡琴演奏。

柳毅传 (传 zhuàn) 《类说》录唐陈翰《异闻集》题作《洞庭灵姻传》。传奇小说。唐李朝威作。朝威，陇西郡(治今甘肃陇西)人，生平不详。写洞庭龙女遭夫家虐待，书生柳毅帮她脱离苦难，遂相爱慕，中间虽经过波折，终成夫妇。作品借神话以表达世间男女对爱情的追求，人物性格鲜明，故事情节曲折，描写细腻，语言生动。元尚仲贤杂剧《柳毅传书》即取材于此。

柳边纪略 书名。清杨宾撰。五卷。记清初盛京、宁古塔、瑷珲三将军所辖地区，即*柳条边内外的形势、山川、官制、兵额、城堡、驿站、部落、寺庙、贡赋、物产、民情、风俗等。对于古迹所在、流人遭遇尤为注意。

柳南随笔 书名。清王应奎撰。六卷，又续笔四卷。笔记体。内容包括遗闻佚事、文字考订、诗文评论等，尤多明清文人故事及论诗之作。有乾隆刊本。

柳湾墓地 中国黄河上游新石器时代至青铜时代的墓地。位于青海乐都柳湾村北部。年代为公元前2600—前1900年。墓地包括马家窑文化半山类型、马厂类型、齐家文化与辛店文化等遗存。总面积为11.2万平方米。1974—1979年发掘。共发现墓葬一千七百余座。这是中国迄今所知规模最大、保存较好，而且发掘墓葬数量最多的一处氏族公共墓地。墓地以马厂类型墓葬为主，次为半山类型与齐家文化墓，辛店文化墓较少。墓圹多为长方形土坑墓，也有土洞墓。多有木棺、垫板与独木棺作为葬具。有单人葬与合葬两种。合葬墓埋二至七人不等。葬式以仰身直肢葬为主。墓内一般都有陶器等随葬品，多寡不一，最多者如564号墓共随葬九十五件器物。陶器中彩陶居多。齐家文化墓中出现人骨架四肢不全、有头无身或有身无头的现象，这可能是当时部落战争中的受害者。该墓地的发掘，对探讨西北地区原始社会时期的社会经济、婚姻形态与宗教信仰等方面都有重要的意义。

柳暗花明 绿柳成荫、繁花如锦的景象。陆游《游山西村》诗："山重水复疑无路，柳暗花明又一村。"亦指环境或境界的骤然转变。多指由逆境转为顺境。梁启超《外交软，内政软》："我们读西洋史，真是越读越有趣，处处峰回路转，时时柳暗花明。"

柳毅传书 全名《洞庭湖柳毅传书》。杂剧剧本。元尚仲贤作。取材于唐李朝威传奇小说*《柳毅传》。"牧羊"、"龙斗"等折对原著有所丰富，增强了神话色彩。

柳乌木蠹蛾 (*Holcocerus vicarius*) 亦称"榆木蠹蛾"。蛀食阔叶树及果树树干的害虫。昆虫纲，鳞翅目，木蠹蛾科。成虫胸腹部粗壮，多毛，体色多不鲜明。幼虫少毛，头大，略扁，上颚发达，前胸硬皮板发达。通常两年发生1代。幼虫蛀食树干成许多坑道，严重影响树木生长。防治法：保持林木郁闭，伐去被害树；喷杀虫剂杀初孵幼虫；蛀孔注药或插药签熏杀树干内幼虫。

柳乌木蠹蛾

5 **柊** (zhōng 终) 见"柊叶"。

柊叶 (*Phrynium placentarium*) 亦称"冬叶"、"棕叶"。竹芋科。多年生草本。根状茎块状。叶基生，长圆形或长圆状披针形，长达50厘米，有长柄。头状花序近球形，最外三枚苞片呈紫色，内面每一苞片中有花三对，花紫色。分布于中国云南、广西、广东；印度和中南半岛亦产。根和叶供药用，根治肝肿大，叶清热利尿；叶片可裹粽。

柳 "柳"的异体字。

栿 〔**栯**〕(chōu) ❶穿在牛鼻上系绳的小木棍或铁环。《广雅·释器》："栿、桊，栯也。"王念孙疏证："栯，犹拘也。今人言牛拘是也。"❷抱；揽。无名氏《货郎旦》第二折："我将他衣领揪，他忙将我腰胯栿。"

枹 ㊀(fú 浮) 鼓槌。《左传·成公二年》："右援枹而鼓。"

㊁(bāo 包) 植物名。学名 *Quercus glandulifera*。一名"小橡子"。壳斗科。落叶乔木。叶长椭圆状倒披针形至长椭圆状倒卵形，有锯齿，齿端具腺状尖头，幼时被毛，老时下面无毛或有疏柔毛，侧脉7～12对。坚果椭圆形，三分

之一为壳斗所包。分布于中国山东、河南、陕西和长江流域各地，南达广西；亦见于朝鲜半岛和日本。木材可制器具，或充薪炭。

枹罕 ❶古县名。秦置。治今甘肃临夏东北（北魏迁今临夏）。晋惠帝后曾置护军。十六国前凉以后曾为河州治所，西秦乞伏炽磐曾迁都于此。北魏曾置镇，为西部军事重地。元废。❷郡名。北周置。治枹罕（今临夏）。辖今甘肃临夏附近地区。隋开皇初废。大业时又曾改河州为枹罕郡。

5 **柅**〔**檷**〕(nǐ，又读 mí) 络丝工具。《说文·木部》："柅，络丝柎也。"段玉裁注："络丝柎者，若今络丝架子。"方以智《通雅·器用》"柅"下云："似小搅车，中有柄。听丝旋其外，而中轴自转，总曰络子。"

栎〔**櫟**〕㊀(lì 力) ❶木名。见"麻栎"、"白栎"等。❷栏杆。《史记·滑稽列传》："建章宫后阁重栎中，有物出焉，其状如麋。"司马贞索隐："重栎，栏楯之下有重栏处也。"❸古都邑名。春秋郑国别都。在今河南禹州市。《左传》桓公十五年（公元前697年）："郑伯因栎人杀檀伯，而遂居栎。"即此。战国时称阳翟。❹传说中的鸟名。《山海经·西山经》："〔天帝之山〕有鸟焉，其状如鹑，黑文而赤翁，名曰栎。"

㊁(lì，又读 láo 劳) 敲击；搏击。《史记·楚元王世家》："嫂厌叔；叔与客来，嫂佯为羹尽，栎釜。"《文选·潘岳〈射雉赋〉》："栎雌妒异，倏来忽往。"李善注："栎，击搏也。"

㊂(yuè 月) 见"栎阳"。

栎阳(yuè—) 古县名。秦置。治今陕西西安市北渭水北岸。东汉废入万年县。唐武德初改万年复置，治故县西南（今西安市北）。元至元初并入临潼县。公元前383年秦献公都此；项羽封司马欣为塞王，及汉王刘邦灭塞后，均曾都此。

栎散(—sǎn) 犹樗散。比喻无用之材。《魏书·宗钦传》："伊余栎散，才至庸微。"参见"樗栎"、"樗散"。

栎蚕舟蛾(*Phalerodonta albibasis*) 栎树害虫。昆虫纲，鳞翅目，舟蛾科。成虫灰褐色，前翅基部和前缘黑褐色，前翅内外各有一条斜走锯齿纹。幼虫头红体绿，体上生很多有规则的斑纹。年发生1代。幼虫食叶。防治法：用药剂喷射或烟雾剂杀死幼虫；保护和招引益鸟；灯光诱杀成虫；人工剪除卵块及群聚幼虫。

栎蚕舟蛾

柱 ㊀(zhù) ❶主要承受轴向压力的长条形构件。一般为竖立的，用以支承梁、桁架、楼板等。通常用钢筋混凝土、钢材、砖石、木材等制成。在细长的柱中，当轴向压力达到临界压力时，会丧失稳定，即所谓"屈曲"，设计时必须防止。❷瑟、筝等拨弦乐器架弦的码子。木制，桥形，立在瑟、筝等的面板上，一柱架一弦。定弦时可左右移动以调节音高，弹奏时则将弦的振动传导至音箱，使琴音得到美化和增强。又，琵琶等拨弦乐器上用以确定音位、便于按弦取音的"品"和"相"，古时亦称"柱"。❸指柱状之物。如：水柱；脊柱。《墨子·备城门》："藉车之柱，长丈七尺。"❹直立高耸。《庄子·徐无鬼》："藜藿柱乎鼪鼬之径。"

㊁(zhǔ) 支撑；拄持。韩愈《试大理评事王君墓志铭》："鼎也，不可以柱车。"

柱石 支梁的柱子和承柱子的基石，比喻担负重任的人。《汉书·霍光传》："将军为国柱石。"

柱史 星官名。亦作"柱下史"。属紫微垣，一星，即天龙座φ星。《晋书·天文志》："极东一星曰柱下史。"

柱头 雌蕊顶端承受花粉的部分。一般呈球状、盘状或羽毛状等，常有突起或分泌粘液，适应于花粉的固着和萌发。

柱后(後) 秦汉时执法、监察官员所戴的冠。《后汉书·舆服志下》："法冠，一曰柱后。高五寸，以缅（方目纱）为展筒，铁柱卷，执法者服之，侍御史、廷尉正监平也。"也借为司法官员的代称。《汉书·张敞传》："梁国大都，吏民雕敝，且当以柱后、惠文弹治之耳。"惠文，武冠名，一说即柱后。

柱国 官名。战国时楚国设置，原为保卫国都之官。"柱国"，即国都之意。后为最高武官，亦称上柱国。其地位仅次于令尹。北魏、西魏均设柱国大将军，北周增置上柱国大将军，隋设上柱国及柱国，以酬功勋。唐以后沿用作勋官称号，至清始废。

柱面 ❶*直纹面的一种。过定曲线上一个动点而与某一条定直线平行的动直线所构成的曲面。动直线是柱面的母线。当定曲线是圆周，且定直线垂直于圆周所在平面时，称所得的柱面为"正圆柱面"或"圆柱面"。❷结晶学名词。由对称上相互联系的若干晶面均平行于同一直线而围成的几何上的棱柱体。晶体中常见的有菱（斜）方柱、四方柱、六方柱等。

柱下史 ❶官名。《史记·张丞相列传》："苍，秦时为御史，主柱下方书。"司马贞索隐："周秦皆有柱下史，谓御史也。所掌及侍立恒在殿柱之下，故老子为周柱下史。今苍在秦代亦居斯职。"❷见"柱史"。

柱头虫(*Balanoglossus misakiensis*) 口索动物亚门，殖翼柱头虫科。体呈长柱形，由吻、领和躯干三部分构成。长达40厘米。全身黄色，极柔软，易断。穴居海滩泥沙中，穴外堆土常有碘臭。产于中国青岛一带。

柱状晶 物质结晶过程中，沿散热相反方向得到的特别发展的晶体。例如，在金属铸锭中，其表层为极薄的细晶带，中心为等轴晶带，两者之间为柱状晶带。柱状晶对钢铸锭的压力加工有不利的影响。

钢铸锭内的柱状晶
（铸锭的1/4）

柱塞泵(塞 sāi) 依靠柱塞在缸体孔中往复运动而输送液体的一种液压泵。缸体（转子）为圆柱形，其中开有若干个均布的圆孔。在端面上开孔的称轴向柱塞泵，在圆柱面上开孔的称径向柱塞泵。当泵轴带动缸体转动时，柱塞能在孔内作往复运动。当柱塞伸出缸孔时，孔内吸进液体；柱塞压入缸孔时，孔中液体被压出，从而实现输送

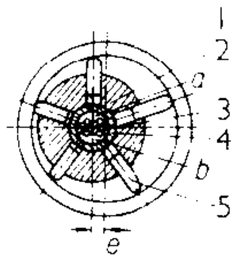

径向柱塞泵示意图
1. 定子 2. 转子（缸体）
3. 配油轴 4. 衬套 5. 柱塞

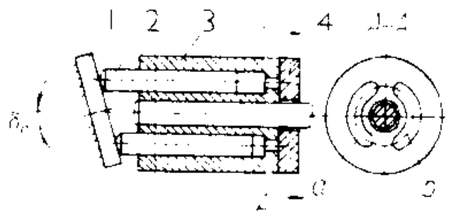

轴向柱塞泵示意图
1. 斜盘 2. 柱塞
3. 缸体 4. 配油盘

a. 进油腔 b. 出油腔

具有压力的液流的功能。特别适用于高压、高速和需要调节供油流量的场合。

柱状结构 土粒胶结成水平轴比垂直轴短，沿垂直线排列，有圆头的结构单位。边面和棱角明显的柱状结构叫"棱柱状结构"。粘性水稻土的心土、底土以及碱土常呈现柱状结构。这种结构坚硬紧实、不利根系伸展，且易漏水漏肥。

柱面坐标 空间坐标中的一种。当给定一个直角坐标系 O-xyz 时，空间中一点 P 的柱面坐标是一组数(r,θ,z)，其中 r、θ 是点 P 在 xOy 平面上的投影 R 的*极坐标，$|z|$ 是 P 到平面 xOy 的距离；当 P 在 xOy 的上（或下）方时，z 是正（或负）的。

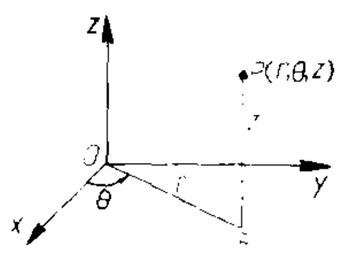

柱面坐标

5 **柿**〔**柹**〕(shì 市) 果木名。学名 *Diospyros kaki*。柿树科。落叶乔木。叶椭圆或长圆形，全缘，叶面光滑，叶背和叶柄有绒毛。花钟状，黄白色，多为雌雄同株异花。果圆或方形，色红或黄。花萼宿存。除甘柿外，果实味涩，脱涩后味甘。种子扁平。性耐寒、耐旱。一般用嫁接繁殖。原产中国，除极寒冷地区外各地均有栽培。果供生食，或制柿饼、柿酒等。树供观赏。中医学上用柿蒂与柿饼入药，柿蒂性温、味苦涩，功能下气降逆，主治呃逆、嗳气等症；柿饼炙炭，可治便血。变种油柿可提取柿漆，并作柿的砧木。

柿角斑病 柿树病害。病原真菌为柿尾孢菌(*Cercospora kaki*)。主要为害叶和果蒂。能引起大量落叶、落果。病斑黑色、多角形。病蒂不易脱落，为病菌的主要来源，病菌可在病斑中存活一年以上。多雨能引起严重发病。亦能为害君迁子。防治法：清除枯叶、病蒂；喷杀菌剂；加强施肥、保墒以增强树势。

栏〔**欄**〕㊀(lán) ❶栏杆。如：回栏；石栏。❷养家畜的圈。如：牛栏；猪栏。❸纸、书、织物上的格子。参见"朱丝栏"。❹报刊按内容、性质划分的版面。如：文艺栏；体育栏。也称出版物版面的部位。如：左上栏；分三栏；通栏标题。

㊁(liàn 练) 木名。即楝。《考工记·㡛氏》："湅帛以栏为灰。"郑玄注："以栏木之灰渐释其帛也。"

栏杆 用竹、木、铁、石等制成的拦隔物。参见"阑干❶"。

栏楯 即栏杆。《南史·梁宗室正义传》："正义乃广其路，傍施栏楯。"

栏(pán) 盘子。《南史·刘穆之传》："穆之乃令厨人以金栏贮槟榔一斛以进之。"

柒(qī) ❶木名。《山海经·西山经》："刚山，多柒木。"毕沅校："柒当为桼。"按即漆树。❷"七"字的大写。

染(rǎn) ❶染色。《墨子·所染》："见染丝而叹曰：'染于苍则苍，染于黄则黄；所入者变，其色亦变。'"亦指图画上施彩色。如：点染；渲染。❷沾上，一般指不良的嗜好、疾病等。如：习染；传染。《书·胤征》："旧染污俗，咸与维新。"《晋书·庾衮传》："始疑疫疠之不相染也。"❸豆酱。《吕氏春秋·当务》："于是具染而已。"高诱注："染，豉酱也。"❹姓。晋代有染冈。

染古 古书画破损过多，不能裱褙，先照原样临摹，再依原本染色，名为"染古"。绢本古画，用纸照原色刷染衬托，也叫"染古"。见周嘉胄《装潢志》。

染色 ❶用染料染着纤维、皮革、裘皮等基质，使之获得均匀而有一定染色牢度的色泽的加工过程。各类纤维有各自适用的染料，例如，棉及粘胶纤维可用直接染料、活性染料、还原染料、硫化染料或不溶性偶氮染料；毛和丝多用酸性染料或酸性媒染染料；涤纶则主要用分散染料。染色方法分浸染和轧染两大类。❷显微和超显微制片技术步骤之一。利用各种染色剂化学性质的不同，使组织切片内部的不同结构分别着色，以供光学显微镜观察。制备电子显微镜观察的切片，则用含重金属原子的试剂染色。

染坊 中国旧时经营丝绸、棉布、纱线和毛织物染色及漂白业务的作坊。起源很早，唐已盛行。清乾隆年间(1736—1795)上海染坊已按所染颜色分蓝坊、红坊、漂坊、杂色坊等。

染苔 又称"假苔"。舌苔被食物或药物所染而呈现的假象。如食用酸梅、橄榄，可使舌苔呈黑褐色；服用黄连粉、核黄素等，可使舌苔呈黄色等。

染指 《左传·宣公四年》："楚人献鼋于郑灵公。公子宋(即宋子公)与子家将见，子公之食指动，以示子家，曰：'他日我如此，必尝异味。'……及食大夫鼋，召子公而弗与也。子公怒，染指于鼎，尝之而出。"后以"染指"比喻沾取非分利益。皮日休《酒中十咏·酒床》："开眉既压后，染指偷尝处。"后亦用以比喻插手参与某事。

染料 能使纤维及其他材料染成各种颜色的有机物质。分天然和合成两大类。天然染料大多属植物类，如茜素、靛蓝等，合成染料主要从煤焦油分馏产品(或石油加工产品)经化学加工而成，习称"煤焦油染料"。又因合成染料在发展初期主要以苯胺为原料，故有时仍沿称"苯胺染料"。合成染料种类很多，能大量生产，大多色泽鲜艳，耐洗、耐晒，较天然染料为优。目前使用的以合成染料为主。按化学结构，可分为硝基、偶氮、蒽醌、靛类、芳甲烷等类。按应用方法，可分为酸性、碱性、直接、媒介、硫化、还原、显色、分散、反应性等类。广泛用于纺织、塑料、皮革、毛皮、油漆、造纸、橡胶、食品等工业，也用于彩色摄影材料。

染印法 使用彩色底片拍摄景物后，制造彩色画面的一种方法。通过三个分色滤色镜(蓝、绿、红)把影像分别印在三条黑白浮雕片上，用坚膜显影法得到三个分色的浮雕画面，分别染上黄、品红、青三种染料，三条染色的浮雕片叠印在一张接受片上，就可获得彩色画面。画面色彩鲜艳，坚牢度高。可用以制造彩色电影片、彩色照片等。

染色体 细胞有丝分裂时出现的、易被碱性染料着色的丝状或棒状小体。由细长的染色质纤丝盘旋折叠而成。由核酸和蛋白质组成，是遗传的主要物质基础。各种生物的染色体有一定的数目、形状和大小。体细胞通常是双倍体，有两组染色体。精子和卵子是单倍体，只有一组染色体。在雌雄异体的个体中，染色体分为两类：有关性决定的为性染色体，其余为常染色体。如人的体细胞有 46 个染色体，其中 44 个是常染色体，2 个是性染色体。男性有一个 X 和一个 Y 性染色体，女性有两个 X 性染色体。

染色质 组成染色体的核酸蛋白质，易被碱性染料着色。在间期细胞核内，染色质为直径约 25 纳米的染色质纤丝，其基本单位是*核小体。染色质在核内的分布不均匀，松散的为常染色质，致密的为异染色质。在细胞分裂时，由染色质纤丝盘旋折叠而成染色体。

染色体桥 细胞减数分裂后期，染色体横跨两极之间呈

桥状，故名。是染色体畸变的一种，通常出现在倒位染色体杂合体中。也可由X射线、其他射线，以及某些药物引起。

染色牢度 亦称"色牢度"。印染产品上的染料或颜料，在外界因素作用下，保持其原来色泽的能力。常见的有日晒、汗渍、皂洗、摩擦、熨烫、升华等牢度，分别指印染产品能耐日光、汗、皂洗、摩擦、熨烫、高温等影响的能力。

染色单体 在减数分裂或有丝分裂过程中，染色体通过复制形成由一个着丝粒连接在一起的两条基因内容完全一样的子染色体，即姊妹染色单体。着丝粒分裂以后，姊妹染色单体即分开成为染色体。

染毒地域 染有毒剂的范围。它是由爆炸毒剂弹或其他方法布洒毒剂形成的。包括化学袭击区、毒剂传播区和毒剂滞留区。其伤害程度取决于毒剂的性质、染毒密(浓)度、气象和地形条件以及人畜停留的时间。

染料化学 化学学科之一。研究染料的分类、结构、性能、制法、应用和发生颜色的理论等问题。广义也包括研究染料工业所需中间体以及染料应用所需助剂的制法、性能和有关理论等。

染整工程 亦称"纺织后整理"。将纺织纤维材料及其制品进行以化学方法为主的各种处理，制成印染产品的加工工程。主要包括练漂、染色、印花和整理四个加工内容，分别用以除去纺织纤维材料中的杂质和色素；染得均匀而有一定染色牢度的色泽；按图案设计要求印出有一定染色牢度的花纹；改善织物的外观、手感、尺寸稳定性，增进或赋予织物以某种服用性能。由于纤维材料的性能和产品的要求不同，加工内容也不一样。

染色体分带 ❶双翅目昆虫的*多线染色体天然分成带和带间，带是基因的功能单位。❷中期染色体经过适当处理和染色后，所显现的阔狭不同的带纹，分Q、G、R、C、T等带型，各对同源染色体都有特定的分带类型，可由此绘成染色体图谱。

染色体胀泡 双翅目昆虫的唾液腺*多线染色体上，某些横带的染色线向四周伸展形成的膨大部分。很大的胀泡特称"巴尔比亚尼环"。这是基因的活跃部位。合成大量核糖核酸，并由此形成酶和分泌蛋白。例如，在幼虫蜕皮和化蛹时，或受蜕皮激素处理后，在染色体上有次序地出现胀泡，随后消失，显示基因有选择地开放和关闭。在尖眼蕈蚊的多线染色体上，除产生上述的核糖核酸胀泡外，在一些形成胀泡的带上脱氧核糖核酸增高好几倍，称为脱氧核糖核酸胀泡。这是基因选择性倍增的形态表征。

染色体组型 亦称"核型"。细胞的染色体按其主要特性系统地排列，并分组编号。包括染色体的大小和形状，着丝粒的位置，随体和次缢痕等形态特征，以及染色、分带类型和同位素渗入等性质。人的细胞有46个染色体，包含22对常染色体和两个性染色体(XX或XY)，前者编成7组22号，可分别认辨。各种生物染色体组型各不相同。

染色体涂染 分子细胞遗传学的一项实验技术。用一个或若干个染色体专一的或染色体某一区段专一的探针，经放射性同位素或非放射性的荧光染料标记后，与分裂中期的染色体作DNA分子原位杂交。此时，整条染色体或染色体的某一区段出现放射性或荧光，经X线片曝光或摄影后，这些染色体或区段各经过染色涂染一般可区别于其他染色体。如果用不同的荧光染料标记不同染色体的探针，经原位杂交后，不同染色体可显示出不同的颜色。这一技术有利于鉴别染色体易位和分辨特定的染色体或染色体区段。

染色体畸变 指细胞中染色体数目的增减和结构的改变。数目的增减包括染色体组数的改变(如含有多组的多倍体和含有单组的单倍体)及个别染色体数目的改变(如比正常染色体数多一个的三体和少一个的单体等)。结构的改变包括：(1)染色体失去了片段的缺失(结果造成染色体上基因数目的减少)；(2)增加了片段的重复(结果造成染色体上基因数目的增多)；(3)染色体片段作180°颠倒的倒位(使这一段染色体的基因顺序与其他基因的顺序方向相反，基因数目没有改变)；(4)非同源染色体间相互交换片段的易位(包括相互易位和非相互易位)。畸变有自然发生的，也有人工诱发的。一些物理因子(如电离辐射)和化学诱变剂能大大提高畸变频率。根据畸变的特殊遗传学效应，有用于动植物的育种的，如利用三倍体可造成不育的遗传学效应培育无子西瓜等。

染色质消减 线虫如马副蛔虫卵裂早期，裂球分化为种质和体质细胞时，前者保留全部染色质，后者在分裂期间，失去异染色质部分，称为染色质消减。双翅目瘿蚊科早期胚胎发生细胞分化，种质细胞保留全套染色体，而体质细胞丢失大部分E染色体，只保留少数S染色体，称为染色体丢失。这种现象也发生于尖眼蕈蚊科，结果L染色体只局限于种质细胞内，而体质细胞则无。因此，种质细胞和体质细胞含有不同的遗传信息。被消减或丢失的遗传信息，为种质细胞分化所必须，而对体质细胞似无用处。

染浆联合机 靛蓝劳动布现代生产中将染色和浆经联合成一道工序的机器。可省去经纱染色时先卷成色经轴，浆经时再行退绕的过程。根据靛蓝染色特点，该机在染缸后需设有空气氧化箱；同时在浆经烘干后进入储纱箱，以免浆经满轴落轴时造成染色差异。

染料中间体 用煤焦油产品、石油产品等为原料以制造染料的中间产物。一般由原料(如苯、萘、蒽等)经过磺化、碱熔、硝化、还原等反应而成。例如，苯经硝化为硝基苯，再经还原为苯胺，后者可再经化学加工为染料。硝基苯和苯胺都叫中间体。

染料隐色体 某些经还原后生成不同于原色但再经氧化时又能恢复原色的染料。如靛蓝经保险粉在碱性溶液内还原，即转成几为无色的隐色体；还原红经同法还原则转为紫色的隐色体，它们再经氧化就各恢复其原色。

染料激光器 以染料溶液为激活介质的激光器。染料溶解于某些有机化合物的溶液中，在特定波长区间的光激发下，能发射出相应的荧光光谱，其光谱范围可达几十纳米。在激光器的谐振腔内放置光栅或棱镜等色散元件，在适当的光源泵激下，调节腔内色散元件的色散范围，可得波长可调谐的激光输出。改变染料的种类及其相应的泵激光源，可获得从紫外到近红外的激光输出。这种激光器具有波长可调、输出谱线窄等特点，并能以脉冲或连续形式进行运转，在激光光谱学、激光化学、非线性光学、激光生物学、单原子和单分子探测技术等方面有广泛的应用。

染色体组分析 对异源多倍体植物中染色体组来源的分析。主要通过异源多倍体与假定的基本种杂交，观察子代的减数分裂中的染色体配对行为来鉴定。例如，普通小麦系(*Triticum vulgare*)小麦是六倍体($2n=42$，染色体组型AABBDD)，其中染色体组A来自一粒小麦(*T. monococcum*)，B来自拟斯卑尔脱山羊草(*Aegilops speltoides*)，D来自节节草(*A. squarrosa*)。染色体组分析有助

于对物种起源的了解，以及为倍性育种提供参考资料。

染色体连续学说 细胞遗传学上的一种理论。认为细胞在累代相传中，染色体保持遗传的稳定性和连续性。染色体是基因的载体，基因在染色体上成直线排列，每个基因的相对位置固定不变。而且，染色体在减数分裂时的行为是孟德尔定律的基础。因此，在连续分裂的间期，染色体始终保持原来的个体和完整性。

染色体显带技术 用特殊染色方法使染色体沿纵长方向出现特定型式的横纹(即染色体分带)的技术。根据所用的染色方法和带的型式，可分 Q、G、R、C、T 等带型。应用各种染色体显带技术，可据以准确地识别每条染色体，较易检出染色体上微小的缺失、易位、倒位等畸变，是细胞遗传学、临床医学和环境保护等研究工作中很有用的技术。

染色体不分开现象 细胞在减数分裂后期，一对同源染色体不互相分开而进入同一极的现象。它导致子细胞之一得到两个有关的染色体，而另一个则缺了这一染色体。例如，果蝇 X 染色体不分开现象，用白眼雌蝇与红眼雄蝇交配，子代雌蝇是红眼，雄蝇是白眼，但美国遗传学家布里奇斯(Calvin Blackman Bridges，1889—1938)发现有少数例外。在减数分裂后期，两个 X 染色体不分开，同时进入一个卵细胞，而另一个卵细胞无 X 染色体，这两个卵受精后，产生例外个体：偏母的例外白眼雌蝇和偏父的红眼雄蝇。细胞在有丝分裂和减数分裂中都可发生染色体不分开。

5 **柠**〔檸〕(níng 宁) 见"柠檬"。

柠檬 (*Citrus limon*) 芸香科。常绿小乔木。嫩叶和花均带紫红色。叶翼不甚明显。果椭圆形或卵圆形，淡黄色，表面粗糙，先端呈乳头状。皮厚而香，果汁极酸。种子多数单胚，白色。不耐寒。用播种、嫁接、扦插等繁殖。原产于马来西亚；中国四川、台湾、广东、广西、福建等地有栽培。果实供制饮料及香料。

柠 檬

柠檬油 精油的一种。由柠檬的鲜果皮经压榨或冷磨而得。鲜黄色液体，有柠檬香气。主要成分为柠檬烯(含量约 90%)，主要香成分为柠檬醛(含量达 3%～5%)及其他含氧化合物；无萜柠檬油中柠檬醛含量达 40%～60%。主要产于意大利西西里岛和美国加利福尼亚州；中国四川、广东、广西等地亦产。用以调配食品香精、日化用品香精。

柠檬桉 (*Eucalyptus citriodora*) 桃金娘科。常绿大乔木。树皮片状脱落。叶披针形，在苗枝上的，叶柄离叶基着生成盾形，和老枝上的正常叶相异。花 3～5 朵成簇，排成圆锥花序。蒴果深陷于萼筒内。原产澳大利亚；中国南部有栽培。木材坚韧，供枕木、建筑、桥梁、车辆、地板等用材。叶可提芳香油，以制香水。又可栽作行道树及绿化树。

柠檬酸 亦称"枸橼酸"。一种含羟基的三元羧酸。无色晶体。常含一分子结晶水，露于干燥空气中，或在 40～50℃加热，会失去水分。易溶于水。其钙盐在冷水中比热水中易溶解，此性质常用来鉴定和分离柠檬酸。在植物界分布极广，未成熟的柠檬中约含 6%。可由柠檬汁中分离制得，也可由糖汁发酵或其他合成法制成。广泛用于食品及印染工业。其盐类可用于医药，如钙盐为钙质补剂，钠盐可作血液抗凝剂，铁铵盐是治疗贫血药物和晒印蓝图的感光剂。

$$\begin{array}{l} CH_2\cdot COOH \\ | \\ C(OH)COOH \\ | \\ CH_2\cdot COOH \end{array}$$
柠檬酸结构式

柠檬醛 化学式 $C_9H_{15}CHO$。含有两个双键的不饱和链状醛类。黄色有柠檬香味的油状液体。存在于柠檬油及某些香精油中。有顺、反两种异构物，普通柠檬醛是两者的混合物。用作香料或合成其他香料，也用作合成紫罗兰酮和维生素 A 的原料。

柠檬草油 精油的一种。由柠檬草的全草经蒸汽蒸馏而得。淡黄色至棕黄色的液体，有柠檬香气。主要成分为柠檬醛(含量达 75%～85%)。主要产于印度、非洲、拉丁美洲等地；中国广东、广西、云南等地亦产。用以调配香皂香精；也用以单离柠檬醛，以合成紫罗兰酮等。

柠檬酸铁铵 亦称"枸橼酸铁铵"。柠檬酸铁($FeC_6H_5O_7$)和柠檬酸铵 [$(NH_4)_3C_6H_5O_7$] 的复盐，没有确切的化学式。易潮解。棕色的鳞片含铁量高(可达 18.5%)，用作补血药，可制成液剂，特别适用于儿童的缺铁性贫血。绿色的鳞片含铁量稍低(14.5%～16%)，但较棕色者更易感光(感光后还原为亚铁盐)，可用作晒印蓝图的感光剂。

柁 同"舵"。

枵〔槁〕(xiě) 案的别称。《方言》第五："案，陈、楚、宋、魏之间谓之枵，自关东西谓之案。"

柲 (bì 必) ❶兵器的柄。《左传·昭公十二年》："君王命剥圭以为鍼柲。"杜预注："鍼，斧也；柲，柄也。破圭玉以饰斧柄。"❷弓檠，保护弓的竹片。《仪礼·既夕礼》："弓……有柲。"郑玄注："柲，弓檠，弛则缚之于弓里，备损伤，以竹为之。"

柅 (nǐ 你) ❶木名。《说文·木部》："柅，木也，实如梨。"❷止车的木块。《易·姤》："系于金柅。"孔颖达疏："柅之为物，众说不同……惟马(马融)云：'柅者，在车之下，所以止轮令不动者也。'"❸遏止。《新唐书·王彦威传》："揵柅奸冒。"

柅杜 杜绝。《新唐书·牛徽传》："乾符中选滥，吏多奸，岁调四千员。徽治以刚明，柅杜干请，法度复振。"

桴 (fú) 连枷。《方言》第五："佥，自关而西谓之梏，或谓之桴。"郭璞注："今连枷，所以打谷者。"

柮 (duò 剁) 见"榾柮"。

枷 ㊀(jiā) ❶古代加在罪犯颈项上的刑具，也即指上枷。《京本通俗小说·错斩崔宁》："将两人大枷枷了，送入死囚牢里。"❷同"耞"。如：连枷(打谷工具)。

㊁(jià) 衣架。《礼记·曲礼上》："男女不杂坐，不同椸枷。"陆德明释文："枷，本又作架。"

枷号 旧时刑法，将木枷枷在犯人颈上，标明罪状，号令示众。《福惠全书·人命中》："若遇有卒众围闹，持棍行凶之徒，立刻锁拿重责，倡首者，带至衙门，枷号封固，著地方押回，就于本处示众。"

枷锁 枷和锁，旧时囚系罪人的两种刑具。《北史·流求国传》："狱无枷锁，唯用绳缚。"后亦比喻压迫与束缚。如：精神枷锁。

架 (jià) ❶搁置或支承东西的用具。如：书架；衣架；床架。❷物的骨骼。如：骨架；屋架。❸搭起。如：架桥；架电线。❹抵挡；支撑。如：招架；架住。❺争吵；殴斗。如：吵架；打架；劝架。❻搀扶。如：两个护士

架着病人进病房。❼把人劫走。如：绑架；架走。❽量词。用于有支柱或有机械的东西。如：一架飞机；一架收音机。❾通"驾"。驾乎其上的意思。钟嵘《诗品》卷下："于是士流景慕，务为精密，襞积细微，专相凌架。"❿捏造；虚构。如：架词诬控。

架子 ❶搁置或支撑物体的用具。《红楼梦》第三回："当地放着一个紫檀架子大理石屏风。"❷用以抬高自己、表现自己的一种虚骄姿态。如：搭架子。❸谓气派、排场。《红楼梦》第二回："如今外面的架子虽没很倒，内囊却尽上来了。"

架田 亦称"葑田"。中国旧时在沼泽中用木桩作架，四周及底部以泥土和水生植物封实而成飘浮在水面的农田。宋元时行于东南地区，近代少见。王祯《农书·田制门》："架田，架犹筏也，亦名葑田。……考之农书云，若深水薮泽，则有葑田，以木缚为田丘，浮系水面，以葑泥附木架上而种艺之。其木架田丘随水高下浮泛，自不渰浸。"

架空 ❶凌空。形容楼阁等建筑物高耸空中。唐太宗《置酒坐飞阁》诗："高轩临碧渚，飞檐迥架空。"❷比喻没有根基。如：架空立论。刘禹锡《答饶州元使君书》："今研核至论，渊乎有味，非游言架空之徒，喜未尝不至抃也。"也比喻暗中排斥，使失去实权。

架子猪 也叫"克郎猪"。断乳后不久至催肥前的去势猪。体重一般在15～45千克。饲养上可少喂精料，多喂青粗料，以利骨架和消化器官的充分发育，给催肥创造有利条件。

架阁库 中国古代官署贮存档案的库房。因以架阁形式贮藏档案，故名。宋代从中央三省六部到地方普设架阁库，其官员一般由有时望的人士担任，各州县的架阁库则由令丞、主簿负责掌管。金元明沿制，清代部分衙署亦设架阁库，后渐废。

架子花脸 也叫"二花脸"。传统戏曲脚色行当。*净行的一支。京剧等剧种*副净的俗称。

架立钢筋 钢筋混凝土结构的一种辅助钢筋。常配置于梁的受压部分，与钢箍垂直并焊牢或扎紧，用以固定钢箍的位置，并承受因混凝土收缩和温度变化等引起的应力。

架空地板 楼地面结构层上架空的地面。在构造上可固定，也可活动。固定的即"空铺地板"，在地垄墙或砖礅上架立搁栅，再满铺地板，具有减少回填土方和保温、防潮的优点。活动的架空地板，又称"活络地板"，由组装的升降架和板块装配而成。根据使用要求可调整地板高度，以便在地板下穿通管线。在电子计算机房和管线较多的电子仪表类车间使用较多。

架空明线 架设在电信杆上的通信线路。通常用线径较粗的裸导线架设在电杆横担的绝缘子上。一根横担上可装4～8根导线。一般用于长途通信或农村电话线路。除可开通实线话路外，还可开通载波电路，实施多路通信。

架空线路 架设于露天的电力线路。由导线、杆塔、绝缘子、金具等组成。根据不同要求，导线可采用铝线、钢芯铝线、铜线等。与电缆线路比较，架空线路的架设和检修均较方便，而用于输配电时，其投资更为节省。但架设在大城市中，将影响市容和占用地面。

架空索道 一种跨越河流、山谷和地面障碍物的空中运输设备。常用架空钢缆做导索，以滑轮和挂钩组成车架，借以悬挂物件，由牵引索拉动，使之沿钢缆运行。用于采矿、伐木和建筑工程中。在挂钩上安装座椅或小型载人车厢，则可作为游乐设施或旅游区运送游客的交通工具。

架桥组织 法医学名词。由钝器造成的裂伤。其创口两侧的创缘和创壁之间有较强韧的条形组织，如纤维、血管、神经等，连接如架桥状，故名。

架构论宇宙观 张东荪的哲学理论。认为宇宙的实质既非物又非心，而是无形体、无质料、无实质的"架构"，亦称"结构"、"伏构"等。人们所认知的宇宙中的"物质"、"生命"、"心灵"等，都是"空无自性"的架构，时间和空间则是最根本的架构。又认为架构是不能离开人的意识的概念，"一切都是架构，而无实质，而架构却不是能离开我们的认识"(《认识论》)。宣称现代科学的发展已打破了"物质"观念，否定了时间和空间是物质的存在形式及其客观性，断言哲学尤其是宇宙论的新潮流，已由质料主义走向架构主义，"这种架构主义又确与唯心论相近"(《一个雏形的哲学》)。

架状结构硅酸盐矿物 晶体结构中的硅氧骨干是由呈三维无限伸展的架状络阴离子所构成的一类硅酸盐矿物。其架状络阴离子系由一系列硅氧配位四面体(其中的硅必有部分被诸如铝等所类质同像替代)以共用角顶氧的方式连接而成，常见的如 $[Si_3AlO_8]_n^{n-}$ 架、$[Si_2Al_2O_8]_n^{2n-}$ 架等。硅氧骨架中空隙大，经常存在低价的大半径阳离子如 K^{1+}、Na^{1+}、Ca^{2+}、Ba^{2+} 等。矿物的密度偏小而硬度一般较大。

5 **柀** (bǐ 比) 木名。《尔雅·释木》："柀，粘。"陆德明释文："粘，字或作杉。"按即紫杉。结实名柀子，即榧子。参见"香榧"。

柞 〔**檡**〕㊀(shì 释) 软枣。一名梬枣。《广韵·二十二昔》："柞，梬枣。"参见"梬"。

㊁(zhái) 木名。柞棘。其木理细密坚韧者可作射箭的板指。《仪礼·士丧礼》："决用正，王棘若柞棘。"郑玄注："王棘与柞棘，善理坚刃者，皆可以为决。"

㊂(tú 徒) 通"菟"。《汉书·叙传上》："楚人谓乳'穀'，谓虎'於柞'。"颜师古注："柞字或作菟，并音涂。"

柽 〔**檉**〕(jīng) ❶木名。张孝祥《送刘子思》诗："旧怜杉柽碧，新喜荔枝红。"❷床前几。《说文·木部》："柽，柽桯也。东方谓之荡。"段玉裁注："柽、荡皆床前几之殊语也。"

柽 〔**檉**〕(chēng 撑) ❶木名。《诗·大雅·皇矣》："其柽其椐。"毛传："柽，河柳也。"《文选·张衡〈南都赋〉》："其木则柽、松、楔、樱。"李善注："柽，似柏而香。"❷古城名。一作朾，又名牵。春秋宋地。故址在今河南淮阳西北。《春秋》僖公元年(公元前659年)："公会齐侯、宋公、郑伯、曹伯、邾人于柽。"即此。

柽柳 (*Tamarix chinensis*) 亦称"观音柳"、"三春柳"、"西河柳"、"山川柳"。柽柳科。落叶小乔木。枝条纤弱，多下垂。叶小，鳞片状。夏季开花，花小，淡红色，由细瘦总状花序合成圆锥花序。蒴果。分布于中国黄河流域和长江流域以至广东、广西、云南等地平原、沙地及盐碱地。可栽培供观赏。枝干可编筐篮。嫩枝和叶入药，性平，味甘辛，功能祛风解表、透发麻疹、止痒、通络止痛、利水，主治感冒发热、麻疹透发不畅、风疹瘙痒、风湿痺痛、水肿等。用于透疔，既可内服，还可煎汤熏洗。

柽麻 (*Crotalaria juncea*) 亦称"太阳麻"、"菽麻"。豆

科。一年生草本。茎直立，高达2米左右。植物体密被丝光质短柔毛。茎、枝圆形具小沟纹。叶线状长椭圆形，先端具短尖头。总状花序，顶生或腋生，有花12～20朵，花冠黄色。荚果矩形，内有种子10～15粒。原产亚洲南部；中国长江、淮河流域一带有零星种植。可作乳牛饲料和绿肥；茎、枝纤维可作制纸、绳索、渔网、麻袋和各种麻织品等原料。

桂麻

5 **树**〔樹〕(shù) ❶木本植物的总称。❷种植；培养。《孟子·梁惠王上》："五亩之宅，树之以桑。"参见"树人"。❸计量树木的单位，犹言一棵一株。如：一树梅花。❹竖立；建立。如：树碑；树恩。《书·泰誓下》："树德务滋。"《诗·周颂·有瞽》："崇牙树羽。"❺门屏；照墙。《尔雅·释宫》："屏谓之树。"郭璞注："小墙当门中。"《礼记·郊特牲》："台门而旅树。"郑玄注："旅，道也。屏谓之树，树所以蔽行道。"

树人 培养人材。《管子·权修》："一年之计，莫如树谷；十年之计，莫如树木；终身之计，莫如树人。"尹知章注："树人，谓济而成立之。"

树子 古代诸侯立为世子的嫡长子。《穀梁传·僖公九年》："毋易树子。"范宁集解："树子，嫡子。"《称谓录》卷六："诸侯之嫡子，天子命为之嗣者，曰树子。"

树艺 种植。《周礼·地官·大司徒》："以教稼穑树埶。"贾公彦疏："教民春稼秋穑，以树其木，以埶黍稷也。""埶"同"藝(艺)"。《孟子·滕文公上》："树艺五谷。"赵岐注："树，种；艺，植也。"

树皮 广义的指树干上*维管形成层以外的部分，称"软树皮"；狭义的仅指木栓及其外方的各种死组织，称"硬树皮"。树皮有保护作用，以*皮孔作为体内外气体交换的孔道。树皮的形状、色泽和脱落情况多种多样，可借以鉴别树木的种类和年龄。有些植物的树皮中含生物碱、鞣质、染料、香料等，有重要经济价值，例如肉桂、杜仲、黄檗、厚朴等。

树种 树木在植物分类上的名称或从其采伐所得木材的名称。如松树、松木等。

树冠 乔木主干以上集生枝、叶的部分。由中心干、主枝、副主枝和枝组构成。

树莓 (*Rubus* spp.) 蔷薇科。落叶半灌木。茎常有刺。单叶，掌状分裂或三数复叶。花腋生，白色。浆果圆形，红、暗红、黄或黑色，夏秋成熟。性较耐寒而不耐旱。用扦插、分株、压条等繁殖。中国有野生，东北有少量栽培。种类很多，可食用者主要有红树莓(*R. idaeus*)，亦名"覆盆子"，黑树莓(*R. occidentalis*)和掌叶悬钩子(*R. palmatus*)。

黑树莓

树莺 鸟纲，鹟科，莺亚科，树莺属(*Cettia*)各种的通称。多体小玲珑。羽色主要为黄褐、绿褐、黄绿及褐色等，间亦稍带淡红色。常活动于灌木丛草间，善鸣，主食昆虫。分布较广的如短翅树莺(*C. diphone canturians*)，亦称"告春鸟"。春夏鸣声响彻山野。分布在中国长江流域的为夏候鸟或旅鸟，在华南的则为冬候鸟。

树脂 一般为无定形的半固体或固体有机物质。分子量一般较大。受热后变软。有的可溶于有机溶剂，如醇、醚、酮等，而不溶于水。分天然和合成两类。天然树脂大多取自植物或动物，如璀玛(dammar)树脂、珐玴(copal)树脂、松香、琥珀、虫胶、龙血胶等。主要用于涂料或绝缘材料。合成树脂可由各种单体聚合或由天然高分子化合物经化学加工而得；种类繁多，有酚醛树脂、环氧树脂、聚酯树脂、聚乙烯、聚氯乙烯、聚酰胺、醋酸纤维素等；性能优良，其重要性及发展都超过天然树脂。广泛用以制造涂料、粘合剂、绝缘材料、合成纤维和塑料等。

树高 自树干根颈部位至主梢顶端的垂直距离。是测定立木材积的三要素之一，常用米为单位。有枝下高，也称干高，即根颈至第一个活枝的高度；经济用材高，也称商品材高，即干基至有用部分末端的高度。

树葬 亦称"空葬"、"风葬"、"挂葬"、"林葬"。亚洲北部一些游猎民族常采用的一种葬式。中国鄂温克和鄂伦春等族过去也用这种葬式。人死后即日替死者更衣，用柳条或松木作棺，入殓；无棺者则以白桦树皮将尸体包裹；然后在林间选择几棵大树为桩，高架横木，将棺木或包裹的尸体置放架上，任其腐朽。珞巴族亦有此葬式。

树鹊 鸟纲，鸦科，树鹊属(*Crypsirina*)各种的通称。中国较普通的为灰树鹊(*C. formosae sinica*)，体长30～35厘米。喙强健而微弯，与头的前部都为黑色。头顶及上背暗石板灰色，下背稍淡。翼和尾黑色。飞羽中部带有白道，飞时外显。喉部以下灰色沾褐，腹部全为灰白色，尾下覆羽赭色。栖息山林，主食坚果、种子和松球等。终年留居长江以南直达华南一带山地。

树蜂 昆虫纲，膜翅目，树蜂科。大型昆虫，体狭长，圆筒形，暗色或金属色，末端有一肥胖的刺，雌蜂有一粗长的产卵管。头阔大，翅狭长。卵产在森林树木的树皮下、树皮罅隙或木质部中。幼虫在木质部中啮食，常引起真菌寄生，降低木材工艺价值。种类甚多，常见的有冷杉大树蜂(*Sirex gigas*)，雌蜂体长27～55毫米，雄蜂稍小。

树蜂

树稼 ❶种植。《旧唐书·狄仁杰传》："今不树稼，来岁必饥。"亦指农林作物。❷亦称"木介"、"木稼"。冷却的雨滴或云雾滴在树木上结成的冰。《旧唐书·让皇帝宪传》："二十九年冬，京城寒甚，凝霜封树，时学者以为《春秋》'雨木冰'即此是，亦名树介，言其象介胄也。宪见而叹曰：'此俗谓树稼者也。'"参见"木介"。

树瘤 俗称"树包"。树干受伤后因生理或病理的作用而形成的瘤状物。是木材缺陷之一。树瘤及其基部周围的木材，具有非常扭曲的纹理，因而降低木材利用价值。但有些树木(如核桃木、香樟、桦木等)的树瘤，经切制成薄木，呈美丽的花纹，为有价值的装饰工艺用材，用于家具贴面。

树懒 (*Choloepus didactylus*) 亦称"二趾树懒"。哺乳纲，贫齿目，树懒科。体长约70厘米，尾退化。前肢有两指，后肢有三趾。体毛上因有地衣和藻类生长，故呈绿色。栖息潮湿的树林中。以四肢倒悬在树上，行动缓慢。以树叶、嫩芽、果实为食，能耐饥。产于南美洲。

树鹨 (*Anthus hodgsoni hodgsoni*) 鸟纲，鹡鸰科。体长达18厘米。上体橄榄色，头顶和颈部羽毛有黑色羽干纹。喉部黄白色；胸、腹部白色，具深色纵纹。尾羽最外侧一对大部分白色，中央两枚暗褐色，余为暗褐而边缘带橄榄色。常结群飞止于泽地、园圃和疏林中，食昆虫和草籽等，有益农林。中国境内主要在西北和西部繁殖，迁南方越冬。

树鼩 (*Tupaia belangeri*) 哺乳纲，食虫目，树鼩科。形似松鼠。吻尖细，齿分化不明显。尾蓬松。毛呈灰橄榄色。生活在热带和亚热带的树林中，日间活动，捕食各种虫类、鸟卵、幼鸟，也吃野果和蔬菜等。分布于中国云南、贵州、广西、海南；亦见于越南、缅甸等地。毛皮可以利用。

树木学 研究乔木和灌木树种（特别是经济树种）的形态、分类、分布、生态、生物学特性、林学特性和经济价值的学科。

树枝晶 在稍大的冷却速度下所形成的一种晶体形态。常在金属和大多数盐类中出现。物质由液体结晶时，先形成晶核，然后向各方成长。由于散热、结晶速度及其他条件不同，成长便以树枝状形式进行。即在最大速度方向生出树干，与树干成一定角度生长树枝，随即又于枝上生枝，如此继续不断，形成树枝状骨架。最后残余液体填充树枝间隙而形成树枝晶体。在树枝间隙没有填充以前，或得不到液体填充的情况下（如在缩孔中），树枝晶体常明晰可见。在铸造金属表面上也常出现。树枝晶的存在可使零件的机械性能显著降低。

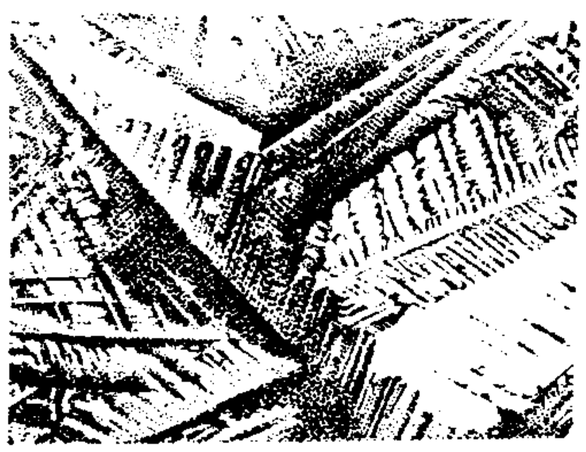
树枝晶

树冠火 树冠着火的森林火灾。火势很猛，能使树干烧伤或枯死。烟深灰色，延烧速度 5～25 千米 / 时。阻止其蔓延的方法是结合天然障碍物（河流、小溪、道路、区划线等）开辟防火线。

树冠层 森林中由上层的乔木树冠所构成的覆盖层。

树根桩 就地灌注的一种桩。用于加固已建成的建筑物地基和边坡等。施工时从地面上把带有刃口的钢管直接钻入土中或穿过建筑物钻入土中，用高压水清除钢管内的土，插入钢筋并压注砂浆或细石混凝土，同时把钢管拔出，在地基内形成一系列竖直和不同倾斜度的桩群，状似树根，故名。全部工作都在地面进行，不必开挖，且不影响被加固建筑物的使用。

树脂砂 铸造生产中，用人造树脂（如呋喃系树脂、脲醛系树脂、苯酚系树脂、异氰酸酯系树脂等）和各种不同的硬化剂与铸造用砂混制而成的砂料。用射芯机或壳芯机等可制成砂芯、壳芯、壳型等。常温强度和热强度高，砂料流动性好，溃散性好，硬化时间短。

树脂道 植物体内由分泌树脂的细胞分离而形成的管状细胞间隙。多见于松杉纲植物的根、茎、叶内，纵横沟通，分泌的树脂可能对植物有保护或封闭伤口的作用。松、落叶松、云杉等的树脂道充满松脂，称“松脂道”（在松属最为发达）。树脂道的有无、形状和数量，是鉴别木材的依据之一。

树脂囊 亦称“油眼”。木材年轮之间充塞树脂液的间隙部分。是木材缺陷之一。常呈透镜状，平坦的一面靠近髓心的一侧。见于具有树脂道的针叶树材，如松木、云杉、落叶松等。对木材使用的影响不大，一般用材不加限制，唯用作木器家具制品，在温度较高时，常渗出树脂，破坏油漆，污染木材表面，并使木材难以胶合。木制品的小构件如有树脂囊存在，会降低木材强度。

树袋熊 (*Phascolarctos cinereus*) 亦称“考拉”。哺乳纲，有袋目，树袋熊科。体肥胖，四肢粗短。眼小。鼻大裸露。耳有毛丛。无尾。后足第二、三趾有膜相联。前后肢都有锐利弯爪。体长约 60～70 厘米。体被厚密绒毛，呈灰褐色。雌兽腹部有育儿袋，袋口向后开，每产 1 仔（偶见 2 仔），幼仔在袋内哺乳半年，然后伏在母兽背上，继续生长。喜孤独，夜间活动，只食桉树叶。仅分布于澳大利亚的昆士兰、新南威尔士、维多利亚等地。

树敦城 吐谷浑旧都。故址在今青海西宁市西北。公元 553 年，西魏凉州刺史史宁与突厥木杆可汗合击吐谷浑，宁进兵攻克此城，与木杆会于青海。唐天宝九载（750 年），王难得击吐蕃拔此城。

树干削度（干 gàn） 亦称“尖削度”、“削度”。表示树干或原木直径自基部至梢端逐渐减小的程度。是树干饱满度指标。决定原木削度，其值大的树干往往只宜造短材。可据以计算出材种出材率及其材积。

树种更替 在长期的发展过程中，森林由于自然作用或人为干扰，原有树种为其他树种所代替的现象。例如云杉林经过采伐或破坏后，喜光性强的桦木在其迹地上，天然下种更新，便代替了原来的云杉；相反的，桦木林内有耐荫性较强的云杉侵入，渐占优势而代替桦木。林业上必须合理控制树种更替过程，使森林的发展能符合经济要求。

树冠直径 亦称“冠幅”、“蓬径”。树冠开展平面的直径。是衡量树木质量和推测根群分布的标志之一。

树桩盆景 盆景的一种。将木本植物栽在盆中，经过多年修剪、绑扎、施肥等精细管理和艺术加工，形成树干苍劲有力、枝叶青翠繁茂的盆栽植物。一般茎干矮小，树龄数十年或百余年，而高仅数十厘米。

树桩盆景

树脂光泽 又称“松脂光泽”。一种变异的非金属光泽。如同树脂或松香表面的那种光泽。见于某些呈半透明、黄褐色矿物的断口面上。

树脂整理 又称“防皱整理”。利用合成树脂或交联剂处理织物，以提高织物的抗皱防缩等性能的化学整理方法。因早期所用整理剂为能自身缩聚的树脂，如尿素甲醛、三聚氰胺甲醛等，故名。

树木移植机 用于树木带土移植的机械。多用于城市绿化作业。有自走式和拖拉机牵引式等类型。自走式是在载重汽车的底盘上安装移植树木的工作部件。工作时，先框住将被移植的树木；数把铲刀挖切到预定深度时靠合呈棱锥形；将挖出的根系带土的树木提升并斜放在承载架上运输至移植处；再以相反的工作顺序将树木放至植树坑内。挖坑工作同样由树木移植机的工作装置完成。

树木提取物 从树木的根、干、皮、叶、果实、果壳中用水或有机溶剂浸提，或用水蒸气蒸馏而得的产品。如松香、松节油、栲胶、樟脑、樟油、柏木油、松针油等。

树形笔石目 (Dendroidea) 古无脊椎动物。笔石纲的一目，代表笔石动物中较原始的类型。笔石体为树形。大多数种属营固着生活，少数也营漂浮生活。初见于寒武纪中期，至石炭纪早期绝灭。

树形笔石

树脂浸渍纸 用特殊纸张浸渍合成树脂的初期缩聚物或预聚物，并经干燥制成的一种人造板表面装饰材料。可用热压的方法贴在各类人造板的表面，也可制成树脂装饰板。

树木年轮断代 利用古代木材断代法以确定古代遗迹年代的方法。树木年轮的厚薄是因气候变化而形成的，同一地区的树木有着相近的年轮变化。把确知砍伐年代的树木年轮变化在坐标纸上绘成曲线，再依次与生长时期部分交错的树木年轮曲线连接，就能作出一个标准曲线。古代遗址或出土墓葬中发现木材时，将其年轮曲线与标准曲线进行比较，即可确定其砍伐的年代，因而有助于推定古代遗迹的年代。

5 **枱** ㊀(sì) 同"耜"。《说文·〈部》引《周礼》："匠人为沟洫，枱广五寸，二枱为耦。"案：今本《考工记·匠人》作"耜"。

㊁(tái) 同"檯(台)"。桌子。

6 **框** (kuàng) ❶门窗的架子。如：门框；窗框。❷器物的边缘或轮廓。如：框档；框廓。❸束缚；限制。如：框住；框死。

框架 在建筑工程中，由梁或屋架和柱联结而成的结构。结点有铰接的和刚接的，后者又称为"刚架"。框架有多层与单层之分，单层铰接框架又称为"排架"。

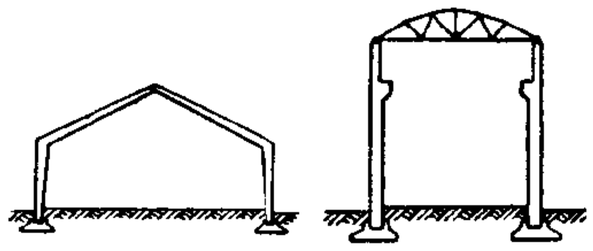

刚架示意图　　排架示意图

框筒结构 一种高层建筑的结构体系。一般成外框内筒，框架与筒体之间通常用楼盖连接成整体。框架主要承受竖向荷载，筒体承受水平荷载。框筒结构开窗灵活，但刚度比筒中筒结构小。

框架式家具 以木框架或木框嵌板结构为主的家具。如传统的榫眼结合的木家具。

框架剪力墙体系 一种多层、高层房屋承重结构形式。由钢筋混凝土框架和一定数量剪力墙构成，并在水平荷载作用下共同工作。剪力墙沿建筑物全高设置，并在结构平面布置中使房屋的刚度中心与水平力合力作用线重合，以免房屋整体发生扭转。抵抗水平位移能力较框架体系好。

契 (qì气) "鍥(锲)"、"契"的古字。刻。

契刀 亦作"契刀"。中国古铜币。王莽铸于居摄二年(公元7年)。刀上有"契刀五百"四字，每枚值五铢钱五百。

契　刀

梆 (bāng) 见"梆子"。

梆子 ❶亦称"梆"。巡更或召唤者所敲之器。《正字通·木部》："斫木三尺许，背上穿直孔，今官衙设之，为号召之节；或以竹截作筒，两头留竹节，旁凿小孔，击之有声，亦曰梆，似古之用柝。"《水浒》第二回："我庄上打起梆子，你众人可各执枪棒前来救应。"❷中国击乐器。由两根长短不等的硬木棒组成。长者为圆形，约十七厘米；稍短者为长方形。两手各执其一，互击发音。为梆子戏重要伴奏乐器。

梆笛 笛的一种。详"笛"。

梆子腔 戏曲声腔。地方戏曲中，用硬木梆子作打击乐器以按节拍的剧种的统称。主要流行于陕西、山西、河南、河北、山东等地。其源流诸说不一：一说渊源于明陕西、甘肃一带的民歌，首先出现的是同州梆子和蒲州梆子，统称山陕梆子，也叫秦腔。秦腔向东发展，同各地民间曲调结合、演变而产生晋剧、豫剧、河北梆子等剧种。一说这些剧种中的大部分，系由各地的北曲弦索调分别于明清两代发展衍变而成。因声腔渊源相同而形成一个声腔系统。板腔体结构。梆子腔各剧种腔调大都高亢激越，其中秦腔对南方的川剧、汉剧、徽剧、绍剧等剧种，有过不同程度的影响。梆子腔系统的剧种亦称"乱弹"。

栻 (shì式) 古代占卜的用具，后称星盘。《汉书·王莽传下》："天文郎按栻于前。"颜师古注："栻所以占时日。"

栞 "刊"的异体字。

桂 (guì) ❶植物名。桂花，即"木樨"。❷广西壮族自治区的简称。因秦置桂林郡于此，宋广南西路治桂州，明清广西省会在桂林府而得名。❸姓。

桂平 市名。在广西壮族自治区贵港市东北部，黔江与郁江在境内汇合。南朝梁置县。1994年改设市。人口154万(城镇14.5万，1996年)。工业有制糖、机械、酿酒、食品等。农产有稻、甘蔗、玉米、花生、甘薯、木薯、黄麻及荔枝、龙眼、橘、柚、桂皮、桂油、鱼苗等。特产"西山茶"。名胜古迹有西山、白石山、大藤峡、大成国王府遗址及太平天国革命起义地金田村。

桂东 县名。在湖南省郴州市东北部、湘江支流耒水上游，邻接江西省。县人民政府驻城关镇。南宋置县。以在桂阳之东得名。农、林产有稻、豆类、甘薯、木材、竹、油茶、油桐、茶叶等，并产香菇、苡米、方竹、相思鸟、沉香鱼等。矿产有煤、锡、钨。工业有采矿、电力、机械、建材、陶瓷等。名胜古迹有万寿宫、文峰塔。

桂竹 (*Phyllostachys bambusoides*) 亦称"斑竹"、"麦黄竹"。禾本科。秆散生，较高大，圆筒形，秆环显著隆起，秆上部每节有两分枝。叶披针形，叶鞘无毛。笋箨背面有褐色斑点，疏生毛，顶端有微小的箨耳。主要产于中国黄河流域及以南各地。竹秆作建筑、篾器等用材。笋可食。其变型"斑竹"，亦称"湘妃竹"、"湘竹"，秆皮具有紫褐色或淡褐色的斑点，栽培供观赏。

桂州 州名。南朝梁天监六年(公元507年)置桂州于苍梧、郁林之境，因桂江得名。大同六年(540年)移治始安(唐改名临桂，今桂林市)。唐辖境相当今广西龙胜、永福以东和荔浦以北地区。宋绍兴三年(1133年)升为静江府。唐宋为桂管经略使、广南西路治所。

桂江 西江支流。在广西壮族自治区东北部。上游漓江上源大溶江出兴安县境苗儿山。同湘江上源海洋河间有灵渠(湘桂运河)相通。南流经桂林、阳朔、昭平等市县到梧州市入西江。长426公里，流域面积1.93万平方公里。流经石灰岩地区，滩多水急，上游建有青狮潭水库。沿岸多峰林、岩洞，以风景秀丽著名。

桂阳 ❶郡名。汉高帝置。治郴县(今湖南郴州市)。辖境约当今湖南耒阳市以南的耒水、舂陵水流域，北至洣水入湘处附近，南至广东英德市以北的北江流域。三国吴以后缩小。隋开皇九年(公元589年)废。大业及唐天宝、至德时又曾改郴州为桂阳郡。❷监、军、路、州名。五代晋天福四年(939年)分郴州置桂阳监。治平阳(今桂阳)。以在桂洞之南得名。宋辖境相当今湖南桂阳、蓝山、嘉禾、临武等县地。绍兴初升为军，元至元中升为路，明降为州，清雍正中升为直隶州。1913年废，改本州为县。宋在此置有银坑。❸古县名。汉置。治今广东连州市。隋至宋历为熙平郡、连州治所。元升为州，明初废。汉武帝攻南越，遣伏波将军路博德出桂阳，即此。产银、铁，宋时置有银场。❹县名。在湖南省郴州市西部、湘江支流舂陵水流贯。县人民

政府驻城关镇。东晋置平阳县。唐设桂阳监，宋升军，元为路。明先府后州，并省平阳县入州。1913年改桂阳县。因在桂洞之南得名。农产有稻、小麦、苎麻、烟草、花生。矿产有锰、铅、锌、锡。工业有汽车修配、机械、化肥、卷烟等。古迹有东塔、八角井等。

桂花 (*Osmanthus fragrans*) 一作"木樨"，亦称"木犀"。木樨科。常绿灌木或小乔木。叶对生，椭圆形，全缘或上半部疏生细锯齿，革质。秋季开花，花簇生于叶腋，黄色或黄白色，极芳香。核果椭圆形，熟时紫黑色。原产中国。久经栽培，变种较多，常见的有金桂(丹桂，花橙黄色)、银桂(花黄白色)和四季桂等。为珍贵的观赏芳香植物。花可提取芳香油或用作食品、糖果等的香料；根、叶、花、果实亦供药用。

桂花

桂良 (1785—1862) 清末满洲正红旗人，瓜尔佳氏，字燕山。曾任云贵总督、兵部尚书。1853年(咸丰三年)调任直隶总督。1857年初晋东阁大学士。1858年英法联军进犯天津时，与花沙纳同为钦差大臣赴津与英、法等国代表议和，签订*《天津条约》。并赴上海与英、法、美分别签订通商章程。1860年英法联军再占天津，又被派前往议和，未能达成协议。1861年1月任总理各国事务衙门大臣。*祺祥政变后，任军机大臣。

桂林 ❶郡名。(1)秦始皇三十三年(公元前214年)置。治今广西桂平市西南。辖境约当今广西都阳山、大明山以东，九万大山、越城岭以南地区及广东肇庆市至茂名市一带。汉武帝改置郁林、苍梧两郡。(2)三国吴凤凰三年(公元274年)分郁林郡置。治武安(晋改武熙，今广西象州西北境内)。辖境约相当今广西洛清江、融江、柳江、黔江等流域地。晋移治潭中(今柳州市东南)，南朝宋移治中溜(今武宣南)，齐还治武熙。隋初废。❷府名。明洪武初改静江路为桂林府。治临桂(今桂林市)。清辖境相当今广西东北部永福、阳朔以北地区。1913年废。明清皆为广西省会。❸市名。在广西壮族自治区东北部、西江支流桂江上游。湘桂铁路经此。辖秀峰、叠彩、象山、七星、雁山五区和阳朔、临桂二县。三国吴为始安郡治，南朝梁为桂州治，明清为桂林府治。1940年由桂林县(今临桂县)析置市。人口132万(市辖区58.8万，1996年)。历史上是广西政治、文化中心和军事重镇。铁器、梳篦、毛笔等手工业发达，工业有机械、纺织、化学、水泥、制药等。境内漓江沿岸风景秀丽，有"桂林山水甲天下"之誉，独秀峰、叠彩山、狮波山、南溪山、象鼻山、芦笛岩、七星岩尤著名，为全国重点风景名胜区。古迹有桂林王城等。为中国历史文化名城。有广西师范大学等高等学校和八路军驻桂林办事处旧址等革命纪念地。特产"三花酒"、辣椒酱、腐乳等。

桂枝 中药名。*肉桂的细枝。性温、味辛甘，功能解表散寒、温经通阳，主治感冒风寒、怕冷发热、关节酸痛、痰饮心悸、经闭腹痛等。

桂宫 ❶汉代宫名，武帝太初四年(公元前101年)建。故址在今陕西省西安市西北。班固《西都赋》："自未央而连桂宫，北弥明光而亘长乐。"未央、明光、长乐，都是宫名。❷南朝陈代宫名，后主为贵妃张丽华建。故址在今江苏省南京市境。❸即"月宫"，月的别称。相传月中有桂树，故云。沈约《登台望秋月》诗："桂宫袅袅落桂枝，露寒凄凄凝白露。"

桂圆 即"龙眼"。

桂海 古指南方边远地方。《文选·江淹〈杂体诗·袁太尉〉》："文轸薄桂海。"李善注："南海有桂，故云桂海。"范成大《乾道癸巳腊后二日桂林大雪尺馀》诗："须指桂海接蓬瀛，满目三山白银阙。"

桂剧 也叫"桂林戏"。戏曲剧种。流行于广西和湖南南部。清嘉庆、道光年间形成，以弹腔为主，兼唱高腔、昆腔、吹腔、杂腔小调。与祁剧有一定的渊源关系。表演重做功。伴奏乐器有胡琴、月琴、三弦等。建国后整理演出的《拾玉镯》、《抢伞》、《泥马泪》等影响较广。

桂陵 古地名。在今河南长垣西南；一说在今山东菏泽市东北。公元前353年，齐田忌用孙膑"围魏救赵"计，大破魏军于此。

桂魄 月的别称。相传月中有桂树，故云。苏轼《念奴娇·中秋》词："桂魄飞来光射处，冷浸一天秋碧。"

桂馥 (1736—1805) 清文字训诂学家。字冬卉，号未谷，山东曲阜人。乾隆进士，官云南永平县知县。研究汉语言文字学，取《说文解字》与古代诸经典文义相参校，撰《说文义证》、《缪篆分韵》、《札朴》等。

桂太郎 (1848—1913) 日本首相(1901—1906，1908—1911，1912—1913)。陆军将领。长州藩士出身。中日甲午战争时，任第三师团师团长。1896年任台湾总督。1898年升陆军大将，同年至1901年任陆相。首相任内缔结*英日同盟，进行*日俄战争，吞并朝鲜，并制造*大逆事件，镇压社会主义运动。

桂永清 (1900—1954) 江西贵溪人，字率真。黄埔军校第一期毕业。曾参加两次东征和北伐。1930年赴德国步兵专门学校学习。1932年回国，后任国民党军第七十八师师长、南京警备副司令。1940年起任中国驻德使馆武官，驻英国军事代表团团长兼驻英使馆武官。1946年后任海军副总司令、总司令。1949年去台湾，任国民党"总统府"参军长、参谋总部总长。

桂皮油 精油的一种。由产于中国广西和广东等地的肉桂的树皮、叶和枝经蒸汽蒸馏而得。黄色或黄棕色的澄清液体，具有桂皮的特殊香气，味甜而辛。主要成分为肉桂醛(含量达70%～90%)。用以调配食品香精和化妆品香精等，也供药用。

桂竹香 (*Cheiranthus cheiri*) 亦称"香紫罗兰"、"华而花"。十字花科。一二年生草本。叶互生，披针形，先端尖，全缘。春季开花，呈总状花序，单瓣或重瓣，有橙黄、橘黄、褐黄、红等色，有香气。长角果四棱。原产南欧；中国广泛栽培。种子繁殖。供布置花坛。花可提取香料。

桂竹香

桂枝汤 方剂名。见《伤寒论》。由桂枝、芍药、甘草、生姜、大枣组成。功能解肌发表、调和营卫。适用于外感风邪、发热头痛、汗出怕风、脉浮缓等；亦可用于由*营卫不和引起的时寒时热、自汗恶风等内科杂病。

桂枝香 ❶词牌名。又名《疏帘淡月》。双调一百零一字，仄韵。王安石《金陵怀古》一首，较为有名。❷曲牌名。南北曲均有，属仙吕宫。较常用者有二，均为南曲：其一字句格律与词牌相同，用作引子；其一与词牌不同，用作过曲。

桂圆肉 又称"龙眼肉"。无患子科植物*龙眼的假种皮。

性温、味甘，功能补益心脾、养血安神，主治心脾虚弱、心悸怔忡、失眠、血虚、面色萎黄等。本品含葡萄糖、蔗糖、酒石酸、腺嘌呤、胆碱及蛋白质、脂肪等成分，以及氨基酸和维生素B_1、B_2、P、C等。

桂氮酮 亦称"月桂氮卓酮"，商品名"阿佐恩"。无色至微黄色、无臭、无味油状液体。不溶于水，溶于有机溶剂。一种皮肤渗透促进剂。具有渗透力强，毒性极低，无过敏性等特点。广泛适用于制亲水性或疏水性医药和农药。使用方便，可复配成溶剂、乳剂、软膏、霜剂等，以及用于化妆品中。

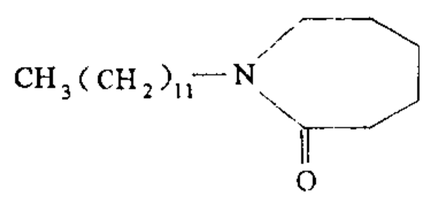

桂氮酮结构式

桂子飘香 桂花散发香气。形容仲秋佳景。语出宋之问《灵隐寺》诗"桂子月中落，天香云外飘"。陆游《老学庵笔记》卷二："张子韶对策有'桂子飘香'之语。赵明诚妻李氏嘲之曰：'露花倒影柳三变，桂子飘香张九成。'"

桂平西山 一称思灵山，因在广西桂平市西得名。从南梁设桂平郡治于西山起，渐成为游览胜地。山上古木参天，清泉甘洌，怪石嶙峋。有碧云石径、云台曲水、官桥秋柳、古洞仙踪、飞阁明月等名胜和龙华寺、李公祠、洗石庵、乳泉亭等古建筑。龙华寺建于清乾隆年间(1736 — 1795)，为西山最宏伟之建筑。特产西山茶、乳泉酒。此山素以"石奇、树秀、泉甘、茶香"著名。为全国重点风景名胜区。

桂系军阀 民国时期以广西为基地的地方军阀集团。辛亥革命后，广西都督陆荣廷独揽军政大权，网罗谭浩明、莫荣新等旧军人，形成桂系军阀集团，长期统治广西。1920年粤桂战争桂军失败，加剧了其内部的分裂。1924年李宗仁、黄绍竑、白崇禧等驱逐陆荣廷势力，统一广西，形成新桂系。1926年参加北伐战争，次年追随蒋介石发动反革命政变，实行清党反共，其势力扩至两湖地区。1929年至1930年在两次与蒋介石争权战争中失败后，退踞广西。以后曾多次联合其他派系反蒋，未果。参加抗日战争。1949年1月逼蒋下野，李宗仁主持国民党政府。中华人民共和国成立后，李宗仁赴美，白崇禧去台湾，桂系遂告解体。

桂苑丛谈 笔记。一卷。《新唐书·艺文志》著录此书，注撰人为冯翊子子休。衢本《郡斋读书志》谓："当是五代人。李邯郸(淑)云姓严。"据此，则本书撰人可能为五代时严子休，冯翊子为其号。书中所记多神异传说和艺文故事。《崔张自称侠》条，为《儒林外史》张铁臂故事所取材。

桂林一枝 《晋书·郤诜传》："累迁雍州刺史，武帝于东堂会送，问诜曰：'卿自以为何如?'诜对曰：'臣举贤良对策，为天下第一，犹桂林之一枝，昆山之片玉。'"原为郤诜自谦之词，后比喻出类拔萃者。参见"昆山片玉"。

桂柳会战 抗日战争时期中国军队在桂林、柳州地区抗击日军进攻的战役。1944年9月，日军纠集十余万兵力由冈村宁次指挥，展开了豫湘桂战役的最后阶段作战。中国参加会战的先后有九个军和空军一部。9月8日，日军三个师团沿湘桂铁路两侧向广西急进，先后攻占全县、梧州等地。11月4日，日军对桂林发起全线攻击，守军节节抵抗，11日桂林、柳州失陷。11月24日日军占领南宁。12月10日南下进攻之日军与从越南进入广西的日军在绥渌会师，打通了由华北纵贯中国大陆至印度支那的通道。

桂冠诗人 英国王室授予诗人的称号。古代希腊人曾用月桂树枝叶编成冠冕，赠予著名英雄或诗人，表示崇敬。中古时代英国的大学也曾授予诗人这种称号。作为王室诗人的专名，则始于英王詹姆士一世。桂冠诗人领取宫廷津贴，常写作应景诗，点缀王室喜庆事件或官方盛典。

桂陵之战 战国时期齐国围魏救赵的战役。周显王十五年(公元前354年)，魏国围攻赵国都城邯郸(今属河北)。次年，赵求救于齐，齐王命田忌、孙膑率军往救。孙膑以魏国精锐在赵，内部空虚，引兵攻魏都大梁(今河南开封)，诱魏将庞涓兼程赶回应战，又在桂陵(今河南长垣西南)设伏袭击，大败魏军，生擒庞涓。见《孙膑兵法·擒庞涓》。

桂海虞衡志 书名。宋范成大撰。原书三卷，今存一卷。作者曾任静江府(治今广西桂林市)知府、广南西路(今广西)安抚使二年，此书系淳熙二年(1175年)由广南入蜀途中追忆而作。所记共分岩洞、金石、香、酒、器、禽、兽、虫鱼、花、果、草木、杂志、蛮等十三门。各有小序，是研究宋代广南地区风土、物产、民族的重要著作。

桂林戍卒起义 唐咸通九年(公元868年)七月，驻守桂林的徐州、泗州兵八百人，因久戍不能归乡，由许佶等发难，杀都将，拥*庞勋为首北归。经湖南、浙西，入淮南。因反抗官军镇压，发动起义。十月，攻克宿州(今属安徽)，一日内参加者数千人，庞勋称兵马留后。继占彭城(今江苏徐州)，囚徐泗观察使崔彦曾等。农民纷起参加，远近小规模起义军也来汇合，队伍迅速发展至十万人。占有今山东南部、安徽江苏北部广大地区。是年底(869年初)，在淮口一举歼灭唐军三万，又向北攻围寿州(今安徽寿县)，截断江淮通道。次年初，被唐将康承训用沙陀骑兵挫败。四月，庞勋号召"戮力同心，转败为功"，被推为大册将军。不久在丰县击溃唐军数万。后因守宿州的唐降将张玄稔叛，宿州、徐州相继失守。勋反攻宿州失利，九月，在涣水边作战牺牲。部将吴迥坚守濠州半年，十月间突围后战死。余部继续战斗，后参加黄巢起义。

桂西僮族自治区(僮zhuàng) 1952年12月9日建立。在广西西部。辖邕宁、百色、宜山三个专区及所属的38个县和3个自治县。1956年3月改为自治州。1958年3月15日成立广西僮族自治区后撤销。

桂西僮族自治州(僮zhuàng) 旧州名。见"桂西僮族自治区"。

6 **桂**(zhé) 蚕箔阁架的横档。《齐民要术·种桑柘》引崔寔《四民月令》："三月清明节，令蚕妾治蚕室，涂隙穴，具槌、桂、箔、笼。"

桔 ㊀(jié 洁) 见"桔槔"。
㊁(xié) 见"桔栉"。
㊂(jú) "橘"今俗作"桔"。见屈大均《广东新语》卷二十五。

桔栉(xié dié) 《左传·庄公二十八年》："子元以车六百乘伐郑，入于桔栉之门。"杜预注："桔栉，郑远郊之门也。"

桔梗 (*Platycodon grandiflorum*) 桔梗科。多年生草本。根肉质，圆锥形。叶卵形至卵状披针形，通常每节轮生3～4枚。秋季开花，花蓝紫色，钟状。多野生于山坡，也栽培供观赏。产于东亚；中国各地都有分布。根入药，性平、味苦辛，功能宣肺、祛痰、排脓，主治咳痰不爽、咽喉肿痛、音哑、肺痈等症。

桔梗
1. 根 2. 花枝

桔槔 俗称"吊杆"。一种原始的提水工具。春秋时代已经应用。在一横木上，选择适当位置作为支点，悬吊在木柱上或树上，一端用绳挂一水桶，另一端系重物，使两端上下运动以汲取井水。关于桔槔的可靠记载最早见于《庄子》。

桔 槔

桔梗石竹 (*Phlox drummondii*) 亦称"福禄考"。花葱科。一二年生草本。全株有柔毛。叶对生，上部互生。夏枝梢开花，花冠边缘5裂，有玫瑰红、淡红、紫、白等色。原产北美洲；中国各地有栽培。种子繁殖。供布置花坛。

桔梗石竹

6 **栲** (kǎo 考) ❶壳斗科，栲属(*Castanopsis*)植物的泛称。常绿乔木。叶互生，常两列，有锯齿或全缘，羽状脉。花序为直立柔荑花序，有时分枝。壳斗通常近球形，少数为杯形，苞片为针刺、鳞片或瘤状突起，密生或疏生，壳斗成熟时规则或不规则开裂，稀不裂，具1～3个坚果。主产于亚洲热带及亚热带地区；中国约有70种，分布于长江以南各地。木材坚实，纹理致密，供建筑、枕木、车船等用材；壳斗和树皮含鞣质。有红栲、南岭栲、甜槠、苦槠等。❷见"栲栳"。

栲栳 亦作"筹笼"。❶用竹篾或柳条编成的盛物器具。唐寅《题崔娘像》诗："琵琶写语番成怨，栲栳量金买断春。"❷指弯曲像栲栳的形状。《元史·舆服志》："玉辂，青质金装，青绿藻井，栲栳轮盖。"《西湖佳话·岳坟忠迹》："前面突出大队人马，栲栳圈围将转来厮杀，金兵三面受敌。"

栲胶 植物鞣料提取液的浓缩产品。主要成分为单宁。由植物鞣料经粉碎(包括水洗或风选)、浸提、蒸发、亚硫酸盐处理、脱色、干燥等过程而制得。用于鞣革、石油钻探、选矿、锅炉除垢、木材粘合、气体脱硫等方面。

栳 (lǎo 老) 见"栲栳"。

栮 (ěr) 木耳。陆游《思蜀》诗："栮美倾筠笼，茶香出土铛。"

栱 (gǒng 拱) 见"科栱"。

郴 (chēn 嗔) 见"郴州"、"郴县"。

郴州 ❶州、路、府名。隋开皇九年(公元589年)置州。治郴县(今郴州市)。唐辖境相当今湖南永兴以南的耒水流域和蓝山、嘉禾、临武、宜章等县地。元至元中改为路，明初改为府，不久降为州。清为直隶州。1913年废，改本州为郴县。产铜、锡、银。❷市名。在湖南省东南部、京广铁路线上。辖北湖、苏仙二区及资兴市和宜章、汝城、安仁、嘉禾、临武、桂东、永兴、桂阳八县。秦置郴县。汉为桂阳郡治，隋为郴州治。元改郴阳县，为郴州路治。明入郴州，1913年复改郴县。1960年由郴县析设郴州市，1963年并入郴县，1977年又析郴州镇复设市。1994年郴县并入。人口442万(市辖区60.4万，1996年)。矿产有煤、锰、铅、锌。有机械、纺织、化学、陶瓷、造纸、卷烟等工业。为湘南物资集散和交通中心之一。市郊农产以稻、小麦、薯类、茶叶、烟草为主。林产有木材、油茶、竹等。名胜古迹有三绝碑、义帝陵、苏仙岭、万华岩。

郴县 旧县名。见"郴州❷"。

桓 (huán 环) ❶柱子。一说四柱为桓，见《礼记·檀弓下》"三家视桓楹"郑玄注"四植谓之桓"孔颖达疏。一说柱有四棱为桓，见《周礼·春官·大宗伯》"公执桓圭"郑玄注"双植谓之桓"贾公彦疏。古代亦指亭邮旁边用为道路标识的柱子。也叫桓表、华表。《说文·木部》："桓，亭邮表也。"徐锴系传："亭邮立木为表……表双立为桓。"段玉裁注："一柱上四出亦谓之桓。"《汉书·尹赏传》："瘗寺门桓东。"颜师古注引如淳说"桓"谓桓表，颜以为即华表。❷大。《诗·商颂·长发》："玄王桓拨。"毛传："玄王，契也。桓，大；拨，治。"❸《诗·周颂》篇名。孔颖达《毛诗正义》谓武王"治兵祭神，然后克纣，至周公、成王太平之时，诗人追述其事而为此歌"。或谓此为祀武王于明堂的乐歌。据近人王国维研究，此亦《大武》六篇之一。参见"武"。❹姓。汉代有桓荣。

桓水 古水名。即今白龙江。《书·禹贡》"西倾因桓是来"，即此桓水。发源于西倾山南，屈曲东南流至今甘肃舟曲东与古羌水即今岷江合，又东南至今文县东与古白水即今白水江合，东南流入今嘉陵江。其与羌水合流后的一段白龙江、与今白水江合流后的一段白水江，古时也兼称桓水。

桓玄 (369—404) 东晋谯国龙亢(今安徽怀远西)人，一名灵宝，字敬道。桓温幼子。袭爵南郡公。曾任义兴太守，后弃官居江陵(今湖北荆州)。隆安二年(公元398年)，与南兖州刺史王恭、荆州刺史殷仲堪起兵，反对专擅朝政的会稽王司马道子及其子元显。朝廷任为江州刺史，以求妥协。次年，击走殷仲堪，兼并荆州，领荆江二州刺史，控制长江中游地区，对抗朝廷。元兴元年(402年)，元显率军进讨，他乘机东下，攻入建康，杀元显，掌握朝政。次年底代晋自立，国号楚，年号建始，旋改永始。不久北府兵将领刘裕起兵声讨，他退回江陵，兵败被杀。

桓台 县名。在山东省淄博市北部、小清河南岸。县人民政府驻索镇。元置新城县，1914年改桓台县。以桓台(相传齐桓公尝驻于此)得名。农产有小麦、玉米、烟草等。水产有蒲草、苇草、莲、藕。工业有机械、化肥、建材、造纸、建筑等。古迹有四世宫保坊、忠勤祠。

桓团 一作韩檀。战国时赵人。与公孙龙等一起做过平原君的门客，同以善辩著称。《庄子·天下》载他与龙提出名辩命题甚多，能"饰人之心，易人之意"。

桓伊 东晋谯国铚县(今安徽宿州西)人，字叔夏，小字子野(一作野王)。初任淮南太守，后迁都督豫州诸军事、西中郎将、豫州刺史。秦苻坚南攻，他与谢玄、谢琰大破秦军于淝水，官至都督江州荆州十郡、豫州四郡军事、江州刺史。喜音乐，善吹笛，时称"江左第一"。《神奇秘谱》所载琴曲*梅花三弄，据说即据其笛曲《三调》改编。

桓州 州名。(1)渤海国置。治今吉林集安市西，即高句丽故丸都城、故桓都县。辖境约当今集安市及辽宁桓仁等县地。金废。(2)金置。本乌桓所居，故名。治清塞(今内蒙古正蓝旗西北)。明废。明初在此置桓州驿，号称"开平

西南第一驿”。

桓沖(328—384) 东晋谯国龙亢(今安徽怀远西)人,字幼子。桓温弟。桓温专政时,任江州刺史十三年。温死,为中军将军、扬豫二州刺史,代掌兵权。时前秦统一北方,威胁东晋。谢安执政,他自请解除扬州刺史职,出镇京口(今江苏镇江)等地,与安协力防御前秦。继出任荆州刺史,镇江陵,又移镇上明(今湖北松滋西),积极筹划防守,配合谢安打败前秦。后病死。

桓桓 威武貌。《书·牧誓》:“尚桓桓,如虎如貔,如熊如罴,于商郊。”

桓宽 西汉汝南(治今河南上蔡西南)人,字次公。宣帝时,被任为郎,官庐江太守丞。他将昭帝时盐铁会议上桑弘羊和贤良、文学就盐铁官营等问题的辩论集成一书,名《盐铁论》,共六十篇,有今人校注本。

桓温(312—373) 东晋谯国龙亢(今安徽怀远西)人,字元子。明帝婿。永和元年(公元345年),任荆州刺史,继庾氏握长江中游兵权。三年,灭成汉。后又攻前秦入关中,以军粮不足而退。十二年,收复洛阳,屡请还都,为大族所反对。太和四年(369年),攻前燕到枋头(今河南浚县西南),因粮运不继,受挫而还。六年十一月,废海西公,改立简文帝,以大司马镇姑孰(今安徽当涂),专擅朝政,图谋受禅,未成而死。弟沖继统其众。

桓谭(约前20—后56) 东汉哲学家、经学家。字君山。沛国相(今安徽濉溪县西北)人。官至议郎给事中。善鼓琴,博学多通,遍习五经,喜非毁俗儒。因坚决反对谶纬神学,“极言谶之非经”,被光武帝目为“非圣无法”,几遭处斩。出为六安郡丞,道病卒。提出“以烛火喻形神”的有名论点,断言精神不能离开人的形体而独立存在,正如烛光不能脱离烛体而存在一样。指出人“生之有长,长之有老,老之有死,若四时之代谢矣”,否认神仙长生。对后来无神论思想发展有影响。著作有《新论》二十九篇,早佚。现传《新论·形神》一篇,收入《弘明集》内;清人辑本以严可均《全汉文》较为完备。

桓龄 战国末年秦将。秦王政十年(公元前237年),任将军。次年,与王翦、杨端和攻赵,取得邺(今河北临漳西南)等城。后二年,攻赵平阳(今磁县东南)大胜,杀赵将扈辄。秦王政十四年,在肥(今河北藁城西)为赵将李牧所败而出奔。一说即*樊於期。

桓仁满族自治县 1989年9月7日建立。在辽宁省东部山区,邻近吉林省。自治县人民政府驻桓仁镇。1877年(清光绪三年)设县,名怀仁,隶属奉天府兴京厅。1914年改称桓仁。居民有满、汉、朝鲜、回、蒙古等民族。自然条件优越,多森林,有人参、贝母、党参等药材。矿产有铜、铅、锌等。主要农产有玉米、大豆、水稻等。公路通本溪等地。境内有高句丽早期遗迹。

6 **栉**(shè设,又读sù速) 木名。《诗·小雅·四月》“隰有杞桋”毛传:“桋,赤栉。”《尔雅·释木》:“桋,赤栉;白者栉。”郭璞注:“赤栉树叶细而歧锐,皮理错戾,好丛生山中。”

栖〔棲〕㊀(qī妻) ❶禽鸟歇宿。《诗·王风·君子于役》:“鸡栖于埘。”❷居住;停留。《国语·越语上》:“越王勾践栖于会稽之上。”陶潜《丙辰岁八月中于下潠田舍获》诗:“遥谢荷荼翁,聊得从君栖。”❸歇处;卧床。《国策·秦策一》:“诸侯不可一,犹连鸡之不能俱止于栖之明矣。”《孟子·万章上》:“二嫂使治朕栖。”赵岐注:“栖,床也。”❹囤放。柳宗元《舜庙祈晴文》:“粢盛不害,馀粮可栖。”

㊁(xī西) 见“栖栖”。

栖东 旧县名。在山东省东部。1941年由栖霞县析置。1953年撤销,复并入栖霞县(1995年改设市)。

栖肌 某些鸟类(如鹰等)后肢内侧,与攀栖习性有关的一种肌肉。呈长三角形,起于髋臼前方的髋骨突起,以薄腱斜跨膝关节的前方,与贯趾屈肌和腓骨中肌的肌腱相连。鸟栖息树上时,栖肌收缩,膝部弯曲,各趾即能自动弯曲,抓住树枝。

栖迟 ❶游息。《诗·陈风·衡门》:“衡门之下,可以栖迟。”《汉书·叙传上》:“栖迟于一丘,则天下不易其乐。”引申为失意飘泊;淹留。李贺《致酒行》:“零落栖迟一杯酒,主人奉觞客长寿。”白朴《东墙记》第二折:“似这等栖迟误了奴家命,强打精神拜斗星,何日安宁?”❷散弃。《荀子·王制》:“于库府货财、粟米者,彼将日日栖迟薛越之中野,我今将畜积并聚之于仓廪。”

栖泊 栖止;居留。陈子昂《古意题徐令壁》诗:“闻君太平世,栖泊灵台侧。”一作“栖薄”。谢灵运《登临海峤与从弟惠连》诗:“日落当栖薄,系缆临江楼。”

栖神 ❶道家修炼术,谓静心专一以养元神。《晋书·阮籍传》:“籍尝于苏门山遇孙登,与商略终古及栖神导气之术。”❷谓死后安息。《三国志·魏志·文帝纪》:“骨无痛痒之知,冢非栖神之宅。”

栖栖(xī xī) ❶忙碌不安貌。《论语·宪问》:“丘何为是栖栖者与?”❷孤寂冷落貌。范成大《潺陵》诗:“春草亦已瘦,栖栖晚花少。”

栖息 居住,止息。多指隐居。谢灵运《道路忆山中》诗:“追寻栖息时,偃卧任纵诞。”韦应物《答裴处士》诗:“况子逸群士,栖息蓬蒿间。”

栖屑(xī—) 犹言栖遑。《北史·裴安祖传》:“京师辽远,实惮于栖屑耳。”

栖遑(xī—) 忙忙碌碌、奔波不安的样子。《文选·班固〈答宾戏〉》:“圣哲之治,栖栖遑遑。”李善注:“栖遑,不安居之意也。”《魏书·太祖纪》:“冠履不暇,栖遑外土。”

栖遁 隐居。《南史·虞寄传》:“性冲静,有栖遁志。”

栖霞 市名。在山东省烟台市西南部、五龙河上游。蓝烟铁路经过境内。金置县。1995年改设市。人口67.5万(城镇10.1万,1996年)。矿产有金。工业有化学、机械、建材、纺织等。农产以小麦、玉米、花生、大豆、甘薯为主,并产苹果、梨、柞蚕丝和药材。名胜古迹有艾山温泉、牟氏庄园。

栖霞山 古称缯(伞)山,又称摄山。在江苏省南京市东北约20公里。有三峰:中峰凤翔峰最高(海拔284米),其东西两峰为龙山、虎山。山有栖霞寺,建于南朝齐,为佛教四大丛林之一。寺后千佛岩上有石刻佛龛294个,佛像515尊。还有舍利塔、白莲池等古迹。多枫树,秋后经霜枫叶,漫山红遍,“栖霞红叶”是南京著名胜景。设有中国佛教学院栖霞山分院。

栢 “柏”的异体字。

栯(yù,又读yǒu) ❶木名。《山海经·中山经》:“泰室之山,有木焉,叶状如梨而赤理,其名曰栯木,服者不妒。”❷栯李,果名,见《本草纲目·木部三》。

栭(ér而) ❶柱顶上支承屋梁的方木,即斗栱。张衡《西京赋》:“绣栭云楣。”❷木上所生的蕈类。《礼

记·内则》:"芝、栭、菱、椇。"❸木名,即栭栎,又名白栎。

6 **栫** (jiàn 荐) 以柴木壅塞。《左传·哀公八年》:"囚诸楼台,栫之以棘。"杜预注:"栫,雍也。"

栵 (lì 例) ❶成行列的小树。《诗·大雅·皇矣》:"修之平之,其灌其栵。"一说栵为树木经砍伐而重生者。见王引之《经义述闻》卷六"其灌其栵"条。❷木名。《尔雅·释木》:"栵,栭。"

梜 〔**挟**〕(jiā 加) ❶保护书籍的夹板。《说文·木部》:"梜,检柙也。"徐锴系传:"谓书封函之上,恐磨灭文字,更以一版于上柙护之。"❷筷子。《礼记·曲礼上》:"羹之有菜者用梜,其无菜者不用梜。"

桋 (yí 夷) 木名。《诗·小雅·四月》:"隰有杞桋。"《尔雅·释木》:"桋,赤楝。"参见"楝"。

桡 〔**桡**〕㊀(náo) ❶弯曲。《易·大过》:"栋桡。"陆德明释文:"曲折也。"❷屈服。《荀子·荣辱》:"重死、持义而不桡,是士君子之勇也。"❸冤屈;委屈。《礼记·月令》:"〔仲秋之月〕斩杀必当,毋或枉桡。"《史记·萧相国世家》:"上已桡功臣,多封萧何。"❹削弱。《汉书·张良传》:"汉王忧恐,与郦食其谋桡楚权。"❺扰乱。《易·说卦》:"桡万物者,莫疾乎风。"

㊁(ráo 饶) 船桨。《淮南子·主术训》:"夫七尺之桡而制船之左右者,以水为资。"

桡败 战败;挫败。《左传·成公二年》:"畏君之震,师徒桡败。"

桡骨 (ráo—) 人和脊椎动物(四足类)前臂两长骨之一。在某些动物(如蛙和蟾蜍等),桡骨与尺骨愈合成"桡尺骨"。人的桡骨位于拇指侧,上端为扁圆形的桡骨头,参与肘关节的组成,其周缘与尺骨构成桡尺近侧关节;下端粗大,其下面参与桡腕关节的组成,其内侧面与尺骨下端相接,构成桡尺远侧关节。下端的外侧有一向下突出的茎突。桡骨头的后面和茎突都可在体表摸到。由于桡、尺两骨上、下端之间均有关节,桡骨可以环绕尺骨作140°~160°的回旋运动,即前臂和手的旋前运动和旋后运动,大大增加了手的活动范围和劳动效果。

桡足类 (Copepoda) 甲壳纲的一亚纲。体型小,分节明显,无头胸甲。无复眼,仅具单眼。两对触角和五对胸肢通常都有运动功能。腹部末端有尾叉。海水、淡水都产,是鱼类的重要饵料,例如剑水蚤、镖水蚤。寄生的种类体型较大,多见于鱼类的口腔、鳃和皮肤上或其他动物体上,例如鱼蚤、锚头鱼蚤等。

桎 (zhì 质) ❶足械,脚镣。参见"桎梏"。❷束缚。《庄子·达生》:"故其灵台一而不桎。"宣颖注:"神凝而无拘束之苦。"

桎梏 脚镣手铐,古代用来拘系罪人手脚的刑具。《周礼·秋官·掌囚》:"中罪桎梏。"郑玄注:"在手曰梏,在足曰桎。"比喻束缚、压制。《庄子·德充符》:"彼且蘄以诡幻怪之名闻,不知至人之以是为己桎梏邪?"

梲 〔**椎**〕(zhuā 抓) ❶杖;鞭子。《急就篇》卷三:"铁锤梲杖棁柲杈。"颜师古注:"粗者曰梲,细者曰杖。"苏轼《是日至下马碛憩于北山僧舍》诗:"吏士寂如水,萧萧闻马梲。"❷敲击;打。《资治通鉴·唐肃宗至德元年》:"韦见素闻乱而出,为乱兵所梲,脑血流地。"❸笙两侧的管子。《文选·潘岳〈笙赋〉》:"修梲内辟。"李善注:"修梲,长管也。"

椰 同"椰"。

柴 ㊀(chái) ❶柴火。如:木柴;劈柴;稻柴。❷烧柴祭天。《礼记·大传》:"柴于上帝。"❸姓。

㊁(zhài) ❶通"寨"、"砦"。守望的营垒。《庄子·外物》:"柴生乎守。"郭象注:"柴,塞也。"也指有篱落的村墅。王维《辋川集序》:"其游止,有孟城坳、华子冈、文杏馆、斤竹岭、鹿柴……"❷用木柴围护。《淮南子·道应训》:"乃封比干之墓,表商容之闾,柴箕子之门。"高诱注:"旧居空,故柴护之也。"

㊂(zì) 堆积。《诗·小雅·车攻》:"助我举柴。"毛传:"柴,积也。"

㊃(cī) 见"柴池"。

柴门 ❶用柴木编扎的简陋的门。曹植《梁甫行》:"柴门何萧条,狐兔翔我宇。"❷(zhài—)犹言杜门,闭门。不与人来往。《后汉书·杨震传》:"夜遣使者策收震太尉印绶,于是柴门绝宾客。"

柴车 简陋粗劣的车子。《韩诗外传》卷十:"疏食恶肉,可得而食也;驽马柴车,可得而乘也。"

柴市 南宋民族英雄文天祥就义处。一般认为在今北京市东城区府学胡同西口,即明以来文丞相祠所在地。但其地位于元大都城内中部偏东,与元王恽《玉堂嘉话》天祥被"戮于燕南城柴市"之说不合。按元人习称大都城南的旧中都城为"南城",故近人或主柴市应在此城内,即今宣武门迤南及广安门内外一带,但具体地点仍有两种说法:一主即明清时代刑场所在的菜市口,菜市为柴市音转;一主即菜市口少西旧柴炭市,元《析津志》载有此市。

柴池 (cī—) 同"差池❶"。参差不齐。《管子·轻重甲》:"请以令高杠柴池,使东西不相睹,南北不相见。"

柴汶 古水名。见"五汶"。

柴油 轻质石油产品的一类。由天然石油或人造石油经分馏、裂化、焦化等方法而制得的柴油机燃料。一般分重柴油、轻柴油两类。前者用于中速和低速柴油机,并可作为锅炉燃料;后者用于高速柴油机。

柴胡 (*Bupleurum chinense*) 古称"茈胡",亦称"北柴胡"、"硬柴胡"。伞形科。多年生草本,有肥厚的根。茎直立。单叶,倒披针形或宽线状披针形。秋季开花,花小,黄色,复伞形花序。产于中国各地;亦见于朝鲜半岛及日本、阿塞拜疆、格鲁吉亚、俄罗斯等国。根入药,性微寒、味苦,功能解表退热、疏肝解郁,主治外感发热、寒热往来、胸胁胀闷、疟疾、月经不调等症。另种狭叶柴胡(*B. scorzonerifolium*),通称"红柴胡"、"南柴胡"、"软柴胡",叶窄条形。其根亦入药,春季采收的幼嫩全株称"春柴胡",功效与"北柴胡"相似。

柴荣 即"周世宗"。

柴桑 古县名。西汉置,因柴桑山得名。治今江西九江市西南,隋改置寻阳县。东汉末曹操自江陵顺江东下,诸葛亮至柴桑与孙权共图抵抗。晋以后历为寻阳郡和江州治所,也是晋诗人陶渊明的家乡。

柴窑 古代著名瓷窑之一。传为周世宗(柴荣)时所烧造,故名。据文献记载,所烧瓷器有"青如天,明如镜,薄如纸,声如磬"的特点。窑址传在今河南郑州一带,迄今尚未发现。遗物亦无可肯定为柴窑者。

柴扉 ❶即"柴门"。❷柴扉(1905—1972)。中国工艺美术家。浙江宁海人。1924年毕业于上海美术专科学校。

早年曾在印染厂担任过设计师，有丰富的染织工艺实践经验。又具有文学、国画、京剧等多方面的艺术修养。曾在云南昆明国立艺术专科学校、四川重庆国立艺术专科学校任教。建国后，先后在杭州中央美术学院华东分院、北京中央美术学院任教授。1956 年中央工艺美术学院成立，任染织工艺系主任。作品意境清新，纹样秀美，色调典雅，富有浓厚的传统艺术特色。晚年曾创造蜡染工艺，利用蜡水防染，使染织图案具有独特的晕染效果。

柴大纪 (1730—1788)　清浙江江山人。乾隆武进士。从守备升任总兵，驻台湾。林爽文起义时，守诸罗顽抗，升任提督，封一等义勇伯。后以见大帅福康安时礼节不周，被以纵弛贪黩、贻误军机等罪，解至北京处死。

柴历亭　古地名。故地或以为在今马来西亚半岛马来西亚东岸、北纬 4°10′ 附近的织拉丁(Cherating)地区。或以为即日罗亭的异译。13 世纪时商舶从阇婆至交趾航程中，经历此地，见宋赵汝适《诸蕃志》"阇婆国"条。

柴印茧　茧层表面留有蔟材印痕的茧。因熟蚕上蔟过迟、过密，蔟材不良所造成。印痕深大的，作下茧；印痕浅小的作次茧。

柴尔德 (Vere Gordon Childe，1892—1957)　英国考古学家。曾任爱丁堡大学教授。1946—1956 年任伦敦大学考古学院院长。对欧洲和西亚史前考古学的研究卓有贡献。著有《欧洲文明的黎明》、《古代东方史的新发现》等。

柴油机　亦称"压燃式内燃机"。以柴油、重油、燃料油等为燃料的内燃机。进入气缸内的空气，被活塞压缩到燃料能自行着火燃烧的温度后，用射油泵及喷油器将燃料喷成雾状射入气缸，与灼热的空气相遇，即自行着火燃烧。燃烧所产生的高温高压燃气，在气缸内膨胀，推动活塞作功。在内燃机中，柴油机有较高的热效率，为拖拉机、船舶、内燃机车、载重汽车、工程机械、小型发电和农田排灌机械所广泛采用。

柴鲁尔　即"扎格鲁尔"。

柴达木山　在青海省柴达木盆地以北。属祁连山脉。由花岗岩、片麻岩构成。海拔 5 500 米左右。大柴旦北的柴旦峰(5 773 米)最高，略呈馒头状。

柴达木河　在青海省柴达木盆地中部。源出布尔汗布达山，经都兰县香日德，西北流入南霍鲁逊湖。全长 417 公里。河旁多砂碛，下游为沮洳地，有时未达南霍鲁逊湖即消失于砂碛中。

柴明达尔　印地语 Zamīndār 的音译，意为土地拥有者。来自波斯语 Zamīn(土地)和 dār(占有者)。印度莫卧儿帝国时代指官方可以更换的田赋征收人，他们并不享有土地所有权。1793 年英国东印度公司在孟加拉、比哈尔、奥里萨等地颁行固定赋额法，使柴明达尔成为法定的世袭土地所有者，借以攫取固定地租，因称"柴明达尔制"。

柴可夫斯基 (Пётр Ильич Чайковский，1840—1893)　俄国作曲家。1859 年毕业于彼得堡法律学校，一度在司法部任职。1862 年入彼得堡音乐学院从安·鲁宾斯坦等人学作曲，毕业后任教于莫斯科音乐学院。后因富孀梅克夫人资助，得以脱离教职，专事创作；并曾去德、捷、法、英、美等地演出。不少作品反映了俄国知识分子渴求个人幸福的意愿和惶惑苦闷的心绪。其音乐着重内心刻画，旋律、配器富于表现力。管弦乐作品有交响曲六部及标题交响曲《曼弗雷德》、幻想序曲《罗密欧与朱丽叶》、幻想曲《暴风雨》、《弗兰切斯卡·达·里米尼》、《意大利随想曲》、《一八一二年序曲》等。《第六交响曲》(称"悲怆")为其代表作。十一部歌剧中，以《叶甫盖尼·奥涅金》和《黑桃皇后》最为著名。舞剧《天鹅湖》、《睡美人》、《胡桃夹子》，艺术上突破传统程式，赋予舞剧音乐以交响性表现力。主要作品尚有《D 大调小提琴协奏曲》、《降 b 小调第一钢琴协奏曲》、大提琴《洛可可主题变奏曲》及室内乐、歌曲等。

柴可夫斯基

柴达木沙漠　在青海省柴达木盆地西北部。海拔 2 500～3 400 米，是中国地势最高的沙漠。沙丘、戈壁、盐湖、盐土平原交错。沙漠面积 3.49 万平方公里(包括风蚀地)，其中流沙约占 70%，以新月形沙丘链为主，余为固定及半固定沙丘。戈壁面积 4.5 万平方公里，多分布山麓洪积扇中上部，植物稀少。

柴达木盆地　中国四大盆地之一。在青海省西北部阿尔金山、祁连山、昆仑山间。东西长 800 公里、南北最宽处 350 公里，面积 20 多万平方公里。海拔 2 600～3 100 米。自西北向东南倾斜。从边缘至中心，依次为戈壁、丘陵、平原、湖泊等。西北有柴达木沙漠，东南部地面平坦，有大片沼泽和盐湖。蒙古语"柴达木"即"盐泽"之意。盆地中央的察尔汗盐湖(面积 4 704.8 平方公里)是中国最大的盐湖。气候干寒，降水稀少。石油、天然气、盐、铅、锌、石棉等矿储量丰富。东部和东南部绿洲地带为新垦农业区，以产粮食和油料作物为主。

柴油机电控喷油系统　应用微电子技术，根据柴油机当时的运转工况来调整与控制喷油时刻和数量的喷油系统。使柴油机在所有工况下，都能以所期望的最佳状态运行，并使排气中的有害排放物含量不超过容许限度。

柴燃联合式动力装置　由柴油机和燃气轮机装置组成的联合式动力装置。常用于海军轻型水面舰艇，如驱逐舰、护卫舰等。此类舰艇巡航时驱动螺旋桨不需太大的功率，故利用单机功率较小、耗油率低的柴油机，柴油机燃油的储备量不必太多。巡航速度以上直到全速时，推进功率大，故由单机功率大、单位功率比重量小的燃气轮机推进，虽然其耗油率大，但由于大于巡航速度的时间很短，因此燃气轮机燃油的储备量也不必太多。柴燃联合动力装置又分为柴燃交替工作和共同工作两种形式，前者全速时仅燃气轮机工作，而后者全速时燃气轮机和柴油机一起工作。

6 **桢**〔**楨**〕(zhēn 贞，旧读 zhēng 征)　❶木名。即女贞。❷古指筑墙时两端树立的木柱，引申为支柱。《诗·大雅·文王》："维周之桢。"毛传："桢，干也。"参见"桢干"。

桢干 (～gàn)　亦作"贞干"。筑墙所用的木柱，竖在两端的叫"桢"，竖在两旁的叫"干"。《书·费誓》："峙乃桢干。"引申为支柱、根基、骨干。《论衡·语增》："夫三公鼎足之臣，王者之桢干也。"也引申为支持、支撑。《后汉书·阜陵质王延传》："昔周之爵封，千有八百，而姬姓居半者，所以桢干王室也。"

桄 ㊀(guàng 光去)　❶横木。如：床桄；车桄。今多以指织机或梯子上的横木。❷桄子，绕线的器具。亦即谓绕线。如：把线桄上。又因以为计量线束、线圈的单位。如：一桄线。

㊁(guāng 光)　见"桄榔"。

桄榔(guāng—)(*Arenga pinnata*) 亦称"砂糖椰子"。棕榈科。常绿高大的乔木,树干外包有纤维鞘。羽状复叶丛生于茎端,小叶多数,线形。肉穗花序排成下垂的圆锥花序式;花雌雄异株。中国广东、广西、云南等地均产;越南、印度尼西亚、马来西亚、菲律宾等地都有分布。开花时割开花序所流出的液汁,可蒸发成砂糖,持续产糖四五年后枯死;髓心可提取淀粉,名"桄榔粉"。叶柄基部的棕毛可制刷子。

6 **档**〔**檔**〕(dàng) ❶横木的框格。如:框档;床档。也指器物上分隔的木条。如:十三档算盘。❷存放公文案卷的橱架,因亦即指案卷。如:归档。❸货物的等第。如:这批货分三档;高档货;低档货。❹指曲艺杂技表演一个节目。如:先听一档大鼓,再看一档戏法儿。又一个演员独演叫单档,两个演员合演叫双档。❺事件。如:几档子事儿一齐来,可把我忙坏了。

档房 清代掌管档案的机构。清王朝定都北京后,中央各部院均设档房。如吏、礼、兵、刑、工诸部有"清档房",户部有"南档房",理藩院有"汉档房"。地方官署也设有档房(或档库),一般由书吏掌管。

档案 保存起来以备查考的*文件。档案的形成,源远流长。现存最古老的档案,有中国殷商甲骨档案和国外两河流域的泥板档案。汉语中档案一词,始见于清初顺治年间的官府文书。大约成书于康熙四十六年(1707年)的杨宾《柳边纪略》中说:"边外文字,多书于木,往来传递者曰牌子,以削木片若牌故也;存贮年久者曰档案,曰档子,以积累多贯皮条挂壁若档故也。然今文字之书于纸者,亦呼为牌子、档子矣。"现代社会的档案种类繁多,各国有关档案的词义和使用范围也不完全相同。《中华人民共和国档案法》(1987年)规定:"本法所称的档案,是指过去和现在的国家机构、社会组织以及个人从事政治、军事、经济、科学、技术、文化、宗教等活动直接形成的对国家和社会有保存价值的各种文字、图表、声像等不同形式的历史记录。"

档案学 以档案和档案工作为研究对象的学科。主要研究档案的产生、形成、运动和发展,以及档案的科学管理和提供利用等工作实践的规律和原理、方法。其科学体系由理论档案学和应用档案学组成,包括档案学原理、档案管理学、科技档案管理学、档案文献编纂学、档案保护技术学、中外档案事业史等。

档案馆 收藏档案以供利用的机构。按其收藏档案的范围和服务对象,分多种类型,如国家(公共)档案馆、中央(总)档案馆、地方档案馆、综合档案馆、专门档案馆、部门档案馆、企业档案馆、大学档案馆、医院档案馆、教会档案馆、私人档案馆等。中国周代的天府,汉代的石渠阁,唐代的甲库,宋代及其后的各级架阁库,明代的黄册库,明清两代的皇史宬,清代的内阁大库,民国的文献馆、文件保管处、管卷室、档案室、档案保管处、档案库等,都是收藏档案的地方。建国后,从中央到地方都先后成立档案馆,形成全国档案馆网。世界各国普遍建立有各种类型的档案馆。

档案著录规则 中国进行档案著录所依据的技术法规和国家标准。1985年由国家标准局颁发。作用是对档案著录中必须遵守的原则和方法作统一规定。内容包括引言、名词术语、著录项目、标识符号、著录格式、著录详简级次、著录用文字、载体类型标识、著录来源及著录项目细则等。对实现档案著录标准化,应用电脑储存、检索以及主动报道交流档案信息,建立地方性或全国性的目录中心,有重要意义。

档案保管期限表 用表册形式列举档案的来源、内容和形式并指明其保管期限的一种指导性文件。是档案部门鉴定档案保存价值,确定档案保管期限的依据和标准。因编制单位和适用范围不同,又可分为:标准档案保管期限表、专门档案保管期限表、同系统机关档案保管期限表、同类型机关档案保管期限表、机关档案保管期限表,其中标准档案保管期限表是其他各种保管期限表的制定依据。其项目有顺序号、条款名称、保管期限、备注等。

槐 同"椎"。

梠(lǚ 吕) ❶楣;屋檐。《方言》第十三:"屋梠谓之棂。"郭璞注:"雀梠,即屋檐也。"何晏《景福殿赋》:"榧梠缘边,周流四极。"❷通"稆"。野生的谷物。《晋书·殷仲堪传》:"顷闻抄掠所得,多皆采梠饥人,壮者欲以救子,少者志在存亲。"

桐 ㊀(tóng) ❶木名。如:梧桐;油桐。❷古地名。在今山西万荣西,相传商代伊尹放太甲于此。

㊁(tōng) ❶通"通"。《汉书·礼乐志》:"桐生茂豫。"颜师古注:"桐读为通。茂豫,美盛而光悦也。"❷轻脱貌。《汉书·广陵厉王刘胥传》:"毋桐好逸。"

桐乡 ❶古地名。春秋楚附庸桐国地。汉始称桐乡。在今安徽桐城市北。《文选》晋潘岳《河阳县作》诗:"齐都无遗声,桐乡有余谣。"即此。❷市名。在浙江省嘉兴市西南部,邻接江苏省,京杭运河斜贯。市人民政府驻梧桐镇。明置县。1993年改设市。人口65万(城镇10万,1996年)。工业有轻纺、丝绸、皮塑、机械、建材等。产稻、小麦、豆类、油菜籽、烟草、蚕茧、湖羊、杭菊等。特产嵌花裘毯、"桐乡桑剪"等。有缘缘堂、茅盾故居、罗家谷遗址。

桐江 在浙江省中部。钱塘江自建德市梅城至桐庐段的别称,也是富春江上段的别称。长42公里,水道狭窄,多峡谷险滩。两岸景色秀丽,有著名的七里泷峡谷。建有富春江水库和水电站。有严子陵钓台等古迹。

桐庐 ❶旧县名。在安徽省中部偏南。1949年由桐城县析置。1951年改名湖东县,1955年又改名枞阳县。❷县名。在浙江省杭州市西南部、钱塘江沿岸。县人民政府驻桐庐镇。三国吴置县。产稻、茶叶、油菜籽、蚕茧、乌桕等。特产鲥鱼。工业有纺织、机械、化学、造纸等。名胜古迹有七里泷、桐君山、瑶琳洞、严子陵钓台。

桐油 由油桐籽(含油30%~40%)榨得的一种干性油。色泽较浅。遇热发生胶化。主要成分为桐油酸的甘油酯。涂成薄层,在空气中能干燥结膜。是油漆的重要原料,也可用以制油布、油灰等。有毒,不可食用。

桐城 市名。在安徽省安庆市北部。合九铁路经过境内。春秋时为桐国。隋置同安县,唐改桐城县。1996年改设市。人口76.4万(城镇8.4万,1996年)。矿产有铁、铜、锰。工业有采矿、化肥、机械、塑料等。农产有稻、小麦、茶叶、棉花、油菜籽等,林产有竹、木材、油桐。沿江湖产鱼、虾、蟹。名胜古迹有六尺巷、吴樾故居、姚莹墓、张英墓、披雪瀑。

桐柏 县名。在河南省南阳市东南部,邻接湖北省。县人民政府驻城关镇。汉为复阳县,南朝梁置淮安县,隋改桐柏县。以在桐柏山区得名。农产以稻、小麦为主。矿产丰富,有石油、金、银、铜、铁等。并多药材("桐桔梗"驰名全国)。工业有机械、造纸、酿酒等。名胜古迹有太白顶、淮

渎庙、桃花洞、水帘洞。

桐梓 县名。在贵州省遵义市北部、赤水河支流桐梓河上游，邻接重庆市。渝黔铁路纵贯。县人民政府驻城关镇。唐置夜郎县，宋废。元为珍州地，明置桐梓县。以旧桐梓驿得名。农产有稻、玉米、小麦、油菜籽，并产茶叶、油桐、油茶、生漆、天麻等。工业有煤炭、化学、建材、电力、冶金、酿酒等。古迹有唐夜郎县治遗址、岩灰洞旧石器文化遗址。

桐棺 桐木做的粗劣棺材。《墨子·节葬下》："禹葬会稽之山，衣衾三领，桐棺三寸，葛以缄之。"

桐谱 书名。宋陈翥撰。成书于皇祐元年(1049年)。论述桐的种类、土宜、种植、采伐、用途等。其后有南宋丁黼的《桐谱》，已佚。

桐花凤 鸟名。也叫"幺凤"。李德裕《画桐花凤扇赋序》："成都夹岷江，矶岸多植紫桐。每至春暮，有灵禽五色，小于玄鸟，来集桐花，以饮朝露。"梅尧臣《送余中舍知汉州德阳》诗："桐花凤何似？归日为将行。"

桐花树 (*Aegiceras corniculatum*) 亦称"蜡烛果"、"浪柴"、"水萎"。紫金牛科。直立灌木或小乔木。叶革质，倒卵形，先端浑圆或凹入。顶生单一的伞形花序，春季开花，白色。果实革质，圆柱形而弯。种子常在果实中未离母树前发芽，故有"胎萌植物"之称。产于中国广东、海南海滩；越南、印度至大洋洲也有分布。为构成红树林主要树种之一。树皮可提栲胶或染渔网。

桐油酸 简称"桐酸"。化学式 $CH_3(CH_2)_3(CH{=}CH)_3(CH_2)_7COOH$。一种具有三个双键互成共轭体系的三烯酸。有多种顺反异构体存在。最主要的为α-桐酸，熔点48～49℃；β-桐酸，熔点71℃。前者由桐油制得；后者由α-桐酸经异构化而得。易聚合及被空气氧化。其甘油酯是桐油的主要成分。桐油的干性和其他特性与这种酸的结构和性质有着密切的关系。

桐城派 清散文流派。由康熙时方苞所开创，其后刘大櫆、姚鼐等又进一步加以发展。他们都是安徽桐城人，故名。但后来桐城派的作家，却不都是桐城人。他们主张学习《左传》、《史记》等先秦两汉散文和唐宋古文家韩愈、欧阳修等人的作品，讲究"义法"，要求语言"雅洁"。以阳刚阴柔分析文章风格。在清代颇有影响。

桐柏山 在河南、湖北两省边境。属淮阳山脉西段。西北-东南走向。山体主要由片麻岩、片岩和花岗岩组成。海拔400～800米，主峰太白顶(1 140米)在桐柏县西，为淮河源地。矿产有铜、金、银、萤石。名胜古迹有太白顶、水帘洞、桃花洞、云台禅寺等。

桐梓人 中国早期智人化石。1972年在贵州桐梓岩灰洞发现，故名。所发现的化石为牙齿两枚，1983年又发现人牙四枚。地质时代可能属更新世中、晚期。牙齿形态特征：门齿粗壮，有发达的底结节，根尖圆钝；前臼齿也显得很粗壮。这六枚牙齿的大小及形态特征与北京猿人的十分相似，而与现代人的显著不同。

桐阴论画 中国画评论著作。清秦祖永著。三编，共六卷，有同治三年(1864年)自序。祖永(1825—1884)字逸芬，金匮(今江苏无锡)人，能画山水。此书共收晚明至清同治初画家三百余人的小传，分神、妙、能、逸四品，泛列逸品为最多，评论之外，各有传记。初编末附《续桐阴论画》(一名《论画小传》)及《桐阴画诀》(一名《绘事津梁》)各一卷，后者多集录前人的山水画论。

6 **桤**〔**榿**〕(qī 欺) 木名。杜甫《凭何十一少府邕觅桤木数百栽》诗："饱闻桤木三年大，与致溪边十亩阴。"

桤木 (*Alnus cremastogyne*) 桦木科。落叶乔木。叶倒卵形至倒卵状矩圆形或椭圆形，有稀疏锯齿。春季开花，雌雄同株，柔荑花序单生于新枝叶腋。果序柄细长，柔软，果穗悬垂，构造略同赤杨。分布于中国四川、贵州、陕西和甘肃。木材坚韧，可制器具、农具和建筑材料。

株 (zhū) ❶露出地面的树根、树干或树桩。《韩非子·五蠹》："田中有株，兔走触株，折颈而死。"❷泛指草木。《易林·观之巽》："泽枯无鱼，山童无株。"❸量词，犹棵。《三国志·蜀志·诸葛亮传》："成都有桑八百株。"

株守 语出《韩非子·五蠹》"守株待兔"的故事。比喻安守故常，不知变通。如：株守家园。《儒林外史》第四十六回："余大先生道：'愚兄老拙株守。'"参见"守株待兔"。

株连 因一人犯罪而牵连他人。有*连坐、*籍没、*夷族、*禁锢等名目。《宋史·范纯礼传》："库吏盗丝，多罪至死。纯礼曰：'以棼然之丝而杀之，吾不忍也。'听其家赎买以赎，命释其株连者。"亦作"株联"。《新唐书·怀懿太子湊传》："〔王守澄〕又以王贤，有中外望，因欲株联大臣族夷之。"

株林 ❶古地名。春秋陈国夏氏封邑。在今河南西华西南。《诗·陈风·株林》："胡为乎株林，从夏南。"即此。❷《诗·陈风》篇名。《诗序》："《株林》，刺(陈)灵公也。淫乎夏姬，驱驰而往，朝夕不休息焉。"株林，即姬子夏徵舒所封地。后灵公为徵舒所杀(事见《左传》宣公九年、十年)。

株洲 ❶市名。在湖南省东部、湘江中游沿岸，京广、浙赣、湘黔三铁路交点。辖荷塘、芦松、石峰、天元四区及醴陵市和株洲、攸县、茶陵、炎陵四县。1951年由湘潭县析置。人口364万(市辖区65万，1996年)。工业有机械、冶金、化学、轻工、建材、食品、麻纺、电力等。有电力机车厂和机车车辆制造厂。❷县名。在湖南省株洲市郊，京广、浙赣两铁路经过境内，湘江纵贯。县人民政府驻渌口镇。1965年由株洲市析置。农、林产有稻、小麦、油茶及竹、木材等。工业有陶瓷、造纸、酿酒、采矿(金、硅砂)等。

株蔓 ❶犹株连。《宋史·张问传》："诸葛公权之乱，郡县株蔓连逮，至数百千人。"❷犹蔓延。《新唐书·陆希声传》："明年，王仙芝反，株蔓数十州，遂不制。"

株式会社 日本称股份为株式，公司为会社。株式会社即股份有限公司。

梃 ㊀(tǐng 挺) ❶植物的梗子。如：木梃；竹梃。❷棍棒。《孟子·梁惠王上》："杀人以梃与刃，有以异乎？"❸犹竿、杆。竿状物的计量单位。《魏书·李孝伯传》："骏(刘骏)遣人献酒二器，甘蔗百梃。"

㊁(tìng) ❶梃猪，杀猪后在猪腿上割一个口子，用铁棍贴着腿皮往里捅。梃成沟后，吹气使猪皮绷紧，便于去毛除垢。❷指梃猪用的铁棍。

梃击案 晚明三案之一。万历四十三年(1615年)，张差手执木棍，闯进太子(光宗)住的慈庆宫，打伤守门太监。被执后供系郑贵妃手下太监庞保、刘成引进。时人怀疑郑贵妃欲谋杀太子。神宗与太子不愿追究，以疯颠奸徒之罪，杀张差于市，并毙庞、刘于内廷了案。

栝 ㊀(tiàn) 拨火棒，拨动灶中柴火用的。

㊁(guā，又读 kuò) 本作"括"。❶木名。即桧。《书·禹贡》："杶干栝柏。"孔传："柏叶松身曰栝。"❷箭末扣弦处。《庄子·齐物论》："其发若机栝。"成玄英疏："栝，箭

栝也。"❸见"瞿栝"。

栝楼 (guā—)(*Trichosanthes kirilowii*) 亦称"瓜蒌"。葫芦科。多年生攀缘草本。块根肥厚,富含淀粉。叶通常5～7掌状深裂。夏秋开花,花单性,白色,雌雄异株。果实卵圆形至宽椭圆形,熟时黄褐色。野生或栽培。中国各地都有分布。果实、果皮、种子和根入药。果实称"全栝楼"或"全瓜蒌",性寒、味甘,功能清热化痰、宽胸散结、润肠通便,主治肺热咳嗽、痰黄稠厚、胸痹胁痛、乳痈、肺痈、大便燥结等症;根称"天花粉",功能清热、生津、消肿排脓,主治热病烦渴、消渴、肺热燥咳、痈肿疮毒等症。新鲜栝楼根制剂用于引产有一定效果。

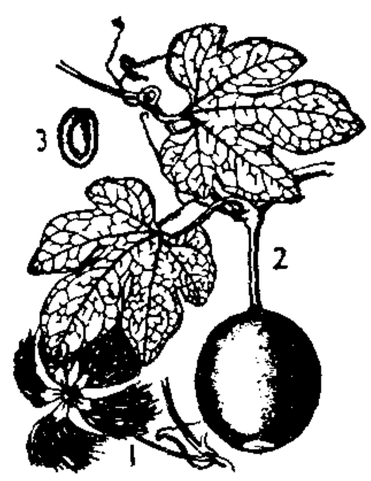

栝 楼
1. 花枝 2. 果枝
3. 种子

栝楼薤白白酒汤 方剂名。见《金匮要略》。由栝楼、薤白、白酒组成。功能温阳散结、豁痰下气。适用于胸痹、痛彻胸背,以及气急咳嗽痰多等。

6 **梃**〔櫏〕(qiān) 见"椟梃"。

桥〔橋〕㊀(qiáo) ❶桥梁,架在水上或空中以便通行的建筑物。如:石桥;铁桥。❷形状如桥梁的器物或其一部分。如:鞍桥。❸井上桔槔。《礼记·曲礼上》:"奉席如桥衡。"参见"桔槔"。❹通"乔"。高。《诗·郑风·山有扶苏》:"山有桥松。"陆德明释文:"桥,本亦作乔。"❺木名。见"桥梓"。❻姓。东汉有桥玄。

㊁(qiāo) 山轿。《史记·河渠书》:"山行即桥。"

㊂(jiǎo) 通"矫"。正;整。《荀子·儒效》:"以桥饰其情性。"杨倞注:"桥与矫同。"按:桥饰即矫饰,整饰也。

㊃(gāo) 劲疾貌。《庄子·则阳》:"欲恶去就,于是桥起。"

桥台 桥梁组成部分之一。桥梁两端用以支承桥身并挡住桥头填土的建筑物。常用石块、混凝土或钢筋混凝土等材料筑成。

桥身 亦称"桥孔结构"、"桥梁上部结构"。桥梁的组成部分之一。跨越桥孔的承重结构,包括桥面、承托桥面的桥道梁(纵梁和横梁)、支承桥道梁的主梁,以及其间的联接构件。桥面在主梁的顶部、底部或中部时分别称"上承式"、"下承式"或"中承式"。

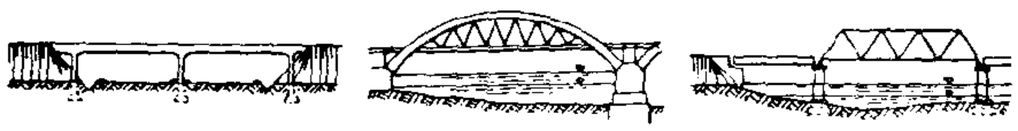
上承式 中承式 下承式
桥 身

桥社 20世纪初德国表现派的一个组织。1905年,由德累斯顿技术学校的学生凯希纳、海克尔(Erich Heckel,1883—1970)、施米特-鲁特勒夫等发起组成,后陆续参加的有诺尔德、佩许斯坦因(Max Pechstein,1881—1955)、牟勒(Müller,1870—1930)等。在艺术上受到民间艺术、原始艺术的启发,并受凡·高、高更及蒙克画风的影响。他们反对绘画摹仿自然,强调绘画必须表现画家个人的幻想和内在激情,有些作品带有象征主义倾向。

桥陵 ❶即"黄陵"。❷在陕西省蒲城县西北丰山上。是唐睿宗李旦陵墓。范围包括整个丰山,面积达850余万平方米。四面有门,四角有楼。桥陵内合葬有肃明刘后、昭成窦后;陪葬的有惠庄太子、惠文太子、惠宣太子、凉国公主、鄎国公主、金仙公主和彭国公李思训等。为全国重点文物保护单位。

桥梓 即"乔梓"。

桥接 植物枝接方法之一。刮除并削平主干或骨干枝的受伤与腐烂部分;另剪成与伤口等长的接穗,两端削成楔形,插接于枝、干伤口两端之韧皮部。其形似桥而得名。愈合成活后,损坏部分逐渐被填充完好。具有修补创伤和恢复树势的作用。

桥梁 供铁路、道路、渠道、管线等跨越河流、山谷或其他交通线时使用的建筑物。由桥身、桥墩和桥台组成。按用途可分铁路桥、公路桥、铁路公路两用桥、城市道路桥、农村道路桥、人行桥、飞机场桥、运河桥、管线桥和渡槽等;按桥身的材料可分木桥、砖石桥、混凝土桥、钢筋混凝土桥、预应力混凝土桥和钢桥等;按桥身的结构可分梁桥、拱桥、刚架桥、悬索桥、斜张桥和组合体系桥等;按跨越的障碍物可分跨河桥、跨线桥和高架道路桥等。此外,还有开启桥、浮桥和漫水桥等特殊桥梁。

桥牌 一种纸牌游戏。使用扑克牌。四人分两组对抗,每人十三张。比赛分"叫牌"、"打牌"两阶段。叫牌有"单位制"、"计分制"等方法。以规定术语叫牌,先作出定约墩数(四张为一墩),并指定一种花色为"将牌"(或称"王牌"),不指定将牌时称"无将"。将牌高于其他花色。打牌时轮流出牌,同组花色以大胜小。完成定约墩数者得分;否则罚分。起源于17世纪英格兰民间。1958年成立世界桥牌联合会。定期主办"百慕大杯"桥牌锦标赛、"奥林匹克"桥牌锦标赛和"威尼斯杯"桥牌锦标赛(女子)。

桥楼 船长中部的上层建筑。用以增加居住空间,保护中部舱室免受波浪侵袭。

桥墩 桥梁组成部分之一。位于相邻桥孔间支承桥身的建筑物。由墩帽、墩身和基础三部分组成。常用石块、混凝土或钢筋混凝土等材料筑成。

桥头堡 ❶大型桥梁中建筑在桥头上的装饰性建筑物。如南京长江大桥桥头堡,高达70米。❷亦称"桥头阵地"。在桥头和渡口附近构筑的碉堡、地堡或防御工事。用于保护或控制桥梁、渡口,阻止敌人接近或掩护己方军队渡河。

桥本进吉 (1882—1945) 日本语言学家。东京大学教授。建立了重视形式和功能的日语语法体系,对日语音韵史的发展也有贡献。著有《国语学概论》、《国语法要说》等。

桥梁支座 在桥梁墩台或*牛腿上支承桥身的传力部件。分固定支座与活动支座两种,后者允许桥身在受力、混凝土收缩和徐变,以及温度影响下可自由伸缩和转动;前者只允许转动。常用氯丁橡胶、钢或钢筋混凝土等制成。

桥梁测量(量 liáng) 桥梁建设中所进行的测量工作。勘测阶段要施测桥渡位置图和桥址地形图。施工阶段要建立施工控制网、进行跨河水准测量、放样桥台和桥墩、测定桥梁中线、合龙测量、斜拉桥索道定位测量等,对于大型或特种桥梁还要进行竣工测量和变形观测。

桥式起重机 俗称"行车"、"天车"。由跨越在建筑物两边墙的轨道上能运行的桥架(大车)和设置在桥架上能运行的起升机构(小车)构成的一种起重机械。主要用于工业企业建筑物内部起升和搬移重物。另一种在单梁桥架上悬挂能运行的滑车,称"单梁起重机"或"梁式起重机"。有的在

起重同时，还要求能进行其他特定作业，如堆垛、加料、脱锭和机械手操作等。

桥面伸缩缝 保证桥梁上部结构在温度变化、混凝土收缩和徐变，以及在荷载作用下能自由变形的构造物。伸缩缝除能自由变形使结构免受额外附加力以外，还具有连接平整、承重和锚碇可靠、防水防污、避免发生噪声等特点。

6 **栴**(zhān 毡) 见"栴檀"。

栴檀 同"旃檀❶"。

栿(fú) ❶房梁。《水经注·穀水》："二门衡栿之上，皆刻云龙风虎之状。"❷即榨。挤压物体汁液的器具。《金史·食货志二》："本路户门安水磨、油栿，所占步数在私地有税，官地则有租。"

桕(jiù 臼) 见"乌桕"。

桕油 亦称"皮油"、"桕脂"。由乌桕籽的中果皮炼制的白色脂肪。为中国特产。主要成分为棕榈酸和油酸的甘油酯。用以制脂肪酸、甘油和肥皂等。

桕籽油 即"梓油"。

桟 "筏"的异体字。

梴 ㊀(chān) 木长貌。《诗·商颂·殷武》："松桷有梴。"毛传："梴，长貌。"

㊁(yán) 通"筵"。筵席。《墨子·节葬下》："诸侯死者……又必多为屋幕、鼎鼓、几梴、壶滥。"

桦〔樺〕(huà 化) 桦木科，桦属(*Betula*)植物的泛称。落叶乔木或灌木。树皮多光滑，纸质分层剥落。花单性，雌雄同株，柔荑花序。果序圆柱形，下垂、倾斜或直立；果苞革质，三裂。坚果，两侧具膜质翅(因坚果两侧具膜质翅，亦有称翅果的)，花柱宿存。约有100种，主产于北半球寒冷地区；中国有29种，主产于东北、华北、西北和西南高山地区。喜光，耐寒，耐干旱瘠薄。在土壤肥沃深厚处生长快。主要有*白桦、黑桦(*B. dahurica*)、红桦(*B. albosinensis*)和亮叶桦(*B. luminifera*)等。木材一般坚硬，供建筑和制家具、车辆、枕木、矿柱、胶合板等用；树皮、木材、叶可提桦皮油、桦焦油等；树皮还可提栲胶。

桦山 在河北省西北边境和内蒙古自治区集宁、丰镇以东。属阴山山脉南段。东西走向。平均海拔1 600米以上，多2 000米左右的高峰。东侧山势峻峭，壁立于张北熔岩台地之西。

桦川 县名。在黑龙江省佳木斯市东郊、松花江沿岸。牡佳、双佳铁路经过境内。县人民政府驻悦来镇。清宣统元年(1909年)设县。农产以稻、大豆、小麦、玉米为主。产紫貂、丹顶鹤等珍贵动物。工业有采煤、化学、机械、水泥等。古迹有金代瓦里霍吞古城。

桦甸 市名。在吉林省吉林市东南部、松花江上游。清置县。其地称桦皮甸子，因以名县。1988年改设市。人口44万(市辖区19.7万，1996年)。富森林和矿藏。矿产有煤、铁、铜、金。工业有采矿、橡胶、制药、电力、化学等。松花江上建有白山水电站。农业发达，产大豆、玉米、稻、高粱、麻类、晒烟等。林、副产品有人参、鹿茸等。古迹有苏密城。

桦南 县名。在黑龙江省佳木斯市南部、倭肯河流域。牡佳铁路通过境内。县人民政府驻桦南镇。1946年自桦川县析置，1956年并入桦川县，1964年析出恢复设置。以在桦川县之南得名。农产以大豆、小麦为主。林、矿资源丰富，尤以黄金著称。工业有采矿、冶金、水泥、陶瓷等。

桦烛 用桦皮卷蜡而成的烛。白居易《行简初授拾遗同早朝入阁》诗："宿雨沙堤润，秋风桦烛香。"

桦木科(Betulaceae) 属双子叶植物纲。落叶乔木或灌木。叶互生，单叶，常有锯齿，托叶早落。花单性，雌雄同株；雄花序为长而下垂的柔荑花序，每苞叶内聚生3～6朵花，花萼2～4裂，或无花萼，雄蕊2～20枚；雌花序为圆锥形、球果状的穗状花序，花萼与子房连合，或无花萼；子房下位，两室，每室一胚珠，花柱两裂。果为不开裂的小坚果或翅果。共6属，100余种，主产于北温带；中国有6属，约70种，南北均产。铁木、桦木、桤木、鹅耳枥等属植物的木材坚韧，不易割裂，可供建筑和制家具、农具等；桦木的树皮可提栲胶和桦油；榛的果实供食用；桤木可提制酒精。

桦山资纪(1837—1922) 日本海军将领。鹿儿岛县人。1871年任陆军大队长。1874年参加入侵中国台湾。1884年由陆军少将转为海军少将，授子爵。次年晋海军中将。1890年出任海军大臣。积极主张发动侵华战争，1894年任海军军令部长后，直接参与谋划。中日甲午战争结束后，升海军大将，赐伯爵，并任第一任台湾总督。1896年调任内务大臣。后任文部大臣、枢密顾问官等职。1903年获元帅称号。

桦皮焦油 白桦树皮干馏所得的焦油。为黑色粘稠的酸性液体，不溶于水。加工后的产品用于制革工业，能使皮革柔软并富有弹性，也用作润滑油、木材防腐剂。医学上可用于治疗外伤或皮肤病等。

桋(xuè 血) 木名。也叫赤水木。曹昭《格古要论·异木论》："此木色赤，纹理细。"

桁 ㊀(héng 衡) 梁上的横木。《文选·何晏〈景福殿赋〉》："桁梧复叠。"李善注："桁，梁上所施也；梧，柱也。"

㊁(háng) ❶见"桁杨"。❷通"航"。浮桥。《世说新语·捷语》："王敦引军垂至大桁……帝令断大桁。"

㊂(hàng 杭去) 衣架。古乐府《东门行》："还视桁上无悬衣。"

桁杨(háng—) 古时加在脚上或颈上以拘系囚犯的刑具。《庄子·在宥》："今世殊死者相枕也，桁杨者相推也，刑戮者相望也。"

桁架 由杆件组成一般为三角形单元的结构。用以跨越空间，承受荷载。杆件主要受轴向拉力或压力。常见的有钢、木或钢筋混凝土制成的屋架、桥架等。同实体的梁与拱相比，桁架单位长度的重量较小，用料较省，并能适应较大的跨度。具有四边形单元的桁架称为"空腹桁架"。

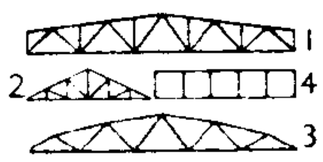

桁架示意图
1、2、3. 桁架
4. 空腹桁架

桁架拱桥 用拱形桁架作为主要承重结构的桥。钢筋混凝土或预应力混凝土桁架拱桥较实腹圬工拱桥轻，便于安装。大跨度的桁架拱桥也用钢材建造。

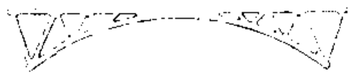
桁架拱桥示意图

桁架梁桥 用梁式桁架做桥身的桥梁。常用钢材或预应力混凝土做成。与实体梁式桥相比，用料较省，单位长度重量较小。可用于修建较大跨径的桥梁。

6 **栓** (shuān 拴) ❶器物上用以开关的机件。如：消火栓；枪栓；门栓。皮日休《蓝田关铭》："千岩作锁，万嶂为栓。"❷瓶塞。亦指形状如塞子的东西。如：栓剂。

栓子 见"栓塞"。

栓皮 即"软木"。

栓剂 旧称"坐药"。塞入人体腔道用的固体药剂。一般用香果脂、可可豆油、半合成脂肪酸甘油酯或甘油明胶等为基质，加入药物制成。塞入腔道后，在体温的影响下熔化或软化，逐渐释放药物而发挥局部或全身作用。常用的有肛管栓和阴道栓，前者多为圆锥形，后者多为卵形或球形。

栓塞 某种物质或异物，随血流带到他处并停留在口径较小的血管中，引起管腔阻塞的现象。阻塞物称"栓子"。常见的栓子有脱离管壁的*血栓，另有肿瘤细胞、细菌团、寄生虫和虫卵、脂肪、气泡等。肺动脉栓塞可引起*猝死。

栓皮栎 (*Quercus variabilis*) 壳斗科。落叶乔木。树皮具发达的栓皮层。叶长椭圆形或长椭圆状披针形，边缘具毛刺状锯齿，下面密生细小灰白色星状毛。初夏开花，雌雄同株，雄花柔荑花序下垂。坚果圆卵形，生于杯状壳斗中，壳斗外被粗刺状而反折的鳞片。产于中国各地。喜光，深根性，在微酸土及钙质土均可生长。树皮可剥栓皮(俗称"软木")，供工业用；木材坚实耐久，供建筑、器具、枕木等用材；壳斗可提制栲胶；坚果脱涩后可作饲料。另种欧洲栓皮栎(*Q. suber*)，常绿乔木。树皮的栓皮层更厚。产于欧洲南部至非洲北部。用途同前种。

栓焊结构 一种钢结构。构件预先在工厂内焊成，运至工地用高强螺栓组拼成整体结构，故名。常用于桥梁和房屋等工程中。

栓流气力输送 气力输送的一种。其输送管内一段密集料与一段气体相间隔开，主要借气体的静压差来推送料栓，并可辅以机械振动。送料速度低而料气比高，改善了原有气送(吸送与压送)的不足(如动力消耗大、管壁磨损严重、不能适应粘性料以及尾气分离负荷大等)，还可输送浆状物料。

桧 (zhèn 震) 搁架蚕箔的横木。《吕氏春秋·季春》："具桧曲簿筐。"朱骏声《说文通训定声·升部》："悬蚕薄木，竖曰槌，横曰桧。"

桧 〔檜〕㊀(guì 贵，又读 kuài 快) ❶植物名。学名 *Sabina chinensis*。亦称"圆柏"、"桧柏"。柏科。常绿乔木，高可达 20 米。树冠圆锥形。叶有鳞形及刺形两种。雌雄异株，有时同株。球果翌年秋冬成熟，近球形，肉质。产中国，以黄河流域和长江流域为中心，分布甚广。幼龄较耐荫。对土壤要求不严，树龄长达数百年。插条繁殖者生长快。木材淡黄褐色至红褐色，细致，坚实，有芳香，耐腐。供建筑及制家具、工艺品、绘图板、铅笔杆等用。其变种龙柏(cv. *kaizuca*)，树冠圆柱形，叶鳞形，插条易成活，生长快；如用种子繁殖，则树形同叶都变成桧的形态。❷古代棺材盖上的装饰。《左传·成公二年》："棺有翰桧。"杜预注："翰，旁饰；桧，上饰。"❸古国名，即"郐"。《诗经》有"桧风"。

桧

㊁(huì 绘) 用于人名。南宋有秦桧。

桧 (xiá，又读 jié) 剑鞘。《说文·木部》："桧，剑柙也。"徐锴系传："柙，匣字也。亦谓之铗。"

梏 〔檛〕(shā 杀) 木名。《离骚》："梏又欲充夫佩帏。"王逸注："梏，茱萸也。"《尔雅·释木》："椒，梏。"郭璞注："梏似茱萸而小，赤色。"李时珍谓茱萸有食茱萸和吴茱萸二种，梏为前者的古名。见《本草纲目·果部四》。

桃 (táo) ❶果木名。学名 *Prunus persica*。蔷薇科。落叶小乔木。叶阔披针形，具锯齿，叶基有蜜腺。花单生，淡红、深红或白色。核果近球形，表面有毛茸，肉厚汁多，肉色分乳白、金黄、红色三种。多用嫁接繁殖。原产中国，以华北、华东、西北各地栽培最多。果实除供生食外，可制成桃脯、罐头等。花色艳丽，为重要观赏树种。中医学上用仁、花入药，干幼果称"桃干"，也入药。变种蟠桃和油桃，也栽培供食用。❷指形状像桃子的其他果实。如：樱桃；胡桃。❸桃花。韩愈《题百叶桃花》："百叶双桃晚更红，窥窗映竹见玲珑。"❹桃花色。贾至《赠薛瑶英》诗："舞怯铢衣重，笑疑桃脸开。"❺姓。战国时有桃应。

桃夭 《诗·周南》篇名。《诗序》说是赞美后妃的作品，谓"《桃夭》，后妃之所致也。不妒忌，则男女以正，婚姻以时，国无鳏民也"。前人已言其非。或以为是民间祝贺新婚的诗。

桃仁 中药名。桃的种子。性平、味苦，功能破血祛瘀、润燥，主治瘀血停滞、经闭腹痛、癥瘕、跌仆肿痛、便秘等。本品含苦杏仁苷、苦杏仁酶、挥发油、脂肪油等成分。

桃奴 桃单性结实所形成的果实。果实小、成熟迟，影响产量与品质。中国"肥城佛桃"与"深州蜜桃"树上桃奴所占比例，最高可达 50% 左右。进行人工授粉，可降低桃奴的百分率。

桃江 县名。在湖南省益阳市西南部、资水下游。县人民政府驻桃花江镇。1952 年由益阳县析置。以桃花江得名。农、林产有稻、茶叶、甘薯、竹、杉、油茶等。矿产有锑、铁、锰、金、煤等。工业有采矿、机械、化学、建材等。名胜古迹有浮丘山、桃花江、子良岩、花园洞、钓鱼台、天问台遗址。

桃汛 春暖积雪融化，河水上涨的现象。时值桃花盛开而得名。旧时专指黄河春汛。亦称"桃花汛"或"桃花水"。

桃李 ❶桃花和李花。《诗·召南·何彼襛矣》："何彼襛矣，华如桃李。"后常以"桃李"形容年轻或貌美。如：桃李之年；桃李其容。❷《韩诗外传》卷七："夫春树桃李者，夏得阴其下，秋得其实；春树蒺藜者，夏不可采其叶，秋得其刺焉。"后因以"桃李"比喻所栽培的后学和所举荐的人才。如：门墙桃李；桃李满天下。

桃园 县名。在台湾省本岛西北部，纵贯铁路经过境内。县治桃园市。原名桃仔园，以清初开垦时多植桃树得名。清光绪二十九年(1903 年)改设桃园厅。1950 年由新竹县分设桃园县。农产有稻、茶叶、甘蔗、柑橘等。工业有纺织、机械、炼油、化学、制茶、水泥。名胜古迹有文昌庙、景福宫、甘泉寺、大园海滨公园、虎头山公园、石门水库、龙潭水上乐园。

桃林 ❶古地区名。又名桃林塞、桃原。约当今河南灵宝市以西、陕西潼关以东地区。《书·武成》：周武王灭商，"乃偃武修文，归马于华山之阳，放牛于桃林之野"，即此。❷古县名。隋开皇十六年(公元 596 年)置。治今河南灵宝市。唐天宝元年(742 年)改名灵宝。

桃蚜 (*Myzus persicae*) 也叫"烟蚜"。烟草、桃、蔬菜等

害虫。昆虫纲，同翅目，蚜科。有翅或无翅。有翅雌蚜体长约2毫米，红褐色。有翅雄蚜略小，头部及胸瘤黑色，腹部黄绿色。年发生20余代。危害烟草、果树及蔬菜等。能群集烟草幼嫩心叶及顶部叶片危害，使叶卷缩萎垂，并能传播病毒病。防治法：保护利用天敌，喷洒药剂。

桃　蚜

桃梗　❶桃树的梗，古代用以辟邪。《晋书·礼志上》："岁旦，常设苇茭、桃梗，磔鸡于宫及百寺之门，以禳恶气。"参见"桃符"。❷用桃树梗刻成的木偶。《国策·齐策三》："有土偶人与桃梗相与语。"《史记·孟尝君列传》作"木偶人与土偶人相与语"。

桃笙　❶竹名。节高而皮软，篾青可以织席。见陈鼎《竹谱》。❷用桃笙竹篾编成的席子。《文选·左思〈吴都赋〉》："桃笙象簟。"刘逵注："桃笙，桃枝簟也。吴人谓簟为笙。"《东坡志林》卷一："柳子厚诗云：'盛时一失贵反贱，桃笙葵扇安可常。'不知桃笙为何物。偶阅《方言》：'簟，宋魏之间谓之笙。'乃悟桃笙以桃竹为簟也。"

桃符　古时习俗，元旦用桃木板画神荼、郁垒二神或写二神名，悬挂门旁，以为能压邪。《说郛》卷十引马鉴《续事始》："《玉烛宝典》曰：'元日造桃板著户，谓之仙木……'即今之桃符也。其上或书神荼、郁垒之字。"五代时后蜀的宫廷里开始在桃符上题联语。《宋史·蜀世家》："孟昶命学士为题桃符，以其非工，自命笔题云：'新年纳馀庆，嘉节号长春。'"后以为春联的别名。

桃源　❶即"桃花源"。❷县名。在湖南省常德市西南部、沅江下游。县人民政府驻漳江镇。东汉置沅南县，隋废入武陵县，宋分置桃源县。以其地有桃花源得名。农产有稻、棉花、甘薯、花生、茶叶，林产有松、杉、竹、油茶、油桐。特产"桃源石"、"桃源鸡"。工业有机械、化肥、酿造、纺织。名胜古迹有桃花源。

桃花水　即"桃汛"，又称"桃花汛"。《宋史·河渠志一》："黄河随时涨落，故举物候为水势之名……二月三月，桃华始开，冰泮雨积，川流猥集，波澜盛长，谓之桃花水。"华，同花。

桃花石　通常认为是突厥语对中国的称呼。见《长春真人西游记》卷上。近人研究，公元732年建立的《阙特勤碑》中之Tabgatch，近似桃花石之对音。或云源自拓跋氏。拜占庭历史学家称中国为Taugast，中亚伊斯兰教徒称中国为Tamghaj、Tomghaj、Toughaj。或谓桃花石是从"大汗"一名音变而来。

桃花扇　传奇剧本。清孔尚任作。写明末阉党阮大铖为收买侯方域，暗中出钱让侯结识秦淮名妓李香君，侯李拒绝阮的收买；后阮依附大学士马士英，对他们进行迫害；清军破南京，侯李在栖霞山中相会，共约出家。剧本反映了南明弘光王朝的政治动乱。

桃花源　❶亦作"桃源"。东晋陶渊明作《桃花源记》中的世外理想社会。后常用指避世隐居的理想境界。参见"世外桃源"。❷在湖南省桃源县西南桃源山下桃源洞。面临沅江，背倚群山，风景优美。相传因东晋诗人陶渊明所作《桃花源记》、《桃花源诗》而得名。唐时建寺观，清光绪十八年(1892年)重修渊明祠，沿山配置亭阁，按陶渊明诗文命名。现存古迹有桃源佳致碑、菊圃、方竹亭、集贤祠、桃花观等。

桃花潭　在今安徽泾县西南；一说在今宿松西上河口。李白有《赠汪伦》诗："桃花潭水深千尺，不及汪伦送我情。"

桃李劫　中国故事片。电通股份有限公司1934年摄制。袁牧之、应云卫编剧。应云卫导演。袁牧之、陈波儿主演。内容为：陶建平和妻丽琳被解雇，建平为生活所迫到船厂做工。不久丽琳产后无人照料，坠楼致伤，生命垂危。建平告贷无门，偷了厂里几块钱，但丽琳却已伤重死去。建平忍痛把婴儿送入育婴堂。他以偷窃罪被捕，并被判处死刑。本片是中国第一部完整采用有声电影手段的影片。其中的《毕业歌》，成为广泛传唱的歌曲。

桃金娘 (*Rhodomyrtus tomentosa*)　亦称"稔子"、"山稔"、"岗稔"。桃金娘科。常绿灌木。叶对生，椭圆形，基出三大脉，下面被毛。夏季开花，花淡红色，聚伞花序。浆果大如樱桃，暗紫色。产于中国福建、广东、广西、台湾等地；亦见于印度。果可食。根入药，称"岗稔根"，性平、味甘涩，功能活血通络、收敛止泻，主治风湿痹痛、腰痛、泻痢等症。现用于急、慢性肝炎。

桃实图　中国画。吴昌硕作。纸本立轴。设色。画中右侧，以淡墨飞白笔法垂直写桃树主干，又以没骨法于树干上部右角向左下方斜写桃实累累，再用浓墨挥写桃叶，偃仰向背，层次分明，与红桃对比鲜明，相映成趣。左侧垂直向下写一细枝，与左桃干平行，枝梢悬硕大红桃一对，以墨叶烘托，益显鲜润，又不留斧痕地破了画面下部一片空白。右贴边处题长跋一行，左上角书"曼倩移来"四字，两相呼应，更深化了画题。藏上海博物馆。

桃蛀螟　即"桃蠹螟"。

桃符舞　亦称"色符舞"。越南民间风俗舞蹈。流行于越南南方中部地区。多在春节时表演。由一个身背小皮鼓的老人，率领几个手持"钱棒"(细长木棍，中间嵌着许多铜钱)的少女，边敲边舞边唱，向人们祝贺节日幸福愉快。舞蹈的节奏和情绪的变化均由老人指挥，情绪欢快而风趣，具有浓厚的乡土气息。

桃源山　在今湖南桃源县西南。面临沅江。下有桃源洞，又名秦人洞、白马洞，相传是东晋陶渊明所记桃花源的遗址。

桃源鸡　中国鸡的优良地方品种。原产湖南桃源。体大，多为单冠。公鸡颈、腰羽毛黄色，胸、背黑褐色。母鸡黄色或麻栗色。腿长，脚灰黑色，多有蹠羽。公鸡体重3.5千克左右，母鸡3千克左右。性温驯，善觅食，生长快，肉质鲜嫩。产蛋量低，年产蛋不足100个，蛋重50～60克，壳浅褐色。

桃源洞　❶在福建省永安市区东北10公里燕江畔栟榈山中。包括桃源洞、百丈岩、葛里、修竹湾、栟榈潭五个景区。以桃源洞景色最佳，洞在燕江旁，洞内有一线天，为悬崖断裂而成，长120米，高30米，狭如一线，游人需侧肩而入，累级而上。明著名旅行家徐霞客在其游记中称"余所见一线天数处，武夷、黄山、浮盖，未曾见若此之大而逼、远而整者"。洞周有凤冠亭、阆风台、望象台、通天亭、跨虹桥、象鼻岩、风洞诸胜。山脚为十里栟榈潭，渊澄如镜，潭边太湖石罗列，风景秀丽如画，宋代名臣李纲游此，称之为"小武夷"。为全国重点风景名胜区。❷见"桃源山"。

桃蠹螟 (*Dichocrocis punctiferalis*)　亦称"桃蛀螟"、"桃蛀虫"。果树害虫。昆虫纲，鳞翅目，螟蛾科。成虫体长约12毫米，翅橙黄色，前翅上散布20余个黑点，后翅有10多个黑点，腹部各节也有少数黑点，尾部深黄色。幼虫暗红色。年发生2～5代，以老熟

桃蠹螟

幼虫越冬。幼虫危害桃、李、梅、苹果、柑橘、梨、石榴等果实。也危害向日葵和玉米。防治法：早春刮去老树皮，冬季毁灭向日葵、玉米遗株，果实套袋，诱杀成虫，喷洒药剂。

桃叶珊瑚(*Aucuba chinensis*) 山茱萸科。灌木。叶对生，椭圆形至倒卵状长椭圆形，有粗齿牙。春季开花，雌雄异株，花小，圆锥花序，顶生。果实红色。产于中国西南部及台湾。可供观赏。另种青木(*A. japonica*)，通俗亦称"桃叶珊瑚"，原产日本，常栽培庭园间。

桃花心木(*Swietenia mahogani*) 楝科。常绿乔木。树皮淡红色。鳞片状剥落。羽状复叶，小叶4～6对，革质，卵形或卵状披针形，两侧不等。春夏开花，圆锥花序，花白色。蒴果大，卵形，木质，五瓣裂。种子有翅。原产南美洲；中国南部有栽培。木材色泽美丽，能抗虫蚀，适于制造舟车、家具等，为世界著名木材之一。

桃花水母(*Craspedacusta sowerbyi*) 通称"桃花鱼"。腔肠动物门，水螅虫纲。水母体透明，微带乳白色，直径达2.5厘米左右，触手约256条，依长短可分为7级。水螅体不发达，高仅2毫米，无触手。产于淡水。世界性分布；中国四川、浙江、湖北等地都有发现。

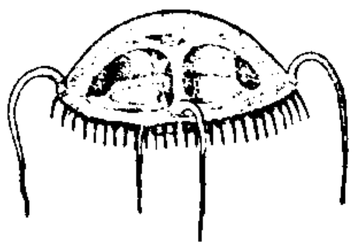
桃花水母

桃花源记 散文篇名。东晋陶渊明作。文后并附《桃花源诗》。诗文内容都通过虚构，描绘秦末部分人民因避乱，来到桃花源，与世隔绝。作者把桃花源写成一个"春蚕收长丝，秋熟靡王税"的安定社会，以寄托他的理想，表现出对当时混乱、黑暗的政治现实的不满。语言朴素自然，意境优美。

桃李不言 比喻尚事实不尚虚名。《汉书·李广传赞》："李将军恂恂如鄙人，口不能出辞，及死之日，天下知与不知，皆为流涕，彼其中心诚信于士大夫也；谚曰：'桃李不言，下自成蹊。'此言虽小，可以喻大。"颜师古注："蹊，谓径道也，言桃李以其华(花)实之故，非有所召呼，而人争归趣(趋)，来往不绝，其下自然成径，以喻人怀诚信之心，故能潜有所感也。"按：《汉书》赞语本《史记·李将军列传论》。亦作"桃李无言"。辛弃疾《一剪梅·游蒋山呈叶丞相》词："多情山鸟不须啼，桃李无言，下自成蹊。"

桃金娘科(Myrtaceae) 属双子叶植物纲。常绿灌木或乔木。叶对生，很少互生，单叶，多全缘，有透明的油腺斑点，无托叶。花两性，辐射对称；萼片和花瓣常各四或五枚；雄蕊甚多，分离，或成数束；子房常下位，一至数室，有少数至多数胚珠。果实多为浆果或蒴果。约有100属，近3 000种，几全部产于热带。中国原产及驯化的有9属，126种，引种的有桉属等8属73种。其中如蒲桃、番石榴的果实可食；桉属和蒲桃属等的木材坚实耐久，可作建筑用材；桉属植物叶和小枝内含挥发油，可作杀菌药、香水原料或矿物浮选剂；另有部分植物可供观赏。

桃弧棘矢 桃木制的弓，棘枝制的箭，古人以为可辟邪。《左传·昭公四年》："桃弧棘矢，以除其灾。"

桃蛀果蛾 即"桃小食心虫"。

桃褐腐病 桃的病害。病原真菌为桃褐腐核盘菌(*Sclerotinia fructicola*)。主要危害果实，花、叶、果枝和新梢亦能受害，使花变褐色软腐，叶变褐色萎蔫，果枝发生溃疡，果实变褐色腐烂后僵化，悬挂枝头。病菌在僵果或枝梢上溃疡内越冬，借风雨、昆虫传播，易从虫伤口侵入。防治法：清除病枝、病叶和僵果，喷杀菌剂，并防治果实蛀虫等。

桃缩叶病 桃的病害。病原真菌为畸形外囊菌(*Taphrina deformans*)。病叶肥大，皱缩，叶色淡绿，有时变红，最后凋枯。有病嫩枝粗短，黄绿色，亦易焦枯。果实偶尔受害，被害后皮层局部瘤肿或龟裂，果易脱落。病菌子囊生在病叶的上表皮层，子囊孢子成熟散出时，因环境条件已不利于再侵染，即附在树皮上及芽鳞中越夏越冬，至来春桃树萌芽时侵害叶芽。春寒而多雨时发病严重。防治法：桃芽萌动时喷洒药剂，发病后毁灭病叶。

桃小食心虫(*Carposina niponensis*) 亦称"桃蛀果蛾"，简称"桃小"。果树害虫。昆虫纲，鳞翅目，蛀果蛾科。雌虫体长7～8毫米，雄虫略小；前翅浅灰褐色，近前缘处有一蓝黑色三角形大斑，后翅灰白色。幼虫桃红色，各节有浅褐色疣点。年发生1～3代。幼虫蛀入桃、苹果、枣、李、海棠等果实为害。防治法：幼虫出土时在地面撒施药剂，果实套袋或喷洒药剂。

桃小食心虫

桃皮绒整理 一种特殊的织物起绒整理过程。超细旦合成纤维织物与高速运行的砂磨辊(或砂磨带)相接触进行磨削，在织物表面形成短而密的绒毛层，如桃子的表皮，故名。织物表面绒毛不易察觉，手感轻软、丰满，光泽柔和、高雅，适合制外套、风衣等。

桃红颈天牛(*Aromia bungii*) 果树害虫。昆虫纲，鞘翅目，天牛科。成虫体长28～37毫米，黑色，前胸大部分棕红色或全部黑色，有光泽。前胸两侧各有一刺突，背面有瘤状突起。老熟幼虫体长约50毫米，扁圆筒形，乳白至黄白色。2～3年发生1代。危害桃、杏、李、梅和樱桃等。幼虫在主干木质部蛀食形成虫道，造成树干中空，引起枯死，并在蛀道内越冬。防治法：捕捉成虫，用杀虫剂稀释液涂孔或注入洞中。

桃花泉弈谱 围棋书谱。清范西屏著。乾隆三十年(1765年)刊印。西屏时客扬州，因两淮盐运使署内有古井"桃花泉"，故名。二卷。列"九五镇"、"五六飞攻"等二十类，都是起手边角的着法，与今日所称*定式相似。旧时最为通行。

桃枝松鼠图 中国画。宋末元初钱选作。纸本横幅。设色。画上桃枝横斜，右端枝头挂两只熟透的蜜桃。一只松鼠小心翼翼顺着桃枝上爬，瞪圆双眼盯着鲜桃，馋涎欲滴。挥墨着色恰到好处，用笔工整细致，寥寥数笔，便活画出松鼠欲窃食又胆怯的神态，浑身茸毛耸立，富有质感。画面生动逼真，情趣盎然。藏台北故宫博物院。

桃源忆故人 词牌名。又名《虞美人影》等。双调四十八字，仄韵。

桃源仙境图 中国画。明仇英作。绢本立轴。设色。以严谨的结构、工细而有气势的笔墨，描绘远离尘世的桃源胜境：峰峦交叠，泉涧激泻，楼宇隐现，曲径幽深，奇松虬屈，夭桃烂熳。借流动的白云自然形成三段布局：远景高阁中一人凭栏纵目；中景山道上一人荷杖登高；近景三白衣文士临流而坐弹琴赏乐，两着白裤侍童一行一止，在整幅大青绿背景上尤显突出。人物神情各异，雍容萧散，饱含画家对隐逸生活的企慕。藏天津市艺术博物馆。

桃花坞木版年画 中国江南一带一种民间木版年画。因产于江苏苏州桃花坞而得名。始于明代，盛于清雍正、乾隆年间，后因石印术兴起，逐渐衰落。印刷方法兼用着色和彩色套版，风格上受传统木版插图的影响，清代中叶的部分作

品也受欧洲铜版画影响。题材多样，有“大庆丰年”、“岁朝图”、“姑苏万年桥”、“合家欢”、“白蛇传”等。

桃细菌性穿孔病 桃的病害。病原细菌为李黄单胞菌(*Xanthomonas pruni*)。主要危害叶片，也危害枝梢和果实，故危害性很大。病叶生不规则形或圆形褐色病斑，易穿孔，早落。果实上生圆形、褐色、带凹陷的病斑。受害枝梢生溃疡，皮层开裂，易枯死。病菌在病枝的溃疡内越冬。温暖多雨天气容易传染发病。也危害李、杏和樱桃等。防治法：剪除病枝，培植无病苗木；喷洒药剂。

6 **桅** (wéi) 亦称“桅杆”。竖立于船舶甲板上的圆木或金属长杆。有的在下部作成人字、三脚等形。在帆船上主要用以扬帆；在机动船上主要用以悬旗和装设航行灯、无线电天线和雷达天线等，常兼作吊杆柱用。

桅灯 一种白色航行信号灯。夜航时用以指明船行方向。按国际海上航行规则，装设在轮船的前后桅杆上，故名。

桅杆起重机 一种固定式旋转起重机。由桅杆和臂架组成。臂架外伸距离可以改变，机械不能移动。常装在船舶、建筑工地和其他露天场所作装卸和安装之用。

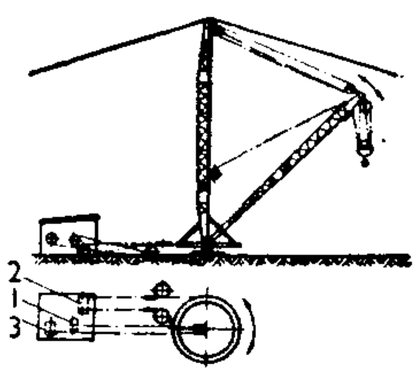

桅杆起重机示意图
1. 起升卷筒 2. 旋转卷筒 3. 变幅卷筒

桐 ㊀(xún 旬) 木名。《山海经·北山经》：“绣山，其上有玉青碧，其木多桐。”朱骏声《说文通训定声·坤部》：“按可以为策与杖。”

㊁(sǔn 损) 本作“簨”，亦作“筍”。见“桐虡”。

桐子 (*Cotoneaster*) 蔷薇科。通常为落叶或常绿灌木。单叶，互生；托叶细小，早落。夏季开花，花白色、粉红色或红色，单生或数朵成伞房花序。小梨果，红色至紫黑色，先端有宿萼。中国约产90种，各地均有分布，分布较广的有水栒子(*C. multiflorus*)和灰栒子(*C. acutifolius*)等。多栽培供观赏。木材一般坚韧，可制手杖和器物柄等。

栒邑 旧县名。在陕西省中部偏西。秦置县。1964年改名旬邑县。

栒虡 (sǔn—) 同“簨虡”，亦作“筍虡”。古代悬挂钟磬的木架。沈约《梁雅乐歌·禋雅》：“云笳清引，栒虡高悬。”笳，笳。

桁 (xiáng 乡阳) 见“桁笈”。

桁笈 用篾席作成的船帆。见段玉裁《说文解字注·木部》。

桀 (jié 杰) ❶鸡栖的木桩。《诗·王风·君子于役》：“鸡栖于桀。”❷通“杰”。杰出的人。《诗·卫风·伯兮》：“邦之桀兮。”❸通“揭”。举起。《左传·成公二年》：“桀石以投人。”❹凶暴。参见“桀黠”、“桀骜”。❺通“磔”。古代对犯人肢解的酷刑。《说文·桀部》：“桀，磔也。”❻夏代国君。名履癸。暴虐荒淫。在有仍(今山东济宁东南)会合诸侯，攻灭有缗氏(今山东金乡)。后被商汤所败，出奔南巢(今安徽巢湖市西南)死。夏朝灭亡。❼姓。汉代有桀龙。

桀桀 高大茂盛貌。《诗·齐风·甫田》：“无田甫田，维莠桀桀。”毛传：“桀桀，犹骄骄也。”马瑞辰通释：“按上章之骄骄，《法言》作乔乔。《尔雅》：‘乔，高也。’胡承珙言骄骄即乔乔之借字，是也。今按《说文》：‘揭，高举也。’此章桀桀即揭揭之假借，义亦为高，故传云：‘桀桀，犹骄骄也。’”

桀骜 凶暴而倔强。如：桀骜不驯。王夫之《读通鉴论·唐肃宗》：“虽有桀骜不轨之徒，亦气折心灰而不敢动。”

桀黠 凶悍而狡猾。《汉书·薛宣传》：“桀黠无所畏忌。”

桀犬吠尧 桀是夏代暴君，尧是传说中远古时代的圣君。比喻为人臣仆或奴才，像桀所畜养的狗一样，只知道听从主子的命令去咬人，不问谁善谁恶。郑德辉《老君堂》第三折：“岂不闻桀犬吠尧，非尧不仁，皆各认其主。”

格 ㊀(gé) ❶方框。如：窗格子；方格纸。杨炯《卧读书架赋》：“伊国工而尝巧，度山林以为格。”❷支架。《周礼·地官·牛人》“牛牲之互”郑玄注：“互，若今屠家悬肉格。”❸一定的标准或式样。如：合格；聊备一格。《礼记·缁衣》：“言有物而行有格也。”❹品质；风度。如：人格；性格；风格。❺量度。《文选·鲍照〈芜城赋〉》：“格高五岳。”李善注引《苍颉篇》：“格，量度也。”❻纠正。《书·冏命》：“绳愆纠谬，格其非心。”参见“格非”。❼受阻碍；被阻隔。如：格于成例。《汉书·梁孝王刘武传》：“太后议格。”颜师古注引张晏曰：“止也。”❽抵敌。《史记·苏秦张仪列传》：“且夫为从者，无以异于驱群羊而攻猛虎，虎之与羊，不格明矣。”❾击打。《后汉书·陈宠传》：“断狱者急于箠格酷烈之痛。”❿推究。参见“格致❶”。⓫来；至。《书·舜典》：“帝曰：‘格，汝舜。’”《诗·大雅·抑》：“神之格思。”⓬感通。如：感格。《书·君奭》：“成汤既受命，时则有若伊尹，格于皇天。”⓭树木的枝条。参见“枝格”。⓮古时一种极残酷的刑具。《吕氏春秋·过理》“为格”高诱注：“格以铜为之，布火其下，以人置上，人烂堕火而死。”参见“炮烙❶”。⓯中国古代规定官署办事规则的行政法规。《新唐书·刑法志》：“格者，百官有司之所常行之事也。”始于东魏。孝静帝兴和三年(公元541年)制定于麟趾殿，称为《麟趾格》。隋以后律、令、格、式并行，但“格”的涵义有所变化，元初的《至元新格》实即元律。明清两代的会典包括过去的格，不取格的名称。⓰抽象代数学的重要概念。设 L 为具有“交”(记作 $\cap$)与“并”(记作 $\cup$)两个代数运算的集合，如果对 L 的任意元素 $a,b\cdots$ 满足条件：(1) 交换律：$a\cap b=b\cap a, a\cup b=b\cup a$；(2) 结合律：$(a\cap b)\cap c=a\cap(b\cap c), (a\cup b)\cup c=a\cup(b\cup c)$；(3) 吸收律：$a\cup(a\cap b)=a, a\cap(a\cup b)=a$；则称集合 L 为格。格的概念起源于19世纪中叶，至20世纪30年代，格论成为一门独立的数学分支，主要研究集合的次序与包含等性质。格论在代数学、几何学、集合论、数理逻辑、组合数学等方面有重要的应用。⓱语法范畴之一。通过一定的语法形式表示名词、代词在语言结构中同其他词的种种关系。如俄语 Мальчик читает книгу (男孩子读书) 中 мальчик 同 читает 发生主谓关系，мальчик 称主格(第一格)，книгу(其第一格为 книга)受 читает 支配，称补格(第四格)。⓲姓。东汉有格班。

㊁(gē) 见“格格❷”。

格义 魏晋时期解释佛经的一种方法。其时佛经传入中国不久，一些佛教学者为了易于传播，往往用中国哲学(主要为老庄哲学)中固有的概念和词汇进行比附和解释，认为可以量度(格)经文，正明义理，故名。

格木 (*Erythrophloeum fordii*) 亦称“斗登凤”。豆科。常绿乔木。幼嫩部分及小枝初时均被锈色柔毛。叶互生，二回羽状复叶，羽片2～3对；小叶互生，9～13枚，卵形或卵状椭圆形，先端渐尖，基部浑圆或略偏斜。花密生，极窄的总状花序，通常由十多条排成圆锥状；花小，萼瓣均5枚，

多被毛。荚果带状，木质，长15～20厘米。分布于中国浙江、福建、台湾、广西、广东等地；越南也有分布。一般多见于低丘陵季风雨林中。木材坚重、耐水湿，可供船板、桅插和油榨槽楔木、上等家具等用材。

格五 也称"簺"。古代博戏。用棋子十二枚，两人对弈。《后汉书·梁冀传》注引鲍宏《簺经》："簺有四采，塞、白、乘、五是也，至五即格，不得行，故谓之格五。"

格斗 搏斗；互相殴击。《北齐书·杜弼传》："弼率所领亲兵格斗，终莫肯从。"

格术 "几何光学"的一种旧称。见于北宋沈括所著的《梦溪笔谈》卷三："阳燧照物皆倒，中间有碍故也，算家谓之格术"。清代邹伯奇著有《格术补》一书，是一部几何光学著作；所谓补，意即补宋代失传的"格术"。可见"格术"是当时数学家以光线通过焦点(碍)来研究成像问题的一种方法，相当于"几何光学"。

格田 水稻种植区内四周围以田埂形如格子的小田块。是耕作、灌排和田间管理的独立单元。有独自的进出水口。其尺寸视地形、地面坡度、沟渠布置、土地平整工作量、耕作和田间管理要求而定。平原区，一般长100米左右，宽15～30米；山丘区小些。

格外 出于常例之外。《北史·贺弼传》："推心为国，已蒙格外重赏，今还格外望活。"亦谓特别、更加。如：格外高兴。

格西 藏语音译，意为"善知识"。❶在藏传佛教的大寺院中，僧人学完必修的显宗经典后，可以考取不同等级的格西学位，此后即可任扎仓(经学院)或中小寺院*堪布。旧例，僧人考取格西，花费很大，出身于社会上层的僧人往往居于有利地位。❷藏传佛教信徒对喇嘛的尊称。

格杀 击杀。《史记·荆燕世家》："郢人等告定国，定国使谒者以他法劾捕格杀郢人以灭口。"

格坝 亦称"格堤"。与顺坝大体垂直并联接河岸的小型堤坝。用以切断或削弱该区域的纵向水流，防止顺堤和缕堤背后被冲刷，并促进泥沙落淤。低格坝坝顶过水，下游坡脚须保护，以免被漫顶水流冲毁；高格坝坝顶不过水。

格言 熟语的一种。可为法式的言简意赅的语句。如"满招损，谦受益"。《宋史·吴玠传》："玠善读史，凡往事可师者，录置座右，积久，墙牖皆格言也。"

格局 规格；式样。《红楼梦》第四十八回："你们因不知诗，所以见了这浅近的就爱；一入了这个格局，再学不出来的。"鲁迅《呐喊·孔乙己》："鲁镇的酒店的格局是和别处不同的。"

格林 ❶雅各·格林(Jakob Grimm, 1785—1863)、威廉·格林(Wilhelm Grimm,1786—1859)。雅各和威廉兄弟都是德国语言学家、童话作家。早年都在马堡大学学习法律。后任格丁根大学教授。1841年当选为柏林科学院院士。共同研究德国文化史和语言学，搜集德国民间故事、传说和童话。二人合编的《儿童与家庭童话集》被译成多种文字，流传很广。还曾合编《德国传说》及未完成的《德语词典》。雅各运用历史比较法研究日耳曼民族语言，是历史比较语言学的奠基人之一。他提出的语音对应规律通称为"格里木定律"("格里木"为"格林"的另译)。还合著《德语语法》、《德语史》等。❷托马斯·希尔·格林(Thomas Hill Green, 1836—1882)。英国哲学家。牛津大学毕业后留校任教。主张范畴与关系是理性的东西，它们所构成的世界是"绝对理性"或"绝对意识"的体现。认为个人意识是绝对意识的体现，因而"绝对意识"就是"绝对的我"或"无限的我"。在伦理学上，反对功利主义。宣扬自我实现论，认为"自我实现"即使"有限的我"跟"无限的我"合而为一。著作有《伦理学导言》、《政治义务原则讲演集》。❸亚历山大·斯捷潘诺维奇·格林(Александр Степанович Грин, 1880—1932)。苏联作家。当过水手、捕鱼人。因宣传革命，三次被流放。主要作品有中篇小说《红帆》、《荒漠的心》，长篇小说《闪光的世界》、《穷途末路》等。作品长于景色描写和心理刻画，富于浪漫气息。❹格雷厄姆·格林(Graham Greene, 1904—1991)。英国小说家。毕业于牛津大学贝利奥尔学院历史专业。当过记者、编辑。1929年出版第一部小说《内心人》，后专事写作。30年代起陆续发表惊险小说《斯坦布尔列车》、《一支出卖的枪》和《密使》，宗教小说《布赖顿硬糖》、《权力与荣耀》、《问题的核心》和《爱情的结局》等。第二次世界大战后发表长篇小说《沉静的美国人》、《我们在哈瓦那的人》等。还写有短篇小说集《二十一个故事》及游记、自传、剧本等。作品题材多样，语言幽默、情节生动，善于借用电影蒙太奇手法，具有现代节奏感。

格非 纠正过失。语出《孟子·离娄上》"惟大人为能格君心之非"。郑珍《宿颍桥》诗："人臣格非有正道，教君遂过乌得贤！"

格虏 强悍不驯的奴仆。《史记·李斯列传》："故韩子曰'慈母有败子，而严家无格虏'者，何也？"按《韩非子·显学》作"严家无悍虏"。

格罗 ❶安托万·让·格罗(Antoine Jean Gros, 1771—1835)。法国画家。大卫的学生。曾以《拿破仑在阿尔柯》一画而得到重用，成为拿破仑一世的随军画家。创作了许多颂扬拿破仑的油画，如《拿破仑在埃劳战场》、《乍发城的瘟疫病患者》等。波旁王朝复辟后，又转而为波旁王朝效劳，并得到男爵爵位。大卫流亡国外时曾委他负责古典主义画派的运动，但他常徬徨于古典主义和浪漫主义之间。后自杀。❷格罗(法文gros)。亦称"格罗特"(英文Groat)、"格罗申"(德文Groschen)、"格罗什"(俄文грош)。中世纪后期欧洲许多国家通行的货币。12世纪时意大利最先铸造。13—14世纪欧洲许多国家，如法、英、德等国，都有铸造。大都为银币。在沙皇俄国，从1657年起先后发行过2戈比和半戈比的格罗什铜币，一直使用到1917年。

格波 原子热振动的一种描述。从整体上看，处于格点上的原子的热振动可描述成类似于机械波传播的结果，这种波称为格波。格波的一个特点是，其传播介质并非连续介质，而是由原子、离子等形成的晶格。

格律 指创作韵文所依照的格式和韵律，各种韵文都有特定的格律。其中包括声韵、对仗、结构以至字数等。中国古典诗歌中的近体诗，因其格律严整，故亦称格律诗。新诗有的也讲格律，但不受严格的限制。

格格 ❶杆格；互相抵触。如：格格不入。❷(gē gē) 象声。(1)笑声。如：格格地笑着。(2)鸟鸣声。《荆楚岁时记》："有鸟如乌，先鸡而鸣，架架格格。"❸清代皇族女儿的称号。亲王女称和硕格格，即郡主；郡王女称多罗格格，即县主；贝勒女亦称多罗格格，即郡君；贝子女称固山格格，即县君；镇国公、辅国公女称格格，即乡君。

格致 ❶*格物致知的省称。❷清代末年对声光化电等自然科学部门的统称。鲁迅《呐喊自序》："在这学堂里，我

才知道在这世上，还有所谓格致、算学、地理、历史、绘图和体操。"❸风格情趣。欧阳修《归田录》卷二："昌(赵昌)花写生逼真，而笔法软俗，殊无古人格致。"

格调(—diào) ❶风度；仪态。秦韬玉《贫女》诗："谁爱风流高格调，共怜时世俭梳妆。"❷诗歌的格律声调。亦泛指作品的艺术风格。韦庄《送李秀才归荆溪》诗："人言格调胜玄度，我爱篇章敌浪仙。"

格堤 即"格坝"。

格雅(Gaya) 旧译加雅。印度东北部比哈尔邦城市。位于恒河支流帕尔古河(Phalgu)左岸。人口连郊区29.1万。贸易中心。有造纸、金属加工等工业。印度教和佛教圣地之一。城南11公里有佛陀加雅古迹，据传为释迦牟尼悟道处，每年有大批的朝圣者和旅游者来此。

格雷(George Grey, 1812—1898) 新西兰总理(1877—1879)。早年在英国军队中服役，1837年去澳洲探险，所写报道引起英殖民当局的重视。1841年起历任英驻南澳总督、开普殖民地总督、新西兰总督(1845—1853,1861—1868)。新西兰总督任内，镇压毛利族的反抗。总理任内通过《自由法规》；力图改革选举制度和土地制度，未果。

格磔 鸟鸣声。钱起《江行无题》诗："只知秦塞远，格磔鹧鸪啼。"

格丁根(Göttingen) 一译哥廷根。德国中部莱讷河(Leine)畔城市。人口12.3万(1990年)。中世纪时即为繁华商业中心。有光学和精密仪器、制药、铝和金属加工等工业。印刷出版业颇盛。科学文化中心。格丁根大学创建于1737年，是欧洲著名大学之一。

格瓦拉(Ernesto "Che" Guevara, 1928—1967) 古巴革命领导人之一。生于阿根廷。1956年参加反对古巴独裁政权的斗争。1959年古巴革命胜利后成为古巴公民，并任国家银行行长、工业部长等职。次年起提出"游击中心"理论。1965年辞去在古巴所任职务，放弃古巴国籍。先至非洲，后入玻利维亚，建立"游击中心"，进行武装斗争。1967年被玻利维亚政府军俘获后杀害。著有《游击战》、《切·格瓦拉在玻利维亚的日记》等。

格瓦拉

格什温(George Gershwin, 1898—1937) 美国作曲家、指挥家、钢琴家。父母为俄国移民。自幼接受正规音乐训练，亦热衷爵士音乐。初以流行歌曲开始创作生涯，继而涉足专业作曲。善于汲取黑人舞曲音调节奏及爵士乐配器风格，使之与传统创作技法相结合。其作品旋律优美，和声多变，织体丰满，节奏富于生命力。作有音诗《一个美国人在巴黎》、钢琴与乐队《蓝色狂想曲》、《F大调钢琴协奏曲》，反映黑人生活的歌剧《波吉与贝丝》以及音乐剧多部和大量电影配音。

格尔木 市名。在青海省海西蒙古族藏族自治州西南部。唐古拉山和昆仑山横贯南境，格尔木河流贯北部，西格铁路和青藏、青新、敦格等公路交会境内。为西藏物资转运站和柴达木盆地资源开发的基地。1954年设阿尔顿曲克哈萨克族自治区，1956年又设噶尔穆工作委员会，1960年以噶尔穆工作委员会部分地区改设格尔木市，1965年撤市设县，1980年复改市。"格尔木"，蒙古语意为"河流密集的地方"。人口8.6万(城镇7万，1996年)。市区原为一片盐碱荒地，1954年修筑青藏公路后逐渐兴建。工业以盐化工、石油化工为主，还有电力、机械、汽车修配、皮革、制糖等工业。农产有小麦、青稞、马铃薯等。境内有著名的察尔汗盐湖。

格兰其 英文Grange的音译，意为"田庄"、"农庄"。美国第一个全国性的田庄农民秘密组织。正式名称"农业保护者协会"。1867年凯莱(Oliver Hudson Kelley, 1826—1913)等创立。要求取消中间剥削，降低农产品转运、存放和加工等费用，以保护农民自身利益。19世纪70年代初发展为运动。1876年后势力减退，成为农民的社会文化机构。

格兰特(Ulysses Simpson Grant, 1822—1885) 美国总统(1869—1877)。共和党人。参加过美墨战争。南北战争时期屡建功绩，1864年任联邦军总司令。1867—1868年任陆军部代理部长。总统任内，重建南方，放宽黑人权利。但其政府中的贪污腐化多遭非议。

格列柯(El Greco, 约1541—1614) 西班牙画家。原籍希腊，本名多明尼可·狄奥托可普利(Doménikos Theotokópoulos)。早年学习拜占庭绘画技法，约1560年到威尼斯，掌握了威尼斯画派的表现方法，并受风格主义画风影响。1577年以前赴西班牙，在反宗教改革运动的中心托莱多终其一生。作品多以宗教为题材，人物形象大都瘦削修长，并用阴冷色调来渲染超现实的气氛，积极为反宗教改革服务。作品有《奥尔加斯伯爵的葬仪》、《尼诺·德盖瓦拉肖像》、《托莱多风景》等。

格里历(曆) 全称"格雷果里历"。现今多数国家通用的一种*阳历。

格里利(Horace Greeley, 1811—1872) 美国报业主、新闻评论家。早年曾在农场、印刷厂做工。1834—1841年主编文学和新闻周刊《纽约人》。1841年创办《纽约每日论坛报》，宣传空想社会主义，反对蓄奴制度，同情工人阶级。所写评论文笔犀利。在报社内培养了一批著名记者，被美国新闻界誉为"报业之父"。原是辉格党人，后为共和党创始人。1872年脱离共和党，组织自由共和党，并为该党领袖。著有《政治经济随笔》、《欧洲一瞥》等。

格里格 ❶埃德瓦尔·格里格(Edvard Grieg, 1843—1907)。挪威作曲家。1858—1862年学于莱比锡音乐学院。1863年在诺德拉克(Rikard Nordraak, 1842—1866)启发下，致力于北欧民间音乐研究。次年，与诺德拉克等创办音乐演出团体"尤特皮社"，与加德的学院派倾向相对抗，发扬民族音乐。此后，除从事创作外，常在国内外演出自己的作品。作品大多以风俗生活、北欧民间传说、文学著作或自然景物为题材，具有鲜明的民族风格，是挪威民族乐派的代表人物。主要作品有为易卜生戏剧《培尔·金特》所写的插曲(后选编成乐队组曲两套)、《a小调钢琴协奏曲》、《e小调钢琴奏鸣曲》、《钢琴抒情曲集》十卷、小提琴奏鸣曲三部和大量歌曲等。❷诺尔达赫尔·格里格(Nordahl Grieg, 1902—1943)。挪威作家。当过海员。1927年曾来中国，写有《中国日记》一书。西班牙内战期间，在前线任记者。法西斯德国侵占挪威后赴英国参加战斗，在驾机空袭柏林时牺牲。写有诗集《环绕好望角》、《挪威在我心中》、《自由》、《希望》等，表现对祖国的热爱，对人民革命斗争的支持。还写有小

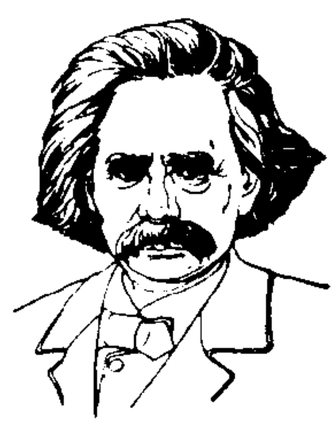
埃·格里格

说《船向远方航行》、《西班牙的夏天》，剧本《我们的荣誉和我们的威力》和《失败》等。

格里奥 (Griot)　黑非洲国家世代相传的行吟艺人。在古代，格里奥是国王和酋长的顾问、史官、传话人，同时也是文学的保存者。他们通晓文学、音乐，熟悉民间传说、故事、神话和谚语。由于当时没有文字，各代历史大多靠他们口头传授。他们说唱许多传奇式民间故事，歌颂祖国历史和民族英雄；在现代，他们编创新的歌和新的故事，讴歌非洲人民反对殖民主义斗争的胜利，表达人们在独立以后的生活愿望。

格伯簋　西周中期青铜器。铭文八十二字，记述格伯将良马四匹付给倗生，得三十田的事。为研究西周土地制度的有用资料。同铭而字数略异的器及盖共五件。中国历史博物馆和上海博物馆各藏有一器。

格伯簋

格林卡(Михаил Иванович Глинка, 1804—1857)　俄国作曲家。出身于贵族家庭。自幼学小提琴和钢琴。1818年入彼得堡贵族子弟学校学习。毕业后任职于交通部，业余从事音乐创作，并同普希金、茹科夫斯基等人交往。1830年后曾去意大利、德国、西班牙游学。其创作对俄国民族音乐的发展有重要影响，被称为俄罗斯古典音乐的奠基者。所作歌剧《伊凡·苏萨宁》(原名《为沙皇献身》，1939年改词更名)是俄国第一部民族歌剧。管弦乐曲《卡玛林斯卡雅》、《马德里之夜》、《阿拉贡霍塔》等，为俄罗斯交响音乐较早的代表作。此外，尚作有歌剧《鲁斯兰与柳德米拉》、乐队曲《幻想圆舞曲》以及室内乐、钢琴曲、歌曲等。

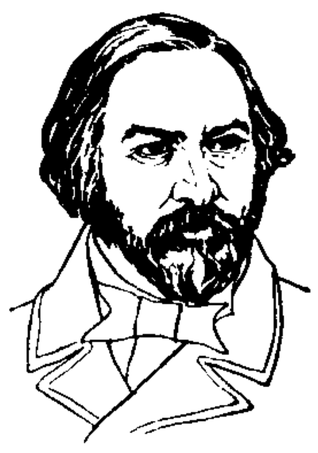
格林卡

格拉夫 (Oskar Maria Graf, 1894—1967)　德国小说家。1915年被征入伍，因在前线拒绝执行命令被关入疯人院。1918年参加德国十一月革命，次年被捕，获释后任慕尼黑工人剧场戏剧顾问。1933年纳粹执政后流亡维也纳，发表抗议纳粹焚书暴行的公开信《焚烧我吧!》。后相继流亡捷克斯洛伐克和美国。主要作品有长篇小说《我们都是囚徒》、《我母亲的一生》、《他自称班朔》等。

格拉古　❶提比留·森普罗尼·格拉古 (Tiberius Sempronius Gracchus, 前162— 前133)。古罗马政治家。公元前133年任保民官，提出土地法案：每人占有公地不得超过五百犹格(每犹格约合四分之一公顷)，全家不得超过一千犹格；余数收回，按三十犹格一份，分与破产农民使用，不得出卖。经激烈斗争法案获通过，特设"三人委员会"执行。贵族派反对。同年夏选举下年度保民官时发生械斗，被杀。❷盖约·森普罗尼·格拉古 (Gaius Sempronius Gracchus, 前153 — 前121)。古罗马政治家。提比留·格拉古之弟。公元前123年和前122年连续当选保民官。推行其兄之土地法。又提出《粮食法》(售与城市贫民廉价粮食)、《审判法》(由骑士任审判官)等，以争取广泛支持。提议授予意大利人公民权，招致反对。第三次竞选保民官，落选。在与贵族派发生冲突时，被杀。格拉古兄弟所领导的改革运动，是罗马"内战"时代的重要事件。

格拉茨 (Graz)　奥地利第二大城。位于多瑙河支流穆尔河 (Mur) 沿岸，阿尔卑斯山南坡。人口23.8万(1991年)。13世纪建市。东南部交通枢纽。邻近斯洛文尼亚，过境交通频繁。有钢铁、火车车厢、摩托车、光学仪器、皮革、纺织等工业。附近农产品集散地。有建于1811年的格拉茨工业大学及16、17世纪著名建筑物、武器博物馆等。旅游业兴盛。

格迪目　阿拉伯语 Qadim 的音译，意为"古老"。亦译"格底木"、"阁的目"。又称"老派"或"遵古派"。伊斯兰教自唐初传入中国，至明代，尚未发现教派分化。明末清初苏非主义思想相继传入。在新疆、甘肃、青海等地各族穆斯林中开始出现一些对传统礼仪制度、教规、组织等变革现象，形成基本信仰一致，但在具体教规方面各有特点的教派门宦，被称为"新派"或"新教"。原有固守先辈相传教规和风俗习惯的穆斯林被称为"格迪目"或"老教"。为中国伊斯兰教中的多数派。

格罗茨 (George Grosz, 1893—1959)　美国油画家、版画家。生于柏林，曾在德累斯顿、柏林、巴黎学习。1917—1920年参加达达派。作品强烈抨击德意志帝国军事政权的腐败，是继戈雅、杜米埃后著名的政治讽刺画家。风俗画和石版画对德国表现主义发展有重要意义。1932年移居美国，1938年入美国籍。所绘城市景色和梦幻、战争场面，具有美国社会现实主义风格。代表作有《纽约的回忆》、《和平II号》、《矿井》等。

格罗特 (George Grote, 1794—1871)　英国历史学家。伦敦大学创办人之一。下院议员。致力于研究古希腊历史和哲学。所著《希腊史》(十二卷)取材丰富，考证綦详，但过多颂扬古希腊奴隶制民主。

格律诗　诗歌的一种。形式有一定规格，音韵有一定规律，倘有变化，需按一定规则。中国古典格律诗中常见的形式有五言、七言的绝句和律诗。词、曲每调的字数、句式、押韵都有一定的规格，也可称为格律诗。欧洲格律诗大体是一句一行或一句二行，每节有一定行数，每行有一定字数、顿数，起韵、押韵、换韵都按一定规律。

格语法　当代一种语言理论。形成于20世纪60年代。由美国的菲尔墨 (Charles J. Fillmore) 创立。由转换生成语法派生。认为在没有形态变化的语言中也存在着格的概念，可以通过前置词、后置词等其他方式表达出来。因而必须区分各种语言中表现不同的格形式与所有语言中普遍存在的格关系。菲尔墨所列举的格关系主要有施事、工具、给予、结果、方法、对象等。在乔姆斯基 (Noam Chomsky, 1928—) 的标准理论中，表层结构和深层结构各有各的主语、宾语；菲尔墨则认为，主语、宾语只是表层结构中的关系，在深层结构中动词与名词的关系才是格关系。

格调说　明清时代的一种诗论。明前后七子论诗推崇盛唐，主张在格律声调上也应学习古人，提倡格调。清沈德潜在继承其格调之说的同时又加以发展，使之与温柔敦厚的"诗教"相结合。

格陵兰 (Greenland)　世界第一大岛。在北美洲东北，介于北冰洋同大西洋之间。面积217.56万平方公里。人口5.6万(1994年)，80%以上为因纽特(爱斯基摩)人与欧洲人的后裔。通行因纽特(爱斯基摩)语和丹麦语。首府戈特霍布。全岛约五分之四在北极圈内，气候严寒，多暴风雪，全年气温一般在0℃以下，只西南沿岸和南岸7月平均气温可达7～10℃。约84%的面积为厚冰覆盖，冰原平均厚1 600米，中部最厚达3 400米。海岸曲折，多深长峡湾。

居民多住南半部沿海，以渔猎为生。有鱼产品加工业、船舶维修业和铅、锌、褐煤、大理石等开采业。出口以鱼产品、裘皮和矿产品为主。10 世纪末丹麦和挪威航海家到此。1814 年起由丹麦独占。丹麦和挪威长期为该岛归属问题争执，1933 年海牙国际法庭判归丹麦。1953 年改为丹麦领土的组成部分。1979 年 5 月获得自治。西北部设有美国空军基地和北极科研站。

格鲁克(Christoph Willibald Gluck, 1714—1787)　德国歌剧作曲家。原籍波希米亚。早年创作意大利风格的神话歌剧。1750 年起移居维也纳。1754 年任宫廷歌剧院乐长，始作法国喜歌剧。后与意大利诗人卡尔萨比基 (Raniero da Calzabigi, 1714—1795) 合作，用其脚本作《奥菲欧与尤丽狄茜》、《阿尔且斯特》和《巴吕德与爱莱娜》，从事歌剧改革。1773 年去巴黎，继续其歌剧改革事业。主张歌剧必须有深刻的内容，音乐与戏剧必须统一，表现应力求自然、纯朴，并创造了标题性序曲，又恢复群舞场面与合唱在歌剧中的重要地位。其代表作尚有《伊菲姬尼在奥利德》、《伊菲姬尼在匈利德》、《阿尔米德》等。

格鲁派　藏传佛教教派之一。"格鲁"为藏语"善规"之意。15 世纪初，宗喀巴在噶当派教义的基础上，对其他教派进行改革后所创。主张以"中观见"为中心，学行并举，显密并重，僧众严持戒律，学经遵循次第，加强寺院组织等，故称"格鲁派"，亦称"新噶当派"。因宗喀巴创建甘丹寺传教，故又名"甘丹派"。明中叶 (15 世纪)后势力逐渐扩大。由于禁止喇嘛娶妻，宗教首领采取活佛*转世相承的办法继承，形成了达赖、班禅两大活佛系统。万历初达赖三世传教于青海地区，受到蒙古族俺答汗的尊奉。清初，达赖五世和班禅四世又借蒙古和硕特部固始汗兵力击败藏区各敌对势力。顺治九年 (1652 年)达赖五世亲赴北京朝觐，次年受清廷册封，取得藏蒙藏传佛教各派总首领地位，此后格鲁派即成为西藏地方的执政教派，并在藏蒙等地区广泛流传。因该派喇嘛戴黄帽，故俗称"黄教"。

格雷姆 (Thomas Graham, 1805—1869)　英国化学家。曾任伦敦大学教授和铸币厂厂长，并当选为英国皇家学会会员。创立气体扩散定律，即不同气体的扩散速度与气体密度的平方根成反比。又研究胶体溶液的性质及其与晶体溶液的区别，对胶体化学的发展起了先驱的作用。著有《化学原理》等。

格雷费 (Albrecht von Graefe, 1828—1870)　一译格累非。德国眼科学家。近代眼科学的创始人之一。曾任柏林大学教授。对近代眼科学的发展作出了重大贡献，在眼外科学上首创了抗青光眼的虹膜切除手术；在眼科诊断学上，首先采用检眼镜(眼底镜)作临床眼底观察，确定了视神经乳头淤血为诊断颅内肿瘤的重要体征；并应用透照法以确诊眼内肿瘤；特别对突眼性甲状腺肿，发现了眼球下转时上睑不能随之下垂的典型现象，称为"格氏征"。1854 年和荷兰眼科学家唐特斯 (Franciscus Cornelius Donders, 1818—1889) 创办了《眼科学汇录》。

格丁尼亚 (Gdynia)　旧译琴尼亚。波兰北部重要港市。临波罗的海格但斯克湾西岸，东南距格但斯克 20 公里。人口 25.1 万 (1994 年)。1253 年始见记载。1924—1936 年随建海港而发展。现同格但斯克和索波特 (Sopot) 等市组成城市集聚区。出口以煤和木材为大宗。工业以造船为主，还有机器制造、食品加工等。远洋渔业和海军基地。设有高等航海和海运学校及海洋渔业研究所、海军博物馆。

格儿迪齐 (Abu Sa'id 'Abd al-Hayy ibn al-Dahhāk Gardizi)　伊斯兰历史学者。系出波斯族，生于伽色尼附近。11 世纪中期有关于波斯及呼罗珊 (Khurāsān) 历史的著作，其中述及由中亚通往中国的交通路线，可供研究当时中西交通关系参考。

格古要论　书名。明曹昭撰。三卷。成书于洪武二十一年(1388 年)。上卷分古铜器、古画、古墨迹、古碑法帖四论；中卷分古琴、古砚、珍奇、金铁四论；下卷分古窑器、古漆器、锦绮、异木、异石五论。明中叶，王佐对墨迹石刻等部分多所增补，章次也有变更，易名《新增格古要论》共十三卷，流传较原著为广。万历年间胡文焕所刻《格致丛书》中，别有五卷本《格古要论》，但编排与原本及增本均不同。

格尔木河　在青海省柴达木盆地南部。东源修沟郭勒河出巴颜喀拉山北麓，西源奈齐郭勒河出昆仑山北麓，经格尔木，北流入达布逊湖。长 323 公里，流域面积 1.86 万平方公里。河水补给来源以高山融雪为主，建有格尔木水库。

格尔尼卡　壁面油画。350.5 厘米×782.3 厘米。西班牙画家毕加索作于 1937 年。格尔尼卡 (Guernica) 是西班牙北部小城，1937 年 4 月 26 日遭纳粹德国飞机轰炸。毕加索以此事件为题材，将立体主义、超现实主义和民间艺术语言巧妙地结合起来，描绘出一幕震撼人心的悲剧。在铁青的色调中，画有濒临死亡的马、受伤的公牛、握着断剑的手臂，以及从着火的楼房上跌落下来的妇女等，情景恐怖，充满着悲剧气氛。这是画家对法西斯暴行的控诉。藏马德里普拉多博物馆。

格兰查科 (Gran Chaco)　一译大厦谷或大查科。南美洲中部冲积平原。西界安第斯山麓，东临巴拉圭河和巴拉那河，北接热带森林，南邻潘帕斯草原。地跨巴拉圭、玻利维亚、阿根廷三国。南北长 1 400 公里，东西宽约 600～700 公里，面积约 80 万平方公里。海拔 100～400 米。西部较高，有丘陵，为半干燥草原；向东逐渐降低为半湿润沼泽低地。南美洲夏季最热地区之一。夏雨冬干，年降水量 500～1 400 毫米。有广大灌木林和热带草原。人口稀少，牧牛为主，南部在阿根廷境内农牧业较发达。有银、铁、铅、锌、石油与天然气等矿藏。

格兰德河 (River Grande)　墨西哥称布拉沃河 (Bravo)。北美洲南部河流。北出落基山脉，东南流注入墨西哥湾。长 3 034 公里，其中作为美墨界河长约 2 000 公里。流域面积 44 万平方公里。河流含沙量高，河口形成三角洲。中下游地区重要的灌溉水源。下游地区是重要的棉花与蔬菜、柑橘产区。

格达活佛 (1903—1950)　藏族爱国人士。四川甘孜白利寺活佛。中国工农红军长征经过甘孜地区时，积极发动藏族人民支援红军，参加建立藏族历史上第一个革命政权——中华苏维埃博巴政府。建国后，任西南军政委员会委员、西康省人民政府副主席。1950 年 7 月为劝说西藏地方政府进行和平解放西藏的谈判，前往西藏，经过昌都时，为帝国主义分子和西藏反动分子所阻挠，8 月被毒死。

格劳秀斯 (Hugo Grotius, 1583—1645)　荷兰法学家，古典自然法学派的主要代表之一，近代国际法的奠基人。15 岁时获法国奥尔良大学法学博士学位。曾任律师、检察官，并代表荷兰出使英国。1618 年因卷入荷兰政教冲突而被捕并被判处终身监禁。1621 年越狱成功，在法国定居。1634 年起任瑞典驻法使节。认为国内法与国际法都以自然法为基础。与自然法相对称的是意志法，分为神的意志

法(如《圣经》)与人的意志法(即人定法);人定法服从自然法。国家通过契约而成立。国与国之间的战争应受国际法的约束,海洋不得为任何人所私有。应以最大努力来防止战争;战时应实行人道主义,战后则应遵守和平条约。主要著作有《战争与和平法》、《捕获法》、《海上自由论》、《荷兰法学导论》等。

格劳秀斯

格里尔逊 (John Grierson, 1898—1972) 英国纪录影片导演、制片人。1929 年起从事电影工作,导演纪录片《飘网渔船》、《工业的英国》(与弗拉哈迪合作)、《格兰东号拖船》(与安斯梯合作)等。1930 年曾为英国和加拿大政府监制了大量纪录片,并曾参与联合国教科文组织电影方面的领导工作。其作品善于将真实的纪录同诗意的格调结合起来,为英国纪录片学派的创始人和核心人物。对当时和后世的纪录片创作影响甚大。

格里爱尔(Рейнгольд Морицевич Глиэр,1875—1956) 苏联作曲家。毕业于莫斯科音乐学院。曾任基辅音乐学院教授及院长,后又执教于莫斯科音乐学院。作品以第三交响曲《伊里亚·摩罗梅茨》、歌剧《沙赫-谢涅姆》较为著名。此外尚有歌剧《古尔萨拉》,舞剧《红罂粟》(首次上演于 1927 年,后经多次修改,1957 年起更名为《小红花》)、《青铜骑士》,以及《第四弦乐四重奏》、《声乐协奏曲》等。

格里菲斯 (David Wark Griffith, 1875—1948) 美国电影导演、制片人。早年当过学徒、店员、记者等。1898 年参加巡回剧团。1907 年入电影公司当演员,不久成为导演。1915 和 1916 年先后摄制了在电影史上有重要地位的影片《一个国家的诞生》和《党同伐异》。后又导演《被摧残的花朵》、《赖婚》、《二孤女》等。他所创用的各种蒙太奇手法以及在一个镜头内改变摄影机同所摄对象的距离和角度以求得各种效果等电影技巧,对后世有重要影响。

格利希奇 (Glišić,1847—1908) 塞尔维亚作家。曾参加塞尔维亚民族解放运动。所著短篇小说《大块糖》、《角》、《音乐家》反映资本主义势力在农村的发展,揭露高利贷者和富农对农民的剥削。剧本《骗局》讽刺官吏、高利贷者和富农。

格利维采 (Gliwice) 波兰南部城市。位于克沃德尼察河(Kłodnica) 畔。人口 21.4 万(1994 年)。1276 年建市。1312 年成为格利维采公国都城。水陆交通运输枢纽。煤炭工业基地。钢铁、有色冶金、重型机械制造、化学等工业发达。

格但斯克 (Gdańsk) 曾名但泽。波兰北部重要港市,格但斯克省首府。在维斯瓦河注入波罗的海入海处附近,临格但斯克湾。人口 46.3 万(1994 年)。公元 997 年见于记载。1260 年设市。1466 年归属波兰。1793 年起被普鲁士占领,改名但泽。1919—1939 年定为自由市。第二次世界大战后归还波兰,并恢复原名。现同格丁尼亚和索波特(Sopot) 等市组成城市集聚区。波罗的海沿岸大海港,年吞吐量约占全国三分之一以上。全国造船业中心;电机、电子、化学、石油加工、食品工业也占重要地位。设有工业大学和综合性大学、海洋博物馆、兵器陈列馆等。有 14—15 世纪的市政厅、塔楼等古迹。

格林尼亚 (Victor Grignard, 1871—1935) 法国有机化学家。曾任里昂大学、南锡大学教授,并当选为法兰西科学院院士。在巴比埃 (P. A. Barbier, 1848—1922) 的指导下,研究金属镁所引起的有机合成反应。1901 年创始了*格林尼亚反应,并提出了在合成上应用有机镁化合物的论文。还系统地研究萜类化合物、醛的分子内缩聚,化合物结构的确定,催化剂,脱水反应,还原反应及有机化合物的命名法等。获 1912 年诺贝尔化学奖。曾编纂《有机化学全书》。

格林尼治 (Greenwich) 一译格林威治。英国大伦敦的一个区,位于伦敦东南、泰晤士河畔。人口 21.2 万。英国皇家天文台(建于 1675 年)曾设在此地。1884 年国际经度会议决定以经过格林尼治的经线为本初子午线,作为计算地理经度的起点,也是世界"时区"的起点。1953 年天文台迁往东南沿海的赫斯特蒙苏 (Herstmonceux),原址已改为皇家海军学院和国家海洋博物馆。

格林纳达 (Grenada) 西印度群岛中岛国。位于向风群岛南部,南和委内瑞拉、特立尼达和多巴哥隔海相望。由 3 个岛屿组成。面积 344 平方公里,其中格林纳达岛面积 305 平方公里。人口 9 万(1994 年),黑种人占 80%,多信基督教新教或天主教,通用英语。首都圣乔治。火山岛,多山地,最高峰圣凯瑟琳山 (St. Catherine) 海拔 840 米;河川遍布。热带海洋性气候,年降水量 1 900 毫米,有干、雨季。1783 年沦为英国殖民地,1967 年实行内部自治,成为英国的联系邦。1974 年 2 月 7 日独立。经济以农业和旅游业为支柱。耕地占全国面积 41%。肉豆蔻占世界总产量三分之一,还产香蕉、可可、甘蔗、棉花、咖啡、椰子、柑橘等。有制糖、酿酒、椰子加工、服装等工业。旅游业甚盛,占外汇收入 60% 以上。农产品出口额占出口总值的 90%,进口粮食和工业品。

格拉玛报 (Granma) 古巴共产党中央机关报。西班牙文日报。1965 年 10 月 4 日创刊。由原社会主义革命统一党机关报《今日报》(Hoy) 和原七月二十六日运动机关报《革命报》(Revolución) 合并改组而成。在哈瓦那出版。

格拉纳达 (Granada) 西班牙城市。在南部赫尼尔河(Genil) 畔。人口 25.5 万(1991 年)。有食品、造纸、纺织(毛、亚麻)等工业。原为伊比利亚人和罗马人聚居地,后为阿拉伯人所建格拉纳达王国都城。有爱尔汗布拉宫、圣玛丽亚教堂等古迹。西班牙旅游业最盛城市之一。

格拉斯哥 (Glasgow) 英国北部大城市。在苏格兰中部低地,西近克莱德湾 (Clyde),跨克莱德河两岸。重要海港。人口 68.2 万(1993 年)。公元 6 世纪建市。欧洲主要电子产品和英国造船业中心,还有汽车、拖拉机、冶金、精密仪器、电子、纺织等工业。附近产煤。有格拉斯哥大学(1451 年建)。

格罗宁根 (Groningen) 荷兰东北部港市。人口 17 万(1993 年)。1255 年建城。运河和铁路枢纽。埃姆斯运河(Eems) 通外港代尔夫齐宰尔 (Delfzijl)。粮食和牲畜集散地。工业以食品(奶制品、面粉、酿酒)、人造纤维、电器、化学为主。附近产天然气和泥煤。有大学(建于 1614 年)、图书馆、博物馆和教堂。

格罗特芬 (Georg Friedrich Grotefend,1775—1853) 德国语言学家。长期任教于汉诺威。1802 年初步译解波斯古都波斯波利斯发现的楔形文字碑铭,为成功地译解楔形文字奠定了基础。还曾研究古意大利的温布里语和奥斯堪语。

格罗斯曼 (Василий Семёнович Гроссман, 1905—1964) 苏联作家。毕业于莫斯科大学数学物理系。曾在顿巴斯煤矿工作。后在工厂当工程师。早期作品多写经历过沙皇时代、地下斗争和国内战争的苏联普通人,风格写

实。长篇小说《斯捷潘·柯尔楚金》写年轻矿工的生活与斗争。卫国战争中任战地记者。写有战争题材的中篇小说《人民是不朽的》、长篇小说《为了正义的事业》。1961 年写成长篇小说《生活与命运》，对苏联的政治社会生活与个人命运有深入的反思，至 1988 年才得以在国内出版，被认为是 20 世纪苏联文学的重要作品。

格物致知 简称"格致"。中国古代认识论的命题。《礼记·大学》："致知在格物，物格而后知至。"东汉郑玄注："格，来也；物，犹事也。其知于善深，则来善物；其知于恶深，则来恶物，……此致或为至。"宋以后儒者对格物致知的解释颇多分歧。如宋程颐、朱熹等释为"言欲致吾之知，在即物而穷其理也"（朱熹《四书章句集注》），承认接触事物（"格物"）是获得知识（"致知"）的方法，但把这仅看做是启发内心直觉达到"一旦豁然贯通"的手段；明王守仁则认为"天下之物本无可格者，其格物之功，只在身心上做"，"所谓格物致知者，致吾心之良知于事事物物也"。清颜元则解释"格物"为"犯手（动手）实做其事"，并说"手格其物而后知至"，肯定行先于知。

格底林耶 即"嘎底林耶"。

格莱斯顿 (William Ewart Gladstone, 1809—1898) 英国首相 (1868—1874, 1880—1885, 1886, 1892—1894)。自由党领袖。历任贸易大臣、殖民大臣和财政大臣等职。实行国会改革，但并不彻底。1886 和 1893 年所提*《爱尔兰自治法案》，未获通过。推行殖民扩张政策，宣布阿富汗为英国"保护国"；出兵强占埃及。著有《荷马编年史》等。

格荷美舞 巴基斯坦民间舞蹈。群众性集体舞。流行于杜尔丹、巴哈瓦浦尔等地。女子舞时着鲜艳的裙子，围成圆圈，随着手鼓的节奏变换队形；男子舞时动作比较豪放，往往在黑夜里点起火把，围着圆圈中的鼓手急速跳跃旋转。有时也由男子独舞，以表演各种旋转动作为主。

格致丛书 丛书名。明万历间胡文焕辑。当时陆续付刻，刻成种数已无从稽考。朱氏《汇刻书目》著录二百零六种，现存一百六十八种。所收为名物、训诂、文学、艺术等书，以明人著述为多。

格致镜原 类书名。清康熙间陈元龙辑。一百卷，分三十类。汇辑古籍中有关博物和工艺的记载，包括天文、地理、建筑、器用、动植物等。可供研究中国古代科学技术史参考。

格陵兰海 (Greenland Sea) 北冰洋的边缘海。位于格陵兰岛以东，北纬 66°～80°之间。南经丹麦海峡与大西洋相通，东部以冰岛-扬马延岛-熊岛一线与挪威海邻接。面积 120.5 万平方公里。平均深 1 444 米，最深达 5 527 米。盐度 30～33。冰期长达 10 个月。夏季浮冰随东格陵兰寒流漂流南下。

格奥尔格 (Stefan George, 1868—1933) 德国诗人。受法国象征主义诗歌影响，主张"为艺术而艺术"。曾创办《艺术篇页》杂志，发表他的艺术理论和创作。主要作品有诗集《灵魂之年》、《第七枚戒指》、《新帝国》等。

格鲁贝尔 (Otto von Gruber, 1884—1942) 德国摄影测量学家。慕尼黑工业大学机械工程系毕业。哲学博士。1911 年在母校任教，1926 年在斯图加特大学任教授，此后在耶拿蔡司光学仪器厂任摄影测量和测量仪器分部负责人，直至去世。对前期的航空摄影测量发展有贡献。首先提出在立体测图仪上进行相对定向和绝对定向的理论，创立用立体测图仪进行单航带的空中三角测量，设计和改进不少测量和摄影测量的仪器。著有《摄影测量学教程》。

格鲁吉亚 (Грузия) 亚洲外高加索西北部国家。西临黑海，陆邻俄罗斯、阿塞拜疆、亚美尼亚和土耳其。面积 6.97 万平方公里。人口 572.6 万（1995 年），格鲁吉亚人约占 70%，余为亚美尼亚人、俄罗斯人、阿塞拜疆人等。格鲁吉亚语为国语，居民多信奉东正教。首都第比利斯。全境三分之二以上为山地，北部是大高加索山脉，南部是小高加索山脉，大部在海拔 1 000 米以上。中部和西部沿海一带为平原。库拉河 (Kypa) 流经。属亚热带气候。山地气候垂直变化显著，高山终年积雪，并有冰川。西部年降水量 1 000 毫米以上，东部 300～800 毫米。煤、锰等矿和水力资源丰富。15—17 世纪境内出现许多独立王国和公国。19 世纪并入帝俄。1921 年建苏维埃政权。1922 年同阿塞拜疆、亚美尼亚组成外高加索苏维埃社会主义联邦共和国，同年 12 月加入苏联。1936 年成立格鲁吉亚苏维埃社会主义共和国，成为苏联加盟共和国之一。1991 年 4 月 9 日宣布独立，称格鲁吉亚共和国。1994 年 3 月加入"独联体"。农业以种植业为主，产茶叶、烟草、柑橘、葡萄等。锰矿开采业重要，有电力、钢铁、机械制造、化学、食品等工业。

格雷厄姆 (Martha Graham, 1893—1991) 美国女舞蹈家、编导。1916 年进入丹尼斯-肖恩舞蹈学校，后任舞蹈团演员。1926 年在纽约首次举办个人现代舞晚会。1927 年创办舞蹈学校，培养了大批现代舞表演和教学人才。1929 年创建舞蹈团在美国各地巡回演出。在教学上，创立了"格雷厄姆训练体系"。一生创作近二百部大中型现代舞作品，主要有《边疆》、*《阿巴拉契亚的春天》等。另有自传《玛莎·格雷厄姆笔记》。

格雷布纳 (Robert Fritz Graebner, 1877—1934) 德国民族学家。1925 年任科隆民族学博物馆馆长，翌年起为科隆大学名誉教授。为西方民族学*传播学派的创始人，提出"文化圈"理论和"传播论"。著有《民族学方法论》、《原始人的世界观》、《大洋洲的文化圈和文化层》等。

格雷茅斯 (Greymouth) 新西兰南岛西岸港市。在格雷河 (Grey) 口，濒塔斯曼海。人口 1.1 万（1986 年）。附近为煤炭、黄金开采中心。有乳品业和木材加工工业。电气化铁路由此横穿南阿尔卑斯山连接东岸克赖斯特彻奇。

格雷特里 (André Ernest Modeste Grétry, 1741—1813) 法国作曲家。原籍比利时。父为小提琴师。幼时在家乡充教堂歌童，后赴意大利学作曲。1767 年定居巴黎，致力于歌剧创作。1795 年加入法兰西学院。所作歌剧如《狮心王理查》等对法国喜歌剧的发展起了推进作用。又作有爱国歌剧《威廉·退尔》及反映雅各宾专政时期政治生活的歌剧《理性节》等。撰有回忆录三卷，阐述戏剧音乐的创作原则。

格丁根大学 德国的大学。1737 年创立于格丁根。设有法律、医学、历史和哲学、数学、物理学、化学、地理学、生物学、林学、农学、经济学、教育、神学等院系。

格瓦拉主义 即"游击中心论"。

格尔必齐河 一作郭尔毕擦河。在尼布楚（俄名涅尔琴斯克）东北卓尔纳河附近，自北向南流入石勒喀河。清康熙二十八年（1689 年）中俄《尼布楚条约》，规定以此河及河源以东外兴安岭为两国东段国界。

格兰扁山脉 (Grampian Mountains) 在英国苏格兰北部，从西南向东北延伸约 240 公里。块状山地，顶部平坦，北坡陡峭，主峰尼维斯 (Nevis)，海拔 1 343 米，为大不列颠

岛最高峰。以林牧业为主。有旅游业，在阿维莫尔(Aviemore)建有冬季运动中心。

格列佛游记 长篇小说。英国作家*斯威夫特作(1726年)。分四部分：《小人国游记》、《大人国游记》、《拉普他等地纪事》、《智马国》。写主人公格列佛出海遇难，飘泊至大人国、小人国的种种奇遇。作者借此讽刺英国统治集团争权夺利、党派倾轧等社会现实，并抨击侵略战争和殖民扩张。

格多柏拉戏 印度尼西亚剧种之一。20世纪初期形成于梭罗一带，流行于中爪哇。曾受*哇扬戏影响，初期以歌舞为主。演出时用竹筒、木杵、木梆等敲击伴奏，"格多柏拉"(印度尼西亚语ketoprak)即梆杵等相击的声音。剧目大都取材于历史故事和民间传说。30年代后发展较快，表现民间疾苦的剧目渐多，对话成分也有所增加。

格里伯尔泽(Franz Grillparzer, 1791—1872) 奥地利剧作家、诗人。创作上接近浪漫主义。主要剧作有三联剧《金羊毛》，童话剧《梦幻人生》和《柳布莎》等，表现了资产阶级自由主义和人道主义思想。其剧作风格清新，规模宏大，色彩斑斓，心理刻画细腻生动。诗作在一定程度上反映了对梅特涅专制制度的不满情绪。

格里美豪生(Hans Jakob Christoffel von Grimmelshausen, 1621或1622—1676) 德国作家。参加过*三十年战争。代表作长篇小说*《痴儿西木传》(一译《痴儿历险记》)，反映三十年战争时期德国社会的面貌，带有悲观色彩，是德国最早的现实主义长篇小说。还写有中篇小说《女骗子、女流浪者库拉希》等。

格灵顿投影 任意投影的一种。由美国格灵顿(Van der Grinten)拟定，故名。将全球表示在一个正圆面内。赤道与中央经线为直线，其他经纬线为同轴圆弧。本图的赤道长度符合比例尺，其他部分离赤道和中央经线愈远，长度、形状和面积的变形愈大，在两极地区变形最大，故采用矩形图廓。常用以绘制世界地图。

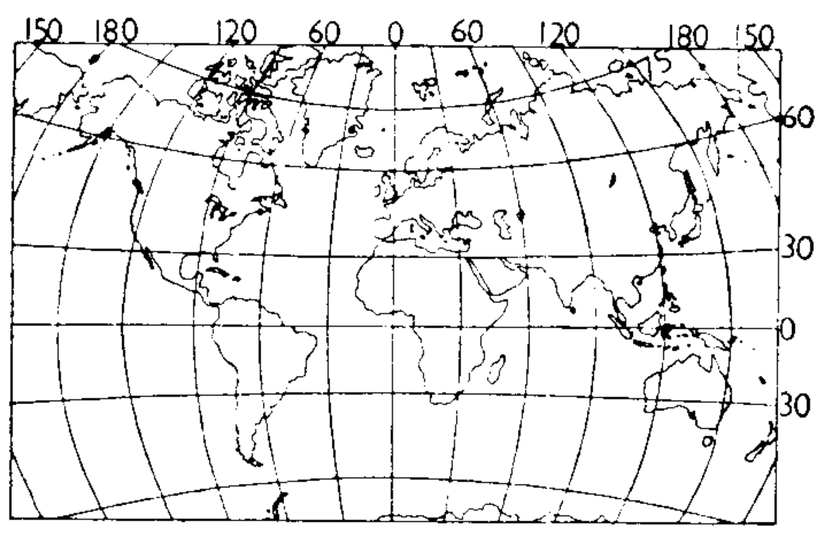

用格灵顿投影所作的世界地图

格林纳达人(Grenadians) 西印度群岛格林纳达居民。主要由黑人和法国、英国移民组成。共9万人(1994年)。通用英语，不少人讲法语。多信天主教。主要从事农业，种植香蕉、可可、椰子等。

格拉·戎克罗(Abilio Manuel de Guerra Junqueiro, 1850—1923) 葡萄牙诗人。曾在科英布拉大学攻读法律。后任议员和驻瑞士公使。主要作品诗集《若昂之死》抨击统治阶级的寄生生活和道德堕落，《埃特尔诺神父的晚年》讽刺天主教会，长诗《祖国》谴责葡萄牙当局屈服于外国势力。还写有《单纯的人》、《面包的祈祷词》和《光的祈祷词》等。

格拉西莫夫 ❶亚历山大·米哈伊洛维奇·格拉西莫夫(Александр Михайлович Герасимов,1881—1963)。苏联画家。曾任苏联美术学院院长。作有不少政治性很强的历史主题绘画。以肖像画见长，大都表现领袖、布尔什维克杰出代表和卫国战争英雄等，人物性格表现出色。代表作有《苏维埃画家群像》等。❷谢尔盖·阿波利纳里耶维奇·格拉西莫夫(Сергей Аполлинариевич Герасимов, 1906—1985)。苏联电影导演。早年从事舞台剧演出。1923年加入"奇异演员养成所"。1934年起成为电影导演，相继拍摄《七勇士》、《共青城》、《教师》等影片。1948年执导的《青年近卫军》，1957—1958年执导的《静静的顿河》，在苏联电影史上占有重要地位。后又拍摄了"六十年代人"四部曲：《人与兽》、《记者》、《湖畔》和《要热爱人》。1984年编导并主演了获全苏电影节特别奖的《列夫·托尔斯泰》。为苏联散文电影和社会心理学派电影的代表人物之一。长期从事电影理论研究和教学，并担任苏联电影领导机构和电影企业、电影家协会的领导职务。

格拉那多斯(Enrique Granados, 1867—1916) 西班牙作曲家、钢琴家。曾从彼得雷尔学作曲，后去巴黎从贝里奥(Charles Wilfride de Bériot, 1833—1914)学钢琴。归国后，于1901年在巴塞罗那创办音乐学校，致力于培养钢琴演奏人才。作品具有鲜明的西班牙民族色彩和浓烈的浪漫主义气息。作有钢琴曲《西班牙舞曲》十首、《戈雅之画》七首和以此套曲改编而成的同名歌剧等。

格拉奇教令 见"教会法"。

格拉祖诺夫(Александр Константинович Глазунов, 1865—1936) 俄国作曲家。出版商之子。1880年起师从里姆斯基-科萨科夫。1899年起任彼得堡音乐学院教授，后任院长。十月革命后仍任该职。1928年去维也纳参加国际音乐活动，遂定居国外，殁于巴黎。其创作承袭俄国古典音乐传统。作品有交响曲八部、小提琴协奏曲一部、钢琴协奏曲两部、以俄国农民起义领袖拉辛的传说为题材的交响诗《斯坚卡·拉辛》、舞剧《莱蒙达》等。

格罗皮乌斯(Walter Gropius, 1883—1969) 建筑师、建筑教育家。现代派建筑倡导者之一。原籍德国，1937年移居美国。先后任哈佛大学建筑系主任和设计研究生院院长，1929—1957年任现代建筑国际协会副会长。长期从事建筑教育和设计业务，曾创建德国包豪斯学派。其早期的主要理论和作品对20世纪的西方建筑发展有较大影响。40年代提出综合考虑建筑各种因素的"全面建筑观"。其后期影响主要在建筑教育方面。

格勒诺布尔(Grenoble) 法国东南部山城。在罗讷河支流伊泽尔河(Isère)畔。海拔2 981米。年积雪8个月。人口15.4万(1990年)。山区交通中心。伊泽尔河上建有水电站。有机械、电子、化学等工业。还有原子研究中心等多所科研单位。格勒诺布尔大学建于1339年。多教堂等中世纪古建筑。

格萨尔王传(传zhuàn) 藏族长篇英雄史诗。产生于11世纪，一说产生于13世纪或15世纪。内容主要分三部分：第一部分描述天神之子在奇异的境界里诞生的经过；第二部分是史诗中心部分，描述雄狮国王格萨尔率领岭国军队，南征北战，降妖伏魔，为民除害；第三部分写格萨尔年老传位，重返天国。史诗吸收、熔铸了神话、传统民歌、格言，以及藏族民间生动的语言，具有雄浑壮阔、多姿多彩的艺术风格。是目前所知的世界上最长的史诗。主要流传在藏族、蒙古族、土族等地区，在不丹、尼泊尔等国的一些地区也有流传。民间流传的本子有分章本、分部本两种。分章

本讲述格萨尔的主要英雄事迹，内容集中完整；分部本则是分章本的充实和扩充，卷帙繁多。

格鲁吉亚人 (Грузины) 旧译"乔治亚人"。格鲁吉亚的民族。400 万人(1995 年)。语言属高加索语系卡尔特魏耳语族，有文字。信伊斯兰教，属逊尼派；部分信正教。公元前后，由卡尔特人、斯万人、美斯赫人等结合而成。主要从事农业和工业。另约 130 万人在土耳其、伊朗和俄罗斯。

格鲁吉亚语 属高加索语系卡尔特魏耳语族。格鲁吉亚官方语言，还分布于阿塞拜疆、伊朗、土耳其的部分地区。有两大方言，内部分歧不大。最早的文献见于 5 世纪。有独特的文字 —— 格鲁吉亚文字，从 10 世纪起发展成世俗文字 (Mkhedruli)，沿用至今。

格雷欣规律 亦称"格雷欣法则"、"劣币驱逐良币规律"。货币流通中一种货币排挤掉另一种货币的现象。一般认为由 16 世纪英国财政家格雷欣 (Thomas Gresham, 1519—1579) 发现，故名。其实在此之前，已有人提出；但因苏格兰经济学家麦克劳德在其《政治经济学原理》一书中使用格雷欣规律这一名词，后遂沿用。这一规律认为两种实际价值不同而名义价值相同的货币同时流通时，实际价值较高的货币，即所谓良币，必然被收藏、熔化或输出而退出流通；实际价值较低的货币，即劣币，则充斥市场。

格斗空空导弹 能对目视距离内机动量大的目标进行攻击的空空导弹。一般采用红外制导。主要用在空中格斗时攻击敌歼击机。射程多为 0.3～18 公里。具有最小发射距离近、反应迅速和机动性好等特点。

格兰查科战争 一译"大厦谷战争"。1928—1935 年间玻利维亚和巴拉圭争夺*格兰查科地区的战争。1928 年 12 月巴拉圭军队袭击玻利维亚，冲突开始。1932 年演变为全面战争，双方损失惨重。1935 年 6 月巴占领该地区大部，迫使玻接受停战协定。经美国与南美一些国家仲裁，1938 年签订和约：争执地区约有 18 万平方公里土地划归巴；玻则保留约 8 万平方公里领土，并得到使用巴拉圭河上的卡萨多港 (Casado) 的权利。

格式塔心理学 亦译"完形心理学"。现代心理学流派之一。20 世纪初出现于德国。其代表人物为韦特墨、考夫卡、苛勒和勒温。反对构造心理学将意识分解为各种元素，主张用格式塔(德文 Gestalt，意为完整结构)的观点研究心理现象。认为结构不是其组成部分的简单相加，内部系统性整体结构决定其组成部分的性质。曾对知觉作了大量研究，阐明了知觉的许多重要特点，并将这种研究扩展到学习理论、思维过程等领域中。

格列高利七世 (Gregorius VII, 约 1021—1085) 亦译额我略七世。教皇 (1073—1085)。意大利人。原名希尔德布兰德(Hildebrand)，曾领导克吕尼运动。宣扬教皇权力高于一切，不仅有权任命主教，而且可以废除君王。为了与神圣罗马帝国皇帝亨利四世争夺主教叙任权，1076 年宣布革除亨利教籍。亨利无奈，于次年 1 月亲赴卡诺莎 (Canossa, 意大利北部古堡)向教皇"悔罪"。1084 年亨利进占罗马，格列高利出走，死于萨莱诺城 (Salerno, 意大利南部港口)。

格列高莱斯库 (Nicolae Grigorescu, 1838—1907) 罗马尼亚画家。出身于贫苦农民家庭。曾在法国学习，受巴比松画派的影响。1877—1878 年反土耳其战争时，参加志愿军，作了不少具有爱国主义热情的油画和战斗行军的速写；主要作品多描绘农民的劳动生活。用笔简练，色调柔和，有浓厚的乡土气息。作品有《攻克斯木尔丹》、《在门口纺线的女孩》、《从山村里来的农妇》和《农家女》等。

格吕内瓦尔德 (Matthias Grünewald, 1455—1528) 德国宗教改革运动时期画家。所画《依萨汉姆祭坛画》包括《基督受难》、《圣母领报》、《耶稣复活》和《圣安尼的诱惑》等，是中世纪到文艺复兴时期德国祭坛画突出的作品。

格里鲍耶陀夫 (Александр Сергеевич Грибоедов, 1795—1829) 俄国剧作家。生于贵族家庭。1826 年因十二月党人案被捕，获释后出使波斯，死于德黑兰。写有代表作喜剧*《智慧的痛苦》(一译《聪明误》)，以及《大学生》等。

格林尼亚反应 有机化学中重要反应之一。为法国*格林尼亚在 1901 年所创始。是格林尼亚试剂和某些含活泼氢化合物(水、醇、酸等)、CO_2、羰基化合物(醛、酮)及金属或非金属卤化物 (HgX_2、$SnCl_4$、$SiCl_4$ 等)等反应的总称。例如，格林尼亚试剂和 CO_2 作用后再水解可得到羧酸：

$$RMgX + CO_2 \longrightarrow R\overset{O}{\overset{\|}{C}}OMgX \xrightarrow{H_2O} R\overset{O}{\overset{\|}{C}}OH + Mg(OH)X$$

该反应可用以制备许多类型(烃、醇、羧酸及某些金属有机化合物等)的有机化合物，是一种重要的有机合成方法。

格林尼治平时 即"世界时"。

格拉纳达王国 中世纪阿拉伯人在伊比利亚半岛南部格拉纳达一带建立的国家。公元 8 世纪为阿拉伯人一军事领地。1238 年独立，建伊斯兰教王国，都格拉纳达城。工、商业发达。在西班牙*收复失地运动中，1492 年被攻占，阿拉伯人丧失其在半岛上的最后据点。

格林纳达事件 美国对格林纳达的一次军事入侵。1983 年 10 月 19 日格林纳达发生军事政变。20 日军方宣布成立革命军事委员会接管国家政权。25 日，美国以保护美国侨民为由突然同 6 个加勒比海国家军队一起在格林纳达登陆并实行占领。11 月 2 日联合国大会以压倒多数通过决议要求立即停止武装干涉并从格林纳达撤出外国军队。1985 年 6 月美国从格林纳达撤军完毕。

格雷戈里夫人 (Isabella Augusta Gregory, 1852—1932) 爱尔兰女戏剧活动家、剧作家。曾同叶芝、辛格倡导爱尔兰民族戏剧，后同叶芝在都柏林创办阿贝剧院并自任经理。剧作大都描写爱尔兰农民和城镇市民的日常生活。表现了爱尔兰民族意识和爱国主义思想。比较著名的作品有独幕剧《二十五点》、《道听途说》、《月亮上升》。

格伦瓦尔德战役 又称"坦能堡战役"。1410 年 7 月波兰国王*亚盖洛率波兰、立陶宛和俄罗斯联军，在波兰东北部格伦瓦尔德 (Grünward) 与坦嫩贝格 (Tannenberg) 之间的地区同德意志*条顿骑士团会战，全歼骑士团主力。条顿骑士团由此转衰。

格拉萨·阿拉尼亚 (José Pereira da Graça Aranha, 1868—1931) 巴西作家。曾任法官、教授、外交官。参与创办巴西文学院。代表作长篇小说《伽南》描写移民的习俗和遭遇，反映巴西民族国家的形成和种族问题。还写有讽刺小说《奇异的旅行》、传记《马查多·德·阿西斯和若阿金·那布科》和哲学著作《生活的美学》等。

格式塔心理学美学 亦译"完形心理学美学"。美学理论与流派之一。1890 年艾伦费尔斯首先提出"格式塔"(即"完形")一词。主要代表人物有韦特墨、苛勒、考夫卡和阿恩海姆 (Rudolf Arnheim, 1904—)等。从"完形"论出发，

强调审美对象和心理现象的结构性、整体性。认为审美是对对象完整结构的领悟和把握；人的知觉结构具有将残缺对象加以完形化的功能；人的心理场与事物物理场若有"同形同构"关系，人便能对事物作出整体性的反应，并获得顿悟，产生灵感。

格里高尔·那列卡齐 (Григор Нарекаци, 951—1003) 亚美尼亚诗人。早年在那列克修道院受教育，后终生在该修道院执教。所作长诗《挽歌》，共九十五章，约一万余行，对亚美尼亚文学语言的发展有深远影响。诗作还有《神与圣徒之颂》、《赞歌》等。

6 **栘** (yí 移) ❶即"唐棣"。《尔雅·释木》："唐棣，栘。"郭璞注："似白杨，江东呼夫栘。"❷汉代马房名。《汉书·昭帝纪》："栘中监苏武前使匈奴，留单于庭十九岁乃还。"颜师古注引苏林曰："栘，厩名也。"

栘栎 (*Docynia delavayi*) 蔷薇科。常绿乔木。幼枝密生黄白色绒毛。叶披针形或卵状披针形，全缘或稍有浅钝锯齿，下面密生黄白色绒毛。早春开花，花白色。梨果卵形。分布于中国云南、四川、贵州。果供药用，舒筋活血，治风湿性关节炎。

桨〔**槳**〕(jiǎng) 亦称"楫"、"棹"。一种用人力使船前进的工具。上端为圆杆，下端为扁板，中部支在船舷的桨座上。桨板拨水向后，其反作用力通过桨座推船前进。另有一种短桨，不需桨座，用两手持桨划水使船前进。

桩〔**樁**〕(zhuāng 庄) ❶桩子，打入地中以固基础或资维系的木石。如：桥桩；拴马桩。李白《大猎赋》："摆桩栝，开林丛。"❷事情的件数。如：这桩事；好几桩。陈亮《贺新郎·酬辛幼安再用韵见寄》词："把当时，一桩大义，拆开收合。"❸旧时赌博头家称坐桩、做桩。关汉卿《谢天香》第三折："我将这色数儿轻放在骰盆内……我可便做桩儿三个五。"

桩砦 将型钢、钢筋混凝土桩、圆木、条石等植入土中或固定在钢筋混凝土墩中而构成的障碍物。按用途分为防坦克、防机降和防登陆工具等桩砦。通常成数列交错配置并向敌方倾斜，设置在地面或近岸浅水中。

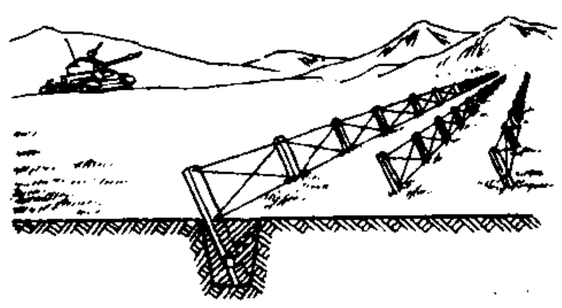

桩 砦

桩基础 简称"桩基"。一种基础型式。由承台和桩群两部分组成。将各种材料(如钢筋混凝土)预制成桩，沉入土中，然后在桩群顶上浇筑承台，并在承台上接筑上部结构。荷载通过承台传给各根桩，再由桩传给地基。桩基能承受较大的荷载，并减少建筑物等沉降，还可避免开挖基坑。

桩工机械 把桩埋设入地层的机械。主要有三种：(1)冲击打桩机，为最常见的打桩机，由桩锤、桩架和动力装置组成，桩锤冲击桩头，使桩下沉，桩架引导桩和桩锤的运动方向。按动力，有重力打桩锤、蒸汽打桩锤、柴油打桩锤等种，可以打设各种规格的桩。(2)振动打桩机，主要利用振动作用沉桩，适于砂土中打设中、小型桩。(3)静力压桩机，依靠静载把桩压入地层，使用范围有限。

桋〔**檵**〕(qí，又读jì) ❶白枣。《尔雅·释木》："桋，白枣。"郭璞注："即今枣子白熟。"郝懿行义疏："凡枣熟时赤，此独白熟为异。《初学记》引《广志》云：'大白枣名曰蹙咨，小核多肌。'按蹙咨之合声为桋。"❷木名。《说文·木部》："桋，木也，可以为大车轴。"《古文苑·扬雄〈蜀都赋〉》："枇桋杈楬。"章樵注："桋，榆属。"

校 ㊀(xiào 效) ❶学校。如：校址；校庆。❷军衔名。在将之下，尉之上。❸仿效。《管子·牧民》："不敬宗庙则民乃上校。"尹知章注："校，效也。"❹古代军队编制单位。汉武帝设八校，八校为中垒、屯骑、步兵、越骑、长水、胡骑、射声、虎贲，每校兵数，少者七百人，多者千二百人。统带一校的军官称校尉。晋代宿卫禁兵，也有七军五校的名称，五校指屯骑、越骑、步兵、长水、射声，各有千人。❺古代军营的名称。《汉书·卫青传》："〔公孙敖〕常护军傅校获王。"颜师古注："傅读曰附。言敖总护诸军，每附部校，以致克捷而获王也。校者，营垒之称，故谓军之一部为一校。"❻姓。汉代有校荫。

㊁(jiào 较) ❶古代刑具，即"枷"。《易·噬嗑》："何(荷)校灭耳。"孔颖达疏："何担枷械，灭没于耳。"❷栅栏。参见"校猎"。❸计较；较量。《论语·泰伯》："有若无，实若虚，犯而不校。"《晋书·江逌传》："难与校力，吾当以计破之。"❹查对；计点。如：校对；校样。骆宾王《帝京篇》："校文天禄阁。"《汉书·食货志上》："京师之钱累百巨万，贯朽而不可校。"❺考核。《礼记·学记》："比年入学，中年考校。"❻差。杜甫《狂歌行赠四兄》："与兄行年校一岁，贤者是兄愚是弟。"❼病愈。张籍《闲游》诗："病眼校来犹断酒，却嫌行处菊花多。"

㊂(jiǎo) 通"绞"。紧；牢。《考工记·庐人》："毁(擊)兵同强，举围欲细，细则校。"贾公彦疏："勾兵手执处欲得细，细则手执之牢也。"

㊃(xiáo) 通"骹"。器物的脚。《仪礼·士昏礼》："主人拂几授校。"郑玄注："校，几足。"《礼记·祭统》："夫人荐豆执校。"孔颖达疏："校，谓豆之中央直者，夫人荐豆之时手就此校。"

校人 官名。在《周礼》为夏官司马的属官。春秋时鲁国设置，掌马政。晋宋等国称"校正"。又为主管池沼的小吏，见《孟子·万章》。

校历(曆) 关于学校学年和学期起讫、上课和考试周数、假日和假期的规定。

校书 (jiào—) ❶校勘书籍。《三国志·蜀志·向朗传》："年逾八十，犹手自校书。"❷旧时妓女的雅称。详"女校书❷"。

校本 (jiào—) 根据不同本子和有关资料校核过的书本。取某书的一个本子作底本，搜罗各种不同本子和有关资料相校核，发现有讹误衍脱，即在底本上加以批注；也有仅同一个善本相比勘，依样移录其不同处。此底本即称校本。如仅传抄他人所校，则称为过录校本。

校对 (jiào—) ❶图书、报刊出版工作中的一个环节，根据原稿或定本核对校样，订正差错，以保证出版物的质量。在中国古代，又称"校雠"、"校勘"。❷从事校对工作的人员。❸中国新闻出版专业技术职务之一。

校直 (jiào—) 对翘曲的工件施加压力进行校正，使之平直的方法。常在压床或校直机上进行，也可采用手工锤击法。根据校直时工件是否加热而分为热校直和冷校直两种。

校事 (jiào—) 古代掌侦察刺探的官。俞正燮《癸巳存稿·校事》："魏吴有校事官，似北魏之候官，明之厂卫，……或谓之典校，或谓之校曹，或谓之校郎，或谓之校官。"

校饰 (jiào—) 装饰。《三国志·吴志·诸葛恪传》："钩

落者，校饰革带，世谓之钩络带。”

校官 ❶古代掌管学校的官员。《三国志·魏志·武帝纪》：“令郡国各修文学，县满五百户置校官，选其乡之俊造而教学之。”❷(jiào—) 即“校事”。探察臣民言行之官。《三国志·吴志·诸葛恪传》：“于是罢视听，息校官……众莫不悦。”❸军衔的一等。实行军衔制的国家均设有校官等级，通常分为上校、中校、少校3级。中华人民共和国的军衔等级中，校官设大校、上校、中校、少校4级。❹校级军官的统称。

校度 (jiào duó) 考较衡量。柳宗元《答问》：“劈析是非，校度古今。”

校样 (jiào—) 稿件经排字或制版后印出供校对用的样张。最后一次校正付印的校样称“清样”、“付印样”或“付型样”。

校阅 (jiào—) ❶犹检阅。检查；视察。《魏书·太宗纪》：“冬十一月壬午，诏使者巡行诸州，校阅守宰资财。”❷校订审阅。《文心雕龙·诠赋》：“繁积于宣时，校阅于成世，进御之赋，千有馀首。”

校理 (jiào—) ❶校勘整理。班固《西都赋》：“启发篇章，校理秘文。”❷官名。执掌校勘整理宫廷藏书。唐有集贤殿校理，后又置秘阁校理；宋因之。清代置文渊阁校理，以翰林充任。

校勘 (jiào) 亦称“校雠”、“校订”。指同一书籍，用不同版本和有关资料或翻译书的原文相互核对，比勘其文字篇章的异同，以订正错误。条列校勘异同得失情况的文字，称“校勘记”。

校猎 (jiào—) 用木栏遮阻，猎取禽兽。《汉书·司马相如传》：“背秋涉冬，天子校猎。”颜师古注：“校猎者，以木相贯穿，总为阑校，遮止禽兽，而猎取之。”

校尉 汉时军职之称，略次于将军。随其职务冠以名号，如掌北军军垒者有中垒校尉，掌西域屯兵者有*戊己校尉等。汉武帝时置中垒、屯骑、步兵、越骑、长水、胡骑、射声、虎贲八校尉，为专掌特种部队的将领，东汉略同。汉以后，管理少数民族地区的长官，亦有称校尉者。唐折冲府以三百人为团，团有校尉。以后则用为低级武散官之号。明清则卫士亦称校尉，其地位尤低。

校缀 (jiào—) 校订辑集。《晋书·束皙传》：“武帝以其书付秘书校缀次第，寻考指归，而以今文写之。”

校雠 (jiào—) 雠，亦作“讐”。校勘。刘向《孙卿书录》：“所校讐中孙卿书，凡三百二十二篇。”孙卿书，即《荀子》。《宋史·郑樵传》：“聚书数千卷，皆自校讐。”亦作“雠校”。《文选·左思〈魏都赋〉》：“雠校篆籀。”李善注引《风俗通》：“按刘向《别录》：‘雠校，一人读书，校其上下得缪误，为校；一人持本，一人读书，若怨家相对。’”

校书郎 官名。东汉时于东观置校书郎中。北魏置校书郎，属秘书省，掌校勘书籍，订正讹误。唐代秘书省及弘文馆均置校书郎。明清不置。

校外活动 指中国学校教学计划范围以外，由校外教育机构或社会团体组织的教育活动。包括思想政治教育、科学技术、公益劳动、文艺和体育等多种活动。分为群众性的、小组的和个人的若干形式。大多在儿童、少年自主选择的基础上进行，是校内教育活动的重要补充。

校雠通义 书名。清章学诚撰。三卷。总结了西汉刘向以来目录学的丰富经验，对宋郑樵的学说有所纠正和发展。创言“辨章学术，考镜源流”为研究目录学的宗旨，并提出“互著”、“别裁”等方法。是中国古代目录学的名著之一。

校正医书局 (校 jiào) 宋代由国家设置的校订刊印医药书籍的专门机构。始建于1057年。宋以前历代重要医籍如《素问》、《灵枢》、《难经》、《甲乙经》、《诸病源候论》、《千金要方》、《千金翼方》、《外台秘要》等，都经校订刊印，对校正、保存及传播古中医籍起了重要作用。

校邠庐抗议 书名。清冯桂芬著。二卷，四十篇，附录七篇。成于1861年(咸丰十一年)，最早刊刻于1883年(光绪九年)。包括改科举议、采西学议、制洋器议等，主张“以中国之伦常名教为原本，辅以诸国富强之术”。是中国早期一部鼓吹“借法自强”的重要政论集，对洋务派和维新派都有过影响。

6

㮚 〔**樲**〕(chǎn) 果名。《本草纲目·果部六》附录有㮚子，李时珍引徐表《南州记》：“树生子如桃实，长寸馀。二月开花，连着子，五月熟，色黄。盐藏食之，味酸，似梅。”

核 ㈠(hé 河) ❶果实内保护种子的硬壳。如：桃核；枣核。❷指桃、李、杏、梅等有核的果品。《诗·小雅·宾之初筵》：“笾豆有楚，殽核维旅。”孔颖达疏：“笾实有桃梅之属，故称核也。”❸原子核的简称。如：核能；核武器。

㈡〔**覈**〕(hé) ❶仔细查对。如：核实；核办。《汉书·宣帝纪赞》：“孝宣之治，信赏必罚，综核名实，政事文学法理之士咸精其能。”❷翔实正确。《汉书·司马迁传赞》：“其文直，其事核。”

㈢(gāi) 通“荄”。草根。《汉书·五行志中之上》：“入地则孕毓根核，保藏蛰虫。”颜师古注：“核，亦荄字也。草根曰荄。”

核力 核子之间所特有的相互作用。强度大，力程短。在距离大于约0.5×10^{-15}米时主要为引力，能克服质子间的库仑斥力而使各核子结合成原子核。但核力随着距离的增大而很快减小，当距离大于2×10^{-15}米左右时，核力极微弱，而当距离小于约0.5×10^{-15}米时，吸力又转变为强大的斥力。

核仁 真核细胞核内无包膜的球状小体。在细胞分裂前期消失，后期在染色体的核仁组织者区域重新形成。是合成核糖体核糖核酸的场所。核仁由两部分组成，纤维状的内部含有长为10纳米的核仁组织者的染色质纤维，颗粒状的外部含有直径为20纳米的核蛋白颗粒。由前者转录成核仁核糖核酸，并与蛋白质结合输送到细胞质后形成核糖体。

核苷 由碱基(“嘌呤”或“嘧啶”)与戊糖(“核糖”或“脱氧核糖”)结合而成的糖苷化合物。在生物体内也有少量游离的核苷存在。因碱基的不同，可分为嘌呤核苷(如腺苷、鸟苷、肌苷)和嘧啶核苷(如胞苷、尿苷和脱氧胸苷)；因含糖的不同，又可分为核糖核苷和脱氧核糖核苷。

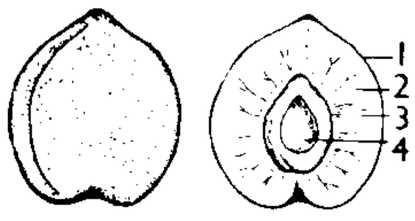

外形　纵切面

核果(桃)

1. 外果皮　2. 中果皮　3. 内果皮　4. 种子

核果 肉质果的一种类型。由单个心皮发育形成的果实。一般外果皮薄，中果皮肥厚多汁，内果皮木质化形成核。内含一枚种子，如桃、梅、李、杏等的果实。

核素 具有给定质子数Z和中子数N的一类原子核所组成的元素。例如天然存在的铀元素，因它们的Z都等于

92(即核内有 92 个质子)，而中子数 N 则分别为 142，143 或 146，故由三种核素组成。天然存在的核素有 330 多种，再加上用反应堆和加速器人工制造的，核素总数现已超过 3 100 种，其中稳定核素 276 种，其余为放射性核素。

核桃 (*Juglans regia*) 亦称"胡桃"。胡桃科。落叶乔木，高可达 30 米。小枝粗，具片状髓心。小叶 5～11 个，椭圆形，全缘。初夏开花，单性，雌雄同株，柔荑花序下垂。核果椭圆形或球形，外果皮皮状，中果皮肉质，内果皮硬，有皱脊。种子富含油，味美。产于中国黄河流域及以南地区。喜湿润的肥沃土壤，喜光，深根性。为优良油料树种。栽培品种很多。木材坚韧、细致、纹理直、不裂，可用于建筑、枪托、飞机、雕刻等。种子供食用，亦可榨油；中医学上用为温肺补肾药，性温，味甘，主治虚寒喘咳、肾虚腰痛等症。

核　桃

核能 即"原子能"。

核酶 具有催化活性的核糖核酸分子。20 世纪 80 年代初因发现某种核糖体 RNA 能催化自身剪接而命名为核酶(ribozyme)。现已发现，有的 RNA 可催化 DNA、RNA 的特异水解，模板 RNA 的连接，核苷转移，氨基酰转移 RNA 的合成等。几乎 RNA 所需的各种反应均可由核酶催化。人工合成的核酶有可能用于癌症治疗。

核酸 高分子化合物的一类。由许多(至少几十)个核苷酸通过磷酸二酯键连接而成。存在于所有动植物细胞、微生物和病毒、噬菌体内，是生命的最基本物质之一，对生物的生长、遗传、变异等现象都起着决定作用。根据所含成分，可分为*核糖核酸 (RNA) 和*脱氧核糖核酸 (DNA) 两类。习惯上常根据来源命名，如酵母核酸(主要为核糖核酸)、胸腺核酸(主要为脱氧核糖核酸)等。在生物体内，核酸常与蛋白质结合成核蛋白。不同生物体，甚至不同细胞的核酸，由于其化学组成、核苷酸排列顺序等的差别而各有不同。核酸与遗传、肿瘤的发生、病毒的感染性、射线对机体的作用都有重要关系。

核膜 亦称"核包膜"。分隔细胞质与细胞核的界膜。由厚 4～6 纳米的内、外两层膜组成，其间空隙约 20 纳米，外膜上往往带有核糖体，并与内质网膜直接相连。核膜具有许多有一定结构的孔，由内、外两层膜融合而成，直径一般为 50 纳米，沟通细胞核和细胞质之间的物质运输。

核糖 含醛基的戊糖。*核糖核酸的组成成分之一。

核小体 真核细胞染色质结构中的基本单位。染色质线就是由相连成串的核小体所构成。核小体直径约 10 纳米。由八个组蛋白分子与一段脱氧核糖核酸链结合形成。

核化学 用化学或化学和物理相结合的方法研究原子核及原子核反应规律性的一门学科。主要研究内容有合成同质异能素和新核素，以及原子核(稳定性的和放射性的)的反应、性质、结构、分离和鉴定等。有关放射性原子核方面的内容，亦包括在"放射化学"范围内。

核反应 某种微观粒子与原子核相互作用，使核的状态或结构发生变化的过程。有些核反应，常常形成新核，并放出一个或几个粒子(包括重核发生*裂变)。历史上第一个人工核反应是由*卢瑟福在 1919 年实现的，他用 α 粒子 (^4_2He) 轰击氮，产生了

$$^{14}_{7}N + ^{4}_{2}He \longrightarrow ^{17}_{8}O + ^{1}_{1}H$$

的核反应。此后利用各种*加速器和*原子核反应堆，已实现了上万种核反应，由此获得了大量放射性同位素和各种介子、超子、反质子、反中子等粒子。任何核反应都遵从能量、动量、质量和电荷等守恒定律。

核火箭 又称"原子火箭"。用核能发动机推进的火箭。核发动机由反应堆、冷却喷管、工质输送系统和控制系统等组成。发动机利用核反应或放射性衰变释放热能加热工质，经喷管膨胀加速后排出，产生推力。工作寿命长，比冲高。按核反应方式，分核裂变火箭、核聚变火箭和放射性同位素衰变火箭三种。适用于长期工作的宇宙飞行器。

核电站 *核能发电的工厂。由核岛、常规岛、配套设施等组成。核岛包括核反应堆、蒸汽发生器、主循环泵等。常规岛包括汽轮机-发电机组、凝汽器、给水泵等。其配套设施大多是为保障核电站和环境安全而设置的。为了提高经济性和运行安全性，核电站承担电力系统的基本负载。国家制订有专门的标准和规定，确保核电站的安全，保护站区工作人员和周围居民在正常时和事故时受到的放射性剂量均不超过合理可行的低水平。

核地雷 亦称"原子爆破装置"。装有核战斗部的地雷。威力为几百至几万吨梯恩梯当量。主要利用核爆炸构成地形障碍和放射性沾染，阻滞或直接杀伤敌军。

核讹诈 第二次世界大战后，超级大国以核武器恫吓和控制中小国家，遏制民族解放运动，乃至为争夺世界霸权而互相威胁的政策。随之而来的是超级大国之间愈演愈烈的核军备竞赛。

核导弹 亦称"导弹核武器"。装有核弹头的导弹。

核防护 亦称"防原子"。对核武器袭击所采取的防护措施。包括构筑防护工事；利用地形地物疏散、隐蔽人员和物资；通信电子设备安装屏蔽、滤波等保护装置；组织观测、报知及辐射侦察；使用防护器材开展个人、集体防护；消除袭击后果，如抢救、灭火、抢修装备与重要设施，消除放射性沾染。

核医学 又称"原子核医学"或"原子医学"。主要包括两大部分：(1) 基础核医学。主要研究放射性药物、放射示踪原理及动力学、放射性测量和显像技术及方法学等。(2) 临床核医学。应用放射性核素研究疾病时机体功能及形态变化，达到诊治疾病的目的。

核技术 与原子核以及核辐射的应用有关的技术手段。是近代尖端技术之一。主要包括同位素示踪、核成像、核分析、核医药、同位素仪表和辐射工艺等技术领域。广义还包括加速器、核反应堆和粒子探测器。有相当高的社会效益和经济效益。

核武器 利用能自持进行的核裂变或聚变反应瞬时释放的能量，产生爆炸作用，具有大规模杀伤破坏效应的武器。核反应释放的能量比化学反应大几千万倍，反应过程在微秒级的时间内即可完成。具有光辐射、冲击波、早期核辐射、放射性沾染和核电磁脉冲等杀伤破坏作用。核武器一般由核战斗部及其承载壳体构成。按结构原理分为原子弹、氢弹和特殊性能核武器；按作战使用范围分为战略核武器和战术核武器；按投掷发射方式分为核导弹、核炸弹、核炮弹、核地雷、核鱼雷和核深水炸弹等。1945 年 7 月 16 日，美国进行了首次原子弹试验。1964 年 10 月 16 日，中国第一颗原子弹爆炸成功。

核苷酸 由碱基("嘌呤"或"嘧啶")、戊糖("核糖"或"脱

氧核糖")与磷酸组成的化合物。是核酸的组成单位。可从核酸水解而制得,也有以单体形式存在于生物体内的,如肌肉中的腺苷酸。因含氮碱的性质不同,可分为嘧啶核苷酸(如胞苷酸、尿苷酸、脱氧胸苷酸)和嘌呤核苷酸(如腺苷酸、鸟苷酸、肌苷酸);因含糖不同,可分为核糖核苷酸和脱氧核糖核苷酸;因磷酸在糖基上的位置,又可分为3′-核苷酸和5′-核苷酸等。5′-鸟苷酸和5′-肌苷酸能增强味精的鲜味,食品工业中用作助鲜剂。

核乳胶 记录带电微观粒子运动径迹的一种特制照相乳胶。将核乳胶涂在玻璃板上,当有带电粒子穿过时就会"感光"而留下径迹,经过显影和定影,可用显微镜观察。优点是体积小、轻便、能将高能粒子的径迹永久保存,故常用于高空宇宙射线和粒子物理的研究;缺点是根据径迹测量粒子能量时精确度较低。

核鱼雷 装有核战斗部的鱼雷。威力通常为千吨梯恩梯当量。用于毁伤水下高速潜艇及水面舰艇。

核试验 通过核装置爆炸进行的试验研究工作。以鉴定核装置的威力及性能,验证理论计算和结构设计的合理性,为改进核武器设计或定型生产提供依据;对生物、武器装备进行各种效应试验;探讨核爆炸的和平利用等。分为高空核试验、大气层核试验、地下和水下核试验。

核威慑 核大国依仗核军备和核战争威胁来处理国际事务和推行其全球战略的理论和策略。其中心含义是,以核报复力量为后盾,以核战争为威胁手段,恫吓对手,使其妥协退缩。1954年美国国务卿杜勒斯宣布美国政府的"大规模报复战略",使核威慑第一次以完整的战略理论形式出现。

核战争 敌对双方或其中一方在交战中以核武器为主要毁伤手段的战争。分为全面核战争和有限核战争。

核战略 筹划和指导核力量的运用与建设的方略。是拥有核武器国家的军事战略的重要组成部分。

核炸弹 亦称"核航弹"。由航空器携带投放的装有核战斗部的炸弹。由战略轰炸机携带的核航弹,威力一般为几十万至几兆吨梯恩梯当量;由战术轰炸机携带的核炸弹,威力一般为几千至几十万吨梯恩梯当量。

核炮弹 用火炮发射的装有核战斗部的炮弹。分为原子炮弹和中子炮弹。原子炮弹的威力一般为几百至几千吨梯恩梯当量。主要用于打击机场、桥梁、部队集结地和集群坦克等目标,是部署最广、数量最多的一种核武器。中子炮弹的威力一般约1 000～2 000吨梯恩梯当量,主要用于杀伤部队集结地和集群坦克中的人员。

核测井 由测量钻井周围岩层的天然放射性,或测量γ射线、中子与井壁周围岩层介质作用所产生的各种效应,了解地层性质的技术。在石油的勘探和开发中有很广泛的应用。

核突击 使用能投射的核武器对重要目标实施的突然打击。分为战略和战术核突击;首次和尔后核突击;同时和逐次核突击;密集、集群和单个核突击等。

核监测 核爆炸监测与核辐射监测的总称。核爆炸监测指探测核爆炸信息,预测、评估核袭击后果(毁伤效应)。目的是为领率机关和部队提供核袭击信息,以便组织有效核防护。通常使用光学仪器、自动观测仪器、侦察卫星等实施监测。核辐射监测指探测核爆炸早期与剩余核辐射,评估人员体内外辐照剂量、急性辐射危害。目的是及时采取有效措施。通常使用各类核辐射剂量探测仪器实施监测。

核黄素 即"维生素B_2"。

核移植 应用显微操作或细胞融合技术,将一个细胞的细胞核移至另一个细胞中。如果接受移植的细胞事先已去除细胞核,就可以用来研究移植进去的细胞核的作用。

核旋仪 "核子旋进磁力仪"的简称。测量地磁场强度的仪器。主要组成部分是一个盛放纯水并绕有线圈的探头,一对亥姆霍茨线圈和一个频率计数器。原理是通过测量受地磁场影响的质子旋进频率,计算相应的地磁场垂直分量或总磁场强度。

核蛋白 复合蛋白的一种。由蛋白质与核酸结合而成。因核酸种类不同,可分为核糖核酸核蛋白和脱氧核糖核酸核蛋白两类,前者遍布细胞的各个部分,后者主要存在于细胞核内。简单的病毒是特殊的核蛋白。

核辐射 从原子核中释放出来的辐射。包括α、β、γ辐射和中子辐射等。

核模型 原子核理论中反映核的结构及其性质的各种物理图像。每种核模型都是根据部分已知事实拟定的,除了能分别解释一部分实验事实外,还能作出某些理论上的预测,但每种模型又都有它的局限性。

核酸酶 催化核酸水解生成核苷酸及多核苷酸的一类酶的总称。根据其底物的不同,可分为*核糖核酸酶和*脱氧核糖核酸酶两类。

核磁矩 核子或原子核的磁偶极矩。原子核的磁矩是由组成它的质子和中子的磁矩,按照特定的运动方式合成的。单位是核磁子,在*玻尔磁子表式中用质子质量m_p代替电子质量m_e而定义。

核潜艇 以核动力作为推进动力的大型潜艇。排水量可达万吨以上,最大下潜深度为900米,水下最大航速40余节,水下续航力约为数十万海里,能长时间地在水下连续进行战斗活动。作为战略打击力量,可装备带核弹头的弹道导弹或飞航式导弹。按武器装备,分鱼雷核潜艇和导弹核潜艇。

核糖体 也称"核糖核蛋白体"。细胞质中无包膜的颗粒结构。直径约15～20纳米。游离于基质中,或排列在内质网膜的外表面上。由核糖核酸(约35%～55%)与蛋白质(约45%～65%)组成,含有一大一小两个亚单位。通常许多核糖体连结成串,形成多聚核糖体。是细胞合成蛋白质的场所。

核燃料 能大量释放原子能以供动力利用的物质。一般指铀-235、钚-239等容易*裂变的核素。

核心家庭 亦称"小家庭"或"基本家庭"。由一对夫妇及其未婚子女组成的家庭形式。此词由美国人类学家默多克(George Peter Murdock, 1897—1985)最早提出。其功能有四:性爱,经济,生育,教育。其中性爱功能成为主要鉴别的标志,因此又称"夫妇家庭"或"婚姻家庭"。其优点:家庭人际关系简单;成员间平等自由,互助合作,易养成自立精神;亲族关系较淡,易培养大社会集体观念。但也在赡养老人和抚育儿童方面带来一些问题。

核心课程 ❶美国中小学中以问题为核心构建的课程。介于"学科中心课程"和"活动中心课程"之间。它打破学科界限,从对学习者有直接意义的问题出发,把两三门学科结合起来,一般由有关教师组成教学小队,通过一系列的活动进行教学。往往利用较长的课时(如两、三节课)进行。20世纪50年代曾广泛流行。❷指中小学课程中最基本、重要的部分学科,如语文、数学、外语等。

核动力船 以核能作推进动力的船。用核反应堆发出的大量热能，通过热交换器产生高温、高压蒸汽驱动蒸汽轮机以推进船舶。可长期持续航行而无需经常补充燃料，但造价高，安全保护技术较复杂，目前多为大型军舰或潜艇。

核伦理学 西方国际关系学理论之一。1986 年美国哈佛大学教授奈 (Joseph Nye,1937—)在《核伦理学》一书中提出。是传统的伦理学原则与核战略理论相结合的产物。认为核威慑的道义性质是有条件的、相对的，视"动机—手段—结果"的不同情况而定。提出"正义防御学说"，主张伦理原则应渗透到防御威慑之中。

核战斗部 核武器中起杀伤破坏作用的组成部分。由核装置与引爆控制系统组成。在不同类型的核武器中，核战斗部的组装形式、安装部位有所不同。核弹头通常由核战斗部及承载壳体组成。

核钻地弹 能钻入地下一定深度后爆炸的核炸弹或核导弹弹头。用于破坏敌方导弹发射井、地下指挥所等坚固目标。

核能发电 用核燃料(如铀等)在原子核反应堆中发生裂变所释放的热能将水加热成蒸汽推动汽轮发电机组发电。核电站应用最普遍的原子核反应堆是压水反应堆。

核置换法 亦称"核代换法"。通过两个亲本的杂交和连续回交，把父本的细胞核转移到母本的细胞质中，以取代母本的细胞核的方法。精子含有的细胞质极少，几乎就是一个细胞核，卵细胞除细胞核外，含有大量的细胞质。因此两个亲本杂交，杂种第一代的细胞质来自母本，细胞核父母本各占一半；回交第一代，细胞质仍来自母本，细胞核父本占四分之三，母本占四分之一。依此类推，回交五六代后，母本的细胞核基本上被父本的核所取代，但细胞质仍是母本的。核置换法是选育雄性不育系的基本方法。

核磁共振 核磁矩受外加交变磁场作用而剧烈吸收能量的现象。在恒定的外磁场中核磁矩也能采取各种量子化的方位，因此可以利用与*顺磁共振相同的方法来测量它的数值。利用核磁共振可以确定化合物的结构，测定有机物的结构；在生物学中对核酸、酶进行研究；在医学上利用核磁共振成像技术，即一般常称的核磁共振 CT(Computerized Tomography) 可进行对脑部疾病、肿瘤等的检查与诊断。在实验中所用交变磁场的频率约为 10^6 赫。

核-幔界面 即"古登堡间断面"。

核算指标 在编制计划工作中用于核算、分析、研究、论证而不下达执行的指标。有商品资源可供量、社会购买力、生产能力利用情况等类，为计划综合平衡分析所不可少。

核糖核酸 核酸的一类。英文缩写RNA。因分子中含有核糖而得名。存在于一切细胞的细胞质和细胞核中，也存在于大多数已知的植物病毒和部分动物病毒以及一些噬菌体中。核糖核酸由许多(至少几十)个*核苷酸通过磷酸二酯键连接而成，其主要的组成核苷酸为腺苷酸、鸟苷酸、胞苷酸和尿苷酸四种，此外还可含有少量的除上述四种核苷酸以外的成分，即核酸的修饰成分。细胞内的核糖核酸，又可因其功能和性质的不同，主要分为三种：(1)*转移核糖核酸，在蛋白质生物合成过程中，起着携带和转移活化氨基酸的作用；(2)*信使核糖核酸，是合成蛋白质的模板；(3)核糖体核糖核酸，同蛋白质一起构成核糖体，后者是细胞合成蛋白质的场所。病毒和噬菌体的核糖核酸也起着极为重要的作用，它们的感染力和遗传信息即由核糖核酸所决定。酵母含核糖核酸较多，常用为制备这类核酸的材料。1981 年中国科学家在世界上首次人工合成了与天然分子完全相同的由 76 个核苷酸组成的核糖核酸 —— 酵母丙氨酸转移核糖核酸，具有全部生物活性。

核分析技术 采用核物理实验手段对物质进行分析的技术。可用以确定组成物质的元素成分和结构，以及物质中微量元素的含量，是最灵敏的分析手段之一。其中中子活化分析和带电粒子活化分析是利用核粒子使原子核激发、反应，放出特征辐射，以分析样品中含量极少的元素成分。同位素源诱发 X 射线荧光分析和粒子诱发 X 射线荧光分析，则是利用放射性同位素源或加速器产生的粒子的核辐射使原子激发放出特征 X 射线，来进行微量元素分析。利用核粒子作探针对物质进行分析的方法有中子衍射、卢瑟福背散射、沟道效应和阻塞效应等。利用穆斯堡尔效应和正电子湮没过程可对材料进行结构分析。此外，还可用加速器质谱计、*超精细相互作用等实验手段进行核分析。

核电站保险 指承保核电站在建造期和运行期风险的保险。建造期风险包括物资运输、建筑工程和责任风险，运送储存核燃料的风险；运行期风险包括核电站在运行中的风险及引起的责任风险。

核电磁脉冲 核武器爆炸时产生的强脉冲射线和周围物质相互作用产生的向外辐射的瞬时电磁场。核武器破坏因素之一。电场强度高，频谱宽，作用范围广，持续时间短，能使电子设备和电器设备遭到损坏或暂时混乱。

核动力卫星 使用核电源作为能源的人造地球卫星。核电源工作寿命长，性能可靠，能提供较大的功率。使用的核电源分为放射性同位素温差发电器和核反应堆电源两类。前者功率为几十至几百瓦；后者功率达数千瓦至数十千瓦。与使用太阳电池电源相比，适应环境能力强，由于在卫星外部没有伸展开的大面积太阳电池阵板，在低轨道飞行时大气阻力较小；在外行星探测器上，由于远离太阳，难于使用太阳电池作为电源，必须采用核电源；在空间战中使用核电源能提高卫星的生存能力。缺点是，卫星坠毁时会对大气和地球造成核污染，核电源的使用受到安全上的限制。适用于某些军用卫星和外行星探测器。苏联于 1967—1982 年发射的 24 颗海洋监视卫星，都装有以铀-235 为燃料的热离子反应堆。美国发射的"海盗"号，"先驱者"10 号、11 号和"旅行者"1 号、2 号的探测器，都采用同位素温差发电器作为电源。

核动力飞机 以核能为飞行动力源的飞机。动力装置种类较多，如核涡轮喷气发动机、核涡轮风扇发动机、核冲压发动机等。特点是只要携带少量核燃料，即可供长达数十天的飞行。目前尚处于研究阶段。

核安全公约 1994 年 6 月在维也纳国际核安全公约外交会议上通过。1996 年 10 月 24 日生效。至 1995 年 10 月，签字国达 61 个。主要内容：旨在加强国际合作，在世界范围内实现并维持高水平的核安全；公约规定了民用核设施的安全标准；要求各缔约方按本国法律就履行公约进行必要的立法和制定有关行政措施；各国在建设新的核电站前进行安全评估，并定期检验。中国于 1996 年 4 月 9 日递交批准书。

核果类果树 果实食用部分为肉质的中果皮与外果皮，内果皮木质化而成核的果树。桃、梅、李、杏、樱桃为此类果树代表性树种。

核试验监测 为判明核试验爆炸发生和获取爆炸方式、时间、地点、威力等信息而进行的监测。主要为禁止核试验

条约履行的核查进行监测。监测仪器可配置在地面或飞机、卫星上。

核桃举肢蛾 (*Atrijuglans hetauhei*) 核桃害虫。昆虫纲，鳞翅目，举肢蛾科。成虫体长 4～7 毫米，黑褐色，有光泽，复眼红色，前翅前缘有一半月牙形银白斑。幼虫头黄褐色，体乳白色。年发生 1 代。老熟幼虫在土中、树皮缝中作茧越冬。幼虫蛀食果实，致使发育不良、瘦小变黑而成"核桃黑"。防治法：成虫产卵期和幼龄幼虫期喷洒杀虫剂，林粮间作，摘收虫害果及清除落果。

核酸内切酶 一类水解核酸的酶。属于磷酸二酯酶。因其作用方式是从多核苷酸链的中间切断某些磷酸酯键，故称内切酶。已知的核酸内切酶有分别以核糖核酸或脱氧核糖核酸为专一底物的两种类型，后者包括多种*限制性内切酶。

核酸外切酶 一类水解核酸的酶。属于磷酸二酯酶。其降解作用从链的一端开始，渐次向另一端进行，可从 5′-OH 端向 3′-OH 端(5′→3′ 核酸外切酶)进行，也可以沿相反的方向(3′→5′ 核酸外切酶)进行。

核糖核酸酶 一类水解核糖核酸的酶。作用于核糖核酸分子中的磷酸二酯键，使核糖核酸降解为单核苷酸或多核苷酸小片段，故为一种核酸内切酶。已经详细研究过的有胰核糖核酸酶和大肠杆菌核糖核酸酶。

核爆炸方式 核武器在不同介质、不同高度或深度实施爆炸的方法和形式。分为高空、空中、地面或水面、地下或水下核爆炸等。威力相同的核武器爆炸方式不同时，其外观景象和杀伤破坏作用也不相同。依目标性质、毁伤要求、地形和气象条件等，选择最佳爆炸方式可获得最大毁伤效果。

核电磁脉冲弹 增强核电磁脉冲效应的特殊性能氢弹。主要用于干扰或破坏敌方的电子系统、设备和通信系统。

核多角体病毒 (nuclear polyhedrosis viruses) 用鳞翅目幼虫活体加工而成的病毒杀虫剂。直径 0.5～15 微米，呈十二面体，四角体，五角体，六角体等，包埋多个病毒粒子，由蛋白质组成，呈杆状。不溶于水、乙醇、乙醚、氯仿、苯、丙酮，溶于氢氧化钠、氢氧化钾、氨、硫酸的水溶液和乙酸。有可湿性粉剂、粉剂和饵剂。具胃毒作用。用于防治农业和林业的多种鳞翅目害虫。对人畜安全。

核防护计算盘 根据爆炸当量和爆炸方式估算核武器杀伤破坏范围的简便工具。其形式类似普通计算尺(盘)。普通计算尺(盘)也有改制成核防护计算尺(盘)使用的。

核武器制胜论 美国、苏联等核大国于 20 世纪 50—60 年代提出的一种作战理论。认为未来的世界大战必然是核战争，战争中的主要武器是核武器及其投射工具，核武器将决定军队建设的方向以至战争的胜负。其代表人物有艾森豪威尔、赫鲁晓夫等。

核供应国集团 亦称"核供应俱乐部"。国际核出口国组织。1976 年成立。因该集团主席为英国，并在伦敦举行会议，故又称"伦敦俱乐部"。最初有七个成员国：美、苏、英、法、日、联邦德国和加拿大。后扩大到比、荷、意、瑞典、瑞士、波兰等国。成员国定期开会，"协调其核出口政策"，讨论改进控制措施，以限制制造核武器的物资、设备和技术的扩散。

核供应俱乐部(乐 lè) 即"核供应国集团"。

核能动力装置 亦称"原子能动力装置"。以核反应堆为热源的动力设备及系统。技术比较成熟的有压水反应堆、沸水反应堆、重水反应堆和石墨气冷堆等核能动力装置。反应堆及冷却剂回路设备具有放射性，故设计制造质量要求特别严格，操纵、运行、维修须采取高度自动化的遥控措施，以确保安全可靠。广泛用于发电、供热和舰船动力等领域。

核黄素缺乏症 即"维生素 B_2 缺乏症"。

核酸一级结构 单核苷酸在多聚核苷酸链中的类型、数目和顺序所描述的多聚核苷酸链的基本结构。其重要意义不仅在于它包含了遗传信息，而且还决定了多聚核苷酸的高级结构。

核酸分子杂交 根据碱基配对原理，应用变性和复性技术，使脱氧核糖核酸单链或核糖核酸单链与另一具有互补碱基序列的核酸单链形成双链结构的手段。杂交体可以有脱氧核糖核酸 / 脱氧核糖核酸、核糖核酸 / 核糖核酸或脱氧核糖核酸 / 核糖核酸三种类型。已广泛应用于分子生物学研究。

核酸修饰成分(分 fèn) 亦称"核酸稀有成分"。在核酸的组成中，除腺嘌呤、鸟嘌呤、胞嘧啶、尿嘧啶、胸腺嘧啶、核糖、脱氧核糖和磷酸外的成分。除上述五种常见碱基外的碱基称为修饰碱基或稀有碱基；除腺苷、鸟苷、胞苷、尿苷(核糖核酸中)和脱氧腺苷、脱氧鸟苷、脱氧胞苷、脱氧胸苷(脱氧核糖核酸中)外的核苷或脱氧核苷称为修饰核苷或稀有核苷。几乎所有核酸分子都含有修饰成分。至今已发现近 70 种修饰成分(主要为修饰碱基，其次为修饰核苷，即在核糖 2′-羟基上甲基化)，以转移核糖核酸中含量最为丰富。

核子旋进磁力仪 即"核旋仪"。

核打击效果侦察 对核打击的准确程度和目标毁伤程度进行的侦察。利用空间和地面探测系统对核爆炸的直接或间接效应进行探测，获取核爆炸的时间、位置、威力和方式等信息，判定核打击效果。

核爆炸效应模拟 用各种非核爆炸手段对核爆炸环境及各种效应进行的模拟研究。目的是了解核武器毁伤性能及研究防护措施。模拟手段主要有化学爆炸模拟、实验室模拟和计算机模拟。

核爆炸探测卫星 监视和探测大气层内和外层空间核爆炸的侦察卫星。装有 X 射线探测器、γ射线探测器和中子计数器等设备，平时用于监视执行禁止核试验条约情况，战时用于收集核爆炸参数(坐标、时间、威力、高度等)，以估计核袭击的效果。

核糖核酸重组技术(重 chóng) 利用核糖核酸连接酶将不同核糖核酸片段连接在一起并进行复制和转译的技术。1983 年已成功地将核糖核酸片段连接在 Qβ 噬菌体的核糖核酸片段上，再用 Qβ 复制酶进行复制。复制效率高，具有重要的理论和实用价值。

核糖核酸前体加工 在*基因表达过程中，转录的初级产物往往不是成熟的核糖核酸，而是其前体。核糖核酸前体没有生物活性，它和成熟的核糖核酸在结构上的主要区别是：(1) 前体具有较长的核苷酸链，在分子的 5′-端、3′-端或内部存在多余的核苷酸序列，包括*插入序列；(2) 不含或含有较少的修饰成分。经过一系列酶的作用，去除前体中的多余序列和生成核糖核酸行使功能所必需的修饰成分，才能将核糖核酸前体转变为具有生物活性的成熟的核糖核酸。这个过程称为"加工"。不同种类的核糖核酸的加工过程是不一样的。

核武器杀伤破坏效应 亦称"毁伤效应"。核武器爆炸产生的各种杀伤破坏因素对人和物造成的毁伤作用及效果。

造成杀伤破坏的主要因素有：冲击波、光(热)辐射、早期核辐射、放射性沾染和核电磁脉冲等。前三种杀伤破坏因素的作用时间都在几十秒之内，称瞬时杀伤破坏因素。除上述五种效应外，大规模空爆形成电离层的附加电离区，对短波通信也会产生严重影响。核爆炸还会产生人工极光、人工辐射带、地震、地磁扰动等地球物理现象。

6 **样** ㊀〔**樣**〕(yàng) ❶式样；模样。如：榜样；依样画葫芦。《北史·宇文恺传》："恺博考群籍，为明堂图样奏之。"张祜《送走马使》诗："新样花纹配蜀罗。"❷品种；类别。如：每样；几样。沈宜修《茉莉花》诗："梅花宜冷君宜热，一样香魂两样看。"❸扔下。无名氏《南歌子》词："偏他不肯大家行，样下扇儿拍手引流萤。"

㊁〔**樣**〕(xiàng) 同"橡"。橡实。

㊂(yáng 羊) 搁架蚕箔的木柱。《方言》第五："〔槌〕齐谓之样。"

样木 在一定范围的森林中，按随机原则抽取的林木。根据一定数量的样木测算结果，能以一定精度推求出相应范围内的林木总体特征值。

样片 又称"工作样片"。影片摄制中供剪辑用的画面正片。摄制组按场景拍摄后，由洗印部门将其所摄底片冲洗出来，并随即据以印出样片。每个阶段拍摄的不完全样片称为阶段样片，供创作人员检查艺术和技术质量。影片拍摄完成，几经修剪确定的全部样片称为完成样片，影片据以进入后期制作。

样方 在某一植物群落内圈出的，供进行植物群落学描写和测定的方形小区。面积大小视植物群落类型而异。

样本 ❶又称"子样"。按一定的*抽样规则从一总体中取出的部分个体。样本中所含个体的数目称为"样本容量"或"样本大小"。由简单抽样产生的样本称为"简单样本"。❷商品图样印本或纸张、织物样剪贴本。

样式 ❶文艺作品的样式，即"体裁❷"。❷亦称"样态"。指物体在某些情况下所具有的形式。斯宾诺莎认为样式是依赖*实体而为实体的无限*属性所决定的，是实体的暂时状态或个别表现，亦即单个的、有限的事物实体不变不动，样式才有运动变化。

样地 在森林调查中，按随机原则被抽中的小块森林。有方形、圆形、带状、角规样地等。在样地内进行预定项目的调查，根据一定数量的样地调查结果，能以一定精度估计调查对象的森林总体特征值。

样条 亦称"样带"。进行植物群落调查的带状工作小区。宽度极窄时，称为"样线"。多供研究植物群落内部水平空间变化，群落间的过渡地区，或群落的*生态系列。

样板 ❶检验工件轮廓的一种工具。具有与工件轮廓相反的测量锐边。测量时将测量锐边与工件轮廓面相对合，根据两者之间的空隙决定工件的精度。❷一种划线或对准刀具用的工具。具有与工件轮廓相同的工作边。工作时依照样板划出工件形状或对准刀具的刀刃位置。❸比喻学习的榜样。

样态 即"样式❷"。

样品 亦称"货样"。交易中用以代表全部商品品质的货物样子。在样品上一般都标出商品的名称、编号、产地、厂名、规格、等级和价格。工商企业在采购和销售时，一般备有样品簿、样本、样品箱、样品间或举行样品展览会，以便买卖双方凭样进行交易。

样圆 进行草本群落研究时圈出的圆形小区。面积最小时，称为"点样"。多供研究群落中种群的*分布格局，种间的相关性等。

样本方差 指样本 $x_1, x_2, \ldots, x_n$ 与其样本均值 $\bar{x}$ 的平均偏差的平方和

$$S^2=\frac{1}{n}[(x_1-\bar{x})^2+(x_2-\bar{x})^2+\cdots+(x_n-\bar{x})^2]。$$

它描述样本的分散程度，样本方差越大，样本越分散。例如，样本{1,3,5}比样本{1,2,3}分散，其样本方差分别为 8/3 和 2/3。样本方差常用来估计总体的方差。由于在样本容量 n 不大时，这种估计常常偏低，故在实际应用中常把其中 n 换为 $n-1$，所得的

$$S^2=\frac{1}{n-1}[(x_1-\bar{x})^2+(x_2-\bar{x})^2+\cdots+(x_n-\bar{x})^2]$$

称为"样本无偏方差"。

样本均值 指样本 $x_1, x_2, \cdots, x_n$ 的算术平均值 $\bar{x}=\frac{1}{n}(x_1+x_2+\cdots+x_n)$。它常用来估计总体的均值，有广泛应用。例如，某桃园有桃树 450 棵，从中随机抽出 5 棵，每棵上桃子个数分别为 332，378，311，352 和 382，其样本均值为

$$\frac{1}{5}(332+378+311+352+382)=351;$$

再在桃园中随意摘取 10 只桃子，称得重量(单位为克)为 100,115,90,145,150,110,85,140,125,120，其样本均值为 118 克。由此可以估出该桃园大约可收获桃子

$$450\times351\times118\approx18\,600(千克)。$$

样条函数 平面上给出 n 个点 $P_1(x_1, y_1), P_2(x_2, y_2), \cdots, P_n(x_n, y_n)$，$x_1<x_2<\cdots<x_n$，找一条通过这些点或比较接近这些点的曲线 $y=f(x)$，使 $f(x)$ 在每一分段 $[x_{i-1}, x_i](i=2, \cdots, n)$ 中充分光滑，而在各小段的交接处只满足一定光滑性的要求，这种曲线叫"样条曲线"，这种曲线所表示的函数叫"样条函数"。常用的是三次样条曲线，就是在每一分段 $[x_{i-1}, x_i]$ $(i=2,\cdots,n)$ 中，$f(x)$ 是 x 的三次多项式，而整条曲线的斜率和曲率是连续的，即 $f(x)$ 在各分段的交接处只满足一阶和二阶导数连续的要求。

栟 (bīng 兵) 见"栟榈"。

栟榈 亦作"栟闾"。木名。即棕榈。张衡《南都赋》："楈栟栟榈。"

桉 ㊀(ān) 木名。见"桉树"。

㊁"案"的异体字。

桉油 一种精油。由桉树的叶经蒸汽蒸馏而得。其成分因树的品种而异。如由蓝桉而得者主要为桉叶油素、松油烯等；由柠檬桉而得者主要为香茅醛、香茅醇等。此外，由樟脑油提出者主要成分为桉叶油素。其用途一般以药用为主，略有消炎、防腐、止咳作用，为某些止咳糖的一种成分。也用作肥皂、牙膏中的香料。

桉树 桃金娘科，桉树属 (*Eucalyptus*) 植物的泛称。约有 600 种。原产澳大利亚及马来西亚，广泛引种于亚洲热带、亚热带各地。中国四川中部及长江以南各地栽培最多的有*大叶桉、赤桉(*E. camaldulensis*)、*蓝桉、细叶桉 (*E. tereticornis*)、*柠檬桉等。一般为常绿乔木。枝、叶、花有芳香。叶通常互生，多为镰刀形，有柄，羽状脉。早春开花，花白、红或黄色，多为伞形或头状花序；萼筒常为倒圆锥形，萼片与花瓣连合成帽状体(花盖)，开花时脱落。蒴果成熟时顶端 3～5 裂。种子有角棱。在肥沃潮湿土壤上生长快。木材一般坚韧，耐

久，可供枕木、矿柱、桥梁、建筑等用材；有的能产树胶（大叶桉）；叶和小枝可提取挥发油（称桉油），供药用或作香料和矿物浮选剂。又为绿化树和蜜源植物。

6 **桿**〔**輝**〕㊀(hún 魂) 古代一种三行条播器。一说犁上曲木。见《说文·木部》。朱骏声《说文通训定声·屯部》谓即今下种用的耧车。

㊁(huī 挥) 钉在墙上挂衣服用的木橛。《尔雅·释宫》："枳谓之杙，在墙者谓之桿。"

桿櫏 (huī—) 《礼记·内则》："男女不同椸枷，不敢县(悬)于夫之桿櫏。"郑玄注："竿谓之櫏；桿，杙也。"都是悬挂衣服的竿架，横的谓之櫏，钉在墙上的谓之桿。

桭〔**樗**〕(xún 寻) 传说中的大树。《文选·左思〈吴都赋〉》："西蜀之于东吴，小大之相绝也，亦犹棘林萤耀而与夫桭木龙烛也。"刘逵注引《山海经》："桭木长千里。"按《山海经·海外北经》作"寻木"。

根 (gēn) ❶维管植物的营养器官之一。由胚根发育而来的植株体轴地下部分。由主根及其侧根构成直根系或主根不明显而成须根系，主要功能为固着植物体于土壤，支持其地上部分，并从土壤吸收水和溶于水的无机养料，亦有运输、贮藏、合成某些有机物质向外分泌等作用。发挥吸收功能的根部主要是在近根尖的根毛区，即根的初生生长完成的部分。单子叶与双子叶两类植物根的横切面结构都分表皮、皮层和中柱，其主要区别为前者中央有髓部，韧皮部与木质部相间排列于中柱鞘和髓部之间，后者无髓部，韧皮部位于原生木质部脊之间。由于适应不同的生活条件，其功能有所特化，其形态结构相应地有种种变态。❷物体的在下部分。庾信《明月山铭》："云出山根。"白居易《早春》诗："满庭田地湿，荠叶生墙根。"❸事物的本原；依据。如：追根究底。独孤及《梦游赋》："止水不波，浮云无根。"苏轼《李氏山房藏书记》："后生科举之士，皆束书不观，游谈无根。"❹彻底；根本地。如：根治；根除；根绝。亦谓彻底清除。《管子·君臣下》："审知祸福之所生，是故慎小事微，违非索辩以根之。"❺细长物的计量单位。如：一根头发；两根火柴。《水经注·沁水》："庙侧有攒柏数百根。"❻生殖器官。《法苑珠林》卷六："四天下人，若行欲时，二根相到，流出不净。一切诸龙、金翅鸟等，若行欲时，二根相到，但出风气，即得畅适，无有不净。"❼佛教称眼、耳、鼻、舌、身、意为六根。❽原子团之一。一般指带负电荷的原子团。例如碳酸根 CO_3^{2-}、硫酸根 SO_4^{2-}、磷酸根 PO_4^{3-}、乙酸根 CH_3COO^- 等。也包括单原子离子。例如氯根 Cl^-、硫根 S^{2-} 等。❾古希腊恩培多克勒用语。详"四根说"。

根毛 植物根尖表皮细胞向外突出的毛状物。数量很多，集生于根尖的一定区域，形成所谓根毛区。是根吸收水分和无机盐的主要部分。它并能分泌多种物质（如酸类），溶解土壤中不易溶化的养分，从而扩大吸收作用。根毛的寿命极短，随着根尖的生长，在新的部位继续新生根毛。

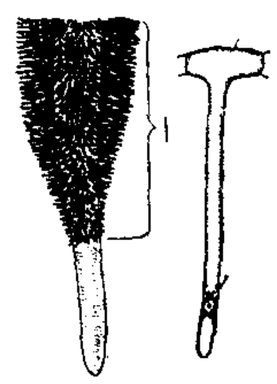

左：根尖外形
1. 示根毛区
右：根毛放大

根节 ❶指事物的根本和要害。孔颖达《春秋正义序》："其理致难者，乃不入其根节。"❷犹情节、情景。洪昇《长生殿·补恨》："妾甘就死，死而无怨，与君何涉！怎忘得定情钗盒那根节。"

根卡 藏族拉弦乐器。据传在藏传佛教的仪仗中已使用三百余年。琴身木制，琴筒呈坛形，前口蒙羊皮或蛇皮，琴杆圆柱形，上粗下细，无指板，三弦，定弦为 a、e′、a′。琴筒底部有一铁柱支撑。奏时右手持弓，左手按弦，同时转动琴身，以弦就弓。后经改革，琴筒内装皮膜，以增加共鸣，琴杆上装指板，底部铁柱连接月牙形转动琴座，置腿上演奏，在音色、音量上都得到改善。用于合奏和伴奏。

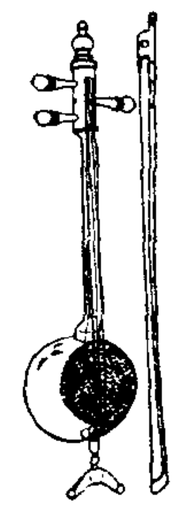

根　卡

根式 表示方根的代数式 $\sqrt[n]{a}$，其中 a 是被开方数，n 是根指数。根指数相同的根式称为"同次根式"。根指数和被开方数都相同的*最简根式称为"同类根式"。

根压 植物根系的生理活动使液流从根部上升的压力。一般为 (1～2)×101.325 千帕（1～2个大气压）。土壤供水良好和根系活力强时，根压较大。

根尖 根的顶端部分。包括根冠、顶端分生组织区、伸长区和根毛区四部分。根冠呈锥状，包在根尖末端外面，保护顶端分生组织区；分生组织区的细胞有旺盛的分生能力；伸长区的细胞能迅速增长，且在进行分化中；根毛区的表皮细胞向外突出形成根毛，内部已有多种组织的分化，根的初生结构已形成。所以根尖结构的发展可说明根的初生生长过程。

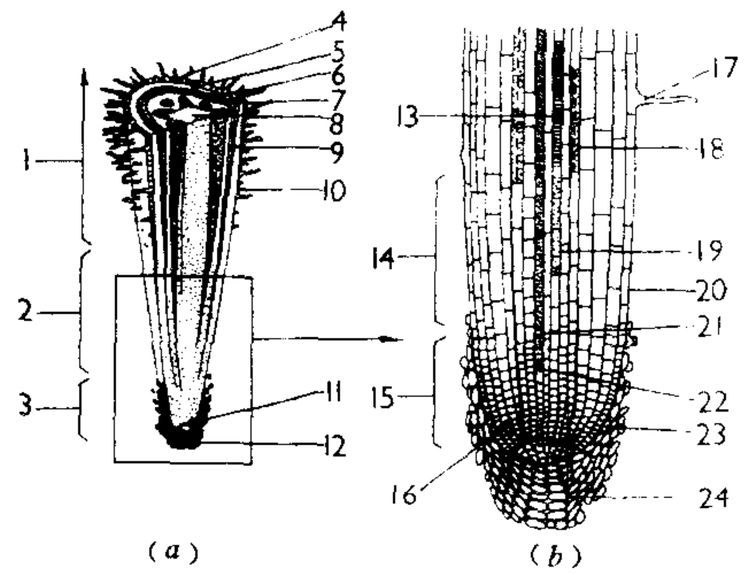

根　尖

(a)立体切面　　(b)纵切面

1. 成熟区　2、14. 伸长区　3. 细胞分裂区　4. 表皮　5. 皮层　6. 内皮　7、8. 韧皮部　9. 中柱鞘　10、17. 根毛　11. 顶端分生组织　12、24. 根冠　13. 成长的导管　15. 分生组织　16. 分化维管柱的起点　18. 分化中的内皮细胞　19. 开始分化的维管束分子　20. 细胞伸长区　21. 最初形成的筛管　22. 开始分化中的筛管　23. 高度分裂的区域

根系 一株植物全部根的总称。有直根系和须根系两类。前者主根发达，生有多级侧根，如棉、番茄、大豆等多数植物的根系；后者主根不发达或早死，主要由茎基部产生不定根构成根系，如稻、麦、玉米等的根系。

根词 词汇里最原始、最单纯、最基本的词，是词汇的核心。在根词的基础上产生出许多别的词来。汉语的根词多数是单音节的，如"人"、"山"、"学"等。

根拔 即"冻拔"。

根河 ❶额尔古纳河支流。在内蒙古自治区东北部。源出大兴安岭伊吉奇山西南麓，西流到额尔古纳市黑山头附近入额尔古纳河。长 462 公里，流域面积 15 780 平方公里。❷市名。在内蒙古自治区呼伦贝尔盟北部、大兴安岭西坡，邻接黑龙江省。牙林铁路通达境内。1934 年设额尔古纳左旗（1947 年与额尔古纳右旗合并为额尔古纳旗，

1966年又析出恢复设置)，1994年改设根河市。以驻地得名。人口17.7万(城镇17.3万，1996年)。经济以林业为主，野生动物有獐、麂、鹿、犴、黑熊、灰鼠、猞猁等。工业有机械、电力、森工、农畜产品加工。名胜有鹿鸣山、月牙滩、凝翠山、汗玛保护区。

根柢 草木的根。邹阳《狱中上梁王书》："蟠木根柢，轮囷离奇。"比喻事业或学问的基础、底子。《三国志·吴志·钟离牧传》："当及其根柢未深而扑取之。"《宋史·毕冲游传》："冲游为文，切于事理而有根柢，不为浮夸诡诞戏弄不庄之语。"

根音 音乐术语。详"和弦"。

根冠 位于根尖前端的一种保护结构。由多层松散排列的薄壁细胞组成，有保护顶端分生组织区不受土壤磨擦损伤的作用。根冠的外层细胞受磨擦不断地脱落，并不断地由根端根冠原始细胞增生新细胞补充。

根特(Gand或Gent) 比利时西北部城市，在斯海尔德河及其支流利斯河(Lys)汇流处。人口22.8万(1993年)。有运河通北海。铁路枢纽。汽车、化工、纺织工业中心，还有钢铁、造纸、酿酒等工业。佛兰芒民族文化中心。有大学(建于1816年)、哥特式大教堂与博物馆。

根被 气生根根尖表面特化的吸水组织。由多层死细胞组成，细胞壁一般较厚，有微细的小孔，细胞内无原生质体，适应吸收水分，并转运到根的内部。热带的附生植物，如兰科和天南星科植物的气生根有根被。

根基 建筑物的根脚部分。如：房屋的根基牢固。引申指事业的基础。《三国志·魏志·邓艾传》："不念抚恤上下以立根基。"也指家业的根柢。《红楼梦》第一回："因他生于末世，父母祖宗根基已尽，人口衰丧，只剩得他一身一口。"

根接 植物嫁接方法之一。利用树根作砧木进行嫁接。切削方法多用劈接、腹接或倒腹接。常用的有枝接根和树接根两种。前者采用适当粗细的一段根作为砧木，与接穗相互接合；后者利用苗木的整个根系接在成年树主干的基部，以更新成年树根部枯死和衰弱部分，果树栽培上称为"根接换砧"。

根据 ❶依据；出处；来源。虞集《牟伯成墓碑》："谈笑倾倒，援引根据，不见涯涘。"❷盘踞。《汉书·霍光传》："党亲连体，根据于朝廷。"❸在哲学上与"条件"相对，组成辩证法的一对范畴。根据是决定事物存在、发展的内部原因，是事物内部固有的根本矛盾，事物运动的根源；条件是制约和影响事物存在、发展的外部因素。没有无条件的根据，也没有脱离根据的条件。在一定情况下，两者可以相互转化。

根蛆 在土中为害发芽的种子或幼苗根、茎部的双翅目蝇蚊类的幼虫。属地下害虫。重要种类有*玉米种蝇、白菜蝇、小萝卜蝇、葱蝇和麦种蝇等。

根颈 胚轴与主根的交界处，在解剖构造上由根过渡到茎的部位。包括实生苗的由下胚轴发育而成的"真根颈"，以及用扦插、压条和分株法繁殖的苗木所产生的"假根颈"。此两种根颈，一般进入休眠期迟而脱离休眠期早，此外还因其接近地面，故易发生冻害和晒伤，必须注意保护。

根蒂 犹根柢。《三国志·蜀志·蒋琬传》："今魏跨带九州，根蒂滋蔓，平除未易。"

根窝 亦称"窝根"。清食盐运销商的专利凭证。源于明代的*窝本。清初两淮盐课招商认窝缴纳，有根窝的可世袭其业，称为窝商。盐商费银一二千两取得根窝，凭根窝垄断一定地区的食盐运销。道光时，窝商常将"年窝"(每年呈经政府硃批的凭单)转售他人，或将根窝典质于人，坐收厚利。道光十一年(1831年)陶澍改行*票法时废止。后又变相恢复纲法，盐商所领部帖亦成根窝。

根源 谓草木之根与水之源。比喻事物的根本或源头。韩愈《符读书城南》诗："横潦无根源，朝满夕已除。"《宋史·周敦颐传》："著《太极图》，明天理之根源，究万物之终始。"亦作"根元"。《抱朴子·对俗》："其根元可考也，形理可求也。"今指事物产生的根本原因。

根瘤 豆科植物根部的瘤状突起。由于土壤中的*根瘤菌侵入根部皮层和中柱鞘的某些细胞，引起这些细胞的强烈分裂和生长，而使根的局部膨大形成瘤状突起。根瘤菌一方面消耗根部细胞中所积贮的碳水化合物，另一方面能固定游离氮素合成含氮物质，为豆科植物所利用；两者在拮抗寄生关系中处于均衡状态而表现的共生现象。为使豆科植物多生根瘤，可用根瘤菌拌种以提高产量。

根雕 又称"根艺"。中国民间工艺品之一。早期源于文人案头雅玩。将不同形态的树根比附成含义各异的动物或人物形象，追求自然天成的妙趣，一般仅略作加工。

根土比 根际土壤微生物和邻近的非根际土壤微生物数量之比。常用符号 R/S 表示。用以衡量根际微生物发育量，比数大，说明根际微生物的发育量大。一般耕作土壤的根土比率约为5:1至20:1，土壤有机质含量少的贫瘠土壤则可达几百比1。从而在一定程度上反映土壤肥力水平。是土壤生态条件综合影响的一个指示数据。

根方差 亦称"均方差"、"标准差"。*方差的平方根。

根本法 ❶规定一个国家的根本制度(社会制度和国家制度)，具有最高法律效力的法律，即"宪法"。如苏联1936年和1977年宪法的名称是《苏维埃社会主义共和国联盟宪法(根本法)》。❷有的国家将某些地区的主要法律称根本法。如法国政府于1956年制定的《海外领地根本法》。

根皮率(率lǜ) 果树根的皮层与木质部的比率。为衡量矮化砧、矮生型的一种指标。矮化和乔化树在根的结构上有差异，前者皮层发达，而木质部较小，根皮率较大，后者相对较小。

根芥菜(*Brassica juncea* var. *megarrhiza*) 俗称"大头菜"、"疙瘩菜"。十字花科。芥菜类蔬菜中的一种根用芥菜。肉质根肥大，呈圆锥或圆筒形。性喜冷凉，适于松软湿润、排水良好的土壤生长。中国西南地区栽培较为普遍。肉质根主要供腌制。

根状茎 亦称"根茎"。多年生植物的根状地下茎。有节与节间之分，节上有退化鳞叶，以此区别于根。由于顶芽与腋芽的活动，茎轴既保持在地下生长，且每年能有新枝长出地面。每节生有不定根，老枝死亡，新枝分离，故能进行营养繁殖。有些植物的根状茎可供食用(如藕、姜等)或供药用(如大黄、芦苇、缬草等)。

根恭菜(*Beta vulgaris* var. *rapacea*) 俗称"红菜头"。藜科。二年生草本。肉质根呈球形、卵形、扁圆或纺锤形等，紫红色。叶长圆或近三角形，浓绿或赤色，叶柄和叶脉紫红色。穗状花序，花白色。果实相互连生形成球果。种子小，肾形，褐色。喜温暖多光，适于砂壤土生长，忌酸土。原产地中海沿岸；中国有少量栽培。肉质根作蔬菜，叶作饲料。

根瘤菌(*Rhizobium*) 同豆科植物共生，在其根部形成*根瘤的固氮菌。一属革兰氏阴性、好氧、无芽孢杆菌，或呈多形态，鞭毛周生、一侧生或端生，能运动。在土壤内呈杆状或长圆形，当遇到豆科植物的须根时，便从表皮侵入

而形成根瘤，而细菌便呈类菌体。植物供给根瘤菌以矿质养料和能源；根瘤菌固定大气中游离氮气，为植物提供氮素养料。菌株与寄主的关系显示专一性，一种豆科植物通常只能同一个或少数几个相应的根瘤菌品系共生。

根本矛盾 即"基本矛盾"。

根外追肥 在作物生长发育期间，将水溶性肥料的低浓度溶液喷施于作物地上部分的一种施肥方法。特点是用量少，肥效快，如对禾谷类作物后期适量喷施氮肥（尿素）可弥补前期用氮的不足，促使谷粒饱满。对水溶性磷酸盐和某些微量元素还可避免养分被土壤固定。但根外追肥不易满足作物对养分的要求，因此，不能完全代替土层根际施肥。对微量元素肥料或保护地内栽培蔬菜和瓜果，采用此法较多。

根际营养 研究距根表面几毫米的根微区内养分、水分及其他物质的变化规律和生物效应的科学。旨在阐明植物—土壤—微生物与环境之间物质循环、转化的机制及调控措施。

根特协定 1576年尼德兰南、北各省代表在根特订立的协定。达成北方资产阶级和南方贵族的妥协，恢复南北统一，共同反对西班牙的统治。决定废除尼德兰总督*阿尔发颁布的迫害"异端"等一切法律、法令；南方保持天主教，北方则承认加尔文宗的合法地位。参见"尼德兰革命"。

根深柢固 《韩非子·解老》："柢固则生长，根深则视久。"后用"根深柢固"谓基础牢固，不可动摇。司马光《上庞枢密论贝州事宜书》："虽国家恩德在民，沦于骨髓，根深柢固，万无所虑。""柢"亦作"蒂"。郑褒《原祭》："其传萌拆于秦汉，枝蔓于晋宋齐梁之间，迨今百千岁，根深蒂固，牢不可拔。"

根瘤菌剂 亦称"根瘤菌肥料"。由根瘤菌培养制成的一种细菌肥料。根瘤菌同豆科植物共生，在植物根部形成细小瘤状物，根瘤菌依靠其固氮酶的作用固定大气中的氮素，增加植物氮素营养，提高豆科作物产量和质量。根瘤菌具有专一性，不同豆科植物应选其相应的菌种才能见效。常用的有花生、大豆、苜蓿、紫云英、苕子、蚕豆等根瘤菌肥料。一般同种子拌和后播入土中。

根蘖繁殖 切离母株附近由根部所生的幼株，栽成单独生活的新植株的无性繁殖方法。成活率高、生长快。萌蘖力强的树木，如杨、泡桐、银杏、枣、刺槐等可用此法繁殖。

根际微生物 聚居在植物根部周围，以根的外渗物质和容易分解的死细胞为主要营养的一群微生物。种类随植物的类别、生长发育阶段和根际土壤性质而异。一般以革兰氏阴性菌居多，亦有一定数量的真菌。通过这些微生物的活动，能增加植物可利用的营养元素，并产生生长刺激物质和抗菌物质或毒素等，直接间接助长或限制植物的生长。在肥料不足的土壤中，根际微生物往往会同植物争夺矿质营养。

根菜类蔬菜 具有可食用的肥大肉质直根的一类蔬菜。种类很多，属十字花科的有萝卜、芜菁甘蓝、芜菁等；伞形科的有胡萝卜、美洲防风等；藜科的有根菜菜等；菊科的有牛蒡、菊牛蒡、婆罗门参等。以萝卜和胡萝卜栽培为最广。根菜类蔬菜大多原产温带，喜冷凉气候，需深厚、肥沃、轻松的土壤。均用种子直播，但芜菁甘蓝也可育苗移栽。多为异花授粉作物，留种时须隔离，以防杂交。

根本改革经济管理的基本条例 苏联关于根本改革经济管理体制的纲领性文件。1987年6月苏共中央全会通过。中心思想是更大胆地利用商品货币关系，使之与国家计划经济相结合；实现从主要是行政领导的方法向主要是经济领导的方法过渡，向管理民主化过渡；从企业开始根本改造经济机制，并在此基础上根本改变经济管理的所有上级环节的活动。

6 **枳**〔**櫅**〕(jǐn) 盂。《方言》第十三："盂谓之枳。"

枛 (lì 荔) 木名。《文选·郭璞〈江赋〉》："枛榚森岭而罗峰。"李善注："枛、榚亦二木名也。"

栩 (xǔ 许) ❶亦称"杼"。即柞木。《诗·唐风·鸨羽》："集于苞栩。"❷见"栩栩"。❸姓。汉有栩丹。

栩栩 欣然自得貌。《庄子·齐物论》："昔者庄周梦为胡蝶，栩栩然胡蝶也。"王夫之《文学刘君昆映墓志铭》："栩栩然翔步于长吏之门。"亦形容活泼生动的样子。如：栩栩如生。

梣 (zǎn 赞上) 同"拶㊀"。拶指。

7 **梼**〔**檮**〕(táo，又读 dǎo) 见"梼杌"、"梼昧"。

梼杌 ❶古代传说中的神名。《国语·周语上》："商之兴也，梼杌次于丕山。"❷古代传说中的怪兽名，常用以比喻恶人。《史记·五帝本纪》："颛顼氏有不才子，不可教训，不知话言，天下谓之梼杌。"张守节正义引《神异经》："西方荒中有兽焉，其状如虎而大，毛长二尺，人面虎足，猪口牙，尾长一丈八尺，搅乱荒中，名梼杌。"❸楚国的史籍名。《孟子·离娄下》："晋之《乘》，楚之《梼杌》，鲁之《春秋》，一也。"

梼昧 愚昧无知。郭璞《尔雅序》："璞不揆梼昧，少而习焉。"

械 (xiè 泻) ❶器械；器具。《荀子·王制》："农夫不斫削，不陶冶，而足械用。"❷指武器。如：军械；缴械。❸指桎梏，刑具。《文选·司马迁〈报任少卿书〉》："淮阴（韩信），王也，受械于陈。"李善注："械，谓桎梏也。"引申为束缚。苏轼《与胡祠部游法华山》诗："嗟予少小慕真隐，白发青衫天所械。"

械系（繫） 谓以刑具拘系人犯。《史记·萧相国世家》："乃下相国廷尉，械系之。"

彬 (bīn) 见"彬彬"。

彬县 在陕西省咸阳市西北部、泾河中游，邻接甘肃省。县人民政府驻城关镇。秦置漆县，晋末废。西魏置豳州，唐改邠州，1913年改邠县，1964年为避免生僻字，改彬县。盛产小麦、高粱、玉米，并产梨、枣及冬花、甘草、黄芪等。矿产有煤、油页岩。工业有机械、建材、食品、化学、制药等。有大佛寺、彬州塔（开元寺塔）、苻坚墓等古迹。

彬彬 文质兼备貌。《论语·雍也》："质胜文则野，文胜质则史，文质彬彬，然后君子。"亦作"斌斌"。《史记·儒林列传序》："自此以来，则公卿大夫士吏斌斌多文学之士矣！"后用来形容文雅。如：彬彬有礼。

彬蔚 华盛貌。陆机《文赋》："颂优游以彬蔚，论精微而朗畅。"

梵 (fàn 饭) ❶梵语 Brahmā 的音译讹称。意为"清净"、"寂静"。婆罗门教、印度教名词。指不生不灭的、常住的、无差别相的、无所不在的最高境界或天神，也用来称呼同该教有关的事物。佛教沿用此语，用来称呼与佛教有关的事物。如：梵钟、梵音等。❷印度古代书面

语梵文的略称。❸佛门谓创造文字者。《法苑珠林·千佛·召师》:"昔造书之主,凡有三人,长名曰梵,其书右行;次曰佉卢,其书左行;少者仓颉,其书下行。"❹姓。宋有梵禹余。

梵天 ❶梵天(Brahmā)。一译婆罗贺摩。婆罗门教、印度教主神之一,即创造之神。婆罗门教和印度教传说世界万物(包括神、人)皆由梵天创造,故称之为始祖。佛教吸收为护法神,为释迦牟尼右胁侍,持白拂;又为色界初禅天王,称"大梵天王"。❷佛经称三界中的"色界"(共有十八重天)初三重天为"梵众天"、"梵辅天"、"大梵天"。

梵文 亦称"梵字"、"梵书"。印度古文字,相传为大梵天王所造。书体右行。为古今印度文字之本源。南北发展各异,行于北者多方形,行于南者多圆形。许浑《冬日开元寺赠元孚上人二十韵》:"梵文明处译,禅衲暖时缝。"

梵书 译自梵语 Brāhmaṇa,又译"婆罗门书"、"净行书"。古印度婆罗门教典籍,吠陀文学之一。以梵文的散文形式写成。主要解说婆罗门教的神秘祭祀仪式及其起源。亦语言学的重要文献。

梵宇 佛寺。江总《摄山栖霞寺山房夜坐》诗:"梵宇调心易,禅庭数息难。"

梵呗 见"呗㊀"。

梵刹 佛教名词。"梵"(梵语 Brahmā)意谓"清净","刹"(梵语 Ksetra)意谓"地方"。原指"佛国"、"佛土",后转化为寺院之美称。《翻译名义集》卷七:"又复伽蓝号梵刹者,如《辅行》云,西域以柱表刹,示所居处也。"

梵经 即"吠檀多经"。

梵宫 佛寺。朱庆馀《夏日访贞上人院》诗:"流水离经阁,闲云入梵宫。"亦作"梵王宫"。苏轼《金门寺》诗:"一纸清诗吊兴废,尘埃零落梵王宫。"

梵语 属印欧语系印度-伊朗语族印度语支。一般指公元前4世纪印度的古典梵语,有时亦兼指《吠陀经》所用的语言。拥有悠久而丰富的文献。已消亡,但有时婆罗门教徒仍用来作为宗教语言。在历史上使用过不同的字母,现在印度流行的是天城体字母。

梵夹装 佛教经典装订名称。其制源于贝叶经。前人亦将经折装形式别称为"梵夹装"。

梵净山 在贵州省东北部江口、印江土家族苗族自治县、松桃苗族自治县三县间。旧称三悟山、九龙山。自明代起,开山建刹,广修梵宇,为佛教圣地,取"梵宇净洁"之意,改今名。武陵山主峰,以凤凰山最高,海拔2 494米。为断块山地。山上云雾缭绕,险峰林立,景色壮丽。有金顶古庙及八大脚院遗址。富林、矿资源。产有金丝猴、珙桐等珍稀动植物,为全国重点自然保护区。参见"梵净山自然保护区"。

梵蒂冈(Vatican) 全称梵蒂冈城国(Stato della Città del Vaticano)。以教皇为君主的政教合一的主权国家。罗马教廷的所在地。在罗马城西北角的梵蒂冈高地上,面积0.44平方公里。人口近千人,大多为神职人员。官方语言为意大利语和拉丁语。梵蒂冈原为中世纪教皇国的中心,1870年教皇国领土并入意大利后,教皇退居梵蒂冈;1929年同意大利签订《拉特兰条约》,成为独立国家。城国设有自己的警卫部队,由瑞士青年天主教徒组成。教皇为国家元首,国务卿为政府首脑,国务院及教会公共事务理事会负责行政工作和外交工作。境内有圣彼得大教堂、教皇宫、梵蒂冈图书馆、博物馆等宫院建筑,藏有中世纪和文艺复兴时代以来著名文物。有自己的货币、邮政、电台和报纸。

梵文字母 印度古代梵文的字母。由最初的婆罗米字母,经过长期演变,在公元7世纪时形成天城体梵文字母(Deva-nagari),行用至今。字母中有元音十三个,辅音三十三个。书写以音节为最小单位。元音字母分开头和辅音后两式。辅音字母单用时,本身带有短音的[a]元音。今印地文和尼泊尔文用天城体梵文字母。孟加拉文字母等是梵文字母的变体。

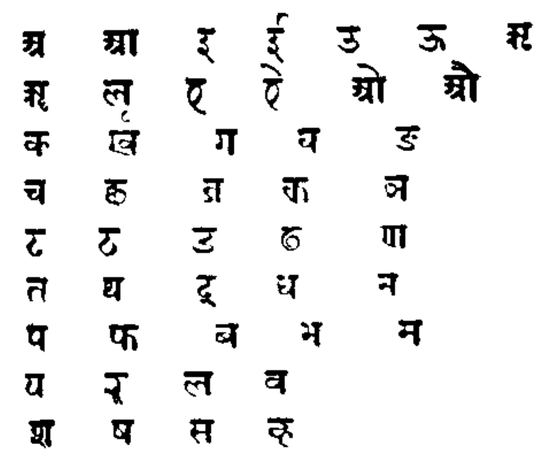

梵文字母

梵汉对音 音韵学术语。汉代以后用汉语翻译印度梵文佛经,因梵文为拼音文字,故可利用梵文跟所译汉字之间的对音关系来考定译经时代汉语的某些音韵特征。如梵语Buddha在后汉至魏中叶都译作"浮屠"。"屠",模韵字,上古属鱼部,它跟梵语dha对音,由此可以推断中古的模韵在三国以前还读[a]。

梵蒂冈囚徒 19世纪晚期罗马教皇丧失世俗领地,退居梵蒂冈后的自称。1870年9月意大利军队进入罗马,占领教皇国的最后世俗领地,完成意大利的统一。次年5月意大利政府颁布《教皇保障法》,剥夺教皇的世俗权力,但仍保留其在梵蒂冈地区的权力,并给予一笔补偿金。教皇*庇护九世断然拒绝,为表示抗议,发誓不出梵蒂冈一步。此后五十余年间,历代教皇都不曾离开过梵蒂冈。直至1929年《拉特兰条约》签订,才初步解决梵蒂冈的法律地位和政教关系问题。

梵蒂冈会议 在梵蒂冈举行的天主教会世界性最高教务会议。先后召开过两届。首届会议(1869—1870)由教皇庇护九世召集,有七百余名主教参加。会议制定了"教皇永无谬误"的信条,后教会常以此强制教徒绝对服从教皇。第二届会议(1962—1965)亦称"梵二会议",于1962年由教皇约翰二十三世召集,次年由新教皇保罗六世继续主持。会议以天主教内部改革和基督教各派"合一"为主题,提出"礼仪改革"、"权力下放"、"教会本土化"、"教会合一运动"等"革新"口号,通过了《教会宪章》、《礼仪宪章》、《牧职宪章》等十六个文件,并对教廷机构作了改组。增设"基督教合一秘书处"、"非基督徒宗教联络秘书处"、"非宗教信仰者联络秘书处"。

梵净山自然保护区 以亚热带森林生态系统及珍稀动植物为主的自然保护区。位于贵州省*梵净山,占地面积38 000公顷。是中国和世界亚热带生态系统保护较为完整的典型地区之一。植被垂直带明显,从山麓到最高峰可分为五个植物带。木本植物有400种,其原始性和古老性为国内所罕见,珍贵树种有珙桐、红椿、蝴蝶果等。有兽类58种,鸟类173种,两栖类74种。其中黔金丝猴为第四纪的伴生动物,是目前世界仅存地区。1978年被列为全国重点自然保护区,是国际"人与生物圈"自然保护区网之一。

7 **梵** 同"楚"。

梵桲 (bó,又读pò) 见"榀桲"。

梵匣 同"匣"。

7 **梗** (gěng) ❶草木的直茎。如：荷梗；芋梗。《国策·齐策三》："有土偶人与桃梗相与语。"❷挺直；强硬。如：梗直；强梗。《楚辞·九章·橘颂》："淑离不淫，梗其有理兮。"王逸注："梗，强也。"❸顽固。如：顽梗不化。❹阻塞。《新唐书·李靖传》："至长安，道梗。"❺有刺的草木。《文选·张衡〈西京赋〉》："梗林为之靡拉。"李善注："《方言》曰：凡草木刺人为梗。"❻灾害。《诗·大雅·桑柔》："谁生厉阶，至今为梗。"毛传："梗，病也。"❼大略。《方言》第十三："梗，略也。"参见"梗概"。

梗死 器官因局部血流供应停止而发生的组织、细胞的*坏死。其原因有：*栓塞、*血栓形成、持续而严重的动脉痉挛等。根据梗死区内含血量和细菌感染情况，可分为三种：(1) 贫血性梗死。如心脏、肾、脾、脑等器官的贫血性梗死。(2) 出血性梗死。即局部组织坏死，伴有显著的出血，如肺、肠等器官的梗死。(3) 败血性梗死。梗死区有细菌感染。重要器官的梗死，常引起严重后果，如心肌梗死、脑梗死、肺梗死等。

梗阻 又称"阻塞"。指人体内腔道器官，如消化道、呼吸道、泌尿生殖道、循环系统等以及各种腺体(如胰、唾液腺、乳腺、前列腺等)排泄导管的内容物流通不畅或完全受阻的病理过程。按发生机制可分为：(1) 机械性梗阻。常由异物、结石、炎性渗出物或肿瘤等引起。(2) 压迫性梗阻。由管道周围肿大的淋巴结、炎性肿块、血肿、肿瘤等所致。(3) 功能性梗阻。由管壁平滑肌痉挛或麻痹造成。它对机体的正常生命活动可造成不同程度的影响，轻者可致疼痛，合并感染和功能紊乱；重者可危及生命。

梗直 刚直。《北史·魏汝阴王天锡传》："〔修义〕子文都，性梗直，仕周，为右侍上士。"亦作"鲠直"、"耿直"。

梗概 大概；大略。《后汉书·杜笃传》："臣所欲言，陛下已知，故略其梗概，不敢具陈。"

梗塞 阻塞不通。《宋书·邓琬传》："颉怒胡不战，谓曰：'粮运梗塞，当如此何?'"

梗阻性黄疸 亦称"阻塞性黄疸"。由胆道系统梗阻时胆汁的排泄受到阻碍所产生的黄疸。梗阻部位可在肝内或肝外，梗阻程度有完全性和不完全性之别。根据梗阻程度与时间的不同，黄疸的深浅与色泽亦不同。常见的有胆石症、胆管炎、毛细胆管型肝炎、胰腺癌、肝癌、胆道寄生虫病等。

梧 ㊀(wú) ❶梧桐。杜甫《宿府》诗："清秋幕府井梧寒，独宿江城蜡炬残。"❷见"枝梧"。❸支架，支柱。《文选·何晏〈景福殿赋〉》："桁梧复叠，势合形离。"李善注："梧，柱也。"❹支撑。《后汉书·徐登传》："炳(赵炳)乃故升茅屋，梧鼎而爨。"

㊁(wù) 见"抵梧"。

㊂(yǔ) 见"强梧"。

梧州 ❶州、路、府名。唐武德四年(公元621年)置州。治苍梧(今梧州市)。辖境相当今广西梧州市、苍梧、藤县及蒙江下游地区。宋辖境缩小。元改为路。明改为府。辖境扩大至今广西梧州、玉林、北流、博白、陆川、藤县、苍梧、容县、岑溪和广东怀集等市县地。1913年废。地当粤、桂交通咽喉，晚清以来为广西商品集散地。❷市名。在广西壮族自治区东部、西江及其支流桂江汇合处，东邻广东省。辖万秀、蝶山、市郊三区及岑溪市和苍梧、藤县、蒙山三县。汉为苍梧郡治。唐以后为梧州州、路、府治。1927年置市，1943年废。1949年又由苍梧县析置。梧州地区行署驻此。人口333.5万(市辖区93.2万，1996年)。向为广西西江流域农、林资源集散地。有造船、机械、轻化工、木材、食品等工业。名胜古迹有火山、系龙洲、鹤岗河滨公园、冰井、允升塔。

梧桐 (*Firmiana simplex*) 一名"青桐"。梧桐科。落叶乔木。幼树皮绿色，平滑。叶掌状3～7裂。夏季开花，雌雄同株，花小，淡黄绿色，圆锥花序。果实分为五个分果，成熟前裂开呈小艇状，种子生其边缘。种子球形。产于中国和日本。木材供制乐器和家具用。树皮纤维可造纸。种子炒熟供食用；亦可榨油，供制皂和润滑油。又为绿化树。

梧桐

梧鼠 即鼫鼠。一说蝼蛄的别名。《荀子·劝学》："梧鼠五技而穷。"杨倞注："梧鼠当为鼫鼠，盖本误为鼫字，传写又误为梧耳。"按：《大戴礼记·劝学》作"鼫鼠五伎而穷"。则梧鼠即鼫鼠，与"鼫鼠"不同。崔豹《古今注·鱼虫》："蝼蛄，一名鼫鼠，有五能而不能成其伎。"参见"鼫"。

梧桐雨 全名《唐明皇秋夜梧桐雨》。杂剧剧本。元白朴作。写唐明皇宠爱杨贵妃，沉迷于歌舞；安禄山等作乱，明皇仓皇出走，行至马嵬坡，将士迫明皇缢死杨贵妃；杨死后，明皇思念成梦，醒来正听见雨打梧桐，更添愁闷。

桓 (dòu) ❶同"豆"。古代食器。《玉篇·豆部》："木豆谓之桓。"《隶释·鲁相韩敕造孔庙礼器碑》："爵鹿柤桓。"❷一种容量单位。《广雅·释器》："四升曰桓。"

栖 (yǒu 酉) 同"槱"。《集韵·四十四有》："槱，或作'栖'。"

栗 〔櫚〕(lì 丽) ❶屋梁。《列子·汤问》："昔韩娥东之齐，匮粮，过雍门，鬻歌假食，既去，而馀音绕梁栗，三日不绝。"❷小船。《三国志·魏志·王朗传》"策以儒雅"裴松之注引《献帝春秋》："独与老母共乘一栗。流矢始交，便弃栗就俘。"❸见"栗栗"。

栗栗 繁多貌。枚乘《梁王菟园赋》："若乃附巢蹇鹫之传于列树也，栗栗若飞雪之重弗丽也。"

桭 (chén 辰) 见"桭桭"。

柳 "柳"的异体字。

桮 "杯"的异体字。

梜 "挟"的繁体字。

棶 〔棶〕(lái 来) 见"毛棶"。

梿 〔槤〕㊀(lián 连) ❶木名。郭璞《江赋》："楀、梿森岭而罗峰。"❷与楼阁紧连的小屋。《玉篇·木部》："梿，簃也。"亦作"连"。《尔雅·释宫》："连谓之簃。"郭璞注："堂楼阁边小屋。"

㊁(liǎn 脸) 瑚梿，亦作"瑚琏"。古代盛黍稷的祭器。参见"瑚琏"。

梐 (bì 币) 见"梐枑"。

梐枑 古代设置在官署前以遮拦人马的栅栏，用木条交

又做成。也叫“行马”。《周礼·天官·掌舍》:“设梐枑再重。”

7 **梂** (qiú 求) 栎实。《尔雅·释木》:“栎,其实梂。”郝懿行义疏:“栎实外有裹橐,形如彙(猬)毛,状如球子。”

桱 “柽”的繁体字。

梢 ㊀(shāo) ❶树木的末端。如:树梢;林梢。❷泛指末尾或尽头。如:眉梢;春梢。《文选·颜延之〈赭白马赋〉》:“徒观其附筋树骨,垂梢植发。”李善注:“梢,尾之垂者。”❸事情的结束;下场。如:收梢;下梢。❹竿子。如:梢竿。《汉书·礼乐志》:“饰玉梢以舞歌。”❺小柴。《淮南子·兵略训》:“曳梢肆柴。”❻通“艄”。见“梢公”。❼通“箭”。谓以竿打击。《汉书·扬雄传上》:“梢夔魖而抶獝狂。”颜师古注引孟康曰:“木石之怪曰夔……魖,耗鬼也。獝狂,亦恶鬼也。”

㊁(xiāo) 通“消”。谓水所冲击。《考工记·匠人》:“梢沟三十里而广倍。”郑玄注引郑司农曰:“水漱啮之沟。”

梢工 用梢料编扎制成的各种形式的治导、护岸和护底工程的构件。如沉梢、沉辊、梢龙等。梢料以柳枝为最合适,也可用其他阔叶树和针叶树的树枝。

梢公 亦作“艄公”。船夫。《水浒传》第三十七回:“宋江见了,便叫:‘梢公!且把船来救我们三个!’”

梢龙 沉排或填梢工程的构件。用细软树枝扎成,粗10~15厘米,长度视需要而定,但一般不宜超过20米,每隔20~30厘米用铅丝捆扎。

梢捆 治导河流或护岸工程所用的构件。是用铅丝或柳条,把细嫩树枝扎成粗25~30厘米、长2~4米的圆捆。

梢梢 ❶风声。鲍照《野鹅赋》:“风梢梢而过树,月苍苍而照台。”❷劲挺貌。谢朓《酬王晋安》诗:“梢梢枝早劲,涂涂露晚晞。”❸垂长貌。李贺《唐儿歌》:“竹马梢梢摇绿尾。”

桿 “杆㊀”的异体字。

桯 ㊀(tīng 厅,又读 xíng 形) 床前几。见《说文·木部》。参见“桯凳”。

㊁(yíng 盈) ❶古时车盖柄下面较粗的一段。《考工记·轮人》:“轮人为盖,达常围三寸;桯围倍之,六寸。”郑玄注引郑司农曰:“达常,盖斗柄,下入杠中也……桯,盖杠也。”贾公彦疏:“盖柄有两节,此达常是上节,下入杠中也。”又:“此盖柄下节粗大常一倍,向上含达常也。”❷通“楹”。屋柱。关汉卿《窦娥冤》第四折:“怎不容我到灯影前,却拦截在门桯外!”

桯史 笔记。❶南宋岳珂撰。十五卷,凡一百四十条。记载两宋士大夫轶事及朝政得失,并加以评议。间及琐闻,则近于小说。明清刻本或有附录一卷,收岳飞著作等,为明人所增益。有《宋人小说》本及今人校点本。❷唐李德裕《次柳氏旧闻》的别名。

桯凳 一种长凳。也叫“春凳”。章炳麟《新方言·释器》:“今淮南谓床前长凳为桯凳,桯读如‘晴’,江南浙江音如‘桱’。”

棋 “枧”的繁体字。

梘 “枧”的繁体字。

榯 〔榯〕(shí 时) 树木直竖貌。宋玉《高唐赋》:“其始出也,榯兮若松榯。”

梩 (sì 四,又读 lí 离) 锹臿一类的起土用具。也指畚土器。《方言》第五:“臿,东齐谓之梩。”《孟子·滕文公上》:“盖归,反藁梩而掩之。”赵岐注:“藁梩,笼臿之属,可以取土者也。”段玉裁《说文解字注》:“‘梩’同‘梠’,可以臿地揠土者。赵以笼属释‘藁’,以臿属释‘梩’也。”

梬 (yǐng 影,又读 chěng 逞) 即梬枣。又名软枣、君迁。司马相如《子虚赋》:“樝、梨、梬、栗。”又《上林赋》:“梬枣、杨梅。”左思《吴都赋》:“君迁、松、梓。”李时珍曰:“其木类柿而叶长,但结实小而长,状如牛奶,干熟则紫黑色。”见《本草纲目·果部二》。

梱 ㊀(kǔn 捆) ❶箭;箭杆。《仪礼·大射》:“扬觭梱复。”郑玄注:“梱复,谓矢至侯不著而还复。”❷古代投纬工具。《列女传·鲁季敬姜》:“文伯相鲁,敬姜谓之曰:‘吾语汝,治国之要尽在经矣……持交而不失,出入不绝者,梱也。”引申为织。《墨子·辞过》:“梱布绢。”亦作“捆”,《孟子·滕文公上》:“捆屦织席以为食。”❸因梱使经线聚紧,引申为使齐平。《仪礼·大射》:“既拾,取矢梱之。”❹门限。《礼记·曲礼上》:“外言不入于梱,内言不出于梱。”《史记·循吏列传》:“王必欲高车,臣请教闾里使高其梱。”特指国门。《周礼·秋官·大司寇》“军刑”贾公彦疏:“梱外之事,将军裁之。”此义后出专字为“阃”。

㊁(wén 文) 木名。没有劈开的梡木。参见《尔雅·释木》郝懿行义疏。

梮 〔梮〕㊀(guō) ❶同“锞㊀”。古代车上盛擦轴油膏的容器。见《说文·木部》。❷纺车上收丝的工具。见《玉篇·木部》。

㊁(kuǎ) 击。常衮《赠司徒马公神道碑铭序》:“梮戟而坠,应弦而倒者数千万人。”

梣 (chén 陈,又读 qín) 植物名。即“白蜡树”。落叶乔木。喜湿润,生长快。木材坚韧,供制器具。枝条可编筐。树皮称“秦皮”,中医用为清热药。树可放养白蜡虫,以取白蜡。

梨 〔棃〕(lí) ❶果木名。学名 *Pyrus* spp.。蔷薇科,梨属。落叶乔木。种类很多,中国作经济栽培的有秋子梨、白梨、沙梨和洋梨。前三者原产中国,其中又有很多品种。因品种和地区不同,果实可自7月陆续采收至10月。果供生食或制成多种加工品。❷老。《方言》第一:“眉、梨、耋、鲐,老也。东齐曰眉,燕、代之北鄙曰梨。”❸通“剺”。割;剥。《淮南子·齐俗训》:“伐楩、柟、豫樟而剖梨之。”高诱注:“梨,分也。”《汉书·扬雄传下》:“分梨单于。”颜师古注:“梨与剺同,谓剥析也。”

梨枣 旧时刻书多用梨木或枣木,因以“梨枣”为书版的代称。如:付之梨枣。孙诒让《札迻序》:“复以竹帛梨枣,钞刊屡易。”

梨果 肉质果的一种。由合生多心皮的下位子房与发达的花托、花被等合生而成的果实。可供食用的果肉,主要是由花托的皮层和髓部所形成。故属假果的一种,如梨、苹果等。

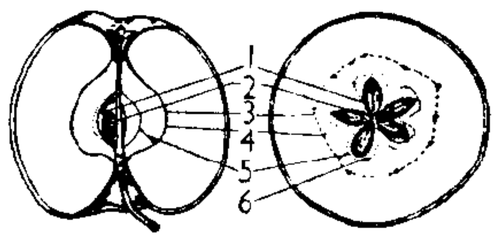

梨果(苹果)
1. 内果皮 2. 种子 3. 花托的皮层 4. 果心线(维管束) 5. 花托的髓部 6. 外果皮和中果皮

梨园 唐玄宗时教练宫廷歌舞艺人的地方。在长安(今陕西西安)光化门(一说芳林门)外禁苑中。玄宗曾选*坐部伎子弟三百人和宫

女数百人于梨园学歌舞，有时亲加教正，称为“皇帝梨园弟子”。也称“梨园弟子”。后人称戏曲界为梨园行、戏曲从业人员为梨园子弟，源出于此。

梨树 ❶见“梨❶”。❷县名。在吉林省四平市西部，邻接辽宁省。京哈、四梅两铁路通过境内。县人民政府驻梨树镇。清光绪四年(1878年)置奉化县，1914年改梨树县。以境内梨树繁茂得名。农产以玉米、大豆、高粱、谷子、稻等为主。矿产有煤、铜、白云石。工业有采矿、水泥、化学、机械等。古迹有偏脸城。

梨涡 指女子面颊上的笑靥或酒涡。罗大经《鹤林玉露》卷十二：“胡澹庵十年贬海外，北归之日，饮于湘潭胡氏园，题诗云：‘君恩许归此一醉，傍有梨颊生微涡。’谓侍妓黎倩也。厥后朱文公见之，题绝句云：‘十年浮海一身轻，归对梨涡却有情。’”胡澹庵，胡铨；朱文公，朱熹。

梨木虱 (*Psylla pyrisuga*) 果树害虫。昆虫纲，同翅目，木虱科。成虫体长约3毫米，红褐色，中胸背面有6条斜走黄纹，前后翅透明。年发生2或3代。若虫和成虫刺吸幼芽、嫩枝、花蕾、叶片及果实汁液，造成落叶，并分泌粘液，能引起煤污病，影响果树生长。防治法：清洁果园；在越冬成虫开始活动而尚未产卵时喷洒药剂；烟草石灰水可杀若虫。

梨花雨 指美女的眼泪。语本白居易《长恨歌》“玉容寂寞泪阑干，梨花一枝春带雨”。周邦彦《鬓云松令·送傅国华奉使三韩》词：“檀板停时君看取，数尺鲛绡，半是梨花雨。”

梨园戏 戏曲剧种。流行于福建闽南话地区和台湾。东南亚华侨聚居地也有演出活动。明代已盛行，嘉靖丙寅年(1566年)刊本《荔镜记》即梨园戏剧目。分大、小梨园。大梨园又分“上路”、“下南”两支。“上路”保留了《赵贞女》、《王魁》、《朱文太平钱》等南戏剧目；“下南”剧目中的《龚克己》、《周怀鲁》等，明清两代均未见记载。大梨园曲牌名目与《永乐大典戏文三种》所用大多相同。小梨园又叫“七子班”，以演生、旦戏见长，如《陈三五娘》等。建国后三者合称梨园戏。唱腔属南曲。伴奏乐器有南琶、二弦、洞箫、品箫、大小唢呐等。演出剧目有《朱文太平钱》、《陈三五娘》、《胭脂记》、《李亚仙》等。

梨园原 戏曲论著。原名《明心鉴》。一卷。作者系清乾隆、嘉庆年间艺人，署名黄旛绰。后经其友人主肇奎(胥园居士)增益内容，改书名为《梨园原》。至道光年间，黄的弟子俞维琛、龚瑞丰得到原书残稿，托友人叶元清(秋泉居士)代为补正，再度成书。主要内容是对戏曲表演艺术的阐述。此书至1917年由梦菊居士据抄本辑校并出版。

梨实蜂 (*Hoplocampa pyricola*) 俗称“钻眼虫”。果树害虫。昆虫纲，膜翅目，叶蜂科。雌成虫体长4～4.5毫米，黑色有光，雄虫较小。幼虫乳白色。年发生1代。幼虫蛀入幼果为害，影响发育，造成落果。防治法：清洁果园，消灭越冬幼虫，捕杀成虫，喷洒药剂。

梨锈病 亦称“梨赤星病”。梨的病害。病原真菌为梨胶锈菌(*Gymnosporangium haraeanum*)，转主寄生，其转主寄主为桧及其变种龙柏等。梨开花结果前后，桧上的冬孢子角受雨浸润胶化，其担孢子飞散侵染梨树。嫩叶、新梢和幼果均可受害。病叶正面初生橙红色斑点，不久出现黑色小粒体，而后变成枯斑。病斑相对的叶背部肥肿，丛生淡黄色毛状物，形似菊花，是病菌的锈孢子器。枝果受病后症状相同。被害新梢易折断。防治法：梨园附近不栽桧柏，早喷药剂防止侵染。

梨叶斑蛾 (*Illiberis pruni*) 又称“梨星毛虫”。果树害虫。昆虫纲，鳞翅目，斑蛾科。成虫体长9～13毫米，烟黑色，翅半透明，有细毛。幼虫淡黄色，体背有黑色斑点两排，两侧有白色瘤突，瘤上着生细毛。年发生1～2代。能危害梨、苹果等多种果树。幼虫危害花芽和叶芽，并吐丝粘合叶片，在内食害，靠近叶片的果实亦能被害成斑点状。防治法：喷洒药剂，摘除虫叶烧毁，刮树皮。

梨叶斑蛾
上：成虫 下：幼虫

梨形地球 地球形状的新观念。公元前5、6世纪古希腊毕达哥拉斯学派学者提出地球为球形，*亚里士多德根据月食时月球上地影，首次论证地球呈球形，后来又发现地球呈椭球体。20世纪70年代以来，通过人造地球卫星的观测，按地球引力势函数公式计算，发现地球是一个扁球体，赤道部分略微突出，南北极稍扁平(赤道半径比极半径长约21千米)，或是与梨形相似的旋转体。图示为1976年推算的梨形地球(实线)，与平均地球(虚线)对应，北极凸出18.9米，南极凹进25.8米，北纬45°地区凹陷，南纬45°地区隆起。

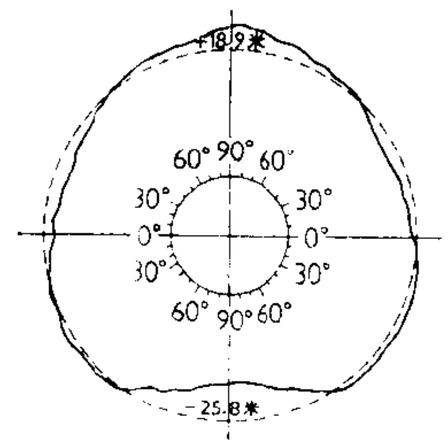

梨形地球示意图

梨形虫病 家畜的一种原虫病。由孢子虫纲梨形虫目的巴贝斯原虫和泰勒原虫寄生于家畜的红细胞内引起。以蜱为传播媒介。病畜高热、食欲消失、贫血，常有血色素尿及黄疸等症状。对巴贝斯原虫病可用三氮脒、硫酸喹啉脲、吖啶黄等药物治疗。消灭蜱为预防本病的基本措施。

梨花大鼓 曲艺曲种。即“山东大鼓”。

梨园公会 旧时戏曲艺人行会组织的泛称。大城市中多有设置。但名称各地不一。如北京称梨园公益会，上海称伶界联合会，广州称琼花会馆等。清代北京有*精忠庙，民初有正乐育化会，也都是梨园公会的性质。公会经常出面处理一些艺人纠葛，为贫苦艺人办理一些公益事项。会首一般由有声望的艺人担任。

梨园弟子 唐玄宗时对梨园歌舞艺人的称谓。白居易《长恨歌》：“梨园弟子白发新，椒房阿监青娥老。”参见“梨园”。

梨园集成 皮黄剧本集。清李世忠编。安徽竹友斋于光绪六年(1880年)刊印。共收剧本四十七种。皮黄、昆剧兼收，颇多全本。保存了《桃花洞》、《碧尘珠》等一些罕见的剧本。

梨星毛虫 即“梨叶斑蛾”。

梨冠网蝽 (*Stephanitis nashi*) 俗称“梨军配虫”、“花扁虫”。果树害虫。昆虫纲，半翅目，网蝽科。成虫体长3.5毫米，扁平长方形，前胸背板向两侧作弧形扩展，中央有一梭状隆起。翅半透明，密布褐色网状纹，两翅合拢时成“X”形。年发生3～6代，以成虫在落叶间、树干裂皮下及土缝中越冬。危害梨、苹果、桃等。成虫和若虫群集叶背刺吸汁液，分泌褐色粘液，提早落叶，造成树势衰弱，影响产量。防治法：清洁果园，早春摘除有虫叶片，喷洒药剂。

梨圆盾蚧 (*Quadraspidiotus perniciosus*) 也叫“梨圆介壳虫”、“轮心介壳虫”。果树害虫。昆虫纲，同翅目，盾蚧

科。盾壳灰白色或灰褐色，中央突起；雌虫盾壳近圆形，雄虫盾壳略小，长椭圆形。年发生2～3代，多以2龄若虫在寄主枝干及果实上越冬。能危害苹果、梨、葡萄、桃等树干、树枝、果实及果苗。防治法：休眠期和第一代雄虫羽化期喷洒药剂，利用天敌（瓢虫）捕杀。

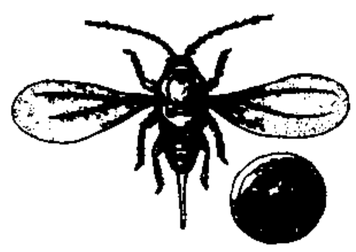

梨圆盾蚧
左：雄成虫
右：雌虫盾壳

梨黑星病 亦称"梨疮痂病"。梨的病害。病原真菌为梨黑星菌（*Venturia pyrina*）。果、叶和嫩梢受害后发生黑色霉层。果面和枝上病斑凹陷，皮可开裂。病果往往硬化，带苦味。重病树果叶易落，危害甚重。梨品种间抗病性的差异比较显著。病菌在落叶与病枝芽鳞上越冬，春季多雨时产生大量孢子，最易侵染幼嫩组织。防治法：喷药剂预防受害，清除落叶和病梢，栽培抗病品种。

梨大食心虫（*Eurhodope pirivorella*） 俗称"梨大"。梨的害虫。昆虫纲，鳞翅目，螟蛾科。成虫体长10～12毫米，灰黑色，翅面有两条灰色横纹。幼虫暗绿色。年发生1～3代。幼虫危害梨树的芽及果实。防治法：套袋，摘除早期被害果实，保护利用天敌，喷洒药剂。

梨大食心虫

梨小食心虫（*Grapholitha molesta*） 俗称"梨小"，也叫"桃折心虫"。果树害虫。昆虫纲，鳞翅目，小卷叶蛾科。成虫体长5～6毫米，暗褐色，有白色鳞片，前翅前缘有13～14个白色斜纹，外缘有7个小斑点。幼虫淡红色。年发生3～7代。危害桃、梨、苹果等果树。幼虫蛀食新梢或果实。防治法：避免桃、梨混栽，剪除被害新梢，在成虫盛发期诱杀成虫或喷药。

梨小食心虫

梨维旦陀罗（Let We Thon Da Ra, 1727—?） 缅甸雍籍牙王朝诗人。曾任枢密大臣。诗作多祝颂帝王加冕或记叙远征功绩，以1763年流放美娑山时所作《美娑感怀诗》最为著名。

梨形鞭毛虫病 由梨形鞭毛虫寄生于人体小肠而引起的寄生虫病。好发于儿童。主要症状为腹泻。偶可引起胆囊或胆管炎。甲硝唑、呋喃唑酮、苦参浸膏等对本病有良效。注意个人卫生与饮食卫生、彻底治疗患者是防止本病传播的主要措施。

梨园按试乐府新声 即"乐府新声"。

7 **梱** 同"梨"。

梏 ㊀(gù) ❶古代木制的手铐。见"桎梏"。❷械系；拘禁。《左传·成公十七年》："执而梏之。"《山海经·海内西经》："帝乃梏之疏属之山。"❸束缚；限制。方孝孺《赠王时中序》："括区区小智，梏于一技而不达变。"

㊁(jué) 大；正直。《礼记·缁衣》："《诗》云：'有梏德行，四国顺之。'"孔颖达疏："梏，大也；言贤者有大德行，四国从之。"按《诗·大雅·抑》作"有觉德行"。

梏亡 因受束缚而致丧失。《孟子·告子上》："其日夜之所息，平旦之气，其好恶与人相近也者几希，则其旦昼之所为，有梏亡之矣。"有，通"又"。此指为利欲所束缚而丧失本心。一说，"梏"通"搅"，扰乱的意思。见《孟子》赵岐注及焦循正义。

梅〔**楳、槑**〕(méi) ❶果木名。学名 *Prunus mume*。蔷薇科。落叶乔木。叶阔卵形或卵形，有细锐锯齿。叶柄顶端有二腺体。芽为落叶果树中萌发最早的一种。花单生或两朵齐出，先叶开放，多为白色和淡红色，具清香。核果球形，未熟时为青色，成熟时一般呈黄色，味极酸。加工用的梅果常未熟前采收，依采时果色不同可分白梅（青白色）、青梅（绿色）、花梅（带红色）等类型。性喜温暖湿润，对土壤适应性强。多用嫁接、播种繁殖。原产中国，多分布于长江以南各地。果实除少量供生食外，多制蜜饯和其他加工品。未熟果加工成"乌梅"，供药用和饮料用。花供观赏。❷节候名。见"梅雨"。❸姓。

梅厄（Golda Meir, 1898—1978） 以色列女总理（1969—1974）。生于乌克兰的基辅（时属俄国）。幼年时随家迁居美国。1917年起参加犹太复国主义运动。1921年移居巴勒斯坦。1948年以色列建国后历任驻苏联公使、劳工部长和外交部长。1968年当选以色列工党总书记。次年出任总理。1973年第四次中东战争爆发，以色列在战争初期失利，工党分裂，遂于次年辞职。著有自传《我的一生》。

梅月 夏历四月。梅子成熟的月份。亦泛指梅雨季节。贯休《寄王涤》诗："梅月多开户，衣裳润欲滴。"

梅叶（Jean Meslier, 1664—1729） 一译梅利叶。法国启蒙思想家，空想共产主义者。宗教学校毕业后任乡村神父。反对有非物质的"第一推动力"的存在，认为"只有物质才能推动物质"，物质是唯一的实在和万物的始因，意识是物质的产物。认为宗教是人捏造出来的谎言，是人间一切祸害、苦难的决定性因素。强调社会的主要祸害是土地私有制。曾设想一个由"公社"组成的理想社会，人人劳动，财产公有，并认为用教育的手段即可实现这一理想。著作有《遗书》，全稿在1864年始被整理出版。

梅衣（*Parmelia*） 地衣门，梅衣科。为典型的叶状地衣。植物体两面均具皮层，以假根附着于基物上。共生藻为绿藻，菌为子囊菌；子囊盘生于表面。最习见的为梅衣（*P. tinctorum*），地衣体大型叶状，近圆形，边缘浅裂，裂片圆形；背面灰白色或灰绿色，中部密生细小裂芽；腹面黑色，散生假根，边缘淡栗色，无假根。中国各地均有分布。生于树上或石上。含有茶渍酸，可提取石蕊素。又如生于田野石上的暗腹黄梅衣（*P. tinctina*）等，含有松萝酸，可提取抗生素。

梅关 古称秦关，又称横浦关。在江西省大余县与广东省南雄市之间梅岭上。关因梅岭得名。岭之得名因其多梅，一说汉时梅绢在此筑城戍守而称梅岭。形势险要。汉元鼎五年（公元前112年）庾胜筑城守此，故又称大庾岭。唐丞相张九龄开大庾岭路，宋时以砖砌路面，署表有"梅关"二字。明在关口南侧建有关楼，关楼石刻匾额南面为"岭南第一关"，北面为"南粤雄关"。自古为南北交通孔道。其东有小梅关。

梅州 市名。在广东省东部、韩江西源梅江中游。广梅汕铁路经过境内。辖梅江区及兴宁市和梅县、蕉岭、大埔、丰顺、五华、平远六县。五代南汉置敬州，宋改梅州，清改嘉应州。1912年废州改梅县。1978年析梅县城区设市。1983年与梅县合并设梅县市。1988年又分设梅州市和梅县。人口465万（市辖区29万，1996年）。工业有卷烟、制药、造纸、机械、纺织等。有嘉应大学等高等学校。名胜古迹有千佛塔、人境庐、孔庙、八角亭等。为中国历史文化

名城。

梅江 韩江支流。在广东省东部。上源琴江，出紫金县白山峒，东北流到梅州市松口折向东南，在大埔县三河坝与汀江汇合为韩江。长约307公里，流域面积1.4万平方公里。安流以下可通航。

梅李 地名。(1)即梅里。(2)在江苏常熟市东北。五代吴越为防御南唐，遣梅世忠、李开山戍此，居民依军成市，取两将的姓作地名。北宋元丰中置镇。

梅县 在广东省梅州市郊、韩江西源梅江流域，邻接福建省。广梅汕铁路经过境内。县人民政府驻扶大。南齐置程乡县，宋、元为梅州治，清改嘉应州，1912年改梅县。1983年曾与梅州市合并设梅县市。1988年市、县又分设。富煤炭、木材、竹等资源。农产以稻、甘蔗、薯类为主。工业有采矿、水泥、机械、造纸、电力、化学等。为著名侨乡。名胜古迹有灵光寺、鳄骨潭、联芳楼、元魁塔。雁上为叶剑英故里，建有叶剑英元帅纪念馆。

梅里 一作梅李或蕃里，又名泰伯城、吴城。在今江苏锡山市东南。相传周太王子泰伯居此，自号句吴，至公元前560年诸樊始迁吴(今苏州市)。

梅园 在江苏省无锡市西南五里湖北浒山上。原占地10公顷，面对太湖，背倚龙山，亭台宝塔(诵豳堂、清芬轩、念劬塔)，错落有致。1960年扩至横山，现有30多公顷。园内植梅数千株，是江南赏梅胜地。

梅伯 商代贵族。相传曾多次劝谏纣王，被杀死。

梅耶(Antoine Meillet, 1866—1936) 法国语言学家。曾任法兰西学院教授、法兰西语文学院院士。致力于研究印欧系诸语言，在理论和方法上均有贡献。认为语言发展的原因是心理的和社会的。为*社会学语言学派的主要代表人之一。著有《历史语言学和普通语言学》、《历史语言学中的比较方法》、《印欧系语言比较研究导论》、《共同斯拉夫语》等。

梅茂 旧县名。在广东省西南部。1948年由原梅菉管理局改设。1952年和吴川县合并为吴梅县，1953年改为吴川县。1994年改设吴川市。

梅苑 词总集名。南宋初黄大舆编。大舆字载万，号岷山耦耕，蜀人。十卷。成书于宋高宗建炎三年(1129年)，收录北宋人咏梅词四百余首。今本为南宋书坊增广本。有《棟亭十二种》本。

梅林 (Franz Mehring, 1846—1919) 德国社会民主党领导人。历史学家和文艺评论家。1891年加入德国社会民主党，任党的理论刊物《新时代》编辑和《莱比锡人民报》主编，反对伯恩施坦修正主义。晚年参加建立*斯巴达克联盟和德国共产党。著有《德国社会民主党史》、《卡尔·马克思传》、《莱辛传奇》等。

梅雨 常指初夏产生在中国江淮流域以及韩国、日本中部雨期较长的连阴雨天气。因值梅子黄熟，故名。由势均力敌的冷、暖空气长期在该地区交绥，导致锋面或*气旋的频繁活动所致。如梅雨适时适量，有利农作物生长；如梅雨开始过早或过迟，持续时间过短或过长，雨量过少或过多，则可能有旱或涝发生。中国古代关于梅雨的记载很多，如周度信诗："五月炎气蒸，三时刻漏长，麦随风里熟，梅逐雨中黄。"明李时珍《本草纲目》："梅雨或作黴雨，言其沾衣及物，皆生黑黴也。"也有写作"霉雨"的。

梅拉 (Juan León Mera, 1832—1894) 厄瓜多尔作家。早年在农村生活。当过议员、财政部长。后被选为西班牙皇家学院院士。代表作长篇小说《库曼达，又名野蛮人之中的戏剧》，叙述印第安部落中一个西班牙姑娘和一个青年相爱，最后发现彼此是兄妹的故事。小说充满感伤情调。还有诗作《太阳的处女》、《诗歌集》，论著《厄瓜多尔诗歌一瞥》和《厄瓜多尔复兴史》等。

梅岭 即"大庾岭"。

梅育 (Carl Mayer, 1894—1944) 奥地利电影编剧。早年从事美术和舞台演出。1919年在柏林与雅诺维茨创作了表现主义电影经典剧本《卡里加利博士》，后又创作《最卑贱的人》、《柏林——大城市交响曲》、《日出》等剧本。1930年移居英国，曾参加《卖花女》等影片的创作。

梅毒 旧称"杨梅疮"。性传播疾病之一。病原为梅毒螺旋体。一般在感染后三周左右，在外生殖器部位发生硬下疳(一期梅毒)；约两月后全身皮肤发疹(二期梅毒)。一、二期梅毒统称为早期梅毒，此时传染性大，应从速用青霉素治疗。如不治愈，以后可发展成皮肤三期梅毒、心血管梅毒、神经梅毒或其他组织脏器的梅毒。本病亦可潜伏多年而无任何征象(隐性梅毒)。也可由孕妇传给胎儿(胎传梅毒)。患者血液的梅毒血清试验常呈阳性。

梅香 旧时多以"梅香"为婢女的名字，因以为婢女的代称。王实甫《西厢记》第一本第二折："偌大一个宅堂，可怎生没别个儿郎，使得梅香来说勾当。"

梅恩 (Henry James Sumner Maine, 1822—1888) 一译梅因。英国法制史学家。历史法学派的主要代表之一。剑桥大学毕业后取得专门律师资格。历任剑桥大学民法钦定讲座教授，印度总督参事会负责编纂印度法典的参事，牛津大学比较法理学第一任教授，剑桥大学三一学院院长。主张运用历史法与比较法来研究法学。认为法律发展的次序是判决、习惯法与立法。主要著作有《古代法》、《古代制度史》、《古代法与习惯论文集》等。

梅清 (1623—1697) 清初画家。字渊公，亦作远公，号瞿山，宣城(今安徽宣州)人。顺治举人。擅山水，多写黄山风景，笔法松秀，墨色苍浑。原济(石涛)早期的山水画受他影响。亦善画松、梅。工诗，有《天延阁集》、《梅氏诗略》。从孙庚(1640—1722)，字耦长，号雪坪，又号听山翁。康熙举人。工诗和隶书，擅山水、花卉。

梅斯 (Metz) 一译麦茨。法国东北部城市。在摩泽尔河东岸。人口12.4万(1990年)。铁路、公路枢纽。有高速公路通巴黎、斯特拉斯堡和南锡，并与德国高速公路网衔接。邻近洛林铁矿与摩泽尔煤矿。重要工业中心，有汽车、机械、服装、食品等工业。有大学、博物馆与中世纪教堂。

梅森 (James Mason, 1909—1984) 英国电影演员。早年就读于剑桥大学建筑系。1931年参加巡回剧团。1935年首次拍摄影片。1946年去好莱坞。一生拍摄影片一百余部。代表作有《第七层面纱》(一译《七重心》)、《虎胆忠魂》、《一个明星的诞生》等。表演技巧娴熟，擅长刻画人物心理。

梅蛤 (*Moerella iridescens*) 也称"扁蛤"、"海瓜子"，即"虹彩明樱蛤"。双壳纲，樱蛤科。壳长卵形，长达2厘米，左右壳大小相近，质薄。壳表灰白略带肉红色，有闪光，生长线细密而明显。生活在潮间带的泥滩，潜入泥中约5～6厘米。产于中国浙江、江苏沿海。肉供食用，味鲜美。

梅瑟 即"摩西"。

梅赜 一作梅颐或枚赜、枚颐。字仲真。东晋汝南(治今湖北武汉)人。曾任豫章内史。献伪《古文尚书》及伪《尚书

孔氏传》，东晋君臣信以为真，立于学官。宋吴棫、朱熹，宋元之际吴澄，元赵孟頫，明梅鷟，均加怀疑或批驳；直到清阎若璩作《古文尚书疏证》、惠栋作《古文尚书考》，才完全证明他所献的是伪书。

梅鷟 明学者。字致斋，旌德（今属安徽）人。正德间(1506—1521)举人。官南京国子监助教、盐课司提举。根据宋吴棫、朱熹和宋元之际吴澄对《尚书》的阐释，撰《尚书考异》和《尚书谱》，对孔壁古文和伪《古文尚书》疑为孔安国和皇甫谧伪作。另撰有《古易考原》、《春秋指要》等。

梅于尔 (Etienne Nicolas Méhul, 1763—1817) 法国作曲家。原籍比利时。幼时得盲音乐师之助学习管风琴。1773 年在家乡修道院中当管风琴师。1778 年至巴黎学钢琴及作曲，后在格鲁克的影响下，致力于歌剧创作。法国大革命期间，作有《凯旋歌》、《返乡歌》等爱国歌曲及隐寓资产阶级革命思想的歌剧。巴黎音乐学院创建 (1795 年) 之初，为四学监之一。所作三十余部歌剧中，以《约瑟》为最重要。

梅文鼎 (1633—1721) 清代天文学家、数学家。字定九，号勿庵，安徽宣城（今宣州）人。毕生从事研究工作，以布衣终身。共著书八十多种，收入其孙梅瑴成编定的《梅氏丛书辑要》的二十余种，可为其代表。在天文学上主要介绍《崇祯历书》的部分内容和解释《大统历》。在数学上主要介绍当时流传的中国古代数学和西方算法，并有所补充和发展。他的著述对清代数学影响极大。

梅尔巴 (Nellie Melba, 1859—1931) 澳大利亚花腔女高音歌唱家。六岁登台演唱。1885 年在悉尼首次公开演出。翌年去巴黎深造。1887 年被伦敦皇家歌剧院聘为首席女高音。后不断演出于法国、俄国、瑞典、丹麦、美国、澳大利亚等国。其演唱音色纤巧明丽，花腔技巧圆熟，音域宽达两个半八度 (^{b}b—f^{3})。撰有《旋律与回忆》等书。

梅兰芳 (1894—1961) 京剧演员。名澜，字畹华，原籍江苏泰州，生于北京。出身京剧世家。八岁学戏，十一岁登台。演青衣，兼演刀马旦。早年曾试演《一缕麻》、《邓霞姑》等时装戏。继王瑶卿之后，在长期的舞台实践中，对京剧旦脚的唱腔、念白、舞蹈、音乐、服装、化妆各方面都有所创造发展，形成自己的艺术风格，影响很广，世称"梅派"。代表作有《宇宙锋》、《贵妃醉酒》、《霸王别姬》、《洛神》、《游园惊梦》、《抗金兵》等。曾先后赴日、美、苏等国进行文化交流。抗日战争期间留居香港、上海，在敌伪统治下蓄须明志，拒绝演出，表现了民族气节。建国后任中国京剧院院长、中国戏曲研究院院长、中国文联副主席、中国剧协副主席。1959 年加入中国共产党。所著论文编为《梅兰芳文集》，常演剧目编为《梅兰芳演出剧本选集》，另有自述传记《舞台生活四十年》。

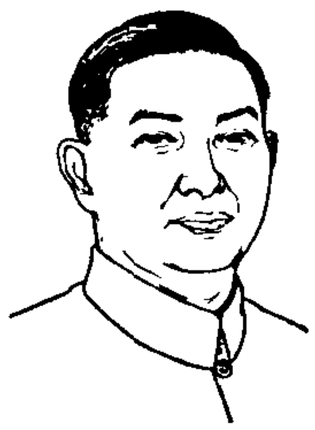
梅兰芳

梅西安 (Oliver Messiaen, 1908—1992) 法国作曲家、管风琴家。十一岁入巴黎音乐学院习管风琴和作曲。师从杜卡斯、杜普雷 (Marcel Dupré,1886—1971)。1936 年起在巴黎师范学校及圣咏学院任教，同年发起组织作曲集团"青年法兰西"。第二次世界大战中入伍，被俘，遭德军监禁二年，于战俘营中作弦乐四重奏《时间的终结》(一译《世界末日》)。1942 年获释后在巴黎音乐学院等处执教。施托克豪森 (Karlheinz Stockhausen, 1928—)、布莱兹 (Pierre Boulez, 1925—) 等作曲家均出其门下。为西方现代音乐代表人物之一。作品多表达虔诚的宗教信仰与神秘主义，对人类、对大自然的爱，具有细致的音色变化、丰富的变化音和声，以及源自印度、希腊音乐的独特节奏。作品包括管弦乐、管风琴曲、钢琴曲、合唱曲、独唱曲等。重要的有《图朗加里拉交响曲》、《异国之鸟》、《三首小型神圣灵性的礼仪乐》，以及歌剧《阿西西的法兰西斯》等。著有《我的音乐语言技巧》。

梅尧臣 (1002—1060) 北宋诗人。字圣俞，宣州宣城（今安徽宣州）人。宣城古名宛陵，故世称梅宛陵。少时应进士不第。历任州县官属。中年后赐进士出身，授国子监直讲，官至都官员外郎。论诗注重政治内容，对宋初以来的靡丽文风表示不满。在写作技巧上重视细致深入，认为："必能状难写之景，如在目前，含不尽之意，见于言外，然后为至。"（见《六一诗话》）所作颇致力于反映社会矛盾和民生疾苦，风格力求平淡，盖欲以矫靡丽之习，但有时不免流于板滞。对宋代诗风的转变影响很大，甚受陆游、刘克庄等人的推崇。有《宛陵先生文集》。

梅伊曼 (Ernst Meumann, 1862—1915) 德国教育家，与拉伊同为实验教育学的创始人。莱比锡大学毕业。曾任莱比锡大学和汉堡大学教授。1901 年首次提出"教育实验学"这一名称。批判传统教育学，试图利用实验心理学、精神病理学、解剖学和生理学的成果，研究儿童的心理和教育问题。著有《实验教育学导论讲义》、《实验教育学纲要》。

梅妃传 (传 zhuàn) 传奇小说。旧题唐曹邺作。记述梅妃（姓江名采苹）敏慧能文，颇见宠于唐玄宗，但为杨贵妃所妒而失宠，最后死于安史之乱。作品描写了宫闱内部的倾轧，表现对梅妃遭遇的同情。传末有无名氏跋，谓"此传得自万卷朱遵度家，大中二年七月所书"。鲁迅疑此跋伪托，以为宋人所作，然宋李俊甫《莆阳比事》已引及此传。

梅花玉 一种由杏仁状玻基*粗面岩构成的彩石。在岩石的黑色基底上缀有白、绿、红、黄等各色花点（充填岩石中气孔的矿物杏仁体），与棕红色细脉交织，酷似腊梅，故名。质地致密细腻，油脂光泽，硬度 6～7，可雕性强，多用于制作茶壶、杯、碗及手镯等。

梅花针 针灸用具。*皮肤针的一种。由五枚小针集束而成，状如梅花，故名。

梅花参 (参 shēn) (*Thelenota ananas*) 海参纲，刺参科。体长可达 1 米。背面肉刺很大，每 3～11 个肉刺基部相连呈花瓣状，故名"梅花参"。又因体形很像凤梨，故也称"凤梨参"。腹面平坦，管足小而密。口周围有 20 个触手。背面橙黄色或橙红色，散布黄色和褐色斑点；腹面带赤色；触手黄色。常栖息有少数海草的珊瑚砂海底。分布于太平洋西南；中国产于西沙群岛。品质佳，为南海最好的一种食用海参。

梅花参

梅花泉 象棋书谱。清海门童圣公著。原共三卷，三十六局一百三十二变。至清嘉庆年间，经*薛丙增订，发展为五十局二百十一变：上卷"得先"，中卷"饶先"，下卷"饶二先"、"饶子"。局式多样。仅赖手抄流传，1964 年已整理出版。

梅花拳 亦称"梅花桩"。武术拳种。是立于木桩上练习的一种拳术。起源于明末，清乾隆年间流传较广。布桩图形有北斗桩、三星桩、繁星桩、天罡桩、八卦桩等。桩势有大式、顺式、拗式、小式、败式等五式，套路无一定型。其势如

行云流水，变化多端，快而不乱。

梅花雀 鸟纲，文鸟科。中国只有一种红梅花雀(*Estrilda amandava*)。体形似*文鸟，体长约10厘米。体羽主要为红色，并散缀许多小白点。头、颈、两翼及尾呈暗红色，故亦称"红雀"。主食植物。分布于云南和海南岛。均为留鸟。

梅花鹿(*Cervus nippon*) 亦称"花鹿"。哺乳纲，偶蹄目，鹿科。体长约1.5米；毛色夏季栗红色，有许多白斑，状似梅花，故名；冬季烟褐色，白斑较不显著。颈部有鬣毛。雄性第二年起生角，角每年增加一叉，五岁后共分四叉而止。栖息森林的丘陵地区。每胎一仔。分布于中国东北、安徽、江西、浙江、台湾、四川等地；也产于朝鲜北部、日本和俄罗斯太平洋沿岸地区。野生种日趋减少。为国家一级保护动物。已进行人工驯养、繁殖。

梅花谱 象棋书谱。清王再越著。六卷，分前后两集，每集各三卷。分门别类，对顺手炮、列手炮、过宫炮、屏风马对当头炮等作了专门研究。其中"八局屏风马"为全书精华。1958年已整理出版。

梅花鲨(*Halaelurus burgeri*) 软骨鱼纲，猫鲨科。体延长，前部较平扁，后部呈亚圆筒形，稍侧扁，向后渐细狭，长约50厘米。体黄褐色，具暗色横条和黑色斑点，三五成群，似梅花状。头短而宽扁。吻很短。眼狭长，下眼睑上部分化为瞬膜，能上闭。鼻孔颇大，前鼻瓣距口有一短距离。口颇宽，亚弧形，唇褶短。齿细小，密列。喷水孔小。为暖水性鱼类，栖息近海底层。卵生。中国产于南海和东海；印度尼西亚至日本南部沿海和朝鲜半岛西南岸均有分布。肉供食用。

梅花鲨

梅花藻(*Batrachium trichophyllum*) 亦称"毛柄水毛茛"。毛茛科。多年生沉水草本。叶三或四回三出细裂，裂片丝状。夏季开花，花小，白色，单生芍上，露出水面。生长于温带地区沼泽中。中国常见。

梅里吉 即"篾儿乞部"。

梅里美 (Prosper Mérimée, 1803—1870) 法国作家。1844年当选为法兰西语文学院院士。1825年出版的《克拉拉·加苏尔戏剧集》(包括五个剧本)，讽刺西班牙天主教教士的伪善和贪婪。1827年发表诗集《独弦琴集》。1828和1829年先后写出历史剧《雅克团》和长篇小说《查理第九时代轶事》。前者描写14世纪法国农民起义，后者取材于圣巴托罗缪惨案。还写有中短篇小说《玛提奥·法尔贡奈》、《攻占棱堡》、《塔曼果》、《高龙巴》和《嘉尔曼》(一译《卡门》)等。作品以结构精巧、文字讲究著称。至第二帝国时代日益接近保守派，作品的现实意义有所削弱。

梅里爱 (Georges Méliès, 1861—1938) 法国电影导演、制片人。原在巴黎经营剧场。1896年开始拍摄和放映电影。1897年建立了世界上第一个初具规模的摄影场。在其拍摄的《月界旅行》等几百部影片中，首先采用快慢镜头、停机再拍、叠化等技巧，并将舞台剧的布景、分场等手段引入电影，对电影的发展有深远的影响。

梅雨田 (1869—1914) 京剧琴师。原名启勋，江苏泰州人。京剧演员梅巧玲长子，梅兰芳的伯父。长期居北京。幼习昆笛，后专攻胡琴，京剧各种乐器均所擅长。长期为谭鑫培伴奏，音节谐适，格局谨严，托腔包调尤佳。

梅河口 市名。在吉林省通化市西北部、辉发河上游，邻接辽宁省。沈吉、四梅、梅集等铁路交会境内。清光绪五年(1879年)置海龙厅，光绪二十八年升海龙府，1913年改海龙县。1985年改设梅河口市。因地处梅河入柳河之口，故名。人口64.5万(城镇28.2万，1996年)。工业有机械、化学、医药、建材、造纸等。农产有稻、大豆、高粱、玉米、烟草等。古迹有女真小字碑。

梅南窦 (Menander) 东罗马帝国历史学家。公元6世纪后期人。所著关于东罗马帝国历史起自558年，终于582年，原书已佚，仅有残卷留存。书中述及西突厥与波斯、东罗马帝国之间的外交关系及当时中亚丝绸贸易情形，为研究中世纪东西交通的重要史料。

梅核气 中医学病名。指自觉咽喉部有梅核状物梗阻、吐之不出、吞之不下，但无吞咽困难的症状。多由肝郁气结、脾胃失运、气痰相凝于咽而致。常兼见情志抑郁、嗳气、失眠，甚至感到呼吸困难等，治宜理气和胃、解郁化痰等法。常见于神经症及慢性咽炎。

梅根冶 冶炼场名。在今安徽贵池市东北。因临梅根河得名。六朝以后在此置冶鼓铸。唐置监，称梅根监。

梅特涅 (Klemens Wenzel Nepomuk Lothar von Metternich, 1773—1859) 奥地利外交大臣(1809—1848)和宰相(1821—1848)。曾任驻普鲁士和法国大使。长于外交。1814—1815年*维也纳会议主持者和*神圣同盟组织者之一，极力恢复欧洲封建专制制度，镇压各国革命和民族解放运动。推行"梅特涅制度"，即利用与平衡各种势力，形成欧洲"新秩序"，以维护奥的国际地位。*奥地利一八四八年革命中被迫下台。亡命英国，后返国。

梅梅尔 (Memel) 旧地名。即今立陶宛*克莱佩达。13世纪末被条顿骑士团占据。1525年后属普鲁士公国。18世纪后期归属普鲁士王国。1871年德意志统一后，成为德国东波罗的海重要军港。第一次世界大战后，《凡尔赛和约》规定包括涅曼河(Неман)下游两岸暂由国际共管。1923年国际联盟决定其归属立陶宛，改名克莱佩达。

梅康沙 旧谿名。在西藏自治区西南部。原西藏地方政府设置。1960年并入昂仁县。

梅森数 形如2^n-1的素数。因法国数学家梅森(Marin Mersenne, 1588—1648)而得名。每一个梅森数都对应着一个偶*完满数。可以证明：若2^n-1是素数，则n一定是素数。到1983年为止，只发现28个梅森数；是否存在无穷多个梅森数，是数论中难题之一。已知最大的素数$2^{86243}-1$就是梅森数。

梅鼎祚 (1549—1615) 明戏曲作家。字禹金，号胜乐道人，宣城(今安徽宣州)人。万历时大学士申时行推荐他作官，隐居不就。著有诗文集《鹿裘石室集》。戏曲作品今知有传奇《玉合记》、《长命缕》和杂剧《昆仑奴》，均存。作品注重辞藻，喜用典故。

梅童鱼(*Collichthys lucidus*) 硬骨鱼纲，石首鱼科。体形酷似大黄鱼，长约15厘米，金黄色。头大，顶部有小棘。口大，眼小。尾柄细长。栖息近岸浅海，也进入江口。为习见食用鱼类。分布于中国沿海；亦见于朝鲜半岛西海岸、日本等地。

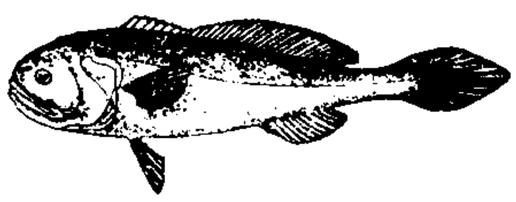
梅童鱼

梅曾亮(1786—1856) 清散文家。字伯言，江苏上元(今南京)人。道光进士，官户部郎中。少喜骈文，后专力为古文，师事姚鼐，与管同同为桐

城派后期重要作家。所作大多为书序碑传一类文字。亦能诗。有《柏枧山房文集》、《柏枧山房诗集》。

梅溪词 词集名。南宋史达祖(号梅溪)作。一卷。存词一百十余首。有明毛晋《宋六十名家词》本、清王鹏运《四印斋所刻词》本。

梅溪集 别集名。南宋王十朋(号梅溪)作,其子闻诗、闻礼编定。五十四卷。凡廷试策并奏议五卷,诗文前集二十卷,诗文后集二十九卷。附录一卷。有影印明正统间温州刻本。

梅山水库 在安徽省金寨县梅山镇南、淮河支流史河上游。治淮主要工程之一。1954年动工,1956年建成。水库面积56平方公里,拦河坝高88.3米,坝顶长545米,拦蓄史河洪水,库容23.4亿立方米。电站装机容量4万千瓦,年发电量1.1亿千瓦小时。以防洪、灌溉为主,兼具发电、航运、养殖之利。湖光山色,风景秀丽。

梅尔西埃 (Désiré Joseph Mercier, 1851—1926) 比利时哲学家,新托马斯主义卢汶学派的创始人。学于梅赫伦神学院与卢汶天主教大学。1874年受神职。1882年起任卢汶天主教大学教授,1888年在该校创设高等哲学研究所,任所长。1894年提出"新经院哲学"一词,并以卢汶哲学学会名义出版《新经院哲学评论》,由此形成卢汶学派,并使卢汶成为新托马斯主义的国际中心之一。1906年升任梅赫伦大主教兼比利时首席主教,次年被教皇加封为枢机主教。提出"批判的实在论",企图调和基督教神学与现代自然科学的对立。主要著作有《心理学》、《逻辑学》、《批判集》等。

梅兰希顿 (Philipp Melanchthon, 1497—1560) 德国新教神学家、人文主义教育家。曾任维滕贝格大学教授。精通希腊文。协助马丁·路德翻译《圣经》,起草路德宗信仰纲要《奥格斯堡信纲》。多次代表路德宗与加尔文宗、天主教等进行谈判。支持路德反对农民战争。在教育方面,他反对经院主义学校的教学制度,提出萨克森拉丁学校的组织计划,主张学校应分为三级,并详细规定各级的教学计划。还编写了关于拉丁、希腊文法和修辞学的教科书。

梅尼埃病 亦称"内耳性眩晕",旧称"美尼尔病"。一种以眩晕为主要症状的内耳病。由法国医师梅尼埃(Prosper Ménière, 1799—1862)首先描述,故名。原因未明,可能与迷路微循环障碍,内淋巴囊病变引起的内淋巴吸收不良或囊壁变态反应等有关。主要病变为内耳的内淋巴液增多、压力增高,造成膜迷路积水膨大。患者常反复突然发作眩晕、恶心、呕吐、耳鸣和听力减退等症状。患者听到高频强声常感到耳难忍,临床称为"重振"。病耳听到的声音其音调及音色与健耳不同,临床称为"复听"。一般以镇静,血管扩张,利尿脱水和限制钠盐的内科治疗为主;对长期内科治疗疗效不佳的,可作内淋巴囊分流、前庭神经切断术等手术。

梅花三弄 ❶又名《梅花引》、《梅花曲》、《玉妃引》。琴曲。存谱初见于《神奇秘谱》。该谱称此曲系据晋桓伊所作笛曲改编而成。内容写傲霜雪的梅花。曲中泛音曲调在不同徽位上出现三次,即取泛音三段,异徽同弦,故称"三弄"。《琴谱谐声》(1820年)改此曲为琴箫合谱。❷琵琶曲。又名《三落》。谱见《南北派十三套大曲琵琶新谱》。根据民间乐曲*《三六》改编而成。分三段,殿以急板的尾声,分段标作:"寒山绿萼"(一弄)、"姗姗绿影"(二弄)、"三叠落梅"(三弄)、"春光好"(收音)。

梅花大鼓 也叫"梅花调"。曲艺曲种。清末脱胎于北京的清口大鼓,流行于华北各地。多由一人自击鼓板演唱。伴奏乐器有三弦、琵琶、四胡等。唱词基本是七字句,也穿插长短句的曲牌。音乐上长于抒情。建国后音乐曲调有所改革。曲目都是短篇,传统曲目中不少取材于《红楼梦》。如《黛玉悲秋》、《宝玉探病》等。现代题材曲目有《绣红旗》等。

梅克内斯 (Meknès) 摩洛哥北部古城,梅克内斯省省会。在中阿特拉斯山脉北坡,东北距非斯53公里。人口75万(1990年)。建于公元11世纪。17—18世纪曾为首都。重要的工商业中心。有榨油、食品、水泥、木材加工、纺织等工业,地毯织造以精美著称。近郊盛产油橄榄、柑橘和葡萄等。铁路通拉巴特及其他大城。多古罗马时代古迹和中世纪清真寺等。伊斯兰教圣地。

梅园新村 在江苏省南京市东。1946年5月至1947年3月中国共产党代表团驻南京的办公原址。30号是周恩来、邓颖超办公处和住地;35号是董必武和代表团人员办公处和住地;17号是代表团各对外办事机构和第十八集团军驻南京办事处等。1956年按原貌恢复,陈列有关文物和大量图片资料,辟为革命纪念馆。为全国重点文物保护单位。

梅园新村30号

梅利利亚 (Melilla) 摩洛哥北部港市,濒地中海。西距直布罗陀海峡240公里。人口6.3万(1991年)。1470年起即被西班牙占领。有纺织、鱼罐头、船舶修理等工业。自由港;重要渔港。有轮渡每日来往于西班牙的马拉加港。

梅耶贝尔 (Giacomo Meyerbeer, 1791—1864) 德国作曲家、指挥家。初学钢琴,后学作曲。早年创作意大利式歌剧。1826年起寓居巴黎,研究吕里以来的法国歌剧和当代的浪漫主义戏剧。30年代开始,采用法文脚本,并汲取意、法歌剧的声乐风格和德国交响音乐的配器手法,发展和确立了19世纪30、40年代盛行于法国的*大歌剧体裁。所作歌剧场面宏大、布景华丽,追求戏剧效果而内容缺乏新意。以《恶魔罗勃》、《法国清教徒》、《非洲女》最为著名。

梅耶荷德 (Всеволод Эмильевич Мейерхольд, 1874—1940) 苏联戏剧导演、演员。早年曾在音乐戏剧学校学习。1898年参加莫斯科艺术剧院。后因不满足于剧院的写实风格而脱离剧院。1918年参加俄共(布)。1920年任苏维埃人民教育委员会戏剧部长,并创建梅耶荷德剧院。1923年获人民演员称号。先后导演《宗教滑稽剧》、《森林》、《臭虫》、《澡堂》、《钦差大臣》、《聪明误》、《茶花女》等二十三部剧作。其导演构思借鉴东方戏剧艺术和西方现代派绘画的因素,充分运用戏剧假定性,致力于突破镜框式舞台的限制,追求广阔的舞台空间,创造了一系列戏剧演出的新方法,对世界各国戏剧的发展有重大的影响。其独特的训练演员的方法"有机造型术",也成为许多国家培训演员的重要手段之一。

梅妻鹤子 宋代林逋隐居杭州西湖孤山,无妻无子,种梅养鹤以自娱,人称其"梅妻鹤子"。

梅洛·庞蒂 (Maurice Merleau Ponty, 1908—1961)

法国哲学家，存在主义的主要代表之一。巴黎高等师范学校毕业。曾任里昂大学、巴黎大学、法兰西学院教授。倡导*知觉现象学。认为知觉把自我与世界联系起来，是真正存在的领域。知觉的主体具有身体和精神两个方面，两者结合即客体与主体的统一。这种统一是把抽象的身体还原为直接经验的身体。主张历史只是由于主体的体验才存在，人具有可以逃避一切必然性的自由，因而否认历史的客观规律性。著作有《知觉现象学》、《辩证法的探索》等。

梅特林克 (Maurice Maeterlinck, 1862—1949)　比利时剧作家。当过律师。用法文写作。写有剧本《盲人》、《佩利亚斯与梅丽桑德》、《蒙娜凡娜》和*《青鸟》等二十余部。剧作带有宿命论思想和浓厚的神秘色彩。是象征主义戏剧的代表作家。获1911年诺贝尔文学奖。

梅崎春生 (1915—1965)　日本小说家。1940年大学毕业后在教育部门工作。1944年被征服役。日本投降后因发表短篇小说《樱岛》，描绘士兵在战场上面对死亡时的心理，成为"战后派"重要作家。短篇小说《破屋春秋》反映战后市民生活和城市的荒废景象。短篇小说《日落处》、《饥饿的季节》以及长篇小说《沙计时器》、《失常的风筝》、《幻化》等，多以探索战时和战后的人生意义为主题。文笔质朴、简洁。

梅庵琴谱　琴曲集。由徐卓、邵森根据山东诸城琴家王宾鲁的《龙吟观琴谱》并综述其所论琴学，采录其所授曲谱，编纂而成。1931年刊行。二卷。上卷论述琴的形制、声律、指法；下卷收琴谱十四曲，均点有拍号，便于学习。今版分三卷。为诸城派重要琴谱。

梅隆财团　美国老企业集团之一。创始人为托马斯·梅隆 (Thomas Mellon, 1813—1908)。最初经营金融业。通过安德鲁·威廉·梅隆 (Andrew William Mellon, 1855—1937) 连任哈定、柯立芝、胡佛三届政府的财政部长，利用政治权力发展起来。以梅隆银行为金融中心，美国铝公司和海湾石油公司是它的两大重工业支柱。另又控制国民钢铁公司等五家钢铁企业。

梅斯提索 (mestizos)　原指不同人种混血的后裔。在北美，指印第安人与白人通婚的后裔。在拉丁美洲一般指这种混血人中已受白人同化的人。

梅集铁路　从吉林省梅河口市经通化到集安市。长251.7公里。1936年动工，1939年筑成。旧称梅辑铁路，1965年辑安改名集安后，始改今名。西接沈吉、四梅铁路，东过鸭绿江同朝鲜铁路相通。在鸭园有支线经白山市分别通往大栗子(属白山市)和白河(属安图县)，是吉林省联通中朝边境的交通干线。

梅谦次郎 (1860—1910)　日本法学家。1885年起留学法德两国，1890年回国。历任东京帝国大学教授，和佛法律学校(法政大学的前身)学监、校长，法典调查委员，文部省总务长官等职。参与起草1898年《日本民法典》。倡导自由主义的法学理论，致力于日本近代民法学体系的创立。主要著作有《民法要义》、《民法原理》、《商法义解》等。

梅瑞狄斯 (George Meredith, 1828—1909)　英国作家。少年时在德国求学。回国后曾在法律事务所供职。写有小说二十余部，揭露贵族、资产阶级社会中的丑恶现象。代表作长篇小说《利己主义者》，刻画英国上层社会中典型的自私性格。还写有不少诗歌，其中以组诗《现代的爱情》最著名。理论著作有《喜剧论》。

梅辑铁路　"梅集铁路"的旧称。

梅塞贝克 (Josef Václav Myslbek, 1848—1922)　捷克雕塑家。曾任布拉格美术学院教授，并参加国家剧院的装饰工作。以精致写实的手法，塑造了许多民间叙事诗中的波希米亚英雄人物形象和当代文化活动家的肖像。作品形象鲜明，气势雄伟，有《瓦茨拉夫大公纪念碑》、《音乐之神》等。

梅杜萨之筏　布面油画。491厘米×716厘米。法国画家籍里柯作于1818年。据1816年7月发生的法国"梅杜萨"号海轮在西非布朗海岬附近失事真实事件而作，逼真地描绘了在一只木筏上已漂泊多日的遇难者由于看到远处出现一点船影而激动万分的情景，以金字塔形的构图，生动地刻画了木筏上近二十个人各不相同的内心世界，及由此表现出来的行动，具有很强的悲剧性。为法国19世纪浪漫主义代表作品之一。藏巴黎罗浮宫博物馆。

梅村家藏稿　别集名。清吴伟业(号梅村)作。五十八卷。凡诗二十卷、词二卷、文三十五卷、诗话一卷。系1911年武进董氏据旧抄《家藏稿》六十卷本重编，以顾师轼所辑世系及年谱四卷作附录。有董刻本及影印本。又顾湄、周瓒编有《梅村集》四十卷，有康熙间刻本。吴翌凤、靳荣藩、程穆衡都有吴诗注本。另有今人整理《吴梅村全集》本。

梅契尼科夫 (Илья Ильич Мечников, 1845—1916)　俄国生物学家。吞噬细胞和噬菌作用的发现者，免疫学创始人之一。曾任诺沃罗西斯克大学教授，同柯瓦列夫斯基一起证实无脊椎动物和脊椎动物发育的共同规律，为比较胚胎学奠定了基础。他首先发现各种多细胞动物的吞噬现象，创立了"吞噬细胞学说"，指出吞噬细胞对机体在炎症过程中的防御作用的重要意义。与埃尔利希共同获1908年诺贝尔生理学或医学奖。著有《传染病的免疫问题》、《炎症的比较病理学演讲集》等。

梅毒螺旋体 (*Treponema pallidum*)　梅毒的病原体。为密螺旋体。在暗视野镜检下发现活泼运动的螺旋体即有诊断价值。仅感染人类，故人是唯一的传染源。主要通过性接触传播，是性传播疾病的病原体之一。此外，患有梅毒的孕妇可通过胎盘引起胎儿感染。

梅津美治郎 (1882—1949)　日本战犯。陆军将领。1934年任日本天津驻屯军司令官。次年与何应钦签订侵略华北的《何梅协定》。1936年任陆军次官。1939年起任关东军司令官兼驻伪满洲国"大使"。次年升陆军大将。1944年任参谋总长。1945年9月作为日本全权代表之一，签署日本投降书。1948年列为甲级战犯，被远东国际军事法庭判处无期徒刑。

梅斯菲尔德 (John Masefield,1878—1967)　英国诗人、剧作家。少年时当过水手，后曾去美国谋生。1930年被封为桂冠诗人。成名作诗集《咸水谣》描写海上生活的艰辛。叙事诗《永恒的慈悲》有浓厚的自然主义色彩，对当代英国诗歌有一定影响。还写有剧本《南妮的悲剧》、《庞培大帝的悲剧》等。

梅斯脱维茨 (Ivan Meštrović, 1883—1962)　南斯拉夫雕塑家。生于克罗地亚，童年学做石匠，后毕业于维也纳美术学院。1922年起曾在萨格勒布任美术学院院长。创作吸收达尔马提亚中世纪雕塑的遗产，自成风格。代表作有《无名英雄纪念碑》和《在科索沃战场的纪念碑》以及大量的雕像等。对南斯拉夫20世纪雕塑艺术的发展有较大影响。

梅塔斯塔齐奥 (Pietro Metàstàsio, 1698—1782)　意大利诗人、歌剧剧本作家。1730年去维也纳，成为宫廷诗人。诗作富有抒情味。剧本多取材神话和历史传说。主要有

《被遗弃的狄多》、《卡图在乌提卡》、《亚历山大在印度》和《蒂托的仁慈》等，对欧洲18世纪正歌剧的发展有一定影响。晚年致力于文艺批评，评述亚里士多德的《诗学》。

梅列日科夫斯基 (Дмитрий Сергеевич Мережковский, 1866—1941) 俄国作家、文艺评论家。同哲学家布尔加科夫等人首倡寻神说。诗作充满悲观主义和神秘主义思想。所著历史小说三部曲《基督和反基督》，剧本《保罗一世》、《阿列克赛王子》，长篇小说《亚历山大一世》、《十二月十四日》等，将历史事件涂上宗教色彩。文艺评论《论现代俄国文学衰落的原因及新流派》是俄国象征主义文学的宣言。1920年流亡国外。

梅毒性心血管病 梅毒的晚期表现之一。包括梅毒性主动脉炎、*主动脉瓣关闭不全、*主动脉瘤和冠状动脉口狭窄。一般发生在感染梅毒后15～20年。病人可有胸痛、气喘等症状。驱梅治疗可减轻症状和延长生命。最基本的预防是消灭梅毒，彻底治疗早期梅毒。

梅洛斯拉夫斯基 (Ludwik Mierosławski, 1814—1878) 波兰革命家。生于法国。参加波兰一八三〇年起义，后流亡巴黎。组织和领导1846和1848年的波兹南起义，并参加西西里革命和巴登起义。参加1863—1864年波兰起义，为"红党"右翼领袖。失败后流亡国外。著有《波兰革命史》、《1830—1831年波兰民族起义》等。

梅嫩德斯-佩拉约 (Marcelino Menéndez y Pelayo, 1856—1912) 西班牙文学评论家、历史学家。长期在马德里大学讲授西班牙文学。当过议员。后任国立图书馆馆长。著作甚多，主要有《诗歌研究》、《卡尔德隆及其戏剧》、《西班牙异教史》、《美学思想史》、《小说的起源》、《文学批评研究》、《洛佩·德·维加戏剧研究》、《西班牙语美洲诗人选集》等。还编有《卡斯蒂利亚抒情诗人选集》等。

梅逊-狄克逊分界线 美国宾夕法尼亚和马里兰等州的分界线。北美殖民地时期，各殖民地间边界土地问题经常引起纠纷。为此英国梅逊 (Charles Mason, 1730—1787) 和狄克逊 (Jeremiah Dixon, ?—1777) 于1763—1767年间在北美殖民地测定一条分界线。该线位于北纬39°43′17.6″，构成今宾夕法尼亚州南部和马里兰州、西弗吉尼亚州北部的界线。此线及其向西引伸线，成为内战前美国南部和北部的分界线。

梅塞施米特-伯尔科夫-布洛姆飞机制造有限责任公司 德国最大的飞机制造企业。前身是1956年在斯图加特成立的伯尔科夫研制两合公司。1968年同梅塞施米特股份公司合并，改称梅塞施米特-伯尔科夫有限责任公司。1969年同汉堡飞机制造公司合并，改今名。美国波音公司、法国国营宇航工业公司等为其主要股东。总管理处在慕尼黑。

7

槟 同"檳(槟)"。

梟 "枭"的繁体字。

梔 "栀"的异体字。

梌 (tú) ❶木名，楸。见《类篇》。❷枫。《畿辅通志·舆地》："北方人谓枫曰梌。"

稀 (xī) 勺子。沈约《齐禅林寺尼净秀行状》："即闻稀杓作声，如用水法。"

检 〔**檢**〕(jiǎn 捡) ❶封书题签。古书以竹木简为之，书成，以皮条或丝绳捆束，绳结处封泥，泥上加印，称为检。《后汉书·公孙瓒传》："〔袁绍〕矫刻金玉以为印玺，每有所下，辄皂囊施检，文称诏书。"❷约束；制止。如：自检；失检。《孟子·梁惠王上》："狗彘食人食而不知检。"❸法度；法制。如：规检；检式。《旧唐书·刘蕡传》："京师，诸夏之本也，将以观理，而豪猾时逾检。"❹品行。《三国志·蜀志·向朗传》："初，朗少时虽涉猎文学，然不治素检，以吏能见称。"❺考查；察验。如：检点；检字；检疫。《后汉书·周黄徐姜申屠传序》："骠骑执法以检下。"李贤注："检，犹察也。"❻姓。汉代有检其明。

检讨 ❶检查自己的错误言行。❷检查核对。《唐六典》卷九："集贤书院知书官八人……每库二人，知写书、出纳、名目、次序，以备检讨。"亦指总结研讨。❸官名。唐宋均曾设置，掌修国史，位次编修。明清一般以三甲进士之留馆者为翰林院检讨。

检束 拘束；约束。韩愈《感春》诗："近怜李杜无检束，烂漫长醉多文辞。"元好问《别李周卿》诗："去作山中客，放浪谁检束。"

检波 将已调幅的高频信号，还原成调制信号的过程。在通信技术中，就是去掉载波取出原信号的过程。实现检波作用的电路，称"检波器"，由检波器件和滤波器组成。电子管或晶体管等非线性元件，都可用作检波器件。

检柙 亦作"检押"。❶犹规矩，法度。《申鉴·杂言上》："故检柙之臣不虚于侧。"黄省曾注："检柙，犹法度也。"《汉书·扬雄传下》："君子纯终领闻，蠢迪检押。"颜师古注："检押，犹隐括也，言动由检押也。"宋祁校曰："司马温公云，检押，当作检柙。"隐括，正曲木的器具，犹规矩。❷矫正；纠绳。《论衡·对作》："孔子作《春秋》……所以检押靡薄之俗者，悉具密致。"❸保护书籍的夹板。《说文·木部》："梜，检柙也。"徐锴系传："谓书封函之上，恐磨灭文字，更以一版于上柙护之。"

检点 ❶查点。如：检点行李。辛弃疾《蝶恋花·和杨济翁韵》词："检点笙歌多酿酒。"❷检查约束。《初刻拍案惊奇》卷二十："世人做事，决不可不检点。"❸官名。亦作"点检"。五代至宋初有殿前都检点、副都检点之称，为禁军首领。

检修 对机器、设备、交通运输工具等进行检查和修理工作的简称。按修理计划进行日常维护保养、检验、校正和大、中、小修理的制度称为"计划检修制度"。小修理是对机器设备进行的局部修理，通常只修理和更换少量的磨损零件，调整部分机构和精度。中修理要修复和更换较多的磨损零件，校正并恢复机器设备的精度。大修理是对机器设备进行的全面修理。

检疫 防止某些传染病在国内蔓延和国际间传播的一项措施。包括：(1) 接触者检疫。从与病人接触的最后一天算起，根据该病的最长潜伏期，进行医学观察或隔离、*留验，或采取其他必要的防治措施。(2) 疫区检疫。检查出入疫区的人，必要时禁止其出入疫区。(3) 国境卫生检疫。为防止疾病由国外传入和国内传出，对出入境的船舶、飞机、车辆、交通员工、旅客、行李、货物等实施医学检查、卫生检查和必要的卫生处理。检疫机构设在国际通航的港口、飞机场、车站。国际规定的检疫传染病为鼠疫、霍乱和黄热病，监测疾病如艾滋病等。

检测 根据某种规则对存在(出现)的信号进行判决的过程。被检测的信号只有两种可能，称为"双择(二元)检测"。在二元检测时，若采用"先从若干样值算得其统计量，

当该统计量大于或小于所规定的阈值，就分别被判决为某一信号或另一信号"的统计判决方法，称为"阈检测"。

检举 ❶举发别人的违法、犯罪行为。《西游记》第二十三回："只是多拜老孙几拜，我不检举你就罢了。"❷荐拔；推举。李光《与胡邦衡书》："郊赦虽有检举之文，仇人在朝，固已绝望，死生祸福，定非偶然。"

检校（－jiào） ❶查核；察看。《抱朴子·祛惑》："仓卒闻之，不能清澄检校之者，鲜觉其伪也。"辛弃疾《清平乐》词题："检校山园，书所见。"❷勾稽查核之意，加于官名之前。南北朝时以他官派办某事，加"检校"，非正式官名。隋唐时入衔。凡带此字样者均系诏除的加官，仅表示官品高下。宋时多加授文武大臣。元明清三代检校皆低级官员，与唐宋检校官不同。

检核(覈) 考查核实。《后汉书·刘隆传》："十五年，诏下州郡检核其事，而刺史太史多不平均。"

检阅 ❶查阅。《洛阳伽蓝记·崇真寺》："崇真寺比丘惠凝死，经七日还活。云：'阎罗王检阅，以错名放免。'"周密《齐东野语·洪景卢自矜》："苏学士敏捷亦不过如此，但不曾检阅书册耳。"❷指高级首长在军队或群众队伍的面前，举行检查视察仪式。如：检阅仪仗队。

检验 ❶考查验证。《三国志·魏志·胡质传》："质至官，察其情色，更详其事，检验具服。"❷对于各种原材料、成品和半成品，用工具、仪器或其他分析方法（物理的和化学的）检查其是否合乎规格的过程。❸机械制造中用量具测量在加工过程中或加工后工件的几何形状和尺寸，以及用仪器测定工件表面的硬度和粗糙度等，以决定该工件是否合格的过程。

检字法 即"排检法"。

检径尺 亦称"钩尺"、"检尺"。测量堆积原木小头直径的工具。在一根直尺的一端安装有比尺宽的金属钩，以钩端为零点。使用时，钩住小头断面的边缘，尺身通过断面中心，即可在断面另一端边缘处从尺度上读得小头直径。

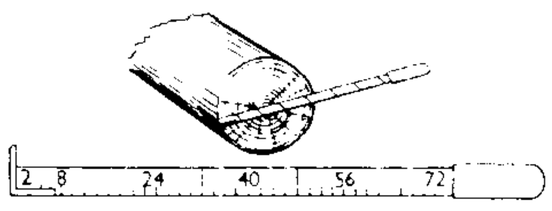

检径尺

检波器 见"检波"。

检流计 检测微安以下微弱电流和短暂脉冲电量的高灵敏度机械式指示电表。一般作为电桥、电位差计等的平衡指示器。分直流和交流两种。直流检流计通常为悬丝式（或张丝式）的磁电式结构。多数采用光指示读数，以进一步提高灵敏度。根据光系统和标尺的安装位置，分为镜式检流计和光点式检流计，前者灵敏度高，后者便于携带。交流检流计则为固定频率的振动式（谐振式）结构。

检偏器 又称"检偏振器"。用以检验偏振光的元件。尼科耳棱镜、偏振片等常用作检偏器。

检错码 有发现错误能力的码。用检错码的通信系统常具有一反馈信道，当收端检出错误后，通过反馈要求发端重发有错码组，以达到纠错目的。

检察厅 旧时检察机关的通称。清末设总检察厅及高等、地方、初级检察厅，对刑事案件提起公诉。北洋政府沿用。日本的检察机关也称检察厅。

检察长（长 zhǎng） 检察机关的领导人。在中国，各级人民检察院的检察长由相应的人民代表大会选举和罢免。地方各级人民检察院检察长的任免须报上一级人民检察院检察长提请该级人大常委会批准。

检察权 国家赋予检察机关的根据法律规定行使法律监督与检察的权力。司法权的重要组成部分，国家权力不可分割的部分。中国宪法规定："人民检察院依照法律规定独立行使检察权，不受行政机关、社会团体和个人的干涉。"人民检察院有权对直接受理的刑事案件进行侦查；对公安机关侦查的案件进行审查，决定是否逮捕、起诉，并对公安机关的侦查活动是否合法实行监督；对刑事案件提起公诉、支持公诉，并对人民法院的审判活动是否合法实行监督；对刑事案件判决、裁定的执行和劳动改造机关的活动是否合法实行监督；对人民法院民事审判活动和行政诉讼活动是否合法实行监督。

检察员 中国各级人民检察院担任检察工作的人员。由各级人民检察院检察长提请本级人大常委会任免。助理检察员则由各级人民检察院检察长任免；经检察长批准，助理检察员可以代行检察员的职务。

检察官 对检察人员的通称。在中国，根据1995年检察官法的规定，检察官包括最高人民检察院、地方各级人民检察院和军事检察院等专门人民检察院的检察长、副检察长、检察委员会委员、检察员和助理检察员。

检验平尺 常指机械制造中用于检验平面度和直线度的尺。通常将其直边（或面）合在被测平面上，根据两者间的间隙或接触情况决定其平直程度。有双斜面平尺（刀口平尺）、圆柱状平尺和角度平尺等。角度平尺具有固定的角度，除测量平面的平直程度外，能同时测量两平面间的夹角（如燕尾槽）。

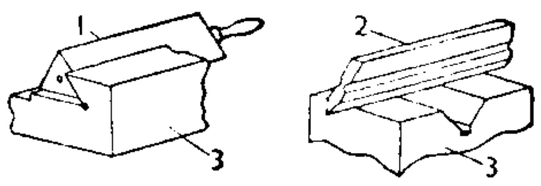

角度平尺　　双斜面平尺
检验平尺
1. 角度平尺　2. 双斜面平尺
3. 工件

检察机关 行使检察权的国家机关。起源较审判机关为晚。中国汉代始设御史台，负责督察百僚，纠检犯官，其部分工作近似近代的检察机关，但有很大不同。在西方，法国腓力四世（美男子）（1285—1314年在位）正式建立检察制度。许多国家资产阶级革命后沿用这一制度，设立检察机关，称为检察院、检察署、检察厅、检察处等。我国的检察机关是人民检察院。

检疫证明书 证明进出口商品没有感染病害，或证明旅客和起运港口及其附近地区都没有病疫的文件。一般由船舶起运港口的商品检验或检疫机构签发。分商品检疫证明书和旅客检疫证明书两种。

检察委员会 中国各级人民检察院对检察工作实行集体领导的组织。实行民主集中制。在检察长主持下，讨论决定重大案件和其他重大问题。如果检察长在重大问题上不同意多数人的决定，可以报请本级人大常委会决定。

7 **桵**（ruǐ 蕊） 木名。《尔雅·释木》："棫，白桵。"郭璞注："桵，小木，丛生有刺，实如耳珰，紫赤可啖。"

桴（fú 扶） ❶房屋的次栋，即二梁。《文选·何晏〈景福殿赋〉》："双枚既修，重桴乃饰。"李善注："重桴，重栋也。"❷小筏子。《论语·公冶长》："道不行，乘桴浮于海。"❸同"枹"。鼓槌。《韩非子·功名》："至治之国，君若桴，臣若鼓。"

桴炭 木柴烧成的炭。白居易《和自劝诗》："日暮半炉桴炭火，夜深一盏纱笼烛。"亦作"浮炭"。陆游《老学庵笔记》卷六："浮炭者，谓投之水中而浮，今人谓之桴炭。"

桴鼓 亦作"枹鼓"。❶指战鼓或警鼓。《史记·田叔列传》:"提桴鼓,立军门。"又《司马穰苴列传》:"援枹鼓之急,则忘其身。"❷用桴击鼓,鼓即发声。比喻相应。《汉书·李寻传》:"顺之以善政,则和气可立致,犹枹鼓之相应也。"罗泌《路史·炎帝纪上》:"教化兴行,应如桴鼓。"

7 **桼** (qī) "漆"的本字。《汉书·贾山传》:"桼涂其外。"

梧 "栝㊀"的本字。

桷 (jué 觉) ❶方的椽子。《诗·鲁颂·閟宫》:"松桷有舄,路寝孔硕。"❷平直像桷的树枝。《易·渐》:"鸿渐于木,或得其桷。"孔颖达疏:"鸟而之木,得其宜也……桷,榱也。之木而遇堪为桷之枝,取其易直可安也。"

椁 (pēng 烹) 木弩。见《集韵·十二庚》。

梓 (zǐ 子) ❶植物名。学名 *Catalpa ovata*。紫葳科。落叶乔木。叶3枚轮生或对生,宽卵形或圆卵形,大,3~5浅裂或全缘,无毛或微有毛。夏初开花,两唇形,淡黄色,圆锥花序顶生。蒴果细长。种子多数,扁平,两端有长毛。分布于中国东北南部至长江流域。多栽培为行道树或遮荫树。生长较快。木材轻软、耐朽,供建筑及制家具、乐器等用材。嫩叶可食。中医学上以皮入药,称"梓白皮",功用解热,洗疮疥。种子亦入药,能解毒利尿、止吐,治肾脏病。❷古代七种木工之一,亦泛指木工。参见"梓人"、"梓匠"。❸经雕制以印书籍的木板。引申为印刷。如:付梓。❹故乡的代称。见"梓里"、"桑梓"。❺儿子的代称。见"乔梓"。❻姓。春秋时鲁有梓慎。

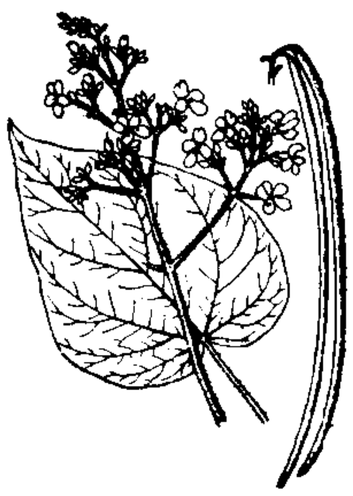

梓

梓人 木工。《考工记序》载木工有七,其一为梓人,专造饮器、箭靶和钟磬的架子。后世亦称建筑、雕刻字版工人为"梓人"。柳宗元《梓人传》:"裴封叔之弟在光德里,有梓人款其门,愿佣隙宇而处焉。"

梓匠 梓人与匠人;木工。古代梓人造器具,匠人造房屋。《孟子·尽心下》:"梓、匠、轮、舆,能与人规矩,不能使人巧。"赵岐注:"梓匠,木工也。"孙奭疏:"梓人成其器械以利用,匠人营其宫室以安居。"

梓州 ❶州名。隋开皇末改新州置。治昌城(大业初改郪县,今三台)。唐辖境相当今四川三台、中江、盐亭、射洪等县地。宋重和元年(1118年)升为潼川府。❷路名。宋咸平四年(1001年)分峡路置。治梓州(今四川三台)。辖境相当今四川中江、盐亭、西充、渠县以南,资阳市、金堂、荣县、屏山、筠连以东,和大竹、邻水、合江及重庆合川、永川等市、县以西地区。重和元年(1118年)改为潼川府路。

梓里 故乡。刘迎《题刘德文戏彩堂》诗:"吾不爱锦衣,荣归夸梓里。"参见"桑梓"。

梓油 亦称"青油"、"柏籽油"。中国特产。由乌桕籽仁(含油40%~50%)榨得的一种干性油。主要成分为亚油酸和亚麻酸的甘油酯。用以制油墨、油漆等。

梓宫 帝、后的棺椁。《后汉书·明帝纪》:"司徒訢(李訢)奉安梓宫。"李贤注:"梓宫,以梓木为棺。《风俗通》曰:'宫者,存时所居,缘生事死,因以为名。'"谢朓《齐敬皇后哀策文》:"敬皇后梓宫,启自先茔,时祔于某陵。"

梓潼 ❶郡名。东汉建安二十二年(公元217年)刘备分广汉郡置。治梓潼(今属四川)。辖境相当今四川江油市、安县以东,绵阳市、盐亭以北,广元市、剑阁以西,陕西宁强、四川青川以南地区。西晋永嘉后与巴西郡同治涪县(今四川绵阳市东),合称巴西梓潼二郡。隋开皇初废。❷县名。在四川省绵阳市东北部、涪江支流梓潼河流域。川陕公路经过境内。县人民政府驻文昌镇。汉置县。以县东倚梓林,西枕潼水,故名。农产有稻、甘薯、小麦、棉花、花生、蚕茧。工业有食品、轻纺、化学、建材、造纸、机械等。名胜古迹有七曲山、卧龙山千佛崖、文昌宫、西崖寺、珍珠湖等。

梓器 木工所制之器。亦特指棺材。《后汉书·戴凭传》:"卒于官,诏赐东园梓器。"

梓潼帝君 道教所奉主宰功名、禄位之神。传说姓张名亚子(一说名恶子)。居蜀七曲山(在今四川梓潼北)。仕晋战死,后人立庙纪念。唐宋时,屡封至英显王。据道教传说,玉帝命梓潼掌管文昌府和人间禄籍,故元仁宗延祐三年(1316年)加封为"辅元开化文昌司禄宏仁帝君",遂与*文昌合而为一,称为文昌帝君,成为主宰天下文教之神。见《明史·礼志》和《三教源流搜神大全》。

梳 (shū) ❶理发的用具。齿稀的叫"梳",密的叫"篦"。如:木梳;角梳。崔寔《政论》:"无赏罚而欲世之治,是犹不畜梳枇而欲发之治。"❷以梳理发。如:梳洗;梳妆。扬雄《长杨赋》:"头蓬不暇梳。"引申为清理。参见"爬梳"。

梳折 绢纺工艺的重要技术经济指标之一。以精干绵经制绵所得精绵重对精干绵重的百分率表示。

梳栉 经编机上成圈机件之一。由很多个导纱针基座固装于一板条上而成。在编织过程中按织物组织所要求的垫纱规律运动,以将导纱针所带的纱线垫放到针上成圈。

梳理 纺纱生产中用植有钢针或锯齿的机件处理纤维的工艺过程。目的是使纤维松散、伸直并清除其中短纤维、纤维粒结、杂质等。梳棉机、梳毛机、精梳机、栉梳机、圆型梳绵机等都具有梳理作用。

梳毛机 毛纺工程中梳理纤维的机器之一。主要作用是将杂乱的毛纤维梳松成为比较顺直的单根纤维,清除其中杂质,并使色泽或品质不同的纤维混和。用于粗梳毛纺的梳毛机一般以二联或三联式罗拉梳理机为主组成。原料由自动喂毛机喂入;各节罗拉梳理机之间有自动输送半制品的帘子,称"过桥机";从末一节罗拉梳理机输出的毛网,被分割成狭条并搓成粗纱,供细纱机纺纱用。用于精梳毛纺的梳毛机一般由两节罗拉梳理机不经过过桥机而直接联接组成,输出的毛网被集合成毛条,供后道工序制精梳毛条用。参见"毛条制造工程"。

梳成麻 打成麻经栉梳机梳理后所得的长麻。其中纤维束已分裂、伸直平行,适于进一步加工之用。

梳成率 (率 lǜ) 亚麻纺工艺的技术经济指标之一。以亚麻打成麻经栉梳机加工得的梳成麻重对打成麻重的百分率表示。

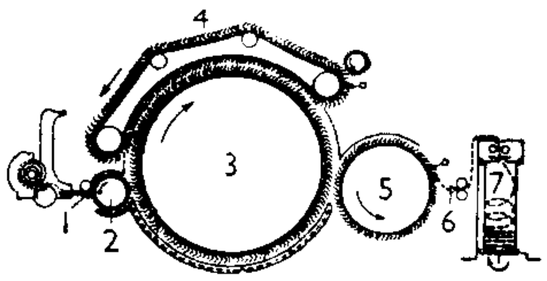

梳棉示意图

1. 给棉板 2. 刺毛辊 3. 锡林 4. 盖板 5. 道夫 6. 集合器 7. 棉条筒

梳棉机 俗称"钢丝车"。棉纺中梳理棉纤维或棉型化学纤维的一种机器。工作原理见附图。棉层先在给棉板和刺毛辊之间被初

步分梳，去除部分杂质和短纤维；然后在锡林与盖板之间进一步被分梳，部分杂质和棉结由盖板带走；在锡林表面的纤维则被凝集到道夫上，再从道夫上剥下成为棉网，最后经集合和紧压成为棉条，盘放在棉条筒中。

梳状褶皱 即"隔档式褶皱"。

梳毛工起义 一称"褴褛汉起义"。1378年6—9月间意大利佛罗伦萨梳羊毛工和行会外的小手工业者的起义。旨在推翻大工商业者("肥人")的统治，争取组织行会和参加市政选举的权利。起义由梳毛工兰多(Lando)领导。组织新行会，建立民兵，赈济贫民。后起义失败。据认为，这是历史上第一次雇佣工人反对工场主的起义。

⁷**梲** ㈠(zhuō 桌) 梁上短柱。《论语·公冶长》："山节藻梲。"何晏集解引包咸曰："梲者，梁上楹。"

㈡(tuō 拖) ❶木棒。《淮南子·说山训》："执弹而招鸟，挥梲而呼狗。"❷通"脱"。疏略。《荀子·礼论》："凡礼始乎梲，成乎文，终乎悦校(恔)。"《史记》作"始乎脱"。

㈢(ruì 瑞) 通"锐"。锐利。《老子》："揣而梲之，不可长保。"王弼注："既揣末令尖，又锐之令利。"

梯 (tī) ❶梯子，升降的用具或设备。如：楼梯；电梯。引申为渐进的阶级。如：阶梯。又引申为导致事故的因由。《国语·越语下》："无旷其众以为乱梯。"韦昭注："无令空田废业，使人困乏以生怨乱，为祸阶也。"❷梯形的。如：梯田。❸像爬梯而上升。如：梯山航海。❹凭。《山海经·海内北经》："西王母梯几而戴胜杖。"❺通"体"。见"梯己"。

梯己 同"体己"。

梯尺 印刷业照相制版中用于测量画面阶调范围和层次反差的器具。呈长条状。常见的有用照相纸制的反射梯尺和用软片制的透射梯尺。分灰色梯尺和层次梯尺。灰色梯尺印有从黑到白呈一定密度差的10～20个梯级，制版时置于原稿两侧与原稿同时拍摄，作为调节曝光、显影操作的标准，也用于测定照相感光材料的感光度和平版制版的曝光度。层次梯尺印有标准的大小网点，以表示高光部分至阴暗部分的密度阶调浓淡，一般以实地为100%，每递减10%划分一个梯级，在照相制版中用作修版和加网的标准。

梯队 作战或行军时，依任务和行动顺序对部队进行区分所形成的队形。也指作战和行军部署的一种形式。如第一梯队、第二梯队和先头梯队、后续梯队等。

梯田 在坡地上沿等高线筑埂、平地，修成的台阶状田块。是山丘区水土保持措施之一。梯田边缘用土石垒埂。按田面坡度状况，分为水平梯田、反坡梯田、坡式梯田。可以保水、保土、保肥，有利增产。

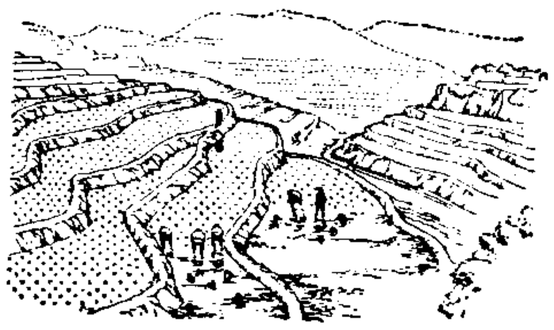

梯 田

梯形 一双对边平行而另一双对边不平行的四边形。平行的对边称为梯形的"底边"，另一双对边称为"腰"。两腰相等的称为"等腰梯形"。两底边间公共垂线的线段和它的长度都称为梯形的高。梯形的面积等于两底边长的和与高的乘积的一半。

梯 形

梯里 (Johann Tserclaes von Tilly, 1559—1632) *三十年战争期间德意志统帅。1594年入神圣罗马帝国军队。1610年成为*天主教联盟军队统帅。1620年在白山战役中打败捷克军队，次年占领捷克。1626年战胜丹麦。1630年升任神圣罗马帝国军队统帅。次年被瑞典国王*古斯塔夫二世·阿多夫打败。作战负伤致死。

梯度 对于函数$f(x, y, z)$，向量场

$$\frac{\partial f}{\partial x}\boldsymbol{i}+\frac{\partial f}{\partial y}\boldsymbol{j}+\frac{\partial f}{\partial z}\boldsymbol{k}$$

称为$f(x, y, z)$的梯度。记作**grad** f或∇f。它的方向是f的变化率(*方向导数)最大的方向，它的长度表示f的最大变化率。例如，f表示电势，则$-$**grad** f表示电场强度。

梯航 ❶梯与船，登山渡水的工具。吕温《与族兄皋请学春秋书》："翘企圣域，莫知所从，如仰高山，临大川，未获梯航而欲济乎深而臻乎极也。"❷登山和航海。谓长途跋涉。令狐楚《贺赦表》："百蛮梯航以内面，万国歌舞而宅心。"

梯媒 引荐，介绍。李商隐《为东川崔从事福谢辟并聘钱启》："某早辱梯媒，获沾科第。"亦指引荐介绍的人。苏鹗《杜阳杂编》卷上："天下赍宝货求大官职，无不恃载权势，指薛卓为梯媒。"载，宰相元载；薛，元载宠姬薛瑶英之父宗本，兄从义；卓，中书主吏卓倩。

梯也尔 (Louis Adolphe Thiers, 1797—1877) 法国首相(1836、1840年)、总统(1871—1873)，历史学家。*七月王朝时历任内政大臣和首相兼外交大臣，镇压1834年里昂工人起义。1871年出任资产阶级政府首脑，同普鲁士签订屈辱和约。随后逃往凡尔赛，纠集反革命军，镇压巴黎公社。旋任第三共和国总统。著有《法国革命史》、《执政府和第一帝国时代的历史》等。

梯叶里 (Augustin Thierry, 1795—1856) 法国历史学家。巴黎高师毕业。曾为圣西门的秘书。支持七月王朝的君主立宪制。法国一八四八年革命后，否认阶级斗争，并企图调和地主和农民的矛盾。被认为是浪漫主义史学的先驱。著有《诺曼人征服英国史》、《关于法国历史的书信》、《墨洛温王朝时代纪事》等。

梯牧草 (*Phleum pratense*) 亦称"猫尾草"。禾本科。多年生草本，地下有根状茎。秆基部常球状膨大。叶片线状披针形，两面粗糙。夏秋开花，小穗含一小花，密集成灰绿色的圆柱状圆锥花序，形似猫尾。原产欧亚大陆温带地区；中国栽培作牧草，江西、河南、河北和东北各省均有栽培。

梯度风 在曲线等压线(或等高线)情况下，不计摩擦作用时，水平气压梯度力、水平科里奥利力和惯性离心力三者平衡时的空气水平运动。梯度风的风向与等压线(或等高线)相切。人背风站立，在北半球，低压在左，高压在右；在南半球反之。

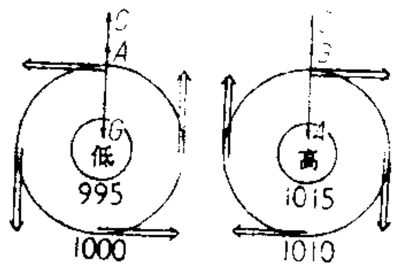

北半球梯度风形成示意图

C. 惯性离心力
A. 水平科里奥利力
G. 水平气压梯度力
(双箭头为梯度风)

梯恩梯 英文缩写词TNT (trinitrotoluene)的音译。学名"三硝基甲苯"。最常用的一种军用炸药。淡黄色晶体，味苦。不溶于水，不与金属作用。化学稳定性高。由甲苯用硝酸和硫酸的混合酸硝化而得。爆炸威力较苦味酸略小，但使用安全。可单独铸装或与其他炸药混合使用。

梯田养殖 在海边高低潮线之间有礁石的地区，筑堤拦成梯式水池，使礁石浸在一定深度的水中进行的海藻养殖。可用于海带、裙带菜、江蓠等养殖。

梯级开发 一种常用的开发河流水利资源的方式。因自上游至下游排列呈阶梯状而得名。特点是把河流分为若干段，选定适宜的坝址，修建一系列的水利枢纽，逐段地利用该河流的水利资源。

梯形接合 某些绿藻的接合生殖的一种方式。当两条异性的丝状体平行相遇时，相对的部分细胞产生"接合管"，相接贯通，整体呈梯形，故名。如水绵、双星藻等。

水绵的梯形接合

梯度光纤 亦称"渐变光纤"。横截面上纤芯区折射率渐变或梯度分布(如抛物线型)的光纤。多模光纤大多是梯度光纤。梯度多模光纤的传输带宽要比阶跃型多模光纤的大得多，可达1 000兆赫·千米以上，而阶跃型多模光纤的传输带宽仅约50兆赫·千米。

梯度材料 材料性质和功能呈梯度变化的新型材料。特点是异种材料(例如金属/陶瓷)界面层的结构、组分呈连续地变化，从而使材料的力学、热学和化学性能等也沿厚度方向从材料一侧向另一侧连续地变化，减轻异种材料间界面区域各种性能的突变，消除界面热应力的集中而不导致发生开裂或剥离等现象。在航天、核能、电子、光学、生物医学等领域都有巨大的应用前景。

梯级水电站 在同一河流上分成若干阶梯建设的水电站群。可充分利用水力资源。各电站之间有相互调节补偿作用，优化其运行可获得较大经济效益。

梯恩梯当量 亦作"TNT当量"。用释放相同能量的梯恩梯炸药质量表示核爆炸能量的习惯计量。通常用吨梯恩梯当量作为计量单位。

7 **渠** ㊀(qú) ❶人工开凿的水道。《史记·河渠书》："穿二江成都之中，此渠皆可行舟，有馀则用溉浸(浸)。"❷古时车轮外圈的名称。《考工记·车人》："车人为车，柯长三尺……渠三柯者三。"郑玄注："郑司农云：'柯长三尺，谓斧柯，因以为度。'……渠二丈七尺，谓罔也。郑司农云：'渠谓车辋，所谓牙。'"❸盾。《国语·吴语》："奉文犀之渠。"韦昭注："文犀之渠，谓楯也。"❹通"巨"。大。见"渠帅"、"渠渠❶"。❺他。《三国志·吴志·赵达传》："女婿昨来，必是渠所窃。"❻水名。见"渠江"。

㊁(jù) ❶通"讵"。岂。《汉书·孙宝传》："掾部渠有其人乎?"❷作语助，无义。《史记·郦生陆贾列传》："尉他大笑曰：'……使我居中国，何渠不若汉?'"《汉书》作"何遽"。

渠水 经过人工疏凿的水道。《汉书·地理志》"渠水首受江，北至射阳入湖"，指吴王夫差所开*邗沟。《水经》有《渠水》篇，指*蒗蕩(狼汤)渠；一说经文本有"蒗蕩"二字，传写脱去。

渠帅 亦作"渠率"。首领。旧称武装反抗者的首领或部落酋长。《三国志·魏志·韩暨传》："暨散家财以供牛酒，请其渠帅。"亦指某一行业的出头人物。蒋防《霍小玉传》："长安有媒鲍十一娘者……性便辟，巧言语，豪家戚里，无不经过，追风挟策，推为渠帅。"

渠丘 ❶古邑名。(1)春秋莒地。在今山东莒县。《左传》成公九年(公元前582年)："楚子重自陈伐莒，围渠丘"，即此。(2)春秋齐地。在今山东淄博市东北。《左传》昭公十一年(前531年)："齐渠丘实杀无知"，即此。❷古亭名。在今山东安丘市南。《续汉书·郡国志》："安丘有渠丘亭。"

渠江 嘉陵江支流。在四川省中部和重庆市北部。上源集川、陕、渝三省市边境米仓山、大巴山南麓诸水，西南流到渠县三汇镇始称渠江，到合川市入嘉陵江。长720公里，流域面积4.05万平方公里。主要支流有明江、恩阳河、州河等，建有多座水电站。

渠县 在四川省东部、渠江上游。襄渝铁路经过境内。县人民政府驻渠江镇。汉为宕渠县，北周置流江县。唐为渠州治，明入渠州，后改渠县。以渠江得名。农产有稻、小麦、玉米、甘薯、甘蔗，并产白芍、黄花、青麻。矿产有煤、天然气、岩盐。工业有纺织、机械、煤炭、酿酒、建材等。名胜古迹有土溪汉阙(冯焕阙、沈府君阙)、三汇白塔、老龙洞、八濛山。

渠侬 古吴方言。即他，他们。《通俗编·称谓》："吴俗自称我侬，指他人亦曰渠侬。古《读曲歌》：'冥就他侬宿。'《孟珠曲》：'莫持艳他侬。'隋炀帝诗：'个侬无赖是横波。'他侬、个侬，犹之云渠侬也。"辛弃疾《贺新郎·同父见和再用前韵》词："问渠侬：神州毕竟，几番离合?"

渠率 同"渠帅"。《史记·建元以来侯者年表》："众颇有欲还者，斩杀其渠率，遂与俱入汉。"《后汉书·桓谭传》："是以兵长渠率，各生狐疑。"

渠渠 ❶殷勤貌。《诗·秦风·权舆》："于我乎，夏屋渠渠!"郑玄笺："渠渠，犹勤勤也。"一说高大貌，见孔颖达疏引王肃说。参见"夏屋❶"。❷(jù jù)局促不安貌。《荀子·修身》："有法而无志其义，则渠渠然。"杨倞注："渠读为遽，古字渠、遽通；渠渠，不宽泰之貌。"

渠答 亦作"渠荅"。一种御敌的器具，一般认为即"铁蒺藜"。《尉缭子·攻权》："津梁未发……渠荅未张，则虽有城无守矣。"《汉书·晁错传》："高城深堑，具藺石，布渠答。"

渠道 人工开挖或填筑的水道。按用途可分为灌溉渠道、排水渠道、水电站引水渠道、航运渠道(一般称运河)、给水渠道等。可以专用，也可以综合利用。

渠首工程 亦称"引水工程"、"取水枢纽"。从河流或水库取水的构筑物的总称。因位于干渠首部，故名。可保证引取需要的流量，防止洪水、泥沙及漂浮物入渠，确保渠道运行安全，并满足水资源综合利用要求。按取水方式可分为无坝取水、有坝取水、水库取水、抽水取水等几种。

渠道防渗 防止渠道渗漏，提高灌溉水利用率的措施。主要有：(1)改变渠床土壤透水性能，如用机械或人工夯压渠底及边坡使土壤密实，或者在渠水中掺入粘土颗粒或细淤泥，使其随水下渗，堵塞土壤孔隙；(2)在渠床表面建立防渗层，如用粘土、灰土(石灰∶土)、三合土(石灰∶砂∶土)、水泥土(水泥∶粘土)、砌石、砌砖、混凝土、沥青等护面，草泥抹面及塑料薄膜防渗层等措施。应尽可能做到就地取材，经济实用。

渠道测量(量 liáng) 在渠道勘测设计和施工中所进行的测量工作。当灌区面积较大、渠道较长时，先在灌区地形图上初步定线，再到现场踏勘、核对修改后，进行中线测量、纵横断面测量和边坡放样等。

渠系水利用系数 灌区在一定时期内从末级固定渠道(农渠)流入毛渠的水量与渠首同期进水总量的比值。是衡量各级渠道的输水效能、工程质量和管理水平的技术指标。

渠道水利用系数 渠道净流量(水量)与毛流量(水量)的比值。任一渠道从水源或上级渠道引入的流量(水量)叫毛流量(水量)，分配给下级诸渠道的流量(水量)之和称为净流量(水量)。是表征渠道输水效率的技术指标，也是衡量渠道工程管理状况和灌区用水管理水平的技术指标。

7 **桫** (suō 蓑) 见"刺桫椤"。

桫椤 即"刺桫椤"。

梁 ㊀(liáng) ❶桥。如：桥梁；津梁。《诗·大雅·大明》："造舟为梁。"嵇康《琴赋》："乃相与登飞梁。"❷水中筑堰像桥梁一样的捕鱼设置。《诗·邶风·谷风》："毋逝我梁。"❸身体或物体上居中拱起或成弧形的部分。如：鼻梁；车梁。❹古国名。嬴姓。在今陕西韩城南。公元前641年灭于秦，秦改称少梁。战国时又改称夏阳。❺即魏。公元前361年，一说为前364年，魏惠王迁都大梁(今河南开封)，从此魏也称为梁。❻朝代名。南朝之一。公元502年萧衍代齐称帝，国号梁，建都建康(今江苏南京)，也称萧梁。疆域初同齐后期，一度乘北魏衰乱向北有所扩展。侯景乱后丧失殆半，长江以北沦于北齐，巴蜀沦于西魏，弃云贵高原于土著民族，后又失襄樊一带于西魏，失荆州一带于西魏的附庸后梁。557年为陈所代。共历四帝，五十六年。❼姓。

㊁〔樑〕(liáng) 主要承受与轴不平行荷载的长条形构件。梁轴一般为水平，如桥梁中的行车道梁、屋面梁、楼板梁等。一般用木、钢筋混凝土、钢材等制成。

梁九 明末清初建筑工匠。顺天府(今北京市)人。本为木匠，后在工部负责宫廷建筑的营造。清康熙三十四年(1695年)重造北京皇宫太和殿时，曾以1:10的模型为准进行施工。

梁山 ❶也作良山，《史记·梁孝王世家》"北猎良山"，《汉书》作梁山。晋袁宏《北征赋》："背梁山，截汶波。"即此。在今山东东平湖西、梁山县南。西北-东南延伸，由大小十一个山峰组成。周约10公里。主峰虎头峰，海拔197米，四周危崖壁立，顶端开阔平坦，传为当年梁山英雄聚义处。附近地区为古梁山泺(泊)。建国后，山麓建有烈士陵园。❷县名。在山东省济宁市西北部、东平湖西、黄河南岸，邻接河南省。京九铁路经过境内。县人民政府驻梁山镇。1939年设昆山县。1949年寿张、郓城、汶上等县部分地区并入，改梁山县。以古梁山泊得名。农产以小麦、大豆、谷子、高粱、玉米为主。富鱼产。工业有纺织、机械、建材、酿酒等。名胜古迹有梁山、马跑泉、梁山泊遗址。❸旧县名。在重庆市东北部。北周置县。1952年改名梁平县。

梁门 古地名。在今河北徐水。五代周置梁门口寨，取易水北古梁门(又名*汾门)为名。北宋先后为静戎军、安肃军治所。辽统和二十二年(1004年)辽军南下，宋将魏能守此，辽久攻不陷，时有"铜梁门"之称。

梁书 书名。唐姚思廉撰。五十六卷。纪传体南朝梁代史。思廉父姚察在隋时撰有旧稿，贞观三年(公元629年)思廉奉命修史后，即据之补充整理，经七年而成。时魏徵任梁陈齐周隋五史监修官，故《敬帝纪》后有他撰的论赞。本书是现存梁史的比较原始的记载，范缜、阮孝绪、陶弘景等传，保存了当时思想、目录、医药方面的史料。但全书无表志，与所撰《陈书》同。

梁龙 (*Diplodocus*) 古爬行动物。属蜥龙类的蜥脚类。颈和尾都长，四足行走。最大的个体长达30米。化石发现于北美洲晚侏罗世地层中。

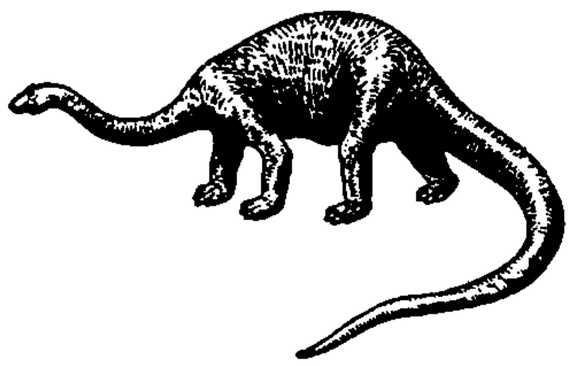

梁龙

梁平 县名。在重庆市东北部。县人民政府驻梁山镇。北周置梁山县，元置梁山州，明复改梁山县。1952年改梁平县。农产以稻、小麦、油菜籽为主，果品以柚著名。山区多竹林，产竹帘、竹烟筒等手工业品。矿产有煤、铁、石膏。工业有采矿、机械、电力、化学、建材、纺织等。名胜古迹有双桂堂、文峰塔、蟠龙洞。

梁由 复姓，春秋时晋国有梁由靡。

梁丘 ❶古地名。春秋鲁地。在今山东成武东北。《春秋》庄公三十二年(公元前662年)："宋公、齐侯遇于梁丘"，即此。❷复姓。春秋时齐国有梁丘据。

梁州 州名。(1)古"九州"之一。《书·禹贡》："华阳黑水惟梁州。"华指华山，华阳为华山之南。黑水说法不一，有澜沧江、怒江、金沙江等说。(2)三国魏景元四年(公元263年)分益州置。治沔阳(今陕西勉县东)，晋太康中移治南郑(今汉中市)。辖境相当今陕西秦岭以南，子午河、任河以西，四川青川、江油、中江、遂宁，重庆璧山、綦江等市、县以东，大溪、分水河以西和贵州桐梓、正安等县地。其后逐渐缩小，唐约有今陕西城固以西的汉水流域。兴元元年(784年)升为兴元府。

梁兴 (?—1148) 南宋抗金义军首领。平阳(今山西临汾)人。兴一作青，人称梁小哥。初于太行山建立忠义社，组织农民抗金。绍兴五年(1135年)冬率百人渡河投到岳飞部下。十年岳飞北伐，他奉命渡河，与太行义军赵雲、李进、董荣、牛显、张峪等会合，连克垣曲、沁水等地，破怀卫二州，威震河东。南归后曾任亲卫大夫、忠州刺史、鄂州驻劄御前选锋军同副统制。

梁丽 亦作"梁栵"。栋梁。《庄子·秋水》："梁丽可以冲城，而不可以窒穴，言殊器也。"郭庆藩集释："梁丽，必材之大者，故可用以冲城。"《列子·汤问》："昔韩娥东之齐，匮粮，过雍门，鬻歌假食。既去，而馀音绕梁栵，三日不绝。"

梁园 即兔园，汉代梁孝王刘武所造。也叫"梁苑"。故址在今河南商丘市东。梁孝王好宾客，司马相如、枚乘等辞赋家皆曾延居园中，因而有名。杜甫《寄李十二白》诗："醉舞梁园夜，行歌泗水春。"李白《赠王判官》诗："荆门倒屈宋，梁苑倾邹枚。"参见"兔园"。

梁希 (1883—1958) 中国林学家、林业教育家和社会活动家。字叔五，浙江吴兴(今湖州)人。早年在浙江武备学堂毕业后，两赴日本留学，1907年加入中国同盟会，后赴德国留学。曾任北平农业大学、浙江大学、中央大学教授。抗战时期，与许德珩等共同发起组织九三学社。建国后，历任南京大学校务委员会主任委员、林业部部长、中国科协副主席等。中科院生物学部委员。当选为九三学社副主席、第一届全国人大代表，第一、二届全国政协常委、中国人民保卫世界和平委员会常务委员。对中国木材学及林产化学的建立与发展作出了贡献。著有《林产制造化学》、《木材学》等。

梁邹 古县名、城名。西汉置县，治今山东邹平东北。晋废。南朝宋在城置戍，为平原郡治所；北魏至隋为东平原郡治所；唐宋曾先后为济阳县、邹平县治所。

梁昌 谓处境狼狈，进退失据。《三国志·魏志·毋丘俭传》"将士诸为俭、钦所迫胁者，悉归降"裴松之注引文钦《与郭淮书》："孤军梁昌，进退失所。"昌，亦作"倡"。《抱朴子·行品》："而疏迟迂阔，不达事要，见机不作，所为无成，居己梁倡，受任不举。"

梁河 县名。在云南省德宏傣族景颇族自治州中部。县人民政府驻遮岛镇。元置南甸路军民总管府。明改南甸府，后改南甸州及南甸宣抚司。1935年由腾冲县析置梁河设治局，1952年改梁河傣族景颇族联合自治区，1953年改梁河县。以境内梁河得名。大盈江和龙川江谷地适于农业发展，以产稻、玉米、薯类、甘蔗为主。山区产茶叶、草果、核桃等。矿产有煤、铁、铝土。工业有制糖、造纸、采矿、机械、电力、制茶等。古迹有南甸土司衙门、香云寺。

梁肃 (753—793) 唐文学家。字宽中(或作字敬之)，陆浑(今河南嵩县东北)人。建中初举文辞清丽科，曾任校书郎、右补阙、翰林学士等职。能奖引后进，曾荐举韩愈、欧阳詹等登第。其文得独孤及传授，崇尚古朴，为韩愈、李翱等所师法。原有集，已失传，《全唐文》存其文六卷。

梁郡 郡、国名。汉高帝五年(公元前202年)改砀郡为梁国。治睢阳(今商丘市南)。成帝永始中辖境相当今河南商丘市和虞城、民权、安徽砀山等县地。其后辖境屡变。南朝宋改为梁郡，移治下邑(今安徽砀山)，北魏又复还故治，隋开皇初废。大业时又曾改宋州为梁郡。

梁架 中国传统木结构建筑中的一种骨架。一般在柱间上部用梁和短柱重叠装成，用以支承屋面檩条。

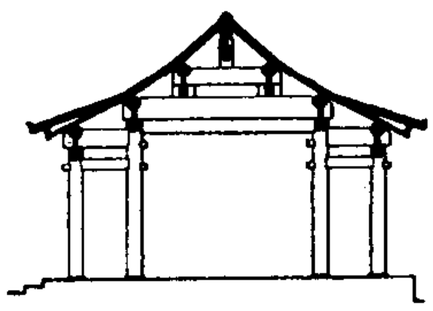

梁 架

梁桥 用梁作为桥身主要承重结构的桥。常用钢筋混凝土、预应力混凝土或钢等材料做成板梁、T形梁、脊骨梁、箱形梁和桁架式的简支梁桥、悬臂梁桥或连续梁桥等；亦有用钢筋混凝土桥面板与钢主梁、预制的钢筋混凝土或预应力混凝土主梁与现浇(或预制)的钢筋混凝土桥面结合而成结合梁桥。建造和架设方便，使用广泛。

梁辀 古代车上用以驾马的曲辕。突出车前作穹隆形，如屋梁，故名。《诗·秦风·小戎》："五楘梁辀。"毛传："梁辀，辀上句衡也。"

梁馀 复姓。春秋时晋国有梁馀子养。

梁裘 明篆刻家。字千秋，扬州(今属江苏)人。寄居白下(今江苏南京)。篆刻守其师何震法，能逼真。当时善鉴者见何震、梁裘两人篆刻，竟难辨别。著有《印隽》四卷。

梁粝 犹狼戾。狼藉。《盐铁论·未通》："乐岁粒米梁粝而寡取之。"

梁鸿 东汉文学家。字伯鸾，扶风平陵(今陕西咸阳西北)人。家贫而博学，与妻孟光隐居霸陵山中，以耕织为业。章帝时经过洛阳，见宫室侈丽，作*《五噫歌》，感叹讽刺，为朝廷所忌，遂改变姓名，东逃齐鲁。后往吴，为人佣工舂米。每归，孟光为具食，举案齐眉，以示敬爱。不久病死。著书十余篇，今不传。

梁鹄 东汉书法家。字孟皇，安定乌氏(今宁夏固原东南)人。灵帝时官至选部尚书。得师宜官法，以善八分著名。曹操甚爱其书，以为胜于师宜官，宫殿题署，多出鹄手。

梁斌 (1914—1996) 中国作家。原名维周，河北蠡县人。1937年参加中国共产党。抗日战争期间在家乡建立抗日武装，后在冀中从事文化宣传工作。曾任中共蠡县县委副书记、湖北襄樊地委宣传部部长。建国后曾任武汉日报社长、河北省文联副主席、作协河北分会主席等职。30年代开始文学创作。所作长篇小说《红旗谱》、《播火记》、《烽烟图》、《翻身记事》，生动地描述了农民的革命斗争，场面壮阔，风格粗犷，具有浓厚的乡土色彩。

梁竦 (?—83) 东汉安定乌氏(今宁夏固原东南)人，字叔敬。习《孟氏易》，好读书，著有《七序》数篇。章帝时，其两女为贵人，小贵人生和帝。后为窦后所忌，两贵人被杀，他也死狱中。和帝即位，追封为褒亲愍侯，子三人皆为侯。其曾孙女为顺帝皇后，即梁太后，与其曾孙冀先后迎立冲、质、桓三帝，专朝政几二十年。

梁楷 南宋画家。祖上为东平(今属山东)人。嘉泰间为画院待诏，后因厌恶画院规矩的羁绊，将金带悬壁，离职而去，嗜酒自乐，人称"梁风(疯)子"。擅画人物、佛道、鬼神，初师贾师古，有"青过于蓝"之誉。衣纹用尖笔作细长撇捺，转折劲利，称"折芦描"；其用笔简练而又较放纵的，则称"减笔"；兼善山水、花鸟。存世作品有*《泼墨仙人图》、《六祖斫竹图》、《秋树双鸦图》等。

梁楹 房屋的大梁和柱子。比喻身负重任的人。《新唐书·韦皋等传赞》："皆为国梁楹，光奋一时。"

梁溪 ❶旧对江苏无锡市的别称。因城西梁溪得名。❷水名。源出惠山，经无锡城北黄埠墩接运河，自黄埠墩南，分两支入太湖。相传南朝梁曾加修浚，故名。一说东汉梁鸿居于此得名。

梁冀 (?—159) 东汉安定乌氏(今宁夏固原东南)人，字伯卓。两妹为顺帝、桓帝皇后。其父梁商死后，继为大将军。顺帝死，他与妹梁太后先后立冲、质、桓三帝，专断朝政几二十年。执政期间，骄奢横暴，多建苑囿，并强迫人民数千为奴婢，称"自卖人"。梁太后、皇后先后死，桓帝与宦官单超等五人定议，诛灭梁氏，他被迫自杀。东汉政府没其财产，卖钱三十余万万之巨。

梁闇 (—ān) 同"谅阴"。谓天子居庐守丧。《尚书大传·毋逸》："高宗梁闇，三年不言。"

梁颢 (963—1004) 北宋郓州须城(今山东东平)人，字太素。雍熙进士。太宗朝累擢殿中丞、右司谏。真宗朝历知制诰、判大理寺、翰林学士等，以吏才为真宗赏识。咸平二年(公元999年)契丹来攻，他上疏请明赏罚，斩懦将，擢用武勇谋略之士。景德元年(1004年)，权知开封府，暴病而卒。他二十三岁登第，《遯斋闲览》误作八十二及第，因此相传有梁颢八十岁中状元之说。

梁士诒 (1869—1933) 广东三水人，字翼夫，号燕孙。清光绪进士。1903年(光绪二十九年)入袁世凯幕。1907年任铁路总局局长、交通银行帮理。1911年(宣统三年)为袁世凯内阁署邮传部大臣。1912年3月任袁总统府秘书长、交通银行总理，成为旧交通系首领。次年署财政部次长，为袁筹措帝制经费。1916年袁死后，被通缉，逃往香港。1918年出任*安福国会参议院议长。1921年12月依靠奉系，出任国务总理。次年因奉系战败，逃往日本。1925年任段祺瑞政府交通银行总理。1928年被国民党政府通缉。后死于上海。

梁山泊 (泊 pō) "泊"一作"泺"。在今山东梁山、郓城等县间。南部梁山以南，本系大野泽的一部分，从五代到北宋，多次被溃决的黄河河水灌入，面积逐渐扩大，五代时泽面北移，环梁山皆成巨浸，始称梁山泊。熙宁(1068—1077)以后，周围达八百里。入金后河徙水退，渐涸为平地。元末一度为黄河决入，又成大泊，不久又涸。北宋以来，常为农民起义军的根据地；相传宣和初宋江起义，曾啸聚于此。

梁子湖 在湖北省长江南岸武汉市江夏区和鄂州市间。

湖北省第二大湖。为构造湖。由保安、鸭儿、牛山等湖组成。面积304.3平方公里，湖面海拔20.2米，最深6.2米，贮水量12.65亿立方米。湖中多小山。湖水自东部经长港至樊口注入长江。盛产鳊鱼，尤以"团头鲂"最佳，誉名"武昌鱼"。湖水清澈，景色秀丽。

梁元帝(508—554) 即萧绎。南朝梁皇帝。公元552—554年在位。字世诚，小字七符。武帝第七子。封湘东王，镇守江陵(今湖北荆州)。侯景叛乱时，派王僧辩、陈霸先灭景，即位称帝。承圣三年(公元554年)，西魏军破江陵时被杀。他藏书十四万卷，城破时自行焚毁。所作诗赋轻靡绮艳，与兄纲相近。生平著作甚多，今存《金楼子》六卷，辑自《永乐大典》。原有集，已散佚，后人辑有《梁元帝集》。

梁太后(106—150) 即梁妠。东汉顺帝皇后。安定乌氏(今宁夏固原东南)人。顺帝时，其父梁商任大将军，掌握朝政。梁商死后，又由其兄梁冀继任。顺帝死，她与梁冀迎立冲、质、桓三帝，都临朝执政。梁氏一门前后有七侯，三皇后，六贵人，两大将军。

梁化凤(?—1671) 清陕西长安人，字翀天。顺治初武进士。由守备擢大同都司。顺治六年(1649年)从清军镇压山西各地反清义军，升副将。后至江南任苏松总兵，屯崇明岛(今上海崇明)。十六年在江宁(今江苏南京)击败郑成功军。官至江南提督。

梁父山(父 fǔ) 古山名。"父"一作"甫"。在今山东泰安市东南，西连徂徕山。秦始皇二十八年(公元前219年)、东汉建武中元元年(公元56年)禅梁父，皆在此。后世统称徂徕山，而另以徂徕山南隋梁父故城北一小山为梁父山。

梁方仲(1908—1970) 中国历史学家。原名嘉官，别名方中，广东番禺人。1926年入清华大学，获经济学硕士学位。1934年入中央研究院社会研究所，任研究员、代理所长。1936年发表了对明代田赋史带有总结性的论文《一条鞭法》。曾赴日本进行学术考察。1944年先后访问美国哈佛大学、英国伦敦大学，并被哈佛大学聘为专职研究员。回国后，任中央大学教授，岭南大学教授、经济系主任。建国后，任中山大学教授。长于明史和中国经济史的研究。著有《明代粮长制度》、《中国历代户口、田地、田赋统计》、《梁方仲经济史论文集》。

梁丘贺 西汉今文易学"梁丘学"的开创者。字长翁。琅邪诸(今山东诸城)人。从京房受《易》，后又与施讎、孟喜同学《易》于田何的再传弟子田王孙。官大中大夫、给事中，至少府。宣帝时，立为博士。著作已佚，清马国翰《玉函山房辑佚书》辑有《周易梁丘氏章句》一卷。

梁令瓒 唐天文仪器制造家、画家。蜀(今四川)人。官率府兵曹参军。开元九年(公元721年)，*一行改历(《大衍历》)时，令瓒创制游仪木样，对推步大有帮助。后又与一行创制"水运浑象"，其中附有自动报时装置，是钟表的祖先。亦工篆书，擅画人物。存世作品有《五星及二十八宿神形图》一卷，北宋李公麟称其画风似吴道子。

梁头税 见"船料"。

梁师成(?—1126) 北宋末年宦官。字守道。以得徽宗宠信，官至太尉、开府仪同三司。为人阴贼险鸷，善逢迎；接受贿赂，鬻卖官职。专横跋扈，虽蔡京父子亦谄附之，时称"隐相"，为*六贼之一。钦宗即位后，太学生陈东等力疏其罪，贬为彰化军节度副使，在途中被缢杀。

梁师都(?—628) 隋朔方(治今陕西靖边北白城子)人。任鹰扬郎将。大业十三年(公元617年)，在本郡起兵反隋，攻占雕阴、弘化、延安等郡(均在今陕西北部)，自称皇帝，国号梁，年号永隆。依附突厥贵族，受封为"解事天子"。数引突厥南略，屡为唐兵所败。贞观二年(628年)，唐兵压境，为堂弟洛仁所杀。

梁同书(1723—1815) 清书法家。字元颖，号山舟，晚自署不翁、新吾长，浙江钱塘(今杭州)人。官至翰林院侍讲。工书，初学颜真卿、柳公权，后兼采苏轼、米芾笔法。以羊毫笔作大字，颇为苍劲。与翁方纲、刘墉、王文治齐名。能诗，有《频罗庵遗集》。

梁廷枏(1796—1861) 清文学家。字章冉，广东顺德人。副贡生，咸丰时赐内阁中书，加侍读衔。颇注意研究西方国家政治情况。曾赞助林则徐、邓廷桢禁烟，并支持广州人民反对英军入城的斗争。通史学，善诗文，精音律。所撰《夷氛闻记》，对鸦片战争情况有较真切的记载。有《藤花亭诗文集》等。

梁州令 ❶词牌名。一名《凉州令》。系从唐教坊曲《凉州》而来，宋以后转误为"梁州"。本为大曲，词调摘其一段用为小令，故称。双调五十字、五十二字或五十五字，仄韵。又有合五十二字体两首为长调的，名《梁州令叠韵》。❷曲牌名，南北曲均有，均属正宫，字句格律相近，而与词牌不同。南曲用作引子。北曲仅见于诸宫调。北曲正宫调常用曲牌有《小梁州》，字句格律与《梁州令》曲牌相似，或用作小令，或用在套曲中。

梁汝元 即"何心隐"。

梁红玉 南宋女将。韩世忠妻，封安国夫人，后改杨国夫人。建炎四年(1130年)与韩世忠在黄天荡阻击金兵，击鼓助战；金军突破江防后，她又上疏请治世忠之罪。后世忠在楚州创立军府，当时满地荆棘，她亲自织帘为屋，起了鼓舞士气的作用。红玉系相传名，不见于史。

梁甫吟 乐府《楚调曲》名。梁甫，一作梁父，山名，在泰山下。《乐府诗集》："《梁甫吟》，盖言人死葬此山，亦葬歌也。"今所传古辞，写齐相晏婴以二桃杀三士，传为诸葛亮所作。唐李白作的一首，则表现其抱负不能实现的悲愤。

梁辰鱼(约1519—约1591) 明戏曲作家。字伯龙，号少白、仇池外史，昆山(今属江苏)人。太学生。熟悉戏曲音律。约在音乐家魏良辅对昆腔进行整理加工的同时，他创作了以昆腔演唱的传奇*《浣纱记》，对昆腔的发展和传播有相当影响。又作有杂剧《红线女》、《红绡》(佚)，散曲集《江东白苎》和《二十一史弹词》等。

梁伯强(1899—1968) 中国病理学家。广东梅县人。早年毕业于同济大学，后留学德国。归国后，曾任同济大学副教授，中山大学医学院教授兼病理研究所主任，中山医学院教授、副院长，卫生部科学委员会委员等职。为中科院生物学部委员。1956年加入中国共产党。毕生从事病理学研究和教学工作。首先采取尸解正常鼻咽方法，提出了鼻咽癌的组织类型、生物学特性和组织发生学等，对我国鼻咽癌的研究作出了贡献。曾发表《中国人的血型和地理关系的研究》、《广东血型的研究》等论文多篇。

梁启超(1873—1929) 中国近代维新派领袖，学者。字卓如，号任公，又号饮冰室主人。广东新会人。清光绪举人。和其师康有为一起，倡导变法维新，并称"康梁"。1895年(光绪二十一年)赴北京参加会试，追随康有为发动*公车上书。1896年在上海主编《时务报》，发表《变法通议》，编辑《西政丛书》，次年主讲长沙时务学堂，积极鼓吹和推进维新运动。1898年入京，参与百日维新，以六品衔办京师大

学堂、译书局。*戊戌政变后逃亡日本。初编《清议报》，继编《新民丛报》，坚持立宪保皇，受到民主革命派的批判。但介绍西方资产阶级社会、政治、经济学说，对当时知识界有较大影响。辛亥革命后，以立宪党为基础组成进步党，出任袁世凯政府司法总长。1916年则策动蔡锷组织护国军反袁；后又组织研究系，与段祺瑞合作，出任财政总长。"五四"时期，反对"打倒孔家店"的口号。曾倡导文体改良的"诗界革命"和"小说界革命"。早年所作政论文，流利畅达，感情奔放，颇有特色。晚年在清华学校讲学。著述涉及政治、经济、哲学、历史、语言、宗教及文化艺术、文字音韵等。其著作编为《饮冰室合集》。

梁启超

梁武帝 (464—549) 即萧衍。南朝梁的建立者。公元502—549年在位。字叔达，小字练儿，南兰陵(今江苏常州西北)人。曾任齐雍州刺史，镇守襄阳。乘齐内乱，起兵夺取帝位。改定"百家谱"，重用士族，并大兴佛教，建寺院，三次舍身同泰寺。中大同二年(公元547年)，接受东魏大将侯景归降。后二年景渡江攻破都城，他饥病死。长于文学，精乐律，曾创制准音器四具，名"通"；又制长短不同的笛十二支以应十二律，并善书法。原有集，已佚，明人辑有《梁武帝御制集》。

梁国治 (1723—1787) 清浙江会稽(今绍兴)人，字阶平，号瑶峰。乾隆状元。乾隆三十四年(1769年)任湖北巡抚署湖广总督兼荆州将军，办理平粜以救济灾荒，并整饬过境军队纪律。四年后以湖南巡抚入直军机处，擢户部尚书，累官至东阁大学士兼军机大臣。工书法。著有《敬思堂文集》。

梁佩兰 (1629—1705) 清初诗人。字芝五，号药亭，南海(治今广州)人。康熙进士。诗多酬赠和吟咏景物之作。与屈大均、陈恭尹并称"岭南三家"，又与程可则、陈恭尹、王邦畿、方殿元、方远、方朝并称"岭南七子"。有《六莹堂集》。

梁宗岱 (1903—1983) 中国诗人、翻译家。字蕃根，广东新会人。1921年加入文学研究会。1923年入岭南大学文科学习。1924年起先后在瑞士、法国、德国、意大利学习文学与语言。1931年回国，在北京大学、清华大学、南开大学、重庆复旦大学任教。1945年与人合办江西学院。建国后任中山大学、广州外语学院教授。其诗以间接暗示的手法，歌咏爱情，表现心灵与自然的和谐，诗意幽深隽永。著有诗集《晚祷》、《诗钞1959—1962》、《芦笛风》，论文集《诗与真》、《诗与真二集》，译著《水仙辞》、《交错集》、《莎士比亚十四行诗》、《罗丹论》、《蒙田随笔》等。

梁实秋 (1902—1987) 中国散文家、文学评论家、翻译家。原名治华，以字行，浙江杭县(今余杭)人，生于北京。1915年就学于清华学校(今清华大学)。1923年留学美国。回国后，曾先后任教于东南大学、暨南大学、青岛大学、北京大学等校，主编《时事新报》副刊《青光》、《益世报·文学周刊》、《中央日报》副刊《平明》等。一度主编《新月》月刊。创作以散文小品著称，风格朴实隽永，有幽默感，以《雅舍小品》为代表作。1949年后曾任台湾省立师范大学文学院院长。主要著作尚有散文集《雅舍小品》(续集)，文学评论集《浪漫的与古典的》、《文学的纪律》、《秋室杂文》，译著《莎士比亚全集》等。主编《远东英汉大辞典》。

梁诗正 (1697—1763) 清浙江钱塘(今杭州)人，字养仲，又字芗林。雍正进士。乾隆时历任礼部、吏部侍郎，户部、工部尚书。曾疏议旗民应屯田自养及停止募补绿营以免耗饷。官至东阁大学士掌翰林院学士。曾受命选《唐宋诗醇》，充续文献通考馆总裁，草定《续文献通考》等馆体例。常随高宗出巡，凡重要文稿，多出其手。著有《矢音集》。

梁柏台 (1899—1935) 浙江新昌人。1920年入上海外国语学社学习。次年去苏俄海参崴；后赴莫斯科东方大学学习。1922年加入中国共产党。1924年到海参崴工作。1931年回国后任中华苏维埃共和国中央执行委员兼司法部部长、内务部副部长、代部长，《红色中华》代理主笔。中央红军主力长征后，任苏区中央政府办事处副主任。后在突围战斗中受伤被俘，被国民党杀害于江西大庾(今大余)。

梁思永 (1904—1954) 中国考古学家。广东新会人。梁启超次子。毕业于美国哈佛大学研究院。曾主持山东章丘龙山镇和河南安阳后冈、西北冈等重要发掘，并首先确定仰韶、龙山和商文化之间的相对年代，对中国考古事业的发展，特别是新石器时代和商代考古有重要的贡献。50年代任中科院考古研究所副所长。有《梁思永考古论文集》等。

梁思成 (1901—1972) 中国建筑学家。广东新会人。梁启超长子。1923年毕业于清华学校(今清华大学)。1924—1927年在美国宾夕法尼亚大学攻读建筑，获学士和硕士学位。1928年回国，先后任东北大学、清华大学建筑系主任、教授。期间还任职于中国营造学社，从事中国古建筑科学研究工作。1948年当选为中央研究院院士。1947年任联合国总部大厦设计顾问团中国代表。建国后，历任清华大学建筑系主任、建筑工程部建筑科学研究院建筑理论及历史研究室主任、北京市都市计划委员会和北京市城市建设委员会副主任等。当选为全国政协常委，第一、二、三届全国人大代表，第三届全国人大常委，中国建筑学会第一、二、三届理事会副理事长。中科院技术科学部委员。1959年加入中国共产党。曾主持中华人民共和国国徽设计和人民英雄纪念碑、扬州鉴真和尚纪念堂的建筑设计。对我国建筑学的科学研究有贡献。主要著作有《清式营造则例》、《中国建筑史》、《营造法式注释》以及古代建筑调查报告和论文数十篇。有《梁思成文集》4卷。

梁皇忏 书名。全称《慈悲道场忏法》。相传南朝梁武帝初为雍州刺史时，夫人郗氏，性嫉妒，旋病死。后于天监二年(公元503年)，梦见她变为蟒蛇。武帝为她忏悔罪业，集录佛经语句，作成忏法十卷，世称《梁皇忏》。一般认为系南朝齐竟陵王所撰《净住子》，经梁名僧删编而成。

梁章鉅 (1775—1849) 清文学家。字闳中，一字茝林，晚号退庵，福建长乐人。嘉庆进士，官至江苏巡抚。综览群书，熟于掌故。喜作笔记小说。也能诗。著作颇多，有《文选旁证》、《制义丛话》、《楹联丛话》、《浪迹丛谈》、《称谓录》、《归田琐记》、《藤花吟馆诗钞》等。

梁鸿志 (1882—1946) 汉奸。字众异，福建长乐人。京师大学堂毕业。北洋政府时期，投靠皖系军阀段祺瑞，曾任安福国会参议院秘书长、段祺瑞执政府秘书长。抗日战争时期，在日本帝国主义指使下，于1938年3月在南京成立伪维新政府，任行政院长。1939年任汉奸组织"大民会"总裁，1940年后任汪伪政府监察院长、立法院长。抗战胜利后伏法。

梁惠王 即"魏惠王"。

梁漱溟(1893—1988) 中国哲学家、教育家。原名焕鼎，字寿铭，广西桂林人。早年加入同盟会。1917年任北京大学印度哲学讲席，1924年辞离北大后，任河南村治学院教务长并接办北平《村治月刊》。1931年在邹平创办山东乡村建设研究院，任研究部主任、院长，倡导乡村建设运动。抗日战争中，主张团结抗日，参与发起组织统一建国同志会，后改组为中国民主政团同盟，任中央常务委员并为其机关报《光明报》社长。1946年任民盟秘书长。建国后，为第一、二、三、四届全国政协委员，第五、六届全国政协常委，并任中国孔子研究会顾问，中国文化书院院务委员会主席等职。一生致力于研究儒家学说和中国传统文化，造诣颇深。著作主要有《东西文化及其哲学》、《乡村建设理论》、《中国文化要义》、《人心与人生》等。

梁上君子 《后汉书·陈寔传》："有盗夜入其室，止于梁上。寔阴见，乃起自整拂，呼命子孙，正色训之曰：'夫人不可不自勉。不善之人，未必本恶，习以性成，遂至于此，梁上君子者是矣！'盗大惊，自投于地，稽颡归罪。"后因用为窃贼的代称。

梁山战斗 抗日战争时期，八路军在山东梁山地区伏击日军的作战。1939年8月1日，侵占山东的日军第三十二师团，以步、炮兵各一部及伪军共四百余人，由靳口西渡运河，向梁山地区进犯。2日，八路军第一一五师一部在梁山西南独山庄附近设伏，歼其一部，黄昏后将其余部包围于独山庄，激战至3日晨，歼其大部。此战，共歼日伪军三百余人。

梁公九谏 话本。旧以为宋人作。今有学者认为其时代不明。约三千字。叙武则天废唐太子为庐陵王，欲传位于侄武三思，经梁公狄仁杰九次进谏，则天感悟，召还太子。文字朴陋，略有口语，是较早的话本之一。

梁四公记 书名。一作《四公记》。一卷。《新唐书·艺文志》、《宋史·艺文志》和宋陈振孙《直斋书录解题》均著录。撰人或作卢诜，或作梁载言，或作张说，当出唐人之笔。书中叙梁时有明古今史地、知殊方异物的硕学四人在武帝和其廷臣前所作对答，可补史传之缺漏，所述域外地名，也可供研究参考。原书已佚，仅散见于《太平御览》和《太平广记》。

梁犊起义 十六国后赵时戍卒起义。建武十四年(公元348年)，后赵太子石宣被杀，卫士十余万人谪戍凉州。次年，石虎称帝，大赦，谪戍士兵不在赦例，其中"高力"(勇猛多力者的称谓)万余人正行达雍城(今陕西凤翔南)，在"高力"督梁犊领导下举行起义，犊自称晋征东大将军。起义军取民间大斧为武器，攻郡县，杀长吏，秦雍戍卒纷纷响应，到达长安，众已十万，击败后赵乐平王石苞，东出潼关，又败李农、张贺度等所统步骑十万于新安(今河南渑池东)、洛阳，声势甚盛。后赵倾全国兵力，以燕王石斌为大都督中外诸军事，统姚弋仲、苻洪等军阻遏起义军东进，梁犊在荥阳(今属河南)战败被杀，起义军旋亦失败。

梁简文帝(503—551) 即萧纲。南朝梁皇帝。公元549—551年在位。字世缵，小字六通。武帝第三子。中大通三年(公元531年)，兄统死，立为皇太子。太清三年(549年)，侯景攻破建康宫城，武帝死，他即位。大宝二年(551年)，为侯景所杀。为太子时，常与文士徐摛、庾肩吾等，以轻靡绮艳的文辞，描写贵族荒淫生活，时称"宫体"。原有集，已散佚，后人辑有《梁简文帝集》。

梁溪漫志 笔记。"梁溪"为无锡别名。十卷。南宋费衮撰。衮字补之，无锡(今属江苏)人。绍熙间在世。内容记述宋代政事典章，考证史传，评论诗文，间及传闻琐事。第四卷则全记苏轼事。有今人校点本。

梁式起重机 亦称"单梁起重机"。见"桥式起重机"。

梁山伯与祝英台 ❶又名《双蝴蝶》。戏曲传统剧目。取材于民间传说。写祝英台女扮男装与梁山伯同窗共读三年，感情深厚；祝回家前，向梁托言为妹作媒，嘱梁早日至祝家迎娶。后祝父将英台另许，英台抗婚不从。两人先后殉情而死，化成一对蝴蝶。不少剧种都有此剧目，以越剧影响较大。川剧《柳荫记》，情节基本相同，结尾则化为一对鸳鸯。明代曾有同一题材的传奇《同窗记》，现仅存《访友》等出。❷小提琴协奏曲。何占豪、陈钢作曲。1959年5月在上海首演。作者为探索小提琴民族化，采用民间传说，以越剧音乐为素材，运用协奏曲形式创作而成。是中国风格交响音乐创作的代表作之一。

7

梡 ㊀(kuǎn 款) 古代盛放全牲的礼器。《礼记·明堂位》："俎，有虞氏以梡。"郑玄注："梡，断木为四足而已。"

㊁(huán 环) 刮摩。《法言·吾子》："断木为棋，梡革为鞠。"

根 "榔"的本字。

梱 (jūn) 见"梱柷"。

梱柷 也叫"君迁子"。落叶乔木，果实椭圆形，熟的可食，嫩的可榨汁供漆料，名见《本草拾遗》。左思《吴都赋》："平仲梱柷，松梓古度。"一作"君迁"。

棂 〔櫺〕(líng 灵) ❶同"櫺"。❷长木。见《玉篇·木部》。

棽 (qīn 侵) 木名。桂的一种。《文选·左思〈蜀都赋〉》："其树则有木兰棽桂。"刘逵注："棽桂，木桂也。"

椔 ㊀(zhì) 同"栉"。《考工记序》："刮磨之工，玉、椔、雕、矢、磬。"郑玄注："椔，读如巾栉之栉。"

㊁(jié) 见"椔栗"。

椔栗 (jié—) 木名，可作杖。亦为手杖、禅杖的代称。范成大《丙午新正书怀》诗："病怜椔栗随身惯，老觉屠苏到手迟。"

梮 (jú 局) ❶抬物的器具。《国语·周语中》："偕而畚梮。"韦昭注："梮，举土之器。"❷古人登山的用具。《汉书·沟洫志》："山行则梮。"颜师古注："如淳曰：'梮，谓以铁如锥头，长半寸，施之履下，以上山，不蹉跌也。'韦昭曰：'梮，木器，如今輿床，人举以行也。'"按《史记·河渠书》作"桥"。

桶 (tǒng) ❶盛物器具，多为圆筒形，或有提梁。如：水桶；饭桶。❷古代量器名，方形的斛，容量六升。《史记·商君列传》："平斗桶、权衡、丈尺。"

梭 (suō) ❶见"梭子"。❷比喻不断地来往。如：梭巡。

梭子 有梭织机上用以引导纬纱使之与经纱交织的器件。外形根据织机类型而定，一般为两端呈圆锥形的长方体，体腔中空，以容纳纡子。

梭车 亦称"梭式矿车"。一种大容积矿车。由前后车体、链板输送机、前后横梁、转向架等组成。装在车厢底部的链板输送机，将梭车一端装入的矿石转运至整个车厢。

转向架可使整车通过弯道。数辆梭车搭接后，将工作面一次爆破的岩石连续装完，然后分部脱开运出工作面。

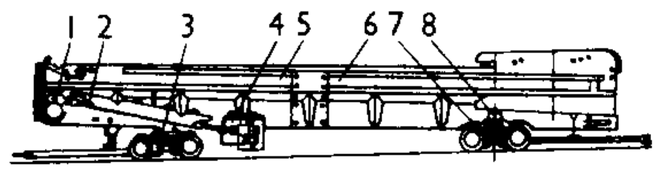

梭车结构示意图

1. 蜗轮减速器 2. 万向传动轴 3. 前横梁 4. 电机托架及链传动 5. 前车体 6. 后车体 7. 转向架 8. 后横梁

梭伦(Solon，约前638—约前559) 古雅典政治家和诗人。传为古希腊"七贤"之一。出身贵族。曾游历和经商，颇同情平民处境。公元前594年任执政官，立法实行政治、经济改革，主要有：废除农民债务并禁止债务奴役("解负令")；按收入多寡划分公民为四个等级，各等级的政治权利依其财力之大小而定；创设管理国家的新机构"四百人会议"；又奖励手工业和商业。这些措施打击了氏族贵族的势力，缓和了下层平民的不满。其诗歌(哀体诗)属雅典最早的文学作品，今有残篇。

梭罗 ❶梭罗(Solo)。即"苏拉卡尔塔"。❷亨利·戴维·梭罗(Henry David Thoreau, 1817—1862)。美国作家。哈佛学院(今哈佛大学)毕业。曾协助*爱默生编辑评论季刊《日规》，成为先验主义运动的代表人物之一。写过许多政论，反对美国侵略墨西哥，支持废奴运动，曾发表演说为起义失败的约翰·布朗申辩。主张人类回到自然，曾在沃尔登湖畔隐居两年，体验简朴生活，并以此为题材著有散文作品《沃尔登，或林中生活》。还写有散文《郊游》、《缅因森林》等。

梭曼 德文Soman的音译。神经性毒剂的一种。学名甲氟膦酸特己酯。化学式如图。纯品为无色、有微弱水果香味的液体。沸点198℃，凝固点−42℃。较易挥发。微溶于水，易溶于有机溶剂。水解很慢，加碱、加温可加速水解，产物无毒。毒害作用同沙林相似，但毒性更大。碱性溶液可破坏其毒性。

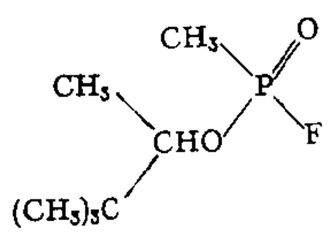

梭曼结构式

梭镖 装有长柄的单尖两刃刀。

梭子蟹(*Portunus trituberculatus*) 也称"蟳蛑"、"枪蟹"。甲壳纲，蟳蛑科。头胸甲宽大，两侧具长棘，略呈梭形。暗紫色，有青白色云斑。螯足长大，第四对步足扁平似桨，适于游泳。常群栖浅海海底。分布于中国沿海；朝鲜半岛和日本也产。可供食用。为中国产量最大的海产蟹类。

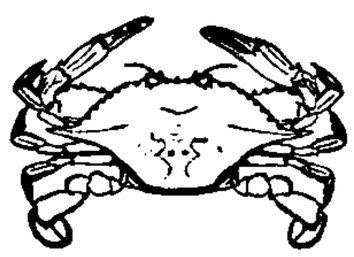

梭子蟹

梭罗河(Bengawan Solo) 印度尼西亚爪哇岛最大河流。在东部，长约560公里。发源于基杜山脉(Kidul)，向北经苏拉卡尔塔折向东北流，于泗水西北潘卡角(Udjung Pangkah)注入爪哇海。三角洲多沼泽，养鱼业发达。河口以上约200公里可通航。上游地区曾发现爪哇猿人化石，中游火山盆地为爪哇古文化摇篮之一。

梭桃邑(Sattahip) 泰国港口。扼曼谷湾东口，为首都的门户。人口约1.4万。位于南向的小海湾中，岸外有岛屿屏蔽，地形隐蔽。原为军港，泰国皇家舰队司令部驻地。20世纪70年代泰国湾开采天然气，东北方的马恰鲁(Mab Chalud)辟建为重点工业区，梭桃邑开放为深水商港。建有船厂，有集装箱与普通货运码头。公路通春武里、曼谷等地。

梭罗古勃(Фёдор Кузьмич Сологуб, 1863—1927) 俄国作家。俄国象征主义文学的代表。原姓杰杰尔尼科夫(Тетерников)。作有长篇小说、诗歌和剧本。作品充满悲观情绪，歌颂死亡，描写变态心理。主要有长篇小说《小鬼》、《创造中的传说》等。

梭发那·富马(Souvanna Phouma, 1901—1984) 通称富马亲王。老挝首相(1951—1954，1956—1957，1957—1958，1960，1962—1974，1974—1975)。王族出身。1951年任首相。1957年任联合政府首相兼外交、国防和宣传大臣。1960年八九政变后复出组阁。翌年创建老挝中立党，任主席。1962年第二次联合政府成立，再任首相。十年内战中一直任万象政府首相。1974年任第三次联合政府首相。翌年老挝人民民主共和国成立，任政府顾问，直至逝世。

梭鲁特文化 欧洲旧石器时代晚期介于*奥瑞纳文化和*马格德林文化之间的一种文化。最初发现于法国里昂附近的梭鲁特(So-Lutré)，故名。打制石器技术较高，掌握了压制法。典型石器有桂叶形尖状器，并有小尖状器等。虽有精细的骨针，但骨器和雕刻都不发达。

梭状芽孢杆菌(杆 gǎn)(*Clostridium*) 亦称"梭菌"、"厌氧芽孢杆菌"。常具鞭毛，能运动，革兰氏阳性。芽孢直径常超过菌体，使菌体膨大呈梭状、鼓槌状或球拍状。例如发酵工业中应用的丙酮丁醇梭菌，土壤中能固定大气氮素的巴氏梭菌，致病的破伤风梭菌，各种气性坏疽病原菌和肉毒梭菌等。

8 **棒**(bàng) ❶棍子。如：棍棒；棒槌。《魏书·尔朱荣传》："人马逼战，刀不如棒。"❷北方方言，用以形容人的强干，兼指体力和能力而言。如：这小伙子真棒！

棒胡(?—1338) 元末河南农民起义首领。陈州(治今淮阳)人，姓胡，名闰儿，善于使棒，因称棒胡。顺帝至元三年(1337年)春以烧香聚众，起义于信阳州(治今信阳)，称李老君天子，置弥勒佛小旗、紫金印、量天尺等，破鹿邑，攻陈州。辘轴李、棒张等起兵响应。次年为元将庆童所败。

棒球 球类运动的一种。球用橡皮或软木为芯，表面以白色马皮或牛皮缝合而成。圆周0.228 6～0.235米，重141.75～148.84克。球场呈直角扇形，由内场和外场两部分组成。内场设有四个垒位：一垒、二垒、三垒、本垒。比赛分两队，每队九人。攻队队员在本垒依次用棒击守队"投手"投来的球，并乘机跑垒，能依次踏过一、二、三垒安全回至本垒者得一分。守队队员散布场内，戴手套接球，并将球传到垒上，迫使或触杀跑垒者出局。有三人出局，即攻守易位。两队轮攻一次为一局，比赛九局，以积分多者为胜。

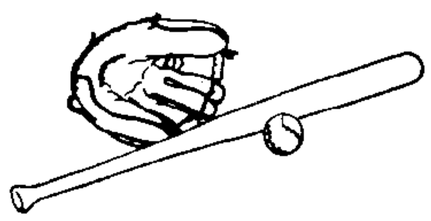

棒球用具

棒喝(—hè) 佛教禅宗师家接待初学者的手段之一。即对于僧徒所问，不用语言答覆，或以棒打，或加口喝，以验其根机之利钝。相传棒的施用，始于唐代的宣鉴(782—865，住朗州德山院)和希运(?—857，住黄檗山)；棒、喝并用，始于义玄(?—867，临济宗创始人)，故有"德山棒、临济喝"之

称。后世称警醒人们的迷误为“当头棒喝”，本此。

棒喝党 即“法西斯党”。

棒民运动 1645年英国西部和西南部爆发的农民起义。因起义者以棍棒和农具为武器，故名。人数多达5万，其自发运动有助于*新模范军打败王党军。国会取胜后，该运动被镇压。

棒旋星系 旋涡星系的一类。见“旋涡星系”。

8 **棻** “琴”的异体字。

棖 “枨”的繁体字。

楮(chǔ 楚) ❶木名。即构树，亦名穀树。皮可制桑皮纸，因以为纸的代称。张翥《题赵文敏公木石》诗：“吴兴笔法妙天下，人藏片楮无遗者。”❷钱币。《宋史·常楙传》：“馀金万楮，楙悉不受。”❸祭祀时焚化用的纸钱。李昌祺《剪灯馀话·两川都辖院志》：“牲牢酒楮，祭日无虚。”

楮币 亦称“楮券”。中国旧式纸币的别称。因楮皮可制纸，通称纸为楮，故名。周必大《二老堂杂志》卷四：“近岁用会子，盖四川交子法，特官券耳。不知何人目为楮币，……遂入殿试御题。”《宋史·席旦传》：“蜀用铁钱，以其艰于转移，故权以楮券。”

楮叶 《韩非子·喻老》：“宋人有为其君以象为楮叶者，三年而成。丰杀茎柯，毫芒繁泽，乱之楮叶之中而不可别也。”象，象牙，《列子·说符》作“玉”。后因以比喻模仿逼真。如：莫辨楮叶；可乱楮叶。米芾《砚史·用品》：“楮叶虽工，而无补于宋人之用。”

楮钱 旧俗祭祀时焚化的纸钱。袁桷《送虞伯生还蜀省墓》诗：“丛竹雨留银烛泪，落花风扬楮钱灰。”

楮墨 纸和墨，借指书、画或诗文。徐渭《画鹤赋》：“楮墨如工，反寿终身之玩。”浦起龙《史通通释·暗惑》：“无礼如彼，至性如此，猖狂生态，正复跃见楮墨间。”

楮镪 即楮钱。《剪灯新话·滕穆醉游聚景园记》：“翌日，具肴醴焚楮镪于墓下，作文以吊之。”

棱〔**稜**〕㊀(léng) ❶物体的边角或尖角。如：锋棱。韩愈《秋怀诗》：“清晓卷书坐，南山见高棱。”❷威势。《汉书·李广传》：“威棱憺乎邻国。”颜师古注引李奇曰：“神灵之威曰棱。”❸严峻。《后汉书·王允传》：“允性刚棱疾恶。”

㊁(lèng) 田间土陇，因以为约计田亩的单位。陆龟蒙《奉酬袭美苦雨见寄》诗：“我本曾无一棱田，平生啸傲空渔船。”

㊂(líng) 见“穆棱”。

棱台 亦称“角台”。以平行于棱锥底面的平面截棱锥，底面和截面之间的部分。

棱角 物体的边角或尖角。韩愈《南山》诗：“晴明出棱角，缕脉碎分绣。”常比喻人所显露出来的锋芒。计六奇《明季北略·郑鄤始末》：“在廷在野，岁月均也，棱角不无太露。”

棱层 ❶高峻突兀貌。岑参《出关经华岳寺访法华云公》诗：“开门对西岳，石壁青棱层。”❷瘦削貌。清珙《闲咏》：“满头白发瘦棱层，日用生涯事事能。”

棱柱 亦称“角柱”。当一个多面体中有两面相互平行而其余每相邻两面的公共边也相互平行时，称此多面体为“棱柱”。两平行的平面称为棱柱的“底面”，其余的面称为“侧面”，相邻两侧面的公共边称为“侧棱”。两底面间的距离称为“高”。侧棱斜交于底面的棱柱称为“斜棱柱”，侧棱垂直于底面的棱柱称为“直棱柱”，底面为正多边形的直棱柱称为“正棱柱”。直棱柱的侧面积等于底的周长和侧棱长度的积，棱柱的体积等于它的底面积乘高。

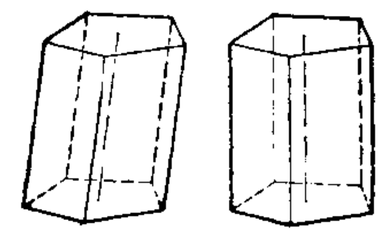

棱棱 ❶严寒貌。鲍照《芜城赋》：“棱棱霜气，萧萧风威。”❷威严方正貌。《新唐书·崔从传》：“从为人严伟，立朝棱棱有风望。”

棱堡 突出于要塞围墙拐角处的五角形露天炮台。有空心和实心两种。可设置多门火炮。出现于15—16世纪的欧洲，是17—18世纪欧洲最常见的筑城形式。棱堡与要塞围墙、外壕、外围工事构成棱堡式要塞筑城体系。

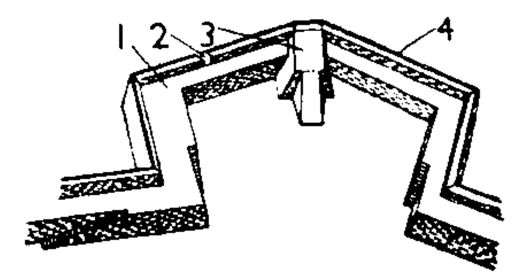

棱　堡

1. 厚土墙　2. 射孔
3. 炮座　4. 胸墙

棱锥 亦称“角锥”。当一个多面体的一个面是多边形，而其余各面是有公共顶点的三角形时，称为“棱锥”。称多边形为棱锥的“底面”，其余各面为“侧面”，侧面的公共顶点为棱锥的“顶点”，顶点与底面间的距离为“高”。当底面为正多边形，而高通过底面中心时，称为“正棱锥”。正棱锥的侧面三角形(过棱锥的顶点)的高称为“斜高”。棱锥的体积等于高与底面积的乘积的三分之一，正棱锥的侧面积等于斜高与底的周长乘积的一半。

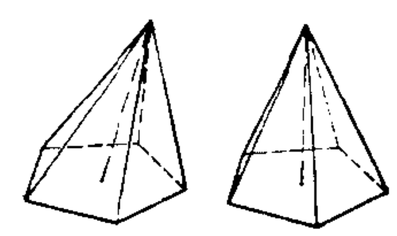

棱鲛(*Liza carinatus*) 亦称“钱头”。硬骨鱼纲，鲻科。体延长，前部呈亚圆筒形，长约20厘米。背鳍前方正中有一纵行隆起嵴。体青灰色，腹部银白色，背侧有数条暗色纵纹。口下位，口裂略呈“人”字形，上颌骨在口角处下弯，后端外露。栖息沿海咸淡水交汇处。冬末初春产卵。稚鱼以浮游动物为食，随着体长增长，逐渐转变为植食性。生长快。中国产于南海和东海；印度洋北部沿岸至日本均有分布。肉味美。是港养鱼类之一。

棱镜 透明材料(如玻璃、水晶等)做成的多面体。按其形式可分为：等边三棱镜、直角棱镜、五角棱镜、菱形式棱镜、屋脊式棱镜、偏振棱镜等。按其性质和用途分，在光谱仪器中把复合光分解成光谱的称“色散棱镜”，常用等边的三棱镜构成；在潜望镜、双目望远镜等仪器中改变光的进行方向，从而调整其成像位置的称“全反射棱镜”，一般用直角棱镜。参见“全反射”。

棱鲽 古称“鲋”、“鲽”或“鳆”，亦称“鲨”。硬骨鱼纲，鲽科。体侧扁，长10余厘米。银白色。吻圆钝，口大，上颌骨延长。腹部具棱鳞。为温带和热带近海食用鱼类。中国沿海均产。种类颇多，常见的有汉氏棱鲽(*Thrissa hamiltonii*)及杜氏棱鲽(*T. dussumieri*)等。

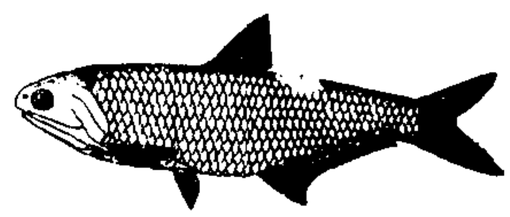

杜氏棱鲽

棱皮龟(*Dermochelys coriacea*) 亦称“革龟”。爬行纲，棱皮龟科。长达2米余，是现存龟鳖类中最大的一种。背面无角质板，被以柔软的革质皮肤，上面有七条纵棱，棱间

微凹如沟；腹甲骨化不完全，有五条纵棱。四肢呈桨状，无爪；前肢甚长，后肢短。尾短。体背漆黑色或黑褐色，微带黄斑；腹面色浅。善游泳。以虾、蟹、软体动物、鱼类、海藻等为食。中国分布于辽宁、江苏、浙江、台湾、广东、海南等地沿海；也产于大西洋、印度洋、太平洋。为国家二级保护动物。

棱菊石 (*Goniatites*) 古无脊椎动物。头足纲，棱菊石科。壳体从厚盘状到近球状，内卷。壳表饰有细的生长纹和较粗的纵旋线。缝合线为棱菊石式，由八个尖的鞍和叶组成。腹叶为一个高的近柱状中鞍分为两个窄而尖的支叶；侧叶较长，呈"V"形。为早石炭世维宪期晚期的标志化石。分布于亚洲、欧洲、北美洲和北非。

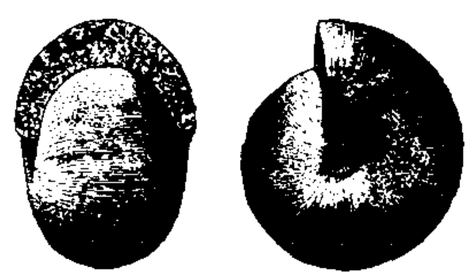
棱菊石

棱镜等高仪 一种同时测定经度和纬度的天体测量仪器。主要由望远镜、棱镜和水银盘等组成。观测星过等高圈(60°或45°)的时刻，以决定观测点的地方时(或经度)和纬度。法国天文学家丹容(André Danjon, 1890—1967)对它作了改进，即利用一个能移动的渥拉斯登双折射棱镜，使经过水银面反射到棱镜面上，再由棱镜面反射后形成的星像和直接由棱镜面反射后形成的星像，能在几十秒钟内相对静止不动，然后根据渥拉斯登双折射棱镜在移动过程中记录的时刻，精确地测定恒星过等高圈的时刻。改进后的仪器观测精度高，人差小，称为"超人差棱镜等高仪"。

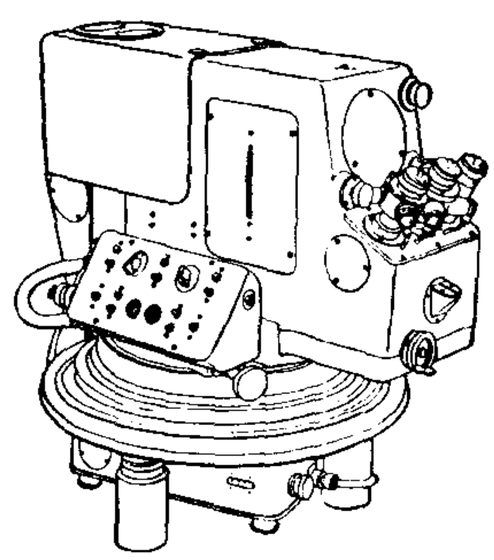
棱镜等高仪

8 **椏** "丫㊀"的异体字。

棋 ㊀〔**碁、棊**〕(qí) 文娱用具。如：围棋；象棋。也特指棋子。《左传·襄公二十五年》："弈者举棋不定，不胜其耦。"

㊁(jī基) 根柢。《史记·律书》："万物根棋。"

棋布 像棋子般密布着。如：星罗棋布。左思《吴都赋》："屯营栉比，解署棋布。"

棋圣 对棋艺卓绝的棋手的尊称。晋葛洪《抱朴子》："善围棋之无比者，则谓之棋圣，故严子卿、马绥明于今有棋圣之名焉。"清国手黄龙士、范西屏等皆有棋圣之名。日本围棋界称道策和秀策等为棋圣。吴清源在日本称霸二十余年，被尊为"昭和的棋圣"。当代日本新闻棋赛"棋圣战"的冠军获得者称棋圣。1988年，中国棋手聂卫平在中日围棋擂台赛中取得优异成绩，被国家体委授予棋圣称号。

棋局 ❶即棋盘。特指围棋棋盘。杜甫《江村》诗："老妻画纸为棋局，稚子敲针作钓钩。"❷指弈棋之事。《后汉书·张衡传》："弈秋以棋局取誉。"亦指盘面形势，即运子的全部进程。

棋品 ❶中国古代围棋棋手的等级。南北朝时已初具规模。宋时明确分为"九品"。按高低分别为入神、坐照、具体、通幽、用智、小巧、斗力、若愚、守拙。❷指下棋时所表现的态度作风，如棋品好或不好。

棋峙 相持不下，像行棋时相对峙。高诱《淮南子叙》："会遭兵灾，天下棋峙，亡失书传，废不寻修。"亦作"棋跱"。《三国志·魏志·梁习传》："兵家拥众，作为寇害，更相扇动，往往棋跱。"

棋谱 用图和文字记述围棋和象棋棋局的书。《隋书·经籍志》所载《棋势》、《棋图》等皆是围棋书谱，后渐亡佚。今以南宋李逸民编《忘忧清乐集》为最古。明清间过伯龄著《官子谱》，清范西屏著《桃花泉弈谱》、施定庵著《弈理指归》，当时影响均甚大。象棋书谱，则以明佚名《梦入神机》、徐芝所选《适情雅趣》等较早，明朱晋桢《橘中秘》、清王再越《梅花谱》较有影响。

棋经十三篇 围棋论著。作者说法不一，有宋张靖、张拟、刘仲甫，元晏天章以及宋以前人等诸说。仿《孙子兵法》例，分为十三篇。分篇论述围棋中的战略战术及棋中术语要义，有文无图，是中国古代围棋理论、经验的重要著作。

棊 "棋㊀"的异体字。

椰 (yē耶阴) 见"椰子"。

椰子 (*Cocos nucifera*) 棕榈科。常绿乔木，高25～30米。羽状复叶，长4～6米，每叶有180～250片小叶。小叶革质，线形。单性花，雌雄同株。核果，圆或椭圆形，顶端三棱，直径20～30厘米，成熟时褐色。播种繁殖。原产马来西亚，分布于热带地区；中国海南岛、西沙群岛、雷州半岛、云南西南部和台湾南部都有栽培。椰肉(即胚乳)白色，富含脂肪，供食用或榨油；胚乳内部的汁液可作饮料，果壳可作各种器皿。

椰枣 即"海枣"。

椰胡 中国拉弦乐器。胡琴的一种。在潮州音乐中又称"冇(máo)弦"，是广东音乐、潮州音乐及当地戏曲、曲艺的常用乐器。形如板胡，琴筒用半边椰子壳制成，面板为桐木，背开五个呈钱眼状的出音孔。二弦，按五度或四度关系定弦。音色柔和浑厚。常用于合奏。

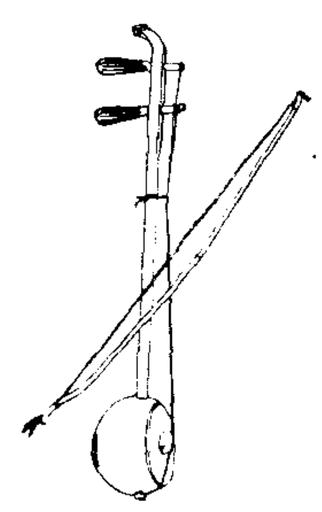
椰胡

椰雕 民间雕刻工艺品之一。利用椰子壳雕制而成。中国的椰雕产于海南岛。旧时代官吏常以之进贡朝廷，因此曾被称为"天南贡品"。品种有镶锡、镶银、檀香木镶嵌、贝雕镶嵌、清壳等。雕刻手法有平面浮雕、立体浮雕、通雕、沉雕等。风格古朴，深浅得宜，造型优美。

椰子油 由椰子果肉(干果肉含油65%～75%)炼制的一种不干性油。精炼油色白。主要成分为月桂酸、豆蔻酸和棕榈酸的甘油酯。用于肥皂、食品等工业。

椰子绒 亦称"椰子纤维"。生在椰子外果壳内的纤维。色红棕，性脆，强度高，长100～250毫米。最粗的纤维用于制刷子，较长的纤维可做绳索，短而卷曲的纤维可纺纱并制成家具布和包装用的织物。

椰子蟹 (*Birgus latro*) 甲壳纲，陆居蟹科。体长约32厘米。头胸部圆形而向前突出，腹部一部分折向头胸部腹面。足粗壮，左螯比右螯稍大。鳃室的内壁有血管多丛，可助呼吸，适于陆栖。常爬到椰子树上，取食椰子；繁殖季节回到近海。分布于中国台湾；印度至太平洋各岛屿亦产。

椒 ㊀(zōu邹) ❶木柴。见《说文·木部》。❷通"菆"。《汉书·五行志下之上》："民惊走，持稿或椒

一枚，传相付与。"颜师古注引如淳曰："椒，麻干也。"

㈡(sǒu) 薮泽。《礼记·礼运》："凤皇麒麟，皆在郊椒。"郑玄注："椒，聚草也，沼池也。"陆德明释文："泽也。木或作薮。"

8 **聚**(zōu 邹) 姓。《诗·小雅·十月之交》："聚子内史。"

楛㈠(kǔ 苦) 器物粗劣不坚固。《荀子·议兵》："械用兵革窳楛不便利者弱。"引申为不正当，恶劣。又《劝学》："问楛者，勿告也。"杨倞注："楛与苦同，恶也。"

㈡(hù 户) 木名。《书·禹贡》："惟箘、簵、楛。"孔传："楛，中矢干(幹)。"《诗·大雅·旱麓》："瞻彼旱麓，榛楛济济。"孔颖达疏引陆玑云："楛，其形似荆而赤，茎似蓍。上党人织以为牛笪箱器，又屈以为钗。"

楛慢 粗疏轻慢。《荀子·荣辱》："其虑之不深，其择之不谨，其定取舍楛慢，是其所以危也。"一作"慢楛"。又《富国》："其礼义节奏也，芒钫慢楛，是辱国已。"

楛榴 即"石榴"。见《广雅·释木》。

楛矢石砮 中国古代箭名。简称"楛矢"。以楛木为箭杆，石作箭头，故名。东北古代少数民族，特别是肃慎、挹娄、靺鞨等族的狩猎工具，也是向中原王朝缴纳的贡物。

楛耕伤稼 参见"楛耘伤岁"。

楛耘伤岁 楛，粗恶；耘，除草；岁，年谷成熟。谓不细致的耕作会影响到一年的收成。《韩诗外传》卷二："枯耕伤稼，枯耘伤岁。"《荀子·天论》："楛耕伤稼，楛耘耨失藏。"枯，同楛。藏，当作岁。见王先谦集解引卢文弨、郝懿行、王念孙说。

楉(ruò 若) 见"楉榴"。

楉榴 即"石榴"。见《广雅·释木》。

植(zhí) ❶栽种。如：植树；移植。引申为培养。如：培植；栽植。❷树立。《周礼·夏官·田仆》："令获者植旌。"❸植物。薛道衡《隋高祖文皇帝颂》："道洽幽显，仁沾动植。"❹筑墙时两端所竖的木柱。《周礼·夏官·大司马》："属其植。"郑玄注："植，筑城桢也。"❺搁架蚕箔的柱子。《礼记·月令》："〔季春之月〕具曲植。"曲，蚕褥。❻关闭门户所用的直木。《淮南子·本经训》："县联房植。"高诱注："植，户植也。"❼古时军队中监督工事的将官。《左传·宣公二年》："华元为植，巡功。"❽通"置"。放置。《书·金縢》："植璧秉珪。"孔颖达疏引郑玄曰："植，古置字。"

植入 亦称"着床"。哺乳动物的*胚泡固着于子宫内膜上或埋入其中的过程。哺乳动物的卵在输卵管上段受精后，边发育，边向子宫运行，当进入子宫时，受精卵分裂，由桑椹胚而至胚泡。在人类，排卵后七天，胚泡穿透子宫内膜上皮并钻入基质内。这时胚泡外围的透明带消失，其外壁滋养层细胞暴露出来，粘着在子宫内膜上皮上。由于滋养层细胞具有侵蚀性与吞噬性，破坏了上皮，胚泡进入内膜的基质。

植物 生物的一界。包括藻类、苔藓、蕨类、裸子植物和被子植物等，已知有三十余万种，遍布于自然界。自养的绿色植物，借光合作用以水、二氧化碳和无机盐等无机物，制造有机物，并释放出氧。少数异养的非绿色植物可分解现成的有机物，释放二氧化碳和水；有的则属寄生类型。植物是自然界能量流动转化和物质循环的必要环节。植物的活动及其产物同人类经济文化生活关系极其密切。衣、食、住、行、医药和工业原料(纺织、橡胶、造纸、酿造、香料、油脂等)以及保护自然、改造自然，如防沙造林、水土保持、城乡绿化、环境保护等，都离不开植物。

植党 培植党羽。《新唐书·萧至忠传》："时楚客(宗楚客)怀奸植党。"

植被 覆盖地面的植物及其群落的泛称。例如，全球地表的植物称为"世界植被"；某个地区的植物称为"地方植被"；天然森林或草甸称为"自然植被"；耕作的农田或树林称为"人工植被"。

植酸 亦称"肌醇六磷酸酯"。化学式$C_6H_6[O-\overset{O}{\overset{\|}{P}}(OH)_2]_6$。淡黄色糖浆状粘稠液体。溶于水呈强酸性，并有很强的螯合性。广泛存在于植物的果壳如米糠、麦麸、玉米和棉籽壳中。工业上以米糠为原料制得。广泛用于食品、医药、日用化学品、冶金和电镀等工业中。

植皮术 将皮肤从身体一个部位切下移植于另一部位的手术。一般移植于自身，称"自体植皮"。常用于广泛深度灼伤切除焦痂后消灭创面，瘢痕挛缩切除后整形以及覆盖其他皮肤缺损。有时亦可移植他人皮肤("异体植皮")或动物皮("异种植皮")，但仅能作暂时的生物性敷料，不能永久生存。移植方式分皮片、皮瓣和皮管，可为游离型或带蒂型。

植苗枪 即"容器苗栽植器"。

植物志 记载某个国家或某一地区植物种类的分类学专著。一般依分类系统，记载植物的种名(学名、通用名和别名)、形态特征、生态习性、地理分布、经济价值等，并附有分类检索表、科属说明和插图等。例如《中国植物志》、《云南植物志》、《海南植物志》。

植物极 见"动物极"。

植物园 搜集、种植各种植物，以科学研究为主，并进行科学普及教育和供群众游憩的园地。一般按植物进化系统或植物生态特性分区种植。可进行国内外植物资源的研究和利用、植物的引种驯化和培育、植物新品种的选育、植物学新成就的宣传等工作。中国有北京植物园、南京中山植物园、庐山植物园、广州华南植物园、杭州植物园等。

植物学 研究植物生命的科学。早期的植物学，偏重于形态和分类的观察和描述。远在植物学尚未创立以前，我国古代劳动人民就在农林、医药等生产实践中积累了许多有关植物的知识。在《诗经》、《尔雅》等古籍中，对多种植物已有相当丰富的记载和描述。《南方草木状》、《橘录》等堪称为世界最早的植物学专著。《齐民要术》、《本草纲目》等概括总结了中国古代所积累的植物学知识和技术。近代植物学的研究逐步向宏观和微观两个方面发展，即从植物个体水平分别向群体和细胞、分子水平去认识植物生命发生和发展的规律。根据研究的对象不同，植物学有许多分支学科，如：植物分类学、植物形态学、植物解剖学、植物胚胎学、孢粉学、植物生理学、植物生态学、植物地理学、植物群落学、植物资源学、古植物学、植物病理学、植物遗传学、植物细胞学、植物化学以及藻类学、苔藓植物学、蕨类植物学等。就研究方法而言，逐步由描述、比较向实验的方向发展，即在描述和比较的基础上，运用有关科学的知识和技术进行实验性工作，探讨植物生命发生和发展的机制，以利进一步控制和改造植物。

植树节 国家规定群众义务植树造林活动的节日。按时间长短可分为植树日、植树周或植树月，总称植树节。设立

的目的是促使人们爱林护林、扩大森林资源、改善生态环境。1872 年美国内布拉斯加州决定 1885 年起，每年 4 月 22 日为州植树节，以后美国各州以至世界各国均有响应。世界各地地理位置和气候条件各异，各国植树节的日期也不相同。有的国家也有植树节，但无全国统一的或固定的日期。中国曾于 1915 年规定每年夏历清明节为植树节。为纪念孙中山先生忌日，1928 年将植树节改在 3 月 12 日。中华人民共和国成立以后，第五届全国人大常委会第六次会议于 1979 年 2 月决定，仍以每年 3 月 12 日为中国的植树节。

植树机 造林时栽植树苗的机械。多与拖拉机配套使用。可承担开沟、栽植、覆土和压实四个主要工作环节。由开沟器切开、破碎和推移土壤形成栽植沟，树苗按规定的栽植深度和株距投入沟内，覆土压实装置随即推拥树苗周围的土壤并压实。按机械化程度，分为简单植树机、半自动植树机和自动植树机。20 世纪 70 年代出现了选择式植树机。

植食性 动物以植物为食料的习性。例如，昆虫中的蝗虫、稻螟虫、粘虫、棉蚜等，鸟类中的鹦鹉、交嘴雀、蜡嘴雀、犀鸟、鹌鹑等，兽类中的大多数有蹄类等。

植被图 亦称"植被类型图"。反映不同植物群落类型的分布面积和分布规律的地图。可概括地表示植物群落与地段环境的关系，具体地反映各种群落类型所占的面积及其中蕴蓄的资源。是农业、林业、畜牧业进行生产规划，开发、利用天然植物资源，以及改造自然的依据之一。

植被型 植物群落的高级或最高级的分类单位。系具有一致外貌(优势种生活型相同)的群系联合。例如热带雨林、草原、夏绿林等。

植绥螨 蛛形纲，蜱螨亚纲，寄螨目，革螨亚目，植绥螨科螨类。为一类捕食叶螨、瘿螨及介壳虫等的捕食性螨类。已知有 800 余种，其中有 30 余种已在生物防治上应用。最著名的为智利小植绥螨 (*Phytoseiulus persimilis*)。有些国家已作为商品生产。我国亦有引入。

植苗造林 亦称"栽植造林"。用苗圃中培育的苗木或部分用野生苗进行栽植以营造森林的方法。因造林时苗木已具完整的根系，栽后恢复生机较快，对杂草、干旱等不良环境条件的抵抗能力较强，故易取得成功。

植物区系 指某一地区的植物种类的总和。是植物界在一定的自然地理条件下，特别是自然历史条件综合作用下发展演化的结果。研究和分析某一地区植物区系特点、地理成分、起源和发展等，对于研究和认识该地区植被的特点、分布、发生历史及经济价值等是十分必要的。

植物化学 植物学和化学的交叉学科，也是药学的基础之一。研究植物在生命活动过程中所发生的化学变化、所含成分的性质，提取有用成分和阐明其化学结构，为创造新药提供科学根据。

植物油脂 由植物种子、果仁、中果皮或胚芽组织提取而得的一类油脂。在常温下多为液体；也有呈固态的，如柏油、椰子油等。主要成分为十二碳、十四碳、十六碳或十八碳脂肪酸的三甘油酯，饱和程度差异大。在工业上常将其按*碘值分为干性油、半干性油和不干性油三类。供食用或用于食品、医药、制皂、造漆、冶金等工业。

植物保护 简称"植保"。预防和控制病、虫、鸟、兽和杂草等对农林植物的危害，以保护植物正常发育的各种措施。根据病、虫、鸟、兽、杂草的生物学特性和发生发展规律，用各种办法来控制。如通过合理的农业栽培措施以增强作物抗病、抗虫力和造成不利于病、虫、杂草生长蔓延的环境；实行*植物检疫；必要时应用生物、物理和化学防治等多种措施来保护植物。

植物疫病 植物受细菌或真菌侵染而迅速传染流行的病害。包括疫病、瘟病、火疫病、晚疫病、早疫病等。菌源来自带病种子和病株残体，流行的主要环境条件是高湿度和适当的温度，防治当用综合措施。狭义仅指植物受疫霉属 (*Phytophthora*) 真菌寄生的流行病害。植物各部都可感染疫霉，发生褐色水浸状病斑，易溃烂，高湿时病斑上产生稀薄的白色霉层。疫霉菌可以寄生，也可以腐生于土壤内，借土壤、病株残体、种苗、风雨传播。如马铃薯晚疫病、芋疫病等。防治法：选用抗病品种，轮栽，改善栽培条件和用药剂保护等。

植物病害 植物遭受病毒、类病毒、植物菌原体、细菌、真菌、线虫和寄生性植物等病原物的侵害，或在不适宜的气候、土壤(包括养分、水分等)、有毒气体污染等环境条件的影响下，生理机能失常，乃至组织结构遭受破坏的现象。由环境条件引起者称"非侵染性病害"；由病原物侵染而引起者称"侵染性病害"，为害较大，其发病与流行取决于病原生物、寄主的生理状态和环境条件三者的配合。

植物检疫 简称"植检"。植物保护主要措施之一。指检验输出或输入的植物及植物产品及其包装填充物等是否带有危险性病原生物、害虫、害草等。目的在于禁止危险性有害生物的蔓延传播。是根据国家和地方法令执行的。国际间的检疫称"进出境植物检疫"，国内地区间的检疫称"国内植物检疫"。在检疫法令中所规定受检的病、虫、害草称"检疫性有害生物"，旧称"植物检疫对象"。

植物崇拜 自然崇拜之一。即以植物为对象的崇拜。始于后期自然宗教。其中一大部分是进入农耕时期原始社会意识的反映。在很多初期农耕社会中都存在过对"谷灵"的崇拜。原始社会的*图腾崇拜中，有的部落把某些树木花草视为同本族起源有关，加以崇拜。

植物群落 共同生存在某一特定生境中的所有植物种群组合。同一群落内的各个种群一般都存在着相互的，以及它们与环境之间的依存关系。具体表现为具有该群落自己的植物种类组成，外貌结构，季节动态和地理分布特征。天然的草场或松林，石面上的地衣斑块或浅海底的海藻丛是天然植物群落；耕作的牧草田、竹林或茶园是人工植物群落。

植物激素 植物自身产生的非营养性微量活性物质，可由某一器官或组织产生，然后运输到其他部分，能以极低浓度来调节植物的生理过程。已发现的有生长素、赤霉素、细胞分裂素、乙烯、脱落酸五类。

植物鞣质 亦称"单宁"、"植物单宁"。植物的根、皮、干、叶、果实和果壳中含有的能使裸皮成革的物质。是多元酚的衍生物，能溶于水、乙醇、丙酮等溶剂中。呈弱酸性，有涩味，易氧化。是植物鞣料的主要有效成分。成分和性质随植物的种类不同而异。按化学组成可分为：水解类(如橡椀、五倍子鞣质)、凝缩类(如落叶松树皮、木麻黄树皮鞣质)和混合类(如杨梅树皮鞣质)三类，后者具有凝缩类和水解类单宁的双重特征。

植物鞣革 用植物鞣料鞣制成的革。主要是重革。组织紧密，表面光滑，厚实丰满。鞣制时间则较长。

植物鞣料 富含鞣质而可用以鞣革的植物的干、皮、根、

叶或果实。一般要求含鞣质在7%以上。例如红根皮、槲树皮、落叶松树皮、栗木、漆叶、橡椀(栎类的壳斗)、化香树果等。通常分为没食类鞣料和儿茶类鞣料两类。

植物分类学 区分植物种类,探索植物间亲缘关系,阐明植物界自然系统的学科。与植物形态学、植物解剖学、植物胚胎学、植物生理学、植物地理学、植物生态学、细胞学、遗传学、古生物学、生物化学等都有密切关系。须凭借这些科学的知识,对植物体的形态、构造和机能特性,作综合的、深入的研究,才能反映出客观的植物界进化的情况。

植物生态学 研究植物间、植物与环境间相互关系规律的学科。包括植物种对不同环境的适应过程和环境对植物种的塑造作用,植物群体或群落在不同环境中的形成及发展过程和植物群落对环境的改造作用。目的在于阐明外界环境条件对植物的形态构造、生理活动、化学成分、遗传特性和地理分布的影响;植物对环境条件的适应和改造作用。为农、林、牧业生产和环境保护的理论基础之一。

植物生理学 研究植物生命活动(水分代谢、矿质营养、光合作用、呼吸作用、生长发育、抗性、感应性运动等)规律及机理的学科。根据植物生理学上所阐明的规律来调节、控制植物的生命活动,有助于提高植物的产量和改进品质。为植物栽培的理论基础之一。

植物地理学 研究植物在地球表面过去和现在的分布规律及其原因和特征的学科。研究植物种、属、科的地理分布(分布区),地区的植物种类组成(植物区系)及植物群落的现况和历史变迁过程;并应用植物同环境相互关系的规律,阐明现代地理环境以及地质历史上的环境变迁,在形成种属分布区、植物区系和群落特征上的作用。植物地理学与植物资源的开发利用,农业、林业、畜牧业生产实践,均有密切的关系。

植物杀伤剂 军事上用以引起植物枝叶凋落、不育甚至枯死的化学药剂。包括除草剂、落叶剂、干枯剂和土壤不孕剂。主要用于扫清观察障碍,破坏对方隐蔽场所,或毁坏农作物,造成对方经济困难。通常用飞机布洒。

植物羊皮纸 防油纸的一种。以未施胶的棉布浆或化学木浆制成原纸,用硫酸浸渍,使纤维胶化,再经清洗、烘干而成。外观似羊皮纸(古代用羊皮刮薄而成的供书写用的半透明纸状物),纸质坚韧、紧密、有弹性,并具有良好的防油防潮性能。用于包装食品、药品及贵重金属制品等。

植物形态学 植物学的分支学科。研究植物系统发育和个体发育中形态、结构及其发生与发展的规律。过去主要采用比较方法,以历史的观点及同源与同功理论解释形态和结构的发展,并揭示植物类群之间的亲缘关系,阐明植物进化的趋向。现运用实验方法探讨形态建成的现象和机制。有利于人类进行控制与调节,以及创造植物新类型。

植物系统学 亦称"系统植物学"。研究植物类群间的亲缘关系,建立植物界自然系统的学科。为广义的植物分类学的一个方面。

植物性农药 用有毒植物或其有效成分制成的农药。如除虫菊、烟草、鱼藤等。所含有效成分为除虫菊素、烟碱、鱼藤酮等天然的有机化合物。可就地取材、加工和使用。对人畜安全,对植物无药害,在自然界中易分解,不污染环境。

植物胚胎学 植物学的分支学科。研究种子植物胚胎发育和形成,包括胚胎发育前的胚囊和花粉管发生,并从植物类群作比较研究,探讨胚胎发育过程及其与外界环境条件和内在生理、生化和遗传的关系等,以期达到控制胚胎发育的目的。曾包括在植物形态学范畴,现成为发育植物学的主体。

植物病理学 研究植物病害的发生原因及其致病机制和致病过程、植物的抗病性和抗病机制、植物与病原物和环境三者相互间的互作机制,以及病害的流行规律和控制方法的学科。与真菌学、细菌学、病毒学、线虫学、微生物学、植物学、植物解剖学、植物生理学、遗传学、作物育种与栽培学、生物化学、分子生物学、土壤肥料学、昆虫学、农业气象学等有密切关系。

植物资源学 植物学的分支学科。研究有用植物的分类和分布,引种驯化;植物有用物质的性质、形成、积累和转化的规律及其提取和工艺加工条件;一定地区内植物资源的种类、蕴藏量及其开发利用等。该学科与植物分类学、植物地理学、地植物学、植物生态学、植物化学、工艺化学、栽培学等有密切关系,因而是一门比较综合的边缘学科。为植物资源的开发、利用和工艺加工等提供理论基础并开辟新的途径。

植物菌原体 (*Phytoplasma*) 旧称"类菌原体"。属原核生物界无壁菌门支原体目。菌体无细胞壁,但有三层单位膜包围。通常呈椭圆形或球状,穿过胞间连丝时呈哑铃状。其引起的病害大多呈丛生状,枝叶萎缩,如桑萎缩病、枣疯、泡桐丛枝病等。传播介体多为叶蝉类,嫁接也能传染。注射四环素能使病情减轻或消退,但不能根除或治愈。

植物营养学 研究植物对营养物质的吸收、运输、转化、分配和利用及植物与外界环境之间营养物质和能量交换的学科。主要阐明在生长发育过程中植物对养分的吸收和利用规律,矿质营养与植物生长、产量和质量的关系,植物营养的遗传特性与改良,植物对逆境土壤的适应性及肥料的性质和合理使用技术。采用施肥或改良植物遗传特性等手段可为植物创造良好的营养环境,调节植物体代谢过程,提高植物营养效率,达到增加作物产量,改善产品品质,提高经济效益的目的。

植物检疫法 对进出口与国内不同地区间调运的植物和植物产品进行检疫的法律规范的总称。旨在防止植物病虫害的传播。以德国1873年公布的禁止葡萄苗进口的法令为最早。在我国,1983年发布并于1992年修正植物检疫条例,1991年发布进出境动植物检疫法。

植物解剖学 植物学的分支学科。应用显微技术,研究维管植物内部构造及其发育规律。除描述植物个体、器官、组织的构造及其在个体发育和系统发育中的形成过程外,并在细胞和分子水平上运用实验的方法阐明结构与功能、环境、遗传的关系,揭示其形成机理,从而达到控制其发生的目的。根据研究对象和方法,有木材解剖学、发育解剖学、比较解剖学、病理解剖学、生态解剖学、生理解剖学、细胞组织化学等分支。曾包括在植物形态学范畴,现为结构植物学的主体。

植物群落学 亦称"地植物学"、"植物社会学"。研究自然植物群落和人工植物群落的种类组成、结构、生态、分类、分布及其发生、发展规律的学科。是自然区划,植物资源开发利用,农业、林业、畜牧业合理生产,保护和改造自然环境的理论基础之一。

植物名实图考 中国19世纪重要的植物学著作。清吴其濬撰。道光二十八年(1848年)刊行。书分两部分:一为《植物名实图考长编》,二十二卷,收植物八百三十八种,分谷类、蔬类、山草、石草、隰草、蔓草、芳草、水草、毒草、果

类、木类等十一类。主要辑集经史子集四部中有关植物的文献而成。搜罗宏富，并引录陆羽《茶经》、欧阳修《洛阳牡丹记》等专著多种。一为《植物名实图考》，三十八卷，收载植物一千七百十四种，共分十二类(除见于长编的十一类外，另增群芳一类)。其中所载每种植物，大半根据著者亲自观察和访问所得，绘附精图，择要记载形色、性味、产地、用途等。对于植物的药用价值以及同物异名或同名异物的考订尤详，为研究中国植物的重要参考资料。

植物组织培养 在保证供给植物离体细胞生长发育所必需的营养物质和光、温等条件下，进行器官、组织和细胞(包括原生质体)无菌培养的技术。组织培养技术已广泛应用于实验植物学的各个领域。利用组织培养方法，可加速有经济价值的植物的无性繁殖，生产药物或其他有用的天然产物。通过花药培养可获得大量的单倍体(染色体加倍后为纯合二倍体)，花药培养与有性杂交技术结合运用，可缩短育种年限，培育出优良品种。用胚、子房或胚珠培养，可克服远缘杂交过程中受精前和受精后的障碍，获得杂交种。利用茎尖或生长锥培养，可从感染病毒植株获得无病植株。原生质体培养则是体细胞杂交、细胞工程学和植物基因工程的实验基础。

植物原料水解 植物原料化学加工方法之一。木材废料(如板皮、木片、木屑等)或农作物剩余物(如玉米芯、甘蔗渣、棉籽壳等)所含的半纤维素和纤维素，在催化剂的存在下经水、热作用分解成单糖(木糖、葡萄糖)等产物，再经化学或生物化学加工可制得饲料酵母、酒精、糠醛、木糖、木糖醇等。水解后的残渣称*水解木素。

植物营养元素 植物体内所含有并赖以构成植物体的各种物质和维持生命活动的化学元素。已知植物体内含有70多种化学元素，其中碳、氢、氧、氮、磷、钾、钙、镁、硫、铁、铜、硼、锰、钼、锌、氯16种为植物的必需营养元素，前九种含量一般占植物干重千分之几以上，称为“大量元素”；后七种含量一般在万分之几或十万分之几，称为“微量元素”。此外，对一些植物生长发育有促进作用，或为某些植物在特定条件下所必需的元素，称为“有益元素”，如硅、钠、钴、硒等。

植物营养诊断 用化学分析方法检测植物矿质营养盈亏状况的工作。其结果可用于指导合理施肥。常用的有叶分析法和土壤营养诊断。前者运用自动化仪器，选择反应敏感期对叶子进行全量分析，确定营养的盈亏或潜在亏缺的指标；后者是分析土壤营养状况，以掌握营养元素的供应情况。两种方法可相互印证。

植物人工气候室 人工气候室的一种。可用于研究环境条件(如日照长度、光质、光量、高温、低温、干旱等)对植物生命活动的影响，或特殊经济作物的栽培、驯化、育种等。有不受自然地理、季节等条件的限制和缩短研究周期等优点。

植物比较形态学 植物形态学的分支。用比较方法研究植物各类群的器官形态和结构，以同源和同功的理论阐明植物各类群在演化上的系统关系的学科。可对成体的形态结构作比较研究；也可运用古植物作材料，用某些化学元素的同位素放射性测定其年代，而后与现代的植物作比较；亦可对植物的个体发育，特别是胚胎发育进行比较，作出形态学的解释。

植物生长调节剂(长 zhǎng) 亦称“生长刺激剂”、“生长调节物质”。一些生理效应与*植物激素相似的人工合成的有机化合物。主要作用在于影响植物的生长发育和新陈代谢，可促进生长、抑制生长或杀死植物。常用的有萘乙酸、2,4-滴等。用于促进插枝生根，防止器官脱落，抑制芽的萌发，提早植物成熟，诱导无子果实，刺激花芽形成及杀死杂草等。

植物性神经系统 即“自主神经系统”。

植物实验形态学 植物形态学的分支。运用实验方法研究植物形态建成的规律及其机理。内容包括器官形态起源和形成过程与遗传、生理和环境等因子的关系。需在细胞学、遗传学、植物生理学、生物化学和生物物理学的理论和技术基础上，使用显微技术，或在化学物质或物理因子作用和调控下进行。近年来为了排除植物整体各部相互联系和制约，采用离体的胚胎、器官、组织或细胞，甚至于原生质体进行实验研究。

植物种群生态学 生态学的分支。研究植物种群数量动态、种间关系及种群遗传分化等。1977年英国科学家哈珀提出植物种群数量统计可以分基元和组元两个层次进行，解决了植物个体差异大的难题。使该学科得到了较大发展。

植物营养临界期 营养元素供应不足、过剩或者不平衡，对植物生长发育产生显著不良作用的那段时期。在此期内，植物对营养元素的要求在绝对数量上并不多，但要求迫切，如不满足其需求则会发生不良后果且难以补救。此时期一般出现在植物生长的转折点。不同营养元素的临界期也不一致。例如，水稻氮素营养临界期在三叶期和幼穗分化期，棉花磷素营养临界期在幼苗期。掌握植物营养临界期，是达到合理施肥的关键之一。

植物生育最低温度 保证植物开始生长发育所需的最低温度。保证植物生长最低的温度约为5℃，保证植物发育最低温度约为10℃。但不同植物，同一植物的不同品种，以及植物生长发育的环境条件不同，其生长发育最低温度也有不同，不能将其值绝对化。

植物营养最高效率期(率 lǜ) 亦称“植物营养最大效果期”。营养物质的供应在植物生长发育过程中能产生最大效能的时期。在此期内，植物吸收养分在绝对数量或相对数量上都是最多。在保证作物正常生长前提下，此期追肥能发挥肥料最大效率，而获得显著增产效果。不同植物，各种营养物质的营养最高效率期不同，如玉米施氮肥在抽雄初期，棉花施氮、磷肥在花铃期。

8 **森** (sēn) ❶树木丛生繁密貌。左思《蜀都赋》：“弹言鸟于森木。”引申为众盛貌。张衡《思玄赋》：“百神森其备从兮。”❷阴森。顾况《游子吟》：“泬寥群动异，眇默诸境森。”❸森严。杜甫《李潮八分小篆歌》：“况潮小篆逼秦相，快剑长戟森相向。”秦相，指李斯。

森严 ❶整饬；严密。杜牧《朱坡》诗：“偃蹇松公老，森严竹阵齐。”❷威严。如：戒备森严。陆龟蒙《奉和袭美杉三十韵》：“磔索珊瑚涌，森严獬豸窥。”

森林 覆盖大面积土地并以乔木为主体的植物群落。是集生的乔木及与共同作用的植物、动物、微生物和土壤、气候等的总体。不仅提供木材和其他林产品、副产品，还具有保持水土、调节气候、防护农田、卫生保健、有利国防等作用。也是天然的基因库。

森特 即“音分”。

森森 ❶繁密貌。张协《杂诗》：“翳翳结繁云，森森散雨足。”❷高耸貌。《世说新语·赏誉》：“庾子嵩目和峤：森森

如千丈松。"❸形容阴沉可怕或寒气逼人。如：阴森森。梅尧臣《暴雨》诗："森森斗觉凉侵肤，毛根瘰疹粟匝躯。"

森有礼 (1847—1889)　日本政治家、教育家。曾留学英国。1885—1888年伊藤博文内阁期间，任文部大臣。致力于整顿学校制度，于1886年制定《学校令》。主张教育必须以培养国家主义的精神为基本方针。著有《日本教育问题》、《学政纲要》等。

森林书　古印度婆罗门教典籍，吠陀文学之一。传在森林中写成或为修行者在森林中诵读而作。主要解说婆罗门教的神秘祭仪，也涉及某些哲学论题。

森林图　专题地图之一。反映森林的种类、分布、生长状况、采伐、育林、护林和规划等。有森林分布图、森林采伐更新规划图、森林防护图等。一般以地形图为基础，用森林调查资料和遥感资料编制。

森林法　调整有关森林的经济关系的法律规范的总称。以德国巴登州1448年公布的《林业条例》为最早。我国于1984年9月公布森林法，并于1986年4月发布该法的实施细则。

森林学　研究森林培育的基本原理和方法的学科。内容分：(1) 林学原理。包括森林的特性，森林与环境的关系，森林的更新、生长、发育和演替的规律性，森林的类型等。(2) 营林学。包括森林采伐更新方式，伐区清理，森林抚育，森林防火，森林副产品利用等。

森林线　亦称"森林界限"。森林在纬度上和海拔高度上的分布界限。随纬度和海拔高度的继续增加，气候条件不再适于成片森林的存在与生长，但可能有零星树木生长。其温度指标，大致符合于一年中最热月份平均温度为10℃的界限。参见"森林水平分布"和"森林垂直分布"。

森鸥外 (1862—1922)　日本小说家、翻译家、文学评论家。原名森林太郎，号鸥外。东京大学医学部毕业。后留学德国。回国后历任陆军省医务局长、皇宫博物馆馆长等职。业余从事翻译和创作，曾翻译歌德、莱辛、易卜生等人的作品。所著小说《舞女》是日本浪漫主义文学初期代表作品之一。还有历史小说《阿部一族》和评论集《月草》等。

森普尔 (Ellen Churchill Semple, 1863—1932)　一译辛普尔。美国女地理学家。曾任克拉克大学教授、美国地理学家协会主席。早年留学德国莱比锡大学，在拉采尔的影响下，成为地理环境决定论的代表人物之一。著有《美国历史及其地理条件》和《地理环境的影响》，主要论述地理环境对人类体质、思想文化、经济发展与国家历史的影响，强调自然条件的决定性作用，认为人是地球表面的产物。和亨廷顿等同为拉采尔思想在美国的传播者。

森林工业　从事木材生产和加工利用的工业。包括森林采伐、木材运输、林区道路的勘察设计与施工、木材机械加工(如制材、木材干燥、木制品制造、人造板等)和林产品化学加工(如木材水解、热解、浸提物、制浆及其他特殊林产品的生产)等。

森林土壤　在森林植被下发育而成的土壤。因有枯枝落叶覆盖土壤表面，一般腐殖质含量较多。在不同气候与母质条件下，随着地带性和森林类型(针叶林、阔叶林、混交林等)的差异，可形成不同类型的森林土壤。

森林乞丐　16世纪*尼德兰革命时期陆上游击队的诨称。主要由手工业者、工场工人和农民组成。常以佛兰德斯密林地带为根据地，打击西班牙侵略军，也惩处与人民为敌的天主教士。

森林区划　为有效地管理森林资源、开展森林经营活动，把林地划分成若干层次的经营单位。在我国，国有林业局(企业)区划系统为林业局—林场—林班，对较大的林场，在林场与林班之间增设营林区或作业区。国有林场区划系统为林场(总场)—分场(或营林区、作业区)—林班。集体林区划系统为县—乡(集体林场)—村—林班。森林区划属于微观的、立足于基层林业管理单位的林地划分体系。

森林气候　森林区域内的特殊局地气候。由地理位置、地形、林木疏密、树木种类等决定。林内日照减少，风速、蒸发、气温年变化和气温日变化等均较林外为小，湿度较大，且森林区可增加降水量。

森林公园　利用森林地区建设的公园。以大片森林为基础，布置景物，供群众郊外休养、避暑、文娱和体育活动等用。在林业措施上一般不进行主伐，而用抚育采伐和林分改造等措施，不断提高其经济价值和观赏价值。

森林火灾　森林燃烧失去控制，成片林木(包括成林或幼林)烧毁面积达0.67公顷(10亩)以上的火灾。发生原因可分两种：(1) 自然原因(如雷电、自燃等)；(2) 人为原因，由生产性用火及非生产性用火(如在林中吸烟、樵猎、迷信活动等)引起。大多数森林火灾是人为原因造成。

森林古猿 (*Dryopithecus*)　一组种类庞杂的化石猿类。发现于亚洲、欧洲和非洲广大地区的中新世和上新世地层中，其化石遗骸有头骨、上下颌骨、牙齿和四肢骨等。曾被认为是类人猿和人类的共同祖先。1956年以后，中国云南开远也发现十余枚牙齿，定名为"开远森林古猿"。

森林主伐　即"主伐"。

森林成熟　森林在生长发育过程中达到最符合经营目的的状态。此时的年龄，称为"森林成熟龄"，是确定森林主伐年龄的主要依据。因不同林种而异。如用材林的经营目标是取得最大的木材收获量，则材积总平均生长量达到最高时的年龄即为数量成熟龄。防护林要求发挥最大的防护特性，则防护特性开始衰退时的年龄即为防护成熟龄。

森林更新　森林经过采伐或遭受破坏后，在其迹地上重新形成幼林的过程。按更新方式不同，可分天然更新和人工更新。

森林抚育　林业上用来保证幼林成活、促进林木生长和改善林木品质，以提高森林生产率的各项措施。包括除草、松土、间作、施肥、灌溉、排水、去藤、修枝、抚育采伐、下木栽植等工作。

森林沼泽　即"中位沼泽"。

森林经理　森林资源和林业生产条件的调查、森林经营规划和设计工作的总称。是森林资源管理体系中的重要组成部分。基本内容为：(1) 预业。包括自然条件和林业经济条件的调查研究；森林资源清查、林地区划等。(2) 主业。包括组织经营单位；确定目的树种、作业法和经营周期，测算合理年伐量，优化森林资源结构，设计营林技术措施等，最后编成森林经营方案。(3) 后业。森林经营方案的实施、检查和修订。

森林界限　即"森林线"。

森林起源　即"林分起源"。

森林脑炎　由森林脑炎病毒引起的自然疫源性疾病。蜱为传播媒介。以流行于森林地区而得名。起病急，有高热、神志不清和颈部肌肉麻痹等症状。可用血清等治疗。疫苗注射可明显降低发病率。

森林资源　木材、竹子和其他林产品蕴藏的总称。广义

的森林资源包括林区内各类土地以及这些土地上的全部生物资源和非生物资源。

森林演替 指在长期的发展过程中，森林不断起着变化，并引起新生一代的森林与原有的森林发生树种组成差异的现象。

森格藏布 狮泉河的藏语称谓。

森铁运材 用森林铁路运送木材的作业。森林铁路一般为窄轨，轨距 762 毫米，限制坡度 20‰～30‰。装运木材的车辆为台车。适用于地形平缓、采伐量大和使用年限长的林区。具有运输量大、运材距离长等优点。

森纳那亚克 (Don Stephen Senanayake, 1884—1952) 锡兰(今斯里兰卡)总理 (1948—1952)。僧伽罗族大种植园主。1923 年创立社会合作运动。1931—1947 年任农业和土地部长。1942—1947 年任国务会议主席。从事在英联邦内争取独立的活动。1946 年初参与创建统一国民党，任主席。次年该党竞选获胜，组阁。1948 年锡兰独立，出任自治领首任总理，并兼国防和外交部长。

森林可及度 木材和其他林产品的采集和运出的难易程度。一般从三个方面的条件确定：(1) 地形条件，地形、地貌、坡度、海拔高度和相对高差等；(2) 作业条件，既定的采运作业和机械设备等；(3) 经济条件，作业费用、市场需要、销售价格、加工工业位置等。综合分析以上三个条件，把森林划分为可及林和不可及林。

森林成熟龄 见"森林成熟"。

森林利用学 综合研究森林主副产品的采集、运输、贮存、加工的理论和技术的学科。主要研究木材的构造和性质，木材的采伐、运输和加工方法，以及林副产品(树木的根、叶、花、果和树皮，以及松脂、树胶、香菇、木耳等)的加工和利用。

森林作业法 在一定的自然和经济条件下，能有效地实现森林经营目标的营林技术体系。体现了一定的经营目标所要求的造林、抚育、管护、采伐、更新等一系列林学技术措施。种类繁多，其分类的主要依据为森林起源、采伐方式、产品类型、经营目的等。

森林经理学 林学的分支。研究森林资源经营管理有序化、谋求森林永续利用、实现林业可持续发展的理论和方法的学科。主要研究森林资源调查和评价、经营目标规划、资源结构、森林经营周期、营林技术体系、合理采伐量、森林经营活动、森林经营方案等。

森林测计学 亦称"测树学"、"森林测算学"、"林木测定学"、"森林调查学"等。林学的基础学科之一。论述树木、林分、大面积森林及原木产品的数量测算、质量评定和生长动态分析的理论和技术。为林业规划、生产和科研取得所需数据，提供必要的量测和分析手段。内容包括单株树木测定，林分调查，林分蓄积量、材种出材量、生长量的测定，林分生长过程与收获预估，森林抽样调查与连续清查等。

森林覆盖率(率 lǜ) 亦称"森林覆被率"。一个国家或地区的森林面积占土地总面积的百分率。联合国粮农组织在计算世界森林覆盖率时，是指郁闭度为 0.2 以上的郁闭林占全球陆地面积(不包括海洋及南极、北极的陆地，但包含陆地上的江、河、湖泊水面)的百分率。世界各国对森林覆盖率的计算方法各不相同。我国规定，森林覆盖率的计算公式为：

森林覆盖率＝(有林地面积＋灌木林面积＋林网树占地面积＋四旁树占地面积)÷土地总面积×100%。

森林水平分布 由赤道向两极，森林类型在水平方向上的分布状况。随纬度增加，温度有规律地递减，故中国在森林水平分布上有热带雨林、亚热带常绿阔叶林、温带落叶阔叶林、寒温带针叶林等。

森林生态系统 以森林为中心的一种生态系统。为森林中各种生物因子和非生物因子有机联系在一起的综合体。生物因子有植物、动物、微生物等。非生物因子有土壤、水、空气、阳光等。森林生态系统的巨大生态空间为各种生物提供了广阔的生长、栖息环境和丰富的食物资源。是陆地生态系统中面积最大、结构最复杂、功能最稳定、生物总量最高的生态系统，对陆地生态系统有决定性的影响。

森林主产利用 林业上主要产品的收获。一般指木材(经济林指目的产物)。包括主伐利用和间伐利用。

森林永续原则 森林经营的基本原则之一。古典的永续原则要求每年有数量相等的木材收获，按照这个要求，控制和调节森林采伐。在现代林业中，其内容包括：永续不断地合理利用林地；均衡地提供木材和各种林副产品；不断地维持森林生态系统的稳定发展；永续不断地扩大林业经济收益。

森林垂直分布 在山地，森林类型随海拔高度变化的垂直分布状况。

森林经营方案 亦称"森林施业案"。森林经理工作的成果。主要内容是：对森林经理地区林业经济条件和自然条件的论述，森林资源统计和分析，森林经营的方针，造林、更新、抚育、保护、主副产利用方案以及各种图面材料等。是有计划地、合理地经营利用森林所必需的基本材料。

森林资源清查 对各种林业用地面积、分布和各种森林蓄积的数量、质量以及森林蓄积生长量、年伐量和枯损量等的清查。采用以数理统计原理为基础的抽样调查体系。中国分为全国森林资源调查、规划设计调查和作业设计调查三大类。

森林资源管理 为控制森林资源消耗、合理经营森林、谋求森林永续利用而实施的一系列技术、经济和林政工作的总称。包括组织和实施森林资源调查、林业区划、林业规划、作业设计及其成果的审批；编制森林经营方案并监督其实施；管理林业用地；编制采伐限额；执行采伐许可制；新成林的检查验收；森林资源档案管理和森林资源数据的审计和发布。

森都里亚大会 即"百人团大会"。

森蒂纳尔山脉 (Sentinel Mountains) 意译哨兵山脉。在南极洲西部的埃尔斯沃思地 (Ellsworth) 上，即南纬 77°～78°、西经 86°～92°30′ 之间。北端的乌尔默山 (Ulmer) 海拔 3 810 米。有许多高峰兀立于冰原上，形似哨兵，故名。

森林火灾危险等级 林区内按地段和林况发生火灾危险性大小而划分的等级。一般依森林的燃烧性分为三个等级：一等，易燃；二等，可燃；三等，难燃。

森林火险天气等级 简称"火险级"。按气象因素确定的可能发生森林火灾的危险等级。中国林区普遍采用五级制：一级，不燃；二级，难燃；三级，可燃；四级，易燃；五级，强燃。由专业部门根据每天的气温、湿度、风、降水、可燃物含水率和连续干旱等情况，按一定的方法计算得出并发布，以便防火部门采取相应的防火措施。

8 **梦** (chēn，又读 shēn) 见"梦丽"。

棽丽 绵密披覆貌。班固《东都赋》:"凤盖棽丽，和銮玲珑。"

8**棟** "栋"的繁体字。

棫 (yù 域) 木名。《诗·大雅·绵》:"柞棫拔矣。"郑玄笺:"棫,白桵也。"孔颖达疏引陆玑云:"棫,即柞也,其材理全白无赤心者为白桵;直理易破,可为犊车辐,又可为矛戟矜;今人谓之白椨,或曰白柘。"《尔雅·释木》:"棫,白桵。"郭璞注:"小木丛生有刺,实如耳珰,紫赤可啖。"

棫朴 ❶《诗·大雅》篇名。《诗序》说是歌颂周文王"能官人",即善于选拔和任用人材。《诗集传》则谓咏歌文王"德盛而人心归附"。或谓系写"文王能作士",而人归之。❷比喻人才众多。《梁书·裴子野传》:"皇朝淳耀,多士盈庭,官人迈乎有姒,棫朴越于姬氏。"

椟〔**櫝**〕(dú 读) ❶木柜;木匣。《论语·季氏》:"龟玉毁于椟中。"《韩非子·外储说左上》:"楚人有卖其珠于郑者,为木兰之椟。"❷收藏在椟中。独孤郁《上权侍郎书》:"有照乘之珍而密椟之。"❸棺木。《左传·昭公二十九年》:"堑而死,公将为之椟。"

椅 ㊀(yǐ) 椅子,有靠背的坐具。《新五代史·景延广传》:"鞍马、茶床、椅榻,皆裹金银,饰以龙凤。"

㊁(yī) 木名。即山桐子。《诗·鄘风·定之方中》:"树之榛栗,椅桐梓漆。"

椋 "椋"的繁体字。

椓 (zhuó 酌) ❶古代一种酷刑,即宫刑。《书·吕刑》有"劓、刵、椓、黥"。引申为太监,宦官。《诗·大雅·召旻》:"昏、椓靡共。"郑玄笺:"昏、椓,皆奄人也。"孔颖达疏:"此椓毁其阴,即割势是也。"❷敲打;槌击。《诗·周南·兔罝》:"椓之丁丁。"又《小雅·斯干》:"椓之橐橐。"孔颖达疏:"既投土于板,以杵椓筑之。"❸通"诼"。谗毁。《左传·哀公十七年》:"卫侯辞以难,大子又使椓之。"

棲 "栖"的异体字。

椠〔**槧**〕(qiàn 欠) ❶古代用木削成以备书写的版片。《论衡·量知》:"断木为椠,析之为板,力加刮削,乃成奏牍。"《西京杂记》卷三:"〔扬雄〕常怀铅提椠,从诸计吏访殊方绝域四方之语。"引申为刻本。如:宋椠;旧椠。黄伯思《东观馀论·跋洛阳所得杜少陵诗后》:"此帙所录杜子美诗,颇与今行椠本小异。"❷简札;书信。王令《赠别晏成绩懋父太祝》诗:"幸因西南风,时作寄我椠。"

栈 "栈"的繁体字。

椑 ㊀(pái 排) 木筏。见《玉篇·木部》。

㊁(bài 败) 木名。见《广韵·十六怪》。

椒 (jiāo 焦) ❶植物名。即花椒。❷植物名。即胡椒。❸辣椒。蔬类植物。❹山巅。谢庄《月赋》:"菊散芳于山椒。"❺姓。春秋时楚国伍举,亦作椒举。

椒丘 ❶高而尖削的土丘。《离骚》:"步余马于兰皋兮,驰椒丘且焉止息。"王逸注:"土高四堕曰椒丘。"洪兴祖补注引如淳曰:"丘多椒也。"❷古地名。亦作椒邱。在今江西新建东北。《三国志·魏志·华歆传》裴松之注引虞溥《江表传》:"孙策在椒丘,遣虞翻说歆。"

椒江 旧市名。在浙江省东部沿海。1981年以海门特区设市。1994年改名台州市。

椒邱 古地名。即"椒丘❷"。

椒房 原指皇后宫室,后泛指后妃所住的宫殿。用椒和泥涂壁,取其温暖有香气,兼有多子之意,故名。班固《西都赋》:"后宫则有掖庭椒房后妃之室。"亦用为后妃的代称。杜甫《丽人行》:"就中云幕椒房亲。"

椒疮 中医学病症名。沙眼病变的一种。多由脾经湿热内蕴、感受外邪、瘀滞于眼睑脉络而成。其细小的颗粒状病变状如花椒,故名。患者自觉眼内沙涩痒痛、怕光流泪,若不及时治疗,会使眼睑留下瘢痕,引起倒睫、损坏角膜、遗留翳膜,影响视力。一般采用局部治疗,重症可配合内服清热燥湿、散风活血等药。

椒浆 即"椒酒"。《楚辞·九歌·东皇太一》:"奠桂酒兮椒浆。"李嘉祐《夜闻江南人家赛神》诗:"椒浆醉尽迎神还。"

椒酒 用椒浸制的酒。《后汉书·边让传》:"椒酒渊流。"宗懔《荆楚岁时记》:"俗有岁首用椒酒。椒花芬香,故采花以贡樽。"亦作"椒浆"。

椒聊 《诗·唐风》篇名。诗言椒聊枝叶茂盛,果实蕃衍。《诗序》说:"《椒聊》,刺晋昭公也。君子见沃之盛强,能修其政,知其蕃衍盛大,子孙将有晋国焉。"昭公封其叔于曲沃。《诗序》盖以为诗中对椒聊的描写,影指曲沃。《诗集传》则谓此诗"不知其所指"。

椒掖 皇后所居的宫室。掖,旁舍。《晋书·庾亮等传论》:"外戚之家,连耀椒掖,舅氏之族,同气兰闺。"

棹 ㊀〔**櫂**〕(zhào) ❶船桨。《楚辞·九歌·湘君》:"桂棹兮兰枻。"也指船。徐彦伯《采莲曲》:"春歌弄明月,归棹落花前。"❷划行。陶潜《归去来辞》:"或命巾车,或棹孤舟。"

㊁同"桌"。

棹海 犹航海。王勃《宝庄严寺舍利塔碑》:"轻赍棹海,重赏梯山。"

椇 (jǔ 举) ❶木名,即枳椇。也指其果实,味甜可食,俗称"鸡距子"。❷古代祭祀用的牲架。《礼记·明堂位》:"俎,殷以椇。"陈澔集说:"椇者,俎之足间横木,为曲桡之形,如椇枳之树枝也。"

棵 (kē 窠) 植物一株或一本之称。如:一棵树;一棵菜。

棍 ㊀(gùn) ❶棒。如:木棍;铁棍。❷无赖;坏人。如:恶棍;赌棍。

㊁(hùn 混) ❶捆在一起。《汉书·扬雄传上》:"棍申椒与菌桂兮。"颜师古注:"棍,大束也。"❷通"混"。混同。《汉书·扬雄传下》:"形之美者,不可棍于世俗之目。"

棍术 武术器械练习之一。有大棍、齐眉棍、三节棍、大梢子棍、手梢子棍之分。棍法有劈、抡、舞、蹦、缠、绕、点、拨、拦、封、撩、扫等。运用时要求快速多变,刚劲有力,力贯棍端。

棍子舞 埃及民间舞蹈。流行于上埃及。多为男子集体舞,间或有女子参加。舞时男子手持一米多长的棍子,边唱边舞,以棍子配合舞姿组成各种造型。女子舞时不持棍子。舞蹈动作及服装均有浓厚的民族风格,男子穿传统的阿拉伯长袍,戴头巾;女子穿镶有银带的长袍。

椢〔**櫢**〕(guó) 妇人首饰。《说文·木部》:"椢,匡当也。"段玉裁注:"匡当,谓物之腔子也。"桂馥义证:"筐当为匚,所以容发也。椢或作帼。《玉篇》:'帼,帨也,覆发上也。'《晋书·宣帝纪》:'诸葛亮遗帝巾帼。'妇人之饰。"

椩 (áng 昂) 斜的方椽子叫"飞椩"。《广韵·十一唐》:"椩,飞椩,斜桷。"

8 **椤**〔欏〕(luó 罗) 见"刺桫椤"。

棡"柄"的繁体字。

槅"槅"的繁体字。

椥(zhī 枝) 槟椥,越南地名。

棰〔箠〕(chuí 垂) ❶鞭子。《汉书·王莽传中》:"士以马棰击亭长。"❷杖;棍。《庄子·天下》:"一尺之棰,日取其半,万世不竭。"司马彪注:"棰,杖也。"❸杖击。《荀子·儒效》:"笞棰暴国,齐一天下。"

棰楚 棰,木棍;楚,荆杖。古代打人用具,因以为杖刑的通称。《汉书·路温舒传》:"棰楚之下,何求而不得?"又《韩延寿传》:"民无棰楚之忧。"亦作"捶楚"。

棃"梨"的异体字。

棅(bǐng,又读 bìng) 同"柄"。权柄。《庄子·天道》:"天下奋棅,而不与之偕。"成玄英疏:"趋世之人奋动权棅,必静而自守,不与并逐也。"

楰(yú 于) 木名。《诗·小雅·南山有台》:"北山有楰。"《尔雅·释木》:"楰,鼠梓。"郭璞注:"楸属,今江东有虎梓。"郝懿行义疏:"今一种楸,大叶如桐叶而黑,山中人谓之槓楸,即郭所云虎梓。"

棿㊀(niè) 见"机棿"。
㊁(nǐ) 通"拟"。比拟。《太玄·棿》:"棿,拟也,图象也,告其所由往也。"

椎㊀(chuí 垂) ❶捶击具。如:铁椎;木椎。《吕氏春秋·当务》:"〔跖〕故死而操金椎以葬,曰:'下见六王、五伯,将敲其头矣!'"❷用椎打。《史记·魏公子列传》:"椎杀晋鄙。"❸朴实;迟钝。《史记·绛侯周勃世家》:"其椎少文如此。"司马贞索隐:"俗谓愚为钝椎。"
㊁(zhuī 追) 椎骨。如:颈椎;腰椎。

椎拍 用椎击物。含有拍合两物之意。《庄子·天下》:"椎拍輐断,与物宛转。"成玄英疏:"椎拍,笞挞也。"王先谦集解:"案郭释椎拍,谓如椎之拍。凡物稍未合,以椎重拍之,无不合矣。是椎拍之义,言强不合者使合也。"

椎骨(zhuī—) 亦称"脊椎骨"。构成人和脊椎动物脊柱的单位。典型椎骨的主要部分是椎体,椎体后方的弓形骨板称椎弓,椎体与椎弓围成椎孔,全部椎骨的椎孔连成椎管,内有脊髓。椎弓向背侧伸出一个棘突,基部向两侧伸出两个横突,棘突和横突都是肌肉和韧带的附着处;椎弓根与椎弓板结合处分别向上(前)方和下(后)方的突起,称关节突,它们与相邻的两椎骨连接,构成椎间关节。椎骨借*椎间盘、关节和韧带构成一条纵贯身体的脊柱。脊椎动物的椎骨根据椎体前(上)、后(下)两面的形状,可分双凹椎(如鱼类等)、前凹椎(如无尾两栖类、爬行类等)、后凹椎(如有尾两栖类等)、异凹椎(如鸟类等)、无凹椎(如人和哺乳类等)等类型。

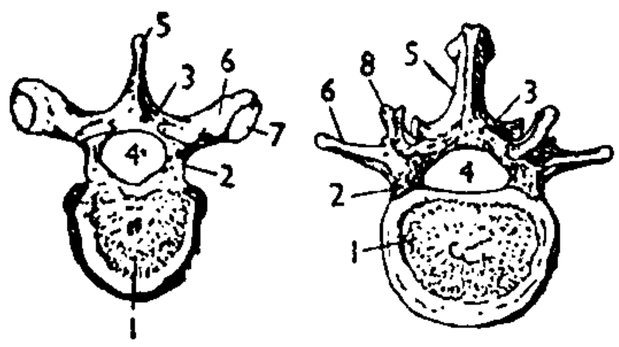

人的椎骨

左:第八胸椎 右:第三腰椎

1. 椎体 2. 椎弓根 3. 椎弓板 4. 椎孔 5. 棘突 6. 横突 7. 横突肋凹 8. 乳突

椎埋 杀人埋尸;一说盗墓。《史记·酷吏列传》:"〔王温舒〕少时椎埋为奸。"裴骃集解引徐广曰:"椎杀人而埋之。或谓发冢。"沈约《齐故安陆昭王碑文》:"椎埋穿掘之党,阡陌成群。"

椎鲁 愚钝。苏轼《六国论》:"其力耕以奉上,皆椎鲁无能为者,虽欲怨叛,而莫为之先。"

椎剽 杀人劫物。《史记·货殖列传》:"丈夫相聚游戏,悲歌忼慨,起则相随椎剽,休则掘冢作巧奸冶。"

椎髻 椎形的发髻。《后汉书·梁鸿传》:"鸿妻孟光,椎髻著布衣,操作而前。"亦作"椎结"。《汉书·李陵传》:"两人皆胡服椎结。"颜师古注:"结读曰髻,一撮之髻,其形如椎。"亦作"魋结"。《汉书·陆贾传》:"高祖使贾赐佗印,为南越王。贾至,尉佗魋结箕踞见贾。"颜师古注引服虔曰:"魋音椎,今兵士椎头髻也。"

椎间盘(椎 zhuī) 两个相邻椎骨的椎体之间的纤维软骨盘。由外围同心圆排列的纤维环和中心的髓核组成。在人体,共23个。其厚度因部位而异,以胸部的最薄,颈部和腰部的较厚。椎间盘厚度总和约为脊椎全长(骶骨和尾骨除外)的四分之一。椎间盘紧连于椎体,起弹性缓冲作用,并可增加脊柱的运动幅度。若纤维环破裂,髓核脱出突入椎管或椎间孔,可产生压迫脊神经的症状。

椎实螺 也称"缘桑螺"。腹足纲,椎实螺科各种类的通称。壳质薄,稍透明,呈耳形或圆锥形,常具有一个短螺旋部,体螺层大,壳口也大。无厣。头部宽大,有一对宽大而略呈三角形的触角。多为世界广布种,孳生于水流缓慢、水草丛生的小河、沟渠、池塘、湖泊及小水洼等中。可作鱼类的饵料和家禽的饲料。但为人、畜、禽及鱼类寄生吸虫的中间宿主,如危害牛、羊的肝片吸虫,引起人类稻田皮炎的鸟类及其他动物血吸虫。本科的椎实螺属(*Lymnaea*),在中国仅静水椎实螺(*L. stagnalis*)一种,分布于黑龙江及新疆北部,壳呈尖圆锥形,高6厘米,螺旋部长,为锥状棘口吸虫(*Patasiger nilidus*)的中间宿主。

静水椎实螺

椎心泣血 形容悲痛到极点。李商隐《祭裴氏姊文》:"椎心泣血,孰知所诉。"

椎管内麻醉(椎 zhuī) 局部麻醉类型之一。依据椎管的解剖结构,分:(1)蛛网膜下腔麻醉。简称"脊麻"或"腰麻",旧称"脊椎(髓)麻醉"。药液主要作用于脊神经根,低浓度时仅阻滞背根(交感与知觉),高浓度时腹根(运动)一并阻滞。时效长短根据局麻药的品种、浓度和用量而异,短者一小时内,长者四至六小时不等。(2)硬脊膜外麻醉。又称"硬膜外阻滞"。为便于分次给药,延长给药时间,临床上常插导管入硬脊膜外隙,并留置以作硬膜外连续阻滞(简称"连硬")。时效根据局麻药液浓度,浓度低时,仅知觉的感受消失;高时,运动神经一并阻滞,骨骼肌松弛。

棉(mián) 植物名。学名 *Gossypium* spp.。亦称"棉花"。锦葵科。一年生亚灌木或多年生灌木。栽培棉有亚洲棉、草棉、陆地棉、海岛棉等种,常作一年生草本栽培,其中以陆地棉在中国栽培最广。纤维可纺纱或做棉絮。棉籽可榨油供食用或工业用,油粕可作饲料或肥料。棉籽绒是制造火药和塑料、人造纤维的重要原料。茎的韧皮纤维可制绳索和造纸。

棉兰(Medan) 印度尼西亚苏门答腊岛最大城市,北苏

门答腊省首府。全国第二大金融和商业中心。在岛北部东岸德利河 (Deli) 畔。人口 173 万(1990 年)。19 世纪 70 年代后迅速兴起。附近有全国最大种植园区,种植烟草、橡胶、茶树、油棕等,为农产品集散地和工业中心,有炼油、化工、纺织、机械制造等工业。市北 23 公里的勿拉湾岛 (Belawan) 建有现代化港口,为国内橡胶、烟草、剑麻和棕油的最大出口港。

棉凫 (*Nettapus coromandelianus coromandelianus*) 鸟纲,鸭科。体长可达 35 厘米。雄鸟前额和头顶深褐色,面颊、颈部、两翼以及胸和腹部白色。颈基具一黑色领环,其余体色深褐而沾绿色。雌鸟无黑色领环,颊部有褐色条纹,体羽褐色较淡。雄鸟冬羽,领环消失,近似雌体。觅食水边,巢于树洞。在中国分布沿海各省。主要为夏候鸟,但在广东等南方地区为留鸟。

棉条 由棉纤维或棉型化学纤维组成的条子。梳棉机制成的棉条称"生条",其中纤维大多弯曲而不伸直;生条经精梳加工制成的条子称"精梳棉条",其中纤维较平行伸直,大部分短纤维被除去。生条和精梳棉条都须再经并条机加工成"熟条",才能供纺纱用。

棉卷 亦称"花卷"。棉纺中的一种半制品。原棉等原料经开清棉机松解除杂后,凝聚成具有一定宽度和厚薄的棉层,再紧压卷绕而成。

棉结 因棉纤维纠缠集结成屑粒,而在棉纺织产品上形成的疵点。经轧棉机、开清棉机和梳棉机等加工时,若纤维成熟度较差,含水过多,机械状态或工艺控制不良,就会形成较多的棉结,不仅给后加工造成困难,且影响成品质量。纱、布表面上棉结的多少,是评定纱、布质量的内容之一。

棉蚜 (*Aphis gossypii*) 也叫"瓜虫"、"腻虫"、"蜜虫"。棉花害虫。昆虫纲,同翅目,蚜科。有翅或无翅。体长 1.2~1.9 毫米,浅绿或深绿色,头胸部黑色。年发生 20~30 代。危害棉苗及瓜类等多种作物。用口器刺入植物幼嫩组织吸取汁液,造成卷叶枯萎;排泄蜜汁,诱发腐生霉菌;又是蔬菜病毒病的媒介。防治法:清除田间杂草,用药拌种,田间喷洒药剂。

有翅棉蚜

棉酚 存在于棉籽中的一种酚类毒性物质。黄色结晶粉末。榨油时有小部分进入油中,故棉籽油须经精制除去棉酚后才能供食用。棉酚有抑制生育作用,可用作避孕药。

棉隆 (dazomet) 化学名四氢-3,5-二甲基-1,3,5-噻二唑-2-硫酮。杀线虫剂。由甲胺、甲醛、二硫化碳反应制得。白色结晶,微溶于水、乙醇、苯,溶于丙酮、氯仿等有机溶剂。有粉剂、颗粒剂。用于防治棉花、花生、马铃薯、烟草、茶、果树、林木等作物的根线虫病以及棉花枯、黄萎病。对蛴螬、金针虫等也有防治效果。对人畜毒性低。

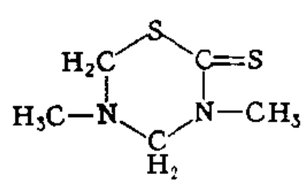

棉隆结构式

棉毛机 亦称"双罗纹机"。双面纬编圆型针织机的一种。主要用于生产棉毛布,故名。以两组垂直配置的上下舌针交替进行编织。

棉布浆 纸浆的一种。用破布、废棉等为原料,以石灰乳或烧碱液蒸煮制得。纤维素含量较高。纤维长而富有弹性。制成的纸张手感柔软,耐折,有良好的吸液性,并可经久保存。漂白的棉布浆用于制造各种吸液原纸、高级凹版及胶版印刷纸;低级棉布浆用于制造油毡纸等。

棉叶蝉 (*Empoasca biguttula*) 俗称"棉叶跳虫"、"棉浮尘子"。棉花害虫。昆虫纲,同翅目,叶蝉科。成虫体长约 3 毫米,黄绿色,前翅近长方形,淡绿色,末端无色透明,内缘各有一黑点。年发生 8~14 代;在华南以成虫呈半休眠状态在多年生木棉上过冬,长江流域以北不能越冬。危害中后期棉花,成虫和若虫专在棉叶背面吸食汁液和喜食幼嫩叶,叶片由黄色变为红色,严重时为焦黑色,枯死脱落。防治法:清除田间杂草,棉田集中连片种植,促早发早熟,喷洒药剂。

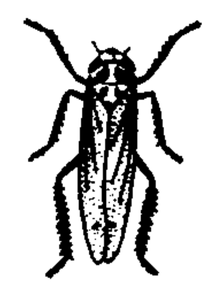
棉叶蝉

棉尘病 接触棉花、亚麻或软大麻粉尘后引起的呼吸系统综合征。属我国 1988 年公布实施的《职业病范围和职业病患者处理办法的规定》的其他职业病之一。表现为休息日后第一天上班出现胸闷和(或)气急,有时有咳嗽,第二天消失;以后随病情加重,在其他日子也出现类似症状,并伴有肺通气功能降低。与棉尘引起支气管痉挛有关。早期脱离接触,症状可好转。

棉纤维 棉植物种子上被覆的纤维。由棉籽表皮细胞延伸而成,呈细长而扁的管状,有天然转曲。化学组成主要为纤维素,仅含有少量果胶物质、蛋白质、蜡质和脂肪。色白,间亦有棕、绿等色。根据长度和细度可分为粗绒棉、细绒棉和长绒棉三类。主要棉种有海岛棉、陆地棉、亚洲棉、非洲棉,陆地棉种植最广,海岛棉品种最优。亚洲棉和非洲棉粗而短,属粗绒棉,品质差,已逐步淘汰。是最大宗的纺织原料,可制多种衣着和工业用纺织品等。

棉花图 书名。描绘棉花栽培及纺织方法的图谱。清方观承撰。成书于乾隆三十年(1765 年)。作者时任直隶总督。绘有布种、灌溉、耘畦、摘尖、采棉、拣晒、收贩、轧核、弹花、拘节、纺线、挽经、布浆、上机、织布、练染图十六幅,每幅附有简要说明及诗。关于植棉的古农书,在此以前,有明徐光启的《吉贝疏》,其后有清褚华的《木棉谱》、作者失考的《棉书》、饶敦秩的《植棉纂要》等。

棉盲蝽 棉花、苜蓿等作物害虫。昆虫纲,半翅目,盲蝽科。种类多,主要有:绿盲蝽 (*Lygus lucorum*),成虫体长 4.5~5.5 毫米,淡绿色,头短,栗黄色。三点盲蝽 (*Adelphocoris fasciaticollis*),成虫体长约 7 毫米,深黄褐色,有黄色细毛。苜蓿盲蝽 (*A. lineolatus*),成虫体长 7.5~8 毫米,黄褐色。中黑盲蝽 (*A. suturalis*),成虫体长 6~7 毫米,黄褐色,头色深,略被绒毛。年发生 3~5 代,以卵越冬。成虫和若虫都危害棉花顶芽、嫩叶、幼蕾等柔嫩组织。被害植株叶片破碎,棉株疯长,侧枝丛生,幼蕾变黑脱落,棉铃稀少等。还能媒介病毒引起叶切病。防治法:棉田耕翻,清除田间杂草(特别是蒿类),喷洒药剂。

三点盲蝽

棉籽油 由棉籽(含油 17%~26%)榨得的一种半干性油。主要成分为亚油酸、油酸及棕榈酸的甘油酯。粗油呈深红色或棕褐色,含有棉酚,不宜食用;精炼后油色浅黄,可供食用。也用于制树脂、肥皂等。

棉铃虫 (*Heliothis armigera*) 棉花害虫。昆虫纲,鳞翅目,夜蛾科。成虫体长 15~20 毫米,雌蛾前翅赤褐色,雄蛾青灰色;前翅中部近前缘处,有两个暗褐斑纹,后翅灰黄,外缘有一条黑色宽带,上面有两个灰白色新月形斑。幼虫体色多变,绿色到淡红色。年发生 3~6 代,以滞育蛹在土中

越冬。幼虫钻入棉花蕾铃中为害，造成落蕾落铃、烂铃僵瓣。也危害玉米、番茄、豌豆、苜蓿、麻类等多种作物。防治法：调整作物布局，诱杀成虫，冬耕冬灌，田间喷洒药剂。

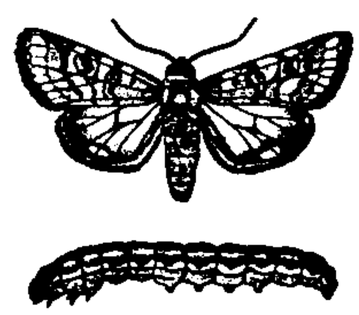

棉铃虫
上：成虫　下：幼虫

棉维布　维纶与棉的混纺织物。有棉织品的风格，吸水性较好，穿着舒适，耐磨牢度高，但易沾污、折皱。作衣料和被单布等用。

棉短绒　亦称"棉籽绒"。从轧棉后的棉籽表面上用剥绒机剥下的很短的纤维。是提取纤维素的重要原料。可用于制造无烟火药、赛璐珞和人造纤维等。

棉立枯病　棉花病害。病原真菌为立枯丝核菌(*Rhizoctonia solani*)。寄主很多。幼苗茎基受害后生褐色凹陷病斑，苗枯死而不倒伏。棉茎、叶、铃偶尔亦受害，发生棕黑色病斑。病菌在土壤内越冬。棉花播种过早，遇阴冷多雨气候，易发病。防治法：轮作，用杀菌剂拌种或处理土壤，加强苗期管理。

棉兰老岛 (Mindanao Island)　一译民大那峨岛。菲律宾第二大岛。在菲律宾群岛东南部。面积约9.46万平方公里。人口1 429.8万(1990年)。岛形曲折，多半岛与港湾。多火山，东南部阿波火山为全国最高峰，海拔2 954米。谷地为主要平原。气候炎热多雨。大部地区覆盖热带森林。有金、铁、镍、锰、铬、石油等矿藏。农产品以稻米、玉米、椰子、蕉麻、橡胶为主，并有咖啡、香蕉、菠萝、木薯等。有化肥、钢铁、木材、食品加工等工业。

棉红铃虫 (*Pectinophora gossypiella*)　又名"红铃麦蛾"，俗称"棉花虫"。棉花害虫。昆虫纲，鳞翅目，麦蛾科。成虫为棕灰色小蛾，体长约6.5毫米，前翅尖叶形，翅面有不规则的黑褐色横纹4条，后翅菜刀形，前后翅缘毛均甚长。幼虫体肉白色，在淡黑色的毛片周围，为红色斑块。年发生2～6代，以滞育幼虫在仓库缝隙等处结茧越冬。幼虫钻入棉蕾、花、青铃为害，引起落蕾落花和僵瓣烂铃。防治法：消灭越冬幼虫，黑光灯诱杀成虫，性引诱剂诱蛾，利用天敌黑青小蜂，田间喷洒药剂。

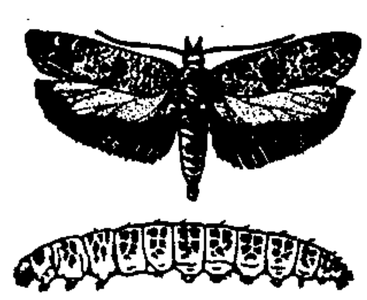

棉红铃虫
上：成虫　下：幼虫

棉红蜘蛛　即"朱砂叶螨"。

棉红腐病　棉花苗期和铃期病害。病原真菌为串珠镰孢菌(*Fusarium moniliforme*)。主要危害棉铃，在病部生粉红色霉层，引起僵瓣、发霉和烂铃。铃期虫害严重和多雨有利发病。病菌在种子、土壤及病株残体上越冬，经风雨和昆虫传播。播种棉籽质劣，苗期阴寒多雨，棉苗根部容易受害腐烂。防治法：种子消毒，注意棉田排水，加强治虫，喷洒药剂。

棉麦借款　美国为转嫁经济危机输出过剩农产品向中国提供的借款。1933年6月，国民党政府代表在华盛顿与美国"复兴金融公司"订立合同，借款五千万美元(次年改为二千万美元)，规定以五分之四购买美棉，五分之一购买美麦。通过借款，美国的过剩棉麦大量输入中国。是年中国棉麦丰收，由于美国棉麦的倾销，市价大跌，农民损失奇重。国民党政府则以出售棉麦所得款项，作为加紧进攻鄂、豫、皖、赣四省革命根据地的军费。

棉角斑病　棉花病害。病原细菌为棉黄单胞菌(*Xanthomonas malvacearum*)。典型症状叶生多角形褐色斑，水渍状。有时叶脉亦受害变色。棉铃上病斑褐色圆形，稍凹陷，引起烂铃。茎偶尔感病变褐色，易折断。病菌借棉籽传播，发病后病菌借雨水蔓延。高温高湿时发病最烈。防治法：栽培抗病品种，种子消毒，喷洒药剂。

棉纱品等　棉纱质量的综合评定指标。分优等、一等、二等。中国国家标准规定：棉纱质量应抽样检验其内在质量和外观疵点。其内容为单纱强力及其不匀率，百米重量差异和偏差，1克纱上棉结和杂质的粒数等；按规定方法和各项指标范围综合评定棉纱品等。

棉纺工程　简称"棉纺"。原棉经机械加工成为纱线的工艺过程。可分为：(1)普梳棉纺工程，通常包括开清、梳棉、并条、粗纱和细纱等工序，一般纺制12～100特(6～50英支)纱；(2)精梳棉纺工程，除普梳棉纺各工序外，增入条卷、精梳等工序，一般纺制10特以下(60英支以上)较细的纱，有时也用以纺制中等粗细的高级纱；(3)废纺工程，利用纺织厂的落棉和废料纺制较粗的纱。根据产品种类和实际工作的要求，普梳和精梳棉纺工程还可包括络纱、并纱(线)、拈线、烧毛、摇纱及成包等后加工工序。棉纺工程及其机械也可加工切成一定长度的化学纤维和混合原料。

棉茎枯病　棉花病害。病原真菌为棉壳二孢菌(*Ascochyta gossypii*)。危害棉苗为主，铃期亦有发生，使病苗枯死，或茎枝枯折。叶片、叶柄、嫩茎等被害后发生褐色病斑，边缘紫红色，病斑上生小黑点，即病菌的孢子器。病菌在种子内或种子表面及病株残体上越冬，作初次侵染来源；病株上产生孢子后由风雨传播而作再次侵染。连续低温阴雨的天气有利发病，粮棉套种时如棉苗长势不良亦易受害。防治法：用杀菌剂拌种或温汤浸种，加强栽培管理，喷洒药剂。

棉枯萎病　棉花病害。病原真菌为蚀脉镰孢菌(*Fusarium vasinfectum*)。植株维管束受害，引起萎蔫而枯死。病株茎内木质部变黑褐色，叶脉变黄，病重时枯萎脱落。植株受害轻者，表现为株矮，叶片变小，不结铃；有时半边枝叶枯黄，另半边正常。病菌以菌丝在种子、土壤和枯死棉茎内越冬。砂土及缺肥的条件下容易发病。防治法：选用抗病品种，用无病种子，种子用硫酸脱绒并用杀菌剂浸种，水旱轮作，清除病株残体，增施钾肥、氮肥或抗生菌肥料，严格检疫等。

棉炭疽病　棉花病害。病原真菌为棉刺盘孢菌(*Colletotrichum gossypii*)。危害棉苗和棉铃。病苗基部生褐色条斑，子叶生褐色圆形斑点，病苗易死。病铃生凹陷的红褐色圆斑，潮湿时病斑中产生粉红色胶状的孢子堆，由雨水及昆虫传播。病菌在种子上和土中病株残体上越冬。防治法：种子用温汤浸种或药剂浸种，或杀菌剂拌种，深耕轮作，喷洒药剂，加强苗期管理。

棉铁主义　亦称"棉铁政策"。张謇主张以发展棉铁工业为中心的经济思想。1910年(清宣统二年)公开提出。认为棉铁是主要进口物资，实行棉铁主义可以堵塞漏卮，还"可以操经济界之全权"(《张季子九录》)。棉铁两种工业中，"而棉尤宜先"(同上书)。为了发展棉纺织业，又要推广植棉，认为"农产之重要，无过于棉"(同上书)。

棉黄萎病　棉花病害。病原真菌为大丽轮枝孢菌(*Verticillium dahliae*)。危害维管束，使寄主萎蔫。病株茎内木质部变褐色；叶片的脉间组织变淡黄色以至褐色。病叶

常全部脱落。病菌主要以微菌核形态在土壤及枯株内越冬，种子亦带菌。借种子、土壤、风、雨等传播。寄主极广。连作棉田及温暖高湿的条件下发病较重。常与棉枯萎病并发，使病株矮化，发生急性或慢性凋萎。防治法：同*棉枯萎病。

棉大卷叶虫 (*Sylepta derogata*)　亦称"棉卷叶野螟"、"打包虫"、"包叶虫"。棉花害虫。昆虫纲，鳞翅目，螟蛾科。成虫体长8～14毫米，黄白色有闪光，前翅中央接近前缘处有似"OR"形的褐色斑纹。老熟幼虫体长约25毫米，青绿色。年发生3～6代，以老熟幼虫在棉田枯枝、落叶、落铃、杂草或树皮缝隙中作茧越冬。幼虫吐丝卷叶，隐藏叶内取食，粪排在卷叶内。也危害红麻、木槿等作物。防治法：摘除卷叶虫苞，清除杂草，灯光诱杀，喷洒药剂。

棉小造桥虫 (*Anomis flava*)　也叫"步曲"、"棉夜蛾"。棉花害虫。昆虫纲，鳞翅目，夜蛾科。成虫体长10～13毫米，雄蛾橙黄色，前翅内半部淡黄色，外半部暗褐色，有四条横行褐纹，雌蛾色较淡。幼虫灰绿或淡青色，有腹足3对及尾足1对。年发生3～6代，以老熟幼虫在寄主枯枝落叶上结茧化蛹越冬。幼虫食害棉叶，有时也食害花蕾、幼铃、嫩枝，影响棉花成熟吐絮。也食害苘麻、蜀葵等作物。防治法：处理枯枝落叶和枯铃，喷洒药剂。

棉茎木蠹蛾 (*Zeuzera coffeae*)　又称"咖啡木蠹蛾"。棉花害虫。昆虫纲，鳞翅目，蠹蛾科。成虫灰白色，胸部背面有3对蓝黑色的斑点，前后翅半透明，上有蓝黑色点纹。幼虫体暗红色，前胸背板硬化，前方有一块深棕色斑；腹部末端两节背板硬化，深棕色。幼虫钻蛀棉叶柄或枝干危害，造成上部枝叶枯死或全株枯死。年发生1代。幼虫在棉花、木槿、桃树等的茎干内越冬。防治法：剪除有虫木槿，处理棉秸，消灭越冬幼虫，喷洒药剂杀灭初孵幼虫。

棉轮纹斑病　棉花病害。发生于棉的苗期和后期。病原真菌为多种链格孢菌 (*Alternaria* spp.)。危害衰老子叶和叶片。病叶生黄褐色斑点，边缘紫红色，并有同心环纹，上有黑霉，最后干枯脱落，造成叶片破碎或落叶。以孢子在枯叶或种子上越冬。高温多雨时易发病。防治法：种子用药剂处理，喷洒药剂，清除病残株，翻耕土壤。

棉籽饼中毒　过量或长期饲喂棉籽饼引起的家畜中毒病。猪和幼畜对棉籽饼中含有的棉酚敏感性较大。轻度中毒仅出现消化障碍，食欲不振；重则废食，血尿，先便秘，后腹泻，粪便覆盖粘液或带血，以后可能有肺水肿、心脏衰弱等。应即停喂棉籽饼，多喂青绿饲料，内服盐类泻药和粘浆剂，用碳酸氢钠溶液灌肠，并注射葡萄糖和安钠咖。棉籽饼经蒸煮1小时或用硫酸亚铁溶液浸泡可部分去毒。

棉籽脱绒机　脱去棉籽上短绒的机器。由喂料、脱绒、排籽、集绒、调节等机构组成。按脱绒部件分锯齿式、磨料式等。锯齿式脱绒机由与棉籽有相对运动的锯齿将棉籽上的短绒刮削、钩取后，由毛刷刷下，或由气流作用送往集绒笼，棉籽由排籽口排出。磨料式脱绒机由金刚砂粒的边棱钩下棉绒，被气流送往集绒器。

棉布一等品率(率 lǜ)　纺织企业按照规定标准评定棉布质量的指标。分棉布下机一等品率和棉布入库一等品率。前者指棉布从织机上取下未经整修前符合一等品的产品产量占全部下机棉布产量的百分率；后者指棉布从织机上取下后经检验、整修入库时符合一等品的产品产量占全部入库棉布产量的百分率。

棉纱(线)标准品率(率 lǜ)　见"棉纱(线)一等一级品率"。

棉纱(线)一等一级品率(率 lǜ)　纺织企业按照国家标准评定棉纱(线)质量的指标。合格棉纱(线)按其品质指标和重量不匀率分别评为上等、一等或二等；按其条干和棉结杂质粒数又分别评为优级、一级或二级。一等一级以上的棉纱(线)的产量占棉纱(线)总产量的百分率即为棉纱(线)一等一级品率。某些条件下由于配棉成分要求不同，采用"棉纱(线)标准品率"作为评定棉纱(线)质量的指标，系符合规定质量指标的棉纱(线)产量占全部棉纱(线)产量的百分率。例如，按一等二级纱配棉时，成纱一等二级及以上的产品占全部产品的百分率即为该条件下的棉纱标准品率。

8 **椑** ㊀(pí 皮)　古代一种椭圆形盛酒器。也叫椑榼、匾榼、偏榼。引申指椭圆形。《考工记·庐人》："句兵椑。"

㊁(bēi 悲)　木名。即椑柿。实似柿而青，汁可制漆，常用于制雨伞，也叫漆柿。

㊂(bì 必)　内棺。《礼记·檀弓上》："君即位而为椑。"郑玄注："椑，谓杝棺亲尸者。"

槷〔**櫍**〕(zhì 质)　❶器物的脚。见《说文·木部(新附)》。❷斫木头用的木头垫子，即木砧。见《玉篇·木部》。

棆　"枪"的繁体字。

棯(rěn 荏，又读 niàn 念)　木名。枣树的一种。《尔雅·释木》："还味，棯枣。"郝懿行义疏："今枣形长，有似瓠者，俗呼为马枣，或曰唐枣。"

棚(péng)　❶用竹、木、芦苇等材料搭成的篷架或小屋。如：豆棚；凉棚；棚厂。《隋书·柳彧传》："高棚跨路，广幕陵云。"❷朋党。《封氏闻见记·贡举》："在馆诸生更相造诣，互结朋党，以相渔夺，号之为棚。"❸清代军队编制单位，十四人为一棚。

棚子　地下采矿时，在巷道或工作面中所采用的一种支架。一般由一根棚梁和两三根棚腿组成。

棚车　铁路货车主要类型之一。有车顶、侧墙和端墙，并设有窗和滑门。用以装运怕湿货物或贵重物品。

椆(chóu)　木名。《山海经·中山经》："虎首之山，多苴椆椐。"郭璞注："椆，未详也，音雕。"郝懿行笺疏："《类篇》云：'椆，寒而不凋。'"

棔(hūn 昏)　木名。见"合欢❷"。

椈(jú 菊)　柏树。用以制臼。《礼记·杂记上》："畅(鬯)臼以椈，杵以梧。"郑玄注："椈，柏也。"

椋(liáng 良)　木名。亦称椋子木，俗称灯台树。《尔雅·释木》："椋，即来。"郝懿行义疏："唐《本草》注：'叶似柿，两叶相当，子细圆如牛李子，生青熟黑，其木坚重，煮汁赤色。'陈藏器云：'即松杨，一名椋子木。'"

椋鸟　鸟纲，椋鸟科，椋鸟属 (*Sturnus*) 各种的通称。中型鸣禽，性喜群飞。中国较常见的如灰椋鸟 (*S. cineraceus*)，体长约20厘米。体羽大部灰褐色，喉与胸暗灰色；喙与足橙红色。喜食昆虫。常成群活动，冬迁南方，夏返北方繁殖。

椁〔**槨**〕(guǒ 果)　❶棺外的套棺。《论语·先进》："鲤也死，有棺而无椁。"❷度量。《考工记·轮人》："椁其漆内而中诎之。"郑玄注引郑司农曰："椁者，度两漆之

内相距之尺寸也。"

8 **椑**〔**櫠**〕(fèi 废) 木名。《尔雅·释木》:"椑,椵。"参见"椵㊀"。

棓 ㊀(bàng 磅) ❶农具名。即连枷。《方言》第五:"佥……自关而西谓之棓。"戴震疏证:"佥,今连枷,所以打谷者。"❷通"棒"。棍子。《淮南子·诠言训》:"王子庆忌死于剑,羿死于桃棓。"

㊁(pǒu) 铺在不平处的跳板。《公羊传·成公二年》:"萧同姪子者,齐君之母也,踊于棓而窥客。"陈立义疏:"高下悬绝,有板横其间,可登。"

椄 (jié) ❶接木。即嫁接。见《说文·木部》。❷见"椄榴"。

椄榴 接合之木。《庄子·在宥》:"吾未知圣知之不为桁杨椄榴也。"成玄英疏:"椄榴,械楔也……械不楔不牢。"陆德明释文引崔(崔譔)云:"椄榴,桎梏梁也。"按指桎梏两孔间接合的木头。

椒 (yù 预) 古代礼器。长方形无足的木承盘,下有两杠。《仪礼·既夕礼》:"设椒于东堂下。"

棬 ㊀(quān 圈) 曲木制成的盂。《旧唐书·中宗纪》:"幸临渭亭修禊饮,赐群官柳棬以辟恶。"参见"杯棬"。

㊁(juàn) 同"桊"。牛鼻环。《吕氏春秋·重己》:"使五尺竖子引其棬,而牛恣所以之,顺也。"

椪 (pèng 碰) 椪柑,柑的一个品种。见"柑㊀"。

禪〔**檀**〕(shàn 善) 木名。白纹,古时用以制栉、杓等物。《山海经·中山经》:"〔风雨之山〕其木多椒禅。"郭璞注:"禅木白理中栉。"《礼记·礼器》:"禅杓,此以素为贵也。"孔颖达疏:"用白理木为杓。"

棪 (yǎn) 果木名。《尔雅·释木》"棪"郭璞注:"棪实似柰,赤,可食。"

棕〔**椶**〕(zōng 宗) ❶木名。即棕榈。❷棕毛的略称。如:穿棕;棕帚。❸棕毛的颜色,即褐色。如:棕壤;肤色棕黑。

棕竹 (*Rhapis humilis*) 亦称"棕榈竹"、"矮棕竹"。棕榈科。常绿丛生灌木,树干外有网状纤维鞘。叶为掌状深裂,有裂片10~18枚,丛生在茎顶。春夏开淡黄色花。原产中国西南。多栽培供观赏。干细而坚韧,可制手杖、伞柄等。

棕编 用棕丝制成的一种手工艺品。要比一般草编工艺品坚实耐磨。产品有提兜、箱子、凉帽、拖鞋、玩具等。主要产于四川新繁地区。20世纪80年代以来,当地艺人利用棕编技艺制成壁挂,风格古朴典雅。

棕榈 (*Trachycarpus fortunei*) 亦称"棕树"。棕榈科。常绿乔木。干直立,为叶鞘形成的棕衣所包。叶大,集生干顶,掌状深裂,叶柄有细刺。夏初开花,肉穗花序生于叶间,具佛焰苞,黄色。核果近球形,淡蓝黑色,有白粉。分布于中国秦岭以南各地。棕衣可制绳索、毛刷、地毡、蓑笠、床垫等。树干可作亭柱等。又为观赏树。中医学上用叶柄基部的棕毛入药,性平味苦涩,功能收涩止血,主治吐血、崩漏、便血、下痢等症,一般以陈棕炒炭后应用。果实名"棕榈子",功用相似。

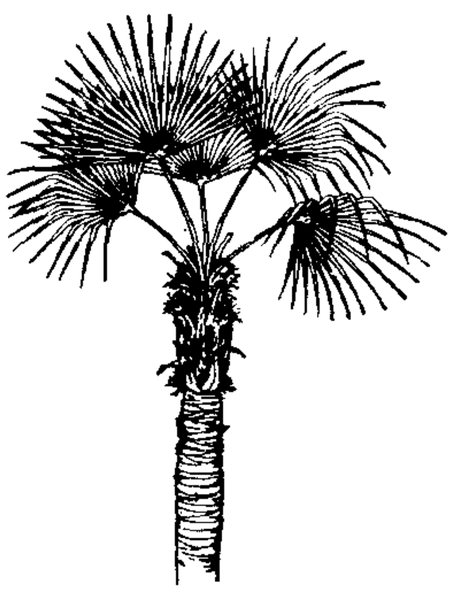
棕榈

棕熊 (*Ursus arctos*) 亦称"罴"、"马熊"。哺乳纲,食肉目,熊科。体长约2米,高约1米。通常呈褐色;耳有黑褐色长毛;幼兽胸部有一宽白纹,延伸至肩部前面;前、后肢黑色。生活在北温带山林地区,杂食性,主食植物幼嫩部分和果实,也吃昆虫(特别是蚁类)和多种脊椎动物。有冬眠现象。分布于中国黑龙江、吉林、甘肃、四川、贵州、西藏、青海、新疆等地;欧洲、小亚细亚、印度和北美亦产。为国家二级保护动物。

棕壤 也叫"棕色森林土"。土类名。在温带湿润和半湿润地区,针阔叶混交林和夏绿阔叶林作用下发育而成的土壤。在中国集中分布于山东半岛和辽东半岛广大地区。除个别山地棕壤外,大部分已被开垦种植。在保存完好的森林地区,地表有枯枝落叶层,其下有富含腐殖质的表土层和粘化的淀积层,表层呈微酸性,向下逐渐变酸性,土壤相当肥沃,林木茂盛。自然肥力较高,可发展果林。

棕叶芦(*Thysanolaena maxima*) 别称"莽草"、"棕叶草"、"大棕叶芦"。禾本科。多年生草本。秆直立,粗壮,不分枝。叶片扁平,宽披针形,长达40厘米,具细小横脉纹。夏秋抽穗,圆锥花序大而柔软;小穗微小,淡黄色,含两小花。多生于山野,常簇生成大丛。广布于中国南部;印度、马来西亚等地亦产。秆叶可作造纸原料;叶可裹粽。

棕榈油 亦称"棕油"、"棕皮油"。由油棕果的中果皮(含油30%~60%)榨得的一种不干性油。橘黄色。主要成分为棕榈酸和油酸的甘油酯。用以制肥皂、蜡烛等,精炼油可供食用。

棕榈科 (Palmae) 属单子叶植物纲。常绿灌木或乔木,间为藤本。干直上,有时极短,常被以叶的宿存的基部。叶互生,多簇生于干顶,但在藤本中则散生,极大,全缘、羽状或指状分裂,叶柄基部常扩大成一纤维状的鞘。花小,通常淡绿色,两性或单性,圆锥花序或穗状花序;花被六裂,两列,裂片离生或合生;雄蕊六枚;子房上位,1~3室,每室有胚珠一枚。浆果或核果,外果皮多呈纤维质。种子胚小而富胚乳,富有油分。约有217属,2 500种以上,广布于热带和亚热带。中国约有22属,70余种,主产于南部和台湾。熟知的如棕榈、椰子、槟榔、省藤、油棕、蒲葵等。

棕榈酸 即"软脂酸"。

棕矮星 质量小于0.08倍太阳质量的临界值时不能维持稳定的氢聚变反应的恒星。靠引力收缩释放能量,发出的基本上是红外辐射,最后演化成黑矮星。

棕囊藻 一种对紫外辐射有强耐性能力的定鞭金藻属的浮游藻类。1878年在北极海域发现,南极海域也有大量分布。能产生丙烯酸(对鲱鱼等鱼苗有毒性作用)和二甲基硫(全球大气硫循环中主要成分的来源)。在南极,繁殖期开始于初春,时值南极上空平流层的臭氧耗竭,形成臭氧空洞的高峰期。棕囊藻的细胞中含有特种色素构成的保护物质,有屏蔽、衰减入射的紫外线作用,因此,它在南极春季海水中的高丰度分布,极大地避免其他浮游植物在紫外线下所受的威胁,从而保护南极的生态系。同时它的大量繁殖又会产生为细菌和微生物喜食的多种物质,使它们在表层海水中生成的二氧化碳浓度大量增加而削弱南极大量吸收二氧化碳的作用。

棕色田鼠 (*Microtus mandarinus*) 哺乳纲,啮齿目,仓

鼠科。体长 8～11 厘米；尾长 1.8～2.5 厘米，四肢短，耳小，几为毛所掩盖。背面暗褐色，腹面棕黄色。营掘土生活，洞道复杂，离地面不深。以农作物及其他植物的根、茎、果实及绿色部分为食，能贮藏食物，对农业有害。分布于中国河北、辽宁、内蒙古、山西、河南、安徽北部、江苏北部等地。

棕色合剂 即"复方甘草合剂"。

棕榈仁油 亦称"棕仁油"。由油棕果的种仁（含油 45%～50%）榨得的一种不干性油。主要成分为月桂酸、豆蔻酸和油酸的甘油酯。用于肥皂、食品等工业。

8

椗 "碇"的异体字。

棺 (guān) 棺材。《说文·木部》："棺，关也，所以掩尸。"

椌 (qiāng 腔) 古乐器名。即柷。《说文·木部》："椌，柷乐也。"段玉裁注："谓之椌者，其中空也。"参见"柷"。

椀 "碗"的异体字。

榔 (láng) 本作"桹"。❶用于"桄榔"、"槟榔"。见"桄㊀"、"槟"。❷捕鱼时用以敲船的长木条。《文选·潘岳〈西征赋〉》："鸣桹厉响。"李善注："以长木叩舷为声……所以惊鱼令入网也。"

榔榆 (*Ulmus parvifolia*) 亦称"脱皮榆"、"小叶榆"。榆科。落叶乔木，高可达 25 米。树皮成不规则鳞片状脱落。小枝细。叶互生，窄椭圆形，单锯齿，羽状脉。秋季开花。翅果椭圆状卵形。分布于中国黄河流域及以南各地。喜光，耐干旱瘠薄，亦耐水湿，生长较慢。木材坚实，供船舶、车辆、农具等用材。树皮可作蜡纸及人造纤维原料，又可制绳索。

椣 (lì 利) 机纽。见"机椣"。

棨 (qǐ 启) ❶古时官吏所用仪仗之一，其形似戟，有衣，出行时执以前导。《汉书·韩延寿传》："建幢棨。"颜师古注："棨，有衣之戟也。"参见"棨戟"。❷古时刻木而成的一种符信。过关时执以为凭。《汉书·文帝纪》"除关无用传"颜师古注："李奇曰：'传，棨也。'棨者，刻木为合符也。"

棨戟 有缯衣或油漆的木戟，古代官吏出行时作前导的一种仪仗。《汉书·韩延寿传》："功曹引车，皆驾四马，载棨戟。"王勃《滕王阁序》："都督阎公之雅望，棨戟遥临。"

椹 (chán 蟾) 果木名。《文选·左思〈吴都赋〉》："龙眼橄榄，椹榴御霜。"刘逵注："椹，椹子树也。生山中，实似梨，冬熟，味酸。"

楗 ㊀(jiàn 健) ❶门上关插的木条，横的叫关，竖的叫楗。《老子》："善闭，无关楗而不可开。"❷通"揵"。用竹、草及土石填塞河堤决口时所树的柱桩。《史记·河渠书》："下淇园之竹以为楗。"司马贞索隐："楗者，树于水中，稍下竹及土石也。"《汉书·沟洫志》作"揵"。❸堵塞。《墨子·兼爱中》："以楗东土之水，以利冀州之民。"毕沅注："此盖言限也。"❹骨骼名。《素问·骨空论》："辅骨上、横骨下为楗。"

㊁(jiǎn) 通"蹇"。马跛行貌。《考工记·辀人》："终日驰骋，左不楗。"郑玄注引杜子春曰："楗读为蹇。左面不便，马苦蹇。"

楩〔**楩**〕㊀(sù 肃，又读 xiāo 萧) 见"楩爽"。

㊁(qiū 秋) 同"楸"。植物名。《山海经·中山经》："〔阳华之山〕其草多薯芋，多苦辛，其状如楩。"郭璞注："楩，即楸字也。"

楩爽 《文选·张衡〈西京赋〉》："郁蓊菱苻，楩爽橿槮。"薛综注："皆草木盛貌也。"

棣 ㊀(dì 弟) ❶木名。如：唐棣；棠棣。❷相传《诗·小雅·常棣》是周公宴兄弟的乐歌，后人借"棣"为"弟"。如：贤棣。参见"棣鄂"。❸姓。汉代有棣立。

㊁(tì 替) 相通；通达。《汉书·律历志上》："万物棣通。"

棣州 州名。隋开皇六年（公元 586 年）置。治阳信（今县南）。大业初改沧州，唐初复改棣州。贞观中移治厌次（今惠民东南），辖境相当今山东滨州、阳信、惠民、商河、利津、沾化等市县和博兴县北部地区。其后治所屡迁，北宋大中祥符中移治今惠民。明洪武六年（1373 年）改名乐安州。近黄河出海口，为河防要地；五代、北宋因河患屡迁州城。

棣鄂 《诗·小雅·常棣》："常棣之华，鄂不韡韡，凡今之人，莫如兄弟。"鄂不，即萼柎。后因以"棣鄂"为兄弟的代称。亦作"棣萼"。岑参《送薛彦伟擢第东归》诗："一枝谁不折，棣萼独相辉。"

棣棣 亦作"逮逮"。雍容娴雅貌；安和貌。《诗·邶风·柏舟》："威仪棣棣。"《礼记·孔子闲居》引《诗》作"威仪逮逮"。《汉书·韦贤传》："仪服此恭，棣棣其则。"

棣棠 (*Kerria japonica*) 蔷薇科。落叶灌木。叶长椭圆状卵形，有重锯齿。初夏开花，花黄色，单生于短枝顶端，单瓣或重瓣。产于中国及日本。栽培供观赏。花入药，有行水、消肿、止痛、止咳、助消化等功效。

棣莫佛 (Abraham de Moivre, 1667—1754) 英国数学家，原籍法国。英国皇家学会会员，柏林科学院和法兰西科学院院士。主要贡献在概率论和代数方面。开创对正态分布律的研究。提出关于复数 n 次乘方或开方的公式，现称"棣莫佛公式"。著有《机会的学说》等。

椐 (jū 居) 木名。即灵寿木。多肿节，古时以为马鞭或手杖。《诗·大雅·皇矣》："启之辟之，其柽其椐。"

椭〔**椭**〕(tuǒ 妥) ❶长圆形。《尔雅·释鱼》："蟦，小而椭。"郭璞注："椭，谓狭而长。"❷长圆形的容器。《急就篇》卷三："椭杅槃案杯闷碗。"颜师古注："椭，小桶也，所以盛盐豉。"

椭圆 二次曲线的一种。当平面上动点 P 到两定点 F、F' 的距离的和是常数时，点 P 的轨迹称为"椭圆"，F、F' 称为焦点。对焦点 F（或 F'）有直线 d（或 d'）使椭圆上的点 P 到 $F(F')$ 和它到直线 $d(d')$ 的距离之比 e 恒为小于 1 的常数。称直线 d 和 d' 为"准线"，e 为"离心率"。在直角坐标系下，椭圆的标准方程为 $\frac{x^2}{a^2}+\frac{y^2}{b^2}=1$。当 $a=b$ 时，它成为圆。

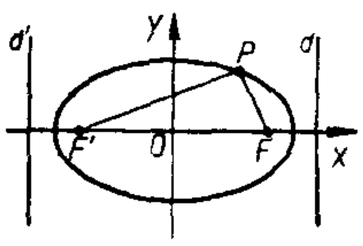

椭圆

椭球面 设 (x, y, z) 是直角坐标，则由标准形方程 $\frac{x^2}{a^2}+\frac{y^2}{b^2}+\frac{z^2}{c^2}=1$ 所表示的曲面称为"椭球面"。椭球面所围成的立体称为"椭球"。它与三坐标轴相截所得的三个

线段，称为"轴"。椭球关于三坐标轴都是对称的。它与平面相交的截线是椭圆(如图)。

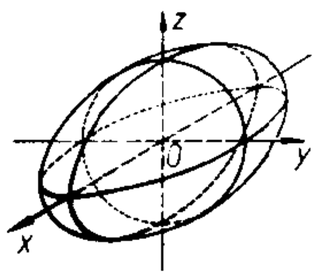

椭球面

椭圆几何(几jǐ) 亦称"黎曼几何"。见"非欧几里得几何"。

椭圆星系 河外星系的一类。外表呈椭圆形。组成这类星系的恒星与球状星团中的恒星相似，光度最大的是橙色和红色超巨星，但星际弥漫物质很少。大多数小的星系都是这种星系。它们多存在于*星系团中。

椭圆抛物面 设 (x, y, z) 是直角坐标，则由标准形方程 $\frac{x^2}{a^2}+\frac{y^2}{b^2}=2cz$ 所表示的曲面称为"椭圆抛物面"。它与平行于 xOy 平面的平面的截线是椭圆，与垂直于 Ox 轴或 Oy 轴的平面的截线是抛物线。

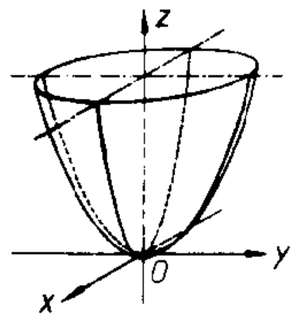

椭圆抛物面

椭圆型方程 见"偏微分方程"。

椭圆偏振仪 亦称"椭圆度计"。利用光在界面反射和折射时所引起偏振性质的改变来测定介质薄膜材料的厚度和折射率，以及研究界面表面性质的一种检测仪器。一般采用氦-氖激光器作为单色光源，光束先经过*起偏器和四分之一波片，以一定角度入射到被研究的介质薄膜上，然后用*检偏器及光电接收器来检定反射光的偏振态。从起偏振器和检偏振器的方位角以及给定的入射角条件可推算薄膜的厚度和折射率。常用于测量半导体表面的介质层和光致抗蚀剂的厚度。

8 **椮**〔**椮**〕(sēn，又读 shēn) ❶水中积柴以捕鱼。《尔雅·释器》："椮谓之涔。"郭璞注："今之作椮者，聚积柴木于水中，鱼得寒入其里藏隐，因以簿围捕取之。"王安石《次韵昌叔岁暮》："椮密鱼虽暖，巢完鹤更阴。"❷见"橫椮"。

椴 (zhuō) ❶同"棳"。梁上短柱。见《玉篇·木部》。❷通"缀"。连接。《敦煌变文集·大目乾连冥间救母变文》："此岳东西数百里，罪人乱走肩相椴。"

極 "极"的繁体字。

9 **楔** (xiē 歇，读音 xiè 屑) ❶见"楔子"。❷楔入；用楔形物插入。《礼记·丧大记》："小臣楔齿用角柶。"孔颖达疏："楔，柱也。将含，恐口闭急，故使小臣以楔柱张尸齿令开也。"❸门两侧的木柱。《尔雅·释宫》："枨谓之楔。"郭璞注："门两旁木。"❹木名。《文选·左思〈蜀都赋〉》："棕枒楔枞。"刘逵注："楔，似松有刺也。"

楔叶 (*Sphenophyllum*) 古植物。楔叶纲的一属。茎细小，每节常轮生楔形叶片，多数种为六枚，具扇状脉。茎的横切面上可见略呈三角形的初生木质部。孢子囊穗位于枝的顶端，长棒状，由中轴和轮生的苞片以及腋生于苞片内的孢子囊柄组成。孢子囊柄顶端生孢子囊，同孢或异孢。生存于晚泥盆世到晚二叠世，以石炭纪晚期及二叠纪早期最为繁盛。

楔叶

楔子 ❶上粗下锐的小竹木片，插进榫缝中使接榫固定或堵塞缝隙。❷长篇小说的组成部分之一，但并非每部长篇小说所必备。通常加在小说故事开始之前，起引起正文的作用。金圣叹删改《水浒传》，将原本的引首和第一回合并，改称"楔子"，并解释说："楔子者，以物出物之谓也。"就是以甲事引出乙事之意。❸戏曲名词。元杂剧在四折以外所增加的短的独立段落。一般用在最前面，作为剧情的开端。有时用在折同折之间，衔接剧情，近似现代戏曲的过场戏。一般一剧只用一楔子，少数也有用两个的。所用曲牌以北曲仙吕宫的《赏花时》或《端正好》为多。

楔齿蜥 (*Sphenodon punctatum*) 亦称"喙头蜥"、"新西兰蜥蜴"。爬行纲，楔齿蜥科。一种原始的爬行类，常被视为活化石，在学术上有重要意义。形似蜥蜴，长可达 75 厘米。体呈淡黄绿色或黑色。头端为吻状；尾部近似鳄，侧扁。体表被有颗粒小鳞，背和腹侧有薄板状大鳞，背中线上有棘状鳞列。腹面皮下有腹肋。无鼓室、鼓膜和交接器。常生活于洞穴中或水中，主要在夜间活动，捕食蠕虫、昆虫、蜗牛等。卵生。分布于新西兰。

楔齿蜥

楔形文字 也叫"钉头文字"或"箭头字"。古代西亚所用文字。多刻写在石头和泥版(泥砖)上。笔画呈楔状，颇像钉头或箭头。约公元前 3000 年左右由两河流域苏美尔人所创造。阿卡得人、巴比伦人、亚述人、赫梯人、波斯人等，都曾使用这种文字书写自己的语言。也是各古国间交换外交文书的通用文字。考古学家发现大批各种楔形文字泥版或铭刻，19 世纪以来陆续译解，从而形成一门研究古史的新学科——*亚述学。

苏美尔	苏美尔	巴比伦	亚述	字义
				水
				头
				鱼
				走

楔形文字的演进

楔形横轧(轧 zhá) 用楔形模具使圆坯料旋转并逐步辊轧成形的一种工艺。有辊式、平板式和行星式三种。辊式的楔形模具固定在两个同向旋转的轧辊上；板式的模具固定在两个作相对运动的平板上；行星式的模具分别固定在静止的外轧辊和旋转的内轧辊上。轧辊每转一周或平板一次行程可加工出一个零件。这种方法生产率高，主要用于生产圆形变截面制件如球头销、台阶轴等，也用作模锻制坯。

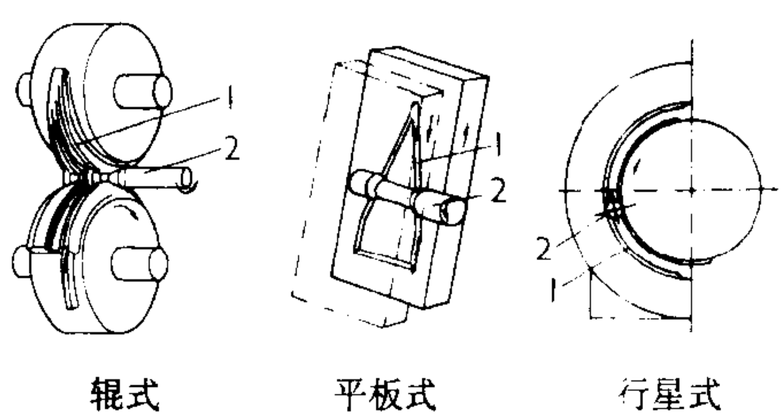

楔形横轧示意图

1. 楔式模 2. 轧件

楔翼总目 (Impennes) 属鸟纲，只含企鹅目一目。包括一类善游泳和潜水、步行蹒跚而不能飞的鸟。前肢发达，已演变成鳍状，被以鳞片状短羽。骨不充气，内含多脂肪的骨髓。如企鹅，大多分布于南极洲沿岸。

楔形文字法 古代亚洲两河流域各奴隶制国家法律的总称。因用楔形文字制定，故名。最著名的为古巴比伦王国的《汉穆拉比法典》，其次则有《赫梯法典》(约前 15 世纪制

定)、《亚述法典》(约前14—前13世纪制定)等,其中只有《汉穆拉比法典》基本上完整地保存至今。是迄今已发现的世界上最早的一批成文法。

9 **樲**〔**槷**〕(èr 二) 植物名。即酸枣。见"樲棘"。

樲棘 植物名,即酸枣。《孟子·告子上》:"舍其梧檟,养其樲棘。"按《尔雅·释木》:"樲,酸枣。"郭璞注:"树小实酢,《孟子》曰:'养其樲枣。'"今本作"樲棘"者,是"樲枣"之误。见郝懿行《尔雅义疏》。

楱 ㊀(còu 凑) 果名。《汉书·司马相如传上》:"黄甘橙楱。"颜师古注引张揖曰:"楱,小橘也。"

㊁(zòu) 见"镞楱"。

椿 (chūn) ❶木名。如:香椿。❷《庄子·逍遥游》:"上古有大椿者,以八千岁为春,八千岁为秋。"因其高龄,用以喻长寿。如:椿年;椿龄。亦用以为父的代称。参见"椿庭"。

椿芽 *香椿于春季从枝条抽生的嫩芽。芽内有嫩茎和未开展的嫩叶。其芽长10厘米左右即可采收,供食用和盐渍加工。

椿庭 《庄子·逍遥游》谓有大椿长寿,《论语·季氏》记孔鲤趋庭受父训,后因以"椿庭"指称父亲。朱权《荆钗记》第二折:"不幸椿庭早逝,惟赖母亲训育成人。"

椿萱 古称父为"椿庭",母为"萱堂",因以"椿萱"为父母的代称。牟融《送徐浩》诗:"知君此去情偏切,堂上椿萱雪满头。"

椿根皮 中药名。又名"樗白皮"。苦木科植物*臭椿的根皮或干皮。性寒、味苦涩,功能清利湿热、收涩,主治湿热带下、肠风下血、泻痢等。根皮含苦楝素、鞣质、赭朴吩等。树皮含臭椿苦酮、臭椿苦内酯、乙酰臭椿苦内酯、苦木素、新苦木素等。

横〔**橫**〕㊀(fén 汾) 木名。《广韵·二十文》:"横,枰仲木别名。"

㊁(fèn 忿) 器物的脚。见《广雅·释器》。

楳 "梅"的异体字。

椹 ㊀(zhēn 斟) 砧板。如:木椹;铁椹。

㊁(shèn 甚) ❶通"葚"。桑实。柳宗元《闻黄鹂》诗:"西林紫椹行当熟。"❷树上长出的菌。张华《博物志·异草木》:"江南诸山,大树断倒者经春夏生菌,谓之椹。"庾信《对雨》诗:"湿杨生细椹,烂草变初萤。"

楪 ㊀(dié) ❶同"碟"。小食盘。《宋史·吕蒙正传》:"吾面不过楪子大。"❷同"牒❸"。床板。见《集韵·三十帖》。

㊁(yè 叶) 窗牖。见《玉篇·木部》。

楈〔**楈**〕(dài) 悬蚕箔柱的横木。《方言》第五:"槌,其横宋、魏、陈、楚、江、淮之间谓之楈。"郭璞注:"槌,悬蚕箔柱也。"

楠〔**枏、柟**〕(nán) 植物名。学名 *Phoebe zhennan*。亦称"桢楠"。樟科。常绿乔木。叶互生,广披针形或倒卵形,革质,下面有毛。花小,圆锥花序。核果小,卵形,宿存的花被裂片直立而紧抱果实基部。产于中国四川、重庆、云南、贵州、湖南等地。木材为建筑和制器具良材。另有滇楠(*P. nanmu*)、紫楠(*P. sheareri*)、山楠(*P. chinensis*)等,均称"楠木"。木材富于香气,用途同上种。

楠竹 即"毛竹"。

楠叶油 一种精油。由红楠(*Machilus thunbergii*)、滇桢楠(*M. yunnanensis*)和紫楠(*Phoebe sheareri*)等的叶经蒸汽蒸馏而得。产油率0.6%~0.7%。为绿色液体,具有独特的馥芳香味。主成分为丁香酚。适用于各种重香型香精、香料中。

楠溪江 瓯江下游支流。在浙江省东南部。一称枏溪。楠,本作枏。因古时沿江两岸多枏木(楠木),故名。上游大楠溪,源出永嘉县西北隅括苍山南麓,南流至渠口乡以南汇合小楠溪后,始称楠溪。在三江以南清水埠入瓯江。长145公里,流域面积2 429平方公里。沿岸风景秀丽,有大若岩、百丈瀑、飞仙台等胜迹。大若岩为南朝梁道学家陶弘景隐居地,有著名的陶公洞,洞高56.7米,宽76.7米,深80米。自唐咸通七年(公元866年)建祠以来,先后建有文昌阁、福灵真宫等殿宇亭台楼阁,建筑壮丽。为全国重点风景名胜区。

楠木正成(约1294—1336) 亦称楠正成。日本镰仓末期的武将。参与推翻镰仓幕府。1333年拥护后醍醐天皇(1318—1339年在位),击破北条氏军,"建武中兴"有功。一度压服*足利尊氏。1336年尊氏再起,正成在凑川(在今神户市)兵败自杀。后被宣扬为武士道精神的典型。

楂 ㊀(chá) ❶本作"查"。通"槎"。木筏。何逊《度连圻》诗:"穷岸有盘楂。"❷同"茬"。

㊁(zhā) 本作"楂"。果名。如:山楂。柳宗元《赠刘禹锡张署》诗:"伧父馈酸楂。"

㊂(chā) 见"楂丫"。

楂丫(杈)(chā—) 同"杈丫"。歧枝错杂貌。方岳《雪后梅边》诗:"半身苍藓雪楂丫。"

楅 (fú 福) ❶加在牛角上以防触人的横木。参见"楅衡"。❷古代插箭的器具。《仪礼·乡射礼》:"乃设楅于中庭。"贾公彦疏"楅长如笴,博三寸,厚寸有半,龙首"。

楅衡 控制牛的用具。木制,加在牛角上,以防触人的叫"楅";设于牛鼻以缚绳,便于牵引的叫"衡"。《周礼·地官·封人》:"饰其牛牲,设其楅衡。"

楝 (liàn 练) 木名。即楝树。

楝树(*Melia azedarach*) 亦称"苦楝"。楝科。落叶乔木,高可达20米。二至三回羽状复叶,互生,小叶多数,卵形或椭圆状卵形,有缺齿或粗锯齿。春夏之交开花,淡紫色,圆锥状聚伞花序,花丝合成细管,紫色。核果球形或长圆形,熟时黄色。分布于中国山西及河南以南的低山、平原。最喜光,生长快。木材坚实、易加工,供家具、乐器、建筑、舟车、农具等用材。种子供药用。花、叶及根皮亦入药。叶可作农药。又为行道树、观赏树及海防林树种。

楝 树
1. 花枝 2. 果枝

楕 同"椭(橢)"。

椷 ㊀"緘(缄)"的异体字。

㊁(xiár 咸,又读 jiān 监) 各种容器的通称。《广雅·释器》:"匽谓之椷。"《方言》第五:"椷,杯也……自关而东,赵魏之间曰椷。"

㊂(hán) 通"函"。容纳。《汉书·天文志》:"辰星过

太白，间可槭剑。”颜师古注引苏林曰：“槭音函，函，容也，其间可容一剑也。”

9 **槭** (wēi) 便器。《说文·木部》“槭、窬，褻器也。”段玉裁注：“贾逵解《周官》：‘槭，虎子也；窬，行清也。’玉裁谓虎子所以小便也，行清所以大便。槭、窬二物，许类举之。”

槸 (niè 聂) 同“蘖”。《淮南子·俶真训》：“百事之茎叶条槸，皆本于一根而条循千万也。”高诱注：“槸，读作蘖，旁生萌芽也。”

楷 ㊀(jiē 阶) ❶木名。刘献廷《广阳杂记》卷一：“楷木，即今之黄连头树也。楷有瘿，可以为器。”❷相传楷树枝干疏而不屈，因以比喻刚直。《人物志·体别》：“强楷坚劲，用在桢干，失在专固。”

㊁(kǎi 凯) ❶法式；典范。《礼记·儒行》：“今世行之，后世以为楷。”❷取法；效法。《晋书·齐王攸传》：“清和平允，亲贤好施……为世所楷。”❸正体书法，即真书。《晋书·卫恒传》：“上谷王次仲始作楷法。”刘克庄《少日》诗：“腕弱才能小楷书。”

楷书 (kǎi—) 也叫“正书”、“真书”。为纠正草书的漫无标准和减省汉隶的波磔而形成。形体方正，笔画平直，可作楷模，故名。始于汉末，盛行于魏晋南北朝，至今通行。

楷模 (kǎi—) 模范；典范。《后汉书·卢植传》：“故北中郎将卢植，名著海内，学为儒宗，士之楷模，国之桢干。”《梁书·庾肩吾传》：“其实文章之冠冕，述作之楷模。”

楨 “桢”的繁体字。

榄 〔欖〕(lǎn 览) 见“橄榄”。

榄仁树 (*Terminalia catappa*) 亦称“山枇杷”。使君子科。落叶乔木。叶互生，聚集于枝顶，倒卵形，有光泽。穗状花序单生于枝顶叶腋间，有毛，夏季开花，花杂性，绿色或白色。核果倒卵状椭圆形，稍扁，有两棱，青黑色。原产马来西亚；中国广东、云南、台湾等地有引种。木材可为建筑、舟车、细木工等用材；果可生食；种子可榨油供食用、工业用或入药。又为行道树或绿化树。

楊 “杨”的繁体字。

楫 〔檝〕(jí) ❶船桨。如：中流击楫。《易·系辞下》：“刳木为舟，剡木为楫。”又指船。贾岛《送董正字常州觐省》诗：“轻楫浮吴国，繁霜下楚空。”❷划船。《诗·大雅·棫朴》：“淠彼泾舟，烝徒楫之。”❸通“辑”。聚合。《书·舜典》：“辑五瑞。”《汉书·兒宽传》颜师古注引作“楫五瑞”。五瑞，公、侯、伯、子、男之瑞玉。

楣 (méi) 门上贯枢的横木。《说文·木部》：“楣，门枢之横梁。”朱骏声通训定声：“门上为横木，凿孔以贯枢者。在门下即门限，楣也。上下之臼皆曰楣。”

榅 (wēn 温) 见“榅桲”。

榅桲 (*Cydonia oblonga*) 蔷薇科。落叶灌木或小乔木。叶卵形或长椭圆形，背面密生软毛。晚春或初夏开花，花白色或淡红色。果实梨形或苹果形，黄色，味甘酸。原产哈萨克斯坦、吉尔吉斯斯坦等国；中国西北各地栽培，以新疆最多。性耐寒冷。果供生食、制蜜饯；又供药用，治肠虚水泻等。可作洋梨的砧木。

楬 ㊀(jié 杰) 作标志的小木桩。《周礼·秋官·蜡氏》：“若有死于道路者，则令埋而置楬焉。”

㊁(qià 恰) 古乐器名。即敔。参见“柝”、“敔”。

楬著 用小木桩标明，即标志。《汉书·尹赏传》：“瘗寺门桓东，楬著其姓名。”颜师古注：“楬，杙也；椓杙于瘗处而书死者名也。”

楬櫫 本是作标记的小木桩，引申为标志。亦作“揭櫫”。《周礼·秋官·职金》“楬而玺之”郑玄注引郑司农曰：“今时之书，有所表识，谓之楬櫫。”

椳 (wēi 威) 门臼，以承门枢，便启闭。韩愈《进学解》：“椳、阑、扈、楔，各得其宜。”

樻 〔櫃〕(guì) ❶木名。《尔雅·释木》：“椐，樻。”郭璞注：“肿节，可为杖。”参见“椐”。❷同“櫃(柜)”。

榹 (sī 思) 相思树。《集韵·七之》：“榹，相榹，木名。通作思。”

楞 ㊀(léng) ❶同“棱”。如：四楞儿的象牙筷。《礼记·儒行》“毁方而瓦合”孔颖达疏：“圭角，谓圭之锋铓有楞角。”❷量词。如：一楞儿瓜。《二刻拍案惊奇》卷二十八：“老圃慌了手脚，忙把锄头锄开一楞地来，把尸首埋好。”

㊁(lèng) 呆；失神。如：发楞；楞头楞脑。《老残游记》第二回：“老残慌忙睁开眼睛，楞了一楞，道：‘呀，原来是一梦！’”

楞场 (—chǎng) 木材采运过程中汇集、堆存和转运木材的场所。设在伐区的称“伐区楞场”或“集材场”。在伐区楞场不归楞直接装车外运的称“装车场”。还要进行再次集材或运材的称“中间楞场”。设在运材道终点的称“贮木场”。

楞次 (Heinrich Friedrich Emil〔Emil Khristianovich〕Lenz 或 Эмилий Христианович Ленц, 1804—1865) 物理学家。生于爱沙尼亚。1836年起任圣彼得堡大学教授。圣彼得堡科学院院士。和焦耳各自独立地发现电流通过导体时的热效应定律(*焦耳-楞次定律)，并确定关于电磁感应现象的一个基本定律(楞次定律)。

楞严经 书名。❶全称《大佛顶如来密因修证了义诸菩萨万行首楞严经》，亦简称《首楞严经》或《大佛顶经》。十卷。《开元释教录》卷九谓释怀迪和不知名的梵僧共译。《宋高僧传》卷二又谓般刺蜜帝(意译极量)与弥伽释迦、房融等共译。近代有人疑为汉人撰述。主要阐述“根尘同源、缚脱无二”之理，并解说三摩提之法与菩萨之阶位。为开示修禅、耳根圆通、五蕴魔境等禅法要义之经典。❷后秦鸠摩罗什译《首楞严三昧经》之略称。

楞伽经 (伽 qié) 书名。全称《楞伽阿跋多罗宝经》。现存有三种汉文译本，通行南朝宋求那跋陀罗译本。四卷。以名、相、妄想(分别)、正智、如如等五法和遍计、依他、圆成等三性，说明宇宙万有皆是虚假不实，唯是自心所现，而导归于不生不灭之涅槃。又于八识中建立如来藏为第八含藏识，它含有善不善因，是认识世界一切的本源。菩提达磨以此经为禅宗“印心”的根据，唯识宗和早期禅宗亦以此作为主要典籍。

楞次定律 确定感应电流(或感生电动势)方向的定律。物理学家楞次于1833年提出。定律指出，感应电流的方向是使它所产生的磁场与起感应的原有磁场的变化方向相反。例如，当线圈中的磁通量增加时，其中感应电流的方向是使它所产生的磁场与原磁场反向；而当线圈中的磁通量减少时，则感应电流的方向是使它所产生的磁场与原磁场同向。

⁹**榾**(gǔ 古) 断木残根。元稹《缚戎人》诗:"平明蕃骑四面走,古墓深林尽株榾。"

榾柮 木块。张端义《贵耳集》卷上:"嵩山极峻法堂壁上有一诗曰:'……争似满炉煨榾柮,慢腾腾地暖烘烘。'"

榘 "矩"的异体字。

楸(qiū 秋) 植物名。学名*Catalpa bungei*。紫葳科。落叶乔木,高可达30米。树干端直。叶三枚轮生,三角状卵形,全缘或3~5裂,无毛。夏季开花,两唇形,白色,内有紫斑,总状花序顶生。蒴果细长。分布于中国黄河流域及长江流域,山麓、平原冲积土上习见。生长较快。木材细致、耐湿,供建筑、造船及制家具等用材。叶可作猪饲料,又可治猪疮。种子可作药用,主治热毒及各种疮疥。又为行道树、观赏树。

楸

楸枰 古时多用楸木制棋盘,因称棋盘为"楸枰"。温庭筠《观棋》诗:"闲对楸枰倾一壶。"

榎(fù) 织机上卷织物的轴。《说文·木部》:"榎,机持缯者。"

椴(duàn 段) 椴树科,椴树属(*Tilia*)植物的泛称。落叶乔木。单叶互生,常有星状毛或单毛,有锯齿或缺齿,通常基部斜歪。花两性,复聚伞花序,总柄基部具有长带状、膜质的苞片。坚果或浆果。常为温带落叶阔叶树林的重要用材树种。喜光,生长较快。深根性,喜肥沃土壤。中国有35种。木材优良、纹理细致,供建筑、造纸、家具、胶合板、火柴杆等用材。又为庭园树和蜜源植物。

楩(pián 骈) 南方大木名。《汉书·司马相如传上》:"楩、楠、豫章。"颜师古注:"楩……即今黄楩木也。"

槐(huái 怀) ❶植物名。学名*Sophora japonica*。豆科。落叶乔木。奇数羽状复叶,小叶卵状长圆形至卵状披针形。夏季开花,蝶形花冠,黄白色,圆锥花序。荚果圆柱形,在种子间显著收缩,成念珠状。分布于中国各地。嫁接繁殖。木材坚硬,供造船舶、车辆、器具和雕刻等用;花蕾和果实入药,花蕾称"槐花"或"槐米",果实称"槐实"或"槐角";花可作黄色染料。又为绿化树、行道树、蜜源树。变种"龙爪槐"(var. *pendula*),亦称"蟠槐",枝条屈曲下垂,供观赏。❷姓。唐代有槐公俭。

槐

槐花 中药名。又称"槐米"。豆科植物*槐的花蕾。性凉、味苦,功能凉血、止血,主治肠风、痔血、便血等。本品含芦丁(芸香苷),能增加毛细血管的韧性,用于毛细血管脆弱的病症。果实称"槐实"或"槐角",性能与主治同槐花。

槐里 古县名。汉高帝三年(公元前204年)改废丘县置。治今陕西兴平市东南。东汉为右扶风、三国魏为扶风郡、晋为始平郡治所。公元394年后秦姚兴称帝于此。隋初废。

槐铉 槐,*三槐。铉,抬鼎之杠。古谓三公,宰辅。江淹《萧领军让司空并敦劝启》:"臣以为槐铉之任,百王攸先。"参见"槐鼎"。

槐棘 周代朝廷种植三槐九棘,以为朝臣列班的位次。见《周礼·秋官·朝士》。后因以"槐棘"指公卿之位。任昉《桓宣城碑》:"将登槐棘,宏振纲网。"参见"三槐❶"、"九棘"。

槐鼎 槐,*三槐。鼎,鼎足。比喻三公之位。《后汉书·方术传论》:"故王梁、孙咸,名应图箓,越登槐鼎之任。"

槐叶蘋(*Salvinia natans*) 蕨类植物,槐叶蘋科。草本,漂浮水面。茎横卧。三叶轮生;二叶呈长椭圆形,浮水面;一叶呈须根状,垂水中。生水田、池塘或湖沼内。广布于中国各地。全草作猪饲料和绿肥;又供药用,内服治虚劳发热、湿疹,外敷治丹毒、疔疮和烫伤。

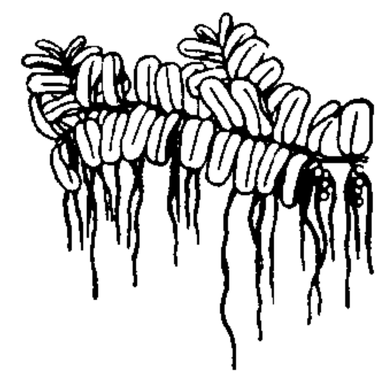
槐叶蘋

槐厅载笔 书名。清法式善撰。二十卷。作者在乾隆后期任国子监祭酒时作。依朱彝尊《日下旧闻》例,记载清初至嘉庆时科名故实,分规制、恩荣、盛事、知遇、掌故、纪实、述异、炯戒、品藻、梦兆、因果、咏歌十二门,与所撰《清秘述闻》相表里。凡所辑录,均注明出处,引用书籍达四百种以上。可供研究清代科举制度的参考。

槅(jǔ 举,又读 yǔ 雨) ❶木名,见《说文·木部》。❷姓。《诗·小雅·十月之交》:"槅维师氏。"孔颖达疏:"槅氏维为师氏之官。"

槌(chuí 垂) ❶搁架蚕箔的木柱。《方言》第五:"槌,宋魏陈楚江淮之间谓之植,自关而西谓之槌。"郭璞注:"县蚕薄柱也。"❷棒槌。《论衡·效力》:"凿所以入木者,槌叩之也。"❸通"捶"。拍;敲击。古乐府《孔雀东南飞》:"槌床便大怒。"

楯 ㊀(shǔn 吮) ❶阑干的横木,因即以指阑干。司马相如《上林赋》:"宛虹拖于楯轩。"❷拔擢。《淮南子·俶真训》:"引楯万物,群美萌生。"

㊁(dùn) 同"盾"。即藤牌。《左传·定公六年》:"献杨楯六十于简子。"亦泛指防卫之物。《南史·垣荣祖传》:"帝尝以书案下安鼻为楯,以铁为书镇如意。"

楯海胆(楯 dùn)(*Clypeaster*) 也称"盾星"、"蛸枕"。海胆纲,楯海胆科。体形如笠,直径达十余厘米。外被短棘,密生如毛。背面有*步带,可伸出管足。口在腹面中央。生活于浅海。中国产于广东、广西、福建沿海。

楯海胆的一种

榆(yú) ❶植物名。学名*Ulmus pumila*。亦称"白榆"。榆科。落叶乔木,高可达25米。小枝细,灰色或灰白色。叶互生,椭圆状卵形,基部歪斜,具单锯齿或不规则复锯齿。早春先叶开花,翅果不久成熟。产于中国长江流域以至东北、内蒙古、新疆等平原地区。喜光,深根性,耐干冷,生长快。木材纹理直、结构稍粗,供建筑、家具、车辆、农具等用材。嫩叶、嫩果可食。树皮纤维可代麻用。根皮可制糊料。叶煎汁可杀虫。为平原地区重要造林树种及

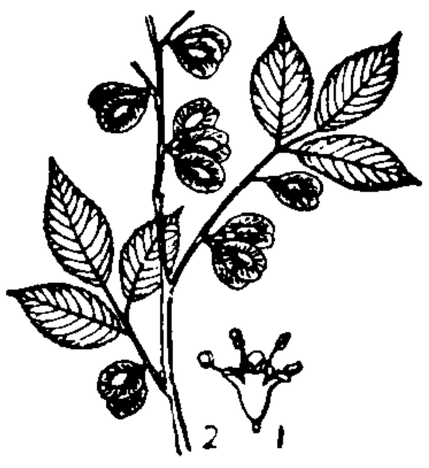

榆
1. 花 2. 果枝

绿化树种。又为行道树。❷姓。东汉有榆僰。

榆中 ❶古地区名。战国时赵武灵王西略地至榆中。《史记·秦始皇本纪》:"自榆中并河以东,属之阴山,以为四十四县,城河上为塞","迁北河榆中三万家"。故地所在自来说法不一:三国魏苏林说在上郡,指今陕西的东北角。唐张守节说在胜州北河北岸,即今内蒙古河套东北岸。二说都认为榆中即榆溪塞所在。晋徐广、北魏郦道元说在金城,即今甘肃兰州市、榆中一带,与榆溪塞不在一处。❷县名。在甘肃省兰州市东南部。陇海铁路经过境内。县人民政府驻城关镇。汉置榆中县,北周废。金置金州,明改金县,1912年改金城县,1919年复改榆中县。农产有小麦、杂粮和烟草、瓜果,是"兰州水烟"的主要产区。南部并富山林之利。矿产有煤等。工业有建材、机械、煤炭、水烟、塑料等。名胜有兴隆山、石门沟。

榆次 市名。在山西省中部,同蒲、石太、太焦三铁路交会处。秦置榆次县。1954年城区析出设市,1963年曾撤销,1971年复设市。1983年榆次县撤销并入。晋中地区行署驻此。人口49万(城镇23.1万,1996年)。为汾河流域粮食、棉花集散地。工业有纺织、机械、化学等。农产有小麦、高粱、玉米、谷子、油菜籽、棉花。古迹有城隍庙。

榆关 即"渝关"、"山海关"。

榆社 县名。在山西省中部、浊漳河上游。太焦铁路经过境内。县人民政府驻城关镇。晋为武乡县,隋置榆社县。经济以农业为主,产谷子、小麦、玉米、大豆。林、牧业亦盛,并产龙骨、阿胶等药材。工业有化学、建材、冶炼、纺织、制胶等。古迹有响堂寺石窟、赵王墓、南村造像。

榆林 ❶古县名。隋开皇七年(公元587年)置。治今内蒙古准格尔旗东北十二连城。五代初废弃。❷郡名。隋大业三年(公元607年)改胜州置。治榆林(今准格尔旗东北十二连城)。辖境相当今内蒙古准格尔旗及黄河东岸托克托、和林格尔一带。唐初改为胜州。天宝、至德时又曾改胜州为榆林郡。❸卫、府名。明成化七年(1471年)置卫。治榆林堡(今陕西榆林市),徙延绥镇来治,为防御河套蒙古要地。清雍正二年(1724年)废卫入绥德州。八年置府。治榆林(今市)。辖境相当今陕西横山、佳县以北,长城以南地区。1913年废。❶军镇名。明九边之一。成化七年延绥镇移治榆林卫(今陕西榆林市),此后通称榆林镇。防地东至黄河,西至定边营(今陕西定边)。分为东、中、西三路。❺市名。在陕西省北部、无定河中游,邻接内蒙古自治区。汉为龟兹、膚施等县地,后多有变化。明置榆林寨,后置榆林卫,清改榆林县。1988年改设市。榆林地区行署驻此。人口39.5万(城镇10万,1996年)。工业有毛纺、皮革、煤炭、建材、机械、电力等。农牧业发展较快,以产毛皮、地毯和毛织品著名。有青云山、红石峡、镇北台、戴兴寺、新明楼等名胜古迹。为中国历史文化名城。

榆树 ❶见"榆❶"。❷市名。在吉林省长春市东北部,邻接黑龙江省,北靠拉林河。清光绪三十二年(1906年)设榆树县,1909年升榆树直隶厅,1913年复改榆树县。1990年改设市。人口123万(城镇16.7万,1996年)。工业有化学、机械、造纸、建材、酿酒等。农产有大豆、高粱、谷子、玉米、小麦。京哈铁路自陶赖昭有支线(陶榆线)通达境内。

榆科(Ulmaceae) 属双子叶植物纲。落叶灌木或乔木。叶互生,单叶;托叶常早落。花两性或单性,簇生,或雌花单生,萼3~9裂;无花瓣;雄蕊与萼片同数且对生;子房上位,常一室,有悬垂的胚珠一颗;花柱两枚。果为翅果、坚果或核果。约有18属,150种;中国有8属,50余种,各地均产。大多数木材坚硬致密,可制器具、车辆、农具等。

榆钱 榆荚。《本草纲目·木部二》:"榆未生叶时,枝条间先生榆荚,形状似钱而小,色白成串,俗呼榆钱。"欧阳修《和较艺书事》:"杯盘饧粥春风冷,池馆榆钱夜雨新。"

榆塞(—sài) 古代北方边塞植榆,故称边塞为"榆塞"。《汉书·韩安国传》:"累石为城,树榆为塞。"骆宾王《送郑少府入辽》诗:"边烽警榆塞,侠客度桑乾。"

榆木川 古地名。在今内蒙古多伦西北。明永乐二十二年(1424年)鞑靼阿鲁台南下,成祖率军北上抵御,归途中病死于此。

榆叶甲 榆树害虫。昆虫纲,鞘翅目,叶甲科。有榆黄叶甲(*Pyrrhalta maculicollis*),成虫体长6毫米,黄色,翅鞘黄褐色,年发生2代;榆绿叶甲(*P. aenescens*),成虫体长8~10毫米,黄色,翅鞘蓝绿色,年发生1~2代;榆紫叶甲(*Ambrostoma quadriimpressum*),成虫体长10~11毫米,前胸背板及翅鞘上有紫红与金绿相间的光泽,年发生1代。幼虫、成虫食叶。防治法:用敌敌畏杀幼虫或初羽化成虫,施放杀虫烟雾剂,冬季清除枯叶,造混交林,利用成虫假死性,震落捕杀。

榆叶甲

榆叶梅(*Prunus triloba*) 蔷薇科。落叶灌木或小乔木。叶宽椭圆形至倒卵形,先端有时浅三裂,有重锯齿,背面被短柔毛。春季开花,花单生,淡红色,萼筒呈钟形。核果近球形,红色,有毛。产于中国。栽培供观赏。有重瓣品种。

榆林港 在海南省三亚市南端。有内外两港,均为天然良港。为海南省最大的港口之一。附近海域盛产鱼类。

榆林窟 又名"万佛峡"。中国著名的石窟。全国重点文物保护单位之一。在甘肃安西西南75公里的山谷中。洞窟开凿在山谷东西两侧,东崖三十窟,西崖十一窟。最早的可能开于唐以前,唐、五代、宋、西夏、元、清各代均有建造。现存壁画和塑像中,多为唐宋作品,也有不少西夏和元代作品。洞窟形制和艺术风格,都与莫高窟相近。

榆溪塞(塞sài) 亦称榆林塞。秦始皇时蒙恬北取今河套地,树榆为塞,故名。《史记·卫将军列传》:汉武帝时卫青再取河套,军行"按榆溪旧塞"。参见"榆中❶"。

榆园农民军 明末清初山东农民起义军。以范县(今属河南)的榆树园林区为根据地。明崇祯十三年(1640年)起义,众号百万,称榆园军。后转为抗清斗争,占有鲁西各县。清军曾六次招安,均为所拒。顺治五年(1648年)后,榆园军在马应试、张七、范次吾、梁敏、黄镇山、任七(任复性)等领导下,联结豫东、鲁南农民军,连破南乐、长垣、峄、赣榆、沭阳等县,进逼开封、徐州和海州。起义军在榆园掘有地道,与清军决斗。顺治八年起,清军多次放火烧榆林,并决黄河堤灌榆园地道。起义军坚持斗争,到十二年起义失败。

榆树荷兰病 榆树的一种洲际流行病。主要分布在欧洲和北美。由榆长喙壳菌(*Ceratocystis ulmi*)引起。病菌由多种榆小蠹虫传播,自伤口侵入榆树维管束组织中,使产生侵填物质堵塞导管,树冠因失水而枯萎。中国尚未发现此病,栽培较广的白榆和榔榆均属抗病树种。防治法:对外检疫,防止榆原木携带小蠹虫及病菌进口;培育抗病树种;树干注射杀菌剂治疗。

9 **楥** ㊀"楦"的异体字。㊁(yuán 爰) ❶木名,即枫杨或榉柳。江西、湖北、安徽一带俗称柳树。《尔雅·释木》:"楥,柜柳。"郭璞注:"或曰柳当为柳。柜柳似柳,皮可煮作饮。"参见"柜柳"。❷栅栏;篱笆。韩愈孟郊《秋雨联句》:"楥菊茂新芳。"

椶 "棕"的异体字。

楓 "枫"的繁体字。

楤 (sǒng 耸) 木名。即楤木。

楤木 (*Aralia chinensis*) 亦称"鹊不踏"。五加科。落叶灌木或乔木,具刺。叶大,二或三回奇数羽状复叶。夏季开花,花小,白色,伞形花序合成大圆锥花序。果实近球形,紫黑色。产于中国华北、华中、华东、华南、西南。种子油供制肥皂等用。树皮有时称"海桐皮",入药。参见"刺楸"。

椁 (tíng) 果名。《文选·左思〈蜀都赋〉》:"橙柿樗椁。"刘逵注引张揖曰:"椁,山梨。"按《本草纲目·果部二》:"山梨,野梨也,处处有之,梨大如杏可食。"

榜 "柝"的古字。

楶 (jié 节) 柱头斗栱。《尔雅·释宫》:"栭谓之楶。"郭璞注:"即栌也。"《法言·学行》:"吾未见好斧藻其德,若斧藻其楶者也。"

楶梲 楶,斗栱。梲,梁上短柱。比喻小材。班彪《王命论》:"楶梲之材,不荷栋梁之任,斗筲之子,不秉帝王之重。"

榇 〔**櫬**〕(chèn 衬) ❶棺材。《左传·襄公二年》:"穆姜使择美椟,以自为榇与颂琴。"杜预注:"榇,棺也。"❷梧桐的别名。《尔雅·释木》:"榇,梧。"郭璞注:"今梧桐。"郝懿行义疏:"棺谓之榇。古者以桐为棺,因而桐亦名榇。"

椸 (yí 夷) ❶晾衣服的竹竿。也指衣架。《礼记·内则》:"男女不同椸枷。"参见"桦椸"。❷床前几案。《方言》第五:"榻前几,江沔之间曰桯,赵魏之间谓之椸。"

榈 〔**櫚**〕(lǘ 驴) ❶木名。紫红色,似紫檀,有花纹,性坚硬,可作器具或扇骨。也叫花榈木。见《本草纲目·木部二》。❷见"棕❶"。

槎 (chá 察) ❶斫。《国语·鲁语上》:"山不槎蘖。"❷树枝;树杈。卢照邻《行路难》诗:"枯木横槎卧古田。"❸同"楂"。用竹木编成的筏。如:泛槎;星槎。杜甫《秋兴》诗:"奉使虚随八月槎。"

槎牙 同"杈丫"。亦作"楂丫"。歧出貌。苏轼《郭祥正家醉画竹石壁上》诗:"枯肠得酒芒角出,肝肺槎牙生竹石。"

楼 〔**樓**〕(lóu) ❶两层以上的房屋;楼房。如:大楼;高楼大厦。也指楼房的一层。如:九楼。王之涣《登鹳雀楼》诗:"欲穷千里目,更上一层楼。"❷建筑物的上层部分或有上层结构的。如:城楼;钟楼;楼船;楼车。《墨子·备城门》:"三十步置坐候楼,楼出于堞四尺。"❸姓。

楼车 古代的一种战车,上设望楼,用以瞭望敌人。《左传·宣公十五年》:"登诸楼车,使呼宋而告之。"参见"云车❶"、"巢车"。

楼板 房屋楼层的底部楼面构件。由结构层和面层组成。有时单独指结构层(如预制空心楼板),有时单独指面层(如木楼板)。

楼罗 ❶犹伶俐,谓干练能办事的人。《宋史·张思钧传》:"质状小而精悍,太宗尝称其楼罗,自是人目为小楼罗焉。"参见"喽啰"。❷象声词。《北史·王昕传》:"尝有鲜卑聚语,崔昂戏问昕曰:'颇解此不?'昕曰:'楼罗,楼罗,实自难解!'"

楼钥 (1137—1213) 南宋文学家。字大防,号攻媿主人,鄞县(今属浙江)人。隆兴进士。官至参知政事。散文不事雕琢,所作奏议多论治国之道,反对韩侂胄,推崇朱熹。乾道间曾以随员身分使金,所撰《北行日录》,按日记叙行程道里见闻,于中原残破情况及人民生活均有反映。又能诗。有《攻媿集》。

楼烦 ❶古县名。(1)战国赵武灵王置。治今山西宁武附近。西晋永嘉中废。汉高帝七年(公元前200年)破韩王信,乘胜逐北至此。(2)唐初为楼烦监牧地。龙纪元年(公元889年)置县。治今山西娄烦。蒙古成吉思汗十六年(1221年)废入岚州。唐及北宋初期,曾为宪州治所。❷郡名。(1)隋大业四年(608年)分雁门、离石两郡置。治静乐(今县)。辖境相当今山西忻州、静乐、岚县、五寨、岢岚、兴县、保德、河曲、偏关等市县地。唐武德四年(621年)改为管州。(2)唐天宝元年(742年)改岚州置。治宜芳(今岚县北)。辖境惟东部较隋郡为小,不包有今忻州市地。乾元元年(758年)复改岚州。❸古关名。在今山西宁武东北。隋大业三年(607年),炀帝北巡至突厥启民可汗庐帐,还入楼烦关,即此。❹古部族名。春秋末,分布于今山西宁武、岢岚等县地。精骑射,从事畜牧。后活动于今陕北及内蒙古南部。秦末被匈奴征服。移住"河南地"(今鄂尔多斯草原)。汉武帝元朔二年(前127年)为汉将卫青所破。

楼盘 房地产业习惯用语。能供人们在其中进行生产、生活或其他活动的用于出租或出售的房屋。一般由基础、墙、门、窗、柱和屋顶等主要构件以及基本的附属设施如水、电、通信等管道、线路、设备所组成。按房屋使用性质,楼盘可分为住宅、工业交通仓库用房、商业服务用房、文化体育娱乐用房、教育医疗科研用房、办公用房和其他用房。

楼船 ❶西汉时根据地方特点训练各个兵种,江淮以南各郡训练水军,称为"楼船士"或"楼船"。武帝曾命杨僕为"楼船将军"。参见"材官"。❷有楼饰的游船。杜甫《城西陂泛舟》诗:"青蛾皓齿在楼船,横笛短箫悲远天。"

楼盖 多层房屋中的楼层结构。一般由木料或钢筋混凝土等构成。在后一种结构中,用梁支承楼板所组成的楼盖称"肋形楼盖";用楼板直接支承在柱上的楼盖称"无梁楼盖"。一般在板柱相接处,柱顶加宽,板稍加厚。

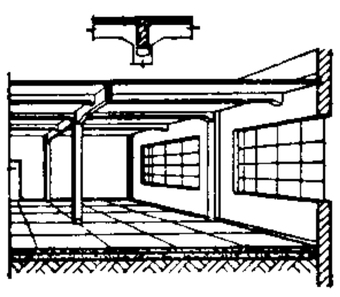
肋形楼盖

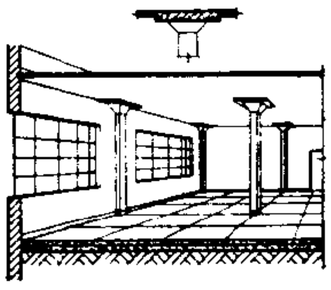
无梁楼盖

楼葱 (*Allium fistulosum* var. *viviparum*) 又名"龙爪葱"、"羊角葱"、"天葱"。大葱的变种。特点为花茎上不生种子,而发生几个小鳞茎,萌发成环生小葱,又在小葱顶芽上再环生小葱,故名。性耐寒、耐旱、耐盐碱。用小葱分株繁殖。青叶可食。

楼橹 古时军中用以侦察、防御或攻城的高台。《后汉书·公孙瓒传》:"今吾诸营,楼橹千里。"

楼观台 (观 guàn) 一名"紫云楼"。道教最早的宫观之一。在陕西省周至县东南终南山麓。传说春秋末*关尹在此结草楼而居,后人创立道观,称"楼观"。又说老子西游至

此著《道德经》授关尹，后其址称"说经台"。唐武德初年(公元618年)改名"宗圣观"。为西安市远郊游览胜地。已辟为楼观台森林公园。保存历代碑刻甚多，故又有"小碑林"之称。

楼观派(观 guàn)　亦称"楼观道"。道教派别之一。北魏时以陕西终南山楼观为中心兴起，故名。尊奉老子，以尹喜为祖师。晋惠帝永兴(304—306)中，道士梁谌得尹轨(尹喜之弟)降授经法，后数传至尹通，因北魏太武帝礼遇始显。至隋唐兴盛一时。该派以内炼与符法兼修。所出主要经典有《西升经》和《老子化胡经》。入元归融于全真道。

楼兰故城　汉魏西晋时期古城遗址。位于新疆若羌罗布泊西北。全国重点文物保护单位之一。1900年发现。外国探险家多次进入楼兰，盗掘走大量汉文木简、文书和佉卢文书等。1979—1989年复查发掘。城址略近方形，原东墙长约333.5米，南墙长329米，西墙与北墙各长约327米，面积约十万余平方米。四面墙正中似辟有城门。城墙用红柳枝与粘土相间筑成。城内有一古河道，把城址分为西南区和东北区。西南区保存有四合式院落建筑，坐北朝南，其中"三间房"土坯砌墙，并发现有西域长史府文书等遗物，可能为官署遗址。东北区存佛塔一座，塔基方形，塔身圆柱形，残高10.4米。在故城外东北有两处两汉时期墓葬。为竖穴土坑墓，出土具地方特色的弓箭、木器、陶器及中原的铜镜、锦、绢、漆器。楼兰地当古代丝绸之路上的孔道，在研究中西文化交流史上占有重要地位。该城建于西汉末年或东汉初年，其性质有西域鄯善国都城或魏晋西域长史治所两种不同看法。

9

楠　"篋(笺)"的异体字。

楢(yóu 由)　木名。《说文·木部》："楢，柔木也，工官以为耎轮。"按古代亦用以取火。《周礼·夏官·司爟》"四时变国火"郑玄注："秋取柞楢之火。"

榉〔**櫸**〕(jǔ)　植物名。学名 *Zelkova schneideriana*。榆科。落叶乔木，高可达25米。小枝细，叶互生，排为两列，椭圆状卵形，单锯齿，羽状脉，有毛，叶柄甚短。春季开花，单性，雌雄同株。坚果小，上部歪，直径约4毫米。分布中国淮河以南各地。喜光，喜温暖气候及肥沃湿润土壤。木材坚实、耐水湿，为优良家具用材，又可供造船、建筑、桥梁等用材。

榉

楦〔**楥**〕(xuàn)　❶见"楦头"。❷将物体中空部分填塞或撑大。如：楦鞋子。

楦头　楦鞋子用的木制模型。朱骏声《说文通训定声·乾部》："楦头，削木如履，置履中，使履成如式，平直不皺。"

楑(tú)　木头块；树根墩子。《徐霞客游记·滇游日记三》："一老僧从东庑下煨楑，见客殊不为礼。"

楎　"桦"的繁体字。

楄(pián 骈)　❶短方椽。《文选·何晏〈景福殿赋〉》："爰有禁楄，勒分翼张，承以阳马，接以员方。"李善注："楄，附阳马之短桷也。阳马，四阿长桁也。"❷木屐的底板。《宋书·五行志一》："旧为屐者，齿皆达楄上，名曰'露卯'。"

概〔**槩**〕(gài 盖)　❶古代量米麦时刮平斗斛的器具。《礼记·月令》："〔仲春之月〕正权概。"《韩非子·外储说左下》："概者，平量者也。"引申为刮平或削平。《管子·枢言》："釜鼓满，则人概之。"❷限量。《礼记·曲礼上》："食飨不为概。"孔颖达疏："不得辄豫(预)限量多少也。"❸系念；放在心上。《后汉书·冯衍传下》："千金之富，不得其愿，不概于怀。"❹气度；节操。如：气概；节概。《文选·江淹〈杂体诗〉》："常慕先达概。"李善注："概，志节也。"❺景象；状况。杜甫《奉留赠集贤院崔于二学士》诗："胜概忆桃源。"❻要略。如：大概；概要。《史记·伯夷列传》："其文辞不少概见。"司马贞索隐："概是梗概，谓略也。"引申为概括。如：即此一端，可概其余。❼漆饰的酒尊。《周礼·春官·鬯人》："凡祼事用概。"❽全。《西游记》第三十五回："概洞小妖，被老孙分身法打死一半。"❾通"溉"。洗涤。枚乘《七发》："澡概胸中，洒练五藏(脏)。"❿通"慨"。感慨。《庄子·至乐》："我独何能无概然！"

概念　反映对象的特有属性的思维形式。人们通过实践，从对象的许多属性中，抽出其特有属性概括而成。概念的形成，标志人的认识已从感性认识上升到理性认识。科学认识的成果，都是通过形成各种概念来总结和概括的。表达概念的语言形式是词或词组。概念都有内涵和外延。内涵和外延是互相联系、互相制约的。概念不是永恒不变的，而是随着社会历史和人类认识的发展而变化的。

概括　见"抽象和概括"、"概念的概括"。

概率(　lǜ)　旧称"或然率"、"机率"、"几率"。概率论的基本概念。用来表示*随机事件 A 发生可能性大小的量称为此事件的"概率"，常记为 $P(A)$。概率论的主要目的就是研究与概率有关的各种问题。例如，一只口袋里装两只黑球、一只白球、一只红球，这四只球的大小、形状、重量完全一样。现从袋中任取一球，"取得红球"的概率是1/4，"取得白球"的概率也是1/4，而"取得黑球"的概率是1/2，"取得黄球"(不可能事件)的概率是0，"取得不是黄球"(必然事件)的概率为1。

概算　政府、机关、团体和事业单位编制一定时期预算的匡计数字。

概念化　文艺创作上的一种不良现象。在创作过程中，对丰富多彩的现实生活和社会中各种人物作简单化的理解，忽视共性和个性、一般和特殊的辩证统一关系，以抽象概念代替生动形象的塑造。概念化作品不能深刻真实地反映各个时代的现实生活，缺乏思想力量和艺术感染力。

概念论　见"唯名论"。

概率论　从数量角度研究*随机现象在大量重复中所呈现出来的规律性的一门数学分科。例如，一个充满气体的容器，由于气体分子间的杂乱碰撞，每一个分子的运动速度和方向都是随机的，因而由个别分子所产生的对器壁的压力也是随机的。但是实验表明，这群分子的总体对器壁的压力却呈现出一种非偶然的规律性，那就是总的压力几乎是一个确定的值。从数量角度研究此种规律性就是概率论的任务。概率论是在17世纪由研究赌博、航海风险、测量误差等问题而产生的。20世纪30年代，人们借助于*测度理论建立了它的严格数学基础，提出概率的公理化定义后，才被认为是数学的一个分支。此后，随着科学技术突飞猛进，概率论也发展迅速，并与其他学科相互渗透。是数理统计学的理论基础。主要内容有极限理论、随机过程、随机分析等。它们在工农业生产、近代物理、地球物理、自动控制、

通信理论和生物学中都有重要应用。在金融、保险等经济活动中亦有广泛应用。

概率筛 有较大透筛概率的筛分机械。有振动概率筛与旋转概率筛两种。振动概率筛亦称摩根森(Mogensen)筛，筛箱作直线振动，多层矩形筛面上下重叠，各层筛面的倾角较大且自上而下递增，而筛孔尺寸则自上而下递减。当筛上物料在振动力作用下抛落透筛时，因大倾角筛面的筛孔在垂直物料下落方向的尺寸变小，故筛分的分离粒度比筛孔尺寸小得多。旋转概率筛的筛面为圆盘形，由放射状辐条组成，筛面绕中心轴回转。当给入筛面中部的物料沿筛面向周边运动时，比筛孔小得多的细粒透筛，粗粒则从筛面周边排出。改变筛面转速可以改变筛分分离粒度。概率筛有较大的处理能力，但筛分精度低，属于近似筛分。

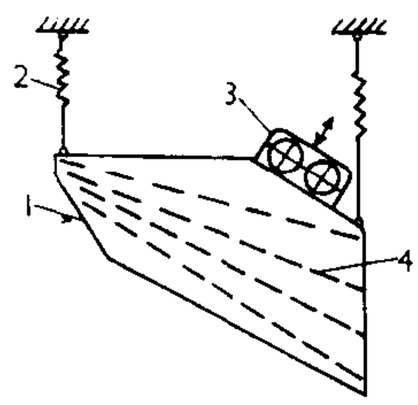

振动概率筛示意图
1. 筛箱 2. 弹簧
3. 激振器 4. 筛面

概念艺术 20世纪60年代起流行于欧美的一种艺术流派。主张艺术不再作为一种客观物体，而是作为一种思想和概念，只需要构思和描述而不需要完成。活动形式具有多种概念的或非物质化的特点：其一，把过去与现在的行动用笔记、照片等记实材料混杂在一起。其二，把写出的文字贴在画布上，让观者从中想像出画面来，头脑里出现的形象便是艺术品。其三，将身体置于一个空间，并以现在时态进行活动，如林克(Klaus Rinke)1972年的《变化——上身姿势》，就是一组表示身体姿势连续渐进的照片。

概念模式 亦称"物理模式"。指气象学中具有类似天气变化过程及其要素分布的标准型式。一般分为确定型和非确定型(随机)两种。前者从复杂天气变化型式中归纳出具有代表性的天气类型，即在某一类型下，常出现相类似的天气变化过程和相应的天气，在一定程度上能反映同一类型的天气变化规律，表现出某种必然性；后者描述某些天气过程和相应的天气现象，表现出一定的随机性或偶然性，可以天气气候统计方式来表达。在天气分析预报上以前者应用较多。

概率逻辑 以概率论为工具，研究归纳推理的理论；也指以数理逻辑为工具，研究概率统计领域中的逻辑问题。它随着自动机的误差控制的研究有了进一步的发展。在一个自动化系统中，研究各部件的允许误差，就用到概率逻辑。

概算指标 设计单位编制建筑工程概算或建筑安装企业编制年度计划的依据。通常以整个房屋或构筑物为单位来编制。一般包括有单位建筑工程劳动力、主要材料消耗量等指标和单位面积造价。

概念的限制 同"概念的概括"相对。亦称"概念的缩小法"。通过增加某一概念的内涵以减少概念的外延，使一个外延较广的概念(属)过渡到外延较窄的概念(种)的逻辑方法。如在"作家"这一概念的内涵中，增加"写小说的"这一属性，就从"作家"变为"小说作家"这一概念。如再在"小说作家"这一概念的内涵中，增加"中国的"这一属性，就从"小说作家"变为"中国的小说作家"这一概念。在限制过程中，概念外延的缩小同内涵的增加是联系着的。

概念的概括 同"概念的限制"相对。亦称"概念的扩大法"。通过减少某一概念的内涵以增加概念的外延，使一个外延较窄的概念(种)过渡到外延较广的概念(属)的逻辑方法。如从"立体直观教具"这一概念的内涵中，减去"立体的"这一属性，就变为"直观教具"这一概念。如再从"直观教具"这一概念的内涵中，减去"直观"这一属性，就变为"教具"这一概念。在概括过程中，概念外延的扩大同内涵的减少是联系着的。

概率天气预报 对可能出现的天气现象用百分率表示的天气预报。一般以每10个百分点为间隔表达。百分率愈大，天气现象出现的可能性也愈大。中国上海、北京等地从1995年6月起已先后开展降水概率预报。

概念论实用主义 美国刘易斯的实用主义学说。1929年提出。把实用主义的观点引进逻辑领域，促进了实用主义与逻辑实证主义的结合。认为任何知识都由具有先验性的概念和范畴构成，为了获得知识，必须把直接经验纳入概念和范畴的系统。还认为概念、范畴的逻辑内涵即人们具有的"共同的世界"，是人们用共同的概念和范畴构造出来的。

9 **槩** "概"的异体字。

椵 ㊀(jiǎ) 木名。《尔雅·释木》："榎，椵。"郭璞注："椵，柚属，子大如盂，皮厚二三寸，中似枳，食之少味。"

㊁(jiā) 通"枷"。古时系犬用具。《周礼·地官·封人》"设其楅衡"郑玄注："衡设于鼻，如椵状也。"贾公彦疏："汉时有置于犬之上，谓之椵。"

楃 (wò) 形如屋的大帐。《说文·木部》："楃，木帐也。"段玉裁注："许书无幄有楃……《释名》云：'幄，屋也，以帛衣版施之，形如屋也。'故许曰木帐。"

楣 (méi) ❶房屋的横梁，即二梁。《仪礼·乡射礼》："堂则物当楣。"郑玄注："是制五架之屋也；正中曰栋，次曰楣。"❷门上的横木。陆游《夏雨叹》诗："蜗舍入门楣触额，黄泥壁作龟兆坼。"引申为门楣，即门第。❸屋檐口椽端的横板。谢灵运《山居赋》："因丹霞以赧楣，附碧云以翠椽。"

楈 (xū，又读shān) 木名。《文选·张衡〈南都赋〉》："帝女之桑，楈栿、栟榈。"李善注引郭璞《上林赋》注："楈栿，似栟榈，皮可作索。"《文选·司马相如〈上林赋〉》作"胥邪"。按《说文·木部》楈、栿为二物，皆木名。栿俗字作椰。见桂馥《说文解字义证》。

楹 (yíng 盈) ❶厅堂前部的柱子。《左传·庄公二十三年》："秋，丹桓宫之楹。"亦泛指柱子。❷计算房屋的单位，一列为一楹。一说一间为一楹。陆龟蒙《甫里先生传》："先生之居，有地数亩，屋三十楹。"

楹联 也叫"楹帖"、"对联"、"对子"。悬挂或粘贴在壁间柱上的联语。春节贴在门上的叫"春联"。字数多寡无定规，但要求对偶工整，平仄协调，是诗词形式的演变。相传起源于五代后蜀主孟昶在寝门桃符板上的题词"新年纳馀庆，嘉节号长春"(见《蜀梼杌》)，谓之"题桃符"。至宋时推广用在楹柱上，后又普遍作为装饰及交际庆吊之用。记述楹联的专书，有清梁章鉅《楹联丛话》。

楹联丛话 清梁章鉅撰。十二卷，续话四卷，三话二卷。分故事、胜迹、格言、佳话等十门，对楹联的起源及各门类作品的特色，都有所论述。其子恭辰又续作四话六卷。

楑 (kuí) 木名。见《说文·木部》。

9 **楙** (mào) ❶"茂"的古字。《汉书·律历志上》:"使长大楙盛也。"❷果木名。即木瓜。见《尔雅·释木》。

棸 (mù 墓) 用皮革扎束在车辕上的装饰。《诗·秦风·小戎》:"五棸梁辀。"朱熹注:"五,五束也。棸,历录然文章之貌也。梁辀,从前轸以前稍曲而上,至衡则向下钩之。衡横于辀下,而辀形穹隆上曲如屋之梁,又以皮革五处束之,其文章历录然也。"

椽 (chuán) ❶椽子。《左传·桓公十四年》:"以太宫之椽归为卢门之椽。"❷房屋的间数。张翥《赋诗自志》:"东宇西房数十椽。"

椽子 屋顶结构中设置在檩条上的木条。上面安放望板或直接铺设瓦片等屋面材料。

椽笔 《晋书·王珣传》:"珣梦人以大笔如椽与之,既觉,语人曰:'此当有大手笔事。'俄而帝崩,哀册谥议,皆珣所草。"后用以称颂他人的文笔,犹言大笔。《聊斋志异·罗刹海市》:"先生文学士,必能衙官屈宋,欲烦椽笔赋海市,幸无吝珠玉。"

椔 (zì 自,又读 zī 资) 直立而枯死的树木。《尔雅·释木》:"木……立死,椔。"参见"菑㊀❷"。

10 **榡** (jié 洁) 同"桔㊀"。《玉篇·木部》:"榡槔,所以汲水。"

榛 (zhēn 真) ❶植物名。学名 *Corylus heterophylla*。桦木科。落叶灌木或小乔木。幼枝有软毛及腺毛。叶圆卵形至倒卵形,有长尖头,边缘有不规则锯齿和小裂片。早春先叶开花,雌雄同株,雄花排列成柔荑花序,雌花包于花芽内,仅露红色花柱。小坚果近球形,托有钟状总苞。产于中国北部和东北部;亦见于朝鲜半岛和日本。种子可食用或榨油。❷树丛。《诗·曹风·鸤鸠》:"鸤鸠在桑,其子在榛。"参见"榛薄"。

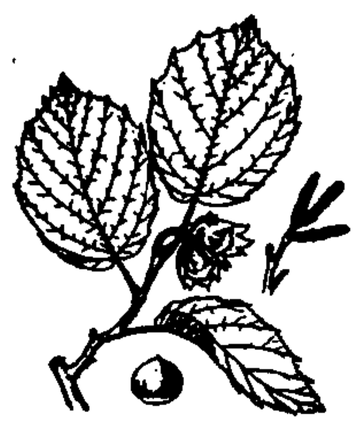
榛

榛芜 ❶草木丛杂;荒芜。皮日休《橡媪叹》诗:"秋深橡子熟,散落榛芜岗。"❷烦琐累赘。刘知幾《史通·烦省》:"夫论史之烦省者,但当要其事有妄载,苦于榛芜,言有阙书,伤于简略,斯则可矣。"❸比喻微贱或愚昧。杜甫《赠韦左丞丈济》诗:"君能微感激,亦足慰榛芜。"

榛鸡 (*Tetrastes bonasia amurensis*) 亦称"花尾榛鸡"。鸟纲,松鸡科。雄鸟体长近40厘米。羽毛烟灰色,尾端有黑色条纹,眼栗红色。雌鸟稍带褐色,喉部棕色。森林鸟类。善奔走,常隐于树上。食物以植物为主,夏季也食昆虫。冬季结成小群;钻入雪下过夜。分布于中国东北。属国家二级保护动物。

榛鸡

榛苓 榛,木名;苓,草名,即卷耳。《诗·邶风·简兮》:"山有榛,隰有苓,云谁之思,西方美人。"孔颖达疏:"山之有榛木,隰之有苓草,各得其所;以兴卫之有硕人而在贱职,可谓处非其位,乃榛苓之不如。"

榛狉 形容蒙昧未开化。语出柳宗元《封建论》"草木榛榛,鹿豕狉狉"。

榛莽 芜杂丛生的草木。高適《同群公出猎海上》诗:"狼豺窜榛莽,麋鹿罹艰虞。"

榛榛 草木丛杂貌。司马相如《哀二世赋》:"观众树之蓊蔓兮,览竹林之榛榛。"

榛薄 丛生的草木,引申指幽僻的地方。《淮南子·原道训》:"隐于榛薄之中。"高诱注:"藂(丛)木曰榛,深草曰薄。"《楚辞·九叹·愍命》:"选吕、管于榛薄。"吕,吕望。管,管仲。

構 "构"的繁体字。

榧 (fěi 匪) 木名。见"香榧"。

槑 "杩"的繁体字。

槓 "杠㊀"的异体字。

榨 (zhāi) 枯木根。贯休《秋怀赤松道士》诗:"石罅青蛇湿,风榨白菌干。"

榬 (yuán 元) ❶古代络丝的器具。《方言》第五:"篰,榬也。"郭璞注:"所以络丝也。"参见"篰"。❷悬钟磬的架子。《管子·霸形》:"县钟磬之榬。"❸姓。汉代有榬温舒。

樁 (zhī 支) 柱子的根脚。引申为支柱、支撑。王禹偁《谪居感事》诗:"山翠楼频上,云生杖独樁。"通作"撑"。参见该条。

榼 (kē) ❶古代盛酒或贮水的器具。《左传·成公十六年》:"使行人执榼承饮。"《淮南子·氾论训》:"霤水足以溢壶榼。"❷鞘;刀剑的套子。《礼记·少仪》"加夫裓与剑焉"孔颖达疏:"谓以木为剑衣者,若今刀榼。"

榼藤子 (*Entada phaseoloides*) 一名"象豆"。豆科。木质藤本。二回羽状复叶,通常有羽片两对,总叶轴先端有卷须,小叶2~4对。春季开花,花黄色,圆锥花序。荚果长可达1米,木质扁平,种子扁圆形,富含油分。分布于热带;中国云南、广西、广东、海南、福建、台湾均产。藤及种子药用,能祛风湿、通经络、活血散瘀;茎皮浸液能催吐下泻;纤维供造纸或人造棉;种子可榨油。全株有毒。

槸 〔橿〕(shè) ❶木名。《尔雅·释木》:"槸,虎槸。"郭璞注:"今虎豆,缠蔓林树而生,荚有毛刺。"郝懿行义疏:"虎槸即今紫藤,其花紫色,作穗垂垂,人家以饰庭院。"❷枫的别称。《尔雅·释木》:"枫,槸槸。"郝懿行义疏:"《说文》:'枫木也,厚叶弱枝,善摇。'一名槸,不作重文。"

樺 "桦"的繁体字。

槾 〔槾〕(mán 蛮) ❶木名。《左传·庄公四年》:"王(楚武王)遂行,卒于槾木之下。"❷溢出貌。《庄子·人间世》:"以为门户则液槾,以为柱则蠹。"陆德明释文引司马彪曰:"槾,谓脂出槾槾然也。"

樠 (bèi) 木名。《山海经·中山经》:"橐山,其中多樠,多樠木。"郭璞注:"今蜀中有樠木,七八月中吐穗,穗成,如有盐粉著状,可以酢羹。"

樼 〔樼〕(jú 局) 古人登山用具。《史记·夏本纪》:"山行乘樼。"裴骃集解引如淳曰:"樼车,谓以铁如锥头,长半寸,施之履下,以上山不蹉跌也。"张守节正义:"按上山前齿短,后齿长;下山前齿长,后齿短也。"按《史记·河渠书》作"山行即桥",《汉书·沟洫志》作"山行则

楬"。参见"楬"。

10 **模** ㊀(mó) ❶制造器物的模型。左思《魏都赋》:"授全模于梓匠。"❷模范;榜样。左思《咏史》:"巢林栖一枝,可为达士模。"❸仿效;效法。《列子·周穆王》:"变化之极,徐疾之间,可尽模哉?"❹木名。传说其叶春青,夏赤,秋白,冬黑。见《广群芳谱·木谱十三》引《淮南草木谱》。

㊁(mú) ❶模样。李白《明堂赋》:"人物禽兽,奇形异模。"❷模子。如:木模;铜模。

模写 亦作"摹写"。依照范本临摹。《北史·冀儁传》:"善隶书,特工模写。"亦指仿照构造。《梁书·萧恭传》:"广营第宅,重斋步榭,模写宫殿。"

模式 亦译"范型"。一般指可以作为范本、模本、变本的式样。作为术语时,在不同学科有不同的涵义。在普通心理学中,指外界事物贮存在记忆中的有组织的心理图像。英国心理学家巴特列特用这一概念说明记忆过程。在认知心理学中,指信息加工的过程,或事物的有组织的结构。在皮亚杰的认识发展论中,指儿童对一类对象、事情或行为的心理结构,亦即适应环境的行为方式。在社会学中,是研究自然现象或社会现象的理论图式和解释方案,同时也是一种思想体系和思维方式。有进化模式、结构功能模式、均衡模式、冲突模式等。

模仿 ❶心理学术语。依照别人的行为样式,自觉或不自觉地进行仿效,做出同样或类似的动作或行为的过程。是学习的一种重要形式。在不同年龄阶段都有模仿现象,但心理机制不同。人在掌握语言和各种技能的过程中,以及艺术学习的最初阶段,常借助于模仿。儿童往往有意或无意地模仿他人的举止或言行,因此模仿在儿童的社会学习中占有重要地位。❷社会学名词。人们自觉或不自觉地重复他人行为的过程。通常在不受外界控制的条件下,由一定的社会刺激所引发。*塔尔德认为:模仿是社会赖以存在和发展的基本原则之一。通过模仿产生了群体的规范和价值。"世界重演规律"在动物中通过遗传实现,在人类社会则通过模仿。❸音乐术语。复调音乐创作技法之一。某一旋律在不同声部中的紧接出现。首先呈示的声部称"起句"或"主句",随后进入之声部称"答句"或"应句"。答句与起句保持精确一致者称"严格模仿",而仅保持原有轮廓者称"自由模仿"。根据起句线型作相反答应者称"反向模仿",逆主句各音之序进行模仿者称"逆行模仿",上述两种形式之综合,称"逆转模仿"。改变时值的模仿有扩大、紧缩等形式,自始至终的模仿称"完全模仿",反之则称"局部模仿"。起句声部尚未结束应句即进入者,称"紧接模仿",又称"卡农"。模仿可以起句与答句的音程距离名之,如"三度模仿"等。

模进 音乐术语。指某一短小音乐段落以原有形态在不同音高上的反覆出现。发生于旋律声部者谓"旋律模进",发生于和声进行者谓"和声模进"。凡保持在原调范围内之模进称"调内模进",严格按原型内部音程关系形成之模进,谓"转调模进"或"移调模进"。

模拟 通常指按照某种现成的样子做。作为专门词语,指根据模型与原型之间相似关系的特点,设计与某自然现象或过程相似的模型。详"模拟方法"。

模范 ❶制作器物的模型。《论衡·物势》:"陶冶者,初埏埴作器,必模范为形,故作之也。"❷榜样。《法言·学行》:"师者,人之模范也。"❸取法;仿效。《北史·庾信传》:"当时后进,竞相模范,每有一文,都下莫不传诵。"❹描摹。郑光祖《老君堂》第一折:"怪石峻岭难模范。"

模板 (mú—) ❶俗称"型板"。用来造型的模具。其上固定有模样、浇注系统、冒口。❷亦称"模型板"、"壳子板"。用作浇筑混凝土和砌筑砖石拱等的模子。形状与构件相适应。一般用木材或钢材做成。❸按照原有生物高分子的结构,合成新的生物高分子的过程中,前者是后者的模板。例如,在脱氧核糖核酸(DNA)复制过程中,两条多核苷酸单链各自作为模板,吸收周围的对应的核苷酸,合成互补的单链,合在一起成为一个新的脱氧核糖核酸分子;在*转录过程中,脱氧核糖核酸单链作为模板而合成信使核糖核酸;在*翻译过程中,信使核糖核酸作为模板而合成蛋白质。

模线 按1:1绘制在平板上的飞机外形和结构图形。是飞机制造和协调的原始依据。分为:(1)理论模线,绘有飞机理论外形;(2)结构模线,绘有飞机外形和结构。应用计算机辅助设计和制造技术后,模线的作用逐渐降低。

模型 ❶在自然辩证法上,与"原型"相对。研究对象的替代物。原型,即客观存在的对象客体;模型,则是具有原型相似特征的替代物。是系统或过程的简化、抽象和类比表示。根据代表原型的不同方式,可分为物质模型和思想模型两大类。参见"模型方法"。模型被运用于不同的领域。如在经济学上,模型能描述出事物实体或社会经济现象的主要特征和变化规律,是一种定量的抽象和概括。按性质可分为:实体模型,参照实物制作,几何形状尺寸应符合相似要求;图形模型,利用抽象概念,反映事物变化规律,如需求曲线等;数学模型,运用符号或数学公式,予以模拟表述;*经济模型。❷数理逻辑名词。当一个数学结构(带运算和关系的非空集)作为某个形式语言的解释时,称为模型。如果一个数学结构使得形式理论(形式系统中的一组公理或公式)中的每个公式在这个结构内都解释为真,那么这个数学结构就称为这个理论的一个模型。凡是协调的理论一定具有模型,虽然一个理论的模型不一定是唯一的。

模样 (mú—) ❶样子。指形状、容貌或神态。如:模样儿很俊。《水浒传》第三回:"写了鲁达的年甲贯址,画了他的模样,到处张挂。"亦谓描摹样子。《太平广记》卷二百八十二引《异闻集》:"其芳殊明媚,笔不可模样。"❷犹光景;情况。白居易《请罢兵第三状》:"必待事不得已,然后罢之;只使陛下威权转销,天下模样更恶。"❸亦称"铸模"、"模型"。砂型铸造用的模具。用以在型砂中造成与铸件外形相当的空腔。其外形与所制物体基本相同。用木材、金属或塑料等制成的分别称为木模样、金属模样或塑料模样。

模棱 遇事不置可否,态度含糊。如:模棱两可。《水浒传》第二回:"不拘贵贱齐云社,一味模棱天下圆。"参见"摸棱"。

模楷 (—kǎi) ❶模范;法式。《后汉书·党锢传序》:"天下模楷李元礼。"❷效法。刘知幾《史通·序列》:"苟模楷曩贤,理非可讳。"参见"楷模"。

模数 标志轮齿大小的参数。等于齿轮周节与圆周率π的比值,也等于分度圆直径与齿数的比值,单位为毫米。齿轮模数数值已标准化。

模锻 (mú—) 利用装在锻造机器上的锻模,在锤的打击或压力机的作用下,使金属在锻模的型腔内变形,从而获得锻件的锻造方法。在锻锤上锻造的锻模通常由上下两部分组成。为使毛坯逐步成为锻件,在上下模做有制坯模膛(粗锻型槽)和模锻模膛(预锻和终锻型槽)。除锤上模锻外,常

见的还有在模锻压力机、摩擦压力机以及在平锻机上的模锻。模锻可以提高锻件精度、节约金属、减轻劳动强度、提高生产率。但锻模是专用工具，只宜于大量生产。

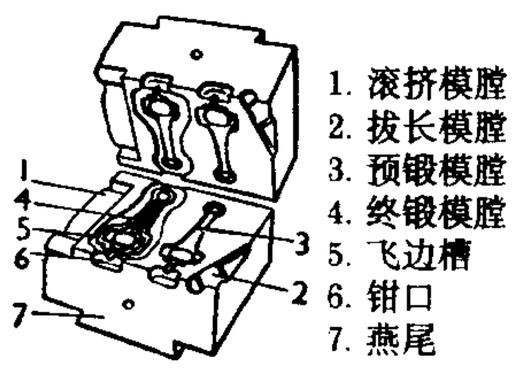

锤上模锻的锻模

模糊 ❶不清楚；不分明。崔珏《道林寺》诗："潭州城郭在何处？东边一片青模糊。"汪元量《扬州》诗："重到扬州十馀载，画桥雨过月模糊。"亦作"模胡"。梅尧臣《和江邻幾咏雪二十韵》："庭槐高臃肿，屋盖素模胡。"❷事物所具有的归属不完全的属性。它表示事物属性量的不确定性，可以借用精确的数学形式来表达事物模糊性的属性。1965年美国数学家查德(Lotfi Asker Zadeh,1921—)创立的模糊集合论，就为人们提供了对事物模糊属性的精确认识。

模二和 亦称"模二加法"。一种介乎逻辑运算和算术运算的运算方法。特点是逢二变零，但无进位。两个多位二进制代码作模二和运算时，仍遵循逐位相加的原则，每位都按"逢二变零"操作，不向高位进位。一位模二和就是异或逻辑，用符号⊕表示。

模压法(模 mú) 即"压塑法"。

模仿说 关于艺术起源和艺术性质的学说之一。古代希腊德谟克利特、柏拉图等最早提出，亚里士多德加以完善。该学说认为："模仿出于人类天性"，艺术是对自然和人类活动的模仿，它们的区别只在于模仿所用的媒介、所取的对象和所运用的方式不同。亚里士多德在《诗学》中针对柏拉图贬低模仿艺术的偏见，指出艺术所模仿的不只是现实世界的外形，而且是现实世界所具有的必然性和普遍性，因此模仿既能获得知识又能获得快感。模仿说在西方传统文论中长期占据统治地位，至19世纪被表现说所代替。

模态词 表达事物或其属性的必然性、可能性及其他模态属性的词项。一般包括必然、可能、必须、允许、禁止、知道、认可、相信、过去、现在、将来等。是模态逻辑研究的对象。包含必然(用"□"或"L"表示)、可能("◇"或"M")模态词的称真值模态。包含必须("O")、允许("P")、禁止("F")模态词的称规范模态。包含知道("∶")、认可("∕")、相信("B")等模态词的称认知模态。包含过去("P")、现在("T")、将来("F")等时空模态词的称物理模态。只研究真值模态的逻辑系统称作狭义模态逻辑，还研究后面三种模态的逻辑系统称作广义模态逻辑。

模具钢(模 mú) 制造冷冲、冷镦、冷挤、压铸、模锻、精锻以及高速锤锻等模具用钢的总称。通常分为冷变形模具钢和热变形模具钢两类。

模型论 数理逻辑的主要分支之一。研究形式理论(即*形式系统中的一组公理或公式)和它的解释——模型之间的关系。由于代数中一些经典的例子导致模型论中许多重要概念的产生，从这个意义上可以认为，模型论就是逻辑加上泛代数。研究构造模型的一般方法也是模型论的一个主要课题。20世纪50年代初在亨金(Leon Albert Henkin, 1921—)、塔尔斯基和罗宾逊(Abraham Robinson, 1918—1974)的工作和倡导下，模型论发展成一个独立的研究领域，60年代又有很大进展。其方法已广泛应用到数学的其他领域，特别是集合论、代数、数学分析、数论等。

模型律 在进行模型试验时，为了保持模型的现象和原型相似所应遵守的物理量间的比例关系。对不同现象，为不同的研究目标，须根据各种特定的模型律来设计和制造模型，并根据模型律把试验成果换算到原型。

模特儿 法文 modèle 的音译。原义是"模型"，主要指当作模型的穿衣人或裸体人。是绘画、雕塑时作为造型参考的对象，或练习绘画技巧和研究人体构造的对象。文学中称*原型。

模式变量 社会学用语。人们在采取行动前必须从中抉择的两个不同取向。模式变量可归纳成四个：情感性—情感无涉性；普遍性—特殊性；先赋性—自致性；泛布性—单一性。在传统社会中，人们的行动趋于情感性、特殊性、先赋性和泛布性，而在现代工业化社会中则趋于情感无涉性、普遍性、自致性和单一性。此为二分式定类变量，人们有意识或无意识地从中选取一个。

模式标本 动植物新种(或新亚种、新变种)原始记载和订名所根据的标本。以"模式标本"或"Type, Typus(拉丁文)"标明。一般均保存于这一新种(或新亚种、新变种)原始记载和订名者的研究单位的标本室内。

模块造船 应用成组技术的造船方法。将组合成船舶的零件、组合件、舾装件、系统等按形状、尺寸、功能要素诸方面的相似性或共性分类成组，组成适当的单元和模块，使其在结构和功能上都有一定的可换性。将这些单元和模块装至分段或总段，或在船台(坞)直接合拢。

模拟方法 通过设计与某自然现象或过程(原型)相似的模型间接研究原型规律性的科学方法。根据模型与原型之间相似关系的特点，可分为物理模拟和数学模拟两大类。物理模拟(包括物理过程、生理过程)以模型与原型之间的物理相似或几何相似为基础。数学模拟以模型与原型之间在数学形式上的相似为基础。模拟方法可以再现已经过去了的现象，使自然现象在时空上延长或缩短、放大或缩小。控制论创立后，在传统模拟方法的基础上，又发展出*功能模拟法。

模拟训练 ❶在军事上，指运用计算机及仿真设备、器材模仿武器装备性能和战场景况、作战行动进行的训练。通常分为技术模拟训练和战术、战役模拟训练。具有直观逼真、经济实用等特点，但不能完全取代实兵、实装、实地训练。❷体育运动心理训练方法之一。对比赛的环境、条件、对方实力进行了解和分析后，在运动员的训练中，安排尽可能与比赛临场发生的情况相似的训练内容，使之适应比赛的特殊条件。

模拟教学 20世纪60年代产生于欧美的一种现代教学形式。80年代以后较流行。根据教学需要，仿照真实情境，创设人为情境，让学习者扮演其中的某种角色，从事指定的活动，通过活动实现教学目标。

模范工厂 日本明治维新后由政府直接创办的民用企业。旨在使之起示范作用，引导民间资本参加投资。最初所办企业有造船、缫丝、纺织、酿酒、玻璃等机器工厂。1880年以后，这些工厂大部分转为民营。

模范国会 1295年由英王爱德华一世(Edward Ⅰ,1272—1307年在位)召集的封建等级代表会议。参加者除天主教高级教士和世俗贵族外，还有市民代表(每城市两名)和骑士代表(每郡两名)。其组织形式为英国国会长期采用，故有"模范国会"之称。

模态判断 一切含有模态词(如"必然"、"可能"、"偶然"、

"必须"、"相信"、"知道"等)的判断。由于"必然"、"可能"是两个最基本的模态词,因而通常所说模态判断仅指断定事物情况的可能性或必然性的判断。断定事物情况的可能性的称为可能判断,断定事物情况的必然性的称为必然判断。一说模态判断还包括实然判断。

模态逻辑 研究含有模态词的命题及推理的逻辑学说,或根据这种研究而建立的逻辑系统。广义的模态逻辑包括真值模态、规范模态、认知模态和物理模态,狭义的模态逻辑则专指包含"必然"、"可能"模态词的真值模态。亚里士多德的逻辑著作中已有有关的论述。在现代,刘易斯的严格蕴涵系统就包含模态词。这个系统的命题演算有一个表示"可能性"的逻辑常项"◇A"(读为"A 是可能的"),以此来定义"不可能"、"必然"等,就形成了一个模态逻辑的命题演算系统。从 20 世纪 30 年代起,许多逻辑学家致力于这方面的研究,形成了包括模态谓词演算的种种模态逻辑系统。除"必然的"、"可能的"等之外,还提出有其他种类的模态,如"证实的"、"未决的"、"允许的"、"禁止的"等等。与此相联系的还试图建立认知逻辑、规范逻辑、命令逻辑、问题逻辑等。

模型飞机 用纸、木材、塑料等轻质材料制作的能飞行的小尺寸飞机。供航模活动所用。

模型方法 以研究模型来揭示原型(被模拟对象)的形态、特征和本质的科学方法。以客观事物、现象和过程之间存在的相似性为客观依据。模型一般可分为物质模型和思想模型两大类。物质模型以某种程度、形式相似的模型实体去再现原型。按物质模型模拟原型的性质和内容,模型可分为:外型结构模型、物理模型、动物模型、数学模型、功能模型五类。思想模型是客体在人们思想中的理想化反映、摹写,在人们头脑中创造出来,并被运用在思维中进行逻辑推理、数学演算和理想实验。模型方法具有可对事过境迁的自然现象进行研究,将自然现象放大或缩小等优点。

模型摄影 电影特技摄影方法之一。利用按比例缩小或放大的模型,代替实景或布景,摄取表现天体宇宙、神话幻想等奇幻场面,或自然灾害、爆炸场面以及飞机坠毁和车祸等惊险情景,达到以假乱真、富有表现力的银幕效果。

模棱两可 违反排中律要求的逻辑错误之一。源出《旧唐书·苏味道传》中苏味道的话:"处事不欲决断明白,若有错误,必贻咎谴,但摸(模)棱以持两端可矣。"模棱,就是含糊其词,不置可否;持两端,就是采取骑墙的态度。模棱两可不同于两不可(既否定甲,又否定非甲),不能把这两种错误混淆为"模棱两不可"。

模数转换 把模拟量(如电压、电流、频率、相移、脉宽、位移、转角等)通过取样、量化转换成离散数字量的方法。把离散的数字量转换成模拟量的方法则称为"数模转换"。在自动控制系统、数字仪表、通信、遥控、遥测等方面应用极广。

模糊信息 无法定量或不够明确的信息。如语言中常用"几个"两字来泛指可能性不同的三个、四个、五个、六个等情况中任一情况。"几个"便是一个模糊信息。

模糊语言 指表达模糊概念的语言成分。如"青年"、"中年"、"老年"等词所表达的概念,各词之间没有绝对明确的年岁界限,又因时间、地点或使用群体的不同而有差异。现代模糊理论认为,外延不确定的概念为模糊概念。

模糊逻辑 亦称"弗晰逻辑"。*逻辑学的一个分支。在现实世界中许多问题的界限是不清晰的甚至是很模糊的,如"高个子的男人",多高才算高个子,并没有一个确切的数字。人们为了实际的目的,需研究这些不清晰的、模糊的问题,使其清晰化,以获得有用的结果。这一研究中所使用的逻辑称为模糊逻辑。1965 年美国数学家查德 (Lotfi Asker Zadeh,1921—) 在多值逻辑的基础上研究了模糊集合,由此发展了模糊逻辑。

模糊数学 亦称"弗晰数学"。1965 年以后,在模糊集合、模糊逻辑的基础上发展起来的模糊拓扑、模糊测度论等数学领域的统称。是研究现实世界中许多界限不分明甚至是很模糊的问题的数学工具。在模式识别、人工智能等方面有广泛的应用。

模压全息术 亦称"全息印刷术"。以普通白光显示的全息图片的模压复制技术。将激光全息摄影得到的干涉条纹记录在一种光致抗蚀材料上,经显影后获得浮雕状干涉条纹原版。此版经清洗、涂导电层后镀镍,将镀镍层从原版上剥离下来便成为金属阴图压印模版。以此用热压方式可在塑膜上大批复制凹凸干涉条纹阳图。为使之在反射光下显现,模压后还需真空镀铝,最后在表层和背面分别涂布保护层和粘结剂,以备烫印和转贴。常用于商标、证券和工艺品等的防伪和装饰。

模块化设计 以功能分析为基础,且充分考虑加工和组合的要求,将产品的零件、组件或部件分为合理模块的设计方法。能以少品种模块组成多品种产品;对结构作较小变动即可满足用户的不同要求。综合经济效果显著。

模拟计算机 对连续变化的模拟物理量直接进行运算的电子计算机。通常由运算放大器、积分器、函数发生器、控制器、绘图仪等组成。主要用于过程的控制和模拟。特点为便于进行仿真研究,能高速解算微分方程和动态模拟问题。但精度较低 ($10^{-2}\sim10^{-4}$),信息存储困难。

模特排时法 根据人体动作的部位、动作的距离和工作物的重量,预测操作所需标准时间的方法。是*预定动作时间标准法的一种。澳大利亚学者哈依德 (G. C. Heyde) 于 1966 年创造。其基本原理是:动作所使用的时间值可以根据动作时使用身体的部位来确定。采用的时间单位为 MOD(1MOD=0.129 秒),是手指在 2.5 厘米距离内动作平均所需的时间。身体各部位动作的时间值均取手指动作的整倍数表示。这种方法的最大特点是将动作划分和完成动作所需时间融合为一体,较之其他预定动作时间标准更为简单、实用,受各国企业界重视。80 年代初推广到我国。

模数转换器 一种将模拟信号转换为数字信号的电子电路。转换包括取样、保持、量化和编码四个信号处理步骤,其中量化和编码由模数转换器完成。随着集成技术的发展,中大规模模数转换器集成电路的精度、位数都在逐步提高,应用也越来越广泛。

模锻压力机 用于模锻生产的一种大型曲柄压力机。有从上面和下面顶出工件的机构,具有结构刚性好、导轨坚固和生产率高等特点。

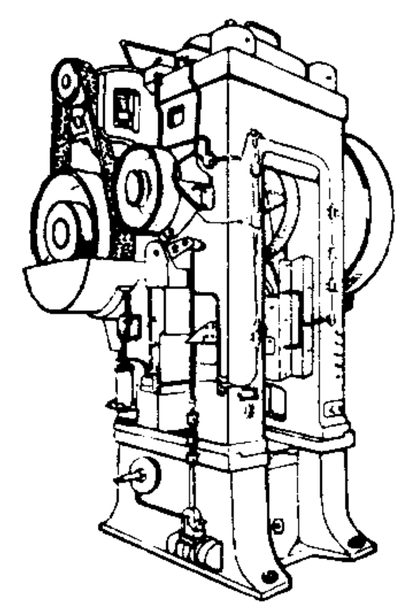
模锻压力机

模拟式电子表 石英电子表的一种。以石英晶体组成振荡器,通过振荡电路激发谐振频率振荡,用多级分频器将谐振频率降低到几百赫至二分之一赫,以分频的低频脉冲信号控制换能器工作,驱动机械轮系带动指针指示时间。以微

型电池为能源。走时精度高，年误差小于一分钟。

模拟光纤通信 传输模拟信号的光纤通信。如音频、图像信号的光纤传输。光发射端机馈给光纤的光信号用强度调制(IM)，光接收端机的光电检测用直接方式。送入光发射端机发光管或激光管的原电信号可采用不同的调制型式，有调幅、调频、脉冲频率调制及脉位调制等光纤通信。

模拟集成电路 见"线性集成电路"。

模型绝对定向 将经过*像对相对定向所建立的立体模型置于地面坐标系中的过程。至少需用三个以上地面控制点。有模拟法和解析法。前者用于模拟法测图；后者是三维坐标的空间相似变换，用于解析法测图。

模拟移动床吸附 吸附的一种操作方式。充填固体吸附剂的固定床借助特殊设计的旋转阀周期性地改变原料、解吸剂(流体)、吸附液和吸余液等物流的进出口位置，造成吸附剂与各物流成逆流接触，达到了连续移动床吸附的效果。克服了移动床吸附时吸附剂的磨损、破碎和充填不均匀的缺点。广泛应用在石油化工中。例如，经此种吸附可从碳八芳烃中分离出对二甲苯，从烷烃中分离出正构烷烃和从烯烃中分离出直链烯烃等。

10

槙 ㊀(diān) 树顶或树倒仆。《说文·木部》："槙，木顶也，一曰仆木也。"段玉裁注："人顶曰颠，木顶曰槙；人仆曰颠，木仆曰槙。颠行而槙废矣。"

㊁(zhěn) 木理坚密。见《集韵·十六轸》。

槤 "槤"的繁体字。

槅 (fú 扶) 见"槅桑"。

槅桑 同"扶桑❷"。《淮南子·览冥训》："朝发槅桑。"

槅 ㊀(gé 隔) ❶车轭。《释名·释车》："槅，扼也，所以扼牛颈也。"张衡《西京赋》："商旅联槅。"❷窗或其他器物上用木条作的格子。如：槅扇。《金瓶梅》第三十九回："三间厂厅，名曰松鹤轩，多是朱红亮槅。"

㊁(hé) 通"核"。指有核的果品。左思《蜀都赋》："肴槅四陈。"参见"殽核"。

樹 同"樹(树)"。

槓 〔**槓**〕(jiǎ) ❶木名，即楸。《左传·哀公十一年》："树吾墓槓。"❷即茶树。《尔雅·释木》："槓，苦荼。"陆羽《茶经·一之源》："其名一曰荼，二曰槓，三曰蔎，四曰茗，五曰荈。"

槓楚 亦作"夏楚"。用槓木制的刑具，用于笞打。《晋书·虞预传》："无援者则严其槓楚。"

槈 (nòu) 同"耨"。见《说文·木部》。

榎 (jiǎ) 同"槓"。《尔雅·释木》："槐小叶曰榎。"郭璞注："槐当为楸，楸细叶者曰榎。"郝懿行义疏："榎与槓同，字之或体。"

榞 (yuán) 木名。杜甫《上后园山脚》诗："石榞遍天下，水陆兼浮沉。"

椾 (zhì) 至；到。《文选·扬雄〈甘泉赋〉》："洪台崛其独出兮，椾北极之嶟嶟。"李善注引应劭曰："椾，至也。"

槼 "桌"的异体字。

槛 〔**檻**〕㊀(jiàn 鉴) ❶关野兽的栅栏；笼子。《淮南子·主术训》："故夫养虎豹犀象者，为之圈槛。"引申指囚车、牢房。《晋书·纪瞻传》："瞻觉其诈，使破槛出之。"❷栏杆。《汉书·朱云传》："云攀殿槛，槛折。"也指井栏。《山海经·海内西经》："面有九井，以玉为槛。"❸拘禁。吴质《答东阿王书》："今处此而求大功，犹绊良骥之足，而责以千里之任，槛猿猴之势，而望其巧捷之能者也。"❹四面加板的船。左思《吴都赋》："弘舸连轴，巨槛接舻。"

㊁(kǎn 砍) 门下的横木，即门槛。

槛车 亦作"辴车"。装载猛兽或囚禁罪犯的车子。《释名·释车》："槛车，上施阑槛以格猛兽，亦囚禁罪人之车也。"《汉书·张耳陈馀传》："〔贯高〕乃槛车与王(赵王张敖)诣长安。"颜师古注："槛车者，车而为槛形，谓以板四周之，无所通见。"

槛槛 亦作"辴辴"。车行声。《诗·王风·大车》："大车槛槛。"

榜 〔**檔**〕㊀(dǎng) 茱萸。《广雅·释木》："榜，茱萸也。"王念孙疏证引陈藏器《本草拾遗》："榜，子味辛辣为椒，木高大，茎有刺。"

㊁(tǎng) 木桶。《水经注·穀水》引张璠《汉记》："于是发使天竺，写致经像，始以榆榜盛经，白马负图表之中夏，故以白马为寺名。此榆榜，后移在城内愍怀太子浮图中。"

榯 "榯"的繁体字。

榥 (huàng) 窗棂；檐下的窗口。《文选·张协〈七命〉》："交绮对榥。"张铣注："交为绮彩以对窗榥也。"《晋书·孝友传赞》："对榥巢鹰。"

榻 (tà) ❶一种坐卧用具。《释名·释床帐》："长狭而卑曰榻，言其体榻然近地也。"如：竹榻；卧榻。《高士传》卷下："管宁……常坐一木榻，积五十馀年未尝箕股，榻上当膝处皆穿。"《世说新语·德行》刘孝标注引袁宏《后汉纪》："蕃(陈蕃)在豫章为穉(徐穉)独设一榻，去则悬之。"❷几案。《三国志·吴志·鲁肃传》："〔孙权〕乃独引肃还，合榻对饮。"

榻车 亦称"胶轮大车"、"大板车"。一种由人力挽拉的大型两轮载货车。载重约一吨。因车身平坦宽阔，形似卧榻，故名。

榻布 粗厚的布。《史记·货殖列传》："榻布皮革千石。"亦作"荅布"，见《汉书·货殖传》。

樧 (jì 记) 木名。即水松。见《南越笔记》及《植物名实图考》。《文选·张衡〈南都赋〉》："其木则柽、松、楔、樧。"薛综注引郭璞曰："樧似松柏，有刺。"

榅 (hún 魂) 未劈开的木头。引申为完整；笼统。《说文·木部》："榅，梡木未析也。"段玉裁注："此'梡'当作'完'，全也……凡全物溷大皆曰榅。"朱骏声通训定声："今苏俗常语谓之或仑。或仑者，榅字之合音。"

榿 "桤"的繁体字。

椮 (xiū 修) 木名。见《玉篇·木部》。

榫 (sǔn) 笋头。

榫卯 见"笋头卯眼"。

10 **榭** (xiè 谢) ❶建在高土台上的敞屋。《书·泰誓上》:"惟宫室台榭。"孔传:"土高曰台,有木曰榭。"《国语·楚语上》"故先王之为台榭也"韦昭注:"积土曰台,无室曰榭。"❷古代的讲武堂。《左传·成公十七年》:"三郤将谋于榭。"《国语·楚语上》:"榭不过讲军实。"❸没有房间的庙堂。《公羊传·宣公十六年》"宣谢"徐彦疏引《尔雅·释宫》郭璞注:"但有大殿,无室内,名曰榭。"惠栋云:"古无榭字,或止作射。三传皆作谢,俗从木。"❹藏器之所。《汉书·五行志上》:"榭者所以藏乐器。"

槔 (gāo 高) 见"桔槔"。

榧 (pí 枇) 屋檐前板。张衡《西京赋》:"镂槛文榧。"

榹 (sī) ❶见"榹桃"。❷承水器。《说文·木部》:"榹,槃也。"朱骏声通训定声:"承水器。《急就篇》:'槫、榼、椑、榹。'"

榹桃 果名。《尔雅·释木》:"榹桃,山桃。"郭璞注:"实如桃而小,不解核。"按《本草纲目·果部一》:"山中毛桃,即《尔雅》所谓榹桃者。小而多毛,核粘味恶,其仁充满多脂,可入药用。"

槃 (pán 盘) ❶承盘,亦特指承水器。《礼记·内则》:"进盥,少者奉槃。"❷犁辕前可转动的部分。陆龟蒙《耒耜经》:"横于犁辕之前末曰槃,言可转也,左右系以樫乎轭也。"❸转;盘绕。《史记·屈原贾生列传》:"大专槃物兮,坱圠无垠。"司马贞索隐:"槃,犹转也。"❹快乐。《诗·卫风·考槃》:"考槃在涧。"毛传:"槃,乐也。"❺见"槃槃"。

槃牙 即盘互,"牙"是"互(互)"的讹字。谓互相勾结。《三国志·魏志·曹爽传》:"欲置新人,以树私计,根据槃牙,纵恣日甚。"

槃匜 古代盥沐用具。匜,用以注水;槃,用以承水。《国语·吴语》:"一介嫡男,奉槃匜以随诸御。"

槃瓠 古代神话人物。始见于汉代"武陵蛮"的传说:远古高辛氏的女儿自愿和槃瓠(神犬名)结合,入谷而生六男六女,自相婚配(见《后汉书·南蛮传》和《搜神记》)。或谓关于盘古的神话由此推演而来。盘古的故事见《艺文类聚》引《三五历纪》,为开天辟地之神。有些少数民族也有类似槃瓠故事的传说,一说与他们过去的图腾崇拜有关。

槃散 同"蹒跚"。腿脚不灵便,行步摇摆不稳貌。《史记·平原君虞卿列传》:"民家有躄者,槃散引汲。"

槃辟 同"般辟"。盘旋。《汉书·何武传》:"坐举方正,所举者召见,槃辟雅拜。"颜师古注:"槃辟犹言槃旋也。"

槃槃 大貌。《世说新语·赏誉下》刘孝标注引《续晋阳秋》:"大才槃槃谢家安。"

槃根错节 同"盘根错节"。

㮚 "梊"的繁体字。

榣 (yáo) ❶树动。见《说文·木部》。段玉裁注:"榣之言摇也。"❷大木。《国语·晋语八》:"榣木不生危,松柏不生埤。"韦昭注:"榣,大木。危,高险也。"

槄 (tāo 滔) 木名,槱的一种。《尔雅·释木》:"槄,山槱。"郭璞注:"今之山楸。"

榽 (xī) 见"榽楹"。

榽楹 木名。《尔雅·释木》:"魄,榽楹。"郭璞注:"魄,大木细叶,似檀。齐人谚曰:'上山斫檀,榽楹先殚。'"郝懿行义疏:"即今白木也。其木皮白,材理细密,作炭甚坚。"

槍 "枪"的繁体字。

㮚 (jié) 即杙。鸡栖息的木桩。《尔雅·释宫》:"鸡栖于弋(杙)为㮚。"《诗·王风·君子于役》作"桀"。参见"杙❶"。

榴 (liú) 果木名。即石榴。

榴火 形容石榴花红艳似火。曹伯启《谢朱鹤皋招饮》诗:"满院竹风吹酒面,两株榴火发诗愁。"

榴江 旧县名。在广西壮族自治区中部偏东。1924年设县。1951年与雒容、中渡两县合并为鹿寨县。

榴莲 (*Durio zibethinus*) 亦称"韶子"。木棉科。常绿乔木。叶长椭圆形,革质,表面光滑,背面生鳞片。花大,带白色,成侧生三分歧聚伞花序。果实近球形,长达25厘米,表面有多数大木质刺,内部肉质;种子外包乳白色假种皮,有恶臭。原产马来西亚。果肉味美,为热带著名果品之一。又供药用,主治暴痢和心腹冷气。种子可炒食。

榴弹 ❶泛指各种手榴弹、枪榴弹和榴弹发射器发射的弹药等。❷杀伤弹、爆破弹和杀伤爆破弹的统称。是依靠炸药爆炸后产生的破片和冲击波毁伤目标的炮弹。为地面炮、高射炮、舰炮、航空炮、火箭炮等常用的主要弹种。

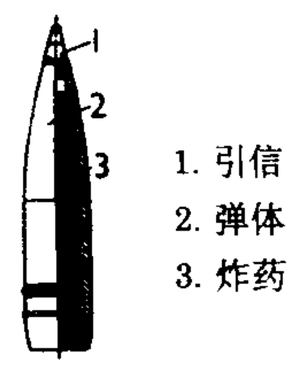

榴弹

榴花梦 长篇弹词。清女作家李桂玉作。三百六十卷,最后三卷由女作家杨美君、翁起前(合署浣梅女史)合作续成。每卷二回,全文约五百万字。叙述唐代女子桂恒魁建立边功、痛责昏君庸臣的故事。此书刻本未见。福建有抄本几部,传唱甚广,然俱不全,至1962年始发现完本。

榴弹炮 比加农炮身管短、初速小、弹道弯曲的火炮。可行低射界(射角在45°以下)射击和高射界(射角在45°以上)射击。用于歼灭、压制有生力量和技术兵器,破坏工程设施。适于对遮蔽物后目标和水平目标射击。

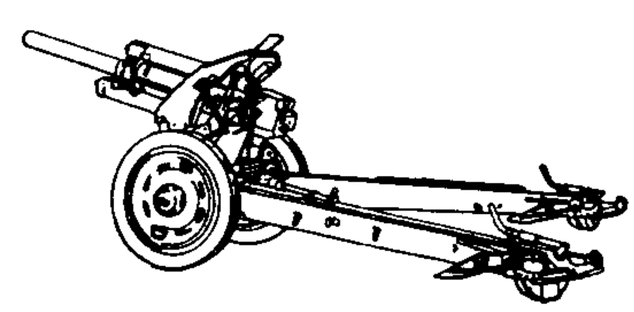
榴弹炮

榴辉岩 区域变质较深的变质岩。块状,具粒状变晶结构,片理不明显。主要矿物成分为红色石榴子石和绿色绿辉石。由基性火成岩和白云质泥灰岩在超高压条件下变质形成,或认为其形成与深处(上地幔)岩浆有关。呈三种情况出现:(1)作为金伯利岩或玄武岩的包体出现;(2)在混合片麻岩地区呈条带状或透镜状出现;(3)在超高压变质带中呈条带状或透镜状出现。

榴霰弹 弹丸内装有预制杀伤元件的榴弹。弹丸飞近目标上空时,引信点燃抛射药并将钢珠、钢柱、小钢箭等预制杀伤元件抛出。主要用于杀伤暴露的有生力量。

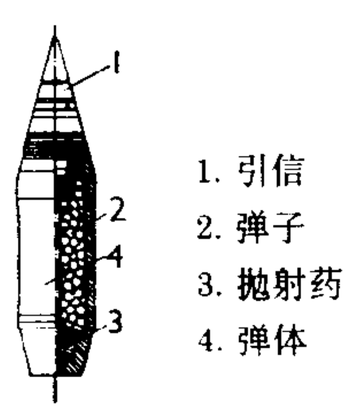

榴霰弹

榴弹发射器 一种发射小型榴弹的轻武器。主要用于打击有生目标和薄壁装甲目标。口径一般为20~60毫米,最大射程400米以上,远的可达

2 200 米。单发榴弹发射器外形与步枪或迫击炮相似，也有装于步枪上使用的；连发自动榴弹发射器外形多与机枪相似。

10 **檔** “档”的繁体字。

榱 (cuī 催) 椽子。《左传·襄公三十一年》：“栋折榱崩。”《急就篇》卷三：“榱椽欂栌瓦屋梁。”颜师古注：“榱即椽也，亦名为桷。”参见“椽”、“桷”。

榱题 也叫“出檐”。屋椽的前端。《孟子·尽心下》：“堂高数仞，榱题数尺。”赵岐注：“榱题，屋霤也。”焦循正义：“榱之抵檐处为榱题。其下覆以瓦，雨自此下溜，故为霤……自瓦言之为霤；自椽言之为榱题。”

槁〔藁〕(gǎo 搞) ❶枯干。如：槁木死灰。《孟子·公孙丑上》：“其子趋而往视之，苗则槁矣。”❷枯木。《荀子·王霸》：“及以燕、赵起而攻之，若振槁然。”❸通“稿”。草。见“槁葬”。

槁梧 琴。一说矮几。因用梧桐木作，故名。《庄子·德充符》：“据槁梧而瞑。”陆德明释文引崔譔云：“据琴而睡也。”成玄英疏：“槁梧，夹膝几也。”

槁葬 槁，通“稿”，亦作“藁”。谓草草埋葬。《后汉书·马援传》：“援妻孥惶惧，不敢以丧还旧茔，裁买城西数亩地槁葬而已。”李贤注：“槁，草也。以不归旧茔，时权葬，故称槁。”

槁街 汉代长安街名。《汉书·王莽传下》：“于今迎当(须卜当)置长安槁街，一胡人耳！”颜师古注：“槁街，蛮夷馆所在也。”

槁木死灰 《庄子·齐物论》：“形固可使如槁木，而心固可使如死灰乎？”郭象注：“死灰槁木，取其寂莫无情耳。”后以“槁木死灰”比喻对世事无动于衷。《红楼梦》第四回：“这李纨虽青春丧偶，居家处膏粱锦绣之中，竟如‘槁木死灰’一般，一概无见无闻。”

槨 “椁”的异体字。

楫 (jí) 柱上方木。《尔雅·释宫》：“阑谓之楫。”郭璞注：“柱上欂也。”郝懿行义疏：“阑者，《说文》云：‘门欂栌也。’”

樆 (lí) 梨。《尔雅·释木》：“梨，山樆。”郭璞注：“即今梨树。”邢昺疏：“梨生山中者名樆，人植之曰梨。”

榶 (táng 唐) ❶碗。《荀子·正论》：“故鲁人以榶，卫人用柯，齐人用一革。”杨倞注：“《方言》云：‘碗谓之榶，盂谓之柯。’”按今本《方言》第五：“碗谓之榷，盂谓之柯。”❷见“唐棣”。

榜 ㊀〔牓〕(bǎng) ❶木片。《宋书·邓琬传》：“攸之缮治船舸，板材不周，计无所出。会琬送五千片榜供胡军用。”❷匾额。杜甫《宣政殿退朝晚出左掖》诗：“天门日射黄金榜。”❸揭示的名单。如：发榜；选民榜。杜牧《及第后寄长安故人》诗：“东都放榜未花开。”❹旧指官府的告示。《水浒传》第二十三回：“你不信时，进来看官司榜文。”也指张贴告示。白居易《杜陵叟》诗：“昨日里胥方到门，手持尺牒榜乡村。”❺题署。《清稗类钞·教育·秋水园改家塾》：“改家塾，榜其柱曰：‘未能将母园何用，且望成才塾有灵。’”

㊁(péng) 通“搒”。捶击；打。《汉书·司马迁传》：“今交手足，受木索，暴肌肤，受榜箠。”

㊂(bàng) ❶船桨。《楚辞·九章·涉江》：“齐吴榜以击汰。”王逸注：“吴榜，船櫂也。”参见“榜人”。❷划船。苏轼《至秀州赠钱端公》诗：“孤舟夜榜鸳鸯起。”

㊃(bēng 崩) 正弓弩器。《韩非子·外储说右下》：“榜檄矫直。”

榜人 (bàng—) 船夫；摇船的人。曹植《朔风》诗：“谁忘泛舟，愧无榜人。”张协《七命》：“榜人奏采菱之歌。”

榜书 一作“牓书”。古名“署书”。题在宫阙门额上的大字。后把招牌一类大型字通称“榜书”，也叫“擘窠书”。

榜花 唐宣宗大中以后，礼部取士放榜，每年录取姓氏冷僻者二三个，称为“色目人”，亦称“榜花”。见钱易《南部新书·丙集》。

榜眼 科举制度中*殿试一甲第二名称榜眼。宋时一甲第二、三名均称榜眼，意指榜中之双眼，后始以专属第二，而以第三名为探花。

榜葛剌国 (Bengala) 古国名。即《诸蕃志》所述的*鹏茄罗(囉)国。故地在今孟加拉国和印度西孟加拉邦一带。1408 年(明永乐六年)曾遣使同中国建立友好关系，中国也曾遣使回访。《瀛涯胜览》、《星槎胜览》和《明史·外国列传》等均有专条记述。

椹 (zhān 毡) 同“栴”。檀香木。见《龙龛手鉴·木部》。

榿 同“艗”。

槊 (shuò 朔) ❶古代兵器，即长矛。苏轼《赤壁赋》：“横槊赋诗。”❷古代一种博戏。又称握槊。韩愈《示儿》诗：“酒食罢无为，棋槊以相娱。”

槟〔檳〕(bīn，又读 bīng) 见“槟榔”。

槟城 (Pinang) 旧称乔治市。马来西亚槟榔屿州首府。位于槟榔屿东北角，扼槟榔屿海峡西岸北口。人口 21.9 万(1991 年)。自由港，有全国最早的自由贸易区。电子电器为主导工业，还有炼锡、造船、机械、碾米、木材、纺织等部门。港区包括槟城及海峡对岸的北海(Butterworth)、新路头(Perai)三部分，另有新建的木蔻山(Pulau Jerejak)深水港。巴六拜(Bayan Lepas)有航空港。

槟榔 (*Areca catechu*) 棕榈科。常绿乔木。羽状复叶，小叶先端呈截断状。总叶柄三角状，有长叶鞘。单性花，肉穗花序，雄花生于花序顶端，雌花生于基部。果长椭圆形，橙红色，花萼宿存，中果皮厚，内含一种子。花、果均具芳香，果供食用。原产东南亚；中国广东、云南、福建、台湾等地有栽培。种子含槟榔碱和鞣酸等，供食用；中医学上用为消积、杀虫、下气行水药，性温、味苦辛，主治虫积、食滞、脘腹胀痛、水肿脚气等症。果皮称“大腹皮”，能行气、利水、消肿。

槟榔

槟榔屿 (Pulau Pinang) ❶岛名。马来西亚槟榔屿州一部分。在半岛马来西亚西北部，同马来半岛仅隔 3.2～16 公里宽的海峡。面积 285 平方公里。人口 60 万(1991 年)。四周为平原，中部和北部有丘陵。有连接海峡两岸的槟威大桥。名胜古迹有极乐寺等。❷马来西亚一州，包括槟榔屿全岛及其对岸马来半岛的威利斯区(Wellesley)。

面积 1 031 平方公里。人口 106.5 万(1991 年),人口密度居各州之首。首府槟城。盛产稻米、橡胶、椰子、槟榔、丁香与海鱼。工业有钢铁、纺织、化工、机械、船舶修造及农产品加工。

10 **榨**〔**搾**〕(zhà 诈) ❶把物体里的汁液压挤出来。如:榨油;榨甘蔗。周邦彦《汴都赋》:"土怪畏榨压而妥贴。"引申为逼取他人的财物。如:榨取。❷压出物体汁液的器具。如:油榨;酒榨。穆脩《和秀才江墅幽居好》:"酒酥新出榨,鱼活旋离钩。"

榨菜 (*Brassica juncea* var. *tsatsai*) 俗称"包包菜"、"羊角菜"。十字花科。芥菜类蔬菜中的一种茎芥菜。茎基部膨大,叶子着生的基部突起,形成瘤状的膨大肉质茎。因嫩茎经盐腌、榨出汁液成微干状态后再供食用,故名。中国特产蔬菜之一。以重庆涪陵榨菜闻名各地。

榨 菜

榨寮 见"糖房"。

榨油机 用压榨法从油料作物中获取油脂的机器。有液压榨油机、螺旋榨油机等。前者由榨膛、液压缸、液压泵、油箱、动力及传动装置等组成,物料饼坯放入榨膛,受液压缸作用挤出油脂;后者由进料、榨笼和榨螺构成的榨膛、调压、碎饼、动力及传动等装置组成,物料喂入榨膛,受榨螺推进挤压发热,油脂从榨笼逸出,残渣从榨膛尾端排出,被碎饼器破碎后落入渣盘。

榕 (róng) ❶植物名。学名 *Ficus microcarpa*。桑科。常绿大乔木。干生气根,多而下垂,如长入土中粗似支柱。叶革质,深绿色,卵形,长 4~8 厘米,基部楔形,全缘,羽状脉。隐花果生于叶腋,近扁球形,直径约 8 毫米。中国分布于浙江南部和江西南部以南各地区。喜酸性土。种子或扦插繁殖。木材褐红色,轻软,纹理不匀,易腐朽。供器具、薪炭等用。果可食。根、叶、树汁均可作药用。❷福建省福州市的别称。因盛产榕树而得名。

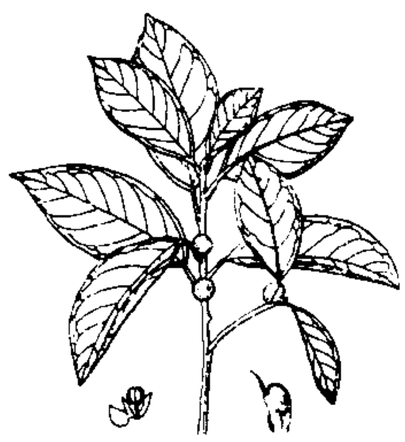
榕

榕江 县名。在贵州省黔东南苗族侗族自治州南部,都柳江流贯。县人民政府驻古州镇。清置古州厅,1913 年改榕江县。因都柳江岸多榕树得名。农、林产有稻、小麦、油菜籽、棉花、甘蔗、薯类、柑橘、核桃、油桐、杉木、竹。工业有电力、机械、化学、麻纺、木材加工等。名胜古迹有西山苗王庙。

榕城 一作榕海。福建福州市的别称。因北宋治平中曾在城内遍植榕树得名。清杭世骏著有《榕城诗话》。

榕峰 旧县名。在云南省东北部。1954 年由宣威县改称,1959 年复改宣威县。

槼 (lǎng 朗) 地名用字。湖南长沙市附近有槼黎镇。

槠〔**櫧**〕(zhū 诸) 木名。结实如橡,可食。《汉书·司马相如传》:"沙棠栎槠。"颜师古注引张揖曰:"槠似柃,叶冬不落。"

槟 (míng 名) 见"槟榔"。

槟榔 见"木瓜❶"。

榷〔**搉、榷**〕(què 确) ❶渡水的横木。见《说文·木部》。❷专利;专卖。《汉书·武帝纪》:"初榷酒酤。"颜师古注引应劭曰:"县官酤榷卖酒,小民不复得酤也。"❸税;征税。《文献通考·征榷考》:"其擅加杂搉,率一切宜停。"又:"天下置肆以酤者,每斗榷百五十钱。"❹商讨。见"商榷"。

榷场 (—chǎng) 宋、辽、金、元各在边境所设的*互市市场。场内贸易由官吏主持,除官营贸易外,商人须纳税、交牙钱,领得证明文件方能交易。宋初与南唐通市,在汉阳、蕲口等地设置榷署。太平兴国二年(公元 977 年)后在镇、易、雄、霸等州设榷务同辽贸易;辽也在南疆设榷场同宋贸易。南宋和金在边境设立榷场,贸易比较发达。元灭宋前,双方也各于边境设榷场,管理较严格。

榷会 有垄断权的牙商。《汉书·景十三王传》:"而赵王擅权,使使即县为贾人榷会,入多于国租税,以是赵王家多金钱。"韦昭注:"平会两家买卖之贾者。榷者,禁他家,独王家得为之也。"

榷茶 中国旧时对茶叶实行征税、管制、专卖的措施。唐建中元年(公元 780 年)初征茶税,不久停止。贞元九年(793 年)复征。大和九年(835 年)令茶户将茶树移植官场,产销由政府垄断。宋初官给园户本钱,茶叶交官专卖。天圣时停给本钱,任商人与园户自相交易,商人仍向官输息钱。嘉祐时改向园户收租,向商人征税。崇宁元年(1102 年)行茶引法,商人凭引卖茶,运销数量、地点都有限制。元沿用引法,后曾行摊派茶税的*俵配法。明清都实行引法,又储备部分官茶易马。参见"茶税"。

榷盐 中国旧时对盐实行专卖的政策。春秋战国时,齐、秦可能已采用过。《管子·海王》中有盐官营记载。西汉董仲舒说秦商鞅变法以后"盐铁之利,二十倍于古"(《汉书·食货志上》)。汉武帝元狩四年(公元前 119 年)实行盐铁官营,盐由中央政府垄断产销。榷盐给政府带来巨大的财政收益,但也有弊病,如盐价高,盐的质量差等。后世废行不常,且内容扩大到不完全专卖及把盐税并入盐价征收等制度。参见"榷盐法"。

榷酒 即"榷酤"。

榷酤 又名"榷酒酤"、"榷酒"、"酒榷"。汉以后所行酒专卖,又泛指一切管制酒业的措施。西汉天汉三年(公元前 98 年)始榷酒酤,垄断酒的产销。始元六年(前 81 年)改征税。王莽时官酿酒卖,旋取消。东汉至唐初不甚注意酒利。唐中叶后采取的措施有:(1) 政府设酒店专卖;(2) 卖曲(酒母);(3) 对酤户及酤肆征榷酒钱;(4) 将榷酒钱匀配于青苗钱上按亩征收等。宋酒利为重要财政收入,城市置酒务,行专卖,乡镇民酿收税。又实行商民包税承销的*买扑和人民向官糟交米代酿并缴税自售。还有酒价上加征的添酒钱,始于北宋,盛行于南宋。每遇需款,即加增酒价支应。元初虽行酒专卖,但以收税为主。明清专收酒税。北洋政府创烟酒公卖,原有酒税照收,再收公卖费,变相加税。

榷盐法 唐中叶对盐就场专卖的制度。乾元元年(公元 758 年)盐铁使第五琦初变*盐法,宝应时(762 年)盐铁使刘晏继续推行。办法是:在产盐各地设置盐官,向盐户收盐,将盐税加入卖价售与商人,听其运销,所过州县不再征税。在距产区较远地方,另设*常平盐予以调剂。刘晏被诛后逐渐废弛。

榍 (xiè 屑) ❶见"榍石"。❷同"楔"。

榍石 矿物名。化学成分 $CaTi[SiO_4]O$。单斜晶系。

多以单晶体出现，常呈横切面为菱形的扁平柱状或板状。黄褐、灰绿、褐黑、褐红等色；玻璃光泽；硬度5～6；密度3.45～3.55克/厘米^3。是花岗岩、正长岩的常见副矿物，在碱性伟晶岩及变质岩系的石英脉中常有较大的晶体产出，也见于砂矿中。富集时可作提取钛的矿物原料。透明色美者可作宝石。

10 **榀** (běn) 车篷。《方言》第九："车枸篓，西陇谓之榀，南楚之外谓之篷。"郭璞注："即牽字。"

樋 (tōng 通) 木名。见《集韵·一东》。

樋口一叶 (1872—1896) 日本明治时代女小说家。原名夏子。初期作品有浪漫主义色彩，后多描写东京下层社会生活，揭示日本妇女的生活、地位问题。短篇小说《青梅竹马》揭露资本主义社会对少年儿童的残害，《大年夜》反映社会的贫富悬殊。还有《行云》、《十三夜》、《岔路》、《浊流》等。

11 **槥** (huì 慧) 小而薄的棺材。《汉书·高帝纪下》："令士卒从军死者为槥，归其县。"颜师古注引应劭曰："小棺也，今谓之棲。"

椿 ㊀"桩"的繁体字。

㊁(chōng 冲) 通"舂"。撞击。《续资治通鉴·宋宁宗嘉定六年》："遂以戈椿其胸而杀之。"

槼 "规(規)"的异体字。

槷 ㊀(niè 聂) ❶倾危不安。《考工记·轮人》："毂小而长则柞，大而短则槷。"郑玄注引郑众曰："槷读为槷，谓辐危槷也。"❷古代测日影的标杆。《考工记·匠人》："置槷以县(悬)，视以景(影)，为规识(志)日出之景与日入之景。"❸通"臬"。箭靶。《小尔雅·广器》："正中者谓之槷，槷方六寸。"❹通"阑"。门橛。《穀梁传·昭公八年》："置旃以为辕门，以葛覆质以为槷。"

㊂(xiè) 同"楔"。木楔。《考工记·轮人》："牙得则无槷而固。"

槿 (jǐn 紧) 见"木槿"。

横 ㊀(héng) ❶左右行的。与"直"、"竖"、"纵"相对。又东西为横，南北为纵。《楚辞·七谏·沈江》："不别横之与纵。"王逸注："纬曰横，经曰纵。"❷汉字写法以一平画为一横。如："十"为一横一竖。❸横放着；横拿着。韦应物《滁州西涧》诗："春潮带雨晚来急，野渡无人舟自横。"杜甫《别唐十五诚因寄礼部贾侍郎》诗："胡星坠燕地，汉将仍横戈。"❹横绝；横渡。《后汉书·杜笃传》："东横乎大河。"❺纷杂；充溢。陆游《冬暖》诗："老夫壮气横九州。"❻广远。见"横行❶"。❼侧；旁边。《左传·僖公二十八年》："原轸、郤溱以中军公族横击之。"❽通"黉"。见"横舍"。❾姓。《荀子·成相》有横革。

㊁(hèng) ❶粗暴；凶猛。如：强横；横暴。《史记·吴王濞列传》："文帝宽，不忍罚，以此吴日益横。"❷不测；意外。如：横祸。杨恽《报孙会宗书》："遂遭变故，横被口语。"❸不由正道；不循正理。见"横流"、"横议"。

㊂(héng，旧读hèng) 见"横行霸道"、"横征暴敛"。

横山 县名。在陕西省北部、无定河上游，邻接内蒙古自治区。县人民政府驻横山镇。明设怀远堡，清置怀远县，1914年改横山县。以横山得名。经济以农、牧业为主，产谷子、黍及毛皮。煤、铁矿丰富。工业有煤炭、机械、建材、电力、陶瓷。古迹有鸿门寺、响铃塔。

横艾 十干中壬的别称。亦作"玄默"。《史记·历书》："横艾淹茂，太始元年。"司马贞索隐："横艾，壬也，《尔雅》作'玄默'。淹茂，戊也。"谓太始元年是壬戌岁。

横厉 ❶横渡。《汉书·司马相如传下》："横厉飞泉以正东。"颜师古注："厉，渡也。"❷纵横凌厉，形容气盛。《宋史·陈与义传》："尤长于诗，体物寓兴，清邃纡馀，高举横厉，上下陶、谢、韦、柳之间。"❸(hèng—) 强横霸道，盛气凌人。《汉书·杜周传》："托公报私，横厉无所畏忌。"

横目 ❶指人类。《庄子·天地》："夫子无意于横目之民乎？"成玄英疏："五行之内，唯民横目，故谓之横目之民。"❷犹怒目。凶恶貌。《埤雅·释兽》："俗云：熊罴眼直，恶人横目。"《聊斋志异·连琐》："隶横目相仇。"❸草名。即鼓筝草。见《尔雅·释草》。

横生 ❶古代指人以外的一切事物。《逸周书·文传》："故诸横生尽以养从(纵)生。"孔晁注："横生，万物也；从生，人也。"❷洋溢；表露。宋玉《神女赋》："须臾之间，美貌横生；烨乎如花，温乎如莹。"傅玄《鹰赋》："雄姿邈代，逸气横生。"❸(hèng—) 意外地发生。柳宗元《与萧翰林俛书》："万罪横生，不知其端。"

横议 (hèng—) 恣意议论。《孟子·滕文公下》："诸侯放恣，处士横议。"

横机 纬编平型针织机的一种。采用两组彼此交叉的舌针进行编织，工作针数可增减，以得到具有一定形状的针织物。一般用于生产羊毛衫、头巾等。在编织过程中收针、放针、起口、变换针织物组织结构以及调换色纱等可自动完成的横机称"自动横机"，可由电子计算机控制。

横死 (hèng—) 死于非命。《礼记·檀弓上》"死而不吊者三"孔颖达疏："此一节论非理横死。"王建《空城雀》诗："报言黄口莫啾啾，长尔得成无横死。"

横行 ❶犹广行，遍行。《荀子·修身》："体恭敬而心忠信，术礼义而情爱人，横行天下，虽困四夷，人莫不贵。"杜甫《房兵曹胡马》诗："骁腾有如此，万里可横行。"❷行列。马融《围棋赋》："横行阵乱兮，敌心骇惶。"❸(hèng—) 不循正道而行；恣意而行。《周礼·秋官·野庐氏》："禁野之横行径逾者。"

横州 州、路名。唐贞观八年(公元634年)改南简州置州。治宁浦(今横县南，至德时移治今横县)。辖境相当今广西横县一带。元至元十六年(1279年)升为路，元贞初复降为州。1912年改为横县。

横江 古称石门江。金沙江支流。在云南省东北部。东源洛泽河出贵州省西北境威宁彝族回族苗族自治县，西源洒鱼河出云南省鲁甸县，两源相汇于大关县岔河口，折向东北流，在四川省宜宾县西南安边附近入金沙江。长310公里，流域面积1.48万平方公里。盐津以下可通航。

横县 在广西壮族自治区南部。西江支流郁江横贯，湘桂铁路经过西北境。县人民政府驻横州镇。三国吴置宁浦县，唐为横州治。明入横州，1912年改横县。产有稻、玉米、甘蔗、甘薯、花生、木薯、茶叶及龙眼、荔枝、香蕉。工业有水泥、造纸、制糖、制茶等。建有西津水电站。古迹有南山应天寺、伏波庙。

横谷 延伸方向与地质构造走向近乎正交的谷地。主要有顺向谷、逆向谷、先成谷、后成谷(叠置河)等。

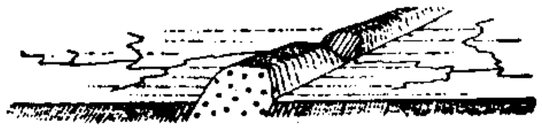

横 谷

横舍 横，通"黉"。学舍。《后汉书·朱浮传》：

"宫室未饰,干戈未休,而先建太学,进立横舍。"

横波 ❶横流的水波。《楚辞·九歌·河伯》:"与女游兮九河,冲风起兮横波。"❷比喻眼神流转生姿。《文选·傅毅〈舞赋〉》:"眉连娟以增绕兮,目流睇而横波。"李善注:"横波,言目邪视如水之横流也。"❸物理学名词。振动方向同传播方向垂直的波。如在弦上传播的波,弦上各质点的振动方向同波的传播方向垂直;又如一般在大气中传播的电磁波,其传播方向同振动着的电(磁)场强度方向垂直,也是横波。

横空 ❶当空;横亘天空。陆游《雪中忽起从戎之兴戏作》诗:"十万貔貅出羽林,横空杀气结层阴。"❷横越天空。虞世南《侍宴应诏》诗:"横空一鸟度,照水百花然(燃)。"

横草 踏草使偃仆,比喻极为轻微。《汉书·终军传》:"军无横草之功,得列宿卫,食禄五年。"颜师古注:"言行草中,使草偃卧,故云横草也。"

横逆 ❶(hèng—)强暴无理。《孟子·离娄下》:"有人于此,其待我以横逆,则君子必自反也。"❷犹言横行。刘琨《与石勒书》:"或拥众百万,横逆宇内。"

横眉 怒视貌,表示憎恨和轻蔑。鲁迅《集外集·自嘲》诗:"横眉冷对千夫指,俯首甘为孺子牛。"

横桥 见"渭桥"。《三辅黄图》:"渭水贯都,以象天汉;横桥南度,以法牵牛。"

横峰 县名。在江西省东北部,浙赣铁路横贯。县人民政府驻岑阳镇。明置兴安县,1914年改横峰县。以县北有横峰山得名。农、林产有稻、油茶。矿产有煤、钨、铅、硫黄。工业有纺织器材、造纸、冶金、电力、采矿等。名胜古迹有岑山洞、杨家祠堂、中共闽浙赣省委旧址。

横浦 古水名。即今广东北江东源浈水。西汉元鼎五年(公元前112年)遣楼船将军杨僕出豫章下横浦击南越即此。

横海 唐方镇名。又名沧景。贞元三年(公元787年)置。治沧州(今河北沧县东南)。辖境屡有变动,较长期领有沧、景、德、棣四州,约当今天津市马厂减河以南,运河以东,山东津浦铁路线以东,黄河以北及博兴北部地区。先后为程怀直、程怀信、程执恭、李全略等所割据。太和三年(829年)废,不久复置。五年号义昌军。五代梁复名横海军。北宋初废。

横流 ❶充溢;遍布。曹植《改封陈王谢恩章》:"不意天恩滂霈,润泽横流。"❷形容涕泪交流。《汉书·孝成班倢伃传》:"仰视兮云屋,双涕兮横流。"❸(hèng—)水行不循道而泛滥。《孟子·滕文公上》:"洪水横流,泛滥于天下。"引申谓放纵恣肆。朱熹《答林择之》:"人欲横流,天理几灭。今而思之,怛然震悚。"❹(hèng—)比喻动荡的局势;乱世。《宋书·武帝纪下》:"俯悼横流,投袂一麾,则皇祀克复。"

横梁 房屋或其他结构中的梁。船的横梁指甲板下沿船宽方向安装的梁,一般两端与*肋骨相连。参见"船体结构"附图。

横祸(hèng—) 意外的灾祸。如:飞来横祸。《淮南子·诠言训》:"内修极而横祸至者,皆天也,非人也。"

横塘 古堤塘名。三国吴筑于建业(今南京市)城南淮水(今秦淮河)南岸;一称南塘,为都城南面防守重地。宋张敦颐《六朝事迹》:"吴大帝时,自江口沿淮筑堤,谓之横塘。"

横滚 飞机绕机身纵轴滚转且大致保持原航向和高度的特技飞行。按滚转角(参见"飞行姿态")大小可分为半滚(滚转180°,然后转入其他动作)、全滚(滚转360°)和连续横滚三种。按滚转角速度可分为急横滚和慢横滚。

横滨 日本第一贸易港,(东)京(横)滨工业带中心之一。神奈川县首府。在东京湾西岸,多摩丘陵南部。人口327.3万(1995年)。1859年辟为通商口岸,1889年设市。1923年遭关东大地震破坏。20世纪50—60年代起改建扩建,填海造陆形成新市区,为世界大港之一。汽车、电子、船舶、电器、食品等工业发达,钢铁、炼油、化工业也著名。市内山下町有华侨聚居的中华街。

横槽 槽线接近东西走向的高空西风槽。其维持与破坏,一般和阻塞高压的维持与破坏伴随发生。当其破坏时,经常导致一次强冷空气向南侵袭,使持久性阴雨(或雪)天气结束。

横电波 电场只有横向(即垂直于传输方向的)分量,而磁场兼有横向和纵向(即沿传输方向的)分量的电磁波型。以符号TE表示。按不同电磁场分布情况,分成各波型。

横贡呢 织物名。毛横贡呢亦称"色子贡",是以特数小(高支)的精梳毛纱织成的一种变化缎纹织物,呢面有横向细斜纹,经轻度缩绒整理,可使织物表面不易因摩擦而发亮,多染成黑色,作衣料等用。棉横贡呢即横贡缎。

横贡缎 用特数较小(中高支)的棉纱以五枚三飞纬面缎纹组织织成的一种织物。有类似毛横贡呢的风格。结构紧密,纬密大于经密,布面大部为纬纱所覆盖。织成后经染色或印花,再经树脂整理、电光整理,布面常呈现明显而细致的织纹,极光滑。质地柔软。多用于制衣裙、被面等。

横吹曲(曲qǔ) 乐府歌曲名。用于军中,乐器有鼓、角等。汉武帝时从西域传入,协律都尉李延年更造新曲二十八解(乐曲一章称一解)。魏晋以后传世者有《黄鹄》、《陇头》等十曲,后人又加上《关山月》、《洛阳道》等八曲。现存歌词都是魏晋以来文人作品。南北朝时又有《鼓角横吹曲》。

横沙岛 在上海市东北部长江口,西邻长兴岛,北邻崇明岛,西南邻浦东新区。原属川沙县,1958年划归宝山县(今宝山区)。系长江泥沙冲积而成。因横亘长江口,故名。清咸丰年间(1851—1861)始成沙洲,光绪十二年(1886年)开始围垦。呈三角形,面积43平方公里。地势平坦,河渠纵横,农产有稻、麦、棉花、油菜籽等,淡水养殖业和海洋捕捞业亦著。

横须贺 日本本州东南部港市,属神奈川县。扼东京湾口。人口43.6万(1995年)。1884年成为军港。1907年设市。1948年成为贸易港。日本海上自卫队舰队司令部所在地;设有军事学校、军事研究机构和原子能研究所等。北部的横须贺湾、长浦湾为天然良港。有造船、汽车、电机等工业。

横浦关 秦置。故址在今广东南雄市西北、江西大余西南大庾岭上,相当于今之小梅关。秦末,南海尉赵佗檄告横浦等关:"急绝道,聚兵自守",即此。自唐开元初张九龄主持开大庾岭路取道今梅岭关,此关遂废。

横海岸 地质构造线(及其控制的沿岸山脉走向)与海岸线正交或接近正交的海岸。曲折多海湾。大西洋的海岸多属此种类型,故又名大西洋型海岸。

横推器 一种助船转向的装置。一般是设于船首部横向管道内由电动机带动的螺旋桨,能将一舷的水排向另一舷,借水的反作用力助船转向。当船离、靠码头或低速航行时,舵的作用很小,用横推器可改善船的操纵性能。有的在船首、尾各装一横推器,就能将船横向移动或就地转向。

横断法 发展心理学的研究方法之一。从不同年龄的人中抽选一些被试，对某个(些)特征或作业(如智力、词汇、性格、技能等)进行观察、测试与比较，从而分析这个(些)特征、作业与年龄之间的关系。此法的优点是可以在同时或短期内得到不同年龄组的资料，不须等待很长的时期。缺点是不易看到发展的连续过程；从不同的年龄组抽选被试，不易做到随机或有代表性的取样，难免抽样的误差。

横鼓舞 壮族民间舞蹈形式之一。流行于广西地区。舞者多为男子，五至七人，身前挂横鼓(鼓为陶制，一头大，一头小，两端蒙以羊皮)，右手持短竹鞭击打小的一头，左手拍打另一头，边打边舞。动作淳朴、刚健。旧时多用于祭祀活动。建国后发展成节日或丰收后表现人民欢乐情绪的舞蹈。

横磁波 磁场只有横向(即垂直于传输方向的)分量，而电场兼有横向和纵向(即沿传输方向的)分量的电磁波型。以符号 TM 表示。按不同电磁场分布情况，分成各波型。

横电磁波 电场和磁场都只有横向(即垂直于传输方向的)分量的电磁波型。以符号 TEM 表示。例如自由空间内的平面电磁波。也可在同轴线中传输，电场与轴垂直，磁场形成同轴的圆。

横光利一 (1898—1947) 日本小说家。别号雨过山房。1924 年与川端康成等人创办《文艺时代》杂志。为*新感觉派代表作家之一。既反对自然主义文学，也反对无产阶级文学。晚年作品富有传统文学色彩。作品有短篇小说《太阳》、《上海》、《机器》、《徽章》和未完成的长篇小说《旅愁》等。

横向联合 又称"平面联合"或"水平一体化"。指生产同类产品或进行同类工艺的各个企业之间的联合。如汽车制造公司把分布在各地一些汽车制造厂联合起来而形成的联合体。横向联合的特点是：进入联合过程的企业生产同类产品或从事同类工艺。

横行霸道 胡作非为，蛮不讲理。《红楼梦》第九回："一任薛蟠横行霸道。"

横征暴敛 滥征捐税，残酷搜刮民财。《痛史》第二十四回："名目是规画钱粮，措置财赋，其实是横征暴敛，剥削脂膏。"

横断山脉 中国最长、最宽、最典型的南北向山系。川滇两省西部及西藏自治区东部南北走向山脉的总称。因横隔东西间交通，故名。高山深谷相间，自西而东有高黎贡山、怒江、怒山、澜沧江、芒康山(宁静山)、金沙江、沙鲁里山、雅砻江、大雪山、大渡河、邛崃山等。山脉海拔 2 000～6 000 米。北部山岭多雪峰冰川。山体北宽南窄。植物、土壤垂直分布明显，具有热、温、寒三带景色。是中国重要的有色金属产地。

横断面测量 (量 liáng) 对垂直于线路中线方向的地面高低起伏所进行的测量工作。线路中线上所有的百米桩、整桩和加桩一般都应测量横断面。按所测成果绘制横断面图，供设计路基、渠道、计算土石方量和施工放样用。

横向变形系数 即"泊松比"。

横滨正金银行 (行 háng) 日本旧时的外汇专业银行。1880 年成立，总行设横滨。经营对外汇兑、贴现等业务。1887 年成为经营外汇的专业银行。1893 年起，陆续在中国上海、天津、汉口、芝罘、北京、营口、大连、旅顺、铁岭、长春等地设分行。该行在华发行纸币，参加对华贷款的银行团。抗日战争期间，控制沦陷区的金融。战后在华分支机构由国民党政府指定的银行接收清理。1946 年横滨总行改组为*东京银行。

横墨卡托投影 见"高斯-克吕格投影"。

横贯欧亚地震带 简称"欧亚地震带"。全球两大主要地震带之一。此带的一部分从堪察加半岛开始，斜向西穿过中亚；另一部分则从印度尼西亚开始，越过南亚喜马拉雅山，两部分在帕米尔会合，然后向西深入伊朗、土耳其和地中海地区，再出亚速海。中国大部分地区处于该地震带内。带内常发生破坏性地震及少数深源地震。

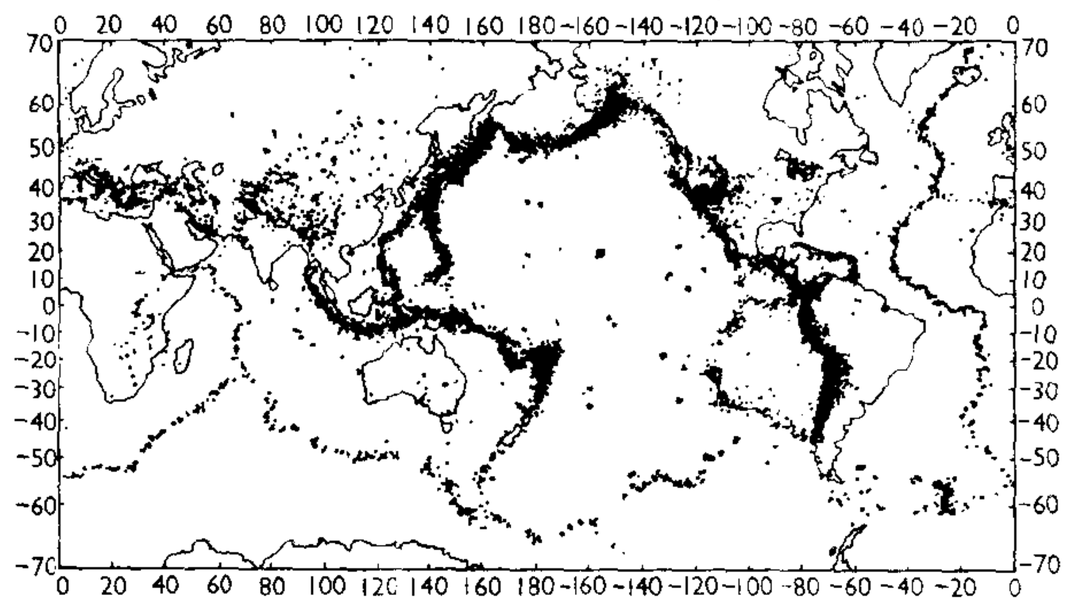

横贯欧亚地震带示意图

11 **橊** "椯"的繁体字。

橒 "帶"的繁体字。

橫 〔**橫**〕㊀(qiū) 木名。即楸。《文选·左思〈蜀都赋〉》："其树则有木兰梫桂，杞橫椅桐。"刘逵注："橫，大木也。"

㊁(xiāo 箫) 见"橫槮"。

橫槮 (xiāo—) ❶《楚辞·九辩》："荀橫槮之可哀兮。"王逸注："华叶已落，茎独立也。"洪兴祖补注："树长貌。"❷草木茂盛貌。《文选·张衡〈西京赋〉》："郁蓊菱苻，棣爽橫槮。"薛综注："皆草木盛貌也。"

榛 同"桼(漆)"。

檣 〔**檣、艢**〕(qiáng) 桅杆。《宋史·丰稷传》："从安焘使高丽，海中大风，檣折，舟几覆。"引申为帆船或帆。谢灵运《撰征赋序》："灵檣千艘，雷辎万乘。"陆游《醉后草书歌诗戏作》："宝刀出匣挥雪刃，大舸破浪驰风檣。"

槧 "椠"的繁体字。

槫 "传"的繁体字。

槽 (cáo) ❶盛饲料喂牲口的器具。如：马槽；猪槽。《晋书·宣帝纪》："尝梦三马同食一槽。"❷酿酒或造纸的器具。如：酒槽。李贺《将进酒》诗："小槽酒滴珍珠红。"❸捣茶或研药的器具。范成大《立春》诗："茶槽药臼杵声中。"❹琵琶一类乐器上架弦的格子；弦槽。李煜《书琵琶背》诗："余暖在檀槽。"❺泛指两边高起、中间陷入的东西。如：池槽；槽牙。❻水道；沟渠。如：河槽；槽水。元稹《酬刘猛见送》诗："去去我移马，迟迟君过桥。云势正横壑，江流初满槽。"❼柔木。《淮南子·氾论训》："槽矛无击。"高诱注："槽矛，柔木矛也；无击，无铁刃也。"

槽车 即"罐车"。

槽坊 亦称"槽房"、"槽厂"、"纸坊"。中国旧时土法造纸的作坊。西汉已造纸，东汉蔡伦加以改进。以竹、木、芦苇、稻草、碎布、破网等制成纸浆后，在砖石砌成的纸槽中抄纸。

槽线 低压槽中各等压(高)线上曲率最大的各点联线。槽线将低压槽分为两部分：槽线前进方向一侧为"槽前"；另一侧为"槽后"。槽前有上升运动，如水汽充沛，常产生降水；槽后为下沉气流，一般云雨少见。

槽电压 电解槽阴阳极之间的总电压降。为电解液电压降、极化电位，阴、阳极接触点电压降、导电铜板和导电棒电压降的总和。其中主要是电解液电压降。是电解过程的主要技术经济指标之一。

槽齿类 (Thecodontia) 初龙类爬行动物中比较原始的一目。身体构造一般化。恐龙、翼龙、鳄类和鸟类可能分别由该类进化而来。主要生存于三叠纪，也发现有侏罗纪的代表。中国山西、陕西、湖南、新疆、云南等地有产；其他大陆也有发现。

槽选机 简称"流槽"。重力选矿用的一种简单的分选机械。为一狭长而有一定坡度的槽形装置。当矿粒在水流冲力及矿粒本身重力的作用下沿流槽流动时，轻矿粒被水带走，重矿粒沉落槽底，并被间断排出，以达分选目的。常用于分选砂矿(如砂金、钨砂、锡砂等)。用于选煤的流槽称"洗煤槽"。

槽轮机构 亦称"马耳他机构"或"日内瓦轮机构"。间歇运动机构的一种。主要由带有圆销的转动构件和具有若干条导槽的槽轮所组成。前者作连续转动，当圆销与导槽接触时，推动后者使之转动一定的角度，因而后者作间歇运动。常见于自动机床、电影放映机等机械中。

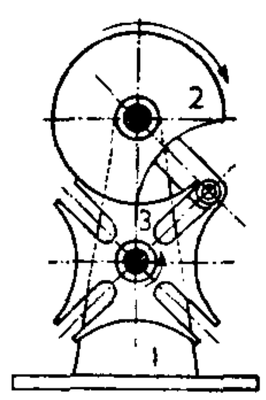

槽轮机构
1. 机架 2. 转动构件(主动件) 3. 槽轮(从动件)

11 **槼** 同"槻"。

槻 (sù 速) 见"朴槻"。

樞 "枢"的繁体字。

標 "标"的繁体字。

槱 (yǒu 有) ❶积木柴以备燃烧。《诗·大雅·棫朴》："芃芃棫朴，薪之槱之。"❷木柴。柳宗元《南岳弥陀和尚碑》："或值之崖谷，羸形垢面，躬负薪槱。"

槭 ㊀(qī 戚) 槭树科，槭树属(*Acer*)植物的泛称。中国有140余种。主要特征为具对生叶和双翅果。中国各地均有分布，以长江流域及西南地区为多。较著名的如*鸡爪槭、元宝槭(*A. truncatum*)，后者亦称"平基槭"，叶掌状五裂，基脚常截齐，见于中国北部。三角槭(*A. buergerianum*)，亦称"三角枫"，叶常三裂，见于中国中部、东部至日本。白牛槭(*A. mandshuricum*)及三花槭(*A. triflorum*)均为复叶，小叶三枚，分布于中国东北至朝鲜半岛，为当地林区中重要阔叶树种。此类大多数木材坚实，可供建筑及制家具。又北美洲产的*糖槭，由树干流出的液汁经蒸发后，制成槭糖，供食用。

㊁(sè 色) 草木凋零貌。《文选·潘岳〈秋兴赋〉》："庭树槭以洒落兮。"李善注："槭，枝空之貌。"

槭树科 (Aceraceae) 属双子叶植物纲。乔木或灌木，通常落叶。叶对生，单叶，全缘或掌状分裂，或为羽状复叶，无托叶。腋生或顶生聚伞花序或总状花序；花两性或单性，辐射对称，萼片四或五枚；花瓣四或五枚，或缺花瓣，常有肉质的、多少分裂的花盘；雄蕊4～10枚，常8枚，插在花盘的顶端或在花盘内侧；子房上位，两裂，两室，每室有胚珠两枚；花柱两，生于两裂子房的中央，下部结合。果实裂为两部，各成一具翅的小坚果。有2属，200余种，分布于欧、亚、北非、北美等洲山地；中国有2属，140余种，各地均产。大多数可供观赏，尤以鸡爪槭变种繁多，至秋令叶变红色，颇美观。此外有多种木材，可供建筑及制器具。北美洲产的*糖槭、银槭(*Acer saccharinum*)和红糖槭(*A. rubrum*)，由树干采得的液汁可制成槭糖。

槬 (huà 话) 本作"擭"。宽大。《左传·昭公二十一年》，"钟，音之器也……小者不窕，大者不槬，则和于物。"杜预注："窕，细不满。槬，横大不入。"孔颖达疏："细不满，谓不能充满心也。槬声近横，故为横大；心所不容，故不入心也。"谓铸钟过大而音不能和。

樉 (shuǎng 爽) ❶木名。见《广韵·三十六养》。❷木茂貌。见《集韵·三十六养》。

樗 (chū 初) 植物名。即"臭椿"。

樗材 犹言无用之材。纪昀《阅微草堂笔记·姑妄听之三》："鄙弃樗材，不堪倚玉。"也用作谦词。参见"樗栎"。

樗鸡(*Lycorma delicatula*) 亦称"灰蝉"、"斑衣蜡蝉"。昆虫纲，同翅目，樗鸡科。体长14～22毫米，额延长如象鼻；前翅基半部淡褐色而稍带绿色，有黑斑20余个，端半部黑色，脉纹白色；后翅基部鲜红色，有黑斑七八个，翅端黑色，红色与黑色交界处有白带。体、翅常有粉状白蜡。若虫初呈黑色而有白斑，足长头尖，停立如鸡，常成行列。危害臭椿、刺槐、榆、桐、枫、女贞及多种果树。可供药用。

樗栎 《庄子·逍遥游》："吾有大树，人谓之樗，其大本拥肿而不中绳墨，其小枝卷曲而不中规矩。立之涂，匠者不顾。"又《人间世》："匠石之齐，至于曲辕，见栎社树……曰：'是不材之木也，无所可用。'"后因以"樗栎"比喻无用之材。欧阳詹《寓兴》诗："桃李有奇质，樗栎无妙姿。"也用作自谦之词。苏颋《为卢监谢御衣物状》："加臣匪服，遂增辉于樗栎。"

樗蚕(*Philosamia cynthia*) 一名"椿蚕"。昆虫纲，鳞翅目，大蚕蛾科。幼虫体绿色，外被白色粘粉，肉瘤发达；食臭椿、黄檗、蓖麻、乌桕等叶。茧灰褐色，头端有茧柄。成虫色灰黄。通常二化性，以蛹越冬。茧可缫丝，织成椿绸。

樗散 (—sǎn) 樗木为散材，比喻于世无用。常用作谦词。杜甫《送郑十八虔贬台州司户》诗："郑公樗散鬓成丝，酒后常称老画师。"参见"樗栎"。

樗蒲 也作"摴蒱"、"摴蒱"。古代博戏。博具有棋子、棋枰、*五木、筹等。棋子分杯、马、矢等。以筹计数。用五木掷采：采有十种，以卢、雉、犊、白为贵采，余为杂采。贵采得连掷、打马、过关，杂采则否。起于汉魏，盛行于晋。见唐李肇《国史补》。

樗里子 (?—前300) 战国时秦国贵族。秦惠王异母弟，名疾，居于渭南阴乡之樗里(一作楮里)，因称樗里子。初任庶长，曾助秦将魏章攻楚，取得楚汉中地，以功封严君。秦武王时，与甘茂为左右丞相。多智，秦人称为"智囊"。

櫓 "橹(櫓)"的异体字。

樝 同"楂㊀"。

11 **樘** ㊀(táng 堂) ❶门或窗的框子。如：门樘；窗樘。❷量词。门框(或窗框)和门扇(或窗扇)一副叫一樘。如：一樘玻璃门；两樘双扇窗。

㊁(chēng 撑) 支柱。《说文·木部》："樘，柱也。"段玉裁注："樘或作掌，或作撑，皆俗字耳。"引申为支撑。

樓 "楼"的繁体字。

樓 同"樓(楼)"。

槾 (màn) 同"镘"、"墁"。以泥涂墙。《荀子·礼论》："抗析，其貌(貌)以象槾茨番阭也。"杨倞注："槾，杇也。茨，盖屋也。"亦指以泥涂墙的工具。参见"镘❶"。

樏 同"檽"。

槶 "梱"的繁体字。

槵 (huàn 患) 木名。即无患木。其子可作念珠，因即以"槵子"为念珠的代称。郝敬《与四肖玉书》："妇女披缁持槵子，修西方。"

櫻 〔櫻〕(yīng) ❶花名。即樱花。❷"樱桃"的简称。如：樱颗；樱唇。

櫻会 日本陆军青年军官组成的法西斯团体。1930年9月成立。中心人物为桥本欣五郎(1890—1957)等。主张建立军部法西斯独裁和出兵侵占中国东北。1931年3月、10月，两次企图发动政变，阴谋失败后被迫解散。

櫻花 (*Prunus serrulata*) 亦称"山樱桃"。蔷薇科。落叶乔木。叶卵形或卵状披针形，有锯齿或重锯齿，叶柄有2～4腺体。春季开花，花白或红色，伞房状或总状花序。萼筒呈钟形。果实黑色。产于中国和日本。栽培供观赏。品种颇多。另种日本樱花(江户樱〔*P. yedoensis*〕)，亦称"樱花"。叶下脉上以及花梗、萼筒均被毛，萼筒圆筒形。花极美丽，为著名观赏植物。中国有栽培。

櫻桃 (*Prunus pseudocerasus*) 又名"莺桃"、"中国樱桃"。蔷薇科。落叶灌木或小乔木。叶广卵形至长卵形，先端渐尖，有粗锯齿。总状花序，花3～6朵；花蕾红色，开放后花冠白色或略带红色。果实小，球形，鲜红色，稍甜而带酸，初夏成熟，果柄长。喜光，要求一定的大气湿度，适于砂壤土或壤土生长。多用分株、嫁接等繁殖。原产于长江流域，中国各地普遍栽培。果供生食或加工，花供观赏。中医学上以核入药，能透发麻疹。安徽太和与浙江诸暨均为著名产地。

櫻唇 形容美人的嘴，谓其小而红润如樱桃。张宪《太真明皇并笛图》诗："露湿櫻唇金缕长。"

櫻桃园 剧本。俄国契诃夫作(1903年)。破产地主朗涅夫斯卡娅不得不将美丽的樱桃园忍痛卖给新兴资本家罗巴辛，罗巴辛立即砍掉满园的樱桃树，以建造可获高额利润的乡间别墅。剧作表现旧生活无可挽回地逝去，新生活无法阻挡地到来。但作者认为新时代的主人决非罗巴辛之流，而是年轻的具有新思想的一代。

櫻桃谷鸭 配套系肉用鸭品种。原产英国。由樱桃谷公司引用北京鸭和英格兰的埃里斯伯里鸭杂交育成。共有10个品系，经品系配套育成杂交商品鸭推广。后来又育成"超级肉鸭"新种：父母代66周龄平均产蛋220个，商品代53日龄体重3.3千克。本品种具有瘦肉率高、产蛋多、善耐旱地饲养等优点。广布世界各地，我国常利用与北京鸭和麻鸭杂交以生产商品鸭。

櫆 "椢"的繁体字。

櫬 〔櫬〕(yìn) 木名。即银杏。姚燧《乌木杖赋》："今夫中山之山，有众其植，斧取观之，内各异色……檀柏柘黄，蒲櫬棫白。"

棧 〔棧〕(jiàn) 香木名。《宋诗纪事》卷二十四引沈立《海棠五言百韵律诗》："绝代知无价，生香不减棧。"

樂 "乐"的繁体字。

樅 "枞"的繁体字。

橡 (xiàng 象) ❶木名。栎属树种的通称。❷见"橡胶树"。

橡栗 橡树的果实，即栎实。《列子·说符》："冬日则食橡栗。"

橡胶 高弹性的高分子化合物。有天然和合成两大类。前者由橡胶树割取的橡浆(即"胶乳")加工而得；后者由各种单体聚合而成。未经硫化的橡胶，称"生橡胶"；经硫化加工而成的橡胶，称"硫化橡胶"，也称"熟橡胶"。广泛用于制造轮胎、胶带、电线和电缆等及其他橡胶制品。

橡椀 栎属树种如栓皮栎、大鳞栎、小亚细亚栎等果实的壳斗。富含单宁，是一种重要的植物鞣料。

橡皮舟 见"冲锋舟"。

橡皮树 (*Ficus elastica*) 桑科。常绿乔木，含乳汁。叶大，厚革质，长椭圆形，有光泽，中脉显著，侧脉细密平行。托叶包住叶芽，淡红色。夏季开花，雌雄同株。隐花果小，带黄色。原产印度；中国广东、海南、广西、云南等地有栽培，长江流域及以北各地多盆栽，供观赏。乳汁可制弹性橡胶。

橡皮艇 用金属或木材作骨架、橡胶布作外壳的小艇。可折合贮藏，体积小、自重轻。另有"橡皮筏"，用橡胶布制造，使用时以贮备的二氧化碳或以压气机充气。此类艇、筏多供军用及勘探、救生、狩猎等用。

橡皮膏 亦称"胶布"。以橡胶为主要基质，同松香、油脂、氧化锌等混合，均匀涂在布上制成的粘性外贴制剂。常用以固定外科敷料等。另有含药橡皮膏，如伤湿止痛膏。

橡树岭 (Oak Ridge) 音译奥克里季。美国东南部城市。在田纳西河上游。人口2.73万(1990年)。第二次世界大战中，因原子工业而兴起。设有原子核研究所、原子能博物馆等。

橡胶坝 一种由橡胶囊形成的可充水或气而膨胀，起挡水作用的低坝。坝上水头一般不高于坝体。底部及两端锚着于河床内混凝土底板及岸墙上。上游水位过高时，可通过阀门排水(气)，橡胶囊收缩而泄洪。为保证橡胶有足够强度，防止老化，常用氯丁橡胶塑入尼龙纤维织物(或其他强力纤维织物)数层制成，故亦称"氯丁橡胶坝"或"尼龙坝"。

橡胶草 (*Taraxacum kok saghyz*) 菊科。多年生草本。直根圆锥形，略肉质，含乳汁，折断后在断口上可见橡胶丝。叶基生，羽状分裂或近全缘。花茎顶端着生头状花序，舌状花，黄色。瘦果纺锤形，有棱和尖瘤，顶部延长成喙状，具冠毛。喜冷凉气候。中国新疆一带有野生，东北、华北、西北等地曾有栽

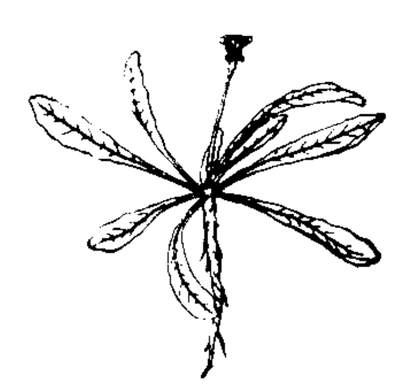
橡胶草

培。根可提取橡胶。

橡胶树 橡胶树种的总称。种类甚多。世界上普遍栽培的为巴西橡胶树，胶质最好，产胶量亦最多。另种印度橡胶树所含胶质较逊，产胶量亦较少，在温带和寒带地区一般多在温室盆栽，供观赏。

橡皮风潮 1910年(清宣统二年)上海发生的一次金融风潮。1908年(光绪三十四年)秋间，有外商宣称在澳大利亚种有大量橡胶树，创设橡皮公司，大事招股，并在暗中掀抬股票价格，使之不断上涨。麦加利、汇丰、花旗等外商银行复与勾结，承做该项股票押款。中国商人及居民竞相争购。至1910年7月，幕后操纵者暗中乘高脱手，潜逃国外，外商银行亦同时宣布停止受押，并追索前做押款。一时股价猛跌，有卖无买，股票成为废纸。钱庄因此倒闭多家，商人和居民受害者更多，形成一次金融风潮。

橡茧图说 记述放养柞蚕方法的蚕书。清刘祖宪于道光七年(1827年)任贵州安平(今平坝)县令时提倡放养柞蚕，撰写此书。书中从培育柞林、放养柞蚕，以至络丝织绸，分条述说其方法。共四十一条，每条附图一幅、诗一首。此书之前有山东巡抚衙门于乾隆八年(1743年)奉清廷命撰写的《养山蚕成法》，是叙述放养柞蚕方法的早期专著。《橡茧图说》之后有道光时郑珍编纂的《樗茧谱》和光绪时王元绰编著的《野蚕录》等。

橡胶支座 一种用合成橡胶制成的桥梁支座。分有：(1)板式橡胶支座，用厚约5～6毫米的氯丁橡胶和厚约1～2毫米的薄钢板相间，多层叠置而成，薄钢板可约束橡胶侧向膨胀。其容许承载力约为10兆帕。(2)盆式橡胶支座，用合成橡胶块和钢盆构成，合成橡胶块置于封闭的钢盆中，橡胶的侧向变形可受约束。盆式橡胶支座比板式橡胶支座具有更大的承载力，可承受上千吨的压力。橡胶支座具有构造简单、高度小、承载力大、用钢量少和抗震性能好等优点，但橡胶年久会老化，需有更换措施。

11 **猪** (zhū 猪) 本作"槠"。小木桩；木签。见"楬猪"。

槲 (hú 胡) 植物名。学名 *Quercus dentata*。壳斗科。落叶乔木，高可达25米。小枝粗。叶互生，倒卵形，长10～20厘米，每边有4～9个波状缺齿，下面密生星状毛。初夏开花，单性同株。坚果圆卵形，壳斗外被红褐色、柔软、披针形的苞片。分布于中国长江中下游各地至东北南部。最喜光，耐干燥瘠薄。木材坚实，供建筑、枕木、器具等用材。朽木可培养香菇。壳斗及树皮可提栲胶，叶可饲柞蚕，坚果脱涩后可供食用。

槲蕨 (*Drynaria fortunei*) 亦称"猴姜"，亦有误称为"岩姜"的。蕨类植物，槲蕨科。多年生草本。根状茎粗壮，匍匐，密被鳞片。叶有两型：营养叶卵形，无柄，红棕色，浅裂，覆盖于茎上；孢子叶长圆形，绿色，羽状分裂。附生岩石上、树上或墙上，中国华东及西南各地均产。根状茎(称"骨碎补"、"毛姜")入药，性温、味苦，功能活血、强筋骨，主治跌打损伤、腰脊疼痛、骨折等症；新鲜者称"鲜毛姜"，多作外敷用。

槲寄生 (*Viscum coloratum*) 桑寄生科。常绿小灌木，寄生于槲、梨、榆、桦等树上。茎圆柱形，叉状分枝，有明显的节。叶对生枝端，革质，倒披针形。花单性，雌雄异株，生枝端两叶间，绿黄色。浆果球形，黄色或橙红色，富于粘液。产于中国北部至中部；亦见于日本、朝鲜半岛和俄罗斯。茎、叶入药，称"北寄生"，功用与*桑寄生相似，亦用治高血压。

椑 (pí) 见"椑榉"。

椑榉 向下的树枝。《广雅·释木》："下支谓之椑榉。"王念孙疏证："支与枝同。《玉篇》云：'椑榉，木下枝也。'凡木枝多向上，故于其向下者别为之名也。亦单谓之椑。《广韵》云：'椑，木枝下也。椑之言卑也，以其卑下也。'"按《广韵·五支》："椑，木下交貌。"

槦 (yōng) 木名。即榕。《太平广记》卷四百九十九引尉迟枢《南楚新闻·郭使君》："是夕宿于斯，结缆于大槦树下。"

槺 (kāng 康) 见"槺梁"。

槺梁 同"康良"。虚空貌。《文选·司马相如〈长门赋〉》："施瑰木之構栌兮，委参差以槺梁。"李善注："《方言》曰：'窳，虚也。'窳与'槺'同。"

榹 (lù，又读 dú) 同"椟"。《玉篇·木部》："榹同椟，匮也。"

樟 (zhāng) 植物名。学名 *Cinnamomum camphora*。亦称"香樟"。樟科。常绿乔木。叶互生，卵形，上面光亮，下面稍灰白色，离基三出脉，脉腋有腺体。初夏开花，花小，黄绿色，圆锥花序。核果小球形，紫黑色，基部有杯状果托。广布于中国长江以南各地，以台湾为最多。植物全体均有樟脑香气，可提取樟脑和樟油。木材坚硬美观，宜制家具、箱子。又为绿化树、行道树。

樟木 镇名。在西藏自治区聂拉木县南部。是中尼友谊公路的起点，为通往尼泊尔的要道，中尼间重要的通商口岸。建有中尼友谊桥。

樟树 ❶木名。详"樟"。❷市名。在江西省中部，赣江及浙赣铁路斜贯。五代南唐置清江县。1988年改设樟树市。以驻地樟树镇得名。人口52.1万(城镇10.9万，1996年)。旧与景德、吴城、河口并称江西四大镇。矿产有岩盐。工业有化学、制药、机械、纺织、酿酒等。特产"四特酒"。为赣江中下游物资集散中心，尤以药材贸易和炮制著名。农产有稻、芝麻、油菜籽、小麦、柑橘。名胜古迹有三皇宫、阁皂山、鸣水桥、大观楼、万寿宫、吴城商代遗址。

樟科 (Lauraceae) 属双子叶植物纲。大多为具有香气的乔木或灌木。单叶，常互生，多数常绿。花小，带黄或淡绿色，两性或单性，辐射对称，成腋生的圆锥、聚伞、总状、伞房或丛生花序；花被六裂，很少为四裂；雄蕊三或四轮，每轮三枚，花药以舌瓣状开裂；子房上位，一室，一胚珠。果实为浆果或核果。约有45属，2 000～2 500种，分布于热带和亚热带地区。中国约有20属，423种，主产于长江流域以南各地，以华南和西南为最多，为组成森林的重要树种。熟知的如樟树、楠木、肉桂、鳄梨等。

樟蚕 (*Eriogyna pyretorum*) 昆虫纲，鳞翅目，大蚕蛾科。幼虫蓝色，蜕皮7次。以樟、枫、柳等树叶为食料。茧褐色。一化性，以蛹越冬，春季化蛾。成虫半夜交配。雌蛾产卵后，以黑色短针状毛覆盖卵堆。产地居民常剖取熟蚕丝腺，用醋泡浸，拉长成线，用作钓鱼丝和外科缝线。中国江西、广东、广西等地也有称樟蚕为*天蚕的。

樟脑 化学式 $C_{10}H_{16}O$。一种双环萜酮。由樟树的根、干、枝、叶蒸馏产物中分离制得。产于中国台湾、浙江、福建、江西等地。也可由松节油合成。有特殊香气。天然产物有右旋性，少数精油中含有左旋及外消旋体；合成品无旋

光性。可用作昆虫驱避剂、增塑剂。医疗上曾用为呼吸和心脏的兴奋药，因其苏醒效力不强，现已少用。

樟脑油 一种精油。由樟树的根、干、枝、叶经水蒸气蒸馏而得。用减压精馏或低温冷冻等法加以分离和提纯，可得桉油、白樟油、芳油、红樟油及黄樟油素等。一般白樟油用作选矿油；红樟油用作杀虫药剂；桉油、芳油及黄樟油素用作化妆品的香料。

11 **樼** "铲"的繁体字。

樀 (dì) 屋檐。《尔雅·释宫》："檐谓之樀。"郭璞注："屋相。"郝懿行义疏："相，楣也，齐谓之檐。樀者，《说文》云：'户樀也。读若滴。'"按即今所谓滴水，雨水所滴处。

榥 〔榍〕(yán 阎) 同"檐"。❶屋檐。王僧孺《夜愁》诗："榥露滴为珠。"❷檐下的走廊。《文选·司马相如〈上林赋〉》："步榥周流，长途中宿。"李善注："步榥，步廊也。"

樣 "样㊀㊁"的繁体字。

樑 "梁㊁"的异体字。

樎 (jī) 以箸取物。蒲松龄《禳妒咒·挞厨》："昨日霎嫌那猪肉没点好块儿，鸡肉樎了不够几块儿，又说煮烂了海带儿。"

榡 (sù) 马槽。《方言》第五："枥，梁、宋、齐、楚、北燕之间或谓之榡，或谓之皁。"

榷 "榷"的异体字。

樒 (mì) 香木，似槐。见《集韵·五质》。

榼 (hù 户) ❶书套。陆游《十月》诗："塞向倾书榼，开炉积豆萁。"❷捕鱼工具。王士祯《午食得鲈》诗："他年归卧锦湖岸，日抛槮榼临清渠。"

橄 (gǎn 敢) 见"橄榄"。

橄榄 (*Canarium album*) 又名"青果"、"白榄"。橄榄科。常绿乔木。有芳香胶粘性树脂。奇数羽状复叶，小叶长椭圆形，揉碎后有香气。春夏开花，复总状花序，有两性花和雄性花，白色。核果呈椭圆、卵圆、纺锤形等，绿色，成熟后淡黄色。核坚硬，纺锤形。性喜温暖。用播种、嫁接等繁殖。中国以广东、福建栽培为最多，广西、台湾次之，浙江、四川、重庆亦有栽培。果实除食用外，中医学上用为清肺利咽药，主治咽喉肿痛。另种乌榄 (*C. pimela*)，果实紫黑色，不可生食，专用以制造榄豉，供调味用。种子叫榄仁，可榨油或食用。

橄榄

橄榄石 橄榄石族矿物的总称。以介于镁橄榄石 $Mg_2[SiO_4]$ 和铁橄榄石 $Fe_2[SiO_4]$ 者为最常见，化石成分为 $(Mg,Fe)_2[SiO_4]$，正交晶系。常成粒状集合体；橄榄绿色或黄绿色；玻璃光泽；硬度 6～7；密度 3.2～3.5 克/厘米^3。多见于超基性的火成岩中。透明而色泽艳丽的晶体可作宝石。主要由橄榄石组成的纯橄榄岩和橄榄岩可用作耐火材料。

橄榄枝 和平的象征。详"和平鸽"。

橄榄岩 超基性岩之一。深绿色或绿黑色，粒状结构，密度大。主要矿物成分是橄榄石 (40%～90%)，并含有不定量的辉石。是产铂(其中混杂有铱、锇)及铬矿的主要母岩。镍、石棉、菱铁矿、滑石等矿产同这类岩石也有关。

橄榄油 由油橄榄的果肉及核仁(果实含油 35%～60%)榨得的一种不干性油。淡黄色。主要成分为油酸的甘油酯。多供食用，也用作医药工业的原料。

橄榄球 球类运动的一种。盛行于英、美、澳、日等国家。球用皮革制，内装橡皮胆。因球形似橄榄，故名。比赛分两队，球可足踢、手传，也可抱住奔跑。对对方持球队员可采用各种抓、摔(搂)、抱以及合理冲撞等方法，阻止其前进。有英式和美式两种，球、球场、规则与记分方法有所不同。

橢 "椭"的繁体字。

橢 (tuǒ 妥) 同"橢(椭)"。《楚辞·天问》："南北顺橢，其衍几何？"

槳 "桨"的繁体字。

榤 (xí 习) 通"楔"。指接合之木。何晏《景福殿赋》："楯类腾蛇，榤似琼英。"按谓栏楯相接合处之木楔有似琼英。参见"楔榤"。

樛 (jiū 鸠) ❶树木向下弯曲。《诗·周南·樛木》："南有樛木，葛藟累之。"❷通"摎"。绞；缠结。《仪礼·丧服》："不樛垂。"郑玄注："不绞其带之垂者。"杜甫《乾元中寓居同谷县作歌》："古木龙岚枝相樛。"❸通"求"。张衡《思玄赋》："樛天道其焉如。"

樛木 《诗·周南》篇名。诗中祝颂"君子"安享福禄。或谓系妻子对丈夫的祝福，以葛藟牵附樛木，借喻夫妇相爱；或说是臣对君的赞颂。《诗序》："《樛木》，后妃逮下也。"当属臆说。

樛结 纠绕在一起。《汉书·五行志中之下》："天雨草而叶相樛结。"

樗 "槮"的繁体字。

樠 〔樠〕(mián) 木名。即杜仲。《本草纲目·木部二》："其皮折之，白丝相连，江南谓之樠。初生嫩叶可食，谓之樠芽。"

樔 ㊀(cháo 潮) ❶同"巢"。《文选·班昭〈东征赋〉》："谅不登樔而椓蠡兮。"六臣注本作"巢"。李周翰注："上古之人，登巢而居。"❷泽中守望的草棚。见《说文·木部》。❸同"罩"。鱼网。《诗·小雅·南有嘉鱼》"烝然汕汕"毛传："汕汕，樔也。"郑玄笺："樔者，今之撩罟也。"

㊁(jiǎo) 通"剿"。断绝。《汉书·孝武李夫人传》："命樔绝而不长。"颜师古注："樔，截也。"

12 **槓** "槓"的繁体字。

槼 同"桔㊀"。

橈 "桡"的繁体字。

樾 (yuè 月) 树阴。韩愈《送文畅师北游》诗："三年窜荒岭，守县坐深樾。"亦指道旁成阴的树。《新唐书·太平公主传》："自兴安门设燎相属，道樾为枯。"

樾荫(—yìn) 树阴。《淮南子·人间训》:"武王荫暍人于樾下。"暍人,中暑的人。王安石《游北山》诗:"客坐苔纹滑,僧眠樾荫清。"后亦以"樾荫"称别人的荫庇。《红楼梦》第九十九回:"虽隔重洋,尚叨樾荫。"

12 **槓** "槓"的繁体字。

樹 "树"的繁体字。

槮 ㊀(sī) 见"槮槮"。
㊁(xī) 见"栖槮"。

橦 (dǒng 董) 见"橦棕"。

橦棕 (*Caryota urens*) 棕榈科。常绿大乔木。树皮厚。叶大型,集生树干顶端,二回羽状复叶,叶脱落后留有明显的环状叶痕。一生中仅开花一次,花序粗壮,圆锥状,下垂,长约2.5~3米,花单性。产于中国云南南部、西南部;印度至中南半岛亦有分布。髓心可提取淀粉(俗称"橦棕粉"),供食用;树皮制品经久耐用,不腐,不褪色。

檠 (qíng 擎,又读 jìng 竞) 亦作"檄"。❶辅正弓弩的器具。《淮南子·修务训》:"弓待檄而后能调,剑待砥而后能利。"❷矫正。《汉书·苏武传》:"武能网纺缴,檠弓弩。"颜师古注:"檠,谓辅正弓弩也。"❸灯架。苏轼《侄安节远来夜坐》诗:"梦断酒醒山雨绝,笑看饥鼠上灯檠。"也指灯。鲁迅《集外集拾遗·别诸弟》诗:"最是令人凄绝处,孤檠长夜雨来时。"❹通"擎"。举;托。《红楼梦》第七十八回:"檠莲焰以烛兰膏耶?"

檄 同"檠"。

檺 (gū,又读 kū) 牡檺,木名,即山榆。《周礼·秋官·壶涿氏》:"若欲杀其神,则以牡檺午贯象齿而沈之。"郑玄注:"檺,读为枯。枯榆,木名。"陆德明释文:"檺,山榆也。"

藪 同"叢(丛)"。

橐 (tuó) ❶袋子。《诗·大雅·公刘》:"乃裹糇粮,于橐于囊。"参见"囊橐"。❷鼓风吹火器。《墨子·备穴》:"具炉橐,橐以牛皮。"《淮南子·本经训》:"鼓橐吹埵,以销铜铁。"参见"橐籥"。❸见"橐驼"。

橐吾 (*Ligularia sibirica*) 亦称"西伯利亚橐吾"。菊科。多年生草本。茎直立,有细条棱,基部为残叶的纤维所围裹。基生叶卵状心脏形,有细锯齿,有长柄;茎生叶柄短而抱茎。头状花序,多数排列成长总状;外缘舌状花鲜黄色,中央管状花黄色。分布于中国东北、华北等地;朝鲜半岛、俄罗斯也产。根供药用,名"山紫菀"。参见"紫菀"。

橐驼 即骆驼。亦作"橐他"、"橐它"。《史记·匈奴列传》:"其奇畜则橐驼。"又:"献橐他一匹。"《汉书·西域传上》:"〔鄯善国〕多橐它。"

橐笔 《汉书·赵充国传》:"安世(张安世)本持橐簪笔,事孝武帝数十年。"颜师古注引张晏曰:"橐,契囊也。近臣负橐簪笔,从备顾问,或有所纪也。"马祖常《奏对兴圣殿后》诗:"侍臣橐笔皆鹓凤。"后以"橐笔"指文士的笔墨生活。参见"簪笔❷"。

橐皋 古地名。春秋吴地。在今安徽巢湖市西北柘皋镇。《春秋》哀公十二年(公元前483年):"公会吴于橐皋",即此。西汉置县,东汉废。唐为橐皋镇。其后讹橐为拓,又讹为柘。

橐橐 坚物相触的声音。如:履声橐橐。《诗·小雅·斯干》:"椓之橐橐。"孔颖达疏:"以杵筑之也。"谓板筑时用杵实土的声音。

橐籥 古代冶炼用的鼓风器具。《老子》:"天地之间,其犹橐籥乎,虚而不屈,动而愈出。"魏源本义:"外橐内籥,机而鼓之,致风之器也。"橐是鼓风器,即鞴囊,籥是送风的管子。

橐中装 指珠玉之类的宝物。《汉书·陆贾传》:"〔南越王〕赐贾橐中装,直千金。"颜师古注:"言其宝物质轻而价重,可入囊橐以赍行,故曰橐中装也。"

檀 (tán 谈) ❶木名。即檀。❷通"覃"。长;延。《楚辞·哀时命》:"擥瑶木之檀枝兮。"

橱 〔櫥〕(chú) 放置衣物等的家具。如:衣橱;书橱;碗橱。

橱窗陈列 立体广告的一种。商店为及时介绍商品的性能、特点、用途,便于消费者选购,以有限的空间,精心设计每一个橱窗的陈设方式,包括商品的选择、组合,陈列道具、色彩、灯光等的安排,以引人注目。是重要的商业美术,通常分特写、系统、专题、联合、季节、节日等方式。

橛 〔蹶〕(jué 决) ❶小木桩;橛子。❷门中竖立以为限隔的短木。《尔雅·释宫》:"橛谓之阑。"郝懿行义疏:"阑是门橛,竖木为之。"❸树木或禾稼的残根。如:树橛;残橛。❹马口所衔的横木。《汉书·司马相如传下》:"犹时有衔橛之变。"颜师古注引张揖曰:"橛,骓马口长衔也。"❺一小段。黄庭坚《跋白兆语后》:"伏惟烂木一橛,佛与众生不别。"❻敲;打击。《山海经·大荒东经》:"橛以雷兽之骨。"❼通"掘"。《农政全书·种植》:"三月中带土移栽,先橛区,用粪土相合内区中。"

橑 (liáo 辽,又读 lǎo 老) ❶屋椽。《楚辞·九歌·湘夫人》:"桂栋兮兰橑,辛夷楣兮药房。"❷通"辽"。车盖弓。《论衡·说日》:"系明月之珠于车盖之橑,转而旋之。"❸柴薪。《管子·侈靡》:"雕橑然后爨之。"

橑阳 即"辽阳❶"。

橒 "杴"的繁体字。

橶 (jì) 拘持。《汉书·五行志中之上》:"见物如仓狗,橶高后掖,忽而不见。"颜师古注:"橶,谓拘持之也。"

樸 "朴㊀"的繁体字。

樘 (chēng) 支柱。《玉篇·木部》:"樘,同撑,柱也。"韩愈《南山诗》:"孤樘有巉绝,海浴褰鹏嘴。"

橶 (zuī) 橇。《尸子》卷下:"行涂以楯,行险以橶。"

橶 "楫"的异体字。

樻 "愦"的繁体字。

蠢 同"蠢"。

樿 "禅"的繁体字。

橅 同"模㊀"。

12 **橇** (qiāo 敲) ❶古代在泥路上行走所乘之具。《史记·夏本纪》:"泥行乘橇。"裴骃集解引孟康曰:"橇形如箕,擿行泥上。"❷在冰雪上拖拉滑行的交通工具。如:雪橇。

橋 "桥"的繁体字。

椿 (chūn 春) 木名。即香椿。《左传·襄公十八年》:"孟庄子斩其椿,以为公琴。"

檇 (zuì 醉) 见"檇李"。

檇李 古地名。又作醉李、就李。在今浙江嘉兴市西南。《春秋》定公十四年(公元前496年)"於越败吴于檇李",即此。后为嘉兴市别称。

樵 (qiáo) ❶木柴。《梁书·阮孝绪传》:"家贫无以爨,僮妾窃邻人樵以继火。"❷打柴;亦即指打柴的人。《诗·小雅·白华》:"樵彼桑薪,卬烘于煁。"王安石《谢公墩》诗:"问樵樵不知,问牧牧不言。"❸烧柴;焚烧。《公羊传·桓公七年》:"焚之者何?樵之也。"❹通"谯"。谯楼。《汉书·赵充国传》:"为堑垒木樵,校联不绝。"颜师古注:"樵与谯同,谓为高楼以望敌也。"

樵苏 ❶打柴割草。《史记·淮阴侯列传》:"樵苏后爨,师不宿饱。"范成大《科桑》诗:"饱尽春蚕收罢茧,更殚余力付樵苏。"亦指柴草。潘岳《马汧督诔》:"木石将尽,樵苏乏竭,刍荛罄绝。"亦指打柴割草的人。左思《魏都赋》:"樵苏往而无忌,即鹿纵而匪禁。"❷泛称日常生计。曹松《己亥岁》诗:"泽国江山入战图,生民何计乐樵苏!"

樵歌 又名《太平樵唱》。词集名。南宋朱敦儒作。三卷。有《宛委别藏》本、朱孝臧《彊村丛书》本等。朱本附有校记一卷,考订颇详。明吴讷《百家词》本为二卷。清光绪间王鹏运辑《四印斋汇刻宋元三十一家词》有《樵歌拾遗》一卷。

樑 同"槔"。

檜 同"榻"。

檎 (qín) 花红。亦名"林檎"。详"花红❶"。

橓 同"蕣"。

橹 ㊀〔**櫓、艣、櫓、艣、櫓**〕(lǔ) 一种用人力使船前进的工具。外形略似桨,但较大,支在船尾或船旁的橹担上。用手摇动时水中的橹片左右摆动,因其前后面发生水压力的差异而产生推力。也可控制船的航向。

㊁〔**櫓、櫓**〕(lǔ) ❶大盾牌。《左传·襄公十年》:"蒙之以甲,以为橹。"❷望楼。见"楼橹"。

橪 (rǎn) 酸小枣。《史记·司马相如列传》:"枇杷橪柿。"裴骃集解引徐广曰:"橪,果也。"

橦 ㊀(tóng 童) 木名。见"橦布"。

㊁(chuáng 床) 竿。《后汉书·马融传》:"揭鸣鸢之修橦。"李贤注:"橦,旗之竿也。"木华《海赋》:"决帆摧橦,飛风起恶。"指桅竿。

㊂(chōng 冲) ❶击;刺。《国策·秦策一》:"宽则两军相攻,迫则杖戟相橦。"高诱注:"橦,刺。"❷通"撞"。古代的冲锋车:《晋书·宣帝纪》:"楯橹钩橦,发矢石雨下。"

橦布 橦树花织的布。《文选·左思〈蜀都赋〉》:"布有橦华(花)。"刘逵注:"橦华者,树名橦,橦华柔毳,可绩为布也。出永昌。"王维《送梓州李使君》诗:"汉女输橦布,巴人讼芋田。"

樴 "枳㊀"的繁体字。

樝 (xī) 见"樧樝"。

樣 (zhǎn 斩) 树瘤。见《玉篇·木部》。

樣 (shē 奢) 果木名。即芒果。《大清一统志·台湾府》谓从日本移入,实如猪腰,五六月盛熟,有香樣、木樣、肉樣三种。

橉 (lìn 吝) ❶木名。《本草纲目·木部二》"橉木"李时珍曰:"此木最硬,梓人谓之橉筋木是也。木入染绛用,叶亦可酿酒。"按亦名"檀"。❷门限。《淮南子·氾论训》:"枕户橉而卧者,鬼神跖其首。"

樽 ㊀〔**罇**〕(zūn) 本作"尊"。盛酒器。李白《前有樽酒行》:"春风东来忽相过,金樽渌酒生微波。"亦泛指杯盏。皎然《湖南草堂读书招李少府》诗:"药院常无客,茶樽独对余。"

㊁(zǔn) 通"撙"。抑止。《淮南子·要略》:"樽流遁之观,节养性之和。"高诱注:"樽,止也;流遁,披散也。"

樽俎 同"尊俎"。古代盛酒和盛肉的器皿。《庄子·逍遥游》:"庖人虽不治庖,尸祝不越樽俎而代之矣。"常用为宴席的代称。徐陵《九锡文》:"决胜于樽俎之间。"

檖 (suì 遂) ❶野生梨。《诗·秦风·晨风》:"山有苞棣,隰有树檖。"孔颖达疏引陆玑曰:"檖,一名赤罗,一名山梨,今人谓之杨檖,实如梨,但小耳。"❷顺。《淮南子·齐俗训》:"伐楩柟豫樟而剖梨之,或为棺椁,或为柱梁,披断拨檖,所用万方,然一木之朴也。"高诱注:"檖,顺也。"❸通"邃"。深邃。《荀子·礼论》:"疏房檖貌越席床第几筵,所以养体也。"杨倞注:"檖,读为邃。"

橧 (zēng 增) ❶聚柴木造成的居处。参见"橧巢"。❷猪睡的垫草;猪圈。《尔雅·释兽》:"豕所寝,橧。"

橧巢 聚柴薪造成的巢形居处。《礼记·礼运》:"昔者先王未有宫室,冬则居营窟,夏则居橧巢。"郑玄注:"暑则聚柴薪居其上。"

檡 (yì) 白檡,即白义,周穆王八骏之一。《列子·周穆王》:"右骖赤骥而左白檡。"张湛注:"檡,古義(义)字。"按《穆天子传》正作"白义"。郭璞注:"八骏皆因其毛色以为名号耳。"是白檡盖为白色的骏马。

樥 "桭"的繁体字。

樨 (xī 西) 木名。即"木樨"。

櫫 〔**櫫**〕(zhú 烛) ❶树枝弯曲。《山海经·海内经》:"〔盐长之国〕有木,青叶紫茎,玄华黄实,名曰建木,百仞无枝,有九櫫。"❷锄属。《管子·小匡》:"美金以铸戈剑矛戟,试诸狗马;恶金以铸斤斧锄夷锯櫫,试诸木土。"❸斧柄。《考工记·车人》:"半矩谓之宣,一宣有半谓之櫫。"郑玄注:"櫫,斫木柄长二尺。"

樼 (zhēn) 同"榛"。左思《蜀都赋》:"樼栗罅发。"

檃 (yǐn 隐) 见"檃栝"。

檃栝 檃，亦作“檃”、“檍”、“隐”。栝，亦作“括”。❶矫揉弯曲竹木等使平直或成形的器具。《韩非子·显学》：“虽有不恃隐栝而自直之箭，自圜之木，良工弗贵也。”《淮南子·修务训》：“木直中绳，揉以为轮，其曲中规，檃括之力。”❷对文章的素材加以剪裁组织。《文心雕龙·镕裁》：“蹊要所司，职在镕裁，檃括情理，矫揉文采也。”❸依某种文体原有的内容、词句改写成另一种体裁。苏轼《水调歌头》词序：“建安章质夫家善琵琶者，乞为歌词，余久不作，特取退之词稍加檃括，使就声律，以遗之。”谓以韩愈《听颖师弹琴》诗改作为词。词中多有此体。如苏轼《哨遍》改《归去来辞》，辛弃疾《水龙吟》用李延年歌、淳于髡语，都是檃括的手法。

12 **橙** ㊀(chéng 成，又读 chén) 果木名。即“甜橙”。㊁(dèng) 同“凳”。《晋书·王献之传》：“魏时陵云殿榜未题，而匠者误钉之，不可下，乃使韦仲将悬橙书之。”

橤 (fá) 同“筏”。《说文·木部》：“橤，海中大船。”段玉裁注：“《广韵》橤下曰：‘木橤。’《说文》云：‘海中大船。’谓《说文》所说者古义，今义则同筏也。汉人自用筏字，后人以橤代筏，非汉人意也。”

橘 (jú) 果木名。见“柑”。

橘井 相传汉代苏仙公得道仙去前，对母亲说：“明年天下疾疫，庭中井水一升，檐边橘叶一枚，可疗一人。”第二年，果然发生疫病，远近皆求治，果然痊愈。见葛洪《神仙传》。后因以“橘井”为良药之典故。

橘叶 中药名。芸香科植物橘及其栽培变种的叶。性平、味苦，功能疏肝解郁，主治乳痈、胁痛等。

橘白 中药名。见“橘皮”。

橘奴 《水经注·沅水》：“吴丹阳太守李衡，植柑于其上，临死，敕其子曰：‘吾州里有木奴千头，不责衣食，岁绢千匹。’太史公曰，江陵千树橘，可当封君，此之谓矣。”后因称橘为“橘奴”。郝经《橄榄》诗：“始觉众果俗，橘奴复梨儿。”

橘皮 中药名。芸香科植物橘及其栽培变种的成熟果皮。干燥后陈久者称“陈皮”，性温、味苦辛，功能理气、化痰、燥湿、健脾，主治胸腹胀满、呕吐、咳嗽痰多等。本品含挥发油、黄酮类成分及维生素 B_1、C 等。橘皮去果皮内层者称“橘红”，理气化痰的功能较强，主治风寒咳嗽、喉痒痰多、食积伤酒、呕恶胸闷等。橘皮去果皮外层者称“橘白”，功能和胃化湿。

橘红 中药名。见“橘皮”。

橘录 书名，初名《永嘉橘录》。南宋韩彦直撰。书成于淳熙五年(1178 年)。全书分上、中、下三卷。上、中两卷记述浙江温州所产柑橘二十七种的性状。下卷论述土宜、栽培、橘园管理、防治病虫害、采摘、贮藏、加工等。是我国第一部柑橘专书。

橘洲 即“橘子洲”。

橘络 中药名。芸香科植物橘及其栽培变种果实橘瓤上的维管束。性平、味苦，功能通络化痰，主治痰滞经络、咳嗽胁痛等。

橘核 中药名。芸香科植物橘及其栽培变种的成熟种子。性平、味苦，功能理气散结止痛，主治疝气、睾丸肿痛、乳痈肿痛等。

橘颂 《楚辞·九章》篇名。战国楚屈原作。通篇用四言与三言形式，与《九章》各篇句式不同。本篇以对橘的歌颂，自况坚贞，为托物寄兴之作。近人多以为是屈原早期作品。

橘子洲 一称橘洲。又名水陆洲、下洲。在湖南长沙市西湘江中，为一列狭长沙洲，由牛头洲、水陆洲等部分组成，长达 4.75 公里，宽 45～140 米，面积约 0.6 平方公里。相传西晋永兴二年(公元 305 年)始成此洲，以产佳橘得名。建国后辟为公园，建有颂橘亭和毛泽东《沁园春·长沙》词的大型碑刻及水上人民文化宫、疗养院等。洲上遍植橘树。1972 年长沙湘江大桥建成后，与长沙市及岳麓山相联。

橘中戏 象棋的别称。唐牛僧孺《玄怪录》载：“有巴丘人，不知姓，家有橘园生有两大橘，剖开，每橘有二老叟，皆相对象戏。”后遂称象棋为“橘中戏”。如明朱晋桢所辑象棋谱，即名为《橘中秘》。

橘中秘 象棋书谱。明朱晋桢辑。成书于崇祯五年(1632 年)。四卷。一、二卷为全局着法，重点介绍斗炮局(顺、列手炮)的各种变化；三、四卷精选实用残局，计一百四十篇。此谱基本上选自《适情雅趣》，但在棋谱的分类和编写方法上，有较完整的规格。1982 年已整理出版。

橘形漆 美术漆的一种。由合成树脂、颜料、溶剂等制成。经喷涂、干燥成膜后，形成橘形花纹。由于采用的喷枪喷嘴与工件间距等条件的不同，可得到大小不等的橘点，也可采用化学配方的技巧取得。广泛用于涂饰仪器、仪表等。

橘铬黄 一种橘黄色颜料，也可制成带红相的橘红色。主要成分是碱式铬酸铅。具有较高的着色力、遮盖力及防锈能力。用于油漆、塑料等。

橘潜蛾 (*Phyllocnistis citrella*) 俗称“绘图虫”。果树害虫。昆虫纲，鳞翅目，橘潜蛾科。成虫体长 2 毫米，体及前翅银白色。前翅披针形，翅基部有两条褐纵脉，约为翅长之半。翅中部两黑纹，形成“Y”形。年发生 10～15 代。危害柑橘嫩梢嫩叶，幼虫在叶内蜿蜒潜食叶肉，造成线形弯曲虫道，叶片卷曲硬化，影响产量和品质。防治法：摘除有虫梢叶，药剂保梢，喷杀虫剂。

橘大实蝇 即“柑橘大实蝇”。

橘化为枳 《考工记序》：“橘逾淮而北为枳……此地气然也。”《晏子春秋·杂下》：“婴闻之：橘生淮南则为橘，生于淮北则为枳，叶徒相似，其实味不同，所以然者何？水土异也。今民生长于齐不盗，入楚则盗，得无楚之水土，使民善盗耶？”后因以比喻人由于环境的影响而品质变坏。

橘褐天牛 (*Nadezhdiella cantori*) 果木害虫。昆虫纲，鞘翅目，天牛科。雌虫体长 26～51 毫米，宽 10～14 毫米；雄虫体较小。全体黑褐色，有光泽，被有灰黄色短绒毛。老熟幼虫体长 50～60 毫米，扁圆筒形，乳白色。2～3 年发生 1 代。危害苹果、梨、柑橘、柳和白杨。以幼虫蛀食树干木质部为害。防治法：捕杀成虫，刮除卵粒，涂抹药剂，或用泥浆、农药等液注入洞中，并封闭洞口。

橘皱叶刺瘿螨 (*Phyllocoptruta oleivora*) 俗称“锈蜘蛛”、“锈壁虱”。柑橘害虫。蛛形纲，真螨目，瘿螨科。成螨体长 0.1～0.2 毫米，黄白色，肉眼不易见，足二对，体躯前部较粗，尾端细小。年发生 20 代左右，以成螨在夏秋梢的腋芽鳞片之间、叶片、嫩枝条以及其他病虫害引起的卷叶内越冬。主要危害果叶，果实被害后表皮细胞破坏，果皮变锈或黑色，严重的造成落果。防治法：冬季清除橘园落叶，喷洒药剂。

橘皱叶刺瘿螨

橼 〔**椽**〕(yuán 缘) 见“枸㊀❷”。

12 **機** “机㊀”的繁体字。

13 **檉** “桱”的繁体字。

樺 “樺”的繁体字。

樗 (huò) 木名。《尔雅·释木》:“樗,落。”郭璞注:“可以为杯器素。”邢昺疏:“樗,一名落;某氏曰:‘可作杯圈,皮韧,绕物不解。’”

檬 (méng 蒙) 见“柠”。

檟 同“杆㊁”。

檣 “樯”的繁体字。

檕 (jì) 见“檕梅”。

檕梅 即“山楂”。见《本草纲目·果部二》。

橿 (jiāng 姜) ❶木名。质地坚致,古时用作车材。张衡《南都赋》:“其木则桱松楔樱,槾柏杻橿。”❷锄柄。《释名·释用器》:“〔锄〕齐人谓其柄曰橿。”

檕 〔懶〕(lài) 倾危。《太玄·度》:“小度差差,大檕之阶。”范望解:“母子之道,差次以度,故曰差差。……被克失度,故大倾也。”

檦 (biǎo 表) ❶柱。《淮南子·本经训》:“檦林薄栌,以相支持。”高诱注:“檦林,柱类。”❷通“标”。立木以为标记。《魏书·礼志四》:“列檦建旌,通门四达。”参见“标❶”。

檟 “槚”的繁体字。

櫑 (léi 雷) 古代守城的武器,即滚石,滚木。如:櫑木;櫑石。《水浒传》第三十四回:“只见上面櫑木、炮石、灰瓶、金汁,从险峻处打将下来。”

櫋 “檐(檐)㊀”的异体字。

檔 “档”的繁体字。

檻 (lù 路) 桐木。见《玉篇·木部》。

檻 ㊀(shū) 车毂中空受轴处。《说文·木部》:“檻,车毂中空也。读若薮。”徐锴系传:“车毂中贯轴处也。《周礼》作薮,假借也。”

㊁(qiāo) 同“锹”。见《集韵·四宵》。

檡 “桦”的繁体字。

櫛 “栉”的繁体字。

檓 (huǐ) 花椒的古称。《尔雅·释木》:“檓,大椒。”郭璞注:“今椒树丛生,实大者名檓。”郝懿行义疏:“《尔雅》之檓,大椒,即秦椒矣。秦椒今之花椒,本产于秦,今处处有人家种之。”

槐 (kuí 奎) 同“魁❻”。见《集韵·十五灰》。

檄 (xí) ❶古代官府用以征召、晓喻或声讨的文书。《史记·张耳陈馀列传》:“此臣之所谓传檄而千里定者也。”《汉书·申屠嘉传》:“嘉为檄召通(邓通)诣丞相府。”亦谓以文书征召、晓喻或声讨。刘知幾《史通·疑古》:“陈琳为袁檄魏。”❷木直上无旁枝。《尔雅·释木》:“〔木〕无枝为檄。”郭璞注:“檄擢直上。”

檄羽 古时军中文书,上插羽毛表示紧急速递。刘长卿《罢摄官后将还旧居留辞李侍御》诗:“草映翻营绿,花临檄羽飞。”

檄移 文体名。檄文、移文的合称。檄文多用于声讨和征伐,移文多用于晓喻或责备。因其作用有彼此相似之处,故古代或以二者并举。刘勰《文心雕龙》有《檄移》篇。

檢 “检”的繁体字。

檜 “桧”的繁体字。

檐 ㊀〔簷〕(yán 言) ❶屋檐。如:廊檐;飞檐。苏轼《新城道中》诗:“东风知我欲山行,吹断檐间积雨声。”引申指下覆物体四旁冒出的部分。如:帽檐;橱檐。陆龟蒙《晚渡》诗:“笠檐蓑袂有残声。”❷檐下的平台或走廊。《国语·吴语》:“王背檐而立,大夫向檐。”韦昭注:“檐,屋水边坛也。”参见“步檐”。

㊁(dàn 蛋) 通“擔(担)”。❶肩负。《史记·平原君虞卿列传》:“蹑蹻檐簦说赵孝成王。”❷扁担。《华阳国志·大同志》:“惟汉国功曹毋建荷檐杖曰:‘吾虽不肖,一国大夫,国亡不能存,终不属贼也。’”

檐马 挂在屋檐下的风铃。也叫“铁马”、“玉马”。袁枚《随园诗话》卷二:“蒋廷鎔有句云:‘自从环珮无消息,檐马丁当不忍听。’”

檞 (jié,又读 xiè 械) 木名。即松槲。温庭筠《商山早行》诗:“檞叶落山路。”

檩 (lǐn) 见“檩条”。

檩条 亦称“桁条”、“檩子”。设置在屋架间、山墙间或屋架和山墙间的小梁。用以支承椽子或屋面板。一般用钢、木或钢筋混凝土做成。

檀 (tán) ❶植物名。《毛诗》和《本草》所称檀树,似无定指。《植物名实图考》上载的檀,为豆科的黄檀。❷见“檀香”。❸浅绛色。罗隐《牡丹》诗:“红蕊当心一抹檀。”见“檀口”。❹姓。战国时鲁有檀弓。

檀丁 (Dandin,约7世纪) 一译昙丁。印度作家、文学理论家。代表作长篇小说《十公子传》包含许多幻想故事,通过王子和宰相之子等十人的冒险经历,反映城市生活,暴露王公和贵族的腐化堕落。所作韵文诗论《诗镜》,探讨诗的修辞和风格等问题,是印度古代文学理论的重要著作。

檀口 檀呈浅绛色,形容红艳的嘴唇。韩偓《余作探使因而有诗》:“黛眉印在微微绿,檀口消来薄薄红。”

檀弓 《礼记》篇名。因首章有檀弓(战国时鲁人,相传善于解说贵族礼制)名,记檀弓事,故名。杂记各种贵族礼制,以丧礼居多。

檀车 古用檀木做车轮,因通称各种形制的车为“檀车”:(1)《诗·小雅·杕杜》:“檀车幝幝。”毛传:“役车也。”不加漆饰,供载人装货用。参见“栈车”。(2)《诗·大雅·大明》:“檀车煌煌。”郑玄笺:“兵车鲜明。”用皮革包裹使坚固,并加漆饰,供作战用。(3)陆翔《邺中记》:“石虎性好佞佛,众巧奢靡,不可纪也。尝作檀车,广丈馀,长二丈,四轮;作金佛像,坐于车上,九龙吐水灌之。”这是装有机件的大型

的车。

檀州 州名。隋开皇十六年(公元596年)分幽州置。治燕乐(今北京市密云东北)。唐移治密云(今县)。辖境相当今密云一带。五代晋地入契丹。1123年金以契丹*山前六州归宋,此为其中之一。不久入金。明洪武元年(1368年)改为密云县。

檀君 神话中朝鲜的开国者。据称有神人降于檀树下,与"熊女"生子称檀君。名王俭。都平壤,后徙白岳,国号朝鲜,即"王俭朝鲜"。治国千五百年,入山成神。

檀板 檀木制成的绰板,亦称"拍板",演奏音乐时打拍子用。欧阳修《答通判吕太博》诗:"舞踏落晖留醉客,歌迟檀板换新声。"

檀郎 晋代潘岳是美男子,小名檀奴,因以"檀郎"或"檀奴"为美男子的代称,亦为夫婿或所爱慕的男子的美称。李贺《牡丹种曲》:"檀郎谢女眠何处,楼台月明燕夜语。"

檀香 (*Santalum album*) 一名"旃檀"、"白檀"。檀香科。常绿小乔木。叶对生,长卵形。花初黄色,后变血红色。原产印度、澳大利亚、非洲等地;中国南方亦有栽培。木材极香,可制器具、扇骨等;刨片入药,为芳香、健胃剂。蒸馏所得的檀香油,可作香水和肥皂的香料。

檀栾 秀美貌,多形容竹。枚乘《梁王菟园赋》:"修竹檀栾,夹池水。"《文选·左思〈吴都赋〉》:"檀栾蝉娟,玉润碧鲜。"吕向注:"檀栾、婵娟,皆美貌。"白居易《题卢秘书夏日新栽竹二十韵》:"几声清淅沥,一簇绿檀栾。"

檀越 即*施主。《南海寄归内法传》卷一:"梵云陀那钵底,译为施主。陀那是施,钵底是主。而言檀越者,本非正译,略去那字,取上陀音,转名为檀。更加越字,意道由行檀舍,自可越渡贫穷。"

檀石槐 (?—181) 东汉末鲜卑首领。建庭于高柳北弹汗山(约在今山西阳高西北一带),定法律,用汉人谋,输入汉地铁器,制兵器和工具,促进鲜卑社会发展。以武力东败夫馀,西击乌孙,北拒丁零,南扰汉边,占匈奴故地,将鲜卑分为东、中、西三部,各置*大人率领,与东汉接触频繁。

檀香山 即"火奴鲁鲁"。

檀香油 精油的一种。由檀香树的干或根经蒸汽蒸馏而得。淡黄色的粘稠液体,具有持久的特有香气,定香力强。主要成分为檀香醇(含量达99%)。产于印度等地。是重要的天然香料,用以调配日化用品香精。

檀香扇 中国特种工艺品之一。用檀香木制成的折扇,加以精美的雕刻装饰,用以扇风,香气扑鼻。其花式品种繁多,有雕花、拉花、绢画、烫画、镶嵌、接骨等种。主要产地是杭州、苏州、广州。苏州产品多为"绢画"(绘画绢面),广州则以"拉花"(在檀香木上雕花)著称。

檀道济 (?—436) 南朝宋将领。高平金乡(今山东金乡北)人,世居京口(今江苏镇江)。东晋末从刘裕攻后秦,为前锋入洛阳,西进长安,屡立战功。元嘉八年(公元431年),攻北魏,粮尽退兵。不久进司空,镇寻阳(今江西九江)。文帝以其前朝重臣,诸子皆善战,忌而杀之。

13 **檍** (yì 亿) 木名。《尔雅·释木》:"杻,檍。"《考工记·弓人》:"凡取干之道七……檍次之。"参见"杻㊀"。

檥 "杈"的繁体字。

檄 〔檄〕(sǒu) 见"檄檽"。

檄檽 树木茂盛。《古文苑·黄香〈九宫赋〉》:"即蹴缩以檄檽。"章樵注:"檄檽,木之茂盛也。"

檟 同"杉"。

檟 "棡"的繁体字。

檗 同"蘖"。

14 **檯** "台㊁"的繁体字。

檮 同"柝❶"。

檮 "祷"的繁体字。

檵 (miè) 见"檵楔"。

檵楔 ❶细小貌。见《类篇》。❷木不方正。见《正字通》。

櫃 "柜㊀"的繁体字。

檻 "槛"的繁体字。

檠 "柒"的繁体字。

櫡 "栃"的繁体字。

櫚 "栊"的繁体字。

檽 (nòu) 木名。《后汉书·王符传》:"今者京师贵戚,必欲江南檽、梓、豫章之木。"李贤注引郭璞《尔雅》注:"檽似槲樕而瘣(卑)小。"

櫄 (chūn 春) 木名。似樗。《山海经·中山经》:"〔成侯之山〕其上多櫄木。"郭璞注:"似樗树,材中车辕。"

櫡 ㊀(zhuó 酌) 斧、锄之属。《说文·木部》:"斫谓之櫡。"段玉裁注:"凡斫木之斤,斫地之钁,皆谓之櫡。"

㊁(zhù) 同"箸"。筷子。《史记·绛侯周勃世家》:"景帝居禁中,召条侯(周亚夫)赐食,独置大胾,无切肉,又不置櫡。"

櫟 "栈"的繁体字。

櫬 "榱"的繁体字。

櫽 (yǐn) 同"檃"。见"櫽栝"。

櫽栝 同"檃栝"。矫正邪曲的工具。《盐铁论·申韩》:"故设明法,陈严刑,防非矫邪,若櫽栝辅檠之正弧刺也。"

櫝 "椟"的繁体字。

櫫 (zhé) ❶搭蚕箔架的小横木。《齐民要术·种榆白杨》:"以蚕櫫为率,一根五钱,一亩岁收二万一千六百文。"❷橱架。《宋诗纪事》卷十五引王珪《校理东观》残句:"旧蠹缃书櫫,群讹正说铃。"

櫅 "挤"的繁体字。

14 **檳** “槟”的繁体字。

檫 (chá 察) 见“檫木”。

檫木 (*Sassafras tzumu*) 樟科。落叶乔木，高可达35米。树干端直。叶互生，椭圆形或卵形，全缘，或一边分裂，或上部三裂，下面有白粉，羽状脉，最基部一对侧脉发达。早春先叶开花，两性，总状花序生于叶腋。核果椭圆形，蓝黑色，有白粉，果柄上部肥大成棒状，红色。分布于中国长江流域及以南地区酸性土山地。生长快。木材坚韧、耐湿，供建筑、造船、家具等用材。中国红壤及黄壤山区主要造林树种。

檫 木

檸 “柠”的繁体字。

檯 “枱”的繁体字。

檮 “祷”的繁体字。

檵 “梦”的异体字。

檴 “棹㊀”的异体字。

檴 “棉”的繁体字。

檵 (jì 继，又读 qǐ 起) ❶木名。见“檵木”。❷《尔雅·释木》：“杞，枸檵。”郭璞注：“今枸杞也。”

檵木 (*Loropetalum chinense*) 亦称“檵花”、“纸末花”。金缕梅科。常绿灌木或小乔木。叶卵状椭圆形。春季开花，头状花序，花瓣四片，线形，白色或紫红色。蒴果裂为两瓣。产于中国中部至东部。可供观赏。花和茎、叶入药，性平、味苦涩，功能止血，主治吐血、鼻衄，外敷治创伤出血等症。

15 **櫝** “椟”的繁体字。

櫜 (gāo 高) ❶古代收藏衣甲或弓箭之器。《左传·昭公元年》：“伍举知其有备也，请垂櫜而入。”❷收藏；储藏。《旧唐书·李翱传》：“今圣朝以弓矢既櫜，礼乐为大，故下百寮，可得详议。”

櫜弓 《诗·周颂·时迈》：“载櫜弓矢。”谓把弓箭收藏起来。引申为休战或议和。宋孝宗《复岳飞官封敕》：“会中原方议于櫜弓。”

櫡 “梃”的繁体字。

櫌 (yōu 优) 同“耰”。平土的农具。贾谊《过秦论》：“陈涉以戍卒散乱之众数百，奋臂大呼，不用弓戟之兵，锄櫌白梃，望屋而食，横行天下。”

櫫 同“橥”。

櫥 “橱”的繁体字。

櫺 ㊀(léi 雷) 同“罍”。酒器名。
㊁(lěi 垒) 通“蕾”。见“櫺具剑”。

櫺具剑 (櫺 lěi) 古剑名，因木柄上雕饰如花蕾蕾，故名。《汉书·隽不疑传》：“带櫺具剑。”颜师古注引晋灼曰：“古长剑首以玉作井鹿卢形，上刻木作山形，如莲花初生未敷时。”

櫟 (lì 黎) 木名。见“櫟檬”。

櫟檬 (*Citrus limonia*) 又名“宜母子”、“广东柠檬”。芸香科。常绿灌木或小乔木。枝上有刺。叶椭圆形，叶翼线形。花白色，通常五瓣。种胚淡绿色。果球形，黄或红色，皮薄，果肉极酸。用播种、嫁接、压条等繁殖。原产于中国东南部，分布于广东、福建、广西、云南、贵州等地。为柑橘优良砧木之一。生长快而结果多，但树龄较短。果实可制饮料和蜜饯。

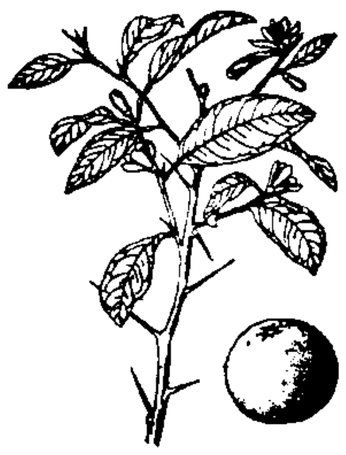

櫟 檬

櫋 (mián 棉) 屋檐板。《楚辞·九歌·湘夫人》：“擗蕙櫋兮既张。”王逸注：“擗，析也，以析蕙覆櫋屋。”

櫟 “栎”的繁体字。

櫍 “椟”的繁体字。

櫓 “橹”的繁体字。

櫧 “槠”的繁体字。

櫥 “橱”的异体字。

櫥 “橱”的繁体字。

櫬 “榇”的繁体字。

櫬 (yù 预) 见“櫬樟”。

櫬樟 同“豫章”。大木名。左思《吴都赋》：“木则枫、柙、櫬樟。”

櫬 “椽”的繁体字。

櫱 (niè 蜡) 木名。即水蜡树。《正字通·木部》引《函史》：“树可放蜡，煎汁为油，可作烛。今江南北放蜡者谓之水櫱树。其树似女贞而异。”

16 **欂** (bó 博) 见“欂栌”。

欂栌 即斗栱。柱上承梁的方木。《急就篇》卷三：“榱椽欂栌瓦屋梁。”朱骏声《说文通训定声·豫部》：“单言曰栌，累言曰欂栌……方木，似斗形，在短柱上，拱承屋栋。”

欄 “栏”的繁体字。

欄 “栏”的繁体字。

欄 (tuò 拓) 同“柝”。《易·系辞下》“重门击柝”，《说文·木部》引“柝”作“欄”。

欐 “枥”的繁体字。

木部 ⑭檳檫檸檯檵櫚櫈櫂櫍櫌櫫櫥櫥櫬櫬櫬

16 **櫨** “栌”的繁体字。

欑〔攢〕(cuán 窜阳) ❶亦作“攒”。丛聚;积聚。《礼记·丧服大记》:“欑至于上。”郑玄注:“欑,犹丛也。”潘岳《怀旧赋》:“柏森森以欑植。”❷金属器物把柄的入孔处。《考工记序》“秦无卢”郑玄注:“竹欑柲。”贾公彦疏:“竹欑柲者,汉世以竹为之欑;欑谓柄之入銎处,柲即柄也。”❸暂厝;停殡。章炳麟《新方言·释宫》:“江淮吴越皆谓槁葬为欑,谓其屋为欑基。”

槁 (gāo) 同“篙”。撑船的竿。《方言》第九:“所以刺船谓之槁。”

櫸 “榉”的繁体字。

櫰 (huái 怀,又读 guī 龟) 木名。《尔雅·释木》:“櫰,槐大叶而黑。”郭璞注:“櫰树,叶大色黑者,名为櫰。”

櫰槐(*Maackia amurensis*) 亦称“山槐”、“朝鲜槐”。豆科。落叶乔木。羽状复叶,小叶7~11枚。夏季开花,总状或复总状花序;花冠蝶形,白色。荚果扁平,长椭圆形至条形,疏生短柔毛。分布于中国东北、华北;朝鲜半岛亦产。木材坚硬,供建筑、制器具、雕刻等用;种子可榨油。

櫬 “榇”的繁体字。

櫳 “栊”的繁体字。

檥 (xī) 飘勺。陆龟蒙《袭美先辈以龟蒙所献五百言既蒙见和再抒鄙怀用伸酬谢》:“抽书乱签帙,酌茗烦瓯檥。”

櫶 (xiǎn 显) 櫶木,即蚬木。

櫚 “榈”的繁体字。

櫱 同“蘖”。

櫺 同“櫺”。

17 **權** “权”的繁体字。

櫺 (líng 灵) ❶门、窗或栏杆上雕有花纹的格子。董解元《西厢记》上:“早是梦魂成不得,湿风吹雨入疏櫺。”❷屋檐。《广雅·释宫》:“櫺,梠也。”王念孙疏证:“《方言》:‘屋梠谓之櫺。’郭注云:‘即屋檐也。’”

櫺床 有栏槛的床。《三国志·魏志·袁术传》“发病道死”裴松之注引韦昭《吴书》:“时盛暑,欲得蜜浆,又无蜜。坐櫺床上叹息良久。”

櫻 “樱”的繁体字。

欐 (jiān 尖) ❶木楔。《说文·木部》“欐”段玉裁注:“木工于凿枘相入处,有不固,则斫木札楔入固之,谓之欐。”❷斗栱。《文选·何晏〈景福殿赋〉》:“欐栌各落以相承。”李善注:“欐即栌也。”参见“栌❷”。

櫾 (yòu) 同“柚”。《列子·汤问》:“吴楚之国有大木焉,其名曰櫾。”殷敬顺释文:“音柚。”《山海经·中山经》:“〔荆山〕多橘櫾。”郭璞注:“櫾,似橘而大也。皮厚,味酸。”

欃 (chán 馋) ❶星名。《汉书·天文志》:“乃生天欃,本类星,末锐,长数丈。”参见“欃枪”。❷檀木的别名。司马相如《上林赋》:“欃檀木兰。”

欃枪 (一chēng) 彗星的别称。亦作“搀枪”。即天欃和天枪。《尔雅·释天》:“彗星为欃枪。”《史记·天官书》:“退而西北,三月生天欃,长四丈,末兑(锐)。退而西南,三月生天枪,长数丈,两头兑。”古代以这种星为妖星,比喻邪恶势力。《文选·张衡〈东京赋〉》:“欃枪旬始,群凶靡馀。”李善注:“欃枪,星名也。谓王莽在位时如妖气之在天。”

欀 (xiāng) ❶木名。《文选·左思〈吴都赋〉》:“文、欀、桢、檀。”刘逵注:“欀木,树皮中有如白米屑者,干捣之,以水淋之,可作饼,似面,交趾、卢亭有之。”❷木器的里衬。《洛阳伽蓝记》卷三:“作柏木棺,勿以桑木为欀。”

欀 同“闩”。

欄 “栏”的繁体字。

18 **攝** “摄”的繁体字。

欈 (liú) ❶藤名。《本草纲目·草部三》:“其蔓叶名扶留藤,一作扶欈,一作浮留。”❷屋檐。梁简文帝《大法颂序》:“虹拖蜿垂,承甍绕欈。”

欋 (qú) ❶齐鲁谓四齿杷曰欋。见《集韵·十虞》。❷木根盘错。《淮南子·说林训》:“木大者根欋,山高者基扶。”

欐 (yí 夷) 木名。见《说文·木部》。

19 **櫃** 同“柩”。

欐 “栅”的繁体字。

欐 “椤”的繁体字。

欑 “攒”的繁体字。

欄 (shuān,又读 guān) 木桩。《集韵·二仙》:“欄,竖木杙。”

20 **欈** 同“蘖”。

欓 “榄”的繁体字。

21 **欖** “榄”的繁体字。

欘 (bà) ❶通“把”。器物的柄;把儿。参见“欘柄”。❷即耙。农具名。张国宾《薛仁贵》第三折:“偏不肯拽欘扶犁,常只是抛了农器演武艺。”

欘柄 同“把柄”。洪昇《长生殿·情悔》:“枉自去将他留下了这伤心欘柄。”

欙 ㊀(léi 雷) 登山的用具。《说文·木部》:“欙,山行所乘者。”《文子·自然》:“山用欙。”

㊁(luǒ) 木名。《集韵·三十四果》:“欙,木名,实有皮无壳。”

欝 “鬱(郁)”的异体字。

21 欘 “槅”的繁体字。

橼 (lǚ) ❶小船。《方言》第九:“南楚江湘凡船大者谓之舸,小舸谓之艖。东南丹阳、会稽之间,谓艖为橼。”❷大船。《说文·木部》:“橼,江中大船名。”王煦《说文五翼》:“橼为小舟,与《说文》异。今按《广雅》橼作艫,云舟也。是橼当为船之通称。《说文》以为大船,《方言》以为小舸,当两存之。”❸捕鸟兽的网。《广雅·释器》:“罝、罟,兔罟也。其罥谓之橼。”王念孙疏证:“考诸书言罥橼者,皆所以系取鸟兽,不专施于兔罟。”

23 欝 “鬱(郁)”的异体字。

24 櫺 “棂”的繁体字。

25 欝 “郁㊀”的繁体字。

87. 支　　部

支 (zhī) ❶本义为去竹之枝,见《说文·支部》。引申为分散,见“支离”。❷支撑;支持。如:力不能支。《文中子·事君》:“大厦将颠,非一木所支也。”❸调度;指使。如:支配;支使。❹付出;领取。如:收支;支取;支钱。❺从总体分出来的。如:支店;支线。《诗·大雅·文王》:“文王孙子,本支百世,凡周之士,不显亦世。”❻通“枝”。《诗·卫风·芄兰》:“芄兰之支。”❼通“肢”。《易·坤·文言》:“正位居体,美在其中,而畅于四支。”❽通“栀”。见“支子❷”。❾管状或分支事物的计量单位。如:一支笔;一支军队;四十支纱。❿“地支”的简称。见“干支”。⓫姓。古代中亚*月氏(即月支)人来中国,有的就以支为姓,如汉有*支谶。

支子 ❶宗法制度下称嫡妻之次子以下及妾子。《礼记·曲礼下》:“支子不祭,祭必告于宗子。”❷植物名。即栀子。韩愈《山石》诗:“升堂坐阶新雨足,芭蕉叶大支子肥。”

支队 ❶军队中相当于师或团的一级组织。如海军的舰艇支队相当于师,中国人民武装警察部队的支队相当于团。❷作战时的临时编组。如先遣支队、侦察支队等。

支出 ❶会计用语。以获得资产或劳务和清偿债务为目的而付出的现款,以及转出的资产或承担的债务。有些支出形成资产,有些支出则成为当期的费用。❷支付;付出。

支那 古代印度、希腊和罗马的著述中称中国为 Cina、Thin、Sinae;后在佛教经籍和史书中译作支那、至那或脂那等。近代日本曾称中国为支那。

支运 明*漕运方式之一。永乐十三年(1415 年)漕粮海运改河运。在淮安、徐州、临清等地设仓,各地漕粮由粮户运交就近仓口,再由官军分成淮安到徐州、徐州到德州、德州到通州(今属北京市)等段,节节接运,名支运。每年四次,运粮三百余万石。不久用民运。宣德六年(1431 年)又改*兑运。

支吾 ❶亦作“枝梧”。支撑;抵拒。《旧五代史·孟知祥传》:“知祥虑唐军骤至,与遂、阆兵合,则势不可支吾。”引申为应付,挨过。关汉卿《玉镜台》第四折:“且等他急个多时,慢慢的再做支吾。”白朴《梧桐雨》第二折:“端详了你上马娇,怎支吾蜀道难!”❷用含混闪烁的言语搪塞。《京本通俗小说·冯玉梅团圆》:“承信言语支吾,似有羞愧之色。”

支护 用支架或其他方法(如化学加固、喷射混凝土等)支撑或加固井筒、巷道和采掘场所的围岩,以防止围岩塌落的措施的统称。在隧道工程中,称“支撑”。

支应 ❶应付;处理。《二十年目睹之怪现状》第七十九回:“此时日子更近了,陆续有人送礼来,一切都是伯明代他支应。”❷供应;亦指供应的物品。《西游记》第六十八回:“有管事的送支应来,乃是一盘白米、一盘白面、两把青菜、四块豆腐、两个面觔、一盘干笋、一盘木耳。”

支沟 针灸穴位名。见《灵枢·根结》。属手少阳三焦经,为经穴。位于前臂后区侧腕后三寸,尺桡两骨间。主治胁肋疼痛、大便秘结、肩臂酸重等。

支绌 本作“支诎”,指射箭引弓的姿势。《史记·周本纪》:“非吾能教子支左诎右也。”谓射时左手支持,右手屈曲。后通作“支绌”,谓顾此失彼;不够支配。如:经费支绌。

支胤 亦作“枝胤”。苗裔;后代子孙。《三国志·魏志·高贵乡公髦传》裴松之注引曹髦《自叙始生祯祥》:“惟予小子,支胤末流。”

支前 地方政府和人民群众以人力、物力和财力支援军队作战的活动。主要包括:筹集和提供生活物资、构工器材、运输工具;运送物资;救护治疗和搬运伤病员;修路、护路;慰问前线将士、优待军烈属等。

支架 为了维护井筒、巷道及采掘场所,防止围岩塌落,保证安全和正常的工作条件,用建筑材料砌筑或安设的地下结构物的统称。按用途,分临时支架和永久支架;按结构特性,又分为刚性支架和可缩性支架。

支配 安排;调度。《北史·唐邕传》:“文襄(高澄)崩,事出仓卒,文宣(高洋)部分将校,镇压四方,夜中召邕支配,造次便了,帝甚重之。”今亦谓控制、统驭。如:不受支配。

支座 工程结构中的支承部件。用以将梁、柱、拱等构件或结构的荷载传递至其以下的部分,如柱顶、桥梁墩台、基础等。分固定支座和铰支座两种。

支离 ❶分散。王延寿《鲁灵光殿赋》:“捷猎鳞集,支离分赴。”引申为散乱无条理。如:言语支离。❷残缺不全。《庄子·人间世》:“夫支离其形者,犹足以养其身,终其天年,又况支离其德者乎?”引申为憔悴。《聊斋志异·董生》:“面目益支离,乃惧,复造善脉者诊之。”❸屠者支离益之简称。《文选·张协〈七命〉》:“尔乃命支离,飞霜锷、红肌绮散,素肤雪落。”李善注引《庄子》:“朱泙漫学屠龙于支离益,殚千金之家,三年技成而无所用其巧。”❹战阵名。《左传·哀公二十五年》:“公为支离之卒。”

支流 直接或间接流入干流的河流。在较大水系中,按水量和从属关系,分为一级、二级、三级等。直接注入干流的称一级支流,直接注入一级支流的称二级支流,以此

类推。

支票 出票人签发的，委托办理支票存款业务的银行或者其他金融机构在见票时无条件支付确定的金额给收款人或者持票人的票据。支票上记载受款人姓名的，称"记名支票"或"抬头人支票"；不记载受款人姓名，凭票付款的，称"不记名支票"或"来人支票"；在票面划平行线两道，只能在银行转帐而不能取现的，称"划线支票"、"平行线支票"或"横线支票"；在支票上经银行记载有"照付"或"保付"等字样，由银行保证付款的，称*保付支票。

支移 唐宋令纳粮户改变仓口输纳以增加税额的手段。缴粮本有固定地点，但有时令纳粮户移送其他场所或支应边郡军需。纳粮户为减轻运费，常用现钱到指定场所购粮缴纳，又被商税机关指为经商索税。后官吏以索粮户支移脚钱作免除远地运粮代价。南宋绍兴初广德军竟将支移脚钱作为正式税额，名"三七耗"。

支遁 即"支道林"。

支谦 三国吴佛教翻译家。一名越，字恭明。月氏人，东汉灵帝时与祖父法度移居中国。受业于支谶门人支亮，为*优婆塞，深通梵典。东汉末，迁居吴地。吴主孙权拜为博士。从吴孙权黄武二年到孙亮建兴二年(223—253)，约三十年间，译出大小乘经典三十六部四十八卷，主要有《大明度无极经》、《维摩诘经》、《大阿弥陀经》等。所译经论偏重大乘佛教般若学。

支路 电路中每一个分支部分。按支路是否含有电源，分为含源支路与无源支路。

支解 古代分解四肢的酷刑。《国策·秦策三》："〔吴起〕功已成矣。卒支解。"后亦指分裂、宰割某一整体。

支数 表示纺织纤维或纱线粗细程度的非法定计量单位。以公制单位表示时，1 公支表示在公定回潮率时 1 克重的纤维或纱线长 1 米。在英制中，1 英支则表示在公定回潮率时 1 磅重的纤维或纱线为 1 绞(棉纱线每绞长 840 码)。支数愈高，纤维或纱线愈细。现用法定计量单位"特"表示。

支撑 ❶抵住，使不倒。苏舜钦《游山》诗："竹木互支撑，小阁架险梯。"引申为勉强维持。陆游《杂题》诗："山家贫甚亦支撑，时抚桐孙一再行。"❷设置在某些主要承重结构之间的构件。承受风力和制动力等，以加强结构整体作用、保持结构稳定和减少结构变形。

支孽 旁生的树枝。比喻支庶，旁出的宗族。《史记·吕太后本纪》司马贞索隐述赞："诸吕用事，天下示私；大臣葅醢，支孽芟夷。"

支谶 全名支娄迦谶。东汉末佛教翻译家。月氏人。博通经藏，通晓汉语。桓帝末年(公元 167 年)来洛阳，从事佛经翻译。主要译有《般若道行品经》、《首楞严经》、《般舟三昧经》等。着重传布大乘佛教般若学理论，对中国佛教思想影响很大，其中《般若道行品经》为后世玄学思想之先导。

支机石 神话传说中有汉武帝令张骞寻河源，乘槎经月亮至天河，接受织女支机石的故事。《太平御览》卷八引刘义庆《集林》："昔有一人寻河源，见妇人浣纱，以问之，曰：'此天河也。'乃与一石而归。问严君平，云：'此支机石也。'"支机石，即织女支撑织机之石。宋之问《明河篇》："更将织女支机石，还访成都卖卜人。"

支应局 清代后期，各省督、抚可以就地筹款，应付特殊用途，通常设置支应局，为非正式的财务机构。

支秉彝 (1911—1993) 中国电信工程与测量仪器专家。江苏泰州人。浙江大学毕业，德国莱比锡大学博士。1946 年回国后，历任中央工业试验所电子室主任兼浙江大学、同济大学教授，航务学院教授，上海电表厂副总工程师兼中心试验室主任，上海仪器仪表研究所总工程师、所长、名誉所长，中国中文信息研究会副理事长，上海仪器仪表学会理事长等职。中科院技术科学部委员。在锰铜电阻元件老化处理、电表三大关键元件(宝石、轴承、油丝)的质量攻关、仪表数字化、见字识码汉字编辑方法等研究方面获多项创见性成果。在中国首先组织仪表数字化研究并在数字仪表的普及推广应用中起重要作用。发表《见字识码汉字编码方法及其在应用中实现》、《汉字进入计算机》、《见字识码汉字编码方法编码本》等论文数十篇。

支柱根 由茎的近基部节上长出的一种具有支持作用的不定根，为植物的辅助根系。甘蔗、玉米等植物有之。

支度使(度 duó) 官名。唐代节度使多兼支度营田等使。《旧唐书·职官志》："凡天下边军有支度使，以计军资粮仗之用。"与三司使中之度支使完全不同。

支配权 对权利标的直接进行排他性支配的权利。其行使不需他人配合。如物权、人身权、知识产权等。

支原体 一作"枝原体"，亦称"菌质体"，曾称"类胸膜肺炎微生物"。革兰氏阴性微生物。属柔膜体纲，支原体目，支原体科。一类只有细胞膜没有细胞壁的原核生物。形态多样，一般呈不规则的球状、椭圆状、长丝状，有时有分枝，还有的呈螺旋丝状。有些支原体可以在含血清或酵母膏的复杂的培养基上生长，有些则一定要在含有胆固醇的培养基上才能生长。在琼脂培养基上的菌落直径为 10～500 微米，中心颗粒区穿入琼脂，四周则围以非颗粒区，呈"煎蛋"状。支原体对表面活性剂(毛地黄皂苷)和四环素、红霉素等抗生素敏感。在自然界分布广，能好氧或厌氧生长。有腐生、共生和寄生类型。寄生型的支原体能分别侵染人、畜、禽类、昆虫和植物，引起各种病害。在植物病株及某些昆虫中发现的支原体统称类支原体(类菌质体)。

支提窟 (Chaitya) 古印度凿山而成的石窟寺或祈祷所。窟内里端常有一座窣堵坡(塔)。例如，在卡尔利和在阿旃陀石窟群中的支提窟。前者建于公元前 1 世纪，窟内进深约 39 米、宽约 14 米，沿两侧岩壁各凿有一排粗石柱。按佛教参拜仪式中有绕佛(围着佛像顺时钟向地行走以示敬意)的礼节，石柱排列连续不断，一直兜到窣堵坡后面。

支道林 (314—366) 东晋佛教学者。名遁，以字行。本姓关，陈留(今河南开封市南)人。二十五岁出家。后至建康(今江苏南京)讲经，与谢安、王羲之等交游，好谈玄理。注《庄子·逍遥游》，见解独到。作《即色游玄论》，宣扬"即色本空"思想，为般若学六大家之一。其他著作有《释即色本无义》等。

支墩坝 由若干面板与支墩所组成的坝。上游水压力由面板传至支墩，再由支墩传至地基。面板作成倾斜面，利用水重满足稳定要求。按面板型式可分为几类：面板为钢筋混凝土平板的，为"平板坝"；为钢筋混凝土拱圈的，为"连拱坝"；由宽厚而突出的混凝土大头组成的，为"大头坝"。

支墩坝的种类

支撑点 在军事上，指依托有利地形构成的环形防御阵

地。是连、排防御阵地的基本形式，也是构成营防御地域的基础。有前沿支撑点和纵深支撑点。

支气管炎 支气管粘膜的炎症。可分：(1) 急性支气管炎。因细菌或病毒感染，或有害气体刺激引起。症状有气管刺痒感、咳嗽、咳痰，亦可发热，一般经数日自愈。(2) 慢性支气管炎。由支气管经受反复感染，或长期刺激，如粉尘吸入、吸烟等引起，常迁延多年，可形成肺气肿。治疗应去除病因和控制炎症。

支付手段 货币的职能之一。指货币作为因商品赊帐买卖而发生的延期支付的手段。各种商品的生产和流通的时间极不一致，引起赊帐买卖，产生这一货币职能。这一职能还扩大到支付工资、利息、租税等。它加速商品流转，但又扩大商品经济的矛盾。当很多商品买卖都用赊欠方式时，部分债务人不如期付款，就会影响支付关系的各个环节，引起生产和销售的脱节和混乱。

支付方式 对外贸易中买卖双方选定的付款办法。采用商业信用汇付或托收的称"无证支付方式"；通过银行采用信用证、购买证、银行保证书等支付的称"有证支付方式"。按支付时间分，有预付、即付、延付三种方式。按付款依据分，有"货到付款"和"凭单付款"两种方式，而以凭单付款在国际贸易中使用最多。

支付协定 亦称"清算协定"。两个或两个以上国家关于相互间的对外贸易及其他方面债权和债务结算的协定。支付协定有双边和多边等方式。协定内容一般都体现有关国家的对外政策，有集中结算机构的名称、帐户的设立、帐户支付范围、清算货币、清算办法、货币保值、余额的最后结算办法等。它往往与贸易协定同时签订，以利双方支付。

支付货币 亦称"结算货币"。对外贸易合同或对外信贷契约中规定用以支付货款或用以偿还贷款的货币。参见"契约货币"。

支汇凭信 即"活支汇款"。

支出乘数 用来研究经济波动的一种概念性工具。乘数又称倍数。1931 年首先由英国卡恩(Richard Ferdinand Kahn，1905—) 提出，后凯恩斯加以利用，研究投资支出变动对国民收入创造的倍增作用。例如，投资 100 万元(投资支出)，会分别流入直接从事该项投资的有关单位和个人手中，他们不会把新获得的收入全部花掉，而是消费一部分，储蓄一部分。如此循环下去，钱数就会倍增出来。乘数的最终作用或数值可以用一除以新增收入的储蓄比例(边际储蓄倾向)来计算。例如，如果人们的新增收入的储蓄比例为 0.1，则 100 万元初始投资最终增加的国民收入为 1 000 万元，因乘数为 1/0.1＝10。后来，人们根据乘数这一基本概念，提出了许多专门的、诸如用来说明消费支出、投资支出、政府开支等方面的乘数，统称支出乘数。

支柱产业 支撑经济发展的关键产业部门。如房屋的支柱，故称。有以下特点：(1) 拥有先进的科学技术、在国民生产总值中占有较大比重。(2) 具有较强的市场扩张能力和较高的需求弹性。(3) 生产率能保持持续和迅速增长的良好势头和巨大潜力。(4) 能带动相关产业发展，有利于扩大就业，提高宏观经济效益和社会效益。不同国家在不同时期可以有不同产业在经济发展中起支柱作用。例如钢铁业、汽车制造业、房屋建筑业曾在相当长时期内是美国的三大支柱产业。第二次世界大战后，美国钢铁业日益衰落，电子计算机工业取而代之，成为美国新的支柱产业。

支持公诉 检察人员在法庭上根据事实和法律，支持检察机关对被告人提起的公诉。在我国，人民法院审判公诉案件，除适用简易程序的以外，检察人员应当出席法庭支持公诉。其活动包括：宣读起诉书；经审判长许可，可以讯问被告人，询问证人；在法庭调查后发言；参加法庭辩论；如发现审判活动有违法情况，有权向法庭提出纠正意见。

支持疗法 以增强病人体力和抵抗力为主要目的所采取的医疗方法。如采用特别配制的饮食以改进病人的营养状况，或用输液(生理盐水或葡萄糖液)以补充病人体内水分或营养等。常用于虚弱的病人，或作为外科手术前的准备。

支援干扰 电子干扰飞机掩护攻击机群遂行作战任务时，在距攻击目标一定距离上对敌方电子设备实施电子干扰的战术。按干扰飞机与目标之间的距离分为近距支援干扰和远距支援干扰。

支链反应 在*链反应中当一个活动中心消失时，能产生一个以上新的活动中心的反应。因在支链反应中活动中心的数目以几何级数的方式增加，故如无其他方式使之减少，反应过程可能迅速发展而促成爆炸。例如氢气和氧气的爆炸反应。

支薪讲师 见"不支薪讲师"。

支气管扩张 肺、支气管的一种感染性病变。多因支气管长期发炎，管壁损坏，发生变形扩张。常为呼吸道急性和慢性感染，如幼儿患麻疹、百日咳，以及肺结核和其他慢性肺部炎症等的并发症。主要症状有长期咳嗽、咳痰和反复咯血。支气管造影可显示扩张的范围和形态。治疗以控制感染、祛痰、体位引流为主，必要时行手术治疗。

支气管结核 支气管壁的结核病变。常并发于肺结核。常见发热、呛咳、咳痰、反复咯血和局限性的支气管哮鸣音等症状。痰内含结核杆菌。支气管镜检查可明确诊断。抗结核药治疗有效。

支气管哮喘 一种由嗜酸性细胞、肥大细胞和 T 淋巴细胞等参与的慢性气道炎症性疾病。以反复发作气喘为特征，常伴有咳嗽，肺部可闻及哮鸣音。气道反应性增高为其发病基础，于接触过敏原或其他激发因素后，发生支气管粘膜肿胀、分泌物增加和平滑肌痉挛而起病。常迁延多年，可引起肺气肿。治疗用 β 肾上腺素能兴奋药、茶碱类、抗胆碱药、肾上腺皮质激素。雾化吸入为首选的给药途径。

支那内学院 中国现代佛教学院之一。1922 年 7 月由佛教学者欧阳竟无创办。因古印度称中国为"支那"，佛教自称"内学"，故名。设学、事两科和学务、事务、编校流通三处。立师、悲、教、戒四字院训。选择大藏要典，精校详注，编成佛教丛书，称为《藏要》。前后编成三辑，收佛典七十种，四百余卷。还出版《内学》年刊。1937 年因日军入侵，移至四川江津(今属重庆)，设内学院蜀院。以毗昙、般若、瑜伽、涅槃、戒律五科组成内学院院学。1943 年欧阳竟无病逝，吕澂继任院长。进一步加强对佛学的系统研究。1952 年，学院自动停办。

支护机械手 巷道支护作业的一种专用设备。主要有喷射混凝土(或砂浆)机械手、架设支架机械手等。喷射混凝土机械手主要由立柱、大臂、摆角系统和操纵系统等部分组成，以压缩空气为动力，用三个气缸实现立柱支撑、大臂伸缩与喷头摆动三个动作，从而使喷头按巷道轮廓喷射混凝土。架设支架机械手以液压油为动力，由取料与起吊机构、回转与行走机构和液压系统与电气系统组成，可使取料、起吊和组装全部作业机械化。

支柱采矿法 自然支护采矿法的一种。当矿体和围岩都

不稳固时，为防止采空区的围岩塌落并维护工作面的矿壁，随回采工作面的推进而不断架设支架。坑木消耗多，劳动量大，已很少采用。除架设支架外还需进行充填时，则称“支柱充填采矿法”。

支原体肺炎 原称“原发性非典型性肺炎”。因肺炎支原体感染引起的一种肺炎。症状轻微，仅有轻度咳嗽、发热等，或全无症状，仅在胸部X线检查时发现。炎症呈小叶或间质性分布。痰培养有病原体生长，血清补体结合试验阳性。红霉素、四环素族抗生素治疗有效。

支气管镜检查术 见“内镜检查术”。

5 **鸡**〔鴡〕(zhī 支) 见“鸡鹊”。

鸡鹊 ❶鸟名。松鸦的旧称。❷汉武帝所建观名。《三辅黄图》卷二：“筑甘泉苑。建元中，作石阙、封峦、鸡鹊观于苑垣内。”

6 **颉**〔頡〕(kuǐ 亏上) 古代发饰，用以固冠。《诗·小雅·颉弁》：“有颉者弁，实维在首。”《后汉书·舆服志下》：“古者有冠无帻，其戴也，加首有颉，所以安物。故《诗》曰‘有颉者弁’，此之谓也。”

颉弁 《诗·小雅》篇名。《诗集传》谓为“燕兄弟、亲戚之诗”。诗中言茑萝施于松柏，以比兄弟亲戚缠绵依附之意。盖亦贵族的宴会诗。《诗序》则以为刺周幽王“暴戾无亲，不能宴乐同姓、亲睦九族，孤危将亡”。

敧(qī 欺) 见“敧㕒”。

敧㕒 同“崎岖”。庾信《小园赋》：“敧㕒兮狭室，穿漏兮茅茨。”

鬘〔鬘〕(xún) 长。《后汉书·马融传》：“踔鬘枝。”李贤注：“鬘，音寻，谓长枝也。”

翅〔翄〕(chì) ❶动物供飞行的器官。如鸟的翅膀和蝙蝠的飞膜等。在无脊椎动物中，昆虫的翅是由中胸和后胸节体壁延伸而成，由表皮所构成(与脊椎动物的翅来源和构造根本不同)。但双翅目只有前翅，后翅变成平衡棒；拈翅目雄虫前翅退化为假平衡棒，仅有后翅(雌虫无翅)。❷鱼类的鳍间或也称为翅。如鲨鱼的鳍称为鱼翅；飞鱼的胸鳍特别长大，也称为翅。❸通“啻”。见“奚翅”。

翅果 闭果类的一种果实。由合生心皮的上位子房发育形成。特点是在果皮两侧或周围有翅翼状突出，为子房壁向外延伸而来，有助于种子的传播。例如槭的果实两侧有翅，而榆的果实上翅则环绕一周。

翅脉 昆虫翅上纵行和横行的脉。由胚胎时气管分布入内形成。纵脉有前缘脉、亚前缘脉、径脉、径分脉、中脉、肘脉、后肘脉、臀脉、轭脉等；横脉有肩横脉、径横脉、分横脉、径中横脉、中横脉、中肘横脉等。翅脉有一定的形式、数目及分布等特点，称为“脉序”。脉序在各目昆虫中变异颇大，为昆虫分类的重要根据之一。

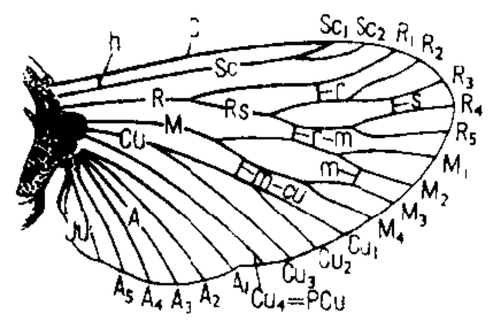

翅 脉

C=costa 前缘脉
Sc=subcosta 亚前缘脉
R=radius 径脉
Rs=radial sector 径分脉
M=media 中脉
Cu=cubitus 肘脉
PCu=postcubitus 后肘脉
A=anal 臀脉
Ju=jugal 轭脉
h=humeral 肩横脉
r=radial 径横脉
s=sectorial 分横脉
r-m=radiomedial 径中横脉
m=medial 中横脉
m-cu=mediocubital 中肘横脉

8 **敧**㊀(jī 机) 用箸夹取。慧琳《一切经音义》卷五十八“当敧”注引《通俗文》：“以箸取物曰敧。”亦为箸的别称。《说文·竹部》：“箸，饭敧也。”

㊁(qī 欺) 倾侧不平。元结《右溪记》：“敧嵌盘屈，不可名状。”

㊂(yī) 通“倚”。靠着。元好问《读书山月夕》诗：“敧枕听鸣蛙。”

敧案(qī—) 斜榻，犹今之躺椅。刘孝绰《昭明太子集序》：“临书幌而不休，对敧案而忘怠。”

9 **頍** “颉”的繁体字。

11 **鴡** “鸡”的繁体字。

12 **鬘** “鬘”的繁体字。

88. 不 部

不㊀(bù) ❶表否定。如：不是；不能；不好。❷表禁止。不要。《孟子·滕文公上》：“病愈，我且往见，夷子不来。”❸未；不到。《孟子·梁惠王上》：“直不百步耳，是亦走也。”❹非；不是。《礼记·中庸》：“苟不至德，至道不凝焉。”❺无。《左传·襄公二十三年》：“不德而有功。”❻作语助，无义。《诗·大雅·文王》：“帝命不时。”郑玄笺：“不时，时也。”

㊁(pī) 通“丕”。大。《诗·周颂·清庙》：“不显不承。”按《孟子·滕文公下》引《书·君牙》作“丕显哉，文王谟！丕承哉，武王烈！”

㊂(fǒu，又读 fōu) 同“否”。《汉书·于定国传》：“公卿有可以防其未然救其已然者不？”

㊃(fū) “柎”的本字。花蒂。《诗·小雅·常棣》：“常棣之华，鄂不韡韡。”

㊄(fōu) 姓。晋代有不準。

不一 ❶不止一种；不一样。《管子·任法》：“法不一，则有国者不祥。”陆机《豪士赋序》：“夫立德之基有常，而建功之路不一。”❷书信末尾用语，表示不详细说。归有光《与宣仲济书》：“人去草草，明当奉晤，不一。”亦作“不一一”。

不才 没有才能。《左传·成公三年》：“二国治戎，臣不才，不胜其任，以为俘馘。”也用为自称的谦辞。宗臣《报刘一丈书》：“何至更辱馈遗，则不才益将何以报焉！”

不韦 古县名。西汉置。治今云南保山市金鸡村。汉武帝徙南越相吕嘉子孙宗族于此，为彰其先人之恶，故名；一说秦汉时徙吕不韦子弟宗族于此，因以为名。东晋废。东汉、魏、晋为永昌郡治所。

不日 ❶不多天；不久。《诗·大雅·灵台》："经始灵台，经之营之，庶民攻之，不日成之。"❷不记日期。《穀梁传·隐公元年》："不日，其盟渝也。"范宁注："日者，所以谨信，盟变，故不日。"杨士勋疏："结盟之后，信义不固，鲁更伐邾，故去日以恶之。所谓善恶两举，春秋之义也。"

不中 ❶(—zhòng)不恰当；不合适。《论语·子路》："刑罚不中，则民无所错(措)手足。"❷(—zhòng)不符合。《庄子·逍遥游》："吾有大树，人谓之樗，其大本拥肿而不中绳墨。"❸不贤德，不行。《孟子·离娄下》："中也养不中，才也养不才。"朱熹注："无过不及之谓中……养谓涵育熏陶。"乔吉《金钱记》第三折："这个先生实不中，九经三史几曾通！"

不毛 ❶未加种植。《周礼·地官·载师》："凡宅不毛者有里布。"郑玄注引郑司农云："宅不毛者，谓不树桑麻也。"也指荒瘠的土地。《公羊传·宣公十二年》："锡之不毛之地。"❷古代祭祀所用的牲畜，杂色的叫"不毛"。《公羊传·文公十三年》："群公不毛。"何休注："不毛，不纯色。"

不仁 ❶不厚道，不合于仁。《论语·阳货》："宰我问三年之丧，期已久矣。……宰我出。子曰：'予之不仁也！'"❷刻薄；残忍。《孟子·滕文公上》："为富不仁矣。"❸丧失感觉；感觉迟钝。如：麻木不仁。《后汉书·班超传》："衰老被病，头发无黑，两手不仁。"

不分(—fèn) ❶亦作"不忿"、"不愤"。不服气、气不过。葛胜仲《浣溪沙·赏芍药》词："不分与花为近侍，难甘《溱洧》赠闲人。"花，指牡丹。苏舜钦《送人还吴江道中》诗："不愤东风促行棹，羡他双燕逆风飞。"参见"不忿❷"。❷没有料到。刘辰翁《乌夜啼·初夏》词："不分榴花更胜一春红。"

不丹(Bhutan) 南亚国家。在喜马拉雅山脉东段南坡，北同中国、南同印度、西南同锡金接壤。面积4.6万平方公里。人口160万(1995年)，80%为不丹人，余为定居不丹的尼泊尔人等。居民多信喇嘛教噶举派。不丹语"宗卡"和英语为官方语言。首都廷布。内陆山国，地势北高南低。北部高山终年积雪。中部河谷地带气候温和，宜于耕作，是人口集中地区。南部森林密布，气候湿热。有煤、石膏、云母、铜等矿产。森林覆盖率达70%。水力资源丰富。世袭的君主国。18世纪中叶英国侵入，1910年迫使不丹同意在对外事务上接受英国"指导"。1949年印度同不丹签订条约，规定不丹对外事务接受印度"指导"。主要经济部门为农林牧业，产稻米、小麦、玉米、水果、虫胶、麝香等。有木材加工、纺织、造纸等工业。手工业以织布、织席和金属器皿著称。公路通印度，牦牛和骡、马为重要运输工具。

不刊 刊，削除。古时书文字于竹简，有误则削。不刊谓无可改易。扬雄《答刘歆书》："是县(悬)诸日月，不刊之书也。"

不世 不是每代都有的。犹言非常，非凡。《后汉书·袁绍传》："诒(贻)太夫人不测之患，损先公不世之业。"

不平 ❶不公平。《汉书·项籍传》："项王为天下宰，不平。"❷因不公平而引起的不满或愤怒。《史记·绛侯周勃世家》："景帝居禁中，召条侯(周亚夫)赐食。独置大胾，无切肉，又不置箸，条侯心不平。"

不孕 夫妇未分居，婚后三年以上不受孕的现象。多因输卵管炎症所致的闭塞、性功能不健全、卵子发育不全，配偶精子发育异常或缺乏，一般健康差，生殖器官发育不全，情绪过度紧张，过度吸烟与嗜酒或产生抗精子抗体等引起。不孕夫妇应进行各项检查(如精液检查、输卵管通畅性检查、诊断性刮宫术、排卵功能测定、性交后试验、精子凝集试验等)，并针对原因给予治疗。

不朽 永不磨灭。《左传·襄公二十四年》："大上有立德，其次有立功，其次有立言，虽久不废，此之谓不朽。"

不臣 ❶做官不尽臣职或对君主没有礼貌。《汉书·王尊传》："倨慢不臣。"也指反叛。《三国演义》第三回："〔董卓〕统西州大军二十万，常有不臣之心。"❷君主对手下的官吏特别看重，不以一般的臣礼相待。《汉书·郊祀志上》："天子(汉武帝)又刻玉印，曰天道将军，使使衣羽衣，夜立白茅上；五利将军(栾大)亦衣羽衣，立白茅上受印，以视不臣也。"视，通"示"。

不而 汉县名。一作不耐。为乐浪郡东部都尉治所。在今朝鲜江原道安边；一说在今德源、永兴一带。

不成 ❶未长成。《左传·哀公五年》："齐燕姬生子，不成而死。"❷不成功；不行。《儒林外史》第五回："自己吃不成的，也要与人吃；穿不成的，也要与人穿。"又第六回："浑家道：'这不成，他要继我们第五个哩。'"❸反诘之辞。用于句首，犹难道。高观国《凤栖梧》词："拚却一番花信阻，不成日日春寒去。"也用于句末。《儒林外史》第一回："你又不曾犯罪，难道官府来拿你的母亲去不成？"

不扬 ❶容貌不佳。《左传·昭公二十八年》："夫今子少不扬。"杜预注："颜貌不扬显。"❷不振。《楚辞·哀时命》："志沈抑而不扬。"

不轨 越出常轨，不守法度。《左传·隐公五年》："不轨之物，谓之乱政。"《汉书·淮南厉王刘长传》："臣怙恩德骄盈，行多不轨。"

不吊 ❶不吊丧。《礼记·檀弓上》："死而不吊者三：畏，厌，溺。"孔颖达疏："此一节论非理横死、不合吊哭之事。"畏，受冤屈而死。厌，通"压"，谓被崩崖坠石压死。溺，溺水而死。❷不仁；不善。《诗·小雅·节南山》："不吊昊天，不宜空我师。"郑玄笺："不善乎昊天，诉之也。不宜使此人居尊官，困穷我之众民也。"《左传·昭公二十六年》："帅群不吊之人以行乱于王室。"❸犹言不幸。《左传·襄公二十三年》："敢告不吊。"

不争 道教名词。认为圣人应效法天道，顺乎自然而不能强求。《老子》云："天之道，不争而善胜"；"圣人之道，为而不争"。道教承袭并发展这一概念，并作为道教戒律一项内容。后又把不争与修炼联系起来，提出求长生者，不劳累精神，不追求富贵利禄，不贪求欲望，"不与俗争"。

不庄 书信结尾处用的谦词，犹言"不恭"。

不讳 ❶直言无忌。《楚辞·卜居》："宁正言不讳以危身乎？将从俗富贵以偷生乎？"❷不避讳君主或尊长的名字。《礼记·曲礼上》："诗书不讳，临文不讳。"参见"讳"、"避讳❶"、"嫌名"。❸死的婉辞。《汉书·丙吉传》："君即有不讳，谁可以自代者？"亦作"不可讳"。

不还 译自梵语Anāgāmin，音译"阿那含"。小乘佛教修行四果位中的第三果位。谓通过修行已完全断除欲界的烦恼，不再生还欲界。

不肖 ❶不似，特指子不似其父那样贤能。《说文·肉部》："肖，骨肉相似也；从肉小声。不似其先，故曰不肖也。"《孟子·万章上》："丹朱之不肖，舜之子亦不肖。"❷不贤。《礼记·中庸》："贤者过之，不肖者不及也。"❸旧时自称的谦词。《国策·齐策二》："故仪(张仪)愿乞不肖身而之梁。"

不时 ❶不及时；不按时。《论语·乡党》："不时不食。"

南卓《羯鼓录》:"上使人召之,不时至。上怒,络绎遣使寻捕。"❷随时。苏轼《后赤壁赋》:"以待子不时之须。"

不佞 ❶犹不才。没有才能。《左传·成公十三年》:"寡人不佞,其不能以诸侯退矣。"也用作自称的谦词。《国策·赵策二》:"不佞寝疾,不能趋走。"❷不奸巧;不谄媚。《论语·公冶长》:"雍(冉雍)也仁而不佞。"

不快 ❶不愉快。《国策·秦策五》:"文信侯去而不快。"❷不舒服。《后汉书·华佗传》:"体有不快,起作一禽之戏。"陶宗仪《辍耕录》卷十一:"世谓有疾曰不快。"

不其(一丌) 古县名。西汉置,因山为名。治今山东青岛市西北。北齐废。隋开皇十六年(公元596年)复置,同年并入即墨。晋及南朝宋曾为长广郡治所。

不若 ❶不如。《荀子·王制》:"力不若牛,走不若马,而牛马为用,何也?"❷《左传·宣公三年》:"故民入川泽山林,不逢不若。螭魅罔两,莫能逢之。"杜预注:"若,顺也。"不顺,犹言不祥,不吉利。指传说中的魑魅魍魉等害人之物。

不齿 ❶不收录。《书·蔡仲之命》:"降霍叔于庶人,三年不齿。"孔传:"三年之后乃齿录封为霍侯。"❷不与同列,不能同列,表示鄙视。《诗·鄘风·蝃蝀序》:"淫奔之耻,国人不齿也。"《汉书·陈胜项籍传赞》引贾谊《过秦论》:"陈涉之位,不齿于齐、楚、燕、赵、韩、魏、宋、卫、中山之君。"颜师古注:"齿,谓齐列如齿。"❸周制,官分九等,叫"九命"。"三命"官参加乡饮不按年龄排列座次,叫"不齿"。《周礼·地官·党正》:"壹命齿于乡里,再命齿于父族,三命而不齿。"

不具 ❶不完备。《后汉书·祭祀志上》:"建武元年已前,文书散亡,旧典不具。"❷不详尽。书信末尾的常用语。张彦远《法书要录·右军书记》:"想上下无恙,力知问,不具。"参见"不宣"。

不果 ❶终于没有实行;没有成为事实。《左传·哀公十五年》:"〔司徒瞒成〕归,告褚师比,欲与之伐公(卫庄公),不果。"《孟子·梁惠王下》:"君是以不果来也。"❷不果决。《国语·吴语》:"莫如此志行不果。"韦昭注:"果,勇决也。"

不忿 ❶不恼恨。《礼记·坊记》:"从命不忿,微谏不倦,劳而不怨。"❷不服气。无名氏《连环计》第四折:"被我把几句忠义的说话激发他,连李肃也不忿其事,因此拔刀相助,得成大功。"

不夜 古城名、县名。相传"古有日夜出,见于东莱。故莱子立此城,以'不夜'为名"(见《汉书·地理志》注引《齐地记》)。故址在今山东荣成市北。西汉置县,东汉废。境内成山,汉时有日祠。

不法 违法;不守法。《后汉书·窦融传》:"融在宿卫十余年,年老,子孙纵诞,多不法。"

不空(Amoghavajra,705—774) 唐僧人,密宗创始人之一。与善无畏、金刚智并称"开元三大士"。本名智藏,原籍北天竺,一说师子国(今斯里兰卡)。十五岁师事金刚智,二十岁随师到洛阳广福寺受*具足戒,参与译场,传五部密法。天宝二年(公元743年,一说开元二十九年即公元741年),奉金刚智遗命往天竺及师子国广求密藏,天宝五载返唐。译出大乘经典七十七部一百二十余卷,主要有《仁王护国般若波罗蜜多经》、《大乘密严经》等。

不居 ❶不停留。孔融《论盛孝章书》:"岁月不居,时节如流。"❷不占有。《老子》:"功成而不居。"

不经 ❶不遵守成规定法。《左传·襄公二十六年》:"故《夏书》曰:'与其杀不辜,宁失不经。'"❷不合常理,近乎妄诞;没有根据。如:不经之谈。《史记·孟子荀卿列传》:"其语闳大不经。"

不贰 ❶没有二心;不背离。《楚辞·九章·惜诵》:"事君而不贰兮,迷不知宠之门。"《荀子·王制》:"王者之制,道不过三代,法不贰后王。"❷一致;没有差异。《孟子·滕文公上》:"从许子之道,则市贾(价)不贰。"后因称商店出售物品价格划一为"不贰价"。

不咸 ❶不周遍。《国语·鲁语上》:"小赐不咸。"❷不和。《左传·僖公二十四年》:"昔周公吊二叔之不咸,故封建亲戚以蕃屏周。"杜预注:"咸,同也。"

不适 ❶不符合;不和谐。《管子·任法》:"凡为主而不得用其法,不适其意,顾臣而行。"❷不敷;不足。《汉书·黄霸传》:"又发骑士诣北军,马不适士。"颜师古注引孟康曰:"关西人谓补满为适。马少士多,不相补满也。"❸身体不舒服。如:稍感不适。❹同"不啻❶"。不止;不仅。《国策·秦策二》:"疑臣者,不适三人。"

不律 笔的别名。《尔雅·释器》:"不律谓之笔。"王筠《说文释例》卷十九:"聿部云,楚谓之聿,吴谓之不律,燕谓之弗。"按"不律"合音为"笔"。

不测 ❶不可揣度,指意外的灾祸。文天祥《指南录后序》:"去京口,挟匕首以备不测。"❷不可探测。贾谊《过秦论》:"据亿丈之城,临不测之溪以为固。"

不宣 犹言不尽,旧时书信末尾的常用语。柳宗元《答元饶州论政理书》:"书虽多,言不足导意,故止于此,不宣。"魏泰《东轩笔录》卷十五:"近世书问,自尊与卑即曰不具,自卑上尊即曰不备,朋友交驰即曰不宣,三字义皆同,而例无轻重之说,不知何人定为上下之分。"

不根 《汉书·严助传》:"朔(东方朔)、皋(枚皋)不根持论,上颇俳优畜之。"颜师古注:"论议委随,不能持正,如树木之无根柢也。"委随,依违从俗。引申为没有根据。如:不根之谈。

不翅 同"不啻❶"。不止。《庄子·大宗师》:"阴阳于人,不翅于父母。"

不逞 不得志;不满意。《左传·襄公十年》:"初,子驷为田洫,司氏、堵氏、侯氏、子师氏皆丧田焉,故五族聚群不逞之人,因公子之徒以作乱。"后因称为非作歹的人为"不逞之徒"或"不逞"。《后汉书·史弼传》:"外聚剽轻不逞之徒。"《宋史·崔鹏传》:"阴交不逞,密结禁廷。"

不借 麻鞋、草鞋的别名。《方言》第四:"絟作之者谓之履,麻作之者谓之不借。"《释名·释衣服》:"齐人谓草屦曰屝……或曰不借,言贱易有,宜各自蓄之,不假借人也。齐人云搏腊,搏腊犹把作(一本作"把鲊"),粗皃(貌)也。"按《周礼·夏官·弁师》"玉璂"郑玄注:"璂读如薄借綦之綦。"綦,鞋带。搏腊、薄借、不借,盖皆一声之转,非不假借于人之义。

不消 不用;不必。《朱子全书·论语六》:"尹氏云:'命不足道。'盖不消言命也。"《儒林外史》第二十一回:"若情愿时,一个钱也不消费得。"

不祧 《礼记·祭法》:"远庙为祧。"帝王家庙中祖先的神主,除始祖外,世数远的要依次迁于祧庙中合祭;不迁移的叫做"不祧"。《宋史·礼志九》:"今太祖受命开基,太宗缵承大宝,则百世不祧之庙矣。"后用"不祧之祖"或"不祧之宗"比喻创业的人或不可废除的事物。章学诚《文史通义·书教下》:"迁史不可为定法,固书因迁之体,而为一成之义例,遂为后世不祧之宗焉。"迁史,司马迁的《史记》。固书,班固的《汉书》。

不祥 ❶不善。《墨子·天志中》:"且夫天下盖有不仁不祥者。"❷不吉利。《晏子春秋·谏下》:"今日寡人出猎,上山则见虎,下泽则见蛇,殆所谓不祥也?"

不屑 不值得;不愿意。表示轻视。《孟子·告子上》:"一箪食,一豆羹,……蹴尔而与之,乞人不屑也。"

不第 参加科举考试(一般指进士考试)没有被录取。也叫"落第"、"下第"。《新唐书·选举志上》:"其不第则习业如初。"

不敏 ❶不敏捷。《梁书·张率传》:"相如工而不敏,枚皋速而不工。"❷不聪明,常用作自谦之词。如:敬谢不敏。《孟子·梁惠王上》:"我虽不敏,请尝试之。"

不淑 ❶不善;不良。《诗·鄘风·君子偕老》:"子之不淑,云如之何?"❷不幸。《礼记·杂记上》:"寡君使某,如何不淑。"陈澔集说:"如何不淑,慰问之辞,言何为而罹此凶祸也。"

不辜 犹无辜、无罪。《墨子·非攻上》:"至杀不辜人也。"也指无罪的人。《左传·昭公二十七年》:"今又杀三不辜,以兴大谤。"

不惑 遇事能明辨不疑。《论语·为政》:"四十而不惑。"后用作四十岁的代称。应璩《答韩文宪书》:"足下之年,甫在不惑。"

不遇 没有被识拔;不得志。《孟子·梁惠王下》:"吾之不遇鲁侯,天也。"《汉书·贾谊传赞》:"虽不至公卿,未为不遇也。"

不啻 ❶不止;不仅。《书·无逸》:"不啻不敢含怒。"《红楼梦》第一百十五回:"那膏粱文绣,比着令闻广誉,真是不啻百倍的了。"亦作"弗啻"。李翱《感知己赋序》:"为文将数万言,愈昔年见于梁君之文弗啻数倍。"❷无异于。归有光《花史馆记》:"百年之内,视二千余年不啻一瞬。"❸不如;比不上。《聊斋志异·促织》:"举家庆贺,虽连城拱璧不啻也。"

不道 ❶无道;行事悖理。《左传·僖公二年》:"今虢为不道,保于逆旅,以侵敝邑之南鄙。"❷封建时代刑律中所称十恶之一。《汉书·翟方进传》:"后丞相宣(薛宣)以一不道贼,请遣掾督趣(促)司隶校尉。"颜师古注引如淳曰:"律:杀不辜一家三人为不道。"《唐律疏议·名例·十恶》:"五曰不道:谓杀一家非死罪三人,及支解人,造畜蛊毒厌魅。"❸不觉;不料。苏轼《洞仙歌》词:"但屈指西风几时来,又不道流年暗中偷换。"杨万里《戊戌正月二日雪》诗:"只愁雪虐梅无奈,不道梅花领雪来。"❹犹岂不知。邓林《桂树》诗:"客衫犹恨吴棉薄,不道边人尽铁衣!"

不寐 中医学病症名。亦称"失眠",古称"不得卧"或"不得眠"。可分:(1)虚证。见多梦易醒、心悸健忘、神疲食减、面色少华(少血色)、脉细弱者,属心脾两虚,治宜补心健脾为主;心烦不寐、咽干口燥,或见梦遗滑精、舌红、脉细数者,属阴虚火旺,治宜滋肾养阴为主;兼见神志不宁、心悸惊惕、睡后容易惊醒、脉弦细者,属肝胆不和,治宜镇惊安神为主。(2)实证。见食少胸闷、脘腹胀满、大便不畅、苔腻、脉滑者,属肠胃不和,治宜和胃、消导、化湿为主。

不禄 死的讳称。《礼记·曲礼下》:"天子死曰崩……大夫曰卒,士曰不禄。"郑玄注:"不禄,不终其禄。"《国语·晋语二》:"又重之以寡君之不禄。"韦昭注:"士死曰不禄。礼,君死,赴于它国曰:'寡君不禄。'谦也。"

不訾(—zǐ) 不可计数。《史记·货殖列传》:"其先得丹穴,而擅其利数世,家亦不訾。"引申为尊贵无比。《汉书·盖宽饶传》:"用不訾之躯,临不测之险。"颜师古注:"'訾'与'貲'同。不貲者,言无貲量可以比之,贵重之极也。"

不虞 ❶意料不到。《孟子·离娄上》:"有不虞之誉,有求全之毁。"也指意料不到的事情。《诗·大雅·抑》:"用戒不虞。"❷事前未作考虑、谋划。《孙子·谋攻》:"以虞待不虞者胜。"

不韪 ❶不是;错误。如:冒天下之大不韪。《左传·隐公十一年》:"不度德,不量力,不亲亲,不征辞,不察有罪,犯五不韪而以伐人,其丧师也,不亦宜乎?"❷犹"不若",指害人的怪异之物。《山海经图赞·西山经·鹄鸮》:"君子服之,不逢不韪。"参见"不若❷"。

不群 ❶卓异;不平凡。《汉书·景十三王传赞》:"夫唯大雅,卓尔不群。"杜甫《春日忆李白》诗:"白也诗无敌,飘然思不群。"❷孤高;不合群。《南史·萧子云传》:"子云性沉静,不乐仕进,风神闲旷,任性不群。"

不耦 犹不遇。《汉书·霍去病传》:"然而诸宿将常留落不耦。"《史记·卫将军骠骑列传》作"不遇"。

不穀 不善。古代诸侯自称的谦词。《左传·僖公四年》:"岂不穀是为。"

不豫 ❶不快乐。《孟子·公孙丑下》:"吾何为不豫哉!"❷婉称帝王有病。语出《书·金縢》"王有疾,弗豫"。《明史·仁宗纪》:"帝不豫,遣使召皇太子于南京。"❸不犹豫。《楚辞·九章·惜诵》:"行婞直而不豫兮,鲧功用而不就。"一说不诳豫。见孙诒让《札迻》。❹不厌烦。《庄子·应帝王》:"无名人曰:'去!汝鄙人也,何问之不豫也!'"❺事前不作准备。《礼记·中庸》:"凡事豫则立,不豫则废。"

不器 不像器物,谓功用不局限于一方面。《礼记·学记》:"大道不器。"《论语·为政》:"君子不器。"

不羁 不受约束;豪放。《文选·邹阳〈狱中上书自明〉》:"使不羁之士与牛骥同皂。"李善注:"不羁,谓才行高远,不可羁系也。"

不羹(—láng) 古城名。春秋楚地。《左传》昭公十一年(公元前531年):"楚子城陈、蔡、不羹。"有东、西二不羹城:东不羹在今河南舞阳西北;西不羹在今河南襄城东南。

不长进(长zhǎng) 没有进步。《宋书·前废帝纪》:"世祖西巡,子业(前废帝)启参承起居,书迹不谨,上诘让之。子业启事陈谢,上又答曰:'书不长进,此是一条耳。'"后多指行为不端。萧德祥《杀狗劝夫》第一折"哥哥,这等人不长进……不撚了他去,待做甚么!"

不丹人(Bhutanese) 自称"朱巴"(Drugpa),旧称"布鲁克巴人",又称"菩提亚人"。不丹人数最多的民族。128万余人(1995年),占全国人口的80%,主要分布在西半部。语言属汉藏语系藏缅语族。信喇嘛教。历史上与中国藏族有密切联系。主要从事农业,部分半游牧。能歌善舞。

不世出 ❶不是每代都有;世所希有。《新唐书·韩愈传》:"每言文章,自汉司马相如、太史公、刘向、扬雄后,作者不世出。"❷杰出。《汉书·伍被传》:"夫蓼太子,知(智)略不世出,非常人也。"

不可分 同"可分"相对。表征物质系统的层次结构的范畴。详"可分"。

不可逆 同"可逆"相对。标志自然界运动过程方向性的范畴。详"可逆"。

不打紧 无关紧要。《水浒传》第四十三回:"这两个小虎且不打紧,那两个大虎非同小可。"亦作"不紧"。无名氏《马陵道》第二折:"我死不紧,只可惜我腹中有卷《六甲》天书,

不曾传授与人。”

不孕籽 植物发育不全的籽。纺织工业中专指发育不全的棉籽。不孕棉籽体积小，重量轻，附有少量纤维，轧花时常不能被除去而混入原棉，在纺纱过程中被打碎，附着于棉纱上，形成疵点。

不动心 古希腊罗马伦理学术语。指泰然、恬静、心灵安宁的状态。许多古希腊罗马的哲学家都提倡不动心，认为这种境界才是幸福、快乐和生活的最高理想。达到不动心状态的途径，德谟克里特、伊壁鸠鲁、卢克莱修等唯物主义者认为是认识世界，克服恐惧和偏见。皮浪、塞克斯都·恩披里柯等怀疑论者认为是放弃对善恶是非的判断，对苦乐处之漠然。

不动产 “动产”的对称。不能移动或移动后会损失经济价值的物。如土地、建筑物以及附着于土地、建筑物上的不可分离的部分(如树木、水暖设备等)。

不成器 《礼记·学记》:“玉不琢，不成器。”比喻不成材，没有出息。《晋书·嵇绍传》:“沛国戴晞，少有才智，与绍从子含相友善，时人许以远致，绍以为必不成器。”

不守恒 同“守恒”相对。表征事物运动方式的范畴。指事物运动所具有的随时间变化的性质。详“守恒”。

不花剌 (Bokhara) 《元史》亦作蒲华、不花儿、卜哈儿。《明史》作卜花儿。古地名。在今乌兹别克斯坦境内之布哈拉。

不杖期(期jī) 古代丧礼，期服有杖期、不杖期两种。凡夫为妻服丧，如果自己的父母还在，就不能持杖，称“不杖期”。参见“杖期”、“期服”。

不甫能 不，语助词，无义。甫，才。才能够；好不容易。《西厢记》第五本第一折:“虽离了我眼前，却在心上有；不甫能离了心上，又早眉头。”亦作“不付能”。《乐府阳春白雪·无名氏〈游四门〉曲》:“不付能等得红娘至，欲审旧题诗，支，关上角门儿。”

不来梅 (Bremen) 德国第二大港(次于汉堡)，工业中心，不来梅州首府。位于威悉河下游两岸，北距河口80公里，海轮通达。人口55.3万(1992年)。铁路枢纽。工业以造船、汽车、电子电器、钢铁、纺织、食品为主。西北部为港区，工厂多集中在东部和东南部。市中心有圣彼得大教堂(建于1043年)，并保留中世纪建筑特色。

不作为 “作为”的对称。消极的法律行为。即不作法律所要求的行为或对一定行为的抑制。

不龟手(龟jūn) 龟，通“皲”。使手不冻裂。《庄子·逍遥游》:“宋人有善为不龟手之药者，世世以洴澼絖为事。客闻之，请买其方百金……客得之，以说吴王。越有难，吴王使之将，冬与越人水战，大败越人。裂地而封之。”后用以比喻原先地位微贱而终得富贵。崔道融《旅行》诗:“谁怜不龟手，他处却封侯。”

不应期 神经、肌肉等组织在接受刺激而发生兴奋后，对第二次刺激不再应答的一段短暂时期。起初对任何强度的刺激都不应答，这是“绝对不应期”；接着对较强的刺激才能应答，这是“相对不应期”。

不周山 古代传说中的山名。《离骚》:“路不周以左转兮，指西海以为期。”《淮南子·天文训》:“昔者共工与颛顼争为帝，怒而触不周之山，天柱折，地维绝。”按：王逸注《离骚》，高诱注《淮南子·原道训》，皆谓不周山在昆仑西北。

不周风 ❶西北风。《史记·律书》:“不周风居西北。”❷立冬的风。《易纬通卦验》:“立冬不周风至。”

不育剂 能破坏昆虫或其他动物生殖功能的药剂。可在农业上使用。害虫经过取食或接触一定剂量后，使害虫的睾丸、卵巢退化，抑制精子、卵子的产生；或杀死所产生的精子、卵子，使雌虫不能产卵，或产未受精卵，或破坏精子、卵子，使所产之卵不能孵化。如除虫脲等。

不定芽 不从茎端和茎节处长出的芽的统称。例如，杨、柳可从茎的切口处，榆、蒲公英可从根上，秋海棠、落地生根可从叶片上生出不定芽。农业上利用植物能生出不定芽的特性，进行扦插、压条等营养繁殖。在组织培养中，从愈伤组织长出的芽，也称不定芽，可从它诱导发生根而形成小植株。

不定根 从已成长的植物茎或叶所发生的根。有扩大植物吸收面积和增强固着或支持植物体的功能。农业上利用植物茎、叶能产生不定根的特性，通过扦插、压条进行营养繁殖。在组织培养中，由愈伤组织长出的根，也称不定根，可从它诱导产生芽而形成小植株。

不经事 没有经历过世事；不懂事。《晋书·桓冲传》:“谢安乃有庙堂之量，不闲将略。今大敌垂至，方游谈不暇；虽遣诸不经事少年，众又寡弱，天下事可知!”

不经意 不在意；不经心。《宋史·王安石传》:“其属文动笔如飞，初若不经意，既成，见者皆服其精妙。”夏文彦《图绘宝鉴》卷一:“古人画稿谓之粉本，前辈多宝蓄之，盖其草草不经意处，有自然之妙。”

不贰过 不重犯同样的错误。《论语·雍也》:“不迁怒，不贰过。”

不带音 发辅音时声带不振动的音。即“清音”。

不相干 ❶不相妨碍；不相干扰。《淮南子·兵略训》:“前后不相撚，左右不相干。”❷不相关涉。《朱子全书·论语九》:“又问杨氏‘诚则明矣’之说。曰:‘此说大了，与本文不相干。’”也指没有价值、没有意义或不正经。❸不要紧；没有关系。《红楼梦》第三十八回:“老祖宗只管迈大步走，不相干，这竹子桥规矩是硌吱硌吱的。”参见“相干”。

不相中(中zhòng) 不相得；彼此不融洽。《管子·国蓄》:“大国之君不相中，举兵而相攻。”《汉书·周勃传》:“子胜之嗣，尚公主，不相中。”

不相能 不相容；不和睦。《左传·襄公二十一年》:“范鞅以其亡也，怨栾氏，故与栾盈为公族大夫，而不相能。”《聊斋志异·曾友于》:“家中兄弟益不相能。”

不相得 ❶不相投合；不融洽。《易·革》:“二女同居，其志不相得，曰革。”《世说新语·忿情》:“谢无奕性粗强，以事不相得，自往数王蓝田，肆言极骂。”数，斥责。❷没有相遇。《汉书·高帝纪上》:“过沛，使人求室家，室家亦已亡，不相得。”

不咸山 古山名。即今吉林、朝鲜界上长白山。《山海经·大荒北经》:“大荒之中，有山名不咸。”

不胜衣 ❶极言体弱，不任衣之重。苏轼《次韵王巩颜复同泛舟》:“沈郎消瘦不胜衣，边老便便带十围。”亦作“不任衣”。梁武帝《白纻辞》:“纤腰嫋嫋不任衣，娇怨独立特为谁。”❷谦虚退让的样子。王定保《唐摭言·怨怒》:“夫叔向者，不能言，退然不胜衣，为晋国之望。”

不济事 不能成事；不管用。《北齐书·高昂传》:“高都督纯将汉儿，恐不济事。”也指病重无救。《儒林外史》第一回:“一日，母亲吩咐王冕道:‘我眼见得不济事了。’”

不起诉 检察机关对行为没有构成犯罪或者虽已构成犯罪但依法不追究刑事责任的犯罪嫌疑人所作的决定。在我

国，对于有下列情形之一的犯罪嫌疑人应当作出不起诉的决定：(1) 情节显著轻微、危害不大，不认为是犯罪的；(2) 犯罪已过追诉时效期限的；(3) 经特赦令免除刑罚的；(4) 告诉才处理的犯罪没有告诉或者撤回告诉的；(5) 犯罪嫌疑人、被告人死亡的；(6) 其他法律规定免予追究刑事责任的。对于犯罪情节轻微，依照刑法规定不需要判处刑罚或者免除刑罚的，或者经二次补充侦查后，仍然认为证据不足的，可以作出不起诉的决定。不起诉的决定，应当公开宣布，并且将不起诉决定书送达被不起诉人和他的所在单位，以及被害人。如果被不起诉人在押，应当立即释放。如果被害人不服，可以自收到决定书后七日以内向上一级人民检察院申诉，请求提起公诉，也可以不经申诉，直接向人民法院起诉。对于公安机关移送起诉的案件，人民检察院决定不起诉的，公安机关认为有错时，可以要求复议，如果意见不被接受，可以向上一级人民检察院提请复核。

不倒翁 玩具名。也叫"扳不倒儿"。赵翼《陔馀丛考》卷三十三："儿童嬉戏有不倒翁，糊纸作醉汉状，虚其中而实其底，虽按捺旋转不倒也。吴伟业集中有诗。考之《摭言》，则唐人已有此物，名'酒胡子'，乃劝酒具也。"常用以讽刺巧于保持自己地位的人。

不能犯 亦称"犯罪不能"。不可能达到既遂状态的犯罪行为。犯罪未遂的一种形式。不能达到既遂的原因包括犯罪手段不合适、犯罪对象不合适等。

不旋踵 ❶不向后转，即不退却。《商君书·画策》："是以三军之众，从令如流，死而不旋踵。"❷来不及移动脚跟转过身，形容时间极短。王安石《和吴冲卿雪》："纷华始满眼，消释不旋踵。"

不景气 "景气"的对称。通常指资本主义社会经济危机时期生产停滞、失业众多、物价低落、信用呆滞、市场萧条等现象。也泛指经济不繁荣，生意不兴旺的社会现象。

不锈钢 具有抵抗大气、酸、碱、盐等腐蚀作用的合金钢的总称。一般含铬量不低于12%。熟知的有铬不锈钢(含铬12%或更多)和铬镍不锈钢(一般含铬18%，镍8%)两类；后者抗蚀性较好，并具有良好的机械和工艺性能。按组织主要可分四类：奥氏体不锈钢、马氏体不锈钢、铁素体不锈钢和沉淀硬化不锈钢。中国由于镍比较稀缺，已发展出以锰、氮代镍的不锈钢种。

不等式 表示两个量或两个表达式不等关系的式子。关系式 $A\neq B$，$A<B$，$A>B$，$A\leqslant B$，$A\geqslant B$ 分别表示 A 不等于 B，A 小于 B，A 大于 B，A 小于或等于 B，A 大于或等于 B。不等式又分条件不等式和绝对不等式两种。例如，$x^2+2\leqslant 3x$ 是条件不等式(因为它只当 $1\leqslant x\leqslant 2$ 时才成立)；又如 $x^2+1>0$ 是绝对不等式(因为它对任何实数 x 都成立)。

不嬰簋 西周晚期青铜器。原仅存一盖，藏中国历史博物馆。1980年山东滕县(今滕州)后荆沟的西周残墓出土一件簋身，现藏滕州市博物馆。两者铭文一致，均为一百五十二字，记述西北强族玁狁侵犯周人西部边境，不嬰受命在高陵抗击，因功受赏。

不整合 在广泛发育的剥蚀面上下两侧的新老两套地层间明显有沉积间断的一种接触关系。新老地层的产状明显不一致，在平面上，新地层的最下层露头线截断老地层的露头线。在剖面上，新地层以不同于老地层的倾斜覆盖在后者之上。这种接触关系表示新地层沉积之前，该区地壳曾经受过比较剧烈的运动，使老地层发生褶皱或构造变位，升出水面，遭受剥蚀。在新老地层间广泛存在着一个剥蚀面。"不整合"有时也叫"斜交不整合"或"角度不整合"，以与*假整合相区别。

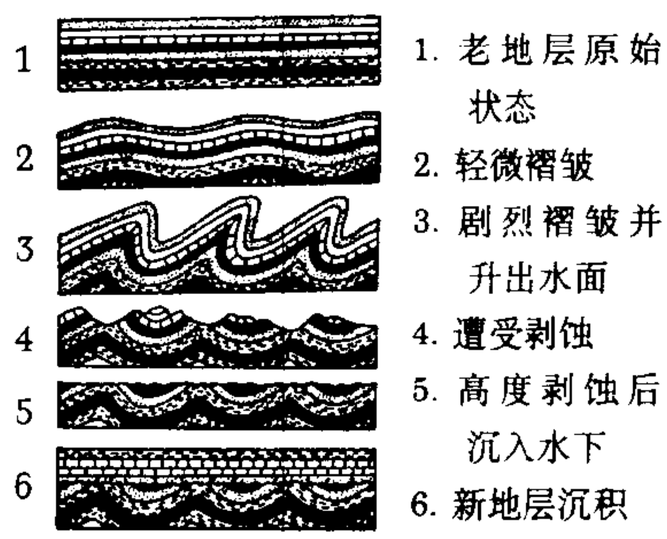

不整合

不一而足 一，本作"壹"。《公羊传·文公九年》："许夷狄者不壹而足也。"后用来表示同类的事物很多，不止一件或一次，不可尽举。《红楼梦》第一百十七回："贾环、贾蔷等愈闹的不像事了，甚至偷典偷卖，不一而足。"

不二法门 佛教用以称直接入道、不可言传的法门。佛教认为离开语言文字的"真如"、"实相"之理，平等不二，非一非异，菩萨悟入此不二之理，谓之入不二法门。后用以譬喻唯一的门径、方法。

不儿罕山 山名。在斡难河发源处。即今蒙古国肯特山东南斡山之必儿喀岭。唐末蒙古族徙居于此。必儿喀为不儿罕之异译。

不干(乾)性油 涂成薄层后在空气中不能干燥结成固体膜的油脂。如花生油、蓖麻油等。主要成分为蓖麻酸或油酸及其同分异构体、同系物的甘油酯。*碘值在100以下。供食用或用于制造药品、化妆品、液压油、润滑油等。

不内外因 中医学名词。见"三因"。

不见经传(传 zhuàn) 经传上没有记载。经，指古代的经书。传，指阐明经义的文字。罗大经《鹤林玉露》卷六："俗语云：'但存方寸地，留与子孙耕。'指心而言也。三字虽不见于经传，却亦甚雅。"后指事物没有根据或没有来历。也指人物或事物没有名气。

不分级制 美国中小学采用的一种教学组织形式。始于20世纪40年代。低年级采用的尤多。它废除年级和升留级制度，学生分组学习。将学习内容分成若干单元，几个星期完成一个单元。学生在某一组学完某个单元以后，可以和同等程度的学生继续学习下一单元。一般按阅读能力分组。

不亢不卑 不高傲，不卑屈，对人的态度或言语很有分寸。《儿女英雄传》第十八回："顾先生不亢不卑，受了半礼。"亦作"不卑不亢"。

不可一世 意谓冠绝一时，无与伦比。洪亮吉《卷施阁文乙集·四哀诗序》："推其梗概，实不可一世焉。"后多形容狂妄自大。《孽海花》第三十四回："圆圆的脸盘，两目炯炯有光，于盎然春气里，时时流露不可一世的精神。"

不可分物 "可分物"的对称。分割后会损害其用途、降低其经济价值或改变其性质的物。如汽车、电视机等。在分割财产时，对不可分物不应进行实物分割，而应作价分割，分别取得该物或取得经济补偿。

不可向迩 迩，近。不可接近。《书·盘庚上》："若火之燎于原，不可向迩。"《左传·隐公六年》引作"不可乡迩"，"乡"通"向(嚮)"。

不可抗力 不能预见、不能避免并不能克服的客观情况。自然现象中的地震、社会现象中的战争等对个人来说都可以成为不可抗力。在刑法上，在不可抗力影响下造成的危害结果不构成犯罪。在民法上，因不可抗力不能履行合同

或者造成他人损害的不承担民事责任，法律另有规定或当事人事先有约定的除外。

不可知论 与"可知论"相对。否认认识世界的可能性，或者否认彻底认识世界的可能性的哲学学说。是对哲学基本问题第二方面的否定回答。此词首先由赫胥黎于1869年提出。不可知论的思想在古代就已产生。欧洲近代的不可知论的主要代表是休谟与康德。现代西方哲学中的一些流派仍继续宣扬不可知论。不可知论的本质，就是把人的感觉看作是主观与客观之间的屏障而不是桥梁，不承认在感觉之外有确实可靠的客观外部世界的存在，不懂得认识过程中本质与现象、有限与无限的辩证关系。对不可知论最有力的驳斥是实践。有时，不可知论一词也用以专指针对宗教教义而提出的一种学说，认为上帝是否存在、灵魂是否不朽是不可知的。

不可终日 一天也过不下去。语出《礼记·表记》"不以一日使其躬，儳焉如不终日"。儳，苟且不严肃。梁启超《变法通议·论金银涨落》："使全球十四万万人，莫不心如悬旌，傮然有不可终日之势。"

不可思议 佛教指思维和言语都不能及的境界。《维摩诘所说经·不思议品》："诸佛菩萨有解脱名不可思议。"慧远《维摩诘所说经义记》卷一："不思据心，不议就口，解脱真德，妙出情妄，心言不及，是故名为不可思议。"又卷十："德成自在，妙用难测，心言不及，名不思议。"后用以指事物的不可想像或难于理解。

不可救药 病重到无药可治，比喻无法挽救。《诗·大雅·板》："多将熇熇，不可救药。"孔颖达疏："多行惨酷毒害之恶，熇熇然使恶加于民，不可救止而药治之。"亦作"不可救疗"。《左传·襄公二十六年》："今楚多淫刑，其大夫逃死于四方，而为之谋主以害楚国，不可救疗。"

不平则鸣 韩愈《送孟东野序》："大凡物不得其平则鸣。"后指遇事不平发出不满的呼声。

不主故常 不守常规。《庄子·天运》："其声能短能长，能柔能刚，变化齐一，不主故常。"成玄英疏："齐变化之一理，岂守故而执常。"

不宁唯是 宁，语助词，无义。犹言不但如此。《左传·昭公元年》："不宁唯是，又使围蒙其先君。"围，楚公子；蒙，瞒。

不矛盾律 "矛盾律"的别称。因矛盾律要求思维中不含逻辑矛盾，故有人认为称"不矛盾律"更适宜。

不动孢子 藻类植物和真菌所发生的不具鞭毛、不能游动的孢子。不动孢子在有坚厚的细胞壁时称为"厚壁休眠孢子"；不动孢子与其母细胞形状相似的，称为*似亲孢子。

不共戴天 不同在一个天底下生活，表示仇恨极深，誓不两立。语出《礼记·曲礼上》。《宋史·奏桧传》："言金人以'和'之一字，得志于我者十有二年，以覆我王室，以弛我边备，以竭我国力，以懈缓我不共戴天之仇，以绝望我中国讴吟思汉之赤子。"

不成文法 "成文法"的对称。通常指未经国家制定，但经国家认可并赋予法律效力的行为规则。如习惯法、判例法(一说属于成文法)、法理等。在法学上，称为法的间接渊源。在一般法学著作中，不成文法亦称"非制定法"。不成文法与成文法的划分，起源于古罗马。在罗马法中，不成文法指习惯，成文法则指来自立法的、以书面文件的形式表现出来的法。其后一般认为不成文法的主要特点是没有经过立法程序，而不是没有文字记载。

不当得利 没有合法根据，或事后丧失合法根据，使他人受到损害而自己获得利益的行为。如售货时多收货款，拾得遗失物据为己有等。取得利益的人(受益人)有义务将已得的不正当的利益返还遭受损害的人(受害人)。返还的方法有原物返还(连同孳息)或作价偿还。不当得利不是受益人针对受害人采取的违法行为，而是由于受害人或第三人的疏忽、误解或过错造成的。

不因人热 《东观汉记·梁鸿传》："常独坐止，不与人同食。比舍先炊已，呼鸿及热釜炊。鸿曰：'童子鸿不因人热者也！'灭灶更燃火。"后比喻性情孤傲，不仰仗别人。

不伦不类 犹言不三不四。不像样；不规范。《红楼梦》第六十七回："王夫人听了，早知道来意了。又见他说的不伦不类，也不便不理他。"

不合时宜 不合时势所需；与世情不相投合。《汉书·哀帝纪》："皆违经背古，不合时宜。"

不名一钱 名，占有的意思。极言贫穷。《史记·佞幸列传》："长公主赐邓通，吏辄随没入之，一簪不得著身。于是长公主乃令假衣食，竟不得名一钱，寄死人家。"《论衡·骨相》："通(邓通)有盗铸钱之罪，景帝考验，通亡，寄死人家，不名一钱。"

不亦乐乎(乐 lè) 《论语·学而》："有朋自远方来，不亦乐乎？"后常用以表示程度过甚。《古今杂剧·吴起敌秦挂帅印》第四折："吴起着我去打听秦兵去，谁想正撞着秦将，把我一阵杀得不亦乐乎，跑将来了。"

不如归去 古人以为子规(杜鹃、杜宇)鸣声很像人言"不如归去"。《本草纲目·禽部三》："杜鹃，其鸣若曰不如归去。"诗、词、曲中多用为思归或催人归去之辞。《西厢记》第五本第四折："不信呵去那绿杨影里听杜宇，一声声道不如归去。"

不均相系(相 xiàng) 即"非均相系"。

不求甚解 陶潜《五柳先生传》："好读书，不求甚解。"原意指读书只领会要旨，不过于在字句上花工夫。今多谓态度不认真，不求深入理解。《官场现形记》第五十四回："这人小的时候，诸事颟顸顸，不求甚解。"

不告不理 未经起诉的事情法院不予审理的诉讼原则。即刑事诉讼须有公诉人或自诉人起诉，民事诉讼、行政诉讼须有原告起诉，法院始得对案件进行审理；并在审理中受起诉范围的约束，告什么，审理什么，上诉案件仅就其上诉部分进行审理。这一原则古代即已产生，直到现代，各国大都确认。在我国，也以起诉作为审判的前提；但除*告诉才处理的案件外，人民法院审理其他案件，可不受起诉范围的限制。上诉审法院应当就第一审判决认定的事实和适用法律进行全面审查，不受上诉或抗诉范围的限制。

不近人情 不合人之常情，或性情行为怪癖。《庄子·逍遥游》："大有径庭，不近人情焉。"法琳《辨正论》卷八注引刘义庆《宣验记》："吴主孙皓，性甚暴虐，作事不近人情。"

不间断性(间 jiàn) 亦称"连续性"。与"间断性"相对。见"间断性"。

不良反应 应用药物防治疾病时发生不利于机体的反应。主要有*副作用、*毒性反应、*后遗作用、*继发反应和特殊反应等类型。特殊反应可分为基因缺陷和免疫反应异常两类，后者又称"变态反应"(Ⅰ型变态反应)，这种反应与药物剂量无关，反应性质各人不同，不易预知。

不识一丁 《旧唐书·张弘靖传》："今天下无事，汝辈挽得两石力弓，不如识一丁字。"按"丁"与"个"字形相近，"丁"

即"个"之误；后世因称不识字为"不识一丁"或"目不识丁"。

不即不离 本佛教用语。《圆觉经》："不即不离，无缚无脱。"后多指对人的关系或态度，既不亲近，也不疏远。《儿女英雄传》第二十九回："处得来天然合拍，不即不离。"或用于文学艺术上，指既不着迹，又不离题。

不附声韵 汉语里没有辅音韵尾的韵母。也就是开音节里的韵母。参见"阴声"。

不知所云 不知道说些什么。《文选·诸葛亮〈出师表〉》："临表涕泣，不知所云。"按《三国志·蜀志·诸葛亮传》"泣"作"零"，"云"作"言"。原为自谦之词，后指言语紊乱、空泛。

不饱和烃 含有碳-碳双键或三键的烃类。可分两大类：一类为不饱和开链烃。分子中含氢数目比相应的烷烃为少，具有不饱和性，性质活泼，易发生加成及聚合反应。按所含重键类型再分成：(1) 烯烃，含有一个或多个双键。含有一个双键的开链烯烃通式为 C_nH_{2n}。乙烯及其同系物都属之。石油热解气体是本类的工业来源。(2) 炔烃，含有一个或多个三键。含有一个三键的开链炔烃的通式为 C_nH_{2n-2}。乙炔及其同系物都属之。另一类为不饱和环烃，分子中含氢数目比相应的环烷烃为少，可再分成环烯烃（如环戊二烯）和环炔烃（如苯炔 ）。化学活泼性和不饱和开链烃相似。

不变价格 亦称"固定价格"、"可比价格"。用某一时期的价格作为计算各时期产品*价值指标的固定价格。在反映不同时期产品价值的变动时，用不变价格计算价值指标，可消除价格变动的影响，便于作时间上的对比。

不变资本 "可变资本"的对称。体现在生产资料（厂房、机器、原料等）的那部分资本。在生产过程中，经过工人的具体劳动，其价值一次全部地或逐步地被转移到产品中去，而不增大其原有价值，因此叫不变资本。与可变资本不同，不变资本不是剩余价值的来源，而是剩余价值吸收器，是资本家占有剩余价值的必要条件。

不法行为 即"违法行为"。

不学无术 没有学问，没有本领。《汉书·霍光传赞》："然光不学亡术，暗于大理。""亡"通"无"。

不定方程 一个方程含有两个或两个以上未知量时，称为"不定方程"。它一般具有无限多个解。特别对于整数系数的不定方程要求解是整数时，称这种方程为"刁番都方程"（刁番都〔Diophantus，约 3 世纪〕，古希腊数学家）。

不定积分 设 $F(x)$ 为函数 $f(x)$ 在某区间内的一个*原函数，其原函数的一般表达式 $F(x)+C$ 称为 $f(x)$ 的不定积分，其中 C 是任意常数。$f(x)$ 的不定积分记作 $\int f(x)\mathrm{d}x$，$f(x)$ 称为被积函数，C 称为积分常数。例如，

$$\int x^2\,\mathrm{d}x=\frac{x^3}{3}+C。$$

不定期刑 法院判决时只作罪名的宣告，不确定剥夺自由的刑期，而在执行过程中视受刑人的表现再确定刑期的刑罚。采用这种刑罚，有可能虽犯重罪而刑期很短，或虽犯轻罪而刑期很长，与罪刑法定、罪刑相适应的原则相违背。为某些西方国家所采用。我国不采用这种刑罚。

不郎不秀 比喻不成材或没出息。田艺蘅《留青日札》卷三十五"沈万三秀"："元时称人以郎、官、秀为等第，至今人之鄙人曰不郎不秀，是言不高不下也。"按"不郎不秀"或即"不稂不莠"，因字音和字形相近而转变。

不衫不履 衣履不整齐。形容性情洒脱，不拘小节。杜光庭《虬髯客传》："不衫不履，裼裘而来，神气扬扬，貌与常异。"

不栉进士 栉，梳头发。古代男子把头发梳成髻，用簪簪住。朱揆《谐噱录》："关图有妹能文，每语人曰，有一进士，所恨不栉耳。"后因以"不栉进士"指才女。

不信任案 亦称"不信任决议案"。实行议会制的国家的议会对政府（内阁）表示不信任的议案。通常在议会有相当部分议员不同意政府的政策和施政方针时提出。议会如通过不信任案，政府须总辞职，或提请国家元首下令解散议会，进行改选，由新的议会决定政府的去留。

不胫而走 刘昼《新论·荐贤》："玉无翼而飞，珠无胫而行。"胫，小腿。后以"不胫而走"比喻事物不待推行，就迅速传播。陈衍《辽诗纪事叙》："今诸作皆不传。虽由其国严禁文字出境，亦所作未臻佳妙；虽出境，亦未必流传，非若燕支、祁连、敕勒川诸歌，横绝一世，不胫而走也。"

不急之务 不急需做的事。王维《与裴秀才迪书》："非子天机清妙者，岂能以此不急之务相邀？然是中有深趣矣。"

不送气音 "送气音"的对称。塞音和塞擦音的发音，除阻时外出气流较弱的称不送气音。如汉语的 b[p]、d[t]、g[k]、z[ts]、zh[tʂ]、j[tɕ]。

不起皮钢 一种在高温下长期工作而具有特别强的抗氧化性，并保持足够的抗蠕变能力和持久强度的特殊性能钢。其特性是在表面不生成疏松而又易剥落的氧化皮，故名。品种繁多，大都以铁铬合金为基础，此外，还含有其他合金元素如镍、硅、铝、锰、钼、钒、钛等。在氧化性气体中，铬能在钢的表面形成一层坚固而致密的氧化膜，起保护作用。硅和铝也有同样作用，故可部分地代替价贵的铬。

不耻下问 乐于向学问较差或职位较低的人请教，而不以为耻。《论语·公冶长》："敏而好学，不耻下问。"

不速之客 速：邀请。不请自来的客人。《易·需》："有不速之客三人来。"

不特定物 即"种类物"。

不透水层 既不含水，又不允许水流通过的岩层。

不值一钱 鄙弃之辞，犹言毫无价值。《史记·魏其武安侯列传》："生平毁程不识不直（值）一钱。"亦作"一钱不值"。吴伟业《贺新郎》词："竟一钱不值何须说。"

不通水火 谓与人不相往来。《汉书·孙宝传》："杜门不通水火。"颜师古注："不通水火，谓虽邻伍亦不往来也。"

不通则痛 中医学名词。指气血运行不畅，阻滞于经络、脏腑等处所引起的疼痛。如因外伤而致气滞血瘀，感受风、寒、湿邪而致经气痹阻，心脉瘀阻而致胸痹等，均可由不通而发生疼痛，故名。应针对病因，采用适当的治法，使气血运行通畅，则疼痛自能缓解或消失，故又有"通则不痛"之说。

不能推出 亦称"推不出"。证明或反驳中论据不能必然地推出论题的逻辑错误。如以"能导电"来论证"某物是金属"这一论题，从逻辑上说，就犯了不能推出的错误。

不偏不倚 不偏向于任何一方。朱熹《中庸章句》题下注："中者，不偏不倚、无过不及之名。"亦形容不偏不歪，恰好命中。《二十年目睹之怪现状》第九十九回："不料鄞县县

大老爷从门前经过，这盆水不偏不倚，恰恰泼在县大老爷的轿子顶上。”

不粘底锅 一种用以烹调粘稠食品使之不易粘连在锅底上导致损耗的锅。锅的内表面涂覆有一层耐烹调温度、不会软化、临界表面张力摩擦系数极小的塑料涂层，故在煎煮鱼、蛋等易粘连食品时不易与锅底粘连。

不淤流速 维持水流中的泥沙不致落淤的最小流速。其值与泥沙的密度、粒径及水深有关。

不谋而合 事前没有商量而意见相同或行动一致。陈天华《绝命书》：“幸而各校同心，八千余人，不谋而合，此诚出于鄙人预料之外，且惊且惧。”

不落夫家 又称“坐家”。一种婚姻习俗。产生于原始社会母权制的夫从妻居向父权制的妻从夫居过渡时期。一般为新娘在婚后立即返回娘家，每年农忙、节日或夫家有婚丧大事才返回夫家数日，受客人待遇。其时间一般为一两年至七八年，多至十余年。返回夫家定居的条件各地不同，有的以怀孕为标志，有的视年龄而定。

不遗余(馀)力 竭尽全力。《史记·平原君虞卿列传》：“秦不遗余力矣，必且欲破赵军。”

不稂不莠 稂和莠都是混在禾苗中的野草。本谓禾苗中没有稂、莠之类野草，语出《诗·小雅·大田》。后比喻不成材或没出息。《红楼梦》第八十四回：“第一要他自己学好才好；不然，不稂不莠的，反倒耽误了人家的女孩儿，岂不可惜？”亦作“不郎不秀”。

不等交换 同源染色体在减数分裂联会时，两个染色体之间交换的区段长短不一，结果使一个染色体有重复，而另一个有缺失。这一现象最早在果蝇的棒眼突变型中发现。

不愧屋漏 心地光明，不在暗中做坏事，起坏念头。语出《诗·大雅·抑》。参见“屋漏❶”。张载《西铭》：“不愧屋漏为无忝，存心养性为匪懈。”

不寒而栗(慄) 不寒冷而发抖，形容极其恐惧。《史记·酷吏列传》：“是日皆报杀四百余人，其后郡中不寒而栗。”

不虞之誉 虞，意料。没有意料到的赞扬。《孟子·离娄上》：“有不虞之誉，有求全之毁。”

不溯既往 “溯及既往”的对称。法律只适用于它施行后的事项，而不适用于它施行前的事项。法律时间效力的一项原则。不适用于三种情况：(1) 新法明文规定溯及既往的；(2) 新法是因废止旧法而制定的；(3) 按照法律的性质应该溯及既往的。如果新法在犯罪行为实施之后、判决之前颁行，而旧法与新法对行为的认定与处分又不相同，裁判时多数国家(包括我国在内)采用从旧兼从轻原则，即一般从旧法，但如新法不认为是犯罪或处罚较轻的从新法；少数国家则规定从旧法，如英国。

不蔓不支 支，本作“枝”。周敦颐《爱莲说》：“中通外直，不蔓不枝。”是说莲梗既不蔓延，也不分枝。后多比喻说话或文章简洁流畅，不拖泥带水。

不稳定流 即“非恒定流”。

不管部长(长 zhǎng) 亦称“无任所相”、“无任所大臣”、“不管部阁员”、“不管大臣”等。专管其他部长不管辖的特殊重要事务的部长。通常是内阁阁员或部长会议成员，参与决策。实行内阁制的国家，一般都设有这一职务。

不辨菽麦 分不清豆子和麦子，形容愚昧无知。《左传·成公十八年》：“周子有兄而无慧，不能辨菽麦，故不可立。”后多指缺乏常识或实际生产知识。

不翼而飞 比喻事物传播的迅速。也用来比喻事物忽然失踪。详“无翼而飞”。

不籍赡国 中国历史上主张不采用加赋办法而使国用充裕的经济思想和政策。《管子·山国轨》：“不籍而赡国，为之有道乎？”不籍赡国是通过封建国家经营工商业或其他途径实现的。西汉桑弘羊、唐刘晏的理财办法都有此特点。

不露圭角 不露锋芒。参见“圭角”。

不干涉政策 第二次世界大战前某些国家以“不干涉”或“中立”为名，纵容法西斯国家肆行侵略而企图从中取利的政策。当时，在美、英、法等国的“不干涉”政策纵容下，日、意、德先后占领了半个中国，整个埃塞俄比亚、奥地利、捷克斯洛伐克、阿尔巴尼亚，最终挑起第二次世界大战。

不及物动词 也叫“自动词”或“内动词”。动词的一种。它所表示的动作一般不以动作者以外的事物为对象。如“走”、“来”、“坐”等。

不支薪讲师 德国大学中的一种学衔。其特点是以自己的学识才能为大学所聘请(往往在获得“教授备选资格”后受推荐或自荐)，大学不付给固定薪金，而准许他们在自己所研究的学术领域内举行演讲，从听讲费中获得报酬。常按字面 Privatdozent 译为“私人讲师”，或意译为“编外讲师”、“非正式讲师”。据《不列颠百科全书》的意译 official but unpaid lecturer，译为“不支薪讲师”，以区别于领取固定薪金的“支薪讲师”(亦译“正式讲师”，为 Universitätdozent 和 Lektor 的意译，后者多用于从事外语教学的外籍教师)。

不正当竞争 经营者在经营活动中违反诚实信用等原则而实施的竞争行为。主要表现有：(1) 导致混淆的行为，如假冒他人的注册商标，假冒他人的企业名称，擅自使用知名商品特有的名称、包装、装潢或使用与知名商品相近似的名称、包装、装潢；(2) 错误引导的行为，如对商品作引人误解的标志或虚假宣传；(3) 商业贿赂；(4) 侵犯商业秘密；(5) 滥用经济优势地位；(6) 倾销；(7) 权力经商；(8) 其他，如巨奖销售，诋毁，恶意串通等。不正当竞争妨碍经营者的公平竞争，侵害经营者、消费者合法权益，破坏市场经济秩序。我国 1993 年 9 月颁布了反不正当竞争法。

不可比产品 “可比产品”的对称。工业企业在本年度初次生产，或虽非初次生产但上年度仅属试制而未正常生产的产品。

不可逆反应 在指定条件下，几乎只能向一定方向进行的化学反应。例如，等摩尔量的盐酸和氢氧化钠作用时，形成水和食盐的反应占绝对优势，因此是一种不可逆反应：

$$\underset{\text{氢氧化钠}}{Na^+OH^-} + \underset{\text{盐酸}}{H^+Cl^-} \longrightarrow \underset{\text{水}}{H_2O} + \underset{\text{氯化钠}}{Na^+Cl^-}$$

不可逆过程 见“可逆过程”。

不可逆循环 部分或全部过程是由*不可逆过程所构成的循环。经过不可逆过程后，系统本身及其外界无法全部回复原状。

不可接触者 印度种姓制度的最低阶层，印地语作“帕里阿”(Pariah)，泰米尔语作“帕雷扬”(Paraiyan)，即“贱民”。是被摈斥于种姓之外的人。社会地位最低，受压迫、剥削最深。绝大多数人没有土地、没有权利，只能在农村当佃、雇农，或在城市从事“不洁”行业(洗衣、制革、屠宰、清扫等)。他们的人身和用过的东西都被认为是“龌龊”的，不得同其他种姓的人接触，也不许他们进入寺庙、学校等公共场所。曾被甘地称作“哈里真”，意为“神的子女”。贱民的无权地位至今无多大改变。

不平等条约 缔约一方在违背国家主权、领土完整、国家平等等原则基础上，强迫另一缔约方缔结的条约。是帝国主义和霸权主义推行其侵略扩张政策的一种工具。由于不平等条约违反国际法，所以除边界条约外，被强迫缔约一方有权单方面予以废除。

不平衡系数 亦称"波动系数"。用以反映一定时期内运输量在季节间不均衡程度的比值。以一年内的最高季(月)运输量对全年各季(月)平均运输量之比来表示。

不对称天线(称 chèn) 由线状导体构成，天线的馈电点或输出端并非位于导体中央部位的天线。由于振子两臂长度不等或直径不等，因而电流分布也不对称。常用的有T形天线、Γ形天线、伞形天线、鞭形天线和盘锥天线等。

不动点理论 拓扑学和分析学中的一个重要理论。主要研究拓扑空间(如定向闭曲面、环状区域、多面体)到自身的连续映射有否不动点的问题，同时也研究不动点的个数以及寻求不动点的方法。代数方程、微分方程的许多求解问题可归结为求某个映射的不动点问题，因而该理论在数学的许多分支中有着广泛的应用。

不协和音程 音乐术语。详"音程"。

不列颠战役 第二次世界大战中德国对英国的大规模空袭和英国的空防作战之总称。1940年7月德国制定入侵英国的"海狮"计划。为夺取制空权和海上主动权以保障登陆作战，德国出动大批飞机对英国的军事设施进行连续轰炸，遭到英国空军的反击，双方互有损失。9—11月，德空军集中轰炸伦敦、考文垂及其他工业城市，以图瓦解英国人民斗志，迫使英国退出战争。在英国空军的奋力反击下，德国共损失飞机1 733架，"海狮"计划亦随之破产。

不列颠群岛 (British Isles) 欧洲西北部群岛。在北海同大西洋之间，东南以英吉利、多佛尔两海峡同欧洲大陆相隔。面积31.5万平方公里。包括大不列颠和爱尔兰两大岛，及附近5 500多个小岛(赫布里底群岛、奥克尼群岛和设得兰群岛等)。海岸曲折，海湾深入内陆，多良港。其东面北海大陆架是西欧最大的油、气储藏地，也是世界著名渔场之一。群岛上的国家有英国和爱尔兰。

不成文宪法 "成文宪法"的对称。没有统一的、法典化体系而由部分涉及宪法内容的法律、判例、惯例等构成的宪法。如英国的宪法包括从1215年的《大宪章》起到1972年的《欧洲共同体法》止长达七百多年间的许多法律，较重要的就有一百多件；还有大量判例、惯例等。

不吃烟火食 烟火食，熟食。道家谓仙人不吃熟食。比喻人之超尘脱俗，有出世之想。阮阅《诗话总龟前集》卷九引《直方诗话》："文潜(张文潜)先与李公择辈来予家，作长句。后再同东坡来，坡读其诗，叹息云：'此不是吃烟火食人道底言语。'"后也用以称赞诗文立意高超，言词清丽，不同凡俗。今多指处世怪诞，不近人情。含贬义。亦作"不食人间烟火"。

不合理运输 指不符合国家政策规定，或违反物资合理调运和各种运输方式合理分工等原则所进行的货物运输。如对流运输、重复运输、过远运输等。

不充分灌溉(分 fèn) 只在作物需水临界期向农田灌水的节水灌溉方式。在水资源短缺地区，把有限的水量用在农作物对缺水最敏感的时期，可有效地遏制干旱造成的减产损失，把其他时期的灌溉水量节省下来，以灌溉更大的面积。从而使全灌区的总产量达到较高的水平，保持较高的灌溉效益。

不设防城市 战时没有军队防御和军事设施的城市。1907年《海牙公约》规定，对不设防城市、村庄等不得轰击。

不间断原则(间 jiàn) 法院开庭审理案件时，在不更换审判人员的条件下连续进行(正常的休息时间在外)，不得间断的原则。最早在17世纪英国资产阶级革命中提出，后在法国1808年颁布的刑事诉讼法典中作了正式规定。现代许多国家的诉讼法都规定了不间断原则。一般认为实行这个原则有利于审判人员对案情获得并保持明确而完整的印象，为正确裁判创造条件。

不完全变态 亦称"不全变态"。昆虫变态的一个类型。即昆虫的个体发育过程中，只经过卵、若虫和成虫三个时期。可分为增节变态、表变态、渐变态、半变态和原变态。

不完全显性 等位基因之间显性不完全的现象。在杂合体，两个等位基因的不完全显性，使它既不表现显性性状，也不表现隐性性状，而表现介于两者之间的中间性状。例如，紫茉莉有两个品种，一个开红花，一个开白花，两个都是纯合体。它们杂交产生的子一代杂合体开粉红花。子一代自交产生的子二代中，四分之一开红花，四分之二开粉红花，四分之一开白花，成1:2:1的比例。

不规则卫星 具有不规则运动特性的卫星。即绕行星转动方向与行星自转方向不一致，轨道偏心率较大，轨道面对行星赤道面的倾角也较大，且不符合提丢斯-波得定则。包括木卫六至木卫十三、土卫八和土卫九、海卫一和海卫二等。

不规则星系 河外星系的一类。外形和结构无明显对称性。组成不规则星系的天体多为巨星、超巨星、气体星云、疏散星团以及大量星际气体和尘埃。参见"麦哲伦云"。

不抵抗主义 中国国民党政府对日本帝国主义武装侵略中国所采取的不抵抗政策。1931年日本发动九一八事变，蒋介石为对日妥协，集中兵力"围剿"工农红军，竟命令张学良的东北军"绝对不抵抗"，并撤至山海关以南，使东北三省很快为日军占领。后来人们将此政策称之为"不抵抗主义"。

不明飞行物 简称UFO，又称"飞碟"。被认为是由外星球人操纵的飞到地球的飞行物体的总称。最早报道的是美国商人1947年在华盛顿州雷尼尔山(Rainier)上空发现的九个圆形碟子模样的东西。以后报道的形状有圆盘形、卵形、蘑菇形、雪茄形、橄榄形等。据说它们的飞行变化莫测，与之相遇，会使通信联络失灵，甚至还有其他传闻。但至今没有人能提供一个实物或碎片，故对此存有激烈的争议。一种意见认为这是目击者对某种自然或人工现象的曲解或幻觉；另一种意见认为这是一个有待解开的自然之谜。

不典型增生 是指机体某种组织，特别是上皮组织，如胃肠道、泌尿生殖道、呼吸道等粘膜上皮因慢性炎症或其他机械、化学性因素的刺激而发生的细胞异常增生现象。根据增生程度可分为轻、中、重度，前两种为可逆性改变，后者常被认为是原位癌。

不定值保险 "定值保险"的对称。在保险单上不载明保险标的价值，而只列明保险金额作为最高赔偿金额。如发生损失，保险人按损失当时的保险标的的实际价值来计算赔款。如果保险金额低于损失当时保险标的的实际价值，除保险合同另有约定外，保险人按保险金额与该实际价值的比例承担赔偿责任。

不承认主义 即"史汀生主义"。

不相容元素 地球化学术语。在岩浆或热液的矿物结晶

过程中趋向于在液相中富集的微量元素。浓度低，不能形成独立矿物相，并且其离子半径、电荷、晶体场等晶体化学性质与构成结晶矿物的主要元素相差很大，故在任何固-液反应或平衡中不能进入其他矿物相。其固-液相分配系数近于零。元素的不相容性可因具体结晶条件不同而改变。

不相容关系 在外延上互相排斥的两个概念间的关系。有矛盾关系和反对关系。

不结盟运动 奉行独立、自主和不结盟政策的运动。20世纪60年代初由铁托、尼赫鲁、苏加诺、纳赛尔等倡导。1961年9月在贝尔格莱德举行了第一次不结盟国家和政府首脑会议，25个国家出席了会议，不结盟运动正式形成。至1996年已举行11次不结盟国家和政府首脑会议，不结盟运动成员国增至113个。该运动宗旨是实行在和平共处和不结盟基础上的独立政策；支持民族解放运动；反对帝国主义、殖民主义、种族主义，反对霸权主义和强权政治；呼吁加强团结，发展南南合作，建立一个和平、公正、民主的国际新秩序。

不圆唇元音 双唇不收圆而构成的一类元音。发音时双唇展开，成为扁平形，或者保持自然状态，如 i[i]、e[ɤ]、ê[ɛ] 等。

不停电电源 又称"不间断电源"。正常供电发生故障时，能继续供电的电源装置。主要有：(1) 旋转机组式不停电电源。正常工作时由整流器将交流电变换成直流电，使直流电动机驱动交流发电机输出交流电，同时对蓄电池充电。当正常供电因故中断时，直流电动机改由蓄电池供电。(2) 静止电子式不停电电源。由以晶闸管为主体的整流器、逆变器和滤波器等部分组成，正常供电时，整流器输出作为逆变器的直流电源，并对蓄电池充电，逆变器输出交流电。正常供电因故中断时，改由蓄电池向逆变器供电。

不断革命论 ❶马克思主义关于无产阶级领导的革命要有阶段而又不停顿地向前发展的理论。不断革命论和革命发展阶段论是辩证的统一。"不断革命"是马克思和恩格斯于1850年第一次提出的战斗口号。列宁和毛泽东在新的历史条件下坚持和发展了不断革命论，强调要处理好民主革命和社会主义革命的区别与联系，防止右的或"左"的错误。❷托洛茨基在1905年前后提出的"不断革命论"，对马克思主义的不断革命论作了歪曲。它否认建立工农联盟的重要性，主张抛开农民，"跳过"民主革命阶段，直接进行社会主义革命；认为无产阶级在夺取政权以后要不断地革农民的命。

不随意注意 亦称"无意注意"。没有任何意图和预先目的，不需意志努力而产生的注意。是人们自然而然地对那些强烈的、新颖的或感兴趣的事物所表现出来的意识的指向和集中。往往由于周围环境发生突然变化而引起。

不越年蚕种 一名"生种"。产卵后，一般约经10天就能孵化的桑蚕卵。卵色淡黄，孵化前变成青灰色。越年蚕种产出一定时间后，通过人工孵化处理，当年就能孵化，是人工不越年蚕种。

不确定关系 亦称"不确定原理"，旧称"测不准关系"、"测不准原理"。*量子力学的一个基本原理。由德国物理学家*海森堡于1927年首先提出。这关系表明：一个微观粒子的某些物理量，如位置和动量或方位角与动量矩，不可能同时具有确定的数值，其中一个量愈确定，另一个量的不确定程度就愈大。时间和能量也服从不确定关系：微观粒子存在于某一状态的时间愈短，则这状态的能量确定程度愈差。

不等价交换 价值不相等的商品所进行的交换。在前资本主义社会中，商业资本通过贱买贵卖来掠夺小生产者，就是不等价交换。在资本主义原始积累时期，常与暴力行为直接结合在一起。资本家经常压低农产品的收购价格，抬高工业品的价格，也是不等价交换的形式。在帝国主义时期，是垄断组织压榨本国人民和掠夺殖民地、附属国和发展中国家，获取高额垄断利润的一种重要手段。

不等粒结构 火成岩中含有大小不等的同种矿物颗粒所形成的结构。主要有斑状结构和似斑状结构两种。

不稳定平衡 处于平衡位置的物体在受到微小扰动后不能恢复原位置的平衡状态。不稳定平衡物体的势能较大。由于物体都有向其势能较小的位置运动的趋势，因此处于不稳定平衡的物体，在离开平衡位置后就不能自动恢复原位。

不可压缩流体 不必考虑压缩性影响的流体。液体的体积随压强的变化很小，例如水，当压强增加到 $1.013\,25\times10^7$ 帕(100个大气压)时，体积只缩小0.5%，因此，一般都把液体看作不可压缩的流体。在一般情况下，气体是可压缩流体，但在流速较低、压强变化较小的场合，也可近似地看作不可压缩流体。

不可同日而语 指双方大不相同，不能相提并论。"不可"或作"岂可"、"未可"。"日"或作"年"。"语"或作"言"。《国策·赵策二》："夫破人之与破于人也，臣人之与臣于人也，岂可同日而言之哉?"贾谊《过秦论》："试使山东之国，与陈涉度长絜大，比权量力，则不可同年而语矣!"《汉书·息夫躬传》："臣与禄异议，未可同日语也。"胡仔《苕溪渔隐丛话前集·洪觉范》："公痴叔诗，如食鲥鱼，惟恐遭骨刺，与岐山猪肉不可同日而语也。"

不可约多项式 亦称"既约多项式"。次数大于零的有理数系数的多项式，不能分解为两个次数大于零的有理数系数多项式的乘积时，称为有理数域内"不可约多项式"。对实数系数或复数系数的多项式也有相应的定义。实数域内不可约多项式是一次或某些二次多项式，复数域内不可约多项式是一次多项式。例如，x^2-2 是有理数域内的不可约多项式，但是，不是实数域内的不可约多项式；x^2-1 是有理数域内不可约多项式，也是实数域内的不可约多项式。

不可更新资源 又称"非再生资源"。经人类开发利用后，在相当长的时期内不可能再生的自然资源。主要指各种金属和非金属矿物、化石燃料等需要经过漫长的地质年代才能形成的资源。对于不可更新资源的开发利用，要有长远、合理的规划，并力求综合利用，不能任意破坏和浪费。

不对称碳原子(称 chèn) 亦称"手性碳原子"。连结四个不同的原子或原子团的碳原子。例如，乳酸分子中就含有一个这样的碳原子(常用"*"号标出)。荷兰化学家*范特荷甫在1874年指出有机化合物分子中含有不对称碳原子与旋光异构现象有关。参见"立体化学"、"立体异构"。

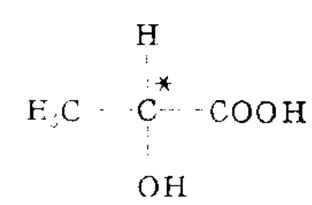

乳酸分子中不对称碳原子的示意图

不列颠图书馆 英国国家图书馆。建立于1973年。由原英国博物馆图书馆、国家科学发明参考图书馆、国家科学技术外借图书馆等图书馆及英国国家书目公司合并组成。分为参考部、外借部、书目服务部及研究发展部等部门。参考部前身为建立于1753年的英国博物馆图书馆，藏书已逾一千万册，另有大

量手稿、图片资料及缩微复制品。外借部前身为国家中央图书馆及国家科学技术外借图书馆，收藏图书资料已逾三百万册，所提供文献服务水平驰誉全球。书目服务部负责编制本国出版物及馆藏文献的机读目录、书本式目录及印刷卡片目录。新馆自1981年开始兴建，位于伦敦圣潘克勒斯(St. Pancras)地区。

不列颠博物馆 又译"大英博物馆"、"英国博物馆"。英国最大的综合性博物馆。馆址在伦敦。1753年设立。原由博物馆和图书馆组成。博物馆分埃及艺术、希腊罗马艺术、西亚艺术、欧洲中世纪艺术、东方艺术、民族学等部门。斯坦因从中国劫去的大批敦煌古代经卷、佛教艺术珍品以及传为东晋顾恺之的名作《〈女史箴〉图》等，均藏于此。图书馆内藏有大量珍贵图书资料，1973年后独立于博物馆之外。

不当家花拉的 北方方言。亦作"不当价"、"不当人子"、"不当家化化的"、"不当家花花的"。"不当"原为对神灵亵渎不敬的意思，引申为罪过。"家(价)"、"花拉的"都是语助。刘侗、于奕正《帝京景物略·春场》："夜不以小儿女衣置星月下……亦不置洗涤余水，为夜游神饮马也，曰'不当价'。"纪昀云："如吴语云罪过。"《红楼梦》第二十八回："王夫人听了道：'阿弥陀佛！不当家花拉的！就是坟里有，人家死了几百年，这会子翻尸倒骨的，作了药也不灵啊！'"

不完全性定理 *哥德尔1931年发表的形式数论系统的不完全性定理。它包括两个定理：第一定理是形式数论系统或它的任意协调的扩充系统里，都有不含自由变元的公式(即闭公式)A使得A和它的否定式$\neg A$都不是定理。第二定理是形式数论系统或它的任意协调的扩充系统的协调性的证明不可能在该形式系统中实现。哥德尔的这个定理否定了*希尔伯特方案的某些设想。它对自然数集上递归论的产生和发展有重要影响，并有重要的哲学意义。

不受欢迎的人 亦称"不可接受的人"。外交用语。一国在要求外国召回其使馆人员时所作出的宣告。接受国可以随时不加解释地通知派遣国，宣告使馆馆长或使馆任何外交人员为不受欢迎的人，或宣告使馆任何其他人为不可接受。在此情形下，派遣国就应召回该人员，否则接受国可以拒绝承认该人员为使馆人员。实践中，"不受欢迎的人"的宣告也可在派遣国就任命使馆人员征求接受国意见时作出。

不饱和化合物 指不饱和烃及其衍生物。其分子中含有双键(>C=C<)或三键(—C≡C—)。例如，乙烯($H_2C=CH_2$)、氯乙烯($H_2C=CHCl$)、乙炔($HC\equiv CH$)、丙烯醇($H_2C=CH-CH_2OH$)、丙烯酸($H_2C=CH-COOH$)等。性质活泼，在双键或三键上能发生加成及聚合等反应。例如，乙烯、氯乙烯在适当条件下会聚合成相应的聚乙烯、聚氯乙烯等高分子化合物。

不限制流通物 "流通物"的全称。

不动产抵押银行(行 háng) 简称"抵押银行"。以收受不动产为抵押品经营长期放款的专业银行。主要业务是发行不动产抵押证券以吸收长期资金，以收受土地房屋等不动产为抵押品办理长期抵押放款。

不列颠百科全书 旧译《大英百科全书》。1768—1771年出版于苏格兰爱丁堡，初版三卷。后不断增订再版。1929年印行第十四版(二十四卷)时，版权转归美国芝加哥大学。1938年起每年出版《不列颠百科全书年鉴》一册，作为补充本。1974年，经全面修订，出版第十五版，共三十卷；1985年增至三十二卷。分为三部分：(1)《百科类目》，又称《知识纲要和百科指南》，一卷，分十大类，包括一万五千余个知识主题，是全书知识的分类纲目。(2)《百科简编》，又称《便览和索引》，十卷，共有短条目十二万四千二百条，既可作为一部独立的简明百科词典使用，又可作为全书的条目索引。(3)《百科详编》，又称《知识深义》，十九卷，共有中长条目四千二百零七条，系统介绍各学科及重要人物，历史和地理知识。中文版《简明不列颠百科全书》系根据《百科简编》编译而成。

不列颠哥伦比亚 (British Columbia) 加拿大西南部滨太平洋的省。包括夏洛特皇后群岛(Queen Charlotte)与温哥华岛等，面积94.86万平方公里。人口366.8万(1994年)。省会维多利亚。地形崎岖，山脉直逼海岸，多3 000米以上高峰；中部有山间高原，仅东北部为平原。沿海属温带海洋性气候，向东大陆性逐渐加强。富水力资源，有铜、钼、铅、锌、煤、石油、天然气等矿。森林覆盖率约60%，以产花旗松著名。主要工业部门有采矿、木材加工、造纸、有色冶金和鱼产加工等。南部弗雷泽河(Fraser)下游谷地灌溉农业发达，主产水果、蔬菜等。沿海富产鲑鱼、大比目鱼等。沿海和南部落基山多夏季游览地。

不完全归纳推理 有时也称"不完全归纳法"。根据某类中一些事物有(或没有)某一属性，推出该类全体都有(或没有)该属性的归纳推理。如根据氮、氧、氢等气体受热膨胀的现象而推出结论："所有气体受热都膨胀。"不完全归纳推理比完全归纳推理用得普遍，人类的知识大都是通过这种推理获得的。有简单枚举归纳推理和科学归纳推理。

不定形耐火材料 散状的耐火材料。有浇灌料(即耐火混凝土)、捣打料、可塑料、喷补料等。原料除用各种耐火原料外，还加入胶结剂和掺合物。生产过程简单，应用方法多样。与耐火砖相比，具有节约能源、资源、劳动力，适应性强，使用面广等优点，但应用时要注意精心施工。

不要式法律行为 "要式法律行为"的对称。无须按一定方式即可成立的民事法律行为。如民间借贷。

不入虎穴焉得虎子 比喻不冒危难，不能成事。《后汉书·班超传》："不入虎穴，不得虎子。当今之计，独有因夜以火攻虏，使彼不知我多少，必大震怖，可殄尽也。"也比喻不经历最艰苦的实践，就不能取得重大的成就。

不可逆过程热力学 即"非平衡态热力学"。

不扩散核武器条约 即《防止核扩散条约》。苏、美、英等国于1968年7月1日分别在莫斯科、华盛顿、伦敦签署。1970年3月5日生效。至1996年5月，有178个国家在条约上签字。主要内容：核国家保证不直接或间接地把核武器转让给非核国家，不援助非核国家制造核武器；非核国家保证不制造核武器，不直接或间接地接受其他国家的核武器转让，不寻求或接受制造核武器的援助，也不向别国提供这种援助。中国于1992年3月递交加入书。1996年4月联合国召开缔约国大会，决定无限期延长该条约。

不经一事不长一智(长 zhǎng) 犹"吃一堑，长一智"。不经历一件事情，就不能增长对于这件事情的知识。《红楼梦》第六十回："俗语说：'不经一事，不长一智。'我如今知道了。"

不结盟国家和政府首脑会议 见"不结盟运动"。

不 ㊀(niè 聂) 树木被砍伐后所留根株。字亦作"槸"、"蘖"。

㊁(dǔn) ❶砧板。❷俗称瓷石原矿经粉碎淘洗后制

成的土块为不子。

1 丕(pī) ❶大。《书·大禹谟》:"嘉乃丕绩。"❷奉。《汉书·郊祀志下》:"丕天之大律。"❸乃。《书·禹贡》:"三危既宅,三苗丕叙。"❹通"不"。《书·金縢》:"若尔三王是有丕子之责于天。"郑玄注:"丕读曰不。爱子孙曰子。元孙遇疾,若汝不救,是将有不爱子孙之过,为天所责。"《史记·鲁周公世家》引作"负"。司马贞索隐:"谓三王负上天之责。"❺作语助,无义。置句首或句中。《书·酒诰》:"丕惟曰,尔克永观省。"又《召诰》:"其丕能诚于小民。"❻姓。春秋晋国有丕郑。

丕平〔**矮子**〕(Pépin le Bref,714—768) 法兰克王国加洛林王朝的创建者。查理大帝之父。原为墨洛温王朝宫相。公元751年得教皇支持篡夺王位,建加洛林王朝。两度进攻伦巴德人得胜。756年将意大利中部一片领土赠与教皇(史称"丕平献土"),是为教皇国之始。

丕林岛 (Perim) 红海入口处曼得海峡中的小岛。面积13平方公里。属也门。火山岛,多光秃岩石。1857—1936年间为重要加煤站。现为海底电缆中继站和战略要地。岛北有飞机场。

2 不 同"丕"。

3 丕(ēn 恩,旧读 máng 茫) 方言。人瘦弱。

否 ㊀(fǒu) ❶否定。如:否认;否决。❷不。《左传·襄公三十年》:"吾得见与否,在此岁也。"❸不然;不是这样。《公羊传·隐公四年》:"〔公子翬〕谓隐公曰:'百姓安子,诸侯说子,盍终为君矣。'隐曰:'吾,否!'"❹无。《大学》:"其本乱而末治者,否矣。"王引之《经传释词》卷十:"言事之必无也。"

㊁(pǐ) ❶贬;非议。《世说新语·德行》:"每与之言,言皆玄远,未尝臧否人物。"❷六十四卦之一,坤下乾上。《易·否》:"象曰:天地不交,否。"❸穷;不通。《列子·天瑞》:"圣有所否,物有所通。"参见"否极泰来"。❹恶。《庄子·渔父》:"不择善否。"❺通"鄙"。《书·尧典》:"否德,忝帝位。"《史记·五帝本纪》"否"作"鄙"。

否定 ❶不肯定;不以为然。❷与"肯定"相对。在辩证法中,指事物内部包含的促进事物发展和转化的方面。亦指事物发展中转变的关节点,通过它事物发生质变。又指事物周期性发展中的一个阶段。辩证的否定是事物发展的决定性环节。它是事物的自我否定,是作为联系和发展环节的否定,即扬弃。这和形而上学的否定即简单地否认或任意地消灭一件事物根本不同。❸在逻辑上,或指不具有某种属性、某种关系,如否定概念、否定判断中的"否定";或指作出和某一个判断相反的另一个判断,如"语言不是上层建筑",就是对"语言是上层建筑"的否定。

否泰 (pǐ—) 否(䷋)、泰(䷊),《周易》的两个卦名,泰谓"天地交而万物通",否与泰反,谓"天地不交而万物不通"。后常合用"否泰"指世道盛衰和人事通塞。潘岳《西征赋》:"岂地势之安危,信人事之否泰。"参见"否极泰来"。

否隔 (pǐ—) 隔绝不通。曹植《求通亲亲表》:"今之否隔,友于同忧。"友于,指弟兄。亦作"否鬲"。《汉书·薛宣传》:"夫人道不通,阴阳否鬲。"颜师古注:"鬲与隔同。"

否决权 源于拉丁文 veto,意为"我禁止"。后引申为否定某个已作出的决定、某个已通过的或已得到多数支持的法案的权力。(1) 古罗马共和国保民官对元老院、执政官或其他高级长官(除狄克推多外)的决定,都有权予以否决。(2) 在资本主义国家中,是推翻已通过的法案或使其延缓生效的权力。前者叫"绝对否决权",后者叫"延缓否决权"或"搁延否决权"。通常为资本主义国家元首或议会的上院所享有。(3) 联合国宪章规定,联合国安全理事会的行动以"五个常任理事国(中、法、英、美、苏)一致"原则为基础,即任何一个常任理事国都可以否决除程序事项以外的任何一项议案的通过。

否定词 数理逻辑中一种命题连接词。用符号"¬"表示,如 ¬ A 即 A 的否定式,读作"非 A",其真假关系是:A 真则 ¬ A 假,A 假则 ¬ A 真。

否认作用 防御机制之一。指不去注意威胁性情境和改变对该情境的解释,把它视为无威胁性的。如失败者忽视失败的含义和后果,把它视为有价值的学习。参见"防御机制"。

否极泰来(否 pǐ) 《周易》中的哲学思想。"否"(䷋)、"泰"(䷊)卦名。泰谓天地交(相互作用)而万物通(亨通),否谓"天地不交而万物不通(失利)"。意指事物发展到一定程度,就要转化到它的对立面。后用"否极泰来"形容情况从坏转好。白居易《遣怀》诗:"乐往必悲生,泰来犹否极。"《红楼梦》第十三回:"秦氏冷笑道:'婶娘好痴也!"否极泰来",荣辱自古周而复始,岂人力所能常保的。'"亦作"否去泰来"、"否终则泰"。韦庄《湘中作》诗:"否去泰来终可待。"

否定判断 性质判断的一种。同"肯定判断"相对。反映对象不具有某种性质的判断。如:"地理环境不是社会发展的决定性原因。"

否定概念 亦称"负概念"。同"肯定概念"相对。反映某一属性不存在于某种对象中的概念。如:"非金属"、"无机物"、"非正义战争"等。

否定式定义 从对象缺乏某种属性方面来揭示其特有属性的定义。按照定义的一般规则,定义应揭示被定义对象所具有的特有属性。但是有些对象的特有属性恰好就是缺乏某种属性,这就要用否定式定义。如:奇数是不能被2所整除的整数。

否定辩证法 德国阿多诺的哲学学说。认为认识事物的正确方法应该是"矛盾地思考矛盾",即只有充分地描绘出事物本身的矛盾才能表达事物。认为否定和肯定不能有任何联系,"否定之否定等于肯定"的说法是反辩证法的。"真正"的辩证法应该摆脱肯定的特征,反对同一性、总体性和体系性,而否定辩证法就是这种"真正"的辩证法。它主张"否定的东西一直是否定的,直到消失为止",故亦称"崩溃逻辑"。

否定之否定规律 亦称"肯定否定规律"。唯物辩证法的基本规律之一。是自然界、社会和思维发展的普遍规律。它揭示事物由于内部矛盾所引起的发展是螺旋式、波浪式前进上升的过程。任何事物的内部都有肯定和否定两方面。肯定,是事物保持其存在的方面;否定,则是促使事物发展和转化的方面。这两个方面对立统一。否定的方面战胜肯定的方面并取得了支配的地位,旧事物就转化为新事物。辩证的否定是事物的自我否定,是旧质向新质的飞跃,但并不是对旧事物的简单抛弃,而是扬弃。一般地说,由于事物内部矛盾的充分展开,在事物发展的总过程中,经过两次否定,即从肯定到否定,又从否定到否定之否定,才能反映出发展的周期性。这时,往往重复出现肯定阶段的某些特征、特性。但这不是简单的重复,而是在更高基础上的重

复；不是单纯的循环运动，而是由低级到高级、由简单到复杂的无限发展过程；不是直线式的，而是曲折的、螺旋式、波浪式的前进上升运动。由于事物矛盾性质和所处条件的不同，否定之否定规律的表现形态是多种多样的。

5 歪 ㊀(wāi) ❶不正；偏斜。如：歪嘴；这幅画挂歪了。引申为不正当，不正派。如：歪理；歪话；歪缠。❷侧卧。《红楼梦》第八十九回："自己走到里间屋里床上歪着，慢慢的细想。"

㊁(wǎi) 扭伤。如：歪了脚。

歪头船 四川自流井附近盐井河的一种运盐木船。当地称"橹船"。船首右侧高，船尾左侧也略高。首尾部各设水舱，河水可流通，航行在多滩险的河道中操纵灵便。

歪尾船 亦称"厚板船"、"黄鳝船"。用于涪江和乌江上多滩急流水道的一种小型木帆船。船尾高并向右扭曲，使用两梢(代舵用的长桨)，后梢在中，另一小梢偏前、较低、在右侧，过滩时回转力强。

歪斜褶皱 轴面倾角较大，两翼地层层序正常，倾向相反，但倾角不等的一种*褶皱。

盃 "杯"的异体字。

甭 (béng) "不用"两字急读的合音。用不着；不必。如：甭说了；你甭管。

鸸 〔鸸〕(fóu 否阳，又读 fǒu 否) 见"鸪鸸"。

6 孬 (nāo) "不好"的合文和变音。坏。《龙龛手鉴·不部》收此字，注"乌怪切"，音近"坏"，与今音不同。《捻军歌谣·穷爷们结成捻》："走了孬运碰官兵，人亡财散望谁喊。"

7 覓 "覓(觅)"的异体字。

8 𡿨 同"矮"。

11 鴆 "鸩"的繁体字。

89. 犬 部

犬 (quǎn) ❶动物名。学名 *Canis familiaris*。亦称"狗"。哺乳纲，犬科。为人类最早驯化的家畜。耳短直立或长大下垂，听觉灵敏。犬齿锐利。舌长而薄，有散热功能。前肢五指，后肢四趾，有钩爪，以趾着地奔跑。尾上卷或下垂。嗅觉敏锐，性机警，易受训练。多在春秋两季单次发情，持续三周，妊娠期约 60～65 天，年产两胎，每胎产仔 2～8 头。寿命 15～20 年。品种很多，按用途可分为牧羊犬、猎犬、警犬、玩赏犬以及挽曳、皮肉用等。❷旧时常用为自谦或鄙斥他人之词。见"犬子"、"豚犬"。

犬子 ❶古人用为小儿名，表示爱称。《史记·司马相如列传》："司马相如者，蜀郡成都人也。字长卿，少时好读书，学击剑，故其亲名之曰犬子。"司马贞索隐引孟康曰："爱而字之也。"❷旧时对别人谦称自己的儿子为"犬子"，亦称"小犬"、"豚儿"、"豚犬"。有时用以表示对别人儿子的轻蔑。《三国演义》第七十三回："吾虎女安肯嫁犬子乎！"

犬马 ❶古时臣仆对君主的自喻，表示甘愿服劳奔走。《三国志·魏志·华歆传》："臣备位宰相，老病日笃，犬马之命将尽。"❷比喻小人。《后汉书·王符传》："一旦富贵，则背亲捐旧，丧其本性，疏骨肉而亲便辟，薄知友而厚犬马。"❸借指玩好之物。苏辙《汉昭帝论》："小人先之，悦之以声色犬马。"❹古代大夫生病的代称。《公羊传·桓公十六年》"属负兹舍，不即罪尔"何休注："天子有疾称不豫，诸侯称负兹，大夫称犬马，士称负薪。"

犬牙 ❶借指像犬牙之物。苏辙《复次烟字韵答黄大临庭坚》："犬牙舂米新秋后，麦粒烝茶欲社天。"❷比喻地形、地势参差交错。刘禹锡《连州刺史厅壁记》："此郡于天文与荆州同星分，田壤制与番禺相犬牙。"

犬丘 古邑名。(1) 在今陕西兴平市东南。周懿王自镐迁都于此。秦更名废丘。汉置槐里县。(2) 春秋宋地，在今河南永城市西北。《左传》襄公元年(公元前 572 年)："郑子然侵宋，取犬丘。"一说《左传》犬丘当作太丘，误。

犬戎 古族名。古戎人的一支。即畎戎。亦称畎夷、昆夷、绲夷等。殷周时，游牧于泾渭流域(今陕西省彬县、岐山一带)，为殷周西边的劲敌。曾与周文王、穆王进行过战争。以所产马匹与周交易。幽王十一年(公元前 771 年)与申侯联合攻杀幽王，迫使周室东迁。后为秦所败，一部分北迁，一部分渐与邻族融合。

犬养毅 (1855—1932) 日本首相(1931—1932)。号木堂。1880 年创刊《东海经济新报》，提倡保护贸易政策。1882 年参加立宪改进党。后当选众议员并任文相和递信相。1929 年为政友会总裁。九一八事变后组阁。*五·一五事件中被杀。

犬瘟热 犬的一种急性、接触性传染病。也见于狼、狐、熊猫和水貂等动物。病原为病毒。经消化道或呼吸道感染。3～6 个月的幼犬最易得病，常伴有继发性细菌感染。病犬发热，眼结膜、呼吸道和消化道粘膜有急性卡他性炎，或出现皮肤脓疱疹和神经症状。病初使用大量免疫血清有效，磺胺药和抗生素可预防并发症。应注意隔离、消毒。可注射犬瘟热血清或疫苗预防。

犬儒主义 犬儒学派的学说。详"犬儒学派"。

犬儒学派 亦译"昔尼克学派"。古希腊小苏格拉底学派之一。得名来由有两说：(1) 其创始人安提西尼在雅典的一个称为"快犬"(Cynosarges)的运动场讲学，故名。(2) 此派中人生活刻苦，衣食简陋，故当时人讥之为"犬"(cyno)。继承与发展了苏格拉底关于"美德即知识"的学说，认为美德就是抑制自己欲望的知识，能够自制就是善，不能自制便是恶。提倡"返归自然"，把名利看作身外之物；认为社会生活与文化生活是不自然的、无足轻重的；号召人们克己自制，独善其身而无所求，宣称这就是人生唯一的目的。该派的这种主张后被称为犬儒主义。

6 哭 (kū) ❶流泪而发悲声。《论语·先进》："颜渊死，子哭之恸。"❷吊。《淮南子·说林训》："桀辜谏

者，汤使人哭之。”

哭竹 相传孟宗孝母而哭竹生笋的故事。孟宗，字恭武，三国吴江夏（今属武汉）人，官至司空。其母嗜笋，冬日笋未生，宗入竹林哀叹，笋忽迸出。见《三国志·吴志·孙皓传》裴松之注引《楚国先贤传》。

哭临（—lín） 帝王死后，集臣民举行的哀悼仪式。《史记·孝文本纪》：“毋发民男女哭临宫殿。”

哭墙（Wailing Wall） 耶路撒冷城内的一堵名墙。原名“西墙”。长48米，高20米，墙基深入地下10米，由巨石砌成。是犹太教古圣殿的残存部分，已有近三千年的历史。圣殿是犹太教信仰的最高象征，曾三毁三建，公元70年后，最终为战火夷除，不复重建，这堵墙就成为犹太教的圣物，流散世界各地的犹太人来这里朝觐，往往睹物生情，为本民族悲惨命运而恸哭，故名。

哭丧棒 旧时丧礼，死者期服（一年之服）以上的亲属所用的孝杖，俗称“哭丧棒”。参见“期服”、“不杖期”。

哭相思 曲牌名。属南曲南吕宫。字数定格据《九宫大成谱》大抵是七字句四句或七、六、七、六（四句），也有只用两句的。原是人物上场时的“引子”，但一般多用在剧中人分别或重逢时，如昆剧《鸣凤记·斩杨》吴伦等同杨继盛诀别时所唱。京剧《卖马》中秦琼上场的引子，也用此曲。

哭皇天 亦名“玄鹤鸣”。曲牌名。属北曲南吕宫。字数定格是五、五、五、五、七、七、四、四（八句），在第五句的前后都可酌增四字句数句。一般用在南吕套曲内，如昆剧《南柯记·瑶台》瑶芳公主在城上所唱。戏曲乐队有同名伴奏乐曲。曲调与北曲不同。以唢呐或胡琴演奏，专用于灵堂祭奠、祭扫坟墓等场面，以衬托剧中悲哀气氛，如京剧《卧龙吊孝》的祭灵。

哭庙记略 书名。不署作者姓名。一卷。清初吴县知县任维初搜括民财，盗卖库粮，县人怨恨。顺治帝死，儒生倪用宾、金人瑞等于“哭临大典”之日，聚哭文庙，乘机向巡抚朱国治控告，反遭冤杀。此书即记其事。

8 **猋**（biāo 标） ❶犬奔貌。引申为迅捷貌。《楚辞·九歌·云中君》：“灵皇皇兮既降，猋远举兮云中。”王逸注：“猋，去疾貌也。”❷通“飙”。暴风；旋风。《尔雅·释天》：“扶摇谓之猋。”郭璞注：“暴风从下上。”《礼记·月令》：“〔孟春之月〕猋风暴雨總至。”郑玄注：“回风为猋。”

猒 ㊀（yàn 厌） 同“餍”。饱；足。《书·洛诰》：“万年猒乃德，殷乃引考。”《列子·杨朱》：“而美厚复不可常猒足。”

㊁（yā） 通“压”。镇服。《汉书·高帝纪上》：“秦始皇帝尝言，东南有天子气，于是东游以猒当之。”颜师古注：“猒，塞也。”

猒猒 安然。《荀子·儒效》：“猒猒兮其能长久也。”

9 **献**〔獻〕㊀（xiàn） ❶祭献。《说文·犬部》：“献，宗庙犬名羹献。”段玉裁注：“献，本祭祀奉犬牲之称。”见“三献”。❷奉献；进物以表敬意。如：献礼。《左传·隐公元年》：“〔颍考叔〕闻之，有献于公。”又特指主人敬酒于宾客。见“献酬”。❸贤者。《书·益稷》：“万邦黎献，共惟帝臣。”孔传：“献，贤也。”特指熟悉掌故的人。见“文献”。❹姓。秦代有献则。

㊁（suō） 见“献尊”。

献丑（醜） ❶显得丑陋。《后汉书·光武郭皇后纪论》：“及至移意爱，析嫌私，虽惠心妍状，愈献丑焉。”❷呈献自己才技的谦词。《儒林外史》第二十八回：“先生大名，如雷灌耳，小弟献丑，真是弄斧班门了。”

献岁 进入新的一年，犹言岁首。《楚辞·招魂》：“献岁发春兮，汩吾南征。”王逸注：“献，进。言岁始来进，春气奋扬。”

献芹 同“芹献”。

献县 在河北省沧州市西南部，滏阳、滹沱两河在境内汇合后入子牙河。因地为汉河间献王封国得名。县人民政府驻乐寿镇。汉置乐成县，隋改乐寿县。金置献州。明入献州，后又降为献县。农产有小麦、玉米、谷子、甘薯、大豆、花生、棉花等，并产枣、鸭梨及草帽辫。工业有机械、轻纺、化学、建材等。古迹有汉献王陵、单桥。

献俘 古代军礼之一，战胜归来，以所获俘虏献于宗庙社稷。《左传·僖公二十八年》：“献俘授馘。”《隋书·高祖纪》：“三军凯入，献俘于太庙。”

献捷 古代战胜后进献所获得的俘虏和战利品。《穀梁传·僖公二十一年》：“楚人使宜申来献捷；捷，军得也。”《旧唐书·太宗纪上》：“凯旋，献捷于太庙。”

献替 见“献可替否”。

献尊（suō--） 即牺尊。古代酒器。《周礼·春官·司尊彝》：“其朝践用两献尊。”郑玄注引郑司农曰：“献读为牺，牺尊饰以翡翠。”陆德明释文：“献，素何反。”

献酬 宾主相互敬酒。《诗·小雅·楚茨》：“为宾为客，献酬交错。”朱熹注：“主人酌宾曰献，宾饮主人曰酢，主人又自饮而复宾曰酬。”陶潜《游斜川》诗：“提壶接宾侣，引满更献酬。”

献馘 馘，截耳。古时出战杀敌，割取左耳，以献上计数论功。《诗·鲁颂·泮水》：“矫矫虎臣，在泮献馘。”郑玄笺：“馘，所格者之左耳。”

献曝 《列子·杨朱》：“宋国有田夫，常衣缊黻，仅以过冬。暨春东作，自曝于日，不知天下之有广厦隩室，绵纊狐貉。顾谓其妻曰：‘负日之暄，人莫知者，以献吾君，将有重赏。’”张湛注：“缊黻，谓分弊麻絮衣也。”东作，在田里劳动。后因以“献曝”为献计或献物的谦词。

献可替否 《左传·昭公二十年》：“君所谓可，而有否焉，臣献其否，以成其可；君所谓否，而有可焉，臣献其可，以去其否。”按《文选·袁宏〈三国名臣序赞〉》“入能献替”吕向注：“献，进也；替，废也；谓事有可者进之，否者替之。”后因谓臣对君劝善规过，议论兴革为“献可替否”。《后汉书·胡广传》：“臣闻君以兼览博照为德，臣以献可替否为忠。”亦作“献替可否”。《元史·陈颢传》：“臣愿得朝夕左右，献替可否，庶少裨万一，亦以全臣愚忠。”亦简作“献替”。

猷（yóu 犹） ❶谋划。如：新猷；宏猷。《书·盘庚上》：“各长于厥居，勉出乃力，听予一人之作猷。”❷道术。《诗·小雅·巧言》：“秩秩大猷，圣人莫之。”郑玄笺：“猷，道也。”莫，通“谟”。❸发语词。《书·多方》：“王若曰：‘猷，告尔四国多方。’”

10 **獒**（áo 熬） 大犬；猛犬。《尔雅·释畜》：“狗四尺为獒。”《左传·宣公二年》：“公（晋灵公）嗾夫獒焉，明（提弥明）搏而杀之。”

獃 “呆㊀”的异体字。

11 **獘** “斃（毙）”的异体字。

11 獎“奬(奖)”的异体字。

13 獨同“獨”。

15 獸“兽”的繁体字。

16 獻“献”的繁体字。

90. 歹　　部

歹 (dǎi) 坏。与“好”相对。如：为非作歹。《水浒传》第十六回：“杨志道：‘俺说甚么，兀的不是歹人来了！’”

2 **殂** (xiǔ 朽) 腐烂。《列子·汤问》：“其亲戚死，殂其肉而弃，然后埋其骨。”一说，剔肉也，音寡，本作咼(呙)。

列 (liè) ❶排列；安排。如：列队。《礼记·乐记》：“列笾豆。”❷陈述。《汉书·司马迁传》：“拳拳之忠，终不能自列。”颜师古注：“列，陈也。”❸行列；位次。直排叫行，横排叫列。如：前列。《左传·僖公十五年》：“入而未定列。”❹犹“各”、“诸”。如：列国；列位。❺通“裂”。分裂；分割。《管子·五辅》：“是故博带梨，大袂列。”尹知章注：“列大袂以从小。”《史记·韩信卢绾列传》：“故得列地。”按《汉书》作“裂地”。❻通“迾”。遮遏；禁止。《礼记·玉藻》：“山泽列而不赋。”郑玄注：“列之言遮列也。虽不赋，犹为之禁不得非时取也。”❼通“烈”。见“列风淫雨”。❽姓。

列人　古邑名、县名。战国赵邑。在今河北肥乡东北。汉置县。北齐废。魏惠王八年(公元前362年)伐邯郸，取列人；更始初故赵王子刘林说刘秀决列人河水以灌赤眉，均即此。

列子　❶即“列御寇”。❷书名。相传战国列御寇著。《汉书·艺文志》著录《列子》八篇，早佚。今本《列子》八篇，从思想内容和语言使用上看来，可能是晋人作品。内容多为民间故事、寓言和神话传说。其旨意大致归同于老、庄，又往往与佛经相参合。其中《杨朱》篇反映了个人享乐的颓废思想。唐天宝元年(公元742年)诏号《列子》为《冲虚真经》，为道教的经典之一。注释有晋张湛注和今人杨伯峻《列子集释》。

列夫　俄文缩略词ЛЕФ的音译，全称“左翼艺术战线”(Левый фронт искусства)。苏联文学团体。1923年成立。出版刊物《列夫》(1923—1925)和《新列夫》(1927—1928)。绝大多数成员拥护未来主义，追求艺术形式，反对作品的思想性，否定创作典型的意义，对文学遗产抱虚无主义态度。1930年解散。

列车　铁路上连挂成列的车辆的运行整体。以所挂机车或车辆自身的动力装置为牵引动力。列车的编成，须符合一定的技术要求(包括重量、长度、编组顺序等)，并具备规定的列车标志。按运输性质和用途，有旅客列车、货物列车、混合列车、军用列车、路用列车等。

列日 (Liège)　比利时东部港市，当马斯河与乌尔特河(Ourthe)交汇处。人口19.5万(1993年)。居煤矿区中心。有钢铁、有色冶金、机械、化学、玻璃、军火等工业。有运河通北海。国际公路枢纽。建于公元7世纪。多中世纪建筑和艺术遗迹。有大学(建于1817年)和博物馆。

列宁(Владимир Ильич Ленин, 1870.4.22—1924.1.21)无产阶级革命导师，马克思主义理论家，俄国共产党和苏维埃社会主义共和国联盟的主要创建人。原姓乌里扬诺夫(Ульянов)，生于俄国辛比尔斯克。父亲是省国民教育视察员。1887年进喀山大学法律系学习，开始从事反对沙皇专制制度和传播马克思主义的革命活动。1893年秋移居圣彼得堡。1894年写《什么是“人民之友”以及他们如何攻击社会民主党人?》，批判了自由主义民粹派的理论观点和政治纲领，阐述了历史唯物主义的基本原理，论证了工人阶级的作用，提出了建立工人政党的任务。1895年秋，联合圣彼得堡所有马克思主义小组，创立彼得堡工人阶级解放斗争协会，它是俄国无产阶级政党的萌芽。同年12月被捕入狱；1897年2月被流放到西伯利亚东部。1899年写成《俄国资本主义的发展》，阐明了俄国发生革命的必然性，论述了马克思主义政治经济学关于市场、再生产和危机的理论，从思想上给自由主义民粹派以有力打击。1900年7月出国。在国外创办马克思主义者的第一张全俄政治报纸《火星报》，为在俄国建立新型的无产阶级政党作思想上和组织上的准备。同年12月发表《对华战争》，站在无产阶级国际主义立场上，揭露和谴责沙皇俄国对中国的侵略罪行，表现了对中国人民革命斗争的深切同情。1901—1902年写成《怎么办?》，批判崇拜工人运动自发性、否定政治斗争和革命理论的观点，揭露伯恩施坦主义在俄国的变种——经济主义。

列　宁

在1903年俄国社会民主工党第二次代表大会上，列宁参与起草的国际共产主义运动史上第一个以争取无产阶级专政为基本任务的党纲获得通过。在这次大会上因建党组织原则上的尖锐分歧形成以列宁为首的布尔什维克派和以马尔托夫等为首的孟什维克派。1904年写成《进一步，退两步》，揭露和批判孟什维克在组织问题上的机会主义，制定无产阶级政党的组织原则，阐述关于无产阶级政党的学说。1905年俄国第一次资产阶级民主革命爆发后，于7月写成《社会民主党在民主革命中的两种策略》，批判孟什维克的机会主义策略，全面阐明布尔什维克的革命策略，对帝国主义时代民主革命中的无产阶级领导权和工农联盟问题、资产阶级民主革命转变为社会主义革命问题作了深刻论证，丰富了马克思主义关于无产阶级革命的理论。11月由国外回到圣彼得堡，直接领导革命斗争。起义失败后，

1907 年底再度出国。在国外为聚集、团结、教育布尔什维克干部做了大量的工作。

1908 年，列宁写成《唯物主义和经验批判主义》，批判马赫主义的唯心主义，发展了辩证唯物主义的认识论。同时致力于总结俄国第一次革命的经验，领导布尔什维克党实行秘密工作和合法工作相结合的斗争策略，同党内的"取消派"和"召回派"进行斗争。在任社会党国际局俄国社会民主工党代表（从 1905 年起）期间，多次出席社会党国际局会议和第二国际代表大会，同第二国际的机会主义首领进行了针锋相对的斗争。

1912 年 1 月列宁领导了在布拉格举行的党的第六次代表会议，把孟什维克取消派清除出党。1914 年 7 月第一次世界大战爆发后，坚持无产阶级国际主义原则，争取和团结真正的马克思主义者，对第二国际机会主义者堕落为社会沙文主义者的行径展开不调和的斗争。提出"变帝国主义战争为国内战争"的革命口号，论证马克思主义关于战争与和平、关于无产阶级革命的理论和策略。在 1915 年 8 月写的《论欧洲联邦口号》一文中根据资本主义经济和政治发展不平衡的规律，第一次明确提出了社会主义可能首先在少数甚至在单独一个国家获得胜利的重要结论。1916 年写成《帝国主义是资本主义的最高阶段》，总结了《资本论》出版后半个世纪中资本主义的发展，分析了帝国主义的本质、特征和矛盾，批判了考茨基主义。他还写了大量哲学笔记，丰富和发展了唯物辩证法。

1917 年俄国二月革命推翻沙皇专制制度后，列宁于 4 月初从瑞士回到彼得格勒，在《论无产阶级在这次革命中的任务》（即《四月提纲》）中明确地提出从资产阶级革命过渡到社会主义革命的方针，并领导布尔什维克党为夺取政权展开了多方面的工作。8—9 月间写成《国家与革命》，在国家问题和无产阶级专政问题上捍卫了马克思主义。随着革命形势的急遽发展，在 9 月下旬制定武装起义的具体计划，并领导起义。

1917 年 11 月 7 日（俄历 10 月 25 日），伟大的十月社会主义革命获得胜利。次日，列宁在全俄第二次苏维埃代表大会上宣布和平法令和土地法令，当选为第一届苏维埃政府即人民委员会的主席。之后领导苏维埃政权废除地主和资本家的私有制，镇压被推翻的剥削阶级的反抗，摧毁资产阶级旧政府机构和建立新的无产阶级国家机构，组织社会主义经济。1918 年 3 月，排除干扰，缔结了布列斯特和约，为新生的无产阶级政权赢得喘息时机，得以组织红军，恢复经济。4 月发表《苏维埃政权的当前任务》，拟订了进行社会主义改造和社会主义经济建设的纲领。

在 1918—1920 年，列宁领导全国人民粉碎了帝国主义国家的武装干涉和地主资产阶级的反革命叛乱。1918 年 11 月写成《无产阶级革命和叛徒考茨基》，捍卫和发展了马克思主义的无产阶级专政学说。在《伟大的创举》、《无产阶级专政时代的经济和政治》等文中，分析了无产阶级专政时期的阶级斗争特点，阐述了发展社会主义经济是无产阶级专政基本任务之一的重要思想。在此期间，还极为关注各国革命斗争和国际共产主义运动的发展。1919 年 3 月主持召开共产国际（即第三国际）成立大会，以后又直接领导共产国际的头几次代表大会，在第二次代表大会上论述了全世界无产者和被压迫民族联合起来的思想。1920 年 4—5 月写《共产主义运动中的"左派"幼稚病》，在指出右倾机会主义是国际共产主义运动主要敌人的同时，着重批判西欧各国年轻的共产党内存在的策略问题上的"左"倾思潮。

国内战争结束后，列宁使国家转上恢复国民经济和进行社会主义建设的轨道。1920 年 12 月在全俄苏维埃第八次代表大会上提出电气化计划，强调必须使国民经济转到现代化大生产的技术基础上，大大提高社会生产力。1921 年提出用新经济政策代替战时共产主义政策，发展商品经济，实行国家资本主义，加强工农联盟，改造落后的小农经济。在《论粮食税》等一系列论著中深刻阐述新经济政策的理论和实践经验，对经济文化落后的俄国如何进行社会主义建设提出新的构想，从而丰富和发展了科学社会主义理论。1922 年底，健康状况恶化，但在休养期间仍口授《给代表大会的信》、《论合作社》、《论我国革命》、《宁肯少些，但要好些》等信件和文章，对苏维埃政权建立以来的工作进行总结，对维护党的统一、改善国家机关、正确处理民族关系、加强经济建设等问题，提出了许多重要的思想。1924 年 1 月 21 日病逝。

列宁在资本主义发展到帝国主义阶段的新历史条件下把马克思主义的基本原理同俄国具体实际相结合，丰富和发展了马克思主义，把马克思主义推进到一个新阶段——列宁主义阶段。

列当 (*Orobanche coerulescens*)　别称"兔子拐棒"。列当科。寄生草本，无叶绿素，黄褐色，具绒毛。茎单一，直立。叶退化为鳞片状，互生，披针形。花序于茎上部成密穗状，夏季开花，花唇形，蓝紫色。蒴果卵状椭圆形。生于山坡草地，或寄生于蒿属植物上。产于中国东北、华北等地；欧洲、俄罗斯西伯利亚、朝鲜半岛、日本均有分布。全草入药，功能补腰肾，主治肾虚腰膝冷痛、阳痿等症。

列　当

列传 (--zhuàn)　中国纪传体史书的体裁之一。司马迁撰《史记》时首创，为以后历代纪传体史书所沿用。司马贞《史记》索隐："列传者，谓列叙人臣事迹，令可传于后世。"张守节《史记》正义："其人行迹可序列，故云列传。"一般用以记述帝王以外的人物事迹。也有记载少数民族和其他国家历史的，前者如《明史》中的《四川土司列传》，后者如《明史》中的《外国·日本列传》。

列兵　中国人民解放军士兵军衔的最低一级。授予服现役第一年的士兵。

列岛　指线形或弧形排列的群岛。如中国的澎湖列岛。

列肯 (Henri Louis Lekain,1729—1778)　法国演员。1750 年起在法兰西喜剧院演出。曾在启蒙思想影响下，对宫廷剧院因袭刻板的表演方法和演出形式加以革新。虽然形体和声音条件不佳，但因演技高超，仍受到观众的热烈欢迎。

列国　犹言各国。春秋战国时代，指当时诸侯国，亦指诸侯之较大者。《左传·庄公十一年》："列国有凶，称孤，礼也。"杜预注："列国，诸侯。"孔颖达疏："列国，谓大国也。"

列侬 (John Winston Lennon, 1940 — 1980)　英国流行歌曲歌手。生于利物浦。1957 年左右与麦卡特尼 (Paul McCartney,1942—)、哈里森 (George Harrison, 1943—) 组成"甲壳虫"（Beatles，一译"披头士"）演唱组，在利物浦的地穴俱乐部演出并出访联邦德国汉堡。1960 年斯塔尔 (Ringo Starr, 1940 —) 加入后，"甲壳虫"确立为四人组合，列侬既是打节奏的吉他手、键盘乐器手，又是两名主唱者之一和新歌的作词、作曲者。在录制《我要握住你的

手》、《来使我快活》、《昨天》、《任其自然》、《黄色潜艇》等畅销唱片中，他发挥了重要作用。曾率"甲壳虫"乐队在欧美许多国家、地区演出，为当时最重要的摇滚乐歌手与歌曲作者之一。1970 年"甲壳虫"解散后移居美国。1980 年遭精神异常的歌迷枪击身亡。

列城 (Leh)　南亚克什米尔东部城镇。在喀喇昆仑山东麓，印度河东侧约 7 公里。海拔 3 500 多米。人口 5 500 余。农牧产品集散地。有公路通斯利那加。

列星　诸星宿。《楚辞·九辩》："卬明月而太息兮，步列星而极明。"极明，到天亮。

列侯　爵位名。汉初称彻侯，因避武帝讳，改通侯，又改列侯。参见"通侯"。

列眉　两眉对列，形容真切无疑。《国策·燕策二》："吾必不听众口与谗言，吾信汝也，犹列眉也。"鲍彪注："列眉，言无可疑。"后用以形容明白显见。如：朗若列眉。

列缺　❶古谓天的裂缝；天门。《楚辞·远游》："上至列缺(缺)兮，降望大壑。"也指闪电。《汉书·扬雄传上》："辟历列缺，吐火施鞭。"❷针灸穴位名。见《灵枢·经脉》。属手太阴肺经，为络穴。位于前臂桡侧腕横纹后一寸五分，桡骨茎突后凹陷处。主治偏头痛、颈项强痛、咳嗽、哮喘、手臂痛、小便频数等。

列席　❶设席列坐。王勃《圣泉宴》诗："披襟乘石磴，列席俯春泉。"❷指参加会议而无表决权。

列宾 (Илья Ефимович Репин, 1844—1930)　俄国画家。生于军人家庭。在彼得堡美术学院学习时，深受其师克拉姆斯柯依熏陶和当时革命民主主义思想的影响；曾旅行意大利和法国，研究古代和当代欧洲艺术。以批判现实主义的方法，创作了许多风俗画和历史画，在一定程度上表现了沙皇统治下人民的苦难生活和对美好生活的渴望。刻画人物性格具有特色，画法概括。其作品标志着 19 世纪后半期俄罗斯绘画艺术发展到一个新的历史阶段。代表作有《伏尔加河纤夫》、《宗教行列》、《1851 年 11 月 16 日的伊凡雷帝和他的儿子伊凡》、《临刑前拒绝忏悔》、《不期而至》和《音乐家莫索尔斯基肖像》等。

列　宾

列宿 (—xiù)　诸星宿，指二十八宿。《史记·天官书》："天则有列宿，地则有州域。"

列棘　《周礼·秋官·朝士》："左九棘，孤卿大夫位焉，群士在其后；右九棘，公侯伯子男位焉，群吏在其后。"古代朝廷树棘以为卿大夫之位，后称入朝任高官为"登列棘"。《南史·陆验传》："数年遂登列棘。"参见"九棘"。

列肆　❶商铺。《史记·平准书》："今弘羊令吏坐市列肆，贩物求利。"❷古星名。《星经》卷下："列肆二星，在斛西北，主货珍宝金玉等也。"

列锦　修辞学上辞格之一。由名词或以名词为中心的偏正短语(定名结构)，串合成一个多列项特殊的非主谓句，造成写景抒情、叙事述怀的艺术境界。如："枯藤老树昏鸦，小桥流水人家，古道西风瘦马。夕阳西下，断肠人在天涯。"(马致远《天净沙·秋思》)其中前三句即为列锦，每分句都由三个定名结构串合而成，而三句又组合成一个整体，创造出了艺术胜境。多运用于讲究格律的古诗词中。

列女传 (传 zhuàn)　书名。一名《古列女传》。西汉刘向撰。七篇七卷。又《续列女传》一卷，著者不详。分母仪、贤明、仁智、贞顺、节义、辨通、嬖孽等七门，共记一百零五名妇女事迹。此书屡经传写，今本中陈婴母及东汉以来凡十六事，均为后人所增。

列车管　亦称"制动管"。铁路列车自动空气制动装置部件之一。装于每一机车、客车和货车的车架下，供压缩空气通过之用。列车管两端，各装橡胶制软管，以便与邻车连接。在列车管上以支管与三通阀等相连，通过列车管压力的升降，分别产生缓解或制动等作用。

列仙传 (传 zhuàn)　道教书名。晋葛洪《抱朴子》及《隋书·经籍志》等均谓西汉刘向撰。宋以后学者则多疑为出于东汉人伪托。二卷。记赤松子等神仙故事七十则，明版每则均附有四言赞语，篇末又有总赞，体例仿《列女传》。晋代以后言神仙故事者，皆依据此书，成为道教神仙信仰的书籍之一。历代文人亦多引为典实。

列那尔 (Jules Renard,1864—1910)　法国作家。早年在巴黎求学。曾与人创办《法兰西水星》杂志。1889 年完成的小说《鼠妇》，写一个年轻女仆受侮辱被迫害的故事。接着发表的讽刺小说《寄生虫》，塑造了狂妄的颓废派诗人的形象。中篇小说《胡萝卜须》描写资产阶级家庭生活对儿童身心的摧残。还写有《自然纪事》、《日记》和《书简》。作品风格细腻，形象生动，语言简练而富于哲理。

列异传 (传 zhuàn)　志怪小说集。《隋书·经籍志》作魏文帝(曹丕)撰，但书中所记有曹丕死后事；《旧唐书·经籍志》和《新唐书·艺文志》作晋张华撰，然亦别无佐证。唯南朝宋裴松之《三国志注》已经征引，故此书当为魏晋人作。三卷。内容大都记述怪异故事。原书已佚，鲁迅《古小说钩沈》辑存五十则。

列姑射 (射 yè)　古代传说中的山名。《列子·黄帝》："列姑射山，在海河洲中，山上有神人焉，吸风饮露，不食五谷，心如渊泉，形如处女。"《山海经·海内北经》："列姑射，在海河洲中。"郭璞注："《庄子》所谓藐姑射之山也。"参见"藐姑射"。

列维坦 (Исаак Ильич Левитан,1861—1900)　俄国风景画家。作品多表现俄罗斯大自然景物，用笔洗练，色彩鲜明丰富。对后来俄罗斯风景画的发展有较大影响。作品有《小白桦树林》、《金黄色的秋天》、《深渊旁》和《夏季的傍晚》等。

列御(禦)寇　亦作圄寇、圉寇。相传战国时道家。郑人。《庄子》中有许多关于他的传说。《吕氏春秋·不二》说："子列子贵虚。""虚"即虚静、无为。西汉刘向《列子序》谓"其学本于黄帝老子"。被道家尊为前辈。参见"列子"。

列车阻力　列车运行时所受到的阻力。因摩擦、滚动、滑动、振动、空气、坡道、曲线和起动等而产生。随地点、气候和其他情况而变化。

列风淫雨　列，通"烈"，猛烈。淫，过量。谓大风大雨。参见"别风淮雨"。

列文虎克 (Antonie van Leeuwenhoek,1632—1723)　荷兰生物学家。英国皇家学会会员。在早年，学会了琢磨玻璃制造透镜的技术，制成简单的显微镜。1675 年发现了原生动物。1677 年描述了哈姆 (Stephen Hamm) 发现的动物精子，并证实精子对胚胎发育的重要性。1683 年又发现细菌。对动植物的显微构造亦有所观察。

列宁小学　土地革命时期中国共产党领导下的苏区普遍设立的初等教育机构。各地学习年限不一。课程有国语、

算术、游艺、劳动等。注意教育与政治斗争、生产劳动的联系，发展儿童的创造性。校中有共产主义儿童团组织，学生经常参加站岗、放哨、送信等活动。

列宁主义 见"马克思列宁主义"。

列宁全集 弗拉基米尔·伊里奇·列宁的著作集，由中共中央马克思恩格斯列宁斯大林著作编译局编译，先后共出两版。第1版依照《列宁全集》俄文第4版译出，共39卷，在1955—1963年出版。第1—33卷为论著，第34、35卷为书信，第36卷以下为笔记、家书、补遗等。卷中附有注释、生平事业年表等参考资料。第2版是我国自行编辑的，它的文献资料采自《列宁全集》俄文第5版及《列宁文集》等俄文出版物，共60卷，第1—43卷为著作卷，第44—53卷为书信卷，第54—60卷为笔记卷。收载列宁文献9 000多件，于1984—1990年出版。所载文献的译文均经重新校订或系初次译出。各卷中有前言、注释、人名索引、文献索引、年表等。另有《总目录》、《主题索引》、《中俄文版页码对照》等三卷索引及一卷补遗。

列宁纳坎 (Ленинакан) *居姆里的曾用名。

列宁选集 弗拉基米尔·伊里奇·列宁的主要著作集。由中共中央马克思恩格斯列宁斯大林著作编译局编辑，先后共出三版，均为四卷集，所载文献大部分为全文，小部分为节选。第1卷收1894—1907年的著作，第2卷收1908—1917年的著作，第3卷收1917—1919年的著作，第4卷收1919—1923年的著作。第1版于1960年问世，每卷卷末附有注释。1972年印行第2版，调整部分文献，修订译文并增加人名索引。1995年问世的第3版，对文献的收载作了较大调整。所载文献全部采用《列宁全集》第2版的新译文，各卷载有说明、注释、人名索引。全书附有主题索引。抗日战争时期，延安解放社曾从俄文翻译出版过一种《列宁选集》，分为20卷，出了18卷。

列宁格勒 (Ленинград) *圣彼得堡的曾用名。

列宁陵墓 位于莫斯科市红场的中部。初建于1924年，系木结构，1930年改为石砌，外用大理石、花岗石贴面。

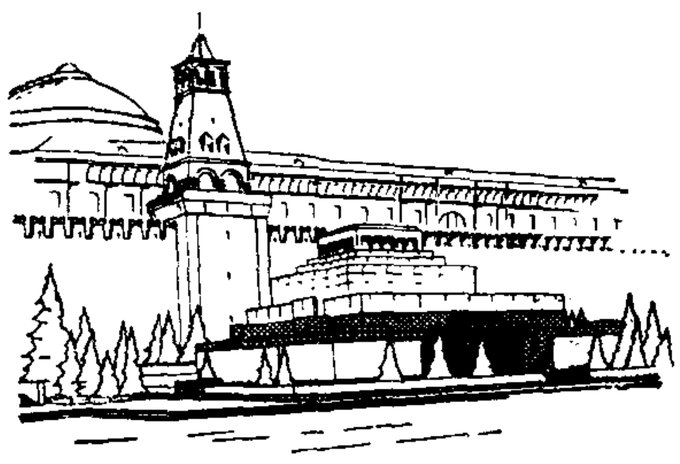

列宁陵墓

列列韦尔 (Joachim Lelewel, 1786—1861) 波兰革命家，历史学家。曾任华沙大学和维尔那大学教授，因沙俄迫害去职。参加波兰一八三〇年起义，为民主派领袖之一。后流亡巴黎，领导波兰民族委员会。被逐，移居布鲁塞尔。著有《波兰史》、《波兰的复兴》、《中世纪地理学》、《波兰中世纪史》等。

列别捷夫 (Пётр Николаевич Лебедев, 1866—1912) 俄国物理学家。斯特拉斯堡大学哲学博士，曾任莫斯科大学教授。1900年和1909年分别测定了光对固体和气体的压力，从而证实麦克斯韦电磁理论所预言的光压现象，并证明光是物质的一种形态。以他为首的列别捷夫学派对俄国物理学的发展有很大影响。著有《光压的实验研究》。

列昂节夫 (Алексей Николаевич Леонтьев, 1903—1979) 苏联心理学家。莫斯科大学毕业。后任该校教授、心理系主任。1957—1976年当选为国际心理科学联合会副主席，1968年当选为苏联教育科学院院士。早期和维果茨基、鲁利亚一起提出文化历史发展论，认为高级心理机能是随着人类文化历史的发展而发展起来的。卫国战争时从事运动机能恢复的研究。战后主要探讨普通心理学和发生心理学的问题。主要著作有《心理发展问题》、《活动、意识、个性》等。

列斯科夫 (Николай Семёнович Лесков, 1831—1895) 俄国作家。早期所作短篇小说和特写反映农民生活，谴责农奴制度。60年代发表长篇小说《虚无乡》、《仇敌》，因歪曲革命民主主义者的形象受到批评。70年代后重新回到现实主义道路，发表《主教生活琐事》、《兔窟》等小说，揭露宗教黑暗势力和专制制度的暴虐；《左撇子》和《理发师》叙述有才能的人在沙皇制度下的悲惨遭遇。

列斐伏尔 (Henri Lefebvre, 1901—1994) 法国哲学家、"存在主义的马克思主义"代表人物。毕业于巴黎大学，曾任该校教授，创办《论证》杂志。认为在资本主义社会中，异化使人片面化，人性遭到压抑和破坏。异化存在于全部社会生活中。认为异化根源于人的本质，社会主义不能解决异化问题。提出以日常生活批判克服异化，使人成为真正的人和全面的人。主要著作有《日常生活批判》、《马克思主义的现实问题》、《总结和其他》等。

列奥尼达 (Leonidas, ?—前480) 古斯巴达国王(前488—前480)。在希波战争中，公元前480年率军扼守北、中希腊交界的德摩比利隘口(温泉关)，阻击波斯侵略军。与斯巴达300名战士奋勇抵抗，全部牺牲。参见"德摩比利战役"。

列支敦士登 (Liechtenstein) 欧洲阿尔卑斯山中国家。位于瑞士和奥地利之间的莱茵河谷地。面积160平方公里。人口3.03万(1993年)，以日耳曼人为主，通用德语。居民大多信天主教。首都瓦杜兹。东部是山地，西部为莱茵河上游冲积平原。气候温和。国土面积约一半为森林覆盖。1719年建立列支敦士登公国。1806—1814年加入莱茵联盟。1815—1866年加入德意志联邦。1866年宣告独立，成为君主立宪国。1924年同瑞士订有关税同盟，关税、邮电由瑞士管理。国内不设常规军。采用瑞士货币。对外事务和在国外的利益由瑞士代表处理。工业以金属加工、机械、精密仪器为主，还有化学、家具和陶瓷等。主要农产品有玉米、马铃薯、小麦、大麦等，饲养乳牛、绵羊和猪。金融服务、旅游业和发行邮票亦为重要收入来源。

列车正点率 (率 lǜ) 铁路上反映列车运行秩序的指标。分"出发正点率"和"运行正点率"。前者指按规定时刻始发的列数占出发总列数的百分率。后者指按规定运行时间到达终点的列数占运行总列数的百分率。

列车运行图 铁路运输中表示列车运行计划的图表。图内对各次列车的运行次序，运行时间，每一列车在车站停靠的到发时刻或通过时刻等作出具体规定。铁路上与行车有关各部门均以列车运行图为依据来安排工作，规定各项技术作业程序，互相协调，共同保证列车按运行图规定的时刻安全运行。

列戈-努涅斯 (Rafael del Riego y Núñez, 1785—1823) 西班牙军官。早年曾参加反拿破仑战争。1820年领导军队发动反斐迪南七世专制的起义，建立革命政权，恢复1812年革命期间的宪法。1822年当选议会议长。翌年法国进行武装干涉，革命政权瓦解，被俘牺牲。

列宁纳巴德 (Ленинабад) *苦盏的曾用名。

列宁博物馆 原称"苏联中央列宁博物馆"。收藏和展出列宁生平事迹和革命事业的珍贵历史文物的大型纪念馆。1936年在列宁研究所文物处的基础上成立。1979年藏品已达70多万件,展出1.5万件。展品中有列宁手稿复制件、列宁著作第一版,刊登列宁文章的《星火》杂志、《前进报》、《真理报》,列宁在苏维埃政权初期签署的命令、照片、私人物品,描写列宁形象的绘画、雕塑,以及国外赠送的礼品等。位于莫斯科红场附近。设有"列宁办公室",一切保存原来陈设。曾在列宁格勒(圣彼得堡)、基辅、利沃夫、第比利斯、巴库、乌里扬诺夫等地设有分馆。1991年苏联解体后,尚未对外开放。

列奇堡隧道 (Lötschberg Tunnel) 一译勒奇山隧道。世界有名隧道之一。在瑞士南部,辛普朗隧道西北。为伯尔尼至米兰铁路干线穿过阿尔卑斯山的隧道。海拔约2 690米,长14.6公里。建于1907—1913年。

列昂卡瓦罗 (Ruggiero Leoncavallo, 1858—1919) 意大利歌剧作曲家。学于那不勒斯音乐学院。推崇瓦格纳,并受其影响。作有歌剧约二十部,大多自撰脚本。据卡拉勃里安村情杀事件写成的《丑角》为其代表作。该剧音乐粗放而富于戏剧性,是继马斯卡尼的《乡村骑士》之后,又一部典型的真实主义(19世纪末产生于意大利的一种强调真实描写生活原貌,多以下层人民为主人公的文艺流派)歌剧。

列·霞白利法 法国大革命时期,1791年6月制宪议会通过的反劳工法律。提案人为议员列·霞白利(Isaac René Guy Le Châpelier,1754—1794)。规定禁止工人罢工,一切工人结社是"反对自由的犯罪行为",为首者将课以罚款,并剥夺选举权一年。1884年废除。

列支敦士登人 (Liechtensteiners) 列支敦士登的民族。由古代列托人与阿列曼人结合而成。2.04万人(1995年)。通用德语文。多信天主教。主要从事工业,另约1万人在奥地利。

列车编组计划 铁路部门为合理组织*车流而统一制订的一种技术文件。主要内容是根据流量大小不等、运程近近不一的各种车流,编组站(区段站)的设备和作业条件等,统筹安排各种货物列车的编组方案。

列宁格勒案件 1949年苏联保安部门制造的一起冤案。其打击对象是列宁格勒的领导干部及从列宁格勒调到中央机关的领导干部,故名。是年,列宁格勒州委书记波普科夫(Пётр Сергеевич Попков,1903—1950)、苏联部长会议副主席兼国家计委主席*沃兹涅先斯基、联共(布)中央书记库兹涅佐夫(Алексей Александрович Кузнецов,1905—1950)、俄罗斯联邦部长会议主席罗吉奥诺夫(Владимир Михайлович Родионов,1878—1954)等先后被捕,列宁格勒地区被"清洗"的干部达两百多人。次年,沃兹涅先斯基等以"叛国罪"被处决。1956年此案平反,受害者被恢复名誉。

列那狐的故事 12—13世纪形成的法国讽刺故事诗。据民间寓言提炼而成,并受《伊索寓言》影响。全书二十七篇,包括许多前后连贯的故事,用动物代表不同阶层的人物,影射当时社会,讽刺封建贵族、僧侣和官吏。这类故事当时在欧洲其他地区也很流行。

列朝诗集小传 (传 zhuàn) 清钱谦益撰。分乾、甲、乙、丙、丁、闰六集。为其所辑有明一代诗歌总集《列朝诗集》所撰小传之汇编,由族孙陆灿辑成。作者有意借诗存史,故采录诗人达两千家,上自帝王、下及僧道并异国诗人,许多身名俱沉者赖以传存。其对诗人诗派的评价、对诗歌创作的理解,颇多可采处。然排诋明七子,独尊己师程嘉燧,稍失公允。有康熙刻本及今人标点本。

列宁格勒交响曲 (曲 qǔ)(Op.60) 苏联作曲家肖斯塔科维奇1941年所作《C大调第七交响曲》的别名。题献给当时被德军围困的列宁格勒。1942年7月托斯卡尼尼指挥首演于纽约。同年8月在苏联首次演出。四乐章。乐曲以反法西斯战争为主题,气势宏伟,篇幅较大。

列宁主义者左翼反对派 中国托派统一组织。1931年春托洛茨基连续几次写信给中国各个托派团体,希望他们联合起来,以陈独秀为领导。同年5月"我们的话派"、"无产者派"、"十月社派"、"战斗社派"四个托派组织联合召开统一会议,正式成立"中国共产党——列宁主义者左翼反对派"。会议通过了以托洛茨基"不断革命论"为理论依据,主张走议会道路,反对暴力革命的政治纲领;选举陈独秀为总书记,陈亦谋、郑超麟、王文元等为中央常委;并出版机关刊物《火花》。不久,该派领导成员先后被国民党当局逮捕,各地组织陷于瘫痪。1935年刘仁静将其改组为中国共产主义同盟,出版刊物《斗争》。1940年组织内部又出现以彭述之为首的"多数派"和以王文元为首的"少数派"。建国后,中国托派基本瓦解,少数人出走国外或港澳地区。

列宁伏尔加河-顿河运河 (Волго-Донской судоходный канал имени Ленина) 在俄罗斯欧洲部分东南部,连接顿河与伏尔加河。西起卡拉奇(Калач)南侧,东至伏尔加格勒以南约25公里的红军城(Красноармейск)附近。长101公里,其中45公里是天然水道和齐姆良水库(Цимлянское Водохранилище)。有船闸13座。建于1948—1952年。沟通伏尔加河同顿河、亚速海、黑海和里海水系,可通航5 000吨以下轮船。

²**死** (sǐ) ❶死亡。与"生"、"活"相对。《论语·为政》:"生事之以礼,死葬之以礼。"❷拼死。如:死战;死守。❸固定;不灵活;失去感觉。如:死水;死脑筋。杜甫《乾元中寓居同谷县作歌》:"手脚冻皴皮肉死。"❹不通达。如:死路;死胡同。❺形容极甚。如:笑死了;高兴死了。杨文奎《儿女团圆》第三折:"这添添小哥,……父亲欢喜死他。"❻通"尸"。尸体。《汉书·陈汤传》:"单于怒,竟杀吉等……汉遣使三辈至康居求谷吉等死。"❼中国古代的死刑。先秦称*大辟。

死士 敢于牺牲生命的武士。《史记·吴太伯世家》:"越使死士挑战。"

死亡 机体生命活动的终止阶段。人和高等动物可因生理衰老而发生生理死亡或自然死亡,多因各种疾病造成病理死亡,也可因机械的、化学的或其他因素引起意外死亡。其过程分为:(1)临床死亡。表现为病人心跳、呼吸停止,反射消失。(2)生物学死亡,又称"脑死亡"。指先是大脑皮质,以后整个中枢神经系统发生不可逆变化,最后各个器官和组织的功能相继解体的过程,大脑功能的永久性丧失。外表征象是躯体逐渐变冷,发生尸僵,形成尸斑。

死友 谓交情深厚,至死不相负的朋友。《后汉书·范式传》载:范式与张劭为友,劭病笃,"同郡郅君章、殷子徵昼夜省视之。元伯(张劭)临尽叹曰:'恨不见吾死友!'子徵曰:'吾与君章尽心于子,是非死友,复欲谁求?'元伯曰:'若二子者,吾生友耳。山阳范巨卿(范式),所谓死友也。'"

死毛 亦称"枪毛"。毛纤维类型之一。因动物品种的遗传性以及生长环境恶劣、营养不良、疾病等而造成。绵羊毛

中的死毛直径很粗，毛髓占绝大部分，粗糙、刚硬、脆弱，色骨白，不易染色。低级绵羊毛中死毛含量较多，对纺织工艺和成品质量有损无益。

死刑 剥夺犯罪分子生命的刑罚。是一种最严厉的刑罚。在我国，死刑只适用于罪行极其严重的犯罪分子。对于应当判处死刑的犯罪分子，如果不是必须立即执行的，可以判处死刑同时宣告缓期二年执行。犯罪时不满18岁的人和审判时怀孕的妇女，不适用死刑。我国法律还对死刑案件的管辖、核准和执行，从程序上作了周密的规定。

死灰 熄灭的灰烬。(1)形容心境枯寂不动。《庄子·知北游》："形若槁骸，心若死灰。"后亦形容失意颓废，没有生机和希望。杜甫《晚晴》诗："洎乎吾生何飘零，支离委绝同死灰。"参见"槁木死灰"。(2)形容颜色苍白。《淮南子·修务训》："〔申包胥〕至于秦庭，……昼吟宵哭，面若死灰，颜色黴黑。"

死产 指胎儿在分娩过程中死亡的现象。娩出时已无心跳，亦无呼吸。主要原因为分娩过程中胎儿过度缺氧或受到严重损伤。

死志 牺牲生命的决心。《左传·定公四年》："楚瓦不仁，其臣莫有死志，先伐之，其卒必奔。"

死别 永别。古乐府《孔雀东南飞》："生人作死别，恨恨那可论！"

死谷 (Death Valley) 美洲大陆的最低点、美国内华达山脉东侧南北狭长的谷地。因地层断裂陷落而成。长225公里，宽8～24公里。低于海平面面积达1 425平方公里，最低处低于海平面86米。气候干热，夏季绝对最高温曾达56.7℃(1913年7月10日)；年降水量不足50毫米。

死角 ❶军事上指枪械、火炮射击时在射程范围内无法命中目标的区域，或指观察时在视力范围内因遮蔽物的阻挡而观察不到的地方。❷比喻某种潮流、风气等尚未影响到而未发生变化之处。❸某种力量涉及不到的不好的环境、处所。

死点 在曲柄摇杆机构或曲柄滑块机构中，当摇杆或滑块主动时，作为输出杆的曲柄同连杆处于一直线的两极限位置。此时，连杆施加于曲柄上的力不能产生使曲柄转动的力矩。例如，缝纫机中作为脚踏驱动机构的曲柄摇杆机构(摇杆主动)和柴油机中的曲柄滑块机构(滑块主动)都会出现死点。在机械中，通常利用惯性来渡过死点。

死胎 指妊娠20周后临产前死于子宫内的胎儿。多因母体有严重疾病，胎儿有发育异常和胎盘、脐带有病变等引起。

死党 谓结党营私，尽死力于同党。《汉书·翟方进传》："相与为腹心，有背公死党之信。"也指为某人或某集团出死力的党羽。《宋史·秦桧传》："浚(张浚)在永州，桧又使其死党张柄知潭州，与郡丞汪召锡共伺察之。"

死海 (Dead Sea) 西亚著名大盐湖。位于约旦同巴勒斯坦之间的西亚裂谷中。南北长80公里，东西宽4.8～17.7公里，面积1 049平方公里。湖面低于地中海海面392米，平均深300米，最深395米，是世界陆地最低处。有约旦河等注入。气候炎热，蒸发强烈，湖水盐度高达300～332。水生植物及鱼类不能生存，沿岸草木也很少，故有"死海"之称。氯化物储量在420亿吨以上，并有溴化镁。可提炼各种盐类，尤以钾盐和溴最有价值。20世纪40年代于西北岸洞穴中，发现二千年前古代书卷，称*死海古卷，富考古价值。沿湖已建为游览地。

死难 (—nàn) 死于国难。如：死难烈士。《盐铁论·忧边》："国家有难而不忧，非忠臣也。夫守节死难者，人臣之职也。"

死棋 围棋术语。凡棋盘上一方迟早要被对方提掉的棋子，都是"死棋"。终局后要把死棋先从棋盘上拿掉，然后再进行胜负计算。

死缓 "判处死刑，缓期二年执行"的简称。我国在刑罚制度上的一项创造，但不是一个独立的刑种，属于死刑执行的方法之一，只能在判处死刑的同时宣告。对于应当判处死刑的犯罪分子，如果不是必须立即执行的，可以判处死刑同时宣告缓期二年执行。在死刑缓期执行期间，如果没有故意犯罪，二年期满以后，减为无期徒刑；如果确有重大立功表现，二年期满以后，减为十五年以上二十年以下有期徒刑；如果故意犯罪，查证属实的，由最高人民法院核准，执行死刑。

死亡率 (率 lǜ) 人口统计中反映居民在一定时期内死亡频度的指标。指全国或地区在一年内平均每千人中的死亡人数，用千分率表示。可按不同性别、年龄、职业或疾病计算。反映人民健康水平，是研究人口变动情况的依据之一。

死火山 见"火山"。

死水位 也称"垫底水位"。水库正常运行的最低水位。是水库死库容顶面的水位，等于水库正常高水位减去水库工作深度后的水库水位，在正常情况下不能作为兴利之用。

死因谱 指人群中各种死亡原因的种类和频度的比例。不同地区、不同时期、不同人群的死因谱不尽相同。如20世纪90年代中国死因谱中心血管病、脑血管病和恶性肿瘤占据前三位死亡原因，约为死亡总人数的60%。了解死因谱有助于重点防治有关疾病。

死后伤 人体在死后受到的损伤。因生命活动已终止，损伤部位或远隔器官不出现*生活反应。

死劳动 即"物化劳动"。

死库容 也称"垫底库容"。水库运行的最低水位以下的库容。在正常运行时不能用以径流调节。主要作用是维持水力发电正常工作需要的最低水头，或灌溉、航运正常工作所需的最低水位，同时也可用以容蓄沉积泥沙。在特殊情况下，如拦蓄特大洪水，检修大坝基础，可部分或全部放空，但实施须慎重。

死者书 一译"亡灵书"。古埃及人为死者奉献的一种符箓。内容主要是表白死者生前未行恶事，祈祷通过*奥西里斯的审判并求得"永生"。常写在纸草卷上，放入棺木中。系研究古埃及宗教习俗、文学、历史的有用材料。

死魂灵 长篇小说。俄国作家*果戈理作。出版于1842年。通过帝俄文官乞乞科夫为了收买死魂灵(即已死，但户口尚未注销的农奴)，骗取押款，遍访某城四郊地主的故事，揭露农奴制改革前俄国地主贵族的愚昧懒惰、贪得无厌，外省官吏的昏庸腐朽。作者在主人公乞乞科夫身上反映出新兴资产阶级唯利是图的特征。

死与净化 (Op.24) 交响诗。德国作曲家理查·施特劳斯作于1888—1889年。1890年在爱森纳赫首次演出。全曲分四部分。作曲家、迈宁根管弦乐团首席小提琴亚历山大·里特曾据音乐内容作诗，作者将题诗的四个自然段用作乐曲四部分标题。乐曲描写一位濒临死亡的病人对一生的回忆以及与死亡斗争的情景，是作者早期的代表作之一。

死心塌地 放心，心地落实。亦谓一心一意，不作他想。

无名氏《鸳鸯被》第四折："这洛阳城刘员外，他是个有钱贼，只要是你还了时，方才死心塌地。"《水浒传》第十六回："刘唐揭起桶盖，又兜了半瓢吃，故意要他们看着，只是叫人死心塌地。"亦作"死心搭地"。马致远《青衫泪》第三折："是他拂茶客青山沽酒旗，伴着我死心搭地。"

死刑覆核 我国人民法院对判处死刑的案件进行审查核准的特定程序。死刑案件除由最高人民法院判决的以外，应当报请最高人民法院核准。中级人民法院判处死刑缓期二年执行的案件，由高级人民法院核准。死刑覆核由审判员三人组成合议庭进行。

死有余(馀)辜 虽死仍不能抵偿其罪恶，形容罪大恶极。《汉书·路温舒传》："盖奏当之成，虽咎繇听之，犹以为死有余辜。"

死灰复燃 比喻失势者重新得势。《史记·韩长孺列传》："蒙狱吏田甲辱安国，安国曰：'死灰独不复然(燃)乎?'"今多为贬义，比喻已被消灭的恶势力或坏思想重新活跃。

死海古卷 亦称"库姆兰古卷"。指1947年以来在*死海西北岸库姆兰地区洞穴内发现的古代书卷。系公元前1、2世纪间的文献。计有十一部相当完整的手抄本和约四万件残篇。分别用古希伯来文、圣经希伯来文、亚兰文、纳巴提文、希腊文、拉丁文等写于皮革、纸草和金属片上。内容按性质可分为六大类：(1)希伯来文圣经及希腊文、亚兰文圣经译本；(2)圣经注释；(3)次经、伪经和圣经外传；(4)库姆兰社团法规；(5)感恩诗祈祷文等教仪性文献；(6)史料。

3 **歼** 〔殲〕(jiān 尖) 消灭；杀尽。《书·胤征》："歼厥渠魁。"《穀梁传·庄公十七年》："齐人歼于遂。"

歼击机 亦称"战斗机"，旧称"驱逐机"。主要用以歼灭空中飞机和巡航导弹的飞机。是航空兵进行空战的主要机种，也可用于对地攻击。现代歼击机多为单座，装1～2台喷气式发动机，有火控系统、电子对抗系统和其他自动化电子设备。机载武器有航炮、空空导弹、火箭弹和炸弹等。主要特点是机动性能好，速度大，上升快，空战火力强。现代歼击机的最大飞行速度多数为马赫数2左右，实用升限约20 000米，带副油箱时的最大航程达4 000千米。

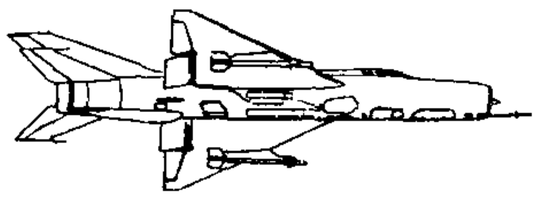
歼击机

歼灭战 以消灭敌方全部或大部有生力量为目的的作战。是中国人民解放军作战的基本要求，也是进攻作战的基本原则。

歼击轰炸机 亦称"战斗轰炸机"。主要用以突击地面或水面小型目标和运动目标，并具有空战能力的飞机。有些装有地形跟随系统，以保障低空飞行安全。有的装有微光夜视仪、前视红外观察仪等设备，以便在夜间和复杂气象条件下发现、攻击目标。机载武器有航炮、常规炸弹、空地导弹，有的能带核弹，有的还带空空导弹，用以自卫。

歼击航空兵 有些国家称"战斗机部队"。装备歼击机，歼灭敌空中飞机和巡航导弹的航空兵。主要任务是抗击敌空袭，夺取制空权，实施空中掩护。

4 **殀** "夭㊀"的异体字。

殂 (xiōng) 同"凶"。《汉书·艺文志》："然星事殂悍，非湛密者弗能由也。"颜师古注："殂，读与凶同。"

殉 ㊀(mò) ❶同"殁"。死，终。《说文·歹部》："殉，终也。"段玉裁注引《史记·白起王翦列传》："偷合取容，以至殉身。"今本《史记》作"坳"。❷尽。《太玄·耎》："诎其节，执其术，共所殉。"范望注："殉，尽也。"

㊁(wěn) 通"刎"。《荀子·强国》："是犹欲寿而殉颈也。"杨倞注："殉当为刎。"

殁 (mò 末) ❶死亡。《史记·屈原贾生列传》："伯乐既殁兮，骥将焉程兮?"❷通"没"。隐没。

5 **残** 〔殘〕(cán) ❶伤害；毁坏。《左传·宣公二年》："残民以逞。"《史记·樊郦滕灌列传》："降定清河、常山凡二十七县，残东垣。"❷凶暴。《汉书·隽不疑传》："不疑为吏，严而不残。"也指凶暴的人。《史记·张耳陈馀列传》："将军瞋目张胆，出万死不顾一生之计，为天下除残也。"❸残缺；不完整。如：断简残编。《汉书·刘歆传》："学残文缺。"又："专己守残。"❹剩余；将尽。如：残羹；岁残。杜甫《洗兵马》诗："只残邺城不日得。"陆游《冬夜读史有感》诗："短檠膏涸夜将残，感事怀人兴未阑。"

残生 ❶伤害自己的身体。王安石《示公佐》诗："残生伤性老耽书，年少东来复起予。"❷犹余生。残余的岁月。杜甫《奉济驿重送严公》诗："江村独归处，寂寞养残生。"

残丘 即"蚀余山"。

残压 见"阀型避雷器"。

残年 ❶余年。指人的晚年。如：风烛残年。《列子·汤问》："以残年余力，曾不能毁山之一毛。"❷岁暮，一年将尽的时候。如：残年短景。白居易《冬初酒熟》诗："残年多少在？尽付此中销。"

残局 象棋术语。指双方经过反复交战，实力大为消耗，棋子所剩不多的最后阶段。

残差 旧称"最或然误差"。观测量的*最概然值(旧称"最或然值")与其观测值间的差值。它是观测值真误差的估值，是测量平差中的一个重要统计量。

残积 基岩经物理风化和化学风化作用后残留在原地的产物。成分有基岩碎屑、铁质、红土质(铁铝质)和粘土质沉积物等。碎屑呈棱角状，无分选性，层理不清楚。

残疾 身体某部分因先天或后天的病伤造成缺损或生理功能障碍而部分或完全丧失劳动能力的状态。加强劳动保护和采取安全技术等措施，可预防由生产性外伤所致的残疾。

残喘 垂死时的喘息。常喻指衰病垂绝的生命。如：苟延残喘。宋无《老牛》诗："草绳穿鼻系柴扉，残喘无人问是非。"

残酷 ❶狠毒残暴。《汉书·陈万年传》："咸前为郡守，所在残酷，毒螫加于吏民。"❷悲惨；不幸。《后汉书·何敞传》："亲在武卫，致此残酷。"按指刘畅被刺之事。

残杀威(propoxur) 化学名2-(1-甲基乙氧基)苯基氨基甲酸甲酯。氨基甲酸酯杀虫剂。由邻苯二酚、2-氯丙烷、异氰酸甲酯反应制得。纯品为白色结晶，难溶于水，溶于大多数有机溶剂，在碱性介质中不稳定。有乳油、可湿性粉剂、粉剂、颗粒剂、气雾剂、熏蒸剂。具有触杀、胃毒和熏蒸作用，速效、残效长。用于防治稻叶蝉、稻飞虱、棉叶蝉、棉蚜等害虫，以及蚊、蝇、蟑螂等卫生害虫。对人畜毒性中等。

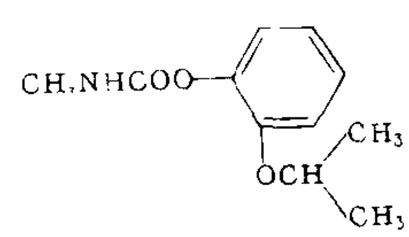

残杀威结构式

残留体 侵入岩中包裹体的一种。是花岗岩化过程中残留的基体。与捕虏体很相似，但残留体由于位置没有移动，因此其构造方位与围岩是一致的。在残留体中由于受交代作用的影响，可以产生一些变斑晶。如残留体很小，呈星散状分布于岩石中，则称为"残影体"。

残山剩水 残破的山河。多指亡国或经过变乱以后的土地景物。王瑑《题赵仲穆画》诗："南朝无限伤心事，都在残山剩水中。"亦作"剩水残山"。白朴《梧桐雨》第三折："隐隐天涯，剩水残山五六搭。"

残杯冷炙 吃剩的酒食。借指权贵的施舍。《颜氏家训·杂艺》："不可令有称誉，见役勋贵，处之下坐，以取残杯冷炙之辱。"乔吉《卖花声·悟世》曲："尖风薄雪，残杯冷炙，掩清灯竹篱茅舍。"

残缺家庭 亦称"破裂家庭"。配偶之间因离婚，或一方离家不返、死亡、失踪而形成的一种残缺不全的家庭类型。一般从核心家庭中产生。

残留矿床 见"风化矿床"。

残酷戏剧 法国*阿尔托的戏剧理论。集中反映在其《戏剧及其替身》一书中。详"阿尔托"。

残肢神经痛 见"神经痛"。

残唐五代史演义传(传 zhuàn) 一名《五代残唐》。讲史小说。题贯中罗本编辑。六十则。此书起于黄巢起义，终于赵匡胤陈桥兵变。根据《唐书》、《五代史》和有关的讲史小说编成。前详后略，多袭用陈言。对黄巢和农民起义军作了歪曲的叙述。

5 **殂** (cú 粗阳) 死亡。诸葛亮《出师表》："先帝创业未半，而中道崩殂。"

殂落 亦作"徂落"。死亡。《书·舜典》："二十有八载，帝乃殂落。"

殃 (yāng 央) ❶祸害；灾难。如：遭殃。《礼记·礼运》："众以为殃。"《淮南子·精神训》："风雨非其时，毁折生灾，五星失其行，州国受殃。"❷造祸为害。《孟子·告子下》："不教民而用之，谓之殃民，殃民者，不容于尧舜之世。"❸罪咎。《离骚》："岂余身之惮殃兮，恐皇舆之败绩！"

殃及池鱼 比喻无端受害。详"城门失火，殃及池鱼"。

殇〔**殤**〕(shāng 伤) ❶未成年而死。《仪礼·丧服》："年十九至十六为长殇，十五至十二为中殇，十一至八岁为下殇，不满八岁以下，皆为无服之殇。"王羲之《兰亭集序》："固知一死生为虚诞，齐彭殇为妄作。"彭，指彭祖，古代相传的长寿者。❷指为国死难者。见"国殇❶"。

殄 (tiǎn 舔) ❶残害；灭绝。如：暴殄天物。《周礼·地官·稻人》："凡稼泽，夏以水殄草而芟夷之。"❷绝尽；断绝。《书·毕命》："余风未殄。"《左传·僖公十年》："君祀无乃殄乎！"❸通"腆"。《诗·邶风·新台》："燕婉之求，籧篨不殄。"郑玄笺："殄当作腆，善也。"《说文·歹部》段玉裁注："按古文假殄为腆。"

殄瘁 困苦。《诗·大雅·瞻卬》："人之云亡，邦国殄瘁。"毛传："殄，尽；瘁，病也。"郑玄笺："贤人皆言奔亡，则天下邦国将尽困病。"马瑞辰通释："殄瘁二字平列，与尽瘁、憔悴之同为劳病正同。殄、尽以叠韵为义，尽，亦病也。成十二年《左传》：'争寻常以尽其民。'尽其民，即病其民也。"亦作"殄悴"。《晋书·殷浩传》："华夏鼎沸，黎元殄悴。"

殆 (dài 怠) ❶危险；不安。《孙子·谋攻》："知彼知己者百战不殆。"❷疑惑。《论语·为政》："多见阙殆，慎行其余，则寡悔。"❸大概；恐怕。《史记·赵世家》："吾尝见一子于路，殆君之子也。"❹仅；只。《汉书·赵充国传》："此殆空言，非至计也。"❺几乎。洪迈《容斋五笔》卷五"严先生祠堂记"："公凝坐颔首，殆欲下拜。"❻通"迨"。及；赶上。《诗·豳风·七月》："殆及公子同归。"❼通"怠"。怠惰；懈怠。《商君书·农战》："农者殆则土地荒。"

6 **殊** (shū 书) ❶断绝；离绝。《左传·昭公二十三年》："断其后之木而弗殊。"亦谓死。《史记·淮南衡山列传》："太子即自刭，不殊。"裴骃集解引晋灼曰："不殊，不死。"❷不同。如：言人人殊。《宋书·谢灵运传论》："一简之内，音韵尽殊；两句之中，轻重悉异。"❸特殊；突出。如：殊荣；殊礼。古乐府《陌上桑》："坐中数千人，皆言夫婿殊。"❹很；极。《史记·廉颇蔺相如列传》："恐惧殊甚。"❺超过。《后汉书·梁竦传》："母氏年殊七十。"

殊方 ❶异域；他乡。班固《西都赋》："逾昆仑，越巨海，殊方异类，至于三万里。"杜甫《壮游》诗："小臣议论绝，老病客殊方。"❷不同的旨趣。《汉书·艺文志》："时君世主，好恶殊方。"

殊死 ❶斩首之刑。《汉书·高帝纪下》："其赦天下殊死以下。"颜师古注："殊，绝也，异也。言其身首离绝而异处也。"❷犹决死、拼命。《汉书·韩信传》："军皆殊死战，不可败。"颜师古注："殊，绝也。谓决意必死。"

殊相(—xiàng) 经院哲学术语。与"共相"相对。意即个别。

殊遇 特殊的知遇。指恩宠、信任。《三国志·蜀志·诸葛亮传》："盖追先帝之殊遇，欲报之于陛下也。"

殊途同归 见"同归殊涂"。

殊域周咨录 书名。二十四卷。明严从简撰。约成于万历二年(1574年)，系从简任官行人司时辑录档案资料而成。全书按地域分为四部，详述四裔各族和各国的道里、山川、风俗和物产等。保存了大量原始资料，是研究明代中外关系史和少数民族史的重要资料。有1920年故宫博物院排印本和中华书局点校本。

殊 (xù) 卵未孵成而开裂。《礼记·乐记》："胎生者不殰，而卵生者不殊。"

殉 (xùn 迅) ❶殉葬；以人、物从葬。《左传·文公六年》："秦伯任好卒，以子车氏之三子奄息、仲行、鍼虎为殉。"❷谓有所为而牺牲。如：殉国；殉难。亦谓有所求而不惜其身。《书·伊训》："敢有殉于货色，恒于游畋，时(是)谓淫风。"

殉节 亦作"徇节"。为保全志节而牺牲生命。《晋书·忠义传赞》："重义轻生，亡躯殉节。"后专指封建社会女子从夫而死。《儒林外史》第四十八回："我这小女要殉节的真切，倒也由着他行罢。"

殉名 不顾生命以求名。《庄子·骈拇》："小人则以身殉利，士则以身殉名。"亦作"徇名"。《汉书·贾谊传》："列士徇名。"

殉利 不顾生命以求利。《庄子·骈拇》："小人则以身殉利，士则以身殉名。"

殉难(—nàn) 亦作"徇难"。为国难而献身。《晋书·温峤传》："峤暗弱不武，不能殉难，哀恨自咎，五情摧陨。"

殉葬 古时用活人或器物从葬。《礼记·檀弓下》："陈子车死于卫，其妻与其家大夫谋以殉葬。"此指人。《宋史·贾似道传》："〔似道〕闻余玠有玉带，求之，已殉葬矣。"此指物。

6 **肂** (sì 四) 暂殡。《释名·释丧制》:"假葬于道侧曰肂。"《吕氏春秋·先识》:"威公薨,肂九月不得葬。"高诱注:"下棺置地中谓之肂。"亦指埋棺之坎。《仪礼·士丧礼》:"掘肂见衽。"

7 **殑** ㊀(qíng 擎) 病困欲死之状。刘基《赠道士蒋玉壶长歌》:"瘁肌砭髓魂欲殑。"

㊁(jìng 竟) 译音字。见"殑伽"。

殑伽 (jìng—)(Gaṅgā) 古印度河名,即恒河。《大唐西域记》卷四"窣禄勤那国":"阎牟那河东行八百余里至殑伽河河源,广三四里,东南流入海处广十余里,水色沧浪,波涛浩汗。"

殑殪 病困貌。元稹《纪怀赠李六户曹崔二十功曹五十韵》:"荒居邻鬼魅,羸马步殑殪。"亦作"殪殑"。

殒 〔**殒**〕(yǔn 允) ❶死亡。《史记·汉兴以来诸侯王年表》:"殒身亡国。"❷通"陨"。坠落;雕落。《荀子·赋》:"列星殒坠,旦暮晦盲。"潘岳《秋兴赋》:"游氛朝兴,槁叶夕殒。"

殓 〔**殮**〕(liàn 练) 给尸体穿着入棺。如:大殓;入殓。《南史·任昉传》:"杂木为棺,浣衣以殓。"

殚 (cuō) 斜坠。汤显祖《牡丹亭·拾画》:"一生为客恨情多,过冷澹园林日午殚。"

殍 (piǎo 缥) 饿死。《辽史·杨佶传》:"燕地饥疫,民多流殍。"也指饿死者。《盐铁论·水旱》:"野有饿殍。"参见"莩"。

8 **殪** (líng 陵) 见"殑殪"。

殖 (zhí 直) ❶繁殖;孳生。《国语·晋语四》:"同姓不婚,恶不殖也。"❷货殖;经商。《列子·杨朱》:"子贡殖于卫。"❸种植。《书·吕刑》:"农殖嘉谷。"❹树立。《国语·周语下》:"上得民心,以殖义方。"❺姓。

殖殖 方正而平坦,多指庭宇。《诗·小雅·斯干》:"殖殖其庭,有觉有楹。"

殖民地 最初指一国在国外所侵占并大批移民的地区。在资本主义时期特别是在帝国主义阶段,指遭受外来侵略、丧失主权和独立、在政治和经济上完全由宗主国统治和支配的地区。在广义上,还包括在不同程度上失去政治和经济上的独立而依附于外国的保护国、附属国等。参见"殖民主义"。

殖民主义 资本主义强国压迫、奴役和剥削落后国家,把它变为自己的殖民地、半殖民地的一种侵略政策。其表现形式随着资本主义发展阶段的不同而变化。在资本原始积累时期,一般是通过海盗式的劫掠、欺诈性的贸易、奴隶贩卖等方式,从落后国家掠夺巨量财富。在资本主义制度确立后,特别是在帝国主义阶段,主要是通过军事入侵、经济渗透等各种途径,使落后国家在不同程度上丧失独立、主权,成为资本主义强国所垄断的商品市场、原料产地和投资场所。在殖民主义者的掠夺和压迫下,殖民地、半殖民地长期处于停滞和贫困的状态。第二次世界大战后,随着民族解放运动的日益高涨,帝国主义开始使用间接、隐蔽的方式企图保持对原殖民地的统治以及对其他发展中国家的掠夺。

殖民地银行 (行 háng) 帝国主义国家在殖民地和半殖民地设立的银行。产生于19世纪,如英国在印度、澳大利亚和旧中国设立的麦加利银行;法国在越南和旧中国设立的东方汇理银行等。其主要业务是:吸收存款,通过外汇和信用业务为本国资本家从殖民地和半殖民地廉价收购原料和高价出售工业品,并为本国金融寡头扩大资本输出。大多数殖民地银行还在当地发行纸币,操纵金融。它是帝国主义对外进行侵略扩张的主要工具之一。

殖民主义体系 亦称"帝国主义殖民体系"。帝国主义所统治和控制的殖民地、半殖民地的总称。资本主义体系的一个组成部分。19世纪末20世纪初,世界领土被帝国主义列强瓜分完毕,整个世界被区分为进行压迫的帝国主义国家和处于殖民地、半殖民地附属状态的被压迫国家,帝国主义建立了奴役世界人民的殖民主义体系。殖民地、半殖民地是帝国主义赖以生存的重要条件。它们是帝国主义国家最有利的商品销售市场和资本输出场所,是廉价的原料和劳动力供应的来源,并被用作战争和侵略的战略基地。十月革命的胜利引起了殖民主义体系的深刻危机。第二次世界大战后,中国人民革命的胜利和亚洲、非洲、拉丁美洲地区民族解放运动的普遍高涨,一系列殖民地、半殖民地国家经过长期斗争,先后取得了政治上的独立,帝国主义殖民体系瓦解。

殰 〔**殰**〕(dú 读) 亦作"膹"、"髑"。动物胎未出生而死。《礼记·乐记》:"胎生者不殰。"《管子·五行》:"毛胎者不膹。"《淮南子·原道训》:"兽胎不髑。"

殗 ㊀(yè 页) 见"殗殜"。

㊁(yàn) 通"掩"。《文选·左思〈吴都赋〉》:"重葩殗叶。"吕向注:"花叶重叠,以相掩覆。"

殗殜 谓病情不重。《方言》第二:"殗、殜,微也。宋卫之间曰殗;自关而西,秦晋之间,凡病而不甚曰殗殜。"郭璞注:"病半卧半起也。"袁枚《祭妹文》:"后虽小差,犹尚殗殜。"

殘 "残"的繁体字。

殢 (wèi 威) 通"萎"。植物枯萎。《广韵·五支》:"殢,枯死。"《盐铁论·未通》:"树木数徙则殢。"

殙 (hūn) ❶昏昧。《庄子·达生》:"以瓦注者巧,以钩注者惮,以黄金注者殙。"成玄英疏:"用黄金赌者,既是极贵之物,矜而惜之,故心智昏乱而不中也。"❷婴儿未名而死。见《广韵·二十三魂》。

殂 (zú) 古称大夫死。《说文·歹部》:"殂,大夫死曰殂。"段玉裁注:"《曲礼》、《白虎通》字皆作'卒',于《说文》为假借。"亦泛指死亡。

殕 ㊀(fǔ) 败坏。见《玉篇·歹部》。

㊁(bó) 倒毙。《新唐书·五行志二》:"东都大雨,人多殍殕。"

殫 〔**殫**〕(dān 丹) ❶竭尽。如:殫精竭虑。《汉书·杜钦传》:"殫天下之财,以奉淫侈。"❷通"瘅"。病。《淮南子·览冥训》:"斩艾百姓,殫尽太半。"高诱注:"殫,病也。"❸通"惮"。畏惧。班固《西都赋》:"六师发逐,百兽骇殫。"

殫洽 "殫见洽闻"的略语。叶適《题张淏〈云谷杂记〉后》:"出入群书,援据殫洽。"

殫见洽闻 见多识广。《文选·班固〈西都赋〉》:"元元本本,殫见洽闻。"张铣注:"殫,尽也;洽,遍也。"

殮 (liàn 练) 同"殓"。《路史·昊英氏》:"丧三日而殮。"

殧 (yì) 埋棺柩。《说文·歹部》:"殧,瘞也。"按《小尔雅·广名》:"埋柩谓之殧,殧坎谓之池。"

殛 (jí 极) ❶杀戮。《左传·僖公二十八年》:"有渝此盟,明神殛之。"❷惩罚,特指流放。蔡琰《胡笳十

八拍》:"我不负神兮,神何殛我越荒州?"

9 **殜** (dié 蝶,又读 yè 叶) 见"殗殜"。

殢〔殢〕(tì 替,又读 nì 泥去) ❶困扰;纠缠。柳永《玉蝴蝶》词:"要索新词,殢人含笑立尊前。"吕渭老《思佳客》词:"秋意早,暑衣轻,殢人索酒复同倾。"❷滞留。罗隐《西京崇德里居》诗:"进乏梯媒退又难,强随豪贵殢长安。"

殟 (wēn 温) ❶突然失去知觉。《楚辞·九思·逢尤》:"悒殟绝兮咶复苏。"❷见"殟殁"。

殟殁 舒缓貌。《文选·傅毅〈舞赋〉》:"超趫鸟集,纵弛殟殁。"李善注:"殟殁,舒缓貌。"

殨〔殨〕(huì) 腐烂。《说文·歹部》:"殨,烂也。"段玉裁注:"今殨烂字作溃而殨废矣。"

飧 "飧"的异体字。

殣 (cuó) 同"瘥"。疫病。柳宗元《同刘二十八院长寄澧州张使君》诗:"渚行狐作孽,林宿鸟为殣。"

10 **殞** "殞"的繁体字。

殠 (chòu 臭) 腐气。《汉书·杨王孙传》:"昔帝尧之葬也,……其穿下不乱泉,上不泄殠。"颜师古注:"乱,绝也。"后作"臭"。

殡〔殡〕(bìn) 殓而未葬。《淮南子·要略》:"故治三年之丧,殡文王于两楹之间。"后亦指出葬。如:送殡。孔稚珪《北山移文》:"道帙长殡,法筵久埋。"

11 **殣** (jìn) ❶埋葬。《魏书·高祖纪下》:"路见坏冢露棺,驻辇殣之。"❷饿死。《大戴礼记·千乘》:"道无殣者。"❸通"覲"。覲见。《汉书·礼乐志》:"〔郊祀歌天门十一〕神裴回若留放,殣冀亲以肆章。"

殢 "殢"的繁体字。

殤 "殇"的繁体字。

殥 (yín 寅) 荒远之地。《淮南子·墬形训》:"九州之外,乃有八殥。"高诱注:"殥,犹远也。"

12 **殪** (yì 意) ❶死。《左传·襄公二十五年》:"我获射之,必殪。"《楚辞·九歌·国殇》:"左骖殪兮右刃伤。"❷致之于死。《诗·小雅·吉日》:"殪此大兕。"❸跌倒。《后汉书·光武帝纪上》:"莽兵大溃,走者相腾践,奔殪百余里间。"李贤注:"殪,仆也,或作噎。"

殫 "殚"的繁体字。

殫 "殚"的繁体字。

13 **殭** "僵"的异体字。

殮 "殓"的繁体字。

14 **殯** "殡"的繁体字。

15 **殯** "殡"的繁体字。

17 **殲** "歼"的繁体字。

91. 车(車)部

车〔車〕(chē,旧读 jū) ❶车子,陆地上用轮子转动的交通运输工具。《诗·小雅·何草不黄》:"有栈之车,行彼周道。"❷泛指用轮子转动的器具和机器。如:行车;纺车。也指转动操作。如:车水;车螺丝钉。陆游《记老农语》诗:"鱼陂车水人竭作,麦垅翻泥牛尽力。"❸牙床。见"辅车"。❹姓。晋代有车胤。

车刀 用于车床上加工工件的刀具。形状简单,通常仅具有一个主要切削刃,刀杆(刀体)截面常呈矩形。工作时,车刀安装在车床刀架上,一般只作进给运动。有外圆车刀、端面车刀、割刀和成形车刀等。

车书 《中庸》:"今天下车同轨,书同文。"车乘的轨辙相同,书牍的字体相同,表示文物制度的划一,天下一统。后因以"车书"指国家的文物制度。杜甫《题桃树》诗:"天下车书正一家。"

车场(一chǎng) ❶铁路车站内进行列车技术作业的场所。由办理同一种作业的站线组成。例如,到达场、编组场、出发场等。❷集中停放、保养和修理汽车的场所。场内一般有车库(停车场)、保养修理车间、加油站等建筑物和设备。❸公路运输和城市公共交通企业的一级管理机构。

车师 古西域国名。原名姑师,汉宣帝时,分其地为车师前后两部,皆属西域都护。前部治交河城(今新疆吐鲁番市西交河古城遗址)。后部治务涂谷(今新疆吉木萨尔县南山中)。汉设戊己校尉屯田车师前王庭。东汉班勇任西域长史,屯前部柳中(今新疆鄯善县西南鲁克沁)。三国时,魏西域戊己校尉居前部高昌(今吐鲁番市东南高昌古城遗址);后部王治于赖城,受魏封,号"大都尉"。晋代皆属西域戊己校尉。南北朝时前部属北魏,因遭北凉攻击,后西迁焉耆东部地区,其地尽属高昌。

车次 铁路上为各次列车分别编定的代号。用以表明列车的种类、性质和运行方向。我国铁路部门规定,上行编为双数,下行编为单数,并对不同种类和性质的列车分别规定选用数码的起讫范围,以资识别。

车灯 曲艺曲种。流行于中国西南诸省,原为有领唱、帮腔的农歌,后发展为边歌边舞的"跑旱船"一类形式。1953年后发展为曲艺。表演者一至二人,也有多至四、五人的。以竹板击节。唱词以七字句为主。伴奏乐器有锣、鼓、二胡、四胡等。

车攻 《诗·小雅》篇名。写周宣王在东都与诸侯会猎的情形,以见军容之盛。

车技 ❶驾车或骑自行车的技术。如:车技高。❷杂技节目。演员在特制的双轮或单轮自行车上表演各种动作。用双轮自行车可在特制高架上表演"定车",或表演翻车过

桌、镫里藏身等动作，俗称"花巧车"。由一群演员在一辆车上做各种叠罗汉的动作，俗称"罗汉车"。

车里 ❶土司名。一作彻里、撤里或车厘。元世祖至元末置军民总管府，明改为军民宣慰使司。治今云南景洪市。辖境大部分相当今西双版纳傣族自治州。天启后废。清顺治末复置宣慰使司，移治今景洪市东九龙江流沙河会口之东南。雍正七年(1729年)分九龙江内六版纳地置普洱府，江外六版纳仍归宣慰司管辖。乾隆元年(1736年)以江外六版纳宣慰司及所属各土司分隶府属宁洱县与思茅厅。辛亥革命后江外改流，初设八行政区，后改为车里等县。❷旧县名。在云南省西双版纳傣族自治州中部。1929年以清末车里司设县。1954年撤销，改设版纳景洪、版纳勐笼、版纳勐养、版纳勐旺等四个版纳，1957年合并为县级的版纳景洪，1960年改名景洪县(1993年改设市)。

车吨 "汽车载重吨位"的简称。以吨数表示的汽车载重能力。根据汽车的类型、构造、发动机功率等因素核定。

车身 汽车上除发动机和底盘以外，其余部分的总称。一般包括驾驶室、车厢、车身钣金件等。

车邻 《诗·秦风》篇名。《诗序》："《车邻》，美秦仲也。秦仲始大，有车马礼乐侍御之好焉。"秦仲，秦的国君，周宣王时被封为大夫；《诗序》盖以为秦之成为大国，实始于秦仲时。又，孔颖达《毛诗正义》引东汉服虔说："秦仲始有车马礼乐之好，侍御之臣，其孙襄公列为秦伯，故'蒹葭苍苍'之歌，《终南》之诗，追录先人《车邻》、《驷驖》、《小戎》之歌，与诸夏同风，故曰夏声。"所称《车邻》诗旨，与《诗序》相合。

车床 以车刀作为刀具来加工工件的金属切削机床。用于车削旋转表面(如内外圆柱面、圆锥面和端面等)，以及内外螺纹。也可用其他刀具在车床上进行钻孔、扩孔、铰孔和攻螺纹等。工作时，工件作旋转的切削运动，车刀作直线的进给运动。常见的有卧式车床(工件主轴为水平布置)、六角车床、立式车床和自动车床等。此外，还有车削木材的木工车床，结构较简单。

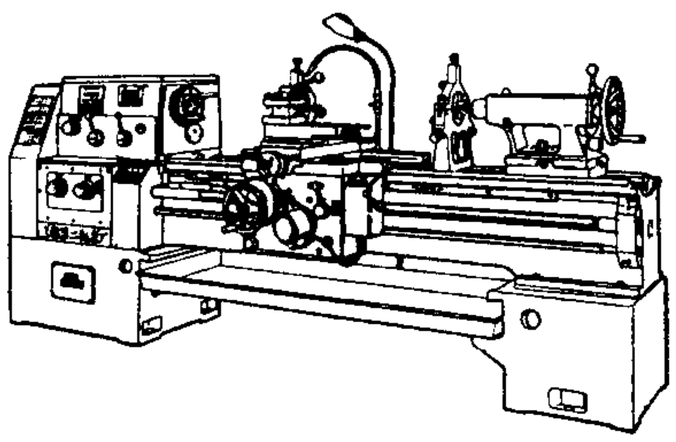

普通车床

车间 工业企业中直接从事生产活动的生产单位和管理单位。它由若干工段或生产小组所组成。车间按其生产活动的性质和所起的作用，可分为基本车间、辅助车间、附属品车间、副产品车间等。基本车间是直接生产本企业主要产品的车间。辅助车间是为基本车间或其他部门服务、从事辅助生产活动的车间。附属品车间是制造辅助材料的车间。副产品车间是利用基本车间的废料和边角料等生产副产品的车间。

车轮 法国故事片。百代公司1923年摄制。阿倍尔·冈斯编导。内容为：火车司机西西夫爱上了养女，而养女则恋着他的儿子，这使西西夫痛苦万分，竟至失去理智。为法国印象主义电影的代表作，一些场景采用了加速蒙太奇手法，画面造型富有诗意。

车服 车和礼服。《书·舜典》："车服以庸。"孔颖达疏："人以车服为荣，故天子之赏诸侯，皆以车服赐之。"

车底 常指铁路客车按固定顺序编成的车列。一般是只须挂上机车，即可运行；在到达终点站进行各种技术作业时，亦仍保持原来的整体状态。在特定情况下，货车也有编成固定车底的，例如，开行*单元列车。

车驾 ❶马驾的车。《汉书·景帝纪》："夫吏者，民之师也，车驾衣服宜称。"❷帝王所乘的车，因用为帝王的代称。《汉书·高帝纪下》："是日车驾西都长安。"颜师古注："凡言车驾者，谓天子乘车而行，不敢指斥也。"

车削 简称"车"。在车床上用车刀加工工件的方法。

车钩 铁路机车与车辆、车辆与车辆相互联挂的装置。装在机车、车辆的两端。有链子钩、自动车钩和密接式车钩。

车前 (*Plantago asiatica*) 车前科。多年生草本。有须状根。叶丛生，叶片宽卵形或长椭圆状卵形，有长柄。穗状花序由叶丛中央生出，夏秋开花，苞片宽三角形。蒴果椭圆形，盖裂。种子长圆形，黑褐色。广布于亚洲；中国各地普遍野生。全草可作猪饲料。种子与全草入药，种子性寒、味甘，功能利水通淋、清热明目、祛痰止咳，主治小便不利、暑热泄泻、目赤肿痛、痰热咳嗽等症。全草功用相似。

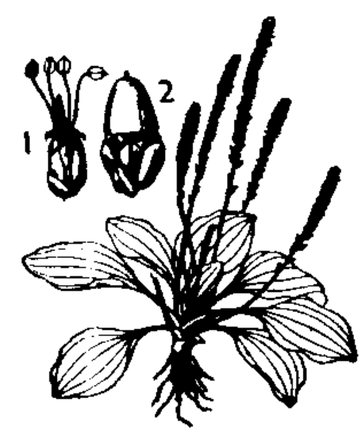

车前
1. 花 2. 蒴果，示盖裂

车架 亦称"大梁"。汽车的基体。一般由两根纵梁和几根横梁组成，具有足够的强度和刚度以承受汽车的载荷和自车轮传来的冲击。用来承载发动机、离合器、变速器、转向器等总成和车身及其附件，并经由悬挂装置、前桥、后桥而支承在车轮上。在铁路车辆上称"车辆底架"。

车凌 (?—1758) 蒙古杜尔伯特部首领。清乾隆十年(1745年)后准噶尔部内乱不迭，祸及杜尔伯特，部众不堪其苦，与同部车凌乌巴什、车凌蒙克于乾隆十八年冬率部内附，十九年被任命为杜尔伯特部赛音济雅哈图盟盟长，车凌乌巴什为副盟长，车凌蒙克晋多罗郡王。史称"杜尔伯特三车凌"。

车离 印度古国名。见《三国志》裴松之注引《魏略·西戎传》。为Chola之音译，故地在今印度南部东海岸一带。参见"朱罗国"。

车流 在铁路运输中，一定数量和种类的货车在装车站与卸车站之间的移动。装有货物的车辆向卸车站移动，称"重车流"；卸空的车辆向新的装车站移动，称"空车流"。参见"列车编组计划"。

车厢 汽车车身的一个组成部分。用于载客或载货。货车的车厢常称为"货厢"。可分为开式(如轿车中的敞篷式、货车中的平台式)和闭式(如大客车、冷藏车)两种。闭式车厢也有与驾驶室做成一体的。

车笠 《太平御览》卷四百零六引周处《风土记》："越俗性率朴，意亲好合，即脱头上手巾，解要(腰)间五尺刀以与之为交，拜亲跪妻，定交有礼。俗皆当于山间大树下，封土为坛，祭以白犬一，丹鸡一，鸡子三，名曰木下鸡犬五，其坛地人畏不敢犯也。祝曰：'卿虽乘车我戴笠，后日相逢下车揖；我虽步行卿乘马，后日相逢卿当下。'"后因用"车笠"比喻不以贵贱而异的深厚友谊。

车船 古代用人力运转的明轮船。唐李晏曾造战舰，两侧装脚踏轮作推进器，鼓水疾驶。宋代称为"车船"或"轮船"。南宋时颇为通行，主要用于作战。

车盖 ❶古代车上形圆如伞的车篷，可以御雨蔽日。杜甫《病柏》诗："有柏生崇冈，童童状车盖。"❷山名。有二，一在浙江湖州南，一在安徽全椒西北，都以形如车盖而得名。

车骑 ❶犹车马。《三国志·魏志·王粲传》："常车骑填巷，宾客盈坐。"亦特指战车战马。《史记·韩信卢绾列传》："汉令车骑击破匈奴。"❷汉代将军的名号，位次上卿。汉文帝元年(公元前179年)设，唐以后废。❸古星名。即豺狼座中的三星。《星经·车骑》："车骑三星在骑官南。"

车裂 亦称"辕"或"辕裂"，俗称"五马分尸"。中国古代执行死刑的一种残酷的方式。即将人头和四肢分别拴在五辆车上，以五马驾车，同时分驰，撕裂肢体。周代已有。《左传·宣公十一年》："杀夏征舒，辕诸栗门。"战国时商鞅被车裂。《国策·秦策一》："商君归还，惠王车裂之。"以后沿用。从唐代开始基本上废除，仅《辽史·刑法志》载"淫乱不轨者，五车辕杀之"。

车肆 星官名。属天市垣，共两星，即蛇夫座υ、20号星。《隋书·天文志》："市门左星内二星曰车肆。"

车舝 《诗·小雅》篇名。《诗序》说是周大夫"刺幽王"之作，因幽王宠信褒姒，而"褒姒嫉妒，无道并进，谗巧败国"，故作此以寓其"思得贤女以配君子(幽王)"之意。后人多不信此说。《诗集传》谓为燕乐新婚之诗。舝一作辖。车的轴头铁，车行时发声。

车马坑 考古学术语。古代贵族大墓旁边埋放车马的附葬坑。盛行于商周时代。是研究古代交通工具的重要资料。

车尔尼(Karl Czerny, 1791—1857) 奥地利钢琴教育家。19世纪维也纳钢琴学派创始人。1800—1803年从贝多芬学钢琴。长期在维也纳从事教学，随其学琴者有李斯特、库拉克(Theodor Kullak, 1818—1882)等。作品以钢琴练习曲为主，如《快速练习曲》(作品299号)、《手指完善的艺术》(作品740号)、《高级技术练习曲》(作品365号)等。

车臣人(Чеченцы) 又译"切钦人"。俄罗斯北高加索的民族。当地古代居民的后裔。约96万人(1995年)。分布在俄罗斯车臣共和国以及在达吉斯坦共和国的哈萨夫尤尔特(Хасавъюрт)地区。语言属高加索语系达吉斯坦语族，有文字。信伊斯兰教，属逊尼派。主要从事农业；山区居民从事畜牧业。部分人从事手工业，制作毡毛斗篷、皮革制品等。另有0.5万人在约旦。

车向忱(1897—1971) 中国教育家。原名庆和，又名杨秀东，奉天法库(今属辽宁)人。1925年中国大学毕业。倡导民众教育，在沈阳创办民众学校四十余处。九一八事变后，参与发起成立东北民众抗日救国会，创办东北竞存学校。1946年到东北解放区，1948年加入中国共产党。历任嫩江省人民政府副主席、东北行政委员会教育委员会主任、哈尔滨大学校长、东北人民政府教育部长、沈阳师范学院院长、辽宁省副省长、全国政协常委、民进中央副主席。著有《怎样教育新的一代》等。

车行道 道路上供车辆行驶的部分。其宽度以供单行车辆安全行驶的"车道"为计算单位。一条汽车车道的宽度一般为3.00～3.75米，视车辆类型和行车速度而定；车行道所需车道条数则视道路等级、交通量和沿路建筑性质等因素而定。多车道的车行道一般设有分车线或分车带，使车辆分道行驶，两侧行驶慢行车，中央行驶快行车，以提高行车速度，减少行车事故。

车肚花 见"落棉"。

车洪江 即"牛栏江"。

车水马龙 车马往来不绝。形容繁华热闹的景象。《后汉书·明德马皇后纪》："前过濯龙门上，见外家问起居者，车如流水，马如游龙。"《金瓶梅词话》第十六回："花红柳绿，车水马龙，说不尽灯市的繁华。"

车用汽油 轻质石油产品的一类。为点火式发动机的燃料。由天然石油或人造石油直接蒸馏，或由重质油品经裂化、加工制成。常用的是直馏汽油和裂化汽油的混合物。沸点为40～205℃，辛烷值有90、93、97等号。用作汽车和摩托车等汽油机的燃料。

车尔臣河 一称车尔成河。在新疆维吾尔自治区塔里木盆地南部。源出阿尔金山，北流经且末绿洲后折向东北流，注入台特马湖。长527公里，流域面积1.81万平方公里。

车臣汗部 外蒙古旧部名。原17世纪时喀尔喀三部之一。清雍正三年(1725年)分设三因诺颜汗部后，为喀尔喀四部之一。所部二十三旗，会盟于克鲁伦河北巴尔和屯。牧地约当今蒙古国东方、肯特、苏赫巴托尔等省和东戈壁省的一部分。

车列普宁(Александр Николаевич Черепнин, 1899—1977) 美国作曲家、钢琴家。原籍俄国。早年在彼得堡音乐学院及梯弗里斯音乐学院学和声和钢琴。1921年就学于巴黎音乐学院。毕业后在世界各地从事创作、演奏和教学活动。1934—1937年旅居中国、日本，取汉名齐尔品。曾在上海举办中国民族风格钢琴曲比赛，并创作不少具有东方特色的作品和五声音阶钢琴练习曲等。1949年入美国籍。后在芝加哥德·保罗大学任教二十年。20—30年代初期的作品常应用一种特殊的九声音阶(CD♭E♭E♮FGA♭A♮B)。作品有歌剧《奥尔-奥尔》、《农夫与仙女》，舞剧《阿旃陀的壁画》、《拉辛的传说》、《草地上的早餐》，交响曲五部，协奏曲六部，以及室内乐、钢琴曲、合唱曲、歌曲等。

车吨产量 公路运输中反映汽车运用情况的综合性指标。指一定时期内营运汽车平均每一"车吨"实际完成的货物周转量，以吨公里表示。

车轮虫病 寄生虫鱼病之一。病原为车轮虫(*Trichodina* spp.)。寄生在鳃和体表上引起。主要危害淡水幼鱼。病鱼消瘦，食欲减退，严重时能引起死亡。可用生石灰清塘，用硫酸铜和硫酸亚铁合剂防治。

车削中心 有放置多种刀具的刀库和自动换刀装置，适用于加工带平面和各种位置孔的旋转体的数控机床。除车削外，还可自动依次进行铣削和各种位置的钻孔(如偏心孔和横孔)等工序。工件在加工后，一般较少转送到其他机床，免除或减少了搬运和重新安装。适应性强。

车载斗量(斗 dǒu，量 liáng) 谓数量很多。《三国志·吴志·吴主传》"遣都尉赵咨使魏"裴松之注引《吴书》："如臣之比，车载斗量，不可胜数。"

车桥战役 抗日战争时期，新四军在江苏淮安东南车桥地区对日伪军进行的一次歼灭战。1944年3月5日，新四军第一师五个多团在地方武装配合下，强攻车桥日伪军据点，经一昼夜激战，攻入车桥镇。驻淮安、淮阴的日伪军闻讯，分五批驰援。第一师阻援部队顽强抗击，将其大部歼灭于车桥镇以西芦家滩地区。至13日，共歼日军四百六十余人，其中俘中尉以下二十四人，歼伪军四百八十余人，攻克车桥、泾口、曹店等据点十多处。

车辆勤务 军事术语。筹划、使用和管理车辆及技术保

障的专业工作。主要内容是：制定车辆运输保障方案；筹措、储备、供应车辆及车辆器材；组织实施车辆的正确使用、检查与维修；训练车辆勤务专业人员；制定车辆勤务的规章制度和有关标准。

车犁单于(单 chán)　匈奴单于。原为右蒗鞬王。日逐王先贤撣之兄。西汉宣帝五凤元年(公元前 57 年)奉屠耆单于命与乌藉都尉各率兵防备呼韩邪单于。当屠耆单于杀右贤王父子，发生内讧后，乘机自立，号车犁单于。旋被屠耆单于击败，率部退走西北，后受乌藉等拥戴，兵势复振，不久又为屠耆单于所败。五凤二年，屠耆单于被呼韩邪单于击败自杀后，乃降附呼韩邪单于。

车王府曲本(曲 qǔ)　清代北京蒙古车登巴咱尔王府所藏手抄戏曲、曲艺脚本的总称。共约有四千余册。现分藏于首都图书馆及北京大学图书馆，中山大学语言研究所录有副本。曲艺部分有子弟书、鼓词、马头调、快书、莲花落等。戏曲部分以京剧为主，并有昆腔、高腔、弋阳腔、吹腔、西腔、秦腔以及木偶戏、皮影戏等。为研究自 18 世纪以来由昆腔、高腔为主到京剧代之而起的戏曲发展过程提供了大量资料。已出版有《车王府曲本菁华》及《车王府曲本选》等选本。

车钩牵引力　*轮周牵引力减去机车本身的运行阻力后传到车钩的牵引力。

车辆利用率(率 lǜ)　亦称"车辆工作率"。公路运输中反映汽车利用程度的指标。指一定时期内实际用于运输的汽车辆数(或工作车日数)占全部营运汽车辆数(或总车日数)的百分率。

车辆完好率(率 lǜ)　亦称"完好车率"。公路运输中反映汽车技术状态和保养维修工作水平的指标。指一定时期内技术状态完好、能用以从事运输工作的汽车辆数(或车日数)占全部营运汽车辆数(或总车日数)的百分率。

车船使用税　原称"车船使用牌照税"。我国对行驶于国家公共道路的车辆，航行于国内河流、湖泊和领海港口的船舶(外国船舶及外商租用我国船舶只征收*吨税)所征收的税。1951 年公布的《车船使用牌照税暂行条例》规定，车船使用牌照税由车船使用人缴纳，以每辆(载货汽车按吨)或每吨为单位，课征固定的金额。开征地区及征免范围由省、自治区、直辖市人民政府拟订。1986 年改称此名。

车里雅宾斯克 (Челябинск)　俄罗斯乌拉尔地区重工业中心，车里雅宾斯克州首府。在中乌拉尔山东麓。人口 114.3 万(1992 年)。1787 年设镇。19 世纪末随西伯利亚大铁路的修筑而兴起。铁路枢纽。有多条天然气管道干线通此。近郊为褐煤产区。俄罗斯主要钢铁工业中心，机械制造(拖拉机、动力机械)、化学、食品加工亦发达。

车轴发电装置　铁路客车供电设备的一种。包括发电机、蓄电池组、自动控制箱等。行车时，由转动的车轴通过齿轮、万向轴或皮带带动发电机向用电设备供电和向蓄电池组充电；列车低速行驶和停车时，自动转由蓄电池组供电。

车营扣答合编　亦称《车阵扣答合编》或《车营百八扣答说合编》。兵书。明末孙承宗等著。四卷。以问、答、说形式，重点论述装配火器的车、步、骑和辎重合编的新型营阵——车营的编组及作战方法。

车辆自重系数　铁路车辆自重与载重的比值。是货车的重要技术经济指标之一。车辆自重为列车重量中无运输效益的部分，设计时应力求减轻，以提高运用效率。

车辆单位功率(率 lǜ)　亦称"车辆吨功率"。车辆发动机额定功率与战斗全重的比。以千瓦/吨表示，是衡量车辆机动性能的指标。

车辆标记载重　简称"标重"。铁路车辆的最大容许装载重量。根据车体大小及车轮、车轴、弹簧、车架等的强度予以规定，并用标记标明在车体的两侧或两端。

车辆感应信号　一种自动控制交通信号设施。根据布设在交叉口的进口道上的车辆检测器所测交通情报，按预编方案自动控制色灯。所有进口道上都设检测器的称"全感应信号"；部分进口道上设检测器的称"半感应信号"。

车尔尼雪夫斯基 (Николай Гаврилович Чернышевский,1828—1889)　俄国革命民主主义者、哲学家、文艺评论家、作家。大学时代接触空想社会主义理论，并研究黑格尔与费尔巴哈的哲学。1855 年发表学位论文《艺术与现实的美学关系》，认为美就是生活，强调艺术的社会作用，批评了唯心主义美学。1856 年起任*《现代人》杂志主编。同年发表《俄国文学果戈理时期概观》，论述 19 世纪 30—40 年代俄国文学批评的发展过程。1862 年遭沙皇政府逮捕，流放西伯利亚。1889 年才回到故乡。监禁、流放期中写出长篇小说*《怎么办?》、《序幕》等，塑造了若干具有革命思想的新人物。还写有《哲学中的人本主义原则》、《资本和劳动》、《论罗马灭亡的原因》等。在哲学上批判贝克莱、康德、黑格尔等人的唯心主义观点，力图以唯物主义精神改造黑格尔的辩证法，承认世界上物质的统一性。在政治观点上捍卫农民的利益，揭穿"农奴解放"的骗局，号召农民起义，其思想含有人本主义成分。其他著作尚有《没有收信人的信》和剧本等。

车尔尼雪夫斯基

车里宣慰使司地方志　书名。傣文云南西双版纳编年史。原名《囊丝本勐》，意即"地方志"。系长期积累而成。分三卷。上、中两卷为编年体，起自 1180 年(南宋淳熙七年)*召片领始祖叭真入主勐仂(今西双版纳)至建国前止；下卷是杂记资料。建国后已译为汉文，改今名。另一汉译本名《泐史》(1947 年出版)，缺 1864 年以后部分。

[1]**轧**〔軋〕㊀(yà 亚)　❶用车轮或圆轴辗压。如：轧棉花。❷排挤；倾轧。《庄子·庚桑楚》："举贤则民相轧，任知则民相盗。"❸古代一种压碎人骨节的酷刑。《史记·匈奴列传》："有罪，小者轧，大者死。"

㊁(zhá 札)　把钢坯压成一定形状钢材的过程。如：轧钢。

㊂(gá)　吴方言。❶拥挤；压榨。如：轧得很；轧扁。❷结交。如：轧朋友。❸核对。如：轧账。

轧轧　❶犹乙乙。难出貌。《史记·律书》："乙者，言万物生轧轧也。"陆机《文赋》："理翳翳而愈伏，思轧轧其若抽。"❷烦杂貌。苏舜钦《奉酬公素学士见招之作》诗："强为短篇答高谊，鄙事轧轧空自挠。"❸象声。温庭筠《江南曲》："轧轧摇桨声。"秦观《马上口占》："轧轧隔林闻挽车。"

轧机(zhá ㊁)　轧制金属材料的机械设备。由工作机座(装有轧辊等)、传动机构和电动机等组成。有多种类型。按用途可分为初轧机、型材轧机、板材轧机、管材轧机、特种轧机等；按轧辊的数目和排列可分为二辊轧机、三辊轧机、四辊轧机、多辊轧机、万能轧机、斜辊轧机等；按机座布置可

分为横列式轧机、纵列式轧机、连续式轧机等。

轧光 一种平整织物表面、改善手感并增加光泽的整理过程。轧光机中有若干只表面光滑的软、硬滚筒，软滚筒为纤维质，硬滚筒为钢质。上下交替间隔配置，其中至少有一只硬滚筒可加热。单层或叠层的织物在软、硬滚筒间经反复轧压，纱线被压扁，而表面变得平滑，手感发生明显改善。

轧制(zhá—) 一种金属塑性加工工艺。使材料经过旋转的轧辊，在轧辊压力作用下产生塑性变形，以获得所要求的尺寸、形状并同时改变其性能的方法。通常按轧制温度在再结晶温度以上或以下分为热轧、温轧和冷轧。按轧制方式又可分为纵轧、横轧和斜轧。纵轧是轧件在两个平行排列而反向旋转的轧辊间变形，用于轧制板材、型材等。横轧是轧件在两个平行排列而同向旋转的轧辊间变形，用于轧制圆形截面的产品。斜轧是轧件在两个轴线互成一定角度而同向旋转的轧辊间变形，呈螺旋前进运动，故仅沿螺旋线受到加工，主要用于轧制管材、钢球等。

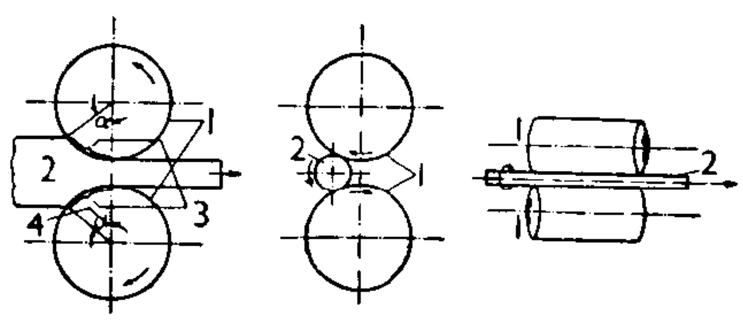

轧制示意图

1. 轧辊 2. 轧件 3. 轧入弧 4. 轧入角

轧空(gá—) 亦称"轧空头"。交易所中实力雄厚的*多头常用的一种操纵市场、获取暴利的方法。其法为对某一投机对象的来源暗中加以控制，使*空头于交割时无法获得应交数量，只得高价买进，忍痛了结。此时空头受轧，而多头则任意抬价，获得暴利。

轧染 织物染色方法之一。使织物平幅通过染液，然后以轧辊轧压，使染液均匀透入织物，并除去余液，最后按染料的性质进行显色、蒸化等必要的处理，从而完成染色过程。为连续性生产方法，适用于大批量生产。

轧辊(zhá—) 轧机中直接完成轧制变形的部件。通常由辊身、辊颈和接头三部分组成。轧辊材料常用冷硬铸铁、铸钢、锻钢或合金钢，有时也采用球墨铸铁或硬质合金等。

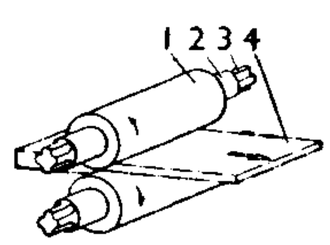

轧 辊

1. 辊身 2. 辊颈 3. 接头 4. 轧件

轧入角(轧 zhá) 亦称"咬入角"。轧制时，轧辊和轧件互相接触的圆弧(轧入弧)相对应的圆心角，如"轧制"附图中的α角。增大轧入角可使压下量增大。

轧入弧(轧 zhá) 亦称"咬入弧"。轧制时，轧辊和轧件互相接触的圆弧(参见"轧制"附图)。其长度等于轧辊半径与轧入角(以"弧度"表示)的乘积。

轧别丁(轧 gá) 英文 gaberdine 的音译。亦称"毛华达呢"。参见"华达呢"。

轧液率(率 lǜ) 亦称"轧余率"、"带液率"。在浸轧式染整加工中，织物经过浸轧所带液体的重对织物干重的百分率。

轧棉机 亦称"轧花机"。从籽棉的棉籽上分离纤维的机器。有锯齿式和皮辊式两种。前者的主要机件是圆形锯片，工作时，转动的锯片钩住纤维，棉籽被一组肋条阻住，而使纤维从棉籽上扯脱，生产效率较高。后者的主要机件是皮辊，工作时，纤维粘附在转动的皮辊上，棉籽被轧刀阻住，因而使纤维分离，对纤维损伤较少。

轧机机架(轧 zhá) 俗称"牌坊"。轧机工作机座的框架，是轧机的主要部件之一。用以装置轧辊、轴承、压下装置、平衡装置、导卫装置等。主要有两种形式：(1) 闭口式，机架为一整体，优点是刚度大、造价低；(2) 开口式，由机架盖和立柱组成，用固定装置加以连接；同前一种比较，换辊便利、迅速，但刚度较低。

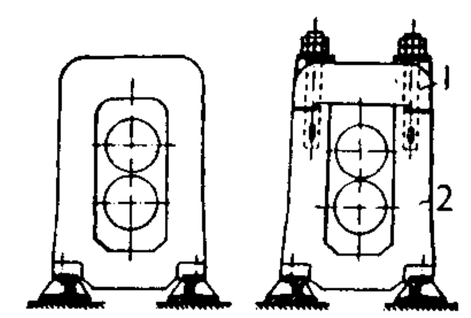

闭口式 开口式

轧 机 机 架

1. 机架盖 2. 立柱

轧纹板机 织造生产中根据提花组织的图案在纸板上轧制纹孔的机器。有手工轧纹板机、自动轧纹板机等。电子自动轧纹板机用光电扫描器自动从意匠图或纹样读取轧孔信息，信息的传递、处理、存储及纹板轧孔、编号等均自动化。

²**轨**〔軌〕(guǐ) ❶车子两轮间的距离，古代有定制，其广度为古制八尺。《考工记·匠人》："经涂九轨。"郑玄注："轨谓轍广，乘车六尺六寸，旁加七寸，凡八尺。"引申为车轮过后的痕迹。曹植《赠白马王彪》诗："中逵绝无轨，改辙登高岗。"❷路轨；一定的路线。如：钢轨；铺轨。《淮南子·本经训》："五星循轨，而不失其行。"参见"轨道❷"。❸比喻秩序、规矩、法度。如：正轨；越轨。《汉书·叙传下》："东平失轨。"颜师古注："轨，法则也。"❹遵照；依照。《韩非子·问辩》："故言行而不轨于法令者必禁。"❺轴头；车轴的两端。亦称"轵"。《礼记·少仪》："其在车则左执辔，右受爵，祭左右轨范。"范，车轼前的板。参见"轵❷"。❻古代的一种户口编制。《管子·小匡》："制五家为轨，轨有长，六轨为邑。"❼通"宄"。内乱。《左传·成公十七年》："乱在外为奸，在内为轨。"

轨范(範) 法式。犹言规范、楷模。《尚书序》："所以恢弘至道，示人主以轨范也。"虞世南《书旨述》："父子联镳，轨范后昆。"谓王羲之、献之父子的书法为后世的规范。

轨枕 直接支承钢轨的结构物。用以保持钢轨的正确位置，并将荷载传布于道床之上。常用的有防腐木枕和混凝土轨枕，有时也采用宽度较普通轨枕为大的混凝土宽轨枕。它们与钢轨垂直铺设，统称"横向轨枕"。还有顺着钢轨铺设的纵向轨枕，但铺设较少。混凝土宽轨枕的特点是轨道沉陷较小，道床不易污染，可以减少养护工作量，但成本较高。

轨物 ❶法度与礼制。《左传·隐公五年》："君将纳民于轨物者也，故讲事以度轨量谓之轨，取材以章物采谓之物。不轨不物，谓之乱政。"轨，法度；物，典章文物。事，指祭祀、戎事；材，指用于祭祀、戎事的物品。❷为事物之规范。《颜氏家训·序致》："吾今所以复为此，非敢轨物范世也。"

轨迹 ❶车的辙迹。比喻途径。《后汉书·高凤传》："或高栖以违行，或疾物以矫情，虽轨迹异区，其去就一也。"也比喻遗制，故辙。《三国志·蜀志·先主传》："大王袭先帝轨迹，亦兴于汉中也。"❷数学名词。在给定的条件下，动点所描出的图形。或者说是满足一定条件的点的全体所成的集合。例如，平面上离定点有定距离的动点的轨迹是圆。

轨排 亦称"轨节"。将两根钢轨用一定数量的轨枕钉联而成整体的结构物。有木枕轨排和混凝土轨枕轨排两种。

长度为25米。用于机械铺轨。

轨距 铁路轨道上两根钢轨头部内侧间的距离。"标准轨距"为1 435毫米，宽于此者称为"宽轨距"，窄于此者称为"窄轨距"。我国铁路采用标准轨距。

轨道 ❶遵循法度。《汉书·礼乐志》："宜定制度，兴礼乐，然后诸侯轨道，百姓素朴，狱讼衰息。"颜师古注："言遵道犹车行之依轨辙也。"❷遵循运行路线。《史记·天官书》："月，五星顺入，轨道。"韦昭注："谓循轨道不邪逆也。"❸物体在空间运动的路径。例如，两个天体在相互引力作用下所行经的轨道，一般都近似于圆锥曲线。

轨躅 ❶车的辙迹。左思《蜀都赋》："外则轨躅八达，里闬对出。"❷比喻古人或前代的遗规。《汉书·叙传上》："伏周、孔之轨躅，驰颜、闵之极挚。"

轨条砦 军事用语。用钢轨、工字钢等作桩柱，将其向敌方倾斜固定在钢筋混凝土墩中而构成的桩砦。一般设置在高潮水深2～2.5米的水际滩头。主要用以阻滞中型以下登陆工具靠岸。

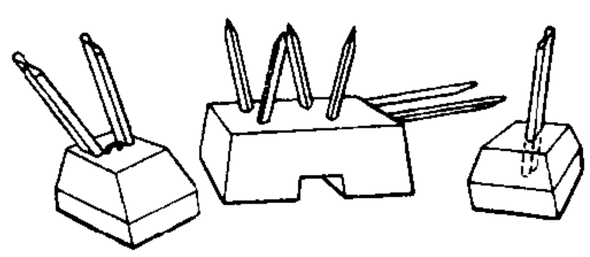

轨条砦

轨道站 即"轨道空间站"。

轨下基础 铁路轨道中直接支承钢轨的部件。一般指*轨枕和道床，有时也指取消道碴层后的各种类型的混凝土整体道床。

轨道电路 以钢轨为导体，在铁路轨道上分段绝缘而构成的回路。轨道电路内电流强度或频率的变化，能用以控制信号设备和联锁设备，及时反映轨道上有无机车、车辆占用，检测线路状态是否正常完整等情况。在电气化铁路上，利用钢轨作为一条回路，使牵引电流返回牵引变电所。

轨道转移 人造天体在轨道上运行时，用其装载的火箭改变轨道的形状和大小或倾角的过程。转移前后的轨道在同一平面的称"共面转移"。其中若为两个高度不同的同心圆轨道，所需能量最省，这种转移称"霍曼(Hohmann)转移"。转移结果，改变轨道倾角的称"非共面转移"。

轨道周期 人造卫星在轨道上绕地球运行一周的时间。与轨道离地高度有关。*轨道半长轴愈长，周期愈长。例如，在离地1 000千米高度的圆轨道上，卫星运行周期为105分；在*对地静止轨道上，卫星运行周期为23时56分4秒。

轨道根数 亦称"轨道要素"。描述天体圆锥曲线轨道的基本参数。一般情况下有六个：轨道半长径a(或周期p)、轨道偏心率e、*轨道倾角i、*升交点经度Ω、*近点幅角ω和过近点(或轨道上某一确定点)时刻T。它表示轨道的大小、形状、轨道面在空间的位置、轨道在轨道面上的方位和该天体在轨道上的初始位置。

轨道倾角 ❶轨道根数之一。表示天体的轨道面在空间的位置。通常指轨道面与基本坐标平面(如*黄道或赤道面)之间的夹角。常记作符号i。❷人造地球卫星轨道要素之一。人造卫星轨道平面与赤道平面之间的夹角。若卫星绕地球运行方向与地球自转方向相同，其倾角为0°～90°，反之为90°～180°。倾角为0°时，卫星在赤道上空运行，其轨迹称为"赤道轨道"；倾角为约90°时，卫星飞经南北极上空，其轨迹称为"极地轨道"；除上述两种轨道倾角外，均称为"倾斜轨道"。

轨道高度 人造卫星运行轨道离地面的平均距离。它随卫星任务不同而设计，如侦察卫星一般在180～250千米，地球资源卫星在500～1 000千米，通信卫星和某些气象卫星则高达36 580千米。

轨道半长轴 人造地球卫星轨道要素之一。表示轨道的大小。瞬时轨道为椭圆时，指长轴的一半；瞬时轨道为圆时，即为半径。可用千米或地球赤道半径、天文单位为单位。

轨道空间站 又名"轨道站"、"空间站"、"航天站"。指地球卫星轨道上的大型载人飞行器。具有生活设施和工作设备，供宇航员长期生活和工作。宇航员可乘宇宙飞船或航天飞机在空间站与地面间往返。如空间站安装有观测仪器和实验设备，则可成实验室。主要任务为进行天文观测、空间科学研究、医学和生物研究、对地观测、在失重和真空条件下的特殊材料制造加工等。1971—1982年苏联发射7个"礼炮"号空间站。1973年美国发射"天空实验室"。1983年欧洲空间局的"空间实验室"由美国航天飞机送入轨道。

轨道偏心率(率 lǜ) 人造地球卫星轨道要素之一。为椭圆两焦点之间的距离与长轴的比值。偏心率为0时，瞬时轨道呈圆形；偏心率在0～1之间时，瞬时轨道呈椭圆形；偏心率等于1时，瞬时轨道呈抛物线形；偏心率大于1时，瞬时轨道呈双曲线形。

轨道轰炸武器 部署在宇宙空间攻击地面目标的武器。预先被发射到宇宙空间环绕地球的轨道上运行，在接到作战命令时，便借助反推力火箭脱离轨道，再入大气层攻击地面目标。优点是作战反应速度快，缺点是命中精度低、运行轨道保持和维护工作繁杂。运行轨道不足1圈的轨道轰炸武器称为部分轨道轰炸武器。由于运行轨道较低(距地面高度为160千米)，预警时间短，可以从前后两个方向攻击同一目标，敌方防御较难。

2**轭**〔**軛**〕(fàn) 同"轭"。按《说文·车部》"範"下段玉裁注："车轭字本作轭，从车、巳声，《周易》範围字当作轭，或作笵，而範其叚借字也。"参见"轭"。

3**轩**〔**軒**〕㊀(xuān 喧) ❶古代一种前顶较高而有帷幕的车子，供大夫以上乘坐。《左传·闵公二年》："卫懿公好鹤，鹤有乘轩者。"孔颖达疏引服虔曰："车有藩曰轩。"也用为车子的通称。《尚书大传·帝告》："未命为士者不得乘朱轩。"郑玄注："轩，车通称也。"❷有窗槛的长廊或小室。《文选·左思〈魏都赋〉》："周轩中天，丹墀临森。"李善注："轩，长廊之有窗也。"杜甫《夏夜叹》诗："开轩纳微凉。"❸殿堂前檐下的平台。见"临轩"。❹车顶前高如仰貌。见"轩轾❶"。引申为高扬，飞举。钟会《孔雀赋》："舒翼轩峙。"辛弃疾《贺新郎》词："逸气轩眉宇。"❺楼板；槛板。《后汉书·班固传上》："重轩三阶，闺房周通。"李贤注："轩，楼板也。"《文选·江淹〈别赋〉》："月上轩而飞光。"李善注："槛板也。"❻姓。汉代有轩和。

㊁(xiàn 宪) 肉片。《礼记·内则》："牛、鹿脯、……田豕、麕，皆有轩。"孔颖达疏："〔麋鹿〕非但为脯，又可腥食，腥食之时皆以藿叶起之而不细切，故云皆有轩。"

轩轩 ❶高扬貌。谢惠连《长安有狭邪行》："帘帘雕轮驰，轩轩翠盖舒。"❷扬扬自得貌。《新唐书·孔戣传》："戣自以适所志，轩轩甚得。"❸舞貌。《淮南子·道应训》："轩轩然方迎风而舞。"❹仪态轩昂貌。《世说新语·容止》："诸公每朝，朝堂犹暗，唯会稽王(司马昱)来，轩轩如朝霞举。"❺鸟飞将止貌。《楚辞·九思·悼乱》："鹳鹈兮轩轩。"王逸

注："轩轩，将止之貌。"

轩昂 ❶高扬貌；飞举貌。柳宗元《招海贾文》："舟航轩昂兮，下上飘鼓。"韩愈《听颖师弹琴》诗："划然变轩昂，勇士赴敌场。"❷形容气度不凡。如：人物轩昂；气宇轩昂。❸骄矜貌。《三国志·吴志·孙坚传》："卓（董卓）受任无功，应召稽留，而轩昂自高。"❹宽敞；宏大。《西游记》第二十三回："抬头远见一簇松阴，内有几间房舍，着实轩昂。"

轩轾 ❶车子前高后低叫轩，前低后高叫轾。《诗·小雅·六月》："戎车既安，如轾如轩。"郑玄笺："戎车之安，从后视之如挚（轾），从前视之如轩，然后适调也。"引申为高低、轻重。如：不分轩轾。刘禹锡《楚望赋》："亦有轻舟，轩轾泛浮。"❷抑扬；褒贬。《新唐书·杨虞卿传》："以口语轩轾事机。"

轩朗 轩敞、开朗。如：屋宇轩朗。欧阳玄《辟雍赋》："若乃道阐邃严，义闳轩朗。"

轩冕 古时卿大夫的车服。《汉书·律历志下》："始垂衣裳，有轩冕之服。"颜师古注："轩，轩车也；冕，冕服也。"也指官位爵禄或贵显的人。《庄子·缮性》："古之所谓得志者，非轩冕之谓也。"《晋书·应贞传》："轩冕相袭，为郡盛族。"

轩渠 渠，通"举"。形容儿童举手耸身以就父母之状。《后汉书·蓟子训传》："儿识父母，轩渠笑悦，欲往就之。"后亦形容笑貌。如：捧腹轩渠。说详黄朝英《靖康缃素杂记》卷三。

轩敞 宽敞明亮。《徐霞客游记·游武彝山日记》："岩果轩敞层叠。"

轩翥 飞举貌。《楚辞·远游》："鸾鸟轩翥而翔飞。"亦作"骞翥"。

轩辕 ❶黄帝名。《史记·五帝本纪》："黄帝者，少典之子，姓公孙，名轩辕。"❷指车辋。朱骏声《说文通训定声·孚部》："大车左右两木直而平者谓之辕，小车居中一木曲而上者谓之辋，故亦曰轩辕，谓其穹隆而高也。"❸星官名。亦称"权"。属星宿，共十七星，四星在天猫座内，其中两星即天猫座38号和α星；十三星在狮子座内，其中十二星即狮子座f、κ、λ、ε、μ、ζ、$\gamma_{1,2}$、η、α、o、ρ、A星。《史记·天官书》："权为轩辕"。又《晋书·天文志》："轩辕十七星，在七星北。"❹古代传说中的国名。《山海经·海外西经》："轩辕之国，在此穷山之际，其不寿者八百岁。"❺复姓。宋代有轩辕损。

轩豁 开朗。王禹偁《月波楼》诗："兹楼最轩豁。"

轩然大波 高涌的波涛。韩愈《岳阳楼别窦司直》诗："轩然大波起，宇宙隘而妨。"也比喻大的纠纷或风潮。

轩辕十四 亦名"女主"。即"狮子座α星"，西名Regulus。青白色亮星，星等1.35，距离84光年。位置：赤经10时5.7分，赤纬+12°13′。

3 **轪**〔軑〕(dài) ❶车毂端的冒盖。《离骚》："屯余车其千乘兮，齐玉轪而并驰。"❷车轮。《方言》第九："轮，韩楚之间谓之轪。"❸西汉侯国，汉惠帝二年（公元前193年）封长沙相黎利仓为侯于此。后为县。故城在今河南光山西北息县界。晋徙废。❹晋侨置县，治今湖北浠水西南长江北岸，南朝宋改名孝宁县。

軏〔軏〕(yuè 月) ❶小车车杠前端与车衡相衔接的关键。《论语·为政》："大车无輗，小车无軏，其何以行之哉！"参见"輗"。❷牛马拉车时套在颈部的器具，略作人字形。《抱朴子·诘鲍》："促辔衔镳，非马之性；荷軏运重，非牛之乐。"

軎(wèi 卫) 也叫"辖"。古代车上的零件。青铜制。形如圆筒，套在车轴的两端。軎上有孔，用以纳辖。

軎

軘〔軘〕(chūn) ❶车上缠绕物。《说文·车部》："軘，车约軘也。"段玉裁注："辋、辖、轮等皆有物缠束之，谓之约軘。軘之言巡也，巡绕之词。"❷古时载棺下葬的车。《说文·车部》："軘，一曰下棺车曰軘。"段玉裁注："《礼经》有辒车。《玉篇》、《广韵》皆谓軘、辒同字也。天子、诸侯殡葬朝庙皆用辒。许云下棺车，谓天子、诸侯窆用軘也。"

軓〔軓〕(fàn) 车轼前的揜车板。《说文·车部》："軓，车轼前。"段玉裁注："戴先生（震）云：'车旁曰辖，式前曰軓，皆揜舆板也；軓以揜式前，故汉人亦呼曰揜軓。'"按阮元《考工记·车制图解》云："当式下围轵者曰軓。"与戴、段说不同。

軗〔軗〕(yǐ 蚁) ❶车衡上贯穿缰绳的大环。张衡《东京赋》："龙辋华軗。"❷等待。《汉书·礼乐志》："灵禠禠，象舆軗。"颜师古注："孟康曰：'禠，不安欲去也；軗，待也。'如淳曰：'軗，仆人严驾待发之意也。'"

軔〔軔、軔〕(rèn 认) ❶刹住车轮的木头，车发动时抽去。参见"发軔"。引申为挡住。《后汉书·申屠刚传》："光武尝欲出游，刚……谏不见听，遂以头軔乘舆轮。"李贤注："谓以头止车轮也。"❷车轮。潘岳《怀旧赋》："水渐軔以凝沍。"❸柔弱；懒散。《荀子·富国》："芒軔慢楛。"杨倞注："軔，柔也，亦怠惰之义。慢与慢同。楛，不坚固也。"❹通"仞"。《孟子·尽心上》："掘井九軔而不及泉，犹为弃井也。"焦循正义："軔，八尺也。"

軔致辐射 具有高能量的带电粒子急剧减速时所发出的电磁辐射。例如X射线管或电子加速器中高速电子流轰击阳极靶时突然减速而发出具有连续谱的X射线或γ光子，都是軔致辐射。

軔 "軔（刃）"的异体字。

4 **軠**〔軠〕(kuāng) 纺丝车。《说文·车部》："軠，纺车也。一曰一轮车。"段玉裁注："纺者，纺丝也。凡丝必纺之而后可织。"

軒〔軒〕(jī) 车轴两端。《周礼·夏官·大驭》"右祭两軹"郑玄注："故书軹为軒。"

軠 同"軓（軓）"。

转〔轉〕㊀(zhuǎn) ❶转运。《史记·平准书》："漕转山东粟。"❷转移；辗转。如：转战南北。贾谊《过秦论上》："〔陈涉〕帅罢（疲）散之卒，将数百之众，转而攻秦。"引申为转手。如：转交；转托。❸转入。《国语·吴语》："子之父母，将转于沟壑。"韦昭注："转，入也。"❹迁调官职。《晋书·李密传》："密有才能，常望内转，而朝廷无援，乃迁汉中太守。"❺翻转。《诗·邶风·柏舟》："我心匪石，不可转也。"❻转换；转变。如：好转；回心转意。❼诵经。见"转读"。

㊁(zhuàn) ❶装衣服甲胄的袋子。《左传·襄公二十四年》："皆踞转而鼓琴。"杜预注："转，衣装。"孔颖达疏："当是盛衣甲之囊也。"❷旋绕。如：转圈儿；打转儿。❸旋绕一圈为一转。如：绕了两转。

转义 一个词由其本义中派生出来的意义。包括*引申

义和*比喻义两类。

转子 (zhuàn—) 旋转式机械的主要旋转部件的总称。例如,和涡轮机机轴一起旋转的部分称为涡轮机的转子;和电机转轴一起旋转的部分称为电机的转子。

转手 ❶犹反手,极言时间之短。苏轼《山村五绝》:"杖藜裹饭去匆匆,过眼青钱转手空。"❷转交或转卖。如:几经转手。沈周《〈定武兰亭叙〉跋》:"此帖旧藏于穿山陈氏,陈氏为余内家,过必借阅。今转手于人,犹幸一见。"

转化 ❶转换变化。《淮南子·原道训》:"行柔而刚,用弱而强,转化推移,得一之道,而以少正多。"❷哲学名词。矛盾的双方经过斗争,在一定的条件下走向自己的反面。矛盾双方的转化,意味着事物性质的变化。有两种基本情形:双方向性质相反的方面转化;双方向对立面的地位转化。一般说来,矛盾转化的趋向是前进的,发展的,但也有暂时的倒退现象。❸遗传学名词。外源脱氧核糖核酸(DNA)或基因进入受体细胞后,使受体细胞具有相应于这些DNA或基因的性状的转移方式。受体细胞只有当它处于一个短暂的生长阶段即所谓感受态阶段时才能吸收DNA。进入的外源DNA须与受体染色体在同源区进行交换,或随机地插入受体染色体,被转化的基因才能稳定地存在。外源DNA可以是细菌、病毒和各种真核生物的DNA。

转世 藏传佛教寺院为解决其首领(活佛)的继承问题而设立的一种制度。始于13世纪噶举派的噶玛支系。格鲁派(黄教)从16世纪起,实行转世制度。凡活佛死亡后,寺院上层集团即通过占卜、降神等活动,寻找同时出生的若干婴儿,从中选定一个"灵童"作为他的"转世",迎入寺中继承其宗教地位。清乾隆(1736—1795)后,凡在理藩院注册的活佛转世,均须经由清廷派员主持的金瓶掣签确定。后历届中央政府沿续此制。

转业 中国人民解放军的军官、文职干部和志愿兵退出现役,转到地方工作。

转动 (zhuàn—) 机械运动的一种形式。当物体绕一固定轴线转动时,称"定轴转动",如门、窗、轮(或轴)的运动等。当物体绕一固定点转动时,称"定点转动",如回转仪转子的运动等。有时,当一点以另一固定点为中心作圆周运动时,亦称该点在绕中心点转动,如电子绕原子核的运动等。

转场 (—chǎng) 航空兵部队由一机场向另一机场的转移。战斗转场主要是为了集中、分散或转移兵力,以建立有利的战斗部署;训练转场主要是为了锻炼和提高部队的机动能力。

转导 由噬菌体作为媒介将供体遗传物质传递给受体细胞,并使后者的遗传性状发生相应改变的现象。由于可转导的噬菌体颗粒的形成过程不同,它们转导供体基因的能力也不同。能转导几乎任何供体基因的现象称为普遍性转导;只能转导少数几个供体基因的称为局限性转导。几个基因同时转导常表明有关基因的紧密连锁,因此转导也是进行细菌基因定位的一种手段。转导首先在沙门氏菌中发现,以后陆续在芽孢杆菌、假单胞菌、志贺氏菌、葡萄球菌等细菌中发现。生物工程中,以噬菌体或病毒为载体,将外源基因转导进细菌或哺乳动物细胞。

转运 ❶循环运行。温子昇《大觉寺碑》:"天地开辟,阴阳转运。"❷转折变化。王褒《四子讲德论》:"有二人焉,乘辂而歌,倚轭而听之,咏叹中雅,转运中律。"❸运输。《后汉书·邓训传》:"转运所经,三百八十九隘。"今多称自甲地经乙地再运往丙地为转运。❹宋时吴曦年号(1207年)。

转轮 (zhuàn—) 又称"工作轮"。水轮机中直接将水能转换为机械能的部件。通常由轮毂、叶片、主轴等部件组成。叶片是承受水流作用而形成旋转力矩的部件;主轴是传递能量给发电机的部件;轮毂是联结叶片与主轴的部件。不同种类、不同型号的水轮机,其主要结构上的差别在转轮的结构上,因此常以转轮的型号规格作为不同水轮机的标志。

转侧 ❶移换方位。白居易《缭绫》诗:"异彩奇文相隐映,转侧看花花不定。"❷转徙。《后汉书·王允传》:"允惧不免,乃变易名姓,转侧河内陈留间。"❸犹疑不定。《论衡·案书》:"二语不定,转侧不安。"

转变 ❶由一种情况变到另一种情况。❷转一作"啭"。唐代说唱艺术之一。一般认为"转"是说唱,"变"是奇异,转变为说唱奇异故事之意。一说"变"即变易文体之意。以说唱故事为主,其说唱之底本称为*变文、变。有说有唱,说唱时辅以图画。同后世之词话、鼓词、弹词等关系密切。

转炉 (zhuàn—) 利用鼓入的空气或纯氧以氧化液态金属中的杂质,并产生所需热能的可转动的冶金炉。炉形有梨形、直桶形和涡鼓形几种。按炉衬化学性质,分为酸性转炉和碱性转炉。按供气方式分为底吹转炉、侧吹转炉、顶吹转炉、顶底复合吹转炉等。侧吹转炉多用来吹炼铜锍、镍锍或铜镍锍以得到粗铜、镍高锍或铜镍高锍。

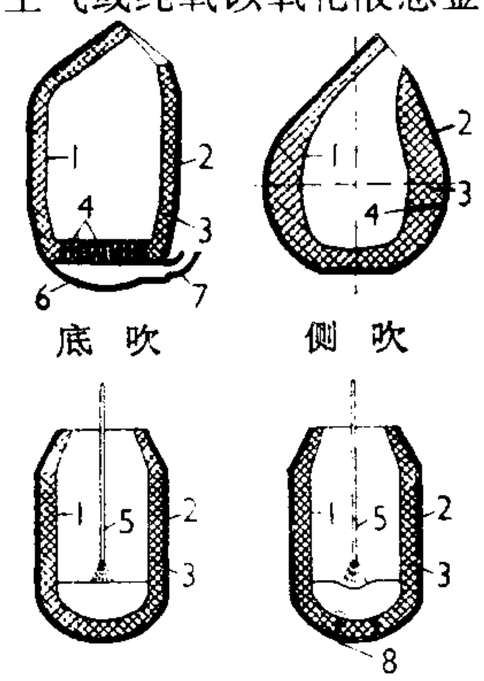

四种转炉剖面图

1. 内型 2. 炉壳 3. 炉衬 4. 风嘴 5. 氧气喷枪 6. 风箱 7. 鹅颈管 8. 底吹喷嘴或透气砖

转注 六书之一。《说文·叙》:"转注者,建类一首,同意相受。"即谓一类意义相同的字,应属于"一首"之下。后来各家解释不同。有以一首指字形上同一部首的(考和老,同属"老"部);有以一首指词源上同韵或同声的(考和老同属一韵,颠和顶同属一声);有以一首指同一主要意义的(考和老两字主要意义相同,可以互训)。关于转注,大致有如上"形转"、"音转"、"义转"三说。

转房 见"妻兄弟婚"。

转录 遗传信息从*脱氧核糖核酸到*核糖核酸的转移,亦即以脱氧核糖核酸为模板由四种核糖核苷三磷酸合成核糖核酸的作用。转录所得核糖核酸链的碱基与脱氧核糖核酸模板链上的碱基互补。催化转录的酶称为"依赖脱氧核糖核酸的核糖核酸聚合酶",简称转录酶。在脱氧核糖核酸分子中,一个转录单位包括启动基因、操纵基因和一个或多个结构基因。不含遗传信息的结构基因间的间隔顺序和结构基因内的内含子顺序同时被转录,因而转录的直接产物是核糖核酸前体,然后通过加工得到成熟的核糖核酸。

转隶 亦称"转属"。军事上指将原配属给某一单位的兵力、兵器转配属给另一单位。

转品 也叫"转类"。修辞学上辞格之一。即有意把某一词类的词临时转作另一词类的词来用。如:"春风风人,夏雨雨人"(《说苑·贵德》)中后一个"风"、"雨"就是把名词临

时用作动词。

转矩(zhuàn—) 亦称"转动偶"。作用在物体上使它转动或具有转动趋势的力矩,同时引起物体的扭转变形。作用在机轴上的转矩等于诸切向力对轴线力矩的代数和,起着传递功率的作用。发动机的功率通常根据转矩和转速计算。

转信 通信双方通过其他通信台(站)收转信息的通信方法。按组织方法,分为专台(站)转信和相互转信;按通信台(站)的设备,分为自动转信和人工转信。主要在通信距离过远或其他原因造成直接通信联络困难的情况下实施。

转语 ❶训诂学术语。因时地不同或其他原因而音有转变的词。有音转而义不变的,《方言》第三:"庸谓之倯,转语也。"庸、倯是叠韵相转。《方言》第十:"煤,火也,楚转语也,犹齐言焜,火也。""煤、焜、火"是双声相转。有音转义变而分化为不同的词的,如《尔雅·释水》:"水注川曰溪,注溪曰谷,注谷曰沟,注沟曰浍。""大波为澜,小波为沦。""溪、谷、沟、浍"和"澜、沦"都是双声相转。❷佛教禅宗指随机应对的话。禅宗人有时向对方提出某一则含有机锋的语句(无论是古人的或当时的),要他根据自己的体会作一简短的转释,叫作"下转语"。如有僧问赵州云:如何是西来大意?赵州答:庭前柏树子。对答要敏捷,不容思索,语句要简洁,一般只许一句,所以与下注脚不同。❸书名。清戴震撰。二十章。为探求汉语语源之作。书已不传。《戴东原集》有《转语二十章序》。

转速(zhuàn—) 转动物体在单位时间内转过的转数。法定计量单位为"转/分"或"转/秒"。

转致 亦称"二级反致"、"转致反致"。国际私法术语。指甲国法院在审理某一涉外民事案件时,依照本国的冲突规范应适用乙国法,而依乙国冲突规范该案件应适用丙国法,甲国法院据此适用了丙国的实体法。这是国际私法中的一种特殊的法律适用制度。

转烛 比喻世事变幻莫测如风中飘转之烛火。杜甫《佳人》诗:"世情恶衰歇,万事随转烛。"

转读 诵读佛经。《高僧传·经师传论》:"咏经则称为转读,歌赞则称为梵唄。"又仅读每卷佛经中的初、中、后数行,也叫"转读"。

转调(—diào) 音乐术语。音乐进行中的调性转换,它既可是调音高的改变,也可以是调式的变化。通常以新调终止式的确立为转调的特征。

转移 迁徙;移动。如:转移阵地。古乐府《孔雀东南飞》:"蒲苇纫如丝,磐石无转移。"

转盘(zhuàn—) 铁路机车转向或转辙的设备。在工厂或工地供窄轨车辆在相互交叉的线路上转辙。装于圆形坑内可以转动的构架上,上面铺有轨道。机车或车辆上转盘后,用人力、电力或空气动力驱动,使它转到所需要的股道上。

转筋(zhuàn—) 中医学病症名。俗称"抽筋"。四肢筋脉牵掣、拘挛疼痛的症状。多由风冷外袭,筋急引缩;或霍乱吐泻后,津液耗损,不能濡养筋脉所致。多见于小腿腓肠肌,甚则连及腹部。

转毂 ❶载运货物的车子。《汉书·货殖传》:"转毂百数,贾郡国,无所不至。"颜师古注:"转毂,谓以车载物而逐利者。"也泛指车子。《韩诗外传》卷七:"堂高九仞,榱题三围,转毂百乘。"❷(zhuàn—)转动的车轮。《淮南子·兵略训》:"欲疾以遬,人不及步铜,车不及转毂。"

转蓬 随风飘转的蓬草。《后汉书·舆服志》:"上古圣人见转蓬,始知为轮。"比喻行踪无定或身世飘零。杜甫《客亭》诗:"多少残生事,飘零似转蓬。"参见"蓬转"。

转输 转运物资。《史记·郦生陆贾列传》:"夫敖仓,天下转输久矣。臣闻其下乃有藏粟甚多。"

转韵 一称"换韵"。古代韵文中,除律诗、绝诗不得转韵和词曲的转韵须遵定格外,古体诗赋与其他韵文每隔若干句就可以转换一韵,转韵一般比较自由。又,两韵本不相近,其中一个改变读音后与另一个相转相通,如"江"韵转入"东"、"冬"韵等,亦称转韵。

转碟(zhuàn—) 也叫"耍花盘"。杂技节目。渊源于宋代的杂旋伎,见元马端临《文献通考》。演员双手各握二至七根细竿,各顶一个碟子的底,借腕力使之飞快转动,要求在做筋斗、背剑、叼花、单臂倒立等难度很高的动作时碟子不得跌落。技巧高的演员双手能耍到10个左右的碟子。

转漕 转运粮饷。《史记·平准书》:"转漕甚辽远。"司马贞索隐:"《说文》云:'漕,水转谷也。'一云车运曰转,水运曰漕也。"

转漏 古用铜壶滴漏计算时间。转漏,犹言顷刻。《汉书·王莽传上》:"转漏之间,忠策辄建,纲纪咸张。"

转踏 亦作"传踏"。北宋歌舞表演形式之一。演出分为若干节,每节一诗一词,唱时伴以舞蹈。开演前有"勾队词",大多用骈体文数句;表演结束后有"放队词",大多是七绝一首。现存"转踏"曲词有《调笑集句》(作者不详)、郑仅《调笑》等,多一节演一事。见南宋曾慥《乐府雅词》。也有合若干节而演一事的,如石曼卿《拂霓裳传踏》,述开元、天宝遗事。见南宋王灼《碧鸡漫志》。近人王国维以为转踏即*缠达。

转圜 ❶(zhuàn—)转动圆的物体,比喻从顺迅速。《汉书·梅福传》:"昔高祖纳善若不及,从谏若转圜。"颜师古注:"转圜,言其顺也。"❷挽回;调停;斡旋。《官场现形记》第四回:"所事尚未出奏,已委郭道查办,定可转圜。"

转瞬 一转眼,极言时间短促。叶適《灵岩》诗:"援琴固停晷,解甲仍转瞬。"

转口税 旧中国海关对本国商品从一通商口岸运至另一通商口岸所征收的国内关税。1931年6月开征,1942年废止。

转化炉 以天然气或其他矿物燃料作原料制取冶金用高品位还原气体的设备。常用以同各种直接还原炉配套。

转化糖 蔗糖经酸或酶水解后,所得的含有等量葡萄糖和果糖的混合物。呈无色透明粘稠液体,有很强的吸湿性。甜度高于蔗糖。可供制造绵白糖和涂抹糕点用。也用于制造糖果中的硬糖。

转代理 即"复代理"。

转写法 指用一种字母表的字符标记另一种字母表的字符。最普遍的转写法是将斯拉夫字母、阿拉伯字母等非拉丁系统的文字符号转写成拉丁字母,如Bolga(伏尔加)可转写成Volga。日语音节字母用其他字母标记,也是一种转写。

转发器 将接收到的微弱信号经解调、放大,再调制到其他载波频率,并以大功率发射的设备。在卫星通信、微波接力通信、移动通信以及电视广播中应用广泛,但取名不一,如电视广播中称"差转台",接力通信中称"中继站",卫星上称"转发器"。

转向架 亦称"台车"。机车或车辆的走行装置。由构架、弹簧装置、轴箱、*轮对等组成。用以承载车身重量，并帮助通过铁路曲线。在机车和其他机动车辆上还传递牵引力。

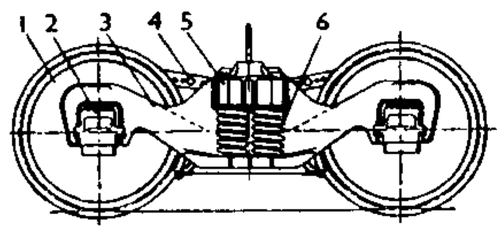

货车转向架

1. 轮对 2. 轴箱 3. 侧架 4. 固定杠杆支点 5. 摇枕 6. 弹簧

转向器 俗称"方向机"。操纵汽车(轮式拖拉机)行驶方向的机构。由转向盘、转向柱及轴、减速机构及壳等组成。转向盘、转向柱及轴直接相连。当转动转向盘时，通过转向柱及轴驱动减速机构，然后带动转向摇臂，并通过一套杆件带动转向车轮，使之转向。

转运使 官名。起于唐代，初称水陆发运使，管理洛阳、长安间的粮食运输事务。后设江淮转运使，掌东南各道的水陆转运；诸道转运使，掌全国谷物财货的转输和出纳。代宗以后，多与盐铁使并为一职，称盐铁转运使，往往由宰相兼领。并于诸道分设巡院。宋初为集中财权，改置专职的都转运使、转运使，掌一路或数路财赋，有督察地方官吏的权力；其后职掌扩大，兼理边防、治安、钱粮、巡察等事，成为府州以上的行政长官。辽金亦于诸路设转运使；金代另于京城设都转运使，掌管钱谷的征收、转运和仓库出纳。元、明、清有都转盐运使，是专管盐务的长官。参见"盐运使"。

转折端 见"褶皱"。

转抵押 ❶旧中国中央银行业务之一。一般银行以对工商业所承做的抵押放款，向中央银行转做押款，以取得资金。1937 年 8 月开始由中央银行、中国银行、交通银行和中国农民银行联合办理。后归中央银行独办。❷商业银行为弥补短期资金不足，向其他商业银行举借抵押贷款的借款方式。

转轮王 (Cakravartin rājan) 音译"斫迦罗伐剌底遏罗阇"。亦称转轮圣王。古印度神话中的国王。相传该国王即位时，自天感应得轮宝，转之威震四方。佛教也采用其说，谓世界到一定时期，将有金、银、铜、铁四轮王先后出现，金轮王统治四大部洲，银轮王统治三洲，铜轮王统治两洲，铁轮王统治一洲。他们各御轮宝，转游治境，故名。

转录酶 "依赖脱氧核糖核酸的核糖核酸聚合酶"的简称。详"转录"。

转贴现 商业银行在临时性资金短缺情况下，向其他商业银行或贴现机构贴现取得贷款的借款方式。即银行将办理贴现业务中收进的未到期票据，通过向同业重新贴现取得贷款。

转矩仪 测量转轴所传递转矩的仪器。根据测得的转矩和转速，可算出该轴所传递的功率。

转差率(率 lǜ) 亦称"滑率"。异步电机的运行转速和同步转速之差对同步转速的比值。一般用百分率表示。

转载机 装载松散物料的辅助机械。是装在车轮上的倾斜输送机。一端靠近料堆或另一设备的卸料端，便于装料；另一端升起，向后延伸，便于向其他运输设备卸料。有皮带、刮板及板式等类型。

转氨酶 催化氨基酸与酮酸之间氨基转移的一类酶。在氨基酸代谢中占重要地位。已知的几种转氨酶以维生素 B_6 衍生物为辅酶。血液转氨酶活力测定，应用于某些疾病(如肝炎)的临床诊断。

转般法 宋漕运方式之一。源于唐。开元二十二年(公元 734 年)，裴耀卿于古汴河口筑河阴仓，使江淮地区漕粮运此纳贮，候水转运，经黄河、渭水至长安，为转般法之始。宋为保证京师(开封)所需大量江淮*和籴米供应，自开宝五年(972 年)起，陆续在泗、楚、真、扬四州分设转般仓，卸纳东南六路漕粮，换船转运至京师。六路所需淮盐利用回空船只运送。熙宁后转般法渐为*直达法取代。嗣后时复时废，或两法并用。

转继承 继承人在被继承人死亡以后、遗产分割之前死亡的，其应继份额转移给他的法定继承人继承的制度。与代位继承不同：代位继承的继承人先于被继承人死亡，转继承的是在被继承人死亡之后、遗产分割之前死亡；代位继承的继承人只限于被继承人的晚辈直系血亲，转继承的继承人则是被继承人所有的法定继承人；代位继承只适用于法定继承，转继承既适用于法定继承，也适用于遗嘱继承。

转移酶 六大类酶的一类。催化两分子之间的某些基团转移作用的一类酶的总称。例如转氨酶催化氨基转移；供给和接受所转移的基团的底物，分别称为"供体"和"受体"。

转口贸易 亦称"中转贸易"。从生产国进口商品后不是转入内部市场，而是向别国再出口的贸易活动。过境贸易的一种。一般在转口国不需办理海关手续。从事该种贸易方式的国家往往具有某些地理、自然和社会政治条件上的优势。

转主寄生 某些寄生真菌或昆虫必须在两个亲缘不同的寄主上通过不同发育阶段而完成它的生活史的现象。这两个寄主互称为"转主寄主"，但习惯上称其中经济价值较低的或被害较轻的寄主为转主寄主。转主寄生是寄生物的极专化的寄生性。如小麦秆锈病菌的转主寄主是小檗和*十大功劳，梨锈病菌的转主寄主是桧柏等，棉蚜的转主寄主是木槿等。参见"锈菌"、"锈病"、"棉蚜"。

转动光谱 分子从一种转动状态转变为另一种转动状态，亦即在相应的"转动能级"间发生跃迁时所发射或吸收的光谱。一般位于远红外或微波区域。利用转动光谱，可以研究分子的转动惯量和组成分子的原子核间的距离等。参见"分子光谱"。

转动惯量 物体转动时惯性的量度。转动惯量越大，转动状态越不易改变。例如，有些机械中常利用具有巨大转动惯量的飞轮来使运转平稳。转动惯量不仅与整个物体的质量有关，而且与质量的分布及转轴的位置有关。在数值上等于组成物体各质点的质量 m_i 分别与它们到转轴的垂直距离 r_i 的平方乘积的总和，即$\Sigma m_i r_i^2$。

转地饲养 亦称"放蜂"。适时把蜂群搬运到某一场地去采蜜、产浆、造脾、繁殖、分蜂、授粉等生产活动的饲养方式。能充分利用蜜源、增产蜂产品、繁殖蜂群和提高对农作物授粉效率。转地饲养应先调查蜜源，选择放蜂路线，做好安全转运。

转帐结算 亦称"非现金结算"或"划拨清算"。"现金结算"的对称。结算方式之一。即通过银行把款项从付款人帐户划转到收款人帐户而完成的货币收付行为。我国法令规定，所有机关、企业、团体等单位的款项往来超过一定限额，必须通过银行进行转帐结算。分*同城结算和*异地结算两大类。

转杯纺纱 亦称"气流纺纱"。自由端纺纱方法之一。利用气流将经分梳辊开松的单纤维输入转杯内，凝集在纱条的自由端上加拈成纱，并引出卷绕成一定的卷装。

转轮手枪 一种带有多弹膛转轮的手枪。转轮上通常有5~6个弹膛，兼做弹仓，枪弹装于其中，旋转转轮，可逐发对正枪管实施射击。比自动手枪容弹量小，威力低，但处理瞎火弹十分简便。

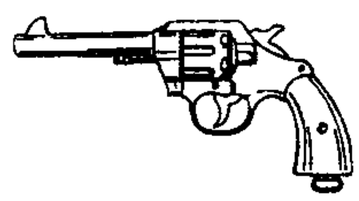

转轮手枪

转变温度 纯物质在一定压力下能有两相并存的平衡温度。为一广义名词，对某种特殊平衡来说，可以有其他名称。如水和冰的转变温度可称为水的凝固温度，亦可称为冰的融化温度。

转录因子 基因转录时，除了RNA聚合酶外，与基因结合而调控转录的各种蛋白质因子。其结构上有DNA结合区与特异DNA部位高亲和结合，其转录激活区则与其他转录因子共同增强转录过程。其中与基因启动子及邻近序列结合者称通用转录因子，决定转录起始位点和方向，维持基础水平转录；另有与上游特异序列结合而增强或抑制基因转录者，称特异转录因子，决定组织的特异性表达。种类很多。

转换断层 伴随洋中脊分布的一种剪切运动形成的断层。由加拿大地球物理学家威尔逊(John Tuzo Wilson, 1908—1993)提出。方向常与洋中脊近于垂直，长度数百千米至一千多千米。转换断层两侧的洋中脊错开而不相连接。由于洋中脊本身向两侧扩张，因而在转换断层两侧由洋中脊所界定的该区段(即图中*AB*部分)的实际相对动向正好与洋中脊整体的错开方向相反。

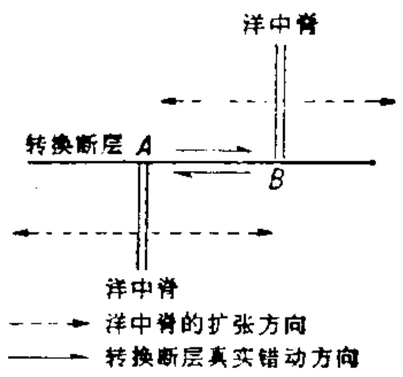

转换断层

转座因子 生物遗传物质中一类特殊的结构。这类遗传物质可通过某种体内重组机制改变它们在基因组中的位置。这种位置的改变可引起基因突变，也可引起基因表达方式的变化，因此它在弄清生物进化、基因表达和调控机制及选种育种上有重要意义。

转基因术 分子遗传学和基因工程的一项实验技术。即将目的基因，通过显微注射、基因枪、病毒感染等各种途径转入动物或植物的受精卵(合子)或胚胎细胞中，使之整合在受体细胞的基因组内，观察该目的基因在生物体内的表达及其生物学效应。对研究该基因在细胞分化、胚胎发育及生化反应过程中所起作用有很大意义。同时也可用于基因工程产品的大规模生产，使生物体成为该目的基因的表达系统，从生物体的组织、器官或体液中大量回收该基因的表达产物，以降低生物工程产品的生产投资和成本。

转移支出 "购买支出"的对称。财政支出的一种。指政府为了某种目的，把一部分财政资金单方面地无偿转移给居民、企业和其他受益者的支出。包括：捐赠支出；对外国的援助支出；公债利息支出；对居民、企业以及社会团体的补助支出等。

转移印花 织物印花工艺之一。先将印花染料和助剂配制成色浆，通过印刷制成有图案花样的转印纸，然后将转印纸和织物叠压，通过加热或定温卷堆，使转印纸上的染料转移到织物上。前者采用分散染料，用于合成纤维织物；后者采用活性染料，用于天然纤维织物。可印制层次丰富、艺术性高的花纹，工业"三废"和疵布少，但印纸消耗大，染料利用率不高。

转移价格 ❶企业内部的一个车间或部门向其他车间、部门供给产品或劳务的价格。制订合理的转移价格，有利于区分经济责任，正确评价企业内部各个车间或部门的工作成果。❷跨国公司为了调整公司内部母公司与子公司之间、子公司与子公司之间的收益水平，利用各国税率的差异，降低公司总税负而人为制定的货物或服务的内部购销价格。例如，母公司通过提高向高税率国家子公司出口的零部件的价格，人为降低子公司的收益水平，以达到在高税率国家避税的目的。

转鼓指数 表示焦炭、烧结矿或球团矿机械强度的指标。各按标准试验方法，用一定重量和粒度的试样放入按标准设计制作的转鼓中，在规定转速下转动一定时间后来测定。

转输组织 裸子植物叶脉外围由管胞和薄壁细胞构成的一种组织。以内皮层为界与外方的叶肉分开。例如松柏类植物，转输管胞有较厚的木质化次生壁，壁上有网纹或孔纹；转输薄壁细胞保持原生质体，或有鞣质状物质的积聚。这两种细胞形成一个复杂的相互有联系的系统，而且都有一部分细胞与内皮层细胞直接接触。一般认为转输组织在维管束与叶肉间起输导作用。

转子流量计 一种流量计量仪表。分玻璃和金属两类。玻璃转子流量计结构如图所示，由上大下小的锥形玻璃管1和可浮动的转子2组成。流体从管底进入，通过转子与锥形管间环隙由管顶排出。转子随流量的大小而上下浮动，流量稳定时转子停留在某一高度，从玻璃管上刻度可直接读出流量，常用于就地显示。当锥形管材料为金属时，还需有变送装置，将转子的位移变换成标准气压或电流信号进行远距离传送，这时的流量计分别称为"气远传转子流量计"和"电远传转子流量计"。

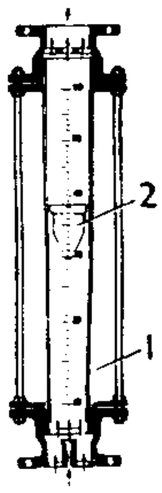

转子流量计

转动真空泵 用旋转压缩方法抽除气体的机械。常用的有定片式和旋片式两种。定片式转动泵的结构如图所示：在一个圆筒形定子内有一个偏心装置的转子，用弹簧控制的单根滑板使定子内部空间分隔为*A*、*B*两部分。转子以定子的中心为轴心而沿着箭头指示的方向旋转时，空间*A*的体积不断扩大、压强降低而使所要抽去的气体从进口*C*冲入；空间*B*的体积不断缩小、压强增大，使气体通过活阀而从出口*D*逸出。旋片式转动泵的结构(如图所示)和定片式相仿，不过将空间分隔成*A*、*B*两部分的是两块用弹簧撑住的金属翼片以及定子和转子的接触点*F*。转子以它自己的中心为轴心而沿着箭头指示方向旋转时，同样因为空间*A*和*B*的体积不断扩大和缩小而分别在进口*C*和出口*D*处得到抽气和排气的效果。

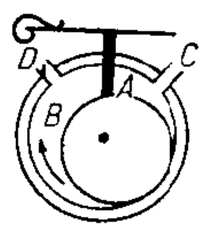

定片式转动泵示意图

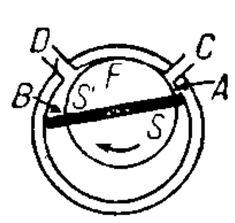

旋片式转动泵示意图

转向离合器 履带式车辆上用来转向的总成。装在中央传动机构的两边，可用以分开和接合每边履带的驱动装置。当转向时，一边接合，另一边分开。在急转弯时，还可对分开的一边加以制动。

转速调整率(率 lǜ) 亦称"转速变化率"。在电源电压、频率等条件不变的情况下，电动机的负载从满载到空载变化时，转速的变化值对额定转速的百分率。标志转速随负载而变化的程度。

转氨酶测定 即"血清转氨酶测定"。

转基因动物 通过遗传工程手段得到的在基因组中整合了外源基因的动物。常以显微注射方法将特定的基因导入受精卵雄原核内，使其在一定环境中生长发育，从而得到外源基因能稳定遗传的动物。1980 年美国科学家首次得到转基因小鼠，随后出现了转基因兔、羊、猪、牛、鱼、果蝇和鸡等。制备转基因动物的基本目的是要改变动物的某种或某些遗传性状，以得到具有特殊经济价值或科学研究价值的动物品系。

转向助力装置 亦称"方向机加力装置"。汽车上为使转向轻便，用高压油液或压缩空气为动力，增加转向力矩的装置。矿用自卸汽车因转向阻力很大，都采用之。也常用于某些大型汽车及轿车上。特种轮式车辆上完全依靠高压油液作动力来转向的称"动力转向"。习惯上"转向助力装置"也通称"动力转向"。

转炉利用系数 以全部投入生产的转炉(不扣除由于备用、待料或其他原因而停炉的座数)，在日历时间内，平均每吨公称容量或每立方米容积每昼夜所产合格钢的吨数表示的技术经济指标。可反映转炉利用程度、操作技术和管理水平。中国规定按公称容量(吨)计算。计算公式：

$$\text{转炉利用系数}=\frac{\text{合格钢产量(吨)}}{\text{转炉座数}\times\text{公称容量}\times\text{日历时间(昼夜)}}$$

转换生成语法 一种现代语言理论。形成于 20 世纪 50 年代，60 年代起以美国马萨诸塞理工学院为活动中心。创立者是美国乔姆斯基 (Noam Chomsky, 1928—)，主要成员有哈利 (Morris Halle)、卡茨 (Jerrold Katz)、波斯塔尔 (Paul Postal)、福特 (Jerry Fodor) 等。以集合论为基础，认为每种语言都是句子的无穷集合。语言分析的目的在于发现人的内在能力中普遍性和规律性的东西。这种意义上的语法必须说明一种语言中可能有的句子，以及操本族语的人凭语言直观判断这些句子是"正确的"句子的原因。乔姆斯基认为语法知识是人脑的认知系统之一。生成语法的发展大致可分两大阶段。早期的研究是建立和完善语法规则系统，包括语类(范畴)、转换、音系、句义四个小系统。70 年代后的研究方向是建立语法原则系统以说明和解释人们的语感，提出一系列各种语言中普遍存在的原则，排除违反原则的句子，使生成的句子都是合格的。80 年代中期，乔姆斯基又提出"语障"(barriers) 说，指明管辖和移动的共同条件。

转移核糖核酸 简称 tRNA。由 70～90 个核苷酸组成的一类形似三叶草的核糖核酸。能分别与各种氨基酸结合而将氨基酸转移到核糖体上，参与合成蛋白质。不同的 tRNA 带有不同的反密码子，能与信使核糖核酸的密码子互补接合，使转移的氨基酸在蛋白质肽链中按一定顺序排列。

4 **轫**〔轣〕(lì 历) 见"轫辘"。

轫辘 亦作"历鹿"。❶像车轮或辘轳的转动声。陆游《春寒复作》诗："青丝玉井声轫辘，又是窗白鸦鸣时。"尹廷高《车中》诗："车轫辘，车轫辘，骡牛逐逐双转毂。"❷缫车，即纺丝车。《广雅·释器》："缫车谓之历鹿。"参见"鹿车❸"、"缫车"。❸车子的轨道。谐音"诡道"，因称狡诈为轫辘。《名义考》卷八："汉人有适吴者，吴人设笋，问之，曰：'竹也。'归而煮其箦不熟，谓妻曰：'吴人轫辘，欺我如此。'"

轭〔軛〕(è) 亦作"軶"。❶驾车时套在牛马颈部的人字形器具。梅尧臣《观杨之美画》诗："双骖推轭如畏迟。"❷束缚；控制。梁启超《国家思想变迁异同论》："意大利之大部被轭于奥国。"

轵〔軘〕(tún 屯) 古代的一种兵车。《左传·宣公十二年》："使轵车逆之。"孔颖达疏引服虔云："屯守之车。"

轹〔軜〕(nà 纳) 驷马车上两旁两匹马的内侧缰绳。《诗·秦风·小戎》："鋈以觼轹。"毛传："轹，骖内辔也。"郑玄笺："鋈以觼轹，轹之觼以白金为饰也。轹系于轼前。"

斩〔斬〕(zhǎn) ❶砍；杀。如：快刀斩乱麻。《汉书·高帝纪上》："拔剑斩蛇。"❷断绝；尽。《诗·小雅·节南山》："国既卒斩。"郑玄笺："天下之诸侯日相侵伐，其国已尽绝灭。"❸丧服不缉边之称。《左传·襄公十七年》："晏婴粗缞斩。"参见"斩衰"。❹见"斩斩"。❺执行死刑的一种方式。即断头。中国始见于周。《释名·释丧制》："斫头曰斩，斫腰曰腰斩。"历代法定死刑均有斩。外国历史上也曾采取斩的方式执行死刑。

斩斩 ❶堆叠貌。元稹《和乐天送客游岭南二十韵》："曙潮云斩斩，夜海火燐燐。"❷整肃貌。韩愈《曹成王碑》："持官持身，内外斩斩。"

斩衰(—cuī 崔) 衰，通"缞"。*五服中最重的一种。用极粗生麻布制成，不缝边，以示无饰。服期三年。不同时期适用范围不同。如原定子为父斩衰三年，明太祖洪武七年(1374 年)起改为子为父母皆斩衰三年，清制同。妻为夫、妾为君亦斩衰三年。见《仪礼·丧服》及《清会典·礼部》。

斩马剑 古剑名，锋利可以斩马。《汉书·朱云传》："臣愿赐尚方斩马剑，断佞臣一人，以厉其余。"颜师古注："尚方，少府之属官也。作供御器物，故有斩马剑，剑利可以斩马也。"卢照邻《咏史》："愿得斩马剑，先断佞臣头。"

斩鬼传 (传 zhuàn) 又名《钟馗斩鬼传》、《捉鬼传》、《九才子书》等。长篇小说。刊本题"阳直樵云山人编次"。据徐昆《柳崖外编》说是清初刘璋作。四卷十回。叙钟馗死后，封为驱魔大神，到人间除鬼的故事。作者借鬼喻人，嘲讽当时社会的各种丑恶现象。但辞意浅露，流于谩骂，艺术感染力不强。

斩假石 一种人造饰面石材。将掺入石屑和石粉的水泥砂浆涂抹在建筑物表面，待硬化后用斩凿方法制作而成。常用作外墙面、勒脚和窗台等处的装饰。

斩钉截铁 比喻果断坚决。《朱子全书·孟子一》："看来惟是孟子说得斩钉截铁。"

斩草除根 语本《左传·隐公六年》"见恶如农夫之务去草焉，芟夷蕴崇之，绝其本根，勿使能殖"。后因以"斩草除根"或"剪草除根"比喻除去祸根，以免后患。《三国演义》第二回："袁绍曰：'若不斩草除根，必为丧身之本。'"魏收《为侯景叛移梁朝文》："抽薪止沸，剪草除根。"

轭〔輠〕(fǎn 反) 车两旁反出如耳的部分，用以障蔽尘泥。《广雅·释器》："辔谓之轭。"王念孙疏证："《说文》：'轭，车耳反出也。'轭、辔声近义同。"参见"辔"。

轮〔輪〕㊀(lún) ❶车轮。泛指轮形之物。如：齿轮；月轮。❷车的代称。《拾遗记·周穆王》："又副以瑶华之轮十乘。"❸指轮船。如：江轮；拖轮；客轮。❹钓鱼用具。《文选·郭璞〈江赋〉》："或挥轮于悬碕。"李善注："轮，钓轮也。"❺轮流。《红楼梦》第七十七回："这回子轮到

自己用，反倒各处寻去。"❻盘旋屈曲而上，引申为高大貌。见"轮囷"、"轮奂"。❼计面积的纵度。见"广轮"。❽边缘；外围。如：轮廓；耳轮。《南史·曹武传》："晚节在雍州，致见钱七千万，悉厚轮大郭。"

㈡(lūn) 通"抡"。举臂挥动。李直夫《虎头牌》第二折："你索与他演枪刀，轮剑戟，习弓箭。"

轮尺 直接量测树木直径的工具。一般为木制。由一个有刻度的木尺和两个垂直于木尺的脚组成。一个脚固定在木尺零点处，称"固定脚"；另一脚套在木尺外面、可左右滑动，称"游动脚"。用两脚夹住树干，就可以从木尺上读出直径。游动脚里常装有小轮以减小同木尺间的摩擦。

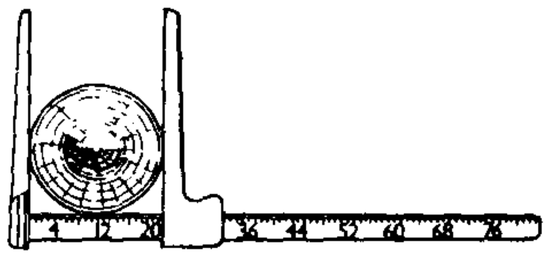
轮　尺

轮对 铁路机车车辆的车轴及其相连的左右两个轮子的总称。车轮用水压机压装于车轴，使车轮之间保持适当的距离，适应轨距以便行驶。

轮台 ❶古地名。在今新疆轮台东南。本仑头国(一作轮台国)，汉武帝时(前140—前87)为李广利所灭，置使者校尉，屯田于此。武帝晚年颁发《轮台罪己诏》中的轮台即此，后并于龟兹。❷古县名。唐贞观中平高昌后置。治所当在今新疆米泉市境。贞元中地入吐蕃。❸唐羁縻都督府名。显庆二年(公元657年)平西突厥阿史那贺鲁，析其部落置轮台州都督府。与轮台县壤地交错。❹县名。在新疆维吾尔自治区巴音郭楞蒙古自治州西部、天山南麓、塔里木盆地北缘。县人民政府驻轮台镇。汉为轮台国。清光绪二十八年(1902年)置县。以古轮台国得名。农产有小麦、玉米、棉花、油料作物和葡萄、梨、杏等。畜牧业亦盛。工业有铁木加工、粮油加工、果品加工、煤炭等。古迹有轮台古城、轮台戍楼、卓果特沁古城等。

轮机 现代船舶中全部动力设备、机械设备和管路系统的总称。有时即指船舶动力装置。

轮虫 (Rotatoria) 担轮动物门或线形动物门的一纲。或单独列为动物界的一门。最小的后生动物，易误认为原生动物纤毛虫类。体短圆，有透明似壳的角质层，两侧对称，后端多数有尾部。前端有一纤毛盘，具有运动与摄食的功能。纤毛摆动时状如旋转的轮盘，故名。咽内具咀嚼器，称为咀嚼囊。具假体腔。种类很多，海水和淡水均产。为浮游生物重要组成部分，可作鱼类饵料。

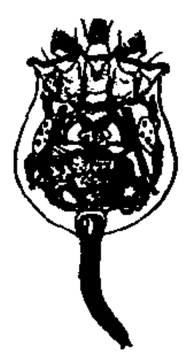
轮　虫

轮回 ❶循环不息。《南齐书·竟陵文宣王子良传》："前人增估求侠，后人加税请代，如此轮回，终何纪极。"❷佛教名词。译自梵语Samsāra。亦称"六道轮回"。原意是"流转"，为婆罗门教主要教义之一。佛教沿用并发展，说一切有生命的东西，如不寻求"解脱"，就永远在"六道"(天、人、阿修罗、地狱、饿鬼、畜生)中生死相续，无有止息，犹如车轮转动不停，故名。佛教以此解释人世间的痛苦。

轮作 在同一块田地上有顺序地在季节间或年度间轮换种植不同的作物或复种组合的一种种植方式。合理的轮作，可恢复和提高土壤肥力，防除病虫、杂草为害，提高作物产量和品质。

轮奂 形容房屋高大众多。《礼记·檀弓下》："晋献文子成室，晋大夫发焉。张老曰：'美哉轮焉！美哉奂焉！'"郑玄注："轮，轮囷，言高大；奂，言众多。"亦作"轮焕"。白居易《和望晓》诗："星河稍隅落，宫阙方轮焕。"

轮系 由两个以上依次接触的齿轮或摩擦轮等所组成的机构。用来传递轴与轴之间的旋转运动，使之增速、减速或变换旋转方向。广泛用于各种机器与仪器中。

轮囷 亦作"轮菌"、"轮箘"。❶屈曲貌。《史记·鲁仲连邹阳列传》："蟠木根柢，轮囷离诡。"枚乘《七发》："中郁结之轮菌，根扶疏以分离。"❷高大貌。《文选·何晏〈景福殿赋〉》："爰有遐狄，镣质轮菌。"李周翰注："遐狄，长狄也，古之长人，以银铸之，其形质轮菌然而高。"

轮轴 由相互固定的轮和轴组成的杠杆类*简单机械。轮和轴能绕同一轴线转动，若在轮的边缘上用力，使轮子转动时，轴就随着转动而卷起绳子并升高重物。轮和轴的半径相差愈大就愈省力。常用摇臂代替轮子，使结构简化并便于工作。辘轳和绞盘都是轮轴类机械。

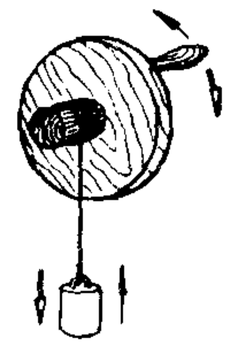
轮　轴

轮牧 "分区轮牧"或"划区轮牧"的简称。合理利用牧地的一种放牧方法。将牧地划分为若干区，驱畜群按区依序放牧，周而复始。能充分利用牧地，防止过牧，保证牧草有恢复生长机会，使家畜在全放牧期内能获得品质优良的青绿饲料，且可减少寄生虫病的为害。

轮胎 汽车(拖拉机、飞机等)车轮与地面接触的弹性部件。用橡胶或橡胶-织物制成，装在轮辋上，用以支承车重，缓和外界冲击，提高与路面间的附着系数。轮胎是从实心轮胎发展到充气轮胎的。实心轮胎目前仅应用于高负荷、低速、短距离运输车辆上。现在广泛使用的充气轮胎一般由外胎、内胎和垫带组成。充气轮胎按气压分，有高压胎、低压胎和超低压胎；按结构分，有普通轮胎、子午线轮胎、带束斜交轮胎和无内胎轮胎等。

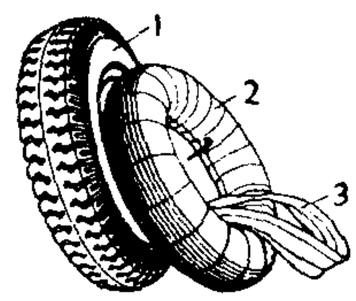

轮　胎
1. 外胎　2. 内胎
3. 垫带

轮扁 春秋时齐国有名的车匠，名扁。《庄子·天道》："桓公读书于堂上，轮扁斫轮于堂下。"后多用为名匠、高手的代称。《南齐书·陆厥传》："韵与不韵，复有精粗；轮扁不能言，老夫亦不能尽辨此。"参见"斫轮"。

轮距 汽车(轮式拖拉机)前(后)轮左右轮胎地面印迹中心线之间的距离。采用双并胎(每侧装用两个轮胎)时，则指每侧两印迹的对称轴线之间的距离。轮式拖拉机的轮距可根据需要调整。

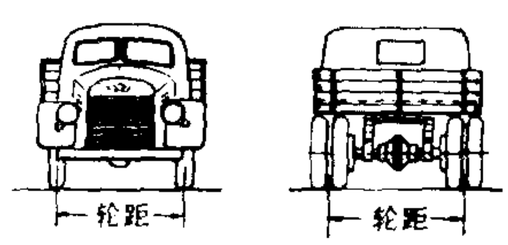

轮　距

轮船 以机器推进的船的统称。因早期的船曾用明轮推进，故名。由于蒸汽机在船上应用最早，故也曾称"汽船"，并俗称"火轮船"或"火轮"。

轮烯 又称"单环共轭烃"。含有多个共轭双键的单环烃。命名时，以"轮烯"作为母体，把环内碳原子总数用方括号标明。它们有的不稳定，有的很稳定。例如，环丁二烯即[4]轮烯，是没有芳香性的极不稳定的易聚合的四元环轮烯；苯即[6]轮烯，是典型的芳香烃；*环辛四烯是一个高级[8]轮烯，没有芳香性(八个π电子)，显示多烯烃的性质。更大的轮烃，如[10]轮烯、[14]轮烯、[18]轮烯按照休克尔规则($4n+2$规则)显示芳香族稳定性，而[12]轮烯是非芳

香性的。参见"芳香性"。

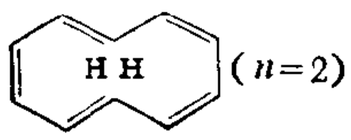

($n=2$)

[10] 轮烯

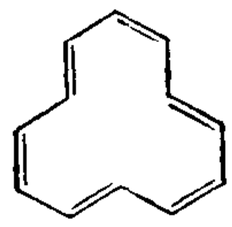

[12] 轮烯

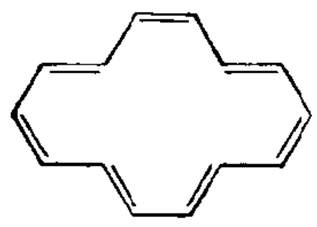

($n=3$)

[14] 轮烯

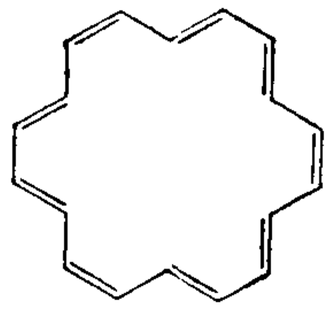

($n=4$)

[18] 轮烯

轮辋 俗称"钢圈"。套装轮胎用的环形钢圈。按结构不同,有深底式、平底式和组合式等。深底式轮辋主要用于轿车及各种无内胎轮胎;平底式轮辋主要用于大客车和货车;组合式轮辋主要用于重型汽车。

轮渡 在江河、湖泊、港湾或海峡两岸之间,用轮船运送旅客、汽车或列车的运输设备。列车轮渡包括甲板上铺设轨道的渡船和联系岸边与渡船的栈桥。栈桥能升降,以适应水位变化。

轮廓 ❶亦作"轮郭"。边缘;物体的外周或图形的外框。《后汉书·董卓传》:"又钱无轮郭文章,不便人用。"袁枚《随园诗话》卷十五引陆奎勋《咏月华》:"五色流苏齐著地,三重轮廓欲弥天。"引申为事情的概略。❷在绘画或素描中界定一个形体周围的边缘线。区划一物体与另一物体的界限关系。它又是一个物象大体的形,体现该物象的概貌,一定程度上显示其构造感和量感。

轮舞 亦称"圆舞"或"环圈舞"。流行于欧洲许多地区的民间舞蹈。各有不同的民族风格和地方特色。基本队形为圆形或弧形,舞时多唱民歌。

轮箍 套装在机车车辆车轮外周,同钢轨接触的箍圈。磨损超过规定限度时,要及时修正或更换。

轮舆 ❶轮人和舆人。古代造车的匠人。《考工记·总序》:"攻木之工,轮、舆、弓、庐、匠、车、梓。"《孟子·滕文公下》:"则梓匠轮舆皆得食于子。"❷车轮和车舆。梅尧臣《俨上人粹隐堂》诗:"岁月速轮舆。"

轮机长(长 zhǎng) 船员职称之一。机动船上机舱的行政和技术负责人。小机动船上称"正司机",习称"老轨"。

轮伐期 在一定的森林经营单位内,轮流主伐一遍所需的年数。就某一林分而言,指本次主伐后,到下次主伐所需的年数。确定轮伐期的主要依据是森林成熟龄和更新期。

轮制法 采用陶轮制作陶瓷器的方法。陶轮为木制圆形平盘,水平地固定在直立的短轴上。制陶时,把泥料放在转动的陶轮上,利用陶轮旋转之力,以手指掏料制成所需器形。器壁厚薄均匀美观。此法创始于原始社会末期,标志着专业陶工的产生。

轮班匠 明籍隶各行省调往京师官府手工业工场轮番服役的工匠。明初工匠分轮班和住坐两类。籍隶京师、在当地服役的称"住坐匠",每月输工十天,属内府管辖。由外地调到京师的为"轮班匠",每三年或一两年到京师服役三个月,轮班更替,属工部管辖,可免全家其他科差。亦有籍隶外地,因特殊需要留在本府织造、织染等局服役的称"存留匠"。匠户世代承役,因受残酷压榨和剥削,逃亡甚多。成化二十一年(1485 年)开始对轮班匠实行输银代役。嘉靖四十一年(1562 年)普遍实行*匠班银制,不令匠户当班,但匠户的劳役义务仍存在。

轮班制 即"倒班制"。

轮乘制 铁路乘务员的一种工作制度。即各台机车无固定的乘务组,而是按班次轮值驾驶;机车的日常检查、保养和维护工作,一般由专职人员负责。采用轮乘制,可适合较长的"机车牵引交路",有利于提高机车运用效率。参见"包乘制"。

轮唱曲(曲 qǔ) 用无终卡农手法写成的声乐短曲。其特点为两个或两个以上的声部,按一定时距先后歌唱同一旋律,因反复循环而形成各声部相互追逐的效果。

轮歇地 即"休闲地"。

轮廓仪 一种具有触针的测量表面粗糙度的仪器。工作时触针在工件表面上移动,因表面不光滑,使触针上下起伏,经过电子回路放大而得出表面凹凸不平的数值,可用来评定表面粗糙度。

轮碾机 一种研磨机械。主要由一对辊子和圆盘组成。由两者的相对滑动和辊子的重力作用而将物料粉碎,同时起混和作用。广泛应用于硅酸盐等工业。

轮藻门 (Charophyta) 藻类植物的一门。藻体构造较复杂,有类似根、茎、叶的分化,长约 10~50 厘米,形似金鱼藻。"茎"的顶端有大型顶细胞,经分裂分化形成藻体的各部分。"茎"的下面有分叉的假根,借此固着水底泥沙土中;"茎"具节,节上轮生侧"枝","枝"上具单细胞的"叶"和生殖器官。有性生殖为卵式生殖。卵囊生于"叶"腋的部位,通常呈卵形,外有五个螺旋状缠绕的管细胞,在顶端形成五个冠细胞,成熟时深褐色。精子囊生于卵囊下面,球形,外有八个盾形细胞,成熟时橘红色。精、卵结合形成的合子萌发时要经过原丝体时期。除卵式生殖外,还可营营养繁殖,但不产无性孢子。分布于水流缓慢含钙质的池沼中,常茂密成丛。常见属为轮藻(*Chara*)。

轮机日志 亦称"机舱日志"。记载船舶在航行和停泊过程中机舱工作主要情况的文件。由值班轮机员按时登记。记载事项包括:主机、辅机运转情况,燃料消耗量,推进器转数等。它是轮机部日常工作的记录,检查机舱工作责任的依据;在处理海事时,它与*航海日志具有同样的作用。

轮回杂交 亦称"交叉杂交"。动植物杂交方法之一。用两个以上的品种进行杂交,所得后代,每代留取优良者,依序轮流与亲本品种交配,以期获得生产性能更高的后代。

轮回选择 作物群体改良中的一种混合选择方法。基本做法是:按育种目标从基础群体中选择优良单株进行自交和配合力测定;根据测定结果将中选的优株彼此互交,形成一个遗传基础更为丰富的优良新群体。这是一个轮回周期。通过多次轮回选择,群体内优良基因的频率不断提高,从中分离出优良基因型的可能性较大。经改良的育种群体除供选育自交系外,如符合生产要求,也可繁殖成开放授粉群体品种。

轮伞花序 聚伞花序着生于对生叶的腋间成轮状的一种花序。常多轮排列成总状、穗状、圆锥状或头状的花序。例如益母草、熏衣草、甘露子等。

轮状病毒 双股核糖核酸病毒。外面包绕的衣壳如车轮状,故名。人轮状病毒已可在细胞培养中增殖。根据抗原性的不同,可分为 7 个组 (A~G),A 组病毒最为常见。本

病毒是婴幼儿急性胃肠炎的主要致病原，也可致成人腹泻。大多数病例发生在2岁以下。全世界婴儿腹泻的半数系由本病毒所致。感染后可获同型免疫力。一般预后良好。

轮胎翻修 轮胎的翻新和修补作业。轮胎胎面磨损后，在外周加覆新胶修复使用的称"翻新"。轮胎因钉、石刺破和爆裂等损伤而进行局部修复的称"修补"。

轮藻化石 轮藻门植物的化石。以雌性生殖器官最常见，一般呈球形、椭球形、扁球形、卵形、瓶形或柱形，长、宽变化范围0.16～3.6毫米，具有5～18条管细胞，管细胞有直立、右旋、左旋三种类型。始见于泥盆纪，在漫长的地质历史中有过多次明显的兴衰，主要演化趋势是：管细胞由直立生长变为向左、右旋转且数目不断地减少，顶孔逐渐缩小以致闭合。直立类群绝灭于早石炭世；右旋类群绝灭于古生代末；左旋类群延续至今，均具五条管细胞。

轮藻化石

轮式拖拉机 行走装置为胎轮的拖拉机。有后轮驱动型和四轮驱动型。前者驱动轮较大，前轮较小，轮距可调整，用于中等土壤的田间作业及运输等。后者有前轮较小和四轮相同的两种，牵引附着性、通过性、操纵性都较前者为好。

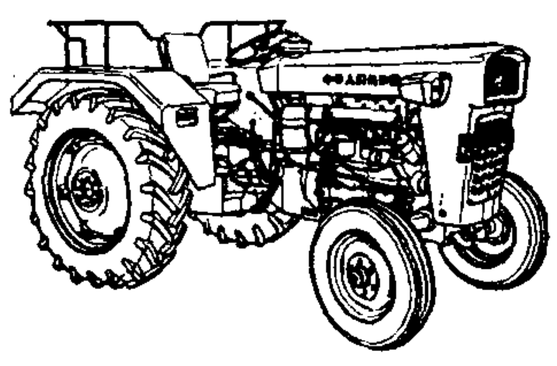
轮式拖拉机

轮周牵引力 机车动力装置产生的能量扣除辅助动力消耗和传动过程中的摩擦损耗后，在动轮轮周上所产生的牵引力。

轮胎起重机 装设在专用底盘上并保持轮胎行驶特点的一种起重机械。从汽车(式)起重机发展而来。它的原地行动性能灵活，起重能力与外伸距离的乘积比汽车(式)起重机大。

轮换主神教 "交替主神教"的另一译名。

轮船招商局 简称"招商局"。中国最早设立的轮船航运企业。1872年(清同治十一年)李鸿章招商筹办。1873年1月成立。总局设上海，分局设烟台、汉口、天津、福州、广州、香港以及横滨、神户、吕宋、新加坡等地。1885年(光绪十一年)改为官督商办。1909年(宣统元年)归邮传部管辖。1912年改为商办，更名商办招商局轮船公司，后又改称商办招商轮船有限公司。1932年国民党政府收归国营，更名国营招商局，归属交通部。抗日战争期间，总局先迁香港，后移重庆。战后迁回上海。1947年共有船460艘，33万余吨。1948年成立招商局轮船股份有限公司。1951年改称中国人民轮船总公司，香港仍沿旧称。1985年成立招商局(集团)有限公司。

轮转式印刷机 一类常见的印刷机型。压印机构及印版均呈圆筒形，两个圆滚筒不断运转，进行印刷。速度很高。印书报的轮转机、平版的胶印机、照相凹版的印刷机和凸版的苯胺橡胶或塑料版印刷机等均属之。有单机组、多机组，单色、多色和用卷筒纸印或平版纸印等多种。

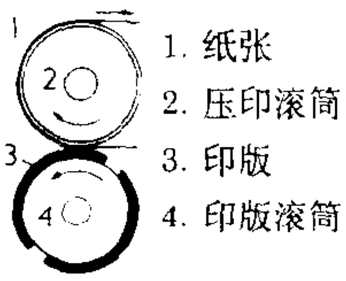

轮转式压印示意图

4 **轾**〔**輊**〕(qí其) 车毂两端有皮革装饰的部分。《诗·小雅·采芑》："约轾错衡。"毛传："轾，长毂之轾也，朱而约之。错衡，文衡也。"孔颖达疏："《考工记》说兵车、乘车，其毂长于田车，是为长毂也。言朱而约之，谓以朱色缠束车毂以为饰。"

软〔**軟、輭**〕(ruǎn) ❶柔软。与"硬"相对。张耒《春日遣兴》诗："日烘烟柳软于丝。"引申为无力；疲乏。如：腿酸脚软。❷懦弱。如：欺软怕硬。❸温和；柔和。见"软语"。❹比喻意不坚或心不忍。如：耳朵软；心肠软。❺通"馆"。用食物慰劳。苏轼《浣溪沙·徐门石潭谢雨道上作》词："垂白杖藜抬醉眼，捋青捣麨软饥肠。"

软木 又称"栓皮"。栓皮栎等树干生成的厚栓皮层经采剥加工的产物。由木栓形成层每年向外衍生的木栓细胞形成。立木剥皮，皮层经一定年限再生后可再次采剥。质轻而富弹性，有绝热、耐压、不透水、不透气、耐腐蚀、不易与化学药剂起作用等特性。能加工成软木纸、软木砖、栓粒板、瓶塞、软木粉等制品。广泛用于电器绝缘、救生用具、冷藏防湿、机械防震、化学抗蚀及各种隔音、保温设备等。还可精制模压成软木板，用于宇宙飞船等外壳作消融保护层。

软化 ❶态度由强硬而转软。❷制革工序之一。用酶处理裸皮，水解皮中部分蛋白质，使皮身柔软、表面细致。

软币 "硬币"的对称。❶泛指纸质的货币。❷第二次世界大战后，国际金融市场上实施外汇管制的西方国家的货币。不能自由地或仅能有限度地兑换外币或黄金。如1962年的英镑、法国法郎等。❸国际金融市场上，币值相对不稳定的货币，一般也称为软货币。

软水 同硬水相反，不含或仅含少量钙、镁的可溶性盐的水。

软玉 矿物名和玉石名。由*透闪石或*阳起石的纤细晶体紧密交织而组成的隐晶质致密块体的统称。性极坚韧，断口呈刺状。产于变质岩及冲积矿床中。是名贵玉石，用于雕刻饰物和工艺品。中国最主要产地分布在新疆南部的昆仑山脉和阿尔金山脉。其中以和田所产的软玉(和田玉)最为著名。

软件 亦称"程序系统"、"软设备"。管理计算机系统资源，提高计算机使用效率，扩大计算机功能，提供应用开发工具的程序的总称。如程序库、编译程序、操作系统等。可用各种方式记录，如记录在磁带和磁盘上。

软材 针叶树材的商品习用语。同"硬材"相对。与木材物理的硬度和强度等性质无关。如针叶树的落叶松、铁坚杉的硬度和强度都较阔叶树的泡桐、杨木为高。故此一名词不能代表木材的性质。

软坚 中医学名词。化痰瘀、软坚结的一种治法。适用于瘰疬、瘿瘤、胁腹痞块、癥瘕积聚等，常用药物如土鳖虫、鳖甲、昆布、牡蛎等。

软皂 亦称"钾皂"。高碳脂肪酸的钾盐。质地相对硬皂为软，故名。溶在水中不会凝冻，可用于制液体皂。

软轮 以蒲裹轮，使车行平稳。《后汉书·明帝纪》："安车软轮，供绥执授。"李贤注："软轮，以蒲裹轮。"

软饱 谓饮酒。苏轼《发广州》诗："三杯软饱后，一枕黑甜馀。"自注："浙人谓饮酒为软饱，俗谓睡为黑甜。"后亦谓以软食充饥。

软轴 又称"挠性轴"。由若干层(最多八层)钢丝绕成的轴。在软轴外装有固定的管状柔性护套，以保护软轴和贮存润滑油脂。用于传递单方向回转运动与扭矩。由于软轴以及护套可以任意挠曲，故能将旋转运动灵活地传递到任意位置。当结构空间要求传动轴转弯通过狭窄通道或孔时

必须采用软轴。广泛应用于电动的手持小型机具，如刮削机、铰孔机和牙医用磨齿机等。

软骨 人和脊椎动物特有的胚胎性骨骼。可分透明软骨、弹性软骨和纤维软骨。为一种略带弹性的坚韧组织，在机体内起支持和保护作用。由软骨细胞、纤维和基质构成。基质含有70%的水分，有机成分主要是多种蛋白，如软骨粘蛋白、胶原和软骨硬蛋白等。在胎儿和年幼期，软骨组织分布较广，后来逐渐被骨组织代替。成年人软骨存在于骨的关节面、肋软骨、气管、耳郭、椎间盘等处。

软美 犹言柔媚，温和。《新唐书·李泌传》："(张)九龄与严挺之、萧诚善。挺之恶诚佞，劝九龄谢绝之。九龄忽独念曰：'严太苦劲，然萧软美可喜。'方命左右召萧，泌在旁，帅尔曰：'公起布衣，以直道至宰相，而喜软美者乎？'九龄惊，改容谢之。"白居易《东南行一百韵》："软美仇家酒，幽闲葛氏姝。"

软语 温和而委婉的话。杜甫《赠蜀僧闾丘师兄》诗："夜阑接软语，落月如金盆。"权德舆《与草衣禅师宴坐记》："微言软语，有时而闻。"又语音柔和也叫"软语"。如吴语音调柔和，有"吴侬软语"之称。

软脂 亦称"三软酯酸甘油酯"、"三棕榈酸甘油酯"。化学式 $C_3H_5(OCOC_{15}H_{31})_3$。白色无臭固体。熔点66℃。不溶于水，溶于乙醚、氯仿、氯苯、苯等溶剂。存在于许多动植物油脂中。可由棕榈油、椰子油等分离获得。用于制肥皂，调制药用油膏等。

软麻 麻纺工程中的工序之一。主要用于黄麻和苎麻。利用多对具有沟槽的罗拉，对纤维进行挤压、搓揉、除杂，同时添加乳化液，使纤维松散柔软。所用机器称"软麻机"。

软缎 由桑蚕丝、化学纤维长丝或两者交织成的一种缎纹织物。手感柔软，光泽强。宜作衣料、被面和刺绣用料。

软缝 亦称"套口"。针织缝纫工艺的缝合方法之一。特征是将两片针织物边缘上的各个线圈相对应地进行缝合，故接缝拉伸性好，表面平整。

软舞 唐代表演性舞蹈的一种。与"健舞"相对。大多来自民间，后用于宴享。舞姿轻盈柔婉。有《垂手罗》、《回波乐》、《兰陵王》、《春莺啭》、《半社渠》(或作《半社》)、《借席》(或作《渠借席》)、《乌夜啼》、《凉州》、《绿腰》、《苏合香》、《屈柘》(或作《屈柘枝》)、《团圆旋》(或作《团乱旋》)、《甘州》等(见唐崔令钦《教坊记》、段安节《乐府杂录》)。

软下疳 性传播疾病之一。通过性交感染软下疳链杆菌而发生。外生殖器上出现黄豆大小的溃疡，常3～4个不等，触之柔软，伴有剧痛。愈合有瘢痕。可伴发急性腹股沟淋巴结炎，呈椭圆形肿大(旧称"横痃")，单腔性化脓，可能破溃，伴有高热和剧痛。

软木板 一种优良的绝热材料。将栓皮、栎树皮或黄檗树皮轧碎后，压制成型，再经烘焙而成的板材。质轻，隔热性能好，不易吸水、燃烧和腐朽。用于冷藏库、船舶等。

软木画 中国民间雕刻工艺品之一。主要产于福建福州。系用栓树皮(或称"软木")，经精雕细刻艺术加工，构成各种浮雕式、多层次的山水、花鸟、亭、台、楼、阁等风景画。

软化病 一类蚕业上危害性最大的蚕病。蚕死后尸体软化者之统称。分为：(1)病毒性软化病、脓核病。病原为病毒，感染本病的蚕食欲减退，发育延迟，蚕体大小不齐，呈空头、下痢、微吐胃液等症状。(2)败血病。败血性细菌由蚕皮肤伤口侵入血液繁殖而引起。(3)猝倒病。由于食下猝倒杆菌所分泌的毒素中毒而引起。(4)细菌性胃肠病。主要因蚕体质虚弱，肠道细菌繁殖致病。防治法：蚕室、蚕具彻底消毒，淘汰病蚕，良叶饱食，注意温湿度和气流调节，用石灰进行蚕座消毒。

软甲类(Malacostraca) 甲壳纲的一亚纲。身体大小远远超过其他各亚纲。体节数目恒定，大多十九节，少数原始种类二十节。生殖孔的排列也恒定，雄性生殖孔位于第十三节，雌性位于第十一节。附肢一般每节一对。包括糠虾目、等足目、端足目、磷虾目、口足目、十足目等。

软权力 与"硬权力"相对。指一个国家或地区的文化在向外传播中所产生的影响力。具有非垄断性和扩散性的特征。其能量的大小取决于国际社会对某一文化的认同程度，如果一个国家的文化价值得到认同的程度越高，该国家的软权力就越强盛。它是冷战后分析国际格局变化的一种重要指标。

软件包 亦称"程序包"。计算机厂为方便用户而提供的程序系统。通常包括操作系统、汇编程序、编译程序、各种子程序和应用程序等。为某一领域用户编写的若干软件，也可称为"软件包"。

软红尘 苏轼《次韵蒋颖叔钱穆父从驾景灵宫》："半白不羞垂领发，软红犹恋属车尘。"自注："前辈戏语：'西湖风月，不如东华软红香土。'"东华，指京师。后多以"软红尘"指都市的繁华。黄景仁《将之京师杂别》诗："除是白云知此意，几曾情艳软红尘？"亦作"软尘"。陆游《仗锡平老索怡云堂诗》："东华软尘飞扑帽，黄金络马人看好。"

软骨症 见"佝偻病"。

软骨膜 软骨外围的包膜。有保护和营养软骨的功能。其中含有保持分生能力的细胞。软骨的生长和创伤的修复都依靠此膜来实现。

软科学 一门综合性学科。由现代管理学、科学学、决策科学、预测学、系统分析、科学技术论等学科组成。借用电子计算机的"软件"之意而得名。它综合运用自然科学、社会科学、数学和哲学的理论与方法，研究现代各种复杂的社会现象和问题，探讨经济、科学、技术、管理、教育等社会环节之间的内在联系及其发展规律，从而为它们的发展提供最优化的方案和决策。

软脂酸 亦称"棕榈酸"。学名"十六烷酸"。化学式 $CH_3(CH_2)_{14}COOH$。一种饱和高级脂肪酸，以甘油酯的形式存在于动植物油脂中，自然界中分布很广。纯品为无色、无味的蜡状固体。熔点63～64℃，沸点215℃(1 999.8帕)。不溶于水，易溶于乙醇或乙醚中。工业上由牛油、猪油等动物脂肪或棕榈仁油等植物油经皂化后制得。其钠盐是肥皂的主要成分之一。

软流圈 上界为地表以下约50～150千米，下界约地下250～400千米之间的地幔部分。推测为塑性状态的超铁镁物质。软流圈以上的地幔顶部为固态岩石，与地壳的岩石合在一起统称为岩石圈。板块构造说认为地幔对流体的运动就是在软流圈中进行的，岩石圈板块即在软流圈之上受对流体的驱动而漂移。

软辅音 辅音的一类。发音时除了作发*硬辅音的动作外，还有舌面向上抬高的附加动作，形成腭化。俄语里相对的硬辅音和软辅音有区别词义的作用，如 угол[u:gol](角，硬л) уголь[u:golj](煤，软л)。

软锰矿 矿物名。化学成分为 MnO_2。四方晶系。单晶体少见，呈针状或柱状；通常成隐晶质块体或粉末状、煤烟状。黑色，有时带浅蓝靛色；条痕黑色；半金属光泽或光泽

暗淡；性脆；成晶体者其柱面解理完全；硬度视结晶程度而异，从 6 可降至 2；密度 4.7～5.0 克 / 厘米^3。常见于浅海相沉积矿床中。是黑色冶金工业与化学工业上的重要原料。

软膏剂 将药物加入适宜基质中制成的一种容易涂布于皮肤、粘膜或创面的半固体外用药剂。常用基质分为油脂性、水溶性和乳剂型基质，其中用乳剂型基质的亦称"乳膏剂"。具有保护创面和局部治疗作用，某些软膏剂中的药物透皮吸收后还能产生全身治疗作用。

软雕塑 亦称"软艺术"。一种以线绳、帆布、橡胶、皮革、塑料、纸等软性材料为主做成的雕塑作品。最早出现于 1916 年，法国艺术家迪尚把一只打字机的套子放在展览会里当作品展出，明显受到现成品艺术的影响，其软性和可变性与传统雕塑迥然不同。60 年代末起又衍生为以纤维为材料的编织物，成为室内环境艺术的一种。

软化栽培 蔬菜的一种特殊栽培方法。运用培土、覆盖等遮光措施或地窖等设备，造成黑暗环境，使蔬菜在无阳光条件下生长，茎叶中所含叶绿素消失、组织柔软、纤维减少，以提高蔬菜品质和风味。如韭黄、蒜黄等，均为软化栽培而成。

软式网球 球类运动的一种。从网球运动变化、发展而来，因比赛用球较正规网球为软，故名。场地设施、技术和规则等与网球有不少相同或相似之处，但网柱与球网均高 1.06 米，球用白色或黄色橡胶制成，内部充气，直径 0.066 米，重 30～31 克，球拍比网球拍略轻。比赛分男、女团体，男、女单打和男、女双打六种。比赛采用九局五胜制或七局四胜制。

软舌螺纲 (Hyolitha) 软体动物门的一纲。壳体细长，呈锥形，左右对称，长 1～150 毫米。壳的敞开一端为口，封闭一端为顶。口部具有口盖。在某些类型还有口唇、附属器等构造。壳面布有各种纹饰，如横向或纵向的线、纹、脊、肋、沟、槽等。壳壁钙质。生存于古生代海洋中，营底栖或游移生活。原始的无唇软舌螺类，是地球上出现最早的带壳动物群的主要分子。对于确定前寒武纪与寒武纪的界线，划分和对比寒武纪最早期地层，进一步研究早期带壳动物群的分类、演化、亲缘，以及动物带壳的形成等都有重要作用。较进化的有唇软舌螺类，与三叶虫同时出现，至古生代末同时绝灭。

软件工具 软件开发、生产过程中所使用生产工具及开发工具的总称。对特定对象，软件开发的不同阶段有不同的工具。如产品开发、市场需求分析阶段，有数据流程图和数据字典的编辑器和分析器；设计阶段有结构图和流程图的编辑器、设计质量评估工具和设计文档自动生成工具等；编码阶段有编辑系统、汇编系统、编译系统、联结装入系统、程序自动生成系统、程序变换系统和程序调试系统等；测试阶段有模块测试工具、静态分析工具和动态分析工具等；维护阶段则有逆向处理工具和版本管理工具等。

软件工程 为了适应计算机软件（包括系统软件和应用软件）的迅速发展，建立和应用的一套准则。使软件的设计和研制具有一般工程处理的特点，以得到廉价、可靠、能有效运行的计算机软件。主要研究课题是：结构程序设计、可移植性与可适应性、软件工作的组织和管理、软件的存档与维护等。与其他工程之间的主要区别在于产品是程序。

软件测试 亦称"软件动态检查"。有控制地执行程序，并从各种角度观察程序运行时的行为，从而发现软件中错误的过程。其关键在于如何设计测试用例。设计测试用例的方法主要有白盒法和界盒法两类，但不论用哪类方法设计出的测试用例总是有限的，故软件测试只能证明程序中存在错误，而不能证明程序中不存在错误。

软体动物 (Mollusca) 亦称"贝类"。动物界的一个大门。身体柔软，不分节，左右对称，或因胚胎发育中扭转、盘卷而不对称；身体分头、足、内脏囊、外套膜和贝壳五部分，但随种类不同而变化很大。种类繁多。现存种分为多板纲（如石鳖）、无板纲（如龙女簪）、单板纲（如 *Neopilina*）、腹足纲（如鲍、蜗牛）、掘足纲（如角贝）、双壳纲（如蛤、牡蛎）和头足纲（如乌贼、鹦鹉螺）七纲。

软岩支护 适用于松软、破碎、膨胀、流变、风化、蚀变及地质构造带、深部矿井等岩体中，用一般手段难以支护的岩土工程支护方法的总称。由于软岩变形大，围岩压力大，易失稳，故支护此类围岩的支架常具有强力、可缩、全封闭、整体性好的特点。例如 U 型钢可缩性支架，高强混凝土弧板支架，柔性锚喷网支护等。

软性电影 20 世纪 30 年代出现于中国影坛的一种电影观和电影作品。持这种观点的代表人物有刘呐鸥、黄嘉谟、黄天始、穆时英等。代表性刊物为 1933 年创刊的《现代电影》杂志。他们在民族危亡的严重时刻，鼓吹"电影是给眼睛吃的冰淇淋，是给心灵坐的沙发椅"等观点。并于 1935 年底至 1937 年抗日战争爆发前相继拍摄软性电影，代表作为根据黄嘉谟的剧本拍摄的《化身姑娘》。进步电影界曾对这种有害的电影观和电影作品进行批评。

软骨鱼纲 (Chondrichthyes) 脊椎动物亚门的一纲。鱼类的一个主要类群。骨骼全由软骨组成，体被盾鳞或无鳞。鳃裂每侧 5～7 个，分别开口于体外；或 4 个，外被一膜质鳃盖。雄性的腹鳍里侧具鳍脚。尾常为歪形。肠具螺旋瓣。无鳔。卵大，体内受精，卵生、卵胎生或胎生。现存的软骨鱼纲，可分为*板鳃类和*全头类。中国产二百余种。

软粒小麦 即"普通小麦"。

软磁合金 一种在磁场中极易磁化，而当外磁场消失后则不显示磁性的合金。具有高的磁导率和低的矫顽力与磁滞损耗。常用的有铁铝、铁钴和铁镍合金等。主要用作电器、电信工业中的各种铁芯元件（如变压器铁芯、继电器铁芯和扼流圈等）。其他软磁材料有硅钢片、工业纯铁等。由于机械加工等原因造成的内部残余应力对软磁合金性能有不同程度的影响，使用前一般均需进行高温退火处理，以消除内应力。

软磁材料 磁导率高、矫顽力小的磁性材料。受较弱外磁场作用，即能产生强磁感应强度，随外磁场的增强，磁感应强度迅速达到饱和，当外磁场撤去后，其磁性又基本消失。用作传递、转换能量和信息的磁性零部件或器件。主要有电工用纯铁、硅钢片、铁镍合金、铁铝合金、软磁铁氧体、铁钴合金等。

软件兼容性 多种类型的计算机能执行同一种软件系统的性能。

软组织劳损 由急慢性损伤及姿势不当等因素引起的一种软组织疾病。有骨关节疾患可疑时，须摄片以明确诊断。软组织劳损性疼痛可用局部封闭、推拿、针灸、理疗和医疗体育，以及内服和外用中西药物等治疗。

软弱结构面 摩擦系数相对较小，延伸较长，且普遍充填有软弱松散物质的结构面。抗剪强度很低，对岩体稳定的影响较大。大体上包括：(1) 粘土页岩夹层；(2) 不整合面

及沉积间断面;(3) 含断层泥、糜棱岩的断层;(4) 层间破碎夹层;(5) 风化夹层;(6) 泥化夹层等。

软预算约束 企业、非营利机构及家庭的财务支出所受限制软弱的状况。就企业而言,其财务支出要受到企业现有货币量和收入的限制,但如果企业能轻易地提高自己产品价格,或得到减免税优惠,或得到国家无偿拨款和补贴,或无偿还能力时也可得到信贷,则该企业就处于软预算约束中。

软件可重用性(重 chóng) 计算机软件可重复使用的一种性质。可用以降低软件开发成本。软件开发通常采用功能独立的模块结构,一般的软件应用系统中 80% 以上采用现成的程序模块,以标准的接口形式相互连接。同一程序模块可运用于不同的应用系统。

4 **軟** 同"轟(轰)",见《集韵·十三耕》。

轴〔軸〕(shū) 车竿。黄宗羲《王讷如使君传》:"龙节虎旗,驰驿奔轺,以去以来,轴交蹄劘。"

轭〔轭〕(bā) 兵车。吴融《寒食洛阳道》诗:"连轭驰宝马。"

輾 ㊀同"輾(辗)㊁"。
㊁同"軟(软)"。

轰〔轟〕(hōng) ❶象声。如:轰响;轰雷;轰然一声。❷冲击使爆炸、崩裂。如:炮轰。元好问《游承天镇悬泉》诗:"并州之山水所洑,骇浪几轰山石裂。"❸驱逐。如:轰走。❹狂放。见"轰饮"。

轰饮 痛饮。刘因《黑马酒》诗:"山中唤起陶弘景,轰饮高歌敕勒川。"许多人聚在一起喧闹狂饮也称"轰饮"。

轰炸 从飞机上对地面或水面(水下)目标投掷常规炸弹、核弹、鱼雷和发射空地导弹、空舰导弹的战斗行动。是航空兵杀伤敌有生力量,摧毁敌技术兵器和其他目标的主要手段。

轰炸机 专门用于对地面、水面和水下目标实施轰炸的飞机。具有突击力强、航程远等特点,是航空兵实施空中突击的主要机种。装2~8台发动机,有导航、轰炸等设备,可携载常规炸弹、核弹、鱼雷、空地导弹、空舰导弹等,并装有航炮。按遂行任务的范围分为战术、战略轰炸机;按载弹量分为轻型、中型和重型;按航程分为近程、中程和远程。现代轰炸机的最大飞行速度达马赫数2左右,实用升限多在16 000米以下,最大航程可达16 000公里左右。

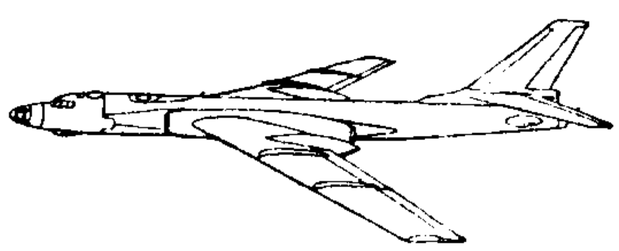
喷气式轰炸机

轰炸航空兵 装备轰炸机,对敌地面、水面(水下)目标进行突击的航空兵。是空军的主要进攻力量。能投掷常规炸弹、核弹、鱼雷、空地导弹、空舰导弹等。主要任务是摧毁、破坏敌后方重要目标,参加夺取制空权的斗争,支援地面部队或水面舰艇部队作战。

5 **栈**〔棧〕(zhàn 栈) 古代的一种卧车。《文选·班固〈西都赋〉》:"于是后宫乘轺辂,登龙舟。"李善注引《埤苍》:"轺,卧车也。"

轱〔軱〕(gū) ❶车的前胡。即辕前端下垂之木棍,为停车时拄地以保持车箱平衡的部件。《墨子·经说下》:"载弦其前,载弦其轱,而县重于其前。"孙诒让间诂:"轱以字形校之,颇与轴相近,而以声类求之,则疑当为前胡之叚字。"❷见"轱辘"。

轱辘 ❶指车轮子。如:从城里驰来一辆八个轱辘的大卡车。❷车轮滚动声。如:大车拉着炮,轱辘轱辘地往前行进。

轲〔軻〕(kē 苛) ❶接轴车。见《说文·车部》。❷通"坷"。见"轗轲"。

轲比能 (?—235) 鲜卑首领。东汉末,袁绍据河北,刑政苛虐,汉人多逃入鲜卑。轲比能用汉法,统率部众;部人从汉人学制兵器甲楯,势力渐强。三国魏文帝时,受封为"附义王"。与魏互市,经济交流加强。后亦屡犯魏边。魏明帝青龙三年(公元235年),为幽州刺史王雄所杀。

辘〔轤〕(lóng) 车轴头。《方言》第九:"车辖,齐谓之辘。"郭璞注:"车辖,车轴头也。"

辘辘 转动貌。皮日休《九讽·遇谤》:"心辘辘以似车兮,思绵绵以如瞇。"

轱〔軷〕(bá 拔) ❶古代祭路神。祭后以车轮辗过牲口,取行道无艰险之意。《诗·大雅·生民》:"取羝以軷。"朱熹注:"軷,祭行道之神也。"梁简文帝《和武帝宴》:"犒兵随后拒,軷祭逐前师。"❷通"跋",山行。《周礼·夏官·大驭》:"犯軷遂驱之。"郑玄注:"行山曰軷。"

轰〔輧〕(pēng 烹) 象声。《文选·张衡〈思玄赋〉》:"丰隆轰其震霆兮,列缺晔其照夜。"李善引旧注:"丰隆,雷公也。轰,声貌。震霆,霹雳也。"

轳〔轤〕(lú 卢) 见"辘轳"。

辇〔輦〕(jiàn) ❶网车。见《广韵·五十四槛》。❷通"槛"。囚车。见《集韵·五十四槛》。❸车声。《文选·左思〈吴都赋〉》:"出车辇辇。"吕向注:"辇辇,车声。"

轴〔軸〕(zhóu,读音 zhú) ❶轮轴。《史记·张仪列传》:"积羽沈舟,群轻折轴。"❷舵。《盐铁论·刑德》:"执辔非其人,则马奔驰。执轴非其人,则船覆伤。"❸中心或枢纽。鲍照《芜城赋》:"栖以漕渠,轴以昆岗。"❹古代装成卷轴形的书。韩愈《送诸葛觉往随州读书》诗:"邺侯家多书,插架三万轴。"也指装裱成卷轴形的字画。尹廷高《平远亭》诗:"烟树夕阳开画轴。"❺织布的器具。见"杼柚❶"。❻病不能行。《诗·卫风·考槃》:"考槃在陆,硕人之轴。"郑玄笺:"轴,病也。"❼机械零件的一种。常由碳素钢或合金钢制成,为圆杆形,各段可有不同直径,机械中用来安装作旋转运动的零件。按传力情况可分为:(1) 心轴。仅作为旋转零件的支承而不传递动力,如定滑轮的轴、车轮的轴。(2) 转轴。传递动力,如齿轮的轴、内燃机的曲轴。当动力从一根轴传到另一根轴时,前者称为"主动轴",后者称为"从动轴"。

轴系 船舶中将主机发出的动力驱动螺旋桨的轴设备。一般由尾轴、中间轴、推力轴、连轴节等组成。既传递主机的转矩,同时又传递螺旋桨的推力。

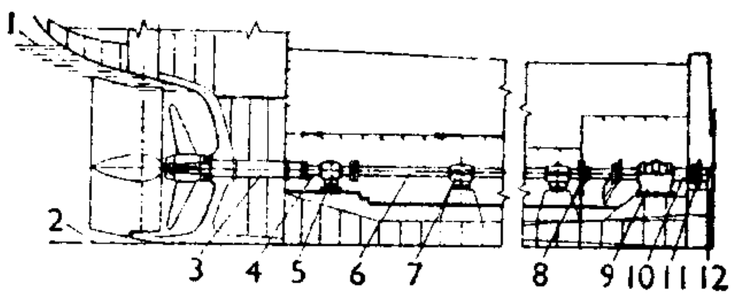

轴 系

1. 设计水线 2. 基线 3. 尾轴管 4. 尾轴 5. 前轴承 6. 中间轴 7. 中间轴承 8. 隔仓填料函 9. 推力轴承 10. 推力轴 11. 主机曲轴法兰 12. 接主机曲轴

轴瓦 机车车辆滑动轴承的零件之一。瓦状,材质为球墨铸铁,安装在轴箱内,与轴颈直接接触。接触的面上浇挂

一层厚度为4～5毫米的减摩轴承合金(俗称"白合金",是铅、锑、锡合金),以降低摩擦力。

轴角 晶体中结晶轴之间的夹角。分别以α、β和γ代表b轴与c轴、a轴与c轴以及a轴与b轴间的正向夹角。晶体的轴角与该晶体晶胞参数中的α、β、γ对应等同。

轴承 机械零件的一种。一般用来支承轴,保持轴的准确位置并承受由轴传来的力。按摩擦性质分为滑动轴承(图一)和滚动轴承(图二、三)。按受力方向又可分为:承受径向力的"向心轴承"(亦称"径向轴承");承受轴向力的"推力轴承"(亦称"止推轴承");同时承受这两种力的轴承称为"向心推力轴承"(亦称"径向止推轴承")。

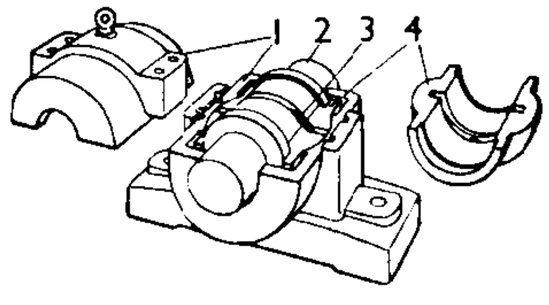

(一)向心滑动轴承
1. 轴承本体 2. 轴 3. 测油环 4. 轴瓦

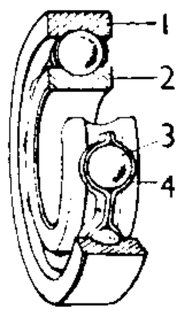

(二)向心滚动轴承
1. 外圈 2. 内圈 3. 滚珠 4. 保持架

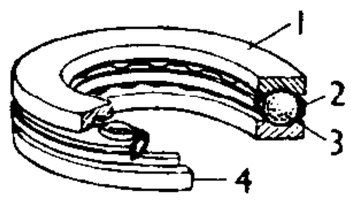

(三)推力滚动轴承
1. 紧圈 2. 保持架 3. 滚珠 4. 活圈

轴封 见"填料函"。

轴轳 同"舳舻"。谓船。王粲《浮淮赋》:"轴轳千里,名卒亿计。"参见"舳舻"。

轴重 机车或车辆通过每一*轮对作用于钢轨的重量(包括轮对本身重量)。以吨计。

轴突 亦称"轴索"。神经元传导神经冲动离开细胞体的细长突起。每个神经元只有一个轴突,一般由细胞体发出。通常较树突细,直径均一,表面光滑,分支较少,常伸出侧支,与轴突成直角。轴突末端分支较多,形成轴突终末。轴突表面包绕一层薄膜,称为"轴膜"。膜内有轴浆,含有线粒体、微丝和微管束。神经分泌物可通过轴浆流运送到轴突末端。

轴距 ❶机车或车辆各轴的轴中心线间的水平距离。分固定轴距和全轴距。机车(包括煤水车)或车辆最前轴和最后轴中心线间的水平距离称"全轴距",是决定转盘长度的主要参数。在同一车架或转向架内,运行中始终互相平行的最前位和最后位轮轴中心线间的水平距离称"固定轴距"。如固定轴距过长,通过的铁路曲线半径愈小,作用于钢轨的力将增加愈多,故不易通过小半径曲线,甚至造成出轨。❷汽车(轮式拖拉机)前、后轮轴中心线之间的水平距离。在三轴汽车上,指前轮中心线及中、后轮对称轴线之间的水平距离。其大小对汽车的转弯半径有影响。

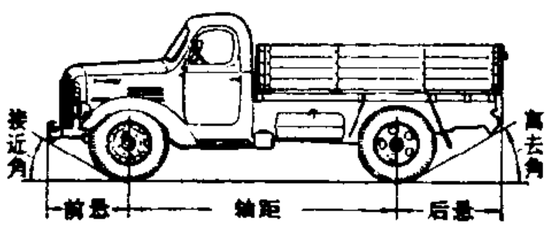

轴 距

轴隧 从机舱延伸到船尾,供船员入内检修和保护轴系用的水密隧道。其尾端设有应急通道,以备船员在船舶遇险时由此通向露天甲板。参见"舱"附图。

轴箱 装有轴承和润滑装置,外廓呈箱形的部件。装在轮对轴颈上保护轴颈,防止雨、水、灰砂侵入,并用以传递机车、车辆对轮对的作用力。

轴支架 亦称"尾轴架"。装在船尾部,用以支持推进器轴伸出船外部分的支架。双臂式的轴支架也称"人字架"。

轴心国 指第二次世界大战前夕和在大战期间结成侵略同盟的法西斯德、意、日三国。详"柏林-罗马-东京轴心"。

轴功率 (率lǜ) 传递功率的转轴上的输出功率。在发动机上即为有效功率。

轴包架 船尾两侧有螺旋桨时,用以支承并包裹推进器轴的船体突出部分。

轴对称 (称chèn) 见"对称变换"。

轴压比 柱所受组合的轴压力设计值与柱全截面面积和混凝土抗压强度设计值乘积的比值。比值过大会降低柱的延性、影响结构抗震性能。可根据抗震要求的高低,分别取用不同的限值(0.6～0.9)。

轴流泵 亦称"螺桨泵"。利用叶片的推力作用增加液体压力并使之沿轴向流动的泵。由泵壳、叶轮和转轴等主要机件构成,叶轮上有螺旋桨状的叶片若干。当叶轮随转轴一起被动力机驱动作高速旋转时,各叶片将液体推向一端,同时又从另一端吸取新的液体,使液体产生沿着与转轴相平行的方向连续流动。与离心泵比较,体积缩小一半,构造简单,所产生的液体压头较低(一般在10米以内),但排量可以很大,效率较高。

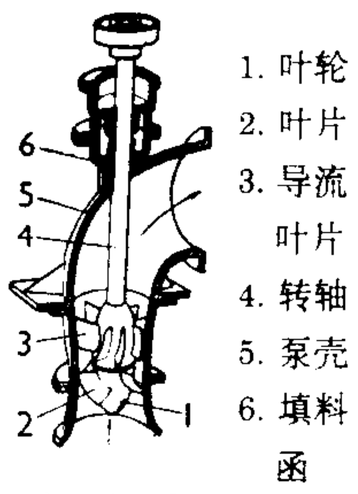

轴 流 泵

轴承合金 制造轴承的合金的总称。要求与轴面的摩擦系数小,轴颈的磨损少,能承受足够大的比压。常用的有:(1)锡、铅、锌或铝为基的耐磨合金;(2)青铜(锡青铜和铅青铜),强度高,用于大比压、大转数下工作的轴承;(3)铸铁,价最廉,具有相当大的比压,但摩擦系数大,不能在高速下使用;(4)粉末轴承(自润滑含油轴承或多孔轴承)合金,有含石墨和不含石墨的两种,特别适用于精密机械,并已扩大到用于较大的轴承。

轴测投影 平行投影的一种。将物体的三个坐标面放在与投射线都不平行的位置,使物体的三个坐标面在一个投影面上都能反映出来并具有立体感。这样绘出的图形,称为"轴测图"。物体上与任一坐标轴平行的长度,在轴测图中均可按一定的比率来量度。三轴向的比率都相同时称为"等测投影",其中两轴向比率相同时称为"二测投影",三轴向比率均不同时称为"三测投影"。轴测投影中投射线与投影面垂直的称为"正轴测投影",倾斜的称为"斜轴测投影"。轴测图在工程技术及其他学科中常有应用。

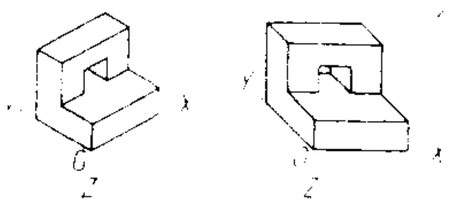
正轴测投影图 斜轴测投影图
轴 测 投 影

轴突反射 损伤引起的痛觉神经末梢兴奋,波及该神经纤维的分支,从而使这些分支的末梢释放化学物质,引起附近的血管扩张和液体渗出。这一过程全在神经细胞的轴突上进行,而不依赖于神经中枢,故称轴突反射。

轴浆运输 指神经元的轴突中进行各种物质运输的现象。主要的运输方向是从神经元的胞体到轴突末梢,但相反方向的运输也存在。轴突有不同的运输系统,担负运输不同的物质。有快速的运输系统,其速度每天可达400毫米;也有缓慢的运输系统,其速度每天仅1～2毫米。

轴流式水轮机 反击式水轮机的一种。水流在流经转轮时都沿着平行于轴的方向。按结构不同,可分为:(1)定叶

式，又称"螺旋桨式"，叶片固定在轮毂上，常用于中小型水电站；(2) 转叶式，又称"转桨式"，在运行中叶片可随时调整角度，常用于大中型水电站；(3) 贯流式，常用于较低水头的水电站(参见"贯流式水轮机")。轴流式水轮机常用在水头为 30 米以下的水电站。

5 **轵**〔軹〕(zhǐ 纸) ❶车毂外端穿贯车轴的小孔。《考工记·轮人》郑司农云："轵，小穿也。"❷车轴端。《考工记·总序》："六尺有六寸之轮，轵崇三尺有三寸也。"贾公彦疏："轵是轴头，处轮之中央，故崇三尺有三寸。"❸车箱左右两面横直交结的栏木。《考工记·舆人》："三分较围，去一以为轵围。"郑玄注："轵，犄之植者衡者也。"❹作语助。同"只"。《庄子·大宗师》："而奚来为轵？"

轵关 关当轵道之险，故名。在今河南济源市西北，当豫北平原进入山西高原要冲，为"太行八陉"的第一陉；形势险峻，自古为军事必争之地。《北齐书·斛律光传》：河清二年(公元 563 年)"筑勋掌城于轵关西，仍筑长城二百里，置十三戍。"

轵县 古县名。战国魏轵邑，汉置县。治今河南济源市南。隋大业初废入河内县。唐初复置，不久废入济源县。

轵道 ❶古道路名。位于今河南济源市境，为豫北平原进入山西高原的孔道，自古为兵争要地。《国策·赵策》苏秦说赵王"秦下轵道则南阳动"，即此。❷古亭名。"轵"亦作"枳"。《后汉书·郡国志》："霸陵县有枳道亭。"在今陕西西安市东北。公元前 206 年刘邦至霸上，秦王子婴降于轵道旁。

轧〔軋〕(yǎng 养) 见"轧轧"。

轧轧 同"坱圠"。无边际貌。《汉书·扬雄传上》："据轮轩而周流兮，忽轧轧而亡垠。"

轶〔軼〕㊀(yì 逸) ❶本义为后车超越前车，引申为超越。《汉书·扬雄传上》："轶五帝之遐迹兮，蹑三皇之高踪。"❷突击。《左传·隐公九年》："惧其侵轶我也。"❸通"逸"、"佚"。(1) 散失。如：轶事；轶书。(2) 安乐。《史记·平津侯主父列传》："法严政峻，谄谀者众，日闻其美，意广心轶。"(3) 奔驰。江淹《齐太祖高皇帝诔》："锋车北轶，爟火南盛。"❹通"溢"。《汉书·地理志上》："入于河，轶为荥。"《书·禹贡》作"溢为荥"。

㊁(dié 迭) ❶更迭。《史记·封禅书》："自五帝以至秦，轶兴轶衰。"❷见"轶荡"。

㊂(zhé) 车辙。《庄子·天地》："夫子之言，于帝王之德，犹螳螂之怒臂以当车轶。"陆德明释文："轶，音辙。"《史记·田敬仲完世家》："伏式结轶。"司马贞索隐："轶者，车辙也，言车辙往还如结也。"

轶伦 亦作"逸伦"。超过同辈。《鹖冠子·天权》："历越逾俗，轶伦越等。"

轶材 亦作"逸才"。谓超群之才。《汉书·王褒传》："益州刺史因奏褒有轶材，上乃征褒。"

轶事 亦作"逸事"。世人不甚知道的事迹，多指未经史书记载的事迹。《史记·管晏列传论》："至其书，世多有之，是以不论，论其轶事。"亦指零星未经汇集的事迹。如近人丁传靖辑有《宋人轶事汇编》。

轶荡 (dié—) 亦作"佚荡"、"佚宕"。无所拘忌。白玉蟾《懒翁斋赋》："折旋俯仰于周孔之间，轩昂轶荡于韩柳之外。"

辋〔輞〕㊀(rǒng 冗，又读 fǔ 府) 推送。《淮南子·览冥训》："厮徒马圉，辋车奉饷。"高诱注："厮，役；徒，众也。牛曰牧，马曰圉。辋音拊，推也。饷，资粮也。"

㊁(róng) 挤。《淮南子·氾论训》："相戏以刃者，太祖辋其肘。"

㊂(fù) ❶车厢外立木。《史记·司马穰苴列传》："乃斩其仆，车之左驸，马之左骖，以徇三军。"司马贞索隐："驸，当作辋，并音附，谓车循外立木，承重较之材。"❷辅。《易纬乾坤凿度》卷下："乾为父，坤为母，皆辋顺天道，不可违化。"

辐〔輻〕(gū 孤) 大骨。《庄子·养生主》："技经肯綮之未尝，而况大辐乎？"陆德明释文引崔譔注："槃结骨。"

轸〔軫〕(zhěn 诊) ❶车箱底部四面的横木。《考工记·总序》："车轸四尺。"郑玄注："轸，舆后横木也。"戴震《考工记图》："舆下四面材合而收舆谓之轸，亦谓之收，独以为舆后横者，失其传也。"❷车的代称。《后汉书·左雄周举黄琼传论》："往车虽折，而来轸方遒。"❸方形。《楚辞·九章·抽思》："轸石崴嵬。"王逸注："轸，方也。"❹多盛貌。《淮南子·兵略训》："士卒殷轸。"❺通"纾"。扭转；弯曲。常谓内心痛切。如：轸悼；轸怀。也指弦乐器上转动弦的轴。《魏书·乐志》："以轸调声。"❻通"畛"。指田间小路。谢灵运《登临海峤初发疆中作》诗："含酸赴修轸。"❼星宿名，二十八宿之一。朱雀七宿的末一宿。有星四颗。

轸怀 痛切地怀念。《楚辞·九章·哀郢》："出国门而轸怀兮。"王逸注："轸，痛也；怀，思也。"

轸念 辗转思念，深切怀念。《梁书·沈约传》："思幽人而轸念，望东皋而长想。"

轸轸 盛貌。《史记·律书》："轸者，言万物益大而轸轸然。"扬雄《羽猎赋》："殷殷轸轸，被陵缘阪。"

轸恤 深切怜悯和体恤。《宋史·张鉴传》："顾此疲羸，尤堪轸恤。"

轸悼 沉痛悼念。《宋史·杨砺传》："〔咸平〕二年卒，年六十九。真宗轸悼……即冒雨临其丧。"

轸宿 (—xiù) ❶星官名。亦称"轸"。*二十八宿之一。有乌鸦座 γ、ε、δ、β 四星。❷天区名。按《步天歌》，内有：轸、军门、土司空、青丘和器府等星官，轸的附座星官长沙、左辖和右辖等。

轑〔軨〕(líng 灵) ❶车阑，即车箱前面和左右两面横直交结的栏木。《楚辞·九辩》："倚结轑兮长太息，涕潺湲兮下沾轼。"❷小车名。《汉书·百官公卿表上》："又车府、路轑、骑马、骏马四令丞。"颜师古注引伏俨曰："轑，今之小马车曲舆也。"❸车轮。亦作"辚"。《礼记·曲礼上》："已驾，仆展轑效驾。"

轪〔軧〕(dǐ 底) 大车后栏。《说文·车部》："轪，大车后也。"段玉裁注："大车以载任器……其后必崇，其阑与三面等，非若小车之后也，故曰轪。轪之言底也。"

軥〔軥〕㊀(qú 渠，又读 gōu 勾) 车轭两边下伸反曲以夹马颈的部分。《说文·车部》："軥，轭下曲者。"《左传·襄公十四年》："射两軥而还。"孔颖达疏引服虔曰："车轭两边叉马颈者。"

㊁(jū) 通"拘"。《荀子·荣辱》："孝弟原悫，軥录疾力，以敦比其事业。"杨倞注："軥与拘同，拘录谓自检束。"

軥牛 挽軥的小牛。《汉书·朱家传》："家亡(无)馀财，衣不兼采，食不重味，乘不过軥牛。"王先谦补注引沈钦韩

曰:"据此时贱牛车,而朱家所乘,并是挽驹之小牛,言其贫薄。"

5**轱**〔軱〕(páo) 车底四面木框。《广韵·六豪》:"轱,车轸也。"

轹〔轢〕(lì 历) ❶车轮辗过。《文选·张衡〈西京赋〉》:"当足见蹂,值轮被轹。"薛综注:"足所蹈为蹂,车所加为轹。"❷超越。《文心雕龙·时序》:"经典礼章,跨周轹汉。"❸敲击;欺凌。《文选·张衡〈西京赋〉》:"轹辐轻骛,容于一扉。"薛综注:"驭车欲马疾,以箠轹于辐,使有声也。"《汉书·酷吏传序》:"刻轹宗室,侵辱功臣。"颜师古注:"轹,谓陵践也。"

軶 同"軛(轭)"。

轺〔軺〕(yáo 尧) 古代轻小便捷的马车。《汉书·平帝纪》:"亲迎立轺并马。"颜师古注引服虔曰:"立轺,立乘小车也。并马,俪驾也。"

轺车 一马驾驶的轻便车。《史记·季布栾布列传》:"朱家乃乘轺车之洛阳。"《晋书·舆服志》:"轺车,古之时军车也。一马曰轺车,二马曰轺传。汉世贵辎轿而贱轺车,魏晋重轺车而贱辎轿。"

轺传 (—zhuàn) 古代一种驿站车,驾两匹马。《汉书·申公传》:"上使使束帛加璧,安车以蒲裹轮,驾驷迎申公,弟子二人乘轺传从。"参见"轺车"。

轻〔輕〕(qīng) ❶分量不大。与"重"相对。《孟子·梁惠王上》:"权然后知轻重。"❷需力不多;不费力。如:轻便;轻易;轻而易举。❸价值不高;不足贵。《孟子·尽心下》:"民为贵,社稷次之,君为轻。"❹轻视;鄙薄。《老子》:"祸莫大于轻敌。"《荀子·成相》:"许由、善卷,重义轻利。"❺轻率;轻佻。如:轻诺寡信;轻举妄动。《左传·僖公三十三年》:"秦师轻而无礼,必败。"

轻子 粒子的一种。包括电子、μ子、τ子(重轻子)以及和它们联系的三种中微子。共同特点是自旋量子数都是1/2(以此区别于介子和光子),且和原子核没有强相互作用(以此区别于重子)。除τ子外,它们的质量都比核子轻。

轻木 (*Ochroma lagopus*) 亦称"巴塞木"、"百色木"。木棉科。常绿乔木。叶5~7裂或仅有棱角。花大,黄白色或带褐色。蒴果,五裂。原产中美洲及南美洲北部潮湿热带地区;中国西双版纳、海南岛及台湾有栽培。木材极轻(每立方厘米仅0.1~0.2克),具极好的隔热、隔音和绝缘特性,用于飞机、舰艇、救生圈、冷藏车、隔音板、超低温冷藏设备、人造卫星等方面。

轻车 ❶轻便的车子。如:轻车简从;驾轻车就熟路。❷古代的一种战车。取其轻捷便于驰骋。《周礼·春官·车仆》:"轻车之萃。"郑玄注:"轻车,所用驰敌致师之车也。"参见"革车"。❸驾轻车作战的士兵。西汉兵种之一。汉初用于战争,后逐渐失去作用,至武帝时成为仪仗队。参见"材官"。

轻吕 古剑名。《逸周书·克殷解》:"击之以轻吕,斩之以黄钺。"孔晁注:"轻吕,剑名。"《史记·周本纪》作"轻剑"。

轻伤 造成人体组织、器官结构的一定程度的损害或者部分功能障碍,尚未构成重伤又不属轻微伤害的损伤。依据损伤时的伤情、损伤后的并发症和后遗症等,全面分析,综合评定。

轻声 汉语有些词里的音节或句子里的词,念成又轻又短的调子的叫轻声。如普通话"桌子"的"子","家里"的"里","我们"的"们","葡萄"的"萄"及助词"的"、"吗"、"了"、"啊"等。参见"轻音"。

轻吨 包括船体和设备在内的空船重量吨数。即轻载排水量吨。在废船买卖中普遍以轻吨计价。

轻佻 轻率;不沉着。《三国志·吴志·孙坚孙策传评》:"然皆轻佻果躁,陨身致败。"亦作"轻窕"。《左传·襄公二十六年》:"楚师轻窕,易震荡也。"后谓言行轻薄、不庄重。

轻肥 ❶"轻裘肥马"的略语。❷轻暖、肥壮。杜甫《秋兴》诗:"同学少年多不贱,五陵衣马自轻肥。"❸轻捷的肥马。万齐融《三日绿潭篇》诗:"金鞍玉勒骋轻肥,落絮红尘拥路飞。"

轻油 高温煤焦油分馏时在170℃以下蒸出的轻质馏分。再经分馏可得苯、甲苯、二甲苯及溶剂油等产品。

轻革 鞋面革、手套革、服装革、箱包革等类皮革的统称。具有轻、薄、柔软等特点。

轻重 中国历史上关于调节商品、货币流通和控制物价的理论。以《管子·轻重》论述最为详细。《轻重》共十九篇,现存十六篇,其著作年代尚有争论,主要有战国和西汉两说。假托春秋时齐管仲的政策,以阐述封建国家经营商业的理论。对商品的流通过程作了较系统的理论概括。用数量多少解释商品的轻重,认为"夫物多则贱,寡则贵;散则轻,聚则重"。称货币为"民之通货",即流通手段。指出货币、谷物和万物(谷物以外的其他商品)之间存在着相反的轻重关系:"币重而万物轻,币轻而万物重";"谷重而万物轻,谷轻而万物重"。主张封建国家通过"号令"(政权力量)控制货币、谷物和万物,以调节物价,抑制兼并,打击大商人,巩固封建统治并增加财政收入。

轻音 语言中轻读的音。与"重音"相对。轻音现象与前后语音环境的影响,与音的高低、长短、强弱和音质都有一定的关系。如俄文 мýка(痛苦)和 мукá(面粉),二者的差别就在于轻重音位置的不同。汉语里的轻音主要与字的声调有关,习惯上称之为"轻声"。参见"重音❶"、"轻声"。

轻举 ❶轻率行动。如:轻举妄动。《三国演义》第二十六回:"若轻举渡河,设或有变,众皆不能还矣!"❷轻装疾进。《资治通鉴·魏文帝黄初七年》:"若我潜军轻举,掩其无备,破之必也。"❸轻身飞升。孙绰《游天台山赋序》:"非夫遗世玩道,绝粒茹芝者,乌能轻举而宅之?"

轻盈 形容动作、姿态轻巧优美。李白《相逢行》:"下车何轻盈,飘然似落梅。"韩愈《戏题牡丹》诗:"幸自同开俱隐约,何须相倚斗轻盈。"

轻粉 中药名。由水银与食盐、皂矾等原料加工制成。性寒、味辛,有毒,外用治疥疮、顽癣、梅毒等。内服极微量,入丸散,用作逐水下痰药,主治痰积、水肿等。化学纯品称为"甘汞",用作轻泻剂。主要成分为氯化亚汞(Hg_2Cl_2)。

轻容 无花的薄纱。周密《齐东野语》卷十:"纱之至轻者,有所谓轻容,出唐《类苑》,云:'轻容,无花薄纱也。'王建《宫词》云:'嫌罗不著爱轻容。'元微之有寄白乐天白轻容,乐天制而为衣,而诗中容字,乃为流俗妄改为庸,又作榕,盖不知其所出。《元丰九域志》:'越州岁贡轻容纱五匹'是也。"

轻脱 轻率;放荡。《晋书·羊祜传》:"尝欲夜出,军司徐胤执棨当营门曰:'将军都督万里,安可轻脱?'"《聊斋志异·辛十四娘》:"(冯生)少轻脱,纵酒。"

轻率 言行随便、不慎重。《北史·达奚武传》:"及居重

位，不持威仪。行常单马，左右从一两人而已。门外不施戟，恒昼掩一扉。或谓曰：'公位冠群后，何轻率若是?'"群后，指众官。

轻骑 装备轻便、行动迅速的骑兵。《史记·刘敬叔孙通列传》："去长安近者七百里，轻骑一日一夜可以至秦中。"

轻赍 明中叶后税粮、漕粮、马草等折收银两部分。《明史·食货志三》："漕运总兵杨宏，请以轻赍银听运官道支，为顾僦舟车之费"。又户部言"轻赍本资转船费"。漕粮加征的耗米随船给运四斗，余折银，按兑运远近规定数额：江西、两湖折征三斗六升，称"三六轻赍"；江苏、安徽折征二斗六升；山东、河南折征一斗六升；只以存米二升易银一分的，称"折易轻赍"。清沿明制。

轻锐 轻装的精锐部队。《资治通鉴·汉献帝建安十三年》："瑜(周瑜)等率轻锐继其后，雷鼓大震。"

轻僄 犹轻浮。《辽史·宋王喜隐传》："喜隐轻僄无恒，小得志即骄。"

轻褣 同"轻容"。无花的薄纱。白居易《元九以绿丝布白轻褣见寄制成衣服以诗报知》："绿丝文布素轻褣，珍重京华手自封。"

轻薄 ❶分量或价值小，与"厚重"相对。《史记·平准书》："钱益轻薄而物贵。"❷轻盈纤弱，罗虬《比红儿诗》："金粟妆成扼臂环，舞腰轻薄瑞云间。"❸轻佻浮薄。《南史·谢惠连传》："轻薄多尤累，故官不显。"后多指以轻佻态度对待妇女。❹不尊重；鄙薄。《汉书·王尊传》："摧辱公卿，轻薄国家。"《三国志·魏志·夏侯尚传》："杜袭之轻薄尚，良有以也。"

轻工业 主要生产消费资料的各工业部门的总称。如纺织工业、食品工业、皮革工业、造纸工业、钟表工业、文教艺术体育用品工业等。轻工业产品的大部分是生活消费品，也有一部分用于生产方面，如工业用的织物和纸制品等。

轻机枪 装有两脚架，重量较轻，携行方便的机枪。可伴随步兵班、组进行战斗，用于射击地面或低空的有生目标和薄壁装甲目标。可卧姿抵肩射击，也可立姿或行进间射击。战斗射速一般为80～150发/分，有效射程500～800米。

轻武器 通常指各种枪械及其他由单兵或战斗班(组)携行战斗的武器。包括各种枪械和手榴弹、枪榴弹、榴弹发射器、火箭发射器、无坐力发射器、轻型燃烧武器和单兵导弹等。

轻金属 一般指相对密度小于5的金属。有铝、镁、钙、钠、钛、钾、钡、锶等，前四种在工业上多用作还原剂。铝、镁、钛及它们的合金广泛用于飞机制造和宇航等工业部门。

轻唇音 音韵学术语。即"唇齿擦音"和"唇齿鼻音"。由下唇和上齿接触以节制外出的气息而成。如"三十六字母"中的非(f)[f]、敷[f']、奉(v)[v]、微[m]四母。

轻歌剧 译自意大利文operétta，一译"小歌剧"。一种喜剧性的歌剧。通常结构短小，以独幕者居多，音乐风格较为通俗。剧中除独唱、重唱、合唱、舞蹈外，尚用说白。此种歌剧18世纪即已成型。19世纪已成为一种独立体裁。西洋近代轻歌剧发轫于维也纳，由*苏佩及*奥芬巴赫确立。

轻车熟路 犹言"驾轻就熟"。韩愈《送石处士序》："若驷马驾轻车就熟路，而王良、造父(古代善于驾车的人)为之先后也。"后因以"轻车熟路"比喻对事很熟悉，做起来很容易。辛弃疾《贺新郎》词："逸气轩眉宇，似王良，轻车熟路，骅骝欲舞。"

轻轨铁路 "轻型轨道交通"的简称。一种城市有轨公共交通。是吸收地铁车辆制造、信号和管理等技术，将有轨电车改进而成。20世纪60年代在德国出现。运输能力中等，6 000～40 000人/时。有三种类型：(1)预地铁型——市中心区的线路埋设在地下，将来可发展为地铁；(2)高架型——全线设在高架桥上；(3)地面型——全线设在道路中央或两侧。发展趋势是后两种的混合。车辆分单节4轴、双节单铰6轴和三节双铰8轴三种。采用直流制供电，一般为700～800伏。运营速度平均为18～40千米/时，最高可达80千米/时以上。

轻质隔断 垂直分隔室内空间的装修构件。有到顶棚和不到顶棚、透空和不透空、透明和不透明、固定和活动(即"活动隔断")等多种形式。一般多采用木材或金属型材作立筋，再用胶合板、纤维板、玻璃或金属薄板镶面。用于将一个空间分隔成几个空间，既分隔又能互相通视或通声音；既能满足功能使用上的要求，又具有良好的空间和艺术上的效果。

轻泡货物 亦称"轻货"、"泡货"。运输部门对单位体积重量较轻的货物的通称。不同运输方式各有划分标准。如在公路运输中，平均每立方米的重量小于333千克的货物，称为"轻泡货物"。

轻型飞机 按质量分类中较轻的一类小型飞机。常用于除客、货运输定期航线飞行之外的通用航空，故又称"通用飞机"。其起飞质量大多在5 700千克以下，乘员2～10人，多用于为工农业生产服务的专业飞行、通勤飞行、旅游、体育运动和公务飞行等，或用于商业飞行。例如，航空摄影和测量，航空物理探矿，管路巡检，空中选线，飞行播种、施肥、喷药、除草和森林资源调查、护林灭火等。常由非职业驾驶员驾驶，故不要求技术先进，主要要求构造简单可靠、造价低、便于维护和驾驶。

轻描淡写 本谓绘画时用浅淡的颜色轻轻描绘，引申为说话或行文时将某件事轻轻带过，不予重视。《二十年目睹之怪现状》第四十八回："臬台见他说得这等轻描淡写，更是着急。"

轻裘肥马 形容豪华的生活。《论语·雍也》："赤(公西华)之适齐也，乘肥马，衣轻裘。"亦略作"轻肥"。

轻裘缓带 形容闲适从容。《晋书·羊祜传》："在军常轻裘缓带，身不被甲。"

轻罪法院 亦称"矫正法院"。法国普通法院系统中审理轻罪案件的刑事法院。轻罪案件，指法定刑为2个月至5年徒刑或2 000法郎以上罚金的犯罪案件。收到案件后，要先经预审法官调查，决定是否受理。审理案件实行合议制，不服轻罪法院判决，可向上诉法院上诉。

轻水反应堆 简称"轻水堆"。一种用普通水作慢化剂和冷却剂、低加浓铀作燃料的热中子动力反应堆。是核电站中应用最多的一种类型，共占80%～90%。分压水反应堆和沸水反应堆两种商用堆，其中压水反应堆约占60%，沸水反应堆约为20%～30%。为提高核电站的安全性和经济性，将发展新一代具有非能动安全(不需要外动力源，只靠自然规律实现安全功能)和固有安全(内在固有安全功能)的中小型轻水反应堆。

轻印刷系统 由微型计算机、编辑排版软件、字模库、激光印刷机、制版机及胶印机等组成的小型台式印刷系统。具有价格低、操作使用方便、印刷周期短等特点，适合办公室和非专业印刷部门小批量、多品种出版使用。与精密排版系统的区别主要在于印刷文字的质量，即分辨率、字

体、字号的变化范围等。

轻质混凝土 容重小并具有良好保温绝热性能的混凝土。有轻骨料混凝土和多孔混凝土两类。前者用陶粒、膨胀矿渣、膨胀珍珠岩、浮石等轻骨料制成，每立方米重1 200～1 800千克，强度较高；后者采用泡沫剂或加气剂制成，内部具有均匀分布的细小气孔，每立方米重300～1 200千克。常用作保温或绝热的墙身、楼板和屋顶以及蒸汽管道的绝热保温层。

轻便测风器 小型轻便的测风仪器。类型很多。有的仪能测定平均风速或瞬时风速，这种测风器，风杯转动后带动机械计数器动作，从机械计数器读数，经换算得到风速。有的能同时测定风向风速，如轻便风向风速表(如图)。携带方便，常用于野外考察。

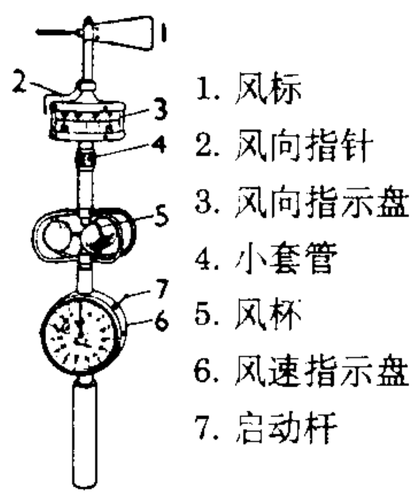

轻便风向风速表

轻烧氧化镁 也叫“苛性氧化镁”。一种氧化镁商品。具有活性，能与水作用而固结。由碳酸镁、菱镁矿或氢氧化镁在800～950℃烧制而成。主要用作制造镁质水泥、金属镁及镁化合物的原料，也用作制造碱性耐火材料的辅助原料。

轻器械体操 基本体操的一种。手持绳、球、带、棒、圈一类器械的身体操练。

轻质耐火材料 多孔而质轻的耐火材料。在粘土、硅质、高铝或镁质泥料中，加入木炭粉、焦炭粉、木屑等可燃物，或松香皂等起泡剂，经成形、干燥、烧制而成。体积密度常在1.4克/厘米^{3}以下。用作高温绝热材料。

5 **辀**〔**輙**〕(zhuì) 车轼下面横直交结的栏木。《考工记·舆人》：“参分轵围，去一以为辀围。”郑玄注：“辀者，以其乡(向)人为名。”孙诒让正义：“式(轼)间衡(横)植(直)材总名为辀。”

6 **轼**〔**軾**〕(shì 式) ❶设在车箱前面供人凭倚的横木，形如半框，有三面。《释名·释车》：“轼，式也，所伏以式敬者也。”《左传·僖公二十八年》：“君冯(凭)轼而观之。”❷凭轼致敬。《淮南子·修务训》：“魏文侯过其闾而轼之。”

辋〔**輞**〕(gǒng 拱) 见“辋轴”。

辋轴 古代支载棺木的工具。《仪礼·既夕礼》“迁于祖，用轴”郑玄注：“轴，辋轴也。轴状如转辚(轮)，刻两头为轵。辋状如长床，穿程(桯)前后著金而关轵焉。”又：“夷床辋轴，馔于西阶东。”

辆〔**輛**〕(èr 而) 古代载运棺柩的车。《释名·释丧制》：“舆棺之车曰辆。”《汉书·王莽传下》：“百官窃言，此似辆车，非仙物也。”

轾〔**輕**〕(zhì 至) 车顶前低如俯之貌。见“轩轾❶”。

轪〔**輪**〕(guāng) 车下横木。《元史·天文志一》：“中布横轪三，纵轪三。”

轿〔**轎**〕(jiào) 古作“桥”。古代过山用的交通用具。《汉书·严助传》：“舆轿而隃(逾)领(岭)。”颜师古注：“服虔曰：‘轿音桥，谓隘道舆车也。’臣瓒曰：‘今竹舆车也，江表作竹舆以行是也。’”后为肩舆(轿子)的通称。杨万里《过陂子径五十里乔木蔽天遣闷七绝句》：“为怜上轿啮人肩，下轿行来脚底穿。”参见“肩舆”。

轿车 亦称“小客车”。一般不超过8座的载客汽车。按车厢结构，分为固定车顶的轿车和活络车顶的敞篷车等。具有乘坐舒适、行驶迅速、使用方便、外形美观等特点。

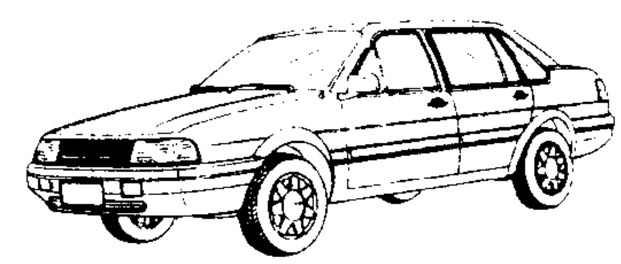
轿 车

辀〔**輈**〕(zhōu 舟) ❶小车居中弯曲的车杠。朱骏声《说文通训定声·孚部》：“按大车左右两木直而平者谓之辕，小车居中一木曲而上者谓之辀，故亦曰轩辕，谓其穹隆而高也。”《后汉书·张衡传》：“马倚辀而徘回。”❷泛指车。《楚辞·九歌·东君》：“驾龙辀兮乘雷，载云旗兮委蛇。”❸见“辀张”。

辀张 同“侏张”。亦作“侜张”、“诸张”。❶强横；跋扈。《后汉书·孝仁董皇后纪》：“汝今辀张，怙汝兄耶！”❷惊惧貌。刘琨《答卢谌诗一首并书》：“自顷辀张，困于逆乱。”

辁〔**輇**〕(quán 全) ❶古代无辐的木车轮。《说文·车部》：“辁，蕃车下庳轮也。一曰无辐也。”庳轮，低下的轮。❷比喻低劣。见“辁才”。

辁才 小才。谓识浅才小，不堪重任。《庄子·外物》：“已而后世辁才讽说之徒，皆惊而相告也。”

轝〔**輿**〕㊀同“轝(轰)”。
㊁同“轝”。

辂〔**輅**〕㊀(hé 合) 绑在车辕上供牵挽的横木。《汉书·娄敬传》：“敬脱挽辂。”颜师古注引苏林曰：“辂者一木横遮车前，二人挽之，一人推之。”

㊁(lù 路) 车名。《论语·卫灵公》：“乘殷之辂。”邢昺疏：“殷车曰大辂，木辂也。取其俭素，故使乘之。”

㊂(yà 亚) 通“迓”。迎上前去。《左传·僖公十五年》：“梁由靡御韩简，虢射为右，辂秦伯，将止之。”杜预注：“辂，迎也；止，获也。”

较〔**較**〕㊀(jiào) ❶比较。杜甫《人日》诗：“春寒花较迟。”❷考校；推究。《新唐书·百官志一》：“岁较其属功过。”王禹偁《北楼感事》诗：“姑以人事较，勿以天命推。”❸通“皎”。明显。《史记·平津侯主父列传》：“身行俭约，轻财重义，较然著明，未有若故丞相平津侯公孙弘者也。”❹概略；大旨。嵇康《声无哀乐论》：“古人知情不可恣，欲不可极，因其所用而为之节，使哀不至伤，乐不至淫，斯其大较也。”

㊁(jué 觉) ❶车箱两旁板上的横木。《诗·卫风·淇奥》：“倚重较兮。”陆德明释文：“较，车两傍上出轼也。”❷通“角”。竞逐。《孟子·万章下》：“鲁人猎较。”

较略 大概；大体。《三国志·吴志·孙皎传》：“此人虽粗豪有不如人意时，然其较略大丈夫也。”

较差自转(转 zhuàn) 天体或天体系统的各部分有不同自转速率的现象。例如，太阳的自转速率因日面纬度高低而不同；银河系的自转速率随着与中心的距离远近而变化。

较场口事件(场 chǎng) 国民党特务殴打民主人士事件。1946年2月10日重庆各界群众万余人在较场口广场举行大会庆祝政治协商会议成功。国民党政府派特务捣毁会场，打伤李公朴、施复亮、马寅初、郭沫若及新闻记者等六十多人。这一事件暴露了国民党政府破坏政协决议、坚持独裁内战的真面目。

6 **辩**〔**輧**〕(píng 平) 古代一种有帷幕的车。《后汉书·袁绍传》:"士无贵贱,与之抗礼,辎辩柴毂,填接街陌。"李贤注:"《说文》曰:'辩车,衣车也。'郑玄注《周礼》曰:'辩犹屏也,取其自蔽隐'。"特指贵族妇女所乘有帷幕的车。《魏书·礼志》:"小行则御绀罽辩车,驾三马。"

7 **辄**〔**輒、輙**〕(zhé 哲) ❶车箱左右板上端向外翻出的部分,像耳下垂,亦称车耳。❷擅自;倚恃妄作。《晋书·刘弘传》:"甘受专辄之罪。"❸犹"即"。韩愈《进学解》:"跋前踬后,动辄得咎。"❹往往,总是。《汉书·霍光传》:"光时休沐出,桀辄入代光决事。"❺不动貌。《庄子·达生》:"齐(斋)七日,辄然忘吾有四枝(肢)形体也。"

辅〔**輔**〕(fǔ 府) ❶车轮外旁增缚夹毂的两条直木,用以增强轮辐载重力。《诗·小雅·正月》:"无弃尔辅,员于尔辐。"❷辅助。《书·汤誓》:"尔尚辅予一人。"❸颊骨。见"辅车"。❹官名。见"左辅右弼"。❺旧指京城附近的地区,如汉代的"三辅"、"六辅",唐代的"四辅"。鲍照《代升天行》:"家世宅关辅。"参见"畿辅"。❻书法术语。用小指紧靠无名指后,使握笔有力。❼姓。春秋时晋有辅跞。

辅士 伊斯兰教用语。原意为"辅助者",专指穆罕默德在世时所有信奉该教并辅助穆罕默德传教的麦地那人。

辅车 按辅为颊骨,车为牙床,比喻互相依存的事物。《左传·僖公五年》:"晋侯复假道于虞以伐虢。宫之奇谏曰:'虢,虞之表也。虢亡,虞必从之……谚所谓辅车相依,唇亡齿寒者,其虞虢之谓也。'"

辅币 "主币"的对称。本位货币单位以下的小额辅助货币。供日常零星交易和找零之用。辅币为不足值货币,其币面价值高于实际价值,采用*限制铸造制度;为*有限法偿,每次支付数额有一定限制。

辅助 ❶佐助;帮助。《汉书·成帝纪》:"赖侍中史丹护太子家,辅助有力,上亦以先帝尤爱太子,故得无废。"❷非基本的;非主要的。如:辅助生产;辅助观测。

辅拂 ❶辅佐;辅助。《荀子·臣道》:"谏争辅拂之人信,则君过不远。"❷见"辅弼"。

辅相(—xiàng) ❶辅助。《易·泰》:"辅相天地之宜。"❷宰相。《南史·王昙首传》:"昙首,辅相才也。"

辅音 也称"子音"。*音素的一类。发音时气流在发音器官的某一部分受到一定阻碍,造成阻碍部分的肌肉特别紧张、气流比元音强。如普通话语音里 b[p]、d[t]、g[k]、j[tɕ]、z[ts]、zh[tʂ]、f[f]、s[s]、h[x] 等。参见附录《国际音标表》。

辅基 复合蛋白质分子中的非蛋白质部分,为小分子有机物质。为这些蛋白质表现其生物活力所必需。例如血红蛋白中的血红素和某些氧化还原酶中的核黄素衍生物等。同*辅酶的区别是辅基通常与酶蛋白紧密结合。

辅祭 见"执事❺"。

辅弼 亦作"辅拂"。《尚书大传·虞夏传·皋陶谟》:"古者天子必有四邻:前曰疑,后曰丞,左曰辅,右曰弼。"后因称宰相为"辅弼"。《后汉书·伏湛传》:"柱石之臣,宜居辅弼。"《史记·秦始皇本纪》:"卒(猝)有田常六卿之臣,无辅拂何以相救哉?"

辅酶 某些酶催化作用中所必需的非蛋白质小分子有机物质。同*辅基的区别是辅酶通常与酶蛋白没有紧密的结合。许多辅酶是维生素的衍生物。

辅翼 辅佐协助。《史记·鲁周公世家》:"旦常辅翼武王,用事居多。"旦,周公名。

辅公祏(?—624) 隋末齐郡临济(今山东章丘西北)人。大业九年(公元613年),从杜伏威起义,初据长白山,旋进军淮南。后杜伏威在历阳(今安徽和县)称总管,他任长史。唐武德二年(619年)杜伏威降唐,他被夺去兵权,任淮南道行台左仆射。六年,在丹阳(今江苏南京)起兵,称帝,国号宋。七年,被唐李孝恭所败,退至武康(今浙江德清),被俘杀。

辅酶A 简称"CoA"或"CoASH"。由B族维生素泛酸参与组成的一种辅酶。借其分子中的巯基与乙酸或其他有机酸的酰基结合,携带酰基参与各种合成或分解代谢。是一些酰基代谢的重要辅酶。

辅酶I 简称"CoI"、"NAD"或"DPN"。接受氢原子后的还原型简写为"NADH"或"DPNH"。是由B族维生素烟酰胺参与组成的烟酰胺腺嘌呤二核苷酸。作为一些脱氢酶的辅酶,传递底物中脱下的氢原子。

辅酶Q 即"泛醌"。

辅仁大学 罗马教廷在旧中国办的大学。校址在北京。前身是1925年开办的辅仁社,为大学预科。1927年更名辅仁大学,开设文科。1929年设文、理、教育三学院,共12个系。1951年由人民政府接管。1952年并入他校。台湾辅仁大学成立于1961年,校址在新庄。

辅助工人 为基本生产服务,完成辅助性工作的工人。

辅助生产 工业企业中为基本生产提供劳动手段或生产性服务而进行的生产。如机器厂的工具、模具制造,钢铁厂的发电,纺织厂的机修等。

辅助观测 为弥补大面观测的不足,利用渔船、货船、客船、军舰以及其他海上平台等,按统一规定的时间就地进行的海洋学观测。目的是为了获得较多的同步海洋观测资料,以便更详细、更真实地了解海洋环境特征的分布情况。辅助观测对海洋水文预报尤为重要。观测时,观测者所在的地理位置称为"辅助观测站",它没有固定的标定站位。

辅助材料 会计用语。存货的一种。对产品生产发生辅助作用的材料。它不构成产品的主要实体,但有助于产品的形成或便于生产的进行。如接触剂、机油、回丝等。燃料是辅助材料的一种,在实际工作中为便于管理,常单独列为一类。

辅助细胞 又称"佐细胞"。一类能呈递抗原给辅助性T细胞(Th)以诱导免疫应答的非淋巴性细胞。包括树突细胞、单核细胞或巨噬细胞、朗汉斯巨细胞和B淋巴细胞等。

辅助面积 见"建筑面积"。

辅助舰船 即"勤务舰船"。

辅助循环 减轻心脏负荷或替代部分心脏搏血功能的方法。常用的有三种:(1)将部分静脉血引至体外,经过人工氧合或即行输入动脉内;(2)将部分左心房或左心室的血液引出,再经血泵输入动脉内;(3)在降主动脉起始段内置放气囊导管,外接充、放气装置,在心电波控制下触发,使气囊在心动舒张早期充盈,从而提高升主动脉内舒张压,以增加冠状循环血流量。气囊于心脏收缩早期瘪陷,降低左心室后负荷,从而达到辅助循环的目的。

辅助电动机 电力机车、电动车辆和电力传动内燃机车上用来驱动空气压缩机、通风机、油泵、水泵等辅助机械的电动机。在干线电力机车上,选用三相异步电动机作为辅助电动机,并由*劈相机供给三相交流电。

辅助金条约 亦称《军费补助金条约》。18—19世纪,英国为剥夺印度土邦独立而强迫其签订的条约。依约,土邦

与英结盟，接受英驻扎官；允许英军驻境内“保护”，并为供养英军而缴纳“辅助金”，或划出一定地区税收由英控制。土邦遂沦为英国附庸。

7 **辆** 〔輛〕(liàng 亮) 古代的车一般有两轮，故车一乘称一两，后作“辆”，统称车为“车辆”。参见“两㊀”。

輕 “轻”的繁体字。

辚 〔輬〕(tián) 见“辚辚”。

辚辚 喜悦貌。皮日休《鲁望昨以五百言见贻》诗：“日晏朝不罢，龙姿欢辚辚。”

輌 〔輌〕(tián 田) 见“輌輌”。

輌輌 众车声。《易林·颐之大有》：“轰轰輌輌，驱车东西。”

輓 “挽㊁”的异体字。

輐 〔輐〕(wàn 万) 圆。见“輐断”。

輐断 亦作“鲩断”、“刓团”。圆而无棱角貌。《庄子·天下》：“椎拍輐断，与物宛转。”王先谦集解：“《释文》：‘輐，圆也。’……椎拍之义，言强不合者使合也。輐断，谓虽断而甚圆，不见决裂之迹，皆与物宛转之意也。”

輑 〔輑〕㊀(qún，又读 yìn) 小车前的阑木。《说文·车部》：“輑，轺车前横木也。”段玉裁注：“轺车，小车也。横，阑木也。谓小车轼犄之直者衡者也。”

㊁(qūn) 车轴相逢。见《广韵·十七真》。引申为相连貌。《文选·张衡〈南都赋〉》：“堤塍相輑。”李善注：“輑，相连之貌。”

8 **輤** 〔輤〕(qiàn) 柩车上装饰用的覆盖。《礼记·杂记上》：“其輤有裧。”郑玄注：“輤，载柩将殡之车饰也。”

輦 〔輦〕(niǎn 捻) ❶人推挽的车。《说文·车部》：“輦，挽车也。”段玉裁注：“谓人挽以行之车也。”秦汉后特指君后所乘的车。如：帝輦；凤輦。《通典·礼典》：“夏氏末代制輦，秦以为人君之乘，汉因之。”❷京都的别称。《文选·左思〈吴都赋〉》：“都輦殷而四奥来暨。”李善注：“輦，王者所乘，故京邑之地通曰輦焉。”❸挽车；乘车。《荀子·大略》：“诸侯輦舆就马。”杨倞注：“輦谓人挽车，言不暇待马至，故輦舆就马也。”《左传·定公六年》：“公叔文子老矣，輦而如公。”❹载运。《后汉书·张衡传》：“或輦贿而违车兮，孕行产而为对。”车，张车子。

輦下 谓輦毂之下。京都的代称。方干《赠李支使》诗：“白雪振声来輦下，青云开路到床前。”参见“輦毂下”。

輦道 ❶犹“阁道”。宫中楼阁间可乘輦而行的通道。《汉书·司马相如传上》：“輦道缅属。”颜师古注：“輦道，谓阁道可以乘輦而行者也。”后也指帝王车驾所经之路。颜延之《三月三日曲水诗序》：“南除輦道，北清禁林。”❷古星名。属天琴、天鹅两座。《晋书·天文志》：“织女……西足五星曰輦道。”

輦毂下 犹言在皇帝车驾之下，指京都。司马迁《报任少卿书》：“仆赖先人绪业，得待罪輦毂下，二十余年矣。”黄庭坚《送薛乐道知郧乡》诗：“岁晚相望青云衢，去年樽酒輦毂下。”

輟 〔輟〕㊀(lìng 陵) 车轮辗压。见“輟轹”。

㊁(léng 棱) 大声。见“輟輪”。

輟轹 同“凌轹”。车轮碾压，比喻践踏，欺压。《汉书·灌夫传》：“輟轹宗室，侵犯骨肉。”

輟輪 (léng—) 大声。《文选·王褒〈洞箫赋〉》：“故其武声，则若雷霆輟輪。”李善注：“輟輪，大声也。”亦作“輪輟”。韩愈《读东方朔杂事》诗：“偷入雷电室，輪輟掉狂车。”

輒 “輒(辄)”的异体字。

輛 “辆”的繁体字。

輬 〔輬〕(lù) 见“輬轳”。

輬轳 圆转也。輬，同“辘”。或作“摝”。见《广韵·一屋》。

輢 〔輢〕(yǐ 倚) 车箱两旁可凭倚的木板。《说文·车部》：“輢，车旁也。”段玉裁注：“谓车两旁……注家谓之輢，按輢者，言人所倚也。”引申为凭倚，靠近。左思《蜀都赋》：“枕輢交趾。”

輚 “钱”的繁体字。

輩 〔輩〕(pái 排，又读 péi 陪) 车箱。《方言》第九：“箱谓之輩。”

輠 〔輠〕㊀(guǒ) 车上盛润滑油之器。熊忠《古今韵会举要·二十哿》：“车行，其轴当滑易，故常载脂膏以涂轴，此即其器也。”参见“炙輠”。

㊁(huì，又读 huà 画) 转动车毂。《礼记·杂记下》：“叔孙武叔朝，见轮人以其杖关毂而輠轮者。”孔颖达疏：“关，穿也；輠，回也。谓作轮之人以扶病之杖关穿毂中而回转其轮。”

輥 〔輥〕(gǔn 滚) ❶车毂匀整齐一。《说文·车部》：“輥，毂齐等貌也。《周礼》曰：‘望其毂，欲其輥。’”❷像车轮般转动。李煜《望江梅》词：“船上管弦江面绿，满城飞絮輥轻尘。”❸泛指能滚动的圆筒状机件。如：輥轴。❹躺。元好问《醉猫图》诗：“侧輥横眠却自如。”

輥锻机 模锻机器的一种。在上下轧辊上装有一对或数对具有型槽的扇形辊锻模。坯料依次送入辊锻模内进行辗压，从而得到所需形状的毛坯或锻件。辊锻机生产率高，大量生产时用以代替模锻制坯工序或直接辗成工件。

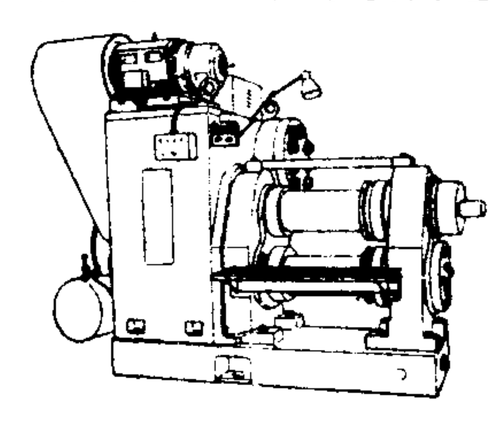
辊锻机

輞 〔輞〕(wǎng 网) 车轮的外周。《释名·释车》：“輞，罔(网)也，罔(网)罗周轮之外也。”王嘉《拾遗记·魏》：“车皆镂金为轮輞，丹画其毂轭。”

輞川 水名，即輞谷水。诸水会合如车輞环凑，故名。在今陕西蓝田南，源出秦岭北麓，北流至县南入灞水。唐诗人王维曾置别业于此，集其田园所为诗，号《輞川集》。

輗 〔輗〕(ní 倪) 大车车杠前端与车衡相衔接的部分。《论语·为政》：“大车无輗，小车无軏，其何以行之哉！”

輪 “轮”的繁体字。

8 **棚**〔**輣**〕(péng 朋) 见"棚车"。

棚车 古代一种战车。《史记·淮南衡山列传》:"王乃使孝客江都人救赫、陈喜作棚车镞矢。"

辀〔**輣**〕(zhōu 周) ❶车重。《仪礼·既夕礼》:"志矢一乘,轩辀中。"郑玄注:"志犹拟也;习射之矢。"胡培翚正义:"轩言车轻,辀言车重。引申为凡物之轻重,故礼经以之言矢。然则轩辀中者,谓矢前后之轻重适均而已。"❷通"朝"。早晨。《诗·周南·汝坟》:"怒如调饥。"陆德明释文:"调……又作辀。"

輑〔**輑**〕(kǎn 砍) 见"輑轲"。

輑轲 同"坎坷"。

輬〔**輬**〕(liáng 良) 古代一种卧车。《楚辞·招魂》:"轩輬既低。"王逸注:"轩、輬,皆轻车名也。"洪兴祖补注:"輬,音凉,卧车也。"参见"辒輬车"。

輨〔**輨**〕(guǎn 管) 车毂孔外面四周的金属套。《方言》第九:"輨,钦,炼錆也。关之东西曰輨,南楚曰钦,赵魏之间曰炼錆。"段玉裁《说文解字注·车部》:"毂孔之外,以金表之曰輨。"参见"輨辖"。

輨辖 亦作"錧鍉"。《急就篇》:"辐毂輨辖楺轉轑。"颜师古注:"輨,毂端之铁也;辖,竖贯轴头,制毂之铁也。"輨与辖都是车上控制毂的重要零件,后引申为关键。

輐〔**輐**〕(yuān,又读 yūn) 大车的后镇。《说文·车部》:"輐,大车后压也。"段玉裁注:"压当依《玉篇》作厌。厌,笮也,所以镇大车后者。"王筠释例:"按今大车,恐其轩也,后有木撙之;恐其轻也,前有木撙之;皆用于止车卸载之时,所以纾马力也。云后压者,谓车之后所压耳。"

辍〔**輟**〕(chuò) ❶中止;停止。如:因病辍学。《论语·微子》:"耰而不辍。"❷舍弃。韩愈《祭十二郎文》:"虽万乘之公相,吾不以一日辍汝而就也。"

辍耕录 即"南村辍耕录"。

辎〔**輜**〕(zī 资) ❶古代有帷盖的大车。《后汉书·窦宪传》:"云辎蔽路,万有三千余乘。"❷装载军需物资的车。《孙子·火攻》:"凡火攻有五:一曰火人,二曰火积,三曰火辎,四曰火库,五曰火队。"杜牧注:"器械财货及军士衣装,在车中上道未止曰辎,在城营垒已有止舍曰库,其所藏,二者皆同。"也指军需物资。见"辎重❷"。

辎车 古代有帷盖的车子,既可载物,又可坐卧。《释名·释车》:"辎车,载辎重卧息其中之车也。"《汉书·张良传》:"上(刘邦)虽疾,强载辎车,卧而护之。"

辎重 ❶外出所带的物资。《老子》:"是以君子终日行,不离辎重。"❷军用器械、粮草、营帐、服装等的统称。《史记·淮阴侯列传》:"从间路绝其辎重。"

9 **辏**〔**輳**〕(còu 凑) 轮辐集中于毂上。引申为聚集。参见"辐辏"。

辏力 即"有心力"。

辋〔**輞**〕(fěn 坟) ❶车篷的弓形骨架。《说文·车部》:"淮阳名车穹隆为辋。"段玉裁注:"车穹隆即车盖弓也。"❷见"辋辐"。

辋辐 古代的一种攻城兵车。《孙子·谋攻》:"修橹辋辐。"杜牧注:"辋辐,四轮车,排大木为之,上蒙以生牛皮,下可容十人,往来运土填堑,木石所不能伤。今所谓木驴是也。"

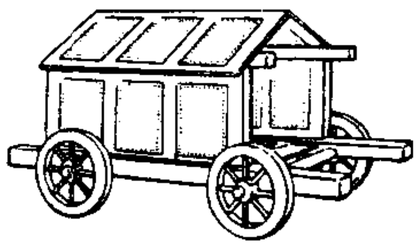

辋 辐

辐〔**輻**〕(fú) 车轮中凑集于中心毂的直木。《老子》:"三十辐,共一毂。"

辐角 见"复数"。

辐射 波动(机械波或电磁波)或大量微观粒子(如质子或α粒子)从它们的发射体出发,在空间或媒质中向各个方向传播的过程。也可以指波动能量或大量微观粒子本身。

辐辏 车辐凑集于毂上,比喻人或物集聚一处。《汉书·叔孙通传》:"四方辐辏。"亦作"辐凑"。陆机《辨亡论》:"异人辐凑,猛士如林。"

辐合线 流体汇合的线状地带。主要由流向、流速的差异所致。地面气流的辐合线上气流常汇合上升,如水汽充沛,常形成阴沉多雨天气。

辐射井 一种由集水井和若干辐射孔(水平集水管)组成的井。中央为一直径1.5~3米,深度不超过30米的筒井,靠近筒井底部打一层(或两层)辐射孔,每层辐射孔的数目常为4~12个,均匀布置。辐射孔的直径多为50~200厘米,长度为数米至一百多米,从四周向筒井中心微微倾斜,收集地下水进入井内。采用钻入法或顶入法施工。能增大出水量,适用于中国黄土高原地区透水性较好且埋藏浅的含水层。

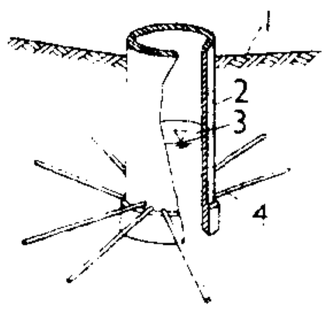

辐射井示意图

1. 地面线 2. 井筒 3. 静止水面 4. 辐射管

辐射计 检验或测量辐射热(特别是红外辐射)的器件的统称。

辐射级 即"照射量率"。

辐射热 通过辐射方式传递的热量。参见"热辐射"。

辐射能 指辐射所具有的能量。如太阳能。

辐射工艺 又称"辐射加工"。利用γ放射源或加速器产生的γ射线(或电子束)辐照被加工物体,使其品质或性能得以改善的工艺。可获得优质化工材料(如电缆的聚乙烯绝缘层),储存和保鲜食品,消毒医疗器材,并可对环境污染物进行处理。

辐射化学 研究物质因受外来电磁波与高能辐射的影响而产生化学效应的一门学科。主要研究物质(例如水和水溶液、有机化合物、高分子和固体等)在高能辐射作用下形成激发原子、分子、自由基或离子的过程及其化学行为。高能辐射主要指α,β,γ和中子等射线。高能射线能引起在一般情况下不能或不易实现的化学反应。随着核工业的发展,辐射化学在高分子化学工业、新材料、医药、环境保护和农业育种等方面均有重要的应用。

辐射平衡 物体吸收的辐射能量与放出的辐射能量相等的状态。此时物体的净辐射为零。如不相等,就有*净辐射。

辐射电阻 一个虚拟的电阻值。若此电阻上的电流等于天线上的最大电流时,其损耗功率就等于天线的辐射功率。天线的辐射电阻越大,表示它的辐射能力越强。

辐射防护 防止X射线、γ射线和其他放射性物质等辐射源对人体引起损害的措施。包括:减少人接触辐射的时间或增加人与辐射源的距离,采用屏障等控制体外照射剂量;改善卫生条件,防止放射性气体、药液或粉尘污染工作场所、大气、水、食品和人体皮肤;妥善处理放射性废弃物;严格遵守个人卫生规则和操作规程;穿戴个人防护用具等。

辐射级仪 测定沾染地域辐射级(地面照射量率)的仪器。有车用和佩戴使用的两种。由电离室、直流放大器、指示器和电源等部分构成。当有射线时,电离室内气体电离导电而产生微弱电流,放大后指示器用电表显示辐射级。

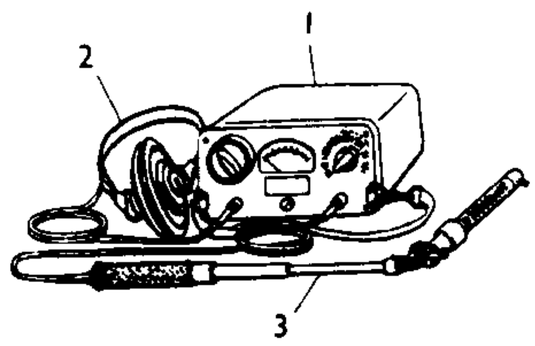

佩戴式辐射级仪
1. 操纵箱 2. 耳机 3. 探棒

辐射制冷 利用温度较高的物体向外界辐射能量以降低温度的方法。利用真空环境中两个互不接触的物体温度的不同彼此进行辐射热交换的原理,使高温物体温度降低。宇宙空间是超低温和超真空环境,故航天器上的仪器能采用辐射制冷以获得冷却效果。

辐射供暖 一种以辐射传热为主的供暖方式。散热设备按带热体温度分为低温(80℃以下)、中温(80~200℃)和高温(500~900℃)三种。低温的以热水为带热体,可与建筑结构做成一体,将管子埋装于墙或地板内;中温的可用蒸汽或高温热水为带热体,将管子嵌镶在金属辐射平板上,悬吊在工厂或公共建筑大厅墙壁、柱间或平顶下;高温的则采用电热或可燃气体加热的辐射板,适用于高大厂房或换气量大的车间、不经常使用的大厅或室外场所。

辐射侦察 为查明敌使用核武器后的放射性沾染情况而进行的侦察。包括及时发现放射性沉降,监测沉降开始、结束的时间及结束时的地面γ照射量率;查明地面、水域、空间和重要军事目标的沾染程度与范围。由防化侦察分队和其他分队中受过专门训练的人员实施。对大面积沾染地面、水域和空间可使用飞机或遥控飞行器实施侦察。

辐射俘获 原子核俘获中子成为新的同位素后,再以一系列γ辐射的方式回复到*基态的一种核反应过程。以记号(n,γ)表示。分析这类γ能谱有助于对核结构进行科学研究。

辐射度学 与电磁辐射能量有关的宏观物理量的计量学科。主要研究电磁辐射在发射、传播、吸收和散射等过程中与辐射能有关的各物理量的定义、单位及其相互间的关系。辐射度学和光度学在研究方法和概念上基本相同,所用的物理量一一对应。

辐射换热 不相接触的物体间通过*热辐射而传递热量的过程。这种传递过程不是单方面而是物体间相互交换的,即使在真空中也可进行,总的结果热量从高温物体传至低温物体。

辐射热计 测定辐射热强度的仪器。常用的有两种:(1)黑球温度计。利用黑体吸收辐射热最强的原理,由一个涂黑色的空心铜球和一支插在铜球中心的温度计构成。测定时悬挂在测定地点,15分钟后读出温度计上的读数;同时测定同一地点的气温和风速,再按公式或图形算出平均辐射热强度。现有黑球、干球和湿球温度计合而为一的三球温度计,以一仪表直接读出平均辐射热强度。(2)热电偶单向辐射热计。可测定来自一个方向的辐射热强度。仪器背面有棋盘形黑白相间铝箔制成的辐射热接受体(康铜热电偶),仪器的正面为电流表。测定时将接受体对着辐射源直接读数。

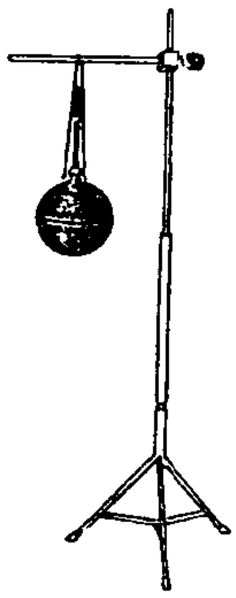
黑球温度计

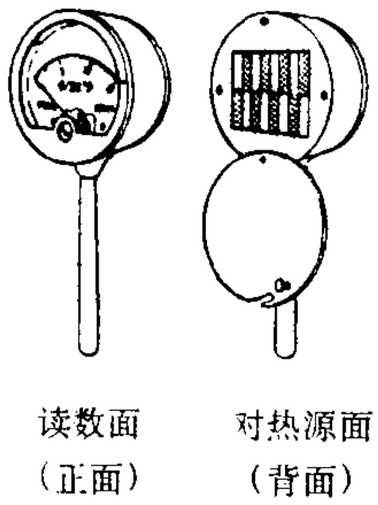

热电偶单向辐射热计

辐照效应 亦称"辐照破坏"。物质经放射性物质或快速粒子辐照后,在结构和性能方面所引起的变化。如产生空位、间隙原子和其他缺陷等(参见"晶体缺陷")。经辐照后的物质,电阻系数及强度一般都增加。

辐鳍鱼类(Actinopterygii) 真口鱼类的一类群。偶鳍常不呈叶状,无中轴骨,辐状骨不分两侧排列。无内鼻孔。颈板常消失。可分软骨硬鳞类(如鲟、鳇)、全骨类(如弓鳍鱼、雀鳝)和真骨类(种类繁多,现存的鱼类大部分属此类)。

辐合性思维 亦称"求同思维"。寻求与众一致的一个答案的思维形式。要求聚集与问题有关的信息,进行重组和推理。

辐射生物学 亦称"放射生物学"。研究辐射能对生物作用的学科。主要研究电离辐射的生物学效应及其作用规律。电离辐射在适宜的剂量和条件下,可促进生物的生长和发育,诱发遗传性变异或杀死病变组织(如肿瘤等);在较高剂量的情况下,会引起生物病变以至死亡。随着原子能在工、农、医等方面的利用和推广,以及核战争的威胁,如何利用电离辐射的有益方面,防止和修复辐射对人类的有害方面,已成为辐射生物学的重要研究课题。

辐射高温计 利用高温物体的热辐射来测量其温度的一种高温测量仪器。物体发射的总能量与其温度之间的一定关系(斯特藩-玻耳兹曼定律)是辐射高温计设计的理论根据。常用的一种是使来自炽热物体的辐射经过凹面镜的反射,聚焦在*温差电偶的一端;从这端与温差电偶另一端间(经校正的)电动势的大小,就能测得物体的温度。辐射高温计的测量范围在500~1 600℃之间。

辐射遗传学 亦称"放射遗传学"。遗传学的分科。研究放射线引起的遗传学效应的学科。目的在于阐明放射线诱发基因突变和染色体畸变的规律和机制,从而防止其为害,并用以选育动植物和微生物的优良品种。与医学和动植物、微生物的育种,均有密切关系。

辐射三角测量(量 liáng) 航空摄影测量中,在室内加密平面控制点的一种图解法。利用从像片等角点或其附近点作出辐射线与地面上相应方向间的水平角近似相等的特性,并利用连续像片间的相关性构成菱形锁或菱形网,根据野外控制点归化比例尺求得各加密点的平面位置。应用于平坦地区的作业。该法手续繁,精度低,已为解析法空中三角测量代替。

9 **輭** "軟(软)"的异体字。

辑 〔輯〕(jí) ❶泛指车舆。《列子·汤问》:"推于御也,齐辑乎辔衔之际。"❷和睦。《国语·鲁语上》:"契为司徒而民辑。"❸和同;齐一。《汉书·晁错传》:"六国者,臣主皆不肖,谋不辑。"❹聚集。《汉书·艺文志》:"门人相与辑而论纂,故谓之《论语》。"引申为编辑。亦指整套书的一部分。如:丛书第一辑。❺敛;拖着不使脱落。《礼记·檀弓下》:"有饿者,蒙袂辑屦,贸贸然来。"❻通"缉"。连缀。《韩非子·外储说左上》:"饰以玫瑰,辑以翡翠。"

辑安 ❶协和安定。《史记·司马相如列传》:"存抚天

下，辑安中国。"❷旧县名。在吉林省东南部。清末置县。1965年改名集安县(1988年改设市)。

辑睦 和睦。《左传·僖公十五年》："群臣辑睦，甲兵益多；好我者劝，恶我者惧，庶有益乎！"

9 **辒**〔**輼**〕(wēn 温) 见"辒车"、"辒辌车"。

辒车 亦作"温车"。古代一种卧车。《太平御览》卷三九四引陆贾《楚汉春秋》："上体不安，卧辒车中。"

辒辌车 古代一种卧车。《史记·李斯列传》："李斯以为上(秦始皇)在外崩，无真太子，故秘之，置始皇居辒辌车中。"裴骃集解引孟康曰："如衣车，有窗牖，闭之则温，开之则凉，故名之辒辌车也。"后用为丧车。《汉书·霍光传》："载光尸柩以辒辌车。"

輵 ㊀同"轕(辖)"。见"轇轕"。
㊁(è) 见"輵蠚"。

輵蠚(è—) 摇目吐舌貌。一说，辗转摇动。《汉书·司马相如传下》："跮踱輵蠚容以骫骳兮。"颜师古注引张揖曰："跮踱，互前却也。輵蠚，摇目吐舌也。"王先谦补注："《史记》蠚作辖。……《集韵》：'輵辖，转摇也。'"

辎〔**輲**〕(chuán 船) 见"辎车"。

辎车 古代运载棺柩的车子。《礼记·杂记上》："载以辎车。"郑玄注："辎，读为'辁'……许氏《说文解字》曰：'有辐曰轮，无辐曰辁。'《周礼》又有蜃车，天子以载柩。蜃辁声相近，其制同乎辁。"孙希旦集解引戴震曰："辎车，四轮迫地而行，其轮无辐，然郑以为即辁，亦非也。辎者，车之名；辁者，轮之名。"

輹〔**輹**〕(fù 复) 车箱下面钩住车轴的木头，亦称"伏兔"。《易·大畜》："舆说(脱)輹。"《左传·僖公十五年》："车说(脱)其輹。"杜预注："輹，车下缚也。"孔颖达疏："輹，车下伏兔也，今人谓之车屐，形如伏兔，以绳缚于轴，因名缚也。"

辅〔**輔**〕(chūn 春) ❶载棺柩的车。《吕氏春秋·节丧》："世俗之行丧，载之以大辅。"❷古代用于泥泞路上的交通工具。《书·益稷》"予乘四载"孔颖达疏："所载者四，谓水乘舟，陆乘车，泥乘辅，山乘樏……'辅'，《汉书》作'橇'。以板置泥上。"

输〔**輸**〕(shū) ❶运输。《左传·僖公十三年》："秦于是乎输粟于晋。"引申为灌注。如：输血。❷报告；送达。《国策·秦策一》："陈轸为王臣，常以国情输楚。"引申为缴纳、献纳。如：捐输。范成大《后催租行》："佣耕犹自抱长饥，的知无力输租米。"参见"输诚"。❸堕坏；败坏。《诗·小雅·正月》："载输尔载。"郑玄笺："输，堕也。"《公羊传·隐公六年》："郑人来输平。输平者何？输平犹堕成也。何言乎堕成？败其成也。"❹失败。与"赢"相对。《红楼梦》第七十回："宝玉见香没了，情愿认输，不肯勉强塞责。"

输入 "输出"的对称。❶即"进口"。❷商品输入和*无形输入的总称。

输电 将发电厂生产的电能通过输电线路，送到远距离的城市、工厂和农村。有两种方式：交流电经变压器升压后直接输送的，称为"交流输电"；高压交流经整流，变换为直流后再输送的，称为"直流输电"。

输穴 针灸学名词。❶即"腧穴"。泛指"穴位"。❷针灸穴位分类名。五腧穴之一。多位于腕(或踝)关节附近。《灵枢·九针十二原》："所注为输。"意指此处经气渐盛，如较大水流灌注。主治关节痛。十二经脉各有一个输穴，即：太渊(手太阴)、三间(手阳明)、陷谷(足阳明)、太白(足太阴)、神门(手少阴)、后溪(手太阳)、束骨(足太阳)、太溪(足少阴)、大陵(手厥阴)、中渚(手少阳)、足临泣(足少阳)、太冲(足厥阴)。

输出 "输入"的对称。❶即"出口"。❷商品输出和*无形输出的总称。

输血 治疗措施之一。将血液或血液的组成部分转输给病人。输入途径以静脉滴注为最常用，婴幼儿偶作骨髓内输血，濒死前期作动脉输血。其作用主要是增加血容量，提高血浆蛋白含量，改善循环，改变血液成分，提高血液带氧能力和增强抗病效能。输血前应鉴定血型，交叉试验无凝集，稀见的血型须鉴定有关抗原抗体。凡血型相符者则可选用血液成分及其制品。

输估 见"估税"。

输诚 献纳诚心。《三国志·蜀志·先主传》："尽力输诚，奖厉六师。"也谓投诚。

输将 运送。《汉书·晁错传》："屯戍之事益省，输将之费益寡。"引申为缴纳、捐献。如：慷慨输将。

输卵管 人和哺乳动物体内输送卵细胞的生殖管道。人的输卵管位于骨盆腔内，左右各一。一端膨大，呈喇叭形，开口于腹腔，接受由卵巢排出的卵细胞；另一端与子宫相通。卵细胞多在此受精。管壁富于平滑肌，管壁的粘膜上皮内有纤毛细胞，纤毛运动和平滑肌收缩可使受精卵向子宫方向移动。如受精卵停留在输卵管内发育，则形成子宫外孕。输卵管是盆腔炎症(特别是结核病)的好发处，双侧输卵管病变可引起女子不育症。输卵管结扎是绝育的方法之一。

输沙率(率 lǜ) 单位时间内经过河渠或管道等某一指定断面的输沙量。由在该单位时间内测定的含沙量与流量值相乘而得，以吨/秒计，或千克/秒计。

输沙量 在某一时段内经过河渠或管道等某一指定断面的输沙总量。由该时段内的平均输沙率与全时段的时间(秒数)相乘而得，以吨计。

输尿管 人和脊椎动物输送尿液的细长管道。左右各一。人的输尿管沿腹后壁下降入盆腔，上端与肾盂相连，接受尿液；下端通入膀胱。上下端的狭窄部，常为尿结石嵌顿的部位。

输金点 "现金输送点"的简称。金本位制下，在汇价涨落超过一定幅度时引起现金输出或输入的限界。通常国际间借贷关系，以汇票为清算手段，但一国汇价与平价发生差额，而其降低幅度超过由本国向国外输送现金的费用时，国内债务人将以输出现金清偿债务为有利。因此，平价减去现金输送费(运输费、保险费、利息损失等)，为汇价最低限界，即"现金输出点"。反之，汇价高涨幅度超过由外国向本国输送现金的费用，国外债务人将以输送现金为有利。因此，平价加上现金输送费，为汇价最高限界，即"现金输入点"。现金输出点和现金输入点，合称为输金点。

输油管 从油田将原油输送到工厂、转运站、海港或河港的管道。通常为内径200～750毫米的无缝钢管，外涂沥青，并包绝热材料等，埋于地下，以防冻结和损坏。用输油管可节省运输设备和费用。

输液剂 用于静脉滴注、输入体内的容量大于100毫升的注射剂。一般有电解质输液，用于补充调整体内水、电解质的平衡；营养输液提供糖类、氨基酸、脂肪等营养成分；胶

体输液主要用于增加血浆渗透压和血容量。

输精管 人和动物体内输送精子的生殖管道。人的输精管左右各一，自附睾的下端向上，从阴囊上升，穿过腹股沟管进入盆腔内(输精管自附睾下端上升至穿腹股沟管深环的一段，与输精管动脉、静脉、神经、淋巴管等同行，这些结构由一鞘包绕，合称"精索")，其末端膨大，称输精管壶腹，输精管壶腹下端细部与精囊腺的排泄管汇合成射精管，开口于尿道的前列腺部。管壁颇厚，有一定的硬度，可在阴囊上部皮肤下摸到，在此处作输精管结扎，是有效的绝育方法。

输籍法 即输籍定样。隋代制定民户等级和纳税标准的办法。开皇五年(公元585年)隋文帝采用高颎建议，规定每年正月五日县令出查，令百姓五党或三党为一团，根据标准定户等上下，重新规定应纳税额，写成定簿，以搜刮隐藏户口，防止人民逃税和抑制士族、豪强占有劳动人口，并确保政府收入，加强中央集权。

输入阻抗 网络、天线、传输线、换能器或电子电路(如放大器)等输入端所呈现的阻抗。是一种等效阻抗，等于输入端电压与电流的复数比。

输出阻抗 网络、传输线、换能器或电子电路(如放大器)等输出端所呈现的阻抗。是一种等效阻抗，等于输出端电压的变化对负载电流变化的复数比。

输血反应 由输血引起的各种异常表现。包括：(1)发热反应。出现畏寒、发热，甚至抽搐、昏迷。(2)溶血反应。出现短暂血红蛋白尿，一过性黄疸，重者寒战、高热、休克、肾功能衰竭。(3)过敏反应。出现荨麻疹、发热、咽痛、关节酸痛、嗜酸粒细胞增多、呼吸困难等。(4)细菌污染引起的内毒素休克。(5)其他反应。如肝炎、病毒、疟疾传播，大量输血并发症，输血后GVHD(移植物抗宿主病)等。

输导组织 植物体内输导水分和养料的组织。输导组织的细胞一般轴向伸长，上下相接，贯穿于整个植物体内。主要包括运输水分和无机盐的导管和管胞，以及运输有机养料的筛管和筛胞，它们与薄壁细胞、纤维细胞、分泌细胞等组合，分别形成*木质部和*韧皮部。

输卵管炎 感染引起的输卵管炎症。一般为双侧性，分急性和慢性两类(见"盆腔炎")。常由产后、流产后化脓菌感染，也可由淋菌衣原体、支原体感染所致，严重时其管腔可有脓液积聚而形成输卵管脓肿。慢性输卵管炎时，管腔常因炎症粘连而阻塞，成为不孕的主要原因。当输卵管两端均阻塞就造成输卵管积水，有时与卵巢炎块融合成输卵管卵巢囊肿。

输送容量 输电线路在正常工作情况下能允许输送的最大功率。短距离和中距离输电线路的输送容量主要取决于能否保证电压和功率损耗在允许范围内。长距离输电线路的输送容量主要取决于能否保证*电力系统稳定。

输出入平衡 即"贸易平衡"。

输出变压器 一般指声频输出变压器，即声频功率放大器至电声器件间的声频变压器。声频功率放大器输出阻抗较高，而电声器件(如扬声器)的阻抗很低。接入输出变压器，可实现阻抗匹配，使放大器有最大功率输出。

输入输出设备 计算机的外部设备之一。输入设备(如光电纸带输入机、卡片输入机、光学字符读出器、磁带输入装置、汉字输入装置、鼠标器等)将数据、程序和控制信息送入计算机内；输出设备(如行式打印机、卡片输出机、静电打印机、绘图机、声音回答装置等)把计算机的计算结果或中间结果以各种方式输出。控制台打字机、键盘光笔显示器等既可作输入设备也可作输出设备。输入输出设备起着人和计算机、设备和计算机、计算机和计算机的联系作用。

输出入许可制 即"进出口许可制度"。

输卵管结扎术 一种常用的女子绝育手术。在产后、人工流产后或月经后进行结扎并切断输卵管，使精子不能经输卵管与卵子结合。手术多经腹壁施行，亦可经阴道或在腹腔镜下施行。

输卵管通气术 诊断输卵管是否通畅的一种方法。一般在月经干净后3～7天内进行。在一定压力下，将二氧化碳或氧气经子宫颈口注入子宫腔，如果气体能经输卵管进入腹腔，则表示输卵管通畅。当输卵管仅有轻微粘连时，此法对分离粘连亦有一定效果。

输尿管镜检查 一种用以诊断和治疗输尿管及肾盂疾患的方法。常用于：(1)诊断输尿管、肾盂内充盈缺损的病变，如透光和半透光结石，上尿路肿瘤和对可疑病灶作活检或刷洗活检；输尿管部分切除术后上尿路观察；明确上尿路梗阻和输尿管口喷血的原因；测定肾盂、输尿管交界处和输尿管与膀胱连接处的功能。(2)治疗输尿管结石(包括冲击波治疗后残留结石)，取异物，扩张狭窄部位，电切早期肿瘤等，结石可在直视下配合超声或液电压碎石、套石篮等予以取出。

输精管结扎术 男子绝育方法之一。将两侧输精管切断和结扎。目的在于使睾丸内的精子无法排出体外。此手术较结扎输卵管的女子绝育法更为简易。有时为防止附睾发炎也可施行此手术。

9 **𨍏**〔**輷**〕(hōng) 象声。见"𨍏𨍏"、"轰𨍏"。

𨍏𨍏 同"轰轰"。象声。《史记·苏秦列传》："𨍏𨍏殷殷，若有三军之众。"

𨊠〔**輾**〕(duó) 见"𨊠辂"。

𨊠辂 转；旋转。见《集韵·十九铎》。

𨊠〔**輶**〕(yóu 犹) 古代一种轻便车。《诗·秦风·驷驖》："𨊠车鸾镳。"引申为轻。《诗·大雅·烝民》："德𨊠如毛。"

𨊠轩 轻车。常为古代使臣所乘坐，后因称使臣为"𨊠轩"或"𨊠轩使"。《文选·张协〈七命〉》："语不传于𨊠轩，地不被乎正朔。"李善注："《风俗通》曰：'秦周常以八月𨊠轩使采异代方言，藏之秘府。'"

𨍏〔**輮**〕(róu 柔，又读 rǒu 糅) ❶车轮的外周。亦称"牙"、"辋"。《释名·释车》："辋，网也，网罗周轮之外也。关西曰𨍏，言曲𨍏也。"❷通"揉"。拗直成曲。《易·说卦》："坎为水……为矫𨍏。"孔颖达疏："使曲者直为矫，使直者曲为𨍏。"❸通"蹂"。践踏。《汉书·项羽传》："乱相𨍏蹈。"

𨍏轹 践踏；碾压。《晋书·孙楚传》："信能右折燕齐，左震扶桑，𨍏轹沙漠，南面称王。"按：《文选·孙楚〈石仲容与孙皓书〉》作"陵轹"。

10 **𨍏**〔**轸**〕(zhěn 真) ❶古代大车上的竹木衬垫。见《说文·车部》。❷通"臻"。至；到。《汉书·扬雄传上》："是时未𨍏夫甘泉也。"

辕〔**轅**〕(yuán) ❶车前驾牲畜的直木或曲木，压在车轴上，伸出车舆的前端。商周车都是独辕，辕在正中；汉以后多双辕，左右各一。❷车的代称。《左传·宣公十二年》："告令尹，改乘辕而北之。"❸见"辕门"。❹通

"爰"。《国语·晋语三》:"作辕田。"韦昭注引贾逵云:"辕,易也,为易田之法赏众。"亦作"爰田"。❺姓。汉代有辕固生。

辕门 古代帝王巡狩、田猎,止宿在险阻的地方,用车子作为屏藩。出入之处,仰起两车,使两车的辕相向交接成半圆形门,称"辕门"。《周礼·天官·掌舍》:"设车宫、辕门。"后也指领兵将帅的营门及督抚等官署的外门。《史记·项羽本纪》:"项羽召见诸侯将,入辕门,无不膝行而前,莫敢仰视。"

辕田 即"爰田"。

辕下驹 车辕下小马。《史记·魏其武安侯列传》:"今日廷论,局趣效辕下驹。"局趣,即局促。驹,幼马,不惯驾车,比喻有所畏忌而局促不安。

辕门抄 清代总督或巡抚官署中发抄的分寄所属各府、州、县的官文书和政治情报。有的由报房抄印发售。因由官署的外门即辕门抄出,故名。

辕固生 西汉今文诗学"齐诗学"的开创者。齐(治今山东淄博市临淄)人。景帝时任博士。与道家黄生辩论汤、武革命,又与窦太后辩论儒、道两家优劣,同指导当时政治的黄老、刑名之学争论,以抬高儒家的政治地位。清马国翰《玉函山房辑佚书》辑有《齐诗传》二卷。

10 **轞** 同"轞(轞)"。

轞 〔轞〕(jiàn 鉴) 装槛之车,也特指囚车。详"轞车"。

轞车 亦作"槛车"。古代的一种囚车。《史记·张耳陈馀列传》:"乃轞车胶致,与王(赵王张敖)诣长安。"张守节正义:"谓其车上著板,四周如槛形,胶密不得开。"

辖 〔辖〕(xiá 狭) ❶古代车上的零件,多用青铜制成。扁平长方形,上有辖首。插在轴端的孔内。《淮南子·人间训》:"夫车之所以能转千里者,以其要在三寸之辖。"❷管辖。如:直辖;统辖;所辖地区。

辖

辗 〔辗〕㊀(zhǎn 展) 旋转。刘诜《晓行》诗:"东日如车轮,三辗未上坡。"参见"辗转"。

㊁(niǎn 碾) 通"碾"。赵嘏《哭李进士》诗:"牵马街中哭送君,灵车辗雪隔城闻。"

辗转 本作"展转"。❶形容心有所思,卧不安席。《诗·周南·关雎》:"悠哉悠哉,辗转反侧。"❷反复不定。《后汉书·来历传》:"大臣乘朝车,处国事,固得辗转若此乎?"亦用为多次移转的意思。古乐府《饮马长城窟行》:"他乡各异县,辗转不可见。"

辗转相除法 亦称"欧几里得算法"。求两个正整数的最大公约数的方法。以112和77两数为例(如右式):在式中用77除112得余数35,再用35除77得余数7,再用7除35,余数为零。这样,最后的除数7是112和77的最大公约数。求两个多项式的最高公因式也可用这个方法。

```
77 | 112 | 1
     77
 35 | 77 | 2
     70
  7 | 35 | 5
     35
      0
```

辗 〔辗〕(sǎng 嗓) 车毂的空腔。《急就篇》卷三:"辐毂辖辖辗辚辗。"颜师古注:"辗者,毂中之空,受轴处也。"

11 **辔** 〔辔〕(wèi 卫) ❶车轴头。本作"軎"。《史记·田单列传》:"田单走安平,令其宗人尽断其车轴末而傅铁笼。已而燕军攻安平,城坏,齐人走,争涂,以辔折车败,为燕所虏,唯田单宗人以铁笼故得脱,东保即墨。"❷通"槥"。小棺。颜延之《阳给事诔》:"路无归辔,野有委骸。"

磬 〔磬〕(kēng 铿) 《说文·车部》:"磬,车坚也。"段玉裁注:"坚者,刚也。"

辙 〔辙〕(zǎo) 青色车饰。《周礼·春官·巾车》"藻车藻蔽"郑玄注:"故书藻作辙,杜子春辙读为华藻之藻,直谓华藻也。玄谓藻,水草,苍色,以苍土垩车,以苍缯为蔽也。"

辐 〔辐〕(sè 啬) ❶古代车旁用皮革交错而成的障蔽物。《急就篇》卷三:"革辐髹漆油黑苍。"颜师古注:"革辐,车藉之交革也。"❷涩;塞结不畅。枚乘《七发》:"邪气袭逆,中若结辐。"参见"结辐"。

轉 "转"的繁体字。

辘 〔辘〕(lù 鹿) 见"辘辘"、"辘轳"、"轫辘"。

辘轳 ❶汲取井水的起重装置。井上竖立支架,上装可用手柄摇转的轮轴,转轮上绕绳索,两端各系水桶(亦有仅一端系桶的)。摇转手柄,带动转轮绕轴旋转,使水桶一起一落,汲取井水。中国很早就已使用,为现代起重绞车的雏型。李璟《应天长》词:"柳堤芳草径,梦断辘轳金井。"❷亦称"陶车"。陶瓷制品成形机械的一种。为中国所发明。主要由一水平转盘和转轴所构成。转盘装在垂直的转轴上端,由动力或人力使作回旋运动,将泥料放在转盘中心,用手工成形;或将泥料放在转盘上的石膏模型中,用样板刀成形,以得到陶瓷生坯。❸即"原鸽"。

辘辘 车行声。杜牧《阿房宫赋》:"雷霆乍惊,宫车过也;辘辘远听,杳不知其所之也。"

辘轳体 杂体诗名。律诗为八句五韵,作此体者须作五言或七言律诗五首,将第一首起韵的第一句全句,分别置于其他四首押韵的四个位置中,在第二首为第二句,第三首为第四句,第四首为第六句,第五首为末句。五首诗的韵节如辘轳旋转而下,故名。

辘轳格 亦称"辘轳韵",与*进退格同为用韵的一格。辘轳韵者,双出双入。即律诗第二、第四句用甲韵,第六、第八句用与甲韵可通的乙韵,如先用"七虞"、后用"六鱼"等,双出双入,此起彼落,有似辘轳,故名。后人或有单辘轳之称,指单出单入,两句一换韵,与进退格同。详"进退格"。

轇 〔轇〕(jiāo 交) 见"轇轕"。

轇轕 亦作"轇轕"。同"胶葛"。❶交错纠缠貌。张衡《东京赋》:"阖戟轇轕。"❷广大深远貌。《史记·司马相如列传》:"张乐乎轇轕之宇。"王延寿《鲁灵光殿赋》:"洞轇轕乎其无垠也。"

轈 (cháo 巢) 即"巢车"。《左传·成公十六年》:"楚子登轈车以望晋军。"《说文·车部》引作"轈"。

12 **轑** "轑"的繁体字。

轕 〔轕〕(gé 葛) 见"轇轕"。

辽 〔辽〕㊀(liǎo 老) ❶车篷骨架及车辐的通称。段玉裁《说文解字注·车部》:"盖弓曰辽,亦曰橑,橑者椽也,形状略似也。"又:"幅三十凑毂,亦如椽然,故亦得辽名。"❷通"橑"。屋椽。《汉书·张敞传》:"果得之殿屋重

镣中。"

㈡(láo 劳) 以勺刮;捞取。如:镣铛;镣饭。《汉书·楚元王传》:"嫂厌叔与客来,阳为羹尽,镣釜,客以故去。"

㈢(liǎo 了) 通"燎"。燃烧。《汉书·杜钦传》:"欲以熏镣天下。"颜师古注:"熏,言熏灼之;镣,读曰燎,假借用字。"熏燎,比喻荼毒。

镣阳(liǎo—) ❶古邑名。即僚阳。战国赵地。在今山西左权。《资治通鉴》秦始皇十一年(公元前236年)"王翦攻阏与、镣阳",即此。❷古县名。晋改镣河县置。治今山西左权。北魏改名辽阳。

12 **𨍏**〔𨍏〕(bú 步阳) 车伏兔。参见"兔❷"。

轎 "轿"的繁体字。

辔〔辔〕(fān 番) 车厢两旁反出如耳用以遮蔽尘土的部分。《汉书·景帝纪》:"令长吏二千石车朱两辔,千石至六百石朱左辔。"颜师古注引应劭曰:"车耳反出,所以为之藩屏,翳尘泥也。"亦作"钣"。《广雅·释器》:"辔谓之钣。"王念孙疏证:"钣、辔,声近义同。"

𨍏〔𨍏〕(chōng 冲) 古代陷阵战车。《旧五代史·唐庄宗纪》:"梯𨍏并进,军士毕登。"通作"冲(衝)"。参见"临冲"。

辙〔辙〕(zhé 哲,读音 chè) ❶车轮辗过的痕迹。《左传·昭公十二年》:"〔穆王〕周行天下,将皆必有车辙马迹焉。"引申为道路。陆厥《奉答内兄希叔诗》:"骏足思长陂,柴车畏危辙。"❷戏曲、歌词的韵脚。如:合辙;十三辙。

辙鲋 "涸辙之鲋"的略语。比喻处于困境的人。杜甫《奉赠李八丈》诗:"真成穷辙鲋,或似丧家狗。"

辙乱旗靡 车迹杂乱,军旗倒覆。形容溃败。语出《左传·庄公十年》:"吾视其辙乱,望其旗靡,故逐之。"昭槌《啸亭杂录·车骑营》:"和通之败,辙乱旗靡。道路壅塞,士卒多有伤损。"

𨍏〔𨍏〕㈠(lín) ❶象声。见"𨍏𨍏"。❷门槛。《淮南子·说林训》:"亡马,不发户𨍏。"高诱注:"言马亡不可发户限而求。"❸轮子。《仪礼·既夕礼》"迁于祖用轴"郑玄注:"轴状如转𨍏。"贾公彦疏:"𨍏,轮也。"

㈡(lìn 吝) 同"𨍏"。见"𨍏轹"。

𨍏轹(lìn—) 车轮辗压。《史记·司马相如列传》:"徒车之所𨍏轹。"《文选·司马相如〈上林赋〉》作"𨍏轹"。引申为践踏,欺凌。《隋书·何妥传》:"今复𨍏轹太史。"

𨍏𨍏 车行声。《楚辞·九歌·大司命》:"乘龙兮𨍏𨍏。"杜甫《兵车行》:"车𨍏𨍏,马萧萧。"

𨍏〔𨍏〕(zhàn 栈) 即"栈车"。《左传·成公二年》:"丑父寝于𨍏中。"杜预注:"𨍏,士车。"孔颖达疏:"𨍏与栈字异音义同耳。"

13 **𨍏**〔𨍏〕(kài 开去,又读 kē 科) 亦作"𨍏"。象车声,亦借指其他宏大的声音。《论衡·感类》:"雷雨扬轩𨍏之声。"又《雷虚》:"况闻天变异常之声,轩𨍏迅疾之音乎!"轩,一说当作"轰"。

𨍏〔𨍏〕(niè) 高貌。何晏《景福殿赋》:"飞榈翼以轩翥,反宇𨍏以高骧。"

𨍏 "𨍏"的繁体字。

𨍏〔𨍏〕(jí 棘) 车辖相击。引申为舟车相碰撞。《周礼·秋官·野庐氏》:"凡道路之舟车𨍏互者,叙而行之。"贾公彦疏:"𨍏互者,谓水陆之道,舟车往来狭隘之所,更互相击。"

𨍏〔𨍏〕(kǎn 砍) 见"𨍏轲"。

𨍏轲 同"坎坷"。道路不平貌,比喻境遇差,不得志。《古诗十九首》:"𨍏轲长苦辛。"

𨍏〔𨍏〕㈠(huàn 换) 古代车裂人体的酷刑。《左传·桓公十八年》:"齐人杀子亹而𨍏高渠弥。"杜预注:"车裂曰𨍏。"《释名·释丧制》:"车裂曰𨍏;𨍏,散也,肢体分散也。"

㈡(huán 环) 见"𨍏辕"。

𨍏辕(huán—) ❶形容山路曲折险阻。《管子·地图》:"凡兵主者必先审知地图。𨍏辕之险,滥车之水……必尽知之。"尹知章注:"谓路形若辕而又𨍏曲。缑氏东南有𨍏辕道是也。"❷山名。在今河南偃师市东南,接巩义、登封二市界。因山路有十二曲,盘旋往还得名。形势险阻,历代为控守要地。《国策·秦策》:"秦下兵三川,塞𨍏辕、缑氏之口。"❸古关名。在今河南偃师市东南𨍏辕山上。东汉中平元年(公元184年)为镇压黄巾起义军,设置八关,此即其一。

𨍏 同"舆(輿)"。

𨍏 "轵"的繁体字。

14 **𨍏**〔𨍏〕(lìn 吝) 见"𨍏轹"。

𨍏轹 ❶车轮辗压。《文选·司马相如〈上林赋〉》:"徒车之所𨍏轹。"《史记·司马相如列传》作"𨍏轹"。❷践踏;欺凌。宋濂《项夫人墓志铭》:"娣姒之间,或讥诮之,或𨍏轹之,夫人皆不答。"❸超越。《隋书·杨玄感李密传论》:"足以𨍏轹轩、唐,奄吞周、汉。"轩,黄帝轩辕氏。唐,唐尧。

轟 "轰"的繁体字。

轞 "轞"的繁体字。

𨍏 "𨍏"的繁体字。

𨍏(ér 而) 同"輛(辆)"。丧车。潘岳《寡妇赋》:"龙𨍏俨其星驾兮,飞旐翩以启路。"

𨍏轩 即辆车。古代运载棺柩的车。《文选·陆机〈挽歌诗〉》:"素骖伫𨍏轩,玄驷骛飞盖。"刘良注:"𨍏车,丧车也。"参见"辆"。

𨍏 "𨍏"的繁体字。

𨍏〔𨍏〕(yǐn 隐) 见"𨍏𨍏"。

𨍏𨍏 亦作"隐隐"、"殷殷"。象声词。王念孙《广雅疏证》卷六上:"𨍏𨍏,犹阗阗也,故车声、雷声、崩声、群行声,皆谓之𨍏𨍏。"

15 **𨍏** "𨍏"的繁体字。

𨍏 同"𨍏"。

𨍏(zhì 至) 同"轾(轾)"。潘岳《射雉赋》:"如𨍏如轩。"

15 **𨍏**〔轠〕(luò) 车转声。见《玉篇》。

𨍏〔𨍏〕(léi 雷) ❶碰击。《汉书·陈遵传》:"为嘗所𨍏。"颜师古注:"𨍏,击也。"❷见"𨍏轳"。

𨍏轳 连属不绝貌。《汉书·扬雄传上》:"缤纷往来,𨍏轳不绝。"颜师古注:"𨍏轳,环转也。"又引孟康曰:"𨍏轳,连属貌。"

𨍏〔𨍏〕(mián 绵) 车轮的外圈,即"辋"。《急就篇》卷三:"辐毂辖辖辋𨍏𨍏。"颜师古注:"𨍏,车辋也。关西谓之𨍏,言其柔曲也;或谓之𨍏,言其绵连也。"

𨍏"轹"的繁体字。

16 **轣**"轫"的繁体字。

轤"轳"的繁体字。

轠"轱"的繁体字。

轢(yǐ 蚁) 同"轙❶"。《淮南子·说山训》:"遗人车而税(脱)其轢。"

轚〔轚〕(xiàn) 车前的帷幔。庾信《咏画屏风诗》:"轚拂缘堤柳,甍飘夹路花。"倪璠注引《苍颉篇》:"帛张车上曰轚。"

19 **轚**"辋"的繁体字。

20 **轚**"辖"的繁体字。

92. 戈 部

戈(gē) ❶古代兵器。青铜制。横刃,安装长柲(柄)及镦,持之可以横击,钩援。盛行于商至战国时期。又有石戈、玉戈,多为礼仪用具或明器。引申为战争的代称。杜甫《秦州》诗:"凤林戈未息,鱼海路常难。"❷古国名。《左传·襄公四年》:"处豲于戈。"杜预注:"戈在宋郑之间。"其地不详。❸姓。清有戈载。

戈矛 戈与矛都是古代兵器名,因泛称兵器。《书·费誓》:"备乃弓矢,锻乃戈矛。"《荀子·荣辱》:"虽有戈矛之刺,不如恭俭之利也。"

戈兵 兵器。《易·说卦》:"离为火、为日、为电、为中女、为甲胄、为戈兵。"借指战争。殷光藩《署中答武功姚合》诗:"全家笑无辱,曾不见戈兵。"

戈林 (Hermann Göring, 1893—1946) 法西斯德国战犯。1922年加入纳粹党。次年参加*啤酒店暴动。1928年当选国会议员。1932年任国会议长。次年协助希特勒取得政权后,历任不管部长、航空部长、普鲁士总理兼内政部长等职,并创建秘密国家警察(*盖世太保)。1935年任空军总司令。次年起为战争经济动员"四年计划"全权执行人。1940年被授予"帝国元帅"称号,地位仅次于希特勒。德国战败后,被纽伦堡国际军事法庭判处绞刑,执行前自杀。

戈船 古战船。《汉书·武帝纪》:"归义越侯严为戈船将军,出零陵,下离水。"颜师古注引臣瓒曰:"《伍子胥书》有'戈船',以载干戈,因谓之戈船也。"

戈森 (Hermann Heinrich Gossen,1810—1858) 德国经济学家。*边际效用学派的前驱。一度任法官,长期从事经济研究。认为政治经济学的目的是帮助人们获得最大总和的享乐,并用数学方法探讨所谓享乐的规律。自称发现:当一个人继续消费某种物品时,这种消费品的每一单位提供给他的享乐是递减的;一个人花费一定量收入要获得最大总和的享乐,就必须使他消费的每种消费品的最后一个单位所提供的享乐都相等。这一发现后被称为"戈森定律"。他把经济现象归结为单纯的心理因素。著有《论人类交换规律的发展及由此产生的人类行为的规则》。

戈雅 (Francisco José de Goya y Lucientes, 1746—1828) 西班牙画家。年轻时随卢赞(José Luzan)等学画,研究过委拉斯开兹等人的创作,并曾游学罗马。早年作过宗教壁画,还为皇家织造工场设计过挂毯。1780年被举为皇家美术院院士,并任宫廷画家。1793年后画风与早期显著不同,色彩由明朗鲜艳转为深沉、浑厚,更进一步探索人物性格的表现和反映社会的矛盾斗争,作有铜版组画《奇想集》,讽刺封建社会的虚伪腐败。拿破仑侵略西班牙时期,作油画《1808年5月2日》、《1808年5月3日》和版画集《战争的灾难》等,控诉侵略者的残暴,歌颂人民的英勇斗争。由于对西班牙统治者的不满,1824年辞去宫廷职位,侨居法国,直至逝世。在此期间的作品有《卖牛奶的姑娘》及《唐·霍塞·庇欧·莫利那》等。

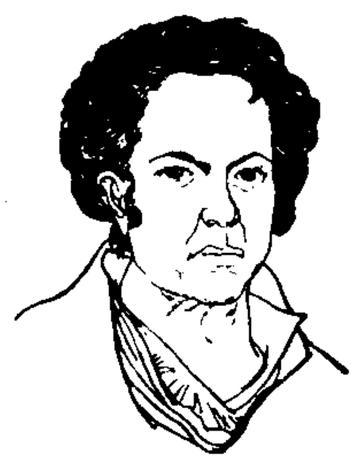
戈 雅

戈登 (Charles George Gordon, 1833—1885) 英国军官和殖民官员。第二次鸦片战争期间参与抢掠焚毁圆明园。1862年至上海对太平军作战。次年在英国公使指使下,接任*常胜军统领,配合李鸿章向太平军反扑。在苏州、常州一带焚烧掳掠。1864年11月回国。后任苏丹总督。1885年被苏丹马赫迪·穆罕默德起义军击毙于喀土穆。

戈瑞 简称"戈"。单位符号Gy。吸收剂量单位。任何类型的辐射,在1千克任何物质中被吸收的能量如为1焦,其吸收剂量即为1戈。1975年第十五届国际计量大会为纪念英国物理学家戈瑞(Louis Herbert Gray,1875—1955)而命名。

戈壁 一称"戈壁滩"或"戈壁荒漠"。蒙古语意为"难生草木的土地"。指仅生长稀疏耐碱草类及灌木的砂碛砾漠。为一种粗砂、砾石覆盖在硬土层上的荒漠地形。按成因可分风化的砾质戈壁、水成的砾质戈壁和风成的砂质戈壁。主要分布在中国内蒙古自治区北部及蒙古南部。塔里木、准噶尔、柴达木等盆地山麓也有戈壁带存在。

戈什哈 清代高级官员的侍从武弁,简称戈什,满语护卫之意。总督、巡抚、将军、都统、提督、总兵等官皆得自行

委派。

戈公振 (1890—1935) 中国新闻记者、新闻学家。名绍发，江苏东台人。1908 年就读于东台高等学堂。1912 年起，先后参加《东台日报》和上海《时报》、《申报》工作，曾至欧美各国考察新闻事业。曾在上海复旦大学等校讲授新闻学课程。1933 年访问苏联，写了不少反映当时苏联社会主义建设成就的通讯。著有《中国报学史》、《从东北到庶联》（"庶联"为"苏联"的异译）、《新闻学撮要》等。

戈失塔 古地名。见《海国闻见录》。故地即今印度东南部科罗曼德尔海岸 (Coromandel) 一带。《海岛逸志》译作高奢、高失踏。《海录》译作哥什塔。为葡萄牙文 Costa、英文 Coast 的音译。《大唐西域记》的珠利耶国，《诸蕃志》与《宋史·外国传》的*注辇国，《岛夷志略》与《元史·外国传》的马八儿，《明史·外国传》的琐里，均在此海岸一带。

戈尔丁 (William Golding, 1911—1993) 英国小说家。毕业于牛津大学。长期在学校任教。代表作长篇小说《蝇王》，写一群流落在孤岛的小学生，因远离文明而回归到本能的兽性，成为一群自相残杀的野蛮人。小说运用象征手法扩大作品内涵，充满哲理。还写有小说《继承人》、《塔尖》、《金字塔》、《近方位》、《过境的仪式》等。获 1983 年诺贝尔文学奖。

戈尔迪 (Gordios) 希腊传说中的弗里吉亚王。*米达斯之父。曾用乱结把轭系在马车辕上，牢固难解。宙斯宣称能解此结者，可以统治整个亚洲。后马其顿国王亚历山大用利剑斩开此结。现常用"斩断戈尔迪之结"比喻以大刀阔斧的办法解决复杂的问题。

戈达德 (Robert Hutchings Goddard, 1882—1945) 美国物理学家和火箭技术先驱者。1908 年伍斯特理工学院毕业，1911 年获克拉克大学物理学博士学位。1919 年任克拉克大学教授，1942 年任海军部航空研究局局长。主要从事火箭研制，获二百多项火箭技术专利。1926 年 3 月 16 日成功发射世界第一枚液体燃料火箭，1929 年成功发射第一枚载有科学仪器的火箭，1935 年研制成超声速火箭，此外，还研制成多级火箭和无烟固体燃料火箭等。发表有《到达极高空的方法》和《液体推进剂火箭的发展》等论文。

戈麦斯 ❶安东尼奥·卡洛斯·戈麦斯 (Antônio Carlos Gomes, 1836—1896)。巴西作曲家。毕业于里约热内卢音乐学院。因歌剧《城堡之夜》及《弗兰德的琼娜》获巴西皇帝佩德罗二世授予的奖金，于 1864 年去意大利米兰音乐学院学习。又作有歌剧《瓜拉尼》、《秃鹰》、《复斯卡》等六部，以及清唱剧《哥伦布》等。1895 年起，任意大利帕拉音乐学院院长。❷马克西莫·戈麦斯 (Máximo Gómez, 1836—1905)。古巴独立战争领导者。生于今多米尼加共和国。流亡古巴，*十年战争中参加起义军。1892 年任古巴解放军总司令。1895 年 4 月与马蒂一起在古巴东岸登陆。9 月共和国政府成立，任起义军司令。美西战争后，对美国占领古巴取妥协态度。1899 年被免职。❸佩雷拉·戈麦斯 (Pereira Gomes, 1909—1949)。葡萄牙作家。葡萄牙共产党领导人之一。反对萨拉查独裁统治。1944 年曾领导阿连特如省工人和雇农的大罢工。主要作品长篇小说《支流》（一译《被剥夺了的童年》）描写反动统治下童工的悲惨生活以及他们对光明的向往。未完成的长篇小说《齿轮》，反映葡萄牙地下革命活动。

戈拉尔 (Kolār) 旧译科拉尔。印度南部卡纳塔克邦 (Karnātaka) 城市。东南有戈拉尔金矿区。矿带长 64 公里，曾是最重要的采金业中心。周围地带养羊和养蚕业发达。市内多棉纺织、丝织、羊毛毡企业。

戈培尔 (Paul Joseph Goebbels, 1897—1945) 法西斯德国战犯。跛子。1921 年获海德堡大学哲学博士学位。次年加入纳粹党。1926 年起主持柏林党务。1928 年起掌管纳粹党的宣传机构。1933 年纳粹党执政后任国民教育和宣传部长。鼓吹战争，宣传种族主义和法西斯侵略思想。柏林被攻陷前夕自杀。有《戈培尔日记》。

戈梅利 (Гомель) 白俄罗斯东南部城市，戈梅利州首府。位于第聂伯河左岸支流索日河 (Сож) 畔。人口 50.7 万 (1995 年)。1142 年见于史籍。14 世纪属立陶宛，后归波兰。1772 年被俄国兼并。河港。铁路枢纽。工业以生产农机、机床、电器、化肥等为主。设有林业研究所和高等院校。

戈蒂埃 (Théophile Gautier, 1811—1872) 法国诗人、小说家、文学评论家。初期受雨果浪漫主义影响。30 年代后转向唯美主义，首倡"为艺术而艺术"，强调艺术的永久性，同时赞扬*波德莱尔的《恶之华》。其艺术主张成为*巴那斯派的美学纲领。主要作品有诗集《死的喜剧》、《珐琅和玉雕》，小说《莫班小姐》、《木乃伊的故事》，文学评论《论怪诞》、《浪漫主义史》等。

戈赛克 (François Joseph Gossec, 1734—1829) 法国作曲家。生于比利时贫苦农家。1751 年去巴黎，从事创作、指挥、教学等工作。1784 年创办皇家歌唱学校，1795 年该校改名为巴黎音乐学院后，任学监兼作曲教授。拥护法国大革命，曾在共和政权下任国家近卫军乐队指挥，并为节日庆典编写乐曲。波旁王朝复辟后，离开巴黎音乐学院，寓居巴黎郊区。所作近六十部交响曲及气势雄伟、规模宏大的交响乐曲《七月十四日之歌》、《联邦节颂歌》等，对法国交响音乐的发展有直接影响。此外，尚作有《给自由神的献礼》、《共和国的胜利》等近三十部歌剧及清唱剧、室内乐等。

戈兰高地 (Golan Heights) 叙利亚最西南部高地。在约旦河谷地东侧，同以色列、约旦和黎巴嫩交界处。面积约 1 710 平方公里，人口 2.8 万 (1992 年)。平均海拔 500 米，最高点 2 724 米。国际输油管自南向北纵贯高地。1967 年中东战争中 70% 的面积为以色列占领。

戈特舍特 (Johann Christoph Gottsched, 1700—1766) 德国作家、文艺批评家。曾任莱比锡大学校长。深受法国古典主义文艺理论影响，提倡理性主义，对 18 世纪上半期德国戏剧的改革与文学语言的规范化起了一定作用。主要作品有论著《为德国人写的批判诗学试论》、《德国语言艺术基础》和剧作《垂死的卡托》。

戈特霍布 (Godthåb) 北美洲格陵兰首府。位于西南岸半岛上。人口 1.1 万 (1994 年)。建于 1721 年。丹麦在该岛的最早殖民地。附近有 10 世纪时斯堪的纳维亚人聚落遗迹。经济、文化中心和主要港口。郊外有飞机场。

戈森定律 又称"享乐定律"。见"戈森"。

戈登·克雷 (Edward Gordon Craig, 1872—1966) 英国舞台设计家和导演。女演员泰丽之子。初为欧文剧团演员，后为导演兼舞台设计。主张导演在演出中具有绝对权威，演员应成为"超级傀儡"；强调戏剧艺术的整体性，提倡舞台设计的象征性手法和舞台布景的单纯化，在 20 世纪初促使欧美剧场艺术摆脱自然主义束缚方面起过较大作用。但其设计主观成分较多。设计和导演过《无事生非》、《哈姆雷特》、《麦克佩斯》等剧，并著有《剧场艺术论》、《奔向新剧

场》、《前进的剧场》等。

戈达瓦里河 (Godāvari River) 一译哥达瓦里河。印度半岛中部河流。发源于西高止山脉北段东侧，向东南流，横贯德干高原，注入孟加拉湾。长1 460公里，流域面积31.3万平方公里。中下游可通航和灌溉。河口三角洲与南面的克里希纳河口三角洲相连。

戈罗德卓夫 (Василий Алексеевич Городцов，1860—1945) 苏联考古学家。从事原始社会考古研究，对东欧青铜时代的考古研究也有贡献。著有《原始时代考古学》等。

戈尔德施米特 (Victor Moritz Goldschmidt，1888—1947) 挪威地球化学家、结晶化学家、矿物学家，地球化学创始人之一。曾任克里斯蒂安尼亚大学教授，格丁根大学矿物岩石研究所所长。将结晶化学规律应用到地球化学中，对地壳中的元素进行地球化学分类，并根据元素的组合而创立地球分圈的假说。应用物理化学方法，研究变质岩的矿物共生规律，创立矿物相律，奠定变质岩的物理化学研究基础。著有《地球化学》等。

戈壁阿尔泰山脉 (Говь Алтайн Нуруу) 在蒙古国中南部。是阿尔泰山脉向东南延伸部分。由数列西北-东南走向的山脉组成，长500多公里。一般海拔1 500～2 500米，向东南逐渐下降，山坡变缓。最高峰伊赫博格多山(Их Богд)海拔3 790米。有些草地可供放牧。

戈麦斯·德·阿凡雅尼达 (Gertrudis Gómez de Avellaneda，1814—1873) 古巴女作家。1836年起定居西班牙。1859年回国，四年后重返西班牙。早年诗作收入《抒情诗歌》中，对诗歌创作有所革新。所作小说《混血儿萨布》、《埃斯帕托林诺》和《瓜蒂莫辛》等，富有浪漫主义气息。还写有历史剧《阿丰索·穆尼奥》，宗教剧《扫罗》、《巴尔塔萨》和闹剧《情误记》等。

1 **戋** 〔戔〕㊀(jiān 煎) 见"戋戋"。

㊁(cán) 同"残"。《周礼·地官·稿人》"掌豢祭祀之犬"郑玄注："虽其潘濇戋馀，不可亵也。"

戋戋 ❶众多貌。《易·贲》："贲于丘园，束帛戋戋。"孔颖达疏："戋戋，众多也。"一说浅少貌。朱熹《周易本义·贲》："束帛，薄物；戋戋，浅小之意。"白居易《秦中吟》："灼灼百朵红，戋戋五束素。"《聊斋志异·小官人》："戋戋微物，想太史亦当无所用，不如即赐小人。"❷显露貌。江淹《刘仆射东山集学骚》："石戋戋兮水成文。"

戉 (yuè 月) ❶"钺"的古字。大斧。《说文·戉部》引《司马法》："夏执玄戉。"❷亦作"钺"，双子座η星的古称。《汉书·天文志》："东井西曲星曰戉。"

2 **戎** (róng) ❶古代兵器的总称。如弓、殳、矛、戈、戟称五戎。《礼记·王制》："戎器不粥于市。"郑玄注："戎器，军器也。粥，卖也。"❷军旅、军士的代称。如：从戎；戎车；戎机；戎士。又特指戎车。《诗·小雅·六月》："元戎十乘，以先启行。"❸征伐；战争。《书·泰誓中》："戎商必克。"《左传·僖公十五年》："使我两君匪以玉帛相见，而以兴戎。"❹大。《诗·周颂·烈文》："念兹戎功。"❺相助。《诗·小雅·常棣》："每有良朋，烝也无戎。"每，虽。烝，久。❻晋南朝宋时人称从弟为阿戎。《南齐书·王思远传》："阿戎劝吾自裁。"❼汝；你。《诗·大雅·民劳》："戎虽小子。"朱骏声《说文通训定声·丰部》："戎、汝、若、而，皆一声之转。"《新方言·释言》："今江南浙江滨海之地谓汝为戎，音如农。"❽古族名。殷周有鬼戎、西戎等。春秋时有己氏之戎、北戎、允姓之戎、伊洛之戎、犬戎、骊戎、戎蛮七种。秦国西北有狄貙邽冀之戎、义渠之戎、大荔之戎等。战国时，晋北有林胡、楼烦之戎；燕北有山戎，各分居山谷，均有头目。一说"戎"在殷代为玁狁、绲戎、犬戎等，后因移动而加地名为之区别。旧时，"戎"或"西戎"是中原人对西北各族的泛称之一。有时也泛称东方、南方的一些族，如徐戎、蛮戎。❾古国名，在今山东曹县西北。《春秋》隐公二年(公元前721年)："公会戎于潜"，即此。后地入于卫。❿戎(Jumbara)。古地名。故址或以为在今泰国南部马来半岛东岸的春蓬(Chumphon)。为古代横越马来半岛最短一条交通线上的重要港口。元汪大渊《岛夷志略》有专条记述。宋赵汝适《诸蕃志》"真腊"条的浔番，《大德南海志》的茸里，当与此为一地。⓫姓。汉代有戎阳。

戎马 ❶军马。《汉书·刑法志》："戎马四万匹，兵车万乘。"❷指军事；战争。如：戎马倥偬。杜甫《登岳阳楼》诗："戎马关山北，凭轩涕泗流。"❸指胡地所产之马。《文选·司马迁〈报任少卿书〉》："且李陵提步卒不满五千，深践戎马之地。"李善注："胡地出马，故曰戎马。"

戎丑(醜) 大众，众多的人。《诗·大雅·绵》："乃立冢土，戎丑攸行。"毛传："戎，大；丑，众也；冢土，大社也。"孔颖达疏："立此社者，为动大众，所以告之而行也。"一说指戎狄之丑虏。见于省吾《泽螺居诗经新证》卷中。

戎机 ❶指战争，军事。古乐府《木兰诗》："万里赴戎机。"杜甫《遣愤》诗："自从收帝里，谁复总戎机。"❷战机；用兵的时机。如：勿误戎机。

戎行 (—háng) 行伍，军队。《左传·成公二年》："下臣不幸，属当戎行。"亦指军旅之事。杜甫《新婚别》诗："勿为新婚念，努力事戎行。"

戎衣 即大殷。《礼记·中庸》："壹戎衣而有天下。"郑玄注："衣读如殷，声之误也；齐人言殷声如衣。"按"壹戎衣"，《书·康诰》作"殪戎殷"。殪，歼灭；戎，大。"壹戎衣"即歼灭大殷。后人多承用伪古文《书·武成》孔传之说，以"戎衣"为戎服，即军服。杜审言《赠苏味道》诗："朔气卷戎衣。"

戎州 ❶古邑名。春秋戎己氏邑。在今河南濮阳西南。《左传》哀公十七年(公元前478年)：卫庄公"入于戎州己氏"，己氏"杀之而取其璧"。后迁今山东曹县东南。汉置己氏县。❷州名。南朝梁大同十年(公元544年)置。治僰道(今宜宾市西南，唐移今宜宾市)。唐初辖境相当今四川宜宾、南溪及云南东部和贵州威宁、普安、兴仁、兴义等市县地。天宝后辖境缩小，仅及宜宾、南溪等市县地。当巴蜀地区通向云贵地区门户，为唐和南诏交通的枢纽。宋政和四年(1114年)改名叙州。

戎服 军服。《左传·襄公二十五年》："郑子产献捷于晋，戎服将事。"《汉书·匈奴传赞》："遂躬戎服。"

戎昱 唐诗人。岐州(治今陕西凤翔)人。曾应进士试，卫伯玉镇荆南，辟为从事。后漫游湘、桂间。建中末为辰州刺史，迁虔州刺史，贞元中卒。诗多吟咏客中山水景色，亦有忧念时事之作。严羽称其诗"有绝似晚唐者"(《沧浪诗话》)。原有集五卷，已散佚，宋人辑有《戎昱诗集》一卷。

戎首 ❶《礼记·檀弓下》："毋为戎首，不亦善乎？又何反服之礼之有？"郑玄注："为兵主来攻伐曰戎首。"原意谓被放逐的臣子不作攻伐本国的谋主就算是好的，不用回国来为旧主服丧。后指发动战争的祸首，也指挑起争端的人。《晋书·向雄传》："雄曰：'刘河内(刘毅)于臣，不为戎首，亦已幸甚。'"❷总管军事的首领，即主帅。《晋书·谢安传》："复命臣荷戈前驱，董司戎首。"

戎索 戎人之法。《左传·定公四年》:"疆以戎索。"杜预注:"大原近戎而寒,不与中国同,故自以戎法。"这里指周封唐叔于晋,其地近戎,故任其用戎人之法。索,法。后亦泛指法令。

戎旃 军旗。《文选·谢朓〈拜中军记室辞随王笺〉》:"契阔戎旃,从容宴语。"李周翰注:"戎,兵也;旃,旌也。"后借指战事、军队。《旧唐书·郭子仪传》:"卿入居台铉,出统戎旃。"

戎菽 山戎所种的大豆。一说即蚕豆。公元前7世纪,齐伐山戎,得其种子,令国内普遍种植。

戎曼 即"戎蛮"。

戎装 军人装束。《北史·杨大眼传》:"妻潘氏,善骑射,……;至攻战游猎之际,潘亦戎装,齐镳并驱。"

戎蛮 古族名。西戎的一支。亦称蛮氏、戎曼。春秋时分布在今河南省境。周简王元年(公元前585年)随晋侵宋。周景王十九年(前526年),楚诱杀其首领子(爵位)嘉,遂附于楚。周敬王二十九年(前491年)为楚所灭。

戎牙路 (Janggala) 古国名。故地在今印度尼西亚爪哇岛泗水一带。有重要港口,可通*八节涧。名见《诸蕃志》"苏吉丹"条和《元史·外国列传》"爪哇"条。《岛夷志略》译作重迦罗,有专条记述。

戎子驹支 春秋时姜戎首领。名驹支,汉文史籍称作戎子驹支。姜戎当时属晋国。周灵王十三年(公元前559年)晋疑他泄密,拟治其罪,自侃辩得免。

2 **划** ㊀〔劃〕(huà) ❶划分。如:划清界限。❷计划。如:划策;谋划。❸划拨;转移。如:划账;划款。❹忽然。杜甫《苦雨奉寄陇西公》诗:"划见公子面,超然欢笑同。"❺象声词。苏轼《后赤壁赋》:"划然长啸,草木震动。"

㊁〔劃〕(huá) ❶用尖锐的东西割开。如:划玻璃。❷擦;擦过。如:划火柴。

㊂(huá) ❶拨水前进。如:划船;划水。❷划算。如:划得来;划不来。❸伸指猜拳叫划拳。亦作"豁拳"。

划一 亦作"画一"。❶一致;一律。如:整齐划一;划一不二。《汉书·曹参传》:"萧何为法,讲若画一。"颜师古注:"画一,言整齐也。"❷画分一一,即一一条列之意。欧阳修《论使臣差遣札子》:"所有臣擘画二事,今具画一如后。"

划子 (huá—) 用桨拨水行进的小船。

划分 ❶把整体分成几部分。❷区分。❸根据某一标准,揭示概念外延的逻辑方法。即把属概念分为种概念。被划分的概念叫做"划分的母项",划分后所得的概念叫做"划分的子项"。划分时,根据实践需要,所选择的事物的属性叫做"划分的标准"。如根据社会产品的用途不同,把"社会产品"(母项)划分为"生产资料"和"生活资料"(子项)。划分的规则有:(1)应相称,即子项的外延的总和应等于母项的外延。(2)每次划分只能根据一个标准。

划头 ❶"汇划"的对称。旧中国上海银钱业用语。到期日当天可以取现的票据。凡以银行为付款人的本票、支票、汇票等,票面没有"汇划"字样的,均为划头。❷"划头加水"的简称。以汇划掉换划头当日应付的升水。

划条 ❶旧中国银钱业同业间互相划拨款项的凭单。只凭转帐,不能取现。其出票人和受款人均为银行或钱庄。在天津称为"拨码"。❷上海钱庄每日在*汇划总会进行票据清算时,为轧平各庄间差额,由汇划总会开出的拨款凭单。条上写明应收庄向应付庄收款的数额,应收庄凭条可向应付庄收款。❸旧中国钱业支票的一种。存户请求钱庄从自己存款中付款给持票人的一种划帐票据。一般只能凭以转帐,如持票人欲取现款,须由钱庄持条向出票人另盖回单,征得其同意后,方能照付。在天津称为"拨码"或"拨条"。

划艇 (huá—) 划船运动项目之一。艇用胶合板或玻璃钢制成。形状如独木舟。艇身短,无桨架。分单人艇、双人艇两种。划桨时,一腿跪立,一腿屈膝,用单叶桨在固定的舷侧划行。比赛项目有男子500米、1 000米、10 000米。在比赛航道内进行,以艇首抵达终点的先后决定名次。

划线盘 亦称"划针盘"。划线和找正工件用的钳工工具。主要由支杆、划针、调节螺丝和底座等组成。使用时,常将划线盘和工件放在同一平板上,调整划针至一定的高度,在通常涂有白粉或颜料的工件表面上划线或找正工件,以便进行加工。

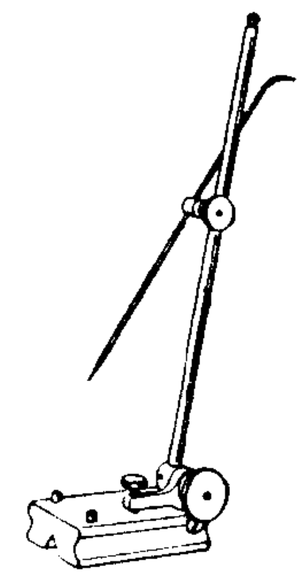

划线盘

划船舞(划 huá) 新西兰毛利人民间舞蹈。男女舞者分别排列成行,由第一个男舞者指挥,一致做划船动作,以上身动作为主;女舞者手持用绳子系着的小球,边唱边挥舞。舞时不用乐器伴奏。常由领舞者高声呼喊一些欢迎客人的词句。

划出划入 简称"划"。电影中转换时间和空间的形式之一。有爆破型、扇面型、圈出圈入等。常用的形式是:用一条明晰或模糊的直线,从画幅边缘开始,或横、或直、或斜地将前一个画面迅速抹去,同时展现下一个画面。这一方法,适用于表现场景的迅速转换,造成爽利明快的节奏。

划拨清算 即"转帐结算"。

划船运动(划 huá) 水上运动项目之一。在航道内用人力划桨使舟艇前进的一种运动。有赛艇、皮艇、划艇三种。分男子、女子、男子轻量级、男子少年级等组别。有多种比赛航行距离及具体项目。中国传统的龙舟竞渡,是具有民族特色的划船运动。

3 **戒** (jiè) ❶防备;准备。《易·萃》:"君子以除戎器,戒不虞。"《诗·小雅·大田》:"大田多稼,既种既戒。"朱熹注:"戒,饬其具也。"❷谨慎。《仪礼·士昏礼》:"戒之敬之。"❸命令;告请。《仪礼·聘礼》:"既图事,戒上介亦如之。"又《士冠礼》:"〔主人〕戒宾曰:'某有子某,将加布于其首,愿吾子之教之也。'"❹斋戒。《礼记·礼器》:"七日戒。"❺禁制。《论语·季氏》:"孔子曰:君子有三戒:少之时,血气未定,戒之在色;及其壮也,血气方刚,戒之在斗;及其老也,血气既衰,戒之在得。"引申为戒除。如:戒烟;戒酒。❻通"界"。《新唐书·天文志一》:"北戒为胡门,南戒为越门。"❼戒指的省称。如:金戒;钻戒。

戒心 警惕、戒备之心。《管子·君臣下》:"戒心形于内,则容貌动于外矣。"

戒尺 ❶佛教说戒时的用具,为两块长方形小木,一俯一仰,仰的稍大,俯的覆在仰的上面。说戒时将俯的木块向下敲击,发出声响,使听者集中注意力。❷塾师对学童施行体罚的木尺,也叫戒方。亦作"戒饬"。《儒林外史》第七回:"本该考居极等,姑且从宽,取过戒饬来,照例责罚。"

戒旦 黎明时警人睡醒;告戒天将明。《晋书·赵至传》:"鸡鸣戒旦,则飘尔晨征。"亦指黎明。何逊《与沈助教同宿

溢口夜别》诗:"我为浔阳客,戒旦乃西游。"

戒严 警戒。《晋书·卞壼传》:"今内外戒严,四方有备。"今指国家因战争或其他非常情况而在全国或局部地区实施加强警戒巡逻,管制人员、车辆、船只、飞机的通行,限制群众活动,实行宵禁等特别措施。我国宪法规定,全国人大常委会有权"决定全国或者个别省、自治区、直辖市的戒严",戒严令由国家主席发布。

戒贤 (Śīlabhadra,约6—7世纪) 古印度佛教学者,瑜伽行派论师。东印度三摩呾吒国人。于那烂陀寺从护法出家,精法相唯识之学。曾长期主持那烂陀寺,讲授《瑜伽师地论》,阐扬唯识教义。玄奘至天竺求法时,曾从其受学。

戒备 警戒防备。如:戒备森严。《国语·晋语三》:"日考而习,戒备毕矣。"

戒面 切割琢磨成某种琢型而用于镶嵌在戒指上的宝石或玉石。

戒指 约指,指环。都印《三馀赘笔》:"今世俗用金银为环,置于妇人指间,谓之戒指。按《诗》注:古者后妃群妾以礼进御于君,女史书其月日,授之以环,以进退之。生子月辰,以金环退之;当御者,以银环进之,著于左手;既御者,著于右手。事无大小,记以成法。则世俗之名戒指者,有自来矣。"按所引《诗》注见《诗·邶风·静女》毛传。后世多用为饰物或信物。

戒律 梵语Śīla(尸罗)和Vinaya(毗奈耶)的合译。佛教泛指为出家、在家信徒制定的一切戒规。或单指"戒"。"戒"是"禁制"的意思,有五戒、十戒及二百五十戒等种类。律是"调伏"的意思,为戒律中条文的解释等。道教亦有戒律。

戒途 准备登程。《周书·文帝纪上》:"秣马戒途,志不俟旦。"亦谓登程。任昉《为庾杲之与刘居士虬书》:"且凌雪戒涂,非灭迹之郊。"涂,通"途"。

戒牒 佛教僧尼出家受戒后所领受的受戒证明书。《释氏稽古略》卷三:唐大中十年(公元856年),"敕法师辩章为三教首座。初令僧尼受戒给牒。"日本自天平胜宝(749—756)以后,始发由授戒的三师七证签字的戒牒。

戒日王 (Śīlāditya,590—647) 音译尸罗逸多或尸罗阿迭多。印度曷利沙帝国创立者,剧作家、诗人。本名曷利沙·伐弹那(Harsha Vardhana),意译喜增。在位时(606—647),基本统一北印度,定都曲女城,史称其国为曷利沙帝国。建立行政、法律制度,采取宗教包容政策。崇尚佛教,每五年在钵罗耶伽(今安拉哈巴德)举行无遮大会一次,广为布施。中国唐代玄奘旅居印度时,曾和他晤见。公元641年遣使至唐,唐太宗也遣使赴印。著有剧本《龙喜记》、《钟情记》、《珠璎记》和诗篇《八大灵塔梵赞》等,对印度古代戏剧的发展有一定影响。死后,帝国解体。

3 **我** (wǒ) ❶自称之词。《诗·邶风·柏舟》:"我心匪鉴,不可以茹。"也指自己的一方。如:分清敌我。《左传·庄公十年》:"春,齐师伐我。"❷存私见。《论语·子罕》:"毋固,毋我。"❸姓。战国时有我子。

我生 ❶自己的行为。《易·观》:"观我生进退。"程颐传:"观我生,我之所生,谓动作施为出于己者。"❷我身所处的时世。《诗·大雅·桑柔》:"我生不辰,逢天僤怒。"❸生我者,指母亲。《后汉书·崔骃传》:"悼我生之歼夷。"李贤注:"我生,谓母也。"

我们 长篇小说。苏联作家札米亚金作(1920年)。在遥远的未来,人类经过漫长的战争,建立了"大一统王国",由唯一的统治者"救世主"掌管治理。居民一律编号,没有姓名。每个"号码"的生活,都有详细的明文规定。大家住在透明幕墙的房子里,在众目睽睽下生活。甚至"号码"的性生活,也由当局按人的生理周期发票分配。作品从1924年起多次在国外出版。

我侬 吴方言,即我。文莹《湘山野录》卷中载吴越王钱镠歌:"你辈见侬底欢喜,别是一般滋味子,永在我侬心子里。"

我将 《诗·周颂》篇名。《诗序》说是"祀文王于明堂"的乐歌。《诗集传》:"此宗祀文王于明堂,以配上帝之乐歌。"盖以祀上帝为主,文王配之。现代研究者或认为此即周代舞乐《大武》之首章,而*《昊天有成命》则不属于《大武》。参见"武"。

我是猫 长篇小说。日本夏目漱石作(1905年)。作品以教师家一只猫的眼光作为叙述视角,调侃和讪笑一群愤世嫉俗、清高疏狂的知识分子的空虚和软弱,嘲讽和批判黑暗的社会现实。笔调诙谐幽默。

我行我素 自行其是;不管人家怎样,只按照自己平素的一套去做。《官场现形记》第五十六回:"这件事外头已当着新闻,他夫妇二人还是毫无闻见,依旧是我行我素。"

我行其野 《诗·小雅》篇名。《诗序》说是刺宣王。《诗集传》:"民适异国,依其婚姻而不见收恤,故作此诗。"近人或谓是一远嫁异国而被遗弃的妇女,抒发其悔恨和愤怒之情。

我缅人党 即"德钦党"。

我缅人协会 即"德钦党"。

我们共同的未来 联合国世界环境与发展委员会提出的关于人类未来的研究报告。1987年4月正式出版。同年第四十二届联大辩论通过。报告系统地研究了人类面临的重大经济、社会和环境问题,以"可持续发展"为基本纲领,从保护和发展环境资源,满足当代和后代的需要出发,提出了一系列政策目标和行动建议,对各国政府和人民的政策选择产生重要的影响。

4 **戋** "戈"的繁体字。

或 ㊀(huò) ❶或者。如:或此或彼,必居其一。《荀子·修身》:"亦或迟或速,或先或后,胡为乎其不可以相及也?"❷也许;可能。《左传·宣公三年》:"天或启之,必将为君。"❸有。《书·五子之歌》:"有一于此,未或不亡。"又犹言"有人"、"有的"。《诗·小雅·北山》:"或燕燕居息,或尽瘁事国,或息偃在床,或不已于行。"杜甫《北征》诗:"山果多琐细,罗生杂橡栗。或红如丹砂,或黑如点漆。"❹又。《诗·小雅·宾之初筵》:"既立之监,或佐之史。"❺作语助。《诗·小雅·天保》:"如松柏之茂,无不尔或承。"孔颖达疏:"如松柏之叶,新故相承代,常无雕落。"❻若,倘或。《汉书·隽不疑传》:"每行县录囚徒还,其母辄问不疑有所平反,活几何人?……或亡所出;母怒,为之不食。"亡所出,没有囚徒被放出。❼常。王昌龄《淇上酬薛据兼寄郭微》诗:"酒肆或淹留,渔泽屡栖泊。"❽通"惑"。迷惑。《孟子·告子上》:"无或乎王之不智也。"❾《墨经》中的逻辑术语。《墨子·小取》:"或也者,不尽也。""尽"是"莫不然"的意思,因而"不尽"即"有不然"。"或"在判断上相当于特称判断或选言判断,而在推理上则指用"有不然"去否定"莫不然"。

㊁"域"的古字。

或体 异体字的一种。如《说文·示部》:"禩,祀或从巳。""禩"即"祀"的或体。又《士部》:"婿,壻或从女。""婿"即"壻"的或体。

或或 迷惑。或,通"惑"。《史记·屈原贾生列传》:"众人或或兮,好恶积意。"《文选·鹏鸟赋》作"惑惑"。

或然判断 即"可能判断"。

或然性推理 "必然性推理"的对称。前提并不蕴涵结论的推理。从真前提不能必然地得出真结论。类比推理、简单枚举归纳推理都属此类。

4 **戎** (kān 堪) ❶同"戡"。《书·西伯戡黎》:"西伯既戡黎。"《说文·戈部》引作"戎黎"。❷通"堪"。《汉书·五行志下之上》:"王心弗戎。"颜师古注引孟康曰:"戎,古堪字。"

戗 〔戧〕㊀(qiàng 枪去) ❶支持;支撑。《水浒传》第五十六回:"墙里望见两间小巧楼屋,侧首却是一根戗柱。"❷大堤外围对大堤起加固、保护作用的小堤。林则徐《勘估宝山县海塘工程折》:"宝山江西各段塘面所筑土戗均被潮漫溢。"❸填嵌。见"戗金"。

㊁同"创㊀❶"。

㊂(qiāng 枪) ❶逆;迎头。如:戗风。❷决裂。《儒林外史》第五十四回:"两个人说戗了,揪着领子,一顿乱打。"

戗台 亦称"马道"。见"戗堤"。

戗金 亦作"枪金"、"鎗金",又名"镂金"。漆工艺技法之一。在已完成抛光或髹涂的器物上,用针或雕刀刻划,再洒上金银箔细粉,揩擦后刻痕内留下金、银粉,使纹样呈金、银色,有如描金描银的效果。宋元的戗金,则多以真金真银为胎,髹漆后刻划,即露胎底本色纹样。

戗脊 亦称"斜脊"。四坡屋顶的斜向屋脊,或歇山屋顶在山面侧边垂脊下端处的斜向屋脊。在木构架建筑中,斜脊下支撑的斜梁,称"斜戗"或简称"戗"。

戗堤 抢修渗漏或加强堤身时,于堤坡外面加帮的堤。临水坡的称"前戗"(亦称"外帮"),须用不易透水的粘性土料筑成。背水坡的称"后戗",须用易透水的沙土或柴草等筑成,使渗入堤身的水,容易排出。戗堤的顶低于正堤顶,其顶面称为"戗台"。

5 **战** 〔戰〕(zhàn) ❶战争;作战。《商君书·画策》:"以战去战,虽战可也。"《韩非子·五蠹》:"鲁人从君战,三战三北。"❷泛指角胜负,比高下。如:舌战;笔战;论战。方干《送喻坦之下第还江东》诗:"文战偶未胜,无令移壮心。"❸通"颤"。发抖。《史记·齐悼惠王世家》:"因退立,股战而栗。"❹姓。汉代有战兢。

战区 ❶亦称"战略区"。为实行战略计划和遂行战略任务而划分的作战区域。❷与战略区相当的军事组织。如中国人民解放军的军区,战时即为战区。❸泛指进行战争的区域。

战车 ❶古代用于战斗的车辆。中国使用战车始于殷代,盛行于春秋时代。❷"坦克"的旧称。

战斗 兵团或部队、分队进行的有组织的作战行动。基本类型有进攻战斗和防御战斗;按空间,分为地面战斗、海上战斗、空中战斗;按参战军兵种,分为合同战斗和单一兵种战斗。战斗从属于战役,有时也可独立进行。目的是歼灭或击溃敌人,攻占或扼守主要地域(目标)以及遂行其他任务。"战斗"一词,在中国始见于《国语·晋语四》:"偃也闻之:'战斗,直为壮,曲为老'。"

战书 古时向敌方挑战的文书。《三国演义》第七十二回:"曹操见玄德背水下寨,心中疑惑,使人来下战书。孔明批来日决战。"

战术 进行战斗的方法。按基本类型,分为进攻战术和防御战术;按军兵种,分为合同战术和军种战术、兵种战术;按部队规模,分为兵团战术、部队战术、分队战术等。战术从属于战役法和战略,又对战役法和战略产生影响。战术,必须根据敌对双方具体情况和地形、天候等条件灵活运用。"战术"一词,在中国始见于唐李隐《潇湘录·马举》:"叟曰:'方今正用兵之时也,公何不求兵机战术,而将御寇雠?'"

战犯 全称"战争罪犯"或"战争犯罪分子"。指犯有战争罪行的人。参见"战争罪行"。

战场 (—chǎng) 两军交战的场所。《后汉书·郑太传》:"闲习军事,数践战场。"亦比喻试场及其他斗争场所。李山甫《下第献所知三首》诗:"十年磨镞事锋铦,始逐朱旗入战场。"

战机 适合作战的时机。如适宜的地形或天候、有利的态势,敌人的疲劳、沮丧或发生过失等。战机稍纵即逝。捕捉和创造战机,是作战指挥的重要关节。

战争 人类社会集团之间为了一定的政治、经济目的而进行的武装斗争。战争是人类历史发展到一定阶段的社会现象,是解决阶级与阶级、民族与民族、国家与国家、政治集团与政治集团之间相互矛盾冲突的最高形式,是政治通过暴力手段的继续。现代战争的根源是帝国主义和霸权主义。只有消灭剥削阶级和帝国主义、霸权主义,才能最后消灭战争,实现人类的永久和平。战争分为正义的和非正义的两类。

战汗 中医学病症名。热性病在发热过程中,突见战栗、高热、大汗出,汗后热退肤冷的症状。乃病邪与正气相搏所致。如正气能胜病邪,则脉静安卧、病渐痊愈;如正气不胜病邪,则逾时热势又盛。若战汗后肤冷而汗出不止、脉急疾、躁扰不卧者,为虚脱之征,急宜益气、回阳、固脱。

战役 军团或相当于军团的兵力为达成战争的局部目的或全局性目的,在统一指挥下进行的一系列战斗组成的作战行动。基本类型有进攻战役和防御战役;按参战军种,分为联合(合同)战役和陆军战役、海军战役、空军战役、战略导弹部队战役;按规模,分为战区(方面军群)战役、方面军(集团军群)战役和集团军战役;还可分为各种不同样式的战役等。"战役"一词,在中国始见于1895年,北洋水师陈兆锵在撰写史料中,将中日甲午海战称为"甲午战役"、"中日战役"。

战局 ❶战争进程中的一定时间或阶段内,敌对双方在战争全局上或一定战区内,通过一系列交战所形成的战场态势和军事形势。❷有的国家也指战争与战役之间的一个作战层次。

战国 时代名。因各诸侯国之间连年战争,被称为"战国"。西汉末刘向编《战国策》始作为时代名称。战国开始的年代说法不一:《史记·六国年表》始于周元王元年(公元前475年);司马光《资治通鉴》起于周威烈王二十三年(前403年)承认韩、赵、魏为诸侯;吕祖谦《大事记》起于周敬王三十九年(前481年),以上接《春秋》;林春溥《战国编年》和黄式三《周季编略》都起于周贞定王元年(前468年)。现在一般以周元王元年到秦始皇二十六年(前221年)统一中国为止,称为"战国时代"。

战备 为应付可能发生的战争或军事突发事件而在平时

进行的准备和戒备。

战线 ❶战争中敌对双方军队相接触的地带。战线是否固定，视作战形式而定。通常阵地战的战线比较固定，运动战和游击战没有固定战线。高技术条件下的局部战争一般具有非线性作战的特点。❷泛指战争以外的各项事业的活动领域。如思想战线、农业战线等。

战俘 在战争或武装冲突中落于敌方权力之下的武装部队人员、民兵、志愿部队人员、游击队员等，包括战斗员和非战斗员。按1949年关于战俘待遇的《日内瓦公约》，战俘在拘留国所受待遇应由拘留国负责；对战俘应给予人道待遇；战俘应享受人身权利及给予其健康状况所需的医药照顾；在实际战事停止后，战俘应即释放并遣返本国。

战栗(慄) 发抖；恐惧。《国策·楚策四》："襄王闻之，颜色变作，身体战栗。"羊祜《让开府表》："夙夜战栗，以荣为忧。"

战略 ❶泛指对全局性、高层次的重大问题的筹划与指导。如大战略、国家战略、国防战略、经济发展战略等。该词最早见于西晋司马彪《战略》一书，19世纪末，中国开始用该词翻译西方的同一概念。❷亦称"军事战略"。对战争全局方略的筹划与指导。战略解决的主要问题是：对战争的发生、发展及其规律和特点的分析与判断，战略方针、任务、方向和作战形式的确定，武装力量的建设和运用，武器装备和军需物资的生产，战略资源的开发、储备和利用，国防工程设施，战略后方建设，战争动员，以及照顾战争全局各方面、各阶段之间的关系等。按作战类型和性质，分为进攻战略和防御战略，还可分为军种战略和战区战略等。

战舞 肯尼亚和乌干达民间舞蹈。舞者持特制的长矛和盾牌，做各种击刺、格斗动作，常用以表现人民反抗侵略的斗争精神。

战斗力 亦称"作战能力"。武装力量遂行作战任务的能力。由人员和武器装备的数量质量，体制编制的科学化程度，组织指挥和管理的水平，各种保障勤务的能力等因素综合决定；并受地形、气象、水文及其他客观条件的影响。

战斗机 即"歼击机"。

战斗报(Borba) 南斯拉夫联邦日报。1922年2月19日创办于萨格勒布，为南斯拉夫共产党中央机关报，1944年11月迁贝尔格莱德出版。1954年6月9日改为南斯拉夫劳动人民社会主义联盟机关报。1990年5月南联邦解体后，该报由南联盟议会主办。1991年7月改为独立自主的股份公司。

战斗员 ❶军队中直接参加作战的士兵。❷军队士兵的泛称。❸按国际法，凡参加武装部队的成员(包括士兵和军官)均称战斗员。

战术学 研究战斗规律和战斗指导规律的学科。军事学术的重要组成部分。由合同战术学、军种战术学、兵种战术学三个层次构成。主要研究战斗的本质、特点和规律，战斗诸要素，准备和实施战斗的方法等。用以指导战斗实践，为夺取战斗的胜利服务。战术学受战略学、战役学的指导，并对战略学、战役学的发展产生影响。与军队指挥学、军制学、军事情报学、军事运筹学、军队政治工作学、军队后勤学等相互渗透、互为作用。

战列舰 装备大口径舰炮和很厚装甲，在远洋作战的大型军舰。因炮战时排成单纵队的战列线而得名。满载排水量10 000～70 000吨。最大航速35节。装备有280～457毫米口径主炮8～12门，各种口径的副炮数十门至百余门。装甲最厚处达483毫米。20世纪初期，近代战列舰曾是海战的主力。第二次世界大战期间，随着潜艇和航空母舰的广泛使用，其作用、地位日渐削弱，战后相继退出现役。

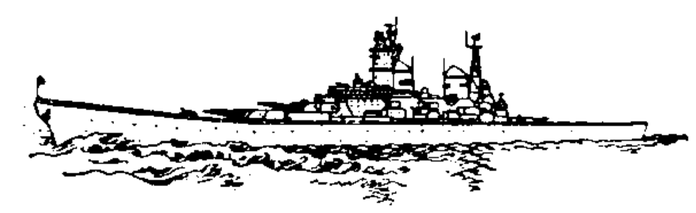

战列舰

战争片 又称"军事片"。以战争史上重大军事行动为题材的故事影片。一般具有很强的政治性，常被用来宣扬某种战争观和政治观。或以塑造人物为主，或以反映战争事件为主。20世纪60年代以来，苏联和西方国家的战争片出现探索人与战争关系的新趋势。

战争论 书名。普鲁士军事理论家克劳塞维茨著。1833年出版。论述战争性质、战争理论、战略、战斗、军队、进攻与防御以及战争计划等问题的军事理论经典著作。书中提出"战争是政治通过另一种手段的继续"。这一论断被列宁誉为至理名言。

战争法 国际社会以条约和惯例的形式调整、约束战争行为的法律准则。主要内容包括：处理交战国之间关系的准则，协调交战国与中立国之间关系的规则，规范双方作战行为的规则，制裁发动侵略战争的国家以及惩处战争罪犯的规则等。

战争险 "附加险"的一种。保险人对保险财产因战争或类似战争的敌对行为(如掳掠、扣留、禁止、管押、爆炸、炮击等)而受损失时应负责赔偿的保险。通常以附加险的方式进行。即在基本保险之外附加战争险的责任。中国在海洋运输货物保险、海洋运输工具保险和航空运输货物保险等险种中均有此附加险。

战役法 进行战役的方法。包括战役原则以及战役部署、战役协同、战役指挥、战役行动的方法和战役保障的措施等内容。基本类型有进攻战役法和防御战役法；按参战军兵种，分为联合(合同)战役法和军种战役法；还可分为各种不同样式的战役法等。战役法受战略的制约和指导，同时制约和指导战术。

战役学 研究战役规律和战役指导规律的学科。是军事学术的重要组成部分。分为联合(合同)战役学和陆军、海军、空军、战略导弹部队等军种战役学。主要研究战役的本质、特点和规律，战役的产生和发展，战役准备与实施的方法等。用以指导战役实践，为夺取战役的胜利服务。战役学对战略学和战术学起承上启下的作用；受战略学指导，并指导战术学；与军队指挥学、军制学、军队后勤学、军事运筹学、军队训练学等学科有着密切的联系。

战国策 ❶书名。战国时游说之士的策谋和言论的汇编。初有《国策》、《国事》、《事语》、《短长》、《长书》、《修书》等名称和本子，西汉末刘向编订为三十三篇。宋时已有缺佚，由曾鞏作了订补。有东汉高诱注，今残缺。宋鲍彪改变原书次序，作新注。元吴师道作《校注》，近人金正炜有《补释》，今人缪文远有《战国策新校注》。湖南长沙马王堆出土西汉帛书，记述战国时事，定名《战国纵横家书》，与本书内容相似。❷综合性刊物。1940年4月在昆明创刊。林同济、雷海宗、陈铨等编辑。半月刊。1941年7月停刊，共出十七期。另由《大公报》出版《战国周刊》。宣扬尼采哲学，提倡强权统治和超阶级的民族文艺。曾受到国民党统治区进步作家的批判。代表作有陈铨的剧本《野玫瑰》等。中国现代文学史上，一般把这些杂志的主要撰稿者称为"战国

策派"。

战城南 乐府汉《铙歌》名。约为武帝、宣帝时作品。内容描写战场的伤亡景象，并通过想像写出战死者的悲哀心情。或认为具有反战倾向。后代诗人亦有撰作，其中以唐李白所作的一篇最著名。

战略学 亦称"军事战略学"。研究战争全局和全局性战争指导规律的学科。是军事学术中的最高领域和起主导作用的骨干学科。主要研究内容有：战争与战略的基础理论，战争准备与实施的理论，军事力量的运用与建设的理论等。

战士周报 北伐战争时期中国共产党湖南区委员会的机关刊物。1925 年 12 月在长沙创刊。初为旬刊，后改周刊。最早发表毛泽东著作《湖南农民运动考察报告》，1927 年 3 月 5 日起连载。同年 4 月停刊，共出四十二期。

战士剧社 中国工农红军剧团。1930 年在红军第一方面军第一军团政治部宣传队的基础上组成。创作和演出了话剧《父与子》、《八一暴动》和歌剧《血汗为谁流》等。长征时随军到陕北，抗日战争时期隶属八路军一一五师。1939 年进入山东，同山东实验剧团合并为山东军区文工团。

战区战役 在战区统一指挥下，使用战区全部或大部以及加强的武装力量进行的战役。

战斗飞行 航空兵在有敌情条件下遂行任务的飞行。如突击地面或水面(水下)目标、截击、侦察、空运等。

战斗队形 部队为进行战斗而展开兵力兵器所形成的队形。如一字队形、一(二)路队形、三角队形、梯形队形等。

战斗全重 乘员和载员满额，装满规定数量的油料、弹药和冷却液，随车工具、附件、备件齐全时战斗车辆的总重量。是坦克的重要战术技术性能。根据战斗全重，可以计算车辆能否通过桥梁，合理地组织运载。

战斗条令 规范军队战斗行动的法规。军事法规的组成部分。是军队战斗行动和战术训练的依据。包括合成军队战斗条令和军种、兵种以及专业兵战斗条令。

战斗序列 按战斗需要规定的部队的组织系统和指挥关系。通常由上级根据敌情、己方情况、战场条件等因素确定，并随战斗情况和部队任务的变化而适时调整。

战斗英雄 中国人民解放军、人民武装警察和民兵在战斗中立有特殊功绩者的荣誉称号。

战斗保障 军队为安全、顺利遂行战斗任务所采取的措施。主要包括侦察、警戒、通信、电子防御、工程、伪装、气象与水文等保障和对核、化学、生物、燃烧武器袭击的防护等。

战斗舰艇 具有直接作战能力的舰艇的统称。通常包括：航空母舰、战列舰、巡洋舰、驱逐舰、护卫舰、潜艇、导弹艇、鱼雷艇、导弹护卫艇、猎潜艇、布雷舰艇、扫雷舰艇、猎雷舰艇等。

战斗航向 舰艇在使用武器对目标实施直接攻击时的航行方向。

战斗剧社 中国工农红军的第一个剧团。1928 年年底成立于湘鄂地区，一度停止活动。1937 年在陕西铜川重新建社，先后在陕甘宁边区、晋察冀抗日根据地编演了《亡国恨》、《丰收》和《敌我之间》等。1942 年在晋绥前线编演秧歌剧《大家好》、《新旧光景》等。解放战争时期编演了《刘胡兰》、《九股山的英雄》等。随军解放西南后，整编为西南军区文工团。

战术训练 部队、分队和单兵进行战术理论和战斗行动的研练活动。部队训练的组成部分。分为合同战术训练、分队(编队)战术训练和单兵战术训练。通常采用理论学习、战例研究和演习等方法进行。

战术导弹 用于支援部队战斗行动或直接打击战术目标的导弹。可携带常规、特种或核战斗部，射程 1 000 公里以内。主要打击战役战术纵深内的导弹或炮兵阵地、机场、港口、坦克、飞机、舰艇、雷达、交通枢纽、指挥所、集结的部队等目标。

战术武器 用于杀伤、破坏敌方战役或战术纵深内目标的各种武器的统称。包括战术核武器和各种非核的战术武器。

战术侦察 为获取战斗行动所需情报而进行的侦察。通常由战术指挥员及其司令部组织实施。主要查明：当面敌军的兵力部署、战斗编成、行动企图、武器装备、部队番号、作战特点、工程设施、指挥所位置、后勤保障及作战地域的地形、水文、气象和居民等情况。

战术密度 部队在战斗行动地带内每千米正面上部署兵力兵器的平均数量。通常步兵、坦克兵以营为单位计算；坦克、步兵战车、压制火炮、反坦克武器和防空武器等以辆或门、管、具等为单位计算。

战场纪律 维护战场秩序的行为规范。中国人民解放军的战场纪律，要求全体军人坚决执行命令，服从指挥，爱护战地人民，保护文化、慈善设施，缴获归公，遵守俘虏政策等。

战场练兵 利用作战间隙进行的训练。通常是针对作战对象、任务和战区的环境进行的应急训练。

战场鼓动 军队在作战中激励士气，坚定胜利信心的宣传活动。中国人民解放军的战场鼓动是战时政治工作的重要内容和方式。

战争动员 简称"动员"。国家采取紧急措施，由平时状态转入战时状态，统一调动人力、物力、财力为战争服务。通常包括武装力量动员、国民经济动员、人民防空动员和政治动员。按规模，分为总动员和局部动员。按方式，分为公开动员和秘密动员。按时机，分为战争初期动员和战争中、后期动员。战争动员的准备工作主要在平时进行。

战争状态 交战国之间所形成的敌对关系的状态。宣战或战争事实上爆发后，交战国之间的和平正常关系，如外交关系、领事关系、经济关系等，一般即告断绝；友好关系条约当即废止；一般法律性的条约如引渡条约，停止生效；选择和使用战争的手段和方法的限制的条约开始实施等。战争状态通常由签订和约而结束，也有由战胜国单方面宣告或同战败国发表联合声明或宣言而结束的。

战争原则 书名。一译《作战原则》。法国福煦著。1903 年出版。该书探讨近代战争特点，提出进攻、节约兵力、行动自由、突然性、警戒等战争指导原则。

战争赔偿 战败国由于战争原因，根据和约规定付给战胜国的一定数量的实物或现款(如外汇、黄金或白银等)。过去主要以现款支付，因此通常亦称"赔款"。

战争罪行 分国内法上和国际法上两种。(1) 国内法上主要指策划、准备、发动或进行反人民、反民主的国内战争的行为，或在该战争中反动分子命令部属屠杀人民、施放毒气、杀害俘虏等的行为。(2) 国际法上主要指破坏和平罪，即策划、准备、发动或进行侵略战争的罪行；战争罪，即违反战争法规和惯例的罪行，如使用化学武器、细菌武器，谋杀或虐待战俘或海上人员，杀害人质，掠夺公私财产，毁灭城镇或乡村或非基于军事上必要的破坏等；违反人道罪，即在

战争发生前或战争期间对平民进行杀害、灭种、奴役和放逐，或以政治、种族和宗教为理由对平民进行迫害的罪行，至于其是否违反犯罪地的国内法，则在所不问。犯有战争罪行的人，负有个人责任，并且应受到刑事处罚。

战争潜力 通过动员和开发，可直接用于战争的潜在力量。其大小，主要取决于政治制度、经济、科学技术、军事力量、领土、人口、资源、自然条件等。

战时内阁 有些国家在战争期间由各政党的少数当权人物组成的内阁。联合内阁的一种形式。它独揽大权，集中全力进行战争。如英国在第一次世界大战中，由保守党(三人)联合自由党和工党(各一人)于1916年12月组成五人战时内阁。

战时封锁 军事封锁的一种。交战国或武装冲突的一方以武力阻挡敌方或受其控制的港口或地区的对外交通。根据1909年《伦敦宣言》规定，封锁国必须将封锁开始的时间、封锁区域和中立国船舶撤离封锁区域的期限等，通知被封锁国和中立国。

战役方针 战役行动所要达到的总目标及其所采取的基本方法。是组织实施战役的基本意图。是战役行动应遵循的根本依据。

战役训练 战役军团进行战役理论和战役行动的研练活动。部队训练的组成部分。目的在于提高战役军团首长、机关的组织指挥和部队的整体作战能力。按战役性质分为进攻、防御战役训练；按作战规模分为战区、方面军、集团军战役训练；按参战军种分为单一军种战役训练和联合战役训练。通常采取理论学习、战例研究、想定作业和战役演习的方法进行。

战役协同 亦称"战役协同动作"。各军兵种、各部队为遂行共同的战役任务按照统一计划所进行的协调一致的行动。目的是形成整体合力，有效地打击敌人。是夺取战役胜利的基本条件之一。

战役军团 具有独立实施战役能力的作战部队。可分为大型、中型、小型战役军团。如战区、方面军、集团军等。

战役侦察 为获取战役行动所需情报而进行的侦察。通常由战役指挥员及其司令部组织实施。主要查明：敌军的兵力部署、武器装备、战役编成、行动企图、作战能力及特点、后勤和技术保障，以及战区的政治、经济、地理、气象、社会等情况。

战役保障 为确保战役军团安全、顺利遂行战役机动和战役任务所采取的措施。通常包括战役作战保障、战役后勤保障、战役技术保障和战役政治工作等。

战役原则 战役行动须遵循的基本法则。是战役法的重要内容。正确的战役原则，是战役指导规律的反映。战役原则是不断发展的，必须根据具体情况灵活运用。

战役部署 亦称"战役布势"。对战役编成内的兵力所作的任务区分、编组和配置。是战役决心的基本内容之一，对战役的进程和结局具有重要意义。

战役集团 在战役编成内为担负一定作战任务而临时编组的兵力集团。按行动空间，分为陆上集团、海上集团、空中集团；按任务，分为突击集团、阻援(打援)集团、守备集团、机动集团等。

战国七雄 指战国时魏赵韩齐秦楚燕七大强国。

战国时代 日本室町后期封建领主间连年争战的时代。始于*应仁之乱(1467年)，终于室町幕府灭亡(1573年)。此时*大名蜂起于各地，割据称雄，战乱不休。农民、市民运动兴起，发生*一向宗徒暴动。对外，日商争相对明朝贸易，倭人不断侵扰中国沿海地区。迄*织田信长压服各大名，战国时代方结束。

战国策派 中国抗日战争时期出现的学术派别。因其代表人物陈铨、林同济等曾创办《战国策》杂志，并创办《战国周刊》，故名。认为当时的中国"是又一度'战国时代'的来临"(林同济《战国时代的重演》)，战争决定、衡量一切，离开战争的一切都毫无价值。主张弱肉强食，宣扬唯意志论和英雄史观。"意志是宇宙人生的泉源，是推动一切的力量"(陈铨《叔本华的贡献》)，支配人类一切的，是权力意志，只有少数"英雄是人类意志的中心"(陈铨《论英雄崇拜》)。当时即受到马克思主义者和进步人士的批判。随着抗日战争的进行，该派渐趋消亡。

战备等级 对军队战备程度划分的级别。如一级战备、二级战备等。

战备储备 为保障部队应急作战，衔接物资后续补给而进行的物资储存。通常分为战略储备、战役储备和战术储备。主要储存武器、弹药、车辆、油料、给养及被装等。

战战兢兢 畏惧戒慎貌。《诗·小雅·小旻》："战战兢兢，如临深渊，如履薄冰。"毛传："战战，恐也；兢兢，戒也。"亦省作"战兢"。《后汉书·和熹邓皇后纪》："恭肃小心，动有法度，承事阴后，夙夜战兢。"

战略反攻 战略防御中，对进攻之敌实施的战略性攻势行动。一般属于战略防御的最后阶段，是由战略防御转入战略进攻的过渡形式，带有战略进攻前夜的性质。

战略包围 对敌战略集团、战略区或敌国实施的包围。通常在战争力量对比处于优势、战略态势有利的情况下实施。

战略防御 在战争全局上对敌实施的防御。是战略行动的基本类型之一。分为全线实施的全面防御和在某个方向或地区实施的重点防御。通常由战略反侦察、战略反突袭、战略相持、战略反攻等组成。

战略导弹 用于打击战略目标的导弹。携带核弹头，射程1千至上万公里。主要打击政治经济中心、军事和工业基地、核武器库、交通枢纽等目标。

战略进攻 在战争全局上对敌实施的进攻。是战略行动的基本类型之一。分为全线实施的全面进攻和对一定方向或地区实施的重点进攻。通常由战略突击、战略包围、战略决战和战略追击等组成。是大量歼灭敌人，夺取胜利的主要手段，对实现战争目的起着决定性作用。

战略武器 用于袭击敌方或保卫己方战略目标，能够影响战争全局的各种武器的统称。通常是一种复杂的武器装备系统。包括远程核导弹、战略轰炸机、战略核潜艇、反弹道导弹防御系统和反卫星武器系统等。

战略侦察 为获取有关国家安全和战争全局所需情报而进行的侦察。通常由国家最高情报机关或军队最高领导机关组织实施。侦察内容主要包括：战略部署和企图、军事思想、武装力量状况、备战措施、战争潜力及政治、社会、地理、气象等情况。

战略空袭 从空中对敌方的政治、军事、经济等战略目标实施的大规模袭击。目的是削弱敌方的战争力量，保证己方战略行动的顺利实施。

战略封锁 综合使用军事、政治、经济等手段，对敌国、敌方战略区或重兵集团实施的封锁。

战略相持 敌对双方的总体力量对比处于相对平衡，战争全局呈现相持不下的状态。是交战双方力量消长、优劣形势转换的阶段。

战略追击 对战略退却或溃逃之敌实施的追击。是战略进攻的继续。

战略退却 劣势军队处在优势军队的进攻面前，有计划地向后撤退的战略行动。是战略防御的继续。目的是保存军力，待机破敌。

战略资源 对国计民生和战争全局起重要作用的人力和物力资源。是准备和进行战争的物资基础。人力资源包括从事社会生产和服兵役的人力数量及质量；物力资源包括自然资源和物质资料。战略资源状况是由国家的领土面积、地理位置、人口、地形、地质状况，以及能否合理开发、储备、分配、消耗等因素决定的。

战斗分界线 划分相邻部队战斗任务区域的界线。通常用数个明显地形点之间的连线表示，并明确线上各点的归属和接合部的保障。

战斗轰炸机 即"歼击轰炸机"。

战术核武器 用于支援陆、海、空战场作战或直接打击战术目标的核武器的总称。包括战术核导弹、核火箭、核深水炸弹、核炮弹、核地雷、核鱼雷和核水雷等。威力多数为几千到几万吨梯恩梯当量。

战列巡洋舰 介于战列舰和巡洋舰之间的一种大型军舰。排水量和舰炮装备接近于战列舰，装甲较薄，航速接近于巡洋舰。

战争与和平 长篇小说。俄国作家*托尔斯泰作(1863—1869年)。以1812年拿破仑入侵俄国为题材，描写俄国人民反对法军的斗争，反映了当时俄国社会的生活动态。作者在书中描写了贵族青年安德烈、比埃尔、娜塔莎等人在战争年代中的生活遭遇和思想感情，同时也揭露了贵族社会的腐朽无能。书中还描写了沙皇亚历山大一世与拿破仑等人的活动。全书篇幅浩大，结构严谨，人物多达五百五十余人，大多性格鲜明。是19世纪欧洲文学中的重要作品。

战争社会学 研究战争与社会的相互关系的社会学分支学科。兴起于20世纪50年代。主要研究：引发战争的社会根源和社会基础，战争的社会预测、社会预防和战略预警系统的建立，战争与科学技术发展及应用的相互关系，战时社会系统的构成及其运行机制，战时社会问题，制约和控制战争的社会力量及国际政治体系等。

战时中立国 在国际战争开始后保持中立状态的国家。它不仅不应参加交战国间的敌对武装行动，而且也不应支持或援助交战国的任何一方。

战时生产局 抗日战争时期中国政府为控制工业生产所设的机构。1944年成立，隶行政院，美国人任顾问。该局有管理煤炭、液体燃料，分配进口工业器材，支配银行工业贷款等权，用加工订货等办法，控制工业生产。1945年底撤销。

战剂污染区 遭受化学和生物战剂污染，以及核武器放射性沾染的地区。在敌方使用这些武器以后，应迅速查明可能污染、沾染的范围和程度，根据情况，实行管制、封锁和其他卫生防护措施。

战略火箭军 俄罗斯武装力量中装备地地战略导弹武器系统，遂行战略核突击任务的军种。1960年1月建立，编有地地中程、中远程、洲际弹道导弹作战部队及勤务保障部队、试验部队、科研机关、院校等。是战略核力量的重要组成部分。

战略司令部 美军负责战时集中指挥全部陆基、海基和空基战略核力量的一级司令部。隶属参谋长联席会议。1992年6月1日成立，同时撤销了原战略空军司令部。

战略和策略 战略指政党、国家作出的一定历史时期内具有全局性的谋划，策略指为实现战略任务而采取的手段。战略和策略的关系反映全局和局部、长远利益和当前利益之间的辩证关系，既是有区别的，又是一致的。策略是战略的一部分，它服从于战略，并为达到战略目标服务。而战略任务则必须通过策略手段来完成。战略在一定历史时期内具有相对稳定性，在达到这一历史时期所规定的主要目标以前基本上是不变的；而策略则具有较大的灵活性，在战略原则许可的范围内，它随着政治形势、阶级力量对比的变化而相应地变化。按各种不同大小的范围来说，战略和策略的区分是相对的。在一定范围内的战略任务，在另一范围内可以是策略任务，反之亦然。但在同一个范围内，战略和策略之间的区别又是确定的。

战略性战役 对战争全局具有决定性意义或重大影响的战役。如决战战役等。

战略核武器 用于打击战略目标的核武器的总称。包括地地、潜地战略导弹，携带核航弹、核导弹的战略轰炸机和反弹道导弹核导弹。威力一般在几十万吨到上千万吨梯恩梯当量。

战略预备队 由统帅部直接掌握的担负战略机动作战任务的合成军队。通常部署在战略纵深的机动位置，集中使用在主要战略方向和有决定意义的时节。主要用以支援或接替战略第一梯队作战，应付意外情况，稳定或转换战略态势，夺取或保持战略主动权等。

战场侦察雷达 探测地面活动目标的雷达。主要装备陆军部队，用于侦察、监视敌方运动中的车辆、坦克、重型武器和人员等目标，测定其坐标、速度和活动路线，提供敌军地面活动的情报。先进的战场侦察雷达还能探测低空、超低空飞行的飞机和直升机。

战争与和平法 书名。荷兰格劳秀斯著。1625年发表。将法分为自然法、人类法和神法，认为自然法来自人类的理性，高于神法。从国际关系角度讨论主权问题，指出国际法的主体是主权国家，主权对外独立。他的自然法学说对欧洲近代启蒙思想的发展具有重要影响，其主权理论奠定了资产阶级国际法学说的基础。

战争艺术概论 书名。一译《兵法概论》。瑞士军事理论家若米尼著。1838年出版。论述战争政策、军事政策、战略、大战术、战术和战争勤务等问题的军事理论经典著作。

战争边缘政策 美国的一种对外政策。1956年1月，美国国务卿杜勒斯主张美国"不怕走到战争边缘，但要学会走到战争的边缘，又不卷入战争的必要艺术"。根据这种主张而制定的政策被称为"战争边缘政策"。

战时共产主义 亦称"军事共产主义"。十月革命后苏俄政府在1918—1920年国内战争时期所实行的经济政策。主要内容是：在农业中实行余粮收集制，禁止私人买卖粮食；在工业中实行实物供给制，即企业不独立进行核算和计算盈亏，所需生产资料由国家供给，产品交由国家直接分配；禁止日用必需品的私人贸易，实行主要消费品的配售制度；实行普及于一切阶级的劳动义务制。军事共产主义的实质，是采取军事非常手段，按共产主义原则调节国家的生

产和分配。后来列宁针对这一点说："现实生活说明我们错了。"(《列宁选集》第4卷第570页)战争结束后，在1921年春，改行新经济政策。

战时防疫工作 按战时条件与环境进行的防疫工作。包括加强预防战时常见传染病，进行特异性预防接种，做好行军途中的疾病预防，防止从敌俘及敌占区传入有关传染病，并警惕敌方使用生物武器等。

战时政治工作 军队在执行作战任务时所进行的思想工作和组织工作。中国人民解放军战时政治工作依据敌我情况，战役、战斗特点和任务开展工作。基本要求是：贯彻中央和中央军委的军事战略方针、作战原则和命令、指示，进行作战动员和战场宣传鼓动，适时调整和健全组织，瓦解敌军，做好参战民兵、民工和战区群众的工作，维护战场纪律和群众纪律，做好烈士善后工作。

战舰波将金号 苏联故事片。中央照相电影企业公司一厂1925年摄制。阿卡疆诺娃、爱森斯坦编剧，爱森斯坦导演，安东诺夫等主演。为纪念俄国一九〇五年革命二十周年而拍摄。叙述瓦库林楚克率领波将金号战舰上的水兵起义，后在战斗中牺牲。波将金号停靠在敖德萨港口时，市民同水兵汇集一起，群情激愤。沙皇军队镇压手无寸铁的群众，但奉命而来的舰艇拒绝开炮，波将金号在水兵的欢呼声中向大海驶去。本片被认为是爱森斯坦蒙太奇理论的一次成功的实践，在世界电影史上占有重要地位。

战略导弹部队 装备战略导弹，实施战略核打击的部队的统称。包括地地战略导弹部队、战略导弹潜艇部队和携带核武器的战略轰炸机部队。

战略导弹潜艇 以弹道导弹为主要武器的潜艇。用于对陆上重要目标实施战略核突袭。可携带弹道导弹12～24枚。均为核动力。水下排水量8 200～26 000吨。水下最大航速30节。下潜深度300～450米。自给力60～90昼夜。

战略防御计划 美国总统里根(Ronald Wilson Reagan，1911—)于1983年3月提出的关于建立反弹道导弹防御系统的战略防御倡议。美国政府于1985年1月3日正式公布。因此项计划扩展到宇宙空间并涉及太空武器，故又称"星球大战计划"。主要内容为：美国将在太空或地面部署以定向能(激光、粒子束、微波等)武器为主，包括攻击卫星、反弹道导弹的多层综合防御系统，拦截并摧毁袭击美国的战略导弹。美国为实施此项计划，于1984年4月成立战略防御计划局。1993年5月美国政府宣布结束"星球大战计划"，并将发展天基反导弹防御系统转为发展陆基反导弹防御系统，改"战略防御计划局"为"弹道导弹防御局"。

战争和战略问题 毛泽东1938年11月6日在中共六届六中全会上所作结论的一部分。编入《毛泽东选集》第2卷。针对犯右倾机会主义错误的同志对党在战争和战略问题上的怀疑和反对态度，从中国政治斗争的历史方面着重强调："革命的中心任务和最高形式是武装夺取政权，是战争解决问题"，重申了"枪杆子里面出政权"的真理，说明了"我们的原则是党指挥枪，而决不容许枪指挥党"，并号召全党注意研究军事问题。

战役战术核突击 战役战斗中以核武器对敌实施的突击。包括发射核导弹(火箭)、核炮弹、核鱼雷和投掷核炸弹等。

战略空军司令部 法国空军战略进攻力量的高级军团。负责轰炸机和陆基导弹部队的作战指挥，下辖中程弹道导弹部队和战略空军联队。美军1946年3月至1992年6月也编有战略空军司令部。

战时核辐射控制量 为维护人员的健康与安全而规定的战时人员接受射线量的限制标准。包括外照射控制量、食入放射性落下灰控制量、皮肤和物体表面沾染控制量、吸入空气的沾染浓度控制量等。根据战时特点制定，其控制量稍高于平时的辐射防护标准。

战争与武装冲突法规 规定交战国或武装冲突各方之间关系的战时国际法规则。主要内容包括：对使用武器及其他战争手段和方法的限制，军事占领的规则，和平居民、战俘、伤者和病者的待遇等。关于战争与武装冲突法规的国际条约主要有：1856年《巴黎宣言》、1864年《日内瓦公约》、1868年《圣彼得堡宣言》、1899年和1907年《海牙公约》、1925年关于毒气和细菌战的《日内瓦议定书》、1936年《潜艇作战规则议定书》、1949年关于保护战争受难者的四个《日内瓦公约》及其1977年的两个附加议定书和1977年《禁止使用改变环境技术公约》等。

6 **彧** (yù 郁) 茂盛貌。《徐霞客游记·滇游日记二》："其中田禾芃彧，村落高下。"参见"彧彧"。

彧彧 亦作"郁郁"。❶茂盛貌。《诗·小雅·信南山》："黍稷彧彧。"❷富有文采貌。何晏《景福殿赋》："羌瑰玮以壮丽，纷彧彧其难分。"参见"郁郁❶"。

7 **戛** 〔**戛**〕㊀(jiá 荚) ❶古兵器名，即戟。一说为长矛。张衡《东京赋》："立戈迤戛。"❷常礼；常法。《书·康诰》："不率大戛，矧惟外庶子训人。"孔颖达疏："戛，犹楷也，言为楷模之常。"蔡沈集传："戛，法也。"《尔雅·释言》："戛，礼也。"❸击。见"戛击"。❹刮。《文选·木华〈海赋〉》："戛岩嶅，偃高涛。"李善注："戛，犹概也。"❺研磨。徐渭《端石铭》之一："端石之嘉，戛墨有声。"❻象声词。见"戛然❶"、"戛戛"。

㊁(jié 阶) 通"秸"。见"戛服"。

戛击 犹言敲击。《书·益稷》："戛击鸣球。"孔传："戛击柷敔，所以作止乐。"孔颖达疏："乐之初，击柷以作之；乐之将末，戛敔以止之。"按柷、敔，皆乐器名。

戛服 (jié—) 古代一种赋税制度。指距离王城三百里以内、二百里以外的地方，向王室缴纳谷子，并担负运送的任务。戛，同"秸"，指谷子。服，指输送。《汉书·地理志上》："三百里内(纳)戛服。"王先谦补注引陈奂曰："戛服，《书》作'秸服'。二字连文得义。断去其稿，又去其颖，谓之秸；带稃言，谓之秸服。"稿，稻麦秆。

戛戛 ❶象声词。《聊斋志异·小二》："方喧竞所，闻笼中戛戛。"❷困难貌。韩愈《答李翊书》："惟陈言之务去，戛戛乎其难哉。"后常以"戛戛独造"形容文辞之别出心裁，富有独创性。

戛然 ❶象鸣声。白居易《画雕赞》："轩然将飞，戛然欲鸣。"❷止貌。李昌祺《剪灯余话·贾云华还魂记》："〔云华〕曰：'兄饮未酣，更告一杯可乎？'夫人笑曰：'才为兄妹，便钟友爱之情，郎君岂得戛然乎！'"❸出众貌。阮元《小沧浪笔谈》卷二："同州郑勉诗赋亦戛然出群。"

戛玉敲金 形容声调铿锵悦耳。《聊斋志异·八大王》："雅谑则飞花粲齿，高吟则戛玉敲金。"亦作"戛玉敲冰"。白居易《听田顺儿歌》诗："戛玉敲冰声未停，嫌云不遏入青冥。"

戛纳国际电影节 1946年创办于法国戛纳(Cannes)。

除1948年、1950年、1968年中止外，每年均于5月举行，为期两周。主要活动有影片竞赛与非竞赛性映出。设表演、导演、技术等奖项，大奖为“金棕榈奖”。

8 **戛** “戛”的异体字。

戟 同“戟”。

戢 (jí 集) ❶收藏。《诗·周颂·时迈》：“载戢干戈，载櫜弓矢。”❷收敛。《左传·襄公二十四年》：“兵不戢，必取其族。”❸止息；约束。《南史·虞寄传》：“愿将军少戢雷霆。”《北史·隋文帝纪》：“兵可立威，不可不戢。”❹通“辑”。聚集。《国语·周语上》：“夫兵戢而时动，动则威。”韦昭注：“戢，聚也。”❺姓。明代有戢如止。

戢戢 ❶鱼动口貌。杜甫《又观打鱼》诗：“小鱼脱漏不可记，半死半生犹戢戢。”❷聚集貌。梅尧臣《芜湖阻风》诗：“戢戢大船江浦边，昆仑五两谁非客！”❸象声词。《聊斋志异·画皮》：“一更许，闻门外戢戢有声。”

戢影 亦作“戢景”。匿迹。傅咸《萤火赋》：“当朝阳而戢景(影)兮，必宵昧而是征。”亦谓退隐。如：戢影家园。

戢翼 敛翅停飞。语出《诗·小雅·鸳鸯》“鸳鸯在梁，戢其左翼”。刘桢《大暑赋》：“兽喘气于玄景，鸟戢翼于高危。”亦比喻退隐。庾信《周祀宗庙歌·皇夏》：“无时犹戢翼，有道故韬光。”

戢鳞 鱼静止不游。张率《咏跃鱼应诏》：“戢鳞隐繁藻，颁首承渌漪。”也比喻蓄志待时。《晋书·宣帝纪论》：“和光同尘，与时舒卷；戢鳞潜翼，思属风云。”

9 **戡** (kān 堪) ❶攻克；平定。《书·西伯戡黎》：“西伯既戡黎，祖伊恐。”❷通“堪”。胜任。《书·君奭》：“惟时二人弗戡。”孙星衍疏：“戡与堪通，《释诂》云：‘胜也。’”

戡乱 平定叛乱。《隋书·音乐志下》：“成功戡乱，顺时经国。”亦作“龛乱”。刘峻《辩命论》：“而或者睹汤武之龙跃，谓龛乱在神功。”

盏 “盏”的繁体字。

戥 (děng 等) 亦作“等”。❶见“戥子”。❷用戥子称东西。如：放上戥子戥了戥。李鹰《师友谈记》：“子之文铢两不差，非秤上秤来，乃等子上等来也。”

戥子 亦作“等子”。称量金银、药品等的小秤。《红楼梦》第五十一回：“麝月便拿了一块银，提起戥子来问宝玉。”

鬼 (guǐ) 见“鬼方”。

鬼方 即“鬼方”。古族名。

戤 (gài 盖) ❶旧指冒充或仿造别家商品的牌号以招揽顾客。参见“影戤”。吴语引申为倚仗别人的势力。如：戤牌头。也即谓倚。如：戤在墙上。❷抵押。许自昌《水浒记》第六出：“老身情愿把亲生女儿或戤在押司那里，或就卖与押司做妾。”参见“戤典”。

戤典 抵押。《初刻拍案惊奇》卷三十一：“不若将前面房子再去戤典他几两银子来殡葬大郎。”

戣 (kuí 葵) 古兵器名。《书·顾命》：“一人冕，执戣，立于东垂；一人冕，执瞿，立于西垂。”孔传：“戣、瞿，皆戟属。”郑玄注：“戣、瞿，盖今三锋矛。”

10 **戩** (jiǎn 剪) ❶歼灭。《诗·鲁颂·閟宫》：“实始翦商。”《说文·戈部》引“翦”作“戩”。❷福。《方言》第七：“福禄谓之祓戩。”朱骏声《说文通训定声·坤部》：“按除恶灭凶之义。”《隋书·音乐志下》：“方凭戩福，伫咏丰年。”❸尽。见“戩穀”。

戩穀 犹言“尽善”。《诗·小雅·天保》：“俾尔戩穀。”朱熹注：“闻人氏曰：‘戩与剪同，尽也；穀，善也。’”后以为吉祥之语。秦观《代回吕吏部启》：“宜戩穀之骈臻，顾颂言而何既。”

戧 “戗”的繁体字。

11 **截** (shàng) 定船木桩。《通俗编·杂字》“截”下云：“今江船所用以代缆，住则下，行则起者，是也。”

戲 “戲(戏)”的异体字。

截 同“截”。

戭 (yǎn 演，又读 yǐn 引) 长枪。见《说文·戈部》。又人名椿戭，“八恺”之一。参见“八恺”。

戮 ㊀〔剉〕(lù 路) ❶杀；惩罚。《左传·哀公二年》：“若其有罪，绞缢以戮。”《荀子·王制》：“防淫除邪，戮之以五刑。”❷陈尸示众。《国语·晋语九》：“三奸同罪，请杀其生者，而戮其死者。”韦昭注：“陈尸为戮。”❸羞辱。《左传·文公六年》：“贾季戮臾骈，臾骈之人欲尽杀贾氏以报焉。臾骈曰：‘不可。’”

㊁〔勠〕(lù) 见“戮力”。

戮人 罪人。《商君书·算地》：“刑人无国位，戮人无官任。”

戮(勠)力 尽力；协力。《书·汤诰》：“聿求元圣，与之戮力，以与尔有众请命。”孔颖达疏：“戮力，犹勉力也。”《汉书·高帝纪上》：“臣与将军戮力攻秦。”

戮民 罪民；受过刑罚的人。《庄子·天运》：“操之则栗，舍之则悲，而一无所鉴，以窥其所不休者，是天之戮民也。”《管子·立政》：“刑馀戮民，不敢服绝。”

戮笑 耻笑。《公羊传·庄公三十二年》：“不从吾言，而不饮此，则必为天下戮笑。”

12 **戰** “战”的繁体字。

13 **戲** “戏”的繁体字。

戴 (xiān) ❶植物名。《说文·韭部》：“戴，山韭也。”段玉裁注：“谓山中自生者。”❷少。《太玄·少》：“次三，动戴其得，人主之式。”范望解：“戴，少也。其以少得，人主之法也。”❸通“纤㊀”。《集韵·二十四盐》：“纤，细也，通作戴。”

14 **戳** (chuō 绰阴) ❶刺。《红楼梦》第四十四回：“〔凤姐〕回头向头上拔下一根簪子来，向那丫头嘴上乱戳。”引申为刺激或拆穿。如：说话戳心；戳穿内幕。❷“戳记”的简称。如：打戳；盖戳。

戳记 图章；印记。

戳脚 亦称“水浒门”。武术拳种。盛于明清，流行于北方。以腿功见长，并强调手脚并用。基本腿法有挑、剪、丁、转、迎门插拦、左右八腿等。传统套路有“八根”与“九枝”。前者多下盘腿法，动作明快、出其不意；后者又称“九转连环鸳鸯脚”，多上盘腿法，飞腾穿插、灵活善变。

18 **戳** (qú) 兵器名。《广韵·十虞》：“戳，戟属。”亦作“瞿”。《书·顾命》：“一人冕，执瞿，立于西垂。”孔颖达疏引郑玄云：“瞿，盖今三锋矛。”

93. 比　　部

比 ㊀(bǐ) ❶和顺。《诗·大雅·皇矣》:"王此大邦,克顺克比。"❷比较;较量。如:比贡献;比干劲。《周礼·天官·内宰》:"比其小大,与其粗良,而赏罚之。"引申为考校。参见"大比❶"。❸比拟;类似。如:寿比南山。《史记·天官书》:"太白白比狼,赤比心。"张守节正义:"比,类也。"❹比照;按照。《韩非子·内储说上》:"人之救火死者,比死敌之赏。"❺向;对。如:用枪比着他。刘若愚《酌中志·忧危竑议前纪》:"今跋中词意所指,直比皇上、贵妃。"❻法律名词。中国古代对法律没有明文规定的案件比照类似的法律条文和过去的判例作出判决的制度。《秦简·法律答问》:"臣强与主奸,可(何)论?比殴主。——斗折脊项骨,可(何)论?比折支(肢)。"汉高祖七年(公元前200年)诏,廷尉所不能决,谨具为奏,傅所当比律令以闻。比引判例亦自秦汉始,以后历代都实行比的制度。❼《诗》六义之一。古人作诗的一种手法,即比喻。《诗·大序》:"《诗》有六义焉:一曰风,二曰赋,三曰比,四曰兴,五曰雅,六曰颂。"❽数学名词。比较两个同类量 a 和 b 间的关系时,如果以 b 为单位来度量 a,称为 a 比 b,所得的数 k 称为"比值",记为 $a:b=k$ 或 $\frac{a}{b}=k$。":"是比号,比号前的量称为"比的前项",比号后的量称为"比的后项"。

㊁(bǐ,旧读 bì) ❶并列;紧靠。如:鳞次栉比。《史记·天官书》:"危东六星,两两相比,曰司空。"❷亲近。《周礼·夏官·形方氏》:"使小国事大国,大国比小国。"❸勾结。如:朋比为奸。《论语·为政》:"君子周而不比,小人比而不周。"朱熹注:"比,偏党也。"参见"比周"。❹近来。《后汉书·光武帝纪下》:"比阴阳错谬,日月薄食。❺屡屡;频频。《汉书·景帝纪》:"间者岁比不登。❻每;连。《汉书·文三王传》:"孝王十四年入朝,十七年十八年比年入朝。❼并;都。《国策·齐策五》:"夫中山,千乘之国也,而敌万乘之国二,再战比胜。"❽及;等到。《国语·齐语》:"比至,三衅三浴之。"❾为;替。《孟子·梁惠王上》:"愿比死者壹洒之。"❿六十四卦之一,坤下坎上。《易·比》:"象曰:地上有水,比。"孔颖达疏:"地上有水,犹域中有万国,使之各相亲比。"

㊂(pí 皮) 见"皋比"。

比干 商代贵族。纣王的叔父,官少师。相传因屡次劝谏纣王,被剖心而死。

比才 (Georges Bizet, 1838—1875) 法国作曲家。九岁入巴黎音乐学院从阿列维等学作曲。1857 年获罗马大奖,去罗马留学三年。所作歌剧《卡门》取材于梅里美的同名小说,剧中刻画了吉卜赛少女卡门热情泼辣、酷爱自由的性格;音乐多用舞蹈歌曲及分节歌,具有强烈的戏剧性和西班牙色彩。作品尚有管弦乐组曲《阿莱城姑娘》(共两套,由为都德戏剧所作的配乐改编而成),歌剧《美丽的珀斯姑娘》、《采珠人》以及《C 大调第一交响曲》、管弦乐《小组曲》等。

比比 ❶频频;屡次。《汉书·哀帝纪》:"郡国比比地动。"元稹《白氏长庆集序》:"未几入翰林,掌制诰,比比上书言得失。"❷处处;到处。如:比比皆是。陆游《上殿札子》:"帅臣监司之加职者又比比而有。"

比水 即"泚水❶"。

比丘 译自梵语 Bhiksu,亦译"苾芻",意为"乞士"。因初期以乞食为生而得名。佛教出家五众(其余四众为比丘尼、式叉摩那、沙弥、沙弥尼)之一。指年满二十、受过*具足戒的男性僧侣。中国俗称和尚。

比年 ❶每年。《礼记·王制》:"诸侯之于天子也,比年一小聘,三年一大聘,五年一朝。"郑玄注:"比年,每岁也。"❷连年。《周书·武帝纪上》:"凉州比年地震,坏城郭。"❸近年。《后汉书·皇甫规传》:"臣比年以来,数陈便宜。"

比竹 ❶编管乐器,笙簫之类。《庄子·齐物论》:"人籁则比竹是已。"❷编织竹篾。刘禹锡《机汲记》:"由是比竹以为畚,置于流中。"

比价 ❶一种商品价格与另一种商品价格之间的比例关系。如粮棉比价。参见"商品比价"。❷对外贸易用语。买方或贸易商对来自几个发盘人的*发盘内容进行分析比较的行为。比价除价格外,还要与其他交易条件结合起来考虑,择优选定。

比伦 犹比拟,比类。寒山诗:"吾心似秋月,碧潭清皎洁,无物堪比伦,教我如何说!"

比兴 中国古代诗歌写作的两种手法。比,譬喻,以彼物比此物;兴,寄托,先言他物以引起所咏之词。两字合用,通常指通过外物、景象而抒发、传达情感、观念。

比阳 古县名。西汉置。以在比水之阳得名。治今河南泌阳。元初并入泌阳(今唐河)。自北魏至唐历为东荆州、淮州、显州、唐州治所。

比如 ❶譬如。用于举例的发端语。❷县名。在西藏自治区东北部、怒江上游那曲流域。县人民政府驻比如雄。原西藏地方政府设比如宗,1960 年改设比如县。是以牧业为主的半农半牧区。牲畜以牦牛、山羊、绵羊为多,农产以青稞为主。富森林资源,林中有獐子、鹿、野马、熊等兽类及虫草、知母、麝香、鹿茸等药材。手工业制品有藏刀、藏鞋、木碗等。

比来 ❶近来。《三国志·魏志·徐邈传》:"比来天下奢靡,转相仿效,而徐公雅尚自若,不与俗同。"❷从前;原来。《北齐书·段荣传》:"若使比来用其谋,亦可无今日之劳矣。"

比拟 修辞学上辞格之一。把物拟作人,或把人拟作物的手法。前者叫"拟人",如:"油蛉在这里低唱,蟋蟀们在这里弹琴。"(鲁迅《从百草园到三味书屋》)后者叫"拟物",如《木兰诗》:"雄兔脚扑朔,雌兔眼迷离。两兔傍地走,安能辨我是雄雌?"结句是木兰自拟。

比邻 近邻。王勃《杜少府之任蜀州》诗:"海内存知己,天涯若比邻。"

比况 比照;仿效。《汉书·刑法志》:"其后奸猾巧法,转相比况,禁罔寖密。"

比纳 (Alfred Binet, 1857—1911) 法国心理学家。智力测验的创始人。巴黎大学毕业。1889年在巴黎大学创立法国第一个心理实验室,1895年创办法国第一种心理学刊物《心理学年鉴》。1905年和西蒙(Théodore Simon, 1873—1961)合编"比纳-西蒙智力测验量表",被世界许多国家广泛采用。主要著作有《实验心理学绪论》、《智力的实验研究》等。

比奈 (Philippe Pinel, 1745—1826) 一译皮奈尔。法国精神病学家。现代精神病学的先驱者和革新者。图卢兹大学毕业,曾任沙尔特彼特里埃精神病院医师,巴黎医学校病理学教授。在他主持的医院里首次解除了长期来对精神病人进行的锁链囚禁,提倡给精神病人以人道待遇,被誉为"精神病人的解放者"。还建立了定时巡视病人和记录病情的制度,为现代临床精神病学奠定基础。著有《论癫狂》等。

比例 ❶当两个比 $a:b$ 和 $c:d$ 的比值相等时,称这四个量 a、b 和 c、d 成比例,记作 $a:b=c:d$。❷将物体绘成图样时在长度上缩小或放大的倍数。一般在图上都应注明,如比例1:2表示图形上长度按实际尺寸缩小二分之一,比例2:1则为放大一倍。比例有时也称为"比例尺",用于缩小的比例尺有时也称为"缩尺"。如在地图学等学科中即用比例尺与缩尺的名称。

比周 语出《论语·为政》"君子周而不比,小人比而不周"。周,与人团结;比,与坏人勾结。"比周"连用,义同"比",指植党营私。《荀子·臣道》:"朋党比周,以环主图私为务。"亦谓密切连结,集结。《韩非子·初见秦》:"天下又比周而军华下。"

比肩 ❶并肩。《汉书·路温舒传》:"比肩而立。"❷比喻地位相等。《三国志·吴志·吾粲传》:"虽起孤微,与同郡陆逊、卜静等比肩齐声矣。"❸比喻接连而来。《论衡·效力》:"殷周之世,乱迹相属,亡祸比肩。"❹即披肩。《元史·舆服志一》:"服银鼠,则冠银鼠暖帽,其上并加银鼠比肩。"

比降 一般指水面比降。在明渠流中,上、下游任意两处的水面高程差与其相应的流程距离的比值,称为"水面纵比降"。在断面上左右岸水面高程差与相应河宽之比,称为"水面横比降"。

比绍 (Bissau) 几内亚比绍首都和重要港口。在大西洋岸格巴河(Geba)河口的比绍岛上,有堤道连接大陆。人口19万(1991年)。1941年起成为首府。全国政治、经济中心。有大型冷冻设备及榨油(花生油和棕油)、碾米、锯木等工厂。输出花生及其制品。渔业较重要。有国际航空站。

比重 物体所受重力和其体积的比值。常用单位为牛/米^{3}等。有些国家把比重规定为物体的质量和同体积水的质量之比,这时,"比重"没有量纲,因而也没有单位。

比顺 同"顺比"。和顺亲近。《管子·五辅》:"比顺以敬。"尹知章注:"比,和也。"

比热 1克物质温度升高1摄氏度时所需吸收的热量。各种物质的比热不同。对同一物质(特别是气体),比热的大小又与加热时的条件,如温度的高低、压强和体积的变化情况有关。例如,气体在体积恒定时和压强恒定时的比热不同(分别称为*定体比热和*定压比热)。但对固体和液体,则因两者差别很小,不再加以区别。此外,同一物质在不同物态下,比热也不同。例如,水的比热为4.184焦/(克·摄氏度),而冰则约为2.092焦/(克·摄氏度)。

比较 确定事物间相同点和相异点的方法。根据一定的标准把彼此有某种联系的事物加以对照,从而确定其相同与相异之点,便可以对事物作初步的分类。但只有在对各个事物的内部矛盾的各个方面进行比较后,才能把握事物间的内在联系,认识事物的本质。

比特 英文bit的音译。信息单元的计量单位。数字通信中,二进制数字以0和1码传输各种信息,每传输一个二进制数字,就是1比特。例如,每秒传输4 800个二进制数字,通信速率为4.8千比特/秒。信息论中以比特来量度信息量。

比高 从某一地形目标所在地面量测至它的顶部或底部的垂直距离。如堤岸、陡崖、塔楼的高度或冲沟、沟渠的深度,在地形图上通常以数字注记。

比部 官名。魏晋尚书有比部曹,南朝宋比部主法制,齐、梁、陈与北魏同宋。北齐掌诏书律令、稽核簿籍等事。隋为比部侍郎,唐宋为刑部所属四司之一。金元以后废。明清以比部为刑部司官的一般称呼。

比勒 (Karl Bühler, 1879—1963) 德国心理学家。1903年在柏林大学获医学博士学位。1904年获哲学博士学位。长于知觉和思维的研究。把知觉看作是感觉的复合体,表现为形的关系。认为思维不能归结为感觉和意象,在意识中存在一种非感觉、非意象的思维元素。在理论上建立了心理结构的本能、冲动和智力三阶段说。主要著作有《形状知觉》、《儿童精神的发展》、《心理学手册》、《心理学危机》、《表达的理论》和《语言的理论》等。

比萨 (Pisa) 意大利西部古城。在阿尔诺河(Arno)河口两岸,西距利古里亚海10公里。人口9.7万(1993年)。铁路、公路枢纽。工业有纺织、机械制造、玻璃、陶瓷、大理石制品等。有大学(建于1343年)。多中世纪古迹,是游览胜地。著名的*比萨斜塔(高约54.5米)始建于1174年。

比期 旧中国各地银钱业和工商业公定的一种债权债务结算日期。如汉口以每月5日、10日、20日和25日为"小比期",届期银钱业同业间结算债权债务;以每月15日和月底最后一天为"大比期",届期,全市银钱业和工商业进行大结算。一般拆放短期款项,即以半个月为期,至大比期即收回或续转,故称"放比期"。

比量 ❶比较,考量。《颜氏家训·勉学》:"比量逆顺,鉴达兴亡。"❷印度因明术语。在现量的基础上,由比度事物共相(一般属性)而获得的知识。即由推理获及的知识,属间接知识。如:见此山有烟,而断定此山有火。比量有时亦泛指推理与论证,其中又分为为他比量和为自比量。

比喻 亦作"譬喻"。修辞学上辞格之一。思想的对象同另外的事物有了类似点,就用另外的事物来比拟思想的对象,叫比喻。比喻的成立,实际上共有思想的对象、另外的事物和类似点三个要素。因此形式上就有本体、喻体和比喻词三个成分。凭着这三个成分的异同和隐现,比喻可分*明喻、*隐喻、*借喻等。

比辑 依次比较缀合。《汉书·瑕丘江公传》:"江公呐于口,上使与仲舒议,不如仲舒。而丞相公孙弘本为《公羊》学,比辑其议,卒用董生。"颜师古注:"比,次也;辑,合也。"

比长仪 通常指用比较法测量长度的仪器。例如,用普通光学成像原理来找准精密*线纹尺的立式比长仪(又叫立式测长仪)和卧式比长仪,用激光波长为标准直接测量精密线纹尺的激光比长仪。

比功率(率 lǜ) ❶发动机额定功率与其某一参数(如活塞总面积、气缸工作总容积、质量等)之比。❷发动机额定功率与汽车(拖拉机)总重之比。为表征发动机或汽车(拖拉机)性能水平的指标之一。

比目鱼 ❶硬骨鱼纲,鲽形目鱼类的总称。包括鳎科、鲆科、鲽科、鳎科、舌鳎科鱼类。❷传奇剧本。《笠翁十种曲》之一。清李渔作。写书生谭楚玉同戏曲女艺人刘藐姑因相爱受阻而双双投江,得神助化为比目鱼,后复生结合的故事。

比丘尼 译自梵语 Bhiksunī,亦译"苾芻尼"。佛教出家五众(其余四众为比丘、式叉摩那、沙弥、沙弥尼)之一。指年满二十、受过*具足戒的女性僧侣。中国俗称尼姑。

比尔人(Bhils) 印度民族之一。约 310 万人(1995 年)。主要分布在中央邦、拉贾斯坦邦和古吉拉特邦。语言属印欧语系印度语族,受古吉拉特语影响深。多信印度教,部分信伊斯兰教。分许多部落,多处在父系氏族阶段。主要从事农业,兼事采集、狩猎。

比尔森(Plzeň) 捷克西部重工业城市,东北距布拉格约 88 公里。人口 17.2 万(1994 年)。公元 10 世纪见于记载。1292 年建市。13 世纪起以手工业和商业著称。交通枢纽。附近有煤、铁矿。机械制造业久负盛名,生产汽车、电机和动力、采矿、冶金工业设备、机车等,钢铁、食品、造纸等工业亦重要。啤酒酿造业著名。有机械学院和博物馆。多中世纪教堂、市政厅等古迹。

比尼人(Bini) 也叫"伊多人"。西非尼日利亚南部的民族。约 341 万人(1995 年)。语言属尼日尔-科尔多凡语系尼日尔-刚果语族。多持万物有灵信仰,部分人信基督教新教。主要从事农业。

比亚纳(Javier de Viana, 1868—1926) 乌拉圭小说家、剧作家。曾从事新闻工作。后流亡阿根廷。作品大多以乌拉圭的农村风习和高卓牧民的悲惨生活为题材,早期有现实主义因素,后倾向自然主义。著有长篇小说《高卓姑娘》,中篇小说《乡间》、《印第安孩子》,短篇小说集《野草》和《干柴》等。

比托姆(Bytom) 波兰中南部工业城市。在卡托维兹西北 13 公里。人口 22.8 万(1994 年)。1254 年建市。古老的采矿业中心。工业主要有煤、银、铅、锌等开采及钢铁、重型机械、电力、化学、食品加工等。有矿业学院、西里西亚博物馆。

比色计 一种化学分析仪器。在进行比色分析时,使某种光线分别透过标准溶液和被测溶液,比较两者颜色强度而达到测定目的。分目视比色计和*光电比色计两种。

比色法 一种仪器分析方法。使某种光线分别透过标准溶液和被测溶液而比较两者颜色的强度,从而决定被测物质在溶液中的含量或浓度。操作简便、迅速,应用广泛。

比冲(衝)量 亦称"比推力"、"比冲"。火箭发动机的推力(牛)与其喷出介质每秒钟的质量流量(千克/秒)的比值(牛·秒/千克)。为火箭发动机的重要性能指标之一。

比约林(Jussi Björling, 1911—1960) 瑞典男高音歌唱家。六岁即随父兄在欧美各国演出四重唱。十七岁起先后就学于斯德哥尔摩音乐学院及皇家歌剧学校。1930 年在斯德哥尔摩首次登台,扮演《唐璜》中的唐奥塔维奥。1935 年及 1936 年在维也纳国家歌剧院和伦敦修道院花园歌剧院演出。1938 年在纽约大都会歌剧院上演的《艺术家的生涯》中饰鲁道尔夫。1941—1945 年居于瑞典。1946 年重返纽约演唱,并常在欧美各地举行音乐会。其嗓音甜润明亮,富于力度,技巧自如,感情真挚。

比拟法 应用对照模拟来解题的一种方法。两个物理现象不同而数学表达形式属于同一类型的问题,只要其中一个问题可由实验或其他方法解决,则另一问题即可通过对照换算而得到解决。如力学中的薄膜比拟法、电比拟法等。

比利亚(Francisco Villa 或 Pancho Villa, 1878—1923) 一译维亚。*墨西哥革命时期北方农民运动领袖。雇农出身。1910 年在奇瓦瓦州(Chihuahua)领导农民起义。翌年,与*萨帕塔领导的农民军南北夹攻,迫使独裁者迪亚斯下台。1913 年建立"北方师"。与萨帕塔共同推翻乌埃尔塔(Victoriano Huerta, 1854—1916)政权,一度占领首都墨西哥城(1914 年底至 1915 年初)。后被暗杀。

比利时(Belgique) 欧洲西部国家。同荷兰、德国、卢森堡和法国接壤,西北临北海。面积 3.05 万平方公里。人口 1 010 万(1995 年),佛兰芒人约占 59.2%,讲佛兰芒语;瓦龙人约占 40.2%,讲法语。居民 90% 信天主教。城市化率 97%。首都布鲁塞尔。四分之三地区是平原,东南为阿登高地,中部是丘陵。斯海尔德河和马斯河分别流经西部和东部。海洋性温带阔叶林气候,冬温夏凉。年降水量 700~900 毫米,高地达 1 500 毫米。主要矿藏有煤、铁等。1830 年脱离荷兰独立为比利时王国。次年由《伦敦条约》确定为中立国。第一次世界大战时为德国侵入;战后不再为中立国。第二次世界大战时又被法西斯德国占领,战后恢复独立。政体是君主立宪制。工业发达,以钢铁、有色冶金(铜、铅、锌)、机械、汽车、炼油、石化、电子、核电、纺织为主。畜牧业以饲养牛、猪为主,养鸡业亦盛。农作物有小麦、大麦、甜菜、马铃薯等。出口以钢铁、化学品、机械和汽车为大宗。进口以石油、煤、工业原料、粮食、机械和运输设备为主。安特卫普是重要港口。旅游业兴旺,1993 年外国游客达 1 300 万人。

比邻星 西名 Proxima。离太阳最近的一颗恒星。在半人马座,与*南门二(是双星)组成一个由 3 颗星构成的聚星系统。星等 11.0,距离 4.22 光年。

比表面 单位质量物质的总表面积。用以评价催化剂、吸附剂以及其他多孔物质性能的重要参数之一。常用的测定方法有容量吸附法、重量吸附法、流动吸附法等。

比昂逊(Bjørnstjerne Martinius Bjørnson, 1832—1910) 挪威剧作家。生于牧师家庭。当过新闻记者和剧院导演。曾参加挪威民族独立运动,当过资产阶级政党的领袖。写有剧本二十一部。早期浪漫主义剧作《战役之间》等多取材于挪威历史。1874 年开始发表《破产》、《报纸主笔》、《挑战的手套》等问题剧。揭露资本家、官僚等的丑恶行为,宣扬"宽恕"和"仁爱",幻想通过道德教育改良社会。后期作品《人力所不及的》带有宗教神秘色彩和象征主义色彩。获 1903 年诺贝尔文学奖。

比例尺 ❶地图上某一线段的长度与地面相应线段实际水平距离之比。用数字表示的称为"数字比例尺",以分数 $1/m$ 表示,m 为比例尺分母,表示缩小为若干分之一。如 1:50 000(见图)图上 1 厘米相当于实地 500 米。为了量算距离方便,通常在图上除注明数字比例尺外,还绘出图解式的直线比例尺或复式比例尺。❷将物体绘成图样,其在长度上缩小或放大的倍数称为"比例",有时也称为"比例

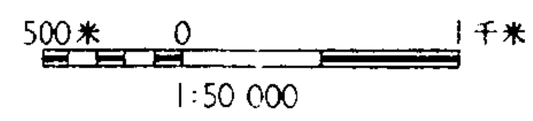

直线比例尺

尺"。参见"比例"。●绘图时用来度量长度的工具。其刻度系按长度单位缩小或放大若干倍后刻成。在绘制图形时，图形上缩放后的长度，只需在尺上选择同一比例的刻度按原尺寸数直接量取，不必再行折算。常见的三棱比例尺，其三个侧面上刻有六行不同比例的刻度。

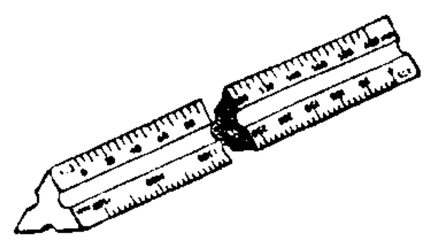
三棱比例尺

比例泵 即"计量泵"。

比例税 税率不因纳税人应课税的收入或财产价值的多少而变更，都按一定比率课征的税。如我国1994年实行的营业税对从事服务业的纳税人，一律按其营业额以5%的税率计征。

比重计 测定液体比重的一种仪器。是一根封闭的、附有标度的细长玻璃管，管底有一泡状部分，内装铅丸或水银。比重计插入待测液体后将直立浮起；液体比重越大，比重计浮得越高，与液面相平处的标度就直接表示出液体比重的数值。比重计分重标和轻标两种，分别用来测定比重比水大和比水小的液体的比重。

比重计

比浊计 用*比浊法测量或比较透过悬浮体的光的强度所用的仪器，称为"浊度计"；用散射测浑法测量或比较悬浮体散射光的强度所用的仪器，称为"散射浊度计"或"比雾计"。两者常统称为"比浊计"。

比浊法 一种仪器分析方法。当光线通过一混浊溶液时，因悬浮体选择地吸收了一部分光能，同时向各个方向散射了另一部分光线，故减弱了透过光线的强度。测量或比较透过悬浮体的光的强度以决定悬浮体浓度的方法，称为"浊度法"；测量或比较悬浮体散射光的强度以决定悬浮体浓度的方法，称为"散射测浑法"。主要用来测定可以控制使之成为胶状悬浮体的沉淀物质。

比较仪 用比较法测量长度或某些物理量的精密仪器。可以测出与标准量(如*量块、电阻)比较的差数。有扭簧比较仪、电感比较仪、光学比较仪和电阻比较仪等。

比较法 见"比较法学"。

比喻义 一个词除本义外，由比喻用法所形成的意义。如"担子"的"责任"义，"机械"的"呆板"义，即分别是两词的比喻义。

比奥科 (Bioko) 曾名马西埃(Macie)，旧名费尔南多波或斐南多波。赤道几内亚的一部分，由比奥科岛和帕加卢岛(Pa Galu，旧名安诺本岛〔Annobón〕)组成。在几内亚湾东部，距非洲大陆西岸约32公里。面积2 034平方公里。人口约11万(1992年)。15世纪末葡萄牙殖民者侵入后，首先占领此岛。1959年被划为西班牙海外省。赤道几内亚独立后成为两省之一。省会马拉博(即首都)。全国主要的可可产区，还产咖啡、甘蔗、烟草、木材、薯类等。

比鲁尼 (al-Bīrūnī, 973—1048) 一译阿尔比鲁尼。中亚细亚学者。生于花剌子模。后迁居伽色尼。居留印度多年，撰《印度志》。通晓天文、物理、数学及希腊语。还著有《古代遗迹》、《马苏第天文学和占星学原理》等。

比强度 材料的强度和密度的比值。是结构材料的重要性能指标之一。

比塞大 (Bizerte) 也叫宾泽特。突尼斯北部港市，比塞大省省会。在地中海南岸，东南距首都突尼斯96公里，有铁路、公路相通。人口8.5万(1991年)。古为腓尼基人商站。1890年扩建为军港。天然良港，由外港(在地中海)和内港(即比塞大湖)组成，中有运河沟通。有炼油、有色金属、钢铁、水泥、榨油、船舶修理等工业。

比塞特 (Kāmal al-Dīn Bihzād, 约1455—1535或1536) 波斯画家。曾为帖木儿帝国最后统治者密尔查苏丹宫廷画师，1510年后为波斯萨非王朝国王伊思迈尔一世服务。作品不受传统绘画的束缚，形象较生动简括，色彩鲜明，能表现人物感情，对后来波斯绘画有影响。传世细密画有《泰摩亚之凯歌书》、《尼扎米手稿》等全套插图。

比模量 亦称"比刚度"。材料的弹性模量和密度的比值。是结构材料的重要性能指标之一。

比翼鸟 鸟名，即"鹣鹣"。传说此鸟一目一翼，不比并则不飞。见《尔雅·释地》郭璞注。常以比喻夫妇，白居易《长恨歌》："在天愿作比翼鸟，在地愿为连理枝。"亦比喻形影不离的好友。曹植《送应氏》诗："山川阻且远，别促会日长。愿为比翼鸟，施翮起高翔。"

比什凯克 (Пишкек) 吉尔吉斯斯坦首都和经济、文化中心。位于吉尔吉斯山北麓的楚河谷地中心。面积130平方公里。人口62.8万(1991年)。1878年建市。1926年改名为伏龙芝。1936年为吉尔吉斯苏维埃社会主义共和国首都。1991年恢复原名比什凯克。工业以机械制造、食品、毛纺织等为主。有国家科学院和吉尔吉斯大学以及历史博物馆、造型艺术博物馆等。公路枢纽。来自乌兹别克斯坦布哈拉的输气管道经此。

比尔瓦奥 (Francisco Bilbao, 1823—1865) 智利思想家。拥护18世纪法国唯物主义，因反对专制制度而被迫逃亡法国。1849年回到智利，组织"平等协会"，宣传空想社会主义思想。主张政教分离，反对教权主义，因而被开除教籍并受到迫害。在侨居布宜诺斯艾利斯时逝世。著有《精神通报》。

比亚兹莱 (Aubrey Vincent Beardsley, 1872—1898) 英国插图画家。曾受伯恩-琼司鼓励，初以拉斐尔前派风格作画，随之受惠司勒影响，接触日本木版画。1894年为王尔德《莎乐美》作插图，轰动英国。画风精致巧丽，富装饰性和韵律，有很高的创意。黑白钢笔画插图风格在英国和欧洲有较大影响。代表作有《亚瑟王之死》、《黄书》等。

比拉彗星 一颗碎裂为流星雨的短周期彗星。属木星族，周期6.6年。1826年为奥地利天文爱好者比拉(Wilhelm von Biela, 1782—1856)发现，故名。1846年11月出现时，分裂成两颗彗星，各有一短尾，在轨道上一起运行。1852年再度出现时，仍是两颗彗星，但彼此离开很远。此后它演变为仙女座流星群，每年11月27日可观测到。事实上，在比拉发现之前，早已部分碎裂，中国地方志已有多处记载该流星雨的盛况。据《海宁州志》载："清嘉庆三年十月二十日(1798年11月27日)夜，众星交流如织。"

比物此志 比物，即比类、比喻。谓用事物行为来寄托、表达其心意。《汉书·贾谊传》："圣人有金城者，比物此志也。"王先谦补注："物，类也。志，意也。言臣如效死取义，则为国家不拔之基，圣人有'金城'之语，正比类此意也。"

比例中项 如果a比b等于b比c，称b为a和c的"比例中项"。例如，6是9和4的比例中项。

比例极限 材料受力过程中，应力同应变成正比关系的最大应力值。胡克定律适用于应力小于此值的弹性范围内。

比肩继踵 肩膀靠肩膀，脚尖碰脚跟。形容人多拥挤。《晏子春秋·杂下》："临淄三百闾，张袂成阴，挥汗成雨，比肩继踵而在，何为无人？"

比哈尔人 (Bihars) 印度民族之一。约 8 000 万人(1995 年)。主要分布在比哈尔邦，部分分布在印度其他地区。语言属印欧语系印度语族。通用印地语。其居地曾是传布佛教的中心，佛教衰落后，改信印度教；12 世纪末起，部分改信伊斯兰教。主要从事农业。另约有 411 万人在尼泊尔、孟加拉国和不丹等地。

比哈尔邦 (Bihār State) 印度东北部一邦。北界尼泊尔。面积约 17.4 万平方公里。人口 8 637.4 万(1991 年)，绝大多数是比哈尔人。首府巴特那。北部恒河横贯，河网稠密，平原广布，是重要农业区，产稻米、小麦、豆类等。南部为丘陵地，是全国重要工矿区。煤炭产量居全国前列，是世界重要云母产区。还开采铜、蓝晶石、磷、铝土矿和铁矿石。

比科尔人 (Bicols) 菲律宾民族之一。主要分布在吕宋岛的东南部马斯巴特岛 (Masbate) 和卡坦端内斯岛 (Catanduares)。约 360 万人(1995 年)。语言属南岛语系印度尼西亚语族。多信天主教。主要从事农业，制陶手工业颇发达。

比屋可封 亦作"比屋而封"。《新语·无为》："尧舜之民，可比屋而封。"《潜夫论·德化》："上圣和德气以化民心，正表仪以率群下，故能使民比屋可封，尧、舜是也。"意谓唐虞之时，尽人皆贤，家家都有可受封爵之德行。后亦泛指到处都有，形容众多。

比较文学 专门研究两种或两种以上民族文学形态、要素的对比，并进而探索它们相互关系的学科。与近代"比较解剖学"、"比较语言学"的兴起存在亲缘关系。19 世纪末、20 世纪初诞生于法国，在流变过程中形成了法国学派与美国学派两大流派，主张比较文学跨国界这一点上两派是一致的，分歧在于法国学派认为"比较文学不是文学比较"，只注重对有直接影响关系的作家、作品作实证考察，要求在研究中排除文学批评；美国学派不拘泥于直接的渊源关系，主张可以研究不能直接互施影响的文学之间的美学关系，探讨不同国别、不同历史阶段的作品间的类同与差异，又称"平行比较"，并且还要求超越学科界限，主张把文学与人类其他文化活动领域的关系研究囊括在比较文学范畴中。

比较法学 对不同国家的法律进行比较研究的学科。既是法学的一个分支，也是法学的一种研究方法。与"比较法"、"比较法研究"实际上是同义语。一般认为，按照研究的范围，比较法学可分为"宏观比较"与"微观比较"，前者指对不同社会制度或不同法律传统(法系)的法律所进行的比较研究，后者指对属于同一社会制度或同一法系的法律所进行的比较研究。按照法律的内容，可分为比较法导论(对各种法律进行总的比较研究)，法系的分类比较研究(如英美法、大陆法、社会主义法等的比较研究)，部门法的分类比较研究(如比较宪法、比较刑法等)，具体制度等的分类比较研究(如司法制度、律师制度等的比较研究)等。一般以孟德斯鸠为奠基人。而作为一门独立的法学分支学科，则始于 19 世纪中叶。1869 年与 1895 年，法英两国分别成立比较立法学会。1900 年在巴黎召开第一次国际比较法大会。1924 年与 1960 年，分别成立国际比较法学会与国际比较法协会。1950 年国际法律科学协会发起编纂《国际比较法百科全书》，共分 17 卷，1971 年开始出版。

比较美学 美学思潮和分支学科之一。20 世纪中叶，在国际、民族、地域文化交流日益频繁的基础上发展起来。与比较诗学、比较文学、比较哲学、比较文化研究相交叉。美国门罗 (Thomas Munro, 1897—1974) 于 1965 年出版的《东方美学》，多伊奇 (Eliot Deutsch, 1931—) 于 1975 年出版的《比较美学研究》，对东西方美学进行比较研究，对比较美学有重要贡献。

比较哲学 应用比较方法研究不同文化传统或民族文化中的哲学，揭示人类思维发展规律的学科。一说为研究哲学和其他学科异同关系的学科。该词由法国哲学家奥尔塞尔 (Marson Oursel) 于 1923 年首先提出。研究内容大致有：历史比较、人物比较、范畴比较、交错比较、总体比较等方面。20 世纪初，中国的严复、胡适、梁漱溟等开始从不同侧面对中西哲学进行比较研究。新中国的比较哲学研究在唯物史观指导下取得很大进展。

比较湿度 简称"比湿"。湿空气中，水汽质量与湿空气质量之比。以克 / 克或克 / 千克为单位。湿空气的体积虽因压缩或膨胀而变，但如不发生蒸发或凝结现象，则其比湿可保持不变。

比基尼岛 (Bikini Island) 马绍尔群岛中最北端的珊瑚岛。由 36 个礁屿组成环礁岛；潟湖长 35 公里，宽 19 公里。陆地面积约 8 平方公里。1946 年美国作为核武器的试验基地。

比基尼服 一种在游泳、晒日光浴或健美比赛时穿着的服装。由形态较小的胸罩和三角形裤衩组合而成。

比萨扬人 (Visayans) 一译"米沙鄢人"。菲律宾的民族。约 2 400 万人(1995 年)。主要分布在米沙鄢群岛、巴拉望岛北部及棉兰老岛东部和北部沿海。语言属南岛语系印度尼西亚语族，有文字。多信天主教，少数仍持万物有灵信仰。主要从事农业和渔业，不少人在大麻和橡胶种植场做工。

比萨斜塔 (Leaning Tower of Pisa) 意大利比萨的著名建筑物。它和比萨主教堂及洗礼堂组成的建筑群是意大利中世纪最重要的建筑群之一。为白色大理石砌成、外观呈圆柱体之钟塔。直径约 16 米，高约 55 米，分为 8 层。始建于 1174 年，1350 年完成。因奠基不慎，致塔身倾斜。在近一百年内又向外倾斜约 30 厘米，今从塔顶垂线已偏离底脚约 5 米。相传意大利物理学家伽利略曾在塔顶上做过著名的自由落体实验。

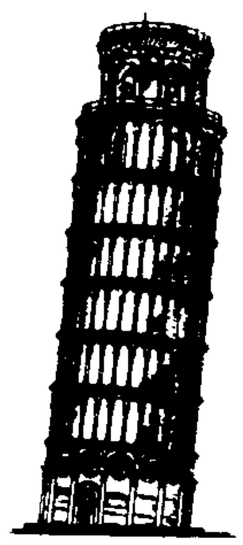
比萨斜塔

比得哥什 (Bydgoszcz) 波兰中北部城市，比得哥什省首府。在维斯瓦河与布尔达河 (Brda) 汇流处。人口 38.6 万(1994 年)。建于 1346 年。重要内河运输和铁路枢纽。有机械制造、化学、纺织、电子、印刷、食品等工业。

比率分析(率 lǜ) 通过两个相关项目的数据进行对比，计算其比率，来确定和评价经济活动效果的方法。例如反映部分与总体关系的结构比率，投入与产出的效率比率，具有相关关系的相关比率等。

比斯开湾 (Bay of Biscay) 大西洋的一部分。在欧洲伊比利亚半岛与布列塔尼半岛之间。面积 22.3 万平方公里。海岸平直，多沙滩。东北浅，西南深，最深 4 570 米。有卢瓦尔、加龙等河注入。盐度约 35。常有风暴。富鱼类。沿岸西班牙的塞巴斯蒂安 (Sebastián)、法国的比阿里

兹(Biarritz)为旅游胜地。

比数比值 又称"交叉乘积比"、"优势比"。在病例对照调查中,用以估计有某因素的组较无此因素的组发生(或死于)该病的相对危险度的近似值。适用于发病(或死亡)率较低的疾病。计算公式为:

$$OR=\frac{a/c}{b/d}=\frac{ad}{bc}。$$

式中:OR 为比数比值;a 为病例组有某因素的人数;b 为对照组有某因素的人数;c 为病例组无某因素的人数;d 为对照组无某因素的人数。

比尔拉财团 印度大财团之一。中心设在加尔各答,与印度东部各财团关系密切。1897 年创始人比尔拉(Raja Baldeo Dasji Birla, 1864—1956)创办世纪纺织公司。1919 年在加尔各答建立第一家黄麻厂,后又经营纺织、制糖、造纸、航运、报业、汽车、机械、银行、保险等业。该财团与国大党关系密切,曾得到印度政府的多方照顾,实力迅速增长。仅次于塔塔财团。

比亚卡尔宗(Byakar Dzong) 旧称布姆唐。在不丹中部,马纳斯河(Manās)支流昌基河(Chamki)畔。是农牧产品贸易中心。有建筑宏丽的宫殿及许多喇嘛教寺院。

比里·帕依荣(Pridi Phanomyong, 约 1900—1983) 泰国总理(1946 年)。当过律师。1928 年创建"民党"。参与发动*六二四政变,并任立宪政府阁员,为"文治派"领袖。1933 年提出土地等国有化的经济计划,遭反对,流亡国外。翌年回国,历任内政、外交、财政部长。日本占领时期,领导国内的*自由泰运动。1946 年 3 月出任总理,实行宪政改革。同年 8 月辞职。次年銮披汶上台后,流亡国外。后死于巴黎。

比利亚维德(Cirilo Villaverde, 1812—1894) 古巴作家。曾在哈瓦那攻读哲学和法律。当过律师。后从事教育和新闻工作。1848 年因参加争取古巴民族独立的斗争被捕,次年越狱,后流亡国外。创办《独立者》等刊物。代表作长篇小说《塞西莉亚·巴尔德斯》,通过混血姑娘与白人青年的恋爱故事,反映殖民统治下的古巴社会生活,是古巴文学史上的重要作品。还写有《金饰针》、《忏悔者》等二十多部小说。

比例控制阀 简称"比例阀"。在液压传动中能根据输入电信号的大小,按比例地控制液体的压力、流量或流动方向的阀。与常规*控制阀相似,分为压力比例阀、流量比例阀和方向比例阀(兼对流量控制)三类。其结构特点是利用比例电磁铁等转换装置,将输入的电信号转换成按比例的力或力矩,或再利用弹簧转换成按比例的位移,用来代替常规控制阀的手动调节螺钉,以调节阀的控制压力、流量或阀的开口量的设定值。利用比例阀可以方便地对液压系统进行遥控,提高其自动化性能,因而应用广泛。

比较心理学 通过比较各种有机体在心理与行为上的异同,了解低等动物本身的特点,并借此研究人类心理与行为的演进的学科。因主要内容是对动物行为进行系统研究(特别是从动物和人类比较的角度作研究),故亦称"动物心理学"。19 世纪末兴起于英国。动物研究得出的结果有助于对人类行为的理解,但不能直接用于解释人类的行为。

比较式仪表 又称"较量仪器"。用于比较测量法的测量仪表。由交流或直流电桥、电位差计以及精密比例装置(如感应分压器、电流比较仪)等组成。被测电学量在其上与电学标准器进行比较,测量结果由仪器的多级刻度盘上读出。测量误差一般比机械式指示仪表低几个数量级。

比较成本说 亦称"比较生产费用说"。英国*李嘉图首创的国际贸易理论。认为各国集中力量发展其在生产成本上优势最大或劣势最小的产品的生产,然后进行贸易,相互都可能获利。举例论证:葡萄牙生产一定数量的毛呢及葡萄酒各为九十天及八十天,而英国生产同样数量的毛呢及葡萄酒为一百天及一百二十天,葡萄牙虽然在这两种商品生产成本上都比英国占优势,但相对来说葡萄酒的优势更大,故可专门生产葡萄酒,英国虽然在这两种商品生产成本上都处于劣势,但毛呢的劣势较小些,可专门生产毛呢,然后实行交换,两国都获得好处。

比较伦理学 研究不同地域、不同时代的各个民族和各种文化的道德和实践,着重研究各种道德体系的异同及其物质文化背景的理论。与人类学、历史学、社会学、心理学等有密切联系。

比较社会学 亦称"功能社会学"。社会学流派之一。法国*迪尔克姆创立。运用比较研究的理论和方法对两个或两个以上的社会中某类社会现象、社会问题进行系统的、跨文化的社会学研究,探求存在于不同社会之中的普遍性规律和特殊性规律。

比较宗教学 以实际存在过的各种宗教为研究对象,以不同宗教之间的比较分析为研究方法的学科。因它越出某一宗教传统的立场和范围来对待其他宗教,而这是宗教学研究的前提,故有学者认为,广义的比较宗教学即宗教学本身。狭义的比较宗教学则以纵向比较研究(宗教史学)为基础,侧重横向比较研究,旨在通过对不同宗教的宏观比较,来认识各种宗教现象的特殊性和其中隐含的人类宗教现象的共同性。19 世纪下半叶,科学意义上的比较宗教学在对古代宗教和东方宗教的广泛认识基础上出现。初期侧重于宗教起源和进化问题。20 世纪后,非历时性或同时态的研究得到发展,其研究方法遂逐渐分化为宗教现象学、宗教社会学、宗教心理学等。

比较经济学 用对比方法研究不同社会经济制度和不同经济体制的运行机制的经济学分支学科。20 世纪 30 年代和 40 年代初,英国的皮古和美国的熊彼特就有对比研究社会主义经济和资本主义经济的著作问世。第二次世界大战后,西方发达国家在基本制度相同的情况下,其具体经济体制又各有特点,如英国的传统型市场经济,美国的垄断主导型现代市场经济,德国的社会市场经济,日本的政府主导型市场经济等;同时,发展中国家和社会主义国家的经济发展也呈现出不同的特点,凡此,均构成比较经济学的研究对象。一般的研究方法是:把各国的经济制度和经济体制分成几种模式,加以比较研究,说明其特点;对不同国家的具体经济情况、存在问题和主要经济政策进行对比研究。

比较政治学 对不同国家、不同政治体系进行比较分析,探求政治现象的一般特征和规律的政治学分支学科。起源于古希腊,第二次世界大战后获得空前发展。着重从政治体系、政府机构、政治团体三个层次上对政治制度、政策制定、政治文化、政治发展、政治领导、政治参与、意识形态、官僚体制等方面进行广泛的比较研究。

比较胚胎学 胚胎学的分科。研究各类动物胚胎发育的过程并加以比较的学科。为动物系统发生和进化论提供重要证据,对动物分类学也很重要。例如,海鞘在动物分类上的位置,是在研究其胚胎发育过程之后,才确定应属于低等脊索动物。

比较教育学 又称"比较教育"。用比较法研究各国教育制度、教育思想和教育问题的学科。1817年法国教育家朱里安发表《比较教育的研究计划和初步意见》一文，最早提出"比较教育"一词。20世纪以后，比较教育学专著和其他文献大量问世。当代比较教育研究更突出方法特征和专题性，关注国际性教育问题的研究。

比较解剖学 一般指脊椎动物比较解剖学。

比基尼事件 也称"福龙丸事件"。1954年3月1日美国在太平洋上的比基尼岛附近试验氢弹，使航行在公海上的日本渔船"福龙丸第五号"的船员23人受害，其中久保山爱吉于同年9月不治身死。美国的这一行径引起日本和世界人民的抗议。

比勒陀利亚 (Pretoria) 南非首都和德兰士瓦省首府。在东北部，跨林波波河支流阿皮斯河 (Apies) 两岸。人口52.6万(连郊区108万，1991年)。1855年由荷兰移民后裔始建。1910年起为白人种族主义者统治中心。1961年南非独立后为首都。工业发达，有大型钢铁厂及采矿设备、电子、电机、纺织、食品、造纸等工业。市东30公里有全国最大的金刚石矿。铁路枢纽。有国际航空站。是全国文化中心，有比勒陀利亚大学、天文台、博物馆及众多科学研究机构。近郊有国家动物园和自然保护区。

比萨拉比亚 (Bessarabia) 欧洲历史地区名。在多瑙河下游北岸普鲁特河和德涅斯特河之间，东南临黑海。面积4.44万平方公里。14世纪是摩尔多瓦公国的一部分。16世纪起受奥斯曼帝国统治。1812年被俄国吞并。1918年归还罗马尼亚。1920年英法意日等国在巴黎同罗签订条约，承认罗马尼亚对此地区主权。1940年又并入苏联，大部地区组成摩尔达维亚苏维埃社会主义共和国(今摩尔多瓦共和国)，沿黑海部分地区被划进入乌克兰。

比雷埃夫斯 (Piraiévs) 希腊最重要的港口和海军基地。临萨罗尼科斯湾 (Saronikós)。人口18.9万(1991年)。雅典的外港，在其西南8公里，有电气化铁路和高速公路相通。有纺织、地毯、化学、机械、雪茄烟、食品、造船等工业。进出口贸易量占全国60%，输出烟草、葡萄酒、铝土矿和菱镁矿砂。

比赛训练法 运动训练方法的一种。通过比赛达到训练效果的一种手段。可采用比赛性、对抗性练习等多种形式进行。特点是运动员按规则进行比赛，以达到最大运动强度的目的，有利于提高运动员的积极性和主观能动性，发展心理素质，提高专项训练水平和实战能力。

比利牛斯山脉(Pyrénées 或 Pirineos) 欧洲西南部最大山脉，是阿尔卑斯山脉西南延伸部分。东西走向，为西班牙和法国的界山。长435公里，宽80～140公里，一般海拔2 000米以上，最高峰阿内托峰 (Aneto) 海拔3 404米。有现代冰川覆盖。有两条铁路隧道和六条山道通过。矿产以铁为主，还有铅、锌、锰、铝土、大理石等。多温泉。旅游业和冬季体育运动兴盛。

比利时通讯社 (Agence Télégraphique Belge de Presse SA) 比利时报业联合社。1936年创办。总社在布鲁塞尔。

比较财务报表 列示出两个或两个以上不同时期各项目金额的财务报表。按内容可以分为比较资产负债表、比较损益表、比较财务状况变动表(或比较现金流量表)。例如，在资产负债表上既列示编表日的资产、负债、所有者权益各项目的金额，也列示前期的各该项目的金额。

比例分配裁剪法 平面裁剪的一种方法。对人体作长度定点测量(如衣长、袖长、裤长)和围度定点测量(如胸围、腰围、臀围)，长度测量值一般可直接作为服装尺寸，围度测量值则须按款式和穿着要求以规定比例加放一定的量而得出服装尺寸，然后进行分配计算，制出该款式的实际纸样。适宜于裁剪定型款式。结构复杂的服装不宜用此法裁剪。

比荷卢经济联盟 (Benelux Economic Union) 比利时、荷兰、卢森堡三国政府间的经济一体化组织。前身是比利时和卢森堡1921年建立的经济和关税联盟。1948年比、荷、卢三国成立关税联盟。1958年2月三国在海牙签订《比荷卢经济联盟条约》，1960年11月生效，有效期五十年。主要内容：三国间商品、资金、劳务和劳动力自由流通；协调经济、财政和对外贸易等政策。1970年开始废除边境控制，允许人员自由往来。总部在布鲁塞尔。

比较生产费用说 即"比较成本说"。

比利时一八三〇年革命 比利时反对荷兰统治、争取民族独立的革命。1830年，在法国七月革命影响下，布鲁塞尔爆发革命，宣布比利时独立，选立新王称利奥波德一世 (Leopold Ⅰ, 1831—1865年在位)；翌年颁布君主立宪宪法。1839年比与荷订约，荷确认比为独立国家，并由英、法、普、俄等保证其中立。

2 **毕** 〔畢〕(bì) ❶古时田猎用的长柄网。《庄子·胠箧》："夫弓弩毕弋机变之知多，则鸟乱于上矣。"也指用长柄网捕取禽兽。《诗·小雅·鸳鸯》："鸳鸯于飞，毕之罗之。"❷二十八宿之一，以形状像毕网得名。《诗·小雅·大东》："有捄天毕。"❸网罗无遗之意。引申为尽、全。如：真相毕露。王羲之《兰亭诗序》："群贤毕至，少长咸集。"❹结束。如：礼毕；毕业。《孟子·滕文公上》："公事毕，然后敢治私事。"❺迅捷。《淮南子·览冥训》："心怡气和，体便轻毕。"高诱注："毕，疾也。"❻通"筚"。编竹，即编简。引申为简札。❼古国名。姬姓，始封之君为周文王之子毕公高，在今陕西咸阳北。春秋前已灭。❽姓。古代*毕国人来中国，有的就以毕为姓，如唐有毕诚。

毕万 春秋时晋国大夫。毕公高后裔。晋献公十六年(公元前661年)灭魏(今山西芮城东北)，他受命为魏大夫，是晋卿魏氏的始祖。

毕节 市名。在贵州省西北部，邻接云南、四川两省。明置毕节卫，清改毕节县。1993年改市。毕节地区行署驻此。人口112万(城镇9.7万，1996年)。工业有采矿、电力、卷烟、建材、化学、机械、纺织。为黔西交通和物资集散中心。农产以稻、玉米、小麦、马铃薯、大豆、烤烟、油菜籽为主，并产油桐、天麻、生漆、党参、栓皮栎等。古迹有七星关摩崖石刻。

毕豆 豌豆的古称。东汉崔寔《四民月令》中称"蜱豆"，《旧唐书》中称"畢豆"。"蜱"、"畢"同音。

毕沅 (1730—1797) 清学者、文学家。字纕蘅，一字秋帆，自号灵岩山人。江苏镇洋(今太仓)人。乾隆进士，官至湖广总督。治学范围较广，由经史旁及小学、金石、地理。也能诗文。有《灵岩山人文集、诗集》。至于《传经表》、《续资治通鉴》等书，虽署沅名，实多成于他人之手。其他撰述收入《经训堂丛书》中。

毕国 古国名。故地在今乌兹别克斯坦的布哈拉西南。和中国有交通往来。见《北史》、《隋书》各《西域列传》。

毕命 ❶绝命。《文选·曹植〈七启〉》："故田光伏剑于北燕，公叔毕命于西秦。"刘良注："或云：'荆轲字公叔。'"❷尽

力效命。《三国志·魏志·陈思王植传》:"夫论德而授官者,成功之君也;量能而受爵者,毕命之臣也。"

毕昇 (?—约1051) 宋代发明家。首创活字版印刷术。据《梦溪笔谈》载,他在庆历年间,发明在胶泥片上刻字,一字一印,用火烧硬后,便成活字。排版前,先在置有铁框的铁板上敷一层搀和纸灰的松脂蜡,活字依次排在上面,加热,使蜡稍熔化,以平板压平字面,泥字即固着在铁板上,可以像雕版一样印刷。还研究过木活字排版。

毕 昇

毕郢 即"程⑩"。

毕兹 失能性毒剂的一种。学名二苯羟乙酸-3-奎宁环酯。化学式如图。白色无嗅味固体。熔点167.5℃。难溶于水,能溶于苯、氯仿等有机溶剂。中毒症状主要表现为思维活动减慢,反应迟钝,注意力、判断力、近期记忆力减退,眩晕,头痛,嗜睡,产生幻觉等。

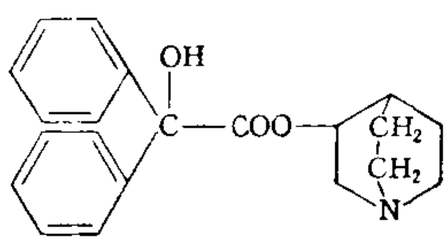

毕兹结构式

毕逋 鸟尾摆动貌。《后汉书·五行志一》:"桓帝之初,京都童谣曰:'城上乌,尾毕逋,公为吏,子为徒。'"后因以称乌。何梦桂《己卯春过西湖》诗:"归来第五桥边路,半树残阳噪毕逋。"

毕原 又名毕陌。古地区名。在今陕西咸阳市、西安市附近渭水南北岸,境域很广。周初王季建都于毕,武王封毕公高,都在渭水北岸,今咸阳市西北;亦称咸阳原、咸阳北坂。相传周文王、武王、周公坟墓,都在镐东南杜地(今西安市东南),则在渭水南岸。

毕竟 ❶了结。《论衡·量知》:"责乃毕竟。"❷到底;究竟。李商隐《早起》诗:"莺啼花又笑,毕竟是谁春?"

毕宿(—xiù) ❶星官名。亦称"毕"。古称"浊"。*二十八宿之一。有金牛座ε、68、δ、γ、α、θ_1、71、λ八星。❷天区名。按《步天歌》,内有:毕、天街、天节、诸王、天高、九州、五车、天潢、咸池、天关、参旗、九斿、天囷等星官以及毕的附座星官附耳、五车的附座星官三柱。

毕摩 亦称"白马"、"呗耄"、"西波"等。彝语音译,意译"觋爸"。彝族巫师。多系父子相传。部分懂彝文,识经书。主持念经、祭祀、驱鬼、诅咒、占卜及执行所谓神明裁判等活动,有些也会用药行医治病。一般不脱离生产。在历史上,有的大毕摩曾经参与土司的统治机构,部分毕摩对彝文文献的编著、整理、保存及传播起过一定的作用。

毕方济 (François Sambiasi, 1582—1649) 天主教耶稣会传教士。意大利人,号今梁。明末万历三十八年(1610年)来中国,在北京、上海、开封等地传教,又到扬州、苏州、宁波和江浙其他城市活动。清兵入关后,他曾为南明福王朱由崧、唐王朱聿键、桂王朱由榔赴澳门求救。后殁于广东。著有《灵言蠡勺》、《睡画二答》等。

毕尔生 即"皮尔逊"。

毕尔格 (Gottfried August Bürger, 1747—1794) 德国诗人,*狂飙运动的代表之一。曾在格丁根大学任教。作品多抨击德国封建贵族的统治,同情被压迫人民,在风格上继承民间诗剧的传统。主要作品有叙事诗《莱诺勒》、《陶本海因一位牧师的女儿》等。还写有小说《闵希豪森历险记》,嘲讽封建贵族的奢侈和自大,流传很广。

毕永年 (1868—1902) 清末湖南善化(今长沙)人,字松甫。拔贡出身。初与谭嗣同、唐才常相交,有民族革命思想,往来湘、鄂,联络会党。戊戌政变后赴日本,入兴中会。1900年(光绪二十六年)回国参加自立会,曾劝唐才常断绝与保皇会康有为的关系,未成。后参加惠州三洲田起义,事败,赴广州,入罗浮寺为僧。

毕加索 (Pablo Picasso, 1881—1973) 西班牙画家。出身于美术教师家庭,从母姓毕加索。曾在巴塞罗那和马德里的美术学院学画。1904年定居巴黎。1907年后,和画家布拉克一道作立方主义的绘画,主张画家的职责是创造抽象的形以表现科学的真实。采取同时从不同角度表现物象的画法,并用实物(如报纸、火柴盒等)贴在"画面"上,从形式上求奇异。一生画法和风格迭变。早期画近似表现派的主题,表达对乞丐、流浪艺人、演马戏者等人物的深切同情;后注目于原始艺术,简化形象。1915—1920年初,画风一度转为写实。1930年始,又明显地倾向超现实主义。第二次世界大战前后,曾写讽刺诗《佛朗哥的梦想和谎言》并附插图,还作壁画《格尔尼卡》,结合立方主义、现实主义和超现实主义风格表现痛苦、受难和兽性,以抗议德、意法西斯侵略西班牙的行径,为其代表作。1944年参加法国共产党。后为世界和平大会作《和平鸽》宣传画等。晚期制作了大量铜版画,雕塑和陶器等,亦有杰出成就。

毕加索

毕希纳 ❶格奥尔格·毕希纳 (Georg Büchner, 1813—1837)。德国作家。曾秘密组织"人权协会",并印发《黑森快报》。用法国大革命时的口号"给茅屋以和平,给宫廷以战争",鼓动农民起义。1836年流亡瑞士。所作剧本《丹东之死》,显示人民群众在历史上的积极作用;《沃伊采克》以穷理发师为主人公,反映贫富之间的对立。还写有中篇小说《伦茨》等。❷路德维希·毕希纳 (Ludwig Büchner, 1824—1899)。德国医师,庸俗唯物主义代表之一。曾在杜宾根大学任教,因否定上帝存在而被迫辞职,在故乡以行医为生。认为力和物质不可分离,一切事物皆遵守固有的机械规律。将意识当作物质的、实体的东西,认为人的聪明才智取决于营养的好坏。著作有《力与物质》、《自然和精神》等。

毕沙罗 (Camille Pissarro, 1830—1903) 法国画家。生于丹属西印度群岛(今美属维尔京群岛),1855年到巴黎学画,后成为画家莫奈、西斯莱、塞尚的好友,并受柯罗及米勒的影响。普法战争时避往伦敦,与莫奈钻研英国风景画。作品多描写农村及城市景色,也画农民的劳动生活。画风朴实而有诗趣。一度受修拉影响,作点彩技法尝试。作品有《推着独轮车的农妇》、《蒙马特尔大街》、《红屋顶》等。

毕拉尔 亦作"毕喇尔"。通古斯语音译,意为"河"。过去对黑龙江省瑷珲(今黑河)至逊河、牛满河流域一带鄂伦春族的称呼。

毕星团 著名的*疏散星团之一。距离地球143光年,成员300颗以上,构成长径约33光年的扁球形。

毕宿五 即"金牛座α星",西名Aldebaran。橙色,星等变化于0.78~0.93之间,距离65光年。位置:赤经4时33分,赤纬+16°25′。

毕德显 (1908—1992) 中国电子学家。山东平阴人。燕京大学研究生毕业,美国斯坦福大学硕士、加利福尼亚理工

学院博士。1947 年回国后，历任中央大学教授，大连大学教授及电机电信系主任等职。后一直在中国人民解放军通信技术院校担负教学、研究和领导工作。中国电子学会雷达委员会主任。中科院技术科学部委员。1977 年加入中国共产党。在雷达理论、信息论及电磁场与天线理论等方面造诣较深，并作出多项重要成果。中国电子学界最早将信息论应用于雷达和通信的研究者之一，中国雷达工程专业的主要创建者。对中国军队通信现代化和指挥自动化建设作出了重要贡献。主编有《电波传播》、《脉冲技术》、《信息论基础》、《电视基础》、《天线馈电设备》、《电磁场理论》等，发表论文数十篇。

毕业会考 又称"高中证书会考"。中国的高中文化课毕业水平考试制度。省级统考，国家承认。1986 年始行于上海，后推广于全国。成绩合格者方可获高中毕业文凭。建国前，在初等、中等学校毕业生中也实行过毕业会考。

毕业论文 高等学校教学计划的组成部分。本科以上学生在毕业前总结性的独立作业。有些高等专科学校也采用。目的在于培养学生运用在校期间所学课程，解决专业领域内某一理论或实际问题的能力，并使他们获得独立进行科学研究的训练。完成毕业论文是获取学历证书的必要条件之一。

毕业设计 高等学校技术科学专业本科生在毕业前总结性的独立作业。要求学生综合运用专业理论和技术，作出解决实际问题的设计。相当于高等学校其他专业本科生的毕业论文。

毕业制度 普惠制为控制授惠范围而实行的制度。发展中国家和地区中的一些新兴工业化国家和地区在经济状况达到一定的富裕标准后，根据发达国家的给惠方案，便不能继续享受普惠制的差别和更加优惠的待遇。这种新兴工业化国家和地区被认为已从普惠制受益者身份毕业，将以"发达的"、"工业化"的国家和地区的身份参与国际分工。随着这种资格的承认，往往还要撤销在贸易减让、金融措施、国际援助等方面的一系列优惠。目前巴西、韩国、新加坡及香港、台湾等国家和地区均已从普惠制中毕业。

毕尔巴鄂 (Bilbao) 西班牙北部城市。在涅尔维翁河(Nervión)口，北距比斯开湾 12 公里。人口 36.9 万(1991 年)。初建于 1300 年。铁路枢纽，全国第二大港，最大的钢铁工业中心，还有化学、建材、纺织等工业。海洋渔业发达。有建于 14 世纪的哥特式教堂。

毕苏斯基 (Józef Klemens Piłsudski, 1867—1935) 波兰总理 (1926—1928, 1930)。独裁者。早年参与创立波兰社会党。第一次世界大战初期，任奥匈帝国属下波兰军团第一旅司令官，参加对俄作战。1918—1922 年任波兰国家元首，参加帝国主义国家对苏俄的武装干涉。1920 年获元帅称号。1923 年下野。1926 年发动军事政变，任国防部长(1926—1935)、总理和武装部队总司令，建立独裁统治。30 年代先后同德、苏签订互不侵犯条约。1935 年制定并实施反对民主的宪法。

毕达哥拉斯 (Pythagoras, 前 580 至前 570 之间—约前 500) 古希腊哲学家、数学家。生于萨摩斯岛。相传因反对奴隶主民主派的僭主统治，早年就被迫离开家乡，到埃及、巴比伦等地游历，公元前 529 年定居于古希腊在意大利半岛南部的殖民城邦克罗顿(今属意大利)，招收门徒，建立具有神秘色彩的，合宗教、哲学、政治为一体的秘密团体毕达哥拉斯同盟。在数学上，毕达哥拉斯是西方最早提出勾股定理的人。据说他还曾用数学研究乐律，指出弦长的比数愈简单则其音愈和谐，初步探讨了美与数的关系。著作已全部散失，仅在亚里士多德等人的著作中保留其部分观点。

毕生发展心理学 研究个体从胚胎到死亡全过程的心理和行为发生、发展与变化规律的学科。属于发展心理学的研究方向。20 世纪 70 年代产生。其基本观点是：人的生命是一个连续的前进的发展过程，生命的每一阶段都受以前时期的影响，同时也影响着以后的发展阶段。强调必须研究人一生全过程的心理和行为的发展。为终身教育思想提供了心理学的理论依据。

毕达哥拉斯主义 古希腊*毕达哥拉斯及其弟子的学说体系。主张万物皆数，将数看作先于事物并独立于事物的世界本原。强调和谐是对立面的协调，并从和谐观点提出音乐的八度音程等理论。主张灵魂转世说，认为灵魂是独立于肉体而存在的不朽的东西，肉体则是灵魂的坟墓或囚笼，并制订戒律，声称遵守这些戒律就可使灵魂净化，脱离轮回之苦。

毕达哥拉斯学派 古希腊*毕达哥拉斯所创立的学派。公元前 529 年毕达哥拉斯在意大利半岛南部的古希腊殖民城邦克罗顿(今属意大利)定居，建立毕达哥拉斯同盟后形成。极盛时在意大利半岛南部古希腊许多殖民城邦中都有其活动点。前 5 世纪末，因受到反对，毕达哥拉斯及其追随者不得不四处逃亡，前 450 年后同盟被迫解散，但该派的活动一直延续到前 3 世纪。一般将毕达哥拉斯在世时的学派称作"前期毕达哥拉斯派"，他去世后的学派称作"后期毕达哥拉斯派"，并认为后一学派大体上又可分为两个支派：一派继续遵循毕达哥拉斯的神秘主义与戒律；另一派则致力于数学、天文学、生理学、医学等的研究，并取得一定的成就，但仍继续受到毕达哥拉斯的神秘主义思想的影响。公元前 1 世纪至公元 3 世纪流行于古罗马的毕达哥拉斯派，则称"新毕达哥拉斯派"。

毕奥-萨伐尔定律 表示电流和由它所引起的磁场之间相互关系的定律。由法国物理学家毕奥 (Jean Baptiste Biot, 1774—1862) 与萨伐尔 (Félix Savart, 1791—1841) 在 1820 年提出。在国际单位制中，就电路中一元段 Δl 来说，在其周围某点由它所产生的磁感应强度为

$$\Delta B=\frac{\mu_0 I\,\Delta l\sin\theta}{4\pi r^2},$$

式中 I 为电流强度，r 为这元段到该点的距离，θ 为 Δl 与 r 之间的夹角。μ_0 为相对磁导率。磁场的方向由*右手螺旋定则决定。整个电路在某点产生的磁感应强度等于各元段产生的磁感应强度的矢量和。

3 **毕** (bì 币) 相连接；鳞次栉比。《文选·左思〈吴都赋〉》："商贾骈毕。"李善注引许慎《淮南子》注曰："毕，相连也。"

5 **皆** (jiē) ❶都。《左传·宣公九年》："国人皆喜。"❷普遍。《诗·周颂·丰年》："降福孔皆。"❸通"偕"。一同；相同。《仪礼·乡射礼》："主人以宾三揖，皆行，及阶。"《吕氏春秋·离谓》："亡国之主不自以为惑，故与桀、纣、幽、厉皆也。"

皆伐 森林主伐方式之一。在划定的森林面积上短期内采伐全部林木。一般在一年内完成。为促进森林的天然更新，可在皆伐时，保留林地上一部分母树和已有的幼树。伐后也可人工更新，形成的新林是同龄林。

5 **毖** (bì 币) ❶谨慎。《诗·周颂·小毖》:"予其惩而毖后患。"参见"惩前毖后"。❷告诫。《书·酒诰》:"王曰:'封! 汝典听朕毖,勿辩乃司民湎于酒。'"❸劳心。《书·大诰》:"无毖于恤。"孔传:"无劳于忧。"❹犒劳;慰劳。《书·洛诰》:"伻来毖殷,乃命宁,予以秬鬯二卣。"❺通"泌"。泉水涌流貌。《诗·邶风·泉水》:"毖彼泉水,亦流于淇。"

6 **毙**〔斃、獘〕(bì) ❶仆倒,倒下。《左传·哀公二年》:"郑人击简子中肩,毙于车中。"又《隐公元年》:"多行不义,必自毙。"❷死。如:毙命。《南史·梁长沙王业传》:"零陵旧有二猛兽为暴,无故相枕而死。郡人唐睿见猛兽傍一人曰:'刺史德感神明,所以两猛兽自毙。'"

8 **琵** (pí 皮) 见"琵琶"。

琵琶 本作"批把"。中国拨弦乐器。汉刘熙《释名·释乐器》:"批把本出于胡中,马上所鼓也。推手前曰批,引手却曰把,象其鼓时,因以为名也。"又,晋傅玄《琵琶赋序》:"汉遣乌孙公主嫁昆弥,念其行道思慕,使工人知音者裁琴、筝、筑、箜篌之属作马上之乐……以方语目之,故云琵琶。"这种琵琶的形制为盘圆、柄直、四弦十二柱。一说秦时已有长柄皮面圆形音箱的拨弦乐器,是由修筑长城的工人用鼗鼓张弦而成,名"弦鼗"。汉人亦视为琵琶一类。秦汉以来,这类乐器经过不断改进,发展为阮、秦琴、三弦、月琴等多种形制,其共同特点为:圆形直颈,宋以前统称琵琶。南北朝时又有曲项琵琶传入(参见"乌德"),隋唐年间盛极一时,有龟兹琵琶、五弦、忽雷等多种形制,其共同特点为:半梨形曲项,当时亦统称为胡琴。唐宋以来,在两种琵琶基础上不断改进,逐渐形成现今形制:音箱呈半梨形,以桐木板蒙面,琴颈向后弯曲,颈与面板上设"相"和"品",张四弦,按四、五度关系定弦。演奏方法改原横抱为竖抱,改原用拨子弹奏为五手指弹奏,技法日趋丰富,成为独奏、伴奏和合奏的重要民族乐器,"琵琶"亦成为此种乐器的专称。近代通行的琵琶为四相十三品,后经改革,增至六相二十三至二十五品,能奏所有半音,可自如转调。

琵琶

琵鹭 鸟纲,鹮科,琵鹭属(*Platalea*)各种的通称。体型似鹭亦似鹳。喙长而扁,中部狭窄,前端特宽,呈琵琶形,用以索食水和泥中的小鱼和蠕虫等。分布于中国的如白琵鹭(*P. leucorodia leucorodia*),体长0.8~0.9米。羽毛几全部白色。多栖息沼泽或河海岸旁。在中国东北、华北和西北一带繁殖,迁长江下游和华南一带越冬。属国家二级保护动物。

琵琶记 南戏剧本。元末高则诚作。取材于宋南戏*《赵贞女》。写蔡伯喈赴京应试,妻赵五娘在家奉侍翁姑;蔡在京中状元,招赘于牛相府;家中遭饥荒,二老饿死;五娘求乞进京寻夫,最后得牛女之助,始得团聚。剧本把《赵贞女》中蔡伯喈的弃亲背妇改成被迫,把蔡说成是"全忠全孝",变谴责为同情。京剧等剧种的《赵五娘》源出于此。

琵琶行 长篇叙事诗。唐白居易作。写于元和十一年,时作者被贬为江州(治今江西九江)司马。诗中写他听一昔日长安歌妓弹奏琵琶,诉说身世,哀叹沦落,借此抒发自己在政治上的失意之感。全诗结构紧密,音节和谐,其叙弹奏琵琶一段,尤为有声有色。

琵琶录 即《乐府杂录》。

琵琶亭 在今江西九江市西长江东南岸,近南浔铁路九江车站。唐白居易任江州司马时,送客于此,作*《琵琶行》,后人因以名亭。今仅存遗址。

琵琶湖 日本最大淡水湖。在本州岛滋贺县中部。因地层陷落而成,形似琵琶,故名。长63.5公里,宽1.3~22公里,面积673.9平方公里。湖面海拔85米,平均深41米,最深103米。有野州川、日野川等河注入,湖水经南端濑田川等注入大阪湾。流域面积3 848平方公里。湖中多岛屿,景色美丽。盛产鱼类、贝类和海绵等,鲫鱼尤为著名,珍珠养殖业发达。富航运之利。是国立公园,有著名的琵琶湖八景。

琵琶歌 侗族的一种歌曲。以侗族琵琶(形似三弦,有四根弦)伴奏。曲调流畅,节奏自由。分"叙事歌"、"劝歌"和"情歌"三种。叙事歌多说唱长篇历史传说,劝歌和情歌均系小品。演唱形式有自弹自唱或一人弹众人唱。建国后,也有集体演唱的。

琵琶谱 ❶记录琵琶曲的乐谱。❷中国刊印最早的琵琶曲集。刻于清嘉庆戊寅年(1818年)。无锡华秋苹等编订,故亦名《华秋苹琵琶谱》,简称《华氏谱》。三卷。上卷收直隶王君锡的传谱,有大曲《十面埋伏》及其他乐曲十三首;中、下卷收南派浙江陈牧夫的传谱,中卷为《思春》、《昭君怨》等小曲四十九首,下卷为《将军令》、《霸王卸甲》等大曲五首。均用工尺记谱,并标明板眼和指法。

琵琶别抱 语出白居易《琵琶行》"犹抱琵琶半遮面"。顾大典《青衫记·茶客娶兴》:"含羞,又抱琵琶过别舟。"后以"琵琶别抱"指妇女改嫁。纪昀《阅微草堂笔记·槐西杂志一》:"虽琵琶别抱,已负旧恩,然身去而心留,不犹愈于同床各梦哉。"

94. 无 部

无 (jì 既) 《说文·无部》:"饮食气屰不得息曰无。"

4 **炁** (qì) 同"气"。多见于道家的书。《关尹子·六化》:"以神存炁,以炁存形。"

5 **既** ㊀(jì) ❶食尽。《春秋·桓公三年》:"日有食之,既。"引申为用尽,完尽。《左传·宣公十二年》:"董泽之蒲,可胜既乎?"《淮南子·精神训》:"精神何能久驰骋而不既乎?"❷失掉。《史记·太史公自序》:"不既信,不倍言,义者有取焉。"❸已经;已然。《书·尧典》:"九族既睦。"孔传:"既,已也。"常与"则""就"呼应,表前提与推论。《论语·季氏》:"既来之,则安之。"❹不久之后。《国语·周语上》:"既,荣公,为卿士,诸侯不享。"❺连词,常与"又"、"且"

等字连用，表示一事与他事的并存关系。《诗·商颂·那》："既和且平。"

㈡(xì) 通"饩"。见"既廪"。

既而 犹已而。不久。《左传·僖公十五年》："晋侯许赂中大夫，既而皆背之。"

既济 六十四卦之一。离下坎上。《易·既济》："象曰：'水在火上，既济，君子以思患而豫防之。'"

既望 殷周以夏历每月十五、十六日至二十二、二十三日为既望。见王国维《观堂集林·生霸死霸考》。《书·召诰》："惟二月既望。"后世以夏历每月十五日为望，十六日为既望。苏轼《前赤壁赋》："壬戌之秋，七月既望，苏子与客泛舟游于赤壁之下。"

既醉 《诗·大雅》篇名。诗中首写饮宴，继赞君子威仪，颂其长寿多福，子孙蕃盛。《诗序》说是写"醉酒饱德，人有士君子之行"，以显示当时的太平。《诗集传》疑为"父兄所以答《行苇》之诗"。盖以为周王于祭祀毕后宴请"父兄耆老"，歌《行苇》，父兄耆老则以此答之。一说系周公戒成王之诗。

既廪(xì—) 同"饩廪"。古指薪资。《礼记·中庸》："日省月试，既廪称事，所以劝百工也。"郑玄注："既，读为饩。"孔颖达疏："既廪，谓饮食粮廪也。"称，相当。事，工效。

既生魄 古代一种记日子的名称。"魄"，亦作"霸"，指月未盛明时所发的光。月既生魄而未大明叫"既生魄"，即从上弦到月望一段期间。《礼记·乡饮酒义》："月者，三日则成魄。"《白虎通·日月》："月三日成魄，八日成光。"王国维《观堂集林·生霸死霸考》："二曰既生霸，谓自八九日以降至十四五日也……八九日以降，月虽未满，而未盛之明则生已久。"一说，月轮无光处叫魄，望后明死而魄生。《汉书·律历志下》："生霸，望也。"《书·武成》"既生魄"孔传："魄生明死，十五日之后。"参见"既死魄"。

既死魄 古代指从下弦到月晦一段期间。王国维《观堂集林·生霸死霸考》："四曰既死魄(霸)，谓自二十三日以后至于晦日也……二十三日以降，月虽未晦，然始生之明固已死矣。"一说，朔后明生而魄死，一日为始死魄，二日为旁死魄。《逸周书·世俘解》"既死魄"孔晁注："朔后为死魄。"参见"既生魄"。

既得权 "期待权"的对称。已具备权利的全部条件，权利人实际享有的权利。

既遂犯 *犯罪既遂的犯罪分子。

既成事实 原为外交用语，指帝国主义、霸权主义和强权国家以先下手为强的办法，使用武力或其他不正当手段所造成的一种非法状态。然后迫使对方和有关国家予以承认或接受。后泛指一切已经造成的事实。

既约分数 亦称"不可约分数"、"最简分数"。当一个分数的分子和分母没有大于1的公约数时，称为"既约分数"。例如3/4。

既往不咎 对以往做错的事不再追究。《论语·八佾》："成事不说，遂事不谏，既往不咎。"

7 既 "既"的古体字。

8 既 "禍(祸)"的异体字。

20 蠶 "蚕"的繁体字。

95. 牙　部

牙(yá) ❶牙齿。《说文·牙部》："牙，壮齿也。"段玉裁注："统言之皆称齿称牙，析言之则前当唇者称齿，后在辅车者称牙。"❷咬；啮。《国策·秦策三》："大王之狗……投之一骨，轻起相牙者，何则？有争意也。"❸用作器物或装饰的象牙。如：牙章；牙筷。❹"牙旗"的省称。刘长卿《献淮宁军节度使李相公》诗："建牙吹角不闻喧，三十登坛众所尊。"参见"牙旗"。❺古称官署。《资治通鉴·唐中宗神龙元年》："北门南牙，同心协力。"胡三省注："南牙，谓宰相；北门，谓羽林诸将。"后作"衙"。参见"牙门"。❻指牙商。旧时替买卖双方说合并抽取佣金的经纪人。《旧唐书·食货志下》："市牙各给印纸，人有买卖，随自署记，翌日合算之。有自贸易不用市牙者，验其私簿。"一说，"本谓之互郎，主互市事也。唐人书互作牙，以互似牙，因转为牙。"见曾慥《类说》引《刘贡父诗话》。参见"牙人"、"牙郎"。❼通"芽"。萌芽，发生。《淮南子·俶真训》："萌兆牙蘖。"❽通"伢"。幼小。《后汉书·崔骃传》："甘罗童牙而报赵。"李贤注："童牙，谓幼小也。"

牙人 即"牙商"。《旧唐书·食货志上》："自今已后，有因交关用欠陌钱者，宜但令本行头及居停主人牙人等检察送官。如有容隐，兼许卖物领钱人纠告，其行头主人牙人，重加科罪。"

牙门 ❶营门。古代军营门口置牙旗，故称。《三国志·魏志·典韦传》："牙门旗长大，人莫能胜，韦一手建之。"❷旧时官吏办事的地方。即衙门。封演《封氏闻见记》卷五："近俗尚武，是以通呼公府为公牙，府门为牙门，字稍讹变转而为衙也。"

牙子 即"牙商"。《旧唐书·卢杞传》："市主人牙子各给印纸。人有买卖，随自署记，翌日合算之。有自贸易不用市牙子者，验其私簿。"

牙牙 象声词。婴儿学语的声音。司空图《障车文》："二女则牙牙学语。"

牙石 唾液中的无机盐和食物中的残渣碎屑等沉积在牙齿周围所形成的坚硬物质。能刺激牙龈使之萎缩或发生炎症。饭后刷牙可减少牙石的沉积，有助于预防牙周病发生。

牙甲 亦称"牙虫"。昆虫纲，鞘翅目，水龟虫科。体小型至大型，微小种类长仅0.5毫米，而大型种类则长达50毫米以上。长卵形，背面极隆起，色暗，触角短，6～9节。生活于水中，幼虫取食鱼苗。在稻田常见的为大水龟虫(*Hydrophilus acuminatus*)，体长32～35毫米，切断秧苗为害。

牙行(—háng) ❶中国旧时为买卖双方说合交易并收佣金的居间商行。明清规定设牙行须经官府批准，所领凭

证名*牙帖；领帖缴帖费，每年缴税银，称*牙税。通商港口经营对外贸易的商行也是牙行；宋有“牙侩”，元有“舶牙”，清有“外洋行”。近代牙行又称行纪、牙纪。❷*牙商的行会组织。唐宋以后牙商众多，出现了行会性质的牙店或牙行组织。负有代官府监督商人纳税的责任。❸中国南方对市集的一种称谓。清褚人获《坚瓠丁集》卷三《市名》：“市井之区，交易之地，其名各省不同。南方谓之牙行。”

牙纪 即“牙行❶”。

牙齿 亦称“牙”。在人体中具有一定形态的高度钙化的组织。有咀嚼、辅助发音和保持面部外形的作用。每个牙齿又分牙冠、牙根和牙颈三个部分。牙冠和牙根的外面分别由牙釉质（珐琅质）和牙骨质组成，其里面均为牙本质（象牙质）。牙齿中心为牙髓，富有神经和血管。此外，牙根周围还有一层由数组纤维组成的牙周膜，起固定牙齿于牙槽骨的作用。人出生后首次长出的牙为乳牙，共20个；乳牙脱落后再长出的为恒牙，共32个。根据位置、功能和形状，牙齿分为切牙（门牙）、尖牙（犬牙）、前磨牙（双尖牙）和磨牙（臼齿）等。

牙帖（—tiě） 中国旧时牙商或牙行的营业执照。明清牙商或牙行须呈请官府批准领取牙帖方许营业。明由地方政府发给。清改由户部颁发，但各省藩司所出司帖、知县所出谕帖效力相同。大致分上中下三等，按时换领。帖费在乾隆时最高三两。辛亥革命后，发帖办法更加混乱，帖费也提高很多，如北京地区（原顺天府）长期整商（时效二十年）甲种一等帖费竟高达二千元。

牙侩 即“牙商”。《新唐书·张又新传》：“尝买婢迁约，为牙侩搜索陵突。”陵突，即欺侮。

牙郎 即“牙商”。《旧唐书·安禄山传》：“及长，解六蕃语，为互市牙郎。”

牙城 ❶唐、五代藩镇主帅所居之城，因建牙旗，故称。《新唐书·李愬传》：“率左右登牙城。”后泛称主将所居之城。王恽《泽潞即事杂诗》：“角声催日上牙城，白羽风清坐阅兵。”❷唐卫护节度使住宅的第三重城墙。《资治通鉴·唐宪宗元和十四年》：“子城已洞开，惟牙城拒守。”胡三省注：“凡大城谓之罗城，小城谓之子城。又有第三重城以卫节度使居宅，谓之牙城。”

牙律 即“加鲁特”。

牙将（—jiàng） 中国古时中下级军官。《新五代史·康怀英传》：“事朱瑾为牙将。”

牙音 音韵学上“七音”之一。即舌根音。如“三十六字母”中的见（g）[k]、溪（k）[k‘]、群[g]、疑（ng）[ŋ]四母。

牙宣 中医学病名。指牙龈出血久则萎缩，以致牙根宣露的疾病。多由胃有实热或虚火上炎所致。治宜审察虚实，分别采用养阴滋肾、清火泄热、凉营止血等法，并注意日常口腔清洁。本病类似慢性牙周炎。

牙衄 中医学病名。又称“齿衄”，俗称“牙齿出血”。指牙缝渗血的疾病。多由胃火上升、血随火动，或肝肾阴亏、虚火上浮所致。如牙龈红肿疼痛、口有臭气、大便秘结的，属胃火上升；龈浮齿动、隐隐作痛，伴有阴虚症状者，属虚火上炎。治宜分别采用清泄胃火或滋阴降火，并可配合外治法。

牙疳 中医学病名。亦称“烂牙疳”。指牙龈溃烂的疾病。多由外感风热、胃火湿热上蒸或温热病后余毒上攻所致。生于上下牙龈，初起腐烂疼痛出血，或有臭味，妨碍饮食。治宜疏风、清热、解毒等法。本病相当于溃疡性牙龈炎。

牙痈 中医学病名。指生于牙龈部的急性化脓性疾病。多因肠胃热积或龋齿日久、风邪热毒郁结而成。见牙龈红肿疼痛、牙齿松动，严重时肿势波及腮颊，并有恶寒发热等症。治宜清热解毒为主，同时外敷药膏；脓成者应切开排脓。

牙祭 平时多蔬食，隔若干时日肉食一次叫“牙祭”。《儒林外史》第十八回：“平常每日就是小菜饭，初二、十六跟着店里吃牙祭肉。”一说古代官衙朔望祭祀，第二天供事人员分吃祭余的肉，叫“衙祭肉”。“衙”本作“牙”。现泛称偶尔吃一顿好饭食为“打牙祭”。

牙商 中国旧时为买卖双方说合交易并收佣金的居间商。唐牙商有牙郎、牙侩、牙人、牙子等名称。明官牙由政府指定，私牙也须政府批准并取得印信文簿后始得营业。牙商须领牙帖，按期缴纳牙税，并负代官府征税的责任。明清牙商又称“经纪”。参见“牙行”。

牙婆 拐骗贩卖人口的妇女。陶宗仪《南村辍耕录》卷十：“六婆者，牙婆、媒婆、师婆、虔婆、药婆、稳婆也。”《水浒传》第二十四回：“老身为头是做媒，又会做牙婆。”

牙税 中国旧时向牙行或牙商所征的税。明已为一种杂税。清牙税有帖费（详“牙帖”）和按年（分期或分季）征收的常年税。此外尚有牙捐。辛亥革命后，北洋政府时税额提高很多，各省也不一致。河北省单棉货就有八种牙税，运出境外还另征牙税。1941年将牙税并入营业税。

牙牌 ❶象牙或兽骨制的版片，古时用以写官衔、履历或标记事物名称。欧阳修《早朝感事》诗：“玉勒争门随仗入，牙牌当殿报班齐。”❷亦称“骨牌”。用象牙或兽骨所制的赌具，也用以占卜。

牙痛 牙齿疼痛。由各种不同牙病引起的共同症状。如深度龋齿，急性或慢性牙髓炎，牙周膜炎等都可引起。剧烈的牙痛又可引起头痛、耳痛、颈部痛，影响咀嚼和工作，应分别原因，予以治疗。中医学认为多由风热、胃火等引起。属风热的，牙龈肿胀疼痛、不能咀嚼、腮肿而热等，治宜疏风清热；属胃火的，齿痛龈肿、口臭、燥渴、便秘等，治宜清胃泻火。也有肾虚而致的。除内服治疗外，还可采用药物搽擦患处，针刺有较好的止痛疗效。

牙碜 食物夹杂砂石等，嚼时牙齿不舒服。也比喻粗鄙的话说来碍口。《红楼梦》第四十六回：“好个没脸的丫头，亏你不怕牙碜！”

牙筹 象牙或兽骨制的计算用具。《晋书·王戎传》：“性好兴利……每自执牙筹，昼夜算计，恒若不足。”也专指酒筹。元稹《何满子歌》：“何如有熊一曲终，牙筹记令红螺盏。”也指古代报更计时的筹。袁士元《和松石舍人秋夜不寐》：“牙筹历历随更转。”参见“更筹”。

牙签 ❶旧时系于书函上作为标志以便翻检的牙制签牌。韩愈《送诸葛觉往随州读书》诗：“邺侯家多书，插架三万轴，一一悬牙签，新若手未触。”❷牙制筹码。杨基《端阳十咏·斗草》：“珠玉赌牙签，争奇手自拈。”❸剔牙垢的签子。

牙鲆（*Paralichthys olivaceus*） 硬骨鱼纲，鲆科。体延长达1米，扁平。仔鱼期左右对称，成鱼两眼均在头的左侧。为鲆类中较大型的种类。侧线前方无颞上枝。口大，齿坚，长而尖锐。各鳍均无鳍棘。冷温性底层鱼类，栖息于泥沙底质的海区。杂食性。每年行生殖洄游。中国渤海及黄海产量较高，具经济价值；亦分布于朝鲜半岛和日本。

牙旗 张衡《东京赋》:"戈矛若林,牙旗缤纷。"薛综注:"牙旗者,将军之旌……竿上以象牙饰之,故云牙旗。"封演《封氏闻见记》卷五:"出师则有建牙祃牙之事,军中听号令,必至牙旗之下……或云:公门外刻木为牙,立于门侧,以象兽牙。军将之行,置牙竿首,悬旗于上。"

牙慧 语出《世说新语·文学》:"殷中军(殷浩)云:'康伯未得我牙后慧。'"原谓言外的意趣。后称蹈袭别人言论为"拾人牙慧"。

牙瘤 因牙齿胚胎发育异常在颌骨中形成的肿瘤。钙化的牙瘤通常是良性的,但软性牙瘤有时可恶变。多发生于年轻人。生长缓慢,一般无不适症状;长大时可出现颌面畸形,并压迫神经而产生疼痛。须手术切除。

牙本质 亦称"齿质"。牙的主体。含有少量的有机物和大量的无机盐,由纤维状的有结构物质和无结构粘合物质结合而成。露出牙龈的部分被釉质所覆盖,埋在牙龈的部分则被牙骨质(白垩质)所包围。

牙龙湾 亦称亚龙湾、玡琅湾。在海南省三亚市东南。东起牙龙角,西达白虎岭,绵延数里,似初升月牙,故名。一说以牙龙角、牙龙岭得名。东西均为高山,是船舶避风良港,湾内海水咸淡相宜,为海参天然繁殖场,盛产各种鱼类。这里风平浪静,水清似镜,沙白如雪,辟有海滨游泳场,岸边林木葱茏,并有公路通此。属三亚海滨风景区,为全国重点风景名胜区。

牙买加 (Jamaica) 西印度群岛中的岛国。位于加勒比海北部,邻近古巴和海地。面积 10 991 平方公里。人口 240 万(1995 年),黑人占 79%,黑白混血种人占 15%,余为印度人、白人和华人等。通行英语,多信基督教新教。首都金斯敦。境内多山岭、石灰岩高原,并多伏流河、泉水,沿海有狭小平原。热带海洋性气候。向风坡年降水量 2 500 毫米以上,南部平原 1 000 毫米左右。有铝土、铁、锰等矿藏。1509 年沦为西班牙殖民地。1655 年被英国占领,1670 年成为英国殖民地。一度为贩运非洲黑人奴隶市场之一。1959 年取得内部自治。1962 年 8 月 6 日独立。经济以铝土、蔗糖和旅游业为三大支柱。铝土产量居世界前列。农产有甘蔗、香蕉、可可、柑橘等热带作物。建有花卉生产基地。还有制糖、食品加工、电子、建筑材料、化学、纺织、服装等工业。输出铝土矿和氧化铝(占出口总值 50% 以上)、服装(32%)、糖(10%)、水果、花卉等,输入粮食、石油、机器、车辆、工业品等。

牙形刺 (Conodonts) 又称"牙形石"。分类位置不明的牙形动物的小骨骼。按形态可分单锥型、复合型和台型。单锥型形如角锥或针刺;复合型形似梳耙;台型有一齿台。绝大多数小于 1 毫米,最大的 5 毫米。牙形动物生存在前寒武纪晚期至三叠纪的古海洋中。分布广,种类多,演化迅速,特征明显,是一类极为重要的微化石,为地层的划分和对比提供了精确的依据。中国牙形刺极为丰富。

牙形刺

牙形学 研究牙形刺的分类演化、形态功能及牙形动物分类地位的学科。牙形刺可能是被软体包围的支撑器官,也可能是裸露的牙齿。根据其组织结构、生长方式、早期演化的特点,可将牙形刺分为原牙形类、副牙形类和真牙形类。有关牙形动物分类地位的学说甚多,学术界倾向于牙形动物可能与毛颚动物有亲缘关系的观点,但也可能是动物界独立的一门。

牙克石 市名。在内蒙古自治区呼伦贝尔盟中部。滨洲、牙林、伊加三铁路经过境内。1950 年设喜桂图旗,1983 年改设牙克石市。"牙克石"为满语,意为"河滩"。人口 42.3 万(城镇 38.7 万,1996 年)。经济以林业为主,并产毛皮兽和药材。矿藏丰富。市区为大兴安岭林区木材集中转运中心。工业以酒精、建材和林产综合加工较发达。农产有小麦、大麦、荞麦、马铃薯、大头菜。畜牧业亦盛,为优良品种"三河马"和"三河牛"产地之一。

牙含章 (1916—1989) 中国民族学家、宗教学家。原名马尔沙,笔名章鲁、子元。甘肃临夏人。早年在甘肃夏河县拉卜楞寺和拉萨哲蚌寺研究藏族历史和藏传佛教,并在青藏地区作实地考察。1938 年到延安,同年加入中国共产党。此后,长期在解放区从事民族问题的调查与研究工作。建国后,曾先后任甘肃省临夏专署专员、西北军政委员会民族事务委员会委员兼中共甘肃省委统战部副部长、中共西藏工委委员兼秘书长、内蒙古大学副校长、中国社会科学院民族研究所副所长等职。著有《西藏历史的新篇章》、《达赖喇嘛传》、《班禅额尔德尼传》、《民族形成问题研究》、《无神论和宗教问题》等。

牙周病 牙周组织(牙骨质、牙周膜、牙槽骨和牙龈)的一种慢性疾病。多发生于中年人。一般症状为牙龈红肿,有脓溢出,牙槽骨疏松或吸收,牙齿逐渐松动。病程缓慢,是造成牙齿缺失的主要原因之一。预防在于增进全身健康,除去局部刺激因素和注意口腔卫生。

牙移植 拔除病牙后,将其他部位的牙齿植入拔牙后的牙槽窝内的手术。分两类:(1) 自体牙移植。选择牙体形态与所拔病牙相似的自体牙齿进行移植,多选用阻生牙或无功能牙。(2) 异体牙移植。选用他人牙齿进行移植,供牙者须较年轻,无牙周病及其他系统性疾病。异体供牙须有牙库保存备用。移植术应严格遵循无菌操作,作常规根管治疗,牙周固定和调殆等,以保证移植牙的成活。

牙龈炎 牙龈受到牙石刺激和压迫,加以细菌感染所造成的炎症。主要症状有牙龈红肿、容易出血等。清除牙垢,注意口腔卫生,可防止本病发生。

牙髓炎 龋病没有得到及时治疗以致细菌感染传入牙髓而产生的病变。有急性和慢性之分。前者牙痛剧烈,夜间更甚;后者症状较轻微。治疗及时,一般均可痊愈。

牙买加人 (Jamaicans) 牙买加居民。主要为黑人,其次为英裔和西班牙裔移民,另有少量亚洲移民,土著印第安人已灭绝。240 万人(1995 年)。多分布在沿海平原地区。说英语。多信基督教新教并保持非洲黑人原有的一些信仰。主要从事农业。

牙林铁路 从内蒙古自治区呼伦贝尔盟牙克石经库都尔、伊图里河到额尔古纳左旗满归。长 446 公里。库都尔至根河段于 1952—1954 年筑成,后又展筑至满归;库都尔以南段,利用原有线路改筑,1961 年完成。南接滨洲铁路,在伊图里河与伊加铁路相交。对运输大兴安岭林区木材起重要作用。

牙轮钻机 亦称"牙轮旋转钻机"。适用于露天开采的一种穿孔机。由旋转机构、加压机构、提升机构、钻杆、牙轮钻头和行走机构等组成。旋转机构经钻杆使牙轮钻头旋转,加压机构将钻头压在岩石上钻孔。按旋转和加压的方式,分底部旋转连续加压和顶部旋转连续加压两种。后者轴向压力大,机械化程度高,钻孔效率高,国产钻机大多用此种。牙轮钻头分单牙轮钻头、双牙轮钻头、三牙轮钻头和多牙轮

钻头，常用的是三牙轮钻头。牙轮钻机钻孔孔径达200～380毫米，孔深可达50米。与其他穿孔机相比，钻孔效率高，成本低。

牙齿正畸 一种应用矫正器或牙槽外科手术矫正牙排列不齐或牙位不正的治疗方法。可矫治个别牙错位、牙排列拥挤及各类不同的错𬌗畸形等。矫治的适当年龄以3～17岁效果较好。

牙槽脓肿 牙根和牙槽周围组织化脓的病症。多由牙髓或牙周的感染所致。主要症状为牙龈和面颊部红、肿，并有较剧烈疼痛和发热。应及时控制炎症，需要时作切开引流或拔除病牙，以免发展成为颌骨骨髓炎。

牙本质过敏 受到温度的、化学的或机械的刺激时感到牙齿酸痛的症状。常因牙釉质磨耗、酸蚀或外伤所引起。局部治疗可涂用酚、硝酸银、氟化钠等。磨耗或楔形缺损严重者，须作牙体修补。采用激光照射治疗，有较好脱敏效果。

牙买加协议 1976年1月8日国际货币基金组织的临时委员会在牙买加会议上通过的关于国际货币制度改革的协议。主要内容：(1)取消平价和中心汇率，允许会员国自由选择汇率制度。(2)废除黄金官价，取消基金组织会员国必须以黄金缴付其份额的25%的义务和以黄金清偿债务的规定。(3)使特别提款权成为主要国际储备资产，加强基金组织对国际清偿能力的监督。(4)以出售存金所得利润建立信托基金，援助发展中国家。

牙的萌出和替换 牙齿从上、下颌骨中逐渐长出的过程。乳牙自婴儿6个月起开始萌出，18～24个月萌齐；恒牙约在6岁开始萌出并替换乳牙。在恒牙正常萌出的过程中，乳牙的牙根逐渐吸收松动而脱落，恒牙一般到18～22岁出齐。

乳牙	时间(月)	恒牙	时间(岁)
中切牙	6～8	中切牙	6～8
侧切牙	7～10	侧切牙	7～9
尖牙	17～20	尖牙	10～13
第一磨牙	12～16	第一前磨牙	10～11
第二磨牙	18～24	第二前磨牙	11～12
		第一磨牙	6～7
		第二磨牙	11～14
		第三磨牙	18～22

2 **邪** ㊀〔**衰**〕(xié) ❶不正当；不正派。如：邪说；改邪归正。《书·大禹谟》："任贤勿贰，去邪勿疑。"❷中医学上指一切致病因素为邪。《急就篇》卷四："灸刺和药逐去邪。"参见"邪气❷"。❸妖异怪诞。如：邪术；邪教。《南史·袁君正传》："性不信巫邪。"❹通"斜"。《汉书·司马相如传上》："邪与肃慎为邻，右以汤谷为界。"颜师古注："邪读为斜，谓东北接也。"

㊁(yé) ❶表疑问语气。《庄子·逍遥游》："天之苍苍，其正色邪？"❷同"也"。《庄子·天地》："始也我以女为圣人邪，今然君子也。"❸见"邪许"。

㊂(yú) 通"馀"。《史记·历书》："归邪于终。"裴骃集解引韦昭曰："邪，馀分也；终，闰月也。"《左传·文公元年》作"归馀于终"。

㊃(xú) 通"徐"。缓。《诗·邶风·北风》："其虚其邪，既亟只且。"郑玄笺："邪读如徐，言今在位之人，其故威仪虚徐宽仁者，今皆以为急刻之行矣。"孔颖达疏："只且，语助也。"

㊄(yá) 通"琊"。琅琊山亦作琅邪山。

邪气 ❶不正之气；坏作风，坏风气。如：压倒邪气；正气发扬，邪气下降。《管子·形势》："朝忘其事，夕失其功，邪气入内，正色乃衰。"❷中医学名词。泛指一切致病因素。亦特指*六淫以及疫疠等外感病邪。

邪龙 古县名。西汉置。治今云南巍山境。梁末废。《水经·葉(叶)榆河注》"又东南径永昌邪龙县"，即此。

邪许 (yé hǔ) 象声词。劳动时众人一齐用力所发出的呼声。《淮南子·道应训》："今夫举大木者，前呼邪许，后亦应之，此举重劝力之歌也。"龚自珍《己亥杂诗·五月十二日抵淮浦作》："我亦曾糜太仓粟，夜闻邪许泪滂沱。"

邪呼 (yé—) 旧俗年终驱逐疫鬼的呼喝声。《南史·曹景宗传》："为人嗜酒好乐，腊月于宅中使人作邪呼逐除，遍往人家乞酒食。"《梁书》作"野虖(呼)"。亦作"野胡"。赵彦卫《云麓漫钞》卷九："世俗岁将除，乡人相率为傩，俚语谓之打野胡。"参见"傩"。

邪揄 (yé—) 同"揶揄"。嘲笑；戏弄。《后汉书·王霸传》："市人皆大笑，举手邪揄之，霸惭懊而还。"

邪幅 (—bī) 裹腿布。《诗·小雅·采菽》："邪幅在下。"郑玄笺："邪幅，如今行縢也，逼束其胫，自足至膝，故曰在下。"《左传·桓公二年》"带裳幅舄"孔颖达疏："邪缠束之，故名邪幅。"胫，小腿。

邪马台国(邪 yé) 《三国志·魏志·倭人传》所载日本古国。公元3世纪约有七万余户，种稻麻，植桑养蚕。女王卑弥呼，统辖狗奴、伊都等二十余小国。魏景初二年(238年；一说景初三年)遣使至中国；正始年间(240—249)互有使节往还。该国地点一说在九州，一说在本州大和(今奈良县)。

邪魔外道 佛教称妨害正道(菩提)的邪说和行为。《药师经》："又信世间邪魔外道、妖孽之师，妄说祸福。"亦引申为妖精鬼怪。无名氏《神奴儿》第四折："邪魔外道当(挡)拦住，只把那屈死的冤魂放过来。"今多借喻异端邪说。

邪气盛则实 中医学名词。见《素问·通评虚实论》。与"精气夺则虚"相对。指邪气有余而出现实性证候。当病邪侵入人体，正气发挥抗病能力与病邪作斗争。邪气炽盛，正气未衰，表现为各种亢盛的实证，如壮热、烦躁、口渴喜饮、腹痛拒按、便秘、溲赤、谵语、狂乱、脉象洪大、滑数或沉实有力等，治疗用药当以祛邪为主。

3 **豻** (yá) 小孩。章炳麟《新方言·释言》："今扬州、镇江、杭州通谓小儿为小豻。"

5 **鸦** 〔**鴉、鸉**〕(yā) 鸟纲，鸦科部分种类的通称。体型大。羽色大多单纯，喙及足都强壮，鼻孔常被鼻须。多巢于高树；杂食谷类、果实、昆虫、鸟卵、雏鸟以及腐败动物尸体。广布于全球。分布于中国的如*大嘴乌鸦、*秃鼻乌鸦、*白颈鸦、*寒鸦、*渡鸦等。

鸦片 即"阿片"。

鸦头 即"丫头"。❶原指童男女。因双髻丫形，故称。白居易《东南行一百韵》："绣面谁家婢，鸦头几岁奴。"后称女婢或女孩。鲁迅《彷徨·高老夫子》："一面和一个小鸦头布置着座位和筹马。"❷前端作丫形(拇趾与其他四趾分开)的袜子，即鸭头袜。元好问《续小娘歌》："风沙昨日又今朝，踏碎鸦头路更遥。"

鸦雀 鸟纲，鹟科，画眉亚科，鸦雀属(*Paradoxornis*)各

种的通称。小型鸣禽，嘴都短厚，侧扁，多结小群活动于灌丛间。如棕头鸦雀(*P. webbianus*)，体长约14厘米。头顶棕褐色，其余部分多黄褐色。分布几遍中国各地，亚种分化甚多，都为地方性留鸟。

鸦鬟 即"丫鬟"。❶呈丫形的发髻。李白《酬张司马赠墨》诗："黄头奴子双鸦鬟。"❷婢女。成彦雄《夕》诗："雕笼鹦鹉将栖宿，不许鸦鬟转辘轳。"

鸦胆子(*Brucea javanica*) 亦名"鸦蛋子"、"苦参子"。苦木科。常绿灌木或小乔木，被黄色柔毛。羽状复叶，小叶5～11枚，常7枚，卵状披针形，有锯齿。夏季开花，雌雄异株；花极小，紫色，圆锥花序。果实长卵形，无毛，干时具网纹。产于中国西南至南部；亦见于印度、马来西亚和菲律宾。果实入药，性寒、味苦，功能清热解毒、杀虫，主治痢疾、疟疾、便血，外用捣敷赘疣等。

鸦片战争 1840—1842年英国对中国发动的侵略战争。从18世纪末期起英国就将大量鸦片向中国输出，1838年(清道光十八年)达四万余箱。烟毒泛滥，引起中国白银外流，银价飞涨，财政困难。1838年底道光帝派林则徐为钦差大臣赴广东查禁鸦片。次年3月林则徐到广州，严厉禁烟，从6月3日到25日，在广州虎门海滩当众销毁鸦片二百三十七万余斤，同时多次击退英军挑衅。1840年6月英国在美法两国支持下发动侵华战争。因广州防守严密，英军转攻厦门，被闽浙总督邓廷桢率军击退，遂乘浙江防务空虚，攻占定海；又北犯大沽，要挟清政府谈判。道光帝派琦善到广州议和，将林则徐、邓廷桢革职。1841年1月，英军乘琦善撤除战备，突然攻陷沙角、大角炮台。英国代表义律单方面宣布*《穿鼻草约》成立，强占香港，勒索赔款。道光帝下诏对英宣战，并派宗室奕山率军赴广州对英作战。2月英军攻陷虎门，提督关天培英勇殉国。5月奕山在广州战败求和，订立*《广州和约》。广州城郊三元里等地民众数万奋起抗英，迫使英军退回军舰。8月英国扩大战争，攻陷厦门，10月攻陷定海、镇海、宁波。道光帝派宗室奕经援浙。1842年3月奕经反攻宁波失败，又派耆英、伊里布向英军求和。英军为达到侵略目的，决定向长江下游进攻，6月陷吴淞，提督陈化成血战牺牲；7月陷镇江。8月英军进犯南京，道光帝命耆英、伊里布在南京议和，与英军代表璞鼎查签订了丧权辱国的*《南京条约》。从此，中国逐步沦为半殖民地半封建社会。

鸦片贸易 近代西方殖民者通过输出鸦片，掠夺中国人民财富、毒害人民的罪恶贸易。唐已有少量鸦片输入，供药用。1600年英国设东印度公司，制造鸦片输入中国。嘉庆元年(1796年)，清廷以输入渐多，下令禁止鸦片进口，但英美*散商仍大量输入。道光十八年(1838年)再令严禁，派林则徐到粤查办。英国乃发动鸦片战争(1840—1842)。战后，外商仍将鸦片私自运销中国。第二次鸦片战争中，清政府于1858年(咸丰八年)被迫与英、法、美签订《通商章程善后条约·海关税则》，准许外商在通商口岸销售鸦片，并以"洋药"名目缴税，从此鸦片成为"合法"进口商品。

鸦雀无声 形容寂静无声。本作"乌鹊无声"。苏轼《绝句三首》："天风吹雨入阑干，乌鹊无声夜向阑。"《官场现形记》第三回："众管家碰了钉子，一声也不敢言语，一个个鸦雀无声，垂手侍立。"

⁸**雅** ㊀(yǎ) ❶通"夏"，指中夏地区的语言。《荀子·荣辱》："越人安越，楚人安楚，君子安雅。"❷正的，合乎规范的。《荀子·王制》："使夷俗邪音，不敢乱雅。"参见"雅道❶"、"雅言"。❸高尚；不庸俗。如：雅兴；雅事。贾谊《新书·道术》："辞令就得谓之雅，反雅为陋。"❹美好；不粗鄙。如：雅观；言之不雅。《史记·司马相如列传》："相如之临邛，从车骑，雍容闲雅甚都。"❺《诗》六义之一。详"六义❶"。❻素常；向来。《史记·高祖本纪》："雍齿雅不欲属沛公。"参见"雅素❶"、"雅故❶"。引申指交往。《汉书·谷永传》："无一日之雅。"❼酒器名。见"雅量❶"。❽乐器名。《周礼·春官·笙师》："笙师掌教……应、雅，以教祴乐。"郑玄注引郑司农曰："雅状如漆筒而弇口，大二围，长五尺六寸，以羊韦鞔之，有两组疏画。"❾很；甚。《后汉书·章德窦皇后纪》："及见，雅以为美。"❿姓。元代有雅琥。

㊁(yā) 鸦的古字。如：雅乌。

雅丹 维吾尔语原意为"陡壁的小丘"。现泛指干燥地区一种风蚀地貌。河湖相土状堆积物所组成的地面，经风化作用、间歇性流水冲刷和风蚀作用，形成与盛行风向平行、相间排列的风蚀土墩和风蚀凹地(沟槽)地貌组合。在中国新疆罗布泊东北发育很典型。

雅正 ❶典雅纯正。《后汉书·舆服志上》："汉兴，文学既缺，时亦草创，承秦之制。后稍改定，参稽六经，近于雅正。"❷方正。《世说新语·方正》："嶠(和嶠)性雅正，常疾勗(荀勗)谄谀。"❸客气话，常用于书画的题款上，是说对方高雅，请其指正的意思。

雅乐 *俗乐的对称。中国古代帝王祭祀天地、祖先及朝贺、宴享时所用的乐舞。周代用为宗庙之乐的*六舞，儒家认为其音乐"中正和平"，歌词"典雅纯正"，奉之为雅乐的典范。历代皇室均循例制作雅乐，以歌颂本朝功德。汉代以后，雅乐由太常或太常寺掌管。

雅尔 ❶旧地区名。相当今哈萨克斯坦境内塔尔巴哈台山以南，阿拉泊以北一带。以中心区域为雅尔河流域得名。本准噶尔伊克明阿特部牧地，清乾隆中平定准噶尔叛乱后，筑城设治于此，驻有参赞大臣、领队大臣等。参赞大臣等移驻塔尔巴哈台后，此地为塔尔巴哈台属境，1864年(同治三年)沙俄强迫清政府签订《中俄勘分西北界约记》后地入俄。❷旧城名。清乾隆二十八年(1763年)筑城于雅尔河东岸，命名肇丰，通称雅尔，驻有参赞大臣等，统辖伊犁、乌鲁木齐以北，东接喀尔喀蒙古，西通藩属哈萨克，北抵俄罗斯界各路全境。后二年参赞大臣等移驻塔尔巴哈台，城废，故址在今哈萨克斯坦境内塔尔巴哈台山南麓马尔扎尔。❸旧边境政区名。清乾隆二十八年至三十年驻雅尔城参赞大臣所辖地区，约当今新疆塔城、阿勒泰二地区及哈萨克斯坦勒布什河、巴尔喀什湖、阿亚古斯河以东，斋桑泊、额尔齐斯河以南。参赞大臣移驻塔尔巴哈台城后即改称塔尔巴哈台。

雅训 雅正的古训。刘歆《与扬雄求〈方言〉书》："歆虽不遘过庭，亦克识先君雅训，三代之书，缊藏于家，百不一与。"

雅司 英文yaws的音译。经皮肤接触感染雅司螺旋体而发生的疾病。皮肤损害像梅毒，但常有痛和痒感。本病可累及骨骼，但无内脏损害。梅毒血清反应阴性。用青霉素治疗。20世纪50年代后期，本病在我国已被消灭。

雅西(Iaşi) 罗马尼亚东北部城市，雅西县首府。在普鲁特河支流巴赫卢伊河(Bahlui)畔，东距摩尔多瓦边境13公里。人口33.8万(1993年)。1565—1862年曾为摩尔多瓦公国都城。铁路要站。有钢铁、机械制造、化学、纺织、食品、制药等工业。有国家科学院分院、大学、艺术博物馆及14—18世纪教堂等建筑古迹。

雅州 州、府名。隋仁寿四年(公元604年)置州,因境内雅安山得名。治严道(今雅安市)。唐辖境相当今四川雅安、名山、荥经、天全、芦山、小金等市县地。清雍正七年(1729年)升为府,治所在雅安(今市)。辖境西部扩大至今甘孜藏族自治州地区。1913年废。

雅各 一译雅各伯。《圣经》人物。❶雅各(ya'āqōbh)。犹太人祖先之一,即以色列。❷雅各('Iakobos)。耶稣十二门徒中的两人,即西庇太之子和亚勒腓之子。❸雅各('Iakobos)。耶稣之弟。相传是《圣经·雅各书》的作者。天主教认为耶稣无胞弟,故为其表弟。一说即亚勒腓之子。

雅江 县名。在四川省甘孜藏族自治州中部偏南、雅砻江中游。县人民政府驻河口镇。清置河口县,1913年改雅江县。以县城濒雅砻江岸,故名。居民有藏、汉等族。农产以玉米、小麦、青稞、豌豆、马铃薯为主。畜牧业发达。富森林(以冷杉、云杉为主),并产虫草、贝母、知母、大黄等药材。林区和草原有鹿、麂、獐、野驴、盘羊等野生动物。工业有机械、水电、食品加工。土特产有"雅江松茸"(青杠菌)。名胜古迹有铁泉、清岩壁石刻。

雅安 市名。在四川省中部偏西、青衣江中游。川藏公路经过境内。为四川盆地与川西高原的交通要冲。西魏置始阳县,隋改蒙山县,后改严道县。唐为雅州治,明入雅州,清改雅安县。以雅安山得名。1951年城区曾析出设市,1959年撤销并入,1983年改设市。雅安地区行署驻此。人口31.5万(城镇11.6万,1996年)。矿产有煤、铁、铜。工业有采矿、机械、电力、化学、制茶、皮革等。农产以稻、小麦、玉米、油菜籽为主,并产茶叶、药材。特产"雅鱼"。名胜古迹有白马泉、高颐墓阙、金凤寺。

雅驯 典雅纯正。《史记·五帝本纪论》:"学者多称五帝,尚矣。然《尚书》独载尧以来;而百家言黄帝,其文不雅驯,荐绅先生难言之。"张守节正义:"驯,训也。谓百家之言皆非典雅之训。"后世多称文辞善于修饰为"雅驯"。

雅言 ❶古时指*共同语,同"方言❶"对称。"雅"有雅正的意思。《论语·述而》:"子所雅言,诗、书、执礼,皆雅言也。"谓当时诵读诗书,执行典礼,都用所谓"雅正"的合乎规范的语言。❷正确合理的言论意见。诸葛亮《前出师表》:"陛下亦宜自谋,以咨诹善道,察纳雅言,深追先帝遗诏。"

雅怀 高雅的情怀。李白《春夜宴诸从弟桃李园序》:"不有佳作,何伸雅怀。"

雅述 明王廷相著。分上下两篇。着重阐述"元气之上,无物(指主宰者)、无道、无理"的命题。反对"老庄谓道生天地,宋儒谓天地之先只有此理"观点。对吕才无神论著作《阴阳书序》备至推崇。批判邵雍的"先天图"说。

雅典 ❶雅典(Athenae)。古希腊城邦。位于中希腊的阿提卡半岛,境内有良港便于航海和经商。约公元前8世纪爱奥尼亚人所建。前7—前6世纪在平民与贵族的斗争中,建立了民主政治。前5世纪上半叶参加*希波战争,屡败波斯侵略军,并结成*提洛同盟,成为爱琴海地区的强国。*伯里克利当政时,社会经济、政治和文化均获高度发展。后与斯巴达争夺希腊霸权(参见"伯罗奔尼撒战争"),失败。前4世纪上半叶,继续与斯巴达、底比斯、科林斯诸城邦竞争。喀罗尼亚战役(前338年)后附属于马其顿。前2世纪中叶并入罗马版图。在奴隶制的基础上,雅典文化获得相当全面的发展,并对古罗马和后世的欧洲有很大影响。参见"希腊文化(古代)"。❷雅典(Athínai)。希腊首都和全国第一大城。在东南部阿提卡半岛(Attikí)西侧。人口77.2万(1991年)。古希腊文明发源地。公元前5世纪达鼎盛时期,称雄希腊。1830年成为希腊王国首都。现为全国经济和文化中心。铁路、航空枢纽。有化学、服装、食品、炼油、造船等工业。有大学、研究所和博物馆。雅典卫城遗址、帕提侬神庙、胜利女神庙等古迹著名于世。旅游业重要。西南8公里有外港比雷埃夫斯。

雅郑 雅指雅乐,宫廷音乐;郑指郑声,郑地音乐。古代儒家以"雅乐"为"正声",而谓郑声为"淫邪之音"。后遂以"雅郑"指正声和淫邪之音。曹植《当事君行》:"朱紫更相夺色,雅郑异音声。"

雅故 ❶平素;素愿。《史记·荆燕世家》:"今吕氏雅故本推毂高帝就天下。"❷旧友。陈篆窗《回李都仓启》:"幸逢雅故,为作朋僚。"❸规范的训释。《汉书·叙传下》:"函雅故,通古今。"颜师古注引张晏曰:"包含雅训之故,及古今之语。"

雅拜 先屈一膝而拜。《周礼·春官·大祝》"七曰奇捧(拜)"郑玄注引杜子春曰:"奇读为奇偶之奇。谓先屈一膝,今雅拜是也。"张率《舞马赋》:"既就场而雅拜,时赴曲而徐趋。"

雅俗 文雅和粗俗。也指雅士和俗人。如:雅俗共赏。赵翼《陔馀丛考·雅俗》:"雅俗二字相对,见王充《论衡·四讳篇》引田文问其父婴不举五月子之说……然则雅俗二字,盖起于东汉之世。"

雅素 ❶平素。《汉书·王莽传上》:"亲见牧守以下,考迹雅素,审知白黑。"此指平素为人、行事。《汉书·张禹传》:"君何疑而数乞骸骨,忽忘雅素,欲避流言。"此指平素的关系。❷风雅质朴。柳宗元《答贡士元公瑾论仕进书》:"若将致仆于奔走先后之地而役使之,则勉充雅素,不敢告惫。"

雅致 意趣不俗。袁宏《三国名臣序赞》:"名节殊途,雅致同趣。"

雅颂 《论语·子罕》:"子曰:'吾自卫反鲁,然后乐正,雅、颂各得其所。'"雅、颂是《诗》内容分类的名称,也是乐曲分类的名称。雅乐是朝廷的乐曲,颂是宗庙祭祀的乐曲。后亦以"雅颂"称盛世之乐。《汉书·董仲舒传》:"教化之情不得,雅颂之乐不成。"

雅部 戏曲名词。清李斗《扬州画舫录》:"两淮盐务,例蓄花、雅两部,以备大戏。雅部即昆山腔。"参见"花部"。

雅康 即"执政官❶"。

雅雅 ❶《晋书·刘惔传》:"时人语曰:'洛中雅雅有三嘏。'"指风雅之人汇集。按惔祖宏,字终嘏,宏兄粹,字纯嘏,宏弟潢,字冲嘏,并有令名,故云。❷整肃貌。韩愈《元和圣德诗》:"驾龙十二,鱼鱼雅雅。"

雅量 ❶曹丕《典论·酒诲》:"荆州牧刘表,跨有南土。子弟骄贵,并好酒,为三爵:大曰伯雅,次曰中雅,小曰季雅。伯雅受七胜(升),中雅受六胜,小雅受五胜。"后因称酒量大者为"雅量"。❷宽宏的度量。《晋书·李寿载记》:"〔寿〕敏而好学,雅量豁然。"

雅道 ❶指正道。《三国志·蜀志·庞统传》:"当今天下大乱,雅道陵迟。"❷指风雅的事物。王昌龄《静法师东斋》诗:"琴书全雅道。"

雅游 素习于交游。《史记·张耳陈馀列传》:"项王立诸侯王,张耳雅游,人多为之言。"司马贞索隐:"言惯游从,故多为人所称誉。"

雅歌 《后汉书·祭遵传》:"遵为将军,取士皆用儒术,对酒设乐,必雅歌投壶。"李贤注:"雅歌,谓歌'雅'诗也。"按《汉书·艺文志》有雅歌诗四篇,王先谦补注:"《晋志·杜夔传》旧雅乐四曲,一曰《鹿鸣》,二曰《驺虞》,三曰《伐檀》,四曰《文王》,皆古声辞。此四篇岂即四曲欤?"又梁武帝有雅歌十二曲,为用于郊庙三朝之雅乐歌诗。见《隋书·音乐志》。后亦指高雅之歌。梁简文帝《蜀国吟》:"雅歌因良守,妙舞自巴渝。"

雅舞 中国古代用于祭祀天地、祖先及朝贺、宴享的舞蹈。分文舞、武舞两大类。文舞的舞者左手执籥(状如排箫或笛的乐器),右手秉翟(用野鸡尾装饰的舞具)。武舞的舞者手执朱干(盾)、玉戚(斧)等兵器。历代都有增删修订,以歌颂本朝的文治武功。

雅可比 (Carl Gustav Jacob Jacobi, 1804—1851) 德国数学家,椭圆函数论奠基人之一。柏林大学哲学博士。历任哥尼斯堡大学和柏林大学教授。研究函数行列式,并指出其在重积分变换和偏微分方程求解中的作用。引进了雅可比矩阵和雅可比行列式等概念。在数论、线性代数、变分法和微分方程理论等方面均有贡献。有《全集》八卷。

雅尔塔 (Ялта) 乌克兰著名疗养城市。在克里米亚半岛南岸。人口 8.6 万。1145 年起见于史籍。背依克里米亚山,南临黑海,气候宜人,为滨海疗养中心。附近盛产葡萄和亚热带水果。工业以食品加工为主。第二次世界大战期间(1945 年 2 月 4—11 日),美、英、苏三国首脑曾在此举行会议。

雅加达 (Jakarta) 旧名巴达维亚。印度尼西亚首都和经济、文化中心。在爪哇岛西部北岸,临雅加达湾。面积 906 平方公里,人口约 900 万(1994 年),其中城市面积 664.4 平方公里,人口 686.5 万(1994 年)。14 世纪为商港。印度尼西亚独立后定为首都。海陆空交通枢纽。全国最大的工业中心,有造船、机械、纺织、汽车、建筑材料、化工、轮胎、食品加工等。有多所博物馆、高等学校和科研机构。老城在芝利翁河 (Chiliwung) 下游两岸近海地带,为旧商业区;南面为新城,以独立广场为中心,有行政、文教等机构和金融商业大道。市东北 10 公里的丹戎不碌为外港,设有海军基地。有国际机场。

雅皮士 英文 yuppie 的音义合译。意为"城市职业阶层中的年轻人士"。yup 为 young urban professionals (城市年轻职业阶层)的首字母缩写。20 世纪 80 年代在美国出现的以追求生活舒适和事业成功为特征的青年群体。其特点是:有较好的职业和较高的文化素养;有一定的抱负和明确的生活目标,置个人成就的实现于首位;生活上追求高层次的物质享受。

雅克萨 旧城名。即今黑龙江漠河以东黑龙江北岸、俄罗斯的阿尔巴津。本中国索伦部达斡尔族所筑。清顺治七年(1650 年)被沙俄侵占,继又于此建筑城堡,以阿尔巴津为名,作为进一步侵略中国的据点。康熙二十四年(1685 年)为清军克复摧毁。旋又被沙俄盘踞。二十八年中俄订立《尼布楚条约》,规定其地仍属中国管辖,俄人由此撤退,拆毁其城。1858 年(咸丰八年)沙俄强迫清政府订立不平等的《中俄瑷珲条约》,遂为沙俄割占。

雅典娜 (Athēna) 希腊神话中的智慧女神。罗马神话中称为密涅瓦。主神宙斯恐生子比自己强大,把妻子墨提斯吞入腹中,顿觉头部剧痛,命火神劈开脑袋,雅典娜即从中跃出,全身披戴铠甲。后她以纺织、缝衣、油漆、雕刻、制作陶器等技艺和战术传授人类。曾与海神波塞冬相争,因出示第一棵橄榄树获胜,遂成为雅典城邦的保护神。祭祀她的帕提依神庙是古希腊最著名的建筑物之一。

雅典娜

雅科比 ❶弗里德里希·海因里希·雅科比 (Friedrich Heinrich Jacobi, 1743—1819)。德国哲学家。日内瓦大学毕业。曾在慕尼黑任巴伐利亚科学院院长。认为人的感觉、知觉可以直接把握外界事物,但在此经验界之上还有一个超验之物,那就是上帝。只有通过信仰才能达到精神、自由和发现上帝的存在,因此被称为"信仰哲学家"。主要著作有《致摩西·门德尔松的书信》、《休谟论信仰》等。❷鲍里斯·谢苗诺维奇·雅科比 (Борис Семёнович Якоби, 1801—1874)。电工学家和物理学家。生于德国,17 岁去俄国。学于柏林大学和格丁根大学。多尔巴得大学教授。彼得堡科学院院士。1838 年制造了世界上第一台实用的直流电动机,并利用它首次试行船舶的电力拖动。同年发明电铸术。曾与楞次一起进行电磁体方面的研究。1840 年写了一部电机原理的书。1850 年发现发电机和电动机的互换原理。

雅砻江 古称若水,一称鸦砻江。藏语称尼亚曲,意为"多鱼之水"。金沙江最大支流,长江第二大支流。在四川省西部。源出青海省巴颜喀拉山南麓,东南流经甘孜、新龙、雅江等县,到攀枝花市东北三堆子附近入金沙江。支流有鲜水河、理塘河、安宁河等。长 1 571 公里,流域面积 12.8 万平方公里。两岸高山矗立,水流湍急,水力资源丰富。为中国水力资源最集中的河流之一,建有著名的二滩水电站,装机容量 330 万千瓦。

雅萨依 (Jászai Maria, 1850—1926) 匈牙利女演员。初在歌舞团任合唱队歌手,1872 年后在布达佩斯民族剧院当演员,直到逝世。以擅演悲剧著称,演过莎士比亚的《麦克佩斯》、《理查三世》等剧中的主要角色。

雅隆江 雅鲁藏布江南岸支流。在西藏中南部山南地区。平均海拔 3 500 米左右。河水清澈平缓,两岸为宽阔的冲积平原区。沟渠纵横,气候温和,是西藏主要农业区和风景区。也是藏族祖先雅隆部落最早的发祥地。名胜古迹有乃东县的雍布拉岗、贡布山、猴子洞、昌珠寺,琼结县的木惹山、藏王墓等。为全国重点风景名胜区。

雅鲁河 嫩江支流。在内蒙古自治区东北部。源出大兴安岭东坡,东南流到黑龙江省龙江县东入嫩江。长 398 公里,流域面积 2.06 万平方公里。河槽不稳定,下游经常移动,遗有很多旧河道、牛轭湖和沼泽地,并有砂砾层分布。

雅温得 (Yaoundé) 喀麦隆首都。在国境中南部,西距杜阿拉港约 200 公里。人口约 100 万(1996 年)。建于 1888 年。全国政治、经济、交通中心。有可可、木材加工、制糖、纺织、机械、烟草等工厂。有国际航空站。铁路西通杜阿拉港,东北通恩冈代雷 (Ngaoundéré)。有雅温得大学等高等院校、国家植物园、地面卫星接收站等。周围森林茂密,有瀑布、岩洞,旅游业甚盛。

雅赫维 犹太教的唯一真神。见"耶和华"。

雅人深致 《世说新语·文学》:"谢公(谢安)因子弟集聚,问《毛诗》何句最佳。遏(谢玄)称曰:'昔我往矣,杨柳依

依;今我来思,雨雪霏霏。'公曰:'讦谟定命,远猷辰告。'谓此句偏有雅人深致。"后借称人的言谈举止风雅、不庸俗。

雅可布生 (Jens Peter Jacobsen, 1847—1885) 丹麦作家。对自然科学尤其是植物学很有研究,曾将达尔文的《物种起源》、《人类起源及性的选择》译成丹麦文。主要作品有长篇小说《玛丽亚·格罗比夫人》和《尼尔斯·林涅》。前者反映17世纪贵族的生活;后者涉及无神论、恋爱和婚姻等问题。还有短篇小说《两个世界》和诗集《诗歌与初稿》等。

雅兰斯基 (Alexey von Jawlensky, 1864—1941) 德国画家。生于俄国,后移居慕尼黑。曾与费宁格、康定斯基、克利组成蓝骑士派,在欧洲、美国和墨西哥展出作品。作品先具野兽派风格,后期受立方主义和荷兰风格派影响。喜用浓重色块并加以简练粗犷的线条。头像具有强烈的宗教色彩和神秘意味。作品有《戴红头巾的海伦》。

雅各宾派 见"雅各宾俱乐部"。

雅那切克 (Leoš Janáček, 1854—1928) 捷克斯洛伐克作曲家。先后在布拉格、莱比锡、维也纳等地音乐学院学习。1881年创办布尔诺管风琴学校,后即以布尔诺为中心,开展其指挥、教学及创作活动,主编《音乐杂志》,并收集、研究故乡摩拉维亚的民间音乐。作有歌剧十部,以《养女》(即《耶奴发》)为其代表作,旋律脱胎于摩拉维亚地方语言音调。此外,尚作有管弦乐曲、室内乐、合唱曲等。

雅利安人 (Aryans) 欧洲19世纪文献中对印欧语系各族的总称。从印度和波斯古文献的比较研究中推知,远古在中亚地区曾有一个自称"雅利阿"(Arya)的部落集团,从事畜牧,擅长骑射,有父系氏族组织,崇拜多神。公元前2000至前1000年间,一支南下定居印度河上游流域,一支向西南进入波斯,另一支迁入小亚细亚。自18世纪欧洲语言学界发现梵语同希腊语、拉丁语、克尔特语、日耳曼语、斯拉夫语等有共同点后,即用"雅利安语"一词概括这些语言(现通称印欧语系语言),讲有关语言的各族统称为"雅利安人"。种族主义者,尤其是德国纳粹分子捏造"雅利安人"是"高贵人种",并以当代具有某些体质特征的人群是所谓"纯粹雅利安人"的嫡系等谰言,为其种族主义理论张目。

雅库特人 (Якуты) 俄罗斯民族之一。由当地的古代居民与南来的突厥部落长期结合而成。38.2万人(1995年)。分布在萨哈共和国,以及克拉斯诺亚尔斯克和哈巴罗夫斯克边疆区。语言属阿尔泰语系突厥语族。信俄罗斯正教,部分信萨满教。从事农牧和渔猎。

雅沃罗夫 (Пейо Яворов, 1878—1914) 保加利亚诗人。曾参加马其顿民族解放运动。后在图书馆和剧院任职。写有反映农民起义的诗篇《囚徒》、《起义军之歌》,抒情诗《卡里奥帕》,剧本《雷声停止的时候》和《在维托沙山麓下》等。诗集《不眠之夜》带有感伤色彩。

雅典卫城 古希腊文化古迹。在今雅典西南部。原为雅典奴隶制统治者的城堡;公元前5世纪雅典奴隶主民主政治时期改建为宗教活动中心。建于一陡峭的山冈上,主要由帕提依神庙、伊瑞克先神庙和雅典城的女守护神雅典娜·帕提依大雕像等组成。自中世纪以后历遭破坏,今仅存残迹。

雅典学派 ❶新柏拉图派的一个支派。公元4世纪末5世纪初普鲁塔克与西里亚诺(Syrianus,5世纪)在雅典先后主持柏拉图学园时创立,故亦称"雅典学园派"。最重要的代表是继西里亚诺主持学园的普罗克洛。其特点是神学在其学说体系中占据主导地位。❷一名《哲学》。湿壁画。279.4厘米×617.2厘米。意大利画家拉斐尔作于1510—1511年。以古希腊哲学家柏拉图所建的雅典学园为题,以古代七种自由艺术——语法、修辞、逻辑、数学、几何、音乐、天文为基础,表现人类对智慧和真理的追求。画面上描绘来自希腊、罗马、斯巴达的学者聚集一堂,围绕着以柏拉图(左)和亚里士多德(右)两位希腊哲学大师为中心而展开的学术讨论。他们中有数学家毕达哥拉斯、修辞家圣诺克利特斯、建筑家布拉曼特,学者阿基米得、赫拉克利特、阿维洛依,语法学家伊壁鸠鲁、哲学家第欧根尼、天文学家托勒玫,甚至还有画家拉斐尔本人。置于梵蒂冈教皇宫。

雅柯布逊 (Roman Jakobson, 1896—1982) 美国语言学家。原籍俄国。1921年去捷克斯洛伐克,1941年移居美国。布拉格学派主要成员之一。曾任哥伦比亚大学、哈佛大学、马萨诸塞理工学院教授。主张从结构和功能两方面研究语言,探索共性现象和普遍原则。对理论语言学、语音学和音位学、语法学、心理语言学、类型语言学、言语交际学,以及诗学、文化史、符号学、信息论等都有研究。著有《历史音位学原理》、《言语分析初探》(与方特〔C. G. M. Fant〕和哈利〔M. Halle〕合著)、《儿童语言、失语症和一般语音规律》、《大脑和语言》、《言语交际学》等,从1962年起出版论文选多卷。

雅俗共赏 谓优美而通俗,雅士和俗人都能欣赏。《红楼梦》第五十回:"宝钗道:'这些虽好,不合老太太的意;不如做些浅近的物儿,大家雅俗共赏才好。'"

雅浦群岛 (Yap Islands) 西太平洋密克罗尼西亚联邦的主岛。包括乌利西(Ulithi)、沃莱艾(Woleai)等环礁和附近小岛,陆地面积119平方公里。人口10 886(1991年),主要为密克罗尼西亚人。行政中心科洛尼亚(Colonia)。岛间有狭长水道相隔,周围多珊瑚礁。属热带雨林气候。为重要的海底电缆站。低地多椰子树、槟榔树、竹林;并产甘蔗、菠萝等。渔业重要。有镍矿。已发现大量古文物,如石台和圆形石币等,别称"石币岛"。旅游业兴盛。

雅斯贝斯 (Karl Jaspers, 1883—1969) 德国哲学家,存在主义的主要代表之一。学于海德堡大学、格丁根大学。曾任海德堡大学、巴塞尔大学教授。倡导*生存哲学(后又称新人道主义)。认为哲学的任务、目的是揭示存在,而存在不能被感觉到,也不能被思维所掌握,它是一个无所不包的"大全"。存在蕴含着自由,自由的存在者对其行为负责;存在意味着存在者之间相互交往,人对真理的寻求成为对自己存在的超越,从而达到交往,通过交往实现自由。在此基础上建立新人道主义。主要著作有《世界观的心理学》、《哲学》、《生存哲学》等。

雅道机要 书名。五代徐夤(一作寅)撰。夤字昭梦,泉州莆田(今属福建)人。昭宗乾宁进士及第,曾官秘书省正字。一卷。前半部阐发齐己《风骚旨格》论旨,后半部论诗歌体格与意象,认为作诗须磨炼,有变化,提出"诗者,儒者之禅"说。虽颇浅碎,间有可采。有《格致丛书》本,另收入《诗学指南》。

雅尔塔协定 全称《苏美英三国关于日本的协定》。苏美英三国政府首脑于1945年2月11日在雅尔塔会议上秘密签订。主要内容:在欧洲战争结束后两到三个月内苏联对日作战,其条件包括:维持外蒙古(今蒙古)的现状;大连商港须国际化;苏联租用旅顺口为海军基地;中苏共同经营中长铁路;千岛群岛须交予苏联;苏联表示要和中国国民党政

府签订友好同盟条约等。

雅尔塔会议 亦称"克里米亚会议"。苏、美、英三国首脑斯大林、罗斯福、丘吉尔于1945年2月4—11日在克里米亚半岛的雅尔塔举行。会议讨论了关于击败法西斯德国，铲除德国军国主义和纳粹主义，分区占领德国和柏林，苏联对日作战以及战后世界的安排等问题，签订了《雅尔塔协定》，发表了《克里米亚声明》。

雅尔湖故城 汉名"交河城"。高昌的都城遗址。全国重点文物保护单位。在今新疆吐鲁番西。有人认为是汉代车师王前庭治所的所在地。公元6世纪初麴氏高昌时，在此建立交河郡城。现存遗址主要是唐代及其以后的建筑。城依土崖作狭长形，南北长约1 000米。城门和城内的寺院、官署、住宅等遗迹保存完好。城外有高昌和唐代的墓群。

雅各宾专政 法国大革命时期，1793年6月雅各宾派建立的革命专政。其最高权力机关为国民公会，执行机关为*救国委员会，实际首脑为*罗伯斯比尔。颁布《雅各宾宪法》，废除封建所有制，镇压反革命活动，并击退外国武装干涉者，将革命推向高潮。但继续保留*《列·霞白利法》和《农业工人强迫劳动法》，镇压代表下层人民利益的忿激派和埃贝尔派，削弱了专政的社会基础。1794年7月27日在热月党人发动的政变中被推翻。

雅各宾宪法 一称《一七九三年宪法》。法国大革命中雅各宾专政时期制定的宪法。1793年6月24日由国民公会通过。规定法兰西是中央集权制的统一的共和国，主权属于人民；人民有自由、平等、信仰、结社等项权利。最高立法机关是立法议会；最高行政机关是执行会议，须对立法议会负责。同时规定私有财产神圣不可侵犯；妇女、仆役及未达一定居住年限者，不能享有选举权。该宪法并未实施。

雅克萨之战 清康熙时中国军队驱逐沙俄侵略者的战役。17世纪中叶，沙俄侵略者开始窜入中国黑龙江流域，强占尼布楚（今俄罗斯涅尔琴斯克）、雅克萨（即今黑龙江漠河以东黑龙江北岸、俄罗斯的阿尔巴津）等地，筑城盘踞。康熙二十四年（1685年），清政府使彭春、郎坦率领由八旗兵和福建籍藤牌兵组成的水陆军队，与黑龙江将军萨布素会师，驱逐盘踞雅克萨的侵略军。黑龙江沿岸人民也投入反侵略战争，如达斡尔族即有五百人参加军队作战。清军进抵城下后，先谕其撤走，俄将托尔布津拒绝。清军始发炮轰击。俄军势穷力竭，乃遣使约降，请许其退往尼布楚。彭春、郎坦等许其所请，并毁城而归。同年冬，侵略者又重占其地，建筑土城。清政府获悉后，于次年使萨布素、郎坦等率军再围雅克萨。清军击杀托尔布津，于城之三面掘壕筑垒，对城西沿江一面，驻泊战船，以长围困敌。后清政府获悉俄方已同意谈判解决边界问题，即停止进攻，围城军队撤至瑷珲。

雅雨堂藏书 丛书名。清乾隆间卢见曾辑。十三种。所收汉魏经说和唐宋笔记，多据名家抄校本，为清前期校刻较精的丛书之一。

雅拉达泽山 一称雅合拉达合泽山，藏语意为"牛角虎峰"（一说"牛角标记峰"）。在青海省中部。属巴颜喀拉山脉。海拔5 214米。东南麓约古宗列盆地，为黄河上源马曲（约古宗列渠）源地。

雅典陪审会 也叫"陪审法庭"。古雅典的最高司法机关。约创于公元前6世纪初梭伦改革时。前5世纪中叶除参与审理案件外，也有监督公职人员之权，成为雅典民主政治的重要机构。其成员计约6 000人，每年从公民中抽签选出；分别组成十个委员会，轮流执行职务。

雅典通讯社 (Athens News Agency—ANA) 希腊的通讯社。1905年创办。社址在雅典。政府给予财政补贴。

雅罗斯拉夫〔智者〕(Ярослав Мудрый, 约978—1054) 基辅罗斯大公(1019—1054)。初领公爵衔，统治诺夫哥罗德。1015年父死，争权得胜，占领基辅，称大公。与波兰及东罗马帝国交战。编制《雅罗斯拉夫法典》。

雅鲁藏布江(藏 zàng) 中国最高的大河之一。在西藏自治区南部。上源杰马央宗出喜马拉雅山北麓，至桑木张附近汇南源库比藏布后称马泉河。至萨嘎汇加塔藏布后称雅鲁藏布江。东流纳多雄藏布、年楚河、拉萨河等支流，经喜马拉雅山东端的珞渝地区南流入印度和孟加拉国境内，称布拉马普特拉河，下游注入孟加拉湾。全长2 900公里（中国境内2 057公里），流域面积93.5万平方公里（中国境内24.6万平方公里）。上游段河谷宽广，水量小；中游河谷宽窄相间，多汊河。拉孜至泽当段可通航，长约400公里。干流在大拐弯地带的雅鲁藏布大峡谷为世界上最大的峡谷，水力资源丰富。

雅温得协定 欧洲经济共同体与十八个非洲独立国家和七个海外领地于1963年7月在喀麦隆首都雅温得签订的贸易和经济协定。1964年6月生效。协定规定十八国作为联系国与共同体挂钩，在规定的条件下接受后者的经济援助，五年共7.3亿美元，并规定享有特惠关税的待遇。1969年7月续订，称"第二个雅温得协定"，基本内容未变，由共同体在五年内提供10亿美元的援助。1972年毛里求斯参加该协定。该协定1975年为*《洛美协定》所代替。

雅各宾俱乐部(乐 lè) 亦称"宪政之友社"。法国大革命时期最大的政治组织。因会址设于巴黎雅各宾(Jacobins)修道院得名。1789年成立。初成分复杂，后成为资产阶级民主派活动中心，其成员称雅各宾派。雅各宾专政时为革命政府的支柱。*热月政变后被解散。

雅典十将军会 古雅典最高军事机构。约创于公元前6世纪末克利斯梯尼改革时（或稍迟）。每年从十个部落中各选一位将军(strategos)组成，轮流执掌军事。前5世纪希波战争中其作用加强。伯里克利当政时，握有国家实权。

雅罗斯拉夫尔 (Ярославль) 俄罗斯西部城市，雅罗斯拉夫尔州首府。在伏尔加河上游右岸。人口63.7万（1992年）。建于1010年。17世纪为重要商埠。河港。铁路枢纽。西北约80公里有雷宾斯克水库(Рыбинск)和水电站。工业以机械制造、化学为主，还有石油和食品加工、纺织等。多13—18世纪建筑古迹，已辟为历史建筑保护区。

雅布洛诺夫山脉 (Яблоновый Хребет) 在俄罗斯东西伯利亚南部、贝加尔湖以东。东北-西南走向，长约650公里。最高点海拔1 680米。海拔1 400～1 200米以下的山坡有森林。往上为山地苔原。南段是太平洋、北冰洋水系的分水岭。

雅克-达尔克罗兹 (Emile Jaques-Dalcroze, 1865—1950) 瑞士音乐教育家。先后在日内瓦音乐学院、维也纳音乐学院、巴黎音乐学院学习音乐，1892年起在日内瓦音乐学院任教授。1900年曾在阿尔及尔任乐队指挥，深受阿拉伯音乐的影响。认为音乐中与生活直接联系的是节奏和动作，曾创用一种自称"节奏体操"的教学方法，通过配合音乐的特定体态律动，训练学生的节奏感和听觉。此法曾先后在德国和瑞士日内瓦所设专门机构中推行，而在德国流传较广。著有《雅克-达尔克罗兹教学法》、《节奏、音乐与

教育》等书。

雅鲁藏布大峡谷 旧称底杭峡。在西藏自治区东南部、雅鲁藏布江切穿喜马拉雅山转折处。长504.6公里。两侧高峰与谷底相对高差达6 009米，江面最狭处为35米。是世界最大的峡谷。极富水力资源，两岸森林茂密。

雅加达独立清真寺 印度尼西亚国家清真寺。在雅加达市中心。建于1961年，系政府为纪念印度尼西亚独立运动中牺牲的烈士所建。该寺建筑宏大，中央礼拜大殿为直径45米的白色圆屋顶形建筑，面积达1万平方米。全部建筑为大理石结构，宣礼塔高达66米，可容纳10万人同时礼拜。印度尼西亚伊斯兰学者委员会、印度尼西亚华裔穆斯林协会等设于寺内。

雅典考古学博物院 在希腊雅典。1874年筹建，1889年建成。收藏古希腊艺术品。从新石器时代到罗马时代的陶器、雕塑与青铜艺术品等，最为丰富多采。

雅温得国际新闻学院 设在非洲喀麦隆联邦大学的一个国际性新闻专业人员培训机构。1970年由喀麦隆、加蓬、中非、卢旺达、乍得及多哥联合创办。

11 **鴉** “鸦”的繁体字。

96. 瓦 部

瓦 ㊀(wǎ) ❶古称陶制器物。❷一种屋面建筑材料。通常指粘土瓦，由粘土做成坯后烧制而成。有平瓦、小青瓦、琉璃瓦等多种。❸原始的纺锤。《诗·小雅·斯干》：“载弄之瓦。”毛传：“瓦，纺砖也。”❹楯脊，即楯背拱起如覆瓦的部分。《左传·昭公二十六年》：“射之中楯瓦。”❺宋元时城市娱乐场所，即“瓦舍”。张端义《贵耳集》：“临安中瓦在御街，士大夫必游之地，天下术士皆聚焉。”❻功率单位“瓦特”的简称。

㊁(wà) 铺瓦。如：瓦瓦。

瓦韦 (*Lepisorus thunbergianus*) 亦称“七星草”、“金星草”、“骨牌草”。蕨类植物，水龙骨科。多年生小草本。根状茎粗而横走，具鳞片。单叶，革质，具短柄；叶片线状披针形，叶脉不明显。孢子囊群圆形，生于主脉与叶缘间成一行。分布于中国中部、南部和西南各地；朝鲜半岛、日本亦产。附生于石上或树干上。浙江民间用以治小儿惊风、咳嗽吐血、走马牙疳等症。

瓦 韦

瓦龙 (Henri Wallon, 1879—1962) 法国儿童心理学家。曾在法兰西学院主持“心理学与儿童教育”讲座，形成巴黎学派（又称“瓦龙学派”），并曾创办《儿童时代》杂志。力图把心理学建立在辩证唯物主义与历史唯物主义及自然科学的基础之上。认为人的心理活动是由个人同外界环境特别是社会环境相互作用而发生和发展的。对儿童心理学进行了具有特色的研究。主要著作有《从行动到思维》、《儿童思维的起源》、《学校心理学》等。

瓦尔 (Jean Wahl, 1888—1974) 法国哲学家。巴黎高等师范学校文学博士。曾任巴黎大学教授。第二次世界大战期间流亡美国。1945年回国，创建哲学学会，主编《形而上学与伦理学杂志》。提倡存在主义的新黑格尔主义，主张用克尔恺郭尔、海德格尔的存在主义思想来解释黑格尔。著作有《克尔恺郭尔学派研究》、《黑格尔哲学的意识灾难》、《存在主义原理》等。

瓦扬 ❶爱德华·瓦扬 (Edouard Vaillant, 1840—1915)。法国巴黎公社领导人之一。布朗基主义者。第一国际会员。1870年九月革命后，任国民自卫军中央委员会委员。巴黎公社时期为公社委员，先后任执行、教育委员会委员。公社失败后，移居伦敦，当选第一国际总委员会委员。后为法兰西社会党和法国社会党领导人。❷罗歇·瓦扬 (Roger Vailland, 1907—1965)。法国作家。早年在巴黎高等师范学校学习。曾参与创办超现实主义刊物《大玩艺》，后脱离超现实主义。第二次世界大战时任战地记者。主要作品有小说《漂亮的面具》、《鬼把戏》和《325000法郎》，剧本《福斯特上校服罪了》和《让先生》等。

瓦当 即筒瓦之头。其上多有纹饰和文字，作为装饰之用。中国发现最早的是陕西周原凤雏遗址出土的西周晚期重环纹半圆形瓦当，在洛阳、临淄和燕下都（今河北易县）等东周城址也出土了许多半圆形瓦当，通称半瓦当。秦汉以后流行圆形瓦当。

瓦 当

瓦全 比喻苟且偷生。《北齐书·元景安传》：“大丈夫宁可玉碎，不能瓦全。”参见“玉碎”。

瓦合 ❶《礼记·儒行》：“慕贤而容众，毁方而瓦合。”陈澔集说：“陶瓦之事，其初则圆，剖而为四，其形则方。毁其圆以为方，合其方而复圆。盖于涵容之中，未尝无分辨之意也。”谓在次要问题上不自立异，而与众人相合。❷凑合在一起的破瓦。比喻临时凑合。《汉书·郦食其传》：“足下起瓦合之卒，收散乱之兵，不满万人。”颜师古注：“瓦合，谓如破瓦之相合，虽曰聚合，而不齐同。”参见“瓦解”。

瓦岗 旧县名。在四川省凉山彝族自治州东部。1956年以雷波、金阳、昭觉、美姑等县部分地区合并设置。1960年撤销，并入雷波、昭觉两县。

瓦松 (*Orostachys fimbriatus*) 亦称“昨叶荷草”。景天科。二年生肉质草本。叶线状披针形，初生时密集于短茎，呈莲座状，叶的顶端有一个半圆形软骨质的附属物，其边缘流苏状，中央有一长刺。秋季抽出塔形的花穗，密生多花，花白色，微红。生屋顶瓦缝中或岩石上。产于中国北部至中部。全草入药，功能清热、止血、利湿、敛疮，主治痔疮出血、便血、血痢、热淋、痈肿等症，外用治汤火灼伤、疮疡不敛。

瓦拉 (Lorenzo Valla, 约1405—1457) 文艺复兴时期

意大利哲学家，人文主义的主要代表之一。学于罗马。后在意大利诸大学任教。1435年到那不勒斯国王阿尔丰沙宫廷任职。1440年证实*《君士坦丁赠礼》系伪造。后入罗马教廷供职，考证《圣经》译本。认为在上帝的预定之下，人的行为仍可发挥其自由意志，反对禁欲主义，强调个人的享乐，主张将个人利益放在第一位。

瓦罗(Marcus Terentius Varro, 前116—前27)　古罗马作家、学者。曾任大法官，支持并追随庞培。恺撒当权后，受命筹建罗马第一所公立图书馆(公元前47年)。著有《拉丁语论》、《论农业》等。

瓦舍　也叫"瓦肆"、"瓦子"。宋元时大城市里娱乐场所集中的地方。设有表演杂剧、曲艺、杂技等的勾栏，也有卖药、估衣、饮食等店铺。南宋灌圃耐得翁《都城纪胜》："瓦者，野合易散之意也。"孟元老《东京梦华录》、周密《武林旧事》等亦详细记载了宋时瓦舍的情况。

瓦刷　傈僳语音译，直译为"请工"。旧时云南怒江等地傈僳族在生产与生活上的一种原始互助协作形式。在农忙季节和修建新房时，邀请家族成员及同村居民帮助，只供饭食、水酒，不付报酬。后渐为头人、富裕户所利用，成为变相剥削贫苦农民的一种手段。

瓦剌　见"卫拉特"。

瓦砾　瓦片与小石，常比喻不值钱之物。张彦远《历代名画记》卷二："好之则贵于金玉，不好则贱于瓦砾。"贯休《砚瓦》诗："应念研磨苦，无为瓦砾看！"

瓦特　❶詹姆斯·瓦特(James Watt, 1736—1819)。英国发明家。对当时已出现的原始蒸汽机作了一系列的重大改进和发明，提高了蒸汽机的热效率和工作的可靠性，使蒸汽机成为工业上可用的发动机，并由此得到广泛的应用，大大提高了当时社会的生产力。❷简称"瓦"。常用的功率单位。为纪念英国发明家瓦特而命名。以每秒钟作出1焦耳的功为1瓦特(焦/秒)。1千瓦特旧称"瓩"。

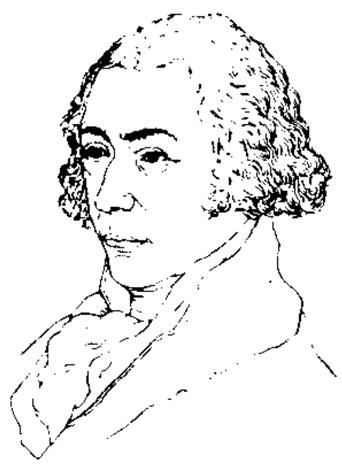
詹·瓦特

瓦斯　❶泛指气体。如称毒气为毒瓦斯。❷特指从煤矿中泄出的可燃气体。

瓦楞　瓦垄。屋顶上用瓦铺成的行列的隆起部分。鲁迅《呐喊·故乡》："瓦楞上许多枯草的断茎当风抖着。"也称形似瓦楞的东西。如：瓦楞帽；瓦楞子(蚶)。

瓦解　制瓦时先把陶土制成圆筒形，分解为四，即成瓦。比喻分裂、分离。《汉书·匈奴传上》："故其逐利如鸟之集，其困败瓦解云散矣。"引申为崩溃。庾信《哀江南赋序》："粤以戊辰之年，建亥之月，大盗移国，金陵瓦解。"参见"瓦合"、"瓦解土崩"。

瓦龙人(Wallons)　比利时两个民族之一。由克尔特人吸收日耳曼人长期结合而成。409万人(1995年)。分布在比利时南部。说法语。多信天主教。主要从事工业等，另有19万人在法国北部、非洲、美洲等地。

瓦尔兰(Louis Eugène Varlin, 1839—1871)　法国巴黎公社领导人之一。蒲鲁东主义者(左翼)。1865年参加第一国际并成为巴黎支部领导人。1871年3月当选国民自卫军中央委员会委员，参加领导巴黎无产阶级起义。任巴黎公社委员和财政、粮食和军事委员会委员。指挥公社军同凡尔赛军作战。被捕遇害。

瓦尔纳　❶梵语Varna的音译，意为"肤色"、"品质"。古印度社会等级集团的称呼。中国古文献中译称"种姓"。主要有四个瓦尔纳。最初将征服者雅利安人和被征服者*达罗毗荼人划分为"雅利阿"(Arya)和"达萨"(Dasa)两个瓦尔纳(种姓)。后在"雅利阿"内部，由于阶级分化和社会分工的发展，派生出三个等级集团：第一等级婆罗门，即僧侣，掌握神权，主持祭祀，是社会精神生活的统治者；第二等级刹帝利，即武士，掌握政治和军事权力，是古印度国家的世俗统治者；第三等级吠舍，即农牧民及工商业者，多属被剥削的小生产者。"达萨"中的大部分沦为第四等级首陀罗，是杂工、仆役或奴隶，没有任何权利，备受压迫和剥削。印度进入封建社会后，瓦尔纳之称渐为*阇提所取代，种姓制度亦由种族隔离演变为严格的身分隔离。参见"种姓制度"。❷瓦尔纳(Варна)。1949—1957年曾名斯大林城。保加利亚最大海港，瓦尔纳州首府。濒临黑海瓦尔纳湾北岸。人口30.9万(1992年)。建于公元前572年。长期为商业中心和港口要地。工业以造船、机械制造、纺织、化学、食品加工为主。传统手工艺品闻名。有海洋生物馆、海洋渔业研究所。气候宜人，海滩美丽，为驰名欧洲的滨海疗养地和旅游城。

瓦尔拉(Marie Esprit Léon Walras, 1834—1910)　法国经济学家。瑞士洛桑大学教授。洛桑学派和数理学派的创始人。与奥地利门格尔、英国杰文斯大致同时提出边际效用价值说；采取数理方法研究经济现象；首创一般均衡理论，为现代西方经济学所广泛采用。对经济现象只作数量关系的说明，而回避实质原因的分析。主要著作有《纯粹经济学要义》、《社会财富的数学理论》。

瓦尔明(Johannes Eugenius Bülow Warming, 1841—1924)　丹麦植物生态学家。曾任斯德哥尔摩大学、哥本哈根大学教授，哥本哈根植物园园长、植物博物馆馆长。著有《以植物生态地理学为基础的植物分布学》(以德文出版)。后译为英文，改名为《植物生态学》，是植物生态学的经典著作，对英美植物生态学的发展影响甚大。

瓦尔泽(Robert Walser, 1878—1956)　瑞士作家。1898年开始创作。1929年后患精神病。主要作品有长篇小说《坦纳兄妹》、《助手》和《雅各布·冯·贡滕》，均带有自传色彩。还写有中篇小说《散步》、报告文学《诗人的生活》以及《诗集》等。

瓦尔兹　阿拉伯语Wa'z的音译，意为"劝戒"。伊斯兰教学者或教职人员向穆斯林发表劝善讲演或宣讲教义，称"讲瓦尔兹"。

瓦尔特　❶瓦尔特·冯·德·福格尔维德(Walther von der Vogelweide, 约1170—约1230)。奥地利诗人。早年在维也纳宫廷供职，写作抒情诗。后漫游各地，了解人民生活，采取民间艺人的讽刺短诗形式，写了许多格言诗，抨击教皇对德意志内政的干涉，希望德意志统一。最著名的诗有《我坐在石头上》和富有民歌风味的《菩提树下》、《环舞》等。❷布鲁诺·瓦尔特(Bruno Walter, 1876—1962)。德国指挥家。1894年首次登台指挥。同年师从马勒。1901—1912年任维也纳皇家歌剧院指挥。1913—1922年任慕尼黑歌剧院音乐总指导，1929—1933年任莱比锡布业会堂管弦乐团指挥。纳粹执政后离开德国。1935年起任维也纳国立歌剧院和维也纳爱乐乐团指挥。1939年移居美国。1940年后任美国纽约爱乐乐团和大都会歌剧院等著名乐队指挥。1946年入美国籍。1958年后在洛

杉矶任哥伦比亚交响乐团指挥。擅长指挥莫扎特与马勒的作品。著有自传《主题与变奏》及《马勒传》等。

瓦尔德 (Abraham Wald, 1902—1950) 美国数理统计学家。原籍罗马尼亚。就学于克卢日大学和维也纳大学，1938 年因纳粹迫害迁居美国。主要研究数理统计，首先建立序贯分析和统计决策函数理论，开创了统计学的新局面。1943 年提出关于序贯概率比检验最优性质的猜测，并于 1948 年得出其证明。还用数理统计方法处理经济问题，有不少贡献。著有《序贯分析》、《统计决策函数》等。

瓦尼尼 (Lucilio Vanini, 1584—1619) 文艺复兴时期意大利哲学家。在罗马大学、那不勒斯大学、帕多瓦大学就读，后受神职。把上帝与自然界等同起来，并常抨击封建制度，因而被异端裁判所烧死。著作有对话《论大自然的神奇秘密》等。

瓦加斯 (Getúlio Dornelles Vargas, 1883—1954) 巴西总统 (1930—1945，1951—1954)。1930 年发动政变，夺取政权，出任总统。任内实行独裁统治。1945 年被军事政变推翻。1951 年复任总统。次年与美国缔结双边军事协定。在人民压力下，曾宣布石油国有化、限制外资等法令。1954 年因面临军事政变被迫自杀。

瓦当文 秦汉时宫殿瓦当上所刻的文字。多吉祥语，如"千秋万岁"、"延年益寿"之类。字数少则一二，多则十余。字体用小篆，多随势屈曲。

瓦杜兹 (Vaduz) 列支敦士登公国首都。靠近莱茵河上游右岸。人口 5 072(1993 年)。始建于 14 世纪。有葡萄酒酿造和纺织业。大量印刷销售邮票为经济收入重要来源，有"邮票城"之誉。有邮政博物馆。旅游业中心。

瓦甫地 伊斯兰教宗教关系掩盖下的一种封建土地制度。主要流行于旧时新疆南部农村。指当地维吾尔族农民信徒为"赎罪"而捐给宗教寺院或公益事业的土地。名目繁多，有"清真寺瓦甫地"、"宗教学校瓦甫地"、"麻扎瓦甫地"等二十多种，实际掌握在地主阶级手中。

瓦岗军(岗 gāng) 隋末河南农民起义军。以翟让为首领，初在瓦岗寨(今河南滑县南)起义，后人习称为"瓦岗军"。大业十二年(公元 616 年)，李密投奔翟让，参预计谋划策，合并附近各支起义军，在荥阳大海寺设伏杀隋将张须陀，声威大振。次年，攻克兴洛仓(在今河南巩义)，开仓赈饥，农民纷纷参加，孟让、郝孝德等部起义军也来归附，发展到几十万人，占有河南大部郡县。李密被翟让推为全军之主，称魏公，建元永平，并发布檄文，声讨隋炀帝罪行。后因李密重用隋降官降将，杀害翟让，致使部众离心。永平二年(618 年)，起义军在击败宇文化及军后，以兵力疲敝，为王世充所败。瓦岗军曾多次击败隋军主力，围困洛阳，在推翻隋朝的斗争中起了重大作用。

瓦岗寨(岗 gāng) 见"瓦岗军"。

瓦拉东 (Suzanne Valadon, 1865—1938) 法国女画家。画家郁特里罗的母亲。年轻时为生活所迫，在巴黎蒙马特尔 (Montmartre) 充当马戏班演员与模特儿，后习绘画，曾受土鲁斯-劳特累克与德加的指导。技法上自称受高更装饰风格的影响。线条粗犷有力，色彩鲜明强烈。善作人物画、风景和静物画，有些作品取材于劳动妇女的生活。

瓦房店 市名。在辽宁省大连市西北部，西临渤海。沈大铁路通过境内。辽置复州，元废。明置复州卫，清改复州，1913 年改复县。1985 年改设瓦房店市。人口 102 万(城镇 29.5 万，1996 年)。矿产有煤、铁、铜等，沿海产鱼、盐。工业有机械、铸造、水泥、纺织、陶瓷等。农产有玉米、花生、苹果、柞蚕丝等。有对虾、海参、牡蛎等养殖业。名胜古迹有永丰塔、龙潭山、台子屯石棚。

瓦胡岛 (Oahu Island) 北太平洋夏威夷群岛东部的火山岛。面积 1 554 平方公里。人口 87.43 万(1994 年)，占夏威夷群岛总人口的 74.2%。东、西岸分别有两条东南-西北走向的山脉，群峰耸立，最高点海拔 1 228 米。山间有肥沃平原。海岸曲折，沿海多珊瑚礁。是夏威夷州政治、经济和交通中心。岛上有飞机场。东南岸的火奴鲁鲁是夏威夷州首府，并有重要海空军基地珍珠港。盛产甘蔗、菠萝、香蕉等。有制糖、水果罐头、炼油、服装等工业。旅游业繁盛。

瓦莱里 (Paul Valéry, 1871—1945) 法国诗人。毕业于蒙彼利埃大学法学院。后长期在哈瓦斯通讯社供职。1925 年当选为法兰西语文学院院士。早期诗作深受象征派诗人*马拉美影响。后沉湎于形而上学思考，曾发表《达·芬奇方法引论》、《与台斯特先生促膝夜谈》。所作《海滨墓园》被认为是最富哲理性并充满抒情性的诗篇。诗作还有《年轻的命运女神》、《旧诗集存》、《幻美集》等。并有《杂文集》五卷。

瓦莱塔 (Valletta) 马耳他首都和经济中心。在地中海中部马耳他岛东北岸。国际航线上的重要港口。海军基地。人口 1.7 万(1994 年)。1566 年建城。1964 年成为首都。地中海大转口贸易中心之一。工业以修船和造船为主，还有食品、纺织、化工等。气候温和，旅游业甚盛。

瓦莱斯 (Jules Vallès, 1832—1885) 法国作家、新闻记者。中学时代即参加革命斗争，反对第二帝国暴政。巴黎公社成立后当选为公社委员，主持《人民呼声报》。公社失败后出走英国，被缺席判处死刑。1883 年遇赦回国。作品主要是杂文和小说，最著名的是自传体小说《雅克·万特拉斯》三部曲，包括《孩子》、《中学毕业生》和《起义者》。《起义者》主要描写巴黎公社成立和失败的经过。

瓦桥关 唐置。在今河北雄县西南。五代晋初，地入契丹。周显德六年(公元 959 年)收复其地，建为雄州。与益津、淤口合称"三关"。

瓦格纳 ❶理查德·瓦格纳 (Richard Wagner, 1813—1883)。德国作曲家、剧作家。生于莱比锡。自幼接触戏剧，1831 年起就读于莱比锡大学，学习作曲理论。早年作有《C 大调交响曲》及管弦乐序曲、歌曲等。1842 年任德累斯顿宫廷乐长，1861 年移居维也纳，1864 年返慕尼黑，1872 年于巴伐利亚拜罗伊特自建剧院，演出其四联歌剧《尼伯龙根的指环》。他称自己的歌剧为乐剧，自编剧本。在为创造综合戏剧艺术所进行的歌剧改革中，废除传统歌剧的"分曲"结构，代之以"场景"式连缀结构，又以始终一贯的说话旋律(即"无终旋律")突破朗诵调与咏叹调的截然区分，并采用大规模乐队编制，广泛使用贯穿全剧的主导动机和半音阶和声手段，充分发挥交响乐的戏剧性表现功能。其歌剧尚有《黎恩济》、《漂泊的荷兰人》、《汤豪塞》、《罗恩格林》、《特里斯坦与依索尔德》、《名歌手》、《帕西法尔》等。论著有《歌剧与戏剧》、《艺术与革命》、《未来的艺术作品》等。

理·瓦格纳

❷阿道夫·瓦格纳 (Adolf Wagner, 1835—1917)。德国经济学家、财政学家。新历史学派与讲坛社会主义的主要代

表人之一。柏林大学教授，基督教社会党首领，先后任普鲁士上、下院议员。认为政治经济学应同时为伦理学，分析经济活动的各种动机。宣扬有机的伦理的国家观，强调国家的社会经济作用，资本主义财政的生产性；主张实施"社会政策"和财政政策，以缓和阶级矛盾，支持俾斯麦政权。主要著作有《政治经济学教科书》、《财政学原理》。

瓦特计 亦称"功率表"。用以测量负载功率的电表。通常是电动式结构。有单相和三相两种型式。单相瓦特计的可动线圈与一个电阻串联，接在负载两端；固定线圈与负载串联。可以交、直流两用。如用以测量交流无功功率，只须改变可动线圈电路的组成部分，使其中电流与电压间的相位差成为 90°。

瓦埠湖 在安徽省寿县与长丰县间。为淮河南岸支流东淝河下游河槽扩大而成。面积 163 平方公里，贮水量 3.94 亿立方米。湖水北注淮河。具灌溉、蓄洪、养殖、航运之利。

瓦窑堡 镇名。在陕西省子长县中部偏南、秀延河与李家川汇合处、西(安)包(头)公路干线上。子长县人民政府驻地。有农机、电力、粮油加工等厂。1935 年 12 月中共中央政治局在此召开著名的瓦窑堡会议。近郊有谢子长烈士陵园。

瓦楞子 ❶蚶属 (*Arca*)、泥蚶属 (*Tegillarca*) 和毛蚶属 (*Scapharca*) 动物的俗称。壳表面自壳顶发出规则而粗壮的放射肋，状如瓦楞，故名。❷中药名。魁蚶、泥蚶、毛蚶的贝壳。性平、味甘咸，功能软坚结、消痰积，主治癥瘕痞块、胃脘疼痛、泛吐酸水等症。

瓦雷兹 (Edgard Varèse, 1883—1965) 美国作曲家。生于法国。1892—1902 年随双亲侨居意大利。十七岁正式从师学习音乐。后回法国，在圣咏学院及巴黎音乐学院深造。1907 年后在柏林从事创作和指挥。1915 年定居美国。1924 年入美国籍。自 20 年代开始，即形成其音调结构的新观念，并着手试验新的音响、节奏组合方法。其创作表现为一系列没有联系的声音群的移动，不少作品中还结合运用种种电子音乐创作手段。作品有管弦乐《阿美利加》、《奥秘》，女高音、小乐队与打击乐《奥弗兰岱斯》，四十件打击乐器、一架钢琴与两口警钟的《离子》，长笛独奏《密度 21.5》，木管、打击乐并插入电子音响的《沙漠》，以及为 1958 年布鲁塞尔世界博览会菲利浦馆所作的《电子诗》等。

瓦赫河 (Váh) 斯洛伐克西南部河流，多瑙河左岸支流。由源出西喀尔巴阡山的白瓦赫河和黑瓦赫河汇合而成，曲折流经北部和西南部，在科马尔诺 (Komárno) 注入干流。长 390 公里。流域面积 1.06 万平方公里。年平均流量 150 米^3/秒。用于供水、灌溉。建有水电站。塞雷德 (Sered) 以下可通航。

瓦德西 (Alfred von Waldersee, 1832—1904) 德国陆军将领。早年加入普鲁士边防炮队。普法战争时晋升中将。1888 年任德国总参谋长。1900 年升陆军元帅。同年 8 月任*八国联军统帅，率兵侵华，途中，联军已攻陷北京。11 月抵京后，指挥侵略军分由津、京出犯山海关、保定、正定以至山西境。次年 6 月回国。著有《瓦德西回忆录》，中文节译为《拳乱笔记》。

瓦冈诺娃 (Агриппина Яковлевна Ваганова, 1879—1951) 苏联女舞蹈教育家。1897 年毕业于圣彼得堡皇家芭蕾学校。1921 年起任彼得格勒舞蹈学校教师，1934 年起任列宁格勒舞蹈学校校长。她在总结自己的教学经验的基础上，吸取各芭蕾舞学派之长，系统地整理了古典舞蹈的规则和方法，成为苏联舞蹈教学中的一个主要体系。著有《古典舞蹈基础》。

瓦氏夫人 (1497—1555) 明代抗击倭寇的女将。壮族。广西归顺州(治今靖西南)人。田州(治今田阳)土官岑猛妻。明嘉靖三十四年(1555 年)倭寇大举侵犯中国东南沿海时，应征率兵六千余人赴江浙沿海剿倭。在王江泾(今浙江嘉兴北)一役中，联合湘西"土兵"大败倭寇，获得抗倭以来的一次重大胜利。

瓦尔塔里 (Mika Toimi Waltari, 1908—1979) 芬兰作家。曾任记者、编辑。一生创作甚多，写过小说、剧本、童话、诗歌等。代表作历史小说《埃及人西奴海》写一个古代的爱情故事。另有小说《伟大的空想》，历史小说《冒险家》、《流浪者》、《埃斯特洛坎人》等。1957 年起为芬兰科学院院士。

瓦尔塔河 (Warta) 波兰中西部河流。源出南部高地，东南-西北流，在科斯琴 (Kostrzyn) 注入奥得河。长 808 公里，流域面积 5.4 万平方公里。河口处年平均流量 205 米^3/秒。科宁 (Konin) 以下 407 公里可通航。有运河通维斯瓦河。

瓦尔喀部 见"东海三部"。

瓦加杜古 (Ouagadougou) 布基纳法索首都和最大城市。在国境中部莫西高原 (Mossi) 上，海拔 302 米。人口 68.8 万(1992 年)。建于 15 世纪，曾是莫西王国都城；现为全国政治、经济、交通中心。有机械修配、纺织、制革、碾米等工厂。花生、棉花、皮革的贸易甚盛。有莫西王摩尔荷纳巴 (Morho-Naba) 的故宫。有泛非电影制片中心、电影培训和研究学院及十几家电影院，以"非洲影都"之称闻名。还有瓦加杜古大学和国家博物馆。有国际航空站。

瓦伦纽斯 (Bernhardus Varenius, 1622—1650) 德国地理学家。初习医，后研究地理学。把地理学分为普通地理学与特殊地理学两大分支，认为前者即通论地理学，以整个世界为对象，系统研究行星地球、气象、气候、水文、地貌等方面的自然地理一般规律；后者即区域地理学，应以全球性一般规律为指导，研究各个地区的自然与人文现象。两者是整个地理学相互依赖的两个组成部分。因早逝，只完成上卷《普通地理学》，该书有英、意、荷、法等译本，对后来地理学思想发展起一定作用。

瓦伦斯基 (Ludvig Waryński, 1856—1889) 波兰社会主义运动活动家。1876 年在华沙建立波兰第一个社会主义革命小组。1879 年，在克拉科夫遭奥地利政府逮捕并放逐，流亡日内瓦，参加组织"平等社"。1882 年在华沙建立地下的波兰工人革命政党"无产阶级党"。翌年被沙俄当局逮捕，判处苦役，被折磨致死。

瓦利·阿拉 (Shāh Walī Allāh, 1703—1763) 印度伊斯兰教改革的理论家。1732 年前往麦加朝觐，后留居汉志(今属沙特阿拉伯)研究教旨。主张打破常规，根据印度社会经济情况调整伊斯兰教的宗教理想。提出以《古兰经》教义为基础的"正义国家"的空想理论，以求立真正的平等。认为国家应保护生产，合理分配社会财富，保障每个劳动者生活的必需。著作有《真正的深远证明》、所注释的波斯文本《古兰经》流行于印度和巴基斯坦。

瓦努阿图 (Vanuatu) 原称新赫布里底。太平洋西南岛国。在南纬 12°～21°、东经 166°～171°之间。由最大岛圣埃斯皮里图 (Espíritu Santo, 3 900 平方公里) 和马勒库拉 (Malekula)、埃法特 (Efate)、埃罗芒阿 (Eromanga)、

塔纳(Tana)等十二个大岛和八十多个小岛组成。陆地面积1.22万平方公里。人口20万(1995年),主要是瓦努阿图人,还有法国人、英国人、越南人和华人等。通用比斯拉马语、英语与法语。居民多信基督教新教。首都维拉港。大部为火山岛。属热带海洋气候,年降水量2 300~3 900毫米。有锰、金、铜等矿藏。18世纪中叶英法相继侵入,1878年被英法两国宣布为中立地,1887年设联合军事委员会管理,1906年起成为英法共管地。1978年实行内部自治,1980年7月30日独立,称瓦努阿图共和国。农业以种植椰子为主,还产可可、咖啡、香蕉以及檀香木、乌木等。旅游业兴旺,为重要收入来源。渔业和畜牧业亦盛。椰干、牛肉、金枪鱼与木材是主要出口物资。

瓦拉几亚(Wallachia) 罗马尼亚南部地区名。在南喀尔巴阡山脉同多瑙河之间。面积7.6万多平方公里。地势西北高,东南低。土质肥沃,种植玉米、小麦、甜菜、向日葵等。葡萄园和果园业发达。盛产石油。

瓦拉托尔(Vallathol, 1879—1958) 印度诗人。用马拉雅拉姆语写诗。曾参加反抗英国殖民统治的斗争,并写有爱国主义诗篇。诗集有《文学的花束》等。

瓦拉纳西(Vārānasi) 旧称贝拿勒斯,1957年改今名。印度东北部、恒河中游平原大城。人口连郊区93.2万(1991年)。公元前6—4世纪曾为宗教学术中心,公元12世纪时为古王朝都城。著名的印度教圣地。市内庙宇多至千余所,有著名的金庙、湿婆神庙等。市西北约10公里的鹿野苑,据传为释迦牟尼第一次讲道处。以丝织品、铜器、金银细工、地毯、美术工艺品等著名。有棉纺织、内燃机车、钢铁、电机及化学等工厂。

瓦哈比派 近代伊斯兰教派别。18世纪产生于阿拉伯半岛,为内志人(今属沙特阿拉伯)穆罕默德·伊本·阿卜杜勒·瓦哈卜(Muhammad ibn 'Abd al-Wahhāb, 1703—1792)所创立。遵奉罕百里学派教法,坚持只崇拜一神安拉。主张按照字面解释《古兰经》和真实的圣训,恢复伊斯兰教早期的纯洁和严格性。反对人与安拉之间存在"中介"之说。反对崇拜"圣墓"、"圣物"和任何人。反对生活浮华,严禁烟酒、赌博与歌舞娱乐,故有"伊斯兰教的清教派"之称。主要盛行于沙特阿拉伯,非洲、南亚等地也有信徒。

瓦索·巴夏(Vaso Pasha, 1825—1892) 阿尔巴尼亚作家、社会活动家。1848年结识意大利革命党人,思想上深受影响。次年参加意大利反对奥地利统治者的革命斗争,失败后赴土耳其,从事启蒙运动和民族独立活动。著名诗作《啊,阿尔巴尼亚!》号召人民紧密团结,反抗土耳其的奴役。还写有长篇小说《戴玛尔的巴尔塔》、历史著作《阿尔巴尼亚和阿尔巴尼亚人的真理》等。

瓦釜雷鸣 瓦釜,物之贱者;雷鸣,雷声惊人。比喻无德无才的人占据高位,炫赫一时。《文选·屈原〈卜居〉》:"黄钟毁弃,瓦釜雷鸣。"李周翰注:"瓦釜,喻庸下之人;雷鸣者,惊众也。"

瓦维洛夫 ❶尼古拉·伊万诺维奇·瓦维洛夫(Николай Иванович Вавилов, 1887—1943)。苏联植物育种学家、遗传学家和进化论者。历任莫斯科大学、萨拉托夫大学教授,列宁格勒应用植物研究所所长,全苏列宁农业科学院院长等职。*李森科学派兴起后,于1940年去职。曾将遗传学原理应用于农学和分类学,研究栽培植物的起源,提出野生植物和栽培植物的变异的相同系列学说。主要著作有《栽培植物的起源中心》。❷谢尔盖·伊万诺维奇·瓦维洛夫(Сергей Иванович Вавилов, 1891—1951)。苏联物理学家。毕业于莫斯科大学。莫斯科大学和莫斯科高等工业学校教授,列别捷夫物理研究所和国立光学研究所所长、苏联科学院院长。主要研究微观光学,特别在*发光方面有不少成就。*切连科夫辐射在他指导下发现,故亦称"切连科夫-瓦维洛夫效应"。在自然辩证法和科学史方面也有研究。《苏联大百科全书》第二版主编。著有《眼睛与太阳》、《光的微观结构》、《瓦维洛夫著作集》等。

瓦斯抽排 利用泵或瓦斯本身的压力,把煤层中的瓦斯(主要是甲烷)通过管道排至地面的措施。不仅可以减少井下瓦斯爆炸、人员窒息和突然喷出等事故,而且抽出的瓦斯可供工业及民用。

瓦斯爆炸 空气中含可燃气体达爆炸浓度(如甲烷浓度为5%~16%)时,遇明火爆炸,并产生冲击波的现象。具有强大的机械破坏作用,并产生有毒气体(如CO等)和爆炸火焰,导致重大灾害。煤矿中常指甲烷爆炸。

瓦楞纸板 纸板的一种。用磨木浆或化学浆制成,并经机械加工为瓦楞状。中层为空心结构,两面平整,硬度、牢度及耐压性能等比普通纸板高。主要用于包装易碎器皿。

瓦解土崩 比喻崩溃之势不可收拾。《淮南子·泰族训》:"〔纣〕士亿有余万……武王左操黄钺,右执白旄以麾之,则瓦解而走,遂土崩而下。"《汉书·徐乐传》:"臣闻天下之患,在于土崩,不在瓦解。"按:完全破败为土崩,部分离散为瓦解,两者含义有别。亦作"土崩瓦解"。《三国志·吴志·三嗣主传》:"濬(王濬)、彬(唐彬)所至,则土崩瓦解,靡有御者。"参见"瓦解"。

瓦解冰销 形容消灭、破败。《旧唐书·李密传》:"因其倒戈之心,乘我破竹之势,曾未旋踵,瓦解冰销。"亦作"瓦解冰泮"。陈琳《檄吴孙权部曲文》:"七国之军,瓦解冰泮。"

瓦塞尔曼(Jakob Wassermann, 1873—1934) 德国小说家。青年时代流浪各地,生活困苦。1898年定居维也纳。成名作为长篇小说《少女蕾娜特·富克斯的故事》。其他作品有《卡斯帕尔·豪泽尔》、《牧鹅少年》、《克里斯蒂安·万沙费》等。主张社会正义,抨击社会不平等。1928年出版的《毛里齐斯案件》揭露资产阶级法律不公正。

瓦乌布日赫(Wałbrzych) 波兰西南部城市,瓦乌布日赫省首府。距波、捷边境约20公里。人口14万(1994年)。重要铁路枢纽。地处下西里西亚煤田区,为重工业中心,以采煤、炼焦、采矿设备、化学、纺织、玻璃和瓷器为主。近郊有山地疗养所。

瓦尔帕莱索(Valparaiso) 智利和南美洲太平洋岸最大海港。在瓦尔帕莱索湾南岸,东南距圣地亚哥130公里。人口27.7万(1990年)。建于1536年。常有地震,1906年大地震继以大火,市区大部为灾后所建。1971年又遭地震严重破坏。全国工业五分之一集中于此,有纺织、金属加工、化学、炼油、船舶修造和食品等。港口优良,对外贸易中输入占全国半数以上。有大学、教堂与国家船舶研究院。气候温和,风景秀丽,为旅游胜地。横贯安第斯山国际铁路的西部终点站。

瓦尔密战役 法国大革命时期1792年9月20日法国革命军在马恩省瓦尔密村(Valmy)战胜普、奥干涉军的一次决定性战役。从此法军开始全线反攻,夺回被占领土,挽救了法国革命。

瓦皮恰纳人(Vapichanas) 南美圭亚那中部草原和山

区的印第安人。约6 000人(1995年)。语言属印第安语系阿拉瓦克语族,无文字,曾用结绳记事。信仰万物有灵,有巫师。主要从事农业;山区的用弓箭狩猎,近水的捕鱼,兼事采集。

瓦扬-古久里 (Paul Vaillant-Couturier, 1892—1937) 法国社会活动家、作家。第一次世界大战时入伍,曾进行反战活动。1917年参加法国社会党左翼,成为领导人之一。后参加法国共产党,被选为中央委员。1927—1937年任《人道报》主编。写了许多评论、杂文、小说、报道和诗歌,积极宣传共产主义思想,揭露法西斯的罪恶。1933年访问中国,在上海参加国际反战反法西斯同盟的会议。写有题为《巴黎—上海—莫斯科—巴黎》的一系列报道。主要作品有诗集《红色列车》,小说《休假》、《给朋友的信》,散文选集《我们要使旭日东升》,自传体小说《童年》。

瓦劳里蒂斯 (Aristotelís Valaorítis, 1824—1879) 希腊诗人。出身贵族。曾参加希腊民族解放斗争,反对土耳其统治。作品甚多。代表作长诗《阿斯特洛波吉安诺斯》和《执事》描写希腊的风土人情,反映希腊人民的爱国斗争。作品善于运用民间口语,在希腊文学中有一定地位。

瓦里亚基人 (Варяги 或 Varangians) 一译"瓦兰吉亚人"。俄国历史上对*诺曼人的称呼。公元8世纪出现于东欧平原,经常抢劫财物,掳掠人口为奴,运到君士坦丁堡出售。还受雇于当地王公,充当亲兵,从事征战。后为斯拉夫人所同化。

瓦努阿图人 (Vanuatuans) 太平洋西南部瓦努阿图(新赫布里底群岛)的居民,包括土著人与欧洲移民。土著人为美拉尼西亚人的一部分,其祖先约五千年前由东南亚陆续迁入。20万人(1995年)。语言属南岛语系美拉尼西亚语族。主要从事农业,部分从事渔业和在矿山(开采锰矿)做工。

瓦罗亚王朝 法国王朝(1328—1589)。因创建者腓力六世(Philippe VI, 1328—1350年在位)的封地瓦罗亚(Valois,一译瓦卢瓦)而得名。百年战争期间,法军屡败,王权式微。1358年爆发扎克雷起义。15世纪初王权逐渐加强。路易十一基本上完成法国的统一。法兰西斯一世建立君主专制。王朝末期发生胡格诺战争。后为波旁王朝取代。

瓦窑堡会议 1935年12月17—25日中共中央在陕西安定(今子长)瓦窑堡举行的政治局扩大会议。参加会议的有毛泽东、张闻天、周恩来、刘少奇等十余人。会议通过了《关于目前政治形势与党的任务的决议》,会议指出:日本帝国主义并吞中国的行动,使中国面临亡国灭种的危险,国内阶级关系发生急剧变化,民族矛盾已经上升为主要矛盾。会议规定党的策略路线是:发动、团结与组织全中国全民族一切革命力量去反对当前主要的敌人——日本帝国主义与卖国贼,坚持无产阶级在统一战线中的领导权。会议批评了党内的"左"倾关门主义错误,确定了建立抗日民族统一战线的策略路线。

瓦斯继电器 被保护设备内部释放出的气体流速达到一定值时动作的继电器。在电力系统中用来检测变压器的故障,其结构是带有水银触点的上、下浮子。发生故障时,变压器油和其他绝缘材料分解,有气体析出,推动上、下浮子动作,从而接通信号电路或跳闸电路。

瓦斯检定器 测定空气中瓦斯浓度的携带式仪器。常用的有:(1)光干涉式瓦斯检定器,利用光在不同媒质中折射率不同而产生干涉作用的原理制成;(2)热催化式瓦斯检定器,利用甲烷催化燃烧产生热量,引起电桥平衡状态改变而测知甲烷浓度。在煤矿中通常指甲烷检定器。

瓦斯警报器 一种安全信号装置。当空气中瓦斯含量达到规定浓度时,即可发出警报。用于有瓦斯危害的矿井。

瓦赫坦戈夫 (Евгений Багратионович Вахтангов, 1883—1922) 苏联导演、演员。斯坦尼斯拉夫斯基的学生。莫斯科艺术剧院第三戏剧学校(1926年改名为国立瓦赫坦戈夫剧院)的领导人。反对当时较为流行的自然主义表演方法。曾综合斯坦尼斯拉夫斯基的"体验派"和梅耶荷德的"表现派",提出"幻想现实主义"戏剧流派,要求"恢复真正的剧场性","强调以鲜明的外部技巧来表达角色的思想感情,并探求新的演出形式。导演过《洪水》、《杜兰朵公主》等剧。

瓦德迈达尼 (Wad Madani) 苏丹中东部城市,在青尼罗河下游左岸。人口23.6万(1991年)。森纳尔水坝(Sennar)灌区重镇,农业发达。花生、棉花、阿拉伯树胶的集散地。有轧棉、榨油等工厂。铁路通喀土穆。

瓦尔德玛四世 (Valdemar IV, 约1320—1375) 丹麦国王(1340—1375)。在位时镇压贵族叛乱,巩固王权。一度控制由波罗的海进入北海的通道松得海峡(即厄勒海峡)。两次与*汉萨同盟作战,先胜后失利。

瓦加斯基金会 巴西政府的经济智囊团、经济信息库。1944年12月成立。因由总统瓦加斯批准并提供基金而得名。宗旨是振兴经济,沟通信息,开展经济、贸易研究,培养管理人才。主要业务是:收集资料,调查研究,培养人才,推动技术合作。总部在里约热内卢。

瓦拉几亚公国 巴尔干半岛东北部公国。位于多瑙河下游北部。原为达西亚人聚居地,公元2世纪被罗马帝国征服。后有匈奴人和斯拉夫人进入。9—10世纪初该地并入*第一保加利亚王国。13世纪中叶遭蒙古军入侵。随之又臣服于匈牙利。14世纪初独立,正式建公国。15世纪初叶起长期隶属于土耳其。此后不断掀起反土斗争,1829年取得自治。1859年与摩尔多瓦公国合并为联合公国,1861年改称罗马尼亚公国,但仍隶属于土耳其。1877—1878年俄土战争期间宣布独立,1881年成为罗马尼亚王国。今为罗马尼亚的一部分。

瓦茨拉夫四世 (Václav IV, 1361—1419) 捷克国王(1378—1419),神圣罗马帝国皇帝(1378—1400)。即位后,捷克大封建主组成一常设委员会,对其王权加以限制。1400年被德意志选帝侯废黜。晚年保护过胡斯的宗教改革活动,意在削弱德意志贵族对捷克的影响。

瓦特·泰勒起义 1381年英国农民反封建起义。领导者是泥瓦匠瓦特·泰勒(Wat Tyler, ?—1381)和*约翰·保尔。14世纪英国封建主对农民的剥削日益严重;1348年黑死病(鼠疫)肆虐,随后国会颁行的压榨雇工的劳工法案,更加深了人民的痛苦。1377年英王理查二世为筹集对法战争经费,强征人头税,导致起义爆发。1381年5月东撒克斯(Essex)和肯特(Kent)两郡农民首先发难,城市平民亦参加,迅即席卷大半个英国。6月起义军占领伦敦。起义者要求废除农奴制度和领主特权,取消劳工法案;激进派还要求没收教会和寺院土地分给农民。泰勒对英王存有幻想,在与之谈判时被杀害。保尔也遇害,起义失败。

瓦西里耶夫兄弟 即格奥尔基·瓦西里耶夫(Георгий Николаевич Васильев, 1899—1946)和谢尔盖·瓦西里

耶夫 (Сергей Дмитриевич Васильев, 1900—1959)。苏联电影导演。前者毕业于华沙技术专科学校，后者毕业于列宁格勒电影学院。内战期间一起参加红军。1924 年起从事电影工作。1928 年开始合作导演影片，署名瓦西里耶夫兄弟 (Васильевы)。主要作品有《夏伯阳》、《保卫察里津》、《前线》等。

瓦利斯和富图纳 (Wallis et Futuna) 南太平洋岛群。在萨摩亚群岛西南约 400 公里、斐济群岛东北。包括瓦利斯群岛的主岛乌韦阿 (Uvéa)，富图纳群岛的富图纳和阿洛菲 (Alofi) 等岛。面积 274 平方公里。人口 1.8 万(1991 年)，主要是波利尼西亚人，余为法国人。信奉天主教。法语为官方语言。首府马塔乌图 (Matautu)，在乌韦阿岛上。瓦利斯群岛和富图纳群岛先后于 1842 年和 1888 年被法国占领。1913 年成为法国殖民地。1959 年成为法国海外领地。热带海洋性气候。年降水量约 2 000 毫米。经济以农业为主，产椰子、木薯、芋头、香蕉等。还有捕鱼业。

瓦西里·柏拉仁内教堂(Василия Блаженного Храм) 原为莫斯科东正教教堂，现为国立历史博物馆分馆。位于莫斯科红场南端。16 世纪中叶建成。上有九个塔楼，中央主塔高 47 米，每个塔上的蒜头式穹顶的大小、色彩和装饰各不相同。是俄罗斯中世纪后期建筑的主要代表。

瓦西里·柏拉仁内教堂

3 **瓩** (qiān wǎ) "千瓦"的旧称。参见"瓦特❷"。

4 **瓶**〔**甑**〕(wǔ 舞) 瓦制盛酒器。《仪礼·士冠礼》:"侧尊一瓶醴。"

瓯〔**甌**〕(ōu 欧) ❶盆盂一类的瓦器。《急就篇》卷三颜师古注:"甋瓯，瓦杅也，其形大口而庳。一曰:瓯，小盆也。"《宋史·邵雍传》:"晡时酌酒三四瓯。"❷乐器名。

瓯卜 《新唐书·崔琳传》:"明皇每命相，皆先书其名。一日书琳等名，覆以金瓯。会太子入，帝谓曰:'此宰相名，若自意之，谁乎? 即中，且赐酒。'太子曰:'非崔琳、卢从愿乎?'帝曰:'然。'"后因以代称择相。

瓯宁 旧县名。宋治平三年(1066 年)分建安县置。与建安县同治建州城(今福建建瓯市)，辖州治西北偏。1913 年与建安县合并为建瓯县。南宋时与建安县同为建宁府治所，元同为建宁路治所，明清同为建宁府治所。

瓯穴 也叫"壶穴"。水流涡动和下蚀作用所成的一种凹穴。主要见于河底，如瀑布跌水的基脚地段。见于浪蚀台上的，称"海蚀瓯穴"。

瓯江 浙江省第二大河。上源龙泉溪，出浙、闽边境洞宫山西北，东北流到丽水市大港头以下称大溪;在丽水折向东南到青田县石溪纳支流小溪后始称瓯江，经温州市入东海。长 376 公里，流域面积 1.79 万平方公里。上、中游流经山区，水急滩多。下游江面较阔。主要支流有松阴溪、好溪、小溪和楠溪。楠溪源于雁荡山，景色秀丽，为著名的风景区。

瓯海 旧县名。在浙江省东南部沿海。1981 年由温州市析置。1992 年撤销，改设温州市瓯海区。

瓯剧 戏曲剧种。流行于浙江温州一带。形成于明末清初，至清中叶成为兼唱高腔、昆腔、徽调、滩簧、乱弹的多声腔剧种。以唱乱弹为主，故曾称"温州乱弹"。伴奏乐器有笛子、板胡、尺子胡、二胡等，打击乐器多用大锣、大鼓。1951 年改今名。

瓯绣 以温州为中心生产的刺绣品的总称。因温州位于瓯江之滨，故名。其特色为构图精练，纹理分明，绣面光亮适目。

瓯脱 亦作"区脱"。匈奴称边境屯戍或守望之处。《史记·匈奴列传》:"〔东胡〕与匈奴间，中有弃地，莫居，千余里。各居其边为瓯脱。"司马贞索隐:"服虔云:'作土室以伺汉人。'又《纂文》曰:'瓯脱，土穴也。'又云是地名，故下云'生得瓯脱王'。"后人对"瓯脱"有三种解释: (1) 指边境上候望的土室;(2) 指双方中间的缓冲地带;(3) 指边界。

瓯越 古族名、地区名。见"东瓯"。

瓯窶 (—lóu) 狭小的高地。《史记·滑稽列传》:"瓯窶满篝，污邪满车。"张守节正义:"窶音楼。瓯楼谓高地狭小之区，得满篝笼也。"意思是希望狭小的高地也能丰收，使谷类积满篝笼。参见"蟹堀"。

瓯北集 别集名。清赵翼(号瓯北)作。五十三卷。为翼自编诗集。又有《瓯北诗钞》十七卷，系就诗集删录，按古今体诗分编。有嘉庆间刻本。

瓯北诗话 书名。清赵翼(号瓯北)撰。十卷。续诗话二卷。前十卷评论李白、杜甫、韩愈、白居易、苏轼、陆游、元好问及明代高启、清代吴伟业、查慎行十家，并有《陆放翁年谱》一卷。续二卷论韦应物、黄庭坚诸人诗及诗格、诗体。翼论诗力主"争新"、"独创"，反对"荣古虐今"，本书反映了他的观点。除评论作品外，对诗人生平事迹颇多考证，有参考价值。

5 **瓮** (àng) 同"盎"。《庄子·德充符》:"瓮瓮大瘿说齐桓公，桓公说(悦)之。"李颐注:"瓮瓮，大瘿貌。"

瓴 (líng 灵) ❶房屋上仰盖的瓦，也称瓦沟。戴侗《六书故·工事四》:"瓴，牝瓦仰盖者也，仰瓦受覆瓦之流，所谓瓦沟也。"❷容器，形如瓶。《淮南子·修务训》:"今夫救火者，汲水而趋之，或以瓮瓴，或以盆盂。"

瓴甋 砖。《尔雅·释宫》:"瓴甋谓之甓。"郭璞注:"甋砖也。今江东呼瓴甓。"蔡邕《吊屈原文》:"啄碎琬琰，宝其瓴甋。"

瓮 "碗"的异体字。

6 **瓷** (cí) 见"瓷器"。

瓷土 即"高岭土"。

瓷石 制瓷用的一种原料。一般由石英、白云母及少量的长石、方解石等矿物组成。原矿经粉碎、淘洗后制成的土块，俗称"不(音墩)子"。中国江西景德镇地区所产的瓷器，主要用这种原料制成。中国瓷石的著名产地还有安徽祁门等。

瓷枕 古代瓷质的枕头。枕上用彩釉绘成精美的图画或题有诗句。宋代瓷枕有制成卧伏的娃娃状或兽状的。在磁州窑的瓷枕上，有的还印有"(古相)张家造"等戳记。始见于唐代，流行于宋元。

瓷版 用瓷土烧制的印版。清康熙五十八年(1719年),泰安人徐志定曾用瓷版印制张尔岐所著《周易说略》一书,序谓"坚致胜木"。全书字体端正,行格整齐。

瓷刻 在上釉烧成的素色瓷器上,用钨钢刀或金刚石刀镂刻书、画的一种工艺品。制作过程是:先用刀尖刻出点线,再涂墨上蜡,即在瓷面上出现山水、花鸟等画面或各种书体的字迹,既保持了传统的书、画风格,又发挥了晶莹光洁的瓷面特色,且经久不泯。

瓷器 以高岭土、长石和石英为原料,经混和、成形、干燥、烧制而成的粘土类制品。可上釉或不上釉。特点是坯体洁白、细密,较薄者呈半透明,音响清脆,断面具不吸水性。可分为硬瓷和软瓷两大类。前者烧成温度较高,物理、化学和机械强度较好,如化学瓷、电瓷、中国的日用瓷和艺术瓷等;后者烧成温度较低,如骨灰瓷。瓷器是中国古代的伟大发明之一。起源有两说:一说"早期瓷器"形成于西晋,或据浙江上虞的最新发现,可提早到东汉时期;一说"原始瓷器"出现于商代。中国瓷器以青瓷、白瓷和彩瓷为主要品种。青瓷到唐代达到成熟阶段,以越窑为最著;白瓷以邢窑为最著。宋代著名的瓷窑,青瓷有汝窑、官窑、龙泉窑、哥窑、钧窑、耀州窑等,白瓷有定窑,影青有景德镇窑,黑瓷有建窑等,都各具特色。明以后,景德镇窑成为瓷业中心,各种釉色和彩绘瓷器不断有着新的创造和发展。至于一般瓷窑,几乎遍及全国。唐宋以来,中国瓷器大量运销海外,其制造方法也传布到东、西方各国。

瓷胎竹编 中国传统工艺品之一。指用精选的慈竹,经劈、启、揉、匀和烤色、染色加工而成的柔韧竹丝,为花瓶、茶具、杯、碟等瓷质器皿编织的外套。始于清光绪年间。建国以来,已由用本色、黑色或浅褐色编出一些简单花纹,发展到运用五彩缤纷的竹丝,编织复杂精致的图案花纹,创造了图案疏编、扭丝编、雕花、漏花、别花、贴花等多种技法。除瓷胎外,还可用银胎、锡胎、陶胎、玻璃胎等。主要产于四川成都。

6 **瓶**〔缾〕(píng) ❶汲水器。《汉书·陈遵传》:"观瓶之居,居井之眉。"❷一般指腹大颈长的容器。如:花瓶;酒瓶。❸姓。汉代有瓶守。

瓶笙 以瓶煎茶,将沸时声音幽细如吹笙。苏轼《瓶笙》诗引:"庚辰八月二十二日,刘几仲饯饮东坡。中觞,闻笙箫声杳杳若在云霄间,抑扬往反,粗中音节,徐而察之,则出于双瓶……坐客惊叹,得未曾有,请作瓶笙诗记之。"陆游《初睡起有作》诗:"老夫徐下榻,负火听瓶笙。"

瓶子草(*Sarracenia purpurea*) 瓶子草科。低矮多年生草本。叶基出,成瓶状捕虫器,分泌蜜和粘液,能捕食小虫。花大,暗紫色。性喜温暖和水湿。多用根状茎分株,或用种子繁殖。原产北美洲沼泽地。栽培供观赏。著名食虫植物。

瓶尔小草(*Ophioglossum vulgatum*) 亦称"一支箭"。蕨类植物,瓶尔小草科。多年生小草本,根状茎短,具一簇肉质粗根。叶单一,长卵形。孢子囊集合成孢子叶穗,具长柄。多生于林下或草地。分布欧、亚、美各洲;中国产于华东、华中、西南各地。全草药用,外敷治蛇咬伤、疮毒等。

瓶水斋诗集 别集名。清舒位作。十七卷,又诗别集二卷。有嘉庆间刻本及光绪间王灏辑刻《畿辅丛书》本。又有今人校点本。

7 **瓻**(chī痴) 古时盛酒的用具。《广韵·六脂》:"瓻,酒器,大者一石,小者五斗,古之借书盛酒瓶。"因古人向人借书,以瓻盛酒为酬。邵博《闻见后录》卷二十七载古语有"借书一瓻,还书一瓻"。按此字即"鸱夷"的合音。古用皮革制,后为瓦器,因造此字。参见"鸱夷"、"鸱❸"。

8 **甂** 同"缸"。

甄(zhuì坠) 小口瓮,用以盛水浆。《淮南子·氾论训》:"抱甄而汲。"《方言》第五:"甄,罂也……河汾之间,其大者谓之甄。"

甄乡 古乡名。"甄"一作"甀"。在今安徽宿州市东南。汉高帝十二年(公元前195年),破淮南王黥布于甄乡,即此。

瓿(bù部,旧读pǒu) 古代器名。青铜或陶制。圆口、深腹、圈足。用以盛酒水醯酱之类。盛行于商代。《汉书·扬雄传下》:"吾恐后人用覆酱瓿也。"

瓿

瓿甄 小罂。《方言》第五:"瓿甄,……罂也。……自关而西,晋之旧都、河汾之间,其大者谓之甄,其中者谓之瓿甄。"钱绎笺疏:"小罂谓之瓿甄,犹小阜谓之部娄也。"

9 **甄** ㊀(zhēn真) ❶制造陶器的转轮。潘尼《释奠颂》:"若埴在甄。"参见"甄陶"。❷制作陶器。《汉书·董仲舒传》:"犹泥之在钧,唯甄者之所为。"❸造成。《后汉书·班固传下》:"甄殷陶周。"❹鉴别;选取。如:甄别;甄拔。《抱朴子·正郭》:"甄无名之士于草莱。"❺表明。潘岳《西征赋》:"甄大义以明责。"❻指军队的左右两翼。《晋书·周访传》:"使将军李恒督左甄,许朝督右甄。"亦为兵阵名。《梁书·裴邃传》:"魏寿阳守将长孙稚、河间王元琛率众五万,出城挑战,邃勒诸将,为四甄以待之。"❼姓。

㊁(zhèn) 通"震"。《周礼·春官·典同》:"薄声甄。"孙诒让正义引段玉裁曰:"甄读为震,震动之意。"

甄别 鉴别区分。陶弘景《〈肘后百一方〉序》:"辄更采集补阙,凡一百一首,以朱书甄别,为《肘后百一方》。"也指考核鉴定。《元史·张昉传》:"至元元年,入为中书省左右司郎中,甄别能否,公其黜陟,人无怨言。"

甄拔 鉴别选拔。《晋书·顾荣传》:"所以甄拔才望,委以事机。"

甄陶 《后汉书·郅恽传》:"含元包一,甄陶品类。"李贤注:"甄者,陶人旋转之轮也。言天地造化品物,如陶匠之成众品者也。"《文选·何晏〈景福殿赋〉》:"疆理宇宙,甄陶国风。"李周翰注:"甄陶,谓烧土为器。言欲政化纯厚,亦如甄陶乃成。"后引申为对人的陶冶和造就。

甄萱(?—936) 朝鲜后百济的创建者。本姓李。初从军,戍守西南海域。公元892年率众起事于武珍州(光州),攻占朝鲜半岛西南部。900年定都完山州(全州),建后百济;与*弓裔之摩震(后称泰封)及新罗形成鼎足,朝鲜史上称为"后三国"。935年其子夺取王位,被幽禁;后出逃投*王建。次年后百济为王氏高丽所灭。病死。

甄甄 鸟振翅飞翔貌。《楚辞·九思·悼乱》:"鹑鷃(鹌)兮甄甄。"王逸注:"甄甄,小鸟飞貌。"

甄家庄战斗 抗日战争时期八路军在山西兴县甄家庄地区粉碎日军"扫荡"的战斗。1943年9月，日军第一军一部对晋西北抗日根据地进行"扫荡"。26日，其第六十九师团第八十五大队分两路合击兴县城八路军晋绥军区机关，27日晚侵占兴县空城。10月5日，日军经赵川口向康宁镇方向撤退，晋绥军区集中6个多团，先后于小善畔、花子村、甄家庄连续组织围攻，共歼日军700余人。

9 **甍** (ruǎn) 软皮革。《说文·甍部》："甍，柔韦也。"段玉裁注："柔者，治之使鞣也；韦，可用之皮也。"

甃 (zhòu 绉) ❶井壁。段玉裁《说文解字注·瓦部》："谓用砖为井垣也。"《庄子·秋水》："入休乎缺甃之崖。"成玄英疏："休息乎破砖之涯。"❷以砖修井。《易·井》："井甃，无咎。"孔颖达疏引《子夏传》："甃，亦治也。以砖垒井，修井之坏，谓之为甃。"后亦称砌砖石为甃。白居易《官舍内新凿小池》诗："中底铺白沙，四隅甃青石。"❸饰；结。李贺《出城别张又新酬李汉》诗："光明霭不发，腰龟徒甃银。"

甄〔甄〕(lǒu) 见"瓿甄"。

甗 (piān 篇) 盆盂一类的瓦器。《说文·瓦部》："甗，似小瓿，大口而卑。"《淮南子·说林训》："狗彘不择甗瓯而食。"

10 **甕** 同"甄"。

甐 (qì 气) 破瓦壶。《尔雅·释器》："康瓠谓之甐。"亦谓破裂。《法言·先知》："甄陶天下者，其在和乎？刚则甐，柔则坏(坯)。"李轨注："甐，燥也；坏，湿也。"宋咸注："甐，破也。言陶法太刚则破裂也。"

11 **甎** "磚(砖)"的异体字。

甌 "瓯"的繁体字。

甄 "甄"的繁体字。

甋 (dì 帝) 见"瓴甋"。

12 **甏** (bèng 崩去) 大瓮；坛子。一种小口大腹的陶器。如：咸菜甏；一甏酒。

甒 "瓶"的繁体字。

甐 (lín) 敝；损。《考工记·轮人》："是故轮虽敝，不甐于凿。"郑玄注："郑司农云：'不甐于凿，谓不动于凿中也。'玄谓甐亦敝也。"

甑 (zèng 赠) 古代蒸食炊器。底部有许多透蒸汽的孔格，置于鬲或镬上蒸煮，如同现代的蒸锅。也有无底另外加箅的。新石器时代晚期已有陶甑，商周时代又有青铜铸成的。《孟子·滕文公上》："许子以釜甑爨，以铁耕乎？"

铜 甑

甑尘釜鱼 甑中生尘，釜中生鱼，形容贫苦人家断炊已久。《后汉书·范冉传》："所止单陋，有时粮粒尽，穷居自若，言貌无改，闾里歌之曰：'甑中生尘范史云，釜中生鱼范莱芜。'"

甑皮岩遗址 中国新石器时代洞穴遗址。在广西桂林独山西南麓。年代约在公元前7000年—前5500年。1973年发掘。主洞面积约200平方米。发现有多处烧火坑和垃圾坑，洞内后部堆放有石料和石制半成品。出土一些打制和磨制的石器工具，还有鱼镖、镞、锥、针、笄等骨器和蚌刀。使用的陶器多属绳纹罐类。堆积层中还包含不少人们食后掷弃的螺蚌壳和兽骨。当时人们利用天然洞穴居住，可能是一处季节性的栖息地。洞穴又一度成为葬地，发现三十具左右人骨，未见埋葬坑和葬具，葬式以屈肢蹲葬为主，个别的有随葬品。

13 **甔** (dān 耽) 坛子一类的陶器。《史记·货殖列传》："浆千甔。"裴骃集解引徐广曰："大罂缶。"陆游《上巳》诗："名花红满舫，美酝绿盈甔。"

甓 (pì) 砖。《诗·陈风·防有鹊巢》："中唐有甓。"马瑞辰通释："甓为砖。"《晋书·陶侃传》："侃在州无事，辄朝运百甓于斋外，暮运于斋内。"

14 **甖** "罂(罂)"的异体字。

16 **甗** (yǎn 演) ❶古代炊器。青铜或陶制，下部是鬲，上部是透底的甑，上下部之间隔一层有孔的箅。也有上下部可以分开的。盛行于商周。《考工记·陶人》："陶人为甗，实二鬴，厚半寸，唇寸。"❷《尔雅·释畜》："善升甗。"郭璞注："甗，山形似甑，上大下小。"❸古地名。春秋齐地。在今山东济南历城区境。《春秋·僖公十八年》："宋师及齐师战于甗。"

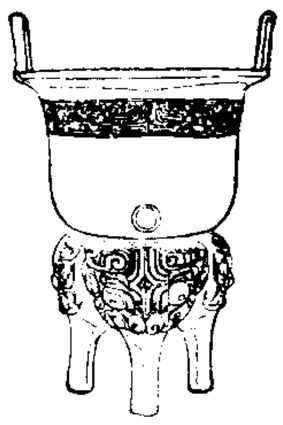
甗

甗锜 欹甑，喻山岩上大下小。《文选·司马相如〈上林赋〉》："岩陁甗锜，摧崣崛崎。"李善注引司马彪曰："甗，甑也。锜，欹也。上大下小，有似欹甑也。"摧崣、崛崎，并险峻貌。

97. 止 部

止 (zhǐ) ❶"趾"的古字。《汉书·刑法志》："斩左止。"颜师古注："止，足也。"❷至；到。《诗·鲁颂·泮水》："鲁侯戾止。"❸停止；平息。《荀子·大略》："语曰：'流丸止于瓯、臾，流言止于知者。'"臾，瓦器。《庄子·胠箧》："故绝圣弃知，大盗乃止。"❹居住；栖息。《诗·商颂·玄鸟》："邦畿千里，维民所止。"又《小雅·绵蛮》："绵蛮黄鸟，止于丘隅。"❺留住；扣留。《论语·微子》："止子路宿。"《左传·哀公十二年》："寡君惧，故将止之。"杜预注："止，执。"❻禁止；阻止。《吕氏春秋·知士》："靖郭君不能止。"❼容止，举止，特指守礼法的行为。《诗·鄘风·相鼠》："人

而无止。"❽乐器，击柷的棰子。《尔雅·释乐》："所以鼓柷谓之止。"郭璞注："止者，其椎名。"❾只；仅。《庄子·天运》："止可以一宿，而不可以久处。"❿表确定语气。《诗·召南·草虫》："亦既见止，亦既觏止。"一说，"止"为代词"之"之讹。

止口 服装门襟等处的外沿线部位。有时也包括服装门襟等处的缉线。在外沿线部位缉缝线迹，称"缉止口"。缉缝用线可与服装同色，也可不同色，缉缝成的线迹一般为外沿线的平行线或有规则的曲线。

止水 ❶静止的水。《庄子·德充符》："人莫鉴于流水，而鉴于止水。"鉴，照。用以比喻心胸宁静纯洁。白居易《归登右常侍制》诗："朴中沈厚，心无诡诈，介圭不饰，止水无波。"❷设置在水工建筑物相邻部分缝隙间（如温度缝、沉陷缝以及闸门与闸墩、堰顶与胸墙等的接缝处），用以防止漏水的设施。一般用具有适应变形性能的不透水材料（如紫铜片、橡皮或沥青等）做成。

止付 亦称"止兑"。支票、存单、存折等由于遗失或其他原因，持有人请求银行对该票据等停止付款的行为。在止付前如款项已被领去，付款人不负责任。

止血 制止出血性病症的各种止血方法。中医学认为出血包括吐血、咯血、衄血、便血、尿血、崩漏及皮肤出血等，可由血热妄行、脾不统血、气火上冲、瘀血留阻等原因所致。常用的有凉血止血、益气摄血、降气清火止血和祛瘀行血止血等法。有时各法须结合应用。

止观 佛教修习的重要方法。"止"，译自梵语 Śamatha，亦译"禅定"，意为扫除妄念，专心一境；"观"，译自梵语 Vipaśyanā，意为在"止"的基础上发生智慧，辨清事理。"止观"即"禅定"和"智慧"的并称。佛教主张通过"止观"，即可"悟"到"性空"而成佛。天台宗提倡"止观双修"，作为一切修习方法的概括，但不限于传统的静坐默想。禅宗将两者作为"体用"关系，构成自己理论认识和宗教实践的基础。

止点 亦称"死点"。往复式发动机和往复泵等的活塞在气缸内作往复运动时的两个极端位置。离曲轴较远的为上止点，另一为下止点。与其相应的曲柄位置则称为曲柄的上止点或下止点。

止桑 也称"停食"。桑蚕各龄眠前最后一次给桑。

止回阀 亦称"单向阀"、"逆止阀"。只许管道内的流体沿一个方向流动而不许倒流的阀。阀内装有一个只能作单方向开启的活门，当倒流发生时，活门即自动关闭，阻止流体倒流。

止血药 用于制止出血的药物。主要通过影响凝血过程或血管因素而达到止血效果。常用的有：(1) 维生素 K（制剂包括 K_3 及 K_1），为人体内生成凝血因子Ⅱ的必要因素。适用于缺乏维生素 K 的阻塞性黄疸和新生儿出血症等。(2) 抑制血栓溶解的药物，有 6-氨基己酸、氨甲环酸（止血环酸）、氨甲苯酸（PAMBA、抗血纤溶芳酸、止血芳酸）和对羧基苄胺，都能减少纤维蛋白的溶解，促进血液凝固而发挥止血作用。(3) 促进凝血活性的止血药，有酚磺乙胺（止血敏）等。(4) 安特诺新（安络血）和从中药仙鹤草中提出的仙鹤草素，适用于各种出血。(5) 局部止血药，如明胶海绵、淀粉海绵。凝血酶尚可促进纤维蛋白原转化为纤维蛋白而加速血凝，用于手术中止血，也可口服治疗上消化道出血。(6) 止血粉，多为复方中草药制成的干粉，局部敷用，有的也可口服。

止泻木 (*Holarrhena antidysenterica*) 夹竹桃科。乔木，含乳汁。茎暗褐色，幼枝有毛。叶对生，长椭圆形或近卵形，先端尖，幼时两面被短柔毛。春季开花，伞房状聚伞花序顶生；花冠白色，高脚碟状。蓇葖两个并生，圆柱形。产于中国云南、广东、台湾；亚洲南部也有分布。树皮有止泻之效；亦有降血压、治痢疾的作用；种子可补肾壮阳。木材可制梳及模型。

止嗽散 (散 sǎn) 方剂名。见《医学心悟》。由桔梗、荆芥、紫菀、百部、白前、甘草、陈皮组成。功能宣肺、止嗽、化痰。适用于感冒咳嗽、咯痰不爽等。

止谈风月 《南史·徐勉传》："尝与门人夜集，客有虞暠，求詹事五官，勉正色答云：'今夕止可谈风月，不宜及公事。'故时人服其无私。"后用为聚谈中涉及公事或政事的劝止语。

1 **正** ㊀(zhèng) ❶正中；平正；不偏斜。如：正房；正方；正午。《论语·乡党》："席不正不坐。"❷使端正。《论语·尧曰》："君子正其衣冠。"❸正直；纯正；正当。如：正道；正派。《孟子·离娄上》："义，人之正路也。"引申为是正，纠正。《论语·学而》："就有道而正焉。"❹正定；决定；考定。《诗·大雅·文王有声》："维龟正之，武王成之。"《周礼·天官·宰夫》："岁终，则令群吏正岁会。"❺正法；治罪。《周礼·夏官·大司马》："贼杀其亲则正之。"郑玄注："正之者，执而治其罪。"❻纯一不杂。《汉书·惠帝纪》"鬼薪白粲"颜师古注引应劭曰："坐择米使正白为白粲。"鬼薪白粲，打柴舂米，是汉代轻微的刑罚。❼作为主体的。与"副"相对。《隋书·经籍志一》："为正副二本，藏于宫中。"亦指一官之长。《左传·隐公六年》："翼九宗五正。"杜预注："五正，五官之长。"又指嫡长。与"庶"相对。《穀梁传·隐公四年》："诸侯与正而不与贤也。"此谓长子。《晋书·武帝纪》："不得登用妾媵以为嫡正。"此谓嫡妻。旧时因敬称人妻为"令正"。❽与"负"相对。如：正数；正号；正项；正电；正极。❾正面的。与"反"、"背"、"侧"相对。《红楼梦》第十二回："从搭连中取出个正反两面皆可照人的镜子来。"❿恰好；偏偏。如：正中下怀。《后汉书·刘玄传》："帝方对我饮，正用此时持事来乎！"⓫方；刚刚。《史记·五帝本纪》："我思舜，正郁陶。"⓬通"政"。《荀子·非相》："起于上，所以道于下，正令是也。"⓭通"证"。凭证。《仪礼·士昏礼》："女出于母左，父西面戒之，必有正焉，若衣若笄。"胡培翚正义引盛世佐云："以物为凭曰正。"⓮止；仅。《世说新语·文学》："正当得两，入三便乱。"又《俭啬》："郗公曰：'汝正当欲得吾钱耳。'"⓯纵使；即使。《汉书·终军传》："且盐铁郡有馀藏，正二国废，国家不足以为利害。"陶潜《杂诗》："御冬足大布，粗绨以应阳，正尔不能得，哀哉亦可伤！"⓰对；当。《书·尧典》："日永星火，以正仲夏。"《论语·阳货》："其犹正墙面而立也与？"⓱姓。汉代有正锦。

㊁(zhēng) ❶夏历一年的第一个月。见"正朔"。❷古代箭靶的中心。《诗·齐风·猗嗟》："终日射侯，不出正兮。"参见"正鹄"。引申为是非标准。《商君书·开塞》："讼而无正，则莫得其性也。"❸见"正营"。❹通"征"。(1) 租税。《周礼·夏官·司勋》："惟加田无国正。"郑玄注引郑司农云："正谓税也。"陆德明释文："正，本亦作征。"(2) 力役。《礼记·燕义》："司马弗正。"孔颖达疏："正，役也。"

正大 ❶言行正当。如：光明正大。❷金哀宗年号（1224—1231）。

正义 ❶公正的；公正的道理。如：正义感；正义战争；

主持正义。《荀子·儒效》:"有不学问,无正义,以富利为隆,是俗人者也。"❷指语言文字上恰当、正确的含义。中国古代常用作注释经史的书名。如唐孔颖达等有《五经正义》,张守节有《史记正义》。❸符合一定政治和道德准则的行为。具有时代性。在古希腊,柏拉图曾把正义列为"四主德"之首。在当代西方,罗尔斯(John Bordley Rawls, 1921—)提出,正义是社会制度的首要价值,其原则是确定人们的基本权利与义务,以及相互合作的基本条件。马克思主义认为,对正义的理解常受到阶级立场的影响。

正元 魏高贵乡公年号(254—256)。

正历(曆) 渤海大嵩璘年号(794—809)。

正切 *三角函数之一。

正气 ❶刚正的气节。文天祥《正气歌》:"天地有正气,杂然赋流形,下则为河岳,上则为日星,于人曰浩然,沛乎塞苍冥。"也指正派的作风或良好的风气,与"邪气"相对。❷中医学名词。(1)人体正常的功能活动和抗病、防御能力。如正气充足,则邪气难以侵犯,疾病不易发生。《素问·刺法论》:"正气存内,邪不可干。"(2)指正常的气候。《灵枢·刺节真邪》:"正气者,正风也。"

正片 印制照片、幻灯片、影片拷贝用的感光材料的总称。主要有黑白和彩色两大类,并有不同型号的照相纸、放大纸与胶片等许多品种。将底片上的负像转印于其上,经冲洗加工,得到明暗、色彩与被摄体一致的正像。印制影片拷贝用的称为电影正片。

正月 ❶(zhēng—)夏历年的第一个月。❷《诗·小雅》篇名。"正月",正阳之月,指周历六月,即夏历四月。《诗序》谓"大夫刺幽王也"。内容写西周的统治已发生严重危机,统治集团内部又矛盾重重,不能进行有效的挽救;这种局面若不改变,必将灭亡。因诗中有"赫赫宗周,褒姒灭之"之句,故也有人疑为东周初期作品。但说诗者多谓"褒姒灭之"不过是"甚其词以示警",仍认为是幽王时的作品。

正火 亦称"常化"。金属或合金的一种热处理工艺。通常将金属材料或其制品加热到一定温度(相变温度)以上,保温,然后在空气中冷却。目的是:细化晶粒,消除网状碳化物(过共析钢)及内应力和均匀组织等,以改善机械性能,或为工件随后热处理作好组织的准备。

正户 有正籍的定居者。《韩非子·亡征》:"公家虚而大臣实,正户贫而寄寓富。"

正书 即"正楷"。

正末 元杂剧脚色行当。扮演剧中主要男性人物,有时称为"末尼",或简称"末"。可能由宋杂剧、金院本的*末泥演变而来。元杂剧有末本、旦本之别。凡末本全部曲牌例由末独唱,每剧只有一个正末,每折皆须出场,四折中可扮演不同人物。旦本里有时也有正末出场,但只说不唱。

正本 ❶端正其根本。《汉书·董仲舒传》:"谓一为元者,视大始而欲正本也。"参见"正本清源"。❷图书原本。又称正刻本。别于副本而言。郭若虚《图画见闻志》卷一:"选三馆正本书万卷,实之秘监以进御。"亦指备有副本的文书或文件中,作为正式依据的一份。❸犹言偿本、够本。本指本钱。董解元《西厢记》卷一:"傥或明日见他时分,把可憎的媚脸儿饱看了一顿,便做受了这恓惶也正本。"

正平 年号。(1)北魏太武帝年号(451—452)。(2)南朝梁临贺王萧正德年号(548—549)。

正旦 ❶(zhēng—)正月初一。《后汉书·陈翔传》:"时正旦朝贺,大将军梁冀威仪不整。"❷传统戏曲脚色行当。在元杂剧里扮演主要女性人物。或简称"旦"。由宋杂剧、金院本的"装旦"演变而来。元杂剧有"旦本"、"末本"之别。凡旦本全部曲牌例由正旦独唱。每剧只有一个正旦,每折皆须出场,但四折中可扮演不同人物。末本杂剧里有时也有正旦出场,但只有说白而不唱。明清以来戏曲中旦行划分由简而繁。正旦为"旦"行一支,扮演中年或青年妇女,表演上着重唱功。有些剧种也称为"青衣"。

正史 南朝梁阮孝绪有《正史削繁》,正史之名始见于此。纪传体以君主的传记为纲领,故《隋书·经籍志》以《史记》、《汉书》等纪传体史书,列为正史。《宋史》等书沿用其说。《明史·艺文志》又以纪传、编年二体,并称正史。清代乾隆年间编辑《四库全书》,确定以纪传体史书为正史;并规定凡不经"宸断"(皇帝批准)的不得列入,诏定二十四史为正史。1921年北洋政府又增《新元史》,合称二十五史。

正宁 县名。在甘肃省东北部,邻接陕西省。县人民政府驻山河镇。北魏置阳周县,隋改罗川县,唐改真宁县,清改正宁县。主产小麦、玉米、黍、豆类、油料作物、烟草。工业有建材、农机、纺织、粮油加工等。古迹有赵氏石坊。

正光 北魏孝明帝年号(520—525)。

正当 在伦理学上,指符合道德原则和规范的行为。也指社会对这一行为的肯定评价。由于道德具有时代性、阶级性和民族性,因此对行为正当与否的理解和评价往往具有时代、阶级乃至民族的差别。

正岁(zhēng—) 夏历正月。《周礼·天官·小宰》:"正岁,帅治官之属而观治象之法。"孙诒让正义引王引之曰:"《尔雅》曰:'正,长也。'建寅之月为一岁十二月之长,故谓之正岁。"

正名 辨正名称、名分。《论语·子路》:"必也正名乎!"春秋时期,孔子提出"正名"主张,说"名不正,则言不顺;言不顺,则事不成;事不成,则礼乐不兴;礼乐不兴,则刑罚不中;刑罚不中,则民无所措手足。"认为"君君,臣臣,父父,子子",都要严格遵守应有的名分,不许违礼犯上。"正名"问题的提出,引起了名实问题亦即名称(或概念)与实际事物关系问题的长期争论。

正交 ❶在几何学中,两直线互相垂直称为"正交"。如果欧氏空间中两个向量的*数量积为0,则称它们是正交的。正交的概念也可推广到更为一般的数学对象中去。❷遗传、育种上是反交的对称。见"正反交"。

正安 ❶县名。在贵州省遵义市东北部、乌江支流芙蓉江上游,邻接重庆市。县人民政府驻凤仪镇。唐置珍州,元为珍州思宁等处长官司。明置真安州,取"真州安宁"之义。清改正安州,1913年改正安县。农产有稻、玉米、小麦、油菜籽、苎麻、柞蚕丝、油桐、木油,并产五倍子、金银花、天麻等。矿产有煤、铁、萤石。工业有机械、水泥、制茶、化学、采煤、电力等。❷大理段思廉年号(1053—1055)。

正字 ❶结构和笔画正确或拼法正确、符合规范的字,区别于异体字、错字或俗字。具有时代性和规约性,如《干禄字书》:"堤隄,上俗下正。"❷官名。北齐始置于秘书省,隋唐至宋皆沿置。与校书郎同掌校正书籍。

正阳 ❶《楚辞·远游》:"餐六气而饮沆瀣兮,漱正阳而含朝霞。"王逸注:"正阳者,南方日中气也。"❷指帝王。古以日为人君之象,而日为众阳之宗,故称。《史记·司马相如列传》:"正阳显见,觉寤黎烝。"司马贞索隐引文颖曰:"阳,明也。谓南面受朝也。"❸县名。在河南省东南部、淮河上游。县人民政府驻真阳镇。汉置慎阳县,隋改真阳县,

清改正阳县。农产有小麦、稻、大豆、芝麻等，并产半夏、茵陈等药材。工业有机械、纺织、化肥、水泥等。古迹有江国故城、汉石阙。

正羽 亦称"翟"。鸟羽的一种。有护体、保温和飞翔等功能。由"羽轴"和"羽瓣"(翮)组成。羽轴又分"羽干"和"羽根"(鬲)两部。翮在羽干的两侧，有外翮和内翮之分；均由羽枝和羽小枝合成；羽小枝有钩状突起，互相交叉钩结，形成羽瓣。羽根上部与羽干相接处的腹面有孔，称"上脐"，常着生副羽。羽根下部末端有小孔，称"下脐"。正羽可制扇、帚等物，并供装饰用。

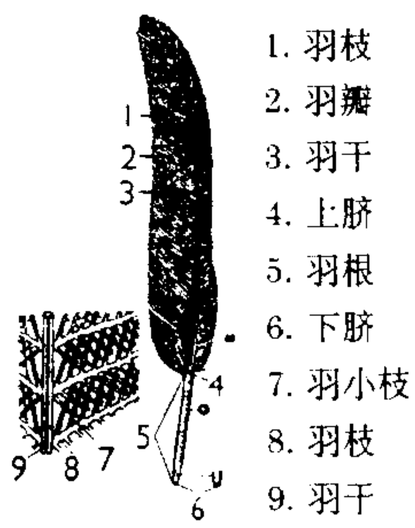

正 羽

正极 直流电源上电势(电位)较高的接头，或负载和仪表接在直流电路中电势(电位)较高的接头。电源供电时，电流由正极流出。负载(如被充电时的蓄电池)和仪表的正极须与电路中电势(电位)较高之点相接，使电流由正极流入。正极常用"+"标明，以免接错而损坏设备或仪表。

正时 表明内燃机的进气、排气、喷油(或点火)等过程的开始与结束的时刻。通常以曲柄所在的角度位置来表示。

正体 "正骨"、"伤科"的别称。明薛己《正体类要》为论治人体伤损专著。明清时代正骨科，亦称正体科。详"正骨❶"。

正身 ❶确是本人，而非冒名顶替者。如：验明正身。《通典·选举五》："故俗间相传云：'入试非正身，十有三四；赴官非正身，十有二三。'此又弊之尤者。"❷犹修身。《荀子·法行》："君子正身以俟，欲来者不拒，欲去者不止。"

正条 又称"主条"。辞书学术语。有独立释文的字条、词条或条目。与"参见条"相对。

正言 ❶正直的话。《后汉书·翟酺传》："目见正容，耳闻正言。"❷端正言论，指规谏。《汉书·艺文志》："六艺之文：《乐》以和神，仁之表也；《诗》以正言，义之用也……"❸官名。宋初改唐代之左右*拾遗为左右正言，仍掌规谏，分隶门下、中书两省。

正直 公正不偏邪。《诗·小雅·小明》："靖共(恭)尔位，正直是与。"

正果 ❶佛教称修行得道为成正果。学佛证得之果与外道盲修所得有正邪之分，故其将前者称作正果。❷正果(1913—1987)。中国僧人。俗姓张，四川自贡人。十九岁于成都宝光寺剃发，二十一岁受比丘戒。青年时期曾就读于重庆华岩寺天台教理院和北碚汉藏教理院，毕业后任教于汉藏教理院。1950年到北京菩提学会、三时学会研习法相唯识。1956年后，历任中国佛学院教务主任、副院长，中国佛教协会副秘书长、副会长，北京市佛教协会会长。1978年起，连任第五、第六届全国政协常务委员。著有《佛教基本知识》等。晚年在中国佛学院等处讲授禅学，有《禅宗大意》行世。

正命 旧谓寿终而死为"正命"。与"非命"相对。《孟子·尽心上》："尽其道而死者，正命也；桎梏死者，非正命也。"赵岐注："尽修身之道，以寿终者，得正命也。"

正卒 汉代制度，男子从二十三岁起需服兵役两年。一年在本郡服役，称为正卒，另一年或戍守边境或到京师守卫皇宫，称为戍卒或*卫士。其余时间为本郡的预备兵，至五十六岁始免。

正净 传统戏曲脚色行当。见"大花脸"。

正法 ❶政治法则。《商君书·更法》："虑世事之变，讨正法之本。"❷正常的法制。《汉书·公孙贺等传赞》："桑大夫(桑弘羊)据当世，合时变，上权利之略，虽非正法，巨儒宿学不能自解，博物通达之士也。"❸对判死罪者依法处决，意即"明正典刑"。白朴《梧桐雨》第三折："禄山反逆，皆因杨氏兄妹，若不正法以谢天下，祸变何时得消？"❹佛教用以称释迦牟尼所说的教法。《杂阿含经》第二十四："出兴于世，演说正法。"又第二十五："我今当以正法付嘱人天。"

正治 ❶中医学名词。用以治疗疾病的常规法则。如热药能祛寒，用以治寒证；寒药能清热，用以治热证。因用药以逆击其病，故亦称"逆治"。《素问·至真要大论》："逆者正治"，清高士宗注："逆者，以寒治热，以热治寒，是为正治。"参见"反治"。❷大理段素真年号(1027—1041)。

正定 ❶府名。本名真定，清雍正元年(1723年)因帝名胤禛，避讳改名。治正定(今属河北)。辖境相当今河北无极、晋州市以西，藁城市、元氏、赞皇以北，新乐市、行唐、阜平以南地区。1913年废。❷县名。在河北省石家庄市北部、滹沱河流域。京广、石德两铁路经过境内。县人民政府驻正定镇。秦置东垣县。汉改真定县，为真定国治。宋至明为真定府、路治。清改正定县，为正定府治。农产以小麦、玉米、薯类、棉花、花生为主。工业有建材、化学、机械、电子、纺织等。名胜古迹有隆兴寺、广惠寺华塔、开元寺塔、封冻碑和仿古建筑大观园。县城为中国历史文化名城。

正弦 *三角函数之一。

正始 年号。(1)魏齐王曹芳年号(240—249)。(2)北燕高雲年号(407—409)。(3)北魏宣武帝年号(504—508)。

正线 铁路上贯串车站与车站，沟通全线的线路。在车站范围内称"站内正线"，站界以外称"区间正线"。正线是运行列车直驶而过的通道，其技术标准较*站线为高。

正经 ❶指儒家经典。《论语·为政》"攻乎异端，斯害也已"邢昺疏："有人若不学正经善道，而治乎异端之书，则为害之深也。"❷汉代人把《诗经》的风和雅，各分为正变两部，正风、正雅为《诗经》的正经。郑玄《诗谱序》："本之由此风、雅而来，故皆录之，谓之诗之正经。"❸正派；正当。如：正经人；正经事。

正品 完全符合内在和外观质量标准的工业产品。

正骨 中医学名词。❶又作"整骨"、"正体"。见宋洪迈《夷坚志》。原指用手法来整复骨骼、关节、筋脉损伤的方法。后发展为正骨科(又称"伤科"、"正体")，为古代医学分科之一。主要研究骨、关节、软组织及体内脏器损伤性疾病的病因、病理、诊断及治疗等。根据局部与整体兼顾、外治与内治结合、固定与活动统一的治疗原则，采用手法整复和药物内服、外敷等法。清吴谦《医宗金鉴·正骨心法要旨》："今之正骨科即古跌打损伤之证也。"❷指前臂部的尺骨。见《伤科汇纂》。

正室 正妻；嫡妻。与"侧室"(妾)相对。亦称嫡妻之子为"正室"，与"庶子"相对。《周礼·春官·小宗伯》："其正室皆谓之门子。"郑玄注："正室，適(嫡)子也。"

正统 ❶封建社会中，某王朝在统一全国后，对其相承的系统的自称。欧阳修《正统论下》："夫居天下之正，合天下于一，斯正统矣。"后泛指嫡传或直接继承者。陆游《喜杨廷秀秘监再入馆》诗："呜呼大厦倾，孰可任梁栋？愿公力起之，千载传正统。"❷明英宗年号(1436—1449)。

正盐 仅含有氢离子以外的正离子和氢氧根离子以外的负离子的盐。如磷酸钠 (Na_3PO_4)、硫酸钠 (Na_2SO_4)、碳酸铵 [$(NH_4)_2CO_3$]、硝酸钾 (KNO_3)、氯化钠 (NaCl) 等。正盐的水溶液并不一定呈中性反应。如硫酸钠溶液呈中性，但碳酸钠 (Na_2CO_3) 溶液呈碱性，硫酸铝 [$Al_2(SO_4)_3$] 溶液呈酸性。

正租 中国旧时佃户按租约规定交纳的地租。形式有*谷租、*钱租、*力租等。佃农除纳正租外，还常受各种额外剥削和奴役，如交纳*押租、*附租和为地主家庭服役等。

正途 清制，官吏出身有正途、异途之分。进士、举人出身者谓之科甲，与恩贡、拔贡、副贡、岁贡、优贡、荫生均为正途。若由捐纳或议叙而得官的，称为异途出身。

正高 地面点沿重力线到大地水准面的距离。如图所示。正高无法精确求得。

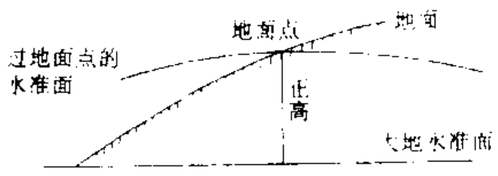

正高示意图

正朔 (zhēng—) 一年第一天开始(正，一年的开始；朔，一月的开始)的时候。夏历以孟春之月(即冬至后二月，相当于现今夏历正月)为正，平旦(天明)为朔；殷历以季冬之月(即冬至后一月，相当于现今夏历十二月)为正，鸡鸣为朔；周历以仲冬之月(即包括冬至的月份，相当于现今夏历十一月)为正，夜半为朔。自两汉《太初历》至今夏历均用夏正。

正剧 戏剧的一种类型。18 世纪欧洲启蒙运动时期的部分作家从反对封建专制和教会黑暗，宣传市民阶级的社会理想和生活愿望的需要出发，提倡这种戏剧类型。其特征是不受古典主义创作原则的束缚，在内容和形式上都兼具悲、喜剧因素，能更真实、更直接地表现普通的社会生活形态。正剧理论的首创者狄德罗曾称之为"严肃的喜剧"；博马舍继狄德罗之后就正剧的内容和形式作了进一步的阐述，并定名为"严肃戏剧"。19 世纪以后成为戏剧的主要类型之一。

正教 (Orthodoxia) 亦称"东正教"或"希腊正教"。基督教的一派，与天主教、新教并称为基督教三大教派。基督教产生后不久，就逐渐分化为以希腊语地区为主的东派和以拉丁语地区为主的西派。1054 年东西两派正式分裂。以君士坦丁堡为中心的东派教会自称"正教"，意为"保有正统教义的教会"，同自称"公教"(即天主教)的西派教会相对峙。正教包括四个牧首区，信守公元 325 年尼西亚会议以来的前七次世界性主教会议的决议；不承认罗马教皇为全世界基督教之首脑；除主教外一般神职人员可以婚娶。中世纪时，直接受东罗马帝国控制利用并定为国教。16 世纪末，俄罗斯正教脱离君士坦丁堡普世牧首而自立，自称第五牧首区，受沙皇俄国控制并成为国教。18 世纪后，东欧一些国家的正教也陆续宣告在行政上自主。正教在世界各地共有 15 个自主教会，主要分布于希腊、塞浦路斯、俄罗斯和东欧、北美等地。1715 年，俄罗斯正教开始派遣"俄罗斯正教驻北京传教士团"，在中国北部和东北部建立教会，曾被沙皇俄国利用。

正营 (zhēng—) 同"怔营"。惶恐不安貌。《汉书·王莽传下》："人民正营，无所错(措)手足。"

正堂 ❶正屋。《考工记·匠人》"殷人重屋"郑玄注："重屋者，王宫正堂若大寝也。"孔颖达疏："谓对燕寝侧室非正，故以此为正堂大寝也。"若，或。❷官府治事的大堂。明清称知府、知县等为"正堂"，别于佐贰官而言。

正隆 金海陵王完颜亮年号 (1156—1161)。

正鹄 (zhēng gǔ) 箭靶。《礼记·中庸》："射有似乎君子，失诸正鹄，反求诸其身。"郑玄注："画布曰正，栖皮曰鹄。"陆德明释文："正、鹄，皆鸟名也。一曰：正，正也；鹄，直也。大射则张皮侯而栖鹄，宾射张布侯而设正也。"后引申为正确的目标。

正税 ❶"附加税"的对称。据以征收附加税的税。如旧中国根据田赋征收田赋附加，田赋即为正税。❷对主要税收的称谓。如清代称田赋、丁银为正税。

正道 ❶正确的道理、准则。《管子·立政》："正道捐弃而邪事日长。"❷本来的河道。《汉书·沟洫志》："正道弛兮离常流。"颜师古注引晋灼曰："言河道皆弛坏。"

正割 *三角函数之一。

正蒙 书名。北宋张载著。共九卷、十七篇，包括《太和》、《参两》、《天道》、《神化》、《诚明》、《大心》、《乾称》等篇。认为从蒙童起，即应培养其以立志做圣贤为目的，故名。书中包含了作者以"气一元论"为中心的哲学思想。编入《张子全书》中。注本流行的有明清之际王夫之的《张子正蒙注》。

正楷 也叫"正书"、"真书"、"楷书"。字体名。形体方正，笔画平直，可作楷模，故名。汉末为了纠正草书的漫无标准和减省汉隶的波磔而成。成熟于魏、晋、南北朝，一直通行至今。

正像 摄影感光材料经拍摄或印放的曝光、冲洗后，产生与原景物的明暗或色彩相一致的影像。

正数 大于零的数。

正寝 即"路寝"。古代天子、诸侯听政的地方。《公羊传·庄公三十二年》："八月癸亥，公薨于路寝。路寝者何？正寝也。"后泛指房屋的正室。如：寿终正寝。

正题 见"三段式❶"。

正德 ❶年号。(1) 大理段思廉年号 (?)。(2) 西夏崇宗年号 (1127—1134)。(3) 明武宗年号 (1506—1521)。❷日本中御门天皇年号 (1711—1716)。

正一道 亦称"正一派"。主要奉持《正一经》的道教派别。元以后与全真道同为道教两大教派。原为五斗米道(亦称"天师道")。西晋永嘉 (307—313) 年间，张道陵第四代孙张盛移居龙虎山(今江西贵溪境内)，尊张道陵为"正一天师"，其名渐显，而以"天师道"著称。南北朝时分为南北天师道，同上清、灵宝等派并行于世。唐宋以后南北天师道逐渐合流。到元代都归并于正一道。元成宗大德八年 (1304 年)，授张道陵第三十八代后裔张与材为"正一教主"，主领三山(龙虎山、閤皂山、茅山)符箓。此后道教的符箓各派统称正一道。其中又以龙虎山正一道、閤皂山灵宝派、茅山茅山派同为道教三大符箓派。信奉正一道的道士大多数居家务道，也有山居出家的。

正丁酸 亦称"酪酸"。化学式 $CH_3CH_2CH_2COOH$。一种低级脂肪酸。有酸败臭味的无色油状液体。沸点 136.5℃，相对密度 0.959。溶于水、乙醇、乙醚。可由淀粉或糖蜜等发酵制得。用于皮革、橡胶、香料等工业。

正义论 书名。美国政治哲学家罗尔斯 (John Bordley Rawls,1921—) 著。1971 年出版。书中部分继承了柏拉图、亚里士多德的正义论和洛克、卢梭、康德的自然法学说和契约论，力图把传统的政治哲学提到更高的水平，以代替功利主义学说。参见"正义❸"。

正比例 当两个相互有关的量 x 和 y 在变化过程中保

持其比值不变时，称 x 与 y 成正比例，记作 $x \propto y$ 或 $x=ky$，常数 k 称为"比例系数"。

正气歌 诗歌篇名。南宋文天祥作。作者在抗元失败被俘后，不受威胁利诱，在燕京牢狱中写下此诗。诗中叙述许多历史人物以身许国的事例，赞扬坚强不屈的"正气"，勉励自己，表现了宁死不降之志。

正长石 矿物名。钾长石的一种。单晶体呈板柱状，常具简单双晶。通常为肉红色，而黄褐、灰白等色较少见。广泛分布于酸性火成岩中，风化后变成高岭石等矿物。其他特性见"长石"和"钾长石"。

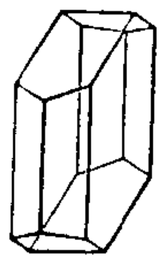
正长石晶体

正长岩 中性偏碱性深成岩之一。SiO_2 含量约 58%。矿物成分以长石、角闪石和黑云母为主，不含或只含极少量石英（<5%）。长石中正长石约占三分之二以上，其次为斜长石。呈浅灰色或玫瑰色。等粒状或斑状结构，块状构造。同铁矿和稀有及放射性元素矿床的形成有密切关系。如所含长石全部为正长石，并含有碱性角闪石或辉石，则称为"碱性正长岩"。含石英 5%～20% 的称"石英正长岩"。

正反合 见"三段式❶"。

正反交 两个基因型不同的亲本杂交时配置父母本的两种方式。例如，用 A、B 两种不同基因型的亲本杂交时，若以 A 为母本，B 为父本称为正交；如以 B 为母本、A 为父本称为反交。正反交的遗传效果可因遗传方式不同而有差别，因此可用来检验性连锁及细胞质遗传等。

正仓院 日本奈良时代（710—784）的一座文物库。在奈良东大寺大佛殿的西北。库中存有一万余件古代文物，其来源主要有二：一为奈良时代天平胜宝八年（公元 756 年）、天平宝字二年（758 年）光明皇后五次献入东大寺的圣武天皇的各种遗物；一为平安时代天历四年（950 年）由东大寺羂索院仓库中移入的器物。这些传世文物，种类丰富，保存良好，大部分都具有浓厚的中国唐代以及中亚、波斯的风格，有些是日本遣唐僧、使从中国带回去的。是研究日本古代历史和文化，以及日本古代对外文化交流，特别是研究日中文化交流史的重要遗物。

正方形 四边相等的矩形。面积等于边长的平方。

正电子 亦称"阳电子"。电子的*反粒子。常用符号 e^+ 表示。所带电量与电子相等，但符号相反；质量和电子相同。它的存在，最早为英国物理学家狄拉克在理论上所预言，1932 年由美国物理学家安德森（Carl David Anderson，1905—1991）在宇宙射线实验中发现。当能量超过 1.02 兆电子伏的光子经过原子核附近时，或在放射性元素的正*β 衰变中，都可能出现正电子。正电子虽然在独立存在时是稳定的，但与电子相遇时，就很快一起转化为一对光子。

正电荷（荷 hè） 亦称"阳电荷"。如质子所带的电。中性物体失去若干电子后即带正电荷。

正号树 又称"优良单株"、"优树"、"加号树"。指某些形态特征、生长速度和对病虫害的抗性超过相同条件下同龄树木的个体。根据选种目标而选出，是建立林木种子园的物质基础。其遗传品质，直接影响到种子园的质量。

正印官 明清制度，从布政使到知州、知县等各级地方长官，所用之印是正方形的，故名。其他临时差委以及不在正规系统内的官员都不用正式的印（如"关防"、"钤记"等），即不称为正印官。习惯上，两种官对举时，称为印委各员。

正地形 地面相对凸起的部分，如山岭、高地等。

正地槽 位于地台之间的地槽。根据其距地台的远近以及沉积和岩浆活动的情况，又分为两种类型：(1) 冒地槽，靠近地台，是狭长的强烈下沉地区，并且一般缺少火山物质；(2) 优地槽，距地台较远，是沉降迅速的长条状地区，沉积物很厚，含大量的火山岩。

正字戏 旧名"正音戏"。戏曲剧种。流行于广东海丰、陆丰一带。明宣德年间已流行，一般认为系从福建传入。在发展过程中曾受弋阳、青阳、昆山诸腔影响。剧目、脚色分行和演唱方式与南戏相同处颇多。唱念用中州语韵。唱腔有正音曲、昆曲、杂曲、小调等。伴奏乐器有大管弦、三弦、竹弦、笛、唢呐。传统剧目二千余个。

正字法 确立文字的形体标准和使用规则。如汉字的纠正错字、别字，规定正体字，淘汰异体字等；拼音文字的订正拼法，规定大写字母用法、移行规则等。标点符号使用法也属于正字法。

正字通 字书。十二卷。明末张自烈撰，或题"廖文英撰"。清人谓文英购自烈原稿，据为己有。自烈字尔公，宜春（今属江西）人。文英字百子，清连州（今属广东）人。书前所列满文十二字头，当是文英所加。共收三万三千余字，照《字汇》体例增订而成。征引繁芜，常有穿凿附会之说。

正军户 蒙古灭金后，迫北方人民当兵，按贫富摊派，规定富家每户出兵一名，称独军户；贫家合两、三户出兵一名，出兵的称正军户；其余称贴军户，即不出兵之家对出兵之家要有所补助之意。

正阳关 镇名。在安徽省寿县西北部、淮河南岸。淮河沿岸重要集市和港口之一。古寿春城西重要关隘。1953 年设镇。有建材、机械、造船、食品等厂。

正红旗 旧旗名。即察哈尔右翼正红旗。在内蒙古自治区乌兰察布盟东部。清设旗。1950 年改名东四旗中心旗，1954 年撤销，划归察哈尔右翼前、中、后三旗。

正形贝（*Orthis*） 古无脊椎动物。腕足动物门、正形贝目的一属。壳瓣近于圆形或方形，腹壳隆凸、背壳扁平。壳面具粗大不分叉的放射线。生存于奥陶纪。

正形贝

正规军 按照统一规定的体制编制、武器装备、纪律和规章制度、服装和标志进行编组、管理、训练、补充和供给的军队。

正规战 采取运动战或阵地战形式进行的作战。其特点是：集中统一的指挥，严密的组织计划，密切的协同动作，统一的保障和供应等。

正弦规 俗称"正弦尺"。用来测量零件的角度或锥度的精密量具。由一钢体和两个同样大小的钢圆柱（固定于钢体的两端）所组成。两圆柱的中心距 L 为定值。测量时，以 L 为直角三角形的斜边，利用量块（作为直角的一边）组成直角三角形，由正弦关系精确地求出角度。

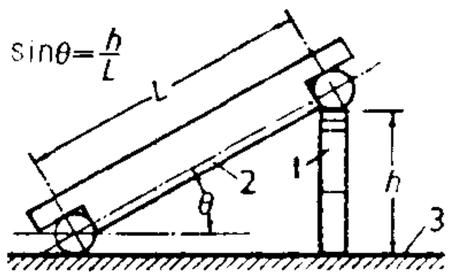

正弦规

1. 量块组 2. 钢体 3. 平板

正弦波 指某物理量（如电流、电压）按正弦规律变化的波形。

正齿音 齿音的一类。即舌面前塞擦音和擦音。音韵学上称"照、穿、床、审、禅"五字母为正齿音，可用音标 [tɕ, tɕʻ, dʑ, ɕ, ʑ] 表示。

正始体 三国魏后期的一种诗风，以其开始出现于魏齐王芳正始年间，故名。严羽《沧浪诗话·诗体》："正始体，魏年号，嵇(康)、阮(籍)诸公之诗。"又，《文心雕龙·明诗》："乃正始明道，诗杂仙心，何晏之徒，率多浮浅，唯嵇志清峻，阮旨遥深，故能标焉。"盖当时统治阶级内部斗争剧烈，老庄哲学风行，诗歌创作往往多有谈论哲理和表现出世思想的内容。但嵇、阮的作品，同时仍有鲜明的个性和强烈的感情，反映出对一系列人生问题的思考以及对现实的不满，成就较大。

正品率(率 lǜ) 工业产品质量指标之一。*正品占全部产品(包括正品和次品)的百分率。

正音法 也叫"读音法"。共同语读音的规范。消除异读，确定每个词的读音。《普通话异读词审音表》就是规范汉语读音的一个具体方案。

正宫调(调 diào) 音乐术语。一作"正工调"。民间工尺谱所用调名之一。在曲笛上，六孔全按作"尺"，第一孔开放作"工"。

正理派 亦译"尼夜耶派"。古代印度哲学的一派。约形成于公元前4至前2世纪。与胜论派在哲学体系上基本相同，其不同点是正理派侧重于逻辑和认识论的探讨。该派经典《正理经》传为该派创始人足目所作。其中确定了四"量"(知识的来源)与五支作法的推理形式，分析了推理与辩论中的错误；承认物质世界的真实，也承认神与灵魂。因此，该派思想中虽有一些唯物主义因素，但其中心思想仍是唯心主义的。约12世纪后半叶，恒枳沙(Gaṅgeśa)开创了专重形式逻辑的新正理派，改变了正理派的本来面目。

正黄旗 旧旗名。即察哈尔右翼正黄旗。在内蒙古自治区乌兰察布盟东南部。清设旗。1954年改名察哈尔右翼前旗。

正常高 地面点沿正常重力线到似大地水准面的距离。如图所示。正常高能精确求得。正常高与正高在海面上相等。

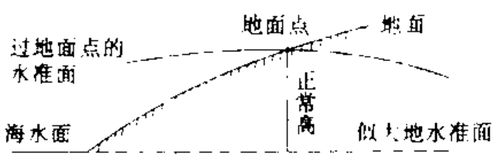

正常高示意图

正断层 断层的上盘沿着断层面发生向下移动的一种断层。如"断层"附图所示。

正蓝旗 在内蒙古自治区锡林郭勒盟南部，闪电河流贯，邻接河北省。集通铁路经过境内。旗人民政府驻敦达浩特镇。清为蒙古族察哈尔部正蓝旗，1949年改正蓝旗。草原丰美，经济以畜牧业为主，产绵羊、马和牛等。工业有乳品、肉类加工、皮革、制毯等。古迹有元上都城、新桓州城。

正概念 即"肯定概念"。

正歌剧 歌剧体裁之一。18世纪盛行于意大利，以那不勒斯为其发展中心，流传至德、奥、法、英等国，为宫廷贵族所支持和提倡。题材为希腊神话或历史故事，剧中无合唱及芭蕾场面，而由*宣叙调、*咏叹调串联构成，剧前冠以*序曲。其咏叹调结构均为"反复三段体"，西洋称 da capo aria；歌唱家演唱时，可以任意增加花腔，即兴唱出*华彩段。主要作曲家有亚·斯卡拉蒂等，脚本作家有麦塔斯塔西奥等，歌唱家有法里奈里(Farinelli,1705—1782)等。18世纪末，正歌剧趋于衰落。

正人君子 指正直有道德的人。《明史·邹智传》："愿陛下以宰相为股肱，以谏官为耳目，以正人君子为腹心。"有时用于对伪善者的讽刺。

正三角形 三边相等的三角形。

正义战争 符合人民的根本利益，维护国家独立、统一和世界和平，推动社会进步的战争。主要指为反对阶级压迫，争取民族解放，抵抗外来侵略而进行的战争。

正太战役 解放战争时期中国人民解放军对河北石家庄外围和正太(今石太)铁路国民党军的进攻作战。1947年4月9日至12日，解放军晋察冀军区司令员兼政委聂荣臻集中第二、三、四纵队及地方武装，首先攻克石家庄外围正定、栾城等据点90余处，歼守军1万余人。接着，主力于14日转战正太路，攻克获鹿(今鹿泉)、井陉城、井陉矿区和娘子关等地，包围阳泉，诱太原、祁县守军2个师来援，歼其万余人于测石驿地区。5月4日战役结束，共歼国民党军3.5万余人，解放阳泉工矿区和7座县城，切断太原与石家庄的联系，使石家庄国民党军陷于孤立。

正太铁路 石太铁路原称。筹建时拟从河北省正定县柳林堡通到山西省太原。后以石家庄为起点，改名*石太铁路。

正切曲线 正切函数 $y=\tan x$ 的图形。由于正切函数是周期为 π 的周期函数，所以它的图像是把图中从 $-\frac{\pi}{2}$ 到 $+\frac{\pi}{2}$ 一支分别接连向左及右平行移动距离 π 而得。

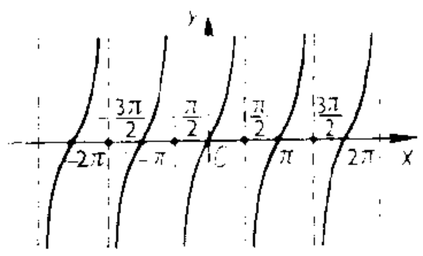

正切曲线

正中下怀(中 zhòng) 正合自己的心意。《水浒传》第六十三回："蔡福听了，心中暗喜：'如此发放，正中下怀。'"亦作"正中己怀"。《红楼梦》第六十回："夏婆子听了，正中己怀。"

正冈子规(1867—1902) 日本明治时代诗人。原名常规，别号獭祭书屋主人、竹之里人。曾在日本新闻社工作。早年致力于俳句、和歌的研究和革新，后创办《杜鹃》杂志。主要诗集《春夏秋冬》、《新俳句》、《寒山落木》、《竹之里歌》，诗论《獭祭书屋俳话》、《俳人芜村》、《俳谐大要》等，均收入《子规全集》。

正心诚意 儒家用语。指一种内心道德修养。《礼记·大学》："欲正其心者，先诚其意，欲诚其意者，先致其知，致知在格物。""正心"是说心要端正，"诚意"是说不要自欺。

正本清源 从根本上加以整顿清理。《晋书·武帝纪》："思与天下式明王度，正本清源。"

正式组织 又称"形式组织"。与"非正式组织"相对。成员间的关系和一切活动均由特定的或正式颁布的规则加以规定或限制的组织。基本要素为：有周密的计划和明确的目标；有共同的规范和一定的系统；有权威的领导，以执行制定的计划。如政府机构、军队、学校、医院、企业单位等均是。

正式语文 国际组织或国际会议的重要文件必须使用并认为以此写就的文件具有法律效力的语文。18世纪前在西欧主要是拉丁文，1748年后由法文取代，1919年巴黎和会上英、法两种文字被定为正式语文。1945年旧金山会议上，中、英、法、俄、西五种文字被定为联合国正式语文。1973年又增加阿拉伯文为联合国大会的正式语文。

正式解释 亦称"有权解释"。法律解释的一种。同"非正式解释"相对。指国家机关在其职权范围内对有关的规范性文件所作的解释。这种解释具有法律效力。按解释的主体与效力的不同，一般分为*立法解释、*司法解释与*行政解释。

正压大气 最基本、最简单、近似理想的大气。其中的等压面与等温面重合，无冷、暖平流和气流辐合、辐散。天气过程简单。正压大气实际少见。常用于大气动力学研究和数值运算。

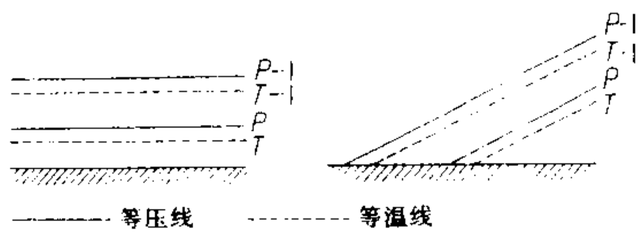

正压大气示意图

正当防卫 为了使国家、公共利益、本人或者他人的人身、财产和其他权利免受正在进行的不法侵害而采取的制止不法侵害以致对不法侵害人造成损害的行为。正当防卫不负刑事责任；防卫明显超过必要限度造成重大损害的，称*防卫过当，应负刑事责任，但应当减轻或免除处罚。

正则元音 发元音时唇形最自然的趋势是前元音和央元音不圆唇，后元音多数圆唇。有人称这样的元音如 [i]、[e]、[ɛ]、[a] 等为"正则元音"；反之如 [y]、[ø]、[œ]、[ʌ] 等为"非正则元音"。参见"元音舌位图"。

正则函数 即"解析函数"。

正多边形 见"多边形"。

正多面体 见"多面体"。

正交晶系 亦称"斜方晶系"。晶系之一，属低级晶族。对称型中只有对称面 (P) 和 (或) 二次对称轴 (L^2)，但对称面和二次对称轴两者的总数不少于三个。结晶轴间关系的特征为：$\alpha=\beta=\gamma=90°$，a、b、c 之间则无限定的特殊关系。

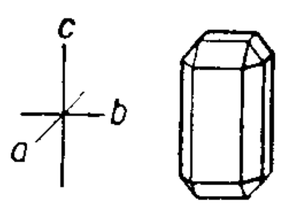

正交晶系

正形投影 即"等角投影"。

正规课程 亦称"正式课程"。与"隐蔽课程"相对。指各级各类学校教学计划上列出的全部学科。

正规教育 同"非正规教育"相对。指在各级各类学校里以有计划和有系统的方式进行的教育。

正态分布 亦称"高斯分布"。描述随机现象的一种最常见的分布。例如，在测量某零件的直径时，由于测量工具、测量时的温度和湿度等微小差异的影响，所得的结果往往不是完全相同的。但重复多次测量后，可以发现所测得的结果落在 (x_1, x_2) 之间的概率，近似地等于图中阴影部分的面积，这种统计规律性称为"正态分布"。图中曲线是函数

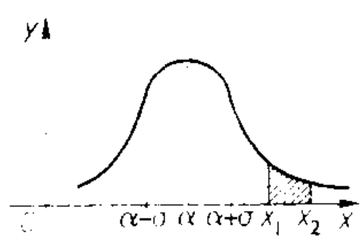

正态分布曲线

$$\frac{1}{\sigma\sqrt{2\pi}}e^{-\frac{(x-\alpha)^2}{2\sigma^2}}$$

的图像，这函数称为正态分布的密度函数，其中 α 是*数学期望，σ 是*根方差。当 $\alpha=0$ 和 $\sigma=1$ 时，相应的正态分布称为"标准正态分布"。一般地，如果研究的某个量是被彼此间相互独立的大量偶然因素所影响的，并且其中每一个因素在总的影响中只是起着很小的作用，那么这个总的影响所引起的数量上的变化，就近似地服从于正态分布。

正变质岩 由火成岩经变质作用而形成的变质岩。如具变余斑状结构、变余杏仁构造等可作为正变质岩的标志。如系沉积岩变质而成则称"副变质岩"，常具变余层理构造、变余砂状结构等。在变质较深的情况下，原岩结构和构造已破坏无遗，则可根据矿物成分、岩石化学和地球化学特征以及副矿物特征等来确定变质岩来源。如变质岩中含有普通辉石和基性斜长石是正变质岩的组合，含有石榴子石、十字石及夕线石等矿物的变质岩则是副变质岩的组合。

正法眼藏 (藏 zàng) 佛教禅宗用以指全体佛法（正法）。眼谓朗照宇宙，藏谓包含万有，故名。传说释迦牟尼在灵山法会以正法眼藏付给大弟子迦叶，为其后以心传心说法之始。

正宗白鸟 (1879—1962) 日本小说家、剧作家、文艺评论家。原名忠夫。东京专门学校（今早稻田大学）毕业。后任新闻记者。1940 年当选为日本艺术院会员。1943 年任日本笔会会长。作品以自然主义手法剖析和讽刺人生。后陷入虚无主义，作品的现实主义色彩逐渐淡薄。主要有小说《到何处去》、《微光》、《牛棚的臭味》、《泥人儿》，剧本《影法师》、《人生的幸福》、《安土之春》，评论集《文坛人物评论》等。

正弦曲线 正弦函数 $y=\sin x$ 的图形。由于正弦函数是周期为 2π 的周期函数，所以这条曲线是由图中从 0 到 2π 这一段，重复地向左右两方无限延伸而得的。

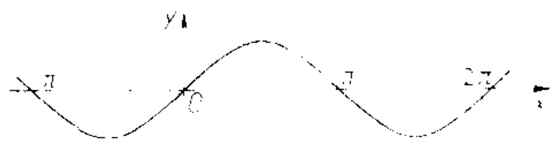

正弦曲线

正弦定理 设三角形的三边为 a、b、c，它们的对角分别为 A、B、C，外接圆半径为 R，则称关系式

$$\frac{a}{\sin A}=\frac{b}{\sin B}=\frac{c}{\sin C}=2R$$

为"正弦定理"。

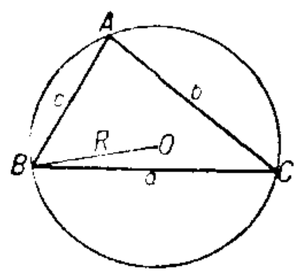

正弦定理

正始之音 指魏晋玄谈风气。正始是三国时魏齐王芳的年号。时以何晏、王弼为首，用老、庄思想糅合儒家经义，开创了玄学清谈的风气。谈玄析理，放达不羁；名士风流，盛于雒下。世称"正始之音"。《晋书·卫玠传》："昔王辅嗣（王弼）吐金声于中朝，此子复玉振于江表，微言之绪，绝而复续。不意永嘉之末，复闻正始之音！"

正骨手法 中医学名词。治疗骨折、脱位及关节损伤的整复手法。清吴谦《医宗金鉴·正骨心法要旨》分作摸、接、端、提、按、摩、推、拿八法。后在八法的基础上又发展为手摸心会、拔伸牵引、旋转屈伸、端提挤按、摇摆触碰、按摩推拿、夹挤分骨、折顶回旋等法。用于整复不同部位、各种类型的骨节损伤。

正骨器具 中医学名词。治疗各种骨折和伤筋所使用的器具。包括古代所用的通木、腰柱、披肩、竹帘、杉篱等。后经改进，如用各种质料制成不同形式的小夹板等。主要用于患部的固定。

正笔石目 (Graptoloidea) 笔石纲的一目。海生，营浮漂生活。仅有一种胞管，即正胞管，为笔石虫的住室。胞管形状多样。笔石枝的形状多样，其伸展方向不一。根据笔石枝和线管（或中轴）间的性状，分为无轴亚目、隐轴亚目和有轴亚目。始见于奥陶纪初，至泥盆纪早期绝灭。分布广，演化迅速，地质历程短，许多属种为重要的标志化石。

正理藏论 (藏 zàng) 亦称《理藏》。藏传因明学著作。藏传佛教萨迦派首领萨班著。采用颂体和自释形式。分"境论"和"量论"两部分，共十一品。对因明七论的理趣，有较详细的叙述。本书所提出的因明理论新体系，在藏传因明中影响很大。收入明永乐初年编刻的西藏佛教典籍《六论》中。

正教真诠 明末回族学者王岱舆著。以伊斯兰教是"其理真久不偏"的正教，诠理精确，故名。分上下两卷，四十篇。前二十篇主要论归真明心之学，后二十篇主要述修道

之学。介绍了伊斯兰教基本教义和基本功课，如真主止一，真主创造和主宰人及万物等。对儒、释、道等家的学说也有概括论述。为汉文阐述伊斯兰教教义的最早著作之一。

正常水深 明渠作均匀流时的水深。与河道的流量、底坡、槽壁糙率、截面形状等因素有关。

正常径流 指由数目相同的多水年和少水年组成的 n 年径流的算术平均值。以一平方公里流域面积上秒升计，或以年径流深度毫米计，是一个稳定数值。它是一个重要的径流特征值，可用以估计水利资源，并可作为测量或评定历年径流变化、最大径流和最小径流等的基数。以各个流域的正常径流值注在各该流域的中心点上，绘出等值线，称为"正常径流等值线"。

正常椭球 表面的正常重力位等于常数的旋转椭球。用于计算正常重力值。正常椭球面是最接近大地水准面的一个有规则的几何形状，面上的正常重力位和大地水准面的重力位严格一致。由旋转椭球的形状，即地球长半径、地球扁率、地球总质量和地球旋转角速度四个参数确定。根据这些参数可求出正常椭球上任一纬度处的正常重力值。

正蒙书院 中国近代最早的新式小学堂。1878 年(清光绪四年)张焕纶等创设于上海县(今属上海市)梅溪巷。采西方小学规制，德智体三育并重。设国文、地理、经史、时务、格致、数学、歌诗等课程，并授以洒扫应对与练身习武之术。1884 年增英、法文。学生分为数班，分置班长、斋长、学长，提倡自我管理。1885 年校舍扩建，易名梅溪书院。

正襟危坐 理好衣服端正而坐，形容恭敬严肃的样子。《史记·日者列传》："宋忠、贾谊瞿然而悟，猎缨正襟危坐。"

正镶白旗 在内蒙古自治区锡林郭勒盟南部。集通铁路经过境内。旗人民政府驻查汗淖尔镇。清属蒙古族察哈尔部，1950 年左翼镶白旗和左翼正白旗合并为正白镶白联合旗，1956 年宝昌县、明安太右联合旗部分地区并入改正镶白旗。畜牧业发达，产牛、马、骆驼、绵羊、山羊。农产有莜麦、小麦、马铃薯。工业有机械、乳品、皮革、毛纺等。

正义者同盟 德国政治流亡者和手工业工人的共产主义秘密组织。1836 年在巴黎成立。由从德意志流亡者同盟中分裂出来的激进分子组成。1840 年后，同盟重心移到伦敦，并成为国际性的工人组织。早期受平均共产主义、和平共产主义、"真正的"社会主义、蒲鲁东主义、布朗基主义等的影响很大。主张以少数人的密谋活动建立共产主义社会，实行财产共有共享和平均分配。口号是"四海之内皆兄弟"。由于马克思、恩格斯的帮助，盟员逐步转到科学社会主义方面来。1847 年马克思、恩格斯接受同盟的邀请加入了同盟，并帮助它改组成*共产主义者同盟。

正比计数管 见"计数管"。

正反馈系统 反馈信息对作用于系统的驱动力起增强作用的系统。系统中存在的随机涨落被增强，很快遍布整个系统，导致原状态崩溃，跃迁到一个新的稳定的有序状态。如电磁振荡就是因槽路中电子随机涨落产生的电流被正反馈机制放大，最终稳定在某固定频率的振荡下。按普里戈金耗散结构理论，自然界生序原理就是由随机涨落和正反馈机制所形成。

正交场器件(场 chǎng) 管内电子流与直流电场、直流磁场三者相互垂直的微波振荡管和微波放大管的统称。如磁控管等。工作电压低、效率高、输出功率大，在雷达发射机、微波通信和电子对抗中作大功率微波振荡器及微波放大器。

正交拉丁方 两个 n 阶*拉丁方在同一位置上的数依次配置成对时，如果这些有序数对恰好各不相同，则称它们为正交拉丁方。例如，下面两个四阶拉丁方相互正交：

1	2	3	4
2	1	4	3
3	4	1	2
4	3	2	1

1	2	3	4
3	4	1	2
4	3	2	1
2	1	4	3

已经证明，除了 $n=2,6$ 以外，任何阶的正交拉丁方都存在。正交拉丁方在*组合设计中有重要应用。

正射投影仪 可将各类地区的航摄像片纠正成正射像片的仪器。一般需与*立体测图仪或*解析测图仪配合使用。测图仪的测标与投影仪的缝隙相对应，且按选择的比率同步沿 y 向扫描，并可在 x 向步进缝隙长度。随着立体观测时测标高低变动，投影仪的光学系统自动调整放大率和旋角，使投射于缝隙面上的影像得到纠正，并使缝隙下面的摄影材料露光，晒印正射像片。两种仪器有联机使用和脱机使用两类。脱机使用的由小型(或微型)电子计算机控制，还可用于制作立体正射像片等。

正谊堂全书 丛书名。清康熙间张伯行辑，同治间杨浚重辑。初刊六十三种，重辑增至六十八种。辑者不喜陆王学派，所收起宋代周敦颐、程颢、程颐、张载、朱熹，迄清代汤斌、陆陇其等文集，并附自著各种，均为宋以来的理学著作。

正常降水量 一个地区的多年平均降水量。通常根据实测降水资料计算，资料年限应相当长并具有足够代表性。如计算的是年降水量多年均值，则为正常年降水量；如是某一月降水量多年均值，则为该月正常降水量。以各地的正常降水量填写在地图上，绘成的等值线，称为正常降水量等值线，是水文图集的主要内容。

正常高水位 也称"设计蓄水位"。预期水库在正常工作情况下的最高兴利蓄水位。水位愈高，水库的库容和所集中的河流落差也愈大，但工程量和淹没土地面积相应增加。合理地设计正常高水位必须经过不同的技术经济比较方可确定。

正时优化调控 利用微电子、机电、自动控制技术，使内燃机在运行过程中实现诸如点火时刻、喷油时刻和进排气的开启和关闭时刻等正时的调整控制。可使其正时始终处于与其工况相适应的最佳配置，综合有效地提高内燃机的经济、动力和排放的整体性能。

正射投影技术 制作各类地区像片图的技术。有光学投影和电子投影两类。前者通过复杂的光学系统，在扫描移动的小缝隙中晒印正射影像(参见"正射投影仪")；后者必须在自动化测图仪上使用，将像片划分为若干满足透视变换的小面积，在静态情况下，用一个曲面来拟合地面，并控制阴极射线管飞点扫描，逐块地晒印得正射像片图。

正常重力公式 表示正常椭球面上重力变化规律的公式。一般为：

$$\gamma_0=\gamma_e(1+\beta\sin^2 B+\beta_1\sin^2 2B),$$

式中，γ_0 为椭球面上正常重力值，γ_e 为椭球赤道上正常重力值，β 和 β_1 为常系数，B 为大地纬度(或天文纬度)。1980 年起，国际通用的正常重力公式为：

$$\gamma_0=9.780\,326\,77(1+0.005\,302\,44\sin^2 B-0.000\,005\,85\sin^2 2B)\text{ 米/秒}^2。$$

正白镶白联合旗 旧旗名。在内蒙古自治区锡林郭勒盟南部。1950年由察哈尔部左翼镶白旗和左翼正白旗合并设置，1956年改为正镶白旗。

2 **此** (cǐ) ❶这。与"彼"相对。《孟子·尽心下》："春秋无义战，彼善于此，则有之矣。"又《公孙丑下》："彼一时，此一时也。"❷这般；这样。庾信《哀江南赋》："天何为而此醉！"❸乃；则。《礼记·大学》："有德此有人，有人此有土，有土此有财。"《后汉书·黄琼传》："必待尧舜之君，此为志士终无时矣。"

此在 亦称"亲在"、"纯在"、"限有"等。存在主义哲学的基本概念之一。指"对存在的证明"，即人在某一有限时间内的个人存在，亦即指活生生的有喜怒哀乐的人的"客观存在"，是"支撑着意识"的"现实存在"。

此豸 姿态妖媚。《文选·张衡〈西京赋〉》："增婵娟以此豸。"薛综注："婵娟此豸，姿态妖蛊也。"

此君 ❶《晋书·王徽之传》："尝寄居空宅中，便令种竹。或问其故，徽之但啸咏指竹曰：'何可一日无此君耶？'"后因称竹为"此君"。苏轼《於潜僧绿筠轩》诗："若对此君仍大嚼，世间那有扬州鹤？"也借指所嗜之物。白居易《效陶潜体诗》："乃知阴与晴，安可无此君。"此指酒。❷此人的尊称。刘峻《追答刘秣陵沼书》："寻而此君长逝，化为异物；绪言余论，蕴而莫传。"

此若 此；这。此、若同义连言，亦作"若此"。说详王引之《经传释词》卷七。《管子·山国轨》："桓公曰：'此若言何谓也？'"

此岸性 同"彼岸性"相对。康德用语。此岸，指经验界限之内；彼岸，指经验界限之外。康德认为有离开人们意识而独立存在的"自在之物"，但人类认识能力只能达到"现象"，这就是知识的此岸性。超出"现象"而企图认识"自在之物"，是不可能的，这就是知识的彼岸性。他认为"此岸"的"现象"与"彼岸"的"本体"（即自在之物）之间存在着一条不可逾越的鸿沟，"自在之物"是不可知的，而"现象"则是主观认识能力的产物。马克思在《关于费尔巴哈的提纲》中借用"此岸性"一词，只是为了说明思维能够透过事物的现象认识其本质。

3 **步** (bù) ❶步行。如：安步当车。《书·武成》："王朝步自周。"❷行走时跨出一足为跬，左右足各跨出一跬为步。《荀子·劝学》："不积跬步，无以至千里。"亦指跨出一步（二跬）的距离。《孟子·梁惠王上》："以五十步笑百步，则何如？"又用为长度单位，历代不一。周代以八尺为步，秦代以六尺为步，旧制以营造尺五尺为步。❸跟着；踏着。如：步人后尘。❹运行；命运。见"天步❶"、"国步❶"。❺水边停靠船只的地方。通作"埠"。任昉《述异记》："吴江中又有鱼步、龟步，湘中有灵妃步。"参见"埠"。❻姓。三国时吴有步骘。

步叉 同"鞴靫"。盛箭器。《释名·释兵》："步叉，人所带，以箭叉其中也。"韩翃《杂言赠哥舒仆射》诗："步叉抽箭大如笛，前把两矛后双戟。"

步甲 亦称"步行虫"。昆虫纲，鞘翅目，步甲科。体小型至大型，长扁而坚实，体色多黑暗。大多无飞翔能力，主要步行，故名"步甲"。种类甚多，多栖居石块、树皮及苔藓下。成虫与幼虫多为肉食性。少数种类危害植物果实和嫩芽，是农业害虫。常见的为行夜虫（俗称"放屁虫"，*Pheropsophus jessoensis*）、大步甲（*Carabus smaragdinus*）。

步头 ❶即"埠头"。船舶停靠处或渡口。苏舜钦《寄王几道同年》诗："步头浴凫暖出没，石侧老松寒交加。"❷古地名。意即码头。在今云南个旧市西南、元江北岸，当红河航运起点，是唐代剑南南部和南诏通往安南的门户。

步伐 古代指军队的行进与击刺。《书·牧誓》："今日之事，不愆于六步七步，乃止齐焉，夫子勖哉！不愆于四伐、五伐、六伐、七伐，乃止齐焉，勖哉夫子！"蔡沈集传："步，进趋也。伐，击刺也。"现泛指行进的步子。如：步伐整齐。

步足 甲壳动物如虾、蟹等胸部的后五对附肢。其中第一对，或第一、第二，或第一至第三对变形而为螯足。有爬行、游泳、捕食等功能。又如棘皮动物的*管足，原为*水管系的一部分，但因兼作步行之用，也有称步足的。

步兵 陆军中徒步或乘装甲输送车、步兵战车作战的兵种。是陆军的主要兵种和基本力量。分为徒步步兵和机械化步兵（摩托化步兵、装甲步兵）。主要装备有步枪、机枪、火箭筒、轻型火炮、反坦克导弹和防空火器等。能独立或在其他军、兵种协同下作战。

步武 ❶《国语·周语下》："夫目之察度也，不过步武尺寸之间。"韦昭注："六尺为步，半步为武。"谓相距不远。《后汉书·臧洪传》："相去步武，而趋舍异规。"❷跟前人足迹走，比喻模仿、效法。柳宗元《为韦京兆祭杜河中文》："分命邦畿，步武获陪。同志为友，星霜屡回。"

步枪 单兵使用的长管枪械。主要用于发射枪弹杀伤有生力量，有效射程300～400米。还可用刺刀、枪托进行格斗。有的可发射枪榴弹，具有点面杀伤和反装甲能力。除传统步枪外，还有骑枪、突击步枪和狙击步枪等。按自动化程度分为非自动、半自动和全自动步枪。

步带 海胆纲、海参纲等动物体表纵列的有孔部分。孔中有*管足伸出，可以步行。无管足的体表部分，称"间步带"。

步测 以复步（约为1.5米）为单位量测实地距离的方法。

步哨 部队驻止时在指定位置担任警戒任务的哨兵。通常由1～2人担任，1人称单哨，2人称复哨。由宿营分队或宿营警戒分队派出。

步辇 秦以后将帝王、皇后所乘之辇（车）去轮为舆，改由人抬，称步辇。偶亦特许大臣乘坐。熊忠《古今韵会举要·七遇》"步"："后世称辇曰步辇，谓人荷而行，不驾马。"《晋书·山涛传》："帝尝讲武于宣武场，涛时有疾，诏乘步辇从。"

步趋 ❶行走。《说文·行部》："行，人之步趋也。"段玉裁注："步，行也；趋，走也。二者一徐一疾，皆谓之行，统言之也。"《汉书·王吉传》："休则俯仰诎信（伸）以利形，进退步趋以实下。"颜师古注引如淳曰："今人不行，则膝已（以）下虚弱不实。"参见"步骤"。❷"亦步亦趋"的略语。犹言追随。《聊斋志异·封三娘》："一女子步趋相从，屡望颜色，似欲有言。"

步道 只能步行的小路。《说文·彳部》："径，步道也。"段玉裁注："此云步道，谓人及牛马可步行而不容车也。"又谓陆路。古乐府《安东平》："凄凄烈烈，北风为雪，船道不通，步道断绝。"现在也称马路旁的人行道为"步道"。

步摇 古代妇女的一种首饰。《释名·释首饰》："步摇，上有垂珠，步则摇动也。"《后汉书·舆服志下》："步摇，以黄金为山题，贯白珠为桂枝相缪，一爵（雀）九华（花），熊、虎、赤罴、天鹿、辟邪、南山丰大特六兽。"王先谦集解引陈祥道曰："汉之步摇，以金为凤，下有邸，前有笄，缀五采玉以垂

下，行则动摇。"白居易《长恨歌》："云鬓花颜金步摇。"

步韵 即"次韵"。

步障 用以遮蔽风尘或视线的屏幕。《晋书·石崇传》："〔石崇〕与贵戚王恺、羊琇之徒，以奢靡相尚……恺作紫丝布步障四十里，崇作锦步障五十里以敌之。"

步履 犹步行。楼钥《次韵翁处度同游北山》："相期更看水流处，步履未倦夸轻翩。"亦指脚步。

步檐 亦作"步阁"、"步阁"。走廊。谢灵运《伤己赋》："望步檐而周流，眺幽闺之清阴。"

步骤 犹"步趋"。❶缓行和疾走。《荀子·礼论》："故君子上致其隆，下尽其杀，而中处其中，步骤驰骋厉骛不外是矣。"今指事情进行的程序、次第。如：有步骤地进行。❷追随。《晋书·桓温传论》："步骤前王，宪章虞夏。"

步天歌 书名。采用诗歌形式介绍星官的著作。唐王希明著；一说隋丹元子作。一卷。书中将星空分为*三垣和二十八宿。编成七字一句的歌词，介绍各星官名称、星数和位置。词义浅显形象，历代相传作为观天认星的指南。

步日耶 (Henri Edouard Prosper Breuil,1877—1961) 法国考古学家。曾任法兰西学院教授。对欧洲旧石器时代洞穴壁画的研究和旧石器时代的进一步分期，有过较大的贡献。1931 年曾来中国讲学，并参与北京猿人石器的研究。

步打球 唐代球类游戏。比赛分两队，以用下端弯曲的木棍徒步击球入门多少分胜负。王建《宫词》有"寒食宫人步打球"句。与现代曲棍球相似。

步行区 "步行商业区"的简称。指在城市中心地区内划定的、允许步行，禁止或限制车辆通行的商业街道与地区。一般在旧城中开辟，其范围只限于街道的称"步行街"。它为市民提供方便、安全的购物与社会生活环境，并对具有历史和建筑艺术价值的旧城和建筑物起保护作用。

步军营 清代禁卫军之一。担任京师卫戍之责，合满、蒙、汉为营。康熙十三年 (1674 年) 定制。兵额二万一千一百五十八人，设有统领管辖。雍正元年 (1723 年) 设五城巡捕营步兵一万人，系绿营兵，也归步军统领管辖。步军统领的全称为提督九门巡捕五营步军统领，通常辖八旗兵称统领，辖绿营步兵称九门提督，实为一人。

步挽(輓)车 古代一种用人拉的车子。《资治通鉴·晋安帝隆安五年》："纂(凉王吕纂)醉，乘步挽车，将超等游禁中。"胡三省注："步挽车不用牛马若羊等，令人步而挽之。"若，或。

步谈机 亦称"步话机"。一种可携带的小功率无线电收发信机。一般有调频或调幅两种方式，工作频率使用短波或超短波波段。由收发信机、直流电源、天线等组成。通信双方可在行进中相互通话。

步虚声 道士诵经礼赞时的一种腔调。据称这种腔调宛如众仙缥缈步行虚空歌诵之声，故名。《异苑》："陈思王(曹植)游山，忽闻空里诵经声，清远遒亮，解音者则而写之，为神仙声。道士效之，作步虚声。"张籍《送吴炼师归王屋》诗有"却到瑶坛上头宿，应闻空里步虚声"之句。

步虚词 ❶乐府《杂曲》歌名。唐吴兢《乐府古题要解》："《步虚词》，右道观所唱，备言众仙缥缈轻举之美。"庾信、隋炀帝等都有拟作。❷词牌名。即《西江月》。

步落稽 即"稽胡"。

步军统领 官名。清代提督九门巡捕五营步军统领的简称。掌京师正阳、崇文、宣武、安定、德胜、东直、西直、朝阳、阜成九门内外守卫巡警等职，以亲信满族大臣兼任，通称九门提督。辛亥革命后仍设，1924 年并其职权于京师警察厅。

步兵战车 亦称"机械化步兵战车"。供步兵机动和作战用的装甲战斗车辆。具有高度的机动性、较强的火力和一定的装甲防护力。在机械化步兵部队中装备到步兵班。步兵可乘车战斗，也可下车战斗。现装备的步兵战车主要是履带式，多数可水上行驶。主要用于协同主战坦克作战，也可独立遂行任务。

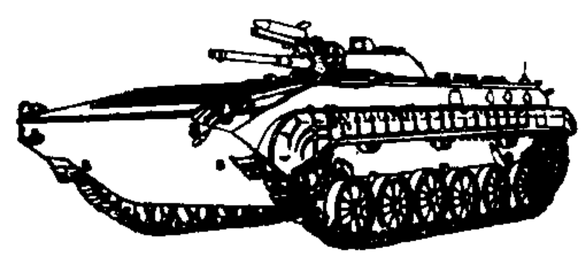

步兵战车

步兵战术 步兵进行战斗的方法。陆军战术的组成部分。分为机械化步兵战术、摩托化步兵战术和徒步步兵战术。

步兵武器 以装备步兵为主的各种武器。现代通常包括各种轻武器、步兵火炮、便携式反坦克导弹和便携式防空导弹等。

步迦可汗(可 kè，汗 hán) 即"达头可汗"。

步罡踏斗 (斗 dǒu) 道教法师设坛建醮时礼拜星斗的步态和动作。据说步行转折，宛如踏在罡星斗宿之上，故名。道教以为这种动作能遣神召灵。步踏的姿态，据《云笈七籤》卷六十一："其法先举左，一跬一步，一前一后，一阴一阳，初与终同步，置脚横直互相承如丁字形。"传说这种步法为夏禹所创，故又称"禹步"。

步出夏门行 乐府《瑟调曲》名，一名《陇西行》。古辞存，内容写游仙者的经历。曹操所作，写于建安十二年(公元 207 年)征乌桓时。分五部分，最前是"艳"，下为"观沧海"、"冬十月"、"土不同"、"龟虽寿"四章。魏晋乐所奏即本篇。操此诗又采入《舞曲歌辞》，称《碣石篇》，无"艳"。按《乐府诗集》亦谓《陇西行》"一曰《步出夏门行》"，但仍分列为二曲，并各有古辞。然所录《陇西行》古辞，唐吴兢《乐府古题要解》正题为《步出夏门行》，并注明"一曰《陇西行》"。故二者实为一曲异名。有人并以为两篇古辞亦原为一篇。

步进电动机 一种把脉冲信号变成直线位移或角位移的执行元件。种类繁多，有旋转运动的、直线运动的和平面运动的。应用最多的是磁阻式、永磁式、永磁感应子式旋转步进电动机。定子上装有多相的控制绕组。由专用电源供给电脉冲，各相轮流地每输入一个脉冲，电动机前进一步，故名。其位移或角位移量与脉冲数成正比，线速度或转速正比于脉冲频率，在负载能力范围内，不因电源电压、负载、环境条件的波动而变化。可在宽广的范围内通过脉冲频率来调速；能快速起动、反转和制动。广泛应用于打印机、绘图机、轧钢机的自动控制、自动记录仪表和数模转换等。

4 **歧** (qí) 叉开。如：歧路。《后汉书·张堪传》："麦穗两歧。"引申为歧异，不相同。如：分歧；歧视。袁树《哭堂妹秋卿》诗："书远摹多误，人稠语屡歧。"

歧途 岔路。也比喻错误的方向、道路。如：误入歧途。

歧旁 亦作"岐旁"。犹岔道。《尔雅·释宫》："一达谓之道路，二达谓之歧旁。"《释名·释道》："二达曰岐旁。物两为岐，在边曰旁。"

歧道 歧路，即岔路。《论衡·率性》："是故杨子哭歧道，墨子哭练丝也。"参见"泣歧路"。

歧路灯 长篇小说。清李海观作。一百零八回。叙述河

南祥符(今开封市)青年谭绍闻被同辈浮浪子弟引诱,误入歧途,日趋堕落,陷于倾家荡产的困境。后回头向善,功名成就。书中多宣扬封建伦理观念,但也反映了当时的社会风貌和典章制度,带有浓厚的河南地方色彩。本书过去仅有抄本,1927年冯友兰、冯沅君将前二十六回校勘标点,由北京朴社出版。另有近年校注本一百零八回,较为完整。

歧义现象 指一个语言结构可以表示一种以上的意义。如汉语中"鲁迅的书",就有"鲁迅所著的书"和"鲁迅所有的书"两种意义;又如"赞扬青年的作品",可以有"赞扬/青年的作品"(动宾关系)和"赞扬青年的/作品"(偏正关系)两种意义。一般说,在具体的语境和上下文中歧义可以消除。参见"多义现象"。

歧化反应 一种氧化还原反应。相同的离子(或分子)在一定条件下,由于相互传递电子或原子(团),结果离子(或分子)的一部分被氧化,另一部分被还原。例如:

$$\underset{\substack{\text{氯酸根离子}\\+5\\\text{(氯的氧化值)}}}{4ClO_3^-} \xrightarrow{\text{加热}} \underset{\substack{\text{高氯酸根离子}\\+7\\\text{(氯的氧化值)}}}{3ClO_4^-} + \underset{\substack{\text{氯离子}\\-1\\\text{(氯的氧化值)}}}{Cl^-}$$

$$\underset{\substack{\text{氯}\\0\\\text{(氯的氧化值)}}}{Cl_2} + 2OH^- \longrightarrow \underset{\substack{\text{次氯酸根离子}\\+1\\\text{(氯的氧化值)}}}{ClO^-} + \underset{\substack{\text{氯离子}\\-1\\\text{(氯的氧化值)}}}{Cl^-} + H_2O$$

$$\underset{\substack{\text{锰酸根离子}\\+6\\\text{(锰的氧化值)}}}{3MnO_4^{2-}} + 4H^+ \longrightarrow \underset{\substack{\text{高锰酸根离子}\\+7\\\text{(锰的氧化值)}}}{2MnO_4^-} + \underset{\substack{\text{二氧化锰}\\+4\\\text{(锰的氧化值)}}}{MnO_2} + 2H_2O$$

又如,苯甲醛在氢氧化钾溶液中部分氧化为苯甲酸(钾),部分还原为苯甲醇;在酸性催化剂存在下,两分子甲苯生成一分子二甲苯及一分子苯;自由基部分转化为饱和烃,部分转化为不饱和烃等。反应式如下:

$$2C_6H_5CHO + KOH \longrightarrow C_6H_5COOK + C_6H_5CH_2OH$$

$$2C_6H_5CH_3 \longrightarrow C_6H_4(CH_3)_2 + C_6H_6$$

$$2\left(RCH_2-\overset{\overset{H}{|}}{\underset{\underset{R'}{|}}{C}}\cdot\right) \longrightarrow RCH_2CH_2R' + RCH=CHR'$$

歧路亡羊 《列子·说符》:"杨子之邻人亡羊,既率其党,又请杨子之竖追之。杨子曰:'嘻!亡一羊何追者之众?'邻人曰:'多歧路。'既反,问:'获羊乎?'曰:'亡之矣。'曰:'奚亡之?'曰:'歧路之中又有歧焉,吾不知所之,所以反也。'……心都子曰:'大道以多歧亡羊,学者以多方丧生。'"后以"歧路亡羊"比喻事理复杂多变,因而迷失方向,不能找到真理。

4 **岠** (jù) ❶同"拒"。抵拒。《说文·止部》:"岠,止也。"段玉裁注:"许无拒字,岠即拒也。此与彼相抵为拒,相抵则止矣。"❷距离;超越。《汉书·扬雄传上》:"腾空虚,岠连卷。"颜师古注:"岠,即距字也。"

肯 〔肎〕(kěn) ❶附着在骨上的肉。见"肯綮"、"中肯"。❷许可。如:首肯。❸愿意;不拒绝。如:惠然肯来。《史记·魏公子列传》:"公子欲见两人,两人自匿,不肯见公子。"

肯定 ❶判断某一问题时,持确认、正面断定或赞成的态度。❷与"否定"相对。指事物保持其存在的方面。肯定和否定是对立的统一,并在一定条件下相互转化。在*否定之否定规律中,肯定又指事物发展的一个阶段。

肯特 (Rockwell Kent, 1882—1971) 美国版画家。早年曾就读于哥伦比亚大学建筑系,1900年后进纽约美术学院。艺术上受罗伯特·亨利影响。画风隽永清新,黑白对比强烈,线条锋利。作品有为《白鲸》、《十日谈》、《莎士比亚全集》等作品所作的插图等。著有回忆录《主啊,是我》。

肯綮 筋骨结合处。《庄子·养生主》:"技经肯綮之未尝。"王先谦集解:"俞云:'技,盖枝之误。枝,枝脉;经,经脉。枝经,犹言经路。'《释文》:'肯,著骨肉。'司马云:'綮犹结处也。'"后比喻要害、最关紧要处。《元史·王都中传》:"都中遇事剖析,动中肯綮。"

肯尼亚 (Kenya) 国名。在非洲东部,东南濒印度洋,陆疆邻索马里、埃塞俄比亚、苏丹、乌干达、坦桑尼亚。面积58.26万平方公里。人口2 830万(1995年)。有40多个部族,主要是吉库尤人、卢奥人、卢希亚人等。居民60%信奉基督教新教,余信拜物教、伊斯兰教等。斯瓦希里语和英语同为官方语言。首都内罗毕。大部为高原山地,东南部为海拔100米以下的沿海平原。西南部肯尼亚高原地势最高,海拔1 500~3 000米,有全国最高峰肯尼亚山,海拔5 199米。赤道横贯中部,以北半沙漠气候占优势;以南主要属热带森林和热带草原气候。多森林、草原。公元初沿海已建立对外贸易港市。7世纪,阿拉伯人到此经商和定居。15世纪末起,葡、英殖民者相继侵入。1895年沦为英国"保护地",1920年被改为殖民地。1963年12月12日宣布独立。1964年12月12日成立肯尼亚共和国。全国85%人口从事农牧业。粮食作物主要有玉米、小麦、薯类等;经济作物种类多,有咖啡、茶叶(产量居非洲首位)、剑麻、除虫菊、棉花、甘蔗等。养牛和捕鱼业重要。20世纪60年代后期工业发展较快,较大企业有炼油、轧钢、服装、轮胎、水泥、发电、汽车装配等厂。开采天然碱、萤石、金、金刚石等矿。出口农牧产品、石油产品、水泥、天然碱等;进口机器设备、车辆、原油、药品、化肥等。有野生动物园、植物园。旅游业发达。

肯尼迪 (John Fitzgerald Kennedy, 1917—1963) 美国总统(1961—1963)。民主党人。1959年曾参与起草反劳工的《肯尼迪-欧文法案》。总统任内,建立"和平队",实行所谓"灵活反应"战略,加强对亚、非、拉地区的渗透;发动侵越战争;策划入侵古巴,在加勒比海危机中,逼苏撤除在古巴的导弹基地。后遇刺身死。

肯塔尔 (Antero Tarquinio de Quental,1842—1891) 葡萄牙诗人、哲学家。曾在科英布拉大学求学。参加创立第一国际葡萄牙支部。后倾向悲观主义。哲学思想受黑格尔影响。写有诗集《余辉》、《现代颂歌》、《十四行诗集》和论著《良好的判断和健康的趣味》、《文学的尊严与御用文学》、《葡萄牙文学史上的哲学思潮》等。

肯雅塔 (Jomo Kenyatta, 约1891—1978) 肯尼亚总统(1964—1978)。1928年任吉库尤中央协会总书记。1945年参加组织第五届泛非大会。1947年当选肯尼亚非洲人联盟主席。1952年组织和领导*茅茅运动,被英殖民当局逮捕。1960年当选肯尼亚非洲民族联盟主席(1974年起为终身主席),翌年获释后就任。1963年肯尼亚自治政府成立,任总理。次年成立共和国,任总统。著有《面对肯尼亚山》、《肯尼亚:斗争的国土》等。

肯德尔 (Edward Calvin Kendall, 1886—1972) 美国生物化学家。哥伦比亚大学哲学博士。曾任明尼苏达大学教授,美国生物化学学会会长,内分泌研究学会会长。最早发现肾上腺皮质激素可的松,并于1948年用人工合成。与*亨奇、赖希斯泰因 (Tadeus Reichstein,1897—1996) 共获1950年诺贝尔生理学或医学奖。

肯氏兽类 (Kannemeyeriidae) 古爬行动物。大型二齿兽类。仅有两个大牙长在上颌犬齿部位。头部硕大,身体粗笨。陆生,以植物为食。生存于三叠纪。化石发现于中国山西、陕西、内蒙古、新疆等地;其他大陆也有发现。

肯尼亚山 (Mount Kenya) 肯尼亚中部熄火山。北近赤道。最高峰巴蒂安山 (Batian) 海拔5 199米,为非洲第二高峰。山顶终年积雪,有15条冰川。海拔1 500~3 500米多密林,海拔2 000米以下多咖啡、剑麻、香蕉种植园。与周围地区辟为国家公园。

肯托洛伊 (Centauroi) 希腊神话中半人半马的怪物。居于深山中,秉性残暴,嗜酒色,好与人格斗。

肯托洛伊

肯定判断 性质判断的一种。同"否定判断"相对。反映对象具有某种性质的判断。如:"实践是检验真理的唯一标准"。

肯定概念 亦称"正概念"。同"否定概念"相对。反映某一属性存在于某种对象中的概念。如:"金属"、"有机物"、"正义战争"等。

肯特山脉 (Хэнтийн Нуруу) 在蒙古东北部。自东北向西南延伸约250公里。是太平洋水系和北冰洋水系的分水岭。山势较平缓,一般海拔2 000米左右,最高峰阿萨拉尔图 (Асарат) 海拔2 751米。北段多森林,是蒙古的主要游牧地带。克鲁伦河、鄂嫩河 (Онон) 等发源于此。有煤、铁、金等矿藏。

肯堂肯构 堂,立堂基;构,盖屋。《书·大诰》:"若考作室,既底法,厥子乃弗肯堂,矧肯构!"孔传:"以作室喻治政也,父已致法,子乃不肯为堂基,况肯构立屋乎!"底法,犹言设计。后以"肯堂肯构"比喻能继承父业。

肯尼迪宇航中心 美国宇航器发射试验基地。位于佛罗里达半岛东海岸的梅里特岛-卡纳维拉尔角地区。占地面积560平方公里。建于1962年7月。主要设施有航天飞机装配检测大楼、发射控制中心、39A和39B发射区、轨道器着陆设施、轨道器和有效载荷处理设施,以及水运码头和辅助设施;操作测试、控制监测、地面试验、燃料储存检测、数据处理中心和宇航员训练、医疗等设施以及固体火箭助推器装配检测设施等。中心建有十多个发射台,分布在梅里特岛 (Merritt)、卡纳维拉尔角和范登堡空军基地。实施发射任务时,还得到空军东部宇航与导弹试验中心、西部宇航与导弹试验中心的各种勤务支援,并利用设在本国和世界各地的跟踪站以及测量船、测量飞机、跟踪和数据中断卫星跟踪测量。主要担负载人飞船、航天飞机及其有效载荷的试验、鉴定和发射。发射过"水星"、"双子星座"、"阿波罗"飞船以及各种卫星和空间探测器,并发射过数十次航天飞机。

6 **跱** ㊀(chí 迟) 同"踟"。《说文·止部》:"跱,躇也。"朱骏声通训定声:"跱躇,双声连语,不前也,亦作踟蹰。"

㊁(zhì 志) 通"庤"。具备;积储。《史记·鲁周公世家》:"鲁人三郊三隧,峙尔刍茭、糗粮、桢干,无敢不逮。"

⑧ 同"前"的本字。

8 **⑧** 同"呰"、"訾"。

⑨ "歸(归)"的古体字。

9 **⑨** "岁"的繁体字。

10 **⑩** (cí) ❶生物中能产卵细胞的。与"雄"相对。如:雌鸡;雌兔;雌蕊。❷柔弱。见"知雄守雌"。❸指女性。陆游《老学庵笔记》卷七:"韩魏公声雌。"

雌风 与"雄风"相对。《文选·宋玉〈风赋〉》:"故其风中人,状直憃混郁邑,殴温致湿……此所谓庶人之雌风也。"刘良注:"雌风,卑恶之风。"

雌节 谓安于柔弱,不与人争,即道家"知雄守雌"的处世态度。《淮南子·原道训》:"圣人守清道而抱雌节,因循应变,常后而不先,柔弱以静,舒安以定,攻大礴坚,莫能与之争。"高诱注:"雌,柔弱也。"

雌伏 比喻退藏,不进取。温庭筠《病中书怀呈友人》诗:"鹿鸣皆缀士,雌伏竟非夫。"参见"雄飞"。

雌黄 ❶矿物名。化学成分为As_2S_3。单斜晶系。单晶体呈短柱状或板状;集合体成片状、梳状、土状等。柠檬黄色,条痕鲜黄色,半透明,金刚光泽至油脂光泽,硬度1.5~2,密度3.5克/厘米^3,灼烧时发出强烈的蒜臭。由低温热液作用形成,常与雄黄共生。用以制取砷和砷化物等。❷沈括《梦溪笔谈·故事》:"馆阁新书净本有误书处,以雌黄涂之……一漫则灭,仍久而不脱。"因称改窜文字为雌黄。《颜氏家训·勉学篇》:"观天下书未遍,不得妄下雌黄。"❸驳正、议论是非。周密《齐东野语》卷十九:"近世诸公,多作考异、证误、纠缪等书,以雌黄前辈。"也指随便乱说。如:信口雌黄。王夫之《宋论·真宗》:"使支离之异学,雌黄之游士,荧天下之耳目而荡其心。"

雌雄 ❶雌性与雄性。《诗·小雅·正月》:"谁知乌之雌雄?"亦作"雄雌"。古乐府《木兰诗》:"安能辨我是雄雌?"❷犹言胜负、高下。《史记·项羽本纪》:"愿与汉王挑战,决雌雄。"亦作"雄雌"。高文秀《薛范叔》楔子:"离魏国,到临淄。凭喉舌,决雄雌。"❸称成对的物件。如:雌雄剑。

雌蕊 被子植物花中由一个或两个以上*心皮所形成的结构。通常分子房、花柱和柱头三部分。子房内具胚珠,受精后,胚珠形成种子,子房壁发育成果皮而与种子共同形成果实。凡由单心皮构成的称"单雌蕊"(如大豆);由两个以上心皮构成的称"复雌蕊"(如烟草)。一花内有数个心皮而彼此分离形成多雌蕊的,称"离心皮雌蕊",如毛茛;数个心皮相互连合而形成一个雌蕊的,称"合心皮雌蕊",如番茄。一花内所有雌蕊总称为雌蕊群。

雌霓 即霓。双虹中色彩浅淡的虹,亦名副虹。沈约《郊居赋》:"驾雌霓之连卷,泛天江之悠永。"

雌激素 动物卵巢分泌的一类激素。属类固醇化合物。有两类:(1)卵泡分泌的雌激素,刺激性器官发育成熟,引起并维持副性征和生殖周期;(2)黄体分泌的孕酮,促进子宫壁发育,以接纳受精卵,有安胎、抑制排卵并促进乳腺发育的作用。两者及其衍生物和同型物均已能人工合成,应

用于临床和畜牧业。

雌雄二态 也称"性的二态"、"雌雄异型"。指同种动物雌雄两性间在形态上有显著的差异。很多鸟类为雌雄二态，典型的例子如鸳鸯。此外，如螠纲的后螠(*Bonellia*)，两性间的差异特别显著，雌性体长达200毫米以上，但雄性极小，长仅1毫米，而且寄生在雌性的肾管中。

雌雄同体 动物同一个体内有雄性和雌性器官。无脊椎动物如涡虫、寡毛纲、腹足纲，多为雌雄同体。脊椎动物中的鲟、鲱、鲻和蟾蜍等，精巢内常存在卵子，是偶然性的雌雄同体。鸟类有时雄性能转变为雌性，是逆转的雌雄同体。但雌雄同体动物大部分不会发生自体受精，而与另一个体相互交换生殖细胞。

雌雄同株 具单性花的植物，雌花和雄花生于同一植株上。例如玉米、苎麻、蓖麻、黄瓜等。

雌雄同熟 亦称"雌雄蕊同熟"。一朵花的雌蕊和雄蕊同时成熟的现象。雌雄同熟的花，由于柱头的生理特性，自花的花粉在自花的柱头上不能萌发，或萌发后生长很慢，不能到达子房进行受精，从而保证了异花受精。

雌雄异体 同种动物雌雄生殖器官分生在不同的个体内。如水母、血吸虫、沙蚕、乌贼、多数节肢动物和棘皮动物等无脊椎动物以及一般脊椎动物都为雌雄异体。

雌雄异株 具单性花的植物，雌花和雄花分别生于不同的植株上，有雌株或雄株之称。例如柳、银杏、大麻等。

雌雄异熟 亦称"雌雄蕊异熟"。一朵花的雌蕊和雄蕊不同时成熟的现象。为避免自花传粉的一种适应。雌蕊先熟的花，如车前、七叶树等；雄蕊先熟的花，如常春藤、向日葵等。

雌蕊离体授粉 进行植物杂交所采用的一种新技术。在无菌的条件下，把母本的雌蕊接种于含有营养成分的培养基上，再将父本的成熟花粉授在雌蕊的柱头上，然后进行受精。卵细胞受精后，胚珠发育为种子，子房也随之增大，在培养基上结成果实。已在烟草、矮牵牛、金鱼草等获得成功。可用来克服子房早期脱落所造成的杂交障碍。

12 **整** (zhěng 拯) ❶整齐；严整。如：衣冠不整。《左传·成公十六年》："好以众整。"《三国志·魏志·武帝纪》："望虏阵不整。"❷整顿；整理。《诗·大雅·皇矣》："爰整其旅。"虞集《退值》诗："晨钟禁中来，白发聊自整。"❸完全；齐备。如：整套。卢思道《后周兴亡论》："器械完整，货财充实。"❹完整；无剩余或残缺。如：一百元整；十二点整。

整地 播种前一系列土壤耕作措施的总称。包括耕地、耙耱或开沟、作畦和土面平整等。整地质量会影响种子出苗和作物生长。

整过 景颇族民间舞蹈形式之一。景颇语"整过"，意为"跳鼓"。流行于云南景颇族地区。是一种祝贺新居的群舞。于新屋落成时敲起鼓、钹而舞，通过舞蹈动作和队形变化表现建房的劳动过程。

整合 ❶整理，组合。如：整合各方力量。❷新老地层间的走向和倾斜均一致，其岩石性质与生物演化连续而渐变，在沉积上没有明显间断的地层接触关系。表示在它们的沉积期间，该区地壳只在水下有缓慢的升降运动且没有高出水下侵蚀基准面以上，因而沉积物得以连续沉积。

整形 又称"整枝"。形成树冠过程中，根据树种特性、栽培目的和栽培条件，运用修剪技术，将树冠整理成与之相适应的形状的工作。整形可使果树树冠构成牢固的骨架、占有较大的结果空间和受光面积，为丰产稳产奠定良好基础。

整体 在哲学上与"部分"相对，组成辩证法的一对范畴。整体指构成事物的诸要素组成的统一体。部分是整体中的某个或某些要素。整体与部分是对立统一的，整体由相互联系着的各个部分构成。部分之间的不同联系决定着整体的类型。整体所具有的质不同于各要素(对象)在分散孤立状态下所具有的质。整体大于它的各部分的总和。部分是整体的一环，不能脱离整体孤立存在。整体的功能丧失，会立即引起部分的功能瓦解。整体与部分的辩证关系要求在认识过程中将分析与综合统一起来。

整饬 ❶整顿。《三国志·蜀志·许靖传》："整饬元戎。"❷严正；严谨。《新唐书·吕谭传》："少力于学，志行整饬。"❸整齐完备。张华《游猎篇》诗："舆徒既整饬，容服丽且妍。"

整治 ❶整顿；整理。《六韬·豹韬·敌武》："其来整治精锐。"孙楚《为石仲容与孙皓书》："整治器械，修造舟楫。"❷备办；收拾。《水浒传》第十回："林冲的绵衣裙袄都是李小二浑家整治缝补。"《儒林外史》第一回："秦老整治晚饭与他吃了。"❸约束；处置。朱熹《答吕伯恭书》："损约收敛，此正区区所当从事……自此向里渐渐整治，庶几寡过。"无名氏《陈州粜米》楔子："假似那陈州百姓每不伏我呵，我可怎么整治他。"

整肃 ❶严肃。《三国志·吴志·孙策传》："军令整肃。"❷犹整顿。《风俗通·正失》："迎反惠王，整肃官司，退而老于叶。"

整经 织前准备工序之一。即把一定根数(通常为300～600根)和一定长度的经纱(线)，按一定密度卷绕成经轴。所用机器称"整经机"。

整点 又称"格点"。在直角坐标系中，各个坐标都是整数的点称为"整点"。一般地，在 n 维欧氏空间 R^n 中，当 $a_1,a_2,\cdots,a_n$ 都是整数时，R^n 中的点

$$x=a_1e_1+a_2e_2+\cdots+a_ne_n$$

称为整点，其中 $e_1,e_2,\cdots,e_n$ 为 R^n 的基底。凸域上的整点估计问题是数的几何研究的重要课题。

整除 一个整数 a 除以另一个整数 b 得到的商是整数，称 b"整除"a。这个概念也通用于多项式的情况：x 的两个多项式相除，如果得到的商是 x 的多项式，亦称为"整除"。

整顿 ❶犹整饬、整理。《史记·张耳陈馀列传》："今范阳令宜整顿其士卒以守战者也。"韩愈《上贾滑州书》："窃整顿旧所著文一十五章以为贽。"今亦指采取措施以改正缺点。如：整顿作风。❷犹整齐。《水经注·阴沟水》："過水又北径老子庙东。庙前有二碑……碑北有双石阙，甚整顿。"❸备办。高文秀《薛范叔》第三折："院公，你在客馆中整顿下茶饭。"

整流 将交流电变为直流电的过程。

整数 0和自然数1,2,3,…以及－1，－2，－3，…统称为整数。

整形带 又名"分枝带"。果树苗木定干时，在预定主干高度以上，再留具有若干饱满芽的一段茎干，将其上抽发的枝条培养为主枝，这段茎干称为整形带。

整体论 ❶关于整体与部分关系的理论。该理论从整体出发，认为整体大于部分之总和。❷南非联邦(今南非共和国)史末资的理论。他在1926年出版的《整体与进化》一书中认为，世界为整体的过程所控制，整体大于部分，而过程则是创造的进化，形成新的整体。

整函数 复平面上的解析函数。多项式是最简单的整函数。*魏尔斯特拉斯首先研究这类函数的分解法。19世纪末期，法国数学家皮卡(Charles Émile Picard,1856—1941)给出重要的定理，即不为常数的整函数可取任何复数值，至多有一个例外。这个定理有力地促进值分布论的发展。

整倍体 细胞含有完整的染色体组的个体。含有一个染色体组的称为单倍体或一倍体，通常用符号 $1n$ 代表。含有两个染色体组的称为二倍体，通常用 $2n$ 代表。含有三个以上染色体组的称为多倍体。几乎全部高等动物和一半以上的高等植物都是二倍体。

整流站 见"牵引变电所"。

整流器 将交流电变为直流电的装置。由具有单向导电性的整流器件及有关电路元件组成，一般还包括整流后除去剩余交流成分的滤波器。常用的整流元件有电子二极管、离子管、晶体二极管、硒堆和可控硅等。

整车货物 托运人向运输部门托运的，按其重量、体积、状态或性质须单独用一辆货车运送的一批货物。它的运价率较零担货物的运价率为低。

整式方程 亦称"有理整方程"或"代数方程"。由多项式所组成的方程。按照所含未知数的个数分别称为一元的、二元的等等。一元整式方程经整理后，可以写成形式：

$$a_0x^n+a_1x^{n-1}+\cdots+a_n=0,$$

其中 $a_0,a_1,\cdots,a_n$ 是常数，称为方程的系数，$a_0\neq 0$，n 称为方程的"次数"。

整军经武 《左传·宣公十二年》："子姑整军而经武乎！"整军，谓指示进退的谋略；经武，谓指挥攻守的方法。后因称整顿军备为"整军经武"。《晋书·文帝纪》："潜谋独断，整军经武。"

整体几何(几何) 几何学的一门分科。最初研究光滑曲线和曲面的整体几何性质。如凸闭曲线的曲率至少有四个极值点(称为"四顶点定理")；凸闭曲面是一个不能变形的曲面等等。在高维的场合，则研究光滑*流形的各种整体性质。整体几何同李群、拓扑学、微分方程、多复变函数论和理论物理等学科紧密联系，互相渗透，已发展成为几何学的主流方向。

整体结构 由少数大块复杂构件组合而成的飞行器部件(如机翼)的结构型式。每个大构件都用整块材料经铸造、锻造、辗压、机械加工或化学加工等方法制成。零件数目少，装配工作量小。制造整体结构需要大吨位的压床，生产设备较专门化。多用于高速飞机。

整浆联合 将整经和浆经联合成一道工序的工艺。可省去整经时将经纱卷绕成经轴，浆经时再行退绕的过程。在长丝织物生产中采用较多。所用机器称"整浆联合机"。

整理活动 体育锻炼和运动训练结束时所做的轻松练习。目的是使经过一定时间和强度运动后的身体得到放松，消除疲劳，以便转入劳动、工作或学习。其内容须根据基本练习的形式和性质恰当选择，才能充分发挥其作用。

整数规划 规划论的一个分支。只决策变量取整数值的线性规划或非线性规划。在研究具有离散性的决策问题中，往往要用到整数规划。例如，在一项工程中，如何安排人力或有限种设备而使效果达到最优，便是一个整数规划问题。

整群抽样 将总体划分为若干群体，而后按群体抽取样本的方法。如调查职工家庭经济情况时，以企、事业为单位进行抽样，被抽中的企、事业单位内的职工家庭全部属于所抽取的样本，此单位就是职工家庭的群体。整群抽样便于组织调查，但在样本数量相同时，与直接抽取样本误差较大。

整形外科学 又称"成形外科学"。外科学的一门分科。研究人体畸形和缺损的发生机制和修复技术，特别注意重建部分的功能恢复。此外，还研究组织移植。

整流式电表 磁电式电表和半导体整流元件组合成的机械式指示电表。主要用以测量工频及音频以下的交流电流及电压。其标尺系按正弦交流有效值来刻度。但电表读数与被测电流或电压的*波形有关，在非正弦波形时会引起误差。

整理党务案 北伐战争时期蒋介石策划的排斥共产党人的提案。1926年5月蒋介石在国民党二届二中全会上提出。该案规定共产党员在国民党各高级党部中任执行委员的人数不得占委员的三分之一以上，不得任国民党中央各部部长，加入国民党的共产党员名单须全部交出，第三国际对中国共产党和共产党给国民党内的共产党员的指示均须先交两党联席会议讨论等。由于第三国际和陈独秀的妥协退让，此案被通过，从而使以蒋介石为代表的国民党右派完全控制了国民党的领导权。

整顿党的作风 毛泽东1942年2月1日在中共中央党校开学典礼上的演说。编入《毛泽东选集》第3卷。提出了"反对主观主义以整顿学风，反对宗派主义以整顿党风，反对党八股以整顿文风"的任务。指出党内的主观主义有两种：一种是教条主义，一种是经验主义。尤以教条主义对中国革命危害更大。强调树立和发扬理论和实际统一、调查研究、实事求是的革命学风。并分析了宗派主义的表现及其危害。还提出"惩前毖后，治病救人"作为处理党内思想问题的方针。为毛泽东关于延安整风运动的基本著作之一。

整体煤气化燃气-蒸汽联合循环 一种燃用煤的燃气-蒸汽联合循环。利用气化炉将煤气化成中热值或低热值的煤气，再通过净化设备将煤气中的固体炭粒和含硫物质除净后送到增压锅炉或燃气轮机的燃烧室中燃烧。本循环的关键在于如何经济有效地把煤气化成煤气并加以净化。因可燃用价廉的煤，故运行成本低。

13 **鹍** 同"雌"。

98. 攴　　部

攴 (pō 坡)　小击。《说文·攴部》:"攴,小击也。"段玉裁注:"此字从又卜声,又者手也,经典隶变作扑。"

5 **叟** "更"的古字。

敁 (diān 颠)　见"敁敠"。

敁敠　亦作"拈敠"。❶用手估量轻重。见《广韵·二十五添》。❷思忖;盘算。《红楼梦》第四十一回:"刘姥姥听了,心下敁敠道:'我方才不过是趣话取笑儿,谁知他果真竟有!'"

6 **敀**〔**敱**〕㊀(ái)　用力治事。《说文·攴部》:"敀,有所治也。"承培元《广说文答问疏证》:"有所治,谓用力于所治之事也。"

㊁(zhú 烛)　击鼓。见《集韵·三烛》。

7 **敘** "叙"的异体字。

敓 (duó)　"奢(夺)"的本字。《书·吕刑》:"夺攘矫虔。"《说文·攴部》引"夺"作"敓"。

8 **敓敠** (tǒu 投上)　方言词。把包卷的东西打开。

敓敠 (duó 夺)　见"敁敠"。

9 **敷** (dù 杜)　关闭。《说文·攴部》:"敷,闭也。"段玉裁注:"杜门字当作此,杜行而敷废矣。"

10 **敦** "敀"的繁体字。

11 **敺** "驅(驱)"的异体字。

敭 (zhā)　指拇指与食指、中指伸展开的长度,常用来量物。《西游记》第十回:"桥长数里,阔只三敭。"

13 **敤** (sà)　支起。几案四足有不平处,垫以小木,叫敤子。《中州集》卷七有周驰《敤子》五律一首。

16 **敷** 同"敷(敎)"。

99. 日(曰)部

日 ㊀(rì)　❶"太阳"的简称。《诗·卫风·伯兮》:"杲杲出日。"❷计量时间的基本单位。即一昼夜。1日分24小时,1小时为60分钟,1分钟为60秒。❸一种周期或时间。地球自转一周的周期或所经历的时间。有恒星日、*真太阳日和*平太阳日三种。❹指白昼。《诗·唐风·葛生》:"夏之日,冬之夜。"❺每天。《论语·学而》:"吾日三省吾身。"❻一天一天地。如:日新月异。《史记·田单列传》:"田单兵日益多,乘胜,燕日败亡,卒至河上。"❼他日;改天。《列子·汤问》:"日以俱来,吾与若俱观之。"❽往日;从前。《国语·晋语四》:"日吾来此也,非以狄为荣,可以成事也。"❾日子。如:春秋佳日。《孟子·梁惠王上》:"壮者以暇日修其孝悌忠信。"❿光阴。《左传·昭公元年》:"玩岁而愒日。"⓫旧指日辰的吉凶禁忌。柳宗元《三戒·永某氏之鼠》:"永有某氏者,畏日,拘忌异甚。"参见"日者❶"。⓬国名。日本国的简称。

㊁(mì)　用于人名。如:汉代有金日磾。

日土　县名。在西藏自治区西北部,邻接新疆维吾尔自治区,新藏公路通过境内。县人民政府驻德汝。原西藏地方政府设日土宗,1960年改设日土县。属半农半牧区。班公错盛产鱼类和各种禽鸟,湖东北的山洞内有古壁画。

日下　❶太阳落下去。白居易《和梦游春》:"月流春夜短,日下秋天速。"❷封建社会以帝王比日,因以"日下"指京都。钱起《送薛判官赴蜀》诗:"边陲劳帝念,日下降才杰。"清朱彝尊有《日下旧闻》。❸目前。吴自牧《梦粱录》卷十二:"日下拆毁屋宇,开辟水港。"

日夕　❶傍晚。语出《诗·王风·君子于役》"日之夕矣,羊牛下来"。陶潜《饮酒》诗:"山气日夕佳,飞鸟相与还。"❷朝夕;日夜。韩愈《潮州刺史谢上表》:"毒雾瘴氛,日夕发作。"

日元　日本货币单位。1871年5月1日创设。流通中的纸币面额有500、1 000、5 000、10 000日元,银币面额有100、1 000日元,铸币面额有1、5、10、50、100、500日元。

日中　❶中午。中国古代十二辰之一,相当于午时,今11时至13时。《平原君列传》:"日出言之,日中不决。"《史记·司马穰苴列传》:"与庄贾约,旦日日中,会于军门。"❷一日之内。《荀子·议兵》:"赢三日之粮,日中而趋百里。"❸春分、秋分。《书·尧典》:"日中星鸟,以殷仲春。"孔传:"日中,谓春分之日。"《左传·庄公二十九年》:"凡马,日中而出,日中而入。"杜预注:"日中,春、秋分也。"孔颖达疏:"中者,谓日之长短与夜中分,故春、秋两节谓之春分、秋分也。"

日月　《诗·邶风》篇名。《诗序》以为卫庄姜伤己遭遇而作。《诗集传》谓:"庄姜不见答于庄公,故呼日月而诉之。"

日本　全称日本国。亚洲东部岛国。西隔东海、黄海、朝鲜海峡、日本海同中国、朝鲜、韩国、俄罗斯相望,东临太平洋。领土由本州、北海道、九州、四国四个大岛和三千九百

多个小岛组成。面积37.78万平方公里。人口12 510万(1995年),城市人口占78%。绝大部分是大和民族,信神道教或佛教。日语为国语,少数阿伊努人通用阿伊努语。首都东京。山地约占全国面积的76%,最高峰富士山海拔3 776米。多火山,地震。平原大多分布于沿海或大河下游地区,以关东平原最大。海岸线长约3万公里,曲折多港湾。温带海洋性季风气候,但北部已属寒温带,南部进入亚热带。绝大部分地区年降水量1 000~2 000毫米。初夏多梅雨,夏秋多台风。河流短急,富水力。多森林。矿产贫乏,仅铜和硫黄较多。从古代起就同中国有频繁文化交流。公元4世纪建立统一国家。7世纪大化改新后建中央集权体制。1868年明治维新后,资本主义发展迅速,成为军事封建帝国主义国家。1894年发动侵略中国的甲午战争,侵占台湾和澎湖列岛。1931年发动九一八事变,侵占中国东北,1937年发动全面侵华战争,1941年又发动太平洋战争。战败,于1945年8月15日宣布无条件投降。1947年实施新宪法,成为以天皇为国家象征的议会制国家。60年代末跃居为仅次于美国的资本主义经济强国。经济结构以电子、汽车、钢铁、石油化工、造船等为主。主要工业区大都分布在太平洋沿岸。工业原料和燃料主要依靠进口,制成品大量出口。农业主产稻米、小麦、蚕茧和茶叶,捕鱼量居世界前列。出口机械、电子产品、汽车、化工产品、钢铁、船舶等;进口石油、液化天然气、食品、矿物、木材、煤炭等。

日出 话剧剧本。曹禺作(1935年)。写交际花陈白露靠银行家潘月亭供养,住在大旅馆里,与一群寄生虫混在一起。陈学生时代好友方达生企图使她跳出堕落的生活;陈虽也厌恶身边的人和事,但已无力自拔,终于在潘投机股票失败后自杀。剧作反映了旧中国上层社会的腐烂和罪恶以及下层人民受欺凌压榨的痛苦。表现出摧毁这个"损不足以奉有余"的社会的强烈愿望。

日丽 古国名。有三地:(1)见《诸蕃志》卷上"占城国"条。故地在今越南平治天省广宁至丽水一带,即日丽河流域。(2)《诸蕃志》卷上"渤泥国"条。在今印度尼西亚苏门答腊岛东北岸。(3)《岛夷志略》。在今马来半岛霹雳的拿律河(Larut)口,古时中国商船常来此贸易。

日报 ❶每日白天出版的报纸。❷日报(El Dia)。1962年在墨西哥城创刊出版的报纸。

日角 旧时星相家指人的额骨中央部分隆起,是帝王之相。《后汉书·光武帝纪上》:"身长七尺三寸,美须眉,大口,隆准,日角。"李贤注引郑玄《尚书中候》注云:"日角,谓庭中骨起,状如日。"相者也称额骨隆起入左边发际为"日角",入右边发际为"月角"。《文选·刘峻〈辩命论〉》:"龙犀日角,帝王之表。"李善注引朱建平《相书》:"额有龙犀入发,左角日,右角月,王天下也。"因以为帝王的代称。李商隐《隋宫》诗:"玉玺不缘归日角,锦帆应是到天涯。"

日表 ❶即"日晷"。古代依据日影以测定时辰的仪器。《后汉书·律历志上》:"记称大桡作甲子,隶首作数,二者既立,以比日表,以管万事。"❷犹言天外。指极远的地方。《宋书·符瑞志下》:"日表地外,改服请教。"❸称帝王的仪容。杨宗瑞《辟雍赋》:"至若万乘戾止,六龙驰驭,日表渊穆,天颜冲邃。"

日者 ❶占候卜筮的人。《墨子·贵义》:"子墨子北之齐,遇日者。"❷往日;从前。《汉书·高帝纪下》:"日者,荆王兼有其地。"

日昃 亦作"日仄"、"日侧"。太阳偏西,约未时,即下午二时前后。《易·离》:"日昃之离,何可久也?"《书·无逸》:"自朝至于日中昃。"孔颖达疏:"《易》丰卦彖曰:'日中则昃。'谓过中而斜昃也。昃亦名昳,言日蹉跌而下,谓未时也。"

日南 郡名。西汉元鼎六年(公元前111年)置。治西卷(今越南平治天省广治河与甘露河合流处)。辖境约当今越南中部北起横山南抵大岭地区。东汉末以后,郡境渐为林邑国所有。

日食 在朔日,月球运行到地球与太阳中间,月球掩蔽太阳的现象。有*全食、*偏食、*环食三种。日食只能在一狭窄地带内看到。每年至少发生2次日食,最多5次。《尚书》所载:"乃季秋月朔,辰弗集于房",是指约四千年前发生的日食,为世界最早日食记录。

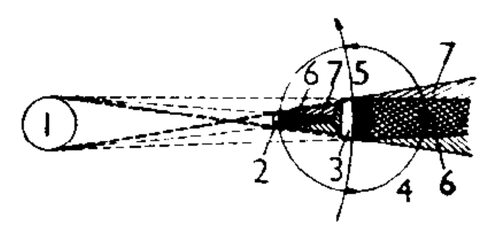

日月食成因示意图

1. 太阳 2. 月球 3. 地球 4. 月球轨道 5. 地球轨道 6. 本影 7. 半影

日珥 太阳边缘的明亮突出物。呈朱红色。投影在日面上时表现为暗条。在日全食时或利用*色球望远镜或分光镜等进行单色光观测才看得见。常根据运动和形态特征,分为宁静日珥和活动日珥等类型,前者的寿命可长达几个月,后者则只有几分钟至几小时。日珥的多少与太阳活动强弱有关,周期约十一年。

日莲(1222—1282) 日本佛教日莲宗创始人。本姓贯名,幼名善日。十二岁从道善修密教。十八岁披剃,遍学诸宗,后专习天台《摩诃止观》。又依据《妙法莲华经》以三大秘法(即本尊、题目、戒坛)为宗旨,认为只要唱念"妙法莲华经"五字(三大秘法之一),则一经所说诸法实相之功德,自然成就,能即身成佛。所创宗派称"日莲宗"或"日莲法华宗"。谥号立正大师。著有《观心本尊钞》、《开目钞》、《立正安国论》等。

日逐 匈奴官名。汉时为品级较低之军将,无定秩,与且渠、当户诸官号同以权力大小及部众多寡为高下次第。西晋初多由匈奴贵族呼延氏子弟充任。

日息 按日计算的利息。日息率按本金的万分之几表示,通常称日息几厘几毫。如日息1厘,即本金1 000元,每日利息1角。

日冕 太阳大气的最外层。延伸到几个太阳半径甚至更远。主要由质子、高度电离的离子和自由电子组成。密度极其稀薄,内层温度高达100万摄氏度。太阳活动极大期,日冕呈圆形;在极小期,它在两极处缩短,在赤道带突出,呈椭圆形。日冕亮度约为光球的百万分之一,几乎与满月一样。从前只能在日全食时观测日冕,现在可用*日冕仪作经常的观测。日冕极不均匀,它由三种结构组成:(1)冕环和亮斑;(2)冕洞;(3)宁静区。此外,还有冕流、极羽、盔状物和日冕物质抛射等。高温*耀斑也出现在这一层。

日惹(Yogyakarta) 印度尼西亚古城。在爪哇岛中部南岸,距印度洋29公里。人口41.2万(1990年)。18—19世纪为日惹王国所在地。印度尼西亚独立斗争时曾为临时首都(1945—1950),现为日惹特区行政中心。工业有雪茄烟、制糖等,以金银器、乐器、木雕等工艺品著称。市郊多古建筑物,如婆罗浮屠和18—19世纪王宫。有卡渣玛达等高

等学校。

日晷 ❶日影。《文选·左思〈魏都赋〉》:"揆日晷,考星耀。"李善注引《周礼》曰:"匠人建国,昼参诸日中之景(影),夜考之极星,以正朝夕。"❷古代一种测时仪器。由晷盘和晷针组成。晷盘是一个有刻度的盘,中央装一根与盘面垂直的晷针。中国的日晷独具特色,晷盘为平行于赤道面,倾斜安放的圆盘;晷针为指向南、北极方向的金属针。针影随太阳运转而移动,刻度盘上的不同位置表示不同的时刻。

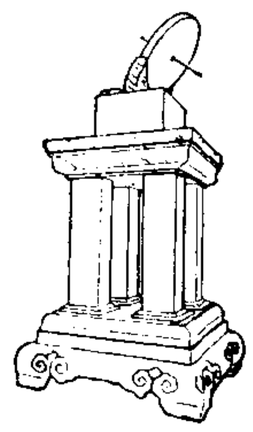
日晷

日程 ❶每日的行程。李焘《师友谈记》:"尝于所居公署前立一旗曰占风旗,使人日候之,置籍焉,令诸漕纲日程,亦各记风之便逆。"❷按日排定的工作程序。如:议事日程;工作日程。元代程端礼有《读书分年日程》。《元史·世祖纪四》:"戊申,诏以治事日程谕中外官吏。"

日照 ❶气象要素之一。表示一地接收太阳光照射的状况。有可照时间和实照时间两种,分别以*可照时数和*日照时数表示。实照时间还可以用日照百分率表示。❷市名。在山东省东南部,东临黄海,南邻江苏省。兖石铁路通达境内。辖东港区和五莲、莒县二县。汉置海曲县,后废。金置日照县。以东临大海,日光先照此地得名。1985年改设市。人口270万(市辖区111万,1996年)。工业有化学、机械、造船、建材等。农产有小麦、玉米、稻、甘薯、大豆、花生。沿海渔业和养殖业发达,以产带鱼著名。为新兴海港城市。名胜古迹有两城、东海峪。

日新 ❶一天一天地更新。《易·大畜》:"日新其德。"《大学》:"汤之盘铭曰:'苟日新,日日新,又日新。'"❷大理段正严年号(1109年)。

日幢 大气光学的现象。*晕的一种。《农政全书·农事·占候》:"日生耳,主晴雨……若是长而下垂通地,则又名曰日幢,主久晴。"

日内瓦(Genève或Geneva) 瑞士城市。在西南部、日内瓦湖西南端。人口17.2万,连郊区37.2万(1993年)。背山面水,景色优美,为游览胜地。许多国际机构设此,各种国际会议常在此召开。第一次世界大战后的国际联盟所在地,建有万国宫,也称国联大厦,现为联合国欧洲总部驻地。瑞士工商业和金融中心,有精密机械、钟表、珠宝、化妆品、印刷等工业。瑞士最早制造钟表的城市。有日内瓦大学、造型艺术学院、博物馆等。列宁1903—1908年间,多次在此居住,并创办《火星报》。

日月山 在青海省青海湖东南。属祁连山脉。西北-东南走向。主峰在湟源县南。青海省内、外流域水系分水岭及农、牧区天然分界线。有日、月二山,立有日山、月山二碑。青藏公路通过日月山口。

日月贝 (*Amussium pleuronectes*) 即"长肋日月贝"。双壳纲,扇贝科。壳近圆形,质薄,略透明,表面光滑。左壳肉红色,带光泽,有清晰的放射肋纹和细的生长线;右壳白色,生长线较细。栖息沙质浅海底。分布于中国南海;日本、东南亚、大洋洲等地也产。肉可鲜食;壳可制器皿或供玩赏。闭壳肌干制品可食。

日月潭 ❶在台湾省中部南投县山中。是台湾最大的天然湖泊,由玉山和阿里山间的断裂盆地积水而成。湖中光华岛,将湖分作两部分,北部似日,南部似上弦月,故名日月潭。湖面原有面积5.5平方公里,海拔740米。1931年在下游山麓兴建水电站,湖面海拔增至760米,面积扩大至7.7平方公里,水深40多米。故又称日月潭水库。周围翠山环抱,波平如镜,景色优美,为台湾著名风景区。潭南青龙山麓有玄奘寺,供唐高僧玄奘的头顶骨。❷台湾高山族民间故事。太阳、月亮被恶龙吞食,世界变成一片黑暗。青年渔民大尖哥和水社姐舍己为人,用金斧和金剪除去恶龙,放出太阳和月亮。后来两人变成两座人形大山,分立潭边,永远保护光明。故事体现了高山族劳动人民痛恨黑暗势力、勇于对敌作战的坚强意志和追求美好生活的愿望。

日心说 认为太阳处于宇宙的中心,地球和其他行星都绕太阳转动的学说。古希腊天文学家*阿里斯塔克在公元前3世纪已提出这种看法。但后来托勒玫的*地心说却占了统治地位,直到16世纪,日心说才又由哥白尼提出并作了系统的理论论述。这个学说阐明地球是一个普通的行星,否定了地心说,这在科学发展史上具有划时代的意义。实际上,太阳只是太阳系的中心,而不是宇宙的中心。受时代的局限,日心说中保留了所谓"完美的"圆形轨道等论点。在开普勒总结出行星运动三定律、牛顿发现了万有引力定律以后,日心说才建立在更加稳固的科学基础上。

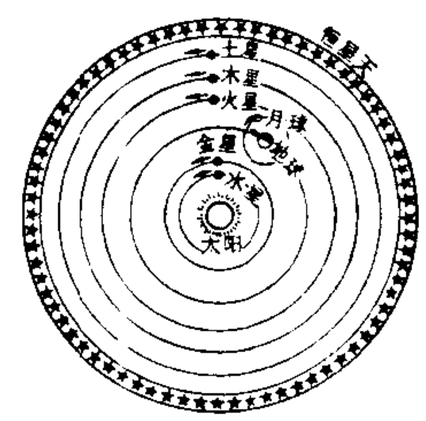

哥白尼的宇宙体系

日本人 日本的民族。约12 510万人(1995年)。说日本语,有文字。多信神道教和佛教,少数信天主教和基督教新教。民间流行祖先崇拜,信仰多神。主要从事工业,农业和渔业亦很发达。公元3世纪建立大和国家,因而有"大和民族"、"和族"之称。与中国文化交流很早,以7、8世纪为最盛,吸收了盛唐时代的农业技术、建筑、文字、佛教等,发展了自己的文化。明治维新后,资本主义迅速发展。另有少数人定居美洲及太平洋诸岛屿。

日本语 系属未定。近年来有不少学者把它列入阿尔泰语系。日本国语。使用人数超过1.2亿。分本土方言和琉球方言,以东京话为标准语。公元8世纪起有文字,用汉字和*假名。

日本海 (Sea of Japan) 太平洋边缘海。介于亚洲大陆同日本群岛之间。东北经宗谷(拉彼鲁兹〔Лаперуз〕)、鞑靼两海峡通鄂霍次克海,东以轻津海峡通太平洋,南经朝鲜海峡连接东海。面积101万平方公里。平均深1 350米,最深4 036米。平均盐度34.1。沙丁鱼、鲱鱼、大马哈鱼、鳕鱼、海带等水产著名。

日记帐 又称"分录簿"。最初登记会计分录的序时帐簿。如"进货日记帐"、"销货日记帐",列有对应帐户的"现金日记帐"、"银行存款日记帐"等。

日光岩 一称晃岩。在福建省厦门市鼓浪屿龙头山顶。海拔92.6米。山石奇伟,突兀矗立。山麓有日光寺,太阳照射山石和寺庙,银光闪耀,故名。山上有明末郑成功屯兵遗址及其训练水师的阅操台。1962年在北麓建有郑成功纪念馆。南面临海处有著名的菽庄公园和海滨浴场。

日光浴 一种体格锻炼方法。通过阳光照射裸露的身体,使阳光中的紫外线将皮肤中的固醇类物质变成维生素D,促进小儿骨骼发育,预防*佝偻病。并可使皮肤色素增加,增强其对日光照射的耐受力。阳光照射也可活跃新陈

代谢，健全神经系统功能，促进人体生长发育，提高抗病能力。患有活动性结核病、心脏功能代偿不全、恶性肿瘤等病人禁忌日光浴。

日来人 越南摩伊人的一部分。约21万人(1995年)。分布在昆嵩高原和波来古高原。语言属南岛语系印度尼西亚语族。以饲养水牛著名；亦从事农业、渔猎和采集。

日灼病 枝干因高温、低温或温度剧变而造成的伤害。与日照密切相关，炎热季节日光直接照射枝干与果实，高温灼伤皮层或果面，破坏组织，可致死亡。寒冷季节白昼日光照射枝干而温度升高，细胞解冻；入夜温度下降，细胞冻结，如此随着日夜交替而冻融更迭，枝干皮层细胞遭受破坏而发生。沙地果树根颈部分易被高温烧伤而死亡。树干涂白可以预防，培土可以保护根颈。

日罗亭 古国名。一作日啰亭。故地或以为在今泰国拉廊(Ranong)附近，或以为在今马来半岛东岸。名见宋赵汝适《诸蕃志》"三佛齐国"条。

日知会 清末湖北革命团体。1905年(光绪三十一年)2月由刘静庵、曹亚伯等发起组织，次年2月在武昌正式成立。该会以利用美国圣公会所设的日知会阅报室得名，吸收新军及学生参加，会员约一二百人。同盟会在湖北设分会，依靠该会进行活动。*萍浏醴起义，日知会准备响应，被清政府发觉，刘静庵等被捕，遂停止活动。

日知录 明清之际顾炎武著。三十二卷。系读书札记，按经义、吏治、财赋、史地、兵事、艺文等分类编入。书以"明道""救世"为宗旨，包括作者全部学术政治思想。提出"盈天地之间者，气也"等思想。不少论述，切中时弊。书中错误之处，曾经阎若璩等订正。黄汝成著有《日知录集释》。流传的刻本曾被删改很多。后人得其稿本，编成《日知录之馀》四卷。近人黄侃据传钞本，著有《日知录校记》。

日界线 又名"国际日期变更线"、"国际改日线"。地球表面上180°经线附近的一条假想线。地球上各处因东西位置不同，日出时刻有早晚的差异。向东航行的人去迎接太阳，绕地球一周后，会感觉多过一天；向西航行的人去追赶太阳，绕地球一周后，会感觉少了一天。为避免这种日期上的紊乱，1884年国际经度会议决定将经度180°的子午线作为日期变更的界线。考虑到日界线附近国家和地区的使用方便，日界线由北往南通过白令海峡和阿留申、萨摩亚、斐济、汤加等群岛而达新西兰的东边。向东航行过这一线时需减去一天；向西航行过这一线时需增加一天。

日莲宗 日本佛教宗派之一。13世纪由日莲创立。初称法华宗，继改日莲法华宗，后称日莲宗。教义由教判和宗旨两门而成。教判立教、机、时、国、序五个纲目。宗旨立"本门的本尊"、"本门的题目"、"本门的戒坛"为"三大秘法"。认为将本尊、题目、戒坛统一于"妙法莲华经"五字之中，就能"即身成佛"。以身延山(今山梨县)久远寺为总本山。分派很多，较大者有日莲正宗、法华宗本门流、本门佛立宗等。在新兴宗教中著名的有创价学会、灵友会、立正佼成会等。

日逐王 匈奴官名。分左右。为*六角之一。由单于子弟充任，位次于*谷蠡王。领匈奴西边，置*僮仆都尉，治西域诸国。

日较差 气象要素在一日内最高值与最低值之差。例如，气温日较差等。周期性变化中，日振幅约为日较差的一半。

日射病 由于夏季强烈的日光直射头部，使颅内温度增高而引起的一种中枢神经系统功能障碍的急性疾病。人及家畜均可患病。病人的主要症状为剧烈头痛、头晕、兴奋不安，但体温不一定升高。病畜有兴奋、狂躁、痉挛、牙关紧闭、体温升高、呼吸加快、出汗和充血性心力衰竭等症状。发现此病，应立即移置病人或病畜于阴凉处所，注射强心剂和大量生理盐水，头部冷敷，用冷水擦浴。对病畜可浇淋全身，并反复灌肠。适当调整工作或家畜使役时间和采用遮阴设备等可防本病。

日冕仪 观测日冕的仪器。1931年法国天文学家李奥(Bernard Ferdinand Lyot, 1897—1952)发明。地球大气和仪器对太阳光的散射作用，平常看不到日冕。日冕仪利用透镜A(见附图)焦点处圆屏上的t镜遮住太阳，产生人造日食，透镜组B镜和C镜将未遮住的日冕像呈现在底片P上。附加的透镜和光阑消除仪器残存的散射光。为减少大气散射影响，需安装高山上。这样就可在没有日食的时候观测日冕。

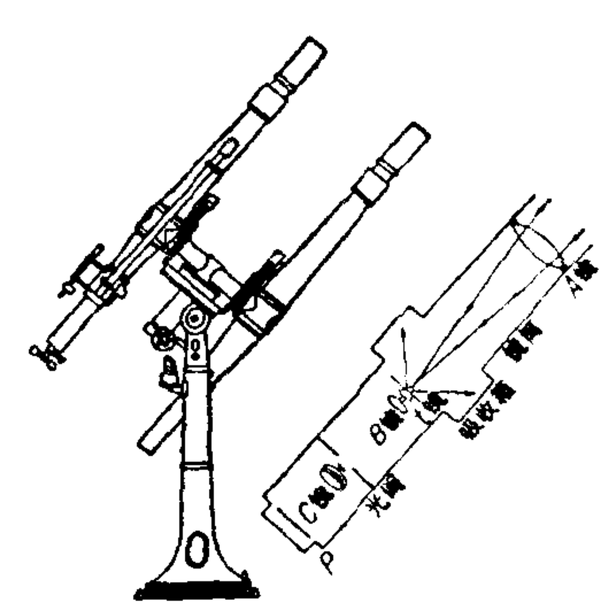

日冕仪

日喀则 市名。在西藏自治区南部，雅鲁藏布江与年楚河在境内汇流。原西藏地方政府设日喀则宗，1960年改置日喀则县。1986年改设市。"日喀则"，藏语意为"山顶庄园"。日喀则地区行署驻此，为西藏第二大城。人口8.6万(城镇2.6万，1996年)。有电力、机械、食品、皮革、建材等工业。手工业发达，有氆氇、藏靴、地毡、马具等。农产有青稞、荞麦、小麦、油菜籽、豌豆等。公路通拉萨、亚东、噶尔等地。名胜古迹有扎什伦布寺、夏鲁寺、那当寺等。为中国历史文化名城。

日照计 测定实际日照时数的仪器。常用的有：(1)康培尔-斯托克斯日照计，由英国康培尔(John Francis Campbell of Isley,1822—1885)于1853年发明，斯托克斯(George Gabriel Stokes, 1819—1903)于1879年改进，故名。由一实心玻璃球构成，白天太阳自东向西移动时，玻璃球将阳光聚成一焦点在记录纸上烧出一条连续或断裂的焦痕，由焦痕的总长度可算出日照时数。(2)乔唐日照计，由T. B.乔唐(T. B. Jordan)和J. B. 乔唐(J. B. Jordan)于1838年发明，故名。系由圆筒构成，筒的两边各有一小孔，上午和下午都只能有一孔可以射入阳光。筒内放置感光纸，经阳光照射后留下上午、下午各一条连续或断裂的蓝色感光线，由线的总长度可算出日照时数。安置日照计，底座应水平，对好当地纬度和南北线。20世纪50年代后有电通日照计、光电日照计和热电日照计等电测日照计出现，灵敏度高，落后系数小。

日意格 (Prosper Marie Giquel,1835—1886) 法国军官。1857年参加英法联军侵占广州。1861年在宁波任海关税务司。太平军攻克宁波，他抗交关税。次年参与攻陷宁波，并与勒伯勒东(Albert Édouard Le Brethon de Caligny, 1833—1863)组织*常捷军，任帮统，助左宗棠进攻太平军。1866年任福建马尾船政局正监督。1884年中法战争爆发后，被解职。

日下旧闻 地理著作。清康熙间朱彝尊撰。四十二卷。日下，指京都。记载北京掌故史迹，上自远古，下至明末。

内容分星土、世纪、形胜、宫室、城市、郊坰、京畿、侨治、边障、户版、风俗、物产、杂缀等十三门，而以石鼓考列后。皆征引前人著作，逐条排比。所引经、史、小说、文集、金石文字等凡一千六百余种。采辑渊博，记载详备。其子朱昆田撰《补遗》，清高宗又命大臣增续，别成《日下旧闻考》。

日夫科夫 (Тодор Живков, 1911—1998) 保加利亚共产党总书记(1981—1989)、保加利亚国务委员会主席(1971—1989)。原为印刷工人。1932年加入保加利亚共产党。1934年任保共索非亚第二区委书记和保共索非亚州委委员。1943年参与领导国内反法西斯游击运动。第二次世界大战后当选保共中央委员，并任索非亚市委第一书记。1950年当选保共中央书记，次年当选政治局委员。1954—1981年任保共第一书记。1962—1971年任部长会议主席。1971年起任国务委员会主席。1981年起任保共总书记。1989年被开除出党。1992年被判七年监禁。1996年宣告无罪。

日不暇给 谓事情多，时间不够。《汉书·高帝纪下》："虽日不暇给，规摹弘远矣。"颜师古注："给，足也。日不暇足，言众事繁多，常汲汲也。"

日历计划 即"生产作业计划"。

日历时间 按日历日数或小时数计算的工作时间总数。工业中，在计算工人工作时间总数时，通常以"日历工日数"表示，即计算期的日历日数，一年为365(或366)天，一季为90(或91、92)天等。在计算设备(面积)生产能力时，日历时间通常以"日历台时数"表示，即计算期(年、季、月)的日历日数和昼夜小时数(24小时)的乘积，如一年的日历台时总数为8 760小时(或8 784小时)。

日内瓦湖 (Lac de Genève) 又名莱蒙湖。在瑞士西南同法国东部边境。长72公里，宽13公里，面积581平方公里(其中瑞士占348平方公里)。湖面海拔375米，平均水深150米，最深309米。罗讷河自东入湖，西经日内瓦城流出。环湖山峰终年积雪，湖光山色，十分秀丽。从日内瓦筑有长堤直通湖心，还有高达150米的人工喷泉。气候温和，是著名的风景区和疗养地。沿湖主要城市有瑞士的日内瓦、洛桑、蒙特勒(Montreux)，法国的埃维昂莱班(Évian-les-Bains)等，彼此有铁路联系。

日长一线 谓冬至后白昼渐长。陈元靓《岁时广记·冬至》引《岁时记》："魏晋间，宫中以红线量日影，冬至后日添长一线。"

日月合璧 谓日月同升，出现于夏历的朔日。在我国很少见。古人遂用以附会为国家的祥瑞。《汉书·律历志上》："日月如合璧，五星如连珠。"颜师古注引孟康曰："谓太初上元甲子夜半朔旦冬至时，七曜皆会聚斗、牵牛分度，夜尽如合璧连珠也。"

日月如梭 太阳和月亮如穿梭般来去，形容光阴迅速。高明《琵琶记·牛相教女》："光阴似箭催人老，日月如梭趲少年。"

日丹诺夫 ❶安德烈·亚历山德罗维奇·日丹诺夫(Андрей Александрович Жданов,1896—1948)。苏联早期领导人之一。1915年加入布尔什维克党。十月革命和苏俄国内战争时期，在乌拉尔和特维尔担任党政军领导工作。1930年起历任联共(布)中央委员、中央书记、政治局委员。卫国战争期间，参加领导列宁格勒保卫战。1944年任主管意识形态工作的党中央书记。著有关于哲学、文学和艺术问题的著作多种。❷日丹诺夫(Жданов)。*马里乌波尔的曾用名。

日心坐标 把太阳中心取作天球中心的天文坐标。即从太阳中心看天体在天球上的位置。例如，《天文年历》中给出每年五大行星运动的日心黄道坐标。

日本书纪 初称《日本纪》。日本古史书。舍人亲王(676—735)、太安万侣(?—723)等用汉文撰写。仿中国正史本纪体，共三十卷。公元720年(养老四年)成书。记日本开天辟地至持统天皇(690—697年在位)间的传说与史事。

日本林蛙 (*Rana japonica*) 亦称"长腿蛙"、"草蛙"。两栖纲，蛙科。体长4～6厘米。背面和体侧绿黄色、绿灰色、草黄色或浅棕色，有深灰色小点；四肢背面有黑色横纹；鼓膜处有三角形黑斑。腹面乳黄色或乳白色。背侧褶细窄而平直，在鼓膜上方不曲折。雄蛙无声囊，第一指基部有灰白色婚垫。趾间有蹼。分布于中国广东、台湾、福建、湖南、江西、浙江、江苏、贵州、陕西、甘肃、河北、四川等；也产于日本。

日本国志 书名。清末黄遵宪著。四十卷。作者在光绪初年任驻日大臣参赞时编撰，至1887年(光绪十三年)成书，1895年刊行。全书除年表外，分国统、邻交、天文、地理、职官、食货、兵事、刑法、学术、礼俗、物产、工艺等十二类，共五十余万言。作者详细介绍日本明治维新的历史，试图以此影响清政府。为清末研究日本史的重要著作。

日本海沟 (Japan Trench) 在太平洋西北部、日本群岛东侧。南北走向，长890公里，宽100公里。平均深6 000余米，最深点在伊豆诸岛东南侧，深达10 374米，是世界最深海沟之一。

日本雪球 即"雪球荚蒾"。

日本常山 (*Orixa japonica*) 亦称"臭常山"。芸香科。落叶灌木。叶互生，椭圆形或倒卵形，有透明腺点，奇臭。初夏开花，雌雄异株，花小，黄绿色，雄花成总状花序，雌花单生。果实为四个蓇葖果，熟时裂开。种子黑色，圆球形，由内果皮反转弹出。产于中国长江以南各地；亦见于日本及韩国。有毒植物，茎叶煎汁，可除牛马虱。本种常误称"常山"，非抗疟药。参见"常山❹"。

日本银元 旧时日本铸造的银元。1871年日本政府铸造，重26.956克，成色九成。币面有"一圆"两字，背面有龙珠图案。曾在厦门、福州、九江、汕头等地流通。

日本银行(行 háng) 日本中央银行。由国家和私人资本合营。1882年创立。1942年改组，政府出资55%。主要业务为发行货币，代理国库，经管黄金外汇，规定存放款准备金比例和再贴现利率，调剂其他金融机构存款、贷款和进行窗口指导等。大藏大臣对该行有监督和命令权。总行在东京。

日本紫珠 (*Callicarpa japonica*) 亦称"紫珠"。马鞭草科。落叶直立灌木。叶对生，变异大，狭倒卵形至卵状椭圆形，上半部边缘有粗锯齿，两面通常无毛。聚伞花序腋生，秋季开花，花白色。果实小球形，紫色，美丽。产于中国东部和中部；日本、朝鲜半岛等地也有分布。栽培供观赏，种子繁殖。中医学上以裸花紫珠(*C. nudiflora*)及大叶紫珠(*C. macrophylla*)的叶入药，性凉、味涩，功能止血，主治吐血、咯血、衄血、便血、崩漏、创伤出血等症，可内服或外用。

日本暖流 即"黑潮"。

日出印象 布面油画。50.5厘米×60厘米。法国*莫奈作于1872年，1874年在法国巴黎展出。作品描绘大雾笼

罩下的勒阿弗尔港口早晨的景色。画面注重光和色的表现，没有清晰的轮廓线，显现雾中日出的朦胧景象，这种新的艺术表现方法被当时批评家讥为"印象派"，此一贬词后成为美术史上的褒词。巴黎马尔莫丹艺术陈列馆藏。

日耳曼人 (Germani 或 Deutschen 或 Germans) 北欧的古代民族。约自公元前5世纪起，分布在欧洲斯堪的纳维亚半岛南部、日德兰半岛、波罗的海和北海南岸的一些部落。语言属印欧语系日耳曼语族。自称德意志人，克尔特人及罗马人则称之为日耳曼人。初从事游牧、狩猎。公元前1世纪转向定居，经营农业，存在氏族制度、共有耕地。公元初，开始阶级分化，出现贵族。与此同时，分为东、西、北三支。东西两支辗转迁徙，部分在公元4—5世纪与斯拉夫人等联合罗马奴隶、隶农起义，推翻西罗马帝国。此后，他们中的西哥特人、勃艮第人、法兰克人、东哥特人、盎格鲁人、撒克逊人等，在罗马领土上建立了许多王国，形成封建社会。北支留居北欧，社会发展较迟缓，8世纪后分出诺曼人。日耳曼人同克尔特人及当地其他原居民结合，成为近代德意志、奥地利、卢森堡、荷兰、英吉利、瑞典、丹麦、挪威等族的祖先。

日耳曼法 日耳曼人入侵西罗马帝国建立早期封建王国后所颁布的法律的总称。由于当时罗马人称日耳曼人为"蛮族"，因此亦被称为"蛮族法"。最早的日耳曼法只是习惯。公元5—9世纪，各日耳曼王国以各自的习惯为基础，并吸收罗马法的一些原则与术语，用拉丁文先后制定较系统的成文法，即所谓"蛮族法典"，如西哥特王国的《欧里克法典》，法兰克王国的《撒利克法典》等。日耳曼法是欧洲中世纪法律的基本因素之一，公元5—15世纪在西欧起过重大作用，对后世资本主义法律也有影响，对英国法的影响尤为显著。

日汪密约 抗日战争时期汉奸汪精卫和日本帝国主义缔结的卖国密约。包括1939年12月30日在上海签订的《日支新关系调整要纲》和附件，以及同年8—10月日汪间关于成立伪政权问题的换文。前者的主要内容为：汪伪政权承认"满洲国"，确定日本在蒙疆(指当时的绥远、察哈尔两省和山西省北部)、华北、长江下游和华南岛屿的不同的政治、军事、经济特权；伪政府自中央至地方都由日本顾问或职员监督；伪军警由日本供给武器并加以训练；伪政府的财政经济政策和工农交通事业由日本控制，一切资源由日本任意开发；汪日共同防共。后者的主要内容为：日本支持汪精卫组织伪政权，并对伪政权的有关贷款、税收等问题作了规定。

日削月朘 《汉书·董仲舒传》："民日削月朘，寖以大穷。"朘，萎缩、减少。寖，渐。谓人民受到残酷盘剥，越来越贫困。亦作"日朘月削"，《新唐书·萧至忠传》："私谒开而正言塞，日朘月削，卒见凋弊。"

日俄战争 日本和沙皇俄国为争夺中国东北和朝鲜权益而进行的帝国主义战争。战场主要在中国东北境内。1904年2月8日，日本突然袭击俄国在中国旅顺口的舰队。10日，日、俄宣战。翌年1月日军攻陷旅顺口，3月又在奉天(沈阳)附近击溃俄军陆军主力；5月俄国从欧洲调来的增援舰队，在*对马海战中被日本海军击溃。俄国连受重创，败局已定。经美国斡旋，9月两国签订*《朴次茅斯和约》。战后，日本取代沙俄在中国东北的支配地位，并准备进一步侵略中国。

日晒牢度 印染产品经受日晒后，保持其原来色泽的能力。由差至好，分为1～8级。

日射珊瑚 (*Heliolites*) 古无脊椎动物。珊瑚虫纲，日射珊瑚亚纲的一属。海生。珊瑚体由若干直径数毫米的管体组成，管壁上有时见有十二个壁刺，管腔里有平列的床板分隔，管状体之间联贯着许多细小的称作共骨组织的柱状体，呈多角形或泡沫状。这些都属于珊瑚虫分泌的钙质骨骼遗存下来的化石。出现于中奥陶世末，至中泥盆世末绝灭。

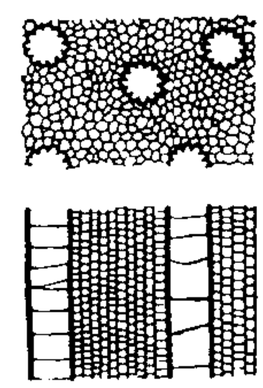
日射珊瑚

日高三竿 谓太阳离地面有三根竹竿那么高。指天已大亮，时候不早。《南齐书·天文志上》："永明五年十一月丁亥，日出高三竿，朱色赤黄。"亦作"日上三竿"。《续传灯录》卷三十二"鼎需禅师"："日上三竿犹更眠。"

日就月将 犹言日积月累。《诗·周颂·敬之》："日就月将，学有缉熙于光明。"孔颖达疏："日就，谓学之使每日有成就；月将，谓至于一月则有可行。言当习之以积渐也。"李清照《金石录后序》："日就月将，渐益堆积。"

日照时数 太阳光照强度达到日照计感应标准的实际光照时数。受季节、纬度、天气、地形等的影响，各地有所差异。

日新月异 天天更新，月月不同，形容变化快。沈德符《万历野获编补遗·元夕放灯》："外方灯市之盛，日新月异。"

日暮途远 天色已晚，但距离目的地尚远。比喻计穷力尽。《史记·伍子胥列传》："吾日暮涂(途)远，吾故倒行而逆施之。"亦比喻到了没落灭亡的阶段。汤显祖《紫箫记·惜别》："只有老夫日暮途远，恐当没齿边陲，星星白发，无相见期矣。"亦作"日暮途穷"。陆采《明珠记·会内》："孤身日暮途穷，镇长愁一命终。幸刑官念我含冤痛，朝夕里好看供。"

日薄西山 薄，逼近。太阳迫近西山，即将下落。比喻人年老力衰，接近死亡。《汉书·扬雄传上》："临汨罗而自陨兮，恐日薄于西山。"李密《陈情表》："但以刘日薄西山，气息奄奄，人命危浅，朝不虑夕。"刘，密之祖母。后也比喻事物接近衰亡。

日下旧闻考 地理著作。清乾隆中窦光鼐、朱筠等奉敕撰，根据朱彝尊《日下旧闻》增补、考证而成。一百六十卷。日下，指京师。叙述以北京为中心，兼及京畿各地。原书包括星土、世纪等十三门，叙事止于明末；新书删繁补缺，考订讹误，以乾隆现制为准。体例大体依旧，部分有所改订。新增官署、苑囿、存疑等门，附侨治于京畿门之后，石鼓考于官署门国子监条下。卷帙较原作几增两倍；内容和体裁，都较原书翔实精赅，为研究北京掌故史实的重要参考书。

日历工日数 见"日历时间"。

日历台时数 见"日历时间"。

日内瓦大学 瑞士的大学。前身为1559年创办的日内瓦学校，1873年改为大学。设有文学、经济学和社会科学、法律、心理学和教育学、理学、医学、神学等学院。

日内瓦公约 即《关于保护战争受难者的日内瓦公约》。指1949年8月12日在日内瓦签订的四个公约：(1)《改善战地武装部队伤者病者境遇之日内瓦公约》(1864年缔结，1949年修订)；(2)《改善海上武装部队伤者病者及遇船难者境遇之日内瓦公约》(1949年缔结，代替1907年《海牙公约》的第十项公约)；(3)《关于战俘待遇之日内瓦公约》

(1929 年缔结,1949 年修订);(4)《关于战时保护平民之日内瓦公约》(1949 年缔结)。以上四个公约均于 1950 年 10 月 21 日生效。中国于 1956 年 12 月 28 日交存了批准书,但对公约作了几项保留。1957 年 6 月 28 日起公约对中国生效。

日内瓦协议 ❶1954 年 7 月 20—21 日在日内瓦会议上达成的关于恢复印度支那各国和平的各项协议的总称。包括《关于在越南停止敌对行动的协定》、《关于在老挝停止敌对行动的协定》、《关于在柬埔寨停止敌对行动的协定》以及《日内瓦会议最后宣言》等文件。主要内容:与会国尊重越南、老挝、柬埔寨的主权、独立、统一和领土完整,不干涉它们的内政;上述三国不参加任何军事同盟,不容许外国在它们的领土上建立军事基地;法国从印度支那撤军等。参加会议的有中、苏、美、英、法、越南、柬、老和南越。美国没有在《日内瓦最后宣言》上签字,但声明将不使用威胁或武力妨碍协议的实施。❷1962 年 7 月 23 日中、苏、美、英、法、印度、加拿大、波、老、柬、越南、泰、缅和南越在扩大的日内瓦会议上签订的关于老挝问题的协议。包括《关于老挝中立的宣言》和《关于老挝中立的宣言的议定书》两个文件。协议确认了尊重老挝的主权、独立、统一、领土完整和不干涉其内政的原则;老挝不承认任何军事同盟或联盟,包括东南亚条约组织对它的"保护";与会各国不使用武力或武力威胁或采取任何其他可能损害老挝和平的措施。

日内瓦会议 ❶讨论和平解决朝鲜问题和恢复印度支那和平问题的会议。1954 年 4 月 26 日—7 月 21 日在日内瓦举行。朝鲜问题的讨论从 4 月 27 日到 6 月 15 日,参加的有朝、中、苏、美、韩等。会上朝、中等国提出关于恢复朝鲜统一和举行全朝鲜自由选举等方案,但均遭美、韩拒绝;美国并纠合侵朝国家发表《共同宣言》,使讨论陷于中断。印度支那问题的讨论从 5 月 8 日到 7 月 21 日,参加的有中、苏、美、英、法、越南、柬、老和南越。会议在法国承认印度支那各国民族权利的基础上达成了恢复印度支那和平的协议。参见"日内瓦协议❶"。❷讨论和平解决老挝问题的扩大会议。简称"扩大的日内瓦会议"。1961 年 5 月 16 日至次年 7 月 23 日在日内瓦举行。参加的有老、柬、越南、中、法、苏、英、美、南越、印度、加拿大、波兰、泰国、缅甸。会议经过一年多的斗争,最后正式签署了《关于老挝中立的宣言》和《关于老挝中立的宣言的议定书》。参见"日内瓦协议❷"。

日内瓦学派 ❶语言学流派之一。形成于 20 世纪 10—20 年代,旨在研究和传播*索绪尔的语言学说。第一代代表人物为*巴利和*薛施蔼,在索绪尔去世后根据课堂笔记,1916 年整理出版了《普通语言学教程》,并撰文阐发《教程》的理论观点。第二代代表人物为戈德尔 (Robert Godel),1954 年编辑出版了《索绪尔未刊笔记》,1957 年出版了《索绪尔〈普通语言学教程〉稿本溯源》。第三代代表人物为恩格勒 (Rudolf Engler),1967 年出版《索绪尔〈普通语言学教程〉评注本》,其中第四分册为索绪尔手稿汇编。该学派还从 1941 年起创办《索绪尔研究集刊》,刊登研究索绪尔思想的文章、索绪尔遗稿和有关他的传记作品。❷即"皮亚杰学派"。

日月潭水库 见"日月潭❶"。

日本大耳兔 亦称"日本大白兔"。著名皮肉兼用兔品种。原产日本。被毛纯白。眼红色。母兔喉下有肉垂。耳特别长大,形如柳叶。体呈长方形。曾有大、中、小三型之分。日本统一标准为 8 月龄体重达 4.8 千克,耳长在 18 厘米以下,绵毛密生,长 2.5 厘米左右。体质强健,繁殖力强,以皮、肉品质兼优著称。

日本松干蚧 (*Matsucoccus matsumurae*) 松树害虫。昆虫纲,同翅目,珠蚧科。林业害虫主要检疫对象之一。在中国,主要危害区为山东、辽宁、江苏、浙江。雄成虫体小黑褐色,触角丝状,10 节,仅具一对前翅,腹部 9 节,第 7 节背面有柱状管腺 10~18 根,分泌白色长蜡丝。雌成虫体橙褐色,卵圆形,无翅,触角 9 节。交尾后长出绵絮状卵囊,可借风力传播扩散。被害枝条常弯曲下垂、枯萎,导致其他病虫害侵袭,使松树枯死。年发生 2 代,以若虫寄生,在树皮裂缝或针腋下越冬,3~5 月吸液为害,变为成虫。8~10 月是另一代为害期。防治法:加强检疫;使用内吸杀虫剂树干刮皮涂药或打孔注药;加强营林措施;保护天敌如瓢虫、花蝽等。

日立制作所 日本的电机制造公司。1920 年从久原矿业公司分出成立。主要生产重型电机和家用电器。日本军需品的重要供应者。总公司在东京。

日耳曼语族 印欧语系的语族之一。分三个语支:(1) 东支 —— 哥特语(已消亡);(2) 西支 —— 英语、德语、荷兰语、佛拉芒语、依地语、阿非利堪斯语(南非荷兰语)、弗里西亚语;(3) 北支 —— 丹麦语、瑞典语、挪威语、冰岛语等。广布于欧洲、美洲、亚洲、大洋洲、非洲等地。有公元 3 世纪的北欧鲁尼文碑铭、4 世纪的哥特语翻译的《圣经》以及 7 世纪的古英语文献、8 世纪的古德语文献。

日近长安远 《世说新语·夙惠》:"晋明帝数岁,坐元帝膝上。有人从长安来……因问明帝:'汝意谓长安何如日远?'答曰:'日远。不闻人从日边来,居然可知。'元帝异之。明日,集群臣宴会,告以此意。更重问之,乃答曰:'日近。'元帝失色曰:'尔何故异昨日之言邪?'答曰:'举目见日,不见长安。'"王实甫《西厢记》第一本第一折:"望眼连天,日近长安远。"后以"日近长安远"喻向往帝都而不得至。

日照百分率(率 lǜ) 日照时数占该地同时期可照时数的百分率。其值大小可相对地表示日照的多少。

日满议定书 伪满洲国与日本签订的卖国协议。1932 年 9 月 15 日日本驻伪满洲国"全权大使"武藤信义和伪满洲国"国务总理"郑孝胥在长春签订。议定书确认,日本以往"在满洲国领域内""所享有的一切权益","满洲国"予以"尊重";双方共同担负国防责任,日军有权驻扎于"满洲国"境内。议定书还秘密规定,日本有权开发东北矿产资源,日本人得充任伪满官吏,其"保荐"和"解职"均由关东军司令部决定等。

日德兰半岛 (Jutland) 北欧的半岛。介于北海与波罗的海之间。一般指丹麦陆地部分(2.99 万平方公里);广义的还包括德国石勒苏益格-荷尔斯泰因州 (Schleswig Holstein,1.57 万平方公里)。地势低平,海岸曲折,多峡湾,沿岸多沙丘。东部有小丘陵。农牧业发达。在南部德国境内有基尔运河沟通波罗的海和北海。矿藏有铁和大理石等。

日德兰海战 第一次世界大战中英、德海军的决定性战役。1916 年 5 月 31 日—6 月 1 日,英、德两国舰队在丹麦日德兰半岛以西斯卡格拉克海峡海面上遭遇,发生战斗。英损失十四艘船舰,德十一艘船舰被击毁。此后英仍保持海上优势。

日内瓦议定书 指德、意、美、英、日等三十八国于 1925 年 6 月 17 日在日内瓦订立的《关于禁用毒气或类似毒品及

细菌方法作战议定书》。主要内容：缔约国接受禁用毒气原则，并同意将禁用范围扩大到禁止使用细菌武器。中国政府于1952年7月13日予以承认。

日内瓦论坛报 (La Tribune de Genève)　瑞士法文报纸。1879年创刊。在日内瓦出版。

日化用品香精　用于日化用品加香的香精。由天然香料和人造香料按适当比例调配而成。具有一定的香型。如醛香型香水香精、檀香型香皂香精。要求对皮肤无刺激性。广泛用于各类化妆品、日用品、清洁卫生用品等。

日本广播协会 (NHK)　日本唯一的全国性公共广播电视机构。1924年11月成立，1925年3月开设电台，1953年2月开设电视台。经费主要来源为电视节目视听费，不播广告。

日本开发银行(行 háng)　日本金融企业。1951年4月成立。全部由政府出资。是政府用提供长期贷款等办法促进工业开发和经济社会发展的机构。主要业务是对政府规定的电力、运输、钢铁、机械制造、石油化工等重点产业提供低息长期贷款。主要对象为私人企业。总行在东京。

日本邮船公司　日本最大的海运公司。前身是1870年由岩崎弥太郎(1835—1885)创办的九十九商店，专营海运业务。1873年改称三菱公司。1885年与共同运输公司合并，改称现名。1964年与三菱海运公司合并，成为三菱企业集团的成员。公司业务有货运、客运、石油运输和仓库等。总公司在东京。

日本陆军大学　第二次世界大战结束前日本陆军高级指挥与参谋院校。1883年创建于东京。学员为日本陆军士官学校毕业后在部队服役多年的上尉、中尉军官。学制三年。主要学习高级合同战术。1945年日本投降后撤销。

日本经济新闻　日本以报道经济为主的报纸。1876年创刊于东京。原名《中外物价新报》，1889年改为《中外商业新报》。1942年与《日刊工业新闻》、《经济时事新报》合并为《日本产业经济》。1946年改今名。在东京、大阪设本社，在名古屋、福冈等地设有六个支社。在伦敦、纽约设总局，另有二十多个海外支局。

日本新闻协会　日本新闻界的全国组织。1946年7月23日成立于东京。出版物有《新闻研究》、《日本新闻年鉴》、《新闻协会报》等。

日美安全条约　全称《日美安全保障条约》。日美两国于1951年9月8日在旧金山和《旧金山对日和约》同时签订。1952年4月28日生效。主要内容：美国有权"在日本国内及周围驻扎美国陆、空、海军"，"日本不得将任何基地给予任何第三国"。1960年1月为《日美共同合作和安全条约》所代替。

日常语言哲学　现代西方哲学学说。属分析哲学的范围。第二次世界大战后流行于英美等国。受英国穆尔哲学和维特根斯坦后期哲学的影响。主要代表在英国为牛津学派的哲学家，在美国为布莱克(Max Black,1909—)等。认为哲学上的混乱是因哲学家背离日常语言的正确用法而造成的，强调对日常语言进行语义分析，通过研究日常语言的用法清除哲学上的混乱，不必建立人工语言。主张哲学家的职责在于"诊断"与"治疗"由于误用语言而产生的各种哲学问题或"疾病"。

日冕物质抛射　亦称"日冕瞬变"。日冕中的一种剧烈活动现象。是局部高密度的气体从日冕向外喷射的过程。具有各种形状，如环状、泡状、云状、射线状和流束状等。一次日冕物质抛射所喷射的质量一般为10^{14}～10^{16}克，速度为300～1 000千米/秒，其动能为10^{23}～10^{25}焦。它们与爆发日珥或暗条忽逝有关，也可能与太阳耀斑有联系。所抛射的大量高能粒子对日地空间和地球物理现象有重大的影响。

日韩合并条约　日本正式吞并朝鲜的条约。1910年8月签订。共八条。规定：朝鲜国王将朝鲜统治权永久让与日本；日本改统监府为总督府，总督直属日本天皇，负责掌管朝鲜的立法、司法和行政。该约使朝鲜沦为日本的殖民地。1945年9月随日本投降而废除。

日韩保护条约　又称《乙巳保护条约》。1905年(乙巳年)11月日本强迫朝鲜签订的奴役性条约。共五条。主要内容为：朝鲜的对外事务由日本监督指导；未经日政府同意，朝不得签订任何条约；日在朝设统监一人，掌握内政外交实权。从此朝鲜沦为日本的附属国。

日本七三一部队　1933—1945年在中国哈尔滨附近地区秘密研制并在实战中使用生物武器的侵华日军特种部队。隶属于日本关东军，部队长石井四郎。该部队用活人进行生物战剂实验，使中、朝、苏等国抗日志士和妇女、儿童三千余人致死；使用生物武器于实战使二十余万中国人丧生。

日本贸易振兴会　日本促进对外贸易的机构之一。1954年由海外市场调查会、国际博览会协议会和日本贸易介绍所协议会合并组成，称"海外贸易振兴会"。1958年根据《日本贸易振兴法》改组，改现名。由政府出资，成为特殊法人。主要从事世界市场动向和国外贸易公司的信用调查，从事海外宣传报道等。在国外设有办事处和调查机构。会址在东京。

日本商工会议所　日本全国性经济团体。全国都道府县市商工会议所的中央机构。前身是1879年成立的商法会议所，后根据1953年的《商工会议所法》改组成立。主张维护中小企业利益。但各地商工会议所正副所长一般由大企业主担任。中心机构是东京商工会议所。

日本输出入银行(行 háng)　一译"日本进出口银行"。日本国家资本金融企业。1950年12月成立，原名"日本输出银行"，1952年4月改称现名。资金来自政府。主要业务是向一些外贸公司提供进出口低息长期贷款，以对成套设备的出口贷款为主。后又转向海外资源开发和对外贷款，包括向外国政府提供日元贷款。总行在东京。

日本人民解放联盟　日本侵华战争时期以被俘日本士兵为主组成的反战团体。1944年4月由"在华日本人反战同盟华北联合会"改组而成。旨在反对侵略战争，打倒日本法西斯政权，建设民主日本。曾在日本军队中积极进行反战宣传。在华北、华中有支部。

日本陆军士官学校　第二次世界大战结束前日本培养陆军初级军官的学校。1874年创建于东京，后本科迁至神奈川县相模原，预科迁至埼玉县朝霞。学制四年。日本旧陆军将校多为该校毕业生。

日美友好通商条约　见"安政条约"。

日清汽船株式会社　旧时日本侵占中国航权的大轮船公司。1907年(清光绪三十三年)由日本邮船、大阪商船、湖南汽船和大东汽船等四公司合并组成。总社设日本东京，分社设上海。辟有上海至汉口、汉口至宜昌、汉口至长沙、汉口至常德、宜昌至重庆、上海至宜昌等航线。1939年并入东亚海运株式会社。

日支新关系调整要纲 见"日汪密约"。

日内瓦海洋法四公约 指1958年4月29日在日内瓦召开的联合国第一届海洋法会议上签订的四个公约。包括:(1)《领海与毗连区公约》,规定领海的定义、界限和划分方法,外国船舶的无害通过权和毗连区的制度。(2)《公海公约》,规定公海的定义、自由原则、各项制度,以及各国在公海上的权利。(3)《公海渔业和生物资源养护公约》规定各国国民在公海上捕鱼的权利和义务,以及沿海国和其他国家的养护公海生物资源的权利。(4)《大陆架公约》,规定大陆架的范围、沿海国对大陆架的权利、大陆架覆水域及其上空的法律地位、划界规则等。1973年12月召开联合国第三届海洋法会议,重新审议这四个公约。1982年4月30日在联合国总部以此为基础制定成《联合国海洋法公约》。

日火下降旸气上升图 明末熊明遇设计的对流性天气形成原理图。图中说明太阳辐射造成的干湿对流天气;干对流形成烟、霾等现象,湿对流形成风、云、雷、电和雨等现象。后为其学生游艺修改成《日火下降上升诸象图》和《云飞、雨降、雷鸣、电掣之图》两图,附于游艺所著《天经或问后集》中。该图是迄今发现中国古代最有价值的天气形成原理图,图中各细节旁均有详细说明,说理明确清晰,图形生动。

日本经营者团体联盟 简称"日经联"。日本资本家对付"劳资争议"的组织。由日本企业团体以日本关东经营者协会为中心组成。1948年4月成立。不涉及单个企业的利益,而是从国民经济的角度出发提出经营者的意见和希望。会员分地区经营者团体(如关东、东北等八个经营者协会)和行业经营者团体(如钢铁联盟、煤炭联盟)。办事处在东京。

日美安全保障联合宣言 美国和日本1996年4月17日在东京签署。宣言强调,冷战结束后日美安保条约依然是"亚太和平与繁荣的基础",紧密的防卫合作是"日美同盟的核心"。双方同意修改1978年制定的《日美防卫合作指导方针》,在日本周边地区发生的事态对日本的和平与安全产生重要影响时,两国将进行磋商与合作。这表明日美安保体制已从"遏制苏联"转向针对亚太地区。

日美共同合作和安全条约 通称《新日美安全条约》。日美两国于1960年1月19日在华盛顿签订。主要内容:发展日本"抵抗武装进攻的能力";在"应付共同危险"时,日本负有保护驻日美军的义务;美国继续有权在日本驻军和使用军事基地;"鼓励两国经济合作"等。

曰 (yuē) ❶说;说道。《论语·学而》:"子曰:'学而时习之,不亦说(悦)乎?'"《孟子·梁惠王下》:"国人皆曰可杀。"❷为;称为。《书·洪范》:"一曰水,二曰火,三曰木,四曰金,五曰土。"《礼记·王制》:"国无九年之蓄曰不足,无六年之蓄曰急。"❸作语助,无义。(1)用于语首。《诗·秦风·渭阳》:"我送舅氏,曰至渭阳。"(2)用于语中。《诗·豳风·东山》:"我东曰归,我心西悲。"

曰若 亦作"越若"、"粤若"。作语助,用于句首。《书·尧典》:"曰若稽古帝尧。"蔡沈集传:"曰、粤、越通,古文作粤。曰若者,发语辞。《周书》'越若来三月',亦此例也。"

[1]**旦** (dàn) ❶天亮;早晨。《汉书·刘向传》:"昼诵书传,夜观星宿,或不寐达旦。"❷日。如:元旦;穀旦。亦特指夏历初一日。《南齐书·礼志上》:"秦人以十月旦为岁首。"参见"旦旦❶"。❸明亮。《尚书大传》卷一:"日月光华,旦复旦兮。"郑玄注:"言明明相代。"❹传统戏曲脚色行当。扮演女性人物。宋杂剧已有"装旦";元杂剧中旦行脚色很多,如正旦、小旦、搽旦等,其中正旦是同正末并重的两个主要脚色。明清传奇至近代各戏曲剧种都有这行脚色,又根据所扮人物年龄、性格和社会地位的不同而划分为若干专行,如京剧的青衣(正旦)、花旦、武旦、刀马旦、老旦等。❺全称"旦尼尔"。原是表示纺织纤维粗细程度的常用单位之一。1旦表示在公定回潮率时9 000米长的纤维或纱线重1克。旦数愈大,纤维愈粗。现用法定计量单位"特"表示,1旦等于1/9特。

旦夕 ❶朝夕。《汉书·哀帝纪》:"旦夕奉问起居。"亦指早晚之间,犹言日常。《南史·陶潜传》:"汝旦夕之费,自给为难。"❷指很短的时间。古乐府《孔雀东南飞》:"阿母为汝求,便复在旦夕。"

旦日 ❶明日。《史记·扁鹊仓公列传》:"臣意复诊之,曰:'当旦日日夕死。'"司马贞索隐:"案旦日,明日也,言明日之夕死也。"❷白天。李商隐《李贺小传》:"每旦日出与诸公游,未尝得题然后为诗。"❸特指夏历初一。见"旦❷"。

旦旦 ❶日日。《孟子·告子上》:"旦旦而伐之,可以为美乎?"❷诚恳貌。《诗·卫风·氓》:"信誓旦旦。"郑玄笺:"言其恳恻款诚。"马瑞辰通释引胡承珙曰:"恳(旦)本训懵痛,惟伤痛者有至诚迫切之义,故可通为形容诚恳之貌。"一说为明确。朱熹注:"旦旦,明也。"后因称盟誓为"旦旦"。《北史·孙搴传》:"搴要其为誓。子昇笑曰:'但知劣于卿便是,何劳旦旦。'"❸明亮貌。《隋书·音乐志中》:"离光旦旦,载焕载融。"

旦昔 犹言旦夕,朝夕。《管子·小匡》:"旦昔从事于此。"尹知章注:"旦昔,犹朝夕也。"参见"旦夕❶"。

旦昼 白昼。《孟子·告子上》:"则其旦昼之所为,有梏亡之矣。"赵岐注:"旦昼,昼日也。"

旦暮 ❶昼夜。《荀子·儒效》:"旦暮积,谓之岁。"❷很短的时间。《史记·魏公子列传》:"吾攻赵,旦暮且下。"

旧〔舊〕(jiù) ❶陈旧;过时。与"新"相对。如:旧式样;旧社会。《左传·僖公二十八年》:"舍其旧而新是谋。"❷以往;原先。如:照旧;旧居。陆游《沈园》诗:"沈园非复旧池台。"引申为旧友,旧交。如:访旧。《三国志·蜀志·许靖传》:"吴郡都尉许贡、会稽太守王朗素与靖有旧,故往保焉。"❸有声望的老臣。《诗·大雅·召旻》:"维今之人,不尚有旧。"参见"耆旧"。❹久。《诗·大雅·抑》:"於乎小子,告尔旧止。"郑玄笺:"旧,久也。"《书·无逸》:"其在高宗,时旧劳于外,爰暨小人。"

旧阮 新阮的对称。1600年阮潢在越南广南建立政权。1771年阮文岳、阮文惠、阮文侣领导*西山起义,1777年推翻广南阮氏封建统治。阮氏后裔阮福映出逃。史称广南阮氏为旧阮,西山阮氏为新阮,或西阮。

旧雨 杜甫《秋述》:"常时车马之客,旧,雨来;今,雨不来。"谓旧时宾客遇雨也来,而现在遇雨就不来了。后因以"旧雨"为老朋友的代称。张炎《长亭怨》词:"故人何许?浑忘了,江南旧雨。"参见"今雨"。

旧国 ❶故乡。《庄子·则阳》:"旧国旧都,望之畅然。"成玄英疏:"夫少失本邦,流离他邑,归望桑梓,畅然喜欢。"李白《梁园吟》:"洪波浩荡迷旧国,路远西归安可得。"❷故国。庾信《周大将军崔说神道碑》:"幸直和邻,言归旧国。"❸旧京;故都。杜甫《元日寄韦氏妹》诗:"京华旧国移。"朱鹤龄注:"谓肃宗行宫在灵武也。"按唐玄宗旧都在长安。

旧物 ❶先代的遗物。《晋书·王献之传》:"青毡,我家旧物。"❷旧日的典章文物。《左传·哀公元年》:"祀夏配

天，不失旧物。"❸旧时的信物。白居易《长恨歌》："惟将旧物表深情，钿盒金钗寄将去。"❹旧的东西。如：丢弃无用旧物。

旧学 ❶旧时所学。朱熹《鹅湖寺和陆子寿》："旧学商量加邃密，新知培养转深沈。"❷指旧时中国学者所钻研的义理、考据、词章等学。与明以后从外国输入的资本主义文化即"新学"相对。

旧贯 老办法；旧制度。《隋书·炀帝纪上》："百度伊始，犹循旧贯，未暇改作。"

旧恶 ❶犹言旧怨，指别人曾经对自己有过的过错。《论语·公冶长》："伯夷、叔齐，不念旧恶，怨是用希。"❷当初的罪恶。《新唐书·赵彦昭传》："彦昭本以权幸进……于是殿中侍御史郭震劾暴旧恶。"

旧教 天主教在中国的一种别称。用以区别于16世纪欧洲宗教改革运动以后产生的基督教新教。

旧港 即*巴林冯，14世纪后改称旧港。《岛夷志略》、《瀛涯胜览》、《星槎胜览》、《东西洋考》和《海录》等书都有专条记述。《海岛逸志》译作"巨港"。

旧德 ❶先人的德泽。《国语·周语上》："〔能〕帅旧德，而守终纯固。"帅，通"率"，遵循。❷往日的恩德。《国语·周语中》："今女非他也，叔父使士季实来，修旧德，以奖王室。"❸指有德望的老臣。《晋书·何曾传》："可谓旧德老成，国之宗臣者也。"

旧大陆 亦称"东大陆"或"旧世界"。主要指亚、欧、非三洲，即东半球陆地。15世纪末前，亚、欧、非三洲与美洲处于相隔离状态，欧洲人"发现"美洲后称之为"新大陆"。由于亚、欧、非三洲比美洲开发早，故相对被称为"旧大陆"。

旧金山 即"圣弗朗西斯科"。当地华人称"三藩市"。

旧政协 即"中国政治协商会议"。1946年中国共产党和中国国民党以及其他党派在重庆联合召开的政治协商会议。为了同1949年在北平（今北京）召开的中国人民政治协商会议（曾称新政治协商会议）相区别，故称。

旧柔佛 古地名。即今新加坡。亦称息辣，为马来语Sēlat的对音，意为海峡，今当地仍有人称新加坡为石叻，即其异译。名见清谢清高《海录》，有专条记述。参见"质⑯"。

旧唐书 书名。原名《唐书》，因与欧阳修等所撰《新唐书》区别，故称。后晋刘昫监修，作者为张昭远、贾纬等。修于天福五年至开运二年间（940—945）。二百卷。纪传体唐代史。唐代国史称为《唐书》，吴兢、韦述、柳芳、令狐峘、于休烈等递有撰述，分为纪、志、列传。刘昫等因仍旧本，如《刘仁轨传》中"史臣韦述曰"，《徐有功传》等篇称玄宗为"今上"，即照录旧本之证。本书前半全用唐代官修实录、国史旧本，故《本纪》、《列传》颇为详明。长庆以后，无底本可据，《本纪》杂采各书，冗长失当。于宦官废立君主的事，则讳而不言。有些《列传》事实不详，往往只载官阶履历，为后来史学家所不满；然本书亦有保存唐代史料的优点，司马光编纂《资治通鉴》，即多据本书。明嘉靖十七年（1538年）闻人诠收集宋本校刻，清乾隆四十九年（1784年）列入二十四史，遂与《新唐书》并行。

旧五代史 书名。原名《五代史》，因与欧阳修所撰《五代史记》区别，故称。宋薛居正监修，参加修撰的有卢多逊、扈蒙、张澹、李昉等人。修于开宝五年至六年间（972—973）。一百五十卷。纪传体五代史。分梁、唐、晋、汉、周五书，故原称《梁唐晋汉周书》。附世袭、僭伪、外国三列传和天文等十志。本书据五代的实录和范质的《五代通录》等，文献颇备，故纪传多首尾完备，事实较详。欧阳修《五代史记》刊行后，旧史渐废，元明以下，传本几至湮没。清乾隆年间，邵晋涵等从《永乐大典》中辑录旧文，并补以《册府元龟》等书百余种，照原篇目编排成书。然其旧貌已无法恢复，辑本字句，亦有窜改之处。此书文字烦冗，但保存了较丰富的原始资料，且《选举志》为此书首创，其他各志亦皆有裨文献。

旧扎戈拉（Стара-Загора） 保加利亚中部城市。在斯雷德纳山（Средна гора）南坡。人口15万（1992年）。罗马时代已闻名。1877—1878年俄土战争中被毁，后重建。铁路、公路枢纽。农产品集散地。工业以机械制造（农机、机床、电子工业设备）为主，还有纺织、食品加工、化肥等。西北郊有重晶石采矿场和矿泉疗养地。

旧火星派 即"火星派"。

旧约全书 基督教《圣经》的前一部分。犹太教的《圣经》；犹太教因书中讲述上帝与犹太民族在西奈山订下盟约，故名"约书"。基督教承继此说，但认为基督以他的流血受死而在上帝与人之间建立了新约，乃称自犹太教承继下来的部分为《旧约全书》。中国天主教称犹太教为古教，因而亦称《旧约全书》为古经。

旧三民主义 见"三民主义"。

旧石器时代 考古学上石器时代的早期阶段。共历时二三百万年。当时人类使用比较粗糙的打制石器，过着采集和渔猎的生活。相当于人类历史上从原始群到母系氏族公社出现的阶段。中国已发现的旧石器时代人类化石，重要的有元谋猿人、蓝田猿人、北京猿人、马坝人、长阳人、丁村人、柳江人、山顶洞人等。有的人类化石与文化遗物同出。此外，还有安阳小南海等文化遗址。

旧金山会议 1945年4月25日—6月26日在美国旧金山举行。会议根据1945年2月雅尔塔会议的决议，由中、苏、美、英四国发起，邀请《联合国家宣言》的签字国和参加国参加。出席会议的有五十个国家的代表。会议基本上根据1944年敦巴顿橡树园会议所准备的建议案，制定并一致通过了《联合国宪章》和《国际法院规约》。

旧瓶装新酒 语本《新约·马太福音》第九章耶稣说："没有人把新酒装在旧皮袋里；若是这样，皮袋就裂开，酒漏出来，连皮袋也坏了。惟独把新酒装在新皮袋里，两样就都保全了。""五四"新文学运动兴起以后，提倡白话文学的人认为文言和旧形式不能表现新内容，常以"旧瓶装新酒"作比喻。现泛指用旧形式来表现新内容。

旧唯物主义 亦称"直观唯物主义"，与"新唯物主义"相对。泛指马克思主义哲学产生之前的唯物主义哲学。一般指17—18世纪英、法、荷等国的唯物主义和19世纪德国费尔巴哈的唯物主义等。参见"形而上学唯物主义"、"机械唯物主义"。

旧民主主义革命 资产阶级领导的民主革命。详"资产阶级民主革命"。

旧金山对日和约 美、英、法等国同日本于1951年9月8日在旧金山签订的片面和约。因美国政府违反国际协议，中国被排斥参加对日和约的准备、拟制和签订。主要内容：各盟国承认日本是一个"主权国家"；日本承认朝鲜独立；日本放弃对台湾、澎湖列岛等岛屿的权利；日本同意将琉球群岛和小笠原群岛等通过联合国交美国"托管"；盟国可同日本缔结双边协定，在日本驻军；日本有自卫权，"并得自愿加入集体安全协定"。同一天，日本同美国还签订了

《日美安全条约》。

1 **电**〔電〕(diàn) ❶实物的一种属性。古代就已观察到"摩擦起电"现象，并认识到电有正负两种，同种相斥，异种相吸。当时因不明了电的本质，认为电是附着在物体上的，因而把它称为电荷，并把显示出这种斥力或吸力的物体称为带电体。习惯上有时也把带电体简称为电荷(如运动电荷、自由电荷等)。现代科学指出：物体内部固有地存在着*电子和*质子这两种带有基本电荷的粒子，正是各物体带电过程的内在依据。一切物体都由大量原子构成，而原子则由带正电的原子核和带负电的电子组成。在正常情况下，同一个原子中正负电量相等，因而整个物体被认为是不带电的或中性的。当它们由于某种原因(如摩擦、受热、化学变化等)而失去一部分电子时，就带正电；获得额外电子时，就带负电。电荷周围存在着电场，运动时还有磁场。❷专指闪电。如：雷电。《礼记·月令》："雷乃发声，始电。"❸电报的简称。如：贺电；急电；电告。❹旧时请人亮察的敬辞，有明照之意。如：台电；电察。

电子 最早发现的粒子。带负电，电量为$1.602\ 177\ 33\times10^{-19}$库，是电量的基本单元。质量为$0.910\ 938\ 97\times10^{-30}$千克。常用符号 e 表示。1897 年英国物理学家约瑟夫·约翰·汤姆生在研究*阴极射线时发现。一切原子都由一个带正电的原子核和围绕它运动的若干电子组成。电子的定向运动形成电流。

电车 经*接触网供电、用牵引电动机驱动的城市公共交通车辆。分有轨电车和无轨电车两种。有轨电车行驶时，电流由一根架空导线通过集电器经控制设备达牵引电动机，然后由车轮到钢轨组成回路。无轨电车上需有两根架空导线和两个集电器。电流由一根导线通过集电器经控制设备达牵引电动机，然后经另一集电器到另一根导线，组成回路。有轨电车沿轨行驶，不够灵便，并有较强的振动和噪声，道路维护费用高，故在很多城市中已为无轨电车所替代。

电风 快速离子流带动周围空气分子的运动。在高压带电尖端的周围空气中，含有一定数目的正离子和负离子，带有与尖端同号电荷的离子被排斥，与空气分子碰撞产生更多的离子，并且迅速移离尖端。这股快速离子流带动周围空气分子运动而形成电风。同时带有与尖端电荷异号的离子被吸向尖端，中和该处的电荷。

电石 即"碳化钙"。

电平 一种表示电量(电压、电流或功率等)相对大小的参数。通常指定某一电量的数值作为基准值，以其他数值和基准值相比的对数值来表示电平值。单位为贝尔和分贝。电平值可正可负，若为负值，表示电量低于基准值。

电白 县名。在广东省茂名市东南部。县人民政府驻水东镇。南朝梁置连江县，唐改保宁县，宋废。明移置电白县(故址在今高州市境，南朝梁置)。以地多雷电得名。农产有稻、花生、甘蔗、甘薯、木薯、荔枝等。沿海渔、盐业亦盛。工业有机械、化学、炼油、陶瓷、建材等。名胜古迹有虎头山、电城钟鼓楼。

电汇 汇兑方式之一。汇出银行或邮电局接受汇款人委托，用加押电报或电传通知汇入行、局，将款项交付给指定收款人。汇款人应负担汇款费用。

电场(—chǎng) 传递电荷与电荷间相互作用的物理场。电荷周围总有电场存在；同时电场对场中其他电荷又有力的作用。观察者相对于电荷静止时所观察到的电场称"静电场"。电荷和观察者有相对运动时，则不仅有电场，还有*磁场出现。除电荷可产生电场外，变化的磁场也可产生电场(参见"电磁感应")。电荷所产生的电场中，电场线不闭合，而是由正电荷出发，终止于负电荷，这种场可引进电势概念，是一种"有势场"。由变化的磁场所产生的电场中，电场线是闭合曲线，这种场一般不能引进电势概念，是一种"非势场"。电场是统一的*电磁场的一个方面。

电机 主要根据电磁感应原理和电磁力原理，使电能和机械能相互变换的机械。主要的部件是定子和转子，通常两部分都装有绕组。使电能转化为机械能的电机，称"电动机"。使机械能转化为电能的电机，称"发电机"。此外，还有交流直流相互变换的变流器，改变电流频率的变频机，以及用作机械和电气信号检测、放大及转换的控制用电机等。

电压 静电场或电路中两点间的*电势差。单位为*伏特。在交流电路中，电压有瞬时值、平均值和有效值之分。交流电压的有效值有时简称电压。例如电力系统的输电电压有 220 000 伏和 330 000 伏等，工业用电电压一般为 380 伏，照明用电电压为 220 伏等均指电压的有效值。

电光 用电光机使棉织物获得强烈光泽的整理过程。电光机轧压部分主要由一只钢质硬滚筒和一只纤维质软滚筒上下叠置而成。钢质硬滚筒表面刻有平行而密集的斜纹线，并可通电加热。加工时，含有适量水分的棉织物经滚筒热轧，表面上形成细密的平行线纹，能有规则地反射光线，从而产生强烈的光泽。如果结合树脂整理，可使织物光泽耐久，称为"耐久性电光"。

电灯 照明用的电气器具。最早的是利用电流使物体炽热、发光的白炽灯。完善而实用的白炽灯由美国爱迪生发明。利用在气体、蒸气或其混合物中放电而发光的电灯，称为"气体放电灯"，其发光效率高、使用寿命长，一般多用于广场、道路等处的照明。有时泛指用电发光的器具。例如，用作广告、信号的霓虹灯。

电池 一般指"化学电池"。将化学能直接转化成电能的装置。主要部分包括正负两个电极和电解质。使用时，用导线把两个电极和外电路联接，即有电流流过，称为放电，从而获得电能。放电到一定程度，经充电能复原续用的称*蓄电池，如汽车中常用的铅蓄电池；不能复原续用的称"原电池"，如手电筒中常用的锌*干电池。广义上也指将其他形式的能量(机械能除外)直接转化为电能的装置，如*温差电池、*太阳能电池、*原子电池等。

电导 描述导体导电性能的物理量。常用字母 G 表示。其值以*电阻的倒数表示，导体的电阻越小，电导越大。单位为*西门子。

电抗 复数*阻抗的虚数部分。常用符号 X 表示。在有电阻 R、电感 L 和电容 C 串联的交流电路中，

$$X=\omega L-\frac{1}{\omega C}。$$

式中 ω 为交流电的角频率，ωL 称"感抗"，$\frac{1}{\omega C}$ 称"容抗"。单位为*欧姆。

电报 利用电信号来传输文字、图表、照片等的通信方式。美国莫尔斯在 19 世纪 30 年代发明。传送有限个字符组成的文字或数码时，可通过机械或电子线路的方法直接变换成电码来发送。对方收到电码信号后，用人工或自动的方法作出相应的文字或数码记录。汉字电文，尚需按标准电码本译成四位数字码来发送。传送真迹文字、图表或相片等形象的电报称为"传真电报"。

电位 即"电势"。

电疗 应用电能治病的一种理疗方法。根据电的性质可分为：直流电疗法(单纯直流电疗法、直流电药物离子导入疗法)，低频电疗法(感应电疗法、间动电疗法、电兴奋疗法等)，中频电疗法(干扰电疗法、音频电疗法等)，高频电疗法(共鸣火花电疗法、中波电疗法、短波电疗法、超短波电疗法、微波电疗法等)，静电疗法，离子化空气疗法等。在电的作用下人体组织发生一系列的物理化学变化，各内外感受器直接或间接受到刺激，从而引起神经系统、血液循环系统、物质代谢和免疫过程等方面的改变。

电灼 利用高频电产生高热以烧灼、凝固或切割组织的方法。有减少出血、缩短手术时间、预防感染和防止癌瘤播散等优点。

电阻 电路中两点间在一定电压下决定电流强度的一个物理量。常用符号 R 表示。通俗理解为物质阻碍电流通过的性质，电压一定时，电阻越大，通过的电流越小。形状和体积相同的不同物质，电阻的差别很大。金属的电阻最小，但随温度的升高而增大；绝缘体的电阻最大；半导体电阻的大小介于导体和绝缘体之间，并随温度的升高而显著减小。导线的电阻决定于其长度、截面积和材料的性质(参见"电阻定律")。单位为*欧姆。

电纳 导纳的虚数部分。常用符号 B 表示。在电感 L 和电容 C 并联的交流电路中，

$$B=\frac{1}{\omega L}-\omega C。$$

式中 ω 为交流电的角频率，$\frac{1}{\omega L}$ 为感性电纳，ωC 为容性电纳。单位为*西门子。

电表 测量各种电学量的仪表。根据电流的磁效应或热效应对表内活动部件的推动力制成。利用指针偏转的大小或光点在标尺上移动的距离来指示电学量的大小。常用的电流表(安培计)、电压表(伏特计)、功率表(瓦特计)等都是电表。利用电子技术还可制成数字式电表。

电枢 电机中进行能量变换的重要部件之一。由绕组和硅钢片叠成的铁芯组成。当电枢和磁场相对转动时，电枢绕组中就产生电动势；电枢电流和磁场相互作用，就产生转矩。在直流电机中，电枢一般在转子上；同步电机的电枢一般在定子上。

电码 电报通信中用以传送字母、数字及标点符号等的各种电信号组合。常用的有莫尔斯电码、五单元电码、七单元电码和汉字标准电码等。

电势 亦称"电位"。描写电场的一个物理量。静电场中某点的电势等于单位正电荷在该点时将具有的*势能。理论上常把"无限远"处作为电势零点，实用上则常取地球表面为电势零点。故某点的电势数值上也等于单位正电荷从该点移到无限远(或地面)时电场力对它作的功。这功与所经路径无关，所以场中各点的电势各有一定数值。如果这功是负的，电势也取负值。单位为*伏特。静电系单位为静伏。

电炉 利用电能加热的设备。通常分电弧炉、电阻炉和感应炉等几类。电弧炉的热源是电极间形成的电弧，能以很高的温度熔化原料，常用于炼钢。电弧温度为3 000～4 000℃。电阻炉是利用电能在电阻中变成热能。电阻可以是炽热物本身或是别的电热元件。广泛应用于熔化、炽热、淬火、电焊、烘干、热处理以及家用烹煮等方面。高频和中频感应炉由炉线圈、电容器、坩埚和炉壳组成。主要用来熔炼合金钢、特种钢和有色金属。

电泳 电动现象的一种。在分散体系中带电的分子或颗粒(包括蛋白质、核酸和细胞等)在外加电场的影响下，向电极移动的现象。可广泛应用于粘土的通电净化、工厂除尘、分离分析和临床诊断等方面。

电视 同时传送声音与活动图像的电子技术。是广播或通信的一种重要方式，常用作新闻传播媒介。由电子学家*兹沃里金创制。在发送端，摄像机把图像发出的光信息，即图像各个画面上亮暗、色彩不同的光点，逐点、逐行、逐帧转换成相应的视频电信号。微音器把与图像相关的声音(语言或音乐等)转换成相应的音频电信号。这些信号载荷在高频载波上，经放大后由天线辐射出去。电视接收机将收到的电信号依次逐点、逐行、逐帧与发送端同步地还原为亮暗不同、色彩不同的光点，在显像管的荧光屏上再现出来，同时由扬声器产生原来的声音。每帧画面分解成的行数和点数愈多，再现后图像就愈清晰。中国广播电视标准采用每秒钟传送画面25帧，每帧画面625条线，画面宽高比为4:3。20世纪90年代初，美国利用全数字压缩技术完成高清晰度电视，其分辨率超过1 000条线，宽高比为16:9，效果接近35毫米的电影。

电话 利用电信号的传输以互通语言的通信方式。由美国*贝尔于1876年发明。发话方面，由送话器把声音转换成声频电信号。电信号送达对方后，经受话器转换成声音完成通话。通过导线传送的称"有线电话"，利用无线电波传送的称"无线电话"。按业务范围，分市内电话、农村电话、长途电话和国际电话等。

电刷 俗称"炭刷"。放在滑动面上使静止部分和运动部分保持电接触的导体。用以输入或输出电流。有炭-石墨、石墨、电化石墨、黄铜-石墨、青铜-石墨和碳纤维等制品，它们具有不同的硬度、摩擦系数和电阻率。

电弧 见"弧光放电"。

电线 又名"导线"。主要由铜、铝等导电材料制成的线。有单根的或多根绞合而成的。不包绝缘材料的称"裸电线"，包绝缘材料的称"绝缘电线"。绝缘电线按所用绝缘材料不同，可分成漆包线、纱包线、橡皮绝缘线和塑料绝缘线等。也常用来专指橡皮绝缘线和塑料绝缘线。

电轴 即"随动系统"。

电钟 用电作为能源的时钟。种类很多，有用同步电动机驱动的交流电钟、用音叉固有频率作振荡器的音叉钟及应用电磁斥吸原理的各种电池钟等。

电信 利用有线电、无线电等电磁系统以及借助光学通信系统传送信息的通信方式的通称。一般指电报、电话等通信方式。广义则还包括广播、电视、雷达、遥控、遥测、数据传输等。

电荷(一hè) 见"电❶"。

电桥 通常指用比较法测量各种电学量(如电阻、电容、电感等)的仪器。最简单的是由四个支路电阻(称为"臂")所组成的电路(如图)，四个支路电阻中有一个为未知值。支路联接端的一个对角线中接入直流电源(U)，另一个对角线中，接入检流计 G，称为"桥支路"。调节一个或几个支路的电阻，可使桥支路中无电流通过(由 G 指示)，此时称为平衡。于是从公式

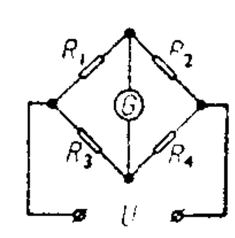

电桥电路

$$R_1=\frac{R_3}{R_4}R_2$$

可算出未知电阻 R_1。若在四个支路中，按一定方式接入电容、电感等，检流计换用耳机，且改用交流电源，则可用以测量电容、电感等数值。电桥电路也可用于测量其他一些参量（如电频率、介质损耗等）或作自动调节、自动控制的部件。

电晕 带电体表面在气体或液体介质中局部放电的现象。常发生在不均匀电场中电场强度很高的区域内（例如高电压导线的周围，带电体的尖端附近）。其特征为：出现与日晕相似的光层，发出嗤嗤的声音，产生臭氧、氧化氮等。电晕引起电能损耗，并干扰通信和广播。

电钻（--zuàn） 钻孔用的电动工具。用于工件不适宜在钻床上加工的场合，如钻大型零件、桥梁或建筑物钢架上的孔等。

电铃 利用电磁铁在交流电作用下，其衔铁振动而敲击铃壳的一种铃。如为直流电，则可由断续器与电磁铁的线圈串接而使衔铁振动。常用作信号铃、门铃等。只在交流电的一定频率或直流电的一定电流方向下工作的电铃，分别称为"选频电铃"和"极化电铃"，多用于电话设备中。

电脑 即"电子计算机"。

电离 旧称"游离"。中性分子或原子形成"离子"的过程。产生原因：在气体中由于高能粒子（电子或离子等）的碰撞或其他高能射线的辐照，在溶液中主要由于极性溶剂分子的吸引。

电瓷 瓷质的电绝缘材料。常用电瓷的原料和制造工艺与一般的瓷器相似。具有良好的电绝缘性和耐热性，以及一定的化学稳定性。常见的制品有绝缘子、套管等。用于电器设备、输电线路及发电厂和变电所的配电装置。

电流 电荷的流动。例如金属中自由电子的流动，液体或气体中正负离子在相反方向上的流动。电流的周围存在着磁场。电流通过电路时使电路发热；通过电解质时引起电解；通过稀薄气体时，在适当条件下导致发光。有时也作为"电流强度"的简称。

电容 表征导体或导体系由于带电而引起本身电势改变的物理量。一个导体的电势，非但与其本身的电荷有关，且与周围的介质和其他导体的电荷有关，当其他导体的电势都维持一定时，一个导体的电势正比于其本身的电量，这个导体的电容就以其电量与电势的比值来量度；电容器的电容以一个极板的电量与两极板间电势差的比值来量度，电容的大小取决于极板的形状、大小、相对位置以及极板间电介质的介电常数。单位为*法拉、微法等。

电扇 送风用的一种电气设备。利用电动机带动风扇叶片，促使空气流动，达到取凉或通风调节室内空气的目的。有台扇、吊扇、落地扇等种类。

电能 电做功的能力。有各种形式，例如直流电能、交流工频电能和高频电能等。可用于动力、照明、冶炼、电镀、电热、通信等方面。其优点是便于控制、测量、变换和远距离输送。单位为"千瓦小时"（俗称"度"）。

电梯 一种电动升降机。以多根钢丝绳绕过起升机构（曳引机）的多槽绳轮，绳的一端吊挂轿箱，另端悬挂对重，电动机使它们在建筑物井道内沿各自的导轨升降。可用交流或直流电动机驱动。调速与调度均可由计算机控制。采用调压调频的交流调速系统能有直流调速的相同性能。用以乘人或载物。乘人电梯的安全保护设备尤须完善。广泛用于高层建筑中。

电铲 用电力驱动的单斗挖掘机。

电焊 用电能加热金属件连接处而进行焊接的方法的总称。主要有：用电弧的热来焊接的电弧焊、用电流通过金属连接处所生的电阻热来焊接的电阻焊和用电流通过熔化的焊剂（熔渣）所生的热来焊接的电渣焊等。

电渗 电动现象的一种。很多凝胶、离子交换膜、多孔吸附剂（如活性炭）和玻璃毛细管等，在充满液体（介质）时，在外加电场的影响下，由于凝胶、吸附剂和毛细管位置已固定，介质和胶粒的相对移动就表现为液体（介质）的移动。如凝胶等带负电，则介质带正电，因此向阴极移动。

电量 物体荷电多少的量度。单位为*库仑。电子的电量是电量的基本单元，其值为 $1.602\,177\,33\times10^{-19}$ 库，一切带电体的电量，数值上都是它的整数倍。

电畴 铁电体内自发极化强度取向相同的区域。参见"铁电体"。

电铸 利用电解作用获得金属复制品的一种方法。按照所要铸造物件的形状做成导电的模型作为阴极，并用复制所需的金属作为阳极，一同放在金属盐电解液中，通以直流电，使模型表面沉积一定厚度的金属层，然后从模型上取下来，就可得到一个与模型形状完全一样的金属复制品，也可获得与模型几何形状相反的金属制品，如用于铸造唱片模、塑料模和波导管等。

电掣 如电光迅速闪过。如：风驰电掣。李白《大猎赋》："虹旗电掣，卷长空之飞雪。"

电筒 即"手电筒"。

电缆 由一根或多根相互绝缘的导电线芯置于密闭护套中构成的绝缘导线。用于传输电能或电信号。其外可加保护覆盖层。敷设于地下、空中或江湖海底。按用途分为：(1) 电力电缆，用以传输电能；(2) 控制电缆，用以传送、控制和操纵各种电气设备的电信号；(3) 通信电缆，在通信线路和无线电设备（电话、电报、电视等）中用于传递信息。

电感 *自感和*互感的总称。

电路 组成电流路径的各种装置及电源的总体。直流电通过的电路称"直流电路"；交流电通过的电路称"交流电路"。电路的参数（电阻、电感、电容）不随电流或电压的大小及方向改变而改变时，称"线性电路"；反之，称"非线性电路"。

电键 一种特殊开关。用于闭合、切断或转换电路。由一组或几组带有触点的簧片和键头及键柄组成。扳动、按下或旋转键柄时，就推动簧片组闭合、分开或转换电路中的触点。广泛应用于有线电、无线电通信设备中。

电解 通电流入电解质溶液或熔融电解质，使在两电极上（或电极旁）同时产生化学反应的一种过程。通电时，溶液或熔体中的正离子向阴极迁移，负离子向阳极迁移；同时，在阴极上起还原反应，产生新物质；在阳极上起氧化反应，亦产生新物质。决定产生何种新物质的因素甚多，主要是所用电极及电解质的性质、溶液浓度等。如用炭极电解浓的食盐溶液，阴极上放出氢气，极旁产生苛性钠，阳极上放出氯气。用炭极电解稀的食盐溶液，阴极上仍放出氢气，极旁产生苛性钠，阳极上则放出氧气而在极旁产生盐酸。

电源 ❶将其他形式的能量转变为电能的装置。如发电机、电池、温差电偶等。发电机将机械能转化为电能；干电池、蓄电池将化学能转化为电能；光电池将光能转化为电能；原子电池将原子核放射能转化为电能；温差电偶将热量转化为电能等。❷在电子设备中，有时也把变换电能形式的装置，如整流器等，作为电源。

电镀 借助电解作用在金属制品表面上沉积一薄层金属或合金的方法。如镀铜、镀锌、镀铬等。可防止腐蚀，增加美观，提高耐磨性、导电性等。塑料等非金属制品经适当处理，在其表面形成导电层后，也可进行电镀。

电影 用电影摄影机以每秒摄取若干格画幅的运转速度，将被摄体的运动过程拍摄在条状胶片上，成为许多格动作逐渐变化的画面；然后经过一定的工艺过程，制成可以放映的影片。当影片通过放映机以同样的运转速度被连续地投映于银幕时，由于人类视觉具有滞留印象的特性（一说由于静物位移而在心理上产生似动感觉），观众便从银幕上看到放大了的活动影像。发明于19世纪末，最初仅拍摄一些活动景象的片断，后逐步发展成为一种独特的艺术形式。电影艺术运用蒙太奇等表现手段，创造特有的时空结构，成为一门视听结合的综合艺术，并因影片可以大量复制放映而具有广泛的群众性。早期电影是无声的，20世纪20年代开始出现有声电影，以后又出现彩色电影等。电影片种有故事片、新闻纪录片、科学教育片、美术片等。中国摄制影片始于1905年。

电器 在电能传输和使用过程中，完成通断、控制、保护、检测、变换、调节等功能的电气元件或装置的总称。按功能可分为：(1) 配电电器，如刀开关、隔离开关、断路器；(2) 控制电器，如接触器、控制继电器；(3) 保护电器，如熔断器、保护继电器、避雷器；(4) 起动、调速电器，如电磁起动器、星-三角起动器；(5) 测量、放大与变换元件，如磁放大器、电流互感器、电压互感器；(6) 稳压与调压电器，如自动调压器、自动稳压器；(7) 牵引与传动元件，如牵引电磁铁、电磁离合器；(8) 程控电器，如顺序控制器、可编程控制器；(9) 成套配电装置，如高压开关柜、低压配电屏。按工作电压的高低可分为低压电器和高压电器两大类。我国规定工作交流电压在1 000伏及以下、直流电压在1 500伏及以下属于低压电器，在此电压以上属于高压电器。传统的有触点电器已向融合计算机技术的电子型、智能化、无触点型的方向发展，其技术和经济指标都有很大提高，使用范围已从生产领域扩大到日常生活。

电篱 即"电围栏"。

电鲶 (*Malapterurus electricus*) 硬骨鱼纲，电鲶科。体形似鲶，长达1米。口端有须三对。无背鳍，近尾基处有一低平脂鳍。背面皮下有成对的发电器，能击毙小动物。产于非洲尼罗河。

电鳐 软骨鱼纲，电鳐科。体盘呈圆形或椭圆形。口和眼都小。头侧和胸鳍之间具一发电器，能发电御敌或捕食。卵胎生。种类颇多。广布于热带和亚热带近海，常半埋于泥沙中。体一般较小。常见的有日本单鳍电鳐 (*Narke japonica*)、深海电鳐 (*Benthobatis moresbyi*) 和丁氏双鳍电鳐 (*Narcine timlei*) 等。

电鳗 (*Electrophorus electricus*) 硬骨鱼纲，电鳗科。体呈鳗形，长达2米余。棕褐色。无鳞。肛门胸位。臀鳍基部很长，始于肛门后方，延于整个尾部。胸鳍小；背鳍和腹鳍消失。尾部很长，其两侧各具发电器一对，能发出强烈电流，把人击昏，甚至可击毙渡河的牛、马。分布于南美洲亚马孙河及奥里诺科河。为产地渔业对象。肉肥味美。

电力网 电力系统的一部分，包括各种不同电压等级的变电所和线路，用以变换电压，输送和分配电能，将发电厂的电能送到用户。

电力纺 见"纺❷"。

电工学 研究电磁现象、电磁运动规律在工程中应用的一门技术基础学科。内容包括电工原理、电磁测量、电子技术、电机及其控制、供电和安全用电等。

电子云(雲) 描述原子或分子中电子在原子核外围各区域出现的概率的名词。为直观起见，把电子的这种概率分布状况用图像表示时，以不同的浓淡代表概率的大小，其结果如同电子在原子核周围形成云雾，故名。

电子气 亦称"费米电子气"、"自由电子费米气"。用以解释金属物理性质的一种模型。据此模型，金属（特别是简单金属）原子中束缚得较弱的电子（如价电子）可以在金属体内自由运动，而它们之间以及它们与离子芯之间的力可忽略不计。这类似于密封在容器中的理想气体，故名电子气。由于电子必须服从费米-狄拉克统计，故又名"费米电子气"。此模型成功地阐明了金属的比热、电导等物理性质。

电子对 同时产生或同时*湮没的一个电子与一个正电子的总称。能量超过1.02兆电子伏的光子，在经过另一粒子（通常是原子核）附近时就可转化为电子对。反之，当电子与正电子相遇时，电子对将会湮没而转化为两个光子。

电子伏 量度*微观粒子能量的一种单位。符号eV。等于一个电子通过电势差为1伏的电场时所获得（或减少）的能量。$1\text{eV}=1.602\,177\times10^{-19}$焦。

电子论 根据物质电结构的假设以解释各种物理现象的理论。一般指：(1) 经典电子论。亦称"洛伦兹电子论"。1895年首先由*洛伦兹提出。它把电磁波（包括可见光）经过物质时所呈现的各种宏观现象，归结为电磁波与原来在物质中受到准弹性力的电子的相互作用结果。该理论能相当成功地解释物质中一系列的电磁现象，以及物质在电磁场中运动的一些效应。经典电子论后为*相对论和*量子论所扩充，成为现代原子物理学的基础。(2) 金属电子论。1898年由德国物理学家黎开 (Carl Viktor Eduard Riecke,1845—1915) 和1900年由德国物理学家德鲁台 (Paul Drude,1863—1906) 提出。它假设金属能导电和导热是由于金属中存在着自由电子。这理论能近似导出关于金属导热性和导电性之间关系的*维德曼-弗兰茨定律，但在许多方面（例如金属的比热），与实验结果发生很大矛盾。其后也为量子论所补充（1928年）而趋于完善。

电子表 以微型电池作能源并采用电子元件的表的总称。包括摆轮式电子表、音叉表、石英表、全电子石英表、多功能电子表及太阳能电子表等。

电子枪 电真空器件中产生聚焦电子束的电极系统。一般包括热阴极、控制电极及一个或数个加速阳极。从阴极发射出的电子受各电极的静电场控制被聚成向同一方向运动的、密集的、截面很小的电子束。也可在管外加上电磁线圈，利用其磁场使电子束聚焦。改变控制极的电压，可控制通过这电极上的小孔的电子数因而改变电子束的电流密度。根据不同的要求，一个电子枪可以产生一个或更多的电子束。

电子学 研究电子或离子运动规律及其应用的学科。主要研究电子发射、电子光学及在真空、气体、液体和固体中电子运动或能级跃迁所起的各种作用，以及各种电子器件的试制和应用、电子仪器及设备的设计和应用等。其应用已渗透到工业、医疗、军事、核物理等方面。

电子战 现代战争中，敌我双方在一定时间和空间范围内及一定电磁环境中，为争夺战役控制权而进行的电子技

术的较量。与地面、海上和空中作战并列，称为"第四维战争"。其作战能力与火力、机动能力并列，称为"第三打击能力"。交战中，谁在电子战场上掌握主动权，谁就可取胜。

电子秤 称量物体质量的一种电子衡器。一般由传感器、测量电桥、放大器、转换和显示装置等部分组成。传感器大多采用电阻应变式和半导体应变式。一组应变片粘贴在弹性物体上，当重物使弹性体变形时，应变片的电阻值发生变化，测量电桥失去平衡，输出信号，此信号即表示物体的质量，再通过放大、转换，最后在显示器上显示出来。

电子管 在玻璃、陶瓷或金属的密闭管壳内，抽成真空或充以少量特定气体，利用和控制电子流传导的电子器件。管内含有发射电子的阴极和收集电子的阳极及控制电子运动的栅极和其他辅助电极。分真空管和离子管两大类。作整流、放大、调制、发射等用。

电气化 在工农业、交通运输、文化事业等国民经济各部门中广泛使用电力进行生产和工作的措施。有三个方面：(1) 以电力作为动力；(2) 在工艺过程中采用电能，如电焊、电解和电火花加工等；(3) 以电子设备(如电子计算机)管理及控制生产。是生产机械化和自动化的重要技术基础。

电气石 矿物名。成分复杂的硼铝硅酸盐。三方晶系。单晶体呈柱状，柱面有纵纹，横断面常呈弧线三角形；集合体常成放射状、纤维状等。黑、绿、蓝、红等色，有些晶体的两端或内外层可分别呈明显不同的颜色；玻璃光泽，硬度 7～7.5，密度 3.03～3.25 克/厘米^3。产于伟晶岩和热液矿脉中。透明而色泽美丽者可作宝石，称为"碧玺"。

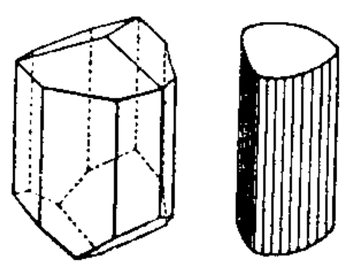

电气石晶体
左：柱状晶体
右：晶体条纹和横断面形状

电化学 物理化学的一个分科。主要研究化学能与电能间相互转化的规律，离子在各种环境中的性能与反应。例如电解质溶液或熔融体的电导、电解，电池的电动势等均属此范围。许多金属(如镁、铝等)、非金属(如氯、氟等)、盐类、碱和某些有机化合物均可用电解方法制得。电化学法对防止金属腐蚀具有重要作用。

电介质 原为不导电物质的学名，现代科学发现，许多半导体也是很好的电介质。它们主要不是靠自由电子传导，而是靠束缚电荷极化来显示、传递电作用，其中存在束缚于分子内部的电荷。在外电场作用下，这种电荷将作微观位移而产生极化电荷，这是电介质的极化。当外电场超过某极限值时，电介质中局限于分子线度中的正负电荷将会挣脱束缚，成为自由电荷，介电性能遭到破坏，这时电介质被击穿而成为导体。可用作电气绝缘材料、电容器的介质及特殊的电介质器件(如压电晶体)等。

电火花 见"火花放电"。

电火箭 用电能发动机推进的火箭。发动机利用箭体上的太阳能、化学能或核能转化而得的电能加速工质(常用氢、氮、氩或碱金属的蒸气)，排出高速射流产生推力。工作寿命长而比冲高，推力小于 100 牛。按工质加速方式分电热火箭、静电火箭和电磁火箭三种。用于星际航行、宇宙飞行器姿态控制和位置保持。

电击死 因*触电导致的死亡。多由误触电源电路、电器漏电、未按操作规程检修电器、违章布线等引起。也可见于触电自杀或他杀的案例。死者皮肤可见电流入口处常留有电流斑、皮肤金属化、电烧伤等特征性病变，常用以诊断电流损伤、推断金属导体的性状和类型。电流斑呈中央凹陷边缘隆起的圆形或椭圆形状，灰褐色，直径 5～10 毫米。皮肤金属化是由电高温使接触皮肤的金属导体熔化、气化或炸裂，金属微粒沉留该处所致。如铜粒呈淡绿色或黄褐色，铝粒呈灰白色，铁粒呈暗褐色，微量化学、光谱可以检出。

电石气 即"乙炔"。

电石渣 在电弧炉炼钢的还原期，向炉内添加石灰、焦炭和萤石等造渣料或电石 (CaC_2) 在电弧高温作用下形成的碱性熔渣。冷却后呈暗灰色，遇水能产生强烈的乙炔气味，具有良好的脱硫和脱氧效能。一般用于冶炼高碳钢。

电平表 在电信传输系统中，测量一个信号电平的仪表。是一种特殊的电子电压表。在规定的输入电阻(如 600 欧)下，指示待测信号的功率高于或低于零电平功率(如 0.001 瓦)的分贝数。一般用整流式电压表制成。也可测量电压放大器的增益，指示待测信号的电压高于或低于零电平电压的分贝数。

电讯报 (De Telegraaf) 荷兰报纸。日报。1893 年创刊。在阿姆斯特丹出版。

电动机 俗称"马达"。使电能转化为机械能的电机。分同步电动机、异步电动机、交流换向器电动机、直流电动机和其他特种电动机等。

电动序 亦称"电化序"。金属(包括氢)按其标准电极电势大小排成的一个序列。例如 K,Na,Mg,Zn,Fe,Ni,Sn,Pb,H,Cu,Hg,Ag,Au 为该序列的一部分，位于序列前面的金属能把后面的金属(或氢)离子从它的溶液中置换出来。

电动势 电路中因其他形式的能量转化为电能所引起的电势(位)差。电动势的数值等于单位电荷在回路中绕行一周时非静电力所作的功。其单位为*伏特。电源的电动势，等于在外电路断开时电源两极间的电势差值(即*路端电压)。

电场线 又称"电力线"。描述电场分布情况的曲线。曲线上各点的切线方向，与该点的电场方向一致；曲线密集的程度，与该处的电场强弱成正比。在静电场中，电场线起始于正电荷而终止于负电荷，不形成闭合线，也不中断。在交变电磁场中，电场线是围绕着*磁感应线的闭合线。由于电场中每一点只有一个电场方向，所以任何两条电场线不能相交。

电机学 研究电机(包括变压器)的原理、特性、结构、设计和试验的一门学科。主要是根据电磁学、热学和力学等各门学科的成就，分析研究电机中的电磁现象、运行特性、通风、发热、机械强度和机械振荡规律等，从而使电机的设计合理、效率高、成本低、性能好、运行可靠、维护方便。

电压表 即"伏特计"。

电负性 各种元素的中性原子在分子中吸引成键电子对的相对能力的量度。吸引电子的倾向愈大，电负性愈大，非金属性也愈大。例如，氟的电负性较氯为大，氯又较溴为大；氢的电负性较钠为大，钠又较钾为大。

电冰箱 冷藏或冷冻物品用的电气器具。其大小以箱体的有效内容积表示，目前大多在 50～300 升之间。按功能，有冷藏箱、冷藏冷冻箱和冷冻箱(又称冷柜)三类；按冷却方式，有直冷式与间冷式(又称无霜式)两种；按冷冻室的贮藏温度，有一星级(达－6℃)、二星级(达－12℃)、三星级(达－18℃)和四星级(达－18℃以下)几种；按制冷方式，有压缩式、吸收式、半导体式(又称热电式)和电磁振荡式等多种。常见的家用电冰箱多为压缩式电冰箱，由压缩机、冷凝

器、毛细管、蒸发器和箱体等部分组成。所用制冷剂原多为氟利昂 12，因会破坏大气中的臭氧层，影响人类的生存环境，已被逐步淘汰。现使用不会破坏臭氧层的异丁烷或丙烷等替代物作为制冷剂，使用这类制冷剂的电冰箱均称为绿色电冰箱(即无氟利昂的电冰箱)。

电池组 把两个或更多个*电池连接起来作为电源使用的一种组合。电池串联时可增加电压，并联时可增加电流；有时也采用串联与并联混合的连接法。

电导率(率 lǜ) 表征导体导电性能的物理量。"电阻率"的倒数。常用符号 γ 或 σ 表示。其值越大，导体的导电性能越好。

电声学 研究声能和电能相互转化的原理、技术及应用的学科。是应用声学的基础。研究对象包括传声器、扬声器及耳机等。

电抛光 亦称"电化学抛光"。将金属工件置于电解液中作电解处理，以提高其表面光洁度的方法。例如以铝和钢铁制件作阳极，用铅板作阴极，分别在用硫酸、磷酸和铬酸配制的电解液中进行电解，由于制件表面得到整平，而使表面粗糙度降低。

电抗管 "电抗管电路"的简称。由电子器件(一般是电子管或晶体管)及有关元件组成，作用可等效为一个电抗的电路。受外加信号的控制可改变其电抗的大小。一般用于调频和频率自动控制等电路中。

电抗器 有铁芯或无铁芯的电感线圈。用空气或油浸冷却。在电力系统中用于限制故障电流和补偿输电线路的电容电流。也可作为整流电路中的滤波电抗及大型交流电动机起动降压电抗。

电报机 发送和接收电报的设备。在发送端，由电报机的发报部分发出相应电码、文字或图像的电信号；接收端在收到这些电信号后，重现所发的电码、文字或图像。分三类：使用莫尔斯电码的电报机；使用均匀电码收发文字的电报机，如电传打字电报机；运用光电效应和机电方式，以传送文字、文件、图表或相片形象的传真电报机。

电围栏 亦称"电篱"。通电的围篱。在牧地或家畜运动场周围，架设一或二条金属线，通以高压的微弱电流，当家畜触及电线受到几次电击后，即不敢再近电篱，被控制在一定范围内采食或活动。

电位器 一种可变电阻器。分线绕和非线绕两种，非线绕的又分炭膜电位器和实芯电位器。典型的电位器有两个固定端，中间有一活动接触臂。活动臂可调节它与任一固定端间的电阻。两固定端接一电压，转动接触臂就能调节臂与任一固定端间的电位差，以获得所需电压。常作收音机的音量控制器。

电饭锅 利用电热元件发热以烹制食物的炊事用具。主要由发热元件、温控器、指示灯以及自动温控开关等组成。温度控制装置有两套：一套为磁化控温器，用以控制煮饭；另一套为双金属片恒温器，用来保温。使用时，不见明火，安全清洁；电热插销的电源头和感温探头等部位应防止弄脏和腐蚀。功率有 300～1 400 瓦等多种规格。

电冶金 用电能作热源的冶金过程的总称。可分为电热法和电解法两类。电热法应用很广，如电炉炼钢、电炉炼铜以及各种铁合金的冶炼等。电解法可分为熔盐电解和水溶液电解，广泛用于有色金属和稀有金属的提炼和精炼。

电阻炉 利用电流通过电阻材料发生热能的加热炉。一般分为两类：(1) 间接加热电阻炉，电流通过炉内特制导体发热，传热于被加热的材料，常用镍-铬-铁、铁-铬-铝等合金的丝或带，以及碳化硅、石墨或二硅化钼等的棒、管或细粒作为发热体。(2) 直接加热电阻炉，电流直接通过被加热的材料，使其本身发生热能，如用于碳质电极的石墨化。

电阻率(率 lǜ) 亦称"体积电阻率"。表征物质导电性能的物理量。常用符号 ρ 表示。其值越小，导电本领越强。常用的有两种规定：(1) 长 1 厘米、截面积 1 平方厘米的导电体在一定温度下的电阻。单位为欧·厘米。如铜在 20℃ 时电阻率约为 1.7×10^{-6} 欧·厘米。(2) 长 1 米，截面积 1 平方毫米的导电体在一定温度下的电阻。如铜在 20℃ 时电阻率约为 0.017 欧·毫米^2/米。用后一种单位表示时，电阻率的数值是用前一种单位表示时的一万倍。其倒数称为电导率，一般只用第一种规定的倒数表示。参见"电阻定律"。

电阻焊 亦称"接触焊"。利用强大的电流通过金属件的连接处所产生的电阻热，使它迅速加热到塑性或熔化状态，并加一定压力造成连接的焊接方法。主要分点焊、对焊和缝焊三类。生产率高，焊接质量可靠，焊接过程自动化程度较高。广泛应用于航空、汽车等工业部门。利用储能式电阻焊机，将较小功率的电能以较长时间存储起来，并短时地放出巨大功率来进行焊接的，称"储能焊接"。

电阻箱 由一组电阻值不同的电阻线圈装配而成的一种箱式电阻器。在电学测量中用作较精密的电阻元件。线圈一般用电阻温度系数较小的锰铜丝或康铜丝绕成，电阻箱有旋盘式和插栓式两种，使用时，调节箱上旋盘或插栓，可断续地改变所用电阻的大小，并可直接读出其数值。

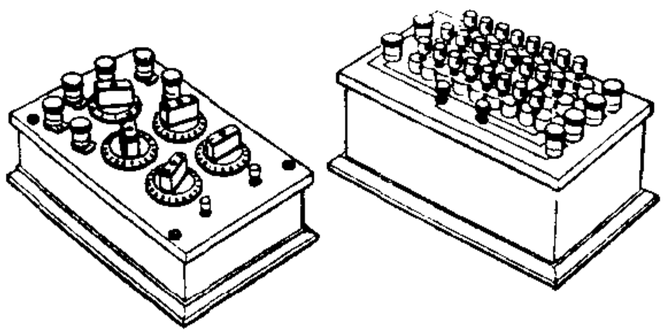

电 阻 箱

电阻器 有时也简称"电阻"。电路中的基本元件。用以调节和分配电压或电流，或使电路阻抗达到适合数值。常用的有固定电阻器和可变电阻器两种。按结构形式可分为线绕电阻器和非线绕电阻器(合成炭质电阻和薄膜电阻等)。广泛用于电子、电信和仪表等设备中。

电势差 亦称"电位差"，在直流电路中又称为"电压"。静电场中或直流电路中两点间电势的差额。数值上等于电场力使单位正电荷从一点移动到另一点时所做的功。

电罗经 即"陀螺罗经"。

电炉法(制磷酸) 磷酸制造法之一。由磷灰石与二氧化硅和碳在电弧炉的高温下作用而得磷蒸气，磷经氧化为五氧化二磷，并用水吸收而得磷酸，通称"热法磷酸"。纯度和浓度均高，常用于制造各种磷酸盐和高效磷肥。

电泳漆 又称"电沉积涂料"。水性涂料的一种。由能在水中电离的有机聚合物的盐类(一般是铵盐和钾盐)，加上各种颜料等制成。分为阳极电泳漆和阴极电泳漆两类。前者为带负电荷的高分子成膜物沉积到带正电荷的金属表面；后者为带正电荷的高分子成膜物沉积到带负电荷的金属表面。用电泳涂装工艺施于金属物面上，特点是涂膜均匀、操作安全，可避免污染大气、起火及人员中毒，并能实现涂漆自动化。用以涂饰各种工业金属产品。

电波钟 一种高精度钟。装有信号接收和调整系统，定

期接收标准时间的电波信号，并能自动调整其计时误差。守时机构为昼夜运走的计时系统，以太阳能电池为动力，使用寿命可达十年。理论上，其精度主要取决于标准时间信号的精度。

电空阀 用电磁机构控制压缩空气气门启闭的气阀。电磁机构线圈通电后，电磁吸力将衔铁吸合，使气门打开或闭合，因而分为闭式阀和开式阀两种。动作迅速，用于控制机车车辆的部件及制动装置。

电视机 即"电视接收机"。

电视剧 一种融合舞台剧和电影的表现方法，运用电子技术制作、在电视屏幕上播映的戏剧。具有制作期较短、收看方便的特点。它同电影(故事片)较接近，但由于电视机屏幕小，不宜表现过大的场面，故较少采用远景。按播映形态可分为单本剧、连续剧、戏剧集(即系列剧)。1937 年英国播出世界第一部电视剧《口含鲜花的男人》。中国于 1958 年 6 月 15 日播出第一部电视剧《一口菜饼子》。

电视塔 即"电视天线塔"。

电话机 一种用于话音和声频电信号的相互转换以及收发呼叫电信号的器件。主要由送话器、受话器、发号电路、振铃电路和话音电路等组成。分磁石式电话机、共电式电话机和自动式电话机三类。自动式电话机装有拨号盘或号码按键，用以发出被叫用户的电话号码信号，控制交换机自动接通电话，是目前广泛应用的一种电话机。

电话站 接转电话的机构。站内主要设备是电话交换机。负责接转有线、无线电话。按交换机性能的不同，分人工电话站和自动电话站；按保障范围和距离的不同，分市内电话站和长途电话站。

电弧炉 以电弧作热源的冶金炉。基本组成部分有：电极及其升降装置、炉身及其倾动机构、变压器及供电和调节设备等。有直接作用电弧炉(电弧形成于电极和被加热物体间)、间接作用电弧炉(电弧形成于电极间，同被加热物体隔一定距离)、埋弧式电弧炉(电弧为炉料所包围)。按炉底结构，有炉底导电和炉底不导电等型式。电弧炉易于控制熔池供热和熔炼室气氛。用以冶炼合金钢、优质钢和熔化各种金属，也用于直接冶炼铁和铁合金。

电弧焊 利用电弧作为热源，将两金属的连接处熔合成为整体的一种焊接法。用焊条或焊丝作电极的叫"熔化极电弧焊"；用钨、碳或石墨作电极的叫"非熔化极电弧焊"。按焊接的自动化程度，分手工电弧焊、自动电弧焊和半自动电弧焊。按焊接时用以保护熔化金属的物质种类，分焊剂层下电弧焊(埋弧焊)和气保护电弧焊等。

电度表 俗称"火表"，亦称"电能表"、"千瓦时表"。累计电能的机械式指示电表。交流电度表的结构常为感应式(参见"感应式电表")，分单相及三相两种类型：单相表一般用于照明、家用电器等单相电力用户，三相表用于三相电力用户。直流电度表多为电动式结构，通常装在电车等使用直流电的场合。

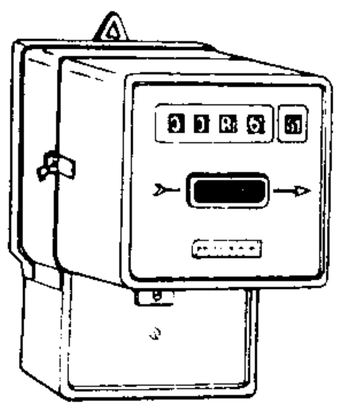

电度表

电信法 调整电信关系的法律规范的总称。许多国家制定有电信法，如美国、日本、德国等；有的国家则与邮政法合并制定，如法国的《邮电法典》等。我国于 1993 年颁布无线电管理条例等。

电信港 信息流的枢纽。20 世纪 80 年代初美国提出电信港概念，并于 1983 年 6 月在纽约斯塔滕岛 (Staten) 建港。世界电信港协会称"电信港是所有电信媒介的接续设施，通过分配网络和电信商业业务相结合，为较大地区内的社团服务。并与房地产或其他经济的开发相关联，即包含这些开发或包含在开发范围之内"。

电捕鱼 捕鱼方法的一种。用脉冲电、交流电或直流电，通过电极在水中形成电场来驱集或麻痹鱼类，并配合其他渔具或鱼泵进行捕捞。但使用不当，会破坏资源，故我国禁止使用电捕鱼。

电热梳 用于湿发梳干和简易卷发造型的理发用具。由电热元件、导热良好的金属梳头、耐温而绝缘良好的梳把等组成。有的电热梳有自动控温装置，可分级调温。

电热塞(塞 sāi) 装在某些涡流式或预燃式燃烧室柴油机上，在冷车起动时预热燃烧室内空气的一种电热装置。具有由镍铬合金制成的螺旋状电热丝。加热时所需电能由蓄电池供应。按结构不同，分单极式和双极式。

电热褥 将电能转化为热能借以取暖的生活用品。由电阻丝和高性能绝缘材料制成电热元件，按一定的弯曲形式，固定在衬布上。有不控温型、分档控温型和连续可调控温型等。电压有 220 伏和 36 伏等。常用的电热毯和电热垫等统称为电热褥。

电热镦 利用电流直接通过金属棒料使之局部加热，同时施加轴向压力，将棒料的加热部分逐步镦粗的一种加工方法。这种方法可以在一个工序内把小截面的棒料镦出很大截面的头部来，可以简化制坯工序和改善劳动条件，节约模具钢和保证锻件的质量。

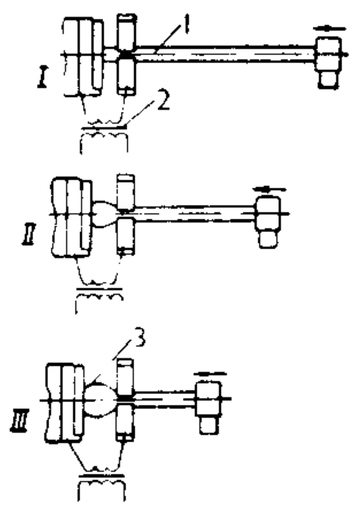

电热镦示意图

1. 金属棒料 2. 电源 3. 镦粗后的头部

电离层 具有电离现象，且自由电子数密度大到能影响无线电波传播的高空大气层。在太阳光(主要是紫外线)照射下，高空气体分子电离为正离子和自由电子后，大气内形成了电子密度随高度而异的气层。它们离地面的高度约从 60 千米开始伸展至 1 000 千米以上。电离密度较高的几层约离地面 60～500 千米；其底层称 D 区，其上依次称 E、F 等区。各区的高度、厚度和电子密度随昼夜和季节而变化，也受太阳活动(如太阳黑子等)影响。电离层研究，对通信、广播、全球导航和制导、雷达探测等，有重要意义。

电离室 一种测量电磁辐射或粒子流强度或短射程带电粒子(如α粒子)能量的仪器。结构如图。在一充有气体(如氩、空气等)的密封容器内装两个电极，其上加几百伏的电压。当带电粒子、X 射线或γ射线进入容器后，使电极间的气体电离而产生正负离子，这些离子分别向两极运动而形成电流或在两极间产生电压。由此可推知粒子流的强度和能量或物质所受 X 射线或γ射线照射的剂量。电极上涂硼或可裂变物质(如铀)的称为"硼电离室"、"裂变(电离)室"，可置于反应堆内以监测中子通量。

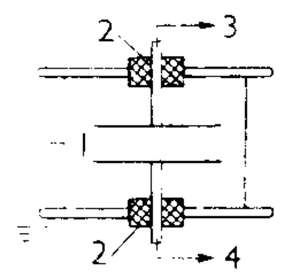

电离室示意图

1. 电极 2. 绝缘材料 3. 接测量仪器 4. 接高压电源

电离度 在化学上，一般指溶液中电解质已电离成离子的分子数对其所含分子总数(包括已电离的和未电离的分子)的比值。各种不同电解质在同浓度

时的电离度，比较小的为弱电解质（如醋酸在 0.1 摩/升溶液中约为 1.3%），比较大的为强电解质（如氯化钾在 0.1 摩/升溶液中约为 86%）。强电解质为离子化合物，并无分子存在，所以电离度的观念一般只对弱电解质而言。强电解质在溶液中所表示的电离度，主要是由离子间的静电相互作用所产生的一种现象，有时称它为"表观电离度"，以作区别。

电离能 使原子或分子*电离所需的能量。使束缚最松的价电子脱离原子或分子所需的能量，称"第一电离能"。使已经电离一次的原子或分子再次电离所需的能量，称"第二电离能"。电离能通常用*电子伏表示。

电瓶车 即"蓄电池车"。

电烤炉 利用电热元件发出的辐射热烤制食品的电热炊具。电热元件一般安装在底部和侧面，由调节装置调好温度和烤制时间后，即可自动烤制。为使烤制食物均匀受热，有的还有以微型电动机带动食物托架转动的装置。功率一般为 500～2 200 瓦。

电烙铁 焊接电气设备和电子线路的电气工具。主要由发热元件（烙铁芯）和烙铁头组成。烙铁头处在发热元件外的称为"内热式电烙铁"，规格有 20 瓦、45 瓦两种，体积小，发热快，温度一般在 300℃左右；烙铁头处在发热元件内的称为"普通式电烙铁"，有 20～750 瓦各种规格。

电流计 一般指利用通过置于磁体两极间的线圈的（微弱）电流与磁体磁场间相互作用，使线圈发生偏转的原理制成的电表。主要用来检测微弱直（交）流电流的，如*墙式电流计、光点反射检流计及（交流用的）振动电流计等；用以测量小电量及瞬时电动势的为*冲击电流计；对于高频交流电，则有温差电偶电流计（利用电流产生的热，经*温差电偶转变为直流电而再予检测）。

电流表 即"安培计"。

电容率（率 lǜ） 即"介电常数"。

电容器 电路中用以储积电能的基本元件。由电介质隔开的两组金属电极片（箔、膜）组成。按型式分，有固定的、可变的和半可变的三类。按极片间使用的介质分，则有空气电容器、真空电容器、纸介电容器、塑料薄膜电容器、云母电容器、陶瓷电容器、电解电容器等。电容器在电力系统中是提高功率因数的重要器件；在电子电路中是获得振荡、滤波、移相、旁路、耦合等作用的主要元件。

电通量 表征电介质（或真空）中电场分布情况的物理量。通过电场中任一面积元的电通量等于*电位移矢量在该面积元法线方向上的分量与面积的乘积。通过任一闭合面的电通量总值，正比于该闭合面所包围电荷的代数和。

电能表 即"电度表"。

电推剪 轧剪毛发的电气用具。可分为电磁振动式和电动机式两种。前者主要由励磁线圈、E 型铁芯、磁性弯脚、弹簧和上下刀片组成。铁芯线圈产生交变磁场，吸、放磁性弯脚，在弹簧作用下，上刀片往复运动，和固定的下刀片配合，轧剪毛发。后者的原动机构为一台微型电动机，电动机转动时，通过传动机构使上刀片作往复运动，以此来轧剪毛发。使用电压有 220 伏、36 伏和 24 伏等几种。

电焊机 ❶通常指弧焊机。❷用电能作为热源进行焊接的设备。包括弧焊机、电渣焊机、电阻焊机等。

电渗析 一种水质净化技术。借助离子交换膜的半透性（即阳膜只允许通过阳离子，阴膜只允许通过阴离子），使待处理水在直流电场作用下，阴阳离子各向一定方向迁移，从而达到分离电解质的目的。电渗析过程在电渗析器内完成。可用于酸性废水回收、含氰废水处理和海水淡化等。

电量计 利用电流的化学作用测量电量和电流强度的仪器。和电解槽一样，由阴、阳两电极和电解液组成。当数值稳定的直流电通过时，在阴极上就有正离子物质析出。根据*法拉第电解定律，可由电流通过的时间和所析出物质的质量，准确算出电流强度和在此时间内通过的电量。如果在电路中串联一个电流表，即可校正电量计上所指示的电流读数。

电铸版 用电解原理制成的复制印版。适用作凸版和凹版。将原版（活字版、铜版等）用蜡、塑料、锡或软铅压成模型，涂石墨粉，使之具有导电性，然后镀铜，剥下镀层，在反面充填熔铅或塑料即成。可加镀铬、镍等以提高耐印率。

电渣焊 焊接方法的一种。利用电流通过液态熔渣（熔化的焊剂）所产生的电阻热，将金属的连接处熔化，同时也将送入连接处空隙中的金属丝（或板条）熔化，以填满空隙而造成连接。焊接过程多半在垂直位置自下向上进行。可以焊接厚件金属，且焊接生产率高。主要用于焊接大型机器及设备的零件。

电催化 一种发生在电极-电解质界面上有电荷转移的多相催化。改变电极-电解质界面上的电势差可以显著降低反应的活化能，使反应的速率激增。影响电催化的因素主要有电极材料与电解质的化学性质、电极材料的表面性质、溶剂或其他可吸附在电极上的物质等。

电解质 在水溶液（或溶液）中或在熔融状态下能导电的化合物。如酸类、碱类及盐类等。电解质由于能离解成离子，故能导电。一般依据电离度的大小，可分为强电解质与弱电解质两类。

电源站 亦称"供电站"。负责发电、充电、配电和设备维护工作的部门。主要有发电、充电和配电设备。

电模拟 通过实验装置（模型）复制出真实装置中电场、磁场分布的方法。其基本原理是被研究的真实装置（原型）的性质或现象与模型之间具有数学上的相似性，由此通过与给定数学问题相对应的物理装置（电模型），就能在其中实现与原型相似的物理现象，而表征模型与原型中现象的各个物理量之间存在着一一对应的关系。这样，只要在模型中对对应的物理量进行测量便可定量地分析原型中的物理现象。分物理模拟和数学模拟两类。前者是原型按相似理论予以缩小或放大的实体电模拟；后者是在模型和原型的微分方程相似性和类比概念的基础上确立的电模拟。

电磁场（场 chǎng） 相互依存的电场和磁场的总称。电场随时间变化时产生磁场，磁场随时间变化时又产生电场，两者互为因果，形成电磁场。变化的电场可能是由于变速运动的带电粒子所引起，变化的磁场可能是由于强弱在变化的电流所引起。某处的电场或磁场一有变化，不论由于什么原因，这种变化就不能局限在一处，总是以光速向四周传播，形成*电磁波。电磁场是物质存在的一种形式，具有质量、动量和能量。

电磁灶 利用电磁感应原理进行加热的一种电气烹调器具。主要部件是专用锅和锅盘。专用锅的底是用高导磁性的铁板和非导磁性而高导电率的铜或铝板复合制成。在线圈电流的强磁场作用下，在锅底感应很大的涡流而产生大量热能。只要调整线圈电流，便可将温度升高或降低。

电磁波 在空间传播的交变电磁场。在真空中的传播速度约为 30 万千米/秒。无线电波、红外线、可见光、紫外

线、X 射线、γ射线都是不同波长(或频率)的电磁波。有时也指用天线发射或接收的无线电波,而红外线、可见光等也是电磁波,但统称为"光波"。

电磁学 研究电磁现象的规律和应用的学科。研究对象包括静电现象、磁现象、电流现象、电磁场和电磁辐射等。磁现象和电现象总是紧密联系而不可分割的,如变化的磁场能激发电场,反之变化的电场也能激发磁场。电磁学有时简称"电学"。电工学和无线电电子学等都是在电磁学的基础上发展起来的。

电磁泵 利用电动机原理工作的一种特殊泵。无泄漏,用以输送有毒、有腐蚀性液体和液态金属。分导电式电磁泵和感应式电磁泵两种。前者按工作电流又分直流泵和交流单相泵;后者按结构不同有螺线型泵等。直流泵由直流电磁铁和矩形薄壁非磁性钢管组成(如图所示)。在管两侧所接的金属带(常称"铜排")将电流引入液态金属。液态金属中的电流和电磁铁所产生的磁场相互作用而产生的力,迫使液态金属按左手定则所决定的方向流动。

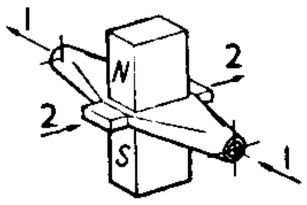

直流泵示意图
1. 液态金属流
2. 电流

电磁炮 利用电磁力(洛伦兹力)发射高速弹丸的装置。正在研究的动能武器的一种,拟用于反装甲、防空、反导弹、反卫星。弹丸出炮口的速度高、无后座力、无爆炸性工作介质,故射程远,命中率高,安全性和隐蔽性好。

电磁铁 由线圈与铁芯组成,通电时将电磁能转变为机械能产生吸力来驱动、牵引其他物体的电器。例如,在电磁式继电器和接触器中驱动触头,在起重及选矿中吸持铁磁工作物,对转轴作机械制动等。用超导体制成的电磁铁已应用于高能物理、核聚变研究、磁流体发电和高速列车等方面。

电镀版 利用电镀原理在表面镀上金属薄层的印版。可镀铜、铁、镍、铬及多层金属,以提高印版的耐印率。

电熔窑 用电极插入玻璃液中通电而加热熔制玻璃的窑。常用钼、氧化锡、石墨、铂作电极。有结构简单,热效率高,能较好地控制玻璃成分,能提高玻璃质量及避免污染大气等优点。适用于熔制铅晶质、硼硅质、含氟及磷酸盐等玻璃。

电熨斗(斗 dǒu) 熨烫织物的一种电器。以镍铬丝绕在云母片架上制成的熨斗芯子(发热元件)为核心,再加上金属底板、压铁、罩壳和手柄等组成。主要有普通型、自动调温型、喷汽型和喷汽喷雾型四种。普通型的温度不能自动控制,在达到一定温度后,必须人为地切断电源。自动调温型装有调节温度的装置,根据被熨物的材料不同(如丝、棉、毛等),利用调温旋钮,可在 60～230℃之间选择某一温度。再加上贮水器和喷汽控制器,就是喷汽型电熨斗;若再装上雾化冷水装置,就成为喷汽喷雾型电熨斗。耗电功率有 200 瓦、300 瓦、500 瓦、1 000 瓦、1 300 瓦等多种规格。

电器学 研究电器及其基础理论的学科。电器的基础理论包括:电磁机构的原理、特性及设计方法;电接触中的接触电阻、温升、熔焊和磨损的机理和计算方法;电弧的产生原因、特性及熄灭措施。对各类电器主要研究其构成原理、典型结构、工作特性及其试验技术。电器学是一门涉及机械、电工、物理等多方面基础理论和工程技术的学科。

电器官 某些鱼类具有的一种效应器,具防卫或攻击功能。由沿体侧整齐堆积的扁平细胞群构成,这些扁平细胞称为电板,大多由肌细胞变化发展而成。例如,电鳐的电器官由鳃部肌肉变成,位于胸鳍内侧、头的后方,放电时电压可达 100 伏左右;电鳗的电器官位于尾部,由尾部两侧的肌肉变成,放电时电压最大可达 800 伏;电鲶的电器官是真皮腺的转化,放电时电压为 400～450 伏。

电力工业 生产、输送和分配电能的工业部门。其发电方式有火力发电、水力发电、核能发电等。其特点是:电能的生产和消费过程,是在同一时间内进行的,不能贮存。

电力工程 一切与电能的生产、输送、分配有关的工程。包括规划、设计、施工、安装、运行等。

电力电缆 在电力系统中输送和分配电能且具有绝缘层和保护层的传输线。按电压等级可分为 35 千伏及以下的中、低压电力电缆;110～220 千伏的高压电力电缆;330 千伏及以上的超高压电力电缆。其导电线芯为铜或铝;绝缘层主要为交联聚乙烯、聚氯乙烯、橡皮或油浸纸;内护层主要有聚氯乙烯、橡皮、铅或铝;外护层由内衬垫层、钢丝或钢带铠装层和外被层所组成。

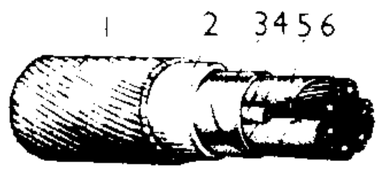

电力电缆
1. 保护层 2. 金属护套 3. 包带绝缘 4. 填料 5. 相绝缘 6. 导电线芯

电力机车 用电力作为牵引动力的一种机车。电能由发电厂依次经过牵引变电所、*接触网、机车的受电器和各种电器设备引到牵引电动机,驱动机车动轮对。主要分直流电力机车和交流电力机车两大类。优点是功率大、效率高、司机劳动条件好、便于实现自动控制及*再生制动。在山区及运输繁忙的铁道干线上,优点尤其显著。

电力传动 内燃机车的一种传动型式。柴油机带动牵引发电机,把机械能转化成电能,再把电能馈给牵引电动机驱动机车动轮对,使电能又转化为机械能。内燃机车电力传动主要有直流电力传动和交-直流电力传动。此外,还有交-直-交流电力传动。其他运输工具也有采用电力传动的。

电力系统 由生产、输送、分配、消费电能的发电机,变压器,输电线路,用电设备以及有关的保护、控制系统等所组成的一个整体。

电力牵引 用电力作为机车车辆动力的一种牵引方式。主要用于铁路、工矿、城市和地下铁道等。电能由发电厂经牵引变电所、*接触网供给,或直接由蓄电池供给。

电力选矿 亦称"静电选矿",简称"电选"。利用被分选颗粒间导电率的不同,当其经过电场时所受电力的差异,而使矿粒分离的选矿方法。电力选矿和磁力选矿总称"电磁选矿"。

电力潮流 描述电力系统运行状态的主要物理量。包括系统中各节点的电压(包括幅值和相角),各支路的电流、功率(包括有功功率和无功功率)及其流向。

电工仪表 测量、记录电量或电参数的仪表。若配以各种传感器,则可测量和记录相应的非电量。根据工作原理可分为模拟式和数字式两大类。模拟式仪表是将测量结果以模拟量显示,又可分为*机械式指示仪表、*比较式仪表和记录仪表等。记录仪表通常是将测量结果以曲线形式描绘在记录纸上、显示在屏幕上或记录在磁带上。

电工技术 研究电磁现象、电磁运动规律及其应用的工程科学与技术。内容包括电工技术的基础理论,电能的转化、输送和使用,电工材料,电机、电器等电气设备及其应

用，电工测量技术及电工仪表等。电工技术的发展水平直接影响社会电气化和自动化程度的提高，且其内容与自动控制、电子、通信等学科的内容相互渗透、相互推动发展。

电工原理 亦称"电工基础"。研究电工技术的一般电磁现象和电磁运动规律的理论。内容包括电路、磁路和电磁场。

电小天线 指最大几何尺寸小于工作波长的 1/8 至 1/10（也有定义小于π/2）的天线。仅对天线高度有严格要求，而对天线横向尺寸要求较宽，这类天线亦称"低轮廓天线"或"低架天线"。

电子干扰 ❶为削弱敌方电子设备（系统）的使用效能或使其完全失效所采取的电波扰乱措施。干扰的对象主要是雷达、无线电通信设备、导弹制导（寻的）装置、无线电导航设备、无线电遥控遥测设备以及光电设备、水声设备等。按干扰产生的方法分为有源干扰和无源干扰；按干扰的作用性质分为压制性干扰和欺骗性干扰。❷泛指一切影响和破坏电子设备（系统）对有用信号的检测与利用的电磁辐射。按干扰源分为自然干扰和人为干扰。自然干扰包括天电干扰和宇宙干扰，地形地物、鸟群和气象现象对电磁波的反射也可对某些电子设备形成干扰。人为干扰又分为有意干扰和无意干扰。

电子工业 制造电子设备、电子元件和器件以及专用的原材料的工业部门。主要生产电子计算机、电视机、收音机、通信、雷达、广播、导航、电子控制、电子仪表等设备；电阻器、电容器、电感器、印刷电路板、接插件等元件；电子管、晶体管、集成电路等器件；以及高频磁性材料、高频绝缘材料、半导体材料等。

电子元件 在电子线路中，构成电路基本结构和参数（电阻、电感、电容等）的元件。一般指电阻器、电容器、线圈、变压器等；习惯上也指管座、插头、插芯、开关等。

电子文件 亦称"机读文件"、"数字式文件"。以代码形式记录于电子载体并依赖计算机读取的*文件。所采用的存储介质，主要有磁盘（硬磁盘、软磁盘）、磁带和光盘。按信息存在形式和用途，可分为文本文件、命令文件、图像文件、数据文件等类型。

电子电路 由电子器件（如电子管、晶体管、集成电路）和有关元件组成的电路。可分为模拟电子电路和数字电子电路两大类。前者主要研究模拟信号的处理和产生，后者主要研究各种数字逻辑功能的实现。广泛用于各种控制、检测、信息处理和通信等电子设备中。

电子电器 全部或主要部分由电子器件和电子线路构成的电器元件或装置的总称。如接近开关、晶体管温度继电器、同步接触器等。在信号检测、故障监视与保护等环节上优先实现电子化，而通断强电的操作则由有触点电器完成。

电子出版 ❶利用电子计算机技术制作*电子出版物的工艺过程。通常包括前期策划、素材准备、美术设计、程序编制、后期制作或通过网络发送等环节。❷亦称"电子出版系统"。运用电子计算机技术处理彩色图文的输入、编辑设计、排版和输出等工艺的印前系统。以电子计算机工作站或微机为核心，通过网络和各种接口，连接扫描仪、光栅图像处理器、激光记录仪等输入输出设备，并通过相应的系统软件和应用软件来完成排版、编辑设计、美术加工、制版等印前工艺。与传统的工艺相比，具有快速高效、灵活方便、数据可多次利用等特点。

电子对抗 军事上为削弱、破坏敌方电子设备（系统）的使用效能，保护己方电子设备（系统）正常发挥效能而采取的各种措施和行动的统称。国外与之相近的术语有"电子战"和"无线电电子斗争"。包括电子对抗侦察、电子干扰和电子防御。按电子设备的类型，可分为雷达对抗、无线电通信对抗、光电对抗、水声对抗等。运用反辐射武器摧毁敌方辐射源，是一种特殊的电子对抗手段。电子对抗是现代战争中重要的作战手段和保障手段，已广泛应用于空战、陆战和海战中。

电子地图 应用电子计算机和数据库技术建立的视屏地图。泛指各种以数字形式存储在各种媒质，如软盘、磁带、光盘上的地图视觉最终产品。一般是将地理信息系统或数据库中的空间数据，以及相关的属性或统计数据，经过选取、切割或拼接、编辑或分析计算、符号化等处理，形成新的以类似于模拟地图图形显示或输出绘图的数据文件，再将它转贮到媒质上提供用户使用。通过软件可对它进行选择、显示、缩放、漫游、闪烁、改变比例尺，有的还可叠加、分析，或用于制作用户自己所需的其他地图。如将现有地图经过扫描不作处理的地图影像亦可称为"电子地图"。

电子耳蜗 又称"人工耳蜗"或"仿生耳"。通过声电换能编码，将声音信号转换成多频道的电信形式，分导送到植入耳蜗内基膜各部的电极，刺激听神经的一种装置。装置设有体内、体外两部，通过电磁场感应耦合。体内部分永久埋植，不另用电池。常用于耳蜗螺旋器损坏，听神经仍保留部分功能的严重感音性耳聋患者。使患者能听到和分辨周围环境声和某些词句，通过训练或借助读唇，可恢复或提高交谈能力。目前还不能达到完全识别语言的程度。

电子光学 研究电子在电场和磁场中的运动轨道的学科。电子流在通过电、磁场后的偏折与光线通过透镜的折射情况相似，因此可用类似于光学的方法来研究电子流聚焦、电子透镜等问题及其实际应用。阴极射线管、显像管、摄像管、质谱仪、电子显微镜等，都是按照电子光学的原理设计和工作的。电子光学的定律对于任何带电粒子流都成立，因此它也可应用于离子器件。

电子防御 在电子对抗中，为保护己方电子设备（系统）正常发挥效能而采取的措施和行动。包括反电子侦察、反电子干扰和防反辐射摧毁等。电子防御由雷达、无线电通信等专业部队、分队和使用各种电子设备的战斗部队按统一计划分别组织实施。

电子进攻 应用电子对抗装备破坏或阻止敌方有效使用其电子设备（系统）的行动。通常由电子对抗兵承担。

电子壳层 原子内部电子分布状况的形象化描述。原子中各个电子都处于各自的一定能量状态中，每一状态可由几个*量子数来表征。能量愈大的电子，离核的平均距离愈远。原子中的各电子，按其能量大小分布在不同距离的几个"壳层"中。同一壳层中的电子具有相同的主量子数（用 n 表示），各层由核向外排列，依次称为 K,L,M,N,…壳层，分别对应于主量子数 $n=1,2,3,4,\cdots$ 的状态。又由于具有同一主量子数的各电子可有不同的轨道角动量，表征角动量的量子数 l 可能取值为 $0,1,2,\cdots,n-1$ 等，分别称为 s,p,d,f,…支壳层，例如在 M($n=3$) 壳层中，就有 s,p,d 三个支壳层，每一支壳层中还可以有一些不同的量子态。按照*泡利不相容原理，没有两个电子可以具有完全相同的量子状态，因此每一壳层中所能容纳的电子数是有限的，其最大值是 $2n^2$ 个，如 K,L,M,…壳层中分别最多只能有 2,8,18,…个电子。

电子极化 在外电场的作用下原子或分子中的电子云对分子(或原子)骨架发生相对位移而成为偶极子的现象。

电子束炉 又称"电子轰击炉"。用电子束加热物料的真空冶金设备。由阴极电子枪发射的电子,经高压电场加速,轰击待熔金属,使之发热熔化。此种熔炉真空度高,且电子束加热区集中而温度高,因此适合于熔炼高熔点、高纯度的金属(钨、钼、钽、铌等)及其合金。

电子束管 具有一个或多个聚焦电子束的电子管。能完成电信号与图像、图像与图像以及电信号与电信号的转换。如把电信号转换成图像的阴极射线管,把图像转换成电信号的摄像管,把不可见的红外光图像转换成可见光图像的变像管,把电信号贮存起来的贮存管等。

电子报纸 通过电子计算机网络传送报纸内容的新闻传播媒介。人们只需在家庭或办公室中配置一台计算机和一只调制解调器,通过电话线与计算机网络连接,就可查找所需要的报纸信息。最早出现于美国,1981 年《哥伦布电信报》开始人类历史首次电子报纸传送试验。

电子邮件 即"电子函件"。

电子货币 通过电子计算机网络系统凭卡支付的货币。是现代商品经济高度发达、银行转帐清算日益进步和电子互联网络技术实际运用三方面有机结合的产物。电子货币作为转帐划拨的支付手段,是以实在的货币为基础的。以各种信用卡形式存在的电子货币,集存款、提款、贷款、消费、转帐、结算、查询于一身,是国际上十分流行的一种现代支付工具。它改变了现金支付或支票支付的传统方式,大大减少了流通中的手持现金,有利于加速货币流通,刺激消费。它使透支的提前消费成为较普遍现象。

电子函件 简称 e-mail,又称"电子邮件"、"电子信箱"。用计算机通信方式传递信件、文稿的"邮政"业务。是计算机通信网提供的一种数据通信方式。通信双方须在电子函件中心拥有各自的"信箱"号码。发信者只要用自己的通信终端,经过通信线路,向电子函件中心的计算机申请服务获准后即可将信件或文稿及收发双方的信箱号码等有关内容,按规定的格式以电码形式发往其中心计算机,由计算机将这些信息存放在收方信箱编号的存储区中。收方用户使用自己的通信终端,经通信线路向中心计算机的数据库检索属于自己"信箱"内的邮件,计算机即自动地将该"信箱"内的有关文件,经过通信线路在收方用户的通信终端上打印或复制出来。

电子拼版 把需印刷的文字图表,按设计要求用电子技术组成印版的技术。如计算机排版系统中的成页拼排,电子分色系统中的整页拼版,晒版机中的自动拼晒等。

电子俘获 β 衰变的一种。原子核从核外*电子壳层(通常是内层)中俘获一个电子的过程。结果使核内一个质子变成中子(核的电荷数将因之减少 1),同时放出一个中微子。最内层(K 壳层)的电子最易被俘获,称为"K 俘获"。

电子信箱 即"电子函件"。

电子衍射 电子射线所显示的衍射现象。例如定向电子射线通过极薄的金属膜后,能在荧光屏或照相片上显示出衍射图样,与 X 射线通过晶片后所显示的完全相似。电子的衍射现象是它具有波动性的有力证明。电子衍射已发展成为一种研究物质结构的有效方法。

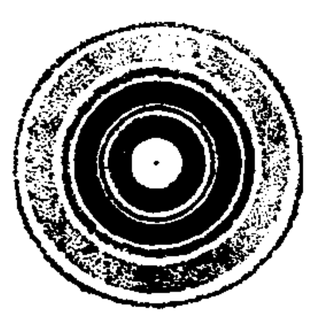

电子衍射图像

电子音乐 运用电子技术制作或改编的音乐。1951 年联邦德国科隆广播电台首建电子音乐制作室,1953 年产生第一首作品。此后,米兰、普林斯顿、东京等地亦相继建立电子音乐制作室。50 年代,电子音乐是计算就绪后再进行制作的,音的各种数据均记于坐标纸上,再用磁带经多次分录及混录而成。1956 年左右,穆格(Robert Moog,1934—)发明振荡器、放大器、程序控制器等组成的电子发声合成器,使电子音乐的制作过程大为简化。此后,电子发声合成器又与电子计算机相结合,只要输入足够的数据,便能复制出特定风格的音乐。而运用数字模拟变换器,除能完善地模拟乐器的声音外,还能显现出实际演奏者身体和气质上的特点。

电子透镜 用电场或磁场使电子束或离子束聚焦和成像的系统。其作用和几何光学中使光线聚焦、成像的透镜相似,故名。通常有利用静电场的"静电透镜",利用磁场的"磁透镜"和同时利用电场、磁场的"电磁透镜"等。

电子海图 在屏幕上显示海图信息、计划航线、实时船位和雷达影像的船用系统。以电子计算机为核心,以高分辨率彩色图像显示器、数据显示器、打印机、磁带记录器、绘图机等为终端,并有专门接口与导航定位设备、雷达等相接。海图信息显示有选择性,比例尺能自由变换,能显示计划航线、实时船位、周围活动目标等。可用于船舶航行、港口管理和指挥自动化系统。

电子陶瓷 应用于电子技术方面的一类功能陶瓷。包括陶瓷绝缘体,半导体,导电体,超导体,陶瓷介电体,陶瓷铁磁体,铁电体,陶瓷热电、光电、光色、磁光、声光转换材料,激光、光导材料等。广泛应用于无线电技术,光通信及激光技术,计算机,信息储存及显示,遥感、遥测及传感技术等各种领域。

电子探针 一种成分分析仪器。其原理是利用聚焦的高能电子束轰击固体表面,使被轰击区的元素激发出特征 X 射线,按其波长及强度进行定性或定量分析。主要分析固体表面微区的化学成分。可分析原子序数 3～92 号间的元素。分析面积小至 1 平方微米。此外,利用电子束轰击试样所产生的其他信息,可进行形貌观察和结构分析。广泛应用于地质、冶金、材料研究等部门。

电子偶素 由一对正、负电子构成的与一个氢原子类似的体系。在电子偶素中,正、负电子的*自旋反平行时,以约 10^{-10} 秒的平均寿命湮没为两个光子;而当自旋平行时则以更长的平均寿命(10^{-7} 秒),即以更小的概率湮没为三个光子。

电子游戏 利用操作装置通过中央处理器调用存储器中的游戏程序显示出图像和声音的电子游戏机来进行的游戏。有依靠电池供电(或家用电路接上整流电供电)的手控机关进行(手控式)和利用电视屏幕、计算机终端进行(显示式),以及利用设在游艺室内的大型设备进行等多种。始于 20 世纪 60 年代末。已形成许多种游戏项目。

电子器件 真空、气体或固体中,控制电子运动规律所制成的器件的统称。是各种电子设备和系统的重要基础。可分为电真空器件和固体电子器件两类。

电气工程 研究电工技术和电子技术并将其应用于物质生产和社会生活的工程技术。主要包括研究电能的转化、传输和分配的电力工程,研究电工设备及其应用的电机工程,研究电子设备及其应用的电子工程,研究通信设备及其应用的通信工程等。由于各类电机应用最早最广,因此电

气工程在历史上曾被称为"电机工程"。

电化教育 运用现代科学技术进行的教育活动。20 世纪 30 年代中国开始使用这一名称。随着实践的发展和理论研究的深入,逐渐成为教育科学体系中的分支学科。参见"现代教学技术"。

电生理学 研究生物电现象的生理学分支。电现象在生物界是普遍存在的,但以伴随神经、肌肉和感觉器官活动的电变化为最重要,是现代电生理学的主要研究内容。临床上应用的脑电图、心电图、肌电图和视网膜电图等,都是电生理学研究的成果。

电动力学 电磁现象的经典的动力学理论。以*麦克斯韦方程组和*洛伦兹力公式为出发点,运用数学演绎方法,结合有关物质结构的知识,建立起完整的电磁场理论,阐明各种电磁现象。同量子理论结合又产生了量子电动力学。

电动工具 用电动机作动力而由手持操纵的手工具的统称。如作旋转运动的电钻和作往复运动的电锤、电锉等。便于携带,适用于装配线或室外工作。

电动电势 胶体系统的一种电性质。在外加电场下胶粒与分散媒质之间存在着定向的相对运动,因胶粒表面牢固地吸附着一层极薄的液膜,故这种相对运动发生在液膜与分散媒质之间,一般在液膜上吸附着离子,而在分散媒质中则有带相反电荷的离子,故在相对运动时,两者间就存在着电势差,即电动电势。其值可用电泳或电渗的方法测定。

电动葫芦 用电力驱动的一种滑车。由电动机、传动机构、制动器及卷筒等组成。结构紧凑,自重轻。还可作为某些桥式起重机的起升机构,配上小车形成运行式电动葫芦。在工业企业中广泛应用。

电场能量 电场所具有的能量。电场中各点的电场能量密度(即单位体积所含的电场能量),正比于该点电场强度的平方。

电场强度 表示电场强弱和方向的物理量。某一点的电场方向可用试探电荷(正电荷)在该点所受电场力的方向来确定;电场的强弱可用这个力和电荷的比值确定。试探电荷的体积和电量必须很小,使它引入电场时既不改变原来的电场分布又能精确描述各点的电场。电场强度是矢量,常用 $\boldsymbol{E}$ 表示,单位为伏 / 米。*电磁波的电场强度是交变的,在无线电技术中,常用有效值表示,以毫伏 / 米或微伏 / 米为单位。

电机工程 见"电气工程"。

电压保护 反应电力系统故障或不正常运行时电压下降或上升而动作的继电保护。分电流闭锁电压速断保护和过电压保护两类。当送电线路故障时,电压下降,电流增大,电流闭锁电压速断保护迅速使该线路的断路器跳闸,切断电源。当电力系统中突然切除大量负荷时,发电机电压可能骤升,过电压保护迅速使发电机的断路器跳闸,同时减小励磁电流,使电压下降。

电光石火 闪电和燧石的火光。本佛教用语,《五灯会元》卷七"漳州保福院从展禅师":"此事如击石火,似闪电光。"后以"电光石火"比喻事物瞬息即逝。

电光效应 媒质的折射性质在外加电场的作用下发生变化的现象。是一种非线性光学效应。光在各向同性媒质或沿压电晶体光轴进行时本无双折射现象,在强电场的作用下出现双折射;电光效应就是电致双折射。有两种电光效应:(1)*非常光线和*寻常光线的折射率之差与外加场强成正比(如压电晶体),称"一级电光效应"。由德国晶体物理学家普克尔斯(F. Pockels,1865—1913)于 19 世纪末首先预期,后在石英、罗息盐和氯酸钠等晶体上证实,故又称"普克尔斯效应"。(2)折射率之差与外加场强的平方成正比,称为"二级电光效应"。由英国物理学家克尔(John Kerr,1824—1907)于 1875 年首先在玻璃上发现,故又称"克尔效应"。在加上或撤去电场后 10^{-9}~10^{-11} 秒的时间内,电光效应立即发生或消失。可应用于控制光强的开关或光调制器。

电光晶体 光的折射率随外电场发生相应变化的晶体。按折射率变化与电场成正比和平方正比关系分为一次电光晶体和二次电光晶体。主要用作光调制元件而应用于激光技术中。

电网损耗 简称"网损"。从电力网供电端到用电端之间在运行时损耗的电能。主要包括线路和变压器的损耗,及超高压输电线的漏电和电晕损耗等。适当选择线路的电压、导线截面和材料,提高负荷功率因数,合理调整电力网的功率分布,根据负荷变化调整变压器的台数及分接头,可降低电网损耗,提高供电的经济性。

电迁移法 利用外电场作用和高温条件使杂质原子向负极或正极迁移、除去杂质、提纯金属的一种金属精炼方法。最适用于熔点高、蒸气压低、杂质能快速迁移的金属,如钍、铀、锆、钒、铌、钽、钼、钇、钪、镓和镥等。

电极化率(率 lǜ) 物质的电极化强度与电场强度之比。由物质本身的性质决定。在国际单位制中,物质的电极化率等于其相对介电常数减 1。上述定义与关系适用于一般电介质,但对各向异性的电介质如铁电体并不适用。

电极电势 有时亦称"电极势"。主要因电极与溶液接触处存在*双电层而产生的平衡电势。其值大小除温度、压力外,主要决定于电极的性质及电解质溶液中有关离子的浓度。对某一电极讲,通常以 25℃及 101.325 千帕(1 标准大气压)下溶液中有关离子的有效浓度(即活度)为 1 摩 / 千克,在电极上参与电极反应的纯物质(单质或化合物)为最稳定的聚集态时的电势数值为标准电极电势。一般用的电极电势,是指定氢气的标准电极电势为零的相对值。

电报挂号 用以代替电报用户地址和名称的代号。一般用一组数码或字母组成。电报用户须向邮电局申请登记。

电报密码 由收发电报双方约定、为传递机密性内容或简化电文而使用的电码。

电吹风机 主要用于头发干燥和整型的电气用具。由电动机、风叶、电热元件和外壳等部件组成。电动机带动风叶旋转,空气从进风口吸入,经过电热元件加热,热风从出风口吹出。也可用于实验室某些装置、设备进行局部干燥和加热。功率有 250 瓦、350 瓦、450 瓦、550 瓦、750 瓦、1 000 瓦等多种规格。

电针疗法 针灸方法之一。针刺结合电刺激的一种治疗方法。即在留针过程中通以由电针机输出的脉冲电流(基本波形为高幅双向窄脉冲信号)刺激经络穴位,可起到治疗疾病的作用。其组合形式有连续波、断续波、疏密波、起伏波、锯齿波等。多用于治疗四肢关节痛、腰背痛及各种瘫痪等。

电位差计 亦称"补偿器"。根据被测电压和已知电压(利用*标准电池的电动势)相互补偿(即平衡,用检流计指示)的原理制成的高精度测量仪器。分交流、直流两种。克服了通常电表的分流或分压作用对被测电路的影响。用以测量电压、电流和电阻。交流电位差计还可用于磁性测量。

电阻合金 具有一定电阻率或高电阻率的合金。按用途，一般可分为：(1) 变阻器和精密电阻器用合金。前者受热不超过 300～500℃ 时，一般使用铜基合金，如镍铜、康铜、锰铜等或铁基合金如铁铝锰合金；后者一般在室温下使用，要求有低的电阻温度系数、低的热电势，常用的有锰铜、镍铬系合金等。(2) 发热体用合金，亦称"电热合金"。用于制造电炉、仪器等的发热体，具有较高的电阻率及热稳定性。一般使用铁基合金(如铁铬铝合金)和镍铬合金，发热温度可达 1 200～1 400℃。

电阻制动 电力机车、电动车辆和电力传动内燃机车的一种动力制动方式。制动时，把牵引电动机同电源断开，改接到制动电阻上。在列车动能的驱动下，牵引电动机作为发电机运行，发出的电能消耗在制动电阻中，从而产生制动力。

电阻定律 确定导体电阻值的定律。截面均匀的导体(如导线)在一定温度下的电阻 R 可表示为 $R=\rho l/S$。式中 l 为导线的长度，S 为横截面积，ρ 为导体的电阻率。

电枢反应 电枢绕组中电流所产生的磁通势对电机主磁场的影响。能使磁场发生畸变，其程度视磁路的磁阻、电枢绕组的排列、磁极结构的类型等因素而定，在交流电机中还与电枢电压和电流之间的相角有关。电枢反应影响电机的电压调整率和转速调整率。在直流电机中还将影响换向。

电炉熔炼 以电能作热源的熔炼方法的总称。分为电弧熔炼、电弧电阻复式熔炼、感应熔炼。广泛用于稀有金属及其合金、锡、镍等金属的炼制。

电法勘探 地球物理勘探方法之一。以地壳中各种岩石、矿石的电学性质差异为基础，通过观测和研究由天然或人工建立的电场或电磁场空间和时间分布规律来调查地质构造和地壳深部构造、寻找矿产以及解决水文地质、工程地质等问题。根据所研究的场的性质，可分为直流电法、电磁感应法、激发极化法和大地电磁测深法。按观测空间可分为地面电法、航空电法、海洋电法和地下电法等。

电泳装置 用于测定带电分子颗粒在电场中作单向移动的装置。是研究蛋白质、核酸等生物大分子的重要手段，也可用于混合物分析、样品纯化等。大致可分为两类测定法：一为移动界面法，即观察 U 形槽中溶液和溶媒之间的界面移动，已不常用；一为区带电泳法，把溶液加在滤纸、醋酸纤维素膜、淀粉凝胶、琼脂糖、聚丙烯酰胺凝胶等支持物上，观察其物质分子移动。用凝胶(特别是聚丙烯酰胺)作支持物，兼有分子筛的作用，具有极高的分辨率。

电空制动 铁路列车的一种制动方式。同空气制动装置一样，利用压缩空气制动，但用电操纵。其优点为：(1) 各车辆同时制动，减少相互冲动；(2) 缩短制动距离。适用于高速旅客列车和长大货物列车。

电视电话 双方通话的同时能在显示屏上看到对方动态形象的电话。图像信号占用的通频带有窄带和宽带两种：窄带约占 1 兆赫，在长途电话线路上用均衡放大等措施即可传送；宽带需占 4 兆赫，要用高频电缆或微波电路才能传送。宽带电视图像质量比窄带电视图像要高得多。

电视电影 指专为电视播映所摄制的影片。一般影片经电视电影机将胶片载体转换为磁带载体，也属"电视电影"的范畴。

电视伴音 电视广播在传送图像信号的同时所传送与图像配合的声音信号(语言、音乐等)。中国电视标准为：伴音信号采用调频方式，以减少伴音与图像间的干扰，获得较好的音质。

电视学校 见"广播电视教育"。

电视录像 用录像机将图像和伴音等电视信号记录在磁带、磁盘或光盘上的过程。以这种方式来储存电视节目，可满足重播、存档和复制发行的需要。

电视教学 用电视转播进行的教学。形象直观，收看方便，受众广泛，有利于普及教育。

电视摄像 用摄像机拍摄人物、事件连续活动的画面，作现场纪实。是制作电视节目的重要环节。

电视频道 规定给各个电视广播通道使用的序号和频率范围。每个电视频道所占用的频带宽度，各国规定有所不同。我国规定为 8 兆赫，已划定的各电视频道的频率范围如下表。

频道序号	频率范围(兆赫)	频道序号	频率范围(兆赫)	频道序号	频率范围(兆赫)
1	48.5～56.5	17	502～510	33	668～676
2	56.5～64.5	18	510～518	34	676～684
3	64.5～72.5	19	518～526	35	684～692
4	76～84	20	526～534	36	692～700
5	84～92	21	534～542	37	700～708
6	167～175	22	542～550	38	708～716
7	175～183	23	550～558	39	716～724
8	183～191	24	558～566	40	724～732
9	191～199	25	604～612	41	732～740
10	199～207	26	612～620	42	740～748
11	207～215	27	620～628	43	748～756
12	215～223	28	628～636	44	756～764
13	470～478	29	636～644	45	764～772
14	478～486	30	644～652	46	772～780
15	486～494	31	652～660	47	780～788
16	494～502	32	660～668	48	788～796

电视新闻 通过电视传播的新闻信息。通过采访、录像(或转播)、剪辑、解说等环节制作而成，影像、声音、色彩兼备。可直观形象地同步报道新闻事件，使观众具有现场感和参与感；可通过卫星远距离传送，使万里之外发生的新闻事件瞬息展现在观众眼前。

电弧切割 利用炭(或石墨)棒或金属焊条作电极，与被割金属间产生的电弧，将切割处的金属熔化，并使熔化的金属流出以割开金属的方法。可切割各种金属。为提高切割质量和切割速度，利用氧气流来使金属燃烧，并吹出生成的氧化物，称"氧气电弧切割"。

电线积冰 电线上覆冰的现象。在*雨凇、*雾凇、雨夹雪等天气中出现。严重时影响通信和输电。

电重量法 亦称"电解分析"。化学分析中的一种重量分析法。在一定条件下，电流通过溶液，使离子状态的被测物质借电解作用以游离状态或氧化物状态沉积在已知重量的电极上，根据电极增加的重量，计算被测物质的含量。

电复律器 亦称"电除颤器"。一种医疗仪器。用于治疗心室颤动，能一次放出历时数毫秒的直流高压微电流，经胸壁或直接作用于心脏，使颤动的心室瞬间内全部激动，随后可恢复正常的跳动。

电测听计 一种检查听力的电子仪器。能发出各种频率和不同强度的纯音，通过耳机和紧贴额骨或耳后乳突表面

皮肤的骨导耳机，测量空气传声和骨传声的听阈，绘成听力曲线。电测听计可作声强分辨、语言识别等测试。有简易手提式和通用型两种。

电除雾器 一种净化气体的设备。用以清除气体中的微小雾沫。其原理是利用高压直流电场，使雾沫带电，然后雾沫被电极吸集而从气体中除去。优点是净化效率高，电能消耗少。多应用于化学工业。

电除颤器 即"电复律器"。

电荷密度 电荷分布疏密程度的量度。电荷分布在体内时，单位体积内的电量称电荷体密度；分布在表面时，单位面积上的电量称电荷面密度；分布在线上时，单位长度上的电量称电荷线密度。导体带电时，电荷都分布在表面，而尖端处的电荷面密度最大。

电热水器 利用不同结构的电热元件发热以获取热水或开水的电气器具。有贮存式和流动式两种。贮存式食用电热水器常用的有电热杯、电热壶、瓷电壶、咖啡壶等，电热元件一般在容器的底部，容量为0.5～5升。贮存式洗用电热水器有水箱装置，容量一般为50～300升，还有温度调节器，可根据需要，在30～100℃范围内控制水的温度。流动式电热水器是水直接流经电热元件进行加热，体积小，加热快，但水温不易控制。

电热材料 用于制造电阻发热元件的材料。在高温下具有良好的抗氧化性能。常用的电热合金的抗氧化能力来自表面形成的一层致密的氧化膜，如镍铬合金主要为氧化铬，铁铬铝合金则为氧化铝，硅钼棒为氧化硅，它们阻止金属基体的深入氧化。

电热蚊香 简称"电蚊香"。一种驱蚊、灭蚊装置。由恒温加热器和熏蒸药片组成。药片上滴加含挥发性杀虫剂的药液，在电加热器上受热(160～170℃)，活性成分在8～10小时内持续在空中挥发，达到驱虫、灭蚊的目的。药液由挥发性除虫菊酯(如烯丙菊酯)、挥发调节剂、稳定剂、溶剂、香料和变色指示剂配成。该蚊香比传统蚊香具有加工简便、不留火种、不污染环境、无刺激性、既卫生又安全等特点。

电热涂料 一种施加电压后产生热效应的涂料。由成膜物质、颜料等组成，涂敷在金属、塑料、织物等表面，形成涂层。在涂层中预设两个电极，施加一定的电压、产生的热效应使涂层发热。主要用于电暖壁、电热褥、电热杯、电暖器等产品上。

电致发光 见"发光"。

电致伸缩 电介质在电场中发生弹性形变的现象。压电现象的逆效应。这现象可解释为：电介质置于电场中时，它的分子发生极化，沿着电场方向，一个分子的正极与另一分子的负极衔接，由于正负互相吸引，使整个电介质在这方向上发生收缩，直到其内部的弹性力与电引力平衡为止。如在一电介质物体两端表面间加上交变电压，而且其频率与物体的固有频率相同，它将发生机械共振。这效应在工程技术上有很多应用。如利用压电石英可制成石英钟，稳定性很高的高频振荡器，选择性灵敏的滤波器等；也可利用它(或钛酸钡)来产生超声波。

电离层波 "电离层反射波"的简称。即"天波"。

电离层暴 亦称"电离层骚扰"。太阳骚动时喷射出大量带电微粒流，电离层受这些带电微粒流的扰动而出现暴变的现象。持续时间从几小时至几天。会影响正常的短波通信，有时甚至使通信中断。

电离氢区 亦称"HII区"。星际空间中主要汇集电离氢的区域。高温的O、B型星发出强烈的紫外辐射，使周围星际气体中的氢完全电离，形成电离氢区。在星际云之间密度极低的区域，即使附近没有高温恒星，气体也会在宇宙线的作用下电离。由于密度极低，原子一旦电离，就不容易复合。这时，也会形成电离氢区。

电站列车 由装有整套火力发电设备的若干铁路车辆组成的列车。可以在铁路沿线任何地点供电。

电流保护 反应电力系统故障时电流增大而动作的继电保护。分电流速断保护和过电流保护两类。前者是否动作由被保护的送电线路或电气设备通过的故障电流确定；后者是否动作由电流是否大于正常负荷电流和故障的持续时间确定。电流速断保护动作较迅速，但保护范围较小，过电流保护则相反。

电流效率(率 lǜ) 电解过程中物质在阴极上的实际析出质量与理论析出质量之比。以百分率表示。在电解生产中，由于副反应(如阴极上析出氢和高价金属离子被还原为低价离子等)、阴阳极间短路以及漏电等原因，阴极上析出的金属量总是低于按法拉第定律计算的理论值，故用电流效率表示电流的有效利用程度。是电解过程的主要技术经济指标之一。

电流密度 描述电路中某点电流强弱和流动方向的物理量。是矢量，大小等于单位时间内通过垂直于电流方向单位面积的电量，以正电荷流动的方向为这矢量的方向。

电流强度 有时简称"电流"。单位时间内通过导体横截面的电量。单位为安培。一般都用电流的磁效应、热效应、化学效应等来测定电流强度。量度电流强度的仪器有电流计和电流表等。

电烫发器(发 fà) 对头发进行造型的电气用具。主要由卷发筒、插接座、散热片、插接头以及发热元件等部分组成。由发热元件直接加热卷发筒，使头发卷曲造型。按结构分有手提式和盒式，手提式仅有一个卷发筒，适宜对发型的简易自我整修，操作方便；盒式卷发筒较多，使用复杂，但效率高，不带电工作，安全可靠。

电教中心 负责电化教育工作的机构。通常配备视听学习室、教材制作室、放音放像室、教学研究室、咨询服务室、器材维修室等。主要职责为：收集、储存、设计、制作和出借各种视听教材；研究和编制各种教材的使用指导意见；培训从事电化教育的各级各类人员等。按规模、服务对象分设在校、区、市、中央等不同层级。

电梯井道 建筑物中专供电梯上下行驶的垂直通道。横截面成矩形或正方形。一般一个井道供一座电梯使用，特殊情况可将两座或两座以上电梯并列合用一个井道。井道在每一层楼的楼面开设门洞，可安装井道门。井道内装有电梯轿和平衡重块滑行的导轨。井道底坑装有电梯轿的缓冲器。电动机和传动机械大多装置在井道顶部。

电偶极子 两个相距极近、等量而异号的点电荷所组成的系统。一个电荷的电量和两电荷间距离的乘积称电偶极子的偶极矩。它是矢量，方向沿两电荷的连线，自负电荷指向正电荷。复杂的中性分子，如果其内部正、负电荷中心不相重合，其电结构也可近似地认为是一个等效电偶极子。

电滞回线 铁电体在极化过程中，呈现极化强度 P 滞后于外电场 E 而变化的关系曲线。在外电场 E 较强的情况

下，铁电体的极化强度 P 并不随 E 作线性变化，而是在一定温度范围内，呈现出电滞回线的关系(见图)。由电滞回线可测出铁电体在外电场为零时的剩余极化强度 P_r 和矫顽场强 E_c，E_c 表示要使极化强度重新为零所需要的外电场强度。

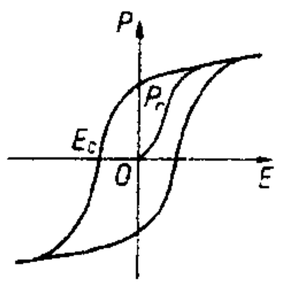

电滞回线

电渣熔铸 在异形水冷结晶器中进行电渣熔炼生产铸件的工艺。特点是把熔炼和铸造成形结合在一起，在熔渣层下顺序凝固，可得金属纯净、组织均匀致密、表面光洁的铸件。

电渣熔炼 亦称"电渣重熔"、"电渣精炼"。在被熔炼的金属制成的电极与水冷结晶器间通以电流时，介于其间的熔渣产生很高的电阻热使金属进行熔化和精炼的熔炼方法。熔化过程中，金属熔液被熔渣有效净化。在金属凝固过程中能造成有利的结晶方向，提高铸锭性能。主要用于获得高质量的特种钢或合金。

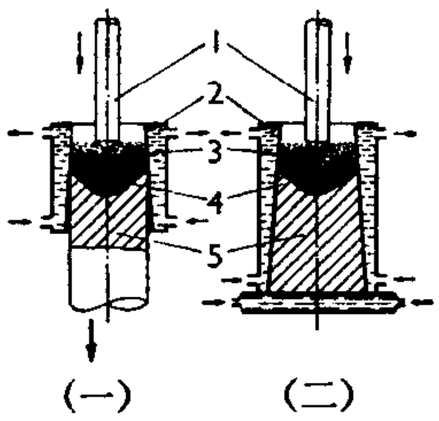

(一)连续式铸锭法(已凝固的铸锭逐步下降) (二)固定式铸锭法(锭模底板固定不动)

电渣熔炼示意图

1. 金属原料(电极) 2. 水冷结晶器 3. 熔渣 4. 金属熔池 5. 已凝固的铸锭

电缆电视 即"有线电视"。

电解沉积 通常指电解含金属盐类的水溶液以提取金属的方法。一般用不与电解液作用的材料作阳极，如石墨、铅、银等，故又称"不溶阳极电解"。提取的金属沉积于阴极。用于从铜或锌矿石的酸性浸出液中提取铜或锌。

电解精炼 在冶金中，通常指通过水溶液电解从粗金属中提取纯金属的精炼方法。用粗金属作阳极，纯金属或其他材料作阴极，而以含有该金属离子的水溶液作电解液。金属从阳极溶解，通过电解液，在阴极上沉积。粗金属中所含各种杂质，因不溶解而成为阳极泥落于电解槽底，或虽溶解，但不在阴极上沉积。因此，沉积在阴极上的金属具有较高的纯度。常用于有色金属如粗铜、粗镍、粗铅的精炼。此外，还有熔盐电解精炼，用于精炼铝、钛、锆等金属。

电碳制品 以碳质、石墨质材料为基体制成的导电制品。具有耐高温、自润滑等特性。有电机用的电刷；电力机车和无轨电车馈电用的碳滑板和碳滑块；电力开关、分配器和继电器用的碳和石墨触头；弧光照明、碳弧气割和光谱分析用的碳和石墨电极；电真空器件用的高纯石墨件；通信设备用的碳素零件；碳电阻、电热元件和电池用的碳棒等。

电磁成形 利用磁力使金属成形的工艺。其原理是电容和控制开关形成放电回路，瞬时电流通过工作线圈产生强大的磁场，同时在金属工件中产生感应电流和磁场，在磁场力的作用下使工件成形。用于管形、筒形件的胀形、收缩以及平板金属的拉深、成形等。常用于普通冲压不易加工的零件。

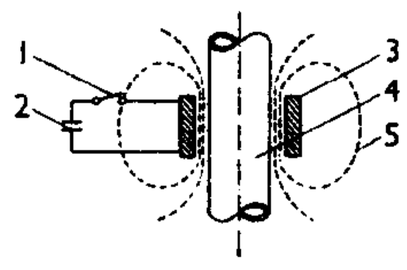

电磁成形示意图

1. 开关 2. 电容 3. 线圈 4. 工件 5. 磁场

电磁导波 沿着不同媒质交界面围成的区域或沿着交界面本身传播的电磁波。电磁波能被引导，是因为电磁场必须满足交界面处的边界条件，就像水不能透过管壁而只能沿着水管方向流动一样。能引导电磁波的结构称为波导。双导线、同轴线、金属空心管、媒质板条、媒质细线(光纤)以及大气中某一层区域都可以构成电磁波导。电磁导波在通信、雷达、抗干扰和电子对抗中非常有用。

电磁制动 铁路列车的一种制动方式。利用电磁效应产生制动作用。一般都在高速铁路车辆上采用。有磁轨摩擦制动、磁轨涡流制动和盘形涡流制动等。

电磁质量 带电粒子的质量中起源于电磁场的部分。亦即与带电粒子不可分割地联系在一起的固有场的质量。电子电磁质量的数值可以从匀速运动电子的电磁场动量或依据质能关系式从静止电子的静电场能量作出估计。在电子论的发展初期，曾假定电子的电磁质量等于它在实验中测定的质量 m_e，并由此算出它的半径约为 $e^2/m_ec^2=2.8\times10^{-13}$ 厘米。这半径称为电子的经典半径。在近代原子物理学和原子核物理学中，因子 e^2/m_ec^2 还起着相当作用。

电磁波谱 按电磁波波长连续排列的电磁波族。分为：长波电振荡、无线电波、微波、红外线、可见光、紫外线、X 射线、γ射线和宇宙射线等。电磁波理论是遥感技术的物理基础之一。

电磁测深 利用人工激发的地下电流产生的磁场和电场的分布和变化规律测定地下深处媒质的性质的方法。可以通过改变供电电极、发射天线间距，或固定电极但改变频率的方式测量媒质性质随深度的变化和有关岩层的埋深。

电磁测量(量 liáng) 亦称"电工测量"。研究电磁测量仪表、仪器和装置的原理、结构以及电磁测量方法的学科。电磁测量仪表主要用来测量电磁量，如电压、电流、功率、磁通量等；还可通过变换器来测定生产过程中的各种非电量，如温度、浓度、流量、照度和其他机械量等。由于生产过程的高度自动化和科学技术的飞速发展，这门学科的领域已扩大到远距离测量和自动测量。

电磁屏蔽 为了避免外界电磁场对电或非电设备的影响，或者为了避免设备的电磁场对外界的影响，把这些设备放在封闭或近乎封闭的软磁金属材料制成的外壳内的措施。例如，无线电收信机外壳一般常用铁皮制成。

电磁振荡 由电路本身所具有的电场和磁场能量之间相互变化而产生的*振荡。

电磁搅拌 炼钢过程中通过电磁搅拌器感应线圈中的低频电流所引起的电磁感应，使金属熔液产生回流而起搅拌作用的一项技术措施。可促进脱气、脱硫、去除其他有害杂质，提高金属熔液化学成分和温度的均匀性，加速精炼过程。在电弧炉、钢包炉、连续铸锭、电渣重熔中得到应用。

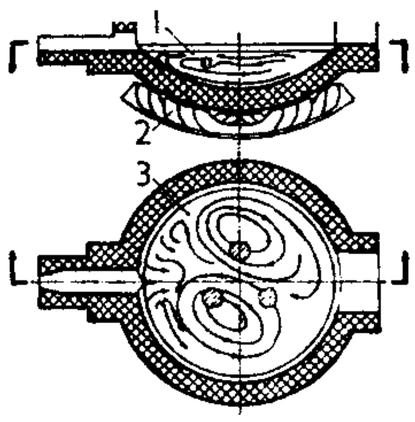

电磁搅拌

1. 混合区 2. 两相电力搅拌器 3. 熔池表面的流动状态

电磁感应 通过闭合回路面的磁通量发生变化而产生电动势的现象。产生的电动势，称为"感应电动势"。由*法拉第于1831 年发现。按磁通量变化原因的不同，分为两种：(1) 在稳恒磁场中运动着的导体内产生感应电动势，称为"动生电动势"，可以用导体中自由电子受到磁

场的*洛伦兹力来解释。(2)导体不动，因磁场的变化产生感应电动势，称为"感生电动势"，是由变化的磁场本身引起的，与导体的种类和性质无关。麦克斯韦认为磁场变化时，即使导体不存在，也将引起电场，因而在任何闭合路径中形成电动势。电磁感应现象继*奥斯特实验(电流引起磁场)之后进一步揭示了磁现象和电现象之间的紧密依存关系。麦克斯韦方程组以此为主要根据之一。在电机工程中也有重大应用，如发电机、变压器等都是根据电磁感应原理制造的。

电磁辐射 电磁场能量以波的形式向外发射的过程，亦指所发射的电磁波。其传播速度和光速相同。按电磁波波长的不同，电磁辐射可分为无线电辐射(射电)、红外线辐射、可见光辐射、紫外线辐射、X射线辐射、γ射线辐射等。

电影导演 影片摄制过程中艺术方面的领导者和组织者。其职责为以电影文学剧本为基础进行艺术构思，编写分镜头剧本，在摄制组内集中和统一各部门的创作意图，确定影片总的风格形态，并与制片人共同安排拍摄计划，领导现场拍摄和各项后期工作，直至影片完成。

电影画面 构成影片最小单位和电影语言的基本元素。有时也泛指影片的视觉造型。

电影录音 录取影片中所要表现的各种声音(语言、音乐与音响效果)，并对它们进行加工与合成的工艺过程。有与拍摄画面同时进行的同期录音，有在拍摄画面前先录歌唱或音乐的先期录音和拍摄画面后再配音的后期录音等。

电影音乐 专为影片创作的歌曲和器乐。通过音乐形象表现影片的环境气氛、人物情绪和主题思想，以增强影片的感染力。是一部影片艺术形象的重要组成部分。表现形式通常根据影片的总体构思，与影片的视觉形象和其他声音元素结合，采用主题贯串、分段展示的结构形式。

电影美工 又称"美工"。电影美术工作的简称。包括布景的设计和制作，外景的选择和加工，人物造型(化装、服装)的设计，道具陈设的设计和选用，以及绘制背景等。电影美术工作者亦习称"美工"。

电影胶片 摄制影片用的感光材料的总称。其构造原理与一般胶片相同，是整卷的狭长条带，边缘冲有等距离排列的齿孔，以便由电影机械的齿轮传动运行。宽度主要有70、35、16毫米等规格。在电影制作中，摄影、录音和印制影片拷贝，分别使用感光性能不同的电影胶片。

电影照明 拍摄电影所需的人工布光。利用各种照明器材，对场景、人物等被摄对象布置不同距离、角度、面积和强度的灯光，使被摄对象获得具有艺术感染力的摄影效果，以突出人物形象，烘托环境气氛，使画面富于造型表现力。

电力电容器 一种大功率电容器。用绝缘纸作为电介质，以铝箔或其他金属箔作为电极卷制而成，并浸在绝缘油中。广泛应用在电力系统和高压试验装置中。

电力定量器 又称"电力电量定量器"。带有指示、报警和掉闸装置的监控用电指标的仪器。能监测用户的电力负载是否超过规定的指标(电力整定值)和日用电量是否超过计划用电指标。当电力负载超过指标或用电量接近指标时，能自动报警，以便用户及时采取限电措施。如果连续超用电或用电量超过指标，能自动发出跳闸信号，切断供电电源。使用电力定量器是实行计划用电和加强用电管理的重要技术措施，也有利于电力系统安全、经济和稳定的运行。

电子分色机 利用光电转换原理将原稿制成供彩色印刷用的分色底片的机械。由光点扫描彩色原稿，滤色，通过光电管将所接受的透射光或反射光转换成电流，经电子计算机进行增幅、色调修正、底色去除等后，输入曝光装置在感光片上曝光，制得分色底片。分色可每次分一色、二色或四色。制作的分色底片可根据需要放大或缩小。一般电子分色机可制作连续分色片和网目分色片。

电子计算机 简称"计算机"，俗称"电脑"。一种用电子技术实现数学运算的计算工具。按运算对象(数字或模拟信号)，分数字计算机、模拟计算机和混合计算机三种。通常所称的电子计算机指数字计算机。在数值计算、数据采集和处理以及自动控制等方面应用广泛。1946年在美国宾夕法尼亚大学制成世界上第一台通用电子数字计算机ENIAC。电子计算机在人类发展史上有重要意义。

电子计算器 一种小型电子计算装置。通常仅能完成算术运算和少量逻辑操作并显示其结果，但一般不能修改其程序。功能简单，体积小，造价便宜。

电子水准仪 采用条形码水准标尺，利用电子方法自动进行水准测量的仪器。主要由光机部件、倾斜补偿器、光电二极管阵列、单片微处理器、液晶显示器、键盘和数据接口等组成。操作者照准条形码水准标尺，按一下测量键，仪器则通过数字化图像处理系统，直接在液晶显示器上显示出测点的高程和与测站点间的水平距离。适用于各种水准测量。

电子电压表 测量电压的一种电子仪器。由放大器、检波器、电流表和数字显示等部分组成。分电子管电压表和晶体管电压表两种。电子电压表能测量的电压范围大，可应用的频率范围广(大都能兼测直流电压)。仪器输入阻抗大，使用时不改变被测电路的工作状态，能测出较真实的电压。新型电子电压表是编程控制的，能自动换档。

电子出版物 需要通过电子计算机或其他专门设备才能阅读的出版物。图文声像等信息以数字代码方式存储在磁、光、电等媒质上，可大量复制。与印刷型出版物相比，具有容量大、易传播、检索方便的优点。常见的有软磁盘、光盘、集成电路卡等几种载体。

电子对抗兵 应用电子对抗装备遂行电子对抗侦察和电子干扰任务的专业部队。按专业种类分为电子对抗侦察部(分)队、电子干扰部(分)队。在作战中通常协同其他兵种战斗，也可单独遂行任务。

电子全站仪 简称"全站仪"。电子数字测角与红外测距一体化的测量仪器。主要由测角部、测距部、微处理器、电源部、I/O接口、显示器和键盘等组成。观测者只要照准反射棱镜，操作键盘就能完成角度测量、距离测量、高差测量、三维坐标测量等多种测量。通过数据接口与电子计算机连接，可完成实时操作和数据存贮，进行后处理。适用于多种测量。

电子束加工 在真空条件下，利用高能量、大密度的电子束轰击工件，使被轰击部分的材料熔化、气化，从而形成所需的形状和尺寸的加工方法。因电子束截面极小，可在1微米直径范围内聚集高能量而产生高温，在极硬、极脆、耐高温的材料(如金刚石等)上制成微孔、复杂截面的孔、窄槽或进行切割。用于制造化学纤维喷丝模和加工半导体工业中的精密微型孔等。

电子束焊接 利用真空室中高度集中的电子流轰击金属的连接处使之熔合的一种焊接法。焊接变形小、速度快、易实现程序控制。可分为：(1)真空电子束焊接，热能高度集

中，并可防止空气对金属的有害作用，主要用于焊接高熔点和化学活泼性强的金属（如钨、铍、锆、钽等）。(2) 非真空电子束焊接，因其不受真空室尺寸限制，可用于焊接较大工件，但电子束能量散失较多。

电子驱蚊器 利用仿生电子学原理制成的一种驱蚊电子器具。常用的有：(1) 超声波型。由于只有处于孕育期的雌蚊才叮人吮血，而此时它又本能地避开雄蚊，因此模仿雄蚊发出 21～23 千赫频率的超声波信号，迫使雌蚊逃遁。(2) 蝙蝠型。利用蚊子畏惧蝙蝠的特点，模仿蝙蝠发出频率为 2.6 千赫左右的窄脉冲，通过电声器件发声，将蚊子赶跑。(3) 光诱型。利用蚊子、苍蝇的趋光性，在一定波长的紫外光源周围设有多层相互间隔的高压金属丝，当蚊子诱至碰到相邻两根金属丝时，即被高压击毙。

电子转速计 测量转速的电子仪器。有模拟式和数字式两种。后者由转角-脉冲变换器、整形放大电路、脉冲计数器和数字显示装置等组成。根据需要，转角-脉冲变换器每一转可产生若干个电脉冲。脉冲的计数、译码和显示实质上相似于一台数字频率计。

电子侦察船 专门执行电子侦察任务的舰船。船上装有多种侦察设备，能够长时间地在敌方领海附近或公海游弋和锚泊，对敌沿海地区、岛屿和舰船实施侦察。一般都伪装成渔船、海洋调查船或商船。

电子刻版机 利用光电转换原理刻制印版的机械。主要由光点扫描器、电子校正器、雕刻装置以及倍率变换机构、传动机构等组成。用光点扫描方法接受黑白或彩色图文的反射光，滤色，通过光电管转换成强弱不同的电信号，经调制放大及色调校正后，再将电信号（制网目版时另加网目信号）送至雕刻装置，通过雕刻刀或大功率激光束在版材上刻成凸印版、凹印版。

电子经纬仪 用电子方法自动测角的仪器。主要由光机部件、增量式光栅码盘或绝对编码盘、微处理器、倾斜传感器、液晶显示器、键盘、数据接口等构成。使用者只要照准目标，用键盘选择需要的测角模式，经过自动补偿改正的水平角和垂直角就能同时显示出来。也可以通过数据接口与电子计算机连接，将角度数据传输给电子计算机处理。适用于各种角度测量。

电子显微镜 利用高速运动的电子束代替光波的一种显微镜。显微镜能分辨的微细结构，可达波长的量级。由于电子波的波长仅为可见光波长的十万分之一，约 0.005 纳米，故可大大提高显微镜的分辨本领。工作原理为在一个高真空系统中，由电子枪发射电子束，穿过被研究的试样，经电子透镜聚焦放大，在荧光屏上显示一放大的像的，称为“通用式电子显微镜”；而用电子束在试样上逐点扫描，然后用电视原理进行放大成像显示在电视显像管上的，称为“扫描式电子显微镜”。根据不同的成像原理，还有发射式电子显微镜、反射式电子显微镜、镜式电子显微镜等各种类型。广泛应用于金属物理学、高分子化学、微电子学、生物学、医学及工农业生产等各个领域。通用式电子显微镜直接放大倍数可达 80 万倍左右；由于电子透镜的像差不能完全消除，电子显微镜的分辨本领最好还只能到 0.2 纳米。用它可看到病毒、大分子以及金属材料的晶格结构等。

电子校表仪 亦称“打表机”。测定表走时准确性的仪器。将表放在仪器的微音器上，约一分钟即可测出表的瞬时误差，从而判定表在 24 小时内的大致快慢情况，并可根据打印出来的曲线或读数，分析机内各部件运转是否正常。检验方便而正确。也有测定钟的，称“电子校钟仪”。

电子能谱仪 一种进行结构研究的仪器。利用激发源激发出样品中的二次粒子，研究二次粒子中电子部分能量分布的仪器的总称。这些电子随着能量的不同在数量上有一个统计分布，将这个分布以能量为横坐标，计数率为纵坐标，即得电子能谱图。按激发源的不同，可分为：(1)X 射线光电子能谱仪。以 X 射线为激发源，获得内、外层光电子能谱。对检测轻、重元素都相当有效；(2) 紫外线电子能谱仪。用紫外线为激发源，由于紫外线能量低，射线宽度窄，因此对激发价层电子灵敏度强，分辨力高，能获得直接反映分子特征的价层光电子能谱；(3) 俄歇电子能谱仪。用电子射线枪为激发源，研究俄歇电子获得的能谱，与 X 射线荧光光谱仪相比，对检测原子序数小于 33 以下的轻元素有较高的灵敏度。

电子望远镜 附有光电成像系统的天文望远镜。一般用光电变换器、电子变像管或像管等附在天文望远镜上以便观测。作用是先通过望远镜的光学系统，在光电成像管的光电阴极上成像，这时阴极在光的辐射能作用下释放电子，经过光电成像系统的加速和聚焦成像，或直接拍摄在底片上，或在荧光屏上显示以便直接目测或拍摄在底片上。与同口径光学天文望远镜相比，可观测亮度更微弱的天体。

电气化系数 反映生产过程电气化程度的指标。指生产用的动力中电力所占的比重。分“潜在电气化系数”和“实际电气化系数”。前者从设备容量反映电气化程度；后者从动力实际耗用量反映电气化程度。两者均以百分率表示。计算公式分别为：

$$\text{潜在电气化系数}=\frac{\text{全部电动机容量（千瓦）}+\text{电气器械容量（千瓦）}}{\text{用于生产的总容量（千瓦）}},$$

$$\text{实际电气化系数}=\frac{\text{全部电动机耗电量（千瓦小时）}+\text{电气器械耗电量（千瓦小时）}}{\text{用于生产的总动力（千瓦小时）}}。$$

电气化铁路 以电力机车作为牵引动力的铁路。电能经高压输电线、牵引变电所、接触网进入电力机车作原动力带动列车前进。我国干线电气化铁路采用电压为 25 000 伏的工频单相交流牵引制，可减少牵引变电所的数目，缩小接触网导线的截面，节约有色金属，降低铁路的投资和运营费用。工矿企业的电气化铁路一般采用电压为 1 500 伏的直流牵引制。电气化铁路的特点是速度高、运能大、无空气污染，在运输繁忙、坡度大、隧道长的地段使用效果尤为显著，是修建铁路的发展方向。将原来的非电气化铁路改成电气化铁路称“铁路电气化”。

电气体发电 带正电粒子在绝缘气体的通道中受气流的推动，由低电位区移向高电位区，使气流的动能转化为电能的一种直接发电方式。电气体发电装置主要由针状电极、绝缘气体通道和收集极三部分组成。无旋转部分，结构简单，不需要冷却水，产生的电压较高，电流较小。目前仅应用于小功率发电的场所，如航天飞行器电火箭发动机的电源、静电喷漆和除尘等。

电化学加工 在电解液中，利用金属工件作阳极所发生的电化学溶蚀（即电解作用）进行加工的方法。利用单纯电解作用的称“电解加工”；电解与磨削并用的称“电解磨

削"。电解加工时，以工件作阳极，按工件的对应形状和尺寸制成的工具作阴极，在低电压、大电流下进行电解，并使电解液在压力下高速循环流过两极间的间隙，以冲除工件的腐蚀层，保证加工持续进行，直至完成。

电化学极化 指电极过程中因电化学步骤受到动力学上的阻碍而引起的极化作用。一电极的电化学极化与外加电流密度有关，相应产生的*超电势称为"活化超电势"。

电化学腐蚀 金属腐蚀的一种最普遍的形式。一般指金属与电解质起电化学作用而发生的腐蚀。通常由于各种原因引起金属表面产生局部电池作用，或因外界电流影响使金属表面发生电解作用而造成。

电介质极化 在外加电场作用下，极板间的介质内的带电质点发生有限位移的物理现象。

电火花加工 通过工件和工具电极间一系列在空间和时间上相互分隔的放电而去除工件多余材料，以及使材料改变性能或被镀覆等的工艺方法。工件和工具电极间充有通常是液体的电介质。加工时，工件和工具电极间出现火花。有电火花型腔加工、电火花线切割、电火花包络加工和电火花强化等。

电加工机床 将电能施加在工件的被加工部位上而使材料被去除、变形、改变性能或被镀覆的特种加工机床。有电火花加工机床和电解加工机床等。也有把激光加工机床和超声加工机床等应用非传统加工方法的各种机床笼统地称作电加工机床的。

电动发电机 同时具有电动机和发电机作用的电机。由一个公共磁场和绕有两个或几个独立绕组的电枢构成。一个电枢绕组起电动机作用，由直流电源供电，使电机旋转；而其他绕组起发电机作用，产生与电源电压不同的直流电压或交流电压。具有材料省、体积小、重量轻等优点。

电动式电表 主要由可动线圈和固定线圈组成的机械式指示电表。在两个线圈中通过电流时，各自产生磁场，相互作用，使可动线圈转动。用以测量交直流电压、电流及功率。准确度较高，可制成 0.1～0.5 级的交流电流表和电压表。而交直流功率表几乎都采用电动式仪表。但消耗功率较大。适合于实验室中应用。

电动机定则 即"左手定则"。

电动剃须刀 剃胡须的电气用具。主要由驱动、刀刃、传动和壳体等部分组成。剃须是由高速旋转或高速往复运动的动刀刃与静止的固定刀刃(多孔网罩)间的剪切动作实现的。按驱动方式分电动机式和电磁振动式；按结构分直筒式、弯头式、多头式和卧式等。

电动测功机 亦称"电力测功计"。一种测量机械转矩的装置。实际上是一种定子也能偏转的直流发电机。在转轴上输入转矩时，它的可动的定子因反转矩而发生偏转，利用秤和装在定子上的杠杆臂，即可方便而准确地测出转矩。如同时测量转速，则可算出机械功率。

电机扩大机 亦称"电机放大机"。自动控制用的一种直流发电机。常见的有交磁扩大机、自励扩大机。在控制绕组(励磁绕组)上施加微弱的电信号，即可从电枢绕组获得较大的输出功率。功率放大倍数可达 10 万倍。采用多个控制绕组，可作为多信号控制，反应迅速。

电压互感器 将交流高电压变换成低电压以供测量和继电保护用的电器。其结构与一般变压器相似。初级绕组(匝数较多)并联在高压线路上；次级绕组同测量仪表或继电保护装置相连接。为准确反映被测电压值，要求接于互感器次级绕组的测量仪表或继电器的消耗功率不能太大。

电压放大器 可增强信号电压的放大器。声频电压放大器系采用电阻电容耦合或变压器耦合，技术要求是：电压放大倍数高，非线性失真小，频率响应平坦和噪声电平低。射频电压放大器的负载阻抗为谐振电路，技术要求是：对于指定频率有一定的电压放大倍数和选择性。

电压调整率(率 lǜ) 亦称"电压变化率"。发电机在转速和励磁不变的情况下，变压器在电源电压和频率不变的情况下，从满载到空载变化时输出电压的变化值对额定电压的百分率。标志电压随负载而变化的程度。

电压继电器 施加的电压达到整定值时接通或断开被控电路的继电器。电压上升到整定值时动作的称为"过电压继电器"，电压下降到整定值时动作的称为"低电压继电器"或"欠电压继电器"。

电光性眼炎 由短波紫外线(波长 320～280 纳米)照射眼睛所引起的角膜结膜炎。多见于电焊工或暴露于此种紫外线下的工作人员。一般在距电弧光 1 米范围内曝光 1 分钟，6～8 小时后可出现眼痛、眼红、畏光、流泪等症状。预防：采用无光电焊或自动焊接，不直接注视光源，使用可移动屏障，室内墙壁及屏障涂黑，佩戴特别面罩或防护眼镜等。

电休克疗法 又称"电抽搐治疗"。用电休克治疗机将电流通过病人的头部引起抽搐以达到治疗目的的方法。用于治疗抑郁症和精神分裂症。

电导盐度计 利用海水的导电性能随盐度、温度和压力而变化的性质，直接测定盐度的仪器。由测量电桥、电导池和恒温浴组成。恒温浴保持水温 15℃ 在镀铂黑电极的电导池中测出水样的电阻，换算为相对的电导率，然后按盐度新公式制成的换算表，查出相应的盐度值。不带恒温浴的，也可按实际温度与标准温度 15℃ 的关系查表换算。具有直接、快速、准确、不需消耗硝酸银等的优点。

电导滴定法 一种仪器分析方法。用标准溶液滴定被测溶液，根据逐步滴加标准溶液时溶液电导率的变化，求得滴定终点的方法。

电极化强度 表征电介质在外电场中被极化程度的物理量。其数值等于电介质每单位体积内所有*电偶极子的偶极矩。

电报终端机 拍发和接收电报信号的设备。一般包括电传打字机、电报键盘与凿孔机等。

电位移矢量 亦称"电感应矢量"。描述电介质中电场的一个矢量。通常用 $\boldsymbol{D}$ 表示。在由各向同性均匀电介质充满的静电场中，电位移矢量 $\boldsymbol{D}$ 表示单独由*自由电荷产生的电场(不考虑极化电荷的影响)，电场强度 $\boldsymbol{E}$ 则表示自由电荷和极化电荷产生的合电场。两者间的关系是 $\boldsymbol{D}=\varepsilon\boldsymbol{E}$，$\varepsilon$ 为电介质的介电常数。关于电位移矢量在电磁场中的情况，参见"位移电流"。

电位滴定法 一种仪器分析方法。在被测溶液中插入一适当的指示电极(如铂电极等)和一电位不变的参比电极(例如甘汞电极)组成电池，用标准溶液进行滴定，根据滴定将达终了时电极电位的突变现象，求得滴定终点的方法。

电阻应变片 利用导体内部应力大小与其电阻之间的关系来测量力、应力和压力等参数的元件。由锰铜、康铜等高电阻合金丝制成。用其测量应变是结构强度试验中的重要手段。测量时，将其贴在产生应力变形的被测物表面，以实现应力和变形的测量。

电阻应变仪 用电学方法测量物体微小应变的仪器。通常由高电阻率的合金丝(亦称"应变片")、电桥、晶体管放大器等组成。测量时,先将合金丝粘固在物体上需要测量其变形的地方,并将合金丝作为*电桥的一臂,当物体变形时,合金丝随同伸缩,其电阻值也随同改变,从而使电桥的桥支路两端发生相应的电压变化,经晶体管放大器放大后,由指示器指示出来。经过校正的这种仪器,能直接读出应变值。电阻应变仪分静态和动态两种,前者测量稳定的应变,后者测量周期性变化的应变。

电阻温度计 利用金属或半导体的电阻随温度改变的性质制成的一种温度计。一般用金属丝绕在云母或陶瓷做的锯齿状十字形架上,而后装在玻璃管或石英管中制成。使用时,将温度计插入待测物体中,然后用惠斯通电桥测量金属丝的电阻,从而得出物体的温度。适用范围为-260~600℃或更高些。常用的有铂电阻温度计。由于它比较精确,往往用作温度测量的标准。

电视天线塔 俗称"电视塔"。架设电视广播发射天线的塔形建筑物。电视广播用的是超短波,传送范围限于天线视线(半径约几十千米)的区域,故在发射功率足够的条件下,电视天线塔愈高,发射距离愈远。塔上通常架有多副天线,用以发射多套电视节目和调频广播节目。

电视转播车 装有电视转播设备的汽车。在实况转播时,把车上备有的摄像机、录音设备置于现场,摄取剧场、会场或体育馆等场合的有关节目或实况。然后,将摄像机和录音设备送来的图像与声音信号经选择处理,由微波设备或通过卫星传送至电视台演播室进行播放。

电视转播台 亦称"电视中转站"。一种辅助的电视发射台。离电视台较远的地区,利用高山或高塔架设定向高增益接收天线和发射天线,将接收到的电视信号转发出去,以扩大电视广播距离。常用的有差转法和转播法两种。差转法改变接收电视信号的载波频率,经放大后,由天线转发出去。转播法将收到的信号经解调得图像和伴音信号送入电视发射机,再调制后由天线发射出去。

电视侦察弹 装有电视摄像和发送装置的弹药。电视侦察弹到达预定区域上空时,将摄像和发送装置抛出,由降落伞悬挂,拍摄并发出现场景象,由地面接收装置接收,以获得敌方阵地和军事行动的直观图像。

电视单收站 只接收卫星电视的卫星地球站。由天线、低噪声放大器、卫星电视接收机等组成。设备简单,安装方便,价格便宜,传输卫星电视不受恶劣地理条件限制。适合于边远地区,特别是沙漠、海岛、山区等地的电视接收。

电视差转站 亦称"电视差转台"。电视转播站的形式之一。利用外差原理改变接收到的电视信号的载频并经放大再转发的一种辅助电视发射台。设备简单,不经过解调,并可能实现几次差转。

电视接收机 简称"电视机"。把电视信号复原为图像信号及伴音信号的装置。它的作用在于放大信号,选择频道,抑制干扰,解调信号还原成图像及伴音信号,借同步和扫描作用使显像管正确地显示出无畸变的图像。

电视望远镜 附有电视设备的天文望远镜。把电视摄像管安装在望远镜的焦平面上或电子变像管的荧光屏后,利用电视原理使天体的影像在显像管荧光屏上显示。可使被观测的天体的影像亮度增加,具有宽频谱范围,可观测快速变化的现象。

电视摄像机 把活动图像或静止景物的影像转换成视频信号的设备。由光学镜头、摄像管、放大器和扫描电路等组成。镜头将景物的影像投射在摄像管上,经管内电子束扫描,按一定的次序逐点、逐行、逐帧地把影像上灰度不同或色彩不同的光点,转换为强弱不同的电信号。分彩色电视摄像机和黑白电视摄像机两种。

电视演播室 供电视台摄制节目的特设房间。在建筑方面要求有相当大的面积和高度,可按演播要求在其中搭设若干组布景,安装灯光设备,以及有供电视摄像机和传声器活动的地位。在声响方面要求隔绝外界噪声,并需按使用条件达到特定的声学要求。

电话交换机 一种用以接通不同电话用户之间的线路使之能互相通话的交换设备。通常装在电话局内。电话分机较多的集体单位也可装设小型的内部专用电话交换机,称"用户交换机"。分人工电话交换机和自动电话交换机两种制式。

电弧炉炼钢 由电极通电,利用炉内电弧辐射热的炼钢方法。冶炼过程包括:补炉、装料、熔化、氧化、还原和出钢。如原料质量好,可采用不氧化法。炉内可按需要保持氧化或还原气氛。在冶炼过程的各阶段使用不同的电流、电压以调整供热。用于各种优质钢和合金钢的大量生产。

电荷密度波 在低维导体中,电子密度按某些周期分布而形成的波。由于电子-晶格互作用所导致的晶格畸变,形成周期与电子能量有关的新晶格,在此新晶格中的电子密度也按此新周期分布,由此形成电荷密度波。

电真空器件 利用真空或稀薄气体中发生的导电现象或其效应制成的电子器件。可分为两类:(1)电流仅在管内导体上通过,如白炽灯、稳流管、真空热电偶等;(2)电流由电子在管内电极间运动所形成,如各式电子管、气体放电灯等。

电热化学炮 利用电能转化为热能使推进剂燃烧产生高温、高压气体发射弹丸的身管射击武器。由电源、脉冲成形网络、炮身、炮架等部分组成。炮弹由等离子体喷管、推进剂和弹丸组成。初速大,射程远,射程改变灵活。可用于反坦克、反飞机和对远距离目标射击。

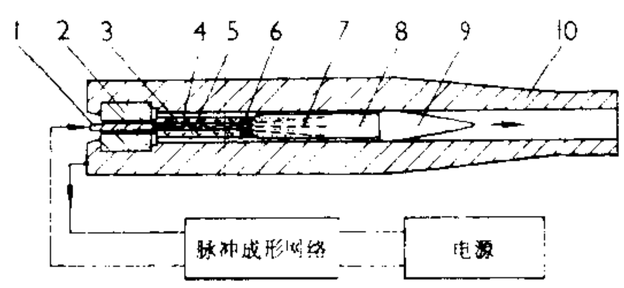

电热化学炮工作原理图

1. 电极 2. 炮门 3. 等离子体喷管 4. 药筒 5. 细金属导体 6. 电极 7. 等离子体射流 8. 推进剂 9. 弹丸 10. 身管

电站汽轮机 在电站中用于带动发电机的汽轮机。是一种在恒速下运转的大功率汽轮机。火力发电厂的汽轮机常采用高温、高压的蒸汽作为工质,并采用多级回热循环和再热循环,以提高效率。根据蒸汽初始压力与温度的高低,可分为亚临界汽轮机和超临界汽轮机。

电流互感器 将交流大电流变换成小电流以供测量和继电保护用的电器。在高压回路中也起电压隔离作用。通常由硅钢片或高导磁合金薄片制成的铁芯和初、次级绕组组成。初级绕组串联于大电流回路,次级绕组接至测量仪表或继电保护装置。运行时,次级绕组不允许开路,以防产生高电压。为了准确反映被测电流值,要求接于互感器次级绕组的仪表、继电器的消耗功率不能太大。

电流继电器 输入电流达到整定值时接通或断开被控电路的继电器。电流上升到整定值时动作的称"过电流继电

器”，电流下降到整定值时动作的称“欠电流继电器”。

电流滴定法 亦称“安培滴定法”、“极谱滴定法”。一种仪器分析方法。根据极谱分析的原理，在一定的外加电压（电位差）下滴加标准溶液，借滴定过程中扩散电流的改变以决定滴定的终点。

电液压清砂 利用电水锤效应产生的冲击波进行水中清砂的一种方法。利用冲击大电流发生器提供高压脉冲大电流，使水中的工作电极与带砂铸件之间产生瞬间冲击放电，使水急剧汽化，产生数十万帕气压的冲击波源在水中传播，使铸件及其上覆砂受到冲击压力而产生弹性形变和受迫振动等力学效应，使铸件和覆砂分开，加上冲击波所造成的水冲击作用，分离的型砂被清除干净。具有无公害、无粉尘、节省能源、清理质量高、生产效率高等优点。

电量分析法 即“库仑法”。

电缆敷设船 亦称“布缆船”。专供敷设海底电缆用的船。设有布缆机和接续、测试等设备以及大容量的电缆舱。敷设时，电缆通过导向装置由船尾放入海中。一般也可对电缆进行维修工作。具有良好的操纵性和低速航行性能。

电睡眠疗法 利用微弱脉冲电流通过脑部导致睡眠的理疗方法。所用脉冲电流为每秒振荡 10～100 次，每次持续时间为 0.2～1 毫秒的方形波，电极分别置于眼眶和枕后部。这种有节律的微弱电流可刺激大脑皮质内抑制过程的扩散，形成近乎生理的睡眠状态。用于治疗神经衰弱、失眠、早期原发性高血压等。

电解电容器 用电化学方法在金属片上形成的氧化膜作电介质的电容器。阳极是铝、钽等金属或其合金，阴极为液体、半液体、固体的电解质。阳极接电路中高电位点，阴极接低电位点。优点是电容量大、体积小、成本低，但介质损耗大。常作低频旁路、滤波等用。

电解质陶瓷 亦称“快离子导体”。在低于熔点温度下，其离子具有类似液体（酸、碱、盐在溶解和熔融状态下）的快速迁移特性而有高导电性的固态陶瓷。由掺杂的稀土氧化物或氟化物按陶瓷工艺制成。可制成离子选择性电极、传感器、燃料电池及能量存储和转换器件。在能源、冶金、环保、电化学器件等领域有广阔应用前景。

电源变压器 交流电源供给电信、电子等设备所需电压或功率的变压器。初级线圈接交流电源，次级线圈供给设备中灯丝、整流器等不同部分的工作电压。一般由一个初级线圈和几个次级线圈连同硅钢片芯子组成。

电磁式电表 亦称“动铁式电表”。主要由励磁线圈和两个铁片（固定铁片和可动铁片）组成的机械式指示电表。励磁线圈中通入电流时，位于线圈内的固定和可动铁片即被磁化而相互作用，因此可动铁片就产生偏转。由于结构简单，经久耐用，常制成交流电压表和电流表，也可制成交直流两用电流表和电压表。

电磁场能量 电磁场所具有的能量。场中各点的电磁场能量密度（即单位体积所含的电磁场能量），等于该点电场能量密度与磁场能量密度之和。

电磁波干涉 两个频率相同的电磁波同时在空间传播时，引起某些点的场强增强，而另一些点的场强减弱的现象。是造成无线电信号起伏的原因之一，会降低通信的质量。但有时可利用它来进行精确的测量。

电磁波色散 因不同频率的电磁波在媒质中具有不同的相速度而造成电磁信号失真的现象。对长距离通信很不利。因电磁信号由许多频率分量组成，若每一分量相速不一，则到达接收点的时间不同，重新叠加而成的信号就会失真，甚至无法识别。

电磁波极化 亦称“电磁波偏振”。电磁波传播时，在固定点处，电场强度矢量的端点按一定规律移动或旋转的现象。按端点移动的轨迹，分为线极化、圆极化和椭圆极化等。

电磁波辐射 高频振荡的电磁能量转换成向空间传播的电磁波能量的过程。完成转换能量的装置称“辐射装置”。辐射装置附近的电磁场分为感应场和辐射场两部分。感应场不辐射能量，电磁场幅度随距离增加很快衰减。辐射场形成能量辐射，其幅度随距离增加衰减较慢。

电磁起动器 亦称“磁力起动器”。由电磁式交流接触器、热继电器和按钮等组成直接起动电动机的电器。具有欠压和过负荷保护作用。

电磁配铁秤 利用电磁吸盘配合冲天炉（电弧炉或感应电炉等）加料的称量各种铁料的装置。既可称量又可运送。

电磁离合器 利用电磁吸力来传递两机械轴间转矩的传动装置。电流接通或切断时，两机械轴迅速接合或脱开，用以代替机械离合器。广泛应用于金属切削机床、交通运输工具以及其他经常开动和停止的机器上。

电磁兼容性 电子设备在指定的电磁环境中保持正常工作的能力。正常工作是指在规定的安全系数范围内，能按设计要求工作。有两方面的意义。一方面，每个电子设备应减小来自其他电子设备和自然界的电磁干扰对自身的影响；另一方面，每个电子设备应降低对外界的电磁干扰。在航空器、航天器等环境里，电子系统密集，电磁干扰严重，其电磁兼容性尤显重要。

电磁感应法 简称“电磁法”。电法勘探方法之一。是以岩石、矿石的导电性和导磁性差异为基础，用人工方法在空间建立交变电磁场，使地下良导体内产生感应电流，通过观测和研究其形成的地表异常电磁场的空间分布和时间特性，来寻找良导矿体和勘查地质构造。具有轻便、灵活、高效及不受野外接地条件限制等特点。便于在冻土、冰川、沙漠或空中进行观测。

电镀添加剂 少量地加入电镀液中能改进镀液性能及镀层质量的化学品。应用最广的是能镀获光亮镀层的“光亮剂”（或称“发光剂”），能改善基体金属表面微观平整性的“整平剂”，能降低镀件与镀液间界面张力，使镀件表面易于被镀液润湿的“润湿剂”等。

电影手册派 20 世纪五六十年代法国的电影流派。以巴赞任主编的《电影手册》杂志为中心，成员多为电影评论家和电影导演。提倡“作家电影”论，突出导演在影片中的地位，反对传统的制片制度。主张影片必须一贯地保持导演的个性和风格特征；影片必须有某种内在含义。代表人物有戈达尔 (Jean-Luc Godard, 1933—)、*特吕弗、罗梅尔 (Eric Rohmer, 1920—)、夏勃罗 (Claude Chabrol, 1930—)、里维特 (Jacques Rivette, 1928—) 等人。

电影放映机 供放映影片用的光学机械。由灯箱、光学系统、传动输片系统和供、收片盒等构成。在影片运行中，以 24 幅 / 秒的速度，将放大了的活动影像（画面）投映于银幕。有声电影放映机还装有发声装置（参见“光学录音”）。根据影片宽度不同，放映机主要有 16、35、70 毫米等规格，并制成固定式的座机和便携式的流动机，以适应不同的放映条件。

电影资料馆 收藏影片、录像带及有关文字图片等的专

门性机构。中国电影资料馆于1959年创建于北京。

电影眼睛派 20世纪20年代苏联的电影流派。苏联纪录影片导演维尔托夫(Дзига Вертов,1896—1954)提出,摄影机如同可以洞察和纪录复杂的生活现象的眼睛,并专门拍摄了表达这一观点的影片《电影眼睛》。这一流派的代表作《关于列宁的三支歌》在苏联电影史上有着重要的地位。苏联电影艺术家爱森斯坦、普多夫金和西方国家的纪录片学派等都曾受到这一流派的影响。

电影摄影机 简称"摄影机"。供摄取被摄体活动影像的精密光学机械。成像原理与一般照相机相同。主要部件包括镜头、曝光装置、输片机构和供、收片暗盒等。暗盒内的整卷电影胶片,由与动力相联接的齿轮输送,在摄影机内连续运行,当其经过片窗时,受到间歇机构的控制,变连续运行为间歇运行,并在片窗前有一刹那的停留(通常停留1/24秒),这时与其相配合的遮光器打开光路,使胶片接受由镜头捕捉到的影像,一格格地经曝光而记录于胶片上,得到被摄体姿势渐次变化的一系列呆照。

电器可靠性 电器在规定的使用条件(指负载大小、环境状况等)和规定的操作次数(或时间)内达到产品标准所规定的各项技术指标的能力。通常用达到所规定的各项技术指标的百分率(即"可靠度")来定量描述产品可靠性的高低。如一种接触器操作至10^6次时的可靠度为90%,系指多次抽取n个该规格的接触器,在规定的使用条件下操作至10^6次时,平均有90%的接触器能按规定的使用条件达到标准。

电力电子电路 由电力电子器件组成的大功率电子电路。主要用来变换和控制电能。电力电子器件有气体闸流管、汞弧整流管、高频电子管和功率半导体器件等。按其功能可分为:(1)将交流电能变换为直流电能的整流电路;(2)将直流电能变换为交流电能的逆变电路;(3)变换交流电的电压或频率的交流变换电路;(4)变换直流电能的大小或极性的直流变换电路。广泛应用于电力、冶金、矿山、化工、交通运输、机械制造等部门。

电力系统振荡 电力系统因稳定破坏、电源间非同期并列而未能拖入同步、发电机失去励磁等原因,使发电机转子与系统间的相对角度趋于不断增大的现象。振荡时,有关的发电机和电源联络线上的功率、电流及节点电压出现不同程度的周期性波动,并造成发电机过热,产生较大应力和振动;并使振荡中心附近母线电压过低,导致系统发生电压崩溃。振荡还引起继电保护装置误动,使事故扩大。为此须迅速使系统恢复再同步,或在适当的地点将相互振荡的两部分系统解列。

电力系统稳定 电力系统受到扰动后,各发电机能维持继续同步运行状态的能力。按扰动的严重程度及其过渡过程的情形可分为静态稳定与暂态稳定两类。电力系统失去稳定,将造成大面积停电。提高稳定的措施有短路快速切除,线路串联补偿,发电机强行励磁,电气制动,快速关闭汽轮机汽门等。

电力弹性系数(弹 tán) 一个国家或地区用电量的年平均增长率与相应范围内的国民生产总值的年平均增长率的比值。随着经济和社会的发展,电力消费在全部能源消耗总量中的比重逐步提高,以致用电量的年增长率总是高于国民生产总值的年增长率,电力弹性系数通常大于1。随着科学技术的进步和对能源利用率的提高,以及高收益、低能耗的第三产业占整个国民经济比重的增加,电力弹性系数又有逐步降低的趋势。

电力储能技术 储存电能的技术。在电力系统中,电能的生产和使用同时进行,且在数量上平衡。但用电量总在波动,同时还需考虑发电设备故障的可能性。因此系统中投入运行的发电设备容量往往高于用电量,而将多余的电能储存起来,以备用电量上升时调剂使用。储能方式有抽水蓄能、电池蓄能、超导体蓄能、机械飞轮蓄能、压缩空气蓄能等。其中抽水蓄能最普遍,在系统负荷低谷时,水轮发电机用作电动机,水轮机用作水泵,将下水库的水抽到上水库储存;在系统负荷高峰时,将上水库的水放下,由水轮机驱动水轮发电机发电。

电工仪表等级 在正常工作条件下,仪表结构本身所能保证的测量准确程度。由测量时的最大绝对误差与仪表的满刻度示值之比决定。按准确程度(数值小者准确度高)排列,分0.05,0.1,0.2,0.5,1.0,1.5,2.5,5.0等级。以1.0级为例,相当于1.0%的比值。

电子干扰吊舱 内装电子干扰设备,使用时外挂在作战飞机机翼或机腹下的专用舱体。按干扰类型分为有源干扰吊舱、无源干扰投放吊舱、光电干扰吊舱等。

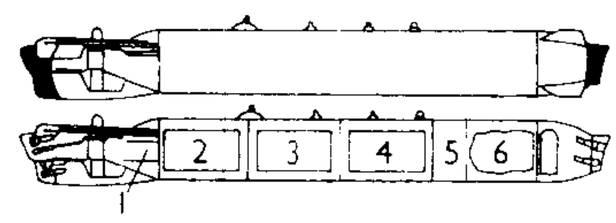

电子干扰吊舱示意图

1. 发电机 2. 欺骗干扰机 3. 噪声干扰发射机 4. 雷达信号接收处理机 5. 低压电源 6. 冷却系统

电子电位差计 利用电压自动补偿原理制成的自动测量、记录和控制的电测量仪表。由测量电桥、振动变流器、电子放大器、伺服电动机和指示记录机构等部分组成。通常和温差电偶配合进行测温和控温。如采用相应的敏感元件(变换器)也可根据此原理以测量、记录和控制其他非电物理量。

电子对抗飞机 用以对敌方雷达、无线电通信设备和电子制导系统实施侦察、干扰或袭击的飞机的总称。包括电子侦察飞机、电子干扰飞机和反雷达飞机。电子侦察飞机可侦收、识别和录取电磁信号,为指挥中心和作战部队提供有关情报。电子干扰飞机用以对敌方雷达、通信设备和电子制导系统实施干扰。反雷达飞机主要以反雷达导弹袭击地面雷达站和火控雷达。

电子对抗侦察 利用专门的侦察设备截获敌方的电磁波信号,以获取其电子设备(系统)战术技术参数及位置等情报的措施和行动。侦察的对象包括雷达、无线电通信设备、无线电导航设备、无线电遥控遥测设备、导弹制导(寻的)装置、干扰设备和激光设备等。所获情报主要用于为拟制电子对抗计划、发展电子对抗装备提供依据;引导干扰机实施干扰;向运载兵器告警;为电子防御和部队的其他战斗行动提供保障。

电子对抗战术 组织和实施电子对抗的原则和方法。主要包括:基本原则、战斗部署、组织指挥、协同动作、作战方法和各种保障措施。按任务分为电子进攻战术和电子防御战术。

电子自旋共振 又称"电子顺磁共振"。指电子在外加电场作用下,能级分裂,使电子由于自旋运动而具有磁性,从而对频率合适的电磁波产生共振吸收的现象。主要用于研究不配对电子的物质。对一些非顺磁物质,可用化学方法标记上未配对电子的分子,使这些物质也可应用电子自旋共振来进行研究,称为电子自旋标记法。在化学、医学和生

物学等方面有广泛的应用。

电子侦察卫星 用于截获电子设备的电磁辐射信号以获取情报的人造地球卫星。它与卫星地球接收站共同组成卫星电子侦察系统。主要任务是侦察各种雷达，侦收遥控、遥测信号，截获无线电通信，以获取情报。卫星上装有电子侦察设备、快速通信设备、遥测与姿态控制设备和电源。

电子侦察飞机 装载电子侦察设备，专门用于截获、分析、记录敌方电磁辐射信号并进行测向、定位的飞机。机动性好，侦察范围较广，但受飞行时间的限制。多用于对敌局部地区实施不定期的侦察。

电子科技大学 中国以电子信息学科为主的多科性大学。校址在成都。创办于1956年，以交通大学有线电系、华南工学院电讯系的教师和南京工学院无线电系的部分教师为基础建成。原名成都电讯工程学院。1988年改现名。1996年设有十五个系、十二个研究所和十个研究开发中心。

电子数据交换 简称EDI。俗称"无纸贸易"。通过计算机通信网中的电子数据和资料交换进行贸易的方式。因这种贸易方式不需要纸张单据，故名。需具备三个条件：(1) 办公文件处理计算机化、单证标准化；(2) 全国范围内计算机联网，将银行、海关、保险、仓储、运输、外贸企业等联接起来；(3) 与国际系统实现联网。具有差错少、速度快、文件处理成本低等优点，20世纪80年代后在世界范围内得到推广。

电子管测试仪 检查常用电子管的专门仪器。可测量各种电子管的性能，如阴极发射电流、跨导、短路、漏电、漏气等数值，也能简捷指示是否符合规定要求。

电气路签(牌)闭塞 铁路上管理行车的闭塞设备之一。特点是：使用路签(牌)作为准许列车驶入*区间的行车凭证。路签(牌)由该区间两端的车站管理，经常锁闭在相互联锁的路签(牌)机内，须经对方车站同意并送电解锁，方能取用。同一时间只能取出一枚，从而保证区间只准许一列车占用。

电传操纵系统 又称"电传飞行控制系统"。利用电信号传输代替机械传动来操纵飞机的一种飞行控制系统。由敏感元件、计算机及执行机构等组成。结构简单，自重轻，动作快，操纵品质好。若采用高可靠性元件和余度技术，可提高操纵可靠性和飞机的战斗生存力。是实现飞机主动控制技术的必要手段。

电阻温度系数 表示物质的*电阻率随温度而变化的物理量。金属的电阻率与温度的关系可表示为 $\rho=\rho_0(1+\alpha t)$。其中 ρ_0 为0℃(在工程上也有用20℃)时的电阻率，t 为摄氏温度，ρ 是温度为 t 时的电阻率，α 即为电阻温度系数(1/℃)。温度越高，金属的电阻率越大。半导体和电介质的这个关系较复杂，一般是温度越高，电阻率反而越小。有些合金的电阻温度系数很小，如康铜和锰铜的 α 在0～300℃的温度范围内只有 10^{-5}/℃左右，故常用以制成标准电阻。

电炉利用系数 亦称"电弧炉利用系数"。以在日历时间内，平均每百万伏安电弧炉变压器容量每昼夜生产的合格钢吨数表示的技术经济指标。反映电弧炉的利用程度和炼钢生产技术水平。计算公式如下：

$$电炉利用系数=\frac{合格钢产量(吨)}{变压器容量(百万伏安)\times 日历时间(昼夜)}。$$

电视广播系统 用来进行电视广播的系统。由演播室、发射塔、大功率发射机、电视转播车等组成。演播室是系统的中心。大功率发射机和发射塔常安装在较高的建筑物或地形上。

电视同步脉冲 电视系统中所用的同步电信号。能控制电视系统中接收机内显像管电子束的扫描动作，与摄像机内摄像管电子束的扫描同步。

电视直播卫星 向一定地区内的观众直接播送电视节目的人造地球卫星。一般运行于地球同步轨道。与通信卫星相比，其发射机功率较大，天线增益较高。在服务区域内的观众用普通电视机加接较简单的变换设备就可直接收看。

电视转播设备 能逼真地传送彩色(或黑白)电视信号的转播设备。在转播彩色电视时要求主要转播或传输的通路具有宽频带特性，并有改善或补偿彩色电视图像逼真度等性能的设备。

电视制导炸弹 装有电视导引头，能自动导向目标的航空炸弹。其命中精度高，但只能在昼间能见度好的条件下使用。载机飞行员发现目标后，使电视导引头的摄像机对准目标。炸弹投下后，电视导引头自动测定弹道偏差，经计算装置算出修正量，控制系统操纵舵面偏转，修正偏差，使炸弹命中目标。

电视测试信号 电视机厂生产调试及用户收看电视时，检查与调整电视机质量而采用的标准信号。常用测试信号有棋盘信号、点信号、格信号、灰度信号、彩条信号等。电视机厂专门设置放送电视测试信号的设备，作调试电视机用；电视台放送测试信号供用户调整收看质量。利用电视测试信号可观察几何失真和非线性失真，也可观察对比度、色彩、扫描、同步、频响等方面有无不正常情况。

电话保密设备 用来防止通话内容被第三者窃听的设备。在发送端，把话音信号按某种方式进行处理，称为"加密"；在接收端，把加密后的信号进行相反处理称为"解密"，解密后即恢复原来的信号。这样，加密信号即使被第三者窃听也不知道通话内容。加密方法有时间加密处理、频率加密处理以及数字加密、编码加密等。

电话插控设备 一种能提高长途电话线路利用率的通信设备。如在普通的16条长途话路上，可同时开通多达31路电话。因为在实际对话中，一方"平均占用"电路的实际时间不到整个通话时间的二分之一。故用专用微型计算机控制话路分配，可多开话路。一般用于昂贵的海底电话电缆、通信卫星电路和其他长途话路资源比较紧张的场合。

电荷守恒定律 自然科学中的基本定律之一。在一个与外界不发生电荷交换的孤立系统中，所有正负电荷的代数和保持不变。例如，两个中性物体互相摩擦而一个物体带正电时，另一个物体必然带等量的负电。又如一个电子与一个正电子在适当条件下相遇时，会发生*湮没而转化为两个光子，电子与正电子所带的电量相等而异号，光子则不带电，所以在湮没过程中，正负电荷的代数和依然不变。电荷守恒定律在宏观现象和微观现象中均成立，对任何惯性参照系都正确。

电荷耦合器件 利用半导体表面少数载流子的注入、传输和收集等物理过程完成电路功能的器件。具有结构简单、集成度高、功耗小、多功能等优点。能延迟、存储、转移数字和模拟信号。在计算机、模拟信号处理和图像处理方面有广泛应用。

电流放大系数 表征晶体管放大性能的参数。在共基极

接法时，若输出端交流短路，则收集极电流变化与发射极电流变化之比称为“共基极电流放大系数”。在共发射极接法时，若输出端交流短路，则收集极电流变化与基极电流变化之比，称为“共发射极电流放大系数”。

电磁系单位制 电磁学中以电流的磁效应为基础的绝对单位制。在规定各种单位时，采用厘米、克、秒为基本量，并根据*毕奥-萨伐尔定律确定电流强度的单位 —— 电磁安培（简称“电磁安”），再从电磁安和其他电磁学中的有关定律和定义，导出各种电磁量的单位。这样就组成电磁系单位制。电磁安是这样规定的：在真空中的两条平行长直导线，相距1厘米，其中通过强度相同的稳恒电流，如果导线每厘米长所受的作用力为2×10^{-5}牛顿（2达因），则导线中的电流为1电磁安。1电磁安等于10绝对安。参见“安培❷”。

电磁环境保护 有关防止电磁环境恶化和改善电磁环境，使之适合于电子、电工设备正常地工作，及人体健康的各项措施。外部或空间的辐射电磁场以及电子、电工设备等产生的辐射电磁场，对电子、电气等设备的工作性能和人体健康都可能产生有害的影响。根据实际情况可采取屏蔽、滤波、接地、正确选用电路和布线方式等保护措施。

电磁波测距仪 利用电磁波（光波或微波）测定两点间距离的仪器。包括*光电测距仪和*微波测距仪。

电磁波谱技术 利用电磁波的不同波段与物质的分子、电子和原子核的特定运动方式和能量状态有关的特点，以辨认生物活性物质，了解其结构的有序性和组分的运动方式、代谢过程及能量状态，以至直接观测活体的一种技术。根据物质对特定波段电磁波反应方式的不同，又可分为吸收光谱技术、反射光谱技术（荧光和磷光）、振动光谱技术（红外与拉曼光谱技术）、旋光色散与圆二色技术、核磁共振技术、电子自旋共振技术和穆斯堡尔谱技术等。

电熔耐火材料 用电热将原料熔化后经浇注或其他方法成形的制品。有电熔锆莫来石制品、电熔锆刚玉制品、电熔石英制品等。具有使用温度高、耐玻璃侵蚀、机械强度高、耐磨性好等优点。但制造费用高、能耗大。最宜用于砌筑玻璃池窑等。

电影文学剧本 一种具有电影表现特点的文学样式。是影片创作的基础。按照电影艺术特有的手段和要求，写出具体的场景、动作、对话（或解说词）及其他细节，以反映生活，塑造人物形象，揭示主题思想。据以摄制影片的分镜头剧本即根据文学剧本写成。

电影场面调度（场 chǎng，调 diào） 电影导演设计和处理人物动作和空间关系的艺术手段。通过演员的动作和摄影机不同的拍摄距离、角度和镜头运动所构成的画面变化，与蒙太奇手段相辅相成，以表现人物在规定情境中的动作，抒写人物情绪，揭示人物关系，展示环境气氛，表达思想涵义。

电力系统稳定器 消除大型同步发电机产生低频振荡的附加励磁控制器。在大型同步发电机经过远距输电线与电力系统相连的情况下，运行过程有可能产生低频振荡，频率为每分钟几次至十几次，振荡可能短时持续一段时间，也可能加剧直至破坏电力系统的稳定。为避免后一种可能性，发电机配置电力系统稳定器，在发生低频振荡后可加大发电机的阻尼转矩，平息振荡；无低频振荡时，它不发生作用。该稳定器所采用的信号，一般是发电机的角速度、频率或功率。

电力线载波电话 简称“电力载波”。在高压输电线上传输信号的载波电话。可进行电力系统的调度和控制。由于输电线上电压极高，故载波机与电力线之间须用耐高压的耦合电容器联接，以保证人和机器的安全。

电化学反应工程 化学反应工程的分支。研究在电场作用下的氧化还原反应过程。以电解槽和电池中发生的电化学反应为主要研究对象，为电化学反应技术的开发、装置的设计和优化提供理论基础。

电解质平衡失调 人体体液中电解质浓度和总量过多、过少，失去正常比率的病症。多因电解质摄入过多或不足、丧失过多或潴留引起，多见于呕吐、腹泻、少食、大汗、外伤、灼伤、手术、休克、高热、多尿、少尿、尿闭、水肿等情况；也可由于治疗不当或调节失常引起，常见的有钠、钾、钙、镁、氯、碳酸氢基、磷酸基等离子的代谢紊乱，伴有体液中浓度的改变和*酸碱平衡失调等变化。可影响神经、肌肉、心血管、肾、肝、胃肠、内分泌腺等全身的生理功能。

电磁转差离合器 亦称“电磁滑差离合器”。旋转磁极和旋转电枢之间有转速差而形成转矩的离合器。工作原理是：磁极转速低于电枢转速，直流磁场在电枢中感生涡流而形成作用力与反作用力，磁极受到和电枢转向相同的转矩，带动机械负载旋转。在一定的负载转矩下，改变励磁电流的大小，磁极与电枢间的转速差可发生变化，从而改变负载转速。常以异步电动机为原动机，制成电磁调速异步电动机，调速平滑，结构简单，运行可靠，但效率低。

电影《武训传》批判 1951年我国在思想文化界进行的一次批判运动。电影《武训传》讲述清末出身贫寒的武训行乞兴学的故事。1950年底开始在上海、北京、天津等地上映，在社会上引起强烈反响。1951年5月20日，《人民日报》发表毛泽东写的社论，严厉批评对武训及该电影的赞扬。随后按照中宣部、教育部等的指示，各地报刊纷纷开展对电影《武训传》的批判，到8月告一段落。这次运动开了错误地用政治批判解决学术争论的先例。

电力系统动态模拟 电力系统物理模拟装置。主要由模拟的发电机、变压器、线路、负荷等组成。模拟发电机、变压器、负荷的容量、参数依照真实设备相似地缩小。线路按其真实参数按比例地用电阻、电感线圈和电容器组成。使用时，将模拟设备和元件按系统实际情况联接，并按待研究的各种正常及故障运行方式运转。通过各种测试仪器获得数据以分析电力系统的过渡过程，还可测验各种继电保护装置和自动装置的性能，以提供设计和运行所需的技术数据。

电力系统安全分析 电力系统调度控制中心的计算机根据系统的运行状态，通过一组预想事故来评定运行是否安全的计算与分析。预想事故包括发电机、变压器、输电线的开断及三相短路等。对某一预想事故，若计算结果表明系统处于变压器、输电线过负荷及母线电压越限等不安全状态，则应确定预防控制对策。预防控制对策是满足系统安全约束下最经济的发电机出力的再分配。安全分析是电力系统现代控制中心能量管理系统（EMS）的高级功能。

电力系统状态估计 电网调度中心的计算机通过数据采集系统从各发电厂和变电站收集一批有冗余度的实时量测量与开关状态信息，用量测量与状态量的关系方程，按最佳估计准则，求得表征系统当今运行状态量的最佳估计值。量测量有结点注入功率、线路及变压器功率、母线电压幅值。状态量通常为各母线电压幅值及相角。状态估计是现代控制中心能量管理系统（EMS）的基础功能。

电话银行查询系统(行 háng) 向信用卡持卡者提供优质、快捷和周到的信息服务的系统。以各大专业银行为单位建立。当持卡者需要有关信息服务时,可拨通电话银行查询系统中相关银行的查询热线电话,根据系统要求,利用电话机进行数字操作,查询系统将以语音播报持卡者所需的信息。例如,查询帐户余额,以金额或日期查询交易情况,包括最近几笔金额的交易情况,以及信用卡挂失、修改密码等。

电通股份有限公司 中国私营电影制片企业。1934 年成立于上海。在左翼文化工作者参与下,团结进步电影工作者,拍摄了《桃李劫》、《风云儿女》、《都市风光》等影片,揭露当时的社会现实和宣传抗日救亡运动。1935 年因国民党政府迫害和经济困难而停办。

电磁减速式电动机 一种低速的电动机。利用定子、转子开口槽引起的气隙磁导变化而工作。特点是不需要齿轮减速就可得到每分钟几十转的低速,接上交流电源可低速连续运转;采用可调脉冲电源可作步进电动机使用。多用于计算装置、自动化机床、传真机、录音机以及其他要求低速和稳速的场合。

2 **早**(zǎo) ❶早晨。如:早操。引申为初时。见"早春❶"。❷在先;还没有到时候。如:趁早;早到。《左传·隐公元年》:"不如早为之所。"❸本来;已经。秦观《阮郎归》词:"日长早被酒禁持,那堪更别离。"❹姓。明代有早礼。

早世 早死。《左传·昭公三年》:"早世陨命。"韩愈《祭十二郎文》:"吾上有三兄,皆不幸早世。"

早产 发生在妊娠的第 28~37 周末之间的分娩。多因母体和胎儿的某些疾病或异常,如子宫畸形、子宫口松弛、多胎或羊水过多等引起。重视孕妇保健,可减少早产。

早材 亦称"春材"。见"年轮❶"。

早泄 阴茎尚未接触阴道就射精或一经接触立即射精的现象。多由性交过度、精神过度紧张及严重神经衰弱所致,过度手淫也是原因之一。除适当服用镇静药外,需解除顾虑、正确对待性生活、戒绝手淫、增强体力锻炼和体育疗法等。中医学认为,兼见面色㿠白、精神委靡、腰酸腿软、舌淡、脉沉弱等症,多由命门火衰、肾气不固所致,治宜温肾、益精、固涩等法;兼见面红升火、咽干口燥、腰脊酸楚、舌红少津、脉弦细而数等症,多由肾虚火旺所致,治宜滋肾、降火、固精等法。

早春 ❶初春。花蕊夫人《宫词》:"早春杨柳引长条。"❷茶名。许次纾《茶疏·采摘》:"往日无有于秋日摘茶者,近乃有之。秋七八月,重摘一番,谓之早春,其品甚佳。"

早晚 ❶早晨和晚上。❷先后。《三国志·魏志·王朗传》:"盖生育有早晚,所产有众寡也。"❸迟早。如:你别着急,他早晚要回来的。❹时候。《红楼梦》第四十三回:"你那里去了,这早晚才来。"❺随时。无名氏《隔江斗智》第二折:"母亲!您孩儿有些不成器,早晚要你照顾咱。"❻疑问词。犹何时。李白《口号赠杨征君》:"不知杨伯起,早晚向关西?"❼疑问词。犹多久。白居易《除夜》诗:"浔阳来早晚?明日是三年。"

早婚 "晚婚"的对称。男女双方或一方未达法定结婚年龄的婚姻。我国婚姻法禁止早婚,提倡晚婚。

早搏 即"期前收缩"。

早衙 旧时官府早晚两次坐衙治事,早晨的一次叫"早衙"。李洞《江干即事》诗:"病卧四更后,愁闻报早衙。"参见"晚衙"。

早慧 幼时聪明。《后汉书·孔融传》:"炜(陈炜)曰:'夫人小而聪了,大未必奇。'融应声曰:'观君所言,将不早慧乎?'"庾信《周兖州刺史广饶公宇文公神道碑》:"公弱龄早慧,幼学夙成。"

早稻 稻的一种类型。全生育期较短,在 120 天以内。主要特点是对日照长短无严格要求,而感温性显著。

早乐东 清末景颇族爱国山官。云南陇川人。1898 年中英划界时,在景颇、傣、汉各族人民的支持下,领导武装群众向英帝国主义者作斗争,制止英帝侵占陇川章凤街一带中国领土。

早产儿 胎龄未满 37 周、体重多在 2 500 克以下的婴儿。由于早产,生理功能不成熟、吮奶力差、哭声轻、抵抗力弱、体温不稳定,常需用暖箱或热水袋保温、特殊方法喂养、细心护理,并注意预防疾病。

早春图 中国画。北宋郭熙作于熙宁五年(1072 年)。绢本立轴。淡设色。构图近、中、远结合,奇峰怪石,回环起伏,连成一片而又变化有序。峰峦衔接处,飞泉泻落,楼阁掩映。近景汀岸系舟,渔家夫妇抱子步入岩后草舍。另有樵夫旅客点缀其间。画山石多用中、侧锋作卷云皴,墨法浓、淡、焦、宿互用。画树枝作蟹爪形为其创制。运笔厚重而不滞,敷墨鲜亮而不浮,生气滋勃,画出一片早春景象。藏台北故宫博物院。

早型星 恒星光谱型序列中排在前面的 O 型、B 型和 A 型的热星。以前曾被误认为处于比*晚型星更早的演化阶段。

早熟禾 (*Poa annua*) 禾本科。一年生或二年生矮小丛生草本。秆细弱。叶线形,柔软。早春开花,圆锥花序卵状长圆形,每小穗含 3~6 小花。为早春常见的野草;生于路边及草地。广布于北半球;中国各地均有分布。可作牲畜的饲料。

早期经验 指年幼的机体从所处的特定环境中得到的经验。这种经验对机体以后的行为甚至神经系统的功能特性的发展有重要的影响。

早期教育 对小学以前阶段的婴、幼儿进行的教育。20 世纪后半期起,一些教育和科学工作者通过实验和理论探索,证明教育宜及早开始;良好的早期教育有利于婴、幼儿的身心发展,并为其一生的发展打下良好基础。有的还主张早期教育应包括胎教。

早熟栽培 蔬菜作物栽培方法之一。即在露地不适于作物生长的季节,采用保护设备(如温室、温床、冷床、塑料棚或阴棚等)创造适宜的环境,应用早熟品种,提早播种育苗,到露地气温适宜栽培时,再种植于大田,使蔬菜提早成熟。

早产儿暖箱 一种特制的保暖箱。内装有调节温度、湿度以及氧气供应等设备。箱壁有玻璃窗以供观察内部情况。用于护理尚未发育成熟的新生儿,使其过渡到能适应外界环境变化而具有独立存活能力时为止。

早期核辐射 亦称"贯穿辐射"。核武器杀伤因素之一。核武器爆炸时放出的 γ 射线和中子流。其作用时间约持续十至几十秒钟。人、畜受到一定剂量照射后,会患急性放射病。具有很强的贯穿能力,但射线在通过物质层时,其强度不断被削弱。

早稻田大学 日本的私立大学。原为东京专门学校,1882 年大隈重信创办于东京。1902 年改现名。设有政治经济、法学、第一文学(包括哲学、史学、文学等专业)、第二

文学(包括外语、戏剧、文艺等专业)、商学、理工、教育、社会科学等学部及产业经营、系统科学、环境保护等研究所。

早期斯多葛派 见"斯多葛派"。

2 **曲** ㊀(qū) ❶弯曲。与"直"相对。如：曲线；曲径。《礼记·经解》："礼之于正国也，犹衡之于轻重也，绳墨之于曲直也。"引申为不公正，不合理。如：是非曲直。❷委曲。见"曲成"。❸曲折隐秘的地方。如：河曲；乡曲。《诗·秦风·小戎》："在其板屋，乱我心曲。"❹局部。《荀子·解蔽》："凡人之患，蔽于一曲，而暗于大理。"❺古代军队编制的较小单位。见"部曲❶"。❻蚕箔。《史记·绛侯周勃世家》："勃以织薄曲为生。"❼姓。唐代有曲环。

㊁(qǔ) 韵文文学的一种。广义指秦汉以来各种可入乐的乐曲，如汉大曲、唐宋大曲、民间小曲等。通常则多指宋以来的*南曲和*北曲，同词的体式相近，但一般在字数定格外可加衬字，较为自由，并多使用口语。分为*戏曲(或称剧曲，包括杂剧、传奇等)、*散曲两类，元明以来甚为流行。

㊂〔麴、麴〕(qū) 含有大量能发酵的活微生物或其酶类的发酵剂或酶制剂。一般用粮食或粮食副产品培养适当微生物制成。各种曲中微生物的种类随酿造用途而异，如酿造白酒所用的大曲或小曲，前者主要含有曲霉和酵母等，后者主要含有根霉、毛霉和酵母。曲的形式有盘曲、帘子曲、通风曲(厚层制曲)和液体曲等。中国在制曲方面有悠久的历史和丰富的经验，早在周代已利用黄曲霉培制黄曲，宋代已开始选用好曲种做小曲，明代已利用红曲霉培制红曲。为适应规模生产需要，已改用通风曲和液体曲，且曲内只有糖化菌种，发酵时需另外加入发酵用的酒精酵母。

曲士 囿于一隅、见识不广的人。《庄子·秋水》："曲士不可以语于道者，束于教也。"

曲子 旧县名。在甘肃省东北部。1949年设县。1950年撤销，并入庆阳县和环县。

曲艺 (qǔ—) ❶小技。旧多指医卜之类的技能。《礼记·文王世子》："曲艺皆誓之。"郑玄注："曲艺，为小技能也。"❷各种说唱艺术的总称。以说讲和歌唱为主要艺术手段，辅以动作、表情、口技等来叙述故事，塑造人物，描绘情景，表达思想感情，反映社会生活。一般以叙事为主、代言为辅。演出时演员人数通常为一至二三人。表演形式有坐唱、站唱、走唱(载歌载舞)、拆唱(分角色演唱)、彩唱(化装表演)等；其歌唱部分，音乐曲式有板腔体、联曲体、单曲体三种。按历史源流和形式特点，又可分为评话、相声、快板、大鼓、弹词、道情(渔鼓)、牌子曲、走唱、时调小曲以及少数民族曲艺等类别。历史悠久。唐代有说唱故事的说话、转变等，宋代说话、鼓子词、诸宫调、唱赚、道情等曲艺形式十分流行，元明两代盛行词话、评话、弹词、鼓词等，清代又出现许多曲种。据建国后的不完全统计，全国各民族、各地区有三百多个曲种。曲艺文学(说唱文学)如唐五代变文、宋元话本以及许多评话、弹词、鼓词脚本，在中国文学史上均有一定影响。

曲水 ❶古代风俗，于夏历三月上巳日(上旬的巳日，魏以后固定为三月三日)就水滨宴饮，认为可祓除不祥，后人因引水环曲成渠，流觞取饮，相与为乐，称为曲水。见黄朝英《靖康缃素杂记》。王羲之《兰亭集序》："又有清流激湍，映带左右，引以为流觞曲水，列坐其次。"参见"流觞"。❷县名。在西藏自治区拉萨市西南，拉萨河与雅鲁藏布江在境内汇合。县人民政府驻雪村。原西藏地方政府设曲水宗，1960年与协荣、聂当等谿合并改设曲水县。"曲水"，藏语意为"水沟"。《西域同文志》："傍水建城，故名。"经济以农业为主，兼营牧业，产青稞、小麦、豌豆、圆根、油菜籽及核桃、桃、苹果等。工业有农具制造、粮油加工等。县南有古代铁索桥遗址及聂当寺。

曲(麴)生 传说唐代道士叶法善居玄真观。有朝客十余人来访，解带淹留，满座思酒。突一少年傲睨直入，自称曲秀才，抗声谈论，一坐皆惊。良久暂起，如风旋转。法善以为妖魅，俟曲生复至，密以小剑击之，剑随手坠于阶下，化为瓶榼，美酒盈瓶。坐客大笑，饮之，其味甚佳。见郑棨《开天传信记》。后因以"曲生"或"曲秀才"为酒的别称。《聊斋志异·八大王》："故曲生频来，则骚客之金兰友。"

曲礼 《礼记》篇名。"曲"，委曲周到之意。杂记春秋前后贵族饮食、起居、丧葬等各种礼制的"细节"，故名。可供研究中国古代社会生活参考。

曲成 《易·系辞上》："曲成万物而不遗。"孔颖达疏："言随变而应，屈曲委细，成就万物。"后用为委曲成全的意思。

曲(麴)尘 酒曲所生的细菌，色微黄如尘，因称淡黄色为曲尘。《周礼·天官·内司服》载，内司服掌王后之六服，中有"鞠衣"。郑玄注："鞠衣，黄桑服也。色如鞠尘，像桑叶始生。"鞠，通"麴(曲)"。杨巨源《折杨柳》诗："水边杨柳曲尘丝。"牛峤《杨柳枝》诗："舞裙新染曲尘罗。"

曲先 卫名。一作苦先。明洪武七至九年(1374—1376)置，在今青海柴达木盆地西北一带。后并入安定卫。永乐四年(1406年)复置。成化中为吐鲁番所侵扰；正德七年(1512年)为窜居青海的蒙古亦不剌所蹂躏，部族流徙，遂废。

曲全 语出《老子》"曲则全，枉则直"。《庄子·天下》："人皆求福，己独曲全。"郭象注："委顺至理则常全，故无所求福，福已足。"后用为委曲保全的意思。

曲州 州名。唐武德八年(公元625年)改恭州置。治朱提(今云南昭通市)。辖今昭通市、鲁甸一带。天宝末地入南诏，徙置于今四川宜宾安边镇西南，唐末废。

曲江 ❶即今江苏扬州市南的一段长江。西汉枚乘《七发》"并往观涛乎广陵之曲江"，即此。郦道元注《水经》，误引《七发》之曲江入《渐江水》，其后又有广陵之曲江即浙江之说。❷即浙江。以江流屈曲得名。❸即"曲江池❶"。❹县名。在广东省韶关市南部、北江上游。京广铁路纵贯。县人民政府驻马坝镇。汉置县。因北江到此江流回曲，故名。农产有稻、花生、甘蔗、油菜籽等。特产"南华李"、红瓜子。矿产有煤、铁、钨等。工业有钢铁、电力、机械、制糖、水泥、采矿等。名胜古迹有韶石山、南华寺、马坝镇"马坝人"化石遗址。

曲池 ❶古地名。一名殴蛇，即区蛇。春秋鲁地。在今山东宁阳东北。《春秋》桓公十二年(公元前700年)："公会杞侯、莒子盟于曲池"，即此。❷针灸穴位名。见《灵枢·本输》。属手阳明大肠经，为合穴。位于肘区肘横纹外侧尽端凹陷处，屈肘取之。主治上肢瘫痪、手臂疼痛、咽喉肿痛、泄泻、痢疾、寒热、瘾疹及高血压等。

曲阳 ❶古邑名。战国赵地。在今河北曲阳西沙河之东。因在太行山曲之南得名。赵武灵王进攻中山，集兵于此。❷县名。在河北省保定市西南部、太行山东麓，大沙河流经境内。京广铁路有支线通此。县人民政府驻曲阳镇。秦置曲阳县，汉为上曲阳县，北齐复改曲阳县。取太行之阳转曲处为名。富矿藏。农产有谷子、玉米、小麦、甘薯等，并产枣、梨。大理石(汉白玉)雕刻闻名国内。矿产有煤、大理

石、铁、磷。工业有化肥、机械、水泥、煤炭等。古迹有唐北岳庙、修德寺塔。

曲沃 ❶古邑名。(1) 在今山西闻喜东北。东周初晋昭侯封叔成师于此，至成师孙称灭晋代为晋君。此后曲沃仍为别都，又名新城、下国，简称沃。(2) 在今河南灵宝市东北。战国魏邑，后入秦。秦惠文王十一年(公元前 327 年)归魏，秦惠文王更元十一年(前 314 年)又入秦。❷县名。在山西省西南部、汾河支流浍河下游。同蒲、侯月两铁路经过境内。县人民政府驻城关镇。北魏置县。农产有小麦、棉花、烟草等。特产以"曲沃烟"著名。工业有机械、水泥、冶炼等。古迹有大悲院、晋陵、曲沃古城遗址。

曲局 ❶蜷曲。《诗·小雅·采绿》："予发(髮)曲局，薄言归沐。"❷枉邪不正。苏轼《庞公》诗："杜口如今不复言，庞公为人不曲局。"

曲阿 (—ē) 古县名。本战国楚云阳邑，秦置曲阿县。治今江苏丹阳市。三国吴改名云阳，晋又改曲阿，唐天宝元年(公元 742 年)改名丹阳。东汉末刘繇为扬州刺史，曾治于此。

曲直 ❶犹是非，善恶。《史记·李斯列传》："今取人则不然，不问可否，不论曲直，非秦者去，为客者逐。"❷曲折与平直，形容歌声抑扬。《礼记·乐记》："使其曲直、繁瘠、廉肉、节奏，足以感动人之善心而已矣。"孔颖达疏："曲谓声音回曲，直谓声音放直。"

曲松 县名。在西藏自治区南部、雅鲁藏布江南岸。县人民政府驻下江。原西藏地方政府设拉加里宗，1960 年改设拉加里县，1965 年改曲松县。"曲松"，藏语意为"三河"。"三河"指舍曲、贡布普曲、江惹普曲三条河流。农产以青稞、小麦、豌豆、油菜籽为主，并产麝香、虫草、贝母等药材。工业品有氆氇、藏毯、陶锅、木器等。

曲阜 市名。在山东省济宁市东北部。京沪铁路穿经西北部。周为鲁国都。秦置鲁县，隋改曲阜县。1986 年改设市。据《续汉书·郡县志》："应劭曰：曲阜在鲁城中，委曲七八里。"曲阜因此而名。人口 61.8 万(城镇 15.2 万，1996 年)。工业有煤炭、机械、纺织、化学、酿酒等。农产以小麦、高粱、花生为主。为孔子故里。有鲁国故城遗址、阙里、孔庙、孔府、孔林以及颜庙、周公庙、少昊陵等古迹。曲阜师范大学设此。为中国历史文化名城、著名旅游城市。

曲周 县名。在河北省邯郸市东北部、滏阳河上游。邯济铁路有支线通此。县人民政府驻曲州镇。汉置县。故治在今县东北，宋移今治。农产以小麦、玉米、谷子、棉花、高粱等为主。工业有煤炭、机械、化学、建材、纺织等。

曲泽 针灸穴位名。见《灵枢·本输》。属手厥阴心包经，为合穴。位于肘区肘横纹正中，当肱二头肌腱尺侧处。主治痧证、中暑、呕吐、胸闷、发热口渴、心悸、肘臂痛等。

曲学 ❶指邪僻之学，以别于当时的所谓"正学"。《商君书·更法》："曲学多辨。"❷(qǔ —) 研究中国韵文中"曲"的学科。狭义主要研究南北曲即元明清三代的戏曲、散曲，广义则研究戏曲、散曲、曲艺、小曲等。着重从文学和音乐两个方面探索曲的艺术规律和创作方法，渐及剧场演出、演员演唱、社会唱曲活动等许多方面。研究内容大致有三：一是对曲的历史研究，旨在记载有关曲的历史事迹，包括对曲的发生与源流的追溯，对曲的各门类发展史的考述，对有关文献文物的搜集整理，以及编撰有关曲的地方史志和工具书；二是对曲的理论研究，包括对曲的原理、本质的研究和对艺术创作规律的寻求，对曲作家作品的品评和对演唱艺术的评论，对曲的各门类的分类形态研究，以及对曲的内部构成(如作曲、度曲、演习等)的分析研究；三是对曲的艺术创造技法的研究，包括曲词作法、演唱技巧、歌舞动作设计、曲谱等等。曲学研究滥觞于先秦诸子百家对上古乐舞的阐说，历代不断发展。20 世纪初，在继承传统治学方法的同时，一些西方文艺理论方法的引进，开启了近代曲学研究风气。至 20 世纪中期以后更开拓了许多新领域，加强了研究的科学性。

曲房 内室；隐秘之室。枚乘《七发》："往来游宴，纵恣于曲房隐间之中。"

曲录 (qǔ —) 戏曲书目。王国维辑。六卷。载宋元明清戏曲作家二百零八人和作品二千一百九十六种的名称，以及杂剧、传奇总集、散曲集、曲谱、曲韵等书名。成书于 1908 年，在当时是收集较详备的古典戏曲书目。

曲线 在平面上或空间中按一定条件随时间(或另外的单个参数)而变动的动点的轨迹。例如，平面上一动点到一定点的距离保持不变的轨迹是圆。曲线按照它位于平面上或空间中分别称为"平面曲线"或"空间曲线"。

曲巷 ❶犹小巷。李白《宴陶家亭子》诗："曲巷幽人宅，高门大士家。"❷指妓院。《聊斋志异·林氏》："曲巷之游，从此绝迹。"

曲面 当空间一点的直角坐标 (x,y,z) 满足方程 $f(x,y,z)=0$ 时，这点的轨迹是曲面，但 $f(x,y,z)$ 要满足一些补充条件。例如，空间中与一定点等距离的点的轨迹是球面，与一定直线等距离的点的轨迹是圆柱面。

曲轴 亦称"曲拐轴"、"弯地轴"。一种可以使往复运动和旋转运动相互转换并传递动力的轴。轴的中段呈弓状(一个或多个)。在往复式发动机中，活塞的往复运动通过连杆而传给曲轴，使其旋转并输出动力。在往复式压缩机或冲床等工作机械中，动力机的旋转动力通过曲轴与连杆的作用而传递至活塞或冲头，使作往复运动。

曲品 (qǔ —) 戏曲论著。明吕天成作。通行本载天启以前传奇、散曲作家一百十五人和作品一百九十二种的名称，对嘉靖以前的作家、作品分成四个品级，隆庆以后作家、作品分成九个品级，各加短评。大抵以音律为标准。此外又有作者的手稿本及增补本。

曲律 (qǔ —) 戏曲论著。(1) 明魏良辅作。简要阐述昆腔在字、腔、板眼各方面的练唱技术和南北曲唱法的区别。另有明吴昆麓校改本，名*《南词引正》。(2) 明王骥德作。全面论述南北曲的源流、宫调、作曲和唱曲方法，兼及剧本结构、情节、宾白、科诨等方面；对杂剧、传奇、散曲等作品也有所评论。是中国最早而又全面的戏曲理论著作。

曲逆 战国燕邑，因曲逆水(今顺平曲逆河)得名。在今河北顺平东南，秦置县。东汉元和三年(公元 86 年)改名蒲阴。秦时有三万余户，汉初仍称大县。汉高帝封陈平为曲逆侯于此。

曲说 偏于一隅、不够全面的论说。《淮南子·泰族训》："夫彻于一事，察于一辞，审于一技，可以曲说，而未可广应也。"后用以指歪曲事实的言论。

曲破 (qǔ —) 唐宋乐舞名词。*大曲的第三段称为"破"，单独演出时称"曲破"。节奏紧促，有歌有舞。宋代甚为流行，宫廷大宴时常同其他节目轮番演出。宋元南戏中也有用曲破的，似仅有吹奏乐曲而无舞蹈。见南宋孟元老《东京梦华录》、南戏《张协状元》。

曲笔 ❶写史者有所顾忌，不敢据事直书的一种笔法。

《后汉书·臧洪传》:"南史不曲笔以求存。"亦泛指写作中委宛的表达手法。❷比喻枉法定案。《北史·游明根传》:"宣武尝敕肇有所降恕,执而不从。曰:'陛下自能恕之,岂可令臣曲笔也!'"肇,明根子。

曲流 即"河曲"。

曲诺 彝语音译,意为"在黑彝之下的白色人"。旧时川滇大小凉山等地彝族奴隶制度下被统治者中的最高等级。占当地彝族总人口50%左右。绝大多数世袭,少数由*阿加赎身上升而成。人身隶属于黑彝主子,不能随意迁出主子家支所控制的地区。每年要为黑彝主子服一定天数的无偿劳役,并受其他各种剥削。多数占有少量土地和其他生产资料,属一般劳动者阶级;少数极其贫困,是奴隶阶级;只有少数富裕的占有少数阿加、*呷西,以至成为奴隶主阶级。其成员等级不能上升,只有下降的可能。

曲调 即"旋律"。

曲笛 笛的一种。详"笛"。

曲率 (—lǜ) 描述曲线弯曲程度的量。对于曲线上的一点 P,取它的两个邻近点 Q 和 R,过这三点作一个圆。当 Q、R 沿曲线接近于 P 时,如果这个圆有一个极限位置,则称这个极限圆为曲线在点 P 的"曲率圆",它的中心称为"曲率中心",半径称为"曲率半径",曲率半径的倒数称为"曲率"。曲率愈大,表示曲线的弯曲程度愈大。

曲牌 (qǔ—) 俗称"牌子"。元明以来南北曲、小曲、时调等各种曲调名的泛称。各有专名,如〔点绛唇〕、〔山坡羊〕、〔挂枝儿〕、〔转调货郎儿〕、〔叠落金钱〕、〔银纽丝〕等。总数达数千个。每一曲牌都有一定的曲调、唱法,字数、句法、平仄等也都有基本定式,可据以填写新曲词。曲牌多来自民间,一部分由词发展而来,故曲牌名也有与词牌名相同的。此外,亦有专供演奏的曲牌,大多只有曲调而无曲词。

曲解 ❶谓歪曲原意,作错误的解释。李介《天香阁随笔》卷一:"不核实以证悞,而反曲解以就舛。"❷(qǔ—) 古乐府一节称一解,因以泛指乐曲。《颜氏家训·杂艺》:"今世曲解,虽变于古,犹足以畅神情也。"

曲靖 ❶路、府名。元至元十三年(1276年)置路。治南宁(今云南曲靖市)。辖境相当今云南陆良、罗平以北,牛栏江上游以东地区。明洪武十五年(1382年)改为府。1913年废。地当南盘江上游,水陆交通四达,为云南东部门户,明初傅友德、蓝玉、沐英等曾由此进取云南。❷市名。在云南省东北部、南盘江上游,贵昆铁路经过境内。辖麒麟区及宣威市和沾益、陆良、会泽、富源、罗平、马龙、师宗七县和寻甸回族彝族自治县。汉置味县,三国蜀汉为建宁郡治。元设南宁县,为曲靖路治,明、清为曲靖府治,1913年改曲靖县,1983年与沾益县合设曲靖市(沾益县1997年析出复置)。人口564万(市辖区23.8万,1996年)。工业有电力、煤炭、钢铁、机械、卷烟、建材、化学等。产稻、玉米、小麦、烟草、油菜籽、薯类等。森林资源丰富。名胜古迹有大理国段氏与三十七部会盟碑、爨宝子碑、廖廓山、麒麟公园。

曲溪 旧县名。在云南省红河哈尼族彝族自治州中部。1929年由建水县析置。1960年撤销,并入建水县。

曲谨 谨小慎微。《宋史·李纲传下》:"平居无事,小廉曲谨,似可无过;忽有扰攘,则错愕无所措手足。"

曲谱 (qǔ—) 记录曲牌体式、唱法的书。大体有三种。一种列举不同曲牌的定格并选曲词为例,注明平仄,供人依谱填写曲词,如《太和正音谱》。一种兼注工尺、板眼,供人依谱填词编曲,亦可据以歌唱,名"宫谱",如《九宫大成南北词宫谱》。一种记录全剧,曲白齐全(少数有曲无白),曲词旁注工尺、板眼,专供依谱演唱,也叫"工尺谱",如《遏云阁曲谱》等。现在也用为一般音乐乐谱和各戏曲剧种乐谱的泛称。

曲(麴)霉 (*Aspergillus*) 半知菌亚门,丛梗孢科。少数具有性生殖阶段,产闭囊果,归子囊菌亚门曲霉科。菌丝有隔,分枝;细胞多核。无性繁殖时,从营养菌丝中一个较为膨大和厚壁的细胞(称"脚胞")上生出数条分生孢子梗。分生孢子梗无隔和分枝,顶端膨大呈球形,周围生许多"小梗",每小梗上生一二个二次小梗,二次小梗顶端生一串球形或柱状,呈黄、绿、蓝、棕、黑等色的分生孢子。有性生殖产闭囊果。多生于腐烂的水果、食物和皮革、衣履等表面。有些种类在发酵工业中有重要意义和作用。少数种类是人和动物的致病菌,如烟曲霉(*A. fumigatus*)和*黄曲霉。黄曲霉的某些菌系能产生黄曲霉毒素,有致癌作用。

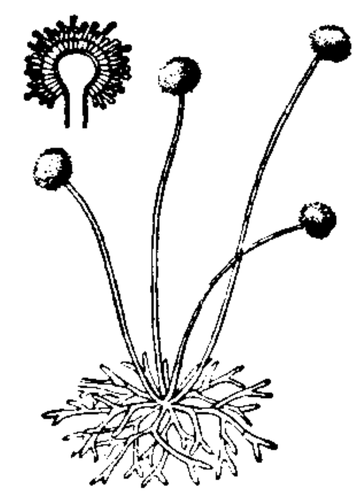

曲霉的一种
下:菌丝体的一部
左上:分生孢子梗
和分生孢子

曲辩 犹诡辩。巧饰、怪诞的辩说。《商君书·农战》:"主好其辩,不求其实,说者得意,道路曲辩,辈辈成群。"

曲蟺 也作"曲蟮"。"蚯蚓"的俗称。

曲(麴)蘖 酒母。《书·说命下》:"若作酒醴,尔惟曲蘖。"也指酒。杜甫《归来》诗:"凭谁给曲蘖,细酌老江干。"

曲女城 (Kanyākubja) 印度古城。见《大唐西域记》,亦作羯若鞠阇;《法显传》作罽饶夷城。今印度北方邦境内之格瑙杰(Kanauj)。公元7世纪上半叶为*戒日王的都城。唐代玄奘旅居印度时,目睹该城人烟稠密,繁盛富饶,佛教寺院林立。11世纪初伽色尼王朝马默德入侵时被毁。

曲江池 ❶故址在今陕西西安市东南。本天然池沼,汉武帝造宜春苑于此,以池水曲折,故名曲江。周六里余。隋初迁筑长安城,池被包入外城东南角,开黄渠引义谷水注入池,改池名芙蓉池,苑曰芙蓉园。唐复名曲江。开元中重加疏凿,池面七里,其西南为芙蓉园;筑紫云楼等殿宇楼阁亭榭于池岸。花卉环周,烟水明媚,为都中第一胜景。都人游览,盛于中和(二月初一)、上巳(三月初三)等节日。自帝王将相至商贾庶民,莫不毕集。每年上巳日玄宗赐宴臣僚,每科新进士宴集同年,皆在其地。安史乱后,建筑物圮废,而士大夫岁时游赏不废。文宗太和中重建部分楼馆,仍未能恢复开元、天宝旧貌。唐末迁都洛阳后黄渠断流,池遂涸竭。❷全名《李亚仙花酒曲江池》。杂剧剧本。元石君宝作。取材于唐白行简传奇小说《李娃传》。写妓女李亚仙同世家子郑元和相爱的故事。明朱有燉有同名杂剧,剧情与石作相同。明传奇*《绣襦记》题材也与此相同,情节有所发展。

曲诗文 (1843—1914) 辛亥革命时期农民起义首领。一作士文,又作思文,山东莱阳人。贫农出身。1910年(清宣统二年)莱阳县府增加捐税,他代表群众要求把官绅侵吞的积谷抵充捐税。官府下令拘拿,遂率领联庄会举行武装反抗,围困莱阳县城。清巡抚派兵镇压,他率武装转入海阳。次年又回莱阳斗争。1914年被捕遇害。

曲线板 绘曲线用的薄板。板上有不同的连续变更曲率的边缘。使用时凑取板上与所拟绘曲线某一段相符的边缘,用笔沿该段边缘

曲线板

移动，即可绘出该段曲线。有些专业部门尚备有定型的或定曲率的专用曲线板。

曲线图 用曲线表现数字资料的统计图。将“时间数列”绘成的动态曲线图，可反映现象在时间上的变动情况，图中横轴代表时间，纵轴代表现象的发展水平。将“分配数列”绘成的次数分布曲线图，可反映总体单位的分布情况，图中横轴代表变量，纵轴代表次数。曲线图广泛应用于各种管理和科学研究。

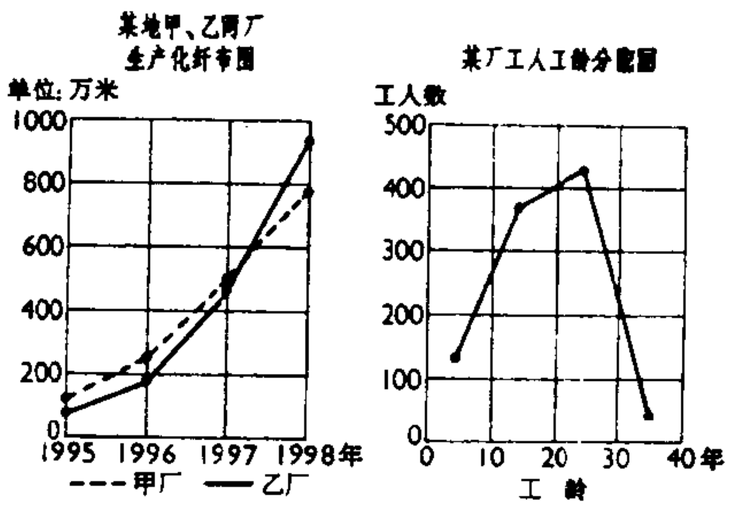

动态曲线图　　次数分配曲线图

曲麻莱 县名。在青海省玉树藏族自治州北部、巴颜喀拉山及通天河之间。县人民政府驻约改滩。1952年设曲麻莱区，1954年改设县。地处长江上游。经济以畜牧业为主。产有虫草、蘑菇、旱獭皮及麝、鹿等野生动物。名胜有黄河源景点、通天河风光。

曲焕章(1882—1938) 中国医家。云南江川人。擅治外伤疾患，1914年组方创制“云南白药”。1922年任云南蔡锷护国军唐继尧部陆军医院院长。后居重庆，曾任中央国医馆馆长。著有《求生录》。建国后，其夫人缪兰英将“云南白药”的秘方献于国家。

曲颈甑 瓶颈向一侧弯曲的梨形蒸馏容器。用玻璃、铁或其他材料制成。常用以加热蒸馏液体及分解物质等。

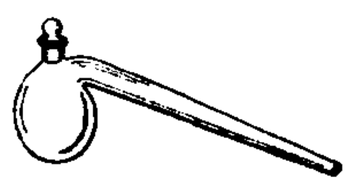
曲颈甑

曲棍球 亦称“草地曲棍球”。球类运动的一种。球心用麻线缠绕软木制成，表面以皮革缝合，色白。圆周0.224～0.235米，重156～163克。球场长91.40米，宽55米，两端中央设有球门。比赛分两队，每队十一人。比赛70分钟，分上下两半时。每人手持1米长的曲棍(重340～794克)击球，以射入对方球门多者为胜。另有室内曲棍球和滑轮曲棍球运动，其竞赛规则与草地曲棍球有较多不同。

曲棍球及棍

曲木家具 主要零件由曲木工艺制成的家具。结构简练、造型独特、线条流畅、木材节省。制造时需有专用的木材软化和弯曲成型设备。

曲安西龙(Triamcinolone) 亦称“去炎松”、“氟羟泼尼松龙”。肾上腺皮质激素类药。抗炎作用类似泼尼松，钠潴留作用较轻微。用于类风湿性关节炎及其他结缔组织疾病，支气管哮喘、过敏性皮炎等，尤其用于肾上腺皮质激素禁忌的伴有高血压或水肿的关节炎患者。不良反应有厌食、眩晕、头痛、嗜睡，一般不引起水肿、高血压、满月脸。长期使用可致胃溃疡、血糖升高、骨质疏松、肌肉萎缩及诱发感染等。

曲沃武公(?—前677) 即晋武公。春秋时晋国君。名称。曲沃庄伯之子。公元前716—前677年在位。曲沃(今山西闻喜东北)原为晋支庶封地，后与晋分裂，长期对峙。后杀死晋君，夺得全晋，并在周釐王四年(前678年)被确定为晋君。

曲线阻力 机车、汽车、机动车辆等在弯道运行时所增加的摩擦阻力。是一种附加阻力。

曲线测设 将设计在线路转向处的曲线测设到实地上的工作。内容有：(1)平曲线测设，在实地标定圆曲线或缓和曲线的主点和细部点；(2)竖曲线测设，在路线纵断面变坡处标定立面曲线点。作为施工的依据。

曲线积分 亦称“线积分”。定积分概念的推广。设$f(x,y)$是定义于曲线l上的函数，将l任意划分为n段小弧$l_1,l_2,\cdots,l_n$，记l_k的弧长为Δs_k，在l_k上任取一点(x_k,y_k)，作和式$\sum_{k=1}^{n}f(x_k,y_k)\Delta s_k$。当$\Delta s_k$中最大的弧长趋于零时，如果和式的极限存在，并且此极限与l的划分无关，又与(x_k,y_k)在l_k上的选取无关，则称这极限为$f(x,y)$在l上的第一类曲线积分，记作$\int_l f(x,y)\mathrm{d}s$。又设在l上取定一个方向为正向，并设有向弧l_k在x轴上的射影为Δx_k，在上面和式中，用Δx_k代替Δs_k，即$\sum_{k=1}^{n}f(x_k,y_k)\Delta x_k$，如果这和式的极限存在，并且此极限与$l$的划分无关，又与$(x_k,y_k)$在$l_k$上的选取无关，则称这极限为$f(x,y)$沿$l$的第二类曲线积分，记作$\int_l f(x,y)\mathrm{d}x$。同样可以定义$\int_l f(x,y)\mathrm{d}y$。以上的概念还可以推广到高维空间。曲线积分通常可以化为定积分进行计算。

曲线通过 机车车辆通过铁路曲线时的性能分析。有几何曲线通过和动力曲线通过。前者用以判定机车车辆能否通过各种半径的铁路曲线，分析在曲线上机车车辆和曲线之间的几何关系，以及机车车辆固定轴距和车架、走行部本身间的几何关系。后者是对机车车辆以各种速度运行于各种半径的曲线时的力学分析，特别是所发生的轮缘与钢轨间的力，判别能否安全通过曲线而不出轨，以及对车轮轮缘与轨道侧面的磨耗特性等的分析。

曲线救国 抗日战争时期国民党亲日派、顽固派实行的一种降日反共政策。1939年初，由国民党河北省保安司令张荫梧首先提出，国民党亲日派、顽固派则大加鼓吹，成为一部分国民党军队和文武官员投降日本的借口。投降日本的伪军官和伪军，同日军一起进攻敌后抗日根据地。其目的是维持这部分国民党部队，一旦日本战败，即可乘机占领城市与交通要道，夺取人民的胜利果实。为欺骗人民，诡称为“曲线救国”。

曲面印刷 在弧面上印刷图文的方法。可用凸版和平版间接印刷、用软橡皮制成和印刷物曲度相同的印版直接印刷，或用丝网印刷及用镂孔版喷涂图文等。根据加工物的不同形状，有各种特殊型式的曲面印刷机器。20世纪70年代末，日本等国还利用水的表面张力，将组成图案的油墨膜层漂浮在水槽面上，转印到不规则的器件表面上。

曲面积分 亦称“面积分”。设$f(x,y,z)$(或简写为$f(P)$)是定义于曲面S上的函数，将S任意划分为n份$S_1,S_2,\cdots,S_n$，使每个$S_k(k=1,2,\cdots,n)$内任何两点间的距离不超过某数r，设S_k的面积为ΔS_k，在S_k上任取一点P_k，作和式$\sum_{k=1}^{n}f(P_k)\Delta S_k$。当$r$趋于零时，如果和式的极限存在，并且此

极限与 S 的划分无关，又与 P_k 在 S_k 内的选取无关，则称这极限为 $f(P)$ 在 S 上的第一类曲面积分，记作 $\int_S f(P)\mathrm{d}S$。曲面积分通常可以化为二重积分进行计算。类似曲线积分，也有第二类曲面积分。

曲亭马琴(1767—1848) 日本江户时代小说家。原姓泷泽，名兴邦，后改名解。别号大荣山人、著作常主人等。生于武士家庭。少年时当过侍从。写有许多小说，多宣扬封建道德和佛教的因果报应、劝善惩恶等思想。文字通俗，对日本通俗小说影响很大。代表作长篇小说《南总里见八犬传》于1814年动笔，历二十八年始完成，共一百零六回。

曲洧旧闻 笔记。南宋朱弁撰。弁字少章，婺源(今属江西)人，朱熹从父。十卷。此书作于建炎、绍兴间奉使赴金被囚时，多追述北宋遗事，于蔡京等有所揭露。其论熙宁元丰间事，则推崇司马光而不满王安石新法。书中尚有诗文考评、神怪谐谑等内容。

曲突徙薪 突，烟囱。薪，柴。《汉书·霍光传》："臣闻客有过主人者，见其灶直突，傍有积薪。客谓主人，更为曲突，远徙其薪，不者且有火患。主人嘿(默)然不应。俄而家果失火，邻里共救之，幸而得息。于是杀牛置酒，谢其邻人，灼烂者在于上行，馀各以功次坐，而不录言曲突者。人谓主人曰：'乡(向)使听客之言，不费牛酒，终亡(无)火患。今论功而请宾，曲突徙薪亡(无)恩泽，燋(焦)头烂额为上客耶?'主人乃寤而请之。"后用以比喻防患于未然。屠隆《彩毫记·拜官供奉》："念隐忧漆室效葵倾，鉴先幾曲突徙薪情。"

曲高和寡(曲 qǔ，和 hè) 宋玉《对楚王问》："客有歌于郢中者，其始曰《下里》、《巴人》，国中属而和者数千人；其为《阳阿》、《薤露》，国中属而和者数百人；其为《阳春》、《白雪》，国中属而和者数十人；引商刻羽，杂以流徵，国中属而和者，不过数人而已。是其曲弥高，其和弥寡。"意谓乐曲的格调越高，能和的人就越少，用来比喻知音难得。后也喻言论或作品不通俗，能了解的人很少。《艺文类聚》卷四十四引阮瑀《筝赋》："曲高和寡，妙伎难工，伯牙能琴，于兹为朦。"

曲麻莱河 即"楚玛尔河"。

曲枝压条法 压条繁殖的一种。压条时，将母树枝条易于接近地面的部分刻伤，弯曲埋入土中，并予固定，俟生根抽枝后，切离母株，成为新植株。长的枝条尚可行水平或波状等连续压条，发根后分别切断，各成新株，可收一枝多株之效。葡萄、猕猴桃、无花果、树莓、醋栗等可用此法繁殖。

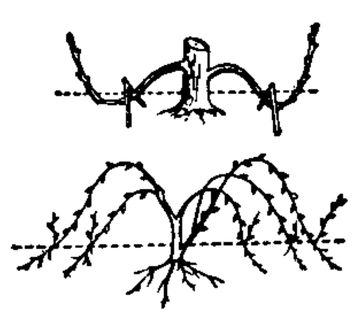

曲枝压条法

曲柄压力机 将曲柄或偏心轴的旋转运动通过连杆使装有模具的滑块作往复运动而进行模锻、冲压等工作的锻压机器。类型很多，常见的有：(1) 板料冲压压力机，其中压力较小、行程较短的，通常叫"冲床"，主要用于冲压小型零件；压力和行程较大的，叫"压床"，用于冲压大件和模锻后切除锻件的飞边。(2) 模锻压力机，一种结构刚性好、导轨坚固的大型曲柄压力机。(3) 平锻机。

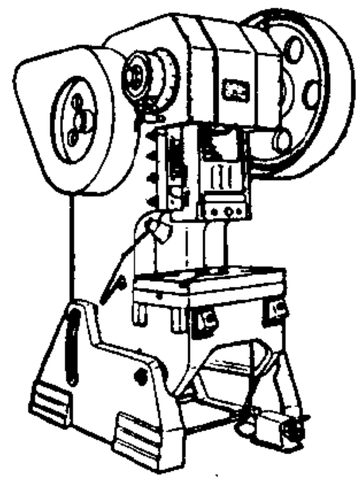

曲柄压力机

曲管地温表 测定浅层不同深度土壤温度的温度表。管部弯曲，球部埋入土内。一套有四支，安装时按5、10、15、20厘米深度顺序由东向西排列。

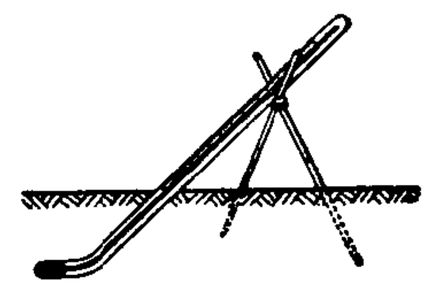

曲管地温表

曲阜鲁国故城 周代鲁国的都城遗址。全国重点文物保护单位。在今山东曲阜市城区及其外围。城墙夯土筑成，城平面略作横长方形，但不整齐，东西长3 500米，南北宽2 500米。城中心较高处有汉代灵光殿遗址，下层则为东周时期的宫殿基址，附近分布有几种手工业作坊和一些居住遗址。城的西部还曾发现西周早期以至晚商的墓葬。

曲柄滑块机构 连杆机构的一种。具有一个曲柄和一个滑块的平面连杆机构。能将曲柄的旋转运动通过连杆变换为滑块的往复移动(如冲床中的曲轴-连杆-冲头)或作相反的运动变换(如内燃机中的活塞-连杆-曲轴)。

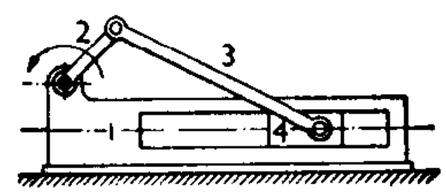

曲柄滑块机构

1. 机架 2. 曲柄 3. 连杆 4. 滑块

曲海总目提要(曲 qǔ) 戏曲史料著作。四十六卷。是《乐府考略》的整理本。原书册数不详，现存二十一册。作者姓名不详。约成书于清康熙五十四年至六十一年(1715—1722)间。叙述杂剧、传奇六百八十四个作品的剧情梗概，考证故事来源，间附作者简历和简短评论。所收剧目颇多今已失传的作品。乾隆年间黄文旸曾著《曲海目》一卷，序中有"拟将古今作者各撮其关目大概，勒成一书"等语，近人发现《乐府考略》后，误认为即黄文旸所著，乃将书名改称《曲海总目提要》。1959年又有杜颖陶辑录的《曲海总目提要补编》出版。

曲江张先生文集 别集名。唐张九龄(曲江人，谥文献)作。二十卷。凡颂、赞、赋一卷，诗四卷，文十五卷。另附录一卷。有影印明成化刻本。清雍正间张世纬刻《唐丞相曲江张文献公集》十二卷，附录题为九龄撰的《千秋金鉴录》五卷，又附录一卷。明朱警刊《张九龄集》六卷，明高叔嗣刊《张曲江集》二卷，均有诗无文。

2 **旮**(gā 嘎) 见"旮旯"。

旮旯 ❶北京方言。角落。《儿女英雄传》第二十七回："解扣松裙，在炕旮旯里换上。"❷指偏僻的地方。如：山旮旯；背旮旯。

旯(lá 拉阳) 见"旮旯"。

旭(xù 蓄) ❶太阳初出貌。亦指初出的太阳。陶潜《归园田居》诗："欢来苦夕短，已复至天旭。"康骈《剧谈录·慈恩寺牡丹》："初旭才照，露华半晞。"❷光。无名氏《张兴墓志铭》："玄门一掩，寒烧无旭。"

旭川 日本北海道第二大城。位于中部上川盆地，石狩川及其支流流贯。人口36万(1995年)。1898年铁路自函馆通此后兴起。1922年设市。北海道首要农产区中心，内地陆运与空运枢纽。工业以食品与木材加工、造纸为主。有大雪山国立公园，还有岚山、神居古潭等名胜，游览业发达。

旭日 初升的太阳。如：旭日东升。《诗·邶风·匏有苦叶》："旭日始旦。"

旭旭 ❶日光初现貌。《太玄·从》："方出旭旭。"司马光

注："旭旭，日初出之貌。"❷得志骄傲貌。《尔雅·释训》："旭旭蹻蹻，憍也。"憍，同"骄"。❸形容声响猛烈。《文选·扬雄〈羽猎赋〉》："汹汹旭旭，天动地岌。"李善注："汹汹旭旭，鼓动之声也。"

旭莱纳 (Olive Schreiner, 1855—1920) 南非女作家。当过家庭教师和农场管理员，后去英国学医。代表作长篇小说《一个非洲庄园的故事》带自传性，谴责宗教对儿童思想的束缚和社会传统对妇女的歧视，表达男女平等的愿望。寓言小说《马绍纳兰的骑兵海尔凯特》，抗议英国殖民者对非洲当地居民的压迫。还写有长篇小说《女水妖》、《人与人之间》和政论《妇女和劳动》等。

旭烈兀 (1217—1265) 伊儿汗国建立者。成吉思汗之孙，拖雷第三子。蒙哥汗二年(1252年)，受命率军西征。六年，灭木剌夷。八年，攻陷报答(今伊拉克巴格达)，灭黑衣大食。次年，分兵三路，侵入叙利亚。十年，蒙哥死讯至，他返回波斯，后知忽必烈已即汗位，遂不再返蒙古。遣使拥护忽必烈为汗，忽必烈将阿姆河以西至密昔儿边境的波斯国土划归其统治。至元元年(1264年)封为伊儿(意为从属)汗，建伊儿汗国。

2 **曳** (yè 夜，读音 yì) ❶牵引；拖。《诗·唐风·山有枢》："子有衣裳，弗曳弗娄。"《孟子·梁惠王上》："弃甲曳兵而走。"❷困顿。《后汉书·冯衍传下》："年虽疲曳，犹庶几名贤之风。"李贤注："曳，犹顿也。"❸飘摇。如：摇曳；游曳。颜延之《应诏观北湖田收》诗："阳陆团精气，阴谷曳寒烟。"❹通"跇"。超越。《文选·王褒〈洞箫赋〉》："状如捷武，超腾逾曳，迅漂巧兮。"李善注："曳，亦逾也。或为跇。"

曳白 《新唐书·苗晋卿传》："奭(张奭)持纸终日，笔不下，人谓之曳白。"意谓白纸上只字未写。后因称考试交白卷为"曳白"。又科举时代誊写试卷跳页也叫"曳白"。

曳踵 ❶拖着脚跟用小步子走。《礼记·玉藻》："执龟玉，举前曳踵，蹜蹜如也。"孔颖达疏："踵谓足后跟也，谓将行之时，初举足前，后曳足跟，行不离地。"❷犹接踵。形容接连不断。沈鲸《双珠记·人珠还合》："苦尽甘来车曳踵。"

曳光弹 弹头尾部装有曳光剂的枪弹或炮弹。发射时，靠膛内火药燃烧点燃曳光剂，使弹头在飞行中形成光迹或烟迹，显示弹道。主要用于试射、指示目标或修正射击，还可用于施放信号。

曳物线 重物置于一直道之外，人用绳拖此重物并沿直道向前走时重物所经过的轨迹线。将此曳物线绕直道为轴旋转一周后所形成的曲面称为"伪球面"。*罗巴切夫斯基等所发现的非欧几何学可以局部地在伪球面上实现。

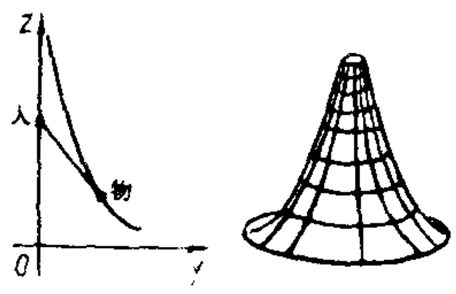

曳物线　　伪球面

曳咥河 古河名。即今新疆额尔齐斯河上游。唐显庆二年(公元657年)苏定方败西突厥沙钵罗可汗于曳咥河西。或即多逻斯水。

曳迹剂 能生成易于辨认的光或烟的烟火制品。最常用的是发光曳迹剂，称为"曳光剂"，燃烧时产生红光或白光，多制成曳光弹使用，便于白天或夜晚观察弹丸的飞行轨迹，校正射击空中或陆地上的快速移动目标。

曳绳钓 钓鱼方式的一种。钓具由钓线、钓钩、沉子等部分组成。钓钩装有真饵或拟饵，由钓船拖曳前进，诱鱼追食上钩。常用以钓捕海洋中大型掠食性鱼类。

曳落河 突厥语"健儿"的意思。安禄山反唐时，把所养的同罗、奚、契丹八千余人称作"曳落河"，与在范阳、平卢、河东等地召募的兵都称作"父子军"。

曳尾涂(塗)中 《庄子·秋水》："吾闻楚有神龟，死已三千岁矣，王巾笥而藏之庙堂之上。此龟者宁其死为留骨而贵乎？宁其生而曳尾于涂中乎？"涂，污泥。意谓与其死后显身扬名于庙堂之上，位列卿相，还不如全生远害，像龟一样拖着尾巴在泥潭里爬行。

曳裾王门 邹阳《上吴王书》："饰固陋之心，则何王之门不可曳长裾乎？"后以"曳裾王门"比喻在显贵者门下作食客。李白《行路难》诗："弹剑作歌奏苦声，曳裾王门不称情。"

3 **旰** ㊀(gàn 干去) 晚。《左传·襄公十四年》："日旰不召，而射鸿于囿。"参见"旰食"。

㊁(hàn 旱) 见"旰旰"。

旰旰 (hàn hàn) 亦作"汗汗"、"浣浣"。盛大貌。《史记·河渠书》："瓠子决兮将奈何，皓皓旰旰兮闾殚为河。"

旰食 因心忧事繁而延迟到晚上才吃饭。《左传·昭公二十年》："楚君、大夫其旰食乎？"后指勤于政事。杜甫《送樊二十三侍御》诗："至尊方旰食，仗尔布嘉惠。"参见"宵衣旰食"。

旱 (hàn) ❶久不雨；旱灾。《后汉书·周举传》："是岁河南、三辅大旱，五谷灾伤。"❷与"水"相对。如：旱田；旱烟。《水浒传》第十一回："此间要去梁山泊，虽只数里，却是水路，全无旱路。"❸冷落；置之不理。《金瓶梅词话》第六十八回："你每说的只情说，把俺每这里只顾旱着。"

旱农 一般指半干旱地区或半湿润易旱地区完全依靠天然降水从事作物生产的一种栽培技术。旱农地区的特点是全年降水较少，蒸发量常大于降水量；不依靠灌溉；光热资源相对丰富。其主要技术有蓄水保墒，培养土壤肥力，选用抗旱或耐旱作物和品种，抗旱播种等。可因地制宜地采用少耕、地膜覆盖或砂田、垄作等栽培方式。

旱柳 (*Salix matsudana*) 杨柳科。落叶乔木，高可达18米。枝直展或斜上伸长，小枝淡黄色或绿色。叶披针形，有锯齿。分布于中国东北、华北平原、黄土高原、淮河及黄河沿岸。耐旱、耐寒，也耐水湿；最喜光，生长快。木材白色、轻软。供建筑、器具、薪炭等用材。嫩枝可编筐。为蜜源植物及固沙、保土、护岸林树种。又为观赏树及行道树。变种龙爪柳 (var. *tortuosa*)，小乔木，枝条扭曲向上，栽培供观赏。

旱莲 即"喜树"。

旱烟 烟草制品之一。将多种晒烟经回潮压片切丝而成。也有将单种晒烟研碎而成的。

旱魃 古代传说中能造成旱灾的怪物。《诗·大雅·云汉》："旱魃为虐，如惔如焚。"孔颖达疏引《神异经》："南方有人，长二三尺，袒身而目在顶上，走行如风，名曰魃。所见之国大旱，赤地千里。一名旱母。"一说为旱神，见毛传。

旱獭 亦称"土拨鼠"、"鼢鼠"。哺乳纲，啮齿目，松鼠科。体粗壮，长37～63厘米。头阔而短，耳小而圆；四肢短而强，前肢的爪特别发达。尾短，略扁。体背一般为土黄色，杂以褐色；腹面黄褐色。生活在草原、旷野、岩石和高原地带。穴居，群栖，以植物为食。从九月到翌年三月冬眠。出穴后不久即交配，每胎2～8仔。为鼠疫、布氏杆菌病和兔热病的传播者。毛皮可利用。中国有四种：灰旱獭 (*Marmota baibacina*) 和长尾旱獭 (*M.caudata*)，分布于新疆；

草原旱獭(*M. bobak*),分布于内蒙古;喜马拉雅旱獭(*M. himalayana*),分布于西藏、新疆、甘肃、青海等地。

旱麓 《诗·大雅》篇名。《毛诗正义》谓咏歌周文王能承受、发展"其祖之功业",或谓系咏武王。姚际恒《诗经通论》谓:此篇"大抵咏其祭祀而获福,因祭祀及其助祭者,以见其作人(培育人材)之盛,则谓文王为近也。"旱麓,旱山山脚。

旱金莲(*Tropaeolum majus*) 亦称"金莲花"。旱金莲科。一年生或二年生草本。叶圆盾形,叶柄细长,可攀缘。夏季开花,花生于叶腋,有黄、红、赭、乳白等色,不整齐,有一萼片具长距。原产南美洲,久经栽培,供观赏。

旱生植物 能耐受较长期或较严重的水分亏缺的植物。它们有发达的旱生形态与生理适应,可生长在不易获得水分的生境里。依据旱生形态分为:(1)肉质植物,茎叶肥厚,内有贮水的薄壁组织,表皮厚角质、气孔少,蒸腾强度极小。如仙人掌、景天等。(2)硬叶植物,茎叶的机械组织极发达,不致因大量失水而体形萎缩,表皮厚角质,气孔多位于叶背的凹穴或槽中,且有毛或蜡质保护物围绕着,禾草类的硬叶常卷成筒状。如夹竹桃、羽茅等。(3)小叶或无叶植物,叶退化,甚至消失,幼茎绿色。如麻黄、梭梭等。

³**旰** (xū 虚) ❶日始出貌。见《广韵·十虞》。❷见"旰江"。

旰江 即"抚河"。

时〔**時、旹**〕(shí) ❶季节。如:四时;不违农时。《左传·桓公六年》:"谓其三时不害,而民和年丰也。"杜预注:"三时,春、夏、秋。"❷计时的单位。(1)时辰,一昼夜的十二分之一。如:子时;午时。(2)小时。一昼夜的二十四分之一。❸时间;时候。如:时不我待。《庄子·养生主》:"始臣之解牛之时,所见无非牛者。"❹时代;时世。如:生逢其时;时移世易。《汉书·司马相如传上》:"朕独不得与此人同时哉!"❺时势;时机。《史记·老子韩非列传》:"且君子得其时,则驾;不得其时,则蓬累而行。"❻时时;时常。《汉书·赵充国传》:"愿时渡湟水北,逐民所不田处畜牧。"❼按时。《庄子·秋水》:"秋水时至,百川灌河。"❽时宜;合于时宜。如:动定合时。《孟子·万章下》:"孔子,圣之时者也。"❾时尚;时髦。朱庆馀《近试上张水部》诗:"画眉深浅入时无?"❿善;嘉。《诗·小雅·颉弁》:"尔殽既时。"⓫通"伺"。伺候;等待。《论语·阳货》:"孔子时其亡也而往拜之。"⓬通"司"。掌管。见"时夜"。⓭通"是"。此。《书·舜典》:"咨禹,汝平水土,惟时懋哉。"《史记·五帝本纪》作"维是勉哉"。⓮语法范畴之一。通过一定的语法形式表示行为动作的时间。一般分为三种:现在时、过去时、将来时。如英语"I see"(我看)是现在时;"I saw"(我看过)是过去时;"I shall see"(我将看)是将来时。⓯通"莳"。种植。《书·舜典》:"播时百谷。"⓰姓。

时区 将地球表面按经线等分为24区的区域。由1884年国际经度会议制定。以本初子午线为基准,东西经度各7.5°的范围称为"零时区",然后每隔15°为一时区,以东(西)经度7.5°~22.5°的范围为东(西)一时区,东(西)经度22.5°~37.5°的范围为东(西)二时区,依次类推。在每一区内中央子午线上的时间,称为该区的"标准时"。每越过一区的界限,时间便差1小时。时区的界限在实用上常参考子午线附近的行政区来划分。

时中 儒家指立身行事无过与不及,合乎时宜,适乎中道。《礼记·中庸》:"君子之中庸也,君子而时中。"孔颖达疏:"谓喜怒不过节也。"《易·蒙》:"蒙亨,以亨行,时中也。"孔颖达疏:"言居蒙之时,人皆愿亨,若以亨道行之,于时则得中也。"

时文 时下流行的文体。旧时对当时科举考试所采用文体的通称。如唐宋时用以称*律赋,明清时用以称*八股文。

时方 中医学名词。指宋元以后医家所创制的方剂,与*经方相对。如清陈念祖《时方歌括》、《时方妙用》所收载的方剂等。

时水 古水名。《周礼·职方》幽州,"其浸菑、时"。一名彤水,一作如水。上游即今发源山东淄博市临淄西南的乌河。自临淄西北以下,古分二支:一支西流经今桓台境西北入济水,旱时干涸,故又称干(乾)时。《左传》庄公九年(公元前685年):"师及齐师战于乾时。"《水经注》称为时水支津;久湮。一支北流折东略循今小清河合淄水入海,即《水经注》时水干(幹)流。《汉书·地理志》分时、如为二水,时水即《水经注》时水干(幹)流折而东流部分,如水即今乌河上游及《水经注》中时水支津;盖其时自今淄博市临淄西北北流一段曾经淤断。

时号 授时工作的天文台将精确的时刻和时间以一定信号程序,经无线电台发播出去的无线电信号。时号形式主要为协调世界时时号,并同时发播世界时编码信号的电码或语言广播。按发播的频率分,有超高频、甚高频、高频、中频、低频和甚低频等时号。供测量、航运和科学研究之用。

时代 ❶指历史上依据经济、政治、文化等状况来划分的社会各个发展阶段。如:新石器时代;封建时代;社会主义时代。❷指个人生命的某个发展阶段。如:青年时代。❸犹言时世。《宋书·礼志一》:"况三国鼎峙,历晋至宋,时代移改,各随事立。"❹时代(Time)。美国新闻周刊。卢斯(Henry Luce, 1898—1967)和哈登(Briton Hadden, ?—1929)创办于1923年。在纽约出版。另有加拿大、大西洋、亚洲、南太平洋和拉丁美洲等国外版。

时令 犹言月令,古时按季节制定的关于农事等政令。《礼记·月令》:"〔季冬之月〕天子乃与公卿大夫共饬国典,论时令,以待来岁之宜。"孙希旦集解引吴澄曰:"时令,随时之政令。"后谓岁时节令为"时令"。白居易《赠友》诗:"时令一反常,生灵受其病。"

时务 ❶当世之事;指有关国计民生的大事。《汉书·昭帝纪》:"光(霍光)知时务之要,轻繇薄赋,与民休息。"亦指时势。如:识时务者为俊杰。❷按时应做的事情,多指农事。陶潜《癸卯岁始春怀古田舍》诗:"秉耒欢时务,解颜劝农人。"

时迈 《诗·周颂》篇名。《诗序》说是周天子巡狩时祭天及山川之乐歌,《仪礼·大射仪》郑注则说是巡狩祭山川所用。旧说武王克商后,周公所作。

时光 ❶时间;光阴。如:爱惜时光。张祜《破阵乐》:"千里不辞行路远,时光早晚到天涯。"❷当时的景物。韦应物《西郊燕集》诗:"济济众君子,高宴及时光。"

时行 ❶应时而降。《礼记·月令》:"大雨时行。"孔颖达疏引蔡邕云:"大雨时行。行,降也。"❷犹流行。孟元老《东京梦华录·宣德楼前省府宫宇》:"街北都亭驿,相对梁家珠子铺,馀皆卖时行纸画,花果铺席。"❸中医学名词。指四时气候异常变化而发生传染性和流行性疾病的过程。《伤寒论·伤寒例》:"凡时行者,春时应暖而复大寒,夏时应大热而反大凉,秋时应凉而反大热,冬时应寒而反大温,此非其

时而有其气，是以一岁之中长幼之病多相似者，此则时行之气也。"

时会 ❶犹时运，世运。班彪《北征赋》："故时会之变化兮，非天命之靡常。"参见"时运❶"。❷古代帝王不定期地会见四方诸侯。《周礼·秋官·大行人》："时会，以发四方之禁。"郑玄注："时会，即时见也，无常期。"

时运 ❶宿命论认为世事变迁或个人遭遇都由命定，因称时世或遭遇为"时运"。班彪《北征赋》："谅时运之所为兮，永伊郁其谁诉？"高適《宋中遇刘书记》诗："几载困常调，一朝时运催。"❷犹言时光流转，节序变化。陶潜《时运》诗："迈迈时运，穆穆良朝。"

时辰 中国的计时单位。一昼夜分为十二个时辰，每一时辰合现在的两小时。以十二地支为名，从夜间十一时起算，夜半十一时至一时是子时，夜一时至三时是丑时，晨三时至五时是寅时，余类推。顾炎武《日知录》卷二十："自汉以下，历法渐密，于是以一日分为十二时，盖不知始于何人，而至今遵用不废……《左氏传》卜楚丘曰：'日之数十，故有十时。'而杜元凯注则以为十二时，虽不立十二支之目，然其曰夜半者即今之所谓子也，鸡鸣者丑也，平旦者寅也，日出者卯也，食时者辰也，隅中者巳也，日中者午也，日昳者未也，晡时者申也，日入者酉也，黄昏者戌也，人定者亥也。一日分为十二，始见于此。"后也泛指时刻或时间。

时报 ❶中国近代报纸。1904年(清光绪三十年)6月12日在上海创刊。创办人狄楚青(葆贤)。初期得到康有为、梁启超等资助，辛亥革命后狄楚青独资经营。曾抵制袁世凯复辟帝制。1921年黄伯惠接办，1939年9月1日停刊。以革新报纸业务著称，在采用对开四版两面印刷版式、设《图画》周刊、套色印刷等方面，均为中国报纸的首例。❷时报(Timinn)。冰岛进步党机关报。日报。1917年创刊。在雷克雅未克出版。

时位 一种音长区别性特征。通常用元音音长的区别性特征来表示时位的不同，如分为"长音"和"短音"。

时角 子午圈和通过某天体的时圈(赤经圈)在北天极所成的角度，或在赤道上所夹的弧长，称该天体的"时角"。从子午圈起沿天球周日运动的方向量度，常以时、分、秒表示。

时间 ❶指时间计量。包括时间间隔和时刻两方面。前者指物质运动经历的时段；后者指物质运动的某一瞬间。一般以地球自转为根据。参见"空间"。❷指物质运动过程的持续性和顺序性。见"空间"。

时势 时代的趋势；当时的形势。《国策·齐策五》："夫权藉者，万物之率也，而时势者，百事之长也，故无权藉，倍(背)时势，而能事成者寡矣。"

时尚 一种外表行为模式的流传现象。如在服饰、语言、文艺、宗教等方面的新奇事物往往迅速被人们采用、模仿和推广。表达人们对美的爱好和欣赏，或借此发泄个人内心被压抑的情绪。属于人类行为的文化模式的范畴。时尚可看作习俗的变动形态，习俗可看作时尚的固定形态。

时夜 指鸡。《庄子·齐物论》："见卵而求时夜。"陆德明释文引崔譔曰："时夜，司夜，谓鸡也。"

时宜 当时的需要或好尚。如：合乎时宜。《汉书·元帝纪》："且俗儒不达时宜，好是古非今。"

时艰 谓时势艰难。如：蒿目时艰。颜延之《从军行》："苦哉远征人，毕力干(幹)时艰。"

时政 ❶犹时令，按岁时节令制定的有关农事的政令。《左传·文公六年》："闰以正时，时以作事，事以厚生，生民之道，于是乎在矣。不告闰朔，弃时政也，何以为民？"❷当代的政治情况，政治措施。《后汉书·班超梁慬传论》："时政平则文德用，而武略之士，无所奋其力能。"

时点 时间上的某一瞬时。如某年末或某日零点正。在计算人口、物资储备等时，都是就一个时点而言的。

时钟 ❶泛指用于计时的钟。❷指电子计算机中周期性的同步信号。该信号送到计算机各部件，以协调工作步调。一般由晶体振荡器控制的方波发生器产生，频率在几兆赫或几十兆赫范围内。

时食 古代四时祭祀所用的时鲜食品。《中庸》："荐其时食。"朱熹注："时食，四时之食，各有其物，如春行羔豚膳膏香之类是也。"

时差 任一时刻的*真太阳时减*平太阳时之差。其最大值达16分多，每年四次为零。每天的时差值载于《天文年历》中。

时值 音乐术语。指音符或休止符的时间长度。不同时值的音或休止，用不同的音符或休止符来表示，如全音符、四分音符、全休止符、四分休止符等。

时病 指季节性的多发病。如春季的春温、风温、伤风；夏季的中暑、泄泻、痢疾；秋季的湿温、秋燥、疟疾；冬季的冬温、咳嗽、伤寒等。清雷丰《时病论》："时病者，乃感四时六气为病之证也。非时疫之作也。"

时疾 指季节性的流行病。如春季的痎腮。《周礼·夏官·司爟》："司爟掌行火之政令，四时变国火以救时疾。"

时效 ❶法律确认的某种权利得以行使的期限。超过法定期限而不行使的，权利即归消灭。刑事法律上有追诉时效与行刑时效。民事法律上有取得时效、消灭时效、诉讼时效等。❷某些合金的过饱和固溶体，在室温下放置，或在较高温度保温，溶质原子在一定的区域富集；或成为析出相析出的过程。时效后合金的强度和硬度增高，称为"时效硬化"。在室温放置的称为"自然时效"，广泛用于铝合金；在高温下保温的称为"人工时效"，用于铝合金、镁合金、铍青铜、奥氏体耐热钢等。

时羞 羞，同"馐"。应时的鲜美食品。《魏书·崔光传》："丰厨嘉醴，罄竭时羞。"

时调 (—diào) ❶又叫"时曲"。即时新曲调的意思，相对于流传已久的传统曲调而言。往往一调或数调广泛流传，历时长短不一，有兴起、盛行和衰歇的过程，如明代中叶流行的〔打枣竿〕(南方为〔挂枝儿〕等)。又泛指流行一时的戏曲和曲艺。如明末青阳腔初兴时，有关戏曲、散曲、时调的选本即称《青阳时调词林一枝》。文人也用以创作规模较大的作品，如蒲松龄《聊斋俚曲》，就是用部分时调小曲组成的。❷即"三行诗"。朝鲜诗歌形式之一，又称短歌或时节歌。14世纪高丽末叶兴起，到李朝盛行一时。由乡歌演变而来，每首分六句三章(行)，按形式特征有平时调、时节时调、连时调之分。用朝鲜文撰写，在朝鲜诗歌发展史上有一定影响。著名时调集有《青丘永言》、《海东歌谣》、《歌曲源流》等。著名诗人朴仁老、丁若镛、尹善道等都善于创作时调。

时圈 又名"赤经圈"。天球上通过两天极的大圆。参见"赤道坐标"附图。

时装 原指当前流行的时髦女装。现泛指包括男装和童装在内的、在当前普遍流行的、能表征发展趋势的新颖服装。习惯上还包括除衣服以外的佩用物，如鞋、帽、袜、手套、围巾、领带、腰带等。配套的各类饰物，如首饰、伞、包

等，也包含在时装的范畴中。

时溥 (?—893) 唐末徐州彭城(今江苏徐州)人。初为武宁军节度使支详牙将，中和二年(公元882年)，支详被变兵所杀，他继任节度使。因镇压黄巢起义军，任徐州行营兵马都统。后与朱全忠相争失败，自焚死。

时誉 当时的声誉。《魏书·陆暐传》："〔暐〕字道晖，与弟恭之，并有时誉。"

时髦 指一时的英俊之士。《后汉书·顺帝纪赞》："孝顺初立，时髦允集。"李贤注："《尔雅》曰：'髦，俊也。'郭璞注曰：'士中之俊，犹毛中之髦。'"今谓新颖趋时。

时鲜 应时的美味。白居易《和微之春日投简阳明洞天五十韵》："乡味珍蟛蜞，时鲜贵鹧鸪。"

时弊 当世的弊病。《晋书·姚苌载记》："修德政，布惠化，省非急之费，以救时弊。"

时代报 (El Tiempo) 哥伦比亚报纸。西班牙文日报。1911年1月30日在波哥大(今圣菲波哥大)创刊。该报社还控制了一些出版社、电视台的股份，已成为新闻出版集团。

时务报 清末维新派报刊。1896年(光绪二十二年)8月9日在上海创刊。梁启超任主笔，汪康年任经理。麦孟华、徐勤、欧榘甲、章太炎等参加编撰。宣传变法维新思想与政治主张。所载政论文章曾广泛传诵，被称为"时务文体"。因内部意见不一，梁启超于1897年11月离职。后在汪康年主持下，言论趋于保守。1898年7月，光绪帝降旨改为官报。同年8月8日出至第六十九期停刊。

时间差 排球运动技术、战术名词。打快球队员佯作扣快球的起跳姿势，而实际并未跳离地面，待对方拦网队员受骗跳起下落时，扣球队员再迅速原地起跳扣杀。因利用拦网队员拦网时间的误差，故名。

时空观 对于时间和空间的根本观点。唯心主义否认时间、空间是物质的存在形式，把时间和空间看作是意识、观念的产物。形而上学唯物主义承认时间和空间的客观实在性，但不理解时间和空间同物质运动的不可分性。辩证唯物主义认为，时间和空间是运动着的物质的存在形式，具有客观性。同时又认为人们关于时间、空间的观念是相对的、可变的。时间、空间和运动着的物质具有不可分割的联系。

时钟座 南天星座之一。中心位置：赤经3时10分，赤纬－53°。见"星座"附图三。α星为4等星，其余的星都微弱。R星是一个长周期变星，周期为401天。

时差说 庸俗经济学的利息理论之一。奥地利柏姆－巴维克所创导。认为财货的价值决定于人们的主观评价，人们对现在财货的评价高于对将来财货的评价，二者的差额就是利息(包括利润)。企图以主观唯心的时差说对抗科学的剩余价值论。

时宪历(曆) 一种阴阳历。清顺治二年(1645年)颁行。由汤若望把*《崇祯历书》删改成《西洋新法历书》，再据此于太宗天聪八年(1634年)编出《时宪历》。历法正式采用*定气。这是中国历法史上第五次(即最后一次)大改革。

时宪书 即"民用历书"。清代因避高宗(乾隆帝)弘历讳，改称"时宪书"。

时病论 书名。清雷少逸著。八卷。成于光绪八年(1882年)。详论四季外感时令性疾病，阐述其病因、病理、证候及辨证施治方法，并附治验医案。为论述时病的专著。

时装戏 戏曲名词。指清末至五四运动时期出现的反映现实生活的戏曲剧目。因剧中人穿戴时装而得名。辛亥革命前后演出较多。知名者有京剧《潘烈士投海》、河北梆子《惠兴女士》、川剧《轩亭冤》等。某些表现外国生活的剧目，当时也称"时装戏"。

时分多址 简称TDMA。用不同时隙来区分不同地址的多址通信方式。将工作时间分割成周期性的互不重叠的若干时隙，分配给不同的地址，任何时刻只有一个地址的射频载波工作。优点为：单载波工作时，不存在互调干扰，因而功率放大器可在接近饱和点工作，功率得到充分利用。缺点为：(1)需要精确的通信网同步，否则工作时隙重叠产生干扰，影响通信；(2)业务量小的用户与业务量大的用户一样，都要发射相同功率。

时代精神 体现于社会精神生活中的一定历史时代的客观本质及其发展趋势。集中体现于社会意识形态中的那些代表时代发展潮流、标志一个时代的精神文明、对社会发展产生积极影响的思想之中。其作用取决于它对时代潮流的反映程度。具有时代的、历史的特点，随时代的推移而不断变化发展。在有阶级的社会中，处于一个时代的中心，反映该时代的主要内容、主要方向和主要特点的阶级思想，就是该时代的时代精神。在当今时代中，以马克思主义为指导的无产阶级思想是时代精神的代表，马克思主义哲学则是其精华。

时务日报 清末维新派的报纸。1898年(光绪二十四年)5月在上海创刊。汪康年以日报效力大于旬报，故在*《时务报》之外，又创此报，自任主编，曾广铨、汪大钧等任编辑。记载中外大事，详论时政得失。7月，因揭载法租界当局越界筑路制造血案事，被禁止在法租界发行。8月《时务报》改为官办，此报易名*《中外日报》继续出版。

时务学堂 清末维新派创办的学校。谭嗣同等发起，于1897年(光绪二十三年)在长沙开办，梁启超任中文总教习。教学内容包括经、史、诸子和资本主义国家的政治法律与自然科学。在教学中宣传维新变法。成立仅数月，即受到王先谦、叶德辉等攻击。变法失败后，改办为求实书院。

时间引信 亦称"定时引信"。按照预先设定的时间而作用的引信。包括机械时间引信、火药时间引信、电子时间引信等。作用时间短则几秒，长则数小时至几十天。

时间知觉 不凭钟表等计时器，估计与判断时间长短的知觉。人根据外界事物运动和自己身心活动的节奏、速度、顺序与周期性等线索，可以估计一段时间间隔的久暂或某件事发生的大致时间。时间估计的正确程度取决于实践与经验。

时间定额 即"工时定额"。

时间剖面 地震勘探中用时间表示地层界面形态的一种记录。将离开爆炸点距离 x 的检波点所记录的反射波运行时间，均校正为各检波点到爆炸点距离之中点(即 $\frac{x}{2}$)处界面的垂直反射时间 $t_0=\frac{2h}{v}$。在地形起伏的地区，还要进行地形校正。通过校正后的反射波走时曲线形状和地层界面的形状相似。能直观地、全面地反映地下地质构造情况。

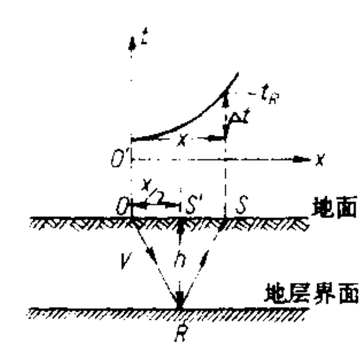

反射波走时曲线图
〔时间剖面〕
O. 爆炸点 v. 速度
t. 时间 x. 距离

时间常数 表示物理量变化速率的参数。电路中常指电流或电压由零增至最终稳定值的63.2%或由最初值减至最初值的

36.8% 所需之时间。简单的电阻电容或电阻电感电路中分别等于电阻(欧)与电容(法)之积或等于电感(亨)除以电阻(欧)之商。它表征电路或器件对信号响应的速率,是电路设计的重要参数。

时间数列 即"动态数列"。

时间膨胀 相对论运动学效应之一。时钟因运动而变慢的效应。根据*洛伦兹变换,当时钟以速度 v 运动时,时钟本身指示的时间间隔(称"本征时间")与由静止观测者测得的(分别由不同位置上相互同步的时钟所记录)相应时间间隔相比,后者为前者的 $\frac{1}{\sqrt{1-\frac{v^2}{c^2}}}$ 倍(式中 c 为光速),即在静止观测者看来,运动的时钟变慢了。此效应只有当时钟运动速度与光速可比拟时才显著。相对论的时间膨胀效应并不是运动对时钟的运走机制产生影响所造成,而是时(间)空(间)特征本身的反映,因而适用于一切物理、化学以至生命过程的进程。时间膨胀效应已被运动介子寿命、横向*多普勒效应等实验所证实。

时枝诚记 (1900—1967) 日本语言学家。曾任东京大学等校教授。提出"语言过程论",并以此为基础建立独特的日语语法体系。著有《国语学史》、《国语学原论》、《日本语文法》等。

时事新报 报纸名。1911 年(清宣统三年)5 月 18 日创刊于上海。日报。前身是 1910 年由《时事报》和《舆论日报》合并的《舆论时事报》。由汪诒年任经理。宣传立宪,和梁启超等人有密切联系。民国初年为进步党喉舌,后成为研究系机关报。1918 年 3 月增加副刊《学灯》,宣传新思潮。1935 年后为孔祥熙集团所控制。抗战期间曾迁重庆出版。1949 年 5 月上海解放后停刊。

时态判断 含有过去、现在、将来等时态词的判断,即断定对象情况的时态的判断。由于表示现在的时态词在判断中可以省略,因而时态判断的基本类型有:(1) 过去时判断 (P_p)。读作:情况曾是 p。简称:过去 p。断定过去的某个时间点的情况的判断,如:昨天下大雨。(2) 将来时判断 (F_p)。读作:情况将是 p。简称:将来 p。断定将来的某个时间点的情况的判断,如:明年将是一个丰收年。(3) 过去恒常判断 (H_p)。读作:情况曾总是 p。简称:过去总是 p。断定过去所有时间里的情况的判断,如:以往的人从未到过另一个星球。(4) 将来恒常判断 (G_p)。读作:情况将总是 p。简称:将来总是 p。断定将来所有时间里的情况的判断,如:地球将永远绕太阳运行。

时态逻辑 亦称"时序逻辑"。研究包含时态词的命题和使用这种命题进行的推理的逻辑学说。现代逻辑的一个分支。20 世纪 50—60 年代,西方逻辑学家研究英语等语言中动词的时态形式,开始建立时态逻辑。其基本目的是把包含时态词的命题形式化,并且把使用这种命题进行的推理系统化。汉语动词没有时态形式,没有词形的变化,而用时间词、时间副词和时态助词表示时间关系。时态逻辑对于汉语中时态语句的刻画同样是有意义的。

时乖运拙 亦作"时乖运蹇"、"时乖命蹇"。谓时运不佳,处于逆境之中。无名氏《娶小乔》第一折:"争奈我时乖运拙难前进,几时能够朝帝阙受君恩。"

时变系统 参数随时间变化的系统。是由变系数微分方程描述的系统。按参数随时间变化的规律,分周期时变系统和非周期时变系统。由于参数的变化,系统的特性也随之变化,因而同一信号在不同时刻作用时,系统的输出信号将不同。

时空间隔 (间 jiàn) *四维空间中的一个不变量。在狭义相对论中,时空间隔的平方等于空间间隔的平方减去时间间隔与真空中光速 c 乘积的平方,这数值在任何惯性参考系中都保持不变。

时点数列 反映某一社会现象在不同时点上发展水平的绝对数动态数列。其特点:(1) 数列中各指标分别反映现象在某一时点上的水平;(2) 数列中各指标相加是无意义的;(3) 数列中各指标大小和时间间隔长短没有直接关系。如某个五年计划期间各年年末的职工人数,按年顺序排列,就组成一个时点数列。

时效中断 时效进行期间因法律规定的事由发生而使在此以前所经过的时效期间归于无效。分自然中断与法定中断。前者如占有的丧失,后者如占有人或债务人的承认,起诉,送达支付命令,申请强制执行等。时效中断后,自中断的事由终止时起,时效期间重新开始计算。我国民法通则规定,诉讼时效因提起诉讼、当事人一方请求或者同意履行义务而中断,从中断时起,诉讼时效期间重新计算。

时效延长 民事法律对权利人确有正当理由而没有行使权利,其本身又不具有中止或中断事由的,法院有权将时效适当延续的规定。如债务人住所不明,即为时效延长的正当理由。

时效停止 时效进行中因一定事实的发生而使时效暂停进行。如天灾或其他不可抗拒的事变,权利人自身无法克服的障碍(如继承开始后继承人尚未确定)等难于行使权利的事实,都可使时效暂停进行。我国民法通则规定,在诉讼时效期间的最后六个月内,因不可抗力或者其他障碍不能行使请求权的,诉讼时效中止,从中止时效的原因消除之日起,诉讼时效期间继续计算。

时调青昆 (调 diào) 全名《新选南北乐府时调青昆》,又名《共听赏》。戏曲散出选集。黄儒卿汇选。四知堂刊。四卷。创编于明末,刊刻于清初。每页分三栏。中栏收酒令、江湖笑话及"两京十三省土产歌"、"天下十三省文武衙门歌"。上、下两栏选录传奇三十二种。《善本戏曲丛刊》第一辑收有影刊本。

时期数列 反映某一社会现象在不同时期内发展水平的绝对数动态数列。其特点:(1) 数列中各项指标分别反映现象在某一段时期内的总量;(2) 数列中各项指标数值相加结果,反映现象在更长时期内发展的总量;(3) 数列中各项指标的大小和时期间隔的长短有直接关系。如某个五年计划期间各年的国民生产总值,按年份顺序排列,就组成一个时期数列。

时不变系统 亦称"恒定参数系统"、"定常系统"。参数不随时间变化的系统。如由恒定值的电阻器、电感器、电容器等元件构成的电路。由于系统参数不变,故系统的输出信号与输入信号的作用时刻无关,即时延的输入信号将得到时延的输出信号,其大小和形状均保持不变。

时间表理论 又称"调度理论"或"排序理论"。运筹学的一个分支。主要研究如下类型的问题:有一批工件要在一组机器上加工,已知每个工件的加工时间及应交货工期,如何安排这批工件在这组机器上的加工次序及时间表,使某个目标函数达到最优。时间表理论的研究涉及组合最优化与计算复杂性。

时间继电器 自得到动作信号起至触头动作有一定延时

的继电器。按延时方式分通电延时型和断电延时型。按工作原理分机械式(有电磁阻尼式、空气阻尼式等)和电气式(有电动机式、晶体管式等)。微处理器构成的时间继电器,以改变程序来调节延时,具有延时范围大、精度高等优点。广泛应用于电力拖动系统、自动控制系统、继电保护装置等领域。

时事通讯社 简称"时事社"。日本主要通讯社之一。1945年11月由原*同盟通讯社的海外局、经济局等改组而成。总社在东京。

时序逻辑电路 一种输出不仅取决于当前输入值,还取决于过去输入值的数字逻辑电路。系统操作与时间因素有关,按时间顺序逐个进行。输入电平表示数据和信息,输入脉冲作定时信号(称作"时钟脉冲")。分为异步时序逻辑电路和同步时序逻辑电路两大类。

时间技术定额 简称"技术定额"。运用技术分析的方法所制定的*工时定额。制定时,须先将定额时间分成作业时间、工作地布置时间、休息和生理需要时间、准备终结时间,然后运用"分析调查法"或"分析计算法"分别规定每部分时间的定额,最后再加以总计。采用分析调查法时,定额是直接在工作地中,用*工作日写实和*测时的方法进行调查分析而制定。采用分析计算法时,先要按实地调查和科学实验所取得的数据,编制各种定额标准资料(如时间标准等),再根据这一标准资料进行分析计算来制定定额。

时间序列分析 数理统计的一个内容。是研究受到随机干扰、随时间变化的数据序列中的统计性规律及其应用的一种统计方法。例如,某城市每小时用电量在不同的时间有不同的值,调查一段时间后,就可得一串离散变化的量,它既受到用户多少、每户用电量多少等随机因素的影响,也随时间而变化。为了合理分配电力,就需根据过去和现在的用电数据去估计未来时刻的用电量,这就是时间序列分析所研究的问题。它在工业自动控制、空间技术、水文、气象、天文、地质、经济学、医学等领域有广泛的应用。

时间与自由意志 书名。法国柏格森著。1889年出版。法文初版名《论意识的直接材料》,英译本改今名。是柏格森提出其体系中的重要观念的第一本著作。认为空间是间断性、可分性,由理性产生;时间是连续性、不可分性,由意志产生。意志具有创造性,是非理性的心理体验或生命冲动,是由直觉所掌握的绵延或超意识。认为真正的时间就是自由。本书所阐述的非理性的意志的自由对以后的非理性主义哲学派别影响很大。

3**旳** (dì) "的"的古字。明;白。《易·说卦》:"〔震〕其于马也……为的颡。"孔颖达疏:"白额为的颡。"《说文·日部》引"的"作"旳"。参见"旳旳"。

旳旳 明显貌。《淮南子·说林训》:"旳旳者获,提提者射。"高诱注:"旳旳,明也。为众所见,故获。"获,被捕获。

旷〔曠〕(kuàng 矿) ❶开朗。如:心旷神怡。《后汉书·窦融传》:"旷若发矇。"❷空阔。如:地旷人稀。《诗·小雅·何草不黄》:"率彼旷野。"❸遥远;久远。陆机《为顾彦先赠妇》诗:"形影参商乖,音息旷不达。"❹空缺;荒废。如:旷工。《孟子·离娄上》:"旷安宅而弗居。"《吕氏春秋·无义》:"以义动,则无旷事矣。"❺姓。清代有旷敏本。

旷夫 无妻的成年男子。《孟子·梁惠王下》:"内无怨女,外无旷夫。"

旷世 犹旷代。❶绝代;举世未见。曹植《洛神赋》:"奇服旷世。"❷历时长久。《汉书·王莽传上》:"〔霍光〕割断历久,统政旷世。"割断,操宰制决断之权。

旷古 ❶犹空前,古来所无。《北史·赵彦深传》:"彦深小心恭慎,旷古绝伦。"❷犹远古、往昔。鲍照《和王丞》:"衔协旷古愿,斟酌高代贤。"

旷代 ❶绝代;世所未有。谢灵运《伤己赋》:"丁旷代之渥惠,遭谬眷于君子。"❷历时长久。挚虞《左丘明赞》:"旷代弥休。"

旷达 开朗豁达;放任达观。如:旷达不羁。《晋书·张翰传》:"翰任心自适,不求当世。或谓之曰:'卿乃可纵适一时,独不为身后名邪?'答曰:'使我有身后名,不如即时一杯酒。'时人贵其旷达。"

旷典 旷,空绝。❶谓稀有难逢的盛大典礼。《宋史·乐志五》:"至道始,册皇太子。有司言:'太子受册,宜奏正安之乐。'百年旷典,至是举行。"❷前所未有的典制。《清史稿·刑法志三》:"迨嘉庆二十五年,始将到配未及三年人犯一体查办,尤为旷典。"

旷荡 ❶空阔;宏大。张衡《南都赋》:"上平衍而旷荡。"陈琳《为曹洪与魏文帝书》:"来命陈彼妖惑之罪,序王师旷荡之德。"❷宽大;宽宥。《宋书·薛安都传》:"四方阻逆,无战不禽,主上皆加以旷荡,即其才用。"❸开朗;豁达。黄庭坚《送吴彦归番阳》诗:"人生要得意,壮士多旷荡。"

旷继勋 (1895—1933) 贵州思南人,号集成。1926年加入中国共产党。1929年率川军第七混成旅在四川蓬溪起义,任红军四川第一路总指挥。次年任洪湖苏区红军第六军军长。后去上海中央军委机关工作。1930年12月调赴鄂豫皖苏区,历任红军第四军军长,鄂豫皖革命军事委员会副主席,第四方面军第十三师师长、第二十五军军长。后任川陕省临时革命委员会主席。在"肃反"中被错杀,1945年被追认为革命烈士。

旷日持久 空废时日,拖延很久。《国策·赵策四》:"今得强赵之兵,以杜燕将,旷日持久数岁,令士大夫馀子之力尽于沟垒。"亦作"旷日弥久"。《国策·燕策三》:"太子丹曰:'太傅之计,旷日弥久,心惛然,恐不能须臾。'"

旸〔暘〕(yáng 阳) ❶日出。参见"旸谷"。❷出太阳;天晴。《书·洪范》:"曰雨曰旸。"孔传:"雨以润物,旸以干物。"《论衡·寒温》:"旦雨气温,旦旸气寒。"❸明亮。江淹《丹砂可学赋》:"故从师而问道,冀幽路之或旸。"

旸谷 亦作"汤谷"。古代传说中的日出处。《书·尧典》:"分命羲仲,宅嵎夷,曰旸谷。"孔传:"日出于谷而天下明,故称旸谷。"

4**旺** (wàng) 火势炽烈。引申为兴隆繁盛。如:兴旺;旺季。

旺丹 旧宗名。在西藏自治区南部。原西藏地方政府设置。1960年与杜穷宗、白朗宗合并改设白朗县。

旺苍 县名。在四川省广元市东南部、嘉陵江支流东河流域,邻接陕西省。县人民政府驻东河镇。1941年由广元县析置旺苍设治局,1945年改旺苍县。农产有稻、玉米、小麦、茶叶等,并产核桃、木耳及天麻、杜仲等。森林资源丰富。矿产有煤、铁、磷、钾。工业有冶金、化学、建材、造纸、食品加工等。古迹有佛子崖摩崖造像、龙洞。

旺果节 藏族预祝丰收的节日。一作"望果节"。"旺",藏语,意为"田地";"果",藏语,意为"转圈"。"旺果",即"转地头"。盛行于农区。相传已有一千五六百年历史,在秋收前择吉日举行,一至三天不等。届时人们穿着整齐,结队骑

马，抬着丰收塔，上系哈达，敲锣打鼓，唱着歌曲，在田间巡游。同时举行赛马、射箭等活动。

4 **昊** (hào 号) ❶大，指天。见"昊天"、"昊穹"。亦用为天的代称。《诗·小雅·巷伯》："投畀有昊。"毛传："昊，昊天也。"❷姓。明代有昊十九。

昊天 ❶天。《书·尧典》："乃命羲和，钦若昊天，历象日月星辰，敬授人时。"❷指一定季节或一定方位的天。《尔雅·释天》："夏为昊天。"郭璞注："言气皓旰。"《淮南子·天文训》："西方曰颢天。"高诱注："西方金色白，故曰颢天，或作昊字"。参见"颢天"。

昊英 传说中的古帝。《商君书·画策》："昔者昊英之世，以伐木杀兽，人民少而木、兽多。"

昊穹 指天。《史记·司马相如列传》："伊上古之初肇，自昊穹兮生民。"参见"颢穹"。

昊窑 指明万历年间昊十九所制的瓷器，其中以流霞盏为最精美。十九，浮梁(今属江西)人，能诗，善书画，自号壶隐老人。见朱琰《陶说》卷六。

昊天塔 一作《孟良盗骨殖》。全名《昊天塔孟良盗骨》，一作《放火孟良盗骨殖》。杂剧剧本。元朱凯作。写宋辽战争时，宋杨景(杨六郎)和孟良到辽昊天塔盗回杨父遗骨。杨景在归途中同分别多年的杨朗(杨五郎)会面的第四折，通名《五台会兄》，昆剧常单独演出。元关汉卿有同一题材的《孟良盗骨》杂剧，仅存残曲。

昊天有成命 《诗·周颂》篇名。《诗序》说是"郊祀天地"之诗。《诗集传》说："此诗多道成王之德，疑祀成王之诗也。"据王国维研究，此为周代舞乐《大武》六篇之一。或以为王说不确。参见"武"。

㝵 ㊀(dé) 同"㝵"。见《广韵·二十五德》。
㊁(ài) 同"礙(碍)"。《梁书·扶南国传》："高祖又到寺礼拜，设无㝵大会，大赦天下。"

昙 〔曇〕(tán 潭) 密布的云。杨慎《雨后见月》诗："雨气敛青霭，月华扬彩昙。"

昙花(*Epiphyllum oxypetalum*) 仙人掌科。肉质植物，灌木状。老枝圆柱形，新枝扁平，绿色，呈叶状，边缘波形，两面中央具一肥厚中脉。花生于叶状枝的边缘，白色，大型，两侧对称，美丽，芳香，夜开，翌晨即萎，仅数小时，故有"昙花一现"之说。浆果红色。原产热带美洲；中国各地温室栽培，供观赏。用叶状枝扦插繁殖。

昙昙 乌云密布貌。陆云《愁霖赋》："云昙昙而叠结兮，雨淫淫而未散。"亦指像乌云密布的黑影。鲍照《游思赋》："望波际兮昙昙，眺云间兮灼灼。"

昙摩罗 古乌场国(故地相当今巴基斯坦北部斯瓦特河〔Swāt〕流域)僧人。于北魏时来洛阳，学习中国语文，并在洛阳建立法云寺，采用西域建筑格式，有名于时。见《洛阳伽蓝记》卷四。

昙花一现 昙花，优昙钵花(udumbara)。开花短时即谢。《妙法莲华经·方便品第二》："佛告舍利弗，如是妙法，诸佛如来，时乃说之，如优昙钵华，时一现耳。"按佛教传说，转轮王出世，昙花才生，本来是说昙花难得出现。后多用"昙花一现"比喻事物一出现就很快消失。

昙石山文化 中国新石器时代文化。1954 年因首次发掘的福建闽侯昙石山遗址而得名。主要分布在闽江下游。年代大约在公元前二三千年左右。当时的经济生活包括有原始农业，饲养猪狗等家畜，还有占据重要地位的渔猎业。生产工具以扁平石锛较为多见，还有横剖面呈三角形的石锄、有段石锛、双孔或四孔牡蛎壳铲、石镰、石镞、骨镞、陶网坠等。陶器中有红色竖条纹卵点纹彩陶和拍印曲尺纹、叶脉纹的几何印纹硬陶。绝大多数墓葬为单人葬，个别的是成年男女双人合葬，男性仰身直肢居右，女性侧身屈肢居左并依附于男性身旁，当时处于父权制时代。

杲 (gǎo 搞) 光明；明亮。《管子·内业》："杲乎如登于天。"尹知章注："杲，明貌也。"梁简文帝《南郊颂》："如日之杲。"参见"杲杲"。

杲杲 形容太阳的光亮。《诗·卫风·伯兮》："其雨其雨，杲杲出日。"《文心雕龙·物色》："杲杲为出日之容。"

昃 (zè 仄) 太阳西斜。《易·丰》："日中则昃，月盈则食。"《荀子·哀公》："君平明而听朝，日昃而退。"

㬎 "春"的异体字。

昆 ㊀(kūn 坤) ❶亦作"昆"。兄。如：昆仲；昆弟。《诗·王风·葛藟》："终远兄弟，谓他人昆。"❷后裔；子孙。左思《吴都赋》："虞、魏之昆，顾、陆之裔。"❸群；众。《汉书·成帝纪》："君道得，则草木昆虫咸得其所。"颜师古注："昆虫，言众虫也。"引申为齐同。扬雄《羽猎赋》："群嬉乎其中，噍噍昆鸣。"

㊁〔崑、崐〕(kūn) 见"昆冈"、"昆仑"。

㊂(hún) 见"昆邪"。

㊃(hùn) 通"混"。《太玄·昆》："昆于黑，不知白。"

昆(崑)山 ❶古山名。即今昆仑山。《史记·赵世家》："昆(崑)山之玉不出。"❷市名。在江苏省苏州市东部，邻接上海市。京沪铁路横贯。市人民政府驻玉山镇。秦置娄县，南朝梁改昆山县。清雍正时分置新阳县，民国合并为昆山县。县取昆山为名。1989 年改设市。人口 58 万(城镇 15 万，1996 年)。工业有化学、化肥、纺织、制药、机械等。农产以稻、小麦、油菜籽为主。阳澄湖在市境西北，特产"阳澄湖蟹"。名胜古迹有马鞍山、文笔峰、刘过墓、周庄双桥、秦峰塔。

昆(崑)冈 ❶古代传说中的产玉之山。《书·胤征》："火炎昆冈，玉石俱焚。"孔传："山脊曰冈，昆山出玉。"或谓此昆冈即指后来以产玉著名的蓝田山，其地为古代"昆夷"所居，故名。❷山名。在古代的广陵郡，今江苏江都境。鲍照《芜城赋》："柂以漕渠，轴以昆冈。"

昆仑 ❶(hùn—) 广大无垠貌。《太玄·中》："昆仑旁薄，思之贞也。"司马光注："昆仑者，天象之大也。"❷(崑崙)汉代明堂的走道。《史记·孝武本纪》："明堂图中有一殿，四面无壁，以茅盖，通水圜宫垣，为复(複)道，上有楼，从西南入，命曰昆仑。"司马贞索隐："言其似昆仑山之五城十二楼，故名之也。"❸(崑崙)古岛屿名。详"昆仑山❷"。❹(崑崙)古地区名。中国唐代前后，泛称今中南半岛南部及南洋诸岛为昆仑。见唐义净《南海寄归内法传》卷一和《唐书·南蛮列传》。此一地区居民，亦称"昆仑"，见唐慧琳《一切经音义》卷八十一。❺(崑崙)古国名。中国唐代前后，在今中南半岛南部及南洋诸岛地区，古代专以昆仑为名的国家，较著名者有下列诸国：(1)《南海寄归内法传》卷一所载的掘伦(即昆仑)和《宋史·外国列传》阇婆国条所载的昆仑国，故地当在今印度尼西亚马鲁古群岛。(2)《宋高僧传》卷二十九《慧日传》所载的昆仑国，在佛誓(今印度尼西亚苏门答腊岛)之东，殆为唐时立国于今印度尼西亚爪哇岛的诃陵国的异译。(3)《新唐书·南蛮列传》骠国条所载的大昆仑和小昆仑，故地当在今缅甸南部萨尔温江口附近一带。《蛮

书》卷十所载的昆仑国，或亦同此。❻(崑崙)古王号及官名。中国唐代前后，在今中南半岛南部及南洋诸岛地区，古代国家有以昆仑为王号者；亦有以昆仑为大臣称号者。❼(崑崙)中国古代称黑肤的人为昆仑，见《晋书·后妃列传》。❽针灸穴位名。见《灵枢·本输》。属足太阳膀胱经，为经穴。位于足外侧部外踝后凹陷处。主治腰腿痛、足跟痛、脚气、头痛等。

昆(崑)玉 ❶美玉。比喻品德高洁。刘峻《辩命论》："珊(刘珊)则志烈秋霜，心贞昆玉。"亦比喻华美。《文选·陆倕〈新刻漏铭〉》："陆机之赋，虚握灵珠；孙绰之铭，空擅昆玉。"李周翰注："灵珠、昆玉，喻文章美也。"❷称他人弟兄的敬词。如：贤昆玉。《通俗编·昆玉》："《南史·王份传》：'子琳娶梁武帝妹，有子九人，并知名，时人以为玉昆金友。'崔鸿《前凉录》：'辛攀兄弟五人，并以才识名，秦雍为之语曰：五龙一门，金友玉昆。'按今称人弟兄曰昆玉，义应本此。但不曰金玉，曰昆友，而曰昆玉，似复别有出处。《晋书》：'陆机兄弟生华亭，并有才名，人比之昆冈出玉。'"参见"金友玉昆"。

昆布 (*Ecklonia kurome*) 也叫"黑菜"、"鹅掌菜"等。褐藻门，翅藻科。藻体呈黑褐色，长1米以上，基部叉状分枝，固着岩礁上。"茎"圆柱状，中实。"叶"厚而宽，羽状分裂，"叶面"有皱纹，无中肋。生长在温带海洋中；中国浙江、福建沿海有分布。供食用。以叶状体入药，性寒、味咸，功能消痰、软坚、散结，主治瘰疬、瘿瘤等症，有用于缺碘引起的甲状腺肿、淋巴结核，也有用于治疗动脉硬化症，并作心脏病患者的利尿剂。叶状体含有丰富的碘和甘露醇、海带素、氨基酸等成分。

昆布

昆卡 (Cuenca) 厄瓜多尔南部山区工商业中心。海拔2 581米，气候四季宜人。人口19.5万(1990年)。铁路北通首都基多，西北连瓜亚基尔港。周围和南部山区农畜产品集散地。有毛纺织、皮革、食品、陶器、化学、木材加工等工业，尤以草帽编织和金银首饰手工业品著名。始建于1557年，原为印加帝国汤姆班巴城(Tomebamba)故址。历史悠久的文化艺术中心，有大学(建于1868年)、艺术学院、博物馆等古建筑。旅游业较盛。

昆邪 (hún ye) 亦作"浑邪"。汉代匈奴部落名。与休屠部同居匈奴西方。武帝元狩二年(公元前121年)霍去病败匈奴，取焉支山、祁连山后，昆邪王杀休屠王，并其众降汉，凡四万人。自此汉通西域道路被打通。汉处昆邪部众于陇西等五郡塞外，因其故俗为属国。

昆虫 见"昆虫纲"。

昆(崑)曲 (—qǔ) 清代一般称昆腔为昆曲，后亦称昆剧。见"昆腔"。

昆仲 称他人弟兄的敬词。《旧唐书·王维传》："维以诗名盛于开元天宝间，昆仲宦游两都，凡诸王驸马豪右贵势之门，无不拂席迎之。"

昆阳 ❶古邑名。战国魏邑，后属秦。在今河南叶县，因在昆水之北得名。《史记·苏秦列传》："苏秦说魏襄王曰：'大王之地，南有昆阳。'"又《魏世家》：信陵君谓安釐王曰："秦叶(葉)阳、昆阳与舞阳邻。"即指此。❷古县名。秦置，在今河南叶县。新莽地皇四年(公元23年)刘秀歼灭王莽的主力军于此。北齐改名汝坟，唐贞观初废。蒙古至元初又置，旋废。❸旧县名。在云南省中部、滇池南岸。1913年以清末昆阳州改县。1958年撤销，并入晋宁县。

昆孙 ❶亦作"晜孙"。远代的子孙。《尔雅·释亲》："玄孙之子为来孙，来孙之子为晜孙。"❷兄之孙。《左传·昭公十六年》："孔张，君之昆孙，子孔之后也。"杜预注："昆，兄也。子孔，郑襄公兄，孔张之祖父。"

昆吾 ❶夏的同盟部落。己姓。相传为颛顼之后。在今河南濮阳。善于制造陶器和铸造铜器，夏启曾命人在昆吾铸鼎。夏末与彭姓之韦(今河南滑县东南)、己姓之顾(今山东鄄城东北)助桀为虐，为商汤所灭。西周时为许的封地。❷山石名。《史记·司马相如列传》："琳瑨琨珸。"司马贞索隐引司马彪曰："琨珸，石之次玉也。《河图》云：'流洲多积石，名琨珸石。炼之成铁，以作剑，光明如水精。'案字或作'昆吾'也。"一说山名。《山海经·中山经》："昆吾之山，其上多赤铜。"郭璞注："此山出名铜，色如火，以之作刃，切玉如割泥也。"❸古代传说中太阳正午所经之处。《淮南子·天文训》："日出于旸谷，……至于昆吾，是谓正中。"高诱注："昆吾邱，在南方。"张衡《思玄赋》："跻日中于昆吾兮。"

昆弟 亦作"晜弟"。即兄和弟，也包括近房的和远房的弟兄。《尔雅·释亲》："父之晜弟，先生为世父，后生为叔父。"《论语·先进》："孝哉闵子骞！人不间于其父母昆弟之言。"

昆鸡 同"鹍鸡"。《文选·司马相如〈上林赋〉》："蹝玄鹤，乱昆鸡。"郭璞注引张揖曰："昆鸡，似鹤，黄白色。"

昆明 ❶古县名、城名。唐武德二年(公元619年)置。治今四川盐源。天宝后地属吐蕃和南诏。南诏曾置香城郡治此，城仍称昆明。居唐、吐蕃、南诏三方接壤地带，为当时军事重地。❷旧县名。元至元十三年(1276年)置。治今昆明市。1953年撤销。元为中庆路治所，明以后为云南省省会。❸市名。在云南省中部、滇池盆地之北，成昆、贵昆、昆河、南昆等铁路及滇缅、昆洛等公路交点。云南省省会。辖五华、盘龙、官渡、西山四区及安宁市和富民、晋宁、嵩明、宜良、呈贡五县及禄劝彝族苗族自治县、路南彝族自治县。汉为谷昌、建伶等县地，唐置益宁县，为昆州治。元置昆明县，1922年析置市。1953年昆明县并入。人口379万(市辖区167万，1996年)。工业有冶金、机械、电力、电子、仪表、化学、建材、纺织、食品等。有植物、动物、天文等科学研究机构及云南大学、云南民族学院等高等学校多所。气候温和，向有"春城"之称。名胜古迹有滇池、西山、翠湖、圆通山、大观楼、黑龙潭、金殿、筇竹寺等。为中国历史文化名城。

昆季 兄弟。《新唐书·李密传》："昔萧何举宗从汉，今不昆季尽行以为愧，岂公一失利，轻去就哉！"

昆弥 ❶一称"昆莫"。古代乌孙王的称号。汉宣帝甘露元年(公元前53年)立大小两昆弥，皆赐印绶。❷见"昆明夷"。

昆莫 即"昆弥"。

昆(崑)剧 即"昆腔"。

昆(崑)嵛 旧县名。在山东省东部。1941年由文登、牟平两县析置。1956年撤销，仍划归牟平县和文登县。牟平县于1994年并入烟台市，文登县于1988年改设市。

昆(崑)腔 也叫"昆山腔"、"昆曲"、"昆剧"。戏曲声腔、剧种。元末昆山(今属江苏)一带民间流行的南戏腔调，经顾坚等人整理加工，明初已有"昆山腔"之名(见魏良辅《南词引正》)。至嘉靖年间，魏良辅等吸收海盐、弋阳等腔和当地民间曲调再加丰富。曲调舒徐宛转，称"水磨调"。联曲

体结构。伴奏乐器有笛、箫、笙、琵琶和鼓、板、锣等。以演唱传奇剧本为主。表演上注重动作优美，舞蹈性强，具有独特的风格。在舞台艺术上总结了过去的经验，创造了中国古代完整的民族戏曲表演体系。万历以后，逐渐流传各地，对许多地方戏曲剧种产生深远影响，或同当地语言、曲调结合，成为地方化的昆曲（如北昆、湘昆等）；或成为当地剧种的腔调之一（如川剧、婺剧等），形成昆腔这一声腔系统。明末至清前期是昆腔的鼎盛时期，清中叶以后，由于思想上和艺术上日益脱离群众而逐渐衰落。建国后，昆腔获得发展生机，开始大力培养接班人，扶植组建剧团，并进行艺术改革。除上演传统剧目外，还改编演出了《牡丹亭》、《长生殿》等剧目，新编了《李慧娘》、《墙头马上》等古代题材剧和《红霞》、《琼花》等现代戏。

昆裔 后嗣；子孙。《国语·晋语二》："天降祸于晋国，谗言繁兴，延及寡人之绍续昆裔，隐悼播越，托在草莽，未有所依。"韦昭注："昆，后也；裔，末也。"

昆士兰 (Queensland) 澳大利亚东北部的州。东临珊瑚海，北濒卡奔塔利亚湾。面积172.7万平方公里。人口315.5万（1993年）。首府布里斯班。东部多山，西部为平原。北部为热带气候，南部有明显的凉季。经济以农矿业为主。肉用畜牧业发达；牛和羊的头数均占全国首位。沿海盛产甘蔗、玉米、烟草等。有煤、铝土、铜、铅、锌等矿产开采。工业以食品加工（肉类与制糖）为主。东北部沿海旅游业兴盛。

昆仑山 ❶山名。亦作"崑崙"。中国西部的山脉。西起帕米尔高原东部，横贯新疆、西藏间，东延入青海境内。长约2 500公里。古老褶皱山。西段为塔里木盆地、藏北高原的界山，西北-东南走向，北坡较陡。海拔5 000～7 000米，主峰木孜塔格山（6 973米）在新、藏边境；其他高峰有慕士塔格山（7 509米）、公格尔山（7 649米）等。东段成东西走向，分三支：北支为祁漫塔格山；中支为阿尔格山，东延为布尔汗布达山及阿尼玛卿山（积石山）；南支为可可西里山，东延为巴颜喀拉山，在四川边境与岷山及邛崃山等相接，成山原状。多雪峰、冰川、火山、温泉。富藏铁、铜、锌、钼、铬、镍和玉石等矿。新藏公路和青藏公路分别通过山地西部和东部。❷古岛屿名。一称天竺山，亦译军屯山。即今越南南部湄公河口外的昆仑岛。为古代海舶往来东西洋必经之地。《岛夷志略》和《星槎胜览》有专条记述，并引俗谚云："上怕七州，下怕昆仑，针迷舵失，人船莫存。"《郑和航海图》也有此岛。参见"军突弄山"。

昆仑（崑崙）玉 产于中国新疆昆仑山的*软玉和*岫玉的统称。

昆仑（崑崙）关 在今广西南宁市东北昆仑山上。居高临下，形势险要。宋皇祐四年（1052年）狄青败侬智高于此。

昆仑（崑崙）语 《西域求法高僧传》卷下载，大唐法师"解崑崙语"。中国唐代前后，泛称今中南半岛南部及南洋诸岛居民为昆仑，其语言为昆仑语，其文字为昆仑书，《续高僧传·彦琮传》载："新平林邑，所获佛经合五百六十四夹，并崑崙书。"

昆仑（崑崙）舶 古海舶名。见《南齐书·荀伯玉传》和《唐大和上东征传》及《宋高僧传》卷一"不空传"。为三国至唐宋时南海国家以昆仑为号到中国贸易之商舶。主要来自扶南及其属国，也有室利佛逝国或诃陵国的。

昆仑塞（塞 sài） 古障塞名。一名昆仑障。西汉置。在今甘肃安西南。为宜禾都尉治所。《后汉书·西域传》"今以酒泉属国吏士二千余人集昆仑塞"，即此。

昆虫纲 (Insecta) 亦称"六足虫纲"。属节肢动物门。本纲动物通称"昆虫"。成虫体分头、胸、腹三部；头部有口器和触角（一对），常具复眼和单眼；胸部有足三对，翅两对（或仅一对，或全缺）；腹部无足。体表被以几丁质的外骨骼。由气管进行呼吸。发育大多经过变态。有七十余万种。根据翅的有无，分无翅亚纲和有翅亚纲，一般分为34目。广布于地面、土壤中、空中、水中以及动植物体内和体表。食性复杂，植食、肉食、腐食、杂食或寄生都有。很多为农林牧副渔和人类保健上的害虫，也有为益虫或资源昆虫。

昆虫学 研究昆虫的形态、构造、分类、生理、生态、病理、毒理、遗传及其生长繁殖等生命活动规律，从而控制有害昆虫，发展及利用有益昆虫的学科。有下列各分支学科：昆虫形态学、昆虫分类学、昆虫生理学、昆虫生态学、昆虫病理学、昆虫毒理学、昆虫遗传学以及农业昆虫学、医学昆虫学、畜牧昆虫学、森林昆虫学、贮藏物昆虫学、资源昆虫学等，其中后六个分支学科可总结为经济昆虫学或应用昆虫学。

昆体良 (Marcus Fabius Quintilianus, 约35—95) 古罗马教育家、演说家。曾主办罗马的修辞学校。认为教育应以培养为奴隶主贵族服务的演说家为目的；特别注意对儿童的语言训练；要求教师热爱儿童，细心了解儿童的才能和特点；重视记忆和模仿能力的发展。著有《雄辩术原理》。

昆甸国 (Pontianak) 古国名。故地在今印度尼西亚加里曼丹岛西岸坤甸一带。18世纪前期已有华侨在此贸易耕种，设立公司，开采金矿。清谢清高《海录》有专条记述。

昆明夷 古族名。始见《史记·西南夷列传》。汉代西南夷的一支，源于氐羌。汉至唐主要分布在今云南西部和中部，一说其分布地区曾东至贵州西部，北及四川西南部。《史记·西南夷列传》："西自同师（今保山）以东，北至楪榆（今大理），名为嶲、昆明，皆编发，随畜迁徙，毋常处，毋君长，地方可数千里。"东汉以后，逐渐定居，除畜牧业外，农业有所发展，形成大姓邑落割据的状态。东汉章帝时，邪龙县（今云南巍山彝族回族自治县一带）昆明夷首领卤承助汉击破哀牢夷，受封为"破虏傍邑侯"。

昆明池 故址在今陕西西安市西南斗门镇东南一片洼地。汉元狩三年（公元前120年）为准备与昆明国作战训练水军和解决长安水源不足的困难而开凿。周围四十里。池成后引水东出，为昆明渠以利漕运；一支北出为昆明池水，引水泄入泬水以利长安城给水。十六国姚秦时池水涸竭，北魏太武帝及唐德宗时，都曾修浚，自唐太和时丰水堰坏，池遂干涸；宋以后湮为田地。

昆明渠 古代关中地区人工渠道。汉元狩三年（公元前120年）凿*昆明池，后从池的东口，引水东北流经今陕西西安市西北，至灞水西面分为二支：一支北注渭水；一支东流横绝灞水，与通向黄河的漕渠相接。遂成为漕渠上源，也叫漕渠。从此关东和长安间漕运，更加便利。东汉时尚可畅通，以后时湮时溢。唐太和时昆明池干涸，渠遂湮废。

昆明湖 ❶在北京市西郊颐和园内，北倚万寿山。金时引金山（即万寿山）下的水汇成金水河，称为金海；元郭守敬引玉泉山及昌平泉水汇入，因万寿山曾有瓮山之名，改称瓮山泊。明称为西湖。清乾隆年间将湖开拓，并取汉武帝在长安开凿昆明池训练水战的故事，称昆明湖（瓮山改称万寿山）。面积三千余亩，约占颐和园的四分之三。湖滨有石舫，湖中有长堤和十七孔桥等胜景。湖光山色，风景绮丽。

为首都著名游览胜地。❷即"滇池❷"。

昆(崑)崙山 一称姑余山。在山东半岛莱阳市东至荣成市成山角间。略作东北-西南走向。长150余公里。主要由花岗岩构成。同名主峰(一称泰薄顶)海拔923米,在文登市西北。相传元丘处机曾修道于此,有烟霞洞、东华洞、圣水岩洞及圣经山摩崖石刻等道教遗迹。

昆(崑)山片玉 《晋书·郤诜传》:"累迁雍州刺史,武帝于东堂会送,问诜曰:'卿自以为何如?'诜对曰:'臣举贤良对策,为天下第一,犹桂林之一枝,昆山之片玉。'"本为自谦词,谓仅为众美之一;后用来比喻众美中之杰出者。

昆仑(崑崙)奴传(传 zhuàn) 传奇小说。唐裴铏所作《传奇》中的一篇。写有异术的昆仑奴(唐时对异族奴仆之称)磨勒,不畏强暴,帮助某大官家歌姬红绡出奔,与崔生结为夫妇。明梁伯龙杂剧《红绡》、梅禹金杂剧《昆仑奴》即据以取材。

昆仑群岛 越南南部湄公河口外南海中的小岛群,距金瓯半岛东岸约100公里。是古代海船的天然航标和停泊地。包括14个大小岛屿,面积67.2平方公里,其中昆仑岛(亦称昆山岛)最大。海岸曲折,多树林。种植水稻、椰子、香蕉、柚子,采集燕窝。1862年,法国在此设囚禁政治犯的监狱。越南解放后建有烈士陵园。为避暑旅游区。

昆虫激素 昆虫的内分泌器官或某些细胞分泌到体液中或体外,对其他器官或同种另一个体有特殊作用的生理活性物质或特殊化学物质。可分两大类:一类是由内分泌器官(脑神经分泌细胞、心侧体、咽侧体、前胸腺、食管下神经节等)分泌,在体液中流动,不排至体外的激素,对昆虫的生长、蜕皮、变态、繁殖、滞育等起重要作用。例如脑激素、保幼激素、蜕皮激素及滞育激素等。另一类是由某一器官或组织分泌,能在体外流动,借空气或其他媒介传至同种另一个体,引起特有的行动及发育分化等的"信息素"。根据其作用方式,又分释放信息素及起动信息素两类。前者使接受个体在接受后就发生影响,引起特有的行动,例如性信息素、告警信息素、聚集信息素及追踪信息素等。后者使接受个体在接受后先影响其内分泌系统,引起一系列生理反应,结果使其形态及行动发生变化,如蜜蜂的母蜂物质(后质)、群栖性昆虫的等级信息素等。很多种昆虫激素的化学结构现已阐明,且能人工合成,称为"昆虫激素类似物"。

昆阳之战 中国历史上以弱胜强的著名战例。公元23年,绿林军进围宛城(今河南南阳),攻克昆阳(今河南叶县)等县。王莽派王寻、王邑率军四十二万包围昆阳,用楼车和地道攻城。王凤等率起义军八九千人奋战坚守,刘秀等突围求援。各地起义军进援昆阳时,刘秀乘莽军轻敌懈怠,率精兵三千集中突破敌军中坚,杀死王寻。各军奋勇作战,城内守军也乘胜出击,内外夹攻,歼灭了王莽主力。

昆明惨案 见"一二一运动"。

昆河铁路 从云南省昆明经开远到河口。长469公里。原是法国为侵略中国而强行修筑的窄轨铁路,1910年筑成为滇越铁路(昆明至越南海防)的滇段。1942年中国收回自办,后又将碧色寨至河口段(长177公里)拆毁。建国后于1957年底修复,全线通车。北接成昆、贵昆铁路,南出国境与越南铁路相接,自草坝有支线通至过雨铺与蒙(自)宝(秀)铁路相交。是沟通云南省南部,并对外联系越南的交通干线。

昆都仑鱼(*Kuntulunia*) 原始真骨鱼类,华夏鱼科的一绝灭属。体中等大小,呈长梭形。口裂中等大小,下颌突伸,并略下垂。口缘前部有齿。鳃盖骨大,呈大半圆形;前鳃盖骨上支长于下支。椎体中部略收缢,存有细的脊索穿孔。有上神经棘和上髓弓小骨。胸鳍长大,位低;腹鳍腹位;背鳍小,起点靠后;臀鳍大,基长;尾鳍分叉深,分叉鳍条16~17根。化石发现于内蒙古固阳组(早白垩世)及陕甘宁盆地六盘山群上部地层中。

昆都仑河 一称昆独仑河。黄河上游支流。在内蒙古自治区中部。源出大青山南麓,南流到包头市西入黄河。长约143公里,流域面积2 716平方公里。

昆仑(崑崙)关战役 抗日战争时期中国军队与日本军队争夺广西昆仑关的战役。1939年11月15日,日本侵略军为切断中国从南宁到越南海防港的唯一海上补给线,集中十余万军队五十余艘舰艇,由华南派遣军司令官安藤利吉指挥,从钦州湾登陆,24日攻占南宁和南宁以北的昆仑关。中国军事当局调集十五万余人,在桂林行营主任白崇禧指挥下,于12月18日发起攻击,几经苦战,至31日终于攻克昆仑关,歼灭日军四千余人。1940年2月3日,日军组织反扑,再陷昆仑关。2月,中国第四战区司令长官张发奎代替白崇禧任指挥,率援军发起反击,24日夺回昆仑关。

昆仑层期国 古国名。故地在今马达加斯加及其附近的非洲沿岸。层期是波斯语 Zangī 的音译,指非洲东岸。昆仑或以为是马达加斯加原名 Komr 或 Qomr 的对音。名见《岭外代答》卷三和《诸蕃志》,各有专条记述。

昆虫毒理学 运用生物学上的新成就和新的物理、化学方法,研究杀虫药剂对昆虫生理活动的影响的学科。目的在于阐明杀虫药剂引起昆虫死亡的机理,不引起昆虫死亡时昆虫生理生化作用的改变,以及昆虫对杀虫药剂的反应(如杀虫药剂的代谢、昆虫的抗性)等。为杀虫药剂的合理使用、混合使用、安全使用,改善杀虫药剂的物理性质,以及新杀虫药剂的探索和制备提供理论基础。

昆(崑)剧传习所 昆剧科班。1921年穆藕初等在苏州创办。聘有沈月泉、沈斌泉等为教师。招收学生约六十人,统以"传"字排名,如*周传瑛、*王传淞、*郑传鉴等。五年后停办,随即用"新乐府"、"仙霓社"名义在江南一带演出。

昆(崑)陵都护府 唐羁縻都护府名。显庆二年(公元657年)平定西突厥后,分其东部地区置。管理*碎叶以东五咄陆部落,隶属于安西都护府。辖今巴尔喀什湖东至新疆准噶尔盆地及伊犁河流域一带。垂拱后为突骑施、东突厥所侵,部落离散,都护寄居内地,仅存空名。如意(692年)后停袭。长安后地属北庭都护府。

昆塔尔会议 1916年4月24—30日在瑞士昆塔尔(Kiental,一译金塔尔)召开的国际社会党人第二次代表会议。通称第二次齐美尔瓦尔得会议。会上,左派力量仍属少数。经过列宁的斗争,会议的决议谴责了社会沙文主义和社会和平主义,号召工人把争取和平的斗争同争取实现社会主义的斗争联系起来。但会议没有采纳布尔什维克关于变帝国主义战争为国内战争、成立第三国际等基本原则。此后,由于多数派公开与社会沙文主义者结成联盟,左派同他们彻底决裂,齐美尔瓦尔得联盟遂告终。参见"齐美尔瓦尔得会议"。

昆仑(崑崙)影业公司 中国私营电影制片企业。1947年由联华影艺社与原昆仑影业公司合并成立于上海。夏云瑚任总经理兼厂长。联华影艺社在中国共产党地下组织的领导下,由一批进步电影工作者于1946年在上海创办。曾拍摄影片《八千里路云和月》和《一江春水向东流》上集《八

年离乱》。与原昆仑影业公司合并后拍摄了《一江春水向东流》下集《天亮前后》，以及《万家灯火》、《丽人行》、《希望在人间》、《三毛流浪记》、《乌鸦与麻雀》等，均以揭露国民党的统治为内容。1951 年与长江电影制片厂合并为长江昆仑联合电影制片厂。

昆虫人工饲料 通常指不含有昆虫原来取食的天然食料的饲料。其成分一般含有水、琼脂、纤维素、糖类、氨基酸混合体或蛋白质、无机盐混合体、固醇、复合维生素 B。某些种类的昆虫还需增加脂肪或脂肪酸及叶因子。在进行天敌释放、不育技术、激素利用以及遗传防治等新的害虫防治方法中，都需用这种饲料连续地无菌饲养大批标准昆虫。

昆明顺城街清真寺 中国伊斯兰教清真寺。在云南昆明市内。始建于明洪熙元年(1425 年)。该寺礼拜殿为横列围廊式歇山顶建筑，面阔五楹，纵深三进。殿内侧墙上有壁橱，置放经典；殿外四周设双步廊沿，宽 4 米。寺内还有教长室、教室、沐浴室和殡仪馆等建筑。

4 **昌** ㊀(chāng) ❶兴盛；繁荣。《书·仲虺之诰》："推亡固存，邦乃其昌。"《荀子·礼论》："江河以流，万物以昌。"❷泛指有生之物。《庄子·在宥》："今夫百昌皆生于土而反于土。"❸壮盛美好貌。《诗·齐风·猗嗟》："猗嗟昌兮，颀而长兮。"毛传："昌，盛也。颀，长貌。"郑玄笺："昌，佼好貌。"❹善；正当。引申为公开。参见"昌言❶"。❺通"菖"。菖蒲。《周礼·天官·醢人》："朝事之豆，其实韭菹、醢醢、昌本。"郑玄注："昌本，菖蒲根，切之四寸为菹。"❻通"猖"。见"昌披"。❼姓。南朝梁有昌义之。

㊁(chàng) 通"倡"。倡导；首倡。恽敬《光孝寺碑铭》："大鉴之前，皆精微简直，而大鉴有以昌导之。"

昌化 旧县名。在浙江省西部。宋由吴昌县改称。1960 年撤销，并入临安县(1996 年改设市)。

昌平 ❶古乡名。春秋鲁地。在今山东曲阜市东南，因昌平山得名。《史记·孔子世家》："孔子生鲁昌平乡陬邑"，即此。❷州名。明正德元年(1506 年)升昌平县置。治今昌平。辖境相当今北京市昌平、密云、顺义、怀柔等县地。清不辖县，1913 年改为县。明自成祖以下十三陵在此。崇祯十七年(1644 年)李自成起义军破居庸关经此入北京。❸县名。在北京市西北部、温榆河上游、长城以南，邻接河北省。京包、京通两铁路交会境内。县人民政府驻昌平镇。汉置昌平、军都两县，北魏废昌平入军都县，东魏改置昌平县。明升昌平州，1913 年复设昌平县。1956 年由河北省划归北京市。农产有小麦、玉米、谷子、甘薯及苹果、核桃、栗、柿、梨、杏。矿产有石棉、大理石。工业有机械、电机、纺织、建材、食品等。名胜古迹有居庸关、十三陵、小汤山温泉、沟沟崖。1958 年建有十三陵水库。❹西燕段随年号(公元 386 年)。

昌北 旧县名。在辽宁省东北部。1949 年由昌图县析置，1954 年撤销，复并入昌图县。

昌乐(一lè) 县名。在山东省潍坊市西部。胶济铁路穿经北境。县人民政府驻昌乐镇。汉营陵县地，隋为营邱县，宋置昌乐县。农产以小麦、玉米、大豆、棉花、烟草、花生、甘薯等为主。工业有煤炭、轻纺、化学、机械、造纸等。特产蜜宝瓜。

昌宁 县名。在云南省西部，澜沧江斜贯。县人民政府驻右甸镇。1935 年由永昌(今保山)、顺宁(今凤庆)两县析置，以两县各取一字命名。产稻、玉米、棉花、茶叶、甘蔗、核桃等。矿产有煤、铁、汞、锡。工业有制糖、制茶、纺织、食品、建材等。名胜有鸡飞温泉。

昌吉 市名。在新疆维吾尔自治区昌吉回族自治州西部、天山北麓、准噶尔盆地南部。北疆铁路经过境内。清乾隆四十二年(1777 年)置昌吉县，1983 年改设市。昌吉回族自治州人民政府驻此。人口 32 万(城镇 17.8 万，1996 年)。矿产有煤、铁、硫黄。工业有机电、建材、化学、食品等。农产有小麦、稻、杂粮和水果。畜牧业亦盛，以绵羊为主。名胜古迹有昌吉故城、青格达湖、庙儿沟景区。

昌达 隋末朱粲年号(615—619)。

昌江 鄱江北源。在江西省东北部。源出安徽省祁门县，西南流经江西省景德镇市，到波阳县与乐安江汇合为鄱江，入鄱阳湖。祁门以下可通航。长 267 公里，流域面积 7 000 平方公里。

昌邑 ❶古县名。秦置。治今山东巨野东南。南朝宋废。隋开皇中复置，大业初废入金乡县。西汉曾先后为山阳国、昌邑国、山阳郡治所；东汉又为兖州治所；晋为高平国治所。❷市名。在山东省潍坊市东北部、潍河下游，北临莱州湾，胶济铁路经过境内。战国时齐都昌邑。汉置都昌县，宋改昌邑县。1994 年改设市。人口 67 万(城镇 14.8 万，1996 年)。工业有纺织、机械、建材、化学、造纸。手工业有丝绸、花边、草编、绣花等。农产以小麦、大豆、高粱、玉米、谷子为主。

昌言 ❶善言。《书·大禹谟》："禹拜昌言，曰：'俞。'"孔传："昌，当也。以益言为当，故拜受而然之。"梁元帝《金楼子·立言下》："古人之风，夫子所以昌言；末俗之风，孟子所以扼腕。"引申为直言无所隐讳。如：昌言无忌。❷全名《仲长子昌言》。东汉末仲长统著。昌言，即当言之意。据《后汉书》本传说："凡三十四篇，十余万言"，但大部分佚失，所存仅十之一二。现保存在《后汉书》和《群书治要》中，另有清严可均辑本二卷。提出"人事为本，天道为末"的论点，暴露当时社会的黑暗现实，批判汉初以来的神学传统思想。

昌武 夏赫连勃勃年号(418—419)。

昌披 同"猖披"。《易林·观之大壮》："心志无良，昌披妄行。"

昌国 ❶古邑名。又名昌城。战国齐地，后入燕。在今山东淄博市东南。❷古县名。(1) 西汉置。治今淄博市东南。南朝宋废。(2) 南朝宋改临朐县置。治今山东临朐。隋开皇六年(公元 586 年)改名蓬山。不久又复名临朐。(3) 北宋熙宁六年(1073 年)置。治今浙江舟山市。元至元十五年(1278 年)升为州。明洪武二年(1369 年)仍降为县。二十年废。❸卫、所名。明洪武十二年(1379 年)在昌国县(今浙江舟山市)置守御千户所，十七年升为卫。二十年因废昌国县，迁至今浙江象山东南。为海防重地。清初废。

昌图 县名。在辽宁省铁岭市北部、辽河中游东岸，邻接吉林省和内蒙古自治区。京哈、平齐两铁路通过境内。县人民政府驻昌图镇。清设昌图厅，后升府，1913 年改昌图县。农产有高粱、大豆和玉米。畜牧业亦盛。特产"昌图黑猪"。工业有塑料、化学、水泥、制糖、纺织等。

昌南 旧县名。在山东省北部偏东。1945 年由昌邑县析置，1956 年复并入昌邑县(1994 年改设市)。

昌都 县名。旧名察木多。在西藏自治区东部，邻接青海省。澜沧江上源扎曲和昂曲在境内汇合，川藏公路斜贯。县人民政府驻昌都镇。清末一度置昌都县。原西藏地方政府设昌都宗。1960 年合并原拉多宗复置昌都县。县城为昌都地区行署驻地。"昌都"，藏语意为"两水交汇处"。扎

曲和昂曲交汇于此，故名。经济以农业为主，兼有牧业。森林茂密，多珍奇野兽，并产虫草、贝母等药材。工业有电力、建材、皮革、机械等。古迹有卡若遗址、绛巴林(昌都寺)。

昌感 旧县名。在海南省海南岛西部。1950年由昌江、感恩两县并置。1959年撤销，并入东方县。1961年昌江县恢复(1987年改设昌江黎族自治县)。

昌意 传说中黄帝子。黄帝正妃嫘祖所生，居若水。娶蜀山氏女昌仆，生高阳氏，即颛顼。

昌黎 ❶郡名。三国魏正始五年(公元244年)置辽东属国，后改昌黎郡。治昌黎(今辽宁义县)。辖境相当今辽宁辽河以西大凌河中下游及小凌河流域地区。隋初废。唐昌黎韩氏为一时著姓，韩愈虽系出颍川，著籍河南，亦每以昌黎自称，故后世称为韩昌黎。❷县名。在河北省秦皇岛市西南部，滨临渤海，北依碣石山。京哈铁路经过境内。县人民政府驻昌黎镇。辽置广宁县，金改昌黎县。农产以玉米、小麦、稻、高粱、花生等为主。北部山区盛产葡萄、苹果、蜜梨等。沿海渔业发达。特产"昌黎猪"。工业有酿酒、机械、冶金、化肥、煤炭、建材、轻纺等。"鼋鱼酒"素享盛誉。有碣石山、源影寺塔、南戴河等名胜古迹。

昌义之(?—523) 南朝梁将领。历阳乌江(今安徽和县东北)人。不识字，善用兵。齐末为萧衍(梁武帝)部将。梁初任北徐州刺史，守钟离(今安徽凤阳东北)。曾以三千人与北魏军数十万相抗，后得韦叡、曹景宗援兵，大破魏军。官至护军将军。

昌化石 以产地浙江昌化(今临安)命名的一种以迪开石为主要矿物成分的印章石。质地致密，微透明至半透明，蜡状光泽，灰白、浅黄等色，硬度2～3。用作石雕和印章材料。其中含辰砂而呈朱红色如鸡血凝结者称"鸡血石"。

昌化江 一称昌江。海南省第二长河。源出琼中黎族苗族自治县五指山，西南流到乐东黎族自治县折向西北，在昌江黎族自治县西昌城附近入北部湾。长224公里，流域面积5 070平方公里。谷狭多滩，水力资源丰富。

昌扬舞 亦称"鼓舞"。柬埔寨高棉族民间舞蹈。节奏鲜明，动作纯朴，具有浓厚的高棉民族风格。主要用鼓伴奏。

昌谷集 别集名。(1)唐李贺作。贺字长吉，家居福昌县(今河南宜阳西)昌谷。别集原名《李长吉歌诗》。《四库全书》所收者，名《昌谷集》，四卷，《外集》一卷。一名《李长吉文集》，四卷，有影印宋蜀刻本。又名《李贺歌诗编》，四卷，有影印金(实为蒙古灭金后)刻本(重印时附北宋刊《集外诗》一卷)。注本以南宋吴正子、刘辰翁《笺注评点李长吉歌诗》四卷，《外集》一卷为最古。明以来注家很多，以清王琦《李长吉歌诗汇解》本较为详博。有乾隆间刻本和今人校点本。(2)宋曹彦约作。原本已佚。清代修《四库全书》时，从《永乐大典》中辑出，编为二十二卷。

昌南镇 新平镇的别名，以位在昌水之南得名。北宋新平镇改名景德镇后，昌南镇的名称遂渐湮废。

昌珠寺 在西藏自治区乃东县南雅隆江东岸。相传建于公元7世纪，吐蕃赞普松赞干布迎文成公主入藏时最初住此。明、清重修。主体建筑错钦大殿，布局形式与拉萨大昭寺相仿。十二个佛殿环绕四周。东端的曲吉殿内供松赞干布、文成公主和尼泊尔墀尊公主塑像，造型丰满。为全国重点文物保护单位。

昌润渠 在宁夏平罗东。清雍正六年(1728年)就黄河西岸支流六羊河疏凿而成。自黄河分出后，东北流百余里，仍入黄河。筑有进水、退水、逼水等闸，两旁分支渠二十余道，溉田万余顷。

昌黎先生集 别集名。唐韩愈作，门人李汉编。愈自谓其郡望为昌黎，世称昌黎先生，故名。四十卷，凡诗赋十卷，文三十卷。又《外集》十卷，为宋人所辑。现存宋、明刻本有影印本流行，以南宋魏仲举所辑《五百家注音辨昌黎先生文集》四十卷、《外集》十卷为最善。南宋末廖莹中世綵堂刻本，多遗文一卷，其注即合并删节五百家注并取朱熹《考异》散入正文句下，颇有疏舛，今有影印本及明徐时泰东雅堂复刻本。另有影宋蜀刊祝充音注本和影元刻本《朱文公校昌黎先生集》。明末蒋之翘《辑注韩昌黎集》，卷数相同，别为新注。诗注单行者，有清顾嗣立《昌黎先生诗集注》十一卷，较疏陋；清方世举《韩昌黎诗集编年笺注》十二卷、今人《韩昌黎诗系年集释》十二卷，俱为编年体，但次第不尽同。文注单行者，有近人马其昶《韩昌黎文集校注》。有关全集考订补注的，有宋方崧卿、朱熹；清陈景云、王元启、沈钦韩、方成珪等所著，俱不录全文。

昌吉回族自治州 1954年7月15日建立自治区，1955年2月改自治州。在新疆维吾尔自治区中部偏北。自治州人民政府驻昌吉市。辖昌吉市和奇台等六县及木垒哈萨克自治县。汉属西域都护，唐隶北庭都护府，清隶迪化府。人口141.9万(1996年)。居民有回、汉、维吾尔、哈萨克等族。南境有天山，有森林和牧场。矿产有煤、铁等。北部准噶尔盆地草原广阔。农产有小麦、稻、棉花、瓜果等。畜牧业发达。有采煤、炼铁、水泥、制糖、化肥、机械等工业。公路四通八达。有唐北庭都护府遗址和天池等名胜古迹。

昌江黎族自治县 1987年12月30日建立。在海南省海南岛西部、昌化江下游。自治县人民政府驻石碌镇。隋置昌化县。1914年改名昌江县。居民有黎、汉等族。产热带贵重木材及红、白藤，莪姜，杧果等经济作物。农产有稻、甘蔗、花生等。矿产有铜、铁、铅、锌。工业有制糖、农机、水泥、造船等。有铁路通八所港及三亚，公路发达。

4

晛〔**睍**〕(xiàn 现) ❶日气。《诗·小雅·角弓》："雨雪浮浮，见晛曰消。"❷明亮。杨基《春风行》："今朝棠梨开一花，天气自佳日色晛。"

旿(wǔ 午) 光明。见《玉篇·日部》。按谓当午日光盛明。

昇 "升㊀"的异体字。

昕(xīn 欣) ❶拂晓；日将出时。《仪礼·士昏礼》："凡行事，必用昏昕。"❷明亮。扬雄《太仆箴》："檀车孔夏，四骐孔昕。"刘禹锡《有僧言罗浮事》诗："咿喔天鸡鸣，扶桑色昕昕。"

昄(bǎn 板) 大。《诗·大雅·卷阿》："尔土宇昄章，亦孔之厚矣。"毛传："昄，大也。"朱熹注："昄章，大明也。或曰，昄当作版。昄章，犹版图也。"

昑(yán 沿) 同"昭"。见《字汇补·日部》。

明(míng) ❶光明；明亮。《易·系辞下》："日月相推而明生焉。"《诗·齐风·鸡鸣》："东方明矣。"❷表明；显明。《荀子·非相》："譬称以喻之，分别以明之。"《国策·齐策一》："王曰：'此不叛寡人明矣，曷为击之?'"❸眼睛亮。如：耳聪目明。引申为明白事理。《荀子·不苟》："公生明，偏生暗。"❹指贤明的人。《书·舜典》："三载考绩，三考黜陟幽明。"❺洁净。见"明水"、"明衣"、"明粢"。❻指视力。《礼记·檀弓上》："子夏丧其子而丧其

明。"❼今之次。如：明年；明日。王维《宿郑州》诗："明当渡京水，昨晚犹金谷。"❽指人世间。见"幽明❸"。❾朝代名。1368年朱元璋（明太祖）称帝，推翻元朝的统治，建都南京，国号明。永乐十九年（1421年）成祖迁都北京。疆域东北初年抵日本海、鄂霍次克海、乌地河流域，后退缩至辽河流域；西界初年在河套西喇木伦河一线，后退缩至今长城；西北初年到新疆哈密，后退缩至嘉峪关；西南包有今西藏、云南；东南到海及海外诸岛。1644年李自成农民军攻破北京，明朝被推翻。共历十六帝，统治二百七十七年。此后清兵入关，建立清王朝。明亡后，其残余力量曾先后在南方建立弘光等政权，史称南明。❿姓。元代有明玉珍。

明刀 中国古铜币。刀币的一种。有燕明刀、齐明刀等之别。燕明刀为战国时燕国等地的铜币。一般较齐刀小。山东博山出土的为齐明刀，俗称博山刀。此种刀的一面有一字，形体大同小异，近似"明"字，故称"明刀"。近亦有人释作"匽"，称"匽刀"。

明了 明白；清楚。《后汉书·华佗传》："鲁女生数说显宗时事，甚明了，议者疑其时人也。董卓乱后，莫知所在。"

明上 犹言圣上。尊称君王。《晏子春秋·问下》："通利不能，穷业不成，命之曰处封之民，明上之所诛也。"《三国志·魏志·张邈传》"布遣人求救于术"裴松之注引《英雄记》："布遣许汜、王楷告急于术……曰：'明上今不救布，为自败耳！布破，明上亦破也。'术时僭号，故呼为明上。"

明子 富含树脂的松树木材。古时用以照明，故又称"松明"。松树树干受伤（如采脂或自然损伤等）后的充脂木材，称"树干明子"。松树采伐后埋在土中的伐根，富含树脂，称"松根明子"。用有机溶剂浸提、加工可得松香（木松香）、松节油（木松节油）和浮选油，经干馏可得松焦油。

明瓦 一种半透明的蛎、蚌等物的壳，磨成薄片，嵌于窗户或天篷上以取光。《肇庆府志·物产》："蠔光，出阳江海中，蠔别种，无肉，治其壳，施之窗槅，薄而光明，谓之明瓦。"

明中 通晓星象历法。《文选·陆倕〈石阙铭〉》："乃命审曲之官，选明中之士。"李善注："明中，谓四时昏明，各有中星也。"

明分（—fèn） ❶明显的定分，本分。班彪《王命论》："收陵、婴之明分，绝信、布之觊觎。"《后汉书·庞育母传》："怨塞身死，妾之明分；结罪理狱，君之常理。何敢苟生，以枉公法！"❷明确职分。《商君书·修权》："故立法明分，而不以私害法则治。"❸分明；显然。无名氏《张协状元》第二十七出："它明分欺侮下官！"

明公 古代对有名位者的尊称。《三国志·魏志·吕布传》："布请曰：'明公所患，不过于布。今已服矣，天下不足忧。'"明公，指曹操。

明月 ❶光明的月亮。《古诗十九首》："三五明月满，四五蟾兔缺。"❷指明珠。《楚辞·九章·涉江》："被明月兮佩宝璐。"王逸注："言己背被明月之珠，要（腰）佩美玉。"❸指次月，下一个月。《左传·昭公七年》："其明月，子产立公孙泄及良止以抚之。"杨慎《丹铅总录》卷三："《左传》齐燕平之月，公孙段卒，国人愈惧；其明月，子产立公孙泄。古书传及俗称谓曰明年、明日则有之矣，明月仅见此尔。"

明文 明白确实的文字记载。《汉书·王莽传上》："今制礼作乐，实考周爵五等，地四等，有明文。"

明火 ❶古代以阳燧映日所点燃的火，祭祀、占卜时所用。《周礼·秋官·司烜氏》："以夫遂取明火于日。"又《春官·菙氏》："凡卜，以明火爇燋。"参见"阳遂❶"。❷旧时刑律称盗贼持火炬执兵器为明火执仗。后泛指公开抢劫。

明认 "默认"的对称。以明示的方式表示承认。

明书 书名。清初傅维鳞撰。一百七十一卷。纪传体明代史。作者为顺治三年（1646年）进士，以翰林弘文院编修，得分修明史，乃搜求遗书，纂成《明书》。内容于泰昌、天启、崇祯三朝，有意从略，以避忌讳。体例也颇凌乱，然叙事有为《明史》所未见者；表志所占篇幅很大，《食货志》以外，并立有《土田志》、《赋役志》。人物不列专传，全部以类相从，但区分时有不当，也有漏而不载者。

明水 ❶古代祭祀所用的净水。《周礼·秋官·司烜氏》："以鉴取明水于月。"孙诒让正义："窃意取明水，止是用鉴承露。"《新唐书·礼乐志二》："凡祀，五齐之上尊，必皆实明水。"❷县名。在黑龙江省中部、通肯河流域。因境内有明水泉子得名。县人民政府驻明水镇。1923年由青冈、拜泉两县析置明水设治局，1929年改明水县。农产有玉米、小麦、谷子、高粱、大豆，并产防风、柴胡等药材。有机械、水泥、汽车修配、制糖、酿酒等工业。

明示 "默示"的对称。当事人直接用言语文字表示意思。

明本 明代刻印的书本。明初刻书，犹沿元代的风格，黑口居多。正德、嘉靖、万历三朝，刻书最盛，形式也丰富多样。大致正德、嘉靖两朝，字体仿宋，万历以后，在版画艺术上有很大成就。由于印刷技术的发展，并创制了铜活字版和彩色套印。

明旦 ❶天亮，含有通宵达旦的意思。扬雄《剧秦美新》："旁作穆穆，明旦不寐。"❷明晨。张说《钦州守岁》诗："故岁今宵尽，新年明旦来。"亦指明天。《后汉书·光烈阴皇后纪》："即按历，明旦日吉，遂率百官及故客上陵。"

明史 书名。清张廷玉等撰。三百三十二卷。纪传体明代史。创修于顺治二年（1645年），未成而罢。康熙十八年（1679年）再开史馆纂修。徐元文、徐乾学、王鸿绪等先后担任总纂，聘史学家万斯同核定稿件。所谓王鸿绪的《明史稿》多出斯同之手。雍正元年（1723年）张廷玉等为总裁，据王稿增减续修，至十三年定稿。乾隆四年（1739年）刊行。全书取材颇富，历经三次订正，有一定史料价值。惟于建州女真和南明史事多所缺漏，对农民起义极端仇视，创立《流贼传》名目。乾隆四十年，以元时人地名对音讹舛，译字鄙俚，曾谕令改订，其后又以《本纪》事实疏略，复命考核增修，刊成《本纪》二十四卷，有故宫博物院影印本。

明发 ❶犹"明旦❶"。破晓，天色发亮。含有通宵达旦的意思。《诗·小雅·小宛》："明发不寐，有怀二人。"朱熹注："明发，谓将旦而光明开发也。二人，父母也。"❷指父母恩德。陆机《思亲赋》："存顾复之遗志，感明发之所怀。"❸犹揭发。《后汉书·循吏传序》："明发奸伏，吏端禁止。"

明圣 大理段素英年号（?）。

明夷 六十四卦之一，离下坤上。《易·明夷》："象曰：'明入地中，明夷，君子以莅众，用晦而明。'"后用以比喻君主昏暗、贤臣退避的乱世。《宋书·龚颖传》："臣闻运缠明夷，则艰贞之节显。"黄宗羲《明夷待访录》书名即取此比喻义。

明光 ❶同"光明"。日光；光亮。鲍照《学刘公幹体》诗："白日正中时，天下共明光。"❷汉代宫殿名。(1)明光殿，在桂宫。《三辅黄图》卷二："未央宫渐台西有桂宫，中有明光殿，皆金玉珠玑为帘箔，处处明月珠，金陛玉阶，昼夜光明。"(2)明光宫，在北宫。《三辅黄图》卷三："武帝太初四年秋起，在长乐宫后。"《汉书·元后传》："初，成都侯商（王商）尝

病，欲避暑，从上借明光宫。"(3) 在甘泉宫。《三辅黄图》卷三："武帝求仙起明光宫，发燕赵美女二千人充之。"后亦泛指宫殿。张籍《节妇吟·寄东平李司空师道》："妾家高楼连苑起，良人执戟明光里。"❸市名。在安徽省滁州市西北部、池河下游，邻接江苏省。京沪铁路斜贯。市人民政府驻明光镇。1932 年由滁县、来安、定远、盱眙四县析置嘉山县，因县境内有嘉山得名。1994 年改设明光市。人口 59.7 万(城镇 10.8 万，1996 年)。矿产有铁、铜、铅、锌。工业有机械、电子、纺织、化学、水泥等。农产有稻、小麦、花生、薯类、豆类等，并以大明绿(豆类)著名。水产有银鱼、芡实、鳖、莲等。特产"明光大曲"和"明光特曲"酒。古迹有曹姑坟、自来桥、跃龙岗碑、法华禅庵塔。

明衣 干净的贴身内衣。古人斋戒沐浴后换穿。《论语·乡党》："齐(斋)，必有明衣，布。"何晏注："孔曰：'以布为沐浴衣。'"《事物纪原》卷九："三代以来，袭有明衣，唐改用生绢单衣，今但新衣而已。"也指古代死者洁身后所穿的内衣。《仪礼·士丧礼》："明衣裳用布。"贾公彦疏："下浴讫，先设明衣，故知亲身也。"

明冰 透明坚硬的平滑冰层。主要由飞机飞经冷雨或冷云层时形成。经常冻结在机翼、螺旋桨或其他部分的前缘，发展很快，不易脱落，即使使用除冰器亦不易破除，对飞行危害很大。

明州 州、府名。唐开元二十六年(公元 738 年)置州，以境内有四明山得名。治鄮县(今宁波市南，大历时移今宁波市，五代吴越改名鄞县)。辖境相当今浙江甬江流域及慈溪市、舟山群岛等地。宋绍熙五年(1194 年)升为庆元府。元改庆元路，明初改为明州府，洪武十四年(1381 年)改名宁波府。宋时在此置市舶司，为对高丽、日本等国的贸易港。

明江 旧县名。在广西壮族自治区西南部。1912 年由明江厅改置。1952 年撤销，并入宁明县。

明兴 即"慕尼黑"。

明纪 书名。清陈鹤撰。六十卷。编年体明代史。以《明史》、《明史稿》为根据，参以诸家记载。凡《明史》所记，均予采入，但因删削太过，叙事不很完备。编者亲手编至五十二卷而卒，后八卷由其孙克家续成。同治以后，常以此书继毕沅《续资治通鉴》之后，一并刊行。

明报 香港报纸。1959 年 5 月 20 日创刊。日刊。查良镛(金庸)等创办。1991 年组成报业集团。另出有《明报月刊》、《明报周刊》、《现代日报》等。

明时 ❶表明天时变化。《易·革》："君子以治历明时。"孔颖达疏："修治历数以明天时也。"❷谓政治清明的时代，多用来称颂当代。曹植《求自试表》："志欲自效于明时，立功于圣世。"

明应 大理段素英年号 (1005—?)。

明启 大理段素廉年号 (1010—1022)。

明矾 又称"白矾"、"钾明矾"。硫酸钾和硫酸铝的含水复盐。化学式$K_2SO_4 \cdot Al_2(SO_4)_3 \cdot 24H_2O$。无色透明晶体，有酸味。溶于水。水解时生成氢氧化铝胶状沉淀。用作媒染剂和净水剂。化学工业中用于炼铝和制造钾肥等。中医学上用为燥湿、杀虫、解毒或涌吐痰涎药，性寒、味酸涩，内服治癫痫、咽喉痰涎壅阻、久泻不止等，外治疥癣、湿疮等。经煅制而成的干燥品，称"枯矾"，功能收敛、燥湿，外治湿疹、湿疮、耳内流脓、疮疡溃不收口、痔漏等。

明轮 装在船的两舷或尾部，状似车轮的船用推进器。在轮周上装有若干桨板，随着轮的转动拨水向后使船前进。因轮的大部分露出水面，故名。我国古代用人力转动的明轮船称为"车船"或"轮船"。近代明轮由机器转动，其桨板有固定的和活动的两种，后者效率较前者为高。

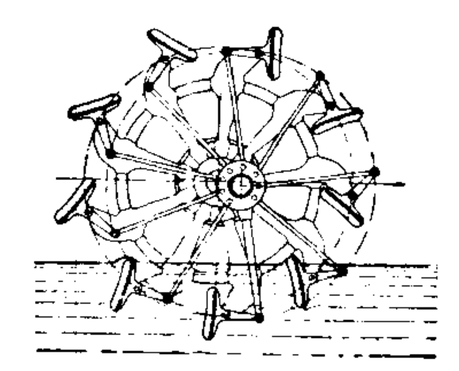
明 轮

明昌 金章宗年号 (1190—1196)。

明明 ❶明察。多用来歌颂帝王、神灵。《诗·小雅·小明》："明明上天，照临下土。"❷明亮。曹操《短歌行》："明明如月，何时可掇！"❸明举贤明之士。《书·尧典》："明明扬侧陋。"孔颖达疏："汝当明白举其明德之人于僻隐鄙陋之处。"❹犹黾勉。勉力。《诗·鲁颂·有驳》："夙夜在公，在公明明。"陈奂传疏："明明，犹勉勉也。"❺副词。表示确实如此，显然如此。如：他明明错了，你还护着他。

明府 汉代对郡守的尊称，即"明府君"的省称。《汉书·龚遂传》："明府且止，愿有所白。"《后汉书·张湛传》："明府位尊德重，不宜自轻。"李贤注："郡守所居曰府，府者尊高之称。"唐以后则多专用以称县令。

明法 唐宋时科举制度的科目之一。主要考试关于法令的知识。

明河 即银河。欧阳修《秋声赋》："星月皎洁，明河在天。"

明治 ❶大理段素英年号 (?—1009)。❷日本明治天皇年号 (1868—1912)。

明驼 ❶善走的骆驼。段成式《酉阳杂俎·毛篇》："驼，性羞。《木兰》篇'明驼千里脚'，多误作鸣字。驼卧，腹不贴地，屈足漏明，则行千里。"一说为骏马名，头似骆驼而毛色白亮，即"白驼"。❷唐代驿使名。杨慎《丹铅总录》卷十三"明驼使"："唐制：驿置有明驼使，非边塞军机，不得擅发。"

明经 唐代科举制度中科目之一。与进士科并列，主要考试经义。清代用作贡生的别称。

明政 年号。(1) 隋末李子通年号(619—621)。(2) 大理段素顺年号 (969—985)。

明星 ❶明亮的星。特指金星，也叫"启明星"、"太白星"。《诗·郑风·女曰鸡鸣》："子兴视夜，明星有烂。"《尔雅·释天》："明星谓之启明。"郭璞注："太白星也，晨见东方为启明，昏见西方为太白。"❷传说中华山仙女名。《太平广记》卷五十九引《集仙录》："明星玉女者，居华山，服玉浆，白日升天。"李白《古风》："西上莲花山，迢迢见明星。素手把芙蓉，虚步蹑太清。"华山有莲花峰。❸对著名演员、运动员等的夸耀称号。如：电影明星。

明虾 即"对虾"。

明骨 鱼类软骨的煮干食品。软骨鱼类的鲨鱼头骨、颚骨、鳍基骨及脊椎骨接合部等，经浸水、预煮，削去肌肉和钙质层晒干而成。

明保 清制，京外大臣推荐有"才能"的人或叙录有功劳的官员，请求以某项官职任用或加以某项荣典，奏报以后，交吏部审议，称为明保。如有特殊才能请求破格录用的，称为*密保。

明律 明代法律的总称。主要形式有律、诰、例、令。律即《大明律》，明太祖在位时先后颁行多次。以洪武三十年(1397 年)颁布的律为定本，按六部官制，分《名例律》、《吏律》、《户律》、《礼律》、《兵律》、《刑律》、《工律》；并为维护封建经济，添设《市廛》、《关津》、《田宅》、《钱债》、《邮驿》、《营

造》等共三十卷四百六十条。诰即《明大诰》，共四编二百三十六条，陆续颁行于太祖洪武十八年到二十年间，是严刑惩治吏民的特别刑法。例是补律之不足的条例，有《问刑条例》等多种。令以太祖颁行的《大明令》最为著称。此外还有属于行政法性质的《明会典》等。

明亮 (1736—1822) 清满洲镶黄旗人，富察氏。生员出身。乾隆中以护军统领参加大小金川战役，累升四川提督、伊犁将军。嘉庆初以副都统衔署广州将军，率军镇压石柳邓起义。不久督兵镇压白莲教起义军，于郧西围攻王聪儿等。后以事夺职。嘉庆五年(1800年)复起，又在陕鄂地区进攻白莲教起义军，以年老调回北京。官至武英殿大学士加太保。

明度 个体对物体表面亮度的感觉。亮度是物体的客观物理量，而明度则是机体对亮度的反映，是个体的心理量。它与亮度有密切联系，又不完全依赖于亮度，还受眼睛适应状态、对比效应等因素的制约。同一亮度的物体，不同的个体或同一个体在不同条件下感到的明度可能不一样。

明前 成品绿茶之一。用采自清明前的细嫩芽尖制成，故名。

明珰 珠玉制成的耳饰。曹植《洛神赋》："无微情以效爱兮，献江南之明珰。"

明珠 ❶光泽晶莹的珍珠。比喻所喜爱的人或珍贵之物。《梁书·刘孺传》："叔父瑱为义兴郡，携以之官，常置坐侧，谓宾客曰：'此儿，吾家之明珠也。'"韩愈《酬卢给事〈曲江荷花行〉》："遗我明珠九十六，寒光映骨睡骊目。"孙汝听注："汀诗九十六字。"汀，卢给事名。❷道家谓眼睛。《上清黄庭内景经·天中章第六》："眉号华盖覆明珠。"❸明珠(1635—1708)。清满洲正黄旗人，纳喇氏，字端範。初任侍卫。康熙十一年(1672年)任兵部尚书，坚主削藩，为圣祖所倚重，累官至武英殿大学士。屡充《太祖太宗实录》、《大清会典》、《平定三逆方略》、《明史》等书总裁官。二十七年以植党营私，招权纳贿，被御史郭琇参奏，革去大学士，仍用为内大臣。后从圣祖征噶尔丹，督西路军饷。

明都 古泽薮名。即孟诸。《史记·夏本纪》："道菏泽，被明都。"

明哲 明智；洞明事理。《书·说命上》："知之曰明哲。"孔传："知事则为明智。"《三国志·魏志·李典传》："曹公明哲，必定天下。"亦作"明悊"。《汉书·翟方进传》："予未遭其明悊。"颜师古注："言不遭遇明智之人。"

明烛 ❶古时祭祀用的火炬。《周礼·秋官·司烜氏》："以共(供)祭祀之明盎、明烛，共明水。"❷点亮的烛。谢惠连《雪赋》："燎熏炉兮炳明烛，酌桂酒兮扬清曲。"

明通 大理段素隆年号(1023—1026)。

明教 ❶旧时对别人言论书札的敬称。如：伫候明教。《国策·魏策一》："寡人不肖，未尝得闻明教。"❷由摩尼教发展而成的秘密宗教组织。混合有道教、佛教等成分。五代、宋、元农民起义常利用为组织的工具。尊张角为教祖，敬*摩尼为光明之神，并崇拜日月。教徒服色尚白，提倡素食、戒酒、裸葬；讲究团结互助，称为一家。教义认为，世界上光明力量终必战胜黑暗力量。唐末五代时流行于陈州一带，后梁末母乙曾以明教为组织纽带发动起义。北宋、南宋间流行于淮南、两浙、江东、江西、福建等地，不断组织农民起义，最著名的有方腊、王念经起义。❸"摩尼教"的旧译。

明堂 ❶古代天子宣明政教的地方，凡朝会及祭祀、庆赏、选士、养老、教学等大典，均于其中举行。古乐府《木兰诗》："归来见天子，天子坐明堂。"❷古星名。《晋书·天文志上》："房四星为明堂。"又狮子座 τ、υ、e 三星也叫"明堂"。❸墓前的祭台。也称为"券台"。郑德辉《老君堂》第一折："倒塌了明堂瓦舍，崩损了石器封坛。"❹旧时看风水者用语，指墓前的所谓地气聚合的地方。

明盘 商业用语。"暗盘"的对称。在市场上由买卖双方公开决定的价格。

明盎 同"明粢"。《周礼·秋官·司烜氏》："以共(供)祭祀之明盎、明烛，共明水。"

明旌 同"铭旌"。

明渠 天然河道和人工渠道的统称。其特点是渠中液面与大气相接触。

明喻 比喻的一种。表明比喻和被比喻的相类关系。本体和喻体两个成分之间一般要用"似"、"若"、"像"、"如"、"如同"、"好比"等比喻词。如："鲁迅的杂文似匕首，如投枪，直刺敌人的心脏。"

明粢 亦作"明盎"。古代祭祀用的谷物。"明"为洁净之意。《礼记·曲礼下》："稷曰明粢。"

明道 宋仁宗年号(1032—1033)。

明港 镇名。在河南省信阳县北部，淮河支流明河和京广铁路在此交会。向为豫南重要集镇。有钢铁、水泥、机械、发电等厂。

明媚 鲜妍悦目。鲍照《芙蓉赋》："烁彤辉之明媚，粲雕霞之繁悦。"李成《山水诀》："春山明媚，夏木繁隆。"

明溪 县名。在福建省三明市西部。县人民政府驻雪峰镇。明置归化县，1933年改名明溪县。1956年同三元县合并为三明县。1960年原三元县析出设三明市。1964年三明县复称明溪县。农产有稻、大豆、甘薯、油菜籽等，并产木材、竹、香菇、茶叶。矿产有钨、宝石、铁、铜。工业有冶金、化学、电子、机械、造纸、采矿等。名胜有龟山、玉虚洞。

明镐 (989—1048) 北宋密州安丘(今属山东)人，字化基。大中祥符进士。仁宗时历任陕西转运使等官，修沿边城堡，训练军队。旋入知开封府。贝州(今河北清河西北)*王则起义时，他任河北体量安抚使，围攻贝州。后文彦博为宣抚使，他任副使，继续镇压起义军。以功擢权三司使，官至参知政事。

明德 ❶谓完美的德性。《礼记·大学》："大学之道，在明明德。"郑玄注："谓显明其至德也。"朱熹《大学章句》："明德者，人之所得乎天，而虚灵不昧，以具众理而应万事者也。"以为"明德"是人们天赋本然的善性。❷年号。(1)后蜀孟知祥年号(公元934年)，孟昶仍称(934—937)。(2)大理段思聪年号(952—?)。(3)大理段素英年号(?)。❸日本后小松天皇年号(1390—1394)。

明器 ❶即"冥器"。一作"盟器"。专为随葬而制作的器物，一般用陶或木、石制成。从新石器时代开始的历代墓中都有发现。自宋代起，纸明器逐渐流行，陶、木、石制的渐少。明代还有用铅、锡制作的。在随葬明器中，除仿制的日用器物外，尚有房屋、田地、仓、井、灶、猪圈、家具等模型，可以考见当时社会生活情况和雕塑艺术的水平。❷古代诸侯受封时帝王所赐的礼器宝物。《左传·昭公十五年》："诸侯之封也，皆受明器于王室，以镇抚其社稷。"

明镜 ❶明亮的镜子。《淮南子·俶真训》："莫窥形于生铁而窥于明镜者，以睹其易也。"比喻见事清楚。杜甫《洗兵马》诗："司徒清鉴悬明镜。"司徒，指李光弼。又专用以称颂官员判案公允，没有冤屈。《水浒传》第八回："林冲告道：

'恩相明镜，念林冲负屈衔冤！'"❷明镜 (Der Spiegel)。德国最有影响的新闻周刊。1946 年 11 月 11 日在汉诺威创刊，由当时英军新闻检查局一位军官主办，原名《本周》。1947 年德国编辑 R. 奥格施泰因接办后改现名。1952 年迁汉堡出版。

明大诰 亦称《大诰》。明初的特别刑法。明太祖亲自制定，于洪武十八年(1385 年)至二十年陆续颁行，分《大诰》、《大诰续编》、《大诰三编》、《大诰武臣》四编，共二百三十六条。内容分法外用刑的案例、严酷法令和皇帝对吏民的训导三部分。重在惩治贪官污吏豪强，体现明初"重典治乱世"的思想，然施用时间不长。

明太祖 (1328—1398) 即朱元璋。明朝建立者。1368—1398 年在位。幼名重八，又名兴宗，后改名元璋，字国瑞。濠州钟离(今安徽凤阳东北)人。少时在皇觉寺为僧。元至正十二年(1352 年)参加郭子兴部红巾军，后自立一军，韩林儿称帝时任左副元帅。龙凤二年(1356 年)攻下集庆(今江苏南京)，废除一些元代苛政，命诸将屯田。后接受朱升"高筑墙，广积粮，缓称王"的建议，壮大了自己的军力。龙凤七年被韩林儿封为吴国公。旋击败陈友谅，至龙凤十年消灭其残余势力，改称吴王。龙凤十二年发布文告，咒骂红巾军为"妖"，杀害韩林儿。次年消灭张士诚割据势力。旋即出军北上。1368 年称帝，国号明，年号洪武，以应天(今江苏南京)为京师。同年攻克大都(今北京)，推翻元朝统治，以后逐步统一全国。他普查户口，丈量土地，奖励农桑，均平赋役，兴修水利，推行屯田，并减轻对工匠的奴役。同时抑制豪强贪吏，制订《大明律》，兴胡惟庸、蓝玉等狱，废中书省及左右丞相，加强皇权，以巩固中央集权，为社会经济文化的恢复和发展提供了有利条件。

明太祖

明月峡 ❶长江上游峡谷。在重庆市东。峡首西岸壁高百余米，其壁有圆孔，形若满月，故名。❷嘉陵江上游峡谷。在川、陕两省边境。长 1.85 公里。两岸峭壁陡立，风景秀丽。秦汉以后在峡两壁凿栈道，即川陕间著名的蜀道遗址。

明文在 总集名。清薛熙编选。熙字孝穆，江苏常熟人。一百卷。仿萧统《文选》体例，选录明人诗文二千余篇。熙为汪琬门人，其选录以*唐宋派古文为标准。有倪霈写刻本。通行有光绪间江苏书局刻本。

明文海 总集名。明清之际黄宗羲编选。原书六百卷，未经刊行。《四库提要》题四百八十二卷，系删去记晚明史事部分一百十八卷。编者旨在保存史料，明代散失的文史篇章，因以保存者颇多。中华书局于 1987 年据涵芬楼抄本影印出版。

明文衡 原名《皇明文衡》。总集名。明程敏政编选。九十八卷，补缺二卷，目录二卷。选录明初至弘治时辞、赋、乐府、琴操及散文，无古体、近体诗。分为三十八类。其传状碑志有三十余卷，保存了部分社会历史资料。有影印明刊本。

明玉珍 (1331—1366) 元末随州(今属湖北)人。地主出身。至正十一年(1351 年)集乡兵屯青山，后参加徐寿辉红巾军，任元帅。十七年由巫峡西进，陆续占有巴蜀之地。二十年夏见陈友谅杀寿辉称帝，他自称陇蜀王。后二年称帝，都重庆，国号夏，年号天统。死后子昇继位，于明洪武四年(1371 年)降明。

明世宗 (1507—1566) 即朱厚熜。明代皇帝。年号嘉靖。1521—1566 年在位。即位时，杀武宗的亲信钱宁等，退还部分被侵占的民田，汰除军校匠役十余万人，企图缓和社会矛盾。但土地高度集中，赋役苛重，阶级矛盾仍日趋剧烈。他迷信道教，求长生，二十多年不见朝臣，由严嵩当国，继而内阁纷争、吏治败坏。东南有倭寇侵扰，北方有鞑靼攻袭，政治和经济都出现深刻的危机。

明史稿 书名。即《横云山人明史稿》。清康熙时开馆纂修明史，由史学家万斯同主撰。斯同死后，王鸿绪删改史稿，于康熙五十三年(1714 年)进呈列传二百零五卷，雍正元年(1723 年)又进呈本纪十九卷、志七十七卷、表九卷。雍正时修定《明史》，即以此书为底本。

明四家 明代中叶代表画家沈周、文徵明、唐寅、仇英等四人的合称。他们之间有着师友关系，在绘画艺术上各具风格特点。有学者认为明代高手辈出，对沈等四人宜称"明吴门四家"。

明圣湖 古湖名。一名金牛湖。即今浙江杭州市西湖。《初学记》引刘道真《钱塘记》："明圣湖在县南。父老相传：湖中有金牛，古尝有见其映宝云泉，照耀流精，神化莫测，遂以明圣为名。"一说即石湖，在今杭州市西南定山附近。

明成祖 (1360—1424) 即朱棣。明代皇帝。年号永乐。1402—1424 年在位。朱元璋第四子，初封燕王，镇守北平(今北京)。建文元年(1399 年)，以"清君侧"为名起兵"靖难"，四年攻破京师(今江苏南京)，夺取帝位。永乐七年(1409 年)派亦失哈等设*奴儿干都司，管辖今黑龙江、精奇里江、乌苏里江、松花江流域和库页岛等地。十九年迁都北京，以南京为留都。他解除藩王兵权，巩固中央集权；重用宦官，设置东厂，开宦官干政之始。屡次出兵打击蒙古贵族的势力。派郑和出使南洋等地，远至东非，促进了中国与亚非各国在经济、文化上的交流。命解缙等编纂《永乐大典》，保存了大量古代文化典籍。统治期间曾爆发唐赛儿等农民起义。

明会典 书名。明弘治时官修，嘉靖时续修，万历时重修。重修本凡二百二十八卷，题申时行等撰。万历十五年(1587 年)成书。体例以六部为纲，分述各行政机构的职掌、事例、冠服仪礼等并附有插图。内容较《明史》各志为详，为研究明代典章制度的重要资料。

明会要 书名。清龙文彬撰。八十卷。分帝系、礼、乐等十五门，子目四百九十八事。分目列举史实，兼及琐言故事，可以作为检索明代制度资料的工具书。至于探索典章制度，其价值不及明代官修的《明会典》。

明安图 (?—1765) 清数学家、天文学家。字静庵，蒙古族。曾任钦天监监正。他鉴于传教士介绍的关于圆周率和三角函数的三个幂级数展开公式没有证明，约从乾隆元年(1736 年)起，历三十余年的钻研，获得证明，并发明另外六个公式，著《割圜密率捷法》，书未成而卒。后由其子明新(字景臻)和学生陈际新(字舜五，宛平人)于乾隆三十九年续成，共四卷。

明孝陵 明太祖(朱元璋)墓。在江苏南京市紫金山(即钟山)南麓。陵前有石人、石兽群、神功圣德碑等。为全国重点文物保护单位。

明君舞 晋代歌舞。表演王昭君出塞故事。原名"昭君舞"，后为避司马昭讳而改称。晋石崇曾为善舞家伎绿珠作《明君歌》："我本良家子，将适单于庭"，"哀欲伤五内，泣泪

沾珠璎”，“愿假飞鸿翼，乘之以遐征”(《旧唐书》、《文选》)。舞蹈即据歌词设计，表现王昭君远嫁的悲痛心情和盼归故里的强烈愿望。

明武宗(1491—1521) 即朱厚照。明代皇帝。年号正德。1505—1521年在位。信用宦官刘瑾、谷大用和将领江彬等，淫乐嬉游，扩建皇庄，掠夺人民的土地。曾自封“威武大将军”，屡出巡游，沿路骚扰，人民因此弃业罢市，逃匿山谷。在位期间，朝纲紊乱，王公勋戚群相占夺民田，皇庄增至三百多处，阶级矛盾尖锐，爆发了刘六、刘七等农民起义，明统治日趋衰落。

明英宗(1427—1464) 即朱祁镇。明代皇帝。1435年即位，年号正统。即位时年九岁，由宦官王振专权；正统十四年(1449年)土木之变，被瓦剌俘去。次年，被释回京。景泰八年(1457年)发动政变，再复帝位，改年号天顺。杀害抗击瓦剌有功的大臣于谦，任用宦官曹吉祥。先后在位二十二年。统治期间政治腐败，土地兼并日益严重，先后爆发了叶宗留、邓茂七等起义。

明画录 中国画史传著作。清徐沁著。八卷。沁字埜公，会稽(今浙江绍兴)人。自谓继《宣和画谱》、《图绘宝鉴》而作。收录明画家八百五十余人，分道释、人物、宫室、山水、兽畜、龙、鱼、花鸟(附草虫)、墨竹、墨梅等门，列小传，略述画艺。搜辑广，疏漏亦多，且有失考及详略未当之处。

明矾石 矿物名。化学成分为$KAl_3[SO_4]_2(OH)_6$。三方晶系。常成土状或致密块状集合体。白色，微带浅灰或浅黄色，玻璃光泽或光泽暗淡，密度2.6～2.8克/厘米^3，硬度3.5～4。中酸性火山岩经低温热液蚀变而成。用以生产明矾和制造钾肥。

明实录 书名。明官修的编年体史料长编。自太祖到熹宗十三朝(建文附太祖，景泰附英宗)，均经修成。崇祯朝有后人补辑本十七卷。本书篇幅庞大，保存有大量明代史料。过去未曾刊行，仅有抄本流传。现存各地藏本卷帙互有出入，内容也间有详略。王崇武等曾据各地藏本加以校勘。1940年有影印南京国学图书馆藏抄本共二千九百二十五卷，凡五百册，错字脱字很多。另有校勘本。

明诗综 总集名。清朱彝尊编选。一百卷。录存明初诗人至明亡后遗民三千四百余人的作品，并有作家小传及诸家评论，而以所作《静志居诗话》分附于后。编者自述其纂辑意图，是“窃取国史之义，俾览者可以明夫得失之故”。书中资料较为丰富。颇有涉及当时社会、政治情况的作品，于明诗各个流派的特点亦有所反映。有清康熙间刻本。

明故宫 在今江苏南京市中山门内。明初宫城。建于元至正二十六年至二十七年(1366—1367)。南北长2.5公里，东西宽2公里。外有护城河环绕。清咸丰年间毁于兵火。今残存午朝门、东华门、西华门及内外五龙桥、玉带河等遗迹。建国后已把明故宫部分遗存石刻集中于午朝门内，辟为明故宫公园。

明显陵 在湖北省钟祥市区东北7.5公里松林山。系明世宗之父兴献王(后追谥恭睿献皇帝)朱祐杬之陵。建于嘉靖十九年(1540年)。占地40公顷。神道长1 300米，两旁列石人、石兽。后为大殿、宝城。为全国重点文物保护单位。

明星制 电影生产单位以电影演员为中心确定制片方针的制度。盛行于美国好莱坞。制片人往往要求演员固定角色类型，甚至专门组织编写适合某一演员表演的剧本，竭力宣传鼓吹，把演员捧为观众崇拜的偶像，以获得商业上的成功。

明思宗(1611—1644) 即朱由检。明代皇帝。年号崇祯。1627—1644年在位。即位后杀魏忠贤，罢黜阉党，励精图治，极想有为；但随即信任另一批宦官，冤杀抗击后金(清)的将领袁崇焕。刚愎自用，动辄更易将相。在位期间，农民起义纷起，势如燎原。崇祯十七年(1644年)李自成率领起义军攻克北京，他在煤山(今北京景山)自缢，明亡。清兵入关，谥怀宗，后改庄烈帝；南明谥思宗，后改毅宗。

明祖陵 在江苏省盱眙县洪泽湖滨。明洪武元年(1368年)，朱元璋追封他的祖先高祖、曾祖、祖父三代为祖皇帝，洪武二十年葬其三代祖先于此。陵呈长方形，前有神道、棂星门，金水河上有三座石桥；后有神厨、宰牲亭、享殿、配殿等建筑。现神道上石刻有麒麟2对、狮子6对、华表1对、文官7对、武士1对、马1对，另有30余个石柱础。为全国重点文物保护单位。

明神宗(1563—1620) 即朱翊钧。明代皇帝。年号万历。1572—1620年在位。十岁即位。初年由张居正执政，清丈全国土地，推行一条鞭法，治理黄河，缓和了统治危机。成年亲政后不视朝三十余年，大事营建。万历二十四年(1596年)起，派遣宦官到各地任矿监、税监，对人民疯狂掠夺，激起多次反抗斗争。晚年因立嗣酿成党争。

明珠记 传奇剧本。明陆采作。取材于唐薛调传奇小说《无双传》。写刘无双同王仙客相恋，无双被征入宫，王仙客得古押衙之助，终于救出无双，结为夫妻。

明党参(参 shēn)(*Changium smyrnioides*) 伞形科。多年生草本。根有两型：一种纺锤形或椭圆形，粗短；一种圆柱形，细长。茎具粉霜。叶近三回三出式羽状全裂，基出，最终裂片线形。晚春开花，花小，白色，复伞形花序。双悬果椭圆形。产于中国浙江、江苏、安徽、江西、湖北等地。根煮熟去皮后入药，性微寒、味甘微苦，功能润肺止咳、和胃，主治肺热咳嗽、呕吐、反胃、食少、口干等。生品名“粉沙参”，用作祛痰止咳药。

明党参

明资匠 唐官府手工业中出资雇用的技术工匠。具有精巧技术，尤为特殊的称“巧儿匠”。由官府给予报酬，类似募匠。参见“番匠”。

明家罗(Piagalla) 古港名。故址在今斯里兰卡卡卢特勒(Kalutara)附近，为古代通拉特纳普勒城(Ratnapura)的重要港口。后者为斯里兰卡宝石业中心，故亦称宝石城，东西方商人常经明家罗港来此采购宝石。元汪大渊《岛夷志略》有专条记述。

明通鉴 书名。清夏燮撰。九十卷，又前编四卷，附编六卷。编年体明代史。编者以二十年精力广收博采，搜辑野史多至数百种，立说不完全根据《明史》，并别撰考异，分注正文之下。内容比《明纪》为详。尚有史料参考价值。但编者未看到全部《明实录》，又轻信野史中无稽之谈(如以元顺帝为宋恭帝之子)，取材上尚多问题。所附评论多据《通鉴辑览》的乾隆“御批”，亦为人所不满。

明通榜 清雍正乾隆年间，在会试落卷内选文理明通的举人补授出缺的学官，因于正榜外续出一榜，名为明通榜。乾隆五十五年(1790年)后停止。

明堂图 古代经络穴位图。《抱朴子·杂应》记有《明堂流注偃侧图》；《隋书·经籍志》记有《明堂孔穴图》、《黄帝十

二经脉明堂五藏人图》等。明高武《针灸聚英·集用书目》："曰明堂者，谓雷公问道，黄帝授之，亦后人所依托者。"

明庶风 ❶东风。《史记·律书》："明庶风居东方。明庶者，明众物尽出也。"《说文》："东方曰明庶风。"❷春分的风。《易纬·通卦验》："春分明庶风至。"参见"八节风"。

明渠流 亦称"明槽流"。明渠中具有大气压力下自由表面的液体在重力作用下的流动。未充满液体的管道中的液流也称明渠流。

明斯克(Минск) 白俄罗斯共和国首都和经济、文化中心。位于第聂伯河上游支流斯维斯洛奇河(Свислочь)畔。面积159平方公里。人口167.2万(1995年)。1067年建要塞，14世纪起属立陶宛公国。1919年成为白俄罗斯苏维埃社会主义共和国首都。重要交通枢纽。全国最大的工业中心。汽车、拖拉机、精密机床制造等发达，还有钢铁、化学、木材加工、建材、轻工和食品加工等部门。设有白俄罗斯科学院和白俄罗斯大学等十余所高等院校，以及历史和地志博物馆、艺术博物馆、卫国战争史纪念馆等。

明惠帝(1377—1402) 即朱允炆。明代皇帝。年号建文。1398—1402年在位。朱元璋死，以皇太孙继位，用齐泰、黄子澄的计策削藩，加强中央集权。燕王朱棣借口出兵，攻陷京师(今江苏南京)。死于宫火。一说从地道出亡，改换僧装，流浪各地，自号*应文。明无谥，清乾隆时追谥。

明道编 明黄绾著。原十二卷，现存六卷。表现出作者晚年思想的转变，由笃信王守仁转而对之全面批判，指出宋儒理学和王学的禅学本质，"空虚之弊，误人非细"。

明曾蒂(Mindszenty József, 1892—1975) 匈牙利枢机主教。原名佩亨·约瑟夫(Pehm József)。1915年起当神父。*匈牙利苏维埃共和国时期被监禁。第二次世界大战时任主教。1946年为枢机主教。因企图推翻人民政权，恢复君主制，1949年以叛国罪被判处无期徒刑。1956年*匈牙利事件中，逃入美国使馆"避难"。1971年去梵蒂冈。后定居维也纳。

明编法 "一条鞭法"的别名。

明熹宗(1605—1627) 即朱由校。明代皇帝。年号天启。1620—1627年在位。乳母客氏和宦官魏忠贤把持朝政，屡兴大狱，残酷迫害东林党人，政治极为黑暗。农民起义频繁，后金(清)又攻占辽阳、沈阳，进迫锦州。明朝濒临溃灭。

明十三陵 明代自成祖到思宗十三个皇帝的陵墓。即长陵(成祖)、献陵(仁宗)、景陵(宣宗)、裕陵(英宗)、茂陵(宪宗)、泰陵(孝宗)、康陵(武宗)、永陵(世宗)、昭陵(穆宗)、定陵(神宗)、庆陵(光宗)、德陵(熹宗)、思陵(思宗)。在北京市昌平天寿山南麓。全国重点文物保护单位和全国重点风景名胜区。其中以长陵的规模最大。*定陵于1956—1958年发掘。

明日黄花 苏轼《九日次韵王巩》："相逢不用忙归去，明日黄花蝶也愁。"明日，指重阳节后的一天，即九月初十。黄花指菊花。谓重阳过后，菊花就逐渐萎谢。后常借以比喻过时的事物。

明心见性 佛教禅宗的主要修持方法。意谓"心"是可以转变的(转迷为悟)，但"性"是永远不变的，因此只要悟了自心本性(即佛性)，就能成佛。对宋明理学有重大影响。南宋陆九渊和明王守仁等袭用这一术语，认为心、性、理都是一个东西，一切存在于"心"中，只要通过内省(明心)的工夫，就可以认识真理(见性)。

明目张胆 谓有胆有识，敢作敢为。《晋书·王敦传》："今日之事，明目张胆，为六军之首，宁忠臣而死，不无赖而生矣。"后用为公然无所避忌的意思。《中国现在记》第十一回："始而这事还秘密，后来便明目张胆了。"

明式家具 中国木器家具的制造格式之一。明清以来，家具风格按产地分类有苏式(苏州制造)、广式(广东制造)、京式(北京制造)等几种。明式家具，基本上就是苏式家具，是当时具有代表性的家具格式。多用紫檀、花梨、红木、杞梓、铁梨等质地坚硬、纹理细密、色泽光润的木材做成。它的形式特点，主要在于造型典雅大方、结构单纯简练，不用繁琐的装饰，充分利用木材固有的纹理色泽，做到既适用又美观。它与清代中叶以后追求繁琐雕琢的形式，忽视实用价值的家具风格，适成对比。

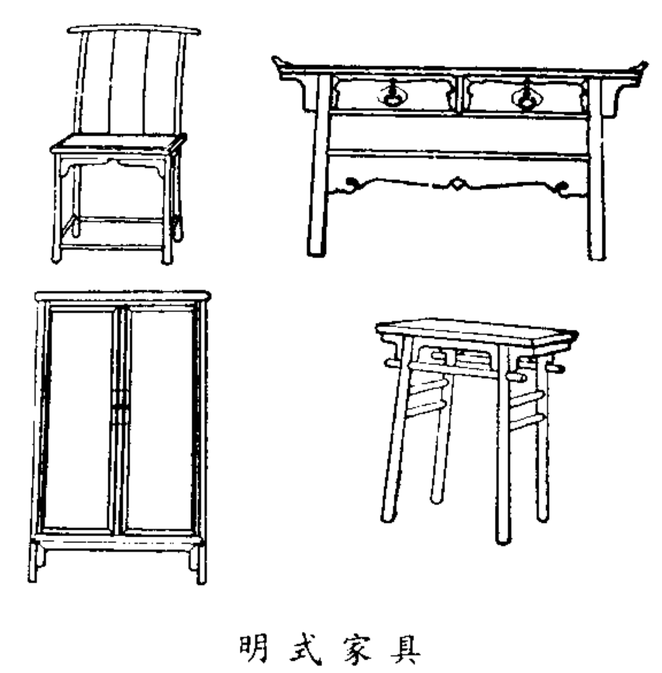
明式家具

明刑弼教 《书·大禹谟》："明于五刑，以弼五教，期于予治。"谓以刑律晓谕民众，使大家都知法、畏法而守法，以辅助教化之所不及。张说《起义堂颂》："明刑弼教，道尊老氏。"

明沟排水 在地面开挖沟道的排水措施。农田的明沟可以兼排地面水和地下水；在城镇和工地，则主要借以排除地面水。

明知故犯 明知不该做而仍旧去做；知法犯法。郑若庸《玉玦记·改名》："正是明知故犯，也因业在其中。"

明季北略 书名。清初计六奇撰。二十四卷。记晚明史事，起自万历二十三年(1595年)，止于崇祯十七年(1644年)。分年纪事；每年之中，又逐事标立名目，兼采列传、本末体。取材或凭传闻，但采取颇广，可资参考。

明季南略 书名。清初计六奇撰。十八卷。继*《明季北略》而作，记南明史事，起自福王元年(1644年)至清康熙四年(1665年)洪承畴病死止。分年纪事，兼采列传、本末体。标目纷杂，材料以闻见较亲，大体可信。

明季遗闻 书名。清初邹漪撰。四卷。记明末农民起义和南明史事，至清军取闽广为止，尤详于弘光一朝。本书条理详明，对马士英、阮大铖政治腐败抨击甚力，但于东林党人却多所讥评。

明季稗史 书名。清留云居士辑，共汇刊稗史十六种。其中顾炎武的《圣安皇帝本纪》记福王弘光朝事，黄宗羲的《赐姓始末》记郑成功收复台湾事，皆为重要史料。另有续编六卷，汇辑《明季遗闻》等六种稗史。

明治天皇(1852—1912) 日本天皇(1867—1912)。名睦仁。孝明天皇次子。1867年即位，次年改元明治，自京都迁都东京。当时，日本发生维新运动。1868年初发出"王政复古"号令，推翻江户幕府统治。后实行一系列改革，并颁布《帝国宪法》，建立天皇专制政权。对外，1894年发动中日甲午战争，侵占中国台湾；1904—1905年进行日俄战争；

明治天皇

1910 年吞并朝鲜。在位时日本资本主义迅速发展，并走上军国主义、帝国主义道路。参见"明治维新"。

明治维新 日本在封建社会向资本主义社会转变时期发生的自上而下的改革运动。自 19 世纪以来，日本城乡不断发生农民和市民暴动，以*江户幕府为中心的幕藩体制发生动摇。1853 年美国舰队到日本，次年迫使幕府签订《神奈川条约》，1858 年又强迫其签订通商条约。荷、俄、英、法相继援例订约，幕府威权丧失。西南各藩下级武士发动"尊王攘夷"运动，旋发展为"倒幕维新"运动。1867 年（庆应三年）在萨摩藩和长州藩的策划下，京都朝廷下讨幕密诏，幕府将军德川庆喜 (1837—1913) 佯请"奉还大政"，敕准。1868 年 1 月天皇睦仁发布《王政复古大号令》，废除幕府制度；接着维新派军队于京都附近击败幕府军（参见"戊辰战争"）。不久维新派军进入江户（后改称东京）。10 月 23 日改元明治，维新运动由此得名。1869 年各藩交还领地及户籍（"版籍奉还"）。1871 年废藩置县，建立中央集权政府。次年解除土地买卖禁令，1873 年起实行地税改革。1874 年后*自由民权运动兴起，但屡遭镇压。同年派兵侵略中国台湾，次年又在朝鲜制造事端。1877 年平定鹿儿岛士族叛乱（参见"西南战争"）。1881 年将官办企业廉价出售给特权商人，扶植发展资本主义。1885 年建立内阁制。1889 年颁布《帝国宪法》，确立近代天皇制。在"富国强兵、殖产兴业、文明开化"的口号下，日本加速走上资本主义道路，但同时伴有浓厚的封建性与侵略扩张性。

明诗纪事 诗话集。清陈田撰。一百八十七卷。全书录诗近千家，以天干数分为十签，但壬、癸二签未见刊行，仅至辛签为止。此书虽名《纪事》，但无事可纪者亦广为甄录。辛签中所录明遗民诗，可补《明诗综》阙漏者颇多。今有蔡传廉、张乃立等新校本。

明诗别裁 总集名。清沈德潜、周准编选。十二卷。以朱彝尊《明诗综》为基础，选录明诗一千余首。以"温柔敦厚"的"诗教"为选材标准。

明视距离 最适合正常眼睛观察物体的距离。约在 20～30 厘米之间（相当于阅读或操作时眼睛离物的距离）。为便于光学仪器的设计，一般规定 25 厘米为明视距离。

明线光谱 处于激发态的原子跃迁到较低激发态或基态时发射的光，经过分光仪器后得到的一系列分立而明亮的单色光谱线。参见"原子光谱"。

明皇杂录 笔记。唐郑处诲撰。处诲字延美，河南荥阳人，大和进士，官至宣武节度使。二卷，《补遗》一卷。因所记多为唐玄宗时轶事，故名。对于当时朝政，颇有不满，但不尽是史实，杂有神怪之谈。今本为后人重辑，稍有他书误入者。今人校点本又增补逸文十余则。

明珠弹雀 (弹 tán) 比喻得不偿失。《太玄·唐》："明珠弹于飞肉，其得不复。测曰：明珠弹肉，费不当也。"范望注："飞肉，禽鸟也。珠至重，鸟至轻，以重求轻，故不复也。"萧绎《金楼子·立言下》："黄金满笥，不以投龟；明珠径寸，岂劳弹雀？"参见"随珠弹雀"。

明珠暗投 《史记·鲁仲连邹阳列传》："臣闻明月之珠，夜光之璧，以暗投人于道路，人无不按剑相眄者，何则？无因而至前也。"后用以比喻有才能的人所事非明主或珍贵的东西落于不善鉴别的人之手。高適《送魏八》诗："此路无知己，明珠莫暗投。"

明哲保身 语本《诗·大雅·烝民》"既明且哲，以保其身"。孔颖达疏："既能明晓善恶，且又是非辨知，以此明哲择安去危，而保全其身，不有祸败。"意谓深明事理的人能保全自己。白居易《杜佑致仕制》："尽悴事君，明哲保身，进退始终，不失其道。"今多指生怕有损于己而回避原则斗争的处世态度。

明胶海绵 由明胶制成的海绵状物。有局部止血作用，在体内可逐渐被吸收。多用于内脏手术时毛细血管渗出性出血。

明眸皓齿 明亮的眼睛，洁白的牙齿，多用以形容女子的美貌。曹植《洛神赋》："丹唇外朗，皓齿内鲜，明眸善睐，靥辅承权。"杜甫《哀江头》诗："明眸皓齿今何在？血污游魂归不得。"

明清史料 书名。前中央研究院历史语言研究所编。现已出版十集。解放前陆续印出甲、乙、丙三集，每集十册；解放后中国科学院印出丁集十册。后六集于 1959—1975 年陆续编成，在台湾出版。根据明清内阁大库残余档案，辑录两代奏稿、敕谕、塘报、揭帖等，随编随录，不分门类。载有关于明天启崇祯间辽东战事、清初农民起义、郑成功收复台湾等事迹，有较高的史料价值。

明清实学 亦称"中国早期启蒙思想"。指明中期至鸦片战争前三百年间出现的一股进步社会思潮。当时有许多学者针对侈谈心性修养、脱离现实的宋明理学，主张崇实黜虚，自称其学说为"实学"。代表人物有顾炎武、黄宗羲、徐光启、颜元等人。他们针砭时弊，要求政治修明；注重事功，承认物欲；提倡鉴别考证，重视试验实行。随着"西学东渐"，他们及时从西学中吸取科学内容和近代思维方式，把它与中国传统文化相结合。哲学上宣传人的主体意识和人的社会价值。提倡个性解放，有欲摆脱三纲五常束缚的启蒙思想。政治上抨击封建极权专制，经济上公开提出"惟农为有田"。反映了当时新兴市民阶层的利益和愿望。

明暗视觉 明视觉和暗视觉的统称。明视觉指白昼视觉或人工强光条件下的视觉。暗视觉亦称"黄昏视觉"，指在昏暗或人工微光条件下的视觉。参见"视觉"。

明暗界线 月球明亮部分与黑暗部分的分界线。此线上下弦时是直线，其他月相时是一段椭圆弧，新月或满月时与月球的边缘相重合。月面上明暗界线截然分明，是月球几乎没有大气的一种表现。

明察秋毫 语出《孟子·梁惠王上》"明足以察秋毫之末"。秋毫，秋天鸟兽身上新长的细毛。谓目光敏锐，观察入微，连最微小的东西也能看到。后常用以形容人能洞察事理。《三侠五义》第四十二回："不想相爷神目如电，早已明察秋毫，小人再不敢隐瞒。"

明儒学案 书名。明清之际黄宗羲著。六十二卷。根据明代学者的文集语录，分析宗派，立学案十九。但以王守仁学派为中心。初期以崇仁（吴与弼）、河东（薛瑄）、白沙（陈献章）为主；中期以姚江（王守仁）为主；末期以东林（顾宪成等）、蕺山（刘宗周）为主，叙述学者二百余人。每人先列小传，后载语录。对各人生平经历、著作、思想以及学术的传授，都有扼要叙述。为中国最早的有系统的学术思想史专著。

明打威群岛 (Kepulauan Mentawai) 印度尼西亚岛群。在印度洋中，距苏门答腊岛西岸最近处 90 公里。约 70 个岛屿组成，面积 6 096 平方公里。人口约 3 万。为火山岛群，多丘陵。海拔在 450 米以下。富热带森林。西海岸陡峭，有珊瑚礁，船舶难于靠岸。居民务农、养猪、捕鱼和狩猎，并以善造木船著名。产西谷、椰子、甘蔗、烟草、竹等。

明夷待访录 书名。明清之际黄宗羲著。一卷。有《原

君》、《原臣》、《原法》等二十一篇。"明夷"是《周易》卦名，该卦第五爻有"箕子之明夷"句。作者自序称："吾虽老矣，如箕子之见访，或庶几焉。"向往箕子为周武王陈《洪范》事（见《尚书·洪范》），故以名书。大胆揭露封建君主专制的毒害，指出"为天下之大害者，君而已矣"；为了一个君主，"乃兆人万姓崩溃之血肉曾不异夫腐鼠，岂天地之大，于兆人万姓之中独私其一人一姓乎？"（《原君》）清乾隆间列为禁书。对清末民主思想的兴起颇有影响。

明经世文编 原名《皇明经世文编》。总集名。明陈子龙、徐孚远、宋徵璧等选辑。五百零四卷，补遗四卷。系采录明代各家文集中有关议论军事、形势、时政、边防、礼仪、赋役、刑法以及农事、海运、水利、财政、科举等多方面的奏疏和文章编成，而以明治乱、详军事为主。关于"防辽"等部分，并可考见满族入关前情况。以作家分卷编次。书首有作家《姓氏爵里总目》，便于查考。成于崇祯十一年（1638年）。清代列为禁书。为研究明史的重要资料。有云间平露堂刻本，今有影印本。

明铁盖达坂 在新疆维吾尔自治区塔什库尔干塔吉克自治县南部中国同巴基斯坦实际控制其防务地区之间的边界线上。喀喇昆仑山著名岭道之一。

明堂大道录 书名。清惠栋撰。八卷。明堂是古代天子施行政教的地方，凡朝会、祭祀、庆赏、选士、养老、教学等大典，都在其中举行。此书详述明堂制度的内容及其变迁，可供研究中国古代政治制度参考。收入《皇清经解续编》。

明元清系通纪 书名。近人孟森撰。前编一卷，正编十五卷。以编年体，按明代的纪元叙清代的世系，故名。作者以二十余年功力，积累丰富资料，除本国史籍外，多采朝鲜实录。本书把清肇祖猛哥帖木儿以前事迹，列入前编；肇祖与明太祖同时，即从洪武时起逐年叙述，至明嘉靖三年（1524年）为止，已达十五卷（以后各卷未出），为研究清代前朝历史的重要资料。

明末农民战争 17世纪中叶推翻明王朝的农民大起义。明末政治腐败，皇庄、官庄恣意兼并田地，官僚豪绅横行乡里。政府屡次增加田赋，人民倾家荡产，到处流亡，社会生产力受到严重破坏。陕北地区连年旱灾，人民生活更陷入绝境，被迫起义。逃亡的边军，被裁的驿卒，纷纷响应。从天启七年（1627年）的澄城（今属陕西）饥民王二起义开始，义军纷起，多至百余支。在陕晋两省作战数年，有三十六营的名目。崇祯六年（1633年），农民军自山西渡河南下，进入中原。转战于豫、鄂、川、陕、甘数省，一度攻陷凤阳，震动京师。李自成、张献忠部逐渐成为起义军的主力。崇祯十一年，各部连遭失利，张献忠等一度降明，李自成隐伏深山，坚持斗争。次年，各部又大举活动。张献忠等再起。李自成于崇祯十三年（1640年）率军入河南，提出"均田免赋"的口号，两年后发展为百万之众。崇祯十六年，自成称新顺王于襄阳，旋进取西安。献忠称大西王于武昌。次年自成建立大顺政权，攻入北京，推翻明朝。献忠也取得四川，建立大西政权。封建地主阶级则勾结满族贵族，联合进攻。农民军胜利之后，对敌人放松了警惕。永昌二年（1645年）李自成遇害。次年，张献忠亦战败而死。大顺、大西政权相继失败，所部将领绝大部分转入联明抗清斗争。这次农民战争推翻了明朝，提出了"均田免赋"、"平买平卖"等口号，剥夺了部分皇室、贵族和地主豪绅的田产，打击了当时的封建统治，推动了社会生产力的发展。

明史纪事本末 书名。清谷应泰撰。八十卷。本书出于清代官修《明史》以前，多据私家野史，所纪成祖设立三卫、进军漠北以及沿海倭寇、议复河套等事，较《明史》为详，且多有出入。

明尼阿波利斯 (Minneapolis) 美国中北部城市。跨密西西比河两岸。市区面积142.2平方公里。人口36.3万（1992年）；大市区人口包括对岸的圣保罗，为261.7万（1992年）。1867年设市。中北部地区重要交通枢纽和商业、金融中心。全国主要谷物市场之一，面粉工业在全国居突出地位。还有电子、仪表、农业机械等工业。

明星影片公司 中国早期私营电影制片企业。1922年由张石川、郑正秋、周剑云、郑鹧鸪、任矜苹等创办于上海。初期摄制了《掷果缘》（一名《劳工与爱情》）等滑稽短片。后拍摄故事影片《孤儿救祖记》、《歌女红牡丹》、《姊妹花》等。也拍摄了《火烧红莲寺》等神怪武侠片。1932年起，左翼文化工作者相继在该公司拍摄了《狂流》、《春蚕》、《铁板红泪录》、《压岁钱》、《十字街头》、《马路天使》等。1937年拍摄基地在八一三事变中遭日军纵火焚毁而停办。

明安太右联合旗 旧旗名。在内蒙古自治区锡林郭勒盟南部。1950年由原明安牧群与太仆寺右旗合并设置。1956年撤销，划归正蓝旗和正镶白旗。

明保卫京师之战 明军在京师（今北京）击败蒙古瓦剌军进攻的保卫战。明正统十四年（1449年）十月初一，瓦剌军首领也先继土木堡之战大败明军之后，分兵三路进犯明朝京师。明兵部尚书于谦采取背城决战的策略，将22万守军部署于京城九门之外御敌。十一日，瓦剌军先犯西直门，受挫。十三日，又转攻德胜门，遭明军伏击，损失惨重。而后，瓦剌军再攻西直门等地，均失利。这时，京城内外的明军和民众乘胜主动出击，也先恐归路被截，于十五日下令撤军，逃往塞外。明军最终取得了京城保卫战的胜利。

明成化刊本说唱词话 1967年在上海嘉定宣氏墓出土的一批说唱词话刊本。北京永顺堂刊印。计十六种，包括：写三国关索故事的《花关索出身传》等四种，宋代包拯故事的《包待制出身传》、《张文贵传》等八种，另有《石郎驸马传》、《莺哥孝义传》等。这些作品韵文、散文相间，韵文以七言为主。是现存最早的词话刊本。

明尼苏达多相人格调查表（调 diào） 人格测验的工具之一。一种纸笔式自我报告问卷。1943年由美国明尼苏达大学哈沙维 (S. R. Hathaway, 1903—) 和麦肯莱 (J. C. McKinley) 首次发表。主要用来评定精神病患者。共包括504个人格自我描述项目，要求被试者作出"是"、"不是"、"不肯定"的反应。把这些项目施用于正常人和病人，制定出代表某类疾病的量表。在某类量表上得分高者，被认为具有某类疾病。

明尼苏达采矿与制造公司 简称"3M公司"（Minnesota Mining & Manufacturing Co.）。美国从事多样化经营的大公司。1902年建立。原先生产砂纸，第二次世界大战后逐步扩大产品范围，至70年代末已拥有45条以上主要产品生产线以及一些服务性业务，涉及电力、运输、通讯、航天、矿业、卫生保健、娱乐、商业等领域。在国内外设有许多工厂。总公司在明尼苏达州的圣保罗 (Saint Paul)。

明刊闽南戏曲弦管选本三种（曲 qǔ） 用闽南方言刊刻的戏曲、散曲选本集。英国龙彼得辑。其子目为：瀚海书林李碧峰、陈我含梓行之《新刻增补戏队锦曲大全满天春》（别题《刻增补万家锦队满天春》）；集芳居主人选辑，书林景宸氏梓行之《精选新曲钰妍丽锦》（别题《精选时尚新锦曲摘

坠》)；玩月趣主人编辑、霞漳洪秩衡梓行之《新刊弦管时尚摘要集》(别题《新刊时尚雅调百花赛锦》)。

4 **易** ㈠(yì) ❶容易。与"难"相对。《孟子·离娄上》："事在易而求诸难。"❷和悦。《诗·小雅·何人斯》："我心易也。"❸平安。《礼记·中庸》："故君子居易以俟命，小人行险以徼幸。"郑玄注："易，犹平安也。"❹平坦。《淮南子·兵略训》："易则用车，险则用骑。"❺简率；轻慢。《论语·八佾》："丧，与其易也，宁戚。"《说苑·修文》："君子思礼以修身，则怠惰慢易之节不至。"❻散漫。《左传·襄公二十六年》："栾、范易行以诱之。"❼轻贱；轻视。《左传·襄公四年》："贵货易土。"《汉书·兒宽传》："久无有所匡谏于上，官属易之。"❽修治。《孟子·尽心上》："易其田畴。"

㈡(yì，旧读入声) ❶更改；改变。《汉书·贾谊传》："易服色制度。"❷交换。如：贸易；以货易货。《孟子·滕文公下》："子不通功易事，以羡补不足，则农有馀粟，女有馀布。"❸通"埸"。边界。《荀子·富国》："观国之治乱臧否，至于疆易而端已见矣。"❹《周易》的简称。❺姓。春秋时齐国有易牙。

易于(—yū) 易，简便；于，隆重。指礼节而言。《礼记·檀弓下》："诸侯之来辱敝邑者，易则易，于则于。易于杂者，未之有也。"郑玄注："易谓臣礼，于谓君礼。"孔颖达疏："若是臣来，其礼简易者，则行臣之简易之礼……若君来，其礼广大者，则行君之广大之礼。"

易门 县名。在云南省玉溪市西北部。县人民政府驻龙泉镇。元置洟门千户，后改易门县。富林、矿(铜)资源。经济以农业为主，产稻、玉米、薯类、小麦、甘蔗、烟草等。工业有采铜、钢铁、建材、电力、制糖、陶瓷等。名胜有大龙泉。

易牙 一作狄牙。春秋时齐桓公近臣。雍人，名巫，亦称雍巫。长于调味，善逢迎，相传曾烹其子为羹以献齐桓公。管仲死后，与竖刁、开方共同专权。桓公死，诸子争立，他与竖刁等杀害群吏，立公子无亏，太子昭奔宋，齐国因此内乱。

易水 在河北省西部。大清河上源支流，有北、中、南三支，均源出易县境，汇合后入南拒马河，东南流注大清河。长130公里，流域面积1 119平方公里。建有安各庄、旺峰、马头等水库。

易田 同"易地❸"。《汉书·食货志上》："岁耕种者为不易上田；休一岁者为一易中田；休二岁者为再易下田，三岁更耕之，自爰其处。"爰，改换。

易地 ❶对调所处的地位。如：易地而处。《孟子·离娄下》："禹、稷、颜子，易地则皆然。"❷交换土地。《史记·张仪列传》："楚王曰：'不愿易地，愿得张仪而献黔中地。'"❸古代行轮耕制时所分土地的等级。《周礼·地官·大司徒》："不易之地，家百亩；一易之地，家二百亩；再易之地，家三百亩。"郑玄注引郑司农曰："不易之地，岁种之，地美，故家百亩。一易之地，休一岁乃复种，地薄，故家二百亩。再易之地，休二岁乃复种，故家三百亩。"亦作"易田"。❹平坦之地。《汉书·晁错传》："若夫平原易地，轻车突骑，则匈奴之众，易挠乱也。"颜师古注："易，亦平也。"

易传(—zhuàn) 书名。(1)指《易大传》。《周易》的组成部分。对《经》而言，故称《传》。也称《十翼》。是儒家学者对古代卜筮用书《周易》所作的各种解释。包括《彖》上下、《象》上下、《系辞》上下、《文言》、《序卦》、《说卦》、《杂卦》十篇。内容保存了中国古代若干朴素辩证法的观点。把世间最根本的规律概括为阴阳对立面的交互作用："一阴一阳之谓道"。在肯定事物运动变化永无穷尽的基础上，猜测到事物发展到一定程度，就要变为它的反面。提出"穷则变，变则通"和"天地革而四时成，汤武革命顺乎天而应乎人"等命题。但同时又把发展理解为由矛盾趋向调和和不断往复循环的过程。并用所谓"天尊地卑"等论证了贵贱尊卑的社会等级制的合理性。(2)指历代解释《周易》的著作。《汉书·儒林传》："洛阳周王孙、丁宽、齐服生，皆著《易传》数篇。"北宋程颐、苏轼，南宋杨万里的《易》注，也称《易传》。

易名 古时帝王及公卿大夫死后，朝廷给以谥号，叫做"易名"。《礼记·檀弓下》："公叔文子卒，其子戍请谥于君曰：'日月有时，将葬矣；请所以易其名者。'"后来也有由乡里或弟子为死者议立谥的，叫"私谥"，也叫"易名"。韩愈《贞曜先生墓志铭》："贤者故事有易名，况士哉！"贞曜先生即孟郊私谥。参见"谥法"。

易色 修辞学上辞格之一。故意改变词语的感情色彩或语体风格色彩，以求表达的幽默诙谐。如："'文革'是十亿人空前的大灾难，五千年古老民族空前的大悲剧，巴金同志称之为'人类历史上的奇迹'。"(柯灵《〈随想录〉三人谈》)"奇迹"原为褒义，这里变易成贬义，改变了感情色彩。又如："灵芝和有翼开玩笑说：'你爹的外号不简单，有形成阶段，还有巩固和发展阶段。'"(赵树理《三里湾》)后半句"有……发展阶段"是将严谨的论说词语用于日常小事的表达，改变了语体风格色彩。

易州 州名。隋开皇元年(公元581年)改南营州置，因境内有易水得名。治今易县，后置易县为州治。唐辖境相当今河北内长城以南，安新、满城以北，南拒马河以西。辽以后屡有改变。清雍正时升直隶州。辖境兼有今涞源、涞水两县地。1913年废，改本州为县。境内有长城之险，为河北地区门户。五代、北宋初，常在此和契丹剧烈战争。明代和瓦剌等部相持，此地为节制紫荆诸关重镇。又以产佳墨著名，世称"易水法"。

易字 训诂学术语。换别的字来解释本字的意义。汉刘熙《释名》解释字义，一种是用原来的字来解释，如"宿，宿也，星各止宿其处也"。另一种是用别的字来解释，如"天，显也，在上高显也"，"腹，复也，富也"，叫做易字。

易贡 旧宗名。在西藏自治区东部。原西藏地方政府设置。1960年与波曲宗、倾多宗合并改设波密县。

易县 在河北省保定市西北部、太行山东麓、拒马河与易水上游。县人民政府驻易州镇。汉置故安县，北魏改固安县。隋置易县，为易州治。明入易州，1913年改易县。以易水得名。农产以玉米、小麦、棉花为主。西部山地林、牧业较发达。矿产有煤、石灰石、金红石。工业有化肥、机械、建材、纺织等。名胜古迹有战国燕下都遗址、紫荆关、荆轲塔和清西陵。建有狼牙山五壮士纪念塔。

易位 染色体畸变类型之一。两个非同源的染色体如果同时发生断裂，产生了两个染色体断片，它们彼此交换位置，即一个染色体的一段与另一个非同源的染色体连接在一起。包括相互易位和非相互易位。

易林 书名。相传西汉焦赣(字延寿)撰。十六卷。以每一卦演为六十四卦，共四千零九十六卦。各系繇词，占验吉凶，为后来以术数说《易》者所推崇。

易京 古城名。在今河北雄县西北。东汉末公孙瓒据幽州，在此修筑营垒，建楼数十重，后为袁绍所破。魏晋时仍为军事重镇，十六国时，后赵石虎"过易京，恶其固而毁之"(《晋书·石季龙载记》)。

易姓 古代帝王把国家作为一人一姓所私有，故更换朝

代叫做"易姓"。《汉书·谷永传》:"如使危亡之言辄上闻,则商周不易姓而迭兴。"

易经 ❶即"周易"。❷指《周易》中同《传》相对而言的经文部分。由卦、爻两种符号和卦辞(说明卦的)、爻辞(说明爻的)两种文字构成,都是为占卦用的。共六十四卦和三百八十四爻。内容透露了上古社会的一些情况,保存了古人片断的思想认识资料。其中提出的阴阳概念和"无平不陂,无往不复"的观点,含有朴素辩证法思想。后世对《易经》多所发挥,在中国思想史上有深远影响。

易簀 《礼记·檀弓上》:"曾子寝疾,病,乐正子春坐于床下,曾元、曾申坐于足,童子隅坐而执烛。童子曰:'华而睆,大夫之簀与?'……曾子曰:'然。斯季孙之赐也,我未之能易也。元,起易簀!'"簀是华美光泽的竹席,按当时的习惯,做大夫的人才能用,曾子未曾为大夫,不当用,所以病重临死时要人换掉。后来因称人病重将死为"易簀"。柳宗元《唐故衡州刺史东平吕君诔》:"廪不馀食,藏无积帛,……恒是悬罄,逮兹易簀。"

易辙 同"改辙"。改变行车的道路,比喻变更方针、计划或办法。江统《徙戎论》:"今子遭弊事之终,而不图更制之始;爱易辙之勤,而得覆车之轨,何哉?"

易卜生 (Henrik Johan Ibsen, 1828—1906) 挪威剧作家。当过药店学徒。青年时参加挪威民族独立运动。1848年开始写作。共写剧本二十六部。早期剧作以挪威的民间传说、英雄传奇和中世纪历史为题材,表现民族统一的爱国思想和民主意识,主要有《英格夫人》、《觊觎王位的人》等。1852—1862年任剧院编剧、导演,倡导挪威民族戏剧,遭到保守势力攻击。1864年出于对政府的不满而出国,侨居国外二十七年。先后发表有感于小市民庸俗愚昧的精神状态的哲学诗剧《布朗德》和《培尔·金特》。1877年后发表社会问题剧《社会支柱》、《玩偶之家》、《群鬼》和《人民公敌》,以尖锐的批判精神和写实技巧,剖析社会弊端,触及法律、宗教、道德、政党、妇女地位等资本主义社会问题,主张通过道德的自我完善和个人的"精神反叛"来改造社会。这些作品取材于资产阶级日常生活,采用散文体写作,废除旁白与独白,舞台指示明确而具体。晚期剧作,自1884年的《野鸭》至1899年的最后一部戏剧《当我们死而复苏时》,偏重于个人的生活,特别是人物内心和精神世界的探索与刻画,通过象征手段的运用,表现出对人类困境的深刻的洞察力和人类精神层面上的哲理性反思。作品对现代戏剧的发展具有广泛而深刻的影响。

易卜生

易大传(传 zhuàn) 即"易传"。

易元吉 (?—1064) 北宋画家。字庆之,长沙(今属湖南)人。初攻花鸟、草虫、果品,擅画獐猴。曾游荆、湖间,深入山区,观察野兽的自然生活和森林、岩石等景物;并在长沙屋后开凿池沼,种植花木,蓄养禽鸟,窥其动静游息之态,故所作富有生趣。治平元年(1064年)召入宫廷,画花、石、禽、獐等屏风。后作《百猿图》未完,感染时疾而卒(一说被画院中人嫉忌,毒死)。存世作品有《聚猿》、《猴猫》等图。

易心莹 (1896—1976) 中国道教学者。青城山常道观道士。四川遂宁人。七岁出家,熟读五经,后习《道藏》,备知方术。1957年任中国道教协会副会长。讲学以"常道"为纲,参及儒学。以平易简啬为事,主"知奇守正"之学。著有《道教三字经》、《读老心解》等,又辑有《女子道教丛书》等。

易水歌 古歌名。《战国策·燕策》载,荆轲将为燕太子丹往秦行刺秦王,丹在易水(今河北易县境)边上为他饯行。高渐离击筑,荆轲和而歌曰:"风萧萧兮易水寒,壮士一去兮不复还!"后人称为《易水歌》。

易北河 (Elbe) 在欧洲中部。上游拉贝河源出波捷边境苏台德山,曲折流经捷克西北部;中下游斜贯德波平原西部,在德国北部注入北海。长1 144公里。流域面积14.5万平方公里。河口年平均流量710米^3/秒。有运河接连奥得、威悉等河与波罗的海。航运重要,科林(Kolin)以下可通航约950公里。河口宽阔,海轮上溯可达汉堡。重要河港还有德累斯顿、马格德堡等。

易白沙 (1886—1921) 中国学者。原名坤,以居白沙井,又慕陈白沙,故更名。湖南长沙人。1915—1916年,在《青年》杂志(后改为《新青年》)上连续撰文,宣传反封建的进步思想。后任南开大学、复旦大学教授。投海死。哲学思想倾向于唯物主义。在物质与精神的关系上,认为"道为神明(即精神),器为物质。以学术论,则有上下之别;以竞争论,则道必赖器而后存"(《教育与卫西琴》)。反对鬼神迷信,所著《诸子无鬼论》,肯定和赞扬了古代无神论者。另著有《广尚思》等。

易汉学 书名。清惠栋撰。八卷。搜集自汉至三国时期孟喜、京房、郑玄、荀爽、虞翻等人的《易》说,加以钩稽考证;末卷阐述汉《易》义理,辨证宋儒"河图"、"洛书"、"先天"、"太极"等说的谬误,是研究中国古代易学的重要参考书。收入《皇清经解续编》。

易顺鼎 (1858—1920) 中国诗人。字实甫,又字中硕,号哭盦,湖南龙阳(今汉寿)人。光绪举人。清末官至广东钦廉道。袁世凯称帝,任代理印铸局长,谄事袁子克文。能诗。也作词及骈文。有《丁戊之间行卷》、《四魂集》等。

易俗社 秦腔班社和教育团体。1912年由李桐轩、孙仁玉等在西安创办。聘有陈雨农、李云亭、赵洁民等为教师。建国前共办了十三期。培养学生六百余人,并编写了许多剧本。对秦腔艺术的继承和发扬,起了一定作用。建国后由政府接办。

易筋经 ❶一种传统的强筋壮力的锻炼方法。以某些特定姿势结合调心调息加强人体筋骨和脏腑的功能。有韦驮献杵(三势)、摘星换斗、倒拽九牛尾、出爪亮翅、九鬼拔马刀、三盘落地、青龙探爪、卧虎扑食、打躬、工尾(掉尾)十二势(见图)。❷书名。记录按摩拍打肢体为主的气功锻炼文献,旧题达摩撰。

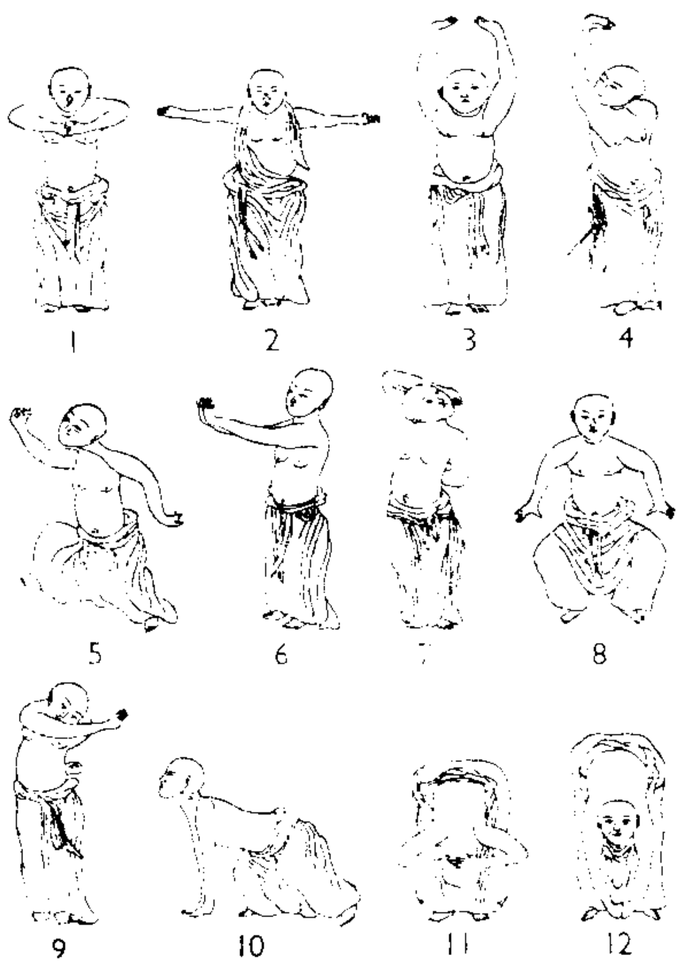

易筋经十二势图

易感者 对某种疾病(多为传染病)

或异性蛋白缺乏免疫力或抵抗力的人或动物。

易燃片 由硝酸纤维酯片基制成的胶片。因其类似火药棉，燃烧点低(170℃左右)，极易燃烧，故名。自20世纪50年代起，已被*安全胶片所取代。

易卜拉欣 (Muhammad Hāfiz Ibrāhim, 1871—1932) 埃及诗人。开罗军事学校毕业。后在国防部、内务部任职。1899年因不满英国侵略苏丹，参加埃及军队的反英起义。曾任记者、编辑。作有诗篇《埃及自述》、《反帝的号召》、《我们是阿拉伯人》和《苏伊士——我的人民的财富》等。著名诗篇《我们再也不能忍受》揭穿英国殖民主义者的谎言，坚信埃及人民必将赢得民族的独立自由。

易切削钢 指含低碳(0.08%～0.16%)、高硫(0.08%～0.20%)和高磷(0.08%～0.15%)的钢(有时含铅0.15%～0.30%)。切削时切屑易脱落，故名。用于制造对强度、韧性要求不高，但要有较好切削性能的零件。

易巴德派 亦称"艾巴德派"。伊斯兰教派别之一。公元8世纪初为阿卜杜拉·本·易巴德('Abdullāh ibn Ibād, 约650—705)等人所创。因部分主张接近哈瓦利吉派，曾被视为该派分支。曾多次举行起义，屡遭镇压，后将活动局限于宗教宣传与学术研究，教义亦向逊尼派靠拢。8世纪70年代曾在阿尔及利亚建立政权。现在阿曼、阿尔及利亚和坦桑尼亚的桑给巴尔地区尚有不少信徒。

易图明辨 书名。清胡渭撰。十卷。为辨斥宋儒易学的"河图"、"洛书"而作。"易图"本于五代末道士陈抟、宋代理学家袭用其说，以讨论理欲心性。此书引据旧文，阐明宋儒和道教的关系，考定"图"、"书"的谬误。收入《皇清经解续编》。

易知由单 亦名"由帖"、"由单"。明中叶起征收田赋时发给粮户的通知单。始于正德初。行一条鞭法后各地普遍使用。每一州县分别编制，内载本州县上中下则地亩、人丁、正杂、本折、钱粮和起运、存留各项，再开明各该户丁、地则和应纳税额，在开征钱粮前发给各纳税户，令按期缴纳。清行*串票后渐失去作用，但到国民政府时，部分地区仍使用。抗日战争时期，田赋征实，用粮票第一联代替通知，易知由单完全废除。

易货贸易 以货物交换货物的对外贸易方式。进行易货贸易的双方，都是同时有买又有卖的国家。易货的金额通常是平衡的，如有差额，经双方同意，在商定的额度内，亦可用双方接受的货币结算。易货的商品可以是一种对一种，一种对多种或多种对多种。

易洛魁人 (Iroquois) 北美印第安人。分布在美国的有1.5万人，在加拿大的有0.8万人。包括塞讷卡人、摩霍克人、伊利人、切罗基人等十几个部落集团。语言属印第安语系霍卡—苏语族。原住密西西比河中下游，后移五大湖流域。妇女从事锄耕农业，主要种玉米、南瓜等；男子从事狩猎，主要捕鹿，部分地区兼营畜牧。信多神，行氏族公社制。16世纪中叶，其中五个部落结成"易洛魁联盟"，成为当时北美最强大的部落集团。美国独立战争时分裂，被英美双方分化利用，卷入战争，惨遭屠杀，土地大量丧失，大部分逃入加拿大。后土地继续被掠夺。19世纪初，部分被迫迁入纽约等州的保留地。不久，另一部分被押解到俄克拉何马州。

易堂九子 指清初魏禧等九个文学家。禧父兆凤，于明亡后削发隐居于翠微峰，名居室曰易堂，禧与兄际瑞、弟礼以及彭士望、林时益、李腾蛟、邱维屏、彭任、曾灿九人聚居于此，时称"易堂九子"。道光间，彭玉雯编有《易堂九子文钞》。

易童子问 书名。北宋欧阳修撰。三卷。主要论述《易传》中《系辞》、《文言》以下都非孔子所作。采用与"童子"答问体裁，加以辨证，故名。收入《欧阳文忠公全集》。

易腐货物 亦称"冷藏货物"。在运输、保管过程中须保持一定低温，以防腐坏、变质的货物。主要分动物性和植物性两大类。按所须保持的低温状态，则可分为冻结(冻肉、冰蛋等)和非冻结(鲜水果、鲜蛋等)易腐货物。

易北河会师 第二次世界大战中苏美盟军攻入德国本土后的胜利会师。1945年4月25日，参加柏林战役的苏联乌克兰第一方面军近卫第五集团军近卫步兵第五十八师，同参加鲁尔战役并由西向东进攻的美国第一集团军第六十九师会师于易北河左岸的托尔高(Torgau)。战后在会师地点建有纪念碑。

易学象数论 书名。明清之际黄宗羲撰。六卷。他以为易学"至京房、焦延寿而流为方术，至陈抟而歧入道家"；后世学者过分重视宋儒"象数"之学，不明本原，因而撰书加以疏通。前三卷内篇，论"象"；后三卷外篇，论"数"。分别探讨"象数"的始末、真伪，所论较有依据。

易洛魁联盟 北美东部塞讷卡(Seneca)、卡尤加(Cayuga)、摩霍克(Mohauk)、欧奈达(Oneida)和奥嫩达加(Onondagah)五个易洛魁印第安人部落，在1570年前后组成的部落联盟。联盟有议事会，由选举产生的酋长和氏族长老50人组成，决定全联盟一切重要事宜。对外作战时，另选军事首领。由于母权制的存在，妇女对议事会的活动影响很大。1715年，土斯卡罗腊(Tuscarora)部落加入，称"六族联盟"。联盟势力强大，曾顽强抵抗荷英殖民者的侵犯。美国独立战争时分裂，被英美双方分化利用卷入战争；1779年被美军击溃，联盟瓦解，大部分成员逃至加拿大，留在美国纽约州境内的，终于被迫迁入保留地，联盟名存实亡。

易普斯战役 公元前301年马其顿亚历山大诸部将争夺继承权的决战。发生在小亚细亚西部的易普斯(Ipsos)。塞琉古一世(Seleukos Ⅰ)、托勒密一世(Ptolemaios Ⅰ)、*卡山德等联合反对*安提柯一世。后者败死，其子底米特里(Demetrios)逃往希腊(前294年夺得马其顿王位)。从此，形成希腊化三大国托勒密、塞琉西和马其顿的鼎足局势。

易数钩隐图 书名。北宋刘牧撰。刘牧注《周易》十一卷，今佚，惟此书三卷及《遗论九事》一卷尚存。其说出于陈抟、种放，取"河图"、"洛书"，参以道教思想，是宋儒易学讲述"象数"较早的一部著作。收入《通志堂经解》。

易燃易爆物品 因自身特性或受外界因素作用容易燃烧或爆炸的物品。包括易燃液体(如汽油)、易燃固体(如赤磷、电石)、易燃气体(如氢气)、压缩气体、液化气体、起爆器材和起爆药(如雷管、雷汞)、炸药等。我国政府为保障公共安全，防止火灾、爆炸事故，制定有管理易燃易爆物品的法规，违反这些法规的要区别不同情况予以处理。

4 **昫** (hū 忽) ❶天将明而未明之时。见"昫昕"、"昫爽"。❷通"忽"。迅疾。见"昫霍"。

昫昕 黎明；拂晓。班固《幽通赋》："昫昕寤而仰思兮，心蒙蒙犹未察。"蔡邕《青衣赋》："昫昕将曙，鸡鸣相催。"

昫爽 犹昧爽，黎明。亦作"曶爽"。《汉书·郊祀志上》："十一月辛巳朔旦冬至，昫爽，天子始郊拜太一。"颜师古注：

"昐爽,谓日尚冥,盖未明之时也。"太一,天神名。

昐霍 亦作"曶霍"。迅疾貌。《文选·扬雄〈甘泉赋〉》:"翕赫昐霍,雾集而蒙合兮。"李善注:"昐霍,疾貌。"一说,开合貌。见《汉书·扬雄传上》颜师古注。

4 **曶** (hū) ❶同"昐"。见"昐霍"。❷忽视;轻视。《汉书·扬雄传赞》:"用心于内,不求于外,于时人皆曶之。"

曶鼎 即"曶鼎"。

昀 (yún 匀) 日光。见《玉篇·日部》。

昂 (áng) ❶高。《礼记·曲礼上》"奉席如桥衡"郑玄注:"横奉之,令左昂右低。"❷抬起。如:昂头。苏轼《和子由次王巩韵》:"简书见迫身今老,樽酒闻呼首一昂。"❸上升。如:昂贵。《楚辞·远游》:"服偃蹇以低昂兮,骖连蜷以骄骜。"《新唐书·崔神基传》:"俄而物价踊昂。"❹振奋貌。见"昂扬"、"激昂"。

昂山 (Aung San,1915—1947) 缅甸独立运动领袖。将军。1938年加入*德钦党,次年任该党总书记。太平洋战争爆发后,在泰国成立缅甸独立军,任总司令。1942年日军占领缅甸后回国,曾任*巴莫"政府"国防部长。1944年组成抗日统一战线组织(次年改称缅甸反法西斯人民自由同盟),任主席。1945年缅甸光复后,参加反英斗争,要求独立。1947年任缅甸临时政府总理,同年7月遇害。

昂 山

昂仁 县名。在西藏自治区西南部、雅鲁藏布江和多雄藏布横穿境内。县人民政府驻卡嘎。原西藏地方政府设昂仁宗,1960年与桑桑和梅康沙两谿合并改设昂仁县。农产以青稞、豌豆、小麦、油菜籽为主。西部为半农半牧区,产獐、狐狸、猞猁等兽类。

昂邦 亦译"按班"、"谙班"。清代官名。满语,汉译意为"大臣"、"大官"或"大人"。清初,专用于亲近重臣。入关后,用于文官三品、武官二品以上。如"黑白昂邦"(参赞大臣)、"阿里哈昂邦"(尚书)等。

昂扬 高举;上扬。引申为振作奋发之意。如:斗志昂扬。

昂昂 亦作"卬卬"。气概轩昂貌。《楚辞·卜居》:"宁昂昂若千里之驹乎?将泛泛若水中之凫乎?"

昂藏 ❶高峻;挺拔。《水经注·淇水》:"水出壶关县东沾台下,石壁崇高,昂藏隐天。"❷仪表雄伟,气宇不凡貌。李白《赠潘侍御论钱少阳》诗:"绣衣柱史何昂藏,铁冠白笔横秋霜!"

昂纳克 (Erich Honecker,1912—1994) 民主德国国务委员会主席(1976—1989),德国统一社会党领导人。1929年加入德国共产党。1935年被捕,1945年获释。历任德国统一社会党中央委员、政治局委员、中央书记。1971年任党的第一书记(1976年后改称总书记)。1976年当选国务委员会主席。1989年被迫辞职。1991年去苏联。次年被移送德国受审。1993年因病获释,前往智利。后病逝于该国。

昂昂溪 地名。在黑龙江省齐齐哈尔市西南部,滨洲、平齐两铁路交点。为齐齐哈尔市辖区。是东北地区的交通枢纽之一。古迹有*昂昂溪遗址。

昂萨格 (Lars Onsager, 1903—1976) 美国物理化学家。1925年在挪威特隆赫姆大学获化学工程学位。1935年获博士学位。1928年赴美,先后在约翰斯·霍普金斯大学、布朗大学、耶鲁大学任教,1945年任理论化学教授,1972年任迈阿密大学教授。1947年当选为美国全国科学院院士。提出昂萨格倒易关系与定态的能量最小耗散原理,为不可逆过程热力学的定量理论及其应用奠定了基础,此外,还提出了关于电解质理论的昂萨格极限定律、液晶理论的统计力学基础与金属抗磁性的理论等。获1968年诺贝尔化学奖。

昂可剌河 古水名。即今俄罗斯叶尼塞河上游支流安加拉河及其合流后入喀拉海的河段。《元史·地理志》谦河"注于昂可剌河,北入于海"。元有昂可剌部居河西岸,因水为名。

昂朵马格 古典主义悲剧。法国*拉辛作(1667年)。取材于希腊神话。写特洛伊城陷落后,城主赫克托耳的孀妇昂朵马格在敌国君王卑吕斯向她逼婚时,提出以保全儿子为条件,并准备在成婚时自杀,但卑吕斯却被他抛弃的未婚妻爱妙娜唆使的情人奥赖斯特杀死,爱妙娜也悔而自尽,奥赖斯特则精神失常。作品谴责卑吕斯和奥赖斯特的醉心情欲和丧失理性,歌颂了昂朵马格的忠贞不屈。被认为是法国古典主义悲剧的代表作之一。

昂昂溪遗址 中国新石器时代细石器文化的重要遗址。全国重点文物保护单位。在黑龙江齐齐哈尔附近。1928年和1930年曾发现两座墓葬,随葬品有陶罐、骨鱼镖等。在地面上采集到很多细石器和陶片,但磨制石器极少。从文化遗物看来,当时人们的经济生活是以渔猎为主。

昂班-施奈德财团 法国大企业集团。1972年由法国的施奈德集团和比利时的昂班集团联合组成。财团除从事金融业务外,还经营冶金、机械和电机制造、造船、公共工程和不动产等。70年代初开始重点发展核能工业。财团十分之九的市场在法国。1982年2月,财团控制的欧洲联合银行被国有化。

旼 (mín 民) 见"旼旼"。

旼旼 和蔼;和乐。《汉书·司马相如传下》:"旼旼穆穆,君子之态。"颜师古注引孟康曰:"旼旼,和也。"《文选·左思〈魏都赋〉》:"旼旼率土,迁善罔匮。"刘良注:"旼旼,和乐貌。"

旻 (mín 民) ❶秋天。见"旻天❷"。❷天空。李白《古风》:"众星罗秋旻。"❸痛伤;悯惜。《诗·大雅·召旻序》:"旻,闵也,闵天下无如召公之臣也。"

旻天 ❶天。《书·大禹谟》:"帝(舜)初于历山,往于田,日号泣于旻天。"❷指秋天。《尔雅·释天》:"秋为旻天。"郭璞注:"旻,犹愍也,愍万物雕落。"愍,同"悯"。《楚辞·九思·哀岁》:"旻天兮清凉,玄气兮高朗。"

旻宁 即"道光帝"。

旻序 秋季。李峤《八月奉教》诗:"清尊对旻序,高宴有余欢。"

昉 (fǎng 访) 曙光初现。引申为开始。《公羊传·隐公二年》:"始不亲迎,昉于此乎?"《列子·黄帝》:"众昉同疑。"张湛注:"昉,始也。"

炅 ㊀(jiǒng 炯) ❶光亮。李白《明堂赋》:"熠乎光碧之堂,炅乎琼华之室。"❷热。《素问·举痛篇》:"得炅则痛立止。"王冰注:"炅,热也。"

㊁(guì 桂) ❶同"炔"。见《玉篇·火部》。❷姓。东汉有炅横。

4 **昈** (hù 户) ❶明白。《文选·扬雄〈羽猎赋〉》:"羽骑营营,昈分殊事,缤纷往来,辐轹不绝。"李善注:"昈分,谓羽骑明白分别,各殊其事也。"❷文采貌。见《方言》第十二郭璞注。《新唐书·姚琦传》:"臣观其上先有五采杂昈,岂待涂金为符曜耶?"

5 **昧** (mèi) ❶昏暗。《离骚》:"路幽昧以险隘。"❷隐蔽不明;欺瞒。如:暧昧;欺昧。《荀子·大略》:"蔽公者谓之昧,隐良者谓之妒。"❸愚昧;无知。如:昧于事理。《书·仲虺之诰》:"兼弱攻昧,取乱侮亡。"❹冒昧。《左传·襄公二十六年》:"晋楚将平,诸侯将和,楚王是故昧于一来。"参见"昧死"。❺同"侏"。古乐名。《礼记·明堂位》:"昧,东夷之乐也。"

昧旦 黎明;拂晓。《诗·郑风·女曰鸡鸣》:"女曰鸡鸣,士曰昧旦。"陈奂传疏:"旦,明也;昧明,未全明也。昧旦后于鸡鸣时。"

昧死 犹冒死,古时臣下上书多用此语,以表示敬畏的意思。《国策·秦策一》:"臣昧死望见大王,言所以举破天下之从。"《史记·秦始皇本纪》:"臣等昧死上尊号,王为'泰皇'。"蔡邕《独断》:"汉承秦法,群臣上书皆言昧死言。王莽盗位,慕古法,去昧死曰稽首。"

昧谷 古代传说西方日入之处。《书·尧典》:"分命和仲,宅西,曰昧谷。"孔传:"昧,冥也,日入于谷而天下冥,故曰昧谷。"

昧昧 ❶昏暗貌。《楚辞·九章·怀沙》:"日昧昧其将暮。"王逸注:"昧,冥也。"❷深切静思貌。《书·秦誓》:"昧昧我思之。"蔡沈集传:"昧昧而思者,深潜而静思也。"❸纯厚浑朴貌。《淮南子·俶真训》:"其道昧昧芒芒然。"高诱注:"昧昧,纯厚也。"

昧爽 犹黎明。天将亮未亮时。《书·太甲上》:"先王昧爽丕显,坐以待旦。"程大昌《演繁露》卷十:"〔黎明〕犹曰昧爽也。昧,暗也;爽,明也。亦明暗相杂也。"

昰 ㊀"是"的异体字。㊁(xià) "夏"的古文。人名用字。南宋端宗名昰。

昺 (bǐng 丙) 光明。《抱朴子·行品》:"文彪昺而备体,独澄见以入神者,圣人也。"

昞 同"昺"。

昊 (hào 号) 同"皓"。东方的天。《广雅·释天》:"东方昊天。"

昳 "慎"的异体字。

昜 (yáng) "陽(阳)"的古字。《说文·勿部》:"昜,开也。从日,一,勿。一曰飞扬,一曰长也,一曰强者众貌。"段玉裁注:"此阴阳正字也。"朱骏声《通训定声》:"昜者,云开而见日也。从日。一者,云也。勿者,旗也,展开之象。经传皆以山南、水北之阳为之。飞扬,于勿取义。长、强,于日取义。"

昽 〔曨〕(lóng 龙) 见"曈昽"、"昽昽"。

昽昽 微明貌。白居易《早发楚城驿》诗:"昽昽烟树色,十里始天明。"

昰 同"怛"。

显 〔顯〕(xiǎn) ❶明显;显著。如:显而易见。《中庸》:"莫显乎微。"❷表现;显出。如:大显身手。《宋书·黄回传》:"氛沴克霁,狡谋方显。"❸显扬。《汉书·李广传》:"吴楚反时,为骁骑都尉,从太尉亚夫战昌邑下,显名。"❹高贵;显赫。如:显达;显宦;显者。《左传·僖公二十四年》:"言,身之文也,身将隐,焉用文之?是求显也。"❺旧时对先人的美称,犹言"皇"。见"显祖❶"、"显考"、"显妣"。❻姓。周代有显甫。

显示 明显地宣示、表示。《汉书·匡衡传》:"以此显示众庶,名流于世。"

显圣 唐时史朝义年号(761—763)。

显考 ❶古时称高祖。《礼记·祭法》:"故王立七庙,一坛一墠,曰考庙,曰王考庙,曰皇考庙,曰显考庙,曰祖考庙,皆月祭之。"孔颖达疏:"曰显考庙者,高祖也。"❷对去世的父亲的美称。《文选·曹植〈王仲宣诔〉》:"伊君显考,奕叶佐时。"李周翰注:"考,父也。"徐乾学《读礼通考》卷五十六:"古人于祖、考及妣之上,皆加一皇字,逮元大德朝始诏改皇为显,以士庶不得称皇也。不知皇之取义,美也、大也,初非取君字之义。"参见"皇考"。

显达 显赫闻达;有名望。《论衡·自纪》:"士贵雅材而慎兴,不因高据以显达。"曹操《上书谢策命魏公》:"非敢希望高位,庶几显达。"后亦用以指高官或有名望的人。

显扬 ❶称扬。《礼记·祭统》:"显扬先祖,所以崇孝也。"❷声名昭著。《史记·律书》:"然身宠君尊,当世显扬。"

显庆 唐高宗年号(656—661)。

显州 州名。辽世宗置以奉显陵,故名。治奉先(今北宁市西南)。辖境相当今辽宁北宁市及其东南地区。金天辅七年(1123年)升为广宁府。显陵在州西北医巫闾山,即阿保机长子东丹王图欲(世宗父)墓。山水奇秀,建筑宏丽,早已被毁。

显设 量材任用。《荀子·君道》:"善显设人者也。"王先谦集解:"设,用也。"

显妣 对去世的母亲的美称。王粲《思亲》诗:"穆穆显妣,德音徽止。"参见"显考❷"。

显者 有名望地位的人。《孟子·离娄下》:"问其与饮食者,尽富贵也,而未尝有显者来。"

显学 著名的学说、学派。《韩非子·显学》:"世之显学,儒墨也。儒之所至,孔丘也;墨之所至,墨翟也。"

显要 明显重要。常指重要而显赫的地位。《晋书·诸葛恢传》:"恢兄弟及颜含并居显要。"也指官居要职、声势显赫的人物。

显显 盛明貌。《诗·大雅·假乐》:"显显令德。"

显祖 ❶谓有功业的祖先。后用作对祖先的美称。《书·文侯之命》:"汝克绍乃显祖。"《晋书·乐志上》:"皇皇显祖,翼世佐时。"❷犹言光宗耀祖。陈琳《檄吴将校部曲文》:"当报汉德,显祖扬名。"

显热 指传热过程中会引起物体温度变化的那部分热量。区别于因物体发生相变过程温度保持不变所吸入或放出的潜热,故名。

显教 佛教对密教以外各种宗派的统称。与"密教"相对。谓能以语言文字明显表示佛教教义的教派。一般统称释迦牟尼所说的大小乘经。日僧*空海所作《显密二教论》认为"夫佛有三身,教则二种。应化开说,名曰显教,言显略逗机;法佛谈话,谓之密教,言秘奥实说。"参见"密教"。

显著 ❶彰明。《史记·秦始皇本纪》:"建定法度,显著纲纪。"❷极其明显。《后汉书·荀悦传》:"于是天人之际,事物之宜,粲然显著,罔不备矣。"

显晦 犹言通塞。比喻人生的穷达进退。柳宗元《箕子碑》:"宪宪大人,显晦不渝。"

显赫 形容声名昭著或权势盛大。《后汉书·边让传》:"达皇佐之高勋兮,驰仁声之显赫。"又《窦宪传》:"权贵显赫,倾动京都。"

显彰 亦作"显章"。❶彰明。《后汉书·祭遵传》:"显章国家笃古之制,为后嗣法。"❷显著。《史记·太史公自序》:"九合诸侯,霸功显彰。"

显影 使银盐感光材料曝光后产生的潜影显现为可见影像的化学处理过程。摄影感光材料冲洗时的主要步骤。分:(1)黑白显影。黑白显影液中的显影剂(如米吐尔、几奴尼等)使感光的卤化银还原成黑色的金属银,经定影、水洗等处理,在胶片或相纸上得到稳定的黑白影像;(2)彩色显影。彩色显影液中的彩色显影剂(如Tss、CD-3、CD-4等)除使感光的卤化银还原成黑色的金属银外,其氧化产物与彩色片乳剂层中的成色剂生成染料,使之既得黑色银像,又得染料影像。再经漂白、定影等处理,最后得彩色影像。

显德 ❶府名。渤海国置,并建号中京。或以为即大祚荣开国至大钦茂初期的王都所在。治显州,故址即今吉林敦化市西南敖东城;一说即今吉林和龙市西古城;一说即今吉林桦甸市东北苏密城。辖今吉林敦化、桦甸、蛟河等市以东至汪清一带。❷后周太祖年号(公元954年),世宗及恭帝仍称(954—960)。

显戮 明正典刑;当众处决。《书·泰誓下》:"功多有厚赏,不迪有显戮。"蔡沈集传:"谓之显戮,则必肆诸市朝,以示众庶。"不迪,犹不道。

显豁 ❶明彻。杜牧《寄兵部李郎中》诗:"唯有君子心,显豁知幽抱。"❷荣耀。马致远《黄粱梦》第四折:"你得了斗来大黄金印一颗,为元帅佐山河,倒大来显豁。"

显功能 "潜功能"的对称。人们认识到的或有意识造成的*社会功能。1957年由美国社会学家默顿(Robert K. Merton, 1910—)创用。

显生宇 见"显生宙"。

显生宙 地质年代单位名称。原相对于"隐生宙"。从开始出现大量带外壳或骨骼的后生动物的寒武纪到第四纪的时期。一般认为包括古生代、中生代和新生代三个代。显生宙时期内所形成的地层称"显生宇"。

显色性 物体在一个光源下所呈现的颜色外观与该物体在参照标准光源下呈现的颜色外观的差异程度。现代新光源中的荧光灯、汞灯、钠灯等气体放电灯,其光色虽与白炽灯和日光相似,但它们的光谱功率分布差别很大。因此,在这些新光源下所看到的物体颜色,与在日光下所看到的颜色是不同的。按国际照明委员会的规定,把普朗克辐射体作为低色温光源的参照标准,把标准照明体D作为高色温光源的参照标准,用以衡量在其他各种光源照明下的颜色外观。根据这个规定,白炽灯和日光是显色性最好的光源,而高压汞灯、钠灯等较差,不能用于要求正确辨别颜色的场所。

显科学 与"潜科学"相对。指已得到社会确认的常规科学。参见"潜科学"。

显通寺 在山西省五台县台怀镇北侧。五台山五大禅处之一。始建于东汉永平年间(58—75),名大孚灵鹫寺。北魏时扩建,改名花园寺。唐初改大华严寺。明初重建,明太祖赐额"大显通寺"。寺宇面积8万平方米。现存建筑为明、清形式,规模宏大,其中砖构无量殿面阔7间,重檐歇山顶,规模宏伟,结构奇特。寺内铜殿、铜塔、大铜钟等,多为明铸,技艺高超,甚为珍贵。为全国重点文物保护单位。

显像管 常指电视接收机中显示影像的电子束管。由电子枪、偏转系统和荧光屏组成。电子枪产生电子束,其密度受影像信号控制,偏转系统使电子束与电视摄像机同步扫描,在荧光屏上逐行逐点形成明暗程度不同的亮点,组成整幅影像。分黑白显像管与彩色显像管两种。

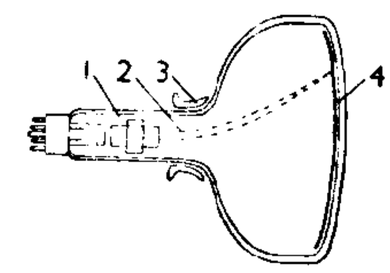

显像管示意图

1. 电子枪 2. 电子束 3. 偏转线圈 4. 荧光屏

显微镜 获得微小物体或物体微细部分的放大像,以便观察的光学仪器。主要由一短焦距的物镜和一焦距较长的目镜组成,分别安装在金属管的两端。物镜和目镜都是透镜组,以消除有关*像差。一架显微镜通常备有若干个不同焦距(或倍率)的物镜和目镜以供选择。显微镜的角放大率等于物镜的线放大率与目镜的角放大率的乘积;其*分辨本领主要决定于所用光的波长和物镜的*数值孔径。波长愈短,数值孔径愈大,分辨本领就愈大。可用短波长的紫外光显微镜和使用油浸物镜以提高分辨本领。优质显微镜能分辨相距约十万分之一厘米的两个物点。根据不同需要,有不同用途的显微镜(如偏振光显微镜、相衬显微镜等)。各种显微镜广泛用于生物学、医学、农业以及矿冶、纤维、机械等工业中。

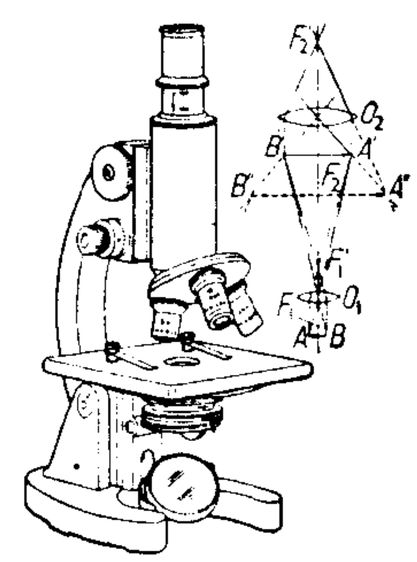
显微镜

显影罐 冲洗照相胶卷的专用器具。用塑胶或不锈钢制成,圆筒形。常用的有:(1)沟槽式。卷轴两端设有沟槽盘,片子循着螺旋形轨道装入沟槽。(2)胶带式。卷轴部分附有透明胶带。装片时,片子放在胶带外面,片子胶膜同胶带相对,然后盘卷。使用显影罐需在暗室中装片后于白昼光下采取定时、定温的方法冲洗。

显色染料 在纤维织物表面由一种或一种以上的中间化合物(如胺类)经氧化或重氮偶合(或用他法)而形成不溶性有色物的染料。例如,氧化染料、酞菁染料、酞菁素、色盐以及冰染染料等。

显克微支(Henryk Sienkiewicz,1846—1916) 波兰作家。早期作品描写波兰农民的痛苦生活。1876年旅美,回国后写有政论《旅美书简》和短篇小说《为了面包》、《奥尔索》等,揭露美国的虚伪民主和波兰移民的悲惨处境。1883年起陆续发表历史小说三部曲《火与剑》、《洪流》、《伏洛窦耶夫斯基先生》,反映17世纪波兰人民反对异族侵略的斗争。还写有长篇小说《你往何处去》和《十字军骑士》。前者反映古罗马暴君尼禄对早期基督教徒的迫害,后者描写15世纪波兰贵族反对条顿骑士团的入侵。获1905年诺贝尔文学奖。

显性性状 具有相对性状的二倍体生物,在杂合状态中表现出的某一亲本性状。例如,豌豆的纯合红花亲本与白

花亲本杂交时，产生的杂合体全部是红花的，这个红花性状称为"显性性状"。显性是生理现象，可随环境条件和依据标准的不同而改变。

显微外科 在放大镜或显微镜的辅助下进行的手术。适用于细微组织需作轻巧剥离和准确对合的手术，如直径2毫米以下的小血管、神经的缝接，在缝接较粗的周围神经时作神经断端中细小神经束的对合等。

显微组织 见"金相组织"。

显微摄影 联结显微镜与摄影装置，将通过显微镜观察到的物像记录于感光材料的摄影方法。是揭示肉眼看不见的微观世界的技术手段，广泛应用于微生物学、医学、化工、冶金、机械等研究领域。显微电影摄影，更能记录如细菌繁殖、成长等活动过程。

显微镜座 星座之一。中心位置：赤经20时50分，赤纬－36°。见"星座"附图一。座内无亮于4等的星，有5等星14颗。

显性核不育 由控制花粉正常育性的核基因发生显性突变而引起的雄性不育现象。如正常可育的基因型为msms，经显性突变后如产生杂合基因型MSms，因MS的显性作用而表现为雄性不育。当显性不育株接受正常育性植株花粉授粉、受精时，其子代按1:1比例分离出显性不育株和隐性可育株。利用显性核不育基因可使杂交免除去雄，常用于建拓基因库和群体改良。

显晶质结构 火成岩中的矿物晶体颗粒（大于0.1毫米）能由肉眼辨别的结构。具有显晶质结构的岩石叫"显晶岩"，如花岗岩等。按晶体颗粒直径的大小分为粗粒（大于5毫米）、中粒（1～5毫米）、细粒（0.1～1毫米）结构。

显微光度计 测量照相底片密度（黑度）的仪器。其光学系统如图。入射光通过底片上的不同密度区后，照到光电池上产生不同强度的光电流，由检流计读数（可采用直接读数法、照相法和自动记录等）测量底片的密度。较新式的装置是用电子计算机控制，直接把底片的密度变为光电流而自动记录下来。

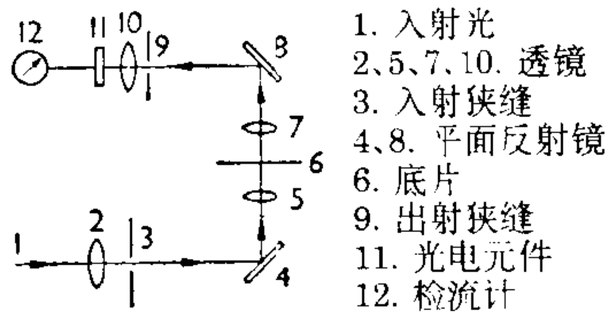

显微光度计光学系统示意图

显微描绘器 一种可将显微镜下所观察物体各部分的大小、比例和位置，准确地画制成图的显微镜附件。种类很多，但基本原理则相同。通过安置在目镜上的直角棱镜，使显微镜视野中的物像与绘图纸的光线可以同时到达观察者的眼睛，好似物像已投射到绘图纸上，因此可依影绘图，比较准确而且方便。

显微操作器 亦称"显微解剖器"。在复式显微镜下，对微小生物体进行解剖或注射等操作的精密仪器。由基座、显微镜固定架、湿室、操作工具等组成。后者包括微针、微环、微吸管、微烧灼器等。显微解剖时，借助微动螺丝或气压操纵，使操作工具作上下、左右、前后的移动，对细胞进行实验操作。

显性语法关系 与"隐性语法关系"相对。语法分析上指通常所说的主谓、动宾、偏正等结构关系。如"出口商品"，就有两种显性关系：一是指一种商品（出口的商品），为偏正关系；一是指一种行为（将商品出口给别的国家），为动宾关系。

显微切割染色体 一种精细的细胞遗传学实验技术。制备生物体的有丝分裂中期的染色体标本，置于显微镜下，用极细的玻璃针通过显微操纵仪把整条染色体或染色体的某一区段切割下来。然后通过一系列DNA克隆操作，可分离出这条染色体或染色体某一区段的DNA，供分子遗传学进一步研究之用。

5 **映** 〔暎〕(yìng) ❶照。谢灵运《夜发石关亭》诗："亭亭晓月映，泠泠朝露滴。"❷反影；反映。庾信《咏画屏风》："狭石分花径，长桥映水门。"❸阳光。王粲《七哀诗》："山冈有余映，岩阿增重阴。"❹未时。午后一时至三时。杨慎《丹铅续录》卷六引梁元帝《纂要》："日在午曰亭，在未曰映。"❺遮蔽。《敦煌变文集·伍子胥变文》："风尘惨面，蓬尘映天。"

映衬 修辞学上辞格之一。并列相反的事物，使相互对照，相得益彰。如汉桓灵时民谣："举秀才，不知书；举孝廉，父别居；寒素清白浊如泥；高第良将怯如鼠。"

映带 景物相互映衬，彼此关连。王羲之《兰亭集序》："又有清流激湍，映带左右。"

映射 亦称"映象"、"映照"、"对应"等。设A与B是两个集，如果按照某个对应法则，使A的每一个元素在B中有一个确定元素与它对应，称这个对应法则为从A到B中的"映射"。从A到A自身的映射称为"变换"。在映射下，A中元素a所对应的元素b称为a的象，a称为b的原象。如果A的不同元素有不同的象，而且B中每一个元素有原象，则称此映射为A到B上的"一一映射"。例如，A和B分别是正、负实数全体所构成的集，使每个正数与它的负数相对应，这就是A到B上的一一映射。

映象 客观事物在人脑中以感觉、观念或思想的形式的再现。

映媚 景物相互映衬，悦目可观。钟嵘《诗品》卷中："丘诗点缀映媚，似落花依草。"丘，丘迟。

映山红 即"杜鹃花"。

映月读书 在月光下读书。形容家境清贫，勤学苦读。《南史·江泌传》："泌少贫，昼日斫屦为业，夜读书随月光，光斜则握卷升屋，睡极堕地则更登。"《宋史·陆佃传》："居贫苦学，夜无灯，映月光读书。"

映雪读书 利用雪的反光读书。《尚友录》卷四："孙康，晋京兆人，性敏好学，家贫无油，于冬月尝映雪读书。"后用来形容家境清贫，勤学苦读。权德舆《旅馆雪晴》诗："映雪读书徒白首。"

昷 (wēn) 《说文·皿部》："昷，仁也。从皿，以食囚也。"段玉裁注："凡云温和、温柔、温暖者，皆当作此字，温行而昷废矣。"

星 (xīng) ❶通常指除太阳和月球外，肉眼或用望远镜看到的发亮天体。按物理性质和运动状态分为恒星、行星、卫星、小行星、彗星和流星。太阳（恒星）、月球（卫星）离地球较近，看起来比其他的恒星和卫星大得多、亮得多。❷古代以星象推算吉凶的方术。如：医卜星相。《汉书·艺文志》："然星事殆悍，非湛密者弗能由也。"❸指戥、秤等物上标记斤、两、钱的小点。拾得诗："银星钉称衡，绿丝作称纽。"❹古代妇女脸上所加的美容花点。庾信《镜赋》："靥上星稀，黄中月落。"❺形容细小轻微。如：一星半点。乔梦符《两世姻缘》第二折："到如今玉肌骨减了九停，粉香消没了半星。"❻星宿名。也叫"七星"。二十八宿之一，朱鸟七宿的第四宿。❼击乐器。即"碰铃"。参见"铃❶"。❽通"晴"。《韩非子·说林下》："荆伐陈，吴救之，军

间三十里，雨十日，夜，星。”❾姓。晋代有星重。

星子 县名。在江西省九江市东南部、鄱阳湖西岸、庐山南麓。县人民政府驻南康镇。五代吴置星子镇，宋改设县。以昔有星坠水化为石，县以此得名。农产以稻、棉花、油菜籽、甘薯为主。渔业亦盛。矿产有瓷土、花岗石。工业有采矿、机械、电机、水泥、造船等。古迹有周瑜点将台等。

星云(雲) 由气体和尘埃组成的云雾状天体。过去曾把银河系内的*银河星云和银河系外的所谓河外星云都包括进去。在使用大型天文望远镜观测后了解到，河外星云实质上不是由弥漫物质形成的云，而是和银河系同级的恒星系统。因此，现都改称*河外星系或*星系。

星木 (*Asteroxylon*) 最古老的陆地植物之一，属原始鳞木目。高可达 0.5 米，根状茎两歧式分叉；气生茎直立，具星状中柱，直径可达 1 厘米，作假单轴式分叉；侧枝作两歧式分叉；茎枝表面密布鳞状突起，长可达 5 毫米左右，形似“小叶”，但其中无维管束，叶迹仅伸至基部。孢子囊单生，不规则地着生在茎的表面。生存于早泥盆世中、晚期。

星风 一种从恒星不断向外流出的等离子体物质流。星风使恒星在演化过程中逐渐损失质量。观测表明，星风可能以大约每秒数千千米的速度向外流动。一般认为在 O、B 型热星中，辐射压力和快速自转对星风的形成起着重要的作用。而在冷巨星中，星风类似于太阳风，由波能不断输送给色球-星冕而形成；或由接近恒星光球处的尘埃受恒星本身辐射压的驱动而形成。

星火 ❶灯火；微小的火。如：星火燎原。张祜《题金陵渡》诗：“潮落夜江斜月里，两三星火是瓜州。”❷流星的火光，比喻急迫。李密《陈情表》：“郡县逼迫，催臣上道；州司临门，急于星火。”

星术 以星象占吉凶之术。《新五代史·南汉世家》：“杰(周杰)耻以星术事人，常称疾不起。”

星汉 即银河。曹丕《燕歌行》：“明月皎皎照我床，星汉西流夜未央。”

星协 由起源相同、物理特性相似的恒星组成的很稀疏的恒星集团。已发现 75 个。成员星都很年轻，其年龄以百万年计算，因此，可认为星协是年轻的恒星集团。

星光 ❶星星的光辉。❷宝石学名词。在某些弧面型宝石上所见的星芒状亮线。实质上是由几条*猫眼光交会而成。系因宝石中几个相交方向上均有平行密集排列的细针状包裹体或管状空洞反光所致。随相交方向的多少而呈四射、六射、八射或十二射星光。

星虫 (*Sipunculus nudus*) 全称“方格星虫”。通称“沙肠子”。星虫纲。体呈圆筒形，无体节，无刚毛。前端有吻，能伸缩，吻端有口，口的周围具触手状突起。体腔大。世界性分布；中国广东、福建、山东沿海均产。可做钓饵，亦供食用。

星虫

星团 由十几颗至千万颗恒星组成的，有共同起源、相互间有较强力学联系的天体集团。可分为*疏散星团和*球状星团两大类。

星回 谓一年已终，星辰复回于原位。《礼记·月令》：“〔季冬之月〕星回于天，数将几终，岁且更始。”孔颖达疏：“谓二十八宿随天而行，每日虽周天一匝，早晚不同；至于此月，复其故处，与去年季冬早晚相似，故云星回于天。”陆机《演连珠》：“日薄星回，穹天所以纪物。”

星名 对恒星等天体命名的名字。中国古代曾用土地、用具、动植物等名称对恒星命名。现代对天体的命名，恒星是星座名后附加希腊字母(小写)，例如，大熊座α；变星是所在星座名后附加拉丁字母(大写)，例如，金牛 T 星；双星用星表编制者代号和星表中编号组成，例如，OΣ1965；星云分别用《梅西耶星表》和《星团、星云新总星表》的代号 M 和 NGC 表示，例如，NGC1952；小行星开始用神话中女神，后来改用阿拉伯数字编号(也有用人名、地名的)，例如，原先为谷神星，现则为第 1 号小行星；射电源用所在星座名附加拉丁字母(大写)或用射电源表代号和编号组成，例如，仙后座 A 或 3C273。

星纪 十二次之一。配十二辰为丑，配二十八宿为斗、牛两宿。《尔雅》所载标志星同。按《汉书·律历志》，日至其初为大雪，至其中为冬至。明末后译黄道十二宫的*摩羯宫为星纪宫。

星驰 如流星奔驰。形容迅速、紧急。亦指星夜奔驰。潘岳《世祖武皇帝诔》：“羽檄星驰。”陆游《稽山行》：“项里杨梅熟，采摘日夜忙。翠篮满山路，不数荔枝筐。星驰入侯家，那惜黄金偿?”

星辰 ❶星。《书·尧典》：“历象日月星辰。”李商隐《无题》诗：“昨夜星辰昨夜风，画楼西畔桂堂东。”❷指岁月，光阴。孟郊《感怀》诗：“中夜登高楼，忆我旧星辰。”

星系 空间大小为几千至几十万光年、通常包含几亿至上万亿颗恒星和星际物质的天体系统。银河系和河外星系都是星系。

星表 刊载天体各种数据(位置、星等、色指数、光谱型、自行、视向速度等)的表册。按测定和编制分，有独立星表、编制星表、绝对星表、相对星表和基本星表；按观测方法分，有目视星表、照相星表和射电星表等；按天体对象分，有双星星表、变星星表、星团星表等；按天体辐射波段分，有红外源表、紫外源表、X 射线源表、γ射线源表和射电源表。

星图 ❶将恒星球面视位置投影在平面上构成的图。按内容分，有只绘恒星和绘有各种天体的星图；按用途分，有供辨认星辰、证认某天体和对比发生变异等用的星图。约于公元 705—710 年间绘制的“敦煌星图”，是世界现存最古星图之一。宋黄裳所作，宋理宗淳祐七年(1247 年)建立的石刻“天文图”，现存苏州，也是流传至今最早的星图之一。❷“照相星图”或“照相天图”的简称。用广角天体照相仪将天体拍摄在天文照相底片上复制而成的图。20 世纪 50 年代完成的《帕洛玛天图》是目前记录到最暗弱天体的北天照相星图。

星使 古代天文家认为天节八星主使臣持节，宣威四方，故称为使星，因以“星使”为皇帝使者的美称。高適《送柴司户充刘卿判官之岭外》诗：“月卿临幕府，星使出词曹。”亦作“使星”。

星命 一种推测人的气数、命运的迷信。认为人间的行为和命运常同星宿的位置、运行有关，所以个人有他的“星命”，时日有它的吉凶。一般以出生的年、月、日、时，配合日、月和水、火、木、金、土五星的位置和运行，推算人的命运。

星鱼 棘皮动物门，海星纲动物的俗称。

星夜 夜晚。多用于连夜行动。《三国志·吴志·吕岱传》：“岱自表辄行，星夜兼路。”梁元帝《别敕王僧辩》：“公宜率貔虎，星夜就路，倍道兼行，赴倒悬也。”

星河 即银河。韦应物《新秋夜寄诸弟》诗：“两地俱秋夕，相望共星河。”

星官 ❶中国古代为便于认星和观测，把若干颗恒星组成一组，并用地上的一种事物命名，这一组就称为一个"星官"，简称一"官"。唐宋后也有称为"一座"的，但这种星座不包含星空区划的涵义，与现今星座概念不同。古代各天文学派命名的星官不同。三国陈卓把石氏、甘氏、巫咸三家星官合并组成一个283官，共1 464颗星的星官系统，为后代沿用。❷观测天象的官。唐韩愈《昌黎集》卷二八《殿中侍御史李君墓志铭》："星官历翁，莫能与其校得失。"

星郎 《后汉书·明帝纪》："馆陶公主为子求郎，不许，而赐钱千万，谓群臣曰：'郎官上应列宿，出宰百里，苟非其人，则民受其殃，是以难之。'"因称郎官为星郎。岑参《送李别将摄伊吾令充使》诗："遥知竹林下，星使对星郎。"

星经 书名。《隋书·经籍志》载有《星经》两卷，不署撰人名，今佚。今本《星经》两卷，不署撰人名，或托名汉甘公石申撰，故又名*《甘石星经》。据考证，为唐宋人所辑。编入《道藏》，题名《通占大象历星经》，不署撰人名。

星相(—xiàng) "星命"和"相术"的合称。

星轺 古代称皇帝使者为"星使"，因称使者所乘车为"星轺"。白居易《奉使涂中戏赠张常侍》诗："早风吹土满长衢，驿骑星轺尽疾驱。"亦为使者的代称。

星星 ❶星。李贺《感讽》诗："星星下云逗。"❷犹点点，形容细小。皮日休《病孔雀》诗："尽日春风吹不起，钿毫金缕一星星。"❸形容鬓发花白。左思《白发赋》："星星白发，生于鬓垂。"

星洲 ❶小沙洲。卢照邻《晚渡渭桥寄示京邑游好》诗："长虹掩钓浦，落雁下星洲。"❷华侨对新加坡市的别称。

星速 犹火速，谓如流星之速。《南齐书·始安王遥光传》："遥光当据东府号令，使遥欣便星速急下。"

星家 依据星象以占验吉凶的人。《新唐书·李德裕传》："时天下已平，数上疏乞骸骨，而星家言荧惑犯上相，又恩丐去位，皆不许。"亦指算命看相者。《京本通俗小说·菩萨蛮》："五行偏我遭时蹇，欲向星家问短长。"

星盘 测量天体高度的仪器。公元前3世纪希腊人发明。在一个圆盘的周界上刻有度数，圆盘上通过中心装有可以旋转的窥管。使用时将星盘垂直悬挂，观测者通过窥管对准天体，便可从圆盘周界上的刻度得到观测天体的高度。18世纪以后星盘已被六分仪代替。

星族 星系中，年龄、化学组成、空间分布和运动特性比较接近的恒星集合。分为两个星族：星族Ⅰ，分布在银河系和其他旋涡星系的盘状部分和旋臂上，主要是青白色星、*主星序里的星和疏散星团里的星。星族Ⅱ，分布在球状星团里、椭圆星系里和旋涡星系的核心部分，包括红巨星、周期长于0.4天的天琴座RR型变星和亚矮星(绝对星等比光谱型相同的主序星低一二等的星)。星族Ⅰ恒星的金属含量比星族Ⅱ多，可能较年轻。在太阳附近，星族Ⅰ恒星主要沿近于圆形的轨道绕银河系中心运动，而星族Ⅱ恒星的轨道主要是偏心率大的椭圆形。

星座 为便于观测，人们将星空划分成的若干个区域。每一星座可由其中亮星的特殊分布而辨认出来，如由7颗亮星形成像杓子的*北斗星所在的星座叫做"大熊座"。由于历史的原因，星座的名称很多是动物名，或古代巴比伦、希腊神话中的人物名。1928年国际天文学联合会规定，全部天空共分88星座，它们的界线大致是平行和垂直于1875年天赤道的弧线。中国古代将星空分为三垣和二十八宿。

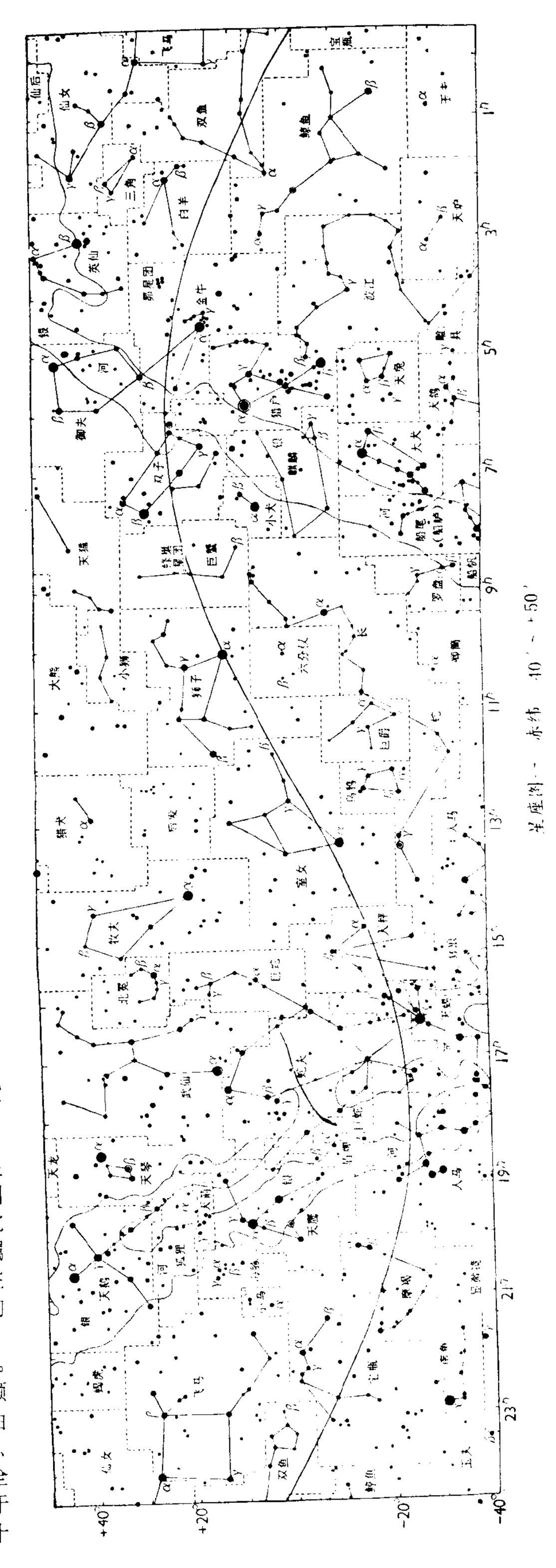

星座图 —— 赤纬 10°～+50°

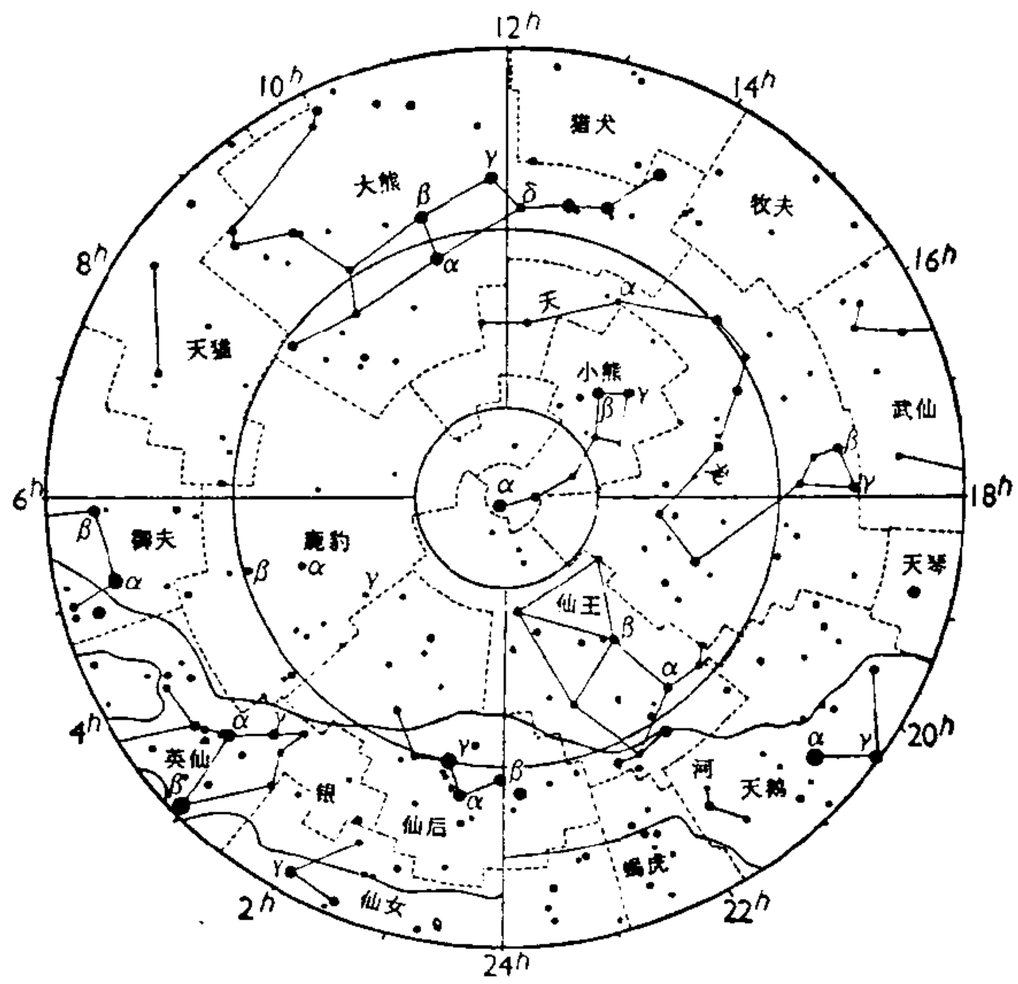

星座图二　赤纬90°～40°

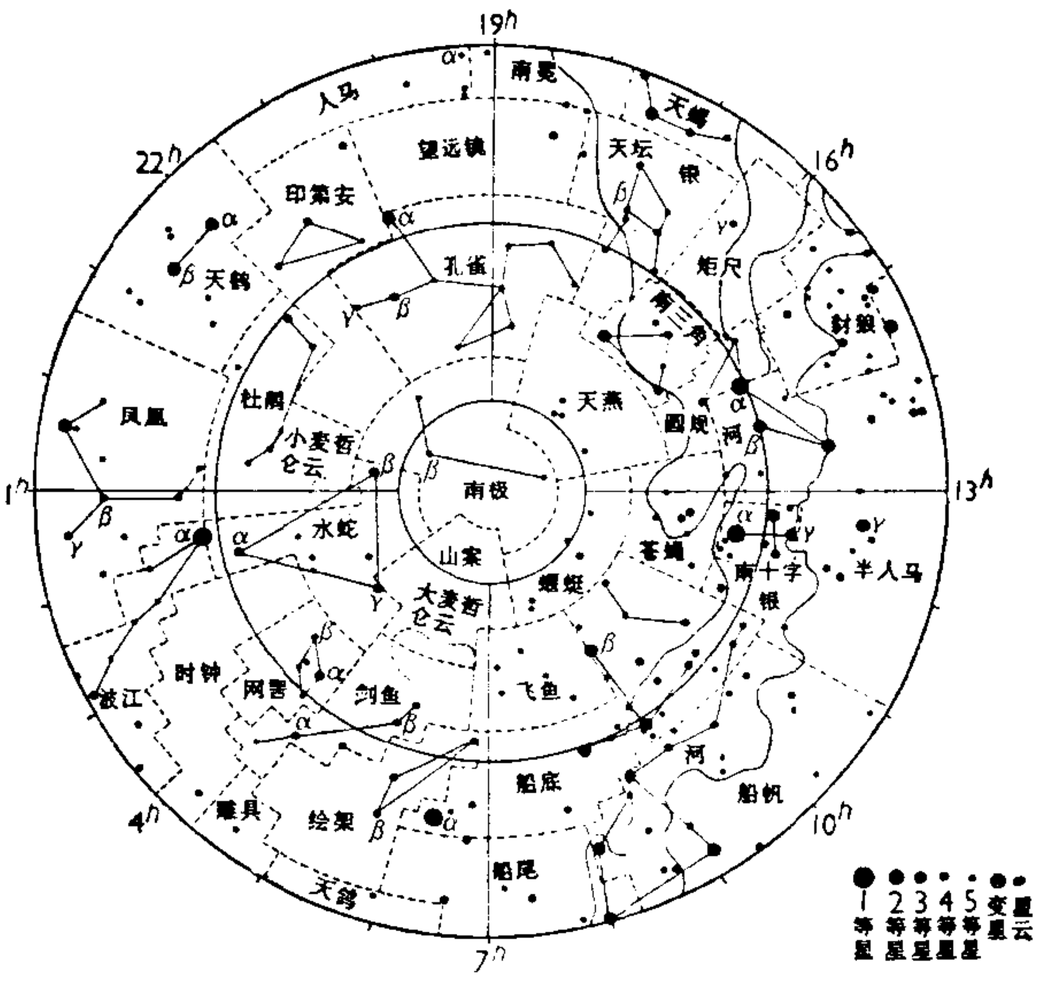

星座图三　赤纬－90°～－40°

星宿(一xiù)　❶星官名。亦称"星"，早期称为"七星"。*二十八宿之一。有长蛇座 α、τ_1、τ_2、ι、27、26、GC13148 等七星。❷天区名。按《步天歌》，内有：星、轩辕、内平、天相、天稷等星官。❸泛指天空之星官。《汉书·刘向传》："昼诵书传，夜观星宿。"❹星相家用语。指星神。

星期　❶一种以 7 天为周期循环纪日的制度。公元前 2000 年前后，古巴比伦人曾将一朔望月分为四部分(朔日、上弦、望日、下弦)，每一部分差不多都是 7 天。而后把 7 天分别配上太阳、月球、火星、水星、木星、金星、土星的名字，由此得名，并于公元 321 年 3 月 7 日为古罗马君士坦丁大帝正式颁行，沿用至今。有时也把星期称为"曜日"，如"日曜日"为星期日，"月曜日"为星期一，余者类推。❷指每周的第一天。即"星期日"。❸指夏历七月七日，民间传说牵牛、织女二星会合之期。王勃《七夕赋》："伫灵匹于星期，眷神姿于月夕。"后因称男女成婚之时日为星期。汪廷讷《种玉记·梦俊》："年少，梦中恍惚相逢，想是星期将到。"

星散　四散；分散。《三国志·蜀志·王平传》："谡(马谡)舍水上山，举措烦扰。平连规谏谡，谡不能用，大败于街亭，众尽星散。"杜甫《新安吏》诗："岂意贼难料，归军星散营。"

星等　表示天体相对亮度强弱的等级。星愈亮，星等的数字愈小。早在公元前 2 世纪，人们已将肉眼能看见的恒星分为 6 等。现规定星的亮度每差 2.512 倍时，星等即差 1 等。这样，1 等星的亮度恰等于 6 等星的 100 倍。星等尺度的零点由规定某颗星或某些星的星等值来确定，因此，星等不限为正数。例如，天狼星是－1.4 等，太阳是－26.7 等，月球(满月)是－12.7 等。星等还有*视星等、*绝对星等、*目视星等、*照相星等等的区别。

星湖　在广东省肇庆市北，原为北岭山前沼泽地，1955 年冬始辟成湖。面积约 6 平方公里。湖中修建有十多公里的长堤，将湖分为波海湖、中心湖、东湖、湖光湖、青莲湖和里湖等六部分，湖滨有 7 座石灰岩山，称*七星岩，多溶洞及历代石刻。为全国重点风景名胜区。

星榆　古乐府《陇西行》："天上何所有？历历种白榆。"谓天上群星罗列，如林立的榆树。后即以"星榆"喻指群星。王初《即夕》诗："风幌凉生白夹衣，星榆才乱绛河低。"

星槎　亦作"星楂"、"星查"。古代神话中往来天上的木筏。张华《博物志·杂说下》："旧说云天河与海通，近世有人居海滨者，年年八月有浮槎去来不失期。"后因用以比喻贵宾驾临或称颂人官位迁升。宋之问《宴安乐公主宅》诗："宾至星槎落，仙来月宇空。"刘禹锡《逢王二十学士入翰林》诗："厩马翩翩禁外逢，星槎上汉杳难从。"

星管　星，指二十八宿；管，指十二律管。星和管均十二个月一周转，因以"星管"指一周年。《宋书·黄回传》："李安民述任河济，星管未周。"

星鲨(*Mustelus manazo*)　软骨鱼纲，皱唇鲨科。体延长，长一般在 1 米以内。灰褐色，具白斑。眼具瞬膜；喷水孔小；牙细小而多，铺石状排列。栖息近海，食贝类和甲壳类。卵胎生。中国产于东海和黄海。可供食用，肉质鲜嫩。近缘种灰星鲨(*M. griseus*)，无白斑，胎生，分布于南海、东海和黄海；日本和朝鲜半岛沿海也有分布。

星　鲨

星霜　❶星辰运转，一年循环一次；霜则每年至秋始降，因用以指年岁。张九龄《饯济阴梁明府》诗："但恐星霜改，还将蒲稗衰。"温庭筠《寄崔先生》诗："星霜荏苒无音信，烟水微茫变姓名。"❷形容鬓发斑白。王铚《寻亲记·遣奴》："星霜两鬓岂长青，只愁秋风暮景。"

星鳗(*Astroconger myriaster*)　硬骨鱼纲，康吉鳗科。体呈长圆筒形，尾部侧扁，长约 40 厘米。口宽大。牙细小，无犬牙。背鳍和臀鳍与尾鳍相连，胸鳍狭长，腹鳍消失。背侧面灰褐色，下部灰白色，侧线孔和侧线上方有白斑。中国产于东海和黄海；朝鲜半岛、日本也有分布。为习见食用鱼类。

星天牛(*Anoplophora chinensis*)　果木害虫。昆虫纲，鞘翅目，天牛科。成虫体长 19～39 毫米，宽 6～13.5 毫米，全体漆黑，有光泽。鞘翅上具有白色毛斑约 20 个，呈不规则横列。老熟幼虫体长 45～50 毫米，扁圆筒形，淡黄白色。中国南方年发生 1 代，北方 2 年完成 1 代。危害柑橘、梨、

白杨等树木。以幼虫蛀食树干木质部为害。防治法：捕杀成虫，刮除卵粒，涂抹浓石灰硫黄合剂，或用泥浆、农药等注入洞中，并封闭洞口。

星云(雲)说 太阳系起源的一类学说。认为太阳系是由一个旋转的原始星云在收缩过程中逐渐形成的。20 世纪前，主要有*康德星云说和*拉普拉斯星云说。20 世纪以来又提出二三十个星云说。20 世纪末较流行的几个星云说都认为整个太阳系由同一个原始星云形成，有初始自转和自吸引收缩，中心部分形成太阳，外部扁化为星云盘，盘中凝聚物集聚成行星和卫星等天体。

星占学 即"占星术"。

星系团 由十几个甚至数千个星系组成的集团。成员数不足 100 者，有时又称"星系群"。

星系核 星系中心的物质密集部分。少数*矮星系和*不规则星系没有核。正常星系的核处于相对稳定的宁静状态。活动星系的核处于猛烈的变化状态。活动星系核的活动形式主要表现为巨大的*非热辐射、很强的光变、高速的气体运动、猛烈的爆发等现象。

星际云(雲) 星系里一部分星际物质聚集成的云状物。质量从太阳的十分之几到太阳的 1 万倍以上。星际云由于自身的引力作用而收缩，收缩时温度升高，质量小的最后可能形成一个恒星；质量大的可形成若干个恒星(成为*星团)。

星星峡 旧名猩猩峡。在新疆维吾尔自治区哈密市东部和甘肃省安西县边境。系北山因风蚀而成的干谷。长约 15 公里，峡中乱石零星，故名。古为通西域的交通要冲。

星宿海 在青海省曲麻莱县东北部，东与扎陵湖相通。为黄河散流地面而成的浅湖群。长约二三十公里，宽十几公里。以其罗列如星，故名。黄河上源马曲(约古宗列渠)东流注入。

星子假说 旧称"微星假说"。太阳系起源的一种学说。美国张伯伦 (Thomas Chrowder Chamberlain, 1843—1928) 于 1900 年提出，后来由美国摩耳顿(Forest Ray Moulton, 1872—1952) 加以发展。他们认为从前有一颗恒星运行到离太阳几百万公里处，使太阳在正面和背面产生巨大的潮，抛出大量物质。这些物质逐渐凝聚成很多小固体块或固体质点，称为"星子"和"微星"，成为行星的胚胎，进而聚合成行星和卫星。这个学说被以后的理论计算所否定。

星云(雲)变星 发生在各种亮或暗的弥漫星云中或其附近，并与星云有物理联系的*变星。一般分为五类，即御夫座 RW 型变星、猎户座 T 型变星、金牛座 T 型变星、某些耀星和特殊星云变星等。有成团出现的倾向，光变不规则，光谱型和光度级的范围较宽。在*赫罗图上，它们位于同样光谱型的主星序上方，可能属于年轻的主星序前天体，多少还残留着原恒星气壳，处于引力收缩阶段。

星火计划 中国以振兴乡镇企业为主要目标的一项农村科技开发计划。1985 年由国家科学技术委员会倡议，经国务院批准后制定。旨在提高我国广大农村的科学技术水平、发展农村经济。主要内容有：选择适合农村需要的生产建设项目，兴办投资少、周期短、见效快的企业；在建立的示范性乡镇企业中推广国内外先进技术和适用技术，提供成套设备和工艺；建立培训基地培养科技人员。

星火燎原 ❶燎，烧。谓小火花可以烧遍整个原野。语本《书·盘庚上》"若火之燎于原，不可向迩"。今常用以比喻开始时虽然微小，但有旺盛的生命力和远大的发展前途。❷记述中国共产党领导中国人民和人民军队在民主革命时期战斗历程的史传文学丛书。毛泽东题写书名，朱德撰写序言。共 10 集，360 万字。始为纪念中国人民解放军建军 30 周年征文，后结集为"星火燎原"丛书。该书记述了从南昌起义到中华人民共和国成立，中国人民解放军光辉的战斗历程。❸解放军出版社出版的刊物。1980 年 8 月创刊，始为季刊，后改为双月刊。出版 29 期后停刊，1986 年 6 月改为《星火燎原》丛书，以刊登革命回忆录，宣传革命传统为主要内容。

星号形式 在语言形式前标上星号表示该形式只是理论上的构拟而并不一定符合实际，或者该形式不可接受、不合格。如"明月"二字的中古拟音：[*ˌmiɛŋ *ŋiwɐtˌ]。又如不合格的言语片段：*鱼在火中游。

星级饭店 设计、建设、管理、服务等达到一定标准的饭店。通常以星的多少表示其等级的高低，以五星级为最高。国际上，评定星级的依据主要是舒适程度、设施、规模、服务项目和环境等。在我国，星级饭店由国家旅游局和省、自治区、直辖市旅游局的专设机构，在分工权限内加以评定。

星岛日报 中国香港报纸。1938 年 8 月 1 日创刊，由胡文虎创办。80 年代组成报业集团。另出有英文《香港虎报》(Hong Kong Standard) 等。

星际分子 存在于星际空间的分子。如 CH(甲川)、CN(氰基)、OH(羟基) 等。已发现了 60 多种星际分子，其中包括一些有机分子和同位素。它们的发现，对了解星际气体和尘埃云的物理状态及其形成和演化过程以及对研究生命起源问题都具有重要意义。

星际红化 星光通过星际空间而变红的现象。星际空间里的尘埃对星光产生散射作用，其结果不仅使星光变暗，而且因对长波的散射小，对短波的散射大，使星光变红。

星际物质 又称"星际介质"。星系中恒星间的气体、尘埃等物质的总称。星际物质吸收和散射星光，因而使遥远的星显得更加暗弱，且使星光颜色红化。

星际航行 宇宙航行的组成部分。脱离太阳系天体的引力，到星际空间的飞行。恒星距离地球遥远，人类要飞向遥远的恒星，需发明速度接近光速的*人造天体。有人设想研制光子火箭和离子火箭来实现星际航行。

星际消光 星际空间里的物质因吸收和散射而使星光减弱的现象。星际尘埃不仅使星光变暗，而且还使星光变红，产生*星际红化。

星罗棋布 比喻布列稠密，像天上的群星，棋盘上的棋子。刘献廷《广阳杂记》卷四："长湖口渔罾，数百里星罗棋布，更是一重境界。"亦作"星罗云布"。班固《西都赋》："列卒周匝，星罗云布。"

星移斗转(斗 dǒu) 星座移位，北斗转向。形容时序变迁，岁月流逝。徐复祚《红梨记·错认》："镜匣长封娇面，怕星移斗转，泪湿胭脂损旧颜。"亦形容气势磅礴。无名氏《临潼斗宝》第三折："论卜呵，纬地经天，吐壮气星移斗转，挥翰墨笔扫云烟。"

星槎胜览 书名。明费信撰。永乐、宣德间，太监郑和等通使西洋，信随行，前后四次，遍历诸国，以所闻见，撰为此书。共二集，前集记亲历诸国，后集系采辑所成，逐国分叙，咏以诗篇。据序文所言，成书时当在正统元年(1436 年)。为研究当时亚非地理和中西交通关系的重要参考资料。流传版本又有一种四卷改订本，较原本颇有增删。近人冯承钧曾根据现存版本整理校注。

星暴星系 具有恒星大规模迅速形成区的*活动星系。其特征是红外光度显著高于光学光度，恒星形成速率远大于正常星系中的数值。迄今已发现数千个星暴星系。

星下点轨迹 人造地球卫星运动和地球自转使人造地球卫星在地面上的投影点移动所形成的轨迹。用地理经度和纬度表示。将星下点轨迹画在地图上便是星下点轨迹图。如果在星下点轨迹图上再注明所对应的时间，就可以看出某一时刻卫星在某地上空。在不同的轨道上运行的卫星，星下点轨迹图也不相同：在麦卡托投影地图上，近地卫星的星下点轨迹像一条正弦曲线；地球同步轨道卫星的星下点轨迹是8字形的封闭曲线；地球静止轨道卫星的星下点轨迹为赤道上的一个点。在不考虑轨道摄动的条件下，星下点轨迹所能到达的最南和最北的地理纬度数值等于轨道倾角值。

星系物理学 天体物理学的分支。应用测光、分光等方法，照相、光电、无线电观测、空间探测等技术，在射电、红外、可见光、紫外、X射线、γ射线等波段对各类星系、星系团和星系际物质等进行观测，以研究它们的物理性质、运动状态、化学组成、结构和演化等。

星载处理器 转发器中专门对信号进行处理的部件。通常由解调器、处理单元和调制器等组成。其中处理单元为核心部件，随处理的要求不同而具有不同的结构。按处理目的，一般可具有以下功能：(1)对数字信号进行解调再生，使噪声不会积累；(2)用于卫星天线之间的星上交换，以实现空分多址；(3)更高级的信号变换和处理，例如将上行频分多址信号变换为下行时分多址信号。

星期日学校 即"主日学校"。

星球大战计划 即"战略防御计划"。

星星之火，可以燎原 毛泽东1930年1月5日给林彪的信。由于林彪的要求，在编入《毛泽东选集》第1卷时没有提他的名字，并作了一些删改。当时，林彪等人对中国革命的前途悲观失望，提出"红旗到底打得多久"的疑问。毛泽东在信中分析了当时中国社会的矛盾和阶级斗争的形势，预见到革命高潮快要到来。提出了无产阶级领导下的农民土地革命、武装斗争和革命根据地三者结合的工农武装割据思想。

5 **昳** ㊀(dié 迭) 日偏斜；日落。《汉书·游侠传》："诸客奔走市买，至日昳皆会。"

㊁(yì) 通"佚"。见"昳丽"。

昳丽(yì—) 神采焕发，容貌美丽。《国策·齐策一》："邹忌修八尺有余，而形貌昳丽。"鲍彪注："昳，日侧也，故有光艳意。"

昨 (zuó) 隔日；上一天。朱庆馀《近试上张水部》诗："洞房昨夜停红烛。"泛指过去。陶潜《归去来辞》："觉今是而昨非。"

昭 (yán 沿) 日行。见《玉篇·日部》。

昫 (xù 序) 温暖。见《说文·日部》。参见"昫伏"。

昫伏 鸟孵卵。比喻对后辈或下属的抚育、扶持或照顾。《三国志·吴志·孙权传》"三公上君过失，皆有本末"裴松之注引《魏略》载魏三公奏白："吴王孙权……少蒙翼卵昫伏之恩，长含鸱枭反逆之性；背弃天施，罪恶积大。"

曷 ㊀(hé) ❶何；什么。《史记·鲁仲连邹阳列传》："曷为久居此围城之中而不去？"《汉书·王褒传》："其得意若此，则胡禁不止，曷令不行？"❷何故；为什么。《书·盘庚中》："曷虐朕民？"❸盍；何不。《诗·唐风·有杕之杜》："中心好之，曷饮食之？"❹岂；难道。《后汉书·曹褒传》："礼云礼云，曷其然哉？"

㊁(è) 通"遏"。止。《诗·商颂·长发》："如火烈烈，则莫我敢曷。"陈奂传疏："《荀子》及《汉书·刑法志》引《诗》作遏，遏与曷同。"

㊂(xiē) 通"蝎"。《史记·范雎蔡泽列传》："先生曷鼻巨肩。"司马贞索隐："曷鼻，谓鼻如蝎虫也。"

曷苏馆 路名。又作遏速馆、合思罕、合苏款、苏馆。金置。治今辽宁瓦房店市西北。辖今辽东半岛中部地区。明昌四年(1193年)废。

曷懒路 路名。一作合懒路。金置。治今朝鲜咸镜北道吉州。辖今长白山以东，吉林图们江流域以南，朝鲜咸镜南道咸兴以北地。南境和高丽接壤，高丽筑有长城。元改为合兰府，移治今咸兴，辖境缩小。

曷利沙帝国 公元7世纪印度戒日王(曷利沙·伐弹那)建立的国家。参见"戒日王"。

曷利沙·伐弹那 即"戒日王"。

昴 (mǎo 卯) 星名。二十八宿之一。见"昴宿❶"。

昴宿(—xiù) ❶星官名。亦称"昴"。*二十八宿之一。有金牛座17、19、21、20、23、25、27七星。昴宿为著名的*昴星团，俗称"七姊妹星团"。据《尔雅》，"昴"曾为大梁次的标志星。❷天区名。按《步天歌》，内有：昴、天阿、月星、天阴、蒭藁、天苑、卷舌、天谗、砺石等星官。

昴星团 著名的*疏散星团之一。位于金牛座中，距离地球约400光年，成员约300颗，直径约13光年。肉眼可以见到六七颗，故又名"七姊妹星团"。

昝 (zǎn 趱) 姓。晋代有昝坚。

昝殷 唐医家。蜀人。撰《产宝》一书。后由周颐增辑成《经效产宝》三卷，是现存最早的妇产科专书。另著《食医心鉴》三卷，为营养学专著，现存辑佚本。

昱 ㊀(yù 郁) 照耀。《太玄·玄告》："日以昱乎昼，月以昱乎夜。"

㊁(yì 翼，旧读yù) "翌"的本字。明日。

昱岭 在浙江西北部、临安市西部边境。属天目山。山势险峻，有昱岭关为浙皖间交通要道，杭州市至黄山市公路经此。元至正十七年(1357年)朱元璋遣胡大海等率军克徽州(今安徽歙县)，即经此岭进取建德。

昱昱 同"煜煜"。明亮貌。傅玄《紫花赋》："涣涣昱昱，而夺人目精。"

昡 (xuàn 炫) 见"昡曜"。

昡曜 ❶光彩夺目。陆贾《新语·至德》："刻桷丹楹，昡曜靡丽。"❷惑乱；迷惑。《离骚》："世幽昧以昡曜兮，孰云察余之善恶？"

昶 (chǎng 厂) ❶永日；日长。沈鲸《双珠记·月下相逢》："流离彼此如迷瘴，谁料阳乌仍昶。"❷通"畅"。畅通；舒畅。嵇康《琴赋》："固以和昶而足耽矣。"

昵 ㊀〔暱〕(nì 溺) 亲近；亲昵。《左传·襄公二年》："若背之，是弃力与言，其谁昵我。"

㊁(nǐ 你) 通"祢"。父庙。《书·高宗肜日》："典祀无丰于昵。"

(zhì 至) 粘;胶合。《考工记·弓人》:"凡昵之类不能方。"

昵昵 亲昵貌。韩愈《听颖师弹琴》诗:"昵昵儿女语,恩怨相尔汝。"

5 **昲** (fèi 费) 曝晒;晒干。《列子·周穆王》:"视其前,则酒未清,肴未昲。"

昲 (pèi 配) 见"昲昲"。

昲昲 亦作"朏朏"。日月初出光未盛明貌。《楚辞·九思·疾世》:"心紧絭兮伤怀,时昲昲兮旦旦。"昲,一作朏。洪兴祖补注:"昲,日将曙;朏,月未盛明。"

昭 (zhāo 招) ❶明亮。《楚辞·大招》:"青春受谢,白日昭只。"❷彰明;显扬。《礼记·仲尼燕居》:"于夫子,昭然若发矇矣。"《左传·定公四年》:"是使之职事于鲁,以昭周公之明德。"❸光。《诗·大雅·云汉》:"倬彼云汉,昭回于天。"❹见"昭穆"。❺姓。春秋时楚王族三姓之一。战国时楚有昭奚恤。

昭义 唐方镇名。又名泽潞。至德元载(公元756年)置泽潞沁节度使,治潞州(今山西长治市)。辖境屡有变动,较长期领有泽、潞、沁三州,相当今山西霍山以东及河北涉县地。广德元年(763年)又置相、卫六州节度使,治相州(今河南安阳市)。较长期领有相、卫、贝、邢、洺、磁六州,相当今河南卫河流域以北,河北隆尧、巨鹿、清河以南,及山东临清、夏津、武城等市县地。大历元年(766年)号昭义军,十二年与泽潞沁节度使合为一镇。建中初复治潞州。长期领有泽、潞、磁、邢、洺五州,相当今河北内丘、隆尧以南,巨鹿、邱县、肥乡以西,涉县、邯郸市以北,山西浊漳河、丹河流域和沁水、阳城两县地。中和后因李克用据泽、潞二州,昭义军曾分为二:一治邢州(今河北邢台市);一治潞州:天复初又合。宋太平兴国二年(977年)废。

昭化 旧县名。在四川省北部。北宋由益昌县改置。1959年撤销,并入广元县(1985年改设市)。

昭文 旧县名。清雍正二年(1724年)分常熟县(今江苏常熟市)置,与常熟同城而治,辖城东偏。相传是南朝梁昭明太子读书选文处,故名。1912年并入常熟。

昭平 县名。在广西壮族自治区东部、西江支流桂江中游。县人民政府驻昭平镇。南朝梁置龙平县,宋改昭平县,后复改龙平县,明又改昭平县。农、林产有稻、玉米、甘薯、花生、木薯、油茶、油桐、木材、竹、药材等。特产"黄姚豆豉"、黄精。矿产有金。工业有电力、机械、造纸、建材、林产品加工等。名胜古迹有小郎儇、文明阁、榕园、马三家瀑布。

昭代 政治清明的时代。常用以称美本朝或当代。褚亮《伤始平李少府正己》诗:"声华满昭代,形影委穷尘。"崔塗《问卜》诗:"不拟逢昭代,悠悠过此生。"

昭仪 妃嫔的称号。汉元帝时始置,原为妃嫔中的第一级。自魏晋至明均曾设置,但地位已经下降。

昭宁 汉少帝年号(公元189年)。

昭回 谓星辰光耀回转。《诗·大雅·云汉》:"倬彼云汉,昭回于天。"孔颖达疏:"见倬然而明大者,彼天之云汉;其水气精光,转运于天,未有雨征。"后亦借指日月的光辉。上官婉儿《九月九日上幸慈恩寺登浮图》诗:"睿词悬日月,长得仰昭回。"

昭华 ❶美玉名。《淮南子·泰族训》:"〔尧〕赠以昭华之玉而传天下焉。"高诱注:"昭华,玉名。"❷古代管乐器名。《晋书·律历志上》:"至舜时,西王母献昭华之琯(管),以玉为之。"❸古代池名。《韩诗外传》卷九:"齐景公出弋昭华之池。"❹古代皇宫内女官名。《三国志·魏志·后妃传序》:"明帝增淑妃、昭华、修仪。"《南史·后妃传序》:"及孝武孝建三年……又置昭仪、昭容、昭华,以代修华、修仪、修容。"

昭关 故址在今安徽含山北小峴山,两山对峙,其口可守。春秋时位于楚国东部边境,当吴楚两国交通要冲。楚平王时,伍子胥过此关投奔吴国。

昭阳 ❶十干中癸的别称,用以纪年。《尔雅·释天》:"〔太岁〕在癸曰昭阳。"《淮南子·天文训》:"子在癸曰昭阳。"高诱注:"言阳气始萌,万物合生,故曰昭阳。"参见"岁阳"。❷古县名。三国吴置,晋改称邵阳,故城在今湖南邵东县东。❸宫殿名。《三辅黄图·未央宫》:"武帝时,后宫八区,有昭阳……等殿。"《文选·班固〈西都赋〉》:"昭阳特盛,隆于孝成。"吕向注:"昭阳,殿名,成帝作也。"按后世小说、戏曲中常以昭阳宫为皇后所居之宫。

昭苏 ❶恢复生机;苏醒。《礼记·乐记》:"蛰虫昭苏。"郑玄注:"昭,晓也;蛰虫以发出为晓,更息曰苏。"杜甫《大历三年春白帝城放船出瞿塘峡四十韵》:"劳心依憩息,朗咏划昭苏。"❷县名。在新疆维吾尔自治区伊犁哈萨克自治州西南部、伊犁河上游特克斯河流域。当地居民称蒙古库勒。县人民政府驻昭苏镇。1937年设县。境内草原广阔。经济以畜牧业为主,是"伊犁马"和"新疆细毛羊"主要产地。农产有小麦、油菜籽和大麦等。富森林资源。有煤炭、水泥、农畜产品加工等工业。古迹有下台石刻、下台故城、圣祐庙、阿克亚孜岩画等。

昭武 清时吴三桂年号(1678年)。

昭和 日本昭和天皇年号(1926—1989)。

昭昭 ❶光明;明亮。《楚辞·九歌·云中君》:"烂昭昭兮未央。"王逸注:"昭昭,明也。"❷谓明辨事理。《孟子·尽心下》:"贤者以其昭昭,使人昭昭。"❸小貌。《淮南子·缪称训》:"故言之用者,昭昭乎小哉!"

昭觉 县名。在四川省凉山彝族自治州中部。县人民政府驻新城镇。清末由西昌县析置。"昭觉",彝语意为"倾斜的坝子"。农产以马铃薯、玉米、荞麦、稻为主,并产大麻、油菜籽、苹果、花椒、核桃。矿产有铜、煤、铁、水晶。工业有机械、采矿、民族工艺品、皮革、粮油加工等。宜(宾)西(昌)公路经过境内。名胜古迹有竹核温泉、博什瓦黑岩画。

昭陵 ❶唐太宗陵墓。在今陕西礼泉东北九嵕山。利用山峰凿成。唐贞观十年(公元636年)葬长孙皇后时始建,二十三年葬唐太宗时止。著名的昭陵六骏石刻,原来即列置在昭陵北面祭坛的东西两庑房内。为全国重点文物保护单位。❷一称"北陵"。在辽宁沈阳市北郊。清太宗皇太极和孝端文皇后博尔济吉特氏的陵墓。是清初三陵(沈阳市昭陵、福陵和新宾满族自治县永陵)中规模最大和至今保存最完整的一个。始建于崇德八年(1643年),顺治八年(1651年)基本建成,康熙、嘉庆时有所增建。占地18万平方米,四周有缭墙围绕。城堡式方城为陵园主体建筑。方城北部为月牙形宝城,宝城之内为宝顶,宝顶下是地宫。建国后辟为北陵公园。为全国重点文物保护单位。

昭通 ❶府名。清雍正九年(1731年)改乌蒙府置。治恩安(今云南昭通市)。辖今云南牛栏江以北地。1913年废。❷市名。在云南省东北部,邻接贵州、四川两省。汉置朱提县,南朝梁废。唐初置安上县,寻又改朱提县,后废入

南诏。元为乌蒙路，明为乌蒙府。清置恩安县，为昭通府治。1913年改昭通县。1981年由昭通县析设市，1983年昭通县撤销并入。昭通地区行署驻此。人口67.5万(城镇10万，1996年)。工业有卷烟、纺织、建材、地毯、制革等。富森林资源。农产有稻、玉米、薯类、烟草等，并产苹果、黄梨、油桐、花椒和多种药材。养羊业亦盛。名胜古迹有霍承嗣墓壁画、大龙洞等。

昭著 彰明；显著。扬雄《剧秦美新》："昭著新德，光之罔极。"《南史·齐高帝纪》："验往揆今，若斯昭著。"

昭雪 洗清诬枉冤屈。《宋史·杨昭俭传》："衔冤者固当昭雪，为蠹者难免放流。"

昭虞 即"大韶"。

昭彰 亦作"昭章"。❶犹昭著。《后汉书·冯衍传下》："光明风化之情，昭章玄妙之思。"欧阳修《集古录跋尾·唐李听神道碑》："听父子为唐名将，其勋业昭彰，故以碑考传，少所差异。"❷照耀。王融《三月三日曲水诗序》："昭章云汉，晖丽日月，牢笼天地，弹压山川。"

昭潭 今湖南长沙市南湘江中有旋潭，深不可测，有无底潭说法。因东岸有昭山，故名昭潭；又因东晋、南朝在湘州治附近，亦名湘州潭。隋改湘州为潭州，即因此潭得名。

昭穆 ❶古代宗法制度，宗庙次序，始祖庙居中，以下父子(祖、父)递为昭穆，左为昭，右为穆。《周礼·春官·小宗伯》："辨庙祧之昭穆。"郑玄注："父曰昭，子曰穆。"❷坟地葬位的左右次序。《周礼·春官·冢人》："先王之葬居中，以昭穆为左右。"❸祭祀时，子孙也按此种规定排列行礼。《礼记·祭统》："夫祭有昭穆。昭穆者，所以别父子、远近、长幼、亲疏之序而无乱也。"旧亦泛称宗族的辈分。陶潜《赠长沙公诗序》："昭穆既远，以为路人。"

昭阳湖 一称三阳湖、山阳湖，又称刁阳湖。在山东省微山县中部。面积602平方公里，湖面海拔37米。同南阳、独山、微山等湖合称"南四湖"。水产丰富，盛产蒲江草。建有水利枢纽工程及大型船闸。

昭君怨 ❶乐府《琴曲》歌名。题王嫱作，当为伪托。❷词牌名。又名《明妃怨》、《洛妃怨》等。双调四十字，两仄韵两平韵。

昭君墓 在内蒙古自治区呼和浩特市南郊大黑河南岸。因远望墓表黛色冥濛，故又名"青冢"。传为西汉元帝时远嫁匈奴单于的王昭君之墓。墓表是一覆斗形封土堆，高33米，有土阶可登。墓顶及墓前建亭。墓前平台上立有董必武题《谒昭君墓》诗碑。诗碑后侧有历代歌颂昭君功绩的石碑。诗碑前建有王昭君和呼韩邪单于马上并辔而行的铜像。墓前还建有陈列室，展出有关昭君文物。

昭忠录 书名。不著撰人姓名。一卷。记南宋末抗元斗争人物事迹，自绍定四年(1231年)元兵破马岭堡至南宋残余势力灭亡(1279年)，共一百三十人，多《宋史》所未载。其记张世杰及谢枋得事，亦较诸书为详。

昭莫多 古地名。一作昭摩多，蒙古语树木之意。在今蒙古国乌兰巴托东南土拉河和克鲁伦河上游间。康熙三十五年(1696年)，清军大败准噶尔首领噶尔丹于此。

昭馀祁 古泽薮名。在今山西祁县西南、介休市东北。是《周礼·职方》的并州薮，《尔雅·释地》的十薮之一。《吕氏春秋》作大昭，《淮南子·墬形训》作昭馀，都是九薮之一。《汉书·地理志》改称"九泽"，《水经注》称近邬县(今介休市东北)者为邬泽，俗名邬城泊，近祁县者为祁薮。唐宋时只有邬城泊见于记载，已日渐涸塞。元初在祁县东南浚得细水溉田，称为昭馀池，此后时塞时溢。

昭乌达盟 旧盟名。在内蒙古自治区东部，邻接河北、辽宁两省。1947年建立内蒙古自治区后设置。1983年撤销，并入赤峰市。

昭代丛书 丛书名。清康熙间张潮(字山来)原辑，乾隆间杨复吉等续辑，道光间沈楙悳汇补。经递相增益，道光足本为十集，五百六十一种。所收均为清人小品著作。内容兼及四部，采辑掌故琐记尤多。

昭代箫韶 传奇剧本。清王廷章编撰。乾隆年间的宫廷大戏，共二百四十出。主要取材于《杨家将演义》，自辽出兵起，至萧后降宋止，以歌颂杨家将的英雄事迹为主，突出杨继业的忠君思想，并多神鬼迷信。剧本原以昆腔演唱，清光绪时，慈禧太后曾命人改编为京剧剧本。

昭君出塞(塞 sài) 杂剧剧本。明陈与郊作。一折。写西汉王昭君出塞和亲事，以描写昭君的哀怨为主。昆剧及一些地方戏剧种所演《昭君出塞》，或出自明传奇剧本*《和戎记》，或据以改编。

昭武九姓 隋唐时期对今中亚阿姆河、锡尔河流域诸国政权的泛称。按《新唐书·西域传下》，由于康国旧居祁连山北昭武城(今甘肃省临泽县境)，后迁徙葱岭以西，支庶分王各地，故成康、安、曹、石、米、何、火寻、戊地、史"昭武九姓"。但《隋书·西域传》所言则异，因此二书提及的姓"昭武"者共计十四国：康、安、钹汗、米、史、何、乌那曷、穆、漕、曹、石、火寻、戊地、东安。故"九姓"并非确指，大约称阿姆、锡尔两河流域附近以*粟特人为主体的各政权。

昭披耶河 (Mae Nam Chao Phraya) 中南半岛上的大河。泰语"昭披耶"意"河流之母"，湄南(Mae Nam)为"河流"之意。曾误译为湄南河。上游有宾河(Ping)、旺河(Wang)、永河(Yom)、难河(Nam)等支流，源出泰国北部山区，南流至那空沙旺附近汇成干流昭披耶河，南流注入曼谷湾。全长1 352公里(一作1 200公里)，其中干流长365公里。流域面积17万平方公里，约占国土面积三分之一。水量季节变化很大，下游曼谷附近洪水期平均流量3 500米^3/秒，旱季流量仅150米^3/秒。中下游形成广阔平原和三角洲，河网稠密，灌溉、航行便利。上游宾河和难河建有大型水库；航程约400公里，海轮可达曼谷。流域内为泰国历史发祥地和政治、经济、文化核心地区。

昭明太子 即"萧统"。

昭明文选 即《文选》。总集名。南朝梁昭明太子(萧统)编，故名。

昭昧詹言 诗话。清方东树撰。十卷，续八卷，续录二卷，附录、附考各一卷。于分体中，按时代、家数论述。取材主要根据王士禛《古诗选》、姚鼐《今体诗钞》。以论古文之法论诗，大抵阐述桐城派姚範、姚鼐诸人之说。

昭信股票 清政府为支付对日赔款而举借的内债。中国最早发行的公债。1898年(光绪二十四年)发行。总额库平银一万万两，面额分一千两、五百两、一百两三种；年息五厘，以田赋、盐税为担保，前十年只付息，后十年本息并付，二十年还清。募集债款十万两以上的人，由各省报请给奖。户部设昭信局、各省设分局办理。所募债款有限，流弊很多，受舆论抨击。当年9月，民间停办，已认定款约二千万两照收，官员仍准请领。

昭陵六骏 陕西礼泉东北九嵕山唐太宗昭陵前的六块浮雕石刻。是李世民在建立唐王朝的战争中所骑的六匹骏马的雕像。刻于贞观十年(公元636年)。六马姿态各异，但

均雄劲有力，高度体现了中国古代雕塑的艺术水平。其中"拳毛騧"和"飒露紫"两块，于1914年被盗，现存美国费城宾夕法尼亚大学博物馆。"什伐赤"、"青骓"、"特勒骠"和"白蹄乌"四块，现藏陕西省博物馆。

昭陵六骏之一：飒露紫

昭然若揭 《庄子·达生》："今汝饰知以惊愚，修身以明污，昭昭乎若揭日月而行也。"揭，高举。后以"昭然若揭"谓真相毕现，明白无疑。吴棠《〈杜诗镜铨〉序》："而杜公真切深厚之旨，益昭然若揭焉。"

昭明太子集 别集名。南朝梁萧统作。统为武帝太子，谥昭明。原集二十卷，已佚，现存各本为后人所辑。今有影印明嘉靖刻本，五卷。凡赋、古乐府、诗二卷，文三卷。明张燮刻本有附录一卷。清光绪间盛宣怀辑《常州先哲遗书》本有补遗一卷。

5 **昇** (biàn 变) ❶日光明盛貌。见《玉篇·日部》。❷喜乐貌。见《说文·日部》。

昧 〔**𣅀**〕(duì 队) 茂盛貌。宋玉《高唐赋》："其始出也，昧兮若松柏。"

6 **時** "时"的繁体字。

晅 (xuān 喧，又读 xuǎn 选) ❶太阳四周的晕气。见《集韵·二十二元》、《二十阮》。❷晒干。《易·说卦》："日以烜之。"陆德明释文引作"晅"。❸通"烜"，光明。见《玉篇·日部》。

晒 〔**曬**〕(shài) ❶在阳光下曝干或取暖。如：晒衣裳；晒太阳。《世说新语·任诞》："北阮盛晒衣，皆纱罗锦绮。"❷太阳光的照射。如：西晒。《汉书·中山靖王刘胜传》："臣闻白日晒光，幽隐皆照。"亦泛指照射。

晒书 《世说新语·排调》："郝隆七月七日，出日中仰卧。人问其故，答曰：'我晒书。'"按郝隆自负满腹诗书，故云。

晒图 复制工程图样等图纸的一种方法。将涂有感光化学品的晒图纸衬在底图下面，用灯光或日光曝晒，使其发生化学反应，再经显影处理而显出图形。所复制成的图纸统称为"蓝图"。如在纸上涂以柠檬酸铁铵和赤血盐的混合液，曝晒后经洗涤干燥，可得蓝底白线的图纸。如涂以稳定重氮盐（如凡拉明蓝盐）与偶合成分（如间苯二酚）的混合液，曝晒后经氨熏，则可得到白底紫线的图纸。

晒垡 耕翻后的土垡不耙碎、耙平，使其充分曝晒的措施。可促进土垡熟化疏松，改善土壤物理性状和释放养分，提高土壤肥力，有利于整地播种、种子发芽和根系生长。

晒斑 由日光过度照射引起的皮肤炎性反应。经强烈日光照射2～3小时后，在皮肤暴露部位可发生红斑，重者出现水疱，伴有瘙痒和烧灼感。数日后，红斑消退，遗留暂时性色素沉着。

晟 (shèng 盛，又读 chéng 成) ❶光明炽盛。郝经《原古上元学士》诗："俯瞰旭日晟。"❷兴盛；美盛。《西陲石刻录·周李君修佛龛碑》："自秦创兴，于周转晟。"❸赞美。《楚辞·九章·怀沙》："内厚质正兮，大人所晟。"

晓 〔**曉**〕(xiǎo) ❶明亮。特指天亮。《庄子·天地》："冥冥之中，独见晓焉。"孟浩然《春晓》诗："春眠不觉晓。"❷知道；明白。如：家喻户晓。《论衡·自纪》："晓然若盲之开目，聆然若聋之通耳。"❸告知。如：晓谕。《汉书·元后传》："左右皆曰：'未晓大将军。'上曰：'此小事，何须关大将军？'"

晓示 ❶明白地告谕指示。《魏书·萧宝夤传》："澄（王澄）遣人晓示情礼，以丧兄之制，给其齐衰；宝夤从命。"齐衰，一种丧服。❷告示。《水浒传》第四回："你须不瞎，也见库局里贴的晓示。"

晓畅 ❶精通；熟悉。诸葛亮《前出师表》："将军向宠，性行淑均，晓畅军事。试用于昔日，先帝称之曰能。"❷清楚通畅。如：晓畅流利，明白如话。

晓谕 亦作"晓喻"。昭示；明白地告知。《汉书·刑法志》："律令烦多，百有余万言……明习者不知所由，欲以晓喻众庶，不亦难乎！"《后汉书·安帝纪》："其各敕所部长吏，躬亲晓谕。"亦指文告。

晓庄学校 陶行知以中华教育改进社名义创办的学校。在南京和平门外劳山下的晓庄（原名小庄）。1927年3月开学。原名试验乡村师范，宗旨是"实施乡村教育并改造乡村生活"。后师范部设有高等师范和中等师范，又设有幼稚园、小学和中学，并举办社会教育，1928年改称晓庄学校。因师生赞成抗日，援助工人罢工斗争，于1930年被国民党政府封闭。建国后，于1951年2月复校。

晊 (zhì) 大。见《尔雅·释诂》。

晉 "晋"的异体字。

晃 ㊀(huǎng 谎) ❶明亮。郭璞《盐池赋》："烂然汉明，晃尔霞赤。"❷闪耀。庾信《镜赋》："朝光晃眼，早风吹面。"❸闪过。如：一晃十年。

㊁〔**摇**〕(huàng 荒去) 摇摆。如：摇晃；旌旗晃动。

晃县 旧县名。在湖南省西部。1913年由清晃州直隶厅改置。1956年撤销，与芷江县部分地区合并置新晃侗族自治县。

晃板 (huàng—) 杂技节目。演员足踏滚木上的木板，左右晃动作各种高难度的表演。或更有另一演员在前者头上或肩上表演单手顶、对头顶等各种动作。也有多人表演的。此外还有以金属圆球代替滚木的，叫做"晃球"，难度更高。

晃荡 (huàng—) ❶形容空旷高远。苏轼《巫山》诗："晃荡天宇高，崩腾江水沸。"❷摇曳。张说《山夜闻钟》诗："前声既春容，后声复晃荡。"❸逛；游荡。如：成天晃荡。

晃晃 明亮貌。郭璞《盐池赋》："扬赤波之焕烂，光旰旰以晃晃。"后来常用作形容词的后缀。睢景臣《哨遍·汉高祖还乡》套曲："明晃晃马鐙枪尖上挑。"

晄 (huǎng 谎) 同"晃"。明亮。《说文·日部》："晄，明也。"《广韵·三十七荡》："晃，明也，辉也，光也。亦作晄。"亦形容面部白色病容。薛己《薛氏医案·外科枢要·瘰疬》："若面晄白，为金克木。"

晄白 白而带晦滞之色。中医学上用以形容面色，为虚寒证的一种表现。清陈复正《幼幼集成·简切辨证》："面晄白，粪青白，肚虚胀，眼珠青，吐泻无热，足胫冷，睡露睛，此皆虚寒。"

晔 〔**曄**〕(yè) ❶光。张衡《思玄赋》："丰隆轰其震霆兮，列缺晔其照夜。"❷盛貌。宋玉《神女赋序》："须臾之间，美貌横生。晔兮如华，温乎如莹。"

6 **晌** (shǎng 赏) ❶正午或午时前后。如：晌午。❷半天的时间。如：上半晌；下半晌。❸泛指不多久的时间。如：前晌；晚晌；半晌。董解元《西厢记》卷三："低头了一晌，把庞儿变了眉儿皱。"❹通"垧"。原田地面积单位名。杨宾《柳边纪略》卷三："宁古塔地，不计亩而计晌，晌者，尽一日所种之谓也。"

晁 ㊀(cháo 潮) 亦作"鼂(鼂)"。姓。汉代有晁错。
㊁(zhāo 昭) 通"朝"。早晨。《文选·马融〈长笛赋〉》："山鸡晨群，野雉晁雊。"李善注："晁，古朝字。"

晁错 (前200—前154) 西汉政论家。颍川(治今河南禹州)人。初从张恢学申不害、商鞅刑名之学。文帝时，任太常掌故，曾奉命从故秦博士伏生受《尚书》。后为太子家令，得太子(即景帝)信任，号"智囊"。景帝即位，任为御史大夫。他坚持"重本抑末"政策，并主张纳粟受爵，又建议募民充实塞下，积极备御匈奴贵族的攻掠，以及逐步削夺诸侯王国的封地，得到景帝采纳。不久，吴楚等七国以诛晁错为名，举兵叛乱；他为袁盎等所谮，被杀。所著政论有《论募民徙塞下书》、《论贵粟疏》等，议论犀利，分析深刻。《汉书·艺文志》法家有《晁错》三十一篇，今佚，有清马国翰等人辑本。

晁公武 南宋藏书家。字子止，巨野(今属山东)人。乾道间为临安府少尹。自七世祖晁迥以下，均喜藏书。至公武，又受南阳井度赠书五十箧，合旧藏共二万四千五百多卷。校雠异同，论述大旨，编成《郡斋读书志》，为宋代有名的提要目录。

晁补之 (1053—1110) 北宋文学家。字无咎，号归来子，济州巨野(今属山东)人。元丰进士，曾任礼部郎中、国史编修官、知河中府等职。十余岁即受苏轼赞赏，为苏门四学士之一。散文流畅，其论政、论史之作，比较注重"事功"，主张以武力收复幽蓟十六州。工诗词。有《鸡肋集》、《晁氏琴趣外篇》。

晁氏琴趣外篇 词集名。北宋晁补之作。六卷。有明毛晋刻本和近人吴昌绶影宋刊本。今人校本，附有传记、词话等。

晁氏宝文堂书目 书目名。明晁瑮、晁东吴父子合撰。三卷。中卷的子杂、乐府两类，著录元明话本、杂剧和传奇甚多，对研究古典小说和戏曲有参考价值。

皎 同"皎"。

晐 (gāi 该) 本谓日光兼覆。见徐锴《说文解字系传·日部》。引申为赅备。《国语·吴语》："一介嫡女，执箕帚以晐姓于王宫。"韦昭注："一介，一人。晐，备也。姓，庶姓。《曲礼》曰：'纳女于天子曰备百姓。'"

晏 (yàn 宴) ❶晴朗。《汉书·扬雄传上》："于是天清日晏。"颜师古注："晏，无云也。"❷鲜艳。《诗·郑风·羔裘》："羔裘晏兮。"❸平静；安逸。《汉书·诸侯王表》："海内晏如。"❹晚。《墨子·尚贤中》："蚤(早)朝晏退。"❺姓。

晏平 成(汉)李雄年号(306—310)。

晏江 旧县名。在内蒙古自治区巴彦淖尔盟东部。1942年由五原县析置晏江设治局，1944年改设县。1953年撤销，改为达拉特后旗。1958年达拉特后旗并入五原县。

晏欧 指北宋词人晏殊和欧阳修。二人皆擅作小令，词风婉丽，颇受南唐冯延巳影响。刘熙载《艺概》："冯延巳词，晏同叔得其俊，欧阳永叔得其深。"

晏驾 古代称帝王死亡的讳辞。《国策·秦策五》："秦王老矣，一日晏驾，虽有子异人，不足以结秦。"《史记·范雎蔡泽列传》："宫车一日晏驾，是事之不可知者一也。"裴骃集解引韦昭曰："凡初崩为'晏驾'者，臣子之心犹谓宫车当驾而晚出。"

晏殊 (991—1055) 北宋词人。字同叔，抚州临川(今属江西)人。景德中赐同进士出身。庆历中官至集贤殿大学士、同中书门下平章事兼枢密使。谥元献。其词擅长小令，多表现诗酒生活和悠闲情致，语言婉丽，颇受南唐冯延巳的影响。《浣溪沙》中"无可奈何花落去，似曾相识燕归来"二句，传诵颇广。原有集，已散佚，仅存《珠玉词》及清人所辑《晏元献遗文》。又编类书《类要》，今存残本。

晏晏 ❶和悦貌。《诗·卫风·氓》："言笑晏晏。"❷柔顺貌。《楚辞·九辩》："被荷裯之晏晏兮，然潢洋而不可带。"王逸注："晏晏，盛貌。"洪兴祖补注引《尔雅》曰："晏晏，柔也。"

晏婴 (?—前500) 春秋时齐国大夫。字平仲，夷维(今山东高密)人。齐灵公二十六年(公元前556年)，其父晏弱死，继任齐卿，历仕灵公、庄公、景公三世。主张诛不避贵，赏不遗贱，重视生产，提倡蚕桑，反对厚赋重刑。曾奉景公命使晋联姻，与晋大夫叔向议论齐政，预言齐国政权终将为田氏所取代。传世《晏子春秋》实系后人依托并采缀晏子言行而成。

晏阳初 (1890—1990) 中国教育家。原名兴复，曾用名遇春。四川巴中人。1920年获美国普林斯顿大学历史学硕士学位，同年回国。1923年任中华平民教育促进会总干事。1926年在定县(今河北定州)开展平民教育与乡村改造运动的实验。后任河北县政建设研究院院长，从事乡村改造活动。1940年在重庆创立乡村建设育才院，任院长。1947年任中国农村复兴委员会委员。主张教育救国而倡导*平民教育运动。将教育运动重点转向农村。1950年定居美国，任国际平民教育委员会主席。1965年在菲律宾创立国际乡村建设学院，在菲律宾、印度、泰国、加纳、哥伦比亚、危地马拉等国继续推行乡村改造运动。其著作辑为《晏阳初全集》。

晏玛太 (Matthew Tyson Yates, 1819—1888) 美国基督教(新教)传教士。1847年到上海。1853年上海小刀会起义后，参与破坏起义活动。曾任美国驻上海副领事、英租界工部局翻译、法租界公董局董事等职。在上海长期利用宗教进行侵略活动。著有《太平军纪事》、《小刀会占据上海目击记》。

晏幾道 (1038—1110) 北宋词人。字叔原，号小山，抚州临川(今属江西)人。晏殊第七子。历任颍昌府许田镇监、乾宁军通判、开封府判官等。晚年家境中落。其词长于小令，多感伤情调，语言精巧流丽。有《小山词》。

晏子春秋 旧题春秋齐晏婴撰。实系后人依托并采缀晏子言行而作。有内外篇共八卷，二百十五章。1972年山东临沂银雀山西汉墓中出土的《晏子》残简与今本有关章节相对照，内容大体一致。唐柳宗元认为该书系齐国的墨子之徒所作，因其旨尚兼爱、非乐、节用、非厚葬久丧、非儒、明鬼等，类多出墨子。注释有清孙星衍《晏子春秋音义》及今人吴则虞《晏子春秋集释》等。

晏陀蛮国 古国名。故地在今印度洋东北的安达曼群岛。为古代东西方海舶所经。名见《诸蕃志》"海上杂国"条。《郑和航海图》译作"安得蛮山"。《瀛涯胜览》"锡兰国"

条谓番名桉笃蛮山。

6 **晖**〔暉〕(huī 挥) ❶日光;光辉。如:春晖。《易·未济》:"君子之光,其晖吉也。"❷光采照耀。萧绎《与萧挹书》:"唯昆与季,文藻相晖。"

晖晖 ❶日光灼热貌。刘桢《大暑赋》:"赫赫炎炎,烈烈晖晖。"❷晴明貌。江总《咏燕燕于飞应诏》:"二月春晖晖,双燕理毛衣。"

晕〔暈〕㊀(yùn 运) ❶日、月光线经云层中冰晶的折射或(和)反射而形成的光象。多发生在*卷层云上。呈环形(圆晕)、弧形(珥)、光斑形(假日)等多种。常见的环形晕视半径角为22°和46°。晕常是坏天气出现前的征兆。民间有"日晕三更雨,月晕午时风"的谚语。苏洵《辨奸论》:"月晕而风,础润而雨。"❷光影或色彩四周模糊的部分。如:霞晕;墨晕。韩愈《宿龙宫滩》诗:"梦觉灯生晕。"

㊁(yūn,又读yùn) ❶昏眩。如:晕船。姚合《闲居》诗:"头风春饮苦,眼晕夜书多。"❷昏厥。如:晕倒。

晕针(yūn—) 针灸学名词。因针刺而引起的晕厥现象。针刺后病人可出现面色苍白、头晕、目眩、心烦欲呕,严重时可见昏厥、肢冷汗出、血压降低等。多因操作者针刺手法过强,病人精神紧张、体质虚弱、疲劳或空腹行针等所致。元窦默《针经指南·标幽赋》:"空心、恐怯,直立针而多晕。"明徐凤《针灸大全·金针赋》:"晕针者,神气虚也。"一般经适当处理和平卧后即可解除。

晕动病(晕 yūn) 由汽车、轮船或飞机运动时所产生的颠簸、摇摆或旋转等任何形式的加速运动,刺激前庭神经而发生的疾病。临床表现为眩晕、恶心、呕吐及前额剧痛等。由于运输工具不同,可分别称晕车病、晕船病、晕机病(航空晕动病)以及宇宙晕动病。车厢、船(机)舱内注意通风、供氧换气,视向远处景物,平时注意锻炼可预防。也可口服茶苯海明、维生素 B_6 等药防治。

晕渲法 地图上表示地势起伏的一种方法。按光源的位置分直照与斜照两类。在选定光源位置后,根据各部分受光的强弱,用深浅不同的色调表示地势起伏的立体形象。可与等高线法或分层设色法等配合运用。因立体感强,图面负载量不大,故应用较多,但不能在图上表示数量特征。

晕滃法 地图上表示地貌的一种方法。根据光源的位置(直照或斜照),用不同粗细和间隔的线条(晕滃线)表示地面起伏变化。以短而密的线表示陡坡,细而疏的线表示缓坡。图形富有立体感。因绘制繁杂,已较少应用。

7 **昕**〔曮〕(yǎn 眼) 日的运行。《玉篇·日部》:"昕,日行也。"

晬(bèi 贝) 见"暗晬"。

晡(bū 布阴) 申时,即午后三时至五时。亦泛指傍晚。宋玉《神女赋序》:"晡夕之后,精神恍忽。"杜甫《徐步》诗:"荒庭日欲晡。"

曹(cáo) ❶群;众。《楚辞·招隐士》:"禽兽骇兮亡其曹。"❷辈。如:我曹;尔曹。杜甫《春水生》诗:"吾与汝曹俱眼明。"❸偶;对。集体游戏的分组。《楚辞·招魂》:"菎蔽象棋,有六簙些,分曹并进,遒相迫些。"❹古时分科办事的官署。如西汉置尚书五人,其一为仆射,四人分为四曹;东汉尚书六人,分五曹。又古代州郡所置的属官也称曹。如:功曹;贼曹。❺诉讼的两造。即原告和被告。见《说文·曰部》。❻古国名。西周分封的诸侯国。姬姓。始封之君为周武王弟叔振铎,建都陶丘(今山东定陶西北),有今山东西部。公元前487年为宋所灭。❼古邑名。一作漕,春秋卫邑。在今河南滑县旧县城东。《左传》闵公二年(公元前660年):卫为狄所灭,国人"立戴公以庐于曹",即此。秦置白马县。❽姓。

曹仁(168—223) 三国沛国谯县(今安徽亳州)人,字子孝。曹操堂弟。东汉末随曹操起兵,从攻陶谦、吕布、张绣。后任征南将军,屯兵江陵(今湖北荆州),以抗吴将周瑜。建安二十四年(公元219年),固守樊城(今湖北襄樊),与蜀将关羽相拒。曹丕时,任大将军,不久病死。

曹丕(187—226) 即魏文帝。三国时魏国的建立者、文学家。公元220—226年在位。字子桓,沛国谯县(今安徽亳州)人。曹操次子。操死,他袭位为魏王。行九品中正制,确立和巩固士族门阀在政治上的特权。不久代汉称帝,都洛阳,国号魏,建元黄初。爱好文学,创作和理论都有成就。其诗在形式上受民歌影响,语言通俗,描写也较细致,《燕歌行》是文人七言诗中最早的优秀之作。所著《典论·论文》为中国文学批评史上的重要著作。有《魏文帝集》,已佚,后人有辑本。

曹丘 复姓。汉代有曹丘生,到处赞扬季布,季布因之享有盛名。事详《史记·季布栾布列传》。后因以"曹丘"或"曹丘生"为荐引、称扬或介绍者的代称。《聊斋志异·娇娜》:"羁旅之人,谁作曹丘者?"

曹州 州、府名。北周武帝改西兖州置州,取曹国为名。治左城(隋改济阴,今曹县西北)。唐辖境相当今山东菏泽、曹县、成武、东明及河南兰考、民权等市县地。金移治乘氏(后改济阴,今菏泽市)。清雍正时升为府,治菏泽(今市),辖境相当今河南范县,山东郓城、巨野、单县、鄄城、菏泽、定陶、曹县、成武等市县地。1913年废。唐末黄巢起义于此。

曹邺 唐诗人。字邺之(一作业之),桂州阳朔(今属广西)人。大中进士,官祠部郎中、洋州刺史、吏部郎中等,乾符间卒。其诗多刺时愤世之作,风格古朴,多采民谣口语入诗,《官仓鼠》、《捕鱼谣》等颇为世所传诵。原有集三卷,已散佚,宋人辑有《曹祠部集》。

曹县 在山东省西南部,邻接河南省。京九铁路经过境内。县人民政府驻曹城镇。周为曹国地。隋置济阴县,金废。明改曹州为曹县。以古曹国得名。农产有小麦、大豆、棉花、花生、高粱、谷子等。特产青花胎羊皮和香附、楚桑皮等药材。工业有纺织、机械、化学、建材、酿酒等。古迹有汤陵。建有鲁西南烈士陵园。

曹奂(246—302) 即魏元帝。三国魏国皇帝。公元260—265年在位。字景明。曹操孙。在位期间,政事决于司马昭。咸熙二年(公元265年),昭子炎代魏称帝,被废为陈留王。

曹顶 明通州(治今江苏南通)人。业制面。嘉靖三十六年(1557年)倭寇侵扰通州,他率众抗击,歼敌无数。以功授头领官,坚辞不就。后于追敌时堕马,被杀害。

曹国 古国名。故地在今乌兹别克斯坦撒马尔罕的北方和东北方一带。见《北史》、《隋书》、《新唐书》各《西域列传》,为昭武诸国之一,一度属唐管辖。参见"昭武九姓"。

曹刿 即"曹沫"。

曹沫 即曹刿,一作曹翙。春秋时鲁国武士。鲁庄公十年(公元前684年),齐攻鲁,他随庄公战于长勺(今山东莱芜东北),待齐军一鼓作气,再而衰,三而竭,使庄公鸣鼓进攻,结果得胜(参见"长勺之战")。相传齐君与鲁君在柯(今山东阳谷东)相会,他持剑相从,挟持齐君订立盟约,收回

失地。

曹参(?—前190) 汉初大臣。字敬伯。沛县(今属江苏)人。曾为沛县狱吏。秦末从刘邦起义,屡立战功。汉朝建立,封平阳侯,曾任齐相九年。从高祖平定陈豨、英布等叛乱。在齐时采用盖公的黄老之术,清静无为,与民休息。后继萧何为汉惠帝丞相,"举事无所变更,一遵萧何约束",有"萧规曹随"之称。

曹禺(1910—1996) 中国剧作家。本名万家宝,原籍湖北潜江,生于天津。1929年入清华大学西洋文学系,毕业后在清华研究院从事戏剧研究。后在复旦大学、国立戏剧专科学校、上海市立实验戏剧学校任教授。建国后历任中央戏剧学院院长、北京人民艺术剧院院长,当选为中国戏剧家协会副主席、主席,中国文联执行主席。是第五、六届全国人民代表大会常务委员会委员。所作多幕剧*《雷雨》、*《日出》、《原野》、《北京人》,人物形象丰满,结构完整,语言富于个性,表现了鲜明的时代特点和深广的历史内容,在中国舞台上久演不衰,对促进20世纪中叶中国戏剧艺术的发展和提高起了一定作用。其他剧作尚有《蜕变》、《家》、《明朗的天》、《胆剑篇》、《王昭君》等。

曹 禺

曹洪(?—232) 三国沛国谯县(今安徽亳州)人,字子廉。曹操堂弟。东汉末从曹操起兵,又将家兵千余赴扬州募兵,得数千人,增强了曹操的力量。后从征张邈、吕布。曹丕时,官至骠骑将军。

曹唐 唐诗人。字尧宾,桂州(治今广西桂林)人。一说郴州(今属湖南)人。初为道士,后举进士不第,咸通中官至使府从事。所作《游仙诗》达一百数十篇,多写古仙遗迹及悲欢离合故事,辞语清丽,颇为时所称。原有集三卷,已散佚,后人辑有《曹从事诗集》一卷。

曹彬(931—999) 北宋初年大将。字国华,真定灵寿(今属河北)人。宋乾德元年(公元963年),以败契丹、北汉功,任枢密承旨,次年灭后蜀,任都监。开宝七年(974年)任统帅,灭南唐。次年攻下金陵,禁止将士杀掠。旋任枢密使。太平兴国四年(979年),佐太宗决策灭北汉。雍熙三年(986年)率军攻辽,因诸将不服指挥,败于涿州,降为右骁卫上将军。真宗初年复任枢密使。

曹爽(?—249) 三国沛国谯县(今安徽亳州)人,字昭伯。曹操侄孙。魏明帝时,为武卫将军。曹芳即位,他同司马懿受遗诏辅政。用何晏等为心腹,与司马懿争夺政权,被懿所杀。

曹寅(1658—1712) 清文学家。字子清,号荔轩,又号楝亭。先世为汉族。原籍丰润(今属河北)。自其祖父起为满洲贵族的包衣(奴仆),隶属于正白旗。为小说家曹雪芹祖父。官至通政使、管理江宁织造、巡视两淮盐漕监察御史。善骑射。能诗及词曲,作有《楝亭诗钞》、《词钞》、《续琵琶记》等。又汇刻前人文字、音韵书为《楝亭五种》,艺文杂著为《楝亭藏书十二种》,校勘颇精。

曹植(192—232) 三国魏诗人。字子建,沛国谯县(今安徽亳州)人。曹操子。封陈王,谥思,世称陈思王。因富于才学,早年曾被曹操宠爱,一度欲立为太子。及曹丕、曹叡相继为帝,备受猜忌,郁郁而死。诗歌多为五言,前期之作多抒写人生抱负及宴游之乐,也有少部分反映了社会动乱。后期诸作集中反映其受压迫的苦闷和对人生悲观失望的心情。其诗善用比兴手法,语言精练而词采华茂,对五言诗的发展有显著影响。也善辞赋、散文,《洛神赋》尤著名。原有集,已散佚,宋人辑有《曹子建集》。

曹锟(1862—1938) 直系军阀首领。字仲珊,直隶天津(今天津市)人。天津武备学堂毕业。后投靠袁世凯,曾任北洋军第三师师长,直隶督军兼省长、川粤湘赣四省经略使。1919年被推为直系军阀首领,任直鲁豫三省巡阅使。在1922年第一次直奉战争中打败奉系军阀张作霖后,控制北方政局。次年逼总统黎元洪下台,又以五千银元一票收买国会议员,被选为"大总统",世称"贿选总统"。1924年第二次直奉战争时,被所部第三军总司令冯玉祥囚禁。1926年获释,初居开封,后寓居天津。

曹腾 东汉宦官。字季兴,沛国谯县(今安徽亳州)人。顺帝时,为中常侍。以定策迎立桓帝,封费亭侯,迁大长秋。用事宫廷三十余年。死后,养子曹嵩(曹操父)嗣为侯。魏明帝时,追尊为高皇帝。

曹髦(241—260) 三国魏国皇帝。公元254—260年在位。字彦士。曹丕孙。初封高贵乡公。嘉平六年(254年),司马师废曹芳,被立为帝。曾说"司马昭之心,路人所知也",不甘心做司马氏的傀儡,率宿卫数百攻司马昭,为昭部属所杀。死后无号,史称高贵乡公。

曹端(1376—1434) 明学者。字正夫,学者称月川先生。渑池(今属河南)人。曾为霍州、蒲州学正。学宗朱熹。认为性为万物之本,性即理。提出"理驭气"说,主张"事事都于心上做工夫"。从维护儒学正统出发,反对佛、老,认为"佛氏以空为性,非天命之性;老氏以虚为道,非率性之道"(《明史》本传)。著作有《四书详说》、《儒宗统谱》等。

曹霑 即"曹雪芹"。

曹操(155—220) 即魏武帝。三国时政治家、军事家、诗人。字孟德,小名阿瞒,沛国谯县(今安徽亳州)人。初举孝廉,任洛阳北部尉,迁顿丘令。后在镇压黄巾起义和讨伐董卓的战争中,逐步扩充军事力量。初平三年(公元192年),为兖州牧,收编青州黄巾军的一部分,称为"青州兵"。建安元年(196年),迎献帝都许(今河南许昌东),从此用献帝名义发号施令,先后削平吕布等割据势力。官渡之战大破河北割据势力袁绍后,逐渐统一了中国北部。十三年,进位为丞相,率军南下,被孙权和刘备的联军击败于赤壁。封魏王。子曹丕称帝,追尊为武帝。他在北方屯田,兴修水利,解决了军粮缺乏的问题,对农业生产的恢复有一定作用;用人唯才,罗致地主阶级中下层人物,抑制豪强,加强集权。所统治的地区社会经济得到恢复和发展。精兵法,著《孙子略解》、《兵书接要》等书。善诗歌,《蒿里行》、《观沧海》、《龟虽寿》等篇,抒发自己的政治抱负,并反映汉末人民的苦难生活,气魄雄伟,慷慨悲凉。散文亦清峻整洁。著作有《魏武帝集》,已佚,有明人辑本。今有整理排印本《曹操集》。

曹 操

曹叡(206—239) 即魏明帝。字元仲,沛国谯县(今安徽亳州)人。曹丕之子。能诗文,与曹操、曹丕并称魏之"三祖",但文学成就远不及操、丕。原有集,已散佚。后人辑有散文二卷,乐府诗十余首。

曹魏 即三国时期的魏国。以皇室姓曹,历史上亦称曹

魏。参见"魏㊀❸"。

曹霸 唐画家。沛国谯县(今安徽亳州)人。三国魏高贵乡公曹髦后裔,官左武卫将军。擅画马,也工肖像。成名于开元中,天宝间曾画"御马",并修补《凌烟阁功臣像》。杜甫作有《丹青引》诗,称赞其艺术。唐代画马,论者谓曹霸与其学生韩幹最为著名。

曹大家 即"班昭"。

曹天钦 (1920—1995) 中国生物化学家。河北束鹿(今辛集)人。燕京大学毕业,英国剑桥大学博士。1952 年回国后,历任中科院上海生物化学研究所研究员、副所长,中国科协副主席,中国生化学会副理事长兼秘书长,上海市人大常委会副主任,国际科学联合会中国代表等职。中科院院士、生物学部主任、上海分院院长,瑞典皇家工程科学院外籍院士。对肌肉蛋白及其他多种蛋白质体系作了系统研究并获突出成就,是肌球蛋白烃链的发现者;对马王堆汉墓古尸肌肉保存研究做出了贡献。在中国率先运用蛋白质化学的知识与技术研究植物病毒,获多项重要发现。发表论文数十篇。

曹不兴 三国吴画家。不兴一作弗兴,吴兴(今浙江湖州)人。擅画龙、虎、马和人物。在吴地与皇象善书、严武善弈等号称"八绝"。相传孙权命他画屏风,误落墨点,因绘成蝇,权疑为真,举手弹之。时康居僧人会(即康僧会)携佛像从南方入吴,不兴曾加模写,盛传天下。画迹早已散失。南朝齐谢赫曾在秘阁中见其所画一龙头,乃将画列入《古画品录》。

曹日昌 (1911—1969) 中国心理学家。河北束鹿(今辛集)人。英国剑桥大学哲学博士。40 年代在国外连续发表"间隔学习与集中学习"的研究文章,曾引起心理学界的广泛重视。建国后任中科院心理研究所副所长。主要从事记忆和劳动心理学方面的研究。主要著作有《普通心理学》等。

曹文诏 (?—1635) 明山西大同人。在辽东从军,随熊廷弼、袁崇焕等抵抗后金(清)军。崇祯三年(1630 年)任延绥东路副总兵,次年杀害起义军首领王嘉胤,升临洮总兵。继在陕晋杀害起义军首领多人。八年,奉总督洪承畴命追击起义军,从河南入汉中,又越秦岭,到真宁(今甘肃正宁)湫头镇,被围歼,遂自杀。

曹本熹 (1915—1983) 中国化学工程学家。上海人。西南联合大学毕业,英国伦敦大学帝国科学技术学院博士。1946 年回国后,历任清华大学、北京石油学院教授,第二机械工业部二局副局长兼总工程师。中科院化学部委员。长期从事核燃料化工方面的研究与教学工作,从事过多种核燃料生产的工程建设、投产与技术改造的组织领导工作,并领导解决了一系列关键性的重大技术问题。领导了对苏联湿法生产四氟化铀工艺的改革试验,解决了将流化床技术用于由二氧化铀制取四氟化铀的技术问题。为中国核科学技术的发展、核燃料化工生产设备的顺利投产,并使某些生产技术达到当时的国际先进水平,作出了重要贡献。发表论文数篇。

曹白鲞 见"酶香鱼"。

曹吉祥 (?—1461) 明宦官。滦州(治今河北滦县)人。初依附王振,屡任监军。景泰八年(1457 年)与将领石亨发动*夺门之变,迎英宗复位。迁司礼太监、总督三大营。阁臣言官忤意的,多被贬谪。后渐失英宗信任,于天顺五年(1461 年)发动叛变,事败,被凌迟处死。

曹贞吉 (1634—1698) 清诗人。字升六,号实庵,山东安丘人。康熙进士,官至礼部郎中。能诗词,作品多写个人日常生活,间有反映民间疾苦和不满豪贵之作。词以怀古诸篇较有特色,风格接近豪放一派。寓居北京时,常与宋荦、田雯等相倡和,时称"燕台十子"。有《珂雪诗》、《珂雪词》。

曹廷杰 清末学者。湖北枝江人。光绪九年(1883 年)以候选州判在吉林任职。次年督办边务,十一年四月奉命去伯力(今俄罗斯哈巴罗夫斯克)一带察探边情。历尽艰辛,往返一万六千余里。以亲身见闻并征引群书,阐明黑龙江北岸、乌苏里江东岸地,历代均为中国领土。著有《东三省舆地图说》、《西伯利亚东偏纪要》、《东北边防辑要》、《伯利探路记》等。义理精审,向为研究东北历史地理学者所重。

曹仲达 北齐画家。本曹国(今乌兹别克斯坦撒马尔罕)人。官至朝散大夫。图绘称工,尤擅佛像,师法南朝宋袁倩,有出蓝之誉。以其传西域画法,衣纹紧窄,故有"曹衣出水"之称。所谓"曹衣出水、吴带当风",实指曹仲达、吴道子。郭若虚对此有论证,并称其写龙蛇"能致风云"。画迹有《卢思道像》、《斛律明月像》、《慕容绍宗像》等。

曹全碑 全称《郃阳令曹全碑》。东汉碑刻。隶书。中平二年(公元 185 年)立。明万历初年在郃阳县(今陕西合阳)莘里村出土。清张廷济评其书:"貌似婵娟罗绮,神实铜柯玉石。"为汉碑中名作。今存陕西西安碑林。

曹全碑

曹汝霖 (1877—1966) 上海人,字润田。早年留学日本。曾任清政府外务部副大臣、袁世凯政府外交次长。1915 年与外交总长陆徵祥奉袁命同日本谈判接受丧权辱国的"二十一条"。1916 年后任北洋政府交通总长、财政总长。为"新交通系"的首领。1919 年五四运动后被免职。抗日战争时期,曾任伪华北临时政府最高顾问。1949 年去台湾,后至日本、美国。著有《一生之回忆录》。

曹利用 (971—1029) 宋赵州宁晋(今属河北)人,字用之。初任鄜延路走马承受公事,景德初,契丹南下,从真宗亲征澶州,奉命使契丹,许以岁币,成*澶渊之盟。大中祥符七年(1014 年),拜枢密副使,进知枢密院事。天禧三年(1019 年),改枢密使,次年,加同平章事。仁宗即位,又加左仆射兼侍中。在位既久,颇恃功肆威,结怨甚多。后坐从子犯法,罢知随州。又因私贷景灵宫钱,谪房州安置,途中被护送内侍逼死。

曹沁泉 (约 1864—1938) 一作心泉。戏曲音乐家。名澐,安徽怀宁人。出身演员家庭,习昆曲。嗓败后,改学场面。善吹笛,精通昆曲、皮黄音乐,并能谱曲。清光绪年间充内庭供奉。晚年任南京戏曲音乐院北平分院特约研究员和中华戏曲专科学校歌剧系主任。传谱有《丝竹锣鼓十番谱》、《琵琶谱录》、《清宫秘谱零忆》,著有《剧韵新编》、《昆曲务头二十诀释》等(均载《剧学月刊》)。

曹国舅 传说中的*八仙之一。相传名友,宋代人。本为国舅,因其弟仗势作恶,恐受牵累,遂散财济贫,入山修道。后由汉钟离、吕洞宾引入仙班(见《东游记》)。一说他于宋绍圣四年蝉蜕于徐州玉虚观。或谓曹国舅当系宋外戚曹佾的附会。在八仙中,事迹最少,出处最晚。

曹知白 (1272—1355) 元画家。字又玄、贞素,号云西,华亭(今上海市松江)人。至元中官昆山教谕,未久辞去。擅山水,渊源李成、郭熙,笔墨疏秀,为黄公望、倪瓒所推重。

存世作品有《疏松幽岫》、《雪山清霁》等图。

曹变蛟 (?—1642)　明山西大同人。*曹文诏侄。随文诏镇压农民起义。文诏死后，从洪承畴。崇祯十一年(1638年)明军以曹部为主力，败李自成部于潼关。官至左都督。后从洪承畴出关，与清军作战。松山失陷时被俘杀。

曹学佺 (1574—1647)　明文学家。字能始，号石仓，福建侯官(治今福州)人。万历进士，任四川右参政、按察使。天启间官广西参议，以撰《野史纪略》得罪魏忠贤党，被劾削职，家居二十余年。唐王在闽中称帝，授礼部尚书。清兵入闽，在山中自缢死。著述甚多，尝采四部之书，欲仿道、佛二藏为儒藏，未成。著有《石仓诗文集》。又撰《蜀中广记》。并选辑上古至明代的诗歌为《石仓十二代诗选》。

曹学楷 (1898—1931)　湖北黄安(今红安)人，原名学凯。1926年加入中国共产党。1927年参加领导黄麻起义，任黄安县苏维埃政府主席。参与开辟鄂豫边苏区。历任红军第十一军第三十一师参谋长、中共鄂东和鄂东北特委委员、鄂豫边革命委员会主席、鄂豫边红军总预备队政委、第四军第十一师政治部主任、第十三师政委。在"肃反"中被错杀，1945年平反。

曹建猷 (1917—1997)　中国铁道电气化专家。湖南长沙人。交通大学毕业，美国马萨诸塞理工学院博士。曾任西南交通大学教授、副校长、校学术委员会主任，国务院学位委员会学科评议组成员。中科院院士。毕生致力于中国高等教育和铁道电气化的开发研究工作。50年代初，为适应中国铁路电气化的发展需要，创办了中国铁路电气化专业，培养了数以千计的专门人才。是中国电气化铁道采用25千伏单相工频交流制的主要决策论证者，并在供电系统理论与计算等方面发表了一系列论著，对确定中国电气化铁道供电制度和电气化铁道的发展作出了重要贡献。著有《电气化铁道供电系统》、《离散数学》、《电力铁道供电》等。

曹炳章 (1878—1956)　中国医家。字赤电，浙江鄞县人。早年为中药铺学徒，后从师方晓安。精研医学文献，主编《中国医学大成》，选辑医书三百六十五种。著有《中国医学大成总目提要》、《辨舌指南》。曾与何廉臣同编《绍兴医药月报》，继又创办和济药局与《和济医学卫生报》。

曹洞宗　中国佛教禅宗五家之一。南宗的青原一系。唐良价及其弟子本寂所创。因良价住筠州洞山(在今江西宜丰)，本寂(840—901)住抚州曹山(在今江西宜黄)，发扬一家宗风，故名。一说系取禅宗六祖曹溪慧能及洞山良价之号。上承希迁"即事而真"精神，创"五位君臣"之说，从理事、体用关系上说明事理不二、体用无碍的道理。禅风以回互细密著称。南宋嘉定十六年(1223年)日僧道元来华学法，由此曹洞宗传入日本。

曹振镛 (1755—1835)　清安徽歙县人，字俪笙。盐商家庭出身。乾隆进士。在乾隆、嘉庆、道光三朝，历任学政、大学士、军机大臣。曾数请罢不急工程，以省靡费。在军机处十余年，以小心谨慎，遇事持重，受清廷倚任。前后典乡、会试各四次，严于挑剔微疵，一时成为风气。

曹娥江　在浙江省东部。源出磐安县齐公岭，支流众多，曲折北流，在上虞市三江口入杭州湾。长192公里，流域面积5 922平方公里。为纪念东汉孝女曹娥(其父溺死此江，娥寻父投江)而得名。上虞市百官镇附近建有曹娥孝女庙。上游有南山水库。

曹娥碑　原为东汉度尚为孝女曹娥所立之碑，上刻诔辞，内容宣扬孝道，碑石早已不存。(1)现通行的小楷本，后题书于东晋昇平二年(公元358年)，未署书者姓名。前人或以为晋无名人书，或以为南朝后期人书，或以为王羲之书。今传绢本墨迹，眉端与左、右及行间有唐怀素、韩愈等人题字。书法古淡秀润。南宋时曾刻入《群玉堂帖》中，其后转相摹刻。另一本刻入《越州石氏帖》内，无唐人题字，书法较逊前本，明、清人亦转相翻刻于集帖中。(2)北宋碑刻。元祐八年(1093年)蔡卞行书。今存浙江上虞。

曹雪芹 (约1715—1763或1764)　清小说家。名霑，字梦阮，号雪芹、芹圃、芹溪。为满洲正白旗包衣(奴仆)人。自曾祖起，三代任江宁织造，其祖曹寅尤为康熙帝所信用。雍正初年，在统治阶级内部政治斗争牵连下，雪芹家受到重大打击，其父免职，产业被抄，遂随家迁居北京。他早年经历了一段封建贵族家庭的繁华生活，后因家道衰落，趋于艰困。晚年居北京西郊，贫病而卒，年未及五十。性情高傲，嗜酒健谈。具有深厚的文化修养和卓越的艺术才能。为了宣泄自己饱经沧桑之后的情感郁结和实现自己的才华，曾以十年时间，从事《石头记》(即《红楼梦》)的创作。书中以爱情故事为中心线索，反映了在贾府这一贵族大家庭由繁盛到衰败的过程中，以贾宝玉和一群红楼女子为中心的许多人物在封建体制和封建家族遏制下的悲剧命运。作品塑造了众多的典型人物形象，对当时社会的黑暗腐败，进行了深刻的解剖和批判，并热情地歌颂了具有异端思想的男女青年，成为中国古典小说中伟大的现实主义作品。但其中也反映了作者为封建制度"补天"的幻想和找不到出路的悲观情绪。作品包含了作者自身的家族和个人背景，以及他对人生的深入体验。据称先后曾增删五次，但未成全书而卒；今流行本一百二十回，后四十回一般认为是高鹗所续。也能诗，又善画石，但流传绝少。

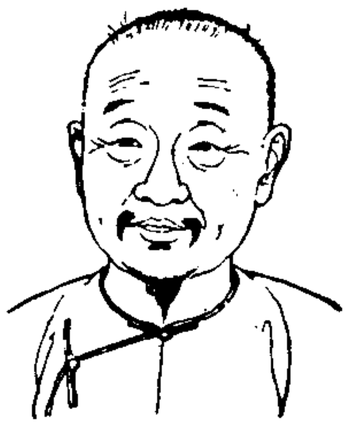
曹雪芹

曹景宗 (457—508)　南朝梁将领。字子震，新野(今属河南)人。出身将家，善骑射，齐末附萧衍(梁武帝)，被荐为竟陵(今湖北天门)太守，助衍夺取政权。天监六年(公元507年)，与韦叡救钟离，破魏军。官至侍中、中卫将军。生活奢侈，部曲残横。

曹靖华 (1897—1987)　中国翻译家。原名联亚，河南卢氏人。20年代初曾在苏联莫斯科东方大学学习，回国后参加北伐。大革命失败后再次赴苏，执教于莫斯科中山大学、列宁格勒东方语言学院等校。1933年回国，先后在北平大学女子文理学院、东北大学任教。从1923年起开始翻译俄国和苏联文学作品，主要有《铁流》、《我是劳动人民的儿子》、《保卫察里津》、《城与年》、《第四十一》等。建国后任北京大学俄语系主任、中国作协书记处书记。译有《契诃夫戏剧集》，并出版散文集《花》、《飞花集》等。

曹溪宗　朝鲜佛教宗派之一。属禅宗临济宗系。高丽朝(918—1392)中叶由朝鲜禅宗的九个宗派(九山禅门)合并而成。因继承中国禅宗曹溪慧能的法脉，故名。后经普照国师知讷(1157—1210)改革教界，肃正宗风，得以确立其在朝鲜佛教界的地位。主张"禅教一致"，举以《六祖坛经》为主，教以华严宗的李通玄和宗密的思想为依据，亦称普照禅。提倡"顿悟渐修"、"定慧双修"。知讷之后，有十六位国师嗣法。世宗六年(1424年)与天台宗、摠南宗合并，称禅宗。1941年以太古寺为总本山，复称曹溪宗。

曹福田(?—1900) 清末义和团首领。直隶静海(今属天津市)人。行伍出身。1900年(光绪二十六年)在静海、盐山一带组织义和团,被推为首领。6月入天津,在火车站等地抗击八国联军。天津沦陷后不久,在静海被地方势力杀害。

曹聚仁(1900—1972) 中国记者、作家。浙江兰溪人。毕业于浙江第一师范。1922年到上海,任教于爱国女中、暨南大学、复旦大学等校。曾主编《涛声》、《芒种》等杂志。抗日战争爆发后,任战地记者,曾报道淞沪战役、台儿庄之捷。1950年赴香港,任新加坡《南洋商报》驻港特派记者。50年代后期,主办《循环日报》、《正午报》等报纸。后多次回内地,促进祖国统一事业。著有《中国学术思想史随笔》、《万里行记》、《现代中国通鉴》等。

曹子建集 别集名。三国魏曹植(字子建,封陈王,谥思)作。曹植生前曾手编其撰作;植卒后,景初中明帝复下诏编辑其文集,均已佚。今本十卷乃宋人所辑。凡赋四卷,诗一卷,乐府一卷,文四卷。有影印宋大字本及明活字本。别有明舒贞刻十卷本,薛应旂刻四卷本,张溥刻二卷本,均名《陈思王集》。清丁晏撰《曹集诠评》十卷,附逸文一卷,搜辑较为完备。有同治间金陵书局刻本。今人民文学出版社印行之《曹植集校注》即以此为底本参核他书而成。又近人黄节撰《曹子建诗注》二卷,有排印本。

曹州教案 又称"巨野教案"。1897年(清光绪二十三年)德国传教士在山东曹州(治今菏泽)附近各县唆使教徒欺压人民,激起公愤。11月巨野县民众入张家庄教堂,杀死德国传教士两人。德国政府以此为借口,派军舰侵占胶州湾,强迫清政府签订《胶澳租界条约》,允许德国租借胶州湾、在山东享有修筑胶济铁路和开采铁路沿线矿产等特权。清政府还逮捕多人,处死两人,并将山东巡抚李秉衡等官吏革职。

7

晤 (wù 悟) ❶相遇;会面。如:会晤;晤谈。萧绎《关山月》诗:"夜长无与晤,衣单谁为裁?"❷通"悟"。(1)晓悟;明白。孟郊《寿安西渡奉别郑相公》诗:"病深理方晤,悔至心自烧。"(2)聪明。《新唐书·李至远传》:"少秀晤,能治《尚书》、《左氏春秋》。"

晤言 见面谈话。《诗·陈风·东门之池》:"彼美淑姬,可与晤言。"亦作"悟言"。王羲之《兰亭集序》:"悟言一室之内。"

晤歌 相对而歌。《诗·陈风·东门之池》:"彼美淑姬,可与晤歌。"毛传:"晤,遇也。"郑玄笺:"晤,犹对也。"

晨 (chén) ❶早晨。❷鸡啼报晓。《书·牧誓》:"牝鸡无晨。"❸星名。即房星。见《说文·晶部》。

晨门 管城门开关的人。《论语·宪问》:"子路宿于石门,晨门曰:'奚自?'"邢昺疏:"晨门,掌晨昏开闭门者,谓阍人也。"

晨风 ❶早晨的风。潘岳《怀旧赋》:"晨风凄以激冷,夕雪暠以掩路。"❷亦作"鹯风"。鸟名,即鹯。《诗·秦风·晨风》:"鴥彼晨风,郁彼北林。"陆玑《毛诗草木鸟兽虫鱼疏》卷下:"晨风一名鹯,似鹞,青黄色,燕颔钩喙。"❸《诗·秦风》篇名。《诗序》谓刺秦康公弃其贤臣。《诗集传》则说是妇人忧念丈夫之辞。

晨报 中国政团研究系主办的日报。1916年8月15日在北京创刊,出至1928年6月5日终刊。初名《晨钟报》,李大钊任编辑主任。因披露段祺瑞向日本借款,1918年9月下旬被查封。同年12月1日,改本名复刊。具有副刊性质的第七版(有时为第五版),在李大钊主持下从1919年2月7日起改版,成为宣传新文化的园地,同年5月5日至11月11日辟有"马克思研究"专栏。1921年10月12日创办单张发行的附刊*《晨报副镌》。

晨星 ❶日出前出现在东方天空的行星的泛称。有时专指水星和金星。❷清晨的星。比喻稀少。如:寥若晨星。苏轼《次韵僧潜见赠》:"故人各在天一角,相望落落如晨星。"

晨邮报 (Correio da Manha) 葡萄牙报纸。日报。1979年3月19日创刊。在里斯本出版。由私人资本合股经营。

晨昏圈 亦称"晨昏线"。地球的昼、夜两半球的分界线,地球的大圈。晨昏圈经过的地方,正经历着一日中的清晨和黄昏。那里见到的太阳,正好位于东(西)方地平。晨昏圈的位置随太阳直射点的移动而变化:春分和秋分时,太阳直射赤道,晨昏圈通过南、北两极,所有纬线被截割为相等的昼弧和夜弧,全球昼夜平分;冬至和夏至时,太阳直射点移至南、北回归线,晨昏圈与南、北极圈相切,全球各地(除赤道外)昼夜长短达到极端。

晨报副镌 北京《晨报》的学术副刊。前身为《晨报》第七版,1921年10月12日改版独立发行。早期由孙伏园主编。偏重介绍新思想和新知识,提倡新文艺。1923年6月1日至1925年9月25日,增辟《文学旬刊》,由王统照编辑,共出八十二期。1925—1926年一度由徐志摩主编,反映了新月社的政治艺术观点。其中1926年4月1日至6月10日,增辟《诗镌》,由徐志摩、闻一多等编,提倡现代格律诗,共出十一期。同年6月17日至9月23日,增辟《剧刊》,余上沅等编,共出十五期。至1928年6月5日停刊。

晨昏定省 (省 xǐng) 同"昏定晨省"。

晨昏蒙影 亦称"薄明"、"曙暮光"。太阳东升以前或西落以后的一段时间内,太阳光虽不能直接射到地面,但可以射到地球的大气圈,由于高空大气分子和尘埃对太阳光起散射作用,使天色仍然明亮,这段时间或这种现象称为"晨昏蒙影"。晨昏蒙影的长短随不同纬度和日期而不同,赤道上最短,北(南)纬48.5°的地方夏至日(冬至日)晨昏蒙影相连,没有黑夜。纬度愈高,没有黑夜的日子愈多。

哲 (zhé 哲,又读 zhì 制) 亦作"晰"。❶光亮;光明。江淹《杂体诗》:"桐林带晨霞,石壁映初哲。"❷明白;明显。《后汉书·冯衍传上》:"盖闻明者见于无形,智者虑于未萌,况其昭哲者乎!"❸明智;明察。《书·洪范》:"明作哲。"孔颖达疏:"视能清审,则照了物情,故视明致照哲也。"

哲哲 亦作"晰晰"。明亮。《诗·陈风·东门之杨》:"明星哲哲。"毛传:"哲哲,犹煌煌也。"又《小雅·庭燎》:"庭燎晰晰。"

晰 同"哲"。

晛 "晛"的繁体字。

勗 "勖"的异体字。

曼 ㊀(màn 慢) ❶长。《诗·鲁颂·閟宫》:"孔曼且硕。"《列子·汤问》:"娥(韩娥)还复为曼声长歌。"❷延展;延长。《楚辞·九章·哀郢》:"曼余目以流观兮。"《汉书·礼乐志》:"德施大,世曼寿。"❸柔美。如:轻歌曼

舞。❶细腻。《汉书·司马相如传上》:"郑女曼姬。"颜师古注引文颖曰:"曼者,言其色理曼泽也。"

㊁(mán 蛮,又读 màn) 见"曼曼"。

曼延 ❶亦作"曼衍"。连绵不断。王延寿《鲁灵光殿赋》:"长涂升降,轩槛曼延。"❷亦作"漫衍"、"曼衍"、"蔓延"或"蟃蜒"。巨兽名。《汉书·司马相如传上》:"蟃蜒貙豻。"郭璞注:"蟃蜒,大兽似狸,长百寻。"古代亦仿以为百戏节目。常与"鱼龙"同时演出,合称"曼延鱼龙",后称"鱼龙曼延"。

曼谷 (Bangkok) 亦作盘谷。泰国首都和经济、文化中心,东南亚最大城市。跨昭披耶河下游两岸,南距曼谷湾约20公里。原为村镇。1767年起于河西吞武里(Dhonburi)地区建都,1782年迁今址。1972年与吞武里、沙没巴干(Samut Prakan,即北揽)、暖武里(Nonthaburi)组成大曼谷市。总面积1 568平方公里,人口1 440万(1995年);其中市区面积732平方公里,人口785万(1996年)。集中全国人口的24%,工业产值的78%和外贸额的90%。主要工业部门有纺织、服装、电子电器、碾米、珠宝、汽车装配等。世界著名米市之一。曼谷港为全国最大海港,可泊多艘万吨海轮。铁路、公路通全国主要城市。市北有廊曼国际机场,90年代在东南郊新建农牛候(Nong Ngu Hao)大型现代化机场。有朱拉隆功大学等14所高等院校,及博物馆、图书馆等。市内多佛寺,有著名的大王宫、玉佛寺、卧佛寺、金寺等。

曼岛 (Isle of Man) 一译马恩岛或人岛。在爱尔兰海中。1828年起为英王领地。面积572平方公里。人口7万(1991年)。最高点620米。居民主要以旅游服务、养羊和乳牛为业。道格拉斯(Douglas)为主要港市。著名的假日旅游胜地。

曼泽 细腻润泽。《楚辞·大招》:"曼泽怡面,血气盛只。"王逸注:"肌肤曼致,面貌怡怿,血气充盛,身体强壮也。"

曼柏 古县名。西汉置。在今内蒙古准格尔旗西北榆树墕古城。东汉末废。东汉永平八年(公元65年)置度辽营于此,以阻止南、北匈奴交通。

曼衍 ❶发展变化。《庄子·齐物论》:"和之以天倪,因之以曼衍,所以穷年也。"成玄英疏:"曼衍,犹变化也。"❷同"曼延❶"。连绵不断。《汉书·晁错传》:"土山丘陵,曼衍相属。"颜师古注:"曼衍,犹联延也。"❸散布。扬雄《甘泉赋》:"骈交错而曼衍兮。"❹汉代杂戏名。见"曼延❷"。

曼桐 (Mindon Min, 1814—1878) 亦译曼同、敏东或敏同。缅甸*雍籍牙王朝国王(1853—1878)。曾拒绝承认*英缅战争中英国对下缅甸的占领,但仍采取和平妥协政策。加强中央集权,并实行发展经济和宗教事业的措施。1857年迁都曼德勒。1871年在曼德勒举行第五次佛典结集大会。

曼曼 (mán mán) 同"漫漫"。长远貌,多形容距离远或时间长。《离骚》:"路曼曼其修远兮,吾将上下而求索。"司马相如《长门赋》:"夜曼曼其若岁兮。"

曼森 (Patrick Manson, 1844—1922) 一译曼松。英国寄生虫学家。热带医学奠基人。1877—1879年在厦门发现班氏丝虫由蚊传播,是医学昆虫学的起始点。1894年提出疟疾也是由蚊传播的"蚊疟说"。并创建香港医学院(今香港大学)、伦敦热带医学院(今伦敦卫生与热带医学学院)。著有《热带医学》等。

曼 桐 (*Cyclobalanopsis oxyodon*) 亦称"曼青冈"。壳斗科。常绿乔木。幼枝有绒毛。叶长椭圆形至长椭圆状披针形,先端渐尖,基部宽楔形,稍斜,边缘有锯齿,下面有星状微柔毛,侧脉16~23对。总苞半球形,包围坚果一半以上,直径1.5~2厘米,被绒毛;苞片合生成6~8条同心环带,环带边缘粗齿状。坚果卵形至近球形,果脐稍隆起。分布于中国浙江、江西、湖南、湖北、四川、重庆、贵州、云南、广西等地。生于海拔1 500~2 800米的山坡、山谷密林中。种子含淀粉;树皮和壳斗含鞣质。

曼羡 犹洋溢。盛大貌。《汉书·司马相如传下》:"逢涌原泉,沕潏曼羡。"颜师古注:"曼羡,盛大之意也。"按《文选·司马相如〈封禅文〉》李善注:"或曰:曼羡,广散也。"

曼辞 粉饰之辞。司马迁《报任少卿书》:"今虽欲自雕琢,曼辞以自饰,无益,于俗不信,适足取辱耳。"

曼漶 模糊;不分明。如:碑文曼漶。《汉书·扬雄传下》:"为其泰曼漶而不可知。"

曼靡 形容声音柔和轻细而曼长。萧统《七契》:"与金石而铿锵,共丝竹而曼靡。"

曼苏拉 (El Mansura) 埃及城市。在尼罗河三角洲东部,达米埃塔河(Damietta)东岸。人口37.1万(1992年)。1221年建。重要的棉花贸易中心,有棉毛纺织、金属加工、制革等工业。有开罗大学分校和综合工艺研究所。

曼佐尼 (Alessandro Manzoni, 1785—1873) 意大利作家。出身贵族。早年诗作《自由的胜利》,歌颂法国资产阶级革命,反对教会和君主。后受天主教思想影响,写作《圣歌》多首。代表作历史小说《约婚夫妇》,描写17世纪意大利在异族统治和国内封建势力双重压迫下中下层人民的困苦生活,反映19世纪30年代意大利民族统一和独立运动的要求。悲剧《卡马尼奥拉伯爵》、《阿德尔齐》对意大利浪漫主义有较大影响。还写有政治抒情诗《一八二一年三月》、《五月五日》和论著《论浪漫主义》。

曼陀林 译自英文mandolin或mandoline。拨弦乐器。共鸣箱呈半梨形,分凸底和平底两种。短颈,琴头后弯,有指板和十七品,装金属弦八根,调成四对同音双弦。定弦、音域一般与小提琴相同,用玳瑁、象牙或塑料制的小拨子弹奏。常用以伴奏民间舞蹈和歌唱。

曼陀林

曼陀罗 ❶植物名。学名*Datura stramonium*,亦称"风茄儿"。茄科。一年生有毒草本。茎直立,常二歧状分枝。叶互生,卵圆形,边缘呈不规则波状分裂。夏秋开花,花冠漏斗状,白色,单生叶腋或枝叉间。蒴果卵圆形,有不等长尖刺,熟时四瓣裂。原产热带和亚热带;中国许多地区都有分布,野生或栽培。以花入药,名"风茄花"、"洋金花",性温、味辛,功能平喘、止痛,主治咳逆气喘、胃痛等。临床应用的洋金花主要为白曼陀罗(*D.metel*)的花。以紫花曼陀罗的种子入药,称"风茄子",外用治风湿痹痛等。叶、花和种子主要含莨菪碱、东莨菪碱等成分。用作抗胆碱药,作用与*颠茄相似。花或全株有剧毒,宜慎用,不能过量。❷即"曼荼罗"。

曼陀罗

曼陀郎 古国名。故地或以为在今印度卡奇湾北岸的蒙

德拉(Mundra)一带,为中世纪东西方船舶所经。元汪大渊《岛夷志略》有专条记述。

曼纳林(Carl Gustaf Emil von Mannerheim, 1867—1951) 芬兰总统(1944—1946)。曾任芬兰摄政(1918年)和国防委员会主席(1931年)。1933年获元帅衔。*苏芬战争时任芬军总司令。由他设计而在卡累利阿地峡修建的防御阵地体系,称为"曼纳林防线"。总统任内,同苏联媾和。后辞职。

曼坦那(Andrea Mantegna, 1431—1506) 意大利文艺复兴时期巴杜亚派画家。北部意大利的重要人文主义者,推崇并学习古代罗马雕塑的造型。构图严整,表现手法细致坚实,并创用仰视透视法作天顶画,获得成功。兼长铜版画。作品有《恺撒的胜利》、《在克西马尼祷告》和为曼图亚城(Mantua)冈查加(Gonzaga)大公所作的宫殿壁画等。

曼荼罗 译自梵语Mandala,亦译"曼陀罗",意为"坛场"。佛教徒在诵经或修法时安置佛、菩萨像的地方。即在修法处划一圆圈或建土坛,认为可防"魔众"侵入。后密宗把佛、菩萨像画在纸帛上,也称"曼荼罗"。

曼涅托(Manetho) 公元前4世纪末至前3世纪初古埃及历史学家,祭司。用希腊文著《埃及史》三卷,今只保留残篇。他划分埃及古史为三十或三十一个王朝(从米那起到波斯统治结束),这一划分大体上为后人所采用,并成为埃及古史分期(古王国、中王国、新王国等)的基础。

曼海姆 ❶曼海姆(Mannheim)。德国西南部、莱茵河畔港市。人口31.7万(1992年)。17世纪初叶建为要塞。铁路、公路枢纽,同对岸的路德维希港组成联合港。工业主要有机械(电机、车床、汽车等)、电器、电子、炼油、纺织、食品加工等。南部地区煤、木材、谷物等的集散地和转运港。❷卡尔·曼海姆(Karl Mannheim,1893—1947)。匈裔德国社会学家。1920年迁居德国,执教于法兰克福大学等校。1933年起流亡英国,任伦敦大学经济学院和教育学院教授。知识社会学的创始人。认为知识社会学是社会学研究的中心问题。主张从深刻把握社会群体的潜在意识中去发现新的知识和思想。肯定知识分子对社会具有重要作用。著有《意识形态与乌托邦》、《知识社会学文集》等。

曼萨诺(Juan Francisco Manzano, 约1797—1854) 古巴诗人。原为黑奴,1837年赎得自由。因反对西班牙殖民统治,并参加反对奴役黑人的斗争,曾被捕入狱。作品多对种族歧视和社会压迫表示抗议。在古巴被称为"奴隶诗人"。写有《抒情诗集》、悲剧《扎费拉》和《自传》。

曼德人(Mande) 别称"曼丁哥人"。西非的民族集团。约1 771万人(1995年)。主要分布在西苏丹热带草原,部分散居上几内亚热带森林地区。分居马里、几内亚、冈比亚、塞拉利昂、利比里亚、科特迪瓦、几内亚比绍、塞内加尔、毛里塔尼亚、加纳、贝宁、尼日利亚、布基纳法索。包括10多个民族,100万以上的有马林克人、班巴拉人、门德人、索宁克人、苏苏人,50万以上的有丹人、克佩勒人、迪乌拉人。语言属尼日尔-科尔多凡语系尼日尔-刚果语族。多信伊斯兰教,少数人或保持传统信仰或信基督教新教。主要从事农业,也从事畜牧业和林业。地区贸易发达。

曼德勒(Mandalay) 华人称瓦城。缅甸第二大城。在伊洛瓦底江中游东岸。背依曼德勒山,故名。人口65万(1993年)。曾多次为都城,是缅甸古文化中心。重要水陆交通枢纽,中部物资集散地。有碾米、锯木、丝绸、纺织、首饰、修造船、汽车装配、化学等工业。市内多庙宇和佛塔,并有皇城、故宫。曼德勒山为佛教圣地。有曼德勒大学、医学院等高等院校及王宫博物馆。旅游胜地。

曼丁哥人(Mandingo) ❶西非尼日尔河、冈比亚河、塞内加尔河上游的民族集团。包括马林克人、班巴拉人、迪乌拉人等。约820万人(1995年)。语言属尼日尔-科尔多凡语系尼日尔-刚果语族,部分信伊斯兰教,有的仍行图腾崇拜。主要从事农业。手工业发达,擅长冶炼和贸易。❷即"曼德人"。

曼飞龙塔 又称"飞龙白塔"、"金刚宝座塔"。傣语称"塔糯",意为"笋塔"。傣族古代佛教建筑。在云南西双版纳景洪大勐笼曼飞龙寨北后山上。傣文经书载其建筑年代为傣历565年(1204年、南宋嘉泰四年)。由一主塔和八个小塔组成。座下各设神龛,内供佛像。呈葫芦形,为实心砖石结构。塔身洁白,塔尖金色,宛如玉笋破土而出。具有小乘佛教和内地汉族建筑的特点。为全国重点文物保护单位。

曼弗雷德 诗剧。英国拜伦作(1817年)。写孤傲的伯爵曼弗雷德企图解脱由于幻想破灭所带来的痛苦,反而陷入更大的失望,终于走向自我毁灭的故事。剧本反映了当时欧洲不满现状、力图反抗社会而终于无所作为的知识分子的精神面貌。作者以浪漫主义手法着力渲染个人主义的叛逆性格,流露出悲观的情绪。

曼彻斯特(Manchester) 英国英格兰西北部城市。人口43.2万(1993年)。13世纪兴起,产业革命后发展迅速。全国棉纺织工业基地,也是原棉和棉纱的贸易中心。有化学、机械、电子、橡胶和造纸等工业。金融、保险中心。铁路、航空交通枢纽。运河通爱尔兰海滨的默西河(Mersey)口。有创建于1880年的维多利亚大学及美术馆、图书馆、大教堂。

曼谷邮报(The Bangkok Post) 泰国的英文日报。1946年8月1日创刊。在曼谷出版。

曼努埃尔(Juan Manuel, 1282—1348) 西班牙作家。出身王族。早年曾参加反抗摩尔人的战争。代表作《巴特龙尼奥集》(一名《卢卡诺尔伯爵》),收故事五十一篇。内容大多抨击教会和僧侣的伪善,否定等级观念,歌颂爱国精神,文字简洁,风格独特,对西班牙散文的发展有较大影响。作品共十二部,大多散失。现存作品还有论文集《国家集》以及《骑士和随从集》等。

曼凯维奇(Joseph Leo Mankiewicz, 1909—1992) 美国电影导演、制片人、剧作家。20年代任芝加哥《论坛报》驻柏林记者。1931年从影。1941年开始执导影片。1949年编导《给三个妻子的信》和1950年编导的《彗星美人》,均获奥斯卡最佳导演和最佳编剧奖。1963年导演的《克里奥佩屈拉》(一译《埃及艳后》),以场面豪华著称。

曼哈顿岛(Manhattan Island) 美国东部哈得孙河河口段东岸和东河之间的岩岛。长20公里,宽4公里,面积57平方公里。为纽约市发轫点。现为都市区核心。商业繁盛,南端的华尔街是国际金融中心。联合国总部设于东河西岸。电信、电视、文化出版中心之一。同市区其他部分有地下铁道、桥梁和轮渡相通。

曼得海峡(Bāb el Mandeb) 阿拉伯语意为"泪之门"。因古代船只通过,遇礁失事者多,故名。阿拉伯半岛西南端和非洲大陆之间的海峡,连接印度洋的亚丁湾和红海。长50公里。水深30~323米。入口处有丕林岛将海峡分为两部分:东水道宽3.2公里,称小峡,为航运要道;西水道宽25.8公里,称大峡,多暗礁,不利航行。

曼德列斯 (Adnan Menderes, 1899—1961) 土耳其总理 (1950—1960)。1946 年参与组建民主党。1950 年该党大选获胜,出任总理。任内推行反基马尔主义的政策;执行亲美外交政策,使土耳其加入北大西洋公约组织和巴格达条约组织,加剧与希腊在塞浦路斯问题上的矛盾。1960 年宣布实行独裁统治。不久被军事政变推翻。后被处死。

曼西西多尔 (José Mancisidor, 1894—1956) 墨西哥小说家、政论家。曾参加墨西哥一九一〇至一九一七年革命和反对殖民主义的斗争。长期领导进步文艺组织,并参加国际反法西斯运动。主要作品有长篇小说《风向所趋》,描写墨西哥资产阶级革命前后人民的斗争和工人的罢工运动;《海疆》叙述墨西哥人民对美国侵略军的反抗;《深渊上的黎明》反映为保护石油资源对美英帝国主义的斗争。还写有小说《叛乱》、《红色的城市》、《一个西班牙的母亲》以及马克思、列宁、高尔基的传记等。

曼彻斯特派 19 世纪上半期英国部分产业资本家及其知识分子组成的派别。以*科布顿与布莱特 (John Bright, 1811—1889) 为代表。以曼彻斯特商会为核心,组成"反谷物法同盟"。主张自由贸易,废除谷物法和保护关税等,以满足英国工业资产阶级的要求。

曼侬·莱斯柯 长篇小说。法国作家普雷沃作(1731 年)。贵族青年格里奥邂逅少女曼侬·莱斯柯,一见钟情。为满足曼侬贪图享乐的欲望,格里奥荒废正业,赌博行骗,两次入狱。格里奥的父亲设法使曼侬流放美洲,格里奥追随前往。最后,曼侬死于沙漠,格里奥回国。小说对女主人公狂热个性的描写和非理性的探索,在欧洲文学史上有一定影响。

曼海姆乐派 欧洲器乐乐派。形成于 18 世纪中叶。由在德国曼海姆宫廷乐队中供职的一批乐师所组成。其历史贡献在于交响乐写作手法和管弦乐队演奏风格上的创新,如以全部写出的乐队部分取代*通奏低音,以突出主旋律的主调织体取代模仿对位和赋格以及发挥管弦乐队的音量、力度及其对比、变化等,提高音乐的戏剧性表现力。主要代表人物为该乐队队长兼指挥施塔密茨 (Johann Stamitz, 1717—1757)、其继任人坎拿比希 (Christian Cannabich, 1731—1791) 和不少原籍捷克的音乐家。该派是欧洲器乐发展中的一个重要阶段,又是*维也纳古典乐派的前驱。但由于其作品常有程式化的弊病,故当时在欧洲不少国家一度流行之后,很少作为保留曲目而被后人演奏。

曼斯菲尔德 (Katherine Mansfield, 1888—1923) 英国女作家。生于新西兰。十九岁回国,在伦敦读大学。写有《幸福》、《园会》和《鸽巢》等中、短篇小说集。作品大多揭露社会黑暗,描写内心冲突。文笔简洁流畅,富有诗意。

曼努埃尔一世 (Manuel I, Comnenus, 约 1120—1180) 东罗马帝国皇帝 (1143—1180)。同西西里国王罗哲尔二世 (Roger II, 1130—1154 年在位) 作战,一度占领安科纳 (Ancona, 在意大利东北沿海)。支持教皇和伦巴第联盟,与入侵北意大利的神圣罗马帝国皇帝腓特烈一世〔红胡子〕作战。1176 年在小亚细亚西部败于塞尔柱突厥人。

曼努埃尔二世 (Manuel II, Palaeologus, 1350—1425) 东罗马帝国皇帝 (1391—1425)。即位时国势已衰,大部国土沦于土耳其人之手。1396 年匈、法等国曾派兵支援,在尼科波利斯(Nikopolis, 在今保加利亚北部)被土耳其打败。1402 年帖木儿率蒙古军在安卡拉战役中大败土耳其人,帝国危局得缓和。1422 年又遭土耳其人进攻,处境窘困。退位不久死。

曼奈斯曼公司 德国重工业大企业,世界最大的钢管制造企业之一。1890 年由德-奥曼奈斯曼钢管厂、莱茵哈特·曼奈斯曼公司及其在奥地利的分公司合并组成。创立初期制造钢管,后扩展至钢铁、煤矿开采等业务。1952 年改称现名。从 60 年代开始又扩展机械、塑料及工程建设等业务。在国外有子公司。总公司在杜塞尔多夫。

曼涅里克二世 (Menelik II, 1844—1913) 埃塞俄比亚皇帝 (1889—1913)。原为绍阿王公。1895—1896 年领导抗意卫国战争,在阿杜瓦 (Aduwā) 歼灭意军万余人,迫意签订和约,承认其完全独立,并偿付赔款。在位时,革新内政,禁止奴隶贩卖,加强军力。

曼彻斯特维多利亚大学 简称"曼彻斯特大学"。英国的大学。1851 年创立于曼彻斯特。设有文学、商业管理、经济和社会科学、教育、法律、医学、理工、神学等院系。

7

皓 同"皓"。

晦 (huì 诲) ❶夏历月终的那一日。《庄子·逍遥游》:"朝菌不知晦朔。"❷日暮;夜。《国语·鲁语下》:"明而动,晦而休,无日以怠。"❸昏暗。韩愈《谢自然》诗:"白日变幽晦,萧萧风景寒。"引申为昏聩。如:背晦。❹不明显。张炎《词源》卷下:"词要清空,不要质实。清空则古雅峭拔,质实则凝涩晦昧。"参见"晦涩"。❺草木雕零貌。《文选·江淹〈杂体诗〉》:"寂历百草晦。"李善注:"草木华实荣茂谓之明,枝叶雕伤谓之晦。"❻隐藏。《旧唐书·韩滉传》:"尤工书,兼善丹青。以绘事非急务,自晦其能,未尝传之。"❼倒霉;不吉利。见"晦气❶"。

晦气 ❶倒霉;遇事不顺利。《水浒传》第十一回:"我恁地晦气,等了两日,不见一个孤单客人过往,如何是好?"❷脸色难看,呈青黄色。《西游记》第四十三回:"外面有一个晦气色脸的和尚,打着前门骂,要人哩。"

晦明 ❶黑夜和白昼;阴暗和晴朗。《左传·昭公元年》:"六气曰:阴阳、风雨、晦明也。"苏轼《放鹤亭记》:"春夏之交,草木际天;秋冬雪月,千里一色。风雨晦明之间,俯仰百变。"❷从夜到天明,即整夜。《楚辞·九章·抽思》:"望孟夏之短夜兮,何晦明之若岁?"

晦迹 隐居,隐匿踪迹。李白《题元丹丘颍阳山居》诗:"卜地初晦迹,兴言且成文。"

晦涩 意义隐晦,文句僻拗。陈振孙《直斋书录解题·别集上》:"有王晟者,天圣中为绛倅,取其《园池记》,章解而句释之,犹有不尽通者……为文而晦涩若此,其湮没弗传也,宜哉!"

晦冥 昏暗。《史记·龟策列传》:"正昼无见,风雨晦冥。"亦作"晦暝"。《穀梁传·庄公七年》:"其陨也如雨,是夜中与?"范宁注:"星既陨而雨,必晦暝,安知夜中乎?"

晦庵先生朱文公文集 《朱文公文集》的全名。

晞 (xī 希) ❶干燥。《诗·秦风·蒹葭》:"蒹葭凄凄,白露未晞。"❷晒。见"晞发"。❸破晓;天明。《诗·齐风·东方未明》:"东方未晞。"

晞发 (—fà) 本指把洗净的头发晒干。《楚辞·九歌·少司命》:"与女(汝)沐兮咸池,晞女(汝)发兮阳之阿。"后也指洗发。周密《齐东野语》卷十九"子固类元章":"饮酣,子固(赵子固)脱帽,以酒晞发,箕踞歌《离骚》,旁若无人。"

晞发集 别集名。宋末谢翱(号晞发子)作。十卷,另《遗集》二卷,《遗集补》一卷。附《天地间集》一卷,《冬青树引

注》并附录一卷，《登西台恸哭记注》并附录一卷。有清康熙间陆大业辑刻本及《四库全书》本。

7 **晗** (hán 含) 天将明。见《玉篇·日部》。

晚 (wǎn) ❶日落时。如：从早到晚；傍晚。❷夜间。如：今晚；昨晚。❸时间上将近终了。如：岁晚；春晚；晚明。亦指晚年。杜甫《观公孙大娘弟子舞剑器行》："绛唇珠袖两寂寞，晚有弟子传芬芳。"❹迟。如：来晚了。《国策·楚策四》："见菟(兔)而顾犬，未为晚也。"❺后来的；继任的。如：晚娘。❻后辈对长辈、下属对上司的自谦之称。即"晚辈"、"晚生"的简称。

晚世 ❶末世；后期。《淮南子·本经训》："晚世学者，不知道之所一体。"❷近世。《后汉书·冯衍传下》："逮至晚世……李广奋节于匈奴，见排于卫青。"

晚节 ❶晚年。《汉书·鲁恭王刘馀传》："〔子安王光〕初好音乐舆马，晚节遴，唯恐不足于财。"颜师古注："晚节，犹言末时也。"遴，通"吝"，贪财。❷末世；后期。《新唐书·选举志上》："进士科，当唐之晚节，尤为浮薄。"❸晚年的节操。杨万里《清虚子此君轩赋》："愿坚晚节于岁寒。"

晚生 ❶晋人称己之子为晚生。《晋书·琅邪悼王焕传》："今晚生蒙弱。"这是元帝于令中自称其子焕。又《东海哀王冲传》："成帝临崩，诏曰：'哀王无嗣，国统将绝，朕所哀怛；其以小晚生奕，继哀王为东海王。'"按奕，成帝子，哀王从孙。❷旧时文人对前辈的自谦之称。邵伯温《邵氏闻见录》卷八记贾黯谒范仲淹，曰："某晚生，偶得科第，愿受教。"❸旧时官场下属对上司的自谦之称。清代翰林院编修、检讨等投刺于中堂、尚书，自称"晚生"。后于侍郎、总督、巡抚处亦称"晚生"。见阮葵生《茶馀客话》卷二。

晚岁 ❶晚年。辛弃疾《鹧鸪天·读渊明诗不能去手》词："晚岁躬耕不怨贫，只鸡斗酒聚比邻。"❷庄稼迟熟或歉收。曹植《赠徐幹》诗："良田无晚岁，膏泽多丰年。"

晚年 老年。如：幸福的晚年。《南史·夏侯亶传》："晚年颇好音乐。"

晚材 亦称"夏材"、"秋材"。详"年轮"。

晚唐 见"四唐"。

晚婚 "早婚"的对称。已达法定结婚年龄而推迟结婚的婚姻。在我国，按法定结婚年龄推迟三年以上结婚为晚婚。国家鼓励晚婚。提倡晚婚，是有计划控制人口增长速度的重要措施之一。

晚辈 后生；后辈。刘克庄《内翰洪公舜俞哀诗》："内庭唤作真学士，晚辈推为老舍人。"

晚景 ❶日暮的景色。沈括《梦溪笔谈》卷十七："源(董源)画《落照图》，近视无功，远观村落杳然深远，悉是晚景。"❷老年的景况。高则诚《琵琶记·幾言谏父》："晚景之计如何？"

晚衙 旧时官府早晚两次坐衙治事，傍晚的一次叫"晚衙"。白居易《北亭招客》诗："能来尽日宫棋否？太守知慵放晚衙。"参见"早衙"。

晚稻 稻的一种类型。全生育期150～180天或更长。对短日照很敏感，只有在严格的短日照条件下才能显示其感温性而正常抽穗成熟。

晚邮报 ❶晚邮报(Aftenposten)。挪威全国性报纸。1860年创刊。在奥斯陆出版。❷晚邮报(Corriere Della Sera)。意大利历史悠久的报纸。1876年3月在米兰创刊。名为晚报，实为晨报。

晚型星 恒星光谱型序列中排在后面的K型、M型、R型、N型和S型的冷星。以前曾被误认为处于比*早型星晚得多的演化阶段。

晚香玉(*Polianthes tuberosa*) 亦称"月下香"。俗称"夜来香"。石蒜科。多年生草本，根状茎块状。基生叶丛生，条形，先端尖。花葶长达60厘米，上部呈总状花序，夏秋开花，花成对生，白色，香气浓，晚上更甚。蒴果卵形。原产墨西哥；中国各地均有栽培。供观赏，花可浸提芳香油。

晚婚率(率 ù) 反映一定时期内初婚青年中达到国家提倡的晚婚年龄的频度指标。指某地某年每百个初婚男子或女子中符合晚婚年龄的人数。计算公式为

$$晚婚率=\frac{符合晚婚年龄的男子或女子初婚人数}{同年初婚男子或女子人数}\times 100\%。$$

晚晴园 新加坡历史遗址。原为华侨张永福的私人别墅。1906年孙中山到新加坡，在此成立了同盟会新加坡分会。后孙中山多次在此策划革命。1951年由新加坡中华总商会管理。1966年3月经修葺后作为历史遗址正式向公众开放。门前草坪上立有孙中山铜像。

晚晴簃诗汇 总集名。近代徐世昌辑。二百卷。编成于1919年。共收清诗六千一百余家，二万七千余首。附有各家小传及诗话。保存了一些流传稀少的作品和不知名诗人的历史资料。但较尖锐地反映社会矛盾和清末反帝斗争的作品入选甚少。有退耕堂刊本。

晚期斯多葛派 亦称"新斯多葛派"、"罗马斯多葛派"。见"斯多葛派"。

昆 (kūn) 同"昆㊀"。兄。《尔雅·释亲》："父之昆弟，先生为世父，后生为叔父。"

晾 ㊀(làng 浪) 晾；晒。王祯《农书》卷九："晒荔法，采下即用竹篱晾晒。"

㊁(lǎng) 同"朗"。明亮。《集韵·三十七荡》："晾，明也。亦书作'朗'。"

晙 (jùn 俊) 早晨。《尔雅·释诂》："晙，早也。"郭璞注："晙亦明也。"

8 **晴** (qíng) ❶生活上以无云、有云而仍见阳光，或雨止而云散者为"晴"。❷我国气象上规定：天空云量占当地天空面积不到1/10者，称为"晴"。

晴隆 县名。在贵州省黔西南布依族苗族自治州北部、北盘江西岸。县人民政府驻莲城镇。明置安南卫，清改安南县，1941年改晴隆县。以晴隆山得名。农产有稻、玉米、油菜籽，并产烤烟、油桐、茶叶、黄果。矿产有锑、铅、煤、翡翠、大理石等。工业有采矿(锑、大理石)、制茶、酿酒等。名胜古迹有明代巨型石刻及大厂镇石膏晶洞。

晴天霹雳 比喻突然发生的令人震惊的事情。

晴空湍流 大气中无云空间的一切有碍飞行的气流。在高空*急流中、山区上空，以及在稳定气层中有风的强烈垂直切变存在时，容易出现。

替 (tì) ❶废弃。《离骚》："謇朝谇而夕替。"王逸注："朝谏謇謇于君，夕暮而身废弃也。"❷衰落。如：隆替。《旧唐书·魏徵传》："以古为镜，可以知兴替。"❸止歇；断绝。皮日休《寄同年韦校书》诗："惟有故人怜未替，欲封干脍寄终南。"❹更；代。如：替换；替手。古乐府《木兰诗》："愿为市鞍马，从此替爷征。"❺通"屉"。《南史·殷淑仪传》："遂为通替棺，欲见，辄引替睹尸。"

替代国 亦称"代用国"。在反倾销诉讼中，执法机构为确定来自非市场经济国家产品的正常价值，而选择的一个

经济发展水平与该国相类似的属于市场经济体制的第三国。选择替代国时主要考虑人均国民生产水平、基础设施发展情况、生产同类产品的工业情况等因素。非市场经济国家和市场经济国家在如何选择替代国问题上存在较大分歧。

替代种 一些动物在不同地方替代另一些在分类系统上相近或生态习性相似的动物。如黑貂在俄罗斯西伯利亚是欧洲松貂的替代种。黑貂与松貂有相近的亲缘关系，故称"系统替代种"或"地理替代种"。又如袋狼在*澳洲区替代欧、亚和北美的狼。两者无亲缘关系，而生活习性相似，因此得到趋同形态，故袋狼称"生态替代种"。

替罪羊 亦译"负罪羊"。古代犹太教在赎罪日用作祭品的羊。据《圣经·利未记》记载，古代犹太教在一年一度举行祭祀时，大祭司按手在公羊头上，表示全民族的罪过已由此羊承担，然后把羊赶入旷野沙漠。基督教承袭此说，并将耶稣比作替世人负罪而被杀献祭的羔羊。常喻指代人受过者。

替代效应 现代西方经济学解释某种商品价格变化对该商品需求量的影响的一种论点。意指在实际收入不变的条件下，当一种商品(如大米)的价格下跌(或上涨)时，若与该商品可以互相替代的商品(如面粉)的价格不变，则消费者将多买(或少买)该种商品，少买(或多买)替代品(如多买大米代替面粉，或多买面粉代替大米)，从而引起对该商品需求的增加(或减少)。

替身演员 俗称"替身"。在某些有特殊难度或需要特殊技能的镜头中代替演员表演的人。

8 **暑** (shǔ) 炎热；炎热的季节。如：暑天；暑假。《易·系辞上》："日月运行，一寒一暑。"《论语·乡党》："当暑，袗絺绤。"

暑气 炎热；盛夏的热气。《淮南子·墬形训》："暑气多夭，寒气多寿。"

暑风 中医学病名。❶发于夏令而见动风的一种热性病。因感受暑热、引动内风所致。临床见手足搐搦、昏迷不醒或角弓反张、牙关紧闭等。治宜清暑解热、平肝熄风。❷外感暑热风邪的病症。临床见咳嗽、身热、口渴、小便短赤等。治宜疏风清暑。

暑邪 中医学名词。*六淫之一。暑为阳邪。感受暑邪，多见身热、多汗、头晕、神疲、烦渴等症。如暑热较重，内扰心神，可出现神志昏迷。暑邪容易耗气伤阴。

暑岁 炎热而干旱的年头。《汉书·五行志中之下》："暑岁，羊多疫死。"

暑温 中医学病名。感受暑热之邪而发生的一种急性热病。主要症状有壮热、头痛、汗多、烦渴、面赤、脉洪大而数等，治宜清暑泄热为主。暑邪每多夹湿，如伴有胸闷恶心、小便短赤、大便溏泄等症时，宜兼用芳香化浊利湿药；后期气阴两伤而见肢软神疲脉虚者，治宜清暑益气生津。若暑温兼夹疫疠之邪，则见高热、头痛、呕吐、嗜睡、昏迷、抽搐等症，亦称"暑痫"，治宜清热、凉营、解毒、开窍、熄风等法；后期如见手足震颤、肢体强直等症，治宜养阴、熄风、通络等法，亦可配合针刺疗法。本病与流行性乙型脑炎相似。

暑热症 中医学病名。亦称"夏季热"。婴幼儿在夏季的一种常见疾病。多由体质虚弱、感受暑热所致。见持续发热、口渴喜饮、多尿、汗闭或少汗等症。可分两类：(1) 暑伤肺胃。兼见烦躁、咽喉红肿等，治宜清暑益气、养阴生津。(2) 上实下虚。兼见精神委靡、食欲减退、下肢不温、大便溏薄等，治宜温下清上、益阴潜阳。本症与气候关系密切，体温往往随气温的高低而变化，如无其他合并症，秋凉后一般能自愈。

最 〔**冣**〕(zuì) ❶极；尤；无比。如：最好；最后。《史记·萧相国世家》："高祖以萧何功最盛，封为酇侯。"❷指功劳最大、最多。《史记·绛侯周勃世家》："攻槐里、好畤，最。"❸聚合。《公羊传·隐公元年》："会犹最也。"《史记·殷本纪》："大最乐戏于沙丘。"❹合计；总计。《史记·卫将军骠骑列传》："最大将军青凡七出击匈奴。"

最凡 犹最目，总目。《周礼·天官·司会》"凡在书契版图者之贰"郑玄注："书，谓簿书；契，其最凡也。"贾公彦疏："最凡，谓计要之多少以为契要。"参见"最目"。

最目 总括文书内容的提要或目次。《周礼·天官·小宰》"听取予以书契"郑玄注："凡簿书之最目，狱讼之要辞，皆曰契。"孙诒让正义："最目，犹凡目，总目。《司会》注：'书，谓簿书；契，其最凡也。'《方言·刘歆〈与扬雄书〉》云：'欲颇得其最目。'是'最目'汉人常语。"

最澄 (767—822) 日本佛教天台宗创始人。本姓三津首，幼名广野，近江(今滋贺县)人。十四岁出家。唐贞元二十年(公元804年)来中国天台山，从智顗的法系道邃、行满习天台教观，又从禅林寺翛然受禅法。后至越州(治今绍兴)龙兴寺从顺晓受密法。翌年回国。在高雄寺设灌顶坛传密教，创日本天台宗。主张四宗(圆教、密教、禅、戒)合一，倡"圆密一致"。谥号传教大师。著有《守护国界章》、《法华秀句》、《显戒论》等。

最高楼 词牌名。又名《最高春》。双调，八十一字，亦有七十八字至八十五字各体。平韵间叶仄韵，但亦有全用平韵或全用仄韵者。

最大风速 一定时间或一定空间内风速的最大值。我国地面气象观测中常指一定时段(日、月、年)内平均风速(一般是10分钟平均)的最大值。常从风速自记仪器的记录中选出。

最大行程 亦称"储备行程"。车辆一次加足油料后，按规定的道路、环境条件和速度所能行驶的最大里程。

最大转矩 交流电动机重要特性之一。在额定电压和额定频率下，增加负载而不致使电机停转时电动机所能产生的极限转矩。各种电动机的最大转矩一般约为额定转矩的1.6～2.5倍。

最大航程 飞机一次加满油，在无风和标准大气条件下，采用公里耗油量最小的飞行高度、速度，油料耗尽时所能飞行的水平距离。是飞机的主要性能指标之一。

最小觉差 即"感觉差别阈限"。详"感受性"。

最后审判 即"末日审判"。

最后通牒 亦称"哀的美敦书"。意即谈判破裂前的"最后的话"。一般指一国就某问题用书面通知对方，限在一定时间内接受其条件，否则将采取某种强制措施。

最低工资 用人单位依法支付给在法定工作时间内提供了正常劳动的劳动者的最低报酬。1894年新西兰颁布世界上第一部最低工资法。目前各国一般均通过立法来确定最低工资标准。1994年我国劳动法和劳动部1993年颁布的《企业最低工资规定》，对最低工资标准的确定、发布、给付、监督作出了具体规定，从而确立了最低工资的保障制度。

最低气温 一定时间或一定空间内空气温度的最低值。例如，日最低气温和年最低气温等，通常用最低温度表

测定。

最低纲领 “最高纲领”的对称。通常指无产阶级政党在民主革命时期的奋斗目标。中国共产党的最低纲领是完成新民主主义革命。

最或然值 “最概然值”的旧称。

最佳人口 亦称“适度人口”。一个地区、国家或社会在一定时期内最适合于特定的自然、文化、社会的环境，并能获得最大经济效益和最高人均收入的理想人口数。

最高气温 一定时间或一定空间内空气温度的最高值。例如，日最高气温和年最高气温等，常用最高温度表测定。

最高纲领 “最低纲领”的对称。通常指无产阶级政党的最终奋斗目标。中国共产党的最高纲领是实现共产主义。

最概然值 旧称“最或然值”。按最优估计原理求得的参数估值。在测量中处理带有随机误差的观测值时，参数的最概然值就是按最小二乘法原理平差求得的估值。

最简根式 一个根式如果适合以下三个条件：(1) 被开方数的指数和根指数互素；(2) 被开方数的每一个因式的指数都小于根指数；(3) 被开方数不含分母；则称此根式为“最简根式”。例如，$\sqrt[3]{4xy^2}$，$a\sqrt{ab}$。

最大吸湿量 土壤颗粒分子引力和静电引力所能吸附的最大水量占干土重量的百分率。此水量不能被植物吸收利用。测定方法：把盛有单位重量的风干土的小玻璃皿放在具有相对湿度约 99% 的干燥器中（其底部盛 10% 硫酸溶液或硫酸钾饱和液），经过一段时间，土样重量不再改变时，土壤所吸收的水重量占干土重量的百分率，即为最大吸湿量。

最小二乘法 一种常用的数学方法。在实验中获得自变量 x 与因变量 y 的若干个对应数据 (x_1, y_1)，(x_2, y_2)，…，(x_n, y_n) 时，要找出一个已知类型的函数 $y=f(x)$（如线性函数 $y=ax+b$ 等），使得偏差平方之和 $\sum_{i=1}^{n}[y_i-f(x_i)]^2$ 为最小。这种求 $f(x)$ 的方法称为“最小二乘法”。求得的函数 $y=f(x)$ 称为“经验公式”。常用于工程技术和科学研究的数据处理中。

最小有效量 亦称“阈剂量”。指药物刚达到开始出现效应的剂量。

最小抵抗线 爆破时，药包中心到自由面的最短距离。被爆破体沿最小抵抗线方向爆下或抛出。最小抵抗线与炮眼轴线正交时最为理想。

最优化方法 解决最优化问题的方法。所谓最优化问题，指在某些约束条件下，决定某些可控制的因素应该取何值，使所选定的目标达到最优的问题。主要研究数学规划与最优控制这两类问题的求解方法。由于实际的需要和计算技术的进步，最优化方法的研究发展迅速。

最后的审判 即“末日审判”。

最后的晚餐 ❶基督教圣经故事。耶稣被钉十字架前夕与十二门徒举行的最后一次晚餐。该教认为耶稣在这次晚餐中建立了“圣体圣事”（圣餐礼）。历代欧洲美术家常用为绘画或雕塑的题材。❷壁画。420 厘米×910 厘米。意大利画家达·芬奇作于 1495—1498 年。取材于《新约全书·马太福音》，表现逾越节晚上，耶稣预知死期将临，和十二个门徒共进晚餐时说：“你们中间有一个要出卖我！”众门徒闻言极为震惊的场景。壁画生动地刻画了每一个门徒各不相同的神态，特别是叛徒犹大抓住钱袋注视着耶稣的惊恐之状。画中耶稣和其他门徒都沐浴在阳光下，唯独犹大的脸部处于黑暗的阴影中，显示出正义必将战胜邪恶。画面运用中心透视法表现空间的深远感，成为后世透视教学的范例。置于米兰圣玛利亚·德烈·格拉契修道院。

最低因子律 德国化学家李比希于 1846 年研究肥料在农业中的应用时首先提出。植物的产量决定于按照植物的需要处于最低水平的那种必需元素的数量。如果这种元素的含量逐渐增加，植物的产量也将成比例地增加，直到另一种元素开始成为新的限制因子时为止。按照这一定律，对产量的限制作用是在两种因子之间相互转移，因此养分供应量-产量曲线有明显的转折点。在一般情况下，植物产量与各影响因子的关系图多呈平滑的指数曲线。这是因为限制作用的转移常常与多种因子有关。

最低温度表 测定给定时段（通常为 24 小时）内气温降到最低值的温度表。表的毛细管酒精柱中有一哑铃式游标，当温度下降时，酒精柱收缩而游标随其顶端移动；温度升高时，酒精柱伸长但游标仍停在原处，故游标距球部最远端的示度，即为上次观测后的最低温度。读数后，抬高表的球部，使游标移动同酒精柱顶端相接，然后水平放置，以便下次继续使用。

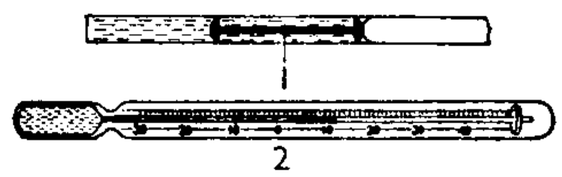

最低温度表

1. 最低温度表游标　2. 最低温度表

最或然误差 “残差”的旧称。

最高公因式 几个多项式的所有公因式中次数最高的一个称为它们的“最高公因式”。

最高裁判所 日本的最高法院。由长官一人与判事（即法官）十四人组成。管辖上诉、特别抗诉等案件，任何判决均为终审判决。审理案件都由合议庭进行。

最高温度表 测定给定时段（通常是 24 小时）内气温达到的最高值的温度表。其水银球底部焊有一玻璃针，针尖伸入水银球上端的毛细管中，也有无玻璃针，而在球颈造成一狭窄区。温度升高时，水银柱上升，温度下降时，水银柱在针尖处或狭窄区中断，而针尖或狭窄区以上水银柱保持不降，故顶端的示度即为上次观测后的最高温度。读数后握紧温度表上部，用力下甩，使水银柱下降，并在针尖处或狭窄区与球部的水银联接，然后水平放置，继续使用。

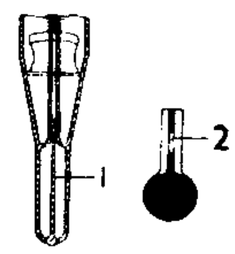

最高温度表的球颈构造

1. 玻璃针
2. 狭窄处

最惠国条款 见“最惠国待遇”。

最惠国待遇 一国（接受国）给予另一国（受惠国）自然人、法人的待遇，不低于该国（接受国）已经给予或将来要给予享受最优惠待遇的任何第三国（最惠国）的待遇。由条约加以规定，其中关于这种待遇的条文称“最惠国条款”。其范围由缔约国协议确定，通常包括：关税及附加税的税率和海关手续，船舶出入停泊所需燃料、淡水、食品供应，船舶修理，旅客、行李或货物过境，铁路、水路、公路的使用，法人、自然人的法律地位，商标权、发明权等。目前，国际条约普遍采用互惠的、无条件的、有限制的最惠国待遇。

最大可能降水 指一定地区、一定时段内可能发生的最大降水量。可用暴雨放大、暴雨移置等方法估算。是水库安全设计的重要科学数据之一，也是气象部门预报特大暴雨的重要参考资料。

最大平飞速度 全称“最大水平飞行速度”。在一定飞行高度上，飞机所能达到的最大定常水平飞行速度。常用符号 V_{max} 表示。单位为公里 / 小时，或折算成马赫数。除飞

行高度外，V_{max} 还与发动机工作状态、飞机总质量和外挂物情况等有关。减小飞机阻力和增大发动机推力是提高 V_{max} 的最有效设计措施。

最大似然估计 数理统计中一种重要而常用的参数估计。它的基本思想是构造一个样本的函数去估计未知参数，而待估参数取估计值时，这个样本值出现的可能性不会比其他任一个样本值出现的可能性小。正态分布 $N(\mu, \sigma^2)$ 中的两个参数 μ 与 σ^2 的最大似然估计分别是样本均值 $\bar{x}=\frac{1}{n}\sum_{i=1}^{n}x_i$ 和样本方差 $s^2=\frac{1}{n}\sum_{i=1}^{n}(x_i-\bar{x})^2$。

最大续航时间 飞机一次加满油，在标准大气条件下，采用小时耗油量最小的飞行高度、速度，油料耗尽所能飞行的时间。是飞机的主要性能指标之一。

最小平飞速度 全称"最小水平飞行速度"。在一定飞行高度上能维持飞机定常水平飞行的最小速度。常用符号 V_{min} 表示。减小其值，可改善飞机起飞、着陆和盘旋性能，但受到最大升力系数 C_{ymax} 的限制。各高度的定常平飞速度介于最大与最小平飞速度之间。

最小转弯半径 汽车转弯，转向盘转到极限位置时，前(转向)外轮印迹中心线的圆弧半径R。

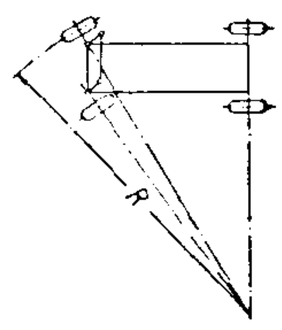

最小转弯半径

最不发达国家 按照联合国发展计划委员会的规定划分的一种国家发展程度的标准。其标准为：(1) 人均国内生产总值低于 699 美元；(2) 扩大的实际生活质量指数不超过 47 点；(3) 经济多种经营指数不超过 26 点；(4) 人口不超过 7 500 万。到 1994 年底，被列入这类国家的共有 48 个，其中非洲 33 个：贝宁、布基纳法索、布隆迪、乍得、埃塞俄比亚、几内亚、莱索托、马拉维、马里、尼日尔、卢旺达、索马里、苏丹、乌干达、坦桑尼亚、中非、冈比亚、佛得角、科摩罗、几内亚比绍、吉布提、赤道几内亚、圣多美和普林西比、塞拉利昂、多哥、毛里塔尼亚、莫桑比克、利比里亚、马达加斯加、扎伊尔(今刚果〔金〕)、赞比亚、安哥拉、厄立特里亚。亚洲 9 个：阿富汗、不丹、老挝、马尔代夫、尼泊尔、也门、孟加拉国、缅甸、柬埔寨。美洲 1 个：海地。大洋洲 5 个：萨摩亚、瓦努阿图、图瓦卢、基里巴斯、所罗门群岛。

最佳控制系统 亦称"最优控制系统"。使所选的系统工作指标(目标函数)达到"最佳"的自动控制系统。目标函数根据工作要求选定。例如，对远距离航行的飞行器，选取燃料消耗量最少；对自动导航系统则选取定位误差的均方值最小等。由于控制对象具有一定的限制条件，故实现最佳准则要求考虑各种限制而使用复杂的控制规律。

最高人民法院 我国的最高审判机关。设刑事审判庭、民事审判庭、经济审判庭和其他需要设立的审判庭。审判依照法律规定应当由它审判的第一审案件、上诉案件和抗诉案件；复核提请审核的死刑案件；对于在审判过程中如何具体运用法律的问题进行解释。对全国人大负责。监督地方各级人民法院和专门人民法院的审判工作。

最高国务会议 1954 年《中华人民共和国宪法》规定的中华人民共和国主席在必要时召开的协商和研究国家重大问题的会议。由中华人民共和国副主席、全国人大常委会委员长、国务院总理和其他有关人员参加，中华人民共和国主席担任会议的主席。会议对于国家重大事务的意见，由主席提交全国人大及其常委会、国务院或其他有关部门讨论并作出决定。1975 年以后的宪法都没有这项规定。

最高容许浓度 在空气或水中容许存在的有害物质的最高量。根据动物实验的数据、流行病学调查和卫生实践而制订，同时亦须考虑到对植物和其他生物的影响。由国家用法令形式规定，以保障人们不致被这些物质所损害，并保护环境，防止污染。浓度的标准，一般以每升或每立方米水或空气中的毫克数(毫克 / 升或毫克 / 米^3)来表示。

最大稳定倾斜角 汽车空载，向一侧倾斜，直至另一侧的车轮完全离开地面时，汽车中心线与垂直线之间的夹角。此值愈大，汽车的侧向稳定性愈好。

最高人民检察院 我国的最高检察机关。设若干检察厅和其他业务机构。对属自己管辖范围的重大案件行使检察权；在刑事诉讼中，对各级人民法院已发生法律效力的判决和裁定，如果发现确有错误，按照审判监督程序提出抗诉；并行使其他职权。它对全国人大及其常委会负责；领导地方各级人民检察院和专门人民检察院的工作。

最密切联系地法 国际私法术语。以与涉外民事法律关系有联系的各种主、客观标志为依据而寻找出的与该法律关系联系最为密切的某一国家或地区的实体法。系属公式的一种。主要用于解决涉外合同关系及侵权关系等方面的法律冲突。

最终解决德国问题条约 德意志联邦共和国、德意志民主共和国和美、苏、英、法 1990 年 9 月 12 日在莫斯科签署。主要内容：(1) 确定德国现有领土和边界的最终性；(2) 德国声明奉行和平政策，放弃核、化学和生物武器，并在 4 年内将军队裁至 37 万人；(3) 规定苏军在 1994 年底前撤离民主德国；(4) 美苏英法结束对德权利和责任，统一的德国对内对外拥有完全的主权，并可自由结盟。条约实际上代替了对德和约，从国际法上解决了与德国统一有关的外部问题。

8 **暎** "映"的异体字。

暋 (lín 林) 见"暋暋"。

暋暋 《淮南子·俶真训》："而知乃始昧昧暋暋，皆欲离其童蒙之心。"高诱注："昧昧，欲明而未也；暋暋，欲所知之貌也。"一说"暋暋"是"楙楙"之误。"昧昧"、"楙楙"，一声之转，皆欲知之貌。见王念孙《读书杂志》卷十二。

晰 〔**晳、皙**〕(xī) 清楚；明白。如：明晰；清晰。韩愈《答尉迟生书》："昭晰者无疑。"

晰帻 帻，通"齰"。牙齿洁白而整齐。《左传·定公九年》："晰帻而衣狸制。"杜预注："晰，白也。帻，齿上下相值。"孔颖达疏："《说文》云：'齰，齿相值也。'言齿长而白，上下之齿相当也。"

晳 ㊀"晰"的异体字。
㊁同"晳❶"。

量 ㊀(liàng) ❶计量多少的器具。《汉书·律历志上》："量者，龠、合、升、斗、斛也，所以量多少也。"❷与"质"一起构成事物的规定性。见"质"。❸容纳的限度。《论语·乡党》："唯酒无量。"❹器量；度量。《三国志·吴志·吕蒙传评》："吕蒙勇而有谋断……有国士之量，岂徒武将而已乎！"❺估量。如：量入为出。《资治通鉴·汉献帝建安十二年》："孤不度德量力。"❻数量。《吕氏春秋·季春》："是月也，命工师，令百工，审五库之量。"❼通"辆"。双。《晋书·阮孚传》："未知一生当著几量屐。"

㊁(liáng 良) ❶测量；丈量。如：量体温；量地积。《庄子·胠箧》："为之斗斛以量之。"❷计算；清点。《文心雕龙·指瑕》："又《周礼》井赋，旧有匹马，而应劭释匹，或量首数蹄，斯岂辩物之要哉！"❸商酌。《魏书·范绍传》："敕绍诣寿春，共量进止。"

量子 微观世界的某些不能连续变化而只能取某些分立值的物理量的相邻两分立值之差。*普朗克在研究黑体辐射时，首先发现物质吸收或发射的辐射能量量子。此外，也将同某种*场联系在一起的粒子称为这一场的量子。例如电磁场的量子就是光子。每一种量子的数值都很小，所以在较大物体的运动中量子特性不发生显著影响，其量犹如能连续变化一样。但对电子、原子等的微观运动来说，这种量子效应就不能忽略，因而牛顿力学已不再适用，必须代之以从量子概念发展起来的*量子力学。

量化 ❶将信号幅度或其他物理量以离散值来表示的过程。如将电压分为 2^n 等分，当最高电压为 32 伏、n 取 5 时，电压最小单位为 1 伏，不再细分成毫伏、微伏。测得电压均以伏表示。在信号处理中应用极广。❷使事物数量化，以便于感受。

量仪 测量仪器的统称。按位移传感和放大原理分，有借助杠杆、齿轮机构等放大的机械量仪(千分表、千分尺等)，借助光学放大、投影、干涉等原理的光学量仪(自准直仪等)，借助气体压力、流量变动放大的气动量仪和借助电子回路放大的电动量仪(*轮廓仪、圆度仪等)。按被测要素和功能分，有比长仪、齿轮检查仪、三坐标测量机等。

量刑 法院对犯罪分子确定刑罚的种类和轻重的活动。我国人民法院根据犯罪分子犯罪的事实、性质，实事求是地分析犯罪的原因、目的、动机、手段、犯罪时的环境和对社会的危害程度等情节，依照刑法规定的每一种罪的处刑幅度以及从重处罚、从轻处罚、加重处罚、减轻处罚等情节，确定适当的刑罚。

量块 (liáng—) 亦称"块规"。两平行平面间具有准确尺寸的矩形量规。有端度量块(标准长度量具)和角度量块(标准角度量具)两种。具有两个表面质量极高的测量面，测量面间的尺寸或角度即为该量块的标准尺寸或角度。使用时，从一套中选取若干块，以组成所需要的尺寸或角度，来检验*量具、*量规和精密工件。精度很高，是机械制造中长度和角度的标准。

量词 ❶表示事物或动作的单位的词。表示事物的单位的叫"物量词"，如"个"、"块"、"米"、"克"；表示动作的单位的叫"动量词"，如"次"、"回"、"趟"、"遍"。还有一种复合量词，如"人次"、"吨公里"等。多数单音节量词可以重叠，表示每一个都包括在内的意思，如"衣服件件都合适"句中的"件件"。也有把这类词称为"单位词"的。❷表示数量的逻辑词。数理逻辑中最常用的量词有表示全体的全称量词"所有 x,…"和表示部分的存在量词"有 x,…"两种，前者以符号"$\forall x$"表示，后者以"$\exists x$"表示。例如，"$\forall x(x^2 \geqslant 0)$"表示"所有 x, $x^2 \geqslant 0$"即"所有数的平方都不小于 0"；"$\exists x(2<x<3)$"表示"有 x, $2<x<3$"即"有数介于 2 和 3 之间"。

量纲 旧称"因次"。物理量用基本量表示时，其关系式中的各个指数称为该物理量对于所取基本量的量纲。若取长度 L、质量 M 和时间 T 为基本量，则体积可用 L^3 表示，它对长度的量纲为 3。加速度可用 LT^{-2} 表示，故对长度的量纲为 1，对时间的量纲为 -2。能量可用 ML^2T^{-2} 表示，故对质量、长度、时间的量纲分别为 1、2、-2。上述的 L^3、LT^{-2} 和 ML^2T^{-2} 依次称为体积、加速度和能量的量纲式。基本量选定后，任何物理量都有确定的量纲和量纲式。任何物理方程中等号两边的量纲和量纲式必须相等。因此，通过量纲分析可检查计算有无错误，也可提供求解问题的一些线索。同一物理量，在不同的单位制中可能具有不同的量纲和量纲式。例如电阻在静电单位制及高斯单位制中的量纲式为 $L^{-1}T$，在电磁单位制中的量纲式为 LT^{-1}。参见"单位制"。

量规 (liáng—) 又称"极限量规"。一种无刻度的专用检验量具。它只能确定某些尺寸是否合格(用通规和止规确认工件尺寸是否在规定范围内)，而不直接量出实际尺寸的数值。用于检验工件的尺寸、形状或表面相互位置。如测孔用的塞规，测轴用的卡规，检验内外螺纹用的螺纹塞规和螺纹环规等。此外，还有检验量规的量规，称"校对量规"。

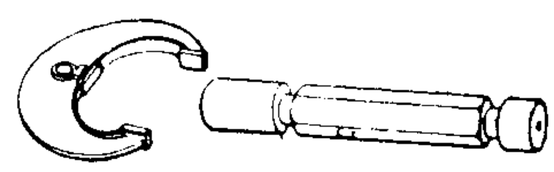

量 规

量具 (liáng—) 计量和检验用的器具的统称。如计量长度的量块、尺和各种比较仪等；检验工件的量规和平尺等。

量变 亦称"渐变"。与"质变"相对。事物的运动状态之一。指事物逐渐的不显著的变化。量变的形式是多样的，既有数量上的增减和场所的更换，又有构成事物的成分(要素)排列次序和结构形式的变化。由事物的内部矛盾引起。量变和质变是对立的统一。参见"质量互变规律"。

量项 简单判断中表示主项的数量的概念。量项有两种：一为全称量项，一般用"所有"来表示；一为特称量项，一般用"有的"来表示。"有的"表示"至少有一个"，数量是不确定的。客观上可以少到只有一个，也可以多到全部。因此，"有的是……"并不意味着"有的不是……"，反之亦然，这和日常语言中"有的"的用法不同。

量移 官吏贬至远方，遇赦酌量移至近处任职，称"量移"。《旧唐书·玄宗纪上》："大赦天下，左降官量移近处。"白居易《自题》诗："一旦失恩先左降，三年随例未量移。"

量筒 (liáng—) 具有刻度用来量取液体体积的圆柱形量器。其大小视用途而异。一般用玻璃制成，供特殊使用者可用塑料制成。另有一种具有刻度的锥形量器，称为"量杯"。

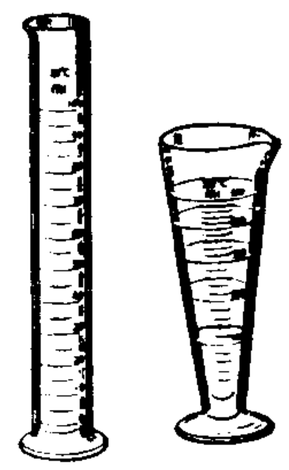
量筒 量杯

量感 造型艺术术语。人们对作品所表现的物体之轻重、大小、多少等的感觉。如建筑物的稳重，烟云的轻浮等。运用量的对比关系，可以构成多样变化和统一稳定的效果。

量子场 (场 chǎng) 见"场㊁❸"。

量子论 探索微观粒子运动所遵从的量子规律的初步理论。量子力学的先驱。是从*普朗克在物理学中引入量子概念(1900 年)开始，特别是在*玻尔提出氢原子理论(1913 年)以后发展起来的。量子论仍以经典物理规律为基础，但加上了一些反映微观运动具有量子特性的附加条件(量子条件)。它指出，在物体大、运动范围广(相当于*量子数很大)的极限情形下，微观运动规律应该趋近于宏观运动规律；并且两者应该具有相互对应的关系(对应原理)。能用以定性或半定量地解释一些简单的原子、分子所发射的光谱和*黑体辐射等现象。它

的进一步发展导致量子力学的建立(1924—1926)。

量子阱 能形成离散量子能级的原子、分子的势场。人工制造的量子阱是通过分子束外延技术实现的。将不同的半导体或不同掺杂的半导体或组分不同的半导体生长成二维结构。由于固体能带边发生变化而形成量子阱。量子阱中电子和空穴的运动在生长方向受到约束,是准二维的。这种结构由于量子约束效应,表现出一系列新的物理特性。

量子线 通过电子束曝光、离子刻蚀等精细加工技术,使半导体材料形成的准一维结构。在量子线中,电子或空穴在两个方向受到约束,只在沿线方向能自由运动。

量子点 通过电子束曝光、离子刻蚀等精细加工技术,使半导体材料形成的准零维结构。在量子点中,电子或空穴在三个方向受到约束。

量子数 表征微观粒子运动状态的一些特定数字。按照量子力学,表征微观粒子运动状态的某些物理量只能不连续地变化,称为量子化。量子数就用来确定它们所可能具有的数值。按照物理量的性质,量子数可以是整数或半整数,有的只能取正值,有的能取正值也能取负值。例如,电子在原子中的运动可用四个量子数表示:主量子数 n 只能采取 1,2,3,…等正整数,它是确定电子能量的主要量子数;角量子数 l 只能采取 0,1,2,…等正整数,它表示电子的轨道角动量;磁量子数 m 可采取 0 或正、负整数,它表示电子轨道角动量在空间某一方向上的分量;自旋量子数 m_s 只能采取 $+1/2$ 或 $-1/2$,表示电子自旋角动量在这一空间方向上的两个分量。

量水堰(量 liáng) 亦称"测流堰"。量测渠道、水槽内流量的一种设备。堰体用有缺口的板做成。缺口形状有直角三角形、梯形或矩形等数种。按堰上水深,可用实验公式推算流量。

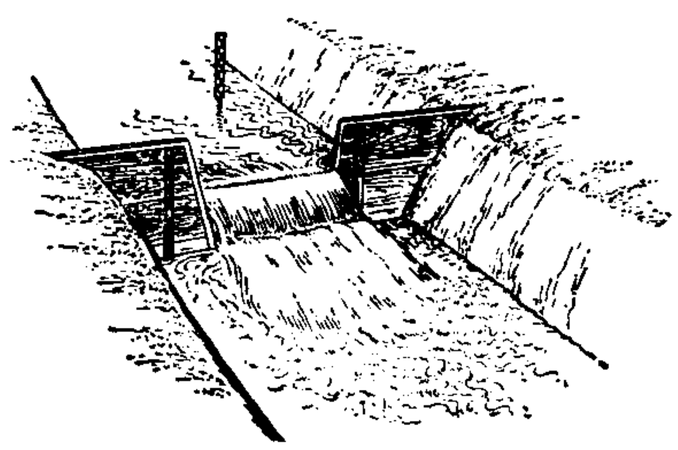

量水堰

量角器(量 liáng) 量角度用的工具。可分为:(1) 绘图用量角器,简称"量角器"。通常为半圆形薄片,周缘刻有度数,可以直接量出 180° 以内的角度。(2) 万能角度尺。可测量工件两表面间所夹的角度。有一根固定直尺和一根转动直尺。使用时,将两尺组成夹角,合在被量表面上,然后在刻度盘上读出角度。常具有游标,能读出较精密的数值(2′ 或 5′)。

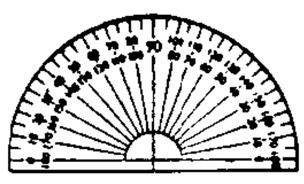

量角器

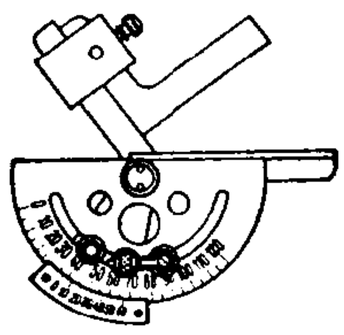

万能角度尺

量纲式 见"量纲"。

量热学(量 liáng) 热学的分支。研究的范围是如何测定物体间所交换的热量。常用的方法有混合法(参见"量热器")、稳流法、冷却法、潜热法及电测法等。

量热器(量 liáng) 旧称"卡计"。测定热量并用以测量比热、潜热和化学反应热的仪器。最普通的结构是把一个金属杯放在另一有盖的大杯中,并插入搅拌器和温度计。两杯并不直接接触,夹层中充满不传热物质(一般用空气),使热量不致散失或传入。内杯中放一定量的水,使它同投入的已知温度和质量的待测物体进行热交换,用搅拌器使温度迅速均匀,测量水在待测物体投入前后的温度差,就可确定所传递的热量,并由此推算比热、潜热或化学反应热等量值。此方法称为"混合法"。研究化学反应用的量热器,按测定方法不同,可分为:(1) 氧弹量热器,多用于测定固体和液体物质的燃烧热;(2) 火焰量热器,多用于测定气体物质的燃烧热;(3) 冰量热器。

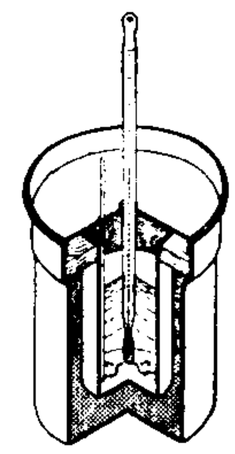

量热器

量入为出 中国历史上根据国家收入数额来确定支出数额的财政原则。《礼记·王制》:"冢宰制国用,必于岁之杪,五谷皆入,然后制国用。……量入以为出。"其对立原则是*量出制入。量入为出这一原则后来又被应用到家庭或个人收支方面。

量子力学 现代物理学的理论基础之一。研究*微观粒子运动规律的理论。20 世纪初发现的大量实验事实表明微观粒子具有*波粒二象性,它们的运动不能用通常的宏观物体运动规律来描述。德布罗意、海森堡、薛定谔、玻尔和狄拉克等人逐步建立和发展了量子力学的基本理论。应用这理论去解决微观粒子的问题时,得到的结果与实验符合。因此量子力学的建立大大促进了原子物理、固体物理和原子核物理等学科的发展,并标志着人们对客观规律的认识从宏观世界深入到了微观世界。量子力学用*波函数描述微观粒子的运动状态,以*薛定谔方程确定波函数的变化规律,并用*算符或矩阵方法对各物理量进行计算。因此,量子力学早期亦称"波动力学"或"矩阵力学"。量子力学与狭义相对论结合(相对论量子力学)后,逐步建立了*量子场论。

量子化学 应用量子力学的原理和方法来处理和研究化学问题的学科。主要内容有化学键理论、分子间作用力、分子间相互碰撞与反应、稳定与不稳定分子的结构与性能关系的理论阐述等。

量子场论(场 chǎng) 考虑到量子效应的*场论。

量子光学 应用量子电动力学和*统计物理学的原理和方法研究光的发射、光和物质的相互作用、非常弱和快速变化的光信号的检测以及光场本身性质的学科。20 世纪 50 年代后,特别在激光器问世后得到蓬勃发展。内容包括激光理论、*光的相干性、*非线性光学、弱信号的检测、光的超短脉冲等。在几个光子作用的情况下,量子光学公式给出正确的结果,而经典光学则往往失效。参见"基尔霍夫定律"、"波粒二象性"、"光电效应❶"。

量子统计 "量子统计物理"的简称。20 世纪 20 年代,在认识到微观粒子具有量子性质后,在量子力学基础上对经典统计物理加以改造而形成的一种新的统计方法。与经典统计不同的是,量子统计除考虑到微观粒子运动状态的不连续性外,还考虑到它们的"全同性",即当交换两个相同粒子时并不出现新的状态。由于微观粒子分为费米子和玻色子两类,前者服从泡利不相容原理,后者则不服从这一原理,故量子统计又分为费米-狄拉克统计和玻色-爱因斯坦统计。在温度比较高,因而可不考虑微观粒子全同性时,量子统计可近似地化为经典统计(称为"玻耳兹曼统计")。

量子噪声 在绝对零度附近,任何单色光都存在的涨落。这种噪声的强度受量子力学中不确定性原理的限制,不可

能用任何办法被消除。

量出制入 中国历史上根据国家支出需要来制定收入数额的财政原则。唐杨炎在建议行*两税法时说："凡百役之费，一钱之敛，先度其数而赋于人，量出以制入。"(《旧唐书·杨炎传》)这一财政原则早已实行，如西汉初"量吏禄，度官用，以赋于民"(《汉书·食货志上》)即是。其对立原则是*量入为出。

量体裁衣(量 liáng) 《南齐书·张融传》："〔太祖〕手诏赐融衣曰：'……今送一通故衣，意谓虽故乃胜新也，是吾所著，已令裁减称卿之体。'"后以喻为根据实际情况办事。

量词逻辑 即"谓词逻辑"。

量子电子学 电子学的分支。研究有关物质能级、原子内的运动及晶体中的各种现象以实现传统电子学的各项任务。在波谱学、光谱学和无线电电子学基础上发展起来，并将从激光器的研制、超快过程、真空紫外研究、表面效应、非线性光学、激光核聚变、激光光谱学、激光化学以及激光医学等方面得到补充和完善。

量子生物学 运用量子力学的概念和方法对生物学问题进行研究的学科。由于分子生物学的迅速发展，生物学的研究已深入到分子和亚分子水平。为此需要了解生物分子间的相互作用力和作用方式、电荷分布、能量传递、信息储存以及配位键和氢键等的形成与断裂过程，这些都需要使用量子力学的概念和方法。有量子生物化学、量子遗传学、量子药理学等分支学科。

量子论逻辑 关于量子理论研究中涉及的命题、推理等问题的逻辑。应用逻辑的一种。主要从修正古典逻辑的排中律入手，系统而无矛盾地解释量子领域中"亦此亦彼"的现象。美国贝克霍夫和冯·诺伊曼 1936 年在《量子力学的逻辑》一文中，最早提出该理论。赖辛巴赫、卡尔纳普等人发展了这一理论。基本观点是：如果用古典二值逻辑去解释测不准等现象，会导致因果反常，必须在真、假二值之间引进"不确定"范畴，建立量子力学的三值(真、假、不确定)逻辑系统 R。这是一种特异性很强的非古典逻辑。

量变质变规律 即"质量互变规律"。

量变到质变的转化规律 即"质量互变规律"。

8 **晻** ㊀"暗"的异体字。

㊁(yǎn) ❶见"晻晻"。❷通"奄"。相同。《荀子·儒效》："张法而度之，则晻然若合符节。"王先谦集解引王引之曰："晻然，同貌也。《韩诗外传》作'奄然'。"

晻晻(yǎn yǎn) ❶日光渐暗貌。《楚辞·九叹·惜贤》："日晻晻而下颓。"❷抑郁。《楚辞·九叹·逢纷》："心怊怅以永思兮，意晻晻而自颓。"

暂〔**暫、蹔**〕(zàn 赞) ❶短时间。如：暂且；暂停；暂行条例。古乐府《孔雀东南飞》："卿但暂还家。"❷猝然；突然。《史记·李将军列传》："广(李广)暂腾而上胡儿马。"❸始；刚刚。江淹《别赋》："或春苔兮始生，乍秋风兮暂起。"

暂予监外执行 对被判处剥夺自由刑罚而有某种法定情况的罪犯，暂不关押而委托一定机关监管。我国刑事诉讼法规定，对于被判处有期徒刑或者拘役的罪犯，有下列情形之一的，可以暂予监外执行：(1)有严重疾病需要保外就医的；(2)怀孕或者正在哺乳自己婴儿的妇女。对于暂予监外执行的罪犯，由居住地的公安机关执行，基层组织或原所在单位协助进行监督。暂予监外执行期间，计入服刑期内。暂予监外执行的原因消失时，如刑期未满，仍应收监执行。

晫 (zhuó 琢) 明盛貌。见《玉篇·日部》。

晶 (jīng) ❶水晶的简称。如：墨晶；茶晶。❷晴朗，明净。宋之问《明河篇》："八月凉风天气晶，万里无云河汉明。"

晶形 晶体的天然几何多面体的外形。有单形和聚形之分。

晶体 由结晶质构成的物体，即具有格子构造的固体。其内部原子或离子都有规律地在三维空间成周期性重复排列而组成一定型式的晶格，相应地在外形上可天然生长成为一定形状的几何多面体。晶体都具有一定的对称性；并且是一种均一的各向异性体。分布极广，绝大多数金属、矿物、陶瓷以至冰雪、食盐、青霉素、蛋白质等都属于晶体的范畴。有时晶体一词也用于专指具天然规则外形的结晶几何多面体。

晶系 晶体按对称特点分类时的第二级类别。共有七个晶系，即三斜、单斜、正交、三方、四方、六方和等轴晶系。各自包含了若干个对称型而分属于三个不同的晶族。

晶带 晶体上平行于同一晶棱的各个晶面的组合。平行该晶棱方向且通过晶体中心的假想直线，称为该晶带的"晶带轴"。由任二互不平行的晶面即可决定一个晶带；任一晶面至少同时属于两个晶带。

晶荧 光亮闪烁貌。苏轼《高邮陈直躬处士画雁》诗："惨淡云水昏，晶荧砂砾碎。"

晶面 晶体生长过程中自发形成而包围晶体表面的平面。实质上是晶体结构中相应方向上的最外层原子平面。

晶界 亦称"晶粒间界"。多晶体中晶粒间的分界面。由于相邻晶粒的位向不同，晶界层的原子排列远较晶粒内部的不规则和疏松，晶界层易于聚集杂质。故晶界可视作晶体的一种"面缺陷"(参见"晶体缺陷")。

晶须 亦称"须晶"。一种直径为几微米至几十微米、长达数厘米的单晶体。可在自然界生成，亦可由人工制成。强度极高，接近晶体的理论强度。因晶须十分细小，不能独立使用，正在研究和发展含有晶须的高强度复合材料。

晶胞 能完整反映晶体内部原子或离子在三维空间分布之化学-结构特征的平行六面体单元。其中既能保持整个晶体结构的对称性而体积又最小者特称"单位晶胞"，但亦常简称为晶胞。其具体形状大小由它的三组棱长 a、b、c 及棱间交角 α、β、γ(合称为"晶胞参数")来表征，与空间格子中的单位平行六面体相对应。

晶莹 光明澄澈貌。姚希孟《日升月恒赋》："望澄鲜于霄汉兮，眺晶莹之未央。"

晶格 即"空间格子"。

晶核 亦称"晶芽"。物质结晶时的生长中心。可以是结晶作用过程中质点按晶体结构的形式相结合而析出并达到某个临界尺寸的晶体微粒(自发晶核)，也可以是某些外来的相同物质或不同物质的固体微粒(非自发晶核)。人工培养晶体时常放入的籽晶就是一种非自发晶核。

晶族 晶体按对称特点分类时的第一级类别。共有三个晶族：(1)低级晶族：包括三斜、单斜、正交三个晶系，共同特点是晶体无高于二次的对称轴或倒转轴；(2)中级晶族：包括三方、四方、六方三个晶系，共同特点是晶体必有且只有一个高于二次的对称轴或倒转轴；(3)高级晶族：等轴晶系属之，其特点是晶体中高于二次的对称轴多于一个。

晶粒 组成多晶体的外形不规则的小晶体。在物质的结

晶过程中，通过晶核（结晶中心）生成和晶体成长两个过程形成。由于在成长中相邻晶体互相抵触，因而获得不规则的外形。晶粒的大小和形状对材料性能有显著影响。

晶棱 晶体上晶面与晶面间的交棱，实质上就是晶体结构中相应方向上的原子列。

晶晶 明亮貌。欧阳詹《秋月赋》："皎皎摇摇，晶晶盈盈。"汤显祖《牡丹亭·惊梦》："艳晶晶花簪八宝填。"

晶簇 在岩石的空洞或裂隙中，以洞壁或裂隙壁作为共同基底而生长的单晶体群所组成的集合体。它们一端固着于共同的基底上，另一端自由发育而具有完好的晶形。最常见的有石英晶簇、方解石晶簇等。

晶体管 即"半导体三极管"。

晶状体 眼球的主要屈光结构，透明，呈双凸形扁圆体，包以透明的被囊。无血管，富弹性。位于虹膜之后，玻璃体之前，其周缘部由睫状小带（晶状体悬器）系于周围的睫状体。睫状小带的紧张度受睫状肌的调节，睫状小带放松，被囊舒张，晶状体凸度增加；睫状小带和被囊紧张则晶状体凸度减小。随着年龄增长，晶状体逐渐硬化而失去弹性，睫状肌逐渐萎缩，调节功能减退，从而出现老视。晶状体浑浊，引起视力障碍，此时瞳孔内呈白色，称"白内障"。

晶粒度 评定多晶体中晶粒平均大小的尺度。在钢中，按晶粒大小分成八级。级数越大，表示单位面积上晶粒数目越多，即晶粒越细。工业生产中，通常用在100倍的显微镜下所示的晶粒和标准等级图片相比较，来评定晶粒度。常以1～4级为粗晶粒钢；5～8级为细晶粒钢。一般是晶粒细且均匀时，综合机械性能好。

晶体化学 亦称"结晶化学"。研究晶体结构与晶体的化学组成及其性质间相互关系和规律的学科。测定结晶结构的常用实验方法为X射线、电子或中子衍射分析。该学科对阐明单质和化合物的结构问题和制备具有预期性能的晶体物质（如半导体）起着重要的指导作用。

晶体光学 光学的分支。研究光在晶体中传播规律的学科。主要研究光通过晶体或从晶体表面反射时所发生的反射、折射、双反射、双折射、偏振、吸收、干涉、色散、旋光等现象和规律。其研究成果有助于阐释晶体的某些重要性质；在光性矿物学中是借以鉴定矿物的依据；在激光技术等领域内也广泛利用了晶体的某些光学性质。

晶体声学 声学的分支。研究声波在晶体中的产生、传播、接收和各种效应的学科。晶体是各向异性媒质，故在其中沿不同方向传播的声波有不同的速度和衰减系数。晶体内部存在位错等缺陷，对声波的吸收衰减系数会产生影响。通过对声波在晶体中传播的研究，可确定晶体在各方向上的弹性性质，了解晶体中缺陷的情况。压电性能或声光性能显著的晶体已成为制作超声换能器和声光器件、表面声波器件的良好材料。

晶体结构 离子、原子或分子在晶体中的空间排列。具有一定规律的周期性和对称性。晶体按对称特点归类可分属七个*晶系。

晶体缺陷 实际晶体中原子排列的不规则性和不完整性。按几何形状可分为：(1)点缺陷，如空位、间隙原子（指位于晶格结点间隙中的原子）；(2)线缺陷，如位错；(3)面缺陷，如晶界、相界面。此外，还有嵌镶结构等。晶体缺陷对于晶体的性能等有重要的影响。

晶间断裂 金属或合金受外力作用时，沿晶界发生的断裂现象。如在高温长期载荷下使用或晶界受到腐蚀时，均易发生。晶间断裂一般没有塑性变形或塑性变形很小。

晶间腐蚀 沿金属的晶界向金属内部侵入的腐蚀。其形成原因为晶粒表面和内部间化学成分的差异、晶界杂质或内应力的存在等。这种腐蚀破坏晶粒间的结合，使金属的强度大大降低。常出现于含铬高的不锈钢和黄铜中。对于某些不锈钢可用敏化处理的方法来测定其晶间腐蚀情况，从而鉴定其化学成分以及加工或热处理方法是否合适。

晶质玻璃 艺术玻璃的一种。大部分含氧化铅、氧化钾的量较多。无色透明，光泽好。易成形，硬度低，便于机械加工。可雕刻成各种艺术品和日用器皿。

晶质铀矿 化学成分为 $(U^{4+}_{1-x}U^{6+}_{x})O_{2+x}$（其中 $x=0\sim0.6$），常含钍、镭、稀土等元素的一种矿物。等轴晶系。单晶体呈立方体、八面体或两者的聚形；通常成分散细粒状。黑色，条痕褐黑色，半金属光泽至树脂光泽，硬度5～6，贝壳状断口或参差状断口，密度约10克/厘米^3，但当放射性蜕变程度增加时，密度趋于降低；具强放射性。主要产于花岗伟晶岩和高温热液矿脉中。炼铀和镭的主要矿物原料。

晶面指数 见"晶面符号"。

晶面符号 简称"面号"。用数字的形式表达晶面在晶体上方向的符号。国际上通用的为米氏符号，由英国结晶学家米勒（William Hallowes Miller, 1801—1880）所创。设晶体上某一晶面在三个*结晶轴 a 轴、b 轴、c 轴上的截距依次为 $\overline{OA}$、$\overline{OB}$、$\overline{OC}$，已知该晶体之轴率为 $a:b:c$，令

$$\frac{a}{\overline{OA}}:\frac{b}{\overline{OB}}:\frac{c}{\overline{OC}}=h:k:l$$

使 $h:k:l$ 取无公约数的整数之比，则 h、k、l 称为该晶面的米氏指数，或通称晶面指数。将晶面指数依顺序连写并置于圆括弧内，写为 (hkl) 形式，便成为该晶面的米氏符号。

晶洞构造 火成岩构造之一。侵入岩尤其是花岗质岩石中的一些气液合体在冷凝时逸出所遗留的空洞构造。空洞中常生长形态完好的矿物晶体。

晶格振动 组成晶体的原子（离子或分子）在其所在格点附近的微小振动。原子间存在着很强的长程相互作用，一个原子的振动必定带动邻近的原子一起振动。因此，晶格振动实际上是整个晶体所有原子都参与的振动，而且它们的振动频率相同。晶格振动直接关系到晶体的热学、电学、光学等性质。

晶格缺陷 晶格结构与晶体周期性相偏离的那些部分的统称。一般可分为两大类：(1)点缺陷，包括外来的杂质原子、在周期性晶格中多出来的填隙原子和"空位"；(2)*位错。实际晶体中总有缺陷存在，它们对晶体的性质有很大影响。晶格缺陷有时亦称"晶格不完整性"。

晶格常数 晶体原胞（又称结晶学原胞）的边长。例如，氯化钠晶体的结晶学原胞是一个立方体，其边长亦即氯化钠晶体的晶格常数为 5.63×10^{-10} 米。

晶体二极管 即"半导体二极管"。

晶体对称性（称chèn） 晶体在外形和宏观物理性质上所表现出来的对称性。晶体的各种宏观对称性来源于晶体内部原子排列的周期性。

晶体物理学 结晶学的分支，也是固体物理学的一部分。研究晶体的各项物理性质及其规律的学科。它的知识对于确定晶体的真实对称性以及晶体的利用具有重要的指导意义。

晶体振荡器 用石英晶体压电效应控制频率的振荡器。优点是频率特别稳定。用于无线电设备和测量仪器中。

晶体管收音机 亦称"半导体收音机"。用晶体管承担放大、变频和检波等作用的收音机。与电子管收音机相比，体积小、自重轻、携带方便。用集成电路代替分立元件来装配的收音机，体积更小，性能更好。

晶体管弧焊电源 一种直流弧焊电源。在主电路中，采用大功率晶体管组作为输出焊接电流和电压的控制及调整环节。按晶体管的工作状态分为模拟放大式、直流开关式和逆变式三种类型。

晶闸管励磁系统 利用晶闸管对交流励磁电源进行整流和调节的同步发电机励磁系统。包括交流励磁电源、整流电路、调节电路、保护电路。调节电路控制整流电路内晶闸管的导通角，以调节同步发电机的励磁电流。不用直流发电机作为励磁电源，调节方便、调节性能好。应用广泛。

晶体管特性曲线图示仪 显示晶体管多种特性曲线和特性曲线族的专用示波器。仪器内部配置扫描系统、阶梯波系统及显示系统。通过仪器对各种控制转换机构的适当调节，即可迅速简便地测定二极管、三极管及场效应晶体管等在各种不同使用条件下的低频动态特性。

晶体管-晶体管逻辑集成电路 简称"TTL 集成电路"、"T^2L 集成电路"。双极型集成电路的一种。最基本的单元为与非门电路。可分为三部分：由多射极晶体管组成的"与"运算电路、由晶体管组成的电流放大电路和反相电路。早在 1960 年就已广泛应用，至今在数字集成电路中仍占重要地位。

8 **暎**〔**暎**〕(yìng 映) ❶日晖。见《玉篇·日部》。❷见"暎暎"。

暎暎 光润貌。《尚书大传》卷二："麦秀蔪蔪兮，黍禾暎暎。"

晰 (zhì) 昭晰。张衡《思玄赋》："死生错其不齐兮，虽司命其不晰。"按《文选》李善注本作"晰"，五臣注本作"晰"。

智 ㊀(zhì) ❶聪明。《孟子·公孙丑下》："王自以为与周公孰仁且智？"❷智慧；智谋。《淮南子·主术训》："众智之所为，无不成也。"《史记·项羽本纪》："汉王笑谢曰：'吾宁斗智，不能斗力。'"❸姓。宋代有智浹。

㊁(zhī) 通"知"。知道。《墨子·经说下》："逃臣不智其处。"

智人 原为新人的分类名称。20 世纪中期以来，根据古人类学的研究，一般认为古人和新人只有亚种的差别；因此，古人和新人同属智人。称古人为早期智人，其学名为 *H. s. neanderthalensis*；称新人为晚期智人，其学名为 *H. s. sapiens*。晚期智人通常也称作现代人。也有人主张现代人的概念应局限于新石器时代以后的人类。

智力 ❶通常称"智慧"。指学习、记忆、思维、认识客观事物和解决实际问题的能力。其核心是思维能力。❷智谋和力量。《三国志·魏志·武帝纪》："吾任天下之智力，以道御之，无所不可。"

智牙 见"恒牙"。

智永 陈、隋间书法家。名法极，山阴(今浙江绍兴)永欣寺僧，人称永禅师。王羲之七世孙，继承祖法，精勤书艺，相传曾手写《真草千字文》八百余本，分送浙东诸寺。当时求书者很多，住处门限踏损，裹以铁皮，号为"铁门限"。虞世南得其传授，影响初唐书学。唐张怀瓘《书断》评其书："气调下于欧、虞，精熟过于羊、薄。"所书《真草千字文》有墨迹本及关中刻本。

智光 (?—1435) 明僧人。本姓王，字无隐，山东武定州(治今山东惠民)人。洪武十七年(1384 年)曾奉明太祖命持国书和礼物至尼八剌国(今尼泊尔)访问，永乐初再奉使前往，建立长期友好关系，见《明史·方伎列传》和《西域列传》"尼八剌国"条。

智旭 即"蕅益"。

智防 ❶谓明智而能保守机密。《三国志·魏志·荀攸传》："攸深密有智防，自从太祖征伐，常谋谟帷幄，时人及子弟莫知其所言。"❷谓明智而能谨慎自保。《三国志·吴志·张温传评》："张温才藻俊茂，而智防未备，用致艰患。"

智利 (Chile) 国名。位于南美洲西南部。西临太平洋，北同秘鲁、玻利维亚，东同阿根廷为邻。世界上领土最狭长的国家，南北长 4 330 公里，东西宽仅 90～400 公里。面积 75.66 万平方公里。人口 1 430 万(1995 年)，印欧混血种人占 75%，白人占 20%，印第安人占 5%。西班牙语为官方语言。多信天主教。首都圣地亚哥。东为安第斯山脉，中为宽仅 30～50 公里的纵长谷地，西为海岸山脉和岛屿带。境内火山纵列，地震频繁。北部热带的阿塔卡马沙漠是世界上最干燥地区之一；中部属地中海式气候；南部属温带阔叶林气候，最南端是世界多雨区之一，年降水量达 5 000 毫米。北部曾是印加帝国一部分。1541 年沦为西班牙殖民地。1810 年获得自治，1818 年 2 月 12 日独立，成立智利共和国。矿业为经济主体。铜、硝石、钼的储量、产量和出口量均居世界首位；锂居第二位；还有铁、石油、天然气、煤、金、银等。工业以采矿、炼铜、钢铁、炼油、化学、汽车、造纸、纺织、食品为主。农业主产小麦、甜菜、马铃薯、玉米、水果和畜产品，果园业重要。捕鱼量居世界前列，为世界最大的海产品出口国。输出以铜为大宗，占出口总值 40%，次为水果、纸张、鱼粉、铁矿石、钼、硝石等，输入机器、化肥、粮食、棉花等。旅游业较盛。

智伯 (?— 前 453) 一名荀瑶，亦作知伯、知瑶、智伯瑶。春秋战国之际晋国四卿之一。因轻侮赵无恤(即赵襄子)结怨。晋出公十七年(公元前 458 年)，他与赵、韩、魏三卿四分范氏、中行氏地为邑。后又向韩、魏、赵三卿索地，赵氏拒绝，他率韩魏军围赵晋阳(今山西太原西南)。二十二年，决水灌城。赵臣张孟谈说韩魏反戈，与赵联合决水灌其军，他战败被杀，其地为三卿所分。

智者 ❶聪明人，有才智之人。《史记·淮阴侯列传》："智者千虑，必有一失；愚者千虑，必有一得。"❷译自希腊语 Sophistēs。一译"诡辩派"。公元前 5 世纪中叶到前 4 世纪之间以传授知识为职业的古希腊哲学家们的称号。他们传授有关政治的知识(如辩论术)、语法、修辞学等，是*三艺的创立者。由于他们在思想倾向上有共通之处，遂被称为一派，但他们并不构成一个固定的学派，也没有统一的学说。最著名的代表有普罗塔哥拉、希比亚 (Hippias，约前 481— 约前 411)、普罗蒂克 (Prodikos，前 4 世纪下半叶)、高尔吉亚等。他们在哲学方面承认客观存在的是"流动的物质"。但从感觉论出发，错误地得出了相对主义或怀疑论的结论。一些智者同奴隶主民主派有联系，具有进步的倾向，有的怀疑诸神的存在，有的认为政治制度由人们协约公议而产生，非神所规定，有的则反对奴隶制本身。由于智者的观点与苏格拉底、柏拉图相对立，被后者贬称为诡辩家。他们之中也确有人擅长于诡辩，因而在当时和后来一些人的心目中，"智者"一词不过是"诡辩派"的同义语。

智育 "智能教育"的简称。全面发展教育的重要组成部

分。基本任务是：传授哲学自然科学和社会科学基础知识和基本技能；发展学生认识能力，包括思维品质、方法、策略等；提高学生综合运用知识解决问题、进行创造性活动的能力。使学生热爱学习、善于学习、乐于学习，以适应社会对人智能的要求。

智俨 (602—668) 隋唐时僧人，华严宗二祖。本姓赵，天水(今甘肃天水西南)人。十二岁在终南山至相寺出家，从法顺受业。二十岁受具足戒，研习佛教经论。后依智正学《华严经》，深达十玄六相之旨。因居至相寺，世称至相大师。晚年居云华寺，故亦称云华尊者。著有《华严经搜玄记》、《华严孔目章》、《华严五十要问答》、《华严一乘十玄门》等二十余部。

智商 即"智力商数"。表示人的智力发展的水平。其计算公式为：智力商数＝智力年龄÷实足年龄×100。如某儿童智龄和实龄相等，依公式计算，智商等于100，即表示其智力相当于中等儿童的发展水平。智商在120以上的称作"聪明"，在80以下的称作"愚笨"。智商基本上是相对稳定的，如两个六岁儿童的智商分别为80和120，在小学毕业后，他们的智商基本上仍分别为80和120。

智顗 (538—597) 陈隋时僧人，佛教天台宗创始人。本姓陈，字德安，颍川(治今河南许昌)人。十八岁出家，初习律，后从慧思(515—577)学禅法。陈太建七年(公元575年)入天台，建草庵，讲经九年，因称"天台大师"。又因隋炀帝杨广为晋王时，赐号"智者"，故亦称"智者大师"。他融合当时南北佛教的特点，强调"止""观"并重，提出"一念三千"和"三谛圆融"等观点。曾口述《法华玄义》、《法华文句》、《摩诃止观》等，由弟子灌顶集录成书。

智龄 即"智力年龄"。与某一智力标准水平相应的年龄。测定某一儿童的智龄，以答对同一试题(或通过同一测验)的其他儿童的平均年龄来计算。如一个足龄五岁的儿童，在五岁组测验上及格，其智龄便是五岁，其智力水平相当于五岁的普通儿童水平。如他在六岁组测验上也能及格而在七岁组不及格，其智龄便是六岁；如他在五岁组测验不及格而在四岁组测验上及格，其智龄便是四岁。智龄超出实龄越多，发展水平就越高；反之，不及实龄越多，发展水平就越低。

智慧 ❶对事物能认识、辨析、判断处理和发明创造的能力。❷犹言才智，智谋。《孟子·公孙丑上》："虽有智慧，不如乘势。"❸译自梵语 Prajñā。见"般若"。

智囊 比喻足智多谋的人。《史记·樗里子甘茂列传》："樗里子滑稽多智，秦人号曰'智囊'。"《汉书·晁错传》："太子家号曰'智囊'。"颜师古注："言其一身所有皆是智算，若囊橐之盛物也。"

智仁勇 儒家伦理思想。《论语·宪问》："仁者不忧，知(智)者不惑，勇者不惧。"《中庸》："好学近乎知(智)，力行近乎仁，知耻近乎勇"；并把智、仁、勇称为"天下之达德"。

智化寺 在北京市东城区禄米仓东口路北。明正统八年(1443年)由宦官王振所建。原为家庙，后改为智化寺。主要建筑有钟鼓楼、智化门、智化殿及东西配殿(大智殿、藏殿)、如来殿、大悲堂等，庄严雄伟。藏殿内的一具转轮藏、如来殿上层四壁的九千多个小型木制佛龛，称"万佛阁"。佛像雕刻艺术高超，保存完好。为全国重点文物保护单位。

智利人 (Chilenos) 智利居民。主要为西班牙人后裔，另包括少量印第安人。1 430万人(1995年)。说西班牙语，部分说印第安语。多信天主教。主要从事采铜、采硝石等。农业以种植小麦、马铃薯为主。

智神星 第二颗发现的小行星。1802年由德国天文学家奥伯斯(Heinrich Wilhelm Matthäus Olbers, 1758—1840)发现。直径490千米。质量2.6×10^{23}克。体积和重量仅次于*谷神星。密度2.4克/厘米^3。轨道半长径2.77天文单位。公转周期1 686天，自转周期0.375～0.5天。目视星等0.8。可能有大气。

智能卡 亦称"集成电路卡"、"IC卡"。将智能化集成电路芯片镶嵌在塑料基片中封装而成的卡。其外形与磁卡相似。具有写入数据和存储数据的能力，可有条件地供外部读取。根据所镶嵌集成电路(IC)芯片的不同，可分为：(1)存储卡，卡中的集成电路芯片为可改写的可编程只读存储器；(2)逻辑加密卡，卡中的集成电路芯片为具有加密逻辑的可编程只读存储器；(3)中央处理器卡，卡中的集成电路芯片包括中央处理器、可编程只读存储器、随机存取存储器以及固化在只读存储器中的片内操作系统。严格地说，只有中央处理器卡才是真正的智能卡。

智囊团 通常指为国家领导人或主要政治家出谋献策的学者专家团体。此词最初见于美国富兰克林·罗斯福1932年竞选总统时的报道。罗斯福执政后，邀请一批"新政"谋士辅佐，此称呼随即风行。后有人把这些智囊汇集的研究机构又称作"思想库"。

智力开发 指把人的智慧和才能作为一种资源来开发和运用的一系列活动。西方经济学家于20世纪60年代提出的一个概念。它综合经济、科学、技术、管理、教育等方面，研究人才的培养、选拔、使用等问题，以求做到人尽其才、才尽其用。

智力不足 即"精神发育迟缓"。

智力成果 民事法律关系的客体之一。人类运用脑力劳动创造的精神财富。如作品、发明创造分别为著作权关系、专利权关系的客体。

智力产业 即"知识产业"。

智力技能 亦称"心智技能"或"智力(心智)操作技能"。通过练习形成和巩固的合法则的智力活动方式。如语文学习中形成的阅读与写作技能，数学学习中形成的运算与解题技能等。同动作技能相比，具有三大特点：(1)对象的观念性；(2)活动具有内隐性，即在头脑内部进行，不通过机体外部运动完成；(3)活动的结构构成要素可以简缩甚至省略。常是动作技能的调节者。

智力测验 对人的智力水平的测量。测验材料有文字的(如词汇、答问等)和非文字的(如图画、实物、演示动作等)两类。测验的能力包括语言、文字、数字、动作、社交与机械才能等。通常根据对一个大样组的受试者的测试结果，求得各年龄的平均分数或常模，制定标准化的量表，以测出智龄或智商。

智力结构 一个系统内的人员在知识、智能等方面的构成情况。是一个多序列、多层次、多要素的动态综合体。通常由专业结构、年龄结构、智能结构、知识结构和素质结构五个方面组成。

智圆行方 谓智虑要圆通灵活，行为要方正不苟。《淮南子·主术训》："心欲小而志欲大，智欲员(圆)而行欲方。"又："知员(圆)者，无不知也；行方者，有不为也。"

智能大厦 即"智能化建筑"。

智能设计 依据专家的知识、经验和思考问题的方式，利用计算机进行推理和评价以进行方案拟订和数值计算的设

计方法。可加快设计速度、提高设计质量。是现代设计方法中的一个新兴分支。

智能导弹 具有人工智能的导弹。不仅能自动寻找、判定攻击目标，有的还能发现和攻击目标的薄弱部位。

智能材料 见"机敏材料"。

智能武器 亦称"人工智能武器"。具有人工智能的直接杀伤有生力量和破坏军事设施的兵器。一般由信息采集与处理系统、知识库系统、辅助决策系统和任务执行系统等组成。尚处于探索阶段。

智能终端 带有处理器的终端设备。处理器可以是微计算机或可编程序的控制器。与一般终端设备的区别是具有信息处理能力，使信息在进入主机之前进行一定的预处理。例如，识别和删除明显的错误信息，汇集和保存数据，在终端设备和主机之间进行字符编码转换等。

智力成果权 即"知识产权"。

智能化仪器 以微处理机为核心部件的具有多功能的数字化检测仪器。能通过功能键选择所需指令，并按预先存贮的操作程序自动完成各项测量工作；利用微处理机的逻辑功能自动诊断仪器故障的部位，及时给出显示，缩短维修时间；对测量数据进行运算和处理，提高测量的精度；还可利用微处理机的重编数据格式的能力，以较多的软件和较少的硬件来提高与其他仪器相接的接口性能。

智能化建筑 亦称"智能建筑"、"智能大厦"。具有通信自动化 (CA)、办公自动化 (OA)、管理自动化 (BA) 功能的建筑。建筑中配有电子计算机网络和综合布线系统，能进行自动监控，以全面实现通信系统、办公自动化系统和建筑内各种设备系统(例如，空调、供热、给排水、变配电、照明、电梯、消防、公共安全等)的综合自动管理。根据各类工程的使用功能、管理要求，以及工程建设的投资标准，对智能建筑的总体水平由高至低又可划为甲、乙、丙三种不同等级。具有投资合理、建造高效、居住舒适、管理便捷和环境安全等特点。

智能电话机 一种配有微型电子计算机的用户电话机。可存储很多有关用户的电话号码和根据键盘命令完成叫通有关电话用户等功能。还可配合电话交换系统的特种电话服务完成其他多种功能，如启动打印机、录音机等其他通信设备，替代部分秘书职能。在数字通信中既是数字话音用户终端，又是数字通信网的计算机通信用户终端。

智能机器人 亦称"机器人"、"机械人"。能模仿人的某种活动的一种自动智能机械。一般能实现行走和操作生产工具等动作。能模拟人类部分逻辑思维活动，具有类似视觉、听觉、嗅觉等的感觉功能，可在人所不能适应的环境下代替人工作。配装电子计算机，通过编排程序，能具备一定程度的人工智能，例如识别语言和图像，并作出适当反应等。对实现生产自动化和国防现代化具有深远意义。

智能通信网 能灵活、方便地产生和提供电信新业务的一种通信网。其概念产生于 1984 年。由业务交换点、业务控制点、业务管理系统、智能外设及七号公共信令网等组成。网中提供种种智能服务的各处理器，与交换机相互独立又互相联系，当网络需增加新业务时，可以不修改或少修改交换机及其相应的软件。

智慧的痛苦 一译《聪明误》。诗体喜剧。俄国*格里鲍耶陀夫作(1824 年)。写从国外游学归来的贵族青年恰茨基具有进步思想，为贵族社会所不容，乃至被诬为"疯子"。恰茨基尖锐地揭露和嘲笑了贵族社会的虚伪和腐朽以后愤然离去。剧本反映沙皇俄国贵族阶级内部新旧思想的斗争，体现了十二月党人反对农奴制和专制制度的政治思潮。

智力常态分配 智力测验名词。从全体人口来看，人的智力的分布呈常态分配的形态。如中等水平智力的人约占 60%，聪明和愚笨的人各占 18%～19%，天才和低能各占 1%～2%。但在小团体中，如在中小学一个班级的学生中，可能出现偏分配现象。

智利铜矿公司 智利国营铜矿公司。1955 年建立。1971 年 7 月铜矿国有化后，接管原属美国安纳康达铜公司的四大铜矿。控制全国铜矿的开采、熔炼、提炼和销售。该公司拥有全国 30% 的矿产资源。总公司在首都圣地亚哥。在伦敦、纽约等地设有经销机构。

智能发育筛检 一种智能检测项目。根据不同年龄正常小儿智能发育规律，订出若干测验项目，以便初步筛检小儿智能发育情况。如有可疑或异常，则应进一步作精确的智能发育诊断检查，确定其智商。

智利铜矿国有化 20 世纪 60 年代至 70 年代初智利政府为保卫本国矿产资源、发展民族经济而采取的措施。1966 年总统弗雷 (Eduardo Frei Montalva, 1911—1982) 通过立法实行铜矿"智利化"，规定建立联合股份公司开采大铜矿，智利持股 51%，外资 49%。1969 年宣布对美资控制的丘基卡马塔大铜矿实行"契约国有化"，智利政府购买股份 51%，并有权购买其余部分。1971 年 7 月议会通过宪法修正案，授权政府对外国大铜矿公司实行国有化。70 年代初，智利铜矿公司掌握全部大铜矿，控制了全国铜的开采、熔炼、提炼和产品销售业务。

智能交通运输系统 简称 ITS。欧盟称为"道路交通信息技术 (RTI)"，日本称为"通用交通管理系统 (UTMS)"。单独或组合运用计算机、信息控制等高新技术来改善陆上交通运输系统的交通管理新技术及其开发和实施项目。在美国把系统分为六个组成部分：高精交通管理系统、交通信息系统、车辆控制系统、营业车辆运营系统、公共交通系统和公路运行系统，其发展目标是自动道路系统。是可以不再多用土地资源和基建投资，利用高新科学研究成果来提高现有道路交通设施运行效率和交通安全，以缓解交通困境的一种新技术。

8**晲** (nì) 日落。《玉篇·日部》："晲，日昳也。"

暊 同"旺"。

晷 (guǐ 鬼) ❶日影。引申为时光。张华《游猎篇》："驰骋未及倦，曜灵俄移晷。"韩愈《进学解》："焚膏油以继晷。"❷古代测日影以定时刻的仪器。《晋书·鲁胜传》："以冬至之后，立晷测影，准度日月星。"❸通"轨"。《汉书·叙传下》："应天顺民，五星同晷。"

晾 (liàng 亮) 放在太阳底下晒干或通风处吹干。如：晾衣服。

景 ㊀(jǐng) ❶日光。张载《七哀》诗："朱光驰北陆，浮景忽西沈。"❷景色；景致。如：良辰美景。❸古代称罩衣。《仪礼·士昏礼》："姆加景。"郑玄注："景之制盖如明衣，加之以为行道御尘，令衣鲜明也。景亦明也。"❹情况；现象。如：情景；景况。❺高；大。《诗·鄘风·定之方中》："景山与京。"毛传："景山，大山。"参见"景行"、"景福❶"。❻仰慕。王融《求自试启》："窃景前修，敢蹈轻节。"❼姓。春秋楚王族三姓之一。战国时有景差。

㊀(yǐng) "影"的本字。《周礼·地官·大司徒》:"以土圭之法,测土深,正日景。"

景山 旧名万岁山。相传皇宫曾在山下堆存煤炭,俗称煤山。在北京市中心、故宫神武门对面。明永乐年间(1403—1424)开挖紫禁城筒子河泥土堆积而成。明清列为禁苑。海拔88.70米。山有五峰,东西排列,各建一亭;均琉璃瓦顶。明崇祯十七年(1644年)李自成率领农民起义军攻入北京时,崇祯帝自缢于山东麓老槐树下。清顺治十二年(1655年)改名景山。建国后辟为景山公园。中峰万春亭是旧北京城最高点,俯视全城,气象万千。

景天 (*Hylotelephium erythrostictum*) 一名"八宝"。景天科。多年生草本,全株带粉白色。叶对生,少有为互生或三叶轮生,椭圆形至倒卵形。夏秋开花,伞房花序,花白色至浅红色,萼葵带红色或呈蔷薇红色。分布于中国东北、华北、西南、华东等地。全草或叶入药,功能清热解毒、活血止血,主治各种出血、痈肿、疔疮、丹毒、蛇虫咬伤、烫伤等症。

景元 魏元帝年号(260—264)。

景云(雲) ❶亦作"卿云"、"庆云"。一种彩云,古人以为祥瑞之气,是太平的征兆。《瑞应图》:"景云者,太平之应也。一曰庆云,非气非烟,五色纷缊。"《楚辞·七谏·谬谏》:"虎啸而谷风至兮,龙举而景云往。"王逸注:"景云,大云而有光者。"❷唐睿宗年号(710—711)。

景气 ❶景象,气氛。白居易《秋寒》诗:"雪鬓年颜老,霜庭景气秋。"❷"不景气"的对称。通常指资本主义再生产周期的高涨阶段中生产增长、物价上升、失业减少、信用活跃等繁荣现象。也泛指生产发展、市场繁荣的景象。

景化 旧县名。在新疆维吾尔自治区昌吉回族自治州西部。1913年由昌吉县析置呼图壁县,1949年改名景化县。1953年复改为呼图壁县。

景从(yǐng—) 如同影子跟随形体。比喻紧相追随。《汉书·陈胜项籍传赞》:"天下云合響(响)应,赢粮而景从。"颜师古注:"景从,言如影之随形也。"

景风 ❶祥和之风。《尔雅·释天》:"四时和为通正,谓之景风。"❷八风之一。(1)南风。《说文·风部》:"南方曰景风。"《史记·律书》:"景风居南方。景者,言阳气道竟,故曰景风。"曹丕《与朝歌令吴质书》:"方今蕤宾纪时,景风扇物,天气和暖,众果具繁。"蕤宾,乐律名,配夏历五月。(2)东南风。《淮南子·墬形训》:"东南曰景风,南风曰巨风。"(3)东风。《文选·任昉〈王文宪集序〉》:"候景风而式典。"刘良注:"景风,东风也。"

景龙 唐中宗年号(707—710)。

景平 南朝宋少帝年号(423—424)。

景卢 即"秦景宪"。

景光 ❶霞光。古人以为吉祥的征兆。《后汉书·郎顗传》:"若还琼(黄琼)征固(李固),任以时政,伊尹、傅说不足为比;则可垂景光,致休祥矣。"❷时光;年华。苏武《诗四首》:"愿君崇令德,随时爱景光。"❸同"光景❷"。

景仰 景慕;仰望。语出《诗·小雅·车舝》"高山仰止,景行行止"。《后汉书·刘愷传》:"今愷景仰前修,有伯夷之节。"

景行 崇高的德行。《诗·小雅·车舝》:"高山仰止,景行行止。"郑玄笺:"古人有高德者则慕仰之,有明行者则而行之。"一说,景行(háng),大路。见朱熹注。曹丕《与钟大理书》:"高山景行,私所慕仰。"亦用作仰慕之意。颜延之《直东宫答郑尚书》诗:"惜无丘园秀,景行彼高松。"

景观 ❶风光景色。如:居屋周围景观甚佳。❷地理学名词。(1)地理学的整体概念:兼容自然与人文景观。(2)一般概念:泛指地表自然景色。(3)特定区域概念:专指自然地理区划中起始的或基本的区域单位,是发生上相对一致和形态结构同一的区域,即自然地理区。(4)类型概念:类型单位的通称,指相互隔离的地段,按其外部的特征的相似性,归为同一类型单位。如荒漠景观、草原景观等。景观学中主要指特定区域的概念。

景县 在河北省衡水市东北部、南运河西岸,邻接山东省。石德铁路经过境内。县人民政府驻景州镇。汉置脩县,隋改蓨县。元为景州治,明入景州,1913年改景县。农产有棉花、小麦、玉米、谷子、高粱等。工业有机械、化肥、五金、建材等。古迹有景州塔、封氏墓群。

景况 情况。多指生活境遇。叶淑《题闲情小品》:"余今年栖友人山居,泉茗为朋,景况不恶。"

景初 魏明帝年号(237—239)。

景附(yǐng—) 犹景从。紧相依附,如影随形。《汉书·叙传上》:"其余猋飞景附,煜霅其间者,盖不可胜载。"《后汉书·袁谭传》:"凡我同盟,莫不景附。"

景明 北魏宣武帝年号(500—503)。

景物 风景。鲍照《舞鹤赋》:"氛昏夜歇,景物澄廓。"

景和 南朝宋前废帝年号(公元465年)。

景净 教名亚当(Adam)。景教教士。波斯人,来中国后曾于唐建中二年(公元781年)撰《景教流行中国碑颂》,并曾参加佛经翻译工作。见"大秦景教流行中国碑"。

景炎 宋端宗年号(1276—1278)。

景定 宋理宗年号(1260—1264)。

景栋(Kengtung) 即肯东。缅甸掸邦东南部重镇,军事据点和交通枢纽。公路北达接近中国的孟洋,南通泰国清莱(Chiang Rai)。人口17.6万。附近多林木,产稻米、甘蔗、烟草等。

景星 旧县名。在黑龙江省西部。1915年置景星设治局,1929年改设景星县。1956年并入龙江县。

景差 战国楚辞赋家。后于屈原,和宋玉同时。《史记·屈原贾生列传》说:"屈原既死之后,楚有宋玉、唐勒、景差之徒者,皆好辞而以赋见称;然皆祖屈原之从容辞令,终莫敢直谏。"《汉书·艺文志》未著录景差赋。《楚辞》所收《大招》,王逸注称"或曰景差"作。

景洪 市名。在云南省西双版纳傣族自治州中部、澜沧江西岸。市人民政府驻允景洪镇。元置彻里军民总管府,明改车里军民府。清设车里司,1929年改车里县,1954年改设版纳景洪、版纳勐笼、版纳勐养、版纳勐旺四个版纳,1957年合并为县级的版纳景洪,1960年改景洪县。"景洪",傣语意为"黎明之城"。1993年改设市。西双版纳傣族自治州人民政府驻此。人口35.4万(城镇8.8万,1996年)。澜沧江斜贯境内。矿产有铁、铜、铝土、煤等。有电力、冶炼、化肥、橡胶加工、制茶、制糖、木材加工等工业。盛产稻、甘蔗、茶叶、棉花、柚木及多种水果,并产槟榔、樟脑、剑麻、紫胶、橡胶等。名胜古迹有曼飞龙塔、橄榄坝、曼阁佛寺、三岔河景区、西双版纳民族风情园等。

景祐 宋仁宗年号(1034—1038)。

景泰 ❶县名。在甘肃省白银市北部、黄河西岸,邻接内蒙古自治区。包兰铁路经过境内。县人民政府驻一条山镇。1913年由皋兰县析置红水县,1933年改景泰县。经济

以农、牧业为主，产小麦、谷子、黍、稻、马铃薯、胡麻、甜菜、药材、瓜类及马、羊、毛皮。矿产有煤、盐、石膏。工业有采矿、建材、制毯、机械等。古迹有五佛寺石窟、观龙寺、观河楼。❺明代宗年号(1450—1457)。

景亳 即西亳，因有景山得名。见"亳(3)"。

景教 唐代对首次传入中国的基督教(聂斯脱利派)的称谓。太宗贞观九年(公元635年)基督教叙利亚教会教士阿罗本由波斯来中国，开始在长安(今西安)传教建寺；后向其他各地发展。寺院先称波斯寺，后又称大秦寺。德宗建中二年(781年)立"大秦景教流行中国碑"。武宗于会昌五年(845年)下诏禁止佛教流传，该教也遭波及，未几在中原地区中断，但在契丹、蒙古等地仍流行。元代蒙古族入主中原，该教随之进入，与当时欧洲传入的天主教统称为也里可温教，元亡后又中断。

景象 ❶景色；情景。郑谷《中年》诗："漠漠秦云澹澹天，新年景象入中年。"今多指状况、气象。❷吉祥的征兆。《汉书·武帝纪》："故用事入神，遭天地况施，著见景象，屑(屑)然如有闻。"颜师古注引应劭曰："言天地神灵乃赐我瑞应。"

景深 拍摄有限距离的景物时，像面上构成清晰影像的景物的深度。当摄影机对焦于物体 A(见附图)时，焦面(即像面)上，除物体 A 清晰外，近处的物体 B 和远处的物体 C，眼睛看起来都清楚，但比物体 B 更近一些和比物体 C 更远一些的物体就显得模糊。景物 B 与 C 之间的范围便称为"景深"。景深大小取决于：(1) 光圈号数。(2) 对焦物体的距离。(3) 物镜的焦距。景深与(1)(2)成正比关系，与(3)成反比关系。

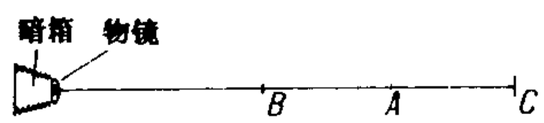

景深示意图

景福 ❶大福。《诗·小雅·小明》："介尔景福。"毛传："介、景，皆大也。"郑玄笺："则将助女(汝)以大福。"❷魏宫殿名。何晏有《景福殿赋》。❸年号。(1) 唐昭宗年号(892—893)。(2) 辽兴宗年号(1031—1032)。

景德 宋真宗年号(1004—1007)。

景耀 蜀汉后主年号(258—263)。

景廷宾(1861—1902) 清末直隶(今河北)农民军领袖。号尚卿，直隶广宗(今属河北)人。武举出身。1901年(光绪二十七年)义和团失败后，领导广宗人民继续反对帝国主义的斗争。1902年4月竖"扫清灭洋"旗帜，称龙团大元帅。直、鲁、豫三省边界人民纷起响应，起义军发展到十六万人。5月与袁世凯所部清军以及德、日、法侵略军作战，失败被俘，7月在威县遇害。

景延广(892—947) 五代陕州(治今河南陕县西南)人，字航川。曾任后晋侍卫马步都虞候等职。石敬瑭死，辅立末帝，任相职，反对对契丹称"臣"，并告契丹："晋朝有十万口横磨剑，翁(指契丹主)若要战则早来。"后为桑维翰等所忌，出为西京(洛阳)留守。开运三年(公元946年)冬，契丹军灭后晋时被执送北方，次年初在途中自杀。

景阳冈 在今山东阳谷城东南景阳冈村。《水浒》故事中武松打虎处。

景观学 综合自然地理学的分支。主要研究景观形态、结构、景观中地理过程的相互联系，阐明景观发展规律、人类对它的影响及其经济利用的可能性。

景泰蓝 亦称"铜胎掐丝珐琅"。中国特种工艺品之一。一说早在唐代就有此种工艺制作，一说据故宫博物院最早的存品系创于明宣德年间，至明景泰年间才广泛流行。用铜胎制成，当时以蓝釉为最出色，习惯称为"景泰蓝"。清代以后，远销国外。制作工序分：打胎、掐丝、点蓝、烧蓝、磨光、镀金等，其中最复杂细致的是掐丝和点蓝的技艺。品种有瓶、碗、盘、罐、烟具、台灯、文具、奖杯等。以北京产最著名。

景颇文 中国景颇族使用的拉丁字母形式的拼音文字。通行于云南省德宏傣族景颇族自治州。缅甸的景颇人也使用这种文字。创制于19世纪末。20世纪50年代进行过改进，有23个字母，不标声调。出版有各类课本、词典、报纸、杂志和宗教读物。

n hpring ai ntsin nhtung go gaprok.

(知识浅薄的人爱表露在外。)

景颇文

景颇语 属汉藏语系藏缅语族景颇语支。分布在云南省德宏傣族景颇族自治州。国外，在缅甸境内称克钦语。景颇语元音分松紧。有7个辅音韵尾。有4个声调。语序和助词是表达语法意义的主要手段。动词和形容词作谓语时，体、态等语法范畴多用助词表示，但使动态主要用前加成分表示。量词不丰富。

景颇族 中国少数民族之一。自称有"景颇"、"载瓦"、"喇期"、"浪峨"。源于古氐羌，由唐代"寻传"等部落的一部分发展而来，近代多称为"山头"，又分别称为"大山"、"小山"、"茶山"、"浪速"。11.9万人(1990年)。主要分布在云南德宏傣族景颇族自治州的山区，其周围亦有分布。语言属汉藏语系藏缅语族景颇语支和缅语支。有文字，称"景颇文"；建国后改进了原有文字，并创制了拉丁字母形式拼音的载瓦文。主要从事农业。建国前，虽私有制已基本确立，但仍保留着较多的原始公社制残余。主要信仰多神，崇拜祖先，也有信基督教新教、天主教。1898年曾取得反对英帝国主义侵略军侵入陇川的胜利。建国后，与傣族联合建立了一个自治州。

景德镇 市名。在江西省东北部、皖赣铁路线上，邻接安徽省。辖昌江、珠山二区及乐平市和浮梁县。原名新平，因居昌江之东南，又名昌南镇，宋景德年间改景德镇。以年号为名。1950年由浮梁县析置。人口139万(市辖区38.9万，1996年)。富瓷土资源，并产煤、锰、大理石等矿。以产瓷器驰名中外，有"瓷都"之称。汉时始有冶陶，南朝陈时已有制瓷业。宋景德年间遣官烧瓷充贡品，便以"景德窑"名闻全国，明清在此设御器厂，旧与佛山、汉口、朱仙镇合称中国四大镇。除日用瓷及工艺美术瓷外，还生产电瓷、建筑瓷、特种瓷、耐热瓷等工业用瓷，并建有采矿、电力、机械、电子、化学、制茶(浮红)等工业。建有景德镇陶瓷馆。名胜古迹有高岭山、莲花塘、天后宫、龙珠阁及古瓷窑址。为中国历史文化名城。

景岳全书 书名。明张景岳著。六十四卷。成于天启四年(1624年)。首论医学理论，次对伤寒、杂病、外科、妇科、儿科各种疾病的诊治，引证古籍、综合各家、结合自己经验体会加以叙述。着重从阴阳论述人体生理与病机，认为物生于阳而成于阴，阴阳二气不能有所偏；阴不可无阳，阳不可无阴。提出"阳非有余，真阴不足"理论。据此创制大补元煎、左归饮、右归饮等方，以补益"真阴"、"元阳"。另创方剂分类，以补、和、寒、热、固、因、攻、散为"八阵"。选集古方，汇成《古方八阵》九卷；自订新方，辑成《新方八阵》二卷。内容大旨以温补为主，也兼采各家所长。

景德镇窑 中国制瓷窑场。在今江西景德镇市。据记载，始于南朝陈时。五代已烧造白瓷。宋代景德年间烧造

官窑器，以产影青瓷器著称。元代青花、釉里红等已烧制成功。到明代，景德镇开始成为中国瓷业中心，一道釉和彩绘等取得了很高的成就，更有五彩、斗彩等彩绘瓷器的创造。到清代，彩釉更有改进和创造，能烧制粉彩、珐琅彩等，其中以康熙、雍正、乾隆年间烧造的最精美，并各有其特色。建国后，景德镇瓷业进行技术革新，提高质量和产量，因而蓬勃发展。

景天酸代谢 某些景天科植物，在晚上有机酸的含量显著增加，在白天则减少。因为这些植物在冷而湿的夜晚吸收二氧化碳，经β-羧化作用合成苹果酸而被固定，贮于液泡里；在热而干的白天，苹果酸经脱羧作用放出被固定的二氧化碳，在气孔紧闭的条件下，进行光合作用，合成碳水化合物。这种光合作用的代谢类型称为景天酸代谢。一般景天酸代谢的肉质植物具有旱生特征（叶片小，角质层厚，气孔下陷等）。研究发现，景天酸代谢的植物，不仅分布于被子植物中，裸子植物和蕨类植物中亦有，且不限于肉质植物。

景州舍利塔 俗称"景州塔"。在河北省景县城内西北角。始建于北魏，历代屡加修葺，现保留宋代建筑风格。为八角形砖塔。十三层，高约64米。塔内有梯形阶道，直达顶层。

景观生态学 以生态学的概念、理论和方法研究景观（即不同生态系统的地域组合）的结构、功能，及其变化的生态学分支学科。以人类和自然协调共生的思想为指导，通过将研究空间分异的地理学方法与研究生态系统动态的生态学方法相结合，研究景观在物质、能量和信息交换过程中形成的空间格局，内部功能和各部分相互关系，探讨其发生发展规律，建立景观的时空动态模型，以实现对景观合理保护和优化利用的目的。对资源开发利用，城乡发展及土地利用规划，生态环境管理，具有重大意义。

景定建康志 南宋地方志。景定中马光祖修，周应合纂。五十卷。除图表外，有十志十传，篇首冠以《留都录》。建康府治今南京市，南宋初曾建行宫，故称留都。次为图表志传四十五卷，末为拾遗一卷。作者取乾道、庆元两《建康志》合而为一，补充由庆元至景定六十余年事。正讹补缺，考辨精核，条理详明。较前两志完备，保存了许多有参考价值的资料。

景德传灯录 书名。简称《传灯录》。宋道原编。三十卷。成书于宋真宗景德（1004—1007）年间。内容叙述禅宗师徒相承的语录和事迹，从过去*七佛至五代文益的法嗣，凡一千七百零一人，附有语录者九百五十一人。道原称，灯能照暗，祖祖相授，以法传人，譬犹传灯，故以此作为书名。此外，还有《续传灯录》等。参见"五灯会元"。

景德镇瓷器 中国民间工艺品之一。因产于江西景德镇而得名。大量系生活用瓷和陈设用瓷，以白瓷为著，素有"白如玉，明如镜，薄如纸，声如磬"之称，品种齐全，曾达三千多种品名。瓷质优良，造型轻巧，装饰多样。在装饰方面有青花、釉里红、古彩、粉彩、斗彩、新彩、釉下五彩、青花玲珑等，其中尤以青花、粉彩产品为大宗，颜色釉为名产。釉色品种多，有青、蓝、红、黄、黑等类。仅红釉系统，即有钧红、郎窑红、霁红和玫瑰紫等，均用"还原焰"烧成。产品驰名世界。参见"景德镇窑"。

景德镇陶录 清代有关景德镇瓷窑的著作。蓝浦著。原为八卷，约成书于乾隆末年，蓝浦卒后，由其弟子郑廷珪补为十卷，于嘉庆二十年（1815年）刊行。卷一《陶冶图说》，卷二《国朝御窑厂恭纪》、《镇器原起》，卷三《陶务条目》，卷四《陶务方略》，卷五《景德镇历代窑考》，卷六《镇仿古窑考》，卷七《古窑考》、《各郡县窑考》、《外洋窑考》，卷八、九《陶说杂编》，卷十《陶录馀论》。

景观地球化学 研究景观中化学元素和化合物分布、迁移转化规律的学科。20世纪40年代中期产生于苏联，奠基人为波雷诺夫。主要研究景观各基本类型中的标型元素、景观中化学元素与化合物的迁移和生物循环及其他地球化学特征。研究成果可应用于农业、找矿和医疗卫生等。

景东彝族自治县 1985年12月20日建立。在云南省中部偏西、把边江上游。自治县人民政府驻锦屏镇。唐南诏时属银生（开南）节度，宋大理国隶蒙舍镇为开南城。元置开南州，后于景东甸设景东府，明裁开南州设景东府，清为景东直隶厅，1913年改景东县。居民有彝、汉、傈僳、回等族。哀牢山、无量山纵贯。以农业为主，产稻、玉米、小麦及甘蔗、茶叶等。矿产有铁、石棉、煤。工业有农机、林业、制糖、制药等。公路通大理、思茅等地。

景宁畲族自治县 1984年12月24日建立。由云和县析置。在浙江省南部、瓯江上游。自治县人民政府驻鹤溪镇。隋隶括苍县，唐属青田县。明置景宁县，1960年并入丽水县。1962年改并入云和县。居民有畲、汉等族。农产有稻、甘薯、玉米等。矿产有铁、锰、钨、钼、铜、石英砂、萤石、石灰石、叶腊石、大理石、花岗岩等。盛产木材、竹、茶叶、香菇、黑木耳、厚朴、茯苓等，以"惠明茶"著名。工业有机械、造纸、林产品加工等。公路通丽水、龙泉、瑞安等地。有鹤溪十景等名胜。

景谷傣族彝族自治县 1985年12月20日建立。在云南省南部、威远江流域。自治县人民政府驻威远镇。唐南诏时设威远城，属银生（开南）节度，宋大理国为威远赕，隶蒙舍镇。元设威远州，明设威远御夷州，清置威远直隶厅，1912年改威远县，1914年改景谷县。居民有傣、彝、汉、拉祜等族。以农业为主，产稻、玉米及甘蔗、茶叶、花生等。森林茂密，特产杧果。矿产有煤、盐、铜等。工业有农机、化肥、印刷等。公路通思茅等地。

8 **晬** (zuì 醉) ❶婴儿满百日或满一岁之称。孟元老《东京梦华录·育子》："生子百日，置会，谓之百晬；至来岁生日，谓之周晬。"❷通"晬"。温润貌。苏辙《刘凝之屯田哀辞》："其容晬然以温。"

晬盘 旧俗婴儿满周岁时，用盘盛弓箭、珍宝、玩器、针线等物品让婴儿抓取，以卜其一生的志趣。此俗南北朝时已有，见《颜氏家训·风操》。郑珍《芝女周岁》诗："为纪晬盘诗，悲忻共填结。"参见"试儿"。

睒 (shǎn 闪) ❶电光。见《正字通·日部》。❷晶莹貌。见《正字通·日部》。

晚 (wǎn 碗) 日将落。见"晚晚"。

晚晚 太阳将下山的光景，喻年老。《楚辞·哀时命》："白日晚晚其将入兮，哀余寿之弗将。"陆机《叹逝赋》："老晚晚其将及。"刘良注："晚晚，日暮也，比人年老也。"

9 **晟** (zhěng 整) 日出貌。见《集韵·四十静》。

暔 (nán) 古国名。见《集韵·四十八感》。

暠 〔暠〕㊀(cháo 潮) 同"晁"。姓。西汉有暠错，今多作晁错。

㊀(zhāo 招) 通"朝"。清晨。《楚辞·九章·哀郢》:"甲之鼂吾以行。"

9 **暕** ㊀(jiǎn 简) 《正字通·日部》:"暕,重阴积雨后忽见(现)日色也。"

㊁(lán 兰) 阴干。见《集韵·二十五寒》。

暖 "暖㊀"的异体字。

暘 "旸"的繁体字。

暘 同"晴"。

暍 (yē 椰) ❶受暴热;中暑。《庄子·则阳》:"夫冻者假衣于春,暍者反冬乎冷风。"王先谦集解:"暍,伤暑也,若得冷风,则不啻反为冬时。"《汉书·武帝纪》:"〔元封四年〕夏,大旱,民多暍死。"❷通"褐"。《齐民要术·杂说》"雌黄治书法"注:"须要晴时,于大屋下风凉处,不见日处,日曝书,令书色暍。"

暖 ㊀〔煖、暖、煖〕(nuǎn) 温暖。如:春暖花开。《礼记·月令》:"〔季秋之月〕行春令,则暖风来至。"

㊁(xuān 喧) 见"暖暖姝姝"。

暖女 旧俗女儿嫁后三日母家馈送食物之称。赵德麟《侯鲭录》卷三:"世之嫁女,三日送食,俗谓之暖女。"孟元老《东京梦华录·娶妇》:"三日,女家送彩段、油蜜蒸饼,谓之蜜和油蒸饼。其女家来作会,谓之暖女。"参见"馈女"。

暖云(雲) 云体温度全部高于0℃的云。由水滴组成。

暖肝 中医学名词。温补肝肾、行气逐寒的一种治法。适用于肝肾虚寒及寒凝肝脉而致小腹疼痛、疝痛等。常用药物如当归、肉桂、小茴香、沉香、吴茱萸等,常用方剂如暖肝煎(明张景岳《景岳全书·新方八阵》)。

暖茧 对越冬后的柞蚕种茧,在春季用适宜温湿度保护促使羽化的工作。化蛾后交配产卵,经孵化,供饲养用。

暖阁 ❶设炉取暖的小阁。白居易《别春炉》诗:"暖阁春初入,温炉兴稍阑。"❷旧时官署大堂上设公座的木阁。为一左右斜向前包的屏障,下有底座,高于地面,公案即安设在底座上。《儒林外史》第二十三回:"两个人牵了我的驴头,一路走上去;走到暖阁上,走的地板格登格登的一路响。"

暖屋 旧俗,入新宅或迁居,亲友送礼饮宴祝贺,叫"暖屋"。亦称暖房。陶宗仪《辍耕录》卷十一"暖屋":"今之入宅与迁居者,邻里醵金治具,过主人饮,谓之曰暖屋,或曰暖房。王建《宫词》:'太仪前日暖房来。'则暖屋之礼,其来尚矣。"

暖姝 (xuān—) 见"暖暖姝姝"。

暖流 水温高于所经海区的海流。通常自低纬流向高纬,如黑潮、墨西哥湾暖流。对沿途气候有增温、增湿作用。

暖锋 暖气团向冷气团区移动时两者的分界面或其与地面的交线。暖空气常沿暖锋滑升于冷空气之上,使其中水汽凝结,产生云雨。暖锋临近一地时,常依次出现卷云、卷层云、高层云、雨层云等云系。常伴有大范围的连续性雨或雪;若暖空气异常活跃,也可产生对流天气。

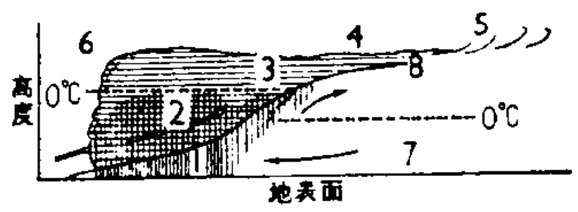

暖 锋

1. 降水 2. 雨层云 3. 高层云 4. 卷层云 5. 卷云 6. 暖空气 7. 冷空气 8. 暖锋面

暖翠 晴明时青翠的山色。吴景奎《和韵春日》:"江上数峰浮暖翠,日边繁杏倚春红。"

暖气团 较移经地区为暖的气团。详"气团"。

暖风机 一种热风供暖设备。由通风机、电动机和空气加热器组成。空气加热器一般为成排带翼片的钢管,管内流通热水或蒸汽。通风机将空气吹过加热器表面,形成热风,然后送入室内。

暖平流 暖空气沿水平方向向广大较冷区域流动的现象。常致该地区温度升高,是大规模天气变化原因之一。

暖脐膏 中成药名。由当归、白芷、乌药、小茴香、八角茴香、木香、香附、乳香、母丁香、没药、肉桂、沉香、麝香等制成。功能温里散寒、行气止痛。外贴脐部以治寒冷腹痛、脘腹痞满、泄泻等。

暖暖姝姝(暖暖 xuān xuān) 自满貌。《庄子·徐无鬼》:"所谓暖姝者,学一先生之言,则暖暖姝姝,而私自说(悦)也。自以为足矣,而未知未始有物也。"成玄英疏:"暖姝,自许之貌也。小见之人,学问寡薄,自悦足,谓穷微极妙;岂知所学未有一物可称也。"

暖红室汇(彙)刻传奇 一名《暖红室汇刻传剧》。以杂剧、传奇剧本为主的戏曲丛刊。近人刘世珩辑,暖红室即刘氏之室名。刊印于1900年至1919年间。包括金董解元《西厢记诸宫调》、元杂剧《西厢记》、明传奇《玉茗堂四梦》等三十种,附录有关《西厢记》、《牡丹亭》资料十四种,并兼收《录鬼簿》、《曲品》等戏曲论著及明梁辰鱼散曲集*《江东白苎》。共五十一种。

鹎 〔**鵻**〕(míng 明) 鹎鹎,鸟名。详"鹎明"。

暗 〔**闇、晻**〕(àn) ❶没有光或光不足;不明亮。如:昏暗;暗淡。❷愚昧不明。《晋书·周顗母李氏传》:"名重而识暗。"❸秘密;不显露。如:暗号;暗器。《红楼梦》第二十五回:"明里不敢罢咧,暗里也算计了。"❹通"谙"。见"暗练"。

暗井 亦称"盲井"。地下采矿时,用来联系上、下水平而无直通地面出口的垂直或倾斜的通道。供上、下人员,运输矿石、材料以及通风、排水之用。

暗示 影响人的心理的一种特殊形式。通过言语和非言语(表情、手势、动作、环境)手段达到。接受暗示者对暗示内容的知觉和接纳,缺少明确的意识以及主动理解、逻辑分析与评价。按照暗示机制接受的内容具有强制性,可分为外来暗示和自我暗示。外来暗示指暗示者是他人或群体;自我暗示指暗示者和受暗示者为同一个人。从暗示的方法可分为直接暗示和间接暗示。直接暗示是利用言语表述影响受暗示者的心理和行为,这些言语表述成为受暗示者的心理和行为的积极因素;间接暗示是利用隐蔽的形式传达信息,其特点是掌握信息的无意识性、不明显性和不随意性。按照受暗示者的状态又可分为清醒暗示、催眠暗示、自然睡眠暗示和催眠后暗示。

暗合 非出于蹈袭而自然符合;无意中相合。《晋书·山涛传》:"因与卢钦论用兵之本,以为不宜去州郡武备,其论甚精。于时咸以涛不学孙、吴,而暗与之合。"陆机《文赋》:"必所拟之不殊,乃暗合乎曩篇。"

暗匣 照相机上安放感光片的装置。大型座机的暗匣多系木制,其他则以金属或塑料制成。结构严密,开口处在关闭后不透光,因此有保护感光片不受漏光侵害的功用。通

常分页片(或玻璃片)暗匣、卷片暗匣、散页软片包暗匣等三类。

暗转 戏剧演出中变换时间或地点的一种方法。演出时短暂关闭灯光,以示时间间隔或暗中*抢景转换剧中环境,灯光复明时继续演出,使剧情连接,不分散观众注意力。

暗练 亦作"谙练"。熟悉;熟练。《晋书·职官志》:"蜀破后,令陈勰受诸葛亮围阵用兵倚伏之法,又甲乙校标帜之制,勰悉暗练之。"

暗经 中医学名词。指妇女无月经仍能怀孕生育的情况。属特异性的生理现象。

暗昧 ❶昏暗。《楚辞·九思·守志》:"彼日月兮暗昧。"亦谓模糊不明。《论衡·谢短》:"上古久远,其事暗昧,故经不载而师不说也。"❷愚昧。《汉书·五行志中之下》:"暗昧蔽惑,则不能知善恶。"

暗香 ❶幽香。元稹《春月》诗:"风柳结柔援,露梅飘暗香。"林逋《山园小梅》诗:"疏影横斜水清浅,暗香浮动月黄昏。"后亦喻指梅花。❷词牌名。南宋姜夔自制曲。绍熙二年(1191年),夔填咏梅花词二首赠范成大,成大使歌女唱之,并名为《暗香》、《疏影》。双调九十七字,仄韵。张炎以此二调咏荷花、荷叶,更名《红情》、《绿意》。

暗室 ❶指无光亮或隐秘的地方。骆宾王《萤火赋》:"类君子之有道,入暗室而不欺。"后称心地光明,暗中不做坏事为"不欺暗室"。❷指墓穴。张九龄《惠庄太子哀册文》:"夜漏尽兮暗室启。"

暗息 亦称"黑息"。旧中国银行钱庄为争取存款,在公开的存款利息以外,对存户额外给予的利息。通常只流行于部分小银行和钱庄。但在国民党政府通货膨胀时期,公开利息已不能抵补币值跌落的损失,银行钱庄多使用明暗两套帐目,对存户加给暗息;对欠户加收暗息。当时,在地下钱庄中,暗息更加流行。

暗弱 愚昧软弱。《后汉书·董卓传》:"皇帝暗弱,不可以奉宗庙为天下主。"

暗虚 指月蚀时,月球被蚀部分。《后汉书·天文志上》"明王事焉"刘昭注:"当日之冲,光常不合者,蔽于地也,是谓暗虚。"

暗晬 昏暗貌。《文选·左思〈吴都赋〉》:"旭日暗晬。"李善注:"晬亦暗也。"吕向注:"昏暗貌。"

暗盘 商业用语。"明盘"的对称。在市场外由买卖双方秘密协定的价格。

暗淡 亦作"黯淡"、"暗澹"。不明亮;不鲜明。如:光线暗淡。吴融《东归望华山》诗:"不奈春烟笼暗澹,可堪秋雨洗分明。"引申为没希望。如:前途暗淡。

暗暗 ❶幽暗隐约貌。《汉书·扬雄传上》:"稍暗暗而靓(静)深。"颜师古注:"暗暗,幽隐。"按《文选·扬雄〈甘泉赋〉》李善注作"深空之貌"。❷暗中;私下。《水浒传》第四十七回:"石秀看了,只暗暗地叫苦。"

暗蔼 亦作"黯蔼"。❶众盛貌。《文选·扬雄〈甘泉赋〉》:"傧暗蔼兮降清坛。"李善注:"暗蔼,众盛貌也。"亦指树木繁茂。王安石《寄曾子固》诗:"峰峦碧参差,木树青暗蔼。"❷同"暗暧"。昏暗貌。《离骚》:"扬云霓之暗蔼兮。"

暗暧 昏暗貌。《后汉书·卢植传》:"〔日〕既食之后,云雾暗暧。"

暗箭 也叫"冷箭"。暗中放箭,比喻暗中陷害人。如:明枪易躲,暗箭难防。刘炎《迩言》卷六:"暗箭中人,其深次骨,人之怨之,亦必次骨,以其掩人所不备也。"

暗翳 阴暗貌。《楚辞·九思·遭厄》:"云霓纷兮暗翳。"

暗礁 ❶经常在海面以下的岩礁。深度很小,一般不到10米。孤立海中或近海岸,危害航行安全。❷比喻在行事中遇到的潜在的障碍。

暗反应 光合作用过程中与光无关的化学反应部分。在暗反应中,酶起着重要作用。这部分虽然受各种因素的影响,但其中温度的影响最显著。暗反应并非完全不需要光,因参与催化反应的酶中有的需要在光下才能活化。暗反应中的反应可概括如下:

$$\text{叶绿体}+CO_2+ATP+NADPH \xrightarrow{\text{黑暗}} ADP+P_i+NADP+\text{糖与淀粉。}$$

参见"光反应"。

暗沟犁 又称"鼠道犁"。开凿地下排水沟的机器。由圆切刀、带深土铲的立刀柱、塑孔器、深浅调节装置和机架等组成。作业时,圆切刀和立刀柱垂直切开地面,刀柱下端的深土铲在地下拱出一矩形断面的沟,随后的塑孔器再将此沟扩挤成圆形暗沟。

暗物质 由天文观测推断存在于宇宙中的不发光物质。包括不发光天体、星系晕物质,以及仅参与引力作用和弱作用而不参与电磁作用的非重子中性粒子等。

暗视觉 见"明暗视觉"、"视觉"。

暗适应 视觉器官对暗光的适应过程。详"适应❷"。

暗射图 即"空白图"。对区域内几项必要内容要素,如行政区划界线、水系、地形、城镇、交通线等进行简略或选择性表示的无注记地图。一般用浅淡的单色印刷。供学生填绘各种地理内容,也可作转绘其他地图的基础。

暗中摸索 刘餗《隋唐嘉话》卷上:"许敬宗性轻傲,见人多忘之。或谓其不聪。曰:'卿自难记,若遇何(何逊)、刘(刘孝绰)、沈(沈约)、谢(谢朓),暗中摸索著,亦可识之。'"后常用来比喻缺少指导和借鉴,独自探求事物的道理。《朱子全书·易》:"若在今日,则已不得其法,又不晓其词,而暗中摸索,妄起私意。"

暗示疗法 通过对病人进行暗示以达到治疗疾病目的的方法。一般可以单用言语或结合其他方式进行,亦可先使病人进入催眠状态后进行。常应用于治疗癔症。

暗线光谱 见"吸收光谱"。

暗香疏影 ❶林逋《山园小梅》诗:"疏影横斜水清浅,暗香浮动月黄昏。"原为描写梅花的姿态和香味。后因以"暗香疏影"为梅花的代称。辛弃疾《和傅岩叟梅花》:"暗香疏影无人处,唯有西湖处士知。"❷词牌名。《暗香》、《疏影》原为南宋姜夔自制的两曲,元张肯取《暗香》之上阕、《疏影》之下阕合为一曲,故名。双调一百零五字,仄韵。

暗管排水 在地下埋设暗管以排除农田土壤多余水分、降低地下水位,或排除城镇雨水及污废水的措施。农田的暗管排水,按结构分:(1)管道。有瓦管、灰土管、水泥土管、混凝土管、塑料管等;(2)暗沟。挖一定深度的沟,上盖土垡再回填土,或在沟底填滤水材料再回填土的填料暗沟;(3)鼠道。见*鼠道排水。城镇的排水暗管须用不透水的陶管或混凝土管,管段接头处应严密接合,不可漏水。

暗示教学法 运用暗示方法激发个人学习潜能,提高学习效果的教学理论和方法。保加利亚心理医师洛扎诺夫(Георги Лозанов)于20世纪50年代倡导。认为人在学习时,大脑两半球、意识与无意识、理智与情感协调活动不可分割,运用暗示方法能把人体各部分的活动有机地结合起来,发挥整体的功能。教学主要采用暗示手段,包括权

威、情景、游戏、音乐、节拍、声调等。该方法首先用于成人外语教学，后在中小学中运用，并流行于欧美多个国家。

9 **暆** (yí) 日徐行貌；日西斜。《说文·日部》："暆，日行暆暆也。"段玉裁注："《史记·屈原贾生列传》曰：'庚子日施兮，服集予舍。'施即《说文》暆字也。暆暆，迤逦徐行之意。"按《史记》司马贞索隐："施音移。施犹西斜也。《汉书》作'斜'也。"

晅 ㊀(xuǎn 选) 日晕。王俭《高德宣烈乐》："偃风裁化，晅日敷祥。"

㊁(gèng) ❶晒。《广雅·释诂》："晅，曝也。"❷干燥。《玉篇·日部》："晅，干燥也。"

暄 (xuān 喧) ❶暖和。刘峻《广绝交论》："叙温郁则寒谷成暄，论严苦则春丛零叶。"❷春晚。见《玉篇·日部》。

暄妍 天气和暖，景物明媚。鲍照《采桑行》："是节最暄妍，佳服又新烁。"

暄凉 ❶暖与寒。杨万里《己未春日山居杂兴十二解》："半晴半雨半暄凉，拖带春容未要忙。"❷寒暑更易，比喻岁月。杨万里《四月十三日度鄱阳湖》诗："近岁六暄凉，此水三往返。"❸犹寒暄。问候的客套。《旧五代史·钱镠传》："安重诲用事，镠尝与重诲书云：'吴越国王致书于某官执事。'不叙暄凉。重诲怒其无礼。"

暉 ㊀"晖"的繁体字。
㊁"輝(辉)"的异体字。

暈 "晕"的繁体字。

暇 ㊀(xiá 霞，旧读 xià 吓) ❶空闲。如：无暇；自顾不暇。杜甫《北征》诗："维时遭艰虞，朝野少暇日。"❷无所事事，浪费时间。《书·酒诰》："不敢自暇自逸。"❸悠闲。《世说新语·任诞》："谢(谢尚)便起舞，神意甚暇。"

㊁(jiǎ) 通"假"。借；利用。王粲《登楼赋》："聊暇日以销忧。"

暇豫 ❶悠闲逸乐。《国语·晋语二》："主孟啖我，我教兹暇豫事君。"韦昭注："暇，闲也；豫，乐也。"❷闲暇。何晏《景福殿赋》："鸠经始之黎民，辑农功之暇豫。"

暋 ㊀(mín 民) 郁闷。《庄子·外物》："心若县(悬)于天地之间，慰暋沈屯。"

㊁(mǐn 泯) ❶勉力。《书·盘庚上》"不暋作劳"孔颖达疏："郑玄读暋为暋，训为勉也。"❷顽悍。《书·康诰》："暋不畏死。"孔传："暋，强也。"

暐 (wěi) 同"煒(炜)"。有光彩貌。白居易《读史》诗："春华何暐烨，园中发桃李。"

暌 同"睽"。

10 **暱** "昵㊀"的异体字。

曄 ㊀"晔"的繁体字。
㊁"燁(烨)"的异体字。

暴 同"曄(晔)"。

暝 (mò) 夜晚。《集韵·十九铎》："暝，冥也。"文天祥《回曾连推宗甫书》："朝发轫兮咸池，暝曝鳞于沃焦。"

暫 (jìn) 同"晉(晋)"。古国名，即春秋时晋国。见《吕氏春秋·悔过》。

晭 〔曭〕(tǎng 倘) 暗淡不明。参见"晭莽"、"晭朗"。

晭莽 晦暗貌。《楚辞·远游》："时曖曖其晭莽兮。"王逸注："日月暗黮而无光也。"亦作"晭漭"。陆机《感时赋》："望八极以晭漭，普宇宙而寥廓。"

晭朗 日不明貌。萧子云《玄圃园讲赋》："朝晭朗而戒旦。"储光羲《晚霁中园喜赦作》："晭朗天宇开，家族躍以喜。"

暠 同"皜"。

曖 〔曖〕(ài 爱) ❶昏暗貌。范成大《大暑舟行含山道中雨骤至霆奔龙挂可骇》诗："隤云曖前驱，连鼓讧后殿。"❷隐蔽。《后汉书·周燮黄宪等传赞》："韬伏明姿，甘是堙曖。"

曖昧 ❶幽暗。何晏《景福殿赋》："其奥秘，则翳蔽曖昧。"❷模糊；不清晰。《晋书·杜预传》："臣心实了，不敢以曖昧之见，自取后累。"❸态度不明或有不可告人的私隐。也特指男女间不正当的关系。

曖曖 ❶昏暗貌。《离骚》："时曖曖其将罢兮。"❷隐蔽貌。陶潜《归园田居》诗："曖曖远人村，依依墟里烟。"

曖曖 昏暗貌。《楚辞·远游》："时曖曖其晭莽兮。"王逸注："日月暗黮而无光也。"

曚 (wěng) ❶气盛貌。见《广韵·一董》。❷日光不明；昏暗。戴良等《出游联句》："晨集侵曚曚。"

暠 "皓"的异体字。

普 同"普"。

暝 (míng 名，又读 mìng 命) ❶日暮；夜晚。古乐府《孔雀东南飞》："暗暗日欲暝。"❷昏暗。《新五代史·唐庄宗纪下》："会天大雾昼暝。"

㬎 "顯(显)"的古字。

11 **暬** (xiè 泄) 亲近。见"暬御"。

暬御 古指左右亲近之臣。《诗·小雅·雨无正》："曾我暬御，憯憯日瘁。"毛传："暬御，侍御也。"

暵 (hàn 汉) ❶干枯。《诗·王风·中谷有蓷》："中谷有蓷，暵其干矣。"❷干旱。《周礼·地官·舞师》："教皇舞，帅而舞旱暵之事。"

暴 ㊀(bào) ❶凶暴；暴虐。如：暴徒；暴行。《淮南子·主术训》："其次赏贤而罚暴。"❷损害；糟蹋。如：暴殄天物。《孟子·离娄上》："暴其民甚，则身弑国亡。"❸急骤；猛烈。如：暴病；暴风雨；山洪暴发。《诗·邶风·终风》："终风且暴。"毛传："暴，疾也。"❹晴天骤起的大风。《尔雅·释天》："日出而风谓之暴。"又我国东南沿海渔民称风暴为暴。❺急躁。如：暴躁；暴跳如雷。李寿卿《伍员吹箫》第三折："为我平生性子懆暴，路见不平，便与人厮打。"❻短促。《大戴礼记·保傅》："何殷周有道之长，而秦无道之暴？"❼突然。《史记·项羽本纪》："今暴得大名，不祥。"❽徒手搏击。见"暴虎"。❾(旧读 pù)显露。《汉书·孙宝传》："崇(郑崇)近臣，罪恶暴著。"❿姓。汉代有暴胜之。

㊁(pù) "曝"的古字。晒。如：一暴十寒。《颜氏家训·书证》："言日中时必须暴晒，不尔者，失其时也。"

㊂(bó) ❶鼓起；突出。《红楼梦》第六十回："你倒会扭头暴筋，瞪着眼，撒摔我。"❷见"暴乐"。

暴力 ❶阶级斗争和政治活动中使用的强制力量。随着阶级的产生而出现。国家就是统治阶级运用暴力迫使人们服从其意志的特殊机构，构成这种暴力的是军队、警察、法庭等。历史唯物主义认为，经济是社会发展的根本原因；暴力无法改变社会的经济进程，但能加速或延缓这种进程。暴力是为阶级利益服务的，是实现经济目的的手段，因而具有鲜明的阶级性。革命的暴力是革命阶级用来夺取政权和巩固政权的武器。在一般情况下，无产阶级只有使用革命暴力，才能摧毁旧的国家机器，建立无产阶级专政。镇压反动阶级的反抗，防御国外敌人的颠覆和侵略，也需要革命暴力。反革命暴力则是反动阶级用来镇压革命、维护或复辟其统治的工具。❷侵犯他人人身、财产等权利的强暴行为。

暴乐(bó luò) 脱落稀疏貌。《尔雅·释诂》："毗、刘，暴乐也。"郭璞注："谓树木叶缺落荫疏，暴乐。见《诗》。"郝懿行义疏："暴乐之为言，犹剥落也。"

暴发 ❶突然发作。如：山洪暴发。医学上称疾病流行过程的一种表现。指在一个短期内某种疾病的病例突然大增。❷突然发迹。《儒林外史》第三十一回："你要做这热闹事，不会请县里暴发的举人进士陪？"

暴动 突然发起的有组织的暴力行动。有不同的性质。革命暴动即武装起义，是革命人民经过秘密筹划，组织力量，突然发动的武装斗争，以打击反动统治阶级或外国侵略者。反革命暴动即武装叛乱，是被推翻的反动统治阶级为了复辟或捣乱，经过阴谋策划而发起的武装行动。

暴师(pù—) 谓军队战戍在外，蒙受风日霜露。《孙子·作战》："久暴师，则国用不足。"

暴众 社会学用语。为直接和有限的目标骤然聚合而成的具有暴力行为的群众。其特征为：(1) 面对面互动频繁；(2) 其行为完全是受情绪感染的一种非理性行动；(3) 具有侵犯性的*反社会行为；(4) 不受一般规范的约束；(5) 行动迅猛，结成及解散时间短促。一般分破坏性的和获得性的两类。

暴雨 降水强度很大的雨。雨象如大雨。我国气象上规定：(1) 1 小时内的雨量为 16 毫米或以上的雨；(2) 24 小时内的雨量为 50 毫米或以上的雨。我国暴雨主要出现在夏季，南方地区在春、秋季也有出现。各地气象部门按当地雨量对生产、生活的影响程度，分别订出更具体的发布暴雨警报的标准。暴雨主要是低气压的发展、长时间的锋面活动、强烈雷雨以及台风等影响所致。地形的影响，也会形成局地暴雨。

暴虎 搏虎；徒手打虎。《诗·郑风·大叔于田》："袒裼暴虎。"陈奂传疏："暴、搏、捕，一语之转。"袒裼，露臂。参见"暴虎冯河"。

暴盲 中医学病名。指突然一眼或两眼视力下降，甚或失明，外观无异常的疾病。多因肝火偏盛、瘀血阻滞、气血不足等，以致不能运精于目、精明失养而成。治宜清肝泻火、活血祛瘀、补气养血等法。本病多属急性眼底病变。

暴戾 残暴，凶狠。《诗·小雅·颍弁序》："〔幽王〕暴戾无亲，不能宴乐同姓，亲睦九族。"柳宗元《时令论下》："若陈、隋之季，暴戾淫放，则无不为矣。"

暴虐 ❶凶暴残酷。《左传·昭公二十年》："暴虐淫纵，肆行非度。"❷侵侮虐杀。《汉书·匈奴传上》："戎狄交侵，暴虐中国，中国被其苦。"

暴室(pù--) 《汉书·宣帝纪》："既壮，为取暴室啬夫许广汉女。"颜师古注："应劭曰：'暴室，宫人狱也。今曰薄室。'……师古曰：'暴室者，掖庭主织作染练之署，故谓之暴室，取暴晒为名耳……盖暴室职务既多，因为置狱主治其罪人，故往往云暴室狱耳。然本非狱名，应说失之矣。'"按东汉有暴室丞，以宦者为之。宫中妇人有疾病者居此室治，皇后贵人有罪时亦居此室。

暴客 暴徒；盗贼。《易·系辞下》："重门击柝，以待暴客。"击柝，敲梆巡夜。

暴徒 强暴不法的人。《盐铁论·大论》："关内暴徒，保人阻险。"

暴暴(bó bó) 突起貌。《荀子·富国》："暴暴如丘山。"

暴露 ❶(pù—) 置于露天之下，受到日晒雨淋。《左传·襄公三十一年》："其暴露之，则恐燥湿之不时而朽蠹，以重敝邑之罪。"引申为奔走道路，触冒风雨寒暑。《国策·燕策二》："寡人之使骑劫代将军者，为将军久暴露于外，故召将军，且休，计事。"❷显露；揭露。如：暴露目标；暴露无遗。《汉书·孝成赵皇后传》："暴露私燕，诬污先帝倾惑之过。"

暴力死 外力作用于人体所引起的死亡。如机械性损伤死、机械性窒息死、中毒死、烫死、电击死、放射性物质致死等。

暴力论 关于国家起源的一种资产阶级学说。产生于 19 世纪末 20 世纪初。代表人物有奥地利龚普洛维奇、德国杜林等。认为国家是暴力征服的结果；私有制和统治与被统治关系产生的原因应直接从政治暴力中寻找，而不应间接从经济关系中寻找；把社会发展的动力归结为"种族求生存的斗争"。这一学说颠倒了经济与政治的关系，反映帝国主义实行权力主义、种族主义和对外扩张的要求。

暴发户 指以不正当的手段陡然致富或得势的人家。有鄙视之意。《官场现形记》第一回："没瞧过他这囚攮的暴发户，在咱面上混充老爷。"

暴动队 全称"工农暴动队"。土地革命战争初期，中国共产党领导的革命根据地内的群众武装组织。首创于井冈山革命根据地的江西永新，以后湘赣边各县普遍建立，每乡一队。任务是镇压反革命，保卫乡政权，帮助红军或赤卫队作战。

暴力革命 被压迫阶级用武装力量推翻反动统治，夺取政权的斗争。暴力革命是无产阶级革命的主要形式和规律。在一般情况下，无产阶级只有用暴力彻底摧毁旧的国家机器，才能建立无产阶级专政。迄今为止，建立无产阶级专政的国家，都是用暴力革命取得胜利的。俄国十月社会主义革命是在列宁领导下经过武装斗争取得胜利的。中国的新民主主义革命，是在毛泽东"枪杆子里面出政权"的思想指导下，经过长期的、艰苦的革命战争取得胜利的。马克思列宁主义不排除在特定的历史条件下，革命有和平发展的可能性，但强调要随时准备用革命暴力迎击反革命的暴力。

暴君政治 译自希腊语 tyrannis，原为"僭主政治"的异译，因其基本特征之一为实行专横恐怖的统治，故译作"暴君政治"。后将两者加以区别，暴君政治专指君主实行残暴统治的政治制度。为古希腊思想家*亚里士多德划分的政体类型之一。主要特点是建立中央集权机关，君主独揽国家大权，独断独行，对人民实行残酷的剥削和压迫，甚至任

意屠杀。

暴虎冯河(冯 píng) 《诗·小雅·小旻》:"不敢暴虎,不敢冯河。"暴虎,徒手打虎;冯河,徒步渡河。谓有勇无谋,冒险行事。《论语·述而》:"暴虎冯河,死而无悔者,吾不与也。"与,赞成。

暴殄天物 残害灭绝天生之物。《书·武成》:"今商王受无道,暴殄天物,害虐烝民。"孔颖达疏:"天物语阔,人在其间;以人为贵,故别言害民。则天物之言,除人外,普谓天下百物,鸟兽草木,皆暴绝之。"后也指任意糟蹋物品。《红楼梦》第五十六回:"既有许多值钱的东西,任人作践了,也似乎暴殄天物。"

暴鳃龙门(暴 pù) 《太平御览》卷四十引《辛氏三秦记》:"河津一名龙门,巨灵迹犹在,去长安九百里。江海大鱼洎集门下数千,不得上,上则为龙,故云曝鳃龙门。"后以喻挫折、困顿。科举时代,亦用以比喻应进士试不第。参见"曝鳃"、"登龙门"。

暴露疗法 治疗灼伤创面的方法之一。适用于头、面、颈、臀、会阴等部位灼伤以及严重污染或感染的躯干、四肢深度灼伤。清创后,创面直接暴露在温暖、干燥、清洁的空气中。

暴发型脑膜炎球菌败血症 旧称"华-弗综合征"。发生于某些严重急性感染(主要为脑膜炎双球菌感染)后的危重病症。首先由英国医师华特豪司 (Rupert Waterhouse) 和丹麦医师弗里特利申 (Carl Friderichsen) 描述。由于血管壁内膜的损害、炎症、坏死和栓塞引起出血,重要器官内有弥散性血管内凝血,引起微循环障碍,除皮肤粘膜外常伴有肾上腺出血。起病急骤,患者体温很高或低下,面色灰白,唇指发绀,手足冰冷,血压下降,全身皮肤、粘膜出现大小不等的出血点,且迅速增多,融合成瘀斑。病情危急,应及早给予抗休克、控制感染等药物,以及肾上腺皮质激素和肝素等综合治疗。

11

暂 "暂"的繁体字。

暵 (piào) 把物放在风日中晾晒使干。《方言》第十"晡、晒,干物也"郭璞注:"晡音费。亦皆北方常语耳,或云暵。"《玉篇·日部》:"暵,置风日中令干也。"

暶 (dài 代) 见"暧暶"。

暾 (kàn) 日出貌。戴埴《鼠璞·扶桑》:"东坡云:'一醉扶桑暾,半夜扶桑开。'"

曏 ㊀"嚮(向)"的异体字。

㊁(shǎng) "晌"的本字。不多久。段玉裁《说文解字注·日部》:"曰一晌,曰半晌,皆是曏字之俗。"

12

曉 "晓"的繁体字。

曀 (yì 翳) 阴暗。《诗·邶风·终风》:"终风且曀。"毛传:"阴而风曰曀。"

曀曀 阴暗貌。《诗·邶风·终风》:"曀曀其阴。"陈奂传疏:"曀曀,犹暗暗也。"

曋 (shěn 审) 日所次隅。《管子·五行》:"货曋神庐,合于精气。"

暸 (liáo) 明。见《集韵·三萧》。

曇 "昙"的繁体字。

暾 (tūn 吞) ❶初升的太阳。如:朝暾。《楚辞·九歌·东君》:"暾将出兮东方。"❷渐出貌。《文选·潘岳〈射雉赋〉》:"暾出苗以入场,愈情骇而神悚。"徐爰注:"暾,渐出貌也。"

暾暾 ❶日光明亮温暖貌。《楚辞·九叹·远游》:"日暾暾其西舍兮,阳焱焱而复顾。"❷火光炽盛。《新唐书·五行志一》:"是岁,洪州、潭州灾,延烧州署,州人见有物赤而暾暾飞来,旋即火发。"

暾欲谷(谷 yù) 东突厥的裴罗莫贺达干(突厥官名)。佐骨咄禄、默啜、毗伽可汗三朝,征服回纥、奚、契丹、黠戛斯、突骑施及中亚。晚年力主与唐和亲。卒时年近八十。

曈 (tóng 童) 见"曈昽"。

曈昽 由暗而渐明貌。陆机《文赋》:"情曈昽而弥鲜。"杨亿《禁直》诗:"初日曈昽艳屋梁。"

暾 (chè 彻) 明。见《集韵·十七薛》。

曊 同"昲"。

13

曝 (bó) 因痛而呼喊。《汉书·东方朔传》:"上令倡监榜舍人,舍人不胜痛,呼曝。"榜,打。汪中《哀盐船文》:"痛曝田田,狂呼气竭。"

曤 (yuè) 勇貌。《东观汉记·马援传》:"上笑曰:'曤哉是翁也!'"

曚 (méng) 见"曚昧"。

曚昧 同"蒙昧"。混沌未分。《三国志·蜀志·邵正传》:"昔在鸿荒,曚昧肇初。"也指知识未开,昏昧糊涂。如:曚昧无知。

曬 "晒"的繁体字。

曙 (shǔ) ❶破晓;日出。《淮南子·天文训》:"日入于虞渊之泛,曙于蒙谷之浦。"❷明;显露。王夫之《读通鉴论·宪宗》:"惜乎公之未曙于此也。"

曙光 破晓时的阳光。唐彦谦《早行遇雪》诗:"鸡犬寂无声,曙光射寒色。"亦常用来比喻光明、希望。

曙石器 在语源上是指人类文化曙光时代的石器,即比旧石器更早的石器。但在考古学史上,是指19世纪70年代起欧洲某些人所提出的第三纪和第四纪初期地层出土的"曙石器"。后经试验证明,这些"曙石器"并非人工打制,实际是一种天然破碎未经加工的石块。

曙暮光 在日出前或日落后的曙暮时分,被高层大气分子或尘埃散射到地面的阳光。在晴朗的日子,曙暮光出现于太阳中心与地平线之夹角小于18°的时间,按对地面照度的强弱,可分为三级:(1)民用曙暮。指晨昏人们在户外尚能辨清印刷品大字体的一段时间。当时太阳中心与地平线间之夹角小于或等于6°。(2)航海曙暮。指晨昏人们在海上航行,尚不需用信号灯的一段时间。当时太阳中心与地平线间之夹角在6°与12°之间。(3)天文曙暮。指海上航行需用信号灯,且已能见到天空的6等

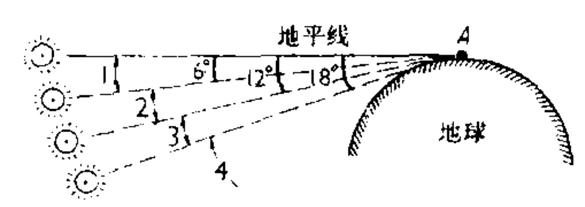

地球上A处曙暮光照度与太阳中心位置的关系示意图

1. 民用曙暮 2. 航海曙暮 3. 天文曙暮 4. 黑夜

星的一段时间。当时太阳中心与地平线间的夹角在12°与18°之间。但若太阳中心与地平线间的夹角等于或大于18°时，高空散射阳光已难以到达地面，无曙暮光可见，则属于黑夜时期。

曙后(後)星孤 孟棨《本事诗·徵咎》："崔曙进士作《明堂火珠诗试帖》，曰：'夜来双月满，曙后一星孤。'当时以为警句。及来年，曙卒，唯一女名星星。人始悟其自谶也。"按诗中有"曙"和"星"字，恰巧同崔曙及其女名字相合，故谓"自谶"。后因称孤女为"曙后星孤"。朱祖谋《减字木兰花·八哀》词："曙后星孤，留得传家一砚无？"

13 **皦** (jiǎo 饺) 明亮。《老子》："其工不皦，其下不昧。"一本作"皦"。

曖 "暧"的繁体字。

曮 ㊀(shài) 同"晒"。白居易《游悟真寺》诗："其西曮药台。"

㊁(shà 沙去，旧读 shài) 同"煞"。(1)表示程度之深。欧阳修《渔家傲》词："今朝斗觉雕零曮。"(2)虽。董解元《西厢记》卷二："这书房里往日曮曾来，不曾见这般物事。"

14 **鼂** "鼂"的繁体字。

曘 (rú) ❶日色。见《玉篇·日部》。❷暗。《旧唐书·卢藏用传》："子所谓曲学所习，曘昧所守，徒识偏方之诡说，未究亨衢之通论。"

瞬 "瞬"的繁体字。

曡 "叠"的异体字。

曝 (qī 欺) ❶将干未燥。《玉篇·日部》："欲干也。"❷用沙土等吸去水分。

曛 (xūn 勋) ❶落日的余光。孙逖《下京口埭夜行》诗："孤帆度绿氛，寒浦落红曛。"❷暮；昏暗。庾肩吾《和刘明府观湘东王书》："峰楼霞早发，林殿日先曛。"❸通"醺"。酒醉。徐渭《赠吕正宾长篇》："楼中唱罢酒半曛。"

曛黄 同"昏黄"。犹黄昏。《南史·朱异传》："每迫曛黄，虑台门将阖，乃引其卤簿，自宅至城，使捉城门，停留管籥。"

曠 "旷"的繁体字。

暴 "曝"的古字。

曜 (yào 耀) ❶光耀；明亮。《诗·桧风·羔裘》："日出有曜。"❷照耀。王粲《羽猎赋》："扬晖吐火，曜野蔽泽。"❸炫耀；显示。张衡《东京赋》："三农之隙，曜威中原。"❹日、月与火、水、木、金、土五星的总称。参见"七曜"。

15 **曝** ㊀(pù 铺去) 晒。陶潜《自祭文》："冬曝其日，夏濯其泉。"

㊁(bào) 见"曝光"。

曝气 使水充分接触空气以改善水质的方法。将水流喷洒成水滴或分阶跌下，剧烈搅动池水或将空气送入水底，都能使空气中的氧溶入水中而水中的气体(如二氧化碳、硫化氢)或挥发物(如某些致臭有机物)则散入空气。

曝光 (bào—) ❶感光材料受光作用的过程。摄影的曝光，是使光线通过光学透镜后由快门和光圈来完成。曝光量取决于照度与曝光时间，即：曝光量＝照度×时间。用照相机摄影时，照度可用光圈来调节，曝光时间用*快门来控制。电影摄影机由于胶片以恒速连续运转，除使用光圈外，也可配合使用装在机身内部的另一种遮光器(由两片能转动的金属薄片组成，俗称"叶子板")的开角度大小，进一步调节曝光量。❷真相显现出来。如：恶行曝光。

曝献 亦作"献曝"。《列子·杨朱》："负日之暄，人莫知者，以献吾君，当有重赏。"后称贡献意见或赠物，以为微小而意诚者的谦词。

曝鳃 古代传说，集于龙门之鱼，得上者成龙，不得上者暴鳃于龙门。因以喻处境困顿。《梁书·何敬容传》："且曝鳃之鳞，不念杯酌之水。"参见"暴鳃龙门"。

曝气池 水处理中进行曝气的池子。用活性污泥法处理废水时，曝气池是主要构筑物之一。

曝书亭词 词集名。清朱彝尊作。七卷。有康熙时原刻及影印《曝书亭集》本。清李富孙有《曝书亭集词注》，考证颇详。别有《曝书亭删余词》一卷、《曝书亭词手稿原目》一卷、叶德辉撰校勘记一卷，收入《观古堂所刊书》等刊本中。

曝书亭集 别集名。清朱彝尊作。八十卷。系作者自编。凡赋一卷，诗二十二卷，词七卷，文五十卷。附录《叶儿乐府》一卷。另附其子昆田《笛渔小稿》十卷。有康熙间刻本。孙银槎撰《曝书亭集笺注》二十三卷。有嘉庆间刻本。江浩然撰《曝书亭诗录笺注》十二卷。有乾隆间刻本。杨谦撰《曝书亭集诗注》二十二卷，《年谱》一卷。有乾隆间刻本。李富孙撰《曝书亭集词注》七卷。有嘉庆间刻本。又有冯登府及朱墨林等辑《曝书亭集外稿》八卷。有嘉庆及道光间刻本。

晨 (chén) 星名。《说文·晶部》："晨，房星，为民田时者。晨，晨或省。"按早晨的晨古作"晨"。后均作晨。

曡 "叠"的异体字。

鵬 "鹏"的繁体字。

16 **曣** (yàn 宴) 亦作"晏"。晴朗无云。《史记·封禅书》："至中山，曣暖，有黄云盖焉。""曣暖"，《汉书·郊祀志》作"晏温"。

曨 "昽"的繁体字。

曦 (xī 希) 日色，阳光。陆云《四言失题》："沉曦含辉，芳烈如兰。"李德裕《柳柏赋》："含轻烟于夕景，泣零露于朝曦。"

17 **曮** 同"曮"。

曩 (nǎng 囊上) 往昔；从前。《列子·黄帝》："曩吾以汝为达，今汝之鄙至此乎？"

19 **曬** "晒"的繁体字。

曮 "昗"的繁体字。

20 **曭** "晚"的繁体字。

100. 冒 部

4 冒 “冒”的异体字。

5 冒 〔冒〕㊀(mào) ❶“帽”的古字。《汉书·隽不疑传》:“著黄冒。”❷统括;覆盖。《易·系辞上》:“夫易,开物成务,冒天下之道。”曹植《公宴》诗:“秋兰被长坂,朱华冒绿池。”❸犯;冲犯;冒犯。《汉书·霍去病传》:“直冒汉围。”❹升起;透出。如:冒烟;冒火。❺冒充;假冒。《汉书·卫青传》:“故青冒姓为卫氏。”❻贪污。《左传·文公十八年》:“贪于饮食,冒于货贿。”❼古指覆盖尸体的布。《释名·释丧制》:“以囊韬其形曰冒,覆其形使人勿恶也。”❽通“懋”。勉励。《书·君奭》:“迪见冒,闻于上帝。”陆德明释文:“冒,马作勖,勉也。”❾通“媚”。嫉妒。参见“冒疾”。❿通“瑁”。《考工记·玉人》:“天子执冒四寸,以朝诸侯。”⓫通“芼”。《文选·枚乘〈七发〉》:“冒以山肤。”李善注:“冒与芼古字通。”⓬姓。元代有冒致中。

㊁(mào,旧读mèi) 见“毒冒”。

㊂(mò) 见“冒顿”。

冒口 铸件的一部分。用以充填铸件内由于金属冷却凝固所收缩的那部分体积,以免在铸件内形成缩孔,常设在铸件最后凝固部分的顶部或侧面并与之连通。浇铸收缩性较大的金属时多采用之。分明冒口、暗冒口两种,前者位于铸件顶部与大气相通,补缩效果较好,并有排气排浮渣作用,后者位于铸件侧面,不通大气,补缩效果较差。为提高补缩功能,有保温冒口、发热冒口。容易切割的称易割冒口。为铸件的多余部分,须在清理时切去。

冒号 标点符号的一种,即〔:〕。主要作用是提示下文。如:“一年有四季:春、夏、秋、冬。”

冒进 韩愈《争臣论》:“居无用之地,而致匪躬之节……在王臣之位,而高不事之心,则冒进之患生,旷官之刺兴。”谓超越本分、贪求仕进。后用为不顾具体条件和实际情形冒昧从事。

冒顶 亦称“顶板冒落”。地下采矿时,顶板岩石发生坠落的事故。

冒昧 犹莽撞。言行轻率。戴侗《六书故·工事七》:“冢冒直前者为冒昧。”王夫之《读通鉴论·唐德宗》:“当时所冒昧狂逞以思乱者数人耳。”多用作谦辞。如:冒昧陈辞;不揣冒昧。《儒林外史》第十二回:“我想可以措办此事,只有二位老爷。外此,那能有此等胸襟?所以冒昧黑夜来求。”

冒突 ❶触犯冲撞。《三国志·魏志·齐王芳传》:“越蹈重围,冒突白刃。”❷古代战船名。《后汉书·岑彭传》:“于是装直进楼船、冒突、露桡数千艘。”李贤注:“冒突,取其触冒而唐突也。”

冒险 迎受风险;不顾安危。《北史·陈元康传》:“从神武于芒山,将战,遗失阵图,元康冒险求得之。”

冒顿 *(mò dú)(?—前174)* 匈奴单于。姓挛鞮。秦二世元年(公元前209年)杀父头曼自立。加强内部组织,建立军政制度,东灭东胡,西逐月支,并夺取楼兰、乌孙、呼揭及其旁二十六国地,北服丁零,南服楼烦、白羊,并进占秦的河南地(今河套一带),势力强大。西汉初年,常南下侵扰,对西汉王朝形成严重威胁。

冒疾 亦作“媚嫉”。妒忌。《书·秦誓》:“人之有技,冒疾以恶之。”蔡沈集传:“冒,《大学》作‘媚’,忌也。”

冒襄(1611—1693) 清初文学家。字辟疆,号巢民,如皋(今属江苏)人。冒起宗之子,明末副贡。授台州推官,不赴。明亡后隐居不仕,屡次拒绝清官吏的荐举。能诗文。有《巢民诗集、文集》等。

冒地槽 见“正地槽”。

冒名顶替 冒用别人姓名窃取权利、地位,或代替别人去干事。《官场现形记》第五十六回:“凡是考试,都可以请枪手冒名顶替进场。”

冒险主义 “左”倾机会主义的一种表现。详“机会主义”。

冒险商公司 ❶泛指15世纪初至19世纪初英国政府特许垄断对外贸易的冒险商人组织。源于商人*基尔特,初为少数商人合伙,后发展为合股公司。16、17世纪时,有莫斯科公司、近东公司、几内亚公司、摩洛哥公司、西班牙公司和东印度公司等。❷特指1407年获英国政府特许组成的冒险商公司。1497年获取对尼德兰及一些城市的贸易垄断权,当时全称为“英国在尼德兰的冒险商公司”。与汉萨同盟展开长期竞争,于16世纪中叶战胜该同盟,从而独霸北海贸易。18世纪时以汉堡为业务中心,称“汉堡公司”。1808年解散。

6 冒 (xǔ 许) 殷代冠名。《仪礼·士冠礼》:“周弁,殷冔,夏收。”

冒 (tà) 《说文·羽部》:“冒,飞盛貌。”段玉裁注:“铉曰:‘犯冒而飞,是盛也。’按从冃者,《庄子》所云‘翼若垂天之云也’。”

7 冕 (miǎn 免) 古代帝王、诸侯、卿大夫戴的礼帽。后专指皇冠。参《中华古今注》卷上“冕服”条。《淮南子·主术训》:“古之王者,冕而前旒。”高诱注:“冕,王者冠也。”

冕宁 县名。在四川省凉山彝族自治州北部、安宁河上游。成昆铁路经过境内。县人民政府驻城厢镇。汉置台登县,明设宁番卫,清改冕宁县。以冕山得名。产有稻、油菜籽、木材、蚕茧及马、羊等,并产火腿。山区森林资源丰富,并富金、银、铜、铁、大理石等矿。工业有采矿、丝绸、机械、水泥等。境内有1935年红军长征时彝海结盟遗址,建有长征纪念馆。

冕环 日冕的主要组成部分。日冕布满着环状结构,很不均匀。日冕活动区大部分由亮环构成,而组成宁静日冕的环比活动区环要大些。它们常发生变化。环直径约10^4千米,长约10^5千米。环内核心区温度(约10^5℃)比环外壳温度(约10^6℃)低,密度从环心向外壳略有增加。有些太阳耀斑可通过活动区冕环的相互作用而产生。

冕服 古代帝王、诸侯、卿大夫的礼服。《礼记·杂记上》:"复,诸侯以褒衣;冕服,爵弁服。"复,招魂之礼。按:古制王六服同冕;上公冕服九章,诸侯冕服七章,诸子冕服五章。见《周礼·春官·司服》、《秋官·大行人》。

冕洞 日冕中辐射很弱、比周围要暗的一些区域。用远紫外线和X射线拍摄的日冕照片上表现为暗黑的区域,故名。冕洞的面积一般为太阳总面积的百分之几。呈刚性自转。寿命一般为6个太阳自转周,有的可长达1年,其温度和密度都比周围日冕低。冕洞具有径向磁场(开放磁场)的结构。高速太阳风主要来源于冕洞,它与重现性地磁扰动有很强的相关性。

冕雀(*Melanochlora sultanea*) 鸟纲,山雀科。中国有三个亚种。华南亚种(*M. s. seorsa*)体长约19厘米。头具显著黄色羽冠,腹亦黄色,背部黑色。多栖于山区竹、树林中,食昆虫及其幼虫。为福建中部、广西西南部留鸟。

冕旒 古代帝王、诸侯、卿大夫的礼冠。外黑内红。盖在顶上的叫延;以五采缫绳穿玉,垂在延前的叫旒。天子之冕十二旒,诸侯九,上大夫七,下大夫五。见《周礼·夏官·弁师》。冕旒之制,历代大略相同,南北朝以后则臣下都不用冕。也用作皇帝的代称。王维《和贾舍人早朝大明宫》:"九天阊阖开宫殿,万国衣冠拜冕旒。"

10 **罱** 〔罱〕(lí 离) 同"罱"。"接罱"亦作"接罱"。

罱 〔罱〕(nàn) 安罱。温。见《说文·曰部》。

18 **罱** "罱"的繁体字。

19 **罱** "罱"的繁体字。

101. 中 部

中 ㊀(zhōng) ❶中间;当中。如:居中;正中。《孙子·九地》:"击其中则首尾俱至。"❷内里。如:家中;心中。《韩非子·五蠹》:"田中有株。"也指地区和时代中间。如:吴中;蜀中;晋太康中。又指内心。如:热中。❸中国的简称。如:中医;中文。❹半。如:中途;中夜。❺居间人。如:中保;做中。❻不高不下。如:中等;中才。《三国志·魏志·武宣卞皇后传》"太祖皆令后养之"裴松之注引王沈《魏书》:"太祖常得名珍数具,命后自选一具,后取其中者。"❼不偏不倚;无过无不及。如:适中;折中。《旧五代史·选举志》:"务在酌中,以为定制。"❽儒家伦理思想。《中庸》:"喜怒哀乐之未发,谓之中。"指人的情感未被激发时不喜不怒、无哀无乐、无所偏倚的心境。西汉董仲舒则认为,"中"为已发之情保持在无过无不及的状态,"喜怒止于中,忧惧反之正"(《春秋繁露·循天之道》)。后来的儒者都把"中"解释为情"发而中节",强调将人的思想感情容纳在社会伦理道德的规范之中。❾通"忠"。《金石古文·汉荡阴令张君碑》:"中謇于朝。"❿义同㊁❶。如:中用;中听。⓫古代盛筹的器皿。《礼记·投壶》:"司射奉中。"参见"兕中"。⓬姓。汉代有中京。

㊁(zhòng) ❶符合;恰好对上。如:中意;中肯。《左传·定公元年》:"未尝不中吾志也。"《商君书·君臣》:"事不中法者,不为也。"❷正着目标。如:中的;百发百中。❸感受;受到。如:中暑;中枪。引申为中伤。《后汉书·王允传》:"以事中允。"李贤注:"中,伤也。"❹科举时代称考试及格为中。如:中举。❺满。《汉书·外戚传序》:"婕娥视中二千石。"颜师古注:"中之言满也。"

中人 ❶被列入中间一等的人。(1)指才德而言。《汉书·古今人表》:"可与为善,可与为不善,是谓中人。"(2)指容貌而言。袁枚《随园诗话》卷十六:"莫素辉亦中人之姿。"(3)指财产而言。《汉书·文帝纪赞》:"百金,中人十家之产也。"颜师古注:"中,谓不富不贫。"❷皇宫中的人。(1)指宦官。《汉书·石显传》:"以显久典事,中人无外党,精专可信任。"(2)指宫女。《史记·李将军列传》:"敢(李敢)有女为太子中人,爱幸。"❸指有权势的近臣。《晋书·李密传》:"官无中人,不如归田。"❹居间介绍或作见证的人。鲁迅《彷徨·祝福》:"四叔家里要换女工,做中人的卫老婆子带她进来了。"❺古邑名。在今河北唐县西南。春秋鲜虞国、战国中山国地。《左传》昭公十三年(公元前529年):"晋荀吴自著雍以上军侵鲜虞,及中人",即此。

中士 军士军衔的一级。低于上士,高于下士。中国人民解放军服现役第三年的班长、第四年的副班长,以及第五年的下士可晋升为中士。

中土 ❶指中国。贾餗《扬州华林寺大悲禅师碑铭》:"自大迦叶亲承心印,二十九世传菩提达磨,始来中土。"❷指中原地区。《三国志·蜀志·姜维传》:"以伯约比中土名士,公休、太初不能胜也。"❸中等的土壤。《管子·地员》:"凡中土三十物,种十二物。"

中山 ❶古国名。春秋时白狄别族建立。又称鲜虞。在今河北正定东北。战国初期建都于顾(今河北定州市)。公元前406年被魏攻灭。不久复国,迁都灵寿(今河北平山东北)。前323年与韩、燕、宋同时称王。前314年齐宣王乘燕内乱,攻破燕国;中山也同时攻取燕许多领土。前296年为赵所败,翌年亡。❷郡、国名。西汉景帝三年(公元前154年)置中山国,宣帝五凤三年(前55年)改为郡,此后屡经更改,或郡或国。治卢奴(今定州市)。辖境相当今河北狼牙山以南,保定、安国二市以西,唐县、新乐市以东和滹沱河以北地区。十六国后燕慕容垂都于此。隋开皇初废。❸府名。宋政和三年(1113年)升定州置。治安喜(今定州市)。辖境相当今河北定州、唐县、新乐、顺平、望都、曲阳、无极等市县地。明洪武二年(1369年)降为*定州。宋时为防守河北的重镇,靖康元年(1126年)金兵南下,进围京师,诏割三镇于金。此为其中之一。❹市名。在广东省珠江三角洲南部。宋置香山场,南宋置香山县,1925年为纪念孙中山改名中山县。1983年改设市。人口127万(市辖区36.8万,1996年)。有制糖、机械、化学、纺织、水泥、农药等工业。盛产稻、甘蔗及荔枝、香蕉等。中山港(横门港)已辟

为对外开放口岸。市南翠亨村有孙中山故居，市区建有孙中山纪念堂。名胜有中山温泉。

中卫 县名。在宁夏回族自治区西部，邻接甘肃省和内蒙古自治区。黄河横贯，包兰、宝中两铁路交会于此。县人民政府驻城关镇。隋置丰安县，唐为鸣沙县，宋入西夏。明建宁夏中卫，清改中卫县。境内有美利渠，灌溉发达。盛产稻、小麦、枣、梨等。特产香山沙毛山羊和枸杞。附近有煤、铁矿。工业有采矿、冶金、机械、建材、化学、造纸、纺织等。为周围农牧产品加工和集散中心。古迹有中卫高庙、鼓楼。

中子 原子核的组成部分之一。不带电。1932年由英国物理学家查德威克(James Chadwick，1891—1974)首先发现。其质量为电子质量的1 838.68倍。单独存在时不稳定，经过约15.25分钟(平均寿命)后，就衰变为质子、电子和反中微子。中子源初始发射出来的中子能量在兆电子伏(10^6eV)量级，称为快中子。经过多次碰撞，和介质中原子分子达到热平衡状态时的中子能量为10^{-2}电子伏左右，称热中子。标准的热中子能量是0.025 3电子伏，它相应的中子速度是2 200米/秒。在低温介质中，能量在10^{-3}～10^{-7}电子伏范围的中子称冷中子。

中天 ❶天空。杜甫《后出塞》诗："中天悬明月，令严夜寂寥。"❷半空。《列子·周穆王》："王执化人之袪，腾而上者中天乃止。"❸正当天空之中，比喻盛世。《后汉书·刘陶传》："伏惟陛下年隆德茂，中天称号。"❹天体经过观测者的子午圈。天体每天经过子午圈两次，离天顶较近的一次称为"上中天"；离天顶较远的一次称为"下中天"。

中元 ❶旧俗以夏历七月十五日为"中元节"。王建《宫词》："看著中元斋日到，自盘金线绣真容。"参见"上元❶"。❷古代术数家以第二个甲子为"中元"。参见"三元❸"。

中云(雲) 云的分类中，云底离地高度中等(中纬度一般在2 000～6 000米)的云。分高积云、高层云两属。视云体厚薄疏密程度而有透光和蔽光之分。

中气 ❶*二十四节气中(*节气和中气)的一类。从冬至起，太阳黄经每增加30°为另一个中气。计有冬至、大寒、雨水、春分、谷雨、小满、夏至、大暑、处暑、秋分、霜降、小雪。《左传·僖公五年》"凡分、至、启、闭，必书云物，为备故也"孔颖达疏："中气者，月半之气也。"❷中医学名词。指中焦脾胃之气。有帮助食物消化，营养肌体的作用。中气不足或中气虚弱，均可发生消化障碍和营养不良等现象。《灵枢·口问》："中气不足，溲便为之变，肠为之苦鸣。"

中介 ❶表征不同事物或同一事物内部不同要素之间的间接联系的哲学概念。黑格尔用"中介"表示不同范畴的间接联系和对立范畴之间的一种相互关系。马克思主义哲学认为中介是客观事物转化和发展的中间环节，也是对立面双方统一的环节。世界上的事物和现象是互相联系的，一切都互为中介，连成一体。努力掌握事物的一切中介，有助于克服形而上学的片面性，是辩证逻辑的基本要求之一。❷居中介绍。

中风(zhòng—) 中医学病名。❶指突然昏倒(或不昏倒)、口眼㖞斜、言语困难或半身不遂等疾病。多由肝阴不足、肝阳偏亢、肝风内动，或暴怒伤肝，或嗜食油腻、痰热内壅、阳盛化风，或气血亏损、虚风内动所致。本病有中经络、中脏腑之别：中经络，见口眼㖞斜、肌肤麻木、头晕、头痛、口角流涎、言语不利、脉弦滑等症；中脏腑，除见猝然昏倒、半身偏瘫、口眼㖞斜、言语困难等症外，又分闭、脱两类，临床上以闭证为多见，单纯脱证较少见。中风包括颜面神经麻痹、脑卒中(脑血管意外)一类疾病。内治可选用调气扶中、平肝熄风、和营通络、豁痰宣窍、回阳固脱、益阴潜阳等方药，或配合针灸疗法。❷指外感风邪的病症。《伤寒论》："太阳病，发热、汗出、恶风、脉缓者，名为中风。"

中方 县名。在湖南省怀化市南部、沅水沿岸。枝柳铁路经过境内。县人民政府驻中方镇。县以驻地得名。1997年设县。农产以稻为主，并产西瓜、柑橘、木材等。以产斗笠著名。工业有采矿(煤)、机械、食品等。

中心 ❶犹言心中。《诗·王风·黍离》："行迈靡靡，中心摇摇。"❷与四周距离相等的位置；物体的中央。❸居于中心地位的，起主干作用的。亦指事物的主要部分。如：中心人物；问题的中心。

中队 军队中相当于营或连的一级组织。如海军的舰艇中队相当于营，空军的飞行中队、中国人民武装警察部队的中队相当于连。

中书 官名。清沿明制，于内阁置中书若干人。掌撰拟、记载、翻译、缮写。或由举人考授，或由特赐。进士经朝考后以内阁中书任用者，并可充乡试主考差。官阶为从七品。

中节(zhòng—) 合于法度；谓无过无不及，适度。《礼记·中庸》："喜怒哀乐之未发谓之中，发而皆中节谓之和。"韩愈《答吕毅山人书》："议虽未中节，其不阿曲以事人者，灼灼明矣。"

中平 汉灵帝年号(184—189)，献帝沿用不改(公元189年)。

中东 泛指欧、亚、非三洲连接地区。西方国家向东方扩张时开始使用，以后广泛流行。离西欧较近的东方地区称为近东，较远的称中东。近东和中东经常混用，没有明确界限。现普遍指西亚的伊朗、巴勒斯坦、以色列、叙利亚、伊拉克、约旦、黎巴嫩、也门、沙特阿拉伯、阿拉伯联合酋长国、阿曼、科威特、卡塔尔、巴林、土耳其、塞浦路斯和非洲的埃及等国。欧、亚、非三洲交通枢纽，战略地位重要。石油资源极其丰富，储量、产量和输出量均居世界首位。

中叶 ❶中世；中古。《诗·商颂·长发》："昔在中叶，有震且业。"班固《幽通赋》："系高、顼之玄胄兮，氏中叶之炳灵。"❷泛指中期。如：17世纪中叶。

中央 ❶四方之中；中间。《诗·秦风·蒹葭》："宛在水中央。"❷指国家最高权力机构。《韩非子·扬权》："事在四方，要在中央。"

中用(zhòng—) 合用；有用。《史记·秦始皇本纪》："吾前收天下书不中用者尽去之。"

中外 ❶中央与地方。《后汉书·宦者传序》："梁冀受钺，迹因公正，恩固主心，故中外服从，上下屏气。"❷宫廷内外。《管子·君臣下》："是以中外不通，谗慝不生。"❸中国与外国。如：古今中外。❹家庭内外；家人与外人。《颜氏家训·风操》："因尔便吐血，数日而亡。中外怜之，莫不悲叹。"❺里头与外头。《史记·匈奴列传》："冒顿纵精兵四十万骑围高帝于白登，七日，汉兵中外不得相救饷。"❻犹表里；内心与外表。张守节《史记正义·谥法解》："行见中外，曰悫。"❼中表亲。中指舅父子女，为内兄弟；外指姑母子女，为外兄弟。《后汉书·董祀妻传》："既至家人尽，又复无中外。"

中立 ❶在双方或各方之间，不倾向于任何一方。《荀子·王制》："殷之日，案以中立无有所偏而为纵横之事。"殷，殷盛。❷犹独立。《史记·大宛列传》："昆莫乃率其众远徙，中立，不肯朝会匈奴。"❸一国在平时奉行不参加军事

联盟、不许任何外国在其领土上建立军事基地、不承担任何足以使自身卷入战争的义务的政策，或一国在国际战争时处于战争之外，不给交战国以进行战争的直接或间接援助，也不许任何一方利用其领土作战的事实状态。

中宁 县名。在宁夏回族自治区中部、清水河下游，邻接内蒙古自治区。黄河流经境内，包兰、宝中两铁路斜贯。县人民政府驻城关镇。1933年由中卫县析置，治宁安堡（今城关镇）。以中卫县和宁安堡各取首字得名。农产有小麦、稻、薯类等，畜产有羊。特产滩羊皮、枸杞、甘草、发菜。富煤、石膏等矿。工业有电力、机械、化学、建材、皮革等。古迹有石空寺石窟、永寿塔。

中亚 中亚细亚的简称。指亚洲中部地区，包括土库曼斯坦、乌兹别克斯坦、塔吉克斯坦、吉尔吉斯斯坦和哈萨克斯坦等国。面积399.4万平方公里，人口约5 547万（1995年）。广义的中亚还包括蒙古和中国新疆等地。

中权 ❶本指主将所在的中军。《左传·宣公十二年》："前茅虑无，中权后劲。"杜预注："中军制谋，后以精兵为殿。"引申以指政治的中心，犹言中枢。梁肃《唐丞相郯侯李泌文集序》："公则握中权之柄，参复夏之功。"❷（zhòng—）合乎权变之道。《论语·微子》："〔虞仲、夷逸〕身中清，废中权。"何晏集解引马融曰："清，纯洁也。遭乱世自废弃以免患，合于权也。"

中年 ❶指四五十岁的年龄。《晋书·王羲之传》："中年以来，伤于哀乐。"陆游《闲游》诗："老躯健似中年日，乡俗淳如太古时。"❷犹中世。《晋书·后妃传序》："爰自复古，是谓元妃；降及中年，乃称王后。"❸中等收成的年岁。《管子·大匡》："〔赋税〕上年什取三，中年什取二，下年什取一。"❹隔一年；间岁。《礼记·学记》："比年入学，中年考校。"

中华 ❶古代华夏族、汉族多建都于黄河南、北，在四夷之中，后世因称其地为中华。《魏书·礼志》："下迄魏晋，赵秦二燕，虽地据中华，德祚微浅。"其初，但指黄河中下游而言，其后各朝疆土渐广，凡所统辖，皆称中华，亦称中国。❷古时对华夏族、汉族的称谓。《北齐书·高昂传》："于时鲜卑共轻中华朝士。"

中行 ❶中等的品行。《荀子·子道》："入孝出弟，人之小行也；上顺下笃，人之中行也；从道不从君，从义不从父，人之大行也。"❷谓行为合乎中道、无过与不及。《论语·子路》："不得中行而与之，必也狂狷乎？"❸（—háng）犹中军。《左传·僖公二十八年》："晋侯作三行以御狄，荀林父将中行，屠击将右行，先蔑将左行。"杜预注："晋置上、中、下三军，今复增置三行，以辟（避）天子六军之名。"❹（—háng）唐宋时，尚书省分六部为前行、中行、后行三等，以兵、吏二部及左右司为"前行"，刑、户二部为"中行"，工、礼二部为"后行"。见《唐会要》卷五十七。❺（—háng）复姓。汉代有中行说。

中庆 路名。元至元十三年（1276年）改善阐路置。治昆明（今市）。为云南行省省会。辖境相当今云南昆明市和禄丰、安宁、晋宁、易门、宜良、嵩明等县地。明洪武十五年（1382年）改云南府。

中衣 ❶古时穿在祭服、朝服里面的衣服。《礼记·深衣》郑玄注："名曰深衣者，谓连衣裳而纯之以采也，有表则谓之中衣，以素纯则曰长衣也。"❷贴身的衣裤。繁钦《定情诗》："何以结愁悲？白绢双中衣。"

中州 古地区名。即中土、中原。狭义的中州指今河南省一带，因其地在古九州之中得名。桓温《平洛表》："今中州既平，宜时绥定。"广义的中州或指黄河流域，《三国志·吴志·全琮传》："是时中州士人，避乱而南依琮居者以百数。"或指全中国而言，唐王维《奉和圣制暮春送朝集使归郡应制》诗："宸章类河汉，垂象满中州。"

中江 ❶《书·禹贡》导江："东为中江，入于海。"汉以后有多种解释：(1)《汉书·地理志》指自今安徽芜湖市东经江苏高淳东坝镇、溧阳市至宜兴市通太湖一水（此水在东坝镇附近穿越茅山余脉，当出于人工开凿，明初筑断东坝镇，已不通流）；(2)《初学记》引郑玄说指岷江（长江）在会合北江（指汉江）、南江（指赣江）以下的经流；(3) 盛弘之《荆州记》指长江经流自今湖北荆州市以下至江西九江市一段。参见"三江❶、❷"。❷今四川沱江，六朝以来有中江之称，亦称中水。《资治通鉴》：东晋义熙九年（公元413年），刘裕命朱龄石伐蜀，"臧熹从中水取广汉"，即此。❸古县名。北周天和二年（公元567年）置，以县滨中江得名。在今四川内江市西。隋改名内江。❹县名。在四川省德阳市东南部、涪江支流中江流域。县人民政府驻城关镇。汉郪县地，三国蜀置五城县，南朝宋改伍城县，隋改玄武县，宋改中江县。《郡县释名》："东、南二水夹流，……邑居其中，故名中江。"农产有稻、小麦、玉米、甘薯、花生、麻、棉花及白芍、丹参等药材。工业有纺织、食品、化学、建材等。手工业以篾扇、挂面著名。古迹有南塔、北塔、龙尾山石窟造像。建有黄继光烈士纪念馆。

中兴 ❶复兴。《诗·大雅·烝民》序："任贤使能，周室中兴焉。"❷路名。元天历二年（1329年）改江陵路置。治江陵（今荆州市）。辖境相当今湖北潜江市、监利县以西，荆州市以南，石首市以北，枝江、松滋二市以东地。至正二十四年（1364年）朱元璋改为荆州府。❸年号。(1) 西燕慕容永年号（386—394）。(2) 南朝齐和帝年号（501—502）。(3) 北魏安定王元朗年号（531—532）。(4) 渤海大华屿年号（公元793年）。(5) 南诏舜化贞年号（898—902）。(6) 南唐李璟年号（公元958年）。

中军 ❶晋代始置中军将军，南北朝亦往往有此官号，以位置有权的大臣。❷清代总督直辖的绿营兵称为督标，巡抚直辖的称为抚标。标的统领官称中军，督标中军由副将、抚标中军由参将担任。中军之性质相当于总督、巡抚的卫队长和副官长。

中论 书名。(1) 东汉末徐幹著。上下两卷，共二十篇。《魏志·王粲传》引魏文帝称幹"著《中论》二十余篇"，篇数与今存不合，有散佚。内容属儒家思想。提出"大义为先，物名为后"命题，反对当时"鄙儒""矜于诂训，摘其章句，而不能统其大义之所极"（《治学篇》）。开以后玄学中"微言大义"之先声。(2) 全称《中观论》。古印度龙树著，弟子青目注释，后秦鸠摩罗什译。四卷。内容着重阐扬"诸法性空"的思想和"八不中道"的理论，破斥偏空等执见，以认识宇宙万有的实相。为般若学说基本理论著作，三论宗所依的三部论（《中论》、《百论》、《十二门论》）之一。

中农 介于贫农和富农之间的农民。农村的小资产阶级。许多都占有土地，也有些租入部分土地或全部土地，都有相当的生产工具，生活来源依靠自己劳动或主要依靠自己劳动，不剥削别人，也不出卖劳动力。在旧中国，中农经常向两极分化，极少数人升为富农，大多数人受地主、资本家和富农的剥削而破产，成为贫农或雇农。中农既是劳动者，又是小私有者，这种两重性决定了他们在政治上的动摇

性。但在根本问题上，中农和无产阶级利益一致，能成为无产阶级可靠的同盟军。中农按其经济地位和生活状况又分为*富裕中农和*下中农。

中阳 ●古邑名。战国赵地。即今山西中阳。《史记·赵世家》惠文王十四年(公元前285年)："与秦会中阳"，即此。●古县名。汉置。治今山西中阳。三国魏移治今山西孝义市。晋永嘉间废。●县名。在山西省西部、吕梁山西麓、黄河支流三川河上源南川河流域。孝柳铁路经过境内。县人民政府驻城关镇。西汉置中阳县，东汉并入离石县。北周置平夷县，金改宁乡县，1914年复名中阳县。农产以谷子、高粱、玉米、小麦、大豆等为主。特产有"柏籽羊"。工业有采煤、冶铁、机械、水泥、电力等。名胜有柏洼山、仙明洞。

中牟 ❶古邑名。《论语·阳货》载佛肸为中牟宰；战国赵献侯元年(公元前423年)自耿(今山西河津市南)迁都中牟，皆即此。故址传说不一，《史记》张守节正义："相州荡阴县西五十八里，有牟山，盖中牟邑在此山侧也。"其说较近，在今河南鹤壁市西。●县名。在河南省郑州市东部、黄河南岸。陇海铁路横贯境内。县人民政府驻城关镇。汉置中牟县，隋初改名圃田县，唐武德初复改中牟县。据《名胜志》："牟山在县北五里，县以此名。"农产以小麦、大豆、甘薯、花生为主。工业有化学、机械、纺织、建材、造纸等。名胜古迹有战国梁惠王墓、官渡之战遗址、宋代双塔。

中丞 官名。汉代御史大夫的属官有中丞，受公卿奏事，举劾案章。后御史大夫转为大司空，中丞即为御史台之长。历代多沿置，明初置都察院，其中副都御史职与御史中丞略同。清代以右副都御史为巡抚的兼衔，故用作对巡抚的称呼。参见"御史中丞"。

中寿 一般的年寿。古代有几种说法：(1)《左传·僖公三十二年》："尔何知？中寿，尔墓之木拱矣。"孔颖达疏："上寿百二十岁，中寿百，下寿八十。"又《昭公三年》"三老"孔颖达疏："中寿九十以上。"(2)《庄子·盗跖》："中寿八十。"(3)《淮南子·原道训》："凡人中寿七十岁。"(4)《吕氏春秋·安死》："中寿不过六十。"参见"上寿●"。

中坝 镇名。在四川省北部、涪江沿岸，宝成铁路经此。江油市人民政府驻地。有钢铁、机械、水泥、磷肥、电力等厂。附近盛产附子。

中极 针灸穴位名。见《素问·骨空论》。属任脉，为膀胱的募穴，足三阴、任脉交会穴。位于下腹部腹正中线脐下四寸处。主治遗精、遗尿、白带、痛经、小腹痛、月经失调及盆腔炎、尿潴留等。

中坚 ❶古谓军队中最重要最坚强的部分。《后汉书·光武帝纪上》："光武乃与敢死者三千人，从城西水上冲其中坚。"李贤注："凡军事，中军将最尊，居中以坚锐自辅，故曰中坚也。"今泛指最有力的并起较大作用的成分。如：社会中坚。●古代将军名号。汉代王昌为中坚将军，见《汉书·翟方进传》。三国时，曹真拜中坚将军，见《三国志·魏志·曹真传》。

中吴 ❶江苏旧苏州府的别称。宋龚明之著《中吴纪闻》，即记载苏州的风土、人物等事。●江苏旧镇江府的别称。明周祁《名义考》："润州，中吴也。"润州是镇江府的古称。参见"三吴"。

中男 ❶于诸子中在长幼之间者。《史记·吕不韦列传》："今子楚贤，而自知中男也，次不得为適(嫡)。"●未成丁的男子。唐初，凡民十六为中，二十一为丁。开元二十六年诏，民二十以下为中。天宝三载更民十八以上为中男，二十三以上成丁。见《新唐书·食货志一》。杜甫《新安吏》诗："府帖昨夜下，次选中男行。中男绝短小，何以守王城！"

中身 ❶中年。《书·无逸》："文王受命惟中身，厥享国五十年。"孙星衍《尚书今古文注疏》引郑玄注："中身谓中年。"●身体的中段。《国策·魏策四》："有蛇于此，击其尾，其首救；击其首，其尾救；击其中身，首尾皆救。"

中孚 六十四卦之一，兑下巽上。《易·中孚》："象曰：泽上有风，中孚。"孔颖达疏："风行泽上，无所不周，其犹信之被物，无所不至。"后因以指信诚。魏源《圣武记》卷十二："故驭夷得其情，可使鸮音化泮林，中孚格蛮貊。"也以指恩泽普施。《宋书·何承天传》："夫明德慎罚，文王所以恤下；议狱缓死，中孚所以垂化。"

中甸 县名。在云南省迪庆藏族自治州东部，金沙江环绕，邻接四川省，滇藏公路经过境内。县人民政府驻建塘镇。元为丽江路地，明为丽江府地，称为忠甸。清设中甸厅，1913年改中甸县。迪庆藏族自治州人民政府驻此。产青稞、稻、小麦、玉米、马铃薯及犏牛、牦牛、羊、马等。富森林资源，并产鹿茸、麝香、贝母、虫草等药材。矿产有钨、金、银、铜。工业有机械、采矿、木材加工、食品等。名胜古迹有归化寺、白水台。

中词 即"中项"。

中局 象棋术语。*开局与*残局间的对局阶段。象棋通常为开局后约十五个回合进入中局。双方力量犹强，矛盾集中，棋路变化复杂。胜负稍露端倪时即进入残局。国际象棋约在开局后十至十五着，以车出动为进入中局的标志。围棋中盘亦称"中局"。

中表 古代称父亲的姊妹(姑母)的儿子为外兄弟，称母亲的兄弟(舅父)姊妹(姨母)的儿子为内兄弟。外为表，内为中，合称"中表兄弟"，后以此称同姑母、舅父、姨母的子女之间的亲戚关系。《晋书·山涛传》："与宣穆后有中表亲。"

中林 同一林地上由乔林和矮林混合组成的森林。其上层的乔林部分叫"上木"；下层的矮林部分叫"下木"。中林可以同时培育大径材和薪炭材。一般仅用于小规模经营。

中枢 ❶指中央政府机关。刘禹锡《和令狐相公初归京国赋诗言怀》："凌云羽翮掞天才，扬历中枢与外台。"●中心枢纽。如：神经中枢。

中雨 降水强度中等的雨。下雨时，雨落如线，雨滴难辨，落硬地或瓦上四溅，很快形成水潭，屋顶雨声淅淅沙沙。我国气象上规定：(1)1小时内的雨量为2.6～8.0毫米的雨；(2)24小时内的雨量为10.0～24.9毫米的雨。

中矿 选矿分选作业的产品之一。其品位介于该作业的精矿与尾矿之间，有待进一步分选。

中欧 波罗的海以南、阿尔卑斯山脉以北的欧洲中部地区。包括波兰、捷克、斯洛伐克、匈牙利、德国、奥地利、瑞士、列支敦士登。面积101万多平方公里，人口约1.61亿(1995年)。

中转 运输部门用语。常指货物运输过程中，在中途港口、车站转运或换装；旅客在中途转车或换船；铁路货车在中途车站进行技术作业等。

中非 ❶指非洲中部地区。通常包括乍得、中非共和国、喀麦隆、赤道几内亚、加蓬、刚果共和国、刚果民主共和国、圣多美和普林西比。面积537万平方公里。有时也把安哥拉、赞比亚、马拉维、津巴布韦作为中非一部分。●中非共和国的简称。

中肯 (zhòng—) 正中要害；恰到好处。《明史·张居正传》："间出一语辄中肯，人以是严惮之。"参见"肯綮"。

中肾 脊椎动物的泌尿器官。从发生上看是一种中间阶段的肾。位于体腔背壁的中部，在前肾之后，左右各一，由一定数量按级排列的、细曲的中肾小管组成。中肾小管的内端分叉：一支开口于体腔，或闭塞不通；另一支末端膨大，包围血管球，形成肾小体。中肾的泌尿作用全赖肾小体进行，尿液由血管球滤出后，经中肾小管，再由外端的中肾管排出。在鱼类、两栖类，中肾是成体的泌尿器官；爬行类以上仅胚胎时期有中肾。

中尚 官署名。汉末至隋称中尚方，唐称中尚署，掌宫内营造杂作，与左右尚署均隶少府。开元以后，别置中尚使以监之。明以后不设。

中国 ❶古时"中国"含义不一。或指京师为"中国"。《诗·大雅·民劳》："惠此中国，以绥四方。"毛传："中国，京师也。"《史记·五帝本纪》："夫而后之中国，践天子位焉。"裴骃集解："刘熙曰：'帝王所都为中，故曰中国。'"或指华夏族、汉族地区为中国（以其在四夷之中）。《诗·小雅·六月序》："《小雅》尽废，则四夷交侵，中国微矣。"又《礼记·中庸》："是以声名洋溢乎中国，施及蛮貊。"而华夏族、汉族多建都于黄河南、北，因称其地为"中国"，与"中土"、"中原"、"中州"、"中夏"、"中华"含义相同。初时本指今河南省及其附近地区，后来华夏族、汉族活动范围扩大，黄河中下游一带，也被称为"中国"。《晋书·宣帝纪》："孟达于是连吴固蜀，潜图中国。"（"中国"指立国于黄河中下游的魏国）甚至把所统辖的地区，包括不属于黄河流域的地方，也全部称为"中国"。《史记·天官书》："其后秦遂以兵灭六国，并中国。"19世纪中叶以来，"中国"始专指我国家全部领土，不作他用。❷中国。中华人民共和国的简称。❸中国（Madhya-deśa）。古地名。古代将印度分为东、南、西、北、中五部分，故恒河中游一带的中印度通常称为中国。见《法显传》。

中知 (—zhì) 具有中等知识才能的人。《穀梁传·僖公二年》："且夫玩好在耳目之前，而患在一国之后，此中知以上，乃能虑之。"亦作"中智"。《后汉书·吴汉传》："盖闻上智不处危以侥幸，中智能因危以为功，下愚安于危以自亡。"

中和 ❶儒家伦理思想。指不偏不倚不乖戾。《礼记·中庸》："喜怒哀乐之未发谓之中，发而皆中节谓之和。"认为人的修养能达到中和的境界（"致中和"），就会产生"天地位焉，万物育焉"的神秘效果。❷宽猛适当。《荀子·王制》："中和者，听之绳也。"杨倞注："中和，谓宽猛得中也。"❸政治平和。《汉书·王褒传》："使褒作中和、乐职、宣布诗。"颜师古注："中和者，言政治和平也。"❹用专用电路消除极间电容影响的方法。电子管或晶体管放大器中，由于极间分布电容的存在，频率增高时，极间电容的耦合现象也逐渐显著，产生直通现象和反馈作用的危害。为减少这种危害，除采用极间电容较小的电子管和晶体管外，常采用中和方法。❺化学上即"中和作用"。❻唐僖宗年号（881—885）。

中岳 嵩山的古称。

中使 帝王宫廷中派出的使者，多由宦官充任。白居易《缭绫》诗："去年中使宣口敕，天上取样人间织。"

中饱 《韩非子·外储说右下》："薄疑谓赵简主曰：'君之国中饱。'简主欣然而喜曰：'何如焉？'对曰：'府库空虚于上，百姓贫饿于下，然而奸吏富矣。'"后因称侵吞经手的财物为"中饱"。如：中饱私囊。

中京 ❶古都名。(1) 东晋、南朝称西晋故都洛阳为中京，一直沿用到初唐、盛唐。(2) 唐都长安，自高宗建洛阳为东京，因称长安为西京。至德二载（公元757年）建凤翔为西京，改称长安为中京。上元二年（761年）复称西京。(3) 渤海以显德府为中京。故址在今吉林和龙市；一说即今吉林敦化市西南敖东城。(4) 辽统和二十五年（1007年）建中京大定府于故奚王牙帐地，此后常为辽帝驻跸之所。故址即今内蒙古宁城西大明城。金初仍辽旧称，贞元元年（1153年）改称北京。(5) 金兴定元年（1217年）改河南府为金昌府（治洛阳，即今洛阳市），建号中京。❷辽五京道之一。治所在中京大定府。辖境约当今内蒙古奈曼旗、克什克腾旗以南，辽宁医巫闾山、大凌河以西，河北滦河以东地区。金贞元元年（1153年）改为北京路。

中夜 半夜。《书·冏命》："怵惕惟厉，中夜以兴，思免厥愆。"孔传："言常悚惧惟危，夜半以起，思所以免其过悔。"韦应物《秋夜》诗："朔风中夜起，惊鸿千里来。"

中油 高温煤焦油分馏时在170～230℃之间蒸出的馏分，包括酚油和萘油。再经加工可得萘、酚等产品。

中波 简称MW。波长为100～1 000米（频率为3 000～300千赫）的无线电波。中波通信主要依靠地波传播。用于短距离无线电广播、无线电测向等。

中学 实施中等普通教育的学校。1526年德国梅兰希顿创设的文科中学为近代中学之始。中国1895年（清光绪二十三年）中西学堂所设的二等学堂、1897年南洋公学所设的二等学堂即中院为中学性质。根据学制设立中学，始于1902年壬寅学制。建国后，根据1951年《政务院关于改革学制的决定》，中学学习年限为六年，分初、高两级，各三年，均得单独设立；分别招收小学毕业生、初中毕业生或具有同等学力者。以后有初、高两级设于一校的，按三、三分段；有实行五年制的，按三、二分段；也有实行五年一贯制，不分段的；在试行五四三学制的部分省市，中学按四、三分段。

中郎 官名。秦置。为近侍之官。汉代沿置，属于郎中令（光禄勋）。其长称中郎将，亦通称中郎。蔡邕为左中郎将，习惯称为蔡中郎。晋至南北朝又有从事中郎，为将帅的幕僚。

中线 三角形顶点与其对边中点的连线。

中经 ❶唐、宋国子监教科与进士考试，依经书文字多少，分大、中、小三级。《新唐书·选举志上》："凡《礼记》、《春秋左氏传》为大经，《诗》、《周礼》、《仪礼》为中经，《易》、《尚书》、《春秋公羊传》、《穀梁传》为小经。"《宋史·选举志一》："〔元祐四年〕以《诗》、《礼记》、《周礼》、《左氏春秋》为大经，《书》、《易》、《公羊》、《穀梁》、《仪礼》为中经。"❷指藏于皇帝秘府中的经籍。汉代有中五经。《汉书·刘向传》："上方精于诗书，观古文，诏向领校中五经秘书。"颜师古注："言中者，以别于外。"魏秘书郎郑默为宫中经籍整理编目称中经，见《隋书·经籍志》。又《晋书·荀勖传》："及得汲郡冢中古文竹书，诏勖撰次之，以为中经，列在秘书。"

中毒 (zhòng—) 毒物进入体内，发生毒性作用，使组织细胞或其功能遭受损害而引起的不健康或病理现象。按经过时间的长短和病情缓急，可分急性中毒、亚急性中毒和慢性中毒；按发生原因，可分自杀性中毒、谋害性中毒、习惯性中毒（如乙醇等）、灾害性中毒（如一氧化碳等）、职业性中毒（如铅等）、医疗性中毒（如药量过大或错用等）和食物性中毒（如河豚等）。

中项 亦称"中词"。在三段论的大小前提里都出现、而在结论中不出现的概念。它的作用是作为大项和小项的中介，把两者联系起来，从而推出结论。通常用"M"表示。

中南 ❶旧大行政区名。在中国中南部。1950年设置，辖河南、湖北、湖南、江西、广东、广西六省及武汉、广州两市。行政委员会驻武汉市。1954年撤销。❷旧经济协作区名。1961年在原华中经济协作区(豫湘鄂赣)基础上，去除豫、赣二省，加上粤、桂二省区组建而成。1978年后撤销，但仍用作地区名。

中药 古称"本草"。在中医学理论指导下用以防治疾病的药物，主要为天然药及其加工品，包括植物、动物、矿物及部分化学或生物制品等。采集的原材料称药材。根据制法、剂型不同又有*饮片、*中成药等。

中柱 根和茎的中轴部分。主要由木质部和韧皮部组成，既有输导作用，又为支持植物体的骨架。还包括中央的髓部和外围的中柱鞘，以及维管束之间的髓射线。由于维管组织在中柱部分的不同组合与配置，致有多种中柱类型。

中贵 即"中贵人"。帝王所宠信的宦官。李白《古风》："中贵多黄金，连云开甲宅。"

中秋 ❶夏历八月十五日。因在秋季的正中，故称。韦庄《送李秀才归荆溪》诗："八月中秋月正圆，送君吟上木兰船。"❷即"仲秋"。秋季的第二个月，指夏历八月。《周礼·夏官·大司马》："中秋，教治兵。"

中段 见"阶段❷"。

中脉 亦称"中肋"。叶片中央的一条主脉，一般由叶柄内的维管束从叶基引伸直达叶尖。

中将 (—jiàng) 将官军衔的一级。低于上将，高于少将。现中国人民解放军副大军区职军官的主要军衔，正大军区职、正军职军官的辅助军衔。

中宫 ❶皇后居住之处，以别于东西二宫。为皇后的代称。《汉书·霍光传》："有椒房中宫之重。"❷天球之中央，指北极星所处的部位。《史记·天官书》："中宫，天极星。"司马贞索隐："《文耀钩》曰：'中宫大帝，其精北极星。'"

中说 亦称《文中子》。隋王通(门人私谥"文中子")语录。由其子福郊、福畤记述，共十卷。文体模拟《论语》。以气、形、识作为天、地、人的特点。提出儒、佛、道"三教于是乎可一矣"的主张，试图从理论上调和"三教"。

中统 ❶元世祖年号(1260—1264)。❷"中国国民党中央执行委员会调查统计局"的简称。见"中统局"。

中耕 田间管理措施之一。于作物生育期中，在株行间进行锄耘，以松土、除草，或兼行培土。在土壤水分过多时，中耕可使土壤表层疏松，改进通气状况，提高土温，促进根系生长，有利作物根系的呼吸和吸收养分。在干旱地区或季节，中耕可切断表土毛细管，减少水分蒸发，以利保墒；同时消灭杂草，防止水分和养料的消耗。

中冓 内室，指闺门以内。《诗·鄘风·墙有茨》："中冓之言，不可道也。"按《诗·墙有茨序》："卫人刺其上也。公子顽通乎君母，国人疾之而不可道也。"旧时讥人内室有外遇为"遗讥中冓"或"中冓之羞"，本此。

中都 ❶古代对都城的通称。《史记·平准书》："漕转山东粟，以给中都官。"❷古邑名。(1)春秋晋地。在今河南沁阳市东北，又说在今山西平遥西南，或榆次市东。公元前540年晋平公执齐使陈无宇于中都，即此。(2)春秋晋地，后属赵。在今山西平遥西南。《史记·秦本纪》："伐取赵中都、西阳。"一说即《左传》昭公二年(公元前540年)：晋侯执陈无宇处。(3)春秋鲁地。在今山东汶上西。《史记·孔子世家》："定公以孔子为中都宰。"❸古县名。(1)汉置。治今山西平遥西南。北魏移置于今榆次市东，北齐移治今榆次市。隋开皇十年(公元590年)改名榆次。汉文帝为代王都中都，即此。(2)唐天宝元年(742年)改平陆县置，治今山东汶上。金贞元元年(1153年)改名汶阳。❹古都名。(1)唐蒲州(今山西永济市西蒲州)是东西二都即长安与洛阳间的交通枢纽，开元九年(721年)，改为河中府，建号中都。同年削除京、府称号，仍为蒲州。(2)公元859年，南诏王世隆称帝，改国号大理，其国都阳苴咩城(今云南大理市西北大理)旧称西京，至此改称中都。(3)金贞元元年(1153年)迁都燕京，改燕京析津府为中都大兴府。在今北京城西南隅。蒙古初仍称燕京，至元元年(1264年)复号中都。四年，改筑新城于旧城东北，遂定都于此，即今北京城的前身。九年，改称大都。(4)元至大元年(1308年)建中都于旺兀察都行宫，在今河北张北西北，四年罢。(5)明洪武二年(1369年)，以太祖生地临濠府为中都，七年，改府名凤阳(今安徽凤阳)。❺路名。金贞元元年(1153年)改燕京路置，治大兴府(今北京城西南)，贞元二年以后辖境相当今天津市，河北大城、文安、高阳、清苑、满城以北，内长城以南，抚宁、昌黎以西和紫荆关以东地区。1215年地入蒙古，改名燕京路。

中恶 (zhòng—) ❶暴病。《三国志·吴志·吴主权潘夫人传》："诸宫人伺其昏卧，共缢杀之，托言中恶。"❷中医学病名。见《肘后备急方·救卒中恶死方》。感受秽恶之气或突受惊恐而猝然发生的疾病。如感染不正之气而突然心腹刺痛，闷乱欲死；或惊恐后出现面色苍白、手足厥冷、精神恍惚、言语错乱，甚至昏厥等。治宜开窍除邪，如内服苏合香丸，或针刺人中穴等。

中校 校官军衔的一级。低于上校，高于少校。现中国人民解放军副团职军官的主要军衔，正团职、正营职军官的辅助军衔。

中夏 ❶指华夏；中国。《后汉书·班固传下》："目中夏而布德，瞰四裔而抗棱。"❷犹中原。《晋书·王珣传》："时温(桓温)经略中夏，竟无宁岁。"❸即"仲夏"。夏季之中，指夏历五月。唐玄宗《端午》诗："端午临中夏，时清日复长。"

中原 ❶平原；原野。《诗·小雅·吉日》："瞻彼中原，其祁孔有。"《左传·僖公二十三年》："晋楚治兵，遇于中原，其辟(避)君三舍。"❷地区名。即中土、中州，以别于边疆地区而言。狭义的中原指今河南省一带。先秦时代已有雒邑(今河南洛阳市)和陶(今山东定陶)是天下之中的说法，其后华夏族活动范围扩大，古豫州仍被视为九州之中，故称此地为中原。《明实录·永乐十四年》："伏维北京，南俯中原。"广义的中原或指黄河中、下游地区。《宋史·李纲传》："自古中兴之主，起于西北则足以据中原而有东南。"或指整个黄河流域而言。诸葛亮《出师表》："当奖率三军，北定中原。"在南北分裂时期，常以此和江东等词相对称。

中脑 脑干的一部分。介于间脑和小脑、脑桥之间。在哺乳类，可分为背侧的四叠体(在其他脊椎动物为二叠体，即"视叶")和腹侧的大脑脚。中脑有视、听运动反射中枢，调节肌紧张，与身体的运动和姿势的维持有很大关系。在低等脊椎动物，中脑内有宽大的空腔，至哺乳类则缩小为窄管，称"中脑水管"，与第三脑室和第四脑室相连，内藏脑脊液。中脑水管的腹侧，有一对卵圆形、淡红色的灰质团，称"红核"；红核前方，有一褐色的灰质块，称"黑质"。黑质的

前方，即大脑脚的最前部，有锥体束通过。

中唐 见"四唐"。

中酒 ❶酒酣。《汉书·樊哙传》："项羽既飨军士，中酒。"颜师古注："饮酒之中也，不醉不醒，故谓之中。"后多以称醉酒。杜牧《睦州四韵》："残春杜陵客，中酒落花前。"❷(zhòng—)因酒醉而身体不爽，犹病酒。王建《赠溪翁》诗："中酒卧经旬。"

中涓 官名。《汉书·曹参传》："高祖为沛公也，参以中涓从。"颜师古注："中涓，亲近之臣，若谒者舍人之类。涓，洁也，言其在内主知洁清洒扫之事，盖亲近左右也。"后世一般用作宦官之称。《明史·周朝瑞传》："如辅臣阿中涓意，则其过滋大。"

中流 ❶半渡；在水流之中。《汉书·贾谊传》："是犹度江河亡(无)维楫，中流而遇风波，船必覆矣。"❷江河的中段。《南齐书·州郡志上》："江州，镇寻阳，中流衿带。"❸中道；适中。《荀子·礼论》："文理情用，相为内外表里，并行而杂，是礼之中流也。"王先谦集解："俞樾曰：'杂读为匝……并行而杂，言并行而周匝也。'先谦按：中流犹中道。"❹中等；次等。《晋书·张辅传》："良史述事，善足以奖劝，恶足以监诫，人道之常。中流小事，亦无取焉，而班皆书之，不如二也。"❺文艺半月刊。1936年9月在上海创刊。黎烈文主编。主要发表短篇作品。鲁迅逝世时曾出纪念专号，七七卢沟桥事变时曾出"抗敌专号"，在当时有一定影响。1937年8月出至第二卷第十期停刊，共出二十二期。

中宵 夜半。陆机《赠尚书郎顾彦先》诗："迅雷中宵激，惊电光夜舒。"

中调(—diào) 词调体式之一。以其长短适中，故名。明刻本《类编草堂诗馀》以五十九字至九十字为"中调"，实无根据，如《七娘子》有的五十八字，也有六十字，就难于确定。但因已通行，故一般尚沿用之。参见"小令❶"、"长调"。

中逵 亦作"中馗"。纵横交错的道路的中心。《诗·周南·兔罝》："肃肃兔罝，施于中逵。"(韩诗"逵"作"馗"，见《文选·鲍照〈芜城赋〉》李善注)孔颖达疏："九达谓之逵。郭璞云：'四道交出，复有旁通者。'"引申为中道，中途。曹植《赠白马王彪》诗："中逵既无轨，改辙登高岗。"

中雪 降雪强度中等的雪。我国气象上规定：(1)下雪时，水平能见距离在500～1 000米之间；(2)24小时内雪量为2.5～5.0毫米的雪。

中堂 ❶厅堂的正中。《仪礼·聘礼》："公侧袭受玉于中堂与东楹之间。"郑玄注："中堂，南北之中也。"❷犹中庭。曹丕《感物赋》："掘中堂而为圃，植诸蔗于前庭。"❸宰相的别称。唐时已有，因宰相在中书省内的政事堂办公而得名。宋元沿称。明清时为对大学士的称呼。明代大学士实际掌握宰相权力，其办公处在内阁，中书居东西两房，大学士居中，故称中堂。清代包括协办大学士均用此称。❹挂在厅堂当中的大幅字画。《老残游记》第三回："只有中间挂着一幅中堂，只画了一个人。"

中野 ❶旷野之中。《易·系辞下》："葬之中野，不封不树。"❷复姓。楚文王时有中野彪。见《通志·氏族五》。

中盘 亦称"中局"。围棋术语。双方在布局以后、收官之前，进行全局性战斗的阶段。一般开始于布局二三十着以后，逐渐由争夺角、边进入争夺腹地。是全局竞争的高峰，也是决定胜负的重要时刻，双方的战略战术在这一阶段可得到充分发挥。

中脘 针灸穴位名。见《针灸甲乙经》卷三。属任脉，为胃的募穴；八会穴中的腑会；手太阳、手少阳、足阳明、任脉交会穴。位于上腹部腹正中线脐上四寸处。主治胃脘痛、呕吐、泄泻、消化不良等。

中馗 ❶大菌。《尔雅·释草》："中馗，菌。"郭璞注："地蕈也，似盖，今江东名为土菌，亦曰馗厨，可啖之。"邢昺疏："大者名中馗，小者即名菌。"❷同"中逵"。

中庸 ❶平常的。犹言中材、中人。贾谊《过秦论》："材能不及中庸。"❷儒家伦理思想。中，有中正、中和、不偏不倚等义；庸，有平常、常道、用等义。《论语·雍也》："中庸之为德也，其至矣乎！"认为处理事情不偏不倚、无过无不及的态度，是最高的道德标准。儒家在《中庸》中，不仅以"中庸"为美德，而且还作为道德修养和处理事物的基本原则和方法。主张"执其两端，用其中于民"，以求对立两端的统一与中和。何晏集解："庸，常也，中和可常行之道。"❸儒家经典之一。原是《礼记》中的一篇。相传战国时子思作。内容肯定"中庸"是道德行为的最高标准，并提出"诚者不勉而中，不思而得，从容中道，圣人也"，把"诚"看成是世界的本体，认为"至诚"则达到人生的最高境界。并提出"博学之，审问之，慎思之，明辨之，笃行之"的学习过程和认识方法。宋代从《礼记》中把它抽出，与《大学》、《论语》、《孟子》合为"四书"。❹古希腊亚里士多德用语。即"中道"。

中断 在计算机程序执行中，出现了某种应急情况时必须暂时停止执行当前程序的过程。可分"程序中断"与"简单中断"两种。当计算机接受中断时，保存当前执行状态，并转入相应的处理程序，待处理完毕后，再返回去继续执行被中断的程序或作其他处理，称为"程序中断"；当计算机接受中断时，只需暂停一个或数个内存周期而不必执行处理程序，称为"简单中断"。

中渚 针灸穴位名。见《灵枢·本输》。属手少阳三焦，为输穴。位于手背第四、第五掌骨间，掌指关节后方凹陷处。主治耳聋、耳鸣、头痛、肘臂痛等。

中情 内心；隐藏在心里的思想或情感。《离骚》："荃不察余之中情兮，反信谗而齌怒。"《史记·淮阴侯列传》："淮阴屠中少年有侮信者，曰：'若虽长大，好带刀剑，中情怯耳。'"

中宿 ❶隔宿；次夜。《左传·僖公二十四年》："女(汝)为惠公来求杀余，命女三宿，女中宿至，虽有君命，何其速也。"❷中途住宿。《汉书·司马相如传上》："步櫚周流，长途中宿。"颜师古注："步櫚，言其下可行步，即今之步廊也。谓其途长远，虽经日行之，尚不能达，故中道而宿也。"❸古县名。汉置。治今广东清远市西北。隋初废。

中尉 ❶官名。战国时赵国曾设置，掌"选练举贤，任官使能"。秦汉为武职，掌京师治安，汉代兼主*北军。至武帝时，改称*执金吾。唐代自德宗以后，于神策军置护军中尉，为宦官领禁兵专职。❷尉官军衔的一级。低于上尉，高于少尉。现中国人民解放军副连职军官的主要军衔，正连职、排职军官的辅助军衔。

中隐 旧谓以闲散、不重要的官职为隐身之地。白居易《中隐》诗："大隐住朝市，小隐入丘樊……不如作中隐，隐在留司官。"耶律楚材《和抟霄韵代水陆疏文》："中隐冷官闲况味，归心无日不山林。"参见"朝隐"、"大隐"。

中绳(zhòng—) ❶木工用墨线取直，因谓合乎墨线为"中绳"。《荀子·劝学》："木直中绳，輮以为轮，其曲中规。"引申为成直线的意思。《淮南子·天文训》："日冬至则斗北

中绳。"❷合乎标准。《吕氏春秋·离俗》:"故布衣人臣之行,洁白清廉中绳,愈穷愈荣。"

中朝 ❶朝中;朝廷。韩愈《石鼓歌》:"中朝大官老于事。"❷中叶。《南齐书·礼志上》:"中朝以来,释菜礼废。"❸汉代朝官有中朝、外朝之分。参见"中朝官"、"外朝官"。

中棉 即"亚洲棉"。

中暑(zhòng—) 体内产生的热能不能适当地向外散发,积聚而发生高热的病症。多因在烈日下或高温环境中工作,体内体温调节中枢功能异常所致。患者先有头痛、眩晕、心悸、恶心等,随即出汗停止、体温上升,如不及时抢救可致昏迷而死亡。治疗采用降温(冰水或冷水浴、药物)、供给盐和水分等。高温作业中采用防暑降温措施,可预防本病。中医学古称"中暍"。认为多由感受暑邪而致,重病者面色苍白、皮肤干燥或昏迷不醒、四肢抽搐、牙关紧闭等,宜用卧龙丹吹鼻取嚏或针刺人中、十宣等穴促其苏醒,并选用行军散、辟瘟丹等清热解毒、芳香辟秽,高热病人宜头部冷敷或用高粱酒擦身;轻症俗称"发痧",可治以刮痧、拔火罐、服清凉饮料如薄荷茶、西瓜汁、淡盐汤等。

中景 电影镜头的景别名称之一。摄取人像膝盖以上或景物的局部,在画面中表现人物半身的形体动作和情绪交流,常用作电影中的叙事性描写。

中锋 ❶又名"正锋"。书法术语。写毛笔字,运笔时笔锋保持在笔画之中心,写出的点画有立体感,是书法用笔的基本要求。董其昌题苏轼书《赤壁赋》:"乃全用正锋。"参见"笔锋❷"、"偏锋❶"、"侧锋"。❷体育术语。见"前锋"。

中焦 中医学名词。见"三焦❷"。

中馈 ❶《易·家人》:"无攸遂,在中馈。"谓妇女在家主持饮食等事。引申指妻室。《官场现形记》第三十八回:"他是上年八月断弦,目下尚虚中馈。"❷指酒食。曹植《送应氏诗》:"中馈岂独薄?宾饮不尽觞。"

中道 ❶中途;半路上。诸葛亮《前出师表》:"先帝创业未半,而中道崩殂。"❷道路的中央。《礼记·曲礼上》:"行不中道,立不中门。"❸古代中国中原地区对西域交通的道路名。(1)《魏略·西戎传》所载的中道,自*玉门关(今甘肃敦煌西北)经今罗布泊附近西行,以后的路线大体和《汉书·西域传》的*北道相同。(2)《隋书·裴矩传》所载的中道,其路线大体也和《汉书·西域传》的北道相同,西端则以波斯(今伊朗)一带为终点。(3)唐道宣《释迦方志》卷上所载的中道,系取道沙州(治今甘肃敦煌西)西行,以后的路线大体和《汉书·西域传》的*南道相同。❹犹中庸,儒家伦理思想。不偏不倚,无过无不及之道。《孟子·尽心下》:"孔子岂不欲中道哉?"赵岐注:"中道,中正之大道也。"❺中者,不偏之义。佛教指脱离两边(两个极端)而不偏不倚的道路或观点、方法。为佛教的最高"真理"。有时与真如、法性、实相、佛性同义。佛教认为"断见"(认为事物灭后不再生起的主张)和"常见"(认为事物是常住不变的主张)都是偏于一边的,只有佛教所主张的一切事物是迁流无常,而又相续不断,才是离开"断见"和"常见"二边的"中道"。《大智度论》卷四十三:"常是一边,断灭是一边,离是二边行中道,是为般若波罗蜜。"佛教各宗派都称自己的理论为中道。❻亦译"中庸"。古希腊亚里士多德用语。意谓舍两极端而执其中。他认为行为包括过度、不足与适中三种状况,其中过度与不足是恶行的特性,而适中则是美德的特性,亦即"中道"。他将这一原则运用于社会政治领域,认为任何一个国家都有大富阶级、大贫阶级与拥有适度财产的中等阶级,由中等阶级统治的国家是最巩固的国家。

中渡 ❶古镇名。在今河南光山北淮河南岸。南宋在此置榷场,与金贸易。❷津渡名。位于今四川雅砻江东岸。为自康定入理塘界的要津。清末置河口县于此,民国改名雅江,解放后移治西岸。❸旧县名。在广西壮族自治区中部偏东。1912年由中渡厅改置。1951年与雒容、榴江两县合并为鹿寨县。

中游 介于河流上游和下游间的河段,与上游和下游并无严格的分界。中游河段的比降和水流都较上游平缓,水量增多,冲刷和淤积作用大致保持平衡,河槽比较稳定。

中裙 内裤。《史记·万石张叔列传》:"取亲中裙,厕腧,身自浣涤。"司马贞索隐:"中裙,近身衣也。"按《汉书·石奋传》"中裙"王先谦补注:"中裙者,近身下裳,今有裆之裤,俗谓之小衣者是矣。"

中碛 冰川表层中部成条带状的冰碛。两条或两条以上的冰川相汇后,由相邻冰川的侧碛合并而成。冰川消融后,常形成沿冰川谷延伸的垄堤。

中频 ❶"中间频率"的简称。在超外差式接收方法中,为简化放大电路,对不同射频信号变频为具有统一频率已调信号中的预定频率。数值随射频频段和工作方式的不同而异。在收音机中常用465千赫。❷在无线电频段表中,指300~3 000千赫范围内的频率。❸在电机方面指高于一般工频的频率。

中暍(zhòng—) 中医学病名。即"中暑"。《金匮要略》:"太阳中热者,暍是也。"《伤寒溯源集》引明王肯堂:"中暍、中暑、中热,名虽不同,实一病也。"

中意(zhòng—) 合意;满意。《汉书·杜周传》:"奏事中意,任用。"颜师古注:"以奏事当天子之意旨,故被任用也。"

中缝 ❶线装书前后半页之间的折缝。为使折叠整齐,折缝上下端有时印有黑线,俗称"黑口"。今直排书切口旁的一行文字,如书名、篇名、页码等亦称"中缝"。❷报纸两版中间的空隙,有时用以登载新闻提要、广告等。

中稻 稻的一种类型。全生育期120~150天。对光照长短和温度的反应介于早稻和晚稻之间。

中霤 ❶《释名·释宫室》:"中央曰中霤。"上古人居于洞穴,在顶上开洞取明,雨水从洞口滴下,故谓之"霤"。后因称房室中央取明处为"中霤"。即今之"天窗"。❷古代五祀所祭对象之一。亦即指"宅神"。《礼记·郊特牲》:"家主中霤而国主社。"孔颖达疏:"中霤谓土神。"参见"五祀"。

中大人 汉代称年老而有权势的宫女。《后汉书·和熹邓皇后纪》:"时宫婢出入,多能有所毁誉,其耆宿者皆称中大人。"后亦用以称宦官。

中大夫 官名。秦与汉初郎中令属官,掌议论,无定员,汉武帝时改名光禄大夫。魏晋以后,时有增设,皆非正职。唐以后为文散官,品秩时有升降。

中大同 南朝梁武帝年号(546—547)。

中大通 南朝梁武帝年号(529—534)。

中山狼 ❶小说《中山狼传》中的艺术形象。据作品描写,战国时赵简子在中山打猎,有一条狼被追逐甚急,适遇东郭先生,狼就乞求庇护,得以脱险;危机一过,它就露出本相,恩将仇报,反想吃掉东郭先生。明王九思、康海都曾将这故事改编为杂剧。❷杂剧剧本。全名《东郭先生误救中山狼》。明康海作。取材于小说《中山狼传》。明王九思有同题材作品,全剧仅一折,原题《中山狼院本》。两剧均谴责

中山狼的忘恩负义。又汪廷讷《中山救狼》杂剧，有乾隆抄本；陈与郊也各有同名杂剧，今不存。

中山陵 孙中山的陵墓。位于南京紫金山南坡。建筑师吕彦直设计。陵园由广场、牌坊、墓道、陵门、碑亭、祭堂、墓室等组成。1926年奠基，1929年建成祭堂、墓室。同年6月1日，孙中山灵柩安葬于此。其他工程至1933年陆续完工。陵园占地130万平方米，布局严整，规模宏大，建筑布局和造型运用中国传统建筑的处理手法。为全国重点文物保护单位。

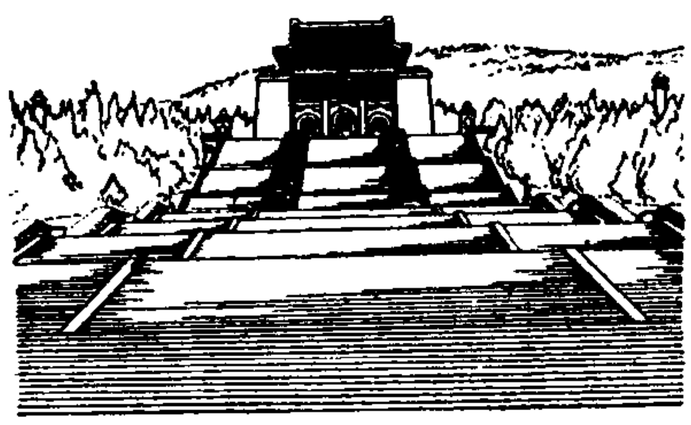

中山陵

中山装 具有翻折式立领的西式上装。因孙中山先生喜爱穿着并倡导而得名。造型大方、严谨，由日本的学生装略加变化而成。辛亥革命后在中国流行，被视为中国典型的现代服装。

中子星 主要由简并中子组成的恒星。中子星可能是在超新星爆发中产生的。极大质量和极小质量分别约为太阳质量的2～3倍和1/20。半径约为10千米，是已知密度最大的恒星。目前认为，*射电脉冲星就是快速自转着的中子星。

中子弹 亦称"增强辐射武器"。以高能中子辐射为主要杀伤因素，相对减弱冲击波和光辐射效应的特殊性能小型氢弹。强辐射与低威力是中子弹的两大特点。中子弹利用氘、氚原子核的聚变反应来增强穿透力很强的高能中子辐射，能有效地杀伤坦克和地面建筑物中的人员，大幅度减少对武器装备或建筑物的破坏。

中止犯 *犯罪中止的犯罪分子。

中长石 斜长石的一种。

中介论 关于分子结构理论的一种假说。由英国化学家英果尔德(Christopher Kelk Ingold，1893—1970)于1926年提出。他认为具有共轭体系的分子，其稳定态的实际电子结构不能用一个经典价键结构式予以描述，而是介于经典价键结构之间的中间状态。例如，他认为酰胺分子的真实结构是在下列两种极限状态的中间位置：

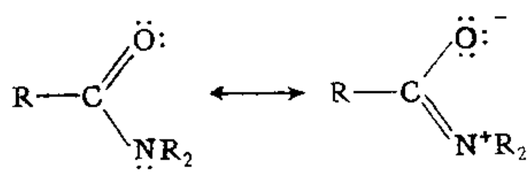

称为"中介结构"。

中心冲(衝) 亦作"中心铳"。在工件表面打出小圆点的手工具。钢制短杆状，一端具有锥形尖端。该尖端打出的小圆点作为圆心或其他点线位置的标记(如钻孔时的中心和圆周线)，以便于加工。

中心体 亦称"细胞中心"。动物和低等植物的一种细胞器。细胞处于分裂间期时，中心体由一颗或两颗中心粒及其外围的中心球组成。细胞分裂时，中心体一分为两，两颗中心粒各移向细胞核的两对极，四周发生星丝，与染色体的移动有关。中心粒是一个柱状体，长达300～2 000纳米，直径120～150纳米；其壁由九群*微管组成，每群含有三条微管，微管的直径约25纳米。星丝是直径约24纳米的微管。

中心项 德国阿芬那留斯哲学用语。见"原则同格"。

中心食 日*全食和*环食的总称。

中书令 官名。汉武帝时以宦者为中书谒者令，简称中书令，掌传宣诏命。司马迁被刑后，曾任此职。西汉后期改为中谒者令。汉末曹操为魏王，置秘书令以典尚书奏事。曹丕称帝后，改秘书为中书，以久掌机要的幕僚刘放、孙资分任中书监及中书令。因两人资历不相上下，故分设两官而监列在令前。南北朝时，任中书令者多为当时有文学名望者。唐代非有特殊资望者不授此官，实际任宰相者多仅授以中书(或门下)侍郎、同中书门下平章事。宋制略同。中书令在隋代曾改名内史令、内书令。唐代曾改称右相、凤阁令、紫微令等，旋复旧称。元代中书令权位尤重，或以皇太子兼任。明代废。

中书君 毛笔的别称。语出韩愈《毛颖传》"累拜中书令，与上益狎，上尝呼为中书君"。毛颖，指毛笔。苏轼《自笑》诗："多谢中书君，伴我此幽栖。"

中书省 ❶官署名。魏晋始设，秉承君主意旨、掌管机要、发布政令。沿至隋唐，逐渐成为全国政务中枢。隋代改为内史省、内书省；唐代曾改称西台、凤阁、紫微省，旋复旧称。唐代中书与门下、尚书三省同为中央行政总汇，中书决定政策，门下审议，尚书执行。中书省长官在魏晋为中书监及中书令，隋代废监，仅存内史令(中书令)一职。唐代曾改称右相、凤阁令、紫微令。其下有中书侍郎、中书舍人。元代以中书省总领百官，与枢密院、御史台分掌政、军、监察三权，门下、尚书皆废，故中书省较前代尤为重要。地方行政亦由中书省掌握，较远的地区另设行中书省。明初尚沿元制，洪武十三年(1380年)革中书省，废丞相，自六部以下皆无所统属，而机要之任则归于内阁，遂大异前代之制。❷元代及明初政区名。指直隶中书省的地区，以别于各行中书省辖区。元代至顺初辖境相当今河北、山东、山西三省，内蒙古自河套以东至哲里木盟，河南的黄河以北(原阳、延津、封丘除外)及虞城、江苏的丰县和沛县、安徽的砀山等县，通称腹里。明洪武元年(1368年)废。辖境分属河南、山东两行省。同年罢江南行中书省，以所领府州直隶中书省，仍称中书省；十三年罢中书省，以所领直隶六部，改称京师或直隶；相当今江苏、安徽、上海两省一市。

中书监(监jiàn) 官名。三国魏始置，与中书令职务相等而位次略高，同掌机要，为事实上的宰相，有"凤凰池"之称。隋唐时只存中书令，不再设监。详"中书令"。

中水位 一定时期内逐日水位值按大小顺序排列，取其居中的水位。例如，一年内的中水位，指有半数日期高于此值及半数日期低于此值的水位。与平均水位不同，可视为在此时期内，高于或低于此值的机会相等。

中水道 亦称"次质给水管道"。日文中水道的直译，但涵义已与日文有异。用于分质供水系统。一般专指供应回收废水的管道。

中世纪 也叫"中世"或"中古"。历史学上通常指封建制时代(主要用于欧洲)。"中世纪"一语出现于欧洲文艺复兴时，意指古典(希腊、罗马)文化期与古典文化"复兴"期之间的时代；约当公元4、5世纪至15世纪。后被广泛采用并有所发展。今指介于古代奴隶制与近代资本主义之间的时代。一般以公元476年西罗马帝国灭亡至1640年英国资产阶级革命，为欧洲中世纪之时限。

中古文 汉代藏于皇帝秘府中的古文经籍。《汉书·艺文志》曾有刘向"以'中古文'《易经》校施、孟、梁丘经"，"以'中古文'(《尚书》)校欧阳、大小夏侯三家经文"等语。清龚自珍对这一资料颇为怀疑，见《龚自珍全集·说中古文》。

中东杨 (*Populus berolinensis*) 杨柳科。落叶乔木。树皮灰绿色。叶卵形或斜方状卵形，有圆锯齿。原产于德国，在欧洲、亚洲地区均有栽培。性耐干寒，生长迅速。中国东北北部及西部干寒地带用为造林树种。又为观赏树。

中央邦 (Madhya Pradesh) 印度中部一邦。面积44.3万平方公里。人口6 618.1万(1991年)。首府博帕尔(Bhopāl)。西北为高原，东有丘陵，东南为平原，南有山地。年降水量800～1 500毫米。主要河流有纳巴达河(Narbada)等。林地约占总面积35%。有锰、铁、铝土、煤等矿产。产水稻、小麦、棉花、花生、甘蔗、烟草等。

中央军 国民党军统帅蒋介石的嫡系部队的通称。其他派系的军队相应被称为"杂牌军"。"中央军"在装备和待遇等方面都优于"杂牌军"，两者间经常发生矛盾。

中央税 亦称"国家税"。"地方税"的对称。由中央政府负责征收，属于中央财政收入的税。是中央政府财力的重要来源。在我国，由于各时期财政管理体制不一样，中央税所属的具体税种也有所不同。

中生代 显生宙的第二个代。代表符号为Mz。开始于2.5亿年前，结束于6 500万年前。中生代分为三叠纪、侏罗纪和白垩纪三个纪。此时，脊椎动物大大发展，特别是爬行动物，分布在水中、陆地和空中；鸟类、有袋类和有胎盘的哺乳类动物已开始出现；无脊椎动物以菊石和箭石最为繁盛；植物以裸子植物的银杏、苏铁类等为主。在此期间我国主要是陆地环境，东南沿海各地并有火山活动。中生代形成的地层叫"中生界"。

中生界 见"中生代"。

中立国 战时中立国和永久中立国的概括性称呼。

中立法 调整中立国与交战国之间关系的法规与惯例的总称。主要用以规范它们之间在战争中的权利和义务。如中立国的领土不可侵犯，不得在中立国领土内编组交战国军队或设立兵站，交战国要尊重中立国的主权，禁止交战国的部队和装载军火或供应品的运输队通过中立国领土等。

中圣人 《三国志·魏志·徐邈传》："时科禁酒，而邈私饮，至于沈醉。校事赵达问以曹事，邈曰：'中圣人。'达白之太祖(曹操)，太祖甚怒。渡辽将军鲜于辅进曰：'平日醉客，谓酒清者为圣人，浊者为贤人，邈性修慎，偶醉言耳。'"后因称喝醉酒为"中圣人"，省称"中圣"，意谓中酒。李白《赠孟浩然》诗："醉月频中圣，迷花不事君。"

中耳炎 中耳的炎性病变。可分：(1)急性中耳炎。常由上呼吸道炎所引起，亦可并发于麻疹、猩红热等急性传染病，有发热、耳痛、听力减退或鼓膜穿孔和流脓等症状。如不及时治疗，可发展成急性乳突炎或转为慢性化脓性中耳炎。(2)慢性中耳炎。又分单纯型和胆脂瘤型。前者用药物治疗；后者常发生面瘫、耳后脓肿或颅内感染等严重并发症，应手术治疗。

中成药 "中药成药"的简称。以中药为原料依据一定处方配制加工而成的药品。有丸、散、膏、丹、露、酒、锭、片剂、冲剂、糖浆等剂型。

中华鱼 (*Sinolepis*) 古鱼类。胴甲鱼类的一属。头大，躯短，头甲与躯甲约等长。头甲后松果片、中颈片与相邻骨片覆压相接，重叠较多。中颈片不达眶孔。眶孔小。前中背片方形，后背侧片和后侧片愈合成复合侧片。胸鳍分为两节，向后延伸超过躯甲。化石发现于中国南京附近晚泥盆世地层中。

中华鲟 (*Acipenser sinensis*) 硬骨鱼纲，鲟科。体亚圆筒形，长约1.7～3.2米。吻尖突。口腹位，口前具吻须两对。体被五纵行骨板。幼鱼皮肤光滑。江海洄游性大型鱼类，最大个体重560千克。喜栖息于砂砾底质的江段。幼鱼摄食底栖无脊椎动物，成鱼主食鱼类。分布于长江、珠江、闽江、钱塘江、南海和东海。长江的中华鲟每年5—6月溯江上游，翌年秋在金沙江和川江上游产卵。幼鱼在河口或近海肥育，至性成熟(约11～14年)再溯河进行生殖洄游。珍贵经济鱼类，中国特有种，已濒临灭绝，为国家一级保护动物。

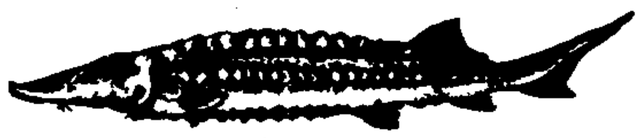
中华鲟

中州币 中国解放战争时期中州农民银行发行的纸币。1948年1月25日确定中州币200元折合银元1元，可以随时兑现。5月20日发行，9月中旬停止与银元的固定比价。流通于河南省陇海铁路以南、安徽省津浦铁路以西及湖北省长江以北解放区。1949年3月10日停止发行，按3元折合旧人民币1元的比价收兑。

中州集 总集名。金元好问编选。十卷，附乐府一卷。书成于金亡以后。选录金代二百四十九人的诗作，因作者多聚集于中州(今河南一带)，故名。所选大抵为描写生活琐事之作，少数篇章亦写及金代的社会矛盾。每一作家各系小传，多赞扬之词，保存了若干历史资料。集中不选当时在世者。元房祺辑有*《河汾诸老诗集》，可视为本集的补充。有明汲古阁刊本、影元刻本。今有排印本。

中州韵 许多戏曲剧种在唱曲和念白时使用的一种传统字音标准。在读音、咬字、归韵、四声调值各方面均有特定规律。一般认为反映了宋元两代中州地区(今河南一带)语音的特点。大抵在唱念中遵守着某些字音的特殊读法，俗称"上口"。在念白中保留着一种抑扬顿挫和节奏感、音乐性特别鲜明的声调，习称*韵白或上韵。一说中州韵仅指河南方音中的"尖团音"，一说即指元代周德清的*《中原音韵》。

中纪委 "中国共产党中央纪律检查委员会"的简称。

中运河 京杭运河的一段。在江苏省北部。自苏、鲁边境台儿庄至淮阴市。长186公里。旧时因沂河洪水影响，常有涝灾。建国后整治沂河，并疏浚运河河道，以利通航。

中护军 官名。汉末始设。魏晋至南北朝与中领军同为重要军事长官。唐代末期神策军亦置中护军，由宦官充任。参见"护军"及"中领军"。

中位数 平均数的一种。统计总体各单位的变量按其大小顺序排列，居于中间位置的变量值。如某小组五名工人的年龄分别为20、22、25、30、41岁，则居于第三个工人的25岁就是中位数。如总体单位数为偶数时，则中位数等于位居中间两个单位变量值的算术平均数。

中条山 在山西省西南部、黄河和涑水河、沁河间。东北-西南走向。长约160公里。海拔1 200～2 300米，北坡陡峭，南坡缓倾。主峰雪花山(1 993米)在永济市东南。矿产以铜为主，并有金、磷、煤、铁等。森林覆盖率约40%。

中间体 ❶亦称"间体"。某些细菌的质膜在一定部位内陷所形成的复杂的膜层系统，直径约250纳米，为交错穿插

的微管，或由 7.5 纳米的膜组成四层同心圆囊泡。膜上有呼吸酶进行氧化磷酸化。细菌的基因带在复制后，分别连接于质膜或中间体的两个邻近点上，当这两点分开时，两个基因带随之分离。❷有机合成过程中所得各种中间产物的泛称。一般指以结构较简单的物质为原料（主要为苯、萘、蒽、乙烯、乙炔等），在合成染料、香料、药物、塑料等结构较复杂产品的各种加工过程中所得的中间产物。一种中间体可用以合成多种产品。如苯胺是合成染料、药物、树脂等的中间体。

中间层 平流层顶以上到约 85 千米的大气层。温度一般随高度增高而降低，空气虽极稀薄，但有垂直运动。顶部偶有夜光云出现。中间层顶年平均温度约 −83℃。

中国龟 (Sinemydidae) 古龟类的一科。属隐颈龟类。背甲原始、完全，腹甲进步、退化，常具空隙，腹甲后叶瘦狭。生活于淡水中。化石在中国山东、辽宁、甘肃、新疆等地侏罗纪、白垩纪地层中均有发现。

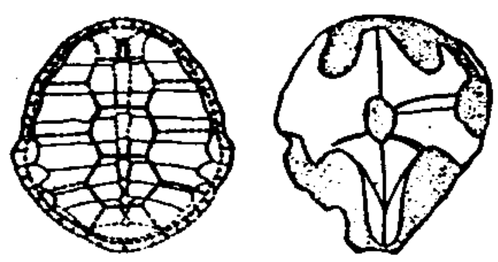

中国龟

左：背甲 右：腹甲

中国画 简称“国画”。具有悠久历史和优良传统的中国民族绘画。在世界美术领域中自成独特体系。约可分为人物、山水、界画、花卉、禽鸟、走兽、虫鱼等画科；有工笔、写意、钩勒、没骨、设色、水墨等技法形式；以钩皴点染、干湿浓淡，阴阳向背、虚实疏密和留白等表现手法，来描绘物象与经营构图；取景布局视野宽广，不拘泥于焦点透视。有壁画、屏幛、卷轴、册页、扇面等画幅形式，并以特有的装裱工艺装潢画幅。人物画从战国至汉、魏、六朝逐渐成熟。隋、唐已有山水画、花鸟画，五代两宋臻于繁荣，水墨体随之盛行。文人画在宋已有发展，至元而大兴。在画风上，元代趋向写意，明、清和近代继续发展，侧重达意畅神；在魏、晋、南北朝、唐和明、清，还先后受到佛教艺术和基督教艺术的影响。中国画强调“外师造化，中得心源”，要求“意存笔先，画尽意在”，做到以形写神，形神兼备。由于书、画同源以及两者在达意抒情上都通过笔墨来体现，因此绘画同诗文、书法、篆刻相互影响，日益结合，形成了显著的艺术特征。工具材料为中国特制的笔、墨、砚、纸和绢。建国以来，中国画在继承发展传统，积极借鉴外来技艺，努力创制新貌上，有所发展。

中国鹅 著名鹅品种。以产蛋量高著称。按毛色分为白鹅与灰鹅两种，白鹅居多。喙基部上方有一很大肉瘤，颈细长，体型较小，胸部发达，腿较高。白鹅喙、脚及肉瘤橘黄色；灰鹅喙及肉瘤黑色，脚灰黄色。公鹅体重 5～6 千克，母鹅 4～5 千克。年产蛋 60～70 个，蛋重 150～160 克。在中国分布极广，如皖西白鹅、浙东白鹅、四川白鹅、太湖鹅、雁鹅、溆浦鹅和长乐鹅等都是其变种。

中国鹅

中国学 亦称“中国研究”、“汉学”。国外关于中国的研究的统称。广义指研究中国的哲学、宗教、历史、政治、经济、文学、艺术、语言等各门社会科学和部分自然科学；狭义指研究中国的文献、语言和文学。17 世纪至 19 世纪上半叶为创建时期，在各国来华传教士中产生了最早的中国学家。19 世纪下半叶至 20 世纪 40 年代为发展时期，研究的范围逐渐扩大，发展成为一门综合性学科。中华人民共和国成立后进入一个新的阶段。传统的无所不包的汉学，逐渐分解为一些相对独立的分支，并出现了大批研究机构和学术团体。现阶段中国学的研究重心是当代中国的政治、经济和文化。

中国鲎 (*Tachypleus tridentatus*) 也称“东方鲎”、“三刺鲎”。肢口纲，剑尾目，鲎科。体分头胸、腹及尾三部。头胸甲宽广，作半月形。腹面有六对附肢。腹部较小，略呈六角形，两侧有锐棘，下面有六对片状游泳肢，后五对各有一对鳃。尾呈剑状。分布于太平洋；中国浙江以南浅海中常见。可供食用、药用，或作肥料。

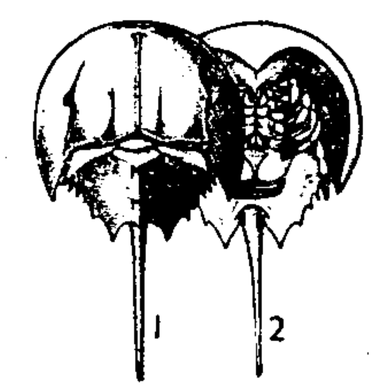

中国鲎

1. 背面 2. 腹面

中和法 即“酸碱滴定法”。

中和堂 清末资产阶级革命派联络华侨的团体。1897 年（光绪二十三年）兴中会会员尤列在九龙设立，1901 年又在新加坡、吉隆坡、槟榔屿各埠建立组织，在华侨中发展革命力量。1905 年*同盟会成立，部分成员相继入会。辛亥革命后仍有活动，1936 年尤列去世后始告停顿。

中和殿 北京故宫三大殿之一。在太和殿后，保和殿前。明永乐十八年（1420 年）建，初称华盖殿，嘉靖时改名中极殿。清顺治二年（1645 年）重修，改名中和殿。方形，高 27 米，面积 583 平方米。四角攒尖顶。为帝王举行大典前小憩或演习礼仪之地。

中性层 亦称“非电离层”。指约 60 千米以下的大气层。层内大气处于中性状态，基本上未电离，故名。包括对流层、平流层和中间层的低层。

中性岩 SiO_2 含量为 52%～65% 的火成岩的总称。与基性岩相比，含 Fe、Mg 量较少，含 K、Na、Al 量较多。矿物成分以中长石和角闪石为主，其次为碱性长石，石英很少。深色矿物含量一般在 30% 左右。多呈灰色或浅绿灰色。常见的侵入岩为闪长岩，常见的熔岩为安山岩。与中性岩有关的矿产主要有铁、铜矿。

中性点 亦称“零点”。三相或多相交流系统中星形结线的公共点。按运行需要中性点有接地或不接地等方式。从中性点引出导线（中性线）可获得相电压（如 380/220 伏三相四线制中的 220 伏）或作为多相整流装置直流电源的负极。

中郎将（将 jiàng） 官名。秦置中郎，西汉分五官、左、右三署，各置中郎将以统领皇帝的侍卫，隶光禄勋。汉平帝时又置虎贲中郎将，统虎贲郎。东汉以后，统兵将领亦多用此名，其上再加称号。如前期的使匈奴中郎将，后期的北中郎将等。又建安中，曹丕为五官中郎将，则为丞相之副。唐代各卫的中郎将成为低级武职。宋初曾用为虚衔，后废。

中毒症 非传染性蚕病。有毒物质作用于蚕体，破坏蚕体正常生理机能而引起。常见有：(1) 农药中毒。因大田施农药时污染桑叶或桑园农药治虫后残效未完的桑叶喂蚕引起，大都表现为乱爬，口吐肠液，头胸昂举，胸部膨大，颤抖，身体缩短等症状，亦有极个别不表现上述症状而静伏不动至死；(2) 氟化物中毒。因工厂（包括砖瓦厂）废气、煤烟等含有对蚕有害的氟化氢气体污染桑叶后引起，症状表现为发育缓慢，眠起不齐。防治法：前者防止农药污染桑叶及掌握农药的残效期，后者建立桑园时须远离工厂。

中南海 在北京市西城区故宫西侧。包括中海和南海，

与北海统称三海。面积100公顷，其中水面约47公顷。中海开凿于金元时，南海开凿于明初，清代与北海统称为西海子，列为禁苑。园内湖水和殿阁楼台，错落其间，建筑别致，风景秀丽。南海的丰泽园，建于康熙年间(1662—1722)，其后历代皇帝曾在此讲礼。南海中的瀛台，戊戌政变后光绪帝被囚于此。还有崇雅殿、怀仁堂、紫光阁、武成殿等建筑。辛亥革命后，在此设立过总统府、大元帅府。新中国成立后，是中国共产党中央和国务院的所在地。丰泽园内菊香书屋，曾为毛泽东旧居(1949—1966)。

中柱鞘 根和茎的中柱外围的若干薄壁细胞层。往往有纤维的分化，称为柱鞘纤维。在草本双子叶植物中常见，有重要的机械支持作用。中柱鞘局部细胞通过回复变化具分生能力时，从它发生侧根、不定根、不定芽、根的木栓形成层等，故又名"周围形成层"。

中星仪 测定时刻(或经度)的一种仪器。望远镜放在与其垂直的正指东西方向的水平轴上。望远镜可在子午面内旋转，用它观测恒星过*子午圈的时刻。中星仪上附泰尔各特水准器用于测定纬度。将中星仪上的目镜测微器改用光电倍增管，称为"光电中星仪"。

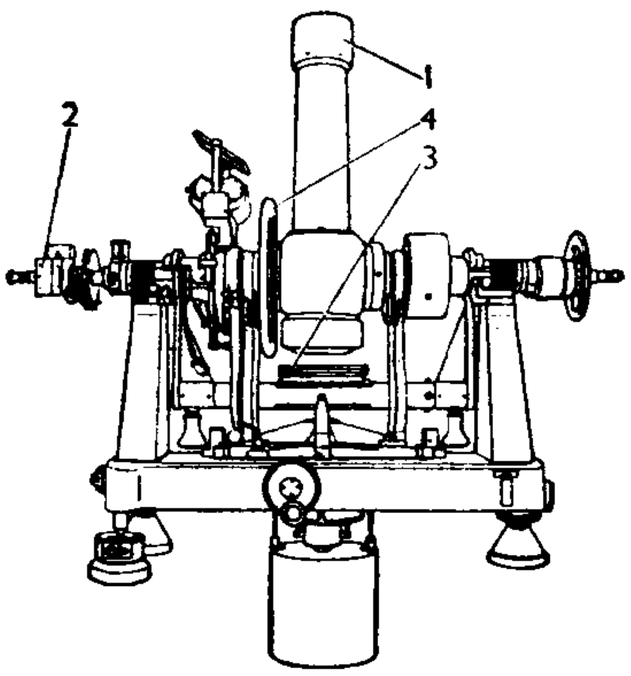

中星仪

1. 折轴望远镜 2. 目镜测微器 3. 水准器 4. 垂直寻星盘

中贵人 也称"中贵"。帝王所宠幸的宦官。《史记·李将军列传》："匈奴大入上郡，天子使中贵人从广(李广)勒习兵击匈奴。"

中秋节 俗称"团圆节"，部分地区又称"女儿节"。中国民间传统节日。流行于汉族和壮、布依、侗、朝鲜、仡佬、畲、京等少数民族地区。时间在夏历八月十五。因时值秋季正中，故名。亦有一些地区在八月十六。旧时，一些地区妇女们或姑娘们要在晚间祭月。祭月所用供品为各种月饼和切成花篮状的西瓜等，形状皆为圆形，寓意合家团圆。祭拜后，家人团坐院中，以吃中秋月饼、饮桂花酒、赏月为乐。如今，祭月仪式已渐消失。中秋节已主要成为人们团聚和娱乐的节日。

中胚层 见"胚层"。

中美洲 (Central America) 全称中亚美利加洲。指墨西哥以南、哥伦比亚以北的美洲中部地区(有时也把西印度群岛和墨西哥包括在内)。东临大西洋，西濒太平洋，是连接南北美洲的狭长陆地。面积52万平方公里。人口2 984万(1994年)，大部分为印欧混血种人，其次为印第安人和黑人。科迪勒拉山系中段沿太平洋岸伸展，多火山、地震，仅东北部及沿海有狭窄平原。除山地外，气候炎热。加勒比海岸的向风地带年降水量约2 000～3 000毫米，太平洋岸的背风地带约1 000～2 000毫米。河流短促，以巴拿马运河最重要。森林广布。玛雅文化发祥地。16世纪起沦为西班牙殖民地。19世纪20年代起，各国先后独立。

中误差 *方差的平方根。衡量测量精度的一种常用指标。

中统局 "中国国民党中央执行委员会调查统计局"的简称。国民党CC系控制的特务组织。1938年成立。徐恩曾任局长。由国民党中央组织部党务调查科演变而来。在国民党省、市党部和铁路、公路特别党部内普遍设立"调查统计室"，并在学校、工厂、社会团体和保甲中广泛建立"国民党党员调查网"，进行各种特务活动。1947年4月改组为国民党中央执行委员会党员通讯局(简称党通局)。1949年2月划归国民党政府内政部，改称"内政部调查局"。

中耕机 一种田间管理机械。由锄铲式或转动式工作部件、仿形机构、护苗器、行走轮及机架等组成。按作业方式分行间中耕机、*间苗机和全面中耕机。行间中耕机可按作物行距和作业要求，在机架上配置除草、松土、培土或破板结的工作部件；全面中耕机用于休闲地或播前地，作业深度可达30厘米。

中都官 两汉京师各官署的统称。

中顾委 "中国共产党中央顾问委员会"的简称。

中途岛 (Midway Island) 北太平洋的珊瑚岛。恰在国际日界线以东；东南距火奴鲁鲁2 080公里。地处太平洋东西两岸中途，战略地位重要。由桑德岛(Sand)、东岛(Eastern)及一系列环礁围成潟湖，最深处约20米，是天然良港。陆地面积5平方公里。人口2 200(1983年)。1867年被美国占领，1905年成为夏威夷与菲律宾间的海底电缆站。1935年为商用航空站。1941年成为美国海、空军基地。1942年日美两军曾激战于此。

中继线 电话系统中，两个交换局、所或机房以及两级交换部件之间的公共连接线。其作用在于共同使用较少的公用线对或电缆，提供给多个用户或机键间通信，提高了线路的利用率。

中继站 长途通信中改善信号的设施。见"中继通信"。

中理国 古国名。故地或以为在今非洲索马里，包括其东北海面的索科特拉岛(今属也门共和国)在内，同弼琶罗国(今柏培拉)接界。古代东西方船舶航海经此。宋赵汝适《诸蕃志》有专条记述。

中常侍 官名。秦始置，西汉沿置，出入宫廷，侍从皇帝，常为列侯至郎中的加官。东汉中常侍一般由宦官充当，传达诏令和掌理文书，权力极大。至魏以后，中常侍和散骑合并，称*散骑常侍，改为正规官，不再为宦官专职。

中银券 "满洲国中央银行兑换券"的简称。伪满洲国中央银行发行的纸币。1932年开始发行，与日元等价。发行后，原在东北流通的各种纸币按一定比价流通或换领该券。抗日战争胜利后，国民党政府以中央银行发行的*东北九省流通券平价收兑。

中领军 官名。汉末始设。魏晋南北朝，常以亲信大臣为之，与中护军同握统率军队实权。参见"领军"、"护军"。

中庶子 战国时国君、太子、相国的侍从之臣。

中渎水 即*邗沟。《水经·淮水注》："中渎水，首受江于广陵郡之江都县，自江东北通射阳湖，西北至末口入淮。"

中渰城 古城名。沙洲为渰，因建城于河中沙洲上，故名。有二：一为*河阳三城之一；一在古蒲津关下黄河中流，隋建，大业十三年(公元617年)李渊引兵自河东济河而西，朝邑法曹靳孝谟以蒲津、中渰二城降，即此。

中朝官 一称内朝官。汉代朝官自武帝以后分中朝和外朝。外朝官包括丞相以下的正规职官，中朝官则由皇帝的近臣如侍中、常侍、给事中、尚书等组成。有时借以牵制丞相的权力。参见"外朝官"。

中提琴 拉弦乐器。形状、构造及演奏法与小提琴相似，

惟尺寸稍大，全长约66厘米。定弦为c-g-d^1-a^2，比小提琴低五度，音色亦较厚实、丰满。常用于重奏和管弦乐队，也用于独奏。

中储券 亦称"储银券"或"储备券"。"中央储备银行兑换券"的简称。抗日战争时期汪伪政府中央储备银行发行的纸币。1941年开始发行，流通于华中、华东、华南等地区。抗战胜利后，国民党政府以法币1元折合中储券200元的比价收兑。

中龄林 林木生长最旺盛时期的林分。主要营林技术措施一般为疏伐。划分标准见"林龄组"。

中微子 粒子的一种。常用符号ν表示。不带电，稳定，静止质量为零。它的反粒子称为"反中微子"，以$\bar{\nu}$表示。中微子的存在是在研究原子核的*β衰变时从理论上首先提出的，但直到1956年才比较直接地在实验中被观察到。在β衰变和μ子衰变中产生的中微子及其反粒子彼此还有区别，故又分别以ν_e、ν_μ、$\bar{\nu}_e$、$\bar{\nu}_\mu$表示。

中新世 新第三纪的第一个世。代表符号为N_1。延续时间自2 300万年前到530万年前。哺乳动物出现安琪马、乳齿象、森林古猿等。小型浮游有孔虫、六射珊瑚在海洋中兴盛。淡水中有硅藻、软体动物和介形类等。这一时期形成的地层叫"中新统"。

中新统 见"中新世"。

中滦镇 古镇名。"滦"一作"栾"。在今河南封丘西南黄河北岸。元初为南北漕运中继站，江南漕米由江淮溯黄河至此，转陆运至淇门(今河南卫辉市东北)，入御河(今卫河)运至大都。自改海运后，日趋衰落。

中潮带 见"潮间带"。

中山大学 中国的综合性大学。校址在广州。1924年由孙中山创办。原名广东大学，由广东高等师范学校、广东农业专门学校和广东法政专门学校合并组成。1926年为纪念创办人改今名。旧设文、法、理、工、农、医、师范等学院。建国后经院系调整，成为文理科综合大学。1978年以来，又在学系、专业方面进行调整、改革。1996年设有研究生院、十一个学院、三十个系、二十三个研究所和三十五个教学科研中心。

中山诗话 一名《刘贡父诗话》。北宋刘攽(郡望中山)撰。攽字贡父，临江(治今江西樟树西南)人，庆历进士，官至中书舍人。一卷(亦有二卷、三卷本)。原书只称《诗话》，后人为便于称引，冠以定名。主要记载唐宋诗人及其创作情况。由于作者博闻多见，性且滑稽，故此书多涉考证，杂以诙谐，较少理论探讨；凡所引用评述，也有未及详审致误者。然成书较早，仍可资参考。有《百川学海》本、《莹雪轩丛书》本等。

中山狼传(传 zhuàn) 传奇小说。作者有三说。明《合刻三志》署唐姚合，明《古今说海》署宋谢良，清初《明文英华》署明马中锡。清人所编马中锡《东田文集》亦收录。大抵是中锡修改前人之作。故事写战国时赵简子猎于中山，狼中箭而求救于东郭先生，东郭先生救之，几乎反被狼所害。明王九思、康海等均曾据此改编为杂剧。

中卫山羊 亦称"沙毛羊"。我国裘皮用山羊优良地方品种，也是世界上唯一的裘皮用山羊品种。产于宁夏黄河沿岸中卫一带。公母均有长角，前额有长毛。全身白色。体躯狭短，四肢短小。成年羊体重30～50千克。毛长约24厘米以上，有绢丝光泽。羔羊在35日龄左右宰杀所制的"沙毛皮"，品质可与"二毛皮"媲美。

中子衍射 中子被固体、液体或气体中的原子散射时所显示的衍射现象。中子衍射方法特别适用于测定铁磁材料的性质和碳氢化合物的结构。

中元克复 唐时谯王李重福年号，一作中宗克复(公元710年)。

中止执行 即"执行中止"。

中止诉讼 即"诉讼中止"。

中气下陷 中医学名词。指*中气虚弱而致下陷的病变。因脾主升清，脾气强盛，则升举有力，运化正常。脾气虚弱，升举无力，水谷精微不能上输而布散全身。表现为食欲不振、倦怠乏力、大便溏薄、脱肛、腹部重坠、小便频数等。

中长纤维 "中长型短纤维"的简称。化学短纤维的一种。纤度2.2～3.3分特，长度为51～76毫米。多用于混纺，常见混纺类型有涤纶-粘胶纤维、涤纶-腈纶等；也可纯纺。

中长铁路 "中国长春铁路"的简称。

中介贸易 促使买卖双方达成交易而从事中间联络活动的一种贸易。在买卖商品、外汇、证券或租船业务中，常有中介贸易。从事中介贸易的中介人可以是"自然人"(代理人、经纪人)，也可以是"法人"(专门的中介贸易公司)。其所得报酬，由中介人与买方或卖方协议或根据规定的费率计算。

中心汇率(率 lǜ) 在外汇市场动荡不定的情况下，一个国家脱离其本国货币含金量与外国货币含金量的比价而订出的汇率。1971年12月美元贬值后，许多国家的货币订出对特别提款权的比价，再根据此比价订出对美元的比价，这样的汇率称中心汇率。

中心对称(称 chèn) 见"对称变换"。

中心法则 英国生物学家克里克(Francis Harry Compton Crick，1916—)于1958年提出的一个分子遗传学的基本概念。认为脱氧核糖核酸是核糖核酸转录以及它自身复制的模板，核糖核酸又是蛋白质合成的模板，遗传信息的传递只是单方向的，即：

$$DNA \rightarrow RNA \rightarrow 蛋白质$$

以后发现在某些生物中，核糖核酸在反转录酶的作用下，也可作为模板合成脱氧核糖核酸，遗传信息的传递成为：

$$DNA \rightleftharpoons RNA \rightarrow 蛋白质$$

但至今尚未发现有蛋白质作为合成核酸模板的例子。

中心城市 一般指规模较大、经济、文化、教育、科技事业较发达，对国民经济和社会发展起重要影响的大中城市。它的形成同地理环境、自然资源、经济因素和政治条件密切相关。中心城市不仅是一个地区内的经济中心，同时也是该地区的政治、文化、科技中心以及交通枢纽。

中心病株 植物的某种流行性病害尚未普遍发生时在田间首先出现的个别病株。其出现预示病害可能由此扩散而大量发生或流行。

中心舞台 又称"圆形舞台"、"岛屿式舞台"。一种舞台形式。起源于古希腊。特征是观众从四面围绕舞台观看演出。最著名的现代中心舞台是美国华盛顿艾丽娜剧场。

中尺度涡 海洋中叠加在平均流场上，具有水平向中等尺度(一二百千米至三四百千米)的涡漩。按其起源或生存方式分为三类：(1)起源大洋西边界西向强化流，称为"流环"。当海流弯曲到很大程度时，反气旋式暖涡或气旋式冷

涡便脱离海流母体，形成直径100～300千米的流环。(2)生存北大西洋冷水中，流环式的中尺度涡。强度只有上述流环的一半，但宽度较它大一倍，是一种冷涡。可从海面向下延伸到海底，铅直轴可出现倾斜。(3)起源与大洋西边界西向强化流无关，但在世界海洋中几无处不存在的中大洋中尺度涡。水平尺度约为几十到几百千米，具5～50厘米/秒的旋转速率。中尺度涡可输运热量和动量，对气候变化、渔业生产、排除污染等都有很大作用。

中书侍郎 官名。晋代始置，为中书省长官中书监、令之副。隋代改称内史或内书侍郎。唐曾改称西台侍郎、凤阁侍郎、紫微侍郎，旋复旧称。唐宋时多以中书侍郎同中书门下平章事为宰相职衔。因中书令不轻以授人，故中书侍郎每即中书省之长官。南宋废。

中书舍人 官名。见"舍人"。

中东战争 1948—1973年，阿拉伯国家同以色列在中东巴勒斯坦及其周围地区进行的四次战争。第一次：1948年5月14日犹太人宣布在巴勒斯坦建立以色列国，遭阿拉伯国家反对。次日外约旦(今约旦)、伊拉克、埃及、叙利亚、黎巴嫩等阿拉伯国家联合进攻以色列。以逐次反攻，至年底占领巴勒斯坦大部地区。至次年7月阿方参战国分别与以签订停战协定。第二次：1956年10月29—31日，英、法、以借口埃及收回苏伊士运河主权而联合进攻埃及，占西奈半岛、加沙、塞得港和福阿德港，遭埃及军民英勇抗击和世界人民有力谴责，11月6日被迫停火，至次年3月先后撤军。第三次：1967年6月5日，以空军发动突然袭击，摧毁埃空军主力和叙、约大量飞机，地面部队6天内占领西奈半岛、加沙、约旦河西岸地区和戈兰高地。埃、约、叙先后被迫停火。第四次：1973年10月6日，埃、叙为收复失地，在伊拉克等国支援下突然进攻以色列，取得重大胜利。以军先后对叙、埃实施反攻，彻底改变战局。24日双方停战。

中东战役 即"甲午战争"。

中东铁路 亦称"东清铁路"、"东省铁路"。中国东北地区自哈尔滨西至满洲里、东至绥芬河、南至大连的铁路线旧称。原为帝俄于1898—1903年间强行修筑的铁路。日俄战争后，长春以南段为日本占据，称南满铁路。十月革命后，长春以北段由中、苏合办，仍称中东铁路，"九一八"事变后为日本所占。抗日战争胜利后，南满铁路与中东铁路合并，改称*中国长春铁路。

中央大学 旧中国的大学。详"东南大学"、"南京大学"。

中央山脉 一称中央山。纵贯台湾省本岛中部偏东。近南北走向。北起苏澳附近，南到鹅銮鼻，长320公里。为年青褶皱山。高峰连绵，海拔3 000～3 500米，以秀姑峦山(3 805米，一作3 860米)最高。有"台湾屋脊"之称。为全岛河流主要分水岭。3 500米以上的高峰冬季有积雪，有古冰川遗迹。北段北合欢山海拔3 422米，冬季积雪深达1.2米。为全省赏雪、滑雪区，有滑雪运动场。

中央日报 ❶中国国民党中央机关报。1927年3月22日在汉口创刊。七一五政变后9月15日停刊，1928年1月11日在上海复刊，次年2月1日迁南京。1932年增设《中央夜报》与《中央时事周刊》。1937年6月增出庐山版。抗日战争爆发后迁长沙，1938年9月迁重庆。有庐山、长沙、昆明、成都、西康、贵阳、屯溪、桂林和福建等分版。1945年9月10日迁返南京。1949年3月12日迁台北。❷韩国报纸。1965年9月22日在汉城创刊。现为晚刊。

中央文库 解放前中共中央设在上海的秘密档案库。原称"中共中央秘书处文件保管处"。保存中共中央机关在1933年撤离上海前所收集和形成的档案二万余件，内容有党中央的会议记录、决议，中央给各地的指示，各地给中央的报告，共产国际给中共的指示，中央和各地的党务、组织、宣传、工运、农运、兵运、妇运等方面的档案等。该库档案现存中央档案馆。

中央军委 "中国共产党中央军事委员会"、"中华人民共和国中央军事委员会"的简称。

中央红军 即"中国工农红军第一方面军"。

中央苏区 土地革命战争时期中国共产党领导的革命根据地之一。位于江西南部、福建西部，由赣南、闽西两块苏区合成。1927年11月—1928年3月赖经邦、李文林、古柏等领导了赣西南地区武装起义，开创了东固、桥头等苏区。1928年3月和6月郭滴人、邓子恢、朱积垒、张鼎丞等领导了闽西地区武装起义，创建永定、溪南苏区。1929年初毛泽东、朱德等率领红四军主力到达赣南、闽西，先后开辟了赣南、闽西苏区。1930年6月赣南、闽西地区的红三军、红四军、红十二军合编为红一军团；同年8月红一军团与红三军团会师，组成红一方面军，朱德任总司令，毛泽东任总前委书记兼总政委。1931年1月中共苏区中央局成立，周恩来任书记。红一方面军连续粉碎了国民党军第一、二、三次"围剿"，9月，赣南、闽西两块苏区联成一片。11月，在江西瑞金成立中华苏维埃共和国临时中央政府，毛泽东任主席，项英、张国焘任副主席。同时，组成中华苏维埃共和国中央革命军事委员会，朱德任主席，王稼祥、彭德怀任副主席。至此，以瑞金为中心的中央苏区正式形成。同年12月国民党第二十六路军于江西宁都起义，编入红一方面军第五军团。中央苏区最大时辖有瑞金等二十一县，人口二百五十万。1933年初以博古为首的中共临时中央由上海迁入中央苏区。由于王明"左"倾冒险主义的错误领导，红一方面军未能粉碎国民党军第五次"围剿"，被迫于1934年10月突围长征。留下一小部分红军在项英、陈毅等领导下坚持游击战争。

中央政府 "地方政府"的对称。国家的最高行政机关。代表一定统治阶级统一领导全国和地方的行政工作。各国中央政府有不同组织形式和名称，如国务院、政务院、部长会议、内阁等。我国中央政府是中华人民共和国国务院。

中央高原 (Massif central) 法国中南部的高原山地。平均海拔714米。面积约8万平方公里。大部分地区是森林。东南有塞文山脉，向西北逐渐降低。中部奥弗涅山脉(Auvergne)主峰桑西山(Sancy)，海拔1 885米。是法国主要河流的分水岭，形成以此为中心的辐射状水系。有畜牧业和农业，河谷中多葡萄种植业。局部地区有煤矿。

中央剧团 中国土地革命战争时期中央苏区的专业剧团。1933年4月成立于江西瑞金。领导人李伯钊等。以演活报剧为主。演出时演员都穿蓝衫(由胸前红、白、黄、黑等色的三角形上襟，标志不同人物的阶级属性)，因而曾名"蓝衫团"。演出过《为谁牺牲》、《武装起来》、《无论如何要胜利》等。

中央预算 中央政府的预算。中国中央预算由中央各部门的预算汇编而成。它在国家预算中占主导地位。国家重点建设、国防和外交等所需资金，均由中央预算拨付；中央预算还有调节各省、自治区、直辖市预算收支和支援民族地

区的任务。

中央银行(行 háng) ❶亦称"中央发行银行"。一个国家的金融体制的中心机构。1694 年英国成立的英格兰银行最早演变为中央银行。主要业务为：发行银行券或纸币，代理国库，保管一般银行的部分存款准备金，并通过再贴现对一般银行通融资金。故有"银行之银行"之称。中央银行还运用贴现政策、公开市场政策和调节法定存款准备率等措施来影响市场信用。❷专指旧中国的中央银行。四大官僚资本银行之一。1928 年 11 月 1 日成立。总行设上海，全国各省市设有分支机构。有发行纸币、代理国库、经理公债、管理外汇等特权。1949 年由人民政府接管，清理结束；迁往台湾部分，于 1961 年 7 月 1 日复业。

中央集权 "地方分权"的对称。国家权力集中于中央政府的制度。在该制度下，地方政府统一服从于中央政府，根据中央政府的政策、法令办事，受中央政府的领导和监督。

中央 C 音 见"组"。

中生动物(Mesozoa) 多细胞动物中结构最简单，尚无器官的一小类动物。两侧对称，无体腔。体表被覆一层具纤毛的体皮细胞，体内有一列轴细胞。生活史复杂，无性世代与有性世代交替发生。幼体具纤毛。前端几个小型体皮细胞称极细胞。全部寄生在无脊椎动物体内，如寄生在乌贼、章鱼肾脏内的二胚虫(*Dicyema*)。有学者认为是原生动物与后生动物的中间型；但多数则视为是吸虫类扁形动物的退化型。

中生植物 不能忍受严重干旱或长期水涝，仅在水分供应适中的条件下才能生长良好的植物。例如一般旱作谷物、蔬菜，田间杂草，草地和森林中的草类，大多数阔叶树等。

中印半岛 即中南半岛，亦称印度支那半岛。

中外日报 1898 年(清光绪二十四年)8 月 17 日在上海创刊。其前身为*《时务日报》。汪康年主办。最初宣传资产阶级改良主义思想，后拥护清政府实行"新政"，反对资产阶级革命运动。1908 年 4 月停刊。

中外纪闻 清末维新派的报刊。1895 年(清光绪二十一年)8 月康有为在北京发起*强学会时创办。两日刊。初名*《万国公报》，12 月 16 日改名《中外纪闻》，由梁启超、麦孟华任编辑，随《京报》附送在京官员。发行至两三千份。报道中外政治新闻，宣传变法图强。次年 1 月被查禁。共出十八期。

中外新报 近代第一家中文日报。1858 年 11 月 15 日在香港创刊。由孖剌报馆(Hong Kong Daily Press)印行，黄胜(一说为伍廷芳)任第一任主笔。初为双日刊，旋改日报。原由外商经办，约在清末转为中国人所有。1919 年停刊。

中乐寻源 音乐论著。近人童斐编著。1926 年上海商务印书馆初版。二卷。上卷备述音乐的起源、音乐与教育、律吕、乐器、宫调、音韵、工尺谱、歌唱法等；下卷选录古代歌谱、南北曲旧谱等，论述曲律。为阐述我国古典音乐和传统歌唱艺术的通俗著作。

中立地带 亦称"中立化地区"。根据国际条约，在战时不得对它采取军事行动、享有中立地位(即不得将它作为战区)和禁止把它变为军事基地的地区。它通常为国际运河和某一个国家的领土的一部分。历史上也曾有一部分公海(如黑海)被划为中立化地区。

中立学说 一种分子进化学说。为日本遗传学家木村资生于 1968 年，美国金(J. K. King)和朱克斯(T. H. Jukes)于 1969 年分别提出。认为基因突变中有一部分并不改变生物体的性状，对生物的生存没有好处也没有坏处，因此这种突变不受自然选择的作用，称为"中性突变"；"中性突变"通过随机婚配过程在群体中随机地固定和淘汰，逐渐进化为新种。由于这一学说强调"中性突变"、随机的"遗传漂变"在进化中的作用，不同于以自然选择为基础的达尔文进化学说，故亦称非达尔文主义进化。

中耳积液 又称"分泌性中耳炎"、"渗出性中耳炎"、"浆液性中耳炎"、"非化脓性中耳炎"或"胶耳"等。由鼓室内、外气压不平衡所引起的中耳非化脓性炎症。是小儿常见致聋原因之一。其病因可能与咽鼓管功能不良、中耳内低毒细菌感染或感染免疫介导的病理过程有关。临床表现主要为鼓膜内陷，透过鼓膜可见到鼓室积液液平线或液体中的气泡。听力损失一般以低频为主。治疗方法有咽鼓管吹张、鼓膜穿刺抽液或放置通气管等。单侧鼓室积液可能与鼻咽癌阻塞咽鼓管有关，应提高警惕。

中亚细亚 即"中亚"。

中西纪事 书名。清夏燮著，署名江上蹇叟。初稿成于 1850 年(道光三十年)，后经 1859 年(咸丰九年)、1865 年(同治四年)两次增订为二十四卷。作者据当时流传的奏稿函札、条约章程等资料，整理自鸦片战争前后至咸丰末年中外关系史事，揭露英、美、法、俄的侵略罪行，颂扬中国人民的英勇抗争。不久被毁版，1871 年重刊。是中国较早记载两次鸦片战争历史的重要著作。

中西学堂 1895 年(清光绪二十一年)盛宣怀创办于天津，亦称天津北洋西学学堂。分头等学堂和二等学堂两级，学习各四年。二等学堂属预科性质。头等学堂设普通学科英文、数学、制图、物理、化学、天文、地学、万国公法、理财学等，专门学科则有工程学、电学、矿务学、机器学、律例学等。毕业后，"或派赴外洋分途历练，或酌量委派洋务职事"。1896 年更名北洋大学堂。1900 年为帝国主义侵略军所毁；再建后于 1913 年改为北洋大学。

中华书局 我国现代出版事业中历史悠久的出版机构。1912 年元旦陆费逵创办于上海。原是综合性出版企业，以出版中小学教科书为主，并印行古籍及各类科学、文艺著作和工具书等。1954 年 5 月迁北京。自 1958 年起，成为整理出版中国文史哲古籍及学术研究著作的专业出版社。

中华水韭(*Isoetes sinensis*) 蕨类植物，水韭科。多年生草本。茎块状，具须根。叶丛生，似韭叶，基部鞘状，内面生一孢子囊，有大小孢子囊之分。产于中国长江下游地区。生于沼泽、水沟淤泥地。

中华民国 简称"民国"。1912—1949 年中国国家的名称。1911 年(清宣统三年)武昌起义后，宣布独立的各省于 1912 年 1 月 1 日在南京建立临时政府，孙中山就任临时大总统，结束了两千多年来的封建帝制，建立了资产阶级的政权，定国号为中华民国，以 1912 年为中华民国元年。旋政权落入北洋军阀手中，*北洋政府迁都至北京。1916 年袁世凯称帝失败后，黎元洪、冯国璋、徐世昌、曹锟相继为总统。在北洋政府统治期间，帝国主义列强对中国加紧侵略，军阀连年混战，使中国陷入极端混乱的局面。1921 年中国共产党成立后，推动孙中山于 1924 年改组国民党，实行联俄、联共、扶助农工三大政策，进行北伐战争，推翻北洋军阀统治。1927 年蒋介石发动*四一二反革命政变后，在南京建立代表封建主义、帝国主义和官僚资本主义利益的反动

政权*国民政府。抗日战争期间，国民政府以重庆为陪都。1949年中国人民在中国共产党和毛泽东的领导下，推翻了南京国民政府，建立了中华人民共和国。

中华民族 中国各民族的总称。中华，原意与中国相通，又与华夏相系。自1899年梁启超于《东籍月旦》一文中开始使用"民族"一词后，"中华"逐渐与"民族"一词连用，以之作为中国境内各民族总体的称号。分布在亚洲东部。共有11亿多人口(1990年)，包括汉族和55个少数民族。从很早的古代起，其祖先就劳动、生息、蕃衍在美丽、富饶、广阔的祖国土地上。有四千年以上有文字可考的历史，是一个刻苦耐劳、酷爱自由、富有光荣的革命传统和优秀的历史遗产的民族。各族在历史和文化上虽然发展程度不同，但是互相联系、互相影响，对于共同发展、共同缔造伟大的中国，都有重要的贡献。公元前221年秦始皇创建了统一的多民族的中央集权制封建国家。二千多年来，各族之间的经济联系和文化交流日益密切。历史上存在过各族剥削阶级的统治者掠夺压迫别的民族和争夺封建王朝统治的战争，以及被压迫被剥削的民族反对掠夺压迫的战争，但是赞成平等的联合，反对民族压迫，反抗剥削阶级的统治，是各族人民创造历史的主流。中华民族和世界各族人民友好往来，发展政治、经济、文化的联系，对于世界文明有重大的贡献。1840年以来，由于资本帝国主义侵入，中国逐渐沦为半殖民地半封建社会，共同的命运使中华民族各族人民更加密切地联系在一起，中华民族同帝国主义的矛盾成为中国社会的主要矛盾。鸦片战争、太平天国革命、中法战争、中日战争、义和团运动、辛亥革命以及各民族地区爆发的反清革命斗争，表现出各族人民不甘屈服于内外压迫的顽强的反抗精神和革命意志。1911年，在孙中山领导下，中华民族推翻了统治中国几千年的君主专制制度。五四运动后的三十年间，在中国共产党和毛泽东领导下，各民族共同进行了反对帝国主义、封建主义、官僚资本主义的斗争，终于取得了新民主主义革命的彻底胜利，建立了中华人民共和国，废除了民族压迫制度，实现了民族平等。建国后，尤其自中共十一届三中全会以来，各族人民在中国共产党的领导下，取得了社会主义革命和社会主义建设的巨大成就。凡有聚居区的少数民族实现了民族区域自治，各民族之间建立了平等、团结、互助的新关系。各少数民族地区的各项事业均有发展，人民生活逐步改善。当前中华民族在中国共产党领导和邓小平理论指导下，正在为把中国建设成为富强、民主、文明的社会主义现代化国家而奋斗。

中华河鸭 (*Sinanas*) 古鸟类。鸭科一化石属。属型种为硅藻中华河鸭(*S. diatomas*)，化石产自山东临朐硅藻土矿，故名。时为中新世中期，是我国鸭科的最早代表。个体大小如现生野鸭，颈稍长，颈椎13个以上，肱骨略长于桡、尺骨。胫骨较粗壮，相对较长，跗蹠骨甚短而扁粗。四趾，三前一后，前趾间隐约可见足蹼痕迹。趾骨细长，趾节弱，不突出，爪骨纤细。从骨骼构造和各骨的长度比例看，中华河鸭与现生的鸭属(*Anas*)最为近似。鸭属中的绿头鸭被认为是现生家鸭的祖先，因而中华河鸭有可能与家鸭的远祖有亲缘关系。

中华新报 民国初年报纸。1915年10月10日在上海创刊。谷钟秀、杨永泰主持。1916年11月政学会成立后为该会刊物。1924年冬停刊。另《中华新报》曾出北京版，1916年9月创刊，张耀曾任社长，1918年9月停刊。张季鸾曾先后担任北京和上海两地《中华新报》总编辑。

中华蜜蜂 (*Apis cerana cerana*) 通称"中蜂"。为东方蜜蜂的一个亚种。在中国分布甚广。体较小，一般为褐黑色。采集勤，消耗少；抗螨力强，善于躲避敌害；适于南方山区定地饲养；不喜采树胶，蜡质优；在旧法饲养条件下，盗性强，喜分蜂，好咬毁旧脾；抗巢虫力弱；失王后易出现工蜂产卵。但经过科学的饲养管理，上述缺点正得到改造。为一优良蜂种。

中华稻蝗 即"稻蝗"。

中华蟾蜍(*Bufo gargarizans*) 两栖纲，蟾蜍科。亦称"癞蛤蟆"。体长达10厘米以上。背面多呈黑绿色，有大小瘰疣；腹面乳黄色，有棕色或黑色斑纹及小疣。上下颌均无齿。有一对很大的耳后腺。趾间有蹼。雄蟾前肢内侧三指具黑色婚垫，无声囊。平时白天多栖于泥穴或石下、草内，夜出捕食昆虫等。广布于中国各地；朝鲜半岛、日本等地也产。常作实验动物用；耳后腺和皮肤腺的白色分泌物可制成"蟾酥"，供药用。

中产阶级 ❶"中等资产阶级"的简称。即民族资产阶级。❷在当代西方社会主要指收入比较丰厚的白领阶层。包括国家公务员、工商企业中从事管理、技术工作的中上层人员、记者、医生、教师等。

中州乐府 词总集名。金元好问辑。一卷。附于《中州集》后。选录金人词三十六家，一百二十余首，附唱和二首。《中州集》未收的作者附有小传。单行者有《彊村丛书》本。

中江兆民 (1847—1901) 日本哲学家、社会活动家。本名笃介。土佐藩士家庭出身。1871年到法国留学。回国后，设塾讲学。哲学上认为世界由物质元素构成，时空是物质存在形式，主张认识是主观与客观的结合。参加政治活动，为各报刊撰稿，宣传自由民权，抨击专制政体。著作有《一年有半》、《续一年有半》等。

中江藤树 (1608—1648) 日本江户时代初期思想家，日本阳明学的首创者。名原，字惟命。早年习朱子学。1644年始读《阳明全书》，即以王阳明的学说为宗。讲学于近江(今京都附近)，提倡良知说。著作有《翁问答》、《大学解》等。

中观学派 (Mādhyamika) 亦称"大乘空宗"。与瑜伽行派并称的古印度大乘佛教两大派别之一。约公元3世纪龙树及其弟子提婆所创。龙树著《中观论》(略称《中论》)、《十二门论》、《大智度论》，提婆著《百论》，主张"诸法"(宇宙万有)依"俗谛"说是"一切皆有"，依"真谛"说是"一切皆空"，认为客观世界虚幻不实，但"空"存在于"有"之中，故主张俗谛与真谛、有与空的统一，提出"假有性空"不着有空二边的观点，谓之"中道正观"。此学说在古印度甚为流行。中国的三论宗、天台宗、华严宗、禅宗等佛教派别，均以中观学派为渊源。

中观经济 从一个行业或经济区考察的经济现象及其相应的经济变量间的关系。介于宏观经济和微观经济的中间层次，联接二者的中间环节。一个行业有许多企业，有其特殊的利益和矛盾需要协调和处理；而一个幅员较大的国家常因自然资源和社会经济条件的差异形成不同的经济区，也各有其特殊的经济问题需要研究和解决。由此产生了研究中观经济的必要性。中观经济一词最初出现在20世纪70年代联邦德国奥尔登堡大学的教学活动中，以后才逐步被人们所认同。我国经济体制改革要求突破条块分割的传统体制，加强行业管理和区域经济建设，研究中观经济问题具有重要意义。

中观理论 即“中层理论”。

中坜事件 台湾民众反对国民党当局在选举中公开舞弊而引发的政治事件。1977 年 11 月在台湾举行“地方选举”中，参加桃园县中坜镇投票的选民，对国民党当局使用非法手段操纵选举的行为极为不满，万余民众包围了中坜警察分局，当场烧毁警车、摩托车数十辆。国民党当局派保安警察前来镇压，民众遂放火焚烧了警察局。

中村事件 1931 年九一八事变前夕日本帝国主义在中国东北的挑衅事件。6 月日本参谋本部中村震太郎大尉及随员三人非法潜入中国东北大兴安岭地区进行间谍活动，被中国驻军抓获并处死。8 月日本利用这一事件制造反华舆论，煽动战争狂热，大量增兵东北，不久发动了九一八事变。

中体西用 “中学为体，西学为用”的简称，亦称“旧学为体，新学为用”。近代中国重要的社会思潮。鸦片战争后，魏源首创“师夷之长技以制夷”，为中体西用之思想先导。1861 年(清咸丰十一年)冯桂芬在《校邠庐抗议》中提出“以中国之伦常名教为原本，辅以诸国富强之术”的主张，为洋务派采用，遂成为洋务运动的指导思想。1896 年(光绪二十二年)孙家鼐、沈寿康等将其明确概括为“以中学为主，西学为辅；中学为体，西学为用”。1898 年张之洞发表《劝学篇》，进一步加以系统的阐发，提出“中学治身心，西学应世事”，并作为治国的方针。20 世纪初年，清政府即以此为张本，实行“新政”。它是以封建主义文化为主体、结合西方资产阶级文化的产物，在中国近代政治上、思想上产生过重大的影响。

中位沼泽 又称“过渡沼泽”或“森林沼泽”。低位沼泽向高位沼泽的过渡类型。主要生长苔草及灌木丛，也有泥炭藓存在。水源依靠地下水、河流及降水补给。含有一定的养料，排水后可作牧场和农田。

中谷有蓷 《诗·王风》篇名。写弃妇悲苦无告。《诗序》、《诗集传》等皆谓此诗是表现“凶年饥馑，室家相弃”的情状。

中岛健藏(1903—1979) 日本文学评论家。在东京帝国大学求学时从事法国文学的研究和翻译，后致力于日本现代文学的评论工作。第二次世界大战后积极参加文化与社会活动，并参与重建日本文艺家协会、日本笔会、日本比较文学学会等团体。曾任新日本文学会干事会议长。日中文化交流协会成立后任会长，为日中友好作出了重要贡献。在音乐评论方面也成绩卓著。主要作品有《现代文艺论》、《现代作家论》、《昭和时代》及自传体长篇小说《自画像》。

中间汇率(率 lǜ) 买入汇率与卖出汇率的算术平均数。在我国，由中国人民银行公布。

中间性状 介于两个相对性状之间的性状表现。例如，黑缟蚕与白蚕杂交，子一代全部是淡黑缟，它们的色斑介于两亲之间，稍稍偏向黑缟斑，为中间性状。但在产生子二代时，黑缟蚕基因与白蚕基因又会分离。这说明杂种呈淡黑缟这种中间性状，是由于不完全显性的结果。

中间学校 英美德等国采用的一种学校制度。程度高于初等学校而低于中等学校。19 世纪末 20 世纪初在德国产生。英国和美国于 20 世纪 50—60 年代也广泛采用这种组织形式，作为小学和中学之间的一种学校。

中间宿主 一般指寄生虫性成熟前发育阶段所寄生的宿主。如蚊子是疟原虫的终宿主，而人及其他脊椎动物则是中间宿主。一些寄生物生活史中不存在有性生殖，故通常把最重要的宿主称作终宿主，而把其他宿主称为中间宿主。作为中间宿主的动物涉及的门类很多，可包括软体动物的螺类，节肢动物的虾蟹类、蜱螨类、昆虫，脊索动物的鱼类、哺乳类和人等。一些寄生虫的幼虫期发育需要两个中间宿主，分别称作第一和第二中间宿主。例如，华枝睾吸虫的第一中间宿主是一些淡水螺类，第二中间宿主是一些淡水鱼或虾类。

中间路线 又称“第三条道路”。中国解放战争时期代表上层小资产阶级和民族资产阶级的民主党派和民主人士的政治主张。既反对国民党的大地主大资产阶级的专政，也不赞成共产党的新民主主义革命路线，幻想另辟“第三条道路”，实际上就是英美式的资本主义制度。由于打着“中立”的旗号，标榜“不左不右”、“不偏不倚”，故称“中间路线”。随着国民党卖国、内战、独裁的面目日益暴露，人民解放战争的胜利发展，在中国共产党的帮助下，他们逐渐认识到“中间路线”在中国走不通，转而拥护共产党的主张。

中沙群岛 中国南海诸岛中四大群岛之一。属海南省。在西沙群岛东南。是一群尚未露出水面的珊瑚礁滩。分布略成椭圆形。附近海域因下衬着珊瑚暗礁，呈微绿色。

中层气旋 亦称“副热带气旋”。指出现在副热带(15°～35°)地域的气旋。主要出现在 700～500 百帕的中层，故名。在其中心附近，气流升速较大，常形成强烈降水。是孟加拉湾北部、阿拉伯海西北部、中南半岛和中国南海中部一带的重要降水系统，以 5—9 月为最常见。如其进一步发展可形成热带气旋。

中层拖网 见“拖网捕捞”。

中层理论 亦称“中观理论”、“中距理论”。关于政治研究应着重于发展处于宏观与微观之间的中间层次的理论。主张政治学研究应当既关注一般社会政治问题，又能提出切实可行的理论假设；既有价值取向的指导，又有事实证据的支持。属于中层理论范畴的有：决策研究、决策分析、政治文化论、政治社会化、多元论、团体理论等。

中纺公司 ❶“中国纺织建设公司”的简称。❷上海一家私营棉纺织厂。1937 年由几家私营工厂合并组成，俗称“小中纺”。1954 年公私合营。1966 年国营。

中英新约 全称《中英关于取消英国在华治外法权及其有关特权条约》。1943 年 1 月 11 日由中国代表宋子文和英国代表薛穆(Horace James Seymour，1885—?)在重庆签署。主要内容为：英国废除在华治外法权；终止《辛丑条约》给予英国政府的一切特权；放弃在中国各地的英租界和在中国通商口岸、海关、领水等方面的特权。实际上，《新约》并没有完全废除英国在中国的特权。《新约》规定，中国不得取消或以任何理由追究英国公民及公司或政府在华现有不动产权利等。此外，英国政府拒绝交还香港和九龙。国民党政府以照会形式表示保留意见。

中欧平原 也叫波德平原。在波兰和德国的北部。北滨波罗的海和北海。东西长 1 000 公里，南北宽约 200～500 公里。地势较平坦，海拔 50～100 米。属维斯瓦、奥得、易北、威悉、莱茵等河流域。多湖泊沼泽和丘陵。农产以黑麦、甜菜等为主，畜牧业重要。

中非联邦 也叫罗得西亚和尼亚萨兰联邦。1953 年由英国策划组成的殖民地联邦。包括南罗得西亚(今津巴布韦)、北罗得西亚(今赞比亚)和尼亚萨兰(今马拉维)。已于 1963 年底解散。

中国工人 ❶中国共产党指导工人运动的刊物。1924

年10月在上海创刊。罗章龙主编。1925年5月中华全国总工会成立后成为该会机关报，迁广州出版。1926年6月停刊，出六期。1928年12月1日在上海秘密复刊，1931年停刊。现能见到的最后一期是1929年5月15日出版的第八期。❷中共中央职工运动委员会在抗日战争时期主办的刊物。1940年2月在延安创刊。月刊。毛泽东撰写发刊词。次年3月出至第十三期停刊。❸中华全国总工会主办的刊物。1950年2月在北京创刊。月刊。1951年5月停刊。1956年1月复刊，1960年12月停刊。

中国山脉 在日本本州岛西部。横亘于中国地方的偏北部，延伸约400公里，海拔一般1 000～1 300米。北坡陡峻；南坡较缓，逐渐成为丘陵地。高峰有三室山(1 358米)、恐罗汉山(1 510米)和冠山(1 339米)等。有铀、铁矿。被许多盆地和河流分割，自古为交通要道。

中国女报 清末女革命家秋瑾主办的妇女刊物。1907年1月在上海创刊，3月续出一期后停刊。内容有社说、演坛、译编、文苑、新闻等。

中国日报 ❶辛亥革命前后资产阶级革命派的机关报。1900年1月(清光绪二十五年十二月)兴中会在香港创办。兼出十日刊《中国旬报》，设有副刊《鼓吹录》。1905年成为中国同盟会的报纸。辛亥革命后迁广州出版，成为国民党宣传物。陈少白、冯自由、卢信先后任社长。1913年被迫停刊。❷中国日报(China Daily)。中国英文报纸。1981年6月1日在北京创刊。是中华人民共和国成立后出版的第一份全国性英文日报。以在华外国人为主要读者对象，兼顾中国读者。每天在北京、上海、广州、西安、纽约、香港等地同时印刷发行。

中国公学 清末革命党人在上海创办的学校。1905年(光绪三十一年)11月日本政府公布《清国留学生取缔规则》，引起中国留日学生的强烈反对，退学返抵上海者一时达三千余人。为使归国学生不致失学，姚宏业、孙镜清等筹集经费，在北四川路横浜桥租民房为校舍，筹办中国公学。1906年2月开学，首批学生三百十八人，分高等、普通、师范、理化四科。由于右任、马君武、陈伯平等任教员。学校实行民主自治管理，学生自办《竞业旬刊》，宣传革命。次年，学校迁至吴淞。1932年校舍被日本侵略军焚毁。1933年租赁临时校舍，重行开学。后为国民党政府勒令停办。1949年在重庆复校。建国后，在全国高等学校院系调整中，并入四川财经学院(现为西南财经大学)。

中国文化 中国的综合性刊物。1940年2月在延安创刊。中国文化社编辑。内容包括政治、哲学、经济、文学等方面，发表过许多党与文化界领导人的文章。毛泽东所著《新民主主义的政治与新民主主义的文化》(即《新民主主义论》)发表于此，并曾探讨文艺的民族形式问题。1941年8月出至第三卷第二、三期合刊停刊，共出十五期。

中国水蛇 (*Enhydris chinensis*) 亦称"泥蛇"。爬行纲，游蛇科。一种毒蛇。全长50～70厘米。背面暗灰棕色，有大小不一的黑点，外侧第二、三行鳞片白色，连缀成一白纵纹；腹面淡黄色，有黑斑；尾部略侧扁。生活于田野、池沼、河沟等处，捕食鲫、泥鳅等鱼类。卵胎生。分布于中国广东、广西、台湾、福建、浙江、江苏、江西、安徽、海南、湖北等地；也产于越南。

中国本兔 中国最普遍饲养的家兔。毛色以白为主，亦有黑、灰等。成年兔体重1.5～2.5千克。具有抗病力强、耐粗饲、繁殖率高、肉质好等优点，但生长较慢。主要供肉、皮等用。

中国丛报 (Chinese Repository) 外国人在中国最早出版的英文刊物。本无中文译名。后译《中国丛报》、《中国文库》等。月刊。1832年(清道光十二年)5月美国传教士裨治文在广州创刊并主编，英国传教士马礼逊、美国传教士卫三畏先后参加编辑，1847年后由卫三畏任主编，1851年(咸丰元年)12月停刊。共二十卷，内容包括政治、经济、军事、文化各方面，其中有中外关系、第一次鸦片战争的重要资料。

中国地方 在日本本州西南部，北临日本海、南濒濑户内海。包括鸟取、岛根、冈山、广岛、山口5县。连同所属岛屿面积31 748平方公里。大部为山地，中国山脉东西横亘。拥有钢铁、电子、纺织、造纸、汽车、造船、石油化工等工业。农业以水稻为主，蔬菜、果园业亦发达。

中国农民 中国大革命时期国民党中央农民部主办的指导农民运动的刊物。1926年1月在广州创刊。月刊。第二期发表毛泽东的文章《中国社会各阶级的分析》。同年12月出第一卷第十期后停刊。1927年6月在汉口复刊，曾出《土地问题》专号。

中国妇女 中国的妇女刊物。1939年7月在延安创刊。1941年4月停刊后，在延安《解放日报》定期出《中国妇女》副刊。1949年7月作为中华人民共和国全国妇女联合会的机关刊物，在北京恢复出版期刊，取名《新中国妇女》。1956年1月改今名，同年创办英文《中国妇女》。1967年停刊，1978年7月复刊。

中国报道 (El Popola Cinio) 中国面向世界的综合性世界语刊物。创刊于1950年5月。月刊。在北京出版。原名《人民中国报道》，1974年1月起中文名改今名，世界语名不变。1954年至1956年间一度休刊。

中国时报 中国台湾民营报纸。1950年10月2日在台北创刊。前身是台湾物资调节委员会出资创办的《征信新闻》。1951年4月改由私人接办，余纪忠任社长。1960年1月1日改名为《征信新闻报》。1968年9月1日改今名。现已建成报业集团(中时报系)，拥有三报六刊。

中国青年 中国青年刊物。1923年10月20日在上海创刊，周刊，中国社会主义青年团中央委员会机关刊物。1925年中国社会主义青年团改名中国共产主义青年团后，仍为团中央机关刊物。1927年迁武汉，同年*七一五反革命政变后迁回上海。10月10日出至第八卷第三号后停刊。在1927年至1932年间，曾以《无产青年》、《列宁青年》等名秘密出版。1939年4月16日以原名在延安复刊，半月刊，中华青年救国团体联合办事处主办，1941年3月5日出版第三卷第五期后休刊。1948年12月20日在河北平山县再度复刊，由中共中央青年工作委员会主持。1949年2月迁北平(今北京)出版。同年4月中国新民主主义青年团(后改名中国共产主义青年团)成立后，为团中央机关刊物。1966年8月休刊，1978年9月恢复出版。

中国雨蛙 (*Hyla chinensis*) 两栖纲，雨蛙科。雌体长约4厘米，雄体略小。背面绿色，腹面淡黄色；体侧及股前后有黑斑。指、趾末端具吸盘；趾间有蹼。雄蛙有单个咽下外声囊，第一指基部有浅棕色婚垫。白天匍伏在石缝或洞穴内，夜晚栖息在路旁的灌木丛中或农作物的枝叶上。捕食昆虫。分布于中国河南、湖北、江苏、浙江、江西、安徽、湖南、福建、广

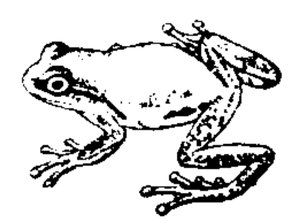
中国雨蛙

东、广西、海南、台湾等地。

中国国会 又称"中国议会"。清末维新派在上海成立的政治团体。1900年(光绪二十六年)7月,*唐才常邀集维新人士八十余人在愚园开会,成立中国国会,选举容闳、严复为正、副会长,唐才常为总干事。宣布宗旨:"保全中国自立之权,创造新自立国";不承认清政府有统治中国之权;请光绪帝复辟。章炳麟、毕永年反对既"排满"又"勤王"的矛盾主张,离会而去。8月汉口自立军起事失败,唐才常就义,参与国会的主要成员被通缉,四散避祸,该会遂解散。

中国法系 亦称"中华法系"。中国古代法律以及在其影响下制定的各国法律的总称。战国时,魏文侯相李悝于公元前407年左右"集诸国刑典"编成的《法经》,是中国历史上第一部有体系的法典形式的著作,成为秦汉以后各个朝代封建法典的蓝本。公元7、8世纪时颁行的唐律,集中国封建法律之大成,起了承先启后的作用,其体系为宋、元、明、清各代法律所承袭与发展,并为朝鲜、日本(明治维新以前)、越南等国家所效法。

中国笔石 (*Sinograptus*) 笔石纲,中国笔石科。笔石体小,由两个下曲的笔石枝组成,呈"人"字形。胞管强烈曲折,始部形成背褶,末部形成腹褶,背褶和腹褶的顶端均具相当发育的刺。首先发现于中国浙江;在北美洲和澳大利亚也有发现。生存于早奥陶世(宁国期)。

中国笔石

中国银行(行 háng) 原为旧中国四大官僚资本银行之一。其前身是1905年(清光绪三十一年)创立的"户部银行",1908年改称"大清银行"。辛亥革命后,大清银行清理结束,1912年(民国元年)2月另组中国银行。总行设北京,系官商合办性质。1914年9月,在北京设总管理处,原总行改为北京分行。1927年总管理处迁至上海。1928年,中国政府指定为特许的国际汇兑银行。建国后,经人民政府接管,没收了其中的官僚资本,改组了董监事会,将总管理处迁至北京,为专营外汇业务的银行。现在是中国的国有商业银行之一,全面经营商业银行业务,重点经营全国的外汇买卖业务;办理一切贸易和非贸易外汇的国际结算;有计划地组织外汇资金,办理进出口信贷工作。在外汇业务工作量大的口岸和城市设有分支机构;在国外有些城市如伦敦、纽约、新加坡、卢森堡等设有分行。建国前夕迁往台湾部分于1950年10月24日复业,1971年12月17日改为中国国际商业银行。

中国颌兽 (*Sinognathus*) 古爬行动物。属下孔亚纲,兽孔目,兽齿亚目,犬颌兽科。化石发现于中国山西武乡三叠纪地层中。体大如犬,牙齿已分化为门齿、犬齿和颊齿,四肢已由身体下方伸出,其他特征也很进步,是一类很接近哺乳动物的爬行动物。性活跃,肉食。其近缘种类亦见于南非、欧洲、美洲三叠纪地层中。

中国猿人 *北京猿人的旧称。亦称"北京人"、"北京直立人"。

中国瘰螈 (*Paramesotriton chinensis*) 亦称"山和尚"。两栖纲,蝾螈科。长约14厘米。头扁平;头侧有腺质棱嵴;躯干长圆;尾侧扁。四肢长,前肢稍细;无蹼。背面黑褐色,背脊棱棕红色;腹面较淡,有橙色斑纹。皮肤粗糙,背面和两侧满布大小疣粒,在腹面的一般成细小的颗粒。生活于山溪旁。分布于中国安徽、浙江、湖南、广东、广西等地。

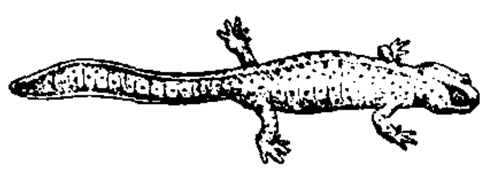

中国瘰螈

中和作用 简称"中和"。通常指氢离子(H^+)和氢氧根离子(OH^-)结合成水的化学作用。产物是水和盐类。例如:

$$HCl + NaOH \longrightarrow NaCl + H_2O$$

也指广义的酸和碱混合时所发生的化学反应。例如:

$$NH_4Cl + NaOH \longrightarrow NaCl + NH_3 + H_2O$$

$$HCl + CH_3COONa \longrightarrow NaCl + CH_3COOH$$

中和试验 一种血清学试验。利用病毒和细菌的外毒素等抗原物质与相应抗体起作用后,它们的致病力或毒性即行消失的特性,用来鉴定病毒、外毒素等或测定人体血液中抗体,以助诊断。

中受降城(降 xiáng) 唐三*受降城之一。本拂云祠所在,景龙二年(公元708年)朔方总管张仁愿主持筑城。故址在今内蒙古包头市西南黄河北岸。自开元二年(714年)至天宝八载(749年),安北都护府治此。

中法战争 1883—1885年法国侵略越南和中国的战争。从19世纪70年代始,法国殖民势力向越南北部扩张,进窥中国西南边境。1883年(清光绪九年)12月法军向驻越清军进攻,挑起中法战争。战争初期,清军作战失利。清政府主和派李鸿章于1884年5月在天津与法使签订*《中法会议简明条款》,法国却扩大战争。6月法军向驻谅山的清军进攻。8月法舰队向台湾基隆进攻,同时事先驶进福州马尾港的法舰队主力,袭击福建水师,清政府被迫再战。战争在台湾、澎湖和越南两个地区进行。10月法军攻占基隆,进犯台北。刘铭传所部清军和当地人民顽强抵抗,在沪尾(今淡水)大败法军,破其夺占台湾的计划。次年3月帮办广西军务冯子材率部抗敌,在镇南关(今友谊关)、谅山大败法军,重伤法军前敌统帅尼格里(François Oscar de Négrier,1839—1913)。刘永福部黑旗军也在越南义军配合下,于临洮大败法军。谅山大捷沉重打击了法国侵略者,茹费理(Jules François Camille Ferry,1832—1893)内阁因此倒台。但清政府却派英人金登干(James Duncan Campbell,1833—1907)为代表在巴黎与法国秘密议和,4月双方订立《停战条件》,6月授意李鸿章与法国在天津签订屈辱的《中法新约》,法国把越南变成殖民地,并打开了中国西南门户。

中法新约 即《中法会订越南条约十款》或《越南条款》,又称《李巴条约》。法国强迫清政府订立的关于结束中法战争的不平等条约。1885年(光绪十一年)6月9日由清北洋大臣李鸿章与法国公使巴德诺(Jules Patenôtre,1845—1925)在天津签订。共十款。主要内容:(1)清政府承认法国与越南订立的条约;(2)在中越边界保胜以上和谅山以北指定两处为通商地点,允许法国商人在此居住并设领事;(3)降低中国云南、广西同越南边界的进出口税率;(4)日后中国修筑铁路应向法国商办;(5)法军退出台湾、澎湖。从此法国侵略势力伸入云南和广西。

中波广播 利用中波频段的无线电广播。频率范围为525~1 605千赫,波长范围为571~187米。中波在白昼由地波传播,地面对中波吸收较强,传播距离较近。夜间天波增强,在远处也可收到中波,在中间距离由于天波与地波的相互干扰反而无法收听。本地调幅广播均采用中波广播。

中性元音 即"央元音"。

中性包装 指在商品上和内外包装上不注明生产国别、厂名的包装。使用这种包装的目的主要是为了打破进口国

家或地区实行的关税壁垒、配额限制和其他一些限制进口的歧视性措施。中性包装又分定牌中性包装和无定牌中性包装。前者指在商品或包装上使用买方指定的商标或牌名，但不注明国别；后者不使用商标，也不注明国别。

中性树种 需光量的范围介于喜光树种和耐荫树种之间，幼树时期能在弱度庇荫下正常生长的树种。如杉、椴、槭、木荷之类以及红松、栲树等。

中性氢区 亦称"HI 区"。星际空间中主要汇集中性氢的区域。高温 O、B 型星周围的电离氢区完全吸收了恒星的紫外辐射，电离氢区外面的氢就几乎不会电离而处于中性状态，形成中性氢区。

中性海岸 陆地或海面升降影响都不明显的海岸。

中空纤维 一般指具有连续、均匀外壁的空心纤维。成纤高聚物可用纤维素、醋酸纤维素、聚丙烯腈等，因纤维用途而异。用于海水淡化、药物纯化、人工肾等。具有不连续、不均匀外壁的空心纤维，亦称"中空纤维"，如涤纶中空短纤维。因其保暖性好，用于制滑雪衣的絮片。

中空玻璃 一种保温绝热玻璃制品。由两层或两层以上平板玻璃构成，用气密性好的高强复合粘结剂将各片玻璃与铝合金框或橡皮条密封，玻璃之间留出的空间(间距一般 10～30 毫米)充入干燥空气，从而获得优良的绝热性能。具有保温绝热、降低噪声(可从 80 分贝降低至 30 分贝)和节能的功效。主要用作整体的窗和门等。

中南半岛 亦称印度支那半岛或中印半岛。在亚洲东南部。西临印度洋，东濒南海。包括越南、老挝、柬埔寨、缅甸、泰国、新加坡及马来西亚西部地区。面积 206.9 万平方公里。人口 2.07 亿(1993 年)。地势大体北高南低，多山地、高原。主要有那加、若开、他念他翁、长山等山脉。山间有掸、川圹、会芬等高原。大部为热带季风气候，气温高，有干季、雨季和凉季。多热带雨林和季风落叶林。主要河流有伊洛瓦底江、萨尔温江、昭披耶河、湄公河与红河等。矿产有锡、钨、宝石、煤、石油、天然气等。稻米、橡胶、棕油、木材、热带水果与花卉出口居世界前列。

中南军区 建国初期，中国人民解放军的大军区，中南地区最高军事领导机关。1950 年 1 月，第四野战军与中原军区合并组成第四野战军兼中南军区，林彪任司令员，叶剑英代司令员，罗荣桓、邓子恢、谭政先后任政委。辖四个兵团部、十六个军和河南、湖北、湖南、广西、广东、江西军区共一百五十万人。1951 年 5 月成立华南军区(归中南军区建制，翌年 7 月撤销)。1955 年 3 月，河南、湖北两军区组成武汉军区。4 月，江西军区划归南京军区；中南军区改为广州军区。

中南银行(行 háng) 旧中国主要商业银行之一。属*北四行。1921 年 6 月由南洋华侨集资创立。总行设上海。经营商业银行一切业务及外汇业务。曾从北洋政府取得银行券发行权。1923 年与盐业、金城、大陆三行联合组织四行准备库，专管发行业务。1935 年中国政府实行法币政策后，停止发行业务。1929 年及 1935 年先后增设储蓄部与信托部。该行与华侨关系较密切。建国后于 1952 年 12 月与其他行庄合并改组为*公私合营银行。在香港地区的分行继续营业。

中俄密约 即《御敌互相援助条约》。1896 年(清光绪二十二年)沙俄佯以中俄共同防止日本侵略为理由，贿赂清朝使臣，诱其订立的密约。6 月 3 日由清政府特使李鸿章与俄国财政大臣维特、外交大臣罗拔诺夫(Алексей Борисович Лобанов，1824—1896)在莫斯科签订。共六款。主要内容：(1) 如遇日本侵犯俄国亚洲东部或中国、朝鲜领土时，中俄两国共同出兵并互相接济军火、粮食；(2) 开战时，俄国军舰可驶入中国所有口岸；(3) 允许俄国在黑龙江、吉林两省修筑铁路直达海参崴。沙俄借此强筑中东铁路，其势力进一步侵入中国东北。

中美新约 全称《中美关于取消美国在华治外法权及处理有关问题之条约》。1943 年 1 月 11 日由中国政府代表魏道明与美国代表赫尔在华盛顿签署。其主要内容：美国废除在华治外法权；终止《辛丑条约》给予美国政府的一切特权，放弃在华各地美租界和在华通商口岸、领水所享有的一切特权；中国政府不得取消或以任何理由追究美国公民或政府在华现有不动产权利等。

中派主义 第二国际时工人运动中一种机会主义。标榜站在左派和右派的中间，要求保持"党的统一"和"党内和平"。主要代表人物考茨基。参见"考茨基主义"。

中垒校尉 官名。汉武帝时，加强京师屯兵，置中垒、屯骑、步兵、越骑、长水、胡骑、射声、虎贲八校尉，秩皆二千石。中垒校尉掌北军垒门内外。刘向、刘歆父子曾任此官。东汉废。

中耕作物 在整个生育期中，须进行多次松土、除草、培土的作物。如棉花、玉米、大豆等。

中原大战 即"蒋冯阎大战"。

中原军区 解放战争时期，中国人民解放军的大军区，中原地区最高军事领导机关。1945 年 10 月，新四军第五师、八路军第三五九旅主力和河南军区部队组成中原军区，李先念任司令员，郑位三任政委，辖河南、江汉、鄂东军区和两个纵队。翌年 6 月下旬，国民党调集三十万大军围攻中原军区。军区主力向西突围，进入陕南和鄂西北地区并组成鄂豫陕、鄂西北军区。1948 年 5 月重建中原军区，刘伯承任司令员，邓小平任政委，辖七个纵队、一个军和鄂豫、皖西、豫皖苏、豫西、桐柏、江汉、陕南军区共二十万人。先后进行宛东、宛西、襄樊、郑州、淮海等战役，解放中原广大地区。1949 年 5 月，与第四野战军合并组成第四野战军兼华中军区。

中原油田 又名东濮油田。以河南濮阳为中心，包括豫、鲁边缘 12 个县市，含油气面积约 500 平方公里，是中国已探明含天然气最多的油田之一。1970 年开始勘探，1979 年开始投产。年产石油 300 万吨，天然气数亿立方米，并产凝析气，是化学工业的重要原料。

中原音韵 韵书。二卷。元周德清撰。前卷为韵书；后卷为附论，列"正语作词起例"及作词诸法。根据元代北曲用韵，分十九部。首倡"平分阴阳，入派三声"之说，每部的字均按阴平、阳平、上、去四声排列，以入声分别派入阳平、上、去三声。韵部简化，变更《切韵》以来韵书的体例。后来北曲作家作曲、演员唱曲，正音咬字，多以此书为依据。此书反映了元代北方话的语音，是研究近代普通话语音的重要资料。

中原突围 解放战争时期，中国人民解放军在鄂豫皖边突破国民党军围攻的战略转移行动。1946 年 6 月下旬，蒋介石破坏国共双方于 1 月签订的停战协定，调集三十万军队，将中原军区解放军五万余人包围在湖北北部宣化店地区，军区司令员李先念、政委郑位三率部突围。主力于 29 日和 7 月 1 日分两路从信阳以南之柳林、孝感以北之王家店附近，突越平汉铁路西进，沿途粉碎国民党军的围追堵

截，于7月下旬分别进入陕南和鄂西北地区，组成鄂豫陕、鄂西北军区。其中第三五九旅主力于8月底进入陕甘宁解放区，策应主力行动的第一旅于7月下旬进入苏皖解放区。中原军区部队胜利突围，保存了力量，牵制国民党军三十余个旅，有力配合其他解放区的作战。

中流砥柱 砥柱，原为河南省三门峡东的一个石岛，屹立于黄河急流之中。比喻能担当重任、支撑危局的人。丁鹤年《自咏》诗："长淮横溃祸非轻，坐见中流砥柱倾。"

中继通信 又称"接力通信"。一种延长通信距离的方法。利用微波和超短波传输信号时，两个终端站距离超过视距时，信号衰减很快，无法保证质量。如在两个终端站之间设若干中继站，中继站将前站送来的信号经过放大、整形和载频转换之后，再转发到下一站去，可延长通信距离并保持较好的通信质量。分模拟中继和数字中继两大类。模拟中继通信受沿途噪声积累的影响，通信总距离和中继站个数都受到限制。数字中继通信中数字信号有较强的抗干扰能力，信号传输质量几乎不受中继站个数的影响，通信总距离可以大得多。

中野重治(1902—1979) 日本小说家、诗人、评论家。别号日下部铁。是日本无产阶级文学运动的主要理论家。30年代初期屡遭逮捕。战后是新日本文学会发起人之一，积极参加民主运动。作品有诗歌《雨中的品川车站》，歌颂工农群众的革命意向；小说《早春的风》、《老铁的故事》，描写人民的苦难生活。战后写有小说《五勺酒》、《五脏六腑》、《梨花》、《甲乙丙丁》和文艺论著。

中距理论 "中层理论"的另一译名。

中期计划 一般指为期五年或五年左右时间的国民经济和社会发展计划。是长期计划的具体化，能较准确地估量出计划期内各种因素的变化和影响，在财力、物力、人力综合平衡基础上采取措施和作出具体安排，使长期计划得到实现。有些企事业单位也有各自的中期计划。

中程导弹 射程1 000～3 000公里的导弹。属战略导弹，包括中程弹道导弹和中程巡航导弹。

中等教育 在初等教育基础上实施的中等普通教育和中等专业教育。近代中等教育发端于欧洲文艺复兴时期。16世纪后，一些国家创设文科中学一类的学校。18世纪初产生实科中学。师范学校和职业学校主要在19世纪以后发展起来。中国近代中等教育体制的确立，始于1902年(清光绪二十八年)的《钦定学堂章程》。现制实施中等教育的学校为中学、中等专业学校等。

中路梆子 戏曲剧种。即晋剧。因形成于晋中一带，相对于蒲州梆子(南路)和北路梆子，故名。

中篇小说 小说的一种。结构规模介于长篇小说和短篇小说之间。通常截取生活的一个比较完整的段落进行描写，着重一至数个人物刻画，与长篇小说相比，人物关系不太复杂，情节线索较为单纯。

中山出游图 中国画。宋末元初龚开作。纸本长卷。水墨。图绘钟馗与小妹在群鬼前呼后拥下，乘轿出游，中途因酒食无着而境况窘迫的情景。钟馗端坐轿中却耐不住回头侧视小妹，小妹则直视前方，不露声色。大鬼、小鬼十余个，抬轿、挑包、挟席、背筐，追随前后左右。以洗练犷悍的线条，浓淡相间的墨色，将原本狰狞可畏的鬼魅画得富有活力、充满人情味。小妹、侍女面部上白下黑，以黑墨充胭脂，尤见奇趣。藏美国华盛顿弗利尔美术馆。

中山纪念堂 为纪念孙中山而建造的大会堂。在广州越秀山下。1929年奠基，1931年建成。由建筑师吕彦直和结构工程师李铿、冯宝龄设计。占地约64 000平方米，纪念堂平面呈八角形，建筑面积8 700平方米，高49米，是钢架和钢筋混凝土结构的宫殿式建筑，外观具有我国传统建筑特征。可容纳4 600余人集会。

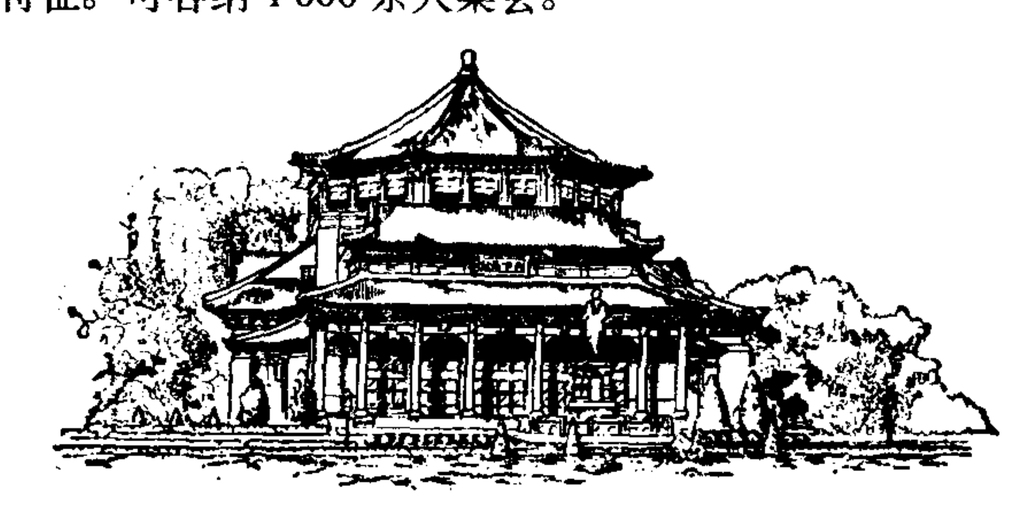

中山纪念堂

中山国刻石 战国晚期刻石文字。20世纪30年代出土于河北平山县北的中山国都城遗址附近，故名。用天然的大块河光石刻制，石块长近1米，宽厚约40余厘米。两行十九字，大意是为国王监管捕鱼和看守陵墓的人员，敬告后日的贤者。1974年起在当地进行考古发掘，发现中山国的陵墓。

中山国刻石

中山舰事件 亦称"三二〇事件"。第一次国共合作时期蒋介石制造的反共夺权事件。1926年3月18日，黄埔军校驻省办事处主任欧阳钟向海军局代理局长李之龙(共产党员)传达"蒋校长的命令"，速调军舰到黄埔待命。当中山舰遵命于19日驶抵黄埔后，国民党右派却造谣说李之龙私调中山舰，要劫持蒋介石等。3月20日，时任黄埔军校校长、国民革命军第一军军长的蒋介石借口防止"共产党阴谋暴动"，擅自在广州宣布戒严，逮捕李之龙和监禁国民革命军第一军中的共产党人，并派兵包围省港罢工委员会和苏联顾问住所。通过这次事件，蒋介石既打击了共产党人，又排斥了时称左派的国民政府主席汪精卫，逐步掌握广州的党政军大权。

中山靖王墓 即"满城汉墓"。

中文电传机 直接发送和接收中文电报的技术设备。主要由微处理器、存储器、键盘、显示器、打印机和通信接口等组成。其特点是：直接输入、输出汉字，直观直读，并有文字处理和编辑等功能。也可用作计算机的汉字终端和办公自动化的设备等。

中文收报机 亦称"中文译码机"。在收到按汉字标准电码本编码的四组五单元电码信号后，能自动译成汉字并记录在电报纸上的一种收报机。由三部分组成：输入部分，接收电码信号；存储部分，存有标准电码本的全部文字和符号与电码组的对照表；记录部分，将收到的电码信号经内部译码电路与存储部分中的对照表对照搜索，自动选出相应的汉字和符号，直接记录在电报纸上。

中心地学说 关于城镇区位的一种理论。德国地理学家克利斯泰勒于1933年创立。主要论述一定区域(或国家)内城镇等级、规模、职能间关系及其空间结构的规律性。假定一地区居民点等距分布于平坦土地上，其中，就有许多大小不同的中心地点(即城镇)呈规律状分布，分别为其周围地区服务。大的中心地点服务范围广，即腹地大，并与其邻近较小一级的中心地点有着职能上的密切联系。克利斯泰

勒提出的不同职能、规模的城镇在空间分布上的多级六边形图形及分级体系，是现代研究城镇居民点地理的重要理论之一。

中石器时代 考古学分期中旧石器时代和新石器时代之间的一个阶段。开始于距今约一万年。当时的经济生活主要是渔猎和采集，使用的工具以打制石器为主，也有局部磨光的石器，并发明了弓箭，使狩猎的生产效率大为提高。结束时期各地不一，最早的，距今约八九千年便进入新石器时代。中国已发现的中石器时代遗存，主要有陕西大荔沙苑和河南许昌灵井等处。

中东无核区 由中东国家提出并经联合国大会讨论通过的无核地区。1974 年 11 月第二十九届联大第一委员会根据伊朗等国提出的建立中东无核区的建议，通过决议草案，要求中东地区有关各方不生产、试验、获得、购取或以其他任何方式拥有核武器。该决议草案后获第二十九、三十届联大通过。

中东通讯社(The Middle East News Agency—MENA) 简称"中东社"。埃及官方通讯社。1955 年 12 月创办。原为民营，1960 年收归国有。总社设在开罗。

中东路事件 1929 年中苏两国因中东铁路主权问题而引发的外交和武装冲突事件。5 月 27 日中国东北地方当局在蒋介石的指使下，借口苏联赤化东北，首先派军警搜查和逮捕苏联驻哈尔滨领事馆及其外交人员，接着又以武力接管两国共管的中东铁路，驱逐苏方职员。事件发生后苏联政府向中国政府提出抗议照会及最后通牒，7 月苏联宣布与国民党政府绝交，并于 10 月出动大批军队进攻中苏边境的中国守军。12 月南京国民党政府被迫派代表赴伯力，同苏方代表谈判，并于 22 日签订《中苏伯力会议议定书》，中东铁路恢复冲突发生前的状态。

中央公积金 新加坡的社会福利基金。1955 年建立。据《公积金法》规定：雇主和雇员都必须参加公积金储蓄；雇员应缴的储蓄金，一半从每月的薪金中扣缴，一半由企业负担。公积金由中央公积金局管理。公积金的参加者可以动用其存款购买住房、公共汽车公司股票和支付自己及家属的医疗费等。剩下的存款则于退休后支取，作为晚年的生活费用。

中央电视台 中华人民共和国国家电视台。初名"北京电视台"。1958 年 5 月 1 日开始实验广播，同年 9 月 2 日正式播出黑白电视节目。1973 年 5 月 1 日开始播出彩色电视节目。1978 年 5 月 1 日改今名。有多套电视节目，通过微波干线和通讯卫星向全国播放，亚洲、欧洲、大洋洲、中东、北非和北美等地区也能收到信号。

中央处理器 简称 CPU。见"处理器"。

中央信托局 旧中国官僚资本的金融机构之一。1935 年 10 月 1 日成立。总局设上海。由中央银行拨给资本。经营信托、购料、易货、储蓄、保险等业务。是国民党政府垄断对外贸易、从事买办性商业活动的重要工具。1949 年由人民政府接管，清理结束。迁往台湾部分继续营业。

中央档案馆 中国国家档案馆之一。1959 年建立于北京。藏有中国共产党成立前后具有全国意义的历史档案和中华人民共和国建立后中央机关的档案。其中有中国共产党早期珍贵文件和资料，党的第二次全国代表大会和以后多次会议的文件，党中央的决议、纲领、宣言、指示信，中央政治局的会议记录，苏区文件和红军军事文件，共产国际的指示等。

中央通讯社 简称"中央社"。中国国民党的通讯社。1924 年 4 月 1 日在广州创办。1927 年迁南京，1935 年起向国外发稿。抗日战争期间迁重庆，抗战胜利后于 1946 年 2 月迁返南京。1949 年 2 月迁广州，年底迁台北。

中央储蓄会 中央信托局的附属机构。1936 年成立。基金全部由中央信托局拨给。总会设上海，全国各地广设支会及代理处。经营按月抽签给奖的有奖储蓄。抗日战争时，总会迁往重庆。1945 年抗战胜利后停止营业。

中立一元论 关于世界本原的一种唯心主义哲学学说。美国詹姆斯和英国罗素提出，美国霍尔特和培里也主张此说。主张在哲学上走唯物主义与唯心主义以外的第三条路线，认为世界的组成要素是"纯粹经验"；心与物、主体与客体的区别仅仅是"纯粹经验"本身以内的区别；"纯粹经验"既非物质，亦非心灵，而是既可构成物质又可构成心灵的"中立的实体"。

中西医结合 中国传统医学(中医)与现代医学(西医)在理论上与实践上的结合。主要运用现代科学的理论和方法研究中医中药的基本理论、临床实践，将中国医药学同现代医学的精华结合起来，丰富和发展医学科学，并逐步形成具有中国特点的新医药学。

中华大字典 字书。欧阳溥存等编。1915 年出版。收单字四万八千余，按部首编排，用反切和直音注音，分条解释字义，引例注明篇名。并收籀、古、省、或、俗、讹诸体，一一辨明。较《康熙字典》详备。

中华弓鳍鱼 (*Sinamia*) 古鱼类。全骨鱼类，中华弓鳍鱼科。体形圆长，口缘有尖锥形齿。背鳍基甚长。尾鳍后缘凸圆形。鳞片菱形，后缘有锯齿。尚有伊克昭弓鳍鱼(*Ikechaoamia*)等。化石发现于中国山东、陕西、甘肃、宁夏、内蒙古、浙江、安徽等地中生代中、后期地层中。

中华白海豚 (*Sousa chinensis*) 哺乳纲，鲸目，海豚科。体长约 2～2.5 米。喙狭长，有背鳍。上下颌各有齿 64～72 枚。体呈乳白色，有灰黑色斑点；眼眶黑色。以鱼类、虾和乌贼等为食。为热带、亚热带近岸性海豚，栖息内海港湾及河口。分布于中国福建、海南、台湾、广东、广西沿海。为国家一级保护动物。

中华共进会 上海帮会头子组织的反动社团。1927 年蒋介石发动四一二反革命政变前夕，指使上海青帮头目黄金荣、杜月笙、张啸林等组成。以该会名义发表文电，疯狂反共，并纠集流氓冒充工人，袭击工人纠察队，充当蒋介石反革命政变的打手。

中华医学会 中国医学科学工作者的群众性学术团体。成立于 1915 年。1932 年与中国博医会合并。任务是团结全国医学卫生人员，开展学术活动，出版医学杂志，普及医学知识，进行国内外医学学术交流，促进医学科学事业发展。

中华革命党 民国初年的政党。1913 年"二次革命"失败后，孙中山于 1914 年 7 月在日本东京召集部分国民党员组成。设支部于国内外各地。"以实行民权、民生两主义为宗旨"；"以扫除专制政治，建设完全民国为目的"，准备继续进行反对袁世凯的斗争。因无明确的反帝反封建的政治主张，又未能广泛团结反袁力量，而采取单纯军事冒险方式，以致屡遭失败。1916 年袁死后，总部迁至上海。1917 年领导护法运动。1919 年 10 月改组为*中国国民党。

中华扁卷螺 (*Sinoplanorbis*) 古无脊椎动物。腹足纲，扁卷螺科。壳小，左旋，盘旋。具螺环 3～5 个。第一环为

胎壳，光滑，呈乳突状。螺塔突起呈低锥形，高一般低于末螺环之下。末螺环盘旋，增长极快。脐孔凹陷。壳口近卵形。壳面饰有生长线及旋线。是中国始新世非海相地层的特征化石之一。

中华扁卷螺

中华剧艺社 中国话剧团体。1941年在中国共产党领导下成立于重庆。由陈白尘、陈鲤庭、贺孟斧、辛汉文、孟君谋、应云卫等组成理事会，应云卫任理事长。参加者多为电影创作人员。先后在重庆、成都一带上演过《屈原》、《天国春秋》、《大地回春》、《南冠草》、《法西斯细菌》、《升官图》、《长夜行》等。1946年停止活动。

中华教育界 中国的教育月刊。1912年1月上海中华书局创办。1937年8月停刊，1947年1月复刊，1950年12月最后停刊。内容包括教育理论和实际经验、教育参考资料、补充教材、教育文艺作品等。

中华常春藤 (*Hedera nepalensis* var. *sinensis*) 亦称"百脚蜈蚣"。五加科。常绿木质藤本。幼时有无数气根，缘墙壁或树干上升，具鳞状毛。营养枝上的叶常三裂，生殖枝上的叶椭圆状卵形至椭圆状披针形，全缘。晚秋开花，伞形花序集成总状。果实球形，翌年成熟，橙色。产于中国中部、东部、西南和西北，栽培供观赏。茎、叶入药，有祛风、活血、消肿、止痛作用，治关节风痛、腰痛、痈疽肿痛等症。

中兴间气集(间 jiàn) 总集名。唐高仲武编选。仲武，渤海(今山东滨州)人，生平不详。二卷。选录安史乱后，肃宗、代宗"中兴"时期的诗歌，故名。包括自钱起至张南史共二十六人，一百三十四首，每人各有评语。仲武序称，以"体状《风》《雅》，理致清新"为选录标准，推钱起、郎士元为当时诗人之冠，分列上下两卷之首。所选以五言诗为主，多为酬赠送别、流连光景之作，也有一些反映时政和民生疾苦的诗篇。今有影印明翻宋刊本，附近人孙毓修校文。又有明末毛晋刻本。

中条山战役 亦称"晋南会战"。抗日战争时期中国军队在晋南中条山区抗击日军进攻的战役。1941年春，日军为消灭黄河以北的中国军队，于3月至5月调集徐州、开封、晋西等地日军共十余万人，向驻守中条山的中国军队发动进攻。中国军队第一战区卫立煌部，以七个军的主力前依险峻之山隘，背靠黄河，修筑工事阻击日军。5月7日中条山外围日军集中优势兵力发起进攻，至12日控制了黄河北岸各渡口。5月13、14日，中国军队主力开始突围，19日前后分别突至日军背后，夹击日军，挫败了敌人的攻势。6月15日，战役结束。

中间玻色子 传递弱相互作用的*粒子。包括荷电的 W^+ 和 W^- 及中性的 Z^0 三种，它们都是自旋为1的矢量介子。

中间档案馆 档案文件形成后到移交国家档案馆永久保管之前，用来保存档案的中间过渡性的档案馆。档案在中间档案馆保存一定时间，经鉴定，属永久保存的移交国家档案馆保存，不属永久保存的即就地销毁。流行于欧洲，有"成分不固定档案馆"、"联合机关档案馆"等不同称谓。类似于公共服务机构性质的*文件中心。

中间继电器 增加控制电路中的信号数量或将信号放大的继电器。常接在某一信号容量较小或数量不够的控制电路和被控电路之间，以获得信号放大或增加信号数量的效果来满足被控电路的实际需要。额定电流较小(如5安)的接触器也常用作中间继电器，称为"接触器式继电器"。主要用于继电保护与自动装置中。

中英银公司 简称"中英公司"。旧时英国控制中国铁路投资的机构。1898年由汇丰银行和怡和洋行合资设立。总公司设伦敦，分公司设北京、上海。先后贷款予京沈、沪宁、沪杭、广九等铁路；又资助*福公司，间接投资于矿业。后停业。

中枢兴奋药 又称"兴奋药"。一类具有兴奋中枢神经系统功能的药物。按其作用及作用部位，可分三类：(1) 大脑兴奋药。如咖啡因、哌醋甲酯(利他林)，主要用以加强大脑皮质的功能。(2) 脊髓兴奋药。如士的宁(番木鳖碱)，用于脊髓功能过低。(3) 延髓兴奋药，又称"苏醒药"。如尼可刹米、贝美格、二甲弗林，主要兴奋呼吸中枢，用以救治全身麻醉药、催眠药中毒和严重急性传染病的中枢抑制等。

中非共和国 (République Centreafricaine) 非洲中部内陆国。在乌班吉河 (Ubangi) 右岸，同乍得、喀麦隆、刚果、刚果(金)、苏丹为邻。面积约62.3万平方公里。人口330万(1995年)，有巴雅、班达、桑戈等30多个部族。大多信拜物教，少数信天主教、基督教新教。官方语言为法语。首都班吉。大部为高原，一般海拔600～900米，最高点恩加亚山 (Ngaya) 海拔1 388米。余为丘陵、盆地。北部、中部是草原，南部多森林。北部属热带草原气候，南部属热带雨林气候，年降水量自北向南从1 000毫米渐增至1 500毫米。水力资源较富。国土属乌班吉、沙里 (Chari) 两河流域，旧称乌班吉沙里。公元9世纪起，境内开始出现部落王国。1885年法国殖民者侵入。1894年全境被法国占领。1910年被并入法属赤道非洲，次年转入德国手中。第一次世界大战后，又被法国统治。1958年成为法兰西共同体内的自治共和国，更名中非共和国。1960年8月13日宣告独立。1976年12月实行帝制，1979年9月20日推翻皇帝，恢复共和制。农业人口约占全国人口的85%。主产木薯、香蕉、粟、玉米和高粱。经济作物有花生、咖啡和棉花。开采金刚石、黄金、铀矿。有农产品初步加工、木材加工、纺织、电力、汽车修配等工厂。主要出口金刚石、棉花、咖啡和木材；进口以机器、车辆、金属制品、粮食等为大宗。乌班吉河是对外交通要道，海外联系大半经由刚果出大西洋。

中国工程院 中华人民共和国工程科学技术界最高荣誉性、咨询性学术机构。1994年6月成立，院部设在北京。采用国际通行的新体制，即不设立直接隶属的研究院所。由全体院士组成。院士大会是其最高组织形式，每两年举行一次。院士是国家设立的工程技术方面的最高学术称号，从已经做出重大成就和贡献的优秀工程技术专家中产生，为终身荣誉。截止1997年底有院士439人，外籍院士17人。下设机械与运载工程，信息与电子工程，化工、冶金与材料工程，能源与矿业工程，土木、水利与建筑工程，农业、轻纺与环境工程，医药卫生工程等学部。主要职能和任务是团结全国工程技术界，推动我国工程技术水平不断提高和工程技术队伍建设，激励优秀人才成长；接受政府委托，对国家重大工程技术决策、发展规划、计划、方案及其实施提供咨询；研究、讨论重要工程技术领域的发展目标，结合国民经济和社会发展规划、计划，对工程技术的发展与应用提出报告和建议；组织开展工程技术领域的学术交流与合作，代表中国工程技术界，参加对口的国际组织和有关国际学术活动。

中国之命运 1943年3月由陶希圣执笔、以蒋介石名义发表的小册子。歪曲中华民族发展史和中国近百年革命史，鼓吹封建复古主义和法西斯主义，反对自由主义和共产主义，宣称国民党是中国命运的决定者，诬蔑共产党是"新式军阀"，暗示要以武力消灭共产党。表述了蒋介石集团的哲学思想和政治观点，完善了中国封建买办法西斯的思想体系，为分裂抗日民族统一战线作舆论准备。

中国少年报 中国少年先锋队队报。中国共产主义青年团中央委员会主办。1951年11月5日创刊。周刊。在北京出版。以小学高年级学生为主要读者对象。1966年8月停刊，1978年11月复刊。

中国文字学 文字学书。唐兰著。1949年初版。由前论、文字的发生、文字的构成、文字的演化、文字的变革五部分组成，运用现代语言文字理论剖析汉字结构及其发展源流，对殷周六国的古文字及秦汉以来的篆、隶、楷、草、行诸体以至俗字或简体字的特点及其演变，均有所论述，并提出创制新文字的设想。内容翔实，取材广泛，自成体系，为汉字研究的重要参考书。

中国白话报 杂志名。1903年(清光绪二十九年)12月在上海创刊。初为半月刊，十三期起改为旬刊。林獬主编。分论说、历史、传记、新闻、小说等栏。是鼓吹革命的白话文刊物。1904年10月停刊。共出二十四期。

中国民族志 描述中国各民族政治、经济、文化等方面状况的著述。主要包括四方面内容。(1) 概况，包括地理环境、人口分布、历史简述、语言文字、宗教信仰、风俗习惯、经济生活等。(2) 社会经济形态的发展与演变。(3) 政治制度的发展与演变。(4) 文化，包括物质生产、技术、工艺等物质文化和教育、科学、文学、艺术等精神文化的历史与现状等。中国自古以来的民族志资料极为丰富，早自殷商甲骨文已有民族名称及其社会生活习俗的描述。《史记》等历代史书以及有关野史、家传、族谱、游记和方志等均有大量民族情况的记述。中华人民共和国成立后，陆续出版较系统的中国民族志著述。

中国式摔跤 中国民族形式的摔跤运动。比赛按体重分十个级别，在10米见方的场地上进行。常用方法有背、别、挑、缠、踹、踢、拧、搂、弹、搿、插闪、抱腿、勾脚等，以把对手摔倒为胜跤，按胜跤质量评定3、2、1分。每场赛两局，每局3分钟，以得分多者为胜。若比赛终止时间未到而一方得分已超过对手10分，该方为胜。中国各地区各民族也有不同的摔跤，如蒙古族摔跤、藏族摔跤、维吾尔族摔跤等。

中国共产党 中国工人阶级的先锋队，中国各族人民利益的忠实代表，中国社会主义事业的领导核心。以马克思列宁主义、毛泽东思想、邓小平理论作为自己的行动指南。最终目标是实现共产主义的社会制度。中国共产党是马克思列宁主义同中国工人运动相结合的产物，是在俄国十月社会主义革命和中国五四运动的影响下，在列宁领导的第三国际帮助下诞生的。1920年8月起陈独秀、李大钊、毛泽东、周恩来等在上海、北京、武汉、济南、长沙、广州以及法国和日本，先后成立了共产主义小组。1921年7月23—31日，各地共产主义小组的13名代表在上海举行第一次全国代表大会，正式成立中国共产党，陈独秀被选为中央局书记。党成立后发动轰轰烈烈的工人运动和广大人民群众的反帝反封建斗争，很快发展成为中国人民前所未有的领导力量。1924年同孙中山领导的中国国民党建立了革命统一战线，进行了国共合作的北伐战争，取得了重大的胜利。由于蒋介石和汪精卫相继背叛革命，也由于党的幼稚和陈独秀右倾投降主义的领导，大革命在强大敌人的突然袭击下，于1927年7月遭到失败。八一南昌起义打响了武装反抗国民党反动派的第一枪。党的八七会议清算陈独秀的右倾投降主义，确定了土地革命和武装起义的总方针。随后举行了秋收起义、广州起义和其他许多地区的百余次武装起义，创建了红军和几十块苏区，进行了土地革命战争。但因王明"左"倾冒险主义领导造成的第五次反"围剿"的失败，红军被迫退出根据地，进行长征。1935年1月的遵义会议，批判了红军指挥机关在军事上的战略错误，开始了以毛泽东为核心的第一代领导集体在党内军内的正确领导，使红军转危为安，随后战胜了张国焘的分裂主义，胜利完成长征，打开了中国革命的新局面。在日本帝国主义加紧侵略中国，民族危机空前严重的关头，中共中央实行了正确的抗日民族统一战线政策，促成了西安事变的和平解决，推动了国共两党再次合作，共同进行了长达八年的抗日战争。1942年全党普遍进行了整风，这场马克思主义的思想教育运动收到了巨大成效。1945年召开的党的第七次全国代表大会总结了历史经验，提出了建设新民主主义的新中国的路线、方针和政策，使全党在思想上、政治上、组织上达到空前的统一和团结。抗战胜利后领导全国人民进行了三年多的解放战争，1949年推翻了国民党反动政权，建立了中华人民共和国。建国后，党领导全国人民迅速恢复了国民经济，到1956年基本完成了对农业、手工业和资本主义工商业的社会主义改造。从1957年开始转入全面的大规模的社会主义建设，取得了很大成就，但在指导思想上发生严重失误，犯了反右扩大化、"大跃进"、"人民公社化"、"反右倾"等"左"的错误，使国民经济在1959年至1961年间发生严重困难。经过对国民经济的调整，从1962年至1966年国民经济得到了比较顺利的恢复和发展，但"左"倾错误在政治和思想文化方面继续发展。1966年5月毛泽东在所谓"无产阶级专政下继续革命的理论"指导下，错误地发动了"文化大革命"，林彪、江青反革命集团利用这一错误进行了祸国殃民的罪恶活动，使党、国家和人民遭到建国以来最严重的挫折和损失。1976年10月中央政治局毅然粉碎了江青反革命集团，结束了这场灾难。1978年12月召开的党的十一届三中全会从根本上冲破了长期"左"倾错误的严重束缚，重新确立了马克思主义的思想路线、政治路线和组织路线，开始了以邓小平为核心的第二代领导集体的正确领导。1981年6月党的十一届六中全会作出了《关于建国以来党的若干历史问题的决议》，标志着党胜利地完成了指导思想上的拨乱反正。1982年9月召开的党的第十二次全国代表大会，宣告了中国进入全面开创社会主义现代化建设新局面的历史时期。1987年10月召开的党的第十三次全国代表大会，论证了中国社会仍处于社会主义的初级阶段，提出了党在社会主义初级阶段的基本路线是：领导和团结全国各族人民，以经济建设为中心，坚持四项基本原则，坚持改革开放，自力更生，艰苦创业，为把我国建设成为富强、民主、文明的社会主义现代化国家而奋斗。1989年6月以邓小平为核心的领导集体确立了以江泽民为核心的第三代领导集体，从而实现了党和国家领导人的平稳过渡。1992年初，邓小平在南方的重要讲话，表明建设有中国特色的社会主义理论的成熟。同年10月召开的党的第十四次全国代表大会科学概括建设有中国特色社会主义理论，明确提出建立社会主义市场经济体制的目标，标志着中国

改革开放和现代化建设进入一个新的阶段。1997 年 9 月召开的党的第十五次全国代表大会，把作为毛泽东思想的继承和发展的邓小平理论确定为党的指导思想，并对我国改革开放和社会主义现代化建设跨世纪的发展作出了全面部署。

中国同盟会 简称"同盟会"。中国资产阶级的革命政党。1905 年(清光绪三十一年)8 月由孙中山倡导在日本东京成立，举孙为总理，黄兴等分任执行、评议、司法三部工作，成为全国性的革命组织。确定政纲为"驱除鞑虏，恢复中华，建立民国，平均地权"；制订《同盟会宣言》、《中国同盟会总章》和《革命方略》等文件；发刊《民报》，对改良派展开论战；在国内外各地建立支部和分会，联络华侨、会党和新军。自 1906 年起，先后发动了萍浏醴起义、黄冈起义、七女湖起义、钦廉防城起义、镇南关起义、钦廉上思起义、云南河口起义、广州新军起义和 1911 年(宣统三年)4 月广州起义(黄花岗之役)。10 月武昌起义，爆发了全国规模的辛亥革命。同盟会本部由日本东京迁至上海；南京临时政府成立，再迁南京。1912 年 8 月改组为*国民党。

中国妇女报 以妇女为主要读者对象的全国性报纸。1984 年 10 月 3 日在北京创刊。中华全国妇女联合会主办。初为周刊，1995 年改日报，向国内外发行。

中国远征军 抗日战争时期中国入缅对日作战部队。1941 年 12 月根据《中英共同防御滇缅路协定》编成，共约十余万人，司令长官卫立煌(未到任，后改派罗卓英)，副司令长官杜聿明。由中国战区统帅部参谋长美国陆军中将史迪威兼总指挥。1942 年 3 月入缅发起滇缅路作战。失利后大部退回云南。1943 年 4 月重建远征军司令长官部，后称滇西远征军；一部撤至印度，称中国驻印军。1943 年 10 月至 1944 年 5 月中国驻印军和滇西远征军先后发起缅北滇西作战，歼灭日军三万余人，1945 年 1 月 27 日，两军在畹町会师。3 月，完成了打通滇缅公路的任务后撤回国内。1945 年 4 月撤销。

中国医籍考 书名。原名《医籍考》。日本丹波元胤编撰于 1819 年。八十卷。从中国历代文献中收录中国医籍目录三千余种，包括书名、出处、卷数、存佚、序跋、考证、评论、按语等。

中国体育报 中国全国性体育日报。1958 年 9 月 1 日创刊于北京。中华人民共和国体育运动委员会主办。初名《体育报》，周二刊。1964 年 7 月 1 日改周三刊。1966 年 11 月停刊。1974 年 1 月复刊。1983 年 1 月改为周四刊。1988 年 7 月 1 日改今名，日刊。

中国佛学院 中国佛教协会培养佛教人才的宗教院校。1956 年创办。在北京法源寺内。设本科、专科、研究班。1961 年又成立研究部，翌年开办藏语佛学班。1966 年停办。十年间共培养汉藏学僧四百余名。1980 年复校，1982 年在苏州灵岩山和南京栖霞山分别设立分院。

中国青年节 亦称"五四青年节"。为继承和发扬五四运动以来中国青年光荣的革命传统，1939 年陕甘宁边区西北青年救国联合会规定 5 月 4 日为中国青年节。1949 年 12 月中央人民政府政务院正式宣布 5 月 4 日为青年节。

中国青年报 中国共产主义青年团中央委员会机关报。1951 年 4 月 27 日在北京创刊。1966 年 8 月停刊，1978 年 10 月 7 日复刊。

中国青年党 "青年党"的全称。

中国画颜料 供绘制中国画用的颜料。以天然颜料为主，经提炼加工而成。有片状、块状、粉状或浆状数种。除粉状外，均为与胶质精细研磨而成的制品。耐光性能特强，色彩沉着，粘着力大，抗水性强。

中国国民党 孙中山创立的政党。前身为中国同盟会和国民党、中华革命党。1919 年 10 月孙中山将中华革命党改组为中国国民党。1923 年 11 月在中国共产党帮助下，发表中国国民党改组宣言。1924 年 1 月中国国民党第一次全国代表大会，接受了共产党提出的反帝反封建的政治主张，重新解释三民主义，确定联俄、联共、扶助农工的三大政策，实现了第一次国共合作，使国民党成为工人、农民、小资产阶级和民族资产阶级的革命联盟。1926 年国共合作进行了北伐战争。1927 年蒋介石、汪精卫先后发动反革命政变后，国民党基本上成为代表帝国主义、封建主义和官僚资本主义利益的反动集团。从 1927 年到 1937 年，中国国民党进行反共、反人民内战，并不断发生国民党各派军阀之间的混战。1937 年抗日战争爆发后，在中国共产党抗日民族统一战线政策的推动和各方爱国力量的努力下，实现了第二次国共合作。1938 年武汉沦陷后，国民党内以汪精卫为代表的亲日派公开投敌，充当汉奸；国民党主要领导者则坚持片面抗战路线，多次制造反共磨擦。抗战胜利后，国民党又依赖美帝国主义的援助，发动全面内战，被中国共产党领导下的人民解放军彻底打败。1949 年 12 月蒋介石将国民党中央党部迁往台湾。1975 年蒋介石在台湾病逝，其子蒋经国任国民党主席。1988 年蒋经国逝世后由李登辉继任该党主席。

中国沿岸流 中国近海海流。包括黄海、东海和南海沿岸流。黄海沿岸流起自渤海，沿岸南下，流向终年稳定，流速夏弱冬强，低温低盐，具寒流性质。东海沿岸流源自长江、钱塘江等的入海径流，盐度极低，水温年变幅大，水色混浊，冬季沿岸南下，夏季流向北和东北。南海沿岸流指东经 116° 以西广东沿岸的海流，盐度较低，流速较大，水温较高，冬季向西南流，夏季向东北流。

中国诗歌会 左联领导下的新诗歌团体。1932 年 9 月成立于上海。主要成员有蒲风、杨骚、穆木天等。提倡现实主义诗歌运动，主张"诗歌是社会现实的反映"。尤致力于诗歌大众化工作。广州、北平(今北京)、青岛等地先后都成立分会。主要刊物《新诗歌》旬刊，1933 年 2 月 11 日在上海创刊。1934 年底出至第二卷第四期停刊，共出版十一期。并编辑出版《国防诗歌丛书》。抗日战争爆发后停止活动。

中国药学会 中国药学科学工作者的群众性学术团体。始建于 1907 年，最初为东京留日中华药学会，1912 年改称中华民国药学会，1935 年改称中华药学会，1942 年起改今名。任务是开展国内外药学交流，编辑出版药学刊物，普及药物知识，传播先进药学生产技术经验，为繁荣中国的药学科学事业作出贡献。

中国科学社 中国最早的现代科学学术团体。1915 年 10 月 25 日在美国正式成立，任鸿隽任社长。前身为 1914 年创办的《科学》杂志社。1918 年迁回国内，1928 年定址上海。在全国设有分社或支会。社员多为科学、教育、工程及医务界人士。除学术活动外，办有生物研究所、明复图书馆、中国科学图书仪器公司，出版《科学》、《科学画报》、《科学季刊》等杂志及《论文专刊》、《科学丛书》、《科学译丛》、《科学史丛书》等。该社于 1959 年秋结束。

中国科学院 中华人民共和国科学技术的最高学术机

构，自然科学与高新技术的综合研究与发展中心。以原中央研究院和北平研究院为基础，1949 年 11 月成立。院部设在北京。由学部和研究发展实体系统两大部分组成。前者是国家在科学技术方面的最高咨询机构，现设数学、物理、化学、生物、地学和技术科学等五个学部。后者有 123 个研究所以及高等院校、科学仪器研制、文献情报、出版、印刷等二十多个科研支撑机构。在研究机构集中的上海等十多个地区设立分院。有高级研究、技术人员 1.67 万人。中国科学院院士是国家设立的科学技术方面的最高学术称号，具有崇高的荣誉和学术上的权威性，为终身荣誉。截止 1998 年底有院士 610 名，外籍院士 29 名。中国科学院成立时包括哲学社会科学部，1977 年另成立*中国社会科学院。

中国济难会(难 nàn)　1925 年五卅运动后，由共产党人恽代英、杨贤江等联络进步人士郭沫若、叶圣陶等，在上海成立的革命团体。主要任务是营救被反动派逮捕的革命者，并筹款救济他们的家属。1929 年 12 月改称中国革命互济会，在各重要省市设有分会。共产党人黄励、邓中夏等先后任总会主任。1933—1934 年遭国民党反动派破坏。出版刊物有《济难》、《光明》、《牺牲》等。

中国致公党　中国民主党派之一。成员主要是归国华侨、侨眷和有海外联系的人士。1925 年由美国华侨社团旧金山洪门致公堂发起建立。1931 年在香港设立致公党总部。1947 年在香港召开第三次代表大会，实行改组。1948 年响应中国共产党提出的召开新政治协商会议的号召。1949 年参加中国人民政治协商会议。建国后为参政党之一，在中国共产党领导下，对社会主义建设事业作出了重要贡献。

中国教育会　清末的文化教育团体。1902 年(光绪二十八年)4 月由蔡元培、蒋智由、章炳麟等发起，在上海成立，蔡任会长。以"造成理想的国民，以建立理想的国家"为宗旨。创办*爱国学社和爱国女学，并在江浙等省组织支部，从文化教育入手，进行革命宣传。又利用《苏报》为宣传机关。1903 年 7 月《苏报》被封，章炳麟、邹容等被捕，爱国学社被迫解散。1907 年停止活动。

中国新闻社　简称"中新社"。中国以海外华侨、台港澳同胞和外籍华人为服务对象的新闻机构。由中国新闻界和归侨界知名人士创办。总社设北京。1952 年 9 月 14 日成立，同年 10 月 1 日开始向海外和港澳地区的中文传播机构播发新闻电讯、文字特稿和新闻图片；50 年代后期起，陆续增加摄制电影、录像带、电视片等业务。

中国新闻奖　中国综合性年度优秀新闻作品的最高奖。1991 年由中华全国新闻工作者协会设立。设十四个评奖项目，其中包括消息、评论、新闻专题节目、报纸版面、新闻性节目编排和新闻摄影等。

中国福利会　原名"保卫中国同盟"。宋庆龄创办和领导。1938 年 6 月 14 日在香港成立。1945 年 11 月迁上海，改名"中国福利基金会"。1950 年 8 月改称今名。建国前，在中国人民争取解放与进步的斗争中向世界各国进步力量阐明中国人民斗争的意义和目标，争取道义上、物质上的援助。建国后从事妇幼保健、儿童文化教育以及对国外报道中国社会主义建设等工作。

中周变压器　亦称"中频变压器"。超外差式接收机中中频放大级的输入、输出处使用的变压器。其初次级线圈上常并联电容器以组成中频谐振电路。为便于调谐，采用电感量可变的铁氧体芯线圈，或采用微调电容器。分单调谐和双调谐，调感式和调容式等几种。

中波电疗法　利用频率为 1～3 兆赫、波长 300～100 米的高频电疗方法。治疗时用金属电极板或铅板加高渗盐水衬垫直接将电流导入治疗部位，引起人体组织内分子和离子快速的振荡和回转运动，从而产生温热反应。具有消炎、消肿、止痛、解痉等作用。用于治疗非化脓性慢性或亚急性炎症、神经痛等。

中性货币说　企图防止由货币因素引起物价波动的一种庸俗货币理论。倡导人有瑞典维克塞尔、英籍奥地利哈耶克 (Friedrich August von Hayek, 1899—1992) 等。认为市场利率低于*自然利率会引起银行信贷扩大和生产资料生产部门相对扩张，使物价上涨。哈耶克并据此推论，它迟早必然导致经济危机的爆发，因而主张使货币保持中性，对经济不发生干扰作用；为此，银行的贷款利率必须等于自然利率，使银行的贷款不超过人们自愿储蓄所提供的银行存款，以维持物价和生产的稳定。

中学生守则　中国中学生在学习和日常生活中应当遵守的道德规范和行为准则。教育部曾于 1955 年和 1963 年两次颁发。1979 年 8 月重新颁发《中学生守则(试行草案)》，并于 1981 年 8 月作了修改，正式颁布。共十条：(1) 热爱祖国，热爱人民，拥护中国共产党。努力学习，准备为社会主义现代化贡献力量。(2) 按时到校，不迟到，不早退，不旷课。(3) 专心听讲，勤于思考，认真完成作业。(4) 坚持锻炼身体，积极参加有益的文娱活动。(5) 积极参加劳动，爱惜劳动成果。(6) 生活俭朴，讲究卫生，不吸烟，不喝酒，不随地吐痰。(7) 遵守学校纪律，遵守公共秩序，遵守国家法令。(8) 尊敬师长，团结同学，对人有礼貌，不骂人，不打架。(9) 热爱集体，爱护公物，不做对人民有害的事。(10) 诚实谦虚，有错就改。

中毒性肝炎　由化学毒物、药物或生物毒素所引起的肝炎。有发热、乏力、恶心、厌食、肝大、肝区疼痛和压痛、黄疸等症状和体征。治疗采用解毒药并给予肝炎的一般处理。严格遵守化学品的操作规程，合理使用药物和加强毒物管理，可预防或减少本病的发生。

中美合作所　"中美特种技术合作所"的简称。国民党政府和美国合作建立的特务机关。1943 年 5 月根据"军统局"头目戴笠和美国海军情报官员梅乐斯 (Milton Miles, 1900—1961) 签订的合作协定，在重庆正式成立。戴笠任主任，梅乐斯任副主任。除在重庆磁器口的白公馆和渣滓洞设有庞大的集中营外，还在安徽雄村(今属歙县)、临泉，湖南南岳(今衡山县)，河南临汝(今汝州)，绥远(今内蒙古)陕坝，贵州息烽，江西修水，浙江瑞安，福建漳州、建瓯，广东梅县等地设立训练班、监狱或看守所，专门训练特务，逮捕、囚禁和残杀共产党人和进步人士。1946 年 3 月撤销，所辖集中营全部移交国民党特务机构。

中美洲日报 (Diário de Centroamérica)　危地马拉政府报纸。晚报。1880 年创刊。在危地马拉城出版。

中美洲联邦　包括原属危地马拉都督辖区的危地马拉、萨尔瓦多、洪都拉斯、尼加拉瓜与哥斯达黎加五省。1821 年 9 月五省在危地马拉城宣告独立。次年并入墨西哥帝国。1823 年帝国倾覆，五省建立中美洲联合省，次年通过宪法，改名为中美洲联邦，以危地马拉城为首都，1835 年都城迁至圣萨尔瓦多。此后内战连绵，1839 年联邦瓦解，各邦分别建立独立共和国。

中耕追肥机 在中耕同时追施化肥的机械。常由肥料箱、排肥器、开沟器、传动轮、仿形机构、中耕部件、机架等组成。按用途分通用型中耕追肥机、通用机架播种中耕追肥机、经济作物专用中耕追肥机等。

中途岛战役 第二次世界大战期间美、日两国海军在太平洋上进行的一次大决战。1942 年 5 月 27 日，日本出动联合舰队全部主力，向太平洋上的美国海军基地中途岛大举进攻。因美方事先破译了日方的密码，早有准备，故 6 月 4 日在日舰驶往中途岛途中，美军即利用其优势的空中力量予日舰以致命打击。是役，日舰队丧失 4 艘航空母舰和其他许多大小舰艇、253 架飞机以及大批飞行人员。从此，日军在太平洋上的力量一蹶不振，被迫由战略进攻转为战略防御。

中部经济区 包括豫、鄂、湘、皖、赣五省。是中国东部沿海发达地区向西部待开发地区过渡的中间地带。京广、京九、陇海等铁路干线贯穿本区。国内粮、棉、油、麻、茶、肉、淡水产品主要产区，重要的烟草、柑橘、禽蛋产地。全国最主要的钨、铜、锑产地和重要的铅、锌、铝生产基地。鄂、皖钢铁工业发达。有三门峡、丹江口、小浪底等水电基地。

中距离赛跑 简称“中跑”。径赛项目之一。有男、女 800 米、1 500 米和男子 3 000 米等项目。比赛时不分道，可在规则允许条件下抢里圈。通常用站立式起跑。

中期学园派 见“学园派”。

中频发电机 输出中频电流的发电机。用作高速电动机、通信和金属热加工的中频交流电源。主要有两种型式。一种与普通的同步发电机基本相同，但极数很多。另一种的电枢绕组和励磁绕组都装在定子上，转子制成齿轮形，称为“感应子发电机”。转动时，转子的齿引起磁通的脉动，在定子绕组中产生中频电动势。

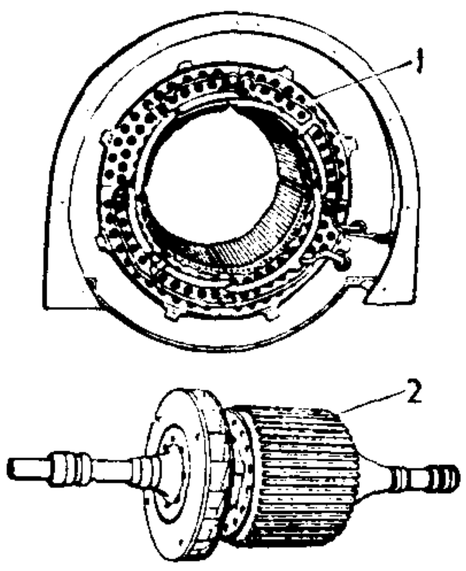

感应子发电机
1. 定子 2. 转子

中频放大器 “中间频率放大器”的简称。增强超外差式接收机中混频器输出的中频信号强度的放大器。介于混频器与检波器之间。主要特点是：有较高的增益和良好的带通滤波性能，可增进接收机的灵敏度和选择性。

中山医科大学 中国的医科大学。校址在广州。最初为华南医学院，1953 年由原中山大学医学院、岭南大学医学院和广东光华医学院合并成立。1956 年改名为广州医学院。次年为纪念孙中山而命名为中山医学院。1985 年改今名。1996 年设有九个院系、九个研究所、九个研究中心以及三十一个研究室，还有六所附属医院和一所卫生学校。

中子活化分析 亦称“放射化分析”。一种同位素分析方法。用中子、光子或其他带电粒子照射试样，使被测元素转变为放射性同位素，根据这同位素的半衰期以及它所发射线的性质、能量等，以决定某元素是否存在。测量所生成的放射性同位素的放射性或在生成放射性同位素反应过程中发出的射线，可以计算出该元素的含量。本法具有极高的灵敏度，在冶金、地质、海洋学、生物学、宇宙化学、考古学等方面都有应用。

中日马关条约 即“马关条约”。

中日北京专约 即《中日北京专条》。1874 年（清同治十三年）春，日本政府以琉球船民在台湾遭难为由，派兵侵犯中国台湾，遭到台湾人民坚决抵抗。日本政府乃派代表与清政府会谈，进行讹诈。10 月 31 日，恭亲王奕䜣与日本特使大久保利通在北京签订本约。共三款，另附“会议凭单”一件。主要内容：日本退兵；中国赔款五十万两；中国承认日本此次侵台为“保民义举”。给日本此后兼并琉球以口实。

中日甲午战争 即“甲午战争”。

中日军事协定 日本迫使中国段祺瑞政府签订的卖国协定。日本为干涉俄国十月革命，侵占中国东北并控制中国军队，于 1918 年 5 月 16 日派陆军少将斋藤季治郎与段祺瑞政府代表靳云鹏在北京秘密签订《中日陆军共同防敌军事协定》。共十二条。主要内容为：中国与日本采取共同防敌的行动；日本军队在战争期间可以进驻中国境内；在中国境外作战时，中国应派出军队声援；在作战期间，两国互相供给军器及军需品。5 月 19 日签订《中日海军共同防敌军事协定》；9 月 6 日又签订《关于中日陆军共同防敌军事协定实施上必要之详细协定》。这三个卖国协定均遭到中国人民的反对。

中日兵事本末 篇名。近人罗惇曧著。初刊于 1913 年《庸言》杂志第一卷第五号。记叙 1862 年（清同治元年）中日通商后，日本派兵进犯台湾，侵略朝鲜，直到发动中日甲午战争，强迫签订《马关条约》的全过程。为清末关于中日关系和甲午战争的重要著述。

中日联合声明 全称《中华人民共和国政府和日本国政府联合声明》。中国和日本于 1972 年 9 月 29 日在北京签署。声明宣布结束中日两国之间长期存在的不正常状态。日本政府对过去侵华战争给中国人民造成的重大损害，表示深刻反省。中国政府宣布：为了中日两国人民的友好，放弃对日本的战争赔偿要求。中国政府重申台湾是中华人民共和国领土不可分割的一部分。日本政府充分理解和尊重中国政府的这一立场，承认中华人民共和国政府是中国的唯一合法政府。双方宣布两国都不应在亚洲及太平洋地区谋求霸权，并反对任何其他国家或国家集团建立这种霸权的努力。签署声明之日起，中日两国建立外交关系。

中文信息处理 指电子计算机处理汉字信息的技术。由于汉字形体复杂，字数繁多，不像拼音文字只由少量字母组成，因而信息量很大。为使汉字成为最小量的二进制数字输入计算机，就需要为汉字编制一种转译代码。关于汉字编码的技术方案很多，大体分为三类：一类以汉字的读音为基础编制，称为音码；一类以汉字的形体为基础编制，称为形码；还有一类是兼用音码和形码的方法编制的，称为音形结合码。

中心极限定理 概率论中随机变量序列部分和的分布以正态分布为极限的这类定理的总称。人们在实践中发现，许多受大量近似独立的微弱因素所影响的量，其随机变化规律都是服从正态分布的。它在概率论和数理统计早期的研究中占有“中心”地位。

中心词分析法 即“句子成分分析法”。

中巴边界协定 全称《中华人民共和国政府和巴基斯坦政府关于中国新疆和由巴基斯坦实际控制其防务的各个地区相接壤的边界的协定》。1963 年 3 月 2 日在北京签订。主要内容：双方同意以传统习惯边界线为基础，并参照自然地形，本着平等互利、友好合作的精神，划定中国新疆和

由巴基斯坦实际控制其防务的各个地区相接壤的全部边界线；双方根据上述原则确定边界线的走向；双方同意以河流为界的地段，以河床的中心线为界，以达坂（山口）为界的地点，以分水线为界；双方同意成立联合标界委员会，负责草拟一项详载整个边界线走向和界桩位置的议定书和制印出一个标明界线和界桩位置的详图附入议定书；双方同意，上述议定书经两国政府代表签订后，即成为本协定的附件，该项详图将代替本协定的附图；双方同意，在巴基斯坦和印度关于克什米尔的争议获得解决后，有关主权当局将就本协定所述的边界，同中国政府重新谈判，以签订一个正式边界条约来代替本协定。两国边界议定书于1965年3月26日签订。

中东和平谈判 寻求解决阿拉伯国家和以色列之间争端的和平谈判。1991年10月30日开始在马德里举行。分双边会谈和多边会谈。前者在以色列与叙利亚、黎巴嫩、约旦和巴勒斯坦之间进行。后者由美苏（俄）两国任主席，除双边会谈各方参加外，有中东地区的大多数国家、中、日、加以及欧共体等国家和国际组织的代表。1993年9月9日以色列与巴解组织宣布相互承认。13日双方签署《巴勒斯坦人首先在加沙和杰里科实行自治的原则宣言》。1994年7月25日以色列和约旦签署《华盛顿宣言》，宣布结束交战状态，11月27日两国宣布建立大使级外交关系。1995年9月28日以色列与巴解组织在华盛顿签署关于扩大巴勒斯坦在约旦河西岸地区自治协议。中东和平进程取得进展。

中东战纪本末 书名。由美国传教士*林乐知主持，清蔡尔康等编辑而成。1896年（光绪二十二年）出版初编八卷，后增出续编四卷、三编四卷，凡十六卷。书前有王韬序言。"中东"指中国与日本。为中日甲午战争资料、评论汇编，包括中日战事由来，近几十年间的中日冲突，清廷有关的上谕、奏折，日方资料及有关电文，交战、谈判的有关文件，时人关于战事及各种问题的议论。对清政府政治腐败、在战争中措理失宜处多所揭露。所提变法设想对维新人士亦有启迪作用。为戊戌变法时期影响最广的西书之一。

中央广播电台 国民党政府官方广播电台。1928年8月1日开始在南京播音，抗日战争中曾一度迁重庆播音，1946年5月迁回南京。南京解放前迁往台湾。

中央民族大学 中国培养少数民族干部和专业人才的高等学校。校址在北京。1951年正式创办，称中央民族学院，1993年改今名。前身为延安民族学院。1996年设有三个学院，二十五个教学单位。

中央合作金库 旧中国官僚资本的金融机构之一。1946年11月1日成立。由国民党政府财政部和中央、中国、交通、中国农民四银行拨给资本。总库设南京，各省设分金库，部分县（市）设有县（市）合作金库。以发展合作事业为名，进行投机活动。建国后，由人民政府接管，清理结束。

中央条约组织 (Central Treaty Organization) 原为1955年11月根据《巴格达条约》成立的巴格达条约组织。1959年8月19日改名。成员国最初包括土耳其、伊拉克、英国、伊朗和巴基斯坦，1959年3月伊拉克、1979年3月伊朗、巴基斯坦先后宣布退出。美国虽不是该条约的签字国，但在1959年3月分别同土耳其、伊朗、巴基斯坦三国签署内容相同的双边防御协定，故被视为一个享有正式地位的伙伴，参加该组织的常设委员会。总部原设在伊拉克首都巴格达，1959年8月迁至土耳其首都安卡拉。1979年4月，该组织宣布解散。

中央音乐学院 中国高等音乐学校。校址在北京。1950年在天津成立，由南京国立音乐院、华北大学文艺学院音乐系、鲁迅艺术学院音乐工作系、北平艺术专科学校音乐系、上海中华音乐院和燕京大学音乐系合并成立。1958年迁北京。1996年设有七个系、附属中等音乐专科学校、研究所、提琴创作研究中心、现代电子音乐中心及交响乐团、民乐团。

中央美术学院 中国的高等美术学校。校址在北京。最初为1918年由梁启超提倡而开办的国立北京美术学校。1923年改称国立北京美术专门学校。1925年改为艺术专门学校。1927年成为北平大学美术专门部，次年改为北平大学艺术学院。1930年改为艺术职业专科学校。1934年正式成立北平国立艺术专科学校。抗日战争时期几经变迁、易名。1945年迁回北平。1949年华北联合大学文艺学院美术系并入该校。1950年定今名。1996年设有七个系、三个研究室，并设有美术陈列馆。

中央航空公司 国民政府设立的航空公司。1943年3月由欧亚航空公司改组而成，经营国内外航线。总公司设昆明，抗日战争胜利后迁上海，后迁香港。1949年11月9日，该公司全体员工和中国航空公司全体中国员工一起起义。同年11月12日，中国政府宣布该公司资产为人民所有。

中尼边界条约 中国和尼泊尔王国1961年10月5日在北京签订。主要内容：双方以传统习惯边界线为基础，经实地调查和勘察并作出某些调整后，划定两国从西向东的全部边界线走向，线北为中国领土，线南为尼泊尔领土；载明了全部边界线的位置；双方同意以河流为界的地段，以河道中心线为界；两国边界线上应树立必要的永久性的界桩。1962年8月14日两国政府发表了关于边民选籍、过界耕地和过界放牧等问题的换文。

中老边界条约 全称《中华人民共和国和老挝人民民主共和国边界条约》。1991年10月24日在北京签署。1992年1月21日生效。包括序言和四项条款。主要内容：中老边界谈判遵循和平共处五项原则；依照中老边界按分水岭划界的原则，明确中老边界的走向；依据有关的国际法准则和惯例，规定了勘界的任务和条约生效的法律程序。

中华毛管虫病 寄生虫鱼病之一。病原为毛管虫（*Trichophrya* spp.）。寄生在夏花草鱼鳃上引起。病鱼的鳃表皮组织形成凹陷，严重感染时可引起死亡。用生石灰清塘预防，硫酸铜和硫酸亚铁溶液药浴或全池泼洒治疗。

中华民国公报 辛亥革命时期湖北军政府机关报。日报。1911年10月16日在武昌创刊。1912年初成为拥护黎元洪的政治团体民社机关报。同年5月，转为共和党机关报。1913年停刊。

中华民国约法 亦称《新约法》。俗称《袁记约法》。袁世凯夺取辛亥革命的果实，撕毁《中华民国临时约法》后，由其御用的约法会议制定，于1914年5月1日颁布。共十章六十八条。规定总统总揽国家统治权，把立法院置于总统管辖之下；设参政院为咨询机关，在立法院成立前，代行立法院职权；取消责任内阁制，设国务卿协助总统掌握行政。为袁世凯实行独裁专制扫清了障碍。

中华民国宪法 ❶北洋军阀曹锟贿赂国会议员选他为"大总统"后，于1923年10月10日公布由这些贿选议员所制订的宪法。共十三章一百四十一条。当时人称"贿选宪

法"。❷国民党政府一党包办的"国民大会"于1946年12月25日通过,1947年1月1日公布,同年12月25日施行。共十四章一百七十五条。规定"总统为国家元首",独揽军政大权,政府形式上保持行政、立法、司法、考试、监察分立的五院制,但五院实际上是总统独裁的执行机构。目的是为国民党继续发动反共、反人民的全面内战制造法律依据。为中国共产党、一切民主党派和全国人民所坚决反对。

中华护理学会 中国护理技术工作者的群众性学术团体。成立于1907年,原名为中华护士会,1920年改为中华护士学会,1922年参加国际护士会,1964年改今名。任务是团结全国护理人员,开展国内外护理学术交流,发展中国护理科学事业。

中华职业学校 *中华职业教育社的试验学校之一。1918年设于上海小西门外陆家浜。首任校长顾树森。培养中级技术人才。以机械、商、土木为主科。抗日战争时期迁入租界,改名工商学艺所。1938年增设渝校,后迁至江北。1945年回沪,恢复原名。1952年由国家轻工业部接管,改名上海市中华职业学校。后改名上海轻工业学校。

中兴煤矿公司 中国旧时华东地区最大的私营采煤企业。矿区在山东枣庄市。1879年(清光绪五年)李鸿章招商试办。1899年改中德合办,但德国并未出资。1908年改商办,称山东峄县中兴煤矿有限公司。抗日战争时期被日军侵占。建国后由国家拨款修复。1952年公私合营。1958年国营。

中级人民法院 我国在省或自治区内按地区设立、在直辖市内设立、在省或自治区辖市和自治州设立的人民法院。设刑事审判庭、民事审判庭、经济审判庭,根据需要可以设其他审判庭。受最高人民法院和高级人民法院的监督,按照法律规定,在管辖范围内审判第一审和第二审案件,监督基层人民法院的审判工作。

中苏公开论战 中苏两党关于国际共产主义运动理论原则和国际政策的论战。1956年苏共"二十大"后,中苏两党在国际共产主义运动路线和策略等问题上出现分歧,并逐步激化。1960年4月,中共发表《列宁主义万岁》等三篇文章,提出了高举列宁的革命旗帜,批判"现代修正主义"的问题。同年6月,在布加勒斯特代表会议上,赫鲁晓夫组织对中共的大规模围攻。会后,苏共及其影响下的其他国家共产党纷纷公开指责中共。1962年12月至1963年3月,中共陆续发表七篇文章,予以答复和反驳。1963年6月,中共中央发表《关于国际共产主义运动总路线的建议》,7月6日—20日,邓小平率中共代表赴莫斯科参加中苏两党会谈。在会谈中,据理力争,阐明我党对于共产主义运动总路线以及与此有关的一些原则性问题的观点。会谈期间,苏共中央发表《给苏联各级党组织和全体共产党员的公开信》,对中共进行攻击。从1963年9月至1964年7月,中共中央以《人民日报》和《红旗》杂志编辑部名义相继发表九篇评论苏共中央公开信的文章,指名批判"赫鲁晓夫修正主义",与此同时,苏共发表大批文章进行还击。论战导致中苏两党关系中断和国际共产主义运动的分裂。

中阿边界条约 中国和阿富汗1963年11月22日在北京签订。主要内容:双方同意,两国之间的边界,从南端高程为5 630米的山峰起,到高程为5 698米的克克拉去考勒峰;两国沿分水岭和达坂(山口)而行的边界,以分水岭山脊和达坂(山口)的分水线为边界线;成立联合勘界委员会,负责进行实地具体勘察,树立界桩,草拟关于两国边界的议定书并绘制边界地图,详细载明边界线的走向和界桩的实地位置;上述议定书和边界地图经双方政府代表签字生效后,即成为本条约的附件,联合勘界委员会绘制的边界地图将代替本条约所附的地图。两国边界议定书于1965年3月24日签订。

中英天津条约 又称《中英续约》。第二次鸦片战争期间英国强迫清政府订立的不平等条约。1858年(咸丰八年)6月26日清钦差大臣桂良、花沙纳与英国全权代表额尔金在天津签订。共五十六款,附有《专条》。主要内容:(1)英国公使得驻北京,并在通商各口设领事官;增开牛庄、登州、台湾(台南)、潮州、琼州、汉口、九江、南京、镇江为通商口岸(后来开埠时,牛庄口岸设在营口,登州口岸设在烟台,潮州口岸设在汕头);(2)耶稣教、天主教教士得自由传教;(3)英国人得往内地游历、通商;(4)英国商船可以在长江各口往来;(5)中英两国派员在上海举行会议,修改关税税则;(6)中国给英国赔款银四百万两;(7)确定领事裁判权和片面最惠国待遇。

中英北京条约 原称《中英续增条约》。英国强迫清政府订立的关于结束第二次鸦片战争的不平等条约。1860年(咸丰十年)10月24日清钦差大臣奕䜣与英国全权代表额尔金在北京签订。共九款。除确认《中英天津条约》仍属有效外,增加的主要内容为:(1)开天津为商埠;(2)准许英国招募华工出国;(3)割让九龙司地方一区给英国;(4)《中英天津条约》中规定的赔款增加为八百万两。

中英南京条约 即"南京条约"。

中枢神经系统 神经细胞最集中的结构。在脊椎动物包括脑和脊髓;在高等无脊椎动物如环节动物和昆虫等,则主要包括腹神经索和神经节。人的中枢神经系统,构造最复杂,特别是大脑半球的皮质获高度发展,成为神经系统最重要和最高级的部分,因而保证了机体各器官的协调活动,以及机体与外界环境间的统一和协调。故人不仅能适应环境,还能改造环境。

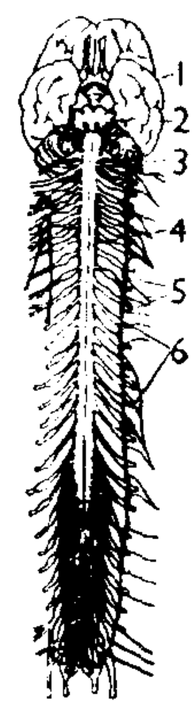

人的中枢神经系统

中欧裁军谈判 全名"关于在中欧共同减少部队和军备以及有关措施的谈判"。北大西洋公约组织与华沙条约组织就中欧地区裁减军事力量问题而举行的会议。1968年6月由北约建议召开。1973年10月30日在维也纳开始正式会议。参加会议的有北约组织七国(美、加、英、联邦德国、比、荷、卢)和华约组织四国(苏、波、捷、民主德国)。北约组织的丹、挪、意、希、土和华约组织的匈、保、罗以观察员身份与会。到1989年1月共进行47轮谈判,由于双方在裁减部队的规模、种类、程序以及监督措施等问题上分歧很大,会议未能取得实质性进展,1989年2月宣告谈判结束。

中非国家银行(行 háng)(Bank of the Central African States) 中部非洲国家合办的区域性金融机构。旨在发行统一货币。1960年8月,乍得、中非、刚果(布)、喀麦隆和加蓬五国同法国签订《货币合作协定》,建立"赤道非洲国家和喀麦隆中央银行",发行统一货币,名为非洲金融共同体法郎。1972年11月23日改今名。银行成员除上

述六国外，还有赤道几内亚。行址在喀麦隆雅温得。

中国人民大学 中国的综合性社会科学大学。校址在北京。前身为抗日战争时期和解放战争时期的陕北公学、华北联合大学、北方大学和华北大学。1950 年在华北大学的基础上成立。1970 年停办。1978 年复校。1996 年设有二十五个系、十个学院，并设有研究生院。

中国人民银行(行 háng) 中国的国家银行。1948 年 12 月 1 日在华北银行、北海银行和西北农民银行的基础上合并组成。总行设北京，全国各地设有分支机构。1984 年起执行中央银行职能，是国务院领导下管理全国金融事业的国家机关。任务是做好全国金融的宏观决策，加强信贷资金管理，保持货币稳定。主要职责是：制定和执行有关金融的方针、政策和法令；掌管货币发行，调节货币流通；管理人民币存贷利率和汇率；编制国家综合信贷计划，管理信贷资金；管理国家外汇储备、黄金储备；经理国库；审批金融机构的设置或撤并；协调和稽核各金融机构的业务；管理金融市场；代表中国政府从事有关的国际金融活动等。

中国工业化论 中国近代关于实现国民经济工业化的理论。1898 年(清光绪二十四年)，康有为提出把中国"定为工国"(《请厉工艺奖创新折》)。1918—1919 年，孙中山在《实业计划》中提出了中国工业化的宏伟蓝图。以后常有关于中国工业化的论著发表，并对*新农本主义进行了批判。40 年代工业化讨论达到高潮，形成了系统的中国工业化理论。

中国工农红军 简称"红军"。土地革命战争时期，中国共产党领导的人民军队。八路军、新四军的前身。由中国工农革命军及其他工农武装于 1928 年 5 月以后陆续改称。红军在作战中不断发展，先后组成第一、四、二方面军和西北红军等多支部队，全国红军曾发展到约三十万人。朱德任总司令，周恩来、张国焘先后任总政委。建立中央苏区和湘鄂西、鄂豫皖、琼崖、湘鄂赣、湘赣、闽浙赣、左右江、川陕、陕甘、湘鄂川黔等苏区，粉碎国民党军数次"围剿"。由于王明"左"倾冒险主义的错误战略指导，红军反"围剿"作战遭受严重挫折，主力陆续退出长江南北原来的苏区，进行长征。经过艰苦转战，先后到达陕北，保存革命骨干力量约四万人。1937 年，主力改名为八路军，坚持南方八省十四个地区斗争的红军和游击队改名为新四军。

中国工商银行(行 háng) 中国的国有商业银行之一。1984 年 1 月 1 日正式成立。基本任务是：依照国家法令、政策，筹集社会资金，支持工业生产发展，支持商品流通扩大，推进技术进步。经营范围是：办理工商企业、事业单位和个体工商户存款、贷款业务；城镇居民储蓄和消费信贷业务；各类结算业务；发行和代理发行有价证券业务；代理其他银行委托的各种业务；中国人民银行和国家外汇管理局批准经营的其他金融业务。总行设于北京，在各省、自治区、直辖市和地、市、县设有分支机构，并在境外设立分行和代表处。

中国女子大学 抗日战争初期中国共产党领导下培养妇女干部的学校。1939 年 7 月成立于延安。招收来自全国各地的进步女青年。分普通班、高级研究班和特别班。课程有马列主义基本理论、中国革命基本问题、军事教育、妇女运动、医药卫生等。1941 年 8 月并入延安大学。

中国小说史略 书名。鲁迅著。系 1920 年至 1924 年作者在北京大学和北京高等师范学校讲授中国小说史时的讲义，题作《小说史大略》。1923 年由新潮社印行上卷，次年印行下卷。1925 年稍加修改后合订一册，由北新书局印行。1930 年又对其中三篇作了修订。全书二十八篇：第一篇为《史家对于小说之著录及论述》，以后各篇，分论历代小说的内容与技巧，叙述其发展过程与流别，始于神话与传说，讫于清末谴责小说。是我国小说史的开山之作。见解精辟，材料丰富，给中国小说的历史发展作了言简意赅的总结。另附录《中国小说的历史的变迁》一篇，六讲，是作者于 1924 年 7 月在西安讲学时的讲稿，最早收入 1957 年出版的《鲁迅全集》第八卷。

中国天文年历(曆) 中国逐年出版的天文年历。由中科院紫金山天文台于 1969 年开始独立编算出版。内容有：太阳、行星、大行星、恒星、天象和日月食等表，以及时间换算、内插系数、蒙气差、地心坐标计算和授时程序等附表。

中国艺术剧社 中国话剧团体。1942 年冬成立于重庆。主要负责人夏衍、于伶、金山、宋之的等。受中国共产党领导。演出过《祖国在召唤》、《家》、《戏剧春秋》、《春寒》、《清明前后》、《岁寒图》等。1946 年春解散。

中国切音新字(切 qiè) 清末拼音方案中最早的一种。卢戆章创制。用"两字合切即成音"的方法，仿拉丁字母笔形制定字母，于 1892 年出版《一目了然初阶》，次年出版《新字初阶》(两书都是中国切音新字厦腔)，在厦门一带推行十多年。1906 年后，字母改用汉字简单笔画，韵母居中粗写，声母各按四声细写在韵母的四角，增订为官话及福州、泉州、漳州、厦门、广东等地音腔共六种。至 1915 年字母又有修订。新字方案凡三变。

中国气球卫星 用以获得 400～900 千米高度范围内大气密度实测数据的气球卫星。中国于 1990 年 9 月 3 日利用"长征－4"号运载火箭发射"风云－1"号第二颗气象卫星时搭载发送的，称为"'大气－1'号卫星"。系 50 微米厚镀铝聚脂薄膜的气球。发射时折叠装于容器内，进入预定轨道后弹出，借其中剩余气体和升华物而膨胀成球形。所测得的高层大气密度，可用以了解高层大气密度结构，并有利于研究高层大气对宇航器运行的影响和太阳辐射对高层大气密度的影响。

中国长春铁路 简称中长铁路。抗日战争胜利后，中国东北地区原中东铁路、南满铁路合并后由中、苏共管时期的总称。自哈尔滨西至满洲里、东至绥芬河、南至大连，形如"丁"字。总长 2 400 余公里。1952 年 12 月，苏联政府根据 1950 年 2 月《中苏关于中国长春铁路的协定》和 1952 年 9 月《中苏关于中国长春铁路移交给中华人民共和国政府的公告》将中、苏共同管理中国长春铁路的一切权利以及属于该路的全部财产移交给中国政府后，分别改为滨洲铁路、滨绥铁路和哈大铁路。

中国文法要略 书名。吕叔湘著。初分上、中、下三卷。1942 年起陆续出版。修订后分上、下两卷。1956 年出版。注重形式(结构)和内容(语义)的关系，进行从外到内(词句论)、从内到外(表达论)的语法分析。表达论的"范畴"、"关系"两部分，打破结构的界别，从语义或表达方面揭示了词句的用法和汉语的特点。同时有文白、古今语料的对比，颇有启发性。

中国丛书综录 丛书目录。1959—1962 年上海图书馆编。汇集全国近五十家图书馆所藏丛书二千七百九十七种，共著录各种学术著作三万八千八百九十一种(七万余条)，编成此目。全书分三册：第一册《总目分类目录》附《全国主要图书馆收藏情况表》；第二册《子目分类目录》；第

三册《子目书名索引》和《子目著者索引》，极便读者从丛书名、子目书名、著作分类和著者姓名等角度检索所需图书。1982—1983年经校订由上海古籍出版社重印。

中国训诂学史 书名。胡朴安著。1937年出版。论述了中国训诂学兴起的时代和起因，以及训诂的意义和训诂学的分期。分章介绍了"尔雅派"、"传注派"、"释名派"、"方言派"之训诂，清代训诂学之方法和今后训诂学之趋势。对汉文训诂史料及著述，搜罗宏富，并有较系统的学术见解。

中国民主同盟 简称"民盟"。中国民主党派之一。1941年成立，原名"中国民主政团同盟"，1944年改今名。1947年被国民党政府宣布为非法团体。1948年1月在香港重建组织。成员主要是文教界知识分子。同年5月响应中国共产党提出的召开新政治协商会议的号召。1949年参加中国人民政治协商会议。建国后为参政党之一，在中国共产党领导下，对社会主义建设事业作出了重要贡献。

中国地质大学 中国以地质、资源、环境、地学工程等学科为主的多科性大学。前身为北京地质学院，1952年创建于北京，由北京大学、清华大学、天津大学、唐山铁道学院的地质系合并成立。1975年迁武汉，同年改名武汉地质学院。1987年成立中国地质大学，在北京和武汉两地办学，下设中国地质大学(武汉)、中国地质大学(北京)等四个实体。1996年设有三十三个院(系)和研究生院。

中国地震学会 中国地震科学工作者的群众性学术团体。1979年11月17日在大连成立。宗旨是研究地震及有关现象，普及地震科学知识，组织和进行科学技术交流。下设地震学、地震地质、地震预报、地震工程、地震观测技术、地壳深部探测、地壳形变测量、构造物理、历史地震、地震科技情报、地震科学管理、地震社会学、地震流体、工程勘察等十四个专业委员会以及青年科技和普及等两个工作委员会。学术刊物为《地震学报》。

中国回教协会 中国伊斯兰教团体。前身为1937年由王静斋、时子周等在郑州发起成立的"中国回民抗日救国协会"，后改名"中国回民救国协会"。1939年在武汉召开第一次全国代表会议，当时有回民政界人士参加，遂由民办变为官办，更名"中国回教救国协会"。推举白崇禧为理事长、唐柯三和时子周为副理事长。同年，会址迁往重庆。曾在各地设立分会、支会。抗战胜利后，迁南京，改名"中国回教协会"。先后出版《中国回教救国协会会刊》、《回教文化》(季刊)、《中国回教协会会报》等。1949年迁台北，出版有《中国回教》(季刊)等。

中国回教学会 中国伊斯兰教学术团体。1925年6月在上海成立。创始人*哈德成。主要从事《古兰经》的翻译工作，曾在其发行的《中国回教学会月刊》(1929年改季刊)上连载哈德成等所译《古兰经》，还曾刊印马德新的《宝命真经》直译五卷的译文等。1932年前后停止活动。

中国农业大学 中国的综合性农业大学。校址在北京。1995年由北京农业大学、北京农业工程大学合并组成。1996年设有十五个学院、研究生院、继续教育和成人教育学院。

中国农业银行(行 háng) 中国的国有商业银行之一。1955年3月成立，1957年4月撤销，业务归并于中国人民银行。1963年11月重行建立，1965年合并于中国人民银行。1979年又重行建立，总行设北京，在各省、自治区、直辖市、地区、县设分支机构。主要任务曾是：统一管理支援农业的资金，办理农村农、工、商信贷业务，领导农村信用合作社、办理国家交办和中国人民银行委托的其他业务。1994年起将国家粮棉油储备和农业开发等有关农业政策性贷款业务交中国农业发展银行办理。1995年商业银行法颁布后，逐步转变为国有商业银行，业务也扩大至商业银行法规定的各项金融业务。

中国农民银行(行 háng) 旧中国四大官僚资本银行之一。1933年4月1日成立于汉口，原名"豫鄂皖赣四省农民银行"。国民政府为直接支持反革命内战，以特税(鸦片税)为基金而设立的银行，发行农民流通券，限于豫、鄂、皖、赣四省流通。1935年总行迁南京，改称中国农民银行，发行中国农民银行兑换券，1936年国民政府准其与法币同样行使。办理农贷和农业建设投资。1949年由人民政府接管，清理结束；迁往台湾部分于1967年5月20日在台北复业。

中国防痨协会 中国结核病防治工作者的群众性学术团体。成立于1933年，原名中国预防痨病协会，1945年改今名。任务是团结广大防痨工作者，开展学术交流，普及防痨知识，目的在中国控制和基本消灭结核病。

中国红十字会 中国人民卫生救护团体。1904年成立。1912年经红十字国际委员会承认，1919年加入国际红十字会协会。1950年重新改组后，任务是发扬救死扶伤的革命人道主义精神，在国内协助政府卫生部门，动员和组织人民参加群众性的卫生救护、输血、战备救护训练等活动；在国际活动中，促进各国人民之间友好互助合作，进行灾害救济。

中国作家协会 简称"作协"。组织和领导中国作家进行创作、批评、学习等活动的文学团体。1953年9月在全国文学艺术工作者第二次代表大会上由原来的中华全国文学工作者协会(成立于1949年7月)改组而成。会址设在北京。

中国佛教协会 中国各民族佛教徒联合的爱国团体和教务组织。1953年由陈铭枢、叶恭绰、圆瑛、能海、虚云、吕澂、赵朴初、周叔迦等十二位佛教界知名人士发起成立。该会章程(1993年10月19日修订)规定，宗旨为："协助人民政府贯彻宗教信仰自由政策，维护佛教徒的合法权益；弘扬佛教教义，发扬佛教优良传统，加强佛教自身建设，兴办佛教事业；团结各民族佛教徒参加社会主义物质文明和精神文明建设，为改革开放，经济建设，祖国统一，世界和平作贡献。"最高机构为全国代表会议。会址设北京。

中国纺织大学 中国培养纺织、服装人才的多科性大学。校址在上海。1951年合并私立上海纺织工学院、交通大学纺织系、上海工业专科学校纺织科而建立。原名华东纺织工学院。1952—1956年，私立南通学院纺织科、苏南工业专科学校纺织科、青岛工学院纺织系等六个系科并入该院。1972年改名为上海纺织工学院，1980年恢复原名。1985年改现名。1996年设有五个学院、二十二个系、三个部和十三个研究所。

中国画学全史 中国画史论著作。郑昶著。1929年成书。有黄宾虹序及自序。郑昶(1894—1952)字午昌，浙江嵊县(今嵊州)人。此书将绘画史时代划分为四：(1)唐虞之前为"实用时期"；(2)三代秦汉为"礼教时期"；(3)魏晋南北朝为"宗教化时期"；(4)五代至清为"文学化时期"。谓画学史主要资料不外乎三类：画家传、画迹录和画学论。每章分四节：概况、画迹、画家、画论。博采众说，资料丰富，有独到见解。黄宾虹评此书"有条不紊，类聚群分，众善

兼该”。

中国矿业大学 中国培养煤炭工业科技人才的高等学校。校址在徐州。前身为焦作工学院，由1909年创办的焦作路矿学堂发展而来。后数易校址和校名。1950年迁天津，改名中国矿业学院。1952年清华大学、北洋大学、唐山交通大学的采矿系调入该院。1953年迁北京，改称北京矿业学院。1970年迁四川，改名四川矿业学院。1978年迁现址并恢复中国矿业学院校名。1988年改现名。1996年设有十一个院(系)，在北京设有研究生部。

中国国货银行(行 háng) 旧中国主要商业银行之一。1929年11月开业。总行原设上海。1937年后曾迁汉口、香港、重庆，1945年迁回上海。经营一般商业银行以及储蓄、国外汇兑等业务。官商合办，孔祥熙任董事长，宋子文任常务董事，为官僚资本所控制。是*小四行成员之一。上海解放前夕资金外逃，业务停顿，解放后清理结束。

中国国家书目 报道中国当代出版物的大型书目。北京图书馆《中国国家书目》编委会主编。1985年始编印年积累本。1990年9月始利用计算机编制每月两期的速报本。目前可向国内外提供卡片、书本、磁盘、磁带、光盘等载体的书目，收录普通图书、连续出版物、地图、乐谱、博士论文、技术标准、非书资料、书目索引、少数民族文字图书、盲文读物等，年报道量在三万种以上。

中国版刻图录 书名。北京图书馆编，赵万里主编。1960年文物出版社影印，初选书500种，收图版662幅。1961年增订再版，选书550种，收图版724幅。选取自唐代以来历代刻印书籍中具有代表性的样页，按版刻时代和版刻地区编排，以展示同一时代各地区、同一地区各时代版刻风格的差异及延续性。刻本以外，又选编活字印本及版画书影。入选之书，均撰有说明。是一部系统反映中国雕版印刷成就的大型书影图谱集。

中国肥皂公司 旧时英国肥皂托拉斯利华兄弟公司在中国的分公司。1923年在上海设厂。初期规模不大，后发展成远东最大的制皂厂，1939年产量达21 660吨。在广州、福州、厦门、长沙、青岛等地设立办事处，批发肥皂，垄断长江以南地区肥皂市场。解放后结束。

中国实业银行(行 háng) 旧中国主要商业银行之一。1915年由北洋政府财政部筹办，1919年4月正式成立。总行原设天津，1932年4月迁上海。经营商业银行、储蓄、信托、仓库及发行等业务。1935年因滥发银行券，发生挤兑，由官僚资本加入“官股”。是*小四行成员之一。解放后，“官股”由人民政府接管。1952年12月与其他行庄合并组成*公私合营银行。

中国话的文法 汉语语法著作。赵元任著。共八章。1968年出版。原书为英文本。吕叔湘节译本，名为《汉语口语语法》。此书以20世纪中叶口语风格说出的北京话为主要研究对象。注重结构分析，兼及语音描写。主要用直接成分分析法研究句子，以功能标准划分词类。提出“把主语、谓语当作话题和说明来看待”等独到的见解。颇具学术价值。

中国建设银行(行 háng) 中国的国有商业银行之一。1954年10月成立，称中国人民建设银行。1996年3月改称现名。总行设北京，在各省、自治区、直辖市设分支机构，在建设任务比较集中的地方和重大建设项目所在地还设有专门机构。1979年起基本建设投资逐步由财政拨款改为银行贷款。主要从事项目建设贷款和房屋贷款，兼营其他银行业务。

中国政法大学 中国培养政法专业人才的大学。校址在北京。创建于1952年，初名北京政法大学，由北京大学、清华大学、辅仁大学、燕京大学的法律系、政治系、社会学系等合并建成。“文革”期间解散。1978年复校。1983年改现名。1996年设有五个系、五个研究所、三个教研部、研究生院及成人教育学院。

中国茶叶公司 简称“中茶公司”。国民政府统制茶叶的机构。1937年成立于南京，经营茶叶内外销业务。抗日战争时期迁重庆，隶财政部贸易委员会，成为控制茶叶运销、独占茶叶出口的机构。1944年裁撤，业务由贸易委员会内的茶叶部接管。

中国垦业银行(行 háng) 旧中国主要商业银行之一。1927年设于天津。1929年6月由上海金融界人士集资接办。总行设在上海。经营商业银行、储蓄、仓库及发行业务。1935年中国政府实行法币政策后，结束发行业务。建国后，1952年12月与其他行庄合并改组为*公私合营银行。

中国蚕丝公司 简称“中蚕公司”。国民政府控制蚕丝业的机构。1946年成立，总公司设上海。接收日本中华蚕丝公司在苏、浙、皖等地的企业。并在苏州、无锡、镇江、嘉兴、杭州、青岛、顺德等地设分支机构。解放后收归人民所有。

中国笔会中心 国际笔会成员之一。前身是“中华民国笔会”。1930年11月16日成立于上海，蔡元培任第一届会长，林语堂为执行秘书。1980年4月17日在北京重新成立，巴金为笔会中心主席。同年相继成立“中国上海笔会中心”和“中国广州笔会中心”。

中国航空公司 中国国民党政府与美国合办的航空公司。1930年成立，总公司设上海(抗日战争期间曾迁重庆)。经营国内外航线，实权为美国操纵。解放前迁香港。1949年11月9日，该公司全体中国员工和中央航空公司全体员工一起起义。同年11月12日，中国政府宣布该公司资产为人民所有。

中国旅行剧团 中国职业话剧团体。1933年由唐槐秋创办于上海。曾在南京、北平、天津、上海等许多大中城市巡回公演。在戏剧家陈绵、焦菊隐、马彦祥、熊佛西、李健吾、曹禺等的支持和指导下，先后演出《雷雨》、《梅萝香》、《茶花女》、《日出》等三十多个中外剧目。培养出唐若青、赵慧深、陶金、白杨、戴涯、蓝马等优秀演员。1947年停止演出。对于话剧艺术水平的提高和话剧演出的职业化起过推动作用。

中国通商银行(行 háng) 中国最早设立的银行。1897年(清光绪二十三年)成立。总行设上海。1935年因滥发银行券，发生挤兑，由官僚资本银行加入“官股”，改组成“官商合办”银行。是*小四行成员之一。解放后，“官股”由人民政府接管。1952年12月与其他行庄合并组成*公私合营银行。

中国教育学会 中国全国性教育学术团体。成立于1979年4月。有全国性专业(学科)研究会，省(部)级学会等。主要任务是促进学术交流，推动教育研究和教育改革。

中国营造学社 建国前研究中国古建筑的学术团体。1929年于北平(今北京)成立。创办人朱启钤(1872—1964)。该社运用文献考证和实地调查的方法，对中国的古建筑进行了调查研究。整理出版过一些古代建筑著作，编印有《中国营造学社汇刊》7卷。

中国道教协会 中国全国性的道教徒爱国团体。1957年4月，根据中国道教各宗派人士和道教学者岳崇岱、陈撄宁等倡议成立。该会章程(1992年修订)规定，宗旨为："在人民政府领导下团结全国道教徒，爱国爱教，遵守国家宪法、法律、法规与政策，继承和发扬道教优良传统，代表道教界合法权益，协助政府贯彻执行宗教信仰自由政策，促进国家安定团结，积极参加社会主义现代化建设，为祖国统一，维护世界和平贡献力量。"最高机构为全国代表会议。会址设北京。

中国道教学院 中国道教培养和培训道教徒的学院。成立于1990年5月，由中国道教协会主办。校址在北京白云观。其前身是中国道教协会开办的道教专修班和进修班。现设专修班和进修班，学制各两年。学员由全国各级地方道教组织推荐，经考试后择优录取。首任院长黎遇航。

中法天津条约 原称《和约章程》。第二次鸦片战争期间法国强迫清政府订立的不平等条约。1858年(咸丰八年)6月27日清钦差大臣桂良、花沙纳与法国全权代表葛罗在天津签订。共四十二款，另订《和约章程补遗》六款。主要内容：(1) 法国公使得驻北京；(2) 增开琼州、潮州、台湾(台南)、淡水、登州、南京为通商口岸(后来开埠时，登州口岸设在烟台，潮州口岸设在汕头)，并在各口设领事官；(3) 天主教教士得入内地自由传教；法国人得往内地游历；(4) 凡中国与各国议定的税则、关口税、吨税、过关税、出入口货税，法国都可"均沾"；(5) 法国兵船可以在中国各通商口岸停泊；(6) 中国给法国赔款银二百万两；(7) 确定领事裁判权和片面最惠国待遇。

中法北京条约 原称《中法续增条约》。法国强迫清政府订立的关于结束第二次鸦片战争的不平等条约。1860年(咸丰十年)10月25日清钦差大臣奕䜣与法国全权代表葛罗在北京签订。共十款。除确认《中法天津条约》仍属有效外，增加的主要内容为：(1) 开天津为商埠；(2) 准许法国招募华工出国；(3) 赔还以前被充公的天主教产，法方在中文约本上私自增加："并任法国传教士在各省租买田地，建造自便"；(4)《中法天津条约》中规定的赔款增加为八百万两。

中法黄埔条约 即"黄埔条约"。

中性进化学说 在分子水平上解释进化现象的一种学说。由于遗传密码的简并性，编码一种氨基酸的遗传密码子可以不止一种，即密码子中核苷酸的改变往往不改变编码的氨基酸，也就不会改变基因的蛋白质产物；即使核苷酸的改变最后改变了编码的氨基酸，有时由于同工酶的存在，也可能使最终产生的蛋白质仍保持原有的功能。这样，群体中因基因突变而产生的新的等位基因中将有很大一部分不改变携带者原有的形态、行为和生态等性状，使在基因突变前后仍基本保持相同的或差别很小的适合度，不太会受到有差别的自然选择；因此，对自然选择而言，这些等位基因对携带者既无利也无害，是中性的。群体中这些中性等位基因的频率变化是由于遗传漂变而不是自然选择。中性等位基因彼此间逐步地随机置换，构成了分子进化。

中性耐火材料 耐酸性或碱性熔渣的侵蚀都较好的耐火材料。如铬砖、碳砖等。

中毒性精神病 由摄入某些有毒物质，或过量应用某些药物所引起的精神障碍。急性者主要表现为不同程度的*意识障碍，通常为谵妄，重者可致昏迷。治疗包括排毒、解毒、镇静和各种支持疗法。

中南财经大学 中国以财经和管理学科为主，兼有政法、理工学科的大学。校址在武汉。前身为1948年陈毅创建的中原大学。1953年以中原大学的财经学院和政治学院为基础，集中了中山大学、广西大学、湖南大学、河南大学、南昌大学、中华大学等校的财经、政法系科的师生和图书资料，分别成立了中南财经学院和中南政法学院。后来这两个学院和武汉大学法律系、中南政法干校合并成立湖北大学。1978年改名湖北财经学院。1985年改现名。1996年设有十二个系、十九个研究所和一个研究中心，并设有研究生部。

中俄天津条约 第二次鸦片战争期间沙俄以调停为名诱迫清政府订立的不平等条约。1858年(咸丰八年)6月13日清钦差大臣桂良、花沙纳与俄国驻华公使普提雅廷在天津签订。共十二款。主要内容：(1) 俄国得在上海、宁波、福州、厦门、广州、台湾(台南)、琼州等七处口岸通商，若他国再有在沿海增开口岸，准俄国一律照办；(2) 俄国得在中国各通商口岸设立领事官，得停泊兵船；(3) 俄国东正教教士得入内地自由传教；(4) 中俄两国派员查勘"从前未经定明边界"；(5) 日后中国若给予其他国家以通商等特权，俄国得一律享受。

中俄北京条约 原称《照依前换和约拟定条约》，即《中俄续增条约》。1860年(清咸丰十年)11月14日沙俄诱迫清政府签订的不平等条约。由清钦差大臣奕䜣与俄国驻华公使伊格那提也夫在北京签订。共十五款。主要内容：(1) 将乌苏里江以东约四十万平方公里的中国领土，强行划归俄国；(2) 规定中俄西段疆界，自沙宾达巴哈起经斋桑淖尔(今斋桑泊)、特穆尔图淖尔(今伊塞克湖)至浩罕边界，"顺山岭、大河之流及现在中国常驻卡伦等处"为界，根据这一规定，于1864年签订了《中俄勘分西北界约记》，将巴尔喀什湖以东、以南和斋桑淖尔南北四十四万多平方公里中国领土割给俄国；(3) 开放喀什噶尔(今喀什市)为商埠；(4) 俄国在库伦(今蒙古国乌兰巴托)、喀什噶尔设立领事官。

中俄伊犁条约 即《中俄改订条约》，又称《伊犁条约》。沙俄强迫清政府签订的不平等条约。1871年(同治十年)沙俄乘*阿古柏侵占迪化并向东进犯之际，出兵强占中国伊犁地区。清政府多次交涉，沙俄拒不撤兵。1877年(光绪三年)清政府平定阿古柏，次年派崇厚赴俄，谈判收回伊犁问题。1879年10月2日崇厚在沙俄胁迫下擅自签订《里瓦几亚条约》。按约中国划失土地甚多，朝野纷纷反对，清廷未予批准。1880年改派曾纪泽赴俄修订崇约。次年2月24日在圣彼得堡签订《中俄改订条约》，争回崇约划失的伊犁南境特克斯河流域，但仍划失霍尔果斯河以西地区和北疆的斋桑淖尔以东地区。赔款由五百万卢布增为九百万卢布。沙俄通过此约和以后的几个勘界议定书，又侵占了七万多平方公里中国领土。

中俄瑷珲条约 即《中俄瑷珲和约》。第二次鸦片战争中沙俄用武力迫使清政府订立的不平等条约。1858年(清咸丰八年)5月28日清政府黑龙江将军奕山与俄国东西伯利亚总督穆拉维约夫在瑷珲(今黑河市南)签订。主要内容：俄国割去黑龙江以北、外兴安岭以南六十多万平方公里的中国领土，只在瑷珲对岸精奇里江以南的一小块地区(后称江东六十四屯)仍保留中国方面的永久居住和管辖权；并把乌苏里江以东的中国领土划为中俄共管。

中美上海公报 简称《上海公报》。中美双方于1972年2月27日在上海发表。《公报》指出：双方同意各国不论社会制度如何，都应根据尊重各国主权和领土完整、不侵犯

别国、不干涉别国内政、平等互利、和平共处的原则来处理国与国之间的关系。双方声明：任何一方都不应在亚洲-太平洋地区谋求霸权，每一方都反对其他国家或国家集团建立这种霸权的努力。双方在公报中就国际形势阐明了各自的立场。中国方面重申："中华人民共和国政府是中国的唯一合法政府"；"台湾是中国的一个省"，"解放台湾是中国内政，别国无权干涉"；"全部美国武装力量和军事设施必须从台湾撤走"。中国政府坚决反对任何旨在制造"一中一台"、"一个中国、两个政府"、"两个中国"、"台湾独立"和鼓吹"台湾地位未定"的活动。美国方面声明：认识到"在台湾海峡两边的所有中国人都认为只有一个中国，台湾是中国的一部分。美国政府对这一立场不提出异议"。美国确认从台湾撤出全部美国武装力量和军事设施的最终目标。双方同意扩大两国人民之间的联系和交流，同意保持接触，就促进两国关系正常化进行具体磋商并继续就共同关心的问题交换意见。

中美天津条约 原称《中美和好条约》。第二次鸦片战争期间美国以调停为名诱迫清政府订立的不平等条约。1858年(咸丰八年)6月18日清钦差大臣桂良、花沙纳与美国驻华公使列卫廉(William Bradford Reed, 1806—1876)在天津签订。共三十款。主要内容：(1)清政府倘准许其他国家公使驻北京，应准美国一律照办；(2)增开潮州、台湾(台南)为通商口岸(后来开埠时，潮州口岸设在汕头)；(3)耶稣教教士得自由传教；(4)扩大片面的最惠国待遇，清政府给予其他国家的特权，"无论关涉船只海面、通商贸易、政事交往等事情"，美国得"一体均沾"；(5)确定领事裁判权。

中美互助协定 即"中美租借主体协定"。

中美双边协定 即"中美关于经济援助之协定"。

中美白银协定 美国同中国国民政府所订收购白银的协定。1935年10月签订第一次白银买卖秘密协定，规定美国政府于1936年2月宣布向国民政府收购白银5 000万盎司，每盎司作价0.65美元，作为国民政府的外汇基金。1936年5月签订第二次协定，规定美国政府以同样价格，向国民政府续购白银5 000万盎司，以维持法币汇率。协定支持国民政府实行币制改革，使法币依附于美元。

中美华工条约 即《限禁来美华工保护寓美华人条约》。美国强迫清政府订立的关于限制旅美华工的条约。1894年(光绪二十年)3月17日清驻美公使杨儒与美国国务卿葛礼山(Walter Quintin Gresham, 1832—1895)在华盛顿签订。共六款。主要内容：居美华工离美超过一年者，不得再入美境；不准居美华工或别项华人入美籍；居美华工皆须按美国会通过的华工条例进行登记。美国曾利用《中美续增条约》招收华工，开发资源。在资源开发后，又利用此约排斥华工入境。

中美航空协定 即"中美空中运输协定"。

中美救济协定 全称《关于美利坚合众国援助中国人民之协定》。1947年10月国民党政府和美国政府在南京签订。美国以粮食、医药用品等作为对国民党政府的救济物资；其分配和运用，美国政府有权监督和管理。执行此种权力的美国人员享受与大使馆人员相同的待遇。

中美望厦条约 即"望厦条约"。

中美续增条约 又称《蒲安臣条约》。1868年(清同治七年)7月28日前美国驻华公使蒲安臣利用清政府委派为出使各国大臣的名义，与美国国务卿西华德(William Henry Seward, 1801—1872)在华盛顿签订。共八款。主要内容：两国人民往来居住，听其自便，不得禁阻；可以往来游学并在指定地点设立学校；两国侨民不得因宗教信仰的不同，受到"欺侮凌虐"、"屈抑苛待"。这个条约适应了美国掠卖华工，加强文化和宗教等方面侵略的需要。

中统元宝交钞 简称"中统钞"。元代的纸币。蒙古中统元年(1260年)发行。自十文至二贯文十种。初期比较稳定，元至元十三年(1276年)后渐贬值。至元二十四年发行至元通行宝钞(简称"至元钞")，与中统钞并行，比价为1:5。至正十年(1350年)发行至正交钞，废除中统钞。

中继通信设备 中继站中用来转发信息的通信设备。包括：接收部分，接收前站发来的信号，进行滤波、放大、整形或补偿，改善信号质量；变频部分，变换信号的载频，防止在同频收发中产生信号的阻塞；发送部分，将变频后的信号功率放大，发送至下站；信息分配部分，负责输入、输出信息的分发工作。

中断平衡假说 一种生物进化学说。认为进化不是逐渐积累突变缓慢进行的，而是短时期内急剧变化和随后漫长停滞期的重复发生过程。即在急剧变化时，由某些不明原因造成大批物种灭亡，幸存的小群体发生爆发性进化，完成种的分化和适应扩散。

中期天气预报 一般指未来4～10天的天气变化或趋势的预报。主要将影响天气因素变化，归纳为一组方程运用电子计算机求解天气形势和相应的气象要素变化。既可为防灾争取时间，又可利用创造效益(如水库利用预报蓄水发电等)。是当前国内外天气预报发展的主流。参见"数值天气预报"。

中期斯多葛派 见"斯多葛派"。

中葡北京条约 即《中葡和好通商条约》。葡萄牙在英国支持下强迫清政府订立的不平等条约。1887年(光绪十三年)12月1日清政府代表奕劻与葡萄牙全权代表罗沙(Thomas de Souza Roza)在北京签订。共五十四款。主要内容：(1)中国仍允葡永驻和管理澳门及属澳之地；(2)葡得派公使驻北京和在通商口岸设领事；(3)葡取得领事裁判权；(4)葡人可享受中国已给或将给其他国家的通商特权，在通商口岸有居住、租买土地、建造房屋、设立教堂等权利。

中量元素肥料 含有作物需要量中等的钙、镁、硫等元素的肥料。常存在于许多普通肥料中，如过磷酸钙、硝酸钙、无水钾镁矾、硫酸钾等；也可与普通肥料掺混使用，如硝酸铵-石灰石、尿素-硫黄等；也可直接施用，如硫酸镁、硫酸钙等。钙、镁、硫等元素还可作为土壤调节剂，如硫化合物用于改造碱性或含盐土壤。

中等专业学校 简称"中专"。中国实施中等专业教育的学校。包括技术学校、师范学校以及医药、财贸、体育、艺术等学校。一般招收应届初中毕业生或具有同等学力者。学习年限三至四年。

中等实业学堂 见"实业学堂"。

中等资产阶级 简称"中产阶级"。即"民族资产阶级"。

中缅边界条约 中国和缅甸联邦1960年10月1日在北京签订。1961年1月4日起生效。主要内容：双方同意从尖高山到中缅边界西端终点一段未定界，除片马、古浪和岗房地区外，按照传统习惯线定界，并且确定从尖高山到中缅边界东南端终点的划界原则；载明了全部边界线的位置；缅甸同意把1905—1911年期间为英国军队所逐步侵占的、属于中国的片马、古浪、岗房地区归还中国；双方决定废除

缅甸对属于中国的猛卯三角地所保持的"永租"关系(原为1897年中英划界条约所规定),中国同意把这一地区移交给缅甸,缅甸同意把按照1941年中英两国换文规定属于缅甸的班洪、班老部落在1941年线以西的辖区划归中国;中国放弃1941年中英换文规定的中国参加经营缅甸炉房矿产企业的权利。

中蒙边界条约 中国和蒙古国1962年12月26日在北京签订。1963年3月25日生效。主要内容:双方规定了两国全部边界线的走向;双方同意,凡以河流为界的地段,以干流的河道中心线为界,凡以道路为界的地段,道路为双方共有,由双方共同管理和使用;双方同意,条约生效后即成立中蒙联合勘界委员会,具体勘定两国全部边界、树立界标,然后起草关于两国边界的议定书并绘制边界地图,以代替本条约所附的地图。两国边界议定书于1964年6月30日签订。

中日关系四原则 发展中日关系所依据的准则。1983年11月25日,中日双方一致同意把双方在1982年确立的中日关系三原则扩大为四原则,即:和平友好、平等互利、相互信赖、长期稳定。

中心式火山喷发 地球内部岩浆物质经过管状通道冲出地面的活动。强度决定于岩浆的性质。一般基性岩浆只从火山口溢出而形成熔岩流,没有强烈的爆发,如夏威夷群岛的火山。酸性岩浆由于粘度大往往阻碍气体的喷出,导致产生强烈的爆炸,抛出大量火山碎屑物,形成"烟柱",很少或不形成熔岩流,并把整个火山口破坏,在地面上留下一个洼地,如德国艾费尔火山地区的低平火山口。其他类型都介于这两种之间,最典型的是意大利维苏威火山,它的活动阶段分明,首先泄出气体,继之以强烈的爆炸,抛出大量的固体火山喷发物和气体,最后溢出岩浆形成熔岩流。

中世纪神秘主义 欧洲中世纪基督教内的一种"异端",也是当时流行于西欧的一种非理性主义哲学。主要代表有意大利约阿西姆(Joachim de Floris, 约1132—1202)、德意志爱克哈特等。主张人们可以通过自己灵魂中与上帝共有的本质来直接认识上帝,不需要教会作中介,反对教会权威。中世纪神秘主义反对人的理性认识和逻辑思维,这是错误的;但在当时的特殊条件下,却具有反对基督教正统教义、反对封建教会的独裁统治和烦琐的宗教仪式的进步作用,对后来的宗教改革运动起过积极的影响。

中央电影摄影场(场 chǎng) 简称"中电"。国民党官办电影制片机构。1934年成立于南京。八一三事变后迁往芜湖,1938年迁往重庆,摄制了《孤城喋血》、《中华儿女》、《长空万里》等抗战故事片。1947年改组为"中央电影企业股份有限公司",下设三个制片厂,一厂、二厂在上海,三厂在北平。

中央军事委员会 ❶"中国共产党中央军事委员会"的简称。在中共中央领导下代表党中央主持军事工作的领导机构。❷"中华人民共和国中央军事委员会"的简称。我国领导全国武装力量的最高国家军事机关。

中华人民共和国 简称中国。社会主义国家。在亚洲东部、太平洋西岸。北起漠河附近的黑龙江心,南到南沙群岛的曾母暗沙,西起帕米尔高原,东至黑龙江、乌苏里江汇合处。南北跨纬度约50°(相距约5 500公里),东西跨经度约62°(相距约5 200公里)。陆地面积约960万平方公里,海域面积300多万平方公里,为世界面积最大国家之一。陆界长达2万多公里,同朝鲜、越南、老挝、缅甸、印度、不丹、锡金、尼泊尔、巴基斯坦、阿富汗、塔吉克斯坦、吉尔吉斯斯坦、哈萨克斯坦、俄罗斯和蒙古国等国为邻。大陆海岸线长1.8万多公里。东和东南隔黄海、东海、南海与韩国、日本、菲律宾、印度尼西亚、马来西亚及文莱等国相望。沿海岛屿共有6 500多个。其中台湾和海南两岛最大。全国划分为二十三个省、五个自治区、四个直辖市和一个特别行政区。首都北京市。全国人口12.07亿(1996年),是世界人口最多的国家。是一个统一的多民族国家,有汉、壮、回、维吾尔、彝、苗、满、藏、蒙古、土家、布依、朝鲜、侗、瑶、白、哈尼及高山等五十六个民族,其中汉族人口占92%。少数民族主要分布在西北、西南和东北等地区。建国后,少数民族聚居地区先后建立民族区域自治。地势西高东低,地形复杂多样。山地、高原和丘陵约占全国总面积的三分之二,盆地和平原约占三分之一。山脉多成东西和东北-西南走向,主要有阿尔泰山、天山、阿尔金山、昆仑山、喀喇昆仑山、喜马拉雅山、阴山、秦岭、南岭、大兴安岭、长白山、太行山、武夷山、台湾山脉和横断山脉等。地势略成三级阶梯:西南部有世界最高大的青藏高原,地势最高,为第一阶梯;自此向北向东下降为一系列的高原和盆地,为第二阶梯;在大兴安岭、太行山、巫山、武陵山、雪峰山一线以东主要为平原和丘陵,为地势最低的第三阶梯。海岸以外的大陆架,蕴藏着丰富的渔业资源和石油、天然气及其他矿产资源。主要河流、湖泊有长江、黄河、黑龙江、珠江、淮河、海河、辽河、雅鲁藏布江及鄱阳湖、洞庭湖、太湖、青海湖等。气候复杂多样,大部属温带和亚热带,最南部属热带。东部季风区范围广大,湿润多雨,西北内陆气候干燥,青藏高原比较寒冷。自然资源丰富,煤、石油、铁、锑、钨、锡、铜、铝土、铅、锌、锰、钼、汞等主要矿产储量都居世界前列。森林占国土面积的12.7%,是世界上树种最多的国家之一。农、牧、渔及水力等资源均居世界重要地位。

中国是世界文明发达最早的国家之一。云南北部的元谋猿人化石证明早在170多万年前当地就有先民居住。经过长期的原始社会和奴隶社会阶段,约在公元前5世纪,汉族已逐步进入封建社会。有文字可考的历史将近四千年之久,自古有发达的农业、手工业和丰富的文化典籍。指南针、造纸法、印刷术和火药等发明,对世界文化发展有重大贡献。长城和京杭运河等都是世界历史上著名的大工程。中国人民向以勤劳勇敢、富于革命传统著称。1840年鸦片战争后,由于帝国主义侵入,封建统治者与帝国主义相勾结,使中国逐步沦为半殖民地半封建社会。中国人民为了推翻帝国主义、封建主义和官僚资本主义的统治,曾前仆后继地进行英勇不屈的斗争。1911年辛亥革命推翻了清王朝的统治。1919年爆发了标志着新民主主义革命时期开始的五四运动。1921年7月,中国共产党光荣诞生。中国人民在中国共产党和毛泽东的领导下,经过了二十八年的英勇斗争,终于取得了新民主主义革命的彻底胜利。1949年10月1日,中华人民共和国成立。建国后,进行社会主义革命和社会主义建设。中共十一届三中全会以来,在马克思列宁主义、毛泽东思想、邓小平理论指引下,以经济建设为中心,坚持四项基本原则,坚持改革开放,建设有中国特色的社会主义,经济发展取得了举世瞩目的成就。全国各族人民现正为把我国建设成为富强、民主、文明的社会主义现代化国家而奋斗。

中华民国新地图 俗称"申报馆地图集"。申报馆出版的大型地图集。丁文江、翁文灏和曾世英主编,1934年出版。

含地图53幅，地名索引162页。采用当时较好的资料，有统一的地图投影，内容详细，地名较准确。在中国首次用等高线加分层设色方法表示地貌。

中华民俗文化村 在广东省深圳市西南深圳湾畔，毗邻锦绣中华微缩景区。占地18万平方米。1991年10月竣工。荟萃了中国各民族的民俗文化精华。有陕北窑洞、云南石林、独龙族藤桥、风雨楼、鼓楼、石牌坊、徽州街等富有代表性的名胜、建筑；有布依、瑶、苗、侗、纳西、壮、彝、傣、白、哈尼、佤、黎、景颇、高山、藏、维吾尔、蒙古、朝鲜、回、汉等20多个民族各具特色的村舍，沿村内小河布局；还有大型音乐喷泉、民族文化表演及千手千眼观音灯光表演等。

中华全国总工会 简称"全总"。中国共产党领导下的各地方总工会和各产业工会全国组织的领导机关。是中国工人阶级的群众组织，是中国共产党和政府联系广大职工群众的桥梁和纽带。1921年中国共产党成立后即建立了中国劳动组合书记部，作为领导全国工人运动的机关。1922年5月在广州召开的第一次全国劳动大会，承认中国劳动组合书记部为全国工会的总通讯联络机关。1925年5月在广州召开的第二次全国劳动大会上，成立中华全国总工会。1927年第一次国内革命战争失败，被迫转入地下。1948年8月在哈尔滨召开了第六次全国劳动大会，决定恢复"全总"。解放后，"全总"在党的领导下，教育和组织职工为社会主义建设作出了重大贡献。中国工会的最高领导机关是全国代表大会和它所产生的中华全国总工会执行委员会。会址设在北京。机关报是《工人日报》。

中华教育改进社 旧中国的教育团体。1921年由实际教育调查社、中华新教育共进社、《新教育》杂志社合并成立于北京。下设教育行政、各级各类教育、普通教育的各种学科、心理教育测验等三十多个专门委员会。蔡元培、范源廉等为董事，孟禄、杜威等为名誉董事。以调查教育实况，研究教育学术，力谋教育改进为宗旨，重视介绍欧美教育，组织国际教育交流。北伐战争开始后解散。

中华职业教育社 中国的教育团体。由伍廷芳、蔡元培、张元济、黄炎培等发起，1917年5月成立于上海。主要负责人为黄炎培等。曾先后开办*中华职业学校、中华工商专科学校、中华职业补习学校、比乐中学和职业指导所等。解放后，北京设总社，上海、昆明设分社。创办北京函授师范学校和中华函授学校。"文革"中活动中断。1979年恢复上海中华职业补习学校和昆明中华业余学校。1982年总社及分社次第恢复。1983年修订和通过社章，规定以"研究和推行职业教育"为基本任务。机关刊物为《教育与职业》。

中苏友谊纪念塔 在辽宁省大连市旅顺斯大林广场南侧。建于1955—1957年。为纪念苏联红军1945年在东北击败日本帝国主义和牺牲的苏军烈士而建。塔高22.2米。基座正方形，长宽各22米，有两重月台，围以汉白玉栏杆，四周刻有浮雕。塔身亦为汉白玉制，十二角，下端刻浮雕。塔顶镶嵌中苏友谊徽。雄伟壮观。塔旁立周恩来于1955年奠基时书写的《永恒的光荣》碑文。为全国重点文物保护单位。

中欧自由贸易区 (Central European Free Trade Area) 波兰、匈牙利、捷克和斯洛伐克四个国家结成的自由贸易区。1992年12月21日由上述四国外经(贸)部长商定建立，1993年4月1日生效。按照协定，关税、进出口商品限制等壁垒将在8年内(后改为5年，到1998年年底)逐步拆除，并规定了工业品分期分批降低和取消关税的货单。为保护农业生产不受外来冲击，对农产品规定免税20%～50%。

中国人民志愿军 中国人民进行抗美援朝、保家卫国的志愿部队。1950年10月组成，彭德怀任司令员兼政委，19日开赴朝鲜前线。抗美援朝战争期间，先后曾由陈赓代司令员、代政委，邓华代司令员、代政委。1954年9月以后，邓华任司令员兼政委，杨得志、杨勇先后继任司令员，李志民、王平先后继任政委。共指挥过六个兵团部、二十七个军和若干个特种兵师、团。全军最多时达一百三十五万人。1950年10月至1951年6月，以运动战为主，连续进行五次战役，将美国为首的"联合国军"从鸭绿江边赶回到三八线附近，迫使其转入战略防御，并接受停战谈判。1951年6月至1953年7月，以阵地战为主，挫败"联合国军"的多次进攻，并发动多次战术性反击作战和较大规模的阵地进攻战役，大量歼灭"联合国军"有生力量，迫使其于1953年7月27日在《朝鲜停战协定》上签字。志愿军共歼灭"联合国军"七十一万八千余人，击落击伤飞机一万余架，击毁和缴获坦克二千二百余辆、各种炮四千六百余门、汽车八千四百余辆。志愿军伤亡、失踪三十六万余人。停战后，志愿军参加朝鲜的恢复和建设工作，维护朝鲜停战协定。1958年10月全部回到国内，番号撤销。

中国人民救国会 见"全国各界救国联合会"。

中国人民解放军 中华人民共和国的主要武装力量。是中国共产党创建和领导的，用马克思列宁主义、毛泽东思想武装起来的，全心全意为人民服务的军队。人民民主专政的坚强柱石。1927年蒋介石、汪精卫集团叛变革命，屠杀共产党人和革命人民。共产党高举革命的旗帜，在全国各地举行武装起义。1927年8月1日，周恩来、贺龙、叶挺、朱德、刘伯承等领导国民革命军两万余人在南昌起义。9月11日，毛泽东等领导湘赣边界地区的农民和官兵举行秋收起义。12月11日，张太雷等领导工人赤卫队和官兵举行广州起义。毛泽东在领导秋收起义中建立工农革命军，开辟井冈山革命根据地。其他各地的起义，也都建立工农武装。1928年4月，南昌起义军余部和湘南起义农军编成的工农革命军，由朱德、陈毅率领到达井冈山，同毛泽东领导的工农革命军会师，组成中国工农革命军第四军。5月以后，各地工农武装改称中国工农红军。在土地革命战争时期，红军曾粉碎国民党军多次"围剿"，发展到约三十万人，建立以江西中央苏区为中心的拥有一千多万人口的许多革命根据地。后来，由于王明"左"倾冒险主义的错误指导，红军未能打破国民党军第五次"围剿"，被迫进行长征。1935年1月遵义会议后，红军在中共中央和毛泽东的正确领导下，胜利地完成了二万五千里长征。1937年，改名为八路军和新四军，开赴抗日前线，坚持独立自主的游击战争，在敌后建立有一亿多人口的抗日根据地，抗击侵华日军的大部和几乎全部伪军。八年中，进行大小战斗十二万余次，歼灭日伪军一百七十余万人，并使自己发展到一百二十余万人，对抗日战争的最后胜利起了重要作用。解放战争时期，改名为中国人民解放军，朱德任总司令，彭德怀任副总司令，同全国人民一起，歼灭国民党军八百余万人，推翻了国民党的反动统治。中华人民共和国成立后，人民解放军继续执行战斗队任务，并积极参加社会主义革命和建设，进行革命化、现代化、正规化建设。它从建军起，始终遵循中国共产党的政治路线和军事路线，实行党委领导、政治委

员和政治工作制度，执行战斗队、生产队、工作队任务，开展政治、经济、军事民主，贯彻官兵一致、军民一致、瓦解敌军原则，遵守三大纪律八项注意，运用灵活机动的战略战术，发扬英勇顽强、艰苦朴素的优良传统。现在的解放军已是由陆、海、空三军和第二炮兵组成的合成军队，肩负着巩固国防，抵御外来侵略，保卫国家主权、领土完整和安全，维护世界和平等项任务。

中国工农革命军 土地革命战争初期，中国共产党领导的人民军队。1927 年 8 月，中共中央决定创建工农革命军。9 月，中共湖南省委前敌委员会书记毛泽东将在湘赣边界地区的工农武装和革命士兵组成工农革命军第一军第一师，卢德铭任总指挥，举行秋收起义。受挫后，毛泽东率部沿罗霄山脉南下，到达井冈山，开展游击战争，创建第一个革命根据地。1928 年 1 月，朱德、陈毅率领南昌起义军余部参加湘南起义，部队和工农武装组成工农革命军第一、三、四、七师；4 月在井冈山和毛泽东领导的部队会师，合编为工农革命军第四军，朱德任军长，毛泽东任党代表。1928 年 1 月，黄麻起义成立的鄂东军改为工农革命军第七军，吴光浩任军长，戴克敏任党代表。5 月以后，各地工农革命军陆续改称工农红军。

中国土地法大纲 1947 年 9 月 13 日中国共产党全国土地会议通过，同年 10 月 10 日中共中央公布。共 16 条。规定废除封建性及半封建性剥削的土地制度，实行耕者有其田的土地制度；乡村中一切地主的土地及公地，以及旧式富农按平均分配原则多余的土地，均由乡村农会接收，连同乡村中其他一切土地，按人口平均分配。乡村农会接收地主的牲畜、农具、房屋、粮食及其他财产，并征收富农上述财产的多余部分，分给缺乏这些财产的农民及其他贫民，并分给地主同样的一份。对若干特殊土地与财产及分配中若干特殊问题的处理办法、保护工商业、土地改革执行机关等也作了具体规定。

中国大百科全书 中国第一部大型综合性百科全书。中国大百科全书总编辑委员会编辑，中国大百科全书出版社 1980—1993 年出版。共七十三卷，另有总索引一卷，约有条目七万八千条。内容包括哲学、社会科学、文学艺术、文化教育、自然科学、工程技术等领域的各门学科。按学科分卷，条目编排以汉语拼音字母为序。1996 年出版简明版，十二卷。有三万一千个条目。

中国历史博物馆 馆址在北京天安门广场东侧。1912 年 7 月成立国立历史博物馆筹备处，1926 年向公众开放。建国后更名北京历史博物馆。1959 年改今名，并迁入现馆址。该馆收藏并陈列从约 180 万年前的原始人类到 1911 年清朝灭亡时期的珍贵历史文物。基本陈列按中国社会发展阶段分为原始社会、奴隶社会、封建社会三大部分；系统地、科学地反映了中国各地区物质文化与精神文明的形成、发展和中国统一的多民族国家的悠久历史。

中国少年儿童队 见“中国少年先锋队”。

中国少年先锋队 简称“少先队”。中国少年儿童的群众组织，是学习共产主义的学校。中国共产党委托中国共产主义青年团领导少先队工作。大革命时期和土地革命战争、抗日战争时期，在革命根据地建立了劳动童子团、儿童团；解放战争时期，在解放区及国民党统治区都建立过公开的和秘密的少年先锋队等少年儿童组织。1949 年 10 月建立全国统一的组织——中国少年儿童队。1953 年 6 月改称今名。

中国电影制片厂 简称“中制”。国民党官办电影制片机构。1938 年成立于武汉。由原“汉口摄影场”改组扩充而成。同年迁往重庆，并附设“中国万岁剧团”和“中制合唱团”。曾隶属当时的军事委员会政治部第三厅。1946 年迁至南京。

中国民主社会党 “民社党”的全称。

中国民主建国会 简称“民建”。中国民主党派之一。成员主要是民族工商业者及有关的知识分子。1945 年成立。1948 年响应中国共产党提出的召开新政治协商会议的号召。1949 年参加中国人民政治协商会议。建国后为参政党之一，在中国共产党领导下，对社会主义建设事业作出了重要贡献。

中国民主促进会 简称“民进”。中国民主党派之一。1945 年成立。成员主要是中小学教育界和文化出版界的知识分子。1948 年响应中国共产党提出的召开新政治协商会议的号召。1949 年参加中国人民政治协商会议。建国后为参政党之一，在中国共产党领导下，对社会主义建设事业作出了重要贡献。

中国共产党章程 规定中国共产党的组织和党员必须遵守的行动准则。1921 年党的一大通过的《中国共产党第一个纲领》，实际上是党的第一个章程。从 1922 年党的二大到 1982 年党的十二大，先后通过了十一个章程。除“文化大革命”中九大和十大通过的两个章程有严重错误外，党的章程对党的事业和党的建设都有极大的推动作用。十二大通过的《中国共产党章程》，包括总纲和十章：党员，党的组织制度，党的中央组织，党的地方组织，党的基层组织，党的干部，党的纪律，党的纪律检查机关，党组，党和共产主义青年团的关系。共五十条。党的十三大、十四大、十五大分别对这个章程作了修改和补充。

中国回教俱进会 中国伊斯兰教最早的宗教团体之一。1912 年在北京由王宽等人倡导成立，先后在一些省会成立支部，在一些县、市镇及村的回族居住区成立分部。1936 年 5 月被强令停止活动。曾从事翻译《古兰经》，刊行《穆光半月刊》，以及在回民中普及教育，举办慈善事业等。

中国农工民主党 简称“农工党”。中国民主党派之一。1927 年大革命失败后开始酝酿组党，曾以“中华革命党”名称活动。1930 年在上海正式成立“中国国民党临时行动委员会”。1935 年改名“中华民族解放行动委员会”。1941 年参加中国民主政团同盟。1947 年改今名。成员主要是医药卫生界和文教界的知识分子。1948 年响应中国共产党提出的召开新政治协商会议的号召。1949 年参加中国人民政治协商会议。建国后为参政党之一，在中国共产党领导下，对社会主义建设事业作出了重要贡献。

中国医学大辞典 书名。谢观等编辑。1921 年出版。全书从医学、身体、方名、药名、病名、医家、医书等七方面收词，共七万余条，三百五十余万言。对中医学常用名词，进行了选集、整理和注释。

中国近世戏曲史(曲 qǔ) 戏曲史论。日本青木正儿著。成书于日本昭和五年(1930 年)。中译本由王古鲁翻译，1936 年出版。全书分为南戏北剧之由来、南戏复兴期、昆曲昌盛期、花部勃兴期、余论五编。着重通过作家作品评介而阐述明清戏曲历史。

中国社会史论战 20 世纪 30 年代初中国思想界开展的关于中国社会史的论战。参加论战的先后有郭沫若、王亚南、吕振羽、李季、胡秋原、陶希圣等持不同观点的学者，范

围涉及亚细亚生产方式、中国是否经过奴隶制社会、中国封建社会的起始时间、秦汉以后社会的性质等问题。这场论战对扩大马克思主义史学、经济学的影响，正确认识中国历史起了积极作用。

中国社会科学院 中华人民共和国哲学社会科学研究机构。1977 年成立。前身是中国科学院哲学社会科学部。院部设在北京。下设经济、工业经济、农村发展、财贸经济、数量经济与技术经济、人口研究、哲学、马列主义毛泽东思想、世界宗教、考古、历史、近代史、世界历史、文学、少数民族文学、外国文学、语言、世界经济与政治、美国、东欧中亚、日本、亚太、欧洲、西亚非洲、拉丁美洲、法学、政治学、民族、社会学、新闻、台湾等研究所，还设有城市发展与环境研究中心、中国边疆史地研究中心和文献信息中心，以及研究生院、中国社会科学杂志社、中国社会科学出版社、社会科学文献出版社。

中国版画史图录 中国木版画图集。郑振铎辑。共五辑二十册，珂罗版及彩色木版印刷。所收图录一千数百幅，对唐至清代的典籍、佛经和小说戏曲插图以及画谱、笺谱等，博采兼收，并附有文字说明。为研究中国版画的重要参考资料。

中国建设银公司 旧中国官僚资本垄断工矿投资事业的组织之一。1934 年成立。宋子良任总经理。该公司与英、法、美等国垄断组织合作，在中国筑路，开矿，设厂。主要有淮南矿路公司、扬子电气公司(包括南京电厂和戚墅堰电厂)和汉口既济水电公司；又投资川黔铁路特许公司。建国后收归国有。

中国革命互济会 见“中国济难会”。

中国革命博物馆 馆址在北京天安门广场东侧。1959 年筹建。1961 年正式开放。收藏中国自 1840 年鸦片战争以来近代和现代革命历史文物，研究和展示中国近现代历史，宣传中国革命和社会主义建设的历史，向人民进行爱国主义、社会主义和革命传统教育。基本陈列内容为 1840—1949 年“近代中国”和 1949 年后“当代中国”的革命文物。

中国修辞学史稿 修辞学著作。郑子瑜著。1984 年出版。共 10 篇。按中国修辞学的变迁过程，以萌芽期(先秦)、成熟期(两汉)、发展及其延续再延续期(魏晋南北朝至隋唐宋金元)、复古期(明清)和革新期(现代)一一分篇。系由著者前著《中国修辞的变迁》改写、发展而成。注重对中国历代修辞论的引证和批评，深谙汉语修辞学的特征，首创了中国修辞学史的一个学术体系。

中国档案分类法 中国档案信息的分类标准。国家档案局 1987 年编制、1995 年修订。其类目根据中国档案的特点，以国家机构、社会组织的职能分工和实际活动为基础，并结合档案内容的逻辑关系而设立。由编制说明、主表及辅助表等组成。主表共设置十九个基本大类，每一基本大类下设三到五级类目；辅助表包括综合复分表等；另附有档案分类标引规则、中国档案分类法类目细分规则等。可用于统一档案分类检索方法、提高检索效果及建立档案目录和咨询中心。

中国哲学史大纲(上卷) 胡适著。共十二篇。1919 年商务印书馆出版。为现代第一部用西方哲学的观点和方法整理中国哲学史的著作，在五四新文化运动中有一定影响。肯定中国哲学在世界哲学史上的地位，以西方哲学的体系和模式来构思和建立中国哲学史体系。一反以三皇五帝为中国哲学开端的传统儒家观点，直接把老子、孔子的时代定为中国哲学诞生的时代，并着重探讨了中国古代思想家的进化观念，注重实功事效的思想和逻辑方法。但其书以实验主义研究中国古代哲学家，忽视以至抹煞中国哲学的特点。原计划出三卷，后正式出版的只有上卷。

中国基督教协会 中国基督教的全国性教务性组织。1980 年根据中国基督教全国代表会议决议成立。该会章程(1997 年修订)规定，宗旨为：“团结全国所有信奉上帝、承认耶稣基督为主的基督徒，在圣灵的引领下，同心合意，遵照圣经真理、三自爱国原则、我国教会规章制度和国家宪法、法律、法规、政策办好中国的教会。”章程还规定，该会与*中国基督教三自爱国运动委员会有“分工合作的关系”，并定期联合召开“中国基督教全国会议”。会址设在上海。

中国棉纺织史稿 书名。严中平著。1942 年初版时原名《中国棉业之发展》，1955 年修订版改现名。全书叙述从元世祖设立“木棉提举司”和“责民岁输木棉十万匹”的实物贡赋制度起，至 1937 年抗日战争开始的我国棉纺织业发展史。是中国第一部系统论述棉纺织业发展史的专著。

中国照片档案馆 中国国家专门档案馆之一。1984 年建立于北京。前身为新华通讯社照片档案室。收藏具有全国意义和对国家有参考价值的照片正负片和复制件。内容包括清末以来各个历史时期的社会生活及革命家、知名人士、英雄模范人物的生平活动、名胜古迹、珍禽异兽、稀有植物等各个方面。编辑、出版有《新闻照片》及各种照片资料专辑。

中国新文学大系 书名。中国新文学运动第一个十年(1917—1927)理论与创作的选集。1935 年 5 月—1936 年 2 月由上海良友图书公司出版，赵家璧主编。全书共分十集，由蔡元培作总序，胡适、茅盾、鲁迅等编选人作导言。

中国韬奋出版奖 中国出版界最高荣誉奖。由中国出版工作者协会 1984 年提出设立。宗旨是为纪念邹韬奋对出版事业的卓越贡献，表彰和鼓励对出版事业做出重大贡献的出版工作者。首届颁奖大会于 1987 年 9 月 9 日在北京举行。1988 年 4 月中国出版工作者协会与中国韬奋基金会共同商定，每两年举办一次，由中国出版工作者协会负责组织评选，奖金由中国韬奋基金会提供。

中俄尼布楚条约 全称《中俄尼布楚议界条约》，也称《黑龙江界约》。1689 年(康熙二十八年)9 月清政府与沙俄政府在尼布楚(今俄罗斯涅尔琴斯克)签订，为中俄第一个界约。条约规定中俄以额尔古纳河、格尔必齐河为界，再由格尔必齐河源顺外兴安岭往东至海，岭南属中国，岭北属俄国；乌第河和外兴安岭之间地方暂定存放另议。又规定自条约签订之日起，两国人民持有护照者，可过界来往，并许其贸易互市。

中俄恰克图界约 1727 年(雍正五年)10 月清政府与沙俄政府在恰克图签订，共十一条。重申由《中俄布连斯奇界约》所划定的一段边界；又重申《中俄尼布楚条约》关于乌第河与外兴安岭之间地区暂行存放的规定，并规定了两国相互通商的具体办法。

中美八一七公报 全称《中华人民共和国和美利坚合众国联合公报》。1982 年 8 月 17 日中美两国同时发表。重申《中美上海公报》和《中美建交联合公报》所确立的指导中美关系的根本原则：中国政府重申台湾问题是中国的内政；美国政府重申无意干涉中国内政，不寻求执行一项长期向台湾出售武器的政策，并承诺，向台湾出售武器在性能和数量上将不超过中美建交后近几年供应的水平，逐步减少

对台湾的武器出售，经过一段时间最后解决这一问题。同日，中国方面就联合公报发表声明，指出：根据《中美上海公报》和《中美建交联合公报》的原则，美国本应完全停止向台湾出售武器，由于考虑到这是一个历史遗留问题，中国政府在坚持原则的基础上，同意分步骤解决；声明还指出，美国承诺经过一段时间最后解决售台武器问题，其含义当然是指美国售台武器经过一段时间必须完全停止。

中美洲共同市场(场 chǎng)(Mercado Común Centroamericano—MCCA) 中美洲国家的区域性经济合作组织。1962 年 8 月成立。成员有萨尔瓦多、危地马拉、洪都拉斯、尼加拉瓜和哥斯达黎加五个国家。巴拿马为准会员国。1969 年 7 月，洪都拉斯退出。1991 年洪都拉斯重返共同市场。宗旨是通过互免关税、对外实行统一关税和限制进口，促进民族工业的发展，协调农业等方面的政策。总部在危地马拉首都危地马拉城。

中美洲国家组织 (Organization of Central American States—OCAS) 中美洲五国哥斯达黎加、萨尔瓦多、危地马拉、洪都拉斯和尼加拉瓜根据《中美洲国家组织宪章》(1952 年 1 月 9 日生效)建立的区域性组织。后五国又于 1962 年 12 月在巴拿马城签署了新宪章(1965 年 3 月 30 日生效)，对组织进行改组，将原有的经济、防务、文教等地区性机构并入现组织。宗旨：加强中美洲国家间的联系；为避免争执和隔阂进行磋商；推动各成员国经济、社会和文化的发展。组织机构：首脑会议、外长会议、执行委员会、经济委员会、防务委员会等。总部在圣萨尔瓦多。

中小尺度天气系统 指水平范围 300 千米以下到几千米，生命期十几小时以下甚至几分钟的天气系统。因其水平范围小，生命期短，故名。常与雷雨、暴雨、冰雹、飑线、龙卷等强对流天气伴生。过境时，天气变化剧烈，对国民经济有很大的危害性。因其局地性强，又发生突然，故只能通过稠密的地面观测网和雷达、卫星等手段，进行实况监测。

中日和平友好条约 中国和日本于 1978 年 8 月 12 日在北京签订。同年 10 月 23 日起正式生效。有效期 10 年，如在期满时或在其后任何时候的前一年，缔约国任何一方未提出愿予终止时则将继续有效。主要内容：双方应在互相尊重主权和领土完整、互不侵犯、互不干涉内政、平等互利、和平共处五项原则的基础上，发展两国间持久的和平友好关系；在相互关系中，用和平手段解决一切争端，而不诉诸武力或武力威胁；任何一方都不应在亚洲和太平洋地区或其他任何地区谋求霸权，并反对任何其他国家或国家集团建立这种霸权的努力；按照平等互利和互不干涉内政的原则，进一步发展两国之间的经济关系和文化关系，促进两国人民的往来。双方确认本条约不影响缔约各方同第三国关系的立场。

中尺度对流复(複)合体 亦称"对流复合体"。积云受对流驱动组成的中尺度天气系统。20 世纪 80 年代发现。在其过境时，先是突发暴雨，其后转为数小时连续小雨和雷暴，或伴随龙卷、冰雹等剧烈天气。常见于 3—9 月的暖季。常出现在弱气压梯度和微风环境中。在卫星云图或雷达荧光屏上呈现椭圆混乱云罩而边缘较光滑的图像。常由对流单体发生、发展和合并而成，也可先由锋面触发生成一个超级单体风暴，其后另有若干个对流性风暴出现，再经共同合并而成。具体生成机制尚在探索中。

中央人民广播电台 中华人民共和国国家广播电台。前身是*延安新华广播电台，1940 年 12 月 30 日正式播音，呼号 XNCR。1943 年春因设备损坏而停播，1945 年 3 月恢复播音。1947 年 3 月随中共中央撤离延安后，改名陕北新华广播电台，先后设在陕北瓦窑堡、河北涉县和平山附近。1949 年 3 月 25 日迁北平(今北京)，改名北平新华广播电台，9 月 27 日又改名北京新华广播电台，同年 12 月 5 日改今名。

中央工农民主政府 即"中华苏维埃共和国临时中央政府"。

中央文化革命小组 简称"中央文革"或"中央文革小组"。1966 年 5 月 28 日中共中央根据《五一六通知》在撤销原来的文化革命五人小组后成立，隶属于中共中央政治局常委。组长陈伯达，顾问康生，副组长江青等，后逐步取代了中共中央书记处和中央政治局，成为"文化大革命"的指挥机构，是全面动乱的策划者。1969 年 4 月中共"九大"召开后停止活动。

中央苏区查田运动 1933 年中国共产党在中央苏区分配土地后进行的群众性清查土地、清查阶级的运动。目的是清查漏划的地主、富农，按照当时的土地法没收和分配他们的土地、财产，并纠正错误。这个运动，进一步解决了农民的土地问题，打击了封建势力，激发了广大农民的生产积极性，巩固了工农政权。

中央陆军军官学校 简称"中央军校"。国民党政府培训陆军初级军官的军事学校。1927 年在南京筹设，次年 3 月开学。蒋介石兼任校长。抗战爆发后迁至四川。曾在洛阳、武汉、广州、昆明等地设立分校。1946 年改名为"陆军军官学校"。1949 年结束。

中外合作经营企业 外国企业和其他经济组织或个人，按照平等互利原则，在中国境内与中国企业或其他经济组织共同举办和经营的企业。吸收外商直接投资的一种主要形式。其特点：(1) 属契约式合营，由合同约定投资或合作的条件、期限、经营范围、责任和权益、风险分担等。(2) 合作方式多样，现金、实物、土地使用权、工业产权、非专利技术等都可作为投资或合作条件。(3) 按合同的约定，而不是按股金比例分配收益或产品。(4) 企业设立董事会或联合管理机构，依照合同或章程的规定，决定企业的重大问题。(5) 外商的投资本金可以在合作期间收回，收回投资的办法在合同中约定。1988 年 4 月 13 日颁布的《中华人民共和国中外合作经营企业法》，为中外合作经营企业提供了法律依据。

中外合资经营企业 外国公司、企业和其他经济组织或个人，按照平等互利的原则，经中国政府批准，在中国境内，与中国公司、企业或其他经济组织共同出资举办的企业。1990 年 4 月 4 日重新公布施行的《中华人民共和国中外合资经营企业法》规定，合营企业的形式为有限责任公司。在合营企业的注册资本中，外国合营者的投资比例一般不低于 25%。合营企业的一切活动，均应遵守中国法律、法规和有关条例的规定。中国政府依法保护外国合营者在合营企业的投资、应分得的利润和其他合法权益。

中共十届三中全会 1977 年 7 月 16—21 日在北京举行。华国锋主持了这次会议。全会通过了《关于王洪文、张春桥、江青、姚文元反党集团的决议》，决定永远开除他们的党籍，撤销其党内外一切职务。全会还通过了《关于恢复邓小平同志职务的决议》和《关于追认华国锋同志任中国共产党中央委员会主席、中国共产党中央军事委员会主席的决议》。全会同意中央政治局关于提前召开中国共产党第十

一次全国代表大会的决定。这次会议在"两个凡是"方针指导下，仍坚持"以阶级斗争为纲"和"无产阶级专政下继续革命"的错误观点。

中共七届二中全会 1949年3月5—13日在河北平山西柏坡村举行。出席中央委员三十四人，候补中央委员十九人，列席十二人。毛泽东主持了会议并作了报告。会议讨论了夺取全国胜利，把党的工作重心从乡村转到城市，以生产建设为中心任务的问题。规定了党在全国胜利后，在政治、经济、外交方面应当采取的基本政策，以及使中国由农业国转变为工业国、由新民主主义社会转变为社会主义社会的总任务和主要途径。会议号召全党在胜利面前务必继续保持谦虚、谨慎、不骄、不躁和艰苦奋斗的作风。这次会议为促进和迎接新民主主义革命在全国的胜利，为保证中国由新民主主义社会转变为社会主义社会作了政治上、思想上和理论上的准备。

中共七届六中全会 1955年10月4—11日在北京举行。会议是在1955年党内对农业合作化的速度问题发生分歧的情况下召开的。毛泽东主持了会议，并作了《农业合作化的一场辩论和当前的阶级斗争》的结论，错误地批评了邓子恢领导的中央农村工作部。会议通过了《关于农业合作化问题的决议》、《关于召开党的第八次全国代表大会的决议》，原则通过了《农业生产合作社示范章程》草案。全会通过的决议，对所谓右倾错误的批判是不符合实际的。这次会议的召开加快了农业合作化高潮的到来。

中共七届四中全会 1954年2月6—10日在北京举行。全会揭露和批判了高岗、饶漱石的反党分裂活动，通过了《关于增强党的团结的决议》，并批准了党在过渡时期的总路线，作出了在年内召开党的全国代表会议的决定。

中共八届十中全会 1962年9月24—27日在北京举行。会议通过了《农村人民公社工作条例(修正草案)》及关于进一步巩固人民公社集体经济、发展农业生产，关于商业工作，关于有计划地交流各级党政主要领导干部和关于加强党的监察机关等决定。会议中心议题是阶级斗争问题。毛泽东在会上作了"阶级、形势、矛盾"问题的讲话，断言在整个社会主义历史阶段中资产阶级都将存在和企图复辟，是党内产生修正主义的根源，批判了所谓"单干风"、"翻案风"、"黑暗风"。由此进一步发展了阶级斗争问题上的"左"倾错误。

中共八届八中全会 见"庐山会议"。

中共八届九中全会 1961年1月14—18日在北京举行。会议通过了对国民经济进行"调整、巩固、充实、提高"的方针，决定在农村深入贯彻党中央1960年11月发出的《关于农村人民公社当前政策问题的紧急指示信》(即"十二条")，进行整风整社。全会批准了中央政治局关于成立东北、华北、华东、中南、西南、西北六个中央局的决定，以代表中央加强对各省市自治区党委的领导。会议确定的"八字方针"，对调整国民经济、克服严重困难起了重大的作用。

中共八届六中全会 1958年11月28日—12月10日在武昌举行。会议主要讨论了农村人民公社化问题和1959年国民经济计划问题。全会通过了由毛泽东主持起草的《关于人民公社若干问题的决议》，决议指出：不应当无根据地宣布农村人民公社"立即实行全民所有制，甚至立即进入共产主义"。全会还同意毛泽东提出的关于他不担任下届中华人民共和国主席的建议。

中共九届二中全会 1970年8月23日—9月6日在江西庐山举行。会议原定议程是讨论修改宪法、审定国民经济计划和加强战备等问题。林彪为实现抢班夺权的野心，在会上坚持设国家主席。毛泽东召开政治局常委扩大会议，决定停止讨论林彪讲话，8月31日写了《我的一点意见》，严厉批评了为林彪鼓吹的陈伯达，给林彪反革命集团以沉重打击。此后，会议完成了原定议题。

中共六届七中全会 1944年5月21日—1945年4月20日在延安杨家岭举行。出席中央委员、候补中央委员十七人，列席十二人。会议推选毛泽东、朱德、刘少奇、任弼时、周恩来组成主席团。会议听取了毛泽东代表政治局作的工作报告，通过了党的七大的议题和准备向七大作的各项报告以及七大主席团名单和大会日程等。会议还讨论了城市工作问题，通过了《中央关于城市工作的指示》。会议通过了《关于若干历史问题的决议》，系统而深刻地总结了建党以来，特别是1931年初至1934年底这一时期党的历史经验教训。高度评价了毛泽东思想，指出在全党确立毛泽东领导地位的重大意义，并在总结历史经验的基础上阐明了正确开展党内斗争的方针。这次会议，体现了延安整风的成果，使全党达到了思想上和政治上的一致，为党的七大的召开，为迎接抗日战争的胜利作了充分准备。

中共六届三中全会 1930年9月24—28日在上海举行。出席中央委员十四人，中央审查委员二人以及有关代表二十人。全会根据第三国际的指示，在瞿秋白、周恩来主持下，批评了以李立三为代表的"左"倾错误，停止了组织全国总起义和集中全国红军进攻中心城市的计划，改组了中央领导机关，结束了李立三"左"倾冒险主义错误在中央的统治。但会议未能在思想上、理论上对"左"倾错误予以彻底纠正。

中共六届六中全会 1938年9月29日—11月6日在延安举行。出席中央委员十七人，党政军领导干部三十八人。王稼祥传达了第三国际的指示。毛泽东作了《论新阶段》的政治报告和会议总结。会议通过了《中共中央扩大的六中全会政治决议案》，批准了以毛泽东为首的中央政治局对抗日战争和抗日民族统一战线的正确路线。全会确定，要不断巩固和扩大抗日民族统一战线，用长期合作来支持长期战争，同时批判了以王明为代表的统一战线问题上的投降主义错误，决定撤销中共中央长江局，设立中原局和南方局。会议重申了全党独立自主地放手组织人民抗日武装斗争的方针，把党的主要工作放在战区和敌后，强调大力巩固华北，发展华中。这次会议基本上克服了王明右倾投降主义的错误，统一了全党步调，为实现党对抗日战争的领导进行了全面的战略规划。

中共六届四中全会 1931年1月7日在上海召开。出席会议的有中央委员、候补中央委员二十二人，列席代表十五人。会上王明等在第三国际代表米夫指使下，以"执行国际路线"、"反对立三路线"、"反对调和主义"为旗号，指责立三路线是在"左"倾词句掩盖下的"右倾机会主义"，提出了比李立三冒险主义更"左"的新的政治纲领。会议强行通过了《中共六届四中全会决议》和米夫以第三国际远东局名义提出的政治局委员、候补委员名单，使王明等实际上掌握了中央的领导权力。这次会议开始了王明"左"倾冒险主义在中央的统治，给中国共产党和中国革命事业带来了严重灾难。

中华文化复兴运动 台湾当局以"复兴文化"为名开展的思想文化运动。1966年11月由孙科、王云五等一千五百

人联名发起，要求以每年的11月12日(孙中山诞辰日)为"中华文化复兴节"。次年7月，台湾各界举行"中华文化复兴运动推行委员会发起大会"，蒋介石任会长，运动随即在台湾及海外推行。该运动借祖国大陆发生"文化大革命"之机，制造"中华文化、三民主义、'中华民国'三位一体论"，把国民党标榜为中华文化的代表。运动的实际结果是，对中华历史文化的思考，促使台湾同胞越来越关心国家民族的命运与前途。

中华民国临时约法 1912年3月11日南京临时政府大总统孙中山公布。共7章56条。按照西欧资产阶级的民主制度和*"三权分立"的原则，规定以参议院、临时大总统、国务员(包括国务总理和各部总长)和法院分别行使立法权、行政权和司法权，并规定了人民的权利和义务。体现了当时资产阶级民主主义的要求，有进步意义。但没有规定反对帝国主义和封建主义的纲领，也没有给人民行使权利以保障。后为袁世凯撕毁。

中华全国中医学会 中国中医药(包括民族医药)科学工作者的群众性学术团体。成立于1977年。任务是贯彻执行党的中医政策，团结中医药工作者和热心于中医药事业的科技人员，开展学术活动，促进中医药事业的发展。

中华全国体育总会 简称"体总"。中华人民共和国全国性的群众体育组织。1949年由原中华全国体育协进会改组而成。任务是：(1)宣传和开展群众性的体育运动，增强人民体质，提高运动技术水平；(2)团结全国体育工作者和体育爱好者，协同各有关部门，为发展体育事业作出贡献；(3)举办(或同有关部门联合举办)全国性的体育竞赛和运动会；(4)加强与国际体育组织的联系，开展与各国的体育交流，举办和参加国际比赛。

中华戏曲专科学校(曲 qǔ) 科班性质的京剧学校。1930年创设于北平(今北京)，附属于当时的"中国戏曲音乐院北平分院"(程砚秋任分院院长)。焦菊隐、金仲荪先后任校长。聘有王瑶卿、曹沁泉、高庆奎等为教师。除京剧专业外，兼重文化课程。共办了五科，学生分别以"德、和、金、玉、永"排名。1940年停办。

中州乐府音韵类编 书名。简称《中州音韵》，也叫《北腔韵类》。一卷。元燕山(今北京市)卓从之撰。与《中原音韵》同为曲韵北派的代表，成书稍后，亦分十九部，体例相同。只平声字分三类，大抵以阴、阳两调相配的字另立"阴阳"类，无相配的字归"阴"类或"阳"类。实际平声亦只阴、阳两调。

中苏友好同盟条约 中国国民党政府和苏联政府1945年8月14日在莫斯科签订。主要内容：两国在对日战争中彼此给予援助和支持；战后共同防止日本重新侵略；双方友好合作，并互相提供可能的经济援助。并附有苏联重申东三省为中国之一部分，中国承认外蒙古独立等照会。同日，双方还签署了《中苏关于中国长春铁路之协定》、《中苏关于大连之协定》、《中苏关于旅顺口之协定》等。中华人民共和国成立后，根据1950年签订《中苏友好同盟互助条约》时的换文规定，此条约及有关协定失效。

中苏互不侵犯条约 中国国民党政府和苏联政府1937年8月21日在南京签订。主要内容：双方申斥以战争作为解决国际纠纷的方法和推行国家政策的工具；互不侵犯；一方遭到第三国侵略时，另一方不得给该第三国以任何援助。

中英五口通商章程 《南京条约》的补充条款。1843年(清道光二十三年)7月22日在香港公布施行，后又作为《虎门条约》附约。共十五款，附有《海关税则》。主要内容：(1)承认英国享有领事裁判权；(2)商定海关税率相当于值百抽五。

中英续订藏印条约(藏 zàng) 1903年(清光绪二十九年)英国对中国西藏地区发动侵略战争，1904年9月7日英军上校荣赫鹏(Francis Edward Younghusband, 1863—1942)强迫噶尔丹寺长罗生戛尔曾等在拉萨签订非法的《拉萨条约》。规定：非英国事先同意，不得将西藏土地让卖、租典与外国；不许将西藏进款、货物、金银钱币等给与外国抵押拨兑；外国不许享受西藏的铁路、道路、电线、矿产或其他利权，不得派员入藏和干涉西藏一切事务。又规定江孜、噶大克、亚东等地开作商埠，对英赔款五十万英镑，拆毁自印度边界至江孜、拉萨的防御工事等。这个严重损害中国主权的条约，遭到全国各族人民的坚决反对，清政府不予承认，派代表与英国重新交涉。1906年4月27日由清外务部右侍郎唐绍仪与英驻华公使萨道义(Ernest Mason Satow, 1843—1929)在北京签订本条约。正约共六款。约定，英国"允不占并藏境及不干涉西藏一切政治"，不得不在事实上确认中国在西藏地方的领土主权，但将《拉萨条约》附入本约，作为附约。

中国人民保险(集团)公司 简称"中保集团"。中国的国有独资保险公司和最大的保险集团公司。1949年10月20日成立时名为中国人民保险公司，1996年7月23日后改为现名。总部设在北京。其经营范围是：投资设立子公司，分别经营财产保险、人身保险、再保险及其他业务；国家法律、法规允许的资金运用业务等。该公司下设中保财产保险有限公司、中保人寿保险有限公司和中保再保险有限公司三个专业子公司；另有八十余家海外保险机构和若干家非保险业经济实体。

中国人民救济总会 中国群众性的救济组织。1950年4月正式成立，前身是中国解放区救济总会(1946年4月成立)。任务是在中国共产党和人民政府的领导下，团结并领导全国从事救济福利事业的团体和个人，协助政府组织群众进行人民大众的救济福利事业，并担负国际救济的任务。全国领导机构是执行委员会。总会设在北京。

中国人民解放战争 亦称"第三次国内革命战争"。中国人民和人民解放军在中国共产党领导下，为推翻国民党反动派的统治而进行的伟大革命战争。抗日战争胜利后，国共两党就和平建国等问题举行谈判并签订《国共双方代表会谈纪要》和《关于停止军事冲突的协定》。各党派代表和社会贤达举行政治协商会议，通过和平解决国内问题的五项协议。在此期间，国民党军并没有停止对解放区的进攻，在其完成各项军事部署后，公然撕毁停战协定和政协决议，于1946年6月26日，开始向解放区发动全面进攻。中共中央和毛泽东制定以歼灭国民党军有生力量为主而不是以保守地方为主的积极防御的战略方针，指挥解放区军民奋起还击。经过8个月作战，迫使国民党军放弃全面进攻计划，将进攻重点放在山东和陕北。与此同时，在共产党领导下，国民党统治区人民反饥饿、反内战、反迫害的民主爱国运动也逐步高涨，形成反对国民党反动统治的第二条战线，使国民党政府处于全民包围之中。战争第一年，解放军歼灭国民党军112万人。1947年6月底，解放军由战略防御转入战略进攻，以主力一部挺进中原，将战争引向国民党统治区，在外线大量歼灭国民党军；以部分主力和地方武装坚

持内线作战，收复失地。10 月 10 日，解放军总部发表宣言，号召全国人民打倒蒋介石，解放全中国。战争第二年，解放军歼灭国民党军 152 万人，攻克大批国民党军重点设防的城市，为与国民党军进行战略决战创造了条件。1948 年 9 月到 1949 年 1 月，解放军连续进行辽沈、淮海、平津三大战役，基本上歼灭了国民党军主力，解放长江中、下游以北地区。1949 年 3 月，中共中央召开七届二中全会，决定夺取全国胜利及其以后的基本政策。4 月 20 日，国民党政府最后拒绝签订和平协定，解放军遵照中央军委主席毛泽东和解放军总司令朱德《向全国进军的命令》，以百万大军横渡长江，23 日解放南京，宣告了国民党反动统治的覆灭。接着，解放军分路追歼国民党军残余部队。到 1950 年 6 月，人民解放军共歼灭国民党军 807 万余人，取得解放战争的伟大胜利。

中国人造地球卫星 指中国成功发射的人造地球卫星。自 1970 年 4 月 24 日成功发射第一颗人造地球卫星"东方红-1"号以来，至 1994 年 7 月先后 33 次成功发射 34 颗不同类型的卫星(包括科学和技术试验卫星、返回型遥感卫星和通信广播卫星、气象卫星等)。这些卫星均采用中国自行研制的运载火箭发射。1975 年 11 月发射的"返回型遥感卫星-1"号，显示中国已掌握卫星回收技术。1981 年 9 月发射的"实践-2"号，用一枚运载火箭发射了三颗卫星。详见下表。

中国工农红军大学 简称"工农红军大学"或"红大"。1933 年 10 月由原中央红军学校的上级班和高级班组成。校址在江西瑞金。培养营团级以上干部，分高级指挥、上级政治、上级指挥、上级参谋四科。附设教导队、高射队和测绘队。学员为红军干部。教学内容有党的建设、社会发展史、红军政治工作、步兵战斗条令、野战条令等，注重总结作战经验和军事演习，组织学员参加群众工作与组训新兵师团和教导团等活动。长征时，改名为"干部团"的"上干队"。到达陕北后，与陕北红军学校合并，组成中国工农红军学校。后改名为西北红军大学。1936 年 6 月又改名为中国抗日红军大学。11 月，第四方面军的红军学校和第二方面军的随营学校同红大第三科，编为红大第二校，后又改称庆阳步兵学校。1937 年初，红大改名为中国人民抗日军事政治大学。

中国天主教主教团 中国天主教主教的全国性组织。1980 年建立。根据该团 1992 年章程规定，为管理全国教务的最高机构，由各教区正权主教、助理主教、顾问主教组成。其任务为：以《圣经》为依据，本着至一、至圣、至公、从宗徒传下来的圣而公教会的传统精神，研究、阐述当信当行的教义教规，审批教区主教的选圣，设置牧灵职务，制订牧灵规章，开展牧灵工作；团结全国神长教友遵守国家宪法、法律、法规与政策，贯彻适合中国国情的独立自主自办教会的原则，对外代表中国天主教会。机构设在北京。

中国人造地球卫星一览表

发射序号	名　称	日　期	质量(千克)	周期(分)	倾角(度)	近地点(公里)	远地点(公里)	简　况
1	"东方红-1"号	1970年4月24日	173	114	68.5	439	2 384	用20.009兆赫频率播送《东方红》乐曲
2	"实践-1"号	1971年3月3日	221	106	69.9	266	1 826	向地面发回各项科学和工程数据
3	"技术实验卫星-1"号	1975年7月26日	1 107	91	69.0	186	464	各系统工作正常
4	"返回型遥感卫星-1"号	1975年11月26日	1 190	91	63.0	173	483	回收舱按预定计划于1975年11月29日返回地面回收
5	"技术实验卫星-2"号	1975年12月16日	1 109	90.2	69.0	184	387	各系统工作正常
6	"技术实验卫星-3"号	1976年8月30日	1 108	108.7	69.2	191	2 145	各系统工作正常
7	"返回型遥感卫星-2"号	1976年12月7日	1 812	91	59.5	167	489	回收舱按预定计划于1976年12月10日返回地面回收
8	"返回型遥感卫星-3"号	1978年1月26日	1 810	90.9	57.03	159	509	回收舱按预定计划于1978年1月30日返回地面回收
9	"实践-2"号	1981年9月20日	257	103	59.5	237	1 622	空间物理探测和新技术试验
10	"实践-2甲"号	1981年9月20日						
11	"实践-2乙"号	1981年9月20日						
12	"返回型遥感卫星-4"号	1982年9月9日	1 783	90.08	62.98	169	395	回收舱按预定计划于1982年9月14日返回地面回收
13	"返回型遥感卫星-5"号	1983年8月19日	1 842	90	63	175	404	回收舱按预定计划于1983年8月24日返回地面回收
14	"试验卫星-1"号	1984年1月29日	461	161	36	360	6 480	通信功能和新技术试验
15	试验通信卫星	1984年4月8日	461	1 426	0.7	35 469	35 701	完成通信试验后已提供使用
16	"返回型遥感卫星-6"号	1984年9月12日	1 809	90	68	174	408	回收舱按预定计划于1984年9月18日返回地面回收

（续上表）

发射序号	名　　称	日　期	质量（千克）	周期（分）	倾角（度）	近地点（公里）	远地点（公里）	简　　况
17	“返回型遥感卫星-7”号	1985年10月21日	1 820	90	63	173	402	回收舱按预定计划于1985年10月26日返回地面回收
18	实用通信广播卫星	1986年2月1日	433	1436	0.09	35 783	35 792	定点在东经103°赤道上空
19	“返回型遥感卫星-8”号	1986年10月6日						国土普查。回收舱按预定计划于1986年10月11日返回地面回收
20	“返回型遥感卫星-9”号	1987年8月5日						卫星技术试验，微重力试验
21	“返回型遥感卫星-10”号	1987年9月9日						科学探测和技术试验。回收舱按预定计划于1987年9月17日返回地面回收
22	实用通信卫星	1988年3月7日	441	1 438	0.07	35 786	35 863	定点在东经87.5°赤道上空
23	“返回型遥感卫星-11”号	1988年8月5日	2 100	90	63	175	400	技术试验，微重力试验。回收舱按预定计划于1988年8月13日返回地面回收
24	“风云-1”号试验气象卫星	1988年9月7日	750	102.8	99	891	925	38.5天后姿态故障
25	“东方红-2甲”号实用通信卫星	1988年12月22日	441	1 436	0.56	35 782	35 790	定点在东经110.5°赤道上空
26	“东方红-3甲”号实用通信卫星	1990年2月4日	441	1 436	0.11	35 783	35 798	定点在东经98°赤道上空
27	“风云-1”号气象卫星	1990年9月3日	881	102.90		901	906	搭载“大气”1号、2号
28	“返回型遥感卫星-12”号							
29	“返回型遥感卫星-13”号	1992年8月9日	2 592		60.08	176	356	第二代卫星，科学探测，技术试验，微重力试验。回收舱按预定计划于1992年8月25日返回地面回收
30	“返回型遥感卫星-14”号	1992年10月6日						回收舱按预定计划于1992年10月13日返回地面回收。搭载瑞典委托发射的1颗小卫星
31	“返回型遥感卫星-15”号	1993年10月8日	2 099	89.60	56.95	209	300	回收舱未能按预定计划回收
32	“实践-4”号	1994年2月8日	400	636.40	28.53	210	36 054	一箭双星，空间探测
33	“东方红-3”号模型星	1994年2月8日	2 000	637.69	28.53	209	36 118	一箭双星，通信卫星模型星
34	“返回型遥感卫星-16”号	1994年7月3日	2 750	89.67	62.95	174	343	回收舱按预定计划于1994年7月18日返回地面回收
35	“东方红-3”号通信卫星	1997年5月12日						定点在东经125°赤道上空。载有24个C波道通信转发器
36	“风云-2”号气象卫星	1997年6月10日	600					定点在东经105°赤道上空

中国天主教爱国会　中国天主教神长教友组成的爱国爱教的群众团体。1957年在北京正式成立。该会章程（1992年修订）规定，宗旨为：团结全国神长教友，在中国共产党和人民政府领导下，发扬爱国主义精神，拥护社会主义，遵守国家宪法、法律、法规与政策，积极参加祖国社会主义建设；协助政府贯彻宗教信仰自由政策；协助教会贯彻独立自主自办教会原则，帮助神长教友提高爱国主义、社会主义觉悟，维护教会合法权益，开展社会服务，兴办自养企业和社会公益事业；发展与国际天主教人士的友好交往，促进祖国统一，反对霸权主义，维护世界和平。其最高机构为中国天主教爱国会代表会议。会址设在北京。

中国文法革新论丛　书名。陈望道、方光焘等撰。初名《中国文法革新讨论集》，1943年重编后改今名。共收论文35篇。为30年代至40年代初上海几位语文学者关于汉语语法革新的讨论文章的结集。主张改革模仿体制，探求汉语语法学的新体系。关于“一线制”和“双轴制”的论争，由分歧走向统一，多数学者主张汉语语法学应将“分部”（词类）和“析句”（句子成分）分列。所论关于区分汉语词类的“功能说”和“广义形态说”，对汉语语法研究的发展有一定影响。

中国古籍善本书目　大型古籍善本联合目录。《中国古籍善本书目》编委会编，顾廷龙主编。分经、史、子、集、丛五部，收录除台湾省以外全国七百八十一个单位所藏的具有历史文物性、学术资料性、艺术代表性及流传稀见之善本约六万种、十三万部。五部书目后附有藏书单位代号及检索表。由上海古籍出版社出版。

中国左翼作家联盟　简称“左联”。第二次国内革命战争时期中国共产党领导的革命文学团体。1930年3月成立

于上海。领导成员先后有鲁迅、夏衍、冯雪峰、冯乃超、丁玲、周扬等。参加者五十余人，其后逐渐发展。左联的成立，对于团结和组织进步作家粉碎国民党文化"围剿"和推进革命文学运动，起过很大作用，标志着革命文学运动的新阶段。左联根据五四以来新文学发展的经验，初步制定为无产阶级革命事业服务的文学理论纲领，提倡文艺大众化，开始工农兵通讯员运动，建立马克思主义文艺理论研究会等组织，创办《前哨》、《文学导报》、《北斗》、《文学月报》等刊物，宣传无产阶级文艺思想；批判国民党官方文学与资产阶级文学；积极提倡革命文艺创作，努力培养新人。对无产阶级文艺事业的发展，作出了积极贡献。1936 年初，为了建立文艺界抗日民族统一战线而自动解散。

中国平安保险公司 原名"平安保险公司"。1988 年 3 月 15 日，经中国人民银行批准，由深圳蛇口工业区招商局、中国工商银行深圳市分行、中国远洋运输公司、深圳市财政局和社会保险公司合资创办的股份制商业保险企业。总公司设在深圳市。1992 年 9 月，经中国人民银行批准更为现名，经营区域扩大至全国，成为全国性、综合性的商业保险公司。

中国民主政团同盟 见"中国民主同盟"。

中国民权保障同盟 1932 年 12 月在上海成立。由宋庆龄、蔡元培、杨杏佛、邹韬奋、胡愈之、林语堂和美国人伊罗生等七人组成临时中央执行委员会，宋庆龄任主席，蔡元培任副主席，杨杏佛任总干事。在上海、北平(今北京)等地设有分会。目的是反对国民党反动派的迫害，援助革命者，争取言论、出版、结社、集会等自由。1933 年 6 月 18 日杨杏佛被国民党特务暗杀，该盟被迫停止活动。

中国地球物理学会 中国地球物理科学工作者的群众性学术团体。1947 年 8 月 3 日在上海成立。下设固体地球物理、地磁与高空物理、勘探地球物理、地球物理技术、天灾预测、环境地球物理、中国大陆动力学等七个专业委员会以及学术、宣传出版、科学普及、社会服务、组织等五个工作委员会。学术刊物为《地球物理学报》。

中国共产主义小组 中国共产党诞生前各地共产主义组织的统称。1920 年 8 月陈独秀在上海建立了中国第一个共产党早期组织。随后北京、武汉、广州、长沙、济南以及日本东京、法国巴黎相继成立了党的早期组织。这些组织当时名称不一，有共产党、共产党小组、共产党支部等，后统称共产主义小组。共产主义小组建立后，深入工人群众，宣传马列主义，领导罢工斗争，使马列主义和中国工人运动相结合。共产主义小组为中国共产党的成立作了思想的和干部的准备。1921 年 7 月，各地共产主义小组选派代表在上海举行中国共产党第一次全国代表大会，宣告中国共产党成立。

中国协和医科大学 中国的医科大学。校址在北京。前身为*协和医学院。建国后改名为中国协和医学院。1957 年该院各机构与中央卫生实验院合并组成中国医学科学院。1959 年，利用中国医学科学院部分人才、设备创办保留原协和医学院传统的中国医科大学。该校 1970 年停办，1979 年复校，改名中国首都医科大学。1985 年改现名。设研究生院、基础医学院、临床医学院和护理学院等。临床医学专业本科学制八年，护理专业本科学制四年。

中国伊斯兰教协会 中国各族穆斯林的全国性的宗教团体。1952 年初，由伊斯兰教界包尔汉、达浦生、马坚、庞士谦和张杰等知名人士发起筹建，1953 年成立。据该会 1993 年 12 月通过的章程，宗旨为："协助人民政府贯彻宗教信仰自由政策；发扬伊斯兰教优良传统，代表伊斯兰教界人士和穆斯林的合法权益，本着独立自主自办原则办好教务；团结各族穆斯林，爱国爱教，拥护社会主义；拥护'一个中心，两个基本点'的基本路线，推动穆斯林积极投入改革开放，发展经济，为建设有中国特色的社会主义服务；加强民族团结、教派团结，维护国家和社会稳定，促进祖国统一大业；发展和加强同各国穆斯林的友好联系和团结合作，维护世界和平。"最高机构为全国伊斯兰教代表会议。会址设在北京。

中国社会性质论战 20 世纪 30 年代中国思想界开展的关于中国社会性质的论战。1930 年 4 月，马克思主义学者王学文等首先在上海《新思潮》杂志上发表文章，提出封建、半封建的经济仍在当时的中国占支配地位，激起很大反响。随后，持不同观点的严灵峰、任曙等在《动力》杂志上发表文章，认为"中国已经发展到资本主义国家"，对上述观点予以反驳。其他学者也纷纷撰文提出自己的看法。这场论战使中国社会是半殖民地半封建社会这一正确观点，为当时大多数人所接受。

中国纺织建设公司 简称"中纺"、"纺建"、"中纺公司"。国民党政府垄断纺织工业的机构。1945 年 12 月成立，隶经济部。总公司设上海，天津、青岛、沈阳设分公司。统一接收日本在中国的棉、毛、麻、绢纺织，针织，印染及纺织机械等工厂。以棉纺织为主，1947 年有纱锭 160 余万枚，织机 3.2 万余台，在当时国民党统治区纺织业中，纱锭占 37.6%，织机占 60.1%。建国后，该公司及所属企业收归人民所有。

中国国际广播电台 即"中华人民共和国国际广播电台"。

中国政治协商会议 简称"旧政协"。1946 年 1 月 10—31 日在重庆举行。由国民党、共产党、其他党派和无党派人士的代表共三十八人参加的共同协商政治问题的会议。会议通过了和平建国纲领、关于军事问题、关于宪法草案问题、关于政府组织问题、关于国民大会问题等五项协议。会议在一定程度上否定了国民党的独裁专政和内战政策，在当时对人民是有利的。

中国科学技术大学 中国的综合性理工科大学。校址在合肥。1958 年由郭沫若提议在北京成立。1970 年初迁安徽安庆，后迁合肥。1996 年设有八个学院、十九个系和少年班，在北京、合肥设有研究生院。

中法五口贸易章程 即"黄埔条约"。

中法会议简明条款 又称《李福协定》。中法战争时法国强迫清政府签订的不平等条约。1884 年(光绪十年)5 月 11 日由清北洋大臣李鸿章与法国代表福禄诺 (François Ernest Fournier, 1842—1934) 在天津签订。共五款。主要内容：清政府承认法国与越南订立的条约；同意在中越边境开埠通商；声明调回在越清军。法国见清政府退让，进一步扩大对中国的侵略战争。

中波轮船股份公司 中国和波兰合营的远洋航运企业。1951 年 6 月成立。主要经营中波两国间及本航线上两国外各港间的货运业务。出资比例各半。最高权力机构为股东会，由中波双方各指派一名副部长级人员组成。双方同级负责人的职权平等，按"平等互利，协商一致"的原则进行工作。总公司原设中国天津，1962 年迁上海。在波兰格丁尼亚设分公司。

中俄布连斯奇界约 1727年(雍正五年)9月清政府与沙俄政府在波尔河畔签订。该约议定了中俄中段边界,规定由沙宾达巴哈起至额尔古纳河为止,其间在迤北一带者,归俄国,在迤南一带者,归中国。现在这段边界除东西两端外,已成为蒙俄边界。

中俄国界西段协定 全称《中华人民共和国和俄罗斯联邦关于中俄国界西段的协定》。1994年9月3日在莫斯科签订。协定确定了两国国界西段边界线走向;根据对等原则成立联合勘界委员会并责成该委员会实施勘界工作;双方同意中、俄、哈萨克斯坦国界交界点由该三国另行确定。

中美五口贸易章程 即"望厦条约"。

中美空中运输协定 亦称"中美航空协定"。1946年12月国民党政府与美国政府在南京签订。规定美国飞机可在中国的天津、上海、广州沿线,中国飞机可在美国的圣弗朗西斯科、纽约、檀香山沿线,装卸国际客、货及邮件,在各该航线上的任何地点可作不着陆飞行,双方飞机在对方领土内享有"非营业性降落之权"。当时中国没有国际航线,实际上中国不能享有对等权利。

中美建交联合公报 全称《中华人民共和国和美利坚合众国关于建立外交关系的联合公报》。1978年12月16日中美两国同时发表。主要内容:两国自1979年1月1日起互相承认并建立外交关系,并于同年3月1日互派大使、建立大使馆;美国承认中华人民共和国政府是中国的唯一合法政府,在此范围内,美国人民将同台湾人民保持文化、商务和其他非官方关系。双方再次强调:任何一方都不应该在亚洲-太平洋地区以及世界上任何地区谋求霸权,每一方都反对任何其他国家或国家集团建立这种霸权的努力。同时,两国还分别发表了政府声明。中国政府重申,台湾是中国的一部分。解决台湾回归祖国、完成国家统一的方式,这完全是中国的内政。美国政府宣布,美国将于1979年1月1日通知台湾,结束外交关系;美台共同防御条约将按条约的规定(即一年以后)予以终止;美国将在四个月内从台湾撤出余留的军事人员。美国表示继续关心台湾问题的和平解决,期望台湾问题将由中国人自己和平地解决。

中美租借主体协定 亦称《中美互助协定》。抗日战争时期美国政府根据*租借法同中国国民党政府签订的协定。1942年6月在华盛顿签订。规定美国供应中国抵御外国侵略所需的军火物资。国民党政府将大部分军火物资用于装备包围积极抗日的八路军、新四军的国民党部队。抗战胜利后,国民党政府利用所获得的军火物资,全面发动反人民战争。

中微子天体物理学 天体物理学的分支。研究恒星上可能发生的中微子过程及其对恒星的结构和演化的作用。由于中微子与一般物质的相互作用非常微弱,在恒星内部产生的中微子能够不受阻碍跑出恒星表面,因此,观测恒星发射的中微子可以获得恒星内部的宝贵信息。

中印边境自卫反击战 1962年冬,中国边防部队在中印边境地区击退印度军队入侵的作战。印度独立后,接管英国侵占中国西藏的一些边境地区,并不断扩大侵占范围。从1961年起,印军先后在中印边界东段和西段越过双方实际控制线,蚕食中国领土,建立据点,不断挑起边界冲突,一再拒绝中国政府通过谈判解决边界问题的建议。1962年10月20日,印军向中国边防部队发动大规模进攻。中国边防部队忍无可忍,进行自卫反击,击退入侵印军,清除其侵略据点,并追击到传统习惯线附近。中国政府为了谋求中印边界问题的和平解决,于11月21日发表声明,宣布中国边防部队自次日零时起全线主动停火。自12月1日起,中国边防部队从1959年11月7日双方实际控制线后撤20公里。中国政府还主动将缴获的武器、车辆等交还印方,释放和遣返全部印俘。

中共十一届三中全会 1978年12月18—22日在北京举行。全会开始全面地认真地纠正"文化大革命"中及其以前的"左"倾错误。全会批判了"两个凡是"的错误方针,充分肯定了必须完整地、准确地掌握毛泽东思想的科学体系;高度评价了关于真理标准问题的讨论,确定了解放思想、实事求是、团结一致向前看的指导方针;果断地停止使用"以阶级斗争为纲"的口号,作出把工作重点转移到社会主义现代化建设上来的战略决策;提出了逐步解决国民经济各部门比例严重失调的要求,制订了关于加快农业发展的决定;提出了健全社会主义民主和加强社会主义法制的任务;审查和解决了党的历史上一批重大冤假错案和一些重要领导人的功过是非问题。全会增选陈云为中央政治局委员、政治局常委、中央委员会副主席;增选邓颖超、胡耀邦、王震为中央政治局委员;并选举陈云、邓颖超、胡耀邦等组成重新建立的中央纪律检查委员会。全会标志着中国共产党重新确立了马克思主义的思想路线、政治路线和组织路线,实现了建国以来党的历史上具有深远意义的伟大转折。

中共十一届五中全会 1980年2月23—29日在北京举行。全会讨论了《中国共产党章程》(修改草案),通过了《关于党内政治生活的若干准则》。作出了《关于为刘少奇同志平反的决议》,决定撤销八届十二中全会对刘少奇所作的错误决定,因他受株连造成的冤假错案由有关部门予以平反。全会选举胡耀邦、赵紫阳为中央政治局常委;恢复中央书记处作为中央政治局和它的常委会领导的经常工作机构,并选举十一人为书记处书记,胡耀邦为中央委员会总书记。批准汪东兴、纪登奎、吴德、陈锡联的辞职请求;建议全国人民代表大会取消宪法中关于公民"有运用大鸣、大放、大辩论、大字报的权利"的规定。

中共十一届六中全会 1981年6月27—29日在北京举行。全会通过了《关于建国以来党的若干历史问题的决议》,对建国三十二年来党的重大历史事件特别是"文化大革命"作出了正确的总结。全会同意华国锋辞去中共中央主席和中央军委主席职务的请求;选举胡耀邦为中央委员会主席,邓小平为中央军委主席,并由胡耀邦、叶剑英、邓小平、赵紫阳、李先念、陈云、华国锋组成政治局常委会。

中共十二届七中全会 1987年10月20日在北京举行。全会决定,1987年10月25日在北京召开中国共产党第十三次全国代表大会。全会讨论通过了中央委员会向党的第十三次全国代表大会的报告和《中国共产党章程部分条文修正案》,并原则同意《政治体制改革总体设想》。全会确认了1987年1月16日中共中央政治局扩大会议关于接受胡耀邦辞去中央委员会总书记的请求和决定推举赵紫阳代理中央委员会总书记的决定。

中共十二届三中全会 1984年10月20日在北京举行。出席中央委员和候补中央委员三百二十一人。中央顾问委员会委员、中央纪律检查委员会委员,以及地方、中央各有关方面的主要负责人共二百九十七人列席了会议。会议由中央政治局常委主持。全会通过了《中共中央关于经济体制改革的决定》。"决定"根据马克思主义基本原理同中国实际相结合的原则,阐明了加快以城市为重点的整个经济体制

改革的必要性、紧迫性，规定了改革的方向、性质、任务和各项基本方针政策，是指导中国经济体制改革的纲领性文件。

中共十三届四中全会 1989年6月23—24日在北京举行。全会决定撤销赵紫阳中央委员会总书记和中央军委第一副主席等党内领导职务，选举江泽民为中央委员会总书记，增选江泽民、宋平、李瑞环为中央政治局常委，改组了中央书记处。全会强调，要继续执行以经济建设为中心，以坚持四项基本原则、坚持改革开放为两个基本点的党的基本路线。

中共十四届三中全会 1993年11月11—14日在北京举行。出席中央委员一百八十二人，候补中央委员一百二十八人；有关负责同志五十四人列席会议。全会由中央政治局主持，中央委员会总书记江泽民作重要讲话。会议通过了《中共中央关于建立社会主义市场经济体制若干问题的决定》。"决定"把党的十四大确定的经济体制改革的目标和基本原则加以系统化、具体化，是我国建立社会主义市场经济体制的总体规划，是90年代进行经济体制改革的行动纲领。

中共八届十一中全会 1966年8月1—12日在北京举行。会议期间，毛泽东写了《炮打司令部——我的一张大字报》，提出党内有一个资产阶级司令部，改变了会议原定议程，开始了对刘少奇和邓小平的错误批判。全会通过了《关于无产阶级文化大革命的决定》(即《十六条》)，规定：运动的目的是斗垮走资本主义道路的当权派，批判资产阶级的反动学术权威，批判资产阶级和一切剥削阶级的意识形态，运动的重点是整党内那些走资本主义道路的当权派，要充分运用大字报、大辩论的形式，进行大鸣大放，揭露一切牛鬼蛇神。全会选举毛泽东等十一人为中央政治局常委，林彪名列第二，康生、陈伯达进入常委会。同年5月召开的中共中央政治局扩大会议和这次全会，标志着"文化大革命"的全面发动。

中共中央十二月会议 1947年12月25—28日在陕北米脂杨家沟举行。参加会议的有中央委员、候补中央委员以及陕甘宁和晋绥两解放区的主要负责人共十九人。毛泽东作了《目前形势和我们的任务》的报告。报告分析了解放战争转入进攻后的国内形势，指出中国人民的革命战争已经达到了一个转折点。报告总结了人民军队的作战经验，提出了十大军事原则，着重阐明了新民主主义革命的政治纲领、经济纲领和各项方针政策。这次会议为党在新的革命形势下领导人民夺取全国范围的胜利作好了准备。

中轨道移动卫星通信 以轨道高度约10 000千米的一组通信卫星作为中继站的移动卫星通信。特点为：(1)组成全球系统时，一般只需10～12颗卫星，比低轨道移动卫星通信少，比静止轨道移动卫星通信多；(2)卫星绕地球一周约6小时，对移动用户来讲存在"越区切换"问题，但比低轨道移动卫星通信要少。

中华人民共和国水法 1988年1月21日第六届全国人大常委会第二十四次会议通过，同日公布，自同年7月1日起施行。共7章53条。包括：总则，开发利用，水、水域和水工程的保护，用水管理，防汛与抗洪，法律责任，附则。

中华人民共和国主席 我国国家机构的重要组成部分。1954年宪法规定设立，和全国人大常委会结合起来行使国家元首的职权。1975年、1978年的宪法不设此项职务。1982年宪法恢复设立。由全国人大选举。每届任期与全国人大每届任期相同，连续任职不得超过两届。根据全国人大及其常委会的决定，公布法律，任免国务院总理和国务院其他组成人员，授予国家的勋章和其他荣誉称号，发布特赦令，发布戒严令，宣布战争状态，发布动员令；代表中华人民共和国接受外国使节，根据全国人大常委会的决定派遣和召回驻外全权代表，批准和废除同外国缔结的条约和重要协定。

中华人民共和国刑法 1979年7月1日第五届全国人大第二次会议通过。1997年3月14日第八届全国人大第五次会议修改了本法，同日公布，自同年10月1日起施行。修改后的刑法共两编15章452条。第1编总则，分别规定了刑法的任务、基本原则和适用范围，犯罪，刑罚，刑罚的具体运用等，是应用刑法分则和其他刑事法律的原则依据。第2编分则，分为危害国家安全罪，危害公共安全罪，破坏社会主义市场经济秩序罪，侵犯公民人身权利、民主权利罪，侵犯财产罪，妨害社会管理秩序罪，危害国防利益罪，贪污贿赂罪，渎职罪，军人违反职责罪。最后为附则。

中华人民共和国国歌 1949年9月27日中国人民政治协商会议第一届全体会议通过：在中华人民共和国国歌未正式制定前，以*《义勇军进行曲》为国歌。1982年12月4日第五届全国人大第五次会议决议，以《义勇军进行曲》为中华人民共和国国歌。

中华人民共和国国歌

(义勇军进行曲)

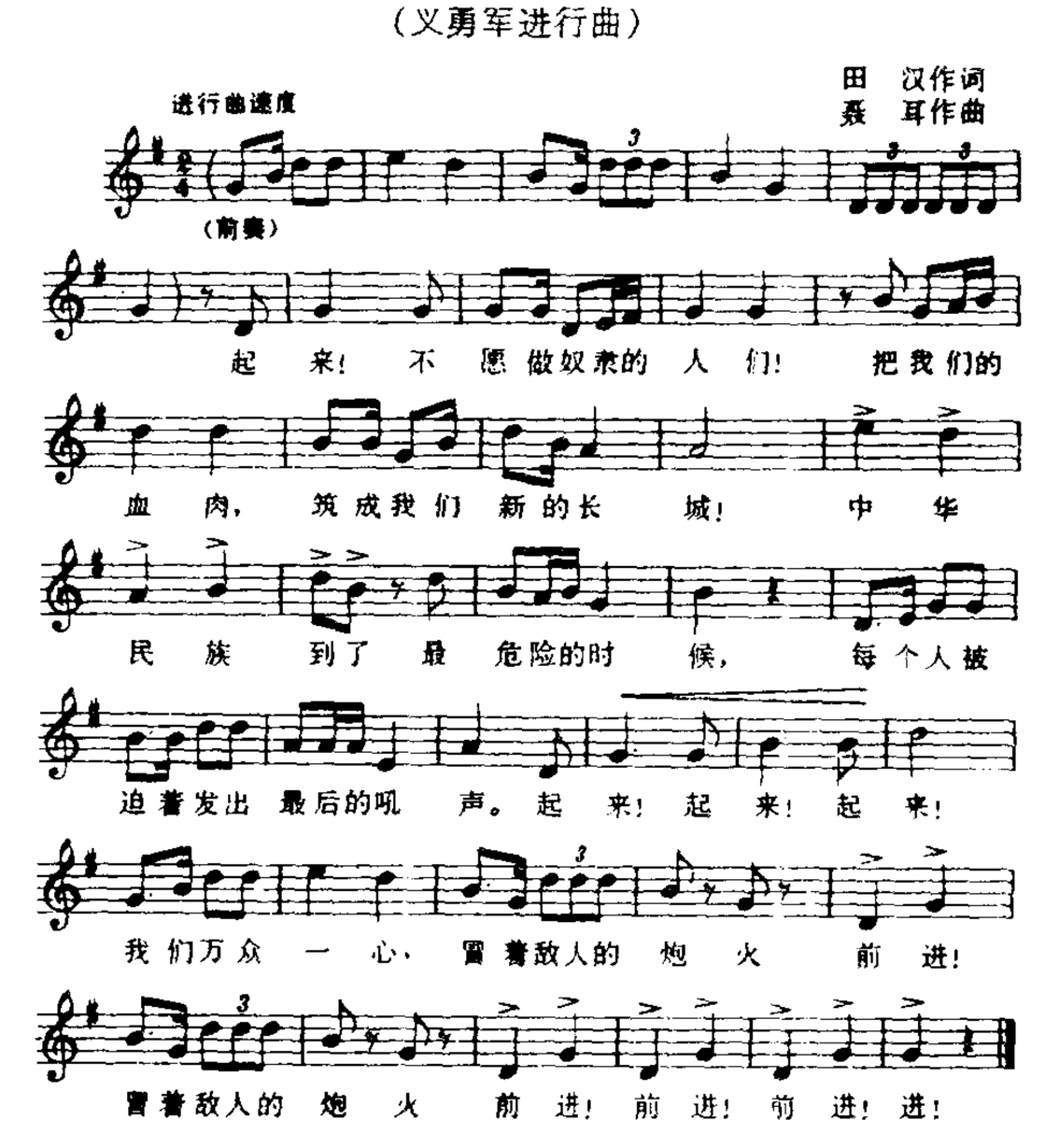

中华人民共和国国旗 即"五星红旗"。1949年9月27日中国人民政治协商会议第一届全体会议通过中华人民共和国国旗为五星红旗，以后历次宪法均作同样规定。其样式：旗面为红色，长方形，长和高为三与二之比，左上方缀黄色五角星五颗，一星较大，其外接圆直径为旗高十分之三，居左；四星较小，其外接圆直径为旗高十分之一，环拱于大星之右，并各有一个角尖正对大星的中心点。旗杆套为白色。国旗旗面的红色象征革命。星用黄色是为着在红地上显出光明。旗上的五颗五角星及其相互关系，象征中国共产党领导下的革命人民大团结。

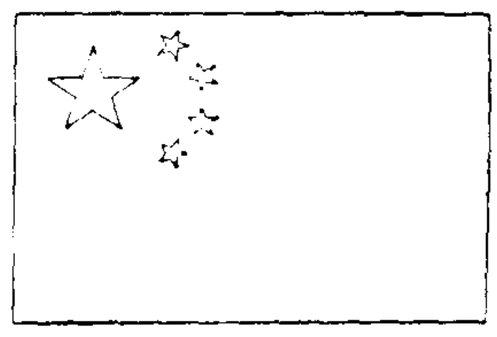

中华人民共和国国旗

中华人民共和国国徽 中间是五星照耀下的天安门，周围是谷穗和齿轮。象征中国人民自五四运动以来的新民主主义革命斗争和工人阶级领导的以工农联盟为基础的人民民主专政的新中国的诞生。1950年6月23日中国人民政治协商会议第一届全国委员会第二次会议提出，同月28日中央人民政府委员会第八次会议通过，同年9月20日公布。

中华人民共和国国徽

中华人民共和国首都 即北京。1949年9月27日中国人民政治协商会议第一届全体会议通过我国首都定于北京(由北平改名)。

中华人民共和国宪法 我国的根本法。从1954年到1982年，我国先后颁布了四部宪法。第一部宪法于1954年9月20日第一届全国人大第一次会议通过，包括序言和总纲、国家机构、公民的基本权利和义务、国旗国徽首都等4章，共106条。它以作为临时宪法的《中国人民政治协商会议共同纲领》为基础，又是"共同纲领"的发展。第二部宪法于1975年1月17日第四届全国人大第一次会议通过，仍分序言和4章，但只有30条。它在"文化大革命"的特定历史条件下，受到"左"的思想的影响和江青反革命集团的严重干扰，存在着许多错误。第三部宪法于1978年3月5日第五届全国人大第一次会议通过，仍分序言和4章，共60条。它改正了1975年宪法的若干错误，但限于当时尚未完成拨乱反正的历史条件，还有不少错误和缺点。第四部宪法于1982年12月4日第五届全国人大第五次会议通过，仍分序言和4章，但公民的基本权利和义务提前为第2章，国家机构则改为第3章，共138条。它继承和发展了1954年宪法的基本原则，充分总结了我国社会主义发展的丰富经验，也注意吸取国际经验，是一部有中国特色的、适应新的历史时期社会主义现代化建设需要的宪法。1988年4月、1993年3月全国人大分别通过了《中华人民共和国宪法修正案》。

中华民族解放先锋队 简称"民先"或"民先队"。一二九运动中我国先进青年在中国共产党领导下建立的抗日救国组织。1936年2月在北平(今北京)成立。抗日战争爆发后，许多队员到敌后根据地参加抗战。国民党统治区的组织受到反动派的迫害，1938年解散。根据地的组织获得很大发展，后合并于青年救国会。

中华全国妇女联合会 简称"全国妇联"。妇女联合会的全国领导机构。中国共产党领导的全国各族各界妇女的群众组织，党和政府联系妇女群众的纽带。1949年4月成立，原名中华全国民主妇女联合会，1957年9月改称中华人民共和国妇女联合会。1978年9月第四次全国妇代会决定改现名。最高权力机关是全国妇女代表大会。会址设在北京。机关刊物是《中国妇女》。

中华全国青年联合会 简称"全国青联"。中国共产党领导下，以中国共产主义青年团为核心力量的各青年团体的联合组织。我国各族各界青年广泛的爱国统一战线组织。实行团体会员制。1949年5月在北平(今北京)成立，原名中华全国民主青年联合总会，1953年6月改为中华全国民主青年联合会，1958年4月改称今名。

中华全国学生联合会 简称"全国学联"。中国共产党领导下，我国各高等和中等学校学生会的联合组织。中华全国青年联合会的团体会员。前身是1919年6月在上海成立的中华民国学生联合总会。1949年3月在北平(今北京)召开的全国学生第十四届代表大会上成立。

中华基督教教育协会 美英基督教新教传教士在中国开办的文化教育机构。1877年由狄考文(Calvin Wilson Mateer, 1836—1908)、林乐知等发起，成立于上海。原名"学校与教科书委员会"。1890年改组后名"中国教育会"。辛亥革命后改名"中华基督教教育会"，1936年又改称"中华基督教教育协会"。在十余个省内设有分会。主要活动是进行教育调查，编制各级教会学校的课程，举办教师讲习会，召开会议，讨论教会学校的教育方针、计划和措施等。出版物有中、英文《教育季刊》和《教师丛刊》。1950年后停止活动。

中非国家经济共同体 (Communauté économique des états de l'Afrique Centrale—CEEAC) 中部非洲国家的区域性经济合作组织。1983年10月在加蓬首都利伯维尔成立。旨在取消成员国之间的关税和其他进出口商品的税收，建立和保持共同的外贸关税率和对第三国的贸易政策，并建立合作和发展基金。1994年成员国有布隆迪、喀麦隆、中非、刚果、加蓬、赤道几内亚、乍得、扎伊尔(今刚果〔金〕)、卢旺达、圣多美和普林西比。安哥拉为观察员。

中国人民解放军军歌 公木词，郑律成曲，作于1939年秋。原名《八路军进行曲》，解放战争中更名为《人民解放军进行曲》。1988年7月，中央军委决定将其定为《中国人民解放军军歌》。

中国人民解放军军歌

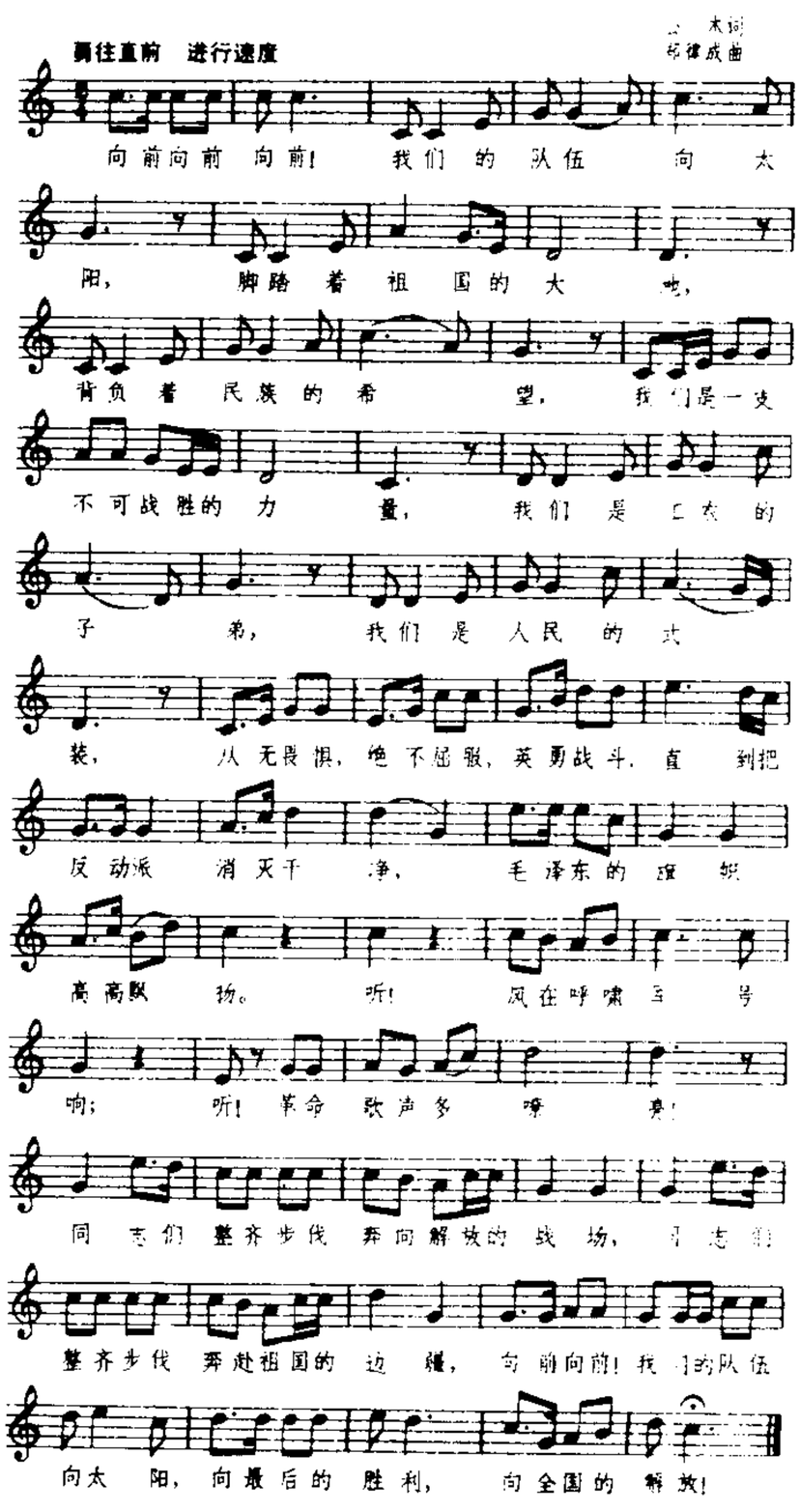

中国人民解放军宣言 1947年10月10日中国人民解放军总部发布的政治文告。毛泽东起草，朱德、彭德怀署名发布。宣言分析了当时的政治形势，提出"打倒蒋介石，解放全中国"的号召，宣布了人民解放军和中国共产党的八项基本政策。

中国人民志愿军战歌 麻扶摇词，周巍峙曲，作于1950年。抗美援朝时期志愿军广为传唱的进行曲。

中国工农红军第十军 土地革命战争时期，中国共产党领导的部队。1930年7月22日，中共赣东北特委根据中共中央指示，将江西独立第一团扩编为红军第十军，辖3个团，周建屏任军长，胡庭铨任代政委。第十军成立后，积极开展游击战争，多次打破国民党军的"围剿"，巩固和发展了赣东北苏区。1933年初，第十军南渡信江，与中央红军一部会合，改编为第十一军。之后，闽浙赣军区将赤色警卫师扩编为新第十军，王如痴任军长兼政委。1934年11月，与北上抗日先遣队合编为第十军团。

中国工农红军第七军 土地革命战争时期，中国共产党领导的部队。1929年12月11日，在广西百色起义时成立，张云逸任军长，邓小平任政委。辖第一、二、三纵队。第七军组成后，在右江苏区坚持革命斗争。1930年11月将3个纵队改编为第十九、二十、二十一师。之后，一部回东兰坚持斗争，主力转战桂湘粤赣边境，行程七千余里，1931年7月进入中央苏区，归第三军团建制，1933年5月缩编为该军团第五师。

中国工农红军第四军 简称"红四军"。土地革命战争时期，红军有3个第四军：(1)井冈山"红四军"。1928年6月，由工农革命军第四军改称，朱德任军长，毛泽东任党代表，辖4个团，四千余人。改编后，进行反"进剿"、反"会剿"，进军赣南、闽西。1929年12月，在福建上杭古田召开第九次党代表大会，通过了"古田会议决议"，在红军建设中起了模范带头作用。后参加中央苏区第一、二、三、四次反"围剿"等，1933年6月缩编为第一军团第二师。(2)湘鄂西"红四军"。1928年7月，湘西北桑植起义武装改编为工农革命军(后为工农红军)第四军，贺龙任军长，恽代英任党代表(未到职)，进行南岔、赤溪等战斗，1930年7月改为第二军。(3)鄂豫皖"红四军"。1931年1月由红军第一、十五军合编，旷继勋(后徐向前等)任军长，余笃三任政委。参加鄂豫皖苏区第二、三、四次反"围剿"，川陕苏区反"三路围攻"、反"六路围攻"、长征等作战。1937年8月，改编为八路军第三八五旅。

中国天主教神哲学院 亦称"大修院"。中国天主教全国性大修院。1983年9月建立。宗旨为：培养热爱社会主义祖国，热爱教会，具有较高的神哲学知识，善度超性生活，模范遵守国家法纪及教会规诫，立志终生献身教会，宣传基督福音，服务人群，坚持独立自主自办教会原则的神职人员。学院设本科和神职人员进修班。本科学制6年，其中哲学2年、神学4年；进修班1～2年。设有圣经学、教义神学、伦理神学、教会史、教会法、牧灵学、礼仪和神修学等宗教课程，以及哲学、外语等辅助课程。院址设北京。

中国太平洋保险公司 1991年4月26日由中国交通银行投资组建。是全国性、综合性的商业保险公司。经中国人民银行批准，于1995年8月通过增资扩股，成为由交通银行控股的全国287家大型企业和地方财政单位参股的全国性股份制商业保险企业。总公司设在上海。

中国左翼戏剧家联盟 简称"剧联"。第二次国内革命战争时期中国共产党领导的戏剧组织。原为"左翼剧团联盟"，后因左翼剧团相继被禁，遂改组为"左翼戏剧家联盟"。1930年8月1日成立于上海，田汉任执行委员会书记，杨邨人、刘保罗、赵铭彝、于伶等先后任党团书记。后陆续在北平(今北京)、南京、武汉、南通、广州、太原、青岛、杭州等地建立分盟或小组。曾组织剧团，影响较大的有上海大道剧社、杭州五月花剧社、北平呵莽剧社、南京磨风剧社，积极在工人、学生中开展戏剧运动，并出版过《戏剧新闻》、《艺术信号》、《艺术新闻》等刊物，对于团结和组织进步作家，开展无产阶级戏剧运动，反击反动派的"文化围剿"，起了积极作用。1936年解散。

中国出口商品交易会 亦称"广州交易会"，简称"广交会"。中国对外贸易公司和有关单位联合举办的定期交易会。1957年开始，每年春秋两季在广州举行。

中国地方志联合目录 大型地方志联合目录。中国科学院北京天文台主编。以朱士嘉《中国地方志综录》为基础，著录现存中国历代省、府、州、县、乡、里等方志及卫、所、关、岛志书八千二百余种，包括稿本、刻本、抄本、影印本、铅印本、复制本、缩微胶卷等，编纂年代截至1949年。以现行行政区划及编纂年代先后编排。书后附有书名索引。1985年中华书局出版。

中国共产主义青年团 简称"共青团"。中国共产党领导的先进青年的群众组织。中国共产党的助手和后备军。1922年5月成立，原名中国社会主义青年团，1925年改称中国共产主义青年团。1935年11月党中央为了团结广大青年抗日，改组共青团为广泛的群众性的青年抗日救国组织。曾先后出现中华民族解放先锋队、青年救国会、青年抗日先锋队等青年抗日救国的团体。抗日战争胜利后，于1946年进行试建新民主主义青年团的工作，1949年4月正式成立中国新民主主义青年团，1957年5月改称今名。全国领导机关为团的全国代表大会和它产生的中央委员会。机关报刊是《中国青年报》、《中国青年》。

中国同盟会中部总会 简称"中部同盟会"。1910年(清宣统二年)谭人凤、宋教仁、赵声等在日本东京筹组同盟会中部总会，谋划策动长江各省起义。次年广州起义(黄花岗之役)失败后，7月正式成立于上海，设总务干事五人，由宋教仁、谭人凤等担任。并发布宣言和章程，以"推覆清政府，建设民主的立宪政体"为宗旨，宣称"奉东京本部为主体，认南部分会为友邦"。先后在南京、安徽、湖北、湖南等地设立分会，以推进长江各省革命工作。11月上海光复，同盟会总部自日本东京迁回上海，该会遂告结束。

中国回民文化协进会 1953年在北京成立的回民群众团体。宗旨是：根据《中国人民政治协商会议共同纲领》的基本精神，协助人民政府研究和发展回民文化教育事业，加强爱国主义教育。1958年10月结束。

中国自由运动大同盟 简称"自由大同盟"。鲁迅等在中国共产党支持下发起组织的进步团体。1930年2月成立于上海。目的是争取言论、出版、结社、集会等自由，反对国民党的独裁统治。出版《自由运动》刊物。成立不久，即遭国民党政府的迫害而停止活动。

中国伊斯兰教经学院 中国伊斯兰教协会培养伊斯兰教人才的宗教院校。1955年创办。在北京宣武区。初设本科班、研究班。1965年停办。1981年恢复，举办阿訇进修班。1982年恢复本科班。课程设置有《古兰经》、圣训、教法、伊斯兰教历史、伊斯兰教信仰学、阿拉伯语、汉语、政治

和史地等。

中国劳动组合书记部 中国共产党早期领导工人运动的机构。1921年8月在上海成立。1922年8月总部迁往北京，在上海、汉口、长沙、广州、济南等地设有分部。张国焘、邓中夏先后任主任。主要任务是对工人进行宣传教育，启发阶级觉悟；组织工会，开展罢工斗争。出版《劳动周刊》(后改名为《工人周刊》)。1922年5月第一次全国劳动大会决定，在中华全国总工会成立以前，书记部为全国工运总通讯机关。同年7、8月间在全国掀起劳动立法运动，并拟定了《劳动法大纲》。1925年5月中华全国总工会成立后撤销。

中国近三百年学术史 书名。梁启超著。1929年上海民智书局出版。后收入《饮冰室合集》。作者在前著《清代学术概论》的基础上，对明清之际"经世之用"之学、清代"汉学"、晚清今文经学的流变及原因，作了专门论述。又以乾嘉学派为主，介绍和述评了清代学者在经、史、哲、文、小学音韵、训诂辑佚、舆地方志、传记等方面的研究成果。为明末至民国初年较详尽的学术思想发展史。

中国第一历史档案馆 中国国家档案馆之一。馆址在北京。前身为成立于1925年的故宫博物院图书馆文献部。1955年改名第一历史档案馆。曾一度并入中央档案馆。1980年成为独立机构，改今名。藏有明清宫廷、内阁档案及各处、部、院、监等衙门档案一千余万件(册)。清代档案内容涉及经济、政治、军事、文教、刑名、外交、天文气象、山川河流、地震荒灾以及宫廷生活、皇族事务等。该馆编辑、出版有《清乾隆铜版地图》、《康熙朝汉文硃批奏折汇编》、《清代地震档案史料》等。

中国第二历史档案馆 中国国家档案馆之一。1951年建立于南京。原名中国科学院近代史研究所南京史料整理处。1964年改今名。藏有自1912年起至1949年10月中华人民共和国建立以前当时中央政权机关900多个机构的档案173万余卷，为研究这一时期历史的珍贵史料。该馆编辑、出版有《中华民国史档案资料汇编》等。

中国社会主义青年团 中国先进青年的群众组织。1920年8月在上海发起组织，北京、广州、长沙等十余个地区相继建立。1922年5月在中国共产党领导下召开第一次代表大会，制定团的纲领和章程，成立全国性组织。1925年改名为中国共产主义青年团。

中国社会科学家联盟 简称"社联"。土地革命战争时期，中国共产党领导的革命文化团体。1930年5月20日在上海成立。主要活动是团结进步知识分子，出版刊物，宣传马列主义，并在学生、职工中开展业余的文化教育活动。一二九运动后，其成员大多参加各界救国会，社联停止活动。

中国奥林匹克委员会 简称"中国奥委会"。以推动奥林匹克运动和发展体育为任务的全国群众性体育组织。是国际奥林匹克委员会承认的国家奥林匹克组织。会址设北京。由中国籍的国际奥林匹克委员会委员、全国各单项运动协会的代表、参加过奥运会的运动员代表和其他体育人士组成。最高权力机构是全体委员会议。设执行委员会主持日常工作。

中性亚硫酸盐制浆法 制造纸浆方法之一。以亚硫酸钠为蒸煮液，配以烧碱或碳酸氢钠调整溶液的pH值，在加压蒸煮器内加热处理原料，溶解除去部分木质素等杂质，制得除含有纤维素外还含有较多的半纤维素及木质素的纸浆。适用于草类及阔叶树树材等原料。其纸浆得率较一般碱法高。所得纸浆易于洗涤，色泽较浅，但蒸煮时需较高的温度及较多的药液。用于制造一般书写纸、印刷纸及包装纸等。

中俄勘分西北界约记 沙俄根据《中俄北京条约》关于中俄西段边界走向的条款强迫清政府订立的界约。1864年(同治三年)签订于塔城，具体划定了中俄西段边界，即自沙宾达巴哈山口(今在俄罗斯境内)起，到浩罕边界为止的边界。通过《中俄北京条约》和《中俄勘分西北界约记》，沙俄侵占了中国西部四十四万多平方公里的大片领土。

中心性视网膜脉络膜炎 又称"中浆"。属于视网膜中心部位(黄斑)的眼病。主要由于黄斑部血管功能障碍或脉络膜炎引起。有视力减退，眼正前方有一团暗影，视物变小或变形等症状。可用激素、维生素及活血化瘀中药进行治疗。

中央苏区第一次反"围剿" 土地革命战争时期，红军第一方面军在赣南苏区粉碎国民党军"围剿"的战役。1930年10月，蒋介石令第九路军总指挥鲁涤平，组织对中央苏区第一次"围剿"。11月上旬，鲁涤平以七个师又一个旅分路向苏区北部进攻，扑空后又向苏区中部推进。第一方面军约四万人，在毛泽东、朱德指挥下，采取诱敌深入的方针，以少数兵力阻击、消耗、疲惫鲁部；主力东渡赣江，转到樟树、临川以南地区，筹措给养和整训部队，随后退到苏区中部的黄陂、小布地区隐蔽集中，并发动群众，坚壁清野。国民党军进到吉安、吉水、永丰、乐安、宜黄等地后，将兵力增加到十一个师又两个旅，于12月中旬，由吉安、建宁一线继续进攻。至28日其第二十八、十八、五十、二十四、八师进到东固、南垄、源头、洛口、头陂等地。29日，第十八师师部

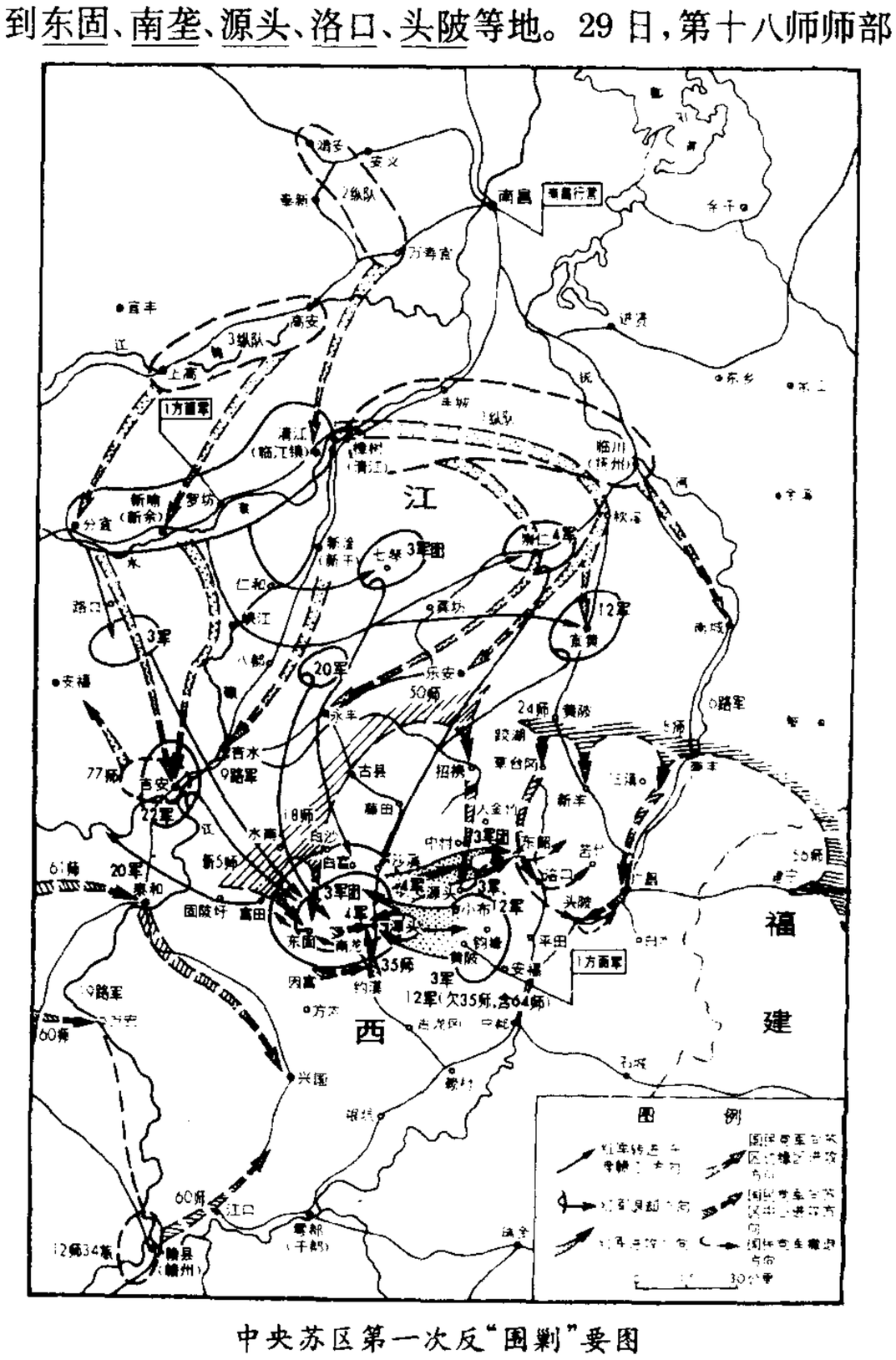

中央苏区第一次反"围剿"要图

率两个旅进到龙冈，第二十八师一个旅进攻约溪。红军即以一个团箝制源头、洛口、头陂等地国民党军；以一个师箝制进攻约溪的国民党军；主力则于30日分路向龙冈国民党军猛攻，全歼第十八师师部及两个旅，俘前线总指挥张辉瓒。随即乘胜追击，又在东韶地区歼国民党军第五十师一个多旅。鲁军余部纷纷撤退。此役，红军共歼国民党军一万五千余人，粉碎了"围剿"。

中央苏区第二次反"围剿" 土地革命战争时期，红军第一方面军在赣南、闽西粉碎国民党军"围剿"的战役。1931年4月1日，蒋介石派何应钦为"陆海空军总司令南昌行营"主任，调集二十万人的兵力，采取"稳扎稳打、步步为营"的战略，对中央苏区发起第二次"围剿"。第一方面军三万余人，在毛泽东、朱德指挥下，仍采取诱敌深入的方针，以少数兵力迟滞、消耗、疲惫国民党军，主力转移到广昌、石城、瑞金、宁都等地。4月下旬，红军隐蔽集结于龙冈、东固地区待机。5月15日，国民党军第二十八师和第四十七师一个旅由富田向东固前进。红军乘其离开坚固阵地之机，于16日突然猛攻，激战一昼夜，歼其大部，首战胜利。接着向东扩张战果。19日，歼北逃国民党军第四十七师一个旅的残部和第四十三师一部。22日，又歼西援国民党军第二十七师近一个旅。27日，攻占广昌城，歼守军第五师一部。31日，袭占建宁城，歼守军第五十六师三个多团。红军半个月横扫700里，连打五个胜仗，共歼国民党军三万余人，缴枪两万余支，打破了"围剿"。

中央苏区第三次反"围剿" 土地革命战争时期，红军第一方面军在赣南粉碎国民党军"围剿"的战役。1931年7月1日，蒋介石调集三十万人的兵力，自任总司令，采取"长驱直入"的战略，开始对中央苏区第三次"围剿"。当时第一方面军约三万人正在闽西和赣南开展群众工作，为了粉碎国民党军的"围剿"，红军在毛泽东、朱德指挥下，以地方武装迟滞国民党军，主力于7月底集中到兴国地区。此时，国民党军已直迫面前。红军仍然采取诱敌深入的方针，以一部兵力将国民党军七个师向兴国地区吸引；主力则于8月5日夜从国民党军之间20公里的空隙地带隐蔽东进，7日在莲塘歼其第四十七师一个多旅，在良村歼其第五十四师两个多团，11日在宁都北部之黄陂歼其第八师约四个团。五天连打三个胜仗。这时，国民党军主力皆向东并进，寻找红军主力作战。8月15日夜，红军以一部兵力将其向东北方向吸引，主力由东向西，从东进的国民党军之间10公里空隙中偷越过去，回到兴国境内集中。及至国民党军发觉再向西进时，红军已休息了半个月，国民党军则饥疲沮丧，只得退却。红军又乘机在老营盘歼其第九师一个旅，在高兴圩给第十九路军以沉重打击，9月15日在方石岭歼第五十二师全部又一个多团。此役，共歼国民党军三万余人，粉碎其"围剿"。

中央苏区第四次反"围剿" 土地革命战争时

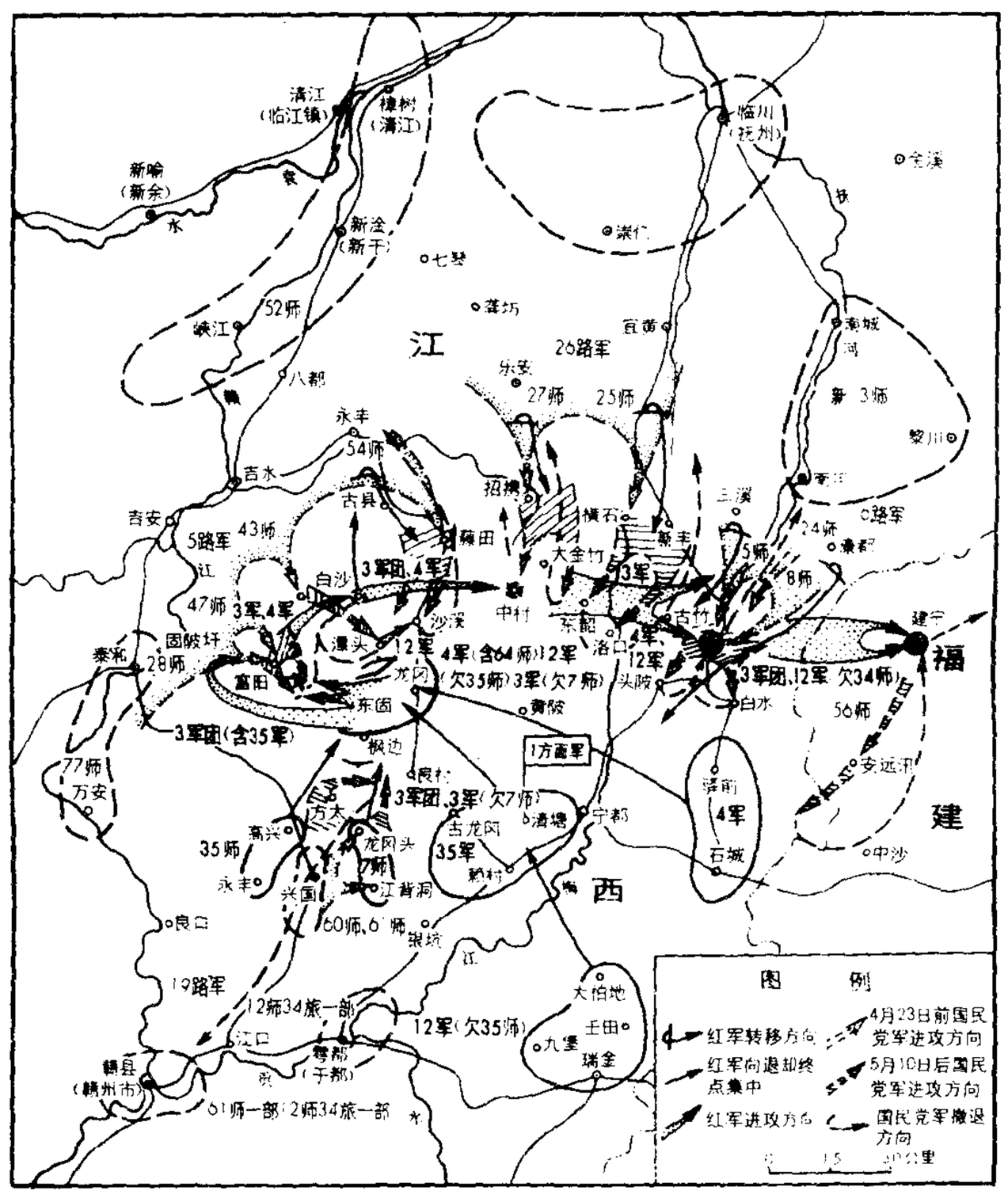

▲中央苏区第二次反"围剿"要图 ▼中央苏区第三次反"围剿"要图

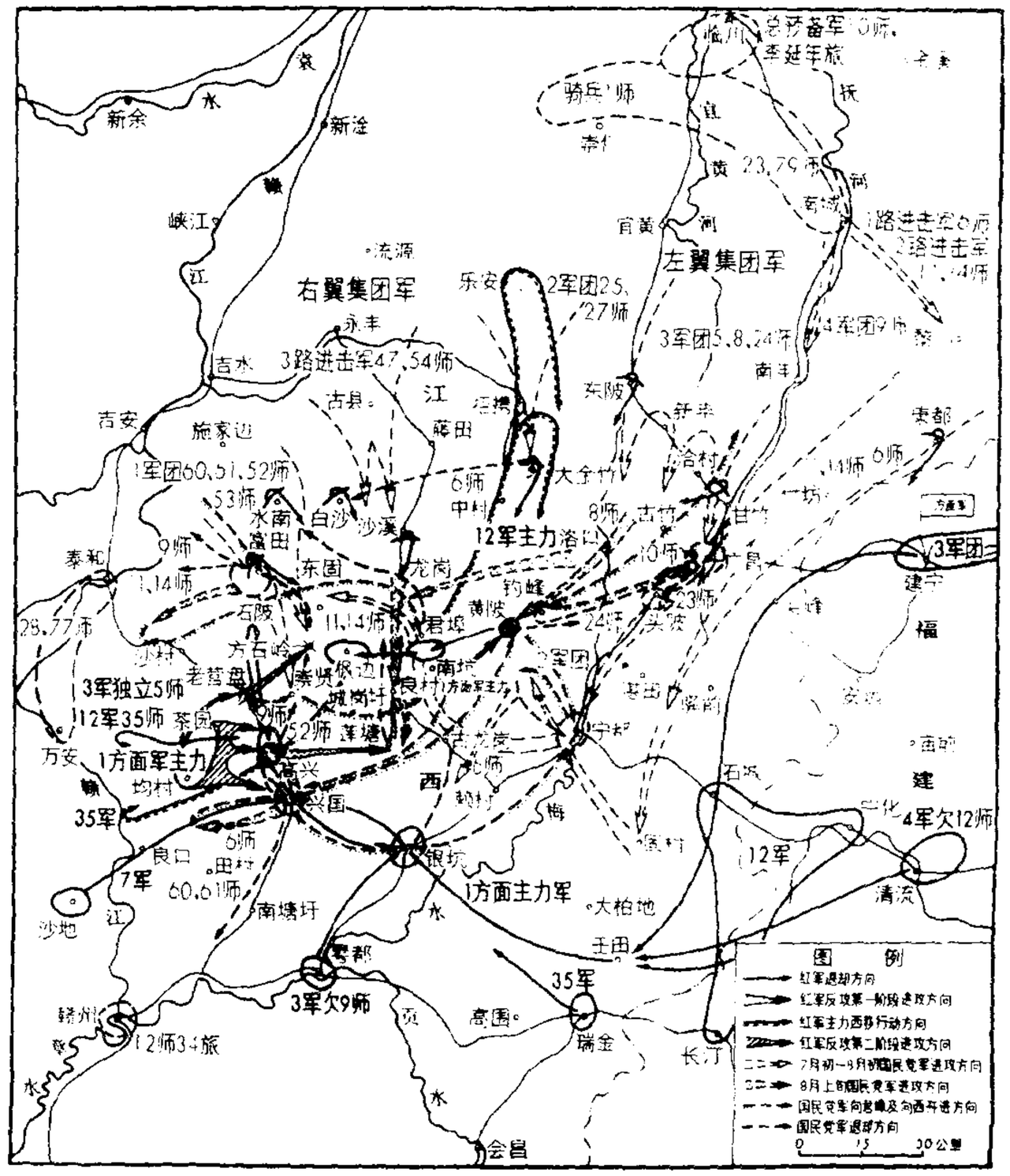

期，红军第一方面军在赣南粉碎国民党军“围剿”的战役。蒋介石第三次“围剿”失败后，又调集三十多个师对苏区进行第四次“围剿”。1933 年 2 月，其中路军十二个师，采取“分进合击”的战略，以三个纵队向广昌进攻。红军在周恩来、朱德指挥下，以一部兵力将国民党军主力第二、三纵队向黎川方向吸引，主力秘密转至右翼，集中于广昌以西的东韶、洛口等地隐蔽待机。2 月 26 日，国民党军第一纵队三个师分两路向广昌前进。当其右翼第五十二、五十九师进至宜黄地区时，红军于 27 日发起猛攻，经两天激战，将其歼灭。国民党军遭此打击，即改变部署，于 3 月中旬以六个师成两梯队直扑广昌。红军放过先头四个师，于 21 日拂晓突然向进至草台岗、徐庄地区的国民党军第十一师发起攻击，歼其大部和第九师一部。其余国民党军仓皇撤退。两战共歼国民党军近三个师，俘一万余人，基本打破了“围剿”。

中央苏区第五次反“围剿” 土地革命战争时期，红军第一方面军在赣南、闽西反对国民党军“围剿”的战役。1933 年秋，蒋介石调集约五十万人的兵力，采取持久战和堡垒主义的新战略，对中央苏区进行大规模“围剿”，企图摧毁苏区，消灭红军。这时，王明“左”倾冒险主义已取得完全的统治，全盘否定毛泽东的战略战术。反“围剿”开始时，他们实行军事冒险主义，企图御敌于苏区之外，令红军进攻白区国民党军之坚固阵地，屡战不胜，丧失主动权。继而实行防御中的保守主义，企图以阵地战结合“短促突击”顶住国民党军的进攻。在苏区日益缩小的情况下，又采取六路分兵，全线抵御的方针，继续拼消耗，使红军完全陷于被动地位。红军虽然在苏区人民的全力支援下，苦战一年，但终未能打破“围剿”。红军主力于 1934 年 10 月被迫退出中央苏区，进行长征。

中华人民共和国工会法 1950 年 6 月 29 日中央人民政府颁布施行。1992 年 4 月 3 日第七届全国人大第五次会议修改后通过，同日公布施行。共 6 章 42 条。包括：总则，工会组织，工会的权利和义务，基层工会组织，工会的经费和财产，附则。

中华人民共和国广告法 1994 年 10 月 27 日第八届全国人大常委会第十次会议通过，同日公布，自 1995 年 2 月 1 日起施行。共 6 章 49 条。包括：总则，广告准则，广告活动，广告的审查，法律责任，附则。

中华人民共和国专利法 1984 年 3 月 12 日第六届全国人大常委会第四次会议通过。1992 年 9 月 4 日第七届全国人大常委会第二十七次会议对该法作了修改，自 1993 年 1 月 1 日起施行。共 8 章 69 条。包括：总则，授予专利权的条件，专利的申请，专利申请的审查和批准，专利权的期限、终止和无效，专利实施的强制许可，专利权的保护，附则。1992 年 12 月 21 日中国专利局发布了该法实施细则。

中华人民共和国公司法 1993 年 12 月 29 日第八届全国人大常委会第五次会议通过，同日公布，自 1994 年 7 月 1 日起施行。共 11 章 230 条。包括：总则，有限责任公司的设立和组织机构，股份有限公司的设立和组织机构，股份有限公司的股份发行和转让，公司债券，公司财务、会计，公司合并、分立，公司破产、解散和清算，外国公司的分支机构，法律责任，附则。

中华人民共和国计量法(量 liáng) 1985 年 9 月 6 日第六届全国人大常委会第十二次会议通过，同日公布，自

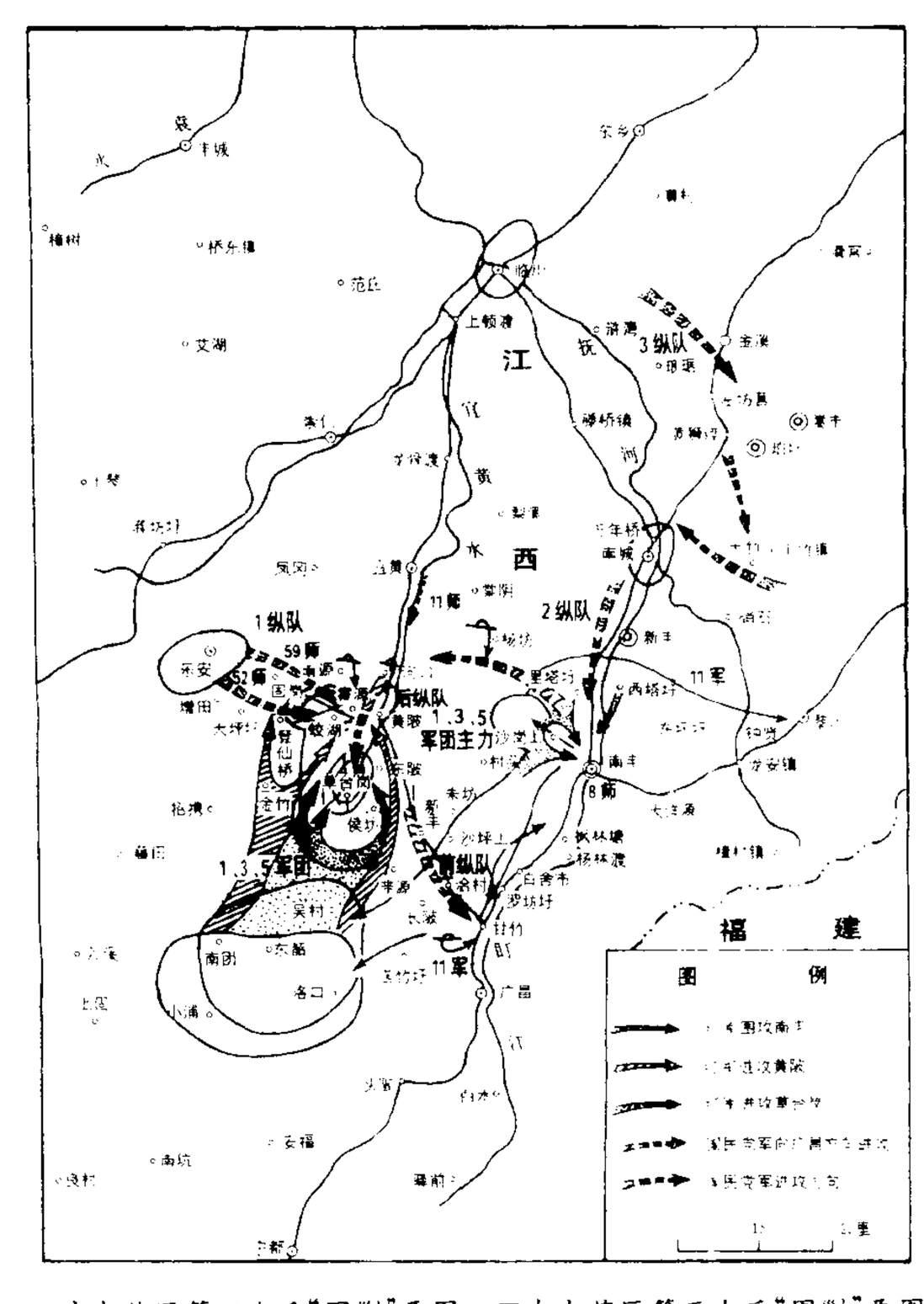

▲中央苏区第四次反“围剿”要图 ▼中央苏区第五次反“围剿”要图

1986 年 7 月 1 日起施行。共 6 章 35 条。包括：总则，计量基准器具、计量标准器具和计量检定，计量器具管理，计量监督，法律责任，附则。经国务院批准，1987 年 2 月 1 日国家计量局发布本法实施细则。

中华人民共和国仲裁法 1994 年 8 月 31 日第八届全国人大常委会第九次会议通过，同日公布，自 1995 年 9 月 1 日起施行。共 8 章 80 条。包括：总则，仲裁委员会和仲裁协会，仲裁协议，仲裁程序，申请撤销裁决，执行，涉外仲裁的特别规定，附则。

中华人民共和国农业法 1993 年 7 月 2 日第八届全国人大常委会第二次会议通过，同日公布施行。共 9 章 66 条。包括：总则，农业生产经营体制，农业生产，农产品流通，农业投入，农业科技与农业教育，农业资源与农业环境保护，法律责任，附则。

中华人民共和国收养法 1991 年 12 月 29 日第七届全国人大常委会第二十三次会议通过，同日公布，自 1992 年 4 月 1 日起施行。共 6 章 33 条。包括：总则，收养关系的成立，收养的效力，收养关系的解除，附则。

中华人民共和国戒严法 1996 年 3 月 1 日第八届全国人大常委会第十八次会议通过，同日公布施行。共 5 章 32 条。旨在防止严重危及国家统一、安全或者社会公共安全的动乱、暴乱或者严重骚乱，保障社会稳定和人民的生命财产安全。主要内容：总则，戒严的实施，实施戒严的措施，戒严执勤人员的职责，附则。

中华人民共和国运动会 简称"全运会"。全国规模最大、水平最高的综合性运动会。宗旨是：全面检查全国各项运动普及与提高情况，广泛地总结交流经验，促进体育运动进一步发展。参加单位有各省、自治区、直辖市、中国人民解放军和各产业系统体育协会。第一届于 1959 年在北京举行。1986 年规定，每四年举行一次，在奥运会后第二年举行。

中华人民共和国劳动法 1994 年 7 月 5 日第八届全国人大常委会第八次会议通过，同日公布，自 1995 年 1 月 1 日起施行。共 13 章 107 条。包括：总则，促进就业，劳动合同和集体合同，工作时间和休息休假，工资，劳动安全卫生，女职工和未成年工特殊保护，职业培训，社会保险和福利，劳动争议，监督检查，法律责任，附则。

中华人民共和国邮政法 1986 年 12 月 2 日第六届全国人大常委会第十八次会议通过，同日公布，自 1987 年 1 月 1 日起施行。共 8 章 44 条。内容包括：总则，邮政企业的设置和邮政设施，邮政业务的种类和资费，邮件的寄递，邮件的运输、验关和检疫，损失赔偿，罚则，附则。

中华人民共和国兵役法 1955 年 7 月 30 日第一届全国人大第二次会议通过，同日公布施行。1984 年 5 月 31 日第六届全国人大第二次会议通过了新的《中华人民共和国兵役法》，同日公布，自同年 10 月 1 日起施行。共 12 章 65 条。第一章总则，规定我国实行义务兵役制为主体的义务兵与志愿兵相结合、民兵与预备役相结合的兵役制度。其余各章分别为：平时征集，士兵的现役和预备役，军官的现役和预备役，军事院校从青年学生中招收的学员，民兵，预备役人员的军事训练，高等院校和高级中学学生的军事训练，战时兵员动员，现役军人的优待和退出现役的安置，惩处，附则。

中华人民共和国担保法 1995 年 6 月 30 日第八届全国人大常委会第十四次会议通过，同日公布，自同年 10 月 1 日起施行。共 7 章 96 条。旨在促进资金融通和商品流通，保障债权的实现。内容包括：总则，保证，抵押，质押，留置，定金，附则。

中华人民共和国国务院 即我国中央人民政府，是我国最高国家权力机关的执行机关，也是最高国家行政机关。1982 年宪法规定，由总理、副总理若干人、国务委员若干人、各部部长、各委员会主任、审计长、秘书长组成。实行总理负责制。每届任期与全国人大每届任期相同。总理、副总理、国务委员连续任职不得超过两届。职权是：根据宪法和法律，规定和制定行政措施和行政法规，发布决定和命令；向全国人大或全国人大常委会提出议案；规定各部和各委员会的任务和职责，统一领导各部和各委员会的工作，并且领导不属于各部和各委员会的全国性的行政工作；统一领导全国地方各级国家行政机关的工作，规定中央和省、自治区、直辖市的国家行政机关的职权的具体划分；编制和执行国民经济和社会发展计划和国家预算；领导和管理经济工作和城乡建设；领导和管理教育、科学、文化、卫生、体育和计划生育工作；领导和管理民政、公安、司法行政和监察等工作；管理对外事务，同外国缔结条约和协定；领导和管理国防建设事业，以及宪法规定的其他职权。国务院对全国人大负责并报告工作；在全国人大闭会期间，对全国人大常委会负责并报告工作。

中华人民共和国国庆日 我国的建国纪念日，即 10 月 1 日。中华人民共和国于 1949 年 10 月 1 日宣告成立。1949 年 12 月 2 日中央人民政府委员会第四次会议决定，从 1950 年起以每年的 10 月 1 日为中华人民共和国国庆日。

中华人民共和国国旗法 1990 年 6 月 28 日第七届全国人大常委会第十四次会议通过，同日公布，自同年 10 月 1 日起施行。共 20 条。规定中华人民共和国国旗是中华人民共和国的象征和标志；并规定了每日应当升挂国旗的场所或机构，工作日应当升挂国旗的机关，在何种情况下下半旗志哀，升降国旗的方式；国旗及其图案不得用作商标和广告，不得用于私人丧事活动；在公众场合故意以焚烧、毁损、涂划、玷污、践踏等方式侮辱国旗的，依法追究刑事责任，情节较轻的，参照治安管理处罚条例的规定处罚。

中华人民共和国国徽法 1991 年 3 月 2 日第七届全国人大常委会第十八次会议通过，同日公布，自同年 10 月 1 日起施行。共 15 条。规定中华人民共和国国徽是中华人民共和国的象征和标志，一切组织和公民，都应当尊重和爱护国徽；并规定了应当悬挂国徽的机构、场所，应当刻有国徽的印章，应当印有国徽图案的文书、出版物；国徽及其图案不得用于商标、广告、日常生活的陈设布置、私人庆吊活动以及国务院办公厅规定不得使用国徽及其图案的其他场合；在公众场合故意以焚烧、毁损、涂划、玷污、践踏等方式侮辱国徽的，依法追究刑事责任，情节较轻的，参照治安管理处罚条例的规定处罚。

中华人民共和国国籍法 1980 年 9 月 10 日第五届全国人大第三次会议通过，同日公布施行。共 18 条。规定我国各民族的人都具有中国国籍；我国不承认中国公民具有双重国籍；父母双方或一方为中国公民，本人出生在中国，具有中国国籍；父母双方或一方为中国公民，本人出生在外国，具有中国国籍，但父母双方或一方为中国公民并定居在外国，本人出生时即具有外国国籍的，不具有中国国籍；父

母无国籍或国籍不明，定居在中国，本人出生在中国，具有中国国籍；具有一定条件的外国人或无国籍人，申请加入中国国籍获得批准的，即取得中国国籍；被批准加入中国国籍的，不得再保留外国国籍。此外，还对中国公民申请批准退出中国国籍的条件，以及恢复中国国籍的申请等问题作了具体规定。

中华人民共和国保险法 1995年6月30日第八届全国人大常委会第十四次会议通过，同日公布，自同年10月1日起施行。共8章152条。包括：总则，保险合同，保险公司，保险经营规则，保险业的监督管理，保险代理人和保险经纪人，法律责任，附则。

中华人民共和国铁路法 1990年9月7日第七届全国人大常委会第十五次会议通过，同日公布，自1991年5月1日起施行。共6章74条。包括：总则，铁路运输营业，铁路建设，铁路安全与保护，法律责任，附则。

中华人民共和国海关法 1987年1月22日第六届全国人大常委会第十九次会议通过，同日公布，自同年7月1日起施行。共7章61条。包括：总则，进出境运输工具，进出境货物，进出境物品，关税，法律责任，附则。1987年7月1日海关总署发布该法行政处罚实施细则。1993年2月17日修订。

中华人民共和国海商法 1992年11月7日第七届全国人大常委会第二十八次会议通过，同日公布，自1993年7月1日起施行。共15章278条。包括：总则，船舶，船员，海上货物运输合同，海上旅客运输合同，船舶租用合同，海上拖航合同，船舶碰撞，海上救助，共同海损，海事赔偿责任限制，海上保险合同，时效，涉外关系的法律适用，附则。

中华人民共和国继承法 1985年4月10日第六届全国人大第三次会议通过，同日公布，自同年10月1日起施行。共5章37条。内容包括：总则，法定继承，遗嘱继承和遗赠，遗产的处理，附则。

中华人民共和国教师法 1993年10月31日第八届全国人大常委会第四次会议通过，同日公布，自1994年1月1日起施行。共9章43条。包括：总则，权利和义务，资格和任用，培养和培训，考核，待遇，奖励，法律责任，附则。

中华人民共和国教育法 1995年3月18日第八届全国人大第三次会议通过，同日公布，自同年9月1日起施行。共10章84条。包括：总则，教育基本制度，学校及其他教育机构，教师和其他教育工作者，受教育者，教育与社会，教育投入与条件保障，教育对外交流与合作，法律责任，附则。

中华人民共和国票据法 1995年5月10日第八届全国人大常委会第十三次会议通过，同日公布，自1996年1月1日起施行。共7章111条。包括：总则，汇票，本票，支票，涉外票据的法律适用，法律责任，附则。

中华人民共和国商标法 1982年8月23日第五届全国人大常委会第二十四次会议通过。1993年2月22日第七届全国人大常委会第三十次会议对该法作了修改。共8章43条。包括：总则，商标注册的申请，商标注册的审查和批准，注册商标的续展、转让和使用许可，注册商标争议的裁定，商标使用的管理，注册商标专用权的保护，附则。1983年3月10日国务院颁发本法的实施细则。1993年7月15日修改。

中华人民共和国婚姻法 1950年4月13日中央人民政府委员会第七次会议通过。1980年9月10日第五届全国人大第三次会议通过了新的《中华人民共和国婚姻法》，同日公布，自1981年1月1日起施行。共5章37条。包括：总则，结婚，家庭关系，离婚，附则。

中华平民教育促进总会 简称"平教总会"。旧中国的教育团体。1923年8月成立，设总会于北京。朱其慧为董事长。以"除文盲，作新民"为宗旨。在二十个省区设分会，开办平民学校。晏阳初等于1929年在河北定县（今定州）开办平民教育实验区。抗日战争时期又在重庆歇马场设乡村建设育才院。建国后解散。

中华民国训政时期约法 1931年6月1日国民党政府颁行。共8章89条。规定训政时期由国民党全国代表大会代表国民大会行使中央统治权，由国民党中央执行委员会选任人员组织国民政府，法律的制定、行使和解释的权力都属于国民党中央。虽规定人民的权利和自由，但附有"依法律"限制或停止的条件。

中华全国工商业联合会 全国各类工商业者联合组成的人民团体。是中国对内对外的民间商会。1953年10月正式成立。主要任务是在中国共产党领导下，团结民族工商业者，参加社会主义建设事业。会址设在北京。

中华全国供销合作总社 简称"全国供销合作总社"。中国供销合作社的国家领导机关。1950年在北京成立"中华全国合作社联合总社"领导全国的供销、消费合作社；1954年由于基层消费合作社与国营商业合并，改组为"中华全国供销合作总社"，1975年改称"中华人民共和国供销合作总社"；随着供销合作社改革的深化，1995年组建新机构并称现名。是全国供销社的联合组织，属国务院领导。总社设理事会、监事会，实行理事主任负责制。其主要任务是：制定全国供销社的发展战略与规划，指导全国供销社的发展、改革与业务活动，按政府授权对重要的农业生产资料和农副产品经营进行组织、协调与管理，维护各级合作社的权益，代表中国合作社参加国际合作社联盟。

中华苏维埃银行兑换券（行 háng） 土地革命战争时期中华苏维埃共和国国家银行发行的银元兑换券。1932年7月7日开始发行，流通于中央苏区，有5分、1角、2角、5角、1元等券别，券面有"凭票即付银币"字样。建国后规定，按1元折合旧人民币1 500元的比价收兑，在福建省内收兑比价为1元折合旧人民币10 500元。

中华苏维埃银行兑换券

中苏友好同盟互助条约 中国和苏联1950年2月14日在莫斯科签订。有效期30年。主要内容：共同防止帝国主义侵略以巩固远东和世界和平；双方均不缔结反对对方的任何同盟；有关两国共同利益的一切重大国际问题将彼

此协商;发展和巩固两国间的经济文化互助合作关系。同日两国还签订了《中苏关于中国长春铁路、旅顺口及大连的协定》。双方在换文中声明,1945年8月14日中苏间所缔结的相当的条约与协定均告失效。1979年4月3日中华人民共和国第五届全国人大常委会第七次会议决定条约期满后不延长。

中英通商章程善后条约 又称《中英通商章程》。《中英天津条约》的补充条款。1858年(清咸丰八年)11月8日清钦差大臣桂良、花沙纳与英国全权代表额尔金在上海签订。共十款,附有《海关税则》。主要内容:(1)海关聘用英人;(2)海关对进出口货一律按时价值百抽五征税;(3)洋货运销内地,只纳子口税百分之二点五,不再纳厘金税;(4)允许鸦片进口,每百斤纳进口税银三十两。

中国人民武装警察部队 中华人民共和国武装力量中担负国内安全保卫任务的武装组织。受国务院、中央军委双重领导。设武装警察部队总部,在各省、直辖市编有总队,下辖支队、大队、中队和站、所。基本使命是维护国家主权和尊严,维护社会治安,保卫党和国家的重要目标,保卫人民生命财产的安全。

中国人民政治协商会议 简称"政协"。中国人民爱国统一战线的组织。中国共产党领导的多党合作和政治协商的重要机构。1949年6月在北平(今北京)召开筹备会,同年9月举行第一届全体会议,代行全国人大的职权,制定了起临时宪法作用的《中国人民政治协商会议共同纲领》,选举了中央人民政府,宣告中华人民共和国成立。1954年9月第一届全国人大第一次会议召开后,中国人民政治协商会议继续在国家的政治生活和社会生活以及对外友好活动中做了许多工作,作出了重要的贡献。1982年12月11日政协第五届全国委员会第五次会议通过了新的《中国人民政治协商会议章程》。1994年3月政协第八届全国委员会第二次会议对章程作了修订。

中国人民解放军档案馆 中国国家档案馆之一。1980年建立于北京。是收藏军事档案的基地和利用中心。馆藏档案主要是:建军以来至1949年的中国人民解放军历史档案,1950年以后中央军委、各总部机关、撤销的大军区和军兵种、中国人民志愿军的档案资料等。

中国工农红军第十六军 土地革命战争时期,中国共产党领导的部队。1930年8月,由湘鄂赣边独立师及部分游击队编成,胡一鸣任军长,李楚屏任政委,约二千人,在湘鄂赣苏区坚持斗争。1933年6月,缩编为第十六师。1934年6月上旬,师主力在宜丰、奉新边界地区被国民党军包围,经激战,指战员大部牺牲,少数突破重围,8月间转移到平江、浏阳、修水、铜鼓边界地区。另一部在宜丰地区也遭受损失,余部在湘鄂赣边界坚持游击战争。1938年,编入新四军。

中国工农红军第十四军 土地革命战争时期,中国共产党领导的部队。(1)1928年5月初,中共江苏省江北特委领导南通、海门、如皋、泰兴、靖江等县农民起义,不久在国民党军反扑下失败。此后,当地党组织先后在南通、海门边界地区和如皋、泰兴边界地区建立两个游击区和几支游击队。1930年2月,游击队整编为第一、二支队。同年4月,两支队合编为第十四军,何昆任军长,李超时任政委。第十四军成立后,打破国民党军多次进攻,8月失败。(2)1931年12月,宁都起义的国民党第二十六路军一部改编为红军第十四军,赵博生兼军长,黄火青任政委。曾参加赣州和漳州战役。1932年8月,缩编为第十三军第三十九师。

中国工农红军第五军团 见"宁都起义"。

中国文学艺术界联合会 简称"文联"。是中国文学艺术团体的联合组织。前身是在1949年7月中华全国文学艺术工作者代表大会上成立的中华全国文学艺术界联合会,1953年9月第二次文学艺术工作者代表大会后改称现名。其主要任务是团结和动员全国文学艺术工作者努力创作和学习,积极为社会主义事业服务;指导群众文艺,开展少数民族文艺活动;加强国际文学艺术交流工作。会址设在北京。

中国古典戏曲论著集成(曲 qǔ) 古典戏曲论著总集。中国戏曲研究院编。十册。1957年至1959年间陆续印行。共收自唐迄清比较重要的戏曲理论、史料专著四十八种。较前此出版的同类著作益为详备;且对所收各书均作校勘。

中国左翼文化界总同盟 简称"文总"。第二次国内革命战争时期中国共产党领导的各革命文化团体的联合组织。1930年10月成立于上海。先后参加的有:中国左翼作家联盟、中国社会科学家联盟、中国左翼戏剧家联盟、中国左翼新闻记者联盟以及教育、音乐、美术、世界语小组等八个团体。团结了进步文化工作者,在粉碎国民党文化"围剿"的斗争中起了重要作用。1932年11月创办机关刊物《文化月报》。1936年初为了建立文艺界抗日民族统一战线而自动停止活动。

中国左翼新闻记者联盟 简称"记联"。第二次国内革命战争时期进步新闻工作者的组织。1932年3月20日在上海成立。曾办通讯社和《集纳批判》、《华报》等报刊,先后被国民党政府封闭。1936年5月停止活动。

中国共产党中央委员会 简称"中共中央"。中国共产党全国代表大会闭会期间党的最高领导机关。由党的全国代表大会选举产生。在党的全国代表大会闭会期间,执行全国代表大会的决议,领导党的全部工作,对外代表中国共产党。党的十二大通过的《中国共产党章程》规定,中央委员会每届任期五年。全国代表大会如提前或延期举行,它的任期相应地改变。中央委员会全体会议选举党的中央政治局、中央政治局常务委员会和中央委员会总书记。中央政治局和它的常务委员会在中央委员会全体会议闭会期间,行使中央委员会的职权。中央委员会全体会议由中央政治局召集,每年至少举行一次。

中国共产党苏区中央局 土地革命战争时期,中国共产党在苏区的最高领导机关。1931年1月15日在中央苏区的宁都县小布成立。因苏区中央局书记周恩来尚在上海中央机关工作,由项英代理书记。苏区中央局委员还有毛泽东、朱德、任弼时、王稼祥等人。1931年12月,周恩来到苏区任中央局书记。

中国农村社会性质论战 1934—1936年间中国思想界开展的关于中国农村社会性质的论战。持马克思主义观点的钱俊瑞、薛暮桥、孙冶方认为"中国农村存在并占主导地位的是封建剥削关系"。王宜昌等则认为"资本主义生产方式在中国已经占了优势"。双方的代表作均编入1935年上海新知书店出版的《中国农村社会性质论战》一书。这场论战实际是中国社会性质论战的继续,通过论战对进一步扩大马克思主义的影响起了积极作用。

中国低纬高空探测火箭 亦称"织女-1号探空火箭"。

探测高层大气环境情况数据的火箭。中国于1990年1月22日在纬度较低的南方发射成功，故名。发射高度约120千米(实际曾达147千米高空)。火箭长4.87米，直径0.25米，重285千克，带有45千克的仪器载荷。可对120千米以下的高空进行科学探测，并用以研究电离层大气及其对无线电通信的影响。所得资料可供设计和发射运载火箭、人造卫星、导弹、载人飞船等飞行器参考。

中国近代现代丛书目录 大型综合性丛书目录。上海图书馆编。1979年上海图书馆印行。收录1902—1949年中国出版的丛书五千五百四十九部，共计图书三万零九百四十种。每部丛书除著录编者、出版者、出版地、出版年代外，并详列子目书名。以丛书书名首字笔画顺序编排。1982年续编了《子目书名索引》、《子目著者索引》及《丛书编者索引》。

中国社会各阶级的分析 毛泽东1925年12月为反对当时党内存在着的两种倾向而写。编入《毛泽东选集》第1卷。当时党内的一种倾向是右倾机会主义，以陈独秀为代表，只注意同国民党合作，忘记了农民。另一种倾向是"左"倾机会主义，以张国焘为代表，只注意工人运动，同样忘记了农民。文章一开始就指出分清敌友是革命的首要问题。接着分析了中国社会各阶级的经济地位及其对于革命的态度，科学地阐述了新民主主义革命的对象、领导力量和同盟军的问题。

中国青年新闻记者学会 简称"青记"。抗日战争时期中国共产党领导下的青年新闻记者的组织。1938年3月底在汉口正式成立。曾出版《新闻记者》月刊。1938年10月20日部分会员在长沙创办*国际新闻社。总会后迁重庆。在解放区、国民党统治区的重要城市和香港设有分会。1941年4月，总会被国民党政府查封。

中国国民党民主促进会 简称"民促"。中国国民党民主派的组织之一。1946年4月在广州宣告成立。李济深为主席，蔡廷锴为副主席。以实现革命的三民主义，建立独立、自由、民主、幸福的新中国，为行动之最高标准。1948年1月与三民主义同志联合会(民联)及其他国民党爱国民主人士的代表，在香港联合组成中国国民党革命委员会，并继续保持民促组织的活动。1949年9月参加中国人民政治协商会议。同年11月在北京同民革、民联和国民党其他爱国民主人士统一成为一个组织——中国国民党革命委员会，民促同时宣告结束。

中国国民党改组同志会 简称"改组派"。国民党内部以汪精卫、陈公博为首的政治派别。1928年11月底成立于上海。在国内十余个省市和国外建立支部。出版《革命评论》、《前进》杂志。以改组国民党相标榜，目的是同蒋介石争夺党权、政权。曾策动各派军阀联合反蒋，后因军事失败于1931年初在香港宣布解散。

中国国民党革命委员会 简称"民革"。我国民主党派之一。主要是由原国民党中的爱国民主人士在反对国民党反动派斗争中组织起来的。抗日战争胜利前后，国民党内一部分爱国民主人士先后成立三民主义同志联合会、国民党民主促进会等民主组织。1947年11月，这些组织的领导人和一些爱国民主人士在香港举行国民党民主派第一次全国代表大会。1948年1月在香港成立中国国民党革命委员会。推举宋庆龄为名誉主席，李济深为主席。同年5月响应中国共产党提出的召开新政治协商会议的号召。1949年参加中国人民政治协商会议。建国后为参政党之一，在中国共产党领导下，对社会主义建设事业作出了重要贡献。

中国国际信托投资公司 中国政府为吸收外资，引进技术设备而专门设立的国际金融机构。1979年10月成立。总公司设于北京。其主要任务是：以发行公司债券方式吸收和运用外国资金投入国内建设项目；进口先进的设备、技术和管理方法；并根据国内的需要向国外投资。其业务范围是：接受国外的贷款、信托存款；组织中外合资企业；搞合作经营、合作生产、补偿贸易、来料加工和来件装配等项目；代国内外企业租赁先进设备；建造供外国厂商在国内使用的住所和办公楼；以及提供经济技术合作的咨询等业务。

中国强地震震中分布图 根据公元前780年至公元1995年震级(M)大于或等于6级的历史资料绘制的震中分布图。图中明显可见强震震中的分布具有分带性。其中在经度104°～105°震中最为密集，称为"南北地震带"。震中的成带分布很可能与地下大断裂的地质活动有关。

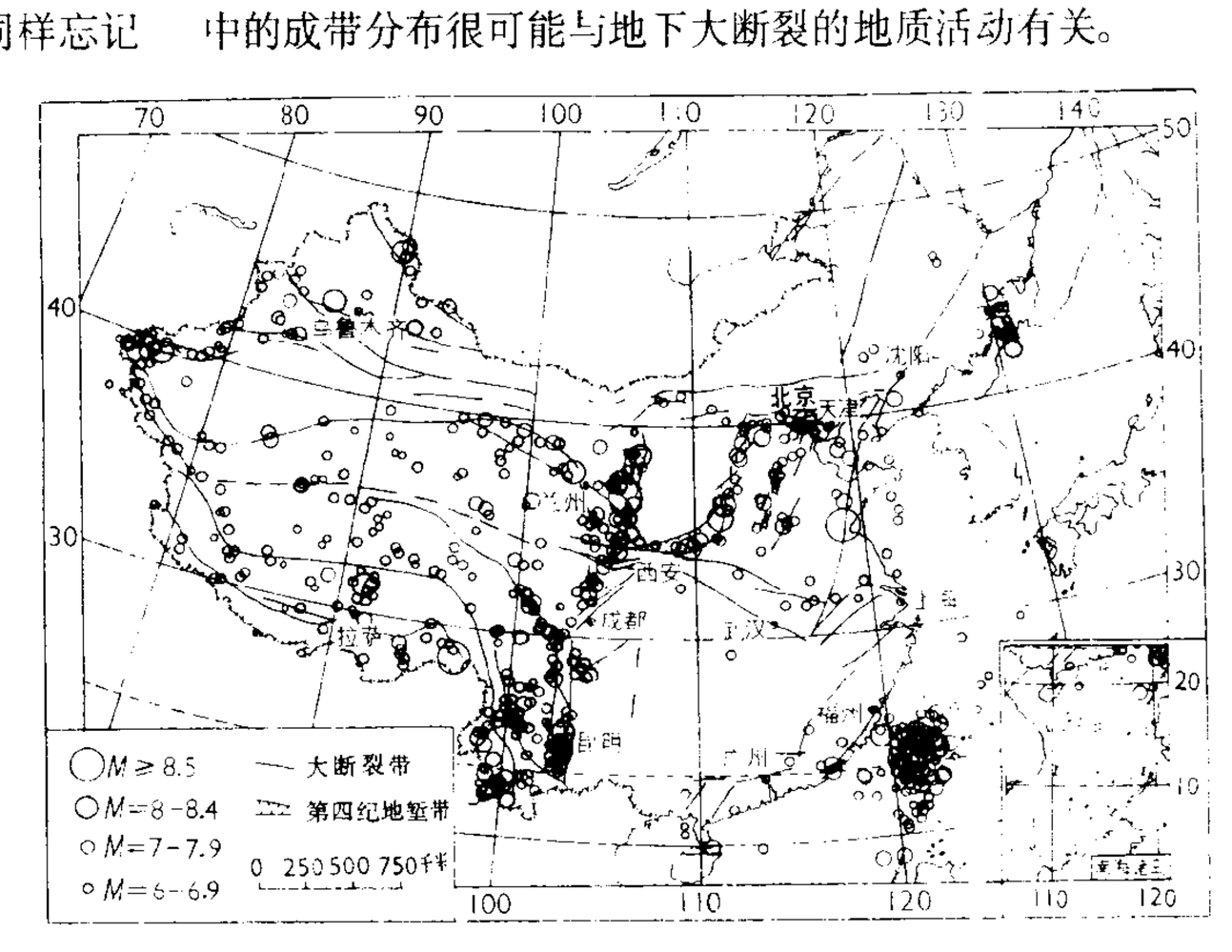

中国强地震震中分布图

中国新民主主义青年团 抗日战争胜利后中国共产党领导的先进青年的群众组织。中共中央在1946年10月提出试建团的组织，随后各解放区陆续建立。1949年4月正式成立。1957年5月团的第三次全国代表大会决定改名为中国共产主义青年团。

中俄解决悬案大纲协定 亦称《中苏协定》。中国政府和苏联政府于1924年5月31日在北京签订。共十五条。主要内容是：(1)帝俄与中国订立的一切条约，和帝俄与第三国订立的一切有损中国主权利益的条约，一概无效；(2)苏联放弃帝俄在中国境内的一切租界、租地；(3)苏联放弃庚子赔款的俄国部分；(4)苏联取消帝俄在中国的治外法权和领事裁判权；(5)承认中国有权赎回中东铁路。同日，两国政府宣布恢复正常外交关系。

中美友好通商航海条约 简称《中美商约》。中国国民党政府与美国政府于1946年11月在南京签订。规定：缔约双方的此方人民有在彼方"领土全境内"居住、旅行，勘探和开采矿产资源，租赁和保有土地，以及从事各种职业的权利；此方商品在彼方享有不低于任何第三国和彼方本国商

品的待遇;此方对彼方任何物品的输入,以及由此方运往彼方的任何物品,"不得加以任何禁止或限制";此方船舶可以在彼方开放的任何口岸、地方或领水内自由航行,其人员和物品有经由"最便捷之途径"通过彼方领土的自由;此方船舶包括军舰在内,可以在遇到"任何危难"时,开入彼方"对外国商务或航业不开放之任何口岸、地方或领水"。表面上双方享有对等权利,但当时中国生产落后,远洋运输又不发达,无法实现该约规定的权利。该约当时遭到中国人民的普遍反对。

中小学教师职业道德要求(试行草案) 中国中小学教师在教育活动中应当遵循的基本道德规范。1984 年 10 月 14 日由教育部、全国教育工会颁发。共六条:(1) 热爱祖国,热爱中国共产党,热爱社会主义,热爱人民教育事业。(2) 执行教育方针,遵循教育规律,面向全体学生,教书育人,培养学生德、智、体全面发展。(3) 认真学习马列主义、毛泽东思想,学习科学文化知识和教育理论,钻研业务,精益求精,勇于创新。(4) 热爱学生,了解学生,循循善诱,诲人不倦,不歧视、讽刺、体罚学生,建立民主、平等、亲密的师生关系。(5) 奉公守法,遵守纪律;热爱学校,关心集体;谦虚谨慎,团结协作;与家长、社会紧密配合,共同教育学生。(6) 衣着整洁,举止端庄,语言文明,礼貌待人,以身作则,为人师表。

中日会议东三省事宜条约 又称《满洲善后协约》。*日俄战争后,日本夺取了沙俄在中国东北三省南部地区的侵略特权,为迫使清政府承认,1905 年(光绪三十一年)12 月 22 日由日本外务相小村寿太郎 (1855—1911) 与清外务部总理大臣奕劻在北京签订此约。共正约三款,附约十二款。主要内容:(1) 清政府承认《朴茨茅斯和约》中有关东三省的规定,即俄国将旅顺大连租借地、长春到旅顺间的铁路及其支线以及与上述租借地、铁路相关的一切权利全部移让给日本;(2) 允许在凤凰城(今凤城)、辽阳、新民屯(今新民)、铁岭、通江子(今通江口)、法库门(今法库)、长春、吉林、哈尔滨、宁古塔(今宁安)、珲春、三姓(今依兰)、齐齐哈尔、海拉尔、瑷珲(今黑河市南)、满洲里等地开埠通商;(3) 允许日本直接经营安奉铁路;(4) 允许日本在鸭绿江右岸采伐木材。日本势力自此侵入中国东北三省地区。

中华人民共和国民法通则 1986 年 4 月 12 日第六届全国人大第四次会议通过,同日公布,自 1987 年 1 月 1 日起施行。共 9 章 156 条。包括:基本原则,公民(自然人),法人,民事法律行为和代理,民事权利,民事责任,诉讼时效,涉外民事关系的法律适用,附则。

中华人民共和国学位条例 1980 年 2 月 12 日第五届全国人大常委会第十三次会议通过,1981 年 1 月 1 日起施行。共 20 条。规定学位分学士、硕士、博士三级(另设名誉博士学位),并规定学位申请者的条件,获得各级学位所应达到的学术水平,学位授予的办法,负责领导和授予学位工作的组织机构,评定学位的工作程序等。1981 年 5 月 20 日国务院公布《中华人民共和国学位条例暂行实施办法》,规定学位按哲学、经济学、法学、教育学、文学、历史学、理学、工学、农学、医学十个学科的门类授予。1984 年 2 月 8 日国务院学位委员会批准增设军事学学位。

中华人民共和国著作权法 1990 年 9 月 7 日第七届全国人大常委会第十五次会议通过,同日公布,自 1991 年 6 月 1 日起施行。共 6 章 56 条。包括:总则,著作权,著作权许可使用合同,出版、表演、录音录像、播放,法律责任,附则。1991 年 5 月 30 日国家版权局发布该法实施条例。

中华民族解放行动委员会 见"中国农工民主党"。

中华全国文艺界抗敌协会 简称"文协"。抗日战争时期中国文艺运动的领导机构。1938 年 3 月 27 日成立于汉口。老舍为总务部主任并实际主持会务。出版机关刊物《抗战文艺》;号召"文章下乡、文章入伍";组织作家的战地服务团、访问团,进行抗战宣传,提倡文艺为抗日战争服务。并编辑出版《作家战地访问团丛书》。在抗日民主运动中,起了积极的作用。

中华全国归国华侨联合会 简称"中国侨联"。中国共产党领导的由全国归侨、侨眷组成的人民团体。1956 年 10 月 12 日在北京成立。陈嘉庚当选为首届主席。会址在北京。

中华全国戏剧界抗敌协会 中国抗日战争期间戏剧界的抗日民族统一战线组织。1937 年底成立于汉口,由首届理事张道藩、田汉、熊佛西等九十七人主持工作。参加者包括各剧种的从业人员。对团结抗日力量,宣传全民抗战起过积极作用。后被迫停止活动。

中华全国新闻工作者协会 简称"中国记协"。中国新闻界的全国性团体。1957 年 3 月 17 日在北京成立。前身是 1937 年 11 月 8 日在上海筹组的中国青年记者学会。1949 年 7 月在北平(今北京)成立中华全国新闻工作者协会筹备会,并推选代表参加第一届中国人民政治协商会议。1954 年 9 月在北京成立中华全国新闻工作者联谊会。

中华教育文化基金董事会 北洋政府设立的机构。1924 年 9 月成立于北京。由美籍和华籍人员组成董事会,负责保管、分配和监督使用美国退还的庚子赔款,以补助的形式在中国举办文化教育事业,如设立图书馆,在高等学校设置自然学科的教席,成立科学研究机构,设置科学研究奖金等。建国后撤销。

中国人民革命军事博物馆 收藏、研究、陈列、展览中国人民革命武装斗争历史和中国历代军事历史文物史料的机构。隶属于人民解放军总政治部。1960 年开馆。馆址在北京。

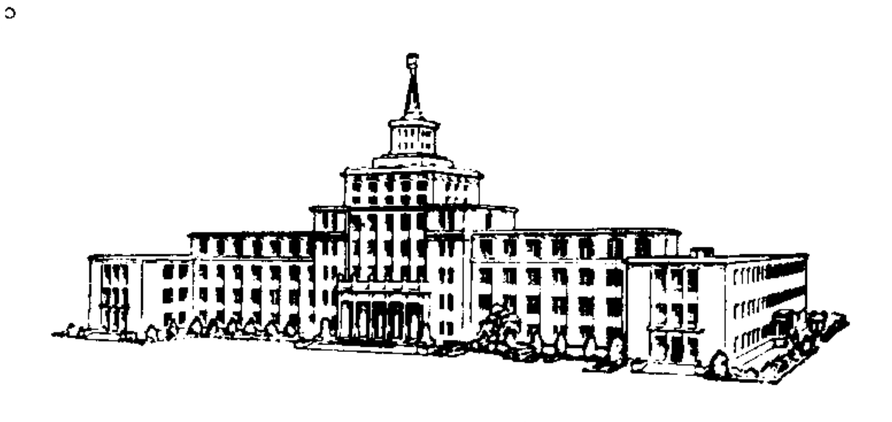

中国人民革命军事博物馆

中国人民解放军国防大学 中华人民共和国的最高军事教育学府。1985 年 12 月 24 日由军事学院、政治学院、后勤学院合并组建。校址在北京。基本任务是培养军以上高级指挥员、大军区机关的高级参谋人员、高级理论研究人员和省以上政府有关部门的领导干部,并进行有关战略和国防现代化建设问题的研究,为中央军委和中国人民解放军三总部的决策提供咨询。

中国工农红军第一方面军 曾称"中央红军"。中国工农红军主力之一。1930 年 8 月 23 日,在湖南浏阳永和由第一、三军团组成,朱德任总司令,毛泽东(后周恩来)任总政委。组成后,由湘入赣,1930 年冬至 1933 年春取得四次反"围剿"的胜利,扩大了中央苏区,新组建第五、七、八、九等

军团，部队发展到约十万人。在第五次反"围剿"中，由于王明"左"倾冒险主义的错误战略指导，未能打破国民党军的"围剿"，1934年10月退出中央苏区，进行长征。1935年1月遵义会议后，中央红军在以毛泽东为代表的中共中央、中革军委领导下实行灵活机动的战略战术，四渡赤水，南渡乌江，巧渡金沙江，摆脱数十万国民党军的围追堵截，取得长征中具有决定意义的胜利。接着强渡大渡河，翻越雪山，6月在四川懋功(今小金)地区同第四方面军会师。周恩来任第一方面军司令员兼政委。9月，改编为红军陕甘支队继续北上抗日，10月到达陕甘苏区，同第十五军团会师。11月3日，第一方面军番号恢复，彭德怀任司令员，毛泽东任政委，辖第一、十五军团。取得直罗镇战役的胜利，粉碎国民党军对陕甘苏区第三次"围剿"。1936年2月东征山西，5月胜利回师陕北，接着西征宁夏、甘肃，进至清水河两岸地区，巩固和扩大了陕甘苏区。1937年8月，改编为八路军第一一五师。

中国工农红军第二十五军 土地革命战争时期，中国共产党领导的部队。始建于1931年10月，原属第四方面军建制。第四方面军主力西移后，中共鄂豫皖省委以留下的第二十五军军部一部和第七十五师、第九军第二十七师等部为基础，于1932年11月重建第二十五军。主要领导人为吴焕先、王平章、徐海东。组建后，继续坚持鄂豫皖苏区的斗争。1934年11月开始长征，经鄂北、豫西，击破国民党军追堵，12月到达陕南。随后，粉碎国民党军两次"围剿"，创建了鄂豫陕苏区。1935年7月挺进甘肃，9月进入陕甘苏区，改编为红军第十五军团第七十五师。

中国工农红军第二方面军 中国工农红军主力之一。辖第二、六军团和第三十二军，贺龙任总指挥，任弼时任政委。第二军团由原在湘鄂西苏区活动的红军于1930年7月组成；第六军团由原在湘赣苏区活动的红军于1933年6月组成。1934年10月，第二、六军团在贵州印江木黄会合后，由第二军团统一指挥。11月至1935年8月，第二、六军团进行湘西攻势，创建湘鄂川黔苏区，粉碎国民党军八十多个团的"围剿"，有力地配合第一方面军的长征，部队发展到一万七千余人。1935年11月突破国民党军一百三十多个团的包围，进行长征，转战湘黔滇等省，摆脱数十万国民党军的围追堵截，于1936年7月初到达西康甘孜(今属四川)同第四方面军会师。第二、六军团和第三十二军(原为第一方面军第九军团)组成第二方面军。接着，同第四方面军一起北上，10月到达甘肃会宁地区，同第一方面军会师。1937年8月，改编为八路军第一二〇师。

中国工农红军第四方面军 中国工农红军主力之一。1931年11月7日，由鄂豫皖苏区的第四、二十五军组成，徐向前任总指挥，陈昌浩任政委。1931年11月至1932年6月先后取得黄安(今红安)、商(城)潢(川)、苏家埠、潢(川)光(山)等战役的胜利，粉碎国民党军对鄂豫皖苏区的第三次"围剿"计划。1932年7月，国民党军发动第四次"围剿"。10月，第四方面军主力离开鄂豫皖苏区，12月转移到川陕边界地区，随后建立川陕苏区。1933年至1934年，粉碎国民党军两次围攻，并与川东游击军会合，部队发展到八万余人，扩编为第四、九、三十、三十一、三十三等五个军。1935年4月取得嘉陵江战役的胜利。5月，第四方面军开始长征。6月，在四川懋功(今小金)地区同第一方面军会师，共同北上。到达巴西、包座、阿坝地区后，领导第四方面军的张国焘违抗中共中央北上决定，9月擅自率领第四方面军及第一方面军一部南下，另立中央，分裂党、分裂红军。南下川康边境地区的红军经半年苦战，终不能立足，1936年2月向甘孜地区撤退。7月，同第二方面军于甘孜会师后共同北上。10月到达甘肃会宁，同第一方面军会师。此后，第四方面军总部和第五、九、三十军奉命渡黄河西进甘肃中、西部地区失败。第四、三十一军于1937年8月改编为八路军第一二九师。

中国共产党白区代表会议 1937年5月17日中共中央在延安召开。刘少奇作了《关于白区的党和群众工作》的报告。会议总结了十年内战时期中国共产党在白区工作中的经验教训，着重批判了党在白区工作中的"左"倾关门主义错误，提出了抗日民族统一战线形成后党在白区工作的基本方针和斗争策略。这次会议是中国共产党白区工作开始转变的重要标志。

中国共产党全国土地会议 1947年7月17日—9月13日在河北平山西柏坡村举行。中共中央工作委员会书记刘少奇主持会议。会议总结了1946年5月4日中共中央《关于清算减租及土地问题的指示》(《五四指示》)发布以来土改工作的经验教训，制定了《中国土地法大纲》，决定实行按人口平分土地的原则，彻底消灭封建性和半封建性剥削的土地制度，实行耕者有其田的土地制度。会议还决定结合土改普遍整顿党的组织。

中国共产党苏区代表会议 1937年5月2—14日中共中央在延安召开。毛泽东作了《中国共产党在抗日时期的任务》的报告和《为争取千百万群众进入抗日民族统一战线而斗争》的结论。强调在统一战线中坚持无产阶级领导权的重要性。会议批准了遵义会议以来党的政治路线，为即将到来的全国抗日战争作了重要准备。

中国机制面粉上海交易所 简称"上海面粉交易所"。抗日战争前中国最大的面粉市场。1921年开始营业。买卖面粉和麸皮，分现货、期货，成交价格影响全国面粉和小麦市价。1937年8月停业。

中国农村复兴联合委员会 中国国民党政府所设由美国控制旧中国农村的机构。1948年8月，国民党政府和美国政府代表在南京商定《关于设立中国农村复兴联合委员会之换文》，简称《中美农业协定》，规定：该会由美国政府代表二人及国民党政府代表三人组成，从*美国援华法规定的美国政府拨给的"经济援助"中提10%作该会经费；有关中国农业生产、销售、信用、灌溉，农村手工业、农村教育及卫生事业等计划，均由该会拟订并监督执行。

中国国民党二届三中全会 1927年3月10—17日在汉口召开。参加会议的有国民党左派宋庆龄、何香凝、邓演达和担任国民党中央执行委员和候补执行委员的共产党人林伯渠、吴玉章、恽代英、毛泽东、董必武等。会议重申孙中山的三大政策，决定加强国民党内的民主，废除主席制代之以主席团制，免去了蒋介石中央执行委员会主席、军事委员会主席和组织部长职务，但仍保留了蒋国民革命军总司令职。会议决定进一步加强国共合作，支持正在兴起的农民革命运动。

中国国民党五届五中全会 1939年1月21—30日在重庆举行。蒋介石在会上作了《唤醒党魂、发扬党德、巩固党基》的报告。会议据此制定了"溶共、防共、限共、反共"的方针，设立"防共委员会"，通过了《防止异党活动办法》。还决定设立党政军一元化的国防最高委员会，由蒋介石任委员长。这次会议标志着国民党政策重点由抗日

转向反共。

中国国际贸易促进委员会 中国为开展国际经济贸易活动而建立的社会团体。1952年5月在北京成立。主要任务和活动有：促进国内外有关国际贸易组织间的联系，组织和举办出国经济贸易展览与访问，组织和接待国外民间性经济贸易界人士与团体的访问，接待和协助外国有关机构来华举办展览，代理外国厂商在我国的商标注册及组织有关对外贸易的宣传工作等。1956年及1959年先后在会内设立对外贸易仲裁委员会(现称国际经济贸易仲裁委员会)及海事仲裁委员会，管理对外贸易和海事仲裁案件。以后，各省、自治区、直辖市相继设立分会。

中国革命战争的战略问题 毛泽东1936年12月为总结土地革命战争的经验而写。编入《毛泽东选集》第1卷。文章对无产阶级的战争观和方法论作了阐述。强调对于战争的指导一定要符合客观规律，研究战争的指导规律应该着眼其特点和发展，这样才能有正确的战略战术，才能夺取战争的胜利。毛泽东分析了当时敌我双方的政治、经济、军事等情况，说明了中国革命战争的战略问题，制定了符合中国实际情况的一系列作战原则，并强调红军必须依靠人民群众。文章批判了以王明为代表的"左"倾机会主义在战争问题上的唯心论和机械论。

中国教育改革和发展纲要 中共中央、国务院1993年2月13日颁发。是指导中国20世纪90年代乃至21世纪初教育改革和发展的纲领性文件。它规定：必须落实教育优先发展的战略地位，加快教育的改革和发展；教育改革，以体制改革为重点，同时进行教育教学制度、教育内容和方法的改革；教育发展的目标为基本普及九年义务教育，较大幅度地增加高中阶段职业技术学校的在校学生数，高等学校要集中力量重点办好一百所左右重点大学和一批重点学科、专业，基本扫除青壮年文盲；改革和发展的根本目的，是提高民族素质，多出人才和出好人才，各级各类教育要全面贯彻教育方针，全面提高教育质量；要增加教育投入和加强教师队伍建设、提高教师的经济待遇和社会地位。1994年7月3日，国务院制定了《关于〈中国教育改革和发展纲要〉的实施意见》。

中美关于经济援助之协定 亦称《中美双边协定》。国民党政府据*美国援华法，于1948年7月3日和美国政府在南京签订。共十二条和一项附件。规定美国政府给予国民党政府的经济"援助"，在中央银行开立特别帐户存储，须由两国政府同意，方能使用。执行该协定的美国经济合作代表团成员，享有大使馆人员的相同待遇，美国可取得其所缺乏的中国物资。国民党政府须按时提供执行经过的情报。

中日友好二十一世纪委员会 促进中日两国睦邻友好关系长期稳定发展的组织。1984年3月成立。任务为：根据中日政府联合声明和中日和平友好条约的基本原则，遵照"和平友好、平等互利、相互信赖、长期稳定"四项原则，从政治、经济、文化、科技等广泛的角度，研究中日睦邻友好关系长期稳定发展的途径并向两国政府提出建议。委员会由两国著名的政界、经济界人士和学者组成，成员是老、中、青结合，由60岁以下的人担任会长。每年举行一次会议。其日常工作机构分别设在中国外交部亚洲司和日本外务省亚洲局。

中华人民共和国土地改革法 1950年6月28日中央人民政府委员会第八次会议通过，同月30日公布施行。共6章40条。第1章总则规定土地改革的目的是废除地主阶级封建剥削的土地所有制，实行农民的土地所有制，借以解放农村生产力，发展农业生产，为新中国的工业化开辟道路。其余各章分别规定土地的没收和征收，土地的分配，特殊土地问题的处理，土地改革的执行机关和执行方法，附则。

中华人民共和国土地管理法 1986年6月25日第六届全国人大常委会第十六次会议通过，同日公布，自1987年1月1日起施行。共7章57条。包括：总则，土地的所有权和使用权，土地的利用和保护，国家建设用地，乡(镇)村建设用地，法律责任，附则。1991年1月4日国务院发布该法实施细则。

中华人民共和国义务教育法 1986年4月12日第六届全国人大第四次会议通过，同年7月1日起施行。共18条。规定国家实行九年制义务教育；凡年满六周岁的儿童，不分性别、民族、种族，应当入学接受规定年限的义务教育；条件不具备的地区可以推迟到七周岁入学；义务教育分为初等教育和初级中等教育两个阶段，国家对接受义务教育的学生免收学费；父母或者其他监护人必须使适龄的子女或者被监护人按时入学，接受规定年限的义务教育；禁止任何组织或者个人招用应该接受义务教育的适龄儿童、少年就业。此外，对义务教育的学制、贯彻党的教育方针、实行义务教育的步骤、经费和办学条件、师资等作了具体规定。

中华人民共和国文物保护法 1982年11月19日第五届全国人大常委会第二十五次会议通过，同日公布施行。共8章33条。包括：总则，文物保护单位，考古发掘，馆藏文物，私人收藏文物，文物出境，奖励与惩罚，附则。1991年6月29日第七届全国人大常委会第二十次会议对该法作了修改。1992年5月5日国家文物局发布了该法的实施细则。

中华人民共和国外资企业法 1986年4月12日第六届全国人大第四次会议通过，同日公布施行。共24条。包括：设立外资企业的条件，外资企业的法人资格、税收、经营期限、工会，对外资企业的管理和监督，对外国投资者合法权益的保护。1990年12月12日对外经济贸易部发布该法实施细则。

中华人民共和国民用航空法 1995年10月30日第八届全国人大常委会第十六次会议通过，同日公布，自1996年3月1日起施行。共16章187条。包括：总则，民用航空器国籍，民用航空器权利，民用航空器适航管理，航空人员，民用机场，空中航行，公共航空运输企业，公共航空运输，通用航空，搜寻救援和事故调查，对地面第三人损害的赔偿责任，对外国民用航空器的特别规定，涉外关系的法律适用，法律责任，附则。

中华人民共和国民事诉讼法 1991年4月9日第七届全国人大第四次会议通过，同日公布施行。共4编29章270条。第1编总则，包括：任务、适用范围和基本原则，管辖，审判组织，回避，诉讼参加人，证据，期间、送达，调解，财产保全和先予执行，对妨害民事诉讼的强制措施，诉讼费用；第2编审判程序，包括：第一审普通程序，简易程序，第二审程序，特别程序，审判监督程序，督促程序，公示催告程序，企业法人破产还债程序；第3编执行程序，包括：一般规定，执行的申请和移送，执行措施，执行中止和终结；第4编涉外民事诉讼程序的特别规定，包括：一般原则，管辖，

送达、期间，财产保全，仲裁，司法协助。

中华人民共和国对外贸易法 1994年5月12日第八届全国人大常委会第七次会议通过，同日公布，同年7月1日起施行。共8章44条。包括：总则，对外贸易经营者，货物进出口与技术进出口，国际服务贸易，对外贸易秩序，对外贸易促进，法律责任，附则。

中华人民共和国母婴保健法 1994年10月27日第八届全国人大常委会第十次会议通过，同日公布，自1995年6月1日起施行。共7章39条。包括：总则，婚前保健，孕产期保健，技术鉴定，行政管理，法律责任，附则。

中华人民共和国刑事诉讼法 1979年7月1日第五届全国人大第二次会议通过。1996年3月17日第八届全国人大第四次会议修改了本法，同日公布，自1997年1月1日起施行。修正后的刑事诉讼法共4编17章225条。第1编总则，规定了任务和基本原则，管辖，回避，辩护与代理，证据，强制措施，附带民事诉讼，期间、送达等；第2编分为立案、侦查和提起公诉3章；第3编审判，规定法院审判组织和对案件的审判程序等；第4编规定判决和裁定的执行；最后为附则。

中华人民共和国行政处罚法 1996年3月17日第八届全国人大第四次会议通过，同日公布，自同年10月1日起施行。共8章64条。内容：总则，行政处罚的种类和设定，行政处罚的实施机关，行政处罚的管辖和适用，行政处罚的决定，行政处罚的执行，法律责任，附则。

中华人民共和国行政诉讼法 1989年4月4日第七届全国人大第二次会议通过，同日公布，自1990年10月1日起施行。共11章75条。包括：总则，受案范围，管辖，诉讼参加人，证据，起诉和受理，审理和判决，执行，侵权赔偿责任，涉外诉讼行为，附则。

中华人民共和国企业破产法(试行) 1986年12月2日第六届全国人大常委会第十八次会议通过，同日公布，自全民所有制工业企业法(自1988年8月1日起施行)实施满三个月之日起试行。共5章43条。内容包括：总则，破产申请的提出和受理，债权人会议，和解和整顿，破产宣告和破产清算，附则。

中华人民共和国产品质量法 1993年2月22日第七届全国人大常委会第三十次会议通过，同日公布，自同年9月1日起施行。共6章51条。包括：总则，产品质量的监督管理，生产者、销售者的产品质量责任和义务，损害赔偿，罚则，附则。

中华人民共和国技术合同法 1987年6月23日第六届全国人大常委会第二十一次会议通过，同日公布，自同年11月1日起施行。内容包括：总则，技术合同的订立、履行、变更和解除，技术开发合同，技术转让合同，技术咨询合同和技术服务合同，技术合同争议的仲裁和诉讼，附则。1989年3月15日国家科委发布该法实施条例。

中华人民共和国环境保护法 1989年12月26日第七届全国人大常委会第十一次会议通过，同日公布施行。共6章47条。包括：总则，环境监督管理，保护和改善环境，防治环境污染和其他公害，法律责任，附则。

中华人民共和国国家安全法 1993年2月22日第七届全国人大常委会第三十次会议通过，同日公布施行。共5章34条。包括：总则，国家安全机关在国家安全工作中的职权，公民和组织维护国家安全的义务和权利，法律责任，附则。

中华人民共和国国家赔偿法 1994年5月12日第八届全国人大常委会第七次会议通过，同日公布，自1995年1月1日起施行。共6章35条。包括：总则，行政赔偿(赔偿范围、赔偿请求人和赔偿义务机关、赔偿程序)，刑事赔偿(赔偿范围、赔偿请求人和赔偿义务机关、赔偿程序)，赔偿方式和计算标准，其他规定，附则。

中华人民共和国经济合同法 1981年12月13日第五届全国人大第四次会议通过，同日公布，自1982年7月1日起施行。1993年9月2日第八届全国人大常委会第三次会议对该法作了修改。共7章47条。包括：总则，经济合同的订立和履行，经济合同的变更和解除，违反经济合同的责任，经济合同纠纷的调解和仲裁，经济合同的管理，附则。

中华人民共和国科技进步法 1993年7月2日第八届全国人大常委会第二次会议通过，同日公布，自同年10月1日起施行。共10章62条。包括：总则，科学技术与经济建设和社会发展，高技术研究和技术产业，基础研究和应用基础研究，研究开发机构，科学技术工作者，科学技术进步的保障措施，科学技术奖励，法律责任，附则。

中华人民共和国食品卫生法 1995年10月30日第八届全国人大常委会第十六次会议通过，同日公布施行。共9章57条。包括：总则，食品的卫生，食品添加剂的卫生，食品容器、包装材料和食品用工具、设备的卫生，食品卫生标准和管理办法的制定，食品卫生管理，食品卫生监督，法律责任，附则。

中华人民共和国商业银行法(行 háng) 1995年5月10日第八届全国人大常委会第十三次会议通过，同日公布，自同年7月1日起施行。共9章91条。内容：总则，商业银行的设立和组织机构，对存款人的保护，贷款和其他业务的基本规则，财务会计，监督管理，接管和终止，法律责任，附则。

中华电影联合股份有限公司 简称"华影"。南京汪伪政权的电影机构。1943年创办于上海。冯节任总经理，张善琨、石川俊重任副总经理。1942年由中华电影股份有限公司投资，将新华、艺华、国华、金星等十二家影片公司合并成为中华联合制片股份有限公司，简称"中联"。次年5月，又将中联、中华电影股份有限公司及上海电影院公司合并成为中华电影联合股份有限公司，垄断沦陷区的制片、发行、放映业务。1945年8月日军投降后由国民党政府接管。"中联"拍摄影片约五十部；"华影"拍摄影片八十部。

中华全国文学艺术界联合会 见"中国文学艺术界联合会"。

中华苏维埃共和国国家银行(行 háng) 中国土地革命战争时期中华苏维埃共和国临时中央政府的国家银行。1931年11月7日中华苏维埃第一次全国代表大会后开始筹建，1932年2月1日正式营业。总行设江西瑞金城北的叶坪，后迁沙洲坝，1934年7月迁到下陂子。主要业务是发行货币，吸收存款，发放贷款，管理区外汇兑，扶助信用合作社，代理金库和发行公债等。1934年10月，随中国工农红军长征而转移。红军到达陕北后，于1935年11月改名为中华苏维埃共和国国家银行西北区分行。1937年改组为陕甘宁边区银行。

中华苏维埃共和国宪法大纲 1931年11月中华苏维埃第一次全国代表大会通过，1934年1月第二次全国苏维埃

代表大会修改。共17条。基本内容：确定政权的性质是工农民主专政，国家的组织形式是民主集中制的工农兵代表大会制，工农劳动群众享有言论、出版、集会、结社等民主权利，并规定了保护工农群众利益的劳动政策、土地政策、财经政策、对外政策、军事政策、婚姻政策、文教政策、宗教政策、民族政策等。是中国第一个体现劳动人民当家作主的宪法性文件。

中国人民解放军军事科学院 中国人民解放军军事学术的高级研究机关。是中央军委直接领导下的全军军事学术研究的中心和计划、协调机构。1958年3月15日成立。院址在北京。基本任务是研究马克思列宁主义军事理论、毛泽东军事思想和邓小平新时期军队建设思想，总结中国人民解放军的历史经验，吸取外军的有益经验，探索现代条件下人民战争特别是高技术条件下局部战争的客观规律及指导原则，为中央军委和中国人民解放军三总部决策服务，为部队建设、作战服务，为院校教学服务。

中国共产党中央军事委员会 简称"中央军委"。中共中央的军事工作部门，代表党中央统率党所领导的武装力量。1925年中共第四届中央执行委员会第二次扩大会议提出，在中央委员会之下设立军事运动委员会(亦称军事委员会)。以后，其名称、机构、领导体制虽经多次改变，但中共中央一直设有领导军事工作的机关，并最后定名为中央军事委员会。中央军委的组成人员由中央委员会决定。

中国共产党中央顾问委员会 简称"中顾委"。中国共产党中央委员会的政治上的助手和参谋。1982年中共十二大通过的《中国共产党章程》规定设立。中顾委委员必须具有四十年以上的党龄，对党有过较大贡献，有较丰富的领导工作经验，在党内外有较高声望。中央顾问委员会每届任期和中央委员会相同。它的常务委员会和主任、副主任，由中央顾问委员会全体会议选举，并报中央委员会批准。中央顾问委员会在中央委员会领导下进行工作，对党的方针、政策的制定和执行提出建议，接受咨询；协助中央委员会调查处理某些重要问题；在党内外宣传党的重大方针、政策；承担中央委员会委托的其他任务。1992年在党的十四大上，根据中顾委工作报告中提出的建议，大会同意不再设立中顾委，并在党章中删去了有关的条文。

中国国民党临时行动委员会 见"中国农工民主党"。

中国国民党第七次代表大会 国民党败退台湾后的第一次代表大会。1952年10月10—20日在台北举行。正式代表一百七十五人。会议主要是检讨过去大陆失败原因，将"反共抗俄"定为"今后思想言行遵循原则"。大会推举蒋介石为国民党总裁。

中国国民党第八次代表大会 1957年10月10—23日在台北召开。出席代表五百余人。会议围绕"反共复国"制定了多项政策，提出了"建设台湾，策进反攻"的口号与行动纲领。选举蒋介石连任国民党总裁，陈诚为新增设的国民党副总裁。

中国国民党第九次代表大会 1963年11月12—23日在台北召开。出席代表六百人。蒋介石在会上强调，今后国民党在台湾的施政"除开军事奋斗之外，最重要者为社会建设、文化建设与心理建设"。会议通过了所谓《反共建国联盟案》和《反共救国共同行动纲领案》。提出"反共建国"的口号。会议选举蒋介石连任国民党总裁，陈诚连任副总裁。

中国国民党第十次代表大会 1969年3月29日—4月9日在台北召开。出席代表六百人。会议的中心议题是，"巩固复兴基地，充实三民主义模范省的建设"，以及"强固"国民党在台湾的统治地位。会议通过了多项政治、经济、文化"革新"的议案。提出了"以党的革新带动全面革新"的口号。选举蒋介石连任国民党总裁。

中国国民党第十一次代表大会 1976年11月12—18日在台北召开。是在蒋介石去世后召开的。出席代表一千二百五十九人。会议确定"发扬三民主义光复大陆国土"、"坚守民主阵容"、"誓不与中共妥协"等为国民党基本主张，号召国民党内要"精诚团结"，维系统治，"在台扎根"。会议决定国民党中央不再设"总裁"，而改设主席职位。选举蒋经国为国民党主席。这次会议确立了蒋经国在国民党领导核心中的最高地位。

中国国民党第十二次代表大会 1981年3月29日—4月5日在台北召开。出席代表九百九十一人。会议的中心议题是所谓以"三民主义统一中国"。再次强调"巩固"国民党在台的统治地位，反对"台独"。会议选举蒋经国连任国民党主席。

中国国民党第十三次代表大会 1988年7月7—13日在台北举行。出席代表一千一百八十四人。会议讨论通过了《现阶段大陆政策》、《弘扬三民主义思想案》等议案。在修正通过的国民党党章中，删除了"消灭匪伪政权"字句，改为"厉行民主宪政"。但是大会又提出"以国家安全与厘清敌我意识为原则"，坚持"不接触、不谈判、不妥协"立场。会议推选李登辉任国民党主席。

中国国民党第十四次代表大会 1993年8月16—22日在台北举行。出席和列席代表约二千五百人。会议通过了党章修正案、国民党现阶段政治任务提示案、现阶段党务发展案等议案。会议选举李登辉为国民党主席。

中国国民党第十五次代表大会 1997年8月25—28日在台北举行。出席代表二千三百人。会议通过的政务报告决议希望全力推动跨世纪建设，稳定开展海峡两岸关系。会议选举李登辉为国民党主席。

中共八届中央政治局扩大会议 1966年5月4—26日在北京举行。出席会议的有七十六人。会议根据康生颠倒黑白的发言，批判彭真、罗瑞卿、陆定一、杨尚昆的所谓"反党错误"，决定撤销他们的职务。5月16日，会议通过了毛泽东主持起草的中共中央通知(即《五一六通知》)，决定撤销文化革命五人小组及其关于当前学术讨论的汇报提纲(即《二月提纲》)，重新设立文化革命小组，隶属于政治局常委之下。这次会议的召开，标志着"文化大革命"大动乱的开始。

中华人民共和国个人所得税法 1980年9月10日第五届全国人大第三次会议通过，同日公布施行。1993年10月31日第八届全国人大常委会第四次会议对该法作了修订。共14条。规定在中国境内有住所，或者无住所而在境内居住满一年的个人，从中国境内外取得的所得，在中国境内无住所或者无住所而在境内居住不满一年的人，从中国境内取得的所得，应依法缴纳个人所得税。工资、薪金所得，个体工商户的生产和经营所得，对企事业单位的承包经营、承租经营所得，劳务报酬所得，稿酬所得，特许权使用费所得，利息、股息、红利所得，财产租赁所得，财产转让所得，偶然所得，经国务院财政部门确定征税的其他所得，均为应纳个人所得税的项目。并对税率、免税项目、减征情形、应纳税额的计算、纳税时间等作了规定。

中华人民共和国中央人民政府 1949年10月1日中华人民共和国成立到1954年9月15日全国人大召开前我国行使国家政权的最高机关。根据起临时宪法作用的《中国人民政治协商会议共同纲领》的规定成立。由中央人民政府委员会和它所领导的政务院、人民革命军事委员会、最高人民法院和最高人民检察署组成。1954年我国宪法颁布后，根据宪法规定，中华人民共和国中央人民政府是国务院，是最高国家权力机关的执行机关，是国家最高行政机关。

中华人民共和国公证暂行条例 1982年4月13日国务院发布施行，共6章30条。包括：总则，公证处的业务，公证处的组织和领导，管辖，办理公证的程序，附则。

中华人民共和国劳动保险条例 1951年2月26日中央人民政府政务院公布。1953年1月2日政务院修正公布。共7章32条。第一章总则规定本条例的宗旨和实施范围，其余各章分别为：劳动保险金的征集与保管，各项劳动保险待遇的规定，享受优异劳动保险待遇的规定，劳动保险金的支配，劳动保险事业的执行与监督以及附则。

中华人民共和国国务院组织法 1954年9月21日第一届全国人大第一次会议通过。1982年12月10日第五届全国人大第五次会议通过新的《中华人民共和国国务院组织法》，同日公布施行。共11条。规定国务院的组成，总理负责制，国务院全体会议和国务院常务会议，副总理、国务委员、秘书长的职权，各部、各委员会的部长、主任负责制，国务院的直属机构和办事机构等。

中华人民共和国国际广播电台 又名中国国际广播电台。中国对全世界广播的国家广播电台。前身为1947年9月11日创办的陕北新华广播电台的英语广播。1949年3月，该台迁入北平(今北京)，6月创办日语广播。中华人民共和国成立后，定名为中央人民广播电台对国外广播。1950年组建为中央人民广播电台国际新闻编辑部，同年4月10日起以"北京广播电台"(Radio Beijing)为呼号。1978年5月1日改本名，但仍用原呼号。1993年1月1日起，改用"中国国际广播电台"(China Radio International—CRI)为呼号。现用三十八种外国语和四种汉语方言对国外广播。

中华人民共和国残疾人保障法 1990年12月28日第七届全国人大常委会第十次会议通过，同日公布，自1991年5月15日起施行。共9章54条。包括：总则，康复，教育，劳动就业，文化生活，福利，环境，法律责任，附则。

中华人民共和国预备役军官法 1995年5月10日第八届全国人大常委会第十三次会议通过，同日公布，自1996年1月1日起施行。共10章56条。包括：总则，预备役军官的来源和选拔，预备役军官的职务等级、职务和军衔，预备役军官的登记、征召和培训，预备役军官的待遇、退役，法律责任，附则。

中华人民共和国逮捕拘留条例 1954年12月20日第一届全国人大常委会第三次会议通过，同日公布施行。共14条。1979年2月23日第五届全国人大常委会第六次会议通过了新的《中华人民共和国逮捕拘留条例》，同日公布施行。共15条。规定了逮捕、拘留人犯必须具备的条件，决定、批准、执行逮捕拘留的机关和程序，采取强制方法和进行搜查、扣押、讯问等事项，对违反本条例的行为的查处。

中英关于香港问题的联合声明 全称《中华人民共和国政府和大不列颠及北爱尔兰联合王国政府关于香港问题的联合声明》。有三个附件：《中华人民共和国政府对香港的基本方针政策的具体说明》、《关于中英联合联络小组》、《关于土地契约》。1984年12月19日在北京签署。主要内容：中国政府声明，收回香港地区(包括香港岛、九龙和"新界"，以下称香港)是全中国人民的共同愿望，中国政府决定于1997年7月1日对香港恢复行使主权；英国政府声明，英国政府于1997年7月1日将香港交还给中国。中国政府声明，中国对香港的基本方针政策为：在对香港恢复行使主权时，设立香港特别行政区；香港特别行政区直辖于中央人民政府，除外交和国防事务属中央人民政府管理外，享有高度的自治权，享有行政管理权、立法权、独立的司法权和终审权，现行的法律基本不变；特别行政区政府由当地人组成，行政长官在当地通过选举或协商产生，由中央人民政府任命，主要官员由行政长官提名，报中央人民政府任命；香港的现行社会、经济制度不变，生活方式不变；香港特别行政区将保持自由港、独立关税地区和国际金融中心的地位；香港特别行政区将保持财政独立，并可同英国和其他国家建立互利的经济关系，可以"中国香港"名义单独同各国、各地区及有关国际组织保持和发展经济、文化关系，并签订有关协定。关于中国对香港的上述基本方针政策等的具体说明，将由中国全国人民代表大会以中华人民共和国香港特别行政区基本法规定之，并在50年内不变。《联合声明》的正式签署，圆满地解决了中国恢复对香港行使主权的问题。它为国际社会通过友好协商解决历史遗留问题提供了一个范例。

中国人民对日作战的基本纲领 亦称《抗日救国六大纲领》。1934年4月20日由中国共产党提出，经宋庆龄、何香凝等各界人士一千七百七十九人签名，以"中国民族武装自卫委员会筹备会"名义发表。主要内容为：(1)全体海陆空军总动员对日作战；(2)全体人民总动员；(3)全体人民总武装；(4)没收日本帝国主义在华财产及卖国贼财产以解决抗日经费；(5)成立工农兵学商代表选举出来的中国民族武装自卫委员会；(6)联合日本帝国主义的一切敌人作友军，与一切善意恪守中立的国家建立友谊关系。纲领呼吁中华民族动员起来，武装自卫，把日本帝国主义赶出中国。

中国人民解放军军官军衔条例 1988年7月1日第七届全国人大常委会第二次会议通过，同日公布施行。1994年5月12日第八届全国人大常委会第七次会议修订，同日公布施行。共8章35条。包括：总则，现役军官军衔等级的设置，现役军官职务等级编制军衔，现役军官军衔的首次授予，现役军官军衔的晋级、降级、取消和剥夺，现役军官军衔的标志和佩戴，附则等。

中国人民解放军政治工作条例 中国人民解放军政治工作的准则。解放军初创时期、抗日战争时期、解放战争时期和中华人民共和国成立后，都曾颁发政治工作条例。1995年5月10日，中共中央、中央军委颁发的《中国人民解放军政治工作条例》是现行条例，共9章124条。阐述了解放军的性质、宗旨、建军原则、基本任务、建设目标和要求，阐明了新时期军队政治工作的地位作用、指导方针、基本任务、方针原则、工作内容，规定了各级党组织和政治机关、政治干部的职责、要求。

中国文学艺术工作者代表大会 简称"文代会"。1949年7月2日至19日在北平(今北京)第一次召开，当时称为

"中华全国文学艺术工作者代表大会"。毛泽东、朱德到会致祝词，周恩来作政治报告，郭沫若作总报告《为建设新中国的人民文艺而奋斗》，周扬和茅盾分别就解放区和国统区的文艺状况作报告。大会通过成立中华全国文学艺术工作者联合会的决议。第二次文代会于1953年9月23日至10月6日在北京召开。第三次文代会于1960年7月22日至8月14日在北京召开。第四次文代会于1979年10月30日至11月16日在北京召开，邓小平代表中共中央、国务院向大会致祝词，大会总结了社会主义时期中国文艺工作的主要经验和教训，并提出了新的工作任务。第五次文代会于1988年11月8日至12日在北京召开。第六次文代会于1996年12月16日至20日在北京召开，江泽民代表中共中央、国务院到会讲话。

中国西太平洋海洋-大气考察船 探究西太平洋海洋-大气相互作用的科学考察船。主要考察区为东经150°以西、北纬15°以北的海域。中科院1985年开始在10—12月观测此海域的动量、热量、水分收支，为研究该区热量收支、进行海气相互作用的数值模拟等提供基本数据和参数。观测项目有各层海水温度、盐分、洋流、海浪、海面温度、地面气象常规观测、探空、辐射等。还用多种方法研究大气边界层中各种通量，对于热带洋面的二氧化碳、气溶胶粒子以及对流活动，也进行观测。这些资料，可用于对厄尔尼诺现象的诊断和预报、东亚气候变化的研究和数值模拟等。

中国国民党中央党部扩大会议 国民党内反蒋各派于1930年夏秋间联合成立的中央机构。是年3月中原大战爆发后，国民党内改组派、西山会议派联合阎锡山、冯玉祥等，于7月13日在北平(今北京)集会，决定发起成立中央党部扩大会议作为国民党中央机构。8月7日正式召开，推举汪精卫等七人为常委；通过组织大纲，并发表宣言，提出筹备召集国民会议、制定约法，实行党政分治，中央地方分权等。9月1日会议宣布成立由阎锡山、汪精卫、冯玉祥、李宗仁、谢持等七人组成国民政府委员会，阎锡山为主席。9月18日张学良发表拥蒋通电，领兵入关，扩大会议移至太原。11月初，阎、冯因中原大战失利而下野，扩大会议及其"国民政府"随即垮台。

中国国民党临时全国代表大会 1938年3月29日—4月1日在武昌举行。大会通过了《抗战建国纲领》；选举蒋介石、汪精卫为国民党正、副总裁；决定组织三民主义青年团以及国民参政会。大会还发表了宣言，表示"抗战之目的，在于抵御日本帝国主义之侵略，以救国家民族于垂亡"。大会表明了国民党在抗战初期的政治纲领，体现了国民党的工作重心向反侵略战争的转移。同时，既表示要利用人民力量抗战，又害怕人民力量壮大，反映了国民党坚持的片面抗战路线。

中葡关于澳门问题的联合声明 全称《中华人民共和国政府和葡萄牙共和国政府关于澳门问题的联合声明》。有两个附件：《中华人民共和国政府对澳门的基本政策的具体说明》、《关于过渡时期的安排》。1987年4月13日在北京签署。主要内容：中国政府和葡萄牙政府声明：澳门地区(包括澳门半岛、氹仔岛和路环岛，以下称澳门)是中国领土，中国政府将于1999年12月20日对澳门恢复行使主权。中国政府声明：中国在对澳门恢复行使主权时，设立澳门特别行政区；澳门特别行政区直辖于中央人民政府，除外交和国防事务属中央人民政府管理外，享有高度的自治权；特别行政区政府和立法机关均由当地人组成，行政长官在当地通过选举或协商产生，由中央人民政府任命，主要官员由行政长官提名，报中央人民政府任命；澳门现行的社会、经济制度和生活方式不变；法律基本不变；特别行政区政府机关、立法机关和法院，除使用中文外，还可使用葡文，可同葡萄牙和其他国家建立互利的经济关系，可以"中国澳门"名义单独同各国、各地区及有关国际组织保持和发展经济、文化关系，并签订有关协定。澳门将保持自由港和单独关税地区的地位，保持财政独立；中国对澳门的上述基本政策的具体说明，将由中国全国人民代表大会以中华人民共和国澳门特别行政区基本法规定之，并在50年内不变。《联合声明》的正式签署，圆满地解决了中国恢复对澳门行使主权的问题，继中英两国解决香港问题后，为国际社会提供了又一个通过和平谈判方式，按照"一国两制"方针解决历史遗留问题的范例。

中华人民共和国中央军事委员会 简称"中央军委"。我国领导全国武装力量的最高军事机关。1982年第五届全国人大第五次会议通过的《中华人民共和国宪法》规定设立。由主席、副主席若干人和委员若干人组成，实行主席负责制。每届任期同全国人大每届任期相同。中央军委主席对全国人大及其常委会负责。

中华人民共和国中国人民银行法(行 háng) 1995年3月18日第八届全国人大第三次会议通过，同日公布施行。共8章51条。包括：总则，组织机构，人民币，业务，金融监督管理，财务会计，法律责任，附则。

中华人民共和国反不正当竞争法 1993年9月2日第八届全国人大常委会第三次会议通过，同日公布，自同年12月1日起施行。共5章33条。包括：总则，不正当竞争行为，监督检查，法律责任，附则。

中华人民共和国未成年人保护法 1991年9月4日第七届全国人大常委会第二十一次会议通过，同日公布，自1992年1月1日起施行。共7章56条。包括：总则，家庭保护，学校保护，社会保护，司法保护，法律责任，附则。

中华人民共和国民族区域自治法 1984年5月31日第六届全国人大第二次会议通过，同日公布，同年10月1日起施行。有序言和7章67条。内容包括：总则，民族自治地方的建立和自治机关的组成，自治机关的自治权，民族自治地方的人民法院和人民检察院，民族自治地方内的民族关系，上级国家机关的领导和帮助，附则。

中华人民共和国妇女权益保障法 1992年4月3日第七届全国人大第五次会议通过，同日公布，自同年10月1日起施行。共9章54条。包括：总则，政治权利，文化教育权益，劳动权益，财产权益，人身权益，婚姻家庭权益，法律责任，附则。

中华人民共和国居民身份证条例 1985年9月6日第六届全国人大常委会第十二次会议通过，同日公布施行。共20条。内容包括申请领取居民身份证的对象范围，居民身份证的登记项目、有效期限，居民身份证的印制、颁发、管理等事项，有关的违法犯罪行为的处罚等。1986年11月28日公安部公布本条例实施细则，1991年12月作了修改。

中华人民共和国保守国家秘密法 1988年9月5日第七届全国人大常委会第三次会议通过，同日公布，自1989年5月1日起施行。共5章35条。包括：总则，国家秘密的范围和密级，保密制度，法律责任，附则。1990年5月25

日国家保密局发布该法实施办法。

中华人民共和国海关进出口税则 根据我国保护关税政策制定，并于1951年5月16日起在全国施行的第一部独立自主的海关税则。税则是进出合一的，共分17大类、89组、939个基本号列、1 853个子目。对国内紧缺物资或技术装备的进口征收较低关税，一切奢侈品和非必需品进口征收较高关税；对与我国有贸易条约或协定的国家的商品进口征收最低税率，对没有条约和协定的国家征收普通税率；一般出口商品征收低税或免税。

中华人民共和国第一个五年计划 简称"一五"计划(1953—1957年)。建国以后第一个五年计划。1955年7月，由第一届全国人大第二次会议讨论通过，并向全国颁布执行。根据党在过渡时期总路线的要求，"一五"计划的基本任务是：(1)集中主要力量进行156个建设项目为中心的、由694个大中型建设项目组成的工业建设，建立社会主义工业化的初步基础；(2)发展集体所有制的农业生产合作社，发展手工业生产合作社，建立对农业和手工业社会主义改造的初步基础；(3)基本上把资本主义工商业分别纳入多种形式的国家资本主义的轨道，以建立对私营工商业社会主义改造的基础。第一个五年计划的各项任务均超额提前完成，为我国全面开始社会主义建设奠定了良好的基础。

中华人民共和国第二个五年计划 简称"二五"计划(1958—1962年)。1955年8月至1956年8月由国家计委编制，1956年9月经中共八大一次会议通过。计划提出的基本任务是：(1)继续进行以重工业为中心的工业建设，推进国民经济的技术改造，建立我国社会主义工业化的巩固基础；(2)继续完成社会主义改造，巩固和扩大集体所有制和全民所有制；(3)进一步发展工业、农业和手工业的生产，相应发展运输业和商业；(4)努力培养建设人才，加强科学研究工作；(5)增强国防力量；(6)提高人民物质生活和文化生活的水平。1960年因国民经济发生严重困难，1961年中断执行第二个五年计划，开始进行国民经济调整。

中华人民共和国第三个五年计划 简称"三五"计划(1966—1970年)。1964年中共中央提出的基本任务是：大力发展农业，适当加强国防建设，加强基础工业。1965年鉴于国际形势日趋紧张，国家计委提出了"三五"计划纲要(草案)，强调立足于战争，积极备战，把国防建设放在第一位；加强三线建设，逐步改善工业布局，发展农业生产，相应发展轻工业，逐步改善人民生活。由于当时正处于"文化大革命"动乱期间，该计划纲要(草案)无法执行。

中华人民共和国第四个五年计划 简称"四五"计划(1971—1975年)。1971年3月，中央政治局批准下达了《第四个五年国民经济计划纲要草案》。主要任务是：(1)初步建成独立的、比较完整的工业体系和国民经济体系；(2)加快三线后方的发展，三线地区的主要农产品实现自给；(3)大力发展农业，扭转南粮北调的局面；(4)高速度地发展钢铁工业，形成大中小结合的钢铁工业布局；(5)加速石油、天然气、水电的开发等。1973年7月，国家计委对原订"四五"计划纲要草案进行了修改，明确强调要把发展农业放在第一位，并降低了一些过高的指标。计划执行结果，五年间，工农业总产值年均增长7.8%，其中，工业年均增长9.3%。1975年，粮食产量为2.8亿吨，棉花238.05万担，钢2 390万吨，原煤4.8亿吨。

中华人民共和国第五个五年计划 简称"五五"计划(1976—1980年)。这个计划未完整地形成。1978年7月，中央政治局批准了修订后形成的《1976—1985年发展国家经济十年规划纲要》和今后23年设想。对"五五"计划提出的基本要求是，在1980年建成我国独立的比较完整的工业体系和国民经济体系。要求五年内，工农业总产值年均增长7.5%。1980年粮食产量达到3.25～3.5亿吨，钢3 800万吨，原煤5.8～6亿吨。执行结果，基本实现了计划要求。

中华人民共和国第六个五年计划 简称"六五"计划(1981—1985年)。1982年制定并经第五届全国人大第五次会议审议批准颁布执行。计划提出的主要任务是：继续实行调整、改革、整顿、提高的方针，稳定经济，提高效益，争取财政经济状况的根本好转。计划要求五年内，国民收入年均增长4%，工业总产值增长4%，农业总产值增长4%。1985年，粮食产量要求达到3.6亿吨，棉花360万吨，钢3 900万吨，原煤7亿吨。执行结果大大超过计划要求，1981—1985年国民收入年均增长9.7%，工业总产值年均增长10.8%，农业总产值年均增长11.7%。1985年粮食产量为3.79亿吨，棉花414.7万吨，钢4 679万吨，原煤8.72亿吨。

中华人民共和国第七个五年计划 简称"七五"计划(1986—1990年)。1986年4月制定并经第六届全国人大第四次会议审议批准颁布执行。计划提出的基本任务是：(1)进一步为经济体制改革创造良好的经济环境和社会环境，力争在五年或者更长一些时间内，基本上奠定有中国特色的新型社会主义经济体制的基础；(2)保持经济的持续稳定增长，大力加强重点建设、技术改造和智力开发，在物质技术和人才方面为90年代经济和社会的继续发展准备必要的后续能力；(3)继续改善城乡人民生活。计划执行结果是，1990年，粮食产量为4.46亿吨，棉花450.8万吨，钢6 635万吨，煤炭10.8亿吨。五年平均国民生产总值增长7.8%。

中华人民共和国第八个五年计划 简称"八五"计划(1991—1995年)。1991年12月，中共中央提出制定"八五"计划和十年规划建议。1991年3月经第七届全国人大第四次会议批准颁布执行。这个五年计划连同十年规划(1991—2000年)一并制定。基本任务是：(1)努力保持社会总需求与社会总供给基本平衡，以提高经济效益为中心，促进经济的适度增长；(2)突出抓好经济结构调整，使农业与工业、基础工业和基础设施与加工工业比例失调的状况有所扭转；(3)立足于现有基础，有重点地推进现有企业技术改造，加强重点建设；(4)合理调整收入分配格局，增加国家财政收入，严格控制货币发行；(5)进一步推动科技、教育事业发展；(6)更有效地开展对外贸易，积极引进国外资金、技术和智力；(7)增强国有大中型企业活力，协调配套地进行各方面的体制改革；(8)加强社会主义精神文明建设，促进社会的全面发展和进步。1992年党的十四大后，国家对"八五"计划主要指标进行了调整。计划执行结果，五年间，国民生产总值年均增长12%，是建国以来执行得最好的五年计划之一。

中华人民共和国第九个五年计划 简称"九五"计划(1996—2000年)。1996年3月，经第八届全国人大第四次会议批准颁布执行。计划提出的基本任务是：全面完成现代化建设的第二步战略部署；到2000年，人口控制在13亿以内，实现人均国民生产总值比1980年翻两番；基本消除贫困现象，人民生活达到小康水平；加快现代企业制度建

设，初步建立社会主义市场经济体制，为下世纪初开始实施第三步战略部署奠定更好的物质技术基础和经济体制基础。

中华人民共和国税收征收管理法 1992年9月4日第七届全国人大常委会第二十七次会议通过。1995年2月28日第八届全国人大常委会第十二次会议对该法作了修改。共6章62条。内容包括：总则，税务管理，税款征收，税务检查，法律责任，附则。

中华人民共和国集会游行示威法 1989年10月31日第七届全国人大常委会第十次会议通过，同日发布施行。共5章36条。包括：总则，集会游行示威的申请和许可，集会游行示威的举行，法律责任，附则。1992年6月16日公安部发布该法实施条例。

中华人民共和国惩治反革命条例 1951年2月20日中央人民政府委员会第十一次会议批准，次日公布施行。共21条。规定凡以推翻人民民主政权、破坏人民民主事业为目的之各种反革命罪犯，皆依本条例治罪；对各种反革命罪和应处刑罚作了具体规定。

中华苏维埃共和国临时中央政府 即"中央工农民主政府"。简称"中华苏维埃政府"。土地革命战争时期，中国共产党在中央苏区建立的中央政权机关。1931年11月在江西瑞金召开的中华苏维埃第一次全国代表大会上宣告成立。由毛泽东、周恩来、朱德等六十三人组成中央执行委员会，毛泽东为主席，项英、张国焘为副主席。中华苏维埃政府成立后，领导苏区人民进行武装斗争、土地革命和政权建设。1937年抗日战争爆发后，根据国共合作协议，中国共产党将经过长征抵达陕北的中华苏维埃政府改名为陕甘宁边区政府。

中华苏维埃第一次全国代表大会 即"第一次全国工农兵代表大会"。1931年11月7—20日在江西瑞金叶坪举行。出席会议的有各苏区和白区的代表六百一十人。大会讨论通过了《宪法大纲》和《劳动法》、《土地法》及经济政策等重要决议，选出了毛泽东、周恩来、朱德等六十三人为中央执行委员，成立了中华苏维埃共和国临时中央政府，毛泽东为主席，项英、张国焘为副主席。并组成中华苏维埃共和国中央革命军事委员会，以朱德为主席，王稼祥、彭德怀为副主席。大会会址现已按原貌恢复，为全国重点文物保护单位瑞金革命遗址之一。

中华苏维埃第二次全国代表大会 即"第二次全国工农兵代表大会"。1934年1月22日—2月1日在江西瑞金沙洲坝举行。出席正式代表六百九十三人，候补代表八十三人，列席一千五百人。毛泽东致开幕词，并作了《我们的经济政策》和《关心群众生活，注意工作方法》的报告，同时印发了《长冈乡调查》和《才溪乡调查》，总结了土地革命和苏区建设的经验。大会选出了新的政府机构，毛泽东继续当选为中华苏维埃共和国中央政府主席。大会会址现已按原貌重建，为全国重点文物保护单位瑞金革命遗址之一。

中国人民政治协商会议共同纲领 简称"共同纲领"。1949年9月29日中国人民政治协商会议第一届全体会议通过。包括序言和总纲、政权机关、军事制度、经济政策、文化教育政策、民族政策、外交政策等7章，共60条。总结了我国新民主主义革命的经验，规定了我国社会制度和国家制度的基本原则以及各方面基本的方针政策。在《中华人民共和国宪法》颁布前，起了临时宪法的作用。

中国共产党中央纪律检查委员会 简称"中纪委"。中国共产党的最高纪律检查机关。由党的全国代表大会选举产生。在党的中央委员会领导下进行工作。党的十二大通过的《中国共产党章程》规定，中央纪律检查委员会每届任期和党的中央委员会相同。常务委员和书记、副书记由中纪委全体会议选举并报党的中央委员会批准。根据工作需要，中纪委可以向中央一级党和国家机关派驻党的纪律检查组或纪律检查员。

中国共产党第一次全国代表大会 1921年7月23—31日在上海举行。出席大会的有毛泽东、何叔衡、董必武、陈潭秋、王尽美、邓恩铭、李达、李汉俊、包惠僧、张国焘、刘仁静、陈公博和周佛海等十三人，代表党员五十余人。第三国际代表马林和尼柯尔斯基也出席了会议。大会进行到7月30日，突遭法租界密探干扰，最后一天转移到浙江嘉兴南湖游船上继续进行。大会通过了《中国共产党纲领》，规定党的名称为"中国共产党"，奋斗目标是：以无产阶级的革命军队推翻资产阶级，建立无产阶级专政，废除私有制，直至消灭阶级差别。党纲还规定了民主集中制的组织原则和党的纪律。大会还通过了《关于当前实际工作的决议》，确定党成立后的中心任务是组织工人阶级，领导工人运动。大会选举陈独秀、张国焘、李达组成中央局，陈独秀任中央局书记。大会的召开，正式宣告了统一的中国工人阶级政党的诞生。从此，中国工人阶级有了自己的先锋队和组织领导者，中国革命的历史开始了新篇章。大会会址在上海法租界望志路106号（今兴业路76号）。现为"一大"纪念馆，为全国重点文物保护单位。

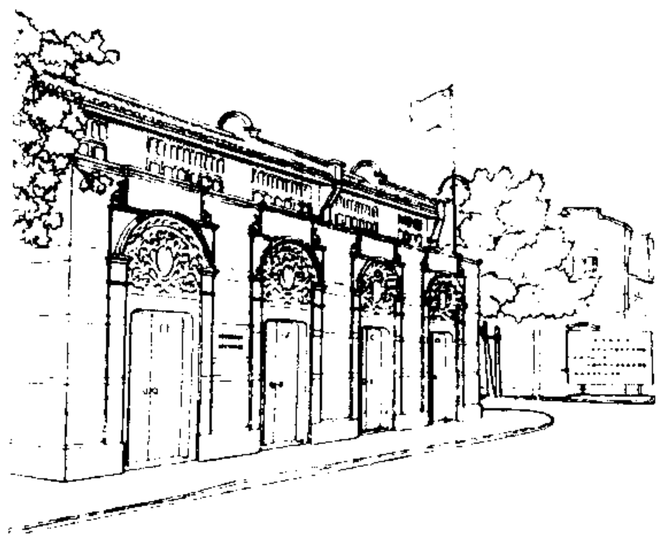
中共"一大"会址

中国共产党第二次全国代表大会 1922年7月16—23日在上海举行。出席代表陈独秀、张国焘、李达、蔡和森等十二人，代表党员一百九十五人。大会根据列宁关于民族和殖民地问题的理论，分析了国际形势和中国社会的基本矛盾和革命的性质、对象及动力，讨论通过了关于国内外形势和党的任务、关于民主联合战线、关于加入第三国际等决议和党的章程。大会发表了宣言，明确指出"中国共产党是中国无产阶级政党"，其最高纲领是"组织无产阶级，用阶级斗争的手段，建立劳农专政的政治，铲除私有财产制度，渐次达到一个共产主义的社会"。最低纲领是"消除内乱，打倒军阀，建设国内和平；推翻国际帝国主义的压迫，达到中华民族完全独立；统一中国为真正民主共和国"。大会选举了中央执行委员会，推选陈独秀为委员长。大会第一次提出了中国革命要分两步走，制定了彻底的反帝反封建的民主革命纲领，为中国革命指明了方向。

中国共产党第三次全国代表大会 1923年6月12—20日在广州举行。出席代表三十余人，代表党员四百二十人。大会的中心议题是国共合作的问题。大会接受第三国际关于国共合作的指示，决定全体共产党员以个人名义加入国民党，但保持党在政治上、组织上的独立性。会议着重反对了张国焘在国共合作问题上的"左"倾关门主义，也不同意

一切工作归国民党的右倾观点。大会选举了新的中央执行委员会，推选陈独秀为委员长，毛泽东为秘书，罗章龙为会计。这次会议加快了国共两党合作的步伐。

中国共产党第四次全国代表大会 1925年1月11—22日在上海举行。出席代表二十人，代表党员九百九十四人。大会分析了中国社会各阶级在民族革命运动中的地位，指出了无产阶级领导权和工农联盟的重要性，制定了开展群众运动的计划，号召工人、农民和其他被压迫人民起来反对帝国主义侵略和军阀的压迫。大会修改了党章。选举了新的中央执行委员会，推选陈独秀为总书记。这次大会为即将到来的革命高涨作了思想上、组织上的准备。

中国共产党第五次全国代表大会 1927年4月27日—5月9日先后在武昌、汉口举行。出席代表八十人，代表党员五万七千九百余人。大会的中心议题是确定党在蒋介石叛变革命后的紧急时期的任务。大会接受了第三国际关于中国革命问题的决议案，批评了陈独秀的右倾错误，通过了斥责机会主义和实行土地改革等决议，提出了无产阶级在革命中的领导权问题，但对当时急需解决的问题未能作出切合实际的回答。大会选举的中央委员会，仍选举陈独秀为总书记。大会没有能够在紧急关头起到挽救革命的作用。

中国共产党第六次全国代表大会 1928年6月18日—7月11日在第三国际指导下，于莫斯科举行。出席大会的共有一百四十二人，其中正式代表八十四人，代表党员四万余人。大会批判了陈独秀的右倾投降主义和瞿秋白的"左"倾盲动主义错误，指出中国的社会性质仍是半殖民地半封建社会，中国革命仍是资产阶级民主革命，并以此确定了党在民主革命中的十大纲领。大会认为当前的政治形势还是处在两个革命高潮之间，党的总任务不是进攻和普遍地组织起义，而是争取群众准备新的革命高潮的到来。大会选举了新的中央委员会，由于过分强调工人成分，在随后召开的第六届中央政治局第一次会议上，向忠发被选为中央政治局主席和中央常委主席。这次大会的路线，对后来中国革命的发展起了积极作用。大会的缺点是对中间阶级的作用和反动势力的内部矛盾缺乏正确估计和相应的正确政策，特别是对民主革命的长期性和农村根据地的重要性缺乏必要的认识。

中国共产党第七次全国代表大会 1945年4月23日—6月11日在延安举行。出席正式代表五百四十七人，候补代表二百零八人，代表党员一百二十一万人。毛泽东主持大会并致开幕词。大会通过了毛泽东《论联合政府》的政治报告、朱德《论解放区战场》的军事报告和刘少奇《关于修改党章的报告》，周恩来在会上作了《论统一战线》的重要发言。大会指出党的路线是：放手发动群众，壮大人民力量，在我党的领导下，打败日本侵略者，解放全国人民，建立一个新民主主义的中国。大会深刻论述了进行新民主主义革命的"三大法宝"以及党的*三大作风。大会通过的新党章规定：中国共产党以马克思列宁主义的理论与中国革命的实践之统一的思想——毛泽东思想，作为自己一切工作的指针。大会选举了新的中央委员会，随后举行的七届一中全会，选举毛泽东为中央委员会主席，毛泽东、朱德、刘少奇、周恩来、任弼时为中央书记处书记。这次大会是一个胜利的大会，团结的大会。它使全党达到了空前的巩固和团结，为争取抗日战争和人民民主革命的最后胜利奠定了基础。

中国共产党第八次全国代表大会 1956年9月15—27日在北京举行。出席正式代表一千零二十六人，代表党员一千零七十三万人。毛泽东主持大会并致开幕词，刘少奇作政治报告，周恩来作《关于发展国民经济的第二个五年计划的建议的报告》，邓小平作《关于修改党的章程的报告》。大会指出，社会主义制度在中国已基本建立；国内主要矛盾是先进的社会制度同落后的社会生产力之间的矛盾；党和全国人民的主要任务是保护和发展生产力，实现国家工业化。大会主张既反保守又反冒进、在综合平衡中稳步前进的经济建设方针，以及集中经营为主体分散经营为补充的经济体制，还提出了执政党的建设问题，强调要坚持民主集中制和集体领导制度。大会通过了上述报告及第二个五年计划的建议和新的党章，选举了新的中央委员会。随后举行的八届一中全会，选举毛泽东为中央委员会主席，刘少奇、周恩来、朱德、陈云为副主席，邓小平为总书记。

中国共产党第九次全国代表大会 1969年4月1—24日在北京举行。出席代表一千五百一十二人，代表党员约二千二百万人。大会是在党遭受"文化大革命"严重破坏的情况下召开的。毛泽东在会上致开幕词。大会讨论和通过了林彪作的政治报告，报告以"无产阶级专政下继续革命的理论"为核心，使"文化大革命"的错误理论和实践合法化。大会通过的新党章，把林彪作为毛泽东的"接班人"写进了"总纲"。大会选举的中央委员会，原八届中央委员只占五分之一。随后举行的九届一中全会，选举毛泽东为中央委员会主席，林彪为副主席。这次大会加强了林彪、江青、康生等人在中共中央的地位，大会规定的思想上、政治上和组织上的指导方针都是错误的。

中国共产党第十次全国代表大会 1973年8月24—28日在北京举行。出席代表一千二百四十九人，代表党员二千八百万人。大会讨论和通过了周恩来作的政治报告、王洪文作的修改党章的报告，修改了《中国共产党章程》。大会声讨了林彪反革命集团的罪行，但继续坚持"无产阶级专政下继续革命"的错误理论，并错误地认为"九大的政治路线和组织路线都是正确的"。大会选举了新的中央委员会。随后举行的十届一中全会，选举毛泽东为中央委员会主席，周恩来、王洪文、康生、叶剑英、李德生为副主席。

中国共产党第十一次全国代表大会 1977年8月12—18日在北京举行。出席代表一千五百一十人，代表党员三千五百多万人。华国锋主持大会并作政治报告，宣布"文化大革命"结束，重申在本世纪内把我国建设成为社会主义现代化强国的伟大任务。叶剑英作关于修改党章的报告。邓小平致闭幕词，强调要恢复和发扬党的实事求是、群众路线的优良传统。大会通过了新的中国共产党章程，选出了新的中央委员会。随后举行的十一届一中全会，选举华国锋为中央委员会主席，叶剑英、邓小平、李先念、汪东兴为副主席。但大会仍肯定了"文化大革命"的错误理论、政策和口号。

中国共产党第十二次全国代表大会 1982年9月1—11日在北京举行。出席正式代表一千五百四十五人，代表党员三千九百六十五万人。邓小平致开幕词，提出了建设有中国特色的社会主义的指导思想。胡耀邦作《全面开创社会主义现代化建设的新局面》的报告，提出了党在新的历史时期的总任务是：团结全国各族人民，自力更生，艰苦奋斗，逐步实现工业、农业、国防和科学技术现代化，把我国建设成为高度文明、高度民主的社会主义国家。确定了从

1981年到本世纪末的二十年，争取工农业的年总产值翻两番的战略目标和具体步骤。大会通过了新的党章，决定设立中央顾问委员会。大会选出了新的中央委员会、中央顾问委员会和中央纪律检查委员会成员。随后举行的十二届一中全会，选举胡耀邦为中央委员会总书记，胡耀邦、叶剑英、邓小平、赵紫阳、李先念、陈云为中央政治局常委，邓小平为中央军事委员会主席。标志着党胜利地实现了历史性的伟大转变，开始了全面开创社会主义现代化建设新局面的新时期。

中国共产党第十三次全国代表大会 1987年10月25日至11月1日在北京举行。大会代表一千九百三十六人，代表党员四千六百余万人。赵紫阳作《沿着有中国特色的社会主义道路前进》的报告。会议的中心任务是加快和深化改革。大会系统阐明了中国社会主义初级阶段的理论，提出了党在社会主义初级阶段的基本路线是：领导和团结全国各族人民，以经济建设为中心，坚持四项基本原则，坚持改革开放，自力更生，艰苦创业，为把我国建设成为富强、民主、文明的现代化国家而奋斗。大会还选出了新的中央委员会、中央顾问委员会和中央纪律检查委员会成员。随后举行的十三届一中全会，选举赵紫阳为中央委员会总书记，赵紫阳、李鹏、乔石、胡启立、姚依林为中央政治局常委，邓小平为中央军事委员会主席。

中国共产党第十四次全国代表大会 1992年10月12—18日在北京举行。出席代表一千九百八十九人，代表党员五千一百万人。江泽民作题为《加快改革开放和现代化建设步伐，夺取有中国特色社会主义事业的更大胜利》的报告，对邓小平建设有中国特色社会主义的理论作了精辟的阐述，提出了建立社会主义市场经济体制，进一步解放和发展生产力以及加强党的建设和改善党的领导的任务。大会讨论并通过了关于《中国共产党章程》(修正案)的决议，同意不再设立中央顾问委员会。大会选举产生了新的中央委员会和中央纪律检查委员会成员。随后举行的十四届一中全会，选举江泽民为中央委员会总书记和中央军事委员会主席，江泽民、李鹏、乔石、李瑞环、朱镕基、刘华清、胡锦涛为中央政治局常委。

中国共产党第十五次全国代表大会 1997年9月12—18日在北京举行。代表二千零四十八人，特邀代表六十人，代表党员五千八百万人。这是在世纪之交，承前启后，继往开来，保证全党继承邓小平遗志，坚定不移地沿着十一届三中全会以来的正确路线胜利前进的大会。江泽民作题为《高举邓小平理论伟大旗帜，把建设有中国特色社会主义事业全面推向21世纪》的报告。报告深刻地论述了邓小平理论的历史地位和指导意义，建议在党章中把邓小平理论确立为党的指导思想。报告第一次系统地提出党在社会主义初级阶段的基本纲领。大会通过了《中国共产党章程修正案》，在党章中规定"中国共产党以马克思列宁主义、毛泽东思想、邓小平理论作为自己的行动指南"。大会选举了新的中央委员会和中央纪律检查委员会。随后举行的十五届一中全会，选举江泽民为中央委员会总书记和中央军事委员会主席，江泽民、李鹏、朱镕基、李瑞环、胡锦涛、尉健行、李岚清为中央政治局常委。

中国关于解决柬埔寨问题的声明 中国外交部于1983年3月1日在北京发表。声明提出的五点建议主要内容为：(1) 越南无条件从柬埔寨全部撤军；(2) 苏联应敦促越南从柬埔寨全部撤军；(3) 如越南政府宣布全部从柬埔寨撤军，并在其第一批军队撤出之后，中国方面愿意就实现两国关系正常化问题恢复同越南的谈判；(4) 越南军队从柬埔寨全部撤出后，由柬埔寨人民自己决定建立何种社会制度和什么形式的政府；(5) 中国在柬埔寨问题上不谋求任何私利，并保证不以任何方式干涉柬埔寨内政。

中国国民党第一次全国代表大会 1924年1月20—30日在广州举行。大会由孙中山主持，共产党人李大钊等出席了大会。大会通过了有共产党人参加起草的、以反帝反封建为主要内容的宣言，确定了联俄、联共、扶助农工的新三民主义。大会通过了接受共产党员和社会主义青年团员以个人身份参加国民党的决定。这样就使国民党改组成为工人、农民、小资产阶级和民族资产阶级的革命联盟。大会选举了有共产党人李大钊、谭平山、毛泽东、林伯渠、瞿秋白等参加的国民党中央执行委员会。这次大会建立了以国共合作为主要形式的革命统一战线，促进了中国革命运动的发展。

中国国民党第二次全国代表大会 1926年1月1—20日在广州举行。出席代表二百五十六人，其中共产党员约占三分之一以上。大会通过了《弹劾西山会议决议案》等十七个决议案。会议指出当前革命的任务是打倒帝国主义和封建军阀。决定进一步贯彻执行孙中山联俄、联共、扶助农工的三大政策。强调了维护革命统一战线的重要性。严厉惩处国民党右派"西山会议"的首要分子。这次大会对于团结左派、争取中派起了积极作用，但过多地向新右派表示让步，致使以蒋介石为代表的新右派的实权得到进一步扩大。

中国国民党第三次全国代表大会 1929年3月15—28日在南京举行。原定出席大会代表四百零六人，实际出席三百多人。会议通过了一系列打击非蒋派系、强化蒋介石独裁统治、树立蒋介石在国民党内最高领导地位的决议和规定。宣布军政时期结束，训政时期开始。会议推翻了国民党第一、二次代表大会作出的正确决议和制定的革命政策，恢复了西山会议派成员的党籍。这次大会彻底抛弃了孙中山确定的三大政策的新三民主义，放弃了反帝旗帜，使国民党成为大地主大资产阶级的政党。

中国国民党第四次全国代表大会 1931年11—12月国民党南京方面、广州方面、上海汪精卫方面相继召开。11月12日，南京方面召开大会，蒋介石主持会议，会议主要讨论"剿共"问题，并宣布恢复国民党二届四中全会以来被开除的各反蒋派代表人物的党籍。11月18日，广州方面召开大会，会议谴责蒋介石不抵抗政策，坚持以蒋介石下野作为"宁粤合作"的先决条件。会议因委员人选引起纷争，发生分裂。一部分人到上海，于12月4日在汪精卫主持下另开大会。12月15日蒋介石宣布辞职后，22日，宁粤沪三方选出的中央委员在南京联合召开国民党四届一中全会，宣告党的统一。不久，蒋又重新上台。

中国国民党第五次全国代表大会 1935年11月12—23日在南京举行。出席正式代表四百零五人，中央执、监委员一百零三人。蒋介石在会上作了对外关系的演说，提出国民党"复以不侵犯主权为限度"的对外方针，认为"和平未到完全绝望时期，决不放弃和平；牺牲未到最后关头，亦决不轻言牺牲"。但又表示，日本如无止境地进攻，和平、牺牲到了最后关头，"即当听命党国，下最后之决心"。表明国民党对日政策发生了某些变化。会议还通过了《切实推行地方自治以完成训政工作案》、《召集国民大会及宣布宪法草

案》等决议案。对共产党和红军，仍坚持敌视态度。

中国国民党第六次全国代表大会 1945年5月5—21日在重庆举行。国民党为维护其独裁统治、抵制成立联合政府、准备内战而召开的代表大会。蒋介石在会上宣称："今天的中心工作，在于消灭共产党，日本是我们国外的敌人，中共是我们国内的敌人，只有消灭中共，才能达成我们的任务。"大会通过了《本党同志对中共问题之工作方针》的反共内部文件。决定于1945年11月12日召开国民大会。大会推举蒋介石连任国民党总裁。

中国政府关于核武器问题的声明 在1964年10月16日中国成功爆炸第一颗原子弹的同日发表。声明指出：中国政府一贯主张全面禁止和彻底销毁核武器，中国进行核试验、发展核武器，是被迫而为的，是为了打破核大国的核垄断，消灭核武器。中国在任何时候、任何情况下，都不会首先使用核武器。中国政府向世界各国郑重建议：召开世界各国首脑会议，讨论全面禁止和彻底销毁核武器问题。作为第一步，各国首脑会议应当达成协议，即拥有核武器的国家和很快可能拥有核武器的国家承担义务，保证不使用核武器。此后中国政府多次重申了上述原则立场。

中国基督教三自爱国运动委员会 中国基督徒爱国爱教全国性组织。1954年正式成立。该会章程规定(1997年修订)，宗旨是"带领信徒爱国爱教，维护教会的独立自主，增强教内团结，为办好中国的教会提供服务"。任务是"在中国共产党和人民政府的领导下，团结全国基督徒，热爱社会主义祖国，遵守国家宪法、法规和政策；坚持自治、自养、自传，独立自主、自办教会的方针，保卫和发展三自爱国运动的成果；协助政府贯彻宗教信仰自由政策，维护教会合法权益；为维护国家稳定，为社会主义物质文明与精神文明建设，为祖国统一，并为开展国际友好交往与维护世界和平而贡献力量"。章程还规定，该会与*中国基督教协会有"分工合作的关系"，并定期联合召开"中国基督教全国会议"。会址设上海。

中共中央关于经济体制改革的决定 1984年10月20日中共十二届三中全会通过。全文分为10个部分。是指导我国20世纪80年代经济体制改革的纲领性文件。《决定》根据马克思主义基本原理同中国实际相结合的原则，阐明了加快以城市为重点的整个经济体制改革的必要性、紧迫性，规定了改革的方向、性质、任务和各项基本方针政策。《决定》的实施大大加快了我国经济体制改革的步伐和社会主义现代化建设的进程。

中共中央关于教育体制改革的决定 1985年5月公布。指出教育必须为社会主义建设服务，社会主义建设必须依靠教育；教育体制改革的根本目的是提高民族素质、多出人才、出好人才；把发展基础教育的责任交给地方，实行基础教育由地方负责、分级管理的原则，有步骤地实行九年制义务教育，同时发展幼儿教育及特殊教育；调整中等教育结构，大力发展职业技术教育；充分调动企事业单位和业务部门的积极性，并且鼓励集体、个人和其他社会力量办学；改革高等学校的招生计划和毕业生分配制度，扩大高等学校办学自主权；同时改革教学内容、教学方法、教学制度，提高教学质量；加强领导，成立国家教育委员会；调动各方面的积极性，保证教育体制改革的顺利进行。

中华人民共和国私营企业暂行条例 1988年6月3日国务院第七次常务会议通过，同月25日发布，自同年7月1日起施行。共8章48条。包括：总则，私营企业的种类，私营企业的开办和关闭，私营企业的权利和义务，私营企业的劳动管理，私营企业的财务和税收，监督与处罚，附则。

中华人民共和国治安管理处罚条例 1957年10月22日第一届全国人大常委会第八十一次会议通过，同日公布施行。共34条。1986年9月5日第六届全国人大常委会第十七次会议通过新的《中华人民共和国治安管理处罚条例》，同日公布，自1987年1月1日起施行。共5章45条。内容包括：总则，处罚的种类和运用，违反治安管理行为和处罚，裁决与执行，附则。1994年5月12日第八届全国人大常委会第七次会议对该法作了修改，新补充规定了十几种应受处罚的违反治安管理的行为。

中华人民共和国消费者权益保护法 1993年10月31日第八届全国人大常委会第四次会议通过，同日公布，自1994年1月1日起施行。共8章55条。包括：总则，消费者的权利，经营者的义务，国家对消费者合法权益的保护，消费者组织，争议的解决，法律责任，附则。

中苏美英四国关于普遍安全的宣言 1943年10月30日莫斯科外长会议结束时发表，由苏、美、英三国外长和中国代表共同签署。主要内容：盟国要把战争进行到各轴心国无条件投降为止；对有关敌人投降及解除武装等一切事项，将采取共同行动；战事终止后，除非为实现本宣言的目的，将不在其他国家领土内使用其军队；尽快建立一个以国家主权平等原则为基础的普遍性的国际组织，"以维持国际和平与安全"。这是提出建立联合国组织的第一个文件。

中国人民政治协商会议全国委员会 简称"全国政协"。由中国共产党、各民主党派、无党派民主人士、人民团体、各少数民族和各界的代表，香港特别行政区同胞、澳门同胞、台湾同胞和归国侨胞的代表以及特别邀请的人士组成。每届任期五年。其职权：(1) 修改中国人民政治协商会议章程，监督章程的实施；(2) 选举全国委员会的主席、副主席、秘书长和常务委员；(3) 听取和审议常务委员会的工作报告；(4) 讨论本会重大工作方针、任务并作出决议；(5) 参与对国家大政方针的讨论，提出建议和批评。设常务委员会主持会务。政协全国委员会对地方委员会的关系是指导关系。

中国人民解放军文职干部暂行条例 1988年4月27日，中华人民共和国中央军事委员会主席第十号令发布施行。共8章27条。包括：总则，文职干部编制范围，文职干部的来源和培训，文职干部职务等级，文职干部的任免、晋升和奖惩，文职干部的待遇、服务年限和转业退休，附则。

中国人民解放军现役军官服役条例 1994年5月12日第八届全国人大常委会第七次会议修订，同日发布施行。共7章42条。内容包括：总则，现役军官的基本条件和培训，现役军官的考核和职务任免，现役军官的奖励和处分，现役军官的待遇，军官退出现役和附则等。中华人民共和国成立后，曾于1955年、1963年、1978年、1988年颁布过不同内容的军官服役条例。

中国社会主义青年团中央机关旧址 在上海市淮海中路渔阳里6号。为一幢二层楼石库门房屋。1920年中国共产党成立前，上海早期组织社会主义青年团临时团中央机关设此。曾在这里开办过外国语学社，教授俄、英、法文，刘少奇、任弼时等曾在此学习。楼下是教室，楼上是办公处。为全国重点文物保护单位。

中俄哈吉塔边境军事信任措施协定 中国、俄罗斯、哈萨克斯坦、吉尔吉斯斯坦和塔吉克斯坦1996年4月26日在上海签署。协定适用于中国同四国边境地区的双方军事力量和边防部队。基本内容：双方部署在边境地区的军事力量互不进攻；双方不进行针对对方的军事演习；限制军事演习的规模、次数；相互通报边界100公里纵深地区重大军事活动的情况；彼此邀请观看实兵演习；加强各方边防部队之间的友好交往等。

中华人民共和国中央人民政府委员会 1949年10月1日中华人民共和国成立到1954年9月15日全国人大召开前我国行使国家权力的最高机关。对外代表中华人民共和国，对内领导国家政权。由中国人民政治协商会议第一届全体会议选举中央人民政府主席1人，副主席6人，委员56人，并由中央人民政府委员会互选秘书长1人组成。

中华人民共和国中央人民政府组织法 1949年9月27日中国人民政治协商会议第一届全体会议通过，共6章31条。规定：在普选的全国人大召开前，由全国政协的全体会议执行全国人大的职权，选举中央人民政府委员会，并付之以行使国家权力的职权。中央人民政府委员会对外代表中华人民共和国，对内领导国家政权。中央人民政府委员会组织政务院，以为国家政务的最高执行机关；组织人民革命军事委员会，以为国家军事的最高统辖机关；组织最高人民法院及最高人民检察署，以为国家的最高审判机关及检察机关。对这些机关的组成和职权，都有具体的规定。

中华人民共和国中央人民政府政务院 1949年10月1日中华人民共和国成立到1954年9月15日第一届全国人大召开前我国国家政务的最高执行机关。由中央人民政府委员会任命总理1人，副总理若干人，秘书长1人，政务委员若干人组成。对中央人民政府委员会负责，并报告工作；在中央人民政府委员会休会期间，对中央人民政府主席负责，并报告工作。

中华人民共和国中外合作经营企业法 1988年4月13日第七届全国人大第一次会议通过，同日公布施行。共28条。内容包括：合作企业合同，合作企业的申请设立和申请登记，董事会或联合管理机构，职工的录用、辞退、报酬、福利、劳动保护、劳动保险，工会，会计账簿，收益的分配，争议的处理等。

中华人民共和国中外合资经营企业法 1979年7月1日第五届全国人大第二次会议通过，同月8日公布施行。共15条。1990年4月4日第七届全国人大第三次会议对该法作了修改。规定：中外合资经营企业按照平等互利的原则，经中国政府批准，在中华人民共和国境内举办。中国政府依法保护外国合营者按照经中国政府批准的协议、合同、章程在合营企业的投资、应分得的利润和其他合法权益。合营企业的一切活动应遵守我国法律、法令和有关条例的规定。对于合营企业的批准、登记、组织形式、投资比例、董事会的组成和职权、生产经营计划的备案和执行、纳税、利润分配、合同期限和合营各方发生纠纷时的调解或仲裁等，该法均作了规定。

中华人民共和国公民出境入境管理法 1985年11月22日第六届全国人大常委会第十三次会议通过，同日公布，自1986年2月1日起施行。共6章20条。内容包括：总则，出境，入境，管理机关，处罚，附则。1986年12月26日公安部、外交部、交通部公布本法实施细则，1994年7月作了修订。

中华人民共和国归侨侨眷权益保护法 1990年9月7日第七届全国人大常委会第十五次会议通过，同日公布，自1991年1月1日起施行。共22条。该法对归侨、华侨、侨眷下了定义，规定归侨、侨眷享有宪法和法律规定的公民权利，并履行宪法和法律规定的公民义务，任何组织或者个人不得歧视。

中华人民共和国政府关于领海的声明 1958年9月4日在北京发表。声明宣布：(1) 中华人民共和国领海宽度为12海里。这项规定适用于中国一切领土，包括中国大陆及其沿海岛屿、台湾及其周围各岛、澎湖列岛、东沙群岛、西沙群岛、中沙群岛、南沙群岛以及其他属于中国的岛屿。(2) 领海宽度的划定采用直基线法(即直线基线法)。从基线向外延伸12海里的水域是中国的领海。在基线以内的水域，包括渤海湾、琼州海峡在内，都是中国的内海。在基线以内的岛屿，包括东引岛、高登岛、马祖列岛、白犬列岛、乌岛、大小金门岛、大担岛、二担岛、东碇岛在内，都是中国的内海岛屿。(3) 一切外国飞机和军用船舶，未经中国政府许可，不得进入中国领海和领海上空。任何外国船舶在中国领海航行，必须遵守中国政府的有关法令。(4) 以上(2)(3) 两项规定同样适用于台湾及其周围各岛、澎湖列岛、东沙群岛、西沙群岛、中沙群岛、南沙群岛以及其他属于中国的岛屿，等等。

中华人民共和国全民所有制工业企业法 1988年4月13日第七届全国人大第一次会议通过，同日公布，同年8月1日起施行。共8章69条。内容包括：总则，企业的设立、变更和终止，企业的权利和义务，厂长，职工和职工代表大会，企业和政府的关系，法律责任，附则。本法原则也适用于全民所有制交通运输、邮电、地质勘探、建筑安装、商业、外贸、物资、农林、水利企业。

中华人民共和国香港特别行政区基本法 1990年4月4日第七届全国人大第三次会议通过，同日公布，自1997年7月1日起施行。除序言外，共9章160条及三个附件。包括：总则，中央和香港特别行政区的关系，居民的基本权利和义务，政治体制(行政长官、行政机关、立法机关、司法机关、区域组织、公务人员)，经济(财政、金融、贸易和工商业，土地契约，航运，民用航空)，教育、科学、文化、体育、宗教、劳工和社会服务，对外事务，本法的解释和修改，附则，以及附件一《香港特别行政区行政长官的产生办法》、附件二《香港特别行政区立法会的产生办法和表决程序》、附件三《在香港特别行政区实施的全国性法律》。

中华人民共和国澳门特别行政区基本法 1993年3月31日第八届全国人大第一次会议通过，同日公布，自1999年12月20日起实施。除序言外，共9章145条及三个附件。包括：总则，中央和澳门特别行政区的关系，居民的基本权利和义务，政治体制(行政长官、行政机关、立法机关、司法机关、市政机构、公务人员、宣誓效忠)，经济，文化和社会事务，对外事务，本法的解释和修改，附则，以及附件一《澳门特别行政区行政长官的产生办法》、附件二《澳门特别行政区立法会的产生办法》、附件三《在澳门特别行政区实施的全国性法律》。

中华人民共和国全国人民代表大会组织法 1954年9月20日第一届全国人大第一次会议通过。1982年12月10日第五届全国人大第五次会议通过新的《中华人民共和

国全国人民代表大会组织法》，同日公布施行。共4章46条。规定了全国人大会议的召集，代表资格的审查和代表名单的公布，每次会议的预备会议、主席团和秘书处，议案的提出和议程的确定，进行选举和通过议案的程序与方式，全国人大常委会的组成和工作方法，全国人大各委员会的设置和任务，全国人大代表的任期、权利、义务、罢免和补选等。

中国共产党第十二次全国代表大会开幕词 邓小平1982年9月1日所作。编入《邓小平文选》第3卷。他说："把马克思主义的普遍真理同我国的具体实际结合起来，走自己的路，建设有中国特色的社会主义，这就是我们总结长期历史经验得出的基本结论。"深刻阐述了中共十二大的精神、历史地位和历史任务。

中国共产党在社会主义初级阶段的基本路线 1987年10月中共十三大提出并通过。其内容是："领导和团结全国各族人民，以经济建设为中心，坚持四项基本原则，坚持改革开放，自力更生，艰苦创业，为把我国建设成为富强、民主、文明的社会主义现代化国家而奋斗。"(《十三大以来重要文献选编》上册第15页)在邓小平理论指导下制定。被概括为"一个中心，两个基本点"。即以经济建设为中心，坚持四项基本原则，坚持改革开放。四项基本原则是立国之本，改革开放是强国之路。要把一个中心和两个基本点统一于建设有中国特色的社会主义的实践。邓小平指出："基本路线要管一百年，动摇不得。只有坚持这条路线，人民才会相信你，拥护你。"(《邓小平文选》第3卷第370—371页)

中国共产党第八次全国代表大会第二次会议 1958年5月5—23日在北京举行。出席正式代表九百七十七人，列席代表三百八十九人。毛泽东在会上发出了"破除迷信，解放思想"的号召。会议正式通过了鼓足干劲、力争上游、多快好省地建设社会主义的总路线。会议还根据毛泽东的意见，改变了"八大"一次会议关于国内主要矛盾已经转变的正确分析，认为当前我国社会的主要矛盾仍然是无产阶级同资产阶级、社会主义道路同资本主义道路的矛盾，为阶级斗争扩大化提供了理论根据。会后，全国掀起了"大跃进"高潮。

中国共产党领导的多党合作和政治协商制度 中国共产党和各民主党派在共同致力于建设有中国特色的社会主义事业中形成的一项基本政治制度。其政治基础是坚持中国共产党的领导，坚持四项基本原则；其基本方针是"长期共存、互相监督、肝胆相照、荣辱与共"；其基本要求是充分发挥和加强民主党派的参政和监督作用。

中越关于解决边界领土问题的基本原则协议 中国和越南于1993年10月19日在河内签署。主要内容：双方将集中解决陆地边界和划分北部湾问题，并继续就海上的问题进行谈判，以便取得一项基本和长久的解决办法；在问题解决前，双方均不采取使争端复杂化的行动，不诉诸武力或以武力相威胁。

中华人民共和国第一届全国人民代表大会第一次会议 1954年9月15—28日在北京举行。出席代表一千二百二十六人。毛泽东致开幕词，刘少奇作《关于中华人民共和国宪法草案的报告》，周恩来作《政府工作报告》。大会通过了中国第一部社会主义类型的《中华人民共和国宪法》，通过了《政府工作报告》，通过了全国人民代表大会、国务院、人民法院、人民检察院、地方各级人民代表大会和地方各级人民委员会组织法。大会选举毛泽东为中华人民共和国主席，刘少奇为全国人大常委会委员长。大会根据国家主席的提名，决定周恩来为国务院总理。

中华人民共和国第二届全国人民代表大会第一次会议 1959年4月18—28日在北京举行。出席代表一千二百二十二人。毛泽东主持开幕式。周恩来作《政府工作报告》，李富春作《关于一九五九年国民经济计划草案的报告》、李先念作《关于一九五八年国家决算和一九五九年国家预算草案的报告》，并通过了相应的决议，还通过了《关于西藏问题的决议》。大会选举刘少奇为中华人民共和国主席，朱德为全国人大常委会委员长。大会根据国家主席的提名，决定周恩来为国务院总理。

中华人民共和国第三届全国人民代表大会第一次会议 1964年12月20日—1965年1月4日在北京举行。出席代表三千零四十人。周恩来作《政府工作报告》，提出要在不太长的历史时期内，把我国建设成为一个具有现代农业、现代工业、现代国防和现代科学技术的社会主义强国的目标。会议通过了《关于政府工作报告、1965年国民经济计划主要指标和1965年国家预算初步安排的决议》。大会选举刘少奇为中华人民共和国主席，朱德为全国人大常委会委员长。大会根据国家主席的提名，决定周恩来为国务院总理。

中华人民共和国第四届全国人民代表大会第一次会议 1975年1月13—17日在北京举行。出席代表二千八百六十四人。周恩来作《政府工作报告》，重申要在本世纪内实现农业、工业、国防和科学技术现代化的宏伟目标。大会批准了《政府工作报告》。大会通过的《中华人民共和国宪法》，抛弃了1954年宪法的许多正确内容，掺杂了"文化大革命"的一些错误观点，并取消了设国家主席的规定。大会选举朱德为全国人大常委会委员长，任命周恩来为国务院总理。

中华人民共和国第五届全国人民代表大会第一次会议 1978年2月26日—3月5日在北京举行。华国锋作《政府工作报告》，提出了高指标的"新时期"总任务。大会通过的《中华人民共和国宪法》，恢复了1954年宪法的部分内容，但仍保留了"文化大革命"的不少错误观点。大会选举叶剑英为全国人大常委会委员长，任命华国锋为国务院总理。

中华人民共和国第六届全国人民代表大会第一次会议 1983年6月6—21日在北京举行。出席代表二千九百七十八人。赵紫阳作《政府工作报告》，提出今后的主要任务是：动员全国各族人民全面完成和超额完成第六个五年计划，把以经济建设为中心的各项建设事业继续推向前进。大会通过了《关于政府工作报告的决议》、《关于一九八三年国民经济和社会发展计划报告的决议》、《关于一九八二年国家决算的决议》。大会选举李先念为中华人民共和国主席，彭真为全国人大常委会委员长，邓小平为中华人民共和国中央军事委员会主席。大会根据国家主席的提名，决定赵紫阳为国务院总理。

中华人民共和国第七届全国人民代表大会第一次会议 1988年3月25日—4月13日在北京举行。出席代表二千八百九十二人。李鹏作《政府工作报告》，提出今后五年要加快和深化改革，推动生产力发展，为人民生活达到小康水平打下牢固基础。大会通过了《关于政府工作报告的决议》、《关于一九八八年国民经济和社会发展计划的决议》等，通过了《关于设立海南省的决定》以及《中华人民共和国

全民所有制工业企业法》和《中华人民共和国中外合作经营企业法》。大会选举杨尚昆为中华人民共和国主席，万里为全国人大常委会委员长，邓小平为中华人民共和国中央军事委员会主席。大会根据国家主席的提名，决定李鹏为国务院总理。

中华人民共和国第八届全国人民代表大会第一次会议 1993年3月15—31日在北京召开。出席会议代表二千八百九十八人。会议讨论通过了李鹏所作的《政府工作报告》，以及1992年国民经济和社会发展情况与1993年计划等报告；会议通过了《中华人民共和国宪法修正案》、《中华人民共和国澳门特别行政区基本法》、《关于授权全国人民代表大会常务委员会设立香港特别行政区筹备委员会的准备工作机构的决定》等议案。大会选举江泽民为中华人民共和国主席和中央军事委员会主席，乔石为全国人大常委会委员长。大会根据国家主席的提名，决定李鹏为国务院总理。

中华人民共和国第九届全国人民代表大会第一次会议 1998年3月6—20日在北京举行。出席代表二千九百四十四人。大会审议并通过了李鹏作的《政府工作报告》和其他重要报告。审查批准了《国务院机构改革方案》。会议强调坚持以经济建设为中心，保持国民经济持续快速健康发展，继续推进经济体制改革和经济增长方式的根本转变，加强和改善宏观调控，进一步稳定和加强农业的基础地位，加快以国有企业为重点的各项改革，加大经济结构调整的力度，提高对外开放水平，使综合国力进一步增强，城乡人民的生活进一步改善。会议号召全国各族人民在以江泽民为核心的党中央领导下，高举邓小平理论伟大旗帜，团结一致，艰苦奋斗，开拓前进，把我国的社会主义现代化事业全面推向二十一世纪。大会选举江泽民为中华人民共和国主席和中央军事委员会主席，李鹏为全国人大常委会委员长。大会根据国家主席的提名，决定朱镕基为国务院总理。

中共中央关于建立社会主义市场经济体制若干问题的决定(场 chǎng) 1993年11月14日中共十四届三中全会通过。全文分10个部分，共50条。《决定》阐明了社会主义市场经济体制的基本框架，把中共十四大确定的经济体制改革的目标和基本原则加以系统化、具体化，是我国建立社会主义市场经济体制的总体规划，是20世纪90年代进行经济体制改革的行动纲领。它对我国的改革开放和社会主义现代化建设有重大而深远的影响。

中华人民共和国全国人民代表大会常务委员会告台湾同胞书 1979年1月1日发出。编入《三中全会以来重要文献选编》。这个文件宣布了争取和平统一祖国的大政方针。庄严宣告："我们的国家领导人已经表示决心，一定要考虑现实情况，完成祖国统一的大业，在解决统一问题时尊重台湾现状和台湾各界人士的意见，采取合情合理的政策和办法，不使台湾人民蒙受损失。"要求通过商谈结束海峡两岸的军事对峙状态，尽快实现通航通邮，发展贸易，进行经济交流。

中华人民共和国地方各级人民代表大会和地方各级人民政府组织法 原称《中华人民共和国地方各级人民代表大会和地方各级人民委员会组织法》，1954年9月21日第一届全国人大第一次会议通过。1979年7月1日第五届全国人大第二次会议通过本法，同月4日公布，自1980年1月1日起施行。以后又于1982年12月、1986年12月、1995年2月分别作了修改。共5章69条。内容包括：总则，地方各级人民代表大会，县级以上的地方各级人民代表大会常务委员会，地方各级人民政府，附则。

中华人民共和国全国人民代表大会及地方各级人民代表大会选举法 1953年2月11日中央人民政府委员会第二十二次会议通过。1979年7月1日第五届全国人大第二次会议通过了新的《中华人民共和国全国人民代表大会和地方各级人民代表大会选举法》，以后又于1982年12月、1986年12月、1995年2月分别作了修改。共11章53条。内容包括：总则，地方各级人民代表大会代表名额，全国人民代表大会代表名额，各少数民族的选举，选区划分，选民登记，代表候选人的提出，选举程序，对代表的监督、罢免和补选，对破坏选举的制裁，附则。

中华人民共和国全国人民代表大会和地方各级人民代表大会代表法 1992年4月3日第七届全国人大第五次会议通过，同日公布施行。共6章44条。包括：总则，代表在本级人民代表大会会议期间的工作，代表在本级人民代表大会闭会期间的活动，代表执行职务的保障、停止执行代表职务和代表资格终止，附则。

2 **叓** "史"的古字。

4 **忠** (zhōng) ❶忠诚；尽心竭力。《左传·庄公十年》："公曰：'小大之狱，虽不能察，必以情。'对曰：'忠之属也。'"《论语·学而》："为人谋而不忠乎？"❷特指忠君。如：忠臣；忠良。《后汉书·崔骃传》："夫以文帝之明，贾生之贤，绛、灌之忠，而有此患，况其余哉！"

忠州 ❶州名。唐贞观八年(公元634年)改临州置。治临江(今忠县)。辖今重庆忠县、丰都、垫江、石柱等县地。宋咸淳初升咸淳府，元复降为忠州。清雍正末升为直隶州，辖今忠县、丰都、垫江、梁平等县地。1913年废，改本州为忠县。❷韩国中部城市。在南汉江及其支流达川汇合处。人口17.4万(1993年)。高丽、新罗和李氏王朝时盛极一时，一度曾为王都。稻米、大豆、烟草等集散地。附近有赤铁矿和煤矿。建有大型化肥厂、纺织厂和火电站。有弹琴台、水安保温泉等名胜。

忠县 在重庆市东北万县市西南部、长江沿岸。县人民政府驻忠州镇。秦属巴郡，汉置临江县，明入忠州，1913年改忠县。农产以稻、小麦、甘薯、油菜籽、柑橘、油桐为主。森林资源丰富。矿产有煤、天然气、铁。工业有采矿、机械、化肥、水泥、纺织等。特产"忠州豆腐乳"。名胜古迹有石宝寨、汉丁房阙、白公祠。

忠告 诚恳地劝告。《论语·颜渊》："子贡问友，子曰：'忠告而善道(导)之。'"

忠厚 忠诚厚道。《后汉书·刘虞公孙瓒传论》："刘虞守道慕名，以忠厚自牧。"后来也指老实而不精明。鲁迅《坟·论"费厄泼赖"应该缓行》："俗语说：'忠厚是无用的别名'，也许太刻薄一点罢，但仔细想来，却也觉得并非唆人作恶之谈，乃是归纳了许多苦楚的经历之后的警句。"

忠信 忠诚信实，言不欺诈。《易·乾》："忠信，所以进德也。"孔颖达疏："推忠于人，以信待物，人则亲而尊之，其德日进。"《礼记·礼器》："忠信，礼之本也。"孔颖达疏："忠者，内尽于心也；信者，外不欺于物也。"

忠恕 儒家伦理思想。《论语·里仁》："曾子曰：'夫子之道，忠恕而已矣。'"朱熹注："尽己之谓忠，推己之谓恕。而已矣者，竭尽而无余之辞也。"在孔子学说中，"忠恕"是实行

"仁"的方法，是贯串孔子全部伦理学说("吾道一以贯之")的重要思想。"忠"要求积极为人，如"为人谋而不忠乎"(《论语·学而》)，"己欲立而立人，己欲达而达人"(《论语·雍也》)。"恕"要求推己及人，如"其恕乎！己所不欲，勿施于人"(《论语·卫灵公》)。

忠鲠 亦作"忠梗"。忠诚鲠直。独孤及《直谏表》："此忠鲠之士所以窃叹，而臣亦耻之。"

忠义巡社 宋代各地乡村居民抗金的武装组织。金兵南下时，河东、河北(今山西、河北)坊郭乡村居民为"保守乡井"而建立，称巡社或强壮巡社，其后推行各地。建炎二年(1128年)春，滨州(今属山东)巡社八万多人力拒金兵，斩获颇众。绍兴二年(1132年)，东平(今属山东)巡社与刘豫伪齐军作战，也屡战屡捷。建炎元年南宋政府曾颁布"忠义巡社法"，企图使它成为官府的武装组织。后来又害怕人民武装起来，东南各地的组织多被迫解散。

忠言逆耳 谓忠诚正直的劝告听起来不好受。《韩非子·外储说左上》："忠言拂于耳，而明主听之，知其可以致功也。"《三国演义》第三十回："许攸出，仰天叹曰：'忠言逆耳，竖子不足与谋！'"

忠顺夫人 见"三娘子"。

忠雅堂集 别集名。清蒋士铨作。四十三卷。凡文集十二卷，诗集二十七卷，补遗二卷，《铜弦词》附南北曲二卷。有嘉庆及道光间刻本。有今人校点本。又《忠雅堂文集》三十卷，凡诗二十七卷，词二卷，南北杂曲一卷。有道光间刻本。

5 **贵** 〔貴〕(gui) ❶价格高。《汉书·食货志上》："籴，甚贵伤民，甚贱伤农。"❷地位高。《荀子·荣辱》："使有贵贱之等，长幼之差。"❸重要；可宝贵。《孟子·尽心下》："民为贵，社稷次之，君为轻。"❹重视；崇尚。《老子》："不贵难得之货。"❺敬爱。《荀子·正论》："下安则贵上。"❻敬辞。如：贵姓；贵庚；贵干。《京本通俗小说·冯玉梅团圆》："娘子不若权时在这店里住几日，将息贵体。"❼贵州省的简称。以境内有贵山得名。❽姓。汉代有贵迁。

贵人 ❶谓公卿大夫，亦泛指地位贵显的人。《吕氏春秋·重己》："世之人主贵人。"高诱注："贵人，谓公卿大夫也。"《晋书·刘毅传》："〔刘毅〕好臧否人物，王公贵人，望风惮之。"❷妃嫔的称号。东汉光武帝时始置，仅次于皇后。至清代仍沿用此名，但位在妃、嫔之下，地位已大不相同。

贵乡 古县名。东魏天平二年(公元535年)分馆陶县置。因前燕曾置贵乡郡于此，故名。治今河北大名东北。五代唐改名广晋，汉乾祐初改名大名。自北周至唐，治所屡迁。历为魏州、武阳郡治所。

贵无 魏晋时期以"无"为世界本体的哲学思想。与"崇有"相对。语出晋裴頠《崇有论》："遂阐贵无之议，而建贱有之论。"持这一思想的代表为何晏、王弼。他们发挥先秦《老子》"有生于无"之说，认为"无"(无名、无形、虚无)是"有"(有名、有形、实有)的根本，是天地万物的精神本原。贵无论强调君主"无为而治"，"执一统众"。魏晋时"贵无"论极盛行，当时"众家扇起，各列其说，上及造化，下被万事，莫不贵无"(裴頠《崇有论》)。

贵介 犹言尊贵。介，大。《左传·襄公二十六年》："夫子为王子围，寡君之贵介弟也。"刘伶《酒德颂》："有贵介公子，搢绅处士，闻吾风声，议其所以。"

贵主 ❶公主的尊称。《后汉书·窦宪传》："今贵主尚见枉夺，何况小人哉？"贵主，指沁水公主。❷尊称他人之主。《晋书·李雄传》："贵主英名盖世，土险兵强，何不自称帝一方？"

贵州 省名。见"贵州省"。

贵池 市名。在安徽省南部、秋浦河下游，北临长江。市人民政府驻池州镇。汉置石城县，隋改名秋浦县，五代吴改贵池县。以城西贵池得名。1988年改设市。池州地区行署驻此。人口60万(城镇9.6万，1996年)。矿产有铁、铜等。工业有造纸、制茶、化肥、酿酒、采矿等。农产有稻、小麦、玉米、油菜籽、茶叶、棉花、烟草等。圩区盛产鱼、藕。山区产木材、竹。名胜古迹有齐山、万罗山、杏花村。

贵阳 ❶府名。明隆庆三年(1569年)改程番府置。治贵竹长官司(后置新贵县，清康熙增置贵筑县，不久废新贵入贵筑。今贵阳市)。清代辖境相当今贵州贵阳市及开阳、惠水、长顺、修文、息烽、贵定、龙里、罗甸等县地。明、清两代皆为贵州省会所在。1913年废。❷市名。简称筑。在贵州省中部。乌江支流南明河流贯，黔桂、渝黔、湘黔、贵昆等铁路交会于此。贵州省省会。辖南明、云岩、花溪、乌当、白云五区及清镇市和修文、息烽、开阳三县。明设新贵县，清改贵筑县，并为贵阳府治，1913年改称贵阳县，以在贵山之南得名。1930年又改贵筑县并析置贵阳市。1957年贵筑县并入。人口310万(市辖区171万，1996年)。工业有冶金、煤炭、电力、机械、化学、纺织、建材、卷烟等。有贵州大学、贵州师范大学等高等学校。名胜古迹有黔灵山、花溪、甲秀楼、文昌阁、扶峰山、地下公园(南郊公园)、森林公园等。

贵妃 妃嫔的称号。南朝宋武帝时始置，位次于皇后，自隋至清多沿置。

贵县 旧县名。在广西壮族自治区南部。明由贵州改置。1988年改设贵港市。

贵幸 尊贵而受宠幸。《国策·楚策四》："楚王之贵幸君，虽兄弟不如。"亦指君王尊贵宠幸之臣。《后汉书·郎顗传》："左右贵幸，亦宜惟臣之言以悟陛下。"

贵定 县名。在贵州省黔南布依族苗族自治州北部、乌江支流清水江流域，黔桂铁路、湘黔铁路在此交会。县人民政府驻城关镇。明置县。农产有稻、玉米、小麦、油菜籽、麻等，并以盛产烟草及云雾山的"云雾茶"著名。工业有卷烟、水泥、机械、化学、陶瓷等。名胜古迹有云雾湖、瓮城桥、牟珠洞摩崖。

贵南 县名。在青海省海南藏族自治州东部、黄河南岸。县人民政府驻茫拉。1953年由贵德、同德二县析置。以原为贵德县南部地区，故名。经济以畜牧业为主。农产有小麦、青稞、蚕豆和油菜籽等。森林资源较富。土特产有黑藏羊羔皮、鹿茸、麝香、冬虫夏草等。工业有建材、皮革、服装、铁木器制作等。

贵胄 胄，后代。谓贵族子弟。《陈书·江总传》："中权将军、丹阳尹何敬容开府，置佐史，并以贵胄充之。"

贵戚 ❶君主的内外亲族。《孟子·万章下》："有贵戚之卿，有异姓之卿。"❷谓姑姐妹之属。《吕氏春秋·仲冬》："省妇事，毋得淫，虽有贵戚近习，无有不禁。"

贵族 奴隶社会、封建社会的统治阶级中享有政治、经济特权的阶层。在奴隶社会，最初只有奴隶主贵族才能担任国家官职(如中国商代、古罗马)。在封建社会，贵族是具有世袭爵位和领地的各级封建主的通称。他们主要是皇室的亲族子弟和受封的功臣。贵族的爵位，各国有所不同。中国古代有公、侯、伯、子、男五等。贵族享有各种特权，直接

掌握国家政权。17—19世纪的资产阶级革命，虽动摇了贵族的统治，但由于资产阶级在不同程度上与封建势力相妥协，贵族仍在许多资产阶级国家（如英国）中存在，由封建贵族变成资产阶级化的贵族。

贵粟 中国历史上主张提高粮价或粮食地位以促进农业生产的经济思想。《商君书·外内》："欲农富其国者，境内之食必贵……。食贵则田者利，田者利则事者众。"晁错主张"贵五谷而贱金玉"，提出"以粟为赏罚"，交粮食给政府的可以得官爵或免罪。他认为这样可达到三个目的："一曰主用足，二曰民赋少，三曰劝农功。"（《汉书·食货志上》）

贵筑 旧县名。在贵州省中部。清由新贵县改称，为贵阳府治。1913年裁府留县，改称贵阳县。1914年迁治息烽，改名息烽县。1930年又改贵筑县，县治花溪。1957年撤销，并入贵阳市。

贵港 市名。在广西壮族自治区东南部。郁江横贯，黎湛铁路斜贯。辖港北、港南二区及桂平市和平南县。汉为布山县地，三国吴置阴平县。晋改郁平县，唐为贵州治。宋改郁林县。元入贵州，明改贵县。1988年改设贵港市。人口430万（市辖区158万，1996年）。广西蔗糖生产基地之一。工业有制糖、水泥、化肥、造纸等。农产以稻、甘蔗、玉米、花生为主。名胜古迹有东湖、南山寺、翼王亭等。

贵游 无官职的王公贵族。《周礼·地官·师氏》："凡国之贵游子弟学焉。"郑玄注："贵游子弟，王公之子弟。游，无官司者。"《抱朴子·崇教》："贵游子弟，生乎深宫之中，长乎妇人之手；忧惧之劳，未尝经心。"亦泛指贵显者。韦应物《长安道》诗："贵游谁最贵，卫霍世难比。"

贵溪 市名。在江西省鹰潭市东北部、信江中游，邻接福建省，浙赣、鹰厦、皖赣等铁路交会境内。市人民政府驻雄石镇。唐置县。以贵溪得名。1996年设市。人口53.2万（城镇11.4万，1996年）。农产以稻为主，次为小麦、油菜籽、甘薯、大豆。林产有木材、竹等。特产灯芯糕。富藏铜、银等矿。工业有冶炼、电子、机械、化学、制药。建有大型铜冶炼厂。名胜古迹有上清宫、天师府、龙虎山、仙水岩。

贵嫔 妃嫔的称号。三国魏文帝时始置，位次于皇后。晋及南北朝多沿置。

贵德 ❶州名。辽圣宗置。治贵德（今抚顺市北）。辖今辽宁抚顺地区。金南部扩大至今抚顺市东南，蒙古废。❷县名。在青海省海南藏族自治州东部，黄河横贯。县人民政府驻河阴镇。元设贵德州，清改贵德厅，属西宁府。1913年改贵德县。1928年由甘肃省划归青海省。农产有小麦、青稞、豆类、瓜果。畜牧业亦盛。工业有食品、建筑、建材、农机、制毯。建有龙羊峡水电站。特产有发菜、柳花菜（又名绿木耳）。名胜古迹有热矿泉、玉皇阁。

贵霜（Kushan） 大月氏占据大夏后所置的五部翕侯之一。一说大夏所分五部之一，称"贵霜翕侯"，治护澡城，见《汉书·西域传》与《后汉书·西域传》。《北史·西域传》谓即北朝时之钳敦国。故地一般认为在今阿富汗东北部伊什卡希姆（Ishkashim）以东之昏驮多（Kandut，今译昆都特）。公元1世纪上半叶统一其他四翕侯，建贵霜王国。

贵耳集 笔记。南宋张端义撰。端义字正夫，号荃翁，郑州（今属河南）人，端平中谪韶州。此书即作于韶州。三卷。所记多南宋时朝野轶事，兼及诗话、考证。书中颂扬秦桧，并为其杀岳飞开脱罪责。有《津逮秘书》、《学津讨原》本。

贵州省 简称黔或贵。在中国西南部。以境内有贵山得名。省人民政府驻贵阳市。战国时为楚国黔中地和且兰、夜郎等地，秦属夜郎和象郡、黔中郡等地，汉属荆、益二州，唐属黔中道，部分属剑南道，宋属夔州路，元分属云南、四川、湖广三行中书省，明置贵州布政使司，清为贵州省。面积17.61万平方公里，人口3 460万（1996年）。有苗、布依、侗、彝、水、回、仡佬、壮、瑶等少数民族。地处云贵高原东部，海拔约700～1 500米，西北最高，向东北和东南降低。苗岭、大娄山、武陵山、乌蒙山等绵延境内，多枣形盆地（坝子）、石灰岩溶洞和伏流。乌江、南盘江、北盘江、都柳江等水力资源丰富，黄果树瀑布尤为著名。气候温和湿润，年降水量1 100～1 400毫米左右，中部一带多云雾阴天。农产以稻、玉米、甘薯、麦类、烟草、油菜籽、蚕茧、茶叶等为主。林业特产杜仲、漆树、栓皮栎、桐油等位于全国前列，并产茯苓、厚朴、五倍子、半夏等药材。"茅台酒"驰名中外。富森林和煤、铁、汞、铝土、磷等矿。过去仅有采矿工业。建国后，建有煤炭、冶金、机械、电力、化学、森林和建材等工业。六盘水地区煤炭资源丰富，已建为西南煤炭基地。有渝黔、黔桂、贵昆、湘黔等铁路。乌江自思南以下可通航。民航以贵阳为中心。主要城市有贵阳、遵义、六盘水、安顺、铜仁、毕节、兴义、凯里、都匀等。

贵金属 有色金属的一类。在地壳中储量很少，曾认为是最贵重的金属，故名。包括金、银和铂系金属。多数具有很强的化学稳定性和很好的延展性。可用作催化剂。铂并具有较高的熔点，常用以制造高温用化学器皿、温差电偶、合成纤维喷丝头和化工仪器零件。银可用作高载荷与高速度的轴承和电工材料。金在宇宙航行及核能、半导体等工业中有特殊用途。金和银也用以铸硬币和作装饰品。

贵格会 即"公谊会"。"贵格"为英文Quaker的音译，意为"颤抖者"。名称的来源，传说不一。一说出自该会初期在宗教聚会时，常有教徒因受"圣灵"感动而全身颤抖；又一说出自该会创始人福克斯曾劝人在上帝面前应震惊颤抖。

贵族院 某些资本主义国家两院制议会的上议院的名称。曾为英、法（1814—1848）、日（1889—1946）等国所采用。源于英国。13世纪下半叶后，英国国会由封建贵族的代表机关转变为等级代表机关。因各等级利益不同，1343年国会中的大贵族、大僧侣单独组成贵族院，从此分为两院。英国资产阶级革命后，由于同贵族妥协，贵族院一直被保存下来，其主要成员为王室后裔、世袭贵族、新封贵族和教会首要人物等。

贵耳贱目 相信传闻，反而不相信亲眼看到的事实。张衡《东京赋》："若客所谓，末学肤受，贵耳而贱目者也。"

贵州龙属（*Keichousaurus*） 古爬行动物。属幻龙亚目，肿肋龙科。水生。个体小到中等大小，头骨短平，颞颥孔小，眼大，背视。颈细长，约为头长的两倍。吻尖小，齿同型，圆尖，排列疏松。颈肋存在，发达程度不一。背肋显著臃肿，荐椎尚未彼此愈合。桡、尺骨和胫腓骨均较短宽。四肢构造原始，未特化为鳍脚，游泳能力不强。属型种胡氏贵州龙（*K. hui*）发现于贵州兴义中三叠世地层。湖北远安中三叠世地层中的远安贵州龙（*K. yuananensis*）个体要比胡氏贵州龙大一倍以上。

贵州琴书 曲艺曲种。流行于贵州各地城镇。清嘉庆、道光间已有演出。七八人围桌分角坐唱，演员自奏乐器。以扬琴为主要伴奏乐器，兼用二胡、三弦、月琴、琵琶、碰铃等。其传统曲本称为"弹词"，有《列国志弹词》等。

贵阳教案 又名青岩开州教案。1861年（清咸丰十一

年)法国天主教贵州主教胡缚理(Louis Faurie, 1824—1871)在贵阳威胁官吏,强占民产,激起公愤。巡抚何冠英、提督田兴恕联合致函全省官吏,候补道缪焕章编印《救劫宝训》,倡议驱逐外国教会。6月青岩镇团丁焚毁教会学堂,杀死教徒四人。次年(同治元年)2月法国传教士文乃耳(Jean Pierre Néel, 1832—1862)在开州(今开阳)唆使教徒拒缴捐款,知州戴鹿芝将文乃耳等四人处死。法公使借端威胁,并以战争相恫吓。清政府将田兴恕革职发配新疆,缪焕章等革职永不叙用(何冠英、戴鹿芝已病故),提督衙门拨充教堂,赔款一万二千两,处死民众八人结案。

贵昆铁路 从贵州省贵阳经安顺、六盘水到云南省昆明。长644公里。1964年动工,1966年筑成。西接成昆、昆河等铁路,东接渝黔、湘黔、黔桂等铁路,是滇、黔两省的交通干线。已建成电气化铁路。

贵族政治 奴隶制国家和封建制国家由世袭贵族的代表人物掌握政权的政治制度。为古希腊思想家柏拉图、亚里士多德划分的政体类型之一。古希腊的斯巴达国家是奴隶制贵族政治的典型。

贵蛋白石 见"蛋白石"。

贵霜王国 约公元1世纪上半叶兴起于中亚细亚的古国。创立者为大夏贵霜部落翕侯(首领)丘就却(一作丘就劫)。经阎膏珍至迦腻色迦(2世纪上半期),建成一北起花剌子模、南达文迪亚山,包括中亚、阿富汗和印度半岛西北部的大国;首都布路沙布逻(Purusapura,即富楼沙,今巴基斯坦白沙瓦)。崇尚佛教,发展国外贸易,远与中国、罗马帝国相交通。境内的犍陀罗雕刻艺术最为著名。3世纪后王国分裂。5世纪遭嚈哒人入侵,灭亡。

贵州苗民起义 清末贵州东南苗族农民起义。1855年(咸丰五年)4月张秀眉在台拱(今台江)领导苗、汉等族农民起义,占台拱、黄平等地。1858年控制黔东南大片地区。设立官职,收回屯田,没收地主土地,分给农民耕种,废除苛捐杂税,注意开展贸易。1867年(同治六年)清政府派席宝田部湘军、唐炯部川军、张文德部黔军前往镇压。1869年起义军相继在黄平黄飘、都匀羊安大败清军。次年清军攻陷台拱等地。1871年起义军退守雷公山。1872年4月张秀眉兵败被俘,在长沙就义。余部至1873年败灭。

5 **盅** ㊀(zhōng) 杯类。如:茶盅;酒盅。
㊁(chōng 冲) 器皿空虚。《说文·皿部》引《老子》:"道盅而用之。"按今本《老子》作"冲"。

8 **貴** "贵"的繁体字。

102. 贝(貝)部

贝〔貝〕(bèi) ❶蛤螺等类有壳软体动物的总称。《文选·宋玉〈登徒子好色赋〉》:"齿如含贝。"李善注:"贝,海螺,其色白。"❷古代用贝壳作的货币。《说文·贝部》:"古者货贝而宝龟,周而有泉,至秦废贝行钱。"❸织成贝文的锦。《书·禹贡》:"厥篚织贝。"参见"贝锦❶"。❹姓。

贝子 ❶软体动物的一种,亦称海巴,即宝贝。❷云南旧用贝为货币,叫做"贝子"。《本草纲目·介部·贝子》:"古者货贝为宝龟,用为交易,以二为朋。今独云南用之,呼为海巴。以一为庄,四庄为手,四手为苗,五苗为索。"《元史·世祖纪九》:"定云南税赋,用金为则,以贝子折纳,每金一钱,直贝子二十索。"一索,贝八十枚。❸爵位名。满语为*贝勒的复数。早期满族社会中,贝子意为"天生"贵族。清代颁定宗室爵号,有固山贝子,简称贝子,在亲王、郡王、贝勒之下,并以封蒙古贵族。

贝币 主要的原始货币。种类不一,以齿贝最为通行,学名"货贝"。中国在殷周时期也以齿贝为货币,以若干贝为一"朋"。后来仿制品有珧贝、蚌制贝、骨贝、石贝、陶贝、铜贝等。铜贝是向金属货币过渡的形态。秦始皇统一六国后,统一币制,废贝、刀、布等币。王莽曾一度恢复使用。在云南一带,一直用到清初。

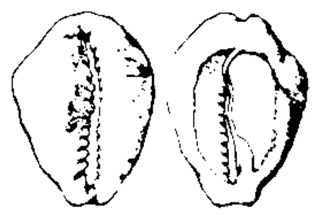
贝 币

贝文(Ernest Bevin, 1881—1951) 英国工党和职工大会领袖。初从事工会运动。1937年任职工大会总委员会主席。参与组织和领导*英国一九二六年大罢工。1940年起先后任劳工大臣和外交大臣,积极推动北大西洋公约组织的建立。

贝叶 印度贝多树的叶子,用水沤后可以代纸,古代印度人多用以写佛经,后因称佛经为"贝叶经"。《大慈恩寺三藏法师传》卷六:"丁卯,法师方操贝叶,开演梵文。"《宋史·天竺国传》:"僧道圆自西域还,得……贝叶梵经四十夹来献。"皇甫曾《锡杖歌》:"口翻贝叶古字经。"

贝丘 ❶古地名。或作泗丘、沛丘。在今山东博兴东南。《左传》庄公八年(公元前686年):"齐侯游于姑棼,遂田于贝丘",即此。❷考古学名词。古代在沿海地区或湖滨居住的人类所遗留的贝壳堆积。其中往往包含有陶器、石器等文化遗物。中国辽东半岛、山东和福建、台湾、广东、海南、广西沿海的新石器时代遗址中常有发现。

贝尔 ❶卡尔·恩斯特·冯·贝尔(Karl Ernst von Baer, 1792—1876)。一译冯·贝尔。生物学家,比较胚胎学的创始人。生于爱沙尼亚,在德国受教育、进行研究工作,1834年移居圣彼得堡。1827年发现哺乳动物的卵。1828年和1837年发表《动物的发育》,根据精细的研究,阐明所有脊椎动物胚胎都有一定程度的相似,在分类上亲缘关系愈接近,胚胎的相似程度愈大;在发育过程中,门的特征最先形成,目、科、属、种的特征随后顺序出现,此即胚胎学上的"贝尔法则"。❷亚历山大·格雷厄姆·贝尔(Alexander Graham Bell, 1847—1922)。美国发明家,电话发明者。生于英国爱丁堡,后移居加拿大,再移居美国。对语音学有研究。在1873—1877年担任波士顿大学生理学教授期间,进行了利用电流传送声音的试验,于1876年发明电话。❸克莱夫·贝尔(Clive Bell, 1881—1964)。英国美学家、文艺批评家。就读于剑桥大学。1913年出版

《艺术》一书。认为艺术作品的价值不在于情感、理智的内容，而在于线条、色彩、体积等关系所构成的“有意味的形式”。这里的“形式”指艺术作品内部各要素所构成的一种纯粹的关系；“意味”指一种特殊的高尚的不可言传的“审美感情”。认为能够激起“审美感情”的纯粹关系就是“有意味的形式”，审美是对这种“有意味的形式”的观照。艺术品应遵循“简化”原则改造再现形式，使之具有“意味”。著作还有《塞尚以后的绘画》、《十九世纪绘画的里程碑》等。❹在电学和声学中计量功率或功率密度比值的一种单位。因纪念电话发明者贝尔而命名。贝尔的十分之一即为分贝。1贝尔＝10分贝。

贝宁 (Bénin)　国名。在非洲中西部，濒几内亚湾，陆疆邻多哥、布基纳法索、尼日尔和尼日利亚。面积11.26万平方公里。人口540万(1995年)，主要是芳人、阿贾人、约鲁巴人、巴里巴人等。居民大多信拜物教，余信伊斯兰教、天主教或基督教新教。讲本民族语言，官方语言为法语。首都波多诺伏。国境南北狭长。内陆主要是高地，一般海拔200～500米。中部多圆顶孤丘，西北部有山地。沿岸平原多沼泽、潟湖和沙洲。热带草原和热带雨林气候，大部地区年降水量900～1 400毫米。北部诸河属尼日尔河水系，南部诸河分流入海。森林占全国面积38%。15世纪葡萄牙侵入沿岸贩运奴隶。17世纪初南部形成达荷美等王国。1670年法国侵入，1894年沦为法国殖民地，1904年并入法属西非洲，1958年成为法兰西共同体内的自治共和国。1960年8月1日独立，称达荷美共和国。1975年11月改称贝宁人民共和国。1990年3月改名贝宁共和国。经济以农业为主，约占国内生产总值的43%，农民占全国总人口的70%。油棕种植占全国耕地1/3，还产棉花、花生、烟草、椰子、咖啡等；粮食作物有薯蓣、木薯、玉米、粟和高粱。有食品、纺织、榨油、锯木、啤酒、化工日用品等工业。开采石油、黄金和金刚石。出口棕油、棕仁及其他棕榈产品、棉花、花生、金刚石等；进口纺织品、机械、化学品、粮食等。

贝母 (*Fritillaria thunbergii*)　亦称“浙贝母”。百合科。多年生草本，春生夏萎。鳞茎扁球形。叶下部对生，上部轮生，茎顶的叶片呈线状披针形，先端卷曲如卷须。春季开花，花呈钟状，淡黄绿色，下垂。中国江苏、浙江等省山地都有野生或栽培。常用鳞茎繁殖。鳞茎入药，性寒、味苦，功能止咳化痰、清热散结，主治痰热咳嗽、肺痈、乳痈、瘰疬痰核等症。另种川贝母 (*F. cirrhosa*)，性微寒、味苦甘，功能清热润肺、化痰止咳，主治肺热燥咳、虚劳久咳、咯血等症。

贝　母
1. 鳞茎及根
2. 果实

贝玑 (Charles Péguy, 1873—1914)　法国诗人、政论家。生于农民家庭。就读于巴黎大学。曾在*德雷福斯案中为德雷福斯辩护。1900年起创办《双周刊》，曾组织罗曼·罗兰和法朗士等人撰稿。第一次世界大战中阵亡。主要作品有剧本《贞德》、长诗《夏娃》等。

贝伦 (Belém)　亦称帕拉 (Pará)。巴西北部最大城市，亚马孙河河口大港。在帕拉河右岸。人口124.6万(1991年)。建于1616年。亚马孙地区最大农产品集散地。有食品、锯木、纺织、造船、冶金、机械等工业。港口能停泊万吨海轮。市郊有国际机场。

贝当 (Henri Philippe Pétain, 1856—1951)　法国陆军将领，*维希政府首脑。第一次世界大战末期任法军总司令。1918年升法国元帅。曾任陆军总监、国防部长等职。1940年任总理时向德国投降，并组织维希政府，称“法兰西国家元首”。1945年被判死刑，后改为终身监禁。

贝伊　土耳其语bey (beg, bäg或biy)的音译。原为突厥部落贵族、酋长的称号。在奥斯曼帝国中，为地方长官和军队将领的称号，次于*帕夏。1705—1957年突尼斯统治者亦用此称。1934年土耳其政府明令改为巴依 (bay)，为一般尊称，相当于“先生”。

贝多　❶树名。译自梵语Pattra，亦作“贝多罗”。叶子可以代纸，印度人多用来写佛经。段成式《酉阳杂俎·广动植之三》：“贝多出摩伽(揭)陀国，长六七丈，经冬不凋。此树有三种……西域经书，用此三种皮叶。”也指佛经。李商隐《题僧壁》诗：“若信贝多真实语，三生同听一楼钟。”❷传说中的国名。任昉《述异记》卷上：“贝多国人献舞雀，周公命返之。”

贝州　州名。北周宣政元年(公元578年)分相州清河郡置，以贝丘得名。治武城(隋改清河，今河北清河西北)。唐辖境相当今河北清河、威县、临西、故城和山东临清、武城、夏津等市县地。宋辖境缩小。宋庆历七年(1047年)王则起义于此。次年义军失败后，改名恩州。

贝约 (Andrés Bello, 1781—1865)　委内瑞拉诗人、语言学家、文学评论家。拉丁美洲古典主义文学的代表。创办《美洲丛刊》和《美洲文集》等刊物。1829年起定居智利，曾任智利外交部长。创建智利大学并任校长，编纂智利法典。1861年当选为西班牙皇家科学院院士。代表作诗集《美洲的西尔瓦》，描写美洲的壮丽景色，表达对祖国独立的渴望，富有爱国热情，其中著名的诗篇有《诗论》和《致热带地区农艺的颂歌》。还著有《西班牙语语法》、《国际法原则》等。

贝克 (Henry François Becque, 1837—1899)　法国剧作家。早期写歌剧脚本，后改写话剧，剧本有《群鸦》、《巴黎的妇女》等。他反对当时占舞台统治地位的“佳构剧”，注重人物的刻画，多以自然主义手法描写资本主义社会中金钱的罪恶和资产阶级人与人之间的自私自利关系，带有阴暗悲观的色彩。

贝林 (Emil Adolf von Behring, 1854—1917)　一译倍林。德国细菌学家、免疫学家。曾任德国哈雷大学教授，马堡卫生研究所所长。他的主要成就是在传染病防治中应用*抗血清。1890年与日本细菌学家北里柴三郎共同创制了破伤风抗毒素，1892年他们又制成白喉抗毒素。1913年又将白喉毒素抗毒素混合剂用于儿童以产生主动免疫力，使白喉死亡率大为降低。获1901年诺贝尔生理学或医学奖。著有《血清疗法》、《白喉的历史》、《破伤风的病原学》等。

贝拉 (Beira)　莫桑比克港市。在中部，濒莫桑比克海峡。人口48万(1988年)。16世纪欧洲殖民者建商埠。19世纪随铁路修建而兴起。有钢铁、制糖、水泥、铝器、造纸等工业。输油管通津巴布韦。铁路通津巴布韦、马拉维，是两国部分进出口物资的转口港。有国际航空站。市北有国家野生动物保护区。

贝京 (Menachem Begin, 1913—1992)　以色列总理(1977—1983)。生于白俄罗斯的布列斯特-利托夫斯克(时属俄国)。1938年成为波兰犹太复国主义青年组织“贝塔”领导人。1942年到巴勒斯坦，成为犹太地下军事组织“伊

尔贡"司令，从事犹太复国主义运动和反英武装斗争。1948年以色列建国后组织自由运动党，任主席。1967—1970年任不管部长。1973年参加组建利库德集团，任联合主席。1977年大选获胜后出任总理。任内，与埃及签订《埃以和约》。

贝毒 贝类中人食用后会引起中毒的物质。已知主要有贻贝、扇贝、蛤等贝类和某些螺类中的麻痹性贝毒和腹泻性贝毒，鲍和蝾螺等中的嗜焦素、海洋冷水性螺中的四胺，以及日本东风螺中的新骏河湾螺毒素等。会引起头痛恶心、呕吐腹泻、过敏和神经麻痹等中毒症状。其中麻痹性贝毒和腹泻性贝毒危害最大，两者均来源于一些浮游生物中的有毒藻类，除引起严重的食物中毒外，并给扇贝等养殖带来损失。

贝洛 (Charles Perrault, 1628—1703) 法国作家、文学理论家。当过律师。1671年当选为法兰西语文学院院士。著有诗作《路易大帝的时代》、对话录《古今作家的比较》(共四卷)。认为描写当代生活的法国新文学超过古代文学，与布瓦洛等展开激烈论争，反对古典主义的美学原则，为启蒙运动文学开辟了道路。重视民间文学的研究。1697年出版民间童话集《鹅妈妈的故事》，其中著名的有《小红帽》、《灰姑娘》、《睡美人》、《穿靴子的猫》等。

贝恩 (Gottfried Benn, 1886—1956) 德国作家。1912年获医学博士学位。后在柏林行医。1932年当选为普鲁士艺术科学院院士。曾对纳粹持赞扬态度，1934年与之决裂。1936年被纳粹禁止写作。40年代末重新执笔。中篇小说集《大脑》，诗集《肉》、《蒸馏》、《尾声》等，多以表现主义手法反映知识分子的孤独、恐惧、迷惘和愤世嫉俗。

贝勒 ❶贝饰的马勒。《仪礼·既夕礼》："缨辔贝勒，县于衡。"郑玄注："贝勒，贝饰勒。"❷满语音译。清朝的封爵名。原为满族贵族的称号，复数为"贝子"，其尤尊者称和硕贝勒。清崇德元年(1636年)，定封爵，置贝勒于亲王、郡王下。崇德以前的贝勒，实即后来的亲王。

贝琳 (?—1490) 明天文学家。字宗器，号竹溪拙叟，金陵(今南京)人。幼习儒学，兼通天官之学，到北京钦天监后，研习天算，得充天文生。正统、景泰年间(1436—1456)以占候随军服役，后在钦天监任漏刻博士，又升五官灵台郎，成化八年(1472年)调南京任钦天监监副。成化六年受命编译《七政推步》，成化十三年完成。这是一部系统地介绍回回历法和阿拉伯天文学的著作。全书共7卷，分历法和星表两部分。历法部分经梅文鼎摘要编入《明史·历志》，成为中国古代天文学的组成部分。

贝琼 (1314—1378) 明文学家。字廷琚，一名阙，字廷臣，浙江崇德(今桐乡)人。元末客游江浙间，张士诚据吴，累征不就。明初应聘预修《元史》。官国子助教，改中都国子助教。少从杨维桢学。但诗风平易，与杨诗奇诡不同；写景记事之作，时流露隐逸思想。也能文。有《清江贝先生文集、诗集》。

贝蒂(Ugo Betti, 1892—1953) 意大利剧作家、诗人和小说家。青年时应征入伍，第一次世界大战中被俘，战后在帕尔马(Parma)、罗马等地司法机构任法官，业余从事文学创作。1926年因剧作《女主人》上演成功而知名。第二次世界大战之前的作品着重揭露社会和人性的阴暗面，战后则进一步深入描写人的精神世界，具有浓重的存在主义悲观色彩。其剧作结构严谨，语言优美，但歧义较多。代表作有《北方港的塌方》、《司法大楼里的堕落》、《女王与反叛者》、《绵羊岛》等。被认为是意大利继皮兰德娄之后最有影响的剧作家。

贝编 即佛经，因用贝叶书写，故称。段成式《酉阳杂俎·前集》卷三曰《贝编》，内容皆采自佛经。

贝锦 ❶古代锦名，上有贝形花纹。左思《蜀都赋》："贝锦斐成，濯色江波。"❷比喻诬陷人的谗言。《诗·小雅·巷伯》："萋兮斐兮，成是贝锦。"郑玄笺："喻谗人集作己过以成于罪，犹女工之集采色以成锦文。"萋斐，文采相错杂的意思。《晋书·王濬传》："而恶直丑正，实繁有徒，欲构南箕，成此贝锦。"

贝塞(Cyriel Buysse, 1859—1932) 比利时佛兰芒语作家。著有长短篇小说四十余篇。小说《强者的权利》、《范·达伦的一生》和剧本《巴梅尔一家》等，反映佛兰德斯农民在教会和地主压迫下的痛苦生活，带有悲观色彩。

贝雕 用有色贝壳雕刻或镶嵌成的工艺品。早在宋元前后，中国民间就流行有螺钿镶嵌和贝贴等工艺。品种有各种人物、动物、花卉、挂屏等陈设品，各种文具、烟具、台灯等生活用品。色彩富丽，形状奇异，自然美观。主要产区有辽宁大连、山东青岛、广西北海、广东陆丰等地。

贝义渊 南朝梁书法家。吴兴(今浙江湖州)人。书有《梁始兴忠武王萧憺碑》，在今江苏南京，碑文残损过半，留存的字，精严遒劲，笔势流动。碑额大字带有行书笔意，更雄健。

贝专纳 (Bechuanaland) 博茨瓦纳的旧称。

贝扎人 (Beja) 非洲东北部的民族。约182万人(1995年)。分布在苏丹东北部(168万)、厄立特里亚北部(12万)和埃及东南部(2万)。语言属闪含语系库希特语族，兼讲阿拉伯语。多信伊斯兰教。以游牧为生，牧养骆驼、山羊，少数务农。

贝氏体 由奥氏体在珠光体温度范围以下和马氏体点(马氏体转变开始的温度)以上的温度范围内分解而成的铁素体和渗碳体的混合体。为钢铁显微组织的组成体之一。因纪念美国冶金学家贝恩(Edgar Collins Bain,1891—1971)而得名。在较高温度形成的称"上贝氏体"，其组织在光学显微镜下呈羽毛状。在较低温度形成的称"下贝氏体"，其组织在光学显微镜下呈针状或竹叶状。其强度和硬度介于马氏体和屈氏体之间。

上贝氏体(2 000×)

下贝氏体(2 500×)

贝尔纳 ❶克洛德·贝尔纳(Claude Bernard, 1813—1878)。法国生理学家。曾任巴黎大学教授。最重要的发现为肝脏的产糖功能和血管运动神经。观察到刺伤第四脑室底部能使动物发生暂时性的糖尿症，表明身体内糖的产生受中枢神经系统控制。胰液能分解中性脂肪的功能和美洲箭毒能麻痹骨骼肌的作用机制，亦由贝氏发现。他区别有机体具外环境与内环境；内环境主要指血液，尽管外环境

不断地变化，而内环境却保持恒定此乃生命的特征，这一概念启发了后世生理学的许多研究。❷约翰·德斯蒙德·贝尔纳 (John Desmond Bernal, 1901—1971)。英国科学家。科学学的主要奠基人。学于剑桥大学等。历任剑桥大学、伦敦大学教授。英国皇家学会会员。1959—1965 年任世界和平理事会执行主席。在物理学、结晶学、生物化学方面作出了贡献。力图揭示科学的哲学意义及科学对社会发展的影响，并分析科学发展的历史。主要著作有《科学的社会功能》、《科学与社会》、《科学在历史上的地位》、《生命的物理学基础》、《没有战争的世界》等。

贝尔格 ❶列夫·谢苗诺维奇·贝尔格 (Лев Семёнович Берг, 1876—1950)。苏联地理学家、生物学家。曾任列宁格勒大学教授，苏联地理学会会长，苏联科学院院士。主要从事景观学和鱼类学研究，旁及湖泊学、气候学、地理学史。在道库恰耶夫自然地带学说等的基础上提出景观学说，认为自然地带及其景观是由相互联系、相互作用的自然要素组成的自然综合体，研究地理景观是地理学的主要任务。提出以自然植被带划分和命名的世界气候分类。主要著作有《苏联的地理地带》、《苏联自然界》、《气候学原理》、《全苏地理学会百年史》等。❷阿尔本·贝尔格 (Alban Berg, 1885—1935)。奥地利作曲家。1904—1910 年从*勋伯格学作曲。第一次世界大战期间，曾服兵役，战后在维也纳教授作曲。创作中广泛应用无调性及*十二音体系作曲技法，与勋伯格、韦伯恩同为十二音体系和新维也纳乐派的主要代表人物。作有歌剧《沃采克》、《鲁鲁》，以及《抒情组曲》、《小提琴协奏曲》等。

贝尔曼 ❶卡尔·迈克尔·贝尔曼 (Carl Michael Bellman, 1740—1795)。瑞典诗人。曾在乌普萨拉大学读书。作品大多取材于瑞典歌谣。主要作品有抒情诗集《弗雷德曼的书信》和《弗雷德曼的歌》，描写瑞典民间的风俗习尚，具有一定的民主倾向。❷理查德·埃内斯特·贝尔曼 (Richard Ernest Bellman, 1920—1984)。美国数学家。1946 年获普林斯顿大学博士学位。1953—1965 年间在兰德公司任职，此后成为南加州大学教授。1950 年起研究最佳决策问题。1957 年发表的《动态规划》，开创了新的数学分支。以后将此方法用于变分法、自动控制、近似理论及运筹学等许多领域，获得成功。著有《应用动态规划》、《适应性控制过程》等。

贝尔湖 在内蒙古自治区新巴尔虎左旗西南、中蒙边境上。湖形椭圆，长约 33 公里，宽 20 公里，面积为 600 平方公里，平均水深 8 米左右。西北有乌尔逊河与呼伦湖相通。水质良好。盛产鲤鱼。

贝尔福 (Arthur James Balfour, 1848—1930) 英国首相 (1902—1905)，外交大臣 (1916—1919)。保守党领袖。历任苏格兰事务大臣、爱尔兰首席事务大臣等职。系 1902 年《英日同盟条约》和 1904 年《英法协约》的策划者。1917 年发表*《贝尔福宣言》，表示英国赞同犹太复国主义者在巴勒斯坦建立一个"民族之家"。

贝宁城 (Benin City) 尼日利亚本代尔州 (Bendel) 首府。在尼日尔河三角洲西部。人口 16.1 万 (1982 年)。建于公元 9 世纪。曾为贝宁王国都城。现为南部工商业中心。有较大的橡胶加工厂，还有榨油 (棕油)、锯木、食品等工业。传统的黄铜人像、象牙雕刻与金属工具等手工艺品著名。公路通拉各斯。有航空站。博物馆内富藏贝宁古物。多名胜古迹。建有贝宁大学。

贝吉隆 (Tor Harold Percival Bergeron, 1891—1971) 瑞典气象学家。1916 年斯德哥尔摩大学毕业，获挪威奥斯陆大学博士学位。1919 年起在挪威气象局和瑞典气象局任职，1947 年起在乌普萨拉大学任教授。当选为瑞典和挪威两国科学院院士。提出气旋锢囚阶段的理论和冰晶降水学说；积极参加国际气象组织天气委员会工作。参加《动力气象学和水文学》(由维尔亨·皮叶克尼斯主编) 第三卷《物理流体力学及其在动力气象学上的应用》一书的编写工作。获英国皇家气象学会西蒙斯奖和世界气象组织的国际气象组织奖。

贝多芬 (Ludwig van Beethoven, 1770—1827) 德国作曲家、钢琴家。维也纳古典乐派代表人物之一。出身科隆选侯宫廷歌手世家。自幼从父学音乐。十九岁于波恩大学旁听哲学，接触资产阶级革命启蒙思想。1787 年起任音乐教师。1792 年定居维也纳，三年后出版第一部作品。自此开始创作生涯。1820 年两耳失聪，但从未辍笔。毕生追求"自由、平等、博爱"理想，其主要作品反映了当时资产阶级反封建、争民主的革命热情，表现出人类的英雄气概。晚年处于梅特涅反动统治和封建势力复辟时期，部分作品流露消极情绪，但仍不失对资产阶级民主革命的热切向往。其创作继承海顿、莫扎特传统，吸取法国大革命时期音调，鼓舞人心，激励斗志。为使音乐中表现戏剧性对立，在创作手法上进行多方面的革新：运用广阔发展的对比主题，富于动力的和声进行；扩展奏鸣曲式结构使之适应矛盾冲突，深化了引子与再现以及尾声的表现意义。在套曲中善于以充满动力的谐谑曲代替雅致的小步舞曲，赋予管弦乐曲以交响性构思的配器，并在交响乐中引用人声等。其创作成就极大地深化了音乐艺术的思想性和表现力，对后世有极深远的影响。主要作品有交响曲九部 (以第三《英雄》、第五《命运》、第六《田园》、第九《合唱》最为著名)，钢琴奏鸣曲三十二首 (以《月光》、《悲怆》、《热情》、《黎明》最为著名)，歌剧《菲德里奥》，戏剧《哀格蒙特》、《雅典的废墟》配乐，钢琴协奏曲五部，小提琴协奏曲一部，弦乐四重奏十六部，小提琴奏鸣曲十首和弥撒曲两部等。

贝多芬

贝色麦 (Henry Bessemer, 1813—1898) 英国冶金学家。1856 年提出：不需外热，单纯以空气吹入液态生铁，利用空气中的氧去除铁中的硅、碳等元素而成钢。这是首创大量产钢的方法，对当时钢的生产起了一定的促进作用。

贝壳杉 (*Agathis dammara*) 南洋杉科。常绿大乔木。树冠圆锥形。树皮厚，带红灰色。叶革质，矩圆状披针形或椭圆形，边缘增厚，反曲或微反曲，先端通常钝圆形。球果近球形或宽卵圆形，苞鳞先端增厚而反曲。种子倒卵圆形，一侧有膜质翅。原产马来半岛和菲律宾。中国引种栽培。木材可供建筑用；树干含有丰富的树脂，称"达麦拉树脂"，供工业和医药用。又为观赏树。

贝却敌 (Wilfred Burchett, 1911—1983) 澳大利亚新闻记者、作家。生于墨尔本。曾加入澳大利亚共产党。1941—1949 年任英国《每日快报》驻中国、缅甸、印度和太平洋战场战地记者，驻柏林和中欧战地记者。1949—1950 年任英国《泰晤士报》驻布达佩斯外事记者。1951 年后为澳大利亚共产党《论坛报》和法国共产党《今晚报》、《人道

报》驻北京记者。1956—1965 年任英国《金融时报》、美国《国民前卫》周刊驻苏联记者，兼任苏联《新时代》杂志记者。1965—1968 年任美国《前卫》周刊驻巴黎外事记者。后任巴黎数家杂志的特约撰稿人。著有《太平洋宝岛》、《轰炸缅甸》、《中国的脚解放了》等。

贝克尔 (Gustavo Adolfo Bécquer, 1836—1870) 西班牙诗人。当过小说检查官。做过新闻和翻译工作，曾创办并主编《马德里画报》。是西班牙后期浪漫主义的代表人物。写有抒情诗九十余首。主要作品有《诗韵集》、散文诗《传说集》和文学书简集《寄自我的斗室》。还写有剧本和文学评论等。

贝克莱 (George Berkeley, 1685—1753) 英国哲学家。生于爱尔兰。都柏林大学毕业。1734 年任爱尔兰南部克洛因 (Cloyne) 地区基督教新教主教。是主观唯心主义与唯心主义经验论的主要代表之一。利用洛克第二性的质与感觉的相对性的学说，认为"物质"只是一个虚构的词，实际并不存在。提出"物是观念的集合"、"存在就是被感知"、"对象与感觉原是一种东西"等命题，宣称存在的只是我的感觉与我自己，人们的认识对象是自己的观念和"感觉的组合"。由于这些理论必然会导致唯我论而陷入困境，于是求助于客观唯心主义，认为万物都存在于上帝的心中。强调要信仰宗教，敬畏上帝，认为这样才能使人民以"内心的忠诚"服从国家权力的统治。主要著作有《视觉新论》、《人类知识原理》、《海拉和菲伦诺的三篇对话》等。

贝克特 (Samuel Beckett, 1906—1989) 爱尔兰剧作家、小说家。生于犹太人家庭。毕业于都柏林大学。1938 年起定居巴黎。创作上受乔伊斯和普鲁斯特的意识流主观叙事方法的影响。所作两幕剧《等待戈多》，揭示人类在荒谬宇宙中的尴尬处境，被视为荒诞派戏剧中最有代表性的作品。主要作品还有剧本《结局》、《最后一盘磁带》、《啊，美好的日子》，长篇小说《马洛伊》、《马洛纳之死》、《无名的人》等。获 1969 年诺贝尔文学奖。

贝克曼 (Max Beckmann, 1884—1950) 德国画家、版画家。生于莱比锡。先在魏玛艺术学院学习，后去巴黎学画，受德拉克洛瓦和印象派影响。早期画作多以《圣经》或神话为题材。第一次世界大战期间入伍，死伤者的惨痛景象使其绘画风格变得激烈深刻，画面上充满色彩阴沉的形象，表现出不安、抗议和悲观主义。1949 年移居美国。代表作有《基督从十字架上降下》、《基督与淫妇》、《淘金者》、《夜》和《起程》等。

贝里尼 ❶雅各布·贝里尼 (Jacopo Bellini, 约 1400—约 1470) 及其长子贞提尔·贝里尼 (Gentile Bellini, 约 1429—1507)、次子乔凡尼·贝里尼 (Giovanni Bellini, 约 1430—1516)。意大利文艺复兴时期威尼斯画派的奠基人。雅各布多作圣母像，画风尚未摆脱 14 世纪宗教画的传统影响。贞提尔以描绘大幅历史画和威尼斯宗教生活场面而著名，擅长用色。代表作有《圣马可广场上的游行》。乔凡尼为三人中最杰出者，善于运用丰富的色彩来表现宁静柔和的世俗性人物，所画的许多圣母像，已具有人文主义的倾向；在技法上已从胶水画过渡到油画。作品有《圣母子》、《诸神之宴》等。❷温琴佐·贝里尼 (Vincenzo Bellini, 1801—1835)。意大利歌剧作曲家。1819 年毕业于那不勒斯音乐学院。所作歌剧以旋律柔婉、抒情著称，对肖邦的旋律写作和威尔地等人的歌剧创作均有所影响。《诺尔玛》、《清教徒》为其代表作。前者以高卢人与古罗马占领者的斗争为背景，因与当时意大利人民反抗异族压迫的爱国情绪相适应，故影响颇大。另作有歌剧《海盗》、《梦游女》等。

贝里奥 (Charles Auguste de Bériot, 1802—1870) 比利时小提琴家、作曲家。幼时在家乡卢文学小提琴。1821—1830 年间曾先后任法国及尼德兰宫廷小提琴师。1830—1835 年去法、英、意、比各地旅行演出。1843—1852 年任布鲁塞尔音乐学院教授。是近代比利时小提琴学派最早的代表人物。作有协奏曲七部、变奏曲十一部等。著有《小提琴教程》。

贝利亚 (Лаврентий Павлович Берия, 1899—1953) 苏联保安机关领导人。1917 年加入俄国社会民主工党。1934 年当选联共(布)中央委员。1938 年任内务人民委员，主持"肃反运动"。1941 年任苏联人民委员会副主席。卫国战争期间任国防委员会委员、副主席。1945 年获苏联元帅衔。次年进入政治局。1953 年任部长会议第一副主席兼内务部长。同年被捕，以叛国罪被处决。

贝利珠 亦作"倍里珠"。日食时出现的一种亮点现象。在日全食的过程中，当月球即将全部遮没日轮的瞬间，从黑色的月球边缘突然出现一个或数个发光亮点，形似一串"珍珠"，寿命短暂，只要月球继续移动一下，便立即消逝。产生原因是月球不是一个光滑的圆球，表面山峦起伏、崎岖不平。当月球即将把日轮全部遮没，或月球即将离开日轮的瞬间，月球边缘总有一个或数个山谷和凹地成为月轮的缺口，太阳光便穿过这些小缺口射向地球，形成一个或一串发光的亮点。由于这种亮点像一串宝珠，也为了纪念英国天文学家贝利 (Francis Baily, 1774—1844) 为解释这种现象作出的贡献，故将这种奇景称为"贝利珠"。日环食的过程中也会发生这一现象。

贝希尔(Johannes Robert Becher, 1891—1958) 德国诗人。早期作品有表现主义色彩。第一次世界大战后参加工人运动。1919 年加入德国共产党。后发表《在列宁墓旁》和《伟大的计划》等诗，欢呼十月革命胜利，歌颂社会主义建设。1933 年纳粹执政后，流亡国外，参加反法西斯文化统一战线，写出许多揭露法西斯罪行的诗歌。1940 年完成自传体长篇小说《告别》。1945 年回国。民主德国成立后，曾任文化部长，并继续诗歌创作，为《德意志民主共和国国歌》作词。还写有理论著作《保卫诗歌》、《诗的力量》等。

贝努利 亦作伯努利。见"伯努利家族"。

贝青乔 (1810—约 1863) 清诗人。字子木，江苏吴县人。诸生。鸦片战争时，曾参加奕经军幕，在浙东抗击英侵略军。目睹清朝军政腐败，敌人残暴恶毒，写了许多爱国诗歌。后游京师、浙江、贵州、云南、四川等地。晚年就直隶总督刘长佑之聘，卒于旅途。有《半行庵诗存》、《咄咄吟》、《苗俗记》等。

贝奈斯 (Eduard Beneš, 1884—1948) 捷克斯洛伐克总统(1935—1938、1946—1948)。第一次世界大战期间领导捷克复国运动。捷克斯洛伐克共和国成立后，任外交部长(1918—1935)、总理 (1921—1922)。主张与西方列强合作，发起建立"小协约国"。总统任内，于 1938 年被迫接受《慕尼黑协定》，后辞职出国。1940 年在伦敦领导捷流亡政府。解放后，1946 年当选总统。1948 年*二月事件后，拒绝签署新宪法，同年辞职。

贝拉米 (Edward Bellamy, 1850—1898) 美国小说家。当过记者和报刊编辑。代表作《回顾》是一部充满小资产阶级幻想的乌托邦小说，描写主人公于公元 2000 年从长期睡

眠中醒来，发现美国已建立理想的社会制度，消灭了私有企业，根除了战争、贫穷、犯罪和多种疾病，实行计划经济，但又保留资本主义制度的某些方面，如托拉斯、财产继承权等。

贝类学 也称"软体动物学"。研究软体动物的分类、形态、生理、发生、生态、地理分布以及与人类的关系，从而发展和利用有益种类，控制、防治和消灭有害种类的学科。

贝贾亚 (Bejaïa) 旧名布日伊。阿尔及利亚港市。在地中海贝贾亚湾西岸。人口 12.4 万(1983 年)。向为文化中心和商业重镇。有食品、水泥、纺织等工业。主要石油输出港，有输油管通哈西迈斯欧德 (Hassi Messaoud) 油田。

贝特人 (Bete) 科特迪瓦民族之一。约 286 万人(1995 年)。主要分布在西南部班达马河和萨桑德拉 (Sassandra) 之间。语言属尼日尔-科尔多凡语系尼日尔-刚果语族。多持传统信仰，祭祀祖先，持万物有灵信仰，少数信基督教新教。从事热带农业。

贝特森 (William Bateson, 1861—1926) 英国遗传学家。曾任剑桥大学教授，约翰·英尼斯园艺研究所所长。首先采用"遗传学"这一名词，并确立了现代遗传学的许多基本概念。1922 年曾访问美国遗传学家*摩尔根的研究室，以后致力发展细胞遗传学。著有《捍卫孟德尔遗传学原理》、《遗传学的方法与仪器》、《孟德尔遗传学原理》、《遗传学诸问题》等。

贝朗瑞(Pierre Jean de Béranger, 1780—1857) 法国诗人。当过学徒、工人和职员。成名作《伊夫铎国王》，塑造了一个老好人国王形象，用反衬的手法讽刺拿破仑。《高卢人与法兰克人》等，谴责反法联军入侵法国。《白帽徽》、《加拉巴侯爵》、《贵族狗告状》等，抨击波旁王朝复辟。还写有《一八二九年食肉节》、《主教和诗人》、《老流浪汉》、《雅克》等。诗歌风格新颖，语言规范，音韵节奏感强。

贝勒斯 (John Bellers, 1654—1725) 英国经济学家、教育家。欧洲早期劳动教育思想的倡导人之一。与配第首先使用"劳动学校"这一名词。曾建议创设"工业、农业劳动学校"，教以读、写、算，并实施各种形式的劳动教育。强调劳动对增进智慧的作用。著有《劳动学校草案》。

贝蒂荣 (Alphonse Bertillon, 1853—1914) 法国刑事侦查学家。曾任巴黎警察厅鉴定局局长。提出"贝蒂荣式人体测量法"(bertillonnage)，主张从人体测量、面貌记述、信号照相、特征记载等方面来鉴别嫌疑者是否犯罪，1888 年在法国被正式采用，并迅速传播到欧美各国。主要著有《摄影：附人体测定分类与鉴定》等。

贝鲁特 ❶博莱斯拉夫·贝鲁特 (Bolesław Bierut. 1892—1956)。波兰统一工人党主席 (1948—1954)，总统 (1947—1952)。1912 年加入社会党。1918 年参加波兰共产党。1942 年参加建立波兰工人党，领导波兰民族解放斗争。波兰解放后，历任总统、部长会议主席 (1952—1954)、工人党总书记(1948 年)。1948 年波兰统一工人党成立后任主席、第一书记(1954—1956)。❷贝鲁特 (Beirut)。黎巴嫩首都和经济、文化中心。位于西部向地中海突出的小半岛上，背倚黎巴嫩山。人口连郊区约 150 万(1990 年)。腓尼基时代已繁盛，亦曾为罗马帝国时代名城。现为西亚各国在地中海东岸的出入门户、商业、贸易和金融中心。自由港。港口优良，可泊万吨巨轮，转口贸易重要。有纺织、服装、食品等轻工业，并以手工艺品著称。有黎巴嫩大学及国际航空站。城北 36 公里有古腓尼基城堡遗迹。

贝塞尔 (Friedrich Wilhelm Bessel, 1784—1846) 德国天文学家、数学家。1810 年起任哥尼斯堡天文台台长兼哥尼斯堡大学教授。当选为法兰西科学院院士、英国皇家学会会员。编制包含 75 000 颗星的基本星表，后经阿格兰德 (Friedrich Wilhelm August Argelander, 1799—1875) 扩充为《波恩巡天星表》。首先测定天鹅座 61 号星距离，视差为 0.31″。研究成果还有贝塞尔函数。著有《天文学基础》。

贝可勒尔 (Antoine Henri Becquerel, 1852—1908) 一译贝克勒耳、柏克勒尔。法国物理学家。学于巴黎综合工科学校和路桥学校。1888 年获理学博士学位。曾任自然史博物馆与巴黎综合工科学校教授。法兰西科学院院士、院长，英国皇家学会会员，柏林科学院院士。1895 年起一直研究磷光现象。1896 年发现铀的放射性，是科学实验中认识*放射性的开端。因发现自发放射性现象，和居里夫妇共获 1903 年诺贝尔物理学奖。著有《关于磷光的辐射》。

贝卡里亚(Cesare Bonesana Beccaria, 1738—1794) 意大利启蒙思想家、法学家，刑事古典学派的创始人，古典自然法学派的主要代表之一。帕多瓦大学法学博士。1764 年 26 岁时即因发表《论犯罪与刑罚》一书而名闻全欧。以自然法学为基础，针对当时欧洲盛行的残酷专横的封建刑事制度，要求实行人道主义的改革。对刑法作了系统论述，提倡罪刑法定主义和罪刑相适应。赞同将自然法同社会契约说与天赋人权说联系起来的观点，认为法律代表人们的公意。还著有《公共经济学原理》，对经济生活中的分工曾加探讨，并最早将数学应用于经济分析。

贝尔法则 亦作"冯·贝尔法则"。胚胎学中的一个规律。即所有脊椎动物的胚胎都有一定程度的相似，在分类上亲缘关系愈近，胚胎的相似程度愈大；在胚胎发育过程中，门的特征最先出现，目、科、属、种的特征随后顺序出现。最早由*贝尔于 1828 年所阐明，故名。

贝尔莫潘 (Belmopan) 伯利兹首都。处伯利兹河中游平原，全国地理中心。东北距伯利兹市 80 公里，有公路相通。人口 0.5 万(1991 年)。始建于 1966 年。1972 年伯利兹首府从伯利兹市正式迁此。1981 年成为首都。市中心为行政和商业区，有议会大厦、政府办公大楼、市场、银行等，西部为工业区，东部为文教住宅区。市东北有飞机场。

贝宁王国 西非古国。位于尼日尔河三角洲一带。约公元 12 世纪建国，首都贝宁。居民以务农为主，擅长工艺美术。15 世纪中期埃瓦勒 (Ewaure) 在位时国势兴盛。后葡、英、荷殖民者相继侵入，掠夺奴隶，转衰。1897 年沦为英国殖民地。

贝宁雕刻 1350—1550 年间当贝宁王国盛期*贝宁城出现的雕刻艺术。艺术成就显著，大型的青铜雕像和精美的象牙雕刻，造型的真实性和装饰性均结合较好。

贝加尔湖 (Байкал) 世界最深和蓄水量最大的淡水湖。中国古称北海，曾为中国北方部族主要活动地区。在俄罗斯东西伯利亚高原南部。由地层断裂陷落而成。湖面海拔 456 米。长 636 公里，平均宽 48 公里，最宽 79.4 公里，面积 3.15 万平方公里。平均深 730 米，中部最深达 1 620 米。蓄水量 2.3 万立方公里，约占地表淡水总量的五分之一。有色楞格河等 336 条大、小河川注入，叶尼塞河支流安加拉河由此流出。湖中有 27 个岛，最大的奥利洪岛 (Ольхон)，面积约 730 平方公里。可通航。冰期长约 5 个

月。湖中有植物600多种，水生动物1 200种，其中四分之三为特有种，如贝加尔海豹、凹目白鲑等。湖区为旅游和休憩地。

贝色麦法 即"酸性底吹转炉炼钢法"。

贝利耶夫 (Иван Александрович Пырьев. 1901—1968) 苏联电影导演。20年代末开始执导影片。曾任莫斯科电影制片厂厂长等职。执导的影片主要有《游击队员》、《西伯利亚交响曲》、《白痴》、《白夜》、《卡拉马佐夫兄弟》等。擅长拍摄音乐喜剧影片和根据古典文学名著改编的影片。

贝利萨留 (Belisarius, 约505—565) 东罗马帝国将领。屡为皇帝查士丁尼建功。公元532年镇压*尼卡起义。随之灭北非汪达尔王国；攻打统治意大利的东哥特人，占领西西里岛和意大利大部；对波斯(萨桑王朝)作战。晚年失势。

贝纳文特 (Jacinto Benavente, 1866—1954) 西班牙戏剧家。生于医生家庭。当过演员，办过剧院。写有剧本约170部，主要有《别人的家》、《星期六之夜》、《金玉其外》、《秋天的玫瑰》、《主妇太太》等，多讽刺上层社会，揭露当时社会上的不公平，带有悲观色彩。

贝林时报 (Berlingske Tidende) 丹麦报纸。1794年创刊。原名《哥本哈根新闻邮报》，双周刊。1820年改周四刊。1831年改今名，日报。在哥本哈根出版。

贝舍尼耶(Bessenyei György,1747—1811) 匈牙利作家、启蒙思想家。曾在维也纳皇家贵族近卫军服役。深受伏尔泰启蒙学说影响。代表作长篇小说《塔里缅的旅行》反对贵族统治阶级的暴虐专横，对被奴役的农民表示同情。历史剧《阿吉斯的悲剧》反映古代斯巴达人对贵族的斗争。喜剧《哲学家》嘲讽封建社会的恶习和天主教的虚伪道德。还写有不少论文。

贝类养殖 利用沿海广阔潮间带海涂和岩礁地带或浅海等作基地，进行经济贝类人工养殖或繁殖保护。主要养殖种类有牡蛎、缢蛏、泥蚶、贻贝、扇贝、马氏珠母贝等。有海涂养殖、垂挂养殖、投石养殖和插竹养殖等方法。

贝都因人 (Bedouins) 旧译"贝都英人"。指在阿拉伯半岛和北非沙漠地区从事游牧的阿拉伯人。"贝都因"，阿拉伯语，意为"住帐幕的游牧民"，以别于定居务农和住在城市的阿拉伯人。讲阿拉伯语(属闪含语系闪语族)。信伊斯兰教，多属瓦哈比派。有氏族、部落组织。按部落分配牧地，地区很广。主要饲养骆驼和羊。20世纪20年代有小部分人开始定居，但仍有许多游牧部落。

贝原益轩 (1630—1714) 日本江户时代初期思想家。曾在长崎、京都、江户(今东京)等地游学。早年专讲朱子学，晚年对二程、朱熹提出怀疑，转而接近于张载的思想。主张理气不可分。认为天地之间，都是一气，理是气之理，理气决是一物，且无先后，无离合。气聚则人生，气散则人死。著作有《益轩十训》、《大和本草》、《慎思录》、《大疑录》等。

贝哲林克 (Martinus Willem Beijerinck, 1851—1931) 一译拜叶林克。荷兰微生物学家。早年毕业于德尔佛特技术专科学校和莱顿大学。以后在德尔佛特荷兰酵母和酒精厂从事微生物学研究工作，1884年分离出根瘤菌，1891年分离出固氮菌；并在德尔佛特技专讲授微生物学和创建微生物学研究室，开展包括烟草花叶病毒在内的大量微生物的研究。同*维诺格拉茨基一起发现微生物固氮，并以加富培养基(适于某种微生物而不适于其他微生物的选择性营养物质培养基)技术开辟了广泛分离微生物的途径。在烟草花叶病方面，首先证实伊凡诺夫斯基的试验，还进一步指出这种通过细菌滤器后仍具活性的病原物是传染性活质；并首先提出烟草花叶病的病原物是病毒。

贝恩哈德 (Thomas Bernhard, 1931—1989) 澳大利亚剧作家。受过良好的音乐训练。著有《波瑞斯的聚会》、《无知的人和疯狂的人》、《退役之前》等剧作。作品语言结构严谨，内容多涉及病疫、愚蠢、死亡等主题。

贝拿勒斯 (Benares) 瓦拉纳西的旧称。

贝塔朗菲 (Ludwig von Bertalanffy, 1901—1972) 现代理论生物学家，一般系统论的主要创始人。生于奥地利，曾执教于维也纳大学。1949年移居加拿大，任艾伯塔大学教授。1954年参加创办"一般系统论研究会"。晚年居于美国。主张用系统观点、动态观点与等级观点来研究有机现象，是理论生物学中机体论观点的主要代表之一。1937年提出"一般系统论"概念。1945年发表《关于一般系统论》一文，运用类比同构的方法，创立了开放系统的一般系统论。1968年发表《一般系统论的基础、发展和应用》一书，进一步把生物机体系统论引进到心理、社会和文化领域，建立了他的系统哲学框架。1972年发表《一般系统论的历史与现状》，对一般系统论作了新的解释。著作还有《生命问题》、《现代发展理论》等。

贝奥武甫 盎格鲁撒克逊民族史诗。公元7、8世纪之交开始在民间流传，10世纪出现手抄本。全诗三千余行，分上下两部，部分情节发生在丹麦，部分发生在瑞典南部，保存了盎格鲁撒克逊人居住在北欧时代的神话传说。史诗描写主人公贝奥武甫与水怪、火龙等斗争的英雄故事，反映氏族社会将近崩溃时的生活风尚和人民战胜自然灾害的坚强意志。

贝尔瓦尔德 (Franz Adolf Berwald, 1796—1868) 瑞典作曲家、小提琴家。早年任斯德哥尔摩皇家管弦乐团演奏员。后侨居柏林、维也纳、巴黎等地。晚年执教于斯德哥尔摩音乐学院。创作上深受德国音乐影响，被认为是开创瑞典浪漫主义音乐的代表性作曲家之一。作有《g小调第一交响曲》、《C大调第三交响曲》等四部交响曲，《瑞典的乡村未婚妻》等四部歌剧以及一些协奏曲、交响诗等。

贝尔法斯特 (Belfast) 英国北爱尔兰政治、工商业中心。海港。在爱尔兰岛东北部，临北海峡(North Channel)的贝尔法斯特湾。人口29.7万(1993年)。1888年建市，1920年起为北爱尔兰首府。17世纪时曾为世界最大的亚麻纺织业中心。重要工业部门有造船、飞机、机械、炼油、食品等。还有阿尔斯特大学、博物馆、美术馆及古城堡(1177年建)。国际机场在西郊。

贝尔实验所 美国电话电报公司所属科研机构。1925年由西方电气公司的研究所和美国电话电报公司技术部的一部分合并组成。第二次世界大战后，成为世界最大的电子技术研究所。有大量专家进行应用和基础研究，20世纪50年代以发明晶体管著称。参与各种军用设备和武器的设计。总部在新泽西州的默里山。

贝尔格莱德 (Beograd) 南斯拉夫首都，经济、文化中心。在国境中北部，萨瓦河与多瑙河汇流处。人口147万(1994年)。公元前4世纪始建城堡。公元8世纪建城。1918年起成为塞尔维亚-克罗地亚-斯洛文尼亚王国(1929年起改称南斯拉夫)首都。水陆交通枢纽，市西有国际航空港。机械制造业(农业机械、汽车、飞机、发动机、仪表、机床等)发达，还有化学、纺织、印刷、木材和食品加工等工业。

城郊农业较盛。有贝尔格莱德大学(1863年创建)以及塞尔维亚科学院、图书馆、博物馆等文化设施。有中世纪古城堡及众多军事要塞遗址。

贝尔特拉米 (Eugenio Beltrami, 1835—1900) 意大利数学家。帕维亚大学毕业。历任博洛尼亚大学、比萨大学、罗马大学、帕维亚大学教授,罗马科学院院士、院长。在微分几何、微分奇次不变式理论及解析函数等方面有贡献。1868年著《论非欧几何的解释》,提出罗巴切夫斯基几何可以在欧氏空间的*伪球面中实现的模型,促使非欧几何得到普遍承认。

贝尔福宣言 英国政府关于建立犹太人居留地的一项承诺。1917年11月,英国外交大臣*贝尔福致书英国犹太人领袖洛希尔(Lionel Walter Rothschild, 1868—1937),声称英赞成"在巴勒斯坦为犹太人建立一个民族之家,并将尽其最大努力以达成此项目的,但必须不得有任何损害巴勒斯坦现存非犹太团体的公民权益和宗教权"。后被称为"贝尔福宣言"。英国企图在巴勒斯坦建立一个与阿拉伯人相对抗的犹太人居留地,以维护英国在近东的殖民统治。

贝尼奥夫带 译自英文 Benioff zone,即"俯冲带"。

贝壳放逐法 即"陶片放逐法"。

贝劳共和国 (The Republic of Belau) 帕劳共和国的旧称。

贝纳维德斯 (Manuel Dominguez Benavides, 1895—1947) 西班牙作家。曾参加反法西斯运动。1939年共和国政府失败后流亡墨西哥。1946年参加西班牙共产党。所作长篇小说《地中海最后一个海盗》揭露亲法西斯政府的罪行,《革命是这样发生的》歌颂1934年阿斯图里亚斯的起义,《欧洲的罪行》斥责法西斯分子在西班牙的罪恶活动。后期小说《新预言者》、《我是第五团的人》等描写西班牙人民反法西斯斗争。

贝弗里奇计划 1942年由贝弗里奇(William Henry Beveridge, 1879—1963)为首的英国社会保障服务委员会提出的社会保障计划。该计划旨在满足全体居民基本生活需要,建议政府对所有英国人实行从摇篮至坟墓的社会保障。无论受益者地位的高低,均按同一标准领取津贴,不分贫富均按同一标准缴纳国民保险费。1948年开始实施。

贝希斯顿铭文 波斯帝国国王*大流士一世的纪功石刻。用三种楔形文字(古波斯文、新埃兰文和巴比伦文)刻于今伊朗西部巴赫塔兰附近的贝希斯顿(Behistun)山岩上。铭文记载了公元前522年大流士一世镇压*高马达政变和取得王位的经过。19世纪英人罗林生将它制成拓本,后又译解了其中的古波斯文。

贝洛奥里藏特(Belo Horizonte) 巴西城市。在东南部高原上。海拔830米以上,气候温凉,景色秀丽。人口204.9万,大贝洛奥里藏特人口346.2万(1991年)。始建于1893年,1897年落成。全国第一个规划城市,建筑整齐,大街成放射形,四郊多绿化区。陆、空运输枢纽。附近农业、矿业发达,有著名的伊塔比拉大铁矿。有钢铁、石油提炼、金刚石琢磨、机车、电气、食品、纺织、汽车、化学等工业。建有核电站。重要文化中心。

贝尔格莱德大学 南斯拉夫的国立大学。1863年创立于贝尔格莱德。1905年和1954年两次改组。设有哲学、法律、政治学、经济学、语言学、自然科学、农业、林业、建筑、土木工程、电机工程、机械工程、工艺学和冶金、矿业、交通、体育、医学、口腔医学、药学、兽医学等院系。

贝尔纳丹·德·圣皮埃尔 (Jacques Henri Bernardin de Saint Pierre, 1737—1814) 法国作家。感伤主义文学的代表。深受卢梭影响。著名小说《保尔和薇绮尼》描写住在远离文明的小岛上一对情人的恋爱生活和他们的悲惨结局,并描绘了岛上风光和海洋景色,对欧洲小说很有影响。

2 **则** 〔則〕(zé) ❶规章;条文。如:总则;细则。❷榜样;准则。如:以身作则。《书·五子之歌》:"有典有则。"❸效法。《诗·小雅·鹿鸣》:"君子是则是效。"❹等第。《汉书·叙传下》:"坤作墜(地)势,高下九则。"颜师古注引刘德曰:"九则,九州土田上中下九等也。"❺犹"作"。宋元明常语。如:则甚;不则声。辛弃疾《西江月·江行采石岸戏作渔父词》:"千年往事已沉沉,闲管兴亡则甚!"❻犹"只"。郑廷玉《后庭花》第一折:"你这厮!则吃酒,不干公事。"❼犹言"条"。如:新闻两则;笔记一则。❽犹"乃是"。《三国志·吴志·太史慈传》"策命慈往抚安焉"裴松之注引《江表传》曰:"卿则州人,昔又从事。"❾犹"乃"。才。《诗·召南·草虫》:"亦既见止,亦既觏止,我心则降。"❿犹"即"。就。《孟子·告子上》:"思则得之,不思则不得也。"⓫犹"即"。立刻。《汉书·项籍传》:"于是至则围王离。"⓬犹"即已"、"乃已"。《左传·僖公三十三年》:"公使阳处父追之,及诸河,则在舟中矣。"⓭犹"那么"。《史记·扁鹊仓公列传》:"先生之方能若是,则太子可生也。"⓮犹"而"。《左传·昭公三年》:"寡人愿事君,朝夕不倦,将奉质币,以无失时,则国家多难,是以不获。"⓯犹"若"。《左传·成公九年》:"德则不竞,寻盟何为?"⓰犹"之"。语助词。《诗·齐风·鸡鸣》:"匪鸡则鸣,苍蝇之声。"

则个 作语助。用法略同"着"或"者"。表示叮嘱、希望,或加重语气。《水浒传》第四十九回:"全望舅舅看觑则个。"关汉卿《玉镜台》第一折:"我先将这得志的说一遍则个!"有时用作衬字,无义。《词林摘艳·两头蛮》:"倚定门儿手托则个腮,好伤则个怀。"

则拉 旧宗名。在西藏自治区东部。原西藏地方政府设置。1960年大部分改设米林县,东北部并入林芝县。

则索 只得;只好。王实甫《西厢记》第三本第三折:"眼见得休也,则索回书房中纳闷去。"

貝 同"蛇"。

3 **财** 〔財〕(cái) ❶金钱物资的总称。如:钱财;财物。《荀子·成相》:"务本节用财无极。"❷通"材"。《韩非子·外储说右上》:"用财若一也,加务善之。"❸通"才"。才能;才识。《孟子·尽心上》:"有成德者,有达财者。"达财,发展其才能。❹通"才(纔)"。仅仅。《汉书·霍光传》:"长财七尺三寸。"❺通"裁"。节制;制裁。《易·泰》:"天地交泰,后以财成天地之道。"《荀子·非十二子》:"一天下,财万物。"杨倞注:"财与裁同。"

财用 财物。《周礼·天官·宰夫》:"乘其财用之出入。"郑玄注:"乘,犹计也;财,泉穀也;用,货贿也。"

财务 企业、事业、机关单位或其他经济组织中,通过资金的筹集、分配、调度和使用而同有关方面发生的经济关系。因大量发生于企业,故通常主要指*企业财务。

财主 古时称财物的主人。《世说新语·政事》:"陈仲弓为太丘长,有劫贼杀财主者,捕之。"后泛称富有的人家。无名氏《举案齐眉》第一折:"如今此处有个张小员外,是巨富的财主。"

财礼 即"彩礼"。

财团 大金融资本集团。由金融寡头所控制的巨大银行和巨大企业结合而成。例如,美国早在19世纪末20世纪初就已出现第一批财团。第二次世界大战前,美国经济基本上为八大财团(摩根、洛克菲勒、库恩-洛布、芝加哥、梅隆、杜邦、波士顿和克利夫兰)所控制。大财团掌握着国家的经济命脉,利用国家机构为它服务,并对国外进行经济扩张。

财产 金钱、财物及民事权利义务的总和。按所有权,可分为国家财产、集体财产与个人财产或国有财产、公有财产与私有财产。按财产是否具有实物形式,可分为有形财产(如金钱、财物等)与无形财产(如知识产权等)。按民事权利义务关系,可分为积极财产(如知识产权、债权等)与消极财产(如债务等)。财产所有人在法律规定的范围内,对其财产享有占有、使用、收益、处分等权利。

财政 又称"国家财政"。国家为实现其职能,在参与社会产品的分配过程中与各方面发生的分配关系。表现为政府的收支活动。世界各国政府都对政府收支按预算年度编制财政预算。财政收入主要包括税收收入、非税收入和债务收入。财政支出通常按政府职能分类,包括国防支出、行政支出、文化教育卫生支出、经济建设支出、社会保障与福利支出、债务支出等。一些西方国家还以财政支出是否与商品劳务直接交换为标准,把财政支出分为购买支出和转移支出。前者指政府用于购买商品劳务的支出;后者指政府向居民、企业事业单位等无偿拨付的财政资金。在中国,除预算内资金外,还允许地方、部门按照法律、法规自行提取、使用一部分不纳入财政预算的资金,称为"预算外资金"。财政部门对预算外资金有权进行管理。组织、管理、协调政府预算内和预算外财力的活动,称为"综合财政"。财政收支对国民经济的生产、交换、分配和消费都会发生影响。因此,财政可以在配置资源、收入分配和稳定经济等方面发挥积极的宏观调控作用。

财阀 ❶第二次世界大战结束前日本的金融资本集团。常以一个家族为中心,同其所控制的巨大的金融、工商企业紧密结合而成。形成和发展于明治维新特别是第一次世界大战期间。三井、三菱、住友、安田有四大财阀之称。第二次世界大战后,财阀被取缔,但体制未变,原有协作和控制仍不同程度保存下来,50年代又以*企业集团形式重新组合。❷旧中国的南方金融集团,即*江浙财阀。

财神 中国民间信奉的财宝利市之神。《集说诠真》:"俗祀之财神,或称北郊之回人,或称汉人赵朗,或称元人伍五路。聚讼纷纭。不究伊谁。"《封神演义》以道教正一玄坛真君赵公明(即赵玄坛)统理招宝、纳珍、招财、利市四位仙官,尊为财神。民间财神中,又有文、武财神之说。文财神为比干、范蠡;武财神为赵公明、关羽。

财贿 犹财货。《周礼·天官·大宰》:"以九赋敛财贿。"郑玄注:"财,泉穀也。"

财产刑 剥夺犯罪分子个人所有财产的一部或全部的刑罚。如罚金和没收财产。我国刑法不用此语。

财产权 "人身权"的对称。具有一定物质内容并直接体现为经济利益的权利。包括物权、债权、继承权以及无形财产权(如知识产权)等。可由民事法律关系产生,也可由婚姻、劳动等法律关系产生,如由婚姻关系产生的夫妻间的财产权,由劳动法律关系产生的劳动报酬权等。是一定社会的物质资料占有、支配、流通与分配关系的法律表现,并因社会制度不同而有不同的性质与内容。非法侵犯财产权可能引起多种法律责任,由此引起的经济损失,侵害人应负民事赔偿责任。

财产税 对纳税人所有的或属其支配的动产或不动产所征收的税。有按财产的全部价值征收的,如遗产税;有按财产价值增加部分征收的,如财产增值税。

财政学 研究以国家为主体的分配关系的科学。17—18世纪之间,德国称为"官房学"。1776年亚当·斯密《国民财富的性质和原因的研究》的发表,标志着古典政治经济学体系的确立和财政学的形成,其中心思想是对经济实行自由放任,认为最小的政府是最好的政府,政府开支应压缩到最低限度,并对公债持否定态度。1929年资本主义世界经济大危机爆发,1936年凯恩斯的《就业、利息和货币通论》发表,认为经济危机是由有效需求不足引起,主张实行国家干预的财政经济政策,扩大财政开支,大量发行公债,以增加有效需求。70年代,西方国家出现经济滞胀,其他学派归咎于凯恩斯主义,他们反对国家干预,反对实行扩张性财政政策。从此,在西方形成了主张国家干预和反对国家干预的诸多学派。在中国,从20世纪50年代到60年代,对中国社会主义财政的本质形成了"国家分配论"、"货币关系论"、"资金运动论"、"剩余产品价值分配论"、"公共财政"等观点,在1964年进行的一次全国性大讨论中,确立了财政是以国家为主体的分配关系(即"国家分配论")的主流派地位。"国家分配论"认为财政是国家实现其职能的重要经济杠杆,主张充分发挥财政分配的作用,巩固和发展社会主义公有制,调节收入分配,调整和优化产业结构,促进生产力和社会的稳定发展。随着我国社会主义市场经济体制的建立,财政学要进一步研究:财政在社会主义国家宏观调控中的地位和作用,财政在健全市场体系和弥补市场缺陷双重任务中的作用,探索财政在资源配置、提高经济效益、发展生产力、稳定经济和社会等方面的基本政策。

财务会计(会 kuài) 核算资产、负债、所有者权益、收入、费用和利润,以便定期编制财务报表,反映企业财务状况和经营成果的一种会计。内容主要包括填制和审核凭证、记帐、资产计价、计算成本、确定损益、编制报表等。目的是向外部的有关组织和个人提供相关会计信息。应遵循公认的会计原则。财务会计和*管理会计是企业会计的两大主要分支。

财务杠杆(杆 gǎn) 亦称"融资杠杆"。企业在资金结构决策时因债务筹资的利用而对企业自有资金利润率(或每股收益)所产生的影响。运用财务杠杆,企业可获取一定的财务杠杆利益,但也承受相应的财务风险。衡量财务杠杆作用大小,可采用财务杠杆系数。系数越大,表示作用越大,但风险也越大;反之亦然。

财务审计 以财务活动为对象的审计。主要包括检查会计帐目和凭证的正确性和真实性,检查财务收支活动的合规性和合法性,以及会计报表所反映的财务状况和经营成果的正确性和可信性等。由于审计目的不同,财务审计的内容可以有所侧重。在我国,为了保证财经政策法规的贯彻执行,侧重于检查财务收支活动的合理性和合法性。一般认为,财务审计包括财经法纪审计,即以检查财经违法乱纪行为为目的的专案审计。

财务费用 期间费用的一种。企业为筹集生产经营所需资金而发生的费用。它与企业生产的产品或从事经营的业务无直接联系,而与时间的长短有密切关系,如利息支出、

汇兑损失，以及相关的金融机构的手续费等。为筹集购建固定资产所需资金而发生的费用，不包括在内。财务费用不分摊到每种产品或每项服务中去，而全部、直接在当期利润中冲减。

财务监督 企业的主管部门和内部有关单位，利用企业与有关各方面所发生的货币关系，对企业的经济活动所进行的监督。主要内容是：对资金的监督（如流动资金的周转）；对成本的监督（如活劳动和物化劳动的消耗）；对收入和积累的监督（如销售收入的实现，上缴税金、利润的完成）。财务监督必须通过计划、核算、分析和检查等方法来实现。目的在于促使企业不断改善经营管理，巩固经济核算，增加生产和厉行节约。社会主义国家对机关、事业单位或其他经济组织的财务活动所进行的监督，亦习称财务监督。

财务勤务 请领、分配、使用和管理军队经费的专业工作。内容是：编制和执行预算；制定经费供应标准和管理制度；对部队实施经费供应和财务监督；组织财务专业训练和科学研究等。

财务管理 对有关资金的筹集、分配、使用、清偿等业务进行决策、计划、组织、执行和控制等工作的总称。我国企业的财务管理一般包括：建立和健全财务管理机构和规章制度；根据计划、预算和定额资料，编制财务计划；资金筹集、资金投放、资金分配和清偿，以及日常的资金管理；及时完成应交税金和其他应交国家的款项；办理应收应付款的结算；核算、分析财务计划的执行情况；监督财经纪律遵守情况等。加强财务管理，旨在促进企业合理地、节约地使用资金，加速资金周转，提高企业的经济效益。

财产目录 资产负债表的附表。说明编表单位在一定日期所有的资产和负债的明细项目及其内容的会计报表。

财产关系 具有经济内容的社会关系，包括财产所有关系与财产流转关系。财产关系经法律确认后即形成所有权、债权、继承权等法律关系。

财产保全 法院对于可能因当事人一方的行为或者其他原因使判决不能执行或者难以执行的民事、经济案件，根据对方当事人的申请或者依职权，裁定对当事人一方的财产或者争执的标的物采取的强制性措施。最早规定于法国1806年的民事诉讼法典，后为各国仿效。在我国，1991年民事诉讼法颁布前称为"诉讼保全"。财产保全限于请求的范围，或者与本案有关的财物，采取查封、扣押、冻结或者法律规定的其他方法。申请法院采取财产保全措施的，应当提供担保。当事人如不服裁定，可以向法院申请复议一次；复议期间不停止裁定的执行。根据实施时间，分诉前财产保全和诉中财产保全。

财产保险 保险的一种。以财产为保险标的的保险。如火灾保险、运输保险等。即企业或公民投保的财产，因自然灾害或意外事故造成损失时，由保险人负赔偿责任。广义的财产保险还包括责任保险、保证保险、信用保险等以财产及有关利益为保险标的的各种保险。

财产租赁 见"租赁"。

财产清查 亦称"盘存"。企业、机关、事业单位或其他经济组织对其各项财产物资所进行的实物盘点，以及对其债权债务所进行的查询和核对。有定期的和不定期的财产清查；全部的和局部的财产清查。

财政发行 为弥补财政赤字而增加的纸币发行。不利于通货和物价稳定。

财政年度 即"预算年度"。

财政后备 国家预算中所设置的一种货币资金，用以应付自然灾害、其他意外事故和国民经济计划执行中的特殊需要等。我国财政后备由国家预算总预备费、预算周转金和预算年终结余等组成。

财政危机 国家财政的混乱和动荡。一般的表现是：国家预算赤字巨大，国家债务剧增，停付全部或部分国家债务等。广义指包括国家财政、银行信用和货币流通的混乱和动荡。财政危机主要由周期性经济危机、战争、扩军备战或其他重大政治事件引起。

财政关税 亦称"收入关税"。以增加国家财政收入为主要目的而课征的关税。通常多选择本国不生产而又无代用品的消费品作为课税对象。

财政赤字 即"预算赤字"。

财政体制 又称"国家预算管理体制"。中央与地方政府，以及地方各级政府之间规定预算收支范围和预算管理职权的一项根本制度。正确划分各级政府的预算收支范围和规定预算管理职权，使各级政府在财政方面的责权利三者密切结合起来，促进国民经济和社会的发展。我国曾实行过四种类型的财政体制：(1) 高度集中的统收统支；(2) 以中央集权为主，适当下放财权；(3) 多种形式的包干；(4) 以分税制为基本形式。我国于1994年开始实行以分税制为基本形式的财政体制。

财政补贴 上级预算为平衡下级预算收支逆差，或国家为支援特定地区经济发展，以及对某些特殊事项所进行的补助。为近代各国普遍采用。如我国中央预算对某些省、自治区、直辖市预算拨付的补助金，财政对计划亏损单位的补贴等，均属之。

财政拖累 指财政收入的增加给国民经济带来的负面影响。一般来说，国民经济的增长会带来财政收入的增加。但在国民经济不景气的情况下，政府为了求得预算平衡，财政收入的增加会使企业的生产经营资金减少，结果阻碍经济的发展。

财政政策 国家制定的指导财政工作的行动准则。反映国家处理财政分配关系的原则，包括财政支出政策和财政收入政策。其实施是财政政策目标和财政政策手段的有机统一。财政政策目标是指在一定时期内国家所期望实现的目的，它是既定期间国家总经济目标的一部分内容；财政政策手段是指为实现政策目标所采用的工具，包括国家预算、税收、财政补贴等。财政政策可按不同的标准分类。作为政府调节宏观经济运行的重要工具之一，可分为：自动稳定政策和相机抉择政策，收支平衡政策和收支不平衡政策，长期财政政策和短期财政政策，扩张性财政政策和紧缩性财政政策等。

财政总监 法国1661年至1789年资产阶级革命前财政部门的最高官员。起初为1564年设立的财政总管的助理。1661年法国国王路易十四撤销财政总管，由财政总监行使其职权，负责监管国家的财政收支，实质上就是财政大臣。柯尔培尔、约翰·罗、杜尔哥都担任过这一职务。

财政总管 法国法兰西斯一世到路易十四时期财政方面的最高官员。1564年设立，初为荣誉职，实权操在各财政区长官手中。1600年亨利四世以财政监理官(intendant)代替各财政区长官后，即成为各财政监理官的首长，负责审核全国财政收支，有权命令国库支付款项。1661年为路易十四所撤销，改以财政总监代替。

财政结余 国家预算或各级总预算执行结果，收入大于支出的部分。

财政监督 各级财政部门在财政资金积累、分配和使用中，通过资金活动所进行的监督。目的在于严格财政纪律，合理分配资金，提高其使用效益。

财政资本 即"金融资本❶"。

财政资金 国家通过预算所筹集、分配和使用的资金。在我国，根据规定筹集的*预算外资金，也属财政资金。

财政寡头 即"金融寡头"。

财政包干(乾)制 我国预算管理体制的一种形式。一般以下级财政基期收支数为基数，据以计算并确定未来包干期应上缴的固定数额，或上级财政补助的固定数额，或收入上缴和留用的固定比例。包干期一般连续几年。在包干期内，下级财政按照划定的收支范围自行组织收入，自主安排支出，自求收支平衡。收支之间挂钩，多收可以多支，少收就要少支。财政包干制的基本类型可分为定额包干和比例包干。具体形式多样，如：我国1971年实行的"定收定支、收支包干"，1980年实行的"划分收支、分级包干"，1985年实行的"划分税种、核定收支、分级包干"，以及80年代对某些省实行的"划分收支、定额包干"和"固定比例包干"等。

财务报表分析 根据企业定期编制的财务报表及所附资料，对企业财务和经营情况所作的分析、比较，揭示企业财务状况和经营成果形成的原因及其间的因果关系，以更好地评价企业的经营业绩，预测企业未来的偿债能力、获利能力和投资报酬率。

财主的儿女们 长篇小说。路翎著。上、下两部，分别于1945年和1948年由希望社出版。作品以1932年"一二八"事变至1942年的历史为背景，描写苏州一巨富三个儿子蒋蔚祖、蒋少祖、蒋纯祖所走过的不同生活道路，展示了中国知识分子的历史命运、历史悲剧和英雄主义本质。作品自觉追求社会结构剖析与心理结构分析的统一，注重人物内心的开掘，熟练地运用了多种艺术手法。

财产分割公证 公证机关根据当事人的申请，依照法定程序对财产共有人就共同共有财产进行分割达成协议的真实性和合法性予以证明的活动。在我国，当事人办理财产分割公证应向共有人相对集中的所在地或主要财产所在地的公证机关提出申请。

财产赠与公证 公证机关根据当事人的申请，依照法定程序对赠与人自愿把自己的财产无偿地交给受赠人的法律行为的真实性和合法性予以证明的活动。

财经法纪审计 由国家审计机关和部门审计机构对被审单位财经法纪执行情况所进行的专项审计。主要内容和目的是：监督检查各部门、各单位和各地区财经法纪的遵守情况，制止违背法纪的行为，纠正错误，保证国家各项方针政策得以贯彻落实。

财政收支计划 为使国民经济和社会发展计划在国家财力上取得平衡而编制的计划。主要包括预算内收支和预算外资金收支的计划。国家通过编制财政收支计划，保证社会经济的正常运转和计划期内重点建设的顺利进行。

财税体制改革 "财政税收体制改革"的简称。指我国对财政税收管理形式和制度的改革。中共十四届三中全会通过的《中共中央关于建立社会主义市场经济体制若干问题的决定》中提出改革的重点是：(1)把现行地方财政包干制改为在合理划分中央与地方事权基础上的分税制，建立中央税收和地方税收体系。(2)按统一税法、公平税负、简化税制和合理分权原则，改革和完善税收制度。推行以增值税为主体的流转税制度，对少数商品征收消费税，对大部分非商品经营继续征收营业税。(3)改进和规范复式预算制度，建立政府公共预算和国有资产经营预算。遇有财政赤字不再向银行透支，改为发行长短期国债解决。

财务状况变动表 企业财务报表的一种。综合反映一定会计期间营运资金来源和运用及其增减变动情况的报表。即根据一定时期内各种资产和各种权益项目的增减变化，分析反映企业资金的取得来源和流出用途，以说明企业的财务状况。主要作用：(1)反映企业财务变动状况；(2)说明变动的原因；(3)沟通资产负债表和利润表，是两者之间的桥梁。

财务情况说明书 企业会计报表的补充文件。用文字和数字说明企业财务计划、成本计划的执行情况，利润或亏损的形成和成本或商品流通费升降原因等。

3 **贻** 〔贻〕㊀(yí 异) 亦作"贻"。❶谓依次叠好物品。《说文·贝部》："贻，重次弟(第)物也。"王筠句读："谓物之重叠者，其次弟(第)谓之贻。"引申为重复。《文选·左思〈魏都赋〉》："兼重茝以贻缪。"李善注："言既重其茝，而又累其缪(谬)也。"❷通"迤"。延展。《汉书·司马相如传上》："贻丘陵，下平原。"

㊁(yí) 通"移"。转移；转手。《汉书·武帝纪》："受爵赏而欲移卖者，无所流贻。"颜师古注引应劭曰："贻音移，言军吏士斩首虏，爵级多无所移与。"

4 **貦** 同"玩"。

贤 〔賢〕(xián) ❶才能、德行好。《荀子·儒效》："身不肖而诬贤，是犹伛身而好升高也。"有时专指才能。《穀梁传·文公六年》："使贤者佐仁者。"范宁集解："贤者，多才也。"有时专指德行。《荀子·王制》："欲立功名，则莫若尚贤使能矣。"❷善。《礼记·内则》："具三牲，献其贤者于宗子。"❸尊崇；器重。《礼记·礼运》："以贤勇知。"孔颖达疏："贤，犹崇重也。"❹多；胜。《礼记·投壶》："某贤于某若干纯。"❺通"艰"。艰苦；劳。《诗·小雅·北山》："我从事独贤。"参见"贤劳"。❻对人的敬称。如：贤弟；贤侄。《颜氏家训·风操》："凡与人言，称彼祖父母、世父母、父母及长姑，皆加尊字；自叔父母已下，则加贤字。"❼车毂内端用以贯穿车轴的大孔。《考工记·轮人》："五分其毂之长，去一以为贤。"郑玄注引郑司农曰："贤，大穿也。"

贤书 本意是举荐贤能的名单。《周礼·地官·乡大夫》："乡老及乡大夫群吏献贤能之书于王。"后世因称乡试考中为"登贤书"。

贤达 有才德、声望，通达明理的人。如：社会贤达。《后汉书·黄宪传》："太守王龚在郡，礼进贤达，多所降致，卒不能屈宪。"

贤关 《汉书·董仲舒传》："太学者，贤士之所关也。"颜师古注："关，由也。"谓通过太学来选拔官吏，后因以"贤关"指科举仕进的途径。钱起《送李栖桐道举擢第还乡省侍》诗："几年深道要，一举过贤关。"

贤劳 劳累。《孟子·万章上》："此莫非王事，我独贤劳也。"王念孙《广雅疏证》卷一下："贤亦劳也。贤劳，犹言劬劳。"后称劳于公事为"贤劳"，有赞誉之意。

贤首宗 即"华严宗"。

贤良文学 汉代选拔官吏的科目之一。始于武帝时，简称贤良或文学。西汉后期，儒生往往借此取得出身。参见

"贤良方正"。

贤良方正 汉代选拔统治人才的科目之一。汉文帝为了询访政治得失，始诏"举贤良方正能直言极谏者"。中选者授予官职。武帝时复诏举贤良或贤良文学。名称时有不同，性质无异。历代往往视作非常设之制科。

4 **败**〔敗〕(bài) ❶败坏；破坏。《书·大禹谟》："反道败德。"《史记·留侯世家》："竖儒，几败而公事！"❷摧残。《诗·召南·甘棠》："蔽芾甘棠，勿剪勿败。"❸倒败；破旧；腐烂。如：颓垣败壁；败絮。《论语·乡党》："鱼馁而肉败，不食。"❹输；失利。如：一败涂地；转败为胜。《宋史·岳飞传》："敌众败走。"❺衰落；雕残。如：衰败；残败；败残花。许浑《秋晚云阳驿西亭莲池》诗："心忆莲池秉烛游，叶残花败尚维舟。"

败子 败家子。如：败子回头金不换。《韩非子·显学》："夫严家无悍虏，而慈母有败子，吾以此知威势之可以禁暴，而德厚之不足以止乱也。"

败北 战败而逃走。《史记·项羽本纪》："身七十余战，所当者破，所击者服，未尝败北。"亦指失败，失利。柳宗元《上大理崔大卿启》："秉翰执简，败北而归，不可以言乎文！"

败诉 "胜诉"的对称。民事诉讼和行政诉讼中一方当事人得到法院不利于自己的判决。如果得到部分不利的判决，则称为"一部败诉"。败诉的一方当事人，对于发生法律效力的判决必须履行；拒绝履行的，由法院强制执行。诉讼费用由败诉一方负担，如果一部败诉则由双方按比例分担。

败类 败坏同类。《诗·大雅·桑柔》："大风有隧，贪人败类。"后指堕落或变节分子。如：民族败类。

败笔 ❶用坏了的废笔。元好问《洛阳卫良臣以星图见贶》诗："败笔成丘死不神，侯门书卷欲谁亲？"❷谓作品里有显著毛病的地方。

败绩 ❶指军队的溃败。《春秋·桓公十三年》："齐师、宋师、卫师、燕师败绩。"❷指事业的败坏、失利。《离骚》："岂余身之惮殃兮，恐皇舆之败绩。"王逸注："皇，君也；舆，君之所乘，以喻国也；绩，功也。"《新唐书·武平一传》："君文章固耐久，若言经，则败绩矣。"

败酱 (*Patrinia scabiosaefolia*) 亦称"黄花龙芽"。败酱科。多年生草本。茎直立，上部分枝。基生叶丛生；茎生叶对生，羽状深裂或全裂。复伞房花序顶生，秋季开花，花黄色，较小；苞片小。瘦果长方椭圆形。花和根揉而嗅之，有陈败豆酱气，故名。广布于中国各地，以东北产量较多；朝鲜半岛、俄罗斯、日本亦有分布。全草入药，性微寒、味苦辛，功能清热解毒、排脓，主治肠痈、痈肿等症。

败意 败兴，扫兴。《晋书·王戎传》："戎每与籍(阮籍)为竹林之游，戎尝后至，籍曰：'俗物已复来败人意！'"惠洪《冷斋夜话》卷四："黄州潘大临工诗，多佳句，然甚贫，东坡、山谷尤喜之。临川谢无逸以书问有新作否，潘答书曰：秋来景物件件是佳句，恨为俗氛所蔽翳，昨日闲卧，闻搅林风雨声，欣然起题其壁曰：'满城风雨近重阳。'忽催租人至，遂败意，止此一句奉寄。"

败露 坏事或隐私被发觉。《金史·选举志一》："文士有偶中魁选，不问操履，而辄授翰苑之职，如赵承元，朕闻其无士行，果败露。"

败血症 细菌或真菌侵入血液引起严重全身症状的疾病。病菌可从体表或体内病灶侵入。主要症状有发冷、发热、皮肤或粘膜有出血点、肝脾大等。致病菌可从血液或局部病灶检出。治疗应采用大剂量敏感的抗生素和提高身体抵抗力，并及时去除感染灶。

账〔賬〕(zhàng) 本作"帐"。❶关于银钱财物出入的记载。如：记账；账簿。❷债务。如：欠账；要账。引申以指自己做过的事情。如：不认账。

货〔貨〕(huò) ❶货币。《汉书·叙传下》："货自龟贝，至此五铢。"❷财物；商品。《书·洪范》："政：一曰食，二曰货。"孔颖达疏："货者，金玉布帛之总名。"《易·系辞下》："日中为市，致天下之民，聚天下之货，交易而退。"❸买进。《宋史·食货志》："请自今所货，岁约毋过二百万缗。"❹卖出。《晋书·王戎传》："家有好李，常出货之，恐人得种，恒钻其核。"❺贿赂。《左传·僖公二十八年》："曹伯之竖侯獳货筮史。"❻骂人或取笑的称呼。如：笨货；宝货。

货车 亦称"载重汽车"，俗称"卡车"。载运货物的汽车。为陆上主要运输工具之一。车厢可按装载货物的类别制成不同型式。载重量等级很多，由数百千克至数百吨。

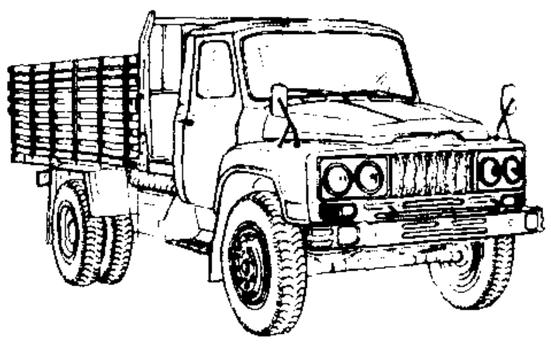
货 车

货贝 (*Manetaria moneta*) 腹足纲，宝贝科。壳长2.7厘米。背部中央高起，两侧较低平；壳后方两侧突然扩张，并形成结节。壳面具光泽，多呈鲜黄色，有灰绿色条纹及橘红色环纹。壳口两唇的齿白色。产于热带，生活在潮间带。广布于印度洋、太平洋沿岸及诸岛屿；中国台湾、海南岛、西沙群岛等地都有。肉可食；壳可入药或玩赏，古代作货币使用。

货币 固定地充当一般等价物的特殊商品。在原始社会末期，随着社会分工和商品交换的发展，自发地从商品界分离出一般等价物。在各国历史上，牲畜、兽皮、贝壳、布帛、金属等都曾充当过一般等价物，最后逐渐固定在贵金属金、银上。充当货币的金(或银)的使用价值是二重化的。它有商品的自然属性所决定的使用价值，如金可镶牙和作装饰品，又有其特殊的社会职能的使用价值，即可作为一般等价物用来交换一切商品，直接体现社会劳动，是财富的一般代表。有五种职能：价值尺度、流通手段、贮藏手段、支付手段和世界货币，其中前两种为基本职能。商品生产者通过货币相互交换劳动产品，建立联系，货币反映着商品生产者之间的社会关系。

货布 西汉末年王莽时货币名。《汉书·食货志下》："天凤元年……罢大小钱，改作货布。长二寸五分，广一寸，首长八分有奇，广八分。其圜好径二分半，足枝长八分，间广二分。其文右曰'货'，左曰'布'。重二十五铢，直(值)货泉二十五。"

货位 车站、码头、仓库中划定堆放货物的地方。在铁路上，专指供货物在装车前和卸车后暂时堆放的位置。供堆放一车货物的位置，称为一个货位。车站内货位数量及其周转使用周期，是衡量货场作业能力的一种尺度。

货物 一般指供销售的物品。在运输部门则是对所承运的各种物资、物品的通称。常以不同特征进行分类。按性质分为普通货物和特种货物(易腐、保温、危险、笨重、轻泡货物等)；按包装形式分为散装、包装、裸装、集装货物等；按批量分为整车货物、零担货物，或分为大宗货物、零星货物；按船上积载位置分为舱内货物、甲板货物。

货郎 挑担流动出售小杂货的小商贩。《水浒全传》第七

十四回:"〔燕青〕扮做山东货郎,腰里插着一把串鼓儿,挑一条高肩杂货担子,诸人看了都笑。"

货栈 ❶见"行栈❷"。❷亦称"堆栈"。仓库的俗称。具有保管货物的设备和建筑物,经营商品储存的企业。

货差 货物在运输过程中发生的灭失、溢短或货运工作中的差错。如送错地点、装错、卸错、漏装、漏卸、错转、错交、单货不符、部分或全部灭失等。

货损 货物在运输过程中发生的损坏。如货物受潮、变质、毁损、沾污、碰撞破裂等。

货赂 ❶犹贿赂。《韩非子·孤愤》:"其修士不能以货赂事人。"❷泛指珍宝财富。《史记·高祖本纪》:"大破楚军,尽得楚国金玉货赂。"

货流 货物沿着一定的运输线路,在一定时间和空间范围内的流动。由货运量、运输方向、运输距离和货种结构组成。表示货流的图表,称"货流图"。

货票 一种货运票据。运输部门根据*货物运单进行填制,凭以核收运杂费,进行财务结算;也可供检查核对有关货运业务事项和进行统计分析之用。

货船 载运货物为主的运输船的统称。通常多指干货船。主要有专门载运散装干货(如矿石、煤、粮食等)的"散货船"和载运包装货为主的"杂货船"等。《国际海上人命安全公约》规定,若附载旅客不超过12人仍认为是货船。

货殖 经商。囤积财货以营利。《论语·先进》:"赐不受命,而货殖焉;亿则屡中。"亦指经商的人。班固《西都赋》:"与乎州郡之豪杰,五都之货殖,三选七迁,充奉陵邑。"

货币虫(*Nummulites*) 古无脊椎动物。轮有孔虫目,货币虫科的一属。大型有孔虫。壳为石灰质,状如钱币,故名;具有多室。生存于早第三纪。是下第三系著名的造岩化石。演化快,是划分和对比下第三系海相地层的重要化石。

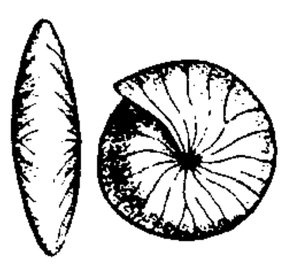
货币虫

货币法 有关货币发行与管理的法律规范的总称。有的国家在银行法中对货币制度作了专门规定,如美、法、日、瑞典等。有的国家颁有单行法规,如南斯拉夫1976年公布了《货币制度法》。在我国,1948年12月1日华北人民政府以宣布中国人民银行成立、规定人民币为本位货币、禁止国民党政府发行的货币流通等为内容的布告,是最早的货币法规。后陆续颁布的货币法规有1950年的《货币管理实施办法》,1955年的《发行新的人民币和收回现行人民币的命令》,1983年的金银管理条例等。1995年颁发的中国人民银行法对人民币的发行及业务管理也作了原则性规定。

货币税 "实物税"的对称。以货币形式征收的税。在商品货币关系发达的条件下,货币税是各国税收的主要形式。

货物税 国家对应课税货物按其流转额向产制人或购运人所征收的税。旧中国国民党政府在货物的产、运、销等环节均征货物税。建国后,废止旧的货物税制度。1950年公布《货物税暂行条例》,规定本国产制或国外输入的货物,除另行规定者外,均应纳货物税。已税商品,不再重征。该税于1958年9月废止。

货郎担 亦称"货郎鼓"。流动商业形式之一。巡回于村、镇或街头巷尾,从事商品销售并附带收购小土产、废品等的货担。一般以摇鼓或摇铃招徕顾客。运用货郎担形式从事购销工作,可发扬小商小贩经营特点,并补充固定商业网点的不足。

货币工资 "实物工资"的对称。以货币形式支付的工资。参见"名义工资"。

货币升值 国家通过增加本国货币的含金量,提高本国货币对黄金或外币的比价。这种升值,是在世界货币信用危机中,为阻止外国货币的大量流入,避免本国货币在国内加速贬值而被迫采取的一种措施。货币升值的国家,由于货币对外比价提高,出口商品价格随之提高,进口商品价格相应降低,削弱了商品的竞争能力。同时,这些国家的外汇储备以及从国外调回的资金,折成本国货币计算,也会相应减少。有些国家的货币升值,仅指本国货币对某种外国货币的汇率提高,并未增加本国货币含金量。

货币公债 "实物公债"的对称。以货币为发行本位的公债。其债券面额用货币标明,认购缴款和还本付息均以货币进行。有两种具体形式:本币公债和外币公债,前者以本国本位币发行,后者以外国货币为本位发行。

货币主义 亦称"货币学派"。20世纪50年代末至60年代期间在美国兴起的西方经济学流派。因突出强调货币在国民经济中的重大作用,故名。创始人美国芝加哥大学教授弗里德曼(Milton Friedman, 1912—)。主要代表有美国布伦纳(Karl Brunner)、安德森(Leonall C. Andersen)和英国莱德勒(David Laidler)、帕金(Michael Parkin)等。认为货币供应量及其变动是影响经济活动和物价水平之最主要的和决定性因素。声称凯恩斯主义的财政政策和货币政策,不仅不可能把失业率降至*自然失业率以下,反而是导致经济不稳定和通货膨胀的主要根源,因而主张实行"单一规则"的货币政策,即主张国家对经济生活的干预越少越好,政府需要采取的唯一政策,是公开宣布一个在长时期内固定不变的货币供应量年增长率,这一增长率应与实际国民收入预计在长期内会有的增长率大体一致,以保持基本稳定的物价水平。

货币市场(场 chǎng) 亦称"短期金融市场"。进行一年以内各种资金借贷、融通活动的市场。包括短期存、贷款市场,票据贴现市场,短期融资券市场和外汇市场。活动中心是商业银行、汇兑银行及中央银行。

货币地租 封建地租的形式之一。在旧中国通称"钱租"。指地主以货币形式占有农民(或农奴)的剩余劳动。封建社会末期,随商品经济的进一步发展而产生。在货币地租形式下,农民必须出售一部分农产品以换取货币来缴纳地租,并受商人的中间剥削。货币地租的出现,使封建自然经济日益卷入商品货币经济而日趋瓦解。在资本主义制度下,农业资本家也以货币形式向土地所有者缴纳地租,但其实质和封建地租完全不同。参见"资本主义地租"。

货币回笼 "货币投放"的对称。中央银行调节市场货币流通的方式之一。由银行通过各种途径从市场货币流通中收回一定量的货币。在我国,由银行根据市场对货币流通的需要情况,有计划地通过出售商品、提供劳务、吸收储蓄、收回贷款等渠道,组织市场多余货币流回国家银行,使货币流通量同国民经济对货币的实际需要量相适应。

货币均衡 货币供应量与国民经济正常发展所需要的货币必要量的基本平衡。即货币供求的基本平衡。货币供应量是指某一时期整个社会中处于流通和贮存状态中的货币总量,包括现金和存款。货币必要量是指一定时期内保持社会生产和商品流通正常发展所需要的货币量。货币必要量是一个变量,要求货币供应量随货币必要量的变化而经常进行调整。但这种调整由于受货币政策和其他各种原因

的影响，难以达到完全一致。货币供应量等于货币必要量仅是理论上的假设，在现实生活中，两者的均衡只能是基本平衡。

货币投放 “货币回笼”的对称。中央银行调节市场货币流通的方式之一。由银行按市场货币流通需要投放一定量的货币。在我国，由人民银行根据市场对货币流通的需要情况，有计划地通过工资发放、商品采购、贷款等渠道，将货币投入市场，使货币的流通量同国民经济对货币的实际需要量相适应。

货币条款 亦称“外汇条款”。对外贸易合同或对外信贷契约中，保障立约双方不因货币汇率变动而遭受损失的一种保值条款。保值计价方式有两种：(1) 计价或贷款如为不稳定货币，可把商品总值或贷款总额按照当时汇率折成另一种较稳定的货币。支付或偿还时，如计价或贷款货币贬值，可按较稳定的货币当日汇率，折算应付金额。(2) 用支付货币或偿还货币计算货价或贷款额，同时选定一种或几种币值比较稳定的货币作为保值依据，结算时按这些货币之间的汇率变化决定应付金额。

货币贬值 亦称“通货贬值”。一国降低其货币价值的措施。实行货币贬值的方式有：(1) 降低平价，即减少其货币的法定含金量，降低其货币对黄金或外币的比价。目的在压低对外汇价，使本国商品的价格在国外低于他国商品价格，以增强其在国际市场上的竞争力量。(2) 实行*通货膨胀，即纸币的发行量超过实际需要量，使币值下跌。

货币制度 简称“币制”。国家以法令规定的货币流通的组织形式。内容主要包括：确定本位货币金属和货币单位，本位货币和辅币的铸造及流通程序，纸币的发行程序及准备制度等。

货币供给 一国货币的投放、创造和扩张(或紧缩)过程。根据货币的流通程度，一般将货币流通量划分为三个层次：M_0＝流通中现金；$M_1=M_0$＋活期存款；$M_2=M_1$＋银行各种存款。在现代银行制度下，货币供给的主体是银行。流通中的货币量都是通过银行供给的，货币供给与银行的资产业务和负债业务活动有密切关系。中央银行在货币供给中，可以通过调节商业银行的可运用资金量，来扩大或缩小商业银行的货币派生能力。

货币学派 即“货币主义”。

货币政策 一国中央银行或货币当局为实现一定的宏观经济目标而采取的各种调节和控制货币供应量或信用量的方针、政策、措施。一般包括信贷政策、利率政策、外汇政策等。货币政策要达到的目标主要是发展经济、稳定币值、充分就业和国际收支平衡。实现货币政策的传统工具有法定存款准备金率、再贴现率和公开市场业务。中国人民银行实施货币政策的手段主要有：控制货币发行量和贷款限额、存款准备金制度、再贴现政策、再贷款政策、利率政策等。

货币战争 西方国家间相互实行“货币贬值”、“外汇倾销”等措施，以争夺世界市场的斗争。1929 年爆发世界经济危机后，各国相继通过放弃金本位，对内贬低币值，对外压低汇价，使本国商品在国外市场上的价格低于外国商品，以争夺市场。其后，进一步结成货币集团，如 20 世纪 30 年代的“英镑集团”、“美元集团”、“金集团”等，40 年代的“英镑区”、“美元区”、“法郎区”等，彼此对立，互相排斥。货币战争使外汇市场陷于极度混乱，国际贸易受到严重阻碍。

货币乘数 中央银行创造或缩减一单位的货币基数，能使货币供应量增加或减少的倍数。一般由通货比率、定期存款比率、法定存款准备金率和超额准备比率四种变量决定。货币供应量由基础货币与货币乘数共同决定，用公式表示为：$M_s=Bm$。M_s 为货币供应量，B 为基础货币，m 为货币乘数。货币乘数作为货币供应量的两个决定因素之一，其功能主要是：(1) 在货币供应量增加或收缩过程中，通过一定的倍数效应将基础货币多倍放大或收缩货币供应量；(2) 在货币供应量增加或减少过程中，如货币乘数发生变动，即使基础货币量不变，也会相应引起货币供应量的增加或减少。

货币资本 以货币形式存在的资本。在资本主义社会，货币资本是产业资本在其循环中所采取的一种形式，用来购买生产资料和劳动力，以进行剩余价值的生产。货币资本的独立形态是*借贷资本。

货币资金 企业所拥有的、处于货币形态中的资金。如库存现金、银行存款等。

货币流通 货币在流通领域中作为交换媒介和支付手段在买者卖者间不断转手的运动。由商品流通引起并服务于商品流通。流通所需的货币量在金币流通、银行券自由兑现的条件下，能自发地同需要相适应。第二次世界大战后，金本位制崩溃，实行纸币制度。国家如利用发行纸币来弥补财政赤字，就会导致流通过程中纸币数量超过需要，引起通货膨胀。

货币基数 亦称“基础货币”。商业银行的准备金与社会公众所持有的现金的总和。是中央银行直接控制的货币变量，也是银行系统存款扩张和货币创造的基础。当中央银行提高或降低法定存款准备金率时，商业银行就要相应调整资产负债项目，增加或减少其交存中央银行的法定准备金，从而引起银行系统内货币流量的一系列变化。

货币符号 代替金属货币执行流通手段职能的价值符号或凭证。如*纸币、支票等。流通中被磨损的金属铸币，分量不足，但仍能执行流通手段职能，已具有货币符号的性质；以后，国家发行不足值的金属铸币，以至采用本身无价值的纸币，即货币符号，代替足值铸币执行流通手段职能。

货币需求 在一定时期内社会(包括居民、企业组织和政府部门)对货币的需要量。决定货币需求量变化的因素主要有：收入水平，消费水平，利率水平，商品供应量，物价水平以及信用制度等。

货币管理 一国货币管理机构有计划地组织、调节货币流通和信用的措施。例如 1950 年 12 月，中国政务院财政经济委员会颁布《货币管理实施办法》，规定在国营企业、机关、团体、合作社中实施*现金管理，组织划拨清算，集中短期信贷，并监督基本建设投资。

货运记录 货运业务中发生货差、货损时，记载货物实际情况的原始记录。由托运、承运双方会同编制。它是划分事故责任和提出赔偿要求的主要依据。

货运密度 反映运输线路上货物运输负荷程度的指标。指一定时期内平均每公里线路上通过的货物吨数。即货物周转量(吨公里)除以线路长度(公里)的商。

货物列车 铁路上运送货物的列车。按运行全程的长短和作业性质的不同，有直达列车、区段列车、零摘列车、小运转列车等。

货物运单 简称“运单”。承运人与托运人之间关于货物运输事宜的书面契约。运单内载明托运货物的名称、件数、包装、重量，起运和到达的车站、港口，以及收货人、发货人

等有关货物运输的事项。它是运输部门承运货物的依据。

货殖列传(传 zhuàn) 《史记》篇名。叙述春秋末至汉初的富商巨贾范蠡、子贡、白圭、猗顿、卓氏、程郑、孔氏、师史、任氏等人的事迹、言论和社会地位,以及当时各地的生产情况和社会经济发展的特点。《史记·太史公自序》述其作传缘起:"布衣匹夫之人,不害于政,不妨百姓,取与以时而息财富,智者有采焉。"后班固作《汉书》,增删此篇成《货殖传》,看法不同。反对富商巨贾上和帝王争利,下害人民生计,并指责他们生活奢侈逾制。

货车日产量 又称"货车生产率"。反映铁路货车运用效率的指标。指一定时期内平均每辆货车一昼夜所完成的货物周转量,以吨公里计。

货币名目论 即"名目主义"。

货币含金量 见"平价❷"。

货币购买力 单位货币能买到的商品或劳务数量。是货币价值和商品价值对比的结果。在货币价值不变的条件下,商品价值和劳务费用降低,货币购买力就提高;反之,就降低。在商品价值不变的条件下,货币价值提高,货币购买力就提高;反之,就降低。

货币金属论 即"金属主义"。

货币拜物教 因货币成为一般等价物、成为社会财富直接代表而产生的,把货币作用神秘化的社会现象。是*商品拜物教的进一步发展。货币可以买到任何商品,由此造成一种假象,好像作为货币的黄金或白银,具有能够变成任何财富的天然属性,有决定人们命运的魔力,迷信这一力量的人就膜拜在它的面前。

货币数量说 西方的一种货币学说。最初为 17 世纪的意大利经济学家所提出,后为英国的洛克、休谟、李嘉图、穆勒(James Mill, 1773—1836)等人所发展。认为货币的价值不取决于它所体现的劳动量,货币价值和商品价格是由货币数量决定的,并认为商品价格与货币数量成正比例,货币价值则和货币数量成反比例。这种学说只看到货币量和商品量的相对关系,认为它们都是在流通过程内才取得价值,而不了解它们是按照各自在生产过程中取得的价值参加流通的。实际上,不是商品价格决定于流通中的货币数量,而是流通的货币数量决定于流通中的商品价格的总和。现代美英等国费雪、马歇尔、皮古、凯恩斯、弗里德曼(Milton Friedman, 1912—)等,也以各种形式宣传这个学说。

货仓式销售 批零合一、仓场合一的一种商品销售形式。其主要特征:铺面庞大,备货充足,集批发、零售、仓库与商场四种商业职能于一体,既搞批发、又搞零售,既是仓库、又是销售店场;零售价格一般低于市场零售价;销售场所设备简单、投资少、人员少、费用低;一般设在城郊结合部;采用自选式销售。

货交承运人 国际贸易价格术语,英文缩写 FCA。卖方在约定期限和指定地点将已办清关的货物交给买方指定的承运人后其责任即告终止。之后的责任、风险、运输等均由买方负责。本术语适用于各种运输方式,包括多式联运等。

货物本位论 中国近代的一种纸币流通理论。1919 年由廖仲恺首先提出。他发挥孙中山的"钱币革命"思想,提出"以金银暨其他社会最所需要之货物为本位,而以纸为之代表"(《廖仲恺集》增订本);假定以金、银、铜、铁、煤、米、麦、豆、糖、盐、丝、棉十二种货物作为"钱币之本位"(同上书),政府掌握多少这类货物,就发行多少购买力与之相当的纸币。

货物周转量 见"周转量"。

货车日车公里 铁路运输中反映货车运用情况的指标。指平均每辆货车每昼夜走行的公里数。货车日车公里数的提高,表示在一定的运营条件下,用同样数量的货车能完成更多的货物周转量。

货车周转时间 铁路运输中反映货车运用情况的综合性指标。指货车在运用中平均每周转一次(即从装货完了时算起,至下一次再装货完了时为止)所需时间。以天数计算。货车周转时间由下列各项时间组成:(1)车辆在装车站和卸车站的停留时间,(2)在区段内的运行时间,(3)在编组站和区段站进行编组、解体等作业的停留时间。

货币价值形式 亦称"货币形式"。一切商品的价值固定地用一种特殊商品来表现的价值形式。是最发展的价值形式。在一般价值形式下,各地区用作一般等价物的商品,是多样而不固定的。这种状况同商品经济进一步发展的要求不相适应。商品经济的发展,要求一般等价物固定在某种商品上。历史上有多种商品起过货币的作用,其中白银和黄金具有同质、易于分割、体积小、价值大以及经久不坏等优点,一般等价物就最后固定在金银等贵金属上。货币的出现,促进商品交换的发展;同时又造成买和卖的分离,加深交换的矛盾,使简单商品经济中潜伏着经济危机的可能性。货币价值形式用等式表示如下式:

$$\left.\begin{array}{l}5\text{丈麻布}=\\ \text{或}1\text{件上衣}=\\ \text{或}10\text{斤茶}=\\ \text{或}40\text{斤咖啡}=\\ \text{等等}\end{array}\right\}1\text{两黄金}$$

货币时间价值 一定量货币经历了一定时间,在不同时点上具有的价值。源于劳动者为社会创造的价值。不结合生产劳动,货币自身不会生息。货币的运动在时间上有起点和终点,它的价值相应地有现值和终值之分。终值指未来期终货币的价值,其计算公式为:$\rho_n=\rho_0(1+i)^n$。式中,ρ_n 为期终值,ρ_0 为期初值,i 为年利率,n 为时间(年)。例如,现在的 2 000 元,年利率 7%,则一年后终值为 2 140 元。现值指未来期货币终值的现在值,其计算公式为:

$$\rho_0=\rho_n\left[\frac{1}{(1+i)^n}\right]。$$

例如,年利率 7% 时,一年以后的 2 000 元,现值为 1 869.16 元。

货币补偿金额 欧洲经济共同体在农产品贸易上实行的过境差价补偿制度。20 世纪 70 年代初开始实行。目的是在实行*绿色汇率的情况下继续保持农产品的共同价格,以及保证农产品继续以平等的条件流通和防止利用差价进行投机。主要内容有:(1)参照各成员国货币的市场汇率与绿色汇率的差额,共同体委员会确定每周各种货币的货币补偿率;(2)出境时各国农产品按补偿率征税或补贴,使之提高或降低至共同价格水平;入境时则通过征税或补贴使之提高或降低到国内价格水平。

货币金融危机 即"货币信用危机"。

货币信用危机 亦称"货币金融危机"或"金融危机"。货币信用制度的混乱和动荡。在资本主义社会中,一般是伴随着生产过剩危机而发生的;在某些情况下,也有不因生产过剩危机而发生的。前者称为周期性的货币信用危机,主

要是在生产高涨时期过度膨胀的信用在危机中被强制收缩的结果;后者称为特殊的货币信用危机,主要是由战争、政变、灾荒等特殊原因所引起。主要表现是:债务关系因债务人无力清偿而遭到破坏;企业和银行大批破产;普遍追逐支付手段,银行存款大量被提取;借贷资本极端缺乏,市场利率猛烈提高。

货币流通规律 决定商品流通中所需货币量的规律。一定时期内商品流通所需货币量,等于全部商品的价格总额除以单位货币的平均周转次数。在全部商品价格总额中,必须减去赊售商品的价格总额和相互抵销的支付总额,再加上到期支付总额,所得的结果就是一定时期内流通中需用货币支付的实际价格总额。货币流通是由商品流通引起的,流通中的商品数量愈多,或商品价格愈高,则流通中所需的货币量愈大,但一定时期内货币流通速度愈快,流通中所需的货币量就愈少,反之则愈多。用等式表示:

$$\text{商品流通所需的货币量} = \left(\begin{array}{c}\text{全部商品价格总额}\\ -\\ \text{赊售商品价格总额}\\ -\\ \text{相互抵销的支付总额}\\ +\\ \text{到期支付总额}\end{array}\right) \div \text{单位货币的平均周转次数}$$

货币流通速度 单位货币在一定时期内的平均周转次数。例如:1元货币1月内平均执行4次流通手段或支付手段的职能,就起了4元货币的作用。货币流通速度愈快,流通中所需的货币量愈少,反之则愈多。

货物积载系数 简称"积载系数",又称"货物积载因数"。船舶装运的货物每重一吨的体积,或货物在正常堆置时所占用的容积。以立方米数表示。它是绘制*配载图的重要依据之一。

货币改革和经济复苏纲领 南斯拉夫联盟共和国的第一个经济纲领。南联盟成立后,为摆脱严重的经济危机,于1994年1月24日正式实施。主要内容:通过货币改革等多种经济手段,消灭超恶性通货膨胀和财政赤字,稳定货币和汇率,为向市场经济过渡和进行结构改造创造条件,促使经济复苏。预定用10年时间分三个阶段实现。因未取得预期效果,1995年11月中止。随后颁行*外汇-货币政策和关税外保护一揽子措施。

4 **贩**〔販〕(fàn) ❶贱买而贵卖。《荀子·王霸》:"贾分货而贩。"亦比喻叛卖。《宋书·沈攸之传》:"虽吕布贩君,郦寄卖友,方之斯人,未足为酷。"❷贩卖货物的小商人。如:小贩;摊贩。

贩夫 贩卖货物的小商人。《周礼·地官·司市》:"夕市,夕时而市,贩夫贩妇为主。"郑玄注:"贩夫贩妇,朝资夕卖。"朝资,早上买进。

贩书偶记 书目名。孙殿起撰。初版于1936年。作者于民国初年在北京开设通古斋书店,辑录多年经营中所见古籍而成此书。《略例》中规定,凡见于《四库全书总目》及其他丛书的概不收录,因此基本是一部单刻的清代著述总目,其作用近似《四库全书总目》的补编。孙于1958年去世,所遗资料经整理编成《贩书偶记续编》,1980年出版。

贬〔貶〕(biǎn) ❶损减。《左传·僖公二十一年》:"贬食省用。"司马相如《封禅文》:"此天下之壮观,王者之卒(一作"丕")业,不可贬也,愿陛下全之。"❷降低。如:货币贬值。❸坠下。《诗·大雅·召旻》:"兢兢业业,孔填不宁,我位孔贬。"亦指降谪。如:贬职。柳宗元《贞符》序:"臣为尚书郎时,尝著《贞符》……会贬逐中辍。"❹给予不好的评价。与"褒"相对。如:贬义词。范宁《春秋穀梁传序》:"片言之贬,辱过市朝之挞。"

贬损 屈节;贬抑。《公羊传·桓公十一年》:"行权有道,自贬损以行权,不害人以行权。"《汉书·艺文志》:"有所褒讳贬损,不可书见,口授弟子。"

贬义词 表示贬斥意义的词。如"后果"指坏的结果,"勾结"指坏的结合等。

购〔購〕(gòu) ❶买。如:采购;收购。❷悬赏征求。《史记·项羽本纪》:"吾闻汉购我头千金。"❸草名。《尔雅·释草》:"购,蔏蒌。"郭璞注:"蔏蒌,蒌蒿也。"❹通"媾"。讲和。《史记·韩世家》:"公仲谓韩王曰:'与国非可恃也。今秦之欲伐楚久矣,王不如因张仪为和于秦……'韩王曰:'善!'乃警公仲之行,将西购于秦。"

购买力 ❶一定时期内用于购买商品的货币支付能力,即用于购买商品的货币总额。如社会购买力、居民购买力等。❷单位货币能买到的商品或劳务数量,即货币购买力。

购买证 对外贸易中进口地银行委托国外银行依一定条件购入出口商汇票所发出的凭证。其性质与信用证相似。一般是由进口地银行应进口商的请求,开发给出口地的联行或代理行,委托该行代购当地出口商的汇票。购买证上载明金额、期限、交货、付款条件等事项。采用购买证进行贸易结算时,开证行必须在其代理行有足够的存款。如须垫款,也必须有相当的抵押品。

购买支出 "转移支出"的对称。财政支出的一种。指政府在市场上购买为执行各种政府职能所需要的商品与劳务的支出。如购买政府机关日常行政活动所需商品和劳务的支出;购买政府用于公共工程投资所需商品和劳务的支出等。

购买动机 驱策消费者购买某种物品的内在原因和目的。购买动机一般可分为:(1)求实动机:追求商品的实用;(2)求新动机:追求商品的趋时和新颖;(3)求美动机:追求商品的欣赏价值;(4)求名动机:显示自己的地位和威望;(5)求利动机:追求廉价商品;(6)好胜心动机:以争赢斗胜为主要目的;(7)好癖动机:满足个人特殊偏好等。

购物中心 有计划地集中各种业态的零售商店,使顾客能一次购齐所需商品的购物场所。也称之为"人工商业街"。一般都附有大型停车场。1920年首先诞生于美国。一般以一定的销售地域范围为目标,由一家企业进行规划并拥有和管理。早期主要建在城郊结合部,后来逐渐向城市内发展。

购销差价 亦称"进销差价"。同种商品的购进价格和销售价格之间的差异。通常以百分率表示,称购销差率。一般指同一时间、在同一市场上、同种工业品进货价格和批发价格之间的差额,或农产品收购价格和销售价格之间的差额。它是商业部门为了补偿商品购进和销售过程中所支出的流通费用、税金,取得一定利润而形成的。

购买力平价说 西方的一种汇价学说。认为两个使用不兑换纸币的国家间的外汇行市,决定于两国货币国内购买力的对比关系,而货币购买力则决定于货币数量;如果汇价和购买力平价发生差异,短时期会通过输出输入的变化而自动恢复均衡。此说最早为英国李嘉图所提出;到20世纪初,瑞典卡塞尔又加以发展,从而广泛流行。它以货币数量说为基础,完全忽视铸币平价的作用,并割断纸币和黄金的关系。

购〔購〕(gòu) ❶货物;钱财。《说文·贝部》:"购,资也……或曰此古货字。读若贵。"❷赌。见《广雅·

释言》。

4 **贮**〔貯〕(zhù 柱) ❶贮藏;积存。《吕氏春秋·乐成》:"我有衣冠,而子产贮之。"❷通"伫"。久立;等待。《汉书·孝武李夫人传》:"饰新宫以延贮兮。"参见"延伫"。

贮木场(场 chǎng) ❶亦称"最终楞场"。林业上设在运材道终点并与公共交通线相衔接的转运木材的场所。用以接收、贮存、保管、调拨和加工木材。作业有卸车或出河、造材、选材、归楞、装车或装船,并进行木材机械加工和化学加工等。❷一般大型木材加工企业贮存木材原料的场地。

贮精囊 动物用以贮藏成熟精子的囊状器官。或为输精管下端的膨大部分,或为同精巢相连的另一个囊。

贮藏根 二年生草本植物和多年生草本植物的变态根。一般肥大,贮有大量养料。分肉质根(如萝卜、胡萝卜)和块根(如甘薯、大丽花)两类。

贮水系数 即"释水系数"。

贮水组织 细胞特化为大型而贮有大量水分的薄壁组织。多见于适应旱生的肉质植物。例如景天、芦荟、仙人掌、龙舌兰、松叶菊等均有发达的贮水组织。

贮藏手段 货币的职能之一。指货币退出流通领域而成为贮藏货币。有自发调节流通中的货币量的作用。货币是一般等价物,是社会财富的一般代表,随时可变成任何其他商品,因而人们贮藏货币的欲望是无限的。执行这一职能的必须是足值的现实货币或其可靠代表。纸币不具有这一职能。

贮藏组织 细胞内贮有丰富的营养物质或其他代谢产物的一种薄壁组织。分布于植物各器官内,根、茎、果实和种子内更为普遍。如马铃薯的块茎和甘薯的块根,其贮藏组织特别发达。

贝(bā) 见"蚆"。

5 **贱**〔賤〕(jiàn) ❶价格低。《汉书·食货志上》:"籴,甚贵伤民,甚贱伤农。"❷地位卑微。如:微贱。《论语·子罕》:"吾少也贱,故多能鄙事。"❸人格卑鄙。如:下贱。《荀子·非十二子》:"偷儒惮事,无廉耻而耆(嗜)饮食,必曰:'君子固不用力。'是子游氏之贱儒也。"参见"贱丈夫"。❹轻视。曹丕《典论·论文》:"常人贵远贱近,向声背实。"❺谦词。如:贱躯;贱内。

贱丈夫 指贪图私利、行为卑鄙的人。《孟子·公孙丑下》:"有贱丈夫焉,必求龙断而登之,以左右望而罔市利。"

贳〔貰〕(shì 世) ❶租借;赊欠。如:贳器店。《史记·高祖本纪》:"常从王媪武负(妇)贳酒。"❷通"赦"。赦免。《汉书·张敞传》:"因贳其罪。"❸古地名。春秋宋地,在今山东曹县南。《春秋·僖公二年》"盟于贳",误"贳"为"贯"。杜预注:"贳,宋地。梁国蒙县西北有贳城。贯与贳字形相似而误。"

贴〔貼〕(tiē) ❶粘附。如:贴金;贴墙报。❷紧靠;挨近。如:贴身。史达祖《双双燕·咏燕》词:"爱贴地争飞,竞夸轻俊。"❸补助。如:补贴;津贴。《西游记》第三十五回:"快快的送将出来还我,多多贴些盘费。"❹典当。《旧唐书·宪宗纪下》:"庄宅碾硙店铺车坊园林等一任贴典货卖。"❺通"帖"。妥适;平服。如:妥贴;熨贴。引申为顺从,驯服。《北齐书·厍狄士文传》:"法令严肃,吏人贴服,道不拾遗。"❻戏曲脚色行当。次要的旦脚,称"贴旦",简称"贴"。

贴书 旧时称书吏的助手。《金史·曹望之传》:"乞汰诸路胥吏,可减其半。诏胥吏如故。于是始禁用贴书云。"清代又叫"贴写吏"。《称谓录》卷二十六:"《齐东野语》:'有士赴考,其父充役为贴书。'案:即今之贴写吏也。"

贴水 亦称"减水"。"升水"的对称。旧中国银钱业用语。同地不同头寸的调换或两地间汇款在比价上的折减。如在上海,以*汇划调换*划头时,因划头当日可以取得现款,而汇划则须次日始能取现,其间相差一天利息,故须付出贴水。又如1931年前后,由上海(申)向重庆(渝)汇出汇款,远远少于由重庆汇入数量,渝票供过于求,因之,当时在申购买渝票一千元,只须付申洋六七百元,即须贴水三四成。在计算远期外汇行市时,如采用"直接标价"法,外币的远期汇价比即期汇价降低部分,亦称"贴水"。

贴旦 简称"贴"。传统戏曲脚色行当。"旦"行的一支。宋元以来历代戏曲中都有这行脚色。明徐渭《南词叙录》:"旦之外,贴一旦也。"指同一剧中次要的旦脚,如《琵琶记》赵五娘由正旦扮,牛氏就由贴旦扮。近年来有些剧种(如京剧等)已无此专行。昆剧、汉剧等剧种的贴旦则与花旦同义。

贴现 银行的一种放款形式。以未到期票据向银行通融资金,银行扣取自贴现日至到期日的利息后,以票面余额付给持票人。

贴脸 钉在门窗樘子(又称"门窗框")和墙壁接合处的盖缝木条。用以遮盖门窗樘子和墙壁的缝隙并起装饰作用。在门框上的俗称"门头线",在窗框上的俗称"窗头线"。

贴塑 亦称"覆膜"。在纸品、铝箔、塑料等材料的表面以干式或湿式胶粘的方法复合一层适当材质的塑料薄膜的工艺。可改变材料表面光泽度,提高防水、防蚀和耐磨性能,阻隔有害物质的接触污染等。常用于包装材料和书刊封面的印后加工,以及证件和照片的塑封与保存。

贴花印刷 用贴花纸将图文转印于各种材料表面的方法。将涂有胶膜的纸张经平版或丝网印刷印上图文,贴在涂有珐琅清漆一类涂料的器物的表面上,在纸背润水,揭去纸基,图文即附着在器物表面。可覆以清漆加固。

贴现公债 按照债券面额打折扣发行的公债。发行时公债承购人可按低于公债券面额的价格购得债券,期满后国家按照公债券面额偿还本金。折扣的多少,由政府事先规定,或随债券行市而定。贴现公债与*有奖公债均为有息公债的转化形式。

贴票风潮 1897年(清光绪二十三年)上海发生的一次金融风潮。贴票是一种以高利吸收存款的办法。首创于郑姓开设的协和钱庄。其办法是:凡以现款九十余元存入钱庄的,即开给一个月期庄票一纸,到期可取现百元;利息远较一般存款为高。一时贪图高息者竞向钱庄存款贴票。投机商人亦争设钱庄;庄票愈开愈多,贴息也愈贴愈高,最高有至五、六分者。至1897年11月,因部分贴票钱庄到期不能付现,引起贴票存户争提存款,遂使经营贴票的钱庄纷纷倒闭,*汇划庄亦受挤轧,酿成严重金融风潮。

贴梗木瓜(*Chaenomeles speciosa*〔*C. lagenaria*〕) 通称"贴梗海棠"。蔷薇科。落叶灌木,有刺。叶卵形至长椭圆形,有锐锯齿。春季先叶开花,花2~6朵簇生,常橘红色。果实卵球形。中国陕西、四川、云南、重庆及长江流域以南等地栽培,也有野生的。为著名观赏植物,有多数品种。果实入药,名"皱皮木瓜",性温、味酸,功能舒筋、和胃化湿,主治筋脉拘挛、腰膝酸重、脚气水肿、吐泻转筋等症。

5 **贶**〔貺〕(kuàng 况) 赐与。如：厚贶；嘉贶。《左传·成公十二年》："贶之以大礼。"《礼记·聘义》："北面拜贶。"

貤 同"貤(貤)"。

贷〔貸〕㊀(dài 代) ❶借入。《晋书·王长文传》："长文居贫贷多，后无以偿。"❷借出。《左传·文公十四年》："尽其家，贷于公。"❸推卸。如：责无旁贷。❹饶恕；宽免。如：严惩不贷。《宋史·刑法志二》："每具狱上闻，辄贷其死。"

㊁(tè) 通"忒"。失误。《礼记·月令》："毋有差贷。"

贷方 "借方"的对称。采用*借贷记帐法时，帐户中登入贷记金额的那一栏。

贷宥 宽恕。《后汉书·张酺传》："宜裁加贷宥，以崇厚德。"

贷款 即"放款"。有时亦指贷出的款项，如归还贷款。

贷款承诺 银行与客户达成的一种正式协议。当客户在约定的期限内需要资金时，银行允诺按照双方约定的金额、利率随时提供贷款。银行通常要向客户收取佣金，作为提供贷款承诺的报酬。

貤〔貤〕(chí) 余(馀)貤，贝的一类。《尔雅·释鱼》："余貤，黄白文。"郭璞注："以黄为质，白为文点。"

鸱〔鵙〕(jú 局) 本作"鵙"。鸟名。"伯劳"的旧称。《诗·豳风·七月》："七月鸣鸱。"

贸〔貿〕(mào 冒) ❶交易；买卖。《诗·卫风·氓》："抱布贸丝。"❷变易。萧统《答晋安王书》："炎凉始贸，触兴自高。"裴骃《史记集解序》："世之惑者，定彼从此，是非相贸，真伪舛杂。"❸通"侔"。齐等。《商君书·开塞》："今世之所谓义者，将立民之所好，而废其所恶；此其所谓不义者，将立民之所恶，而废其所乐也。二者名贸实易，不可不察也。"❹见"贸贸"。

贸迁 ❶贩运；买卖。《晋书·食货志》："贸迁有无，各得其所。"参见"懋迁"。❷变易；改换。刘知幾《史通·因习》："夫事有贸迁，而言无变革，此所谓胶柱而调瑟，刻船以求剑也。"

贸易 ❶以钱财物资相交易。《史记·货殖列传》："以物相贸易，腐败而食之货勿留，无敢居贵。"后通指商业。也指商品买卖的行为。❷变易。《论衡·知实》："圣贤知(智)不逾，故用思相出入；遭事无神怪，故名号相贸易。"

贸贸 ❶同"眊眊"。蒙昧不明貌。《礼记·檀弓下》："有饿者蒙袂辑屦，贸贸然来。"郑玄注："贸贸，目不明之貌。"今亦谓盲目轻率。❷纷乱貌。韩愈《琴操·猗兰操》："雪霜贸贸，荠麦之茂。"

贸首 比喻仇恨极深，欲谋取对方的头颅才甘心。《国策·楚策二》："甘茂与樗里疾，贸首之仇也。"鲍彪注："贸，言欲易取其首。"

贸易战 国家间剧烈争夺世界市场的斗争。资本主义国家垄断资本为了独占国内市场、扩展国外市场，经常在贸易上进行剧烈争夺。如通过资本输出带动商品输出，在本国设置关税壁垒和非关税壁垒限制进口，对出口商给予各种补贴和奖励，通过货币贬值增加本国出口商品的竞销能力等。

贸易中心 ❶商品批发交易的一种组织形式。按组织经营的状况可分为：经营型贸易中心，由批发企业或零售企业联合，经营商品购销业务；服务型贸易中心，为商品出售者提供场所、信息、运输等服务；经营服务型贸易中心，兼有经营和服务两种职能。按经营的商品可分为专业性贸易中心和综合性贸易中心。❷商流、物流、资金流、信息流十分集中，在一定区域内具有强大经济集散功能和影响力的城市。

贸易平衡 亦称"贸易差额"、"进出口平衡"或"输出入平衡"。一国(或地区)在一定时期内(通常为一年)，出口商品总值与进口商品总值的对比。出口商品总值超过进口商品总值为"出超"，即"贸易顺差"；反之则为"入超"，即"贸易逆差"。

贸易外汇 "非贸易外汇"的对称。属对外贸易结算范围以内的外汇。指对外贸易中因收付贸易货款等而发生的那部分外汇。

贸易协定 两国或几个国家为进行贸易，通过谈判而达成的书面协定。内容包括进行贸易的一般原则、进出口货单、缔约国对履行货单的义务、贸易额、付款办法、有效期以及其他贸易条件等。

贸易合同 亦称"贸易契约"、"贸易合约"、"交易合同"。买卖双方为确定相互间的权利和义务所签订的一种契约。贸易合同一经签订，即具有法律约束力，必须按约履行。

贸易歧视 国家(或地区)在对外贸易关系上采取的一种差别待遇措施。如对某国(或地区)禁运或通过关税壁垒和非关税壁垒设置种种贸易障碍，禁止或限制进口。

贸易制裁 一国或数国联合对破坏国际义务、协定和条约的国家在贸易上采取的惩罚性措施。包括中止与被制裁国的经济、贸易条约和协定，停止提供贸易优惠待遇，部分或全部中止进出口贸易，乃至以武力封锁贸易港口等。在国际关系中，贸易制裁往往被强国用作向弱国行使强权的手段。

贸易议定书 贸易协定的补充、解释，或就有关个别贸易问题的协议。主要内容包括贸易金额、商品名称和贸易原则(如进出口贸易平衡的原则等)。其签订方式有：(1)根据贸易协定原则与协定同时签订；(2)根据贸易协定原则分别签订；(3)单独签订。

贸易委员会 抗日战争时期国民政府垄断农产品出口贸易的机构。1938年成立，隶财政部。通过所属中国茶叶公司、复兴商业公司和富华贸易公司，垄断外销农产品的收购、运销和对外易货。抗日战争胜利后撤销。

贸易差额论 见"重商主义"。

贸工农一体化 见"农工商一体化"。

贸易政策评审机制 1994年4月《关于建立世界贸易组织的协定》附录3规定对参加世贸组织成员的贸易政策进行评估与审查的机制。评审内容主要是：成员方的经济背景、发展需要、政策和目标、外部环境，以及其贸易政策和实施对多边贸易体系产生的影响等。贸易政策评审由贸易评审组负责实施。各成员方有义务按规定的统一格式，就本成员方或若干成员方的贸易政策与实施情况向贸易政策评审组提出报告，作为进行评审的依据。

贮 "贮"的繁体字。

费〔費〕㊀(fèi) ❶费用。《史记·刺客列传》："故进百金者，将用为大人粗粝之费。"❷花费；耗损。《史记·平准书》："县官费众，仓府空。"王安石《韩子》诗："力去陈言夸末俗，可怜无补费精神。"韩子指韩愈。❸烦琐，多指言词。《礼记·表记》："耻费轻实。"孔颖达疏："费，辞费也。

言而不行，谓之辞费也。"❶通"昲"。光貌。《楚辞·招魂》："费白日些。"❺古地名，春秋鲁邑。旧址在今山东鱼台西南费亭。高士奇《春秋地名考略》："鲁大夫费庚父之食邑，读如字，与季氏费邑读曰秘者有别。"❻姓。春秋时楚有费无极。

㊁同"鄪"。

费马 (Pierre de Fermat, 1601—1665) 法国数学家。奥尔良大学法学士。以律师为业，长期任图卢兹议会顾问。早年研究概率论，在数论、解析几何和光学等方面都有贡献。可称为解析几何创始人之一。数论中他所提出的"大定理"经三百多年之后于1995年始获解决。为了求极大极小问题，他在牛顿和莱布尼茨之前已经运用了微分学思想。他对无穷小的一些研究，成为那个时期数学活动的中心之一。

费心 耗费心神。杜甫《严氏溪放歌行》："费心姑息是一役。"后用为托人帮忙或感谢之辞。《红楼梦》第四十五回："我们姑娘说：'姑娘先吃着，完了再送来。'黛玉回说：'费心。'"

费用 会计要素之一。❶与一定期间的销售产品、提供劳务或其他主要业务活动的收入相联系的支出以及耗用的资产，或承担的债务。如生产费用、销售费用等。❷机关、事业单位的经费支出。

费边 即"非比阿斯"。

费米 ❶恩里科·费米 (Enrico Fermi, 1901—1954)。美籍意大利物理学家。比萨大学哲学博士。佛罗伦萨大学讲师，罗马大学、哥伦比亚大学和芝加哥大学教授。意大利皇家学会会员，英国皇家学会国外会员。在现代物理理论和实验物理学方面都有重大贡献。1925—1926年，根据*泡利不相容原理，与英国物理学家狄拉克各自导出量子统计中的"费米-狄拉克统计"。1934年提出β衰变的定量理论，成为弱相互作用理论的创始人。致力于研究中子引起的核反应，提出热中子的扩散理论。1939年到美国后，致力于研究*裂变的链式反应，1942年领导建成世界上第一个原子核反应堆。还研究了宇宙射线的来源。因利用中子辐射发现新的放射性元素，及慢中子所引起的有关核反应，获1938年诺贝尔物理学奖。著有《基本粒子》、《核物理》、《量子力学笔记》、《分子、晶体和量子统计》等。❷原子核物理学中的长度单位。一切已知的原子核和大部分粒子的大小都具有费米 (fermi) 的数量级。为纪念费米而命名。相当于法定计量单位的"飞米"。1费米=1飞米=10^{-15}米。

费县 在山东省临沂市西北部。祊河流贯，兖石铁路经过境内。县人民政府驻费城镇。春秋为鲁费邑。汉初置费侯国，后为费县。以古费邑和费侯国得名。农产有小麦、大豆、高粱、谷子、玉米、稻、棉花、花生、烟草、甘薯，并产梨、山楂、柿、栗、核桃、金银花等。工业有化学、机械、纺织、电子、建材等。古迹有崮子商代遗址、苑上汉墓群。

费直 西汉古文易学"费氏学"的开创者。字长翁。东莱(郡治今山东莱州)人。官单父令。治古文《易》，长于卦筮，无章句，专以《易传》解说经文。初在民间流传；东汉时，郑众、马融、郑玄等并习其学；三国魏王弼注《易》，亦用其说；今本《周易》同他有关。清马国翰《玉函山房辑佚书》辑有《费氏易》一卷、《费氏易林》一卷、《周易分野》一卷。

费定 (Константин Александрович Федин, 1892—1977) 苏联作家。十月革命后曾在红军报纸和政府机关工作。所作长篇小说《城与年》、《兄弟们》，都以国内战争为背景，描写知识分子的思想变化。长篇小说《攫取欧洲》反映欧洲资本主义危机。代表作三部曲《初欢》(一译《早年的欢乐》)、《不平凡的夏天》和《篝火》，通过主人公伊兹微柯夫的成长过程，反映第一次世界大战前后俄国革命力量的发展、保卫苏维埃政权的斗争和卫国战争对苏联人民的严峻考验。还写有剧本、中短篇小说、特写、回忆录等。1959年后曾任苏联作家协会主席。

费祎 (?—253) 三国江夏郫县(今河南罗山西南)人，字文伟。初任蜀汉黄门侍郎，为诸葛亮所重。继蒋琬执政，任大将军、录尚书事。后为魏降人郭循刺死。

费城 全称费拉德尔菲亚 (Philadelphia)。美国东北部大城。位于特拉华河 (Delaware) 和斯库尔基尔河 (Schuylkill) 交汇处，东距大西洋142公里。市区面积350平方公里，人口155.3万(1992年)；大市区人口493.3万(1992年)。1701年建市，18世纪中叶已发展为英国北美殖民地中最大城市。1776年在此发布著名的《独立宣言》，1790—1800年曾是美国首都(1800年迁往华盛顿)。交通枢纽，世界著名的河口港。工业发达，全国钢铁和石油加工主要基地，造船、电子计算机、机车车辆、石油化学、飞机、汽车等亦重要。美国主要商业和金融中心之一。城西有宾夕法尼亚大学等20多所高等学校。市内保留众多建国初期历史遗迹，如独立厅、自由钟等。

费信 (1388—?) 明航海家。字公晓。昆山太仓卫(今江苏太仓)人。十四岁代兄从军。永乐、宣德间，随太监郑和等通使西洋，前后四次，历览海外诸国人物、风土、出产。在正统元年(1436年)撰成《星槎胜览》。

费雪 ❶埃米尔·费雪 (Emil Fischer, 1852—1919)。德国有机化学家。曾任埃尔兰根大学、符兹堡大学、柏林大学教授。在生物化学及多肽和糖类的有机合成工作上有重要贡献。为此，获1902年诺贝尔化学奖。他进行尿酸的研究时，确定了咖啡碱与可可碱的化学结构。早在1899年他就开始蛋白质化学的研究。确定了几种蛋白质的组成，并首先完成了多肽的合成工作。他的另一主要工作是鞣酸的研究。著有《碳水化合物与酶的研究》、《化学制剂指南》等。❷欧文·费雪 (Irving Fisher, 1867—1947)。美国经济学家、统计学家。耶鲁大学教授，曾任美国经济学会统计学会和计量经济学会会长。从唯心的观点出发，运用数学方法研究经济现象。发展货币数量说，提出交换方程式($MV+M'V'=PT$。其中M代表一定时期社会的货币流通量，V代表货币流通速度，M'代表存款通货量，V'代表存款通货流通速度，P代表物价，T代表交易量)，把一定时期一定社会进行的总交易，用数学公式表现。认为主观效用可以计量，利息产生于"人性不耐"、"时间偏好"，即人们宁愿现在获得收入，而不愿将来获得收入的不耐心，或对现在财物的偏好，是发生利息的基础。由所谓"收获超过成本率"决定投资的选择，把预期及风险因素导入经济分析中，对凯恩斯及瑞典学派的经济学说有一定的影响。主要著作有《价值与价格理论之数学的研究》、《货币的购买力》、《利息理论》。

埃·费雪

费密 (1623—1699) 明清之际学者。字此度，号燕峰。新繁(今四川新都)人。曾组织地主武装对抗张献忠的农民

起义，失败后流寓泰州（今属江苏），著书终身。主张"道"要能"致用"，反对空谈道德性命的理学。对宋儒根据韩愈而来的"道统"说进行抨击。他"上考古经和历代正史，旁采群书，序儒者源流"，论证汉唐诸儒在学术上的贡献超过宋儒。但断言"道统"只能由帝王讲，不能由儒生讲。著作有《中传正纪》、《弘道书》、《燕峰集》等。

费穆（1906—1951） 中国电影导演。字敬庐，号辑止，江苏苏州人。1929 年进入电影界。1932 年因执导《城市之夜》而成名，后相继导演影片《人生》、《香雪海》和《天伦》。1936 年导演《狼山喋血记》。抗日战争爆发后拍摄宣扬抗敌御侮的《北战场精忠录》，后又编导《孔夫子》、《世界儿女》等影片。解放战争期间导演戏曲片《生死恨》和故事片《小城之春》。后去香港，创作电影剧本《江湖儿女》（与齐闻韶合作，未完）。

费马数 形如 $2^{2^n}+1$ 的数，一般记作 F_n。开头五个费马数 $F_0=3$，$F_1=5$，$F_2=17$，$F_3=257$，$F_4=65\,537$ 均为素数。费马曾猜测：凡费马数都是素数，但欧拉在 1732 年指出 $F_5=641\times 6\,700\,417$ 不是素数，从而推翻了这一猜测。1801 年，高斯证明：若 F_n 为素数，则正 F_n 角形可用圆规和直尺作出。

费长房 东汉方士。汝南（治今河南平舆北）人。曾为市掾。传说从卖药翁壶公入山学仙，未成辞归，翁给以竹杖与符。从此能医众病，鞭笞百鬼，驱使社公。一日之间，人见其在千里之外者数处，因说他有缩地术。后失其符，为众鬼所杀。见《后汉书·方术列传下》。

费丹旭（1801—1850） 清画家。字子苕，号晓楼、环溪生，晚号偶翁，浙江乌程（今湖州）人。卖画于江、浙两省，寓杭州最久。擅仕女，笔法秀润，设色素淡，讲求补景，但风格柔弱。又工写照，曾为丁敬、金农、厉鹗等人画过肖像。偶作花卉、山水。亦善书法，能诗词。有《依旧草堂遗稿》。

费宁格（Lyonel Feininger, 1871 — 1956） 美国画家。少年时在纽约学音乐，后随双亲去德国。曾在柏林美术学院和巴黎科拉罗西美术学院学习。1919 年在魏玛包豪斯任教。曾同康定斯基、克利、雅兰斯基组成蓝骑士派。多为德国、法国、美国的报刊杂志作插图。德国纳粹执政后，定居美国，作品受立方主义影响，代表作有《魏玛 ober》等。

费扬古（1645—1701） 清满洲正白旗人，栋鄂氏。曾参与平定吴三桂的战争，转战江西、湖南。升领侍卫内大臣，列议政大臣。康熙二十九年（1690 年），以参赞军事从福全讨伐准噶尔部噶尔丹，参与乌兰布通之战。三十四年，任抚远大将军。次年，康熙亲征噶尔丹，以他为西路军主将。噶尔丹逃窜，他率军追击，在昭莫多（今蒙古国乌兰巴托东南）大破准噶尔军。三十六年还京师，进一等公。

费米子 自旋角动量为 $\hbar/2$（$\hbar=h/2\pi$，h 为普朗克常量）的奇数倍的微观粒子。如电子、质子、中子、μ子及由奇数个核子构成的原子核等。因纪念意大利物理学家费米而命名。费米子服从*泡利不相容原理。参见"玻色子"。

费米面 绝对零度下，固体导带电子所具有的最大能量表示为电子波矢的函数时，在波矢的三个分量组成的空间中所形成的曲面。由于绝对零度时电子都按*泡利不相容原理填充于费米能量以下的能级中，所以费米面也就是波矢空间中费米能量所构成的表面。费米面的形状与固体的能带结构有关。在最简单的自由电子情形中，费米面是一个球面，称为"费米球"。测量金属费米面的实验方法有磁阻效应、回旋共振、反常趋肤效应、德哈斯-冯阿尔芬效应以及正电子湮没等。对费米面的研究有助于深入了解固体的许多微观性质。

费里尼（Federico Fellini,1920—1993） 意大利电影导演。早年就读于天主教会学校。1939 年后任记者。1945 年参与编写新现实主义电影剧作《罗马，不设防的城市》。后又写作新现实主义电影剧本《游击队》、《欧洲，1951 年》等。1952 年后执导的影片《白酋长》、《道路》和《卡比利亚之夜》（一译《她在黑夜中》），继续新现实主义电影的主题和创作方法，均获奥斯卡最佳外语片奖。60 年代创作风格发生变化。先后执导的《甜蜜的生活》和《8½》，以"生活流"和"意识流"的手法表现了现代社会中的人，特别是知识分子的精神危机。1974 年拍摄的《我的回忆》再次获奥斯卡最佳外语片奖。

费希尔 ❶弗里德里希·特奥多尔·冯·费希尔（Friedrich Theodor von Vischer, 1807—1887）。德国美学家。杜宾根大学毕业。曾任杜宾根大学、苏黎世大学教授。与其子罗伯特同为当时德国美学中"内容美学派"即黑格尔派的代表，并同为移情说的先驱。他认为美和艺术是人类生命和人格的象征，审美移情是"对象的人化"。他所提出的"审美的象征作用"概念，后由其子罗伯特改称为*移情作用。著作有《美学》、《评论集》、《论象征》以及诗集《今昔集》等。❷库诺·费希尔（Kuno Fischer, 1824—1907）。德国哲学家、哲学史家。曾任耶拿大学、海德堡大学教授。最初信奉黑格尔主义，后拥护"回到康德去"的运动，成为新康德主义的早期代表之一。所著《近代哲学史》以资料丰富著称。著作还有《逻辑体系与形而上学或科学学说》、《康德的一生及其学说的基础》、《康德哲学批判》等。

费希纳（Gustav Theodor Fechner,1801—1887） 德国心理学家、美学家与哲学家。莱比锡大学毕业，1834 年任该校教授。在心理学上，是心理物理学的创始人之一，并在德国韦伯研究的基础上，提出了确定感觉强度与刺激强度间函数关系的韦伯-费希纳定律。在美学上，是实验美学的创始人，主张用实验的方法研究审美心理、美感经验，建立"由下而上的美学"，开心理学美学的先河。在哲学上，持心物二元论观点，认为上帝是宇宙的灵魂，宇宙是上帝的躯体。主要著作有《心理物理学原理》、《论实验美学》、《美学导论》等。

费希特（Johann Gottlieb Fichte, 1762 — 1814） 德国哲学家，德国古典唯心主义主要代表之一。莱比锡大学毕业。曾任耶拿大学教授。1807—1808 年发表《对德意志民族的讲演》，鼓励德国人民起来抵抗拿破仑的侵略。1810—1812 年任柏林大学第一任校长。其哲学思想可概括为三个基本命题："自我设定自身"；"自我设定非我"；"自我与非我的统一"。认为"自我"是唯一的实在，以此反对康德的"自在之物"。他在唯心主义范围内看到了人的能动作用，看到了理论认识与实践活动的统一性，这种辩证法思想曾对黑格尔产生影响。主要著作还有《知识学的基础》、《论学者的使命》、《人的使命》等。

费纳隆（François de Salignac de la Mothe Fénelon, 1651—1715） 法国作家、教育家。18 世纪启蒙运动先驱之一。曾任修道院院长和大主教。1693 年当选为法兰西语文学院院士。主要作品有《忒勒马科斯历险记》、《死者对话录》、《论女子教育》、《寓言集》等。前两书批评路易十四的统治，提出限制君权的主张。在《致法兰西语文学院书》中表达了他的文学观点。

费祖里 (Мухаммед Сулейман оглы Физули,1494—1556) 阿塞拜疆诗人。研究古代哲学、天文学、数学和医学,用阿塞拜疆、波斯和阿拉伯三种文字写作。现存著作十六部,著名的有长诗《莱利和梅季侬》取材于阿拉伯口头文学,描写一对情人在封建和宗教压迫下牺牲的悲剧;政治讽刺作品《控诉书》抨击土耳其宫廷中的专横暴虐、贪污腐化,是阿塞拜疆的重要文学作品。

费萨尔 (Faysal ibn ʻAbd al-ʻAziz āl-Saʻūd, 1906—1975) 沙特阿拉伯国王(1964—1975)。伊本·沙特之子。1924—1925 年助父征服汉志王国,1926 年任汉志总督。1930 年任外交大臣。1953 年父死,其异母兄沙特 (Saʻūd, 1902—1969) 继位,被立为王储。次年起任首相,并兼任过外交大臣和国防大臣。1964 年废黜沙特后即位。后被其侄谋杀。

费蒂斯 (François Joseph Fétis,1784—1871) 比利时音乐学家。肄业于巴黎音乐学院,并先后任该院作曲教授、图书馆主任。创办《音乐评论》,任主编五年。1833 年起任布鲁塞尔音乐学院院长。著有《音乐通史》(五卷,至 15 世纪)、《世界音乐家列传及音乐文献目录》(八卷,普让〔Arthur Pougin,1834—1921〕另撰补编二卷)等书。后者收集资料较丰富,但不尽可信。他把音乐学研究和语言学、人种学结合,被视为"比较音乐学"的先驱。

费雯·丽 (Vivien Leigh,1913—1967) 英国女电影、戏剧演员。1932 年入皇家戏剧学院学习。1934 年首次在电影中饰演角色。后曾去美国好莱坞拍摄影片。1939 年因主演《乱世佳人》而成名。晚年患精神分裂症。一生主演影片《魂断蓝桥》、《汉密尔顿夫人》、《恺撒与克娄巴特拉》、《欲望号街车》等近二十部,并曾主演《安提戈涅》等戏剧,才华出众,演技精湛,塑造人物个性鲜明。曾两次获奥斯卡最佳女主角奖。

费彝民 (1908—1988) 江苏苏州人。1925 年毕业于北京高等法文学校。30 年代初到天津《大公报》工作。抗战胜利后,先后任职于重庆、上海的《大公报》。1948 年赴香港参加《大公报》在港复刊工作,后任社长。1950 年任中华全国新闻工作者协会副主席、暨南大学校董会副董事长。是全国政协常委,全国人大常委、全国人大法律委员会副主任委员。1985 年任香港特别行政区基本法起草委员会副主任委员。

费马原理 确定光在介质中传播路径的原理。据此原理,光沿着*光程为极值(即为极小值、极大值或平稳值)的路径传播。由*费马提出,故名。光的反射定律和折射定律都可由此原理导出。应用于光在不均匀介质中的传播问题,更具有重要意义。

费马猜想 又称"费马大定理"或"费马最终定理"。数论中著名问题之一。法国数学家*费马约在 1637 年提出猜测:当 $n>2$ 时,方程 $x^n+y^n=z^n$ 除了 $xyz=0$ 的解外,没有其他的整数解。对于这一猜想的研究,促进了许多数论分支的发展。为研究这一猜想而建立起来的"理想数"理论成了许多数学分支的重要工具。在众多数学家工作的基础上,英国数学家怀尔斯 (Andrew Wiles) 于 1995 年发表的论文中证明了这一猜测。

费厄泼赖 英文 fair play 的音译。原为体育运动竞赛和其他竞技所用的术语。意思是光明正大的比赛,不要用不正当的手段。英国的一些绅士曾提倡在政治斗争和社会生活中运用这种精神,后来,各国也以此相标榜并加以宣传。

费用中心 即"成本中心"。

费尔干纳 (Фергана) 乌兹别克斯坦东部城市,费尔干纳州首府。在费尔干纳盆地南部。人口 19.8 万(1990 年)。建于 1877 年,称新马尔格兰 (Новый Маргелан)。1910 年改称斯科别列夫 (Скобелев)。1924 年改今名。铁路要站。工业以石油加工、化学(化肥、化纤等)、纺织、食品加工为主。设有高等学校和地志博物馆。

费尔巴哈 (Ludwig Andreas Feuerbach,1804—1872) 德国哲学家,德国古典哲学中唯物主义的代表。先在海德堡大学攻读,1828 年毕业于柏林大学。同年,获爱尔兰根大学哲学博士学位。曾在爱尔兰根大学执教,1830 年用笔名发表宣传无神论的著作《关于死亡与不朽的思想》而被辞退。1836 年起隐居乡间。1870 年加入德国社会民主工党(爱森纳赫派)。主要功绩是在唯心主义统治德国哲学界数十年之后,恢复了唯物主义的权威。自称他的思想发展经历了神学、理性与人本学三个阶段。从唯物主义出发批判基督教与一般宗教,认为人按照其本质创造了神。提出人的依赖感与利己主义是宗教的主观根源,宗教的本质是人的本质的异化。批判黑格尔哲学,认为它割裂了一般与个别,但他抛弃了黑格尔的辩证法,从而使他的唯物主义依然具有形而上学的局限性,并因不懂得社会实践的意义,在解释社会现象时不可避免地陷入唯心主义。费尔巴哈哲学是马克思主义哲学的来源之一。主要著作还有《基督教的本质》、《未来哲学原理》、《黑格尔哲学批判》等。

费尔巴哈

费尔斯曼 (Александр Евгеньевич Ферсман,1883—1945) 苏联地球化学家、矿物学家。苏联科学院院士。曾任罗蒙诺索夫学院院长、苏联科学院副院长。参加了多种科学活动。与维尔纳茨基一起缔造了苏联地球化学学派;并曾组织从事矿产资源研究的一系列考察工作。著有《地球化学》、《伟晶岩》、《俄罗斯地球化学》等。

费加罗报 (Le Figaro) 法国报纸。原名《油灯》,周刊,1854 年由威尔梅桑 (Hippolyte Cartier De Villemessant ,1812—1879) 创办,在巴黎出版。1866 年改现名,并改版为日报。早期是保皇党报纸,后属普鲁沃斯特毛纺财团所有,1975 年转归埃尔桑集团。

费托合成 见"合成石油"。

费多洛夫 (Евграф Степанович Фёдоров,1853—1919) 俄国结晶学家、矿物学家。毕业于圣彼得堡矿业学院。曾任该院院长、圣彼得堡科学院副院长。俄罗斯科学院院士。研究几何结晶学和晶体构造理论。首先从理论上推导出一切晶体结构中所可能有的 230 种不同的对称组合方式(即"空间群")。发明费氏旋转台(研究晶体光学性质用的一种仪器)和精确测量晶体面角用的双圈反射测角仪。著有《晶体的对称和结构论文精选》和《结晶学》等。

费米能级 亦称"费米能量"。遵循费米-狄拉克统计分布律的费米子体系的化学势。数值上等于被费米子占据的、概率为二分之一的那个量子状态的能量。在温度接近绝对零度时,能量在费米能级以下的状态基本上被费米子所占据,而在它以上的则基本上是未被占填的状态。故费

米能级的位置反映了费米子按能量的分布情况。

费林试剂 用酒石酸钾钠、氢氧化钠、硫酸铜配制而成的试剂。由德国化学家费林(Hermann von Fehling,1812—1885)创制,故名。这种含二价铜和酒石酸钾钠组成络离子的试剂呈深蓝色,碱性,能氧化醛(或*还原糖),反应结果,溶液的蓝色消失,而生成红色 Cu_2O 沉淀。为区别醛和酮、还原糖和非还原糖的试剂。医学上用来检验糖尿病。

费斯廷格(Leon Festinger,1919—1989) 美国社会心理学家。1942 年获艾奥瓦州立大学哲学博士学位。受勒温的影响,并进一步推进了团体动力学的研究。1957 年正式提出认知失调理论。认为行为的动力来自认知的矛盾,即认知失调。主要著作有:《认知失调理论》、《冲突、决策和失调》、《社会心理学的回顾》等。

费德鲁斯(Gaius Julius Phaedrus,约前 15—约后 50) 古罗马作家。原为奥古斯都大帝的奴隶。所著《寓言集》五卷,大多由《伊索寓言》改编而成,有的也取材当时生活、历史和神话。现存一百三十余首。因诗中讽刺当时社会生活,触犯权贵,曾入狱。

费尔南多波(Fernando Poo) 比奥科的旧称。

费尔南德斯(Oscar Lorenzo Fernandez,1897—1948) 巴西作曲家。幼时在国立音乐学院学钢琴和作曲。后致力创作,采用现代欧洲作曲技法与管弦乐法以表现民间音乐特色。其创作与音乐活动有助于巴西民族音乐的发展。晚年在里约热内卢创立巴西音乐学院并任院长。作有歌剧《玛拉查特》、舞剧《阿玛亚》、交响组曲《印巴帕拉》、管弦乐《牧羊人圣诞剧》(第三乐章采用民间舞曲体裁"巴图克"写成,流传甚广)、《管乐五重奏组曲》、《巴西钢琴三重奏》等。

费希纳定律 见"韦伯-费希纳定律"。

费林别尔格(Philipp Emanuel von Fellenberg,1771—1844) 瑞士教育家。曾在德国杜宾根大学学习。在裴斯泰洛齐的影响下,先后在自己的庄园霍夫维尔为社会各阶层的儿童开办孤儿院、贫民学校、实科学校、文科学校、农业学校及实验农场、工场等。主张所有儿童都参加各种劳动。设想使全人类都受到教育,不过又认为不同阶层的人所受的教育是有差别的。对欧美国家学校的手工劳动和农业教育的发展有较大影响。

费萨尔王朝 伊拉克王朝(1921—1958)。在英国扶植下,由哈希姆家族的费萨尔(Faisal ibn Hussein,1885—1933)建立。1922 年签订《英伊同盟条约》,确认英国的委任统治权。1932 年伊拉克"独立",加入国际联盟,但仍为英国所控制。第二次世界大战后参加巴格达条约集团,接受艾森豪威尔主义,组织阿拉伯联邦。1958 年 7 月国内爆发革命,王朝被推翻,伊拉克宣布为共和国。

费萨拉巴德(Faisalabad) 旧称莱亚尔普尔。巴基斯坦东北部旁遮普省城市。在旁遮普平原上。人口 109.2 万。1892 年建城,1898 年设市。铁路、公路与航空枢纽。农产品集散地。是生产长绒棉的中心地。有全国最大的纺织厂,并有针织、化肥、食品加工等工业。有棉花研究所、农业大学等。

费用开支标准 我国对机关、企事业单位等制订的各项费用开支的统一标准。如差旅费开支标准、会议费开支标准等,是预算支出设计和管理的必要依据,也是财务管理的重要环节。全国性的费用开支标准,由中央财政部统一制订;地方性的,一般由省、自治区、直辖市根据统一规定具体制订。

费尔干纳盆地(Ферганская котловина) 亚洲中部盆地。在乌兹别克斯坦、吉尔吉斯斯坦和塔吉克斯坦境内。南和西北、东北为山脉环绕。略呈椭圆形。面积 2.2 万平方公里。海拔 330~1 000 米。大陆性气候,较干旱。中西部年降水量仅 100~120 毫米。费尔干纳大运河和锡尔河纵贯南北。矿藏有石油、天然气等。盆地周围山麓有大片绿洲,为棉花、蚕茧和葡萄重要产区。

费尔巴哈论纲 《关于费尔巴哈的提纲》的旧译。

费加罗的婚姻 意大利式喜歌剧。奥地利作曲家莫扎特作。1786 年初演于维也纳。取材于博马舍的同名喜剧。四幕。达·蓬塔(Lorenzo Da Ponte,1749—1838)撰脚本。剧情与罗西尼所作二幕歌剧《塞维利亚的理发师》相衔接:西班牙阿尔马维瓦伯爵的仆人费加罗与苏珊娜为了捍卫自己的婚姻幸福,以机智战胜了拈花惹草的主人。

费边社会主义 英国一种资产阶级改良主义思潮。主要代表有悉尼·维伯、萧伯纳等。1884 年在伦敦由资产阶级知识分子组成的费边社提出。费边社以善用缓进待机战术的古罗马统帅费边(亦译非比阿斯)之名为社名。1889 年出版的《费边论丛》为费边社会主义奠定了基础。反对无产阶级革命和无产阶级专政;主张采取温和缓进的办法,利用资产阶级国家政权和市政机构,逐步把土地和产业资本转为"社会所有";极力维护资产阶级民主,对抗无产阶级革命运动。1938 年成立新费边社,以比阿特里斯·维伯(Beatrice Webb,1858—1943)及柯尔(George Douglas Howard Cole,1889—1959)为领导,研究各种社会和经济问题,广泛散布改良主义思想。费边社曾促成英国工党的建立,并积极参加该党活动;第二次世界大战后,一些著名社员成为该党右翼的领导人物,对该党政策有很大影响。

费拉德尔菲亚 即费城。

费米-狄拉克统计 见"量子统计"。

费尔南德斯·德利沙尔迪(José Joaquín Fernández de Lizardi,1776—1827) 墨西哥政论家、作家。曾参加墨西哥争取独立的斗争。创办《墨西哥思想家》等报刊,并用"墨西哥思想家"为笔名发表大量政论,主张进行政治、社会改革,遭到殖民当局和教会的迫害,一度被捕入狱。著作甚多。代表作长篇小说《癞皮鹦鹉》,通过一个流浪汉的遭遇,反映西班牙殖民统治下墨西哥的社会生活。还写有小说《堂卡特林·德拉法钦达》、《吉诃蒂塔和她的表妹》、《忧郁的夜晚和欢乐的白天》,剧本《敏感的黑人》、《阿雷纳斯神父的悲剧》,诗集《欢乐的时刻》等。作品主要揭露教会、官吏对人民的欺压,主张维护妇女权利,反对奴役黑人,对拉丁美洲现实主义文学的发展影响较大。

5 **贺**〔賀〕(hè) ❶庆贺;道喜。《诗·大雅·下武》:"四方来贺。"❷加覆。《仪礼·士丧礼》:"带用鬳贺之,结于后。"❸姓。

贺龙(1896—1969) 中国无产阶级革命家、军事家,中国人民解放军的创建人和领导人。原名文常,字云卿。湖南桑植人。1914 年加入中华革命党。1926 年参加北伐战争,任国民革命军第九军第一师师长、第二十军军长。1927 年参加领导南昌起义,任起义军总指挥。同年加入中国共产党。后赴湘鄂西开辟革命根据地。历任工农革命军第四军军长,中共湘鄂西前委书记,红军第二军团总指挥、第三军军长,中共湘鄂西中央分局委员,中华苏维埃共和国中央执行委员,第二、六军团总指挥兼湘鄂川黔军区司令员,中共湘鄂川黔军委分会主席,第二方面军总指挥,曾领导创建湘

鄂西、湘鄂川黔苏区。抗日战争全面爆发后，任八路军第一二〇师师长，参与领导创建晋绥抗日根据地。1940年起任晋西北军区（后改称晋绥军区）司令员，陕甘宁晋绥联防军、西北军区司令员，中共中央西北局第二书记等职。建国后，历任中央人民政府委员、西南军政委员会副主席、西南军区司令员、中共中央西南局第三书记、人民革命军事委员会副主席、国防委员会副主席、国务院副总理兼国家体委主任、中央军委副主席兼国防工委主任。对解放军的正规化、现代化建设作出了重大贡献。1955年被授予中华人民共和国元帅军衔。是中共第七届中央委员、第八届中央政治局委员。"文化大革命"中，遭林彪、江青反革命集团迫害，1969年6月9日逝世。1982年10月16日中共中央为他平反。著有《南昌起义与我军建设》等。

贺　龙

贺兰　❶县名。在宁夏回族自治区银川市北部、银川平原中心，邻接内蒙古自治区。黄河及包兰铁路纵贯。县人民政府驻习岗镇。北周置怀远县，宋废入西夏。明置宁夏前卫，清改置宁夏县，1942年改贺兰县。以县西有贺兰山得名。农产以小麦、稻、黍为主。畜产有羊、牛、马。特产滩羊皮和麝香。矿产有煤、磷。工业有煤炭、造纸、化学、水泥等。名胜古迹有宏佛塔、拜寺口双塔、贺兰口岩画。❷复姓。唐代有贺兰进明。

贺州　市名。在广西壮族自治区东部、西江支流贺江中游，邻接湖南、广东两省。市人民政府驻八步镇，汉置临贺县，隋置贺州。明入贺州，后改贺县。1997年改设贺州市。人口85万（城镇10.8万，1996年）。工业有采矿（锡、钨、金）、电力、陶瓷、制糖、化学、建材。农、林产有稻、玉米、甘薯、花生、甘蔗、茶叶、油茶及油桐、杉、松、竹等。特产三黄鸡、红瓜子、洋占米、"沙田柚"。名胜古迹有浮山、大汤温泉、马峰拱桥。

贺江　西江支流。在粤、桂两省区边境。源出广西壮族自治区富川瑶族自治县黄沙岭，流经钟山县、贺州市，入广东省，在封开县入西江。长346公里，流域面积1.15万平方公里。主要支流有渔涝河、东安河等。中上游建有龟石、合面狮等水库。

贺昌（1906—1935）　山西离石柳林镇（今属柳林）人。原名其颖，字伯聪。1923年加入中国共产党，同年在上海大学学习。曾任共青团太原地委、江浙区委书记。先后参加上海工人三次武装起义和南昌起义。后任中共中央南方局宣传部长、北方局书记兼顺直省委书记，红军第五军政委、第三军团政治部主任和红军总政治部副主任。是中华苏维埃共和国中央执行委员，共青团第三、四届中央委员，中共第五、六届中央委员。红军主力长征后，任中央苏区分局委员、中央军区政治部主任，留在赣南坚持游击战争。在江西会昌遭国民党军伏击牺牲。

贺铸（1052—1125）　北宋词人。字方回，号庆湖遗老，卫州（治今河南卫辉）人。曾任泗州、太平州通判，晚年退居苏州。好以旧谱填新词而改易其调名，谓之"寓声"。其词风格多样，善于锤炼字句，又常运用古乐府及唐人诗句入词。内容多刻画闺情离思，也有嗟叹功名不就，纵酒狂放之作。又能诗文。词集名《东山词》。诗集名《庆湖遗老集》，今本为清人所辑。

贺循（260—319）　晋会稽山阴（今浙江绍兴）人，字彦先。世仕吴晋。初任阳羡、武康令，转侍御史，因病去职。曾镇压石冰领导的反晋武装。琅邪王司马睿（晋元帝）镇建康时，任太常、左光禄大夫等职，与顾荣同为支持司马睿的江南士族领袖。

贺锦（?—1651）　明末农民起义军将领。别号左金王（一说作争世王，左金王系蔺养成）。崇祯初起义于陕西。后活动于中原地区。崇祯十一年（1638年）起义军受挫时，他仍坚持斗争。后与贺一龙、马守应转移到英山、霍山、潜山、太湖一带（鄂皖边区），联合刘希尧、蔺养成，称"革左五营"。十五年与李自成联合。贺一龙被杀后，抚定其部，旋任制将军。攻取兰州、河西等地。自成死后，与李过、高一功等参加抗清斗争。永历五年（1651年）从一功由黔入蜀，为孙可望阻击，战死。

贺麟（1902—1991）　中国哲学家。字子诏。生于四川金堂。1926年毕业于清华留美预备学堂，1926年起先后在美国奥柏林大学、芝加哥大学、哈佛大学本科及其研究院研读西方哲学史，获哈佛大学硕士学位，1930年在德国柏林大学进修德国古典哲学。次年回国，先后任北京大学讲师、副教授、教授。1955年起任中科院哲学所研究员。为第三、第五届全国政协委员。1982年加入中国共产党。在30年代曾作《朱熹与黑格尔太极说之比较观》，自谓走中西哲学融会贯通的道路。1944年写成《近代唯心论简释》，认为心是经验的统摄者，行为的主宰者，知识的组织者，价值的评价者，时人称之为"新心学"。建国后专注于西方哲学的教学、翻译、研究。著有《现代西方哲学演讲集》、《黑格尔哲学讲演集》，译有黑格尔的《小逻辑》、《精神现象学》等，并任《黑格尔全集》编译委员会主编。

贺一龙（?—1643）　明末农民起义军将领。别号革里眼。初起事迹不详。崇祯四年（1631年）王自用联合三十六营时，即在其中。后转移到英山、霍山、潜山、太湖一带（鄂皖边区），与贺锦、马守应、刘希尧、蔺养成合军，称"革左五营"。十五年与李自成联合。与罗汝才相结，曾想自立一军。次年自成杀罗汝才，他也牵连被杀。

贺天健（1891—1977）　中国书画家。号纫香居士，江苏无锡人，寓居上海。为中国画会创办人之一。主编《国画月刊》，历任南京美术专科学校、上海美术专科学校教授。建国后，任中国美术家协会上海分会副主席、上海中国画院副院长。初习肖像画，后习山水，从吴历、王翚入手，兼学原济、髡残，溯踪王蒙、黄公望、李唐、夏圭，亦受戴进、吴伟影响；画风雄奇恣肆，纵横奔放，水墨青绿，俱擅胜场。书法笔势劲利，峻挺雄强，出自《张猛龙碑》和《龙门二十品》。有《学画山水过程自述》、《贺天健画集》等。

贺长龄（1785—1848）　清湖南善化（今长沙）人，字耦庚，号耐庵、西涯。嘉庆进士。道光时历任江苏布政使、贵州巡抚、云贵总督等职。主张查禁私种罂粟和吸食鸦片。曾参与镇压云贵地区农民起义。后坐事革职。重视经世致用之学，委托幕友辑《皇朝经世文编》，著有《耐庵诗文集》。

贺兰山　一称阿拉善山。蒙古语"贺兰"，意即"骏马"。在宁夏回族自治区西北边境和内蒙古自治区接界处。东北—西南走向。长200多公里，宽15～50公里。一般海拔2 000米以上，主峰敖包圪垯（3 556米）在银川市西北与内蒙古交界处。西侧和缓，东侧以断层临银川平原。煤藏丰富，并以产青石著名。山间垭口（苏峪口和三关口等）为东

西交通要道。有马鹿、獐、盘羊、金钱豹、兔狲等珍贵野生动物，1988年辟为国家级自然保护区。有西夏王陵、滚钟口、拜寺口双塔和三关口古长城等名胜古迹。

贺加斯 (William Hogarth,1697—1764) 英国油画家、版画家、艺术理论家。雕版学徒出身。作品多以辛辣的手法，揭露当时贵族与资产阶级上层的丑恶面目，而对下层社会则多表示同情。常雕版复制自己的讽刺画，广为传播。作品有组画《时髦婚姻》、《浪子生涯》，油画《议会贿选》、《卖虾女》等。著作有《美的分析》。

贺若弼 (544—607) 隋大将。字辅伯，河南洛阳人。博涉书史，善骑射。北周时，任寿州刺史，封襄邑县公。入隋任吴州总管，献取陈十策。开皇九年(公元589年)，为行军总管，大破陈军于蒋山(即钟山，在今江苏南京)。以灭陈功进爵宋国公，官至右武候大将军。旋以不得为宰相，多怨言，免官。炀帝时，与高颎等议论朝政得失，为人所奏，被杀。

贺拔岳(?—534) 北魏神武尖山(今山西朔州)人，一名阿斗泥。鲜卑族。初任尔朱荣部都督、前将军等职，从荣镇压葛荣起义军。永安三年(公元530年)，在关中俘虏起义军首领万俟醜奴等。官雍州刺史、关中大行台，与*高欢东西对峙，成为两大军事势力首领。后为欢诱杀，部众为宇文泰所有。

贺拉斯(Quintus Horatius Flaccus, 前65—前8) 古罗马诗人。父为获释奴隶。曾在罗马和雅典受教育。年轻时政治上属共和派，后为罗马帝国政策辩护，写诗颂扬奥古斯都的政权，宣扬伊壁鸠鲁派的享乐哲学。主要作品有《歌集》四卷，《讽刺诗集》二卷、诗体《书简》二卷。代表作《诗艺》主张写诗须以古希腊诗歌为典范，讲求规律，尤其要"寓教于乐"。对欧洲古典主义文学理论影响很大。

贺知章(659—约744) 唐诗人。字季真，自号四明狂客，越州永兴(今浙江萧山)人。证圣进士，官至秘书监。后还乡为道士。好饮酒，性狂放，与李白友善。工书法，尤擅草隶。其诗今存二十首，多祭神乐章和应制诗；写景之作，较清新通俗。《回乡偶书》、《咏柳》传诵颇广。

贺金声 (1853—1902) 清末湖南邵阳人，名尚义，字忠怀，号直方。副贡生出身。曾任本乡团总和清巡防营管带。1902年(光绪二十八年)9月，领导邵阳人民反对帝国主义利用宗教进行侵略，发布"饬令各国洋人撤出湖南揭帖"。旋被湖南巡抚俞廉三诱杀。有《贺金声遗稿》。

贺孟斧 (1911—1945) 中国话剧导演、舞台美术家。江苏武进人。1929年入北平大学艺术学院戏剧系学习。后在华北电影公司、上海联华影业公司任职。1935年参加上海业余剧人协会。抗战前夕导演话剧《金田村》，并自任舞台设计。1938年后任重庆国立戏剧学校研究实验部主任兼表演教师。1941年参加中华剧艺社，任导演与舞美设计，导演《风雪夜归人》。著有《舞台照明》，译著有斯坦尼斯拉夫斯基的《我的艺术生活》(前半部)、《近代戏剧艺术》等。

贺贻孙 清初文学家。字子翼，江西永新人。明崇祯时，与陈宏绪、徐士溥等结社于豫章(今江西南昌)。明亡隐居。康熙时以博学鸿词荐，削发逃入深山。能诗文。有《诗筏》、《骚筏》、《水田居士文集》等。

贺炳炎 (1913—1960) 湖北松滋人，原名明言。1929年参加红军，同年加入中国共产党。曾任红军连、团长，第二军团新编第五师、第六师师长。参加湘鄂西、湘鄂川黔苏区反"围剿"和长征。后任八路军第三五八旅团长、副旅长，江汉军区司令员，晋北野战军副司令员，西北野战军第一纵队司令员。建国后，历任青海军区司令员、西南军区副司令员、四川省军区和成都军区司令员、国防委员会委员、全国政协常委。1955年被授予上将军衔。

贺锦斋 (1901—1928) 湖南桑植人，原名文绣。1919年参加贺龙部队，曾任营、团长，国民革命军第九军第一师团、旅长，第二十军第一师师长。1927年参加南昌起义。同年回湘鄂边监利、石首一带开展游击武装斗争，并加入中国共产党。1928年任工农革命军第四军第一师师长、中共湘西前敌委员会委员。在石门泥沙镇战斗中牺牲。

贺新郎 ❶词牌名。又名《金缕曲》、《贺新凉》、《乳燕飞》等。双调一百十六字，仄韵，用入声韵者音节尤高亢。南宋豪放派词人多喜作此调，以抒慷慨激昂之情怀。❷曲牌名。南北曲均有。均属南吕宫。北曲字句格律与词牌不同，用在套曲中。南曲又有二：一与词牌前半阕同，用作引子；一与词牌不同，与北曲亦不同，用作过曲。

贺德勒 (Ferdinand Hodler,1853—1918) 瑞士画家。出身贫苦。在日内瓦美术学校从画家巴塞莱密·曼(Barthélémy Menn)(安格尔的学生)学习。所作风俗画、历史画和风景画等，多运用并行、对称的方法组织画面，造型概括，富于装饰性和象征意味。作品有《玛里涅诺之退却》、《威廉·退尔》、《昼》、《夜》和《伐木者》等。

贺尔拜因 (Hans Holbein,1497—1543) 德国宗教改革运动时期肖像画家、版画家。生于奥格斯堡，父亲也是画家。年轻时曾游历意大利和瑞士，晚年旅居英国，并任英王亨利八世的宫廷画家。素描精练、生动而传神；木版画刀法细致柔韧，富有韵律感。所作《死神舞》，讽刺罗马天主教会，在宗教改革运动中起了一定作用。肖像画多画新兴资产阶级及贵族代表人物。作品有《伊拉斯谟像》、《德国商人吉兹像》、《托马斯·莫尔》、《丹麦公主克莱斯提娜像》等。

贺拉斯·曼 (Horace Mann, 1796—1859) 美国教育家。布朗大学毕业，曾当过律师。后为马萨诸塞州议员，并任该州教育委员会第一任领导人。推行公立学校制度，主张国民教育必须是普及的、免费的、世俗化的。创办《公立学校杂志》。强调师资训练的迫切性，并于1839年在列克星敦(Lexington)创办美国第一所州立师范学校。1843年赴欧洲各国考察教育，把裴斯泰洛齐的教学法介绍到美国。著有《十二年度报告》等。

贺浦力特 译自希腊语hoplitia，古希腊城邦及马其顿的一种重装步兵。其装备除盔甲外，尚有短剑、长矛和盾牌。通常由入伍者自备，故成员多来自有产者。

贺胜桥战役 北伐战争的一次战役。汀泗桥战役后，军阀吴佩孚退守咸宁城北的军事要隘贺胜桥。1926年8月29日，国民革命军第四、第七军向贺胜桥发起攻击，叶挺独立团首先在杨林塘突破吴军防线，其他各部扩大战果，击溃吴军，占领贺胜桥，从而打开了通往武昌的大门。

5 **贻**〔**貽**〕(yí怡) ❶贝的一种。《尔雅·释鱼》："玄贝，贻贝。"郭璞注："黑色贝也。"❷致送；赠送。《书·金縢》："于后，公(周公)乃为诗以贻王。"《诗·邶风·静女》："贻我彤管。"❸遗留；留下。《晋书·郭璞葛洪传论》："前修贻训，鄙乎兹道。"参见"贻厥"。

贻贝 (*Mytilus*) 通称"壳菜"。双壳纲，贻贝科。壳略呈长三角形，质厚或薄，壳顶向前。壳面有细密生长纹，被有

黑褐色壳皮，壳顶皮常剥落而呈白色；内面白色带青紫。以足丝固着于澄清的浅海海底岩石上。中国有贻贝（俗称"海红"，*M. edulis*）和厚壳贻贝（*M. crassitesta*）两种。肉味鲜美。干制品称为"淡菜"。可人工养殖。

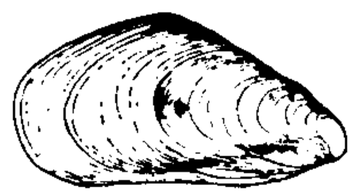
贻贝

贻误 耽误。《红楼梦》第九十三回："若有并未告假，私自出去，传唤不到，贻误公事的，立刻给我打了撵出去！"

贻厥 亦作"诒厥"。厥，犹"其"。《书·五子之歌》："有典有则，贻厥子孙。"《诗·大雅·文王有声》："诒厥孙谋，以燕翼子。"后因以"贻厥"为子孙的代称。《晋书·贾充杨骏传论》："逮乎贻厥，乃乞丐之徒。"

贻笑大方 为识者嗤笑。《庄子·秋水》载：河伯以江河的浩大而自傲，后见到无边的大海，乃叹曰："今我睹子之难穷也，吾非至于子之门，则殆矣！吾长见笑于大方之家。"《镜花缘》第五十二回："去岁路过贵邦，就要登堂求教；但愧知识短浅，诚恐贻笑大方，所以不敢冒昧进谒。"参见"大方❸"、"方家"。

6 **贼**〔賊〕(zéi，读音 zé) ❶伤害；败坏。《孟子·梁惠王下》："贼仁者谓之贼，贼义者谓之残。"❷虐害；杀害。《周礼·夏官·大司马》："贼贤害民则伐之。"《国语·晋语五》："使鉏麑贼之。"❸一种害虫。专食苗节，钻稻秆。《诗·小雅·大田》："去其螟螣，及其蟊贼。"毛传："食根曰蟊，食节曰贼。"❹指作乱叛国为害人民或外来侵犯的人。如：国贼；民贼；寇贼。杜甫《前出塞》诗："擒贼先擒王。"❺盗窃者的通称，亦专指小窃。也形容鬼祟不正派。如：贼头贼脑。

贼去关门 比喻出了事故后才知道防范。《景德传灯录》卷二十一："杭州倾心寺法瑫宗一禅师上堂……僧曰：'若不遇于师，几成走作？'师曰：'贼去后关门。'"

贼情汇纂 书名。又名《洪杨类纂史略》、《洪杨纪事》；删节本题名《太平天国别史》。清张德坚等纂。十二卷。张为曾国藩湘军营中僚属。此书根据湘军所获的太平天国文籍、探报以及口述材料编成。记述太平天国军事、政治、经济、文化等情况较为详细，于文告、印信、服饰、旗帜等，均绘图说明。所记起于1850年（道光三十年），讫于1855年（咸丰五年）7月间（另一本讫于1856年）。最初仅有抄本，1932年有石印本出版。

贿〔賄〕(huì) ❶财物。《诗·卫风·氓》："以尔车来，以我贿迁。"亦指赠送财物。《穆天子传》卷二："贿用周室之璧。"郭璞注："贿，赠贿也。"❷贿赂，私赠财物而行请托。如：行贿。《隋书·炀帝纪下》："政刑弛紊，贿货公行。"

贽〔贄〕㊀(zhì 至) 初次见人时所送的礼物，以表敬意。《左传·庄公二十四年》："男贽，大者玉帛，小者禽鸟，以章物也；女贽，不过榛栗枣脩，以告虔也。"亦专指致送给老师的礼物、学费等。如：贽敬。

㊁(zhí) 不动貌。《庄子·在宥》："倘然止，贽然立。"

贵 ㊀(zī 资) ❶秦代罚缴财物或罚服徭役的刑罚。《秦简·法律答问》："小畜生入人室，室人以投梃伐杀之，所杀直（值）二百五十钱，可（何）论？当贵二甲（铠甲）。"❷汉代对不服徭役的未成年人所征的赋税。《说文·贝部》："汉律，民不徭（徭），贵钱二十三。"参见"口赋❷"。❸计量。《后汉书·陈蕃传》："不可贵计。"❹匈奴语奴婢的意思。东汉初匈奴衰，它的匈奴、鲜卑、丁零奴婢逃亡于金城、武威、酒泉以北黑水至西河（今宁夏平罗东）一带游牧。至三国时达数万人，和羌人杂居，被侮称为"贵虏"。后逐渐形成吐谷浑部。

㊁"资（资）㊀"的异体字。

贵选 西汉时有贵（财产）五百万钱以上，可以为郎，自备车马服装，到京师长安（今陕西西安）等候政府选用，称为"贵选"。《汉书·张释之传》"以贵为骑郎"颜师古注引如淳曰："《汉注》，贵五百万得为常侍郎。"

赁〔賃〕(lìn 吝，读音 rèn 任) ❶租；租赁。王禹偁《书斋》诗："年年赁宅住闲坊，也作幽斋着道装。"❷为人雇佣。《南史·张敬儿传》："家贫，每休假，辄佣赁自给，尝为城东吴泰家担水。"

赁书 受雇为人缮写。《南史·庾震传》："丧父母，居贫无以葬，赁书以营事，至手掌穿，然后葬事获济。"

赁舂 受雇为人舂米。《后汉书·梁鸿传》："居庑下，为人赁舂。"

賏 "恤"的异体字。

賍 同"赃"。

赂〔賂〕(lù 路) ❶赠送财物。《诗·鲁颂·泮水》："大赂南金。"毛传："赂，遗也。南，谓荆扬也。"《左传·桓公二年》："〔宋督〕以郜大鼎赂公。"引申为贿赂。《梁书·杨公则传》："湘俗单家以赂求州职。"❷赠送的财物。《左传·庄公二十八年》："数之以王命，取赂而还。"也泛指财物。《文选·左思〈吴都赋〉》："其琛赂则琨瑶之阜，铜锴之垠。"刘逵注："琛，宝也；赂，货也。"

赃 同"挣㊁"。

赃〔贓〕(zāng) 亦作"贓"。盗窃所得的财物。如：退赃。《列子·天瑞》："未及时，以赃获罪，没其先居之财。"亦指贪污受贿。如：贪赃；赃吏。《魏书·世祖纪下》："所在虏掠，赃各千万计，并斩之。"

资 ㊀〔資、貲〕(zī) 财物；费用。如：物资；川资。《诗·大雅·板》："丧乱蔑资，曾莫惠我师。"韩愈《送惠师》诗："囊无一金资，翻谓富者贫。"

㊁〔資〕(zī) ❶资料。如：谈资。王羲之《与谢万书》："欲与亲知时共欢宴……语田里之行，故以为抚掌之资。"❷资质。《汉书·董仲舒传》："又有能致之资。"参见"资质"。❸指地位、声望、阅历等。如：资格；资历。欧阳詹《上郑相公书》："自兹循资历级，然得太学助教。"然，乃。❹供给；资助。如：以资参考。《国策·秦策四》："王资臣万金。"❺蓄积。《国语·越语上》："旱则资舟，水则资车，以待乏也。"❻取资；凭借。《孟子·离娄下》："资之深，则取之左右逢其源。"《淮南子·主术训》："夫七尺之桡而制船之左右者，以水为资。"❼贩卖。《庄子·逍遥游》："宋人资章甫而适诸越，越人断发文身，无所用之。"章甫，一种礼帽。❽姓。明代有资金。

资历 资格和经历。《南史·裴子野传》："有司以资历非次，不为通。"

资中 县名。在四川省内江市西北部、沱江中游。成渝铁路经过境内。县人民政府驻重龙镇。汉资中县地，北周置盘石县，隋为资州治。元入资州，明改资县。清为资州，1913年改资中县。以资水得名。农产以稻、小麦、甘薯、甘蔗、花生为主，尤以甘蔗著名。矿产有煤、盐。工业有制糖、

电力、建材、化肥、纺织、食品等。名胜古迹有重龙山石刻、永庆寺、甘露寺。

资水 洞庭湖水系主要河流之一。在湖南省中部。南源夫夷水出广西壮族自治区资源县南，西源赦水出城步苗族自治县北，在邵阳县汇合，北流经新化、安化等县折向东，经益阳市到湘阴县临资口入洞庭湖。长653公里，流域面积2.81万平方公里。上、中游河道弯曲多险滩，穿越雪峰山一段，陡险异常，有"滩河"、"山河"之称。河源至河口落差400多米，水力蕴藏量丰富。建有柘溪水库和水电站。桃江以下可通航。

资本 ❶带来剩余价值的价值。作为资本物质载体的生产资料和货币本身并不是资本，只有当它们为资本家占有、并用作剥削手段时，才成为资本。资本不是物，而是通过物来表现的资本家对工人的剥削关系。奴隶社会和封建社会的*商业资本和*高利贷资本，是资本的前期形态，通过商业和高利贷活动，直接或间接占有奴隶或农奴的剩余产品。❷社会主义市场经济条件下投于企业生产和经营活动的固定资产和流动资产的价值形态。在我国社会主义经济中，资本、资金和资产这三个范畴常常是通用的。❸会计学指业主投入企业的资本金及由此形成的资本公积，即所有者权益。

资产 "负债"的对称。资金运用的同义语。会计要素之一。指某一主体由于过去的交易或事项而获得或控制的可预期的未来经济利益。包括各种财产、债权和其他权利。

资州 州名。西魏恭帝二年(公元555年)置，治阳安(今简阳市西北)。北周移治资阳(今市)，隋移盘石(今资中北)。唐、宋辖境相当今四川资阳市以南、内江市以北的沱江流域。元废。元末明玉珍复置，治今资中，明初降为县。清雍正中升为直隶州，辖境扩大至今仁寿、井研县境。1913年废，改本州为资中县。

资兴 市名。在湖南省郴州市东部、湘江支流耒水流域。京广铁路有支线通达境内。市人民政府驻兴宁镇。东汉置汉宁县。唐始置资兴县，以资兴江得名。宋改兴宁县，1914年复改资兴县。1984年改设资兴市。人口35.8万(城镇12万，1996年)。富水力和煤炭资源。工业有采矿、建材、电力、机械等。农、林产以稻、油茶、木材为主。建有东江水电站。名胜古迹有兜率灵岩、梵安寺。

资阳 市名。在四川省内江市西北部、沱江中游。成渝铁路经过境内。汉置资中县，北周改资阳县。以在资水之阳得名。1993年改设市。人口104万(城镇13.8万，1996年)。工业有电力、建材、化学、机械、制糖、酿酒等。农产以稻、小麦、甘薯、烟草、花生、甘蔗为主。以产"临江寺豆瓣"和"伍隍场干酒"、"天府花生"著名。古迹有半月山唐代大佛、凤岭公园。黄鳝溪"资阳人"化石遗址。

资质 谓人的天资、禀赋。《汉书·刘向传》："资质淑茂，道术通明。"

资金 财产物资的货币表现。是财务管理的主要对象。一般应根据货币时间价值原理和风险报酬原理进行筹集、投放、分配和营运。按其来源，可分为自有资金和借入资金。按其周转期限，可分为短期资金和长期资金。按其成本，可分为有偿资金和无偿资金。

资斧 ❶亦作"齐斧"。《易·旅》："旅于处，得其资斧。"王弼注："斧所以斫除荆棘，以安其舍者也。"陆德明释文："《子夏传》及众家并作齐斧。"按"资斧"本义为利斧。程颐解作资财、器用。见程颐《易传》四。后因称旅费、盘缠为"资斧"。《聊斋志异·竹青》："家贫，下第归，资斧断绝。"❷诛戮；征伐。《晋书·刘弘传》："弈(张弈)虽贪乱，欲为荼毒，由臣劣弱，不胜其任，令弈肆心，以劳资斧，敢引覆餗之刑，甘受专辄之罪。"

资性 资质，生性。《汉书·彭宣传》："资性浅薄。"

资(赀)郎 《史记·司马相如列传》："以资为郎。"谓因有家财，被任为郎官。后因以称出钱捐官者。

资政 本为宋代殿名。宋代特置资政殿大学士，以授罢政之宰相，或其他大臣，即以资政为称呼。

资格 《新唐书·选举志下》："开元十八年，侍中裴光庭兼吏部尚书，始作循资格，而贤愚一概，必与格合，乃得铨授。"资，指地位、经历等；格，公令条例。后泛称人在社会上的地位、经历。

资课 唐应服*色役者不当班服役所缴代役钱。后转化为赋税。性质和租庸调制的庸相同，但有差别：(1)负担庸的是农户的成丁，资课除普通民丁外，品官子弟、残废、工匠、中男等都须负担；(2)庸按应役日数交绢，资课以班数交钱；(3)庸有统一税率，资课因名目而不同，每年缴钱二百至二千五百不等；(4)庸缴国库，资课则向配属官员缴纳。缴资课的免除庸和杂徭。

资望 资格和声望。《晋书·郄愔传》："时吴郡守阙，欲以愔为太守，愔自以资望少，不宜超莅大郡，朝议嘉之。"

资储 贮备；积蓄。《后汉书·袁绍传上》："南军谷少，而资储不如北。"

资源 ❶资财的来源。一般指天然的财源。❷一国或一定地区内拥有的物力、财力、人力等物质要素的总称。分为自然资源和社会资源两大类。前者如阳光、空气、水、土地、森林、草原、动物、矿藏等；后者包括人力资源、信息资源以及劳动创造的物质财富。❸县名。在广西壮族自治区东北部、越城岭西麓，邻接湖南省，资水南源夫夷水流贯。县人民政府驻大合镇。1936年由全县(今全州县)及兴安县析置。以地居资水之源得名。经济以林为主。农、林产有稻、玉米、甘薯、花生、油茶、油桐等。珍贵树种有铁杉、冷杉、马褂木、南华木。名贵药材有马尾伸筋、天麻。工业有采矿(萤石)、机械、水泥、纺织等。名胜有资水和八角寨景区、宝鼎瀑布。

资溪 县名。在江西省东部、信江支流白塔河上游，邻接福建省，鹰厦铁路斜贯。县人民政府驻鹤城镇。明置泸溪县，1911年改资溪县。以资溪水得名。农、林产有稻、油菜籽和木材、竹等，并产香菇、闽笋。工业有采矿、冶炼、机械、化学、造纸等。名胜有出云峰、大觉崖。

资本论 马克思最主要的著作。共3卷。第1卷于1867年出版；第2、第3卷在马克思逝世后由恩格斯整理，分别在1885年和1894年出版。第1卷分析资本的生产过程；第2卷论述资本的流通过程；第3卷阐述资本主义生产的总过程。编为《马克思恩格斯全集》第1版第23—25卷。马克思在这部巨著中，论述了资本主义社会经济运动的规律，揭示了它的内部矛盾，从而把他的社会主义学说置于牢固的科学基础上。《资本论》的主要基础是剩余价值理论。根据这个理论，马克思揭露了资本主义剥削的实质，揭示了资产阶级存在的基础是对工人阶级剩余价值的占有，无产阶级和资产阶级是两个在根本利益上完全对立的阶级，指出，无产阶级的历史使命就是彻底推翻资本主义剥削制度。在《资本论》中，马克思充分运用了他所创立的唯物辩证法，创立了无产阶级的政治经济学。这部巨著是无产阶级进行

革命斗争的锐利武器。

资本金 亦称"注册资本"、"法定资本"。创建企业必须具备的法定资金。是企业在工商行政管理部门登记的资本，也是各方投资者对企业投入的资本。资本金在股份制企业表现为股本；在其他企业表现为实收资本。在公司或企业注册登记后，应用于维持企业或公司的持续经营，不得随意抽回。

资本家 占有生产资料和货币作为资本，以剥削雇佣劳动获取剩余价值的人。有产业资本家、金融资本家和商业资本家等。参见"资产阶级"。

资阳人 我国晚期智人化石。1951 年在四川资阳黄鳝溪发现，故名。为一具 50 岁以上女性头骨化石。头骨上有些部分比较原始(如显著的眉嵴和矢状嵴，较扁平的额骨，较厚的颅骨骨壁)，但头骨高度相当大，头骨最宽处在两侧顶结节部分等特征基本上已与现代人相似。其生存年代有两说：一说属更新世晚期；一说据碳 14 测定共存的树木年代，距今约 7 000 年左右。

资政院 清政府在*预备立宪期间设置的中央谘议机关。1910 年(宣统二年)10 月正式开院，由清廷指派议员和各省谘议局推选议员各一百人组成，设总裁二人，以王公大臣特旨简充；副总裁二人，以三品以上大员特旨简充。该院虽有议决预算、决算、税法、公债、制定法规及弹劾大臣之权，但议决事项须具奏请旨可否，貌似资产阶级议会，实为清政府御用机关。武昌起义后，该院推举袁世凯为内阁总理，借以抵制革命。清帝退位后解散。

资源税 对因自然资源开发条件的不同而形成的级差收入所征收的税。我国资源税条例规定，对在我国境内从事原油、天然气、煤炭、金属矿产品、其他非金属矿产品和盐等资源开发的单位和个人，均应交纳此税，并有减免税规定。

资本支出 "收益支出"的对称。企业所发生的、其效益与几个会计年度相关的支出。大都与构成固定资产有关，如购置房屋、机器设备、运输设备等的支出。它不同于收益支出，前者由各受益期的营业收入分摊负担，后者由当期营业收入抵偿。区分资本支出和收益支出，是为了正确计算各期损益。如果把资本支出作为收益支出，结果是少计了资产价值，多计了当期费用；反之，则多计了资产价值，少计了当期费用。

资本公积 "盈余公积"的对称。公积金的一种。利润以外的来源形成的公积金。如企业股票超过面值发行取得的收入，企业接受捐赠的收入，企业改制为股份制时确认的资产价值超过转作股本的部分等。分期出资的外币投资，各期出资都按第一期第一次收到时的外汇牌价折算，其与借方有关资产帐户折算的差额，也列为资本公积。资本公积不能用于弥补亏损或用于分发股利；但在企业增资时，可将资本公积转作资本或股本。

资本主义 见"资本主义制度"。

资本市场(场 chǎng) 亦称"长期金融市场"。进行一年以上各种资金借贷融通活动的市场。参与者注重资金的安全性和盈利性。根据借贷性质和主体的不同，可分为股票市场，政府证券市场，抵押市场和银行中、长期信贷市场。

资本利得 亦称"资本收益"。"资本损失"的对称。资产出售价格大于购买价格的差额。

资本周转 周期重复的*资本循环。从资本在一定形式上的预付开始至全部预付资本带着剩余价值复归到原来的形式止，是一次周转，等于资本的生产时间和流通时间之和。在资本周转过程中，固定资本和流动资本的周转方法和速度不同，固定资本多年周转一次，流动资本一年周转多次。马克思指出："预付资本的总周转，是它的不同组成部分的平均周转。"(《马克思恩格斯全集》第 24 卷第 204 页)

资本项目 国际贸易术语。亦称"资本帐户"。记录一定时期内一国对外资本的流出流入情况的项目。国际收支平衡表中仅次于经常项目的重要项目。包括：(1) 短期资本项目收支，记录一年或一年期以下的资本流动；(2) 长期资本项目收支，记录一年期以上的资本流动。

资本损失 亦称"资本亏损"。"资本利得"的对称。变卖某项资产所得收入小于购置时所付成本的差额。

资本积累 剩余价值转化为资本。资本主义扩大再生产的源泉。资本家为追求更多的利润和增强竞争实力，必须把剩余价值的一部分转化为资本，以购买追加的生产资料和劳动力，扩大生产规模。参见"资本主义积累一般规律"。

资本积聚 通过剩余价值资本化以增大个别资本总额。是个别资本增大的一种途径。相对于*资本集中而言。是个别资本积累的结果。各个个别资本积聚不仅使个别资本增大，而且表现为社会资本的增加。

资本流通 资本依次经过购买阶段、生产阶段和售卖阶段周而复始运动的过程。"这种不断地通过同一些连续阶段的循环，就形成资本流通。"(《马克思恩格斯全集》第 23 卷第 619 页)

资本集中 已经存在的资本合并成一个更大的资本。是扩大个别资本总额的一种形式。通过大资本兼并中小资本和组织股份公司而实现。竞争和信用是加速资本集中的两个杠杆。与*资本积聚不同，它只改变资本在资本家之间的分配，而不增加社会资本总量。资本集中能使资本家迅速扩大生产规模，采用新技术，提高生产社会化的程度，是现代化经济发展的一种重要杠杆。

资本循环 产业资本依次经过三个阶段，采取三种形式，再回复到原有形式的运动。为了使价值增殖，资本必须不断运动和变形。资本循环的第一阶段为购买阶段，资本家以货币购买生产资料和劳动力，货币资本变为生产资本；第二阶段为生产阶段，资本家把买来的生产资料和劳动力投入生产，得到价值大于预付资本的商品，生产资本变为商品资本；第三阶段为售卖阶段，资本家出卖商品，商品资本再转化为货币资本，收回预付资本并实现剩余价值。其中第一、第三两个阶段属流通过程，第二阶段属生产过程。资本循环是生产过程和流通过程的统一。为了使生产连续不断地进行，产业资本家必须把资本按一定比例同时存在于货币资本、生产资本和商品资本三种形式上，使之不间断地通过资本循环三个阶段。

资本输出 用过剩资本向他国投资或贷款。帝国主义的经济特征之一。在帝国主义时期，发达资本主义国家中已形成垄断统治，少数最富的国家已积累大量资本，国内有利可图的投资场所已经不多，从而产生了过剩资本。过剩资本首先向经济不发达国家输出，因为那里资本少、工资低、原料贱、地价便宜、利润高；而且那些国家已卷入世界市场，具备投资的起码条件。第二次世界大战后，由于旧殖民体系的瓦解以及国际分工向产品、零件和工艺专业化的纵深发展，发达资本主义国家相互之间的投资成为资本输出的重要方向。发展中国家在维护国家主权和保护民族经济的前提下，利用外国资本，有助于本国经济发展。

资本增殖 指预付资本经过生产过程增大原有的价值。这个增大的部分就是工人劳动所创造的*剩余价值。

资产阶级 占有生产资料作为资本，以剥削雇佣劳动、获取剩余价值的阶级。是资本主义社会的统治阶级。最早产生于14—15世纪欧洲地中海沿岸一些较发达城市的市民中。是在封建社会末期，随着商品经济和资本主义生产关系的发展而形成的。是当时新生产方式的代表，起过革命的作用。它利用劳动人民的力量，推翻了封建专制制度，建立了资本主义制度，使生产力得到很大发展。掌握政权后，对无产阶级和广大人民群众实行资产阶级专政，加强了剥削和压迫，使阶级矛盾尖锐化。19世纪末、20世纪初，资本主义由自由竞争进入垄断时期，即发展到帝国主义阶段，资产阶级内部形成了*垄断资产阶级。在资本主义发展的同时，资产阶级为自己准备了掘墓人——无产阶级。随着无产阶级的成长壮大和社会主义革命的胜利，资本主义私有制将被社会主义公有制所代替，资产阶级作为一个阶级将被消灭。资产阶级是人类历史上最后一个剥削阶级。中国的资产阶级成长在半殖民地半封建社会里，分为*官僚资产阶级和*民族资产阶级。

资产评估 对企业资产的价值重新评定和估算。通常是在企业体制变化(改制、改组、合并)或资产产权(所有权或使用权)发生变动时，由企业或资产所有者委托评估人对其全部或部分资产，根据特定的目的，按照一定的原则，遵循法定或公允的标准和程序，运用科学的方法，评定和估算该项资产的现时价值。对国有资产来说，评估人评定的价值，要经国有资产管理机构确认。

资产退赔 亦称"财产退赔"、"重新私有化"。匈牙利、波兰、捷克等国实行私有化的一种方式。这些国家在1990年转变经济体制后，对在1945年解放时的国有化和合作化过程中财产被没收或"遭损失"的人给予赔偿。形式有退还、财政补偿、发给企业股份等。一般由财产的原主人或其合法继承人、代理人在规定期限内提出申请，经核准后兑现。

资金成本 亦称"资本成本"。企业为筹措和使用资金而付出的代价。包括用资和筹资两部分费用。用资费用指企业生产经营过程中，因使用资金而付出的费用。例如，向股东支付的股利，向债权人支付的利息等。筹资费用指筹集资金过程中为获得资金而付出的代价，例如，向银行支付借款手续费，因发行股票、债券而支付的发行费用等。

资金运用 "资金来源"的对称。亦称"资金占用"。*资产的同义语。

资金来源 "资金运用"的对称。权益的同义语。企业、机关、事业单位或其他经济组织的资金取得或形成的来源。企业的资金来源主要有：(1)所有者投资；(2)对债权人的负债；(3)回收的折旧；(4)公积金、未分配的利润。

资金结构 亦称"资本结构"。企业各种资金的构成及其比例关系。可以用绝对数表示，也可以用相对数表示。在实务中，资金结构可以分为广义和狭义两种。广义表示企业全部资金的构成，由短期资金和长期资金构成。狭义仅指长期资金的构成。

资治通鉴 书名。北宋司马光撰。二百九十四卷，又考异、目录各三十卷。编年体通史。光初成战国至秦二世八卷，名为《通志》，进于宋英宗。治平三年(1066年)奉命设书局继续编撰，至神宗元丰七年(1084年)完成，历时十九年。神宗以其"鉴于往事，有资于治道"，命名为《资治通鉴》。全书上起周威烈王二十三年(公元前403年)，下讫后周世宗显德六年(公元959年)。取材除十七史以外，尚有野史、传状、文集、谱录等三百二十二种。帮助编撰者有刘攽、刘恕、范祖禹等，各就所长，分段负责，先排比材料为"丛目"，再编成"长编"，然后由光总其成，删订定稿。内容以政治、军事为主，略于经济、文化。全书贯串一千三百六十二年史事，有"考异"以明取材不同之故，有"目录"以备查阅之用，为历史研究工作提供了较系统而完备的资料。注释主要有宋末元初人胡三省的《资治通鉴音注》。清初严衍著《资治通鉴补正》，为《通鉴》拾遗补缺，刊正错误，也做了一些工作。

资政新篇 太平天国刊刻的书籍。洪仁玕著。1859年(清咸丰九年)刊印。干王洪仁玕根据自己接受的西方资本主义思想，向天王洪秀全提出的建议书，经洪秀全批示后颁布。分用人察失类、风风类、法法类、刑刑类四部分。主张"自大至小，由下而上，权归于一"，普设乡官乡兵，建立钱谷库和市镇公司(税收机关)，发展工业、矿业和交通运输业，兴修水利，奖励技术发明，开办银行和保险事业，对外通商，设新闻馆及医院等，为中国近代第一个比较完整的资本主义建设方案。因当时太平天国处在战争环境，上述各项建议没有具体实施。

资信等级 在贸易和金融业务中，对客户和有关银行的资金信用情况，根据有关咨询机构或其他渠道提供的资料而划分的级别。资信等级的调研常包括：(1)客户或有关银行所在国家或地区的政治背景及经济实力。(2)客户或有关银行的资金情况。(3)经营情况。(4)经营作风情况。西方国家设有专门的评级机构，并有其各自的评级系统。如美国的主要评定资信等级机构有"莫迪斯投资公司"和"标准-普尔公司"。资信等级愈高，借款的市场愈广阔，条件也愈有利。

资源共享 在计算机技术中指多个用户按一定规则合理地分享计算机系统中各种硬件和软件资源。主要为中央处理器时间和内存储器空间的共享。

资源危机 世界人口和经济的不断增长，对资源需求的日益提高，而逐渐显现自然资源相对紧缺的现象。资源紧缺已经成为经济增长的一个限制因素。提高人类的资源意识，利用科学技术保护和节约资源，提高资源利用率，寻求相应的代用品，才能逐步改变资源不足的局面，促进人与环境协调发展。

资源配置 一国的资源在各种用途上和在各部门、各地区及再生产各个环节上的分布。资源包括自然资源、经济资源和人力资源。自然资源是天然形成的，资源配置主要指现有的经济资源和人力资源的配置。优化资源配置是一国经济快速、协调发展的基本条件，其要求是：(1)资源用于社会最需要的产品生产和重点建设；(2)资源用于经济效率最高的领域；(3)资源在地区间及地区内部作合理分布。资源配置有计划和市场两种手段。在社会主义市场经济体制下，要使市场在国家宏观调控下对资源配置起基础性作用，运用价格机制和竞争机制，促使资源在部门、地区和企业间合理流动，达到资源的优化配置。

资方代理人 亦称"资本家代理人"。在中国社会主义改造前，指受资本家委托，代资本家管理、经营企业并代表其利益的人。他们帮助资本家剥削工人，分享利润，属资产阶级。资本主义工商业的社会主义改造完成后已不再存在。

资本国际化 资本运动越出国界扩大到世界范围的过程。源于垄断资本主义时期的资本输出。第二次世界大战

后特别是20世纪60年代以来愈益明显。资本不仅流向发展中国家，而且在发达资本主义国家间相互渗透。与此同时，随着生产国际化和国际贸易的发展，跨国公司和跨国银行大量涌现。不仅发达的资本主义国家，而且新兴的发展中国家和地区，也竞相对外投资。资本国际化愈益成为世界经济发展的潮流。它促进了世界各国的经济技术交流，共同发展；同时也诱发了各国垄断资本之间，以及发达资本主义国家与发展中国家之间某些新的矛盾。

资本拜物教 因资本自行增殖的假象而产生的把资本神秘化、并使人们拜倒在资本脚下的一种社会现象。是商品拜物教的进一步发展。资本在不断运动中会给它的所有者带来收入，似乎作为资本的生产资料和货币自身有一种增殖自己价值的神秘能力。这种假象掩盖了资本主义剥削的实质。实际上，生产资料和货币并不能自行增殖。只有把它们用作剥削工人的手段时，才能由工人的剩余劳动创造出剩余价值，实现资本增殖。

资产负债表 会计报表的一种。在企业中，反映企业在某一日期财务状况的会计报表。分"资产"和"负债和所有者权益"两方，分别列示企业在一定日期的各种财产和债权、债务和资本的构成情况。在机关、事业单位中，总括反映月份、季度和年度终了时或预算执行过程中某一日期的一部或全部预算款项的来源和分布情况的会计报表。因其反映双方具有总额相等的平衡关系，故亦称"资金平衡表"。

资产负债率(率 lǜ) 即"负债比率"。

资金平衡表 即"资产负债表"。

资金利润率(率 lǜ) 即"总资产报酬率"。

资源委员会 国民党政府经营重工业厂矿的主要机构。前身为1932年成立的国防设计委员会。1935年改组时改此名称，隶军事委员会。1938年改隶经济部。1946年又改隶行政院。抗日战争前，用德国提供的资金、设备和技术，举办重工业，垄断钨、锑的出口贸易，主要与德国易货。抗日战争期间，垄断国民党统治区钢铁、有色金属、电力、煤、石油、机械、电工、化工等重工业，1945年底所辖企业达128个。战后接收日本在中国的重、轻工业企业，1947年所辖企业增至291个。建国后，该会在大陆所属企业收归人民所有。

资本主义地租 租佃资本家为取得土地使用权而交给土地所有者的超过平均利润的那部分剩余价值。基本形式有*资本主义级差地租和*绝对地租两种。体现土地所有者和租佃资本家共同剥削农业工人的生产关系。

资本主义农场(场 chǎng) 剥削雇佣劳动进行商品生产以获取剩余价值的农业企业。有以自有土地经营和以租入土地经营两种类型，以后者为典型。租佃资本家须将超过平均利润的剩余利润以地租形式支付给土地所有者。

资本主义作坊(作 zuō) 以资本主义私有制和剥削雇佣劳动为基础的手工业作坊。出现在封建社会末期。最初的创办者是富裕的行会手工业者、高利贷者或商人。

资本主义社会 见"资本主义制度"。

资本主义国家 资产阶级专政的国家。历史上最后一种剥削阶级专政类型的国家。资产阶级借助于农民和城市劳动人民的力量，或者通过推翻封建主阶级、或者与封建主阶级政治妥协取得政权后在资本主义生产关系基础上建立。是资产阶级维护其剥削制度，对无产阶级和广大劳动者实行专政的工具。它的政权组织形式基本上是共和制和君主立宪制。资本主义发展到垄断阶段，建立在垄断资本主义经济基础上的资本主义国家，就成为帝国主义国家。

资本主义制度 以资本家占有生产资料和剥削雇佣劳动为基础的社会制度。人类历史上最后一个人剥削人的制度。资本主义制度下，商品经济和社会生产力有了巨大发展。资本主义经济在封建社会内部因小生产者的自发分化而产生。它广泛发展的历史前提是：一方面，广大的农民和手工业者被剥夺生产资料，成为"自由"劳动者；另方面，剥削者手里积累起大量的货币资本。在14—15世纪，欧洲地中海沿岸若干城市已有资本主义生产的萌芽，西欧在16世纪开始进入资本主义时期。经过17—18世纪英、法的资产阶级革命和18世纪后半期机器大工业的发展，才巩固了资本主义的统治地位。19世纪末至20世纪初，完成由自由竞争的资本主义到垄断资本主义的过渡。在资本主义社会，无产阶级和资产阶级是两个基本的、对抗性的阶级。资本主义生产的目的是追求剩余价值。资本家用延长劳动日、提高劳动强度、改进技术等方法加强剥削工人，社会财富愈益集中到少数人手里。随着生产力的发展，资本主义固有的生产社会性和私人占有形式的基本矛盾日益尖锐，是周期性经济危机的根源。同资本主义经济制度相适应的政治制度是资产阶级专政。资产阶级国家通常总是以资产阶级的民主、自由来掩盖其阶级专政的实质。在垄断资本主义时期，垄断资本家在面临无产阶级革命威胁时，往往抛弃资产阶级的民主而公开走向反动。资本主义的发展为它本身的灭亡准备了物质条件和掘墓人。资本主义制度必然要为社会主义制度所代替。

资本主义法制 通常指资本主义国家的法律与制度，或指资产阶级按照民主原则把管理资本主义国家的事务制度化、法律化。资产阶级在反封建过程中开始提出并逐步确立与趋于完备。它排除了奴隶制国家与封建制国家的法制的专制性，提出了议会制度、普选制度、两(多)党制度以及法律面前人人平等、公民享有各项自由权利等民主形式，在历史上有进步意义。但它在本质上是维护资产阶级统治的工具。当阶级斗争的形势对资产阶级的统治有根本威胁时，资本主义法制的民主性质往往会受到公开践踏。

资本主义经济 建立在生产资料资本家所有制和雇佣劳动基础上的经济形式。主要特点有：生产资料归资本家所有，劳动者处于被雇佣受剥削的地位；生产目的是追求最大限度的剩余价值；商品经济高度发达，劳动力也成为商品；经济运行由市场调节，周期性地出现生产过剩的经济危机。

资本边际效率(率 lǜ) 凯恩斯就业理论中使用的概念。实质上就是对新增一单位资本设备的预期利润率。资本家在增加资本设备时，预期在该设备可供利用的期间每年能得到一定的收益；把一系列未来收益按某种折现率折合成现在的价值，如折现后的价值总数等于新增设备的"供给价格"，这个折现率就称为资本边际效率。假设一个资本家增添一部只能使用二年的机器，他预期在第一年末能从这部机器获得收益1 100元，第二年末获得1 210元，而这部机器的供给价格为2 000元，则折现率10%即为该项投资的资本边际效率。即：$[1\,100\div(1+10\%)]+[1\,210\div(1+10\%)^2]=2\,000$。认为资本的边际效率随着投资的增加不断下降。当资本边际效率低到等于利息率时，资本家投资即停止增加。凯恩斯企图利用这一概念把资本主义制度所造成的危机和失业归因于资本家心理的变化。参见"凯恩斯主义"。

资本有机构成 由资本技术构成决定并反映资本技术构成变化的资本价值构成。资本构成可从物质形式和价值形式两方面考察。就物质形式来说，生产资料的数量同使用它们所需的劳动力数量的比例，就是资本技术构成。它反映生产技术的发展水平。就价值形式来说，不变资本和可变资本的比例，就是资本价值构成。资本价值构成由资本技术构成决定，并反映技术构成的变化，两者存在着有机的联系，故称资本有机构成。它随资本积累的增加和生产技术的发展而不断提高。资本有机构成愈高，则不变资本的比重愈大，可变资本的比重愈小，从而对雇佣劳动的需要就相对减少，并导致利润率下降的趋势。

资本价值构成 从价值形式上考察的资本构成，即不变资本和可变资本的比例。主要取决于资本技术构成。但由于资本不同组成部分的价值经常变化，即使资本技术构成不变，资本价值构成也会发生变化。参见"资本有机构成"。

资本技术构成 从物质形式上考察的资本构成，即生产资料数量同使用它们所需劳动力数量的比例。资本技术构成愈高，表示每个劳动力所运用的生产资料数量愈多；反之，则愈少。因此，资本技术构成反映社会劳动生产率的水平。参见"资本有机构成"。

资本周转速度 预付资本在一年内周转的次数。计算公式为：

$$\text{资本周转速度}=\frac{\text{一年}}{\text{预付资本周转一次的时间}}$$

资本周转时间由生产时间和流通时间构成。因固定资本和流动资本周转速度不同，前者周转一次，后者能周转多次，故还要进一步计算预付资本的平均周转速度。用公式表示：

$$\text{预付资本的平均周转速度}=\frac{\text{一年内固定资本周转总量}+\text{一年内流动资本周转总量}}{\text{预付资本总量}}$$

如其他条件相同，流动资本所占比重愈大，预付资本总周转速度就愈快；反之，则愈慢。

资本原始积累 资本主义生产方式确立前通过暴力使小生产者同生产资料分离和货币资本积累的过程。在西欧从15世纪末叶开始，以英国最为典型。主要通过对农民土地的掠夺（如英国的*圈地运动），使农民沦为无产者，并由国家立法迫使他们到资本家的工厂里做工。此外，还通过掠夺殖民地、贩卖奴隶、*私掠活动、发行国家公债等途径，使大量生产资料和货币集中在资本家手里，转化为资本，并造成庞大的雇佣工人队伍，加速资本主义的形成和发展。这证明"资本来到世间，从头到脚，每个毛孔都滴着血和肮脏的东西"（《马克思恩格斯全集》第23卷第829页）。

资本家所有制 即"资本主义所有制"。

资本密集工业 "劳动密集工业"的对称。劳动者技术装备程度较高，需要花费大量投资的工业部门。如冶金工业、石油化工工业、重型机器工业等。通常具有以下特点：工艺过程比较复杂，设备比较庞大，原材料消耗量较大，投资大，单位投资能容纳的劳动力较少，并具有较高的劳动生产率。

资产负债核算 我国*新国民经济核算体系中基本核算的有机组成部分。是全国（地区）在一定时点上所拥有经济存量的核算，反映全社会和各部门拥有的国民财富总量。它是社会再生产的基本条件和社会再生产的结果。表现形式是编制资产负债表。我国采用综合表式，把部门资产负债表和全国资产负债表融于一表，反映部门和全国资产负债表的全貌。

资产负债管理 银行经营管理的基本方法。产生于20世纪70年代末。其基本思想是：银行应根据经济环境和业务状况的变化，对资产结构和负债结构进行统一协调、对应管理，使两者达到期限和规模的最佳配合。其核心是保持银行资金的流动性，以满足银行对资金的需要。其目标是保证银行在利率变动的情况下获得最大的利润。

资产阶级专政 资产阶级凭借国家机器对无产阶级和其他劳动人民实行的统治。资本主义国家不论共和制或君主立宪制，阶级实质都是资产阶级专政。它是在推翻封建地主阶级专政的基础上建立的，在资本主义上升时期有一定的进步性。其基本任务是维护资本主义制度。

资产阶级民主 资产阶级的政治制度。是资产阶级所享有的民主。资产阶级在掌握政权前，提出"主权在民"、"自由、平等"、"法律面前人人平等"等主张，以反对封建等级特权和君主专制制度。在掌握政权后，资产阶级民主是资产阶级专政的一种形式。它作为封建专制的对立物，在历史上是一大进步。资产阶级的议会制、普选制、两党制（或多党制）、公民享有各项自由权利等是其主要表现形式。但无产阶级实际上处于无权地位，对他们而言，资产阶级民主是虚伪的。

资产阶级权利 译自德文 das bürgerliche Recht，旧译"资产阶级法权"。指在生产资料资本主义私有制基础上产生的形式上平等事实上不平等的权利。在资本主义社会，资本家按等价交换原则购买工人的劳动力，在此基础上，构成资本对雇佣劳动的剥削。这种形式上的平等事实上的不平等，成为资产阶级权利的特征。马克思在《哥达纲领批判》中，在分析社会主义社会个人消费品分配时，讲到了资产阶级权利。指出，在实行按劳分配的条件下，消费品在各个生产者中间的分配，通行的是商品等价交换的同一原则。由于生产者的工作能力有大小，赡养的人口有多少，因而，从等量劳动领取等量产品的平等原则出发，每个人事实上所得到的消费品是不等的。"在这里平等的权利按照原则仍然是资产阶级权利"，"对不同等的劳动来说是不平等的权利"。但这是不可避免的，因为"权利决不能超出社会的经济结构以及由经济结构制约的社会的文化发展。"（《马克思恩格斯选集》第3卷第304、305页）列宁进一步指出："'资产阶级权利'承认生产资料是个人的私有财产。而社会主义则把生产资料变为公有财产。在这个范围内，也只是在这个范围内，'资产阶级权利'才不存在了。"（《列宁选集》第3卷第196页）但只要产品"按劳动"分配，资产阶级权利就会继续存在。人为地取消这一"权利"，就会破坏生产力的发展。只有到了共产主义社会，生产力大大发展，社会产品极大丰富，旧的社会分工以及工农差别、城乡差别、脑力劳动和体力劳动差别已经消失，实行"各尽所能、按需分配"，人们才能"从形式上的平等进到事实上的平等"（同上书第201页），资产阶级权利才不再存在。关于"资产阶级权利"的实质，国内理论界尚有不同见解。

资产阶级法权 "资产阶级权利"的旧译。旧译为"法权"的外文原词，德文是 Recht，俄文是 право，都是多义词。在马克思、恩格斯、列宁的著作中，它被用在不同的场合，分别指"法"或"权利"。在"资产阶级权利"这一词组中，则应

指"权利"。译为"法权",不能确切地表达其涵义,容易使人望文生义,理解为"法定权利"、"合法权利"等等,不符合革命导师著作的原意,造成理论上的错误和混乱。为此,1977年中共中央马恩列斯著作编译局决定将"资产阶级法权"改译为"资产阶级权利"。

资产阶级革命 资产阶级领导的民主革命。是资产阶级为资本主义发展扫除障碍,推翻封建制度,建立资产阶级专政的革命。16世纪下半叶的尼德兰革命是历史上第一次成功的资产阶级革命。1640—1648年英国资产阶级革命的胜利开辟了资产阶级世界革命的时代。1789年法国资产阶级革命更为彻底和深刻。在英法资产阶级革命影响下,到19世纪中叶欧美各主要国家基本上都完成了资产阶级革命。在中国,孙中山领导的辛亥革命也属资产阶级革命的范畴。资产阶级革命通常是资本主义生产方式在封建社会内部已经具备的条件下发生的,一般以夺取政权为完成革命。革命的结果是以资本主义制度代替封建主义制度。在革命过程中,资产阶级利用工农群众力量反对封建制度,但又害怕人民力量的发展,常转而与地主、贵族妥协,力图尽早结束革命。

资产阶级道德 与"无产阶级道德"相对。反映资本主义生产关系和资产阶级利益的道德。是资本主义社会中占统治地位的道德。其基本原则是个人主义。在反对封建道德和宗教神学道德的斗争中具有一定的进步意义。随着资本主义生产关系的发展,表现为追求个人利益和金钱,维护私有制,并以此作为行为的根本目的和基本准则。宣扬自由、平等、博爱,并标榜其为适用于全人类的道德。

资金流量核算 亦称"资金循环核算"。我国新国民经济核算体系中基本核算的有机组成部分。从资金运动的一个侧面,系统反映社会资金的来源、运用、结构、余额情况。表现形式是编制资金流量表。主要采用标准矩阵表式,包括收入分配和金融交易两部分。

资本主义工业化 资本主义大工业在国民经济中取得统治地位的过程。产业革命的产物。18世纪60年代始于英国,后在其他主要资本主义国家中相继出现。在资本家追逐利润的竞争中自发实现。一般从发展轻工业开始,因为轻工业投资较少,资本周转较快,可迅速获得大量利润。当轻工业发展到对机器和动力等设备提出大量需要时,重工业才成为有厚利可图的部门得以发展。其资金来源主要依靠剥削本国劳动人民、掠夺殖民地和附属国人民。资本主义工业化发展了强大的生产力,保证资本主义制度最后战胜封建制度;同时也使资本家积累大量财富,加强对工人的剥削,促使生产社会化进一步发展,加剧资本主义基本矛盾。

资本主义国有化 亦称"资产阶级国有化"。生产资料由资本家所有转变为资产阶级国家所有。是资本主义生产关系和生产力的矛盾日益尖锐化的产物。在资本主义自由竞争阶段就已产生,但实行的范围很小,仅限于邮电、铁路等某些公用事业。第一次世界大战后,国有化作为挽救资本主义制度的措施,在法西斯意大利和德国曾较为广泛地实行;第二次世界大战后,有了更大的发展。是国家垄断资本主义的主要形式之一。国家以优厚的代价,将个别部门和企业收归国有。国有化的部门和企业往往是亏损严重、但又是整个资产阶级所需要的。资本主义国有化并未改变企业的资本主义性质,只是强化了金融资本同国家政权结合的紧密程度和金融寡头对国民经济的统治力量。它使生产社会化进一步发展,加深资本主义基本矛盾。

资本主义所有制 亦称"资本家所有制"。生产资料归资本家占有并用以剥削雇佣劳动的一种私有制。资本主义生产关系的基础。封建社会末期在小商品生产者两极分化过程中产生。随着生产力的发展,适应于生产规模扩大和生产社会化的需要,资本主义所有制不断改变它的形式,有单个资本家所有制、几个资本家合伙所有制、股份所有制、资产阶级国家所有制、垄断资本家所有制等形式。资本主义所有制虽然在资本关系所许可的范围内不断改变自己的形式,但它没有从根本上改变资本主义所有制的性质。随着社会生产力的发展,*资本主义基本矛盾日益尖锐。资本主义所有制必然为社会主义公有制代替。

资产阶级人生观 见"人生观"。

资产阶级国有化 即"资本主义国有化"。

资产经营责任制 按照所有权和经营权分离原则,通过竞争性的资产评估,确定所有者和经营者责权利关系的一种企业经营管理制度。中国经济体制改革过程中试行的一种经营责任制形式。基本内容包括:资产评估、利益分享和经营责任。具体做法是:把竞争机制引入企业资产的社会评估,用招标投标形式招聘企业经营者;按招标高低确定企业厂长(经理),通过契约形式确定国家和企业、企业所有者和企业经营者的责权利关系。厂长(经理)任期届满后,由主管部门再次招标,对资产进行社会评估,并将其与前任期末报价数比较资产之增减,以确定奖惩。

资本主义人口规律 即相对过剩人口规律。随着资本积累的增长和资本有机构成的提高而形成大量*相对过剩人口的必然性。马克思指出:"工人人口本身在生产出资本积累的同时,也以日益扩大的规模生产出使他们自身成为相对过剩人口的手段。这就是资本主义生产方式所特有的人口规律"(《马克思恩格斯全集》第23卷第692页)。

资本主义级差地租 资本主义地租的一种形式。生产条件较好的资本主义农场以地租形式交给土地所有者的剩余利润。是农产品个别生产价格低于社会生产价格的差额。其来源是农业工人劳动所创造的剩余价值。由于耕地有限,优等地和中等地不能任意增加,为满足社会对农产品的需要,还要同时耕种劣等地。获得平均利润是资本家在劣等地上投资的前提,劣等地生产率所决定的个别生产价格就成为农产品的社会生产价格。经营优等地和中等地的资本家因生产率较高、单位产品成本价格较低,其个别生产价格低于社会生产价格;土地的资本主义经营垄断,使这些资本家经常获得超过平均利润以上的剩余利润。这种剩余利润通常以地租形式由租佃资本家交给土地所有者。级差地租有两种形式:因土地肥沃程度和距离市场远近等条件差别而产生的级差地租I;因对土地追加投资生产率高低差别而产生的级差地租II。

资本主义社会道德 反映资本主义生产关系的社会道德。主要包括资产阶级道德和无产阶级道德两种相对立的阶级道德。其中占统治地位的是资产阶级道德。参见"资产阶级道德"和"无产阶级道德"。

资本主义非国有化 资产阶级国家将国家创办的企业和收归国有的企业改为由私人资本家经营。如第二次世界大战以后,美国政府将国家耗费巨资在战争时期建立起来的原子能、航天等工业企业以极低廉的价格卖给私人垄断资本经营。英国保守党政府也将第二次世界大战后工党政府已经实行国有化的企业,卖给私人垄断资本。资产阶级国

家为维护资本利益，常交替使用国有化和非国有化两种手段。

资本主义基本矛盾 生产社会性和生产资料资本主义私人占有形式之间的矛盾。随着资本主义的产生和发展，分散的生产过程愈加成为社会化的生产过程。但生产资料和产品却为少数资本家所占有，构成了两者间的对抗性矛盾。这一矛盾反映资本主义生产关系和生产力之间的矛盾，并在资本主义社会的一切矛盾中起决定作用。它表现为：(1) 无产阶级和资产阶级之间的对立；(2) 个别企业的组织性和整个社会生产无政府状态的对立；(3) 资本主义生产能力无限扩大的趋势和劳动群众的购买力相对萎缩的矛盾。资本主义基本矛盾的尖锐化，必然导致生产过剩的经济危机以及无产阶级和资产阶级之间阶级斗争的尖锐化。这一矛盾，只有通过社会主义革命，以生产资料公有制代替资本主义私有制才能解决。

资本主义商品生产 以资本家占有生产资料和剥削雇佣劳动为基础的商品生产。封建社会解体时期产生，随资本主义生产方式的确立而占统治地位。特点是：(1) 生产资料同直接生产者相分离，变为剥削雇佣劳动的资本；直接生产者被剥夺了生产资料，被迫把劳动力当作商品卖给资本家，成为雇佣劳动者。(2) 生产的目的不是换取满足自己需要的使用价值，而是榨取剩余价值。生产受价值规律调节，在竞争和无政府状态下进行，存在着生产社会性和资本主义私人占有形式之间的矛盾，不可避免地导致生产过剩的经济危机。

资本主义简单协作 许多人被资本家雇用并在其监督下同时做同种工作。发生于封建社会末期。是资本主义生产的出发点，标志着资本主义发展的第一个阶段。同行会手工业相比，生产工具和操作方法虽无多大改变，也未实行劳动分工，但因多数劳动者的简单联合，劳动者之间个人能力的差别可以得到均衡。生产资料和劳动力可以节省，从而提高劳动生产率。随着生产力的发展，这种简单协作逐渐过渡到资本主义工场手工业阶段。

资本资产定价模型 描述风险与收益的关系并说明风险证券如何在证券市场上确定价格的模型。最初分别由夏普(William F. Sharpe)、林特纳(John Lintner)、穆辛(Jan Mossin)独立提出，故又称为夏普-林特纳-穆辛模型。该模型指出资产的预期收益率与被称为 β 系数的风险值的关系，是一种线性关系。从理论上探讨在多样化的资产搭配中，如何有效地计算某种单项证券的风险。说明资本市场上的资产价格，会在风险与预期收益的联动中趋于均衡。该模型对证券估价、风险分析和业绩评价等有广泛的影响。

资产负债比例管理 金融机构实行资产负债管理的方法之一。是金融监管机构通过规定资产负债项目之间若干比例关系来监控金融机构经营风险，并增强金融机构发展能力的途径之一。其主要内容：(1) 规定流动性指标，包括存贷比例、备付金比例、同业拆借比例、中长期贷款比例等；(2) 规定安全性指标，包括资本充足率、单个贷款比例、对股东贷款比例、贷款质量比例；(3) 规定盈利性指标，包括资金利润率、贷款收息率、逾期贷款率等。

资产阶级民主革命 简称"民主革命"。有资产阶级领导的和无产阶级领导的两种民主革命。资产阶级领导的民主革命，即资产阶级革命，以反对封建制度为主要内容。到帝国主义和无产阶级革命时代，形成了无产阶级领导民主革命的条件。历史上第一次由无产阶级领导的民主革命是俄国一九〇五年革命。1917 年俄国十月社会主义革命的胜利，改变了世界历史的方向，开始了无产阶级社会主义世界革命。从此，任何殖民地或半殖民地半封建国家的民主革命，只要是反对帝国主义的，就不再是旧的资产阶级和资本主义的世界革命的一部分，而是新的无产阶级社会主义世界革命的一部分。这种革命受到国际资本势力的反对，但得到社会主义国家和国际无产阶级的援助。只有在无产阶级领导下，才能彻底反对帝国主义和封建主义，完成民主革命的任务。这种无产阶级领导的民主革命，其性质基本上依然是资产阶级民主主义的，它在客观上为资本主义的发展扫清道路，但不是以建立资本主义社会和资产阶级专政的国家为目的，而是以建立无产阶级领导的，以工农联盟为基础的人民民主政权为目的，并为转变到社会主义革命作好准备。它不属于旧的民主革命的范畴，而属于新的民主革命的范畴。在中国，1919 年五四运动以前资产阶级领导的民主革命，如辛亥革命，是旧民主主义革命；中国共产党领导的民主革命是新民主主义革命。

资产阶级社会主义 标榜为社会主义的资产阶级改良主义思潮。出现于 19 世纪上半叶，宣扬这种思潮的有资产阶级经济学家、博爱主义者、劳动阶级状况改善派以及形形色色的改良主义者。鼓吹用点滴改良(如办慈善事业，组织工人经济互助，通过立法改善工人生活等)，调和阶级矛盾。希望通过消除资本主义私有制带来的某些祸害，以保全资本主义私有制度。马克思和恩格斯曾把蒲鲁东也列入这一派。

资本主义工场手工业(场 chǎng) 以分工和手工技术为基础的资本主义工业。在资本主义简单协作的基础上发展起来，标志着资本主义生产发展的第二阶段。在西欧，大体指从 16 世纪中叶到 18 世纪末叶为止这一时期。有两种形式：(1) 产品由各种不同的部件装配而成的混成工场手工业。如马车工场，其中有木匠、铁匠、裁缝等，他们分别制造马车的各个部分。(2) 产品经过相互联系的加工环节而最后制成的有机工场手工业。如制针工场，把制针的手工业者集中起来，分别从事相互衔接的不同操作如打眼、磨尖等。工场手工业的分工，促进劳动强度和劳动生产率的显著提高，劳动工具日趋专门化和完善化，为大机器工业的出现创造条件。同时，使每个工人只能从事整个生产过程中的一部分工作，离开工场就不能独立营生，愈益从属于资本。

资本主义土地所有制 同资本主义剥削关系相联系的土地私有制。在封建社会末期，随着资本主义在农业中的发展而逐渐形成。其特点是：土地所有者把土地租给租佃资本家经营，造成土地所有权和使用权分离；租佃资本家则雇用农业工人耕种土地，以榨取剩余价值，并将其中超过平均利润的部分以地租的形式交给土地所有者。使土地所有者攫取大量地租，农业工人受到资本家和土地所有者的双重盘剥。

资本主义机器大工业 以大规模使用机器为特征的资本主义工业。在资本主义工场手工业的基础上产生。标志着资本主义生产发展的第三个阶段，是*产业革命的产物。

资本主义再生产周期 亦称"经济周期"。资本主义再生产过程从一次危机开始到另一次危机开始之间的时期。一般包括危机、萧条、复苏、高涨四个阶段。危机是其起点和基本阶段，主要特征是：生产猛烈下降，社会生产力遭到严重破坏，生产能力和有支付能力需求之间的矛盾经过危机

获得暂时的强制的解决。在萧条阶段,生产停滞,商品销路呆滞,物价低下,资本家为了增强其竞争能力,并获得利润,除加强对工人剥削外,还开始进行*固定资本更新。固定资本更新是资本主义再生产周期的物质基础,它引起生产资料生产的恢复和发展,推动整个社会生产缓慢发展。复苏阶段,指生产走出萧条阶段的低谷,逐步恢复到危机前的水平。在高涨阶段,生产水平增长超过前一周期的最高点,失业人数减少,社会消费增加,交易兴旺,物价上涨,生产无限扩大的趋势和有支付能力的需求相对缩小的矛盾又不断加剧,导致新的危机爆发。参见"经济危机❶"。

资本主义扩大再生产 资本家将一部分剩余价值并入原有资本,生产规模增大的再生产。资本主义再生产的特征。资本家为追求更多的剩余价值和在竞争中取得优势,将一部分剩余价值用作积累,以追加生产资料和劳动力,扩大生产规模。它同时是资本主义剥削关系的扩大和深化,加深了资本主义基本矛盾。

资本主义简单再生产 资本家将剩余价值全部用于个人消费,生产过程在原有规模上重复。假定资本家原有资本10万元,其中8万元不变资本,2万元可变资本。通过生产过程,工人为资本家生产出价值12万元的产品。资本家按价值出售商品后,用2万元剩余价值作个人消费,8万元补偿消耗掉的生产资料,2万元用于购买劳动力,生产仍在原有10万元规模上重复。从再生产角度看,工人工资显然是他自己创造的价值的一部分,资本家的生活全靠剩余价值维持。资本主义简单再生产不仅是物质资料的再生产,而且是资本主义生产关系的再生产。

资产阶级政治经济学 代表资产阶级的经济理论体系。以反映资本原始积累时期商业资本要求的"重商主义"为前史,产生于17世纪下半叶资本主义生产方式成长时期。从资产阶级的立场和观点出发,说明资本主义社会的经济现象,否认社会发展规律,抹煞资本主义的历史过渡性,把它说成是自然的永恒的,并宣扬适合资产阶级需要的经济政策。经历两个主要阶段:"古典政治经济学"和"庸俗政治经济学"。前者形成于资本主义正在上升而阶级矛盾处于潜伏状态的时期,因而尚能探讨资本主义经济的内在联系,具有一定的科学成分,成为马克思主义的三个来源之一。后者形成于英法两国资产阶级已夺取政权,无产阶级与资产阶级的阶级斗争愈趋公开和激化的时期,它蓄意抹煞资本主义矛盾,替资本主义辩护。资本主义发展到帝国主义阶段,现代庸俗政治经济学者,大多公开地为垄断资本辩护和策划,反对马克思列宁主义。但他们对某些问题的研究和某些见解仍有可资参考之处。

资本主义积累一般规律 由资本积累引起的资产阶级的财富积累和无产阶级的贫困积累之间的内在必然联系。马克思发现并在《资本论》中第一次详加阐述。"这一规律制约着同资本积累相适应的贫困积累。因此,在一极是财富的积累,同时在另一极,即在把自己的产品作为资本来生产的阶级方面,是贫困、劳动折磨、受奴役、无知、粗野和道德堕落的积累。"(《马克思恩格斯全集》第23卷第708页)这一规律深刻揭露了资本主义社会无产阶级和资产阶级的对立,为无产阶级的革命斗争提供了强大的思想武器。

资本主义基本经济规律 即"剩余价值规律"。

资产阶级古典政治经济学 简称"古典政治经济学"或"古典经济学"。代表资本主义上升期英法两国新兴产业资产阶级的利益。产生于17世纪下半期资本主义生产方式成长时期。英国配第和法国布阿吉尔贝尔(Pierre Le Pesant de Boisguillebert,1646—1714)所创始,法国魁奈、杜尔哥特别是英国亚当·斯密加以发展,而以英国李嘉图和瑞士西斯蒙第为结束。反对封建制度和重商主义的国家干涉政策,主张经济自由,并试图阐明资本主义经济的内在联系。由于当时无产阶级对资产阶级的阶级斗争尚在潜伏时期,故能对资本主义生产关系的实质进行分析,从而具有一定的科学成分,成为马克思主义的三个来源之一。其重要贡献是:把理论考察从流通领域转入生产领域;初步奠定劳动价值论的基础,并据以说明剩余价值的一些具体形式(如地租、利润和利息等);指出资本主义社会的三个阶级(资产阶级、无产阶级和地主阶级),并论证它们之间的矛盾。但因阶级局限性,不能正确地阐明资本主义的运动规律,而把资本主义说成是永恒的;有时停留于表面现象的观察,在其理论中包含一些庸俗成分。随着无产阶级和资产阶级间的阶级斗争的日益激化,在19世纪30年代为"庸俗政治经济学"所代替。

资产阶级庸俗政治经济学 简称"庸俗政治经济学"或"庸俗经济学"。描绘经济的表面现象,避开它的本质联系,为资本主义制度辩护的经济理论体系。产生于18世纪末19世纪初。19世纪30年代,随着英法两国资产阶级夺得政权,阶级斗争日益激化,庸俗政治经济学完全取代了古典政治经济学。主要代表者:最早为法国萨伊、英国马尔萨斯,后有法国巴师夏、英国詹姆斯·穆勒、西尼耳、美国凯里、克拉克及德国历史学派、奥地利奥国学派。随着资本主义发展到帝国主义阶段,出现现代庸俗政治经济学流派,如剑桥学派、瑞典学派、新奥国学派、凯恩斯学派、新自由主义、货币主义等。但其某些具体研究成果和整理的某些经济统计材料,具有一定的参考价值。

资本主义工商业社会主义改造 在无产阶级专政的条件下,通过各种形式的国家资本主义,把民族资本主义经济逐步改造成为社会主义国营经济。是中国经济战线上社会主义革命的内容之一。旨在消灭资本家所有制和把资产阶级分子改造成为自食其力的劳动者。中国在无产阶级取得政权和没收官僚资本、掌握国民经济命脉的条件下,根据民族资本主义经济的两重作用和民族资产阶级的两面性,国家采取利用、限制、改造政策对民族资本主义工商业进行和平改造。这一改造分两个步骤:通过委托加工、计划订货、统购包销、委托经销代销、公私合营等一系列从低级到高级的过渡形式,先将民族资本主义经济改造成为国家资本主义经济,再进而使之转变为社会主义国营经济。在改造过程中,把对企业的改造和对人的改造结合起来。不断加强对资产阶级分子的教育和改造,是实现企业改造的重要条件。到1956年初,在农业合作化高潮的推动下,实现了全行业公私合营,在所有制方面基本上完成了对民族资本主义工商业的社会主义改造。在这项工作中存在着一些缺点和偏差。1956年以后,对一部分原工商业者的使用和处理也不很适当。1966年9月,国家停止支付资本家的定息,公私合营企业已完全转变为社会主义全民所有制企业。

资本主义、社会主义和民主主义 书名。美国熊彼特著。1942年出版。认为在资本主义体制范围内的逐步社会主义化,不仅是可能,而且是最明显的可以指望的事情。民主的本质并不在于民意的实现和人民的统治,民主是一种方法,是为达到政治决定的一种制度安排。书中对古典民主理论的修正和对民主程序的强调,成为民主理论发展的一

个重大转折。

资本主义国家发展不平衡规律 即"帝国主义时期资本主义国家经济政治发展不平衡规律"。

6 **赅**〔赅〕(gāi 该) 兼备;完备。如:言简意赅。《庄子·齐物论》:"百骸、九窍、六藏,赅而存焉。"

赆〔赆〕(jìn 尽) 赠给人的路费或礼物。《孟子·公孙丑下》:"予将有远行,行者必以赆。"《梁书·杨公则传》:"赆送一无所取。"

7 **赈**〔赈〕(zhèn 震) ❶富裕。左思《蜀都赋》:"邑居隐(殷)赈。"❷本作"振"。救济。如:赈灾;放赈。《盐铁论·力耕》:"饥民以赈。"参见"振㊀❶"。

赈田 备作赈济用的田地。《清会典·户部》:"恩赏地……有赈田。贵州有之。"

赈恤 救济;抚恤。《后汉书·郎顗传》:"存问孤寡,赈恤贫弱。"

赉〔赉〕(lài) ❶赏赐;赠送。《书·汤誓》:"予其大赉汝,尔无不信,朕不食言。"《北史·李修传》:"车马金帛,酬赉无貲。"❷《诗·周颂》篇名。《诗序》说是"大封于庙"之诗。郑玄笺:"大封,武王伐纣时封诸臣有功者。"或谓诗中无大封之义,盖为武王克商后归告于文王庙之诗。据王国维研究,此亦《大武》六篇之一。参见"武"。

赉北 旧县名。在吉林省西北部。1945 年由大赉县析置。1947 年与镇东县合并为镇赉县。

赇〔赇〕(qiú 求) 贿赂。《汉书·刑法志》:"吏坐受赇枉法。"

赇〔赇〕(chéng) 同"成❾"。十分之一。如:二八赇分账。

赊〔赊〕(shē 奢,读音 shā 沙) ❶赊欠。陆游《纵游归泊湖桥有作》诗:"村酒可赊常痛饮。"❷宽缓;迟缓。骆宾王《晚度天山有怀京邑》诗:"行叹戎麾远,坐怜衣带赊。"杜甫《喜晴》诗:"甘泽不犹愈,且耕今未赊。"❸远;长。韩愈《赠译经僧》诗:"万里休言道路赊。"李中《旅夜闻笛》诗:"长笛起谁家,秋凉夜漏赊。"❹渺茫;稀少。张说《岳州作》诗:"物土南州异,关河北信赊。"韩愈《次邓州界》诗:"商颜暮雪逢人少,邓鄙春泥见驿赊。"❺通"奢"。奢侈。《后汉书·仲长统传》:"楚楚衣服,戒在穷赊。"❻作语助。同"哟"。杨万里《多稼亭看梅》诗:"先生次第即还家,更上城头一望赊。"

赊销 亦称"赊帐"。商业信用的一种形式。企业对购买者先交货物、延期收款的交易方法。有一次收款和分期收款两种。

8 **赋**〔赋〕(fù 付) ❶田地税,亦泛指赋税。《书·禹贡》:"厥田惟上下,厥赋中上。"❷兵赋。古按田赋所出的军用人力物力。《左传·隐公四年》:"君为主,敝邑以赋与陈、蔡从,则卫国之愿也。"洪亮吉《左传诂》引服虔云:"赋,兵也。以田赋出兵,故谓之赋。"❸通"敷"。颁行;陈述。《诗·大雅·烝民》:"明命使赋。"《左传·僖公二十七年》:"赋纳以言。"《书·舜典》作"敷奏以言"。孔传:"敷,陈;奏,进也。"❹授;给予。《汉书·哀帝纪》:"田非家垦,皆以赋贫民。"又特指生成的资质。如:天赋;禀赋。❺分析《诗经》的术语,与风、雅、颂、比、兴合称"六义"。❻文体名。班固《两都赋序》:"赋者,古诗之流也。"《汉书·艺文志》则说:"不歌而诵谓之赋。"据刘勰《文心雕龙·诠赋》,此说出于刘向。最早以《赋》名篇的一般认为是战国荀卿的《赋篇》。到汉代形成一种特定的体制,讲究文采、韵节,兼具诗歌与散文的性质,在当时颇为盛行。以后或向骈文方向发展,或进一步散文化。接近于散文的为"文赋",接近于骈文的为"骈赋"、"律赋"。参见"汉赋"。❼不歌而诵。《左传·隐公元年》:"公入而赋。"苏轼《前赤壁赋》:"横槊赋诗。"后多称作诗为赋诗。

赋役 "赋税"和"徭役"的合称。中国古代,赋初指向臣属征发的军役和军用品。春秋后期,逐渐从田亩征赋,赋和税遂趋混合。秦汉以后,徭役另征,赋和役有明显区别。明行*一条鞭法,将徭役折征银两。清摊丁入地,丁银并入田赋,称*地丁,从此赋役和赋税同义。

赋闲 晋代潘岳辞官家居,作《闲居赋》。后因称失去职务无事为"赋闲"。《官场现形记》第四十三回:"吾兄在省候补,是个赋闲的人,有这闲工夫等他。"

赋话 一名《雨村赋话》。清李调元(号雨村)撰。十卷。全书分《新话》六卷、《旧话》四卷。《新话》为调元自著,重在采摘前人赋中"佳语",评论体制技巧。《旧话》则调元所辑古人作赋故事,间加按语。为其视学广东时指示诸生习赋而作。

赋格 译自英文 fugue,源于拉丁文 fuga,原意为"追逸",旧时曾译"遁走曲"。复调音乐中模仿技法的一种格式。在以这一格式写成的乐曲中,各声部必须按照主属调交替的规律,以主要乐思为首句逐次进入。乐曲织体由主要乐思及间句构成,前者在进入中段后可于不同调性上出现,后者则可取主要乐思细节而衍化,二者使主要乐思于纵横方向上得以发展。末尾务使主要乐思发扬肯定。赋格格式是音乐发展逻辑的高度抽象,具思辨性与动力性,为作曲重要手段之一,是复调音乐最高形式。赋格曲成形于 17 世纪,盛于巴罗克时期,经巴赫发展而达高峰,其《平均律钢琴曲集》为经典之作。

赋得 凡摘取古人成句为题之诗,题首多冠以"赋得"二字。南朝梁元帝即已有《赋得兰泽多芳草》诗。科举时代之*试帖诗,因诗题多取成句,故题前均冠以"赋得"二字。同样也应用于应制之作及诗人集会*分题。后遂将"赋得"视为一种诗体,即景赋诗者亦往往袭用以名诗。

赋税 亦称"租税"。中国历代的强制征课。春秋时,向臣属本身征发的军役和军用品称"赋",对臣属土地征发的财物称"税"。后各国军赋常从土地征发,赋、税渐混合。

赋韵 即"分韵"。旧时作诗方式之一。据《南史·曹景宗传》:"景宗振旅凯入(整兵奏凯而回),帝于华光殿宴饮连句,令左仆射沈约赋韵,景宗不得韵……启求赋诗……诏令约赋韵。时韵已尽,唯余'竞'、'病'二字。""赋"是给予或分配的意思。

赋役全书 书名。又名《条鞭赋役册》。明清记载各地赋役数额的册籍,是官府公布的征收赋税税则。首次纂修约在明万历十一年(1583 年)。以一省或一府、一州县为编制单位。开列地丁原额、逃亡人丁和抛荒田亩数、实征数、起运和存留数、开垦地亩和招徕人丁数等。每一州县发两部,一部存官衙备查,一部存学宫任士民检阅。清顺治三年(1646 年)按明万历间赋额订定刊行;顺治十一年修订,十四年刊行。康熙二十四年(1685 年)重修,但未刊行。雍正十年(1732 年)再修,将各项杂税也列入。规定以后每十年修辑一次,但未遵照施行。

赋形波束天线 辐射余割平方形波束或覆盖某个区域的特殊形状波束的天线。时而使天线阵产生单波束,时而变成多波束覆盖某个区域。实施方法有:(1) 多个馈源合用

一个反射面，控制每个馈源的能量分配，如对空警戒雷达天线；(2) 根据所要求的波束形状，改变反射面的曲率，如机载雷达天线；(3) 相控阵，控制阵列中单元的相位关系，如卫星星体上的天线。

赋范线性空间 *泛函分析的一个基本概念。设 X 是线性空间，定义在 X 上的函数 $\|\cdot\|$ 如果满足：(1) 对任何 $x\in X$，$\|x\|\geqslant 0$（非负性），且仅当 $x=0$ 时 $\|x\|=0$；(2) 对任何数 α 以及 $x\in X$，$\|\alpha x\|=|\alpha|\,\|x\|$（正齐性）；(3) 对任何 $x、y\in X$，$\|x+y\|\leqslant\|x\|+\|y\|$（三点不等式）；就称 $\|\cdot\|$ 是 X 上的"范数"。在线性空间 X 中规定了范数 $\|\cdot\|$ 后，就称 $(X,\|\cdot\|)$ 是个赋范线性空间。这时，令 $\rho(x,y)=\|x-y\|$，则 (X,ρ) 是个*度量空间，从而就有极限的概念。

8 **赆** 〔**赆**〕㊀(qíng 晴) 受赐。耶律楚材《和韩浩然韵》："坐赆神物愧无功。"

㊁(jìng 净) 赐予。见《广韵·四十五劲》。

赟 "赞(赞)"的异体字。

賬 "账"的繁体字。

赌 〔**赌**〕(dǔ) 赌博；用财物作注比输赢。《世说新语·汰侈》："王武子语君夫：'我射不如卿，今指赌卿牛，以千万对之。'"引申为以约定条件较量输赢的通称。如：打赌。李颀《古意》诗："赌胜马蹄下，由来轻七尺。"

赌气 任性负气。《红楼梦》第十九回："李嬷嬷道：'明儿有了不是，我再来领。'说著，赌气去了。"

赌博 用财物作注来比输赢。苏轼《乞降度牒修定州禁军营房状》："城中有开柜坊人百余户，明出牌牓，召军民赌博。"

賚 "赉"的繁体字。

賢 "贤"的繁体字。

赎 〔**赎**〕(shú) ❶中国古代法律允许罪犯用财物抵消刑罚的制度。《尚书·吕刑》："穆王训夏赎刑。"自夏至清，历代相沿。赎的原因有：(1) 犯罪事实不够清楚，证据不够确实，难以处断，如唐律规定"诸疑罪，各依所犯以赎论"。(2) 出于对某些罪犯的矜恤照顾。(3) 给贵族、官僚及其家属的特权。(4) 由于国库不足，借以敛财。有的规定各种刑罚都可以赎，有的则加以限制，如限于流以下或杖以下等。所用财物，因时而异，铜、金、银、米粟、绢帛、货币、马牛杂物等都有。❷用财物换回抵押品。如：赎当；赎身。《京本通俗小说·错斩崔宁》："只典得十五贯钱，若是我有些好处，加利赎你回来。"❸通"续"。接续。《后汉书·赵壹传》："昔原大夫赎桑下绝气。"绝气，饿得断气的人。

赎罪券 又称"赦罪符"。中世纪欧洲天主教会发售的一种凭证。原指罪人通过告解圣事被宽恕后，教会可免除其应得的"罪罚"。14 世纪后演变为出售赎罪券的形式。教会称教徒购买这种券后，可以获得"罪罚"的宽免。16 世纪时，罗马教廷以造圣彼得大教堂为名征募经费，派人到德意志兜售"赎罪券"。对此，马丁·路德发表《九十五条论纲》进行抨击，成为宗教改革运动的导火线。至 1567 年天主教会才予正式废止。

赎买政策 在无产阶级专政条件下，有代价地把资产阶级的生产资料逐步收归国有的政策。马克思和列宁都曾指出，在保证消灭资本主义制度的前提下，通过赎买把资本家的私有生产资料和平地转移到无产阶级手中，对无产阶级是有利的。走上社会主义道路的国家都根据各国的具体条件运用了马克思和列宁的赎买理论。中国在对私营工商业的社会主义改造过程中，对民族资产阶级的生产资料采取赎买政策。赎买的形式，在全行业公私合营以前采取分配利润的制度；在全行业合营后采取*定息制度。此外，资方人员凡能工作的都由国家有关部门分配工作，并保留他们较高的薪金，不能工作的也酌情给以安置或予以救济。实行赎买政策，可以减少资产阶级对社会主义改造的阻力，有利于在改造过程中利用资本主义经济为社会主义经济建设服务，有利于对资本家的政治思想改造。

賤 "贱"的繁体字。

賜 〔**赐**〕(cì 次，读音 sì) ❶旧指上对下的给予。如：赏赐；赐予。《礼记·玉藻》："君赐车马，乘以拜。"亦用以敬称对方的给予。如：赐教；赐覆。❷指给与的恩惠或财物。《史记·刺客列传》："不敢当仲子之赐。"❸通"澌"。穷尽。《方言》第三："赐，尽也。"潘岳《西征赋》："超长怀以遐念，若循环之无赐。"

赐告 假期已满赐予续假。告，古代官吏休假。《史记·高祖本纪》"高祖为亭长时，常告归之田"裴骃集解引孟康曰："汉律，吏二千石有予告、赐告。予告者，在官有功最，法所当得者也。赐告者，病满三月当免，天子优赐，复其告，使得带印绂，将官属，归家治疾也。"又《汲黯传》："黯多病，病且满三月，上常赐告者数，终不愈。"裴骃集解引如淳曰："赐告，得去官归家；与告，居官不视事。"

赐环 《仪礼·丧服》"大夫为旧君何以服齐衰三月也"贾公彦疏："此以道去君，据三谏不从，在境待放，得环则还，得玦则去，如此者谓之以道去君。"《荀子·大略》："绝人以玦，反绝以环。"杨倞注："古者臣有罪，待放于境，三年不敢去，与之环则还，与之玦则绝，皆所以见意也。"环，圆形玉器，古时作为还的象征物。后因称放逐的臣子被赦召还为"赐环"。张说《让右丞相表第二表》："伤矢之禽，闻弦虚坠；赐环之客，听歌先泣。"

赐紫 唐宋时三品以上官公服为紫色，五品以上官为绯色（大红），有时皇帝特加赐紫或赐绯以示尊宠；唐代僧人也常受此种待遇，宋除僧人外，有时道士亦赐紫。

赐履 ❶谓帝王所赐的封地。《左传·僖公四年》："赐我先君履，东至于海，西至于河，南至于穆陵，北至于无棣。"后泛指界域。高启《送郑都司赴大将军行营》诗："赐履已分无棣远，舞干还见有苗来。"❷京官之典故。神话传说东汉叶令王乔，朔望自县诣朝，未见车骑而有双凫飞至，明帝命张网得所赐尚书官属之履。事见《风俗通》卷二。杜甫《长沙送李十一衔》诗："远愧尚方曾赐履，境非吾土倦登楼。"

赐支河 古代羌人所居地区的一段黄河。《书·禹贡》称为"析支"。《后汉书·西羌传》："滨于赐支，至乎河首。"在今青海海南藏族自治州境内。又名赐支河曲，赐支可能是羌人对黄河河曲的称呼。

赐 〔**赐**〕(tiǎn) 富厚。陈子龙《农政全书凡例》："采其切于农事者一卷，其浓赐而淫奇者……非野人之所知也。"

贔 〔**贔**〕(bì 币) 猛烈激疾貌。《水经注·河水四》："悬流千丈，浑洪贔怒。"参见"贔屭❶"。

贔屭 亦作"贔屭"、"屭贔"。❶用力貌。《文选·张衡〈西京赋〉》："巨灵贔屭。"薛综注："贔屭，作力之貌也。"❷蟠

龟的别名。《本草纲目·介部一》:"蟾龟,赑屭。赑屭者,有力貌,今碑趺象之。"碑趺是碑下的石座,习惯相沿雕作赑屭的形状,就是取其力大能负重的意思。

8 **質** "质"的繁体字。

賙 〔賙〕(zhōu 周) 周济;救济。《周礼·地官·大司徒》:"五党为州,使之相賙。"《水浒传》第十八回:"济人贫苦,賙人之急。"

賥 〔賥〕(suì 碎) 财产;财物。《韩非子·说疑》:"故为人臣者,破家残賥,内构党与,外接巷族以为誉,从阴约结以相固也。"王先慎集解引赵用贤曰:"賥,货也。"残賥,谓损减资财。

賠 〔賠〕(péi) ❶赔偿。如:赔款。❷折损;亏蚀。与"赚"相对。如:赔本。《三国演义》第五十五回:"周郎妙计安天下,赔了夫人又折兵!"❸向人道歉或认错。如:赔礼;赔罪;赔不是。

賒 〔賒〕(tàn) 我国古代西南地区某些少数民族语的音译字。❶多用于地名。樊绰《蛮书》卷八:"川谓之賒。"见于《蛮书》及《新唐书·南诏传》的地名有穹賒、河賒、邆賒、小施賒、剑寻賒等。❷谓以财赎罪。《魏书·刘裕传》:"凡蛮夷不受鞭罚,输财赎罪谓之賒。"

賒佛 傣语称以物献佛为"賒"。参见"摆㊀❹"。

賖 同"琛"。

賖 〔賖〕(jū) ❶卖。见《广雅·释诂三》。❷贮存。元结《王如石铭序》:"石有双目……一目命为洞樽,樽可賖酒。"

9 **賵** 〔賵〕(fèng 丰去) 送给丧家助葬之财物。《公羊传·隐公元年》:"賵者何?丧事有賵。賵者盖以马,以乘马束帛。"

賢 "贵(贵)"的古体字。

賺 〔賺〕(chèn) ❶衬钱,给僧道做法事的酬金。《水浒全传》第七十一回:"众道士各赠与金帛之物,以充賺资。"❷同"嗦"。

賜 "赐"的繁体字。

10 **贅** 〔贅〕(zhuì 缀) ❶抵押。《汉书·严助传》:"间者,数年岁比不登,民待卖爵贅子以接衣食。"颜师古注:"贅,质也。"❷入赘;招女婿。《史记·滑稽列传》:"淳于髡者,齐之贅婿也。"无名氏《白兔记·成婚》:"我三娘今日贅刘智远为婿。"❸连缀;系属。《韩非子·存韩》:"夫赵氏聚士卒,养从徒,欲贅天下之兵。"王先慎集解:"贅,缀连也。"《后汉书·班固传上》:"虎贲贅衣。"颜师古注:"贅衣,主衣之官。贅,缀也。"参见"贅旒"。❹聚会。《汉书·武帝纪》:"县乡即赐,毋贅聚。"颜师古注:"即,就也。各遣就其所居而赐之,勿会聚也。"❺病名。《释名·释疾病》:"贅,属也,横生一肉,属著体也。"《庄子·骈拇》:"附贅县(悬)疣。"引申为多余的,无用的。如:贅词;无庸贅述。朱熹《近思录·为学》:"然有之无所补,无之靡所缺,乃无用之贅言也。"

贅子 《汉书·严助传》:"间者,数年岁比不登,民待卖爵贅子以接衣食。"颜师古注:"如淳曰:淮南俗,卖子与人作奴婢,名为贅子。三年不能赎,遂为奴婢。师古曰:贅,质也。一说,云贅子者,谓令子出就妇家为贅婿耳。"

贅疣 亦作"贅肬"。❶一种皮肤良性增生所形成的结节。参见"疣"。❷比喻多余无用的事物。《楚辞·九章·惜诵》:"竭忠诚以事君子兮,反离群而贅肬。"洪兴祖补注:"贅肬,瘤肿也。"

贅婿 俗称"招女婿"。中国宗法制度下就婚于女家的男子。入贅后,须改从妻姓,所生子女从母姓。我国婚姻法规定,登记结婚后,根据男女双方约定,男女双方都可成为对方家庭的成员。男方到女家落户,与旧时贅婿有原则区别,本人不必改从妻姓,所生子女,可以随父姓,也可以随母姓。

贅旒 贅,亦作"缀",连缀附属。旒,旌旗上的飘带。比喻君主为大臣挟制,实权旁落。《公羊传·襄公十六年》:"君若贅旒然。"何休注:"旒,旗旒;贅,系属之辞,若今俗名就婿为贅婿矣。以旗旒喻者,为下所执持。"陈立义疏:"何氏意以旒属于旗,为人所执持,犹君属于臣,为下所执持,犹言太阿倒持之谓。"

贅生物 体表或腔道器官内外表面在病理状态下所形成的大小不一的块状突起。可分非肿瘤性和肿瘤性两种,前者如心内膜(心瓣膜)在细菌性或风湿性心内膜炎时所引起的,由血栓成分形成的不规则块状突起;后者则由肿瘤生长形成。

購 "购"的繁体字。

賻 〔賻〕(fù 付) 以财物助人办丧事。《左传·隐公三年》:"武氏子来求賻,王未葬也。"

賺 〔賺〕(zhuàn 篆) ❶谓买卖获得盈利。如:赚钱;赚头。亦泛指赢得,获取。《水浒全传》第一百〇三回:"色艺双绝,赚得人山人海价看。"❷诳骗。无名氏《赚蒯通》第三折:"不想差一使去,果然赚得韩信回朝。"❸宋代说唱艺术的一种。参见"唱赚"。❹曲牌名。南北曲都有。南曲亦名《不是路》,较常用。大多在套曲中前后宫调不同之处,用作过渡之曲。各宫调都有赚曲,字数定格稍有出入。

11 **贄** "贽"的繁体字。

贐 〔贐〕(wàn) ❶支付财货。见《广韵·三十谏》。❷赚。如:贐钱。

鵙 "鸥"的繁体字。

12 **贉** 〔贉〕(dàn 旦,又读 dǎn 胆) ❶书册或书画卷轴卷头上贴绫的地方。亦称"玉池"。杨慎《墨户录·锦贉》:"古装裱卷轴引首后以绫粘褚者曰贉。"参见"玉池"。❷买物预先付钱。见《广韵·四十八感》。

贆 〔贆〕(biāo) 贝名。《尔雅·释鱼》:"贝居陆,贆。"邢昺疏:"居陆者名贆。"

赞 ㊀〔贊、贊〕(zàn) ❶引见。《国语·周语上》:"内史赞之。"引申为相礼。如:赞礼;唱赞。❷佐助。如:参赞;赞助。丘迟《与陈伯之书》:"佩紫怀黄,赞帷幄之谋。"

㊁〔贊、贊、讚〕(zàn) ❶称美。如:赞不绝口。刘桢《射鸢》诗:"庶士同声赞,君射一何妍。"❷告。《史记·魏公子列传》:"公子引侯生坐上坐,遍赞宾客。"司马贞索隐:"赞者,告也。谓以侯生遍告宾客。"❸文体的一种。参见"颂赞"。

赞扎 拨簧乐器。流行于非洲西部、中部和南部,如莫桑比克、尼日利亚等地。将若干通常为竹制的长条形簧片,一端固定在一长方形的木板或木箱上;簧片与木板或木箱间置一横杆,使簧片的另一端外翘。用手指拨动簧片而

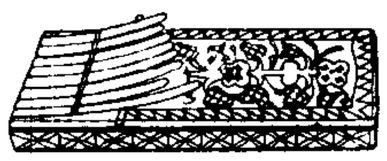

赞扎

发声。在刚果及东非一些地区，赞扎又名"马林巴"。

赞礼 官名。即赞礼郎。始于汉，宋时称太祝。明清太常寺均设有赞礼郎，掌祀典赞导之事。孔尚任《桃花扇·先声》："老夫原是南京太常寺一个赞礼，爵位不尊，姓名可隐。"也指举行典礼时导行仪节的人。柳宗元《监察使壁记》："奉奠之士，赞礼之童。"

赞府 唐代对县丞的尊称。或称"赞公"。

赞哈 傣族曲艺。流行于云南西双版纳等地区。赞哈为傣语音译，意为歌手，曲种也以此得名。历史悠久。演出时两人盘膝坐地，其中一人手执纸扇演唱，一人吹竹笛伴奏。曲调具有朗诵风格。通常在节庆、仪礼等场合演唱。传统曲目多为神话传说故事，也有见景生情、现编现唱的即兴创作。现代题材曲目以短篇为主。

赞拜 古朝拜、祭祀或婚礼仪式上赞礼的人在旁唱礼。《后汉书·何熙传》："赞拜殿中，音动左右。"

赞皇 县名。在河北省石家庄市西南部、太行山东麓，邻接山西省。县人民政府驻赞皇镇。隋置县。县以山名。农产有小麦、玉米、甘薯、谷子、棉花等，并产枣、梨、核桃、柿。矿产有煤、铁、铜、铝土。工业有建材、建筑、机械、纺织、化学。名胜古迹有嶂石岩、赞皇山、治平寺石塔。

赞普 亦作"赞府"、"篾逋"。吐蕃君长的称号。《新唐书·吐蕃传》："其俗谓强雄曰赞，丈夫曰普，故号君长曰赞普。"

赞襄 佐助。语出《书·皋陶谟》"赞赞襄哉"。柳宗元《礼部贺皇太子册礼毕德音表》："严赞襄之礼，赐与有加。"

赞翼 辅助。《三国志·魏志·邢颙传》："太子未定，而临菑侯植有宠，丁仪等并赞翼其美。"

赞比亚 (Zambia) 非洲中南部内陆国。邻安哥拉、刚果(金)、坦桑尼亚、马拉维、莫桑比克、津巴布韦、博茨瓦纳、纳米比亚。面积75.26万平方公里。人口950万(1995年)，主要是奔巴人、通加人、洛兹人、隆达人等。居民多信基督教或拜物教。官方语言为英语。首都卢萨卡。大部为海拔1 000～1 500米的高原，地势由东北向西南倾斜。最高点马芬加山海拔2 164米。赞比西河流贯南部边境，有著名的莫西奥图尼亚瀑布。热带草原气候，年降水量600～1 500毫米。中北部有世界闻名的铜矿带。16—19世纪一些部族先后建立国家。18世纪起，葡、英等殖民者相继入侵。1899年受英国南非公司管辖。1911年英国将这一地区称北罗得西亚。1924年英国派驻总督直接统治。1953—1963年成为中非联邦一部分。1964年10月24日宣告独立，定名赞比亚共和国。采铜和炼铜业占重要地位，铜产量居非洲首位和世界前列，还开采钴、金刚石、煤、铅、锌、锰等。农业人口约占全国人口的54%，主产玉米、木薯、棉花、花生、烟叶、甘蔗等。工业有食品、化肥、金属加工、纺织、炼油、电线、电缆、轮胎等部门。建成了装机容量60万千瓦的卡富埃(Kafue)水电站。出口以铜及其产品为主，进口大宗是石油、矿冶设备、食品等。1976年建成*坦赞铁路。旅游业兴盛。

赞科夫 (Леонид Владимирович Занков,1901—1977) 苏联教育家、心理学家，苏联教育科学院院士。原先研究心理学，1957年起对教学与发展的关系问题进行了实验研究。提出"小学教学新体系"，强调"学生的一般发展"及为此服务的教学原则。著有《教学论与生活》、《和教师的谈话》、《教学与发展》等。

赞普钟(鍾) 吐蕃赞普给南诏王阁罗凤的封号。藏语"赞普"意为"王"，"钟"意为"弟"。

赞比西河 (Zambezi River) 旧译桑比西河或三比西河，也叫里巴河(Liba)。非洲南部大河。干支流流经安哥拉、赞比亚、博茨瓦纳、纳米比亚、津巴布韦、莫桑比克境内。发源于安哥拉中东部与赞比亚西北部高地，先南流，后东北折，再转向东南，注入莫桑比克海峡。长2 660公里。流域面积133万平方公里。重要支流有卡富埃河(Kafue)和卢安瓜河(Luangwa)等。沿途多险滩、瀑布，上中游之间有世界著名的莫西奥图尼亚瀑布。富水力，河口年平均流量1.6万米^3/秒。在干流卡里巴峡、卡布拉巴萨峡和支流卡富埃峡等处已建有大型水电站。干支流通航里程共2 600公里。

赞比亚每日邮报 (Zambia Daily Mail) 赞比亚政府机关报。前身是《赞比亚邮报》(Zambia Mail)。1968年9月1日创刊，1971年改今名。在卢萨卡出版。

12 **赟** 〔**贇**〕(yūn 氲) 美好。见《广韵·十七真》。

赠 〔**贈**〕(zèng) ❶赠送。如：赠阅；赠言。《诗·郑风·女曰鸡鸣》："知子之来之，杂佩以赠之。"❷送走；驱除。《周礼·春官·占梦》："以赠恶梦。"郑玄注："赠，送也。"又《春官·男巫》："冬堂赠，无方无算。"郑玄注引杜子春曰："赠，谓逐疫。"❸古以殉葬品送葬。参见"赠赙"。❹古代朝廷封典的一种。参见"封典"。

赠与 当事人一方(赠与人)将自己的财物(包括动产与不动产)或权利无偿地交给他方(受赠人)所有或享受的民事法律行为。由此达成的协议称为赠与合同。有的国家规定赠与合同为诺成合同，因当事人意思表示一致而成立。有的国家规定赠与合同为实践合同，赠与须在赠与人交付标的物给受赠人以后生效。

赠别 离别时以物品或诗文相赠。如李白有《赠别王山人归布山》诗，杜甫有《赠别郑鍊赴襄阳》诗等。马戴《下第寄友人》诗："年来御沟柳，赠别雨霏霏。"按折柳赠别起于汉代，详"折柳"。

赠言 用良言相勉励，多指临别时赠语。《荀子·非相》："故赠人以言，重于金石珠玉。"杨炯《西陵峡》诗："行旅相赠言，风涛无极已。"

赠序 文体名。古代送别各以诗文相赠，集帙而为之序的，称为赠序。如唐韩愈《送石处士序》："于是东都之人士……遂各为歌诗六韵，遣愈为之序云。"其后凡是惜别赠言的文章，不附于诗帙的也都叫赠序，内容多推重、赞许或勉励之辞。与序的原意已不尽相同。

赠贴 清随*漕粮加征贴给运丁的银米。顺治九年(1652年)漕粮从军民交兑改为官收官兑，规定赠贴运丁银米随漕征收。江南称漕赠，浙江称漕截，江西、湖北、湖南称贴运，山东、河南称润耗。

赠策 《左传·文公十三年》载：晋国大夫士会逃奔秦国，为秦所用；晋有所忌，就招他回国。士会离秦时，"绕朝(秦大夫)赠之以策，曰：'子无谓秦无人，吾谋适不用也。'"按策为简策，即临别赠言之意。盖绕朝主张挽留士会，秦王不从，故书策表明其意。杜预注以"策"为马棰，即马鞭。

赠赙 送财物助人办理丧事。赠，以奠品吊祭死者；赙，以财物帮助生者。《仪礼·既夕礼》："知死者赠，知生者赙。"贾公彦疏："以其赠是玩好，施于死者，故知死者行之。赙是补主人不足，施于生者，故知生者行之。"《北史·卢光传》："周武帝少尝受业于光，故赠赙有加恒典。"亦作"赙

赠”。《晋书·王戎传》:“及浑(王浑)卒于凉州,故吏赙赠数百万,戎辞而不受。”

赠与税 按赠送财产的价值征收的税。其纳税人有的国家规定为赠与人,有的国家规定为受赠人。1924年美国首先设置开征,作为对财产税和遗产税的一种补充。除特殊豁免外,按累进税率征收。

赠地学院 亦称“农工学院”。美国各州利用1862年和1890年《莫里尔法》赠与的土地所建立的学院。该法规定联邦按照各州的议员数赠与各州的土地,用于建立农业和机械工艺学院。主要讲授农业、工程、矿冶和森林等学科的知识。

13 **睑** 同“睑(睑)❷”。

赡 〔赡〕㊀(shàn 善) ❶供给;供养。《晋书·羊祜传》:“祜立身清俭,被服率素,禄俸所资,皆以赡给九族,赏赐军士。”❷充裕;足够。《墨子·节葬下》:“亦有力不足,财不赡,智不智,然后已矣。”《孟子·公孙丑上》:“以力服人者,非心服也,力不赡也。”❸姓。元代有赡思。

㊁(dàn) 通“澹”。安定。《史记·司马相如列传》:“决江疏河,滮沈赡灾。”《汉书·司马相如传下》“赡”作“澹”。颜师古注:“澹,安也。言分散其深水以安定其灾也。”

赡丽 富丽。《梁书·萧洽传》:“又敕撰《当涂堰碑》,辞亦赡丽。”

赡养 成年子女对父母或晚辈对长辈在物质上的帮助与生活上的照顾。属于广义的扶养。我国婚姻法规定,成年子女对父母有赡养扶助的义务;子女不履行赡养义务时,无劳动能力或生活有困难的父母,有要求子女给付赡养费的权利。我国刑法规定,有赡养义务而拒绝赡养,情节恶劣的,应追究刑事责任。

赡恤 赡养抚恤。《南史·梁武帝纪》:“诏鳏寡孤独尤贫者,赡恤各有差。”

赡养比 亦称“受养比率”、“社会负担系数”。指劳动年龄人口数与其实际赡养的非劳动年龄人口数之比。从社会经济角度看,人口年龄可分成三大组:14岁以下为少年组,15~64岁为中年组(或中间组),65岁以上为老年组。中年组称劳动年龄人口或经济自立人口,少年组和老年组称非劳动年龄人口或被抚养人口。赡养比即老年组加少年组人口之和与中年组人口的比率。计算公式为:

$$\text{赡养比}=\frac{\text{14岁以下人口数}+\text{65岁以上人口数}}{\text{15~64岁人口数}}\times 100\%。$$

赚 〔赚〕(zhuàn) 错;重卖。见《玉篇·贝部》。

赚 同“赢(剩)”。

14 **赋** 同“赃(赃)”。

贔 “赑”的繁体字。

赉 “赉”的繁体字。

15 **赎** “赎”的繁体字。

16 **赟** 〔赟〕(xuàn) ❶分别。《文选·左思〈魏都赋〉》:“蒹葭赟。”吕向注:“赟,分别也。言众草森然,分别于内。”❷兽名。《尔雅·释兽》:“赟有力。”郭璞注:“出西海大秦国,有养者,似狗,多力,犷恶。”

赇 “赇”的繁体字。

17 **赃** “赃”的繁体字。

103. 见(見)部

见 〔見〕㊀(jiàn) ❶看见。如:耳闻目见。❷接触;遇到。如:见风;见热。❸看得见;显现出。如:见效;见长。❹会见;接见;进见。《诗·王风·采葛》:“一日不见,如三秋兮。”《史记·廉颇蔺相如列传》:“秦王坐章台,见相如。”《汉书·高帝纪下》:“戍卒娄敬求见。”❺见识;见解。如:真知灼见;一得之见。❻被;受。《史记·屈原贾生列传》:“信而见疑,忠而被谤。”❼用在动词前,表示他人行为及于己。如:见教;请勿见笑。苏轼《次韵答邦直子由》:“知我疏慵肯见原。”❽听见;听说。白居易《重题》诗:“从兹耳界应清净,免见啾啾毁誉声。”杜甫《杜鹃行》:“君不见昔日蜀天子,化作杜鹃似老乌?”❾知道;觉得。如:何以见得?周邦彦《解语花·上元》词:“年光是也,唯只见旧情衰谢。”

㊁(xiàn) ❶同“现”。(1)显现。《汉书·韩信传》:“情见力屈。”(2)现成的。《史记·项羽本纪》:“军无见粮。”❷引见;推荐。《墨子·公输》:“胡不见我于王?”

见习 具备一定的专业知识后,到工作现场去观察或参加一部分实际工作。

见龙 南诏异牟寻年号(780—783)。

见外 不当自己人看待。干宝《搜神记》卷七:“范(董元范)见便叙寒温,乃屈楚宾(李楚宾):‘愿过敝舍,无见外也。’”

见地 ❶见解;见识。如:见地甚高;别有见地。洪迈《夷坚丁志·薛士隆》:“〔士隆〕见地尤高明渊粹。”❷(xiàn 一)现有的土地。皇甫憬《谏不置劝农判官疏》:“山水之余,即为见地。”

见机 辨风色;看情况。如:见机而作。《红楼梦》第九十八回:“你去见机行事,得回再回方好。”参见“见幾”。

见证 ❶明显的效验。《淮南子·缪称训》:“仁者,积恩之见证也。”❷作证。《京本通俗小说·碾玉观音》:“见有两个轿番见证,乞叫来问。”❸可以作证的人或物 如:历史的见证。

见识 ❶犹识见,见解。如:好没见识。《红楼梦》第三十四回:“这不过是我的小见识。”❷主意;计策。《京本通俗小说·错斩崔宁》:“又使见识往邻舍家借宿一夜,却与汉子

通同计较，一处逃走。”

见齿 指笑。《礼记·檀弓上》：“泣血三年，未尝见齿，君子以为难。”孔颖达疏：“凡人大笑则露齿本，中笑则露齿，微笑则不见齿。”《史记·日者列传》：“颜色严振，未尝见齿而笑也。”

见背 背，离开。谓父母去世。李密《陈情表》：“生孩六月，慈父见背。”

见说 ❶听说。唐宋时俗语。李白《送友人入蜀》诗：“见说蚕丛路，崎岖不易行。”❷说明。张华《博物志》卷三：“牵牛人乃惊问曰：‘何由至此？’此人见说来意。”

见称 被称誉。《史记·屈原贾生列传》：“屈原既死之后，楚有宋玉、唐勒、景差之徒者，皆好辞而以赋见称。”

见幾 事前看到事物细微动向与先兆。《易·系辞下》：“幾者动之微，吉之先见者也。君子见幾而作，不俟终日。”孔颖达疏：“言君子既见事之幾微，则须动作而应之，不得待终其日，言赴幾之速也。”

见解 对事物的看法；辨识事理的能力。柳宗元《答严厚舆论师道书》：“实之要，二文中皆是也.吾子其详读之，仆见解不出此。”

见证人 ❶应执行人员邀请，目睹某一诉讼行为进行情况的人。以与本案没有利害关系为条件。在刑事诉讼中采取搜查、勘验、检查、扣押物证书证等措施时，在民事诉讼中采取查封、扣押财产等措施时，都要有见证人参加。不同于证人：证人知道案件情况，见证人则无须了解案件情况；证人是由案件本身决定的，见证人则是根据需要邀请的；证人对案件中的事实作证，见证人则在必要时对某一诉讼行为的情况作证。❷应当事人邀请，目睹某项法律行为进行情况的人。如立遗嘱、订合同时可以邀请见证人。

见义勇为 看到合乎正义的事便勇敢地去做。语出《论语·为政》“见义不为，无勇也”。《宋史·欧阳修传》：“天资刚劲，见义勇为，虽机阱在前，触发之，不顾。”

见仁见智 “智”本作“知”。语出《易·系辞上》“仁者见之谓之仁，知者见之谓之知”。后指对同一问题各人从不同角度，持不同的看法。

见风使舵 比喻相机行事，随机应变。亦作“看风使帆”。《五灯会元·法云法秀禅师》：“看风使帆，正是随波逐流。”现多用作贬义。

见危授命 谓遇有危难，勇于献身。《论语·宪问》：“见利思义，见危授命。”邢昺疏：“见君亲有危难，当致命以救之。”亦作“见危致命”。《论语·子罕》：“士见危致命，见得思义。”朱熹注：“致命，谓委致其命，犹言授命也。”

见异思迁 谓意志不坚定，看到别的事物就改变原来的主意。语本《管子·小匡》“少而习焉，其心安焉，不见异物而迁焉”。《大马扁》第七回：“因此满胸抑郁，终不免宗旨不定。见异思迁，是个自然的道理。”

见利忘义 看到有利可图就忘掉了道义。荀悦《汉纪·高后纪》：“当孝文之时，天下以郦寄为卖友。卖友者，谓见利而忘义。”邵璨《香囊记·媒媒》：“须知为富不仁，自来见利忘义。”

见性成佛 佛教禅宗认为人心本有觉性，只要能“识自本心，见自本性”，就可直下成佛，故名。参见“明心见性”。

见怪不怪 谓看到怪异的现象镇静对待，不大惊小怪。洪迈《夷坚三志己》卷二“姜七家猪”：“姜怫然曰：‘畜生之言，何足为信！我已数月来知之矣。见怪不怪，其怪自坏！’”

见闻之知 “德性之知”的对称。人们通过感官接触外界事物而获得的知识。北宋张载《正蒙·大心》：“见闻之知，乃物交而知。”它只是“小知”，不如脱离见闻的“德性之知”。

见猎心喜 《二程全书·遗书七》：“明道（程颢）年十六七时，好田猎。十二年，暮归，在田野间见田猎者，不觉有喜心。”后以“见猎心喜”比喻旧习难忘，触其所好，便跃跃欲试。梁绍壬《两般秋雨庵随笔·陶篁村》：“乾隆甲寅，春田以新补弟子员入场。先生见猎心喜，意欲重携铅椠。”

见微知著 看到事物的一点迹象，即可推知其实质和发展趋势。《越绝书·德序外传记》：“故圣人见微知著，睹始知终。”亦作“视微知著”。诸葛亮《便宜十六策·思虑》：“君子视微见著，见始知终，祸无从起，此思虑之政也。”

3 **㝵** (dé 德) “得”的古字。亦作“导”。按本作“㝵”，从贝寸。《虢叔钟铭》：“㝵（得）屯（纯）亡（无）愍（泯）。”

贬〔**贬**〕(yàn 砚) 见“贬口”。

贬口 《广韵·六十梵》：“贬口，墟名，在富春渚上也。”

4 **规**〔**規、槼**〕㊀(guī) ❶校正圆形的用具。《诗·小雅·沔水序》郑玄笺：“规者，正圆之器也。”引申指画圆。段玉裁《六书音均表·诗经韵分十七部表序》：“凡合韵规其字之外以识之○。”❷圆弧形。《楚辞·大招》：“曲眉规只。”❸规则；章程。如：常规；犯规。❹典范。王粲《咏史》诗：“生为百夫雄，死为壮士规。”❺规劝；谏诤。《国语·周语上》：“近臣尽规。”❻规划；打算。《淮南子·说山训》：“事或不可前规，物或不可虑卒。”陶潜《桃花源记》：“南阳刘子骥，高尚士也，闻之，欣然规往。未果，寻病终。”❼效法；摹拟。张衡《东京赋》：“规遵王度。”❽分划。《国语·周语中》：“规方千里，以为甸服。”❾古代田制之一。《礼记·王制》“百亩之分”孔颖达疏：“偃猪之地，九夫为规，四规而当一井。”

㊁(kuī) 通“窥”。《韩非子·制分》：“其务令之相规其情者也。”

规元 亦称“豆规银”、“九八规元”。1933年废两改元前上海通行的记帐货币。鸦片战争前，上海豆商交易即用规元，故有“豆规银”之称。上海开辟租界后，最初以*本洋为标准货币。后因本洋来源断绝，1856年（清咸丰六年）改用规元为标准。规元由上海银炉所铸的二七宝银折算而成。宝银折成规元，须经批估和九八升算（即除以0.98）。宝银每枚重漕平五十两左右，经公估局批估成纹银，如合标准，例可批升二两七钱，升值为五十二两七钱。使用时再行九八升算，可合规元五十三两七钱七分五厘半。“九八规元”之称，即由此而来。零星用银则按当天*洋厘折成银元使用。参见“虚银两”。

规礼 亦称“常例”、“陋规”。清各级政府机构和官吏，凭借权力向所属机关和人员索取的献金和礼物。下级为应付需索，加派赋税，如火耗、平余、杂派等项，收入除供办公及本身享用外，余数即向上级馈赠。向府道、藩臬、督抚进献的三节两寿礼金为“规礼”或称“常例”；向仆人送的为“门包”；向吏胥送的为“茶仪”。督抚司道则向中央部、寺馈送“土仪”和“部费”，名目不一，种类甚多。盐政有“匣费”，学政有“棚规”，司法（臬司）有“赃罚”摊款。军队则以虚报名额、克扣粮饷为规礼来源；各征税关卡更巧立名目，如粤海关有分头、担头、验仓、开仓、押船、贴写等。雍正时，欲以*耗羡归公、发给官员“养廉”办法杜绝贿赂，未生效。道光

时，陋规已无法禁革，企图在清理后承认其合法，但未实行。

规划 亦作"规画"。谋划；筹划。《宋史·张洎传》："洎捷给善持论，多为準(寇準)规画，準心伏，乃兄事之，极口谈洎于上。"后亦指较全面或长远的计划。如：科研规划；十年发展规划。

规则 ❶规范。李群玉《湘中别成威阁黎》诗："至哉彼上人，冰霜凛规则。"❷整齐；合乎一定的方式。如：河流的水道不够规则。❸就某一或某些事项所制定的书面文件。国家机关颁发的规则，是法规的一种，具有法律效力。社会团体、企业事业单位等根据需要制定的规则，在本组织与本规则的范围内有约束力。

规规 ❶惘然自失貌。《庄子·秋水》："于是埳井之蛙闻之，适适然惊，规规然自失也。"❷亦作"睍睍"。浅陋拘泥貌。《庄子·秋水》："子乃规规然而求之以察，索之以辩。是直用管窥天，用锥指地也。"陶渊明《饮酒》诗："规规一何愚，兀傲差若颖。"❸圆貌。蒋防《姮娥奔月赋》："冥冥晬容，规规皓质。"

规范(範) ❶标准；法式。如：道德规范；技术规范；语言规范。《北史·宇文恺传》引《宋起居注》："孝武大明五年，立明堂，其墙宇规范，拟则太庙。"❷模范；典范。《尚书序》："所以恢弘至道，示人主以规范也。"陆云《答兄平原》诗："今我顽鄙，规范靡遵。"

规画 同"规划"。

规定 ❶就某事物作出关于处理的方式、方法或数量、质量的决定。❷国家机关制定或批准的规范性文件的名称之一。在我国，国务院制定的行政法规，对某一方面的行政工作作部分规定的，称"规定"。

规矩 ❶规和矩。校正圆形和方形的两种工具。《孟子·离娄上》："不以规矩，不能成方员(圆)。"❷规则；礼法。朱熹《白鹿洞书院揭示》："则夫规矩禁防之具，岂待他人设之，而后有所持循哉！"《红楼梦》第七回："亲友知道，岂不笑话咱们这样的人家，连个规矩都没有？"引申为人的言行正派、老实、守礼。❸成规；老例。《官场现形记》第三十一回："如今我拿待上司的规矩待他，他还心上不高兴。"

规律 ❶亦称"法则"。事物发展过程中的本质联系和必然趋势。具有普遍性、重复性等特点。它是客观的，是事物本身所固有的，人们不能创造、改变和消灭规律，但能认识它，利用它来改造自然界，改造人类社会。科学的任务就是要从感性认识上升到理性认识，揭示客观规律，指导人们的实践活动。规律可分为自然规律、社会规律和思维规律。唯心主义者否认规律的客观性，形而上学唯物主义者否认人在规律面前的能动作用，这些都是错误的。❷规则。如：生活很有规律。

规费 国家机关为居民、团体或其他组织提供某种服务时，按规定所收取的费用。如商标注册费、护照费等。

规格 ❶生产单位对产品和所使用的原材料等规定的要求，如重量、密度、色泽、含杂量、化学成分、机械性能、内外形尺寸等。是采购原材料和验收成品的重要依据。❷犹规模。《三国志·魏志·夏侯惇等传评》："玄(夏侯玄)以规格局度，世称其名。"❸犹规矩，制度。孟元老《东京梦华录·民俗》："至于乞丐者，亦有规格。稍似懈怠，众所不容。"

规章 在我国，作为法律用语，专指特定国家行政机关依法制定的有关行政管理的规范性文件。规章不得与宪法、法律、行政法规、地方性法规的内容和精神相抵触。规章是低于行政法规、地方性法规效力等级的规范性文件，在司法审判工作中仅具有参照意义。在我国，国务院各部、委员会，省级人民政府以及省级人民政府所在地和经国务院批准的较大的市的人民政府、经济特区的人民政府可以依法制定规章。

规谏 以正言相劝诫。《诗·卫风·淇奥序》："美武公之德也。有文章，又能听其规谏，以礼自防。"孔颖达疏："正圆以规使依度，犹正君以礼使入德，故谓之规谏。"

规模 ❶亦作"规摹"、"规橅"。规制；格局。如：规模宏大。《汉书·高帝纪下》："虽日不暇给，规摹弘远矣。"颜师古注："取喻规摹，谓立制垂范也。"❷气概；气象。《三国志·魏志·胡质传》："〔质〕规模大略不及于父，至于精良综事过之。"王勃《寻道观》诗："芝廛光分野，蓬阙盛规模。"❸榜样。刘孝威《辟厌青牛画赞》："雄儿楷式，悍士规模。"❹摹仿；取法。《续传灯录·德洪》："其造端命意，大抵规模东坡而借润山谷。"德洪，宋诗僧。

规镜 可为鉴戒的话。《文心雕龙·才略》："傅玄篇章，义多规镜。"亦作"规鉴"。《三国志·魏志·桓阶等传评》："臻、毓规鉴清理。"

规避 ❶设法回避。《旧五代史·孔谦传》："帝怒其规避，将置于法。"❷在贸易上，指一切逃避监管和绕过贸易管理规则的变通甚至违规行为。如出口商为逃避"多种纤维协定"等国际贸易协定有关数量限制协议的约束，达到多出口的目的，采取转运、改道、谎报原产国和原产地，伪造文件或谎报产品成分、数量、货品名称和税号等以绕过协定规范和监管。参见"反规避条款"。

规划论 亦称"数学规划"。运筹学的分支。计划管理工作中有关安排和决策的问题，一般可以归纳为在满足既定的要求下，按某一衡量指标来寻求最优方案的问题，规划论就是对这类问题从数学理论和数学方法上作系统的研究。典型的例子是所谓"运输问题"，即将数量和单位运价都是给定的某种物资从供应站运输到消费站，要求在供销平衡的同时，定出流量和流向，使总运费为最小。通常称必须满足的条件为"约束条件"，衡量指标为"目标函数"。如目标函数和描述约束条件的数学方程和不等式都是线性的，则称为"线性规划"，否则称为"非线性规划"。如所考虑的规划问题与时间有关，则称为"动态规划"。如所考虑的规划问题与有限个事物的排列组合有关，则称为"组合规划"或"组合最优化"。按规划问题的类型不同，还有"随机规划"、"多目标规划"等。规划论在经济管理和工程设计等方面有广泛的应用。

规划图 专题地图之一。在一定区域范围内，依据社会发展的现有基础，为今后一定时期内的社会、经济、科技发展提供目标和措施所编制的地图。按规划的地域可分为区域规划、城市规划、乡镇规划等地图；按规划内容可分为经济发展规划、科学技术发展规划、文化教育发展规划、市政建设规划、环境保护规划等地图。

规范场(场 chǎng) 要求粒子体系具有定域规范不变性而必须存在的某一矢量场。荷电粒子体系的规范场即电磁场，它是电磁作用的媒介。电磁场是一种 $U(1)$ 群(阿贝尔群)的规范场。1954 年，杨振宁 (1922—) 和密尔斯 (Robert L. Mills) 把规范场观念推广到非阿贝尔群，被称为"杨-密尔斯场"。在研究把各种相互作用统一起来的过程中，规范场理论已起了重要作用。很可能各种相互作用都是通过相应的规范场传递的。并还发现物理学中的规范场的势和场强与数学中的纤维丛上的联络和曲率这两个概念

相对应。

规定性 决定一事物之所以为这事物及其区别于他事物的特性。有质的规定性和量的规定性。前者从性质或本质上表明事物之间的区别，后者从事物的存在规模和发展程度上表明事物的区别。一切事物都是质的规定性和量的规定性的具体的统一。

规定熵 亦称"绝对熵"。*熵的绝对值。也即根据热力学第三定律，规定绝对零度时完整晶体的熵等于零，从而计算得的其他状态的熵。

规矩镜 古代铜镜。镜钮较大，多作半球状，在钮座外有一方栏，栏外有"V"、"T"、"L"形记号，一般称为规矩镜。其实，这些记号是表示"六博"的盘局。此外，镜上常装饰有圆乳、四神、羽人、龙虎或几何花纹。目前发现年代最早的规矩镜，出土于*满城汉墓。西汉晚期、新莽和东汉时期最为流行。

规则卫星 具有规则运动特性的卫星。绕行星转动方向与行星自转方向基本一致，轨道偏心率较小，或轨道面与行星赤道面交角小于 90°，且距离分布符合提丢斯-波得定则。包括木卫一至木卫五，土卫一至土卫七和土卫十，天卫一至天卫五等。

规行矩步 ❶比喻言行谨慎，举止合乎法度。《颜氏家训·序致》："规行矩步，安辞定色。"❷比喻拘守成规，平庸无所作为。《晋书·张载传》："今士循常习故，规行矩步，积阶级，累阀阅，碌碌然以取世资。"

规范判断 亦称"义务判断"、"道义判断"。含有必须、允许、禁止等规范模态词的判断，即对规范的承受者如何行动作出某种规定或命令的判断。规范判断的类型有：(1) 必须判断 (O_p)，读作："实现 p 是必须的"，规定必须履行某种行为的判断，如：任何公民必须遵守宪法。(2) 允许判断 (P_p)，读作："实现 p 是允许的"，规定允许某种行为的判断，如：中华人民共和国的公民有宗教信仰自由。(3) 禁止判断 (F_p)，读作："实现 p 是禁止的"，规定禁止某种行为的判断，如：对于公民的检举，任何人不得打击报复。禁止判断是和必须否定判断等值的，因而也可用"必须非 p"来表达。

规范语法 也叫"规定语法"。语法学家以传统的或既有的成规为依据而规定的语法体系。它指出怎样用词造句才是正确的，合语法的；怎样的说法则是不正确的，不合语法的。具有一定的规范性，但有时也难免有忽视语言发展的一面。

规范逻辑 亦称"义务逻辑"、"道义逻辑"。广义模态逻辑的一种。研究包含"必须"、"允许"、"禁止"等表示规范的词语的命题和使用这种命题进行的推理的逻辑学说。现代逻辑的一个分支。其内容包括：陈述规范的命题的类型，它们各自的逻辑特征，它们相互之间的逻辑关系和推理（如从"必须 p"可推出"允许 p"，从"必须 p"可推出"不允许非 p"亦即"禁止非 p"）等。

规章制度 国家机关、社会团体、企业事业单位等颁发的有关行政管理、生产操作、学习与生活等方面的各种规则、章程与制度的统称。分两大类：(1) 调整人与人之间关系（有的也同时调整人与自然之间的关系）的规章制度，一般表现为法律规范、道德规范、社会习俗与公共生活准则等社会规范。(2) 调整人与自然之间关系（有的也同时调整人与人之间的关系）的规章制度，一般表现为操作规程、技术规程等技术规范。作为法律规范的规章制度即法规，由国家制定为法规的技术规范也属于法律规范，它们都具有法律效力。

规模报酬 在技术不变条件下诸生产要素投入量同比例变化与产出量变化之间的关系。设生产某种产品使用的各种生产要素都增加一倍，产出也增加一倍，则称规模报酬不变；产出增加小于一倍，则称规模报酬降低；产出增加大于一倍，则称规模报酬增加。"规模"变化指所有各要素都按相同比例变化。生产要素边际生产率递减规律指的是厂房设备等的"规模"既定条件下，只是一种要素发生变化（其余各要素固定不变）时边际产出量随可变要素的增加而递减。

规模经济 亦称"大规模生产的经济节约"。指合理扩大生产经营规模引起经济效益增加的现象。因为扩大生产经营规模，有利于使用大型的现代化设备，实现专业化分工和协作，从而提高劳动生产率，降低成本。这种平均成本的降低，称为规模经济。但不是规模越大越好，超越合理限度，经济效益反而下降。规模经济体现社会化大生产的优越性。

规范伦理学 研究人们的行为准则，探究道德原则和规范的本质和评价标准的理论。在西方主要有义务论和功利主义两大流派。而现代西方语言分析伦理学则认为道德原则和规范无法从科学上证明，只有元伦理学才是科学的，因而对规范伦理学持否定态度。马克思主义伦理学认为，规范伦理学应作为伦理学研究的一个重要组成部分。

规范法学派 即"纯粹法学派"。

规范性文件 即"法规"。

5 **覘**〔**覘**〕(chān) 窥视；察看。《左传·成公十七年》："公使覘之，信。"《淮南子·俶真训》："其兄掩户而入覘之。"

览〔**覽**〕(lǎn) ❶看。如：阅览；游览。《史记·秦始皇本纪》："兹登泰山，周览东极。"❷通"揽"。采取；摘取。《国策·齐策一》："大王览其说，而不察其至实。"高诱注："览，受。"李白《宣州谢朓楼饯别校书叔云》诗："俱怀逸兴壮思飞，欲上青天览明月。"

览胜 观赏胜景。王安石《和平甫舟中望九华山》："寻奇出后径，览胜倚前檐。"

览揆 鉴度。《离骚》："皇览揆余初度兮，肇锡余以嘉名。"王逸注："览，观也；揆，度也……言父伯庸观我始生年时，度其日月，皆合天地之正中，故赐我以美善之名也。"朱熹注："初度之度，犹言时节也。"后因用"览揆"为生辰的代称。

觀〔**觀**〕(luó 罗) 同"觀"。见"觀缕"。

觀缕 亦作"觀诶"、"觀觀"、"罗缕"。谓委曲详尽而有条理，多指语言。《文选·左思〈吴都赋〉》："嗟难得而觀缕。"李周翰注："觀缕，次序也。言难得其次第也。"刘知幾《史通·叙事》："夫叙事之体，其流甚多，非复片言所能觀缕。"

觉〔**覺**〕㊀(jué) ❶感觉。如：不知不觉。李商隐《无题》诗："夜吟应觉月光寒。"❷觉悟；明白。陶潜《归去来辞》："觉今是而昨非。"❸启发；使人觉悟。《孟子·万章上》："予将以斯道觉斯民也。"❹发觉。《汉书·高帝纪下》："有而弗言，觉，免。"❺通"梏"。高大；正直。《诗·小雅·斯干》："有觉其楹。"又《大雅·抑》："有觉德行，四国顺之。"《礼记·缁衣》引"觉"作"梏"。

㊁(jiào) ❶睡醒。《诗·王风·兔爰》："尚寐无觉。"❷通"较"。《孟子·离娄下》"则贤不肖之相去，其间不能以寸"赵岐注："如此贤不肖相觉，何能分寸？"

觉王 佛的别称。《旧唐书·高祖纪》："自觉王迁谢，像法流行。"

觉罗 清制，奉努尔哈赤的父亲显祖塔克世为大宗，称其直系子孙为宗室；对其伯叔兄弟的旁支子孙，则称为觉罗，

因以系红色带为标志，故亦称“红带子”。

觉悟 ❶从迷惑中醒悟过来。王逸《楚辞章句·招魂序》：“以讽谏怀王，冀其觉悟而还之也。”亦作“觉寤”。《史记·项羽本纪论》：“身死东城，尚不觉寤而不自责，过矣。”❷今常指一定的政治认识。如：阶级觉悟。❸佛教谓领悟真理。《南本涅槃经》：“佛者名觉，既自觉悟，复能觉他。”❹五四时期的进步刊物。1920年1月创刊。天津觉悟社出版。刊有周恩来所写《觉悟》、《觉悟的宣言》等诗文。因遭军阀政府迫害，仅出一期。❺上海《民国日报》的综合性副刊。1919年6月16日创刊。邵力子主编。宣传新文化运动，曾配合中国共产党领导的批判错误思潮的斗争。五卅运动后政治倾向开始变化，1927年后为国民党右派所把持，1931年末终刊。

觉罗学 清代为觉罗子孙设立的学校。始于雍正七年(1729年)。教授满汉文字、经史文艺，并重骑射。学成可应科举。

觉悟社 1919年9月16日周恩来等在天津成立的青年学生进步团体。成员多为天津学生联合会和女界爱国同志会的骨干，有邓颖超、郭隆真、马骏、刘清扬等二十余人。以“革心”、“革新”的精神，求“自觉”、“自决”为宗旨。主要活动为组织讲演，出版刊物《觉悟》，讨论研究新思潮，领导青年学生的爱国运动。1920年1月，该社发动青年学生进行反对山东问题由中日直接交涉的斗争和开展抵制日货的运动。同年底部分成员赴法勤工俭学，活动无形停顿。后主要成员大多加入中国共产党。

觉罗塔格 一称觉尔塔格，维吾尔语意为“戈壁山”。在新疆维吾尔自治区中东部、吐鲁番盆地南缘。属中天山东段。东西走向。山势浑圆，山麓多砾质戈壁。

觉醒机制 觉醒的生理、心理过程。是神经系统激活的表现。可以区分出不同的觉醒水平：高度警觉、积极觉醒、安静觉醒、瞌睡。在每一种水平上，植物性、运动性和脑电波活动都处于一定的关系中。脑干网状系统被认为是觉醒的中介物。

5 **觉** 〔**觉**〕(piē 撇) 犹“瞥”。暂见。《庄子·徐无鬼》：“是以一人之断制利天下，譬之犹一觉也。”陆德明释文引司马彪云：“暂见貌。”王先谦集解引宣颖曰：“一人之断制，所见有限，犹目之一瞥，岂能尽万物之情乎？”

覗 (sì 四) 同“伺”。窥伺。《方言》第十：“凡相窃视……自江而北谓之眈(覘)，或谓之覗。”

6 **覬** 〔**覬**〕(jì 记) 冀望；希图。《元史·仁宗纪三》：“出入内庭，覬幸名爵。”参见“覬覦”。

覬覦 非分的希望或企图。《后汉书·杨秉传》：“宜绝横拜，以塞覬覦之端。”

覓 〔**覓**〕(mì 密，又读 mò 墨) 同“觅”。寻觅。张衡《西京赋》：“覓往昔之遗馆，获林光于秦馀。”亦谓察视。《尔雅·释诂》：“覓，相也。”《国语·周语上》：“古者太史顺时覓土。”韦昭注：“覓，音脉，视也。”

覜 ㊀(tiào 跳) 古代诸侯聘问相见之礼。《周礼·春官·典瑞》：“以覜聘。”郑玄注：“大夫众来曰覜，寡来曰聘。”

㊁“眺”的异体字。

7 **覡** 〔**覡**〕(xí 习) 男巫。《国语·楚语下》：“在男曰覡，在女曰巫。”

覷 〔**覷**〕(lì，又读 xì 徙) 探视；查看。《文选·左思〈吴都赋〉》：“覷海陵之仓，则红粟流衍。”李善注引《仓颉篇》曰：“覷，索视之貌。”

8 **覩** ㊀“睹”的异体字。

㊁(dǔ) 译音字。如：覩货逻。

覿 〔**覿**〕(dí 敌) ❶见；相见。《易·困》：“入于幽谷，三岁不覿。”❷察看。《淮南子·主术训》：“简子欲伐卫，使史黯往覿焉。”

覷 〔**覷**〕(tiǎn) 见“覷覷”。

9 **覦** 〔**覦**〕(yú 于) 非分的希望。《左传·襄公十五年》：“能官人，则民无覦心。”参见“覬覦”。

親 “亲”的繁体字。

覭 〔**覭**〕(lǔ) 见“覭覭”。

10 **覯** 〔**覯**〕(gòu 构) ❶同“遘”。遇见。《诗·豳风·伐柯》：“我覯之子。”《聊斋志异·叶生》：“三四年不覯，何遂顿不相识？”❷通“构”。构成。《左传·成公六年》：“郇、瑕氏土薄水浅，其恶易覯。”杜预注：“恶，疾疢；覯，成也。”

覯闵 亦作“遘闵”。《诗·邶风·柏舟》：“覯闵既多，受侮不少。”毛传：“闵，病也。”按“闵”同“愍”，痛心的事。

覬 “觊”的繁体字。

11 **覲** 〔**覲**〕㊀(jìn 近) ❶诸侯秋朝天子之称。见《仪礼·觐礼》。后为晋见国家元首的通称。❷会见。《左传·昭公十六年》：“宣子私覲于子产。”

㊁(jǐn 紧) 通“仅”。《吕氏春秋·长见》：“鲁公以削，至于覲存。”

覷 〔**覷**〕(qù 去) ❶窥伺。如：敌寇覷边。李觏《鲁公碑》诗：“自非大祭时，莫教凡眼覷。”❷细看。辛弃疾《祝英台近·晚春》词：“鬓边覷，试把花卜归期，才簪又重数。”

覷 同“覷(覷)”。

覭 “覭”的繁体字。

12 **覷** 〔**覷**〕(luó 罗) 见“覷覭”。

覷覭 同“视缕”。谓语言委曲详尽而有条理。元苌《振兴温泉颂》：“斯盖有道存焉，固非人事之所覷覭。”

覷 同“瞷(瞷)”。

13 **覷** 同“覷(覷)”。

覺 “觉”的繁体字。

14 **覽** “览”的繁体字。

覷 “视”的繁体字。

15 **覲** “觐”的繁体字。

17 **觀** “观”的繁体字。

19 **覷** “覷”的繁体字。

104. 牛（牜）部

牛 (niú) ❶黄牛、瘤牛、水牛、牦牛以及其种间杂种的统称。哺乳纲，牛科。有牛 (*Bos*) 和水牛 (*Bubalus*) 两属。体强大。一般有角。四趾，第三、四趾特别发达，趾端为蹄。上腭无门齿，胃分四室，草食反刍。体重自数百千克至千余千克不等。有乳用、肉用、役用和兼用等种类。❷比喻固执或倔强。如：牛脾气；牛性子。❸植物种中特大者之称。《尔雅·释草》："菪，牛藻。"郭璞注："似藻叶大。"❹星名，二十八宿之一。《晋书·张华传》："吴之未灭也，斗、牛之间常有紫气。"❺姓。

牛刀 宰牛用的刀。《论语·阳货》："子之武城，闻弦歌之声。夫子莞尔而笑曰：'割鸡焉用牛刀？'"意谓治理武城这样的小地方，用不着以礼乐来进行教化。比喻大材。苏轼《送欧阳主簿赴官韦城》诗："读遍牙签三万轴，欲来小邑试牛刀。"

牛山 在山东淄博市临淄南。齐景公曾登此感叹年华不再。《晏子春秋·谏上》："景公游于牛山，北临其国城而流涕曰：'若何滂滂去此而死乎？'"杜牧《九日齐山登高》诗："古往今来只如此，牛山何必独沾衣。"又，《孟子·告子》："牛山之木尝美矣……斧斤伐之……人见其濯濯也，以为未尝有材焉。"后因以"牛山濯濯"形容草木不生，并借喻人的头发脱落后光秃的样子。

牛川 古地区名。"川"即平川。在今内蒙古呼和浩特市西南。一说在今兴和附近。

牛女 牵牛星和织女星；牛郎和织女。潘岳《西征赋》："仪景星于天汉，列牛女以双峙。"杜甫《天河》诗："牛女年年渡，何曾风浪生？"参见"牛郎织女"。

牛车 用牛挽拉的车辆。有两轮或四轮，上架车板，由一头或几头牛挽拉。在中国，牛车起源甚早，汉初已较流行。

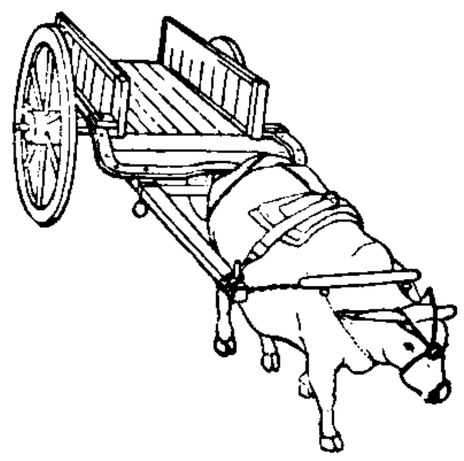

牛 车

牛市 亦称"多头市场"。"熊市"的对称。指股票价格趋向持续上升的行情。这一说法起源于美国，据说因为牛的眼睛总是向上望，且跑起来强劲有力，故有此称。主要特征是价格上升的同时伴随巨大的交易额，并由一系列大涨小跌行情组成。

牛头 青铜雕塑。西班牙画家毕加索作于 1943 年，高 41 厘米。以一副老式自行车车把和鞍座的奇妙组合，形成一个牛头的形象，具有典型的达达主义艺术风格。作者采用传统的青铜浇铸制作方法来完成这件作品，又使它脱离了现成品艺术，从而成为一件新达达主义作品。藏巴黎路易·雷里美术馆。

牛弘 (545—611) 隋大臣。字里仁。安定（今甘肃泾川北）人。本姓寮，其父允为后魏侍中，赐姓牛。隋文帝时历任秘书监（管图书著作的长官）、吏部尚书等职。擅文学，通律令。隋炀帝时受命主撰《大业律》十八篇五百条。

牛至 (*Origanum vulgare*) 亦称"小叶薄荷"。唇形科。多年生草本，全株被微柔毛，有芳香。茎方形。叶对生，卵形或矩圆状卵形，有腺点和柔毛。夏季开花，花唇形，紫红色至白色，伞房状圆锥花序在果时成略伸长的小假穗状花序。分布于中国华北、西北至长江以南各地；亚洲其他地区、欧洲、非洲北部亦产。全草可提取芳香油，亦入药，有消暑解表、利水消肿的功效。

牛后(後) 比喻从属的地位。元稹《酬翰林白学士代书一百韵》："那能作牛后，更拟助洪基。"参见"鸡口牛后"。

牛庄 镇名。在辽宁省海城市西部。铁路通海城、盘锦等地，公路通营口、鞍山等地。清时曾辟为商埠。后港口淤浅。现为附近农副产品集散地。

牛衣 亦称"牛被"。给牛御寒用的覆盖物。《汉书·王章传》："初，章为诸生，学长安，独与妻居。章疾病，无被，卧牛衣中；与妻决，涕泣。"颜师古注："牛衣，编乱麻为之，即今俗呼为龙具者。"王先谦补注引《演繁露》："牛衣，编草使暖，以被牛体，盖蓑衣之类。"后以"牛衣对泣"形容夫妻共守穷困。

牛饮 《韩诗外传》卷四："桀为酒池，可以运舟，糟丘足以望十里，而牛饮者三千人。"牛饮，谓如牛俯身就池而饮，后泛指放量豪饮。梅尧臣《和韵三和戏示》："将学时人斗(鬥)牛饮，还从上客舞娥杯。"

牛乳 亦称"牛奶"。从母牛乳腺中分泌出来的乳汁。富含蛋白质、脂肪、乳糖、灰分及维生素等，营养丰富，易为人体消化吸收。是生产奶油、炼乳、奶粉、干酪等乳制品的基本原料。广泛用作各种食品的配料。

牛油 多由牛的内脏覆盖脂肪熬制而得的一种不干性油。主要成分为油酸、棕榈酸和硬脂酸的甘油酯。是制肥皂和脂肪酸的重要原料，也可供食用。

牛郎 ❶牧牛童。《神仙传·苏仙公》："家贫，常自牧牛，与里中小儿更日为牛郎。"❷星名。即牵牛星。胡曾《黄河》诗："沿流欲共牛郎语，只得灵槎送上天。"❸神话人物。详"牛郎织女"。

牛录 满语。汉译"佐"或"佐领"，清八旗组织的基层单位。见"牛录额真"。

牛津 (Oxford) 英国古老城市。在泰晤士河上游、伦敦西北 97 公里处。有运河西北通伯明翰。人口 11 万 (1991 年)。公元 912 年见于记载。有汽车、造船、飞机、炼钢、印刷等工业。有英国历史最久的牛津大学 (1168 年创立)，还有图书馆、博物馆、天文台等。多中世纪建筑物。塔状建筑著名。

牛顿 ❶艾萨克·牛顿 (Isaac Newton,1643—1727)。英国物理学家、数学家与天文学家。毕业于剑桥大学，后任该校教授。英国皇家学会会员、会长。经典力学基础的*牛顿运动定律的建立者以及万有引力定律的发现者。由于他建立了经典力学的基本体系，人们常把经典力学称为"牛顿力学"。在光学上，致力于色的现象和光的本性的研究。1666 年用三棱镜分析日光，发现白光是由不同颜色（即不

同波长)的光构成,成为光谱分析的基础,并制作了牛顿色盘。1675 年观察到*牛顿环。关于光的本性,主张光的微粒说。1704 年出版《光学》一书。在热学上,确定*冷却定律。在天文学上,1671 年创制反射望远镜,初步考察了行星运动规律,解释潮汐现象,预言地球非正球体,并由此说明岁差现象等。在数学上,提出"流数法",和莱布尼茨并称为微积分的创始人,并建立了二项式定理。牛顿的哲学思想基本上属于自发的唯物主义,例如他承认时间、空间的客观存在,但把时间、空间看作是同运动着的物质相脱离的,相互间也并无联系,因而提出了*绝对时间和*绝对空间的观点,它具有形而上学的性质;他还受到亚里士多德的影响,提出一切行星都在某种外来的"第一推动力"作用下由静止开始运动的说法。晚年致力于编写以神学为题材的著作。还著有《自然哲学的数学原理》等。❷简称"牛"。国际单位制中力的单位。使 1 千克质量的物体获得 1 米/秒^2 的加速度所需的力。

艾·牛顿

牛租 亦称"牛米"。中国旧时租用耕牛的费用。魏晋时规定凡用官牛耕种官田者,收获物官得六分,其中一分为牛租。宋永亨《搜采异闻录》:"今观吾乡之俗,募人耕田,十取其五;而用主牛者,取其六,谓之牛米。盖晋法焉。"农民缺少耕牛,除用田主之牛外,也向其他有牛者租牛,以实物、货币或劳役支付牛租。租用方式论年或论季。租用期间有由租牛户牧养的;也有零租或按田亩包牛工,仍由牛主牧养的。

牛皋 (1087—1147) 南宋将领。字伯远,汝州鲁山(今属河南)人。出身射士。初在京西一带聚众抗金。北方沦陷,降伪齐,绍兴三年(1133 年)起义归宋,后从岳飞,次年一战攻克随州(今属湖北);又驰援庐州,击退金军。五年,从岳飞镇压杨么起义。十年从岳飞进军中原,直抵黄河沿岸,屡立战功,官至承宣使。后任荆湖南路马步军副总管,反对宋金和议,被秦桧使人毒死。

牛酒 牛和酒,古时用作赏赐、慰劳或馈赠的物品。《国策·齐策六》:"乃赐单(田单)牛酒,嘉其行。"《后汉书·臧宫传》:"其渠帅乃奉牛酒以劳军营。"

牛黄 中药名。黄牛或水牛的胆囊结石。性凉、味苦甘,功能清热、解毒、定惊,主治高热神昏、谵语、癫狂、惊风、抽搐等,外治咽喉肿痛、口疮、痈肿疔毒等。本品含胆酸、去氧胆酸等成分,有解痉作用。合成牛黄效用相似。

牛宿 (—xiù) ❶星官名。亦称"牛"、"牵牛"。*二十八宿之一。有摩羯座 β、α_2、ξ_2、π、o、ρ 六星。❷天区名。按《步天歌》,内有:牛、天田、九坎、河鼓、织女、左旗和右旗、天桴、罗堰、辇道、渐台等星官。

牛蛙 (*Rana catesbeiana*) 亦称"喧蛙"。两栖纲,蛙科。体色多变化。雌蛙体长约 20 厘米;背面褐色,有黑斑;腹面白色,咽喉部有淡黑色斑点;鼓膜为眼径的四分之三。雄蛙稍小;背面深绿色,有淡黑色斑点;腹面白色,咽喉部黄色;鼓膜为眼径的三分之一。腹面有不明显的灰色条纹。生活于池沼、水田等处,以昆虫、小鱼等为食。因其鸣声宏亮,远闻似牛叫声,故名。原产北美洲。可饲养。供食用。

牛 蛙

牛富 (?—1273) 南宋霍丘(今安徽霍邱)人。度宗时任侍卫马军司统制,守襄阳五年,后移守樊城。元军破樊城,他巷战不屈,身受重伤,投火而死。

牛蒡 (—bàng)(*Arctium lappa*) 别称"恶实"。菊科。二年生草本。根肉质。茎粗壮,带紫色,有微毛,上部多分枝。基生叶丛生,茎生叶互生,广卵形至心脏形,背面密生白毛。头状花序簇生或排成伞房状,夏秋开花,全部为管状花,紫红色。野生或栽培。种子繁殖。中国自东北至西南各地都有分布,亦有栽培;日本、欧洲也产。根可供食用;根和枝叶可作饲料;种子入药,称"牛蒡子"或"大力子",性平、味辛,功能散风热、宣肺气、消肿毒,主治外感咳嗽、风疹、咽喉肿痛、疮痈肿毒等症。

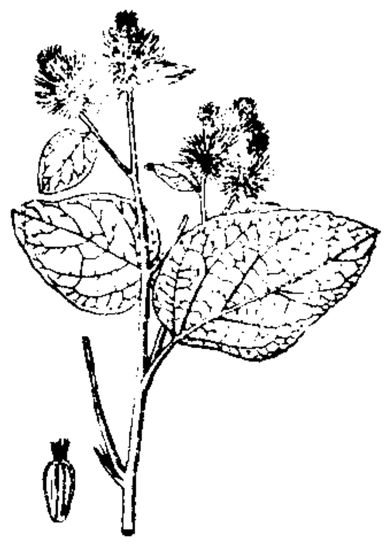
牛 蒡
左下:瘦果

牛腿 指从柱、墙身或梁侧挑出的托座。用以支承梁、板等构件。

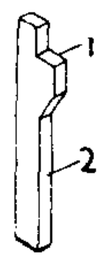

牛 腿
1. 牛腿
2. 柱

牛瘟 牛的一种急性传染病。病原为病毒。接触后主要经消化道、鼻腔和结膜感染。猪、羊、骆驼等也有感染。病畜体温迅速升高,寒战,口腔粘膜生糠麸样小点,极易脱落,露出红色烂斑,间或成较深溃疡。食欲废绝,末期腹泻,排出带脓血和坏死组织(假膜)的恶臭粪便。通常 8~10 天死亡。病初在流行区可注射大量抗牛瘟血清治疗;并严格执行隔离、消毒、封锁、扑杀病牛、毁尸等防疫措施。健康牛只接种疫苗预防。

牛膝 (*Achyranthes bidentata*) 亦称"怀牛膝"。苋科。多年生草本。根圆柱形。茎有棱角,节部膝状膨大,分枝对生。叶对生,椭圆形至披针形。夏秋开花,花小,绿色,穗状花序。胞果倒贴轴上,易粘人衣。产于中国各地。根入药,性平、味苦酸,生用活血散瘀,主治经闭、痛经;制用补肝肾、强筋骨,主治腰膝痹痛、关节不利等症。

牛马走 像牛马一样被役使的人,旧时自称之谦词。《文选·司马迁〈报任少卿书〉》:"太史公牛马走。"李善注:"走,犹仆也。"蔡襄《和答孙推官久病新起见过》:"去年大暑过京口,唯子见过牛马走。"或说牛为"先"字之误。先马走言以史官中书令在导引之列。见吴仁杰《两汉刊误补遗》七。

牛王节 亦称"开秧节"、"招牛魂节"、"祭牛魂节"、"洗牛身节"等。壮、布依、侗等族民间传统节日。一般在夏历四、五月间,水田耕作完毕之后,择吉日举行,有的地区在四月初八。届时,家家户户杀鸡宰鸭,蒸五色糯米饭。先祭祖先,后祭牛魂,并将部分食品及鲜草喂牛,让牛休息一天。传说耕牛在春耕中因被呵叱鞭打而丧魂失魄,故立此节为牛招魂。贵州仡佬族也有牛王节,在夏历十月初一。

牛毛毡 (*Eleocharis yokoscensis*) 莎草科。多年生草本,根状茎纤细,匍匐。秆纤细呈毛发状,密丛生如牛毛毡。叶鳞片状,有微红色的膜质管状叶鞘。小穗卵形,淡紫色;鳞片全部有花,膜质,抱小穗基部一周。小坚果狭长圆形。生于水田中、池塘边或湿粘土中。分布中国各地;朝鲜半岛、日本、印度等地亦有分布。

牛仔布(仔 zǎi) 亦称"靛蓝劳动布"。用靛蓝染色的经

纱与原白色的纬纱织成的布。通常具有较高的经密及较低的纬密，用较粗棉纱(84～98特)以三上一下斜纹交织，故织物正面呈蓝色而背面呈白色。织造工艺上采用球经整经及轴经染色，以提高工效及改进质量。除用作传统牛仔服装外，还可作休闲服、家具织物、装饰用布、鞋帽等用料。又已开发出多种纺织纤维及各种混纺仿牛仔布风格的织物。如混有氨纶丝的弹力牛仔布、绢丝牛仔布、麻棉牛仔布、化纤牛仔布等，纱支及织物重量均有较大的变化，色彩亦从单一的靛蓝色发展成多色彩及各种印花制品。

牛仔裤(仔 zǎi) 一般用蓝色(主要是靛蓝染色)的粗斜纹棉布制成的紧窄长裤。前有开线袋，后缀贴袋，常以红色或橙色等的双道缝线和铜铆钉等加固和装饰。原为美国西部矿工、牛仔(牧童)等的工作裤，故名。20世纪30年代开始流行。也可采用灯芯绒、人造麂皮或条纹布等衣料缝制。

牛头税 亦称"牛具税"。金向*猛安谋克女真户所征的税。金进入中原，将所掠民田授予迁中原的女真族，组织军屯，规定每耕牛三头为一具，每具缴粟一石。天会四年(1126年)改缴五斗，立为定制。大定二十一年(1181年)又改为三斗。女真人纳税较汉户负担的两税为轻，尤其是贵族占田多而缴税少。

牛奶子(*Elaeagnus umbellata*) 亦称"羊奶子"。胡颓子科。落叶灌木，枝常有刺。叶椭圆形或长椭圆形，背面有银白色鳞毛。初夏开花，花簇生叶腋，黄白色，芳香。果实宽椭圆形，秋季成熟，红色，果柄长8～12毫米。产于中国北部至中部；亦见于日本。果可食，也可酿酒和药用。另种木半夏(*E. multiflora*)，产于中国和日本，用途同前种。

牛皮纸 包装纸的一种。用硫酸盐木浆制成，也可掺用其他强韧的植物纤维纸浆。纸质坚韧，色泽黄褐，犹如牛皮，故名。

牛皮消(*Cynanchum auriculatum*) 亦称"飞来鹤"。萝藦科。多年生缠绕草本，全株有微柔毛，块根肥厚。叶对生，广卵形，基部深心脏形，有时两耳相遇。聚伞花序伞房状，夏季开花，花黄白色；副冠浅杯状。蓇葖双生，呈长角状，种子顶端有白绢质种毛。中国长江流域至华南各省都产；印度和日本也有分布。块根供药用，治小儿肺炎、肾炎等。

牛皮蝇(*Hypoderma bovis*) 昆虫纲，双翅目，皮蝇科。形似蜜蜂。成蝇体表密被长绒毛。幼虫黄白色，分节，每节密生小刺。寄生于牛皮肤上。详"牛皮蝇蛆病"。

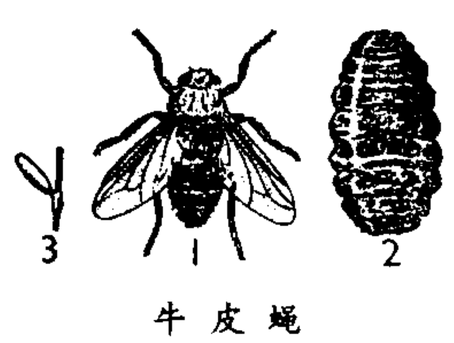

牛皮蝇
1. 成虫 2. 幼虫 3. 虫卵

牛皮癣 ❶中医学病名。患部皮肤坚厚状如牛颈之皮的疾病。因常发于项部，衣领拂着则剧，故又名"摄领疮"。多由风、湿、热蕴阻肌肤，血虚生风生燥，肤失濡养而成；亦与精神因素有关。还发于肘弯、腘窝、上眼睑、会阴、大腿内侧等部。皮损为扁平丘疹，融合成片，日久增厚、干燥、脱屑，有阵发性奇痒，入夜尤甚，在情绪波动时，瘙痒更剧。常迁延数年，且易复发。以外治为主，可兼服散风清热利湿或养血祛风润燥之剂。同时应避免搔抓、摩擦或肥皂热水擦洗。本病相当于神经性皮炎。❷即"银屑病"。

牛肝菌(*Boletus* spp.) 担子菌亚门，牛肝菌科。子实体肉质。菌盖很厚，有浅黄、褐、紫橙等色，盖下无菌褶，而有无数小孔。性喜温暖湿润，生于林间地上。有许多种寄生于树根形成菌根。中国各地均有出产，以云南、四川最盛。种类颇多，多数可食。如美味牛肝菌(*B. edulis*)和黄皮牛肝菌(*B. luteus*)等。

美味牛肝菌

牛轭湖 即"弓形湖"。

牛金星 明末河南宝丰人。举人出身。崇祯十四年(1641年)参加李自成部起义军为谋士，深得信任。永昌元年(1644年)被封为天祐殿大学士。入北京后以宰相自居，倾轧弄权。自西安南撤时，中途逃逸。其子牛佺降清。他居佺官邸，直至病死。

牛肺疫 亦称"牛传染性胸膜肺炎"。牛的一种接触性传染病。多为慢性。病原为丝状支原体(*Mycoplasma mycoides*)。主要由呼吸道感染。病初体温稍高，精神沉郁，食欲不振，反刍缓慢；严重时食欲废绝，体温更高，前肢外展，挺颈伸头，呼吸困难，时发疼痛性咳嗽。可用四环素、土霉素、链霉素等治疗。预防主要是疫苗接种，并严格执行封锁、隔离和消毒等措施。

牛栏江 一称车洪江。金沙江支流。在云南省东北部。源出嵩明县梁王山，东北流经滇、黔两省边境，折向西北流到巧家县北入金沙江。长412公里，流域面积1.11万平方公里。河谷幽深，水流湍急。

牛背鹭(*Bubulcus ibis coromandus*) 亦称"黄头鹭"。鸟纲，鹭科。体长50～58厘米。头、颈和上胸的蓑羽呈黄橙色，背部蓑羽金黄色，其余体羽大部白色。幼鸟和生殖期后的成鸟体羽纯白色。多栖平原和低山脚下，常在牧场和田中觅食虫类。因有时息在水牛背上啄食寄生虫，故名。在中国主要分布于长江以南一些地区，为夏候鸟；在云南、广东和台湾则为留鸟。

牛首山 一称牛头山。在南京市中华门外15公里。海拔242米。双峰角立，形如牛首，故名。相传东晋初欲立阙，丞相王导指牛头山为天阙，故又名天阙山。陆倕《石阙铭》："乃假天阙于牛头。"南宋建炎四年(1130年)岳飞大破金兀朮于此。山南有普觉寺、辟支洞、文殊洞、罗汉泉、宏觉寺塔等名胜古迹。山麓有明著名航海家郑和墓。矿产有铁。

牛津布 亦称"牛津纺"。以较细的精梳棉纱制织成的一种纬重平织物。早期曾为英国牛津大学学生服用，故名。质地柔软，透气性好，色泽柔和，穿着舒适。品种有素色、漂白、色经白纬、色经色纬、中浅色条形花纹等多种。用于制衬衣、运动服和睡衣等。也有用涤棉纱线制织的牛津布。

牛顿环 亦称"牛顿圈"。球面和平面上反射光叠加所形成的同心圆环形干涉条纹，由牛顿首先发现，故名。如用一个曲率半径大的凸透镜的凸面和一平面玻璃接触，在日光下或用白光照射时，可看到接触点为一暗点，其周围为一些彩色圆环；而用单色光照射时，则呈现明暗相间的单色圆环。这是由于从球面上和平面上的反射光互相叠加而形成的，当位相相同则增强而呈明环；当位相相反则抵消而呈暗环。可利用牛顿环来测量透镜的曲率半径和检查平面或曲面的面型准确度。

牛眠地 《晋书·周光传》："初，陶侃微时，丁艰，将葬，家中忽失牛而不知所在。遇一老父，谓曰：'前冈见一牛眠山污中，其地若葬，位极人臣矣。'"后世因称做坟的吉地为"牛眠地"。丁鹤年《送奉祠王良佐奔讣还郾城》诗："佳城已卜牛眠地，屏立泰山带围泗。"

牛渚山 即牛渚圻。在安徽马鞍山市西南长江边，北部突入江中，名采石矶。自古为大江南北重要津渡，也是军事上必争之地。

牛筋草 (*Eleusine indica*) 亦称"蟋蟀草"。禾本科。一年生矮小草本。秆丛生。叶线形。夏秋抽穗状花序，两至数枚呈指状簇生于茎端；每小穗含3～6小花，小穗无柄。多生于荒地。欧洲和亚洲温暖地区均有分布；在中国广布于各地。可作饲料。全草入药，可用于防治多种炎症。

牛筋草

牛僧孺 (780—849) 唐大臣。字思黯，安定鹑觚(今甘肃灵台)人。贞元进士。元和三年(公元808年)，因对策批评时政，无所隐讳，为权贵所忌，授伊阙尉。穆宗时累官至户部侍郎同平章事。敬宗时出任武昌军节度使。文宗大和四年(830年)还朝，任兵部尚书同平章事。幽州节度使李载义为部下杨志诚所逐，他主张迁就。西川节度使李德裕接受维州吐蕃守将来归，他逼令送还。为*牛李党争中牛党首领。武宗时，李德裕为相，他被贬为循州长史。宣宗时还朝，旋病死。所撰《玄怪录》，为唐代较早的传奇集。《周秦行纪》传奇文，托为所著，实属伪作。

牛腿琴 亦称"牛巴腿"。中国拉弦乐器。流行于侗族、苗族地区。因形似牛腿而得名。张弦两根，琴杆下端有木质镂空共鸣箱。多拉双音，音域约一个八度。演奏时置琴于左臂上，右手执弓拉奏。

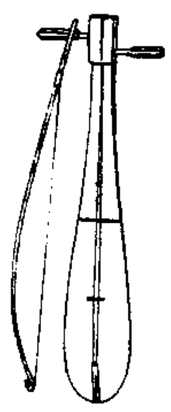
牛腿琴

牛鼻栓 (*Fortunearia sinensis*) 金缕梅科。中国特有属种。落叶灌木或小乔木。叶倒卵形，有波状齿突，下面脉上被长毛。两性花和雄花同株，两性花排列成总状花序，雄花排列成柔荑花序。蒴果卵圆形，木质。分布于中国东南部。木材粘韧，常用来制牛鼻栓，故名。枝、叶及根入药，可治气虚、乏力。

牛磺酸 正名"氨基乙磺酸"。含硫氨基酸如蛋氨酸、半胱氨酸，经脱羧、氧化等作用后的代谢产物。具有维护视网膜的光感活性，增强细胞特别是白细胞的抗氧化作用，使组织免受氧化基和自由基的损伤，抑制神经元以调节中枢神经系统的功能，参与脂质的消化吸收，降低血小板聚集，促进心脏收缩，提高胰岛素活性等多种生物学功能。当人体摄入过量时，可从尿中排出；体内量不足时，又可通过肾脏重吸收和减少尿中排泄来调节，以保持体内含量相对稳定。婴幼儿时期，因体内合成牛磺酸的半胱亚磺酸脱羧酶的活力很低，故需以膳食补充。在蛤类、肉类食品、牡蛎、人乳中含量较高。

牛白血病 亦称"牛白细胞组织增生症"、"牛淋巴肉瘤"。牛的一种恶性肿瘤病。病原为病毒。成年牛易发病。病牛和带毒者为传染源，吸血昆虫是重要的传播媒介。母牛感染后可将病毒传给胎儿。病牛生长缓慢或体重减轻，衰弱，淋巴结肿大，贫血，白细胞增多，淋巴细胞比例高；或有心跳过速、排黑粪、共济失调等症状。经数月死亡。禁止有病牛的牛群与其他牛群接触，驱杀吸血昆虫，屠宰病牛，肿瘤广泛转移的病牛尸体应销毁。

牛头马面 佛教指*阎罗的两名狱卒。一名阿傍，牛头人手，双脚牛蹄，持铁叉；一名马面，人身马头。

牛头刨床 刀架装在滑枕上而状如牛头的刨床。工作时，刨刀作水平往复的切削运动，工件安装在工作台上作间歇的进给运动，适用于加工较小尺寸的工件。

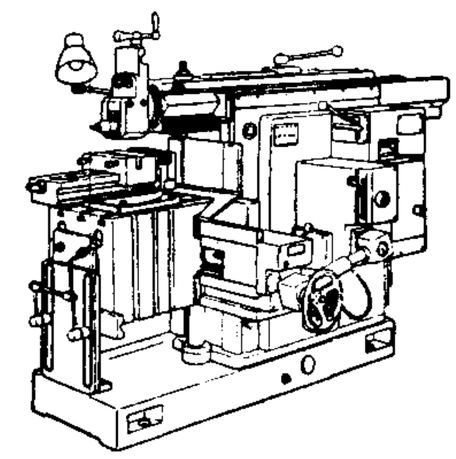
牛头刨床

牛肉绦虫 (*Taenia saginata*) 也称"牛带绦虫"、"无钩绦虫"。绦虫纲，带形科。体长4～10米，最宽处约7毫米，有节片1 000～2 000节。头节呈方形，有四个吸盘，无顶突与小钩。人是唯一的终宿主，寄生于小肠内，引起牛肉绦虫病。中间宿主主要为牛，囊尾蚴寄生在牛的肌肉内，可使牛死亡。人因食未煮熟的含有囊尾蚴的牛肉而感染。

牛李党争 唐代后期以牛僧孺和李德裕为首的朋党之争。旧说宪宗元和三年(公元808年)，牛僧孺、李宗闵对策时因讥刺宰相李吉甫(李德裕父)而久不得升迁，双方结怨。穆宗长庆元年(821年)李宗闵因其婿以关节进士及第被贬出朝，旧史有谓翰林学士李德裕证成此事者。从此各分朋党，互相倾轧。大和三年(829年)，李宗闵得宦官之助为相，时李德裕为浙西观察使，被召入朝，裴度荐以为相。四年，李宗闵引牛僧孺同相，出李德裕为西川节度使。此后，双方攻讦不休，成为朝中形同水火两大派系，史称牛李党争。五年，以维州受降事(参见"牛僧孺")两党斗争更烈，李党所为，牛党必斥之。故李德裕虽有善政，亦收效甚微。武宗时，李德裕入朝为相，李宗闵被贬死，牛僧孺亦被贬黜。宣宗时，牛党得势，李党全遭罢斥，李德裕被贬死于崖州(今海南琼山东南)，牛僧孺回朝后亦病死。两大派互相倾轧近四十年。据近人研究，认为旧史所叙事实谬误颇多。元和三年对策讥弹的权贵指宦官，有与僧孺、宗闵同时以对策被排斥之皇甫湜策文为证。长庆元年李宗闵被贬事，李德裕亦未介入，证成此事者为元稹。并认为牛李党争的开始，至早只能从大和四年李宗闵引牛僧孺同相时起算。从该年至大中初年不过十七、八年，旧史称四十年亦误。错误在于传世资料多出牛党之手所致。

牛尾独活 (*Heracleum hemsleyanum*) 亦称"独活"。伞形科。多年生草本。复叶具三小叶，小叶圆心形，三浅裂至深裂，有不整齐锯齿。夏季开花，花白色，复伞形花序。双悬果扁，侧棱发展成翅。产于中国中部至西南部。地下部亦作*独活用。

牛郎织女 ❶星名。牛郎，指牵牛星；织女，指织女星。❷神话人物。从星名衍化而来。织女为天帝孙女，故亦称天孙。长年织造云(雲)锦，自嫁与河西牛郎后，织乃中断。天帝大怒，责令她与牛郎分离，只准每年七夕相会一次。故事初见于《古诗十九首》。至《荆楚岁时记》，内容有所发展。《风俗通》佚文又记织女会牛郎时，乌鹊于天河上为之搭桥，名为"鹊桥"。

牛录额真 官名。早期满族出兵或狩猎时，按家族村寨组织队伍，每十人选一人为首领，称为"牛录额真"(箭主之意)。明万历二十九年(1601年)努尔哈赤定三百人为一牛录，作为基本的户口和军事编制单位，设牛录额真一人管理，始正式成为官名。清太宗天聪八年(1634年)改名"牛录章京"，汉译"佐领"，掌管所属的户口、田宅、兵籍、诉讼等。

牛鬼蛇神 杜牧《李贺集序》："鲸呿鳌掷，牛鬼蛇神，不足

为其虚荒诞幻也。"原意比喻李贺诗的虚幻怪诞，后多用来比喻形形色色的坏人。《老残游记续集遗稿》第二回："若官、幕两途，牛鬼蛇神，尤所不有！"

牛津大学 英国的私立大学。1168 年创立于*牛津。由三十多所学院和若干研究生院组成。设有法律、近代史、东方学、人文科学、中世纪和近代欧洲语文学、英语和文学、美术、音乐、经济、社会科学、教育、心理学、数学、计算机、物理、生理、生物和农业、人类学和地理、医学、神学等院系。

牛津条例 1258年英国大贵族在牛津通过的限制王权的条例。国王亨利三世(Henry III,1216—1272 年在位) 被迫接受。规定：由大贵族 15 人组成的会议掌管国家政权。此外，他们与另选出的 12 人组成"国会"，商讨国事。大贵族的寡头统治引起骑士及市民的不满，贵族内部亦发生分裂。1261 年国王取消条例，导致内战。参见"西门·孟德福"。

牛津学派 英国的*日常语言哲学学派。因主要代表赖尔、奥斯丁、欧姆森 (James Opie Urmson,1915—)、斯特劳逊 (Peter Frederick Strawson,1919—)、瓦诺克 (Geoffrey Warnock,1923—) 等均在牛津大学任教，故名。又因日常语言哲学的先驱穆尔、奠基人维特根斯坦、主要代表威兹德姆 (John Wisdom,1904—) 等都在剑桥大学任教，故日常语言哲学学派亦称"剑桥-牛津学派"。

牛顿力学 指以牛顿运动定律为基础的力学体系。参见"力学"。

牛顿色盘 亦称"七色板"，简称"色盘"。*牛顿为说明日光的成分而制作的仪器。是一块按一定比例分成七个扇形的圆板，依次涂有红、橙、黄、绿、蓝、靛、紫七种颜色。圆板绕中心迅速旋转时呈白色，说明白光是由以上七种色光合成的。

牛顿流体 切应力与切变率之间满足*牛顿粘滞定律的流体。例如水、空气等均属牛顿流体。

牛流行热 亦称"牛流行性感冒"。牛的一种急性传染病。病原为病毒。多由吸血昆虫传播或病牛飞沫传染。病畜体温突然升高，食欲大减至废绝，伏卧不起，鼻流浆液，呼吸迫促，常伸颈，张口作鼾声；间有肌肉震颤，关节肿痛，跛行。如不在 1～2 天内死于窒息，恢复很快。主要用解热药、健胃药、强心药等对症治疗；并加强饲养管理，消灭蚊蝇，隔离病牛，以防传染。

牛痘接种 (种 zhòng) 预防天花最安全可靠的方法。中国早在 16 世纪已使用*人痘接种法。1796 年英国医师琴纳发明牛痘接种。将牛痘苗接种到皮肤内，局部发生痘疮后即可对天花产生免疫力。1980 年 5 月世界卫生组织宣布，世界范围内因天花已被消灭，故已不再接种牛痘。

牛溲马勃 韩愈《进学解》："牛溲马勃，败鼓之皮，俱收并蓄，待用无遗者，医师之良也。"牛溲，牛溺；一说车前草。马勃，马屁勃，属担子菌类。比喻被一般人视为无用的东西。

牛毛滴虫病 牛的一种原虫病。由动鞭毛虫纲胎毛滴虫 (*Trichomonas foetus*) 寄生于母牛生殖道或公牛阴茎包皮内引起。主要由交配传染。寄生部位粘膜有炎症变化，造成流产和不孕。禁止有病的公牛配种，有症状的母牛进行滴虫检查，并用甲硝唑 10% 溶液冲洗局部治疗。对污染的环境应严格消毒。

牛兰夫妇案 1931 年国民党政府勾结帝国主义逮捕国际友人牛兰夫妇的事件。牛兰 (Noulens) 原名鲁埃格 (Paul Ruegg)，波兰人，1930 年被派来华任泛太平洋产业同盟和第三国际远东局的秘书。次年 6 月 15 日，牛兰及其夫人被上海公共租界巡捕房逮捕，并被引渡给国民党政府。此案发生后，宋庆龄等曾大力营救，迫使国民党政府允其保外就医。1932 年 8 月牛兰夫妇被判无期徒刑。直至抗日战争爆发才获释。

牛皮蝇蛆病 简称"牛皮蝇病"。牛的一种寄生虫病。由双翅目皮蝇科的*牛皮蝇和纹皮蝇 (*Hypoderma lineatum*) 的幼虫寄生于牛体皮下组织内引起。成蝇产卵于牛体上部和腹部两侧毛上。幼虫经毛孔钻入皮肤，在皮下移行，最后到达背部皮下，开小孔呼吸。成熟后钻出，落地化蛹，羽化为成虫。成蝇围绕牛体飞行产卵，引起牛惊恐不安；幼虫的移行及穿孔，引起牛皮肤发炎，组织损伤并破坏牛皮。防治：背部幼虫可用镊子取出，再行消毒；也可用敌百虫、皮蝇磷、倍硫磷等涂于幼虫寄生部或肌注杀虫。

牛河梁遗址 中国新石器时代红山文化的重要遗址。分布面积 1.2 平方公里，东、西分属辽宁建平和凌源。年代约在公元前 3600 年左右。1983 年开始发掘。发现一处半地穴式建筑遗迹，由一座多室主体建筑和一座单室建筑组成，壁面涂画红、黄、白色的彩绘。室内出土较多泥塑的人物和动物像碎块，其中有一件相当于真人大小的人头像，面涂红彩，眼嵌淡青色圆玉片，推定为女性。一般认为是属于"女神庙"性质的遗迹。另有一座分三层石筑圆形"坛"址。周围有多处积石冢墓地，已清理两处，呈方形和长方形，冢内砌筑大小型石椁墓，随葬品以玉器为最突出，有猪龙形环状玉饰等。牛河梁红山文化大型祭祀基址和墓葬群遗存，当是祭祖拜神和安葬不同身份死者的中心场所。

牛津大词典 "牛津英语词典"的习称。

牛黄清心丸 中成药名。有两方：(1) 见《和剂局方》。又称"局方牛黄清心丸"。由犀角(现用水牛角浓缩粉)、羚羊角、牛黄、麝香、冰片、人参、肉桂、黄芩、干姜等制成。功能开窍醒神。适用于神志不宁、惊恐谵妄、虚烦不寐等。孕妇忌服。(2) 见明万密斋《痘疹心法》。又称"万氏牛黄清心丸"。由黄连、黄芩、栀子、郁金、牛黄、朱砂制成。功能清热解毒、安神镇惊。适用于高热、神昏、抽搐等。

牛黄醒消丸 中成药名。原名"犀黄丸"。见《外科全生集》。由牛黄、麝香、乳香、没药研末，加黄米饭制成。功能清热解毒、消肿止痛。适用于痈疽肿毒、乳房结块、瘰疬、痰核等。孕妇忌服。

牛街礼拜寺 中国伊斯兰教清真寺。在北京市宣武门外牛街。据传始建于宋至道二年 (公元 996 年)，元明清均有续建。明代奉敕赐名"礼拜寺"，故又有"明寺"之称。现存建筑有大殿、望月楼、宣礼楼、对厅、讲堂、碑亭、浴室等。大殿五楹三进，纵深三十余米，可供千人礼拜。大殿后部穹窿藻井系宋代建筑，两侧镂空雕窗的图案系阿拉伯文，笔法苍劲。寺内有两座"筛海坟"，据该寺原存墓碑载，系南宋末来寺讲学的波斯人艾哈迈德、布哈拉人阿力之墓。为全国重点文物保护单位。

牛津英语词典 习称"牛津大词典"。英国的英语语文大词典。19 世纪 50 年代由英国语文协会发起编纂，至 1928 年编纂完成，由牛津大学出版社分十二卷出版。1933 年重印时增加补编一卷，共十三卷。收词四十余万，引例约十九万。编写原则严谨，具有很高的学术价值和实用价值。1972—1986 年又陆续出版《牛津英语词典补编》四卷。

牛恶性卡他热 牛的一种急性传染病。一般呈散发性。

多见于黄牛和水牛，绵羊、山羊亦可感染。病原为病毒。病畜持续高热，口渴，便秘，眼、鼻和口粘膜严重发炎、溃烂、排出恶臭脓性物。炎症蔓延至额窦及上颌窦，可使头部及颜面发热肿胀。有的出现神经症状。最急性的1～2天死亡。一般采用对症疗法：头部冷敷，以消毒液冲洗鼻腔和口腔；也可用抗生素和磺胺药防治细菌继发感染。预防主要是改善饲养管理，避免牛和绵羊密切接触。

牛顿运动定律 经典力学的基本定律。由*牛顿在总结前人（特别是*伽利略）工作的基础上提出，首次发表于1687年出版的《自然哲学的数学原理》一书中。内容如下：第一运动定律：任何物体（指*质点）在不受外力的作用时，都保持原有的运动状态不变，即原来静止的继续静止，原来运动的继续作匀速直线运动。物体固有的这种运动属性称为*惯性。第二运动定律：任何物体在外力作用下，其*动量随时间的变化率与其所受的外力成正比。在牛顿力学中，质量是一个不变的量，故又可表示为：物体的加速度与所受外力成正比，与物体的质量成反比，加速度的方向与外力的方向相同。第三运动定律：当物体甲给物体乙一个作用力时，物体乙必然同时给物体甲一个反作用力，作用力与反作用力大小相等，方向相反，且在同一直线上。

牛顿粘滞定律（粘 nián） 指在粘滞性流体中，相邻流层剪切流动的切应力（即单位接触面上的粘滞力）和切变率（即流层间的速度梯度）成正比的关系。参见"粘滞性"。

牛海绵状脑病 俗名"疯牛病"。20世纪80年代中期发现的一种潜伏期很长的牛慢性传染病。与绵羊痒病有关。病原为类病毒。病羊和带毒牛能传播本病，水和饲料为传播媒介。多见于成年牛，症状为四肢伸展，触觉与听觉过敏，体重及奶产量下降；亦有离群站立，惊恐，冲撞围栏，攻击人、牛等行为。脑灰白质出现海绵状空泡病变。与人脑炎性疾病（克-雅氏病）有共性，曾在英国引起疯牛病风波，但能否传染给人，尚待确证。防制措施为加强检疫，严禁从疫区进口牛、羊及其精液、胚胎、肉类和骨粉；已进口的立即停用并检疫；对阳性牛和可疑牛应坚决扑杀，连同其污染物一并焚毁，并彻底消毒。

牛流行性感冒 即"牛流行热"。

牛霉稻草中毒 俗称"蹄腿肿烂病"。由饲喂被有毒镰刀菌属真菌污染的饲草引起的中毒病。多发生于舍饲耕牛，有季节性。病初蹄冠肿痛，后蔓延至腕或跗关节，明显跛行。肿部皮肤破溃、化脓、坏死，久不愈合。最后蹄匣或趾关节脱落。常伴发耳尖和尾尖坏死。水牛可因卧地不起，引发褥疮，衰竭而死。治疗应停喂霉稻草，加强饲养管理，热敷或按摩病初的患肢，用手术或抗菌药处理破溃部位。

牛传染性胸膜肺炎 即"牛肺疫"。

牛创伤性网胃腹膜炎 金属异物引起牛网胃和腹膜损伤和炎症的一种疾病。因吞食混入饲料中的铁丝、铁钉等引起。病牛最初消化紊乱，随后废食，反刍停止，出现网胃疼痛症状，立多卧少，站立时，头颈伸展，肘关节外展，拱背，不愿运步。可投喂特制磁铁并连续给予抗生素以保守治疗，必要时做瘤胃切开术取出金属异物。

牛病毒性腹泻-粘膜病（粘 nián） 牛的传染病。病原为病毒。通过与带毒牛、猪（本身不发病）直接或间接接触而感染。幼龄犊牛易感。急性症状为流鼻液，咳嗽，呼吸急促，体温升高，白细胞减少，口腔粘膜充血、糜烂，腹泻排恶臭水便等。慢性为生长发育阻滞，有间歇性腹泻。有的发生跛行。主要防治措施为加强护理，对症治疗。

2**牝**（pìn） ❶鸟兽的雌性。《书·牧誓》："牝鸡无晨。"❷门闩的孔；锁孔。《礼记·月令》"〔孟冬之月〕修键闭"郑玄注："键，牡；闭，牝也。"孔颖达疏："凡锁器……受者谓之牝。"❸喻溪谷。《大戴礼记·易本命》："丘陵为牡，溪谷为牝。"参见"虚牝"。

牝牡骊黄 牝牡，即雌雄；骊，黑色；黄，黄色。《列子·说符》载：伯乐（善相马者）荐九方皋为秦穆公访求骏马。三月回，说已访着。穆公曰："何马也？"对曰："牝而黄。"使人去取，返曰：此马"牡而骊"。穆公责备伯乐。伯乐喟然太息曰："若皋之所观，天机也。得其精而忘其粗，在其内而忘其外；见其所见，不见其所不见，视其所视，而遗其所不视。若皋之相马，乃有贵乎马者也。"待马到来，果天下稀有之良马。意谓观察事物要注重其本质，而不在于表面现象。后以"牝牡骊黄"比喻事物的表面现象。陈亮《祭潘叔度文》："亮不肖无状，为天人之所共弃，叔度独略其牝牡骊黄而友其人，关其休戚。"

牝鸡司晨 母鸡报晓。喻妇女专权。语出《书·牧誓》："牝鸡无晨；牝鸡之晨，惟家之索。"孔传："索，尽也。喻妇人知外事；雌代雄鸣则家尽，妇夺夫政则国亡。"耶律楚材《请智公尼禅开堂疏》："可骇特牛生牸，便好出头；勿谓牝鸡司晨，不敢下觜。"

3**牡**（mǔ） ❶鸟兽的雄性。《诗·邶风·匏有苦叶》："雉鸣求其牡。"❷锁簧；门闩。《礼记·月令》"〔孟冬之月〕修键闭"郑玄注："键，牡；闭，牝也。"孔颖达疏："凡锁器，入者谓之牡。"《颜氏家训·书证》："案蔡邕《月令章句》曰：'键，关牡也。牡所以止扉也，或谓之剡移。'"按剡移即戾虖。❸比喻丘陵。见"牝❸"。

牡丹（*Paeonia suffruticosa*） 芍药科。落叶小灌木。叶纸质，通常为二回三出复叶，小叶常3～5裂。初夏开花，花单生，大型，白、红或紫色。雌蕊生于肉质花盘上。原产中国西北部，久经栽培，为著名观赏植物。根皮可入药，参见"牡丹皮"。

牡荆（*Vitex negundo* var. *cannabifolia*） 马鞭草科。落叶灌木或小乔木。小枝方形。叶对生，掌状复叶，小叶3～5枚；小叶片披针形或椭圆状披针形，下面淡绿色或灰白色，具粗齿。圆锥花序，花淡紫色。广布于中国长江以南各地。果实称"黄荆子"，供药用，又可提取芳香油。

牡蛎（*Ostrea*） 简称"蚝"。双壳纲，牡蛎科。壳形不规则，大小、厚薄因种而异；左壳（或称"下壳"）较大较凹，附着他物；右壳（或称"上壳"）较小，掩覆如盖。无足及足丝。分布于热带和温带；中国沿海均产，约有20种。中国养殖牡蛎历史悠久，宋代即有"插竹养蚝"的方法。现广东、福建、台湾养殖较多。肉味鲜美。也可加工制成蚝豉、蚝油及罐头品。壳可烧石灰；亦入药，性微寒、味咸，功能潜阳、固涩、化痰软坚，主治头晕、自汗、盗汗、遗精、崩漏、带下及瘰疬等症。

牡蒿（*Artemisia japonica*） 别称"齐头蒿"。菊科。多年生草本。茎直立，上部有分枝。叶互生，茎中部以下的叶呈楔形，先端作羽状三裂，中部以上的叶呈线形，三裂或不裂。头状花序排成圆锥花丛，秋季开花，外层为雌花，能育，内层为两性花，不育。广布于中国各地；朝鲜半岛、日本也产。全草供药用，能清热、止血；民间用叶代茶，或焚点干草驱蚊。

牡丹皮 中药名。简称"丹皮"。芍药科植物*牡丹的根皮。性微寒、味苦辛，功能凉血、清热、散瘀，主治血热发斑、

吐血、鼻衄、劳热骨蒸、经闭癥瘕、疮痈肿痛及肠痈腹痛等。本品含牡丹酚、牡丹皮原苷，牡丹皮原苷经水解后产生牡丹皮苷、牡丹皮酚，有解热镇痛、抑菌和降压作用。

牡丹江 ❶松花江支流。在黑龙江省东南部。源出吉林省牡丹岭，东北流经镜泊湖，到黑龙江省依兰县入松花江。长725公里，流域面积3.1万平方公里。两岸森林茂密，水流含沙量少。❷市名。在黑龙江省东南部、牡丹江中游沿岸。牡佳、牡图、滨绥等铁路交会境内。辖东安、阳明、爱民、西安四区及宁安、海林、穆棱、绥芬河四市和林口、东宁二县。随着中东铁路东线通此而兴起，1935年设市。以牡丹江得名。人口263万(市辖区78.3万，1996年)。工业有橡胶、机械、石油提炼、电力、木材加工、纺织、水泥、造纸等。市郊有牡丹峰，风景秀丽。

牡丹岭 在吉林省东部敦化市南。属长白山脉。东西走向。同名主峰海拔1 073米。西与威虎岭相连。为松花江上游与牡丹江的分水岭。富森林资源，建有和平、刘生店、鱼亮子、大荒沟等林场。

牡丹图 中国画。清恽寿平作。纸本册页。设色。图中牡丹三朵，粉红、淡紫、乳白，国色天香，神态异中寓同，雍容华贵，气格高雅，衬以秀润的青枝绿叶，尤显得艳冠群芳，不用墨笔，全以妍丽的色彩点染而成。画家"粉笔带脂"的没骨花卉，别开生面，给人一种清新、优雅、俊逸、素艳的感受。藏台北故宫博物院。

牡丹亭 一名《还魂记》。传奇剧本。明汤显祖作。写南安太守杜宝之女杜丽娘偕侍女春香游园遣闷，梦中和书生柳梦梅相爱，醒后感伤致死。三年后柳至南安养病，发现丽娘自画像，深为爱慕，丽娘感而复生，两人终得结为夫妇。情节取材于明话本《杜丽娘慕色还魂》，但对杜丽娘回生后的处理，有创造性的改动。剧本塑造了杜丽娘、春香等典型形象，揭露了封建礼教的罪恶。人物心理刻画细腻，曲词优美，有突破南北曲旧格律之处。对后来的戏曲发展有较大的影响。写成于万历二十六年(1598年)。明代戏曲家如沈璟、臧懋循、冯梦龙等都有改编本，冯本改名为《风流梦》。清代戏曲音乐家钮少雅、叶堂诸人则据汤显祖原曲词制谱。《闺塾》(通名《春香闹学》)、《惊梦》(通名《游园惊梦》)等出昆剧演出较多。

牡丹谱 各种牡丹专书的统称。中国现存最早的是宋欧阳修的《洛阳牡丹记》。此书计三篇：花品叙第一，品定二十四个有名品种的次第；花释名第二，叙述有名品种的来历；风俗记第三，记洛阳人赏花、接花、种花、浇花、养花、医花方法等。古代的牡丹专书，还有宋张邦基的《陈州牡丹记》、周师厚的《洛阳牡丹记》、陆游的《天彭牡丹谱》，明薛凤翔的《牡丹八书》，清余鹏年的《曹州牡丹谱》等二十多种。

牡图铁路 从黑龙江省牡丹江市到吉林省图们市。长248公里。1933年动工，1937年筑成。北同滨绥铁路相交，并同牡佳铁路相连(旧合称图佳铁路)，南同长图铁路相接，并与朝鲜的铁路连接。是连结黑、吉两省交通干线之一。

牡佳铁路 从黑龙江省牡丹江市经林口到佳木斯。长332公里。1933年动工，1937年筑成。北接哈佳铁路，南同滨绥铁路相交，并同牡图铁路相连(旧合称图佳铁路)。在林口同林密铁路相交，在勃利有支线通七台河市。是黑龙江省东部的交通干线。

3 **牞** (māng) 北方方言，指公牛。

牠 "它㊀"的异体字。

牣 (rèn 认) ❶满。《诗·大雅·灵台》："王在灵沼，於牣鱼跃。"《文选·司马相如〈子虚赋〉》："充牣其中，不可胜纪。"张铣注："充满于山泽之中。"❷通"韧"。坚韧。《吕氏春秋·别类》："白所以为坚也，黄所以为牣也。"毕沅注："牣与韧、忍、刃、纫古皆通用。"

4 **犅** 〔犅〕(gāng 刚) 公牛。《公羊传·文公十三年》："鲁公用骍犅。"

牦 〔犛、氂〕(máo 毛) 即"牦牛"。《国语·楚语上》："巴浦之犀牦兕象，其可尽乎？"

牦牛 (*Bos grunniens*) 亦称"犛牛"、"氂牛"、"旄牛"、"髦牛"。哺乳纲，牛科。反刍家畜。亦有野生者。体矮身健，髻甲高，垂皮小。毛长，色多黑、深褐或黑白花斑，尾毛蓬生，下腹、肩、股、胁等部密生长毛。成年公牛体重约400～500千克，母牛220～320千克。耐寒，耐粗饲。蹄质坚实，在空气稀薄的高山峻岭间善驮运，故称"高原之舟"。乳色黄，含脂率高(平均在6%以上)，适于制酥油。肉质佳。毛可制披衣、帐篷和绳索；绒是高级毛纺原料。怕热。性成熟较晚，3.5～4岁开始产犊，妊娠期约260天。原产亚洲中部山地；在中国主要分布于青海、西藏及其邻近海拔3 000米以上的高寒地区。

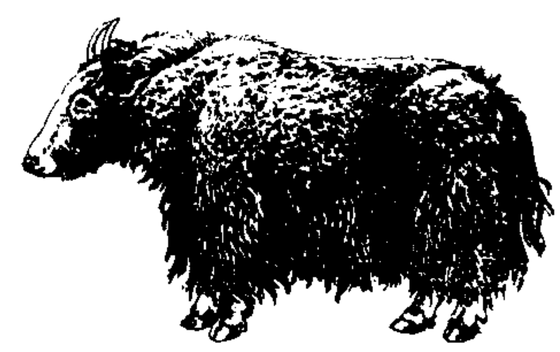
牦 牛

牦牛毛 牦牛所产的毛。由粗毛和绒毛组成。牦牛绒细软、滑腻、光泽柔和、弹性好，是可与山羊绒媲美的高档纺织原料，可与细羊毛混纺织制大衣呢和针织绒衫等。粗毛可做衬垫织物、毡和帐篷等。

牧 (mù) ❶放饲牲畜。如：牧牛；牧马。《周礼·地官·牧人》："掌牧六牲而阜蕃其物。"❷牧地。《诗·小雅·出车》："我出我车，于彼牧矣。"毛传："就马于牧地。"亦指远郊之地。《左传·隐公五年》："郑人侵卫牧。"❸古指牧牛的奴隶。春秋时作为"人有十等"以下的等级。《左传·昭公七年》："马有圉，牛有牧。"也泛指牧人。❹治民。参见"牧民❶"。❺古时治民之官。《书·立政》："宅乃牧。"孔颖达疏引郑玄注："殷之州牧曰伯，虞、夏及周曰牧。"汉末一州的军政长官称"州牧"。《后汉书·袁绍传》："自立为辽东侯平州牧。"❻指主事之官。《礼记·月令》："命舟牧覆舟。"郑玄注："舟牧，主舟之官也。"❼姓。春秋时有牧皮、牧仲。

牧厂 清设在长城和柳条边以外的牧马场所。辖以总管等员，直属于中央。有独石口外的上都牧厂，后移牧商都；有介于锡林郭勒盟与外蒙古之间的达里冈厓牧场，并属于内务府上驷院。有张家口外的礼部牧厂、太仆寺左翼右翼牧厂、镶黄等旗、正黄等旗牧厂。初时另有盛京边外的大凌河牧厂、杨柽木牧厂，乾隆后改隶盛京将军。

牧正 古官名。牧官之长，主畜牧。相传夏、西周置。

牧民 ❶治民。古时把官吏治民比做牧人牧养牲畜。《管子·牧民》："凡有地牧民者，务在四时，守在仓廪。"❷以畜牧为业的人。

牧师 基督教新教大多数宗派中主持宗教仪式、管理教务的人员。一般是专职的宗教职业者。基督教《圣经》以牧人喻耶稣，以羊群喻教徒，故教会称主持教务的人为牧师。

牧伯 古时州牧与方伯的合称，指封疆大吏。《汉书·朱博传》："居牧伯之位，秉一州之统。"

牧草 人工栽培或野生可供刈草用或放牧用的细茎植物。以禾本科和豆科草本植物为主；有一年生、二年生和多年生等类型。一般具有适应力强、产量高、饲料品质优良、耐刈割、耐放牧等特性。

牧首 正教对拉丁文 patriarcha 的译称，天主教一译宗主教。正教对各自主教会最高首脑的称谓，如俄罗斯正教会牧首、保加利亚正教会牧首等。

牧野 古地名。一作坶野。在今河南淇县西南。殷末周武王大败殷军于此。参见"牧野之战"。

牧歌 ❶译自拉丁文 pastoralis，一译"田园诗"。诗歌的一种。起源于古希腊的一种以表现牧人生活或农村生活为主的抒情短诗。代表诗人为古希腊的忒奥克里托斯。后泛指歌咏农村田园生活情景的抒情诗。叙事性文学作品和其他艺术作品表现或流露出乡村生活悠远恬适情调的，也常被称为牧歌式的作品。❷译自意大利文 madrigale。欧洲文艺复兴时期的一种多声部世俗歌曲。盛行于意大利。有 14、16 世纪两个发展阶段。14 世纪的牧歌由普罗旺斯(Provence)的"田园曲"蜕变而成，系一种用*琉特伴奏的独唱曲，伴奏部分有一个或两个声部，歌词用意大利文，大多以爱情或自然景物为题材。当时著名的作词者有彼特拉克等，作曲者有兰第诺(Francesco Landino,1325—1397)等。16 世纪的牧歌乃由一种意大利世俗复调歌曲"伏罗托拉"(frottola)演变而成，为*无伴奏合唱曲，具有四个或五个声部，歌词无严谨格律。其高声部最为突出，故在实际演出时，高声部往往由一人独唱，其余声部由乐器奏出，有时甚至各声部均由乐器演奏。此种牧歌又常被改编为琉特曲及键盘乐曲，因而促成早期器乐的发展。当时的牧歌曾传至英、法、德、西班牙等国，而在英国得到发展，并具有民族特色。17 世纪*主调音乐兴起后，牧歌遂趋衰歇。意大利牧歌全盛时期的作曲家有玛兰齐渥(Luca Marenzio,1553—1599)、杰苏阿朵(Don Carlo Gesualdo,1560—1613)、拉索、蒙特威尔地等。

牧誓 《尚书》篇名。记载周武王在牧野(今河南淇县西南)同殷王纣作战时的誓辞；也有人以为是后人追记的。

牧马豆 蒙古族民间药。别名"塔日布根-西给热"、野决明、苦豆。豆科植物披针叶黄华(*Thermopsis lanceolata*)的全草。性温、味苦辛，有毒，功能祛痰、镇咳，主治痰喘咳嗽等。全草及种子含多种生物碱，如金雀花碱、黄华碱等。叶含少量黄酮类化合物。

牧马河 一称西乡河。汉江上游支流。在陕西省南部。源出西乡县米仓山北侧，东北流到古城镇汇泾洋河，在三花石附近入汉江。长 127.6 公里，流域面积 2 782 平方公里。下游为石泉水库一部分，风景秀丽。

牧夫座 北天星座之一。中心位置：赤经 14 时 40 分，赤纬+33°。见"星座"附图一、二。最亮的 α 星(中名"大角")是橙色的 0 等星。有亮于 4 等的星 13 颗。

牧业社 "畜牧业生产合作社"的简称。

牧业税 我国在牧业区和半农半牧区，对从事畜牧业生产的单位和个人拥有的牲畜所征收的税。征收办法由各自治区(省)根据发展畜牧生产、实行合理负担和轻税的原则自行制定。牧业税的主要课税对象，包括马、牛、骆驼、绵羊和山羊等。牧业合作化以前，一般实行有免征额的累进税制和有起征点的比例税制；牧业合作化以后，一般实行比例税制，并有减税、免税的规定。

牧羊犬 主供协助家畜放牧的役用型犬。品种很多，以德国牧羊犬最著名，该犬被毛以背黑腹黄为典型，还有黄褐、黑、铁灰或杂色等。耳竖立，眼杏形，休息时尾下垂。成年犬体重约 30～40 千克，高 55～65 厘米。经专门的选育，已成为军、警用犬，常称为"狼犬"或"德国狼狗"。

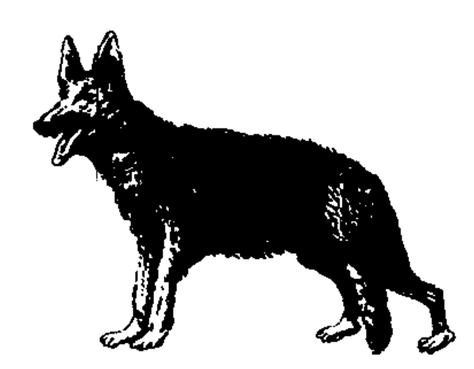

牧羊犬

牧羊记 南戏剧本。宋元人作，作者姓名不详。一说元马致远作。今流传者为明人或清人改本。写西汉苏武出使匈奴，拒绝匈奴王的威胁利诱，被放逐北海，牧羊十九年，历尽饥寒，坚贞不屈，终于返汉。京剧等剧种的《苏武牧羊》，故事与此相同。

牧首制 正教会实行的以牧首(一译"宗主教")为最高首脑的制度。源于公元 4 世纪基督教会。因在君士坦丁堡、亚历山大城、安提阿、耶路撒冷和罗马五处教会设立牧首而逐渐形成制度。1054 年东西教会大分裂后，罗马教会牧首虽继续保持"西部教会牧首"名衔，但更以"教皇"衔为主而成为天主教的首脑。其余四处教会则继续保持牧首制，逐渐成为正教的正式制度。

牧猪奴 《晋书·陶侃传》："樗蒱者，牧猪奴戏耳。"旧因用为对赌徒的鄙称。朱熹《观洪遵双陆谱有感》诗："只恐分阴闲过了，更教人诮牧猪奴。"

牧庵集 别集名。元姚燧(号牧庵)作。此集久佚，清代修《四库全书》时，从《永乐大典》中辑出。三十六卷。凡文三十一卷，诗、赋三卷，词二卷。另附年谱一卷。有《武英殿聚珍版书》本及影印本。

牧主经济 在生产资料私有制基础上，占有大量牲畜，采用雇工放牧、出租牲畜和放高利贷等方式进行封建剥削的一种经济形式。在旧中国牧区普遍存在。在民主革命时期，根据牧工牧主两利政策，进行民主改革，废除了牧主享有的封建特权，把它改造成为资本主义性质的畜牧业经济。在农业合作化时期，对大小牧主分别不同情况，采取赎买政策、付给定息的办法，或牲畜折价归公、加入合作社的办法，进行社会主义改造，使牧主经济逐步转变成为社会主义的合作经济。

牧野之战 周灭殷的战役。周文王死后第四年春，周武王率兵车三百乘，虎贲三千人，甲士四万五千人，会合西南的庸、蜀、羌、髳、微、卢、彭、濮等族东征，讨伐商纣。渡黄河，经孟津(今河南孟州南)进抵牧野(今河南淇县西南)。抵御的商军"皆倒兵以战，以开武王"，纣兵败自焚死，商代亡。

牧野英一(1878—1970) 日本法学家。东京帝国大学毕业。1910 年起留学英、德、法三国。回国后任东京帝国大学教授，学士院院士。历任临时法制审议会刑法修改调查委员会委员、中央公职资格审查委员会委员长等职。认为刑罚只是对犯人实行教育与改造的手段，反对报应刑主义与客观主义刑法理论。强调"法律社会化"，要求加强"社会立法"与加强法官自由量刑的范围，因而被认为是"自由法运动"与社会法学派在日本的代表人物。主要著作有《日本刑法》、《法理学》、《刑法研究》等。

牧童短笛 钢琴曲。贺绿汀 1934 年夏作于上海。同年底，获俄国钢琴家、作曲家*车列普宁在沪举办的"征求有中

国风味的钢琴曲"头奖。翌年，由*丁善德首演，并录制唱片。被认为中国民族风格钢琴曲创作的发轫之作。

牧工牧主两利政策 我国少数民族牧区实行民主改革、发展畜牧业的重要政策之一。是根据牧区社会条件和牧业经济特点制定的。改革时，废除牧主封建特权和封建剥削，不分其牛羊；增加牧工工资，以提高生产积极性。这有利于保护和发展畜牧业，为社会主义改造创造条件。

牧神的午后前奏曲（曲 qǔ） 管弦乐曲。法国作曲家德彪西作于 1892—1894 年。1894 年在巴黎首次演出。据法国诗人马拉美的同名诗作成。为印象派音乐第一部代表作。

4 **物** (wù) ❶事物。《列子·黄帝》："凡有貌象声色者，皆物也。"《荀子·正名》："物也者，大共名也。"陆机《漏刻赋》："妙万物而为基。"也专指外物、环境。《史记·乐书》："人心之动，物使之然也。"张守节正义："物者，外境也。"引申为事件之称。《吕氏春秋·先识》："去苛令三十九物。"高诱注："物，事。"❷内容；实质。如：言之有物；空洞无物。❸人；公众。如：待人接物。参见"物议"、"物论"、"物望"。❹杂色牛。《诗·小雅·无羊》："三十维物。"毛传："异毛色者三十也。"也指杂色旗。《周礼·春官·司常》："通帛为旜，杂帛为物。"郑玄注："通帛谓大赤，从周正色，无饰；杂帛者，以帛素饰其侧。"❺泛指颜色。《周礼·春官·保章氏》："以五云之物辨吉凶。"郑玄注："物，色也。"❻相；察看。《左传·昭公三十二年》："物土方。"杜预注："物，相也；相取土之方面。"《周礼·夏官·校人》："凡军事，物马而颁之。"郑玄注："物马，齐其力。"❼在法学上指依法能成为民事法律关系客体并能为人所支配的一切物质资料。可按各种标准进行分类，主要有：生产资料与生活资料；禁止流通物、限制流通物与流通物；特定物与种类物；可分物与不可分物；动产与不动产；主物与从物；原物与孳息；有体物、无体物与特殊形式物；单一物与合成物；可消耗物与不可消耗物等。此外，还有埋藏物、隐藏物、漂流物、沉没物、无主物、遗失物、货币、有价证券等。❽与"心"相对。物质的简称。如：唯物主义。❾中国古代哲学概念。西周初期的"物"已具有较完整的存在物的意义。战国时老子以"物"与"道"相对，提出"道者万物之奥"（《老子·六十二章》）；孟子以"物"与"我"相对，提出"万物皆备于我矣"（《孟子·尽心》），都认为精神凌驾于物之上。《管子·内业》："万物以生，万物以成，命之曰道"，认为物在精神之前而自然存在。荀子说："天地合而万物生。"（《荀子·解蔽》）认为物不是由精神产生的。

物力 物资；财力。《汉书·食货志上》："生之有时，而用之亡（无）度，则物力必屈。"

物化 ❶指人死。《庄子·刻意》："圣人之生也天行，其死也物化。"秦观《送少章弟赴仁和主簿》诗："辩才虽物化，参寥犹夙昔。"辩才、参寥，两僧名。❷庄子用指一种泯除事物差别、彼我同化的意境。《庄子·齐物论》："昔者庄周梦为蝴蝶，栩栩然蝴蝶也，自喻适志与，不知周也。俄然觉，则蘧蘧然周也。不知周之梦为蝴蝶与？蝴蝶之梦为周与？周与蝴蝶，则必有分矣。此之谓物化。"《汉书·扬雄传上》："于是事变物化，目骇耳回。"❸人的思想观念通过实践转化为具有物质形态的现实存在。马克思在《1844 年经济学哲学手稿》中，承继了黑格尔有关观念的东西可以转为实在的东西的思想，把它和"对象化"看作是相近或相似的概念，作为表述主体客体相互关系的术语。二者既密切联系，含义又有差别：对象化指主体客体化；物化指观念的东西转变为物质的东西，即人的主体活动凝结为某一物品或对象。"物化"与"异化"不同。参见"异化❷"。

物外 世俗之外。《晋书·单道开传》："后至南海，入罗浮山，独处茅茨，萧然物外。"

物议 众人的议论。《南史·谢幾卿传》："时左丞庾仲容亦免归，二人意相得，并肆情诞纵，或乘露车历游郊野，醉则执铎挽歌，不屑物议。"《旧唐书·王珪传》："泰（李泰）每为之先拜，珪亦以师道自居，物议善之。"按：前例指非议。

物权 对物直接管领并排除他人干涉的权利。属于财产权。一般包括所有权、地上权、地役权、抵押权、质权、留置权、典权等，其中最具有重要地位的是所有权。其基本特征为：(1) 标的是物，而不是行为或精神财富，以此同债权或知识产权相区别；(2) 权利主体是特定的人，义务主体是不特定的，包括权利主体以外的一切人，以此同债权的权利主体与义务主体都是特定的人相区别；(3) 有追及效力，即物权的标的物无论辗转落在何人手中，权利人均可追随其物而主张权利，债权则无此效力。物权受国家法律的保护。物权受到妨害或干涉，权利人可分别不同情况行使返还请求权、排除妨害请求权、防止侵害请求权，还可要求损害赔偿、返还不当得利等。

物华 ❶物的光华、精华。王勃《滕王阁序》："物华天宝，龙光射牛斗之墟。"❷美好的景物。杜甫《曲江陪郑南史饮》诗："自知白发非春事，且尽芳尊恋物华。"

物色 ❶古时祭祀用的牲体的毛色。《礼记·月令》："〔孟秋之月〕乃命宰祝，循行牺牲，视全具，案芻豢，瞻肥瘠，察物色。"❷指形貌。《后汉书·严光传》："乃令以物色访之。"李贤注："以其形貌求之。"引申为按照一定标准去访求。如：物色人才。《宋史·赵普传》："则人皆物色之矣。"❸谓诸色物品。《旧五代史·周太祖纪一》："旧来所进羡余物色，今后一切停罢。"❹犹风物、景色。《西京杂记》卷二："高帝既作新丰，并移旧社，衢巷栋宇，物色惟旧。"颜延之《秋胡》诗："日暮行采归，物色桑榆时。"

物论 犹言舆论；众人的议论。《晋书·谢安传》："是时桓冲既卒，荆、江二州并缺，物论以玄（谢玄）勋望，宜以授之。"

物役 《荀子·正名》："故向万物之美而盛忧，兼万物之利而盛害……夫是之谓以己为物役矣。"向，飨。言为追求物质享受而反为物所役使。引申为人事牵累。谢瞻《答灵运》诗："独夜无物役，寝者亦云宁。"

物证 对案件的真实情况有证明作用的物品或痕迹。广义的物证包括书证。其特点：(1) 以物体的外形、质量、规格、特殊标志和存在的位置等来证明案件的事实；(2) 不能用他物替代。如犯罪所用的工具，犯罪过程中留下的血迹、指纹、赃物，民事诉讼中有争议的物品或受损害的物质痕迹等。物证应提交原物。提交原物有困难的，可以提交复制品、照片等。

物事 ❶犹事情。《公羊传·隐公元年》"渐进也"何休注："渐者物事之端，先见之辞。"❷犹东西。《红楼梦》第二十七回："每一棵树头，每一枝花上，都系了这些物事。"亦指人，含有鄙视之意。《聊斋志异·妾击贼》："妾拄杖于地，顾笑曰：'此等物事，不直下手插打得，亦学作贼！'"

物态 一般指物质分子的聚合状态。参见"聚集态"。

物质 ❶不依赖于意识而又能为人的意识所反映的客观实在。世界的本质是物质的，意识是物质高度发展的产物。

运动是物质的根本属性，时间和空间则是运动着的物质的存在形式。自然界和社会的一切现象，都是运动着的物质的各种不同表现形态。马克思主义哲学的物质概念是世界上一切现象（自然现象和社会现象）的根本特性的最高概括，因而不能把它同自然科学中关于物质结构的学说相混淆。世界统一于物质。物质的唯一特性是客观实在性。物质世界能为人的感觉和意识所反映，但不可穷尽。物质概念是唯物主义哲学的基石。20 世纪以来自然科学对物质的属性、结构、形态等的新认识，不断证实和丰富辩证唯物主义的物质范畴。❷指实物、生活资料、金钱等。如：物质生产；物质生活。

物故 ❶事故。《墨子·号令》："即有物故，鼓。"孙诒让间诂："物故，犹言事故，言有事故则击鼓也。"❷殁；亡故。《汉书·苏武传》："前以（已）降及物故，凡随武还者九人。"颜师古注："物故谓死也，言其同于鬼物而故也。一说，不欲斥言，但云其所服用之物皆已故耳。一说"物"通"殁"。王先谦补注引宋祁曰："物，当从南本作殁，音没。"❸世故；世事。颜延之《五君咏》："物故不可论，途穷能无恸。"

物种 简称"种"。具有一定形态特征与生理特性以及一定自然分布区的生物类群。是生物分类的基本单位，位于属之下。一个物种中的个体一般不与其他物种中的个体交配，或交配后一般不能产生有生殖能力的后代。

物语 日本文学体裁之一。"物语"意即故事，由口头说唱发展为文字作品。在日本文学史上，物语主要指自平安时代（794—1192）至室町时代（1336—1573）的传奇小说以及歌式小说、恋爱小说、历史小说、战记小说等。最著名的有*《源氏物语》、《伊势物语》、《竹取物语》、*《平家物语》等。

物候 ❶指动植物或非生物受气候和外界环境因素的影响而出现的季节变化现象。例如，植物的萌芽、开花、结实；动物的蛰眠、始鸣、繁育、迁徙等。非生物现象，例如，始霜、始雪、初冰、解冻等。我国物候的记载甚早，《诗经》、《吕氏春秋》等书中已有记载。物候能指示农时以有利于作物栽培，也可供预报天气参考。❷景物；风物。因其随节候而变异，故称"物候"。杨炯《登秘书省阁诗序》："平看日月，唐都之物候可知。"杜审言《和晋陵陆丞早春游望》诗："独有宦游人，偏惊物候新。"

物流 "商流"的对称。商品流通过程中，商品实体运动的经济活动。如商品运输、储藏、包装、分类等业务活动。

物理 ❶事物的道理。如：人情物理。《淮南子·览冥训》："耳目之察，不足以分物理。"《晋书·明帝纪》："帝聪明有机断，尤精物理。"❷"物理学"的简称。

物探 "地球物理勘探"的简称。

物望 犹众望。如：物望所归。《宋史·司马光传》："张方平参知政事，光论其不协物望。"亦指众所仰望的人。《南史·张率传》："卿东南物望，朕宿昔所闻。"

物镜 光学仪器（显微镜、望远镜、摄影机等）中面对着被观察物体的凸透镜或透镜组。

物力钱 金对田园、屋舍、车马、树艺和藏镪等所征税项。杂征之一。以丁口及资产为衡量标准。规定官吏和民户一体交纳，但豪强权势可请托逃免。在*通检推排时常高估民户资财，加重税额。又将逃亡户应纳税钱摊派于留居户，纳税户的负担更重。

物自体 即"自在之物"。

物性论 古罗马卢克莱修的哲学诗篇。共六卷。全书以诗的语言全面系统地阐述并发展了德谟克利特与伊壁鸠鲁的原子说与无神论思想，是现存古希腊罗马唯物主义原子说唯一完整的一部著作。1473 年发现稿本。

物活论 亦称"万物有生论"。认为自然界所有物体都具有生命、精神活动能力的哲学学说。古希腊时代就已存在，但该词最早由英国克德沃斯于 1678 年在《宇宙的真正智力系统》中提出。代表人物有意大利特勒肖和法国罗比耐等。物活论承认生命不能离开物质而存在，含有唯物主义的因素，在同中世纪基督教神学所宣扬的灵魂不死说相对抗中起过进步作用。但它忽视有机物与无机物之间的质的区别，并且不了解意识只是物质高度发展的产物，甚至把无机物也看作是有生命、有感觉的，因而是不科学的。

物候日 "物候日期"的简称。物候相的出现日。群体的物候日分有三种：(1) 物候始日，即群体中首次出现某一物候相的年、月、日；(2) 物候盛日，即群体中某一物候相最盛出现的年、月、日；(3) 物候终日，即群体中某一物候相不再出现的年、月、日。记载物候日需把年、月和日期都加记载。不同地区不同年份同一物候相的出现月日也会不同。亦有将物候日称为"候应日"的。

物候图 表示物候现象分布和变化规律的图。按性质分有：(1) 物候日分布图，在地图上表明各物候相在各地到来的日期，并分析出等物候日线，以显示各地物候日的差异。图的比例尺愈大，小气候特点和局部土壤特点的影响表示得愈明显。(2) 表示一地物候日的历年变化图。(3) 表示影响物候相出现的因子强度变化与物候日出现迟早的关系图等。

物候学 亦称"生物气候学"。研究生物的生命活动现象与季节变化关系的学科。例如，比较和分析不同地区植物冬芽萌动、抽叶、开花、结实、落叶的日程；动物蛰眠、复苏、始鸣、交配、繁育、换毛、换羽、迁徙的日程与气候节令的关系。中国古代劳动人民重视自然季节现象与农业生产的关系，并以其指导农、林、牧、渔等生产。《诗经·豳风》、《礼记·月令》对我国古代物候有较系统的记载。

物候相（相 xiàng） 指生物或非生物出现的物候特征现象。确认物候相的出现是物候观测的首要任务。在此基础上才记录物候日和物候期。

物候期 群体的某一物候相，从物候始日到物候终日的持续时间。始日到终日的总日数为该物候期的日数。不同地点不同年份，同一物候相的物候期长短不同。物候期不是物候日期的简称，将它们等同起来，会混淆"物候期"与"物候日"两个不同概念。

物理图 生物的基因组或染色体的一种图谱。基因组图或染色体图是确定基因或其他遗传标记在基因组上或染色体上的位置，当用物理长度（如核苷酸对的数目）计算基因与基因之间或遗传标记之间的距离时，就称为物理图。相对于物理图而言是遗传连锁图，此时的图距（两个标记之间的距离）以基因或遗传标记连锁的重组交换值计算。

物理学 简称"物理"。原词出于希腊语 physis，意即"自然"。在古代欧洲，物理学一词是自然科学的总称，随着自然科学的发展，它的各部门已分别形成独立学科，如天文学、生物学、地质学等。在现代，物理学是自然科学中的一个基础部门，研究物质运动最一般的规律和物质的基本结构。通常根据所研究的物质运动形态和具体对象的不同，分为力学、声学、热学和分子物理学、电磁学、光学、原子物理学、原子核物理学、固体物理学等部门，每一部门又包含若干分支学科。但分类并不十分确定，而且随着科学的发

展不断发生变化，例如力学经历长期的发展已是独立的学科，并分为流体力学、弹性力学等分支；粒子物理学、凝聚态物理学等已迅速发展而形成新的学科。随着物理学在各方面的广泛应用，又陆续形成了许多边缘科学（如化学物理、地球物理、海洋物理、天体物理、生物物理、量子化学、量子生物学等），并发展了许多最重要的尖端技术（如原子能、微电子技术以及激光等）。

物理量 量度物质的属性和描述其运动状态时所用的各种量值。例如量度物质惯性的质量，描述运动快慢的速度等。物理学中以长度、质量、时间、热力学温度、电流、发光强度等作为基本量（基本量的选择可以不同）。其余的物理量则分别按其定义由基本量组合而成，称为"导出量"。如速度、加速度由时间、长度两个基本量组合而成；力、能量、功等由时间、长度和质量三个基本量组合而成等等。各种物理量都有它们的量度单位，例如量度时间的*秒、量度长度的*米等，由此可分别按定义确定各导出量的单位。参见"国际单位制"。

物化劳动 亦称"死劳动"、"过去劳动"或"对象化劳动"。有两种用法。一种用法是作为"活劳动"的对称。生产过程中所消耗的生产资料，包括原料、燃料等劳动对象和机器、厂房等劳动手段都是过去劳动的产物，同生产过程中消耗的活劳动相对而言，故称物化劳动。另一种用法是指凝结在产品中、并同物（产品）结合在一起的人类劳动。一切劳动产品都有人类劳动凝结于其中，是人类劳动的物化，故称物化劳动。在商品经济存在的条件下，即指商品价值。

物以类聚 谓同类的东西常聚在一起。语本《易·系辞上》："方以类聚，物以群分。"今多指坏人互相勾结。《醒世恒言·张孝基陈留认舅》："自古道：物以类聚。过迁性喜游荡，就有一班浮浪子弟引诱打合。"

物价指数 亦称"商品价格指数"。反映不同时期商品价格总水平变动趋势的相对数。常用的物价指数有批发物价指数、零售物价指数等。计算公式为：

$$物价指数=\frac{\sum p_1q_1}{\sum p_0q_1}\times 100\%$$

式中：$\sum$ 为总计的符号，p_1 为报告期的商品价格，p_0 为基期的商品价格，q_1 为报告期的商品销售量。按上式计算，不仅能说明商品价格水平的相对变动程度，还可用分子和分母之差 $(\sum p_1q_1-\sum p_0q_1)$，说明消费者在报告期购买商品时由于价格变动而节省或多付的金额。在实际统计工作中，有时也用算术平均数指数或调和平均数指数的公式来计算物价指数。

物极必反 中国古代哲学概念。认为事物发展到极度时，就会向相反的方向转化。语出《鹖冠子·环流》"物极则反，命曰环流"。纪昀《阅微草堂笔记·姑妄听之》："盖愚者恒为智者败。而物极必反，亦往往于所备之外，有智出其上者，突起而胜之。"

物态方程 亦称"状态方程式"。描述物质系统状态的重要公式。均匀物质系统处于*热动平衡状态时，其体积 V、压强 p 和温度 T 间的关系式。例如理想气体的物态方程是 $pV=nRT$（n 为摩尔数，R 为摩尔气体常数，T 为热力学温度）。对于实际气体、液体和固体物质，p、V、T 间也有一定的关系，但不易用数学方程精确表示。这一方程的重要性在于可利用它来导出具体物质系统的热学性质。在热力学中，各种物质的物态方程只能由实验确定。从物质的分子结构观点来看，这一方程决定于物质分子的热运动和相互作用力。

物物交换 不以货币为媒介的商品交换。出现在原始社会后期，是商品交换的原始形式。随着商品生产的发展，物物交换日益不能适应需要，逐渐被以货币为媒介的商品交换所替代。

物质不灭 物质具有的无限、永恒、绝对的性质。辩证唯物主义物质观的内容之一。辩证唯物主义认为，世界的统一性在于物质性。世界上每一个别、具体的事物，都是有限的、有生有灭的，但整个物质世界则是无限的、永恒的和绝对的。物质本身具有不断运动和转化的能力和条件。物质世界正是在其运动、变化和发展的过程中，才显示出物质本身是"既不能创造也不能消灭的东西"（《马克思恩格斯选集》第4卷第347页）。

物质文明 同"精神文明"相对。人类改造自然界的物质成果的总和。人类社会存在和发展的基础。表现为人们物质生产的进步和物质生活水平的提高。科学技术的发展对物质文明起决定作用。物质文明的性质为生产方式所决定。物质文明和精神文明是社会总体文明统一的两个方面，它们互为条件，互相推动，体现出社会的进步和发展。

物质生产 与"精神生产"相对。社会生产的两大部类之一。人类通过改造自然创造物质财富的活动和过程。提供人们吃、穿、住、用、行等需要的物质生活资料。是人类赖以生存和发展的基础，也是精神生产的前提和基础。物质生产的性质和水平由一定的生产方式来说明，生产方式由生产力和生产关系构成。物质生产的积极成果表现为物质文明。物质生产制约着精神生产，精神生产对物质生产起着能动的反作用。两者在社会发展中的辩证关系，体现为物质文明和精神文明的统一。

物质代谢 机体与环境之间物质交换和体内物质转化的过程。是复杂的生物化学过程。见"新陈代谢❶"。

物质利益 亦称"经济利益"。人们进行生产和其他社会活动在经济上的得益。谋求物质利益，是共产主义阶段到来以前人们从事一切社会经济活动的基本动因。只有在社会成员特别是劳动者的物质利益能得到不同程度改善的条件下，他们的能动性才能以积极的状态发挥，从而推动生产发展和社会进步。物质利益总是特定社会经济关系当事人的物质利益，具有特定的社会性质。在阶级社会，不同的生产资料所有制是不同阶级物质利益的基础。维持或反对一定的所有制，由此展开的阶级斗争，都是基于不同阶级的物质利益进行的。同一所有制具体形式的变化，也与物质利益关系的调整有关。

物质实体 见"精神实体"。

物质损耗 即"有形损耗"。

物质循环 亦称"物质流"。指碳、氢、氧、氮、磷、硫等组成生物有机体的基本元素在生态系统的生物群落与无机环境之间的物质转换与能量传递过程。如碳循环：大气中的二氧化碳被陆地和海洋中的植物吸收，然后通过生物或地质过程，以及人类活动，又以二氧化碳的形式返回大气中。磷和硫同样也是以无机物变换为有机物，然后再变换成无机物的形式进行循环。

物种灭绝 在长期进化过程中所形成的、具有不同遗传学性状特征的生物品种因天然和人为因素逐渐消失的过程。有地域性和全球性之分。有的物种由于自然原因而灭绝，如恐龙、三叶虫等。当前的物种灭绝主要是由于人为因素引起的，如对森林的滥砍滥伐，对动物的滥捕滥猎，滥用

农药，严重的大气及水体污染等导致生物赖以生存的自然生态环境的严重破坏。物种灭绝是生物基因库的巨大损失，直接影响人类生产、生活和生态平衡。故物种保护成为全球性的紧迫任务。

物种形成 生物从旧种分化出新种的过程。进化学说认为群体中发生的任何突变，若在选择上有利，就可逐渐扩散到整个群体。如果有地理隔离，把一个群体分为两个，则自然选择对这两个群体相对独立地起作用，一个群体中发生的突变不会扩散到另一群体，这两个群体走着不同的进化路线，往往造成表型上的不连续，最后导致生殖隔离，形成两个不同的新种。

物种起源 书名。达尔文所著《通过自然选择的物种起源》的简称。旧译《物种原始》。奠定生物进化理论基础的最重要著作。1859 年出版。达尔文根据二十余年积累的资料，以自然选择为中心，从变异性、遗传性、人工选择、生存竞争和适应等方面，论证了物种起源，即生物界进化的现象。尤其重要的是说明了生物是怎样进化的，即自然选择在生物进化中所起的作用。给特创论、目的论和物种不变论以沉重的打击，对学术界发生很大影响，从而使正确的进化观点在科学上占了优势。

物换星移 景物改换，星辰推移。形容时序世事的迁变。王勃《滕王阁》诗："闲云潭影日悠悠，物换星移几度秋。"亦作"星移物换"。丘处机《水龙吟·春兴》词："任寒来暑往，星移物换，得高眠昼。"

物候观测 对动植物的生长、发育现象出现时日的观测。农作物的生育期观测是农业气象物候观测的主要内容之一。该项观测是农业气象服务和科学研究的基本资料。观测项目主要有：(1) 物候相观测，是观测动植物群体有否出现候应现象（如动物的羽化、换毛、洄游等，植物的出芽、拔节、开花等）；(2) 物候日观测，是观测动植物群体物候相出现的日期，有物候始日、盛日、终日等；(3) 物候期观测，是观测动植物群体某一物候相持续的时段（自始日经盛日到终日）。将动植物观测与其生长发育期内天气、气候变化的资料，结合动植物的种类和品种差异一并研究，可分析物候日和物候期反常的原因。

物资配送 一种现代化物流方式。工厂、车站、码头、中转仓库、配送中心等物资集结中转地，按照用户的订货要求直接将物资送到用户所在地。一般适用于运送距离短、运量少、品种多、用户比较集中的物资。能提高物流效率和方便用户。

物竞天择 严复用语。对生存竞争和自然选择的概括。严复在向国人介绍达尔文《物种原始》（今译《物种起源》）时，概括其意为物竞、天择，认为"物竞者，物争自存也；天择者，存其宜种也"（《原强》），用于表达生物进化的基本规律。同时又把这一规律引入人类社会领域，认为这一规律亦适用于"政教"、"群理"，强调"自强保种"，救亡图存，为维新变法寻找理论根据。但又认为进化"不可期之以骤"，反对突变。此说宣传了斯宾塞的社会达尔文主义，但在当时中国历史条件下却起了相当大的进步作用。

物料衡算 根据质量守恒定律而进行的物料平衡的计算。任何一个生产过程，其原料消耗量应为产品量与物料损失量之和。通过物料衡算，可知原料转变为产品以及损失的情况，以便寻求改善的途径。

物理力学 近代力学的分支。它根据从物理学和化学得到的微观知识及物质材料的力学和热力学性质的实验数据，综合成从微观结构出发的工程材料和介质的理论。常用来解决高温、超高温、深低温、高压、超高压等特殊条件下的力学问题。

物理小识 明清之际方以智著。共十二卷。内容包括天、地、历、风雷、雨旸、人身、医药、饮食、金石、器用、草木、鸟兽、鬼神、方术等类的研究。卷首《总论》表达了作者寓"通幾"于"质测"（即寓哲学于科学之中）和"舍物，则理亦无所得矣，又何格哉"的根本思想。

物理化学 早期亦称"理论化学"。应用物理学原理和方法，研究有关化学现象和化学过程的学科。内容一般包括物质结构、化学热力学、统计热力学、电化学、化学动力学、光化学和胶体化学等部分，主要应用热力学、统计物理学与量子力学这三种基本方法从理论上探讨物质结构与其性能间的关系，化学反应的可能性和速度，研究反应机理和控制反应的条件等。是整个化学科学和化学工艺学的理论基础。

物理风化 也称"机械风化"、"崩解"。风化作用的一种。指岩石在风化过程中只有物理状态的变化而没有显著化学变化的破坏作用。主要是寒暖季节和昼夜之间的温度变化，使岩石中的矿物颗粒不断胀缩而发生松散，或是岩石裂隙中水的反复冻结和融化，使岩石破碎。

物理双星 亦称"真双星"。*双星的一种。两颗恒星异常接近，因相互间的引力作用，而绕公共质量中心转动。分目视双星、分光双星等，详见各该条。

物理主义 逻辑实证主义的一种理论。20 世纪 30 年代由卡尔纳普、纽拉特等提出。认为一切科学都可以在物理学的基础上统一起来。因物理事件可归结为处于一定的时空坐标中的事件，故一切科学中的事件（包括社会事件、人的心理活动等）均可翻译成具有时空坐标的物理事件，物理事件所用的物理语言就是一切科学的共同语言。称该理论可以克服他们过去主张由感觉经验证实命题所导致的主观唯心主义。

物理光学 光学中研究光的本性以及光在媒质中传播时各种性质的学科。因光是一种波动，所以也称"波动光学"，按照光是波动的原理能说明光的干涉、衍射和偏振等现象。物理光学中根据*光的电磁理论能解释光在传播过程中与物质发生相互作用时的部分现象，如吸收、散射等。但光的电磁理论不能解释光和物质相互作用的另一些现象，如*光电效应、*康普顿效应及各种原子和分子光谱等；在这些现象中，光表现出粒子性。这方面的研究是"量子光学"的范围。

物理吸附 亦称"范德华吸附"。在气-固吸附中固体表面与气体分子之间的相互作用属分子间力（范德华力）的吸附。吸附时放热较少，接近于被吸附气体的凝结热。各种气体都可被吸附，吸附选择性较小。吸附层常表现为多分子层。吸附速率很快，温度的影响小，在低温下就能发生，易达到吸附平衡。

物理防治 运用物理因子和机械设备来防治农林植物病、虫、鸟、兽、杂草的危害。如利用高温、低温、光、机械、筛选、超声波、红外线辐射及放射能等。

物理声学 研究声振动的基本理论，声波在各媒质和各种边界条件下传播问题和声波与物质间相互作用的学科。

物理疗法 简称"理疗"。利用电、光、声、热、机械刺激等物理因子作用于人体以治疗疾病的方法。物理因子引起人体的神经系统、血液循环系统、代谢、免疫等方面的反应，改

变体内的病理生理过程，从而对许多疾病起治疗作用。常用的方法有：电疗、光疗、声疗、水疗、泥疗、蜡疗、磁疗等。

物理冶金 研究金属及合金的成分、组织结构和性能的关系，预测新型合金性能的学科。范围包括：*金相学(广义的)，金属物理学，铸造、金属压力加工和热处理。

物理变化 通常指物质仅改变其物理性质(如聚集状态、密度、溶解度、电导率等)，而不改变其分子(或晶体)化学组成和化学性质的变化。如水的蒸发和凝固、糖的溶解等。

物理性质 物质某种性质改变时，不牵涉到物质分子(或晶体)化学组成改变的性质。如聚集状态、密度、沸点、熔点、蒸气压、电导率等。凡物质的某种性质必须在其分子(或晶体)起化学反应时方显示出来的，即属于化学性质，如氧化性质、还原性质、酸性、碱性、化学稳定性等。

物理学家 两幕剧。瑞士迪伦马特作(1962年)。写一物理学家害怕他的发明被利用导致人类毁灭，装疯躲进疯人院。东西方科学情报机构为获得这一成果，各派出一名科学家也装疯入院。这三个物理学家为了自己的使命和信念，不得不杀死三个识破他们又爱上他们的护士。疯人院女院长窃听他们的谈话，得到了发明资料，宣布把他们终身监禁。剧作以巧妙的构思，幽默滑稽的语言，表现出悲剧性的主题。

物理实在 人们对物理客体的主观映象。对感性知觉间接得到的物理客体的知识进行理论思维而形成。随着物理学的发展而变化。牛顿理论把物质粒子作为表述物理实在的唯一形式，麦克斯韦电磁场理论认为物理实在是连续的电磁场。量子理论的创立从根本上改变了经典物理学的实在观。在经典物理学中，物理实在的客观性和实在性完全一致，由测量物理实在要素对应的物理量的知识构成的物理实在，即物理客体。在量子理论中，物理实在不再是粒子和场的对立，而是波粒子；它究竟显现经典的波动图像还是粒子的图像，依赖于观测者对观测仪器的选用和安排；仪器所记录的不是客体的真实状态，而是在一个参考系(仪器)里的投影。不同的参照系可以通过某种变换关系联系起来，并形成变换群。那些对于变换关系保持其数值不变的物理量是确定物理实在的可靠量。

物腐虫生 语出《荀子·劝学》"肉腐出虫，鱼枯生蠹；怠慢忘身，祸灾乃作"。苏轼《范增论》："物必先腐也，而后虫生之；人必先疑也，而后谗入之。"后因以比喻祸患的发生必先有内部原因。

物上请求权 亦称"物权的请求权"。物权人享有的，请求妨碍人或者法院排除妨碍，恢复对物正常支配的权利。这种权利一般发生在物权人受到妨碍，而标的物尚存在的时候。如果标的物灭失，物权即消灭，物上请求权也无从行使，此时受损害的人只能行使"债上请求权"，要求侵权人赔偿损失。物上请求权属于救济权。

物心综合论 中国叶青提出的综合唯物论和唯心论的新物质论。20世纪30年代初，叶青提出新物质论。认为是观念论(唯心主义)和物质论(唯物主义)的综合，"是吸收了观念论之长而扬弃了物质论之短的"，"还附带地把康德所不能解决的物心二元论之对立也一同克服了"，"真地结束了唯心唯物之争"(《哲学到何处去》)。这一歪曲马克思主义哲学的理论，当时被名之为"物心综合论"。

物产证券论 阎锡山的纸币理论。1931年提出。认为要消除金属货币所造成的弊害，必须取消金属货币，发行物产证券。"证券如同物产之价值收条，直接代表物产之价值"，"券之数量，随物产多寡以伸缩"(《物产证券与按劳分配》)。以为取消金属货币即是取消货币，物产证券能直接代表交换对象的价值。

物品交易所 即"商品交易所"。

物种不变论 有关生物物种永恒不变的错误理论。这种理论在达尔文提出进化论以前，在生物学中占统治地位。例如，林耐所支持的*特创论。

物种多样性 特定生物群落或生境中包含的物种数和每一物种的个体数或现存量、生物量、盖度等。反映一个群落中物种的多寡或丰富度，物种个体分布组成的均匀程度和物种的不齐性等生态特性。物种多样性常用辛普森指数或香农-维纳指数来度量。指数越大表明群落中物种的多样性越高，食物网越复杂。其大小是衡量一个群落抵抗外界干扰能力的强弱及预测群落演替和环境污染生物监测的重要指标。

物候观测网 由各物候观测点组成的联系网。它们选定共同的和地区的特定物候观测种类，按照统一的物候观测方法进行常年物候观测研究。中国于1963年由中科院地理研究所和北京植物园共同发起组织物候观测网，有各省、直辖市、自治区植物园，大专院校生物学系，农林院校和有关中等学校等参加。各省、直辖市、自治区气象台站，在农业气象方面也进行物候观测。

物理气候学 气候学的分支。广义指用物理学方法分析、研究气候形成及其现象的学科。主要通过研究辐射过程和大气与地球表面间有关物理量的垂直交换过程等，尤其是有关全球地气系统的辐射收支、能量收支与水分循环等问题，揭示气候形成与变化的原因，解释气候现象遵循的物理规律。狭义指与动力气候学结合而成的*物理动力气候学。

物理气象学 大气科学的分支。凡不直接涉及大气动力学、静力学和热力学的大气物理学问题(例如，大气中的声、光、电、辐射、云雾物理等)均属其研究范围。

物理采油法 将声、热、电、磁及水力振荡等物理场施加于油气层以提高油气产量的采油方法。其原理是利用各种物理振动作用及其他效应，解除多孔介质中的堵塞，以影响油气层，提高井底附近的油相渗透率并提高水驱效率。

物理学哲学 研究物理学中哲学问题的学科。亚里士多德和牛顿等已认为，物理学和哲学有不可分割的联系。但作为独立学科的物理学哲学，直到20世纪以来相对论和量子力学的发现，物理学从经典物理学进入到现代物理学阶段，才逐渐建立起来。现代物理学哲学研究的主要问题有：物质结构的连续性与间断性，物质无限可分是指物质的无限"可分割"还是"可分辨"，物质的分割是否有一定的极限；物理实在与认识主体的关系，与客体"自在状态"相符合的客观知识是否存在；因果性与机遇性，微观世界是否存在因果必然性；基本相互作用的统一，是否可能建立统一电、弱、强相互作用力的大统一理论等。

物理药剂学 又称"物理药学"。介于药剂学与物理化学之间的边缘学科。应用物理化学的理论与方法，研究药物及其不同的分散体系的理化及表面性质与剂型的设计、制备、稳定性等之间的关系。

物理海洋学 海洋学的分科。以物理学的原理和方法，研究海水的运动、温盐结构，以及与大气相互作用的学科。研究内容有海水温度、盐度、密度、温盐结构以及潮汐、波浪、海流等。近年来，物理海洋学以区域海洋过程与全球海

洋过程的联系，由气候式研究转变为天气式研究，并将海洋及其界面过程在全球气候变化中的作用，以及海洋环境预报等作为重点的研究内容。与海上交通、港口建筑、海岸防护、海涂围垦、海洋资源开发、海洋污染、渔捞养殖和国防建设等有密切关系。

物之所在地法 国际私法术语。涉外民事法律关系客体物所在地国家的法律。系属公式的一种。主要用于解决涉外物权、所有权方面的法律冲突。

物价变动会计（会 kuài） 指将财务报表各项目金额按物价变动水平加以调整的会计方法和程序。其模式有：(1) 按一般物价变动指数将财务报表上各项目的金额换算为不变价格金额，同时确认购买力损益。这种模式在美国称为*稳值会计或一般物价水平会计，在英国称为现时购买力会计。(2) 按个别物价变动指数或现时成本调整财务报表上有关项目的金额。具体模式有*现值会计和现时*重置成本会计等。

物质生产部门 指工业、农业、建筑业、运输业等从事物质资料生产的部门。

物质生产领域 创造物质产品的领域。参见“生产领域”。

物质利益原则 社会主义经济工作中的一项根本原则。由社会主义物质利益关系的性质和内容决定。它要求在生产、交换、分配、消费等各方面统筹兼顾国家、企业、个人的经济利益，把劳动者的长远利益与目前利益、全局利益与局部利益、集体利益与个人利益有机地结合起来，使每个经济单位和劳动者在服从长远利益和全局利益的前提下，从切身利益上关心社会主义生产的发展。贯彻物质利益原则，要注重形成能够有效协调各种物质利益关系的经济体制和经济机制，并把物质鼓励和思想政治教育结合起来。

物质的量浓度 简称“浓度”，亦称“物质 B 的浓度”。单位体积溶液中含有溶质 B 的物质的量。符号为 c_B。单位为摩 / 米^3，或摩 / 升。在化学上常表示为 [B]。习惯上曾称为“容积摩尔浓度”、“摩尔浓度”、“体积克分子浓度”等，现均废除不用。

物资分配计划 国家对直接掌管的物资进行分配和调拨而编制的计划。内容包括指明物资分配和调拨给的单位，规定物资种类、数量及大致的用途，计划的执行单位等。

物资消耗定额 亦称“材料消耗定额”。制造单位产品所需各种物资的消耗量标准。可分为原料消耗定额、主要材料消耗定额、辅助材料消耗定额、燃料消耗定额、动力消耗定额等。

物理有机化学 现代有机化学理论的重要分支。用物理学和物理化学的概念、理论和方法来研究有机化合物的结构、反应性和反应机理的基础学科。主要研究有机反应中涉及的化学物种的能量状态、电子分布和所处环境与它们的化学行为之间的关系。此外，还研究新理论、新方法与经验规律的探索，热力学与动力学基础数据的测定，特殊新分子体系的合成，激发态化学，稳定分子与活泼中间体的动态结构研究，新的物理方法和仪器的研究等。

物流机械化技术 按企业生产流程利用各种起重运输机械进行机械化与自动化物料搬运的一项技术。具有按计划程序控制，把所需的精确数量物料，在需要的时间内，送到所规定的地点完成各项作业的功能。能使企业获得良好的经济收益。

物理大地测量学（量 liáng） 大地测量学的分支。利用重力等物理数据和卫星观测资料，研究地球形状和外部重力场及其随时间变化的理论、技术和方法，并依此解决大地测量学中有关问题的学科。

物理动力气候学 气候学的分支。综合物理气候方法和动力气候方法研究和模拟气候形成和演变的学科。亦即狭义的*物理气候学。由 20 世纪 20 年代出现的物理气候学和*动力气候学，于 60 年代结合而成。主要根据流体力学和热力学等基本物理定律，运用数学物理方法，研究水圈、陆圈、生物圈的物理、化学、生物等过程和规律对地球气候的形成和变化的影响。是研究长期气候变迁的重要途径之一，对探索气候形成和变化也有一定作用。

物理学唯心主义 19 世纪末 20 世纪初在物理学家中流行的主观唯心主义理论。当时自然科学特别是物理学所取得的一系列成就（X 射线、镭等的发现）动摇了传统物理学的一些陈旧观念，一部分物理学家由于不懂得辩证法，声称物理学产生了“危机”，并从自然科学的新发现中作出了“物质消失了”，存在着“没有物质的运动”，科学理论不过是人的主观的“符号”、“记号”等结论。

物质生活质量指数 在一定程度上反映一个国家或地区人口的生活质量状况的指标。由识字率、婴儿死亡率、1 岁平均预期寿命三个指标，通过指数计算综合而成。计算公式为：

$$\text{物质生活质量指数}=\frac{\text{识字率指数}+\text{婴儿死亡率指数}+\text{1 岁平均预期寿命指数}}{3}。$$

4 **牻** (fāng 方) 见“牻牛”。

牻牛 古代传说中的一种牛，能像骆驼一样在沙漠中远行。《穆天子传》卷四：“天子饮于文山之下。文山之人归遗乃献良马十驷，用牛三百，守狗九十，牻牛二百，以行流沙。”郭璞注：“此牛能行流沙中如橐驼。”

5 **牯** (gǔ 古) 母牛。见《玉篇·牛部》。也指阉割过的公牛。又指公牛。《本草纲目·兽部一》：“牛之牡者曰牯，曰特。”也泛指牛。杨维桢《毗陵行》：“常山长蛇一断尾，即墨怒牯齐奔踊。”

牯岭 地名。在江西省庐山中心，背靠牯牛岭。海拔 1 167 米。绿树掩映，秀丽如画。清光绪间先后为英、法、美等国强行租占，建有大量别墅，1935 年始收回租借权。建国后兴建疗养院、休养所和文化宫等，为休养胜地。

牲 (shēng) 供祭祀及食用的家畜。如：三牲；杀牲。《周礼·天官·庖人》“庖人掌共六畜”郑玄注：“六畜，六牲也；始养之曰畜，将用之曰牲。”孙诒让正义：“用谓共祭及膳。”

牲口 指禽兽等动物。《明史·职官志三》：“宦官十二监……牲口房。”注：“收养异兽珍禽。”今指能为人服役的家畜。如：牛、马、驴、骡等。参见“生口❷”。

牲畜 指人类饲养的动物。与“农畜”、“家畜”一般通用，唯含义较为广泛。古时所谓“三牲六畜”，三牲指牛、羊、猪；而六畜则包括马、牛、羊、鸡、犬、猪。

牲畜交易税 我国对牛、马、骡、驴、骆驼等五种牲畜的交易，按成交价格，向牲畜的买方征收的税。以一头为起征点。采用比例税率。

牲畜产品率（率 lǜ） 简称“畜产率”。反映畜牧业提供产品情况的指标。指活牲畜在一定时期内平均每头的产品

数量。

牲畜净增率 (率 lǜ) 畜牧业中反映畜群扩大程度的指标。指牲畜年内净增头数对年初实有头数之比，用百分率表示。按各种牲畜分别计算。

牲畜总增率 (率 lǜ) 衡量牲畜总头数增长速度的指标。通常用百分率表示，用来反映牲畜饲养管理状况和畜牧业生产发展水平。其计算公式为：

$$牲畜总增率=\frac{本年内繁殖成活仔畜头数-本年内成年畜及幼畜死亡头数}{年初牲畜头数}\times 100\%。$$

牲畜增殖率 (率 lǜ) 评定畜群繁殖力的指标之一。指本期内出生仔畜至期终实有头数对本期初(或上期终)牲畜总头数之比，用百分率表示。大牲畜一般按年度计算，牲畜增殖率越大，表示由于繁殖幼畜而使畜群扩大的程度越高。

5 **牮** (jiàn 箭) ❶用木柱支撑倾斜的房屋，使之平正。如：打牮。❷用土石挡水。

牴 "抵㊀"的异体字。

牿 (hǒu) ❶犊，小牛。《尔雅·释畜》"其子犊"郭璞注："今青州呼犊为牿。"❷牛鸣。见《玉篇·牛部》。

牠 (tuó) 牛无角。见《广韵·八戈》。

牼 〔**牼**〕(kēng 坑) 牛膝下的骨头，即牛胫骨。见《说文·牛部》。

6 **特** (tè) ❶公牛。《诗·鲁颂·閟宫》"白牡骍刚"孔颖达疏："白牡谓白特，骍刚谓赤特也。"亦指公马。《周礼·夏官·校人》："凡马，特居四之一。"郑玄注引郑司农云："四之一者，三牝一牡。"❷三岁的兽；一说四岁的。《诗·魏风·伐檀》："胡瞻尔庭有悬特兮！"❸牲一头。《书·舜典》："归格于艺祖，用特。"孔传："特，一牛。"《仪礼·士昏礼》："其实特豚。"郑玄注："特，犹一也。"❹配偶。《诗·鄘风·柏舟》："髧彼两髦，实维我特。"❺杰出的；特出的。《诗·秦风·黄鸟》："百夫之特。"❻独。《庄子·逍遥游》："而彭祖乃今以久特闻。"引申为专一，专为。如：特地；特派；特意。《后汉书·陈忠传》："若有道之士，对问高者，宜垂省览，特迁一等，以广直言之路。"❼但。《吕氏春秋·適音》："非特以欢耳目极口腹之欲也。"❽全称"特克斯"。中国选用的纺织纤维及纱线纤度的法定单位。1特表示在公定回潮率时1 000米长的纤维或纱线重1克。特数愈大，纤维或纱线愈粗。1特的十分之一为1分特。中国过去表示纤维或纱线纤度时沿用的"号数"，等于特数。❾"特斯拉❷"的简称。❿姓。春秋时晋有特宫。

特务 ❶担任特殊任务的组织或人。如：中统局；特务员；特务连。❷参加国内敌人的组织或者接受其派遣任务，窃取、刺探、提供情报，进行暗害、破坏、造谣煽惑等活动的分子。我国现行刑法不用这个名词。

特写 ❶以文艺手法迅速及时地反映现实生活的文学体裁。属于*报告文学。要求完全真实，不容虚构，具有强烈的感染力和鲜明的逼真感。❷一种新闻报道体裁。要求抓住最能反映人物或事物特征的精彩片断，生动、形象地再现典型事件、人物和场景，使读者有如临其境、如见其人的感受。❸"特写镜头"的简称。

特地 ❶特意；特为。朱熹《题林一鹗示及诸贤诗卷》诗："贫里烦君特地过。"❷特别。罗隐《汴河》诗："当时天子是闲游，今日行人特地愁。"

特权 剥削阶级依据其政治、经济地位而拥有的特殊权利。我国在社会主义制度下，由于旧社会习惯势力和非无产阶级思想的影响，在一部分干部中仍然存在特权现象。表现形式有：居功自傲，言论和行动不受党纪国法的约束；独断专行，实行家长制；用人唯亲，排除异己；开后门，拉关系；以权谋私，权钱交易以及*特殊化等，是腐败现象的一种表现。

特达 ❶《礼记·聘义》："圭璋特达，德也。"孔颖达疏："聘享之礼，有圭、璋、璧、琮。璧、琮则有束帛加之乃得达；圭、璋则不用束帛，故云特达。"后用为特出卓异之义。《世说新语·言语》："丞相(王导)因觉，谓顾(顾和)曰：'此子珪璋特达，机警有锋。'"❷特殊知遇。王褒《四子讲德论》："夫特达而相知者，千载之一遇也。"

特进 官名。西汉末期始置，以授列侯中之有特殊地位者，得自辟僚属。南北朝为加官，无实职。唐宋为文散官之第二阶，相当于正二品，金元升至一品，明代正一品初授特进荣禄大夫，升授特进光禄大夫。

特使 一国派往他国负有特别使命(如交涉重要问题、参加国庆和其他重要典礼等)的临时外交代表。

特征(徵) ❶特别征召。谓非乡举。《后汉书·郎顗传》："〔李固〕卓冠古人，当世莫及……宜蒙特征，以示四方。"❷一事物区别于他事物的特别显著的征象、标志。

特钟 又称"镈钟"。中国古击乐器。青铜制。用木槌击奏。殷墟出土乐器中已有之。周代以来用于雅乐。

特将 (—jiàng) 古指率领军队独当一面的将领。《汉书·卫青霍去病传》："其裨将及校尉侯者九人，为特将者十五人。"颜师古注："特将，谓独别为将而出征也。"

特朗 (André Derain,1880—1954) 法国画家。1898—1899年曾在卡里埃(Eugène Carrière)画室学画。1901年在凡·高画展会上结识弗拉曼克和马蒂斯后，受其艺术影响甚大。1905年起作品在历届秋季沙龙展出，画风粗犷单纯，喜用纯色且具装饰性。1908—1910年追随立方主义。不久又研究塞尚作品内在结构和中世纪传统艺术渊源，此后作品具有古典绘画的品质。画风不断变换，对野兽派的发展贡献最大。亦从事雕塑、陶瓷和舞美艺术。油画作品有《伦敦桥》等。

特赦 由国家最高权力机关或国家元首以命令方式宣告，对已被判刑的特定罪犯赦免其刑罚的全部或一部分的制度。不同于*大赦：(1)大赦不但可以赦免罪犯的刑，而且可以赦免罪犯的罪，特赦则只能赦免罪犯的刑；(2)大赦的效力及于特定犯罪或一般犯罪中的一切罪犯，特赦的效力只及于特定的罪犯；(3)大赦既可行于判决之后，也可行于判决之前，特赦则只可行于判决确定之后。在中国，决定特赦的权限属于全国人大常委会。中国从1959年到1975年实行了七次特赦，其对象，除第一次为战争罪犯、反革命罪犯和普通刑事罪犯外，其余六次都是战争罪犯，均以确实已经改恶从善为前提。

特银 即"特勤"。

特勤 突厥语音译。又译狄银、的斤、惕隐等。突厥、回鹘可汗子弟的官衔。地位仅次于叶护和设。新旧《唐书》等误作"特勒"。吐鲁番发现的木柱文作"特银"。

特磬 中国古击乐器。石制或玉制，用木槌击奏。殷墟出土者有半圆形与曲折形两种，后多作曲折形。周代以来

用于雅乐。

特尔斐 (Delphi) 古希腊城市。位于中希腊的弗西斯(Phocis)境内。因有阿波罗神庙及其神托所而闻名。全希腊庆节在此举行。公元4世纪后期,罗马皇帝狄奥多西禁止"异教"及神托,该城遂衰落。

特有种 仅分布于某一地区范围内,而不在其他地区自然分布的动植物种。如为属或科则称"特有属"或"特有科"。例如滇柏、滇杨。特有种自然分布的局限性,可能是由于古老种类自然分布地区的缩小,或由于刚形成的新种还未传播出去,以及由于受到海洋、高山等阻碍未能传播到他处。

特吕弗 (François Truffaut,1932—1984) 法国电影导演。曾在军队服役,1953年退役后当过工人、放映员、记者等。1954年进入《电影手册》杂志编辑部,撰写了大量影评文章,提出了"作家电影"的主张。1958年开始导演影片。翌年执导成名作《四百下》。一生拍摄影片二十余部,著名的有《朱尔和吉姆》、《枪击钢琴师》、《最后一班地铁》等。是法国"新浪潮"电影的代表人物之一。其作品和理论标新立异,一反传统的观念,对现代电影有重要影响。但在后期创作中也采用传统手法,拍摄了具有较深刻社会意义的作品。其作品曾获奥斯卡最佳外语片奖。

特任官 北洋政府和国民政府文官官阶分特任、简任、荐任、委任四级。特任官是文官的第一级官阶,由大总统或政府主席以特令任命。如中央政府的部长、驻外国的大使等。

特创论 亦称"神造说"。认为地球上包括人类在内的各种生物,都是上帝根据一定的目的,在一定时期创造的,是一成不变的,或只能在种的范围内变动,但决不能形成新种。这种否认生物进化的唯心学说,后为进化论所取代。

特异度 衡量诊断方法准确性的指标之一。指在非患者中测得阴性结果的比例。特异度越高误诊率越低(假阳性率低),说明该诊断方法特异程度越大。

特克斯 ❶县名。在新疆维吾尔自治区伊犁哈萨克自治州西南部、伊犁河上游特克斯河流域。县人民政府驻特克斯镇。1937年由巩留县析置特克斯设治局,1944年改特克斯县。以特克斯河得名。境内草原广阔,畜牧业发达,为"伊犁马"和"新疆细毛羊"产地之一。农产有小麦、玉米、大麦、胡麻等。工业有乳品加工、面粉、皮毛加工、针织等。❷英文tex的音译。"特"的全称。详"特❺"。

特里尔 (Trier) 德国西部城市。位于摩泽尔河畔,邻近卢森堡。人口9.5万。铁路枢纽。葡萄酒产区的销售中心。工业有钢铁、皮革、卷烟、纺织、啤酒等。多中世纪建筑。马克思的诞生地。故居已辟为纪念馆。

特里莎 (Theresa,1910—1997) 亦译德肋撒。印度慈善工作者,修女。原名阿格尼斯·勃亚金 (Agnes Bojaxhiu)。生于斯科普里(今属马其顿共和国)。阿尔巴尼亚族。1928年赴爱尔兰都柏林加入天主教罗莱特修女会。1931年被派往印度加尔各答。后任玛利亚学校校长。1948年入印度国籍。1950年罗马教廷批准她建立"仁爱传教修女会",宗旨为救济无依孤儿、老人及贫病者。该会发贞洁、服从、贫穷三愿,并终身为贫穷人服务。1979年该会设在加尔各答贫民区的慈善机构已在二十四个国家设立二百个分支机构。她因自己的慈善活动而获得1979年诺贝尔和平奖。逝世后印度政府为其举行国葬。

特别法 即"特殊法"。

特征种 对某一植物群丛或其他高级分类单位,具有指示性的植物种。以特征种作为群丛的标志和分类的依据,是植物群落学中法国-瑞士学派的特点。

特征值 亦称"固有值"、"本征值"。设A是*线性空间的一个线性变换。如果空间中某一个非零向量$\boldsymbol{x}$通过变换A后所得的$A\boldsymbol{x}$和$\boldsymbol{x}$仅差一个常数因子k,即$A\boldsymbol{x}=k\boldsymbol{x}$,称$k$为$A$的"特征值",称$\boldsymbol{x}$为属于特征值$k$的$A$的"特征向量"。解析几何中化二次曲面的方程为标准形的变换问题,就是求特征值问题的最简单的应用。在微分方程、积分方程、泛函分析、振动理论和理论物理中也有类似的特征值概念和特征值问题。

特定物 "种类物"的对称。依物的各别特征来确定的物,或由民事法律关系主体加以特定化的物。前者如一幅古画;后者如某一特定人的某一件特定用品。是不代替物。

特屈儿 英文tetryl的音译。学名"三硝基苯甲基硝胺"。威力强大的猛性炸药之一。淡黄色晶体。不易吸湿,不易与金属作用。一般由二甲基苯胺经硫酸和硝酸的混合酸分步硝化而成。爆炸威力较梯恩梯和苦味酸为大,但对机械震动的敏感度较高。主要用为传爆药,也用作飞机炮弹和高射炮弹中的爆破药。

特茹河 (Rio Tejo) 塔霍河下游在葡萄牙境内段的名称。

特洛伊 (Troy或Troia) 也叫伊利昂 (Ilium)。小亚细亚西北部的古城(今土耳其的希沙立克〔Hissarlik〕)。19世纪70年代初*谢里曼首次发掘,获大批遗物及金银制品,是为爱琴文化之最早发现。荷马史诗《伊利亚特》(意为"伊利昂战记")即叙述古希腊人和特洛伊人战争的故事。

特莱叶 (Carl Theodor Dreyer, 1889—1968) 丹麦电影导演。1912年入北欧电影公司任剪辑。1919年起任导演。先后导演《牧师的寡妇》、《撒旦的日记》、《圣女贞德的受难》、《吸血鬼》、《愤怒的日子》、《言词》等影片。还拍摄反映丹麦人文社会的纪录片多部。早期作品在运用蒙太奇、特写镜头及摄影的构图用光等方面作了有益的探索,对电影的形式技巧的发展作出了贡献。

特殊化 指中国共产党干部和政府工作人员依仗权力在政治、经济和日常生活中谋取制度以外的特殊待遇的行为。是封建主义残余思想的反映,特权的一种表现形式。违背共产党人全心全意为人民服务的宗旨,严重损害党与群众的关系,与社会主义制度、法律相对立。参见"特权"。

特殊法 亦称"特别法"。"一般法"的对称。适用于一国范围内特定地区、特定时期、特定人或特定事项的法律。

特留份 亦称"必继份"、"保留份"、"义务份"。被继承人必须依法留给继承人,不得自由处分的遗产份额。如中国继承法规定,遗产分割时,应保留胎儿的继承份额。

特勒肖(Bernardino Telesio,1509—1588) 文艺复兴时期意大利哲学家。帕多瓦大学哲学博士。曾在意大利南部的科森扎 (Cosenza) 建立学院,作为反对经院哲学的中心。肯定物质是永恒的,并用热(膨胀)与冷(收缩)来解释物质的一切运动;但又认为物质中存在着灵性,有物活论倾向。认为感觉是认识的泉源,并主张用实验的方法研究自然界。著有《论物体的本性》等。

特维尔 (Тверь) 俄罗斯特维尔州首府。在伏尔加河上游,特维尔察河 (Тверца) 汇入处,东南距莫斯科167公里。人口45.56万(1992年)。1134年初见于史籍。曾为特维

尔公国都城。14—15 世纪已是著名手工业和商业中心。1931 年改名加里宁。1991 年恢复原名。河港。工业以纺织、化学和铁路车辆制造为主。建有核电站。市内有 16—19 世纪古迹。

特斯拉 ❶尼古拉·特斯拉 (Nikola Tesla, 1856—1943)。电工发明家。生于塞尔维亚(今属南斯拉夫),后去美国,1889 年入美国籍。学于格拉茨技术学校和布拉格大学。1881 年发明电话增音机,并发现旋转磁场原理。后发明弧光照明系统 (1886 年);特斯拉电动机和交流电力传输系统 (1888 年);利用振荡放电的变电和配电系统 (1889 年);高频发电机 (1890 年);特斯拉线圈,或叫"特斯拉变压器"(1891 年);无线电信号传输系统 (1893 年);机械振荡器和电气振荡发生器 (1894—1895 年)。其中最著名的发明是特斯拉电动机和特斯拉线圈。❷简称"特"。磁通量密度和磁感应强度 (B) 的法定计量单位。符号为 T。设在均匀磁场中放置一根很长的直导线,并使其方向和磁场垂直,此时若导线中通以 1 安电流,而每米长的导线上受到 1 牛的磁力作用时,则该磁场的磁感应强度就规定为 1 特。

特番里 古地名。故址一说为今埃及塞得港西的杜姆亚特 (Dumyāt),一说为印度半岛南端蒂鲁内尔维利 (Tirunelveli) 一带。14 世纪时同中国有交通和贸易关系。元汪大渊《岛夷志略》有专条记述。

特稿社 又称"特稿供应社"。向报刊、电台、电视台提供特稿的机构。曾译为"特稿辛迪加"。早期特稿指专栏文章、小说、诗歌和其他消遣性稿件。现代特稿以专电、专访、特写、专题新闻报道和专栏文章为主,注重共同兴趣和可读性。特稿辛迪加最早出现于美国南北战争时期。

特韦雷河 (Tevere) 又名台伯河。意大利中部河流。发源于亚平宁山脉西坡,横贯亚平宁半岛中部,经罗马市区入第勒尼安海。长 405 公里。含沙量大,下游易淤积。河口到罗马以北约 45 公里的河段可全年通航。

特尔恩卡(Jírí Trnka,1910—1969) 捷克斯洛伐克美术电影导演。早年从事绘画和雕塑。1936 年创立木偶剧团。1945 年任动画片厂厂长。相继拍摄动画片《爷爷种萝卜》、《动物与强盗》、《平民与冲锋队》等。1947 年后拍摄木偶片《捷克年》、《大提琴的故事》、《皇帝的夜莺》、《好兵帅克》、《仲夏夜之梦》等二十余部,以及剪纸片《马戏团》等。其作品,尤其是木偶片制作精美,形象生动,享有国际盛誉。

特尔斐法 亦称"专家调查法"。美国兰德公司于 20 世纪 40 年代首创的综合专家意见的一种定性预测方法。将需要预测的问题,分发给事先选定的若干名专家,要求作出不记名书面回答。然后将意见整理汇总,反馈给每位专家,请重新考虑,再作不记名回答。经过多次征集、整理、反馈意见后,最终能得出代表多数专家意见的预测资料。特尔斐是古希腊城名,有能代表主神宙斯宣告神旨的阿波罗神的庙宇而著称于世,故选用此名。

特立独行 旧指有操守,有见识,不随波逐流。《礼记·儒行》:"儒有澡身而浴德……其特立独行,有如此者。"

特写镜头 简称"特写"。电影镜头的景别名称之一。摄取人像的面部,人体某个局部,以及物体的某些细部等,在画面上造成强烈和清晰的视觉形象,用以细腻地刻画人物、描写细节,获得突出和强调的效果,使电影艺术更具有独特的表现力。有些摄取人物嘴、眼等部位的镜头,则称为"大特写"。

特有属性 "共有属性"的对称。某类对象都具有而别的对象都不具有的属性。例如能思维、能说话、能制造和利用生产工具、有上肢和下肢,这些就是人的特有属性。包括本质属性和非本质属性。把握了对象的特有属性,就初步形成对象的概念。

特许公司 16—17 世纪英、法、荷等国为掠夺殖民地而由政府特许设立的公司。领有皇家发给的特许状,拥有皇家授与的某些特殊权力和经营对殖民地贸易的独占权。主要的如 17 世纪先后建立的英国东印度公司、荷兰东印度公司和法国东印度公司,以及后来英国的哈得孙湾公司。从 17 世纪末到 19 世纪末,各特许公司的特许状先后被取消。

特许经营 亦称"特许专营"。经营方式之一。拥有先进的经营管理方法或经验、名牌产品、特色服务或专利等优异条件的企业,用契约形式特许其他独立的企业使用自己的经营资源并收取使用费的方式。产生于 20 世纪初的美国。被特许经营的企业可以使用授予企业的商标、店名,遵循授予企业的经营方针和管理要求进行经营。

特技飞行 为训练军用飞机驾驶员或飞行表演时所作的、有别于一般飞行科目的、难度较大的飞行动作。伴有飞行姿态、飞行速度、飞行高度等剧烈变化,过载系数较大。常见的有觔斗、战斗转弯、横滚和倒飞等。

特技摄影 电影摄制中各种技巧摄影方法的总称。与一般电影摄影方法的区别是:(1) 改变摄影机的工作状态,以摄取某些非正常的镜头;(2) 用模型、绘画或照片等代替实景或布景的全部或一部分;(3) 运用特殊的设备与工艺过程,完成各种复杂的合成摄影。

特别联大 即"联合国大会特别会议"。

特别程序 法院审理特定民事案件时适用的程序。在我国,审理选民资格案件、宣告失踪和宣告死亡案件、认定公民无民事行为能力和限制民事行为能力案件、认定财产无主案件时适用这一程序。各类案件的具体程序不同,但均实行一审终审。

特拉克尔 (Georg Trakl,1887—1914) 奥地利诗人。早年在维也纳大学攻读药物学。第一次世界大战爆发后在东线任少尉药剂师。战争经历使他濒于精神崩溃,曾自杀未遂。为奥地利早期表现主义诗歌的主要代表之一。诗作语言形象优美。主要诗集有《寂寞者的秋天》、《夜之歌》、《塞巴斯蒂安在梦中》等。

特拉维夫 见"特拉维夫-雅法"。

特罗洛普(Anthony Trollope, 1815—1882) 英国小说家。长期在邮局工作。前期所作总称为"巴赛特郡纪事"的六部长篇小说,描写乡间地主和中产阶级的生活,对教会的伪善有所揭露,以《养老院院长》和《巴赛特寺院》最为著名。后期创作总称为"巴里赛小说"的六部长篇小说,主要描绘政界人物的生活,其中的《首相》颇获好评。

特征曲面 对于 m 阶偏微分方程,如果在一曲面上给定解及其直到 $(m-1)$ 阶导数的值,而在每一点由这些数据以及方程本身并不能确定解的所有 m 阶导数的值,则称这曲面为方程的"特征曲面"。例如,波传播的波前锋就是波动方程的一个特征曲面。对于只含有两个自变量的偏微分方程,类似地有"特征曲线"。特征曲面和特征曲线对研究方程的性质和求解方法,非常重要。

特性阻抗 均匀传输线或对称无源四端*网络的一个参数。在无限长均匀传输线上,任何一点的复数电压与复数电流的比值都相等,此比值称"特性阻抗"。有限长均匀传输线的终端,接以等于特性阻抗的负载,也有此情况。有限

长均匀传输线或对称无源四端网络的任何一对接头接上等于特性阻抗的负载，在另一对接头所呈现的阻抗也等于特性阻抗。这种情况称*阻抗匹配，这时负载端没有电能反射。特性阻抗和阻抗匹配也适用于*波导。有时特性阻抗也称*波阻抗，但严格地说，波阻抗和特性阻抗的含义不完全相同。

特定运价 运价的一种辅助形式。适用于特定货物在某些地区、流向、季节或某种特定条件下的运价。一般按普通运价加成或减成。如水运方面有上水运价与下水运价，洪水运价与枯水运价等。特定运价也常用以作为对某些货物运输实行限制或鼓励的手段。

特种工艺 利用某种珍贵或特殊的材料，经过精心设计和精巧的技艺加工而成的一种工艺品。如象牙雕刻、玉石制品、雕漆、景泰蓝、金银首饰等。通常以制作礼品、奖品和供欣赏的陈列品为主。

特种印花 亦称"新颖印花"。通常指有别于常规印花，使纺织品获得某些特殊印花效果或加工手段特殊的印花方法。主要包括：将染料先印在纸上，再经热压处理使染料转移到纺织品上获得层次丰富、花纹精细的转移印花；用微胶囊染料在织物上获得彩色粒子印花效果的微囊印花；色浆中加有特殊发光颜料，花纹在一定条件下会发光的发光印花；应用变色染料，花纹在不同外界条件下颜色会变化的变色印花；色浆中加有强反光细粉或将金属箔转移印到织物上的反光印花（金银粉印花、珠光印花、钻石印花以及金属箔印花）；具有立体浮雕感花纹的植绒转移印花、起绒印花和发泡印花；花纹有香味的香味印花以及有立体感和半透明感的"烂花"印花等。

特种加工 一般指不使用刀具或磨料，或者虽用刀具或磨料但不单凭机械能去除多余材料的加工方法。如镀覆工艺、表面强化工艺等。

特种行业（行 háng） 中国对旅馆业、旧货业、修理业、印铸刻字业等的总称。因犯罪分子往往利用这些行业藏身落脚或进行销赃、伪造图章证件等犯罪活动，故公安机关把它们列为特种行业严格管理，既保障其合法经营，又预防和打击利用它们进行的犯罪活动。

特种导弹 具有特种毁伤效应的各种导弹的总称。包括化学导弹、生物导弹、燃烧导弹、干扰导弹、动能导弹等。有时也把核导弹列为特种导弹。

特种冶金 采用特殊技术、新能源或在特殊环境条件下进行的冶金过程的总称。已经应用的有电渣重熔、等离子熔炼等。此外，宇航试验规划中列入了探索失重条件下金属熔化和凝固的研究内容。

特种坦克 装有特种设备、担负专门任务的坦克。如侦察坦克、空降坦克、水陆坦克、喷火坦克等。

特种战争 战争方式之一。亦称"非常规战争"。是美国"灵活反应战略"的重要组成部分。1961 年初美国肯尼迪政府提出，并为此专门训练了进行这种战争的"特种部队"。特点是：由美国提供资金、武器和军事"顾问"，训练当事国军队，从事所谓"游击战"。60 年代初期曾在越南南方进行。

特种部队 担负破袭重要的政治、经济、军事目标和遂行其他特殊任务的部队。通常由最高军事指挥机关直接领导和指挥。具有编制灵活、人员精干、装备精良、训练有素、战斗力强等特点。

特种陶瓷 即"精细陶瓷"。

特莱塞尔 (Robert Tressell, 1871—1911) 英国作家。原姓诺南 (Noonan)。曾旅居南非。当过油漆工，参加过工人运动，因穷困死于肺病。所作小说《穿破裤子的慈善家》，描写英国建筑工人在残酷剥削下的困苦生活，揭露包工老板与监工的凶恶刁滑，主张工人们团结起来与资本家进行斗争。

特格纳尔 (Esaias Tegnér,1782—1846) 瑞典诗人。生于牧师家庭。曾任隆德大学教授。后任主教。受启蒙思潮影响，反对神圣同盟。作品接近民间传奇，有长诗《瑞典》、《阿克赛尔》，诗篇《英雄》、《觉醒的雄鹰》等。代表作长诗《弗里蒂奥夫传奇》，取材于古代传说，描写弗里蒂奥夫的英雄事迹。

特殊光纤 非常规光纤通信所用的各种光纤的统称。如工作波长在 0.633 微米的单模光纤、单偏振单模光纤、单模长拍长（或单模低双折射）光纤、抗弯曲单模光纤、紫外单模光纤、大孔径光纤、医用光纤以及掺稀土元素光纤等。

特殊价值 同"普遍价值"相对。文德尔班用语。指存在于个别人意识中的价值。它取决于个别人的意志和感情，是心理学研究的对象。

特殊环境 人类正常生活和生产中很少遇到的环境。如宇宙飞船中超重和失重的空间环境，潜水时高压和低温的水下环境以及某些生产过程中的高温、辐射、噪声环境等。

特殊规律 与"一般规律"相对。见"一般规律"。

特殊函数 一些常用的超越函数（非初等函数）的泛称。多半是某些常微分方程的解，且可表为幂级数的形式。常用的有Γ（伽马）函数、β（贝塔）函数、椭圆函数、贝塞尔函数、勒让德函数、超几何函数等。在物理学、工程技术、计算方法等方面有广泛的应用。

特殊星系 形态、结构和物理特征不同于正常星系的星系。分两大类：(1) 活动星系，其特殊性质主要由星系核的活动所造成。(2) 互作用星系及其他特殊形态和结构的星系。

特殊选矿 除重力选矿、浮游选矿、磁力选矿、电力选矿和化学选矿以外的其他选矿方法。如拣选（包括光电拣选、X 线电拣选及放射性拣选等）、油膏选、摩擦与弹跳选等。

特殊教育 运用特殊的方法、设备和措施，对特殊儿童、青少年和成人进行的教育。广义指正常人以外一切儿童、青少年和成人的教育，包括超常（天才）儿童教育，低常（弱智）、视力障碍（盲、弱视）、听力障碍（聋、重听）、言语障碍、肢残儿童、青少年和成人的教育，以及精神病、品德缺陷的儿童、少年的教育。狭义指身心有缺陷的儿童、青少年和成人的教育。实施特殊教育的机构为各种特殊学校和特殊班。国外创设盲聋哑儿童教育机构始于 18 世纪 70—80 年代；创设弱智儿童教育机构始于 19 世纪 20 年代；对品德缺陷儿童的感化教育则始于 19 世纪中叶；天才儿童教育机构出现于 19 世纪中叶以后。中国创设盲童、聋童学校在 19 世纪 70—80 年代。20 世纪 80 年代初在中国科技大学附设培养超常儿童提前进入大学的少年班。参见"盲聋哑教育"、"弱智儿童教育"。

特称判断 反映某一类中有对象具有或不具有某种性质的判断。如："有金属比水轻"；"有些动物不是在陆地上生活的"。

特效疗法 对消除某些疾病的特殊病因和根治疾病具有特殊效果的治疗方法。通常指应用特效药而言。

特混舰队 专指美国海军作战舰队下属的执行特定作战

任务的战役战术编队。有航空母舰特混舰队、两栖特混舰队等。

特隆赫姆 (Trondheim) 挪威西海岸中部港市。不冻港。人口 14.3 万 (1995 年)。公元 10 世纪建城,14 世纪时曾为首都。海陆交通枢纽。工业中心,有造船、鱼类罐头、木材、造纸、冶金和纺织等工业。重要渔港和商港。对外贸易甚盛。有挪威皇家科学院和北欧最雄伟的教堂。

特惠关税 一个国家对一个或某些国家(或地区)的全部商品或部分商品所规定的特别优惠的关税。特惠关税制度最早实行于宗主国与殖民地、自治领之间或帝国主义大国与它的附属国之间。特惠关税通常不适用于其他享受最惠国待遇国家的商品。参见"特惠待遇"。

特惠待遇 国与国之间通过协定或其他方式,在贸易和关税等方面互相给予或单方面给予的一种特别优惠待遇。这种待遇不须根据最惠国待遇给予任何第三国。

特提斯海 亦称"特提斯洋","古地中海"。一个主要呈东西方向延伸的古海洋。位于劳亚古大陆和冈瓦纳古大陆之间。范围主要包括比利牛斯山,阿尔卑斯山,喀尔巴阡山,小亚细亚,伊朗南部,喜马拉雅山,中南半岛西部和印度尼西亚一带。可能在震旦纪时就已存在,中生代开始加深,晚三叠世至早白垩世进一步扩大,白垩纪中期开始缩小,早第三纪时大部分封闭,形成高峻的山系,直到现代仅残留一些内海如黑海、地中海。

特鲁希略 (Rafael Leónidas Trujillo Molina, 1891—1961) 多米尼加共和国总统 (1930—1938, 1942—1952),独裁者。原为国民警卫队首脑。1927 年任陆军总司令。1930 年任总统,实行恐怖统治。1952 年让位于其弟。其家族为国家最大的垄断资本集团。后被暗杀。

特赖奇克 (Heinrich von Treitschke,1834—1896) 德国历史学家。任柏林大学教授、帝国国会议员、普鲁士王室史官。主张以史学研究推进德意志的统一事业。支持俾斯麦的强权政治和武力统一政策。反对社会主义,鼓吹普鲁士的军国主义和对外扩张。主要著作有《十九世纪德国史》、《历史和政治论文集》等。

特兰托会议 一译"脱里腾会议"。1545 年起,在意大利特兰托城(Trento,今译特伦托,当时属神圣罗马帝国)举行的天主教公会议。针对宗教改革运动,宣布所有新教教派为"异端",称罗马教会的教义和仪式全部正确,继续强调教皇是教会的最高权威。规定七件圣事缺一不可;建立修院制度,规定主教定期巡视堂区的责任制,为天主教礼仪和体制重新奠定基础。会议受西班牙与法兰西之间战争的影响,时断时续,至 1563 年结束。

特里凡得琅 (Trivandrum) 印度喀拉拉邦首府。在印度半岛西南端,临印度洋。人口连郊区 69.9 万 (1991 年)。铁路终点。有炼钛、炼油、橡胶、制糖、造纸等厂。设喀拉拉大学和天文台、博物馆、植物园等。郊区多椰子树和橡胶、咖啡种植园。

特里丰诺夫 (Юрий Валентинович Трифонов,1925—1981) 苏联作家。1949 年毕业于高尔基文学院。1950 年因发表长篇小说《大学生》而知名。60 年代末开始发表的一批道德题材作品,被称为"反市侩小说",其中有《交换》、《初步总结》、《长别离》、《另一种生活》、《滨河街公寓》。重要作品还有历史小说《急不可耐》和探索人生幸福问题的长篇小说《老人》等。

特里布大会 即"部落大会"。古罗马公民大会之一。约创于公元前 5 世纪上半叶。初仅平民参加,处理有关平民事务并选举保民官等;以特里布 (tribus,即"部落") 为单位进行表决。前 287 年《荷廷西乌法》通过后,其决议可不经元老院赞同而对全体公民(包括贵族)有效,成为罗马共和国最有权力的公民大会。

特别行政区 中国在必要时设立的实行特殊制度的地方行政区域。我国宪法规定:"国家在必要时得设立特别行政区。在特别行政区内实行的制度按照具体情况由全国人民代表大会以法律规定。"据此,中国在 1997 年 7 月 1 日对香港恢复行使主权时,设立香港特别行政区;在 1999 年 12 月 20 日对澳门恢复行使主权时,设立澳门特别行政区。这两个特别行政区成立后保持原有的资本主义制度,50 年不变。

特别提款权 (Special Drawing Rights—SDRs) 亦称"纸黄金"。*国际货币基金组织在 1969 年建立的一种记帐单位。是该组织原有的会员国提款权以外的一种补充,故称。它是根据成员国在国际货币基金组织中摊付的基金份额按比例分配的。这种单位,只能用于政府之间的结算,可与黄金、美元一起,作为国际储备,也可向其他会员国换取可以自由兑换的外币,支付国际收支逆差,或偿还"基金组织"的贷款,但不能直接用于贸易或非贸易支付。原与美元等值,含金量为 0.888 671 克。随着美元的不断贬值,1974 年 7 月 1 日国际货币基金组织宣布,特别提款权与黄金脱钩,改用十六种货币的加权平均数定值,其中美元占的比重为 33%。1981 年 1 月 1 日起,特别提款权又改用美元、联邦德国马克、英镑、法国法郎和日元等五种货币的加权平均数定值,其中美元占 42%,马克占 19%,英镑、法国法郎、日元各占 13%。

特纳综合征 又称"卵巢发育不良症"。一种性染色体异常的疾病。由美国医师特纳 (Henry Hubert Turner) 首先描述。患者细胞核内只有一条 X 型性染色体(正常女性为两条),卵巢不发育或发育不良。典型的临床特点为原发闭经、性征不发育、身材矮小、蹼状颈等,常伴有先天性心脏病等畸形。口腔粘膜刮片作细胞染色质检查及(或)血液染色体核型分析,可确诊。

特征觉察器 识别某种特定特征的专门化细胞。如在青蛙的视觉系统中,有一种特征觉察器仅对黑的、略呈圆形的、动的刺激发生反应,称为"昆虫觉察器"。特征觉察器的理论已用来解释人类的许多视觉现象。

特种动物毛 指产自山羊及骆驼类动物的可供纺织用的毛。重要的有马海毛、山羊绒、骆驼毛、羊驼毛、骆马毛等。毛皮纤维如兔毛和牦牛毛等有时也混称"特种动物毛"。大多由粗毛和绒毛混合构成,纺织工业通常利用其中的绒毛。主要和绵羊毛混用。特种动物毛来源有限,制成的纺织品品质优良,是珍贵的纺织原料。

特洛伊木马 见"木马计"。

特殊凿井法 在不稳定或涌水量过大的岩、土层(如流砂层、砾石层、淤泥层等)中,采取各种特殊措施的凿井方法的总称。有板桩凿井法、沉井凿井法、冻结凿井法、注浆凿井法、帷幕凿井法、钻井凿井法、降低水位凿井法、化学加固凿井法等多种。

特勒肖学院 16 世纪意大利哲学家特勒肖在意大利南部的科森扎 (Cosenza) 建立的哲学学院。主要任务是反对中世纪经院哲学家歪曲利用亚里士多德的学说所建立起来的神学哲学体系,宣传用实验的方法研究自然界的一切。

空想共产主义者*康帕内拉就是在特勒肖学院的直接影响下发展其哲学的。

特鲁克群岛 (Truk Islands) 又称"丘乌克群岛"。

特鲁希略城 (Ciudad Trujillo) 见"圣多明各"。

特古西加尔巴 (Tegucigalpa) 印第安语意即"银山"。洪都拉斯首都。在西南部河谷内,海拔975米。人口80万(1990年)。始建于1579年。1880年取代科马亚瓜(Comayagua)成为首都。1938年合并科马亚瓜成中央直辖区。1982年合称首都区。两城间有四座大桥相联。公路通加勒比海岸和太平洋岸。农产品集散地。有纺织、食品、木材加工和制鞋等工业。有18世纪古迹。有国际机场。

特快专递邮件 指由专设的邮政机构负责,优先处理,选取捷径速运,并专人专车投递的邮递物品。一般是紧急的信函、文件、图纸、货样、票据、急用物品(如急救药品)等。按寄递范围,有国际和国内之分。

特拉马拉文化 公元前2000年代上半叶分布于意大利北部的青铜器时代文化。其居民在水上构筑独特的、围以防御栅栏的住所,从事渔猎和农牧业,有火葬习俗。该文化遗址已化为腐殖质小丘,今意大利人称之为"特拉马拉"(terramara,意为"沃土堆")。

特拉维夫-雅法(Tel Aviv-Yafo) 以色列最大城市。临地中海。人口35.7万(1992年)。1909年在古港雅法郊区建特拉维夫,渐发展成现代化城市。1948年以色列国成立时定特拉维夫为首都。1950年与雅法合并,始用今名。市形狭长,沿海岸绵延约9.6公里。以色列最重要的工业中心,包括外围城镇,占有全国工厂的半数以上。有冶金、电子、车辆、机械、纺织、钻石加工和食品等工业。钻石贸易中心。有特拉维夫大学。

特征变质矿物 在变质作用过程中形成的,稳定范围较窄而能指示原岩成分和变质条件的变质矿物。如云母片岩中出现的十字石,能说明这种岩石是由粘土质沉积岩经中级区域变质作用所形成。研究特征变质矿物对恢复原岩的化学成分特点和判断变质过程中的物理化学条件有重要意义。

特命全权大使 见"大使❷"。

特命全权公使 见"公使"。

特种电话业务 电话交换系统除正常通话接续业务外向用户提供的特种服务。如缩位拨号、呼叫转移、缺席和不打扰、三方会议、热线电话、自动叫醒、紧急呼叫、恶意电话追踪等。

特种刑事法庭 简称"特刑庭"。国民党政府为迫害共产党人和进步人士而特设的刑事审判机关。按照1948年4月国民党政府公布的《特种刑事法庭组织条例》和《特种刑事法庭审判条例》的规定,中央特种刑事法庭设于南京,高等特种刑事法庭分设各大城市。"审判"秘密进行,"裁判"不许上诉或抗告,被告人应有的诉讼权利全被剥夺。特刑庭滥施非刑,任意判处,杀害了无数共产党人、爱国民主人士和劳动群众。

特种服务电话 邮电局对某些特定事项为公众服务的电话。一般有报时、查号、气象预报、消防、救护等项目。各有一个专用的电话号码,在一国范围内一般是统一的。

特种盐余库券 即"一四库券"。

特殊地形训练 在特殊地貌、地物的地区所进行的军事训练。包括在山地、山岳丛林地、高原地、水网稻田地、海岸、岛屿、河江湖汊和严寒地区、城市居民区等进行的体质、生存适应性训练和机动、作战技能、后勤保障训练等。通常在基础训练后进行。

特称否定判断 反映某一类中有对象不具有某种性质的判断。如:"有些数不是奇数。"其形式是:"有的S不是P。"特称否定判断用O(拉丁文nego〔否定〕的第二个母音字母)来表示。

特称肯定判断 反映某一类中有对象具有某种性质的判断。如:"有些农民是农艺师。"其形式是:"有的S是P。"特称肯定判断用I(拉丁文affirmo〔肯定〕的第二个母音字母)来表示。

特鲁别茨科依 (Николай Сергеевич Трубецкой,1890—1938) 俄国语言学家。十月革命后移居外国,曾任罗斯托夫大学、索非亚大学、维也纳大学教授。维也纳科学院院士。布拉格学派的主要代表,现代功能音位学派奠基人之一。用历史比较的方法研究斯拉夫诸语言、芬兰-乌戈尔语和高加索诸语言的历史。深受*博杜恩·德·库尔特内和*索绪尔的影响,注重研究音位和语言功能。认为语音学是纯语音现象的研究,属经验范畴,因而只能用自然科学的方法;音位学则是语音的语言功能的研究,属功能和价值范畴,因而要用社会科学的方法。提出语音的辨义功能,制定音位学研究的一整套理论、原则、任务和方法。著有*《音位学原理》、《对语素音位学的几点看法》、《波拉比语研究》、《对印欧语问题的一些看法》等。

特万特佩克地峡 (Istmo de Tehuantepec) 在墨西哥东南部,墨西哥湾同太平洋之间。最窄处约220公里。属下陷谷地,海拔多不足200米。北部富藏石油和硫黄,南部灌溉农业较盛。自南至北建有铁路、公路和输油管。

特瓦尔多夫斯基 (Александр Трифонович Твардовский,1910—1971) 苏联诗人。卫国战争时期任随军记者。后两度担任《新世界》杂志主编。成名作长诗《摩拉维亚国》(一译《春草国》),反映农业集体化运动。卫国战争期间发表长诗《华西里·焦尔金》,塑造了普通战士的英雄形象。战后发表长诗《路旁的人家》。1960年发表长诗《山外青山天外天》,以"旅途日记"形式反映苏联工业建设的发展。还写有长诗《焦尔金游地府》。

特异性投射系统 一种感觉投射途径。人和高等动物的所有感觉各有特异的传入途径,经丘脑(嗅觉传入不经丘脑)的腹侧后部,在此换神经元后投射到大脑皮质特定的感觉区,可引起相应感觉。

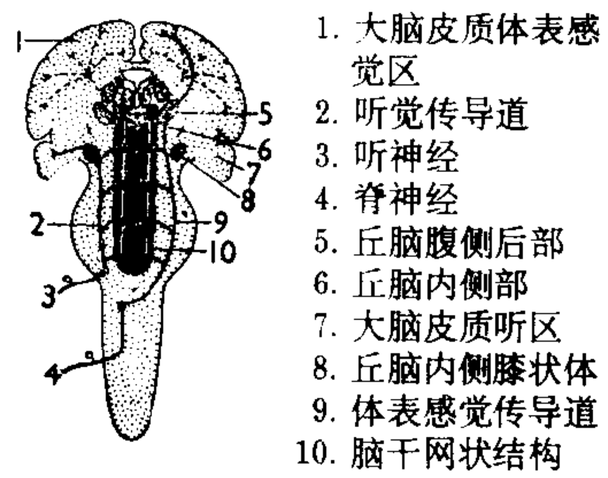

特异性投射系统示意图

特里斯川·项狄传 长篇小说。英国作家斯特恩作(1759年)。书中既无主人公的生平,也无故事情节。全书由大小不等的许多片断组成,涉及的人物尚有父亲沃尔特、叔叔托比、寡妇沃德曼以及医生、牧师等。作品充满了作者的旁白和议论、插话和插曲,以及信笔而来的断句、破折号、空白页、古怪的句法结构、叙述的时序颠倒等。被认为是"意识流"手法的先驱。

特种消费行为税 我国在建国初期对娱乐、舞场、筵席、冷食、旅馆等消费行为所征收的一种税。从1951年政务院公布《特种消费行为税暂行条例》起实行。实行差别比例税率,从价计征。税款由消费者负担,以营业者为代征义务

人。1953 年停止征收。

特殊儿童教育学 亦称"特殊教育学"。教育学的分支学科。研究特殊儿童教育及其规律的学科。广义指教育正常儿童以外一切儿童的教育学,即超常(天才)、低常(弱智)、器官缺陷(盲、聋、肢残)、精神病和病弱以及有品德缺陷(问题儿童)等各种儿童的教育学。狭义指教育身心有缺陷儿童的教育学。主要研究领域是:特殊儿童的身心发展特点与教育规律,特殊儿童教育的性质、目的和任务,缺陷补偿或天才发展的原则和方法,特殊儿童教学和教育的内容、过程、方法和组织形式;学校与家庭、社会的联系等。

特立尼达和多巴哥 (Trinidad and Tobago) 西印度群岛中岛国。位于小安的列斯群岛东南端,与委内瑞拉隔海相望。由特立尼达岛、多巴哥岛和若干小岛组成,面积 5 128 平方公里。人口 130 万(1995 年),黑人占 42%,印度人占 36%。英语为官方用语。首都西班牙港。地形以平原和低山为主,最高峰阿里波山 (Aripo) 海拔 940 米。热带雨林气候,年降水量 1 200~3 800 毫米,东部较多。特立尼达岛及其近海石油与天然气蕴藏丰富;西南部的沥青湖(湖面 0.44 平方公里,蕴藏量约 1 200 万吨),是世界著名的天然沥青产地。森林约占总面积 45%。特立尼达于 1532 年起沦为西班牙殖民地,后被荷、法侵占。1802 年沦为英国殖民地。多巴哥于 1532—1662 年间属荷兰,以后相继被法英占领,1814 年沦为英国殖民地。1888 年两殖民地合并。1962 年 8 月 31 日独立,1976 年 8 月成立共和国。经济以石油采炼为支柱,占国内生产总值 30% 以上,还有沥青开采、液化天然气、石油化工、化肥、钢铁、汽车和家用电器、制糖等工业。农业主产甘蔗、可可、椰子、蔬菜。输出石油制品(占出口总值 70% 左右)、糖、可可、沥青,进口原油、粮食、机械、纺织品等。旅游业为外汇收入重要来源。

特兰西瓦尼亚高原 (Podişul Transilvaniei) 罗马尼亚山间高原。在东、南喀尔巴阡山和阿普塞尼山 (Apuseni) 之间。主要由砂岩和石灰岩构成的丘陵和高地。海拔一般 300~900 米。岩盐和天然气蕴藏丰富。农作物以小麦、烟草、甜菜为主。园艺业、畜牧业也很重要。

特列嘉柯夫美术馆 在俄罗斯莫斯科。收藏 11 世纪以来俄罗斯造型艺术作品。为特列嘉柯夫 (Павел Михайлович Третьяков,1832—1898) 创立。1892 年他把美术馆与全部藏品赠给莫斯科;1918 年改为国立,并将鲁曼采夫等三个博物馆并入。规模宏大,收藏丰富,伊凡诺夫、克拉姆斯柯依、列宾、苏里科夫、谢罗夫等的作品多陈列于此。

特拉西米诺湖战役 第二次*布匿战争中的重要战役。公元前 217 年 6 月汉尼拔的迦太基军,与执政官*弗拉米尼所率罗马军,会战于特拉西米诺湖 (Trasimenus,意大利中部) 湖畔。罗马军陷入埋伏,几被全歼,弗拉米尼战死。此役打开了汉尼拔南下的道路。

特立尼达和多巴哥人 (Trinidad and Tobagoans) 特立尼达和多巴哥居民。主要由印度人、西班牙人、英国移民、黑人等组成,土著居民印第安人已灭绝。130 万人(1995 年)。主要分布在特立尼达岛的西部沿海地区。英语为官方语言,部分讲印地语或法语。信基督教新教和印度教。从事农业,种植甘蔗、水稻;许多人在石油企业做工。

特克斯和凯科斯群岛 (Turks and Caicos Islands) 西印度群岛中的英属岛群。在巴哈马群岛与海地岛之间。由特克斯群岛、凯科斯群岛的 30 个小岛组成。面积 430 平方公里。人口 1.24 万 (1994 年),90% 以上是黑种人。多信基督教新教。通用英语。首府科伯恩城 (Cockburn Town)。地势低平,沿海多珊瑚礁。各月平均气温 15~32℃,年降水量 750 毫米,多飓风。1766 年沦为英国殖民地。经济以渔业为主,建有世界最大的海螺养殖场。种植剑麻、水果、蔬菜和豆类。海螺和龙虾为出口大宗,进口食品、工业品和燃料等。旅游业和金融服务业为外汇收入主要来源。建有英国军事基地。

特里波列-库库帖尼文化 东欧铜石并用时代文化。年代约公元前 4000—前 2250 年。最初发现于乌克兰基辅附近的特里波列村 (Триполье) 和罗马尼亚雅西城附近的库库帖尼村 (Cucuteni),故名。其分布地域,西起东喀尔巴阡山,东至第聂伯河中游,北抵今乌克兰沃林地区,南达多瑙河和德涅斯特河 (Днестр) 下游之间的黑海沿岸。经济以农业为主,兼营渔猎。生产工具主要是石器和骨器,也有少量的红铜器。有发达的制陶业和纺织业。陶器往往施有彩绘。在村落遗址中,有规模颇大的集体住室,又常有一种陶塑女像,可视为母权制的特征。晚期社会当已进入父系阶段。

特里斯坦-达库尼亚群岛 (Tristan da Cunha) 由南太平洋中的特里斯坦-达库尼亚(主岛)、戈夫、英纳塞西尔和奈丁格尔四小岛组成。北距圣赫勒拿岛 2 100 公里。总面积 201 平方公里(主岛 98 平方公里,戈夫岛 91 平方公里)。人口 380(1991 年)。首府爱丁堡 (Edinburgh)。岛上多山,最高点 2 160 米。气候温和湿润。年降水量约 1 500 毫米。16 世纪葡萄牙人到此。1815 年被英国占领。1938 年并入英属圣赫勒拿岛殖民地。收入主要靠渔业税和发行邮票。主要农副产品有马铃薯、蔬菜和家禽。小龙虾和鱼类捕捞业重要。有冻鱼、羊毛等小型工厂。

特兰西瓦尼亚阿尔卑斯山脉 (Transylvanian Alps) 即"南喀尔巴阡山脉"。

6 **牺**〔犧〕㊀(xī) 古代宗庙祭祀用的纯色牲。《书·微子》:"今殷民乃攘窃神祇之牺牷牲。"孔传:"色纯曰牺。"参见"牺牲❶"。

㊁(xī,旧读 suō) 见"牺尊"。

牺牲 ❶古时祭祀用牲的通称。色纯为"牺",体全为"牲"。《周礼·地官·牧人》:"凡祭祀,共其牺牲。"《左传·庄公十年》:"牺牲玉帛,弗敢加也,必以信。"今用为舍弃、捐弃之义。如:牺牲生命;为国牺牲。❷黑白木刻版画。37 厘米×40 厘米。德国画家凯绥·珂勒惠支作于 1922—1923 年。是《战争》组画中的第一幅。作品表现一位裸体的母亲用双手将怀抱的婴儿高高举起,作奉献状。刀法奔放简练,丰富多变。1931 年 9 月此画曾被鲁迅刊登在《北斗》创刊号上,借以表达他对作家柔石被害的纪念。

牺皇 亦称皇牺,一作戏皇。即"伏羲氏"。古人以伏牺为三皇之一,故称。

牺尊 古代酒器。《诗·鲁颂·閟宫》:"牺尊将将。"《淮南子·俶真训》:"百围之木斩而为牺尊,镂之以剞劂,杂之以青黄,华藻镈鲜,龙蛇虎豹,曲成文章。"《梁书·刘杳传》:"古者樽彝皆刻木为鸟兽,凿顶及背以出内(纳)酒。顷魏世鲁郡地中,得齐大夫子尾送女器,有牺樽,作牺牛形。"今见传世的牺尊均为青铜制。

牺盟会 "山西省牺牲救国同盟会"的简称。1936 年 9 月 18 日在太原建立。山西各县设有分会,会员发展到近百万人。在中国共产党的推动和帮助下,牺盟会组织了工、

农、青、妇、儿童等抗日救亡团体，抗日战争爆发后又建立了山西青年抗敌决死队。在山西的抗战中起了重大作用。阎锡山在牺盟会建立初期曾表示支持，并担任会长。后阎转向消极抗战积极反共，于1939年12月发动"晋西事变"，宣布解散牺盟会，许多牺盟会干部和进步群众遭到杀害。事变被粉碎后，牺盟会中坚持抗日的成员在中国共产党的领导下，继续进行抗日斗争。

牺牲精神 亦称"自我牺牲精神"、"献身精神"。为实现一定的理想或目的，甘愿牺牲小团体利益、个人利益甚至献出自己生命的精神。

6 **铙**〔**犪**〕(yáo) ❶兽名。见《玉篇·牛部》。❷牛马跳跃。《集韵·三十小》："赵魏谓牛马腾跃曰犪。"

牿 (hòu 吼) 小牛，夔牛子。《文选·郭璞〈江赋〉》："夔牿翘踯于夕阳。"李善注引《尔雅注》曰："牿，夔牛之子也。"夔牛，传说中的野牛。

牷 (quán 全) 纯色的全牲。《左传·桓公六年》："吾牲牷肥腯。"杜预注："牲，牛羊豕也；牷，纯色完全也。"

㹀 同"吽"。

牸 (zì 字) 牝。本指母牛，也泛指雌的牲畜。《说苑·政理》："臣故畜牸牛，生子而大，卖之而买驹。"《齐民要术》卷六："陶朱公曰：'子欲速富，当畜五牸。'"孙氏注："牛、马、猪、羊、驴五畜之牸。"

7 **㹀**〔**㹀**〕(láo，旧读 lào) 同"劳㊀"。慰劳。《西游记》第三回："送六王出去，却又赏㹀大小头目。"

牾 (bó) 母牛。曹操《与杨太尉书》："今赠足下锦裘二领……青牾牛二头。"

牾 (wǔ 五) 同"牾(忤)"。逆；不顺。《汉书·王莽传上》："财饶势足，亡(无)所牾意。"参见"抵牾"。

牻 (máng 忙) 黑白杂色的牛。见《说文·牛部》。也泛称毛色不纯的兽类。

牻牛儿苗 (*Erodium stephanianum*) 亦称"太阳花"。牻牛儿苗科。一年生草本。茎细弱，平卧或稍斜升。叶对生，二回羽状深裂。夏季开花，花小，蓝紫色，伞形花序。果实分为五个分果，有螺旋状嘴。产于中国北部和中部。全草入药，功能祛风湿、强筋骨、清热解毒，治风湿疼痛、跌打损伤、痈疽疮肿等症。

牼 "牼"的繁体字。

牿 (gù) 缚在牛角上使牛不能触人的横木。《易·大畜》："童牛之牿。"

犁〔**犂**〕(lí) ❶耕翻土壤的农机具。中国春秋时代就有用牛为动力的畜力犁，由犁辕和装在其前下方的铧式犁体等构成。现代机引犁由工作部件、犁架、调节机构、牵引或悬挂装置等组成。按工作部件分铧式犁、圆盘犁、驱动型耕作机等。❷耕。《古诗十九首》："古墓犁为田，松柏摧为薪。"❸杂色。参见"犁牛"。❹通"黎"。见"犁明"。❺通"黎"。迟；比及。《史记·晋世家》："犁二十五年，吾冢上柏大矣。"❻姓。汉代有犁胡次。

犁牛 杂色牛。《论语·雍也》："犁牛之子，骍且角。"刘宝楠正义："犁牛者，黄黑相杂之牛也。"

犁旦 拂晓。《史记·南越列传》："犁旦，城中皆降伏波。"裴骃集解："《汉书》'犁旦'为'迟旦'，谓待明也。"

犁明 同"黎明"。天将亮未亮时。《史记·吕太后本纪》："犁明，孝惠还。"

犁靬 古国名。《魏略·西戎传》："大秦国，一号犁靬。"《后汉书·西域传》作"一名犁鞬"。据此则犁靬应指古罗马帝国。现代学者通常认为此即*托勒密王国；"犁靬"乃其首都亚历山大(Alexandria)之缩译。其地居民在西汉时期已来中国。

犁然 犹言释然。明辨貌。如：犁然可考。《庄子·山木》："木声与人声犁然有当于人心。"一说，犹栗然。

犁头鳐 (*Rhinobatos schlegelii*) 亦称"犁头鲨"。软骨鱼纲，犁头鳐科。体延长而平扁，头呈犁头状；长1米余。褐色。吻突出，口腹位，牙铺石状排列。眼大，上位。背鳍两个，胸鳍宽大，尾鳍狭小。栖息近海底层。主食甲壳类和贝类。卵胎生。分布于中国及朝鲜半岛、日本沿海。肉供食用；皮可干制为"鱼皮"；鳍可制鱼翅；头侧透明组织可干制为"明骨"，都是名贵海味。近缘种有颗粒犁头鳐(*R. granulatus*)、斑纹犁头鳐(*R. hynnicephalus*)和台湾犁头鳐(*R. formosensis*)等。为兼捕性鱼类，南海产量较高。亦可养殖。

颗粒犁头鳐

犁底层 耕作层下受犁具经常压实而较为坚实的一个土层。犁底层深度适当，不太紧或太松，则兼有保水、透水效能。但部位过高，过于紧实，则对作物生长不利，宜逐渐增加耕地深度，加深耕作层。

犁铧片 亦作"梨花片"，又称"月牙片"等。中国击乐器。由两块半圆形的铜片组成，用左手夹击发音。是"梨花大鼓"等曲艺的主要伴奏乐器。

犁庭扫闾 谓犁平其庭院以为田，扫荡其闾里以为墟，比喻灭亡其国。《汉书·匈奴传下》："固已犁其庭，扫其闾，郡县而置之。"亦作"犁庭扫穴"。穴，谓巢穴。王夫之《宋论·高宗》："即不能犁庭扫穴，以靖中原，亦何至日敝月削，以迄于亡哉。"

犅 "粗㊀"的异体字。

犉 同"犇(骅)"。

8 **犆** ㊀(tè) 同"特"。单独。《礼记·少仪》："丧俟事，不犆吊。"孔颖达疏："俟事，谓待主人朝夕哭时也。不犆吊，谓不非时而独吊也。"

㊁(zhí 直) 缘饰；镶边。《礼记·玉藻》："君羔幦虎犆。"郑玄注："犆……谓缘也。此君斋车之饰。"

犊〔**犢**〕(dú 读) 小牛。《礼记·月令》："牺牲驹犊，举书其数。"《后汉书·杨彪传》："犹怀老牛舐犊之爱。"

犊牛 也叫"牛犊"，简称"犊"。从出生到断乳(约六个月)的小牛。也有把一岁以内的牛统称为犊牛的。

犊白痢 初生犊的一种急性传染病。病原为致病性大肠杆菌。多由消化道感染。病犊体温稍高，急剧下痢，粪便呈灰白色，常带泡沫，或混有凝乳块及血丝。常转为败血症或毒血症死亡。病死率很高。抗犊白痢血清有治疗和预防之效。其他如磺胺药、氯霉素和诺氟沙星等，亦有疗效；腹泻剧烈、异常衰弱时，可注射葡萄糖溶液。应注意初生犊的保养和哺乳卫生。

犊鼻裈 短裤，或谓围裙。《史记·司马相如列传》："相

如身自著犊鼻裈，与保庸杂作，涤器于市中。”裴骃集解引韦昭曰：“今三尺布作，形如犊鼻矣。”《方言》第四：“无裥之裤谓之襣。”郭璞注：“裤无跨者，即今犊鼻裈也。”王先谦《汉书补注》谓如今之围裙，但以蔽前，反系于后。

8 **犄** (jī 鸡) 见“犄角”。

犄角 ❶角落。如：屋犄角。❷北方方言，兽角。如：羊犄角；牛犄角。❸同“掎角”。作战时分出一小部兵力，以便牵制敌人或互相支援。《水浒全传》第九十一回：“再令水军头领李俊、二张、三阮、二童，统领水军船只，泊聚卫河，与城内相为犄角。”

犋 (jù 具) 牵引犁、耙等农具的畜力单位。能拉动一张犁或耙的畜力叫一犋。大牲口一头可拉动一张，小牲口两头或两头以上才能拉动一张，都叫一犋。

犅 “钢”的繁体字。

犇 “奔㊀”的异体字。

犂 “犁”的异体字。

犒 (liáng) 黑白杂色的牛。见《说文·牛部》。

犉 (rún 闰阳) 黄毛黑唇的牛。《尔雅·释畜》：“黑唇，犉。”《诗·小雅·无羊》：“谁谓尔无牛，九十其犉。”毛传：“黄牛黑唇曰犉。”

犈 (quán) 牛名。《尔雅·释畜》：“黑脚，犈。”邢昺疏：“牛之黑脚者名犈。”

犍 ㊀(jiān 肩) ❶阉割过的牛。也指阉割过的其他牲畜。❷阉割。《南史·刘劭传》：“天兴先署佞人府位，不审监上当无此簿领，可急宜犍之。”

㊁(qián 虔) 见“犍为”。

犍为 (qián—) ❶郡名。西汉建元六年(公元前135年)置。治鳖县(今贵州遵义市西)，汉末移治僰道(今四川宜宾市西南)。辖境相当今四川简阳市和新津以南，合江、重庆大足、贵州绥阳以西，岷江下游、大渡河下游和金沙江下游以东，云南会泽、贵州水城以北地区。东汉移治武阳(今四川彭山东)，以后辖境逐渐缩小，南朝齐复治僰道。梁废。隋大业时又曾改戎州为犍为郡。❷属国名。东汉永初元年(公元107年)分犍为郡南境置犍为属国。治朱提(今云南昭通市)。辖境约当今云南会泽东北及贵州威宁、金沙一带。建安十九年(214年)刘备改置朱提郡。❸县名。在四川省乐山市东南部，岷江与马边河在境内汇合。县人民政府驻玉津镇。北周置武阳县，隋改犍为县。农产有稻、小麦、玉米、甘薯等。岷江两岸盛产烟草和甘蔗。特产白姜。矿产有煤、铁，并产天然气、岩盐。工业有采矿、机械、建材、医药、食品。古迹有明代文庙、清代八角亭、清真寺。

犍陀罗 (Gāndhāra) 又作乾陀罗或健驮逻。古印度地名，亦国名。相当今巴基斯坦北部及其毗连的阿富汗东部一带。主要城市有呾叉始罗。公元前4世纪末马其顿亚历山大入侵后，受希腊文化影响。前3世纪摩揭陀国孔雀王朝的阿育王，遣僧人到此传布佛教。公元2世纪初*贵霜王国强盛时为迦腻色迦王统治的中心；首都布路沙布逻(Purusapura，即富娄沙，今巴基斯坦白沙瓦)当建于此时。犍陀罗雕刻艺术名闻遐迩。

犍陀罗雕刻 古代佛教雕刻艺术的一个流派。公元1—6世纪盛行于*犍陀罗。吸取古希腊末期的雕刻手法，对东方雕刻艺术的发展曾有影响。

9 **犎** (fēng 封) 即“封牛”。

犎 同“犍㊀”。

犑 (gǔ) 牛名。见《集韵·十一没》。

犐 (kē) 牛无角。《淮南子·说山训》：“髡屯犐牛，既犐以犈。”高诱注：“犐，无角。犈，无尾。”

犰 (yú) 黑牛。《南齐书·萧颖胄传》：“赐颖胄以常所乘白犰牛。”

犏 (piān 篇) 见“犏牛”。

犏牛 牦牛和黄牛交配所生的第一代杂种。母牦牛和公黄牛所生的叫“真犏牛”，公牦牛和母黄牛所生的叫“假犏牛”。一般指前者。体型介于双亲之间，兼具牦牛耐劳和黄牛易驯的优点。役用价值和产乳量较牦牛高。公犏牛无繁殖力；母犏牛能繁殖，如进行反交，其后代的生产性能都较亲本差。

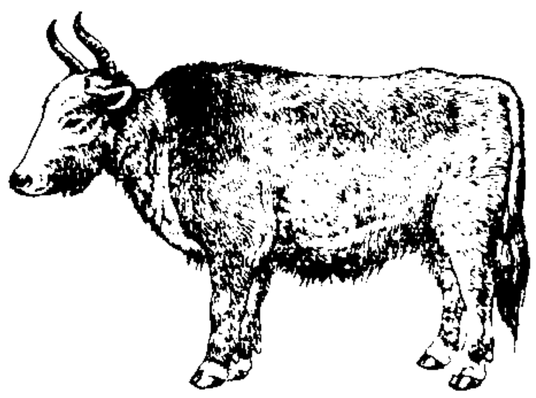

犏牛

犌 (jiā) 牛有力。《尔雅·释畜》：“绝有力，欣犌。”邢昺疏：“凡牛……之绝有力壮大者名欣犌。”按《尔雅注疏》校勘记引邵晋涵正义曰：“《玉篇》云：‘犌，牛有力。’《广韵》云：‘犌，牛绝有力。’欣字疑衍。”又云：“按单字双字，随方俗语言为之，旧校误引邵说。”

10 **犛** (qín) 牛名。《本草纲目·兽部》：“牛，李时珍曰：牛有犛牛、水牛二种。犛牛小而水牛大，犛牛有黄、黑、赤、白、驳杂数色。”

犕 (bèi) ❶套车。《说文·牛部》：“犕，《易》曰‘犕牛乘马。’”段玉裁注：“此盖与革部之鞍同义。鞍，车驾具也。故《玉篇》云：‘犕，服也。以鞍装马也。’”❷八岁牛。见《玉篇·牛部》。一说六岁牛。见《本草纲目·兽部》。❸通“服”。顺服。《后汉书·皇甫嵩传》：“卓风令御史中丞已下皆拜以屈嵩，既而抵手言曰：‘义真犕未乎？’”李贤注：“犕，即古‘服’字也，今河朔人犹有此言，音备。”

犦 (jí 即) 即犦牛。见“犦”。

犦 〔**犦**〕(bēi 卑) 矮小的牛。《尔雅·释畜》“犦牛”郭璞注：“犦牛庳小，今之犦牛也，又呼果下牛，出广州高凉郡。”

犨 (xiū) 牛无尾。参见“犐”。

犨 (chú 锄) 同“刍”。用铡碎的料草喂养牛。《文选·枚乘〈七发〉》：“犨牛之腴，菜以笋蒲。”李善注引《说文》：“犨，以刍莝养国牛也。”刘良注：“犨牛，以刍养者。”

犒 (kào 靠) 本谓以牛酒宴饷军士，引申为酬赏劳绩的通称。如：犒劳；犒赏。《左传·僖公三十三年》：“〔郑商人弦高〕以乘韦先，牛十二，犒师。”

犒劳 慰劳。《吕氏春秋·悔过》：“使人臣犒劳以璧，膳以十二牛。”

10 犗 (jiè 介) 阉割过的牛；犍牛。《庄子·外物》："任公子为大钩巨缁，五十犗以为饵。"

11 犖 (léi 雷) 公牛的别称。《淮南子·时则训》："乃合犖牛腾马，游牝于牧。"参见"累㊂❷"。

犨 (mǐn) 传说中一种似牛的野兽。《玉篇·牛部》："犨，兽，似牛，苍黑。"参阅《山海经·西山经》。

犦 (yōng) 即封牛。《史记·司马相如列传》："兽则犦旄貘犛。"司马贞索隐："郭璞云：'犦，犦牛，领有肉堆。'"

犚 (wèi) 牛名。《尔雅·释畜》："黑耳，犚。"邢昺疏："〔牛〕黑耳者名犚。"

12 犞 "犞"的繁体字。

犝 (tóng) 牛名。一说无角的牛。见《尔雅·释畜》"犝牛"郭璞注。

犖 "犖"的繁体字。

犟 (jiàng 匠) 固执；不服劝导。如：脾气犟。

13 犪 (huàn 患) 同"豢"。《庄子·达生》："吾将三月犪汝。"陆德明释文引司马彪云："犪，养也。"

15 犢 "犢"的繁体字。

犦 (bó，又读 bào) 同"犦"。参见"犦槊"。

犦槊 古代仪仗用的一种兵器。程大昌《演繁露》卷二："《尔雅》：'犦牛，犎牛也。'此兽抵触百兽，无敢当者。故金吾仗刻犦牛于槊首，以碧油囊笼之。"参见"穆矟"。

犤 "犤"的繁体字。

犨 同"㹀"。

16 犨 (chōu 抽) ❶亦作"犨"。牛喘息声。一曰牛名，见《说文·牛部》及段玉裁注。❷突出。《吕氏春秋·召类》："南家之墙，犨于前而不直；西家之潦，径其宫而不止。"高诱注："犨，犹出。曲出子罕堂前也。"一说同"雠"。当，正对着。❸姓。晋大夫郤犨之后。

犧 "牺"的繁体字。

17 犩 (wéi) 即夔牛。《尔雅·释畜》"犩牛"郭璞注："如牛而大，肉数千斤，出蜀中。"

18 犦 (bó 博，又读 bào 豹) 亦作"犦"。即"封牛"。《尔雅·释畜》"犦牛"郭璞注："领上肉犦胁起，高二尺许，状如橐驼，肉鞍一边。健行者日三百余里。今交州合浦徐闻县出此牛。"

21 犪 (kuí 葵) 夔牛的专字。见"夔牛"。

23 犨 同"犨"。

105. 手（扌）部

手 (shǒu) ❶人体上肢的总称。一般指腕以下的部分。也指有些动物身上像人手伸出的感触器。如：触手。❷执；持。如：人手一册。《公羊传·庄公十三年》："庄公升坛，曹子手剑而从之。"也指用手打击。《汉书·司马相如传上》："手熊罴。"颜师古注："手，言手击杀之。"❸亲手。如：手书；手植。《晋书·纪瞻传》："好读书，或手自抄写。"❹取；选择。《诗·小雅·宾之初筵》："宾载手仇，室人入又。"❺指担任或参加行动的人。如：人手；打手；凶手。❻指专司或专精其事的人。如：鼓手；水手；能手；多面手。❼表示动作的开始或结果。如：着手；入手；得手。

手下 ❶犹手头。如：手下留情；手下败将。❷犹部下。《三国志·吴志·朱异传》："异乃身率其手下二千人，掩破钦（文钦）七屯，斩首数百。"

手艺 手工技能。柳宗元《梓人传》："彼将舍其手艺，专其心智，而能知体要者欤？"

手书 ❶字迹；笔迹。《史记·封禅书》："天子识其手书，问其人。"❷亲手写的书信。《后汉书·隗嚣传》："帝报以手书。"也谓亲笔作书。《三国志·魏志·刘馥传》"子熙嗣"裴松之注引《晋阳秋》："〔刘弘〕每有兴发，手书郡国，丁宁款密。"

手本 ❶诉讼状。钟嵘《诗品》卷下："《行路难》是东阳柴廓所造。宝月尝憩其家，会廓亡，因窃而有之。廓子赍手本出都，欲讼此事，乃厚赂止之。"❷亦称"手板"。明清时下属见上司或门生见老师所用的名帖。刘鉴《五石瓠》："官司移会用六扣白柬，谓之手本；万历间士夫刺亦用六扣，然称名帖；后以青壳粘前后叶而绵六扣，称手本，为下官见上官所投。其门生初见座师，则用红绫壳为手本，亦始万历末年。"六扣，即六折。按清代下属见上司所用手本，分"红禀"、"白禀"两种，都为黑壳。红禀用以书写官衔姓名（官衔手本）、履历（履历手本），也用于庆贺之事；白禀则用于普通叙事。❸公文。张居正《明制体以重王言疏》："凡官员应给诰敕，该部题奉钦依手本到阁，撰述官先具稿，送臣等看详改定，誊写进呈，候批红发下，撰述官用关防挂号，然后发中书舍人写轴用宝，此定制也。"

手札 手书，亲笔信。白居易《宿香山寺酬广陵牛相公见寄》诗："手札八行诗一篇，无由相见但依然。"

手册 工具书的一种。编集某种专业性资料或综合性资料，以供查检参考。如《汉语拼音中国地名手册》。

手民 古指木工。陶穀《清异录·人事》："木匠总号运金之艺，又曰手民、手货。"后亦称排字工人为"手民"。

手机 即"蜂窝式移动电话机"。

手技 ❶手艺。《汉书·张安世传》："家童七百人，皆有手技作事。"❷杂技节目。"杂耍"的一种，俗称"杂拌子"。演员用手抛接、耍弄各种物件的技术。所用道具有球、瓶、盘、刀、碗、帽等，以能熟练地用各种姿势抛接数量多而形

体、重量不同者为高。参见"跳丸❶"。

手折 ❶旧时下属向长官申述意见或禀陈公事所用的折子，大都亲手呈递，故称。孔尚任《桃花扇·闲话》："下官写有手折，明日取出奉送罢。"❷旧时商业上记载交易的折子。也叫"经折"。

手足 ❶比喻亲密。《孟子·离娄下》："君之视臣如手足，则臣视君如腹心。"❷指兄弟。《梁书·邵陵王纶传》："岂可手足肱支，自相屠害！"

手诏 帝王亲笔写的诏书。《后汉书·盖勋传》："勋虽在外，每军国密事，帝常手诏问之。"

手表 系在手腕上的小型计时仪器。从19世纪中叶有人将挂表装上皮带，戴在手腕上使用开始，经逐步改进，缩小体形，美化式样，发展成为手表。早先为机芯结构质量较差的*粗马表，后逐步造出精度较高、比较经久耐用、采用宝石为轴承的*细马表，并有自动表、日历表、潜水表、耐高压表、耐真空表、闹表和盲人表等种类。20世纪中叶又制成了用电池供能的电子表，并进一步发展为音叉振荡式、石英振荡式和数字显示式等种类。

手板 亦作"手版"。❶与"笏"同类，用玉、象牙或竹木等制成。古时臣子上朝时所执，有事则记其上，以免遗忘。《周礼·天官序官》"司书"贾公彦疏："古有简策以记事，若在君前，以笏记事；后代用簿，簿，今手版。"《唐会要》卷三十二："凡笏……晋、宋以来，谓之手板。"❷"手本"的别名。见"手本❷"。❸旧时书塾中的戒尺。

手枪 单手发射的短枪。短小轻便，能突然开火，通常在50米内有良好的杀伤威力。现代手枪按用途分为自卫手枪、冲锋手枪和特种手枪(微声手枪和隐形手枪等)；按结构分为转轮手枪、自动手枪。

手刺 旧时官场中拜谒时所用亲笔写的名帖。陆游《老学庵笔记》卷三："元丰后又盛行手刺，前不具衔，止云某谨上谒某官，某月日，结衔姓名。刺或云状，亦或不结衔，止书郡名，然皆手书。"

手势 ❶用手作各种姿势来表示意思。如：打手势。❷指弹琴的手法。《魏书·柳谐传》："善鼓琴，以新声手势，京师士子翕然从学。"❸以手作各种姿势示意以行酒令。《新五代史·史弘肇传》："他日会饮章(王章)第，酒酣，为手势令，弘肇不能为。"

手钓 钓鱼方式的一种。由钓线、钓钩、沉子等组成。直接用手握钓线或用钓机钓捕。常用于深水及有礁石的海区。

手斧 旧石器时代初期的工具。沿石核两侧边缘交互打击成为一端尖锐、一端钝厚的扁形器，原始人类用以挖掘和砍斫。

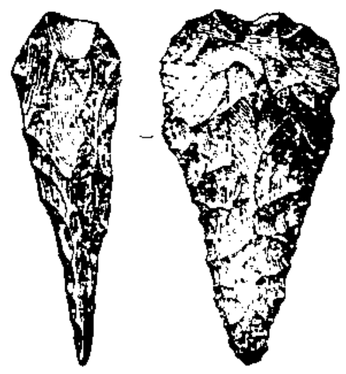
手斧

手卷(—juàn) 书画裱成横幅的长卷，卷舒自如，供案头观赏，不能悬挂。纪君祥《赵氏孤儿》第四折："我如今将从前屈死的忠臣良将，画成一个手卷。"

手炉 ❶冬天暖手用的小炉，多为铜制。❷僧道等作法事时所执的有柄香炉。王三聘《古今事物考》卷八："今道士执手炉则不执简。"

手法 ❶处理材料的方法。常用于工艺、美术或文学等方面，含有技巧、工夫、作风等意义。如：表现手法；手法高超。❷犹手段。应付人事的权术。

手泽 《礼记·玉藻》："父没而不能读父之书，手泽存焉尔。"孔颖达疏："谓其书有父平生所持手之润泽存在焉，故不忍读也。"按"手泽"原意为手汗所沾润。后亦借指先人的某些遗物。

手性 亦称"手型性"、"手征性"。指化合物不能和它的镜像重合的特性。以人们的左右手的关系作象征。手性的化合物分子有对映体，非手性的化合物分子则无对映体。例如，酒石酸有三种，两种是手性的，一种是非手性的(内消旋酒石酸)：

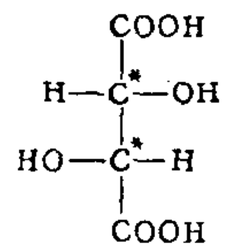
(+)酒石酸

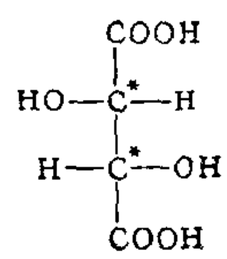
(−)酒石酸

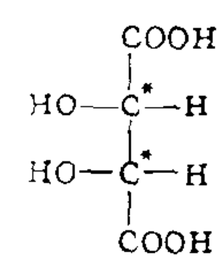
内消旋酒石酸

常见的手性为中心型手性，即一个手型碳原子连接四个不同的原子或原子团(常加*表示)，如右图所示。

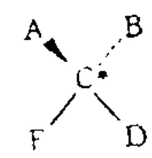
中心型手性

手参(—shēn) (*Gymnadenia conopsea*) 亦称"掌参"、"佛手参"。兰科。多年生草本。块茎肉质，4～6裂，形似手掌，通常两枚。叶长圆形急尖，基部抱茎。夏季开花，穗状花序，花淡红色或淡红紫色，距通常细长而呈镰刀状。蒴果长圆形。分布于中国东北和西北各地。生于草甸、林间草地和灌丛间。块茎研末后制成粘液，用作解毒药；泡酒内服，为强壮剂。

手面 ❶排场；场面。如：手面阔绰。❷曲艺术语。苏州评话、弹词等曲种演唱中所作的形体动作和面部表情，用以辅助叙述故事、交代情节，或模拟人物。昆剧也称动作为手面。

手拜 旧时女子跪拜礼的一种。既跪，两手先到地，然后拱手，同时头低下去，到手为止。《礼记·少仪》："妇人吉事，虽有君赐，肃拜；为尸坐，则不手拜，肃拜。"

手段 ❶为达到某种目的而采取的方法和措施。如：强硬手段。❷本领；能耐。《儒林外史》第三十四回："孙解官道：'先生若不信敝友手段，可以当面请教一二。'"❸待人处事的办法。多用于贬义。如：耍手段。

手迹 ❶亲手所做的事。《后汉书·曹世叔妻传》："所作必成，手迹整理，是谓执勤也。"❷亲笔的墨迹。马融《与窦伯尚书》："孟陵奴来赐书，见手迹，欢喜何量！"

手语 ❶聋哑学校进行教学和聋哑人之间交往、传递思想的特殊的语言规范方式。因用手或手指的动作来表示，故名。分"手指语"和"手势语"两种。用手指作出代表有声语言的字母，并按语言的顺序和规则连续打出(拼成)的语言，称"手指语"(又分双手语和单手语)。中国聋哑学校以"聋人汉语拼音手指字母"教聋哑学生口语，并用作教学辅助工具。以约定俗成的手势(或辅以表情)模拟形象，构成一定的意义，以互相交际和交流思想的，称"手势语"。在实际运用中，手指语和手势语常互相辅助。❷谓弹奏琴瑟之类的乐器，乐声像说话一样能表达情意。李白《春日行》："佳人当窗弄白日，弦将手语弹鸣筝。"

手笔 ❶亲手所写或所画的东西，犹言手迹。《后汉书·赵壹传》赵壹报皇甫规书曰："仁君忽一匹夫，于德何损，而远辱手笔，追路相寻，诚足愧也。"❷指诗文或诗文的创作。陆云《与兄平原书》："今送君苗《登台赋》，为佳手笔。"《旧唐

书·李贺传》:"手笔敏捷,尤长于歌篇。"参见"大手笔"。❸排场;手面。《官场现形记》第五十九回:"这是二舍妹,她自小手笔就阔,气派也不同。"

手谈 下围棋。《世说新语·巧艺》:"王中郎(王坦之)以围棋是坐隐,支公(支遁)以围棋为手谈。"《聊斋志异·连琐》:"每夜教杨手谈。"

手球 球类运动的一种。球用皮制,内装橡皮胆。男子用球圆周0.58~0.60米,重425~475克。女子用球圆周0.54~0.56米,重325~400克。球内气压则均为39~49千帕左右。球场长40米,宽20米,两端中央设有球门(高2米,宽3米)。比赛分两队,每队七人(包括守门员一人),队员运用传接球、运球过人、射门等技术和战术,相互攻守。比赛60分钟,分上下两半时。用手将球射入对方球门为得分,以全场得分多者为胜。早期手球曾采用十一人制,利用足球场地和球门进行。

手腕 ❶手和臂连接的部分。《晋书·淳于智传》:"〔智〕乃以朱书手腕横文后三寸。"❷犹手法。方法和技术。鲁迅《且介亭杂文末编·"出关"的"关"》:"如果作者手腕高妙,作品久传的话,读者所见的就只是书中人,和这曾经实有的人倒不相干了。"也指对付人事的办法。多用于贬义。如:手腕圆滑;办事很有手腕。

手鼓 即"达甫"。

手感 评定纺织材料品质的指标之一。通过手等触摸获得的感觉而对纺织材料作出评价。例如,检验原棉时,常以手感作为评价原棉质量的一项指标;对织物的风格特性,也常用滑、爽、挺、软等感觉综合评定。

手简 书牍。陆游《老学庵笔记》卷三:"予淳熙末还朝,则朝士乃以小纸高四五寸、阔尺余相往来,谓之手简。"后泛称信札。

手工业 依靠手工劳动、使用简单工具的小规模工业生产。开始从属于农业,主要表现为家庭手工业。随着第二次社会分工,手工业脱离农业,成为独立的个体手工业,后又进一步发展为资本主义简单协作的手工业作坊和工场手工业。中国手工业历史久,行业多,分布广,在国民经济中占有重要地位。

手工纸 由手工抄造而成的纸。具有纤维纵横均匀交错的特性。一般以竹帘或铜网将分散悬浮于水中的纤维抄成湿纸页,经压榨脱水,再行晒干或烘干而成。如中国的宣纸。

手风琴 键盘乐器。1822年由德国人布施曼(Friedrich Ludwig Buschmann, 1805—1864)创制。1829年经奥地利人岱密安(Cyrillus Demian, 1772—1847)等改进,在按钮键盘及手压风箱基础上,增加了伴奏和弦钮键,正式取名手风琴。琴体右侧为键盘、变音器(音栓),左侧为低音钮键(通常称"倍司"),中间为风囊,拉动时空气振动簧片发音。另有一种键钮式手风琴,右侧以键钮代替键盘,作用与键盘相同,在俄罗斯最为流行,称"巴扬"(баян)。

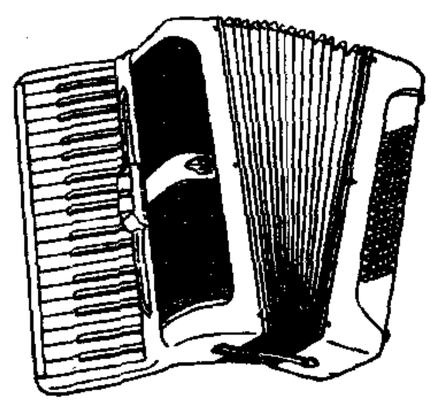
手风琴

手电筒 简称"电筒"。一种便于随身携带的简易照明用具。外壳一般用铁皮、铝皮等金属或塑料制成,内装导电系统和电珠,并置有回光碗,以使光亮集中。使用时装入电池,推动开关接通电路,电珠就能发光。

手帕舞 阿尔巴尼亚民间舞蹈。舞者一面用右手挥舞手帕,一面做轻快敏捷的跳步以及灵活的旋转动作。主要用鼓伴奏。随着鼓声逐渐急促,舞者更快地反复旋转,形成高潮。一般为女子舞蹈,也有男女对舞形式(男子不持手帕)。

手制动 铁路机车车辆、电车、汽车以及其他车辆以人力为制动动力的制动方式。制动时,利用人力操作,经过链条、杠杆等使闸瓦压于车轮产生摩擦而起制动作用。

手实法 亦称"首实法"。唐宋时令民户自报田地和财产作征税根据的办法。唐行*租庸调法时,每年年底命地方基层单位(里)的居民自报年龄及田地面积,编成"乡帐"。唐长庆四年(公元824年),元稹在同州整顿赋税,令百姓自报,名"自通手实状"。宋仁宗时(1023—1063),周湛和苏颂都曾施行许民自言、自实的办法。神宗时(1068—1085),吕惠卿又创五等丁、产簿,规定申报项目极广。尺椽寸土,鸡豚家畜,均须陈报。如有隐匿,许人告发,以查获资产的三分之一给赏。因扰民太甚,民怨沸腾,不久罢废。

手重建(重chóng) 外伤后全手缺损的重建手术。在足趾游离移植再造拇指的基础上,利用一根血管蒂同时移植第二、三足趾及跗趾趾甲瓣,结合第二、三跖骨及髂骨自体植骨形成1~3掌骨,移植于前臂残端再造有三个手指的手,重建手的功能。

手鼓舞 维吾尔族民间舞蹈。流行于新疆。多为女子独舞,用手鼓伴奏,舞者随鼓点的变化舞出各种不同的姿态。表情丰富细腻,动作柔软灵活。

手摇钻(钻zuàn) 钻孔用的手工具。使用时摇动手柄,经齿轮使钻轴和钻头旋转。

手榴弹 用手投掷的弹药。因其早期外形似石榴,故名。一般由弹体、引信(常称发火件)两部分组成,有的还带有手柄。有杀伤、反装甲、燃烧、毒气等弹种。杀伤手榴弹全重在100~1 000克左右,以300~600克者为多,杀伤半径为5~15米。

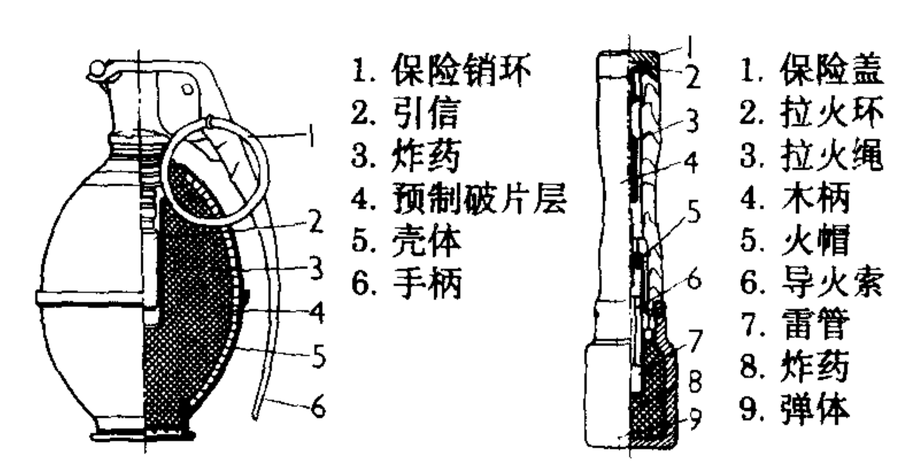

手榴弹示意图

手工业者 占有作坊、少量手工工具、原料等生产资料,从事独立的手工业生产的小商品生产者。一般不雇用工人或只雇用辅助性的助手和学徒,以出售自己手工劳动生产的产品为其全部或主要生活来源。手工业者属小生产者。生产规模较小,经济地位较低的手工业者,通常称"小手工业者"。

手不释卷(卷juàn) 释,放下;卷,书卷。形容勤学不倦。《三国志·吴志·吕蒙传》"结友而别"裴松之注引《江表传》:"光武(刘秀)当兵马之务,手不释卷。"亦作"手不辍卷"。《梁书·杨公则传》:"性好学,虽居军旅,手不辍卷。"

手术治疗 指用刀或其他器械治病的方法。狭义的手术治疗指外科手术,乃用刀切开体表后切除病灶,清除脓液、异物,矫正畸形,或移植组织、器官以达到治病的目的。广义的还包括经内镜施行的内镜手术和在X线监视下施行的介入手术。根据病情是否紧急,手术可分为紧急性和择期性;肿瘤手术可分根治性和姑息性。

手动葫芦 见"滑车"。

手忙脚乱 形容做事忙乱，没有条理。《五灯会元》卷十一"大悲和尚"："问：'如何是大悲境？'师曰：'千眼都来一只收。'曰：'如何是境中人？'师曰：'手忙脚乱。'"

手扯长度 棉纤维长度表示方法之一。用手扯尺量法，取有代表性的棉样，双手平分，抽取纤维，反复整理成平直棉束，用尺量之即得。测定方法简捷，便于快速检验。我国棉纤维长度在商业上以手扯长度为依据。手扯长度接近主体长度。

手足口病 一种婴幼儿轻型传染性疾病。由肠道柯萨奇病毒（大多为 A16 型）引起。潜伏期 3～5 天，起病时可有低热、咳嗽等前驱症状。于口腔、手、足三处发疹。口腔损害数目不多，为直径 1～3 毫米水疱，疱破后形成溃疡，且可融合成片；损害初为红色斑丘疹，并迅速变为珍珠样水疱。常伴有下颌淋巴结肿大和眼结膜炎。一周后可自愈。

手足无措 语出《论语·子路》"刑罚不中，则民无所措手足"。措，置放。后以形容临事慌张，不知如何是好。《三国演义》第一百〇三回："山上火箭射下，地雷一齐突出，草房内干柴都着，刮刮杂杂，火势冲天。司马懿惊得手足无措。"亦作"手足失措"。韩愈《为韦相公让官表》："承命震骇，心神靡宁，顾己惭衅，手足失措。"

手足搐搦 血中钙离子减少所引起的特殊抽搐现象。手呈鸡爪样，足尖向下。婴幼儿多表现为四肢和面部肌肉的抽动，偶尔喉肌亦可发生痉挛，造成呼吸困难。钙离子减少的常见原因有维生素 D 缺乏、甲状旁腺功能减退等。婴儿常伴有佝偻病。发作时须立即注射钙剂，采取抗痉挛措施，并针对病因治疗。

手舞足蹈 形容极其快乐。语出《诗·大序》"永（咏）歌之不足，不知手之舞之，足之蹈之也"。《红楼梦》第四十一回："当下刘老老听见这般音乐，且又有了酒，越发喜的手舞足蹈起来。"

手工业工人 从事手工业生产，以工资收入为生的劳动者。在资本主义社会，手工业工人受雇于手工业资本家、手工业者或消费者。他们自己没有生产资料或只有很少的手工工具，依靠出卖劳动力所得的工资为其全部或主要的生活来源。其经济地位与其他工人、雇农同。

手工业行会（行 háng） 旧称"手工帮"。手工业者所组成的*行会。

手工电弧焊 用手工操作的电弧焊接法。电弧在电极和金属连接处之间产生。按所用电极类型分熔化极电弧焊（用焊条作电极）和非熔化极电弧焊（用钨、炭或石墨作电极）。熔化极电弧焊操作灵活轻便，广泛用于焊接各种金属结构；用钨作电极时，常用气体（如氩、氦）来保护电极和被熔化的金属，多用于焊接合金钢或有色金属。

手太阴肺经 中医学名词。*十二经脉之一。循行路线：起于中焦，络大肠，属肺。即从肺系横出腋下，再沿上臂内侧，入寸口至拇指内侧端；分支从腕后到示指内侧，与手阳明大肠经连接。

手少阴心经 中医学名词。*十二经脉之一。循行路线：起于心中，属心系，下膈，络小肠。一支从心系上行到目系；另一支从心系上肺出腋窝，沿上臂内侧直到小指内侧端，与手太阳小肠经连接。

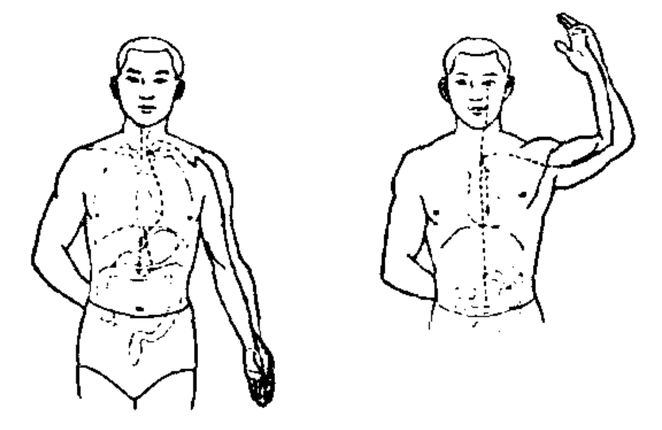

手太阴肺经示意图　手少阴心经示意图

手扶拖拉机 通过手把操纵的单轴两轮拖拉机。田间作业时，驾驶员跟随机组步行操纵，加装乘座后也可坐着操纵。按与作业机械的联结方式分牵引型、驱动型和兼用型。适于果园、苗圃、菜园及小地块上作业，也可用作短途运输和固定作业动力，换装水田轮可用于水田作业。

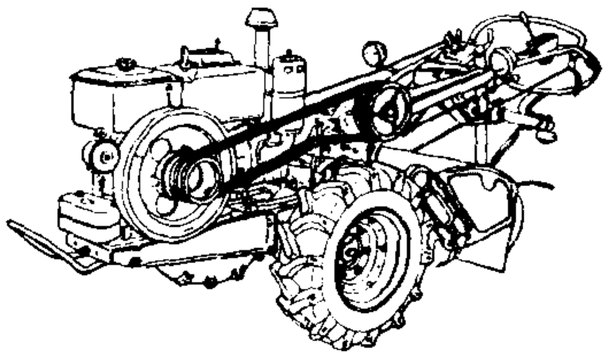

手扶拖拉机

手表防震器 装在手表摆轴上的防震装置。能使手表轴承在震动时作轻微活动，对摆轴起缓冲作用，使其不易损伤。

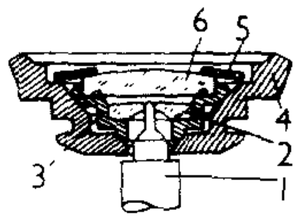

手表防震器

1. 摆轴　2. 钻眼　3. 防震碗　4. 防震座　5. 防震簧　6. 盖宝石

手眼身法步 戏曲表演艺术的五种技术方法。习称"五法"。手指手势，眼指眼神，身指身段，步指台步。法字解释不一：一说"身法"，应作为一项；一说"法"指其他四种技术有机结合的表现方法；一说法字为发（髮）字之误，指传统戏曲表演中的"甩发"技术。

手工业合作化 在无产阶级专政条件下，通过各种互助合作的组织形式，把个体手工业经济改造成为社会主义集体经济的过程。参见"手工业社会主义改造"。

手太阳小肠经 中医学名词。*十二经脉之一。循行路线：起于小指外侧端，沿臂上行到缺盆，络心抵胃，属小肠。一支上行到颈部入耳中；另一支从面颊分出，别走眼眶下缘至内眦，与足太阳膀胱经连接。

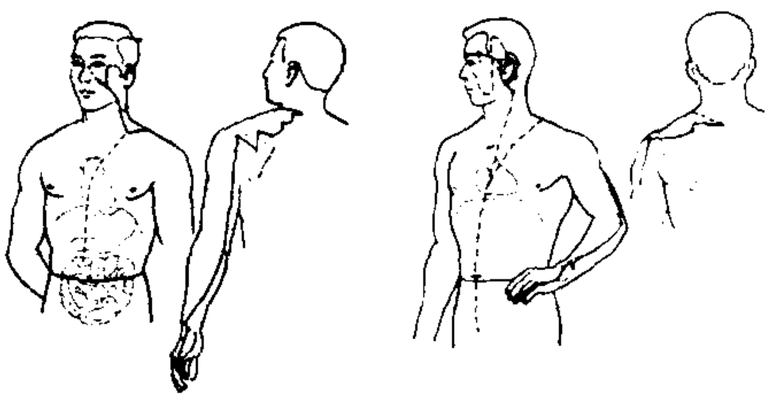

手太阳小肠经示意图　手少阳三焦经示意图

手少阳三焦经 中医学名词。*十二经脉之一。循行路线：起于环指外侧端，沿臂向上行，入缺盆，布膻中，络心包，属三焦。一支从膻中向上，出缺盆，上项，经耳上角到目下；另一支从耳后到外眦，与足少阳胆经连接。

手阳明大肠经 中医学名词。*十二经脉之一。循行路线：起于示指内侧端，经合谷沿臂上行，走肩前下入缺盆，络于肺，属大肠；分支从缺盆上颈，入下齿中，环口唇，夹鼻孔，与足阳明胃经连接。

手厥阴心包经 中医学名词。*十二经脉之一。循行路线：起于胸中，属心包，历络于三焦。分支从腋部沿上臂内侧下行到掌心抵达中指端；

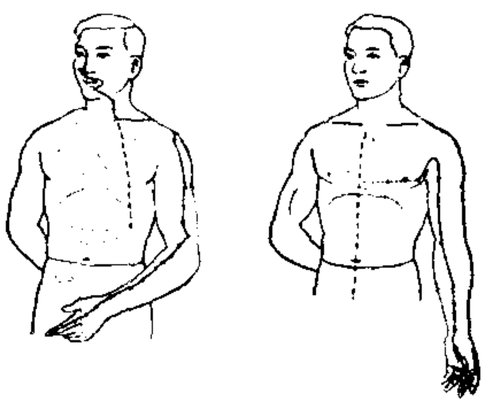

手阳明大肠经示意图　手厥阴心包经示意图

从掌中分出一支至环指，与手少阳三焦经连接。

手动单轨小车 一种沿单轨型钢下翼缘运行的手动链驱动起重机运行的机构。

手工业社会主义改造 在无产阶级专政条件下，通过合作化道路，把个体手工业经济逐步改造成为社会主义集体经济。中国手工业改造是根据手工业行业复杂、产品繁多等特点，采取"积极领导，稳步前进"的方针，从手工业供销生产小组和手工业供销生产合作社到手工业生产合作社的步骤和形式，由小到大，由低级到高级，逐步完成的。到1956年底，参加手工业合作组织的人数，已占手工业者总数的90%以上。在1955年夏季以后的改造过程中，存在要求过急、改变过快、形式也过于简单划一等缺点和偏差。

4 **掔** 〔掔〕(qiān 牵) ❶坚固。《尔雅·释诂》："掔，固也。"郝懿行义疏："掔之为言坚也。"❷通"牵"。《史记·郑世家》："郑襄公肉袒掔羊以迎。"引申为引去、除去。《庄子·徐无鬼》："君将黜耆(嗜)欲，掔好恶，则耳目病矣。"

5 **拜** (bài) ❶行敬礼。《周礼·春官·大祝》有"九摔(拜)"，古时为下跪叩头及打恭作揖的通称。《论语·子罕》："拜下，礼也。"参见"拜手"。❷尊崇；倾倒。如：崇拜；拜服。❸以礼会见。如：拜客；拜访。杜甫《新婚别》诗："妾身未分明，何以拜姑嫜？"❹旧时用一定的礼节授与官职或某种名义，结成某种关系。如：拜将；拜老师；拜把兄弟。《后汉书·商伯夏传》："少以外戚拜郎中，迁黄门侍郎。"❺敬受。如：拜赐；拜教。参见"拜命❷"。❻敬词。如：拜托；拜读。❼通"拔"。《诗·召南·甘棠》："蔽芾甘棠，勿剪勿拜。"郑玄笺："拜之言拔也。"❽植物名。《尔雅·释草》："拜，蔷薇。"

拜门 ❶登门拜谢。《孟子·滕文公下》："大夫有赐于士，不得受于其家，则往拜其门。"❷旧时新郎在结婚后若干日偕同新妇到女家去拜望，称"拜门"。吴自牧《梦粱录》卷二十"嫁娶"："两新人于三日或七朝九日，往女家，行拜门礼。"❸旧时拜有名望或有权势的人做老师，自称门生，也叫"拜门"。梁同书《直语补证》："徐幹《中论·谴交篇》云'有荣名于朝，而称门生于富贵之家者'，是今拜门生之始。"❹旧时新官上任，入署至仪门，例须下拜，叫做"拜门"。

拜手 古代男子跪拜礼的一种。既跪，两手拱合，俯头至手与心平，而不至地，故称"拜手"，也叫"空首"。《书·益稷》："皋陶拜手稽首。"《列子·仲尼》："颜回北面拜手。"

拜石 《宋史·米芾传》："无为州治有巨石，状奇丑，芾见大喜曰：'此足以当吾拜。'具衣冠拜之，呼之为兄。"世称"米颠拜石"。

拜扫 谒墓而祭，也叫"扫墓"。《北史·薛孝通传》："及宝夤将有异志，孝通悟其萌，托以拜扫求归。"按《事物纪原·岁时风俗》云，拜扫之俗，盖起于东汉光武帝建武年间。

拜尘 《晋书·石崇传》："〔崇〕与潘岳谄事贾谧，谧与之亲善，号曰二十四友，广城君每出，崇降车路左，望尘而拜，其卑佞如此。"后以"拜尘"为趋奉权贵之典。刘禹锡《望赋》："不作渭滨垂钓臣，羞为洛阳拜尘友。"

拜伦 (George Gordon Byron, 1788—1824) 英国浪漫主义诗人。出身贵族。剑桥大学毕业。曾任上议院议员。学生时代即深受启蒙思想影响。1809—1811年游历西班牙、希腊、土耳其等国，受各国人民反侵略、反压迫斗争的鼓舞，创作长诗《恰尔德·哈罗德游记》，表达对封建专制压迫的憎恨，对资产阶级自由、民主的向往。1812年在国会发表演说，为卢德运动辩护，谴责英国统治集团对工人的血腥镇压。1813—1816年，陆续刊行《东方叙事诗》，以东欧、西亚为背景，通过一系列个人反抗的英雄形象，抨击英国当局。后被迫出国，定居意大利。1817年发表诗剧*《曼弗雷德》。参加意大利烧炭党人活动期间，写出长诗《青铜时代》，揭露神圣同盟的反动面目。1823年投入希腊独立战争，次年病逝于米索朗基。代表作讽刺长诗*《唐璜》，通过贵族青年唐璜的种种经历，抨击以神圣同盟为代表的欧洲封建势力。所作诗歌对欧洲浪漫主义文学有较大影响。

拜 伦

拜忏 依照忏法礼佛诵念、忏悔罪业的做法。相传梁武帝梦见夫人郗氏死后变为蟒蛇，于是为她忏悔罪业，集录佛经语句，作成忏法十卷，名曰《梁皇忏》，使人拜诵。此为拜忏的开端。

拜住 (1298—1323) 元大臣。札剌儿氏。安童孙。至大二年(1309年)，袭为宿卫长。好儒学，通汉族礼仪。英宗即位，任中书平章政事，进左丞相，与右相铁木迭儿不睦。至治二年(1322年)，铁木迭儿死，继为右相，独掌朝政，起用汉儒臣，进行改革，惩治铁木迭儿余党。次年，随英宗至上都，南返至南坡，铁木迭儿余党铁失等发动政变，他与英宗同时被杀。

拜命 ❶感谢使命。《左传·庄公十一年》："孤实不敬，天降之灾，又以为君忧，拜命之辱。"杜预注："谢辱厚命。"这是宋湣公对鲁使臣臧文仲说的话，意思是"感谢您对我有所辱命"。命，指吊问之辞。❷受君命。《南史·欧阳頠传》："萧勃留之，不获拜命。"

拜城 县名。在新疆维吾尔自治区天山南麓、木扎提河上游。县人民政府驻拜城镇。汉为龟兹地，清光绪八年(1882年)设县。经济以农业为主，盛产油菜籽。畜牧业亦盛。矿藏丰富，有煤炭、钢铁、电力、化肥、农机、榨油等工业。天山有茂盛的云杉林。名胜古迹有克孜尔千佛洞和千泪泉。

拜泉 县名。在黑龙江省齐齐哈尔市东北部、乌裕尔河(一称富裕尔河)与通肯河之间。县人民政府驻拜泉镇。清光绪三十二年(1906年)设县。农产有大豆、小麦、玉米、谷子、高粱、麻类等。特产"克东腐乳"。工业有机械、纺织、酿酒、制糖、乳品等。

拜恩 (Bayern) 通称巴伐利亚。德国面积最大的州。位于东南部。邻捷克和奥地利。面积70 554平方公里。人口1 177万(1992年)。首府慕尼黑。多瑙河横贯中部。森林约占全境三分之一。水力资源丰富。工业发达，有航空航天(火箭与飞机发动机)、精密机床、汽车、农业机械、纺织、造纸、啤酒等部门；开采铀、石墨等矿。德国最大的农业区，盛产黑麦、大麦、小麦、马铃薯、甜菜、蛇麻子等，乳牛业较盛。

拜堂 中国旧式婚礼的一种仪式，唐代已有此称。封演《封氏闻见记》卷五："近代婚嫁，有障车、下婿、却扇及观花烛之事，又有卜地、安帐并拜堂之礼。上自皇室，下至士庶，莫不皆然。"王建《失钗怨》诗："双杯行酒六亲喜，我家新妇宜拜堂。"按唐代拜堂之仪，或与后世不同，说见赵翼《陔馀丛考》卷三十一。宋代于婚礼之次日行新妇拜堂礼。孟元老《东京梦华录·娶妇》："次日五更用一卓(桌)盛镜台、镜子于其上，望上展拜，谓之新妇拜堂。"近代新式婚礼亦称新

郎新妇行交拜礼为"拜堂"。

拜嘉 《左传·襄公四年》载：晋国享鲁使臣穆叔，歌《鹿鸣》之诗。穆叔说："《鹿鸣》，君所以嘉寡君也，敢不拜嘉！"意谓对鲁君的嘉美，敢不拜领！《鹿鸣》本来是嘉美宾客的诗，穆叔所以归之于鲁君，是一种委婉的外交辞令。后来用为拜领厚赐之意。柳宗元《同刘二十八院长述旧言怀》诗："宪府初收迹，丹墀共拜嘉。"

拜月亭 ❶全名《闺怨佳人拜月亭》。杂剧剧本。元关汉卿作。仅存曲词和部分科白。写书生蒋世隆在战乱中遇少女王瑞兰，结为夫妇，王父因门第差别，拆散婚姻，后蒋世隆考中状元，两人终于团圆。剧本表现了封建社会被压迫妇女的苦闷和反抗精神。❷南戏剧本。元施惠（君美）作。原本未见。各种传本大都经过明人改编，较著名的是《幽闺记》。故事与关汉卿杂剧基本相同，但更复杂。一般认为系根据杂剧改编。近代有些剧种演出时仍称《拜月亭》或《拜月记》。也有上演其中《抢伞》、《拜月》等单出的。

拜火教 "琐罗亚斯德教"的旧译。

拜占庭 (Byzantium) ❶国名。东罗马帝国的简称。❷古希腊殖民城市。位于博斯普鲁斯海峡西岸。公元前7世纪为希腊人所建。公元330年罗马帝国皇帝*君士坦丁大帝迁都于此，改名君士坦丁堡。395年罗马帝国正式分裂为东、西两部分后，成为东罗马帝国（拜占庭帝国）都城。地势险要，工商业发达，有圣索非亚教堂等建筑。1453年为奥斯曼土耳其人占领，更名伊斯坦布尔。

拜尔法 用苛性钠浸出铝土矿生产氧化铝的重要方法。化学家拜尔 (Karl Joseph Bayer) 于1889—1892年研究成功，故名。较烧结法简单、经济，但仅适用于含氧化硅较少的优质铝土矿石。

拜亚尔 (Mahmud Celâl Bayar, 1883—1986) 土耳其总统 (1950—1960)。曾参加基马尔革命，任国民政府经济部长。1922年任代理外交部长。1924年起历任重建部长、土耳其业务银行行长、经济部长。1937—1939年任总理。1946年创建民主党。1950年当选总统。1960年在军事政变中下台，被判死刑，后改判终身监禁。1964年因病获释。1974年被赦免。

拜物教 "拜神教"的对称。指神灵观念明确产生之前，原始人把某些特定物体当作具有意志的物体而加以崇拜的宗教。原始人以为许多物体（如石头、树木、弓箭等）是有灵性的，并赋以神圣的、超自然的属性。认为对它们祈祷、礼拜或祭献，即可获得福气与保护。在古埃及人、希腊人、罗马人中间颇为流行。拜物教一词也用来比喻对某种事物的迷信，如商品拜物教、货币拜物教等。

拜神教 "拜物教"的对称。以神灵为崇拜对象的宗教。始于原始社会后期。随着人们抽象概括能力的增长，从物体或身躯分离出来的神灵观念逐渐产生；人们崇拜的对象也从物体本身，转到以为可以主宰这些物体或某类物体的精神实体，即神灵。文明社会中的宗教基本是拜神教，包括多神教、二元神教、一神教等。

拜上帝会 亦称"拜上帝教"或"太平基督教"。洪秀全用宗教名义创立的农民反清组织。1843年（道光二十三年）洪秀全从《劝世良言》中吸取基督教教义，与冯云山、洪仁玕在家乡广东花县（今花都）创立。后冯云山在桂平紫荆山区贫苦农民中发展会员两三千人。洪秀全先后撰写《原道救世歌》、《原道醒世训》、《原道觉世训》等，提出应拜上帝，不拜邪神，天下男女都是兄弟姐妹，要共同击灭"阎罗妖"（指清朝皇帝），为实现"天下一家，共享太平"的理想而奋斗。洪秀全同冯云山还制订宗教仪式，并定《十款天条》作为会员守则。金田起义后，太平军在占领区域内举行礼拜仪式，进行宣传和组织工作。

拜耳公司 德国化学工业大企业。1863年建立。1881年组成股份公司。1892年在德国最先生产合成杀虫药剂。1925年与德国其他几家大型化学公司合并组成法本化学工业公司。30年代，首先生产磺胺药，并开始发展聚氨脂类。设有药品、农业化学品、塑料和表面涂料、聚氨脂类、无机化学品、有机化学品、染料、橡胶和纤维等部门。战后被拆散。1951年再次组建为独立的公司。1972年改现名。在国外有子公司。总管理处在莱沃库森 (Leverkusen)。

拜金艺术 译自英文 Mammon art（财神的艺术）。见于美国作家辛克莱所写的文艺评论。指现代资本主义社会中商品化了的艺术。即列宁所说的资产阶级作家、艺术家"依赖钱袋、依赖收买和依赖豢养"，必然导致其自身和艺术的商品化。

拜金主义 *货币拜物教的通俗表述。把金钱作为崇拜对象的观念。主张一切为了金钱，金钱就是一切，把自己价值的大小归结为拥有金钱的多少。资产阶级道德的一种表现，导致损人利己，唯利是图。

拜恩林山 (Gebirge Bayerischer Wald) 一译"巴伐利亚林山"。波希米亚林山的西南支脉。在德国东南部，西接多瑙河谷地。由花岗岩、片麻岩和结晶片岩等组成。西北-东南走向。海拔一般在1 000米以下，最高峰爱恩厄德里格尔山 (Einödriegel)，海拔1 126米。富森林。有石墨等矿藏。

拜占庭艺术 公元4—15世纪以君士坦丁堡（即*拜占庭）为中心的拜占庭帝国（即东罗马帝国）和基督教会相结合的官方艺术。其思想内容是崇拜帝王和宣扬基督教神学，为巩固贵族阶级统治服务。其风格特点是罗马晚期艺术形式和以小亚细亚、叙利亚、埃及为中心的东方艺术形式相结合，有浓厚的东方色彩。如圣索非亚教堂中央圆顶形式的结构及其内部金碧辉煌的装饰，反映了政教合一的精神统治权威。对基督教神像学体系的建立和利用、改造旧形式为基督教宣传服务等方面，在教堂建筑、圣像画、镶嵌画、壁画、细密画及工艺美术的风格创造上，都有较大成果。由于教会的束缚，后期风格倾向于公式化、概念化。它对中世纪欧洲各国，尤其是东正教国家的艺术有巨大影响。1453年伊斯兰教的土耳其人攻下君士坦丁堡后，拜占庭艺术的历史即告终结，但其形式仍为东正教会所利用。

拜经楼丛书 丛书名。清乾隆、嘉庆间吴骞辑。初名《愚谷丛书》，种数无考。光绪间，朱记荣重辑十种。1922年上海博古斋影印时，并入吴刻单行本，增至二十八种。其中以陶潜、谢朓的诗集和罗隐《谗书》等校勘较为精审。

拜科努尔发射场（场 chǎng） 苏联最大的导弹和宇航器发射试验基地。位于今哈萨克斯坦锡尔河畔的秋拉塔姆以北地区。建于1955年。由技术测试区、发射区、后勤保障和生活区组成。主要担负载人飞船、空间探测器和各种卫星的发射，战略导弹和运载火箭研制性飞行的试验。世界第一颗人造地球卫星和第一艘载人飞船、苏联第一架航天飞机"暴风雪"号都在这里发射，还发射过各种军用和民用卫星、空间探测器、载人和无人飞船、轨道空间站等。在这里还进行过洲际导弹、反导和反卫星武器系统、部分轨道轰炸武器的试验。现属哈萨克斯坦共和国。

5 **看** ㊀(kàn) ❶眼睛注视一定的对象或方向。如：看报；看齐。❷观察；估量。如：看情况；看风使舵。《晋书·刑法志》："古人有言曰：'看人设教。'看人设教，制法之谓也。"❸探望；访问。如：看朋友。《韩非子·外储说左下》："梁车为邺令，其姊往看之。"❹看待。如：看重；看轻；另眼相看。❺照看；当心。如：看着孩子；别跑，看摔着。❻照料；招待。范成大《田家留客行》："急炊香饭来看客。"❼料理；备办。如：看茶。无名氏《冯玉兰》第二折："家童，你且看些饭来，与俺食用咱。"❽表示尝试。如：试试看；尝尝看。❾诊治。如：看病。

㊁(kān) ❶守护。如：看门；看家；看羊。❷监视。如：看管；看押。❸"㊀❶❷❽"的读音。李白《清平调》诗："名花倾国两相欢，长得君王带笑看。"高適《咏史》诗："不知天下士，犹作布衣看。"白居易《松下赠琴客》诗："偶因群动息，试拨一声看。"

看详 中国古代指上级主管官署对下级报送的案件根据律令所作的批示或签注的意见。可以作为以后处理同类案件的根据。《宋会要辑稿·刑法一》记载，哲宗元祐元年(1086年)"修成六曹条贯及看详共三千六百九十四册"。

看看 犹眼看着，估量时间之辞。有转眼义。柳永《殢人娇》词："别来光景，看看经岁。"

看守所(看 kān) 主要羁押未决犯的场所。在我国，看守所羁押的对象是依法被逮捕、刑事拘留的人；被交付执行刑罚前剩余刑期在一年以下的罪犯，依法由看守所代为执行。以县级以上的行政区域为单位设置，由本级公安机关管辖。其监管活动受人民检察院的法律监督。

看麦娘(*Alopecurus aequalis*) 禾本科。一年生或二年生草本。秆簇生或单生。叶片线形。早春秆顶抽生密集的灰绿色圆柱形圆锥花序，小穗有一小花。多生于潮湿地区。广布于全世界温带地区；中国南北各地均产。为牲畜的良好饲料。

看话禅(禅 chán) 亦称"参话头"。佛教禅宗的传教方法之一。宋代临济宗杨岐派下的宗杲住云居山(在今江西永修)时所创。他不同意当时的默照禅法，因而主张阅读古人公案，取其中含有机要的现成话语，如"狗子无佛性"(有僧问赵州：狗子有佛性也无？赵州答：无！)，或"如何是佛法大意"等，教人集中精神参究，作为明心见性的方法，故名。

看朱成碧 谓眼花撩乱，视觉模糊。王僧孺《夜愁示诸宾》诗："谁知心眼乱，看朱忽成碧。"刘禹锡《赠眼医婆罗门僧》诗："看朱渐成碧，羞日不禁风。"

看守内阁(看 kān) 亦称"过渡内阁"、"看守政府"、"过渡政府"。内阁制国家议会通过对内阁的不信任案后，在新内阁组成前暂时维持日常工作的内阁。一般由原内阁或原内阁中部分人员组成，也可以由其他人员组成。主要任务是负责继续处理日常政务。在解散议会的情况下，还负责筹备大选。新内阁组成后，看守内阁即告结束。

拏 ㊀(ná 拿) 牵引。见《说文·手部》。

㊁同"挐㊀㊁"。

㊂"拿"的异体字。

6 **挈** ㊀(qiè) ❶提。如：提纲挈领。引申为提携、带领。《穀梁传·僖公二年》："挈其妻子以奔曹。"❷通"锲"。刻。《汉书·叙传上》："旦算祀于挈龟。"颜师古注："挈，刻也。"旦，周公姬旦。

㊁(qì) 通"契"。《汉书·沟洫志》："内史稻田租挈重，不与郡同，其议减。"颜师古注："租挈，收田租之约令也。"

挈贰 即"霓"。一名"副虹"。大气光学的现象。《尔雅·释天》："蜺为挈贰。"郭璞注："蜺，雌虹也；挈贰，其别名。"

挈挈 急切貌。《太玄经·干》："次三葙键挈挈。"司马光集注："挈挈，急切貌。"柳宗元《答韦中立书》："居长安，炊不暇熟，又挈挈而东，如是数矣。"

挈瓶 汲水用的瓶子，比喻知识浅薄。《左传·昭公七年》："虽有挈瓶之知，守不假器。"谓虽有挈瓶汲水之小智，犹能守其器而不以假人。陆机《文赋》："患挈瓶之屡空，病昌言之难属。"

挈领 ❶《荀子·劝学》："若挈裘领，诎五指而顿之，顺者不可胜数也。"比喻抓住要点。参见"提纲挈领"。❷犹言延颈受戮。《国策·秦策三》："臣战，载主契国，以与王约，必无患矣；若有败之者，臣请挈领，然而臣有患也。"鲍彪注："言欲请诛，持其项以受铁钺。"

挒 (gǒng) ❶举；抬起。《汉书·王莽传下》："挒茵舆行。"颜师古注："谓坐茵褥之上，而令四人对举茵之四角，舆而行。"❷通"拱"。拱手。引申为拱出。王士禛《香祖笔记》卷二："有王秋山者工为挒画，凡人物、楼台、山水、花木，皆于纸上用指甲及细针挒出。"

挚〔摯〕(zhì 至) ❶攫取。王褒《四子讲德论》："狼挚虎攫，怀残秉贼。"❷恳切；诚恳。如：恳挚；真挚。❸通"贽"。贽见。《礼记·曲礼下》："庶人之挚匹。"❹通"鸷"。凶猛。《礼记·曲礼上》："前有挚兽。"❺古国名。仲虺之后，任姓。《诗·大雅·大明》："挚仲氏任。"其地不可考。一说即是薛国。王夫之《诗经稗疏》："挚、薛古音相近通用，挚即薛也。"❻姓。汉代有挚峻、挚恂。

挚虞(?—311) 西晋文学家。字仲洽，长安(今陕西西安)人。皇甫谧弟子。武帝泰始中举贤良，累官至太常卿，后遇洛阳荒乱，饿死。撰有《三辅决录注》等；又分类编集古代文章，名《文章流别集》；并撰《文章流别志论》，对后来的文学批评颇有影响，今仅存佚文。也能诗赋。原集已佚，明人辑有《晋挚太常集》。

舒 "拿"的异体字。

挐 ㊀(rú 如，又读 nú 奴) ❶纷乱。《淮南子·览冥训》："美人挐首墨面而不容。"❷杂糅。《楚辞·招魂》："稻粢穱麦，挐黄粱些。"❸姓。战国时魏有挐薄。

㊁(ráo 饶) 通"桡"。船桨。《庄子·渔父》："方将杖挐而引其船。"

㊂"拿"的异体字。

7 **挲** 〔抄〕(suō 蓑) 见"摩挲"。

挲悉笼腊赞 即"墀松德赞"。

8 **掣** "掣"的繁体字。

掣 (chè 彻) ❶牵引；拽。如：风驰电掣。岑参《白雪歌送武判官归京》："纷纷暮雪下辕门，风掣红旗冻不翻。"❷抽取。《晋书·王献之传》："羲之密从后掣其笔不得。"

掣电 犹言闪电。形容迅疾。杜甫《高都护骢马行》："长安壮儿不敢骑，走过掣电倾城知。"

掣肘 《吕氏春秋·具备》："宓子贱治亶父，恐鲁君之听谗人，而令己不得行其术也。将辞而行，请近吏二人于鲁

君，与之俱至于亶父。邑吏皆朝，宓子贱令吏二人书，吏方将书，宓子贱从旁时掣摇其肘。吏书之不善，则宓子贱为之怒。吏甚患之，辞而请归……鲁君太息而叹曰：'宓子以此谏寡人之不肖也。'"后以比喻从旁牵制。《旧唐书·陆贽传》："若谓志气足任，方略可施，则当要之于终，不宜掣肘于其间也。"

掣签(籤) 明代后期，孙丕扬任吏部尚书，创掣签法以示铨选之不容情。法用竹签若干预写所选的机关地区及姓名等，杂置筒中，当堂随手掣取，与拈阄同。清代沿用此制，事实上仍由胥吏暗中操纵。

8 **𢷬** (pá，又读 shǒu) 俗称扒手为三只手，因写作"𢷬手"，亦写作"扒𢷬"。

掰 (bāi) 用两手把东西分开。如：一掰两半；掰开揉碎。

𢷬 同"擊"。

9 **研手** 同"研"。

揅经室集 别集名。清阮元作。六十三卷。一至四集为元自编，共四十卷。续集十一卷，再续集七卷。外集五卷，一名《四库未收书目提要》，多出于鲍廷博、何元锡之手。另有《揅经室诗录》五卷。俱嘉、道间文选楼本。

𢷬 (xiāo 消，又读 shuò 朔) 削尖之貌。《考工记·轮人》："望其辐，欲其𢷬尔而纤也。"郑玄注："𢷬纤，杀小貌也。"贾公彦疏："凡辐，皆向毂处大，向牙处小，言𢷬纤，据向牙处小而言也。"

𢷬手 (wàn 万) 同"腕"。《仪礼·士丧礼》："设决，丽于𢷬。"郑玄注："丽，施也。𢷬，手后节中也……决以韦为之。"又："古文丽亦为连，𢷬作捥。"《汉书·郊祀志上》："海上燕齐之间，莫不扼𢷬。"

揪 "揪"的异体字。

10 **𢷬** (áo 敖) 旁击。《公羊传·宣公六年》："公怒，以斗𢷬而杀之。"何休注："𢷬，犹擊也；𢷬，谓旁击头项。"

𢷬 (pó，又读 pán) 亦作"𢷬"。除。《文选·潘岳〈射雉赋〉》："尔乃𢷬场拄翳。"徐爰注："𢷬者，开除之名也，今伧人通有此语。射者闻有雉声，便除地为场，拄翳于草。"

𢷬 (gé 蛤) 吴方言。两手合抱。如：拦腰𢷬住。引申为结交。如：𢷬朋友。

11 **𢷬** (niè 聂) 危；不稳固。《考工记·轮人》："毂小而长则柞，大而短则𢷬。"郑玄注："大而短，则毂末不坚。"戴震《考工记图补注》："𢷬者，车行危陧不安。"

𢷬 "挚"的繁体字。

𢷬 同"撇"。

12 **𢷬手** (qíng) 举；向上托住。如：众擎易举；一柱擎天。《世说新语·纰漏》："婢擎金澡盘盛水。"

擎天柱 比喻担负重任的人。《宋史·刘永年传》："仁宗使赋《小山诗》，有'一柱擎天'之语。"《西厢记》第三本第二折："擎天柱，大事如何了也？"

擎天树 (*Parashorea chinensis* var. *kwangsiensis*) 龙脑香科。常绿大乔木，树干通直，高可达60余米。板状根发达。单叶，互生，革质，矩圆形，背面薄被糠粃状星状毛。果翅五枚，倒披针形。产于中国广西西部那坡、田阳、巴马、都安、龙州等县。木材为制造家具以及船舶、车辆、桥梁、建筑、胶合板、乐器、体育器械等的良材。

13 **擊** "击"的繁体字。

舉 "舉(举)"的异体字。

𢷬 同"撇"。

𢷬手 (bò) ❶拇指。《尔雅·释鱼》："蝮虺博三寸，首大如𢷬。"❷弹。王建《宫词》："十三初学𢷬箜篌。"❸剖；分开。白居易《秦中吟》："果𢷬洞庭橘，脍切天池鳞。"宋濂《秦士录》："邻牛方斗不可𢷬，拳其脊，折仆地。"参见"𢷬肌分理"。

𢷬划 亦作"𢷬画"。筹划；安排。如：𢷬划经营。《淮南子·要略》："𢷬画人事之终始者也。"高诱注："𢷬，分也。"黄宗羲《周云渊先生传》："述学(周云渊)在南北兵间，多所𢷬画。"

𢷬窠 𢷬，划分；窠，框格。刻印时在印章上划分的横直界格。赵希鹄《洞天清禄集·古钟鼎彝器辨》："汉印多用五字，不用𢷬窠。"又写碑文划界大书，也叫"𢷬窠"。《通雅·器用·书法》："𢷬窠，言𢷬书窠分也。"

𢷬窠书 "大字"的别称。古人写碑为求匀整，有以横直界线画成方格者，叫"𢷬窠"。唐颜真卿《乞御书放生池碑额表》："前书点画稍细，恐不堪经久，臣今谨据石𢷬窠大书。"后泛指大字为𢷬窠书。

𢷬肌分理 理，指肌肤的纹理。比喻分析事理十分细密。《文选·张衡〈西京赋〉》："剖析毫釐(厘)，𢷬肌分理。"李周翰注："虽毫釐、肌理之间，亦能分𢷬。"亦喻烦苛琐细。《资治通鉴·梁武帝大同十一年》："惟务吹毛求疵，𢷬肌分理，以深刻为能，以蝇逐为务。"

14 **𢷬** (lǎn) 同"揽"。《史记·袁盎晁错列传》："并车𢷬辔。"

𢷬 〔𢷬〕(yú) ❶对举。见《说文·手部》。❷舆。《增韵》："𢷬，两手对举之车。"

15 **攀** (pān) ❶用两手抓附他物上升。如：攀藤附葛。《三国志·魏志·邓艾传》："将士皆攀木缘崖，鱼贯而进。"❷通"扳"。牵挽。庾肩吾《同萧左丞咏摘梅花》："折花牵短树，攀丛入细条。"❸比喻结交依附他人。如：高攀；仰攀。引申为牵涉。如：攀连；攀供；诬攀。《三国演义》第二十三回："此人曾攀下王子服等四人，我已拿下廷尉。"

攀附 ❶攀援而上。陈琳《为曹洪与魏太子书》："设令守无巧拙，皆可攀附，则公输已陵宋城，乐毅已拔即墨矣。"❷比喻依附。《后汉书·寇恂传》："今闻大司马刘公伯升母弟，尊贤下士，士多归之，可攀附也。"后多指趋附权贵，向上爬。《宋史·张逊传》："逊小心谨慎，徒以攀附至贵显。"

攀岩 登山运动之一。起源于20世纪50年代的欧洲。利用双手和双脚，辅以少量器具，在有安全保证的情况下，攀越由岩石构成的峭壁、海蚀崖、突石或人工制作的岩壁。分徒手攀登(又称自由攀登)和人工攀登两种。前者完全依靠四肢攀爬，器具只作防护之用，又可分为抱石、上方确保、先锋攀登以及独攀四种类型；后者需借助岩楔等器具方能进行。

攀援 ❶攀引；攀执。《庄子·马蹄》："乌鹊之巢，可攀援

而窥。"❷攀附；追随。王维《同卢拾遗过东山别业二十韵》："蹇步守穷巷，高驾难攀援。"按原题中尚有"及乎是行，亦预闻命，会无车马，不果斯诺"之语，故云。❸牵引；拉拢。《汉书·萧望之传》："时朱博尚为杜陵亭长，为咸（萧咸）、育（萧育）所攀援，入王氏。"❹挽留。曹丕《与吴质书》："年一过往，何可攀援？"

攀禽 鸟类的一个类群。属于这一类群的鸟，脚短健，两趾向前，两趾向后，为对趾足，如啄木鸟、杜鹃；或外趾能向后旋转，呈半对趾足，如鹦鹉；均善于攀木。

攀缘 ❶攀登。李白《蜀道难》诗："猿猱欲度愁攀缘。"❷佛教以心随外境而转移，纷驰不息，如猿攀树枝摇曳不定，谓之"攀缘"。《楞严经》卷一："诸众生用攀缘心为自性者。"

攀鲈（*Anabas testudineus*） 硬骨鱼纲，攀鲈科。体延长，侧扁，长达十余厘米。青褐色，具不规则黑点，鳃盖后缘和尾鳍基底都有一黑斑。头部棘发达。背鳍和臀鳍延长，鳍棘部发达。具鳃上副呼吸器，能呼吸空气。分布于热带和亚热带。水干涸时常潜伏土中；也能用头部的棘和鳍棘爬至陆上迁移或觅食。主食无脊椎动物。在中国仅见于南部。

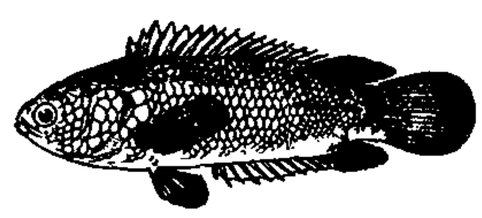
攀鲈

攀枝花 市名。在四川省西南边境、金沙江沿岸，邻接云南省。成昆铁路经过境内。辖东区、西区、仁和三区和米易、盐边二县。1965年由四川省米易、盐边和云南省永仁、华坪等县析置渡口市。1987年改名攀枝花市。因市郊有一巨大攀枝花树而得名。人口97.8万（市辖区61.5万，1996年）。森林、水力资源丰富。矿产有铁、煤、石灰石。是中国西南地区重要的钢铁工业基地。除钢铁外，还有机械、化学、采煤、电力、森工、建材等工业。有著名的攀枝花钢铁公司。市郊农产有稻、小麦、甘蔗、油菜籽及药材。

攀缘茎 攀缘他物向上生长的茎。茎细长柔软，有适应攀缘的变态叶或枝，如卷须（黄瓜）、吸盘（爬山虎）等。

攀龙附凤 《法言·渊骞》："攀龙鳞，附凤翼，巽以扬之，勃勃乎其不可及也。"此以龙、凤比喻圣哲，谓弟子因圣哲以成德。《三国志·蜀志·秦宓传》："如李仲元不遭《法言》，令名必沦，其无虎豹之文故也，可谓攀龙附凤者矣。"后多以龙凤指帝王，谓臣下从之以建功立业。《后汉书·光武帝纪上》："〔士大夫〕从大王于矢石之间者，其计固望其攀龙鳞，附凤翼，以成其所志耳。"杜甫《洗兵马》诗："攀龙附凤势莫当，天下尽化为侯王。"亦泛指攀附有权势的人。

攀索叠砖 中医学名词。古代正骨的一种方法。见清吴谦《医宗金鉴·正骨心法要旨》。即让病人两足分别站在叠起的砖块上，同时两手向上高举攀握悬挂高处的绳索，此时医生扶住病人腰部，由助手分次抽去下面的砖块，用以牵引脊骨，促使复位。用于治疗脊柱损伤。

攀登计划 中国国家级基础性研究的重大项目计划。根据国家中长期科学技术发展纲领、纲要编制而成。于1991年起实施，项目涉及七个基础学科（数学、物理学、力学、化学、天文学、地质学、生物学）和八个应用基础学科（能源科学、材料科学、基础农学、信息和计算机科学、基础医学、资源和环境科学、空间科学、工程科学），由国家科委负责，会同国家教委、中国科学院、国家自然科学基金委员会和有关部门共同遴选。入选项目必须符合以下四个条件之一：(1)学科前沿性基础性研究项目，已有较好基础，预测在20世纪末有可能取得重大突破的；(2)具有重要应用前景的基础性研究项目，为我国经济建设急需，预计在20世纪内有可能做出优异成绩的；(3)能发挥我国自然地理和资源特点的基础研究项目，预计20世纪末将继续取得重大进展的；(4)我国已在国际上有优势、居领先地位的基础性研究项目，预计20世纪末将继续取得重大进展的。

攀缘植物 能缠绕或借附属器官攀附他物向上生长的植物。如紫藤、牵牛花的茎有缠绕性，葡萄的茎上有卷须，常春藤卷须先端有吸盘，凌霄的茎上有攀缘小气根，蔷薇的茎上有钩状刺。园艺上常利用这类植物进行*垂直绿化。

攀辕卧辙 "辕"亦作"车"。牵挽车辕，睡在车道上，不让车子走。旧时用为称颂贤明官吏，争相挽留之辞。《白氏六帖·事类集》卷二十一："侯霸字君房，临淮太守，被征，百姓攀辕卧辙，不许去。"

攀枝花铁矿 在四川省西南部攀枝花市。探明储量达10多亿吨。1966年始建，1970年建成。为大型露天铁矿。攀枝花钢铁公司的铁矿基地。年产铁矿石600多万吨。攀枝花铁矿是以钒钛磁铁矿为主体的多金属矿床，富含钒、钛、钴等多种金属。钒、钛储量居全国首位，建有全国第一座钛精矿选矿厂。

17 **𢍏** "𢍏"的繁体字。

106. 毛　部

毛（máo） ❶人和哺乳动物特有的，由表皮角质化所形成的一种结构。被覆身体表面，有防御侵害和保持体温的作用。一般分毛根和毛干两部分：毛根埋于皮肤中，外被毛囊，下方与富于血管的毛乳头相接触；毛干露出皮肤外面。毛一般有周期性脱换的现象。在鲸、海牛、象、犀等，成体时全身或大部分无毛。有些动物具有刚毛、刺、棘、须等，均为毛的一种。无脊椎动物的纤毛、鞭毛和刚毛等，构造简单，不可与哺乳动物的毛相比拟。高等植物体表往往亦有毛，根据其形态特征和生理功能，分别称为根毛、表皮毛、腺毛等。❷特指头发。《国语·齐语》："班序颠毛，以为民纪统。"韦昭注："颠，顶也；毛，发也……次列顶发白黑使长幼有等。"引申为辨毛色。《周礼·夏官·校人》："毛马而颁之。"郑玄注："毛马，齐其色也。"❸指地面所生的谷物等。如：不毛之地。《左传·隐公三年》："涧溪沼沚之毛。"❹粗糙；未经加工。如：毛坯；毛铁。❺粗估；约计。如：毛利；毛重；毛估。❻粗率；急躁。如：毛手毛脚。❼恐慌。如：心里发毛。❽小；细碎。如：毛孩子；毛毛雨。❾中国辅币。"角"的俗称。❿无；没有。《后汉书·冯衍传

上》:"饥者毛食。"王先谦集解引钱大昕曰:"古音无如模,声转为毛,今荆楚犹有此音。"⑪古国名。姬姓。始封之君为周文王子叔郑。在今陕西岐山、扶风一带。后东迁至今河南宜阳县境。遗物有"毛公鼎"。⑫姓。

毛人 面部或全身生有长毛的人。一般认为产生毛人的因素是生殖细胞控制毛发性状正常发育的隐性基因发生突变,变成多毛的显性基因。也有认为是一种返祖现象。

毛方 原木纵向锯割所得的对边带有板皮的方材。适用于桥梁、建筑等领域。

毛发 (一fà) 皮肤的附属结构。是表皮的衍化物。分毛根和毛干两部分。毛根埋于皮肤内,毛干露出皮外。人体除手掌和足底等部位外,均有毛发。包绕毛根周围的上皮和结缔组织称*毛囊。

毛虫 体上多毛的蝶、蛾类幼虫。如松毛虫、桑毛虫等。有些毛虫(如桑毛虫等)体上的毒毛,可引起人类皮炎。由桑毛虫的毒毛引起的皮炎,称"桑毛虫皮炎"。

毛竹 (*Phyllostachys edulis*) 亦称"楠竹"。禾本科。秆散生,高大,圆筒形,秆环不隆起,秆上部每节有两分枝。叶披针形,叶鞘上部略有细毛。笋箨有毛。分布于中国长江流域各地山区肥沃酸性土上。竹秆组织致密、坚韧、富弹性,供家具、农具、渔具、竹器、脚手架、棚架、造纸、层压塑料等用材。笋味美,可供食用。竹梢可作扫帚。箨可供包装用。另有比较罕见而极富观赏价值的一个变种"罗汉竹"(var. *heterocycla*),秆较原种稍矮小,下部节间短缩而肿胀,诸节交互呈斜面连接。分布与原种相同。

毛传 (一zhuàn) 《毛诗故训传》(一作《诂训传》)的简称。《汉书·艺文志》著录三十卷。东汉郑玄《诗谱》以为鲁人大毛公所作,三国吴陆玑《毛诗草木鸟兽虫鱼疏》以为大毛公即毛亨,但颇引起后来学者的怀疑。其诂训大抵以先秦学者的意见为依据,保存了很多古义,虽有误解,仍为研究《诗经》的重要文献。通行的《十三经注疏》即采用《毛传》。

毛冰 粒状或多孔的白色不透明冰层。由飞机飞经较小过冷水滴或过冷水滴和冰晶并存的云中时形成。常冻结在机翼、螺旋桨或其他部分的前缘,比明冰容易破除。

毛羽 ❶亦称"翼"、"线羽"、"纤羽"。鸟羽的一种。散生在眼缘、喙基部和正羽的下面。有护体、感觉等作用。状如毛发,羽干纤细延长,羽枝很少,散生在羽干顶端,多无羽小枝。❷指棉、毛、麻、绢丝和化学短纤维等所制成的纱线和织物表面露出的纤维端。影响纱线和织物的外观、手感以及后继的织造和染整加工。可以用烧毛方法除去。

毛苌 苌,一作长。后称"小毛公"。相传是古文诗学"毛诗学"的传授者。西汉赵(郡治今河北邯郸西南)人。曾任河间献王博士。据称其诗学传自毛亨。

毛豆 以采收绿熟荚果的鲜嫩豆粒作蔬菜食用的大豆。

毛利 销售净额减去销售成本后的余额。反映产品售价与产品成本之间的差距。差距大,说明企业盈利能力强。反之,盈利能力就弱。

毛条 用毛纺原料制成的条子。详"毛条制造工程"。

毛亨 相传是古文诗学"毛诗学"的开创者。一说西汉鲁(郡治今山东曲阜一带)人;一说河间(郡治今河北献县东南)人。据称其诗学传自子夏,曾作《毛诗故训传》,以授毛苌。世称亨为"大毛公"。但《汉书》只言毛公,不载名字;汉末郑玄《诗谱》谓"大毛公为《故训传》于其家,河间献王得而献之,以小毛公为博士"。三国时,吴陆玑又说"大毛公"名亨,"小毛公"名苌,而其传授世次又与唐陆德明《经典释文·叙录》引三国时吴徐整说不同。曾引起今文经学家魏源等的怀疑。

毛序 ❶毛在哺乳动物体表的排列形式。例如类人猿上肢的毛,不论在上臂和前臂都向肘的方向生长。又如马身上某些区域的毛,会形成许多旋涡,称"旋圈",又称"毛旋"。❷某些昆虫体表所生刚毛的排列形式。在分类上有重要意义。

毛坯 根据工业产品或其零件、部件所要求的工艺尺寸、形状等略予放大,制成坯型,以供切削加工用的劳动对象。如铸锻件。

毛奇 ❶赫尔穆斯·卡尔·毛奇(Helmuth Karl Bernhard von Moltke, 1800—1891)。一称老毛奇。德国军事家,陆军将领。1857年起任普军参谋总长。主持改革军制,扩充军备,并策划和指挥丹麦战争、普奥战争和普法战争,推进了德意志的统一。1871年晋升元帅,任德军参谋总长。1888年退役后任国防委员会主席。有军事著作多种,其军事思想在西方影响颇大。❷赫尔穆斯·约翰内斯·毛奇(Helmuth Johannes Ludwig von Moltke, 1848—1916)。一称小毛奇。德国陆军将领。老毛奇之侄。1903年起任德军军需总监。1906—1914年任参谋总长,积极准备发动第一次世界大战。对*史里芬计划有所修改(加强西线左翼和东线)。大战初期指挥*马恩河会战失败,解职。

毛拉 阿拉伯语 maulā 的音译,原意为"先生"、"主人"。某些国家穆斯林对伊斯兰教学者的尊称。中国新疆部分穆斯林称*阿訇为毛拉。

毛诗 《诗》古文学派。相传为西汉初毛亨和毛苌所传。据称其学出于孔子弟子子夏。《汉书·艺文志》著录《毛诗》二十九卷、《毛诗故训传》三十卷。《毛诗》在西汉时未立于学官。东汉时郑众、贾逵、马融、郑玄等都治《毛诗》。郑玄曾为作《笺》。魏晋以后,今文三家诗散亡或无传者,《毛诗》独盛。至唐孔颖达定《五经正义》,《诗》取毛、郑,更为后世所宗尚。宋代始有人怀疑出于子夏之说是伪托。清儒治《毛诗》的颇多,以陈奂《诗毛氏传疏》较为详备。

毛姆(William Somerset Maugham,1874—1965) 英国作家、文艺评论家。生于巴黎,曾在法、英、德等国受教育,1929年起定居法国。创作丰富,题材多样。作品受法国自然主义影响,著名的有自传体小说《人类枷锁》,长篇小说《月亮和六便士》、《寻欢作乐》、*《刀锋》等。还有《圆圈》等三十多部剧本、短篇小说集《全在一起》和文艺评论。

毛虱 寄生于家畜毛上的食毛目无翅昆虫。以毛、绒毛、表皮鳞片为食。患畜发痒,不安,消瘦,尤以幼畜为甚。防治措施除注意畜舍、用具的卫生消毒外,可用溴氰菊酯、氰戊菊酯、双甲脒等灭杀。

毛茛 (*Ranunculus japonicus*) 俗称"老虎脚爪草"。毛茛科。多年生有毛草本。基生叶有长柄,叶片三深裂,两侧又两裂;茎上叶几无柄,叶片三深裂,裂片线状披针形。初夏开花,花单生,黄色,雄蕊和心皮均多数。瘦果相聚,呈小头状。产于中国各地。有毒植物。民间以全草入药,不作内服,捣敷大椎穴,可治疟疾、哮喘;敷内关穴,可治黄疸、结膜炎。

毛贵 (?—1359) 元末红巾军刘福通部将领。至正十七年(龙凤三年,1357年)春连克胶州、莱州(今属山东),继由海道攻入益都(今青州)。夏季刘福通分三路北伐,他率东路军,次年克青州、沧州、长芦、济南等地。立宾兴院,选用元朝故官;兴办屯田,规定官民田十征其二,以充军需。转即攻克蓟州(治今天津蓟县),前锋一度抵达柳林(今北京通

州南)，元都大震。后被赵均用杀害。

毛虾 (*Acetes*) 甲壳纲，樱虾科。体侧扁，长约3～4厘米。额剑短小，上缘有一或两个小齿。前三对步足有极微小的钳，后两对完全退化。群栖于泥沙底的近海。最大的一种是中国毛虾(*A. chinensis*)，中国沿海均产，渤海最多。主要干制成虾皮，也可制虾酱和虾油。

中国毛虾

毛重 "净重"的对称。商品本身和包装材料合计的重量。在商品交易中，某些商品(如卷筒白报纸等)系按毛重计价。

毛举 ❶粗略地列举。《子华子·北宫子仕》："毛举其目，尚不胜为数也。"❷列举琐碎的事情。《汉书·刑法志》："徒钩摭微细，毛举数事，以塞诏而已。"颜师古注："毛举，言举毫毛之事，轻小之甚。"《宋史·陈桷传》："时言事者率毛举细务，略大利害。"❸谓举重若轻。语出《诗·大雅·烝民》"德辅如毛，民鲜克举之"。谢观《王言如丝赋》："毛举之赞是恤，蚕食之讥讵作。"

毛晋 (1599—1659) 明末清初藏书家。字子晋，号潜在；原名凤苞，字子久。常熟(今属江苏)人。藏书八万四千余册，多宋元刻本，建汲古阁、自耕楼以储之。曾校刻《十三经》、《十七史》、《津逮秘书》、《六十种曲》等，为历代私家刻书最多者。好抄录罕见秘籍，缮写精良，后人称之为"毛钞"。著有《隐湖题跋》，并编有《毛诗陆疏广要》。

毛栲 亦称"南岭栲"。见"栲❶"。

毛病 ❶徐咸《相马书》："马旋毛者，善旋五，恶旋十四，所谓毛病，最为害者也。"原指马的缺点，引申为人或物的缺点。黄庭坚《山谷刀笔》卷十八"与马中玉金部第二首"："乃是荆南人毛病。"❷疾病。

毛楝 (*Cornus walteri*) 山茱萸科。落叶乔木，高可达12米。小枝绿黄至红褐色。叶对生，椭圆形至矩椭圆形，长5～12厘米。基部楔形，上面有疏生倒毛，下面较密，有4或5对上升脉。初夏开花，白色，聚伞花序房状。核果球形，黑色。种子扁平，含油率高。产于中国黄河及长江流域。喜钙质土和微酸性土，萌芽力强。种子可榨油供食用。木材坚硬、细致，供车轴、油榨、农具等用材。

毛蚶 (*Scapharca subcrenata*) 双壳纲，蚶科。壳近长卵形，中等大小，比泥蚶大；左壳稍大。壳表有放射肋32条左右，前端的肋有明显的小结节；壳面白色，被棕色毛状表皮。生活在稍有淡水流入的泥砂质海底。中国沿海均产，以渤海湾蕴藏量最大；日本、朝鲜半岛亦有分布。肉味虽不如泥蚶鲜美，但产量多，经济价值很大。壳供药用。

毛蚴 (一yòu) 扁形动物吸虫类幼虫发育中最早的一个阶段。绝大多数体表密覆纤毛，故名。绝大多数吸虫的卵随宿主粪便排出体外，进入水中孵化出毛蚴；有的吸虫的毛蚴潜在卵内，待卵进入中间宿主体内始孵出。毛蚴以纤毛在水中游动，遇到适宜的*中间宿主(一般为淡水螺类)，即钻入其体内，进行发育和幼体繁殖。体表寄生吸虫类毛蚴直接发育为成虫。

毛毯 以粗梳毛纱线作经纬(或以棉股线作经)，织成后经双面拉毛而成的一种毛织物。质地厚实，保暖性好。有素色、格子、印花和提花毛毯等品种。主要作盖被用。

毛遂 战国时赵国人。平原君门下食客。赵孝成王九年(公元前257年)，秦围邯郸(今属河北)，平原君到楚求救，他自荐同往。平原君与楚王谈判不决，他按剑而上，直陈利害，说服楚王同意赵楚合纵。后成为平原君上客。

毛颖 唐代韩愈作《毛颖传》，以毛笔拟人，后因用"毛颖"为毛笔的代称。

毛煤 煤矿生产出来未经任何加工处理的煤。

毛滂 北宋词人。字泽民，衢州(今属浙江)人。初为杭州法曹，曾受知于苏轼。政和中守嘉禾。词风颇受苏轼影响，婉丽中有疏朗之气。有《东堂集》、《东堂词》。

毛蕨 (*Cyclosorus acuminatus*) 亦称"渐尖毛蕨"。蕨类植物，金星蕨科。多年生草本。根状茎长而横生。叶片阔披针形，二回羽裂。叶柄和叶轴具细毛。孢子囊群生于叶背；囊群盖圆肾形。分布于中国黄河以南各地；日本、中南半岛亦产。可供药用，民间用治狂犬咬伤；亦供观赏。

毛霉 (*Mucor*) 亦称"白霉"。接合菌亚门，毛霉科。多数腐生，少数为人及动物的致病菌。菌丝体无色，繁生于动物的粪便、土壤以及酒曲中，在这些基物上或基物内广泛分枝，匍匐蔓延，无匍匐菌丝和假根。无性繁殖时，菌丝体生出单生、直立、分枝或不分枝的孢子囊梗，梗顶端形成球形孢子囊，内产孢囊孢子。有性生殖形成接合孢子，同宗配合或异宗配合。毛霉在发酵工业上用途极广，如利用其淀粉酶糖化淀粉，以制曲酿酒；又因它能产生蛋白酶而用以制作豆腐乳、豆豉；有的种能分解脂肪，可使羊毛脱脂、皮革软化。

毛囊 人或哺乳动物皮肤内包围着毛发根部周围的囊状结构。分内外两层：内层为上皮组织，有分裂繁殖能力，可使毛发不断生长或更换，并与表皮相连续；外层为结缔组织，与真皮相连。毛囊是易感染病原体的部位。参见"皮肤"附图。

毛毛雨 雨滴直径小于0.5毫米的降水现象。特点是细雨蒙蒙，随风飘浮降落到水面不会激起圆形波纹。常降自层云或浓雾中。浓密的毛毛雨使能见度变劣。

毛公鼎 西周晚期青铜器。清道光末年出土于陕西岐山。铭文四百九十七字，记述周宣王诰诫和褒赏其臣下毛公厝事，内容还反映了西周统治不稳定的情形。为现存铭文最长的青铜器。现藏台北故宫博物院。

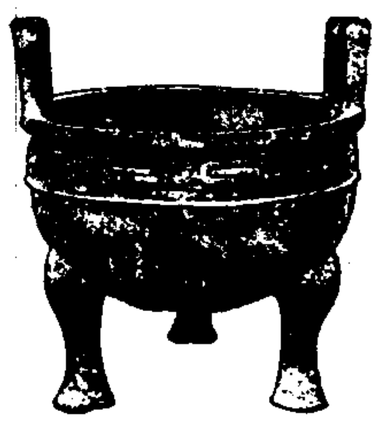
毛公鼎

毛冬青 (*Ilex pubescens*) 冬青科。常绿小乔木。叶互生，长卵形、卵形或椭圆形，全缘或有芒齿，沿脉及叶柄密生短柔毛。雌雄异株。果球形、红色。多分布于中国长江流域以南各地。以根入药，性平、味苦涩，功能活血通脉、清热解毒，主治胸痹心痛、跌打损伤等，外敷治烫火伤。根含黄酮苷、鞣质等成分，其中黄酮苷有扩张冠状动脉及增加冠状动脉血流量的作用。

毛白杨 (*Populus tomentosa*) 杨柳科。落叶乔木，高可达40米。叶三角状卵形，具不规则波状齿，下面密被白色绒毛，老则脱落，叶柄扁，稀有腺体。早春先叶开花，雌雄异株，柔荑花序，下垂，苞片有不规则缺裂。蒴果两裂。产于中国，以黄河中下游为分布中心。最喜光，在中性、石灰性冲积平原生长较快。木材供家具、火柴杆、胶合板、造纸等用材。为防护林及观赏用树种。

毛白杨
1. 叶枝 2. 柔荑花序

毛汉礼(1919—1988) 中国物理海洋学家。浙江诸暨人。1943年浙江大学毕业并留校当研究生兼助教。1947年留学美国加利福尼亚工学院斯克里普斯海洋研究所,获博士学位并任该所副教授。1954年回国后,历任中科院海洋研究所研究员、副所长,国务院科学规划委员会海洋组成员,中国海洋学会副理事长,国际大地测量学和地球物理学联合会中国委员及其下属的国际海洋物理科学协会中国委员会主席等。中科院地学部委员。1984年加入中国共产党。在海洋综合调查、海洋环境和资源开发研究以及有关人才的培养等方面取得重要成果。1957年与日本海洋学家合作提出的大尺度上升流理论模式获广泛应用。与其他学者在中国首次提出中国海跃层的研究方法。著有《海洋科学》和《海洋水文物理学的研究》等,发表论文数十篇。

毛皮兽 以取用毛皮为主要目的的动物。家养动物中如羊、兔等。野生动物中的水貂、紫貂、狐、貉、黄鼬、水獭等是生产经济价值很高的优质毛皮的毛皮兽,有的已在人工饲育条件下进行繁殖、改良和利用。其中美洲水貂和狐在世界裘皮供应中占重要地位。

毛边纸 一种古籍印刷和毛笔书写用纸。原产于中国江西、福建等省。由嫩竹经石灰处理后捣碎成浆,加入黄色染料,以手工抄造而成。也可机制。呈浅黄色,带有竹帘印纹,纸质柔韧,吸水性强。较厚的毛边纸又称"玉扣纸"。

毛丝鼠(*Chinchilla lanigera*) 亦称"绒鼠"。哺乳纲,啮齿目,毛丝鼠科。体长约25厘米,尾长10~14厘米。头部似兔,耳长,眼大。尾长,尾毛蓬松。前肢短,四指;后肢长,三趾,善跳跃。毛密而厚,细软如丝,青紫蓝色。栖于高海拔山地的岩洞或石缝隙处,群居,以青草、树皮、嫩枝和种子为食。原产智利和玻利维亚等国的安第斯山脉。是珍贵的毛皮兽。我国已引入饲养。

毛地黄 即"洋地黄"。

毛先舒(1620—1688) 清初文学家。字稚黄;又名骙,字驰黄,浙江钱塘(今杭州)人。明诸生,明亡后不求仕进。曾从事音韵学研究。也能诗文。与毛奇龄、毛际可齐名,时称"浙中三毛,文中三豪"。有《濮书》、《思古堂集》、《诗辩坻》、《韵学通指》、《南曲正韵》等。

毛纤维 常指纺织用毛。系兽类毛的毛干。外部覆盖鳞片,内为皮质层。粗的毛纤维有结构疏松的毛髓,形成中腔。主要组成物质为角蛋白。兽类毛被中含有绒毛、两型毛、发毛和死毛四种不同类型的纤维。绒毛纤维细软而富有弹性,强韧耐磨,并具缩绒特性,是优良纺织原料;发毛粗直,死毛毛髓特大,纺纱价值低下。主要纺织用毛为绵羊毛,其他优良纺织用毛有山羊绒、骆驼毛、兔毛等。

毛利人(Maoris) 南太平洋新西兰的少数民族。波利尼西亚人的一部分。30万人(1995年)。语言属南岛语系波利尼西亚语族,有文字。信仰多神。主要从事农业、渔业,兼事狩猎、采集。擅长木、骨、石刻手工艺。

毛利率(率 lǜ) 亦称"进销差率"。商品销售毛利对商品销售金额之比,用百分率表示。商业企业中反映商品销售赢利程度的指标。商品销售毛利是商品销售金额大于销售商品进价的差额。毛利率可按一种商品、一类商品或全部商品计算。

毛奇龄(1623—1716) 清经学家、文学家。字大可,号初晴,又以郡望称西河,浙江萧山人。康熙时,任翰林院检讨、明史馆纂修官等职。治经史及音韵学,所撰《四书改错》,对当时用为科举取士的朱熹《四书集注》有所抨击。能散文诗词,并从事诗词的理论批评,有《西河诗话》、《西河词话》。又通音律,撰有《竟山乐录》等书。其他著作颇多,后人编为《西河合集》。

毛依罕(1906—1979) 好来宝演员、民间诗人。内蒙古哲里木盟扎鲁特旗人。蒙古族。自幼受伯母陶苓波茹熏陶,学唱好来宝等民间说唱艺术。十六岁起即漫游草原说唱。所编演的《虚伪的社会》、《一颗粮》、《狠毒的跳蚤》等,均有较大影响。1945年后,在内蒙古已经解放的地区,又编演许多歌颂中国共产党的作品。作品结集为《党和母亲》和《毛依罕好来宝选集》。

毛泽东(1893.12.26—1976.9.9) 中国无产阶级革命家、政治家、军事家,中国共产党、中国人民解放军和中华人民共和国的主要缔造者和领袖,毛泽东思想的主要创立者。字润之,湖南湘潭韶山冲(今属韶山市)人。1914—1918年就读于湖南第一师范学校。早期即开始革命活动,接受并传播马克思列宁主义,创办《湘江评论》,建立新民学会和俄罗斯研究会,组织社会主义青年团和共产主义小组。1921年7月到上海出席中国共产党第一次全国代表大会。会后,任中国共产党湘区(包括江西安源)委员会书记,中国劳动组合书记部湖南分部主任和湖南省工团联合会总干事。1923年6月到广州出席中国共产党第三次全国代表大会,当选为中央执行委员。1924年初参与中国共产党帮助孙中山改组国民党的活动,在国民党第一、第二次全国代表大会上被选为中央候补执行委员,并任宣传部代理部长。1926年主持广州农民运动讲习所(第六届),为党培养了大批农民运动骨干。同年11月到上海任中共中央农民运动委员会书记。1927年到武汉任全国农民协会总干事,主持中央农民运动讲习所。1925年12月和1927年3月,先后发表了《中国社会各阶级的分析》和《湖南农民运动考察报告》,提出坚持无产阶级对民主革命的领导权和依靠农民同盟军进行革命斗争的主张,揭露和批判了陈独秀的右倾投降主义。

毛泽东

1927年8月7日,毛泽东出席了中共中央在汉口召开的政治局扩大会议(通称"八七会议"),提出"枪杆子里面出政权"的著名论断,当选为临时中央政治局候补委员,会后作为中央特派员领导了湘赣边界秋收起义,创建了工农革命军第一师,在井冈山创立了第一个农村革命根据地。后与朱德、陈毅率领的一部分部队会师,组成工农革命军(不久改称红军)第四军,毛泽东任党代表,朱德任军长。从1928年开始,先后写了《中国红色政权为什么能够存在?》、《星星之火,可以燎原》等著作,揭示中国政治经济发展不平衡的规律,创造性地提出了建立农村根据地,以农村包围城市,最后夺取城市的战略思想。1930年任中国工农红军第一方面军前委书记兼总政治委员。5月写的《反对本本主义》,初步提出了中国共产党的实事求是、群众路线的思想原则以及独立自主的政治原则。1931年11月中华苏维埃共和国临时中央政府在江西瑞金建立,被选为主席。1933年1月被补选为党中央政治局委员。在毛泽东、朱德、周恩来等的领导下,红军从1930年11月到1933年3月,连续粉碎了国民党反动派的四次大规模军事"围剿"。但由于王

明"左"倾冒险主义的危害，排挤毛泽东对军队的领导，红军第五次反"围剿"遭到失败，被迫于1934年10月开始长征。1935年1月，中共中央在贵州遵义召开了政治局扩大会议，推选毛泽东为政治局常委，随后在行军途中又组成由毛泽东、周恩来、王稼祥参加的三人军事指挥小组，从而确立了以毛泽东为代表的新的中央正确领导。标志着党的第一代成熟的领导集体开始逐步形成。1935年10月长征取得胜利，到达陕北。同年12月作《论反对日本帝国主义的策略》的报告，阐明了抗日民族统一战线的理论、路线和政策。1936年12月任中共中央军委主席，他担任这一职务直至逝世。1937年7、8月写成《实践论》和《矛盾论》，丰富和发展了马克思列宁主义的认识论和辩证法，为全党解决思想路线问题奠定了理论基础。

抗日战争爆发后，毛泽东写了《论持久战》等著作，批判速胜论和悲观论两种错误思想，为党制定了正确的路线、方针、政策。1938年11月在党的六届六中全会上作了《统一战线中的独立自主问题》等讲话，批判了王明的右倾投降主义。1942年号召开展全党范围的整风运动，使党在思想上、政治上、组织上达到了空前的统一。1943年3月在中央政治局会议上被选为中央政治局主席、中央书记处主席。以后在历届中央委员会上都连续当选为中央委员会主席、中央政治局主席，直至逝世。1945年4月，在中国共产党第七次代表大会上作了《论联合政府》的政治报告，提出了建设新民主主义新中国的路线和方针政策。整风运动和党的七大，为抗日战争和解放战争的胜利，奠定了坚实的基础。

抗战胜利后，针对蒋介石阴谋从人民手中夺取抗战胜利果实的形势，毛泽东提出了"针锋相对，寸土必争"的方针。1945年8月28日与周恩来等赴重庆谈判。1946年夏，在蒋介石发动全面内战以后，号召和率领全国人民以革命战争消灭反革命战争。1948年9月至1949年1月，指挥辽沈、淮海、平津三大战役，取得了伟大的战略决战的胜利。1949年3月主持召开了党的七届二中全会，指出全国胜利以后，民主革命要不停顿地转变为社会主义革命，党的工作重心必须由乡村转到城市。

1949年9月21日，毛泽东在中国人民政治协商会议第一届全体会议上主持制定了《中国人民政治协商会议共同纲领》，并当选为中华人民共和国中央人民政府主席。10月1日，在北京天安门庄严宣告中华人民共和国成立。从中华人民共和国成立到1952年，领导全党在胜利完成繁重的社会改革任务和进行抗美援朝、保家卫国战争的同时，迅速恢复了在旧中国遭到严重破坏的国民经济。1952年底，党中央按照毛泽东的建议，提出了过渡时期的总路线，规定了社会主义工业化和对农业、手工业和资本主义工商业的社会主义改造的一整套路线、方针和政策。1954年9月，第一届全国人民代表大会第一次会议通过了毛泽东主持制定的《中华人民共和国宪法》，并选举毛泽东为中华人民共和国主席。同年12月，中国人民政治协商会议第二届全国委员会第一次会议选举毛泽东为全国政协名誉主席。1956年4月作《论十大关系》的讲话，提出了探索适合我国国情的社会主义建设道路的任务。1957年2月作《关于正确处理人民内部矛盾的问题》的讲话，提出必须正确区分和处理社会主义社会两类不同性质的社会矛盾，把正确处理人民内部矛盾作为国家政治生活的主题。

正当党面临着工作重心转向社会主义建设这一新任务因而需要特别谨慎的时候，毛泽东逐渐骄傲起来，主观主义和个人专断作风日益严重。1958年毛泽东和其他领导同志轻率地发动了"大跃进"运动和农村人民公社化运动。1959年中央政治局庐山会议后期错误地发动了对彭德怀的批判，进而在全党错误地开展了"反右倾"斗争。由于他对我国社会主义时期的阶级形势以及党和国家政治状况作了错误的估量，再加上复杂的社会历史原因，在1966年发动和领导了"文化大革命"。对于这个全局性的、长时间的"左"倾严重错误，他负有主要责任。但他在晚年仍警觉地注意维护我国的安全，坚决支援各国人民的正义斗争，并在1974年提出了划分三个世界的正确战略和我国永远不称霸的重要思想。1976年9月9日毛泽东因病在北京逝世。主要著作编为《毛泽东选集》。参见"毛泽东思想"。

毛泽民(1896—1943)　湖南湘潭韶山冲(今属韶山市)人，字润莲。毛泽东之弟。1922年加入中国共产党。曾任安源路矿工人俱乐部消费合作社总经理。1925年春到广州第五届农民运动讲习所学习。结业后去上海，任中共中央出版部兼发行部经理，并主持上海书店和地下印刷厂工作。1932年任中华苏维埃共和国国家银行行长。长征到陕北后任中华苏维埃共和国中央政府西北办事处国民经济部长。1938年到新疆从事抗日民族统一战线工作，曾任新疆政府财政厅长、新疆商业银行理事长、民政厅代厅长。1942年9月被军阀盛世才逮捕，在狱中坚持斗争。次年9月被秘密杀害。

毛泽覃(1905—1935)　湖南湘潭韶山冲(今属韶山市)人，字润菊。毛泽东之弟。1923年加入中国共产党。1925年后在黄埔军校、中共广东区委、广东省农民协会工作。大革命失败后，参加南昌起义，后参与开辟赣西南苏区，历任中共赣西南特委委员，东固区委书记，红军第三军政治部主任，中共永(丰)吉(安)泰(和)特委书记，独立第五师师长、政委，中共苏区中央局秘书长。红军主力长征后，任中央苏区分局委员和红军独立师师长，福建省委书记兼闽赣军区司令员。在江西瑞金作战时牺牲。

毛宗岗　清初小说评点家。字序始，长洲(今江苏吴县)人。曾评刻《三国演义》，将罗贯中原本加以修订：整顿回目，改订文辞，削除论赞，增删琐事，改换诗文，成为至今流行的一百二十回本。但在修改和评语中，依据朱熹的《通鉴纲目》，增强了尊刘黜曹的封建正统观念，艺术分析也受八股文作法的影响。

毛细管　见"毛细现象"。

毛茛科(Ranunculaceae)　属双子叶植物纲。大多为一年生或多年生草本，亦有木质藤本或直立灌木。叶基生或在茎上互生，有时对生。花通常两性，辐射对称或左右对称，单生或排成圆锥花序；萼片分离，五枚或更多，有时呈花瓣状；花瓣缺或3～5枚或更多；雄蕊和心皮常多数，螺旋状排列在高起的花托上。果实多为蓇葖果或瘦果，很少为浆果或蒴果。种子中胚乳丰富而胚小。约有50属，2 000种，主产于北温带。中国有42属，720种，各地均产。本科植物有些供药用(如黄连、乌头、白头翁等)，有些供观赏(如侧金盏花、飞燕草等)，亦有一部分为有毒植物(如毛茛等)。

毛南语　旧称"毛难语"。属汉藏语系壮侗语族侗水语支。分布在广西环江。声母、韵母较复杂，有两套浊塞音，如[ʔb]、[mb]；两套鼻音，如[ʔm]、[m]；有相当多的腭化声母和唇化声母。元音分长短。有辅音韵尾。有6个舒声调和2个促声调。名词的修饰语大都在名词之后，但数量修

饰语则在名词之前(只有数词为"一"时的次序是：量一名一"一")。宾语和补语在谓语动词之后。

毛南族 中国少数民族之一。旧称"毛难族"。自称"阿难"，意为"此地人"。史称"茆滩"、"茅难"、"茅滩"、"茅蕹"、"毛南"、"冒南"。与古越人有渊源关系。7.2 万人(1990 年)。主要分布在广西环江县下南乡一带，少数散居河池、南丹等市县。语言属汉藏语系壮侗语族侗水语支，无文字。多通汉语和壮语，用汉文。主要从事农业，种植稻、玉米。饲养菜牛。善石雕、竹编，尤以制作精致竹笠著名。建国前处在封建地主经济发展阶段。多信道教，崇拜多神。建国后，建立了环江毛南族自治县。

毛毡苔 (*Drosera rotundifolia*) 茅膏菜科。多年生草本。叶基出，呈莲座状，叶柄细长，叶片近圆形，生满红紫色腺毛，分泌粘液，能捕食小虫，消化虫体吸收为养料。花白色，螺状聚伞花序。常生山谷溪边或池沼地带湿草甸中。分布于亚洲、欧洲和北美洲；中国亦产。著名食虫植物。

毛冠鹿 (*Elaphodus cephalophus*) 亦称"簇鹿"。哺乳纲，偶蹄目，鹿科。体长约 0.9 米，尾长 10 厘米。额部有黑褐色毛簇。雄的有短小的角，为毛簇所掩盖；上犬齿较发达。雌的无角。毛一般为黑褐色，头及颈略带灰色，耳尖背面有一白斑，腹面带白色。主产于中国浙江、福建、安徽、江西、广东、湖南、湖北、四川、重庆、云南、贵州、青海、甘肃、陕西等地；缅甸北部也有分布。皮可制革。

毛翅目 (Trichoptera) 通称"石蛾"、"水蛾"。昆虫纲的一目。体小型至中型。咀嚼式口器。翅两对，膜质，被有粗细不等的毛或鳞。腹部纺锤状。完全变态。幼虫称为"石蚕"，水栖，一般居于以水草茎叶或沙粒构成的巢洞中，露出头足，在水底爬行。是淡水鱼类的饵料，也有危害水稻和其他水生植物的。在水力发电的水道中大量繁殖时，常引起危害。约有 3 600 种。常见的如紫石蛾 (*Neuronia regina*)、稻黄石蛾 (*Limnophilus correptus*) 等。

一种原石蛾 (*Rhyacophila fenestra*)

毛特纳 (Fritz Mauthner, 1849—1923) 德国哲学家，语言哲学的代表。生于波希米亚。学于布拉格大学。1905 年移居弗赖堡 (Freiburg)，专事著述。主张哲学的批判亦即"语言的批判"，对语言的性质进行分析或批判，就会得到一个结论：不能运用语言这一工具去认识世界，所以可以"取消语言"，而在个人的"感情"与"生活"方面去"把握现实"。语言哲学方面主要著作有《语言批判论稿》；另著有小说、戏剧多种。

毛难语 "毛南语"的旧称。

毛难族 "毛南族"的旧称。

毛淡棉 (Mawlamyine) 缅甸第三大港，孟邦首府。在莫塔马湾东岸、萨尔温江口，距外海 40 公里。人口 20 多万。中古时代为著名海港。1852 年仰光开港前为全国最大海港。有碾米、锯木、造船等工业。象牙、柚木雕刻工艺和金、银手工制品著名。交通枢纽。市西多佛塔。

毛锥子 毛笔的别称。《新五代史·史弘肇传》："弘肇曰：'安朝廷，定祸乱，直须长枪大剑，若毛锥子安足用哉?'三司使王章曰：'无毛锥子，军赋何从集乎?'毛锥子盖言笔也。弘肇默然。"

毛滴虫 (*Trichomonas*) 原生动物门，肉鞭动物亚门，毛滴虫目。体呈梨形，前端有鞭毛 3～5 条，另有一条向后延伸，形成波动膜，末梢拖曳在体后。细胞核呈卵圆形。如阴道毛滴虫(*T. vaginalis*)，寄生于女子的阴道粘膜上，引起阴道炎。主要由接触传播。

毛鹤年 (1911—1988) 中国电工学家。浙江余姚人。毕业于北京大学。留学美国，获美国普渡大学硕士学位。历任重庆大学教授、鞍山钢铁公司动力所所长、东北电业管理局总工程师、燃料工业部设计管理局总工程师、电力工业部电力建设总局总工程师、水利电力部规划设计总局总工程师、电力工业部副部长等职。中国科学院技术科学部常务委员。中国电机工程学会理事长，国际大电网会议中国国家委员会主席。主持中国第一条 220 千伏、330 千伏、500 千伏超高压输电线路的设计和建设工作，为全国大电网的发展奠定了技术基础。

毛鲿鱼 (*Megalonibea fusca*) 亦称"大鱼"。硬骨鱼纲，石首鱼科。体侧扁，长达 1 米余。灰褐色。吻钝尖，眼小，口前位，上颌外行牙及下颌内行牙较大，锥形。尾鳍双凹形。分布于中国浙江、江苏等地沿海。是大型食用海产鱼类。

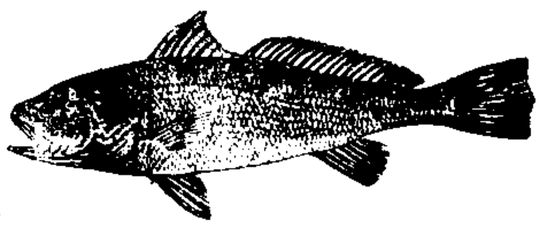

毛鲿鱼

毛鳞鱼 (*Mallotus villosus*) 硬骨鱼纲，胡瓜鱼科。体延长，侧扁。长 10～20 厘米。头尖突。眼大。鳞细小。肉食性，摄食端足类、磷虾、十足目、虾类和幼鱼。生长较缓慢。为生活于北大西洋东、西两岸和西北太平洋高纬度海域的冷水性经济鱼类。具重要经济价值。中国偶见于图们江下游河口。雌鱼味美，供鲜食；雄鱼味差，用于制鱼粉，作饲料。

毛囊炎 围绕毛发发生脓疱的皮肤病。由金黄色葡萄球菌引起。多见于经常接触机油、沥青者以及煤矿工人。常发生于头皮、面、颈、背部和四肢伸侧。中心常有毛发穿过。一般外用消炎杀菌制剂如碘酊、新霉素或红霉素软膏。

毛巾组织 由一部分经纱和纬纱织成地组织，另一部分经纱在织物表面构成毛圈的织物组织。织物手感柔软，吸水性和保温性良好。用于面巾、浴巾、内衣和毛巾毯等。

毛皮染料 用于毛皮着色的染料。属氧化染料类。大多是芳香胺类、酚类、氨基酚类等物质。如对苯二胺、二甲基对苯二胺等。也有两种或两种以上的化合物相混而成的氧化染料，如对苯二胺与间苯二酚相混为氧化棕；苯胺、对苯二胺和对甲间苯二胺三者的盐酸盐相混为氧化黑。

毛花苷 C(Lanatoside C) 亦称"西地兰"(Cedilanid 的音译)。短效速效强心苷。静脉注射后 10 分钟显效，1～2 小时达高峰，维持 3～6 日。半衰期为 36 小时。本品在体内转变为地高辛而发挥作用。两周内未服用过强心苷而病情较急者，可用本品。

毛里求斯 (Mauritius) 非洲岛国。由毛里求斯岛及其属岛(罗得里格斯岛等)组成。在印度洋西部，距马达加斯加东岸约 800 公里。面积 2 040 平方公里(主岛 1 865 平方公里)。人口 110 万(1995 年)，约 68% 是印度人和巴基斯坦人后裔，余为克里奥尔人、华人及欧洲人后裔等。居民多数信印度教，其余信伊斯兰教、基督教新教。主要讲印地语和克里奥尔语，英语为官方语言。首都路易港。主岛为火山岛，有珊瑚礁和潟湖环绕。岛中部为高原，海拔 300～800 米，最高点小黑河峰高 827 米。东北部有平原。热带海洋性气候，各月平均温度 20～26℃，年降水量 1 500～3 500 毫米。高地森林多黑檀、桃花心木等名贵树种。1505

年葡萄牙航海家马林克斯到达。1598年荷兰殖民者来此，取名毛里求斯。1715年被法国占领。1810年成为英国殖民地，殖民者从南亚、中国和非洲等地运入劳工，发展种植园。1968年3月12日宣布独立，名毛里求斯。1992年3月改称毛里求斯共和国。糖业、出口加工业和旅游业为经济主要支柱。甘蔗种植占耕地的3/4，还种茶叶、烟草、马铃薯、洋葱等。饲养牛、羊等。工业以制糖、制茶以及纺织、服装、珠宝首饰、仪表等出口加工为主。旅游业发展较快，已成为国民收入来源之一。进口粮食、棉毛原料、石油、机器设备等。

毛利雕刻 新西兰土著毛利人的雕刻工艺。擅长木雕、骨雕和石雕，在独木舟的首尾有精致的雕刻装饰，屋墙上有独具特色的浮雕神像，门楣上常刻有蹲式人像和螺旋形图案。动物雕刻以鲸、蜥蜴和海怪等为主题。雕刻工艺在波利尼西亚地区首屈一指。惠灵顿国立新西兰博物馆、奥克兰博物馆及罗托鲁阿(Rotorua)附近毛利族保护区奥菲尼姆兹部落教堂里，均保存有毛利人传统雕刻艺术品和装饰品。

毛纺工程 简称"毛纺"。毛纺原料经机械加工纺成纱线的工艺过程。包括：(1)粗梳毛纺(粗纺)。通常用较短的羊毛做原料，工序简短。洗净毛经和毛、加油后，再经梳毛机梳松成毛网，分割成条，搓拈成粗纱，然后在细纱机上纺成细纱。纺得的纱较粗，表面多毛茸，纱内纤维排列较乱，一般用于织制大衣呢、制服呢、毛毯、驼绒等。(2)精梳毛纺(精纺)。通常用较长的羊毛做原料，工序较多。一般由毛条制造工程和纺纱工程组成。纺纱工程主要是将精梳毛条经针梳机和粗纱机加工，最后在细纱机上纺成细纱。纺得的纱细而均匀，表面光洁，可用于织制哔叽、凡立丁以及绒线、长毛绒等。一般合股后使用，供针织羊毛衫用的双股线称"针织绒"，俗称"开司米"。(3)半精梳毛纺，和精梳毛纺类似，但工序较短。洗净毛经和毛、加油，梳成毛条，经针梳机和粗纱机加工，最后经细纱机纺成细纱。纺得的纱比精梳纱粗，大多用于化纤混纺。毛纺工程也可使用其他兽毛及各种毛型化学纤维做原料。

毛诗正义 唐代官书《五经正义》之一。唐孔颖达等编定。共四十卷。《正义》主要阐释毛公《传》和郑玄《笺》，汇集魏晋南北朝学者研究《诗经》的成果，对理解《传》、《笺》内容有较大参考价值。但由于《正义》恪守"疏不破注"的原则，因而承袭了《传》、《笺》的某些错误；对毛《传》原意有时也作了误解。收入《十三经注疏》。

毛细血管 亦称"微血管"。分布在组织和细胞间最微细的血管。平均直径7～9微米。数量极多，成网状分布。因管壁仅有一层扁平的内皮细胞，使血液内的氧和营养物质易与细胞和组织间的代谢产物进行交换。电子显微镜观察毛细血管的内皮细胞有的具有窗孔，有的含有吞饮小泡，相邻的内皮细胞之间有较大的间隙或缝隙连接等。这些都是毛细血管进行物质交换的形态学基础。

毛细现象 含有细微缝隙的物体与液体接触时，在浸润情况下液体沿缝隙上升或渗入、在不浸润情况下液体沿缝隙下降的现象。是物质分子间作用力的结果。缝隙愈细，液体上升愈高或渗入愈深。日常所见的纸张或毛巾吸水，地下水沿土壤细隙上升等都是毛细现象。内径小到足以引起显著毛细现象的管子，称"毛细管"。如果液体能*浸润管壁，则液面成凹形弯月面；不能浸润管壁，则成凸形弯月面。例如细玻璃管中的水面呈凹形而水上升，水银面呈凸形而水银下降。

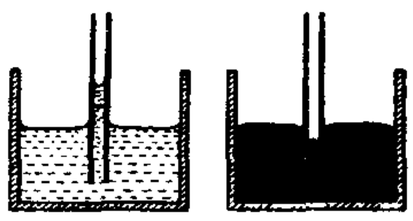
浸润现象　不浸润现象
细管中的弯月面

毛细管水 简称"毛管水"。由毛细管引力作用保持在土壤或岩石毛细管孔隙中的水。分布在潜水面以上，易被植物利用。可分毛细管上升水和悬挂毛细管水两种。前者指从地下水面沿毛细管上升而保持在毛细管孔隙中的水；后者指降雨或灌溉以后，保持在上部土层的毛细管中，不与地下水面相连接的水。毛细管水从潜水面沿土或岩石空隙上升的最大高度与液体性质和空隙大小有关。毛细管水的上升，有时会引起土壤盐渍化以及道路冻胀和翻浆等。

毛南菜牛 毛南族"三宝"(花竹帽、菜牛、甜薯)之一。以小牛犊或老弱残牛作为菜牛饲养，采用关栏喂养固肥或专场放牧育肥的方法，喂以沙树叶、红薯藤和少量大米煮成的混合饲料，喂半年至两年，即可宰杀食用，肉质鲜嫩，味道佳美，远销上海、广州及香港、澳门等地。

毛圈组织 针织物花色组织之一。线圈由两根或两根以上纱线组成，一根形成地组织线圈，而另一根或另两根形成带有毛圈的线圈，毛圈由拉长了的沉降弧或延展线形成。外观似毛巾，弹性好，适于制内外衣。

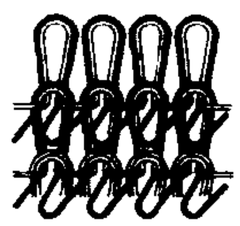
毛圈组织

毛遂自荐 毛遂，战国赵平原君门客，曾自荐使楚。见《史记·平原君虞卿列传》。后用为自告奋勇，自我推荐之典。

毛颚动物(Chaetognatha) 动物界的一小门。体细小，呈矢状，两侧对称，透明。头微向两侧扩张，两边各有一束攫握棘毛。体上有一对或两对侧鳍及一尾鳍。有体腔，无循环系统及排泄系统。产于海中，营浮游生活。例如*箭虫等。

毛乌素沙漠 一称毛乌苏沙地。在内蒙古自治区伊克昭盟南部乌审旗和陕北榆林一带。东西长400多公里，南北宽12～80公里。面积1.4万多平方公里。主要为新月形沙丘、沙丘链和格状沙丘。东北-西南向排列，高约4～6米至10～15米。北部多为固定和半固定沙丘。南部长城沿线由于植被破坏，形成流沙。年降水较多，地下水亦较丰富。已进行治沙工作。

毛发湿度表(发 fà) 测定空气相对湿度的仪器。感应部分是一根或一束脱脂毛发。相对湿度增减时，毛发伸缩，用机械传动使指针在刻度盘上指出相对湿度大小。

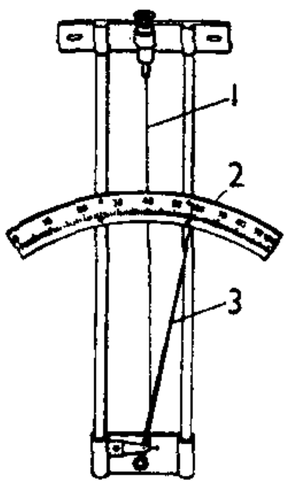

毛发湿度表
1. 毛发　2. 刻度盘
3. 指针

毛竹枯梢病 毛竹病害。由竹喙球菌(*Ceratosphaeria phyllostachydis*)引起。危害当年新竹。病竹主梢或枝条节叉处出现褐色至酱紫色病斑，向上下扩展成梭形，病节以上枝梢即行枯死。病菌在病死竹组织中越冬。防治法：加强竹林抚育管理，冬季砍除病竹和死竹。

毛里塔尼亚(Mauritania) 国名。在非洲西北部，西濒大西洋，陆疆邻塞内加尔、马里、阿尔及利亚和西撒哈拉。面积103万平方公里。人口230万(1995年)。阿拉伯人与当地黑人混血的摩尔人占60%以上，余为黑人。伊斯兰教是国教。阿拉伯语是国语，通用法语。首都努瓦克肖特。位处

撒哈拉沙漠西部，沿海为平原，内陆主要是海拔200～500米的低高原，由东北向西南倾斜。沙漠、半沙漠占总面积60%以上。热带沙漠气候，年降水量100～50毫米以下，西南边境可达400毫米以上，草原茂盛。公元11世纪前，已成队商要道。公元7世纪阿拉伯人迁入，建立封建王朝。15世纪起，葡、荷、英、法殖民者相继侵入。1912年沦为法国殖民地，1920年并入法属西非洲。1958年成为法兰西共同体内的自治共和国，名毛里塔尼亚伊斯兰共和国。1960年11月28日宣告独立，并退出共同体。农牧业人口约占全国人口的63%，主要从事游牧。多羊、牛和骆驼；农产品有粟、高粱、玉米、稻、阿拉伯树胶、椰枣等。沿海渔业颇盛。铁矿石产量居非洲前列，还小规模开采铜和石膏。有炼油、纺织、化工、农畜产品加工以及地毯编织等工业。出口铁矿石、鱼、牲畜、阿拉伯树胶等，进口以机器、车辆、粮食、纺织品、燃料为大宗。

毛果芸香碱 即"匹鲁卡品"。

毛泽东文集 中共中央文献研究室编。人民出版社1993年起陆续出版。编入《毛泽东选集》以外的重要文稿，起自1921年，迄至1976年，按精选原则和时间顺序编为多卷本。其中有少量文稿，带有个别不正确的论断，因内容重要也酌情编入。毛泽东的诗词未编入该文集。编入的著作，绝大部分根据中央档案馆保存的毛泽东手稿、早期文本和记录稿刊印，保持原貌，只校正文稿中的错字、漏字、衍字以及明显有误的标点，订正错讹的史实，讲话谈话记录稿只作技术性的整理。

毛泽东故居 在湖南省韶山市韶山冲上屋场。为一座泥墙砖小青瓦平房，分前后二进，有堂屋、正房、厢房和天井等，故居前有一池塘，屋旁松柏葱茏。1893年12月26日，毛泽东诞生于此，并在这里度过了童年和少年时代。1910年秋毛泽东外出求学。1925年回乡组织农民运动，在此建立中国共产党韶山支部。1927年考察湖南农民运动时，于此召开干部和农民座谈会。1929年故居遭破坏。建国后，基本恢复原貌。室内陈列部分原物和照片。为全国重点文物保护单位。附近建有毛泽东旧居陈列馆。

毛泽东故居

毛泽东思想 以毛泽东为主要代表的中国共产党人，根据马克思列宁主义的基本原理，对中国长期革命实践中的一系列独创性经验作出理论概括而形成的科学思想体系。是马克思列宁主义普遍原理和中国革命与建设具体实践相结合的产物。

20世纪20年代后期和30年代前期，在同中国共产党内的右倾倾向，特别是同党内盛行的把马克思主义教条化的"左"的倾向作斗争中，毛泽东思想逐渐形成和发展。在土地革命战争后期和抗日战争时期得到系统总结和多方面展开而达到成熟，在解放战争时期和中华人民共和国成立以后继续得到发展。它是马克思列宁主义在中国的运用和发展，是被实践证明了的关于中国革命和建设的正确的理论原则和经验总结，是中国共产党集体智慧的结晶。它的主要创立者是毛泽东。中国共产党的许多卓越领导人对它的形成和发展也都作出了重要贡献，毛泽东的科学著作是它的集中概括。"毛泽东思想"这一概念，是王稼祥在1943年7月8日《解放日报》载《中国共产党与中国民族解放的道路》一文中第一次提出来的。1945年5月党的第七次全国代表大会正式确认毛泽东思想为党的指导思想。

毛泽东思想具有多方面的内容，在新民主主义革命、社会主义革命和社会主义建设、革命军队的建设和军事战略、政策和策略、思想政治工作和文化工作、党的建设等方面，以独创性的理论丰富和发展了马克思列宁主义。毛泽东思想的活的灵魂，是贯串于各个组成部分的立场、观点和方法，其基本方面是实事求是，群众路线，独立自主。

毛泽东思想是中国共产党的宝贵的精神财富。必须完整地准确地理解毛泽东思想；把作为科学理论的毛泽东思想同毛泽东晚年所犯的错误区别开来；在历史新时期坚持和发展毛泽东思想。邓小平理论是毛泽东思想在新的历史条件下的继承和发展。参见"毛泽东"。

毛泽东选集 毛泽东的主要著作集。中华人民共和国成立前，流传的版本均未经毛泽东本人审定。建国后，中共中央毛泽东选集出版委员会编辑了《毛泽东选集》。在毛泽东生前出版的4卷，为毛泽东在新民主主义革命时期的重要著作，共158篇，按年月次序编排，每篇都经毛泽东校阅。第1卷包括大革命时期和土地革命战争时期的著作；第2、3卷包括抗日战争时期的著作；第4卷包括解放战争时期的著作。1951—1960年出版。另有4卷合订本，于1964年出版。第5卷1977年出版，编入1949年9月至1957年11月间的著作70篇。因其中有些文稿未经毛泽东本人审定，有些提法(包括出版说明和注释)不符合中共十一届三中全会精神，1979年起停止印行。经中共中央文献编辑委员会修订的《毛泽东选集》第2版，1991年出版。第2版仍为4卷，保持原有的篇目，只增加了《反对本本主义》一篇。主要是对有些题解作了史实和提法方面的修正，并新写了几篇题解；改正注释中某些错讹的史实和不准确的提法，增补了一些新的注释。

毛诗古音考 音韵学书。四卷。明陈第撰。破除古人所谓"叶韵"之说，直言古本音与今音不同。列《诗经》中韵字四百余条，以《诗经》为本证，以其他古代韵语为旁证。对古音研究，具有历史观点。清代古音学的兴起，此书实开先河。

毛细管电泳 一种分离技术。采用内充流动电解质溶液的毛细管柱，两端加高压，试样从柱的一端引入，利用压力梯度及分子迁移力的差别，各组分在管内流体中电泳分离，被分离组分在毛细管的另一端检测。具有试样体积小、分离效率高、分离速度快、灵敏度高等特点。适用于离子型生物大分子如氨基酸、肽、蛋白质及核酸等的快速分析。

毛管持水量 也叫"毛管蓄水量"、"最大毛管(持)水量"。土壤水分常数之一。土壤达到毛管上升水(见"毛细管水")最大量时的含水百分率。其含量主要决定于土壤的质地、结构及有机质含量等。壤土和粘土的毛管持水量常较砂土为高。萎蔫系数到毛管持水量范围内的土壤水分，能供植物吸收利用。

毛德皇后地 (Queen Maud Land) 一译毛德地。在南

极洲东部，恩德比地同科茨地(Coats)间，即西经16°30′～东经49°30′之间。有高大山脉，最高峰海拔4 300米以上。大部覆盖冰雪，厚2 400米。沿岸有科研站。

毛囊虫皮炎 由栖居在毛囊皮脂腺内的毛囊蠕形螨刺激组织发生的炎症反应。常见于30岁左右青年男女。好发于鼻部、前额及面颊部。有类似脂溢性皮炎、痤疮或酒渣鼻表现。挤压扩大的毛囊口，可镜检找到毛囊虫。可内服或外用甲硝咪唑。

毛主席纪念堂 位于北京天安门广场中央，人民英雄纪念碑南面。1976年11月24日奠基，1977年9月9日举行落成典礼。纪念堂呈正方形，座南朝北，建筑面积2万多平方米。除作附属用房的地下室外，地面之上两层。首层主要由北大厅、瞻仰厅、南大厅组成。二层为陈列厅。北大厅是举行纪念活动的场所，厅中有毛泽东石雕坐像；瞻仰厅正中安放着毛泽东的水晶棺；南大厅为出口大厅。纪念堂外观为列柱围廊垂檐平顶，高33.6米。四周环44根花岗石廊柱，形成每面11开间。檐口用黄色琉璃贴面，下部为两层枣红色花岗石基座和汉白玉栏杆。南、北大门前各有两组巨型群雕，周围为绿化带。整个建筑庄严肃穆，雄伟壮观，具有民族风格。

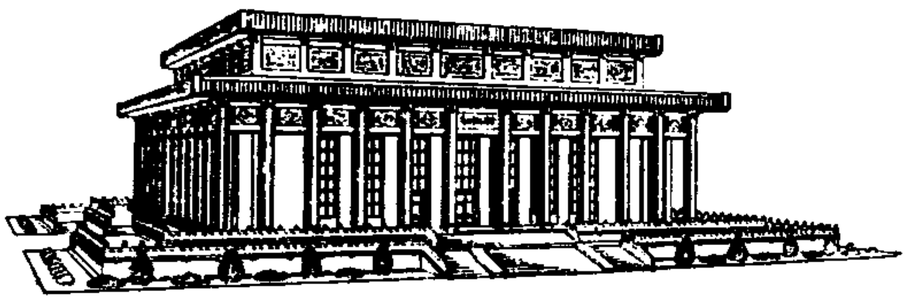

毛主席纪念堂

毛利人大起义 新西兰原居民毛利族人反抗英国殖民者的斗争。1845—1848年间，因英殖民者掠夺新西兰土地而发生第一次冲突。1854年毛利人召开部落大会，成立反英掠夺土地联盟。第二次起义在1860—1872年间爆发，几乎波及整个北岛。起义者痛击前来镇压的英国殖民军。1872年起义失败，北岛沦为英国殖民地。

毛条制造工程 精梳毛纺的前半段工程。将洗净毛进行和毛、加油，在梳毛机上制成梳毛毛条，再经加工，制成精梳毛条。其中最主要的是用精梳机梳去草刺、毛粒和不合要求的短毛。在精梳前后尚需经过针梳机的并合和牵伸。有时插入复洗，借以洗去油剂、尘污以及染色毛条的浮色，并使毛纤维定形。

毛周围角化病 一种常见的角化性皮肤病。常见于青少年。主要为发生于上臂和股外侧的毛囊角化性丘疹，针头大小，顶部有角质栓，无炎性反应，触之稍刺手。将角质栓除去后，出现小窝状凹陷，但很快又可长出。无自觉症状，毋需治疗。

毛泽东著作选读 初编本在中共中央毛泽东选集出版委员会指导下，由毛泽东著作选读编辑委员会编辑。分为甲种本和乙种本，都在1964年6月出版。新编本由中共中央文献编辑委员会编辑，人民出版社1986年8月出版。分上下两册。精选毛泽东自1921年至1965年期间著作68篇，其中有17篇是《毛泽东选集》以外的。选自《毛泽东选集》的文章，对原有的题解和注释作了修订和增补；选自《毛泽东选集》以外的文章，也修订或新写了题解和注释。

毛细管凝结现象 在多孔性吸附剂的孔隙中所吸附的蒸气凝结为液体的现象。

毛细血管脆性试验 又称"压脉带试验"。测定毛细血管的抗力和渗透性有无异常的试验。常用的方法是将血压计的压脉带缚于上臂，经一定的加压条件后放松，观察带下规定范围内的皮肤出血点数较正常有否增多现象。异常结果见于血小板减少性紫癜、维生素C缺乏症、过敏性紫癜、老年性紫癜及某些感染、传染病等。

毛诗草木鸟兽虫鱼疏 书名。三国吴陆玑(一作机)撰。二卷。专释《诗经》中动物、植物的名称，是中国研究生物学较早的著作。卷末附论*四家诗源流，于《毛诗》特详。唐陆德明《经典释文》所论与之颇多不同。

2 **氈** 〔氈〕(jī) ❶见"氈毹"。❷见"毡氈"。

氈毹 男性外生殖器，也指雄性兽畜的外生殖器。

4 **毻** (fēn 分) 脱毛。和邦额《夜谭随录·来存》："貂夏毻而冬氄(毨)。"

毻 (bā) 见"氈毻"。

5 **毨** (wù) 毛密盛貌。张岱《陶庵梦忆·严助庙》："羽物毨毨，毛物毨毨。"

氈 〔氈、氊〕(zhān) 羊毛或其他动物毛经湿、热、挤压等作用毡缩而成的片状材料。具有良好的回弹、吸震和保温等性能。适于作各种垫衬材料、磨料、御寒用品、鞋帽料等用。

毡包 蒙古、哈萨克、塔吉克等族牧民居住的帐篷。有移动式和固定式两种。古代文献中多称"穹庐"、"毡帐"、"旃帐"。"包"，满语，"家"、"屋"的意思。蒙古族居住地区的毡包满语习称"蒙古包"。《黑龙江外纪》："穹庐，国语(即满语)曰'蒙古博'，俗读'博'为'包'。"一般为圆形。多用条木结成网壁与伞形顶，上盖毛毡，用绳索勒住，顶中央有圆形天窗，易拆装，便游牧。

毡 包

毡帐 亦作"旃帐"。古游牧民族所用毡制帐篷，犹今之蒙古包。马致远《汉宫秋》第一折："毡帐秋风迷宿草，穹庐夜月听悲笳。"

毡裘 亦作"旃裘"。古代北方民族用兽毛等制成的衣服。《国策·赵策二》："燕必致毡裘狗马之地。"蔡琰《胡笳十八拍》："毡裘为裳兮骨肉震惊。"亦借指北方少数民族或其君长。《后汉书·郑众传》："臣诚不忍持大汉节对毡裘独拜。"

氈 〔氈〕(níng) 多毛。《南齐书·卞彬传》："作《蚤虱赋序》曰：'……四体氈氈，加以臭秽，故苇席蓬缨之间，蚤虱猥流。'"

6 **毨** "絨(绒)"的异体字。

氈 〔氈〕(bì) 见"氈氈"。

氈氈 同"哔叽"。

毨 (xiǎn) 鸟兽毛羽齐整貌。《书·尧典》："鸟兽毛毨。"孔传："毨，理也，毛更生整理。"孔颖达疏："毨者毛羽美悦之状，故为理也。"

毨 (tuò) 同"毻"。鸟兽脱毛。《管子·轻重甲》："文皮毨服。"尹知章注："落毛也。"

6 **氂** (mú 母阳) 西藏出产的一种羊毛织品。

7 **毬** "球㊀"的异体字。

毻 同"氄"。

8 **毳** (cuì 脆) ❶鸟兽的细毛。《汉书·晁错传》:"鸟兽毳毛,其性能寒。"引申为丝绒。白居易《红线毯》诗:"太原毯涩毳缕硬。"❷通"脆"。脆弱;不坚。《荀子·议兵》:"是事小敌毳,则偷可用也;事小敌坚,则涣焉离耳。"❸通"橇"。《汉书·沟洫志》:"泥行乘毳。"颜师古注引孟康曰:"毳形如箕,擿行泥上。"《史记·夏本纪》"毳"作"橇"。

毳帐 毡帐。《新唐书·吐蕃传上》:"有城郭庐舍不肯处,联毳帐以居。"

毰 (péi 陪) 见"毰毸"。

毰毸 亦作"陪鰓"。❶鸟羽张开貌。刘禹锡《飞鸢操》:"毰毸饱腹蹲枯枝。"❷比喻怒放、飞扬。《文选·潘岳〈射雉赋〉》:"摛朱冠之赩赫,敷藻翰之陪鰓。"徐爰注:"陪鰓,奋怒之貌也。"

毯 (tǎn 坦) 铺垫覆盖用的棉毛织物。如:床毯;地毯。

毵 同"鬆"。

毽 (jiàn 建) 毽子。刘侗、于奕正《帝京景物略》卷二"春场":"杨柳儿死,踢毽子。"

毵 〔**毵**〕(sān 三) 见"毵毵"。

毵毵 毛发或枝条细长貌。《诗·陈风·宛丘》"值其鹭羽"孔颖达疏引陆玑云:"白鹭青脚,高尺七八寸。尾如鹰尾,喙长三寸。头上有毛十数枚,长尺余,毵毵然与众毛异好。"孟浩然《高阳池》诗:"绿岸毵毵杨柳垂。"

毸 (duó 夺) 古代西南民族的毛织品名。《后汉书·西南夷传》:"〔哀牢夷〕知染采文绣,罽毸帛叠……"

9 **毻** (tuò) 亦作"毹"。鸟兽脱毛。《文选·郭璞〈江赋〉》:"产毻积羽,往来勃碣。"李善注:"毹,落毛也。毹与毻同。音唾。"

氈 (mào 冒) 见"氈氣"。

氈氣 亦作"眊臊"。烦闷。韦庄《买酒不得》诗:"停尊待尔怪来迟,手挈空瓶氈氣归。"

氈 (hé 曷) ❶见"毵氈"。❷通"鹖"。鸟名,似雉。《后汉书·西南夷传》:"〔冉駹夷〕又有五角羊、麝香、轻毛氈鸡、牲牲。"

氈 (sāi 腮) 见"毰毸❶"。

氈 (sōu) 亦作"毯"。见"氈氈"。

氈 (shū 书,又读 yú 于) 见"氈毹"。

氈 〔**氈**〕(lǘ 驴) 见"毵氈"。

毵氈 一种毛织品。《后汉书·乌桓传》:"妇人能刺韦作文绣,织毵氈。"玄应《一切经音义》卷十六"毵氈"注引《声类》:"毛布也。"

氈 同"氈"。

10 **氈** 〔**氈**〕(mén) 一种赤色毛织品。见《说文·毛部》。后泛指毛织布。《北史·契丹传》:"灵太后以其俗嫁娶之际以青氈为上服。"

氈 (mú) ❶一种毛织物。陶宗仪《辍耕录·嘲回回》:"氈织脱兮尘土昏,头袖碎兮珠翠黯。"❷翻毛衫。俞琰《席上腐谈》卷上:"今之蒙衫,即古之毳衣。蒙,谓毛之细软貌……俗作氈。"

氈 〔**氈**〕(lán) 见"氈氈"。

氈氈 披散下垂貌。朱熹《武夷棹歌》:"四曲东西两石岩,岩花垂露碧氈氈。"

氈 "毡"的繁体字。

氈 (tà 榻) 见"氈氈"。

氈氈 毛毯。《后汉书·西域传》:"〔天竺国〕又有细布、好氈氈。"据《太平御览》卷七〇八引杜笃《边论》,氈氈西汉时当已传入中国。

11 **氈** "氈"的繁体字。

氈 "氈"的繁体字。

氈 "氈"的繁体字。

氈 同"氈(氈)"。

12 **氅** (chǎng 厂) ❶鹙鸟的羽毛。汉晋间有用以制衣服的,叫做鹤氅。《世说新语·企羡》:"王恭乘高舆,被鹤氅裘。"古代仪仗中旗幡之属亦用之。如:戈氅;戟氅。见《新唐书·仪卫志》。❷今北方人称大衣为"大氅"。

氈 〔**氈**〕(lǔ 鲁) 见"氈氈"。

氈 (tóng 童) 见"氈氈"。

氈氈 羽毛松散貌。《世说新语·排调》:"昔羊叔子(羊祜)有鹤善舞,尝向客称之。客试使驱来,氈氈而不肯舞。"

氈 (pǔ 谱) 见"氈氈"。

氈氈 藏语音译。藏族手工生产的一种羊毛织品。品种甚多,有的织有民族图案。一般用作衣服和坐垫等面料。

氈 (dēng 登) 见"氈氈"。

氈 (róng 冗) 鸟兽贴近皮肤的细软绒毛。《书·尧典》:"鸟兽氈毛。"孔传:"鸟兽皆生软毳细毛以自温。"

氈 "氈"的繁体字。

13 **氈** (méng 蒙) 见"氈氈"。

氈 同"氈"。

氈 (sào) 见"氈氈"。

毛部 ⑥至⑬ 氂毬氈毳氈毯氈毽氈氈氈

13 氈 “毡”的繁体字。

氊 “氈(毡)”的异体字。

14 氈 “氈”的繁体字。

氊 同“氈(氈)”。

氈 “氈”的繁体字。

15 氈 “氈”的繁体字。

18 氈 (qú 渠) 见“氈毹”。

氈毹 有花纹的毛织品。《南州异物志》:“氈毹,以羊毛杂群兽之毳为之鸟兽人物草木云气,作鸚鵡远望轩若飞也。”

氈毹 毛织的地毯。古乐府《陇西行》:“请客北堂上,坐客毡氈毹。”《三辅黄图·未央宫》:“规地以罽宾氈毹。”罽宾,古西域国名,位于今克什米尔一带,手工业以产毛织品著名。约在西汉时,首都长安(今陕西西安)已见使用罽宾氈毹。

22 氈 (dié 迭) 细棉布。《新唐书·南蛮传下》:“古贝,草也。缉其花为布,粗曰贝,精曰氈。”杜甫《大云寺赞公房》诗:“细软青丝履,光明白氈巾。”

107. 气 部

气〔氣〕(qì) ❶本指云气,引申为一切气体的通称。如:煤气;沼气。也特指空气。如:气温;气压。❷指自然界冷热阴晴等现象。如:天气;节气;秋高气爽。❸呼吸;气息。如:喘气。❹气味。如:泥土气;羊臊气。❺嗅。《礼记·少仪》:“洗盥执食饮者勿气。”孔颖达疏:“谓不鼻嗅尊长饮食也。”❻通常指一种极细微的物质,是构成世界万物的本原。东汉王充提出:“天地合气,万物自生。”(《论衡·自然》)北宋张载认为:“太虚不能无气,气不能不聚而为万物。”(《正蒙·太和》)认为“气”是世界的物质本原。南宋朱熹则提出“理先气后”说,认为:“未有天地之先,毕竟也只是理。……有理便有气,流行发育万物。”(《朱子语类》卷二)认为气是由世界的精神本原派生出来的。❼指一种精神状态、道德境界。孟子认为“至大至刚”的“浩然之气”乃“集义所生”(见《孟子·公孙丑》)。❽旧指气数、命运。《二程遗书》卷十八:“问:‘上古人多寿,后世不及古,何也?莫是气否?’曰:‘气便是命也。’”❾中医学上指运行变化于体内,维持生命活动和推动脏腑组织功能的精微物质。如精气、营气、卫气、中气、肾气等。❿指人的精神状态。如:勇气;朝气;暮气。⓫习气或气质。如:孩子气;市侩气。⓬气恼。如:受气受恼;忍气吞声。⓭气氛。如:喜气洋洋。⓮气势。如:一鼓作气;气吞山河。⓯围棋术语。一个棋子下到棋盘上后,其上下左右有以直线相连的紧邻二至四个交叉点,均为此棋子的“气”。无“气”之子应从棋盘上拿去。

气口 中医学名词。切(按)脉的部位。(1)即*寸口。因寸口可以候气之盛衰,故称。见《素问·五藏别论》唐王冰注。(2)指右手寸部脉。左为人迎,右为气口(见晋王叔和《脉经》)。

气门 ❶也称“气孔器”。节肢动物呼吸器官与外界相通的孔。昆虫的气门在胸部和腹部两侧。通常孔缘为唇状活瓣,可以启闭,并多刚毛,阻止尘埃进入。如蝗虫的胸部有两对气门,腹部有八对气门,前四对吸气,后六对呼气。❷中医学名词。即“玄府”。《素问·生气通天论》:“日西而阳气已虚,气门乃闭。”唐王冰注:“气门,谓玄府也。”❸针灸穴位名。见《千金要方》。为*经外奇穴。位于脐下三寸,旁开三寸处。主治小肠疝气、妇人崩漏等。

气井 见“油井”。

气化 ❶“形化”的对称。由气化生万物。张载《正蒙·太和》:“由太虚,有天之名;由气化,有道之名。”肯定“道”即“气化”,也就是肯定“道”是物质变化的过程。程颐、朱熹等虽认为理在气先,但在谈到万物的生成时,也都认为:“万物之始皆气化;既形然后以形相禅,有形化;形化长,则气化渐消。”(《二程遗书》卷五)意谓气化而生万物之后,各物种就能一代一代遗传下去,这就叫作“形化”。❷中医学名词。见《素问·灵兰秘典论》。指人体内气的运行变化和升降开阖,如脏腑的功能活动,气血、津液的输布流注,物质的生长变化等。如*三焦之气的流行宣化,其决渎行水的功能,即为气化作用。

气孔 铸锭或铸件缺陷之一。因气体存在于铸锭或铸件内部或表面而产生的孔洞。亦常出现于焊件的焊缝中。形状规则,孔壁圆滑。

气功 采用调身、调心、调息等法以炼养精、气、神而强身保健的一种自我身心锻炼方法。一般分两大类:(1)静功。有坐、卧、站等不同姿式,以保持相对静止体态为特点。如内丹术、内养功、放松功等。(2)动功。以特定的肢体运动方式为主,如八段锦导引法、易筋经十二势等。气功锻炼有扶助人体正气、调整经络脏腑的作用,以其治疗疾病称“气功疗法”。

气节 ❶节操。如:革命气节;民族气节。《史记·汲郑列传》:“〔黯〕好学,游侠,任气节,内行修絜。”❷节令。《书·尧典》“以闰月定四时成岁”孔颖达疏:“以时分于岁,故云气节,谓二十四气时月之节。”陶潜《劝农》诗:“气节易过,和泽难久。”

气穴 即“空穴❷”。

气机 中医学名词。指人体内气的正常运行,包括经络、脏腑的功能活动。如气机发生异常,可出现气滞、气逆、气陷、气闭等证。

气压 “气体压强”的简称。重要的气象要素之一。指与大气接触的面上所受到的气体分子的压强。由空气分子与接触表面的碰撞引起。在气象上,通常用位于测量高度以上具有单位截面积的铅直大气柱的重量来表示。其大小随高度的增大而减小。例如,高山上的气压比海平面上的气

压小。在水平方向上，气压的差异引起空气的流动。

气团 温度、湿度在各高度水平方向上分布较均匀的大范围气块。纵横常达数千千米，厚几千米到十几千米。系空气长期受较单纯的地理环境（例如，湿润的太平洋洋面、寒冷的西伯利亚平原等）的影响所致。当气团在移入新环境时，受新环境下垫面的影响，就逐渐改变其原有物理属性，称为"变性气团"。气团的移动、变性和相互冲突，常导致大范围天气的显著变化。气团比其移经地区为冷、为暖，而有冷气团、暖气团之分。

气血 中医学名词。指人体内的气和血。"气"包括人体内能运行变化的精微物质，或脏腑组织的功能活动，有水谷之气、呼吸之气、脏腑之气、经络之气等。血，主要指血液，为水谷精微所化生，由中焦受气取汁变化而成。气与血各有其不同作用，而又相互依存，以营养脏腑组织，维持生命活动。

气决 犹气魄。《后汉书·朱晖传》："家世衣冠，晖早孤，有气决。"

气运 ❶指气数和命运。引申指个人的年寿。《世说新语·伤逝》："戴公见林法师墓，曰：'德音未远，而拱木已积；冀神理绵绵，不与气运俱尽耳。'"❷时序流转。曹植《节游赋》："感气运之和顺，乐时泽之有成。"

气体 没有固定的形状和体积、能自发充满任何容器的物质。气体分子间的距离较大，相互作用力很小，可以自由地在容器中运动，所以气体没有一定的形状。气体分子都在作无规则的热运动，不断和器壁碰撞而产生压强，温度越高，分子运动越剧烈，压强就越大。可用降低温度或在*临界温度以下压缩体积的方法，或两法并用使任何气体变为液体。

气势 ❶气概与声势。《淮南子·兵略训》："三军之众，百万之师，志厉青云，气如飘风，声如雷霆，诚积逾而威加敌人，此谓气势。"❷气象，形势。杜牧《长安秋望》诗："南山与秋色，气势两相高。"

气尚 气质，好尚。《后汉书·祢衡传》："少有才辩，而气尚刚傲，好矫时慢物。"《北史·甄琛传》："颇涉经史，雅有气尚。"

气味 ❶嗅觉所感到的味道。杜甫《谢严中丞送青城山道士乳酒一瓶》诗："山瓶乳酒下青云，气味浓香幸见分。"❷比喻意趣或情调。如：气味相投。白居易《闲意》诗："渐老渐谙闲气味。"

气岸 指气质风貌。李白《流夜郎赠辛判官》诗："气岸遥凌豪士前，风流肯落他人后？"

气氛 ❶云气。《说苑·辨物》："登灵台以望气氛。"❷指洋溢于某个特定环境中的情调与气息。如：亲切友好的气氛。

气质 ❶犹言风骨。指诗文清峻慷慨的风格。《宋书·谢灵运传论》："自汉至魏……文体三变。相如巧为形似之言，班固长于情理之说，子建、仲宣以气质为体。"❷心理学名词。人在进行心理活动时或在行为方式上表现出来的强度、速度、稳定性和灵活性等动态性的人格心理特征。既表现在情绪产生的快慢、情绪体验的强弱、情绪状态的稳定性及情绪变化的幅度上；也表现在行为动作和言语的速度和灵活性上。决定人的气质的既有遗传素质的因素，但更重要的是人的教育和社会生活的影响。在汉语日常用语中，与"脾气"、"秉性"含义接近。

气胀 中医学病名。多因脾虚或肝郁所致。可见食欲不佳、腹部胀满、按之柔软、叩作鼓音，常伴有痞闷、嗳气等，治宜健脾、疏肝、理气。

气性 气质，性格。《孔子家语·五帝德》："治气性以教众。"

气垫 可注入空气的橡皮垫子。将其放在长期卧床病人的受压部位，可减少局部压力，避免发生褥疮。气垫亦可作坐垫。

气缸 供活塞在其中作往复运动的圆筒形机件。工质在发动机气缸中将它的热量转换为机械功。气体在压气机气缸中受到压缩而提高压力。涡轮机的机壳也称气缸。

气蚀 即"空蚀"。

气类 ❶犹物类。人与物的统称。钟会《与蒋斌书》："譬诸草木，吾气类也。"❷气味相投的人。《文选·任昉〈王文宪集序〉》："弘长风流，许与气类。"刘良注："气类，谓同气相求，方以类聚也。"

气逆 中医学病名。指脏腑气机上逆的疾病。如肺气上逆，则见咳呛痰多、胸闷气逆、苔白腻、脉弦滑，治宜肃肺气、化痰湿；胃失通降，则见脘腹胀满、恶心呕吐、嗳气呃逆等症，治宜和胃降逆；肾虚不能纳气，经常气短喘咳、动则更甚、脉沉细，治宜补肾纳气为主。

气候 ❶某一地区多年的天气特征。包括平均状况和极端状况。由*太阳辐射、*大气环流、地面性质等因素相互作用所决定。❷时节。中国古代以五日为一候，三候为一节气。《素问·六节藏象论》："五日谓之候，三候谓之气，六气谓之时，四时谓之岁。"一年二十四气、七十二候，各气各候都有其自然特征，合称"气候"。江文通诗："南中气候暖，朱华凌白雪。"❸指人的神态风度。《三国志·吴志·朱然传》："然长不盈七尺，气候分明，内行修絜。"❹指文艺作品的风格、气韵。谢赫《古画品录·第一品》："张墨、荀勖风范气候，极妙参神。"❺比喻环境和形势。如：政治气候。❻指格局、规模、气势等。鲁迅《坟·论睁了眼看》："倘使并正视而不敢，此外还能成什么气候。"

气息 ❶呼吸时出入之气。李密《陈情表》："但以刘日薄西山，气息奄奄，人命危浅，朝不虑夕。"引申为呼吸。《后汉书·寒朗传》："母往视，犹尚气息，遂收养之。"❷气味。比喻情感或意趣、风格。如：乡土气息；富有生活气息。阮元《与友人论古文书》："两汉文章，著于班范，体制和正，气息渊雅。"

气胸 空气积聚于胸膜腔内的病症。可因肺组织破裂、胸部创伤，或因诊疗需要于胸膜腔内注入空气而产生。一般分为三类：(1) 闭合性气胸。产生气胸后胸膜腔与外界不相通，如积气量不多，胸膜腔内气体可逐渐被吸收，一般不需特殊处理。(2) 开放性气胸。胸膜腔经胸壁开放性创口与外界相通，空气可自由进出，病人可于短期内死于呼吸、循环系统功能障碍，急救处理时应立即密闭胸壁创口。(3) 张力性或高压性气胸。胸壁或肺组织创口起活门作用，空气易进难出，胸膜腔内空气量不断增多，压力增高，压迫肺及纵隔，静脉血液回流受阻，可很快导致死亡，需紧急排气解压。

气海 中医学名词。❶针灸穴位名。见《针灸甲乙经》卷三。属任脉。位于下腹部腹正中线脐下一寸五分处。主治月经失调、带下、遗尿等。❷人体部位名。指*膻中。《灵枢·海论》："膻中者，为气之海。"

气球 轻于空气的无动力装置的航空器。由气囊和吊在气囊下面的吊篮或吊舱组成。气囊由橡胶布、塑料织物等制成，内充轻于空气的气体（热空气、氢气、氦气，分别称为

"热气球"、"氢气球"、"氦气球")等,凭借浮力升空。吊篮或吊舱内放置仪器设备、压载物等,也可乘人。可用于大气探测、跳伞训练、航空运动、通信联络、投掷宣传品、预警及拦阻敌机等。

气虚 中医学名词。一般指*中气不足或*元气虚衰的病变。如饮食失调、劳倦伤脾,每致中气受伤,而见肢倦、乏力、神疲、食少等症;若素体虚弱或耗伤肾精,每致元气受损,而见头晕、腰酸、气短、气促、小便频数等症。中气不足或元气虚弱,又可影响其他脏器的功能而出现气虚证候。

气笛 利用机械方法使气体或蒸气发生强烈振动的发声器。用来向远处发送信号(如工厂、轮船或火车上的汽笛),或发生超声。

气象 ❶大气中的冷、热、干、湿、风、云、雨、雪、霜、雾、雷电、光象等各种物理状态和物理、化学现象的统称。❷景象;光景。谢道韫《登山》诗:"气象尔何物,遂令我屡迁。"❸气度;气概。《二十年目睹之怪现状》第四十一回:"眉宇间还带几分威严气象。"

气旋 指气流以反时针方向(北半球),流入中心气压较低地区的大气涡旋。

气焊 利用气体火焰加热使两金属件连接处熔合的一种焊接方法。可燃气体(常用乙炔、天然气、石油气等)与氧通过焊炬混合燃烧成火焰。与电弧焊相比,火焰温度较低,热量较分散,故生产率较低,金属的变形大。主要用于焊接薄钢板、低熔点金属、铸铁件和有色金属等。或将该处金属加热到塑性状态后施加一定压力造成连接的称为压力气焊,主要用于焊接管子及大截面焊件等。

气插 植物繁殖技术的一种。将插条基部两侧削成马耳形,经杀菌剂与生长素处理后,插入塑料根箱的聚苯乙烯盖板,并在板下露出约10厘米,箱内不填基质;箱内与板上均设置喷水管嘴,同时进行自动间歇喷雾保持湿度,可大幅度提高扦插成活率。一般用于扦插难以成活的树种,如桃树等。优点是简化繁殖方法、增加繁殖数量、提高繁殖成活率等,并为苗木繁殖工厂化开辟新途径。

气辉 高层大气的微弱发光现象。是受太阳辐射电离的大气因复合而发出的弱光辉。因参加作用的成分和过程不同而有不同色彩。按出现时间的不同有夜气辉、曙暮气辉和昼气辉三种,一般以夜气辉最为明显。

气量 度量。《宋史·吕蒙正传》:"上退谓左右曰:'蒙正气量,我不如。'"

气喘 亦称"气急"。每分钟呼吸次数增多或深度增加,同时伴有吸气不足的感觉。多由呼吸或循环系统疾病引起。气喘时伴有哮鸣的称"哮喘"。因支气管痉挛引起的哮喘称"支气管哮喘";因心力衰竭引起的称"心脏性哮喘"。

气黑 由天然气制得的*炭黑。

气焰 犹气势。《新唐书·刘弘基等传赞》:"其威灵气焰,有以动物悟人者。"多指嚣张气势。如:气焰熏天。

气滞 中医学名词。指体内气机运行阻滞的病变。可由痰湿内阻、瘀血凝滞、食积停留、寒邪凝聚及情绪抑郁等引起。临床表现常因气滞所在部位不同而异,多见局部疼痛、胀满等。

气温 空气的温度。我国规定气象台(站)所报气温,特指百叶箱中离地约1.5米高处的温度,以摄氏度(℃)表示。

气割 亦称"氧气切割"。切割金属的一种方法。用割炬喷出乙炔或其他可燃气体与氧混合燃烧的预热火焰,将金属的切割处预热到燃烧点,并从割炬的另一喷孔喷出纯氧气流,使切割处的金属发生燃烧,成为熔融的金属氧化物,同时被氧气流吹出,从而割开金属。主要用于切割钢板、型钢及钢锭等。

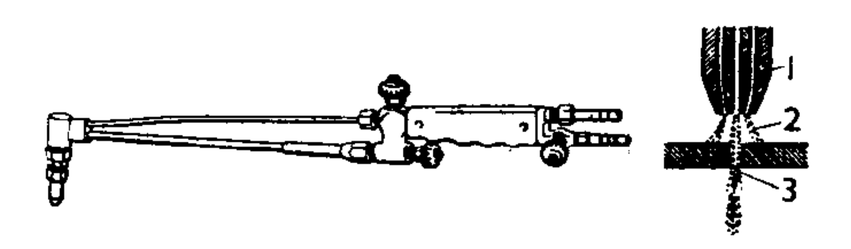

手工割炬　　气割过程示意图

1. 割嘴　2. 预热火焰　3. 氧气

气楼 高出屋顶用作通风换气的部分。一般装置百叶窗或玻璃窗。

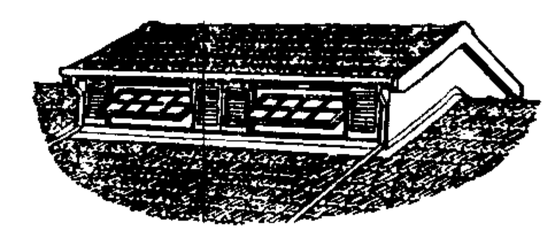

气楼

气概 ❶气节。《北史·崔光传》:"常慕胡广、黄琼为人,故为气概者所不重。"❷气派;气魄。如:英雄气概。耶律楚材《继孟云卿韵》:"开基气概鲸吞海,遁世生涯鼠饮河。"

气腹 腹腔内存在游离气体的现象。多由胃肠道穿孔等所致。表现为腹部叩诊肝浊音区消失。病人站立作X线检查时,可见膈下有游离气体。如因消化性溃疡或伤寒等并发急性胃或肠穿孔时,须立即手术治疗。因诊断和治疗上需要将气体注入腹腔内所致的气腹,称人工气腹。

气禀 指人生来对气的禀受。《韩非子·解老》:"是以死生气禀焉。"《论衡·命义》:"人禀气而生,含气而长,得贵则贵,得贱则贱。"此试图用气禀说明人的死生贵贱等命运。宋理学家认为气禀形成人的气质之性,人禀受天地之气而生,因气有清浊不同,故人有贵贱、智愚、善恶的差别。"禀得至清之气者为圣人,禀得至浊之气者为恶人。"(《二程遗书》卷二十二上)以此为封建等级制辩护。

气韵 神气和韵味。常用于文章、书画。谢赫《古画品录》:"画有六法……一气韵生动是也;二骨法用笔是也,三应物象形是也,四随类赋彩是也,五经营位置是也,六传移模写是也。"陈善《扪虱新话上集》卷一:"文章以气韵为主,气韵不足,虽有辞藻,要非佳作也。"

气数 ❶节气与度数。《宋史·乐志四》:"以谓天地兆分,气数爰定。律厥气数,通之以声。"❷旧谓气运、命运。《三国演义》第六回:"汉东都洛阳,二百余年,气数已衰。"

气煤 烟煤的一类。挥发物在37%以上,胶质层厚度5~25毫米。热分解时能产生大量煤气和焦油。主要用于炼焦。炼焦时需配入其他煤类(如焦煤、肥煤等),以提高焦炭的质量。

气障 亦称"气阻"、"气塞"。❶汽油发动机供油系统管道内或汽油泵中,因汽油蒸发产生气泡,使供油量减少或完全中断,以致影响发动机运转的故障。当天气炎热、发动机满负荷、汽油蒸汽压偏高或供油系统机件过热时,较易发生。❷汽车液压制动系统(离合器液压操纵系统)中的制动液,因受热蒸发,产生气泡,致使制动效果恶化的故障。当天气炎热、制动液沸点偏低、使用制动器过于频繁或制动系统机件散热不良时,较易发生。

气管 人和爬行纲以上脊椎动物的喉与支气管之间的一段呼吸管道。在人体,由一系列的C形软骨环和肌肉、韧带连接而成。软骨环保持管腔的敞开,肌肉和韧带使气管带有伸缩性,能适应颈的俯仰动作。气管上段在颈部,当咽

喉被阻塞时，常在此段作气管切开术；下段在胸腔内，末端分叉，形成左右主支气管，伸入肺内。气管和支气管的粘膜衬有纤毛上皮，粘膜内含有粘液腺，分泌粘液，因而有粘住异物并向外排送、咳出的功能。

气魄 犹魄力。指敢作敢为不怕困难的气概。《朱子全书·孟子一》："人若有气魄，方做得事成。"

气藏 见"油藏"。

气囊 ❶爬行类和鸟类体内与肺相通的囊状构造。是由肺壁所延伸出的薄膜囊，分布至内脏、肌肉甚至骨腔间隙内。在某些变色蜥蜴中，气囊扩伸至内脏之间；有些恐龙体内的气囊则延伸到脊椎骨内；在鼓腹蛙中，与左肺相通的巨大气囊延伸到颈部，一旦充气，颈部便鼓胀起来，肺一旦超常扩张，便引起整个躯干部隆起。在鸟类中，气囊主要的有九个，其中有八个成对。各气囊与肺相通，内贮空气，体壁的扩张、收缩和翼的上下鼓动，使空气出入其间，可协助呼吸，并有减轻体重、调节体温和减少飞行时肌肉间的摩擦等作用。❷马尾藻科褐藻特有的囊状结构。多生于"叶"腋间，圆球形、椭圆形或管状，具柄。内贮空气或二氧化碳、氧等。有认为气囊与呼吸有关，也有认为能增加藻体浮力，以承受日光进行光合作用。气囊的形状、着生方式和柄的长短，因种而异，为鉴别马尾藻科种的性状之一。❸多数松科植物花粉两侧由外壁形成的囊状结构。能使花粉在空气中飘浮，借风力完成传粉。

气干(乾)材 通过自然干燥，含水率与其所在环境的大气(温度、湿度)条件达到平衡或接近平衡的木材。其含水率因树种、木段大小和周围环境条件而异，一般常在10%～20%。

气马达 气压传动中使负载产生旋转运动的执行元件。依靠压缩空气通入其两接口之一，能使其输出轴驱动负载，产生转动。

气孔带 松科、粗榧科、红豆杉科等裸子植物叶面上沿中脉两侧纵向排列成行的气孔。多条气孔带紧密排列在一起，常见于条形叶的下表面或上表面，或上下两面，颜色较叶色为淡，通常呈白色、淡黄色或灰绿色。为松科、粗榧科、红豆杉科植物分类鉴定的依据之一。

气孔砖 一种绝热砖。由粘土或硅藻土加入能烧去的粉状掺料(煤粉、木屑等)，混和成型后焙烧而成。内部具有密集的细小气孔。常用于墙壁、炉灶等处。

气孔率(率 lǜ) 衡量物体的多孔性或致密程度的一种指标。以物体中气孔体积占总体积的百分率表示。用以鉴定陶瓷、耐火材料等制品的烧结程度。

气孔器 ❶植物气生部分表皮上，由成对的保卫细胞及其所构成的气孔和包围在外的两个或若干副卫细胞所构成的结构。气孔为植物与外界进行气体交换的孔道和控制蒸腾的机构。双子叶植物的保卫细胞一般呈肾形，两细胞的凹面相对而形成一气孔，且其凹面的细胞壁较其他部分厚，因细胞内有叶绿体，随着光合作用的强度变化，细胞的膨压发生改变，保卫细胞形状与体积产生变动，引起气孔放大、缩小或关闭。单子叶植物等的保卫细胞呈哑铃状，中部狭窄部分细胞壁厚，两端球状部分壁薄，当细胞膨压增高，球部扩大而气孔开放。双子叶植物和单子叶植物的保卫细胞形态不同(见附图)，又随着副卫细胞的数量和排列状况不同，气孔器可分许多类型。❷即"气门❶"。

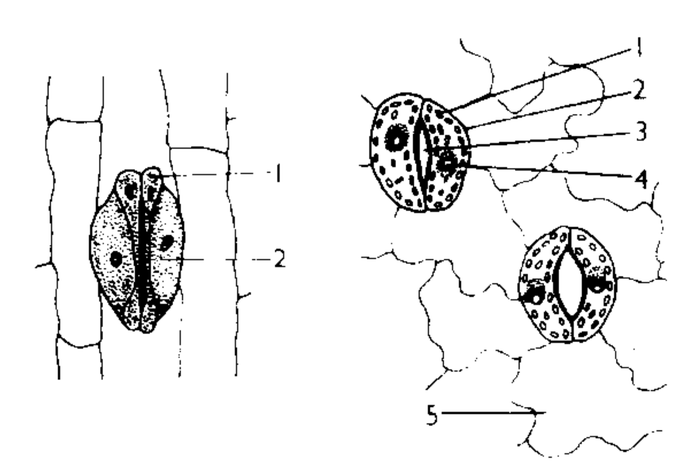

禾本科植物的气孔器
1. 保卫细胞球端 2. 副卫细胞

常见的气孔结构
1. 叶绿体 2. 保卫细胞 3. 气孔 4. 细胞核 5. 表皮细胞

气生根 植物由茎部发生，暴露在空气中的不定根。顶端无根冠和根毛，有根被。常春藤、吊兰等有之。

气压计 气象上指能自动记录气压变化的仪器。具体构造详"自记气压计"。其他学科有时将测定大气压强的仪器统称为"气压计"。

气压场(场 chǎng) 气压的空间分布状况。常以等压线表示。能显示气压系统在空间的分布。例如，海平面气压场。在天气预报中是分析天气系统变化的重要依据之一。

气压表 测定空气压强的仪器。气象上将无自动记录装置而直接读取气压值的仪器称为"气压表"。有*水银气压表和*空盒气压表两类。其他学科也有将气压表称为"气压计"的。

气压波 由海面上大气压力发生急剧变化所产生的波。例如，因气压急剧下降而引起的气象潮或风暴潮。若出现在港湾，则称为"港湾静振"或"港湾副振动"。

气肿疽 亦称"黑腿病"。牛、羊的一种急性传染病。由气肿疽梭菌(*Clostridium chauvoei*)经消化道或伤口侵入引起。年轻牛最易得病。病畜高热，跛行，股、胸、颈等肌肉多的部位，呈现气肿和水肿，触之无痛无热，压之作捻发音。一般发病后1～3天内死亡。治疗用免疫血清或青霉素等。病畜尸体应烧毁或深埋。注意隔离、消毒，疫区每年注射菌苗预防。

气油比 油井生产时，油、气一起从井中采出，采出每吨(米^3)原油所伴随采出的天然气量(米^3)。

气泡室 一种探测高能粒子运动径迹的仪器。在一能耐高压的容器中，装有透明液体(如液体氦、氢、丙烷、戊烷等)。被压液体在一定温度下，由于突然减压而处于过热状态，当有带电粒子通过时，就发生沸腾。结果在粒子经过的地方，产生不少气泡，从而显示出粒子的径迹。利用气泡室曾发现过很多种粒子。但结构复杂、造价昂贵。

气泡病 非寄生性鱼病之一。病因由水中某种气体过饱和引起。如晴天中午藻类光合作用过于旺盛；肥料施放过多，分解产生甲烷、硫化氢小气泡；地下水含氮过饱和以及运输途中人工送气过多。鱼将气泡吞入或气体通过鳃、皮肤向血液扩散而致病。病鱼初感不适，游动混乱，严重时鱼体丧失平衡，失去自由游动能力而死亡。主要危害鱼苗。可加注新水或将鱼移入清水中防治。

气垫船 亦称"腾空船"、"气垫飞行器"。利用空气的支承力使船体全部或部分升离水面的船。如全垫升气垫船、侧壁式气垫船等。船上的强力压气机或风扇将高压空气自船底射出，在船底与水面间形成空气垫，以支持船重，减小航行阻力。一般以空气螺旋桨或喷气方法推进；侧壁式气垫船也可以船用螺旋桨推进。全垫升气垫船利用船底周围射出空气形成的气幕或所装柔性围裙限制船底空气逸出，还可登陆航行；侧壁式气垫船船底两边装有插入水中的刚性侧壁，仅在前后利用气幕或装柔性裙，只能在水上航行。气垫船航速可高达90节，常用作客船、渡船、巡逻艇、登陆

艇等。

气候志 一地区气候特征和历史上发生的有利或不利于生产、生活的重大气象情况的记录和评价的志书。现代气候志中往往根据本地区多年气象资料，绘制各种气候图表，叙述地区内气候要素时间、空间分布的特征和规律，气象灾害的种类、频度和受损历况，以反映该地区气候的一般状况和变化情况。

气候图 反映一定空间和一定时间内气候特征的图。分别有温度、降水量、湿度、日照、云、气压、风向风速和各种天气现象、灾害性天气出现频率等气候要素的全年或各月区域分布图、时间序列变化图和综合关系图等。是气候分析、气候分区、气候变化和气候成因研究等的基本依据。

气候学 大气科学的分支。研究气候的特征、变化规律、形成及其应用的学科。有物理气候学、天气气候学、小气候学、高空气候学、古气候学、建筑气候学、农业气候学、卫星气候学和污染气候学等分科。

气候带 根据气候要素或气候因子带状性的分布特征划分的纬向带。公元前3世纪古希腊*埃拉托色尼首先根据当时气候状况，将气候按现今经纬线划分为五带：两个寒带、两个温带和一个热带。公元2世纪古希腊*托勒玫根据日照条件，将气候从赤道到极地划分为二十四带。1817年*洪堡以等温线划分气候带。1884年德国*柯本根据月平均温度20℃与10℃的持续月数，将世界气候划分为五带：(1) 热带，各月炎热(均在20℃以上)；(2) 副热带，4～11个月炎热，1～8个月温和(10～20℃)；(3) 温带，4～12个月温和；(4) 寒带，1～4个月温和，其余各月寒冷(低于10℃)；(5) 极地带，全年寒冷。其他还有根据气团特性等划分气候带的。

气流场(场 chǎng) 瞬时气流方向和强度在空间的分布。气象上因难以获得各地瞬时气流方向和强度的分布资料，故常根据各地实测风向、风速绘制的流线代替。任一地点流线的切线方向同风向一致，风速愈大，流线愈密集。

气象车 装有气象仪器设备遂行机动气象保障任务的专用车辆。主要有地面气象观测车、高空气象探测车、气象预报保障车、气象通信车、气象装备修理车和气象电源车。

气象台 进行气象观测和气象资料积累、发布天气预报、开展科学研究、负责对气象站技术指导，而为国防和国民经济建设服务的气象机构。我国各省、自治区、直辖市和地区都设有气象台。还有为专业服务的海洋气象台、民航气象台等。

气象志 地方专志的一种。记述一地自然气象概况和政府与群众的各种气象活动的历史和现况的志书。气象活动包括气象事业、气象科学研究、气象教学、气象科学普及、国际国内气象学术交流等，重要人物和活动成果，重要气象灾害和大事记亦宜记录，志中还附有统计图表和数据。中国历代方志中仅有少量气象内容，1911年辛亥革命后，渐有“气候志”包含于方志中。建国后，方志中气象内容有所发展，1980年后，各省、自治区和直辖市方志中，多编纂有“气象志”专志。

气象学 地球科学的分支。研究大气的各种物理、化学的性质、现象及其变化规律，以揭示大气中的各种物理、化学现象和过程的发生发展本质，使之应用于国防和国民经济建设事业。分支有：大气物理学、大气化学、动力气象学、天气学、气候学、高层大气学、宇宙气象学、无线电气象学、卫星气象学、航空气象学、海洋气象学、农业气象学、天气导变学等。随着研究领域的扩大，20世纪60年代气象学已发展为“大气科学”。

气象战 利用天然或人为的气象条件以战胜敌方而采用的作战措施。例如，利用天然气象条件的有：利用云层掩护飞机偷袭；利用浓雾偷渡封锁线；利用顺风火攻；利用暴雨使敌方给养受阻等。利用人为气象条件的有：利用人工消雾保证自己机场飞机安全起降；利用人工降雨使敌区在暖湿气流盛行季节多降暴雨，造成敌方给养困难等。

气象哨 为专业服务的基层气象组织。多为乡村自办，并接受地方气象部门指导的农村气象哨；也有各专业生产业务部门组建的城乡气象哨。具体任务则因专业需要而定。

气象病 由于天气或气候原因造成的疾病的统称。主要因温度、湿度、气压反常或紫外辐射过多或不足等，引起生理和心理失调或身体直接或间接受到损伤所致，例如，中暑、冻疮、高山病、热脱力、雪盲、闭汗、皮肤癌等均属之。其症状视病因而异。

气象站 进行气象观测、气象资料积累，而为国防及国民经济建设服务的基层气象单位。在我国，有的气象站还开展天气预报业务。

气象潮 由大气压、锋面、风应力等气象要素对海水作用引起的一种海面振动。振动周期从几分钟到几天，振幅为几厘米到几十厘米。由强烈风暴形成的特大气象潮也叫*风暴潮。

气旋雨 气旋活动所形成的雨。因气旋区内空气上升，使其所含水汽冷凝所致。常见于温带。

气旋波 又称“锋面波动”。中纬度地面锋上引发的新生气旋波动。

气旋族 极锋上由若干个气旋组成的气旋群。气旋族位于大气长波之前，在北半球有4～5个长波，则地面有4～5组气旋族，每一族常沿锋顺序移向东北。一个气旋族的生命史平均为5～6天，最长可达10天以上。

气温钟 以室内空气温差为动力的一种自动钟。以一精巧的“膜盒”作弹性元件，能根据不同的气温变化膨胀或收缩。当室内气温变化1℃时，此钟便能连续运走48小时，无需其他能源。正常情况下可长期运走不停。由瑞士发明。

气雾剂 由药物与适宜抛射剂装在具有特制阀门系统的耐压密闭容器中制成的制剂。使用时借助抛射剂的压力将内容物呈细雾状微粒喷出。可在呼吸道、皮肤或其他腔道起局部或全身治疗作用，也用于家庭防治害虫。

气溶胶 以液体或固体微粒为分散相而分散在气体介质中的溶胶。如雾或烟。其*分散度约在1～1 000纳米之间。其分散相颗粒具有巨大的表面能，如处理不当，易引发事故，如粉尘爆炸。也是引起空气污染的一个重要原因，通常用过滤或电除尘等方法来净化空气。

气管鳃 蜉蝣目、蜻蜓目、毛翅目、襀翅目等水生昆虫的若虫(或稚虫)或幼虫，体壁的某些部分向外伸展成的片状或线状的突起。其中密布气管，有增加呼吸面积的功用。是一种适应水生生活的呼吸器官。

气翼船 亦称“冲翼艇”。利用机翼的表面效应，能作超低空飞行的船。外形似飞机，船体呈翼形，其机翼的展弦比较小。多用空气螺旋桨推进，用空气舵操纵航向。最大航速可达200节，并可在10米以下高度飞行，也能在数十米高度作短时飞行。装备一定的起落装置就能在水上、陆地、冰、沼泽等表面起飞和降落。

气力提升 一种用压缩空气作动力提升松散物料的方法。用喂料机构(如喂煤机)把物料送进具有一定压力的沿管道上升的气流中,利用气流的能量把物料送到高处。

气力输送 在管道中,利用具有一定速度和一定压差的气流输送散料和件物的输送方式。输送散料的有吸气式、压气式及混合式三种。输送路线可以灵活布置,还可以同时完成工艺操作。输送容器(件物)的称为"容器式管道输送"。

气不摄血 中医学名词。因元气不足,固摄血液的生理功能减弱,以致血不循经,渗溢脉外而见咯血、吐血、衄血、便血、尿血、崩漏、瘀斑等各种出血的病理状态。如因中气不足、气虚下陷可导致血从下溢,出现崩漏、便血、尿血等病症。

气为血帅 中医学名词。指气有推动血液运行的作用。血行脉中,依靠气的推动,周流全身,气行则血行,气滞则血滞。宋杨士瀛《仁斋直指方论·血荣气卫论》:"气者,血之帅也。"气又赖于血液的营养,才能充分发挥作用,使人体各部分进行生理活动,故又有"血为气母"之说。《难经·三十二难》宋虞庶注:"血流据气,气动依血,血气相依而行。"说明了气血之间的密切关系。

气孔运动 植物的气孔开闭现象。双子叶植物的气孔由两个半月形的保卫细胞组成,由于保卫细胞的内外壁厚度不同,在膨压升高或降低时,保卫细胞的曲度随着增加或减少,造成气孔的开放或关闭。保卫细胞的膨压由保卫细胞中钾离子浓度所控制。光线、湿度、二氧化碳浓度和因水分胁迫而引起的植物体内脱落酸的增加等均能影响气孔运动。它能调节植物的蒸腾作用。

气孔构造 火成岩构造之一。喷溢出地面的熔岩流中所含挥发组分,当外压力降低时逸出,在凝结的熔岩中形成的许多圆形或椭圆形气孔。如气孔很多,则称"熔渣状构造"。

气动工具 亦称"风动工具"。用压缩空气作动力而由手持操纵的手工具的统称。如作旋转运动的风钻和作往复运动的风锤、风凿等。便于携带,又较安全。

气压水箱 调节水量和水压的设备。连通两个密封的圆钢筒,一个储水,一个储压缩空气;或用一个筒,上部储气,下部储水;借压缩空气将储水压送到用水地点。常用于高层房屋的水管系统或自动灭火系统。

气压传动 简称"气动"。以气体(常用压缩空气)为工作介质,利用其压力和流量来传递机械能和控制信号的传动装置或传动方式。通常由能源装置(空气压缩机等)、执行元件(气缸或气马达)、控制元件(控制阀、逻辑阀、射流元件等)和辅件用管路连接组成气压传动系统。工作介质来源方便,不会造成污染;易于实现自动控制。但传递运动不够平稳均匀;传动效率低;功率较小;噪声较大。常用于机床、仪表、运输、包装、石油、化工、食品工业、医药卫生、航空、航天等设备中。特别适用于易燃、易爆、强磁、辐射等环境。

气压系统 在天气图上,以等压线表示的高气压、低气压或槽、脊的系统。正确分析气压系统的生成、消失、加强、减弱和移动等,是做好天气预报的重要环节。

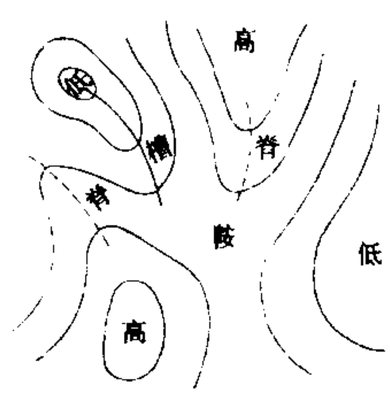

气压系统示意图

气压变量 前后两特定时间的气压差值。气象上一般指3小时或24小时的变压值。

气压损伤 由气压骤低、骤高变化引起的人体功能障碍和器质性病损。由于人体习惯生活于101.325千帕(1个大气压)的环境中,当机体迅速进入高气压环境,就会出现肢体运动障碍、体温下降、皮肤苍白、心率减慢、呼吸抑制、痉挛等症状,甚者可致死;若机体从正常气压环境快速进入低气压环境或从高压环境迅速恢复至正常气压环境,均会因减压过速而发生减压病(即高山病或潜涵病),甚者死亡。防治方法:对工作人员体格检查,宣传有关防护知识,加强机体的适应能力,必要时进行加压舱或吸氧等治疗。

气压倾向 一定地点、一定时间(一般是3小时,热带区为24小时)内气压升降变化的情况和趋向。可从自记气压曲线上看出。据其变化,可大致判断气压系统的移动和发展。

气压梯度 沿气压降低方向上,单位距离内气压减少的数值。天气图上气压梯度愈大的地方,风速亦愈强。

气血双清 中医学名词。同时清泄气分、血分邪热的治法。适用于外感热病的*气血两燔证,常用方如化斑汤、清瘟败毒饮等。

气血两虚 中医学名词。指气虚与血虚兼见的病变。元滑伯仁《难经本义》:"气中有血,血中有气,气与血不可须臾相离。"故气虚能导致血虚,血虚亦可引起气虚。临床上气虚与血虚证候每多互见。

气血两燔 中医学名词。外感热病发展过程中,气分与血分均受邪热燔灼的病变。表现为高热、烦躁、口渴、神昏谵语、舌红绛苔黄,或发斑疹甚至吐血、衄血等。

气血辨证 中医学辨证方法之一。运用气血理论对各种症状进行分析,以辨别气虚、气陷、气滞、气逆或血虚、血瘀、血热等证。由于气血间的密切关系,常可出现气血同病,如气滞血瘀、气虚血滞、气血两虚、气不摄血、气随血脱等。

气阴两虚 中医学名词。指阳气和阴液均受耗伤的病变。可见于外感热病和内伤杂病。临床上同时并见气虚与阴虚症状,如潮热、自汗、盗汗、口干咽燥、神疲乏力、呼吸气短、声低懒言、舌红或胖、苔薄或少、脉细无力等。

气体分析 利用各种气体具有不同的物理、化学性质来测定气体和能转化为气体的物质的组成的分析方法。

气体代谢 机体消耗氧和产生二氧化碳的过程。组织细胞在生命活动过程中需要不断获取能量,其来源是体内营养物质(蛋白质、糖类和脂肪)的氧化。为维持体内正常的氧化过程,需经常供给氧和排出二氧化碳。测定单位时间内氧消耗量和二氧化碳产生量可计算能量代谢率。

气体吸收 化工单元操作之一。用适当的液体为吸收剂以分离气体混合物的操作。利用气体中各组分溶解度的不同,使易溶的组分有选择地溶入吸收剂中,而与剩余的气体分离。如以水或碱液吸收烟道气中的二氧化碳。广泛应用于化学、石油等工业。

气体交换 *毛细血管血液中所含气体与管外液体中所含气体通过弥散作用而互相交换,达到动态平衡的过程。气体弥散的规律是从分压较高的部位向分压较低的部位移动,气体进出血液也服从这一规律。吸入空气中的P_{O_2}(氧分压)比血液内的P_{O_2}高,故氧从肺泡气进入血液,而血液内的P_{CO_2}(二氧化碳分压)高于肺泡气的P_{CO_2},故二氧化碳由血液排入肺泡。呼吸运动不断进行,使肺泡气不断更新,从而使血液内的气体与肺泡气的交换得以持续进行。血液和组织细胞之间的气体交换依据同样原理进行,但氧和二

氧化碳的弥散方向恰与血液和肺泡之间的弥散方向相反。

气体放电 电流通过气体时发生的现象。由于紫外线、宇宙射线、微量放射性物质的作用，气体中常含有少量的正负离子。这些离子在外加电压作用下运动而形成电流。如果电压足够高，则快速运动着的电子与中性气体分子碰撞后，能使中性分子发生电离，因而离子的数目大增。一般，电流通过气体时还伴有发光、发声等现象；随着气体的性质、气压、电极形状和大小、电极间的距离、外加电压的不同以及电流的大小而呈现不同的放电现象，如电晕、弧光放电、火花放电、辉光放电等。气体放电的研究与高电压绝缘、高温及照明等问题密切有关。

气体除尘 除去悬浮在气体中的尘灰的过程。常用的除尘方法为：利用重力或离心力的沉降法、过滤(干法)、液体洗涤(湿法，如*泡沫除尘)、静电法、声波或超声波法等。

气体常数 表征理想气体性质的一个常数。是单位质量理想气体的压强 P 和体积 V 的乘积与热力学温度 T 的比值。不同的气体其值不同。如果所论气体的量以 1 摩计算，则对任何理想气体其值相同，常用 R 表示(即 $R=PV/T$)，这时称它为"摩尔气体常数"，其数值为：

$$R=8.314\,5 \text{ 焦}/(\text{摩}\cdot\text{开})。$$

气体液化 见"液化"。

气体燃料 能产生热量及动力的气态可燃性物质。一般含有低分子量的碳氢化合物、氢和一氧化碳等可燃气体，并常含有二氧化碳、氮等不可燃气体。主要来源有：(1) 由地下开采而得的天然气；(2) 由固体燃料经干馏或气化而得的焦炉煤气、水煤气、发生炉煤气及代用天然气(管道气)等；(3) 从油井中伴随石油而逸出的石油气及石油加工过程中所产生的气体(俗称炼厂气)；(4) 煤层气，在煤矿称"瓦斯"，主要成分为甲烷；(5) 从液体燃料加工(如重油气化等)所制得的煤气(如油煤气等)；(6) 高炉冶炼过程中所产生的高炉煤气等。

气质之性 宋理学家用语。同"义理之性"或"天地之性"、"本然之性"相对。张载《正蒙·诚明》："形而后有气质之性，善反之，则天地之性存焉。"王夫之注："而此言气质之性，盖孟子所谓耳目口鼻之于声色臭味者尔。"意谓出于生理要求的感觉、欲望等。朱熹则以为"论天地之性则专指理言，论气质之性则以理与气杂而言之"(《朱子语类》卷四)。性即理，无有不善，但因"气质之禀，各有清浊"，故人有善有不善。并认为孟子性善说，是论天地之性；韩愈性三品说，则是论气质之性。

气质学说 关于气质由来和类型的学说。(1) 中国古代医学家虽未直接提出气质学说，但曾按人好动或喜静的程度把人分为五型，即好动的太阳型、少阳型，喜静的太阴型、少阴型，和动静适中的阴阳和平型。(2) 古希腊医师希波克拉底根据人体内四种体液(血液、粘液、黄胆汁、黑胆汁)各人多寡不同的假设，把气质分为四种类型：胆汁质、多血质、粘液质和抑郁质(参见各该条)。(3) 巴甫洛夫提出四种基本的高级神经活动类型：兴奋型、活泼型、安静型、弱型，分别相当于胆汁质、多血质、粘液质和抑郁质，并指出纯粹的类型极少，一般都是混合类型。

气相沉积(相 xiàng) 金属表面处理的一种工艺。通过气相反应使金属表面形成极高硬度碳化物(如碳化钛)、氮化物(如氮化钛)或硼化物的沉积层。在沉积碳化钛时，常用纯氢或纯氩作为载体，送入一定配比的四氯化钛及甲苯等混合气体进行反应。实用的沉积层厚度为 0.5～1 微米。碳化钛层具有极高的硬度(维氏硬度 3 000～5 000)，能使硬质合金刀具和 Cr12 型高合金钢模具的寿命提高一倍至几十倍。

气候分区 根据气候分类的原则和生产建设的需要，选定若干气候要素值为分区依据，把一定区域分成若干气候特征相似的小区域。例如，农业气候分区和建筑气候分区等。

气候分类 根据各地气候特征的异同，对气候所作的类型划分。分类依据是气温、降水、蒸发、风向以及自然景观等，也有按天气型划分的。国际上早期著名的世界气候分类有柯本分类法等。早期进行我国气候分类的有竺可桢、涂长望、卢鋈等。可供经济规划时参考。

气候地貌 不同气候条件下形成的地貌与地貌组合。地貌形成的外力作用(风化、流水、冰川、风等)在很大程度上受气候条件控制。气候地貌具有地带性和区域性。一般可分为冰雪(如冻融、冰川地貌)、温湿(如流水、地下喀斯特地貌等)、热湿(如流水、峰林地貌等)、干旱(如风沙地貌)等气候地貌。

气候因子 形成气候的基本因子。主要有三个：(1) 辐射因子。包括太阳短波辐射、地面和大气的长波辐射在内的辐射传播和收支过程。(2) 环流因子。包括大气各级环流所导致的物理量输送过程。(3) 地理因子。指纬度、海陆分布、地势起伏和不同陆面性质所形成的动力和热力过程。三个因子相互作用和相互渗透表现在三方面的联系，即太阳-地球、陆地-大气和海洋-大气的联系。随着人类对于气候的影响日益加深，"人-大气关系"也十分重要，与前三者合称为"四种关系"。

气候异常 气候明显偏离正常变化的现象。例如，旱、涝、酷热、严寒等。常影响人类正常的社会活动和生产活动，并危及动植物的正常生长发育等。

气候阶地 气候变化(干湿变化或冰期、间冰期变化)引起的河流水文及泥沙条件变化而成的阶地。

气候系统 决定气候的形成、分布和变化的物理系统。20 世纪 60 年代以后提出的一种概念。包括大气圈、水圈、岩石圈、固体水圈(极地冰雪覆盖、大陆冰川、高山冰川等)和生物圈中对气候形成有关的各种过程。每种过程的空间尺度和时间尺度可能很小，也可能很大。

气候改造 为适应人类经济建设和生活上的需要而在一定程度上改变气候的措施。常以改变下垫面的物理性质等方式进行，例如，植树造林、调整水土面积和改造沙漠等。

气候变迁 气候在长时期中(几十年甚至几千年以上)的显著演变情况和趋势。我国的气候，三千年前略比现今温暖(年平均气温比现在约高 2℃)，此后在 1～2℃ 范围内上下摆动。气候变迁的原因有天文的，如地轴指向、太阳活动等变化；有地质和物理的，如地壳变动、地磁变动、冰川进退等变化；有气象的，如大气成分、大气环流等变化。有些因子，如大气中二氧化碳的含量变化与人类活动有关。

气候要素 表征气候特点的气象要素。狭义的气候要素即常见的气象要素(如气温、湿度、雨量、云、风和日照等)的多年平均和极端情况。广义的气候要素应包括有能量意义的要素(如大气稳定度、大气透明度、紫外辐射强度等)的多年平均和极端情况。根据广义的气候要素，可以通过了解气候的热力和动力状况，更深刻地理解一地的气候。

气候适应 人体对气候环境变化的适应能力和适应过程。加强各种气候条件和地理环境下的适应性训练，改进

各种保障措施，可有效地提高人体的气候适应能力，缩短气候适应过程。

气候资源 有利于人类经济活动并提高生活水平的气候条件。如自然界的热量、光照、水分和风能等。我国气候资源十分丰富，是合理进行农业区划和工业布局的依据之一。

气候预报 对未来一个或几个季节、一年或几年的天气平均概况和特征所作的预报。在我国习惯称为"中长期天气预报"。预报区域按需要而定。方法有两大类：(1) 传统方法，包括统计回归法、分级预报法、周期和趋势外推法、运动学外推法、相似法、预报员经验和物理推理法等。作预报时，常将这些方法综合考虑。(2) 动力学方法，是用某一特定初始状态下的各种物理过程的数值模型的数值求解方法作出。此外，还有用传统方法与动力数值方法相结合而进行的气候预报。

气脑造影 一种诊断脑部疾病的方法。经腰椎穿刺放出少量脑脊液后将空气注入颅内蛛网膜下腔和脑室，摄头颅X线片。因空气可使脑沟、脑池和脑室的轮廓在X线片上显影，根据其形状、大小和位置等改变，推测病变的部位和性质。用于诊断各种脑部疾病，如脑萎缩、脑肿瘤、空泡蝶鞍等。

气流辐合 某一区域内，空气流入量多于流出量的气流聚合现象。常由空气流向、流速的差异所致。当气层中气流辐合上升时，如水汽充沛，常形成云、雨等天气现象。

气流辐散 某一区域内，空气流出量多于流入量的气流散开现象。常由空气流向、流速的差异所致。当低层大气中气流辐散而上空气流下沉时，云、雨少见。

气象卫星 专门用作气象观测的人造地球卫星。按其轨道，有*对地静止轨道气象卫星和*极地轨道气象卫星两种。卫星上载有可见光、红外、微波等各种遥感仪器。探测结果用无线电波传送至地面接收站。资料经处理后可获得云系分布概貌和大气层中某些气象要素的分布和变化的资料。例如，云、地面或洋面温度、大气温度和大气湿度的垂直分布、风和各种辐射资料。这些资料已广泛应用到气象预报和气象科学研究工作中。气象卫星还可兼用监测森林、草原、沙漠等分布变化情况，海洋鱼群活动，森林和草原火灾，大面积农作物播种、生长、发育、成熟、产量情况，农作物受病虫害或天气灾害情况，对海雾、海冰、冰川、环境污染等情况的监测也有作用。

气象火箭 探测高层大气的物理特性和现象的火箭。通常是小型无控制火箭，重数十千克到数百千克，携带仪器重几千克到几十千克。探测高度一般为30～100千米。探测方法有：利用装在火箭上的感应气压、温度、湿度等的仪器，将飞行中测得的资料用无线电发送到地面；在高空弹出带有降落伞的测量仪器，来测定高空气压、温度、湿度等要素；由火箭在空中弹出金属箔条、化学发光物质等示踪物，以便地面追踪，从而测定高空风和湍流等；依靠在地面接收火箭携带的仪器从空中发出的电波、声波等，通过分析来研究大气结构。也有利用气象火箭在高空对空气成分取样的。

气象电码 "气象电码本"的简称。用于传输气象信息所规定的专用电码。包括气象电报格式、编报规定和编码对照表等部分。其内容由国际或国内协商规定。

气象导航 为便于船舶选择最佳海洋航线而制作的天气预报。要求为2～3周的海上风力、风向等天气预报。即先据一周内的天气情况，作出初步预报，而后再补充订正。在制作预报时，需考虑船舶性能、货物性质或乘客舒适等因素。因其在缩短航程、节约能源、避免海上风浪等方面，具有重要作用，故已广泛应用于商船、军舰航运。在中国，已建成全球船舶气象导航业务系统，中央气象台于1988年建成海洋气象导航中心，并在上海、大连、青岛、天津和广州建立分部，正式开展海洋气象导航服务。

气象观测 对气象要素和大气现象进行的观测。常规气象观测可分两类：(1) 地面气象观测，包括云、能见度、天气现象、湿度、温度、气压、风、降水、蒸发、日照等；(2) 高空气象观测，包括高空风向、风速、气压、温度、湿度等。按专业需要有农业气象观测、航空气象观测、航海气象观测等。随观测工具的发展，有采用雷达、激光、火箭和卫星等进行更专门的气象观测。它是气象工作的基础，根据观测资料可对天气和气候进行分析和研究。

气象灾害 因天气或气候异常而引起的灾害。主要有：暴雨、大风、冰雹、霜冻、干旱、洪涝、酷暑、严寒等。常造成人民生命财产的损失，需采取相应的预防、预警报和减灾措施。

气象侦察 亦称"天气侦察"。侦察对方区域气象情报的一种手段。一般运用卫星、飞机、舰船、空飘(平移)气球、下投式无线电探空仪等探测设备或派遣气象侦察分队进行，以探明对方区域的气温、气压、空气湿度、风向风速、能见度、云等气象要素和雾、降水、雷暴等天气现象。特点是：能在一定时间内较快地完成侦察气象的任务，并获取较可靠的气象资料。

气象要素 大气的物理状态、物理现象以及某些对大气物理过程和物理状态有显著影响的基本物理量。主要有：气温、气压、风、湿度、云、降水、蒸发、能见度、辐射、日照以及各种天气现象等。

气象海啸 即"风暴潮"。

气象能源 由气象现象提供的能源。例如，风能、太阳能、闪电能、风浪能、降水导致的水力能等。有直接利用和转化为热能、电能、水力能等再加利用的两种。优点是不造成污染，属干净能源，由于它取之不尽、用之不竭，又属再生能源。缺点是受气象和气候条件的制约，能源产生不很稳定。

气象雷达 探测一定范围内大气中风暴、云、雨、风、闪电和晴空湍流等大气现象的雷达。种类很多，例如，利用无线电波在云雨中散射的原理，为研究降水的需要而设计的称为"测雨雷达"；在地面追踪大气中飘移的反射体，以接收其所反射的无线电波，或接收空中探空仪上回答器发出的无线电波，用以测量高空风向、风速的称为"测风雷达"；按无线电波的*多普勒效应，研究大气中特别是云雨中粒子运动等的特性的称为"多普勒雷达"；利用激光发现目标并测定其方位的称为"激光雷达"等。

气象韵律 相距一定时间两种天气现象过程或环流形势之间的某种联系。常见的有三、四、五或六个月(或更长)的时间间隔的气象韵律等。在中国民间流传很广，如"发尽桃花水，必是旱黄梅"；"腊月下雪少，来年雨水多"等。更有环流型的韵律，一定的环流型，有其相应的天气过程和天气特点。故环流型的气象韵律在长期天气预报或气候变迁的研究中应用较多。

气象管制 对气象情报实行的军事管制。战时实施情报封锁的组成部分。包括对气象情报传递进行加密、中断对敌国的气象通信、停止发布公众天气预报等。

气随血脱 中医学名词。指大量出血后气失依附而引起虚脱的病变。表现为面色㿠白、肢冷多汗、脉虚数或脉微细欲绝，甚至晕厥等。

气管异物 外来物体滞留于气管内的现象。多发生于小儿。常因饮食时哭笑、讲话，误将食物吸入气管所致，以豆类、瓜子、花生等为多见。发生后可立即引起阵发性咳嗽和呼吸困难，甚至窒息。应急送医院抢救，进行内镜检查或气管切开术，取出异物。

气压日变化 指一日内气压高低的周期性变化。在中低纬度地面，一般有两个高点和两个低点，最高点出现在9～10时，次高点在21～22时；最低点出现在15～16时，次低点在3～4时。周期性气压变化的日较差值，通常低纬度比高纬度大，如受*天气系统影响，常有反常升降现象。

气压年变化 指一年内气压高低的周期性变化。通常陆上大于海上，高纬度大于低纬度。在高山和海洋上，暖季的气压高于冷季。在大陆上，暖季的气压低于冷季。

气体发生器 亦称"启普发生器"。实验室中常用以发生硫化氢、氢和二氧化碳等气体的玻璃仪器。形状如图，中部球形1内盛固体药品(如硫化亚铁、锌粒或大理石)，从安全漏斗2中加入酸液(一般为稀盐酸)，当酸液充满底部，与中部的固体药品接触后，即发生作用，生成的气体自活塞3中逸出。不用时将活塞关闭，由于生成的气体在密闭器中产生较高的压力，将酸液压入上部球形内，此时酸液同固体药品分开，反应即自动停止。

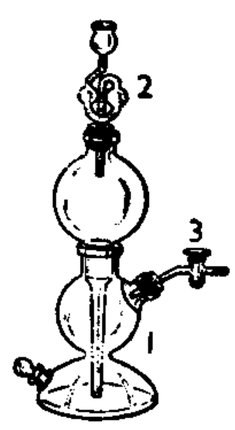

气体发生器

气体扩散法 分离气体混合物的一种特殊方法。利用气体单个分子穿过细孔的现象而行分离。如为多孔的器壁，而细孔的大小只容许分子单独通过，则轻分子穿过细孔的机会必较重分子为多。扩散结果是器内的轻分子相对地减少，并富集于器外；留存于器内的重分子浓度增高，因此可得到一定程度的分离。此法主要用以分离同位素。对相对分子质量相差极微的混合气体，如铀-238和铀-235的六氟化物，必须将此法连续进行极多次数，方能达到所需的分离程度。

气体温度计 利用气体的压强或体积随温度而改变的性质制成的温度计。有定容和定压两种。前者根据气体的压强随温度而改变的规律来测定温度；后者根据气体的体积随温度而改变的规律来测定温度。用接近*理想气体的氢(或氦)制成的温度计精确度较高，且测量范围较广，故常用于精密测量，称为"氢温度计"。

气体膨胀机 利用气体绝热膨胀、温度降低原理而制取低温的机器。是气体分离和液化装置中的重要构成部分。有活塞式和透平式，后者适用于气体量较大的装置。

气泡式采苗 也叫"通气采苗"。紫菜采苗法之一。用空气压缩机，将空气压入铺设在采苗池底部布有小孔的金属管或塑料管内，连续产生气泡，搅动池水，使壳孢子随水的流动得以放散并附着，进行人工采苗。

气相色谱法(相 xiàng) 亦称"气相色层分析"。一种色谱法。用于测定气体或能转化为气体的物质的组成。此法利用分离柱中的吸附剂或固定相对各种气态物质在流动气体推动下反复地进行吸附或分配而使之分离，再经鉴定、记录系统达到分析的目的。若固定相是一种固体吸附剂，称为"气固色谱法"；若固定相是一种吸附在惰性(不起作用的)支持物上的液体，称"气液色谱法"。优点是效率高、速度快，并适用于少量物质的分析。广泛应用于石油、燃料、医药等工业及有机化学等方面。

气垫飞行器 即"气垫船"。

气举采油法 亦称"压缩气举采油法"。人工举升采油法的一种。当油层压力不能使原油自喷到地面时，从地面把高压天然气从套管与油管间的环形空间或油管中注入油井，将井内原油举升到地面。多用于高产量深井和开采条件复杂的油井，也适用于海上采油。

气象仪器学 大气科学的分支。研究测定气象要素的仪器设备及其使用方法的学科。内容包括：各种气象仪器的性能和构造原理、气象要素感应原理、测定方法以及所测记录的整理和使用。目的是使仪器的设计和改进适应气象要素变化规律，具有准确、灵敏、可靠和便于推广应用等特点。

气象台站网 国家按气象业务工作需要布设的一套专业气象机构。由各级气象台和气象站组成。主要任务是进行气象观测，天气预报，搜集、整理和传递气象情报资料，为国防和国民经济建设服务。

气象观测场(场 chǎng) 常指地面气象观测的场地。标准大小为25米×25米。要求四周空旷、浅草平铺和场地平整，仪器安置应有适当间距，高的安置在北部，低的依次安置在南部。通常在观测场的百叶箱内安放干湿球温度表、温湿计。场内还安装有风向风速计、雨量计、地温表、蒸发器、日照计、辐射仪器等。

气象观测塔 观测*大气边界层气象情况的高架设施。塔上不同高度装有测风向、风速、湿度、温度等的仪器。由此可得到各气象要素值的垂直分布，以研究大气边界层的物理特性和大气污染等问题。

气温日变化 指一日内气温高低的周期性变化。这种变化离地面愈近愈明显。大陆上最低气温一般出现在拂晓前后，最高气温一般出现在14时前后。周期性日变化的大小，与纬度、水陆、地面情况和季节等因素有关。我国南方比北方小，海洋比陆上小，冬季比夏季小。一地每天气温日变化的大小，与该地云量、风速和*天气系统等的变化有关。

气温年变化 指一年内气温高低的周期性变化。通常北半球中纬度地区大陆最热在七月，最冷在一月；海上最热在八月，最冷在二月。一般离海洋愈近的地方，气温年变化愈小。

气温直减率(率 lǜ) 大气中气温在铅直方向上随高度增加而降低的比率。根据其大小和正负，可判断空气是否易于发生对流运动。在*对流层内高度每增加100米，气温平均降低约0.65℃。

气管切开术 一种抢救喉阻塞的手术。在颈前下部切开气管，插入气管套管，以解除呼吸困难。有时也用于神志昏迷，以及咳嗽反射被抑制的病人，以防痰液堵塞下呼吸道引起窒息。

气力式播种机 利用气流形成的压差排种的精密播种机。其排种器由带吸种孔的排种盘(轮、滚筒)、风机和气流系统等构成。种子由于压差进入吸种孔，被排种盘带出气流作用区时，因自重落入输种管，播入种床。按作用原理分为气吸式、气压式和气吹式等。气力排种不伤种子、通用性强，适于高速作业。

气力吸鱼装置 供码头使用的一种大型卸鱼装置。由真空泵、吸鱼管、鱼水分离器及卸料装置和起重机等组成，用以起卸船舱内散装冰鲜渔获物。放入鱼舱内的吸鱼管口，装有可转动的螺旋桨叶状扒手，扒集散装鱼类于管口。真

空泵将管道内抽成真空后，渔获物即经管口而被连续吸送。起重机用于支撑并移动管道至鱼舱各个部位。使用气力吸鱼装置，可提高卸鱼速度，降低劳动强度。如配合输送带，则可将渔获物直接送入仓库或加工场地。

气化-热液矿床 在内生成矿作用中，由各种成因或来源的气化-热液，在岩石裂隙及孔隙流动过程中，由于温度、压力、pH 值和 *Eh* 值以及与围岩相互作用所引起的物理化学条件的变化而使成矿物质聚集沉淀而形成的矿床。亦泛称为"热液矿床"。根据成矿温度的高低可分气化-高温热液矿床、中温热液矿床、低温热液矿床等。矿床规模大小不等，矿体形态变化较大。近矿围岩蚀变发育，是确定和寻找这类矿床的有效标志。主要有铜、铁、铅、锌、钨、锡、金、钼、银、锑、汞、铍、铀、钍、钴等金属矿床和一部分非金属矿床，如黄铁矿、萤石和水晶等。

气动弹性力学(弹 tán) 空气动力学的分支学科。研究弹性物体(如飞行器)和空气作相对运动时，由于结构变形与作用在结构上的空气动力互为因果、彼此影响所产生的广义的结构强度问题。常见的有：变形扩大、操纵反效等静态问题，以及颤振、抖振、阵风响应等动态问题。随着飞行速度的进一步提高和自动控制系统在飞行器上的广泛应用，发展了涉及气动加热效应的气动热弹性力学，以及气动伺服弹性力学。后者不仅探讨各类新型式失稳问题，并且试图运用自动控制系统来改善飞行器的气动弹性品质，成为新兴的主动控制技术中的一个重要部分。

气压高程测量(量 liáng) 用气压计测定地面点高程的方法。大气压力随高度而变化，在海平面上约为 1 013 百帕，地面每升高 12 米，气压约降低 1.33 百帕。用于高程测量的气压计通常有水银气压计和空盒气压计。精度远比水准测量和三角高程测量为低。一般仅用于勘测中。

气垫搬运装置 利用压缩空气的静压力使承载重物的平台浮起，用牵引车牵引进行输送的装置。平台下有气囊，压缩空气进入气囊，使之充满并通过气囊的通气孔进入气室，使气室产生浮力托起平台。气垫装置移动阻力小，所需移动重物的力很小，转向灵活，但要求地面光滑平整无缝。广泛用于搬运重型设备等，也可用于船体对接等。

气缸工作容积 往复式发动机或压气机等的活塞在一个行程中所扫过的容积。等于气缸内表面横截面面积与活塞行程的乘积。发动机气缸工作总容积则等于它所有气缸的气缸工作容积的总和。

气保护电弧焊 电弧焊接法的一种。用喷射气流保护连接处受电弧熔化的金属，以避免或减少空气对金属的有害作用，从而保证连接处金属的机械性能。按所用气体种类分氩弧焊、二氧化碳电弧焊等。也有用氦、氮等作保护气体的。

气候数值模拟 用数值求解方式模拟气候形成的机制。方法是先探讨所欲模拟的气候的形成过程，将此过程以一定数学模型表示，然后再用数学形式在数学模型中引入能表征实际被模拟气候的一些形成条件、输入电子计算机求解。若所得结果与欲模拟的实际气候不符，可修改数学模型，直到符合为止。此时即可认为气候数值模拟成功，所设定的数值模型，可正确表达实际气候形成过程。

气象侦察飞机 侦察对方地区气象情况的专门飞机。多由侦察机改装或为此目的专制而成。所载气象仪器视侦察的项目而定。如温度、湿度、气压、风、云雾等的观测仪器，气象雷达和微波辐射计等遥感仪器，海况摄影和激光海浪高度计等海洋气象仪器，以及其他专用探测仪器。飞机飞行时可对大气作水平侦察或垂直侦察。

气象通信系统 气象技术自动化系统之一。利用先进技术和通信网络，将各地各项气象探测资料或天气预报信息，由探测机构或预报机构通过电信枢纽向有关单位传送的设备体系。该系统由通信技术、计算机技术与卫星技术相结合的方式组成。其传送速度、通信质量、网络通道范围和使用效率等，都在不断提高或扩大。

气象探测系统 气象技术自动化系统之一。自动从陆基、海基、空基气象探测网获取各种气象探测资料的设备体系。它使探测、运算、传送等工作实时自动化。其探测项目的完善性和先进程度因需要和各国技术条件不同而异。例如，全球卫星气象探测系统、中尺度气象探测系统、大气边界层气象探测系统、雷达气象探测系统、地基气象探测系统等。

气象雷达联网 将相邻的气象雷达站联成探测网络，以扩大雷达监视的天气范围的措施。主要有三种方式：将雷达探测到的资料在各站之间互相通报；互相传真；将各部雷达回波拼图，形成拼合回波图，以供有条件的联网雷达站共同分析在较单个雷达搜索范围更大区域内的回波演变发展，并有利于提供有关地区的临近预报。这种设施对于灾害性天气预报很有帮助。

气体动理学理论 简称"气体动理论"，旧称"气体分子运动论"。19 世纪中叶开始建立起来的联系气体微观粒子行为和宏观现象的理论。以气体中大量分子作无规运动的观点为基础，根据力学定律和大量分子运动所表现出来的统计规律来阐明气体的性质。例如，阐明了气体对容器器壁的压强是由于大量分子与器壁碰撞而产生的气体温度的升高是分子平均动能增加的结果；初步揭示了气体的扩散、热传导和粘滞性等现象的本质，解释了许多关于气体的实验定律等。气体动理学理论的建立，进一步揭示了热现象的本质，阐明了热现象的规律，促进了统计物理学的发展。

气候持续性预报 客观天气预报方法之一。运用历史气候规律作某些天气系统变化的预报。例如，以台风移动的初始速度体现持续性因子，以台风气候平均位移或其出现日期反映气候规律因子，综合这些因子，再运用数理统计方法建立预报方程，供日常预报中应用。

气成热液变质作用 以气水溶液为主导因素的变质作用。岩浆析出的挥发组分(H_2O,CO_2,Cl,B,F,S)和热液浸入岩体本身或侵入体周围的围岩，使其发生强烈交代作用。常产生一些接触交代岩石，如夕卡岩、云英岩及次生石英岩等。如果气成热液变质作用发生在侵入体周围，称"接触交代作用"；如果发生在侵入体本身，则称"自变质作用"。

气象技术自动化系统 利用电子技术，使气象探测、资料处理和传送、分析预报、服务等工作迅速可靠、自动、有序地进行的设备体系。包括气象探测系统、气象通信系统、天气分析预报服务系统、气象资料处理服务系统、天气预报专家系统等，详见各该条。

气冷快中子增殖反应堆 一种采用高压(8～9 兆帕)氦等气体冷却的快中子增殖堆。与液态金属快中子反应堆相比，因氦比钠更不易与中子相互作用，故增殖比大；氦不会被活化，又不与水反应，故不需要中间回路，装置较简单；氦传热性能比钠差，故堆芯尺寸较大，功率密度较小。本堆燃料成本低、增殖收益大、能充分利用钍资源，是一种很有前

途的堆型。但尚处于基础研究和概念设计阶段，其前途有赖于高温气冷堆的设备技术发展和液态金属快中子反应堆的燃料技术发展。

气象资料处理服务系统 气象技术自动化系统之一。用计算机等先进技术，收集、加工（按要求计算、整理）、存储、出版所辖地区各项气象资料，并能按用户提出的要求，进行检索、运算、分析等自动处理，以提供优质服务的设备体系。该系统的采用，能大大节约处理时间，并提高处理的准确性。

1 **氕** (piē 瞥) 氢的同位素。质量数为1。符号 $^{1}_{1}H$。参见"氢"。

2 **氘** 同"氘"。

氘 (dāo 刀) 又名"重氢"。氢的同位素。质量数为2。符号 D 或 $^{2}_{1}H$。沸点 −249.5℃。化学活泼性较氕（$^{1}_{1}H$）稍差，与氧化合而成重水（D_2O）。氢气中含氘约0.02%；人工加速的氘原子核能参与核反应。在热核反应过程中释放出巨大的能量，是一极有前途的能源。也用作研究氢反应机理的示踪原子。

氖 (nǎi 乃) 化学元素［周期系零族（类）元素］。稀有气体之一。符号 Ne。原子序数10。无色、无臭。化学性质极不活泼，一般不生成化合物。用以制霓虹灯和指示灯，与氩混合使用能产生美丽的蓝色光。液体氖亦可作致冷剂。

3 **氙** (xiān 仙) 化学元素［周期系零族（类）元素］。稀有气体之一。符号 Xe。原子序数54。无色、无臭。能吸收X射线。化学性质不活泼。已制得室温下稳定的氟化物 XeF_2 和氧化物 XeO_3 等。这些化合物可用作强氧化剂。也可与水、氢醌等形成笼状化合物。由于它具有极高的发光强度，在照明技术上用来充填光电管、闪光灯和氙气高压灯。

氙灯 一种气体放电灯。灯壳用石英玻璃制成，两端装有电极，内充高纯氙气。通电后，氙气放电发光。发出的光色与太阳光相近。发光效率中等，为20～50流明·瓦$^{-1}$，并有很高的亮度。按发光电弧的长度分有两种：(1) 长弧氙灯，光效高、寿命长、光色好，主要用于广场照明、人工老化设备等；(2) 短弧氙灯，亮度高而集中，用于各种光学仪器和电影放映。氙灯的缺点是成本高，并需要庞大而笨重的控制装置。

氚 (chuān 川) 亦称"超重氢"。氢的放射性同位素。符号 T 或 $^{3}_{1}H$。自然界存在量极微。从核反应制得。主要用于热核反应。

4 **氡** 〔**霸**〕(xì 戏) 见"氡氡"。

氛 〔**雾**〕(fēn) ❶古时迷信说法指预示吉凶的云气，也特指凶气。《国语·楚语上》："故先王之为台榭也，榭不过讲军实，台不过望氛祥。"韦昭注："凶气为氛，吉气为祥。"❷尘埃。张衡《西京赋》："消氛埃于中宸。"也指尘氛、尘俗之气。贾岛《过杨道士居》诗："茆屋远嚣氛。"❸雾气。《礼记·月令》："〔仲冬之月〕氛雾冥冥。"❹气氛。见"氛围"。

氛围 笼罩着某个特定场合的特殊气氛或情调。如：欢乐的氛围。

氛埃 犹尘埃。《楚辞·远游》："风伯为余先导兮，氛埃辟而清凉。"

氛氲 ❶盛貌。白居易《朱陈村》诗："去县百余里，桑麻青氛氲。"❷比喻心绪不宁。温庭筠《咏寒宵》："晻暧遥相属，氛氲积所思。"

氛慝 比喻动乱。《文选·谢灵运〈拟魏太子邺中集诗〉》："皇汉逢屯邅，天下遭氛慝。"李周翰注："氛，不祥气。慝，恶也。皆喻乱贼。"

氛翳 烟雾，比喻世运昏乱。李白《答高山人兼呈权顾二侯》诗："应运生夔龙，开元扫氛翳。"

5 **氡** (dōng 冬) 化学元素［周期系零族（类）元素］。旧称"氡"。稀有气体之一。符号 Rn。原子序数86。无色、无臭，有放射性，是镭、钍等放射性元素蜕变产物。从镭蜕变出的氡叫"镭射气"。质量数为222的同位素，半衰期为3.824天，放射 α 粒子。医疗上用作γ射线源，还用于物理研究、射线照相等。

氟 (fú 扶) 化学元素［周期系第VII族（类）主族元素］。卤族元素之一。符号 F。原子序数9。分子式 F_2。浅黄绿色气体。非金属中最活泼的元素。氧化能力极强，能同水反应而放出氧；能同几乎所有的金属、非金属元素起猛烈的反应而生成氟化物，并发生燃烧。有极强的腐蚀性，有毒。主要矿物有氟磷灰石［$Ca_5F(PO_4)_3$］、萤石（CaF_2）和冰晶石（Na_3AlF_6）等。可从电解熔融的氟化钾和氟化氢混合物制得。含氟的塑料和橡胶等具有特别优良的性能。用于冶金、陶瓷、玻璃等工业，也用作火箭燃料和制氟化物等。为生命必需的微量营养元素。

氟石 即"萤石"。

氟烷 (Halothane) 吸入性全身麻醉药。其麻醉作用较乙醚快而强，对呼吸道粘膜无刺激作用，镇痛效力不强；对心脏和血管平滑肌有直接抑制作用。用于全身麻醉。极易引起麻醉过深、呼吸抑制和心血管抑制。

氟中毒 动物的一种氟元素中毒病。急性中毒由一次摄入过量无机氟化物所致。病畜呕吐，腹泻，腹痛，呼吸困难，常有神经症状。慢性中毒是土壤高氟区和工业污染引起的一种地方病。以家畜发育滞缓，骨质疏松，生长骨赘和永久齿出现黄、褐或黑色齿斑，门齿、臼齿过度磨损为特征。病畜消瘦，贫血，关节疼痛，出现跛行，严重者致死。防治对急性中毒应加强药物管理，停喂含氟农药污染的饲料和饮水，口服或静注钙剂；对慢性中毒应使病畜脱离病区，供给低氟牧草和饮水，静注或口服钙剂。在自然氟病区应改良草场和采取轮牧制。对工业污染区除治理"三废"外，可采取隔离和加强舍饲等措施。

氟化物 氟的化合物。通常包括氟化氢（HF）、氟化铵（NH_4F）、金属氟化物（如氟化钙 CaF_2）和非金属氟化物（如三氟化硼 BF_3）等，有时也包括有机氟化物（如四氟乙烯 C_2F_4）。大多数有毒和有腐蚀性。除锂、镁、钙、锶、钡和镧系元素的氟化物难溶于水外，其他金属氟化物都易溶于水。

氟化钙 萤石的主要成分。化学式 CaF_2。纯净的氟化钙晶体无色透明，可用作光学仪器材料。一般萤石因含有微量杂质，略呈绿色或紫色。是制备氟化氢（加浓硫酸共热）和人造冰晶石的原料。冶金工业上用作重要助熔剂。

氟化氢 化学式 HF。无色气体。在19.54℃以下成无色液体。有强烈腐蚀性。易溶于水，水溶液称"氢氟酸"。市售的氢氟酸含 HF 约40%。其中氟化氢常以双分子缔合状态（H_2F_2）存在。由浓硫酸和氟化钙加热制取。潮湿的氟化氢同氢氟酸一样，对于玻璃有腐蚀作用，常用于刻蚀玻璃。氢氟酸是氢卤酸中酸性最弱的一个，但腐蚀性很强。

是氟化反应的常用试剂；含氟树脂的原料；处理半导体材料硅、锗等的清洗剂。

氟化钾 化学式 KF。无色晶体或白色粉末。有毒。易潮解。易溶于水，不溶于乙醇、丙酮。水溶液呈碱性，腐蚀玻璃及瓷器。可用碳酸钾或氢氧化钾中和氢氟酸而得。用于玻璃雕刻、防腐和用作焊接助熔剂、杀虫剂等。

氟乐灵 (trifluralin) 也叫"三氟灵"。化学名 2,6-二硝基-*N*,*N*-二正丙基-4-三氟甲基苯胺。激素类型除草剂。由 2,6-二硝基-4-甲基氯苯、二丙胺、四氟化硫制成。纯品为黄橙色固体，微溶于水，易溶于丙酮、二甲苯。有乳油、颗粒剂。在杂草种子萌发时进行土壤处理，防除棉花、大豆、花生、蔬菜、麦类、甘蔗、果园等田间一年生杂草。对人畜毒性低。

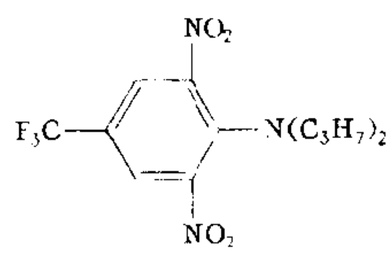

氟乐灵结构式

氟虫脲 (flufenoxuron) 亦称"卡死克"。化学名 1-[4-(2-氯-2,2,2-三氟-对甲苯氧基)-2-氟苯基]-3-(2,6-二氟苯甲酰)脲。选择性杀虫、杀螨剂。纯品为无味、无色结晶体，难溶于水，溶于有机溶剂。对光、水(pH 7)、热均较稳定。有乳油。具有触杀和胃毒作用，持效期较长。用于防治果树、蔬菜、棉花等上的叶螨、卷叶虫、小卷叶蛾、尺蠖、菜蛾、菜青虫、棉红铃虫等害虫。对人畜低毒。

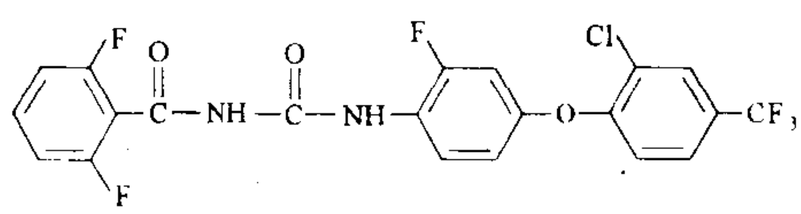

氟虫脲结构式

氟利昂 英文 freon 的音译。亦称"氟氯烷"。一类含氟及氯的有机化合物。主要有氟利昂-11(CCl_3F)，沸点 23.8℃；氟利昂-12(CCl_2F_2)，沸点 −29.8℃。均为无色、无毒、无味、无腐蚀性、易液化的气体。可由 CCl_4 经氟交换反应制得。常用作冰箱、空调器的致冷剂，及杀虫剂的分散剂。这类氟氯烷烃会破坏大气中的臭氧层，故使用范围已受到限制。此外，还有氟利昂-13($CClF_3$)、氟利昂-22($CHClF_2$)，后者是制备四氟乙烯的原料。

氟哌酸 即"诺氟沙星"。

氟硅酸 化学式 H_2SiF_6。无水氟硅酸为无色气体。有毒，强烈腐蚀皮肤。不稳定，常温下易分解为四氟化硅和氟化氢。水溶液为强酸。浓溶液冷却时，析出无色含水氟硅酸。由四氟化硅(SiF_4)和氟化氢(HF)反应而得。用作消毒剂，也用于金属电镀、木材防腐等。

氟斑牙 长期饮用含氟浓度超过卫生标准的水后引起的一种牙齿病变。主要症状为：牙齿表面粗糙，无光泽，并有散在的白垩状斑点或斑块；严重的有浅黄色、棕色，甚至棕黑色的斑点或花纹；牙质变脆，易缺损。

氟塑料 含有氟元素的塑料的统称。耐化学腐蚀，介电性能优良，不易着火，耐热耐寒。重要的有聚四氟乙烯和聚三氟氯乙烯。

氟橡胶 含氟原子的特种合成橡胶的统称。有优良的耐高温、耐低温、耐油、耐化学腐蚀和耐强氧化剂等特性。用以制航天器、火箭、导弹及飞机所需的橡胶管、密封圈、燃料箱衬里及防护用品等。

氟化氢钾 氢氟酸的酸式钾盐。化学式KHF_2(或KH_3F_4)。无色晶体。在空气中易潮解，有腐蚀性。易溶于水。由氟化钾和过量的氢氟酸作用制得。工业上除制氟外，可用以镂刻玻璃。也用作木材防腐剂。

氟尿嘧啶 简称"5-Fu"(英文 5-Fluorouracil 的缩写)。化学式 $C_4N_2H\cdot(OH)_2F$。抗肿瘤药。能阻碍核酸代谢，对瘤组织起一定的抑制作用。对消化道癌、乳腺癌、卵巢癌有一定的缓解作用。毒性大，宜慎用。

氟哌啶醇 亦称"卤吡醇"、"氟哌丁苯"。见"抗精神失常药"。

氟硅酸盐 氟硅酸(H_2SiF_6)的盐类。其钠盐、钾盐、钡盐在水中的溶解度都较小，铵盐、镁盐及许多重金属盐在水中可溶。由氟硅酸溶液与相应的金属盐作用而制得。用作木材防腐剂、杀虫剂、乳白剂、氟化处理剂以及用于陶瓷、玻璃制造等。

氟氰戊菊酯 (flucythrinate) 也叫"氟戊酸氰酯"。化学名(±)-氰基-(3-苯氧基苯基)甲基(+)-4-(二氟甲氧基)-α-(1-甲基乙基)苯基乙酸酯。拟除虫菊酯杀虫剂。工业品为深琥珀色粘稠性液体，难溶于水，溶于丙酮、丙醇、二甲苯等有机溶剂，性质稳定。有乳油。具有触杀作用。用于防治棉花、果树、蔬菜作物上鳞翅目、同翅目、双翅目、鞘翅目、直翅目等的多种害虫。对人畜毒性中等。

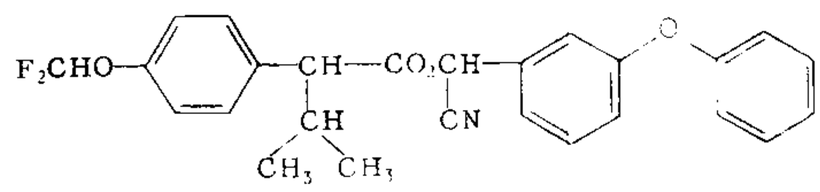

氟氰戊菊酯结构式

氟氯氰菊酯 (cyfluthrin) 亦称"百树菊酯"。化学名 3-(2,2-二氯乙烯)-2,2-二甲基-环丙烷羧酸(4-氟-3-苯氧基苯基)氰基甲基酯。拟除虫菊酯杀虫剂。工业品为部分结晶粘性液体，不溶于水，微溶于醇类，易溶于乙醚、丙酮、甲苯、二氯甲烷和二甲基甲酰胺，在酸性介质中稳定，碱性介质中分解。有乳油、超低容量喷雾油剂、颗粒剂。具有触杀和胃毒作用。用于防治棉花、蔬菜、果树等害虫。对人畜毒性低。

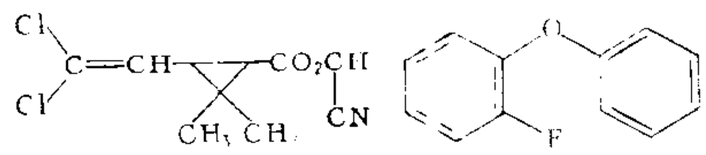

氟氯氰菊酯结构式

氟奋乃静癸酸酯 见"抗精神失常药"。

5 **氢** 〔氫〕(qīng 轻) 最轻的化学元素。符号 H。原子序数 1。原子量 1.007 94。由三种同位素——质量数为 1 的氕(99.98%)、质量数为 2 的氘(约 0.02%)和极微量的质量数为 3 的氚(约 10^{-16}%)所组成。已知氢的放射性同位素是氚。无色无臭无味的气体。密度最小(空气的 1/14.5)。极微溶于水。很难液化。利用液态氢可以获得低温。化学性质较活泼，能燃烧，与许多非金属和金属直接化合。自然界的氢主要存在于化合物中，如水、碳氢化合物等。工业上大量氢气由水蒸气通过灼热焦炭而生成的水煤气为原料而制得；实验室中可由活泼金属(锌等)与非氧化性酸(盐酸、稀硫酸)作用置换出氢气。氢是合成氨、氯化氢、有机合成中的氢化反应和油脂硬化等的原料。氢氧焰用于钢铁等的切割和焊接。液态氢也可用作高能燃料。固态氢(H)具有金属性，并有超导性能。

氢化 亦称"催化氢化"、"加氢作用"。还原反应的一种重要形式。有机化合物和分子氢在催化剂(Pt、PtO_2、Ni、$CuCr_2O_4$ 等)存在下所起的反应。主要有加氢和氢解两种。加氢通常用以增加不饱和的有机化合物分子中氢原子

的数目。例如，不饱和的油脂（棉籽油、鱼油等）经氢化后可制得饱和的硬化油。氢解是同时发生分子破裂的加氢作用，因此也称"破坏加氢"。反应是在催化、高温和高压条件下进行。例如，煤或重油与氢在高压下转变为人造石油；饱和的油脂经氢解后成为高级脂肪醇和甘油等。

氢灯 一种充氢气的放电灯。在特定放电条件下，能辐射氢原子的特征光谱线系或190～400纳米的紫外线连续光谱。灯泡外壳用紫外透明性良好的石英玻璃制成，可作光谱仪器的紫外光源。

氢钟 *原子钟的一种。利用氢原子跃迁时辐射的电磁波（频率为14 201 405 762赫）控制石英振荡器的原理于1960年由美国拉姆齐（H. W. Ramsey）制成。准确度仅次于*铯钟，为$\pm 1\times 10^{-12}$，稳定度（长期）为每日1×10^{-15}。可作为时间频率标准，用于射电天文、卫星跟踪、超精度守时、相对论验证等科学研究，以及在运载火箭和导弹的发射、核潜艇导航、飞行瞬间的位置和速度等参数的测定。

氢脆 一些金属材料在冶炼、加工或使用过程中由于氢的渗入所导致的脆化现象。可使材料的性能恶化，例如，高强度钢构件会因氢脆而发生突然断裂的严重事故。又如电镀中，金属离子在阴极沉积时，氢离子也在阴极被还原，一部分成氢气逸出，一部分则以原子氢的状态渗入基体金属及镀层中，使基体金属的韧性下降而变脆。可使镀件脆裂或造成镀层脱落。在电镀后进行高温除氢处理能消除氢脆的影响。

氢弹 亦称"聚变武器"或"热核武器"。利用重原子核裂变反应提供的能量，使氘、氚等轻核产生聚变反应，瞬时释放出巨大能量起杀伤破坏作用的武器。由引爆用的原子弹、热核装药（一般用固态氘化锂）、外壳等组成。引爆弹爆炸产生数千万度以上高温，使热核装药急剧聚变，形成更猛烈的爆炸。威力可大到几十兆吨梯恩梯当量。通过设计还可增强或减弱某些杀伤破坏因素，构成特殊性能核武器。美国1952年11月1日进行了以液态氘为热核燃料的氢弹试验。苏联1953年8月12日进行了以固态氘化锂为热核燃料的氢弹试验。中国1966年12月28日成功地进行了首次氢弹原理试验。

氢键 化合物的分子通过它的氢原子，与同一分子（或另一分子）中含有未共用电子对且"电负性"较大，而原子半径较小的原子（如O、N、Cl、F等）联系而形成的键。如水、醇等的"分子缔合"现象，蛋白质和核酸分子的立体结构，均与氢键的形成有关。这种键和普通化学键不同，键长较长而键能较小，容易遭到破坏。氢键的存在，往往对化合物的性质有显著影响，如增高沸点、增大溶解度等。

氢解 见"氢化"。

氢醌 即"对苯二酚"。

氢化物 金属或非金属元素与氢化合而成的化合物。金属氢化物如氢化锂（LiH）、氢化钯等，非金属氢化物如氯化氢、水以及很多的硼氢化合物（也称"硼烷"）等。由于氢原子的特殊结构，它能形成三种类型的氢化物。(1) 类盐氢化物，如氢化锂等，特征是：具有离子晶格和较高的熔点，液态时是电的良导体；(2) 挥发性氢化物，如氯化氢、水、氨、硼氢化合物等，是分子晶格，熔点和沸点较低，易挥发，几无导电性；(3) 合金型氢化物，如氢化钯等，是在金属晶格中嵌入体积很小的氢原子而成。此外，还有与两种金属或一种金属、一种非金属形成的氢化物，如氢化铝钠$NaAlH_4$、硼氢化锂$LiBH_4$等。许多氢化物为强还原剂，大多具毒性、刺激性，易着火。

氢化油 亦称"硬化油"。由不饱和油脂（如鱼油、棉籽油等）在一定温度和压力下催化加氢所得的饱和程度较高的油脂。一般为固体，熔点较未经氢化的原料油高。用于食品工业、制皂工业及制硬脂酸等。

氢化钙 化学式CaH_2。灰白色块状物。潮湿空气中放出氢气留下氢氧化钙。遇水、醋酸、乙醇等分解产生氢气。将金属钙与氢在300～400℃直接化合而得。用作还原剂，还原金属氧化物，用作气体、液体的干燥剂，也可用来产生氢气。

氢化钠 化学式NaH。银白色针状晶体或灰色粉末。与水猛烈作用，在湿空气中自动着火。需保持冷却和干燥。溶于苯、四氯化碳。由金属钠与氢作用而制得。用作还原剂。

氢电极 由一镀有铂黑的惰性金属（如金或铂）片或丝，半浸在纯氢气中，半浸在含有氢离子并为氢气所饱和的溶液中所构成的电极。按国际惯例，选用标准氢电极作为参考点，并规定在任何温度下氢的"标准电极电势"均为零。常用于测定溶液的pH值和其他电极的电极电势。

氢细菌 能从氧化氢气中取得能量的细菌。兼性自养，可在完全无机的环境中从氧化氢气取得能量并同化二氧化碳进行生长；也能在有氧条件下利用有机物为唯一碳源而生长。包括产碱菌属（*Alcaligenes*）、假单孢菌属（*Pseudomonas*）和副球菌属（*Paracoccus*）等。

氢氟酸 *氟化氢的水溶液。

氢铀弹 即"三相弹"。

氢氧基 亦称"氢氧根（—OH）"或"羟基"。由氢和氧两元素组成的一价原子团。无机碱类（如氢氧化钠）、无机含氧酸（如硫酸）及有机化合物的醇（如乙醇）、酚（如苯酚）及羧酸（如醋酸）等分子结构中都含有这种基团。

氢硫酸 *硫化氢的水溶液。弱酸之一。

氢氰酸 全身中毒性毒剂之一。氰化氢（HCN）的水溶液。一种弱酸。有苦杏仁味。毒性强烈。主要通过呼吸道吸入，引起组织细胞缺氧，造成窒息。中毒轻者，恶心呕吐，头痛头晕，如不再吸入毒剂，发展到一定阶段，症状能自行消失；中毒重者，痉挛，以至死亡。碱性溶液可破坏其毒性。

氢氯酸 即"盐酸"。

氢碘酸 *碘化氢的水溶液。

氢溴酸 *溴化氢的水溶液。

氢可的松（Hydrocortisone） 亦称"氢化可的松"、"皮质醇"、"可的索"（Cortisol的音译）。肾上腺皮质激素之一。供药用者为合成品。作用、用途和反应等与*可的松相同，但作用稍强。

氢还原法 在高温下用氢气从溶液中将金属化合物还原成粉末状纯金属的冶金方法。如在高压下进行的则称高压氢还原法。广泛用于钨、钼、铁、锗、硅等的生产，以及从氨性硫酸铵水溶液或酸性水溶液中还原镍、钴、铜。此法所得产品较纯、生产流程简单、易于自动控制、劳动条件较好、耗电量低。

氢氧化物 各种元素含氢氧离子（OH^-）的化合物。常用以指呈碱性的金属氢氧化物。一般金属元素的氢氧化物呈碱性，非金属元素的氢氧化物呈酸性。但也有一些元素的氢氧化物遇强酸显碱性，遇强碱显酸性，称为"两性氢氧化物"。参见"两性化合物"。

氢氧化钙 俗称"熟石灰"或"消石灰"。化学式$Ca(OH)_2$。

参见"石灰"。

氢氧化钠 亦称"苛性钠"、"烧碱"。化学式 NaOH。白色固体。强碱,具强腐蚀性。易溶于水,同时强烈放热。在空气中易吸收二氧化碳和水分,故须密闭贮藏。电解食盐浓溶液,或由碳酸钠与石灰乳反应即得。成溶液的产品称"液碱"。用于造纸、人造丝、染色、肥皂及石油等工业。

氢氧化钾 亦称"苛性钾"。化学式 KOH。白色固体。强碱,腐蚀性强。易溶于水,同时强烈放热。空气中易吸收二氧化碳和水分,宜密闭贮藏。电解氯化钾浓溶液或由碳酸钾与石灰乳反应即得。可作干燥剂,并用以制钾皂等。

氢氧化铝 正氢氧化铝 [化学式 $Al(OH)_3$] 和偏氢氧化铝 [化学式 AlO(OH)] 的统称。不溶于水而溶于酸和碱,是典型的两性氢氧化物。在铝酸钠 [$Na_3Al(OH)_6$] 或铝酸钾 [$K_3Al(OH)_6$] 溶液中,通入二氧化碳,即得正氢氧化铝沉淀。铝盐溶液中加氨水或少量碱溶液,则得含水量不定的水合氧化铝($Al_2O_3 \cdot xH_2O$)胶态沉淀,此沉淀逐渐转变为偏氢氧化铝结晶。氢氧化铝用于制备铝盐、吸附剂、媒染剂和离子交换剂,用作制瓷釉、耐火材料、防水布等的原料。其凝胶液和干燥凝胶在医疗上用作抗酸药,能中和胃酸和保护溃疡面,用于胃酸过多、消化性溃疡等。

氢氧化铵 见"氨水"。

氢氯铂酸 即"氯铂酸"。

氢氯噻嗪 (Hydrochlorothiazide) 亦称"双氢克尿塞"、"双氢氯散疾"("克尿塞"和"氯散疾"均为英文 Chlorothiazide 的译名)。利尿药。能抑制肾小管对钠、氯、水的重吸收。利尿作用较强,毒性低,并能口服。可用于心、肝、肾性水肿和腹水。尚能显著加强抗高血压病药物的作用,可用于高血压的综合治疗。但连服可发生低血钾症,宜酌量补充钾盐。

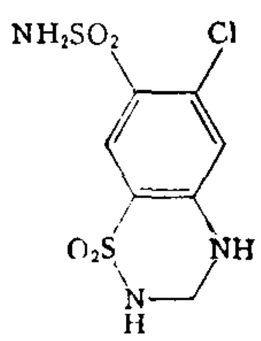

氢氯噻嗪结构式

氢温度计 用氢作为测温物质的温度计。参见"气体温度计"。

氢醌电极 由铂(或金)电极和饱和醌氢醌的水溶液所构成的电极。用于测定溶液的 pH 值。主要优点是操作简单。但不适用于碱性溶液和浓盐溶液。

氢离子浓度指数 简称"pH 值"。表示氢离子浓度的一种方法。为水溶液中氢离子浓度(严格地说,应是有效浓度,见"活度")的常用对数的负值,即 $-\lg[H^+]$。pH 值的应用范围,通常在 0~14 之间。pH 值等于 7 时,溶液呈中性;pH 值大于 7 时,溶液呈碱性;pH 值小于 7 时,溶液呈酸性。

6 **氩**〔氬〕(yà 讶) 化学元素 [周期系零族(类)元素]。稀有气体之一。符号 Ar。原子序数 18。无色、无臭。在高温冶炼纯金属时,常用氩以防止氧化、氮化、氢化等作用。化学性质极不活泼,一般不生成化合物,但可与水、氢醌等形成笼状化合物。在电弧焊接不锈钢、镁、铝等时用作保护气体。由于它不易导热,也可用于充气灯泡。

氩弧焊 气保护电弧焊接法的一种。用氩气保护连接处的熔化金属和相邻的焊接热影响区,以避免空气中的氧、氮和氢的有害作用。按操作方法不同,有手工、自动和半自动焊三种。按所用电极材料不同,有熔化极(或金属极)和非熔化极(或钨极)两种。用于焊接铝、铜、钛等有色金属或合金以及高合金钢时,可获得优良焊接质量。当焊接电弧由脉冲电源供电时,称为"脉冲氩弧焊"。脉冲电流可控制焊接热输入量,金属焊丝的熔滴过渡和焊缝凝固过程。主要用于轻金属薄板的焊接。

氤(yīn 因) 见"氤氲"。

氤氲 ❶见"细缊❶"。❷气或光色混和动荡貌。张九龄《湖口望庐山瀑布泉》诗:"灵山多秀色,空水共氤氲。"

氦(hài 亥) 化学元素 [周期系零族(类)元素]。稀有气体之一。符号 He。原子序数 2。无色、无臭。工业上由含氦的天然气中提取,也可从液态空气中用分馏法提取。是最难液化的气体(沸点 −268.934℃,临界温度 −267.96℃),液化后温度降达 −270.976℃(2.174 开)以下时具有表面张力很小、导热性很强、粘性很小等许多奇异性质。参见"超流性"。利用液态氦可获得接近 0 开的低温。氦是某些放射性元素蜕变时的产物,α 粒子就是氦的原子核。氦为除氢以外密度最小的气体。化学性质最不活泼,不生成化合物。可用于填充电子管、飞艇和潜水服等,也可用于原子核反应堆和加速器,冶炼或焊接金属时也可用作保护气体。

氦-氖激光器 一种原子气体激光器。激活介质是低压氦、氖混合气体,密封于中有毛细放电管的玻璃管内。管端为互相平行的多层介质膜反射镜,构成谐振腔,以辉光放电激励,激光从两端输出。激光作用发生在氖的能级之间。输出谱线最强的三条是 632.8 纳米、1.15 微米和 3.39 微米。连续输出功率一般是几至十几毫瓦,最高可达一瓦。常见的氦-氖激光器输出 632.8 纳米红光,它的光束质量(单色性、方向性及相干性)优良,且器件寿命长(几万小时),价格低廉,操作简便。广泛应用于工农业生产、科研及国防。

氧(yǎng 养) 化学元素 [周期系第 VI 族(类)主族元素]。符号 O。原子序数 8。氧气是两原子分子,分子式 O_2。臭氧是三原子分子,分子式 O_3。氧气无色无臭,占空气中体积的 21% 左右。工业上由液态空气分馏而得。实验室可由氯酸钾和二氧化锰共热制取。为燃烧过程及动植物呼吸所必需。在高温时化学性质极活泼,能同许多元素直接化合成各种氧化物,并伴随放热。空气、水和岩石中的氧,含量约占地壳总质量的一半,是地壳中含量最多的元素。氧气可用于获得高温火焰(氢氧焰、氧炔焰),以熔化高熔点物质和焊接或切断金属。氧气广泛用于钢铁和其他金属的熔炼和精炼过程,纯氧顶吹转炉炼钢法可提高钢的产量和质量。液态氧用作现代火箭燃料的氧化剂,还可制液氧炸药。医疗上用于氧气疗法,以治疗肺炎、煤气中毒等缺氧症。

氧化 ❶亦称"氧化作用"。氧化本来指物质和氧化合的反应,还原指含氧物质被夺去氧的反应。一种物质被氧化,同时必有另一种物质被还原,两者是分不开的。例如,氧化铜和氢的反应中:

$$\underset{\text{氧化铜}}{CuO} + \underset{\text{氢}}{H_2} \longrightarrow \underset{\text{铜}}{Cu} + \underset{\text{水}}{H_2O}$$

氧化铜被还原为铜,氢则被氧化为水。又因在氧化还原反应中,总有电子的传递,所以从广义来说,一物质(分子、原子或离子)失去电子称"氧化",另一物质得到电子称"还原",其中电子得失的数目必须相等。❷在半导体晶片表面制备氧化层的工艺。如在硅片表面生长二氧化硅层,在扩散时能对杂质起掩蔽作用,以进行选择扩散;对晶片表面可起保护作用或钝化晶片表面,以提高器件的可靠性和稳定

性；可用作引线间和元件间的隔离绝缘层；也可用作电容中的介质层。

氧债 机体剧烈运动时代谢急增，一时身体所能吸收的氧赶不上需要所欠缺的氧。运动结束后，身体要恢复，就必须消耗与氧债相当的额外量的氧以资补偿。

氧气筒 能耐高压 29.4 兆帕的钢筒。内贮加压氧气。为麻醉、手术、抢救和氧吸入治疗时必备。医疗用的氧纯度当在 98% 以上。灌满氧气时筒内压力可达 15.7 兆帕，使用时须先经过降压装置，使导出来的氧气，压力减至 0.196～0.294 兆帕。

氧化汞 俗称"三仙丹"。化学式 HgO。不溶性粉末。加热分解即放出氧气。颗粒粗的呈红色；细的呈黄色，称"黄降汞"或"黄氧化汞"，有微弱而持久的抗菌作用，其眼膏用于眼部表面炎症。

氧化氙 有三氧化氙(XeO_3)和四氧化氙(XeO_4)两种。一般指三氧化氙。无色非挥发性固体。干燥时有爆炸的危险。由四氟化氙或六氟化氙控制水解而得。

氧化钒 通常指五氧化二钒，即"钒酸酐"。化学式 V_2O_5。黄红色粉末。有毒。微溶于水，易溶于碱成钒酸盐。五氧化二钒在制造硫酸、邻苯二甲酸酐、顺丁烯二酸酐等工业中用作催化剂。

氧化物 元素和氧化合而成的化合物。同一元素可以形成价数不同的氧化物，例如一氧化碳(CO)和二氧化碳(CO_2)、氧化亚铜(Cu_2O)和氧化铜(CuO)、三氧化二砷(As_2O_3)和五氧化二砷(As_2O_5)等。氧化物主要可以分为碱性氧化物、酸性氧化物和两性氧化物。还有混合氧化物(亦称多元氧化物)，如 $NiFe_2O_4$、$Y_3Al_5O_{12}$、YVO_4 等。它们各具有一定晶型及物理性能。过氧化物和超氧化物是分别含有 O_2^{2-} 和 O_2^- 离子的氧化物。

氧化剂 能氧化其他物质而自身被还原的物质。也即指在氧化还原反应中，获得电子的物质。例如氧(O_2)、氯(Cl_2)、重铬酸钾($K_2Cr_2O_7$)等。广泛用于化学工业和化学实验中。在冶金中常用以去除杂质而提纯所熔炼的金属。在化学电池中，常用氧化剂以去除正极上所放出的氢，称为"去极化剂"。

氧化钙 俗称"生石灰"。化学式 CaO。参见"石灰"。

氧化钡 *重土的主要成分。化学式 BaO。白色固体。有毒。从硫酸钡制得的氧化钡(加炭，置于电炉中熔融而得)，相对密度 5.72。在空气中加热至 500℃左右即被氧化而成过氧化钡(BaO_2)。氧化钡溶于水成氢氧化钡，呈碱性。用以制钡盐、玻璃、陶瓷等。

氧化钯 化学式 PdO。蓝绿色或琥珀色固体或黑色粉末。相对密度 8.70。不溶于水。由硝酸钯小心灼烧或金属钯粉在约 800℃加热而得。用作有机合成还原催化剂。

氧化砷 包括三氧化二砷和五氧化二砷。三氧化二砷：即"亚砷酸酐"，俗称"砒霜"，化学式 As_2O_3，白色固体，剧毒，加热时易升华。稍溶于水成亚砷酸(H_3AsO_3)。从含砷矿石焙烧而得。用于生产玻璃、搪瓷及制备杀虫剂、除草剂及砷化合物。五氧化二砷：即"砷酸酐"，化学式 As_2O_5，有毒，溶于水成砷酸(H_3AsO_4)，用于制造含砷的有机药物。

氧化铁 铁的氧化物的总称。通常指三氧化二铁。化学式 Fe_2O_3。红色粉末，工业上称*氧化铁红，是一种低级红色颜料。溶于酸则得三价铁盐。可用于油漆、油墨、橡胶、陶瓷等工业，也可用作催化剂、饲料添加剂以及玻璃、宝石、金属等的抛光剂等。氧化亚铁化学式为 FeO，很不稳定，极易氧化而成三氧化二铁。四氧化三铁也称"磁性氧化铁"，化学式 Fe_3O_4。自然界中铁的主要矿物是赤铁矿(Fe_2O_3)和磁铁矿(Fe_3O_4)，均为炼铁原料。特制的磁性氧化铁可用以制造录音磁带和电信器材。

氧化铅 即"一氧化铅"。化学式 PbO。有两种晶型。红色四方晶系晶体，俗称"密陀僧"；黄色斜方晶系晶体，俗称"铅黄"。不溶于水，溶于酸和碱。由金属铅在 500℃加热氧化制成。反应完毕后须迅速冷却至 300℃以下。加热至 450～500℃时得四氧化三铅(铅丹)。用作颜料、助熔剂、橡胶干热加速剂，亦可用以制特种玻璃、搪瓷、清漆、金属粘合剂、蓄电池极板以及其他铅化合物等。

氧化铍 化学式 BeO。白色粉末。高毒性。微溶于水。具两性。熔点 2 530±30℃。用于制耐火材料、电子管，并用作催化剂及玻璃和陶瓷的添加剂等。也用于原子能工业。

氧化值 亦称"氧化数"。氧化还原反应产生时，常有电子的转移。氧化值即以原子(或原子团)得失电子数来决定。对离子化合物中的离子来讲，离子的正负电荷数就为正负氧化值。例如硫酸镁($Mg^{2+}SO_4^{2-}$)中镁的氧化值为 +2，硫酸根的氧化值为 −2。对共价化合物中的原子来讲，其氧化值可用下列方法决定：假定不同原子间的共用电子对从一个原子完全转移到另一种电负性较大的元素的原子时，每个原子所得到的正负电荷数，就是该两种元素的氧化值。例如，在三氧化硫(SO_3)中，假定硫原子的六个"价电子"完全转移到三个氧原子上，硫原子将得六个正电荷，而每个氧原子将得两个负电荷，因此硫的氧化值为 +6，而氧的氧化值为 −2。对"单质"讲，两个相同原子间的电子对是均匀分配于双方的，每个原子的电荷均为 0，因此元素的氧化值也为 0。许多元素可以有一种以上的氧化值。氧化值可用以平衡氧化还原反应的"方程式"。

氧化硒 化学式 SeO_2。白色针状晶体。溶于水。由硒在空气中燃烧而得。在有机合成中用作氧化剂或催化剂。

氧化铝 化学式 Al_2O_3。白色粉末。不溶于水。具有不同的晶型。其中 γ-Al_2O_3 溶于酸或碱，是典型的两性氧化物，用作冶炼金属铝的主要原料，也可用作吸附剂。α-Al_2O_3 一般不被化学药品侵蚀，在自然界中以*刚玉的形式存在。刚玉硬度次于金刚石、碳化硅，可制钻头、砂轮、锉刀及轴承等。Al_2O_3 是重要的耐火材料和填料。

氧化铜 化学式 CuO。黑色晶体或粉末。由碱式碳酸铜或硝酸铜灼烧而得。可用作玻璃和瓷器的着色剂(绿色或蓝色)、石油脱硫剂、有机反应的催化剂、氧化剂以及用于制铜盐、烟火、人造丝、医用软膏等。

氧化铬 通常指三氧化二铬。化学式 Cr_2O_3。绿色粉末，有"铬绿"之称。化学性质稳定。不溶于水、酸和碱。用作颜料和有机合成中的催化剂等，还可制陶瓷、耐火砖等。

氧化银 化学式 Ag_2O。褐色固体。加热至 100℃即开始分解，放出氧气，到 300℃时分解完全。不溶于水，但在硝酸、氨水及氰化钾、硫代硫酸钠等溶液中极易溶解。为强氧化剂。与可燃性有机物摩擦会引起燃烧。硝酸银溶液中加苛性碱溶液即得。在有机合成中，常借以使羟基置换卤素，或用作氧化剂。可用作玻璃的抛光剂和着色剂(黄色)、电池极板、净水剂、催化剂等。

氧化期 通常指电弧炉炼钢过程的氧化阶段。即炉料熔毕至最后扒尽氧化渣为止的期间。在此期间常加入氧化剂和熔剂，使熔池产生氧化作用和沸腾现象，以降低钢液中杂

质和气体的含量。

氧化锌 俗称"锌氧粉"、"锌白"。化学式 ZnO。白色粉末，不溶于水，溶于酸和碱，为两性氧化物。在高温下，将熔融的锌蒸发成雾，在预热的空气中进行氧化，即可制得。用于油漆、油墨、橡胶等工业；医学上用作收敛、防腐药，其洗剂、粉剂、软膏和糊剂可治疗湿疹、皮炎等。

氧化锑 主要指三氧化二锑。化学式 Sb_2O_3。工业上称为"锑白"。一种白色颜料。通常将熔融锑升华，并在预热空气中使它氧化，或由辉锑矿加热去硫制得。用于涂料中与氯结合，可制防火涂料。还用于玻璃、塑料、陶瓷等工业。除三氧化二锑外，尚有四氧化二锑及五氧化二锑。

氧化氮 氮与氧的化合物。包括一氧化二氮(或氧化亚氮，N_2O)、一氧化氮(NO)、三氧化二氮(N_2O_3)、二氧化氮($2NO_2 \rightleftharpoons N_2O_4$)、五氧化二氮($N_2O_5$)等。一氧化二氮也称"笑气"，用作麻醉剂。三氧化二氮和五氧化二氮分别称为"亚硝酸酐"和"硝酸酐"。一氧化氮是无色气体，在空气中立即与氧化合而成红棕色的二氧化氮。二氧化氮为强氧化剂，特臭，有毒，21.2℃时即凝成红棕色液体，继随温度下降而颜色渐淡，最后变为无色的 N_2O_4，在 −11.2℃时成无色晶体。参见"亚硝酸"、"硝酸"。

氧化塘 池水中总有溶解氧的生物塘。常用两种方法维持有氧状态：(1) 用表面曝气器曝气(称"曝气氧化塘")；(2) 用藻类光合作用供氧，依靠菌藻共生净化池水，由于阳光透射水层的深度有限，水深常小于 0.5 米。

氧化锡 锡的氧化物。有一氧化锡(SnO)和二氧化锡(SnO_2)两种。前者为蓝黑色晶体，由草酸锡(SnC_2O_4)在二氧化碳气流中加热分解而得；后者为白色晶体，由金属锡在空气中加强热燃烧、锡与硝酸反应后将所得沉淀灼烧，或将一氧化锡加热氧化均可制得。与碱共熔后得可溶性锡酸盐。可用于搪瓷、陶瓷、玻璃等工业。

氧化酶 *氧化还原酶的一类。

氧化镁 俗称"苦土"。化学式 MgO。白色粉末。能逐渐从空气中吸收水和二氧化碳。可由煅烧碱式碳酸镁或氢氧化镁制得。煅烧温度在 400～900℃制成的为轻质氧化镁；煅烧温度在 900℃以上制成的为重质氧化镁。用作陶瓷、坩埚、化妆品、油漆等的原料，也用作橡胶、纸张等的填料，绝热材料等。轻质氧化镁同氯化镁或硫酸镁溶液混合后可制成镁质水泥。医疗上用氧化镁作为抗酸药和轻泻药，能中和胃酸和保护溃疡面，其抗酸作用强而比较持久，并有轻泻作用；用于胃酸过多症、消化性溃疡病，常与易致便秘的碳酸钙配合应用。

氧化镉 化学式 CdO。棕色立方晶体。有毒。不溶于水、碱溶液，溶于稀酸、铵盐溶液。用于制镉盐、镉电镀液、蓄电池电极、有机合成催化剂、陶瓷釉彩等。

氧乐果(乐 lè)(omethoate) 化学名 *O,O*-二甲基-*S*-(*N*-甲基氨基甲酰甲基)硫代磷酸酯。有机磷杀虫、杀螨剂。用亚磷酸二甲酯、氨、硫黄、氯乙酸二甲酯、一甲胺等原料制成。原药为淡黄色油状液体，溶于水、醇、丙醇，微溶于乙醚，几乎不溶于石油醚。遇碱分解。有乳油。具内吸作用。用于防治红蜘蛛、蚜虫、叶蝉、飞虱、螟虫等。对人畜毒性中等，对蜜蜂有毒。

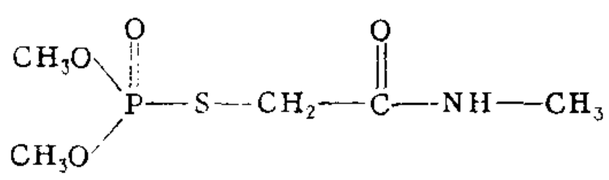

氧乐果结构式

氧脉搏 每次心脏跳动的氧耗量，等于每分钟氧耗量除以心率。其值取决于每搏心输出量以及动静脉血液氧含量的差。氧脉搏是反映心肺功能的综合性生理指标。其值越大，反映人体对于体力活动的适应程度越强。

氧气炼钢 用氧气强化炼钢过程的总称。在转炉方面，有氧气顶吹转炉炼钢、氧气底吹转炉炼钢、顶底复合吹转炉炼钢、纯氧侧吹转炉炼钢和富氧鼓风炼钢等。平炉方面，用于强化燃料燃烧，或直接向熔池吹氧以加速反应，有时也在熔化初期用于切割并助熔料块。电炉方面，用于助熔炉料，加速脱碳。

氧气喷枪 又称"氧枪"、"喷枪"。用来向氧气转炉或平炉熔池吹送氧气的工具。一般由紫铜喷头和三根钢管按同心相套焊接而成。中心管通氧气、内外层管间通水冷却保护。

氧化亚铜 化学式 Cu_2O。暗红色晶体或粉末。由醋酸铜溶液中加适量水合肼或由铜盐的碱性溶液加葡萄糖等还原剂即得。用作玻璃或瓷器的着色剂、有机合成催化剂、整流器材料和船底涂料等。

氧化亚氮 俗称"笑气"。化学式 N_2O。麻醉药。易液化而装入钢瓶中供用。吸入后可迅速产生全身麻醉。一般同适量的氧和麻醉辅助药配合应用。

氧化染料 芳香胺、苯二胺和氨基酚等在某些酚类作助剂之下，在毛皮、棉、粘胶等纤维上，经氧化而形成的染料。特点为耐洗、耐晒。典型品种为苯胺黑。棉织物浸于苯胺盐酸盐溶液之后，用氯酸钠之类的氧化剂，在载氧剂硫酸铜存在下，进行氧化，织物表面即生成苯胺黑。氧化过度即呈蓝黑色，且易脆损；氧化不足或被还原则泛绿。

氧化铁红 深红色的氧化铁颜料。有天然和人造的两种。天然的叫*西红。人造的制法有干法和湿法两种。前者由煅烧硫酸亚铁，或铁黄加热脱水而成；后者是在晶种存在下，将含刨铁的硫酸亚铁溶液，通入空气氧化，经水洗、过滤、干燥或煅烧而得。产品性质稳定，耐气候性好，耐热和耐碱，但不耐强酸。用于油漆、油墨、橡胶、塑料等工业，并可作玻璃、宝石、金属等的抛光剂，以及水泥的着色剂等。

氧化铁黄 黄色氧化铁颜料。在含有刨铁的硫酸亚铁溶液中引入晶核悬浮体，经空气氧化、沉淀、过滤、洗涤、烘干而成。呈浅黄、橙黄或赭黄色。遮盖力好，耐晒、耐碱，但不耐酸。用于涂料、橡胶、塑料以及水泥着色等。

氧化精炼 精炼金属的重要方法。精炼过程中粗金属内易被氧化的杂质同氧化合后，转入炉渣或成为气体逸出，从而获得工业纯金属。可用空气、工业纯氧或固体氧化剂。广泛用于炼钢和重金属(如铜、铅、锡等)的精炼。

氧气吸入法 给病人吸入氧气以解除暂时缺氧的治疗方法。常用的有导管吸入法、面罩法、氧气帐等。主要用于有气急、发绀等表现的循环或呼吸系统疾病患者。在使用氧气时，周围应禁止吸烟、点火或使用电灼器和接触油类，以防着火爆炸。

氧化还原酶 六大类酶的一类。催化两分子间氧化还原作用的一类酶的总称。其中氧化酶有催化底物为氧所氧化的作用，脱氢酶有催化从底物分子上脱去氢的作用。

氧化磷酸化 利用生物氧化过程中释放的能量，由腺苷二磷酸(ADP)合成腺苷三磷酸(ATP)等含高能磷酸键化合物的作用，是生物体内能量转换的重要方式。

氧氯化反应 烃类与氯化氢和氧在氯化铜等催化剂存在下，同时进行氧化和氯化生成氯衍生物和水的反应。例如，乙烯与氯化氢和氧反应，生成 1,2-二氯乙烷和水等。

氧气顶吹转炉 从顶部喷枪吹入工业纯氧进行吹炼的转炉。炉衬多为碱性，状似直桶。氧气经由炉口插入的水冷喷枪高速喷向金属液面，可迅速提高熔体温度，强化冶炼。因炉温高，可用大量废钢或矿石。其优点：钢的质量高（磷、硫、氮含量均低），品种多（可炼各种碳素钢或合金钢），生产效率高，耐火材料省，并适于不同成分铁液的吹炼。

氧气底吹转炉 从底部喷嘴吹入工业纯氧进行吹炼的转炉。通过喷嘴和套管之间的环缝喷入碳氢化合物燃料作为冷却介质。也可随氧气喷入粉状造渣材料，以利于提前化渣和去除磷、硫并减少喷溅。可提高生产率和钢的质量，并扩大冶炼的品种。

氧化物半导体 化合物半导体的一种。由非完整晶格或非化学比金属氧化物组成。其中空穴和填隙离子导电，结构敏感性较强。可形成多晶态或非晶态材料，主要有各种半导体陶瓷、敏感陶瓷及半导体玻璃等。

氧化锌避雷器 又称"金属氧化物避雷器"。避雷器的一种。利用氧化锌良好的非线性伏安特性，使在正常工作电压时流过避雷器的电流极小（微安或毫安级）；当过电压作用时，电阻急剧下降，泄放过电压的能量，达到保护的效果。与传统的阀型避雷器相比，它没有火花间隙，利用氧化锌的非线性特性起到泄流和开断的作用。

氧化还原滴定法 应用氧化还原反应进行滴定的一种容量分析方法。借已知浓度的氧化剂（或还原剂）溶液的用量，来计算被测成分的含量。有高锰酸盐滴定法、碘滴定法和重铬酸盐滴定法等。

氧气-悬浮-旋涡-电热熔炼 一种重金属硫化矿的强化冶炼方法。将干燥的粉料（硫化精矿和熔剂）用工业氧气送入旋涡室使物料呈旋转和悬浮状态。熔体从旋涡室落入电加热的反射炉式沉淀池，在其中完成各种物理、化学反应。适用于熔炼重金属复杂硫化矿，尤其是硫化铅、锌精矿。

6 **氣** "气"的繁体字。

氨 (ān 安) 氮的最普通的氢化物。化学式 NH_3。无色气体，具刺激异臭。极易溶于水，水溶液称*氨水。常温下加压即可液化。工业上主要由氮和氢直接合成（高温高压下用铁作催化剂）。液态氨的蒸发热颇大（在沸点 -33.35℃时为 1.37 千焦 / 克），故可作致冷剂借以制冰。大量应用于制肥料、硝酸及其他化学工业。液态氨是优良的溶剂之一。

氨化 ❶即"胺化"。❷粗饲料调制方法之一。直接通入氨或用氨水、尿素水逐层喷洒于装填在地窖中或用塑料薄膜包被堆垛在地面上的切藁中，密封后，视气温的高低（30～5℃）约经 1～8 周的氨化，即可开始取用。取出后先晾干 1～2 日以挥发余氨，其余仍严密封盖。氨化能提高粗料的适口性、消化率和粗蛋白质含量。

氨水 氨的水溶液。一般常混称为氢氧化铵溶液。化学式 $NH_3 \cdot H_2O$。含氨 15%～20%。呈碱性，对铜、铝有腐蚀作用。挥发性强，应密封贮藏于阴凉处。工业上，氨水中通入二氧化碳，制成碳化氨水，以降低挥发性。在土中可被土壤胶体吸附和被作物吸收，无残留物质。适用于各种土壤和作物。可作基肥和追肥。作追肥须稀释，以防灼伤作物茎叶，宜深施。水田追肥可用淌灌办法，若结合耘耥，效果更佳。

氨纶 聚氨基甲酸酯纤维在我国的商品名。详"弹性纤维"。

氨基 氨分子中消除一个氢原子而成的一价原子团。以 $-NH_2$ 表示。许多有机化合物如伯胺（RNH_2）、*氨基酸、酰胺（$RCONH_2$）等分子中都含有这种功能团。化合物分子中引入氨基后，会增强其碱性。

氨氮 水中含氮有机物在微生物和氧作用下分解成的第一代无机含氮物质。如继续氧化并在亚硝酸菌作用下，可形成亚硝酸盐，且以游离态或铵盐形式存在于水中。是重要的水质污染指标，测定时以氮量表示其含量。水中其含量增高，除非污染性原因外，可能是近期受到了人畜粪便的污染所致。

氨苯砜 (Dapsone) 简称 DDS（Diamino-diphenyl-sulfone 的缩写）。化学式 $NH_2C_6H_4SO_2C_6H_4NH_2$。抗麻风药。口服给药。对麻风杆菌主要是抑菌作用，故须长期用药，结合病人体内的防卫机制才能起到杀菌作用。用药期间可能发生溶血性贫血、发绀，甚至肝脏损害等毒性反应，应注意防治。其衍生物苯丙砜和普罗明等亦可应用。

氨基酸 一些含有氨基的有机酸。是组成蛋白质的基本单位。过去主要从蛋白质水解制得，现在更多来自化学合成或微生物发酵。氨基酸的熔点很高，溶于水成两性离子。

蛋白质中普遍存在的二十种氨基酸及其三字母和单字母缩写及三联体密码表

氨基酸	英文名	缩写	三联体密码
丙氨酸	alanine	ala(A)	GCU, GCC, GCA, GCG
精氨酸	arginine	arg(R)	CGU, CGC, CGA, CGG, AGA, AGG
天冬酰胺	asparagine	asn, asp($-NH_2$) (N), asx*	AAU, AAC
天冬氨酸	aspartic acid	asp(D), asx*	GAU, GAC
半胱氨酸	cysteine	cys, cys-SH (C)	UGU, UGC
谷氨酸	glutamic acid	glu(E), glx**	GAA, GAG
谷氨酰胺	glutamine	gln, glu($-NH_2$) (Q), glx**	CAA, CAG
甘氨酸	glycine	gly(G)	GGU, GGC, GGA, GGG
组氨酸	histidine	his(H)	CAU, CAC
异亮氨酸	isoleucine	ile, ileu(I)	AUU, AUC, AUA
亮氨酸	leucine	leu(L)	UUA, UUG, CUU, CUC, CUA, CUG
赖氨酸	lysine	lys(K)	AAA, AAG
甲硫氨酸	methionine	met(M)	AUG
苯丙氨酸	phenylalanine	phe(F)	UUU, UUC
脯氨酸	proline	pro(P)	CCU, CCC, CCA, CCG
丝氨酸	serine	ser(S)	UCU, UCC, UCA, UCG, AGU, AGC
苏氨酸	threonine	thr(T)	ACU, ACC, ACA, ACG
色氨酸	tryptophan	trp(W)	UGG
酪氨酸	tyrosine	tyr(Y)	UAU, UAC
缬氨酸	valine	val(V)	GUU, GUC, GUA, GUG

* 决定氨基酸顺序时，天冬酰胺和天冬氨酸两者之中未明确时，用此缩写。

** 决定氨基酸顺序时，谷氨酸和谷氨酰胺两者之中未明确时，用此缩写。

蛋白质经酸或酶水解所得的20种氨基酸均属L-型α-氨基酸(氨基连接在同羧基相邻的α-碳原子上)。各种氨基酸的差别在于这个α-碳原子上的侧链基团(R)的大小、形状、氢键形成的能力和化学活泼性的不同。根据R的性质,氨基酸的类别有:(1)脂肪性侧链——甘氨酸、丙氨酸、缬氨酸、亮氨酸、异亮氨酸和脯氨酸;(2)羟基脂肪性侧链——丝氨酸和苏氨酸;(3)芳香族侧链——苯丙氨酸、酪氨酸和色氨酸;(4)碱性侧链——赖氨酸、精氨酸和组氨酸;(5)酸性侧链——天冬氨酸和谷氨酸;(6)酰胺侧链——天冬酰胺和谷氨酰胺;(7)含硫侧链——半胱氨酸和甲硫氨酸。从结构看来,脯氨酸α-碳原子上的侧链也与α-氨基相连,形成含有亚氨基的吡咯环,所以脯氨酸是亚氨基酸。人体所需要的氨基酸中,必须由食物中的蛋白质供给的,如甲硫氨酸、缬氨酸、亮氨酸、异亮氨酸、赖氨酸、苏氨酸、色氨酸和苯丙氨酸,称为"必需氨基酸"。甘氨酸、丙氨酸、丝氨酸、天冬氨酸、天冬酰胺、谷氨酸、谷氨酰胺、脯氨酸、组氨酸、酪氨酸、精氨酸和半胱氨酸,也可以从其他有机化合物(如糖类、必需氨基酸等)转化而得,称为"非必需氨基酸"。

氨茶碱 止喘药。茶碱和亚乙二胺的混合物。茶碱从茶叶中提得,现多化学合成。作用与咖啡因相似,但中枢兴奋作用较小,而解除平滑肌痉挛、强心和利尿作用都较强。主要用于支气管性和心源性哮喘。不良反应为胃部不适、头痛等。中毒时表现为心律失常、柏油样便等。

氨基糖 含有氨基的单糖。常见的有氨基葡萄糖和氨基半乳糖。为若干混合多糖(如糖胺聚糖)的组成部分。

氨碱法 也叫"苏尔维制碱法"。比利时化学工程师苏尔维(Ernest Solvay,1838—1922)提出的纯碱制造法。以食盐(氯化钠)、石灰石及氨为主要原料。石灰石在石灰窑中煅烧为石灰及二氧化碳。将氨及二氧化碳先后通入饱和盐水中,生成碳酸氢钠沉淀,再经过滤、洗涤、煅烧等步骤而制得纯碱。滤液与石灰乳混合加热所蒸出的氨及煅烧碳酸氢钠所放出的二氧化碳均可回收循环使用。在回收氨过程中有大量氯化钙溶液排出。

氨化作用 含氮有机物如蛋白质、尿素和壳多糖(几丁质)等被微生物分解而产生氨的过程。可在通气或不通气的条件下进行。氨化作用能直接增加土壤中对植物有用的氮素养料,给硝化作用创造必要的条件。

氨合成塔 进行氨合成反应的圆筒形设备。由耐高压的外筒和耐高温的内件(包括催化床和换热器两部分)构成。催化床可分为连续换热式、多层间接换热式和多层中间冷激式三类。连续换热式多用于中小型氨合成塔,催化床中设置有冷管,按冷管的安装方式有单管并流、单管逆流、双套管、三套管、折流管等多种型式。多层间接换热式和多层中间冷激式多用于大型氨合成塔,如图。换热器有列管式、螺旋板式、波纹板式等多种。

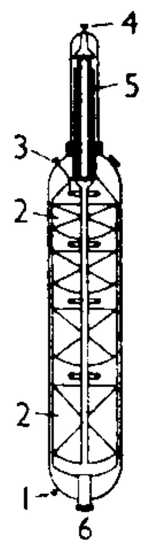

多层冷激氨合成塔示意图

氨苄西林 (Ampicillin) 亦称"氨苄青霉素"。广谱半合成青霉素。本品对链球菌、肺炎球菌的抗菌作用不及青霉素,对肠球菌的作用优于青霉素,对伤寒、百日咳、流感等杆菌和脑膜炎球菌等革兰氏阴性菌的抗菌作用较强,对绿脓杆菌以及可产生青霉素酶的金黄色葡萄球菌无效。用于治疗伤寒及敏感菌所致的呼吸道、尿路、胆道等感染,以及败血症、心内膜炎等。不良反应有胃肠道反应和皮疹等。

氨苯蝶啶 (Triamterene) 亦称"三氨蝶呤"。化学式$C_{12}H_{11}N_7$。为排钠留钾利尿药。主要抑制肾皮质部集合管钠离子与钾离子交换过程,常与排钾利尿药合用。适用于肝硬化腹水或其他顽固性水肿。肾功能不良、高血钾症患者禁用。

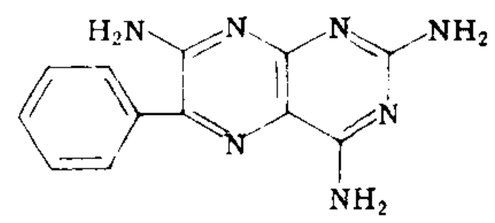

氨苯蝶啶结构式

氨基树脂 由含氨基的化合物(如脲、三聚氰胺)与甲醛反应而成的树脂的统称。有脲醛树脂、三聚氰胺甲醛树脂等。一般为无色至浅色液体或固体,耐光。用以制粘合剂、涂料、塑料或鞣料,或用以处理织物,能抗折皱。

氨基塑料 以氨基树脂为基础的热固性塑料的统称。如在脲醛树脂(一种氨基树脂)中加填料,经加工成形而得的脲醛塑料,俗称"电玉",用以制艳丽的日用品和电绝缘材料。氨基树脂中若加片状填料可压制成装饰用的板材。

氨化微生物 能分解蛋白质和其他含氮有机物而产生氨的微生物。有细菌、真菌、放线菌等。广泛分布于自然界,土壤中存在量也很大。其中有好气的,也有厌气的。在不同环境中,可由不同的氨化微生物进行氨化作用。土壤中的含氮有机物质主要由这类微生物的作用而腐败分解,转变为植物能吸收利用的氮素养料。

氨苄青霉素 即"氨苄西林"。

氨氧化反应 亦称"氨氧化法"。一般指RCH_3型脂肪族或芳香族有机化合物用空气和氨在催化剂存在下氧化成腈类(RCN)的反应。如下式所示:

$$RCH_3+NH_3+1\frac{1}{2}O_2\xrightarrow{\text{催化剂}}RCN+3H_2O$$

最简单的实例是甲烷(天然气)氧化成氢氰酸:

$$CH_4+NH_3+1\frac{1}{2}O_2\longrightarrow HCN+3H_2O$$

又如,由丙烯氧化制丙烯腈:

$$H_2C{=}CH{-}CH_3+NH_3+1\frac{1}{2}O_2\xrightarrow{\text{催化剂}}$$

$$H_2C{=}CH{-}CH+3H_2O$$

氨羧络合剂 由一两个或多个的羧酸基接于氨基氮上而符合于下列化学通式的络合剂。

$$R{-}N\begin{matrix}(CH_2)_n\cdot COOH\\(CH_2)_n\cdot COOH\end{matrix}$$

式中R代表各种不同的基,n代表不同的数目。具有广泛而强大的络合能力,与多种金属离子形成的络合物很稳定,能溶于水。最常用的有乙二胺四乙酸(简称EDTA)、乙二胺四乙酸二钠盐等。

氨化过磷酸钙 用氨中和过磷酸钙中所含的游离酸制成的肥料。主要成分为磷酸一钙,还含少量磷酸一铵和硫酸铵,物理性能良好,无腐蚀性,吸湿性小,结块亦小。含五氧化二磷14%~18%、氮2%~3%。因含少量氮素,肥效略优于过磷酸钙。

7 **氪** (kè 克) 化学元素[周期系零族(类)元素]。稀有气体之一。符号Kr。原子序数36。无色、无臭。

化学性质极不活泼，但已制得－80℃以下稳定的化合物 KrF_2、KrF_4，亦可与水、氢醌等形成笼状化合物。能吸收X射线，可作X射线工作时的遮光材料，也可用于填充电离室以测量宇宙射线。

氪灯 一种充氪气的放电灯。由于氪的同位素氪-86辐射的红光具有很好的单色性，其波长在特定条件下又不受外界因素的影响，故1960年10月第十一届国际计量大会决定用氪-86辐射的红光波长的1 650 763.73倍为1米。即1米＝1 650 763.73λ_0（λ_0是指该谱线在真空中的波长）。由于激光稳定性极好，故1983年10月第十七届国际计量大会又正式通过了*米的新定义，废除1960年开始生效的米定义。

7 氢 "氢"的繁体字。

8 氰（qīng 青） 化学式 $(CN)_2$。氮、碳两元素的化合物。无色气体。有刺激性气味。极毒。溶于水、乙醇和乙醚。氰化钾或其他氰化物溶液中加可溶性铜盐（例如硫酸铜），即有气态氰放出。性质和卤素有很多类似之处，例如与氢氧化钾溶液反应时，卤素（Cl_2、Br_2、I_2）生成卤化钾和次卤酸钾，氰生成氰化钾和氰酸钾。其化合物（氰化物）也与卤化物类似，因此是类卤素之一。用于有机合成等。

氰化 见"碳氮共渗"。

氰基 亦称"氰根"。碳、氮两种原子所构成的一价基团。以—C≡N或—CN表示。无机氰化物如氰化钠（NaCN）及有机腈（类）如丙烯腈（H_2C═CH—CN）分子中均含有这种功能团。

氰中毒 因吸入或误服氰及氰化物而引起的中毒。可分：(1) 急性中毒。由口服或吸入过量氰化物或食用未经适当处理的含氰食物（如木薯、枇杷仁）所致。重者立即昏迷，在2～3分钟以内呼吸停止；轻者先有昏厥、头痛、呕吐，以后有心悸、呼吸困难、惊厥、昏迷，最后呼吸停止。应迅速吸入亚硝酸异戊酯，静脉注射亚硝酸钠和硫代硫酸钠、胱氨酸、羟钴铵进行急救。(2) 慢性中毒。在工业生产中因长期小量吸入或接触含氰或氰化物的气体或尘埃后引起，有头痛、倦怠、失眠、眩晕等症状。严格执行剧毒品管理制度，采取密闭生产，可预防本病。

氰化法 一种利用氰化物作溶剂生产金、银的重要方法。通常将矿石细磨后用氰化钠（钾）或氰化钙溶液浸出，使金、银进入溶液，再从溶液中用锌粉（屑）或铝粉置换。此法特别适于处理含金石英矿和含硫化物较少的矿石。但易造成环境污染。

氰化钠 俗称"山萘"。化学式NaCN。白色晶体。剧毒。溶于水。易与酸（甚至很弱的酸）作用而放出剧毒并有苦杏仁味的氰化氢气体。用于电镀、钢的淬火以及其他金属的热处理等，冶金工业中用以提取金、银。

氰化氢 化学式HCN。无色有苦杏仁气味的气体或液体。熔点－14℃，沸点26℃。极易挥发。剧毒，为全身中毒性毒剂之一。中毒时轻则喉头发痒、头晕、身体无力，重则呼吸困难、脉搏变慢、瞳孔放大、昏迷不醒，进而发生痉挛、失去知觉、肌肉松软以至死亡。因此，遇到有可能产生氰化氢的化学反应（例如滴加稀酸于氰化物），操作时须特别注意通风。其水溶液称氢氰酸，为一弱酸。应用于有机合成工业，如制丙烯腈、己二腈、丙烯酸树脂、染料等。

氰戊菊酯（fenvalerate） 亦称"杀灭菊酯"、"敌虫菊酯"、"速灭杀丁"。化学名α-氰基-3-苯氧苄基（*R*,*S*）-2-（4-氯苯基）-3-甲基丁酸酯。拟除虫菊酯杀虫剂。用氯化异丙烷、对氯氰苄、间苯氧基苯甲醛等原料制成。原药为琥珀色液体，难溶于水，易溶于二甲苯、丙酮、氯仿、乙醇等有机溶剂。对热与光较稳定，在碱性条件下不稳定。有乳油。具有触杀、胃毒、拒避和杀卵作用。对棉花等作物有刺激生长和增产作用。用于防治棉花、大豆、烟草、蔬菜、果树、家畜、卫生、仓贮害虫。对人畜低毒，对鱼及蜜蜂毒性较高。

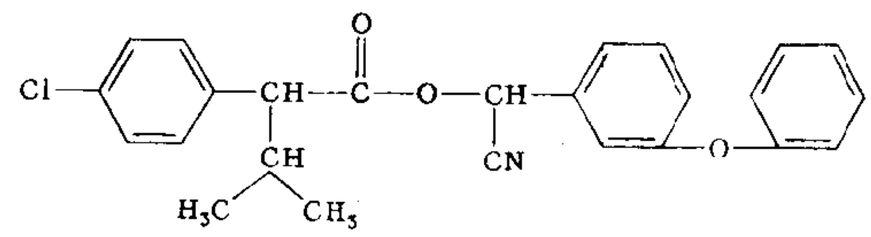

氰戊菊酯结构式

氰氨化钙 亦称"石灰氮"、"碳氮化钙"。化学式 $CaCN_2$。氰氨态氮肥的一种。由熔融后的碳化钙与氮气化合制得。纯品为白色。一般为灰黑色粉末。含氮18%～20%左右。微溶于水，呈强碱性。对人、畜和作物有毒害，施用时要注意安全。在土壤中转化成尿素后，才变为无毒，所含氮素也才能被植物吸收，故常作基肥。适于酸性土壤。也可用作除草剂、脱叶剂等。贮运中需注意防潮，以免吸湿变质，影响肥效。

氰化物污染 人类生产活动中排放的氰化物对环境造成的污染。主要来自某些工业废水，如电镀、炼焦、选矿和某些化工厂的含氰废水。氰化物剧毒，对人类、牲畜、鱼类及其他水生生物危害极大，并可造成农业减产。

氮 "氮"的繁体字。

氮（dàn 淡） 化学元素［周期系第V族（类）主族元素］。符号N。原子序数7。分子式 N_2。约占空气中总体积的五分之四。无色无臭。一般由液态空气分步蒸馏而得。化学性能不活泼，但在高温时能与锂、镁、钛等元素化合生成氮化物。高压放电也能增强氮的活泼性。某些细菌（包括根瘤细菌）、蓝藻能使空气中的氮固定为氮化物。可用以填充电灯泡或用作阻止氧化、挥发、易燃物质的保护气体。氮不仅是动植物蛋白质的重要组成部分，在合成氨、硝酸等工业生产上也有它的重要用途。液氮还可用作冷冻剂。为生命必需的大量营养元素。

氮芥 见"氮芥类药"。

氮肥 全称"氮素肥料"。具有氮标明量，提供植物氮营养的肥料。可根据氮的化合形态，分为：(1) 铵态氮肥，如硫酸铵；(2) 硝酸态氮肥，如硝酸钠；(3) 硝酸态-铵态氮肥，如硝酸铵；(4) 酰胺态氮肥，如尿素；(5) 氰氨态氮肥，如氰氨化钙。氮肥能使作物茎叶繁茂，分蘖增多，子实饱满，提高产量和蛋白质的含量。但用量过多，会引起作物疯长，茎秆柔软，易倒伏，易罹病虫害，并推迟成熟，产品质量变差。大多作追肥用。

氮宾 亦称"氮烯"。含有一价氮原子的亚胺基（—$\ddot{N}$:）及其衍生物的活性中间体的通称。可以通式R—$\ddot{N}$:表示，其中R可能是H、烃基、酰基等基团。性质活泼，仅能在反应体系中瞬时间存在。会参与加成、插入及环扩大等反应，在有机合成中有一定的应用。

氮化物 主要指金属元素和氮形成的化合物。一般为固体。例如，氮化锂 Li_3N、氮化镁 Mg_3N_2、氮化铝AlN、氮化钛TiN、氮化钽TaN等。有些是金属加热后直接与氮化

合而成，有些是从金属、金属氧化物或金属氯化物在氨气流中加热而得。金属氮化物多数难熔，对热稳定性高。

氮化硅 化学式 Si_3N_4。灰白色粉末。化学性质不活泼。可溶于氢氟酸。高温时能与碳反应生成碳化硅。由粉末状晶体硅与氮在 1 300℃以上电炉中反应制得。用于制耐火材料和电子元件。

氮化铝 化学式 AlN。蓝白色晶体。在潮湿空气中有氨味。与水反应生成氢氧化铝和氨。在酸和碱中会分解。用铝土矿和煤或铝粉在氮气流中加热皆可制得。用于炼钢工业和半导体电子工业中。

氮化硼 化学式 BN。白色松散粉末。不溶于冷水，与水煮沸时缓慢水解。具有良好电绝缘性和耐化学腐蚀性能。能耐 2 000℃高温，并仍具有良好的润滑性。将含硼化合物与含氮化合物一起加热反应而制得。用作高压高频电的绝缘体、半导体的固相掺杂材料和高温固体润滑剂等。

氮平衡 人和动物由粪尿中排出的总氮量同摄入的氮量(绝大部分来自蛋白质)相等时的状态。排出的氮量少于摄入的氮量即正氮平衡(如生长中的动物)。饥饿和患消耗性疾病时，使排出的氮量超过摄入的氮量则引起负氮平衡。

氮芥类药 一类抗肿瘤的药物。包括氮芥、甲酰溶肉瘤素(氮甲)、环磷酰胺、苯丁酸氮芥(氯氨布西)等。对一切生发性组织的细胞核分裂都有抑制作用，生发愈快的组织对其作用也愈敏感。主要用于恶性淋巴瘤、白血病和某些肺癌等恶性肿瘤，能暂时抑制其发展，减轻症状，有时可得一定时间的缓解。但毒性大，过量时易损害骨髓造血功能。氮芥的局部刺激性很强，与皮肤粘膜接触处，可发疱糜烂。其他几种氮芥的局部刺激性较小。环磷酰胺对肿瘤组织的选择性较高；甲酰溶肉瘤素对不同的肿瘤组织有较高选择性，特别适用于精原细胞瘤；苯丁酸氮芥毒性较低，适用于慢性淋巴细胞白血病。

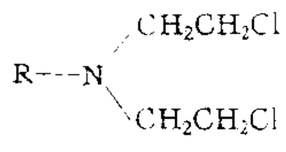

氮芥类药一般结构式

氮氧玻璃 含氮元素的氧化物玻璃。三价的氮离子部分取代了氧化物玻璃中二价的氧离子，使玻璃结构更牢固并增加了刚性，故具有高温粘度大，软化温度高，抗析晶性强，化学稳定性好，硬度、强度、弹性模量均比同类氧化物玻璃高等特点。由氧化物玻璃掺入氮化物(如氮化硅、氮化铝等)，在氮气或氩气气氛中经高温熔融制得；或用氮气、氨气通入氧化物玻璃熔体鼓泡而得，也常在氮化物陶瓷的晶粒间形成。该玻璃可改善现有氧化物玻璃的各种性质，对提高氮化物陶瓷的高温力学性能亦有重要意义。

氮化硼陶瓷 一种超硬高温结构陶瓷材料。以立方氮化硼(CBN)为代表。硬度次于金刚石，而热稳定性和化学惰性则优于金刚石，硬度保持能力及高温抗氧化能力高于一般硬质合金和金属陶瓷。可用静压触媒法、爆炸合成法、低压合成与烧结法制得，也可用激光物理气相沉积法制成超硬 CBN 膜。广泛应用于超硬高温刀具、钻头和耐磨构件上。

氮肥添加剂 使氮肥产品降低水分、增大结晶、防止结块及减少分解所添加的微量物质。例如，在碳酸氢铵中加入极少量的以烷基磺酰氯为主体的添加剂，可使碳铵含水量降低，流动性能改善。

氮肥增效剂 能抑制氮肥的硝化作用并增加肥效的物质。掺在氮肥中施用，能杀死硝化细菌，减少铵态氮的损失，促进作物生长。本身是含氮有机物，也能发挥肥效。如硫脲、双氰胺、磺胺噻唑等。

氮氧化物污染 自然界或人为排放的氮氧化物对环境造成的污染。主要是一氧化氮和二氧化氮污染。自然界排放的氮氧化物主要来自微生物活动产生的氨的氧化；人为排放的氮氧化物主要来自各种燃烧过程以及某些工业生产过程。氮氧化物侵入人体后，能引起支气管炎和肺气肿；在大气中可与其他污染物发生光化学反应，形成光化学烟雾；还可形成酸雨，腐蚀金属、建筑物和其他物品。

8 **氯** (lǜ 律) 化学元素[周期系第 VII 族(类)主族元素]。卤族元素之一。符号 Cl。原子序数 17。分子式 Cl_2。浅黄绿色气体。有毒，对呼吸器官有强烈刺激性。常温时，在 6×10^5 帕下即可液化。氧化能力很强，能同许多金属和非金属元素直接反应而成氯化物。稍溶于水，同碱能起反应。海水中含大量氯离子。氯气工业上由电解食盐水溶液制取，实验室中用二氧化锰和盐酸制得。可用于制合成盐酸和漂白粉，也广泛用于有机化学工业。为生命必需的大量营养元素。

氯化 通常指有机化合物分子中引入氯原子的反应。如苯在铁屑存在下和氯发生氯化反应制得氯苯，或在紫外线照射或钴－60 的γ射线辐照下，发生加氯反应可得六六六。此外，在冶金过程中，利用氯以提炼某些金属，亦称“氯化”。

氯仿 亦称“哥罗仿”。学名“三氯甲烷”。化学式 $CHCl_3$。无色、有甜味、易挥发的不燃性液体。沸点 62℃，相对密度 1.498 4。难溶于水，易溶于有机溶剂。由乙醇或丙酮和漂白粉作用而制得。常用作溶剂及有机合成原料。经特殊处理的氯仿曾用作全身麻醉药，称为“麻醉氯仿”，因对心、肝、肾有毒，现已不用。

氯纶 聚氯乙烯纤维在我国的商品名。

氯苯 化学式 C_6H_5Cl。无色油状挥发性液体。熔点－45℃，沸点 131～132℃，相对密度 1.106 4(20/4℃)。不溶于水，溶于乙醇、乙醚、氯仿、苯、二硫化碳等中。由苯经液相氯化和气相氯代制得。化学性质较稳定。用作溶剂及合成苯酚、苯胺等的中间体。

氯度 早期定义：一千克海水中所含的溴和碘以当量的氯置换后所含氯的总克数。单位为克/千克，符号为“Cl‰”。为使氯度不受原子量改变的影响和制备一个氯度的永久标准，以测定原子量用的高纯银与标准海水的氯度值进行比较，根据这一结果，1940 年提出氯度新定义：沉淀 0.328 523 4 千克海水中全部卤素所需原子量纯银的克数即为氯度。1979 年又重新定义氯度为：沉淀海水样品中所含卤化物所需原子量纯银质量与海水质量比值的 0.328 523 4 倍值，以符号“Cl”表示。

氯喹 (Chloroquine) 亦称“氯喹啉”。抗疟药。剂量一般按游离碱计算。能防治各种疟疾的发作，作用强，奏效快，维持时间长，治后复发出现慢。副作用很少，但在治疗其他疾病(如阿米巴肝脓肿、肺吸虫病和华支睾吸虫病)时，如剂量较大和疗程较长则会出现毒性反应。

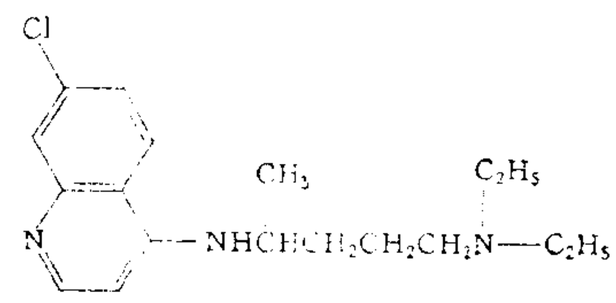

氯喹结构式

氯喘 即"氯丙那林"。

氯酸 氯的含氧酸。其中氯为正五价。化学式 $HClO_3$。无色溶液。仅能在溶液中存在。最高浓度为 40%。具强酸性。不稳定，加热至 40℃即分解，并发生爆炸。有强烈氧化性。由氯酸钡和稀硫酸反应，滤去硫酸钡沉淀后即得。常用作强氧化剂。

氯乙烯 化学式 $H_2C{=}CHCl$。无色、有麻醉作用、易液化的气体。沸点 −13.9℃，液体相对密度 0.912 1 (20℃)。微溶于水，能溶于乙醇、乙醚。与空气形成爆炸性混合物。工业上可由乙炔与氯化氢加成，或由对称二氯乙烷($ClCH_2CH_2Cl$)脱去氯化氢制得。有光或催化剂存在时，易发生聚合成聚氯乙烯，亦能与丁二烯、丙烯腈、醋酸乙烯等共聚。

氯乙烷(Ethyl Chloride) 化学式C_2H_5Cl。局部麻醉药。是极易挥发的易燃液体。喷射于皮肤，即可急速挥发，吸收热量，使局部表层组织冷冻而失去感觉。可用于小脓肿切开等手术。吸入体内亦能抑制中枢神经系统，引起全身麻醉。

氯乙酸 亦称"一氯醋酸"。化学式 $ClCH_2COOH$。一种重要的卤代酸。纯品为无色晶体。熔点 61～63℃，沸点 189℃。溶于水、乙醇及乙醚。酸性比醋酸强，化学性质活泼。由冰醋酸和氯，在日光及催化剂存在下作用而成。是制备靛蓝染料、乐果、α-萘乙酸(植物生长调节物质)等的原料。

氯乙醇 化学式 $ClCH_2CH_2OH$。一种卤代醇。无色液体。沸点 128.8℃，相对密度 1.213。有毒。可溶于水及乙醇，不易溶于烃类。和水形成沸点为 96℃的"恒沸点混合物"(含氯乙醇 42.5%)。其分子中的氯原子很活泼，易水解成乙二醇，或脱去氯化氢成环氧乙烷。由乙烯和次氯酸作用制得。用作溶剂、植物生长调节物质及有机合成原料。

氯己定(Chlorhexidine) 亦称"洗必泰"、"醋酸氯苯胍亭"。为阳离子型表面活性剂。对多数革兰氏阳性菌和阴性菌(包括绿脓杆菌)、真菌都有效，但对耐酸菌、芽孢和病毒无效。本品对组织无刺激，常用于消毒防腐。

氯贝特 亦称"氯贝丁酯"、"安妥明"。见"降血脂药"。

氯化汞 亦称"升汞"。化学式 $HgCl_2$。无色结晶或白色粉末。易溶于热水。水溶液杀菌力强，有腐蚀作用。稀溶液(如 1:1 000)可用以消毒，但不宜于金属器械的消毒。有强烈毒性，为引起注意，常制成有色的片剂，以免误服。也用于冶金、制版、涂料、照相、农药、木材防腐、有机合成及制干电池、甘汞和其他汞化合物等。

氯化苦 窒息性毒剂之一。学名三氯硝基甲烷。化学式 CCl_3NO_2。纯品为无色或淡黄色油状液体，微溶于水，易溶于乙醇、二硫化碳等有机溶剂。有强烈刺激气味。沸点 112℃，凝固点 −69.2℃。低浓度时有强烈催泪作用，并能刺激上呼吸道。高浓度时能伤害呼吸器官，引起肺水肿。第一次世界大战时曾用作毒剂。也可用作熏蒸剂、土壤消毒剂及防治农田鼠害。使用时工作人员须注意防护。防护措施同"光气"。

氯化物 氯的化合物。其中氯为负一价。包括氯化氢(HCl)、氯化铵(NH_4Cl)、金属氯化物(如氯化钠 NaCl 等)和非金属氯化物(如三氯化磷 PCl_3 等)。常见的金属氯化物除氯化银、氯化亚铜、氯化亚汞和氯化铅外，都易溶于水。许多非金属氯化物容易水解。

氯化法 ❶一般指通过形成氯化物以提取金属的冶金方法。将矿石(或中间产品)和碳共热，通入氯气或加入其他氯化剂(如四氯化碳等)获得各种不同沸点的氯化物，并分别收集以达到分离、富集并进而制取金属的目的。❷亦称"氯碱法"。制造纸浆方法之一。先以稀碱液在常压下加热原料，然后在氯化塔内氯化，再以稀碱液处理，溶去氯化木质素及其他杂质，最后以次氯酸盐漂白，得到洁白而滤水性好的纸浆。适用于茎干类植物原料(如稻草、麦秆、甘蔗渣)。所得纸浆用于制造印刷纸、书写纸等。

氯化钙 化学式 $CaCl_2$。无水氯化钙及其水合物都是易潮解的白色固体。常用的干燥剂，无水或含水较少者，干燥的效能较高。六水合物 $CaCl_2 \cdot 6H_2O$ 与冰混和，可用作致冷剂，如依 1.44:1 比率搅和，可得 −54.9 ℃的冷冻混合物。

氯化钠 食盐的主要成分。化学式 NaCl。大量存在于海水(约占海水重量的 2.7%)和盐湖里，并以岩盐形式存在于矿层中。一般食盐供食用及腌制食物用。精制后用以制备氯气、金属钠、烧碱和纯碱等化工原料。氯化钠是维持生物体内渗透压平衡的主要盐分，缺乏时可致严重的生理异常(失水)。口服用于预防高温作业下的失水、失钠。氯化钠等渗溶液(0.85%～0.9%)，即"生理盐水"。

氯化钯 化学式 $PdCl_2 \cdot 2H_2O$。深棕色晶体。溶于水及盐酸。由金属钯溶于王水经加热蒸发而得。用作有机合成的催化剂。用于电镀及检验微量一氧化碳等。

氯化氢 化学式 HCl。无色气体。具刺激臭味。易溶于水，在室温及 101.325 千帕下，1 体积水能溶解氯化氢 450 体积，其水溶液为氢氯酸，即盐酸。也溶于甲醇、乙醚等。干燥氯化氢的化学性质不活泼，对锌、铁等金属无作用。实验室中由食盐同浓硫酸反应制得，工业上用氢气(H_2)和氯气(Cl_2)直接合成。

氯化钾 盐酸的钾盐。化学式 KCl。通常从钾石盐、光卤石或含氯化钾的卤水中提取而得。含氧化钾 60% 左右。白色、淡砖红色结晶。易溶于水，速效，生理酸性，可作基肥和追肥。用于酸性或中性土壤，应与石灰和有机肥料配施，以防土壤酸化。一般不宜用于忌氯作物如马铃薯、甘薯、甘蔗、甜菜、柑橘、烟草等，以免影响产品品质。也不宜施用于重盐渍土，以防氯化物积聚对作物幼苗生长不利。化学工业上用作制造其他钾盐的原料。医疗上用以防治缺钾症，为复方氯化钠注射液中的一种成分。

氯化铁 铁的氯化物。最常见的有三氯化铁 ($FeCl_3$) 和二氯化铁($FeCl_2$，也叫"氯化亚铁")，一般指三氯化铁。三氯化铁由金属铁和氯气直接合成。加热至 100℃左右能显著地挥发。无水三氯化铁为黑棕色晶体。在空气中易潮解，溶于水得黄色溶液，可促使蛋白沉淀。医药上用作止血剂，可用作氧化剂、氯化剂、缩合剂、催化剂、媒染剂、饲料添加剂等。

氯化铝 化学式 $AlCl_3$。白色粉末。177.8℃升华，其蒸气为缔合的双分子。溶于许多有机溶剂。在空气中极易吸取水分而发生烟雾。水溶液呈酸性。水溶液中析出的晶体是六水合物。无水物由氯和强热的金属铝反应制得，在石油工业及其他某些有机合成反应中用作催化剂。

氯化铜 化学式 $CuCl_2$。棕黄色粉末。有吸湿性。溶于水、乙醇、丙酮和热硫酸。常见的为其二水合物 $CuCl_2 \cdot 2H_2O$。蓝绿色晶体。易潮解。在约 100℃失去结晶水。可用作媒染剂、催化剂、木材防腐剂、食品添加剂、净化剂及

试剂等。

氯化铵 盐酸的铵盐。化学式 NH_4Cl。其天然产物称"硇砂"。无色晶体，易溶于水。加热易分解为氨和氯化氢。高温下能和金属表面上的氧化物反应而有清洁金属的作用，常用于金属的焊接和干电池的制造。农业上用作氮肥（含氮 23%～26%），为生理酸性肥料，可作基肥和追肥用。但对忌氯作物（如烟草、葡萄、番薯、马铃薯、甜菜等）不宜使用。医疗上用作祛痰药等。

氯化银 化学式 AgCl。白色晶体或粉末。有毒。曝光色变紫并逐渐转黑。难溶于水，溶于氨水和硫代硫酸钠、碳酸铵、氰化钾溶液。用于照相、镀银、医药及电离检测器等。单晶可制作红外吸收槽和透镜元件。

氯化硫 硫的氯化物。有二氯化硫（SCl_2）、四氯化硫（SCl_4）和二氯化二硫（S_2Cl_2）等。其中以二氯化二硫为最重要，为由氯和硫直接作用制得的黄色液体。有强烈的刺激气味。是硫的优良溶剂，用于橡胶的硫化、糖汁的精制、织物的染色和软木的硬化等。亦可用作军用毒气、氯化剂和杀虫剂等。

氯化锌 化学式 $ZnCl_2$。白色固体。有毒。易潮解。溶于水。用作焊接助熔剂、媒染剂、石油净化剂和木材防腐剂。在有机合成中用作脱水和缩聚反应的催化剂，也用于制造干电池、钢化纸、染料、农药、颜料及药物等。

氯化氰 全身中毒性毒剂的一种。化学式 Cl—C≡N。无色有强烈刺激味的气体。沸点 12.8℃，凝固点 −6.9℃。易挥发，可溶于水，易溶于有机溶剂，可与氢氰酸、芥子气等互溶。主要毒性与氢氰酸相同，但又具有氯气的毒性，有强烈窒息作用。碱性溶液可破坏其毒性。

氯化镁 化学式 $MgCl_2$。其无水物熔点 714℃。通常含有六分子结晶水，为无色晶体。易潮解。溶于水，呈苦咸味。是工业上生产金属镁的原料。存在于海水及盐卤中。其溶液与氧化镁混合，可成坚硬耐磨的镁质水泥。用于制冷冻盐水、陶瓷，并用于纺织材料和用作纸张的填料。

氯化磷 磷的氯化物。常用的有三氯化磷（PCl_3）与五氯化磷（PCl_5）两种。前者是无色液体，后者是无色晶体。有毒性。两者遇水都剧烈水解。可由磷和不同量的氯气直接反应而得。为有机合成中常用的氯化剂。

氯丙嗪（Chlorpromazine） 强安定药。盐酸氯丙嗪亦称"氯普马嗪"、"冬眠灵"等。能使精神安定，防止休克、降温和止吐，并能加强镇痛药和麻醉药的作用。用以治疗精神分裂症、躁狂症等精神病以及多种呕吐等。与哌替啶、异丙嗪等合用（即"冬眠合剂"），在全身麻醉时作为辅助药，在严重的感染、灼伤、创伤等时作为抗休克药等。

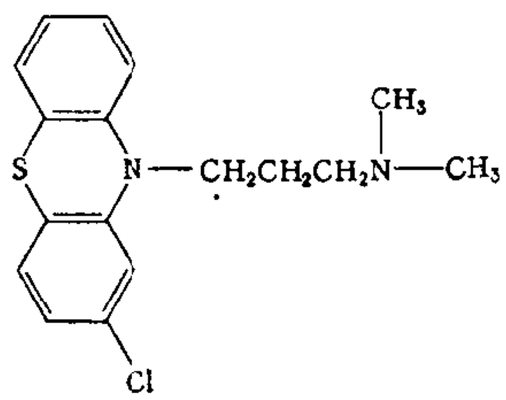

氯丙嗪结构式

氯金酸 化学式 $HAuCl_4$。通常含有四分子结晶水。嫩黄色针状晶体。易潮解。由金溶解于王水后，再加浓盐酸在水浴上反复蒸去硝酸而得。用于电镀、照相、制造宝石红玻璃及镀金的玻璃和瓷器，也可用作试剂。

氯铂酸 亦称"氢氯铂酸"化学式 H_2PtCl_6。一般含有六分子结晶水（$H_2PtCl_6 \cdot 6H_2O$），为易潮解的棕红色晶块。在水、乙醇、乙醚中都易溶解。灼烧或电解后即得*铂黑。溶金属铂于含有过量盐酸的王水中即得。在分析化学上用作检验钾、铵等离子的试剂。用于镀铂以及制铂催化剂、不退色墨水和铂镜等。

氯菊酯（permethrin） 也叫"二氯苯醚菊酯"、"除虫精"。化学名（3-苯氧基苄基）甲基顺式，反式-(±)-3-(2,2-二氯乙烯基)-2,2-二甲基环丙烷羧酸酯。拟除虫菊类杀虫剂。用 3-苯氧基苄醇、二氯代菊酸 [3-(2,2-二氯代乙烯基)-2,2-二甲基环丙烷羧酸] 等原料制成。纯品为无色结晶，工业品为油状液体。难溶于水，溶于丙酮等有机溶剂。有乳油等。具有对光较稳定、杀虫谱广、击倒作用快、用药量少、残效期长等特点。用于防治水稻、麦类、棉花、果树、蔬菜、茶树、牧草等植物上多种害虫以及家畜害虫和卫生害虫。对人畜毒性很低。

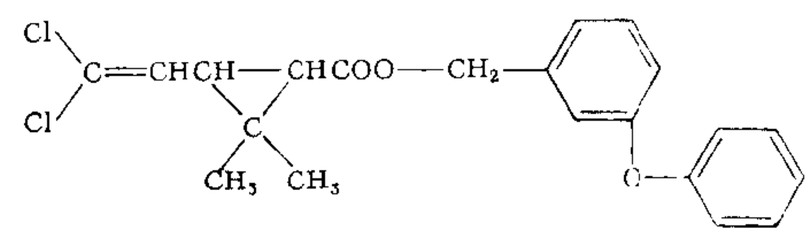

氯菊酯结构式

氯氮䓬（Chlordiazepoxide） 亦称"利眠宁"。弱安定药。有镇静、安定和中枢性骨骼肌松弛作用。主要用于烦躁、焦虑、失眠，并可与其他抗癫痫药合用以控制癫痫的大、小发作。常用剂量下无副作用，但应避免因长期大量服用而成瘾。

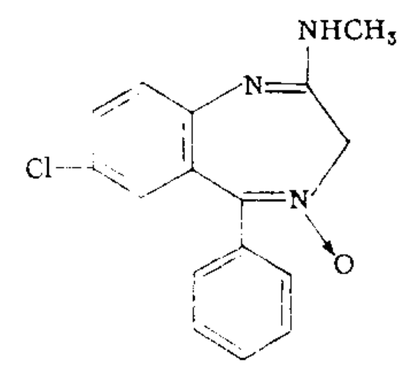

氯氮䓬结构式

氯酸盐 含有氯酸根（ClO_3^-）的盐类。化学式 $M^{I}ClO_3$ 或 $M^{II}(ClO_3)_2$（M^{I}、M^{II} 分别代表一价、二价正离子）。一般易溶于水，但氯酸钾的溶解度较小。碱金属和碱土金属的氯酸盐都是无色晶体，又是强氧化剂。加热后放出氧气，同时放热，容易引起燃烧和爆炸，不可同还原剂或易燃物质堆放在一起。主要用于火柴、印染等工业和制造烟火等。

氯酸钾 化学式 $KClO_3$。无色晶体。熔点 356℃。加热熔融即行分解，放出氧气。为强氧化剂。有催化剂（MnO_2 等）时，较低温度即分解放出氧气，用于实验室制备氧气。广泛用于火柴、雷管、炸药、烟火、医药、消毒剂、印染等方面。

氯霉素 广谱抗生素。对多种细菌及立克次体和支原体有抑制作用，主要用于伤寒、斑疹伤寒、支原体肺炎、细菌性痢疾、百日咳和泌尿道感染。主要口服给药。个别病人可发生严重的造血系统反应。合成品为混旋化合物，称"合霉素"，效价仅天然品一半。

氯磺化 有机化合物分子中引入氯磺酸基（$—SO_2Cl$）以制备磺酰氯（RSO_2Cl）的反应。氯磺酸（$HOSO_2Cl$）、SO_2 和 Cl_2 的混合气是两种最常用的氯磺化剂。前者用以处理芳香烃及其衍生物（$Ar—H + 2Cl—SO_3H \longrightarrow Ar—SO_2Cl + H_2SO_4 + HCl$），后者一般用以处理烷烃（$R—H + SO_2 + Cl_2 \longrightarrow R—SO_2Cl + HCl$）。磺酰氯的化学性质活泼，是制备药物（如磺胺）、甜味剂（如糖精）和洗涤剂等的原料。

氯磺酸 化学式 $HOSO_2Cl$。无色液体。有腐蚀性。在空气中发烟。遇水起剧烈作用，生成硫酸和盐酸。由三氧化硫和氯化氢直接合成。化学工业中可用作磺化剂或氯磺化剂。用于制药物、染料、农药、糖精、洗涤剂等。

氯丁橡胶 由氯丁二烯聚合而成的合成橡胶。具有耐油、耐燃、耐氧化、耐臭氧等特性。用以制耐油胶管、密封材

料、传动带、海底电缆包皮等，还可作粘合剂。

氯化亚汞 亦称"甘汞"。化学式 Hg_2Cl_2。白色晶体或粉末。400℃时升华。难溶于水。实验室中用以制甘汞电极。

氯化亚钴 化学式 $CoCl_2$。二价钴的氯化物。易升华的淡蓝色粉末。溶于水及乙醇、丙酮等有机溶剂。由金属钴在氯气中燃烧而得。水合物较多，常见者为粉红色的六水合物 $CoCl_2 \cdot 6H_2O$，受热后即失水转化为蓝色。氯化亚钴试纸在干燥时为蓝色，潮湿时转为粉红色。在硅酸凝胶(简称"硅胶")中掺入一定量的氯化亚钴，可借以指示硅胶的吸湿程度。也可用于制隐显墨水、维生素 B_{12}、催化剂以及用作泡沫稳定剂、微量元素肥料、饲料添加剂、氨吸收剂、玻璃和陶瓷的着色剂等。

氯化亚锡 化学式 $SnCl_2 \cdot 2H_2O$。白色针状或片状晶体。遇水分解。由锡溶于盐酸中制得。可用作还原剂、媒染剂、脱色剂、去垢剂、防腐剂等，电镀工业中用以镀锡。

氯化氨汞 亦称"白降汞"。化学式 $HgNH_2Cl$。防腐药。白色粉末，几不溶于水。抗菌作用缓和而持久，刺激性小。其软膏剂用于化脓性皮肤病。

氯化精炼 精炼有色金属的一种方法。精炼过程中，粗金属内易被氯化的杂质同氯化合成氯化物，析出于液态金属表面或呈气体逸出，从而获得工业纯金属。氯来源于氯气或其他氯化剂，如向熔融电解铝鼓入氯气以除钠、钙、镁和机械夹杂物，加氯化亚锡($SnCl_2$)于熔融粗锡以除铅。

氯丙那林 (Clorprenaline) 亦称"氯喘"。肾上腺素 β_2 受体激动药。对支气管扩张作用较明显，平喘效果比异丙肾上腺素弱，对心脏的兴奋作用较小。用于支气管哮喘、喘息性支气管炎和肺气肿等。不良反应有轻微头痛、心悸、手指颤抖等。

氯铂酸盐 含有氯铂酸根($PtCl_6^{2-}$)的盐类。化学通式 $M^I_2PtCl_6$(M^I 代表一价正离子)。一般呈黄色。氯铂酸钠($Na_2PtCl_6 \cdot 6H_2O$)易溶于水或乙醇。氯铂酸的钾、铵、铷、铯等盐仅微溶于水。氯铂酸银(Ag_2PtCl_6)不溶于水。氯铂酸盐都有氧化作用。用于制备铂催化剂。

氯铂酸铵 化学式 $(NH_4)_2PtCl_6$。氯铂酸的铵盐。黄色正八面晶体。微溶于水，难溶于乙醇。加热即分解为铂黑。在较低温度下分解，即得灰黑色的铂绒。由铵盐溶液中加氯铂酸即得。分析化学上常借氯铂酸铵沉淀的形成以测定铂。也可作某些气体反应的催化剂。

氯氰菊酯 (cypermethrin) 化学名 α-氰基-3-苯氧苄基(1*R*,*S*)-3-(2,2-二氯乙烯基)-2,2-二甲基环丙烷羧酸酯。拟除虫菊酯杀虫剂。工业品为黄褐色液体，难溶于水，溶于一般有机溶剂，对热与光较稳定，在碱性条件下不稳定。有乳油。具有触杀、胃毒、拒避和杀卵作用。对棉花等作物有刺激生长和增产作用。用于防治棉花、粮食、果树、蔬菜等的害虫及家畜体外寄生虫和卫生害虫。对人畜低毒。

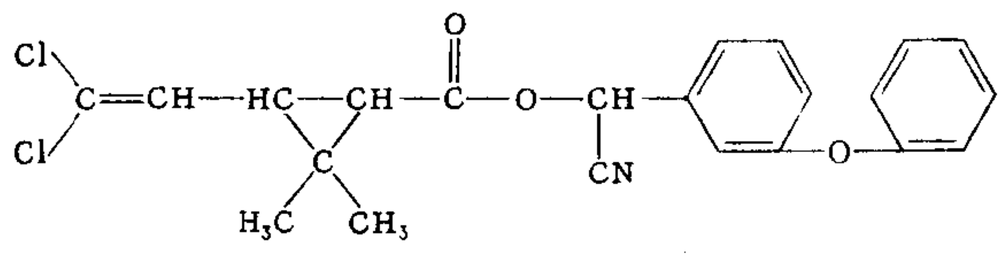

氯氰菊酯结构式

氯硝柳胺 (Niclosamide) 亦称"灭绦灵"。抗寄生虫药。对猪肉绦虫、牛肉绦虫及短膜壳绦虫都有较好的杀虫作用。也能杀灭日本血吸虫尾蚴和钉螺。用于治疗绦虫感染，预防日本血吸虫感染和杀灭钉螺。不良反应有头晕、腹部不适和发热等。当猪肉绦虫虫体在肠内被消化释放虫卵时，可逆流入胃及十二指肠而引起囊尾蚴病，故治疗前宜先服止吐药，并在服药后1～2小时加服导泻药，使死亡节片在未消化前被排出。

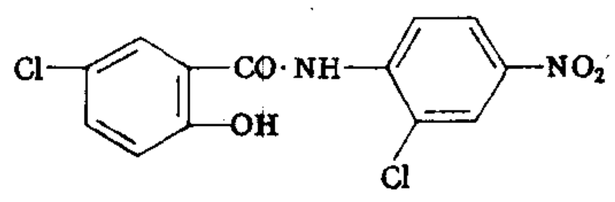

氯硝柳胺结构式

氯普马嗪 见"氯丙嗪"。

氯解磷定 化学名"吡啶甲醛肟氯甲烷"。*碘解磷定的同类物。水溶性大，可作肌内注射。

氯醇橡胶 由环氧氯丙烷开环聚合，或与其他环氧单体共聚的合成橡胶。具有耐油、耐热而透气性很低的特性。用作耐油、耐臭氧的密封圈、垫片，粘合剂及各种耐油橡胶制品。

氯化钠结构 以氯化钠为代表的二元化合物离子晶体的典型结构。由两种离子各自构成的面心立方晶格沿对角线相对位移半个对角线长度套叠而成。

氯化聚乙烯 由聚乙烯经氯化而成的似橡胶状的高分子化合物。含氯30%～60%。性能随分子量、氯化程度、分子结构及氯化方法等而异。主要用以与聚氯乙烯共混以改进聚氯乙烯塑料的柔韧性。

氯琥珀胆碱 (Suxamethonium Chloride) 亦称"司可林"。属去极化型肌肉松弛药。可与神经肌肉接头细胞膜上的 N_2 胆碱受体结合，产生持久而稳定的去极化作用，致使正常生理的乙酰胆碱不再产生效应，使骨骼肌松弛。本品作用快，持续时间短暂。

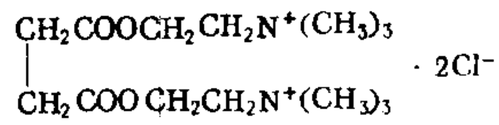

氯琥珀胆碱结构式

氯氟烃替代物 能保持氯氟烃类功用而又无公害或少公害的物质的总称。已使用的有含氢氯氟烃(HCFC)和含氢氟烷烃(HFC)等。因其与大气中OH自由基(·OH)的反应活性较高以及在未到达平流层前的分解率较高，从而对臭氧层的威胁大为减轻。研究表明，这类物质仍对环境有一定影响，新的替代物正在开发中。

9**氲** (yūn 云阴) 见"氤氲"。

108. 攵 部

2**攷** "考㊀"的异体字。

收 (shōu) ❶逮捕；拘押。如：收捕；收监。《诗·大雅·瞻卬》："此宜无罪，女反收之。"❷收敛；收

拾。如：收网；收篷。《左传·僖公三十二年》："余收尔骨焉。"❸收获。如：夏收；秋收。《后汉书·明帝纪》："今兹蚕麦善收。"❹收取；接纳。如：收帐；收徒弟。《左传·隐公元年》："太叔又收贰以为己邑。"❺聚集。如：收集；收藏。《史记·秦始皇本纪》："吾前收天下书不中用者尽去之。"❻结束；停止。如：收工；收场。应璩《与岑文瑜书》："雨垂落而复收。"❼车箱底部四面的横木。《诗·秦风·小戎》："小戎伐收。"毛传："收，轸也。"参见"轸❶"。❽古冠名。《仪礼·士冠礼》："周弁，殷冔，夏收。"

收入 ❶会计要素之一。(1)*营业收入或业务收入的简称。(2) 正常销售业务以外，出售财产的所得。例如，固定资产变价收入。(3) 正规业务以外的偶发性所得。例如，没收包装物押金收入。❷个人所得。如工资收入、存款利息收入、稿酬收入等。

收市 唐代朝廷优先收购外国进口的商货，称为收市。见《全唐文》卷七十五"大和八年疾愈德音"。

收司 纠发监察。《史记·商君列传》："令民为什伍，而相收司连坐。"司马贞索隐："收司，谓相纠发也。"《汉书·王温舒传》："置伯落长，以收司奸。"颜师古注："置伯及邑落之长，以收捕司察奸人也。"王先谦补注引王引之曰："收当作牧，牧司，相监察也。"

收成 指农作物的收获。

收尘 在选矿、冶金和化工中，收集悬浮于空气或炉气中的尘粒的过程。按过程中用水与否，可分为干法收尘和湿法收尘。按作用原理有重力收尘、气体过滤(参见"袋滤收尘")、气体洗涤("泡沫收尘")、静电收尘、超声波收尘等。为提高收尘效果常将几种收尘设备联合使用。

收声 止声。《礼记·月令》："〔仲秋之月〕是月也，日夜分，雷始收声。"

收系(繫) 收捕拘禁。《汉书·王章传》："书遂上，果下廷尉狱，妻子皆收系。"

收责 ❶对人引罪自责。《后汉书·隗嚣传》："范蠡收责勾践，乘偏舟于五湖；舅犯谢罪文公，亦逡巡于河上。"李贤注："收责，谓收其罪责也。"❷(—zhài)"责"同"债"。索回债务。《国策·齐策四》："后孟尝君出记，问门下诸客：'谁习计会，能为文收责于薛者乎？'"

收齿 接收录用。《北史·李谔传》："学必典谟，交不苟合，则摈落私门，不加收齿。"

收国 金太祖年号(1115—1116)。

收官 亦称"官子"、"收束"。围棋术语。指一局棋中盘战结束以后，双方继续占领地域，并使地域的所属更加明朗化的一系列着法。

收拾 ❶收取。《论衡·别通》："萧何入秦，收拾文书。"❷整顿；整理。岳飞《满江红》词："待从头收拾旧山河，朝天阙。"❸摆脱；搁起。《西厢记》第三本第三折："毕罢了牵挂，收拾了忧愁。"

收蚁 将蚁蚕集于蚕座饲养的操作过程。春蚕一般在上午8时前后收蚁，夏秋蚕因气温高，宜在上午7时前进行。

收养 领养他人子女为自己的子女。收养人称养父、养母，被收养人称养子、养女。在我国，收养人须无子女、有抚养教育能力、年满三十五周岁；被收养人为不满十四周岁的未成年人。我国收养法和婚姻法对收养有具体规定。

收获(穫) ❶收割农作物。柳宗元《田家》诗："是时收获竟，落日多樵牧。"❷收益。《风俗通·十反·汝南范滂孟博》："田种畜牧，多所收获。"亦比喻心得或成绩。❸文学双月刊。1957年7月创刊于上海。巴金、靳以主编。1960年5月出至第十八期停刊。1964年《上海文学》改名《收获》继续出版，1966年3月出至第十四期停刊。1979年1月复刊。巴金主编。主要刊载中长篇小说、剧本，兼及短篇小说、长诗、散文。历年来发表过许多重要作品，以注重作品的艺术质量而驰名文坛。

收益 ❶即"利润"。❷个人所得，例如有时称工资、利息、稿费等收入为收益。

收涩 中医学名词。收敛、固涩的一种治法。可分：(1) 收敛肺气。适用于久咳、虚喘，常用药物如五味子、诃子等。(2) 固表敛汗。适用于自汗、盗汗，常用药物如黄芪、煅牡蛎、麻黄根等。(3) 涩肠止泻。适用于久泻不止，常用药物如赤石脂、五倍子、肉豆蔻等。

收盘 ❶交易所及各行业公会每天最后开出的价格。❷旧时商店自动停业，称收盘。

收敛 ❶收获庄稼。《庄子·让王》："秋收敛，身足以休食。"❷收取租税。《墨子·尚贤中》："收敛关市山林泽梁之利，以实官府。"❸收藏。《后汉书·王允传》："及董卓迁都关中，允悉收敛兰台石室图书秘纬要者以从。"❹约束。《汉书·陈汤传赞》："陈汤傥荡，不自收敛，卒用困穷，议者闵之。"❺收殓，给尸体穿着下棺。《汉书·宣帝纪》："使得收敛送终。"

收江南 曲牌名。属北曲双调。字数定格据《九宫大成谱》正格是七、七、七、四、七(五句)。用在双调套曲内。明清传奇用此曲时，往往略加变化。如昆剧《林冲夜奔》中林冲所唱。

收放针 针织生产中的成形方法之一。利用减少或增加针织机上的工作针数以改狭或放宽针织物的宽度，使针织物具有一定的形状。减少工作针数称"收针"，增加工作针数称"放针"。

收音机 接收用声音调制的无线电波并将所传递的声音从无线电频率检波或鉴频出来，重新变成声波的电子装置。已调波可以是调频也可以是调幅的，故分为调频收音机和调幅收音机。

收获率(率lǜ) 即"单位面积产量"。

收租局 中国旧时地主勾结官府向佃户逼收地租的组织。1863年(清同治二年)，苏州大地主向官府创议设收租局，由官府指派吏员主持其事。苏南各地相继仿行。所收地租抽出部分缴纳钱粮，贴补官用。这类组织一直存在至建国前。各地名称不同，有追租局、追租委员会、租佃委员会等。地主独自组织的则称租栈。一般在县城设立总栈，在各乡镇设立分栈，各栈分管若干佃户。

收益权 依法收取物(财产)所产生的果实或利益的权利。所有权的一种权能。一般属于所有人，但也可根据法律、行政命令或依照所有人的意思表示由非所有人(如承租人)行使。物所产生的收益，在法律上称为*孳息。有些国家的法律认为收益权不是所有权的一种独立的权能，主张将它包括在使用权之内。

收容队 随行军的部队移动并负责收容途中掉队人员、伤病员和抢修受损车辆的临时性组织。

收敛药 能沉淀组织内部分蛋白质而使组织皱缩的药物。有消炎退肿的作用，用于治疗皮肤粘膜炎症。主要有两类：(1) 鞣酸和鞣酸蛋白。前者局部应用可治疗皮肤粘膜炎症；后者供口服，有止泻作用。(2) 金属类。如硝酸银、硫酸锌等，兼具不同程度的抗菌作用，供外用。

收缩压 见"血压"。

收入中心 企业内部能够控制收入的责任中心。其特点是对收入负责，不对成本负责。收入中心通常为企业销售部门等。

收入关税 即"财政关税"。

收入政策 现代资本主义国家采取的调节人们货币收入水平和物价水平的措施。第二次世界大战后，荷兰、瑞典、英、美等许多发达资本主义国家先后采取不同形式实行过这种政策。其主要形式有：在短时期内冻结工资和物价，然后由政府规定并强制实行工资和物价可以提高的限度，或者由政府规定"非通货膨胀性"的价格和工资标准，劝导和号召人们自愿遵行。

收入效应 商品价格上升(下降)使消费者实际收入减少(增加)，进而引起对商品需求量减少(增加)的现象。

收心离境 唐司马承祯用语。指一种修心主静的修炼方法。《坐忘论·收心》："要须安坐，收心离境，住无所有，不著一物，自入虚无，心乃合道。"认为心里不著一物，不发生一点思想意识活动，才能坐忘、合道。对北宋程颢的"定性"说和周敦颐的"主静"说有直接影响。

收发信机 收信机和发信机合装在一个机箱内或机架上的无线电通信设备。发射功率一般较小，多用于移动电台。

收获面积 农作物播种面积中实际能够收到农产品的面积。收获面积等于播种面积减去其中因灾无收或减产在九成以上的面积。

收益支出 "资本支出"的对称。企业所发生的、其效益仅与本期有关的支出。参见"资本支出"。

收敛级数 见"级数"。

收敛数列 存在*极限的数列。

收付记帐法 会计工作中，用"收"、"付"为记帐符号来反映资产、权益、收入、费用增减变动的一种记帐方法。可用于复式记帐，也可用于单式记帐。有的用现金、银行存款收付业务为主要记帐对象，有的则同时用现金、银行存款收付业务和实物收付业务为主要记帐对象。在前一情况下，对于不涉及现金、银行存款收付的转帐事项，通过虚拟的现金或银行存款收付业务来记帐。

收付实现制 "权责发生制"的对称。亦称"现收现付制"。会计工作中，以款项的收付为标准来确定本期收入和费用的一种方法。凡在本期收到款项的收入和付出款项的费用，不论其应否属于本期，均作本期收入和费用处理。采用收付实现制，核算手续比较简单，但不能正确反映各期的利润或亏损。

收回利权运动 清末中国人民反抗帝国主义掠夺路矿利权的爱国运动。1904年(光绪三十年)湖北、湖南、广东三省人民要求废除清政府与美国合兴公司签订的出卖粤汉铁路的合同，掀起收回利权运动。1905年从美国人手中夺回粤汉铁路主权。1907年，苏浙两省拒绝苏杭甬铁路借英款，山西收回福公司煤矿。次年，奉天(今辽宁)收回锦西煤矿，山东收回峄县煤矿。随后，四川收回江北厅煤矿，安徽收回铜官山矿权，湖南收回醴陵锑矿等，均归民办，至1910年(宣统二年)运动达到高潮。这个运动由资产阶级倡导，得到广大人民的支持和一部分官吏的赞同。

收复失地运动 即"雷康吉斯达"。

收养关系公证 公证机关根据当事人的申请，依照法定程序对收养人领养他人子女行为的真实性、合法性予以证明的活动。其目的是从法律上确认收养关系的成立，使各方当事人正确地行使权利和履行义务，保证家庭的和睦和社会的安定。在中国，申办收养公证应当由收养人、被收养人、送养人亲自到收养人户籍所在地公证机关办理。

4 **攽** (bān 班，又读 bīn 宾) 分。《书·洛诰》："乃惟孺子，颁朕不暇。"孔传："当分取我之不暇而行之。"《说文·攴部》引"颁"作"攽"。

5 **政** ㊀(zhèng) ❶政治；政事。《孟子·梁惠王上》："察邻国之政，无如寡人之用心者。"亦指政令；政策。《论语·为政》："道之以政，齐之以刑。"❷旧指集体生活中的事务。如：校政；家政。❸旧指主其事者。如：学政；盐政。❹通"正"。(1)恰好。《墨子·节葬》："上稽之尧、舜、禹、汤、文、武之道，而政逆之。"(2)改正。如：斧政；呈政。

㊁(zhēng) 通"征"。《史记·范雎蔡泽列传》："政適伐国，莫敢不听。"裴骃集解引徐广曰："政適，音征敌。"

政权 亦称"国家政权"。通常指国家权力。有时也指体现这种权力的机关。

政体 国家政权构成的形式，指统治阶级采取何种形式组织自己的政权机关。政体是与国体相适应的。由于历史条件和阶级力量对比等具体情况的不同，国体相同的国家，可能采取不同的政体，但都体现同一特定阶级的专政。如资产阶级国家有君主立宪制、民主共和制(内阁制和总统制)等不同政体。中华人民共和国的政体是人民代表大会制。

政纲 施政的纲纪。《宋史·薛极传》："政纲虽举，必求益其所未至。"

政事 《左传·昭公二十五年》："为政事庸力行务，以从四时。"杜预注："在君为政，在臣为事。"《礼记·仲尼燕居》："政事得其施。"孔颖达疏："言布政治事，各得其所施之处也。"以上政与事分别言之。亦指有关施政的一切事务。《论语·先进》："政事冉有季路。"

政典 ❶治国的典章。《书·胤征》："政典曰：先时者杀无赦。"孔传："政典，夏后为政之典籍。"❷书名。《旧唐书·杜佑传》："开元末刘秩采经史百家之言，取《周礼》六官所职，撰分门书三十五卷，号曰《政典》。"按杜佑以《政典》为基础，撰成《通典》。

政和 ❶县名。在福建省南平市东北部，邻接浙江省。县人民政府驻熊山镇。宋咸平三年(1000年)置关隶县，政和五年(1115年)改政和县。以年号为名。1960年与松溪县合并为松政县，1962年恢复设置。1970年复与松溪县合并为松政县，1974年又析出置县。富林、矿资源。农产有稻、甘薯、茶叶、大豆、甘蔗等，并产笋干、香菇及梨、柿。矿产有铅、锌、铁。工业有机械、建材、电力、化学等。名胜有洞宫山和黄华山。❷宋徽宗年号(1111—1118)。

政变 通常指统治阶级内部一部分人通过秘密策划，迅速采取军事或政治行动，夺取国家政权。政变如成功即导致突然的权力的转移，政府的更迭，以至政体的改变。政变往往有复杂的社会历史背景，其情况和性质各不相同，有的是统治集团内部的争权夺利，有的是进步势力为革新政治而作的斗争，有的是反动势力的孤注一掷，有的是帝国主义通过代理人干涉别国内政，执行其侵略政策，等等。

政府 即"国家行政机关"。按管辖范围区分，单一制国家有中央政府和地方政府，联邦制国家有联邦政府和邦(州)政府。政府的具体组织形式和名称，各国有所不同。

政治 ❶经济的集中表现。产生于一定的经济基础，又为经济基础服务，给予经济发展以巨大影响，并在社会上层

建筑中居于统率地位。在有阶级的社会里，各阶级为维护自己的经济利益，彼此之间必然展开激烈的阶级斗争。因此，阶级斗争、处理阶级关系成为政治的重要内容。政治所要处理的主要是国家生活中的各种关系，包括阶级内部的关系、阶级之间的关系、民族关系以及国际关系等，并表现为代表一定阶级的政党、社会集团、社会势力在国家生活和国际关系方面的政策和活动。统治阶级的政治主要运用国家权力维护本阶级根本利益。无产阶级的政治代表广大人民的根本利益。它在夺取政权前，以在无产阶级政党领导下，推翻资产阶级的统治，建立无产阶级专政为目的；在夺取政权以后，则其内容主要是正确处理敌我之间和人民内部两类不同性质的矛盾，大力发展生产力，健全社会主义民主和法制，建设社会主义的精神文明，为实现共产主义创造条件。❷国事得以治理。《说苑·敬慎》："〔晋〕政治内定，则举兵而伐卫。"

政客 不讲原则，玩弄权术，以维护自己的政治地位或谋取更大政治利益的人。

政党 代表某一阶级、阶层或集团并为维护其利益、实现其政治主张而以执掌或参与政权为主要目标开展共同行动的政治组织。阶级斗争发展到一定阶段的产物。政党之间的相互关系是近代各国政治发展和政治斗争的最集中的表现。最早的资产阶级政党是17世纪70年代英国的辉格党和托利党；孙中山于1894年建立兴中会，是中国资产阶级组织政党之始。马克思、恩格斯于1847年在伦敦建立的共产主义者同盟是无产阶级政党的雏型。中国无产阶级政党——中国共产党建立于1921年。

政教 ❶刑赏和教化。《礼记·王制》："修其教，不易其俗；齐其政，不易其宜。"郑玄注："教谓礼义，政谓刑禁。"《史记·老子韩非列传》："内修政教，外应诸侯。"❷军中号令。《管子·七法》："为兵之数……存乎政教，而政教无敌。"尹知章注："政教，军中号令。"❸政权与教权。如：政教合一。

政商 日本明治维新前后与幕府、领主和政府有特殊关系的特权商人。他们利用贷款、贿赂等方式，通过包税、垄断贸易、掌握农产品和手工业制品的产销，积累巨额财富，并取得一定的政治地位。著名的有三井、三菱、鸿池等。明治维新后，这些大商人对政府继续进行贷款，因而获得各项特权，大量积累资本，发展成为日本大财阀。

政策 国家、政党为实现一定历史时期的路线和任务而规定的行动准则。具有鲜明的阶级性。革命政党的政策是一切实际行动的出发点，并且表现于行动的过程和归宿。无产阶级政党在马克思主义基本原理指导下，从实际出发，制订和执行正确的政策，是革命和建设事业获得胜利的重要保证。政策需要在实践中检验其正确与否，并在实践中得到丰富和发展。

政友会 全称"立宪政友会"。日本政党。1900年由*伊藤博文创立。代表地主及财阀的利益，并受三井财阀的直接支持。先后组织第四届伊藤博文内阁(1900—1901)，第一、二届西园寺公望内阁(1906—1908、1911—1912)，原敬内阁(1918—1921)，高桥是清内阁(1921—1922)，田中义一内阁(1927—1929)和犬养毅内阁(1931—1932)。1940年解散。

政务官 "事务官"的对称。西方国家政府中负责制定政策、随着政府的更迭而进退的高级官员。如在英国，政务官指首相、大臣、国务大臣、政务次官等。

政务院 1949—1954年中华人民共和国中央人民政府政务院的简称。

政合国 亦称"物合国"。通常是两个国家在缔结条约的基础上组成的一种国家联合。有一个共同的国家元首，制定共同的宪法，设立外交、军事等共同的机构，在国际交往中成为一个主体。但成员国仍各自保持自己的主权，有自己的宪法、议会和政府。如1867—1918年的奥匈帝国，1814—1905年瑞典与挪威的联合。

政事堂 ❶唐宋时宰相的总办公处。唐初始有此名，设在门下省，后迁到中书省。开元十一年(公元723年)改称中书门下，因宰相名义上即为中书门下省长官之故，下设吏、枢机、兵、户、刑礼五房。北宋就中书内省设政事堂，简称中书，与枢密院分掌政、军，号称"二府"。元丰改制后，遂以尚书省的都堂为宰相办公所在，因亦称都堂为政事堂。❷袁世凯统治时期，废责任内阁制，设政事堂以代国务院，成为总统府的办事机构，长官称国务卿。

政府论 书名。英国洛克著。1690年出版。分上、下两篇。上篇写于1681年，批驳了保皇派思想家菲尔麦(Robert Filmer, 约1588—1653)的"君权神授"和"王位世袭"思想。下篇撰于1689年，系统地提出了资产阶级政治理论。为英国建立资产阶级君主立宪制提供了理论依据。

政治人 书名。美国政治社会学家利普塞特(Seymour Martin Lipset, 1922—)著。1960年出版。1981年作者又进行了增补。其主题是民主政治的社会基础与社会后果，具体内容包括民主秩序的条件，西方民主国家的选举，美国社会的政治行为，民间社团政治的个案研究等。为20世纪政治社会学的重要著作。

政治犯 在一些国家中指因反抗现政权或侵犯其政治秩序而被缉捕或判刑的人。欧洲资产阶级在反封建斗争中提出的概念。后来，对反对资产阶级统治而被缉捕或判刑的革命者和共产党人，也常称政治犯。一般享受不同于其他罪犯的待遇，并在国际上不得引渡。

政治报(Politika) 南斯拉夫历史最久的日报。1904年1月25日创刊于贝尔格莱德。两次世界大战期间都曾停刊。1944年10月28日作为南斯拉夫人民阵线机关报复刊。1990年改为塞尔维亚劳动人民社会主义联盟机关报。

政治学 ❶以国家及其活动为主要研究对象的科学。属于社会科学。在西方，一般认为古希腊柏拉图的《理想国》与亚里士多德的《政治学》是政治学的创始之作。在中国，先秦诸子都有丰富的政治思想。欧洲资产阶级革命时期，政治学的研究有很大发展，到19世纪后期形成独立的学科。现代政治学的研究对象主要是国家，其范围涉及政治理论、政治制度、比较政治、公共政策、公共行政和国际政治等领域。政治学具有鲜明的阶级性。奴隶主、封建主阶级的政治学竭力维护其神权政治或君主专制制度。资产阶级的政治学宣扬资产阶级国家的"永恒性"和资产阶级政治制度的"优越性"，为巩固资产阶级专政服务。无产阶级的政治学运用辩证唯物主义和历史唯物主义观点，揭示国家的产生、发展和消亡的必然过程，阐明国家的本质、职能和历史作用，无产阶级专政的建立和巩固，社会主义民主和社会主义法制，无产阶级政党的建设及其与国家的关系，以及如何运用国家政权为建设社会主义服务等。❷书名。古希腊亚里士多德著。共八卷。着重探讨政治理论问题和现实政制问题。认为国家是最高的社会团体，以最高的善为目的；人的本性是政治的动物，国家则以实现人的美满生活为目的。法律具有人治所不能做到的公正性质；法律的统治是

最好的统治。本书被认为是政治学的开创之作，在政治学说史上具有很高的价值。

政学系 民国时期官僚政客集团。1914年孙中山在日本组织中华革命党，部分国民党右翼分子不愿参加，以研究欧事为名，另组欧事研究会，后改名政学会，在袁世凯统治时期的国会中成为一个派系，称"政学系"。其首脑人物有司法总长张耀曾、农商总长谷钟秀等。该集团勾结南北军阀，反对孙中山。北伐战争开始后，该系积极参加蒋介石的反共活动，后又为蒋发动对革命根据地的军事"围剿"出谋划策，成为国民党内的派系之一，称"新政学系"。主要成员有黄郛、杨永泰、张群、吴鼎昌、熊式辉、吴铁城等。

政闻社 清末立宪派的政治团体。1907年(光绪三十三年)10月梁启超、蒋智由等迎合清政府的*预备立宪，在日本成立。发表宣言，创办《政论》，鼓吹君主立宪，反对同盟会的革命主张。次年2月迁总部于上海，发起国会请愿运动，被清政府查禁。

政区地图 也叫"行政区划图"。着重表示国家或地区的领域范围、行政区划状况及其他一些与政区密切相关的要素，如各级行政中心、居民点、交通线等的地图。

政务次长(长 zhǎng) 某些国家中，辅助政府各部部长或大臣裁决政策、处理各项政治问题的副职。在实行君主制的国家中，称为"政务次官"。

政权机关 即"国家机关"。

政企分开 亦称"政企职责分开"。政府管理经济的职能与国有企业自主经营的职能明确分开。1978年中共十一届三中全会后改革的一项重要内容。在高度集权的计划经济体制下，政企不分，政府机构直接经营管理国有企业。社会主义计划经济体制向社会主义市场经济体制的转变，要求政企分开，落实企业自主权，使企业成为自主经营、自负盈亏、自我发展、自我约束的法人实体和市场竞争主体，并承担国有资产保值增值的责任。凡属国家法令规定属于企业行使的职权，各级政府都不要干预。政府的经济管理职能，主要是制定和执行宏观调控政策，搞好基础设施建设和创造良好的经济发展环境。

政论语体 语体类型之一。语言在社会交际中适应政治生活领域向群众进行宣传鼓动或向斗争对象展开抨击进攻的需要所形成的功能变体。如报刊社论。表达法式以科学论证的逻辑性、说理性与艺术描绘的形象性、情感性相交织为特征。语词上多采用社会政治词汇，并对其他各种词汇成分加以协调运用。造句上除陈述句外，多用疑问句和祈使句，复句被大量运用，讲究语句的气势节调。各种修辞手法在政论语体中具有广泛的适应性。内部又可以分为评论语体和杂文语体两个分支。评论语体与社会科学语体相接近，杂文语体则与文艺语体相接近。

政府纸币 政府直接发行的纸币。有以兑换纸币形式发行者，如美国1863年发行的金券、1878年发行的银券和1890年发行的国库券。亦有初为兑换纸币而最后停止兑换者，如俄国在19世纪40年代开始发行，于1854年因克里米亚战争而停止兑换的俄国信用券。此外，亦有自始即为适应战事或财政需要而以不兑换纸币形式发行者，如美国南北战争时期(1861—1865)发行的绿背纸币和法国资产阶级革命时期于1789年发行的阿西涅币(assignats)。中国最早发行的政府纸币，是宋仁宗天圣元年(1023年)发行的*交子。

政府审计 见"国家审计"。

政府首脑 中央政府领导人。各国有不同的名称，如总理、部长会议主席、首相，以及总统制国家的总统。政府首脑行使最高国家行政权，其产生、任期和具体职权由各国宪法和法律规定。

政府职能 政府的职责和功能。基本职能有两种：阶级统治职能和社会管理职能。具体体现为：指导职能、服务职能、协调职能、监督职能、控制职能和保卫职能。政府职能的具体内容随社会的发展而变化。

政治义务 宪法和法律规定的公民必须履行的对国家和社会的政治责任。不同性质的国家与社会，政治义务的性质不同，具体形式和内容也存在一定的差异。一般可以划分为两大类：(1)维护国家利益和国家根本制度的义务。因是一国公民都必须履行的，又有一般性政治义务之称。具体包括遵守宪法和法律、保护公共财产、纳税、服兵役等义务。(2)公民在行使政治权利时应履行的义务。绝大多数国家的宪法都规定公民行使言论、出版、结社、游行等自由权利，必须以不违背宪法和法律、不损害国家的、社会的利益和其他公民合法权利为前提。

政治分析 对政治现象的调查、解释和预测。原指对政治现象进行分解，分别研究各个组成部分的性质和相互关系及其与整体的关系，现通常用作"政治研究"的同义语。目的在于揭示政治现象的本质和规律。

政治文明 人类改造社会所获的政治成果的总和。社会文明的组成部分。通常表现为一定社会形态中民主、自由、平等、解放的实现程度。具体表现为人们参与国家政治生活的程度，人们自由表达自己的意见并使之公平地发挥作用的程度，人们的正当权利得到保护的程度，政治领导者政治品德状况等。可区分为政治制度建设和政治思想发展两个方面。

政治斗争 ❶无产阶级为推翻剥削阶级的反动统治，建立和巩固无产阶级专政而进行的斗争。是无产阶级反对资产阶级的阶级斗争的基本形式之一。是无产阶级的各种斗争形式的中心环节。无产阶级夺取政权前，政治斗争的形式表现为政治罢工、游行示威、议会斗争和武装起义等。夺取政权的武装斗争是政治斗争的最高形式。无产阶级的政治斗争是在自己的政党——共产党领导之下进行的。无产阶级夺取政权后，政治斗争的中心任务是巩固无产阶级专政，镇压剥削阶级和敌对分子的反抗，坚持党的领导和社会主义道路，防御国外敌人的颠覆活动和可能的侵略，同时大力推进社会主义物质文明和精神文明建设，使社会主义制度的优越性得到充分发挥。❷泛指各阶级、政党和社会集团之间为了达到其政治目的而进行的斗争。政治斗争通常是围绕着政权问题而展开的，其根源是经济利益的矛盾。

政治认同 人们在社会政治生活中形成的一种对国家、政党、政治思想在感情和意识上的归属感。在社会中，人们常会在一定的社会政治关系中确定自己的身份，如把自己看作某一阶级或某一政党的成员，并自觉或不自觉地以某一政治角色的要求来规范自己的行为。这种现象即为政治认同。

政治生活 ❶泛指一切涉及政治的活动。在政治生活中必须遵循相应的准则。如中国共产党就形成了以实事求是、理论联系实际、党员和领导密切联系群众、开展批评与自我批评、坚持民主集中制为主要内容的党内政治生活准则。❷第一次国内革命战争时期中国共产党北方地区党组织的机关报。1924年4月27日在北京创刊。高君宇、赵

世炎曾任主编。现能见到的最后一期为1926年7月22日出版的第七十九期(一说为第八十八期)。

政治主体 广义指所有的政治行为者。狭义专指在政治过程中处于支配和主导地位的政治行为者。有些学者认为只有那些被国家的法律赋予一定的政治权利和政治义务,并且实际地参与国家政治活动的人才是政治主体。有两大类型:第一,个体性的政治主体,如国家元首、政府首脑、政党领袖、议员、公民等;第二,集体性的政治主体,如阶级、政党、政府、国会等。

政治民主 见"三大民主"。

政治动员 政党、政治集团等组织为聚集力量实现特定的政治目标而进行宣传、鼓动等活动。

政治地位 指某一政治主体在社会政治生活中所处的位置。判断某一政治主体政治地位高低的指标应包括权力、职位、政治影响力等多种因素。政治地位的高低一般由经济上所处的地位决定,经济上具有主导和支配作用的政治主体往往居于统治地位,经济上被剥削、受压制的政治主体只能居于被统治地位。

政治地图 反映世界各国或地区和各国间政治关系的地图。图上表示各个国家的位置、境界线、首都、国家内部的行政区划和主要交通线等。图幅范围有全世界、大洲、几个国家、单一国家或地区。

政治权力 政治主体通过政治的、法律的、意识形态的手段影响和制约政治客体的能力和力量。它体现在政治主体为实现某种利益或原则的过程中。国家产生以后,权力现象就大量存在,权力在政治领域的应用即为政治权力。许多学者都倾向于把政治权力看成是一种威慑性的强制力。马克思主义认为政治权力的直接来源是国家机器,其根源则是人们在社会经济关系中的地位。经济上占统治地位的阶级必然成为政治上的统治阶级。

政治权利 公民依法参加国家政治生活的权利。公民基本权利的重要组成部分。我国公民享有广泛的政治权利,主要指选举权和被选举权,言论、出版、集会、结社、游行、示威的自由,担任国家机关职务的权利,担任国有公司、企业、事业单位和人民团体领导职务的权利等。

政治权威 在政治生活中依靠公认的威望和特殊的地位而得到人们自愿服从的力量和影响。政治权威通常是依附于一定的政治组织或权力结构中的某些重要角色,通过这些角色的品德、能力、思想以及作为,获得人们的政治认同和自愿服从。

政治协商 在中国,指中国共产党和各民主党派以及无党派人士在政治问题上进行协商的制度。是统一战线的优良传统和作风之一,也是民主党派参政议政的重要方式。包括召开中国人民政治协商会议;中共各级领导人邀请各民主党派和无党派的代表人士举行民主协商会,或根据形势需要,不定期地举行谈心活动等多种形式。

政治过程 人们在一定的政治体系中获取和运用合法权力,参与和影响政策制定的全部活动。它是指政治生活的动态方面,通常包括政治系统从输入到输出的所有环节上的一切活动。其基础和动力是权力和利益,就是为权力而斗争,以谋求和实现各种利益的过程。

政治行为 介入政治过程中的各种活动。如投票、竞选、游说、游行、抗议、罢工、战争等。通常与政治统治、政策制定或权力行使有关。

政治决策 国家、政党、政治团体及其领导者选择、确定政治活动的方向、目标、原则、方法和步骤的过程。具有鲜明的阶级性、权威性和规范性。政治决策中专家智囊的智能成果、先进的思维方式、各科学领域的先进成果以及科技手段的运用越来越起重要作用,而政治决策的民主化与科学化是使决策正确的重要保证。

政治关系 人们在政治生活中发生的相互联系。主要包括阶级关系、党政关系、军政关系、中央与地方的关系、领导和被领导关系,以及国家与国家之间的关系等。从性质上可分为两大类型:第一,政治对等关系,表现为政治合作关系、政治平等关系、政治对峙关系和政治制衡关系;第二,政治不等关系,表现为政治交易关系、政治统治关系、政治反抗关系和政治强制关系。

政治运动 ❶指为实现一定的政治目标,在一段时间内兴起的有一定规模和声势的群众斗争浪潮。如英国的宪章运动,美国的废奴运动,中国解放前的国民会议运动、五卅运动等。❷特指新中国成立后,开展的大规模的运动。如土地改革、镇压反革命、三反五反运动等。

政治攻势 政党、国家在政治斗争和国际关系中从政治上发动的进攻态势。在中国人民解放军中,指选择有利时机,配合军事打击,对敌开展的政治宣传活动。是瓦解敌军的一种手段和方式。

政治体制 保证国家政治权力的形成和行使的各种组织制度、管理方式和行为规范的总和。是政治制度在政治过程中的具体化,体现为政治生活中各项微观的、局部的、具体的制度安排和管理措施。通常包括政治组织形式、国家结构形式、政府管理形式以及选举制度、人事制度、领导制度、公民权利保障制度等。

政治系统 在西方政治学中,指与政策的制定、执行有关的各政治要素在互动中形成的有机整体。行政机构、立法机构、司法机构、政党是主要的政治要素。美国政治学家伊斯顿(David Easton, 1917—)是政治系统理论的主要代表,他运用输入要求和支持、输出决策和行动、反馈等重要概念来描述政治系统。

政治纲领 国家、政党和社会集团规定的一定时期内的奋斗目标和基本方针政策。如中华人民共和国建立前夕的《中国人民政治协商会议共同纲领》。

政治制度 通常指政权的组织形式,即政体。广义包括政治领域的各项制度。我国的政权组织形式是人民代表大会制。

政治委员 简称"政委"。军队中负责政治工作的人员。在中国人民解放军中,指团以上部队和相当于团以上单位的政治主官。与同级军事主官同为所在部队首长,在上级首长、政治机关和部队党委的领导下,对所属部队工作共同负责。是同级党的委员会日常工作的领导者。

政治周(週)报 第一次国内革命战争时期在中国共产党和中国国民党合作的情况下出版的刊物。1925年12月5日在广州创刊。由国民党中央宣传部主持出版。毛泽东任主编。第四期后,先后由沈雁冰、张秋人编辑。在反击国民党右派、巩固广东革命根据地、准备北伐战争方面起过重要作用。1926年6月5日出的第十四期为现今见到的最后一期。

政治实体 在社会政治活动中掌握实际政治权力的政治机构和组织。一般认为国家是基本的政治实体,在一些特殊情况下,政党、独立的政治组织也成为政治实体。它属于上层建筑的范畴,具有客观实在性和相对不变性等特征。

政治参与(与 yù) 公民自愿地通过各种合法方式影响公共权力的行使和公共政策的制定过程的行为。包括投票、竞选、组织政党、加入社团或利益集团、动员公共舆论等。在中国,人民代表大会制度、中国共产党领导下的多党合作和政治协商制度以及民主选举、民主管理、民主监督等制度都是人民群众参与政治的基本形式。

政治标准 社会生活中人们从政治上衡量事物的标准。体现一定社会主体的利益、立场和观点、态度,服务于一定的政治目的。1942 年,毛泽东在延安文艺座谈会上提出政治标准第一、艺术标准第二的文艺批评原则,要求将革命的政治内容与尽可能完美的艺术形式相统一。1957 年,毛泽东在《关于正确处理人民内部矛盾的问题》中又论及判断人们言论和行动是非的六条政治标准,其中最主要的是社会主义道路和党的领导两条。邓小平在我国历史新时期,提出必须在政治上坚持*四项基本原则,他把社会主义现代化看作是当前最大的政治,提出"各项工作都要有助于建设有中国特色的社会主义,都要以是否有助于人民的富裕幸福,是否有助于国家的兴旺发达,作为衡量做得对或不对的标准。"(《邓小平文选》第 3 卷第 23 页)1992 年初,他在南方谈话中进一步提出,对于改革开放中的所作所为,"判断的标准,应该主要看是否有利于发展社会主义社会的生产力,是否有利于增强社会主义国家的综合国力,是否有利于提高人民的生活水平。"(同上书第 372 页)

政治科学 研究社会公共权力的行使,政治活动的形式和关系及其发展规律的科学。有广义与狭义之分。广义与政治学同义,指以国家及其活动为主要研究对象的科学。狭义指在科学主义的影响和推动下对政治活动和政治现象所作的纯科学的研究,着重于政治行为、权力关系和公共政策等领域。肇始于 19 世纪后期的美国。20 世纪 50 年代兴起的行为主义政治学就是政治科学的比较成熟的形态。政治科学主张运用自然科学的技术和方法对政治问题作客观的经验分析,排除价值偏好和意识形态的干扰。

政治信仰 人们对政治主张、学说、主义的尊奉和崇仰。

政治觉悟 通常指"阶级觉悟"。

政治神话 为表达某种政治理想、主张、观点而编撰的故事。绝大多数可归入创世神话和末世神话两类。前者讲述的是某种特定的政治秩序怎样创立的故事,以论证现存秩序的合理性;后者讲述的是某种新政治秩序未来将会怎样建立的故事,以坚定被压迫集团反对现存秩序的决心。政治神话通常都是把历史事实与虚构故事结合起来。例如罗马神话、柏拉图的"理想国"、莫尔的"乌托邦"、康帕内拉的"太阳城"、培根的"新大西岛"。在现代,人们也把无法实现的政治理想或荒诞不经的政治信念称作政治神话。

政治统治 统治阶级通过其政治代表对其国民实行的支配和管辖。是统治阶级集体意识和行为的体现。统治阶级通常把国家作为其实行政治统治的工具,制定和建立符合本阶级利益的法律制度,并依靠各种暴力和非暴力的手段巩固自己的政治统治。暴力机关是实现政治统治的重要组成部分。社会主义社会中的政治统治就是人民民主专政即无产阶级专政。

政治哲学 研究政治的本质及其发展规律和政治理论的概念体系的政治学分支学科。20 世纪政治科学兴起后,学者就把传统上用思辨方法,从纯理论角度探讨政治的本质、目的和发展规律,具有浓厚道德色彩与价值色彩的政治研究称为政治哲学。其内容:一是对政治的一般理论的研究,探讨政治的起源、本质、规律、规范、目的和手段;二是对政治理论、学说、思想、观念本身的研究,具有"元理论"或"超理论"的特征,主要分析词汇和概念的含义、论证的逻辑、命题的根据等。

政治罢工 通常指无产阶级为争取民主权利,反对反动统治者的迫害或帝国主义的侵略,声援阶级兄弟的斗争等政治目的而举行的罢工。如 1925 年五卅惨案后,在中国共产党领导下的省港大罢工。

政治资源 西方政治学术语。政治主体拥有的,能影响他人行为或控制政治过程的各种手段的总称。包括财富、地位、声誉、社交、职业、知识、能力、选票、时间、对传播媒介的控制、对警察和军队的支配等。对政治资源的拥有程度反映了政治主体的影响力的大小。

政治家报 (Statesman) 印度报纸。英文日报。1875 年创刊于加尔各答。1931 年增出新德里版。原为英国资本家所办,1968 年后为印度塔塔家族所有。

政治领导 政治主体运用政治权力或权威,通过对政治客体的作用和影响,实现一定的政治目标。主要体现在确立政治原则和政治方向,制定重大决策、安排重要人事等方面,注重对所管辖范围政治生活的宏观控制。其特征为:(1) 为社会政治生活制定价值、规范、方向和目标,着眼于整体和长远利益;(2) 对社会政治生活实行原则性和政策性领导,通过思想、组织和政策三方面实现政治领导;(3) 以政治权力作为后盾和保障,具有一定的权威性。古代社会的政治领导通常以专制和人治为主;现代社会则普遍推崇和实行民主和法治。

政治路线 国家、政党制定的在一定历史时期所要实现的政治目标和为此采取的基本行动准则。有时指*总路线,有时相对于思想、组织、军事等路线而言。代表一定阶级的利益和要求。无产阶级政党的正确的政治路线,是创造性地运用马克思列宁主义的基本原理,结合本国革命的具体实践,按照民主集中制的原则制定的。

政治模式 在西方政治学中,指反映和表示一定政治现象和政治关系的一种分析框架。是对具体政治过程和政治生活的抽象概括。广义上也指对某种社会政治生活的基本特征的描述和概括。一般包括相关的范畴、假设和原理,它可以用文字、图像或图表来表示,也可用数学符号来表示。

政治管理 国家对社会政治生活的协调和控制。广义指国家政权体系对社会全部公共事务的调控,包括对国家行政机关的调控;狭义指政府对人民群众政治生活的管理。政治管理是统治阶级维护社会秩序和稳定、保障国家机器正常运行的重要手段,是国家对内职能的一个重要方面。

政治腐败 政治权力的非公共与非规范行使。通常表现为政府官员行使权力不是按照法律规范与政治公德谋求公共利益的实现,而是谋求私人和小团体利益。政治腐败的核心是"权钱交易",即以财富攫取权力,或以权力谋取财富。

政治避难 一国公民因政治原因逃亡他国,并请求他国准予居留的行为。

政党内阁 由获得议会多数席位的一个政党单独组成,或几个政党联合组成的内阁。参见"内阁制"。

政党财政 政党机构和活动所需经费的来源、筹集、分配、使用和管理。各国政党经费的来源一般包括党费、个人或团体捐款、国家财政拨款、党营企业所得等。

政党制度 以政党为基础组织政府以控制国家政权的政治制度。广义指由国家法律规定或在实际生活中确认的政

党的社会地位、作用及其活动方式。狭义指一国内政党执掌、参与或影响国家政权的具体体制和运行机制，包括与其他政党及政权之间的相互关系的制度。政党制度主要有资本主义国家的政党制度和社会主义国家的政党制度两大基本类型。按一国实际掌握或角逐政权的政党的数量来划分，则有一党制、两党制和多党制等类型。中国共产党领导的多党合作和政治协商制度是具有中国特色的社会主义国家的政党制度。

政党学说 关于政党的系统的理论观点和体系。资产阶级政党学说对政党的起源、功能、类型和政党体制等进行了分析和研究，但总是停留在现象描述上，回避政党的本质问题。无产阶级政党学说的形成以马克思主义的诞生为标志。它特别强调了政党的阶级性质，着重阐述了无产阶级政党的性质、目标、指导思想、宗旨、作风、纪律和组织原则，为无产阶级政党的建设和发展提供了正确的理论基础。

政党组织 政党的内部结构。包括政党决策机构的组成及其权力；权力集中或分散的程度；政党组织体系的结构和规模；政党地方组织和基层组织的职能与规模等方面。西方资产阶级政党的组织体系主要是为各类各级选举服务而设立。无产阶级政党组织以民主集中制作为党的根本组织原则，政党组织一般由中央组织、地方组织和基层组织构成。

政党政治 狭义指资本主义国家通过议会或总统竞选，由获胜的政党执政或联合执政的政治制度。产生于自由资本主义时期，现在仍为多数资本主义国家所实行。广义包括各种政党为实现其政纲和主张而展开的一切政治活动。

政党联盟 两个或两个以上追求共同目标的政党结成的政治联盟。参加联盟的各个政党仍然保持各自的独立性和政治特征。政党联盟主要有三种类型：(1) 政党联合竞选联盟；(2) 政党联合执政联盟；(3) 政党的国际联盟。

政资分开 政府的社会经济管理职能同其国有资产所有者的职能分开。中共十四届三中全会提出。在高度集权的计划经济体制下，政府机构同时兼具社会经济管理者的职能和国有资产所有者的职能，导致政企不分。按照政资分开原则，在中央和省、自治区、直辖市两级政府建立专司国有资产管理的机构，对国有资产实行国家统一所有、政府分级监管、企业自主经营的体制，这样既有利于政企分开，又加强了企业中国有资产的管理。

政教分离 改变政教合一，使政权脱离教会支配的政治主张。是资产阶级革命时期反封建的口号之一。西欧中世纪时，天主教会是封建势力的重要支柱，在很大程度上影响和操纵着世俗政权，有的封建国家还实行政教合一的制度。欧洲资产阶级革命时期，就有一些资产阶级激进派反对教会的世俗统治权，要求教会与国家政权分离。经过资产阶级革命，随着资产阶级专政的建立和巩固，绝大多数国家规定了政教分离的原则。

政教合一 政权与教权合一的政治制度。古代一些奴隶制国家有特别规定的国教，教规即国法，君主即国教首脑。政教合一也实行于欧洲中世纪的*教皇国和宗教改革后的基督教新教国家。前者由教皇直接掌握政权，后者由封建君主改组本国教会，自任教主。欧洲资产阶级革命时期，资产阶级激进派曾提出政教分离的口号，在多数国家逐步得到实现。

政治人类学 用人类学的方法解释人类政治现象的起源、机制和发展的政治学和人类学的交叉学科。侧重从原始社会中发现政治的本质和起源，分析国家沿革和政治变革，并结合不同社会的民族差别、风俗、习惯、体制、文化和生活方式来探讨政治现象。研究的课题包括社会间的冲突、战争状态、环境条件、水利、人口、城市化等。

政治不服从 一国部分公民在承认国家的法律体系和政治秩序整体上合法的前提下，采用和平手段，公开反对政府制定的某项法律或政策的行为。这一概念最早由美国作家梭罗 (Henry David Thoreau, 1817—1862) 在 1849 年发表的《论政治不服从的义务》一文中提出。1913 年印度甘地首次将它作为一种策略运用于反对南非种族歧视的斗争。政治不服从旨在吸引公共舆论，使政府当局或立法机关改变或撤销某项法律或政策。

政治反对派 在政治过程中专门对政府进行批评和攻击并谋求上台执政甚至企图推翻政府的个人和团体。在西方资本主义民主体制中，政治反对派的典型代表就是反对党。

政治计量学(量 liáng) 运用数学和统计学对政治现象进行定量描绘或定性分析的学科。形成于 20 世纪 60 年代的美国。认为社会政治现象的研究应排除实体概念和价值观念。

政治心理学 研究政治心理与政治行为之间相互作用及其规律的政治学分支学科。一般认为美国政治学家拉斯韦尔 (Harold Dwight Lasswell, 1902—1978) 以其开创性著作《精神病理学与政治》(1930 年) 为该学科奠定了基础。注重研究政治行为者的心理品性对政治过程的影响，也强调社会政治环境与事件对政治行为者心理过程的作用。

政治生态学 亦称"生态政治学"。借助生态学的方法，从政治与生态环境的相互关系中研究政治现象的产生与发展的理论和方法。主要代表有美国政治学家伊斯顿 (David Easton, 1917—)。认为一个国家的政治体制模式及其政治功能的发挥在很大程度上并不取决于人们的主观选择，而是一系列复杂的生态环境因素影响和作用的结果。政治的生态环境因素包括自然地理条件、物质生产方式与水平、社会传统、文化习俗和民族构成等。

政治地理学 人文地理学的分支。研究人类社会政治现象的空间分布与地理环境关系的学科。主要包括政治疆界的形成与演变，各类政治区域的结构、功能及其相互关系，国际政治关系的地理背景、格局及其发展变化等，为国家的政治决策、国际事务等工作提供依据。德国拉采尔是近代政治地理学的倡导者。随后，英国麦金德、美国鲍曼等均在不同时期、从不同角度发展了政治地理学。20 世纪 70 年代以来，政治地理学注意运用新技术测定各类政治区域的效率和效果，重视概念模式的发展和分布，对诸如首都定位、国家公园设置、限定领海及海上捕鱼权的海域等问题进行研究。

政治共同体 由具有共同的政治利益、公认的政治机构和特定的居住区域的人们所构成的社会集合体。国内的政治共同体是国家政治生活有序的结构基础，国际的政治共同体一般指不同的国家出于安全利益而组成的国家集团。

政治协理员 简称"协理员"。在中国人民解放军中，指上级政治机关派到团以上单位的机关(部门)的政治干部。在上级政治机关、本机关(部门)党组织的领导下和机关(部门)首长的指导下进行工作。

政治伦理学 通过研究政治生活中的道德准则和对社会政治现象进行道德评价，揭示政治生活中伦理的规范体系及其演变规律的学科。具体内容包括政府行为道德、从政者职业道德、公民政治道德、国际政治公德、政治伦理文化、

政治信义、政治过程中的目的与手段、政治伦理学史等。

政治社会化 一定的政治体系中政治文化在社会成员中获得认同的过程。这一概念产生于20世纪50年代的美国。一般认为，从个体来说，是个人对社会政治文化的认同过程，即一个人特有的政治态度、政治情感、政治价值观和政治认知模式的形成过程；从社会来说，是社会向其成员灌输政治价值观念的过程。执行政治社会化的主要有政府、政党、家庭、教育系统、社团、大众传播媒介等。

政治社会学 用社会学观点和方法来研究政治体制和各种政治现象及其与社会总体的相互作用的社会学分支学科。形成于19世纪末。主要研究：选举行为；经济权力的集中及政治决策；政治运动和利益集团的意识形态；政治精英，政治冲突；政党，社会团体，寡头政治，政治行为的心理因素；政府及科层组织等。

政治经济学 研究社会生产关系即经济关系及其发展规律的科学，阐述人类社会发展各个阶段上支配产品的生产、交换以及与之相适应的产品分配的规律。该词始见于法国重商主义者*蒙克莱田1615年发表的《献给国王和王后的政治经济学》一书。*资产阶级古典政治经济学产生和形成于资本主义工场手工业和产业革命时期。其著名代表亚当·斯密和大卫·李嘉图，对探讨资本主义社会生产和分配的规律有重要贡献。但因阶级局限性不能彻底揭露资本主义的剥削本质及其历史暂时性，却把它看作永恒的制度。随着资本主义的发展，阶级斗争日益尖锐，18世纪末19世纪初出现了*资产阶级庸俗政治经济学。它抛弃古典政治经济学的科学成分，发展其庸俗成分，以粉饰资本主义制度，抹煞资本主义的矛盾。19世纪中叶，资本主义在西欧主要国家和美国占据统治地位，无产阶级在同资产阶级的激烈斗争中需要建立自己的政治经济学。马克思和恩格斯运用辩证唯物主义和历史唯物主义研究社会经济关系，批判地吸收古典政治经济学的科学成分，抛弃其非科学成分，创立剩余价值理论，彻底揭露资本主义剥削制度的实质及其发生、发展和灭亡的规律，揭示了无产阶级推翻资本主义和建立社会主义、共产主义的历史任务，从而创立了无产阶级政治经济学即马克思主义政治经济学，实现了政治经济学的革命。在帝国主义和无产阶级革命时代，列宁科学地概括19世纪末以来关于资本主义各国发展的丰富材料，创立关于帝国主义的理论，并根据十月革命和苏俄的经验，提出关于社会主义革命和社会主义建设的许多新原理，把无产阶级政治经济学推进到新的发展阶段。在列宁之后，苏联、中国和其他社会主义国家的以马克思主义为指导的无产阶级政党，以及各国马克思主义者，把马克思列宁主义的普遍真理同本国具体实际相结合，在社会主义革命和社会主义建设方面，以及在20世纪80年代起进行的经济体制改革中提出了许多新的原理，丰富和发展了马克思主义政治经济学。作为马克思主义三个组成部分之一的无产阶级政治经济学，是革命性和科学性的统一，是无产阶级政党制定纲领、路线、政策和策略的理论基础，是各国无产阶级和劳动人民为摆脱阶级剥削和阶级压迫，实现民族解放，建设社会主义和共产主义而斗争的强大理论武器。

政治指导员 简称"指导员"。军队中基层单位的政治工作人员。在中国人民解放军中，指连和相当于连的基层单位的政治主官。与连长同为全连人员的首长，在上级首长、政治机关和连队党支部的领导下，共同负责全连工作。连队党支部日常工作的主持者和连队政治工作的领导者。

政治教导员 简称"教导员"。在中国人民解放军中，指营和相当于营的单位的政治主官。与营长同为全营人员的首长，在上级首长、政治机关和营党委的领导下，对全营工作共同负责。是同级党的委员会日常工作主持者和全营政治工作的领导者。

政党分赃制 一些西方国家执政党领袖把政府公职作为酬劳分配给在竞选中出过力的人员的制度。其主要的理论依据是：政府工作最简单，任何理智正常的人都能胜任；在政治上要像在战场上一样，战利品归胜利者所有。政党分赃制导致用人不当、政治动荡、官场腐败和行政效率低下。随着社会的发展，政党分赃制已陆续被各国所否定，但其影响仍时有出现。

政策法学派 以强调在适用法律时应作出政策选择为特征的现代西方法学派别。由美国政治学家拉斯韦尔(Harold Dwight Lasswell, 1902—1978)与国际法学家麦克杜格尔(M. S. McDougall, 1906—)在20世纪30年代创立。主张法是社会中权力决策的总和，对任何法律规则的适用，都应作政策选择，即注意对社会未来的影响。

政策性亏损 见"计划亏损"。

政策性保险 "商业性保险"的对称。国家基于政策因素举办的不以营利为目的的保险。通常由国家制定法律强制实施，由非营利性的专门机构办理。有的虽未专门立法，但确定由财政贴补亏损，或给予免税扶植，亦属政策性保险，如出口信用保险、地震保险、农业保险以及社会养老保险等。

政策性银行(行 háng) 我国为实现国家经济建设特定的政策性任务而组建的银行。实行政策性银行与商业性银行的职能相分离，组建政策性银行，是我国金融体制改革的一项重要内容。与商业性银行不同，它不以营利为目的，而是通过多渠道筹集资金，支持国家建设。包括通过国家财政投资、融资和金融债券等渠道筹资，采取控股、参股和政策性优惠贷款多种形式支持国家重大项目建设的国家开发银行；支持成套设备进出口的中国进出口银行；承担国家粮油储备、农副产品合同收购和农业开发的中国农业发展银行等。

政务类公务员 见"公务员"。

政治风险保险 亦称"投资保险"。保险人对被保险人在异国的投资，由于政治方面的原因而引起的损失负赔偿责任的保险。如由于投资所在国因战争、叛乱、暴动、罢工、征用、没收等引起的损失，以及因汇兑限制而延迟付款、停止付款、冻结，使被保险人不能按投资合同规定汇出应属被保险人所有的款项，保险人均负责赔偿。

政治体制改革 指中国在政治体制上为兴利除弊，建设有中国特色的社会主义民主政治而实行的改革。中共十五大指出："当前和今后一段时间，政治体制改革的主要任务是：发展民主，加强法制，实行政企分开、精简机构，完善民主监督制度，维护安定团结。"

政治系统分析 运用控制论和系统论的一般原理对政治过程、政治结构、政治系统和政治组织进行宏观分析的政治学研究方法。20世纪50年代初期由美国政治学家伊斯顿(David Easton, 1917—)创立。60年代后有较大发展。认为政治活动是一个有机整体，由一系列与决策有关的政治互动要素组成，应从总体上把握政治现象之间的复杂关系。主张在实证研究和规范研究相结合的基础上构建能囊括政治现象一切要素的分析模式。代表理论有一般系统分

析理论、结构-功能分析理论、信息沟通理论和国际政治系统理论等四种。

政治现实主义 与"政治理想主义"相对。着重从国家利益和权力斗争的现实考察和分析国际政治的理论。20世纪40—60年代在西方国际政治理论中占主导地位。以英国的卡尔(Edward H. Carr)、法国的阿隆(Raymond Aron, 1905—1983)、美国的摩根索(Hans Joachim Morgenthau, 1904—1980)为主要代表人物。认为人的权力欲望使政治体现为权力斗争;国际关系和对外政策是以权力政治和国家利益为中心的,维持均势只是保持国际关系相对稳定的手段,而争夺权势才是国际行为的最终目标。

政治委员制度 亦称"政委制"。军队中由政治委员主持领导党委日常工作和政治工作的制度。中国人民解放军在团以上部队和相当于团以上的单位设立政治委员。

政治真空地带 第二次世界大战后,亚、非、拉美民族解放运动空前高涨,一些帝国主义、殖民主义国家无法维持原有的殖民统治,被迫从某些地区撤退。这些地区被西方政治家称为"政治真空地带",而外来势力渗入这些地区,则被称作"填补真空"。

政治理想主义 与"政治现实主义"相对。着重从人类的理性要求和道德的理想考察和分析国际政治的理论。两次世界大战期间在西方国际政治理论中占统治地位。以美国总统威尔逊的《国家论》及"十四点计划"为代表。认为精神和理想是最高的实在,拯救世界和社会进步的关键是"道德原则"和"忠诚原则",强调国际关系的道德准则,主张加强国际规范,实行普遍裁军,建立诸如国联等超国家组织机构来稳定国际秩序,避免战争。第二次世界大战的爆发宣告了政治理想主义的失败。

政治意识形态 反映社会政治现象和阐明社会政治主张的理论观点和思想体系。法国德斯蒂德特拉西(Antoine-Louis-Claude, Destutt de Tracy, 1754—1836)在1796年首次使用此术语。他认为意识形态是一门思想的科学,特别用于指政治中的思想、感情和态度。马克思、恩格斯认为政治意识形态是人们的社会物质生活、交往关系、政治地位和利益要求的反映,具有鲜明的阶级性。在一定社会中占主导地位的政治意识形态,必然是该社会在经济上占统治地位的阶级的政治思想体系。

政治经济学批判 马克思写于1858年8月—1859年1月。编入《马克思恩格斯全集》第1版第13卷。是马克思拟写的考察资本主义经济制度的巨著的第一册(共六册)第一篇(共四篇)的前两章,反映了马克思经济学说形成过程的一个重要阶段。书中系统而详细地阐述了商品价值理论,批判了资产阶级、小资产阶级的有关错误观点,为后来在《资本论》中详尽论证剩余价值理论奠定了基础。序言对历史唯物主义的基本原理作了经典性的表述,科学地阐明了物质生活的生产方式同社会生活、政治生活和精神生活之间、生产力同生产关系之间、经济基础同上层建筑之间的辩证关系。

政府间海事协商组织 见"国际海事组织"。

政治经济学批判大纲 今译《国民经济学批判大纲》。恩格斯写于1843年底至1844年初,刊登在当时的《德法年鉴》上。编入《马克思恩格斯全集》第1版第1卷。恩格斯批判了英国古典政治经济学的局限性,分析了资本主义生产方式和资产阶级政治经济学的基本范畴,揭示了私有制是资本主义社会一切矛盾的根源,指出了资本主义内部产生社会革命的历史必然性,强调只有消灭私有制,才能消除资本与劳动的分裂、工人阶级的贫困、竞争和无政府状态、周期性经济危机,等等。马克思认为,这篇著作"已经表述了科学社会主义的某些一般原则"(《马克思恩格斯全集》第1版第19卷第259页)。

《政治经济学批判》导言 马克思为他计划中的政治经济学巨著写的一篇"总导言"的草稿,写于1857年8月。马克思生前没有发表。1903年3月由考茨基第一次发表于德文《新时代》杂志第21年卷(1902—1903)第1卷。编入《马克思恩格斯全集》第1版第46卷上册。在《导言》中马克思论述了政治经济学的对象和方法,批判资产阶级经济学把分配放在首位和把资本主义生产看作永恒的错误看法,阐明了生产、分配、交换、消费之间的辩证统一关系,强调生产的决定作用及其历史的阶段性,把一定社会发展阶段上的生产当作自己的研究对象;阐述了政治经济学的从抽象上升到具体的辩证唯物主义的方法,并说明这一逻辑方法同现实即同历史过程的一致性。他从社会发展的经济基础出发,考察了经济基础和上层建筑的相互关系,阐述了像艺术和文学这种人类活动的上层建筑要素的特点,说明它们的发展具有相对独立性。

政治经济学及赋税原理 书名。英国古典政治经济学家李嘉图的代表作,1817年出版。指出政治经济学的主要问题是确定支配分配的规律。认为这门科学虽然在前人的著作中已得到很大的发展,但对地租、利润和工资还没有令人满意的理论。用抽象的方法,比亚当·斯密更全面地发展了劳动价值论,并据以探讨价格、地租、工资、利润、货币、国外贸易和租税等问题,明显地揭示资本家与劳动者之间和地主与资本家的对立。对政治经济学的发展起了很大的作用。

政府与中共代表会谈纪要 见"重庆谈判"。

政务院关于改革学制的决定 1951年10月公布。确定了中国原有的和新创的各类学校的适当地位。改革各种不合理的年限与制度,并使不同程度的学校互相衔接,以利于广大劳动人民文化水平的提高、工农干部的深造和国家建

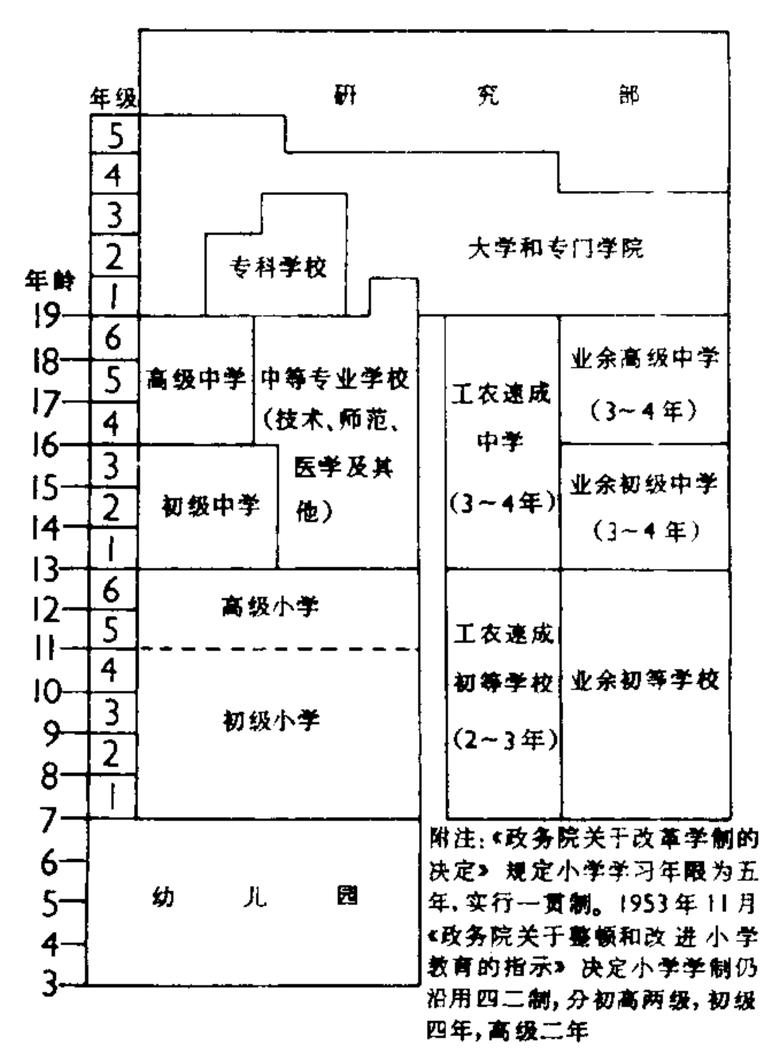

中华人民共和国学校系统图

设事业的发展。学制内容为：(1) 幼儿教育：实施幼儿教育的机构为幼儿园，收三足岁至七足岁幼儿，使他们的身心在入小学前获得健全发展。(2) 初等教育：对儿童实施初等教育的学校为小学，给儿童以全面发展的基础教育；实施青年、成人初等教育的学校为工农速成初等学校、业余初等学校和识字学校，施以相当于小学程度的教育。(3) 中等教育：实施中等教育的学校为中学、工农速成中学、业余中学和中等专业学校，前三者给学生以全面的普通文化知识教育，后者按照国家建设需要，实施各类中等专业教育。(4) 高等教育：实施高等教育的学校为大学、专门学院和专科学校。在全面的普通文化知识教育基础上给学生以高级的专门教育。(5) 各级政治学校和政治训练班。此外，各级人民政府为适应广泛的政治学习和业务学习的需要，得设立各级各类补习学校和函授学校，并应设立聋哑、盲目等特种学校，对生理上有缺陷的儿童、青年和成人施以教育。

政治解决阿富汗问题的日内瓦协议 巴基斯坦、阿富汗喀布尔政权、苏联和美国 1988 年 4 月 14 日在日内瓦签署。同年 5 月 15 日生效。包括四项文件和一份谅解备忘录。四项文件是：(1) 阿巴关于互不干涉和互不干预原则的双边协议；(2) 苏美关于国际保证的宣言；(3) 阿巴关于难民自愿返回家园的双边协议；(4) 与阿富汗有关的局势的解决办法的相互关系协议。协议规定：苏联从协议生效日起撤军，所有军队在九个月内撤完；由联合国选派军事官员监督协议的执行。

5 **故** ㊀(gù) ❶事。如：事故；变故。《论语·微子》："故旧无大故，则不弃也。"何晏集解引孔安国曰："大故谓恶逆之事。"❷原因。如：缘故。《左传·闵公二年》："乱故，是以缓。"❸从前；本来。《史记·魏豹彭越列传》："魏豹者，故魏诸公子也。"❹久；旧。如：故交；故宫。《管子·四时》："开久坟，发故屋，辟故窌，以假贷。"❺故事；成例。《国语·鲁语上》："哀姜至，公使大夫宗妇觌，用币。宗人夏父展曰：'非故也。'"参见"故事❶"。❻死亡。如：病故；身故。❼巧伪。《淮南子·主术训》："上多故则下多诈。"高诱注："故，诈。"❽故意。如：明知故犯。《吕氏春秋·制乐》："今故兴事动众，以增国城，是重吾罪也。"❾固；毕竟。《世说新语·品藻》："抚军问殷浩：'卿定何如裴逸民？'良久，答曰：'故当胜耳。'"❿仍旧；依然。《抱朴子·对俗》："江淮间居人为儿时，以龟枝床。至后老死，家人移床而龟故生。"⓫必定。《国策·秦策三》："吴不亡越，越故亡吴。"⓬所以；因此。《荀子·劝学》："故木受绳则直，金就砺则利。"⓭通"顾"。反而。《史记·赵世家》："虽强大不能得之于小弱，小弱故能得之于强大乎！"⓮中国古代逻辑术语。《墨子·经上》："故，所得而后成也。"指事物的原因、条件。分为小故"有之不必然，无之必不然"和大故"有之必然，无之必不然"(原作"有之必无然"，依孙诒让校改)。亦指推理论证中的根据、理由。《墨经》提出"辞以故生"(《墨子·大取》)和"以说出故"(《小取》)的逻辑思维的原则和方法，对推理和论证的逻辑原理作了很好的总结。荀子也重视"故"，提出要"辨其故"(《荀子·臣道》)、"辨则尽故"(《正名》)等。⓯姓。宋代有故宿。

㊁(gǔ) 通"诂"。《汉书·艺文志》："《鲁故》二十五卷。"颜师古注："故者，通其指义也。"又《儒林传》："训故举大谊(义)而已。"

故人 ❶旧友。《礼记·檀弓下》："孔子之故人曰原壤。"孟浩然《留别王维》诗："欲寻芳草去，惜与故人违。"❷指前妻或前夫。古乐府《上山采蘼芜》："新人从门入，故人从阁去；新人工织缣，故人工织素。"此指前妻。古乐府《孔雀东南飞》："新妇识马声，蹑履相逢迎，怅然遥相望，知是故人来。"此指前夫。❸对门生、故吏的自称。《资治通鉴·汉桓帝建和三年》："此咎由故人畏惮强御。"胡三省注："汉人于门生、故吏之前，率自称故人。"❶已死的人。《儒林外史》第八回："昔年在南昌，蒙尊公骨肉之谊，今不想已作故人。"亦作"古人"。参见"作古❶"。

故土 故乡。柳宗元《钴鉧潭记》："孰使予乐居夷而忘故土者，非兹潭也欤？"

故乡 家乡。《史记·高祖本纪》："大风起兮云飞扬，威加海内兮归故乡。"

故旧 旧交；老友。《论语·泰伯》："故旧不遗，则民不偷。"遗，遗弃；偷，指人情淡薄。

故训 ❶犹古训，指先代留下的法则。《诗·大雅·烝民》："古训是式，威仪是力。"❷(gǔ—) 即"训诂"。

故老 年老而有声望的人，多指旧臣。《诗·小雅·正月》："召彼故老。"朱熹注："故老，旧臣也。"亦泛指年老的人。杜甫《秦州杂诗》："故老思飞将，何时议筑坛？"

故地 旧地。《国策·齐策六》："鄢郢大夫不欲为秦，而在城南下者百数。王收而与之百万之师，使收楚故地。"此指旧属之地。《汉书·匈奴传上》："收其馀民东徙，不敢居故地。"此指旧居之地。

故吏 ❶曾经为吏的人。《汉书·尹翁归传》："悉召故吏五六十人。"❷指过去的属吏。《后汉书·袁绍传》："门生故吏，遍于天下。"

故交 旧友。杜荀鹤《山中喜与故交宿话》诗："山中深夜坐，海内故交稀。"

故宇 故居。《离骚》："何所独无芳草兮，尔何怀乎故宇。"王逸注："宇，居也。"

故吾 旧我；过去的我。《庄子·田子方》："虽忘乎故吾，吾有不忘者存。"郭象注："虽忘故吾，而新吾已至，未始非吾，吾何患焉。"

故里 故乡。江淹《别赋》："视乔木兮故里。"

故园 家园；故乡。杜甫《复愁》诗："万国尚防寇，故园今若何？"李商隐《蝉》诗："薄宦梗犹泛，故园芜已平。"

故纵 ❶故意纵容，不加干涉。《后汉书·马武传》："武为人嗜酒，阔达敢言，时醉在御前，面折同列，言其短长，无所避忌，帝故纵之，以为笑乐。"❷法律上指故意纵使脱罪。《汉书·刑法志》："条定法令，作见知故纵、监临部主之法。"颜师古注："见知人犯法不举告为故纵。"

故纸 旧纸，借指文籍。《北齐书·韩轨传》："安能作刀笔吏，返披故纸乎？"后多指古书。马令《南唐书·周彬传》："杜门读书，不治产业。其妻让曰：'君家兄弟皆力田亩以致丰羡，而独不调，玩故纸以自困，宁有益耶？'"

故事 ❶旧事。《史记·太史公自序》："余所谓述故事，整齐其世传，非所谓作也。"❷旧业。《商君书·垦令》："农民无所闻变见方，则知农无从离其故事。"❸典故。欧阳修《六一诗话》："自《西昆集》出，时人争效之，诗体一变，而先生老辈患其多用故事，至于语僻难晓。"❹成例；旧日的典章制度。《汉书·苏武传》："卫将军张安世荐武明习故事，奉使不辱命。"❺花样。《红楼梦》第六十一回："吃腻了肠子，天天又闹起故事来了。"❻叙事性文学作品中不可或缺的要素，是按时间顺序排列的事件的叙述。故事与重在叙述事件因果关系的情节有所不同，但多是情节的基础。❼文学

体裁的一种。侧重于事件过程的描述，强调情节生动性和联贯性。较适于口头讲述，通俗易懂。

故态 旧态，惯常的行为态度。如：故态复萌。《后汉书·严光传》："霸（侯霸）得书，封奏之，帝（光武帝）笑曰：'狂奴故态也。'"

故国 ❶历史悠久的国家。《孟子·梁惠王下》："所谓故国者，非谓有乔木之谓也，有世臣之谓也。"❷祖国；本国。丘迟《与陈伯之书》："见故国之旗鼓，感平生于畴日。"❸故乡。杜甫《上白帝城二首》："取醉他乡客，相逢故国人。"❹旧都城。《史记·穰侯列传》："齐人攻卫，拔故国，杀子良。"司马贞索隐："卫之故国，盖楚丘也。"

故实 ❶亦作"固实"。故事；史实。《国语·周语上》："赋事行刑，必问于遗训，而咨于故实。"韦昭注："故实，故事之是者。"按《史记·鲁世家》作"固实"。❷典故；出处。钟嵘《诗品》卷中："清晨登陇首，羌无故实；明月照积雪，讵出经史！"

故城 ❶旧城。《史记·春申君列传赞》："吾适楚，观春申君故城宫室，盛矣哉！"❷县名。在河北省衡水市东南部、南运河西岸，邻接山东省。县人民政府驻郑口镇。元置县。农产以棉花、小麦、玉米、谷子、高粱为主。工业有机械、纺织、化肥、制毯等。古迹有饶阳店古塔、董子祠。

故故 ❶屡屡；常常。杜甫《月三首》："万里瞿塘峡，春来六上弦，时时开暗室，故故满青天。"❷故意；特意。杨万里《癸巳省宿咏南宫小桃》诗："孤坐南宫悄，桃花故故红。"

故剑 汉宣帝在民间时，曾娶许广汉女；及即位，公卿议更立霍光女为皇后，宣帝乃下诏"求微时故剑"。大臣们心领神会，于是议立许氏为皇后。见《汉书·外戚传上》。后因称结发（髮）妻为"故剑"。如：不忘故剑；故剑情深。《北史·隋炀帝愍皇后传》："感怀旧之馀恩，求故剑于宸极。"

故宫 泛指封建王朝遗存的宫殿。一般特指"北京故宫"。北京故宫旧称"紫禁城"，是明清两代的皇宫，在北京市中心、南北中轴线上。始建于明永乐四年至十八年（1406—1420），后经多次重修与改建，但仍保持着原有的规模。故宫由大小数十个院落组成，房屋九千多间，建筑面积约15万平方米，占地72万平方米，周围有十多米高的城墙和五十多米宽的护城河。四隅有角楼，南面正中为午门。主要建筑分外朝与内廷两大部分。外朝以太和、中和、保和三大殿为主体，建于三层汉白玉台基上，是封建帝王行使权力、举行隆重典礼的地方；内廷以乾清宫、交泰殿、坤宁宫为主体，是帝王办事和居住的地方；其两侧东西六宫为嫔妃的住所。此外，尚有文华殿、武英殿和御花园等。是中国现存规模最大最完整的古建筑群。整个建筑群按中轴线对称布局，层次分明，主体突出，集中体现了中国古代建筑艺术的优秀传统和独特风格，反映了中国人民的高度智慧和创造才能。建国后，经大规模修整，为全国重点文物保护单位。现为故宫博物院。

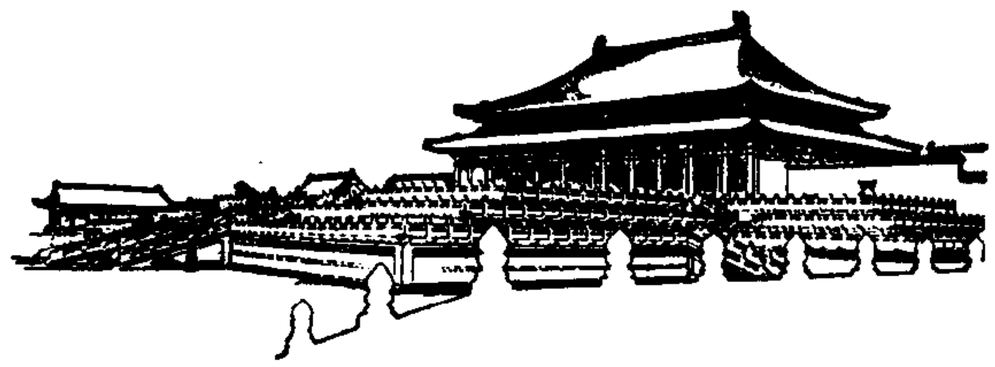

故宫太和殿

故都 ❶往日的国都。《史记·项羽本纪》："韩王成因故都，都阳翟。"❷祖国。《离骚》："国无人莫我知兮，又何怀乎故都！"

故家 犹言世家大族。《孟子·公孙丑上》："其故家遗俗，流风善政，犹有存者。"亦泛指官宦人家。《聊斋志异·劳山道士》："邑有王生，行七，故家子。"

故常 常例；习惯。《庄子·天运》："变化齐一，不主故常。"王朗《与许文休书》："昔汝南陈公初拜，不依故常，让上卿于李元礼。"

故智 曾经用过的计谋。《史记·韩世家》："秦王必祖张仪之故智。"裴骃集解引徐广曰："故智，犹前时谋计也。"

故道 ❶古县名。秦置。治今陕西宝鸡市西南。晋永嘉后废。❷古水名。即今发源陕西大散关南，西南流至略阳白水江集会西汉水的嘉陵江源。唐以后始改称嘉陵江。❸古道路名。又名陈仓道。起自陈仓（今宝鸡市东），西南行出散关沿故道水谷道至今凤县折东南入褒谷，出抵汉中。汉高祖元年（公元前206年）刘邦自汉中由故道出陈仓还定三秦；《史记·河渠书》"抵蜀从故道，故道多阪，回远"，皆指此。道虽迂远，以坡度较平缓，为往来秦岭南北的主要通道。自斜谷道废，公私行旅，遂出此道，成为北栈道的一部分。

故意 ❶故人的情意；旧情。杜甫《赠卫八处士》诗："十觞亦不醉，感子故意长。"❷原来的旨意。温庭筠《张静婉〈采莲歌〉序》："今乐府所存，失其故意。"❸有意；存心。《红楼梦》第八回："原来袭人实未睡着，不过是故意装睡。"❹"过失"的对称。法律上确定行为人行为性质和追究责任的主观依据之一。刑法上作为一种犯罪心理状态，指明知自己的行为会发生危害社会的结果，并且希望或者放任这种结果发生。希望危害结果发生的，是直接故意；放任危害结果发生的，是间接故意。无论直接故意还是间接故意，构成犯罪的都要负刑事责任，但在量刑上可以有所不同。民法上作为*过错的形式之一，指明知其所为将侵害他人的权益而有意为之或听任损害发生。凡是故意造成的损害，都应按损害大小赔偿。

故辙 老办法，旧途径。陶潜《咏贫士》："量力守故辙，岂不寒与饥？"

故且兰（且jū） 古县名。西汉元鼎六年（公元前111年）于故且兰国地置。治所在今贵州东部一带，或说在今贵州凯里市西北、黄平境内。地当通滇国的要道。两汉及三国蜀汉时，曾为牂柯郡治所。西晋改名且兰。

故临国（Kulam） 古国名。故地在今印度西南沿岸奎隆一带。当东西方船舶往来要冲。《岭外代答》卷二和《诸蕃志》卷上均有专条记述。《宋史·外国列传》译作"柯兰"，《岛夷志略》译作"小唄喃"，《元史·外国列传》译作"俱兰"，《瀛涯胜览》和《明史·外国列传》等均译作"小葛兰"。

故步自封 《汉书·叙传上》："昔有学步于邯郸者，曾未得其仿佛，又复失其故步，遂匍匐而归耳！"故步，指原来的步法，引申为旧法。因称墨守成规，不求进取为"故步自封"。亦作"固步自封"。参见"邯郸学步"。

故事新编 短篇小说集。鲁迅著。1936年上海文化生活出版社初版。收入1922—1935年创作的八篇小说，序一篇。小说均取材于中国古代的历史与传说，但并不拘泥于材料，而是在刻画古代人物的同时，融入了强烈的现实批判精神和鲜明的主观色彩。如《铸剑》、《奔月》所抒写的是作者在现实斗争与个人际遇中的迷惘与孤愤；《采薇》、《出

关》、《起死》以幽默的笔调对虚无主义思想进行彻底批判；《非攻》、《理水》歌颂了"中国的脊梁"式的英雄人物墨子和大禹，表达了作者对现实社会的批判和对未来的期望。

故事影片 由演员扮演角色，表演故事的影片。多取材于现实生活或历史，经过艺术的集中、概括，运用*蒙太奇等电影表现手段展示情节，塑造人物形象，表达主题思想。

故宫书画集 中国书画图录书。北平(今北京)故宫博物院编辑，由京华印书局(后改彩华印刷局)印制。故宫博物院1930年10月起开始编印，用珂罗版宣纸影印，月出一期，有二十四图，至1936年9月止，共出四十五期，内名画八百三十六幅，法书六十四幅，皆为故宫内藏珍宝秘籍。中国用珂罗版影印书画名作，始于此。

故宫博物院 中国著名的明清宫廷建筑、宫廷史迹及古代文化艺术博物馆。院址在北京天安门北面。珍藏历代艺术品和明清宫廷历史文物一百多万件，并整理展出。1914年故宫的前半部设立古物陈列所，1925年故宫后半部设立故宫博物院，1947年两者合并，统称"故宫博物院"。建国后，进行了有计划的维修、保养工程，并大量征集古代珍贵文物充实院藏。现故宫博物院除保存复原一部分明清宫廷史迹陈列室外，还设有综合性的历代艺术及绘画、青铜、陶瓷、明清工艺美术、钟表、清宫玩具、珍宝等专馆。1965年台北建有故宫博物院。

5 **敏** "叩㊀"的异体字。

敔 〔敔〕㊀(yì 译) ❶厌；厌弃。《诗·周南·葛覃》："为絺为绤，服之无敔。"❷盛貌。《诗·商颂·那》："庸鼓有敔。"毛传："大钟曰庸。敔，敔然盛也。"

㊁(dù 妒) 败坏。《诗·大雅·云汉》："耗敔下土。"

㊂(tú 涂) 同"涂(塗)"。涂饰。陆贾《新语·资质》："饰以丹漆，敔以明光。"

6 **敖** ㊀(áo) ❶游嬉；闲游。《诗·邶风·柏舟》："以敖以游。"❷喧噪。《荀子·强国》："无爱人之心，无利人之事，而日为乱人之道，百姓讙敖。"❸通"熬"。煎熬；忧虑。《荀子·富国》："天下敖然，若烧若焦。"❹通"廒"。粮仓。叶适《赵子容任温州司法为赋读书行》："常平筑敖米山积。"❺通"螯"。《荀子·劝学》："蟹六跪而二敖。"❻古地名。在今河南荥阳市西北。❼姓。宋代有敖陶孙。

㊁(ào) 通"傲"。倨慢。《礼记·曲礼上》："敖不可长，欲不可从。"

敖仓 秦所置谷仓。故址在今河南荥阳市北敖山上。地当黄河和济水分流处。中原漕粮集中于此，再西运关中，北输边塞，是当时最重要的粮仓。楚汉相争，刘邦取此仓，以供军需。汉魏均仍在此设仓。柳宗元《与李睦州书》："盐东海之水以为咸，醯敖仓之粟以为酸。"亦泛指粮仓为敖仓。《淮南子·说林》："近敖仓者不为之多饭，临江河者不为之多饮。"

敖包 一作"鄂博"，蒙古语意为"堆子"。以木、石、土块堆积而成，原是道路和境界的标志，后成为祭祀山神、路神的标志。每年夏秋季节祭祀，以秋祭最为隆重。有一个家族的敖包，也有一个*苏木、一个旗或若干旗的共同敖包。旧时有专管敖包的组织，以摊派牲畜等方式剥削牧民。

敖民 游民。《汉书·食货志上》："朝亡废官，邑亡敖民，地亡旷土。"颜师古注："敖，谓逸游也。"

敖弄(ào—) 调笑戏弄。《汉书·东方朔传》："自公卿至位，朔皆敖弄，无所为屈。"颜师古注："敖，读曰傲。"

敖荡(盪) 戏耍游荡。《汉书·丙吉传》："不得令晨夜去皇孙敖荡。"颜师古注："去，离也。敖，游戏也。荡，放也。"

敖敖 ❶长大貌。《诗·卫风·硕人》："硕人敖敖。"❷嘈杂声。《三国志·魏志·常林传》"封乐阳亭侯"裴松之注引《魏略》曰："林夜挝吏，不胜痛，叫呼敖敖彻曙。"

敖翔 同"翱翔"。《后汉书·仲长统传》："敖翔太清，纵意容冶。"

敖汉旗 在内蒙古自治区赤峰市东南部、老哈河东岸，邻接辽宁省。京通铁路经过境内。旗人民政府驻新惠镇。清初设旗，历经存废。1948年新惠县改设敖汉旗。经济以农业为主，产谷子、高粱、玉米、大豆等。畜牧业亦盛，产牛、马、驴、绵羊("敖汉细毛羊")。矿产有金、铁、萤石。工业有采矿、建材、机械、电力、酿酒等。名胜古迹有五十家子塔、响水瀑布。

敖德萨(Одесса) 乌克兰南部工业和文化中心，黑海沿岸最大港市，敖德萨州首府。在德涅斯特河口东北30公里处。人口106万(1995年)。1415年见于史籍。1794年建为军港。19世纪下半叶成为商港。机械制造业重要中心，生产起重机、农业机械、机床等，还有化学、石油加工、纺织、食品等部门。设有敖德萨大学等十余所高等院校和多所科研机构，以及天文台、博物馆等。沿海地带为著名疗养地。

敖氏伤寒金镜录 医书名。又称《伤寒金镜录》。元杜清碧编撰。成于至正元年(1341年)。在《敖氏验舌法》十二种舌图基础上，增加二十四种舌图，为舌诊专书，内有舌色、舌面形态、苔色与苔质以及舌的病理、证候、治法等文字说明。

敝 (wéi) 细小。《说文·人部》："敝，眇也。"段玉裁注："眇，各本作妙，今正。凡古言敝眇者，即今之微妙字。眇者，小也，引申为凡细之称。微者，隐行也。微行而敝废矣。"

敝 (xiàn) 琴声散逸不集中。苏轼《东坡志林》卷五："今日偶读嵇中散《琴赋》云：'间辽故音痹，弦长故微鸣。'所谓痹者，犹今俗云敝声也。两弦之间，远则有敝，故曰间辽。"

敹 〔敹〕(jiǎo 矫) 系结。《书·费誓》："敹乃干。"孔颖达疏引郑玄云："敹，犹繫也。"朱骏声《说文通训定声·小部》则谓"器有罅，拍而合之曰敹。郑注'繫'字'擊'之误"。

效 ㊀(xiào) ❶效果；功用。如：有效；见效。《淮南子·修务训》："效亦大矣。"❷《墨经》中的逻辑术语。立论的标准，相当于推理的法则。《墨子·小取》："效者，为之法也。所效者，所以为之法也。"

㊁〔傚〕(xiào) 摹仿；师法。如：上行下效。《诗·小雅·鹿鸣》："君子是则是效。"

㊂〔効〕(xiào) ❶献出。如：效力；效劳。《史记·苏秦列传》："使臣效愚计。"引申为呈验。《史记·淮阴侯列传》："诸将效首虏。"❷授予。《左传·昭公二十六年》："宣王有志，而后效官。"杜预注："效，授也。"❸征验；实现。《淮南子·修务训》："夫歌者，乐之征也；哭者，悲之效也。"《史记·天官书》："其时宜效。"

效尤 尤，错误。仿效错误。《左传·庄公二十一年》："郑伯效尤，其亦将有咎。"

效用 ❶物质或劳务本身所具有的使用价值或有用性，是物质或劳务的客观属性。❷庸俗经济学的习用名词。指人们在消费物质或劳务时所感受的满足，认为它的大小决

定于各人的主观评价。

效死 犹效命;效力至死。《孟子·梁惠王下》:"效死而民弗去。"

效价 亦称"滴度"。❶指微生物(特别是病毒)或抗原与抗体等活性高低的标志。一般以显现反应的最高稀释度来表示,常用来表明感染力和测定一定样品中抗原或抗体的浓度。❷生物制品活性高低的标志。不同生物制品各有其表示效价的方法,例如,抗生素以每毫升所含微克数或单位数来表示,抗毒素以中和毒素的量以单位来表示,诊断血清以与相应抗原呈现反应来表示,噬菌体则以溶解相应细菌的最高稀释度来表示。

效果 ❶由行为产生的有效的结果;成果。如:效果显著。❷在哲学上与"动机"相对,组成辩证法的一对范畴。见"动机❸"。❸戏剧术语。见"音响效果"。

效忠 谓尽心竭力。如:效忠于祖国。《晋书·刘琨传》:"此琨效忠之一验也。"

效命 献身报效。《三国志·魏志·陈思王植传》:"窃不自量,志在效命,庶立毛发之功,以报所受之恩。"

效度 心理测验测出它所要测量的能力或特性的有效程度或正确程度。用测验所得的分数与某种标准的相关系数来表示。

效玺 呈献国君的玉玺,表示臣服。《韩非子·五蠹》:"献图则地削,效玺则名卑,地削则国削,名卑则政乱矣。"

效率(—lǜ) ❶指消耗的劳动量与所获得的劳动效果的比率。如:工作效率。❷一种机械(原动机或工作机等)在工作时的输出能量与输入能量的比值。机械能或其他种能量通过某种设备转化为有效的能量时,部分能量被摩擦、阻抗、辐射等原因所消耗,从而使有效能量(输出能量)比原有能量(输入能量)为低。常用百分率表示:

$$效率=\frac{有效能量}{原有能量}\times 100\%=\frac{输出能量}{输入能量}\times 100\%$$

有时也以其他指标的比值来表示效率,如容积效率等。

效颦 颦,皱眉。语本《庄子·天运》所载丑妇效西施捧心而颦的故事。意谓不善模仿,弄巧成拙。刘知幾《史通·摸拟》:"盖左氏为书,叙事之最,自晋已降,景慕者多,有类效颦,弥益其丑。"参见"东施效颦"。

效力射 以较精确的射击诸元,用规定数量的炮弹,对目标进行的压制、破坏和歼灭射击。

效应物 通常是一些小分子。它能与别构酶的非催化部位(别构部位,调节或控制部位)相互作用从而改变酶的活性,或与其他蛋白质分子上这样的部位相互作用从而改变蛋白质的生物功能。

效应器 反射弧的末一环节,接受中枢神经系统的传出冲动而完成反射活动。肌肉和腺体都是效应器。

效果论 关于道德评价根据的一种学说。与"动机论"相对。片面认为人的行为的善恶只取决于行为的效果,与行为的动机无关;效果是善恶评价的唯一根据。强调善的行为就是导致幸福与快乐、满足利益的行为。以英国边沁、约翰·穆勒为主要代表,其他代表还有美国梯利等。中国古代主张功利而反对空谈仁义的理论(参见"义利之辩"),也属于效果论的范畴。

效果图 见"建筑透视图"。

效果律 见"尝试和错误说"。

效果器 电扩声系统中的一种声响设备。常用的声音效果有梳状滤波器效果、声音重叠效果、山岳回声、模拟立体声、镶边、立体声科拉斯等。一般都包括混响效果。

效果历史 德国伽达默尔(Hans-Georg Gadamer, 1900—)现代解释学的历史学说。认为历史是主观与客观的统一。历史中包含历史的真实与历史理解的真实。历史的真实是历史中自身与他者的关系,历史理解的真实则是历史的解释者在其理解中所显示的历史的真实。由历史真实与解释者的解释结合而成的历史即效果历史。这种历史观认为解释者有其成见,解释历史就参预了历史,因而不能恢复历史本来面目,但解释也不是主观编造。

效用价值说 "边际效用价值说"的简称。

效用递减律 见"边际效用价值说"。

效率优先、兼顾公平 社会主义市场经济体制下收入分配制度的重要内容之一。社会主义市场经济体制是同社会主义基本制度结合在一起的。社会主义实行按劳分配为主体、多种分配方式并存的制度,实现全体人民的共同富裕。市场经济要求保障公平竞争,优胜劣汰,生产效率高的企业可以获得较多的利润,劳动效率高的职工可以获得较多的工资。1993年11月通过的《中共中央关于建立社会主义市场经济体制若干问题的决定》指出:"建立以按劳分配为主体,效率优先、兼顾公平的收入分配制度,鼓励一部分地区一部分人先富起来,走共同富裕的道路",是构成社会主义市场经济体制基本框架的主要环节之一。

7 **教** ㊀(jiào) ❶教育;训诲。《荀子·大略》:"《诗》曰:'饮之食之,教之诲之。'"❷政教。《商君书·更法》:"前世不同教,何古之法?"❸宗教。如:佛教;基督教。❹文体的一种。任昉《文章缘起·教》:"教,汉京兆尹王尊出教告属县。"

㊁(jiāo 交) ❶传授知识技能。古乐府《孔雀东南飞》:"十三教汝织。"❷使;令;让。《左传·襄公二十六年》:"通吴于晋,教吴叛楚。"王昌龄《出塞》诗:"但使龙城飞将在,不教胡马度阴山。"

教士 基督教三级神品制中的第二级。天主教译为司铎(神父),正教译为司祭,在实行主教制的新教教派中也译作牧师。有时也用作基督教各派宗教职业者的通称。

教习 ❶教导;教学。《史记·李斯列传》:"高(赵高)受诏教习胡亥。"梁简文帝《征君何先生墓志》:"聚徒教习,学侣成群。"❷学官名。明代选进士入翰林院学习,称庶吉士,命翰林院学士一人(后改为礼、吏两部侍郎二人)任教,称为教习。清代沿用此制:翰林院设庶常馆,由满、汉大臣各一人任教习,选侍讲、侍读以下官任小教习,以训课庶吉士。官学中亦有设教习者。如景山官学教习等。清末兴办学堂,其教师也沿称教习。

教区 天主教内由主教管辖的教务行政区。下分若干堂区,委派神父管理。正教教会中,教区指牧首管区,堂区指主教管区。基督教新教有些教会(如圣公会)也用来作为主教所辖教务行政区的名称。

教长(—zhǎng) 中国通用汉语的穆斯林对主持伊斯兰教清真寺教务人员的称谓。有时与"伊玛目"和"阿訇"同义。

教仆 古希腊雅典侍候奴隶主儿童学习的成年奴隶。伴送奴隶主的儿童上学和放学,携带所用的写字板、七弦琴及其他杂物,帮助儿童学习,如复习课业、纠正发音,并监督其行为。

教化 ❶政教风化,也指教育感化。《诗·周南·关雎序》:"美教化,移风俗。"❷比喻环境影响。《史记·三王世

家》:"传曰:'蓬生麻中,不扶自直;白沙在泥中,与之皆黑'者,土地教化使之然也。"

教父 ❶(—fù)犹言教戒的开始。《老子》:"强梁者不得其死,吾将以为教父。"河上公注:"父,始也。"❷一般指基督教创立之初至6—7世纪间在制订、传播、解释基督教教义,为后世教会奠定神学基础的神学家或教会首脑。一般具有以下特征:正统性(持正统学说)、品德性(过圣洁生活)、认同性(为教会认可)、古老性(活动于基督教早期)。按著作语种可分为希腊教父(东方教父)、拉丁教父(西方教父);按著作内容可分为护教教父、史学教父、哲学教父;按时期可分为使徒后期教父、尼西亚(会议)前教父、尼西亚后教父等。有人也把10—12世纪的一些神学家包括在内。❸一称"代父"。天主教、正教以及某些新教宗派(如圣公会等)行洗礼时,受洗者对其男性保证人和监护人的称谓。

教令 ❶教化;命令。《诗·小雅·隰桑》"既见君子,德音孔胶"郑玄笺:"君子在位,民附仰之,其教令之行,甚坚固也。"❷规则,定律。《史记·太史公自序》:"夫阴阳四时、八位、十二度、二十四节各有教令。"❸有关作战、训练和武器使用的近似条令和带试验性的原则规定。一般分为战斗行动组织与实施教令、战斗勤务和战斗保障教令、演习和实弹射击教令。

教主 宗教的创始人。亦指教中地位极高者。《宋史·徽宗纪》:"政和七年夏四月,帝讽道箓院上章,册己为教主道君皇帝。"宋代废后入道亦多称教主,如仁宗郭后为金庭教主。

教头 宋代军队中教练武艺的人员。有教头、都教头之别。单称教头的地位很低,都教头亦仅约略相当于中下级军官。如神宗元丰二年(1079年),开封府集教大保长二千八百二十五人,每十人置教头一,凡设禁军教头二百七十、都教头三十、使臣十。同年,于殿前司、步军司,各置都教头,掌教习之事。

教训 ❶教育;训练。《左传·哀公元年》:"越十年生聚,而十年教训,二十年之外,吴其为沼乎!"❷教导;训诲。《左传·文公十八年》:"顓顼有不才子,不可教训。"❸从失败或错误中取得的认识。

教母 一称"代母"。天主教、正教以及某些新教宗派(如圣公会等)行*洗礼时受洗者对其女性保证人和监护人的称谓。

教刑 古代学校中所用的刑责。《书·舜典》:"扑作教刑。"孔传:"扑,榎楚也,不勤道业则挞之。"蔡沈集传:"扑作教刑者,夏楚二物,学校之刑也。"参见"夏楚"。

教师 亦称"教员"。在学校中担任教学工作的人员。随着学校的产生而出现。中国古代称为"师"。唐韩愈《师说》:"师者,所以传道、授业、解惑也。"清末兴办学堂,一度称"教习"。

教会 基督教各派组织形式的统称。可指基督教各派的整个组织(如天主教会、东正教会、新教各宗派的教会),也可用来单指某一个国家、地区或教堂的组织。

教军 即"号军"。

教导 训诲开导。如:教导有方。《淮南子·人间训》:"孔子以三代之道,教导于世。"亦作"教道"。《汉书·郑崇传》:"教道以礼,至于成人。"

教坊 ❶古代管理宫廷音乐的官署。唐始设置。专管雅乐以外的音乐、歌唱、舞蹈、百戏的教习、演出等事务。唐高祖时置内教坊于禁中,其官隶属太常;武则天改称"云韶府"。神龙年间恢复旧称。开元二年(公元714年)置内教坊于蓬莱宫侧,洛阳、长安又各设左右教坊二所,以中官为教坊使,从此不隶属太常。宋元亦有教坊;明有教坊司,隶属礼部。至清雍正时始废。❷亦称"寺坊"、"坊"。中国一些地方以一个清真寺为中心,包括周围聚居的穆斯林所形成的伊斯兰教宗教区域。自行公推"乡老"(亦称"社头"、"学董"、"堂董")等组成管理机构,主持教坊事务。参见*教坊制。

教材 根据教学大纲编选的供教学用和要求学生掌握的基本材料。有文字教材,如教科书、讲义、讲授提纲等;视听教材,如挂图、投影(幻灯)片、音带、录像等多种形式。

教条 ❶法令,规章。韩愈《司徒兼侍中中书令赠太尉许国公神道碑铭》:"公之为治,严不为烦,止除害本,不多教条,与人必信。"❷宗教中要求信徒信奉遵守的信条。现通称被看做僵死的、凝固不变的某种抽象的定义、公式,或使人盲目信从奉行的清规、教义。

教范(範) 规范军事技术训练的基本教材。如射击教范、汽车驾驶教范。

教育 广义指以影响人的身心发展为直接目的的社会活动。狭义指由专职人员和专门机构进行的学校教育。教育随社会的产生而产生,是作为个体的人与社会发展必不可少的手段,为一切社会所必需,又随社会的进步而发展;受社会政治、经济、文化等方面的制约,也对社会整体及其诸多方面产生影响。教育还受制于个体的身心发展规律。原始社会的教育局限于年轻一代,在生产和生活实践中进行。奴隶社会出现独立的教育机构——学校。在阶级社会里,一切统治阶级都利用教育来巩固其政权。社会主义社会的教育是建设社会主义和促进个人全面发展强有力的工具。现代社会经济和科学技术的高度发展,提出了教育终身化的要求,教育在社会发展中的作用日益重要。

教法 见"教法学"。

教学 学校工作中由教师的教和学生的学共同组成的活动。是学校进行智育、德育、美育和体育的主要途径,是学校的中心工作。通过教学,学生在教师有目的、有计划和有组织的指导下,积极、主动地掌握系统的文化、科学、技术等各类知识和技能,发展智力和体力、独立学习和创造的能力,陶冶性情和审美情趣,形成良好的思想品德。

教宗 "教皇"的另译。

教官 即"学官"。

教练 ❶训练他人掌握某种技能的活动。❷从事训练他人掌握某种技能的人员。

教省 基督教某些实行主教制的教会(如天主教、正教、新教圣公会)所划大区的名称。地区范围大小不一,有的相当于一个国家中的一个或数个行政省,也有的相当于一个国家甚至数个国家。设大主教负责,召集会议,商讨教务。天主教的修会也有教省区划,设省会长,所辖范围可超国界,仅次于修会总部。

教皇 亦称"罗马教皇"或"教宗"。天主教会内职位最高者的称谓。拉丁文为papa,源出希腊语páppas,意为"爸爸",是早期基督教会对高级教士的一般尊称。罗马主教为罗马教会创始人之一彼得的继承人,因彼得在使徒中有特殊地位,故自称其在教会内享有首席地位。公元756年教皇国建立后,罗马主教成为教皇国君主而拥有世俗权力。11世纪中叶,东西教会大分裂后,papa一词在天主教会中由罗马主教专称而成为教皇的称号,教皇制走向定型化。

其职务由枢机组成的"枢机团"选举产生，任期终身，天主教会称其为"基督在世的代表"。1929年梵蒂冈城国成立，教皇成为城国首脑，享有最高立法、司法和行政权。"梵二会议"在决议中对教皇与主教的关系作出新的界定，称主教为使徒的继承人，教皇作为使徒彼得的继承人，是使徒之长。

教养 教育培养。嵇康《与山巨源绝交书》："今但愿守陋巷，教养子孙。"亦指一般文化品德方面的修养。

教诲 教导；训诲。《诗·小雅·小宛》："螟蛉有子，蜾蠃负之。教诲尔子，式穀似之。"

教唆 怂恿指使他人做坏事。无名氏《赚蒯通》第四折："当初韩信是你教唆他来？"

教案 ❶教师以课时或课题为单位编制的教学具体方案。上课的重要依据，保证教学质量的必要措施。可分为课题计划和课时计划。有时仅指课时计划，一般包括班级、学科名称、课时的教学目标、课的类型、课的进程（包括教学内容、教学方法、时间分配、作业题、师生活动设计）、教具等。❷帝国主义利用宗教侵略中国，引起中国人民反抗而酿成的案件。鸦片战争后，欧美列强利用不平等条约，派遣天主教和基督教新教传教士深入中国各地，部分传教士无视中国的主权和法律，或强占地宅包揽诉讼；或藏垢纳污欺压群众，因而激起公愤，不少城乡发生殴打、杀死有民愤的传教士或捣毁教堂的事件（如扬州教案、天津教案、曹州教案等）。列强利用教案向清政府施加军事或政治压力，提出各种无理要求，甚至作为发动战争扩大侵略的口实。因清政府对列强妥协让步对人民实施镇压，致使矛盾更趋激化。初期教案，多表现为群众分散的反帝斗争，有些地方也有士大夫和乡绅参加。随着帝国主义和清政府的加重压力，上层士绅逐渐退出，但人民的斗争却并不停息。有些地方发展成由会党领导的武装起义（如四川的余栋臣起义）。至1900年更激起了全国范围的义和团运动。

教授 ❶把知识传授于人。《史记·仲尼弟子列传》："子夏居西河教授，为魏文侯师。"❷学官名。宋代始设，除诸王宫学、宗学、律学、医学、武学等置教授传授学业外，各路州、县学均置教授，掌学校课试、执行学规等事，位居提督学事司之下。元代诸路散府及上中州学校和明清的府学亦置教授。❸高等学校教师学衔或职务名称之一。详"学衔"。

教堂 基督教举行礼拜和重要宗教仪式的场所。初期教会利用犹太教会堂或信徒家庭举行宗教聚会。公元4世纪初基督教成为罗马帝国国教后，始建教堂。最初多由异教的神庙、宽敞的建筑物、宫殿等改建或仿照宫殿式样建造。11世纪有罗马式教堂，12世纪有哥特式，15世纪又有文艺复兴时期的古典式；正教和其他东方教会还有拜占庭式等。中国最早的教堂是唐代*景教在长安所建的*波斯寺。在中国，天主教亦称教堂为"天主堂"；基督教新教则别称"礼拜堂"。

教谕 学官名。宋代在京师设立的小学和武学中始置。元、明、清为县学学官，掌文庙祭祀，教育所属生员。

教义学 即"凯拉姆学"。

教友派 即"公谊会"。因该派教徒互称"朋友"而得名。

教长国 以伊斯兰教教长为国家元首的国家。教长由各部落首领即酋长推举产生，既是宗教领袖，又是掌握国家军政大权的最高统治者。如1913年在反对英国殖民统治中成立的阿曼伊斯兰教长国（1970年阿曼教长国同马斯喀特苏丹国组成阿曼苏丹国）。

教父学 包括教父神学和教父哲学。教父神学是教父著作在基督教教义和神学体系的发展中形成的一个特定历史阶段的神学，介于圣经神学（新约各卷形成时期的神学思想）和经院神学（罗马帝国灭亡，欧洲进入封建社会，中世纪开始体系化的神学）之间，是一个承上启下的阶段。教父哲学为经院哲学的前驱，主要代表有德尔图良、亚历山大的克雷芒、奥利金、奥古斯丁、大马士革的约翰等。他们利用古希腊、罗马哲学，特别是新柏拉图主义、折衷主义、新斯多葛主义等，制定并论证了基督教的三位一体说、创世说、原罪说、来世赏罚说等整套教义和信条。

教师节 教师的节日。中国的教师节为9月10日。第六届全国人大常委会第九次会议于1985年1月21日通过国务院关于建立教师节的议案。有些国家亦以立法的形式来规定教师节。如印度为9月5日。

教会法 亦译"寺院法"、"宗规法"。❶泛指天主教、正教以及基督教的一些其他教派（如新教的圣公会等）的各种法规。❷在法学著作中，通常专指中世纪天主教的法律。以基督教神学为思想基础，吸收罗马法原则而形成。包括教皇诏令，宗教法院判决，宗教会议决议，以及从世俗法律转借来的规定等。既适用于教会事务，也适用于世俗事务，对所有居民都有强制力。其汇总编纂约于1140年由意大利博洛尼亚僧侣格拉奇（Gratianus，约1090—约1158）着手进行，其成果后被称为《格拉奇教令》。1582年教皇格里高利十三世将《格拉奇教令》与其后的几部教令合编成一部新的教令集，仿效《国法大全》的名称，定名为《教会法大全》（Corpus Juris Canonici，亦译《寺院法大全》、《宗规大全》），一直沿用到1917年，才为《天主教会法典》所代替。

教坊记 笔记。唐崔令钦撰。令钦，博陵（治今河北定州）人，开元中官左金吾，天宝时官礼部员外郎，仕至国子司业。书约成于宝应元年（公元762年）后。一卷。记述开元时有关*教坊的制度、轶闻及乐曲的内容或起源。后录教坊曲名三百二十四个（《四库提要》误作三百二十五个），其中有大曲名四十六个，是研究唐代音乐、舞蹈、戏曲、杂技等的重要资料。今人任中敏有《教坊记笺订》。

教坊制 由*教坊发展而成的伊斯兰教宗教制度。主要包括：(1) 单一教坊制，即各坊互不隶属。(2) 扩大的教坊制，即*门宦制。(3) 汉依制，亦称"海乙制"，即以一个大寺（汉依寺）为中心附设几个小寺（稍麻寺），小寺的阿訇由大寺选派，每周聚礼在大寺举行。中国多为单一教坊制。

教育论 书名。副题为《智育、德育和体育》。英国斯宾塞著。由19世纪50年代所写的四篇论文汇集而成，1861年出版。全书论述了什么知识最有价值以及智育、德育、体育等方面的问题。主张教育就是生活的预备，最有价值的知识是科学。重视实科教育（指工、农、商业等实用学科的教育），提出了以科学知识为核心的课程体系。

教育学 研究教育现象及其规律的一门社会科学。在西方，"教育学"一词来自希腊语的pedagogue（教仆），意为照管儿童的学问。从1632年捷克教育家夸美纽斯的《大教学论》开始向学科化发展，以1806年德国教育家赫尔巴特的《普通教育学》的发表为独立学科形成的标志。20世纪以来，由于教育学分支学科的涌现和教育科学体系的形成，在不同场合下使用的"教育学"具有不同的含义：(1) 与"教育科学"同；(2) 教育学各门分支学科的总和，不包括教育科学中各门交叉性的学科；(3) 研究教育现象一般规律的学科，包括普通教育学；(4) 师范院校的公共教育学课程。

教育诗 书名。教育小说。苏联马卡连柯著。1935年

写成。描述作者在组织和领导高尔基工学团过程中的教育经验。分三部。第一部描写工学团建立初期同各种困难进行斗争;第二部描写工学团集体的特征及其在教育上所发挥的巨大作用;第三部描写工学团团员迁到新址库良日后如何帮助教育新收容的流浪儿童。

教法学 亦译"教律学"、"法理学"。研究伊斯兰教教法的学科。"教法",译自阿拉伯语 al-Sharī'ah(沙利亚),是有关穆斯林宗教、政治、社会、家庭和个人生活法规的总称。以伊斯兰教《古兰经》和*圣训为基础并吸收哈里发国家社会习惯,于公元7世纪下半叶开始创制,后逐步发展成为包括宗教功课、民事、刑事等内容广泛的法律体系。公元9世纪,在阿拔斯王朝诸哈里发的支持下,开始出现研究教法的教法学,并编纂有包括对伊斯兰教仪节(如沐浴、礼拜、斋戒、朝觐)、课税、圣战、契约、买卖、农业、婚姻、继承、释放奴隶、刑罚以及道德规范等方面所作详细规定的各派法典。伊斯兰教认为:教法是根据《古兰经》和圣训制定的,真正的立法者是安拉和先知穆罕默德,国家元首哈里发和宗教法官是保卫者和执行者;教法学者仅有解释和推演的资格,任何人无权变更教法中的基本律例。由于政治斗争、教派分歧和地区习惯差异等原因,教法形成过程中,出现不同的学派。逊尼派教法主张分为哈乃斐、沙斐仪、马立克和罕百里四个教法学派。什叶派主要遵行贾法尔教法学派及栽德派的主张;另外易巴德派也有自己的教法学主张。

教学论 旧称"教授学"。即教学理论。包括普通教学论和学科教学论。一般指前者,即研究教学一般规律的学科。教育学的分支学科。研究范围包括:教学在整个教育活动中的地位和作用;教学的目的和任务;教学规律和教学过程;教学原则;教学内容(现已独立成为课程论);教学方法、手段和组织形式;教学评价等。17世纪捷克教育家夸美纽斯著《大教学论》,提出系统的教学理论。其后,中外教育家根据不同的哲学和心理学,提出各自的教学理论。现代教学论向多流派和深层次发展。

教学法 包括普通教学法和分科教学法。普通教学法亦称"教学论"。分科教学法亦称"各科教学法"或"分科教学论",分别研究每一门学科的教学任务、过程、原则、内容、方法和组织形式等。

教练车 供训练和教学用的各种车辆的统称。如供教练用的汽车、坦克、自行火炮、步兵战车、装甲输送车。

教练场(场 chǎng) 亦称"训练场"。为进行技术、战术训练设置的场地。一般设置必要的训练、教学设施和器材等。

教练机 为训练飞行人员专门研制或改装的飞机。训练飞行员的教练机设双座,有两套互相联动的操纵机构,分别供教员和学员使用。通常分为初级、中级和高级三种。初级教练机构造简单,起飞、着陆速度小,易于操纵,安全经济,便于初学飞行者掌握初级驾驶技术。中级和高级教练机用以训练飞行员掌握大型或高速飞机的驾驶技术。此外还有训练空中领航员、通信员等用的专业教练机。

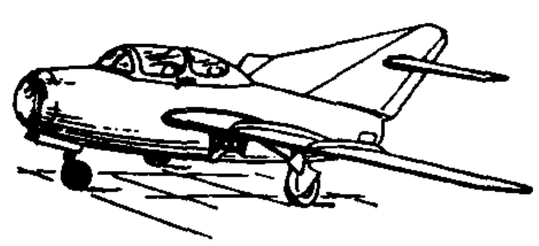
歼击教练机

教练员 亦称"教练"。运动训练过程中直接负责培养和训练运动员的人员。教练员须具有专项运动的理论、相关的科学知识和较高的技术水平,掌握先进的教学和训练方法,有为发展该项运动、培养优秀人才的志向,并对运动员的思想、身体、技术、战术和道德品质等方面全面负责。

教练弹 用于军事训练的仿真弹。如练习弹、填沙弹、空包弹。

教科书 亦称"课本"。教材形式之一。指按照教学大纲编写的教学和学生用书。

教皇国 公元756—1870年意大利中部由教皇统治的政教合一国家。756年法兰克国王*丕平(矮子)将腊万纳至罗马一带地方赠给教皇(史称"丕平献土"),是为教皇国之始。首都罗马城。疆域屡有变更。14世纪*阿维尼翁教皇时期,罗马市民曾两次夺取政权建立共和国。16世纪宗教改革后教皇权威受到挑战,但仍实行专制的神权统治。1809年为法国拿破仑占领。1815年维也纳会议后得以恢复,但处于奥地利保护之下。1859年奥退出,大部分领土并入撒丁王国。1870年全部并入意大利王国,教皇退居罗马城西北隅梵蒂冈。此后,教皇国的名称一般不再沿用。1929年意大利政府与教皇签订《拉特兰条约》,承认梵蒂冈的主权属于教皇。现代的梵蒂冈城国即教皇国的延续。

教养员 幼儿园负责幼儿养育、保健和教育工作的人员。

教唆犯 亦称"造意犯"。用诱骗、授意、怂恿等方法,故意指使他人实行犯罪的人。成立教唆犯的客观要件是,在他人尚无犯意或虽有犯意而未下决心时,激起其犯意或使其下决心;主观要件是明知自己的教唆行为将引起他人的犯意或坚定他人的犯意。中国刑法规定,对于教唆犯,应当按照他在共同犯罪中所起的作用处罚。教唆未满18周岁的人犯罪的,应当从重处罚。如果被教唆的人没有犯被教唆的罪,对于教唆犯可以从轻或者减轻处罚。

教义问答 亦称"要理问答"、"教理问答"或"教会问答"。基督教的一种通俗教义书籍。因采用问答体裁,故称。内容阐述教会的主要教义和教规,是天主教、正教以及某些新教教会规定新入教者必须诵读的教义课本。

教区学校 即"堂区学校"。

教父哲学 见"教父学"。

教务纪略 书名。清末李刚己著。四卷。1904年(光绪三十年)刊行。叙述天主教和基督教在华的传教活动,分教派、传教、教规、教例、条约、章程、成案、杂录等类,为近代中国教案资料。

教权主义 亦译"教权论"。主张以基督教神学为基础,由教会统治政治和文化生活的学说。认为一切权力来自天主,教会或教皇的权力应高于世俗君主或世俗政府的权力。公元5世纪,基督教思想家奥古斯丁声称,人们虽应服从世俗政权,但世俗政权只是"世人之城",最终将被"上帝之城"完全取代,而教会则是"上帝之城"在地上的体现。中世纪后期资产阶级思想体系逐渐成长,反教权主义开始流行。

教师角色 由教师的社会作用与责任所规定的职业行为。包括两个方面:教师的实际角色行为;教师角色期望,又分为"他人对自己的期望"、"自己对自己的期望"、"自己对他人的期望"等方面。

教师道德 简称"师德"。职业道德之一。教师在教学活动中的道德规范和应具备的道德品质。是一定教育制度和社会道德在教师职业中的反映,实现教育目的的一种条件。在社会主义社会,教师道德的基本规范是:献身教育、教书育人,热爱学生、诲人不倦,为人师表、教学相长等。

教廷使节 罗马教皇或罗马教廷派驻国外代表的统称。分特命外交使节、常驻外交使节和宗座代表三级。天主教

会法典规定，教廷使节在天主教国家中按例享有特殊礼遇。

教会法学 亦译"寺院法学"。通常指欧洲中世纪天主教会的法学。仿照罗马法学，以系统地整理教皇谕令与教会的其他法规，并以《圣经》或教父词句加以论证为特征。主要研究《格拉奇教令》与《教会法大全》。

教会学校 天主教或基督教新教教会所设立的学校。最早出现于中世纪的欧洲，有座堂学校、修道院学校、堂区学校等。现在某些国家中的初等、中等和高等学校仍大都由教会举办。鸦片战争后，欧洲和美国的教会在中国设立了大、中、小学。建国后，于1951年由人民政府接管。

教阶体制 亦称"教阶体系"、"圣统制"。天主教、正教神职人员行使神权和管理教务的体系和制度。主体为主教、教士、执事三级神品(圣品)制，在早期教会即已逐步形成。不同等级的神职人员在举行圣事时具有不同等级的"神权"。公元4世纪基督教成为罗马帝国国教后，参照帝国官阶体制形成教务管理体制，后逐步发展定型于中世纪西欧封建社会，主要是将主教一级依据其治权的范围，分作教皇、枢机、宗主教、大主教(总主教)和一般主教，形成中央集权逐级管理的教阶体制。在执事之下还设有若干较低的品级。正教无教皇、枢机二级，实行牧首(即宗主教)为最高教务领导的牧首制，其余同天主教类似。有些新教教会(如圣公会)也有类似制度。

教条主义 亦称"本本主义"。主观主义的一种表现形式。主要特点是把书本、理论当教条，一切从定义、公式出发，不从实际出发，反对具体情况具体分析，否认实践是检验真理的标准。教条主义轻视实践，割裂理论与实践、主观与客观的具体的历史的统一。在中国共产党历史上，教条主义不懂得马克思主义普遍真理必须同中国的具体实践相结合，曾给革命和建设带来严重危害。

教育见习 高等和中等师范院校的教学环节之一。指学生在教师指导下对中等、初等学校和幼儿园的教学工作、班主任工作等进行观察和分析。一般不参加实际工作。通常是结合教育理论和教材教法等学科的讲授进行的。

教育反馈 实现教育控制的手段。利用施加教育影响后产生的教育信息，作为调节进行中的原教育活动过程的依据，以促进教育活动目标的实现、质量和效益的提高。分正反馈和负反馈。正反馈指借助教育系统出现某种期望趋势的信息，促使它进一步发展的过程；负反馈指借助教育系统偏离稳定状态或教育过程偏离教育目标的信息，纠正偏差，以达到预定目标的过程。

教育方针 国家或政党在一定历史阶段规定的教育工作的总方向。一般包括对教育的性质、宗旨以及实现教育目的的基本途径等方面的原则性规定。一定的教育方针是一定的社会政治、经济制度及发展需要在教育领域内的集中表现，方针的合理性和有效性，还取决于是否符合教育自身发展的需要和规律。教育方针对教育政策的制定和教育实践具有导向作用。我国现阶段的教育方针，是教育为社会主义现代化建设服务，与生产劳动相结合，使受教育者成为德、智、体等方面全面发展的社会主义事业的建设者和接班人。

教育世界 中国的教育刊物。1901年5月创办于上海。罗振玉、王国维主编。初为旬刊。自69期起改为半月刊，设论说、学理、教授训练、学制、传记、小说、中外学事等栏，系统介绍欧美各国著名教育家传略和著作，以及教育理论、教育历史和现状。1908年1月停刊。共出166期。

教育目的 把受教育者培养成为一定社会需要的人的总要求。按一定社会发展对人的要求和受教育者身心发展状况确定，是教育工作的出发点和最终目标，也是确定教育内容、选择教育方法、检查和评定教育效果的根据。

教育立法 教育法规的起草、审议、颁布、修改等工作的总称。是将国家的教育方针、政策等用法律形式固定下来的一项措施。中华人民共和国的教育法规分为先法中有关教育的条款，全国人大及其常委会制定的有关教育的法律，国务院及国家教育行政机构制定的全国性教育行政法规，以及只在本地区内具有法律效力的地方性教育法规(包括地方性教育行政法规)。先后制定颁布的有关于改革学制的决定和义务教育法、教育法、教师法、高等教育法等。

教育过程 书名。美国心理学家布鲁纳(Jerome Seymour Bruner)著。1960年出版。是对1959年美国全国科学院在伍兹霍尔(Woods Hole)召开的中小学数理学科教育改革会议的总结报告。应用认知发展的理论，主张学习任何学科必须理解该学科的基本结构，即事物的相互关联。重视发展儿童的直觉思维能力和解决问题的能力，激发学生的学习动机，主张用发现的方式组织教学。阐明了美国60年代课程改革的指导思想。

教育年龄 以学生在几门教学科目的标准测验中所得分数的平均数，来表示学生所达到的教育阶段上的年龄。一门科目的标准测验所得分数，表示学生在某一科目所达到的教育阶段上的年龄，称作某一科目的年龄，如默读年龄、算术年龄等。参见"教育测验"。

教育行政 国家对教育事业的组织、领导和管理。由各级教育行政机构负责。主要任务为：贯彻教育方针，推行教育法令，拟定教育规章，编制教育规划，审核教育经费，视察、指导、考核和评价所属教育行政单位和学校的工作，处理各项教育工作中的问题等。

教育杂志(誌) 中国的教育月刊。1909年2月上海商务印书馆创办。1937年10月停刊，1947年7月复刊，1948年12月最后停刊。主要介绍外国的教育思想和教育制度，讨论国内教育问题，报道国内外教育动态等。共出刊33卷382期。流行很广。

教育评价 通过系统地收集和处理信息，对教育成就和价值所作的判断。包括对学生个体学习成绩的评定；对教师和教育管理人员的考评；以及对教育政策、方案和教育机构的评估等。其发展大致经历三个主要阶段：19世纪中叶至20世纪30年代为测量运动阶段，侧重测验的客观化和标准化；20世纪30—50年代为评价运动阶段，其标志为泰勒原则的提出；50年代进入专业化阶段，特点是各种评价模式大量出现，如CIPP模式、应答模式等，着重强调评价的分析、诊断的性质和自我评价的作用。

教育制度 ❶根据国家的性质制订的教育目的、方针、各级各类教育机构和设施的总称。❷一个国家各级各类教育机构的体系。有范围不同的多种涵义：有的指学前教育机构、各级各类学校教育机构、少年儿童校外教育机构和成人教育机构所组成的体系；有的除上述机构外，还包括各级教育行政机构；有的专指一个国家的学校教育制度。参见"学制"。

教育法学 研究教育领域中的法律现象及其发展规律的学科。研究范围有：教育的法律关系、法律规范、法律实施、法律制度、法律意识等。20世纪50—60年代产生于西方。中国对教育法的专门研究始于20世纪80年代。

教育学院 中国中等学校教师在职进修的机构。师范教育的组成部分之一。也属业余教育和成人教育范围。省级教育学院或教师进修学院，相当于师范学院；地(市)级教育学院或教师进修学院，相当于师范专科学校(担负培训高中教师任务的，可相当于师范学院)。根据需要和可能分设系科，旨在更新中学教师的专业知识，学习新的教育理论，提高教学能力。

教育实习 各级师范学校的教学环节之一。指学生在教师指导下，运用已获得的知识和技能，在中等、初等学校和幼儿园参加教学和班主任工作等教育工作。一般在高年级进行。

教育科学 广义指以教育现象和教育活动为研究对象的各学科的总称。主要由教育学中的各门分支学科和教育学与其他相关学科形成的各门交叉学科构成。19 世纪末 20 世纪初以来，教育学本身逐渐分化发展出一系列分支学科，如分解出教学论、德育论等；根据教育形式的不同，分化出家庭教育学、社会教育学等；因教育对象不同，形成学前教育学、小学教育学、成人教育学等；由对学科进行教育研究而产生各学科教育学等。教育学与其他有关学科结合，又形成一系列交叉学科，如教育哲学、教育社会学、教育法学等。狭义指以自然科学研究方法论为原则，运用实验等实证方法获得的有关教育的科学认识所构成的知识体系，与教育哲学相对。

教育测验 亦称"学力测验"。测量学生的学习能力和学习成绩的方法。随着儿童学和实验教育学的发展而产生。盛行于美国，桑戴克是代表人物。20 世纪 20 年代起，一些教育家曾推广各种教育测验，如阅读测验、算术测验等。编制测验的一般步骤是：先选择测验材料，编成一系列问题，在少数学生中试用和取样；再根据试用结果加以删订，规定测验的时间限度；然后经过测验，用统计方法求得常模，编成标准测验。标准测验所得结果表示教育年龄。

教育哲学 教育科学的分支学科。以一定的哲学观点和方法研究教育基本问题的学科。古代思想家曾根据各自的哲学思想论述教育的基本问题。1832 年美国纽约市立大学为培养公立学校教师开设教育哲学讲座，最早使用"教育哲学"一词。1848 年，德国哲学家罗森·克兰茨(Karl Rosen Kranz, 1805—1879) 著《教育学体系》(Die Pädagogik als System)，1894 年由美国教育学家布莱克特(Anna Callender Brackett, 1836—1911) 译为英文，取名《教育哲学》，使该词成为学科和著作名称。20 世纪初，美国教育学家以"教育哲学"为书名出版的著作渐多，如贺恩(Herman Harrell Horne, 1874—1946) 的《教育哲学》、麦克文内尔 (J. A. McVannel) 的《教育哲学纲要》、杜威的《民主主义与教育》(以《教育哲学导论》为副题)等。其后欧美出现众多教育哲学流派。在旧中国，对教育哲学以介绍、评价为主。当代中国以马克思主义哲学为指导，继承中国传统哲学中的优秀遗产，中西结合，形成独特的流派。

教育督导 "教育监督和指导"的简称，有时亦称"教育视导"。是专设行政机构和人员根据有关教育法规和政策，对下级政府行政部门的教育工作和学校的教育、教学和管理工作等进行监督、检查、评估、指导的活动。英国最早实行教育督导制度，于 1839 年建立"皇家督学团"，任命了教育督导人员。在中国，近代教育督导制度始于 20 世纪初的清末。建国后，视导制度得到发展。"文革"间停止。1976 年以后逐渐恢复，已在国家、省(市、自治区)和县三级建立起比较完整的教育督导制度。

教育漫话 书名。英国洛克著。由他在流亡荷兰期间致友人克拉克 (Edward Clarke) 的书信整理而成。1693 年出版。主要阐述绅士教育的理论。认为绅士应具有文雅的态度，善于处理实际的事务。论述了绅士的体育、德育、智育三方面的内容、方法和要求，强调应在家庭中由有素养的导师给予培养。

教学大纲 按学科以纲要形式规定教学内容和基本要求的指导性文件。包括该学科的目的、任务，知识、技能的范围、深度和结构，教学进度以及讲授、实习、实验等教学时数的分配。

教学卫生 按照卫生学的要求安排教学活动。学校卫生学的主要内容之一。目的是提高教学效率，增进学生健康。包括合理编制课程计划、各门教学科目的教学大纲；合理编排日程表，安排学习时间、课内和课外作业，注意不同活动形式的交替；合理选用教学方法；改善教室的卫生条件等。

教学反馈 亦称"教学信息反馈"。将教学系统的结果输出，作为新的信息重新输入系统的过程。具有检测和调控教学活动的作用。反馈的主要内容有学生表现，教师对学生表现的评价，学生学习结果等。

教学风格 教师个体在长期教学实践中形成的较稳定的、有别于他人的教学独特性。是教师个性特点等的综合表现。如有的教师巧于设疑，循循善诱，有的逻辑性强，有的风趣、富有幽默感等。教学风格在增强学生学习兴趣、提高教学效果以及潜移默化地影响学生心理品质发展等方面具有重要作用。

教学计划 规定学科的设置、顺序、时数和学年编制的文件。主要是根据培养目标、学校或专业的性质和任务、学生的年龄特点、各门学科的知识联系来规定的。

教学地图 根据教学内容编制，供学校教学用的地图。包括挂图、地图集、暗射图和教科书中的插图。利用声像、多媒体技术的教学地图也已日趋普遍。要求重点突出、内容简明、色彩和符号鲜明醒目，密切结合教学需要。

教学机器 呈现程序教材并控制学习行为的技术设备。一般具有三种功能：(1) 向学生呈示学习内容，提出问题，要求回答；(2) 检验学生答案，指出正误；(3) 使学生按自定的步调学习。创制于 20 世纪 20—30 年代，美国心理学家普莱西 (Sidney Leavitt Pressey) 首先设计出一种简单的机型，称为普莱西型教学机器。至 50 年代，美国心理学家斯金纳将操作性条件反射原理应用于教学，设计出斯金纳型教学机器。上述两种都为直线式程序教学机器。70 年代以来，出现分支式程序教学机器、计算器，也用以辅助教学。

教学过程 教师和学生为实现教学目标共同进行的动态活动过程，由相互依存、相互作用、同时不断展开的教和学两方面构成。

教学设计 统筹规划整个教学系统、提出教学具体方案的过程。20 世纪 60 年代末 70 年代初在西方形成的一项现代教学技术。教师教学准备工作的重要内容。主要包括：分析教学对象；制定、表述和分解教学目标；确定教学策略，选择和设计教学媒体、教学方式方法；设计教学评价(主要是形成性评价)等。

教学单元 简称"单元"。教材的基本单位。即一门学科中性质相同、相近或有内在联系的教材组成的一个相对完整部分。一个单元一般安排在一段时间内连续进行教学。

不同教学单元之间既相对独立又相互联系。

教学实验 ❶教学内容或教学方法之一。教材中规定的实验内容有教师示范性实验和学生操作性实验。为帮助学生掌握知识，采用的实验有提供感性知识的实验、加深对理论理解的验证性实验、根据理论来概括同类现象或解决问题的设计性实验等。❷教育研究的一种方法。根据有关教育的假说，在一定范围内开展教育实践活动，控制一定的变量，施加一定的实验因子，搜集和分析所得的结果，进而得出研究结论。

教学相长(长 zhǎng) 语出《礼记·学记》："学然后知不足，教然后知困。知不足然后能自反也；知困然后能自强也；故曰教学相长也。"意谓教师自身通过"教"和"学"可以相互促进。现亦指师生之间相互学习，共同提高。

教学科目 简称"学科"、"科目"，又称"课程"。按一定顺序和学生接受能力，组织某一科学领域的知识与技能而构成的教学课程。如中学的物理、化学等；高等学校心理学系的普通心理学、儿童心理学等。

教学原则 教学工作中应当遵循的基本要求。是教学规律的反映和教学实践经验的科学概括。对教师教学工作具有原则指导意义。中国古代教育家提出过因材施教、循序渐进等教学原则。随着教学实践的发展，教学原则不断被认识。教育学著作中提出的原则，主要有科学性与思想性统一原则，理论联系实际原则，传授知识与发展能力统一原则，教师主导作用与学生自觉性相结合原则，统一要求与因材施教相结合原则等。

教学策略 建立在一定理论基础之上，为实现某种教学目标而制定的教学实施总体方案。包括合理选择和组织各种教学方法、教学材料，有效选用各种教学媒体；确定教学步骤、教学形式等。如美国奥苏伯尔 (D. P. Ausubel) 的先行组织者策略、布鲁纳 (J. S. Bruner) 等人的概念形成策略等。

教练坦克 部队或院校为保障训练用的坦克。为保持部队的战备水平，用作教练坦克的数量不得超过编制坦克总额的规定比例。通常将剩余摩托小时最少的坦克作为教练坦克。

教皇通谕 罗马教皇向世界各地或某一地区或国家的天主教会颁布的公开文告。级别低于教皇诏书，教廷用以阐述教义，颁发对教士、教徒的训谕或禁令以及宣告对社会潮流、世界和平、婚姻等问题的宗教主张等。

教猱升木 《诗·小雅·角弓》："毋教猱升木，如涂涂附。"毛传："猱，猨属；涂，泥；附，著也。"郑玄笺："猱之性善登木，若教使，其为之必也。"后用以比喻教唆坏人为恶。

教童子法 清王筠的儿童教学法著作。对识字、写字、读书、属对、作诗、作文等方面的基本训练作了系统的论述。主张识字为先，循序渐进。提倡教学中多方诱导，反对体罚。

教会法大全 见"教会法❷"。

教会复兴派 即"奋兴派"。

教育人类学 从人类学的角度研究教育现象的学科。由教育学与人类学交叉形成。19 世纪末 20 世纪初萌芽，20 世纪 50 年代达到学科化。基本内容为：教育起源和演变历程的人类学分析，教育在人类个体发展和人类总体进化历程中的作用，以人类学的研究成果为指导来规划和开展教育实践等。

教育万能论 法国爱尔维修的一种教育论点。认为人是环境和教育的产物，教育是人的发展中的万能的因素。详见"论人的理智能力和教育"。

教育文化学 以教育领域中的文化现象为研究对象的学科。由教育学与文化学交叉形成。主要研究范围有：教育活动的文化性质，物质形态的教育文化，如教育典籍、教育工具，教育制度文化，教育观念文化，教育风尚，教育文化的起源、演变、传播和更新等。

教育心理学 研究教育与教学过程中的心理活动及其规律的学科。任务是探讨学习者掌握知识与技能、发展智力与心理特性、培养道德品质过程中心理活动的产生及变化规律，提高教育的效能。

教育未来学 亦称"教育预测学"。运用预测方法研究教育发展前景的学科。由教育学与未来学交叉形成。主要研究范围有：教育预测的理论、指标体系和技术，社会经济和科学技术等方面的需求对教育的影响，教育规划，未来教育的性质、特征、目的、目标、形式、体制，未来教育课程的编制，未来教育和教学的原则、方法和手段等。

教育伦理学 职业伦理学的分支之一。探讨教育领域中的道德问题及其规律。教育活动中的道德关系和教师道德是其主要内容。

教育行政学 教育管理学的一个分支。参见"教育管理学"。

教育技术学 亦称"教育工艺学"，在欧美又称"教育工程学"。以教学论、学习论、信息科学和系统科学等为理论基础，以应用现代技术手段于教育过程的分析、设计、实施、调控和评价为主要内容的综合性学科。研究范围包括：教育技术的理论基础；视听教学、远距离教学和计算机、多媒体教育的理论与技术；教学设计、评价与管理等的技术手段等。20 世纪 60 年代产生于美、日等国。中国习称为"电化教育"。

教育评价学 又称"教育评估学"。研究按一定的教育目标和评价指标，运用数学和管理科学的方法，对教育活动的效果进行测评的理论与方法。研究范围主要有：教育评价的一般理论，学业成就评价，课程评价，专业评价，办学水平评价，教师评价，教育管理评价，学校评价等。泰勒 (Palph W. Tyler) 主持的"八年研究"(1934—1942，一说为 1932—1940) 确立了现代教育评价学的理论与方法。第二次世界大战后，教育评价学迅速发展。中国对教育评价的专门研究起于 20 世纪 80 年代。

教育社会学 从社会学角度研究各种教育现象、教育问题及其与整个社会之间相互关系的学科。以教育学和社会学为主干形成的交叉学科。主要研究范围有：教育与社会结构的关系；教育与个体社会化的关系；教育与社会变迁；教育与社会问题；学校和班级的社会学分析等。作为一门独立的学科，始于 19 世纪末 20 世纪初。美国华德 (Leste Frank Ward, 1841—1913)、法国迪尔克姆、德国韦伯等为早期代表。当代西方有多种流派。

教育规划学 以教育发展及分阶段实现的计划为研究对象的学科。主要研究范围有：教育规划的性质、意义和任务，教育规划的原则、方法与组织，教育规划的实施等。

教育经济学 研究教育与经济关系和教育领域中经济现象及其规律的学科。由经济学与教育学交叉形成。研究范围包括：教育与经济的关系；教育投资；教育产出；教师劳动及其供求的调节；教育领域中的经济运行机制和管理体制；教育经济的预测和规划等。专题论文始于苏联斯特鲁

米林 (Станислав Густавович Струмилин, 1877—1974)的《国民教育的经济意义》(1924 年)和美国沃尔什 (John Raymond Walsh, 1901—)的《人力资本论》(1935 年)。20 世纪 50 年代后期,欧美研究文献大量增加。70 年代起,欧美一些高等学校增设有关课程。中国于 1984 年成立教育经济学研究会。

教育政策学 亦称"教育政治学"。研究教育与政治之间的相互关系、教育领域中的政治现象,从国家发展和政府制定政策的角度研究教育决策的理论与实践的学科。由教育学与政治学交叉形成。1923 年英国学者出版的《教育政治论文集》首先使用了"教育政治学"的概念。第二次世界大战后开始被广泛探讨,50 年代后得到发展。中国从 20 世纪 90 年代开始专门研究。

教育测量学 研究教育和教学过程中对某些变量进行定量化测定的原理和方法的学科。教育科学的分支学科。产生于 20 世纪 20—30 年代。它根据现代教育学、心理学和统计学的基本原理,运用各种测试手段和方法,依照测试的一般步骤和各种测验量表,对学生的学业成绩、学习能力、学习态度、兴趣爱好以及思想品德进行具体的定量分析和测定。包括学业成绩测量、智力测量、人格测量、品德测量等方面。

教育统计学 用统计方法研究教育现象的学科。应用统计学的一个分支,也是教育科学研究的工具学科。通过制表、绘图、计算特征量,对原始数据进行整理分析的称"描述统计学";根据样本的信息,推测和估计相应的总体的称"推断统计学"。20 世纪初产生于美国,桑戴克的《心理与社会测量导论》(1904 年)为该学科的第一本专著。辛亥革命后始引进中国。

教育基金会 始于美国的一种教育基金组织。最早是美国皮博迪 (George Peobody, 1795—1869) 于 1867 年为"促进"南方各州教育而设的"皮博迪基金"。20 世纪以来迅速发展,种类繁多,如"洛克菲勒普通教育董事会"、"福特基金会"、"卡内基促进教学工作基金会"等。对教育政策的制定、各级学校的课程设置、教育方法、黑人教育、智力测验等,施加影响或进行干预。

教育管理学 研究教育领域中的管理现象及其规律的学科。由教育学与管理学交叉形成。包括两大部分,以研究国家、地方政府和教育行政机构对教育事业的管理为主的部分,称"教育行政学";以研究各级各类学校内部管理为主的部分,称"学校管理学"。

教学做合一 陶行知的教学理论。认为教、学、做是一件事,"做"是中心;主张"在做上教,在做上学";"教的法子要根据学的法子,学的法子要根据做的法子";他强调"从先生对学生的关系说,做便是教;从学生对先生的关系说,做便是学"。其核心是强调实践在教学中的决定性作用。

教学最优化 苏联巴班斯基于 1977 年在《教学过程最优化》一书中提出的理论。认为在教学过程中全面考虑教学规律、原则和方法、具体教学条件及学生特点,目标明确地选择教学内容、结构、活动逻辑的最适当方案,"使教师和学生在花费最少的必要时间和精力的情况下获得最好的效果"。它要求研究学生个性和发展潜力,因材施教,教与学结合,高效高质地完成对学生的教养、教育和一般发展的任务。

教科文组织 即"联合国教育、科学及文化组织"。

教门原根八件 中国内地部分穆斯林中流传的关于伊斯兰教信条和道德的八条基本原则。即:认真主独一、知真主公道、信圣人(先知)、信伊玛目、教人行好、止人干歹、远奸、近贤。此八条原则中前四条为什叶派基本信条,被认为具有该派特点。

教义问答学校 简称"问答学校"。早期基督教学校的一种类型。对基督教教士进行高级训练。除神学外,还设有哲学、古典文学作品、修辞学、逻辑学、数学等课程。

教师进修学校 中国小学教师在职进修的机构。师范教育的组成部分之一。属于业余教育和成人教育范围。县级教师进修学校相当于中等师范学校。旨在更新小学教师的专业知识和教育观念与方法,提高教学能力。

教育机会均等 指每个人(不分种族、地位、性别、年龄)都享有平等的教育机会,都能受到适合于个人特点的教育。现代社会和教育政策的一个目标。16 世纪德国马丁·路德曾提出建立无性别、无社会、无阶级差别的教育制度。此后许多进步教育家都曾提倡平等教育。20 世纪 60 年代,美国社会学家科尔曼 (James Samuel Coleman, 1926—)通过教育机会均等调查,认为学生家庭教育、种族背景、早期教育质量、学生同伴等因素对学业成绩有重要影响。美国于 1972 年以法律形式规定"提供每个人平等机会接受高质量的教育"。中国宪法规定,公民有受教育的权利和义务。

教育体制改革 中国教育改革的重点。《中共中央关于教育体制改革的决定》(1985 年 5 月 27 日)规定:把发展基础教育的责任交给地方;调整中等教育结构;扩大高校办学自主权;加强领导,调动各方面积极因素,保证改革的顺利进行。根据*《中国教育改革和发展纲要》规定,要求进一步改革办学体制,逐步建立以政府办学为主体、社会各界共同办学的体制;要继续完善中等以下教育分级办学、分级管理的体制;高等教育的改革,要建立政府宏观管理、学校面向社会自主办学的体制,并改革高校招生和毕业生就业制度。其目标是建成有中国特色的社会主义教育体系。

教育事业计划 国家为开发智力资源和培养建设人才而编制的计划。内容包括专门人才、高等教育、成人教育、中等专业和职业教育等事业方面的具体计划指标的确定,教育事业内部各种比例关系的合理安排。

教育资源配置 为保证教育目标的实现和教育活动的正常进行,对教育领域所占用、使用和消耗的人力、物力和财力进行各种组合、分配。是教育经济学研究的基本课题之一。

教学组织形式 教学活动的组织方式,有个别、小组和全班集体等基本形式。古代学校以个别教学为主,近现代学校则大多以班级教学为主。

教学辅助人员 简称"教辅人员"。多为各级各类学校实验室的实验人员,资料室的资料人员等。在高等学校,其主要任务为协助主讲教师的教学工作。

教材的心理顺序 教材编制理论之一。与"教材的逻辑顺序"相对,认为教材安排要适应学生心理发展和学习过程的心理顺序。

教材的逻辑顺序 教材编制理论之一。与"教材的心理顺序"相对,认为教材安排应与学科知识体系的逻辑顺序相适应。

教育社会心理学 研究教育过程中个体间以及个体与群体间相互作用而产生的社会心理现象及其活动规律的学科。形成于 20 世纪 70 年代。

教练员技术等级制度 向教练员授予不同等级称号的制度。1958年国家体委颁布《中华人民共和国教练员等级制度条例》。后经几次修订。规定教练员分为五个级别：国家级、高级、一级、二级、三级。

7**教** (bèi 贝) ❶通"拔"。《淮南子·俶真训》："夫疾风教木而不能拔毛发。"高诱注："教，亦拔也。"❷通"勃"。盛貌。《梁书·钟嵘传》："太康中，三张二陆，两潘一左，教尔复兴，踵武前王，风流未沫，亦文章之中兴也。"❸通"悖"。悖逆。《后汉书·史弼传》："二弟阶宠，终用教慢。"

敔 (yǔ 语) 亦名"椈"。中国古击乐器。周代已有。用于雅乐煞尾。《尚书·益稷》："合止柷敔。"孔颖达疏："乐之初，击柷以作之；乐之将末，戛敔以止之。"《尔雅·释乐》："所以鼓敔谓之籈。"郭璞注："敔如伏虎，背上有二十七钮锯，刻以木，长尺栎之。籈者，其名。""籈"(zhēn)为击敔的木棒；"钮锯"为齿状突起物；"栎"即刮击之意。

敔

救〔**捄**〕(jiù) ❶援助；救护。《诗·邶风·谷风》："凡民有丧，匍匐救之。"❷止。《论语·八佾》："季氏旅于泰山，子(孔子)谓冉有曰：'女弗能救与？'"❸治。《吕氏春秋·劝学》："是救病而饮之以堇也。"高诱注："救，治也。"❹通"纠"。《尔雅·释器》："绚谓之救。"郭璞注："救丝以为绚。"郝懿行义疏："救盖借声，救之言纠也，纠缭敛聚之意。"参见"绚"。❺姓。汉有救仁。

救赎 基督教主要教义之一。该教认为，人类因始祖犯罪而具有原罪、出生后又犯有本罪，且无从自救，上帝(或称天主)差其子耶稣降世成人，被钉死于十字架上作为替罪的"赎价"，借以拯救信者的灵魂，称为"救赎"。

救风尘 全名《赵盼儿风月救风尘》。杂剧剧本。元关汉卿作。写妓女赵盼儿凭机智战胜恶棍周舍，救出被周骗娶的结义姐妹宋引章的故事。剧本歌颂赵盼儿的见义勇为和患难相助，性格刻画颇为生动。

救世主 亦称"救主"。基督教对耶稣基督的称呼。该教相信，世人都有罪(即"原罪")，且无从自救；耶稣是上帝的儿子，为拯救世人而降生，使信他的人不至灭亡反得*永生。

救世军 (Salvation Army) 基督教新教的一个社会活动组织。它也招收教徒，成立教会，故有时亦被看作是一个宗派。1865年由牧师布斯创立于伦敦。专在下层群众中宣传宗教，并举办慈善事业。1878年正式定名。仿效军队编制，教徒称"军兵"，教士称"军官"，以"将军"为最高首领。总部设伦敦。后发展到欧美各国。1916年传入中国。

救生筏 船上救生设备之一。船舶遇难时供落水人员乘坐用。有传统式和气胀式两种。传统式救生筏一般为镀锌铁板制成的环形水密空气箱，存放于船边特设的架子上，用时可利用其自重落入水中，轻型者可用人力抛入水中。气胀式救生筏多用橡胶布制成，可折合贮存，自重轻，占位小，用时抛入水中能迅速自动充气成形，并带有篷罩，保护乘员免受伤害，已得到广泛应用。

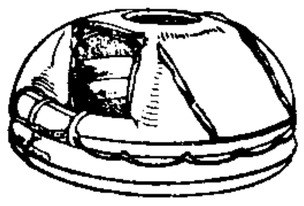
气胀式救生筏

救生艇 设于船上，供船失事时救护乘员用的小艇。利用划桨、驶帆、动力机等推进。艇内常装有空气箱，使艇在进水后仍有足够浮力以保证艇及艇内人员的安全。海船的救生艇内还备有一定量的淡水、食物和生活用品等。

救护所 战时由营、团、师的卫勤分队和后送分队编成的伤员救护、后送的组织。配置在战术后方区域内。为伤员实施急救(营)、紧急医疗救护(团)、早期治疗(师)，并组织伤员的前接与后转。

救护站 为意外损伤或偶发疾病进行初步紧急处理的医疗服务机构。一般设在工厂(车间)、矿山、基本建设工地，或临时设在生产现场或群众集会场所。

救护船 备有特种救护设备以救护海上遇险船舶和伤员的一种大功率高速拖船。备有排水、灭火、潜水、拖曳、紧急修理和医疗等设备。能在恶劣天气进行救护工作。

救国会 即"全国各界救国联合会"。

救贫法 即"济贫法"。

救济权 即"派生权"。

救亡日报 抗日战争时期中国共产党领导出版的报纸。上海市文化界救亡协会机关报。社长郭沫若，总编辑夏衍。1937年8月24日创刊于上海，同年11月因上海沦陷，于22日停刊。1938年元旦在广州复刊，同年10月21日广州沦陷后停刊。1939年1月又在桂林复刊。1941年皖南事变后，被国民党政府封禁。1945年10月10日改名《建国日报》，在上海复刊，出至24日又被国民党政府禁止发行。

救火扬沸 谓洒沸水救火，比喻治标不治本，灾祸难解除。《史记·酷吏列传》："当是之时，吏治若救火扬沸。"司马贞索隐："言本弊不除，则其末难止。"

救生电台 亦称"呼救电台"。舰船或飞机等遇险时，用以报警、呼救的小型无线电台。其频率固定，操作方便，防震、防水性能好，能以人工或自动方式发出报警、遇险信号。通信距离为数公里至数十公里，对空可达一百多公里。

救生设备 船舶遇难或有人落水时供救护用设备的总称。包括救生艇、救生筏、救生浮具、救生圈、救生衣和求救信号器，以及吊艇架、救生筏架和起艇机等有关附属设备。

救生浮具 船上救生设备之一。用时抛入水中，落水人员攀住其周围的绳索，得以浮于水上。一般为金属制成的水密环形空气箱，或轻质木材、泡沫塑料制成的实心环。也有在凳的坐板下设置空气箱的，称"救生凳"。救生浮具一般存放于露天甲板或走廊上。

救死扶伤 救护将死的人，照顾受伤的人。司马迁《报任少卿书》："〔李陵〕与单于连战十有余日，所杀过半当，虏救死扶伤不给。"

救助费用 指海上保险财产遭遇海难，由保险人和被保险人以外的第三者采取救助行为因而获救，由被救方付给救助人的报酬。这种费用属于保险赔偿范围。按照国际惯例，救助报酬一般采取"无效果无报酬"原则。

救困扶危 救济扶助困顿危难中的人。无名氏《来生债》第四折："则为我救困扶危，疏财仗义，都做了注福消愆。"

救国公债 国民政府以抗日救国为名发行的公债。1937年9月发行，总额五亿元。年息四厘。规定自1941年起分三十年还本。1948年8月发行金圆券，公布《法币公债处理办法》。规定照票面加一万三千倍，再按法币三百万对金圆券一元折合偿还，使债券持有人遭受很大损失。

救国时报 中国共产党在法国巴黎出版的中文报纸。1935年12月9日创刊，主要读者对象为海外华侨。初为周刊，1936年1月第六期起改为五日刊。廖焕星、李立三、陈潭秋先后任主编。1938年2月10日出至第一百五十二期宣告暂时终刊并迁美国。同年8月至10月间在美国纽约出版，后因编辑人员回国而停刊。

救经引足 经，上吊。解救上吊的人却拉他的脚，结果适

得其反。语出《荀子·强国》"辟(譬)之是犹伏而咶天,救经而引其足也。"

救荒本草 书名。明朱橚(朱元璋第五子)撰。初刊于永乐四年(1406年)。橚曾搜集草木野菜四百余种,在自己园圃里栽植,亲自观察研究,并选择414种可食的野生植物,由画工依照实物逐一绘图,以文字说明其产地、形态、性味及其可食部分和食法,编成此书。

救国十人团 五四运动时的民众爱国团体。主要活动为抵制日货,筹集救国储金。首先在上海成立,后各省纷纷成立,并在上海联合组成"中华救国十人团联合会",作为全国性的统一领导机构。

救国委员会 一称"公安委员会"。法国大革命时期国民公会创设的政权机构。1793年4月6日由丹东等9人组成。7月丹东被排斥,9月完成改组,罗伯斯比尔、圣茹斯特等加入,共有12人。成为雅各宾专政的决策中心,并控制议会的立法权及其他军政大权。后热月党人加入,权力削弱,1795年10月26日解散。

救荒活民书 书名。南宋董煟著。分三卷(另有《拾遗》一卷):卷一分析救荒史迹;卷二论述具体救荒措施,如常平、义仓、劝分、禁遏籴、不抑价等二十条;卷三引述宋代有关救荒议论和事迹。

7 **敏** (mǐn) ❶疾速;敏捷。《书·大禹谟》:"黎民敏德。"蔡沈集传:"敏,速也。"《诗·大雅·文王》:"殷士肤敏。"毛传:"肤,美;敏,疾也。"❷聪敏。《论语·颜渊》:"回虽不敏,请事斯语矣。"❸奋勉。《论语·公冶长》:"敏而好学,不耻下问。"❹材能。《吕氏春秋·士容》:"辞令逊敏。"高诱注:"敏,材也。"❺通"拇"。足大趾。《诗·大雅·生民》:"履帝武敏,歆。"朱熹注:"履,践也。帝,上帝也。武,迹;敏,拇;歆,动也,犹惊异也。"传说后稷之母姜嫄踏在大神足迹的拇趾上,心里有所触动,因而受孕。

敏达 聪慧而通达事理。《汉书·京房传》:"敏达好政,欲为国忠。"

敏求 勉力以求。《论语·述而》:"我非生而知之者,好古敏以求之者也。"刘宝楠正义:"敏,勉也。言黾勉以求之也。"

敏建 (Myingyan) 缅甸中部城市。在伊洛瓦底江及支流亲敦江汇口附近。河港。铁路、公路通曼德勒和仰光。人口20多万。缅甸棉产区中心。有纺织、净棉、化工及炼油厂。产漆器闻名。

敏给 犹敏捷。《庄子·徐无鬼》:"敏给搏捷矢。"成玄英疏:"敏给,犹速也。"

敏捷 灵敏迅速。《汉书·严延年传》:"延年为人短小精悍,敏捷于事。"

敏感性 生物体或其一部分对某些因素易于感受的性能。如低浓度药物能够抑制或者杀死某种微生物,这是由于该微生物对这种药物有敏感性的缘故。敏感性微生物常可用作相应物质(如抗生素、化学药物等)的生物测定。

敏感度 亦称"灵敏度"。衡量诊断方法准确性的指标之一。指在患者中测得阳性结果的比例。敏感度越高漏诊率越低(假阴性率低),说明该诊断方法敏感程度越大。

敏捷制造 一种组织生产的模式。它将柔性制造技术、熟练掌握生产技能的知识型劳动力以及企业内部和企业之间的灵活管理三者集成在一起,以便对多变的市场需要作出快速的响应。其显著特点是产品可按用户要求设计制造,制造速度可进行动态决策,企业能对各种市场需要作出快速反应等。

敏感陶瓷 利用陶瓷显微结构对光、电、声、磁、热、力、化学物质等敏感特点制成的一类功能陶瓷材料。其显微结构的敏感性多随晶界和工艺而定。可制成多种功能传感器,如利用其半导体性能、介电性能、磁性能制成温度传感器;利用其晶界特性的压敏传感器;利用热电效应的红外传感器;利用压电效应的超声传感器等。广泛应用于现代信息采集系统中,是新型敏感材料类中最易于制造并可调整、控制其性能的一种。

敏感半导体 对声、光、电、磁、热、力、气氛等变化反应灵敏的半导体材料。多为化合物半导体。广泛用作传感器、检测探头等器件。多制成薄膜状器件。

敏感性商品 国际市场上价格易受市场行情影响,并能较大程度地影响一国就业与外贸收支的商品。主要包括一些资源性和劳动密集型商品,如纺织品、鞋类、汽车、钢铁、大宗农产品等。发达国家据此对这些产品实行特殊保护,使其不受《关税及贸易总协定》自由贸易规则制约,并往往把这些商品排除在普惠制受惠商品之外。世界贸易组织协定已将这些商品逐步重新纳入贸易自由化规则。

敘 "叙"的异体字。

斂 〔斂〕(liǎn) ❶收拾。《诗·小雅·大田》:"此有不斂穧。"❷征收。如:横征暴斂。《孟子·尽心上》:"易其田畴,薄其税斂。"❸收集。如:聚斂。《聊斋志异·竹青》:"讯知其由,斂赀送归。"❹收缩。如:翕斂;侈斂。王勃《饯韦兵曹》诗:"川雾浮烟斂,山明落照移。"❺不足。《史记·赵世家》:"去沙丘鉅鹿斂三百里。"❻收束;约束。如:斂迹。《汉书·陈万年传》:"皆令闭门自斂,不得逾法。"❼通"殓"。《礼记·丧服大记》:"小斂大斂,祭服不倒。"

斂丐 聚集;索取。《新唐书·王缙传》:"缙给中书符,遣游屠数十辈行州县,斂丐赀货。"

斂手 ❶缩手,表示不敢妄为。《史记·春申君列传》:"秦楚合而为一以临韩,韩必斂手。"❷拱手,表示恭敬。白居易《宿紫阁山北村》诗:"主人退后立,斂手反如宾。"

斂迹 ❶谓有所顾忌而收斂行迹。《新唐书·刘栖楚传》:"诸恶少窜名北军,凌藉衣冠,有罪则逃军中,无敢捕。栖楚一切穷治,不阅旬,宿奸老蠹为斂迹。"❷退隐。《晋书·张轨传》:"吾在州八年,不能绥靖区域,又值中州兵乱,秦陇倒悬,加以寝患委笃,实思斂迹避贤。"

斂衽 将衣襟夹于带间。表示敬意。《国策·楚策一》:"一国之众,见君莫不斂衽而拜,抚委而服。"王念孙《广雅疏证》卷七下:"《史记·货殖列传》云:'齐冠带衣履天下,海岱之间,斂袂而往朝焉。'《留侯世家》云:'陛下南乡(向)称霸,楚必斂衽而朝。'衽,亦袂也。"元代以后称女子的礼拜为"斂衽"。见赵翼《陔馀丛考》卷二十一。

斂容 犹正容,表示肃敬。《汉书·霍光传》:"光每朝见,上虚己斂容,礼下之已甚。"

斂散 中国历史上通过收放货币或商品以控制商品流通的术语。《管子·国蓄》:"夫民有馀则轻之,故人君斂之以轻;民不足则重之,故人君散之以重。"唐陆贽《均节赋税恤百姓第二条》:"先王……立货泉之法,以节轻重之宜,斂散弛张,必由于是。"

敝 (bì) ❶坏;破旧。如:敝帚;敝屣。《左传·昭公二十六年》:"孟氏,鲁之敝室也。"杜预注:"敝,坏

也。"❷谦辞。如：敝处；敝校。《史记·吴王濞列传》："敝国虽狭，地方三千里。"❸困乏；疲惫。《左传·襄公九年》："以敝楚人。"❹弃。《礼记·郊特牲》："冠而敝之可也。"陆德明释文："敝，弃也。"❺通"蔽"。遮挡。《考工记·弓人》："长其畏(限)而薄其敝。"郑玄注引郑司农曰："敝，读为蔽塞之蔽，谓弓人所握持者。"❻姓。春秋时齐有敝无存。

敝邑 ❶古称本国的谦辞。《左传·襄公八年》："敝邑之众，夫妇男女，不遑启处，以相救也。"后多指自己的故乡。❷偏僻的地方。《文选·左思〈吴都赋〉》："习其敝邑，而不觌上邦者，未知英雄之所躔也。"吕延济注："蜀但知习其敝小都邑，不见上国，不知英雄之所行历也。"

敝肠 坏心肠。《后汉书·董卓传》："羌胡敝肠狗态。"

敝笱 《诗·齐风》篇名。敝笱，坏了的捕鱼所用竹笼。旧说齐人以"敝笱"不能制大鱼，比喻鲁桓公不能防闲自己的妻子。参见"南山❶"。

敝屣 亦作"敝蹝"。破鞋。比喻不足珍惜的东西。《孟子·尽心上》："舜视弃天下，犹弃敝蹝也。"赵岐注："蹝，草履也；敝喻不惜。"

敝膝 古代衣前盖膝的围裙。即蔽膝。《汉书·东方朔传》："后数日，上临山林，主自执宰敝膝。"颜师古注："敝膝，贱者之服也。与蔽同。"

敝帚千金 比喻把自己并不好的东西当作宝贝。《东观汉记·光武帝纪》："家有敝帚，享之千金。""敝"亦作"弊"。曹丕《典论·论文》："各以所长，相轻所短。里语曰：'家有弊帚，享之千金。'此不自见之患也。"

敝帚自珍 比喻对自己的东西非常珍视和爱惜。常用作谦词。梁启超《清议报一百册祝辞并论报馆之责任及本馆之经历》："葑菲不弃，敝帚自珍。"参见"敝帚千金"。

7 **啟** "啓(启)"的异体字。

敢 (gǎn) ❶有胆量。如：敢说敢想。《书·益稷》："谁敢不让，敢不敬应。"❷自言冒昧之谦词。如：敢问；敢请；敢烦。《仪礼·士虞礼》："敢用絜牲刚鬣。"郑玄注："敢，冒昧之辞。"❸不敢、岂敢的省词。《左传·庄公二十二年》："敢辱高位，以速官谤？"❹莫非；大约。无名氏《冻苏秦》第一折："雪花初霁，风力犹严，先生，你身上敢单寒么？"❺姓。汉有敢敦。

8 **散** 〔散〕㊀(sàn) ❶分开；分散。与"聚"相对。如：分散；散场。《礼记·大学》："财聚则民散，财散则民聚。"❷排遣。如：散闷；散心。《世说新语·栖逸》："游散名山。"❸罢休。《后汉书·王畅传》："会赦，事得散。"

㊁(sǎn 伞) ❶研成细末或锉成粗末的药料。如：行军散；平胃散。《后汉书·华佗传》："乃令先以酒服麻沸散。"❷散开的。如：散装；散页。引申为疏散；消散。《易·说卦》："风以散之。"❸不自检束；懒怠。如：散淡；懒散。《荀子·修身》："庸众驽散，则劫之以师友。"❹不受格律的拘束。如：散文。❺闲散，没有一定的职务。如：散职；散位。韩愈《进学解》："投闲置散。"❻酒器名。《礼记·礼器》："贱者献以散。"王国维以为即斝。见《观堂集林》三"说斝"。参见"斝"。❼琴曲名。潘岳《笙赋》："辍张女之哀弹，流广陵之名散。"❽姓。周代有散宜生。

散人 (sǎn—) 不材之人。《墨子·非儒下》："散人焉知良儒？"后以指闲散不为世用的人。陆龟蒙《江湖散人传》："散人者，散诞之人也。"

散木 (sǎn—) 不成材的树木，借喻无用的人。《庄子·人间世》载：有一个名石的木匠到齐国去，看见栎社树，曰："散木也。以为舟则沉，以为棺槨则速腐，以为器则速毁，以为门户则液樠，以为柱则蠹，是不材之木也。"

散手 (sǎn—) 亦称"抢手"、"散打"。武术运动形式之一。两人运用武术技击法制胜对方的徒手相搏运动。古代有"打擂台"。近代为武术比赛项目之一。比赛者身着护具，按一定规则，使用踢、打、摔等各种技术，以击中或击倒对方为得分。比赛分三个回合，得分多者为胜。

散文 (sǎn—) 文学的一大样式。中国六朝以来，为区别于韵文和骈文，把凡不押韵、不重排偶的散体文章，包括经传史书在内，概称"散文"。后又泛指除诗歌以外的所有文学体裁。"五四"以后，现代散文与小说、诗歌、戏剧等并称为最重要的文体。其中又有广义和狭义之分。广义的包括杂文、小品文、随笔、报告文学等；狭义的专指表现作者情思的叙事、抒情散文。散文以表现性情见长，形式自由，结构灵活，手法丰富多样，抒情、叙事、议论各主其事，也可兼而有之。

散水 又称"护坡"。建筑物外墙墙脚四周向外倾斜的排水坡。将屋面雨水和墙面雨水排离墙脚，使墙基不受雨水的侵蚀。表面要求平整，以利排水，一般用现浇混凝土外抹水泥砂浆；也有用砖或石块铺砌而成，但不耐久，且易渗水。坡度约5%，宽600～1 000毫米，与地面平或稍高。若屋顶为无组织排水，散水宽度需大于出檐200毫米以上。

散打 (sǎn—) 即"散手"。

散仙 (sǎn—) 道教谓天界仙人分为有官职和无官职的两种，未被玉皇授职者称为"散仙"。《云笈七籤·斋戒》："升入云中，于景霄之上，受书为散仙人。"亦以比喻文人未得官职，可以放浪不羁。白居易《雪夜小饮赠梦得》诗："久将时背成遗老，多被人呼作散仙；呼作散仙应有以，曾看东海变桑田。"

散乐 (sǎn—) 古代乐舞名词。《周礼·春官·旄人》："掌教舞散乐、舞夷乐。"郑玄注："散乐，野人为乐之善者，若今黄门倡矣。"原指周代民间乐舞，南北朝后为*百戏的同义语。《周书·宣帝纪》："散乐杂戏鱼龙烂漫之伎，常在目前。"《旧唐书·音乐志》："散乐者，历代有之，非部伍之声，俳优歌舞杂奏……如是杂变，总名百戏。"宋元以后亦用以指民间戏曲、歌舞艺人，南戏《宦门子弟错立身》有"你速去唤散乐王恩深来"等语。

散发 ❶犹发出、分发。如：散发传单。❷(sǎn fà) 谓抛弃冠簪，隐居不仕。《后汉书·袁闳传》："延熹末，党事将作，闳遂散发绝世，欲投迹深林。"❸疾病流行过程的一种表现特征。病例零星发生，各病例之间无明显的时间上及空间上的联系。如麻风常呈散发。❹亦称"蒸腾"。植物通过叶面及枝干表面气孔向大气放出水汽的现象。散发量随光照、气温、湿度、风速等气象条件而变，夜间散发量显著小于白昼，并与植物种类和生长发育阶段有关。

散地 ❶古代诸侯在自己领地内作战，因士卒易于溃散，故名。《孙子·九地》："诸侯自战其地，为散地。"杜佑注："战其境内之地，士卒意不专，有溃散之心，故曰散地。"❷(sǎn—) 闲散的官职；不重要的地位。《资治通鉴·唐穆宗长庆二年》："谏官争上言：'时未偃兵，裴度有将相全才，不宜置之散地。'"

散光 (sǎn—) 亦名"乱视"。一种不均匀的屈光状态。主要由于角膜或晶状体各个经线的弧度不同所致。从远处来的平行光线，通过这些弧度不均的经线时，受到不同程度

的屈折，结成的焦点落在视网膜前后的不等距离，故物像模糊不清。这种规则性散光可用圆柱透镜加以矫正。由角膜表面不平或形状异常造成的不规则散光可用接触镜矫正。

散曲 (sǎn qǔ)　曲的一种体式。和诗词一样，用于抒情、写景、叙事，无宾白科介(说白及动作指示)，便于清唱，有别于剧曲。包括散套、小令(与词中的小令不同)两种。散套通常用同一宫调的若干曲子组成，长短不论，一韵到底。小令通常以一支曲子为独立单位，但可以重复，各首用韵可以互异，有别于散套。又有以两支或三支曲调为一个单位的"带过曲"，也属于小令的一体。元明两代盛行。

散齐 (—zhāi)　齐，通"斋"。❶古礼于祭祀前七日不御、不乐、不吊，称散齐。《礼记·祭义》："致齐于内，散齐于外。"郑玄注："散齐，七日不御、不乐、不吊耳。"❷谓斋戒期满。白居易《五月斋戒罢宴彻乐闻韦宾客皇甫郎中饮会亦稀又知欲携酒馔出斋先以长句呈谢》："散齐香火今朝散，开素盘筵后日开。"

散关　宋以后习称大散关。在陕西宝鸡市西南大散岭上。当秦岭咽喉，扼川陕间交通孔道，为古代军事必争要地。蜀汉建兴中诸葛亮出散关围陈仓，即此。宋与金以此关为界，陆游《观长安城图》诗："三秦父老应惆怅，不见王师出散关。"

散花　❶为供佛而散布花朵。《无量寿经》卷下："悬缯然(燃)灯，散华(花)烧香。"宋之问《奉和九月九日登慈恩浮屠应制》诗："散花多宝塔，张乐布金田。"❷舞曲名。《隋书·音乐志下》："行曲有《单交路》，舞曲有《散花》。"❸见"散花天女"。

散估　见"估税"。

散剂 (sǎn—)　亦称"粉剂"。一种或多种药物按处方分量混合而成的均匀干燥粉末状制剂。可供内服或外用。

散官 (sǎn—)　古代表示官员等级的称号，与职事官表示所任职务的称号相对而言。如唐代文散官自开府仪同三司至将仕郎凡二十九阶，武散官自骠骑大将军至陪戎副尉凡四十五阶。散官与职事官的品级不一定一致。有低级散官而任较高级职务者，称"守某官"，有高级散官而任较低级职务者，称"行某官"。待遇则仍按其散官之品级。散官亦称阶官。宋代称为寄禄官。明清则职居几品，即授几品阶官，故无散官之名，但亦可特授较高级的阶官。

散郎 (sǎn—)　员外郎。《新唐书·元稹传》："长庆初，潭峻方亲幸，以稹歌词数十百篇奏御，帝大悦，问稹今安在？曰，为南宫散郎，即擢祠部郎中，知制诰。"

散脉 (sǎn—)　脉象之一。指脉搏浮散，稍按即无。常见于元气耗散而致虚脱之证，多属危候。

散度　❶对于向量场 $\boldsymbol{A}(x,y,z)=X(x,y,z)\boldsymbol{i}+Y(x,y,z)\boldsymbol{j}+Z(x,y,z)\boldsymbol{k}$，称 $\frac{\partial X}{\partial x}+\frac{\partial Y}{\partial y}+\frac{\partial Z}{\partial z}$ 为 $\boldsymbol{A}$ 的散度，记作 $\mathrm{div}\boldsymbol{A}$ 或 $\nabla\cdot\boldsymbol{A}$。例如，$\rho$ 为流体密度，v 为流速，则向量 $\boldsymbol{A}=\rho v$ 的散度表示流体在单位时间内，从含有点 (x,y,z) 的体 D 中流出的流量与 D 的体积的比当 D 收缩于此点时的极限。可以看作从该点散发出的流体的密度。❷亦称"速度水平散度"。描述空气流散或汇合程度的物理量。是体积(或面积)随时间的变化率。当气流水平汇合时会伴随上升运动和产生气旋式的正涡度；气流水平散开则伴随下沉运动和引起反气旋式的负涡度。

散音 (sǎn—)　弹奏琴、琵琶等拨弦乐器时，左手不按弦，仅以右手指弹弦所发出的空弦音。

散套 (sǎn—)　散曲分为小令和套数两类。散套即散曲套数的别称，因与小令的只曲形式不同，又称"大令"。散套虽也由几个曲子组成，但它是独自成套，和剧曲前后有联贯的套数不同。分南曲散套、北曲散套、南北合套等。

散射 (sǎn—)　光束、波动或粒子束在传播时偏离原方向而分散传播的现象。其原因是媒质的光学不均匀性，如物质微粒的存在或媒质密度的不均匀性。例如通过小孔射入暗室内的太阳光束被空气中尘埃散射而能看见，天空的蔚蓝色是*瑞利散射的结果。粒子(如电子、α 粒子等)的散射是粒子和其他物质粒子碰撞的结果。参见"卢瑟福实验"。

散馆　清制，翰林院庶吉士经过一定年限举行甄别考试之称。进士经殿试后，除一甲三名分别授修撰及编修外，其余一部分选为庶吉士的都由特派的翰林官教习，通常在三年后考试优等者，原为二甲进士者授编修，原为三甲进士者授检讨，次者，改任各部主事或知县。因翰林官相当于唐宋的馆职，又庶吉士学习之地称庶常馆，故学习期满称为散馆，而留充编修、检讨的称为留馆。

散商 (sǎn—)　❶鸦片战争前广州英国东印度公司以外的外国商人，即所谓"自由"商人。其中主要是英印商人，又称*港脚。散商初经营欧洲、印度、南洋等处同中国的杂货贸易，后主要经营棉花贸易，并从事鸦片、白银等走私，还代英美资本家推销制造品，拆放高利贷款并垄断中外汇兑。常以欺诈、贿赂、威胁手段，挟制和勾结中国商人和官吏，掠夺中国人民血汗，破坏中国的法令和主权，造成中外纠纷。❷见"总商"。

散策　策，手杖。谓扶杖散步。杜甫《郑典设自施州归》诗："北风吹瘴疠，羸老思散策。"

散寒　中医学名词。温散寒邪的一种治法。可分：(1)辛温发汗，以散表寒。适用于表寒证(见"表证")，常用药物如麻黄、桂枝等。(2)辛热温中，以除里寒。适用于里寒证(见"里证")，常用药物如干姜、附子等。

散漫 (sǎn—)　❶弥漫纷乱。谢惠连《雪赋》："其为状也，散漫交错，氛氲萧索。"❷用心不专一。《朱子语类·学》："人做功课，若不专一，东看西看，到此心已散漫了，如何看得道理出？"亦指随便无拘束。如：自由散漫。

散工制 (散 sǎn)　亦称"散活制"。手工业者在商人或工场主支配下分散进行生产的制度。手工业者从商人、工场主或其中间人手里领料，分散进行加工，按期交纳成品，按件领取工资。旧中国织布、织袜、编结花边等手工业曾盛行散工制。

散氏盘 (散 sǎn)　也叫"矢人盘"。西周晚期青铜器。铭文三百五十字。记述矢人将大片田地移付于散氏时所订的约契，详载核定土田经界及盟誓事，为研究西周土地制度的重要史料。藏于台北故宫博物院。

散氏盘

散文诗　兼有散文和诗歌特点的一种文学体裁。篇幅短小，有诗的意境，但如散文不分行，不押韵，以情感的自然节奏停顿。如鲁迅的《野草》。

散孔材　木材识别的一种分类。在木材横切面上，早材与晚材管孔的大小没有显著的区别，并均匀或比较均匀地分布于年轮内，如桦木、椴木、楠木、槭木等。适宜于制造胶合板、层积木，或用于装饰贴面的微薄木。

散兵坑　亦称"单人掩体"。供单兵射击、隐蔽用的露天

工事。分为卧射、跪射和立射三种。在敌火力威胁下先构成卧射散兵坑，尔后视情况逐步加深为跪射或立射散兵坑。

散兵线 分队散开成线式的战斗队形。通常在敌火力下运动或冲击时采用。

散货船(散 sǎn) 专运散装干货的船。包括散粮船、矿砂船、运煤船等。一般不装运砂糖、木屑等特殊散货。载重量多在万吨以上，大者达25万吨，航速较低。单层甲板，机舱在尾部。通常不设起货设备，货物由专用码头装卸。为防止散货移动而影响船的稳性，货舱内具有防止散货移动的设施，且在结构上也采取相应的措施。

散宜生(散 sǎn) 西周初年大臣。散氏，名宜生。与闳夭、太颠等同辅周文王。文王被纣囚禁，他们以有莘氏女、骊戎文马等献纣，使文王获释。后助武王灭商。

散活制 即"散工制"。

散热器 ❶又名"暖气片"。供暖系统中的散热设备。都为空心容器，内部流通热水或蒸汽，通过器壁向室内发散热量。常用铸铁制成，亦可用钢板或铝板制成。❷俗称"水箱"。水冷式内燃机和空气压缩机上用来把冷却水的热量散发到空气中去的设备。由上下水室、连通上下水室的许多薄壁金属管及管壁外的金属翅片组成。冷却水流过薄壁金属管时，即将热量传给在管外流通的空气。

散多里欧(Santorio, 1561—1636) 一名桑克陶瑞斯(Sanctorius)。意大利医学家。帕多瓦大学教授。发明最早的体温计、脉搏钟，且是第一个研究人体新陈代谢的人。曾坐在自己设计的小室内称量体重，观察变化逾三十年。证明了人的体重是经常变化的，发汗可使体重减轻。著有《关于计量医学方法》等。

散花天女 佛经人物。《维摩经·观众生品》："时维摩诘室有一天女，见诸大人闻所说法，便现其身，即以天花散诸菩萨大弟子上；花至诸菩萨即皆坠落，至大弟子便著不坠；"天女说："结习未尽，花著身耳。"俗语"天女散花"，本此。

散卵洗落 将产在上浆的布或纸上的蚕卵洗落的工作。先将产卵材料浸入清水中40～60分钟，使浆糊软化，再用刮卵板刮下蚕卵，在清水中漂去浆糊、屑物后脱水，再行卵面消毒。越年蚕种在冬季进行，盐酸孵化种在浸酸前洗落或利用盐酸对卵胶的溶解作用，使其自然脱落。

散射通信 利用前向散射的无线电波进行的超视距通信。是超短波和微波通信的一种方式。利用对流层直接进行散射通信的距离一般为300～600千米，利用电离层直接进行散射通信的距离一般为1 000～2 000千米。根据通信频带的宽度不同，需要几百瓦至几十千瓦的大功率发射机、高增益的定向天线和高灵敏度的接收机。

散骑常侍(散 sǎn) 官名。三国魏置，即汉代散骑(皇帝的骑从)和中常侍的合称。在皇帝左右规谏过失，以备顾问。晋以后，增加员额，称员外散骑常侍，或通直散骑常侍，往往预闻要政。南北朝属集书省，隋代属门下省，唐代分隶门下省和中书省，门下省者称左散骑常侍，中书省者称右散骑常侍。虽无实权，仍为尊贵之官，多用为将相大臣的兼职。宋代不常置，金元以后废。

散装运输(散 sǎn) 货物不经包装、直接以其自然形态装上车船所进行的运输。适用于块状、粒状、粉状货物。

8 **散** "散"的异体字。

敬 (jìng) ❶戒慎；敬肃；不怠慢。《诗·周颂·闵予小子》："夙夜敬止。"郑玄笺："敬，慎也。"《荀子·强国》："故王者敬日，霸者敬时。"杨倞注："敬，谓不敢慢也。"❷警戒。《诗·大雅·常武》："既敬既戒。"郑玄笺："敬之言警也。"❸尊敬。《礼记·曲礼上》："贤者狎而敬之。"❹以礼物致敬意。如：贺敬；奠敬。❺姓。唐代有敬晖。

敬之 《诗·周颂》篇名。《诗序》："《敬之》，群臣进戒嗣王也。"但诗的后半为嗣王之语，故后人或以为成王自箴之辞。

敬礼 ❶以礼貌相待，表示尊敬。《史记·汲郑列传》："上尝坐武帐中，黯前奏事，上不冠，望见黯，避帐中，使人可其奏。其见敬礼如此。"亦指对人致敬的礼节。如古代的揖、拜，近代的脱帽、鞠躬、立正、举手等都是。❷书信末的表敬用语。

敬空(—kòng) 旧时致书尊长，于纸尾留空以待批复的敬语。沈括《梦溪笔谈·补笔谈·杂志》："前世风俗，卑者致书于所尊敬，尊者但批纸尾答之，曰'反'。故人谓之'批反'。……故纸尾多作'敬空'字，自谓不敢抗敌，但空纸尾以待批反耳。"

敬翔(?—923) 五代同州冯翊(今陕西大荔)人，字子振。乾符中举进士不第，客居大梁(今河南开封)，旋为朱温幕僚，任掌书记。朱温破秦宗权，篡夺唐政权，多用其谋。后梁建国，知崇政院事，后进为金銮殿大学士，从朱温三十年。朱友珪杀温篡位，任为中书侍郎、同中书门下平章事，位尊无权。末帝时，更郁郁不得志。后梁亡，自缢死。

敬辞 也叫"敬语"。与"谦辞"相对。表示尊敬和礼貌的用语。如"贵方"、"阁下"等。

敬德 旧县名。在广西壮族自治区西部。1936年由恩阳县改称。1951年与天保县合并为德保县。

敬新磨 一作镜新磨。五代唐宫廷艺人。河东(今山西)人。擅长诙谐讽刺。唐庄宗在中牟行猎，践踏民田庄稼，县令劝谏，庄宗怒而欲加杀害。敬新磨假意责备县令不应让百姓种庄稼，而应空出地亩，供皇帝驰骋行猎。庄宗闻言，知错误在己，乃停止行猎，并赦免县令。见《新五代史·伶官传》。

敬业乐群(乐 yào) 《礼记·学记》："一年视离经辨志，三年视敬业乐群。"孔颖达疏："敬业谓艺业长者敬而亲之；乐群谓群居朋友善者愿而乐之。"孙希旦集解引朱熹曰："敬业者，专心致志以事其业也；乐群者，乐于取益以辅其仁也。"据朱说，敬业谓专心学业，乐群谓乐与朋友相切磋。

敬业堂集 别集名。清查慎行作。五十卷。凡诗四十八卷，随所游历，各立集名，包括《西江集》、《逾淮集》等；词二卷，名《馀波词》。有康熙间刻本。续集六卷，均为诗，包括《漫与》、《馀生》等集。有雍正间刻本。清方成珪撰《敬业堂诗校记》一卷，有近人辑《惜砚楼丛刊》本。近人张元济辑《敬业堂集补遗》一卷，有《涵芬楼秘笈》本。

敬斋古今黈 笔记。元李治(一作冶，误)撰。八卷。治以数学知名，然亦治经史。本书皆订正旧文，以考证佐其议论。原书四十卷，久佚，今本系清修《四库全书》时从《永乐大典》中辑出，以经、史、子、集依类分辑，各为二卷。清陆心源另辑逸文为补五卷，收入《群书校补》。

敞 (chǎng) ❶宽阔；高朗。如：宽敞；轩敞。张衡《南都赋》："体爽垲以闲敞。"❷敞开。如：敞篷车。《聊斋志异·采薇翁》："敞衣露腹。"❸通"畅"。如：敞快。❹通"惝"。见"敞恍"。

敞车 铁路货车主要类型之一。无车顶，设有高边。用以装运建筑材料、木材、钢材、散装货物和整箱货物等。

敞罔 ❶同"怅惘"。失意貌。《汉书·司马相如传下》："敞罔靡徙，迁延而辞避。"王先谦补注引瞿鸿禨曰："敞罔即怅惘之借字。"❷宽阔貌。《文选·马融〈长笛赋〉》："徬徨纵肆，旷濊敞罔。"刘良注："宽大闲幽貌。"

敞恍 模糊不定。《汉书·司马相如传下》："听敞恍而亡闻。"《北史·强练传》："神情敞恍，莫之能测。"

敞地制 欧洲中世纪庄园耕地定期开放作为公共牧场的经营制度。渊源于村社的土地使用形式。曾通行于当时欧洲各国的封建采邑中。庄园中每年收割后的田地和休耕地敞开作为公共牧场(也有在耕种期间临时设围，事毕撤围的)，故有"敞地"之称。在英国，这一制度到18世纪末19世纪初才废除。

8 **敤** (kē) 研治。《说文·攴部》："敤，研治也。舜女弟名敤首。"段玉裁注："《〈汉书〉古今人表》：'上下等敤手，舜妹。'颜云：'流俗本作擊者'，合敤、手二字讹为一字也。按《列女传》云：'舜之女弟繫。'则又擊之讹矣。首、手古同音通用。"

敏 (niè 聂) 窒塞。《书·费誓》："敏乃阱。"孔传："阱，穿地陷兽，当以土窒敏之。"

敦 〔敵〕㊀(dūn) ❶厚；实。《孟子·万章下》："故闻柳下惠之风者，鄙夫宽，薄夫敦。"❷勉力；勉强。《后汉书·卢植传》："班固、贾逵、郑兴父子并敦悦之。"❸督促。《孟子·公孙丑下》："使虞敦匠。"❹姓。春秋时卫有敦洽。

㊁(tún) 通"屯"。屯驻。扬雄《甘泉赋》："敦万骑于中营兮，方玉车之千乘。"

㊂(duì 对) ❶古代食器。青铜制。盖和器身都作半圆球形，各有三足或圈足，上下合成球形，盖可却置。流行于战国时期。旧金石学家曾将"毁"误释为敦。❷通"憝"。恨恶。《荀子·议兵》："百姓莫不敦恶，莫不毒孽。"

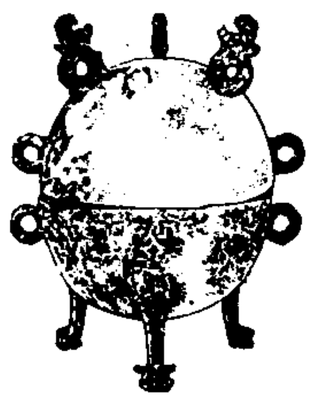
敦

㊃(duī 堆) ❶治理。《诗·鲁颂·閟宫》："敦商之旅，克咸厥功。"郑玄笺："敦，治；旅，众；咸，同也。"❷孤独之貌。《诗·豳风·东山》："敦彼独宿，亦在车下。"❸促迫。《诗·邶风·北门》："王事敦我，政事一埤遗我。"

㊄(tuán 团) ❶聚拢。《诗·大雅·行苇》："敦彼行苇，牛羊勿践履。"郑玄笺："敦，聚貌。"❷圆形。《诗·豳风·东山》："有敦瓜苦。"

㊅(diāo) 通"雕"。画饰。《诗·大雅·行苇》："敦弓既坚。"毛传："敦弓，画弓也。"马瑞辰通释："敦雕双声，故通用。"

敦比 亲身勉力从事。《荀子·荣辱》："夠录疾力，以敦比其事业，而不敢怠傲。"一说，比，通"庀"，治理。见王念孙《读书杂志·荀子一》引王引之说。

敦化 市名。在吉林省延边朝鲜族自治州西北部、牡丹江上游，邻接黑龙江省。长图铁路横贯。明初设建州卫，清改敦化县。1985年改设市。人口47.4万(城镇24.8万，1995年)。工业有木材加工、机械、纺织、酿酒等。林业发达，产药材、毛皮等。农产有大豆、玉米、稻等。古迹有六顶山渤海古墓群、敖东城。

敦庞 亦作"敦厖"、"敦蒙(懞)"。❶犹敦厚，朴质淳厚。《管子·五辅》："敦蒙纯固，以备祸乱。"《论衡·自纪》："没华虚之文，存敦厖之朴。"《后汉书·孔融传》："古者敦庞，善否不别。"❷丰足。《左传·成公十六年》："民生敦厖，和同以听。"杜预注："敦，厚也；厖，大也。"

敦厚 诚朴宽厚。《礼记·经解》："其为人也，温柔敦厚而不愚，则深于诗者也。"

敦牂 十二支中午的别称，用以纪年。《尔雅·释天》："〔太岁〕在午曰敦牂。"参见"岁阳"。

敦圉 (duì—) 盛怒貌。《汉书·扬雄传上》："白虎敦圉虖昆仑。"颜师古注："敦圉，盛怒也。"

敦琢 (diāo—) 雕琢；引申为选择。《诗·周颂·有客》："敦琢其旅。"谓选择其从行之人。

敦蒙(懞) 同"敦庞"。

敦睦 敦厚和睦。《三国志·魏志·明帝纪》："古者诸侯朝聘，所以敦睦亲亲、协和万国也。"亦作"敦穆"。夏侯湛《昆弟诰》："敦穆于九族。"

敦煌 ❶郡名。西汉元鼎六年(公元前111年)分酒泉郡置。治敦煌县(今甘肃敦煌市西)。辖境相当今甘肃疏勒河以西及以南地区。隋开皇初废。大业初曾改瓜州，唐天宝、至德时又曾改沙州为敦煌郡。地处河西走廊西端，西界置有玉门关和阳关，两汉至南北朝时中原与西域交通，皆以此为门户。❷市名。在甘肃省西部、河西走廊西端、党河流域，邻接新疆维吾尔自治区。兰新铁路经过北境。汉置县。唐中叶后属吐蕃，宋属西夏，县废。元置沙州路，明为沙州卫。清复置敦煌县。1987年改设市。人口12.4万(城镇3万，1995年)。矿产有磷、石棉、芒硝。工业有机械、电力、化学、粮油加工、建筑、轻纺等。为甘肃省重要棉花产区，并盛产小麦、谷子、大麻、油菜籽和瓜果。畜牧业也较发达。市区是古代通往中亚和欧洲的交通要站。名胜古迹有莫高窟、鸣沙山、月牙泉、沙州故城遗址、玉门关、阳关。为中国历史文化名城。

敦趣 (—cù) 即"敦促"。催促。《新唐书·马周传》："帝即召之，间未至，遣使者四辈敦趣。"

敦煌词 清末在甘肃敦煌莫高窟藏经洞发现的唐、五代词。其写作时代大约在8—10世纪之间，除极少数可考知作者姓名的文人词外，绝大多数是无名氏的作品，包含部分民间创作。内容广泛，形式多样。对研究词的发展具有重要意义。参见"敦煌歌辞总编"。

敦煌学 以见于甘肃敦煌地区的文物资料为主要研究对象的综合性学科。创始于20世纪初。1900年，一批封藏于11世纪初期的写本、印本、石拓本卷轴在敦煌莫高窟的一个暗室中被发现；嗣后15年间，英国斯坦因、法国伯希和、日本橘瑞超、俄国鄂登堡等人相继贿购，使之流散于伦敦、巴黎、圣彼得堡及其他地区；各国学者分别就其治学范围研究这批文献，敦煌学遂成为一个专门学科。其内容包括敦煌遗书研究、石窟艺术研究、敦煌史地研究诸方面。

敦煌谱 指从甘肃敦煌莫高窟藏经洞发现的一种手抄乐谱，共25首乐曲。抄于五代后唐长兴四年(公元933年)讲经文背面。据研究，该谱供琵琶用，故亦称"敦煌琵琶谱"。一说为古工尺谱的一种。原谱现藏于法国巴黎国家图书馆。

敦薨山 古山名。《山海经·北山经》："敦薨之山……敦薨水出焉，而西(东)流注于泑泽。"似在今河套北，《水经注》指今新疆天山。

敦刻尔克 (Dunkerque) 法国北部大海港，滨加来海峡。人口7.1万(1990年)。第二次世界大战中英法军队在此大撤退(1940年5—6月)，有铁路轮渡同英国多佛尔港

相接。煤炭和矿石进口港。重要工业中心。有大型钢铁厂，还有造船、炼油等工业。1944 年城市四分之三房屋毁于战火，战后重建。

敦煌石窟 中国著名的石窟。包括敦煌境内的*莫高窟、西千佛洞，安西*榆林窟、东千佛洞、水峡口下洞子石窟，肃北五个庙石窟、一个庙石窟，玉门昌马石窟等八区。一般指莫高窟。

敦煌变文 变文因最初发现于甘肃敦煌莫高窟藏经洞，故亦称敦煌变文。详"变文"。

敦煌星图 在中国敦煌经卷中发现的一幅古星图。世界现存星数较多和最古星图之一。绘制于唐中宗李显时期(705—709)。星图文字部分采用《礼记》和《汉书》中的资料，图形部分按*十二次顺序，沿赤道上下连续分绘成十二幅星图。图上绘有 1 350 多颗星，用圆圈、黑点和圆圈涂黄三种方式表示。现藏英国不列颠博物馆。

敦煌碁经 围棋论著。北周时人手写的卷子，残留一百五十九行，是中国现存最早的围棋理论专著。内容除棋经一卷外，还有制度、辞汇、人物故事等。清末在甘肃敦煌莫高窟藏经洞发现。现藏英国不列颠博物馆。

敦煌变文集 今人王重民等编。八卷。系根据一百八十七种敦煌写本整理而成，共包括八十七种作品。按内容分类编排。前三卷为历史故事和民间传说故事，四至六卷为佛经故事，卷七为押座文和其他短文，卷八为《搜神记》和《孝子传》。校订精审，尽可能保存原貌。是研究敦煌变文的重要参考书。有人民文学出版社排印本。

敦刻尔克撤退 第二次世界大战初期英、法军队从法国向英国的一次大撤退。1940 年 5 月德军占领荷兰和比利时，侵入法国，击败英、法军队。英国远征军和部分法、比、荷军溃退至法国北部敦刻尔克地区，面临被歼的危险。5 月 26 日—6 月 4 日陆续向英国撤退，由八百六十余艘舰船运载三十三万余人通过多佛尔海峡抵达英国。

敦煌石室遗书 丛书名。近人罗振玉等辑。十三种。所收均系敦煌鸣沙山石室(即藏经洞)所发现的唐人手写古籍，或为不同传本，或为久佚之书。每书录文排印，附有辑者或蒋斧的考证和校记。

敦煌曲子词集(曲 qǔ) 词总集名。今人王重民编。三卷。上卷为长短句，中卷为《云谣集杂曲子》，下卷为乐府，系从敦煌所出三十二种抄本中辑出，收曲子词共一百六十一首(内七首残)。是研究敦煌词的重要参考书。

敦煌进奏院状 唐代归义军节度使派驻朝廷的进奏官，从朝廷发回驻地敦煌的书面报告。现仅见一份为唐僖宗光启三年(公元 887 年)的，有学者认为，是现存年代最早的中国古代报纸。

敦煌歌辞总编 总集名。任半塘编校。七卷。收录敦煌遗书中所见唐五代歌辞一千三百多首，首卷为曲子词集《云谣集》，其后分为单篇歌辞、普通联章、重句联章、定格联章、长篇定格联章、大曲辞等六类。全书收罗宏富，考订翔密，于敦煌文学和唐五代音乐文学颇有价值。有上海古籍出版社 1987 年排印本。

敦巴顿橡树园会议 中、苏、美、英四国为筹建联合国而举行的会议。1944 年 8 月 21 日—10 月 7 日，苏、美、英三国和中、美、英三国先后在美国华盛顿郊区乔治城的敦巴顿橡树园大厦举行。会议根据 1943 年 10 月四国在莫斯科发表的《中苏美英四国关于普遍安全的宣言》的精神，通过了《关于建立普遍性国际组织的建议案》，并建议将这个组织定名为"联合国"。建议案规定了联合国的宗旨和原则，以及联合国大会、安全理事会、秘书处等主要机构的组织和职权，为旧金山会议通过的《联合国宪章》奠定了基础。

敦煌吐蕃历史文书(蕃 bō) 指 1900 年王圆录道士于甘肃敦煌莫高窟藏经洞内发现的唐代吐蕃藏文历史文献。1907—1908 年间英国斯坦因和法国伯希和先后将五千余件敦煌藏文遗书盗运国外，分别庋藏于伦敦和巴黎。其中吐蕃王朝编年史原为一个完整的卷子，全长 4.34 米(巴黎部分长 0.70 米，伦敦部分长 3.64 米)，宽 0.258 米。此外，日、俄也劫走部分其他古藏文卷子。敦煌藏文遗书中的吐蕃历史文书记有吐蕃大事纪年、吐蕃赞普传记、小邦邦伯家臣和赞普世系等关于吐蕃王朝的资料，以及河西、西域等地区的民族的政治、经济、文化、语言、民族关系诸方面的文献资料，对研究吐蕃、唐蕃关系和西域地区有重要的参考价值。

8 **教** 〔**敎**〕(xiào 效) ❶教。《书·盘庚上》："盘庚教于民。"❷通"学"。《隶释·外黄令高彪碑》："为教者宗。"

教学半 《书·说命下》："惟教，学半。"孔传："教，教也，教然后知所困，是学之半。"谓教人时才知道有困难，要学习，这样就等于学习的一半了。按《礼记·学记》引此作"学，学半"，孔颖达疏云："上学为教，音教；下学者，谓习也，谓学习也。"

9 **敭** "揚(扬)㊀"的异体字。

敭 ㊀(yuè) 光景流貌。见《说文·放部》。
㊁(jiǎo) 姓。元代有敭桂英。

敭桂英(敭 jiǎo) 一作焦桂英。戏剧故事人物。出身妓女。善良多情。曾多方帮助落难的*王魁，并与其结为夫妇，不料反被抛弃，愤而自杀。死后鬼魂活捉王魁，达到了复仇的目的。罗烨《醉翁谈录》载桂英自述姓王，元人记载则说姓谢。

敵 "敦"的异体字。

数 〔**數**〕㊀(shù) ❶数目。《汉书·律历志上》："数者，一十百千万也。"❷数学中最基本的概念之一。数的概念是人类在生产和生活实践中逐渐形成和发展的。在人类历史发展的最初阶段，由于计量的需要，形成了自然数(亦称"正整数")的概念。以后随生产的发展，只靠自然数表示计量的结果感到不够，因而引入了正分数或正有理数(见"有理数")。由于量与量之间的比值，如正方形对角线和边长的比，有精确表示的必要，引入了*无理数。又由于表示相反意义的量的需要，引入了负数。有理数和无理数的全体组成实数系。*复数是由解二次和三次方程的需要而引入的。❸几；不止一个。《孟子·梁惠王上》："数口之家，可以无饥矣。"❹算术。《周礼·地官·大司徒》："三曰六艺，礼、乐、射、御、书、数。"❺易数。《周易》以筮数说明事物现象的生成和变化。《易传·系辞上》："参伍以变，错综其数，通其变，遂成天下之文，极其数，遂定天下之象。"❻自然之理。《荀子·富国》："万物同宇而异体，无宜(义)而有用为人，数也。"❼技术；方术。《孟子·告子上》："今夫弈之为数，小数也。"❽旧谓气数，即命运。刘峻《辩命论》："将荣悴有定数，天命有志极。"❾术数。详"术数❶"。❿语法范畴之一。通过一定的语法形式表示名词、代词等的数量。一般分单数、复数两种。如英语中 book(书)，单数；books，

复数。

㈡(shǔ) ❶点数;计算。如:不可胜数。引申为算在数内。《后汉书·祢衡传》:"馀子碌碌,莫足数。"❷列举(罪状)。如:面数其罪。《左传·昭公二年》:"使吏数之,曰:'……有死罪三,何以堪之?'"❸辨察。《诗·小雅·巧言》:"往来行言,心焉数之。"朱熹注:"数,辨也。"

㈢(shuò 朔) ❶屡次;频繁。如:频数;繁数。《史记·伍子胥列传》:"吾数谏王,王不用,吾今见吴之亡矣。"❷中医学脉象名。见"数脉"。

㈣(cù 醋) 密。《孟子·梁惠王上》:"数罟不入洿池。"赵岐注:"数罟,密网也;密细之网,所以捕小鱼鳖者也。"《论语·里仁》:"朋友数,斯疏矣。"刘宝楠正义引吴嘉宾说:"数者,昵之至于密焉者也。"

数术 即"术数"。

数四 ❶犹言三四个,表示为数不多。《三国志·吴志·孙皓传》"甘露元年三月"裴松之注引干宝《晋纪》:"疆界虽远,而其险要必争之地,不过数四。"❷(shuò—)犹言再三再四,表示多次。裴度《岁寒知松柏后雕赋》:"杀菽之霜再三,断蓬之风数四。"

数列 一组数按1,2,3,…的顺序排列下去就成为数列,记为$\{a_n\}$,即$a_1,a_2,a_3,\cdots$。称a_1是第一项,a_2是第二项等。当项数有限时称为"有限数列",否则称"无限数列"。

数字 亦称"数码"。用来记数的符号。现在世界上最通用的是阿拉伯数字0、1、2、3、4、5、6、7、8、9。中国常用的汉数字为一、二、三、四、五、六、七、八、九、十。历史上还曾有巴比伦楔形数字、埃及象形数字、希腊数字、玛雅数字、*罗马数字等。

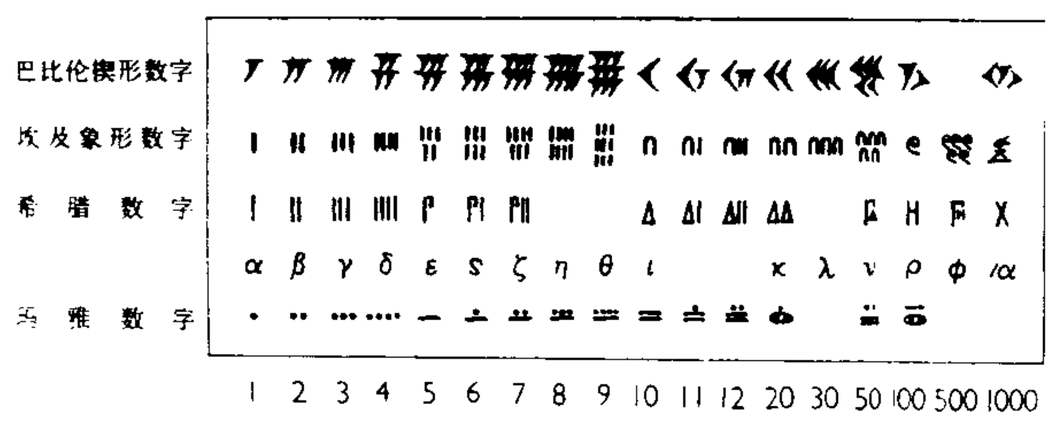

古代数字

数论 研究整数性质的一门数学分科。按研究方法的不同,大致可分为初等数论、代数数论、解析数论、*数的几何等。

数词 表示数目的词。如:"一"、"百"、"千"、"万"、"亿"。汉语数词前边加"第",表示序数。如"第一"、"第三"。汉语中数词经常同量词连用,如"一本"、"三张"、"两趟"。这种组合也叫数量词组或数量词。

数奇(—jī) 指命运不好,遇事多不利。《史记·李将军列传》:"大将军青(卫青)亦阴受上诫,以为李广老,数奇,毋令当单于。"按裴骃集解引如淳说,司马贞索隐引服虔说,均以"数"为屡次之意,音朔(音shuò)。《汉书·李广传》颜师古注以"数"为命运之义,音所具反(音shù,今本《汉书》作所角反,同朔,系误文)。当以颜说为是。见周密《齐东野语》卷十四。

数学 研究现实世界的空间形式和数量关系的科学。发端于人们计数与度量的实际需要,早在人类文化的初期,就积累了一些数学知识。至16世纪,包括算术、初等代数、初等几何和三角的初等数学已大体完备。17世纪,由于生产力的发展推动了自然科学和技术的前进,人们获得了*变量的概念,开始研究变化中的量与量之间的互相制约关系和图形间的相互变换,从而使运动和辩证法进入了数学。生产力的进一步发展,愈来愈多地要求对自然现象作定量的研究;还由于数学学科自身的发展,使得数学的研究范围不断扩大,内容日益丰富。数学的理论往往具有非常抽象的形式,但它同时也是现实世界空间形式和数量关系的深刻反映,因此可以广泛地应用于自然科学、社会科学和技术的各个部门,对人类认识自然和改造自然,起着重要的作用。20世纪下半叶,由于计算技术的发展,这种作用显示得更加清楚。从内容上说,现代的数学在习惯上分成数理逻辑、数论、代数学、几何学、拓扑学、函数论、泛函分析、微分方程、概率论、数理统计、计算数学、组合数学等分支,同时也产生了一些边缘学科,如运筹学、控制论等。

数轴 规定了原点、正方向和单位长度的直线。数轴上的点和实数一一对应。从原点出发朝正方向的射线上的点对应正数,相反方向的射线上的点对应负数,原点对应数零。每一点所对应的数的绝对值等于它到原点的距离。

数脉 脉象之一。指脉搏快速。一呼一吸,在六次左右。常见于热证。数而有力为实热,数而无力为虚热。

数珠 亦名"念珠"。俗称佛珠。信奉佛教者诵经时用以记数的串珠。《数珠功德经》:"数珠者,要当须满一百八颗,如其难得,或五十四颗,或二十七颗,或十四颗,亦皆得用。"

数家 擅长术数的人。《汉书·东方朔传》:"上尝使诸数家射覆。"颜师古注:"数家,术数之家也。"

数域 见"域❻"。

数控 全称"数字控制"。用数字表示加工程序的一种自动控制方式。通常由专用电子计算机进行工作。加工工艺和操作步骤用数字代码预先记录在磁带上。加工过程中,读数机构依次将代码送入电子计算机,并转换成电脉冲,去控制工作机械,逐步完成各项加工程序。加工精度和效率都较高,适用于工艺复杂的单件或小批量生产。在机械制造工业、造船工业和其他工业企业中有广泛应用。

数落(shǔ—) ❶责备。贾仲民《对玉梳》第三折:"不合将他千般数落十分怒。"❷诉说。《红楼梦》第二十七回:"只听那边有呜咽之声,一面数落着,哭的好不伤心。"

数数(shuò shuò) ❶犹汲汲,迫切貌。《庄子·逍遥游》:"彼其于世,未数数然也。"陆德明释文:"司马云:'犹汲汲也。'崔云:'迫促意也。'"❷屡次;常常。《三国志·蜀志·先主传》:"曹公使夏侯渊、张郃屯汉中,数数犯暴巴界。"

数论派 亦称"僧佉派"。古代印度哲学的一派。约形成于公元前4至前2世纪之间。传说其创始人是迦毗罗(约前650—前570)。主要观点是:认为世界的本原是客观存在的"自性"(本),其中包含互相矛盾配合的三"德";此外还有绝对的"神我"(即灵魂)。以上合共二十五谛,即宇宙的一切。该派的思想散见于印度的许多古籍中。其中虽有唯物主义因素,但后来形成的哲学体系则是唯心主义的。晚期深受吠檀多派影响,已不成为独立的学派。经典是《数论颂》(汉译名《金七十论》)、《数论经》。

数来宝(数shǔ) 曲艺曲种。流行于北方各地。一人或两人说唱。用竹板或系以铜铃的牛髀骨等打拍。常用句式为可以断开的"三、三"六字句和"四、三"、"二、五"七字句,二句、四句或六句即可换韵。最初艺人沿街说唱,都是见景生情、即兴编词。后进入小型游乐场所演出,说唱民间传说和历史故事。建国后有不少反映现代题材的作品。

数码率(率 lǜ) 数字信号产生、传输速率的物理量。单位是每秒产生或传输码元的数目,即比特/秒。其大小既表示每秒码元的数目,同时又向传输网络提出顺利传送数码的带宽。数码率越高,要求传输网络的带宽越宽。

数码管 一种用来显示数字和符号的器件。按显示原理,分为辉光放电数码管、荧光数码管、半导体数码管、等离子数码管和液晶数码管等。广泛应用于电子计算器、数字式仪器仪表中。

数息观(数 shǔ) 亦译"阿那般那观"(梵语 Ānāpāna-smṛti)。佛教的一种修行方法。坐禅时静心默数呼吸的出入,从一至十,循环计数,使分散浮躁的精神专注,进入禅定意境。《俱舍论》二十三:"数谓系心缘出入息,不作加行,放舍身心,唯念忆持出入息数,从一至十,不减不增。""若十中间心散乱者,复应从一次第数之,终而复始,乃至得定。"

数据库 存放在计算机存储器中,按一定格式事先编就的相互关联的数据集合。可供用户调用。除具有数据检索和存取功能外,还具有数据修改、增删和整理等功能。

数量级 量度或估计物理量的大小时常用的一种概念。当某量的数值写成以 10 为底数的指数式时,指数的数目(不考虑 10 前面的数字)就是该量的数量级。例如地球赤道半径为 6 378 千米,可以写成 6.378×10^3 千米,则对千米来说,它的数量级是 3,或说成 10^3 千米;真空中光速约为 3×10^{10} 厘米/秒,则对厘米/秒来说,它的数量级是 10,或说成 10^{10} 厘米/秒。当采用不同的单位时,数量级也就不同;例如地球赤道半径以厘米为单位时,数量级就是 8。有些物理量,由于测量技术限制,只能量得其大致范围,或只需知道其数量级而前面的数字对问题影响不大,在这两种情况下就只说出其数量级而不说出其准确值。

数量词 数词和量词的组合。如"三个"、"两次"。

数量积 亦称"内积"或"点积",物理学上常称为"标量积"。对两个向量 $\boldsymbol{a}=\overrightarrow{OA}$,$\boldsymbol{b}=\overrightarrow{OB}$,将$\overrightarrow{OA}$在$\overrightarrow{OB}$上的投影与$\overrightarrow{OB}$的长度相乘,称所得的乘积为 $\boldsymbol{a}$、$\boldsymbol{b}$ 的数量积;记作 $\boldsymbol{a}\cdot\boldsymbol{b}$。设 $\boldsymbol{a}$ 和 $\boldsymbol{b}$ 的交角为 θ,则 $\boldsymbol{a}\cdot\boldsymbol{b}=\overline{OA}\cdot\overline{OB}\cos\theta$。例如机械功等于力 $\boldsymbol{F}$ 和位移 $\boldsymbol{S}$ 的标量积 $\boldsymbol{F}\cdot\boldsymbol{S}$。

数九天气(数 shǔ) 中国民间习俗,谓从冬至起,每九天为一"九",到"九九"为止,共八十一天,是一年中寒冷的时期,称为"数九天气"。

数见不鲜(数 shuò) 《史记·郦生陆贾列传》:"一岁中往来过他客,率不过再三过,数见不鲜,无久慁公为也。"慁,打扰。数见不鲜,谓常相见则惹人厌。后多指事物经常看见,并不新奇。洪昇《长生殿序》:"而近乃子虚乌有,动写情词赠答,数见不鲜。"

数书九章 本名《数术》,又称《数术大略》。南宋秦九韶著(1247 年)。全书十八卷分大衍、天时、田域、测望、赋役、钱谷、营建、军旅、市易九大类,共八十一题。书中的*大衍总数术系统叙述了一次同余式解法;正负开方术发展了*增乘开方法,完整地解决了高次方程求正根问题;改进了线性方程组解法;其三斜求积公式与海伦公式等价;使用了完整的十进小数记法。

数白论黄 白,白银。黄,黄金。谓计较金钱。汤显祖《邯郸记·赠试》:"有家兄打圆就方,非奴家数白论黄。"

数米而炊(数 shǔ) ❶比喻过分计较琐细之事,多劳少功。《庄子·庚桑楚》:"简发而栉,数米而炊。"成玄英疏:"格量米数,炊以供餐,利益盖微,为损更甚。"❷形容吝啬。《警世通言·吕大郎还金完骨肉》:"积财聚谷,日不暇给,真个是数米而炊,称柴而爨。"也用来形容生活困窘。

数字电视 亦称"数码电视"。用数字脉冲表示电视图像和伴音信息的电视。把模拟信号转换为数字信号进行传输(或进行记录和处理),可减少畸变和干扰,提高电视质量。

数字电桥 亦称"数字式 *LCR* 测量仪"。采用数字技术测量阻抗参数的电桥。数字技术是将模拟量转换为数字量,再进行数字运算、传递和处理。测量对象为交流电阻 R,电感 L 及其品质因数 Q,电容 C 及其损耗因数 D。还可用于检定阻抗量具和常规测量阻抗元件。若带有标准接口,可根据被测值的准确度对被测元件进行自动分档;也可直接接入自动测试系统,自动检测元件生产线上的产品,以实现生产过程的质量控制。

数字地图 以数字形式储存在磁带、磁盘、光盘等介质上的地图。使用时,借助计算机图形输出设备(如自动绘图机、图形显示设备等)转换为地图图形。数字地图较易修改更新,能快速复制、远距离传输,便于获取地图要素的数量和质量指标。

数字低音 即"通奏低音"。

数字信号 信号值本身是离散的,即不能取任意值,只能取某些规定值的离散信号。数字技术和计算技术中所用的均是数字信号。

数字通信 通信方式的一种。将所需传送的文字、语言或图像等信息,转换为一系列的数字脉冲信号(如二进制编码),然后再加以传送。接收端收到数字脉冲信号后,再还原成原来的信息。抗干扰能力强,便于保密。

数字控制 即"数控"。

数字摄影 亦称"数码摄影"。一种新型的摄影技术体系。采用数字信息处理手段,将传统的拍摄、冲洗、印放等演变为输入、处理、输出程序。(1) 输入:采用数字照相机,光学成像如同传统照相机,但不用传统的感光材料,而是采用影像传感器接受成像信号并转换成数字信号储存在磁盘上。对传统照片、胶片上的影像,也可通过扫描仪转换成可供电脑处理的数字信号。(2) 处理:通过电脑对数字影像信号进行修整或创作,包括常规处理(如对曝光、反差、色彩、剪裁等的修整)、特技处理(如拼接、合成变换背景、浮雕等)。(3) 输出:通过数字打印机获得传统的彩色照片。也可通过数字胶片纪录仪获得传统的黑白和彩色负片或正片。

数字影像 由光电成像传感器或通过影像数字化器将像片影像转变为*像元灰度值表示的阵列。通常存储在磁带中。可用电子计算机作各种影像处理,也可通过数模变换再现影像。在数字摄影测量和遥感技术中应用甚广。

数码电视 即"数字电视"。

数码摄影 即"数字摄影"。

数典忘祖(数 shǔ) 晋大夫籍谈出使周朝,周景王问谈,晋国何以没有贡物。谈答以晋国从来没有受到王室器物赏赐,所以也无器可献。周王指出从晋之始祖唐叔开始,就不断受到王室的赐器,责备籍谈身为晋国司典的后裔,不应不知道这些史实,说他是"数典而忘其祖"。见《左传·昭公十五年》。后以"数典忘祖"比喻忘本。现又比喻对本国历史的无知。

数的几何(几 jǐ) 数论的分支。主要研究*整点问题。在这方面首先作出贡献的是*闵可夫斯基,后来狄利克雷和埃尔米特在研究刁番都逼近论时,将闵可夫斯基关于凸域上整点的几何学概念引入数论,故称此分支为"数的几

何"。与数论的其他分支关系密切，在代数数论和刁番都逼近论中有较多应用。

数往知来(数 shù) 谓追数前事，就能推测未来。语出《易·说卦》"数往者顺，知来者逆"。逆，是事未见而预先测度的意思。陆容《菽园杂记》卷一："洪武中，朝廷访求通晓历数，数往知来，试无不验者，必封侯，食禄千五百石。"

数学分析 又称"分析数学"或"分析学"。微积分学、级数论、函数论、微分方程、积分方程、变分法、泛函分析等学科的总称，有时也专指微积分。它对运动现象提供了定量的研究方法，从而成为研究物理、力学、天文、工程技术和管理科学、经济学等的重要工具。

数学方法 运用数学所提供的概念、理论与方法，对研究对象进行量的分析、描述、推导与计算，以揭示认识对象的本质及其发展变化规律的方法。具有高度的抽象性、严谨的逻辑性、广泛的适用性等特点。数学方法为科学研究提供一种简洁精确的形式语言与辩证思维的表现方式、定量分析与理论计算的手段、逻辑推理与科学抽象的工具，开辟了数学实验的科学认识途径。常用的数学方法有数学模型方法、公理化方法等。

数学规划 即"规划论"。

数学软件 解决数学问题的计算机程序的统称。例如求 n 元一次代数方程组的解的程序，求矩阵特征值的程序，求微分方程解的有限元程序等。如要在计算机上解决实际问题，有了计算方法后，还要有好的数学软件来实现这一方法。好的数学软件要具备可靠性、健壮性、易用性、可移植性等特点。

数学物理 物理学与数学交叉的一门学科。以研究物理问题为目标的数学理论和数学方法。它寻求物理现象的数学模型及其数学解法，根据数学解来解释和预见物理现象并修正物理现象的数学模型。早期的研究主要是与力学、传热过程和电磁场理论相联系的数学物理方程。随着物理学内容的更新扩大，数学物理的内容也不断发展更新。现今的研究已涉及物理学的各个前沿领域，并与数学中几何、分析、代数中最新发展密切相关。数学物理的研究对物理学的发展和技术进步有重要意义，并促进了数学的发展。

数学原理 书名。英国哲学家、数学家怀特海和罗素合著。原为罗素的《数学之原理》的续编，后因内容和篇幅关系，独立成书。共三卷。以数学为逻辑的一个分支，认为数学概念可用逻辑概念来下定义，数学定理可被证明为逻辑定理。从这种逻辑和数学基础理论(即逻辑主义)出发，构成了一个庞大的符号公式体系。该书概括了数理逻辑发展的主要成就，标志着数理逻辑学科的形成，是现代逻辑发展史上一部里程碑式的著作。

数学哲学 研究数学中的哲学问题的学科。从毕达哥拉斯到康德的众多思想家都有许多数学哲学的重要思想，但作为专门学科直到 19 世纪中叶以后才逐渐建立起来。着重研究数学的对象、性质、特点、地位与作用；数学新分支、新课题提出的重要概念的哲学意义；著名数学家和数学流派的数学和哲学思想；数学方法和数学基础等问题。现代数学哲学的研究内容包括：数学基础的研究，形成罗素的逻辑主义、布劳维的直觉主义和希尔伯特的形式主义等流派；数学悖论的研究，探讨悖论的排除及彻底解决的可能性；数学本体论的研究，探讨数学的研究对象是否为客观的真实的存在；数学真理性的研究等。

数学基础 研究数学的对象、性质和方法的学科。古典哲学和马克思主义都很注重数学基础问题的探讨。19 世纪末，关于集合论的研究中提出的问题，给数学基础的研究带来了新的课题。希尔伯特方案、哥德尔定理、直觉主义逻辑、公理集合论等研究结果都是数学基础的重大进展。数学基础研究中还弄清了许多重要的逻辑困难问题，因而产生了非标准分析、构造论分析等新的研究领域。

数学船型 借助电子计算机直接用数学方法设计而成的光顺的船型。其表面由以数学方程表示的船体型线所构成。采用数学船型可获得船舶的各种性能计算以及船体建造中所需要的数据，取消传统的放样工作，促进船舶设计和建造的自动化。

数学期望 亦称"均值"。概率论的基本概念。是随机变量 ξ 取值的*加权平均数，其权就是相应的概率或概率密度。常记为 $E\xi$。例如，随机变量 ξ 取值 $x_1,x_2,\cdots,x_n$，其概率分别为 $p_1,p_2,\cdots,p_n$，则其加权平均数 $p_1x_1+p_2x_2+\cdots+p_nx_n$ 就是 ξ 的数学期望。数学期望由其概率分布唯一确定，故亦称某分布的数学期望。它表征了概率分布的中心位置。例如，$E\xi=8$ 表示随机变量 ξ 所取的值大多在 8 的周围。在测量工作中，由于偶然误差的数学期望为零，观测量的数学期望为其真值，因此，常以观测值的平均值作为未知数学期望的估计值。

数学模型 根据对研究对象所观察到的现象及其实践经验，归结成的一套反映对象某些主要数量关系的数学公式、逻辑准则和具体算法。用来描述对象的运动规律。

数值孔径 见"孔径"。

数值代数 主要研究各种代数方程，特别是矩阵方程的数值解法。它是计算数学的重要组成部分，也是其他许多计算方法的基础。主要内容有：线性和非线性方程组求解，代数特征值问题，不变子空间的计算，约当标准形有关量的计算，最小二乘问题求解以及广义逆矩阵的计算等。

数值弥散 用数值法研究水动力弥散时，采用差商代替水动力弥散方程中的偏导数而由截断误差所产生的一种假象弥散。存在数值弥散时会影响计算结果。改进计算方法，消除或减小数值弥散是国际上研究的一个重要课题。

数理统计 数学的分科。研究如何以有效的方式去收集、整理和分析受到随机性影响的数据，以对所考察的问题作出推断、预测，直至为采取决策及行动提供依据或建议。人口调查、税收预算、测量误差、出生与死亡统计等都是数理统计早期研究的典型问题。现代数理统计包含抽样调查、抽样检验、统计质量管理、试验设计、回归分析、参数估计、假设检验、相关分析、多元分析、序贯分析、随机模拟、时间序列分析、非参数统计、可靠性统计、贝叶斯统计等统计方法。在现代生产、管理、科学研究、生活各个领域已被普遍采用，成为各部门、各环节提高效益的有效手段之一。20 世纪以来，建立在现代数学和概率论基础上的数理统计，在理论、方法、应用上都有较大的发展，从以描述为主的统计学发展到以推断为主的统计学，已成为数学中最活跃的分支之一。

数理逻辑 亦称"符号逻辑"。用数学方法研究思维的形式结构及其规律的学科。内容有逻辑演算、模型论、公理集合论、递归论和证明论等。最早提出有关问题的是莱布尼茨，1847 年布尔发表《逻辑的数学分析》后，才有所发展。19 世纪末 20 世纪初，*弗雷格等人在深入研究数学概念和

证明中创立了谓词演算，20 世纪 30 年代*哥德尔证明了谓词演算的完全性和算术系统的不完全性等，使数理逻辑形成一门独立的学科。40 年代，数理逻辑逐步在开关线路、自动化系统及计算机科学与技术等方面获得应用。随后，在解决连续统假设和选择公理的独立性时创造了著名的新方法 —— 力迫法，同时在模型论、集合论、递归论等其他研究中也获得了许多重要的结果。

数理精蕴 书名。清梅瑴成等编纂，1723 年刊行。五十三卷，是康熙末年所编纂的《律历渊源》的第二部分。全面系统地介绍明末以来传入中国的西方数学和当时流行的传统数学。

数控气割 根据船体数学放样提供的加工信息，由数控气割机控制切割板材和零件的自动气割方法。能提高船体零件气割质量和精度，实现气割加工自动化，还能实现号料、点火、割炬升降调节、熄火和坡口气割等多种辅助操作的自动控制。

数控机床 “数字程序控制机床”的简称。一类柔性自动化机床。用数字和字母形式表达工件的形状与尺寸等技术要求以及加工工艺要求。工作时，由控制系统按预先针对加工要求编制的程序，经过运算，发出数字信息指令，通过伺服系统使刀具相对工件作符合要求的各种加工运动。具有柔性（即广泛的加工适应性），能加工形状复杂的零件，可简化新品种的试制准备工作。适用于单件小批生产。生产率高。控制系统中采用计算机者，称作“计算机数控机床”。有数控车床、数控铣床和数控磨床等。

数据处理 指对于科学研究、生产实践、经济活动等领域中所获得的大量有关数据（可以是数字、图表、符号、文字和曲线等形式），如实验数据、观测数据、统计数据、原始数据等，按不同使用要求进行归纳、整理、组织、分类、统计以及绘制图表等的工作。

数据共享 在数字通信网、计算机系统和办公室自动化系统等数字系统中，各种任务、各个终端可以共同存取系统中数据库数据的使用方式。

数据压缩 根据信号特点，在不丢失信息或容许失真度范围内，用改变取样率、预测编码、变换编码等方法减少表示信号所需数据的过程。这对传送和储存大量数据特别重要，可在给定空间内增加数据存储量或对给定数据量减少储存空间、减少线路带宽、降低造价和增加传输速度等。

数据字典 一种特殊的数据库。包含数据的含义、来源、用法和格式，以及与其他数据之间联系等信息的一种有组织的排列。能帮助应用部门、数据库管理员、系统分析员和应用程序员更有效地计划、控制和评价数据的收集、存储和使用。

数据收集 在一个数字网中，将时间上或空间上分散的数据源的数据收集在一起，然后组合成一个信息，送到中央处理器进行处理的过程。

数据采集 从分散的传感器或测量仪表采集到的许多数据送到中央处理器，进行确认、分离和分析的过程。一般都是实时的。是计算机在监测、管理和控制一个系统的过程中，取得原始数据的手段。

数据保密 为预防数据存储、传输、处理中出现非预想的结果（如干扰、破坏、遗失、越权存取等），系统提供的保护机制和保密措施。例如，对数据规定保密类别，不同用户对于不同的数据授予不同的操作权限，即存取特权。例如，采用保密锁（存取控制锁）和保密码（存取控制码）的保密措施，保密锁由存取控制锁子句指出，保密码在程序中指出，只有当码和锁吻合时，用户才能执行相应的操作。

数据结构 数据的组织形式。描述数据集合中结点与结点间的联系，是一种非数值类的运算。包括串、向量、数组、线性表、链表、队列、栈、树、图等。

数据通信 按一定规约（协议）传输数字、字母和符号等数据信息的通信方式。通常是数据终端与计算机之间或计算机之间的通信。广泛用于企业管理、银行业务、资料检索、气象和地震预报，以及军队作战指挥、地面防空、战略预警、航天测控等领域的数据传输。

数据管理 ❶电子计算机操作系统中负责管理数据的功能。是指对数据的存取、组织、监督、编目、控制输入输出、检索和维护等。❷对数据的采集、分析、存储、检索和分配等进行调度的功能。

数量条款 亦称“数量条件”。买卖双方签订合同时订明的具体交接货物和采用数量、计量单位和计量方法的条款。是双方处理数量争议时的重要依据。

数量性状 亦称“度量性状”。表现为数量遗传的性状，即由许多基因的累加作用所控制的性状。在杂种子二代中不表现截然的孟德尔分离，而往往呈连续分布。例如，家畜的肉产量、泌乳量，鸡的产卵率，人的身高、体重，棉花的纤维长度、细度，以及农作物的产量等。

数量标志 见“标志❸”。

数量指标 说明事物的规模和发展水平的指标。如工农业产品数量、基本建设工作量、商品流转额、职工人数等。对社会经济研究和管理，规定各种具体比例关系等具有重要作用；也是计算各种有关质量指标的依据。

数量遗传 数量性状的遗传。例如轻与重、高与矮和产量等性状的变异呈连续状态，不能区别为相对性状而只能以数或量去表示。数量性状的遗传，不能直接用孟德尔遗传定律来分析，必须应用统计学方法进行研究。数量遗传一般是由多基因积累作用所造成的。

数罪并罚 一人犯数罪，审判机关对其所犯各罪分别定罪量刑后，依法确定执行的刑罚。数罪并罚的原则，各国有不同的规定：(1) 吸收原则。或以重罪吸收轻罪，即只按数罪中最重的罪判刑；或以重刑吸收轻刑，即将所犯数罪分别判刑后只执行最重的刑罚。(2) 合并原则。将数罪分别判刑后合并执行。如刑罚的性质不容许合并时，则判处性质更重的刑罚。(3) 限制加重原则。在总和刑期以下，数刑中最高刑期以上，决定执行的刑期，并规定不得超过的一定期限。(4) 折衷原则。根据不同的情况，折衷以上原则中的两个或三个。中国刑法兼采以上三个原则：数罪中有一罪判处死刑或无期徒刑的，适用吸收原则；各罪均判处其他刑罚的，适用限制加重原则；有附加刑的，适用合并原则。

数模转换 见“模数转换”。

数字万用表 具有测量电阻、电流、电压等多种功能的数字式仪表。一般由功能选择开关、量程选择开关、模数转换器、显示逻辑电路和显示器等部分组成。功能选择开关把各种输入信号通过三种功能变换，按规定路线送到量程选择开关，再把限定的直流电压加到模数转换器，最后通过显示逻辑电路在显示器上显示出来。

数字化测图 摄影测量中的一种测图方法。将采集的地面模型、地图要素或影像，以数字形式记存于磁带中，经电

子计算机处理，输出线划的地形图或正射影像地图。按数字获取的方式分两类：(1) 用立体测图仪或解析测图仪得出或用数字化器获得数字地面模型和地物符号的信息编码；(2) 将像片按影像灰度等级数字化，在立体像对中用电子计算机进行相关计算，取得数字地面模型和正射影像地图。后者称为"全数字测图系统"。

数字计算机 以数字形式进行算术和逻辑运算的电子计算机。由运算器、控制器、内存储器和外部设备等部分构成。运算速度、字长和存储容量是表征其工作能力的主要指标。特点为计算速度快、精确度高、灵活性大、便于信息存储。其精度、应用范围和功能都远远超过模拟计算机及混合计算机。

数字电压表 以数字形式显示被测电压的仪表。实际上是一种电压-数字转换器。一般由模数转换器、计数器和逻辑控制三部分组成。按工作原理分，有电压反馈逐次渐近比较式、斜波式电压-时间转换式和双积分式等型式。检测精度高，读数方便，有的也可用于自动控制系统作为自动检测和数据处理的工具。

数字式仪表 用数字形式显示测量结果的电工仪表。主要包括模数转换器和逻辑电路两大部分。先将被测的连续变化的物理量(通常称为模拟量)用模数转换器转换成数字量，然后予以数字编码、传输、处理、显示或记录下来。类型很多，有用于实验室精密测量的电压、电阻、频率和相位数字仪表，也有用于工业生产过程的自动和远动记录、控制、数据处理的装置。具有测量精度高、灵敏度高、测量速度快、读数直观以及测量自动化等优点。

数字频率计 (率 lǜ) 显示被测电信号频率的数字式仪表。由整形放大器、石英晶体振荡器、脉冲分频器、控制门和脉冲计数器等组成。除能测量频率外，还能测量周期、周期相同的两个信号的时间间隔及两个信号的频率比。

数字滤波器 用数字电路构成的滤波器。由乘法器、加法器和单元延迟器等数字电路组成。优点是精度高，易于控制和调节。和一般滤波器一样，有低通、高通、带通和带阻等类型。可处理由连续信号取样得到的离散信号。数字集成电路技术的发展，为数字滤波器的广泛应用提供了条件。

数学归纳法 数学上证明与自然数 n 有关的命题的一种方法。一般先对 $n=1$ 时验证这个命题是对的，然后在这个命题当 n 等于特定值 k 时成立的假定下，如果能证明当 n 等于 $k+1$ 时也成立，那么就可断定这个命题对于任何自然数 n 都成立。例如，由于 $1=1^2$，又在 $1+3+5+\cdots+(2k-1)=k^2$ 的假定下，得到 $1+3+5+\cdots+(2k-1)+(2k+1)=k^2+(2k+1)=(k+1)^2$，所以最初 n 个奇数的和等于n^2。

数学地质学 20 世纪 60 年代以来随着地质学的发展和电子计算机的应用而逐渐形成的一门边缘学科。内容大体有两方面：一是对地质过程的数学分析和计算。应用各种数学方法，尤其是数理统计、概率论的方法来研究各种复杂的地质过程。二是数学动态模拟方法。把地质过程变换成数学模型，通过计算，模拟地质过程的运动发展变化。数学地质学的出现反映了地质学从一个主要是定性描述的学科向定量研究发展的趋势。

数值积分法 一种用和式求积分近似值的方法。对于比较复杂的函数 $f(x)$，直接求积分比较困难，为此给出某种特定的常数 $A_k(k=1,2,\cdots,n)$，和自变量的值 $x_k(k=1,2,\cdots,n)$，使和式 $\sum_{k=1}^{n}A_k f(x_k)$ 能近似代替函数 $f(x)$ 的积分，而且 A_k、x_k 不随 f 变化而变。例如，

$$\int_a^b f(x)\mathrm{d}x \approx \frac{1}{6}f(a)+\frac{4}{6}f\left(\frac{a+b}{2}\right)+\frac{1}{6}f(b)$$

右边的和式是一种数值积分公式，称为辛普森 (Thomas Simpson, 1710—1761) 公式。

数值微分法 一种求函数导数近似值的方法。对于比较复杂的函数或者当一个函数的自变量与函数值的关系只是由表给出时，求函数的*导数通常用差分代替微分，或找一个能近似地代替这个函数的较简单函数(如多项式或样条函数)，把这简单函数的导数作为函数的导数的近似值。

数值稳定性 *计算方法术语。一个算法在计算机上实现时，如果由于字长的限制而会造成有效数字的严重丢失，则称此算法是数值不稳定的。一个数值稳定的算法，要求能控制住计算过程中发生的小误差，不使其积累为大误差，以保证计算结果的精度。数值稳定性是研究算法的一个核心问题。

数理社会学 运用数学模型来研究社会现象的社会学分支学科。兴起于 20 世纪中叶。主要研究随机过程论、对策论、系统论、代数结构论、网络分析及已得到广泛应用的因果分析、聚类分析、因素分析等。60 年代以来，它与计算机的广泛运用相结合。

数理金融学 用数学方法，特别是随机分析方法研究金融与投资问题的一门边缘学科。是由于金融证券市场发展需要而形成的一个研究领域。它在利率和证券价格随机波动的情况下，从收益和风险等方面研究各种证券及衍生证券的合理投资组合及其定价。主要涉及投资组合、期权定价、利率的期限结构、远期合同与期货合同等方面。

数理经济学 运用数理方法对经济现象进行分析、研究和表述的现代资产阶级经济理论体系。有广狭二义：狭义专指 19 世纪运用数学函数式以推导表述经济理论的经济学。创始人法国*库尔诺，主要代表人戈森、瓦尔拉、帕累托、杰文斯、埃奇沃思 (Francis Ysidro Edgeworth, 1845—1926)、维克塞尔及费雪等。认为经济现象表现为各种经济数量的关系，故宜用数学方法加以分析、研究和表述。第二次世界大战后，这种分析方法为西方经济学许多流派广泛使用。广义还包括 20 世纪 30 年代兴起的*经济计量学。数理经济学片面强调经济现象的数量关系，而忽视其实质原因的分析。但在经济分析中运用数理方法是必要的。

数理语言学 适应现代科学技术发展的需要而产生的数学和语言学之间的一门边缘学科。以数理逻辑、代数学、概率论、数理统计和计算数学等为工具研究语言结构，对语言进行定量化、形式化的描写。机器翻译、人工智能和通信技术的进展，推动了数理语言学的研究，要求提供有关语言结构的精确资料，设计不同功能的人工语言，如计算机的"高级语言"、翻译机的"媒介语言"、信息机的"信息语言"等。数理语言学经历了三个主要阶段，构成了这门学科的三个组成部分：(1) 统计语言学(计量语言学)，(2) 代数语言学(形式语言学)，(3) 应用数理语言学。

数据选择器 亦称"多路调制器"、"多路选择器"。由多路传输的数据中选择一路数据输出的组合逻辑电路。有 m 个数据输入端、n 个地址输入端 ($m=2^n$) 和一个输出端。通过地址选择将 m 个并行输入中的某一数据传输

出去。

数据通信网 传送和处理信息、数据的系统或通信网。分公用数据网和专用数据网两种。因数据传输设备和电子计算机组合在一起，可不受时间和距离的限制，充分发挥电子计算机的高度信息处理能力。可完成数据处理、交换、收集、分类等各种基本功能。主要用于处理金融、商业、情报检索、交通管理等方面。

数模转换器 一种将数字信号转换为电压或电流等模拟信号的电子电路。由恒压源(或恒流源)、模拟开关、数字代码所控制的电阻网络等几部分组成。其速率、精度和分辨率在很大程度上取决于电子模拟开关的理想程度。已有各种具有多功能的中大规模集成电路单片转换器。在信号处理中应用广泛。

数字化水准仪 集测量、记录和计算等于一体的电子化水准仪。内藏测距装置和微处理机；标尺是组合式的，既有电子编码线条，又有目视分划。工作原理是将条纹编码的影像进行一维图像处理，以望远镜中看到的标尺间隔(测量信号)由微处理机自动计算标尺读数及仪器至立尺点的水平距离。在使用时除粗平、瞄准工作需手动外，其余均可按功能键实现自动计算、显示和记录，测量迅速准确，能满足国家四至二等的水准测量要求。

数字地面模型 以密集格网点的坐标与高程数据代表地面的立体模型。首先采集适当数量的数据点，方法有：(1)用电子速测仪野外实测，(2)根据航摄像片用立体测图仪或解析测图仪或数字测图仪等扫描采集，(3)用地图数字化器根据地形图采集。然后，根据数据点用一个两次以上的函数式进行内插，由电子计算机计算至需要的密度，寄存于存储器中。用途甚广，是地图数据库和地理信息系统的重要基础数据和工程设计自动化的基础。

数字图像处理 用电子计算机来实现的图像处理。优点是精度高，可以灵活地改变处理方法。随着计算机科学的发展，已成为一种重要的科学技术手段，在遥感、工业自动化、生物医学工程和军事等领域中得到广泛的应用。

数字高程模型 地面起伏形态的一种数字表现形式。一般以规则排列的地面格网点高程的数字阵列表示。其原始数据可用解析测图仪或其他设备从航天、航空像片建立的立体模型上或通过图形数字化器从地图上获取，亦可在野外实地直接测量。可用于制作影像地图、描绘等高线、道路选线、制导武器的地形匹配制导和炮位侦察雷达快速确定敌炮位置等。

数字逻辑电路 简称"逻辑电路"。一种研究数字信号的逻辑加工和运算的电子电路。分为组合逻辑电路和时序逻辑电路两大类。与模拟电路相比，具有精度高、抗干扰性能强、保密性好，以及信息存储方便和逻辑判断能力强等优点。随着数字集成电路的出现及广泛应用，数字逻辑电路的应用已渗透到人们日常生活的各个领域。

数字集成电路 亦称"逻辑集成电路"。以电路的两种状态如"通"和"断"或高电位和低电位等来表示"1"和"0"两个数字的集成电路。基本类型有组合逻辑电路和时序逻辑电路两种。常见的集成组合逻辑电路有门电路、全加器、译码器、编码器、多路转接器等；常见的集成时序逻辑电路有触发器、计数器、寄存器等。易于实现系列化，适合大量生产。计算机系统上既包含组合逻辑电路，又包含时序逻辑电路，如果把它们集成在一个芯片上就成为大规模或超大规模数字集成电路。

数字摄影测量(量 liáng) 一种完全由电子计算机处理的摄影测量技术。航空(或航天)摄影的地面影像信息，先通过影像采样和量化改变为密集的灰度数字的阵列，记录并存储在磁带中，转化为一张数字像片，或采用电荷耦合器件(CCD)阵列摄影机扫描摄影后直接得到数字像片；再在数字像片的立体像对内，通过计算机的控制和运算，进行自动或半自动的找点、影像匹配、影像重采样和像片定向、测图等摄影测量处理过程，得到数字地面模型、数字正射影像、数字地图，并可为地理信息系统直接提供空间数据。

数字影像匹配 又称"数字影像相关"。数字影像的立体像对用电子计算机的运算来辨认同名目标(点、线、面等)，代替人工实现自动立体观测的数字图像处理方法。用于自动空中三角测量、自动生成数字地面模型和制作数字正射影像；也可在影像目标与其原始的参考目标之间进行，如自动识别像片上框标、地图上的千米格网等。它是一个重要的研究课题，是摄影测量和遥感以及计算机视觉中自动重建目标几何模型的主要手段和关键技术。应用方法有*基于灰度影像匹配和*基于特征影像匹配等。

数学物理方法 物理学中应用较多的一部分数学工具。范围不十分确定，涉及大部分发展得比较成熟的数学分支。通常包括矢量和张量分析、复变函数、微分方程、积分方程、变分法、特殊函数(如贝塞耳函数等)、矩阵、线性代数和群论以及数值计算方法。微分学、积分学、级数论等一般不列为数学物理方法的内容。

数学物理方程 ❶描述物理规律、过程和状态的偏微分方程(组)的统称。最典型的有*波动方程、*热传导方程和*拉普拉斯方程。❷数学的一门分科。主要研究数学物理方程的解的存在性、唯一性、光滑性和求解方法等问题。

数学流行病学 即"理论流行病学"。

数值天气预报 客观天气预报方法之一。系将流体力学、热力学中的方程，组成闭合方程组，按一定条件简化，在电子计算机上用数值方法求解有关方程组，从而作出的天气预报。

数理逻辑基础 书名。德国数学家*希尔伯特及其学生阿克曼(Wilhelm Ackermann, 1896—1962)合著。分命题演算、类演算、狭义谓词演算、广义谓词演算四章。原书名为《理论逻辑基础》，第一、二两版分别于1928年、1938年出版，第三、四两版在希尔伯特身后由阿克曼修订分别于1949年、1959年出版。中国莫绍揆译本出版于1958年，是据第三版译出的。原书第四版有较多的修改(包括符号体系的改变)和补充。

数字显示式钟表 用数字显示时间的钟表。以石英晶体振子作为标准频率，经分频器进行频率变换后，以取秒、分、小时的脉冲时间信号，将信号送入液晶或发光二极管激励电路以进行秒、分、小时时间读数的显示。特点是所需激励功率很小，时间读数醒目。

数字图像处理系统 专用于图像处理的电子计算机系统。系统中除了起处理作用的电子计算机外，还有图像输入、输出设备。为了使系统能有效地进行工作，常配备各种应用软件。

数字减影血管造影 简称DSA。为心血管造影的一种新技术。经血管内注入造影剂及X线摄影，量化为数字信号并减影，消除与心血管结构相重的影像，使被检结构充分

显示。分静脉数字减影血管造影(IVDSA)和动脉数字减影血管造影(IADSA)。主要用于心血管疾病和肿瘤诊断，比常规心血管造影更清晰。

数理统计天气预报 客观天气预报方法之一。应用数理统计学原理，分析大量历史气象资料，布列天气、气候变化的统计预报方程，以预报未来天气或天气形势。

数字式程控电话交换机 简称"数字交换系统"。综合业务数字网的重要组成部分。既能完成话音信号的交换，又能完成非话音信号的交换。电话用户来的模拟话音信号，先变换为统一格式的数字编码码流。数据用户来的各种数字式数据信号，也调整为统一格式的数字码流，送入计算机，在程序控制下进行信号处理、交换，然后分发到各接收用户，还原为话音或数据信号，送给接收用户。整个信号交换是在数字化信号基础上由计算机完成。

数字信号处理专用集成电路 为方便、经济地实现数字信号处理系统而专门设计、制造的集成电路。包括控制器、乘法器、加法器和容量不大的随机存取存储器、只读存储器和指令系统。有的集成电路中还有模数、数模转换器。

11 **敷** (fū 夫) ❶布；施。如：敷政；敷教。《书·大禹谟》："文命敷于四海。"❷铺陈。如：敷席；敷座。《离骚》："跪敷衽以陈辞兮。"❸陈述；铺张。《书·舜典》："敷奏以言。"谢灵运《山居赋》："敷文奏怀。"❹通"溥"。普。《诗·周颂·般》："敷天之下，裒时之对，时周之命。"❺足够。《三国演义》第三十回："若迁延日月，粮草不敷，事可忧矣。"❻搽；涂。《聊斋志异·侠女》："女时就榻省视，为之洗创敷药。"❼通"肤"。见"敷浅"。❽姓。明代有敷季雅。

敷网 网渔具的一种。主要由方形、长方形或囊状的网衣、绳索或竹木支架构成的网具。敷设在浅水中，待鱼虾游到网上或以诱集驱赶方法引至网上后起网捕捉。普遍使用于浅海及内陆水域。

敷陈 铺叙；论列。《淮南子·要略》："分别百事之微，敷陈存亡之机。"

敷畅 ❶陈述而加以阐发。《尚书序》："约文申义，敷畅厥旨，庶几有补于将来。"❷普遍流传。《旧唐书·礼仪志三》："四海会同，五典敷畅，岁云嘉熟，人用大和。"

敷浅 同"肤浅"。浅薄。顾野王《上呈〈玉篇〉启》："末学敷浅，诚所未详。"

敷荣 开花。嵇康《琴赋》："迫而察之，若众葩敷荣曜春风，既丰赡以多姿，又善始而令终。"

敷衍 ❶分布；传播。《文选·张衡〈西京赋〉》："筇笻敷衍。"薛综注："筇，竹箭也；笻，大竹也。敷，布也；衍，蔓也。"❷同"敷演"。陈述而加以申说。《宋史·范冲传》："上雅好左氏《春秋》，命冲与朱震专讲，冲敷衍经旨，因以规讽，上未尝不称善。"❸将就应付。《红楼梦》第一百十回："凤姐这日竟支撑不住，也无方法，只得用尽心力，甚至咽喉嚷哑，敷衍过了半日。"

敷料 用以清洁或保护伤口的纱布、纱布条、棉花球和棉垫等的总称。使用前，需经灭菌；使用过程中，应严格遵守无菌技术操作，并尽量避免接触空气，以防污染。

敷愉 和悦貌。古乐府《陇西行》："好妇出迎客，颜色正敷愉。"亦作"敷腴"。杜甫《遣怀》诗："忆与高李辈，论交入酒垆，两公壮藻思，得我色敷腴。"仇兆鳌注："敷腴，喜悦之色。"

敷演 ❶亦作"敷衍"。陈述而加以申说。《三国志·魏志·高堂隆传》："于是敷演旧章，奏而改焉。"❷铺陈表演。《水浒传》第五十七回："徐宁将正法一路路敷演，教众头领看。"

敷浅原 古地名。"敷"一作"傅"。《书·禹贡》："过九江，至于敷浅原。"所在今地说法很多：一般多从《通典》以为今江西德安；一说即今江西庐山；一说指庐山前平原；又有认为指的是安徽大别山脉的尾闾。诸说皆无可信论据，迄无定论。参见"博阳山"。

敷贴疗法 中医外治法之一。用某些药物敷贴在穴位或有关部位上以治病的一种方法。如选用毛茛、白芥子、大蒜、斑蝥等，可分别治疗哮喘、疟疾、慢性关节痛等病；用暖脐膏敷贴脐部治疗小儿泄泻；金黄散外敷患部治疗丹毒等。

敹 (liáo 聊) 缝缀。《书·费誓》："善敹乃甲胄。"孔颖达疏引郑玄云："敹，谓穿彻之，谓甲绳有断绝，当使敹理穿治之。"按今语犹谓粗粗缝合为"敹上几针"。一说为选择，见《说文·攴部》。

數 "数"的繁体字。

敵 "敌"的繁体字。

12 **敿** "敃"的繁体字。

13 **斁** "敎"的繁体字。

斂 "敛"的繁体字。

16 **斅** "教"的繁体字。

17 **敶** (yú 渔) 同"渔"。《周礼·天官》："敶人中士二人。"孙诒让疏："渔、敶同。凡经用古字作敶，注用今字作渔。"

109. 片 部

片 ㊀(piàn) ❶本指锯开木头的一半。因以为一偏之称。如：片面言词。❷单；只。如：片言只字。《文选·左思〈吴都赋〉》："双则比目，片则王馀。"刘良注："双行者为比目，只行者为王馀。片，只也。"比目，王馀，皆鱼名。❸泛指扁而薄的东西。如：木片；铁片；纸片；名片。❹削成薄片。如：片肉。❺形容很少或很短。如：片善；片刻。❻片状物的计量单位。如：一片瓦；一片药。也指连绵不断的事物。如：一片草地；一片好心。❼填词术语。词的分段称为分片。详"过片"。

㊁(piān) 片子。如：相片；唱片。

㊂(pàn) 见"片合"。

片马 村名。在云南省泸水县西部。元属云龙甸，明属茶山土司，清属永昌府保山县登埂土司。清宣统二年(1910年)曾为英国侵占。根据1960年中缅边界条约的规定，于1961年交还中国。

片月 半圆形的月，即弦月。徐陵《走笔戏书应令》诗："片月窥花簟，轻寒入锦巾。"

片皮 制革工序之一。以片皮机将裸皮或湿革分剖为两层或多层，以充分利用原料。剖下的第二层称为"二层革"，亦可用于制鞋、手套和服装等；第三层和第四层按其完整程度利用。

片合(pàn—) 同"牉合"。两性相配合。《庄子·则阳》："雌雄片合。"陆德明释文："片，音判，又如字。"

片时 片刻；短暂的时间。江总《闺怨篇》："愿君关山及早度，念妾桃李片时妍。"

片岩 具片状构造的变质岩。是区域变质作用的产物。主要由片状或柱状矿物如云母、绿泥石、角闪石、绢云母等组成；也含有石英和其他变质矿物，如石榴子石、十字石和蓝晶石等。结构一般为鳞片变晶结构或纤维变晶结构。与片麻岩的区别，主要是不含或只含极少量的长石。根据主要矿物成分的不同，可分为云母片岩、角闪石片岩、绿泥石片岩及滑石片岩等。

片剂 扁平或上下面稍凸起的圆片形或其他形状的药剂。为药物与适宜辅料经一定的处理后用压片机压成。每片含一定剂量，一般供内服用。专供配制注射液的片剂称"注射片"，专供配制外用溶液的片剂称"溶液片"。

片帮 地下采矿时，因地层压力和风化等的影响，巷道两侧或采掘工作面的矿壁突然片落部分岩石或矿体的现象。

片蚀 顺坡向下流动的薄水层及由此转变而成的无数细流对于地表的冲刷作用。导致表土大量流失。中国黄土高原有此现象。

片流 即"层流"。

片理 又称"片状构造"。变质岩中的片状或纤维状矿物成定向排列而使岩石形成薄片状的构造。是变质岩中最常见的构造。若在平行排列的片状或纤维状矿物之间夹有石英和长石等较粗的颗粒，则称"片麻状构造"；若在片麻状构造的片理间夹有较大的透镜状长石等矿物，状似眼球，就称"眼球状构造"。

片山哲(1887—1978) 日本首相(1947—1948)。1926年社会民众党创立时任书记长。后当选众议员。1932年参加创立社会大众党，任中央执行委员。1945年日本社会党成立时任书记长。次年改任中央执行委员长。1947年组阁。1950年辞去社会党委员长职。1960年民主社会党成立时任最高顾问。曾担任日中文化交流协会会长。

片山潜(1859—1933) 日本共产党创始人之一，国际共产主义运动活动家。早年赴美半工半读。回国后从事工人运动，并参加日本社会民主党和社会党的组织领导工作，宣传社会主义思想。1904年参加第二国际阿姆斯特丹大会。曾参与美国、墨西哥、加拿大等国共产党的创建活动。1921年移居苏俄，任第三国际执委会委员。次年领导创立日本共产党。曾参加国际反帝同盟大会，反对帝国主义干涉中国革命。1931年日本侵占中国东北时，领导日本人民进行反对日本帝国主义侵华的斗争。病逝于莫斯科。著有《片山潜自传》、《日本的劳工运动》等。

片山潜

片玉集 见"清真集"。

片仔癀 中成药名。由参三七、麝香、牛黄、蛇胆等制成。功能清热、解毒、消肿、止痛、拔毒生肌。适用于痈疔、乳蛾、无名肿毒、蜂螫蛇咬、烫伤灼伤、刀枪伤痛、挫伤扭伤，以及急慢性肝炎、肾炎、鼻炎、喉炎、口舌生疮等病引起的疼痛、发热。孕妇忌用。

片呐酮 学名"3,3-二甲基-2-丁酮"。化学式 $CH_3-\underset{\underset{O}{\|}}{C}-C(CH_3)_3$。类似薄荷气味的液体。沸点106.2℃，折射率1.3939(25℃/D)。微溶于水，可随水蒸气蒸馏。溶于乙醇、乙醚等溶剂。可由*片呐醇的水合物和3摩/升硫酸一起加热蒸馏，发生脱水重排而得：

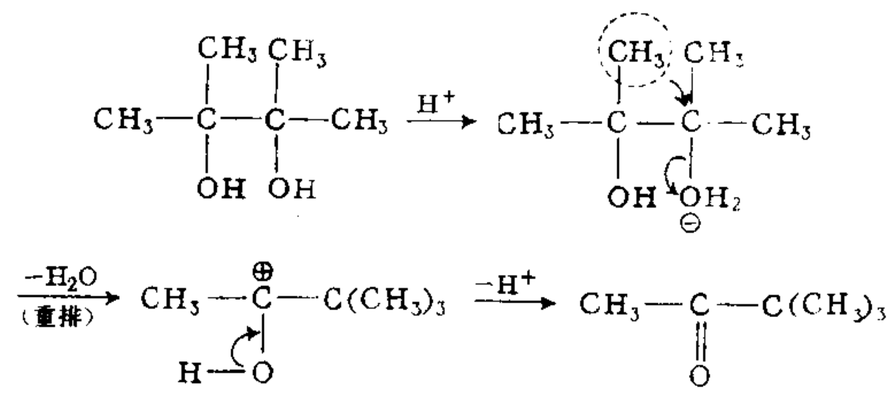

片呐醇 学名"2,3-二甲基-2,3-丁二醇"。化学式 $(CH_3)_2\underset{\underset{OH}{|}}{C}-\underset{\underset{OH}{|}}{C}(CH_3)_2$。熔点41.1℃，沸点174.4℃。其六水合物熔点47～48℃。易溶于热水、乙醇、乙醚，微溶于冷水。可由丙酮用Mg-Hg进行双分子还原反应制得。用硫酸或B_2O_3脱水，能发生重排反应，生成*片呐酮。

片面性 对事物和矛盾不作全面考察的形而上学思想方法。表现为思想上的绝对化，不是从总体上把握矛盾各方面的特点，而是只看事物的一个方面，不看与之对立统一的另一方面；不是对具体情况进行具体分析，而是抽象地肯定一切或否定一切。是主观性的一种表现。

片麻岩 具片麻状构造的变质岩。是区域变质作用的产物。变质程度较深，因此结晶较粗。具片麻状构造，并具花岗变晶结构和斑状变晶结构。矿物成分大致和花岗岩相近，主要是石英、长石和深色矿物(黑云母或角闪石)。由火成岩变质而成的称"正片麻岩"，由沉积岩变质而成的称"副片麻岩"。根据长石的性质，可分为钾长石片麻岩和斜长石片麻岩。前者以花岗片麻岩最为常见。

片马问题 1900年(清光绪二十六年)英帝国主义武装侵占云南省西部片马附近的茨竹、派赖等寨，当地景颇、傈僳、汉、白等族人民在土把总左孝臣领导下，进行武装抵抗，左壮烈牺牲。1910年(宣统二年)至1927年间，英军不断侵入片马、古浪、岗房地区，强设军政机构，在当地各族人民抵抗和全国人民声援下，英国不得不承认片马属于中国，但仍恃强霸占。1960年《中缅边界条约》规定，片马、古浪、岗房地区由缅甸联邦归还中国，并于次年6月完成交接手续。

片言折狱 《论语·颜渊》："片言可以折狱者，其由(子路)也与？"朱熹注："片言，半言；折，断也。子路忠信明决，故言出而人信服之，不待其辞之毕也。"按朱注，片言犹一言半语，谓其能用简短的话判决讼事。后谓能用简要的话来

判别论争的是非。卓人月《答詹曰至书》:"所谕西江金沙之异同,真是片言折狱。"

片状构造 即"片理"。

片状服装 平面片状的衣料不经适体裁剪和缝纫,披裹在身上而形成的服装。如印度和巴基斯坦的"纱丽",印度尼西亚、缅甸、泰国的"沙龙",非洲的"康茄"等。特点是宽松、舒适,便于散热。阿拉伯长袍、南美披风及一些无袖直腰大睡袍等,虽经简单裁剪缝纫,也属片状服装。

片状结构 土粒胶结成水平轴比垂直轴长,沿水平面排列的结构单位。含粉砂较多而有机质较少的土层中,较易生成。特别是雨后或灌溉后,表土晒干,易生成片状结构。它不利种子出苗和水稻栽插,妨碍通气,需适时锄地松土,破除土片。

片梭织机 新型织机类型之一。因用体积很小重量很轻的片状夹子代替梭子引纬,故名。每台织机由十多只片梭巡回引纬。可制织幅度较宽的织物或同时制织多幅织物。

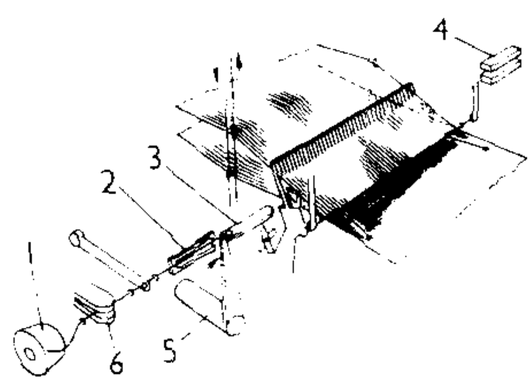

片梭引纬示意图

1. 筒子 2. 递纬器 3. 片梭 4. 制梭夹 5. 投梭扭轴 6. 张力调节器

片形吸虫病 亦称"肝蛭病"。家畜的一种蠕虫病。由片形吸虫(*Fasciola*)寄生于胆管内引起。多见于牛、羊等反刍动物。病畜消瘦,水肿,粘膜苍白,被毛干枯,食欲减退,反复下痢、便秘。多发于冬春季节,严重的能引起死亡。可用硫双二氯酚、硝氯酚、硫溴酚、溴酚磷、三氯咪唑、双酰胺氧醚等治疗。防制措施为消灭中间宿主椎实螺、注意放牧及饮水卫生、粪便堆积发酵和定期驱虫等。

片麻状构造 见"片理"。

4 **版** (bǎn) ❶筑墙用的夹板。《诗·大雅·绵》:"缩版以载。"引申为版筑的土墙。《左传·僖公三十年》:"朝济而夕设版焉。"亦用作所筑墙的量词。参见"版筑"、"板"。❷木简。《管子·宙合》:"修业不息版。"尹知章注:"版,牍也。"❸名册或户籍。《周礼·夏官·司士》:"掌群臣之版。"参见"版图"。❹手版,即朝笏。《后汉书·范滂传》:"投版弃官而去。"引申为授官。《晋书·皇甫重传》:"元康中,华(张华)版为秦州刺史。"❺印刷用的底版。如:木版;石版;铜版;铅版;珂罗版。引申为印刷一次之称。新闻纸一面也称一版。❻古时铸钱的模具。参见"版版六十四"。

版心 ❶亦称"版口"或"书口"。线装书书叶正中折页的部位。为便于检阅,多数刻有书名、卷数、页码、每卷小题和刻工姓名等。❷图书报刊版面上排印文字、图画(一般不包括书眉、中缝和页码)的部位。

版本 一书经过多次传写或印刷而形成的各种不同本子。其内涵包括书籍制作的各种特征,如书写或印刷的形式、年代、版次、字体、行款、纸墨、装订,内容的增删修改,以及一书在其流传过程中所形成的记录,如藏书印记、题识、批校等。研究版本的特征和差异,鉴别其真伪和优劣,即称版本学。

版式 图书报刊排版的式样。指版面、版心、排式(横排或直排)、书眉、页码、行距、标题、字体、字号、插图等的格式安排。

版权 通常用作"著作权"的同义词。一说版权不同于著作权,指出版者复制和销售出版物的权利。

版次 版本记录项目之一。用以标明图书版别,以示内容上的重要变更。第一次出版的称"第一版"或"初版"。经重大修改后重行排制出版的叫"第二版",依次类推。重印时改换开本、版式、装订、封面等,均不作为版次变更,仅计*印次。

版纳 傣语音译,意为"千田"。❶旧时云南西双版纳(今西双版纳傣族自治州地)傣族封建统治者*召片领辖区内提供封建负担的行政单位。❷云南省西双版纳傣族自治州所属的旧行政区划单位。分县级(如版纳勐海)和区级(如版纳勐养)两种。1960年改为县。

版画 造型艺术之一。特点是作者运用刀和笔等工具,在不同材料的版面上进行刻画;可直接印出多份原作,故又称"复数艺术"。早期大多用于复制图画,绘、刻、印三者分工,称为"复制版画";后发展成为独立的艺术形式,由作者自画自刻自印,称为"创作版画"。就版面性质和所用材料,可分为凸版(如木版画、麻胶版画)、凹版(如铜版画)、平版(如石版画)、孔版(如丝网版画)等。

版图 版,户籍;图,地图。春秋战国时的一种疆域户籍地图。始见《周礼·天官·司会》,记有都、鄙、赞、里等行政单位的范围和人员。还记载有奴隶主的封地和人口。相当于后世的行政区划图。汉以前就有属国必须献版图的制度,献版图犹如献江山,故"版图"一词亦泛指国家疆域。

版版 同"板板"。乖戾;不正。《尔雅·释训》:"版版荡荡,僻也。"郭璞注:"皆邪僻。"《广雅·释训》:"版版,反也。"王念孙疏证:"版、反声相近,字通作板。……《大雅·板篇》:'上帝板板。'传云:'板板,反也。'正义云:'邪僻,即反戾之义。'"

版荡 同"板荡"。指社会动乱不安。《晋书·惠帝纪论》:"生灵版荡,社稷丘墟。"

版面 ❶书刊一页的全部幅面,包括印有文字、图画部分和四周的白边。线装书称文字、图画部分为版面,不包括四周的白边。❷报纸各版的整体布局。包括文字和图片的分布和组合、标题的大小和形式、栏行的划分和变化、字型字号的品种和排列、黑白疏密和装饰线条、色彩的运用等内容。集中地体现报纸的个性特色和宣传报道意图。

版税 著作权人从他人使用其作品所获收入中得到的分成。稿酬的一种形式。图书版税的计算方法一般为图书单价乘版税率再乘印数。某些国家规定,上演音乐、戏剧作品也以版税的形式向著作权人支付报酬。这种版税又称演出税,计算方法为单场演出的票房收入乘版税率。

版筑 筑土墙,用两版相夹,装满泥土,以杵筑之使坚实,即成一版高的墙。《孟子·告子下》:"傅说举于版筑之间。"也指版和筑两种筑墙工具。《汉书·英布传》:"身负版筑。"颜师古注引李奇曰:"版,墙版也;筑,杵也。"后泛指土木营造之事。杜甫《泥功山》诗:"泥泞非一时,版筑劳人功。"

版缠 牵扯。《文选·谢灵运〈还旧园作见颜范二中书〉诗》:"感深操不固,质弱易版缠。"李善注:"版缠,犹牵引也。"

版舆 亦作"板舆"。古代一种由人扛抬的代步具。潘岳《闲居赋》:"太夫人乃御版舆,升轻轩。"因潘赋述奉养其母,

后常用"潘舆"为在官迎养其亲的典故。

版籍 ❶"版"一作"板"。户籍册。《后汉书·仲长统传》载《昌言·损益》:"明版籍以相数阅"。注:"版,名籍也,以版为之也。"❷领土,疆域。《辽史·太祖纪上》:"于是尽有奚、霫之地。东际海,……北抵潢水,凡五部,咸入版籍。"

版权法 即"著作权法"。

版本记录 图书出版情况的记录。有书名、作者、出版者、印刷者、发行者、版次、印次、开本、印张、印数、出版年月、书号、定价等项目。附印于图书正文前后。

版纳易武 旧县级版纳名。在云南省西双版纳傣族自治州南部。1954年设区级版纳易武,1957年改县级版纳易武,1960年改易武县,同年并入勐腊县。

版纳鱼螈(*Ichthyophis bannanica*) 两栖纲,蚓螈科。体呈蠕虫状,长约40厘米。头扁平如铲状,眼呈点状,隐于皮膜下。背面深棕色,有蜡光;体侧黄色,腹部浅棕色。颈部腹面有三条颈沟。躯干部有环褶328~381个,其中尾部四个。体前半部环褶间有细鳞两行,后部三或四行。环褶在背部呈弧形向前弯曲,在腹面则向后转曲成角。生活于河谷盆地的沟塘及小溪边。产于中国云南、广西、广东。

版纳勐海 旧县级版纳名。在云南省西双版纳傣族自治州南部。原为佛海县,1954年改设版纳勐海,1960年改为勐海县。

版纳勐腊 旧县级版纳名。在云南省西双版纳傣族自治州南部。原为镇越县,1957年改设版纳勐腊,1960年改为勐腊县。

版纳勐遮 旧县级版纳名。在云南省西双版纳傣族自治州南部。原为南峤县,1954年改为版纳勐遮,1960年并入版纳勐海,同年版纳勐海改为勐海县。

版纳景洪 旧县级版纳名。在云南省西双版纳傣族自治州中部。原为车里县,1954年改设版纳景洪、版纳勐笼、版纳勐养、版纳勐旺四个区级版纳,1957年合并为县级的版纳景洪,1960年改为景洪县(1993年改设市)。

版版六十四 本指宋代铸钱,范土为模,每版六十四文,后引申为拘泥成规,不知变通。《通俗编·数目》:"版版六十四,见《豹隐纪谈》。按:凡鼓铸钱,每一版六十四文,乃定例也。""版"亦作"板"。范寅《越谚·数目之谚》:"板板六十四,铸钱定例也,喻不活。"

5 **牉** (pàn 判) ❶一物中分为二。《楚辞·九章·惜诵》:"背膺牉以交痛兮,心郁结而纡轸。"朱熹注:"膺,胸也;牉,半分也……背胸一体而中分之。"❷半,两性结合中的一方。参见"牉合"。

牉合 亦作"片合"、"判合"。两半相配合,特指两性结合为夫妻。《仪礼·丧服》:"故父子首足也,夫妻牉合也。"

8 **牍**〔**牘**〕(dú) ❶古代写字用的木片。参见"简"。《汉书·昌邑哀王传》:"簪笔,持牍趋谒。"后世称公文为文牍,书札为尺牍。❷古乐器名。《周礼·春官·笙师》:"春牍、应、雅。"郑玄注引郑司农曰:"春牍,以竹,大五六寸,长七尺,短者一二尺,其端有两空(孔),髹画,以两手筑地。"

牋 "箋(笺)"的异体字。

牌 (pái) ❶揭示或作标志用的板。如:门牌;路牌;招牌;布告牌。❷产品的名号。如:解放牌汽车;中华牌香烟。❸用作凭证的小木板或金属板。如唐代的银牌,宋代的金牌,后来的腰牌等。❹古时兵器"盾"的俗称。如:藤牌。孟元老《东京梦华录·驾登宝津楼诸军呈百戏》:"蛮牌木刀,初成行列。"❺一种娱乐用品,旧时多用作赌具。如:骨牌;麻将牌。❻丧礼所设的木主。如:灵牌;牌位。❼词曲的调名。如:词牌《菩萨蛮》;曲牌《驻云飞》。❽元代军队编制的基层单位。《元史·兵志一》:"十人为一牌,设牌头。"❾清代一种下行公文的名称。如:行牌;牌文。

牌价 用挂牌方式或通过传播媒体公布的价格。由国家公布的牌价,如农副产品收购牌价、工农业产品批发牌价、外汇牌价、证券牌价、债券牌价等。

牌坊 中国古代一种门洞式的建筑物。一般用木、砖、石等材料建成,上刻题字,多建于庙宇、陵墓、祠堂、衙署和园林前或街道路口。在建筑上起到入口标识、行进导向、组织空间、点缀景观的作用。其内容多为标榜功德,宣扬封建礼教,如功德牌坊、节孝牌坊等。现今常在具有传统建筑风格的街市路口建造钢筋混凝土结构的牌坊,以点景导向;在节日活动时,也常搭建临时性的牌坊,挂灯结彩,以示庆贺。

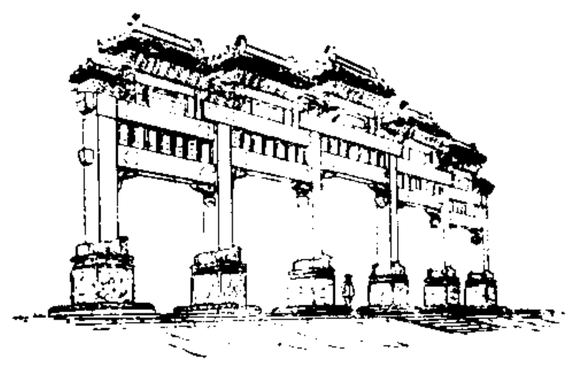

牌 坊

牌子曲(曲 qǔ) 曲艺的一个类别。凡将各种曲牌联缀演唱,用以叙事、抒情、说理的曲种都属这一类。包括单弦、大调曲子、兰州鼓子、青海平弦、广西文场等。一般为一人演唱,也有多至五六人的。伴奏乐器不一,流行在北方的多以三弦为主,南方的则多以扬琴、琵琶、二胡等为主。各种牌子曲的曲牌数量多少不一,有些则互相通用。

9 **牒** (dié 蝶) ❶古代的书板。如:金牒;玉牒。特指谱籍。如:谱牒;家牒。❷公文;凭证。如:通牒;度牒。白居易《杜陵叟》诗:"昨日里胥方到门,手持尺牒榜乡村。"❸床板。《方言》第五:"〔床〕,其上板,卫之北郊、赵魏之间谓之牒。"❹通"叠"。《淮南子·本经训》:"积牒旋(璇)石。"高诱注:"牒,累。"

牐 "閘(闸)"的异体字。

牏 (yú 于,又读 tóu、zhù) ❶筑墙的短版。朱骏声《说文通训定声·需部》:"牏施于两端,亦谓之桢;其施于两边之长版曰栽。"❷通"窬"。《汉书·万石君传》:"取亲中裙厕牏,身自浣洒。"王先谦补注:"厕训为侧,牏当作窬……窬当是傍室中门墙,穿穴入地,室中以出水,建取亲中裙,隐身侧近窬边自浣洒之耳。"

牕 "窗"的异体字。

10 **牓** "榜⊖"的异体字。

11 **牕** "窗"的异体字。

牖 (yǒu 有) ❶窗。《论语·雍也》:"伯牛有疾,子问之,自牖执其手。"❷通"诱"。诱导。《诗·大雅·板》:"牖民孔易。"❸通"羑"。见"羑里"。

15 **牘** "牍"的繁体字。

110. 斤　　部

斤 ㊀(jīn) ❶斫木斧。《孟子·梁惠王上》:"斧斤以时入山林,材木不可胜用也。"❷见"斤斤"。

㊁〔觔〕(jīn) "市斤"的简称。十两为一斤(旧制一斤为十六两)。1斤=500克。

斤斤 ❶明察貌。《诗·周颂·执竞》:"斤斤其明。"毛传:"斤斤,明察也。"引申为苛细、过分的意思。如:斤斤计较。❷拘谨貌。《后汉书·吴汉传》:"斤斤谨质,形于体貌。"

1 **斥** (chì) ❶驱逐;排斥。《汉书·武帝纪》:"与闻国政而无益于民者斥。"❷开拓;扩大。《史记·司马相如列传》:"除边关,关益斥,西至沬、若水,南至牂柯为徼。"引申为众多、充满。详"充斥"。❸指;指出。《诗·周颂·雍》"假哉皇考"郑玄笺:"嘉哉皇考,斥文王也。"❹斥责。《新唐书·李渤传》:"屡以言斥,而悻直不少衰。"❺侦察;探测。《史记·白起王翦列传》:"赵士卒犯秦斥兵。"《左传·襄公十八年》:"晋人使司马斥山泽之险。"参见"斥候"。❻盐碱地。《书·禹贡》:"海滨广斥。"陆德明释文引郑玄云:"斥,谓地咸卤。"参见"斥卤"。

斥斥 广大貌。左思《魏都赋》:"原隰畇畇,坟衍斥斥。"

斥卤 亦作"舄卤"、"潟卤"。盐碱地。《史记·夏本纪》:"海滨广潟,厥田斥卤。"司马贞索隐引《说文》:"卤,咸地。东方谓之斥,西方谓之卤。"

斥卖 犹变卖,卖掉。《史记·货殖列传》:"乌氏倮畜牧,及众,斥卖,求奇缯物,间献遗戎王。"司马贞索隐:"谓斥物卖之以求奇物也。"

斥候 侦察;候望。《书·禹贡》"五百里侯服"孔传:"侯,候也。斥候而服事。"孔颖达疏:"斥候,谓检行险阻,伺候盗贼。"亦指侦察敌情的士兵。《三国志·吴志·诸葛恪传》:"远遣斥候。""候"亦作"堠"。《三国志·吴志·孙韶传》:"常以警疆埸,远斥堠为务。"

斥埴 咸质粘土。《管子·地员》:"斥埴,宜大菽与麦。"

斥鴳 小鸟名。《庄子·逍遥游》:"斥鴳笑之。"郭庆藩集释:"司马云:'鴳,鴳雀也。'庆藩案:斥鴳,《释文》引崔本作尺鴳,是也。《说文》:'鴳,鴳雀也。'斥、尺古字通。"亦作"斥鷃"。《淮南子·精神训》:"凤凰不能与之俪,而况斥鷃乎?"

4 **所** (suǒ) ❶处所。《左传·僖公二十八年》:"公朝于王所。"特指作为机关或特种用途的处所。如:派出所;招待所。❷犹座,多作房屋的量词。如:楼房一所。❸可以。《史记·淮阴侯列传》:"必欲争天下,非信无所与计事者。"❹如;若。《左传·僖公二十四年》:"公子曰:'所不与舅氏同心者,有如白水!'"❺通"许"。约计之辞。《汉书·张良传》:"父去里所复还。"❻通"数"。见"年所"。❼代词。(1)犹"此"。《吕氏春秋·审应》:"齐亡地而王加膳,所非兼爱之心也。"(2)犹"何"。《汉书·刘旦传》:"问帝崩所病。"颜师古注:"因何病而崩。"❽指事之词,指出动作、行为的对象。《论语·为政》:"视其所以,观其所由,察其所安。"又与句中"为"字相呼应而指出行为的出处。《汉书·霍光传》:"卫太子为江充所败。"❾姓。汉代有所忠。

所天 封建社会里,受支配的人称所依靠的人为"所天"。(1)指丈夫。潘岳《寡妇赋》:"少丧父母,适人而所天又殒。"(2)指君主。《后汉书·梁竦传》:"乃敢昧死自陈所天。"李贤注:"臣以君为天,故云所天。"(3)指父。晋武帝《答群臣请易服复膳诏》:"吾本诸生,家传礼来久,何必一旦便易此情于所天。"按,谓晋武帝丧中,群臣请易三年丧服。所天,指其父文帝司马昭。

所由 ❶经过;由来。《论语·为政》:"观其所由。"❷"所由官"之省称,犹言有关官吏。唐以来多指地方官吏或差役。《资治通鉴·唐敬宗宝历二年》:"度(裴度)初至京师,……京兆尹刘栖楚附度耳语,侍御史崔咸举觞罚度曰:'丞相不应许所由官呫嗫耳语。'"胡三省注:"京尹任烦剧,故唐人谓府县官为所由官。项安世《家说》曰:'今坊市公人谓之所由。'"

所生 ❶谓父母。《诗·小雅·小宛》:"夙兴夜寐,毋忝尔所生。"❷出生地。《风俗通·十反》:"是故伯夷让国以采薇,展禽(柳下惠)不去于所生。"

所记 又称"所指"。同*能记相对。语言符号的所记指符号单位的语义内容。

所在 ❶处所;地方。《史记·魏公子列传》:"公子闻所在,乃间步往,从此两人(处士毛公、薛公)游。"❷到处;处处。《后汉书·陈蕃传》:"致令赤子为害,岂非所在贪虐,使其然乎!"

所知 ❶已得的知识。《汉书·董仲舒传》:"行其所知,则光大矣。"❷相识之人。《礼记·檀弓上》:"朋友,吾哭之寝门之外;所知,吾哭之野。"❸与"能知"相对。指认识对象。详"能所"。

所指 即"所记"。

所有权 "财产所有权"的简称。财产所有人在法律规定的范围内对物(财产)占有、使用、收益与处分,并排除他人干涉的权利。是最具有重要地位的物权,又是唯一完全的物权,它具有物权的一切法律特征,以此同其他物权以及债权、知识产权等相区别。所有权的取得、转移与行使,都必须符合法律的规定,并不得违背社会道德准则。传统上将所有权分为动产所有权与不动产所有权,这一区分在法律上仍有重要意义。在社会主义制度下,按所有制的性质与主体的不同,分为社会主义国家所有权、劳动群众集体所有权、公民个人财产所有权、个体劳动者所有权等;按所有权的客体,分为生产资料所有权与生活资料所有权。所有权与所有制既有联系又有区别。所有权是所有制在法律上的表现,两者的区别是:(1)所有制是经济基础的范畴,属于经济形式,所有权是上层建筑的范畴,属于法律形式。(2)所有制的形式决定所有权的性质与内容,而所有权又反过来影响所有制。(3)所有制存在于人类社会的各个阶段,而所有权则随着阶级、国家、法律的产生而产生,消亡而消亡。

所有制 人们对物质资料的占有形式。通常指*生产资

料所有制。在马克思的一部分著作中，所有制也作为生产关系的同义语使用。参见"所有权"。

所罗门 (shělōmōh)　一译撒落满。古代以色列-犹太王国国王(约前960—约前930年在位)。*大卫之子。在位期间发展工商业，划分行政区域，建立征税征贡制度，并大修宫室。据《圣经·列王纪》记载，所罗门智慧过人，有二妇女讼于所罗门前，争夺一婴儿，各称自己是婴儿的生母。所罗门佯命将婴儿劈成两半，分与二人。一妇同意，另一妇则坚决反对。所罗门乃断定后者为婴儿生母。相传《圣经》中的《箴言》、《雅歌》等是他所写。

所得税　国家对个人或企业的各种所得所征收的税。1799年创行于英国，19世纪以后，各国相继仿行。旧中国国民党政府曾开征各种所得税。建国后，废止旧的所得税制度。1950年公布《全国税政实施要则》，规定所得税有薪给报酬所得税(未开征)、存款利息所得税(同年12月改为利息所得税，1959年起停征)和*工商所得税三种。1980年后，先后又开征中外合资经营企业所得税、*个人所得税、国营企业所得税、外国企业所得税等。1994年起实施的新税法中，开征企业所得税、外商投资企业和外国企业所得税、个人所得税。

所罗门人 (Solomons)　太平洋西南部所罗门群岛的居民，美拉尼西亚人的一部分。其祖先约在五千年前从东南亚地区陆续迁入。36.7万人(1994年)。语言属南岛语系美拉尼西亚语族。多信基督教新教。主要从事农业，部分从事渔业和手工业。

所有权取得　民事主体根据一定法律事实获得某物的所有权，从而在该特定主体与其他人之间发生以该物为客体的所有权法律关系。有原始取得与继受取得之分。前者是根据法律的规定，取得新物、无主物的所有权，或者不以原所有人的权利和意志为根据而取得原物的所有权，如收取孳息、没收无主财产等。后者是根据原所有人的意志接受原所有人移转的所有权，如买卖、互易、继承等。中国法律规定，财产所有权的取得，不得违反法律规定。按照合同或者其他合法方式取得财产的，财产所有权从财产交付时起转移，法律另有规定或当事人另有约定的除外。

所有者权益　会计要素之一。企业所有者对企业净资产的权利。企业会计是建立在下列会计等式基础之上的：

资产＝负债＋所有者权益

等式两边是同一企业的财产的两个侧面。资产表示企业拥有的财富，负债和所有者权益表明谁提供了这些资产和各提供了多少。所有者对资产的权利是次于债权人权益的剩余权利。因此，上述等式也可改列为：

资产－负债＝所有者权益

所有者权益包括所有者的资本金、资本公积、盈余公积、未分配利润等。

所有制结构　亦称"生产资料所有制结构"。一定社会形态下生产资料所有制的构成。除原始公社和未来共产主义社会外，各种社会形态一般都同时并存着多种生产资料所有制形式，这是由一国范围内各地区各部门生产力发展不平衡的状况所决定。多种生产资料所有制相互依存、相互制约，其中占主体地位的生产资料所有制的性质决定社会的性质。例如，资本主义社会的性质就是由占主体地位的资本主义所有制决定的。在社会主义社会，由全民所有制和集体所有制构成的社会主义公有制是占主体地位的生产资料所有制形式。同时，在各社会主义国家的不同发展阶段，还存在着一些其他的所有制形式。在中国社会主义社会的初级阶段，生产资料所有制结构包括：占主体地位的社会主义公有制，以及劳动者个体所有制、中外合营企业等形式的国家资本主义所有制和私人所有制等形式。

所罗门群岛 (Solomon Islands)　❶太平洋西南部岛群。在新几内亚以东。陆地面积4.2万平方公里。包括北部的布干维尔、布卡(Buka)等岛，为巴布亚新几内亚一部分；南部的瓜达尔卡纳尔、新乔治亚等岛，原称英属所罗门群岛，现独立为所罗门群岛。❷太平洋西南部岛国。位于珊瑚海北面，新几内亚以东，由瓜达尔卡纳尔、马莱塔(Malata)、马基拉(Makila)、舒瓦瑟尔(Choiseul)、新乔治亚、圣伊莎贝尔(Santa Isabel)6个大岛和900多个小岛组成。面积2.98万平方公里。人口36.7万(1994年)，主要是美拉尼西亚人，讲皮钦语。95%的居民信基督教。首都霍尼亚拉。由珊瑚岛与火山岛组成。属热带雨林气候，年平均降水量2 000毫米以上。主要岛屿的90%为森林所覆盖，产檀香木等名贵木材。矿藏有金、银、铜、镍等。1893年沦为英国保护地，称英属所罗门群岛。1976年内部自治，1978年7月7日宣布独立。主产椰子、可可、稻米、棕油与香料。盛产金枪鱼。畜牧业以饲养猪与肉牛为主。工业有木材、食品、椰子加工等。出口木材、金枪鱼、棕油、椰干。

4 **欣** 〔訢〕(xīn)　❶亦作"忻"。喜悦。《史记·张丞相列传》："上欣然而笑。"❷爱戴。《国语·晋语一》："昔者之伐也，兴百姓以为百姓也，是以民能欣之。"韦昭注："欣，欣戴也。"❸姓。《路史》有曹公子欣时，字子臧。

欣欣　亦作"忻忻"。❶喜乐貌。《诗·大雅·凫鹥》："旨酒欣欣。"❷草木茂盛貌。范成大《寒食郊行书事》诗："陇麦欣欣绿，山桃寂寂红。"参见"欣欣向荣"。

欣赏　领略；玩赏。陶潜《移居》诗："奇文共欣赏，疑义相与析。"

欣羡　同"歆羡"。喜爱而羡慕。蒲松龄《墙头记》第一回："殊不知他是欣羡我那地。"

欣赏编　丛书名。明正德间沈津辑，茅一相重订。五十三种。所收为唐宋元明人有关文房、博戏、音乐、导引等方面的著作。

欣欣向荣　本谓草木繁荣茂盛。陶潜《归去来辞》："木欣欣以向荣，泉涓涓而始流。"后多比喻事物的蓬勃发展，兴旺昌盛。《清史稿·明善传》："百物雕残，此桂独盛，愿吾民复苏，欣欣向荣，亦如此也。"

欣德米特 (Paul Hindemith, 1895—1963)　德国作曲家、指挥家、音乐理论家、中提琴家。现代音乐代表人物之一。少年时代即以音乐为生，学于法兰克福音乐学院。1921年起任阿马尔弦乐四重奏团中提琴手，1927年起任柏林高等音乐学院教授。1935年遭纳粹迫害而流亡英美等国，相继于美国耶鲁大学、瑞士苏黎世大学任教。著有《传统和声学》、《作曲技法》等著作，以半音独立化的扩大传统调式阻止调性日趋崩溃，反对勋伯格十二音无调性体系。创作上提倡新古典主义，以严格多声织体、线形对位手法、新颖音响和声等重现巴赫的音乐精神。曾一度热衷"实用音乐"，致力"为艺术而艺术"。作有歌剧《画家马蒂斯》、《世界的和谐》(二者均改为同名交响乐)，舞剧《最尊贵的显灵》及各类协奏曲、室内乐等。

5 **斫** (qú)　见"斫斸"。

斫斸 古农具名。锄属。《尔雅·释器》:"斫斸谓之定。"郭璞注:"锄属。"郝懿行义疏:"定者,《释文》引李巡云:'斫斸,锄也。定,锄别名。'"

6 **颀** 〔**頎**〕㊀(qí 其) 身长貌。《诗·卫风·硕人》:"硕人其颀。"

㊁(kěn) 通"恳"。恳切。《礼记·檀弓上》:"稽颡而后拜,颀乎其至也。"郑玄注:"颀,至也,先触地无容,哀之至。"

颀典 (kěn—) 坚固有力貌。《考工记·辀人》:"是故辀欲颀典。"郑玄注:"颀典,坚刃貌。郑司农云:'颀读为恳,典读为殄。驷马之辕,率尺所一缚恳典,似谓此也。'"孙诒让正义引郑用牧云:"颀典者,穹隆而坚强之貌,虽挠而不伤其力也。"

7 **断** 〔**斷**〕(duàn) ❶截断;折断。《诗·豳风·七月》:"七月食瓜,八月断壶。"❷断绝。李白《大堤曲》:"不见眼中人,天长音信断。"❸戒除;禁绝。《梁书·刘杳传》:"自居母忧,便长断腥羶,持斋蔬食。"引申为停止。杜甫《寄题江外草堂》诗:"经营上元始,断手宝应年。"❹判断;决断。如:断狱;当机立断。《易·系辞上》:"动静有常,刚柔断矣。"❺决然无疑。如:断无此理。王实甫《西厢记》第二本第二折:"聘财断不争,婚姻事有成。"参见"断断"。

断口 ❶金属断裂后的破断面。按其性状分脆性的晶状断口、塑性的纤维状断口、疲劳断口等。用肉眼或放大镜对断口直接进行观察是一种判断原材料冶炼、铸造、压延加工及热处理质量以及判断构件破断原因的常用而简便的方法。还可用金相显微镜、电子显微镜观察断口的形态及性态,分析破断的原因及机制,提出防止断裂的措施。❷矿物学术语。矿物的单晶体或集合体,在外力打击下不依一定结晶方向破裂而形成的断开面。按其形态可分为平坦状断口、锯齿状断口、参差状断口和贝壳状断口等。

断亡 同"断死"。《荀子·王霸》:"是故百姓贵之如帝,亲之如父母,为之出死断亡而不愉(偷)者,无它故焉。"

断片 谓不相联属的、零碎的片段。鲁迅《彷徨·祝福》:"然而先前所见所闻的她的半生事迹的断片,至此也联成一片了。"

断火 旧俗清明节前一日起禁火三日,叫"断火"。杜臺卿《玉烛宝典》卷二引陆翔《邺中记》:"并州之俗,以冬至后百五日,为介子推断火,冷食三日,作干粥。"韩鄂《岁华纪丽》卷一:"禁其烟,周之旧制;不断火,魏之新规。"此谓魏武帝曹操禁止寒食节断火。参见"寒食"。

断机 见"断织"。

断死 犹决死,谓誓死赴难。《韩非子·初见秦》:"闻战,顿足徒裼,犯白刃,蹈炉炭,断死于前者皆是也。"

断交 "断绝外交关系"的简称。由于特定事件的发生,导致相互间存在外交关系的国家主动或被动断绝一切外交往来的状态。例如,战争与武装冲突的法律后果之一即是外交关系的断绝。断交后,享有外交特权和豁免的人员应得到便利尽速离开驻在国国境。

断肠 ❶形容悲痛到极点。蔡琰《胡笳十八拍》:"空断肠兮思愔愔。"❷犹断魂、销魂;谓使人荡气回肠。李白《清平调》:"一枝红艳露凝香,云雨巫山枉断肠。"

断尾 家畜管理措施之一。细毛羊和半细毛羊的尾细长,易使后躯沾污粪便,而且也妨害交配。故在羔羊出生后一个月内用灼热的断尾铲在第三四尾椎之间切断之,同时进行烧烙止血;也可在断尾处用橡圈紧扎,断绝血流供应,令自行掉落。工厂化饲养肉猪,常发生咬尾癖,仔猪出生后3日可在距尾基1.2~2厘米处切断之。仔猪断尾可借用雏鸡断喙器。

断层 岩块因受地质应力而发生错断,且沿断裂面其两侧岩块间有明显相对移动的一种断裂构造。该错断面称"断层面";两旁的岩块称"盘"。如果断层面是倾斜的,在断层面以上的一盘称"上盘",断层面以下的一盘称"下盘";如果是直立的,就没有上下盘之分。根据断层的两盘相对移动的性质,可分正断层、逆断层和平移断层。

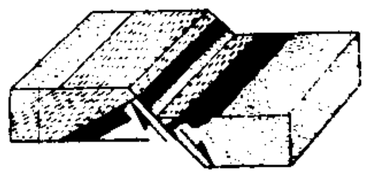

断层示意图

断层面下面的一盘(如图的左侧)为下盘;断层面上面的一盘(如图的右侧)为上盘;箭头表示两盘沿断层面相对移动的方向

断表 帝王拒受臣下上表。《南史·梁元帝纪》:"时巨寇尚存,帝未欲即位,而四方表劝,前后相属,乃下令断表。"

断制 决断;裁定。《书·吕刑》:"惟时庶威夺货,断制五刑,以乱无辜。"

断金 《易·系辞上》:"二人同心,其利断金。"后因用"断金"为"同心"的代辞。《后汉书·郎顗传》:"勤求机衡之寄,以获断金之利。"

断乳 终止母乳喂养的措施。婴儿从五六个月起应逐渐加添其他食品,如粥、面、菜、鸡蛋、牛乳等,减少哺乳次数,为断乳作好准备。一般在一岁左右进行;母乳不足者可适当提早;充足者可略推迟,但一般不宜小于四个月或超过一岁半;天气炎热、婴儿患病或消化能力较差时可暂缓断乳。

断弦 旧以琴瑟比喻夫妇,因称丧妻为"断弦"。《聊斋志异·公孙九娘》:"舅断弦未续。"参见"续弦"。

断织 《列女传·邹孟轲母》:"自孟子之少也,既学而归。孟母方绩,问曰:'学何所至矣?'孟子曰:'自若也。'母以刀断其织,孟子惧而问其故,孟母曰:'子之废学,若吾断斯织也。'"《后汉书·乐羊子妻传》:"〔乐羊子〕远寻师学,一年来归。妻跪问其故,羊子曰:'久行怀思,无他异也。'妻乃引刀趋机而言曰:'此织生自蚕茧,成于机杼,一丝而累,以至于寸,累寸不已,遂成丈匹,今若断斯织也,则捐失成功,稽废时月。夫子积学,当日知其所亡(无),以就懿德。若中道而归,何异断斯织乎?'"后用为母督子勤学或妻劝夫勤学之典。

断狱 审理和判决罪案。《周礼·秋官·士师》:"察狱讼之辞,以诏司寇断狱弊讼,致邦令。"弊,裁决。

断送 ❶葬送;消磨。无名氏《隔江斗智》第一折:"你只怕耽误了周元帅在三江口,哎!怎不想断送我孙夫人一世儿。"❷打发;发送。《张协状元》戏文:"我去讨米和酒并豆腐,断送你去。"关汉卿《窦娥冤》第三折:"要什么素车白马,断送出古陌荒阡?"❸赔送。指妆奁。无名氏《举案齐眉》第二折:"父亲,多共少也与您孩儿些奁房断送波。"❹作弄;引逗。王实甫《西厢记》第一本第二折:"迤逗得肠荒,断送得眼乱,引惹得心忙。"

断桥 在浙江省杭州市西湖白堤上。原名宝祐桥,唐时称为断桥。据传因白堤到此而断,筑桥以通,故名。桥东有亭和"断桥残雪"碑。为戏曲《白蛇传》中所说的白娘娘和许仙相会处。桥旁重建望湖楼。"断桥残雪"为"西湖十景"之一。

断袖 截断衣袖。《汉书·董贤传》:"〔贤〕常与上卧起,尝昼寝,偏籍上袖,上欲起,贤未觉,不欲动贤,乃断袖而

起。"后称男宠为断袖。《南史·萧韶传》:"韶昔为幼童,庾信爱之,有断袖之欢。"

断断 ❶诚笃专一貌。《书·秦誓》:"如有一介臣,断断猗,无他伎。"孔颖达疏引王肃曰:"断断,守善之貌。无他技能,徒守善而已。"蔡沈集传:"断断,诚一之貌。"❷一定;绝对。李贽《答焦漪园》:"但以其是非堪为前人出气而已,断断然不宜使俗士见之。"

断屠 每逢天灾或在某些特定的日子里,由官府下令禁止宰杀牲畜,称为"断屠"。《隋书·高祖纪下》:"六月十三日是朕生日,宜令海内为武元皇帝、元明皇后断屠。"

断裂 ❶开裂而断。韩愈《黄陵庙碑》:"庭有石碑,断裂分散在地,其文剥缺。"❷染色体经射线或某些化学药物处理后,所引起的横断破坏现象。断裂后的染色体有重新愈合的,也有不愈合而在随后的细胞分裂过程中丢失的。❸岩石破裂构造的统称。

断喙 集约化养禽业管理措施之一。为了防止雏鸡群啄羽、啄肛、啄趾等恶癖的发生和蔓延,用电热断喙器切去雏鸡喙的前半部,或仅切至上喙端到鼻孔的三分之二处。公雏只切去喙端。一般在6~9日龄间进行。雏火鸡亦可断喙。

断魂 犹销魂,形容哀伤或情深。韦庄《春愁》诗:"自有春愁正断魂,不堪芳草思王孙。"

断代史 以朝代为断限的史书。创始于东汉班固所著的《汉书》。二十五史中除《史记》外,其余二十四史都属此体;其中《南史》、《北史》、《五代史》包举数朝,但仍属断代史范围。编年体和纪事本末体的史书,以朝代为断限者,亦属断代史。今人所著《秦汉史》、《隋唐史》等,也属此类。

断头河 被夺河在袭夺湾以下的河段。因其上游被夺改道,形成与原来源头断开的现象,故称。其流向不变,但水量减少,流速缓慢。参见"河流袭夺"、"袭夺河"。

断头率(率 lǜ) 纺织生产中设备运转时断头情况的一种表示方法。由于原料、工艺、设备、温湿度等方面的原因,使在加工中的纱、线或半制品发生断裂的现象,称"断头"。单位时间内(例如每小时)单位设备(例如一台机器、一千个锭子)的断头次数即为"断头率"。是影响生产产量、质量的重要因素。

断块山 地壳断裂上升所形成的块状山体。地垒式断块山边线平直,山坡为陡立的断层崖,如江西庐山;掀斜式断块山不对称,断裂上升一侧为陡立的断层崖,另一侧山坡缓长,如山西恒山。

断肠花 ❶引起人爱怜或悲伤之情的花。刘希夷《公子行》:"可怜杨柳伤心树,可怜桃李断肠花。"❷秋海棠的别名。元伊世珍《瑯嬛记》卷中引《采兰杂志》:"昔有妇人思所欢不见,辄涕泣,恒洒泪于北墙之下。后洒处生草,其花甚媚,色如妇面,其叶正绿反红,秋开,名曰断肠花,又名八月春,即今秋海棠也。"

断肠词 词集名。南宋朱淑真作。一卷。淑真为钱塘(今浙江杭州)女子,因自伤身世,故以"断肠"名其词。有明毛晋汲古阁刻《诗词杂俎》本、清王鹏运《四印斋所刻词》本等。

断肠草 ❶即"钩吻"。《本草纲目·草部六》:"〔钩吻〕广人谓之胡蔓草,亦曰断肠草,入人畜腹内,即粘肠上,半日则黑烂,又名烂肠草。"参见"钩吻"。❷木芙蓉的别名。邵博《邵氏闻见后录》卷十九:"李白诗云:'昔作芙蓉花,今为断肠草。以色事他人,能得几时好。'按陶弘景《仙方注》云:'断肠草不可食,其花美好,名芙蓉。'"按李白诗句见《妾薄命》篇,今本作"断根草"。参见"木芙蓉"。❸相思草的别名。任昉《述异记》卷上:"今秦赵间有相思草,状如石竹而节节相续,一名断肠草,又名愁妇草,亦名霜草,人呼寮莎,盖相思之流也。"

断层线 断层面与地面的交线。在地质图上,通常用它在水平面上的投影线表示。平直的直立断层面,在地质图上呈一直线;平直的倾斜断层面,因受地形影响常呈一曲线。

断层带 断层两侧岩块破碎的地带。其中较粗的角砾状碎块称为"断层角砾",磨碎的岩粉称为"断层泥";带中并可出现劈理等构造裂隙。互相平行而性质相同的若干条断层相距很近时,也称为"断层带"或"断裂带"。

断层面 断层两旁岩块沿着作相对移动的滑动面。形态常为曲面,空间位置有垂直的、倾斜的和水平的,断层面上常保存有由两旁岩块相对移动时的摩擦所留下的擦痕。

断层崖 由断层相对上升的一盘所直接形成的悬崖或陡崖。一般未经剥蚀或只经过轻度的剥蚀,常是晚近时期断层活动的证据。

断层湖 见"构造湖"。

断面图 垂直地面剖切而绘出的该切断部分的图。常见的有线路断面图和河道断面图等。沿线路或河流进行方向剖切而绘出的称"纵断面图",与该方向垂直剖切而绘出的称"横断面图"。在纵断面图中,为突出上下起伏,垂直方向的比例可以与水平方向的比例不同并可大出数倍。多用于各种工程设计中。参见"剖视图"、"剖面图"。

断绝地 军事上指被江河、沼泽、悬崖、冲沟等阻隔而难以或不能通行的地区。

断路器 按规定条件,对配电电路、电动机或其他用电设备实行通断操作并起保护作用的开关电器。当电路出现过载、短路或欠压等情况时,能自动分断电路,是配电线路和用电设备的主要保护开关。也能在正常条件下不频繁地接通和分断电路以及控制电动机。有手动、电动、液压等操作方式。低压断路器也称"自动开关"。高压断路器有油断路器、六氟化硫断路器、真空断路器等。

断长续短 截有余以补不足。《荀子·礼论》:"礼者,断长续短,损有余,益不足,达敬爱之文,而滋成行义之美者也。"亦作"断长补短"。《礼记·王制》:"凡四海之内,断长补短,方三千里,为田八十万亿一万亿亩。"

断头将军 《三国志·蜀志·张飞传》:"颜(严颜)答曰:'卿等无状,侵夺我州,我州但有断头将军,无有降将军也。'"后因以"断头将军"比喻坚决抵抗、宁死不屈的将领。

断层线崖 因断层线两边岩石性质的差异而受到不同程度剥蚀所形成的悬崖。在初成的断层崖被蚀去之后,进一步的剥蚀作用,可以先把一边的较软岩层剥蚀掉,使另一边较硬的岩层沿断层线凸出地面,形成悬崖。

断肢(指)再植 将已断离的肢(指)体植于原来位置的手术。再植的肢体不仅要能存活,而且应恢复一定的功能。肢体离断的时间越短,平面越高,断端越整齐,再植的成功率越高。

断面观测 在调查海区有代表性的断面(铅直剖面)站点上进行的观测。一般在调查海区内设置由若干个具有代表性的测点所组成的断面线,沿此线由表到底进行。这是在基本搞清某一海区的水团与海流系统之后,为进一步探索该海区各种海洋要素的逐年变化规律所采用的一种观测方

式。断面观测线上的测站称为"断面观测站"。

断烂朝报 《宋史·王安石传》:"黜《春秋》之书,不使列于学官,至戏目为断烂朝报。"后用来指残缺杂乱、缺少参考价值的历史记载。

断章取义 《礼记·中庸》:"《诗》云:'相在尔室,尚不愧于屋漏。'"孔颖达疏:"记者引之,断章取义。"意谓《中庸》截取《诗·大雅·抑》篇中的两句诗,只用来表达自己的意思,并不是原意。后来也指截取别人的话来为己用而不顾原意为"断章取义"。《官场现形记》第五十九回:"碰巧他这位老贤甥,听话也只听一半,竟是断章取义。"

断裂力学 研究具有初始缺陷、裂纹等的材料或构件工作状况的学科。特别是研究材料或构件内裂纹发生、发展至断裂的规律性,以保证其安全使用或延长其使用寿命。

断裂长度 纤维、丝、纱、线等纺织材料相对强度的一种表示方法。即材料在其重量等于它本身断裂负荷时所具有的长度(千米)。由于实际上不便直接测定,因而常以材料的断裂负荷(克)除以特(号)数表示。可用来比较不同特(号)数的纤维、丝、纱、线的强度。

断裂韧性 评定材料抗断裂能力的力学参量。由于实际材料都存在有相当于微裂纹的缺陷,当微裂纹扩展时就导致断裂。近代断裂力学是以材料受载下抗裂纹扩展能力来衡量其断裂韧性,它把断裂的极限应力与裂纹长度结合起来用"应力强度因子"来表示材料的断裂韧性,当应力强度因子超过该材料的临界值时,裂纹就失稳扩展而发生断裂。根据材料的断裂韧性可以确定构件的安全承载能力及建立材料的质量标准。

断裂基因 真核生物基因的编码序列被插入的非编码序列打断的现象。编码序列称为外显子,非编码序列称为内含子,插在两个外显子之间。

断裂强度 纺织材料强度的一种表示方法。即纺织材料单位截面积或单位纤度上所能承受的最大张力。纤维断裂强度的单位是厘牛/分特,和断裂长度同为纤维相对强度的常用表示方法;织物的断裂强度则用规定宽度的织物的断裂负荷绝对值表示,单位为牛或分牛。

断编残简 残缺不全的书籍。《宋史·欧阳修传》:"好古嗜学,凡周汉以降,金石遗文,断编残简,一切掇拾,研稽异同。"亦作"断简残编"。王实甫《西厢记》第一本第一折:"空雕虫篆刻,缀断简残编。"

断鹤续凫 《庄子·骈拇》:"长者不为有余,短者不为不足。是故凫胫虽短,续之则忧,鹤胫虽长,断之则悲。"成玄英疏:"欲截鹤之长,续凫之短以为齐,深乖造化,违失本性。"后因以"断鹤续凫"比喻做事违反事物本性或客观实际。《聊斋志异·陆判》:"异史氏曰:'断鹤续凫,矫作者妄;移花接木,创始者奇。'"

断块构造说 一种大地构造理论。中国地质学家张文佑运用力学分析与历史分析相结合的方法,于1958年提出。根据断层的深度,将断裂分为岩石圈断裂、地壳断裂、基底断裂、盖层断裂及层间滑动断裂。相应分出四种被断裂切割成的断块:岩石圈断块、地壳断块、基底断块及盖层断块。深部断块结构常控制浅层的构造发育。岩石圈断裂构造是在全球统一构造应力场作用下,在原始菱形剪切断裂网格及不规则锯齿状张性断裂的基础上发展起来的,形成X型、Y型、I型等基本断裂体系及其组合,它们常控制地壳构造的发育。

断面收缩率(率 lǜ) 材料试件在拉断后,断口面积的缩小值同原截面面积之比值的百分率。材料的塑性指标之一。塑性材料的断面收缩率较大,脆性材料的断面收缩率较小。

断头吸风装置 细纱机上的一种装置。细纱断头后,前罗拉仍继续送出须条,这些须条容易绕在皮辊或罗拉上,妨碍机件运转,或飘向两边锭子上造成大量断头。吸风装置利用气流将松散须条吸入回花箱,从而提高产质量和劳动生产率,并节约用料。

8 **斯** (sī) ❶析;劈。《诗·陈风·墓门》:"墓门有棘,斧以斯之。"❷扯裂,后作"撕"。《广雅·释诂》:"斯,分也。"王念孙疏证:"今俗语犹呼手裂物为斯。"❸距离。《列子·黄帝》:"华胥氏之国……不知斯齐国几千万里。"❹是;为。《诗·小雅·采薇》:"彼路斯何?君子之车。"❺此。《论语·雍也》:"斯人也,而有斯疾也!"❻则;就。《论语·述而》:"我欲仁,斯仁至矣。"又《乡党》:"乡人饮酒,杖者出,斯出矣。"❼作语助,用同"是",以确指行为的对象。《诗·大雅·公刘》:"于豳斯馆。"❽作词助,用同"然"。《诗·大雅·皇矣》:"王赫斯怒。"❾作语助,用同"兮"。《诗·豳风·鸱鸮》:"恩斯勤斯,鬻子之闵斯。"❿通"厮"。卑贱。《后汉书·左雄传》:"乡官部吏,职斯禄薄。"⓫通"澌"。尽。《吕氏春秋·报更》:"斯食之,吾更与女(汝)。"⓬姓。三国时吴有斯敦。

斯干 《诗·小雅》篇名。《诗序》谓"宣王考室也"。即周宣王兴筑宫室落成时的祝颂之辞,描述宫室之盛美、家族之和睦,祝祷子孙繁衍。一说是"公族考室",即公族卜居时的祷神之辞。

斯文 ❶《论语·子罕》:"天之将丧斯文也,后死者不得与于斯文也。"斯,此;文,指礼乐制度。后以"斯文"指文人或儒者。杜甫《壮游》诗:"斯文崔、魏徒,以我似班、扬。"崔、魏,崔尚、魏启心,杜甫同时人。班、扬,班固和扬雄,汉代文学家。❷犹文雅。《红楼梦》第二十二回:"黛玉便道:'还像方才大家坐着,说说笑笑,岂不斯文些儿!'"

斯陀 (Harriet Beecher Stowe, 1811—1896) 美国女作家。当过教师。1852年发表长篇小说《汤姆叔叔的小屋》(旧译《黑奴吁天录》),描写美国黑人在奴隶主残暴统治下的非人生活,引起社会上强烈反响,对废奴运动起了促进作用。

斯须 犹言须臾;一会儿。《礼记·祭义》:"礼乐不可斯须去身。"

斯诺 ❶埃德加·帕克斯·斯诺(Edgar Parks Snow, 1905—1972)。美国记者、作家。毕业于密苏里大学新闻学院。1927年起从事新闻工作。翌年来中国,在上海任《密勒氏评论报》助理编辑、代理主编兼《芝加哥论坛报》驻华记者。1930年为美国统一报业协会记者,在中国各地采访。1933—1937年在燕京大学新闻系任讲师。1936年访问陕北根据地,次年写成《西行漫记》一书,报道中国共产党领导下的中国革命斗争和工农红军的长征。1942—1951年担任美国《星期六晚邮报》记者、主编。1959年移居瑞士。1960年、1964年和1970年曾三次来华访问,写过许多介绍中国的报道。病逝于日内瓦。按其遗嘱,部分骨灰于1973年移葬北京大学。另著有《漫长的革命》、《大河彼岸》、《中国巨变》等。遗著编为《斯诺文集》。❷查尔斯·珀西·斯诺(Charles Percy Snow, 1905—1980)。英国作家。1930年获剑桥大学物理学博士学位。1940—1970年间写出十一部小说,总题为《陌生人与兄弟们》,内容互相关联而又各

自独立成书。作品以大学校园、实验室以及政府机关为背景，描写主人公艾略特的学术、社交活动和私人生活，反映当代西方社会中某些知识分子企图挣脱政治权力的束缚，以保持正直和清高。其中《院长们》最为著名。还写有论著《两种文化与科学革命》等。

斯通(Irving Stone,1903—1989) 美国作家。1934年因发表描写荷兰画家凡·高生平的传记小说《渴望生活》而成名。还写有杰克·伦敦、米开朗琪罗、弗洛伊德以及达尔文的传记小说《马背上的水手》、《痛苦与狂喜》、《心灵的激情》及《起源》等。

斯隆 (John Sloan, 1871—1951) 美国画家。曾在宾夕法尼亚美术学院学习，在费城和纽约从事插图和艺术编辑。1907年与亨利、卢克斯、格拉肯斯等组成八人画派，后又加入垃圾箱画派。曾任纽约艺术学生联合学院院长、独立艺术家协会主席。以现实主义手法描绘当代生活景象，画风简练，轮廓柔和，色调明晰，表现出对工人的同情。亦精于素描和版画。作品有《渡江的船》、《理发师的窗户》、《星期天洗晒头发的妇女》等。著有《艺术的要旨》。

斯大林 (Иосиф Виссарионович Сталин, 1879. 12. 21—1953. 3. 5) 苏联共产党和苏维埃社会主义共和国联盟领导人，国际共产主义运动活动家。原姓朱加施维里(Джугашвили)，生于格鲁吉亚的哥里城。父亲是农民出身的皮鞋匠。1894年在中学读书时开始参加革命活动。1898年加入俄国社会民主工党的梯弗里斯组织。1899年因参加革命活动被学校开除，此后成为一个职业革命家。1901年11月，当选为俄国社会民主工党梯弗里斯委员会委员，在南高加索一带积极开展革命斗争。1903年被选入俄国社会民主工党高加索联盟委员会。1904年12月领导巴库石油工人大罢工。从1901年3月到1917年二月革命，先后多次被捕、流放。在这期间从未间断反对沙皇制度和传播马克思主义的革命活动。1912年1月党的第六次代表会议(布拉格代表会议)后，增补为中央委员和中央委员会俄国局成员。1912年春，参与创办《真理报》编辑部。1912年底至1913年初撰写《马克思主义和民族问题》一文。

斯大林

1917年二月革命后，从流放地回到彼得格勒，被选入俄国社会民主工党(布)中央委员会常务局，参与领导《真理报》编辑部，任彼得格勒工兵代表苏维埃执行委员会委员。在党的第七次代表会议(四月代表会议)上，当选为中央委员。6月在全俄苏维埃第一次代表大会上被选进中央执行委员会。在党的第六次代表大会上作中央委员会的总结报告和关于形势的报告。准备和进行十月社会主义革命期间成为中央政治局委员，进入领导武装起义的军事革命总部，任彼得格勒军事委员会委员。

十月革命胜利后，任全俄中央执行委员会委员、民族事务人民委员、国家监察人民委员(工农检查人民委员)等职。在1918—1920年外国武装干涉和国内战争时期任共和国革命军事委员会委员和一些方面军的革命军事委员会委员。1922年4月党的第十一次代表大会后任中央委员会总书记。同年12月在全苏苏维埃代表大会上作关于成立苏维埃社会主义共和国联盟(苏联)的报告。

列宁逝世后，斯大林作为党和国家的主要领导者，领导苏联共产党和苏联人民保卫和巩固了世界上第一个无产阶级专政的国家，并进行了社会主义改造和社会主义建设。在此期间，先后发表了《论列宁主义基础》、《论列宁主义的几个问题》、《论辩证唯物主义和历史唯物主义》等著作。

1941年5月至1953年3月，先后担任苏联人民委员会主席和部长会议主席；在苏联卫国战争时期，担任国防委员会主席、国防人民委员、武装力量最高统帅，领导苏联人民和苏联军队取得了反法西斯战争的伟大胜利。1950年撰写《马克思主义和语言学问题》，论述语言与生产、基础、上层建筑的关系等问题。1952年发表《苏联社会主义经济问题》，探讨社会主义政治经济学中的许多重要问题。1953年3月5日病逝。

斯大林在其一生中也有严重错误，如：随着国内形成的对他的个人崇拜，他开始实行个人专断，破坏党和国家的民主集中制；在30年代他领导的"大清洗"中混淆敌我矛盾和人民内部矛盾，犯了阶级斗争扩大化的错误，破坏社会主义法制，错捕、错杀大批党政军干部和无辜公民；在处理兄弟党和兄弟国家的关系上有大国沙文主义倾向。在领导社会主义建设中也有失误。

斯义桂 (1917—1994) 美籍中国男低音歌唱家。原籍浙江鄞县。1934年入上海国立音乐专科学校，师从应尚能及俄籍教授苏石林 (Владимир Григорьевич Шушлин, 1895—1978)。毕业后在香港任音乐教师。1942年在内迁重庆的国立音乐分院教授声乐。1947年赴美，先后从沃尔克(Edyth Walker, 1867—1950)及基普尼斯 (Alexander Kipnis, 1891—1978) 深造。1949年11月在纽约卡内基音乐厅举行首次独唱会。后不断演出于欧美各国。1970年起先后任美国克利夫兰音乐学院及伊斯特曼音乐学院声乐教授。1979年受聘为上海音乐学院名誉教授。其嗓音宽厚柔润，擅长演唱德、奥、俄、美等国艺术歌曲。

斯巴达 (Sparta) 古希腊城邦。公元前2000年代末叶多利安人的一支由北方迁入，占领伯罗奔尼撒半岛东南部的拉哥尼亚，约前8世纪征服西邻美塞尼亚，并建立斯巴达国家(因斯巴达城而得名)。斯巴达人属全权公民，以剥削希洛人和庇里阿西人为生。实行军事贵族寡头统治，成年男子皆为战士。前6世纪后半叶，以斯巴达为首结成*伯罗奔尼撒同盟。前5世纪上半叶希波战争中，与雅典及其他城邦共同抵抗波斯侵略。后在伯罗奔尼撒战争中打败雅典，成为希腊世界头等强国。前4世纪上半叶与雅典、底比斯等城邦继续角逐，受挫。前4—前3世纪马其顿侵入希腊时期，贫富分化，社会矛盾加剧，势衰。前2世纪中叶并入罗马版图。

斯卡隆 (Paul Scarron, 1610—1660) 法国作家。主要作品《滑稽小说》，通过一群流浪演员的冒险故事，反映17世纪法国外省生活风俗。还写有模拟维吉尔史诗《埃涅阿斯纪》的滑稽诗《化装的维吉尔》和同情投石党运动的政治讽刺诗，以及喜剧《若德雷，一名仆人老爷》等。

斯皮勤 (Александр Андреевич Спицын, 1858—1931) 苏联考古学家。对东斯拉夫原始时代和中世纪考古学颇有研究，曾系统整理和研究俄罗斯古代文物，用类型学和比较研究法进行考古遗存断代。著有《从考古资料看古代罗斯各部落的分布》等。

斯行健 (1901—1964)　中国古植物学家。浙江诸暨人。曾任清华大学、北京大学教授以及中央研究院地质研究所研究员。建国后，任中科院古生物研究所(后改名地质古生物研究所)所长。中科院地学部委员。毕生从事中国各地质时代植物化石的研究，对古植物的分类和演化，陆相地层的划分和对比，及其地质时代的鉴定和古植物地理的分区等都有重要贡献；为中国古植物学和古生代、中生代陆相地层研究的发展奠定了基础。主要著作有《陕西、四川、贵州三省植物化石》、《鄂西香溪煤系植物化石》、《中国上泥盆纪植物》、《陕北中生代延长层植物群》、《中国中生代植物》等。

斯库多 (Scudo)　意大利银币名。16 世纪中叶威尼斯铸造大型杜卡托银币，1578 年改为斯库多，等于 7 里拉。后里拉贬值，1 斯库多所值里拉数逐渐增多。1739 年 1 斯库多合 12 里拉以上。1797 年停铸。

斯坦因　❶海因利希·弗里德里希·卡尔·冯-楚·斯坦因 (Heinrich Friedrich Karl vom und zum Stein, 1757—1831)。普鲁士首相 (1807—1808)。曾任贸易兼财政大臣。首相任内进行各项自由主义改革，如解除农奴的人身依附关系、规定城市自治权利等。还倡导重组军队。在拿破仑一世压力下去职，避居奥地利。后去俄国，促成 1813 年普俄结盟。出席*维也纳会议后退休。晚年筹编《德国历史资料集成》。❷马克·奥里尔·斯坦因 (Mark Aurel Stein, 1862—1943)。英国考古学家。原籍匈牙利。1900—1916 年间奉英国印度殖民政府之命，三次深入中国新疆、甘肃一带，进行非法测量和偷盗文物的活动。曾从敦煌窃走在石窟里珍藏了千余年的大量写经、古写本、佛教绘画和版画等，现藏于伦敦不列颠图书馆。著有《古代和阗》、《塞林提亚》、《亚洲腹地》、《在中亚古道上》等。❸格特鲁德·斯坦因 (Gertrude Stein, 1874—1946)。美国女作家。生于宾夕法尼亚州德国犹太人家庭。哈佛大学毕业。1903 年起定居巴黎，提倡和支持先锋派艺术，第一次世界大战后对旅居巴黎的西方作家和艺术家影响很大。创作曾受威廉·詹姆斯和柏格森影响。主要作品有《三个女人的生平》、《美国人的成长》、《艾丽丝·B.托克拉斯自传》等。部分作品有抽象派和立体派色彩。

斯坦利 (Henry Morton Stanley, 1841—1904)　英国殖民者，探险家。原名罗兰兹 (John Rowlands)，1859 年抵美后改名。后入美国籍。1871 年由《纽约先驱报》派往中非，以找到失去联系的*利文斯通而著名。1874—1877 年继续在中非探险，从非洲东海岸出发，环绕维多利亚湖，至坦噶尼喀湖，过卢阿拉巴河，下刚果河，抵大西洋南岸。后为比利时效力，攫取刚果河流域大部地区。1892 年恢复英国国籍。著有《穿越南非》等。

斯拉法(Piero Sraffa, 1898—1983)　经济学家。原籍意大利。1927 年去英国剑桥大学任教，定居英国并入籍。在费时三十多年写成仅有 99 页的专著《用商品生产商品》中，提出"标准体系的标准合成商品"(简称"标准商品")的构想，复兴了李嘉图的生产价格理论和分配理论，同时为批判 19 世纪 70 年代兴起的关于价值和分配的边际学说提供基础，因而对当代西方经济学的发展产生重大影响。另主编《李嘉图著作和通信集》十卷本。

斯旺西 (Swansea)　一译斯温西。英国重要港口和工业城市。在威尔士南部，临布里斯托尔湾 (Bristol)。人口 18.8 万(1983 年)。18 世纪初为重要煤港，并逐渐成为工业城市。有色冶金工业中心；还有造船、炼油、石油化工、钢铁和机械制造等工业。斯旺西大学以冶金和机械专业著称。旅游业颇盛。

斯图谟 (Johannes Sturm, 1507—1589)　德国教育家。学于卢汶大学。曾在巴黎大学任教。1538 年创设德国和世界第一所*文科中学，并任校长至 1581 年。将该校分为九级，另设一级预备级。主张学习拉丁文、希腊文和修辞学，将学生培养为新教教会的教士和封建国家的官吏。

斯金纳 (Burrhus Frederic Skinner, 1904—1990)　美国心理学家、教育家。新行为主义教育的主要代表人物。就学于汉密尔顿学院、哈佛大学。后任教于明尼苏达州立大学、印第安那大学和哈佛大学。从对操作性条件反射的实验研究中总结出一些学习规律。强调教师最主要的任务就是在许多刺激的控制之下，引导和塑造学生适当的行为。倡导程序教学和教学机器。著有《有机体的行为》、《教学技术》等。

斯威特 (Henry Sweet, 1845—1912)　英国语言学家。牛津大学高级讲师。现代语音学和英国语音学派的先驱者之一。运用音位原理创制了"罗密克"音标，后成为国际音标的基础。对古英语和英语语法也有很深的造诣。著有《新英语语法》、《语音学手册》、《语言的实用学习法》、《语言的历史》等。

斯莫尔 (Albion Woodbury Small, 1854—1926)　一译司马尔。美国社会学家，美国社会学创始人之一。毕业于科尔比学院。为芝加哥大学第一位社会学教授，并创建美国第一个社会学系。创办《美国社会学杂志》，1912—1913 年任美国社会学会会长。主张社会学应研究和分析社会过程和社会互动。著有《社会学概论》、《社会研究导论》(合著)等。

斯特恩 (Laurence Sterne, 1713—1768)　英国小说家。感伤主义文学主要代表。剑桥大学毕业。长期任牧师。宣扬感情的自然流露，强调个人和社会的不可协调，认为文学的主要任务是描写人的内心世界和变化无常的情绪。主要小说有*《特里斯川·项狄传》和《感伤的旅行》。

斯特朗 (Anna Louise Strong, 1885—1970)　美国女记者、作家。1908 年毕业于芝加哥大学，获哲学博士学位。1918—1920 年担任西雅图工会刊物的编辑。1921 年去莫斯科，创办《莫斯科新闻》，介绍苏联革命和建设的成就。1925 年首次来中国采访，报道省港大罢工实况。1927 年曾到湖南农村采访。抗日战争期间又两次来华，报道中国共产党领导人民军队英勇抗战的事迹。1946 年第五次来华，访问延安，报道毛泽东会见她时发表的《帝国主义和一切反动派都是纸老虎》的著名谈话。1949 年被苏联当局指控为"间谍"，逮捕并驱逐回美国。1955 年苏联政府为其恢复名誉。1958 年第六次来华，定居北京，主编《中国通讯》，为增进中美人民之间的了解和友谊作出贡献。病逝于北京。著有《战斗的西班牙》、《斯大林时代》、《我为什么七十二岁的时候来到中国》等。

斯宾国 (Ctesiphon)　古国名。故地在今伊拉克首都巴格达东南底格里斯河左岸，古忒息丰一带。公元 1 世纪时已同中国有交通关系，见《后汉书·西域传》。或云斯宾即亚美尼亚之索芬 (Sophene)。

斯宾塞　❶埃德蒙·斯宾塞 (Edmund Spenser, 1552—1599)。英国诗人。剑桥大学毕业。1580 年起在爱尔兰担任官职。未完成的长诗《仙女王》，通过宫廷骑士的冒险故事和对女王的歌颂，宣扬新兴资产阶级的道德观念。诗体

完美，富于音乐性，后被称为斯宾塞体，对英国诗歌格律的形成影响很大。其他作品有田园诗《牧人月历》、《爱情十四行诗》等。❷赫伯特·斯宾塞 (Herbert Spencer, 1820—1903)。英国社会学家、哲学家。曾任《经济学家》杂志副主编。1853 年辞去公职，专事著述。倡导综合哲学、普遍进化论和社会有机体论。认为人类社会与国家是一生物有机体。是理论社会学的创始人之一。主张不可知论，宣称"理性只能认识相对的东西"，事物的本质是无法认识的，任何想要突破人类主观经验界限的企图都是"形而上学"。在美学上，既拥护康德的纯粹美学说与席勒的游戏说，又提倡有用即美。在教育上，主张重视自然科学并大量建立*实科中学。主要著作有《综合哲学》、《社会静态学》、《社会学研究》(严复摘译名为《群学肄言》)等。

斯调国 古国名。或以为即私诃条国。故地一般以为在今斯里兰卡。或说在今印度尼西亚爪哇岛。名见《太平御览》卷七百八十七引康泰《扶南土俗》和《南州异物志》等。又见《洛阳伽蓝记》卷四。

斯基帕 (Tito Schipa, 1889—1965) 意大利男高音歌唱家。初学作曲，后改学声乐。1911 年在维尔切里首次登上歌剧舞台，在《茶花女》中饰阿尔弗莱德。1915 年起在米兰斯卡拉歌剧院及欧洲各地演出。1920—1932 年在美国芝加哥市立歌剧院演出。1932 年在纽约大都会歌剧院主演《爱的甘醇》。1941 年返意大利。1947 年起定居美国。其演唱清柔甜美，风格高雅，能在不大的音量中注入深刻的感情和丰富的表现力。作有歌剧《莉安娜公主》及弥撒曲、独唱曲等。

斯梯尔 (Richard Steele, 1672—1729) 英国作家。当过军官。曾与*艾迪生合编《闲话报》和《旁观者》等刊物，撰写随笔，批评当时风尚，讨论家庭问题。1715 年被封为勋爵。还写有剧本《葬礼》、《说谎的情人》、《温柔的丈夫》、《自觉的情人》等。

斯蒂文 (Simon Stevin, 1548—1620) 一译史特芬。荷兰数学家、物理学家。当过店员、工程师。曾任教于莱顿大学。在数学、物理、天文、地理等方面都有贡献。发现力的平行四边形法则，并揭示了永动机不可能的原理。做了著名的落体实验，发现若不计空气阻力的影响，从同一高度落下的轻重物体应同时落地，从而否定了亚里士多德的重物比轻物先落地的错误结论。还引入代数方程的负数根，概述根在某一区间存在的条件，并提出近似求法。著有《静力学原理》、《十进制算术》等。

斯大林诺 顿涅茨克的旧称。

斯丹达尔 即"司汤达"。

斯文·海定 (Sven Anders Hedin, 1865—1952) 瑞典探险家。在五十年的探险生活中，历经高加索、西南亚、南亚、中亚等地区，屡次深入中国新疆、西藏、内蒙古各地，搜集了大量有关地理、地质、古生物、考古、动植物、气象、水系、河源和人种等方面的资料。曾对中国塔里木河改道与罗布泊迁徙遗迹进行详细观测，对萨特莱杰河、印度河、雅鲁藏布江河源和古代丝路的部分地段进行过考察。死后至 1972 年已有 51 卷科学报告出版，其中主要有《中瑞科学考察报告》(共 35 卷)、《中亚考察报告》、《西藏南部》、《冈底斯山》、《戈壁沙漠横渡记》、《浪迹无定的湖泊》(指罗布泊)、《丝路》等。

斯卡拉蒂 ❶亚历山德罗·斯卡拉蒂 (Alessandro Scarlatti, 1660—1725)。意大利作曲家，那不勒斯歌剧乐派的代表人物。曾在罗马、那不勒斯等地任剧院指挥、教堂乐长、私人音乐指导等。他确立了意大利歌剧序曲快板—慢板—快板的三段形式和反复三段体的咏叹调 (dacapo aria)，并使后者成为*正歌剧中的主要构成部分。又创用管弦乐队以伴奏宣叙调。这些创新，直接推动了西洋歌剧的发展和交响曲的形成。作有一百十五部歌剧、约七百首康塔塔，以及清唱剧、弥撒曲、经文歌等，总计不下千余首。❷多美尼科·斯卡拉蒂 (Domenico Scarlatti, 1685—1757)。意大利作曲家、古钢琴家。亚·斯卡拉蒂之子。1714—1719 年任罗马圣彼得大教堂乐长。1729—1754 年在马德里任宫廷乐师。作品大多反映宫廷及市民生活，主要是单乐章两段式的奏鸣曲(自称练习曲)，共五百余首，常追求华饰的技术效果，以发挥古钢琴演奏特点，其创作对演奏技术的发展和钢琴曲的主要体裁由组曲转向奏鸣曲起了促进作用。

斯皮尔曼 (Charles Edward Spearman, 1863—1945) 英国心理学家。莱比锡大学哲学博士，伦敦大学心理学教授。英国皇家学会会员。首创因素分析法。提出智力两因素论。认为人的智力由普遍因素 (G) 和特殊因素 (S) 所构成；普遍因素为完成一切智力作业所共需，而特殊因素只为完成特种智力作业所需。发明等级相关法及斯皮尔曼-布朗公式。主要著作有《智力的性质和认知的原理》、《人的能力》等。

斯托雷平 (Пётр Аркадьевич Столыпин, 1862—1911) 俄国首相 (1906—1911)。曾任省长。1906 年任内务大臣，同年任首相兼内务大臣。次年发动"六三政变"，对*俄国一九〇五年革命进行报复，屠杀大批革命者，开始了"斯托雷平反动时期"。后在基辅被刺身亡。

斯多亚派 即"斯多葛派"。

斯多葛派 亦称"画廊派"、"斯多亚派"。古希腊罗马哲学学派。公元前 300 年左右由芝诺(季蒂昂的)创立于雅典。因讲学场所称"斯多亚"(stoa，意译"画廊")，故名。通常分为三个时期：(1) 早期斯多葛派，约前 3 至前 2 世纪，除芝诺(季蒂昂的)外，主要代表还有克利安提斯 (Kleanthes，约前 330—约前 232)、克里西普斯(Chrysippos，前 281 至前 277 之间—约前 204)等。其特点是将哲学分为逻辑学、自然哲学(或明理学)与伦理学三个部分，认为伦理学是哲学的目的与核心，逻辑学与自然哲学则是研究伦理学的必由之路。该派的伦理学以宿命论为主导思想，但其学说中也有唯物主义因素，还提出过有关逻辑的一些问题。(2) 中期斯多葛派，约前 2 至前 1 世纪，主要代表有巴内修 (Panaitios，约前 185—约前 110)及其弟子波赛东尼(Poseidonius，约前 135—前 51)等。他们将斯多葛派正式传入罗马，并适应罗马统治者的需要，抛弃早期斯多葛派学说中的唯物主义因素，使自己的学说加强了折衷主义与唯心主义倾向。(3) 晚期斯多葛派，亦称"新斯多葛派"或"罗马斯多葛派"，其学说称为新斯多葛主义。存在于公元 1—2 世纪，主要代表有塞涅卡、爱比克泰德、马可·奥勒留等。他们彻底抛弃了早期斯多葛派学说中的唯物主义因素，宣扬宿命论、神秘主义与禁欲主义，并把注意力完全集中于伦理问题。主张对神意与不可避免的命运无条件地屈从。晚期斯多葛派的学说几乎成为罗马帝国的官方哲学。斯多葛派特别是晚期斯多葛派的学说对基督教影响很大。

斯坎伦制 一种以节约为基础的集体奖励制度。以 1938 年美国第一个使用者斯坎伦 (Scanlon) 而命名。这

种制度使职工的工资同企业的销售收入挂钩。具体做法是：事先确定人工成本在企业销售收入中的比例；根据这个比例算出标准人工成本，再将标准人工成本与实际人工成本比较，得出人工成本的节约额；按节约额占实际人工成本的比例确定奖励的比例；按奖励比例计算每个职工应得的奖金。

斯坎德培(Skanderbeg, 约1405—1468) 阿尔巴尼亚民族英雄。幼年作为人质长期留居土耳其，取伊斯兰教名"斯坎德"，"培"系称号。曾在土军中服役，后回国。1443年举行起义，反抗土耳其的统治。1444年联合各地公爵，组织*阿尔巴尼亚联盟，领导建立民族武装。此后数年间屡败土耳其苏丹的进攻，尤以胜利指挥*克鲁亚保卫战著名。

斯坎德培

斯芬克司(Sphinx) ❶即狮身人面像。古埃及的一种石雕像。最著名的是吉萨地方第四王朝法老哈夫拉(Khafra，前26世纪)金字塔附近的狮身人面像，长约57米，高约20米；据说由一块巨石雕成，象征法老威严。亚述和腓尼基等国也有此类作品。后泛指各种建筑物或工艺品的人头、牛头或羊头狮身的雕饰。❷希腊神话中带翼狮身女怪。传说她常令过路行人猜谜，猜不出即杀害之。后谜底被俄狄浦斯道破，遂自杀。今每用以隐喻"谜"样的人物。

斯克里布(Eugène Scribe, 1791—1861) 法国通俗喜剧作家。生于巴黎一布商家庭。1810年开始戏剧创作。写过喜剧、闹剧、悲喜剧和歌剧脚本等三百余部(其中很多是同别人合写的)。剧作情节偏重于偶然事件和因素，主要反映当时资产阶级的兴趣和愿望，结构精巧，被称为*佳构剧，代表作有《一杯水》、《荣誉的阶梯》、《女人的战争》等。

斯里兰卡(Sri Lanka) 旧名锡兰。南亚岛国。位于南亚次大陆南端东侧印度洋中，隔保克海峡同印度半岛相望。面积6.56万平方公里。人口1 840万(1995年)，僧伽罗人占74%，泰米尔人占18%，余为摩尔人、伯格人、马来人等。居民69%信佛教，15%信印度教，少数信伊斯兰教或基督教。主要语言为僧伽罗语(官方用语)和泰米尔语，也通行英语。首都科伦坡。中部、南部是高原、山地，北部和沿海是平原。北部属热带草原气候，南部属热带雨林气候。西南部面迎季风，年降水量2 500毫米以上；背风的北部和东部，年降水量1 000毫米。矿藏有石墨、钛、锆石、宝石、云母等。森林占全国面积45%。历史悠久，公元前5世纪已建立维阇耶王朝，公元前3世纪曾是佛教文化中心之一。16世纪初到17世纪，葡萄牙、荷兰先后侵入；1795年英国侵入，至1815年占领全岛。1948年2月4日锡兰获得独立，成为英联邦自治领。1972年5月22日成立斯里兰卡共和国。1978年改名斯里兰卡民主社会主义共和国。以种植园经济为主，盛产茶叶、橡胶和椰子，尤以红茶享誉世界。主要粮食作物是水稻。工业以农产品加工和采矿业为主，所产宝石闻名于世。还有轧钢、水泥、化肥、汽车装配等工业。出口茶叶、橡胶、椰子，进口粮食、日用品和机器装备。

斯利那加(Srinagar) 南亚克什米尔西部城市。位于杰赫勒姆河(Jhelum)右岸。人口60万。海拔约1 600米，有圣卡拉契雅山(Sankaracharya)和哈里帕尔巴特山(Hariparbat)屏障。有8座大桥连接新、旧市区。工商业发达，毛毡、丝织及木、金属雕刻著名。周围自古灌溉农业发达。有莫卧儿时代的花园和公元8世纪的清真寺。以风景优美著称，为避暑游览胜地。

斯库台湖(Skadarsko jezero 或 Liqen i Shkodrës) 巴尔干半岛最大湖泊。在阿尔巴尼亚和南斯拉夫边境。原是潟湖，经沉陷而成。湖面海拔6米。长40公里，宽6.4～12公里，面积370平方公里(222平方公里属南斯拉夫)。平均深8～10米，最深44米。冬天雨季水量增多，湖面可扩大三分之一。湖水经布纳河(Buenë)注入亚得里亚海。盛产鱼类。可通航。

斯坦贝克(John Ernst Steinbeck, 1902—1968) 美国小说家。毕业于斯坦福大学。曾从事多种体力工作，熟悉劳动群众的生活。第二次世界大战期间任战地记者。早期作品《金杯》、《胜负未决的战斗》、《相持》、《人与鼠》等，描写贫雇农、流浪汉等底层人物的痛苦生活。代表作《愤怒的葡萄》，通过破产农民的逃荒生活，反映当时美国农民的悲惨处境和斗争。40年代写作反法西斯作品，如《月亮下去了》。后期作品《丕平四世的短命王朝》、《我们不满的冬天》，有悲观和逃避现实倾向。获1962年诺贝尔文学奖。

斯坦尼茨(Wilhelm Steinitz, 1836—1900) 奥地利国际象棋名手。生于捷克布拉格。1886年战胜波兰楚凯尔托特(Johannes Hermann Zukertort, 1842—1888)，成为第一个国际象棋世界冠军，并保持此称号八年。是现代局面型弈法的创始人。

斯坦利港(Port Stanley) 即"阿根廷港"。

斯拉夫人(Славяне) 操印欧语系斯拉夫语族诸语言各族的总称。共约2.84亿人(1995年)。主要分布在欧洲东部，部分散居在西伯利亚和美洲。分为三支：东斯拉夫人(俄罗斯人、乌克兰人、白俄罗斯人)，西斯拉夫人(波兰人、捷克人、斯洛伐克人、卡舒布人、卢日支人)，南斯拉夫人(保加利亚人、塞尔维亚人、克罗地亚人、斯洛文尼亚人、马其顿人、黑山人、波斯尼亚人)。多信正教，少数信天主教。

斯拉夫派 俄国19世纪40—60年代哲学和社会思想的派别。代表保守的贵族地主阶级利益，反对当时西欧的资本主义改革，特别反对欧洲资产阶级革命。对当时的社会主义学说和唯物主义哲学抱敌视态度。主张自上而下废除农奴制，普及教育。认为俄国有独特的历史发展道路，幻想在农民同贵族、君主政体、正教教会之间维持一种封建宗法的关系。代表人物有作家和理论家霍米亚科夫(Алексей Степанович Хомяков, 1804—1860)、作家*阿克萨科夫兄弟、民俗学家基列耶夫斯基兄弟(Иван Васильевич Киреевский, 1806—1856; Пётр Васильевич Киреевский, 1808—1856)等。

斯拉维奇(Ioan Slavici, 1848—1925) 罗马尼亚作家。当过教师、公务员和报纸编辑。主要作品有小说《吉利的磨坊》、《森林的女儿》、《布杜里亚老爹》、《财宝》和《玛拉》等，反映19世纪末资本主义势力侵入农村后宗法制度的瓦解，揭露金钱权势毒害人们思想所造成的悲剧。

斯图尔特(Gilbert Charles Stuart, 1755—1828) 美国肖像画家。曾在伦敦随韦斯特(Benjamin West, 1738—1820)学画，后在伦敦、都柏林开画室为许多名人作画，赢得声誉。1792年返美后，曾去费城为华盛顿画像。一生共画一千多幅肖像，遵循古典主义风格，笔法写实、流畅，能深刻地表现人物性格。被认为是美国古典肖像画风的开创者。

斯图尔德(Julian H. Steward, 1902—1972) 美国人

类学家。曾在伯克利大学、犹他大学、哥伦比亚大学执教。*新进化论学派主要代表人物之一。提出了文化生态学和多线进化论。认为环境对社会文化有关键性的影响。在不同环境下的人们用不同的技术手段开发自然资源，由此会形成不同的社会组织和文化形式，造成世界各民族社会文化的多线平行发展。主要著作有《文化变迁论》、《进化和生态》等。

斯图加特 (Stuttgart) 德国西南部城市，经济、文化中心。巴登-符腾堡州 (Baden-Württemberg) 首府。在莱茵河支流内卡河 (Neckar) 畔。人口 59.7 万(1992 年)。13 世纪初见于记载。交通枢纽；河港。德国汽车城，戴姆勒-奔驰汽车公司总部所在地。并有机械、电子电器、光学仪器等工业。出版、印刷业发达。重要葡萄产区中心。有斯图加特大学等高等学校多所。市郊以产矿泉水著称。

斯图亚特 (James Denham Stuart 或 Steuart, 1712—1780) 英国经济学家。贵族出身，曾亡命欧洲大陆。是英国重商主义的后期代表之一，探讨资产阶级政治经济学整个体系的第一个英国人。以政治经济学教程的形式，系统地叙述重商主义的观点。但认为只有各个资本的"相对利润"来自价格超过价值的剩余，而促进一般福利的"积极利润"则来自劳动生产力的发展。指出表现于交换价值中的"特殊社会劳动"与获得使用价值的"实际劳动"的区别；还发现货币流通一般规律。持贸易差额论，反对经济自由主义，主张国家全面干预经济生活。主要著作有《政治经济学原理研究》。

斯图奇卡 (Пётр Иванович Стучка. 1865—1932) 苏联法学家。彼得堡大学毕业。1903 年加入俄国社会民主工党。曾当选为党的中央委员。十月革命后，历任司法人民委员、拉脱维亚苏维埃政府主席，俄罗斯联邦最高法院院长等职。1922 年与帕舒坎尼斯共同发起组织共产主义科学院法学部，曾任该院苏维埃建设与法学研究所所长。认为在社会主义条件下，调整经济关系的法应分为私人经济法(或称民法)与行政经济法(简称经济法)，分别以自由竞争的无政府性或计划性为基础。他的观点在 30 年代曾受到维辛斯基等的批判，但自 50 年代末起又基本上为苏联法学界所肯定。主要著作有《法与国家的革命作用》、《苏维埃民法教程》(三卷)等。

斯法克斯 (Sfax) 突尼斯港市，斯法克斯省省会。在地中海加贝斯湾 (Gabès) 北岸。人口 24 万(1994 年)。始建于公元 9 世纪，古代著名商港。现为农、矿产品集散地和磷灰石重要出口港。有大型磷肥厂和榨油、纺织等工业。全国最大渔港。

斯威士人 (Swazi) 南非(130 万人)、斯威士兰(81 万人)和莫桑比克(约 1 万人)的民族。共 212 万人(1995 年)。语言属尼日尔-科尔多凡语系尼日尔-刚果语族。信基督教新教或拜物教。从事农牧业。

斯威士兰 (Swaziland) 当地非洲人称为恩格瓦尼 (Ngwane)。非洲东南部内陆国，邻莫桑比克和南非。面积 17 363 平方公里。人口 90 万(1995 年)，约 90% 是斯威士人，余为祖鲁人、通加人等。约 60% 居民信基督教，余信拜物教等。官方语言为英语。首都姆巴巴内。地处德拉肯斯山脉东坡，分三级阶梯状高原，自西向东从海拔 1 500 米降至 300 米。河流多石滩。亚热带气候。年降水量 500～1 400 毫米。草原占领土 3/4。原为斯威士人所建王国。1844—1903 年先后遭英国和南非布尔人入侵和争夺。1906 年沦为英国保护国。1968 年 9 月 6 日宣告独立，名斯威士兰王国。经济以农牧业为主，主产甘蔗、稻米、玉米、柑橘、棉花(以质优著名)等，多牛和山羊。70 年代后，工矿业发展较快，有纺织、服装、纸浆、农畜产品加工、制糖、农业机械等工厂。开采煤、铁。出口糖、柑橘、铁矿石、石棉、纸浆等，进口车辆、机器装备、食品、日用品等。铁路通南非和莫桑比克的马普托。

斯威夫特 (Jonathan Swift, 1667—1745) 英国作家。生于爱尔兰。都柏林大学(三一学院)毕业。后获该校神学博士学位。早期写有《一个澡盆的故事》，讽刺教会内部的宗派斗争。1713 年起任爱尔兰圣帕特里克大教堂教长。参加爱尔兰人民反抗英国统治的斗争，发表政论《布商的书信》和《一个温和的建议》等，抨击英国统治集团对爱尔兰人民的剥削和压迫，反映爱尔兰人民的反抗情绪。代表作长篇小说*《格列佛游记》揭露英国社会的不合理现象。所作散文风格质朴，用字贴切，被视为典范的英语。

斯科普里 (Skopje 或 Skoplje) 马其顿共和国首都。位于国土北部，跨瓦尔达尔河 (Vardar) 两岸。人口 56.3 万(1991 年)。公元 6 世纪后逐渐兴起。1189 年为塞尔维亚人占据，后成为其首都。1945 年起为马其顿首府。1991 年 11 月马其顿独立后成为首都。1963 年 7 月 26 日发生强烈地震，80% 的建筑遭毁。震后重建新城。全国最大工业中心，有钢铁、化学、汽车、机械制造、纺织、卷烟、建材、食品等工业。传统的金银饰物加工和地毯等手工艺品著名。是巴尔干半岛通往爱琴海和亚得里亚海的重要交通枢纽。设有马其顿大学、科学艺术院、图书馆、博物馆等。

斯美塔那 ❶奥古斯丁·斯美塔那 (Augustin Smetana, 1814—1851)。捷克哲学家，捷克民族独立运动民主派的代表。原为神父，并在查尔斯大学任教，因参加 1848 年布拉格起义被开除教籍，并被迫辞去教职。哲学上接近青年黑格尔派。曾对宗教进行批判，认为"最高本质"不过是"人自己的本质的虚幻的反映"，并将教会称作"国家的精神警察"，有泛神论倾向。著作有《哲学史的激变和出路》、《精神的产生及其消灭》等。❷贝德里赫·斯美塔那 (Bedřich Smetana, 1824—1884)。捷克作曲家。幼时学钢琴和小提琴。1848 年布拉格起义时，曾作歌曲《自由之歌》、钢琴曲《布拉格大学学生军进行曲》、《国民近卫军进行曲》等。同年创办布拉格音乐学校。后积极从事创作、指挥、办学、撰写评论和组织音乐会等活动，对捷克民族音乐的发展起了巨大作用，被认为是近代捷克民族乐派的创始者。所作歌剧八部，如《被出卖的新嫁娘》、《布兰登堡人在捷克》、《达里波》、《里布舍》等，是捷克民族歌剧最早的代表作。交响诗套曲《我的祖国》，讴歌祖国的山川、历史和人民的不朽与伟大。又作有弦乐四重奏《我的生活》、《g 小调钢琴三重奏》、《C 大调弦乐四重奏》、钢琴曲集《波尔卡》等。

贝·斯美塔那

斯洛伐克 (Slovensko) 欧洲中部内陆国。与波兰、乌克兰、匈牙利、奥地利和捷克相邻。面积 4.9 万平方公里。人口 540 万(1995 年)，86% 是斯洛伐克人，余为匈牙利人、吉普赛人等。主要信奉天主教。官方语言为斯洛伐克语。首都布拉迪斯拉发。全境大部为喀尔巴阡山脉西段，一般海拔 1 000～1 500 米；北部的格尔拉赫峰 (Gerlachovský Štít) 海拔 2 655 米，为全国最高峰。西南和东南部有小片

平原。温带大陆性气候。年降水量500～700毫米，山区1 000毫米以上。森林覆盖率40%。矿藏有铁、锰、锑、镁、铅、锌等。公元9世纪初是大摩拉维亚帝国的组成部分。10世纪帝国解体后，成为匈牙利王室领地。16世纪中期起受奥地利统治；1867年起受奥匈帝国控制。1918年与捷克共同组成捷克斯洛伐克共和国。第二次世界大战中被德国法西斯占领。战后获解放。1960年改称捷克斯洛伐克社会主义共和国。1990年4月改国名为捷克和斯洛伐克联邦共和国。1993年1月1日起，联邦共和国解体，成立斯洛伐克共和国。工业以钢铁、机械制造、有色冶金、化学、木材加工、纺织等为主，工业原料和燃料依靠进口。农产品有小麦、大麦、玉米、甜菜、烟草等，多瑙河中游沿岸平原和喀尔巴阡山山间盆地为主要农耕区。山区养羊业较发达。

斯特劳亨 (Erich von Stroheim, 1885—1957)　美国电影导演、演员。原籍奥地利。1914年起任导演格里菲斯的助手，参加《党同伐异》等影片的拍摄。1918年起独立执导。1925年拍摄的《贪婪》，在电影史上占有重要地位。代表作还有《风流寡妇》、《婚礼进行曲》等。其作品注重细节和场景的真实。曾在自己导演的影片及《幻灭》、《日落大道》等影片中担任角色，以饰演普鲁士军官著称。

斯特林堡 (Johan August Strindberg, 1849—1912)　瑞典戏剧家、小说家。生于商人家庭。做过教师、记者、图书馆管理员等。早期作品有剧本《在罗马》、《被放逐者》、《奥洛夫老师》、*《父亲》，长篇小说《红房子》、《新王国》等，反对宗教狂热和君主政权，揭露官吏的营私舞弊，资产阶级报刊的趋炎附势。1888年写了被认为是欧洲自然主义剧作典范的《朱丽小姐》。90年代，其戏剧创作由自然主义转向象征主义，如剧本《到大马士革去》、《死神舞》、《一出梦的戏剧》等，揭露资本主义社会尔虞我诈的人际关系，反映了作者悲观主义情绪。后又逐渐倾向民主主义，写出《查理十二世》、《古斯塔夫·瓦萨》、《古斯塔夫·阿道尔夫》等历史剧和一些政论。

斯特拉波 (Strabo，约前63—约后20)　古希腊地理学家和历史学家。生于小亚细亚的阿马西亚 (Amasia)，公元前20年后移居罗马。曾旅行希腊、小亚细亚、埃及、埃塞俄比亚和意大利各地。著有《地理学》17卷(除第7卷外，保存完好)和《历史学》43卷(除一些残片外均已散失)。前者为地理志，偏重人文方面，特别是政治地理，对当时欧洲人已知的世界——欧洲、亚洲和非洲的地区，按政治单位进行区域描述，包括自然特征、物产、居民风俗习惯等。试图以自然因素的影响解释人文现象，如以意大利国土的形状、地形、气候和空间关系说明罗马帝国兴起与强盛的原因。其所致力的区域综合思想和区域研究方向，所持地域差异和现象相关观点及描述方法，对文艺复兴时代及以后的区域地理发展有一定影响。

斯特拉福 (Earl of Strafford, 1593—1641)　英国资产阶级革命时期君主派代表人物。原名温德华兹 (Thomas Wentworth)。1632—1641年任爱尔兰总督。原为国会反对国王特权的首领之一，后成为查理一世的宠臣。1640年封伯爵。同年被国会指控犯叛国罪。后被处死。

斯特鲁维 (Василий Яковлевич Струве,1793—1864)　俄国天文学家。生于德国。爱沙尼亚杰尔宾特(今为塔尔图)大学毕业。任母校天文数学教授、普尔科沃天文台首任台长。1832年当选为圣彼得堡科学院院士。发现和测量大量的双星和聚星。首先测定织女星距离。研究了银河系结构，并说明星际空间有吸光现象。测量多瑙河、北冰洋之间某一子午线上一段的弧长(25°20′)。著有《天体测量学》、《恒星精确位置表》、《双星的观测》等。

斯特雷奇 (Lytton Strachey, 1880—1932)　英国传记作家、文学评论家。其传记作品一反维多利亚时代"英雄崇拜"、"虔诚"立传的传统，采用较多的文学手段，常语涉嘲讽，形成传记与小说相结合的新的风格。著有《维多利亚时代四名人传》、《维多利亚女王传》、《伊丽莎白与埃塞克斯》等。另有论著《书和人物》、《作家小像》等，均以文笔犀利著称。

斯宾诺莎 (Baruch Spinoza, 1632—1677)　荷兰哲学家。后改名为贝内迪特·斯宾诺莎 (Benedictus Spinoza)。生于阿姆斯特丹的犹太商人家庭。1656年因反对犹太教教义而被开除教籍，以磨镜片为生。1670年移居海牙。提出以实体、属性与样式为中心的自因论唯物主义世界观。并披上泛神论的外衣，同时又具有丰富的辩证法因素。强调自然界的一切都是必然的，主张自由就是对必然的认识。认为感性知识不可靠，只有通过理性的直觉与推理才能得到真正可靠的知识，是唯物主义唯理论的主要代表之一。主要著作有《笛卡儿的〈哲学原理〉》、《神学政治论》、《伦理学》、《理智改进论》等。

斯宾诺莎

斯基克达 (Skikda)　旧名菲利普维尔。阿尔及利亚东北部港市，斯基克达省首府。在地中海斯图拉湾 (Stora) 南岸。人口14.1万(1983年)。公元4世纪罗马帝国时代古城鲁西喀达 (Rusicada) 的旧址，留有该时代剧场遗迹。现城建于1838年。铁路通突尼斯及首都阿尔及尔。有输油管通哈西迈斯欧德油田 (Hassi Messaoud)，输气管通哈西鲁迈勒气田 (Hassi R'mel)。建有大炼油厂及石油化工、天然气液化厂，还有制革、罐头、酿酒等部门。

斯密教条　马克思对亚当·斯密抹煞商品价值中不变资本部分的再生产理论的讥称。亚当·斯密认为每一个商品包含的生产资料的价值又可分解为所用生产资料的价值和劳动新创造的价值，因而认为商品的价值只分解为工资、利润和地租(即可变资本和剩余价值)。这一论点把年产品价值混淆成年价值产品。

斯塔万格 (Stavanger)　挪威西海岸港市。临挪威海的博肯峡湾 (Boknafjord)。人口10.4万(1995年)。建于公元8世纪。20世纪60年代起随北海油田的开采发展为新兴石油城。工业以食品加工(沙丁鱼罐头)为主，还有造船、冶金、机械、纺织等部门。有美术馆及航海、考古、自然历史等博物馆。

斯塔索夫 (Владимир Васильевич Стасов, 1824—1906)　俄国艺术评论家。毕业于彼得堡法律学校。1851—1854年侨居意大利，任岱米朵夫伯爵私人秘书。归国后，任帝国公共图书馆馆长助理员，后任美术部主任，直至逝世。他在美学观点上受19世纪俄国革命民主主义思想的影响，在《俄国艺术的二十五年》、《十九世纪的艺术》以及关于格林卡、穆索尔斯基、鲍罗廷、彼罗夫、列宾、克拉姆斯柯依等人的专论中，反对为艺术而艺术和对西欧艺术的盲目崇拜，宣传俄罗斯民族艺术的道路，直接指导和推动了*强力集团和*巡回展览画派的创作。

斯蒂文生 (Robert Louis Stevenson,1850—1894) 英国小说家。曾在爱丁堡大学学法律,后任律师。主要作品有小说《金银岛》、《化身博士》、《诱拐》等,大多描写冒险事迹或情节离奇的怪诞故事。还写有游记和小品文。

斯蒂芬孙 (George Stephenson, 1781—1848) 英国工程师。在前人所创造的蒸汽机车模型基础上,于1814年首创新型的在铁轨上行驶的蒸汽机车。后几经改进,1829年制成较完善的机车。同年利物浦-曼彻斯特铁路公司组织机车竞赛,他创造的"火箭号"机车获得优胜。

斯普利特 (Split) 克罗地亚西南部港市,临亚得里亚海。人口18.9万(1991年)。公元639年建市。铁路终点。有造船、化学、纺织、水泥、食品等工业。设有海洋生物研究所,考古、海洋博物馆及艺术画廊。市中心有建于公元3世纪末的迪奥克里提安古堡。滨海疗养地和旅游胜地。

斯普朗格(Franz Ernst Eduard Spranger, 1882—1963) 德国哲学家、教育家。文化教育学派的主要代表人物。就学于柏林大学。后任教于莱比锡大学、柏林大学。曾任普鲁士科学院院士。强调文化与教育的关系,提出教育是文化的繁殖过程。主张教育的主要功能在于引导学生进入人类文化世界,摄取和吸收文化价值。教育过程应解放成长中的个体内在的力量,促使人格心灵的觉醒。著有《生活型式论》、《文化与教育》、《现代文化和国民教育》等。

斯摩莱特(Tobias George Smollett, 1721—1771) 英国小说家。曾开业行医,业余从事创作。作品以流浪汉体小说为主。用讽刺笔调刻画英国社会各阶层人物,揭露统治者的横暴和无知。代表作有长篇小说《蓝登传》、《柏雷葛伦·辟克尔》、《韩富瑞·克林克》等。

斯大林全集 斯大林的著作集。俄文版原计划出16卷,收至斯大林在苏联卫国战争时期的著作;于1946年开始出版,到1951年出至第13卷,以后各卷未出版。中文版是由中共中央马克思恩格斯列宁斯大林著作编译局依照俄文版译出的。第1—3卷是十月革命以前的著作(1901年—1917年10月);第4—7卷是十月革命以后到国民经济恢复时期的著作(1917年11月—1925年);第8—13卷是苏联实行国家工业化和农业集体化时期的著作(1926年—1934年1月)。每卷都附有原版编者所加的说明、注释和年表等资料。

斯大林选集 斯大林的主要著作集。1979年中共中央马克思恩格斯列宁斯大林著作编译局编辑。分为上下两卷,上卷是1901—1927年的著作,下卷是1928—1952年的著作。每卷正文之后附有注释和人名索引。

斯大林格勒 (Сталинград) 旧名察里津。1961年改称伏尔加格勒。

斯大林斯克 (Сталинск) *新库兹涅茨克的曾用名。

斯瓦希里人 (Swahili) 坦桑尼亚、科摩罗群岛、莫桑比克、索马里和肯尼亚等沿海地区的民族。另有部分在东非大湖(指坦噶尼喀湖)地区内陆国家,包括刚果(金)、乌干达、卢旺达、布隆迪、赞比亚、马拉维等国。共约346万人(1995年),其中有256万在坦桑尼亚。由当地班图人和公元后陆续迁来的印度尼西亚人、印巴人、阿拉伯人、波斯人等长期结合而成。语言属尼日尔-科尔多凡语系尼日尔-刚果语族。多信伊斯兰教,部分持原始信仰。主要从事农业和渔业,有发达的手工业。东非一带有4 000多万人通用斯瓦希里语,往往也自称为斯瓦希里人。

斯瓦希里语 属尼日尔-科尔多凡语系尼日尔-刚果语族贝努埃-刚果语支。坦桑尼亚国语,肯尼亚官方语言之一。非洲东部和中部的通用语言。有多种方言。分布在赤道以南的东非沿海一带。使用人数在5 000万以上。有属于12世纪的文献。文字原采用阿拉伯字母,现改用拉丁字母。

斯加里野国 (Sicilia) 古国名。故地在今意大利西西里岛。其地有著名的火山,见宋赵汝适《诸蕃志》卷上和《异域志》。《职方外纪》、《坤舆图说》译作西齐里亚。

斯托列托夫 (Александр Григорьевич Столетов, 1839—1896) 俄国物理学家。莫斯科大学博士。莫斯科大学教授。主要成就是系统研究*光电效应,如制成第一个以外光电效应为基础的光电管;发现光电流的强度与入射光的强度成正比;发现光电疲乏现象;提出光强的光电控制方法等。在电磁学和光学等方面也有研究,如对铁的磁性的研究等。著有《软铁磁化函数的研究》、《声学和光学导论》、《热理论》等。

斯托扬诺夫 (Людмил Стоянов, 1886—1973) 保加利亚作家。早年当过工人、记者。积极参加反法西斯斗争,多次被捕入狱。曾任保加利亚作家协会主席、科学院文学研究所所长。主编《斯拉夫》、《九月》等杂志。著有中篇小说《马托夫上校的银婚》、《霍乱》,长篇小说《黎明》,诗集《人类之母》、《人间生活》,短篇小说集《妇人心》、《在先进岗位上》,剧本《安提戈涅》等。

斯多葛主义 *斯多葛派的学说。

斯米尔诺夫 (Сергей Сергеевич Смирнов, 1895—1947) 苏联矿物学家、矿床学家。列宁格勒矿业学院毕业。曾任该院教授,苏联地质委员会研究员。苏联科学院院士。对矿床成因有创见,创立热液矿床分带性的脉动学说。著有《硫化物矿床氧化带》、《东贝加尔多金属矿床及其成因》、《苏联东部金属矿床和矿床成因论》等。

斯克里亚宾 (Александр Николаевич Скрябин, 1872—1915) 俄国作曲家、钢琴家。毕业于莫斯科音乐学院,并在该院执教。1904—1909年侨居国外,专事创作。1910年回国。早期创作深受肖邦影响。所作《升f小调钢琴协奏曲》、第一至第三首钢琴奏鸣曲及前奏曲、音诗等,富浪漫主义气息。1900年起主要创作交响音乐,作有《神圣之诗》等交响曲三部。1903年起创作日益趋向神秘主义。同年自创神秘音阶与和声体系,大量应用变音。晚期试图综合其他艺术以表现其神秘主义哲学思想,如管弦乐《极乐之诗》、交响诗《普罗米修斯:火之诗》以及最后五首(第六至第十)钢琴奏鸣曲等。

斯沃伐茨基 (Juliusz Słowacki, 1809—1849) 波兰诗人、剧作家。曾在维尔诺大学法律系学习。波兰一八三〇年起义时发表诗作《颂歌》、《自由颂》等,号召人民为争取民族独立而斗争。起义失败后,长期侨居国外。写有诗剧《柯尔迪安》、《巴尔拉蒂娜》、《里拉·维涅达》、《法塔齐》和长诗《安赫利》等,表达波兰人民要求民族独立的强烈愿望,反映小贵族革命者脱离人民的情况。代表作长诗《贝尼奥夫斯基》(未完成)斥责波兰侨民中的教权派,并涉及农民起义问题。

斯坦利瀑布(Stanley Falls) 博约马瀑布的旧称。

斯坦福大学 美国的私立大学。1885年创立于加利福尼亚州斯坦福 (Stanford)。设有文理、法律、医学、地球科学、教育、工程、商业等学院,以及胡佛研究所等。

斯拉夫字母 有"基立尔字母"(кириллицы) 和"格拉戈尔字母"(глаголицы) 两种样式。基立尔字母为公元9世

纪时由基督教拜占庭教会传教士基立尔(Cyril)根据斯拉夫语言的语音,以希腊字母为蓝本而创制的。共有四十三个字母。俄文、保加利亚文等都以基立尔字母为基础。格拉戈尔字母有四十个,其字母的名称和排列顺序与基立尔字母相同,一般认为是在基立尔字母的基础上产生的。

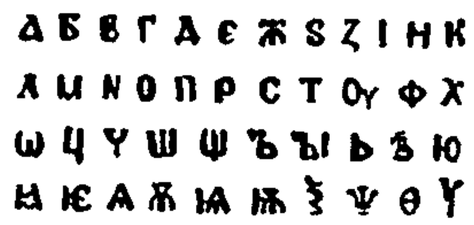

斯拉夫(基立尔)字母样式

斯拉夫语族 印欧语系的语族之一。分三个语支:(1)东支——俄语、乌克兰语、白俄罗斯语;(2)南支——保加利亚语、塞尔维亚-克罗地亚语、斯洛文尼亚语、马其顿语;(3)西支——波兰语、捷克语、斯洛伐克语、卢萨提亚语等。主要分布于欧洲和亚洲部分地区。有公元9世纪的古斯拉夫语翻译的《圣经》以及10世纪以后近世斯拉夫诸语言的文献。

斯拉文斯基 (Йосип Славенский, 1896—1955) 南斯拉夫作曲家。原姓许托尔采尔(Штольцер)。曾在匈牙利和捷克斯洛伐克学习音乐。后任萨格勒布高等音乐学校及贝尔格莱德音乐学院教授。作品具有巴尔干民间音乐特色,主要有康塔塔《列宁》、合唱与乐队《东方交响曲》、《小提琴协奏曲》,以及钢琴五重奏、钢琴组曲等。

斯拉维切克 (Antonín Slavíček, 1870—1910) 捷克风景画家。曾在布拉格美术学院随马夏克(Mařák)学画。作品富有民族特色,生动地表现捷克的自然风貌。画风凝重、质朴,自具风格。晚期作品多描绘布拉格城市风景。作品有《六月》、《在我们的卡迈尼其卡》、《从列特娜河看布拉格》等。

斯帕兰扎尼 (Lazzaro Spallanzani, 1729—1799) 意大利博物学家。早年在博洛尼亚大学学法律,后研究自然科学。历任雷焦大学、帕维亚大学教授等职。为生物学中导入实验方法之先驱。1786年首次成功地对狗进行人工授精。在胚胎发育方面,主张先成论的卵原论,但认为卵的发育必须接触精液。还研究了心脏的活动、胃液在消化中的作用,以及呼吸等。

斯图尔特岛 (Stewart Island) 新西兰属岛。在南岛以南30公里的南太平洋中。面积1 746平方公里。全境多山,风景秀丽,夏季避暑地。处于西风带,风力强劲。主要城市奥本(Oban)在东北岸。居民稀少,多从事渔业。

斯科钦斯基 (Александр Александрович Скочинский, 1874—1960) 苏联采矿学家、教育家。彼得堡矿业学院毕业。曾任彼得堡矿业学院、顿河工学院、莫斯科矿业学院教授,并当选为苏联科学院院士等。创立了矿井空气动力学,提出了煤层空隙率和测定瓦斯含量的研究方法。著有《矿井大气》、《矿井火灾》、《矿井通风》等。

斯洛文尼亚 (Slovenija) 欧洲中南部国家。周邻意大利、奥地利、匈牙利和克罗地亚,仅西南角临亚得里亚海。面积2.02万平方公里。人口198.3万(1995年),约87%是斯洛文尼亚人,余为克罗地亚人、塞尔维亚人等。居民主要信天主教。斯洛文尼亚语为官方语言。首都卢布尔雅那。全境以山地和丘陵为主。西北部为阿尔卑斯山余脉,特里格拉夫峰(Triglav)海拔2 863米,是全国最高峰。中部为盆地。南部为石灰岩高原,喀斯特地貌发育。萨瓦河和德拉瓦河流经的东部为丘陵和平原地带。属温带大陆性气候。森林覆盖率达50%。水力资源较丰富。有煤、铁、汞、石油、铅、锌等矿。原为南斯拉夫社会主义联邦共和国的成员共和国。1991年6月25日脱离南斯拉夫,称斯洛文尼亚共和国。工业以机械制造、电子、钢铁、化学、有色冶金、采矿、木材加工、纺织、食品等为主。主要农牧产品有小麦、玉米、甜菜、肉类和牛奶等。交通发达,有多条联接中欧与巴尔干半岛各国的铁路、公路干线和航空线。科佩尔(Koper)为出海港口。

斯洛伐克人 (Slovak) 斯洛伐克的民族。古斯拉夫人的后裔。约464万人(1995年)。占全国人口86%。语言属印欧语系斯拉夫语族。信天主教。从事工业和农业。另约70万人在欧美各国,其中52万人在美国。

斯洛伐克语 属印欧语系斯拉夫语族西斯拉夫语支。斯洛伐克官方语言。通行于斯洛伐克以及美国、加拿大、匈牙利、南斯拉夫部分地区。使用人数约600万。文字以拉丁字母为基础。

斯特凡大公 (Stevan, 约1433—1504) 摩尔多瓦大公(1457—1504)。率领军民抗击土耳其的侵略。1475年1月,将入侵的土军诱入瓦斯卢伊(Vaslui)附近沼泽地带,经三天激战,大胜。次年又胜土军。后因双方力量悬殊,被迫臣服于土耳其。

斯特凡·杜尚 (Стефан Душан 或 Stevan Dusan, 约1308—1355) 塞尔维亚国王(1331—1346)、皇帝(1346—1355)。在位时,扩张领土,兼并阿尔巴尼亚、马其顿大部、帖撒里亚和伊庇鲁斯等地,塞尔维亚遂成为巴尔干半岛上的大国。加冕称帝,号为"塞尔维亚人与希腊人的皇帝"。晚年制定《斯特凡·杜尚法典》。死后帝国分裂。

斯特林循环 亦称"斯特林热气机循环"。一种闭式的、采用定容下回热的气体循环。由下列四个过程组成:(1)定容回热加热;(2)由外热源定温加热;(3)定容放热供回热用;(4)向冷体定温放热,完成一个循环。在理想回热的条件下,其热效率等于温度上下限相应相同的卡诺循环。用此循环的斯特林热气机的主要特点为:采用外燃,或由外热源供热;因系闭式循环,工质可采用氮、氢等传热性能好、腐蚀性小的气体,且充入的气体工质的压力可远比大气压为高,可提高发动机单位质量的功率;逆向运转时可用作制冷机和热泵机。因英国工程师斯特林(Robert Stirling, 1790—1878)于1816年首先提出而得名。

斯特拉斯堡 (Strasbourg) 法国东部城市,阿尔萨斯地区经济和文化中心。莱茵-马恩运河和莱茵-罗讷运河的起点。人口25.6万(1990年)。早期为军事要塞。公元10世纪隶属日耳曼王国,1681年归并法国。1870年后为德意志帝国阿尔萨斯-洛林省行政中心。1918年重归法国。工业发达,有汽车、电子、炼油、石油化工、乐器和食品等。重要河港。文化名城,以音乐、戏剧著称。有斯特拉斯堡大学(1621年建)和原子能研究中心。多名胜古迹,旅游业颇盛。欧洲议会和国际博览会所在地。

斯海尔德河 (Schelde) 一译些耳德河。欧洲西部河流。法国称作埃斯考河(Escaut)。发源于法国北部,经比利时,在荷兰注入北海。长435公里。支流众多,水量充沛,为重要灌溉源。沿岸为西欧重要工、农业区。有运河通马斯河与莱茵河。通航里程333公里(其中比利时185公里)。安特卫普是主要港口。

斯累伏格特 (Max Slevogt, 1868—1932) 德国画家。画风受印象派影响。以油画著称,多作风景和肖像。色彩鲜明,笔法轻快,别具风格。第一次世界大战后,曾在柏林美术学院任教,并为德累斯顿歌剧院设计过布景;还从事壁

画、版画创作。版画插图很有特色。作品有《尼罗河的风景》、《扮演胡安先生的安德拉台》等。

斯塔尔夫人 (Madame de Staël, 1766—1817) 法国作家，法国浪漫主义文学前驱。原名安娜·路易丝·热尔曼娜·内克 (Anne Louise Germaine Necker)。主要作品有《论卢梭的性格与作品》，赞扬卢梭思想；小说《黛尔菲娜》和《柯丽娜》，描写妇女渴求从家庭生活中获得解放，揭露贵族的专横阴险；论著《论文学与社会制度的关系》，提出文学决定于社会和政治生活的主张；《论德意志》探讨德国文学的人文环境，其中对于德国浪漫主义文学形成机制的分析，对法国浪漫主义文学产生一定影响。

斯塔克效应 强电场中原子发射的谱线在电场影响下分裂成几条的现象。1913 年由德国物理学家斯塔克 (Johannes Stark, 1874—1957) 首先发现。在电场强度约为 100 000 伏 / 厘米以内，每条谱线分裂的图案是对称的，其间隔大小与电场强度成正比。此效应可用量子力学精确计算。

斯提芬一世 (István I 或 Stephen I, 约 975—1038) 匈牙利大公 (997—1000)、国王 (1000—1038)。阿尔帕德王朝 (1000—1301) 建立者。在位时，培植中小贵族作为王权的支柱。划分全国为若干行政区，由中央派官员治理。奉天主教为国教，赐教会以地产；对异教徒进行迫害。

斯德哥尔摩 (Stockholm) 瑞典首都。在波罗的海西岸、梅拉伦湖 (Mälaren) 入海处。建于 14 个小岛和 1 个半岛上。市内水道纵横，用 70 座桥梁相连。人口 70.4 万 (1994 年)。全国最大城市，工商业和文化、交通中心，仅次于哥德堡的第二大港。有钢铁、机械制造(电机、造船、机车)、化学、炼油、印刷、纺织等工业。设有科学院、大学、原子能研究中心。有宫殿、教堂等古迹。斯坎森大露天博物馆，保存着 12、13 世纪的风物。

斯摩棱斯克 (Смоленск) 俄罗斯古城，斯摩棱斯克州首府。在第聂伯河上游。人口 35.16 万(1992 年)。公元 9 世纪首见记载。19 世纪中叶兴建公路、铁路后，发展成工商业城市。军事要地。铁路枢纽。河港。工业以机械制造、纺织为主。设有医学院、师范学院。有 12 世纪以来的建筑古迹以及历史和建筑艺术博物馆。

斯大林纳巴德 (Сталинабад) *杜尚别的曾用名。

斯瓦尔巴群岛 (Svalbard) 北冰洋上的挪威属岛。在巴伦支海与格陵兰海之间。面积 6.2 万平方公里。人口 3 309(1991 年)。首府朗伊尔城。其中斯匹次卑尔根群岛，约占总面积 98.7%，包括西斯匹次卑尔根岛、东北地岛 (Nordaustlandet)、埃季岛 (Edgeøya)、巴伦支岛 (Barentsøya) 等；周围有白岛 (Kvitøya)、熊岛 (Bjørnøya) 等小岛。群岛多山，最高点为西斯匹次卑尔根岛的牛顿峰 (Newton)，海拔 1 717 米。气候寒冷，约 60% 地面为冰原覆盖。煤藏较丰富。产北极熊、北极狐、海豹、海象、驯鹿等。1194 年挪威人首先到达。1920 年英美法丹挪等国在巴黎签订条约，承认挪威对群岛的主权；1925 年正式成为挪威的斯瓦尔巴行政区。

斯巴达克起义 欧洲古代社会最大的一次奴隶起义。斯巴达克 (Spartacus) 本色雷斯人。被俘后充当*角斗士。公元前 73 年密谋起义，事泄，率同伴逃至维苏威火山(火山尚未爆发)。队伍迅速扩大，连败罗马官军。起义军先至塔兰敦湾，再沿亚平宁半岛东部北上；途经阿普里亚(半岛东南部)时，克利克苏 (Crixus) 率一支队伍分出(旋被消灭)。斯巴达克所率主力(据说超过 10 万人)直抵意大利北部的摩提那城。突然回军，罗马元老院授*克拉苏以独裁官的权力，倾全力镇压。斯巴达克转战至半岛南端(墨西拿海峡)，欲渡海去西西里未成。继而冲破克拉苏封锁，但又有队伍分裂出去。前 71 年在阿普里亚境内发生决战，起义军失败，斯巴达克及众多奴隶壮烈牺牲。这次起义沉重地打击了罗马奴隶主的统治，加速了罗马共和国的灭亡。马克思和列宁均对斯巴达克作过崇高的评价。斯巴达克的英雄形象，成为后世一些文艺作品歌咏的题材。

斯巴达克联盟 德国左派社会民主党人的革命组织。原称"国际派"(因 1915 年创办《国际》杂志而得名)。1916 年 1 月起，国际派出版以斯巴达克署名的《政治书信》，故称斯巴达克派。1918 年 11 月斯巴达克派改组为斯巴达克联盟，主要领导人有卡尔·李卜克内西、卢森堡等。联盟在群众中进行反对帝国主义的革命宣传，揭露德帝国主义的掠夺政策和社会民主党领袖的叛卖行为。1918 年 12 月该派领导建立了德国共产党。

斯巴斯基钟塔 (Спасская Башня) 莫斯科克里姆林围墙上的塔楼之一。是该克里姆林的主要大门。位于列宁陵墓后侧，红场南端。初建于 15 世纪。平面呈方形，系石砌，原作防御之用，17 世纪加建尖塔。1937 年在塔顶上装置红星。现常被认作莫斯科城的标志。

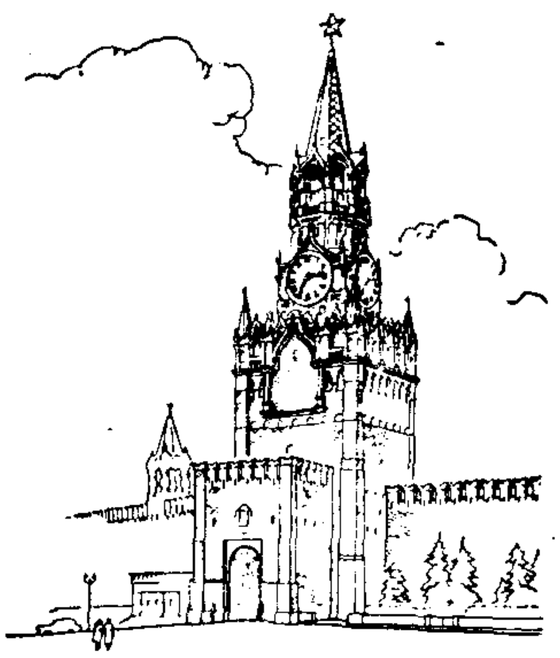

斯巴斯基钟塔

斯托克斯公式 将高维空间中区域内部的积分和区域边界上的积分联系起来的一个重要公式。由英国数学家、物理学家斯托克斯 (George Gabriel Stokes, 1819—1903) 提出，故名。是*微积分基本定理的拓广。随区域维数的不同，有不同的形式。例如，设 D 是平面上的有界闭区域，其边界 ∂D 由有限条光滑曲线组成，又设函数 P、Q 在 D 有连续偏导数，那么

$$\iint_D \left(\frac{\partial Q}{\partial x} - \frac{\partial P}{\partial y}\right) \mathrm{d}x\,\mathrm{d}y = \int_{\partial D} P\,\mathrm{d}x + Q\,\mathrm{d}y,$$

∂D 的方向是正向。

斯托克斯定律 物理学定律。(1)关于流体阻力的定律。圆球在广大粘性流体中以缓慢的速度 v 作匀速运动时，所受到的阻力为：$F=6\pi\eta rv$。式中：r 为球的半径，η 为流体的粘度。它是用实验测定流体粘度的依据之一。其表达式称"斯托克斯公式"。(2)关于荧光现象的定律。发光物质因吸收电磁辐射(X 射线、紫外线、可见光等)而发射荧光时，荧光的波长总是较所吸收辐射的波长为长，或者至多同它一样。这定律有时亦称"斯托克斯定则"。以上两个定律是英国数学家、物理学家斯托克斯 (George Gabriel Stokes, 1819—1903) 所发现，各在一定范围内适用。

斯托科夫斯基 (Leopold Stokowski, 1882—1977) 美国指挥家。生于伦敦。父为波兰人。学于牛津大学女王学院及伦敦皇家音乐学院。后又去巴黎及慕尼黑深造。1905 年赴美，任圣巴托罗缪教堂管风琴师及圣咏团乐长。1909

—1912 年任辛辛那提交响乐团指挥。1912—1938 年任费城交响乐团指挥。40—70 年代，先后在美国青年交响乐团、美国国家广播公司交响乐团、纽约交响乐团、纽约爱乐乐团、休士敦交响乐团及美国交响乐团担任指挥。其指挥不用指挥棒，只用手指，以善于发挥乐队的演奏效果、音色绚烂丰富见称。曲目包括自古典派至现代派的各类作品。曾将巴赫的管风琴曲等改编为管弦乐曲，并在《幻想曲》等音乐影片中担任演员。著有《我们大家的音乐》。

斯米尔宁斯基 (Христо Смирненски, 1898—1923) 保加利亚诗人。曾在索非亚大学攻读法律。1921 年加入保加利亚共产党。写有诗集《总有一天》、《冬夜》等，歌颂工人阶级的斗争和业绩，同情人民的痛苦生活。著名诗篇有《红色骑兵连》、《卡尔·李卜克内西》、《罗莎·卢森堡》等。还写有政治讽刺作品集《政治的冬天》、《会议流行病》等。

斯约斯特洛姆 (Victor Sjöström, 1879—1960) 瑞典电影导演、演员。1896 年起开始戏剧活动。1912 年起从事电影导演和表演。1917 年导演根据易卜生作品改编的影片《赛尔日·维根》，运用蒙太奇手法和自然风景刻画人物，确定了"瑞典古典学派"的美学原则。后又拍摄《煤矿女》、《英格玛的儿子》、《卡琳，英格玛的女儿》、《鬼车魅影》等影片，运用叠影等手法表现超自然的场面。还曾在自己导演的影片中和伯格曼 (Ingmar Bergman, 1918—) 导演的《野草莓》等影片中饰演主角。

斯里巴加湾市 (Bandar Seri Begawan) 旧名文莱港。文莱达鲁萨兰国首都和经济、文化中心。距文莱河口 14.5 公里。面积约 16 平方公里，人口 5.6 万(1995 年)。背山面河，气候湿热。由沿河分布的几十座水上村落及岸上街市组成，河滨市场繁荣。液化天然气厂具世界规模。北郊有国际机场。著名建筑有苏丹宫、奥马尔·阿里·赛福鼎清真寺、丘吉尔纪念馆及水族馆等。有文莱达鲁萨兰大学及 1995 年开放的海滨日落洞国家娱乐园。郊区有文莱博物馆。

斯图亚特王朝 斯图亚特 (Stuart) 家族在苏格兰(1371 年起)和英格兰 (1603—1649, 1660—1714) 建立的王朝。1603 年英格兰女王伊丽莎白一世死后无嗣，苏格兰王詹姆士六世继承英格兰王位，称詹姆士一世；英格兰、苏格兰两王位合而为一。1649 年王朝在英国资产阶级革命中被推翻。1660 年复辟。1688 年"光荣革命"中再次被推翻。1714 年女王安妮(Anne, 1702—1714 年在位)死后，王位转给王族远亲德意志汉诺威选帝侯家族，是为汉诺威王朝之始。

斯洛文尼亚人 (Slovinci) 斯洛文尼亚的民族。约 172.5 万人(1995 年)。主要分布在斯洛文尼亚。语言属印欧语系斯拉夫语族，有文字。多信天主教。从事农业和工业。另约 41 万人在意大利、奥地利、德国、克罗地亚及美国等国。

斯洛文尼亚语 属印欧语系斯拉夫语族南斯拉夫语支。斯洛文尼亚官方语言，还分布于奥地利、意大利、德国、克罗地亚和美国的部分地区。有七种方言，内部分歧较大。最早的文献见于 10 世纪。使用人数超过 200 万。文字采用拉丁字母。

斯特拉文斯基 (Игорь Фёдорович Стравинский, 1882—1971) 俄国作曲家、指挥家。西方现代派音乐的重要代表人物之一。生于圣彼得堡歌剧演员家庭。九岁始学钢琴，中学毕业后入圣彼得堡大学攻读法律，后随里姆斯基-科萨柯夫学习作曲。最初作品交响诗《烟火》等带印象主义色彩。1910 年起在巴黎受俄罗斯舞蹈团主管佳吉列夫委托，陆续创作舞剧《火鸟》、《彼得鲁什卡》、《春之祭》，均具鲜明俄罗斯音乐特色，并以和声、节奏、配器的大胆创新而震惊乐坛。1917 年后所写康塔塔《婚礼》、舞剧《士兵的故事》等作品吸取爵士音乐语言。1920 年迁居法国，此后所作舞剧《普尔钦奈拉》、《缪斯主宰阿波罗》和歌剧-清唱剧《俄狄普斯王》、《诗篇交响曲》、《C 调交响曲》、歌剧《浪子历程》等均为新古典主义音乐代表作。1939 年定居美国，后入美国籍。后期作品如舞剧《阿贡》等多用十二音序列音乐手法。著有《我的生活年谱》、《音乐诗学》等。

斯特拉地瓦利 (Antonio Stradivari, 1644—1737) 意大利克雷莫纳 (Cremona) 提琴制造家。少年时曾在尼科罗·阿玛蒂店中学艺。约 1666 年开始独立制造。初期作品仍沿用阿玛蒂制作原则，嗣后不断改革，使提琴的音响能与演奏艺术的发展相适应。所制提琴工艺精美，漆膜晶莹，音响圆润宏亮，易于传远。终生共制大、中、小提琴约近千件，现存约六七百件。

斯维尔德洛夫(Яков Михайлович Свердлов, 1885—1919) 苏俄领导人之一。1901 年加入俄国社会民主工党。1912 年当选党中央委员，参与领导中央委员会俄罗斯局、《真理报》和杜马中社会民主工党党团的工作。二月革命后任党中央委员会书记、彼得格勒苏维埃革命军事委员会委员，参加领导彼得格勒十月武装起义。十月革命后，当选全俄中央执行委员会主席，仍兼任俄共(布)中央委员会书记。参与起草第一部《俄罗斯联邦宪法》。

斯维尔德洛夫

斯塔夫罗波尔(Ставрополь) 1935—1943 年曾名伏罗希洛夫斯克 (Ворошиловск)。俄罗斯北高加索城市，斯塔夫罗波尔边疆区首府。人口 33.18 万(1992 年)。1777 年建为要塞。1785 年建市。19 世纪为北高加索商业中心。交通枢纽。附近是俄罗斯著名的天然气产区，有管道通往莫斯科。工业以机械制造、化学、食品加工为主。附近细毛羊饲养业发达。设有医学、农业、语言学院及畜牧研究所。

斯大林格勒会战 苏联卫国战争中的决定性战役。1942 年夏，德军在苏德战场西南战线发动攻势，并集中主力进攻斯大林格勒，企图占领该城，切断伏尔加河，控制高加索地区，然后北攻莫斯科。苏联红军在防御阶段(7 月 17 日—11 月 18 日)消灭了大量敌人。11 月 19 日转入反攻，23 日包围德军 33 万人，次年 2 月 2 日将其全部歼灭，从此，战略主动权转入红军手中。这一会战是苏德战争和第二次世界大战的转折点。

斯可罗多夫斯卡 即"居里夫人"。

斯卡格拉克海峡 (Skagerrak) 在丹麦日德兰半岛和挪威南部之间。西通北海，东经卡特加特、厄勒等海峡通波罗的海。长约 240 公里，宽 130～145 公里。南浅北深，平均深度 200 米，东部最深处 809 米。是波罗的海通大西洋的航运要道。

斯达汉诺夫运动 苏联社会主义竞赛的形式之一。指在第二个五年计划期间开展的、运用新技术和改善劳动组织以迅速提高劳动生产率的群众运动。因顿涅茨矿区采煤工人斯达汉诺夫 (Алексей Григорьевич Стаханов, 1906—

1977) 而得名。

斯达维斯基事件 法国的政治性事件。法籍俄人斯达维斯基 (Serge Alexandre Stavisky, 约 1886—1934) 滥发股票,投机诈骗,1933 年伪造五亿法郎债券,次年案发畏罪自杀,牵连 1 200 名受贿的政客、议员和阁员,成为耸动一时的丑闻。国内法西斯分子借此向共和制度进攻,导致二月六日暴动。

斯波拉泽斯群岛 (Sporádhes) 爱琴海南北两组岛群。属希腊。北斯波拉泽斯群岛在埃维亚岛 (Evvoía) 东北海域,主要岛屿有斯基罗斯 (Skyros) 等。南斯波拉泽斯群岛邻土耳其西海岸,主要岛屿有罗得岛 (Rhodes)、伊卡里亚岛 (Ikaría) 等。主要种植油橄榄、水果;饲养山羊、绵羊;还有酿酒业和渔业等。

斯特拉斯堡公约 全名《关于造成人身伤害与死亡的产品责任的欧洲公约》。由欧洲理事会在法国斯特拉斯堡拟定,1977 年 1 月 27 日起交由欧洲理事会成员国签字,自第三份批准书、接受书或认可书交存之日起 6 个月后生效(已生效)。共有 19 条及一个附件。主要内容:关于产品责任原则,关于生产者的范围,关于生产者的责任及其确认,关于受害人或有权索赔的人的本身过失,关于损害赔偿及赔偿限额。

斯特拉斯堡誓言 公元 842 年查理大帝之孙路易〔日耳曼人〕(Ludwig der Deutsche, 843—876 年在位)和查理〔秃头〕(Charles le Chauve, 843—877 年在位) 为联合反对长兄罗退耳 (Lothar, 840—855 年在位),在斯特拉斯堡附近发表的共同誓约。分别用条顿语和罗曼语写成。

斯诺里·斯图鲁松 (Snorri Sturluson, 约 1178—1241) 冰岛诗人、编年史家。出身贵族。主要作品有《新埃达》和《海姆斯克林拉》。《新埃达》共分三部分,第一部分叙述《圣经》传说和斯堪的纳维亚神话故事,后两部分是作者关于古代诗歌的理论著作。《海姆斯克林拉》记述自远古时代至 12 世纪挪威历代国王的生平事迹。

斯德哥尔摩大学 瑞典的大学。1877 年创立于斯德哥尔摩,1960 年成为国立大学。设有人文科学、法律、社会科学、自然科学等学院及国际教育、海洋生态学等研究所。

斯德哥尔摩血案 丹麦统治者对瑞典人的一次大屠杀。丹麦兼瑞典、挪威国王克利斯提安二世 (Christian II, 1481—1559) 为加强对瑞典的控制,1520 年 9 月率兵进入斯德哥尔摩城,11 月 8 日虐杀反对丹麦的瑞典贵族八十余人。血案促使瑞典民族运动高涨,并于 1523 年将丹麦势力逐出瑞典。参见"卡尔马联合"。

斯德哥尔摩学派 即"瑞典学派"。

斯匹次卑尔根群岛 (Spitsbergen) 见"斯瓦尔巴群岛"。

斯坦尼斯拉夫斯基 (Константин Сергеевич Станиславский, 1863—1938) 苏联戏剧家。原姓阿列克谢耶夫 (Алексеев)。生于商人家庭。1888 年起领导莫斯科艺术文学协会,1898 年和聂米罗维奇-丹钦科共同创办和领导莫斯科艺术剧院,直到逝世。一生中导演及担任艺术指导的戏剧有一百二十多部,如《青鸟》、《海鸥》、《底层》、《炽热的心》、《铁甲列车》和《叶甫盖尼·奥涅金》等;还扮演过许多角色。所创立的演剧体系,继承并发展了俄罗斯和欧洲*体验派的艺术传统。著有《我的艺术生活》、《演员自我修养》等。

斯坦尼斯拉夫斯基

斯托雷平土地改革 俄国一九〇五年革命失败后沙皇政府于 1906 年底至 1916 年间所实行的土地改革。因初期由首相斯托雷平主持而得名。旨在取消村社土地所有制,培植富农阶级。主要内容:农民有权退出村社,把自己的份地变为私人财产,并可以自由买卖或抵押。1906—1915 年退出村社的农户计有 200 万以上。实施后,村社瓦解,富农地位加强,大多数农民则失去土地,变为无产者。

斯维尔德洛夫斯克 (Свердловск) *叶卡捷琳堡的曾用名。

斯堪的纳维亚山脉 (Scandinavian Mountains) 也叫基阿连山脉。纵贯北欧斯堪的纳维亚半岛中西部。长约 1 700 公里,宽约 200～600 公里。中等高度的古老块状山地。西坡陡峻,东坡平缓。海拔约 1 000 米,最高峰加尔赫峰 (Galdhö-Piggen) 海拔 2 469 米。第四纪冰期时为欧洲大陆冰川的源地,现局部地区仍留有冰原。从山麓向上分布着阔叶林、针叶林和高山草地。铁矿资源丰富。

斯堪的纳维亚半岛 (Scandinavian Peninsula) 欧洲最大的半岛。在北欧巴伦支海、挪威海、北海同波罗的海之间。南北长 1 850 公里,东西宽 400～700 公里,面积约 75 万平方公里。包括挪威、瑞典和芬兰的西北部。人口 1 300 多万。斯堪的纳维亚山脉纵贯半岛中西部,向东地势低降。冰川地貌普遍。西海岸陡峭曲折,为典型的峡湾型海岸。地处高纬,受北大西洋暖流影响,冬温高于同纬度其他地区。河流短急,多湖泊,富水力。森林资源丰富。蕴藏大型铁矿。西部沿海是世界大渔场之一。

斯坦福-比奈智力测验 智力测验之一。法国比奈创制。1916 年美国斯坦福大学的推孟 (Levis Madison Terman, 1877—1956) 对比奈的测验作了修订,使之标准化。该测验后又于 1937、1960、1972 年作过三次修订。

斯特藩-玻耳兹曼定律 黑体辐射总能量与其温度间的关系式。它表明黑体的单位表面积上在单位时间内发出的(包括全部波长范围的)辐射总能量 E 与它的热力学温度 T 四次方成正比:$E=\sigma T^4$。首先由奥地利物理学家斯特藩 (Josef Stefan, 1835—1893) 在 1879 年从实验确定,而在 1884 年由玻耳兹曼根据热力学定律导出,故名。上式中的 σ 称为"斯特藩-玻耳兹曼常量",并由实验测得:

$$\sigma=5.670\times10^{-8}\ \text{瓦}/(\text{米}^2\cdot\text{开}^4)。$$

斯堪的纳维亚法学派 主张法的约束力来自心理影响的现代西方法学派别。因盛行于斯堪的纳维亚半岛各国而得名。1927 年由瑞典法学家海耶斯特勒姆开始加以论述,因他长期担任乌普萨拉大学教授,故又称"乌普萨拉法学派"。该派观点同美国现实主义法学派极为类似,都是社会法学派的支派,因而亦称"北欧现实主义法学派"。主张法的约束力在于对公民与官员的心理影响,即如果不服从法律,就可能引起不愉快的后果。

斯坦尼斯拉夫斯基体系 苏联戏剧家斯坦尼斯拉夫斯基创立的体验派的表演体系。包括演员艺术创造及表演教学等的理论与方法。其创立过程同莫斯科艺术剧院的演出实践有密切关系;是斯坦尼斯拉夫斯基一生从事戏剧艺术创造的经验总结。论述主要见于所著《我的艺术生活》、《演员自我修养》等。

斯坦福国际咨询研究所 美国非营利性的研究及咨询机构。1946 年成立。原名斯坦福研究所,1977 年改称现名。研究及咨询范围包括防务、武器、战略及政治、生命科学、物

理学、工程和管理学、农业科学、经济发展、企业经济学及各种社会问题。在国内外设有分支机构。总部在加利福尼亚州的门罗公园。

斯堪的纳维亚社会主义 当代流行在斯堪的纳维亚地区的一种政治思潮。斯堪的纳维亚社会民主党的理论和实践、意识形态和政策的总称。其特征为：认为斯堪的纳维亚地区的国家存在着实质上不同于一般资本主义的特点和趋向，可以通过逐渐改良和各居民阶层合作，和平转变为社会主义；主张混合经济，认为私有制具有大量的"刺激因素"，改造社会关系可以不实行生产资料的普遍社会化；强调国家的调节作用，主张通过财政预算实现生活机会的"均一"，建立起普遍福利国家。

斯克里普斯-霍华德报业公司 美国报业集团。1878年成立。拥有《克利夫兰新闻报》、《匹兹堡新闻报》、《华盛顿每日新闻》等报纸。

8 **斷** "斫"的异体字。

9 **頎** "頎"的繁体字。

新 (xīn) ❶初次出现的。与"旧"相对。如：新人新事。引申为新鲜。王维《送元二使安西》诗："渭城朝雨裛轻尘，客舍青青柳色新。"❷才；刚。《荀子·不苟》："新浴者振其衣，新沐者弹其冠，人之情也。"❸改旧；更新。《诗·鲁颂·閟宫》："新庙奕奕。"郑玄笺："修旧曰新。"❹朝代名。公元8年*王莽代汉称帝，国号新，建都长安（今陕西西安）。公元23年为绿林农民起义军所灭。❺新疆维吾尔自治区的简称。

新人 ❶指新娶的妻子。古乐府《上山采蘼芜》："新人工织缣，故人工织素。"也指新嫁的丈夫。蔡琰《悲愤诗》："托命于新人，竭心自勗厉。"❷指新娘。关汉卿《玉镜台》第三折："滴滴金杯双劝酒，声声慢唱《贺新郎》。请新人出厅行礼。"❸指新生一代。鲁迅《热风·四十九》："明白这事，便从幼到壮到老到死，都欢欢喜喜的过去；而且一步一步；多是超过祖先的新人。"❹新人（*Homo sapiens sapiens*）。也称"晚期智人"。*古人阶段以后的人类。包括从更新世晚期的*克罗马农人直到现代人。生存于4万至1万年以前。新人化石首先于1868年在法国南部克罗马农（Cro-Magnon）山洞中发现。所以人类发展的这个阶段又称克人阶段。头骨高而长，额部垂直，眉嵴微弱，颜面广阔，眼眶低而短，眶间距离较窄，鼻狭，脑容量大；身材高大，四肢骨髓腔较大，骨嵴显著；这些特征与现代人接近。新人化石在欧洲、亚洲、非洲和大洋洲等地均有发现。新人已能精制石器和骨器，爱好绘画、雕刻及艺术；营渔猎生活。新人为古人的后裔，而不是两种同时生存的人类。

新干 (—gàn) 县名。在江西省中部。赣江纵贯，京九铁路经过境内。县人民政府驻金川镇。西汉置新淦县，治今樟树市，隋移治今址。1957年改名新干县。农产有稻、甘薯、棉花、柑橘等，"三湖红橘"以色艳味美著名。工业有化学、造纸、玻璃、机械等。名胜古迹有文昌塔、岳飞点将台、战国粮仓遗址、玉华山。

新山 (Johor Baharu) 即柔佛巴鲁。马来西亚柔佛州首府，半岛马来西亚南端城市。隔柔佛海峡（宽1.2公里）与新加坡相对，有新柔长堤连接，堤上有铁路和公路。人口32.9万（1991年）。四周橡胶、油棕和菠萝等农、林产品集散地。有电子、染织、橡胶、石油化工、机械、木材加工、榨油、菠萝罐头等工业。东南有铝土矿开采。名胜有芄丹宫、苏丹花园（植物园）等。

新乡 ❶市名。在河南省北部、卫河上游。京广铁路有支线自此西通焦作，与太焦、焦枝两铁路相接，东与新菏铁路相交。辖红旗、新华、北站、郊区四区及卫辉、辉县二市和新乡、获嘉、原阳、延津、封丘、长垣六县。1949年设市。人口519万（市辖区69.7万，1996年）。1949—1952年曾为旧平原省省会。为豫北经济、交通中心。工业有机械、纺织、建材、电力、化学等。名胜古迹有东岳庙、大观圣作碑、潞简王墓。❷县名。在河南省新乡市郊、卫河上游，京广铁路经过境内。县人民政府驻新乡市。汉置获嘉县，隋改设新乡县。农产以棉花、小麦为主，次为玉米、杂粮等。工业有机械、建材、化学、水泥等。古迹有获嘉古城遗址、袁绍墓等。

新丰（豐） ❶古县名。汉置。治今陕西西安市东北。汉高帝定都关中，因其父思归故里，乃于故秦骊邑仿丰地街巷筑城，并迁故旧居此，以娱其父。高帝十年（公元前197年）改名新丰。东汉灵帝末阴槃县寄治于此，县治迁城东零水畔。北周又迁，隋大业六年（公元610年）迁今西安市东北新丰镇。唐垂拱间改名庆山，神龙间复原名，天宝七载（748年）废。白居易《新丰折臂翁》诗："翁云贯属新丰县"，即此。❷县名。在广东省韶关市东南部、东江支流新丰江上游。县人民政府驻丰城镇。南齐置新丰县。隋开皇十八年（598年）改休吉县，大业初废入河源县。明分河源、英德、翁源三县地置长宁县，1911年改新丰县。以新丰江得名。产稻、甘薯、大豆、花生、木材、松香等。水力资源丰富。矿产有铁、钨、钼、硫黄。工业有机械、水泥、造纸、制糖等。名胜有云髻山自然保护区。

新化 县名。在湖南省中部、资水中游。湘黔铁路经过境内。县人民政府驻上梅镇。三国吴置高平县，宋改新化县。农产以稻、甘薯、玉米、小麦、茶叶、花生为主。林产有木材、竹、油茶、棕片。矿产有煤、铜、钨、锑、铅、锌。工业有采矿、水泥、陶瓷、造纸等。古迹有北塔、六角亭。梓桐村有罗盛教故居。

新月 ❶初出的月亮。如：一弯新月。❷月球和太阳的*黄经相等时的*月相。参见"朔"。

新火 ❶古代钻木取火，四季所用木材不同，所以有新火、旧火之称。《北史·王劭传》："新火旧火，理应有异。"参见"改火"。❷唐宋习俗，清明前一日禁火寒食，到清明节再起火，称为"新火"。杜甫《清明》诗："朝来新火起新烟，湖色春光净客船。"

新书 亦称《贾子》。西汉贾谊的政论著作。共十卷，包括《过秦论》等五十八篇。《汉书·艺文志》列为儒家，所载篇数与现行本同。惟谊书隋唐以来本多散佚，疑后人取谊传所载之文，割裂其章段，各为标题，以足五十八篇之数。内容主要为"惩秦之失"，对汉初统治者建议各项治安策，主张在政制上"去就有序，变化因时"，以达"旷日长久而社稷安矣"的目的。提出"民无不为本"、"民无不为命"等命题。

新龙 县名。在四川省甘孜藏族自治州中部，雅砻江流贯。县人民政府驻茹龙镇。1912年以清瞻对委员辖地改置怀柔县，1916年改名瞻化县，1952年改新龙县。属半农半牧区。产有青稞、小麦、豆类、玉米、荞麦、马铃薯、圆根等，并产麝香、鹿茸、虫草等药材，牧业以牛、羊为主。有大片原始林，矿产有金、铜、锑、锰、铁。工业有机械、建筑、森工、食品加工等。名胜古迹有错卡湖、依西寺、呷绒寺。

新平 ❶郡名。东汉兴平元年(公元194年)分右扶风及安定郡置。治漆县(北魏改名白土,今彬县)。辖境相当今陕西彬县、长武、旬邑和甘肃泾川、灵台等县地。其后屡有变动。隋初废。义宁二年(618年)分北地郡复置,治所在新平(今彬县),唐初改为豳州。天宝、至德时又曾改邠州为新平郡。❷古县名。隋开皇四年(584年)改白土县置,治今彬县。明初废。先后为新平郡及邠州治所。

新东 旧县名。在内蒙古自治区昭乌达盟(今赤峰市)东南部。1947年设县,同年又撤销并入新惠县,1948年新惠县改为敖汉旗。

新田 ❶古邑名。在今山西侯马市。春秋晋景公自绛迁都于此,亦称新绛或绛。❷县名。在湖南省永州市东南部、湘江支流春陵水流域。县人民政府驻龙泉镇。明置县。农、林产有稻、甘薯、花生、苎麻、烟草、油茶、木材等。工业有机械、卷烟、化肥、水泥、纺织、造纸。古迹有青云塔。

新生 时事政治性周刊。1934年2月10日在上海创刊。发行人杜重远,艾寒松负责编辑。继承《生活》周刊的立场,宣传抗日救亡。1935年5月日本驻沪总领事借口第二卷第十五期发表易水(艾寒松)《闲话皇帝》一文,提出抗议。国民党政府屈服于日方压力,于6月24日查封该刊(出至第二卷第二十二期),杜重远被判刑。时称"新生事件"。

新乐(—lè) 市名。在河北省石家庄市北部。沙河及京广铁路经过境内。市人民政府驻长寿镇。汉为新市县,隋析置新乐县。1992年改设市。人口42.7万(城镇4.6万,1996年)。工业有机械、化学、建材、纺织等。农产以小麦、玉米、花生、棉花为主,并产红枣、苹果、鸭梨。古迹有伏羲台。

新市 ❶古地名。战国楚地。在今湖北京山东北。公元前299年,秦昭襄王遣将取新市,即此。新莽末,新市人王匡等领导农民起义,所部称为"新市兵"。❷古县名。(1)古鲜虞国、中山国,西汉置县。属中山国。治今河北正定东北新城铺。唐武德五年(公元622年)废为镇。(2)东汉初置南新市县,属江夏郡。以别于中山国的新市县,故名。治今湖北京山东北。南朝宋改名新市,西魏改名富水。

新宁 县名。在湖南省邵阳市西南部、资水上源夫夷水流域,邻接广西壮族自治区。县人民政府驻金石镇。三国吴置夫彝县,东晋改扶县,隋废入邵阳县。宋置新宁县。农、林产有稻、甘薯、玉米、油菜籽、大豆、花生、木材、竹等。矿产有煤、锰等。工业有采煤、机械、电力、造纸、化肥、水泥等。名胜有崀山、飞濂洞、八角寨。

新民 ❶旧县名。在海南省海南岛中部。1947年由琼山、定安两县析置,1952年改名屯昌县。❷市名。在辽宁省沈阳市西部。京哈铁路及辽河贯穿境内。清设新民厅,后升府,1913年改新民县。1993年改设市。人口67万(城镇12万,1996年)。工业有机械、石油化工、建材、纺织、造纸等。农产有玉米、高粱、大豆、小麦、棉花、稻,畜牧业和渔业亦盛。名胜古迹有辽滨塔、南清真寺、西湖公园。

新台 《诗·邶风》篇名。卫宣公为其子伋娶于齐国,尚未成婚,因闻女美而欲自娶,遂于黄河边上造新台,在齐女初入卫境时,将她截留。"国人"憎恶其行为,作此诗以讽刺。

新地 《萌芽月刊》的改称。

新岁 犹新年。《春秋繁露·郊义》:"郊因于新岁之初。"白居易《小岁日对酒吟钱湖州所寄诗》:"一杯新岁酒,两句故人诗。"

新竹 ❶市名。在台湾省本岛西北部、头前溪南侧、纵贯铁路线上。1982年由新竹县析置。人口38.3万(1994年)。工业有化学、纺织、机械、制糖、食品等。市东南有台湾交通大学、清华大学及联合工业研究所等,1980年辟为"科学工业园"。名胜古迹有关帝庙、中山公园、十八尖山、青草湖。❷县名。在台湾省本岛西北部、头前溪和凤山溪下游冲积平原南侧。纵贯铁路经过境内。县治竹北市。原为高山族竹堑社,为台湾最早之市邑。清雍正元年(1723年)置淡水厅,光绪元年(1875年)改新竹县。农业发达,农产除稻、玉米、麻类外,以茶叶、柑橘最著名。有机械、食品、制糖、玻璃、化学等工业。名胜古迹有帽盒山、飞凤山、鸳鸯谷瀑布群。

新伤 肢体损伤的早期阶段。一般指受伤后的两个月内。或指某一部位首次发生的损伤。由于病程较短,临床表现比较单纯,一般比陈伤容易恢复正常。

新华(1850—1923) 粤剧演员。原名邝殿卿,一作邝达卿,广东开平人。演武生(相当于京剧中之文武老生),兼擅编剧,作有粤剧《苏武牧羊》、《李密陈情》等。清廷因粤剧艺人李文茂参加广东天地会起义,禁止粤剧演出,并焚毁其同业组织琼花会馆;经新华力争开禁,重建同业组织,更名八和会馆,新华被推为会首。

新会 市名。在广东省江门市南部、珠江三角洲西部、潭江下游。市人民政府驻会城镇。东晋置盆允县,为新会郡治。隋改新会县。1992年改设市。人口85.2万(城镇26万,1996年)。工业有纺织、服装、机械、水泥、电机、制糖等。农产以稻为主,并以产甜橙、柑橘、葵扇著名。为著名侨乡。名胜古迹有圭峰山、玉湖、叱石、凌云塔、天成寺、"小鸟天堂"、崖门炮台、梁启超故居。

新兴 ❶郡名。东汉建安二十年(公元215年)置。治九原(今忻州市)。三国时辖境相当今山西五台山以南,云中山以东,忻州市、盂县以北地。晋以后辖境缩小,元康中改名晋昌,不久复旧。北魏永安中改名永安。隋开皇、义宁时均曾又置新兴郡。❷古县名。东汉中平五年(188年)分襄武县置。治今甘肃武山西南。隋初废。❸州名。元至元十三年(1276年)置。治休纳(后废入州,今玉溪市)。辖境相当今云南玉溪市境。明清不辖县,1913年改为县。❹县名。在广东省云浮市东南部、西江支流新兴江中游。广茂铁路经过境内。县人民政府驻新城镇。东晋置县。以新兴江得名。产稻、荔枝、柑橘、木材等。工业有机械、纺织、五金、塑料、建材、制糖等。名胜古迹有龙山温泉、国恩寺。

新安 ❶郡名。(1)晋太康元年(公元280年)改新都郡置。治始新(今淳安西)。辖境相当今浙江淳安以西、安徽新安江流域、祁门及江西婺源等地,南朝梁一度缩小。隋开皇九年(589年)废。(2)东魏兴和中置。治新安(今渑池东,隋移今新安)。辖境相当今河南新安一带。隋开皇初废;义宁间复,唐初改为谷(穀)州。(3)隋大业三年(607年)改歙州置。治休宁(今县北万安镇),后移歙县(今县)。辖境相当今安徽新安江流域、祁门及江西婺源等地。唐初仍改歙州。天宝时复置,乾元元年(758年)又改歙州。后世因以新安为歙州、徽州所辖地的别称。❷古县名。元至元九年(1272年)分容城县置。治今河北安新。清道光十二年(1832年)废入安州。❸旧县名。(1)明万历元年(1573年)分东莞县置。治今广东深圳市西。1914年改名宝安。(2)在江苏省北部。1949年由宿迁、沭阳、东海、邳

县析置，1952年改名新沂县(1990年改设市)。❶县名。在河南省洛阳市西部、黄河南岸，西北端邻接山西省。陇海铁路横贯。县人民政府驻城关镇。秦置县(故治在渑池县，唐移今治)。农产有小麦、甘薯、玉米等。矿产有煤、硫黄、铝土、铁等。工业有采矿、水泥、陶瓷、化肥、机械等。名胜古迹有烂柯山、慕容山、汉函谷关、千唐志斋和黄河南岸的北魏晚期石窟和摩崖浮雕。❺镇名。(1)在江苏省北部、陇海铁路线上。新沂市人民政府驻地。有化肥、造纸、化学和采矿等工业。(2)在江苏省北部、运盐河沿岸。灌南县人民政府驻地。有化学、机械、棉纺等工业。

新军 清末按照西方资本主义国家军制编练的新式陆军。1895年(光绪二十一年)中日甲午战争后，袁世凯以胡燏棻在天津小站训练的"定武军"为基础，扩编为"新建陆军"；张之洞也在署两江总督任内编练"自强军"，是为新军之始。《辛丑条约》签订后，清政府以倡办"新政"名义，在中央设练兵处，各省设督练公所，改编军队。1905年又计划在全国编练新军三十六镇，每镇包括步、马、炮、工程、辎重等兵种，额设官兵12 512人。至1911年(宣统三年)，全国编成十四个镇、十八个混成协、四个标和一支禁卫军。清政府以北洋新军为中央军，各省新军为地方军，借以巩固其垂危的统治。但在革命党人的积极活动下，各省新军中下级军官和士兵倾向革命者日多，成为武昌起义和各省光复的重要力量。

新论 东汉桓谭著。共二十九篇，早亡佚。《弘明集》中载有《新论·形神》一文。反对谶纬神学、灾异迷信。阐述了"形神"即形体同精神的关系问题，认为"精神居形体，犹火之然(燃)烛矣"，烛完则火灭，形体死亡，精神不复存在。今《桓子新论》以清严可均《全后汉文》辑本较为完备。

新阮 也称"西阮"。*旧阮的对称。

新阳 ❶古县名。三国吴分益阳县地置。治今湖南宁乡西。晋太康元年(公元280年)改名新康。❷旧县名。清雍正二年(1724年)分昆(崑)山县置。与昆山同城而治，在今江苏昆山市，辖市治北偏。1912年并入昆山县(今市)。

新妇 ❶新娘子。《国策·卫策》："卫人迎新妇。"《梁书·曹景宗传》："闭置车中，如三日新妇。"参见"新郎"。❷古代称儿媳为"新妇"。《后汉书·周郁妻传》："郁父伟谓阿(郁妻)曰：'新妇，贤者女，当以道匡夫。'"❸古代女子称弟媳为"新妇"。《尔雅·释亲》："女子谓兄之妻为嫂，弟之妻为妇。"郭璞注："犹今言新妇是也。"❹古代已婚妇女自称的谦词。《世说新语·文学》："林道人诣谢公(谢安)。东阳(谢朗)时始总角，新病起，体未堪劳，与林公讲论，遂至相苦。母王夫人在壁后听之，再遣信令还，而太傅(谢安)留之。王夫人因自出云：'新妇少遭家难，一生所寄，唯在此儿。'因流涕抱儿以归。"

新进 谓新入仕途或新中科第。《汉书·赵广汉传》："所居好用世吏子孙，新进年少者。"司马光《论风俗劄子》："新进后生，未知臧否。"也指新进的人。

新县 在河南省东南部、潢河上游、大别山区，邻接湖北省。京九铁路经过境内。县人民政府驻新集镇。1933年由光山县及湖北省黄安、麻城等县析置经扶县。1947年改设新县。以驻地新集得名。农产以稻、小麦为主。森林资源丰富。工业有化肥、酿酒、纺织、造纸。名胜有连康山、天台山。革命纪念地有中共中央鄂豫皖分局旧址。

新余 市名。在江西省中部偏西，浙赣铁路及赣江支流袁水横贯。辖渝水区和分宜县。三国吴置新渝县，唐改新喻县，1957年改新余县。1960年改设市，1963年复改县，1983年又改市。人口103万(市辖区73万，1996年)。矿产资源丰富，有煤、铁、钨、白云石。工业有采矿、钢铁、机械、纺织等。农产有稻、棉花、甘薯等。罗坊陈家闹建有罗坊会议陈列馆。

新序 书名。西汉刘向撰。原本三十卷，至北宋初仅存十卷。后经曾巩搜辑整理，仍厘为十卷。内《杂事》五卷，《刺奢》一卷，《节士》二卷，《善谋》二卷。采集舜、禹至汉代史事和传说，分类编纂，所记史事与《左传》、《战国策》、《史记》等颇有出入。作者尚编有*《说苑》一书，性质与此相类。

新沂 市名。在江苏省徐州市东部，邻接山东省。陇海铁路和沂河、沭河经过境内。市人民政府驻新安镇。1949年由宿迁、沭阳、东海、邳县析置新安县，1952年改新沂县。1990年改设市。人口94万(城镇11.3万，1996年)。因新沂河得名。矿产有黄砂、石英。工业有机械、化学、建材等。农产以小麦、稻、玉米和杂粮为主。名胜古迹有马陵山、骆马湖。

新汶 旧县、市名。在山东省中部偏南。1960年由新泰县析置新汶市，1965年撤市改设县。1982年又改市。1983年与新泰县合并改设新泰市。

新邵 县名。在湖南省邵阳市北部、资水上游。县人民政府驻酿溪镇。1952年由邵阳、新化两县析置。农、畜产品以"西坪烟叶"、"宝庆大椒"、"北路生姜"、"龙牙百合"、"新邵山羊"著名。矿产有锑、金、铜。工业有采矿、冶金、机械、化学、轻纺等。名胜古迹有文仙山、石门山、白云岩、白水洞。

新林 古地名。在今江苏省南京市西南。有小水源出牛首山，西流入长江，古名新林浦，亦名新林港。南朝齐永明五年(公元487年)在此置新林苑。梁大宝二年(551年)侯景从建康出发，自石头至新林，舳舻相接，即此。

新昌 县名。在浙江省绍兴市东南部、曹娥江上游。县人民政府驻城关镇。五代吴越置县。农产有稻、小麦、玉米、薯类、茶叶、蚕茧、烟草等，并产白术。工业有机械、丝绸、制药、化学等。名胜古迹有大佛寺、穿岩、千佛岩石窟。

新罗 朝鲜半岛上的古国。源于辰韩十二部中之斯卢部。相传公元前57年朴赫居世建国。都庆州。后征服邻近各部，至公元4世纪中叶成为朝鲜半岛东南部强国。由贵族会议(*和白)决定国家大事和推举国王。继而与*百济、*高句丽形成鼎足，互争雄长，史称"三国时代"。与中国唐朝有密切联系。7世纪中叶灭百济和高句丽，不久统一半岛大部，为其最盛时期。9世纪衰落。935年为王氏高丽所取代。

新和 县名。在新疆维吾尔自治区塔里木盆地北部、渭干河流域。县人民政府驻新和镇。1930年由库车县析置托克苏县，1944年改新和县。取"新疆永久和平"之意。经济以农业为主，兼有牧业。产小麦、玉米、稻、棉花和瓜果，并产"安息茴香"、薄皮核桃。工业有毛纺、针织、制毯等。古迹有托呼拉克埃艮千佛洞、乌什喀特古城、托浦古城、通古斯巴什古城等。

新金 旧县名。在辽宁省大连市北部。1945年设县。1991年撤销，改设普兰店市。

新郑 市名。在河南省郑州市东南部，京广铁路经其东境。东周初郑武公迁都于此，战国韩哀侯灭郑后亦都此。秦置县，晋废，隋复置县。1994年改设市。人口59.4万(城镇12.6万，1996年)。工业有卷烟、化学、水泥、玻璃、机械

等。农产有小麦、高粱、玉米、谷子、花生、烟草、甘薯等，并产大枣、蜂蜜。古迹有郑韩故城、子产墓、后周太祖郭威墓、欧阳修祠墓等。

新河 县名。在河北省邢台市东北部、滏阳河流域。县人民政府驻新河镇。汉置堂阳县，宋改新河县。农产有小麦、谷子、甘薯、高粱、棉花、花生等。矿产有大理石。工业有机械、建材、纺织、造纸、化学等。

新学 ❶初学。《汉书·张禹传》："新学小生，乱道误人，宜无信用。"❷西汉末王莽新朝时的古文经学。王莽曾采纳刘歆建议，立《古文尚书》、《逸礼》、《左氏春秋》等于学官，以排斥今文经学。近代康有为借提倡今文经学宣传变法主张，指斥刘歆一派的古文经学为"新学"（意即新莽之学），著《新学伪经考》。❸"荆公新学"的简称。北宋王安石颁《诗》、《书》、《周礼》三经新义于学官，史称"荆公新学"。❹"五四"以前由西方传入的资产阶级政治思想和学术文化。与称为"旧学"或"中学"的中国封建阶级的传统思想文化相对。内容基本上是资产阶级的自然科学和社会政治学说。在当时有同中国封建思想作斗争的革命作用。

新郎 新婚的男子。胡应麟《少室山房笔丛》卷四十："今俗以新娶男称新郎，女称新妇。"

新诗 ❶"五四"以来的新体诗歌。主要特点是自由成章而没有固定的格律，语言接近口语而不尚典雅雕琢，真切地表现出现代人的丰富复杂的思想感情。最初一些新诗作者曾借鉴西方诗歌的格律形式与日本俳句小诗的形式，20年代后有些诗人还吸取了中国古典诗歌与民歌的一些艺术手法，对新形式、新格律的创造作了探索。❷文学月刊。1936年10月创刊于上海。由新诗社发行。是30年代中期主要的诗歌刊物之一。所刊诗作具有较高艺术水平，在新诗的形式方面有较多的探索。主要作者有艾青、李白凤、金克木、林徽音、陈江帆、徐迟、曹葆华、周煦良、梁宗岱等。1937年7月出至第二卷第三、四期合刊后终刊。共出十期。

新建 县名。在江西省南昌市西部、赣江下游西岸，滨临鄱阳湖。京九铁路通过境内。县人民政府驻长埂镇。宋置县。农产有稻、油菜籽、甘薯、大豆、苎麻、花生、棉花。富产鱼类。工业有化学、机械、仪表、皮革、建材等。名胜古迹有西山、万寿宫、上天峰、梦山罕王庙、明宁王朱权墓。

新经 天主教对*《新约全书》的一种称谓。

新垣 ❶新筑的垣墙。徐陵《广州刺史欧阳颀德政碑》："新垣既筑，外户无扃。"❷亦作"辛垣"。复姓。战国时魏有新垣衍（见《史记·鲁仲连邹阳列传》，《国策·赵策三》作"辛垣衍"）。

新城 ❶古邑名。(1) 即"曲沃❶(1)"。(2) 春秋宋地。在今河南商丘市西南。《春秋》文公十四年（公元前613年）："公会宋公、陈侯、卫侯、郑伯、许男、曹伯、晋赵盾，癸酉，同盟于新城"，即此。(3) 战国韩地。在今河南伊川西南。《国策·秦策》："秦攻新城、宜阳，以临二周之郊。"❷古县名。(1) 一作新成。汉惠帝四年（公元前191年）置。治今河南伊川西南。隋开皇十八年（公元598年）改名伊阙。北朝时曾为新城郡治所。(2) 南朝陈置。治今湖南耒阳市北。隋废。唐初复置，寻废。元复置。明洪武初废入衡阳。❸旧县名。(1) 三国吴分富春县置。治今浙江富阳市西南。其后废置不常。五代吴越改名新登。宋太平兴国中复旧。1914年又改名新登。(2) 在河北省中部。唐置县。1993年撤销，改设高碑店市。❹郡名。三国魏黄初元年（公元220年）合房陵、上庸等郡置。治房陵（今房县）。辖境约当今湖北保康、南漳、房县、竹溪、竹山等县地。其后西部缩小。南朝齐改为南新城郡。梁复为新城。西魏改为光迁国，北周改为光迁郡。

新政 1933年美国富兰克林·罗斯福就任总统后为挽救当时陷于严重危机中的经济而采取的一系列社会经济政策。曾通过国会制定"紧急银行法令"、"国家产业复兴法"、"农业调整法"等许多法律。主要内容是：以大量贷款和津贴挽救工商业；刺激私人投资；借通货膨胀提高物价；削减农业生产、销毁农产品以克服农产品生产过剩；举办公共工程以增加就业；对失业者给以最低限度的救济等。对缓和当时的经济危机曾起一定作用。1935年和1936年，美国最高法院先后宣布许多重要的"新政"立法为违宪。第二次世界大战爆发后，"新政"告终。

新星 *客星的一种。光度突然增加到原来的几万甚至几百万倍以上的爆发性*变星。光度增加阶段经过的时间不长，然后逐渐减弱，最终回复到原来的光度。光度渐减阶段可经历1～30多年。新星爆发后星体外围形成气壳，向外膨胀，速度几十千米/秒甚至1 000千米/秒以上。银河系内已发现约200个新星。中国史书中有大量新星爆发的记录。早在殷甲骨卜辞中已有世界最早新星记录，例如，"七日己巳夕豈出新大星并火"、"辛未出酸新星"，时代约在公元前14世纪。

新界 在香港九龙半岛北部。其地原属广东省新安县（今深圳市），1898年英国强行租借九龙半岛北部深圳河以南、界限街以北的地区及附近岛屿，后统称为"新界"。1997年7月1日和香港其他地区一起回归中国。面积735.1平方公里（不包括近年填海面积），人口260多万。地势中高周低，顶点为大帽山（大雾山），海拔957米，为香港最高峰。京九铁路自北向南贯穿本区。原为香港主要农业区，20世纪60年代以来都市化发展，农业生产日渐式微。荃湾、大埔等新市镇已发展成为香港制造业的主要集中地。有香港中文大学、香港科技大学、银禧体育中心、沙田马场等文教体育设施。名胜古迹有青山禅院、青松观、圆玄学院等。参见"香港特别行政区"、"离岛"。

新律 "新敕"的另译。

新亭 故址在今江苏南京市南。三国吴筑。东晋时为朝士游宴之所。地近江滨，依山为城垒，为军事及交通重地。南朝宋孝武帝即位于此，因改名中兴亭，通常仍通称新亭。宋建炎四年（1130年）岳飞大破金兀朮于此。后废。

新闻 ❶新近发生或变动的事实信息。一般需经传播者选择，并借助语言、文字、图像等符号载体及时传播。产生于人们沟通和了解情况的社会需要。由于生产力的发展与人际交往的频繁，出现从事采集与传播新闻的社会职业，并逐步成为各种政治力量、社会集团的宣传手段和舆论工具；在商品经济发达的社会里，也成为一种商品。❷指新闻文体。广义包括消息、通讯、特写等体裁。狭义专指消息。❸指最近发生的新事情，新消息。《红楼梦》第一回："众人当作一件新闻传说。"❹新的知识。苏轼《次韵高要刘湜峡山寺见寄》："新闻妙无多，旧学闲可束。"

新洲 县名。在湖北省武汉市东北部、长江北岸、倒水和举水下游。京九铁路经过境内。县人民政府驻城关镇。1952年由黄冈县析置。农产有稻、小麦、棉花、油菜籽、花生、芝麻等，并产银鱼、鱼苗、贝类、莲、藕。工业有机械、纺织、化学、建材等。古迹有报恩寺。

新津 县名。在四川省成都市西南部。成昆铁路经过境

内。县人民政府驻五津镇。北周置县。农产以稻、小麦、玉米、油菜籽为主，并有棉花、甘蔗、花生、大麻等。矿产有芒硝。工业有化肥、机械、纺织、制糖、建材等。古迹有纯阳观、观音寺壁画。

新语 西汉陆贾著。上、下两卷，共十二篇。为帮助汉高祖刘邦总结秦汉失得天下经验教训的奏章。刘邦号为"新语"。认为朝代更替，"非天所为"。提出建国"必得之于民"，主张实行与民休息的"无为"政治。

新绛 ❶县名。在山西省西南部、汾河下游。侯西铁路经过境内。县人民政府驻城关镇。汉置临汾县，隋改正平县。唐、宋为绛州治，明入绛州，1912年改新绛县。农产有小麦、棉花、玉米、高粱等。工业有纺织、机械、冶炼、化学、造纸等。手工制品以红毡、雕漆著名。名胜古迹有绛守居园池、龙兴寺、绛州大堂、白胎寺、福胜寺、稷益庙。县城为中国历史文化名城。❷即"新田❶"。

新统 中国冯友兰哲学用语。指他自己的新理学体系。他在《新原道·新统》中，称中国哲学的传统为"极高明而道中庸"，讲求"天地境界"而又不离人伦日用之常。认为"新理学就是受这种传统的启示，利用现代逻辑学对于形上学的批评，以成立一个完全'不著实际'底形上学"。

新泰 市名。在山东省泰安市东南部、大汶河上游。京沪铁路磁窑至莱芜支线通达境内。汉置东平阳县，三国魏改新泰县。1983年与新汶市合并改设新泰市。取新甫山(小泰山)、泰山首字命名。人口132万(城镇36万，1996年)。矿产有煤。工业有煤炭、冶炼、电力、机械等。农产有小麦、高粱、谷子、玉米、大豆、花生、甘薯等。特产"新泰芹菜"。古迹有徂徕山摩崖石刻。

新都 县名。在四川省成都市北、成都平原中部。宝成、成渝、成汶等铁路经过境内。县人民政府驻新都镇。汉置县。农产以稻、小麦、玉米、油菜籽、烟草为主。工业有机械、化肥、建材、织锦等。手工业有棕丝制品书包、拖鞋、凉帽等。名胜古迹有桂湖、宝光寺、东湖等。

新息 古县名。春秋息国，在今河南息县西南。汉置县。移治今河南息县，改名新息。晋为汝南郡治所。南朝宋分置南北二县：南新息治原新息县，先后为汝南郡及东西豫州、淮州治所。北新息治今河南息县东，北齐时并入南新息，复名新息。元世祖至元三年(1266年)废入息州。

新浦 朝鲜东岸港市。重要水产业基地。临日本海的东朝鲜湾。有规模较大的渔轮队、大型鱼类罐头厂、综合鱼业机器厂以及船舶修造和汽车修造等厂。鱼产品运销国内外。有中央水产研究所和水产专科院校等。

新海 旧县名。在河北省东南部。1935年由盐山、沧县等设新海设治局，1937年改新海县。1942年析置青城县，同年12月，新海县与青城县合并称新青县。1945年为纪念黄骅烈士改名黄骅县。1989年改设黄骅市。

新剧 ❶中国的早期话剧。又称"文明戏"或"文明新戏"。辛亥革命前在中国戏曲改良运动以及欧洲戏剧、日本新派剧的影响下产生。1910年后盛行于上海、汉口等地。演出大多凭借详略不等的幕表，即兴发挥。少数剧目事先编成剧本。辛亥革命后；日趋衰落。主要剧团有春柳社、春阳社、进化团等。❷20世纪初，在欧洲戏剧影响下兴起的日本话剧。

新埠 也叫布路槟榔(Pulau Penang)或槟榔屿。即今马来西亚半岛马来西亚西岸的槟榔屿。1786年(清乾隆五十一年)英国东印度公司侵占其地后，开辟商埠，故当时称为新埠。为马六甲海峡北端的主要港口。清谢清高《海录》有专条记述。

新教(Protestantism) 基督教的一派，与天主教、正教并称为基督教三大教派。在中国，常以"基督教"一词单指新教，有时亦称之为"耶稣教"。是16世纪欧洲宗教改革运动中脱离天主教而产生的路德宗、加尔文宗、安立甘宗等新宗派，以及由这些宗派中不断分化出来的更多宗派的统称。因对罗马公教(即天主教)抱抗议态度，不承认罗马主教的教皇地位，故在西方一般称"抗罗宗"或"抗议宗"。"抗议宗"一词源出德文Protestanten，最初指在1529年德意志帝国会议中对恢复天主教特权的决议案提出抗议的新教诸侯及城市代表，后成为实行宗教改革的各宗派的共同称谓。新教否认罗马主教的教皇地位，主张教会制度多样化而不赞成强求一律；认为信徒与上帝直接相通而无须以神父作中介；不承认天主教的某些传统教义具有《圣经》根据，否认"炼狱"(亦称"涤罪所")和"圣餐变体论"(天主教认为弥撒仪式中的饼和酒经神父"祝圣"已"真正"变成耶稣的身体和血)；拒绝尊马利亚为"圣母"等。主要宗派有路德宗、加尔文宗、安立甘宗、公理宗、浸礼宗、卫斯理宗等。主要分布于英、美、德、瑞士、澳、新西兰、加拿大等国及北欧各国。清嘉庆十二年(1807年)，英国伦敦会传教士马礼逊到中国传教，为新教传入中国之始。鸦片战争后，新教各宗派陆续传入，曾被帝国主义利用。新中国成立后，教徒实行自治、自养、自传，摆脱了西方传教差会的控制，独立自主，自办教会。

新营 市镇名。在台湾省台南县北部、纵贯铁路线上、急水溪北岸。为台南县治及县辖市。为郑成功收复台湾后屯垦营盘的所在地，故名新营。台湾省最大的糖业中心之一，还有机械、电器、玻璃、造纸、制药等厂。

新梢 指当年抽生的枝条。常绿果树因抽枝季节的不同而分为春梢、夏梢、秋梢和冬梢。落叶果树按其抽枝先后而有一次枝、二次枝、三次枝之分，果树栽培上对不同的新梢分别加以利用或控制。

新敕 又称"新律"。❶罗马皇帝在法典编成后所颁布的新法令的通称。❷《查士丁尼新敕》的简称，《国法大全》的一个组成部分。包括公元534年《查士丁尼法典》再度颁布后至565年查士丁尼去世前他所颁布的敕令，系在他死后由私人汇编而成。

新野 ❶古县名。西汉置。治今河南新野。三国魏曾为荆州治所，西晋后历为义阳郡、新野郡治所。北周改名棘阳，隋初复旧名，唐并入穰县。❷郡名。晋惠帝改义阳郡置。治新野。南朝宋辖境相当今新野、邓州市等地。隋开皇三年(公元583年)废。❸县名。在河南省南阳市西南部、白河流域，邻接湖北省。县人民政府驻城关镇。汉置县。宋、金为新野镇，元复设新野县。农产有小麦、棉花、芝麻等。工业有机械、化学、纺织、食品等。古迹有新都故城、汉议事台。

新淦 旧县名。在江西省中部。汉置县。1957年改名新干县。

新密 市名。在河南省郑州市西南部、嵩山东麓、双洎河上游。京广铁路有支线通此。汉置密县。以密山得名。1994年改设新密市。人口70.7万(城镇8万，1996年)。矿产有煤、铁、石灰石。工业有采矿、造纸、建材、化肥、机械等。工艺品有玉雕。农产以小麦、杂粮为主，并产金银花、麻纸等。畜产以寒羊著名。古迹有密国古城、战国魏长城、

后土郭汉墓群、法海寺《莲华经》石塔。

新惠 旧县名。在内蒙古自治区昭乌达盟(今赤峰市)东南部。1947年设县,1948年改设敖汉旗。

新喻 旧县名。在江西省中部偏西。唐由新渝县改称。1957年改名新余县,1960年改新余市,1963年改新余县,1983年又改设市。

新道 三国时中原地区对西域交通的道路名。见《三国志》卷三十裴松之注引《魏略·西戎传》。东起*玉门关(今甘肃敦煌西),中经高昌(今新疆吐鲁番东南),西达龟兹(今新疆库车),和*中道相合,西通葱岭一带。

新登 旧县名。在浙江省中部。1914年由新城县改称。1958年撤销,并入桐庐县,1961年改并入富阳县(1994年改设市)。

新感 中医学名词。与"伏邪"相对。指新近感受的病邪。如温病初起出现发热、微恶风寒等一般表证,多属新感;或温病中原内伏病邪,因感受新邪触动而发,其病程往往缠绵时日,称为"新感引动伏邪"。

新颖 植物新生的小芽。苏轼《新居》诗:"数朝风雨凉,畦菊发新颖。"引申为新奇而别致。鲁迅《而已集·魏晋风度及文章与药及酒之关系》:"嵇康的论文,比阮籍更好,思想新颖,往往与古时旧说反对。"

新源 县名。在新疆维吾尔自治区伊犁哈萨克自治州东南部、伊犁河上游巩乃斯河流域。县人民政府驻新源镇。1939年设新源设治局,1945年改巩乃斯县,以巩乃斯河得名。1946年改新源县。森林、草原面积广阔。经济以畜牧业为主,以产"新疆细毛羊"和"哈萨克马"闻名,有著名的巩乃斯种羊场。农产有小麦、大麦、谷子等。有畜产品加工、农机修造、建材、轻纺等工业。名胜古迹有卡普河瀑布、古岩画、驿道军屯遗址。

新蔡 ❶古邑名。公元前529年蔡平侯自蔡(今河南上蔡西南)迁都于此,故名。即今河南新蔡县。❷郡名。晋惠帝分汝阴郡置。治新蔡(今县)。辖境相当今河南新蔡、息县、淮滨、安徽临泉等县地。北齐改为广宁郡。❸县名。在河南省东南部,洪河、汝河在境内汇合,与安徽省接壤。县人民政府驻古吕镇。春秋时蔡徙都于此。秦置新蔡县。隋初改广宁县,大业初复原名。元入息州,明初复置。《太平御览》引《舆地志》:"新蔡县,蔡平侯自上蔡徙都之,故曰新蔡。"农产以小麦、大豆、芝麻、棉花为主。工业有机械、化肥、酿酒等。古迹有新蔡故城、古吕城、大吕书院。

新镇 旧县名。在河北省中部。1914年由保定县改称。1949年撤销,并入文安县。

新潟 在日本本州中北部。日本海沿岸最大港市,新潟县首府。跨信浓川两岸。人口40万(1995年)。1868年开港。1889年设市。1964年遭地震破坏,后重建成现代化城市。海、陆、空交通要冲。近海有新潟油田,石油化工和化纤工业重要,并有钢铁、机械、造纸等工业。1963年起兴建新潟东港临海工业带。

新繁 旧县名。在四川省成都平原中部。北周由繁县改置。1965年撤销,并入新都县。

新疆 ❶旧省名。在中国西北部。省会迪化市(今乌鲁木齐市)。1955年撤销,改建新疆维吾尔自治区,自治区人民政府驻乌鲁木齐市。❷自治区名。见"新疆维吾尔自治区"。

新三艺 现代美国对数学、自然科学和外语的总称。1958年,美国为了促进科学技术发展及加强政治、军事和经济实力,通过《国防教育法》,提出要"追求卓越的智力标准",加强中小学数学、自然科学和外语的教学。这三门学科被称为"新三艺",以别于古希腊的"三艺"。

新工具 书名。英国弗兰西斯·培根未完成的主要著作《伟大的复兴》的第二部分。这部分原文为拉丁文,1620年出版。相对于亚里士多德以演绎逻辑为主的《工具论》,培根称他的这部提出新方法(归纳法)的著作为《新工具》。本书批判了经院哲学的观点,认为人应该是自然的解释者,为了观察自然,发现自然规律并利用它们,就必须去除成见和偏见,因此提出偶像说。此书还较全面而详细地分析并例示了归纳方法,为归纳逻辑奠定了基础。

新大陆 亦称"西大陆"或"新世界"。指南、北美洲,即西半球陆地。15世纪末,意大利探险家亚美利哥到达南美洲北部,证明1492年哥伦布到达的这块地方乃是欧洲人所未知的"新大陆",而不是东方。后意大利历史学家彼得·马尔太尔(Peter Martyr, 1457—1526)在其著作中首先用新大陆或新世界称呼美洲。德国地理学家华尔西穆勒(Waldseemüler, 1470—1520)以亚美利哥的名字称这块大陆为亚美利加洲,沿用迄今。

新义州 朝鲜西北边境城市,平安北道首府。在鸭绿江下游南岸的冲积平原上,距江口40公里;经鸭绿江大铁桥(长944米)同中国丹东市相通。人口33万(1986年)。重要的铁路运输站和河港。全国木材加工、造纸、化学纤维基地。外港龙岩浦有造船厂。新义州-平壤-咸兴-罗津电气化铁道的起点站。

新小说 文艺刊物。1902年在日本横滨创刊。梁启超主编。月刊。翌年起迁至上海出版。以发表小说为主,并载文艺理论与剧本、诗歌、笔记、笑话、歌谣等。梁启超的小说《新中国未来记》和论文《论小说与群治之关系》均发表于此。1906年1月停刊,共出二十四期。

新丰(豐)江 一称新丰水。东江支流。在广东省东部。源出新丰县中部偏西,东南流到河源市入东江。长163公里,流域面积5 813平方公里。河道狭窄多峡谷。下游建有新丰江水库和水电站。

新丰(豐)塘 又名新丰湖。在今江苏丹阳市西北。东晋太兴四年(公元321年)晋陵内史张闿修筑,灌溉曲阿(今丹阳市)境内田地八百余顷。

新元史 书名。近人柯劭忞撰。二百五十七卷。1920年成书,1930年修订。纪传体元代史。作者利用清代学者的研究成果和洪钧*《元史译文证补》等书,复据《元经世大典》残本、《元典章》、《元秘史》等,于《元史》多所补正。但其体例、观点一仍旧贯;史料方面也还有所遗落,不出前人的范围。1921年,北洋政府列此书于正史,为二十五史之一。

新月社 文学社团。1923年以聚餐会形式形成于北京。主要成员有胡适、徐志摩、梁实秋、闻一多等。1925年由徐志摩编辑《晨报副刊》,增辟《诗镌》、《剧刊》,提倡现代格律诗和国剧运动。1927年春在上海创办新月书店,出版《现代文化丛书》及文艺书籍。1928年3月出版《新月》月刊,由徐志摩、梁实秋、罗隆基等先后编辑,前期偏重于发表新诗,讲究格律,形成一种文学流派,被称为"新月派";1933年6月出至第四卷第七期停刊。在政治思想上,既反对国民党的专制主义,也反对共产主义,提倡自由思想和民主政治。

新月派 见"新月社"。

新月藻 (*Closterium*) 绿藻门,鼓藻科。藻体为单细胞,

形似新月，故名。细胞分为对称的两半，中央有一个细胞核，每边各有一个载色体，载色体表面有数条纵棱，中央有一列淀粉核。细胞两端各有一个液泡。无性繁殖时，细胞于中央分裂为两，各自新生另一半。有性生殖为接合生殖。分布于静水小池塘内，为常见的浮游藻类。

新凤霞(1927—1998) 评剧女演员。原名杨淑敏。天津人。幼时曾学京剧，13岁改习评剧，演青衣、花旦。1953年入中国评剧院。唱腔玲珑婉转，嗓音甜润清脆，并创造了许多新的板式和唱腔，丰富和发展了评剧女腔。擅演剧目有《刘巧儿》、《花为媒》、《杨三姐告状》、《金沙江畔》等。1975年偏瘫，不能登台演出，仍坚持为青年演员说戏，并总结艺术经验，撰写《新凤霞回忆录》等书。曾任中国戏剧家协会理事。1982年加入中国共产党。

新文学 泛指"五四"时期产生的内容和形式都与传统文学不同的文学。思想倾向上反映了反对帝国主义、反对封建制度和封建伦理道德的民主革命要求；形式上反对文言文，提倡与群众口语接近的白话文。"五四"新文学作者一般都从晚清的文学改良运动和外国文学作品中吸取了有益的东西。代表作品有鲁迅的小说集《呐喊》、《彷徨》，郭沫若的诗集《女神》等。

新方言 书名。章炳麟撰。1907年起连载于《国粹学报》。搜集方俗异语八百余条，根据声韵转变的规律，以古语证今语，以今语通古语。分《释词》、《释言》、《释亲属》、《释形体》等十一卷。附《岭外三州语》，考释惠州、嘉应州、潮州客话中一部分词语的来源。

新心学 中国贺麟的哲学思想。20世纪40年代以中国陆王心学糅合西方新黑格尔主义而建立起来的哲学体系。以"心"作为宇宙万物的本体，认为"心为物之本，物为心之用，心为物的本质，物为心的表现"(《近代唯心论简释》)。主张"知行合一"论，提出"有无知之知，无行之行"，强调"知行合一乃是知与行为同一生理活动的两方面而言"(《知行合一新论》)，并进一步提出"知上行下"、"知主行从"。

新水令 曲牌名。南北曲均属双调，但字数不同。北曲较常用，字数定格据《九宫大成谱》正格是七、七、五、五、四、五(六句)，但第五句后可酌增四字句。一般用作双调套曲的第一曲，如元杂剧《单刀会》第四折关羽所唱。以唢呐、海笛或笛伴唱。

新左派 ❶20世纪50—70年代在发达资本主义国家出现的各种"左"翼激进思潮与政治运动的统称。因自命为同共产主义运动与工人运动中的"老左派"有别，故称。50年代萌芽于美英两国。60年代中期后迅速发展，并以1968年法国学生-工人造反运动——"五月风暴"为其发展的高潮。其成员主要是出身于中小资产阶级的青年学生。不少学生领袖宣称法兰克福学派的理论特别是马尔库塞的《单面人》与阿多诺的《否定的辩证法》两书是他们的"思想武器"，并将马尔库塞奉为自己的"思想领袖"。"新左派"的共同特点主要有：怀着对未来的朦胧的憧憬而主张彻底摧毁资本主义制度；认为革命必须是世界性的、总体的、绝对的、无限的与包括一切的，不能依靠已被腐蚀的工人阶级，而必须依靠在发达资本主义社会中最受压迫的学生；把性解放，摆脱工作、学校功课与任何其他限制而获得"自由"，以及普遍的、总体的"解放"视作共产主义的本质等。❷即"激进政治经济学派"。

新平镇 古镇名。东晋置。亦称*昌南镇、陶阳镇。即今江西景德镇市。水土宜陶，南朝陈时已有制瓷业的记载。唐盛产陶瓷，产品质薄色素，莹缜如玉，称为假玉器，名闻全国。北宋景德年间改名景德镇。

新北区 大陆动物地理区之一。包括北美洲墨西哥北部高原以北陆地。有不少动物与*古北区相同，如河狸、驯鹿、驼鹿、野牛、狐、田鼠等。但有古北区所没有的种类，如浣熊、臭鼬、负鼠等。也有将本区与古北区合为一区，称全北区。

新四军 抗日战争时期，中国共产党领导的人民军队。为了战胜日本帝国主义，共产党于1937年10月将赣、闽、粤、湘、鄂、豫、浙、皖等8省的红军和游击队，改编为国民革命军陆军新编第四军，叶挺任军长，项英任副军长。辖4个支队，共一万余人，随即开赴皖中、苏南敌后，开展抗日游击战争，创建根据地。1941年1月，国民党顽固派发动第二次反共高潮，调集七个师八万军队在安徽泾县茂林地区设伏，使奉命北移的新四军军部及所率部队九千余人遭受重大损失，制造了震惊中外的皖南事变，叶挺被扣，项英在突围中遇害。中共中央对这种破坏团结抗战的罪行作了针锋相对的斗争，重建新四军军部，陈毅任代军长，刘少奇任政委，部队改编为七个师、一个独立旅，共九万余人。新四军在继续坚持敌后抗战中，粉碎日伪军的"扫荡"、"清乡"，挫败国民党顽固派的进攻，创建和巩固了华中抗日根据地。1945年8月新四军遵照中央军委和毛泽东的命令，与八路军及其他人民武装一起，举行大反攻，夺取抗日战争的最后胜利。同月，陈毅任新四军军长，饶漱石任政委。在抗战中，新四军发展到三十一万余人，共歼灭日伪军三十一万七千余人。1945年10月，第三师调赴东北，第五师改编为中原军区，军部率主力大部北移山东，在苏皖地区另组华中军区。1945年10月新四军军部兼山东军区领导机关。1947年1月，与华中军区、野战军合编为华东军区和华东野战军。

新生儿 从出生至满月的小儿。出生后最初几天常有生理性体重下降现象，7～10天后又恢复到出生时的体重，然后体重迅速增加。新生儿的大部分时间在睡眠中，中枢神经系统发育尚不完善，对体温、呼吸、代谢等的调节功能较差。对新生儿应注意护理、喂养、保暖、防止疾病感染等。

新生代 显生宙的第三个代，也是最新的一个代。代表符号为"Kz"。从6 500万年前至今。分为老第三纪、新第三纪和第四纪。在此期间的生物大致与现代相似，脊椎动物的特征是哺乳动物繁盛，后期出现人类祖先；植物以被子植物为主。此时期的地层在中国绝大部分都以陆相沉积为主。新生代形成的地层叫"新生界"。

新生界 见"新生代"。

新乐府 乐府诗类名。创始于初唐。初唐诗人写乐府诗，除沿用汉魏六朝乐府旧题外，已有少数诗人如长孙无忌、刘希夷等，另立新题，虽名为乐府，已不被于声律，故称新乐府。此类作品至李白、杜甫、元结而大有发展。杜甫所作如《悲陈陶》、《哀江头》、《兵车行》、《丽人行》等，用乐府诗体制描写时事，做到"即事名篇，无复依傍"。后来白居易、元稹等发扬了这种写作方法，同时确定了新乐府的名称。白居易所作五十首，颇多反映时政缺失和民生状况，在当时较有现实意义，其形式采用乐府歌行体，多以三言、七言错杂运用。

新市兵 新莽末绿林起义军的一支。以王匡、王凤等为首。地皇三年(公元22年)，绿林军分别转移，他们进入南阳(治今河南南阳)地区活动。王匡、王凤都是新市(今湖北

京山东北)人,因称"新市兵"。同年与平林、下江兵会合。

新立屯 镇名。在辽宁省黑山县北部。大郑、新义两铁路在此交会。为县北交通要冲和物资集散地。有轴承、毛巾、造纸等厂。

新头河 古水名。即今印度河。"新头"是梵语 Sindhu 的音译,意为"河"。名见《法显传》和《新唐书·地理志》附"广州通海夷道"等。

新民会 抗日战争时期日本侵略者在华北建立的傀儡组织。1937 年 12 月 24 日在北平(今北京)成立。由日本特务部文化组长小泽创办,王克敏为会长,张燕卿为副会长,缪斌为中央指导部长。在华北沦陷区各省、市、县设立分会。宣扬"中日亲善"和所谓"东亚新秩序",以毒化沦陷区人民,并从事间谍活动。曾开办"新民学院"。

新民报 中国报纸。1929 年 9 月 9 日在南京创刊。曾先后出南京、重庆、成都、上海、北平等版;有日刊和晚刊。建国后上海《新民报晚刊》继续出版。1958 年 4 月改名《新民晚报》。1966 年 8 月 22 日停刊,1982 年 1 月 1 日复刊。1996 年 11 月 9 日起增出美国版。

新加坡 (Singapore) ❶东南亚城市岛国。在马来半岛南端,马六甲海峡南口。北与马来半岛隔柔佛海峡,有长堤相连;南隔新加坡海峡与印度尼西亚廖内群岛相望。共有大小岛屿和礁滩 50 多个,总面积 641 平方公里,主岛面积约 538.1 平方公里。人口 293.3 万(1994 年),华人占 77.6%,马来人占 14.2%,印度人占 7.1%。马来语为国语,华语、泰米尔语和英语为公用语。行政中心新加坡市。地势起伏和缓。年平均气温 24~27℃,年降水量 2 400 余毫米。原为马来亚一部分,1819 年沦为英国东印度公司领地,1826 年为英属海峡殖民地一部分。第二次世界大战中被日本占领。1946 年自马来亚分出,成为英国直辖殖民地。1959 年 6 月成立新加坡自治邦。1963 年参加马来西亚,1965 年 8 月 9 日退出,成立新加坡共和国。为新兴工业化国家。工业主要有炼油、化工、造船、电子、冶金、机械、精密仪器、飞机制造、纺织成衣、木材加工等。有著名的裕廊工业区。国际贸易与金融业发达。高科技产业、旅游业发展较快。粮食依靠进口,花卉与热带鱼出口地位重要。有东南亚最大的航空港樟宜(Changi),岛上交通发达,高速公路横贯东西。❷新加坡市。新加坡共和国行政和商业中心。亦称星洲、叻埠。在新加坡主岛东南部,南临新加坡海峡。当太平洋与印度洋间航运要冲,是世界海洋交通中心之一。市区面积 100 余平方公里,人口约 264.1 万(1993 年)。东南亚最大海港,世界著名的转口港。年吞吐量 1 亿多吨。市内珊顿道为世界著名金融中心之一。绿树成荫,市容整洁。

新地岛 (Новая Земля) 俄罗斯北冰洋沿岸岛屿。在巴伦支海与喀拉海之间。面积 8.26 万平方公里。由海峡分成南、北两岛。多山,最高点在北岛西岸,海拔 1 547 米。多峡湾。气候严寒,约有四分之一面积被冰层覆盖。大部属极地荒漠,南岛部分地区为极地苔原。居民稀少,主要从事捕鱼和猎取北极狐、海豹和海象等。

新西兰 (New Zealand) 太平洋西南部岛国。隔塔斯曼海同澳大利亚相望。由南岛、北岛及附近一些小岛组成。面积 27 万平方公里。人口 360 万(1995 年)。74% 是英国移民后裔。原居民毛利人约占 15%。通用英语,毛利人用本民族语言。城市化率 86%。居民多信基督教。首都惠灵顿。山地约占总面积的一半。北岛东部地势较高,中部和西部有广大火山区,地震频繁。南岛西部有高大的南阿尔卑斯山脉,库克山海拔 3 764 米,为全国最高峰,并多冰川。全境多湖泊、瀑布、喷泉和多种泉水(冷泉、温泉、热泉、硫化泉等)。河流均短小湍急,富水力资源。除北岛的奥克兰半岛 (Auckland) 为亚热带气候,余均为温带气候。年降水量北岛 1 000~1 500 毫米,南岛 600~1 000 毫米,南阿尔卑斯山西南部多达 6 300 毫米。森林占总面积的 30%,草原占 47%。矿藏有煤、石油、天然气、铁、金等。地热资源丰富。由北岛鲁阿佩胡火山向东北普伦蒂湾(Plenty) 为世界最大地热区之一。建有地热电站。1350 年毛利人已定居新西兰。1777 年以后英国开始移民。1840 年起沦为英国殖民地。1907 年独立,成为英国的自治领。1947 年获得完全独立,仍为英联邦成员国。经济以农牧业为主,耕地和牧场合占总面积半数以上。牧业发达,主要的羊毛生产国,肉、奶生产亦很重要,产值约占农牧业总产值 55%。农业主要种植大麦、小麦、玉米、水果与蔬菜。旅游业为最大的创汇行业,约占全国出口收入的 15%。工业以食品、印刷、纸品、化学、金属与金属制品、机器与运输设备为主。输出羊毛、冻肉、乳制品、皮革、木材、纸浆等,进口石油及其制品、化学品、机器与运输设备等。

新当国 古国名。故地在今加里曼丹岛西部新当 (Sintang) 一带。18 世纪已有华侨在此贸易耕种,或以淘金沙钻石为业。清谢清高《海录》有专条记述。

新因明 见"因明"。

新齐谐 即"子不语"。

新安江 钱塘江上游。一称徽港(歙港)。源出安徽省休宁县六股尖东坡,东流到浙江省建德市梅城汇纳兰江。长 373 公里,流域面积 1.1 万平方公里。两岸峭壁陡峻,多险滩,水力资源丰富。1960 年建有新安江水库和水电站,库区又称千岛湖,四周群山环抱,山清水秀,为全国重点风景名胜区。

新安派 清初山水画流派之一。画家弘仁、查士标、汪之瑞、孙逸,是安徽歙县或休宁县人,休宁本歙县地,古名海阳;隋、唐时,两县迭为新安郡治,故后人合称他们为"海阳四家",亦称"新安派"。他们的画风并不一致。

新芬党 1905 年建立的爱尔兰政党。旨在争取爱尔兰的独立。"新芬",爱尔兰文 Sinn Féin 的音译,意谓"爱尔兰人的爱尔兰"。支持并参加 1916 年都柏林的复活节起义。1919 年选入英国国会的新芬党人在都柏林组成议会,宣布爱尔兰独立,并领导反英游击战争。1921 年该党右翼与英妥协签约,同意爱尔兰北部归属英国,南部为自治领,成立爱尔兰自由邦,该党遂分化。后又几经分化组合,一度成为议会第一大党。70 年代起,部分党员开始致力于以武力结束南北分治。

新村出 (1876—1967) 日本语言学家。号重山。曾留学英、法、德等国,研究语言学。京都大学教授。吸收西欧的语言理论,致力于建立日本语言学和日语学。着重研究日语的起源和比较语言学,开创了根据传到日本的天主教的材料研究日语学的先河。编纂《大言海》、《辞苑》、《广辞苑》等词典,并著有《东方语言史丛考》、《东亚语源志》、《语言学序说》、《日本的语言》、《语言的历史》等。

新甫山 古山名。在今山东新泰市西北。《诗·鲁颂·閟宫》"新甫之柏",即此。传汉武帝在此封禅,建离宫其上,因改名宫山。

新批评 见"新批评派"。

新沂河 在江苏省北部。沂河下游新开的排洪河道，1952年完成。从骆马湖起，经宿迁、沭阳等市县，在灌云县东燕尾港入黄海。长185公里。

新汴河 在安徽省北部。沱河中游新开的人工河道。1966—1970年建成。自宿州市引沱河水，经灵璧、泗县等县，在江苏省泗洪县注入洪泽湖。长127公里。是治理淮河的主要工程之一。七岭至新河头可通航。

新陆界 大陆动物地理区三个基本区划（南陆界、新陆界、北陆界）之一。只包括*新热带区。本界内哺乳动物有真兽类和相当多的有袋类，没有单孔类。

新青年 五四时期和第一次国内革命战争时期的革命刊物。初为月刊。1915年9月15日在上海创刊。第一卷名《青年杂志》。第二卷起改为本名。陈独秀主编。1917年1月编辑部迁北京。1918年1月第四卷起改为同人刊物，由陈独秀、钱玄同、高一涵、胡适、李大钊、沈尹默等轮流编辑。不久，鲁迅加入编辑部。五四运动爆发后休刊半年。1919年10月前后编辑部迁返上海，陈独秀复任主编。倡导新文化运动，提倡科学与民主，反对旧道德，提倡新道德，反对旧文学，提倡新文学。在俄国十月革命影响下，开始介绍马克思主义。自1920年9月1日第八卷起，成为中国共产党上海发起组的刊物，反对无政府主义和伪社会主义思潮，1922年7月出至第九卷第二号后休刊。1923年6月成为中国共产党中央委员会的理论性机关刊物，改为季刊，迁广州出版，由瞿秋白主编。出四期后休刊。1925年4月复刊，为不定期刊，出五期，次年7月停刊。

新拖国 古国名。一译孙他。故地或以为在今印度尼西亚爪哇岛西部。其地有大港，水陆交通便利。《诸蕃志》有专条记述。《岛夷志略》"爪哇"条译作"孙剌"。《明史·外国列传》"爪哇"条译作"顺塔"。

新金山 即"墨尔本"。

新沭河 在江苏省北部及山东省南部。沭河下游新开的排洪河道，1952年完成。从山东省临沭县南部曹庄附近起东南流，在江苏省北部临洪口入黄海。长78公里。建有石梁河水库。

新郎君 唐代对新进士的称呼。王定保《唐摭言·慈恩寺题名游赏赋咏杂纪》："薛监（薛逢）晚年厄于宦途，尝策羸赴朝，值新进士榜下，缀行而出。时进士团所由辈数十人，见逢行李萧条，前导曰：'回避新郎君！'"

新视野 (New Vision) 乌干达政府机关报。英文日报。1972年创刊。原名《乌干达守卫报》，先后改名《乌干达之声》、《乌干达时报》，1986年5月改今名。在坎帕拉出版。

新居滨 日本四国岛北岸重工业城市，属爱媛县。临濑户内海。人口13.1万（1995年）。境内别子铜矿开采于1690年（现已关闭）。20世纪初在采铜、炼铜基础上发展工业。1937年设市，1948年定为商港。有色冶金、电子、机械制造、化学等工业发达。

新政协 即"新政治协商会议"的简称。中国人民政治协商会议在1949年筹备阶段前期的称呼。为区别1946年1月10日在重庆举行的中国政治协商会议（旧政协），故称。

新胡塔 (Nowa Huta) 旧译诺瓦胡塔。波兰最大的钢铁工业基地，克拉科夫工业区的组成部分。位于维斯瓦河畔。人口21.6万。1949年因建设全国规模最大的钢铁联合企业而兴起。还有焦化、建筑材料工业等。

新贵族 通常指15—17世纪英国资产阶级化的贵族。主要来自封建社会后期的中小贵族。他们采用资本主义方式经营农、牧业，并从事经商、殖民等活动。17世纪英国资产阶级革命时期，其上层分子与大资产阶级共掌政权。

新保安 镇名。在河北省怀来县西部、京包铁路线上。解放战争中平津战役首战之地。1949年设镇。有农机站、采石场和砖瓦、水磨石、铁编等厂。

新闻报 ❶中国工商界有广泛影响的报纸。1893年2月17日在上海创刊。初为英国商人所掌握，1899年由美国人*福开森接办。1929年起转入中国资本家手中。抗日战争时上海沦陷期间，曾在日伪控制下出版。抗战胜利后被国民党政府接收。1949年5月上海解放时停刊。同年6月改组后出版《新闻日报》。1960年5月31日停刊。1985年复刊，改名《经济新闻报》，1987年恢复《新闻报》原名。❷新闻报 (La Stampa)。意大利报纸。前身为《皮埃蒙特报》，1867年2月在都灵创刊。1895年3月改今名。❸新闻报 (La Presse)。加拿大报纸。法文日报。1884年创刊。在蒙特利尔出版。属泛加拿大报业集团。

新闻纸 亦称"白报纸"。一种生产量大、成本较低的印刷用纸。用80%以上的机械浆和20%以下的化学浆制成。一般不施胶。有良好的吸墨性和平滑度，有一定的不透明性，纸色易泛黄。用于印刷报纸和一般书刊。高级新闻纸亦可用于彩印。

新闻法 国家制定和颁布的有关新闻事业的法律性文件的总称。狭义亦指国家制定和颁布的一部专门适用于新闻事业的法律。是新闻传播活动必须遵守的行为准则。其内容包括新闻事业的创办与管理、新闻工作者的权利与义务、新闻违法行为的认定与处罚等。

新闻学 研究新闻、新闻传播、新闻事业的特点与规律的科学。狭义指新闻基础理论；广义包括理论新闻学、实用新闻学、历史新闻学与边缘新闻学。起源于17世纪的德国，1845年德国学者普尔兹出版了《德国新闻事业史》。20世纪初，形成德国的理论新闻学与美国的实用新闻学两大流派。中国第一个研究新闻学的团体是1918年成立的北京大学新闻学研究会，第一本新闻学理论著作是1919年出版的*徐宝璜《新闻学》。

新派剧 日本戏剧的一种。初名"壮士剧"或"书生剧"。产生于明治维新后的改良剧。所谓"新派"，是与旧派（歌舞伎）相对而言。但与传统的歌舞伎依然有一定联系。多以写实手法表现现实生活，剧本常取材于政治小说、社会新闻和战事报告等。演出用对话体自由发挥，也采用舞台布景；女角初由男子扮演，后由女子扮演。20世纪初趋于衰落。对中国早期话剧（新剧）有直接影响。

新秦中 古地区名。亦称河南。在今内蒙古河套一带。《史记·蒙恬列传》：秦始皇三十二年（公元前215年）"使蒙恬将三十万众北逐戎狄，收河南"。其地富饶，新得，又与故秦地相接，世称新秦中。《平准书》：汉武帝元狩三年（前120年），"徙（山东）贫民于关以西，及充朔方以南新秦中七十余万口"。

新唐书 书名。宋代欧阳修、宋祁等撰。二百二十五卷。纪传体唐代史。编撰时间约始于仁宗庆历四年（1044年），嘉祐五年（1060年）成书。本书在史料上对《旧唐书》有所补充，首创《兵》、《仪卫》、《选举》三志，并增撰各表，又专立《藩镇传》记述沿革，皆可供参考；以标榜"事增于前，文省于旧"而文辞刻意求简，以致时有年代含糊、史实不清之处，所录文书奏章也任意删改，因而不如《旧唐书》多保存原始资料为有价值。成书后，吴缜即撰《新唐书纠谬》二十卷，举其

八失。

新海连 旧市名。在江苏省东北端，东临黄海。1949 年设市，1961 年改名连云港市。

新理学 中国冯友兰的哲学思想。20 世纪 30、40 年代以程朱理学糅合西方新实在论、逻辑实证论而建立起来的哲学体系。承袭朱熹"理在气先"、"理在事先"的思想，把朱熹提出的"理世界"和"实际的世界"分别标为"真际"和"实际"，认为"理世界在逻辑上先于实际的世界"，实际是对真际的反映，真际是实际的主宰。强调新理学的研究对象不是实际而是真际。主张用逻辑分析法分析哲学概念，进行"纯思"。提出人生境界说，认为人生有自然、功利、道德、天地四种境界，提倡"自同于大全"，以达天地境界。认为儒家的仁义礼智和忠恕是不变的道德，在任何社会、对任何人都是需要和适用的。

新教育 中国教育月刊。1919 年 2 月新教育共进社创办。1921 年改由中华教育改进社主办。1925 年 10 月停刊。以提倡民主主义，促进教育改革为宗旨。对杜威、孟禄来华和中华教育改进社的历次年会均有专号宣传。

新晚报 香港报纸。1950 年 10 月 5 日创刊。由《大公报》主办。1996 年 12 月《星岛晚报》停刊后成为当地唯一的晚报。1997 年 7 月 26 日出版最后一期后停刊。

新淮猪 中国育成的猪品种。原产江苏淮阴。由淮猪与大约克夏猪杂交育成。被毛黑色。鼻面平直或微凹，耳前倾，背腰尚宽，腹大。具有耐粗饲、屠宰率高、适应性和抗病力强等优点。每胎产仔 13 头左右。成年公猪体重约 250 千克，母猪 190 千克。

新奥法 "新奥地利隧道施工法"的简称。一种修建隧道的设计施工方法。1948 年由奥地利岩土力学家腊布希维兹 (L. von Rabcewicz) 提出，1962 年在奥地利萨尔茨堡召开的第八届土力学会议上正式命名。主要特点是：充分发挥围岩的自承作用，在岩体松弛破坏之前，先向围岩施作一层柔性薄壁支护，如遇到过大的围岩压力，则增加锚杆进行加固，以控制岩体的初期变形，根据测量围岩变位的收敛程度，决定施作二次支护型式和最佳的施作支护时间，使之最后取得稳定。常与喷射混凝土和锚杆支护配合应用。此法除能发挥喷、锚支护的优越性外，还能通过测量及时修改设计。广泛应用于铁道、水利、冶金、煤炭部门的地下工程中。

新福林 即"苯福林"。

新墙河 在湖南省东北部。源出幕阜山西麓，西流到岳阳县南金盆港入洞庭湖。长 108 公里，流域面积 2 370 平方公里。上游建有铁山水库。

新舞台 中国近代第一个使用灯光、布景的新式剧场，也是最早从事改良戏曲的演出团体之一。1908 年由京剧演员潘月樵、夏月珊、夏月润与同盟会员沈缦云等创建于上海。初设于十六铺，后迁九亩地。先后上演过《潘烈士投海》、《黑籍冤魂》等许多时装新戏。主要演员除潘、夏外，另有冯子和、毛韵珂及欧阳予倩等。后期多演出连台本戏。1924 年改建为民房，剧团也随之解散。

新演剧 月刊。1937 年 5 月创刊。章泯、葛一虹主编。先后在上海、武汉、重庆等地出刊九期。内容以戏剧、电影理论为主，着重介绍苏联戏剧的成就和经验，对当时的戏剧工作起了积极的推动作用。

新霉素 从法地链丝菌培养液中提得的一种抗生素。其硫酸盐抗菌谱广，能抑制多种革兰氏阳性菌和阴性菌。用于肠道手术前的准备和治疗肠道感染，或外用治疗皮肤和创伤感染。一般多口服(肠内吸收少)。毒性较大，注射给药后较易引起耳聋、肾脏损害和发热等。

新德里 (New Delhi) 印度首都。位于亚穆纳河西岸，近塔尔沙漠边缘。人口 30.1 万(1991 年)。1911—1929 年建于旧德里西南 5 公里处，1931 年起成为首府。印度独立后成为首都，并同旧德里合称为德里。为规划有致的花园城市。建筑具欧洲风格。参见"德里"。

新潮社 文学社团。1918 年底成立于北京。发起人有傅斯年、罗家伦、徐彦之等。1919 年 1 月创办综合性月刊《新潮》，曾得到李大钊、陈独秀等支持。宣传民主与科学，抨击传统伦理道德，提倡新文学，介绍许多外国社会科学名著。1922 年 3 月出至第三卷第二期停刊，共出版十二期。1920 年 8 月起出版《新潮丛书》，1923 年起出版《新潮社文艺丛书》等。后因主要成员思想分化而解体。

新儒学 ❶亦称"新儒家思想"。中国贺麟哲学用语。指以西方哲学"与中国孔孟朱陆王之哲学会合融贯"，"产生发挥民族精神之新哲学"。在 1941 年《儒家思想的新开展》中提出。主张以西方文化使儒学"循艺术化、宗教化、哲学化之途径迈进"，重新解释和发挥三纲的真义，建设新的行为规范和准则，以此复兴中华民族文化。❷日本江户幕府时代 (1603—1867) 的国定指导哲学。随佛教禅宗自中国传入而兴起。主要有朱子学、阳明学和古学三个学派。奠基者为朱子学派创始人藤原惺窝。主张上行仁政而下遵命守礼。曾促进武士道的兴起，使日本古代文献和神道教义重新受到重视，并使学术界注意社会实际问题。

新几内亚 (New Guinea) 亦称巴布亚或伊里安岛。太平洋最大岛和世界第二大岛(仅次于格陵兰)。在澳大利亚之北，中隔阿拉弗拉海和珊瑚海。长约 2 400 公里，最宽处 720 公里，面积 78.5 万平方公里(连属岛约 81 万多平方公里)。人口 400 多万。主要是美拉尼西亚人和巴布亚人。东部居民讲美拉尼西亚语和皮钦语；西部居民通用马来语。全岛多山，雪山山脉和马勒山脉横贯全岛，海拔 4 000 米以上，是全岛分水岭。最高峰查亚峰达 5 030 米。河流短急。南部有平原，沿海多沼泽和红树林。地处赤道南侧，东南部沿海属热带草原气候，海拔 1 000 米以上属山地气候，其余地区属热带雨林气候。北半部年降水量 3 000 毫米以上，南部 1 000～2 000 余毫米。1—4 月常受热带飓风袭击。植物呈明显垂直分布。从沿海到山地分别为热带雨林、混交林、苔藓地衣和高山草甸。矿藏以金、石油最重要，还有铜、银、锰、镍等。在政治上分为两部分：东经 141° 以东是巴布亚新几内亚，以西的伊里安查亚(西伊里安)属印度尼西亚。

新大同村 即"新协和村"。

新义铁路 从辽宁省黑山县新立屯镇经阜新到义县。长 131.5 公里。西连锦承铁路，东接大郑铁路。1935 年动工，1936 年筑成，1938—1940 年又从新立屯向东展筑至高台山(长 61 公里)，同京哈铁路相接。

新小说派 又称"反传统小说派"。20 世纪 50 年代出现于法国文坛，开始不被理解，60 年代后逐步扩大影响。主要作家有罗布-格里耶 (Alain Robbe-Grillet, 1922—)、萨罗特 (Nathalie Sarraute, 1900—)、比托尔 (Michel Butor, 1926—)、西蒙 (Claude Simon, 1913—) 等。他们认为传统的文学创作方法无法表现动荡、变化的现实和人的主观世界，主张革新小说表现手法，以便更深刻地反映事物

的真实。他们师承普鲁斯特、卡夫卡、福克纳，不注重情节描写和性格刻画，而着力于外界事物的描绘，有时甚至用号码代替人物姓名，完全打破时间和空间概念，作品中大量出现梦境、回忆、幻觉和潜意识。但在具体写作手法上，彼此各异，即使同一作家的作品也往往前后不一。他们还主张读者不应只是消极地阅读和接受作者写出的东西，而应同作者一起思考、探索和发现。

新五代史 即"五代史记"。

新中华报 抗日战争时期中共中央和陕甘宁边区政府机关报。前身是*《红色中华》，1937 年 1 月 29 日改名。在延安出版。初为陕甘宁边区政府机关报，1939 年 2 月 7 日改为中共中央和边区政府的机关报。1941 年 5 月 15 日终刊，与《今日新闻》合并为《解放日报》。

新月沃地 即"肥沃新月"。

新火星派 对俄国社会民主工党中孟什维克的称呼。1903 年 11 月第 52 期起，《火星报》成为孟什维克的机关报，在党内被称为新《火星报》，以与列宁的旧《火星报》相区别。孟什维克用新《火星报》反对列宁和布尔什维克，故又被称为新火星派。

新生机论 即"新活力论"。

《新生》事件 1935 年发生的国民党政府媚日事件。5 月 4 日上海《新生》周刊刊登《闲话皇帝》一文，泛论中外君主制度，提到日本天皇。日本驻上海总领事以"侮辱天皇，妨害邦交"为由，提出抗议。国民党政府对日屈服，竟查封《新生》周刊，囚禁主编杜重远。

新生命派 20 世纪 20 年代后期中国社会性质问题论战中出现的派别。其代表人物为国民党的陶希圣、周佛海、顾孟余等，以 1928 年出版的《新生命》刊物为阵地，认为长久以来的中国是"封建制度崩溃以后资本主义发达以前"的社会，由于士大夫官僚政府用"圣经贤传"治国，商业不发展，以致社会长期停滞。他们主张打倒士大夫，用中国商业资本和外国金融资本相结合，作为救国之法。以此否定马克思主义社会发展史理论，进而否定中国反帝反封建革命。他们的观点是为蒋介石反动统治辩解，起着麻痹革命人民意志的作用。曾遭郭沫若、吕振羽等批驳。抗日战争爆发后，该派趋于解体。

新乐遗址(乐 lè) 中国新石器和青铜时代遗址。在辽宁沈阳北陵附近。1973 年发掘。包括下、中、上三种文化遗存。下层遗存最为丰富，成片的房址均属长方形半地穴式。发现有农作物黍。生产工具以打制石器为主，磨制石器次之，还有典型细石器。陶器多夹砂陶，纹饰以压印"之"字形线纹、弦纹为主，器形有筒形深腹罐、斜口器等。发现较多特殊的煤精制品和玛瑙、玉石等遗物，均非本地产物。年代为公元前 5500—前 4800 年左右。下层遗存已独立命名为新乐文化。中层属偏堡子文化类型，陶器有罐、壶、钵等，所饰竖行泥条纹带或凸棱纹带颇具特色。年代约公元前 3000—前 2000 年。上层以鼎、鬲、甗等三足陶器为主，石器多见直背弧刃穿孔的长条形石刀、斧、棍棒头等，为青铜时代遗存。

新汉夏鸡 著名蛋肉兼用鸡品种。原产美国新罕布什尔州(New Hampshire，旧译新汉夏州)，由洛岛红鸡选育而成。羽毛颜色较原品种浅。生活力强，早熟，生长快，长羽早。公鸡体重 3～3.5 千克，母鸡 2.5～3.0 千克。年产蛋约 190 个，蛋重 56～60 克，壳深褐色。

新民丛报 辛亥革命前资产阶级改良派的重要刊物。半月刊。1902 年(光绪二十八年)2 月 8 日在日本横滨创刊。梁启超主编。提出"新民为今日中国第一急务"，广泛介绍西方资产阶级政治学说，抨击封建顽固派，连载梁启超长篇论文《新民说》。对当时知识界有较大影响。1903 年后反对孙中山领导的资产阶级民族民主革命，曾遭到《民报》的批判，影响大减。1907 年 11 月 20 日出至第九十六期后停刊。

新民学会 毛泽东、蔡和森等于 1918 年 4 月在湖南长沙组织的革命团体。主要成员有何叔衡、张昆弟、李维汉、陈昌、罗学瓒、向警予、蔡畅、郭亮、夏曦等。初以"革新学术，砥砺品行，改良人心风俗"为宗旨，后以"改造中国与世界"为方针。会员以定期开会和通信的办法，讨论国家大事和世界局势，研究俄国革命经验，寻求改造中国的道路和方法。1919 年五四运动爆发后，领导了湖南各阶层人民的反帝反封建斗争和驱逐军阀张敬尧的运动，会员发展到七十余人。学会还组织部分会员赴法勤工俭学。1920 年后许多会员加入社会主义青年团和共产主义小组，中国共产党成立后逐渐停止活动。

新协和村 (New Harmony) 又译"新大同村"、"新和谐村"。19 世纪英国欧文为实验其生产和分配社会化的理论而建立的移民区。1825 年在美国印第安纳州正式成立。在该村中，实行财产共有和民主管理制度。经过几年的尝试，终于在 1828 年完全失败。

新西兰人 (New Zealanders) 亦称"盎格鲁-新西兰人"。新西兰的居民。主要为欧洲移民的后裔，其中又以英裔居多。350 万人(1995 年)，占新西兰总人口的 76%。通用英语文。信基督教新教和天主教。多住城镇。工农业发展迅速，饲养业(养羊)特别发达。少数农场主占有大片土地，很多都是季节性的农牧业工人。

新西兰麻(*Phormium tenax*) 百合科。多年生常绿草本。叶多为根出，剑形，长达 1 米以上，质坚硬。夏季从叶丛中抽花茎，着生多数黄红色花。原产于新西兰。可供观赏；叶纤维拉力极强，可制绳索、编鱼网等。

新传奇品 戏曲论著。清高奕作。载明末清初传奇作家二十七人和作品二百零九种的名称。对作家各加四言评语两句。

新华日报 ❶抗日战争时期和解放战争时期中国共产党在国民党统治区出版的机关报。1938 年 1 月 11 日在汉口创刊，同年 10 月 25 日迁重庆。先后由中共中央长江局、中共中央南方局领导。1946 年春改由中共四川省委领导。1947 年 2 月 28 日被国民党政府封闭。❷抗日战争时期中共中央北方局机关报。即《新华日报》华北版。1939 年 1 月 1 日在晋东南沁县创刊。1943 年 10 月 1 日改为太行版，成为中共中央太行分局机关报。1949 年 8 月停刊。❸解放战争时期中共中央华中分局机关报。1945 年 12 月 9 日在江苏淮阴创刊，次年 12 月 26 日停刊。1948 年 1 月 1 日，中共华中工委机关报《华中日报》改称《新华日报》华中版。1949 年 4 月停刊。❹中共中央西南局机关报。1949 年 12 月 10 日在重庆创刊。1954 年 8 月 31 日停刊。❺中共江苏省委机关报。1949 年 4 月 30 日在南京创刊时是中共南京市委机关报。1952 年 11 月 1 日改为中共江苏省委机关报。

新华月报 中国大型文献资料性综合性月刊。1949 年 11 月在北京创刊。人民出版社主办。1956—1960 年曾改半月刊。1966 年 7 月休刊，1970 年 7 月复刊。1979 年出

版文献版和文摘版。1981 年文摘版改为*《新华文摘》单独刊行。

新华文摘 中国大型综合性、学术性、资料性文摘月刊。1979 年创刊。原为*《新华月报》文摘版，1981 年起改今名，单独刊行。在北京出版。

新华书店 中国的图书发行机构。1937 年 4 月 24 日成立于延安。原为解放周刊社发行科，1939 年成为独立单位。当时是中共中央领导下的图书出版、印刷、发行机构。此后，在华北、华中、山东等许多抗日民主根据地，也先后设立新华书店。中华人民共和国成立后有很大发展。1951 年 1 月实行图书出版、印刷、发行分工专业化时，改为国家发行图书的专业机构，并建成遍布全国的图书发行网。

新交通系 民国初年的政派。1916 年段祺瑞执政后，曹汝霖任交通总长兼署外交总长。同年底又继梁士诒任交通银行总理，与陆宗舆等控制外交机关和部分财权，并在新国会中收买一部分议员，形成亲日的买办官僚集团，与旧交通系抗衡，被称为新交通系。

新兴产业 新近兴起的、有别于传统产业的、以信息技术等现代科学技术为标志的产业。包括信息、生物工程、新材料、新能源等产业。其特点是：知识密集、技术密集，能获得巨大经济效益和社会效益。

新兴宗教 19 世纪后出现的不同于传统宗教的各种宗教或教派的总称。针对第二次世界大战后非传统宗教周期性地大量兴起的现象，学术界又称之为"新宗教运动"。基督教神学界则站在本教立场贬称为"膜拜教团"。主要特征包括：具有狂热的教主崇拜和群体献身精神；群体行为方式带有反传统和标新立异的特质；教义混合化和实用化；教团规模较小，功能单一；以追求超常能力和超自然心理体验为时尚等。如巴哈伊教、统一教会等。

新约全书 基督教《圣经》的后一部分。基督教认为它是基督的使徒和弟子著作的汇编，是上帝通过基督流血受死而与人立下的"新约"，故称。天主教亦译作"新经"。

新芬兰报(Uusi Suomi) 芬兰报纸。1847 年 1 月 12 日创刊。原为联合党党报，1976 年改组，与该党脱离关系。在赫尔辛基出版。

新批评派 20 世纪西方文学批评重要流派之一。作为一种文艺批评理论，出现于 20 年代，诗人艾略特及批评家理查兹等对这一理论的形成有较大影响。1941 年因批评家兼诗人兰塞姆 (John Crowe Ransom, 1888—1974) 的著作《新批评》(1941 年)而得名。该派主张对文学作品进行"细读"的"本体批评"，认为文艺作品，特别是诗歌，是一个整体，不可任意诠释；不赞成以作家的生平、思想和作品的影响作为研究作品的基本依据。这种观点在英美大学文学教学中有重要地位，但其影响自 60 年代起逐渐减弱。代表人物还有布鲁克斯 (Cleanth Brooks, 1906—)、沃伦 (Robert Penn Warren, 1905—) 与塔特 (Allen Tate, 1899—1979) 等。

新灾变论 见"灾变论"。

新陈代谢 ❶简称"代谢"。生命的基本特征之一。是维持生物体的生长、繁殖、运动等生命活动过程中化学变化的总称。通过代谢，生物体同环境不断地进行物质和能量的交换。其方向和速度受着各种因素的调节，以适应生物体内外环境的变化。生物体将从食物中摄取的养料转换成自身的组成物质，并储存能量，称为"同化作用"或"合成代谢"。反之，生物体将自身的组成物质分解以释放能量或排出体外，称为"异化作用"或"分解代谢"。代谢由酶所催化，具有复杂的中间过程，例如葡萄糖在生物体内氧化成为水和二氧化碳要经过许多化学变化，其过程总称"中间代谢"。新陈代谢失调会产生疾病；代谢一旦停止，生命也就终止。❷一切事物由于自身的矛盾性必然导致新事物代替旧事物的过程。是宇宙间普遍的、不可抗拒的趋势和规律。反映出新生事物是不可战胜的。

新青年社 中国共产党早期的出版机构之一。1920 年 9 月建于上海。因出版*《新青年》杂志(由群益书社发行)而得名。1921 年 1 月遭帝国主义破坏，后迁至广州。1923 年与*人民出版社合并。随后迁回上海，更名为*上海书店。除《新青年》杂志外，还先后出版《新青年丛书》、《新青年社丛书》及其他革命书刊多种。北伐战争期间，仍有一些书籍以新青年社名义出版。

新英格兰 (New England) 美国最东北部地区。包括缅因 (Maine)、佛蒙特 (Vermont)、新罕布什尔 (New Hampshire)、马萨诸塞、罗德岛 (Rhode Island)、康涅狄格 (Connecticut) 六州。面积 17.78 万平方公里。人口 1 327 万(1994 年)。大部分为海拔 200～500 米的高地；除康涅狄格谷地外，平原小而分散，沿海多丘陵。气候凉湿。林地约占全境五分之三。英国在北美洲殖民最早地区之一。曾为美国第一个工业区。经济以机械制造、电子、高级纺织品织造、乳牛及养禽业和金融业为主。沿海渔业发达。夏季游览业甚盛。波士顿为首要城市和最大海港。

新构造学 亦称"新构造地质学"。构造地质学的分支。研究从新第三纪末到现在的时期内，地壳所发生的构造运动及其所形成的地质构造的学科。

新奇原子 当普通原子中一个壳层电子为其他带负电的粒子(例如μ^-子，π^-子，负超子，反质子等)取代时所形成的原子。由μ^-子组成的新奇原子称μ原子，因为其内壳层半径远小于相应的原子中电子壳层半径，故由μ原子发射的 X 射线谱可以获得原子核内部的电荷分布情况。

新昌调腔(调 diào) 也称"绍兴高调"、"新昌高腔"。戏曲剧种。流行于浙江绍兴、新昌一带。形成于明末。曲牌体。唱腔有调腔、昆腔、四平，以调腔为主。有帮腔。用打击乐伴奏，偶亦用笛子、板胡。对绍剧的发展有较大影响。传统剧目大多来自元明杂剧和南戏、传奇。有人认为调腔是明代余姚腔的遗音。

新和谐村 即"新协和村"。

新泽西州 (New Jersey) 美国大西洋岸中部区一州。面积 2.13 万平方公里。人口 790.4 万(1994 年)。首府特伦顿 (Trenton)。美国最早独立的十三州之一，1787 年加入联邦。西北部属阿巴拉契亚高地，东南部为沿海平原。冬冷夏热，年降水量 1 000～1 200 毫米。化学和电子工业在全国居领先地位，还有炼油、电机、食品等部门。农业主产蔬菜、水果、牛奶、肉鸡和蛋等。旅游业为经济支柱，滨海多疗养和游览地。主要城市有纽瓦克 (Newark) 等。

新学园派 见"学园派"。

新实在论 ❶现代西方哲学学说与流派之一。产生于 19 世纪末 20 世纪初，第一次世界大战前后流行于英美两国。奥地利迈农为该理论前驱之一，主要代表有英国的穆尔、怀特海、亚历山大，美国的培里、霍尔特、蒙塔古等。罗素的早期哲学也属于新实在论。新实在论者自称"反对"唯心主义，认为"认识的对象是客观独立的实在"，主体与认识对象之间的关系是一种"外在关系"。试图通过逻辑推理和

逻辑分析来建立哲学体系。提出*直接呈现说。认为认识对象是非心非物、亦心亦物的"中性实体"(罗素、霍尔特、培里)、"共相"(蒙塔古)、"感觉材料"(穆尔、罗素等)。❷书名。美国霍尔特、马文、蒙塔古、培里、皮特金、斯鲍尔丁(Edward Gleason Spaulding, 1873—1940)合著的论文集。1912年出版。全书包括绪论、六篇论文和附录。绪论表达了共同观点,论文保留了彼此间的分歧,附录收进了他们1910年发表的《六位实在论者的方案与初步纲领》。本书认为认识论有三种思潮,即素朴实在论、二元论和主观论。新实在论批判二元论与主观论,主张恢复素朴实在论。认为客观的物体、事件、数学与逻辑的概念都是实有体,在对这些实有体的认识中一定会产生自我中心的困境,即不能摆脱自我的作用,主观论即由此产生。解决的办法是否定内在关系而采取外在关系,认为主体与客体以外在的关系相互联系。这样,凡是外在的认识对象包括幻觉都是真实的。

新建陆军 中日甲午战争期间,清政府为试练新式陆军,派胡燏棻在天津附近的小站训练"定武军"。1895年(光绪二十一年)12月,由袁世凯拟定聘请洋员合同及新建陆军的营制和饷章,将"定武军"加以扩编,称"新建陆军"。聘德国人任教习,按照德国营制、操典训练。分步、骑、炮、工、辎重五个兵种,共七千人。在镇压义和团运动中,扩充到一万七千人。此后扩充为六镇(镇,相当于师),形成北洋军的基干力量。参见"新编陆军"。

新建项目 原来没有基础,新开始建设的基本建设项目。我国规定,在原有基础上进行改建后,其新增固定资产的价值超过原有固定资产价值(重置完全价值)三倍以上的建设项目,也属于新建项目。

新孢粉学 亦称"现代孢粉学"。孢粉学的分科。主要研究现代植物孢子和花粉的形态、解剖、分类、生理学和物理化学特性等。新孢粉学对植物系统学、花的生态等的研究有重要意义;同时兼及孢子、花粉在现代大气、水流及表土中的分布规律。由于它应用广泛,又发展了医学孢粉学、蜂蜜孢粉学、大气孢粉学等分支学科。

新思潮派 又称"新现实主义派"或"新技巧派"。日本文学流派。以1916年第四次复刊的《新思潮》杂志为中心,反对自然主义的创作方法,主张抓住现实的片断解释生活真实,讲究写作技巧,注重艺术形式的完美。代表作家有芥川龙之介、菊池宽、山本有三等。

新修本草 书名。一名《唐本草》。唐代官修药物文献,苏敬等编撰。显庆四年(公元659年)颁行,是中国第一部药典。原书目录一卷、本草二十卷,现已不全。另有《药图》二十五卷、《图经》七卷,已佚。在梁陶弘景《本草经集注》的基础上补充校勘,新增药物一百十四种,共载药物八百余种,广收当时各地的药物知识,采用药物自然来源的分类法,且集全国郡县所产的药物标本,描绘成图,为最早的药物图谱。

新皇冠报 (Neue Kronen-Zeitung) 奥地利发行量最大的报纸。1900年创刊,曾停刊,1959年复刊。在维也纳出版。

新亭对泣 《晋书·王导传》:"过江人士,每至暇日,相要出新亭饮宴。周顗中坐而叹曰:'风景不殊,举目有河山之异!'皆相视流涕,惟导愀然变色曰:'当共戮力王室,克复神州,何至作楚囚相对泣邪?'众收泪而谢之。"新亭故址在今南京市南。后因以"新亭对泣"表示怆怀故国的意思。

新闻天地 中国时事政治性杂志。1945年1月在重庆创刊。创办人卜少夫。抗日战争胜利后,在上海、南京刊行。1949年6月迁香港出版。

新闻公报 ❶政党、国家机关或国家机关用通讯社名义就重大事件或重要问题发表的政治性的公告和声明。❷见"公报❷"。

新闻本源 新闻的根本来源。新闻的本源是事实;先有事实后有新闻,有了事实的发生、变动,才有新闻和新闻报道,事实是构成新闻的根本因素。

新闻价值 衡量事实能否成为新闻、新闻能否传播的客观标准。一说为新闻的社会效应。这一概念20世纪初出现于美国,后传入中国。构成新闻价值的要素有时新性、重要性、接近性、显著性、兴趣性等。

新闻画报 (La Prensa Gráfica) 萨尔瓦多报纸。1915年创刊。在圣萨尔瓦多出版。

新闻周刊 (Newsweek) 美国新闻杂志。1933年创刊。属华盛顿邮报公司。在纽约出版。除国内版外,还有大西洋版、拉丁美洲版和太平洋版。

新闻法学 法学的一个分支学科。是以新闻法制为对象,研究新闻立法、新闻与法制的关系及其规律性的学科。

新闻背景 新闻工作术语。对新闻人物和新闻事件的产生、发展和变化起重要作用的历史条件、社会环境和自然状况等方面的情况。在报道中起衬托、对比和解释作用。

新闻侵权 新闻单位或个人利用新闻媒介,出于故意或过失等原因向公众传播了失当的或法律禁止的内容,从而造成了对公民、法人和其他组织的名誉权、荣誉权、隐私权、姓名权、名称权、肖像权等合法权益的侵害。

新闻根据 新闻工作术语。新闻发布的依据。主要包括:在新闻报道中每讲一件事、每作一个判断,都必须言出有据;所报道的内容必须确有新闻价值、在新闻时效限度之内;必须确切、具体、清晰地交代构成新闻事实的基本要素。

新闻检查 国家、政府控制新闻传播的手段之一。始于16世纪英国都铎王朝实施的特许制。后又出现了预防制,即由政府的专门机构对新闻媒介准备发布的新闻报道与言论事前加以检查,检查官员有权删改或撤销其认为不宜发布的新闻报道与言论。

新闻敏感 新闻工作术语。迅速、准确地识别新闻事实、判断新闻价值的能力。是新闻工作者必须具备的基本素质之一。要求记者、编辑在纷繁复杂的社会现象中,敏捷地识别哪些是新闻事实、哪些是重要新闻事实,哪些只是一般事实,并作出相应的处置。

新闻媒介 亦称"大众传播媒介"、"传媒"。广义指报纸、杂志、广播、电视、书籍、电影等媒介,狭义指其中与新闻传播有密切关系的前四种媒介。

新闻摄影 摄影艺术的一个品种。运用摄影手段作现场纪实的新闻报道形式。要求在现场抓取典型瞬间进行拍摄,真实、及时地报道社会事件的发生、发展和变化,以及与该事件有关的人物。摄影者不宜干预事件的进行与人物的活动,而要依靠事先深入采访,现场观察,迅速分析判断,从而拍摄到最有代表性的事件和人物。

新闻影片 报道时事动态的影片。在事件发生的现场采访拍摄后迅速编辑制成。

新洁而灭 即"苯扎溴铵"。

新活力论 亦称"新生机论"。德国杜里舒的生物学唯心主义学说。详"杜里舒"。

新济贫法 英国国会1834年通过的《济贫法修正案》。取消了对无业贫困居民的救济。救济金只发给病残者，有劳动能力者须进入济贫所中从事苦役才能获得救济。

新语文学 即"美学语言学派"。

新莽嘉量 新莽始建国元年(公元9年)颁行的铜质标准量器。以龠、合、升、斗、斛五量具备，故名嘉量。正中的圆柱体的上部为斛量，下部为斗量，左耳为升量，右耳上为合量，下为龠量。圆柱体的侧面有铭文。一龠容10.65毫升，一斛容20.097 5升。藏台湾省故宫博物院。

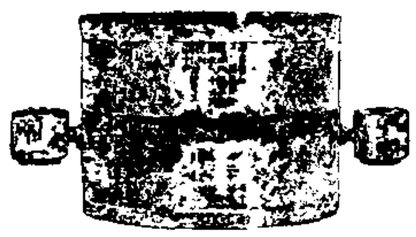

新莽嘉量

新莱茵报 (Neue Rheinische Zeitung) 全称《新莱茵报·民主派机关报》。世界最早的马克思主义报纸。1848年5月31日在德国科隆出版，6月1日正式发行。马克思主编，重要社论多由马克思和恩格斯执笔，在德国和欧洲革命中起了重要作用。恩格斯称它"成了革命年代德国最著名的报纸"(《马克思和新莱茵报》)。列宁称它为"革命无产阶级最好的机关报"(《卡尔·马克思》)。多次受普鲁士政府迫害；1848年9月被封，10月中旬复刊；1849年普鲁士反动当局将马克思驱逐出境，该报遂于5月19日停刊，前后共出三百零一期。

新郪虎符 战国晚期秦国颁发给驻守新郪将领的兵符。青铜制。虎形，可分左右两半。有错金铭文四行："甲兵之符，右在王，左在新郪。凡兴士被甲，用兵五十人以上，必会王符，乃敢行之。燔燧事，虽毋(毋)会符，行殹(也)。"

新郪虎符

新热带区 大陆动物地理区之一。包括南美、中美至墨西哥热带平原和西印度群岛。本区特有动物主要有许多种贫齿类(如犰狳、食蚁兽、树懒等)、阔鼻类、新袋鼠、许多种负鼠、美洲貘、美洲野猪、羊驼、吸血蝠、美洲豪猪、水豚、巨嘴鸟、许多种蜂鸟、鹮、短嘴鳄和美洲肺鱼等。本区几乎完全没有食虫目和果蝠、象以及野生牛科种类等。

新倾向派 朝鲜文学流派。1919年朝鲜发生反对日本帝国主义的三一运动后，随着工人运动的兴起和马克思主义思想的传播，以赵明熙、崔曙海、李相和等为代表的进步作家开始探求新的革命的创作道路，要求作家为民族解放和工人阶级利益作斗争，他们批判自然主义、颓废主义等文学流派，主张作品反映社会矛盾和工农斗争，被称为"新倾向派"。这派作家大多在1925年参加了*卡普。

新流月报 太阳社编的文艺刊物。1929年在上海创刊。蒋光慈主编。月刊。内容以创作为主。同年12月出至第四期后停刊，改出《拓荒者》。

新剧杂志(誌) 中国早期话剧(新剧)杂志。双月刊。1914年创刊于上海。由新剧团民鸣社主办。夏秋风主编。设言论、传记、剧史、脚本等栏目。出版两期后终刊。

新教伦理 指基督教新教发展起来的"职业"、"天职"观念。认为上帝允许的唯一生存方式，不是要人们以苦修的禁欲主义超越世俗道德，而是要完成个人在现世生活所处角色赋予他的责任和义务。要珍惜时光，辛勤劳作，增加资本，节制，不图悠闲享乐，才能为上帝效劳。成为构成近代资本主义精神乃至整个近代西方文化精神的一个基本要素。

新教联盟 1608年德意志新教诸侯结成的政治、军事联盟。得到丹、荷、英、法等国的支持，同*天主教联盟相对抗。1619年联盟首领腓特烈五世(Friedrich V, 1610—1623年在位)被选为捷克国王。次年在白山战役中被天主教联盟军击败。1621年解散。

新菏铁路 从河南省新乡市向东跨越黄河到山东省菏泽市。长165公里。1983年动工兴建，1987年开始营运。西接京广、新焦两铁路，东与兖石铁路衔接，成为与陇海铁路平行、联结豫鲁两省的东西交通干线。

新唯识论 熊十力著。原为在北京大学的讲稿，1932年以文言自印，流传极少。1938年起译成白话文，1944年由商务印书馆出版上中下三卷。后收入《十力丛书》。作者以发挥《周易》为本旨，综合宋明陆王心学和佛教大乘空宗法相唯识学，自成体系。卷首《明宗》章为全书纲要。认为究万殊而归一本，要在返之本心；排除理智，强调内心证会。为别于佛家唯识旧义，故以《新唯识论》名书。

新第三纪 又称"晚第三纪"。新生代的第二个纪。代表符号为"N"。始于2 300万年前，结束于160万年前。分为早期的"中新世"和晚期的"上新世"。生物界总面貌与现代接近。哺乳动物有了新的发展，一些古老类型绝灭，形体渐趋变大。高等植物与现代没有多大区别。低等植物中淡水硅藻较为常见。大型货币虫绝灭，小型浮游有孔虫、六射珊瑚繁盛。新第三纪形成的地层叫"上第三系"。

新斯的明 化学式 $(CH_3)_2NCOO \cdot C_6H_4 \cdot N^+(CH_3)_3 \cdot X^-$。拟胆碱药。其甲基硫酸盐供注射用，而溴化物则供口服用。能抑制*胆碱酯酶使体内乙酰胆碱蓄积，出现平滑肌和横纹肌的紧张度增加和心血管抑制等作用。主要用于治疗重症肌无力、腹气胀、尿潴留和阵发性室上性心动过速。

新奥尔良 (New Orleans) 美国东南部大港市。位于密西西比河畔，南距河口170多公里。城区大部分低于海平面，建有大堤和排水系统以防洪水。市区面积467.8平方公里，人口49万(1992年)；大市区人口129.9万(1992年)。始建于1718年，1805年设市。19世纪末以来，港市发展迅速。建有密西西比河-墨西哥湾直通运河，港口年货物吞吐量近2亿吨。与中、南美洲贸易密切。工业以宇航、造船、制糖、榨油、纺织、木材加工、石油化工与炼铝为主。文化教育事业较发达，具有浓厚的法国文化传统和情调。旅游业甚盛。

新感觉派 日本文学流派。指横光利一、川端康成等人以《文艺时代》杂志(1924—1927)为中心的文学集团。提倡依靠直观表现客观世界，追求新的感觉和对事物的新的感受方法，大量使用感性表达方式，文笔新奇，辞藻优美，对现代的物质文明和社会构造感到不安。

新模范军 英国资产阶级革命时期长期国会于1645年建立的军队。最高统帅为费尔伐克斯(Thomas Fairfax, 1612—1671)，实际是*克伦威尔领导。全军2.2万人，骨干是自耕农，有良好纪律。内战时期，击败王党军。1649年又镇压平等派和掘土派。

新藏公路(藏zàng) 从新疆维吾尔自治区叶城到西藏自治区噶尔县噶尔雅沙。长1 179公里。沿新疆和西藏的习惯通道修筑，1957年通车，1958年又南延250余公里到西藏自治区西南边境的普兰。全线平均海拔4 200米，为世界海拔最高的公路。是沟通新疆南部和西藏西部广大地区的重要交通线。

新疆大学 中国的综合性大学。校址在乌鲁木齐。前身为新疆学院，创建于1935年。建国后逐步发展，于1960年

正式建成新疆大学。1996年设有十四个系、七个研究所、一个开发中心及成人教育学院。

新疆识略(识zhì) 书名。原为清徐松撰。因由伊犁将军松筠奏上,故署松筠之名。十二卷,另有卷首一卷。首列新疆总图和南北两路、伊犁各图,附有叙说。次为官制、兵额、屯务、营务、库储、财赋、厂务、边卫、外裔等。凡地理险要,政治措施,均有记载。

新疆图志 书名。清末王树枏等纂。宣统三年(1911年)成书。一百六十卷。分建置、国界等二十九类。博引古今,加以考证,为新疆建省后第一部比较完备的志书。惟非出一人之手,体例前后未能一致,记事亦有分歧。

新人道主义 现代西方哲学的一种思潮。即有神论的人道主义或基督教人道主义。主张用有神论(基督教)的思想来论证人道主义。为德国雅斯贝斯,法国马里坦、穆尼埃等所倡导,但各人的见解并不完全一致。共同点为,现代科学技术的发展使人丧失了自己,因此要重新尊重人与人的价值,使人凭借上帝之助,发挥内在的人性而成为真正的人。只有这样,才能拯救当前的人类社会,并制止与人道主义精神"相背"的马克思主义的"威胁"。

新三民主义 见"三民主义❶"。

新工业国论 现代西方经济理论。"新工业国"是指美国各大垄断企业组成的"工业体系"。1967年由美国加尔布雷思(John Kenneth Galbraith, 1908—)在《新工业国》一书中提出。认为由于科学技术的发展,专门知识和技能已代替资本主义早期的资本成为主要的生产要素,因而资本主义大企业的权力,已从资本家手里转移到所谓的"技术结构阶层"(包括经理人员、技术人员、管理人员等)手中;他们掌管的企业不再以追求最大限度的利润为目的,而是为了保持企业的稳定增长,满足于适度的利润。断言由于"技术结构阶层"掌权,当前美国社会的主要矛盾已是知识分子与非知识分子的矛盾;并认为"工业体系"使美国的国民生产总值增长很快,但也给社会经济带来许多难题和缺陷,有必要进行"社会革新",如通过立法限制大公司的权力,增加政府的文教卫生和社会福利支出等。这一理论歪曲了美国垄断资本主义的性质。

新丰(豐)江水库 位于广东省河源市新丰江(东江支流)上。1958年7月开工,1961年建成发电。以发电为主,兼改善下游防洪、航运和增进灌溉效益。总库容为140亿立方米,可多年调节。枢纽由大坝及厂房组成。坝型为混凝土大头坝,最大坝高105米,坝顶长度440米。厂房位于坝后,装机容量为21.75万千瓦。

新开岭战役 解放战争时期,东北民主联军在安东省宽甸(今属辽宁省)新开岭地区对国民党军进行的围歼战。1946年10月19日,国民党军调集八个师分三路向宽甸地区大举进攻。民主联军辽东军区司令员兼政委萧华决心以一部阻击其左右两路,以第四纵队诱歼其中路。10月31日至11月2日,第四纵队在新开岭地区一举围歼中路第五十二军第二十五师八千余人,开创东北民主联军一次战役歼国民党军一个整师的先例。

新不列颠岛 (New Britain Island) 太平洋西南俾斯麦群岛中最大岛,巴布亚新几内亚岛的属岛。长560公里,宽80公里,面积约3.78万平方公里。人口约21.5万。主要城市拉包尔(Rabaul)。岛上有活火山和温泉,最高点海拔2 438米。气候湿热。盛产椰子、可可、咖啡、烟草等。矿产有铜、金、煤、铁等。

新历史学派 见"历史学派"。

新中间阶级 发达国家中处于上层阶级和下层阶级之间、以脑力劳动为主的各类职业阶层的总称。区别于资本主义早期的小手工业者、小商人、小工业企业主等旧中间阶级。是当代西方社会学家按照职业、收入、地位、名望、权力、心理等标准划分的。主要包括以脑力劳动为主的白领阶层,如国家机关公务员,在工商企业中从事管理、领导的职员以及记者、律师、医生、教师等自由职业者。

新中国剧社 中国话剧团体。1941年成立于桂林。主要负责人杜宣、瞿白音等。受中国共产党领导。先后在桂林、昆明、台北、上海等地演出过《再会吧,香港》、《大雷雨》、《秋声赋》、《愁城记》、《桃花扇》等。1947年被迫解散。

新月形沙丘 *风成地貌的一种。由风所夹带的砂粒堆积而成。向风坡凸而平缓,背风坡凹而陡,两坡交接成弧形尖脊。两翼末端顺盛行风吹动方向伸展。平面呈新月形,高几米到十余米。主要分布于沙漠地区,少数也见于河谷及海岸地区。这类沙丘依次在两翼相接,成链条状,称新月形沙丘链。

新月形沙丘

新文化运动 五四运动时期反对封建思想的启蒙运动。1915年9月,陈独秀主编的《新青年》杂志(第一卷名《青年杂志》)的出版,揭开了这一运动的序幕。一批激进的知识分子如陈独秀、李大钊、鲁迅、胡適等纷纷发表文章,高举民主和科学的大旗,反对旧思想,提倡新思想;反对旧道德,提倡新道德;反对旧文学,提倡新文学,猛烈冲击封建主义,广泛宣传民主主义,促进了人民的思想解放。1917年俄国十月革命和1919年的五四爱国运动发生后,马克思主义开始在中国广泛传播,逐渐成为新文化运动的主流。

新心理学派 美国人类学、民族学流派。形成于20世纪60年代。他们除继承战前老心理学派的文化与人格研究以外,又开展了一些新的研究课题,如人的学习、感知、智力发展等心理过程的研究,人类族群认同的文化差异研究,文化变迁和民族性研究等。主要代表人物有怀廷(John Whiting, 1908—)等。他们提出并发展了*心理人类学和*认知人类学,在西方学术界产生了一定影响。

新正统神学 20世纪欧美基督教新教中的一种神学思潮。主要代表在欧洲有巴特、布鲁内尔;在美国有尼布尔、蒂利希等。抨击*自由主义神学,主张重新回到宗教改革时期的正统神学,故名。20世纪30年代后期取代自由主义神学在新教神学中的主导地位。

新功能主义 美国一个社会学理论流派。20世纪80年代形成。批判继承*帕森斯的结构功能主义,试图在后实证主义科学哲学的基础上,综合20世纪70年代出现的各种反帕森斯的理论流派之长,重构功能主义理论传统。主要代表人物有美国当代社会学家亚历山大(Jeffrey Alexander, 1947—)等。

新古典主义 ❶有些学者认为16—18世纪欧洲(主要是法国)的古典主义文艺是古代希腊、罗马文艺的模仿和发扬,故名。❷指19世纪末20世纪初在欧洲出现的一种资产阶级文艺倾向。有的是借阐扬古典作家或某些文学传统

来宣传自己的主张，有的是力图恢复某些古典作家、作品的精神、特色。至20世纪30年代前后，有些作家以古典主义为标榜，歪曲古典主义传统，鼓吹复古，又被称为"伪古典主义"。

新古典学派 见"剑桥学派"。

新石器时代 考古学分期中石器时代的最后一个阶段。开始于约八九千年以前。已发明农业和畜牧，生活资料有较可靠的来源，开始定居生活。广泛使用磨制石器，能制陶和纺织。中国各地普遍发现不同类型的新石器时代文化，重要的有仰韶文化、马家窑文化、大汶口文化、龙山文化等。

新四军军歌 陈毅词，何士德曲。1939年6月发表。

新四军军歌

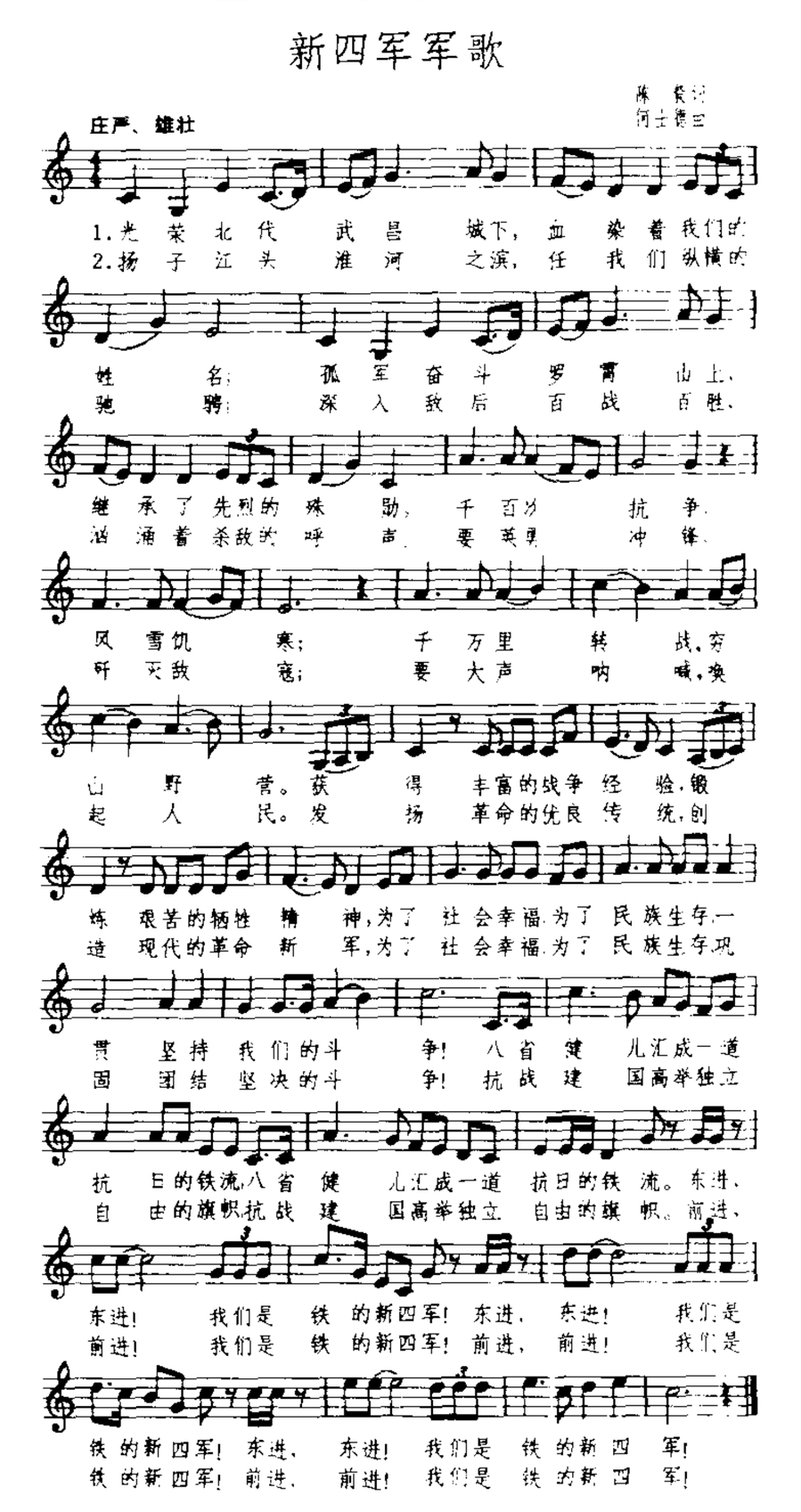

新生儿产伤 新生儿出生过程中发生的各种损伤。如颅内出血、骨折或神经损伤等。主要由胎位不正、母亲骨盆狭窄、使用产钳以及分娩过速或分娩时间过长等引起。做好产前检查和改进接生技术可降低发生率。

新生儿窒息 胎儿出生一分钟后仅有心跳而呼吸困难或无呼吸的危象。常见原因有：胎盘功能减退、脐带受压、胎盘早剥、宫缩过强、滞产等造成胎儿在子宫内缺氧；母体接受大量镇静药，抑制胎儿呼吸中枢；胎儿于娩出过程中吸入羊水和粘液；胎儿颅内损伤出血等。轻者体表呈青紫色，重者呈苍白色。产程中严密观察胎儿心率，及时发现和处理异常情况，可减少发生。救治方法为先清除吸入呼吸道内的羊水和分泌物，施行人工呼吸并给予氧气、中枢兴奋药、针灸等。窒息严重时可用气管插管，吸出深部粘液后加压用氧。

新生儿湿肺 新生儿生后不久因肺内淋巴管和静脉转运液体的功能暂时低下而产生的疾病。多发生于足月新生儿，尤其是窒息和剖宫产的新生儿。可因肺内液体积滞而出现气促、发绀等症状，功能恢复后即好转。

新生活运动 1934年2月蒋介石进行军事"剿共"的同时，在南昌发起的控制人民思想的运动。蒋自任新生活运动促进总会会长，并以"礼义廉耻"、"国民生活军事化、生产化、艺术化"为口号，宣扬封建道德和法西斯主义，借以反对共产主义，巩固国民党的统治。

新仪象法要 书名。中国古代天文仪器重要著作。宋*苏颂著。叙述水运仪象台的结构和制造。成书于哲宗绍圣年间(1094—1097)。书首有《进仪象状》一篇，正文三卷。书中描写一百五十多种机械零件，并附有六十多幅图画，书中五幅星图是中国流存至今最早、最完整的星图之一。

新印象画派 亦称"点彩派"、"分色主义"。19世纪末从法国印象画派发展而来的一个流派。认为印象画派表现光色效果的方法不够严格，主张以科学方法追求色彩分析，用不同的色点排列组合作画，画法机械。此派活动时间短暂。代表画家有修拉、西涅克、克罗斯(Henri Edmond Cross, 1856—1910)等。

新民主主义 毛泽东提出的关于殖民地半殖民地国家的无产阶级领导民主革命的理论。1917年俄国十月社会主义革命的胜利，划分了整个世界历史的时代。毛泽东指出："在这种时代，任何殖民地半殖民地国家，如果发生了反对帝国主义，即反对国际资产阶级、反对国际资本主义的革命，它就不再是属于旧的世界资产阶级民主主义革命的范畴，而属于新的范畴了；它就不再是旧的资产阶级和资本主义的世界革命的一部分，而是新的世界革命的一部分，即无产阶级社会主义世界革命的一部分了。""这种殖民地半殖民地革命的第一阶段，第一步，虽然按其社会性质，基本上依然还是资产阶级民主主义的，它的客观要求，是为资本主义的发展扫清道路；然而这种革命，已经不是旧的、被资产阶级领导的、以建立资本主义的社会和资产阶级专政的国家为目的的革命，而是新的、被无产阶级领导的、以在第一阶段上建立新民主主义的社会和建立各个革命阶级联合专政的国家为目的的革命。因此，这种革命又恰是为社会主义的发展扫清更广大的道路。"(《毛泽东选集》第2卷第668页)中国新民主主义革命的胜利，证明了新民主主义理论的正确。

新加坡海峡(Strait of Singapore) 在东南亚马来半岛南端，新加坡同印度尼西亚廖内群岛之间。长111公里，宽约4.6～37公里，航道水深22～151米。连接南海和马六甲海峡，为太平洋和印度洋之间的航运要冲，世界上最繁忙的航道之一。

新西兰银行(行 háng) 新西兰政府所属的商业银行。1861年建立。1945年根据"新西兰银行法"收归国有。在国内外设有许多分行和代表处。在西萨摩亚银行拥有50%的股份。总行在惠灵顿。

新西伯利亚(Новосибирск) 1925年前称新尼古拉耶夫斯克(Новониколаевск)。俄罗斯西伯利亚最大城市和经济、文化、交通中心，新西伯利亚州首府。在鄂毕河上游两岸。人口144.2万(1992年)。1893年随西伯利亚大铁

路的修筑而兴起。工业以机械制造和冶金为主，化工、轻工和食品工业也较发达。建有新西伯利亚水电站。大型铁路枢纽，河港及航空要站。市东南30公里处的科学城，为俄罗斯科学院西伯利亚分院所在地。有10余所高等院校。

新乔治亚岛 (New Georgia Island) 太平洋西南岛国所罗门群岛中的大岛。陆地面积约3 380平方公里。主要城市霍布霍布 (Hobu Hobu)。为火山岛，有珊瑚礁环绕，所成的潟湖是世界最大潟湖之一。第二次世界大战期间，日美两军曾激战于此。主产并输出椰干。

新传统教育 20世纪30年代末在美国开始流行。要点是反对实用主义教育所提出的"适应生活"、"儿童中心"、"做中学"等观点，认为学校的基本任务是传授人类文化遗产，要求严格的智力训练，注重学习数学、自然科学等基础学科，强调天才教育及教师的权威作用。由于强调的方面不同而形成要素主义教育、永恒主义教育、新托马斯主义教育等。

新华通讯社 简称"新华社"。中华人民共和国国家通讯社。总社设北京。前身是"红色中华通讯社"，1931年11月7日在江西瑞金创建，为中华苏维埃共和国临时中央政府的新闻发布机关，用CSR呼号，向国内外播发新闻。1937年1月25日起改用今名对外发布新闻，社址迁延安。1938年后在各敌后抗日民主根据地设立分社。1940年春试办口语广播，12月30日开始播音，使用延安新华广播电台名称。解放战争时期在各解放区和解放军野战部队设总分社、分社和支社。1947年3月迁太行山区，用"陕北"电台广播新闻。1948年迁河北平山，直至北平(今北京)解放。1948年在伦敦、布拉格建立国外分社。建国后，改建成为国家通讯社。口语广播工作划归中央广播事业局。除台湾外的三十个省、自治区、直辖市和香港、澳门均设有分社，在一些重要城市设有支社、记者站，在中国人民解放军总部设有分社，各大军种、各大军区设有记者站。在一百多个国家、地区设有分支机构，设有亚洲和太平洋、中东、拉美、非洲四个地区总分社和欧美编辑部。用中、英、俄、法、葡萄牙、西班牙、阿拉伯等文字向国内外发布新闻和新闻图片。编辑出版的报刊主要有《新华每日电讯》、《参考消息》、《经济参考报》、《中国证券报》、《瞭望》、《半月谈》、《环球》、《中国记者》等。

新自由主义 ❶西方现代资产阶级自由主义政治思潮中的重要派别。产生于19世纪末20世纪初的英国。强调个人自由，认为自由是民主的灵魂和目的，但又强调增强国家的职能，主张国家应该清除那些妨碍社会平等、正义与和谐的障碍。因此要扩大国家的干预作用，要为个人自由的发展扫除障碍，创造更多、更好的有利条件。❷20世纪30年代开始形成的现代西方经济学流派。反对凯恩斯主义国家干预经济的理论，主张经济自由的现代资产阶级经济学各种流派的通称。鼓吹私人企业制度的优越性，强调市场机制能促使资源有效配置，主张政府应尽量少干预经济生活。持这一论点的有美国芝加哥学派，德国弗赖堡学派，以及货币学派、供给学派和理性预期学派。代表为英籍奥地利哈耶克 (Friedrich August von Hayek, 1899—1992)、德国欧根及美国弗里德曼 (Milton Friedman, 1912—) 等。

新行为主义 修正古典行为主义的各种流派的总称。包括以赫尔为代表的逻辑行为主义(提出"假设-演绎"法)，以托尔曼为代表的目的行为主义(强调目的和认知的作用)和以斯金纳为代表的激进行为主义(强调预测和控制行为)。

新安江水库 即"千岛湖"。

新安旅行团 简称"新旅"。中国青少年文艺工作团体。1935年10月在中国共产党领导下，由江苏淮安县新安学校十五个贫苦青少年和儿童组成，后逐渐扩大。曾在国民党统治区进行抗日宣传活动。1941年皖南事变后撤至苏北敌后根据地，随军开展文艺宣传和青少年组织工作。1952年在上海同其他文艺团体合并成立华东人民艺术剧院。

新农本主义 20世纪40年代中国以工立国论者对以农立国论的一种贬义性概括。从20至40年代中国发生了以农立国还是以工立国的争论。1923年，章士钊提出把"以农立国"定为"国是"(《业治与农》)。董时进认为"农业国之社会，安定太平，鲜受经济变迁之影响"(《论中国不宜工业化》)，主张把中国发展成丹麦那样的农业国。1940年，杨开道再次提出"以农立国"的主张。以农立国论受到主张以工立国的学者们的批评。1945年周宪文将争论双方的文章编为《新农本主义批判》出版。"新农本主义"的名称并不恰当，因为也可以理解为农业在工业化国家中的基础作用，同定名的本意正相反。

新苏黎世报 (Neue Züricher Zeitung) 瑞士德文报纸。1780年创刊。原称《苏黎世报》，1821年改今名。在苏黎世出版。

新技术革命 指第二次世界大战以后，特别是70年代以来科学技术新的巨大突破和革命性发展。其表现是一系列新的科学技术如核能等新能源的发现和利用，微电子技术、激光技术、生物工程、光纤通信、宇航技术、海洋技术、新型材料技术等的发明和应用。

新批判主义 ❶法国雷诺维叶的哲学学说。否认自在之物存在，主张现象的联系、秩序、规律是先验的。认为此说是康德的先验主义和休谟的现象论的结合，同康德的批判哲学有所不同，故称。此说对法国人格主义的形成颇有影响。❷泛指法国哲学中的各种新康德主义观点或思潮。

新希瓦格蠖 (*Neoschwagerina*) 蠖目的一属。壳体大，壳圈数目多，外形以粗纺锤形为常见。内部构造复杂。旋壁由致密层及蜂巢层两层组成；副隔壁发育，有旋向和轴向副隔壁两组，旋向副隔壁又有第一及第二之分。第一旋向副隔壁常与拟旋脊相连。此属出现的层位稳定，一般以此属的出现作为早二叠世晚期的开始，是划分华南下二叠统栖霞组和茅口组的标志化石之一。

新构造运动 从新第三纪末期到现代所发生的构造运动。

新制度学派 现代西方庸俗经济学流派之一。第二次世界大战后美国加尔布雷斯 (John Kenneth Galbraith, 1908—)、博尔丁(Kenneth Ewart Boulding, 1910—1993)，瑞典缪尔达尔等遵循*制度学派观点，运用制度-结构的分析法，研究战后资本主义社会，故称。他们分析财产制度、权力结构、利益集团的冲突及"价值判断"的准则，人们动机和习惯的形成、行为的选择及其对社会经济变化的影响。揭示资本主义制度的一些弊端，对当前占统治地位的资产阶级经济学持批判态度。主张实行"结构改革"及"经济调节"等措施，以改善现代资本主义国家权力和收入分配的状况。

新学伪经考 书名。即《伪经考》。康有为撰。十四卷。初刊于1891年(清光绪十七年)。发展了廖平《今古学考》

的论点，认为古文经学帮助王莽夺取政权建立"新朝"，当称"新学"；古文经传出自刘歆伪造，故称"伪经"；用以反对"恪守祖训"的封建顽固派和古文经学"述而不作"的旧说。戊戌变法时期，曾有一定影响。书中考辨古书，虽有创见，亦多武断。

新实用主义 即"逻辑实用主义"。

新实证主义 亦译"新实证论"。狭义指逻辑实证主义。广义包括逻辑实证主义、逻辑原子主义、语义哲学等。

新建筑运动 现代西方建筑思潮之一。因着重探究新建筑及其设计方法而得名。19 世纪下半叶出现于欧美。主要学派有 19 世纪 80 年代在比利时、法国、德国和西班牙等的"新艺术"派，美国芝加哥学派和赖特倡导的草原式住宅，奥地利的维也纳学派和"分离派"，荷兰以贝尔拉格为代表的学派和瑞典的"经验论"等。20 世纪初，又有在法国以贝瑞为代表的钢筋混凝土建筑，在德国的德意志制造联盟，以及第一次世界大战前后在德国的表现主义、意大利的未来主义、荷兰的阿姆斯特丹和鹿特丹学派、俄国的构成主义等。对创造适合于现代的建筑曾起过一定作用。

新经济体制 苏联和东欧某些社会主义国家在 20 世纪 60 年代后期到 80 年代初期先后实行的新的经济管理体制。相对于在此以前实行的中央高度集权的指令性计划经济体制而言。1965 年苏联首先开始在国营企业中实行"计划工作和经济刺激新体制"，主要内容是：减少国家下达的指令性指标的数目，扩大企业的经营自主权；实行完全经济核算制和基金付费制；利用价格、利润、奖金、信贷等经济杠杆，加强对企业和职工的经济刺激。匈牙利 1968 年起实行新的经济管理体制。东欧某些社会主义国家实行的新经济体制各有特点。

新经济政策 苏联在 1921—1936 年实行的经济政策。为区别于"战时共产主义"政策而定名。主要内容是：用粮食税代替余粮收集制，大力发展商业，在一定限度内允许私营经济存在，并以租让、租赁等形式发展国家资本主义。旨在利用商品货币关系，恢复、发展工业和农业，巩固工农业间的经济联系，逐步建立社会主义的经济基础。

新经院哲学 即"新托马斯主义"。

新型隐球菌 (*Cryptococcus neoformans*) 深部真菌病病原体之一。在土壤中广泛存在，鸽粪中含量最多，人的口腔中也有。为酵母样细胞，外围有较大的荚膜。为*条件致病菌，一般经呼吸道感染，引起肺部病变；也可向全身蔓延，侵害中枢神经系统(脑和脑膜)引起慢性脑膜炎。对两性霉素 B 敏感。

新南威尔士 (New South Wales) 澳大利亚东南部一州。东临太平洋。面积 80.2 万平方公里，人口 602.4 万(1993 年)。首府悉尼。大部为平原，东部为高原和山地，气候较温湿。工农业生产均占全国首位。煤产量约占全国三分之二，亦是世界铅、锌、银主产区之一。冶金业(钢铁、有色金属)占全国 90% 以上；重型机械、纺织和农畜产品加工业均发达。盛产小麦、稻米、棉花、玉米、水果、甘蔗、木材及牛、羊与羊毛等。

新柯沙里国 印度尼西亚爪哇的王国。1222 年庚安洛(Ken Angrok, ?—1227) 灭谏义里国后创建。首都新柯沙里(Singhasari 或 Sigasari，在今玛琅北部)。葛达那加拉 (Kertanagara) 统治时期 (1268—1292)，远征苏门答腊室利佛逝国，领土扩张至加里曼丹、摩鹿加、马来半岛彭亨及新加坡等地。1293 年，葛达那加拉之婿罗登·必阇耶(Raden Widjaja, ?—1309) 借助元军取得王位，另建*麻喏巴歇国。

新重商主义 见"重商主义"。

新保守主义 亦称"自由保守主义"。盛行于 20 世纪 70 和 80 年代的一种西方政治思潮。它强烈批评凯恩斯的福利经济学和社会主义的计划经济学，指责过度的国家干预导致经济滞胀和政治集权，因而主张恢复和加强资本主义的市场竞争。认为只有市场竞争才能提高效率和确保自由。

新剑桥学派 又称"凯恩斯左派"。后凯恩斯主义两个主要流派之一。在与*新古典综合派的论战中形成。主要代表为英国*罗宾逊、卡尔多 (Nicholas Kaldor, 1908—1986)，意大利*斯拉法等。因主要代表均在英国剑桥大学任教，故称。攻击新古典综合派背弃凯恩斯的研究方法和问题。主张回到李嘉图的学说，"重建政治经济学"，在经济增长理论中把凯恩斯提出的收入、储蓄、消费等总量分为资本家和工人两个部分，突出国民收入在工资与利润之间的分配份额与经济增长的相互关系。认为当代资本主义的主要问题是收入分配失当，主张国家采取措施改善国民收入的分配状况。

新闻五要素 简称"五个 W"。新闻工作术语。构成一篇完整的新闻报道所必须具备的五个最基本的因素，即何人 (who)、何事 (what)、何时 (when)、何地 (where) 和何故(why)。

新闻心理学 研究新闻采集、制作加工和传播过程中的心理特点和规律的学科。通过对新闻实践中的心理现象的考察，揭示在搜集、采访、写作、传播和接受新闻的过程中心理活动的规律；新闻的传播者与接受者各自的心理特点；新闻对人的心理发生影响的规律；不同的新闻媒介如报纸、广播、电视对接受者产生的不同的心理效果。按过程分，有采访心理学、写作心理学、编排心理学、传播心理学；按媒介分，有读者心理学、听众心理学、观众心理学等。

新闻出版报 中国新闻出版领域的全国性专业报纸。1988 年 1 月创刊于北京。中华人民共和国新闻出版署主办。

新闻发布会 国家机关、政党或社会团体向新闻界发布新闻或介绍情况的一种方式。通常由新闻发言人代表举办者发布有关信息，并回答记者的提问。

新闻发言人 由国家机关、政党或社会团体任命或指定的新闻发布人员。其职责是定期或不定期地约见记者或举行新闻发布会、记者招待会，向新闻界发表有关信息和意见，并代表有关方面回答记者提出的问题。

新闻伦理学 研究新闻道德的学科。是新闻学和伦理学相结合的一门边缘学科。借助伦理学原理，研究新闻伦理的起源与发展，新闻伦理的本质与规律，新闻实践中的道德规范，中国新闻伦理学中，还涉及中国与外国新闻职业道德的比较分析等。

新闻社会学 研究新闻传播活动与人类社会的关系，包括其结构、功能、媒介、内容、受众、效果等课题的学科。是新闻学和社会学交叉的边缘学科。主要特征是运用社会学原理和方法，研究新闻现象。由于*传播学在创建、发展过程中也十分重视引入社会学的研究视角，因此事实上构成传播社会学、大众传播社会学和新闻社会学等名称略异、但内涵相近、多有重合的相关学科。它们的理论框架，深受传播学影响。

新闻管理学 研究新闻事业经营管理的特点与规律的学科。是新闻学与管理学、经济学等相结合的一门边缘学科。借助管理学原理，研究新闻事业的组织结构、经营体制、管理方法及效能效益等。

新语法学派 也叫"青年语法学派"。语言学流派之一。形成于19世纪70—80年代。主要代表人物是德国的*勃鲁格曼、奥斯特霍夫、雷斯琴、*保罗等，丹麦的维尔纳、汤姆逊，俄国的*弗尔图纳托夫等也跟他们的观点接近。认为语言变化都有规律，提出语音规则的无例外性，强调类比在形成新的语言形式和语音-形态变化中的作用，主张研究活的语言和方言，重视语言材料的搜集和分析。但过高估计心理联想的作用，将个人心理活动看成语言发展的主要原因；只着重分析个别的语音和语法形式，把语言事实的演变作为孤立的现象来处理。

新浪漫主义 19世纪末、20世纪初在欧洲兴起的一种文艺思潮。是在叔本华、尼采、瓦格纳的影响下，象征主义、唯美主义与消极浪漫主义在新条件下的混合与发展，从抽象的人性和善恶观念出发去描绘远离社会现实的、新奇罕见的环境、事件和人物。代表作家有德国诗人格奥尔格，奥地利的霍夫曼斯塔尔、里尔克，英国作家斯蒂文生等。它是*现代主义的先驱。

新浪潮电影 20世纪50年代后期起源于法国的电影流派。一些青年导演不满于法国商业电影的保守和僵化，试图采用较自由较经济的拍摄方法，表现个人的独特思想和风格。他们之间并无统一、明确的美学纲领，作品内容和表现手法的特点也并不一致。这类影片对法国电影乃至世界电影的发展有重要影响。代表影片有《四百下》、《广岛之恋》、《精疲力尽》、《去年在马里昂巴德》等。

新能源材料 泛指为了开发新能源(太阳能、风能、地热能、海洋能、核聚变能等)而发展起来的新材料。主要包括：太阳能转换材料、高温结构陶瓷材料、超导材料、非晶态材料、储氢材料等。

新教育大纲 书名。1929年杨贤江(署名李浩吾)著。包括"教育的本质"、"教育的进化"、"教育的概观"三章。阐述教育同政治、经济的关系，人类社会各历史时期教育的发展，马克思的共产主义教育观，现代资本主义国家"劳动阶级"争取受教育权利的斗争；并驳斥"教育万能说"、"教育救国论"。是中国最早以马克思主义观点编写的教育著作之一。

新教育运动 亦称"新学校运动"。19世纪末20世纪初在欧洲出现的教育革新运动。英国雷迪、法国德摩林、德国利茨先后创办不同类型的"新学校"，要求改革传统教育，注重学生生活、手工劳动和体育，培养身心发展的新人。1899年在日内瓦设立"国际新学校事务局"，作为联络中心。20世纪初，比利时德可乐利、意大利蒙台梭利等在这个运动影响下，创办新学校，从事新教育方法的实验。1921年在瑞士费列尔(Adolwhe Ferrière，1879—1966)倡导下，于法国加来举行国际会议，成立"国际新教育协会"，提出新教育的原则。

新唯心主义 新黑格尔主义的一种形态。意大利的克罗齐与秦梯利对他们的哲学的自称。克罗齐的新唯心主义，强调精神(纯粹精神)是唯一的实在，历史是精神发展的过程，故亦称"精神哲学"或"纯粹精神哲学"。秦梯利的新唯心主义，将精神称作纯粹行动，认为纯粹行动是最真实的实在，应从自我的思维活动中引出自然界，故亦称"行动哲学"、"纯粹行动哲学"。

新唯物主义 与"旧唯物主义"相对。即马克思、恩格斯创立的现代唯物主义。马克思在《关于费尔巴哈的提纲》中指出："旧唯物主义的立脚点是市民社会，新唯物主义的立脚点则是人类社会或社会的人类。"(《马克思恩格斯选集》第1卷第57页)

新康德主义 现代西方哲学学说与流派之一。19世纪后半期和20世纪初流行于德、俄等国。创始人是德国李普曼和朗格。后形成很多派系，其中主要有两派：马堡学派(代表人物有柯亨)和弗赖堡学派(代表人物有李凯尔特、文德尔班)，还有生理学派、实在论学派等。他们提出"回到康德那里去"的口号，但又指责康德为不彻底的唯心主义者，否认康德在"自在之物"提法中所具有的唯物主义意义，认为"自在之物"并非实在的东西，而是认识的"极限概念"。认为认识对象是"纯粹思维"的产物；在自然和社会中并不存在客观规律性。他们还主张以康德的*绝对命令为基础，建立"伦理社会主义"，代替科学社会主义的阶级斗争和无产阶级专政学说，指责历史唯物主义是抹杀社会精神生活的庸俗经济学。这些主张曾被第二国际的修正主义者(如伯恩施坦)利用来"修正"马克思主义。

新斯多葛派 亦称"晚期斯多葛派"。见"斯多葛派"。

新奥国学派 亦称"维也纳学派"。现代西方庸俗经济学派之一。因主要代表人物米塞斯(Ludwig Edler von Mises, 1881—1973)、哈耶克(Friedrich August von Hayek, 1899—1992)、哈柏勒(Gottfried Haberler, 1900—?)等都曾在奥地利维也纳大学执教，故名。承袭*奥国学派边际效用说和资本理论的传统，采用*一般均衡论和维克塞尔的货币动态论来研究经济变动，并构成一套庸俗的理论体系。在经济政策上鼓吹自由主义，反对马克思列宁主义，攻击社会主义。

新渡户稻造(1862—1933) 日本农政学家、教育家、思想家。基督徒。毕业于札幌农学校。1884—1891年留学美国、德国，学习农学和经济学。回国后在札幌农学校教授农政学。后赴台湾，从事制糖业的改良。1903年起历任京都帝国大学教授、第一高等学校校长、东京帝国大学教授和东京女子大学首任校长。1920—1926年任国际联盟副秘书长。其基督教和平思想和自由主义思想在当时有一定影响。卒于加拿大。主要著作有《农业本论》、《修养》、《武士道》(英文)等。后刊有《新渡户稻造全集》。

新编历史剧 戏曲名词。泛指新中国建立后编写的以上古时代至五四运动这一历史范围内的人物和事件为题材的剧目。如京剧《海瑞罢官》，绍剧《于谦》等。

新赫布里底(New Hebrides) 瓦努阿图的旧称。

新德意志报(Neues Deutschland) 1946年4月23日创刊，为德国统一社会党中央机关报，在柏林出版。1990年3月成为德国民主社会主义党机关报，并变为股份有限公司。

新儒家思想 即"新儒学❶"。

新疆四大镇 清于乌鲁木齐设都统一员，伊犁、塔尔巴哈台、喀什噶尔各设参赞大臣一员，统辖新疆全境驻防官兵，皆归伊犁将军节制，合称四大镇。

新疆细毛羊 全称"新疆毛肉兼用细毛羊"。中国育成的第一个细毛绵羊品种。原产新疆新源、巩留、尼勒克三县交界的巩乃斯地区。由高加索公羊、普利考斯公羊和哈萨克羊、蒙古羊杂交育成。公羊有角，母羊一般无角。颈部有

1～3 个皱褶，被毛全白。成年公羊平均体重 90 千克以上，母羊 50 千克左右。体质强健，耐粗饲，善游牧，适应性强。成年公羊和母羊剪毛量分别为 12 千克和 6 千克，净毛率约 41%。毛长 8 厘米以上，细度 64 支左右。所产的毛是中国生产的最大宗的优良纺织用毛。屠宰率约 56%，肉质优良。繁殖力强。分布全国许多地区，对改良当地绵羊起很大作用。

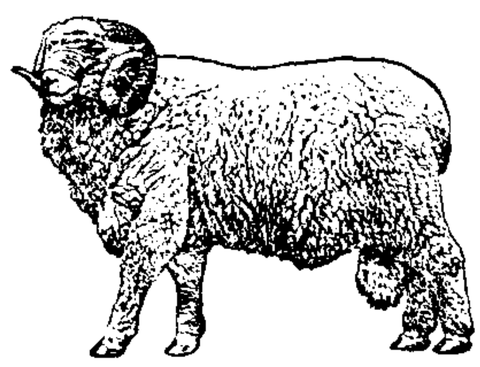
新疆细毛羊

新疆铁陨石 指陨落在新疆青河银牛沟的大陨铁。19 世纪末发现。1917 年始入文献并在其表面刻有"殒石"字样。1965 年移置乌鲁木齐市新疆展览馆院内。呈不规则椭球体，长 242 厘米，宽 185 厘米，高 137 厘米，前端略尖。体积约 3.5 立方米。重 30 吨，居世界陨铁石第三位，中国最大、最重的"天体标本"。呈银灰色并有许多经高温熔融的坑穴。组成成分：铁占 88.7%，镍占 9.3%，还有钴、铬、硅等。此外，还发现有地球上未曾找到过的 6 种宇宙矿物。

新疆野苹果(*Malus sieversii*) 又名"塞威氏"苹果。蔷薇科。乔木，高 2～10 米。叶和花近似栽培苹果。果实大小多数在 16～40 克之间，多扁圆形，果面绿黄色居多。成熟期在 8～10 月。味常苦涩且较酸，少数纯甜。变异类型复杂多样。供食用或加工，也作苹果砧木。产于中国新疆天山支脉河谷地带。伊犁自治州的新源、巩留、伊宁等县至今仍有大面积野生林。

"新马克思主义" ❶20 世纪 50 年代末、60 年代初在东欧一些国家出现的一种思潮。主张对马克思主义哲学重新进行研究。宣称"人是马克思主义哲学的中心"，马克思主义哲学首先关心的是"改变人的精神面貌"。认为马克思早期的人道主义才是真正的马克思主义，因此提出"回到真正的马克思那里去"的口号。影响较大的派别，在波兰有"波兰哲学人文学派"，在匈牙利有"布达佩斯学派"，在捷克斯洛伐克有"存在人类学派"，在民主德国有"希望哲学派"，在南斯拉夫有"实践派"等。❷有时作为"西方马克思主义"的别称。有时也作为"西方马克思主义"和东欧"新马克思主义"的合称，因两者在许多观点上有相似之处，并以对马克思主义"重新进行探讨"为共同标志。

"新艺术"派建筑 20 世纪前后欧美"新建筑运动"中最早出现的一个学派。19 世纪末源于比利时，受当时的"新艺术"画派影响，并流行于欧洲。特点是摒弃复古格式，探求表现工业时代的建筑艺术风格。喜用流线型曲线，以花卉茎干、波浪、火焰或飘动的头发丝等为图案题材，常以铁条为材料，力求使装饰艺术与工业技术相配合。代表作品如荷塔 (Victor Horta, 1861—1947) 设计的布鲁塞尔都灵路住宅。该流派在德国慕尼黑称为"青年风格派"；在意大利称为"自由式风格"；在英国，则有以麦金托什 (Charles Rennie Mackintosh, 1868—1928) 代表的作品。西班牙浪漫主义建筑师高迪 (Antonio Gaudi y Cornet, 1852—1926) 的塑性造型建筑在创作方法上也与之相似。奥地利的维也纳建筑学派和分离派均受其影响。

新分析法学派 以继承与发展 19 世纪奥斯丁的分析实证主义法学为特征的现代西方法学派别。与纯粹法学派同为 20 世纪实证主义法学派的两大支派。20 世纪 60 年代在英国形成，创始人为牛津大学教授哈特 (Herbert Lionel Adolphus Hart, 1907—1992)。主要代表有英国拉兹 (Joseph Raz, 1939—)、麦考密克 (Donald Neil MacCormick, 1941—)，美国萨默斯 (R. L. Summers) 等。主张法是一种规则，分为：(1) 主要规则，指设定义务的规则；(2) 次要规则，指授予权力的规则。主要规则与次要规则相结合，是法律制度的核心，也是法学的关键。

新巴尔虎左旗 在内蒙古自治区呼伦贝尔盟西部、呼伦湖和乌尔逊河东岸，滨洲铁路经过北境。旗人民政府驻阿穆古郎镇。清设旗。畜牧业发达。工业有乳品、农机修造等。名胜古迹有甘珠尔庙、将军庙、阿木吉湖。

新巴尔虎右旗 在内蒙古自治区呼伦贝尔盟西部、呼伦湖和乌尔逊河西岸。旗人民政府驻阿拉坦额莫勒镇。清设旗。境内水草丰美，畜牧业发达，是呼伦贝尔盟重要绵羊产地之一。呼伦湖渔业亦盛，湖畔冈阜起伏，牧草丛生，风光绮丽。素有"呼伦贝尔草原明珠"之称。矿产有金、银、铜、萤石。工业有采矿、畜产品加工等。名胜有乌兰泡。

新世界交响曲(曲 qǔ)(op.95) 一译《自新大陆》。捷克作曲家德沃夏克 1893 年在美国所作《e 小调第九交响曲》的别名。同年 12 月 16 日在纽约首演。四乐章。乐曲某些主题受美国黑人和印第安人音乐的影响。西方称美洲为"新世界"或"新大陆"，故名。为交响曲著名作品之一。

新古典综合派 后凯恩斯主义重要分支之一。主要代表为美国萨缪尔森 (Paul Anthony Samuelson, 1915—)、托宾 (James Tobins, 1918—)、索洛 (Robert Solow, 1924—) 等。萨缪尔森在其《经济学——初步分析》一书中认为，政府采取适当的财政政策和货币政策，克服有效需求不足，实现充分就业，即满足了传统经济理论的假定前提，于是古典经济学的微观经济学原理再度适用。自称该书的理论体系是把凯恩斯的宏观经济学与以瓦尔拉、马歇尔为代表的新古典学派的微观经济学综合起来，故称。受到当代凯恩斯主义的另一重要分支*新剑桥学派的责难和攻击。1970 年后把该书的理论体系改称为"凯恩斯主流经济学"。

新旧唐书合钞 书名。清沈炳震编。二百六十卷。汇编《旧唐书》、《新唐书》而成。纪传多以旧书为主，取新书分注于下。宣宗以下诸纪，则多从新书增入。各志中，历、天文、五行、地理、兵、仪卫等以新书为主；乐、职官、舆服、经籍、刑法等以旧书为主；礼、选举、食货等则兼采新旧。表则有所删并。

新四国银行团(行 háng) 美、英、法、日四国金融资本对旧中国进行贷款的组织。继 1910 年英、美、德、法四国联合组成银行团后，1920 年 10 月，美、英、法、日四国的银行在纽约组成，有效期五年。美国银行取得该银行团的领导权。该团企图通过信贷关系控制中国的财政经济并干预内政，由于团内美日之间的矛盾，又遭到中国人民的反对，未能达到目的。

新生儿出血病 因凝血功能低下引起，可在出生后 2～7 天内发生出血的病症。以呕血、便血为常见，亦可为脐带残端、皮肤及粘膜出血，甚至发生颅内或胸腹腔内出血。应及早给维生素 K，重症者可输新鲜血。对早产、难产的小儿可给维生素 K 预防。

新生儿硬肿病 新生儿皮肤发硬伴有水肿的疾病。发生于寒冷季节，多见于早产儿和有窒息或感染的新生儿。轻者下肢皮肤硬肿，重者累及腹部、面部，甚至全身。患儿体温低下、全身冰冷、哭声低微、不肯吮乳。防治方法主要是

迅速采取保暖措施，供给足够营养和控制感染。

新民主主义论 毛泽东写于1940年1月。最初发表于《中国文化》杂志创刊号，题为《新民主主义的政治与新民主主义的文化》，出单行本时改现名。编入《毛泽东选集》第2卷。本文根据国际国内历史情况的变化，以及中国革命二十年中的新经验，全面地阐明了新民主主义革命的理论。将中国革命的旧民主主义与新民主主义两个历史时期加以区分，指出新民主主义革命是无产阶级领导的，是彻底打击帝国主义的，它属于世界无产阶级社会主义革命的一部分。毛泽东制定了新民主主义革命的政治纲领、经济纲领和文化纲领，并论述了新民主主义文化的性质、特点和发展的历史。本文发展了列宁主义关于殖民地半殖民地革命的理论。

新式整军运动 见"三查三整"。

新亚欧大陆桥 也称"第二亚欧大陆桥"。横贯亚欧大陆中心地带、沟通太平洋与大西洋的铁路运输线。东起中国连云港，西至荷兰鹿特丹港，中国境内经陇海铁路、兰新铁路、北疆铁路(至边境阿拉山口)，再经哈萨克斯坦、俄罗斯、白俄罗斯、波兰、德国到荷兰。全长10 800公里，中国境内长4 108公里。大陆桥比绕道印度洋海运缩短近1万公里，省时一半；比70年代建成的第一条亚欧大陆桥(东起俄罗斯符拉迪沃斯托克港，西至荷兰鹿特丹港)近2 000公里。1992年正式启用，成为亚洲、太平洋地区和欧洲国家之间经济、文化交流的国际通道，对中国开发大西北具有重要意义。

新西兰先驱报 (The New Zealand Herald) 新西兰报纸。英文日报。1863年11月13日创刊于奥克兰。属威尔逊和霍顿有限公司所有。

新西兰报联社 (New Zealand Press Association—NZPA) 新西兰全国性通讯社。总社在惠灵顿。1880年创办时称"联合报社"。1942年改今名。

新达尔文学说 生物进化学说之一。为*魏斯曼所提出。以其*种质连续学说为基础，并接受了达尔文的自然选择学说。认为生殖细胞的基本物质——种质是连续的，是从前代的生殖细胞传递下来，代代相传的。他用突变、基因的不同组合和自然选择的长期作用来解释生物进化。因这一学说特别强调种质的变异及自然选择在进化上的作用，故称新达尔文学说。一方面从分子生物学的角度探讨生物进化的原理；另一方面，用群体遗传学的观点，以数学的方法研究种群进化发展的规律，使进化论的研究达到更精确的地步，并迅速发展为一门定量的科学。

新托马斯主义 亦称"新经院哲学"。现代天主教哲学学说与流派。1879年起在教皇利奥十三世与比利时红衣主教梅尔西埃的倡导与支持下形成。流行于西欧、北美等地。主要代表有法国的马里坦、吉尔松，奥地利的韦特尔(Gustav Wetter, 1911—)，波兰的波亨斯基(Joseph Bochenski, 1902—1995)等。主张调和理性与信仰、科学与宗教，强调两者发生矛盾时理性应服从信仰，科学应服从宗教，对世界的把握只能依靠信仰。将托马斯·阿奎那所改制的亚里士多德哲学视作"永恒哲学"，认为一切科学理论都同它一致。将世界分为经验的世界和超经验的世界，认为前者是假象或现象，后者才是本质。主张用"以神为中心的人道主义"的精神对现实社会进行改造，以建立一种"人神相溶"的"纯人的社会"。声称私有制的根据是自然法，而自然法的泉源则是天主。

新华每日电讯 新华社主办的日报。1993年1月1日创刊于北京。前身为《新华社新闻稿》。主要刊登新华社每日播发的国内外新闻和图片。

新华影业公司 中国私营电影制片企业。1934年由张善琨创办于上海。摄制的影片有《红羊豪侠传》、《壮志凌云》、《青年进行曲》等。1938年分设华新、华成两家影片公司，摄制了《木兰从军》等影片。1940年以美商中国联合影业公司名义发行影片。1942年与其他影片公司合并而告结束。共摄制影片一百五十余部。

新自然法学派 亦称"复兴的自然法学派"。以提倡复兴自然法为特征的现代西方法学派别。有广狭两义。狭义专指主张复兴非神学自然法的派别，广义还包括主张复兴神学自然法学说的新托马斯主义法学派。1910年法国夏蒙最早提出"复兴自然法"的口号。随后，德国施塔姆勒提出"内容可变的自然法"的学说，认为自然法是用以衡量实在法在一定的时间、地点、条件下是否正义的标准，因而具有"可变的内容"。第二次世界大战后，该派得到广泛发展，代表人物还有美国法学家富勒和英国法学家菲尼斯(John Mitchell Finnis, 1940—)。

新安江水电站 位于浙江省钱塘江支流新安江上的水力发电站。1961年建成。以发电和防洪为主。装机容量66.25万千瓦。库容178.4亿立方米。可进行径流多年调节。控制流域面积1.05万平方公里，占全流域面积的88.5%。水库可减免下游洪水灾害、改善上下游航运及发展水库养鱼事业。其库区形成"千岛湖"，为著名旅游度假胜地。

新进化论学派 西方人类学、民族学流派。形成于20世纪40年代。主要代表人物是美国人类学家*怀特和*斯图尔德。恢复19世纪进化论的声誉，提出了新的进化学说，如怀特的能量学说和文化学，斯图尔德的多线进化论和文化生态学等，在战后西方学术界中产生了较大的影响。

新村主义运动 五四运动时期带有乌托邦性质的社会改造运动。受日本武者小路新村主义和俄国托尔斯泰泛劳动主义的影响，北京、天津、上海、南京等地一部分知识分子幻想用改良的方法创立一个共同劳动、共同消费、没有剥削和压迫、人人平等幸福的新社会，发起了新村运动和工读互助运动。他们在各地建立"新村"，组织"工读互助团"和"工学会"，出版杂志，宣传新村主义，企图作改造旧社会、创立新社会的试验。这一运动终因脱离实际而仅仅坚持一年左右便告失败。

新批评派美学 美学流派之一。20世纪20年代产生于英美两国。主要代表有英国艾略特、美国兰塞姆(John Crowe Ransom, 1888—1974)等。该派得名于兰塞姆所著论文集《新批评》。强调艺术作品的内在价值，把作品看成是独立的、客观的象征物。认为文学作品实为运用物质媒介来建造形式结构，即特殊感情的程式，而不是表现感情本身及作家的个性。因此形式比内容更重要，具有本体意义。

新库兹涅茨克 (Новокузнецк) 原名库兹涅茨克(Кузнецк)，1932—1961年曾名斯大林斯克。俄罗斯库兹巴斯的工业中心。在鄂毕河支流托木河(Томь)畔。人口60万(1992年)。1617年始建。周围煤藏丰富。1929年因建库兹涅茨克钢铁联合企业而兴起。铁路枢纽。工业以钢铁、炼铝、煤炭、焦炭化工、机械制造为主。

新构造地质学 即"新构造学"。

新拉马克学说 生物进化学说之一。由英国哲学家斯宾塞等人所提出。认为变异是定向的,生物通过获得性状的遗传而进化,否认自然选择在生物进化过程中的重要作用。从庸俗进化论出发,虚构了一个他认为可解释一切自然和社会现象的综合哲学公式。主张道德是进化的产物。认为社会是个有机体,按照进化论中的变异、遗传、自然选择等原理发展。

新制度经济学 用主流经济学方法研究制度的起源、构成和演变的西方经济学说。创始人英国科斯(Ronald Harry Coase, 1910—),重要代表人有美国诺思(Douglass North, 1920—)、威廉姆森(Oliver Willimson, 1932—)、阿尔奇安(Armen Alchain, 1914—)、德姆塞茨(Harold Demsetz, 1930—)及张五常(Steven N. S. Cheung, 1935—)等。其理论体系主要包括相互联系的三部分:交易成本经济学(从协约角度来看待和研究经济组织,说明企业存在和发展的原因)、产权经济学(研究产权界定对克服外部性的作用从而给资源利用效率造成的影响)和制度创新理论(从制度创新角度研究经济增长的制度原因及制度变迁的规律)。这种新制度经济学与以*凡勃伦和*康蒙斯为首的旧制度经济学以及以美国加尔布雷斯(John Kenneth Galbraith, 1908—)为首的后制度经济学有重要区别。它们虽都属制度分析,但后者是从外生角度(人口、传统)进行分析,批评资本主义,主张国家干预;新制度经济学则从内生角度(成本、费用)进行分析,强调经济当事人追求自身利益极大的自发行动会导致对自己和整个社会都有利的结果,从而颂扬经济自由,反对国家干预。

新法西斯主义 亦称"新纳粹主义"、"新右派哲学"。20世纪70年代末在法国出现,后流传于西方其他国家。代表人物有法国鲍威尔(Louis Bauer)等。试图用现代自然科学特别是分子遗传学与社会生物学的理论为老法西斯主义、老纳粹主义作论证,公开宣扬种族主义与超人哲学。主张"天才在基因中早已存在"、"超人"理应统治普通人,并认为雅利安人种优越于其他人种,欧洲人应该统治全世界。提倡专制主义与不平等主义,认为专制主义是"理所当然"的,不平等主义是"进步"的。

新柏拉图主义 罗马帝国衰落时期(公元3—5世纪)的神秘主义哲学。新柏拉图学派的学说体系。是以柏拉图的理念论与神秘主义思想为基础,吸取亚里士多德主义、斯多葛主义、毕达哥拉斯主义等古希腊罗马哲学的部分内容,再与东方的宗教哲学糅合在一起,进一步使之神秘化而形成的。其基本理论是*流溢说。认为世界的一切,包括人的心智、灵魂都是最高的精神本原"太一"流溢而来,肉体是罪恶的根源,人在现世处于绝望与无能的境地。后为基督教所吸收,成为基督教教义的组成部分。

新柏拉图学派 罗马帝国衰落时期(公元3—5世纪)的神秘主义哲学学派。相传为亚历山大城的萨卡斯(Ammonius Sakkas,约175—242)所创立,实际创始人与最重要的代表是他的学生普罗提诺。普罗提诺死后,该派形成许多支派,主要有亚历山大-罗马学派、叙利亚学派、拍加马学派、雅典学派与亚历山大学派等。参见"新柏拉图主义"。

新闻职业道德 新闻业的行为准则和规范。旨在调整新闻工作者在其新闻传播活动中与同行、社会的各种关系。强调社会责任,但因各国的意识形态、文化传统的不同而存在差异。

新闻集锦日报 (Daily Gleaner) 牙买加报纸。1934年9月创刊。在金斯敦出版。

新莫斯科斯克 (Новомосковск) 1934年前称博布里基(Бобрики),1934—1961年曾称斯大林诺哥尔斯克(Сталиногорск)。俄罗斯图拉州(Тула)城市,在东欧平原中部顿河上源附近。人口16.1万(1992年)。1929年因建化工联合企业而兴起,1930年建市。化学工业中心,还有煤炭、化肥、建筑材料和食品加工业。设有煤炭、氮肥等研究所。

新著国语文法 书名。黎锦熙撰。二十章。于1924年出版。以近代、现代汉语为资料,重视句法的分析,自称"句本位文法"。认为词类当以句法作分业根据,随其在句中的位置或职务而变更,无严格分业。主张"依句辨品"、"离句无品",重订本改为"依靠句形,显示词类"。除辨析词类和句子成分外,并考究"实体词的七位"。析句多用图解法。为"五四"后汉语教学和研究的代表著作之一。

新维也纳乐派 20世纪欧洲作曲学派之一。以在维也纳从事音乐创作的表现主义作曲家勋伯格及其学生韦伯恩、贝尔格等为代表。有别于*维也纳古典乐派,故名。这一乐派在创作上与传统调性思维相悖,追求无调性和十二音体系的作曲技法,进而发展为"序列音乐"。

新斯多葛主义 新斯多葛派(晚期斯多葛派)的学说。详"斯多葛派"。

新喀里多尼亚(New Caledonia) 太平洋西南岛群,约当南纬19°41′~22°31′、东经163°19′~168°41′之间。由新喀里多尼亚岛及附近的洛亚蒂群岛(Loyalty)等小岛组成。陆地总面积1.91万平方公里(其中新喀里多尼亚岛面积16 750平方公里)。人口20万(1995年),美拉尼西亚人占44.8%,欧洲人占33.6%(主要是法国人)。讲本地语言和法语。居民多信天主教。首府努美阿。地势起伏,有两列平行山脉,最高峰帕涅山(Panie),海拔1 639米。内陆有高原,沿海为平原。周围为珊瑚礁环绕。属热带草原气候,年降水量1 000~2 000毫米。常遭热带飓风侵袭。1853年沦为法国殖民地,1885年起改为法属海外领地。法国在岛上设有海军基地。经济以采矿、冶炼为主,镍的开采和冶炼均居世界前列,还开采铁、铬;有电力、制皂、塑料、造船和农产品加工等工业。种植玉米、薯类、椰子等,肉类和木材生产亦重要。

新黑格尔主义 现代西方哲学学说与流派之一。19世纪60年代最早出现于英国,斯特林(James Hutchinson Stirling, 1820—1909)的《黑格尔的秘密》(1865年)是第一部系统阐述新黑格尔主义观点的哲学著作,格林则被视为英国新黑格尔主义的奠基人。主要代表还有布拉德莱、鲍桑葵、麦克泰格特等。美国新黑格尔主义发轫于60年代出现的圣路易市哲学学派,其主要代表有罗伊斯、克莱顿等。20世纪初,新黑格尔主义在德、意两国盛行,主要代表有德国的克罗纳,意大利的克罗齐和秦梯利等。第二次世界大战后,在法国出现以华尔等为代表的存在主义的新黑格尔主义。新黑格尔主义者接受黑格尔的"绝对"、"普遍"、"整体"等客观唯心主义概念,又把它们与自我融合,作主观唯心主义解释;将非理性意识包容进思维、理性,把经验、直觉置于理性之上;抛弃或歪曲黑格尔辩证法的合理内容,特别是其中的发展观与矛盾观;承袭并夸大黑格尔的法哲学和国家学说的保守方面,强调作为整体的国家和社会的作用,主张个人服从作为精神本体的国家意志。

新奥斯曼协会 又称"新奥斯曼党"或"青年奥斯曼党"。

土耳其的秘密政治组织。1865 年在伊斯坦布尔成立。成员主要是代表资产阶级利益的知识分子和官吏，企图通过上层政变实行政治改革。1876 年发动政变，推翻苏丹阿卜杜尔·阿西兹(Abdul Aziz, 1861—1876 年在位)；*米德哈特出任宰相，制定土耳其历史上第一部宪法。1878 年*阿卜杜尔·哈米德二世建立恐怖统治，施以镇压，组织瓦解。

新疆三区革命 新疆北部伊犁、塔城、阿山三区维吾尔和哈萨克等族人民武装反抗国民党统治的斗争。1944 年 3 月国民党新疆政府发布为国民党军队捐献一万匹骏马的命令，激起了伊犁、塔城等地牧民的不满。9 月尼勒克县哈萨克和维吾尔等族人民首先起义；11 月伊宁人民也发动起义，起义部队很快控制伊宁市区，并成立临时革命政府。1945 年 1 月伊犁全境被起义军控制。3 月起义部队组成民族军。9 月民族军解放塔城和阿山地区，并威逼迪化(今乌鲁木齐市)。蒋介石急派张治中与三区临时政府谈判，一度达成和平解决冲突的协议。后因国民党破坏和平协议，双方重新发生武装对抗。1949 年 8 月，中国共产党派人赴新疆联络，三区革命领导人决定派代表出席新政协会议。至此，三区革命胜利结束。

新人文主义美学 亦称"新人道主义美学"。美学和文学批评流派之一。20 世纪初流行于美国。主要代表有白壁德等。推崇人在生活和行动中的克制和秩序，强调文学应努力表现在美这个难以捉摸的词中所包含的全部意义，表现优美、高尚和卓越。认为批评家应建立正确的评价标准即克制原则。

新干商代铜器群 江西新干大洋洲商代大墓中的铜器，共四百八十余件。1989 年出土。其中，鼎、獻、鬲、盘、卣、壶、罍、瓿、镈、铙等礼乐器五十余件，钺、矛、戈、镞、刀、勾戟、匕首等兵器二百五十余件，犁、臿、耒、铲、手斧、锛、镰、铔、刻刀、凿、锥等农工具一百四十余件，数量之多，铸工之精，造型、纹饰之优美为中国南方地区出土青铜器所仅见，尤以作为礼器的重器最引人瞩目。据研究，新干铜器与中原地区商代铜器相比，在形制、纹样等方面既多有共通、相似之处，又颇具奇异、特殊之点。这说明，商代黄河流域高度发达的青铜器文化给长江以南的南方地区以强烈的影响，而南方土著居民在青铜器的制作工艺上则又有一定程度的创新。

新马尔萨斯主义 见"马尔萨斯主义"。

新日本钢铁公司 简称"新日铁"。日本最大的钢铁公司。前身为 1934 年官营八幡钢铁公司同富士等钢铁公司合并组成的日本钢铁公司，由官商合办。1950 年被分散为八幡、富士两家钢铁公司，1970 年 3 月又合并，改今名。主要生产铁和钢产品。粗钢产量自 1970 年起超过美国钢铁公司，成为世界最大的钢铁企业。总公司在东京。

新日美安全条约 即"日美共同合作和安全条约"。

新功利主义法学 以新功利主义学说为基础的法学理论。与新康德主义法学、新黑格尔主义法学合称社会哲理法学派。19 世纪末为德国法学家耶林所创立。他继承边沁的功利主义学说，认为目的是法的根本标志，目的就是利益，法律权利就是法律上被保护的利益。但边沁等老功利主义者强调个人利益，而耶林则强调社会利益或社会利益与个人利益的结合，因而其法学理论被称为新功利主义法学。

新四军军部旧址 在安徽省泾县西部云岭。为 1938 年 7 月至 1941 年 1 月新四军军部所在地，包括司令部、政治部、大会堂、叶挺旧居、中共中央东南局等十余处旧址，分布在云岭与四顾山之间东南约 15 公里的 13 个自然村里。建国后建有新四军军部旧址纪念馆。为全国重点文物保护单位。

新生儿皮下坏疽 新生儿特有的皮下组织急性感染。多数由金黄色葡萄球菌引起的皮下组织广泛炎症和坏死，可并发败血症。病变多发生在臀部、背部等受压部位，皮肤红肿略硬，范围迅速扩展，中央区变为暗红，触之较软有漂浮感。应早期切开引流，抗生素治疗。

新民主主义革命 亦称"人民民主革命"。见"新民主主义"。

新弗洛伊德主义 见"新精神分析学派"。

新加坡发展银行(行 háng) 新加坡投资银行。由政府投资 49%，民间投资 51% 合营。1968 年建立，资本 2 亿新元。主要业务是为工业开发提供中、长期贷款，兼营商业银行业务。1971 年 12 月开始发行亚洲美元债券和其他各种债券。为亚洲美元市场主要理事。行址在新加坡。

新西兰广播公司 (New Zealand Broadcasting Corporation— NZBC) 新西兰广播电视机构。1962 年在惠灵顿成立，1975 年改组，成立三个独立的公营公司，1976 年根据议会提出的新的广播法案，将三个公司重新合并，并改今名。

新西伯利亚群岛(Новосибирские острова) 俄罗斯北冰洋沿岸岛群。在拉普捷夫海与东西伯利亚海之间。由安茹 (Анжу)、利亚霍夫(Ляховские о.)、德隆格(Де-Лонг)3 组岛屿组成。面积 3.84 万平方公里。大部为低地，最高点海拔 374 米。多湖沼。气候严寒，永冻层广布，部分地区被冰层覆盖。属极地苔原。

新自然主义美学 美学理论与流派之一。20 世纪 40 年代出现于美国，主要代表为美国门罗 (Thomas Munro, 1897—1974)。因继承、发展桑塔亚那的自然主义美学，故名。认为美和艺术是一种自然现象，美感来自自然的、日常生活的经验、感受。主张美学不应局限于概念分析与对某种传统理论的盲目信赖，而应运用科学实验的方法研究美学，以便构成"科学的美学"。认为美学应该抛弃"美"、"崇高"、"悲剧"等过时的范畴，进而研究审美形态学、审美心理学、审美价值学。

新行为主义教育 现代西方教育思想流派之一。产生于 20 世纪 30 年代，50 年代在美国盛行。主要代表人物有美国斯金纳等。认为一切行为都是外界引起和受外界控制的。在教育工作中，按照"刺激-反应-强化"的程序进行训练，就可随意塑造一个有机体的行为。在教学过程中，应依靠程序教学理论的教学机器的帮助，对学生行为进行程序的控制和有效的强化。

新兴力量运动会 简称"新运会"。世界综合性运动会。第一届于 1963 年在印度尼西亚雅加达举行。比赛项目有田径、体操、游泳、举重和球类运动等项。1966 年在柬埔寨金边举行了亚洲新兴力量运动会。

新现实主义电影 第二次世界大战后在意大利兴起的电影流派。多取材于真人真事或报纸新闻，描写法西斯统治给意大利带来的灾难和普通人民贫困悲惨的境遇。艺术处理以自然朴素见长，注重生活中平凡的情景和细节，以纪录性手法代替惯用的戏剧化手法，多采用实景，聘用非职业演员。1945 年摄制的《罗马 —— 不设防的城市》被认为是新现实主义电影的开端，其他代表性影片有《大地在波动》、

《偷自行车的人》、《橄榄树下无和平》、《温别尔托·D》、《罗马·11点钟》等。

新现实主义学派 亦称"当代现实主义学派"、"结构现实主义学派"。西方国际关系学学派之一。形成于1977年。提出：(1)国际政治与国际经济相结合的国际政治经济学理论；(2)各国权力利益与相互依存关系相结合的复合相互依存理论；(3)国际关系理论与未来学理论相结合的国际关系未来学理论；(4)综合研究冲突与合作的新的国际政治理论。代表人物有美国的基欧汉(Robert Keohane, 1941—)、奈(Joseph Nye, 1937—)、吉尔本(Robert Gilpin, 1930—)等。

新政治协商会议 见"新政协"。

新晃侗族自治县 1956年12月5日由晃县及芷江县部分地区合并建立。在湖南省西部、沅江支流㵲水流域。自治县人民政府驻新晃镇。汉称㵲阳县，南北朝属龙标县，唐设夜郎县，后改峨山县，宋设晃州，元为卢阳县，明设晃州驿，清设晃州直隶厅，1913年改晃县。居民有侗、苗、瑶、回、汉等族。境内多山，河溪交错，气候温和。山林占全县面积一半，有杉、松、竹、樟及桐、茶、漆、棕等。农产有稻、豆类、红薯、油茶、玉米、烤烟、油桐和药材等。是湖南省有名的生猪饲养地。公路通怀化等地。湘黔铁路贯境。

新宾满族自治县 1985年6月7日成立。在辽宁省东部，苏子河上游。自治县人民政府驻新宾镇。后金太宗天聪八年(1634年)尊赫图阿拉(今老城)为兴京，清置兴京厅，后升府，1914年改兴京县，1929年改新宾县。1933年复称兴京，1945年改称新宾县。居民有满、汉、朝鲜等族。以农、林业为主，产稻、玉米、高粱、大豆。以产人参、鹿茸著名。公路通沈阳、通化等地。有永陵宫、玄菟城等名胜古迹。

新喀里多尼亚人 (New Caledonians) 太平洋西南部新喀里多尼亚岛及其附近岛屿的居民。美拉尼西亚人的一部分。20万人(1995年)，语言属南岛语系美拉尼西亚语族，无文字。大部分信天主教。主要从事农业。

新黑格尔派美学 美学流派之一。19世纪末产生于英美，20世纪上半叶发展于意、德等国。主要代表有英国布拉德莱、鲍桑葵，意大利克罗齐，德国卡西勒等。新黑格尔派哲学观点在美学领域的表现。在美学思想中有较强的思辨性和逻辑体系，又注重感性显现的主观情感、想像、直觉、技巧和形式。由于该派成员之间观点不很统一，因此美学界有时也将这些人分别列入其他流派中。

新编五代史平话 讲史。旧以为宋人作。今有学者定为元刊，且认为已经过元人增润。叙五代兴亡故事。每代分为上下二卷，梁、汉二史下卷今皆亡佚。文体以浅近的文言为主，也有一些白话。"全书叙述，繁简颇不同，大抵史上大事，即无发挥，一涉细故，便多增饰，状以骈俪，证以诗词，又杂诨词，以博笑噱。"(鲁迅《中国小说史略》)是研究宋元话本的重要资料之一。

新精神分析学派 亦称"新弗洛伊德主义"。修正弗洛伊德精神分析学说的各个流派的总称。包括荣格的分析心理学，阿德勒的个体心理学以及霍妮、弗洛姆(Erich Fromm, 1900—1980)和沙利文的理论。他们继承了弗洛伊德精神分析中无意识、非理性等基本概念，克服了弗洛伊德的泛性论和生物学化倾向，因此被称为"新精神分析学派"。有的主张只把强调社会作用的霍妮、弗洛姆和沙利文列为新精神分析学派。

新疆四一二事变 1942年盛世才在新疆策划的反苏反共事变。由于苏联在苏德战争初期失利，曾标榜联苏联共的新疆边防督办盛世才在蒋介石的威胁利诱下，逐渐转向反苏反共。4月12日其弟盛世骐被谋杀，盛世才乘机诬陷苏联驻新疆的外交人员及在新疆工作的共产党人"阴谋暴动"，先后逮捕了陈潭秋、毛泽民、林基路等一百六十多名共产党人，并将陈、毛、林杀害和迫使苏联的军队撤出新疆。

新生儿生理性黄疸 新生儿出生二三天后出现皮肤和眼白轻度发黄的现象。主要由于新生儿肝脏酶系统发育未成熟，红细胞破坏较多，肝细胞转化胆红素的功能较差所致。持续10天左右即可自行消退。早产儿往往黄疸较深，持续时间亦较长。是一种生理现象，应与疾病引起的黄疸区别。

新生儿肺透明膜病 又称"新生儿呼吸窘迫综合征"。由肺表面活性物质缺乏而引起肺泡和小支气管壁有透明膜形成的疾病。多发生于早产儿。婴儿在出生后12小时内出现呼吸困难和发绀等症状。治疗用正压呼吸、吸氧及肺表面活性物质。如出生前检查羊水，及早作出诊断。给孕妇肾上腺皮质激素，可减轻病情或防止发病。

新西班牙总督辖区 1535年西班牙在美洲殖民地建立的总督统治区域。总督驻墨西哥城。范围包括北美、中美、西印度群岛的西属殖民地。委内瑞拉与菲律宾都曾属于该辖区，18世纪始划出。1821年墨西哥宣布独立后解体。

新托马斯主义教育 现代西方教育思想流派之一。第二次世界大战前后在一些西方国家流行。代表人物为法国马利坦等。主张"为了真理"、"增长智慧、增长对给他永恒的暗示的事物的了解"的全人教育，强调以天主教的官方哲学新托马斯主义为理论依据，继承中世纪以来的宗教教育传统，主张实现道德上的再教育，恢复宗教信仰，培养"真正的基督教徒和有用的公民"。

新毕达哥拉斯主义 公元前1世纪复活的毕达哥拉斯主义。产生后至公元3世纪时主要流行于古罗马。由此形成的学派称为新毕达哥拉斯学派。是毕达哥拉斯主义同柏拉图主义、亚里士多德主义与斯多葛主义的折衷。其主要特点是用毕达哥拉斯主义关于数的理论来阐释柏拉图的理念。认为万物的始基是"一"或"理念"，也就是神。神是完全超验的，居于一切存在之上，与感性事物之间有一中间的存在物。新毕达哥拉斯主义对新柏拉图主义、基督教等有影响，后并入新柏拉图主义而消失。

新毕达哥拉斯学派 公元前1至公元3世纪流行于古罗马的哲学学派。相传由西塞罗的友人菲哥洛斯(Nigidius Figulos，前2世纪—前45)创立，主要代表有阿波洛尼乌(Apollonius, 约1世纪)、莫德拉托(Moderatos, 约1世纪)、努梅尼奥(Numenios，约2世纪后半叶)等。是公元前4世纪已经解体的老毕达哥拉斯学派的复活。其特点是用老毕达哥拉斯学派关于数的理论来阐释柏拉图的理念，并把哲学引向宗教。参见"新毕达哥拉斯主义"。

新竹科学工业园区 台湾以发展高级工业技术为主的工业基地。位于新竹市东南3公里处，占地2000公顷。1980年12月正式成立。至1994年底已有165家厂商进入园区。开发出集成电路、电脑、通信、光电、精密机械、生物技术六大产业。区内有台湾清华大学、交通大学、工业技术研究院以及"国科会"精密仪器发展中心等，利用科学新技术促进高等院校的教学与科研，培养高级技术专门人才。

新华信托储蓄银行(行 háng) 旧中国主要商业银行之一。属*南四行。1914年10月由中国、交通两银行拨款设

立，原名新华储蓄银行，1925 年改称新华商业储蓄银行。总行设北京。1931 年总行迁上海，改称新华信托储蓄银行。经营商业银行、储蓄、信托、仓库、外汇等业务，与中小工商业有较多业务联系。建国后，由人民政府接管该行中国、交通两行的股份。1952 年 12 月与其他行庄合并改组为*公私合营银行。设在香港地区的分行继续营业。

新时期的统一战线 亦称"爱国统一战线"。中共十一届三中全会以后我国以实现社会主义现代化为中心任务的新时期的统一战线。1979 年 6 月 15 日邓小平在全国政协五届二次会议上说，我国的统一战线进入了一个新的历史发展阶段，它已经成为工人阶级领导的、工农联盟为基础的社会主义劳动者和拥护社会主义的爱国者的广泛联盟。1980 年 8 月 28 日他又把拥护祖国统一的爱国者纳入统一战线的范围之中。新时期统一战线的任务，就是要调动一切积极因素，努力化消极因素为积极因素，团结一切可以团结的力量，同心同德，群策群力，维护和发展安定团结的政治局面，为实现祖国和平统一大业，为把我国建设成为现代化的社会主义强国而奋斗。

新经院主义法学派 即"新托马斯主义法学派"。

新南斯拉夫通讯社 (Telegrafska Agencija Nova Jugoslavija—TANJUG) 简称"南通社"。1943 年 11 月 5 日在南人民解放武装力量最高统帅部所在地亚伊策创办，1945 年全国解放后迁入贝尔格莱德，为南斯拉夫国家通讯社。1991 年改为独立自主、自负盈亏的企业单位。1993 年从公有制向股份混合所有制企业过渡。

新康德主义法学派 以新康德主义为哲学基础的现代西方法学派别。19 世纪末、20 世纪初由德国施塔姆勒创立，主要代表有德国的拉斯克、拉德勃鲁赫，意大利的德尔韦基奥等；纯粹法学派的创始人凯尔逊，因其学说也以新康德主义作为哲学基础，一般也被列入该派。他们的共同特征是突出康德的不可知论，将法学与对法的评价对立起来。20 世纪 30 年代法西斯主义盛行时，新康德主义法学家大多在不同程度上转向新黑格尔主义。第二次世界大战后趋于衰落。

新疆生产建设兵团 驻新疆地区屯垦戍边的军垦组织。1954 年由中国人民解放军的 17.5 万名转业官兵组成。1955 年改称新疆军区生产建设兵团，1975 年撤销，1981 年恢复新疆生产建设兵团，受新疆维吾尔自治区和国家农垦部双重领导。经过四十多年的开发建设，现有 230 多万人口，下辖 14 个师(局)、174 个农牧团场、5 000 多个大中小型企业，还有一批科研、教育、文化、卫生设施。

新疆维吾尔自治区 简称新。1955 年 10 月 1 日建立。在中国西北部。自治区人民政府驻乌鲁木齐市。古称西域。汉置西域都护，唐属北庭都护府和安西都护府，元先后设别失八里、阿力麻里等行省，清在伊犁设将军府，1884 年(清光绪十年)置新疆省。面积 160 多万平方公里，约占全国面积六分之一。人口 1 676 万(1996 年)。居民有维吾尔、汉、哈萨克、回、蒙古、柯尔克孜、锡伯、塔吉克、乌孜别克、满、达斡尔、塔塔尔、俄罗斯等族，其中维吾尔族约占半数以上。南有喀喇昆仑山和昆仑山，北有阿尔泰山，天山横贯中部，分全境为准噶尔和塔里木两盆地。主要河流有塔里木河、伊犁河、乌伦古河、额尔齐斯河和玛纳斯河等。大陆性气候。南疆较干旱，年降水量 25～100 毫米，四季变化显著。北疆冬季寒冷，因受大西洋气流影响，大部分地区年降水量 100～500 毫米，有宽广的草原。灌溉农业发达，吐鲁番和哈密一带以坎儿井灌溉著名。农产以小麦、棉花、玉米、稻、蚕茧为主。盛产瓜果，吐鲁番的葡萄和鄯善的哈密瓜为著名特产。畜牧业发达，新疆细毛羊和伊犁马驰名全国。天山和阿尔泰山富针叶林和多种野生动物及珍贵药材。矿产资源丰富，有石油、煤、铁、金、玉石、锰、钛、菱镁矿、石墨、铜、铅、锌、石膏、芒硝和岩盐等。工业以石油、冶金、煤炭、电力、化学、建材、纺织、制糖等为主。交通以乌鲁木齐为中心，有兰新铁路东通甘肃兰州，另有铁路西达哈萨克斯坦。公路畅通全区。有通国内外的多条航空线。建有新疆大学等高等学校多所，中小学教育有很大发展。主要城市有乌鲁木齐、克拉玛依、石河子、伊宁、喀什、奎屯、哈密、和田、阿克苏、库尔勒、昌吉、博乐、吐鲁番、塔城、阿勒泰等。有鉴湖、天山天池、交河及高昌遗址、柏孜克里克千佛洞、克孜尔千佛洞等。

新古典经济增长模型(长 zhǎng) 见"哈罗德-多马经济增长模型"。

新平彝族傣族自治县 1980 年 11 月 25 日建立。在云南省中部偏南，元江斜贯境内。自治县人民政府驻桂山镇。元置马龙他郎甸长官司及平甸县，明改司部分地为新化州，后又于平甸县置新平县，清裁新化州并入新平县。居民有彝、傣、汉等族。以农业为主，产稻、玉米、甘蔗、烟草、茶叶及热带水果。矿产有铁、铜、石棉、石英。工业有农机、造纸、制糖等。昆洛公路过境。

新托马斯主义伦理学 现代西方神学伦理学学说和流派之一。主要代表有马利坦、吉尔松等。1879 年教皇利奥十三世发布诏书为其形成标志。其特点是强调天国的价值，也重视人的价值，主张通过尘世的善道走向天国的乐土，使神学伦理学适应现代社会需要。认为"自然法"既是人的本性要求，又是神的理性的表现，这一人与神相通的自然法是"道德的法则"。把人分为个体和个性两部分。前者是肉体和物质的存在；后者是精神和人的本质，是"上帝形象"的表现。提出以爱上帝为中心的人格和人道，以神为中心的人道主义。认为幸福分为永恒和尘世两种，把人对幸福的追求归结到造物主和上帝。

新托马斯主义法学派 亦称"新经院主义法学派"。以继承与发展中世纪托马斯主义法学为特征的现代西方法学派别。最早出现于 19 世纪末，盛行于第二次世界大战后，主要代表有瑞士卡特赖恩 (Victor Cathrein, 1845—1931)，法国马里坦，比利时达班，德国罗门 (Heinrich Rommen, 1897—) 等。他们的共同特征是：适应形势的变化，将托马斯主义公开以基督教神学为依据的法学思想，同近代资产阶级的人权、人道与人的福利等词句结合在一起。由于自然法在他们的学说中是一个基本概念，因此该派往往也被列入广义的新自然法学派。

新国民经济核算体系 中国为适应国家宏观决策和管理科学化的要求而建立的新核算体系。由社会再生产核算表和*国民经济循环帐户两大部分组成。前者包括国内生产总值及使用，投入产出，资金流量，国际收支和资产负债五张基本核算表和八张补充表；后者包括国民帐户，机构部门帐户，产业部门帐户和经济循环矩阵。这个核算体系全面、系统反映国民经济运行过程及其内部联系和规律性，为宏观经济决策和科学管理提供依据。

新剑桥经济增长模型(长 zhǎng) 见"哈罗德-多马经济增长模型"。

新格拉纳达总督辖区 西班牙在美洲殖民地建立的总督

统治区域。初建于1717年，从*秘鲁总督辖区划出，管辖新格拉纳达(今哥伦比亚)、巴拿马、基多(今厄瓜多尔)与委内瑞拉。1723年废置。1739年再建时，除基多仍隶属秘鲁总督辖区外，管辖范围同前。总督驻今圣菲波哥大。1810年爆发独立运动，1819年告终。

新黑格尔主义法学派 以新黑格尔主义为哲学基础的现代西方法学派别。19世纪末、20世纪初由德国柯勒创立，主要代表有德国的宾德、拉伦茨(Karl Larenz, 1903—)，意大利的德尔韦基奥等。最初认为对法学应将法律史、比较法与文明史结合起来进行研究。进入30年代后，利用黑格尔的国家主义、绝对主义、狭隘民族主义等政治、法律观点，逐步演变成为德、意法西斯政权效劳的反动法律理论。第二次世界大战后趋于衰落。

新生儿血型不合溶血症 胎儿与母亲血型不合引起的红细胞破坏过多的疾病。在中国以ABO血型不合者(胎儿为A或B型，母亲是O型)为多见，其次为Rh血型不合(胎儿为Rh阳性，母亲为Rh阴性)。多于出生后1～2天内出现溶血性黄疸和贫血。一般采用光照疗法，严重者应及时换血。

新民主主义革命总路线 中国共产党在民主革命时期所规定的总路线。内容是：无产阶级领导的，人民大众的，反对帝国主义、封建主义和官僚资本主义的革命。根据当时中国的半殖民地半封建的社会性质，确定革命的对象是帝国主义、封建主义和官僚资本主义；革命的动力是无产阶级、农民阶级和小资产阶级，而在一定时期和一定程度上还有民族资产阶级参加；革命的性质是资产阶级民主革命。这个革命只能而且必须由无产阶级(通过共产党)领导，才能取得彻底胜利；革命的前途是由民主革命胜利地转变为社会主义革命。

新莱茵报·政治经济评论 (Neue Rheinische Zeitung Politisch-ökonomische Revue) 共产主义者同盟的理论和政治的机关刊物。1849年12月创刊。马克思、恩格斯创办与主编。在伦敦编辑，汉堡印刷。是《新莱茵报》的继续。1850年11月因德国警察的迫害和资金缺乏而停刊，先后共出六期。

10 斲 "斫"的异体字。

11 斳 同"芹"。

12 斸 〔斸〕(zhú 竹) 大锄。引申为斫，掘。杜甫《所思》诗："徒劳望牛斗，无计斸龙泉。"参见"斫斸"。

13 斶 (chù 触) 亦作"歜"。古代人名。战国时齐有颜斶。见《国策·齐策四》。《汉书·古今人表》作"颜歜"。

斲 "斫"的异体字。

14 斷 "断"的繁体字。

21 斷 "斷"的繁体字。

111. 爪(爫)部

爪 ㊀(zhǎo) ❶指甲和趾甲的通称。《列子·天瑞》："皮肤爪发，随世随落。"亦谓剪指甲、剪趾甲。《礼记·丧大记》："小臣爪足。"郑玄注："爪足，断足爪也。"❷鸟兽的脚趾或趾甲。如：鸿爪；虎爪。❸器物中像兽爪的部分。周密《癸辛杂识续集上·海蛆》："铁猫四爪皆折。"❹抓。李觏《虎跑泉》诗："爪地成遗迹。"

㊁(zhuǎ) 义同㊀❷。用于"爪子"、"爪儿"等。

爪子 (zhuǎ—) 笨小孩。黎士宏《仁恕堂笔记》卷二十五："不慧之子曰爪子，殊不解。后读《唐书》，贺知章有子，请名于上。上曰：'可名为孚。'知章久乃悟上谑之，曰：'以不慧故，破孚字为爪子也。'则是爪子之呼自唐以前已有之。"

爪切 (—qiè) 针灸学名词。临床常用的进针手法。一般用左手拇指甲或示指甲切掐于穴位上，以固定穴位，便于进针，并能减轻进针痛感，然后用右手将针尖紧靠指甲边缘刺入。《素问·离合真邪论》："切而散之"，"抓而下之"，即指爪切。

爪牙 ❶鸟兽的爪和牙。《荀子·劝学》："蟹无爪牙之利，筋骨之强，上食埃土，下饮黄泉，用心一也。"❷比喻武臣。《诗·小雅·祈父》："祈父！予王之爪牙。"❸犹言羽翼，比喻辅佐的人。《后汉书·窦宪传》："宪既平匈奴，威名大盛，以耿夔、任尚等为爪牙。"后多用作贬义，指供驱使而帮助作恶的人。

爪袖 袖口上的接袖。章炳麟《新方言·释言》："《释名》：'爪，绍也。'此明古音爪、绍相同。今衣工谓袂端接袖为爪袖，爪即绍也。"

爪兽 (Chalicotheriidae) 亦称"狌犷"。古哺乳动物。属奇蹄目的一科。体型似马。前肢长于后肢，每肢三趾，趾的末端有爪，是奇蹄目中唯一脚上有爪的一类。化石发现于亚洲和北美洲的始新统至中新统，在欧洲则延续至上新统，在南亚和非洲延续的时间更长，更新统中仍有其孑遗。

爪篱 同"笊篱"。戴侗《六书故·篱》："今人织竹如勺以漉米，谓之爪篱。俗有笊篱字。"

爪哇人 (Javanese) ❶印度尼西亚人数最多的民族。共约9 324.8万人(1995年)。占全国人口的47%。主要分布在爪哇岛，部分在苏门答腊、加里曼丹等岛。使用爪哇语文(属南岛语系印度尼西亚语族)，现渐通用印度尼西亚语。原信印度教和佛教，15世纪下半叶以来，多改信伊斯兰教，部分信基督教新教。主要从事农业，渔业亦发达。公元2世纪起即与中国建立友好关系，唐以来的史籍称其居地为"诃陵"、"阇婆"、"爪哇"。另有约60万人在马来半岛等地。❷即"爪哇猿人"。

爪哇岛 (Pulau Jawa) 印度尼西亚人口最集中、经济最发达的地区。在苏门答腊同巴厘岛之间。北临爪哇海，南滨印度洋。面积12.6万平方公里，占国土面积的6%；人口10 758万(1990年)，约占全国人口60%，密度居全国第一。以山地、丘陵为主；火山112座，内活火山35座。最高峰塞

梅鲁火山(Semeru)海拔3 676米。北部沿海为平原,多良港;南岸陡峭,少港口。气候炎热,西部全年高温多雨,东部有一定时期的干季。有柚木林和石油、煤、锰、金、磷灰石等矿藏。种植稻谷、玉米以及橡胶、甘蔗、金鸡纳树、咖啡、油棕、茶、可可等经济作物。

爪哇国 古国名。古称阇婆或诃陵,异译有爪洼、爪蛙、爪鸦、爪亚等。很早就同中国建立友好关系。元时始称爪哇国。《岛夷志略》、《元史·外国列传》、《瀛涯胜览》、《星槎胜览》和《明史·外国列传》等都有专条记述。

爪哇语 属南岛语系印度尼西亚语族。通行于印度尼西亚的爪哇岛以及苏门答腊岛、加里曼丹等地。文字原采用古老的爪哇文,现改用拉丁字母。

爪哇海(Java Sea) 印度尼西亚爪哇岛与加里曼丹岛之间的浅海,属太平洋。为南海、印度洋北部同澳大利亚间的重要航道。面积43.3万平方公里。水深40~50米,最深82米。盐度32~34。南部多珊瑚礁。近海多油田。

爪哇猿人(*Homo erectus erectus*〔*Pithecanthropus erectus*〕) 也称"直立猿人"、"爪哇人"。世界上最早发现的猿人化石。1891年由荷兰人类学家*杜布瓦在印度尼西亚爪哇岛特里尼尔(Trinil)地方发现。地质年代属更新世中期。所发现的化石有头盖骨一具、臼齿二枚、左侧股骨一根。形态特征是:颅骨低平,最宽处接近颅底;额骨倾斜,眉嵴呈屋檐状;脑容量约900毫升;臼齿粗大;股骨长45厘米,骨干甚直,适于直立行走。1936年起,荷兰古生物学家孔尼华(Gustav Heinlich Ralph von Koenigswald, 1902—1982)在印度尼西亚三吉岭、莫佐克托(Mojokerto)等地不断发现爪哇猿人头骨、下颌骨和股骨。

2 **受** (biào) 《说文·受部》:"受,物落也,上下相付也。"段玉裁注:"以覆手与之,以手受之,象上下相付。"

3 **孚** (lǜ 虑) ❶"捋"的本字。《说文·受部》:"孚,五指孚也。"❷"锊"的古字。中国古代的重量单位。《说文·金部》:"锊,十〔一〕铢二十五分之十三也。……《周礼》曰:'重三锊。'北方以二十两为锊。"《考工记·冶氏》:"重三锊。"郑玄注引郑司农曰:"三锊为一斤四两。"按金文作"孚"。

妥 (tuǒ) ❶安坐。《诗·小雅·楚茨》:"以妥以侑。"毛传:"妥,安坐也。"❷安稳。《汉书·武五子传》:"北州以妥。"❸适当。如:妥当;妥善;妥为照料。❹通"堕"。落下。杜甫《重过何氏》诗:"花妥莺捎蝶。"

妥坝 县名。在西藏自治区东部、澜沧江上游。川藏公路经过境内。县人民政府驻妥坝乡。1983年由昌都、察雅、江达三县的部分行政区域析置。兼有农、牧业,农产有青稞、小麦、豌豆、油菜籽。森林广布,并产药材。

妥帖 ❶稳当;合适。陆机《文赋》:"或妥帖而易施,或岨峿而不安。"❷安定。杜甫《故司徒李公光弼》诗:"拥兵镇河汴,千里初妥帖。"

妥贴 同"妥帖"。《资治通鉴·唐德宗贞元元年》:"易帅之际,军中烦言,乃其常理,泌(李泌)到,自妥贴矣。"

孚 ㊀(fú 扶) ❶信用。《诗·大雅·下武》:"成王之孚,下土之式。"❷为人所信服。如:深孚众望。《左传·庄公十年》:"小信未孚,神弗福也。"❸通"浮"。浮露。《礼记·聘义》:"孚尹旁达。"郑玄注:"孚读为浮,尹读如竹箭之筠。浮筠,谓玉采色也。采色旁达,不有隐翳。"❹通"稃"。见"孚甲"。

㊁(fū 夫) 通"孵"。《说文·爪部》"孚"段玉裁注引《通俗文》:"卵化曰孚。"《国语·鲁语上》"鸟翼鷇卵"韦昭注:"未孚曰卵。"

孚甲 植物种子的外皮。《礼记·月令》"其日甲乙"郑玄注:"时万物皆解孚甲,自抽轧而出,因以为日名焉。"

孚远 旧县名。在新疆维吾尔自治区昌吉回族自治州东部。清光绪二十九年(1903年)置县。1953年改为吉木萨尔县。

孚佑 信任保佑。《书·汤诰》:"上天孚佑下民。"孔传:"孚,信也。天信佑助下民。"

孚日山脉(Vosges) 在法国东北部、莱茵河之西。南北延伸约193公里。海拔500~1 000米,最高峰海拔1 424米。森林稠密。矿藏有煤、铁等。山区有水力发电和采伐木材,谷地养牛,东坡多葡萄园。

孚希特万格(Lion Feuchtwanger, 1884—1958) 德国小说家。生于犹太工厂主家庭。1933年纳粹执政后流亡国外,后长期侨居美国。作品以历史题材为主。主要有《约瑟夫斯》三部曲(《犹太人的战争》、《儿子们》、《即将到来的日子》)、《戈雅》等。也写现代题材的小说,揭露德国法西斯的《候车室》三部曲(《成功》、《奥彭曼一家》、《流亡》),是德国流亡文学的优秀作品。还著有《犹太人苏斯》、《伪尼禄皇》、《痴人的智慧》、《西蒙》等。

4 **采** ㊀〔**採**〕(cǎi) ❶摘取;采取。《诗·邶风·谷风》:"采葑采菲,无以下体。"《史记·秦始皇本纪》:"采上古帝位号,号曰皇帝。"❷搜集。《汉书·艺文志》:"故古有采诗之官。"

㊁(cǎi) ❶通"彩"。彩色。《书·益稷》:"以五采彰施于五色。"❷神态。如:神采奕奕。李白《白马篇》:"酒后竞风采,三杯弄宝刀。"❸彩头;幸运。《聊斋志异·丐仙》:"或掷骰为令,陈每代高呼采,雉卢无不如意。"❹通"睬"。理睬。《景德传灯录》卷七"灵默禅师":"倾山覆海晏然静,地动安眠岂采伊?"

㊂〔**寀**〕(cài 菜) 通"埰"。采地。古代卿大夫封邑。《礼记·礼运》:"大夫有采以处其子孙。"

㊃(cài) 见"舍采"。

采女 汉代宫女的一种。《后汉书·皇后纪序》:"又置美人、宫人、采女三等。"后用作宫女的通称。亦作"彩女"。鲍照《代淮南王》诗:"紫房彩女弄明珰。"

采区 采矿时在*阶段中沿走向所划分的具有独立生产系统的开采区域(常包括一个或几个回采工作面)。在煤矿中又常是一级行政组织。

采气 "开采天然气"的简称。将地层中的天然气通过气井采到地面的工艺过程。在气田上钻井并经过诱导气流,使天然气通过气井流至井口,经过气水分离、脱硫等净化处理后,由地面管线集输至用户。

采风 《汉书·艺文志》:"故古有采诗之官,王者所以观风俗,知得失,自考正也。"古代称民歌为"风",后因称"采诗"为"采风"。

采办 亦称"采买"。*和买的一种形式。明初地方每年进贡土产,称"岁办"。不足或不合要求的部分,出钱给商人采购,称"采办"。官吏借端搜括,出钱仅是虚名。"至熹宗时,商累益重,有输物于官终不得一钱者。"(《明史·食货志六》)后采办越来越多,兼收*折色,成为变相赋役。清初将采办并入*田赋征收。

采地(cài—) 即"采邑"。

采场(—chǎng) 见"工作面"。

采芑 《诗·小雅》篇名。《诗序》:"《采芑》,宣王南征也。"诗中赞美方叔率军出征,军威甚盛。其首三句则为"薄言采芑,于彼新田,于此菑亩"。《诗集传》:"宣王之时,蛮荆背叛,王命方叔南征,军行采芑(苦菜)而食,故赋其事以起兴。"

采访 ❶采集访问。干宝《搜神记序》:"若使采访近世之事,苟有虚错,欲与先贤前儒分其讥谤。"❷新闻工作术语。为搜集新闻事实和新闻背景等新闻报道材料而进行的观察、访问、调查、录音、录像等活动。

采芹 科举时代称考中秀才入学做生员为"采芹",也称"入泮"。语本《诗·鲁颂·泮水》"思乐泮水,薄采其芹"。按古代的学宫叫泮宫,泮水是学宫里的水池。参见"入泮"。

采邑(cài—) ❶亦名"采地"或"封地"。中国古代诸侯封赐所属卿、大夫作为世禄的田邑(包括土地上的劳动者)。盛行于周。封邑大小按封爵等级而定。卿、大夫在采邑内享有统治权利并对诸侯承担义务。《汉书·刑法志》:"一同百里,提封万井,除山川、沈斥、城池、邑居、园囿、术路三千六百井,定出赋六千四百井,戎马四百匹,兵车百乘,此卿、大夫采地之大者也,是谓百乘之家。"原为世袭。卿、大夫世代以采邑为食禄,故亦称食邑。战国时采邑主相互兼并,世袭制废弛。秦汉行郡县制,承受封爵者在封邑内无统治权利,以封邑内民户赋税充食禄。食邑随爵位黜升而损益,亦得世袭。❷亦称"采地"、"赏地"。西欧中世纪早期国王赏赐亲信、贵族和有功臣属的土地,连同居住在土地上的农民一起赏给承受人。承受人必须宣誓效忠君主,在战争时提供有训练和装备的兵员,并承担其他徭役的征发;如不履行这些义务,可收回土地。领受采邑通常以分封者或受封者的终身为限。随着封建关系的发展,至公元9世纪,采邑逐渐变为世袭的*领地。由采邑形成的封建土地占有制称为*采邑制。

采纳 选用;采取吸收。《后汉书·郎顗传》:"宜采纳良臣,以助圣化。"《新唐书·张公谨传》:"数言时政得失,太宗多所采纳。"

采苓 《诗·唐风》篇名。《诗序》谓刺晋献公"好听谗"。后人或谓是刺献公听信谗言而杀太子申生的事。《诗集传》则说:"此刺听谗之诗。"以为所刺未必为献公。

采矿 ❶矿产开采工程的总称。按开采方式的不同,分*地下开采和*露天开采两类。参见"采矿学"。❷指金属矿床开采。煤层开采则称"采煤"。

采拔 采择选拔。干宝《晋纪总论》:"行任数以御物,而知人善采拔。"

采采 ❶茂盛;众多。《诗·秦风·蒹葭》:"蒹葭采采,白露未已。"又《曹风·蜉蝣》:"采采衣服。"毛传:"采采,众多也。"❷事事。《书·皋陶谟》:"亦言其人有德,乃言曰载采采。"毛传:"载,行;采,事也。称其人有德,必言其所行某事某事以为验。"按:《史记·夏本纪》作"始事事"。

采油 亦称"油田开采"。靠油藏本身或人工补给的能量把原油从地下举升到地面的工艺过程。通过油井把原油从井底采到地面,经过油、气分离和计量后,将油、气集输至输油站。通常有自喷采油法和人工举升采油法。

采食(cài—) 依靠封地为生。《后汉书·崔琦传》:"荷爵负乘,采食名都。"

采脂 在松树树干上有规则地反复开割伤口,引起松脂大量分泌,并收集松脂的作业。中国可供采脂的主要树种有马尾松、云南松、思茅松、南亚松、红松、油松、黄山松、华山松、高山松等。有下降式采脂法、上升式采脂法、鱼骨式采脂法(化学采脂时用)等多种,以下降式采脂法为主。

采准(凖) 采矿工程中,在完成矿井开拓工程的基础上所做的一些采矿准备工作。主要是掘进一系列巷道,常将阶段划分为矿块或采区,在矿块或采区内为行人、通风、运输、凿岩、放矿等创造条件。采准巷道的布置和类型,依采矿方法而异,常见的有:穿脉巷道,通风、行人、运料天井,凿岩平巷,凿岩天井,拉底巷道,电耙巷道,装矿巷道,放矿溜井,以及煤矿中的采区上、下山,区段平巷等。

采桑 古黄河津渡名。"采"一作"採"或"鬻"。在今山西吉县西。《左传》僖公八年(公元前652年):"晋里克帅师,梁由靡御,虢射为右,以败狄于采桑。"

采菽 《诗·小雅》篇名。《诗集传》:"此天子所以答*《鱼藻》也。"即诸侯朝天子,天子表示嘉奖之辞。《诗序》则以为陈述古代天子优礼诸侯之事,以刺幽王对诸侯的侮慢。

采野(Chaiya) 又名加罗希。古地名。故址在泰国南部万伦湾西岸的柴也(一译猜亚)。当横断马来半岛路线要冲,古时为一繁盛港口。名见明王宗载《四夷馆考·暹罗馆》。清陈伦炯《海国闻见录·南洋记》译作斜仔。

采绿 《诗·小雅》篇名。《诗序》:"《采绿》,刺怨旷也。幽王之时,多怨旷者也。"诗中写妇人思念丈夫不至,归沐以待。是否为幽王时诗,则无确据。或疑为"风"体,羼乱入"雅"。

采葛 《诗·王风》篇名。诗中有"一日不见,如三秋兮"之语,当为怀人之诗,但所怀之人不详。《诗集传》谓指男女间"思念之深"。《诗序》:"《采葛》,惧谗也。"与原诗内容不符。

采摭 采择拾取。《三国志·吴志·韦曜传》:"采摭耳目所及,以作《洞纪》。"

采薇 ❶伯夷、叔齐反对周武王伐殷,武王灭殷后,他们逃避到首阳山,采薇而食,终于饿死。见《史记·伯夷列传》。后因以喻隐居不做官。王绩《野望》诗:"相顾无相识,长歌怀采薇。"❷《诗·小雅》篇名。诗中反映从军者抗御玁狁的艰辛生活和怀归之情。《鲁诗》及《齐诗》皆说是周懿王时的作品。《诗序》则说是文王派遣戍卒时所唱的乐歌。也有人说是季历(文王父)时诗,一说系周宣王时作品。

采蘋 《诗·召南》篇名。赞美贵族女子将嫁,告祭祖庙的诗。蘋即浮萍,古代用以祭祀。《诗序》:"《采蘋》,大夫妻能循法度也。能循法度,则可以承先祖共祭祀矣。"当出附会。

采蘩 《诗·召南》篇名。《诗序》:"《采蘩》,夫人不失职也。夫人可以奉祭祀,则不失职矣。"据《左传》,"蘋蘩薀藻之菜","可荐于鬼神,可羞于王公",此诗盖写公侯夫人以蘩为祭。一说系写夫人在宫中养蚕之事。古代后妃、夫人有亲蚕事之礼。蘩即白蒿。相传煮蘩水浇在蚕子上,蚕可早出。

采水器 采集不同深层海水样品的仪器。有表层海水采水器和深层海水采水器两种。前者常用搪瓷桶或其他不与海水起化学作用的桶;后者是一个圆柱筒,筒上有活阀或盖子,可在预定深层的水中用颠倒的办法使活门关闭,以确保所测深层海水的物理和化学性质不受影响。

采石矶 "采"一作"採"。原名牛渚矶,南朝宋始见采石矶之名。在今安徽马鞍山市西南长江东岸,为牛渚山突出

长江而成，江面较狭，形势险要，自古为江防重地。南宋绍兴三十一年(1161年)虞允文大败金兵于此。传为唐诗人李白酒醉跳江捉月溺死处。

采出率(率 lǜ) 比较采矿方法好坏和回采工作质量的技术经济指标之一。用一定的开采区域内采出矿石量对该区埋藏量的百分率表示。提高采出率可充分利用矿产资源，在开采有自燃发火危险的矿床(如煤、黄铁矿等)时，还可减少井下火灾，有利于矿井的安全生产。

采访使 官名。唐初于各道设按察使，开元时改设采访处置使，简称采访使，掌举劾所属州县官吏。肃宗以后改为观察处置使。

采收率(率 lǜ) 从油层中采出的总原油量占油层原始储油量的百分率。

采邑制(采 cài) 公元8—11世纪西欧的一种封建土地占有制。8世纪上半叶，法兰克王国宫相*查理·马特开始实行。采邑制促进了封建等级制的形成和发展。参见"采邑❷"。

采矿权 中国全民所有制、集体所有制单位和公民个人对依法许可其开采的矿产资源享有的占有、开采和收益的权利。矿产资源属于国家所有，开采矿产资源，必须办理采矿登记手续，取得采矿权。采矿权人在依法批准的范围内占有矿区，进行开采活动，履行有关义务。国家规定由指定单位统一收购的矿产品，开采者不得向非指定单位销售。采矿权人不得出卖、出租、抵押其采矿权。采矿权人违反法定的义务，要承担相应法律责任。

采矿学 研究如何根据国家需要、矿床自然条件及生产技术条件，经济、安全、损失尽可能少地采出矿石的技术科学。主要内容包括矿床的开拓部署、采矿方法、井巷的掘进与支护、钻眼爆破、矿山运输与提升、采掘机械、矿井通风、矿山安全、矿山排水、矿山动力供应、矿业经济组织与计划管理等。

采金船 设有采矿、选矿联合机械装置以进行采金生产的船。也可用作开采白金和金刚石等。作业时用链斗挖掘机挖取矿砂，经过捣碎、冲洗和清溜，得到粗精矿，经跳汰机淘洗和摇床精选后，在混汞筒中形成汞金，再将其加热使汞蒸发而获得成品金，然后送陆上冶炼厂炼成纯金。船上动力以采用岸电为多。

采油树 自喷油井的井口装置。由套管头、油管头、四通、总闸门、生产闸门和清蜡闸门组成。外形似树，故名。用来控制和调节油井生产和悬挂下入井内的油管柱及密封油管和套管间的环形空间。

采空区 地下采矿时，回采后不再维护的区域。为保证安全生产，必须用充填、放顶或留矿柱等方法进行处理。

采茶机 采收茶树幼嫩新梢的机械。由采摘器、风机、集叶器、动力及传动装置等组成。往复切割式采摘器由相向往复运动的刀片切下新梢；钩刀式采摘器由水平旋转的钩刀切下新梢；螺旋滚刀式采摘器由双头螺旋动刀和直刃定刀组成，兼起集送作用。折断式采摘器由充气橡胶动采指和定采指组成。

采茶灯 亦称"采茶舞"、"唱采茶"。汉族民间舞蹈形式之一。流行于中国南方各地。有不同跳法。一般为左手提茶篮，右手持扇，集体载歌载舞，内容多表现采茶的劳动生活。壮族也有这种舞蹈形式，称"壮采茶"。

采茶戏 戏曲的一种类别。由民间歌舞采茶灯发展而成的戏曲之统称。流行于江西和湖北、湖南、安徽、福建、广东、广西部分地区。大多形成于清末。唱腔以曲牌体为主，有的也辅以板式变化。艺术风格同花鼓戏、花灯戏、秧歌戏等相近。

采种机 采集树木种子和果实的机械。有上树采种机和振动采种机两类。前者利用各种形式的梯和升降机，使采种人接近树冠结实部位，再以梳集、敲击、抖动和吸取等方式从树上采集种子或果实。后者利用动力机驱动振动器产生的激振力振下种子或果实，采种人不需上树。

采莲子 唐教坊曲名，后用为词牌。原为七言四句带有和声的声诗，唐皇甫松曾撰此调。其一、三两句句尾加和声"举棹"，二、四两句句尾加和声"年少"，犹《竹枝词》中之"竹枝"、"女儿"。但《竹枝词》以"竹枝"二字和于句中，"女儿"二字和于句尾，此则一句一和声。

采莲曲(曲 qǔ) 梁武帝制乐府《江南弄》七曲之一。后代仿作者颇多，王勃的一首较有名。

采桑子 唐教坊大曲有《采桑》，后截取一"遍"单行，用为词牌。又名《丑奴儿令》、《罗敷媚》等。双调四十四字，平韵。又有《添字采桑子》，四十八字或五十四字；《促拍采桑子》，五十字；《摊破采桑子》，六十字：皆双调平韵。宋词另有《采桑子慢》，一名《丑奴儿慢》等，双调九十字，有平韵、仄韵二体，上半阕多用一叶韵。

采菱曲(曲 qǔ) 梁武帝制乐府《江南弄》七曲之一。

采棉机 采收籽棉和(或)采摘棉铃的机械。分为机械式和气流式两类。前者利用采摘部件的钩拉、卷绕、打击、梳摘等方式作业。其中摘锭式由摘锭、脱棉器、气流输送器和棉箱等组成，只采吐絮籽棉；摘辊式的采摘部件为摘铃辊，可将吐絮棉和棉铃一次摘净。后者利用高速气流采摘吐絮棉，由风机、吸棉、净棉等装置组成。

采薇图 中国画。南宋李唐作。绢本长卷。浅设色。描绘伯夷、叔齐兄弟反对周武王伐殷纣，耻食周粟，隐居首阳山，采薇而食的故事。图中兄弟两人席地对坐，伯夷须发蓬乱，抱膝凝视，神色坚定；叔齐屈身侧坐，左手上指，从容诉说。前景大树两本，一枫一松，两相揖让，衬托人物。用方折劲挺的折芦描刻画两兄弟的神态，点睛尤为神妙。山石采用带水大斧劈皴，亦见特色。全图气氛清古肃穆，沉郁强劲。藏北京故宫博物院。

采薇歌 古歌名。《史记·伯夷列传》载，周武王灭殷后，伯夷、叔齐不食周粟，逃避到首阳山采薇(野菜)而食，于饿死前作此歌，表示他们反对武王伐纣的战争。

采穗圃 提供优良种条的繁殖圃。通过采穗圃，对用插条繁殖的树种(如杨树、柳树)，可及时提供大量优良种条，推广良种，满足育苗造林的需要。

采石之战 南宋抗金战役之一。绍兴三十一年(1161年)金主完颜亮大举攻宋，淮西宋将王权不战而遁，统制姚兴力战阵亡，淮东刘锜军亦败退江南。十一月，金军主力到达杨林渡(今安徽和县东)，准备渡长江。时王权已罢，军无主帅，文臣虞允文到采石(今安徽马鞍山境内)犒师，召集统制张振、王琪、时俊等聚议，激励将士，迎击金军。金军以为采石无备，贸然渡江，及见设防，欲退不能。虞允文使时俊等奋勇出击，以海鳅船猛冲金船，大获全胜。宋水师进迫杨林河口，射退敌骑，焚毁余船。同时山东河南义军纷起袭击金军后方，完颜亮在内讧中被部将所杀，金军乃退。

采兰赠药 《诗·郑风·溱洧》："士与女，方秉蕳兮。"又"维士与女，伊其相谑，赠之以芍药。"毛传："蕳，兰也；芍药，香草。"后因以"采兰赠药"比喻男女互赠礼物表示相爱。

采场地压 见"地层压力"。

采光系数 室内水平工作面上任一点的照度与当时室外水平面在无遮挡情况下受全天空漫射光线照射的照度之比值。以百分率计。用以表示室内获得天然光线照射的程度。

采光标准 各种工作环境所需的最低采光系数。根据照度标准和该地区的室外临界照度制订。

采伐迹地 森林采伐后不久而尚未长起新林的土地。一般应迅速进行更新,恢复森林,以免荒废。

采矿工业 开采和分选有用矿物,提供燃料、工业原料和建筑材料的产业的总称。开采对象有:煤、油页岩、石油、天然气、黑色金属、有色金属、贵重金属、稀有元素、石材和非金属矿床等。中国采矿事业历史悠久。殷周的青铜,春秋战国的铁业,秦汉的井盐,汉魏的煤,魏晋的天然气,成就即已可观。中国矿产资源丰富,种类齐全,已分别建立了各种采矿工业部门。

采矿方法 地下采矿时,自矿块内采出矿石所进行的采准、切割和回采工作及其相互配合的总称。为了采出有用矿物,开拓后,须根据地质条件和生产技术水平,在矿体和围岩中,以一定的布置方式和程序,掘进一系列的采准和切割巷道,并按一定的生产工艺过程进行回采。按地压控制,可分为自然支护采矿法、人工支护采矿法和崩落采矿法三大类。采用的采矿方法,应能最大限度地满足安全、经济、高效和优质的要求。

采鱼肉机 亦称"去骨机"。从整条的小鱼或切成的鱼块上采取无骨刺的糜状鱼肉的专门机械。用于生产鱼糜制品。

采油平台 又称"生产平台"。从事海上油、气等生产性开采、处理、储存、监控、测量等作业的平台。一般为一多功能的独立平台;也可由若干不同功能的平台,通过引桥相连成平台群,成为海上石油生产基地。多为固定式平台。

采油时率(率 lǜ) 石油工业中反映采油井在时间上利用程度的技术经济指标。指一定时期内在采油井的日历小时数中实际生产小时数所占的比重,用百分率表示。采油时率越大,表示油井的利用程度越高。

采莲队舞 宋代队舞。五代时前蜀王衍曾作蓬莱山,以绿罗画水纹为地衣,上置莲花,舞者乘彩船在地衣上转动(见宋田况《儒林公议》),名折红莲队舞。宋代宫廷队舞女弟子队中有"采莲队"。舞者乘彩船,手执莲花而舞(见《宋史·乐志》)。另有扮演仙女的《采莲舞》,有独舞和群舞(见宋史浩《鄮峰真隐漫录》)。

采准(凖)储量 见"可采储量"。

采掘工业 开采金属、非金属矿物和捕猎或采集自然生长的动植物的各工业部门的总称。如煤炭工业、采矿工业、石油开采业、木材采伐业等。其特征是以大自然作为它的劳动对象。

采掘平衡 采矿企业根据矿藏条件和技术水平使回采和掘进工作面个数保持的一定比例关系。是采矿企业中的重要计划和管理问题。保持采掘平衡,既可不积压资金,又可保证正常的开采场地接替,使生产按计划顺利进行。

采集经济 人类以采取自然界现成植物为生的经济。原始社会初期,人类生产斗争能力很低,只能用自己的双手和石块、树枝等简陋工具采集植物果实或块根等作为食料。随着人们对植物生长的认识逐步提高和对生产工具的改进,出现了人工栽种,从采集经济中产生了原始的农业。

采煤方法 地下采煤时,区段或采煤条带内的巷道布置方式和回采工艺及其相互配合的总称。按巷道布置方式和回采工艺的特点,可分为壁式采煤法和柱式采煤法两大类。选用何种采煤方法,应视煤层地质条件和开采技术经济条件而定,以最大限度地满足工作安全、产量大、效率高、煤质好、成本低和煤炭回采率高等要求。

采薪之忧 自称有病的婉辞。采薪,砍柴。《孟子·公孙丑下》:"有采薪之忧,不能造朝。"朱熹注:"采薪之忧,言病不能采薪,谦辞也。"

采伐剩余物 森林采伐中打枝、造材后遗留的枝丫、梢头木等零碎小材。将其收集运出,可加工小型木制品,或削制用作造纸和纤维板等的木片。

采矿损失率(率 lǜ) 反映矿山开采工作质量的技术经济指标之一。用一定的开采区域内矿石损失量对该区埋藏量的百分率表示。矿石损失主要有:(1)回采过程中遗留的矿柱、残矿和装运过程中的泼撒;(2)留在采区间和巷道周围的矿柱;(3)保护矿柱。降低采矿损失率可充分利用矿产资源;在开采有自燃发火危险的矿床(如煤、黄铁矿等)时,还可减少井下火灾,有利于矿井的安全生产。在采区内,采矿损失率也是比较采矿方法好坏及回采工作质量的一个重要指标。

采煤联动机 在综合机械化采煤机组的基础上发展的一种自动化采煤机。碎煤、装煤机构是刨刀,刨刀由刮板链传动,在特殊的自移液压支架和输送机组成的轨道上往返连续刨煤,每循环刨煤厚度约 100 毫米,与此同时自移支架和输送机在液压缸的作用下向前移动相同步距。工作程序由计算机控制和监测,工作人员在工作面附近的巷道中操纵和监视,可实现无人采煤工作面。

采伐迹地清理 亦称"伐区清理"、"清理林场"。在采伐迹地(已经完成主伐的伐区)上清除采伐剩余物的措施。对于遗留在迹地上的梢头木、树枝、树叶、树皮等,采用运出伐区或用火烧清理、散覆地面、堆积腐烂等方法加以清除,可便利集材,减少森林火灾、病害、虫害和其他动物的危害,改良林地土壤,有利于森林更新;还可对采伐剩余物进行加工利用。

采掘工程平面图 将矿井下地质和采掘的详细情况用标高投影法投影到水平面上,按规定的比例和符号绘制,并加一定注记说明的图纸。分煤层(自然分层或人工分层)绘制,有基本原图和作业原图两类。前者每幅图绘一至几个开采水平的采掘和地质等情况;后者按单个采区或工作面绘制,供生产部门日常使用。作业原图须及时填绘,且定期将图上资料转绘到基本原图上。利用采掘工程平面图可了解煤层内的巷道布置和采掘工作进展情况,煤层构造的分布规律;绘制和修改沿煤层倾斜方向的剖面图与煤层等高线图;在图上进行某些几何问题的度量计算(点的坐标与高程、巷道的长度与方位、采出量与损失量的计算等);作为编绘其他矿图(各种生产系统图等)的底图。

4 **舀** (hū) 人名。西周中期青铜器舀鼎的作器者名舀。

舀鼎 西周中期青铜器。作器者名舀。"舀"或释为"曶",亦称"曶鼎"。原器已佚,今存铭文拓本,可辨者三百七十九字。铭文共三段:第一段记载周王的策命;第二段记载舀拟用一匹马一束丝与人交换五个夫(奴隶),后改用"金百寽"引起诉讼和诉讼得胜的经过;第三段记载匡季抢劫了舀的十秭禾引起诉讼,结果除偿还十秭禾外,又罚以

"田七田、人五夫"了事。为研究西周社会历史的重要史料。

4 **觅**〔覓、覔〕(mì) ❶寻找。《晋书·武帝纪》:"涉舟航而觅路。"❷唐时南诏以贝十六枚为一觅。见《新唐书·南蛮传》。

觅句 诗人得句,多由苦思力索,因称"觅句"。杜甫《又示宗武》诗:"觅句新知律,摊书解满床。"

觅灯因话 传奇小说集。明邵景詹作。书成于万历年间(1573—1620)。二卷,八篇。系仿瞿佑《剪灯新话》之作。

⿱爫王 (yín) 近求;贪取。见《说文·壬部》。王筠句读:"谓浸淫而求之,由近及远也。《玉篇》:'⿱爫王,滥贪也。'"

受 (shòu) ❶接受;承受。《庄子·让王》:"尧以天下让许由,许由不受。"❷遭受。如:受损失。❸忍受。如:受得了;受不了。❹相应;调合。《吕氏春秋·圜道》:"宫徵商羽角,各处其处,音皆调均,不可以相违,此所以无不受也。"高诱注:"受,亦应也。"引申为适合。如:受听;受用。❺收回。《周礼·春官·司干》:"舞者既陈,则授舞器,既舞则受之。"❻收买。《管子·海王》:"雠(售)盐于吾国,釜十五吾受,而官出之以百。"尹知章注:"受,取也。假令彼盐平价釜当十钱者,吾又加五钱而取之。"❼容纳。《易·咸》:"君子以虚受人。"❽通"授"。《宋书·垣护之传》:"岂是朝廷受任之旨?"

受化 见"文化潜移"。

受业 谓从师学习。业,古代学习用的书板。《孟子·告子下》:"交(曹交)得见于邹君,可以假馆,愿留而受业于门。"后用为学生对老师的自称。

受田 古代的一种土地制度。《汉书·食货志上》:"民年二十受田,六十归田。"又:"民受田,上田,夫百亩;中田,夫二百亩;下田,夫三百亩。"按,《周礼·地官·大司徒》云:"不易之地家百亩,一易之地家二百亩,再易之地家三百亩。"《汉书》本此。不易之地,指年年可耕之良田;一易、再易,指二年、三年可耕一次的田。

受代 旧称官吏去职为受代。谓受新官的替代。《宋史·河渠志一》:"是年(咸平三年)诏缘河官吏,虽秩满,须水落受代。"

受用 收取财物以供官府之用。《周礼·天官·大府》:"颁其货于受藏之府,颁其赂于受用之府。"郑玄注:"凡货赂皆藏以给用耳。良者以给王之用,其馀以给国之用。或言受藏,或言受用,又杂言货赂,皆互文。"引申为享受,得益。《法苑珠林》卷十二:"四方僧物,饮食卧具,皆悉不得共同受用。"《朱子语类·学三》:"今只是要理会道理,若理会得一分,便有一分受用;理会得二分,便有二分受用。"

受主 一般指半导体中能接受半导体中的*价带电子,产生同数量的*空穴,从而改变半导体的导电性能的杂质原子。例如,半导体锗和硅中的三价元素硼、铟、镓等原子都是受主。如果某一半导体的杂质总量中,受主的数量占多数,则这半导体是*p型半导体。参见"施主❷"。

受孕 精子和卵子在母体内结合的生理现象。人和哺乳类动物,在性交时精液被射入阴道内,精子进入子宫腔再移行至输卵管,与成熟卵子在输卵管管腔中结合成为受精卵。受精卵再由输卵管转移而植入子宫内膜,并在此生长发育成为胎儿。

受成 接受已定的谋划。《礼记·王制》:"天子将出征……受成于学。"郑玄注:"定兵谋也。"孔颖达疏:"其谋成定,受此成定之谋在于学里,故云受成于学。"后称办事遵照主管者之计划而行,不自作主张为"受成"。

受众 传播学术语。指大众传播过程中信息的接收者。其特点是众多,混杂,分散,流动,隐匿。

受戒 ❶佛教信徒通过一定仪式接受佛教戒律。戒有五戒、八戒、十戒、具足戒之别,因而受戒的仪式也各不相同。❷伊斯兰教朝觐时的仪节。朝觐者进入麦加圣地前在规定地点沐浴,去常服,披戒衣(白布两块,妇女仍穿常服),科头跣足,戒房事,戒争论,戒修饰(如修剪指甲、毛发和使用香料等),戒伤陆地生灵和圣地树木等,直到朝觐完毕。

受体 指细胞上的某些特殊蛋白质。可能是一个酶系。一般认为神经末梢释放的*神经递质、某些激素或药物等,必须通过与受体相结合,才能使靶细胞发生反应。某些药物能与受体结合,从而阻断神经递质或某些激素的作用,这些药物称为"受体阻滞药"。另一些药物能激活受体,称为"受体激活药"。

受事 句子里受动作支配的人或事物。如"大家都尊敬老师"中的"老师","我们学习语法"中的"语法"。

受知 得到知遇。欧阳修《送荥阳魏主簿广》诗:"受知固不易,知士诚尤难。"旧时科举中式,称考官为"受知师"。

受命 ❶接受任务或命令。诸葛亮《出师表》:"受命以来,夙夜忧叹。"❷领教;接受教导。《说苑·敬慎》:"孙叔敖再拜曰:'敬受命,愿闻馀教。'"❸谓受天之命。古代帝王托神权以自重之辞。《书·召诰》:"惟王受命,无疆惟休。"

受性 禀性。《诗·大雅·桑柔》"维彼不顺,征以中垢"郑玄笺:"受性于天,不可变也。"《三国志·吴志·步骘传》:"受性暗蔽,不达道数。"

受茶 旧时女子受聘叫"受茶"。陈耀文《天中记》卷四十四"种茶":"凡种茶树必下子,移植则不复生,故俗聘妇必以茶为礼,义固有所取也。"

受俘 古时战争得胜,向宗庙和社稷献俘,再行受俘礼,由皇帝接受战俘。《旧唐书·宪宗纪下》:"元和十四年,上御兴安门受田弘正所献贼俘。"《宋史·太祖纪二》及《礼志二十四》载:开宝四年俘刘钺,献俘于太庙、太社后,宋太祖御明德门受俘。《清会典·礼部》:"凡受俘之礼,献俘之次日皇帝受俘于午门楼,兵部尚书跪奏平定某地所获俘囚某等,谨献阙下;制曰:'所献俘交刑部。'刑部堂官跪领旨,兵部官引俘出,交刑部官,刑部官械俘出,施行。"参见"献俘"。

受室 娶妻。《左传·桓公六年》:"今以君命奔齐之急,而受室以归,是以师昏也。"

受贿 *国家工作人员利用职务上的便利,索取他人财物或者非法收受他人财物,为他人谋取利益的行为。我国刑法规定为受贿罪。国家工作人员在经济活动中违反国家规定,收受各种名义的回扣、手续费,归个人所有的,以受贿论处。对受贿罪,依照贪污罪处罚。

受理 公安、司法机关接受案件并予以处理。受理的条件:(1)属于本机关管辖的范围;(2)案件本身可以成立,如确有犯罪事实需要追究刑事责任的刑事案件,符合起诉规定的民事案件、行政案件。在不得起诉的一定时期内起诉的案件,正在审理或已经判决、调解,又以同一事实和理由对同一被告人起诉的案件,按照刑法告诉才处理的犯罪,没有告诉或者撤回告诉的案件均不予受理。行政机关接受申诉,通常亦称"受理"。

受盘 "推盘"的对称。亦称"接盘"。商人购买别人商店的全部财产(如设备、用具、货物等),用于继续经营的行为。

受禅 古代指承受帝位禅让。《孔丛子·杂训》:"夫受禅于人者,则袭其统。"亦作"受嬗"、"受禪"。《汉书·王莽传中》:"受嬗于唐。"又《异姓诸侯王表序》:"昔《诗》《书》述虞夏之际,舜禹受禪。"

受精 精子与卵结合成一个细胞的过程。精子头部进入卵内后,逐渐恢复一般细胞核的构造,成为"精核"(或"雄性原核"),与卵核(或"雌性原核")结合,成为受精卵,即"合子"。受精卵在适宜环境下,发育成新的个体。受精可分:单精入卵,受精时只有一个精子进入卵内;多精入卵,受精时有一个以上的精子同时进入一个卵内。多精入卵时,一般只有一个精核与卵核相结合。

受电器 亦称"集电器"。电力机车和电动车辆上接受电能的电器。同接触网或第三轨相接触,将电能引入车内。可分为:(1)受电弓,由上部受电,用于干线电力机车和工矿电力机车;(2)旁弓,由上部侧面受电,用于工矿电力机车;(3)轨道受电器,由第三轨受电,用于地下铁道电动客车;(4)滑履(靴)受电器,由上部受电,用于城市电车。

受话器 一种把声频电信号转换为话音的器件。通常用的是永磁式,主要由永久磁钢、线圈和膜片组成。当声频电流流过线圈时,磁场随声频电流的变化而改变,因而使膜片振动,产生声音。常与送话器联合装配成为"送受话器"。用于电话机、人工电话交换机及其他通信设备中。

受降城(降 xiáng) ❶汉太初元年(公元前104年)为了接受北方匈奴的投降,汉武帝令将军公孙敖所筑。故址在今内蒙古乌拉特中旗东阴山北。❷唐景龙二年(公元708年)张仁愿于黄河以北筑三受降城,首尾相应,用以防御突厥的侵扰。中受降城在今内蒙古包头市西南;东受降城在今托克托南,黄河北大黑河东岸,西去中城三百里(唐制,下同);西受降城在乌拉特中旗西南乌加河北岸、狼山口南,东去中城三百八十里。其后东西两城均曾改筑。

受虐狂 *性变态的一种。主要表现为以接受异性的精神折磨和肉体虐待取得性的满足。

受胎率(率 lǜ) 评定畜群繁殖力指标之一。指本年度(或本期)终受胎母畜实有数与本年度(或本期)终参加配种母畜实有数之比,反映配种效果。计算公式如下:

$$受胎率=\frac{本年度(或本期)终受胎母畜实有数}{本年度(或本期)终配种母畜实有数}\times 100\%。$$

受益人 在人身保险合同中,由被保险人或者投保人指定在被保险人死亡后,有权领取保险金的人。投保人、被保险人都可以成为人身保险合同的受益人。

受害人 因侵权行为而遭受人身或财产损害的人。不同于刑事诉讼中的*被害人。受害人有权要求侵害人承担民事责任(如停止侵害、消除影响、赔偿损失等)。如果受害人对于损害的发生有过错,可根据具体情况,减轻或免除侵害人的民事责任。

受难节(难 nàn) 亦称"耶稣受难瞻礼"。基督教纪念"耶稣受难"的节日。据《圣经》载,耶稣被钉死于十字架的日子是犹太人*安息日的前一天,即星期五。基督教据此规定每年复活节前的星期五为受难节。

受难曲(难 nàn,曲 qǔ) 17—18世纪欧洲的一种*清唱剧。取材于《圣经》中马太、马可、路加、约翰四福音书关于耶稣受难的记述,如巴赫《马太受难曲》与《约翰受难曲》。

受精丝 ❶红藻的雌性生殖器官(*果胞系)顶端的管状突起,其显著程度则有不同,如海索面、多管藻、紫菜等。❷子囊菌中雌性生殖结构上的管状体和担子菌中小麦秆锈菌性孢子器内的接受性细胞的菌丝等。

受精囊 动物交配后用以接受或贮存异体(雌雄同体)或雄体(雌雄异体)精子的囊状器官。与贮精囊不同,系雌性生殖器官。多着生在输卵管上,或在生殖腔内,或在离生殖孔较远之处(如蚯蚓等)。排卵时,由受精囊排出精子,与卵会合而受精。

受力钢筋 钢筋混凝土结构中,按结构计算,承受拉力或压力的钢筋。是所配置钢筋中的主要部分。

受业弟子 直接受教的学生。自汉代起,成为学生对老师的自称。

受体学说 亦称"受体占领学说"。认为通过受体发挥作用的药物(或配体)所产生的效应与药物占领受体的数目有关,其结合与解离遵照质量作用定律。凡与受体结合并能产生激动作用的药物(或配体)称"激动药";基本不产生激动作用但能妨碍内源性或其他外源性配体与受体结合的称"阻滞药";"阻滞药"兼具少量激动作用的称"部分激动药"。在受体学说中,尚有"速率学说"和"变构学说"等。

受迫振动 亦称"强迫振动"。振动系统在周期性或非周期性的外力作用下所作的振动。在周期性外力作用下,当系统振动稳定时,受迫振动的周期(或频率)和外界作用的周期(或频率)相同;其振幅虽不随时间而变化,但它不仅与外力和阻尼因数有关,而且还决定于系统的固有频率和外界作用频率的相对比值。当它们的频率接近或相等时,振幅将急剧增大,达到*共振。

受宠若惊 骤得荣宠而感到惊喜和不安。《官场现形记》第十八回:"过道台承中丞这一番优待,不禁受宠若惊。"参见"宠辱若惊"、"宠辱不惊"。

受教育权 公民依法享有的接受教育的权利。中国公民的基本权利之一。中国宪法在规定公民有受教育权的同时,还规定国家举办各种学校,普及初等义务教育,发展中等教育、职业教育、高等教育和学前教育,发展各种教育设施,扫除文盲,鼓励自学成才。受教育既是公民依法享有的权利,也是公民应尽的义务。

受控电源 亦称"非独立电源"。受到电路中其他支路的电压或电流控制的电源。因该电源的电压、电流有赖于电路中其他支路的电流或电压等变量,所以是非独立的。它是用来描述电子器件中所发生的物理现象的一种理想化模型,在本质上是用来表示控制支路与被控制支路之间一种特定的耦合关系。按控制量和被控制量之间的不同组合,受控电源有四种基本型式:电流控制型电压源、电流控制型电流源、电压控制型电流源和电压控制型电压源。其共同点为:均是含有两条支路(控制支路和被控制支路)的元件。控制支路为开路或短路,被控制支路为电流源或电压源。

受激辐射 激发态原子或分子在外界光辐射的刺激下向某对应的低能级跃迁而辐射光的过程。当它们从处于能量较高的态 E_2 向能量较低的态 E_1 跃迁时,即放出能量为 E_2-E_1 的光辐射,它和外界光辐射的能量、频率、方向、位相和偏振态完全相同。该辐射是实现*激光器的主要依据。

4 **爬**(pá) ❶搔。黄庭坚《送吴彦归番阳》诗:"诗句唾成珠,笑嘲愜爬痒。"❷伏地而行。如:爬行。❸攀援而上。《水浒传》第五十六回:"时迁看见土地庙后一株大柏树,便把两只腿夹定,一节节爬将上去树头顶,骑马儿坐在枝柯上。"

爬升 亦称"上升"。高度不断增加的飞行。所有飞机在

起飞后均需经过爬升达到一定高度。飞行轨迹为直线且速度不变的爬升，称"定常爬升"。速度不断增加的爬升，称"加速爬升"。定常爬升时，在单位时间内增加的高度，称"爬升率"。现代歼击机的最大爬升率可超过 100 米 / 秒。爬升率的大小可由座舱中的升降速度表读出。爬升性能与推重比及多种设计参数有关，还与飞行速度和高度相关。高度增加时，发动机推力一般将减小，因而最大爬升率也减小。接近理论(静)升限时，爬升率接近于零。

爬沙 亦作"爬沙"。在沙土上爬行。一说，爬行貌。张宪《听雪斋》诗："扑纸春虫乱，爬沙夜蟹行。"

爬罗 犹搜集；爬梳网罗。韩愈《进学解》："爬罗剔抉。"

爬泳 竞技游泳中速度最快的一种泳式。游时人体身体平俯水面，两臂轮流由前向后划水和举出水面前伸的重复交替动作、两腿伸直交替做上下打水，以推动身体游进，头部朝侧面转动吸气。游时腿、臂、呼吸动作多采用 6:2:1 的配合方式，呈协调、有节奏的结合。也有减少打腿动作，充分发挥手臂划水效果。

爬梳 疏通整理。周必大《贺范至能农圃堂》诗："公来开别墅，草莽手爬梳。"

爬竿 杂技节目。渊源于汉之*寻橦。按置竿的形式，大致有三种：立金属长竿于地，一人或数人爬至竿的上端，表演各种惊险动作；另有将竹竿竖立于演员肩上的，叫"杠竿"或"夯竿"；又有将竹竿顶在头上的，叫"戴竿"或"顶竿"。

爬梳 ❶梳理。陆游《行东山下至南岩》诗："坐觉尘襟真一洗，正如头垢得爬梳。"❷整理。韩愈《送郑尚书序》："蜂屯蚁杂，不可爬梳。"

爬山虎 (*Parthenocissus tricuspidata*) 亦称"巴山虎"、"地锦"。葡萄科。高攀的落叶藤本，卷须先端具吸盘。叶宽卵形，有时两或三裂。夏季开花，花小，黄绿色，聚伞花序。浆果蓝黑色。产于中国各地及日本。栽培，常攀缘在墙壁或岩石上，供观赏。茎和根入药，有祛风通络、止痛作用，治风湿性关节炎、偏头痛等症。

爬山歌 流行于内蒙古自治区的一种民歌。和陕北民歌*《信天游》同一类型，只是曲调不同。内容健康，题材广泛，当地人民普遍用以歌唱自己的生活。

爬行纲 (Reptilia) 脊椎动物亚门的一纲。真正的陆生脊椎动物。皮肤具由表皮形成的角质鳞或真皮形成的骨板，一般缺乏皮肤腺。用肺呼吸。心脏由两心耳和分隔不完全的两心室构成(仅鳄类的心室有发达的隔壁，将心室隔成左右两部分；仅在大动脉基部与肺动脉基部之间，还有一孔称"潘尼兹氏孔"相通)。体温不恒定。发生中有羊膜和尿囊出现。现存的爬行类，可分喙头目(例如楔齿蜥)、龟鳖目(例如金龟、鳖)、蜥蜴目(例如草蜥、壁虎)、蛇目(例如蝮蛇)和鳄目(例如鼍、湾鳄)五目。约有 6 300 种；中国有近 400 种。

爬岩鳅 硬骨鱼纲，平鳍鳅科。一群栖息山涧急流中的小型鱼类。身体前部很平扁，后部稍侧扁。口小，下位，具口须一或两对。吻须至少两对。鳃裂中等大，止于胸鳍上方。胸鳍和腹鳍的不分枝鳍条只一个，低位，平扁宽大，能吸附于岩石上。鳞细小。分布于中国长江以南各地。例如爬岩鳅 (*Beaufortia leveretti*) 和斑条拟腹吸鳅 (*Pseudogastromyzon fasciatus*)。

爬行类学 亦称"爬行动物学"。动物学的分支学科。研究爬行动物的形态、构造、分类、发生、发展以及与人类的关系等的学科。广义的爬行类学还包括对两栖动物的研究。

爬坡能力 汽车带有额定载重(客)量在一定行驶条件下所能超越的最大坡度。一般以百分率表示。在铁路机车上又称"限制坡度"。

5 **爰** (yuán 元) ❶同"援"。引也。见《说文·爪部》"爰"下段玉裁注。❷改易；更换。《汉书·食货志上》："休二岁者再易下田，三岁更耕之，自爰其处。"王先谦补注："爰训易。"❸曰；为。《汉书·五行志上》："水曰润下，火曰炎上，木曰曲直，金曰从革，土爰稼穑。"颜师古注："爰亦曰也。"❹与。《书·顾命》："大保命仲桓、南宫毛俾爰齐侯吕伋，以二干戈、虎贲百人逆子钊于南门之外。"❺犹"是"。用以前置宾语。《楚辞·天问》："成汤东巡，有莘爰极。"❻乃；于是。《诗·魏风·硕鼠》："乐土乐土，爰得我所。"❼于。《汉书·孝成许皇后传》："推诚永究，爰何不臧?"❽悲哀。《楚辞·九章·怀沙》："曾伤爰哀，永叹喟兮!"❾古代的一种重量单位或货币单位。如：爰金。❿姓。汉代有爰盎，亦作袁盎。

爰书 中国古代记录人犯供词的文书。《秦简·封诊式》保存有各种爰书。《汉书·张汤传》载张汤儿时审讯盗肉之鼠，"传爰书，讯鞫论报"。颜师古注："爰，换也，以文书代换其辞也。"王先谦补注："传爰书者，传囚辞而著之文书。"

爰田 亦称"辕田"、"趄田"。春秋战国时一种田制。《左传》载，鲁僖公十五年(公元前 645 年)秦晋战于韩原。晋惠公兵败被俘。后，大夫郤乞假君命"作爰田"。《国语·晋语三》也记载该年晋"作辕田"。《汉书·地理志下》则谓，"〔秦〕孝公用商君，制辕田，开仟伯(阡陌)，东雄诸侯"。历代注释家和当代学者对爰田的解释有分歧。约有五说：换田赏众易其疆界，赏众以田但不一定改易疆界，出车赋之田，轮作休耕制和分公田之税给所赏之众等。近年来，学者多主张"作爰田"是赏众以田或按休耕需要分配土地。

爰金 亦称"金爰"、"印子金"。战国时楚金币。流通于战国时的楚国。铸成版状，上钤有小方印，文字有"郢爰"、"陈爰"、"专爰"等。"爰"是古代一种重量单位，也可能是货币单位，亦有释"爰"为"爯"的。"郢"、"陈"等字是地名。在安徽、河南、山东、江苏、陕西、湖北等省都有出土，以"郢爰"较多。亦有钤圆印的，文字释为"卢金"。

爰金

爰居 ❶海鸟名。《国语·鲁语上》："海鸟曰爰居，止于鲁东门之外三日。"《尔雅·释鸟》："爰居，杂县。"邢昺疏："爰居，海鸟也，大如马驹，一名杂县。汉元帝时，琅邪有之。"郝懿行义疏："樊云似凤皇；刘逵《吴都赋》注亦云似凤；《广雅》作延居，云怪鸟属也。"❷迁居。《三国志·吴志·钟离牧传》："少爰居永兴，躬自垦田。"

爰爰 舒缓貌。《诗·王风·兔爰》："有兔爰爰，雉离于罗。"毛传："爰爰，缓意。"

爯 (chēng) 并举。见《说文·冓部》。段玉裁注："一手举二，故曰并举。凡手举字当作爯，凡偁扬当作偁，凡铨衡当作称(稱)，今字通用称。"按铨衡之称，今作"秤"。

6 **缶** (yóu，又读 yáo) 瓦器。见《说文·缶部》。《方言》第五："缶，甓也，淮汝之间谓之缶。"徐灏《说文解字注笺》："缶为瓦器之通名，因谓烧瓦灶为缶，后又增穴为窑也；缶、陶，语之转。"

舀 (yǎo) 用瓢、勺等盛取东西。如：舀水；舀酒。段玉裁《说文解字注·臼部》："既舂之，乃于臼中挹出之。今人凡酌彼注此皆曰舀，其引申之语也。"

6 **爱**〔愛〕(ài) ❶喜爱；爱好。如：爱祖国；爱劳动。《庄子·德充符》："所爱其母者，非爱其形也，爱使其形者也。"引申为友爱。《左传·隐公三年》："兄爱弟敬。"❷特指男女间有情。如：恋爱。苏武《诗四首》："结发为夫妇，恩爱两不疑。"❸私通。《国策·齐策三》："孟尝君舍人有与君之夫人相爱者。"高诱注："爱，犹通也。"❹惠。《左传·昭公二十年》："古之遗爱也。"❺爱惜；吝啬。《孟子·梁惠王上》："百姓皆以王为爱也，臣固知王之不忍也。"朱熹注："爱，犹吝也。"❻贪。《宋史·岳飞传》："文臣不爱钱，武臣不惜死，天下平矣。"❼通"薆"。隐蔽貌。《诗·邶风·静女》："爱而不见，搔首踟躕。"马瑞辰通释："爱而，犹薆然也……诗设言有静女俟于城隅，又薆然不可得见。"按郑笺、孔疏并释为"爱悦"的"爱"。❽姓。宋代有爱申。

爱马 即"艾马克"。

爱日 ❶温暖的阳光。骆宾王《赠宋之问》诗："温辉凌爱日，壮气惊寒水。"❷珍惜时光。《大戴礼记·曾子立事》："君子爱日以学，及时以行。"❸《法言·孝至》："不可得而久者，事亲之谓也，孝子爱日。"后因称子奉侍父母之日为爱日。

爱州 州名。南朝梁普通四年(公元523年)分交州置。治移风(今越南清化西北)，隋代移治九真(今越南清化)。辖境约当今越南清化附近一带。五代以后地属交趾。

爱好(—hào) ❶喜爱。《三国志·魏志·高贵乡公髦传》："吾以暗昧，爱好文雅，广延诗赋，以知得失。"❷犹自爱。萧统《答晋安王书》："汝本有天才，加以爱好，无忘所能，日见其善。"

爱珲(—huī) 旧城名。亦作爱浑、艾浑，清季以后写作瑷珲。有二城：(1)在今黑龙江省黑河市南七十里爱辉镇。清康熙二十三年(1684年)筑为镇守黑龙江等处将军驻所，即爱珲新城，一称黑龙江城。二十九年将军移驻墨尔根(今嫩江县)后，此为黑龙江副都统驻所。1908年(光绪三十四年)裁副都统，改置瑷珲直隶厅，1913年改为县。(2)在黑龙江东岸，西南隔江去黑龙江城十二里。或云即明哈喇乌苏卫故城，清代通称旧爱珲。康熙二十二年初置镇守爱珲等处将军时驻此；次年，将军移驻黑龙江城，留副都统一员分守此城；二十九年裁。1858年(咸丰八年)沙俄强迫清政府订立不平等的《瑷珲条约》后，因此城在江东六十四屯界内，仍归中国管辖。1900年(光绪二十六年)为沙俄强行侵占。

爱恶(—wù) 犹爱憎。喜爱和憎恶。《易·系辞下》："爱恶相攻而吉凶生。"孔颖达疏："或爱攻于恶，或恶攻于爱，或两相攻击，事有得失，故吉凶生也。"

爱称 表示喜爱、亲昵的称呼。如"老头儿"是对老汉的爱称，"宝宝"是对小孩的爱称。有时也用反语来表示，如称自己的所爱者为"冤家"。某些语言用构形手段表示爱称，如俄语 друг(朋友)的爱称为 дружок。

爱继 旧时无子的人，惯例以近支之侄为嗣子，叫做"应继"。如应继者不合嗣父母的心意，也可在其他亲族中另选所爱者为嗣，谓之"爱继"。

爱辉 旧县名。在黑龙江省北部、黑龙江中游西岸，邻接内蒙古自治区。1956年由瑷珲县改称。1983年撤销，并入黑河市。

爱憎 喜爱和憎恨。如：爱憎分明。《韩非子·说难》："故弥子之行未变于初也，而以前之所以见贤而后获罪者，爱憎之变也。"

爱薛 元代入仕中国的欧洲人。通西域诸部语，工星历医药。历事元定宗、世祖、成宗和武宗诸朝。官至平章政事，封秦国公。卒后追封太师、开府仪同三司、上柱国、拂林忠献王。《元史》卷一三四及《新元史》卷一九九有传。

爱戴 衷心敬爱与拥护。《旧唐书·懿宗纪》："洽三军爱戴之情，荷千里折冲之寄。"

爱丁顿(Arthur Stanley Eddington, 1882—1944) 英国理论天体物理学家。毕业于剑桥大学。历任母校教授和天文台台长。曾当选为英国皇家学会会员，英国皇家天文学会会长和国际天文学联合会主席。恒星内部结构理论和变星脉动理论的创始者。发现恒星的质光关系，在恒星大气理论、恒星运动、相对论、量子论等方面均有贡献。著有《恒星运动和宇宙结构》和《恒星内部结构》等。

爱丁堡(Edinburgh) 英国北部城市。在福思湾(Forth)南岸。重要交通枢纽。人口442万(1993年)。13世纪中叶至17世纪为苏格兰都城。欧洲重要电子产品中心之一，还有印刷、造纸、橡胶、机械等工业。随北海油田的开发，建有相关工业和服务业。金融中心之一。文化艺术历史悠久，多历史名胜和古代建筑。有建于1583年的爱丁堡大学。其北2公里有外港利斯(Leith)。旅游业甚盛。

爱马克 即"艾马克"。

爱尔本(Karel Jaromír Erben, 1811—1870) 捷克诗人。曾在查尔斯大学攻读法律。做过律师。长期在布拉格波希米亚博物馆工作。毕生搜集、整理和研究民间文学，并利用其丰富的素材写作诗歌。代表作民间故事诗《花束集》反映捷克人民的生活和风俗习尚，描写自然风光。还编有《捷克民歌集》、《捷克民歌和谚语集》。

爱尔兰(Ireland) 国名。位于欧洲西部爱尔兰岛上。东北同英国的北爱尔兰接界，东隔爱尔兰海、圣乔治海峡(St. George's Channel)同大不列颠岛相望，西临大西洋。面积7.03万平方公里。人口360万(1995年)，大部为爱尔兰人；居民90%以上信天主教。城市化率58%。第一国语为爱尔兰语，第二国语为英语。首都都柏林。沿海多断续山地，中部为平原。除香农河外，河流都较短。温和湿润，为典型的海洋性气候。矿藏有铅、锌、天然气、泥炭等。爱尔兰岛自古为克尔特部落所居。12世纪中叶，英国势力开始侵入。1801年英国和爱尔兰订立同盟条约，成立"大不列颠及爱尔兰联合王国"。第一次世界大战后期，爱尔兰民族独立运动高涨，英国于1921年同意爱尔兰南部26个郡成立自由邦，享有自治权，北部6郡(北爱尔兰)则划归联合王国。1937年爱尔兰自由邦宣布为独立共和国，1948年脱离英联邦。经济以农牧业和旅游业为主。全国土地四分之三为草地和牧场，主要饲养牛、羊和猪；牛肉、活畜与乳制品出口居世界前列。农作物以小麦、大麦、马铃薯、甜菜等较重要。粮食不能自给。沿海渔业兴盛。工业有纺织、机械、化学、食品、饮料、烟草等。进口机器、车辆、化学品、纺织品、油类、谷物等。旅游业收入占国民收入第二位。

爱伦·坡(Edgar Allan Poe, 1809—1849) 美国作家、文艺评论家。曾任报刊编辑。作品充满恐怖气氛。因作长篇小说《毕姆历险记》，短篇小说《玛丽罗热疑案》、《黑猫》、《毛格街血案》等，设想怪诞，情节离奇，多描写犯罪心理或变态心理，被认为是侦探小说的先驱。诗歌有《致海伦》、《安娜贝尔·李》和《乌鸦》等。论文《写作的哲学》、《诗歌原理》，提倡"为艺术而艺术"。作品对西欧，特别是法国象征主义和现代派文学影响很大。

爱伦·凯 (Ellen Key, 1849—1926) 瑞典作家、教育家。拥护自由教育论。曾在专收女工的工人学校执教。认为20世纪是儿童的世纪;教育者的使命在于帮助儿童本性自发的发展;教师应作为儿童的伴侣,一切活动以儿童为中心。晚年曾参加保卫母亲和儿童权利的妇女运动。著有《儿童的世纪》、《妇女运动》等。

爱伦堡 (Илья Григорьевич Эренбург, 1891—1967) 苏联作家。1910年开始文学创作。第一次世界大战期间任战地记者。十月革命后曾参加苏维埃政府工作。1921年后以记者身份去德、法、比等国。写有不少作品,对资本主义社会作了尖锐揭露和批判,但也表现出矛盾复杂的思想。卫国战争中任《红星报》战地记者,发表不少反法西斯的政论,还著有长篇小说《巴黎的陷落》、《暴风雨》、《九级浪》等。1954年发表中篇小说《解冻》,曾在苏联文艺界引起争论。

爱迪生 (Thomas Alva Edison, 1847—1931) 美国发明家、企业家。曾任美国海军顾问。早年曾制定双工式和四工式电报系统,发明自动收报机。1877—1879年发明留声机,实验并改进了白炽灯和电话。以后又制定了照明系统,并为实现集中供电进行了许多工作,制成当时容量最大的发电机,并于1882年利用该机建成了第一座大型发电厂。在同一期间,作了铁道电气化的试验。1883年发现"爱迪生效应",即热电子发射现象。在电影技术、矿业、建筑、化工等方面也有不少著名的发明。一生共获得1 000多项发明专利。

爱迪生

爱弥儿 书名。副题为"论教育"。法国卢梭著。为其自然主义教育观的代表作。1762年出版。共五卷。前四卷描述爱弥儿从初生到成年四个时期的成长经过与教育的原则、内容和方法;最后一卷叙述对女子的教育。把封建社会和封建教育制度看作是人的陷阱。因此为爱弥儿安排了脱离当时社会影响、适合于他的自然发展的环境,给以行动的充分自由,使他通过自身的经验,获得对生活的认识,养成独立的、自由的个性。

爱神星 一颗特殊的小行星。1898年8月13日由德国天文学家威特 (Gustav Witt) 发现。直径约30千米。轨道的大半段在火星轨道内侧,轨道半长径1.46天文单位。公转周期1.75年。距地球最近时0.13天文单位。1900年和1931年爱神星冲时曾进行国际联合观测,用以测定日地距离,获得天文单位长度。为著名的变光小行星。平均亮度为7.7等。

爱格伯 (Egbert, 约775—839) 英格兰西撒克斯国王(802—839),英格兰国王(829—839)。长期寄居法兰克王国查理大帝宫廷。公元802年归国即王位,后兼并肯特、东撒克斯、南撒克斯诸国。东盎格里亚亦归附。829年征服麦西亚、诺森布里亚。至此结束*七国时代,建立英格兰王国,是为英国历史上第一次统一。

爱晚亭 在湖南省长沙市湘江西岸、岳麓山腰。建于清乾隆五十七年(1792年)。原名红叶亭,又名爱枫亭。后取唐诗人杜牧的诗句"停车坐爱枫林晚,霜叶红于二月花"之意,改名爱晚亭。为一重檐攒尖八柱方亭。毛泽东青年时常来此。绿瓦朱栏,重檐披衬,别有风致。原亭已毁,1952年重建,毛泽东题写"爱晚亭"匾额。

爱略特 (George Eliot, 1819—1880) 英国女作家。原名玛丽·安·艾文思 (Mary Ann Evans)。曾研究历史和哲学,与英国哲学家斯宾塞及文学家刘易斯(G. H. Lewes, 1817—1878)交往密切,深受孔德实证主义哲学影响。主要小说有《亚当·比德》、《弗洛斯河上的磨坊》、《织工马南传》、《罗慕拉》、《弗立克斯·霍尔特》、《米德尔马契》等,反映作者对劳动人民的同情,对资产阶级社会中虚伪习俗的厌恶,并提出对家庭和婚姻问题的看法。作品注重人物心理描写和分析,对哈代、詹姆斯、康拉德、劳伦斯等作家影响很大。

爱琴海 (Aegean Sea) 地中海的一部分。在希腊和土耳其之间。东北以达达尼尔海峡、马尔马拉海、博斯普鲁斯海峡通黑海。面积21.4万平方公里。平均深570米,克里特岛以东最深处3 543米。盐度36~39。岛屿星罗棋布。沿海主要港口有塞萨洛尼基、比雷埃夫斯、伊兹密尔等。

爱滋病 即"艾滋病"。

爱德华〔忏悔者〕(Edward the Confessor, 约1003—1066) 英国国王(1042—1066)。笃信宗教,得名"忏悔者"。长期寄居诺曼底宫廷。即位后,重用诺曼贵族和教士,引起本国贵族的不满。1052年本国贵族发动叛乱成功,诺曼贵族失权。兴建伦敦威斯敏斯特教堂。

爱憎说 古希腊恩培多克勒的朴素唯物主义学说。"爱"指促使四根结合、产生万物的力量;"憎"指促使四根分离、造成万物分离的力量。恩培多克勒认为,"在一个时候,一切在'爱'中结合为一体,在另一个时候,每件事物又在冲突着的'憎'中分崩离析"。这两种力量并存于世,经历着周而复始、循环不息的过程,它们和"努斯"一样,也是存在于事物之外的原动力。参见"四根说"。

爱默生 (Ralph Waldo Emerson, 1803—1882) 美国散文作家、诗人。哈佛学院(今哈佛大学)毕业。曾任教师和牧师。1832年脱离教会,赴欧洲游历,接受康德哲学。回国后成为先验主义运动的核心人物,创办并主编评论季刊《日规》。宣扬基督教的博爱和自我道德修养,提倡接近大自然,主张建立民族文学,并要求进行温和的社会改革。晚年思想有浓厚的神秘主义色彩。作品有《论文集》、《代表人物》和《英国人的性格》以及《诗选》、《日记》、《书信》等。

爱日精庐 清江苏昭文(今常熟)张金吾藏书室名。金吾字慎旃,别字月霄,道光时诸生。藏书八万余卷,曾取其中宋元刻本及罕见的新旧抄本,撰《爱日精庐藏书志》四十卷。

爱尔兰人 (Irish) 爱尔兰的民族。以克尔特人为主吸收诺曼人长期结合而成。约355.3万人(1995年)。语言属印欧语系克尔特语族,有文字,兼用英语文。信天主教。保存着克尔特文化的特点。主要从事农业、畜牧,部分从事食品工业。另225万人在北爱尔兰及附近岛屿。约有200万人在美洲(其中美国150万),5万多人在澳大利亚和新西兰。

爱尔兰岛 (Ireland Isle) 不列颠群岛之一,欧洲第三大岛。位于大西洋东北部,东隔爱尔兰海同大不列颠岛相对。面积8.4万余平方公里。人口518万(1993年)。除东北部属英国外,余属爱尔兰。

爱尔兰海 (Irish Sea) 在大不列颠岛同爱尔兰岛之间。面积10万平方公里。平均水深61米,西北部最深达272米。北以北海峡,南以圣乔治海峡同大西洋相通。中有曼岛和安格尔西岛 (Anglesey)。富鱼产。周围重要港口有利物浦、贝尔法斯特(英)、都柏林(爱尔兰)等。

爱尔夏牛 著名乳牛品种。原产英国艾尔郡(Ayrshire,旧译爱尔夏)。被毛白色带红褐斑。角尖长,垂皮小,背腰平直,乳房宽阔,乳头分布匀称。成年公牛体重约800千克,母牛约500千克。适应性强,善放牧,耐粗饲,易肥育。年产乳3 500~4 500千克,乳脂率3.8%~4%,脂肪球小。广布世界各国。

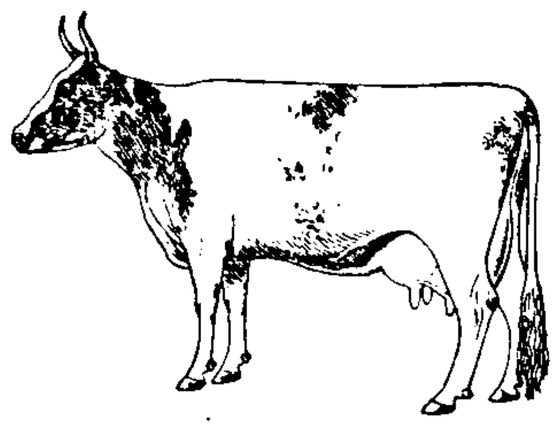

爱尔夏牛

爱尔维修 (Claude Adrien Helvétius, 1715—1771) 法国启蒙思想家、哲学家。曾任总包税官,后专事著述。继承并发展17世纪英国唯物主义经验论的传统,否定上帝存在,肯定世界是物质的、运动的、可知的,物质世界是知识的唯一泉源。但把运动归结为机械运动,把一切精神活动归结为感觉。认为人是环境与教育的产物,主张教育万能。强调生命原则是"肉体感受性",表现为趋乐避苦的情感及以利益作为唯一推动力的利害观。这些观点对19世纪初的空想社会主义者有相当影响,并奠定了后来资产阶级功利主义思想的基本原则。主要著作有《精神论》、《论人及其智力和教育》、《自然体系的真实感觉》等。

爱尔福特 (Erfurt) 一译埃尔福特。德国中部城市,图林根州首府。在格拉河(Gera)畔。人口20.3万(1992年)。公元742年首次见于记载。1120年建市。15世纪加入"汉萨同盟"。公路和铁路枢纽。商业中心。办公设备制造业重要,还有机械、电器、服装、制鞋和食品加工等工业。有建于1392年的古老大学与文艺复兴式大教堂。

爱因托芬(Willem Einthoven,1860—1927) 荷兰生理学家。莱顿大学医学院教授。生于印度尼西亚。1878年在荷兰乌得勒支大学学医。毕业后,在解剖学家和生理学家的指导下作过研究工作,并得到物理学家的指导,促使他在莱顿大学医学院发明心电图描记仪,因此获1924年诺贝尔生理学或医学奖。

爱因哈德 (Einhard或Eginhard, 约770—840) 法兰克王国传记作家。公元794年入查理大帝宫廷,深得信用,历任要职。为加洛林王朝"文艺复兴"代表人物之一。参与建造都城亚琛。以所著《查理大帝传》知名。

爱因斯坦 ❶阿尔伯特·爱因斯坦(Albert Einstein, 1879—1955)。物理学家。生于德国。1900年毕业于苏黎世工业大学并入瑞士籍。1905年获苏黎世大学哲学博士学位。曾在伯尔尼专利局任职。苏黎世大学、布拉格德意志大学及苏黎世工业大学教授。1913年返德国,任柏林威廉皇帝物理研究所所长和柏林大学教授,并当选为普鲁士科学院院士。1933年因受纳粹政权迫害,迁居美国,任普林斯顿高级研究所教授,从事理论物理研究。1940年入美国籍。在物理学多个领域均有重大贡献。其中最重要的是建立了狭义相对论(1905年);并在这基础上推广为广义相对论(1916年)。还提出光的量子概念,并用量子理论解释了光电效应、辐射过程和固体的比热。在阐明布朗运动,发展量子统计法方面都有成就。后期致力于相对论"统一场论"的建立,企图把电磁场和引力场统一起来。对宇宙学说也有贡献。相对论的观念和方法对理论物理学的发展有极为深刻的影响。因理论物理学方面的贡献,特别是发现光电效应定律,获1921年诺贝尔物理学奖。著有《论动体的电动力学》、《关于辐射的量子理论》、《广义相对论的基础》、《根据广义相对论对宇宙学所作的考察》、《相对论的数学理论》、《空间、时间和引力》、《物理科学的哲学》等。❷阿尔弗雷德·爱因斯坦(Alfred Einstein, 1880—1952)。德国音乐学家。曾在慕尼黑大学攻音乐史。1918—1933年主编《音乐学杂志》。1933年纳粹执政后,因祖籍犹太,被迫流亡国外。1939年起定居美国,后入美国籍。长期研究16—18世纪德国及意大利音乐史。重要著作有《意大利牧歌》、《莫扎特,他的性格和创作》、《音乐简史》、《浪漫主义时期的音乐》等。又曾修订、增补《黎曼音乐辞典》第九至十一版以及克歇尔(Ludwig von Köchel, 1800—1877)所编的莫扎特作品编号。

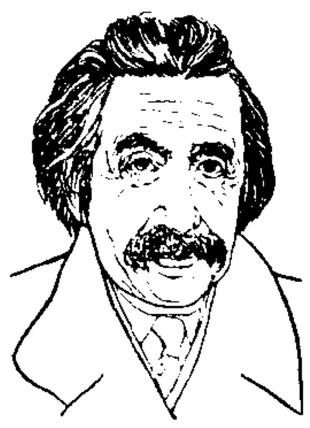

爱因斯坦
(1879—1955)

爱克哈特 (Johannes Eckhart, 约1260—1327) 中世纪德意志神学家、哲学家,多明我会修士。被认为是德意志神秘主义的创始人与德国哲学语言之父。历任萨克森等地多明我会会长等职,并在巴黎、科隆等地任神学教授。认为上帝即万物,万物即上帝;人是万物之灵,人的灵性同上帝的神性相通,是神性的微弱"闪光";通过自己的灵性,人可与上帝合而为一,与万物浑为一体,无我泛爱,获得真正的自由。1327年被控为"异端"。著作有《德语讲道集》。1518年,马丁·路德印行了复述爱克哈特神学思想的《德意志神学》。

爱丽舍宫 (Palais de l'Elysée) 法国总统官邸。位于巴黎福波·圣奥诺雷路、爱丽舍路以及加布里埃尔大道和玛尔基宜大道之间。建于1718年,当时名戴佛罗大厦。1788年改称爱丽舍大厦。曾数度作为法国王宫,1873年起成为法国总统官邸。常作为法国总统的代称。

爱沙尼亚 (Estonia) 欧洲东部国家。位于波罗的海东岸,芬兰湾和里加湾之间。陆邻俄罗斯和拉脱维亚。面积4.52万平方公里。人口162.5万(1995年),爱沙尼亚人占64%,俄罗斯人占29%,余为乌克兰人、白俄罗斯人、芬兰人等。爱沙尼亚语为国语,居民多信奉基督教。首都塔林。地势低平,海拔一般不足100米;南部有低矮丘陵,最高点317米。多湖泊和沼泽,以楚德湖最大。温带大陆性湿润气候,年降水量600~700毫米。森林占总面积的36%。油页岩、泥炭储量丰富,还有磷灰石等。爱沙尼亚民族形成于12—13世纪。13世纪起屡遭外族入侵。16世纪末被瓜分,北部属瑞典,南部属波兰立陶宛王国。17世纪中叶全境处于瑞典人统治之下。1721年并入帝俄。1919年独立。1940年7月成立爱沙尼亚苏维埃社会主义共和国,成为苏联加盟共和国之一。1991年8月20日宣布独立,称爱沙尼亚共和国。工业是国民经济主导部门,主要有油页岩开采与加工、电力、机械制造(电机、农机、仪表等)、电子、化工等,木材加工、造纸、纺织和食品工业也较发达。农业以畜牧业为主,饲养牛、猪、羊。耕地大部种植饲料作物,其次是谷物、马铃薯、亚麻、甜菜等。沿海一带渔业发达。

爱国主义 历史地形成的热爱和忠诚自己祖国的思想、感情和行为。是对待祖国的一种政治原则和道德原则。它的具体内容取决于一定的历史条件。剥削阶级的爱国主义,带有阶级的局限性,但在一定条件下也有积极意义。无

产阶级的爱国主义同国际主义相结合。在中国现阶段，爱国主义同社会主义有机地统一于建设有中国特色社会主义的实践中。要求发扬自尊、自信、自强的民族精神，以贡献全部力量建设和保卫社会主义祖国为最大光荣，以损害国家利益、国家尊严为最大耻辱，维护国家主权，实现祖国统一。

爱国学社 清末*中国教育会创办的从事资产阶级民主革命活动的学校。设在上海泥城桥福源里。1902年(光绪二十八年)夏上海南洋公学压制学生言论自由，激起学潮，二百多名学生愤而退学，中国教育会乃为其设立爱国学社，南京陆师学堂的退学青年亦来沪加入。蔡元培为经理，吴稚晖任学监，章炳麟等任义务教员。实行学生自治。课程有国文、英文、史地、理化、体育等。学社编印《童子世界》杂志，常以"国民公会"名义，在张园集会，宣传资产阶级民主革命，并利用《苏报》作为宣传工具。旋又组织*军国民教育会，进行军事训练。*苏报案发生后，被迫解散。

爱罗先珂(Василий Яковлевич Ерошенко,1889—1952) 俄国诗人、童话作家。四岁时因患麻疹双目失明。1914年起在日本、暹罗(今泰国)、缅甸、印度等地学习和讲课。1921—1923年在中国结识鲁迅等人，并在北京大学、北京世界语学校讲学。回国后从事编译和盲人教育工作。创作主要用世界语和日语，作品中常流露空想社会主义思想，写有童话集三卷：《天明前之歌》、《最后的叹息》和《为了人类》。在中国出版的有《爱罗先珂童话集》、《桃色的云》、《枯叶杂记》、《幸福的船》和用世界语出版的演讲集《一个孤独的心灵的呻吟》等。

爱的教育 书名。意大利文原为Coure，直译作《心》。意大利亚米契斯著。1886年出版。共十卷。全书以日记的形式，描述了一个小学三年级学生安利柯的学校和家庭生活，颂扬了爱国主义的思想、父母与子女之间的感情和师生之间的友爱，以及不为社会地位所阻隔的儿童之间的友情。

爱泼斯坦(Jacob Epstein, 1880—1959) 英国雕塑家。生于美国纽约。早年先后入法国巴黎美术学院、朱利昂美术学院深造。1905年定居伦敦。曾参与前卫艺术团体"漩涡派"。雕塑以肖像和人物为主，运用抽象和写实的双重手法，对结构略加变形和夸张，以突出人物的性格。代表作有《岩钻》、《王尔德基碑雕塑》、《维纳斯》、《创世记》等。

爱屋及乌 比喻爱其人而推爱及于与之有关的人或物。《尚书大传·大战》："爱人者，兼其屋上之乌。"许自昌《水浒记·投胶》："他们都是你舅舅的相识，你何无爱屋及乌情?"

爱莫能助 《诗·大雅·烝民》："爱莫助之。"毛传："爱，隐也。"郑玄笺："爱，惜也。"按传意谓隐而不见，故莫能助之。后用作对别人虽同情却无力帮助的意思，与郑笺意近。《警世通言·王安石三难苏学士》："子瞻左迁黄州，乃圣上主意，老夫爱莫能助。"

爱婴医院 对做好母乳喂养的医院给予的一种荣誉称号。世界卫生组织为促进母乳喂养，提倡医院对孕产妇实行家庭化分娩服务，实行"母婴同室"，改进孕产妇营养，促进乳汁分泌，提倡早期喂乳，以提高婴儿的母乳喂养率，保护、增进婴儿健康。20世纪90年代以来，我国开展爱婴医院活动，对达到上述要求的医院，均予命名，以资鼓励。

爱琴文化 也叫"克里特-迈锡尼文化"。公元前3000—前2000年代分布于爱琴海诸岛及其周围地区的文化。19世纪后期至20世纪初为考古学家谢里曼、伊文思等发现。其中心点在克里特岛的*诺萨斯、费斯多斯和伯罗奔尼撒半岛的*迈锡尼、太林斯(Tiryns)等地。前2000年代中叶的克里特岛已达青铜器的全盛阶段。在诺萨斯出现宏大的*米诺斯王宫、精制的工艺品和线形文字(甲种)，表明当时的克里特岛已存在强有力的政权。前14世纪可能毁于附近的火山爆发。迈锡尼文化系前2000年代中叶亚加亚人所创造，其线形文字(乙种)由英国学者文特里斯(Michael Ventris, 1922—1956)译解成功。迈锡尼文化与克里特文化水平大体相近，其巨石建筑更为古朴浑厚。约前12世纪(或前11世纪)随多利安人南下，迈锡尼文化被毁。爱琴文化标志着欧洲历史的黎明时期。该文化与东方各古国(埃及等)接触频繁，并对古希腊历史、文化有直接影响。

爱森斯坦(Сергей Михайлович Эйзенштейн,1898—1948) 苏联电影导演。1914年入彼得堡建筑学院。十月革命爆发后参加红军。1921年任戏剧导演。1924年起从事电影导演工作。1925年拍摄了《战舰波将金号》。此前还拍摄了《罢工》、《十月》等。1929—1932年去国外考察并拍摄了《墨西哥万岁》(1979年由他人剪辑完成)。主要作品还有《亚历山大·涅夫斯基》、《伊凡雷帝》等。论著有《电影艺术四讲》等。在探索电影的特性，挖掘电影各元素的表现潜力，尤其是在电影蒙太奇理论上有重要的建树。

爱奥尼亚(Ionia) 一译伊奥尼亚。小亚细亚西岸中部及其附近爱琴海岛屿古称。*爱奥尼亚人所建米利都、萨摩斯(岛上)、以弗所等，曾为古希腊工商业和文化名城。后迭经吕底亚、波斯、马其顿、罗马占领。今属土耳其。

爱新觉罗 满族姓氏之一。清王朝创建者努尔哈赤的族姓。满语，"爱新"为金，"觉罗"为姓的意思。

爱德华湖(Lake Edward) 非洲淡水湖。在刚果(金)和乌干达接界处，赤道线之南。由断层陷落而成。湖面海拔912米，南北长76公里，东西宽51公里，面积2 150平方公里。平均深34米，最深117米。有许多山溪注入，湖水北经塞姆里基河(Semliki)注入艾伯特湖。盛产鱼类、水鸟，有河马。

爱德利奚 即"伊德列西"。

爱丁堡大学 英国的私立大学。1583年成立于爱丁堡。设有人文、法律、医学、自然科学、音乐、社会科学、兽医、神学等院系。

爱比克泰德(Epictetos, 约50—约138) 古罗马哲学家。晚期斯多葛派主要代表之一。由奴隶赎为自由民，在罗马讲学。公元90年左右被逐出罗马，在尼科波利(今希腊阿尔塔附近)度过余生。从道义上谴责统治者，想使他们"在良心上过意不去"，但仍主张被统治者要安于命运。他的伦理格言是"忍受!自制!"其弟子阿利安(Flavius Arrianus, 95—175)编有《爱比克泰德语录》和《爱比克泰德手册》。

爱日斋丛钞 笔记。南宋叶寘撰。寘字子真，池州青阳(今属安徽)人，宋末隐居九华山，后补本州签判。十卷。此书以辨析名物、稽考典故为主，亦有对诗文的评论。征引繁博，时有精到见解。原书已佚。清修《四库全书》时从《说郛》和《永乐大典》中辑出一百五十三条，编为五卷。

爱沙尼亚人(Estonian) 爱沙尼亚的民族。由当地的芬-乌戈尔部落与东斯拉夫人等长期结合而成。约104万人(1995年)。主要分布在爱沙尼亚共和国。部分在俄罗斯及欧、美等地。语言属乌拉尔语系芬兰-乌戈尔语族，有文字。信基督教新教，属路德宗；也信正教。主要从事农业

和畜牧业。

爱沙尼亚语 属乌拉尔语系芬兰-乌戈尔语族芬兰语支。爱沙尼亚官方语言，还分布于俄罗斯、拉脱维亚的部分地区。有三种主要方言。使用人数约100万。文字采用拉丁字母。

爱非斯学派 古希腊爱奥尼亚地区的一个哲学学派。约公元前6世纪末至前5世纪初为赫拉克利特所创立。因他出生于爱非斯(一译以弗所，今土耳其伊兹密尔附近)而得名。以物质性的"火"作为万物的本原，并认为一切皆流，一切皆变，以对立面的"和谐"与"斗争"作为运动的起源。但赫拉克利特的弟子克拉底鲁却歪曲一切皆变的思想，否认事物的相对静止或相对稳定性，得出了什么都不可能的错误结论。

爱明奈斯库 (Mihail Eminescu, 1850—1889) 罗马尼亚诗人。早年曾加入剧团，流浪各地。后赴维也纳和柏林求学。回国后曾任教师、督学和报纸编辑。诗作《堕落的青年》、《天使与魔鬼》等，描写人民的疾苦，揭露统治者的暴虐，反映资本主义势力侵入农村后宗法制度的瓦解。长诗《皇帝和无产者》描写罗马尼亚工人的形象。还写有许多抒情诗，风格清新。其创作对罗马尼亚诗歌的发展影响很大。

爱姆斯急电 引起普鲁士和法国开战的一份电文。1870年7月，普王*威廉一世在休养地爱姆斯(Ems，今译埃姆斯)接见法驻普大使，会谈西班牙王位继承问题，随后即将经过电告在柏林的俾斯麦。俾斯麦故意将电文篡改成带有侮辱法国的语气，予以公布。被激怒的法皇拿破仑三世于7月19日对普宣战，*普法战争爆发。

爱美的戏剧 简称"爱美剧"。中国戏剧活动家汪优游、陈大悲为建设中国现代话剧提出的演剧主张。"爱美的"是法文amateur的不确切音译，意为"业余的"、"非职业的"。五四运动后，一些业余从事戏剧活动的知识分子鉴于*新剧日益商业化、庸俗化的倾向，决心学习西方戏剧，特别是19世纪末欧洲*小剧场运动的经验，提倡非营业性的小型话剧演出，主张严格遵守剧本和排演制度，以提高戏剧的艺术质量和教育作用。这一主张在当时的戏剧界曾有相当影响。

爱森纳赫派 指1869年8月威廉·李卜克内西和倍倍尔于爱森纳赫(Eisenach)领导建立的德国社会民主工党。是第一个在一个国家内建立的以马克思主义为指导的无产阶级政党。主张通过自下而上的革命，推翻贵族地主阶级的反动统治，实现德意志统一。普法战争和巴黎公社期间，坚持无产阶级国际主义，并在国内积极为无产阶级的政治经济利益斗争，推动了工人运动的发展。1875年威廉·李卜克内西等对拉萨尔派作了无原则的让步，两派合并为德国社会主义工人党(1890年又改称德国社会民主党)。

爱奥尼亚人 (Iones) 一译"伊奥尼亚人"。古希腊主要居民之一。印欧人的一支。公元前2000年代由巴尔干半岛北部迁来。大都分布在中希腊的亚提加半岛、爱琴海诸岛及小亚细亚西岸(古名爱奥尼亚)一带。对古希腊文化有重要贡献，雅典人可为其代表。

爱奥尼亚海 (Ionian Sea) 一译"伊奥尼亚海"。地中海的一部分。在巴尔干半岛西南部与亚平宁半岛东南部、西西里岛之间。北以奥特朗托海峡同亚得里亚海相通。面积57万平方公里。平均水深2 100米，东南部最深5 121米。盐度38。产鲭、鲻、鲽等鱼类。主要海港有卡塔尼亚、塔兰托、帕特雷等。

爱奥利亚人 (Aioleis或Aeoles) 一译"伊奥利亚人"。古希腊主要居民之一。印欧人的一支。公元前2000年代由巴尔干半岛北部迁来。大都分布在希腊东北部的帖萨里亚和中部的彼俄提亚(Boeotia，今译维奥蒂亚)，及小亚细亚西北沿海一带；后一地区得名爱奥利斯(Aeolis)。

爱德华八世 (Edward Ⅷ, 1894—1972) 英国国王(1936年)。乔治五世长子。1911年册立为威尔士亲王。1936年1月即位。因执意与美国辛普森夫人(Mrs. Wallis Simpson, 1896—1986)结婚，为王族所不容而弃位。同年12月受封为温莎公爵。1940—1945年任巴哈马总督。

爱德华三世 (Edward Ⅲ, 1312—1377) 英国国王(1327—1377)。初由母后摄政。亲政后，发起*百年战争，在克勒西战役和普瓦提埃之战中得胜。1349年颁布敕令：强迫雇工须按黑死病流行前(1348年)的工资标准受雇于雇主，违者给予惩处。后对法战争失利，加重赋税；反天主教会的*罗拉德派盛行。

爱尔兰土地法 19世纪80年代英国为爱尔兰制订的土地法。爱尔兰农民于1850年组织租佃者权利同盟(Tenant Right League)对英国地主进行斗争，提出合理地租、固定佃权与自由购买土地的要求。英国政府于1881年颁布土地法，规定设立仲裁所；确定十五年不变的地租，在这一期间内地主不得驱逐佃户。以后又颁布一系列的土地购买法，规定农民购田，先由政府以公债券垫付给地主，然后农民在四十九年中摊还，用以缓和农民的斗争。

爱尔兰共和军 活动在北爱尔兰的武装团体。1919年1月成立。前身为1913年成立的由爱尔兰新芬党所领导的爱尔兰义勇军。主张北爱尔兰脱离英国，同爱尔兰合并，以"子弹和炸弹求得统一"。基地设在爱尔兰，60年代开始进入北爱尔兰活动。1969年后，分裂为"正式派"和"临时派"：前者主张进行合法斗争；后者主张以暴力手段实现南北统一。

爱尔福特纲领 即《社会民主党一八九一年纲领》。德国社会民主党于1891年10月在爱尔福特(一译埃尔福特)举行的代表大会上通过。1891年5月由威廉·李卜克内西起草纲领草案，不谈无产阶级专政的必要性，不提反对君主制、建立民主共和国的要求，受到恩格斯的批评。后考茨基等根据恩格斯的看法，以《新时代》编辑部名义，起草了一个新的纲领草案，恩格斯认为修改后的纲领草案要比前一个草案好得多。10月在爱尔福特代表大会上一致通过。

爱因斯坦效应 在天文学中，指光线经过引力场时受到的偏折。日全食时测定经过太阳边缘的星光受太阳引力产生的弯曲，是验证本效应的最好机会。1919年以来，多次观测证明，掠太阳边缘而过的星光，方向偏移与由爱因斯坦建立的相对论算出的数值(1.75″)接近。

爱麦虞限二世 即"埃马努埃莱二世"。

爱国卫生运动 我国动员组织群众及全社会力量，讲究卫生，防治病害的社会卫生活动。1952年毛泽东号召全国人民"动员起来，讲究卫生，减少疾病，提高健康水平"，在城乡开展爱国卫生运动，主要内容是除四害(苍蝇、蚊子、老鼠、臭虫)，讲卫生，防治主要疾病；90年代主要是以饮水、改厕为重点的环境卫生，普及健康教育，提高群众的自我保健能力，创建卫生城市等。

爱国主义教育 我国德育内容之一。培养学生对祖国的深厚感情和为祖国繁荣富强而献身的精神，保卫祖国和维护祖国尊严的决心和坚强意志的教育活动。具体要求是使

学生对祖国壮丽河山、悠久历史和灿烂文化具有自豪感，对祖国未来前途充满信心，愿为祖国的主权和尊严、团结和统一、繁荣和富强而不懈奋斗，直至必要时牺牲自己的生命。在不同历史时期，爱国主义教育具有不同的内容和特征。

爱国统一战线 即"新时期的统一战线"。

爱资哈尔大学 埃及的大学。世界上最古老的大学之一。由爱资哈尔清真寺发展而成。1961 年扩建，为伊斯兰世界的最高学府。设有神学、伊斯兰法学和法律、阿拉伯研究、自然科学、工程、医学、商业管理、农业、教育等院系以及伊斯兰妇女学院、阿拉伯和伊斯兰高等研究所等。

爱奥尼亚哲学 一称"伊奥尼亚哲学"。约公元前 7 世纪末至前 6 世纪初出现于古希腊东部爱奥尼亚地区的哲学的统称。具有丰富的朴素唯物主义与自发辩证法的因素。主要包括米利都学派与爱非斯学派的哲学。

爱奥尼亚群岛 (Iónioi Nísoi) 一译"伊奥尼亚群岛"。希腊西岸沿海的长列岛群。由克基拉 (Kérkira)、凯法利尼亚 (Kefallenía)、扎金索斯 (Zákinthos)、莱夫卡斯 (Levkás)、帕索斯 (Paxoi)、伊萨基 (Itháki)6 个大岛和若干小岛组成。面积 2 307 平方公里。多山；多地震。地中海式气候。栽种油橄榄和葡萄、亚麻等；有养羊和捕鱼业。矿藏有煤和大理石等。

爱猷识里达腊 (?—1378) 北元皇帝。1370—1378 年在位。元顺帝子。至正十三年(1353 年)立为皇太子。二十七年，总领天下军马。元顺帝死，在应昌(今内蒙古克什克腾旗西北达来诺尔附近)嗣位。以明兵来攻，北走和林(今蒙古国鄂尔浑河上游厄尔德尼召北)。次年，改元宣光，以国事任扩廓帖木儿。庙号昭宗。

爱德华王子岛 (Prince Edward Island) 南印度洋南部的小岛。在南纬 46°35′、东经 38°。面积 41 平方公里。岛中央海拔 722 米。气候寒冷，多风暴、雨雪，年平均雨日约 300 天，年降水量约 2 500 毫米。多数地方冰雪覆盖。1947 年为南非领有，建有航空站和气象台。

爱尔兰自治法案 英国政府为缓和爱尔兰争取独立的斗争而提出的在爱尔兰实行有限自治的法案。1886、1893 和 1912 年自由党政府三次提出，主要精神是成立爱尔兰议会及对议会负责的行政机构，但英国仍保有对爱尔兰军事和外交的控制权。均因保守党反对并遭上院否决未获通过。1914 年下院第三次通过被上院否决的法案，自治法案终于成为法律，称《爱尔兰自治法》；但该法亦未实行。1920 年英国政府提出新的爱尔兰自治法案，规定南、北爱尔兰各自分设议会，也仅为北爱尔兰六郡所接受。次年英与爱*新芬党(右翼)签约，爱尔兰南部二十六个郡成立自由邦，享有自治权。

爱资哈尔清真寺 埃及清真寺。原名"开罗清真大寺"，后易为今名。建成于公元 972 年。该寺为岩石建筑结构群，包括礼拜殿、宣礼塔、长廊和大理石铺设的庭院等。可同时容纳 5 万人作礼拜。整体建筑形式及布局具有典型的中世纪阿拉伯建筑风格。爱资哈尔大学设于寺内。

爱尔福特纲领草案批判 "一八九一年社会民主党纲领草案批判"的简称。

6 **奚** (xī，旧读 xí) ❶古代奴隶的一种。《周礼·天官·冢宰》："奚三百人。"郑玄注："古者从坐男女没入县官为奴，其少才知以为奚。"❷为何；如何。《论语·八佾》："奚取于三家之堂？"❸古族名。南北朝时称库莫奚。唐简称为奚。与契丹同源出鲜卑宇文部的一支。分布在饶乐水(今内蒙古西拉木伦河)流域，营游牧生活。经常向中原朝廷进贡，也进行交换。唐中叶，首领李大酺被封"饶乐郡王"，玄宗以固安公主妻之。当时与契丹并称"两蕃"。唐末，一部分奚人在首领去诸率领下西徙妫州(治今河北怀来)，别称"西奚"，遂有东奚、西奚之分。部分已兼营农业。东奚、西奚先后附辽，多散居于中京(今内蒙古宁城西)地区，渐与契丹人相融合。❹姓。

奚儿 古代指北方的少数民族。犹言胡儿。杜甫《悲青坂》诗："黄头奚儿日向西，数骑弯弓敢驰突。"

奚冈 (1746—1803) 清篆刻家、画家。初名钢，字纯章，号铁生，别号鹤渚生、蒙泉外史、散木居士、冬花庵主，浙江钱塘(今杭州)人。篆刻师法丁敬，有所发展，风格清隽，为"西泠八家"之一。画擅山水，笔墨松秀；亦能花卉兰竹。兼工隶书及行草。著有《冬花庵烬馀稿》。

奚奴 本指女奴，后泛指奴仆。李商隐《李贺小传》："恒从小奚奴，骑距(驹)墟，背一古破锦囊，遇有所得，即书投囊中。"

奚仲 传说中车的创造者。任姓，黄帝之后。夏代为车正(掌车的官)，居于薛(今山东滕州东南)，后迁于邳(今山东微山西北)。春秋时代的薛即其后裔。

奚翅 同"奚啻"。《孟子·告子下》："取食之重者与礼之轻者而比之，奚翅食重？"朱熹注："奚翅，犹言何但，言其相去悬绝，不但有轻重之差而已。"

奚距 距，同"讵"。亦作"奚遽"。何曾。《孔子家语·三恕》："故子从父命，奚讵为孝？臣从君命，奚讵为贞？"《韩非子·难四》："燕哙虽举所贤，而同于用所爱，卫奚距然哉？"按谓卫灵公与燕哙不同。又《难二》："已得仲父之后，桓公奚遽易哉！"

奚琴 一作"嵇琴"。中国古拉弦乐器。原为隋、唐时期居住于中国北方西拉木伦河流域的部落奚所用。宋陈旸《乐书》："奚琴，本胡乐也……奚部所好之乐也。盖其制，两弦间以竹片轧之。至今民间用焉。"按该书附图颇与后世胡琴相近，被认为即胡琴的前身。今朝鲜族所用奚琴，琴杆、琴筒均为木制，琴筒一端蒙以桐木板，张二弦，用马尾弓拉奏，音色柔美动听。

奚落 讽刺讥笑。《红楼梦》第八回："宝玉听这话，知是黛玉借此奚落，也无回复之词，只嘻嘻的笑了一阵罢了。"亦用作戏弄、欺负的意思。高明《琵琶记·牛小姐规劝侍婢》："轮当我打，便奚落人。"打，指打秋千。

奚啻 亦作"奚翅"。犹何止，岂但。《吕氏春秋·当务》："跖之徒问于跖曰：'盗有道乎？'跖曰：'奚啻其有道也！'"

奚鼐 唐造墨名家。易县(今属河北)人。所制墨有光气，有"奚鼐墨"及"庚申"印文。传至子超，迁居歙州(治今安徽歙县)，南唐赐姓李。超子廷珪，制墨尤享盛名。

奚囊 《新唐书·李贺传》："〔贺〕每旦日出，骑弱马，从小奚奴，背古锦囊，遇所得，书投囊中。"后因称诗囊为"奚囊"。柳贯《夜行溪谷间梅花迎路》诗："正为先生行役苦，故留皱玉荐奚囊。"

奚啸伯 (1910—1977) 京剧演员。原名承锐。北京人，满族。票友出身，工老生。1929 年正式"下海"搭班演出。曾与梅兰芳、张君秋、侯玉兰等合作在京、津、沪等地演出，颇具影响。代表剧目有《白帝城》、《苏武牧羊》、《法门寺》、《乌龙院》等。

7 **覓** "觅"的繁体字。

8 **舜** (shùn) ❶本作"舛"。草名。《说文·舜部》："舜，草也，楚谓之葛，秦谓之蔓。蔓地生而连华(花)，象形。"参见"葛"、"蔓"。❷通"蕣"。木槿。《诗·郑风·有女同车》："颜如舜华。"毛传："舜，木槿也。"❸传说中父系氏族社会后期部落联盟领袖。姚姓，一作妫姓，号有虞氏，名重华，史称虞舜。相传因四岳推举，尧命他摄政。他巡行四方，除去共工、驩兜、三苗、鲧等四人。尧去世后继位，又咨询四岳，挑选贤人，治理民事，并选拔治水有功的禹为继承人(参见"禅让")。一说他为禹所放逐，死于南方的苍梧。❹姓。晋代有舜华。

舜英 ❶木槿花。《诗·郑风·有女同车》："有女同行，颜如舜英。"江总《南越木槿赋》："此则京华之丽木，非于越之舜英。"❷比喻美妇人。刘禹锡《马嵬行》："贵人饮金屑，倏忽舜英暮。"此指杨贵妃被杀。

舜典 今本《尚书》篇名。南朝齐姚方兴从《尧典》分出下半篇，并加二十八字，另名《舜典》。主要叙述虞舜时的史事。

舜通蒲 (Sunthornbhu, 1786—1855) 暹罗(今泰国)诗人。代表作长诗《帕阿派玛尼》根据民间故事写成，全诗二万五千余行，是泰国重要的古典作品之一。其他作品有《珍惜幸福》、《牛犊》和游记、诗集等。

舜日尧年 谓太平盛世。沈约《四时白纻歌·春白纻》："佩服瑶草驻颜色，舜日尧年欢无极。"

9 **爱** "爱"的繁体字。

13 **爵** (jué 决) ❶古代酒器。青铜制。有流、柱、鋬和三足。用以温酒和盛酒。盛行于殷代和西周初期。❷爵位。《礼记·王制》："王者之制禄爵，公、侯、伯、子、男，凡五等。"❸通"雀"。《孟子·离娄上》："为丛驱爵者，鹯也。"

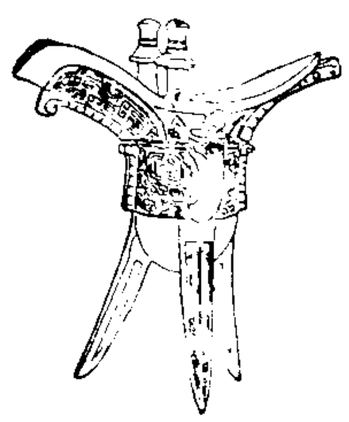
爵

爵士 ❶译自英文 knight。欧洲某些君主国最低封号。源于英文古词 cniht，意为"仆从"。中世纪常指效忠王室或大贵族的骑士(参见"骑士❸")。授予有功绩者，亦有等第之分，但位在男爵之下。❷即"爵士乐"。

爵弁 亦作"雀弁"。古代礼冠的一种，比冕次一级，形如冕，无旒。大祭时士和乐人所服。《仪礼·士冠礼》："爵弁服：纁裳、纯衣、缁带、韎韐。"郑玄注："爵弁者，冕之次，其色赤而微黑，如爵(雀)头然。或谓之爵。其布三十升。"

爵床 (*Rostellularia procumbens*) 爵床科。一年生草本，基部常呈匍匐状。叶对生，卵形或宽披针形，常生短硬毛。穗状花序，夏秋开粉红色唇形花，苞片及小苞片均为披针形。蒴果线形。中国山东、江苏南至福建、台湾等省普遍野生；印度、马来西亚和澳大利亚等地也有分布。茎、叶入药，功能清热解毒、利水消肿、活血止痛、截疟，主治感冒发热、咳嗽、咽痛、水肿、疟疾、腰脊痛等症。

爵士乐 一译"爵士"(英文 jazz)。19 世纪末产生于美国新奥尔良的流行音乐。主要来源于黑人劳动歌曲、散拍音乐 (ragtime，一译"拉格泰姆")、灵歌 (spiritual)、勃鲁斯 (blues，一译"怨歌")等。最初多由包括一两件铜管乐器及吉他、班卓琴、低音提琴等的小型乐队(五至十余人不等)作即兴演奏，以独特的切分节奏贯串全曲。20 世纪 20 年代流行于芝加哥，后经纽约传遍美国和世界各地。因曲调、和声、配器和主奏乐器及其演奏风格的不同而分为新奥尔良爵士、芝加哥爵士、摇摆乐 (swing)、布基-沃基 (boogie woogie)、比咆勃 (bebop) 等。其主要特点为即兴的演奏风格及强烈的切分音。乐器配合上常用萨克斯管、单簧管、小号、长号、小提琴等奏旋律，用钢琴、低音提琴、吉他、班卓琴、鼓等作为节奏性的伴奏乐器。爵士乐的风格特点，曾被不少作曲家吸收采用。

爵士舞 在美国爵士乐基础上发展起来的一种舞蹈形式。主要动律来源于非洲黑人舞蹈。1936 年逐渐形成剧场表演形式，20 世纪 40 年代随着美国歌舞片的风行而得到推广。在发展过程中，吸收踢踏舞、印度舞、芭蕾舞、现代舞等形式，具有鲜明的艺术特色。

繇 ㈠(yáo 摇) ❶草盛貌。《书·禹贡》："厥草惟繇。"❷通"徭"。徭役。《史记·高祖本纪》："高祖常繇咸阳，纵观，观秦皇帝。"参见"繇戍"、"繇役"。❸通"摇"。动摇。《史记·苏秦列传》："我起乎宜阳而触平阳，二日而莫不尽繇。"❹通"谣"。歌谣。《汉书·李寻传》："参人民繇俗。"颜师古注："繇，读与谣同。繇俗者，谓若童谣及舆人之诵。"❺通"陶"。舜臣皋陶亦作咎繇。❻姓。汉代有繇延。

㈡(yóu 尤) ❶通"由"。从；自。《尔雅·释水》："繇膝以下为揭，繇膝以上为涉。"《史记·孝文本纪》："盖闻天道祸自怨起而福繇德兴。"❷通"猷"。道。《汉书·叙传上》："谟先圣之大繇兮，亦邻德而助信。"

㈢(zhòu 宙) 通"籀"。卜兆的占词。《汉书·文帝纪》"占曰大横庚庚"颜师古注："李奇曰：'庚庚，其繇文也；占，谓其繇也。'……繇，本作籀，籀书也，谓读卜词。"

㈣(yōu) 通"悠"。见"繇繇"。

繇戍 古时役使人民防守边境的制度。《汉书·昭帝纪》"逋更赋未入者，皆勿收"颜师古注引如淳曰："天下人皆直(值)戍边三日，亦名为更，律所谓繇戍也。"亦作"戍徭"。《史记·李斯列传》："赋敛愈重，戍徭无已。"

繇役 同"徭役"。古时力役之征。《史记·项羽本纪》："每吴中有大繇役，及丧，项梁尝为主办。"

繇繇 (yōu yōu) 宽舒貌；自得貌。《庄子·秋水》："繇繇乎若祭之有社，其无私福。"成玄英疏："繇繇，赊长之貌也。若众人之祭社稷，而社稷无私福于人也。"《汉书·韦贤传》："犬马繇繇，是放是驱。"颜师古注："繇与悠同。"

112. 父　　部

父 ㊀(fù) ❶父亲。《诗·小雅·蓼莪》:"父兮生我,母兮鞠我。"❷男性长辈的通称。如:祖父;伯父;舅父。

㊁(fǔ 府) ❶老年男性的尊称。如:渔父;田父。❷男子之美称。《穀梁传·隐公元年》:"公及邾仪父盟于眛……仪,字也。父犹傅也,男子之美称也。"❸通"甫"。开始。《老子》:"强梁者不得其死,吾将以为教父。"河上公注:"父,始也。"按教父,犹言教戒的开始。

父本 参与杂交的亲本之一。在动植物中是雄性个体或产生雄性生殖细胞的个体。常用符号 ♂ 表示。

父兄 ❶父亲与兄长。《孟子·梁惠王上》:"入以事其父兄。"亦泛指长辈、长者。《国语·晋语五》:"大夫非不能也,让父兄也。"韦昭注:"父兄,长老也。"《史记·项羽本纪》:"纵江东父兄怜而王我,我何面目见之!"❷古代国君对同姓臣子的敬称。《左传·隐公十一年》:"寡人唯是一二父兄,不能共亿。"杜预注:"父兄,同姓群臣。"

父老 ❶古时乡里中管理公共事务的有声望的老人。《公羊传·宣公十五年》"什一行而颂声作矣"何休注:"在邑曰里,一里八十户,八家共一巷,中里为校室。选其耆老有高德者,名曰父老;其有辩护伉健者,为里正:皆受倍田,得乘马。"按汉有三老,掌教化,即其职。参见"三老❷"。❷对老年人的尊称。《史记·张释之冯唐列传》:"文帝辇过,问唐曰:'父老何自为郎?家安在?'"《方言》第六:"东齐鲁卫之间凡尊老谓之俊(叟),或谓之艾……南楚谓之父,或谓之父老。"

父执 父亲的朋友。执,至交;朋友。语出《礼记·曲礼上》:"见父之执,不谓之进,不敢进;不谓之退,不敢退;不问,不敢对。"郑玄注:"敬父同志,如事父。"杜甫《赠卫八处士》诗:"怡然敬父执,问我来何方。"

父亲 ❶爸爸。❷剧本。瑞典*斯特林堡作(1887年)。描写一个父亲为了争夺对女儿的教育权与妻子发生激烈的冲突,后为妻子所逼,造成精神失常,终致死去的故事。剧作对资产阶级家庭生活的冷酷和虚伪有所暴露,但也反映了作者对妇女的仇视心理。

父党 ❶父系亲族。《尔雅·释亲》:"父之党为宗族。"《礼记·礼器》:"父党无容。"容,指行礼时揖让等动作。❷犹父辈、长辈。《后汉书·张楷传》:"宾客慕之,自父党夙儒,偕造门焉。"《三国志·魏志·常林传》:"年七岁,有父党造门。"

父与子 长篇小说。俄国作家屠格涅夫作(1862年)。描写19世纪50年代俄国农奴制废除前夕新旧思想的斗争。主人公巴扎洛夫是个平民知识分子,代表新的一代,同代表父辈的贵族自由主义者基尔沙诺夫兄弟在思想上发生冲突。巴扎洛夫否定贵族阶级的一切准则,提倡自然科学,但他远离人民,思想上是个虚无主义者。

父子兵 比喻官兵一心、亲密如父子的军队。《吴子·治兵》:"与之安,与之危,其众可合而不可离,可用而不可疲,投之所往,天下莫当,名曰父子之兵。"无名氏《陈州粜米》第一折:"常言道,厮杀无如父子兵。"

父母国 犹祖国,自身所生长的国家。《孟子·万章下》:"〔孔子〕去鲁,曰:'迟迟吾行也,去父母国之道也。'"

父母官 旧时称州县官为"父母官",大抵始于宋初。王禹偁《谪居感事》诗"万家呼父母"自注:"民间多呼县令为父母官。"《水浒传》第十四回:"本待便解去县里见官,一者忒早些,二者也要叫保正知道,恐日后父母官问时,保正也好答应。"

父权制 也叫"父系氏族制"。继*母权制之后的原始公社制的一个阶段。相当于考古学上的青铜器时代和早期铁器时代。据认为,第一次社会大分工(畜牧业与农业分工)后,男子开始代替妇女在经济生活和氏族公社中的支配地位,通常形成以男子为中心的大家族(氏族);妻子从夫居,世系与财产继承从父系计,对偶家庭为一夫一妻制家庭所取代。

父子连名制 父系氏族制时代,父名与子名相连的命名制度。中国彝、哈尼、景颇、基诺、独龙、佤、怒、苗、瑶、维吾尔、哈萨克、塔吉克、柯尔克孜等族或部分地区仍有保存。主要有三种方式:一为正推顺连法,如四川凉山彝族的博石木古(祖父名)——木古吉哈(父名)——吉哈乌切(本人名)等。一为逆推反连法,如新疆维吾尔族的卡迪尔·艾山(祖父名)——吐尔逊·卡迪尔(父名)——马木提·吐尔逊(本人名)等。一为冠姓连名法,如白族历史上所建大理国的三代国主姓名是:段智祥(祖父名)——段祥兴(父名)——段兴智(本人名)等。由于某些民族名字相同者较多,为便于区别,有的在父名、本名之前或本名、父名之后加上祖父名,有的加上家族名、部落名或地名等。

父权奴隶制 即"家长奴隶制"。

父系氏族制 即"父权制"。

父母子女关系 亦称"亲子关系"。在法律上指父母与子女间权利义务的总和。包括自然血亲的亲子关系与法律拟制血亲的亲子关系,前者以双方在血缘上的直接联系为依据;后者由人为设定、法律认可(养父母与养子女、继父母与继子女)。中国婚姻法对父母子女的权利义务有具体规定。

2 **爷** 〔爷〕(yé) ❶父亲。古乐府《木兰诗》:"军书十二卷,卷卷有爷名。"❷对尊者的称呼。如:王爷;相爷;老爷。赵翼《陔馀丛考》卷三十七:"今通用为尊贵之称,盖起于唐世。按《通鉴》:'高力士承恩久,中外畏之……驸马辈直呼为爷。'曰直呼为爷,可见从前但以呼父,未有以呼贵官者,自此以后,遂相沿为尊贵之称。"有些方言也称祖父。

4 **斧** (fǔ) ❶斧子。《诗·齐风·南山》:"析薪如之何?非斧不克。"❷古代的一种兵器。《汉书·武帝纪》:"杖斧分部逐捕。"亦用作杀人的刑具。参见"斧钺"。❸用斧砍物。曹操《苦寒行》:"担囊行取薪,斧冰持作糜。"❹通"黼"。谓绣有斧形。《仪礼·觐礼》:"天子设斧依于户牖之

间。"郑玄注:"依,如今绨素屏风也。有绣斧文,所以示威也。斧,谓之黼。"按《书·顾命》作"黼扆"。

斧斤 ❶砍木的工具。《荀子·劝学》:"林木茂而斧斤至焉。"❷谓刑戮。《后汉书·蔡茂传》:"臣恐绳墨弃而不用,斧斤弃而不举。"李贤注:"斧斤,谓刑戮也。"

斧正 亦作"斧政"、"削正"、"郢政"。请人修改文章的谦词。陈衍《与邓彰甫书》:"小赋不知堪入巨目否? 万祈斧正,方可就梓。"

斧足 瓣鳃类软体动物(如河蚌、蛤蜊等)的肉足,通常侧扁呈斧状,故名。有钻土和爬行的功能。

斧依 亦作"斧扆"。古代帝王置于堂上的类似屏风的器具。因上面有斧形文,故名。《仪礼·觐礼》:"天子设斧依于户牖之间。"《礼记·曲礼下》"天子当依而立"孔颖达疏:"依,状如屏风,以绛为质,高八尺,东西当户牖之间。绣为斧文也,亦曰斧依。"《文选·张衡〈东京赋〉》:"负斧扆。"薛综注:"白与黑谓之斧;扆,屏风,树之坐后也。"参见"扆"。

斧质 古代杀人的刑具。《汉书·项籍传》:"孰与身伏斧质,妻子为戮乎?"颜师古注:"质,谓锯(砧)也。古者斩人,加于锯上而斫之也。"亦作"斧锧"、"钺锧"。《韩非子·初见秦》:"白刃在前,斧锧在后,而却走不能死也。"《公羊传·昭公二十五年》:"君不忍加之以钺锧。"

斧柯 ❶斧子的柄。《诗·豳风·伐柯》:"伐柯如何? 匪斧不克。"毛传:"柯,斧柄也。"杜甫《恶树》诗:"独绕虚斋径,常持小斧柯。"❷比喻权柄。蔡邕《琴操·龟山操》:"〔孔子〕伤政道之陵迟,闵百姓不得其所,欲诛季氏而力不能,于是援琴而歌云:'予欲望鲁兮,龟山蔽之,手无斧柯,奈龟山何!'"

斧钺 亦作"斧戉"、"钺钺"。古代军法用以杀人的斧子。《国语·鲁语上》:"大刑用甲兵,其次用斧钺。"韦昭注:"甲兵,谓臣有大逆,则被甲聚兵而诛之。"又:"斧钺,军戮。"亦泛指刑戮。《汉书·苏武传》:"斧钺汤镬。"又《天文志》:"〔梁王〕伏斧戉谢罪。"

斧藻 雕饰;修饰。《法言·学行》:"吾未见好斧藻其德,若斧藻其棠者也。"李轨注:"斧藻,犹刻桷丹楹之饰;棠,栌也。"《文心雕龙·原道》:"重以公旦多材,振其徽烈,制《诗》缉《颂》,斧藻群言。"

斧凿痕 工匠用斧凿治木石时所遗留的痕迹。韩愈《调张籍》诗:"徒观斧凿痕,不瞩治水航。"后用以比喻艺术作品没有达到浑成的境地,还留着雕琢的痕迹。《宣和画谱·花鸟一》:"〔边鸾〕以丹青驰誉于时,尤长于花鸟……精于设色,如良工之无斧凿痕耳。"

4 爸 (bà) 对父亲的称呼。通作"爸爸"。

6 釜 (fǔ) ❶古代炊器。敛口,圜底,或有两耳。其用如鬲,置于灶口,上置甑以蒸煮。盛行于汉代。有铁制的,也有铜制和陶制的。❷古代量器。也叫"鬴"。春秋战国时代流行于齐国。春秋时齐国的"公量",以四升为豆,四豆为区(瓯),四区为釜,即六斗四升为釜。陈氏(即田氏)的"家量",以四升为豆,五豆为区,五区为釜,即二斗为区,十斗为釜。现存有战国时的子禾子釜和陈纯釜,都作坛形,小口大腹,有两耳。子禾子釜的容积为20.46升,陈纯釜的容积为20.58升。与*商鞅量、*新莽嘉量的容积已很接近。

釜山 ❶古山名。《史记·五帝本纪》:黄帝"合符釜山"。张守节正义引《括地志》:"在妫州怀戎县北三里。"约在今河北怀来东,一说在今徐水西。❷韩国中央直辖区。在东南端,扼朝鲜海峡要冲。人口连郊区379.8万(1993年)。西北山地耸峙,南有绝影岛和机张海角屏障。由北港和南港组成。码头长10余公里,港湾水深7~11米。原为渔村,1443年开港。现为岭南临海工业区核心,韩国第二大城。工业以建造大油轮、电子、炼油、纺织、冶金为主。铁路枢纽。有温泉及东莱城遗迹、海云台、金井山等名胜。

釜石 日本本州北部太平洋岸港市,东临釜石湾。属岩手县。人口5万(1995年)。原为滨海渔村,因邻近磁铁矿,1857年建立全国第一座炼铁高炉。1934年开港。1937年设市。60年代起形成以钢铁工业为主的工业区。水产加工较发达。

釜中鱼 ❶釜中生鱼,谓断炊已久。《后汉书·范冉传》:"所止单陋,有时粮粒尽,穷居自若,言貌无改,闾里歌之曰:'甑中生尘范史云,釜中生鱼范莱芜。'"元好问《寄西溪相禅师》诗:"门堪罗雀仍未害,釜欲生鱼当奈何!"参见"甑尘釜鱼"。❷比喻不能久活。《资治通鉴·晋海西公太和五年》:"且臣(王猛)奉陛下(苻坚)威灵,击垂亡之虏,譬如釜中之鱼,何足虑也!"

釜底抽薪 魏收《为侯景叛移梁朝文》:"抽薪止沸,剪草除根。"后以之比喻从根本上解决问题。《儒林外史》第五回:"如今有个道理,是'釜底抽薪'之法。只消央个人去把告状的安抚住了,众人递个拦词,便歇了。"

爹 (diē) ❶对父亲的称呼。有些方言也以称祖父。❷对老年人的尊称。如:阿爹。王明清《摭青杂说》:"〔徐七娘〕常呼项为阿爹。"

8 爹 (zhē 遮) 古代某些方言对父亲的称呼。也称乳母的丈夫为"阿爹"。《新唐书·窦怀贞传》:"世谓媪婿为阿爹。"

爺 "爷"的繁体字。

113. 月(⺼)部

月 (yuè) ❶"月球"的简称。❷一种周期或时间。有恒星月、朔望月、交点月、近点月和分点月五种,详各该条。❸一种计量时间单位。对不同历法的历月时间长短不同:公历,大月31日,小月30日,2月28日(闰年29日);夏历,大月30日,小月29日,闰年加1闰月。❹像月亮一样的颜色或形状。如:月白;月琴。❺姓。元代有月乃和。

月夕 ❶月夜;月明之夜。杜牧《宣城赠萧兵曹》诗:"花时去国远,月夕上楼频。"❷指夏历八月十五日。详"花朝月夕"。❸月末。《荀子·礼论》:"然后月朝卜日,月夕卜宅,

然后葬也。"杨倞注:"月朝,月初也;月夕,月末也。"

月门 形圆如月的门洞。《儒林外史》第四十九回:"众人从西厅右首一个月门内进去,另有一道长粉墙。"

月天 (Somadeva,11 世纪—12 世纪) 一译苏摩提婆。印度作家。所作《故事海》是印度古典文学中篇幅最大的诗体小说集,取材于公元 6 世纪功德富所作、但已失传的《故事广记》,以优填王父子的故事为线索,穿插大量民间故事,反映古代印度社会生活。

月支 即"月氏"。

月牙 亦作"月芽"。指新月。张澄《和林秋日感怀》诗:"别家六见月牙新,万里风霜老病身。"刘侗《帝京景物略·春场》:"幼儿见新月,曰月芽儿。"比喻形似新月之物。杨维桢《题芭蕉美人图》诗:"髻云浅露月牙弯。"此指眉。

月氏 (—zhī) "氏"一作"支"。❶古族名。中国古代文献中亦常将大月氏略写作月氏。秦汉之际,游牧于敦煌、祁连间。汉文帝前元三至四年(前 177—前 176)间,遭匈奴攻击,大部分人西迁塞种地区(今新疆伊犁河流域及其迤西一带)。西迁的月氏人称大月氏,少数没有西迁的人入南山(今祁连山),与羌人杂居,称小月氏。❷唐羁縻都督府名。龙朔元年(公元 661 年)在吐火罗境内阿缓城 (Awar) 置。故地在今阿富汗东北部昆都士 (Kunduz) 城附近。约公元 8 世纪中叶后因大食势力东进而废弃。按,《说郛》卷八十五引释適之《金壶字考》曰:"月支,月音肉。"

月旦 ❶犹月朔,夏历每月初一。《世说新语·雅量》:"顾和始为扬州从事。月旦当朝,未入顷,停车州门外。"❷《后汉书·许劭传》:"初,劭与靖(劭从兄)俱有高名,好共核论乡党人物,每月辄更其品题,故汝南俗有月旦评焉。"后因称品评人物为"月旦评",或省称"月旦"。刘峻《广绝交论》:"雌黄出其唇吻,朱紫由其月旦。"

月白 ❶月色明。苏轼《后赤壁赋》:"月白风清,如此良夜何?"❷月色白,白中微带蓝色。《史记·封禅书》:"太一祝宰则衣紫及绣,五帝各如其色,日赤,月白。"月白色名称本此。鲁迅《彷徨·祝福》:"乌裙,蓝夹袄,月白背心。"

月令 《礼记》篇名。传为周公所作,实由秦汉间人将《吕氏春秋》十二纪的首章汇集而成。记述每年夏历十二个月的时令及其相关事物,并把各类事物归纳在五行相生的系统中,比最早的行事月历《夏小正》(《大戴礼记》篇名)丰富而系统。可供研究战国、秦汉时农业生产和有关时令的参考。

月出 《诗·陈风》篇名。《诗序》说:"《月出》,刺好色也。在位不好德而悦美色焉。"后人多认为是抒写月下怀念美人之情。诗句中多双声、叠韵字,表现出情思宛转和音节上的优美。

月台 ❶露天的平台。梁元帝《南岳衡山九贞馆碑》:"上月台而遗爱,登景云而忘老。"杜甫《徐九少尹见过》诗:"赏静怜云竹,忘归步月台。"❷正房、正殿突出连着前阶的平台。《红楼梦》第五十三回:"馀者派出等例来,一分一分的堆在月台下。"❸站台的俗称。车站内供旅客上下和货物装卸的平台。

月吉 夏历每月初一。《周礼·地官·族师》:"各掌其族之戒令政事,月吉,则属民而读邦法。"郑玄注:"月吉,每月朔日也。"

月老 "月下老人"的简称。

月华 ❶月光;月色。梁元帝《乌栖曲》:"复值西施新浣纱,共向江干眺月华。"张若虚《春江花月夜》诗:"此时相望不相闻,愿逐月华流照君。"❷月亮周围的光环。冯应京《月令广义·八月令》:"月之有华常出于中秋夜次,或十四、十六,又或见于十三、十七、十八夜。月华之状如锦云捧珠,五色鲜荧,磊落匝月,如刺绣无异。华盛之时,其月如金盆枯赤,而光彩不朗,移时始散。盖常见之而非异瑞,小说误以月晕为华,盖未见也。"参见"华❶"。

月壳 月球内部结构的外层。深度为 2~65 千米。又细分为上下两层:上月壳,深度为 2~25 千米,由玄武岩和斜长岩等组成,平均密度 3.0 克/厘米^3;下月壳,深度为 25~65 千米,由辉长岩、玄武岩和苏长岩等组成,平均密度 3.1~3.2 克/厘米^3。月壳以下的十几千米厚为过渡层,逐渐过渡到月幔。月球背面的月壳可能达 100 千米。

月陆 月面上高出月海的较亮地区。一般高出 2~3 千米。主要由浅色斜长岩组成。正面的月陆与月海的面积大致相等;背面的月陆面积则大些。月陆上还有山脉、峭壁、环形山、辐射纹和月谷等。

月表 ❶按月纪事的表。创始于《史记》的《秦楚之际月表》,司马迁因当时局势复杂,变化很快,故不用年表而创制月表。❷月球的表层。深度为 0~2 千米。由斜长岩和玄武岩等的角砾、碎块和粉尘组成。

月事 中医学名词。见《素问·上古天真论》。即"月经"。

月岩 月球表层的岩石。主要为玄武岩,也有富铝斜长岩和苏长岩。月球上的玄武岩与地球的拉斑玄武岩或橄榄粗玄岩很相似,但含钛比地球的玄武岩高。主要由单斜辉石、拉-培长石及钛铁矿所组成,有少量透铁橄榄石、陨硫铁等。

月季 (*Rosa chinensis*) 蔷薇科。低矮落叶灌木,有刺,或近无刺。羽状复叶,小叶 3~5 枚。夏季开花,花数朵同生,偶单生,深红至淡红色,偶白色,萼片边缘稍羽裂。产于中国。久经栽培,供观赏。变种多。花及根、叶入药,有活血祛瘀、拔毒消肿作用,治月经不调、痛经、烫伤、瘰疬等症。

月经 女子的周期性子宫出血的生理现象。28~30 天为一个周期,每次持续 3~5 天。是卵巢内分泌周期性活动对子宫粘膜作用的一种表现。一般女子在 13~14 岁初潮,45~50 岁停经。妊娠期和哺乳期间通常无月经。除此以外如月经不来或无规律则应尽早就医检查治疗。月经期间女子容易疲劳和感受外界刺激,应注意适当休息和个人卫生,并禁止性交。中医学上"月经"(见《脉经》)亦称"月事"、"月信"。《素问·上古天真论》:"女子七岁,肾气盛,齿更发长;二七而天癸至,任脉通,太冲脉盛,月事以时下……七七任脉虚,太冲脉衰少,天癸竭……"认为与天癸、冲脉、任脉和肾气的盛衰有密切关系。

月城 即"瓮城"。城外用来屏蔽城门的小城。《宋史·王审琦传》:"审琦率敢死士数千人,拔其水寨,夺月城。"

月相 (—xiàng) 月球盈亏圆缺变化而出现的各种形象。由于月球、地球和太阳三者相对位置的改变,从地球上看来,月球便有盈亏的变化。月球在地球与太阳之间时,以黑暗半球对着地球而看不见它,这时的月相称为"新月"。过后可看见月球上被照亮半球的一小部分,形如蛾眉,常称为"蛾眉月"。以后逐渐增大,当月球在

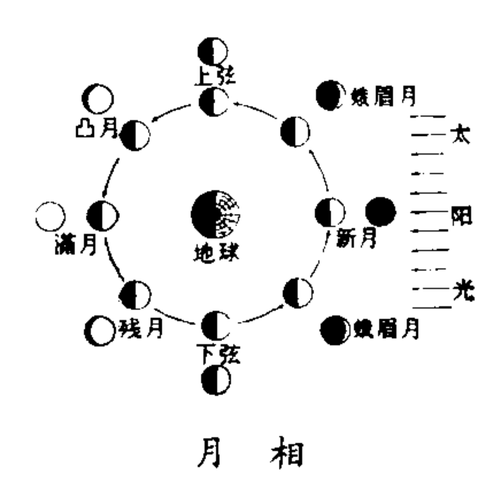

月 相

太阳东面 90° 时，可看见月球西边明亮的半匾，称为“上弦”。以后可看见月面的大部分，称为“凸月”。到月球和太阳在正相反的方向，可看见整个月面，称为“望月”或“满月”。以后月球开始亏，可看见的明亮部分逐渐减小，称为“残月”。当月球在太阳西面 90° 时，可看见月球东边的半圆，称为“下弦”。此后又变为“蛾眉月”，可看见的明亮部分逐渐缩小，重新回到新月。月相更替周期平均为 29.5 日，即一个朔望月。

月选 明清吏部选官的制度。按规定，初授官归双月之大选，改授官归单月之急选，统称月选。所选出之官称为月官。

月信 中医学名词。即“月经”。明李时珍《本草纲目·人部·妇人月水》：“月有盈亏，潮有朝夕，月事一月一行，与之相符，故谓之月水、月信、月经。”

月食 在望日，地球运行到月球与太阳的中间，地影掩蔽月球的现象。有*全食和*偏食两种。月食在半个地球上同时可见。每年至多发生月食 3 次。《诗经·小雅》所载：“彼月而食，则维其常”，是指发生于公元前 776 年的月食，为世界最早月食记录。参见“日食”附图。

月宫 神话传说，月中的宫殿，为嫦娥所居。郑棨《开天传信记》：“吾昨夜梦游月宫，诸仙娱予以上清之乐，寥亮清越，殆非人间所闻也。”吾，唐玄宗自称。白居易《东城桂》诗：“月宫幸有闲田地，何不中央种两株？”

月桂 (*Laurus nobilis*) 樟科。常绿乔木，小枝绿色。叶互生，长椭圆形，薄革质，揉碎后有清香气，羽状脉。早春开花，花小，黄色，簇生，雌雄异株。果实椭圆状球形，暗紫色。原产地中海地区；中国东南沿海有栽培。用扦插繁殖。供观赏。叶和果实可提芳香油，叶又用作罐头食品的矫味剂。

月核 月球内部结构的最内层。深度在约 1 388 千米以下至月心的部分。半径约为 300～500 千米，质量占月球的 1%，密度为 6.0 克 / 厘米^3，温度约 1 600℃。月核似乎具有可塑性，但不是一个熔融的铁核，可能由金属镍、铁或榴辉岩物质组成，相当于地球的软流圈。

月息 按月计算的利息。月息率按本金的千分之几表示，通常称月息几厘几毫。如月息三厘，即本金千元，每月利息三元。

月卿 《书·洪范》：“王省惟岁，卿士惟月，师尹惟日。”孙星衍《尚书今古文注疏》：“案马(马融)义以王所眚(省)职如岁兼四时，则卿士惟月，当谓统于王如月统于岁，师尹统于卿士如日统于月。”后因称朝廷的高级官员为“月卿”。高適《送柴司户充刘卿判官》诗：“月卿临幕府，星使出词曹。”

月海 指月球表面比较平坦的部分。看上去比高地为暗，伽利略称之为“海”，沿用至今。事实上，月海无水，是广阔平原。大多数月海呈圆形，周围是山脉。最大的称为风暴洋，面积达 500 万平方千米；雨海、静海等也很著名。

月球 旧称“太阴”，简称“月”。地球的天然卫星。与地球平均距离 384 402 千米。本身不发光，因反射太阳光才被看见。直径 3 476 千米，约为地球的 1/4，质量为地球的 1/81.3，密度为水的 3.3 倍，重力约为地球的 1/6。表面逃逸速度约为地球的 1/5。缺乏全球磁场，但岩石有不均匀磁场，可能是古月球磁场的残留。自转周期与绕地球转动的周期相等，都是 27.3 日，故永远以同一面对着地球。月球南北两极发现有固态冰，基本上没有大气，仅有少量氮、氖和氩，表面大气压力 1.3×10^{-10} 帕；可能存在某些带电尘埃质点和偶然出现的挥发物。月面温度变化急剧，赤道处中午 127℃，晚上最低达 −183℃。月面凹凸不平，有*月海、*月陆、*环形山、*月面辐射纹和山系等结构。1959 年月球探测器拍摄到月球背面的照片。月球背面的结构与正面有很大不同，主要由高地组成，地形高低悬殊，环形山更多。月球被一层月土和月壤覆盖着，几十米大的各种岩石遍野都有。月震比地震少得多，但深层月震较多。1969 年美国宇航员首次在月球上登陆，并在月球上放置仪器，带回月球的岩石样品、月壤样品和照片。

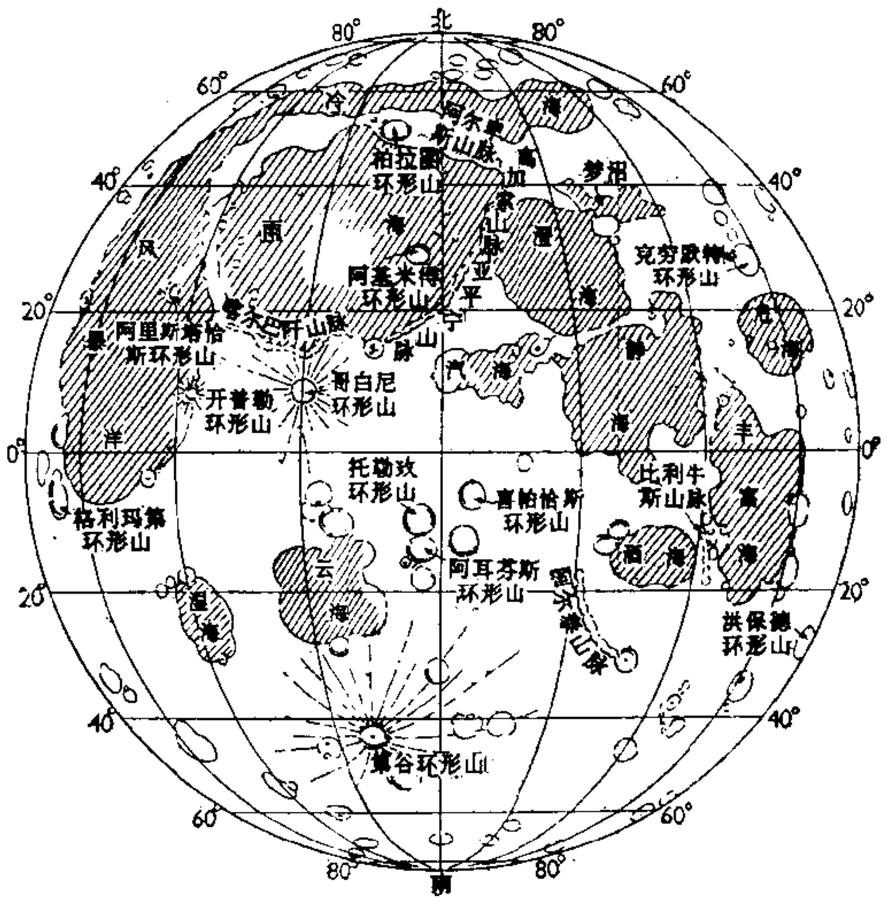

月球正面

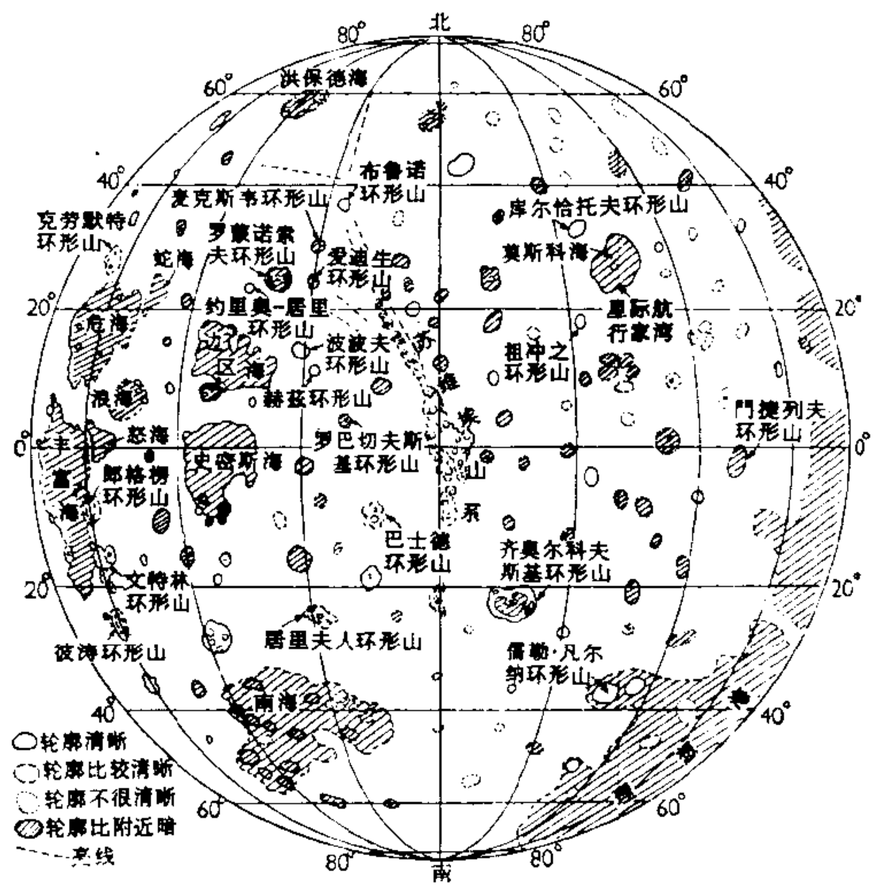

月球背面

月琴 中国拨弦乐器。共鸣箱木制，圆形两面蒙以桐木板，形似*阮，但琴颈较短。颈与面板上设品。原流行者为十品或十二品，张弦四根，分为两组，每组调成同音，按五度关系定弦。后经改革，品位增至二十三个或二十四个，张弦三根或四根，不再分组调成同音弦。以拨子弹奏，发音清脆明亮，用于独奏、伴奏和合奏。

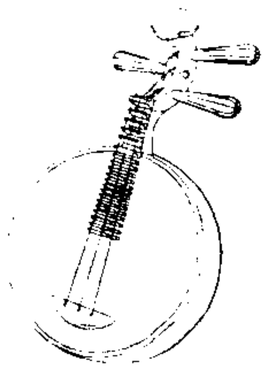

月琴

月赋 赋篇名。南朝宋谢庄作。内容虚构曹植与王粲的对话，写秋夜月色。篇幅短小，语言精丽，意境优美，并富于抒情

气氛，为南朝骈赋名作。

月龄 从新月起算至各月相所经历的时间。以天为单位。从新月至下一次新月的时间间隔为29.5天。月相与月龄的对应关系为：上弦的月龄为7.4天，满月的月龄为14.8天，下弦的月龄为22.1天。公历的年月日与月相不存在对应关系，但可通过月龄表求知任何一天的大致月相。用这一方法求出的月龄与真值最多相差不过两天。

月幔 月球内部结构的中间层。深度为65～约1 388千米的部分。由相当于地球的基性岩、超基性岩(橄榄岩、辉石岩、榴辉岩等)组成。占月球大部分体积。又细分为上下两层：上月幔，深度为65～250千米，平均密度超过3.5克/厘米^3；下月幔，深度为250～约1 388千米，平均密度比上月幔低5%。月幔是刚性的，上月幔刚性更高。因此，月球没有地球那样的板块构造。

月震 月球内部的自然运动。平均每天(地球日)发生一次。强度小，最大的震级只有1～2级。每年发生的月震所释放的能量也只相当于地震释放的能量的百万分之一。震源区在月球内部700～1 000千米的深处。大多是在月球最接近地球时发生，因此，月震常是由地心引力触发的。与地震一样，对月震波的研究可以得到有关月球内部结构的资料。

月题 马络头。《庄子·马蹄》："夫加之以衡扼，齐之以月题。"成玄英疏："月题，额上当颅，形似月者也。"

月儿高 琵琶大曲。初见于华秋苹*《琵琶谱》，分《海岛冰轮》、《海峤踌躇》等十段。描写月夜银河景色。《南北派十三套大曲琵琶新谱》中分为《皓魄当空》、《海岛冰轮》等十一段，曲调及各段标题与前谱不尽相同，又借用唐代大曲名，称此曲为《霓裳曲》。

月牙山 在广西壮族自治区桂林市东，因山腰有岩状如新月而得名。有襟江阁、小广寒等名胜。山西麓有龙隐洞，洞南有龙隐岩，岩和洞中有宋、明以来的诗、文、题名、造像等石刻百余件，为桂林诸岩洞石刻之冠，其中以宋《元祐党籍碑》最为珍贵。已建为桂海碑林陈列馆。沿月牙山麓至普陀山周围辟有七星公园，园内桂树成林。属桂林风景区。

月牙泉 古称沙井，俗名药泉。在甘肃省敦煌市区南7公里鸣沙山北麓。泉呈月牙形，碧水萦回，水草丛生，清澈见底。泉虽位于流沙群山中，但从未干涸。为西北地区沙漠中的奇观。唐《元和郡县志》载：鸣沙山"有一泉水，名曰沙井，绵历古今，沙填不满，水极甘美"。与鸣沙山组成一景，为全国重点风景名胜区。

月见草 即"待霄草"。

月月红(*Rosa chinensis* var. *semperflorens*) 亦称"紫月季"。蔷薇科。月季花的一个变种。落叶灌木。嫩茎较红，细瘦。小叶薄而带紫色。常年开花，深红或深桃红色。原产中国。扦插、压条或嫁接繁殖。花可供制香料；亦入药，内服可活血通经，捣敷外疡能止痛消肿。

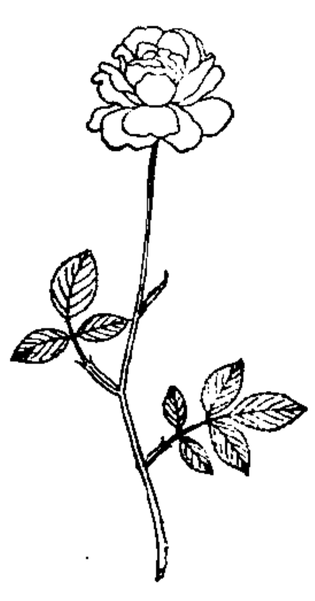
月月红

月光石 又称"月长石"。具乳光的长石类宝石的总称。微斜长石、冰长石、拉长石、钠长石都可以具乳光而作为宝石材料。

月光花(*Calonyction aculeatum*) 别称"天茄儿"。旋花科。草质缠绕大藤本，有乳汁。叶互生，卵形，先端长锐尖。秋季开花，花大，高脚碟状，傍晚开放，洁白。蒴果卵形，四裂，基部被宿萼所包围。种子椭圆形，黑褐色。原产热带美洲；中国各地多有栽培。种子或扦插繁殖。供观赏；嫩枝可作甘薯的接穗；肉质花萼，可供食用。

月护王 即"旃陀罗笈多"。

月质学 又称"月球地质学"。研究月球的物质成分、结构、形成和演化的学科。自1959年以来，利用月球火箭和月球探测器，通过逼近和绕月运行、硬着陆和软着陆、载人登月等方式，对月球进行直接或间接的探测，尤其是对美国"阿波罗"飞船登月采回的月球样品进行月球的土壤和岩石的类型、矿物、化学成分、同位素组成、物理性质、形成和演化过程的综合研究，并编绘出多种比例尺的月质图和月球构造图。

月面图 月面各种特征视位置的平面图。早期通过天文望远镜摹绘，后来采用摄影方法测绘。主要包括环形山、月海、月陆、山脉、峭壁和月面辐射纹等月面特征。月球自转与公转周期相等，月球始终以同一面向着地球，其背面一直不为人所知。1959年苏联"月球-3"号探测器摄取背面第一幅照片，获得正背面完整的月面图。尔后美苏发射一系列月球探测器和宇宙飞船，获得大量月面照片。根据1973年第十五届国际天文学联合会月球专业委员会决定，由美国航宇局出版《月球航空图》和《月面地形正射投影图》。对月球航行和月球的起源和演化的研究均有重要意义。

月面学 研究月球表面形态特征、地理环境、构造规律和各种特征物的位置、形状与命名等的学科。1959年以来，通过月球火箭和宇航员登月对月面进行探测，获得大量资料，从而有力地促进月面学的研究和月面图的编制。

月亮泡 在吉林省大安市西北、嫩江西岸。洮儿河注入。面积206平方公里，湖面海拔131米，最深4米。盛产鱼类，为吉林主要淡水鱼产区，"嫩江鲤鱼"产地。湖区风景优美。

月桂酸 学名"十二烷酸"。化学式$CH_3(CH_2)_{10}COOH$。白色固体。熔点44℃，沸点225℃(13.332千帕)。由椰子油或棕榈仁油制得。其钠盐性质稳定，质坚硬，易溶于水，为某些优质肥皂的主要成分。

月桩钱 南宋的一项军饷，亦为筹措此项军饷而加征的税名。绍兴二年(1132年)，韩世忠驻军建康(今江苏南京)，由江东漕司每月拨饷十万缗。漕司向地方摊派。于是州县巧立名目，横征暴敛，有曲(麴)引钱、纳醋钱、卖纸钱、户长甲帖钱、保正牌限钱、折纳牛皮筋角钱等；还令在诉讼上败诉的出罚钱，胜诉的出欢喜钱。

月球车 在月面行驶，并对月球进行考察和采集分析样品的车辆。由地面运载火箭直接发射到月面上，或由宇宙飞船运送到月面上。分有人驾驶月球车和无人驾驶月球车两种。前者由宇航员驾驶，车上装有照相机、电视摄像机、磁强计、无线电通信设备，还可存放收集到的岩石和土壤标本等。后者为遥控型，按地面遥控指令行驶，进行标本采集、理化分析、摄影、测量等，图像和数据由无线电发回地面。1970年11月10日和1973年1月8日由苏联分别发射的"月球-17"号和"月球-21"号探测器，各载有一辆无人驾驶月球车。1971年9月30日美国"阿波罗-15"号飞船，及随后的"阿波罗-16"号和"阿波罗-17"号登上月球，都由两名宇航员驾驶月球车。

月球仪 表示月球和月球表面形状的教学仪器。主要为一圆球，球面绘有赤道、经线、纬线等月面坐标和主要环形

山、山系、月海等月面特征，以表示月面状况和说明月球运动。

月露音 戏曲散出、散曲选集。明凌虚子等选辑，明万历间刊本。四集。所收剧作多达九十种，其中如《青丝记》、《玉麟记》、《高唐记》等均较罕见。于戏曲散出，只录曲文，不及宾白。《善本戏曲丛刊》第二集收有本书。

月下老人 简称"月老"或"月下老"。民间传说中专司人间婚姻的神。袋中藏有"赤绳"，暗系在男女双方脚上，使他们成为夫妇。始见唐李复言《续幽怪录·定婚店》。张四维《双烈记·就婚》："婚姻男女本由天。岂不闻月下老之事乎？千里姻缘着线牵。"后世因作为媒人的代称。曾瑞卿《留鞋记》第一折："何须寻月老，则你是良媒。"

月月小说 文艺刊物。1906年11月在上海创刊。庆祺(汪惟父)、吴趼人(沃尧)等先后任主编。周桂笙为总编译。月刊。所刊小说，分哲理小说、理想小说、侦探小说、侠情小说、社会小说等类，开鸳鸯蝴蝶派小说的先声。并载有翻译小说、理论文章及剧本。1909年1月停刊，共出二十四期。

月经失调 妇女的一种常见疾病。表现为月经周期紊乱，出血期延长或缩短，出血量增多或减少，甚至月经闭止。多由卵巢功能失调、全身性疾病和影响卵巢功能的其他内分泌腺体疾病引起。因生殖器官的局部病变如子宫肌瘤、宫颈癌、子宫内膜结核等引起的不规则阴道流血，易与月经失调混淆。中医学认为多由心脾或肝肾病变引起冲任失调所致。月经先期，多因肝郁化火、血热妄行或肾阴亏耗、血虚而热及脾不统血所致；月经后期，多为寒凝气滞、气血不足所致；先后无定期，多为肝郁气滞或肝肾亏损所致；经量过多过少，多因气不摄血或血热及心脾亏损、血海空虚或寒凝瘀阻所致。

月经周期 成年女子子宫内膜出现剥脱、出血和修复的周期性变化。人的月经周期一般为28～30天。根据子宫内膜变化，可分：(1)月经期(周期第1～5天)。子宫内膜在卵巢激素停止的影响下，出现剥脱和流血，形成月经。(2)增生期(第6～14天)。在卵巢分泌雌激素的影响下，内膜修复增生。(3)分泌期(第15～28天)。卵巢排卵，黄体形成，分泌孕激素和雌激素，子宫内膜在孕激素和雌激素影响下继续增厚，腺体分泌渐趋旺盛。如果排出的卵不受精，黄体即萎缩，孕激素和雌激素水平迅速下降且分泌停止，于是内膜又复剥脱、出血，再次月经来潮，进入第二个周期；如排出的卵受精，则孕激素和雌激素分泌增加，子宫内膜继续增厚，为胚胎着床做准备，月经也就停止。

月界旅行 一译《月球旅行记》。法国故事片。梅里爱摄于1902年。故事取材于凡尔纳的小说《从地球到月球》和威尔斯的小说《第一次到达月球上的人》中的一些情节。影片中出现天文学家钻进炮弹，被发射到月球上；月球上大雪纷飞，火山口烈焰腾空；地球人与月球人大战一场等情节。片长16分钟，带有滑稽喜剧风格，是电影史上最早的幻想片。

月泉吟社 宋亡后遗民组织的诗社。宋末义乌令吴渭，入元隐居吴溪，创此社，请遗民诗人方凤、谢翱、吴思齐等主持。至元二十三年(1286年)出题征诗，次年初应征有二千七百三十五卷，评选得二百八十人，并将前六十名之诗结集，以《月泉吟社诗》为名刊行。集中诗多隐含追怀宋室的思想。

月桂叶油 亦称"月桂油"。精油的一种。由月桂的叶经蒸汽蒸馏而得。无色至淡黄色的液体，有特殊的辛香。主要成分为丁香酚。产于意大利、法国、南斯拉夫；中国福建等地亦产。用以调配食品香精和化妆品香精。

月球协定 全称《指导各国在月球和其他天体上活动的协定》。1979年12月5日联合国大会通过。主要内容：月球及其自然资源的利用，应用于和平目的和全人类的福利；禁止在月球上建立军事基地、军事装置及防御工事，试验任何类型的武器及举行军事演习；月球不得由任何国家以任何方式据为己有，月球及其自然资源为全人类的共同财产；缔约各国有权在平等的基础上探索和利用月球；所有缔约国应公平分享月球的资源利益，并对发展中国家以及对探索月球作出贡献的国家给予特别照顾。

月球背面 在地面不能直接看到月球的一侧。月球自转周期与绕地球公转周期相等，因此，月球始终以同一侧对着地球。对着地球一侧称为"正面"；背着地球一侧称为"背面"。由于月球天平动的原因，正面占月球59%；背面占月球41%。20世纪50年代末，月球探测器的发射，开始了对月球背面的了解。在背面月海少且小而环形山多；月球的最长半径和最短半径都在背面；背面月壳比正面厚；背面无明显的山脉，但有的环形山有辐射纹；背面尚未发现月瘤。

月婆首那 (Upaśūnya) 古代中印度优禅尼国(故地在今印度中央邦乌贾因〔Ujjain〕附近一带)王子。于公元6世纪中期东来中国，在东魏、梁、陈诸代翻译佛经，促进了两国文化交流。

月地运行仪 普及天文知识的一种仪器。仪器上安置有三个球分别代表太阳、地球和月球，借机械装置使它们同时转动。可简明地演示月地运行的一系列现象，例如，地球的公转和自转、月球绕地球的转动和它的自转、日月食的发生、昼夜和四季的交替以及月球盈亏等。

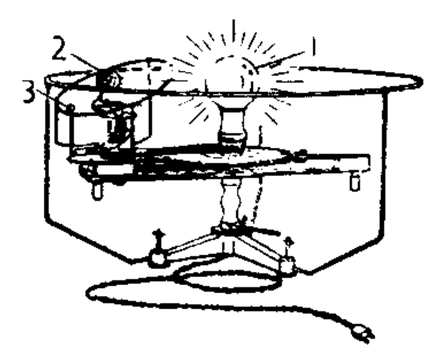

月地运行仪
1. 太阳 2. 地球 3. 月球

月份牌年画 中国民间的一种年画。因在画幅旁附印有月份表，故名。最早见于桃花坞木版年画中。19世纪末，外商利用洋画片及中国仕女画(非木版印刷)等附印月份表和商号，赠送顾客以招徕生意。当时民间画家郑曼陀受此启发，创造了一种擦笔着色的画法，所画时装美女，质感细腻逼真，有立体感，深受城乡群众欢迎。后来沿用这种技法所画成的年画，通称"月份牌年画"。

月面辐射纹 月球上大而较年轻的*环形山向四周辐射长而宽的亮带。辐射纹虽越过山系和环形山等，但方向和宽度不改变。它们不是月面上突出的山脊和凹下的坑道，主要是由陨石撞击月面向四周飞散的物质堆积而成。也可能由火山爆发时喷出的物质落到月面成为粉末状，受太阳光的照射而发亮。从第谷环形山和哥白尼环形山延伸出去的辐射纹最为显著，最长的达1 800千米以上。满月时辐射纹最为清晰。

月球探测器 对月球和近月空间探测的飞行器。已发射的探测器有：苏联"月球-1"号到"月球-24"号；美国"徘徊者-7"号到"徘徊者-9"号、"月球轨道环行器-1"号到"月球轨道环行器-5"号、"勘测者-1"号到"勘测者-7"号、"阿波罗飞船-7"号到"阿波罗飞船-17"号。美国于1994年1月25日发射"克莱门汀"月球探测器，完成月球考察后于同年2月19日飞往深空。

月球内部结构 月球的内部层状结构。可分为三层：

(1) 月壳，月球的外层，厚度约60～100千米，高地斜长岩月壳较厚，月海玄武岩月壳较薄。(2) 月幔，位于月壳与月核之间，为硅酸盐构成。可分为上下月幔，上月幔厚度约185千米，是玄武岩浆的源区；下月幔厚度约1 140千米，可能是原始的物质。(3) 月核，月球的中心区，半径约300～500千米，可能由金属镍、铁或榴辉岩组成。月震带约在月球表面下1 000千米。月壳和月幔中上部分是刚性的，又称"岩石圈"，厚度约1 000千米。岩石圈之下是软流圈。

"月球"号探测器 苏联发射的月球探测器系列。1959—1976年，共发射24次，并依次编号。"月球-1"号到"月球-3"号称"Луник"，"月球-4"号以后称"Луна"，中译名均为"月球"号。其中1959年10月发射的"月球-3"号，首次拍摄到月球背面照片。1966年发射的"月球-9"号首次在月球上软着陆。1966年发射的"月球-10"号，成为第一颗人造月球卫星。1970年发射的"月球-16"号，取月球岩石100克返回地面。1970年11月发射的"月球-17"号和1973年发射的"月球-21"号，是地面遥控的无人驾驶月面自动车。

月球长期加速度 月球黄经长期加速的现象。由哈雷根据古代日食记录的分析发现。其长期加速度的观测值约为11秒/世纪^2。拉普拉斯和亚当斯利用地球轨道偏心率的长期变化，解释了观测值的一半约5.72角秒。到20世纪初期，纽康、德西特和琼斯等对月球运动的分析，表明月球长期加速度中的另一半约5.22角秒来源于潮汐摩擦。潮汐摩擦使地球自转速度逐渐变慢，反映到月球运动上，就产生月球黄经长期加速。

月球起源与演化 有关月球成因的假说。关于月球起源有四类假说：(1) 俘获说，认为月球在绕太阳公转中被地球俘获而成，或星子走近地球时被地球潮力瓦解后部分物质聚集而成；(2) 分裂说，认为月球是从早期自转很快的地球分裂而成；(3) 双星说，认为月球与地球相伴形成；(4) 撞击说，认为有一像火星大小的星子撞击地球，由它抛出的物质聚集而成。前三类假说遇到的问题较多，而撞击说能较满意地说明月球轨道特征和地、月物质成分的差异。至于月球的演化，据空间探测和对月球样品分析，认为月球最初有一大半是熔融物，岩浆海冷却结晶形成厚的斜长岩月壳。约44亿年前形成月幔，其部分熔融物喷发到外部形成月海玄武岩。月球早期受到外来小天体撞击，形成月海盆地和环形山。近30亿年来，月球基本停止演化，仅有较少的陨击和月震，以及太阳风和宇宙线的作用。

[1]**肊** 同"臆"。

[2]**刖** (yuè 月) 断足。古代酷刑之一。《史记·鲁仲连邹阳列传》："昔卞和献宝，楚王刖之。"引申为截断。《易林·艮之需》："根刖残树，花叶落去。"

肊 (chì 叱) 肥滑之肉。《南史·王莹传》："懋(王懋)后往超宗(谢超宗)处，设精白鲰、美鲊、獐肊。"

肌 (jī) ❶肌肉。《史记·扁鹊仓公列传》："乃割皮解肌，决脉结筋。"❷皮肤。苏轼《再和杨公济梅花十绝》："洗尽铅华见雪肌。"

肌节 由结缔组织的"肌隔"分割成的身体肌肉的一个构造单位。原始状态见于文昌鱼、圆口纲和鱼类，身体两侧的肌肉概由一系列明显分节排列的肌节组成，呈立方形或"<"形，使躯体能屈曲运动；两栖类以上，始见于胚胎期。

肌肉 ❶肌组织的泛称。❷中医学名词。泛指肢体的肌肉组织和脂肪组织等。肌肉与脾关系密切。《素问·痿论》："脾主身之肌肉。"脾为气血生化之源，饮食入胃，通过脾的运化，输送精微以营养肌肉。故脾气健旺，营养充足，重视劳动和体育锻炼等，均能使肌肉丰满、壮实；反之，可见肌肉消瘦或痿弱无力等。

肌质 亦称"肌浆"。肌细胞(或称"肌纤维")的细胞基质。分布在肌原纤维间，主要成分为肌红蛋白。肌肉由于肌纤维所含肌质的多寡，分为"红肌纤维"与"白肌纤维"。红肌纤维含肌质较多，肌原纤维较少，故呈红色；白肌纤维含肌质较少，肌原纤维较多，故呈白色。白肌比红肌的收缩快而有力，但易于疲劳。

肌酸 即"α-甲基胍乙酸"。存在于动物的各种组织中，脊椎动物的横纹肌含量最高。与磷酸结合成磷酸肌酸(亦称"肌磷酸")，为储有高能磷酸键的物质。同肌肉收缩的耗能过程有密切关系。

肌膜 亦称"肌纤维膜"。包在每条肌纤维四周的一层薄膜。具有弹性，能伴随肌纤维的伸缩而伸缩。由于构造非常微薄而透明，故不易观察；但在肌纤维因肌原纤维受机械损伤而中断并向两端收缩时，显现得较为清楚。

肌醇 亦称"环己六醇"、"六羟基环己烷"。动植物细胞中常存在的成分。动物膳食中缺乏肌醇时，引起脱毛，且影响生长，也属B族维生素之一。肌醇与细胞内钙代谢有关。其三磷酸衍生物可在细胞受到刺激后，从脂质结合物中释放，起着第二信使的作用，能动员细胞内的钙离子，从而调控许多细胞活动，如分泌、代谢、光传导及细胞分裂等。

肌电图 肌肉电活动记录的通称。临床上应用的肌电图，其记录方法主要有两种：一种是用同心针电极插入需要检查的肌肉内记录；另一种是用表皮外电极从皮下的肌肉记录。用标准仪器和方法，在一定的条件下，从正常肌肉得到的记录，有标准的图形，偏离标准的变化，可作为临床诊断的基础。

肌皮瓣 一种带血管蒂包括皮肤、皮下脂肪和肌层的游离组织瓣。血供丰富。借助显微外科技术，用于修复有肌腱、骨骼以及主要血管神经等组织裸露的创面或大块组织缺损畸形。

肌纤维 肌细胞一般为细长形，呈纤维状，故名。

肌组织 人和动物的基本组织之一。主要由肌细胞组成。具有收缩特性，是躯体和四肢运动及体内消化、呼吸、循环、排泄等生理过程的动力来源。肌组织有三种类型，即分布于内脏的*平滑肌，附于骨骼上的*骨骼肌，组成心脏的*心肌。通过经常的体力劳动和体格锻炼，可促进骨骼肌和心肌发育，从而增强体质。

肌疲劳 肌肉由于连续活动，代谢产物(如乳酸)过多积聚或能量储备物质用缺，以致工作能力降低，甚至暂时消失的现象。

肌理说 清翁方纲的论诗主张。肌理指义理和文理而言，要求作诗以学问为根底，做到内容质实而形式雅丽，意在纠正当时神韵说、格调说等诗论的偏颇。但其实践结果，容易使诗歌流为枯燥的有韵之文，致有"误把抄书当作诗"(袁枚《仿元遗山论诗》)的讥诮。

肌萎缩 肌肉体积缩小、肌纤维变细及数量减少，伴有肌力减弱。常由肌肉活动减少(称"废用性萎缩")、肌肉本身的疾病(如进行性肌营养不良、多肌炎)或神经系统疾病(如脊髓前角灰质炎、进行性脊髓性肌萎缩)所引起。

肌动蛋白 肌肉结构蛋白的一种。在肌肉运动中起重要作用。存在于横纹肌肌原纤维的细丝中，也存在于平滑肌

中。它也是细胞中一种重要的司运动的蛋白质。是球状的蛋白质，分子量约为 42 000～48 000，分子直径约 5 纳米。一个肌动蛋白分子结合一个腺苷三磷酸分子。球状肌动蛋白可以缔合成纤维状肌动蛋白。后者两股绞合在一起，形成骨架，再嵌上原肌球蛋白及肌钙蛋白，即成肌肉中肌原纤维的细丝。

肌肉收缩 肌肉的特殊功能，表现为肌肉的长度缩短或张力增强。肌肉收缩时消耗化学物质，并产生热。肌肉是由肌纤维组成的，肌纤维的主要结构成分是肌原纤维，肌原纤维是由粗肌丝和细肌丝穿插组成的。粗肌丝与细肌丝之间的相对滑行是肌肉收缩的机制。

肌肉痉挛 肌肉不自主的收缩反应。多因受附近病灶刺激、中枢神经或周围神经病变引起。有制止邻近组织或器官的活动而减少疼痛的作用，故又称"保护性肌肉痉挛"。当关节发炎时，关节附近肌肉即进入收缩状态，控制关节的活动以减少疼痛。

肌肉僵直 骨骼肌的不可逆的收缩状态。动物死后呈现的僵直状态，称为"死后僵直"。

肌肤甲错 中医学病症名。形容肌肤粗糙如鳞片状的症状。系内有瘀血，影响新血生成敷布，肌肤失却营养所致。为*干血痨的一种症状（见《金匮要略·血痹虚劳病脉证并治》）。

肌原纤维 肌细胞细胞质内的细丝，沿细胞的长轴平行排列。每条肌原纤维都有明暗相间的横纹或带，各肌原纤维的横纹排列在同一水平，所以整个肌纤维上显示出明暗相间的带。明带也称 I 带，暗带也称 A 带。暗带的中部色淡，称 H 带，H 带的中部有线称 M 线；明带中部有色深的间线，又称 Z 线。两个 Z 线之间的一段称肌节，是骨骼肌细胞功能和形态的基本单位。它们顺序重复构成肌原纤维。

肌球蛋白 肌肉结构蛋白的一种。在肌肉运动中起重要作用。存在于横纹肌肌原纤维的粗丝中，也存在于平滑肌中。它也是许多细胞的一种重要的司运动的蛋白质。肌球蛋白的分子量为 51 万。分子不对称，形如豆芽，有腺苷三磷酸酶的活力和线性缔合的能力。肌原纤维的粗丝就是由 250～300 个肌球蛋白纵向线性缔合而成。肌球蛋白与肌动蛋白可以缔合成肌动球蛋白。

肌腱移位术 将正常肌腱的止点切断，与麻痹的肌腱远段缝接或植入骨内，以代替麻痹肌功能的一种手术。通常用于在神经损伤不可修复、肌腱的肌腹损伤，或关节不稳定时。

肌腱移植术 将一段正常的肌腱缝接于病变的肌腱两断端，以恢复其功能的一种手术。多用于因外伤或炎症致肌腱缺损而丧失功能时。常被选用的移植腱有掌长肌腱、指浅屈肌腱和趾长伸肌腱等。

2 **肋** (lèi 泪，读音 lè 勒去) 胁骨。《说文》："肋，胁骨也。"亦指胸腔的两侧。如：两肋。

肋木 体育运动辅助器材的一种。在两根立柱间装置若干根平行圆形横木。一般立柱高 3 米，宽 0.95 米，横木间隔 0.10～0.12 米。可做各种悬垂、爬越、压腿、吊肩等动作。能提高专项素质，改进运动技术。也可作为医疗体操的辅助动作器材。

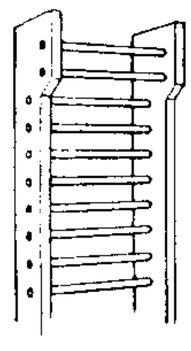
肋 木

肋板 加强船底的横向竖板。左右两端和肋骨的下端相连。用钢板制成的称"实肋板"，上面可开人孔和减轻孔。用型钢和肘板组合而成的称"组合肋板"或"空心肋板"。不透水的肋板称"水密肋板"。参见"船体结构"附图。

肋骨 ❶人和脊椎动物脊柱两侧一系列成对的、弯形的扁骨条。具有支持体壁、保护器官的作用。鱼类和有尾两栖类有背肋、腹肋之分；爬行类以上腹肋发达，多与胸骨相连，形成*胸廓。人的肋骨都为腹肋，共有 12 对，其后端都与脊柱相连接，前端接肋软骨。第一至七肋软骨直接与胸骨连接；第八至十肋软骨各与上位肋软骨相连，由此两侧形成左、右肋弓；第十一、第十二肋前端游离，称浮肋。肋骨之间有肋间肌，分外、内两层，其收缩引起肋骨运动，使胸腔扩大或缩小，有助呼吸作用。❷船内两侧所装的横向骨架。形如人体的肋骨。主要用以支承船舶的横向负荷和保持船体的形状。参见"船体结构"附图。

肋腻 犹"邋遢"。容貌服饰不整洁。《集韵·二十五德》："肋腻，不正容止也。"

肋间神经痛 见"神经痛"。

3 **肝** (gān) ❶体内最大的消化腺。为人和脊椎动物所特有。人的肝约占体重的 1/50 至 1/36。位于膈下，大部位于腹腔右上方和上腹部，小部在腹腔左上方，肝下缘大致与肋弓一致，一般不超过肋下缘。肝下面有一条横沟即肝门，为门静脉（参见"静脉"）、肝动脉以及肝胆管和淋巴管出入肝之门户。肝门右前部容纳胆囊。肝内结构中除肝细胞外，还有属于*网状内皮系统的肝巨噬细胞。肝有合成与储存养料、分泌胆汁、解毒、防御等作用。是实质性器官，体积大，质脆，容易受伤破裂。❷中医学名词。*五藏之一。根据藏象、经络学说，肝的功能是：(1) 肝藏血。肝有储藏血液和调节血量的功能。《素问·五藏生成篇》："人卧血归于肝。"唐王冰注："人动则血运于诸经，人静则血归于肝藏。"(2) 肝主疏泄。肝气需疏通畅达。如肝失疏泄，可影响脾胃功能，或导致*肝气郁结而致病。(3) 肝主筋。饮食物的精华，散布于肝，并能营养筋脉。《素问·经脉别论》："食气入胃，散精于肝，淫（滋养）气于筋。"(4) 肝气通于目（见《灵枢·脉度》）。肝与目有内在联系。肝气和调，"则目能辨五色"。故称"肝开窍于目"。(5) 肝的经脉为足厥阴肝经，与足少阳胆经有表里关系。❸喻称人的内心。杜甫《义鹘行》："聊为义鹘行，永激壮士肝。"参见"肝胆"。

肝大 肝脏体积增大的现象。原因有肝炎、肝脓肿、血吸虫病、早期肝硬化、肝癌、充血性心力衰竭等。

肝气 中医学名词。❶指肝脏的精气。《灵枢·脉度》："肝气通于目，肝和则目能辨五色矣。"❷指肝经气分不和或肝气郁结引起的证候。表现为胁痛、腹胀、呕吐、嗳气、脉弦等。

肝风 中医学名词。指肝阳亢盛化风，或热极动风，或真阴耗竭、阳失潜藏、虚风内动的各种病变。由于肝主筋，肝脉上达巅顶，故在肝阳上亢、热盛伤阴时，均可引动肝风，出现筋脉功能的异常变化。表现为眩冒、痉厥、筋肉跳动、四肢抽搐等。《素问·至真要大论》："诸风掉（指肢体动摇）眩，皆属于肝。"

肝火 中医学名词。指肝火亢盛的病变。多由肝失疏泄、气郁化火或肝热素盛所致。与情志激动过度有关。表现为目赤、易怒、头痛、胁痛、口苦、吐血、咯血、脉弦数等。

肝炎 肝脏发生炎性病变的总称。常见病因有病毒、细菌、阿米巴等感染，也可由于毒素、药物、化学品中毒等引起。有发热、乏力、厌食、黄疸、肝大和肝区疼痛等症状。应

针对病因和症状采用中西医结合治疗，并给予适当营养和休息。

肝俞（—shù） 针灸穴位名。见《灵枢·背腧》。属足太阳膀胱经，为肝的背俞穴。位于背部第九胸椎棘突下旁开一寸五分处。主治肝胆疾患、胃病、胁痛等。

肝胆 ❶比喻关系密切。《庄子·德充符》："自其异者视之，肝胆楚越也。"谓自其异者视之，虽以肝、胆这样接近，也会变得像楚越一样隔绝。❷比喻真心诚意。如：肝胆照人。《史记·淮阴侯列传》："臣愿披腹心，输肝胆，效愚计。"❸比喻豪情壮志。陆游《诗酒》："齿发益衰谢，肝胆犹轮囷。"

肝素（Heparin） 抗凝药。从动物的肝、肺中提取制成。体外和体内都可应用。能抑制凝血致活酶和凝血酶等凝血因素而发挥抗凝作用。主要用于防治血栓形成。

肝癌 肝脏的恶性肿瘤。有原发性与继发性两种。前者起源于肝细胞或胆管细胞，后者多为消化道恶性肿瘤的转移。肿瘤可局限或弥散。早期多缺乏特殊征象，可有上腹或右上腹部胀痛、食欲不好、体重减轻等。临床诊断主要根据肝脏进行性肿大或肝区扪及坚硬肿块。应用甲胎蛋白、同位素、超声波、X 线（检查横膈顶部）、同工酶等检查有助于诊断。对早期、局限性肝癌应及早施行手术切除，不宜手术切除者可采用中医辨证论治、放疗、化疗等综合治疗措施。

肝吸虫 ❶寄生在人和动物肝管、胆管内的扁形动物门吸虫纲动物的统称。例如，肝吸虫、肝片吸虫等。❷肝吸虫（*Clonorchis sinensis*）。也称"华支睾吸虫"，通称"华肝蛭"。吸虫纲，后睾吸虫科。体呈叶片状，半透明，长 6～20 毫米，宽 2～5 毫米。腹吸盘位于前方，比口吸盘稍狭小。寄生在人的肝管、胆管内，引起肝吸虫病。猫、犬、猪等也能感染。卵小，褐色，有小盖。第一中间宿主是*豆螺、*沼螺，第二中间宿主是鲤科等淡水鱼类。

肝穿刺 用于诊断肝脏疾病或治疗肝脓肿（如阿米巴肝脓肿）的一种技术。即用肝穿刺针从右胸侧部腋前线第八肋间或其他适当部位刺入肝脏，以抽取肝组织或脓液。

肝胰脏 亦称"肝胰腺"。甲壳动物的一种消化腺。由导管通入中肠与幽门胃相接处。分泌消化酶的主要器官，兼有吸收功能。

肝脓肿 由细菌或阿米巴原虫侵入肝脏后产生脓肿的病症。可由腹腔内脏的疾病如阑尾炎、胆囊炎、胆道感染、肠阿米巴病、胆道蛔虫病、败血症等并发。症状为发热、肝大隆起、肝区疼痛等。治疗包括采用抗生素或抗阿米巴药和肝穿刺排脓，必要时可考虑手术治疗。

肝硬化 亦称"肝硬变"。肝脏因慢性病变引起纤维组织增生，导致质地变硬的病症。常见有门脉性肝硬化、坏死后肝硬化和胆汁性肝硬化等类型。

肝蛭病 即"片形吸虫病"。

肝气郁（鬱）结 中医学名词。指肝气失去疏泄作用而发生抑郁的病变。临床可表现为胁痛、胸闷、脘胀、嗳气、妇女月经不调等。

肝片吸虫（*Fasciola hepatica*） 也称"羊肝蛭"。吸虫纲，片形吸虫科。体扁平，叶片状，前端突出呈锥状。棕红色，长 20～30 毫米，宽 9～13 毫米。寄生在羊、牛等草食动物的胆管内，使宿主身体消瘦，甚至死亡。卵呈椭圆形，有盖，黄褐色。中间宿主是*椎实螺与*萝卜螺。囊蚴附着在水边草叶上，羊、牛等随草吞入囊蚴而感染。人偶或也感染。

肝失疏泄 中医学名词。指肝气不能疏通畅达的病变。如肝气郁结不舒、肝气横逆犯胃等。与精神因素有密切关系。参见"肝气郁结"。

肝吸虫病 即"华支睾吸虫病"。

肝阳上亢 中医学名词。指肝阳偏亢而上升的病变。多由肝阴不足或肾阴亏耗、不能养肝，或情志刺激过度、气火上升所致。主要症状有头晕、目眩、耳鸣、脉弦等。

肝阴不足 中医学名词。亦称"肝阴虚"。指肝脏阴血不足的病变。多见于内伤杂病，常由情志不遂、气郁化火、失血伤阴、久病耗损等所致。可有眩晕、目花、两目干涩、视物模糊不清、皮肤瘙痒，甚则筋肉跳动、瘛疭等症状。

肝性脑病 急、慢性严重肝病及门静脉-体静脉分流引起的并发症。由肝脏解毒代谢功能障碍，或因门静脉-体静脉分流，各种未经肝脏代谢解毒的有害物质进入脑中引起。由出血、感染、大量利尿和排放腹水过度、进食过量蛋白质等因素诱发。主要表现为神经精神症状：表情淡漠，性格及行为异常，两手扑翼震颤，躁狂，嗜睡，神志不清或昏迷。积极防治原有肝病及诱发因素，可减少本症的发生。

肝胃不和 中医学名词。指肝气犯胃而致胃失通降的病变。多由肝气横逆、肝胃不能协调所致。表现为胁肋胃脘胀痛、纳食减少、嗳气泛酸、恶心呕吐等。

肝胃气痛 中医学病名。胃脘痛的一种。多由肝气横逆犯胃所致，见脘胁疼痛、胸闷、嗳气、吞酸、食少、脉弦等症，治宜疏肝理气。本症常见于溃疡病、慢性胃炎等疾患。

肝热传眼 中兽医病名。与肝经风热、骨眼同归一症。马因外感风热，热邪积于肝经，外传于眼，致使眼内闪骨生瘀之症。初大如粟，后渐大似鱼鳞，遮蔽瞳人。治宜清肝明目，消肿退翳。可外用点眼药；内服青葙子散或石决明散。

肝脑涂地 ❶形容惨死。《史记·刘敬叔孙通列传》："与项羽战荥阳……使天下之民肝脑涂地。"亦作"肝胆涂地"。《史记·淮阴侯列传》："今楚汉分争，使天下无罪之人肝胆涂地。"❷表示尽忠效死。《汉书·苏武传》："〔武〕常愿肝脑涂地。今得杀身自效，虽蒙斧钺汤镬，诚甘乐之。"

肝脾失调 中医学名词。指肝气郁结而致脾的运化功能异常的病变。多由肝病及脾，或情志不舒，肝气失于疏泄，肝脾不能协调所致。表现为胁肋疼痛、脘腹胀闷、腹痛泄泻、食欲减退以及肢倦乏力等。

肝功能试验 测定肝功能减退与否及其减退程度的方法。常用的有血清转氨酶测定、血清胆红素定量测定、血浆蛋白测定、蛋白电泳分析、凝血酶原时间测定、碱性磷酸酶测定、γ-谷氨酰转肽酶测定、血清胆固醇测定等。由于肝脏具有代谢、解毒、排泄等多种功能，必须结合几种试验结果和联系病情分析判断，才能对肝脏功能作正确诊断。

肝功能衰竭 由肝细胞大量坏死和肝功能严重减损而引起的一种综合征。病因多为感染或中毒。临床特点有迅速出现和加重的黄疸、腹水、出血倾向、肾功能不全、神志改变和昏迷、血清转氨酶升高、凝血酶原时间延长等。治疗十分困难，预后很差。

肝静脉插管 用于研究肝脏的病理生理和诊断肝脏病的一种方法。将导管在 X 线透视下沿静脉插至肝内，以测定肝窦状隙的血压、肝血流量，进行肝静脉造影，并可采集肝静脉血液作有关的化验，有助于诊断肝硬化、肝静脉闭塞等病。

肝内胆汁淤积 由各种原因引起肝细胞排泌胆汁功能障

碍的病症。胆汁在毛细胆管内淤积，从而血中胆汁酸浓度增高，电子显微镜下可见到毛细胆管扩张。患者有皮肤瘙痒和黄疸、血清碱性磷酸酶升高等表现。多见于病毒性肝炎、原发性胆汁性肝硬化、急性酒精性肝损害，药物性肝病如服用氯丙嗪、异烟肼、口服避孕药、甲睾酮所致的黄疸，以及复发性妊娠期黄疸。

肝豆状核变性 又名"威尔逊(Wilson)病"。由常染色体隐性遗传的铜代谢缺陷病。半数患者有家族史。其特征为过量铜在肝、脑、肾和角膜积聚，并有血清铜蓝蛋白值降低。表现为急性肝炎、肝硬化或无痛性肝大，神经精神症状以震颤最突出，尚有动作不协调、肌张力增高、构词不清、吞咽困难、记忆力减退、注意力不集中等，晚期可出现幻觉和痴呆。可有急性溶血，急、慢性肾炎表现。眼科检查于角膜边缘见色素环(K-F 环)。应用青霉胺或三乙烯四甲胺治疗，并少食含铜量高的食物。对患儿的有关家属进行筛检和随访，以便对症状前期患者进行早期治疗。

肝细胞性黄疸 由于肝细胞的病变，使肝脏摄取、结合和排泄胆红素的功能减退所产生的黄疸。见于肝炎、肝硬化和肝癌等。

³**肟** (wò 卧) 一类具有 $>C{=}N{-}OH$ 基团的有机化合物。是醛或酮的羰基和羟胺(NH_2OH)缩水后的衍生物。有醛肟和酮肟两类。例如，甲醛肟($H_2C{=}N{-}OH$)、丙酮肟及丁二酮肟，后者是检验镍的试剂。醛肟、酮肟类大都是具有特定熔点的晶体，常用以鉴别醛、酮类。

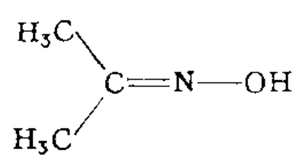
丙酮肟结构式

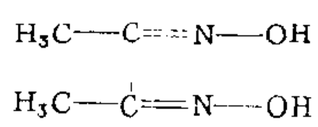
丁二酮肟结构式

肛 (gāng 冈) 肛管和肛门的总称。人和多数哺乳动物消化管的最末段。上接直肠，下连肛门。肛管内面以齿状线为粘膜与皮肤的分界线，齿状线以上发生的静脉曲张称"内痔"，以下的称"外痔"。肛周围环绕着肛门内、外括约肌，肛管能控制排便。外括约肌为横纹肌，一旦受损可引起大便失禁。肛门的皮肤极敏感，损伤或有感染时可产生剧烈的疼痛。常见疾病有痔疮、肛瘘、肛裂、脱肛等。肛管是测量体温的部位之一。

肛裂 肛管皮肤全层裂伤后继发感染形成的慢性溃疡。大多位于正后方，排便时和排便后有剧烈疼痛，常伴有少量出血。扩肛治疗效果良好，并应保持排便通畅和避免粪便干结。如非手术治疗无效，可手术切除。

肛瘘 又称"痔瘘"。肛管或直肠旁软组织感染、化脓、穿破后形成肛管或直肠与肛周皮肤相沟通的瘘。通常有内口和外口各一个，病久可有多个外口。外口经常流少量脓液，若外口闭塞则有疼痛、肿胀，再形成脓肿。肛瘘不易自愈，需手术切除或中医挂线疗法。少数为结核性，应同时应用抗结核药物治疗，或中医外治兼服药调理。中医学上称"肛漏"。

肛漏 中医学病名。指肛门部的脓肿外口与肛管或直肠腔有相通腔道的疾病。多由肛门直肠周围脓肿溃后继发，内痔、肛裂亦可诱发。见肛门部漏口经常流脓，有时可伴粪便流出，若外口闭塞、脓流不畅，则有疼痛、胀坠等，或再形成脓肿。只有一个外口和内口，无分支的，为单纯性肛漏。外口有多个，且有分支，或绕肛管而生，形如马蹄，为复杂性肛漏。局部有硬索扪及，外口呈"凸"形，脓水较厚者，属实证；局部无硬索扪及，外口呈"凹"形，疮口内有空壳，脓水较稀薄者，属虚证。治疗需用挂线疗法或手术切除。虚证有结核病史者，宜外治兼服药调理。

肛门腺 动物在肛门附近或肛门内分泌臭液的腺体。例如昆虫中的行夜虫(*Pheropsophus jessoensis*，俗称"放屁虫")，有肛门腺一对，开口于肛门旁。遇敌袭击时，放出臭液，像浓雾，有腐蚀作用。黄鼬遇敌时，肛门腺放出臭气，用以避敌。

肚 ㊀(dù) 人及动物的腹部。如：挺胸凸肚；螳螂肚儿。苏轼《石鼓歌》："细观初以指画肚。"引申以指物体鼓出的部分。如：腿肚子。

㊁(dǔ) 指供食用的动物胃。如：猪肚；牛肚；羊肚。

肘 (zhǒu) ❶人和四足类动物的上臂与前臂交接部分。内有肱骨和尺骨、桡骨相接而成的肘关节，能作伸和屈的运动。人体的肘完全伸直时，前臂同上臂不成一直线而是略向外偏。前面是肘窝，皮薄，皮下有较大的浅静脉，易看出或摸到，临床上作为注射和抽血处；肘窝深处有分布于前臂和手的神经和大血管经过。❷以肘触人示意。《国策·秦策四》："魏桓子肘韩康子。"❸掣肘，拉住肘部。杜甫《遭田父泥饮美严中丞》诗："高声索果栗，欲起时被肘。"❹北方方言。指猪蹄的上部。如：酱肘子。

肘板 俗称"三角板"。船上用以连接相交构件(如横梁与肋骨)的板材。一般为三角形。

肘腋 胳膊肘与胳肢窝，比喻切近之处。《三国志·蜀志·法正传》："近则惧孙夫人生变于肘腋之下。"《晋书·江统传》："寇发心腹，害起肘腋。"

肘后(後)备急方 书名。原名《肘后救卒方》，简称《肘后方》。晋葛洪撰。三卷。后经梁陶弘景、金杨用道增为八卷。本书记载内、外、妇、儿、眼各科疾病的治疗方药，多为民间常用单方、验方，药味简单，便于采用。并介绍各种灸法。最早记录结核病、天花、恙虫病等多种传染病的症状和治疗，并介绍了多种急症的急救方法，反映了公元 3 世纪中国的医学成就。

肘管综合征 肘部尺神经因受压而产生一系列症状的病症。病因有肘外翻畸形，肘关节增生性病变，尺神经从沟内向外滑脱等。主要症状有环指尺侧及小指麻、痛，痛觉减退或消失、小鱼际肌群及第一骨间背侧肌(虎口处)萎缩、手指不灵活等。治疗：必要时作尺神经松解及前置术。

肚 (dū) 见"胍肚"。

肐 "胳"的异体字。

肜 (róng 绒) ❶殷祭祀名，祭后次日再祭。《书·高宗肜日序》："祖己训诸王，作《高宗肜日》。"孔颖达疏："祭之明日又祭，殷曰肜，周曰绎。"❷通"融"。见"肜肜"。

肜肜 和乐貌。《文选·张衡〈思玄赋〉》："聆广乐之九奏兮，展泄泄以肜肜。"李善注引《左传》郑庄公入而赋，"大隧之中，其乐也肜肜"，谓"融与肜古字通也"。参见"融融"。

肠〔腸、膓〕(cháng) ❶人和脊椎动物消化管道的下(后)部分。头端接胃的幽门，末端开口于肛门。盘曲于腹腔内。成年人的肠长约 7 米。分为：(1) 小肠(又分十二指肠、空肠和回肠)。从幽门至盲肠的一段(5 米多长)，管径较小而均匀，其粘膜除有很丰富的肠腺分泌肠液

外，还形成很多的环状皱襞和小突起（绒毛），以扩大吸收的面积。(2) 大肠（又分盲肠、结肠和直肠）。从盲肠到肛门的一段（约 1.4 米长），其粘膜构造比小肠简单，主要有分泌粘液、吸收水分和形成粪便的功能。肠管与腹后壁的联系各段不同：有直接相贴而固定于腹后壁的，如十二指肠；也有经腹膜皱襞（即肠系膜）与腹后壁相连。肠系膜的长短决定肠曲移动性的大小。在无脊椎动物中，较高等的种类也具有肠，但形态和构造比较简单；也有些种类则肠同胃区别不明显，特称"胃肠"。❷内心。《梁书·伏挺传》："娱肠悦耳。"

肠风 中医学病名。多因风热或湿热蕴结大肠，损伤阴络所致。常见大便下血如溅、其色鲜红、舌红脉数等症，治宜清化湿热、凉血止血。

肠衣 由家畜肠管刮制而成的坚韧半透明薄膜。有猪、羊和牛三种，以猪肠衣为主。成品有盐渍肠衣和干制肠衣两类；按肠的部位分有小肠衣和大肠衣两类。用于灌制香肠、制造弓弦和肠线等。为中国传统的出口物资之一。

肠炎 小肠或结肠粘膜炎症的总称。以腹泻、腹痛、腹胀等为主要症状。可分：(1) 急性肠炎。起病急骤，腹泻次数频繁，腹痛剧烈，常伴有发热、失水等。多因葡萄球菌毒素、沙门菌属感染、菌痢、阿米巴痢疾、药物或化学品中毒等所致。(2) 慢性肠炎。病程缓慢，以长期腹泻、腹痛、营养不良、体质虚弱为主要症状。多因慢性痢疾、炎性肠病等所致。治疗根据不同原因，分别采用各种药物。

肠线 一种用羊肠壁制成的可被人体组织吸收的外科缝线。经铬盐溶液泡制后可延长其被溶化和吸收的时间。应用于体内器官组织的缝合。

肠痈 中医学病名。生于肠部的内痈。多因湿热瘀滞蕴结肠部、气血凝结所致。可见腹痛拒按、多偏右侧，或有肿块，兼见寒热等症。治宜清肠泻热、祛瘀排脓，常用药物如红藤、蒲公英、大黄、厚朴、败酱草、鬼针草等，外用局部敷贴及针刺等疗法。

肠黄 中兽医病名。一种以发热、泄泻、腹痛为主征的疾病。多因牲畜外感暑湿，或食生冷不洁的草料和饮水，热毒积肠，脏腑壅热所致。有急肠黄和慢肠黄两种。治以清热解毒、消黄止痛为主，宜用郁金散。

肠断 形容极度悲痛。《世说新语·黜免》："桓公入蜀，至三峡中，部伍中有得猿子者，其母缘岸哀号，行百余里，不去，遂跳上船，至便即绝。破视其腹中，肠皆寸寸断。"白居易《长恨歌》："夜雨闻铃肠断声。"参见"断肠❶"。

肠覃 中医学古病名。"覃"与"蕈"通。据《灵枢·水胀》篇的描述，有腹内生恶肉，结于肠外，初起大如鸡卵，以后逐渐增大，久则腹大如怀孕状，按之坚硬，推之可移，月经照常来潮等。治宜温通行气、活血化瘀等法。

肠扭转 肠曲沿肠系膜纵轴扭转的一种急腹症。易发生于肠系膜较狭长的小肠和肠曲冗长、可动性大的乙状结肠。饮食过度、劳动不适常为肠扭转的诱因。扭转后因不能自行回复而发生肠梗阻，严重者肠曲血液供应受障碍引起坏死和穿孔。患者有剧烈腹痛（肠绞痛）并伴有休克，需紧急手术治疗。

肠结核 由结核杆菌引起的肠壁溃疡或增殖性病变。常继发于肺结核。主要侵犯回盲部。以溃疡性肠结核较多见，常有腹痛、腹泻、发热、消瘦、营养不良等症状。增殖性肠结核可有右下腹块物和肠梗阻症状。早期肠结核用抗结核药物治疗。增殖性肠结核有时需用手术治疗。

肠套叠 一段肠管套入其相连肠管腔内造成的肠梗阻。为幼儿肠梗阻常见原因。表现为阵发性肠绞痛，果酱样便，有时腹部可扪及腊肠形肿块。早期可用空气灌肠复位，无效时进行手术。成人肠套叠常与肠息肉、肿瘤有关，宜手术治疗。

肠梗阻 肠内容物运行障碍的疾病。分完全性和不完全性，高位和低位，单纯性和狭窄性，机械性和动力性。除动力性梗阻外，主要表现有肠绞痛、恶心、呕吐、停止排便排气等。需胃肠减压、输液，必要时手术去除病因。

肠袋虫 (*Balantidium*) 原生动物门，纤毛虫亚门，毛口目。体腹面布满细小的纤毛。背面裸露。有些种以灵长类、猪、马等脊椎动物为宿主，营寄生或共生生活。如结肠肠袋虫（*B. coli*），栖息在猪肠腔时对猪并不造成危害，在人体中则侵入肠粘膜，引起炎症、腹泻，甚至痢疾且便血。

肠粘连 肠曲和腹壁或肠曲之间相互粘着的病理现象。可由化脓性和结核性感染、外伤或手术造成。后者为最常见的原因。肠粘连可引起肠梗阻。预防主要在手术时操作轻巧，并保护肠曲浆膜层，勿使过分遭受损伤。

肠溶衣 包在丸剂或片剂表面的不溶于胃液、可溶于肠液的薄膜。可使丸剂、片剂完整通过胃部，到达肠内才开始崩解，以免药物刺激胃粘膜或被胃液破坏。包有肠溶衣的片剂和丸剂称"肠溶片"和"肠溶丸"。

肠肥脑满 见"脑满肠肥"。

肠道杆菌（杆 gǎn） 一大群生物学性状相似的革兰氏阴性杆菌。大多数寄生在人和动物的肠道中，也存在于自然界。共性是生化反应活泼和抗原结构复杂。生化反应和抗原结构可用于分类。大多数肠道杆菌是肠道的正常菌群，当宿主免疫力降低或细菌侵入肠道外部等情况下也可成为条件致病菌而引起疾病。有的肠道杆菌是致病菌，如伤寒杆菌、痢疾志贺菌、致病性大肠杆菌等。

肠蠕动音 亦称"肠鸣音"。肠道蠕动时，由气体和液体同时通过较狭窄的肠腔所产生的一种咕噜声。频繁和响亮的蠕动音，见于不完全性肠梗阻、肠痉挛、急性肠炎、腹泻等；肠蠕动音减少或消失，见于肠麻痹和弥漫性腹膜炎时。

肠易激综合征 亦称"结肠过敏"。结肠的功能性疾病。特征为肠运动亢进、张力增加，肠道呈不规则、间歇性痉挛和肠腺体分泌多量粘液。有慢性腹泻、腹痛、腹胀、肠鸣、便秘和粘液样便等症状。治疗宜进高营养、少渣的饮食，建立良好的生活制度，并用药物、针灸、理疗、体疗等措施。

肠系膜淋巴结结核 结核杆菌侵入肠系膜淋巴结引起的病症。常伴有肠、腹膜、肺等处结核。病人有腹块、腹痛、发热、乏力等症状。治疗用抗结核药，并注意休息和营养。

3 **肕** (rèn) ❶坚肉。见《玉篇》。❷同"韧"。坚柔也。见《广韵·二十一震》。《管子·心术下》："人能正静者，筋肕而骨强。"

肜〔**膗**〕(xiāng 乡) 牛肉羹。《仪礼·公食大夫礼》："肜以东，臐、膮、牛炙。"郑玄注："肜、臐、膮，今时臛也。牛曰肜，羊曰臐，豕曰膮，皆香美之名也。"

4 **肼** (jǐng 井) 指联氨 ($NH_2—NH_2$) 或联氨中氢原子被烃基取代后所生成的一类有机化合物。例如，苯肼 ($C_6H_5—NHNH_2$) 是一种鉴定醛、酮与碳水化合物的常用试剂。不对称二甲肼 [$(CH_3)_2N—NH_2$] 是一种高能燃料。

肼酞嗪 (Hydralazine) 亦称"阿普索林"(Apresoline 的音译)。化学式 $C_8H_5N_2 \cdot NHNH_2$。抗高血压药。主要

通过直接扩张血管作用而降低血压。有一定毒性。其衍生物双肼酞嗪以小剂量与其他抗高血压药如利血平或氢氯噻嗪等合用，不良反应较少。

4 **肤**〔膚〕(fū) ❶身体的表皮。如：体无完肤。《诗·卫风·硕人》："肤如凝脂。"❷切细的肉。《礼记·内则》："麋肤，鱼醢。"郑玄注："肤，切肉也。"❸浅薄。《南齐书·陆澄传》："澄谡闻肤见，贻挠后昆。"❹肥美；美。《易·噬嗑》："噬肤。"陆德明释文："柔脆肥美曰肤。"《诗·豳风·狼跋》："公孙硕肤。"毛传："肤，美也。"❺大。参见"肤公"。❻古代长度单位。见"肤寸❶"。

肤寸 亦作"扶寸"。❶古代长度单位，一指为寸，四指为肤。《公羊传·僖公三十一年》："山川有能润于百里者……触石而出，肤寸而合，不崇朝而遍雨乎天下者，唯泰山尔。"何休注："侧手为肤，按指为寸。"侧手，谓伸直四指；按指，为一指的宽度。肤寸而合，形容云气密布。❷比喻极小。《国策·秦策三》："齐人伐楚，战胜……肤寸之地无得者。"

肤公 大功。《诗·小雅·六月》："薄伐玁狁，以奏肤公。"毛传："肤，大；公，功也。"

肤合 犹言"肤寸而合"。形容云气密集。潘尼《苦雨赋》："气触石而结蒸兮，云肤合而仰浮。"参见"肤寸❶"。

肤受 ❶切身遭受。《论语·颜渊》："浸润之谮，肤受之诉。"何晏集解引马融曰："皮肤外语，非其内实。"朱熹注："肤受，谓肌肤所受，利害切身。"后因以指谗言。《晋书·刘毅传论》："刘毅一遇宽容，任和两遭肤受。"❷比喻浅学。《文选·张衡〈东京赋〉》："若客所谓末学肤受，贵耳而贱目者也。"薛综注："肤受，谓皮肤之不经于心胸。"

肤浅 亦作"敷浅"。浅薄，多指学识。范宁《春秋穀梁传集解序》："释《穀梁传》者虽近十家，皆肤浅末学，不经师匠。"

肤施 ❶古县名。战国魏置。治今陕西榆林市东南。秦汉时为上郡治所。东汉末废。汉初匈奴南下，与汉以朝那(今宁夏固原东南)、肤施一线为界。❷旧县名。隋大业三年(公元607年)置，治今陕西延安市东北延河东，宋庆历时移治今延安市。隋唐为延安郡、延州治所，金元为鄜延路、延安路治所，明清为延安府治所。1936年改名延安县。

肤觉 "皮肤感觉"的简称。

肤纹学 亦称"皮纹学"。研究指(趾)和手(脚)掌皮肤图案纹理的形成、型式以及与疾病诊断关系的学科。早期将指纹印用于个体鉴定和分类。近几十年来，肤纹学的发展为人类遗传学和临床医学提供皮纹的正常参数，对民族的起源、识别、迁移和民族间相互关系的研究提供很有价值的依据。

肬 ㊀(wǎn 碗) 同"脘"。胃府。见《集韵·二十四缓》。

㊁(ruǎn 软) 蛋白质的旧称。

肬病毒 亦称"蛋白质侵染因子"。指引起羊瘙痒病一类疾病的病原因子。为一种蛋白质分子，分子量约为10^4量级，不具免疫原性，能在细胞内复制和侵染动物。侵染活性在体外可受蛋白酶等蛋白质作用物所破坏，而不受核酸作用物的抑制。其复制及致病机制至今仍不清楚。

肬〔膴〕㊀(hū 呼) 古代祭祀用的大块鱼、肉。《周礼·天官·内饗》："凡掌共(供)羞、脩、刑(铏)、肬、胖、骨、鲋，以待共(供)膳。"郑玄注："肬，牒肉大脔，所以祭者。"《仪礼·有司彻》："皆加肬，祭于其上。"郑玄注："肬……刳鱼时，割其腹，以为大脔也，可用祭也。"

㊁(wǔ 舞) ❶美；厚。见"肬仕"、"肬肬"。❷法。《诗·小雅·小旻》："民虽靡肬。"郑玄笺："肬，法也。"

肬仕 (wǔ—) 高位厚禄。《诗·小雅·节南山》："琐琐姻亚，则无肬仕。"毛传："肬，厚也。"郑玄笺："妻党之小人，无厚任用之，置之大位，重其禄也。"

肬肬 (wǔ wǔ) 肥美貌。《诗·大雅·緜》："周原肬肬。"毛传："美也。"郑玄笺："周之原地，在岐山之南，肬肬然肥美。"陈奂传疏："肬肬，《韩诗》作腜腜。"

胙〔膞〕㊀(zhuān 专) ❶切成块的厚肉。《广雅·释器》："胙，脔也。"❷陶土工具。《考工记·旊人》："器中胙，豆中县，胙崇四尺，方四寸。"❸禽类的胃。如：鸡胙。

㊁(chún 纯) 义同"肫㊁❶"。股骨之最上者。《仪礼·少牢馈食礼》："肩臂臑胙胳。"

肺 ㊀(fèi) ❶人和无尾两栖类以上脊椎动物体内、外气体交换的重要器官。富弹性，质柔软如海绵。吸气时胀大，呼气时缩小。人和哺乳动物的肺位于胸腔内，左右各一。人的右肺分三叶，左肺分二叶，每叶有支气管和血管。各肺叶又可分成几个肺段，各肺段之间有结缔组织分隔。肺的内侧面中部为肺门，系支气管、血管、神经、淋巴管等的出入口；表面覆盖着脏胸膜，使肺在呼吸时能减少摩擦。肺内最小的呼吸单位为*肺泡，由单层上皮细胞构成，并被毛细血管网包绕，血管上皮和肺泡上皮紧密相贴，使血液内的气体与肺泡内的空气(主要是氧和二氧化碳)充分进行交换。❷中医学名词。*五藏之一。根据藏象、经络学说，肺的功能是：(1)肺主气。肺司呼吸，并有统属一身之气的功能。《素问·五藏生成篇》："诸气者，皆属于肺。"(2)通调水道。体内水液的通畅与调节，有赖于肺气的宣散、肃降作用。《素问·经脉别论》："脾气散精，上归于肺，通调水道，下输膀胱。"(3)肺主皮毛。肺与体表皮毛有密切关系。《素问·五藏生成篇》："肺之合皮也，其荣毛也。"(4)肺气通于鼻(见《灵枢·脉度》)。鼻与肺有直接联系。"肺和则鼻能知臭香"，故称"肺开窍于鼻"。(5)肺的经脉为手太阴肺经，与手阳明大肠经有表里关系。

㊁(pèi 配) 见"肺肺"。

肺石 古时设在朝廷门外的石头，百姓得击石鸣冤，也可以站在石上控诉地方官吏。因色赤如肺形而得名。《周礼·秋官·大司寇》："以肺石达穷民。凡远近惸独老幼之欲有复于上，而其长弗达者，立于肺石，三日，士听其辞，以告于上而罪其长。"亦作"胏石"。《后汉书·寇荣传》："臣思入国门，坐于胏石之上，使三槐九棘平臣之罪。"

肺衣(*Lobaria*) 亦称"兜衣"。地衣门，牛皮叶科。大型叶状地衣。地衣体具鹿角状或圆形的裂片，多网状凹凸或平坦，背面鲜绿或蓝绿色，干燥后呈黄褐至栗褐色；腹面多密生绵毛。两面有假薄壁组织的皮层，共生藻为球形绿藻或念珠藻。生于潮湿的山地树上或石上。习见的有肺衣(*L. plumonaria*)，裂片鹿角状，表面有网状凹凸，并有白色圆形粉芽堆。广布于北半球。光肺衣(*L. kurokawae*)，形似肺衣，但共生藻为念珠藻，湿润时呈蓝绿色，无粉芽和裂芽。中国各地山区均有分布。两种均供药用。

肺附 比喻帝王的亲属或亲戚。《汉书·刘向传》："臣幸得托肺附。"颜师古注："旧解云，肺附，谓肝肺相附著，犹言心膂也。"王先谦补注引王念孙曰："肺附皆谓木皮也。《说文》：朴，木皮也；柿，削木札朴也。作肺者，假借字耳……言己为帝室微末之亲，如木皮之托于木也。"《汉书·田蚡传》：

"蚡以肺附为相。"颜师古注:"肺,斫木札也。喻其轻薄,附著大材也。"

肺肺 (pèi pèi) 茂盛貌。《诗·陈风·东门之杨》:"其叶肺肺。"

肺炎 指肺实质的炎症。因感染病毒、衣原体、支原体、立克次体、细菌、真菌等引起,病理上呈叶段性、小叶性、间质性分布。常见有:(1)大叶性肺炎。炎症分布于肺的一叶或数叶。多由肺炎双球菌引起,因受寒和疲劳诱发。起病急骤,有寒战、高热、胸痛、气急、咳嗽和咳铁锈色痰等症状。用青霉素、磺胺类药治疗有效。(2)支气管肺炎,又称"小叶性肺炎"。炎症分布于肺小叶。多继发于严重的全身性疾病、年老体弱的慢性病或上呼吸道感染患者,始于支气管或细支气管,蔓延至肺泡。有寒战、发热、咳嗽、气急、发绀等症状。中草药与抗菌药物治疗有效。(3)间质性肺炎。炎症分布于肺泡周围的结缔组织。分两种:急性,见于各种病毒性肺炎;慢性,见于化脓性肺炎的后遗症,也见于硅肺、肺结核、结缔组织疾病等。可因纤维组织增生,损害血管和支气管,妨碍气体交换,造成呼吸困难。(4)休克型肺炎,又称"中毒性肺炎"。是一种伴有微循环衰竭的肺炎。起病急骤、病情严重、血压下降、脉搏细弱,陷于休克状态。须迅速补充血容量,纠正酸中毒,采用血管活性药以改善循环和适当抗菌药物、肾上腺皮质激素等进行抢救。

肺泡 肺中的支气管,经多次反复分枝后,成无数的细支气管,它的末端膨大成囊,囊的四壁有很多突出的小囊泡,即为"肺泡"。它们的壁膜非常柔薄,由肺上皮细胞和毛细血管网构成;吸入的空气很易与毛细血管中的血液交换气体。初生儿约有肺泡2 400万个,成年人约有3亿~4亿个。

肺俞 (—shù) 针灸穴位名。见《灵枢·背腧》。属足太阳膀胱经,为肺的背俞穴。位于背部第三胸椎棘突下旁开一寸五分处。主治哮喘、咳嗽、胸痛等。

肺痈 中医学病名。肺部发生痈疡而致咳吐脓血的疾病。由风热客肺、邪毒蕴结而成,见胸痛、咳嗽、寒战、发热、口干、咽燥、咯出多量腥臭黄色脓痰或脓血痰等症,治宜清肺散结、排脓解毒。本病类似肺脓疡等疾患。

肺腑 ❶同"肺附"。比喻帝王的亲属或亲戚。《史记·惠景间侯者年表序》:"诸侯子弟若肺腑。"司马贞索隐:"柿,木札也;附,木皮也。以喻人主疏末之亲,如木札出于木,树皮附于树也。"王念孙《读书杂志·汉书八》:"〔《史记》〕今本附作腑,因肺字而误。凡肺附字作肺腑者皆误。古书藏府字亦无作腑者。"❷比喻内心。如:肺腑之言。白居易《代书诗一百韵寄微之》:"肺腑都无隔,形骸两不羁。"

肺痨 中医学病名。古称"劳瘵"。指肺部虚损的慢性疾病。有传染性。见潮热、*骨蒸、盗汗、自汗、咳嗽、咯血、食少、形瘦,日久面色㿠白、两颧潮红、失音、便泄等症。本病初起,见干咳少痰、口燥咽干、咯血时作者,为肺气耗损、阴虚津伤,治宜滋阴润肺、止咳止血;继见咳呛痰稠、咯血色鲜、潮热盗汗、心烦失眠、舌绛脉细数者,为阴虚火旺,治宜滋阴、潜阳、清火等法;本病后期,除上述症状外,更见面浮肢肿、食少便溏、舌光红、脉微细者,为阴损及阳、阴阳两亏,治宜补精血、培脾胃等法。本病包括肺结核等。

肺癌 支气管粘膜和肺泡细胞的恶性肿瘤。其发生可能与长期吸烟或吸入某些化学致癌物质有关。常见症状有咳嗽、胸痛、痰中带血等。结合肺结核的防治工作进行普查(包括胸部透视、摄片或痰液脱落细胞检查),以早期发现。治疗可选用手术、放疗、化疗、中草药等。

肺不张 肺萎陷呈无气状态的病症。多由支气管被异物、粘液、血块、肿瘤阻塞或肿大的淋巴结压迫,空气不能进入所属的肺内,肺泡内原有的气体逐渐被吸收而形成。X线检查和支气管镜检查有助于诊断。

肺气肿 因细支气管长期发炎、管腔狭窄、阻碍呼气,导致肺泡过度膨胀、破裂和肺功能减退的病症。多由慢性支气管炎、支气管哮喘、硅肺和肺结核等引起。有咳嗽、泡沫痰、气急和发绀等症状,持续发展可导致*肺源性心脏病。治疗应去除病因、控制感染和进行医疗体育等,以改善呼吸功能。

肺气虚 中医学名词。指肺气虚弱的病变。多因久咳久喘,耗伤肺气,或因气的生化不足所致。表现为神疲少气、咳喘无力、动则气短、声音低怯、自汗怕冷、面色㿠白等。

肺心病 "肺源性心脏病"的简称。

肺水肿 肺血管外液体过多积聚于肺组织内的病症。多见于左心衰竭(见"心力衰竭")发展到严重阶段时,或吸入有害气体刺激肺脏等,使血浆从毛细血管逸入肺泡内所引起;原有心脏病者如静脉补液过多、太快时可并发;突然进入高原地带,尤其是劳累后亦可发生。表现为严重气急和发绀、剧烈咳嗽和吐出大量粉红色泡沫样痰等,可导致严重后果。起病后应立即抢救。

肺动脉 见"动脉❶"。

肺吸虫 ❶寄生在人和动物肺脏内的扁形动物门吸虫纲动物的统称。例如,魏氏并殖吸虫等。❷肺吸虫(*Paragonimus westermani*)。也称"魏氏并殖吸虫"。吸虫纲,并殖吸虫科。体呈卵圆形,背面隆起,体表多小棘。长7~15毫米,宽3~8毫米。红褐色,半透明。口吸盘和腹吸盘大小相等。寄生在人的肺脏内,引起肺吸虫病。也可异位寄生在脑等部位。豹、虎、猫、犬、猪等也能感染。卵一般呈卵圆形,黄褐色,壳厚,有小盖。第一中间宿主是短沟蜷(*Semisulcospira*),第二中间宿主是溪蟹、蝲蛄(寄生在鳃、肌肉等处)等。人因食生醉和未煮熟的蟹或蝲蛄而感染。

肺阴虚 中医学名词。指肺阴亏损的病变。多由燥邪犯肺、劳损久咳所致。表现为口咽干燥、干咳短气、痰少而稠、虚热内蒸、盗汗、颧红,甚则可见咳痰带血或咯血等。

肺鱼类 (Dipnoi) 一群能在干涸环境中用鳔呼吸空气的鱼类。平时用鳃呼吸。腭方软骨与头颅愈合。颌为"自接式"。具内鼻孔。具泄殖腔。现存的仅三属五种。澳洲肺鱼(*Neoceratodus forsteri*),体侧扁,长达一米余;鳞大,胸鳍和腹鳍呈桡状,分布于澳大利亚昆士兰。美洲肺鱼(*Lepidosiren paradoxa*),体呈鳗形,鳞微小,隐埋皮下,产于南美洲。非洲肺鱼有三种,其中一种称原鳍鱼(*Protopterus annectens*),体细长,鳞小,胸鳍和腹鳍退化成带状,分布于非洲河流中,河水干涸时,蛰伏于泥底。

澳洲肺鱼

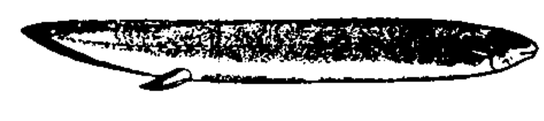
美洲肺鱼

非洲肺鱼的一种

肺总量 作最大吸气时肺内容纳的气体量为肺的最大容量,简称肺总量。它的大小与年龄、性别、体格情况等有关。

健康成年男性约为6升，女性约为4升。肺总量由下述各分量组成：(1) 潮气量，平静呼吸时每次吸入或呼出的气量；(2) 补吸气量，平静吸气后再作最大吸气所增添的吸气量；(3) 补呼气量，平静呼气后再作最大呼气所增添的呼出气量；(4) 残气量，亦称"余气量"，作最大呼气后残留在肺内不能再呼出的气量。潮气量、补吸气量、补呼气量三者之和称为肺活量；肺活量加残气量即为肺总量。

肺活量 一次尽力吸气后，再尽力呼出的气体总量。是人体一次呼吸的最大限度。身高、体重、胸围和体格强弱等因素与肺活量有一定关系。测量时身体所取姿势也可影响肺活量的数值。成年男子约3.5升，女子较小。经常进行体育锻炼可增加肺活量，肺脏患病会使肺活量降低。

肺结核 最常见的结核病。初次吸入结核杆菌引起的肺和肺门淋巴结病变，称原发性肺结核，多见于婴、幼儿。继发性肺结核发生在曾受过结核菌感染的成年人，其中，浸润性肺结核较常见，由潜伏病灶的复发或再度感染引起，肺脏呈炎症浸润，如不及时治疗，可发生组织坏死而形成空洞，迁延不愈或治疗不彻底则产生慢性纤维空洞性结核。肺结核早期无明显症状，定期X线健康检查为早期诊断的有效方法。病变进展时，有倦怠、潮热、消瘦、咳嗽、咯血等症状。活动性肺结核经抗结核药(异烟肼、链霉素、利福平、乙胺丁醇等)治疗后，可以彻底痊愈。肺组织破坏严重，如空洞形成，药物治疗无效者可进行手术切除。预防措施包括增强体质、卡介苗接种、早期诊断、早期治疗和隔离消毒。中医学上称*肺痨。

肺栓塞 肺动脉的一个或几个分支突然被*栓子堵塞而发生的病症。常继发于下肢深部静脉血栓形成、心力衰竭等病。肺动脉较大的分支突然被栓子堵塞时，病人有突然胸痛、气喘、咳嗽、咯血、血压下降等症状，可产生严重后果。发病后应立即救治，包括采用血栓溶解或手术取出血栓等措施。

肺脓肿 肺部的化脓性炎症。由上呼吸道吸入或由血流播散化脓性细菌至肺所引起。支气管被肿瘤或异物阻塞，也可发生肺部炎症而产生脓肿。有寒热、胸痛、咳嗽、咳大量恶臭脓痰、咯血等症状。急性期用抗生素治疗，慢性期可手术治疗。

肺循环 又称"小循环"。见"血液循环"。

肺静脉 从肺到心脏的静脉。左右各两条，把含氧较多的血液从肺运到左心房。

肺螺类 (Pulmonata) 软体动物门，腹足纲的一亚纲。无鳃。外套膜壁上具有稠密的血管网，充当动物的肺，在水中及空气中均可营呼吸作用。外套膜的外缘与皮肤相连，外套腔只有一孔与外界相通，称为气门(或称肺孔)。水生肺螺类具触角一对，眼位于触角基部，因此也称基眼目；陆生肺螺类有触角两对，眼位于后触角的顶端，因此也称柄眼目。雌雄同体，多为异体受精。大多数种类栖息陆地，其次为淡水，少数生活于海洋中。有壳无厣的如蜗牛等；壳退化的如蛞蝓等。

肺囊肿 肺内的囊样病变。可因支气管-肺脏发育不良而致，多为单个性，大小不等，内含空气或粘液，囊肿膨胀后可产生呼吸困难；亦见于支气管扩张，病变较广泛，易有继发感染。必要时须手术治疗。

肺切除术 切除肺组织以治疗某些肺部疾病的手术。可分为全肺切除术(切除一侧全肺)、肺叶切除术(切除肺的某一叶)、肺段切除术(切除一个或数个肺段)和楔形切除术(切除局部病变肺组织)。常用以治疗肺肿瘤、某些类型的肺结核、慢性肺脓肿和支气管扩张等。

肺气失宣 中医学名词。肺的呼吸功能受影响而致肺气不利的病变。表现为呼吸不畅、鼻塞、多嚏、喉痒而咳等；亦可致卫气郁滞，腠理闭塞而表现为无汗。

肺风痰喘 中医学病名。亦称"肺闭喘咳"。一种小儿呼吸道疾病。多因风温犯肺所致。起病急骤，可见高热无汗或有汗、咳呛痰鸣、气急鼻扇、胸痛、痰中带血丝等症。治宜清热解毒、开肺定喘为主。本病与支气管肺炎、大叶性肺炎等病相似。

肺失肃降 中医学名词。指肺气失去清肃下降作用的病变。肺主气，司呼吸，并有通调水道的功能。如肺失肃降，可使肺气上逆，出现咳嗽、气急，或小便不利、水肿等。

肺动脉瓣 右心室与肺动脉交界处的三片半月形的瓣膜。具有阻止血液由肺动脉返回右心室的作用。见"心室"。

肺吸虫病 由肺吸虫引起的寄生虫病。人因进食含有活肺吸虫囊蚴的生溪蟹或生蝲蛄而感染。成虫寄生在肺部，也可侵入脑部和皮下组织，引起咳嗽、咯血、癫痫、瘫痪、皮下结节等症状。以吡喹酮、硫双二氯酚治疗有一定疗效。为预防感染，应不吃未煮熟的或生溪蟹、生蝲蛄。

肺炎球菌(*Pneumococcus*) 化脓性革兰氏阳性双球菌。呈圆形或矛尖形。在人和动物体内可产生荚膜。根据荚膜多糖抗原性的不同，分类达85型以上，以Ⅰ～Ⅲ型致病力最强，引起人类的肺炎、脑膜炎等。其他型的致病力较弱或不致病。可用多糖体菌苗预防。

肺线虫病 由网尾科、原圆科和后圆科各属线虫寄生于家畜的肺、支气管及气管内引起的寄生虫病。由网尾线虫引起的也称"网尾线虫病"。各种家畜有它特殊的寄生虫种，如牛、马、羊体内寄生的是网尾线虫(*Dictyocaulus* spp.)，猪体内寄生的是后圆线虫(*Metastrongylus* spp.)，而原圆科的缪勒线虫(*Mullerius* spp.)则寄生于羊。大小也不一样。网尾线虫雌虫在呼吸道内产卵，随痰液咽下，在消化道内孵出幼虫，再随粪排出，发育为感染性幼虫(后圆线虫和缪勒线虫必须通过中间宿主才能发育)。经饲料、饮水等侵入消化道，钻入肠壁，沿淋巴管或血液移行到达肺脏后，在支气管末端发育成熟。症状为发育停滞，常有阵发性咳嗽等，也可引起继发性细菌感染。防治措施为治疗病畜(用左旋咪唑、丙硫苯咪唑等药物)、实行轮牧和改善饲养管理等。

肺孢子虫 分类地位未定，寄生于一些动物和人肺泡和肺泡壁中的原虫，已确定的虫种为卡氏肺孢子虫(*Pneumocystis carinii*)。多为隐性感染，可能由呼吸道传播。在宿主免疫功能低下时大量繁殖，导致肺孢子虫肺炎，亦称"间质性浆细胞性肺炎"，肺泡内出现典型的泡沫状渗出物，并有大量虫体。常见于先天性免疫缺损的儿童或因白血病、恶性肿瘤、器官移植而使用大量免疫抑制药、抗代谢药、抗生素、放射治疗的病人，常有半数艾滋病人出现肺孢子虫肺炎。

肺真菌病 由白色念珠菌、曲菌、放线菌等引起的支气管和肺部感染。可为原发吸入感染，常在人体抵抗力减弱，长期应用大量广谱抗生素、肾上腺皮质激素、抗肿瘤药后发生。症状与一般支气管及肺部炎症相似；由放线菌感染常并发脓胸和支气管胸膜瘘。诊断依据痰中反复检出致病菌。青霉素对放线菌病有效；氟康唑、伊曲康唑和两性霉素

B 等对念珠菌病和曲菌病有效。常用气管滴入或雾化吸入给药。

肺功能不全 指呼吸器官不能维持人体正常的氧供应和清除二氧化碳的病症。表现为活动后气急和*发绀。多见于由肺气肿、支气管哮喘、广泛肺纤维化、重症肺结核和心脏病所致的肺充血、肺水肿等。

肺功能测验 利用物理和化学方法测定肺通气(呼吸气量)和气体交换(氧的吸收、二氧化碳的排出)功能的一种方法。对心肺功能障碍的正确估计、胸外科手术的抉择、治疗效果的考核以及劳动力的鉴定等都有价值。

肺牵张反射 亦称"黑-伯氏反射"。肺扩张或缩小时引起对呼吸运动的反射性调节。在动物实验中观察到,肺扩张时刺激肺牵张感受器,后者发放神经冲动,由迷走神经传入延髓,抑制吸气中枢,促使产生呼气;而肺缩小时则牵张感受器不受刺激,停止发放神经冲动,对吸气中枢的抑制消除,于是吸气中枢再次兴奋,促使产生吸气。肺牵张反射在正常成年人平静呼吸时表现不明显。

肺浮扬试验 法医学名词。验证新生儿离母体后曾否即时呼吸过的一种方法。如新生儿的肺在水中浮起,表示肺已呼吸,证明是活产;如下沉,则表示肺未经呼吸,证明是*死产。

肺动脉瓣狭窄 一种先天性心血管病。多因先天畸形,肺动脉瓣瓣口、右心室流出道("漏斗部")狭窄,致血液由右心室流向肺动脉的通路受阻引起。因右心室负担加重,有心悸、气喘等症状。本病可单独存在,或与其他畸形同时发生。可用手术治疗。

肺源性心脏病 简称"肺心病"。常见的心脏病。绝大多数继发于严重的肺气肿,少数病人因肺动脉压力过高所致(由先天性心血管病、肺血管硬化等引起)。由肺循环压力增高、心脏负担加重,引起右心室肥厚和扩大,最后发展为心力衰竭。病人有发绀、心悸、气喘、水肿等症状。预防及早期治疗支气管和肺部疾病可防本病发生。治疗针对呼吸道疾病、肺功能不全和心力衰竭。

肺动脉瓣关闭不全 亦称"肺动脉瓣闭锁不全"。一种心瓣膜病。大多数为功能性的,由风湿性二尖瓣病变或先天性心血管病导致肺动脉压力升高后引起;极少数由风湿病、细菌性心内膜炎直接损害瓣膜或先天畸形所引起。右心室舒张时肺动脉瓣不能严密关闭,部分血液由肺动脉逆流入右心室,引起右心室肥大和扩大。可有心悸、气喘、肝大、水肿等症状,严重者发生心力衰竭。部分病人可用手术治疗。

4

肢 (zhī) 人体两臂两腿的总称。《管子·君臣下》:"四肢六道,身之体也。"也指兽类、爬行类和两栖类的四足,鸟类的两翼两足。如:前肢;后肢。又谓腰肢,指腰部。庾肩吾《咏美人看画》诗:"非关能结束,本自细腰肢。"

肢势 家畜站立时的四肢状态。为家畜外形鉴定的重要依据之一。马的正肢势:前肢前望时,由肩端作一垂线,等分前肢肩端以下各部位;侧望时,由肩胛骨中线上三分之一下端作一垂线,等分球节以上各部位,而落于蹄的后方。后肢由臀端作一垂线,后望时,等分飞节以下各部位;侧望时,垂线沿飞节后端、管、球节而落于蹄的后方。凡不符合上述标准的均称为"不正肢势",如前踏、后踏、广踏、狭踏、内向(内八字)、外向(外八字)等。

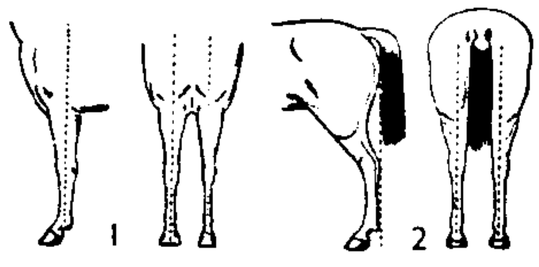

马的正肢势
1. 前肢正肢势 2. 后肢正肢势

肢判断 亦称"成分判断"。复合判断中所包含的判断。如假言判断中的前件与后件,选言判断中的选言肢、联言判断中的联言肢等。

肢体延长(缩短)术 用于治疗两下肢不等长的手术。即将短缩一侧下肢放长或将长的一侧缩短,以达到两下肢等长的目的。多用于脊髓灰质炎或因外伤或骨骺损伤引起的两下肢不等长病例。手术部位可在股骨或胫骨上端。骨盆截骨延长术也可使下肢延长。

肢端肥大症 一种内分泌病。发病于成年后。因垂体前叶分泌生长激素的细胞发生肿瘤或增生以致生长激素分泌过多所致。患者手足、面部等处骨骼和软组织增生,以致手足粗大、下颌伸长、前额和两颧突起,呈特殊面容。常有乏力、头痛、视力和视野障碍,晚期性欲减退。治疗用溴隐亭、快中子或钴 60 照射垂体,也可用金 198 或钇 90 针植入蝶鞍或手术切除肿瘤后辅以外放射。

肢体瘤段切除再植 截除一段肢体后,将远段肢体再植于残端的一种手术。适用于上肢低度恶性肿瘤和肢体严重环形缺损。可保留肢体部分功能。

胚 "胚"的异体字。

肽 (tài 太) 氨基酸的氨基与另一氨基酸的羧基缩合失去一分子水所形成的化合物。最简单的肽由两个氨基酸分子组成,称为"二肽";由三个氨基酸分子组成的肽,称为"三肽",余类推;由三个及三个以上氨基酸分子组成的肽,称为"多肽"。多肽中的许多氨基酸因已失去水分子,不再是氨基酸本身,称为"氨基酸残基"。某些激素、毒素和抗生素等就是多肽。蛋白质是具有一定构象的较大的多肽。

肽键 亦称"胜键"。具有 $-\overset{\overset{\displaystyle O}{\|}}{C}-\overset{\overset{\displaystyle H}{|}}{N}-$ 结构的键。肽及蛋白质分子中的许多氨基酸是通过该键结合的。这种键也存在于聚酰胺类(锦纶)的分子结构里。

肽聚糖 细菌细胞壁的主要成分。由 *N*-乙酰葡萄糖胺、*N*-乙酰胞壁酸以及短肽聚合而成的多层网状结构的大分子化合物。其中 *N*-乙酰葡萄糖胺与 *N*-乙酰胞壁酸重复交替联接构成骨架,短肽联接在胞壁酸上,相邻的短肽又交叉相联组成网状结构。短肽由四或五个氨基酸残基组成(常含有 D-氨基酸和二氨基庚二酸)。氨基酸残基的种类和联接方式随细菌种类而异。肽聚糖赋予细胞刚性并决定细胞形状。

肮 (yóu) 同"疣"。《荀子·宥坐》:"今学曾未如肮赘。"

肱 (gōng 工) 胳膊从肩到肘的部分。亦泛指手臂。《诗·小雅·无羊》:"麾之以肱。"《论语·述而》:"曲肱而枕之。"

肱骨 人和脊椎动物(四足类)的上臂骨。人的肱骨分上、下端和体三部。上端为一半球形的头,与肩胛骨的关节盂构成人体中活动范围最大的肩关节。下端与尺骨、桡骨相连接,形成肘关节,能作屈、伸运动。头和体之间为解剖颈,再下方的外科颈,是肱骨上端骨折的好发部位。

肱骨外上髁炎 俗称"网球肘"。是肱骨外上髁部伸肌总腱处的慢性损伤性肌筋膜炎。主要症状为肘关节外侧疼

痛，可向前臂外侧远处放射。检查时局部压痛明显。治疗以痛点注射醋酸氢可的松为主，极少数需手术。

4 **肫** ㊀(zhūn) ❶禽类的胃。如：鸡肫；鸭肫。❷诚恳。见"肫肫❶"。

㊁(chún 纯) ❶古代祭祀所用牲后体的一部分。《仪礼·特牲馈食礼》："右肩臂臑肫胳。"胡培翚正义引凌廷堪《礼经释例·释牲上篇》："凡牲……前体谓之肱骨，又谓之前胫骨……后体谓之股骨，又谓之后胫骨。股骨三，最上谓之肫，又谓之胯。"❷通"纯"。整体。《仪礼·士昏礼》："腊一，肫。"郑玄注："腊，兔腊也。肫或作纯，纯，全也。"

肫肫 ❶同"忳忳❸"。诚挚貌。《中庸》："肫肫其仁。"郑玄注："肫肫，读如'诲尔忳忳'之忳忳。忳，恳诚貌也。"❷(chún chún) 精细致密貌。《荀子·哀公》："缪缪肫肫，其事不可循。"王先谦集解引郝懿行曰："《大戴记》作'穆穆纯纯，其莫之能循。'穆穆，和而美也；纯纯，精而密也。穆、缪古字通，纯、肫声相借耳。"

肚 ㊀(bì 币) 同"髀"。大腿。见《集韵·十一荠》。㊁同"脽"。

肾〔腎〕(shèn) ❶俗称"腰子"。人和高等脊椎动物的造尿器官。左右各一。人的肾形如蚕豆，位于腹后壁腰椎两旁，为脂肪组织所包围和衬托。表面由纤维膜层覆盖。肾实质可分两层：(1) 肾皮质(在外)。主要结构为肾小体和肾小管(见"肾单位")。肾皮质伸入肾锥体间的部分称肾柱。(2) 肾髓质(在内)。由15～20个肾锥体组成，锥体的尖端称肾乳头，伸入肾盏，由此连通肾盂。肾内侧缘有凹陷称"肾门"，为输尿管道、肾血管和淋巴管出入之处。❷中医学名词。*五藏之一。根据藏象、经络学说，肾的功能是：(1) 肾藏精(见《灵枢·本神》)。肾精是人体生长、发育和生殖的基本物质，为人体生命之本。(2) 肾主水液。水液调节和排泄主要依赖肾的*气化作用。(3) 肾主骨、生髓。指肾的精气能生养骨髓。《素问·痿论》："肾主身之骨髓。"(4) 其华在发(见《素问·六节藏象论》)。发的化生与血有密切关系，又与肾脏精气的盛衰有关。(5) 肾主纳气。肾有纳气作用。如肾虚而致吸气困难，动则气喘，称为"肾不纳气"。(6) 肾气通于耳(见《灵枢·脉度》)。肾与耳有内在联系。肾气充足，"则耳能闻五音"。此外，又有"肾司二便"及"肾开窍于二阴"之说。(7) 肾的经脉为足少阴肾经，与足太阳膀胱经有表里关系。❸指外肾，即睾丸。如肾囊。

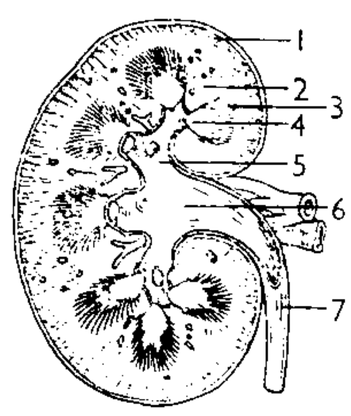

人的肾脏剖面图
1. 肾皮质 2. 肾柱 3. 肾锥体 4. 肾乳头 5. 肾盏 6. 肾盂 7. 输尿管

肾亏 中医学名词。亦称"肾精亏虚"。指肾所藏的精气亏损的病变。可由禀赋不足或房事过度，或年老体衰，或久病耗损肾精所致。多见小儿发育迟缓，骨骼不坚或畸形，脑发育不全，智力低下；早衰，下肢痿软，行动不便，反应迟钝，骨脆易折；以及精神倦怠、眩晕、耳鸣、腰酸、遗精，并可兼见咽干、潮热或肢冷、阳痿等。由于肾精有滋养五脏的作用，故肾精亏耗，不仅表现为肾脏的病变，同时出现其他脏器的病理变化。

肾气 中医学名词。指肾脏的精气。包括*肾阴、*肾阳。肾气的盛衰，对人的生长发育、生殖功能等有密切关系。

肾阳 中医学名词。亦称"真阳"、"元阳"、"命门之火"。指肾脏的阳气。有温养脏腑、推动脏腑的生理活动、促进生殖发育等作用，为人体阳气的根本。《景岳全书》："五脏之阳气，非此不能发。"与肾阴相互依存，两者结合，以维持人体的生理功能和生命活动。

肾阴 中医学名词。亦称"真阴"、"元阴"、"肾水"。指肾脏的阴精。有滋养脏腑的作用，为人体阴液的根本。《景岳全书》："五脏之阴气，非此不能滋。"与肾阳相互依存，两者结合，以维持人体的生理功能和生命活动。

肾炎 两侧肾脏非化脓性的炎性病变。通常指肾小球肾炎。轻者无明显症状，病人一般有血尿、高血压、水肿，重者有心力衰竭或尿毒症等表现，尿液中常有蛋白质、红细胞、管型等。一般认为，急性肾小球肾炎是链球菌等细菌或病毒感染后人体发生变态反应所致，多见于幼儿及青少年，大部分能完全恢复，少数转为慢性。慢性肾炎多见于成人，病程迁延。肾炎的病因尚未明。积极防治咽炎、扁桃体炎等链球菌感染和皮肤化脓性感染对预防本病有一定效果。一般采用低盐饮食，调节蛋白质摄入量和各种对症治疗。

肾俞 (—shù) 针灸穴位名。见《灵枢·背腧》。属足太阳膀胱经，肾的背俞穴。位于腰部第二腰椎棘突下旁开一寸五分处。主治腰部酸痛、遗精、尿频等。

肾素 一种蛋白酶。肾脏中近球小体所产生。能使血液中血管紧张素原分解成血管紧张素，导致血管收缩、血压升高。

肾病 广义泛指肾脏疾病，狭义则为*肾病综合征的简称。

肾管 部分无脊椎动物的排泄器官。脊椎动物胚胎期肾脏中的小管也称肾管。无脊椎动物的肾管分为原肾管和后肾管两类。扁形动物等的肾管只有排泄孔，肾小口被*焰细胞所封闭，称原肾管。蚯蚓等的肾管分为开口于体腔的肾小口、具纤毛的细肾管、无纤毛的排泄管及排泄孔几部分，为典型的后肾管。

肾蕨 (*Nephrolepis auriculata*) 亦称"圆羊齿"、"蜈蚣草"。蕨类植物，肾蕨科。多年生草本。根状茎直立，被鳞片。匍匐茎的短枝上生块茎。叶丛生，一回羽状复叶。孢子囊群生于叶背。生于土中或附生溪边林下的石缝中或树干上。中国东南和西南部均产。常栽培供观赏。全草和块茎可供药用。

肾下垂 人体平卧与直立时肾脏活动度超过3厘米的现象。多见于消瘦的人。主要症状为站立过久和体力劳动后有腰部酸痛和血尿，平卧即可缓解。一般采用*支持疗法，症状严重者可加用肾托，仍无效时，可用手术将肾脏固定于正常位置。

肾上腺 一种内分泌腺。位于肾脏附近，或埋入肾组织中。人的肾上腺位于肾脏上端，左右各一。可分：(1) 皮质部。分泌的激素总称"肾上腺皮质激素"，属于类固醇化合物。(2) 髓质部。分泌大量肾上腺素和少量去甲肾上腺素，有使心肌收缩力加强、心率加速、血压增高和血糖升高等作用。

肾气丸 中成药名。见《金匮要略》。一名"金匮肾气丸"。由地黄、山药、山茱萸、泽泻、茯苓、牡丹皮、桂枝、附子制成。功能温补肾阳。适用于肾气不足、腰膝冷痛、小腹拘急、小便不利或失禁及消渴等。本方去桂枝，加肉桂，名"桂附八味丸"，治命门火衰、肾不纳气、喘咳气急等。

肾阳虚 中医学名词。指肾脏真阳不足、阴寒内生的病变。多由房事过度或心脾阳虚所致。可见阳痿、精冷不育、水肿、下利清谷、五更泄泻等。

肾阴虚 中医学名词。指肾脏真阴不足的病变。多由五志过极化火、失血耗液、房事过度所致。常兼有火旺表现，可见形体消瘦、五心烦热、骨蒸潮热、颧红、盗汗、遗精、舌红少苔、脉虚细而数等。

肾结核 由结核杆菌经血液循环播散至肾脏而引起的病症。先导致肾实质病变，继而蔓延至肾盏、肾盂，并可沿输尿管累及膀胱和影响生殖器官。常见症状有尿频、尿急、尿痛、血尿、脓尿等，也有腰部酸痛和全身性症状(低热、消瘦、胃纳减退等)。诊断包括尿液结核杆菌检查、排泄性肾盂造影和膀胱镜检查、逆行肾盂造影术(参见"肾盂造影术")。

肾单位 肾脏里造尿的功能单位。人的两肾约计有200多万个。每一肾单位为一弯曲的单层上皮管道，依次分为肾小体、近端小管、髓袢和远端小管四部分。肾小体包括肾小囊和肾小球。肾小囊是管道盲端膨大而凹陷的双层囊，肾小球由肾动脉的最小分支所形成的一团毛细血管球。由肾动脉来的血液流经肾小球的内皮和肾小囊内层上皮的滤过作用，进入囊腔形成原尿；经过近端小管的重吸收，尿中的全部葡萄糖、大部分无机盐和水等吸收回血液，再经髓袢、远端小管吸收水分、无机盐，排出氨和尿素等代谢产物，至此形成的尿基本上已和终尿相似。正常时全肾的肾单位部分活动、部分静止，相互交替工作。

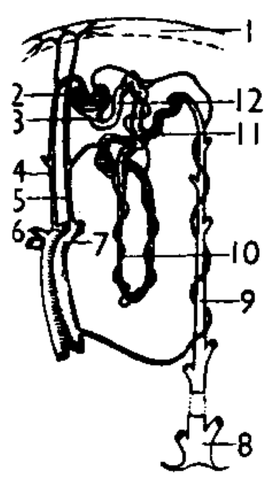

1. 被膜 2. 肾小球 3. 肾小囊 4. 小叶间动脉 5. 小叶间静脉 6. 弓形动脉 7. 弓形静脉 8. 乳头管 9. 集合管 10. 髓袢 11. 远端小管 12. 近端小管

肾单位模式图

肾移植 将肾脏从原来的位置切下，移植到体内另一个部位或另一受者的手术。前者称自体肾移植，常用于治疗肾动脉狭窄；后者称异体肾移植，是治疗晚期肾功能衰竭的一种方法。异体肾移植后需用免疫抑制药来维持移植肾的长期生存，常用药有硫唑嘌呤、激素和环孢菌素等。

肾上腺素 肾上腺髓质产生的主要激素。交感神经兴奋时分泌增加，能使心率加速、血管收缩、血压升高、血糖增加、支气管和胃肠道平滑肌松弛、瞳孔散大、竖毛肌收缩。作为药物，主要用以抢救过敏性休克和某些心跳停止，治疗支气管哮喘的发作和延长局部麻醉药的作用。

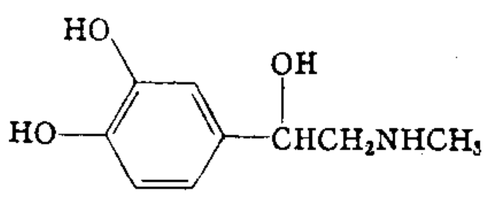

肾上腺素结构式

肾不纳气 中医学名词。指肾脏元气不能摄纳的病变。多由肾气虚衰、摄纳无权所致。可见吸气困难、动则气喘等。

肾盂肾炎 肾盂和肾实质同时发生感染的病症。多因致病细菌(一般是大肠杆菌)由尿路上行或从血液循环侵入所致，尿路有梗阻时更易发生。多见于女性。可分：(1) 急性。表现为突然起病，有寒战、高热、腰痛和尿频、尿急等症状。经有效抗生素治疗，能及时控制，预后好；若治疗不彻底，反复发作超过半年以上，则可成为慢性。(2) 慢性。表现为乏力，腰部不适、酸胀痛，尿中出现白细胞。治疗应根据尿液细菌培养，选用敏感的抗生素。

肾盂积水 因尿路梗阻而引起的肾盂扩大和积尿的一种病理现象。产生原因以结石、肿瘤、炎症、损伤引起的狭窄，以及先天性畸形等较多见。治疗应针对病因解除梗阻、控制感染、通畅尿液引流和改善肾功能。

肾功能试验 测定肾脏功能的方法。常用的有：(1) 测定血液中某些代谢产物如尿素、尿素氮、尿酸、肌酐、磷酸盐等，通过了解这些物质因肾脏排泄功能障碍而蓄积于血中的浓度，从而推测肾脏排泄功能障碍的程度。(2) 测定肾脏对某些物质的清除率，如尿素清除试验、内生肌酐清除试验等。(3) 测定肾小管再吸收和排泄功能，如尿密度测定，稀释、浓缩试验，酚磺酞试验等。(4) 同位素肾图，用邻碘131马尿酸来显示肾脏血液循环、尿的分泌和排泄情况。

肾盂造影术 诊断肾脏疾病的方法。用碘化物作为显影剂，充满肾盂后摄取X线片。经静脉内注入显影剂的称"排泄性肾盂造影术"；通过膀胱镜，由插入的输尿管导管注入显影剂至肾盂造影的称"逆行肾盂造影术"。肾盂造影术可看出肾的位置，肾盂的大小、形态、有无病变，并可了解肾的功能状态。

肾病综合征 以全身水肿、大量蛋白尿、血浆蛋白降低、血胆固醇增高为特征的病症。分两类：(1) 原发性。病因未明，系多种肾小球病的共同表现。(2) 继发性。见于系统性红斑狼疮、糖尿病等疾病的肾脏病变。小儿以类脂质肾病为主。其共同病理为肾小球基膜滤孔增大，血浆中小分子蛋白质大量滤过后随尿排出，引起血浆蛋白低下，血脂质浓度升高。肾功能良好者应给高蛋白饮食、适当限制钠盐、给利尿剂，并去除各种病因。对于类脂质肾病等可采用泼尼松类激素、免疫抑制药、中草药等，并辅以苯丙酸诺龙治疗。

肾上腺皮质激素 肾上腺皮质所产生的激素的总称，都是类固醇化合物。醛固酮具有调节体内电解质和水的平衡的功能，皮质酮则对糖和蛋白质的代谢有调节作用，为维持生命所必需。临床上亦用作药物。人工合成的泼尼松、地塞米松、倍他米松等都是此类激素的衍生物。

肾血管性高血压 由肾血管病变产生血压过高的病症。在中国由大动脉炎引起肾动脉狭窄为最常见的病因。多发生于青年。肾动脉造影能确诊。少数患者口服卡托普利(巯甲丙脯酸)有效，但大都需手术，如血管重建术、自体肾移植术、经皮穿刺肾血管扩张术或肾切除等。

肾上腺素受体阻滞药 见"抗肾上腺素药"。

4 **肿**〔**腫**〕(zhǒng) ❶痈。《周礼·天官·疡医》："疡医掌肿疡。"郑玄注："肿疡，痈而上生创者。"❷肌肉浮胀。如：浮肿；红肿。《左传·定公十年》："公闭门而泣之，目尽肿。"引申为鼓胀。《史记·扁鹊仓公列传》："病见寒气则遗溺，使人腹肿。"

肿瘤 人体内一种不正常的、同周围组织不协调的新生组织。可能是人体某部分的细胞，在各种外在和内在的刺激因素作用下而产生反应性增生的结果。具有特殊的生长规律，且即使在刺激因素停止作用后，仍继续生长。分两种：(1) 良性肿瘤。细胞分化成熟，生长慢，不转移；(2) 恶性肿瘤。细胞分化不成熟，生长快，常蔓延到附近或转移到远处组织、器官。按其起源或组成细胞，可分为腺瘤、脂肪瘤、纤维瘤、癌、肉瘤等。做好肿瘤的防治工作，争取早期诊断，可提高疗效和减低发病率。

肿节风 中药名。金粟兰科植物草珊瑚(*Sarcandra glabra*)的干燥全株。性温、味苦辛，功能祛风通络、活血解毒，主治风湿痹痛、跌打损伤、骨折肿痛、肠痈、毒蛇咬伤等。亦用于由细菌感染引起的炎症、高热及预防手术感染和恶性肿瘤等。全草含挥发油、苷类及树脂等，还有内酯、有机酸、鞣质等成分。

肿瘤学 医学科学中的一门综合性学科。研究内容有人体内各种肿瘤的发病率、病因、发病原理、形态、新陈代谢、生长和转移规律，及其与人体的相互关系，以及诊断、防治等的理论和技术。研究方法有肿瘤调查(包括病因调查)与*肿瘤普查、临床观察、动物实验和有关生物学、生物物理学、生物化学、病理学、免疫学等的实验。

肿头龙类 (Pachycephalosauria) 古爬行动物。鸟龙类的一亚目。体躯小。两足行走。最突出的特征是：头上的额骨、顶骨和鳞骨肿厚，形成盔状的头顶；也有平头型的。生存于白垩纪。中国莱阳发现的红土崖小肿头龙 (*Micropachycephalosaurus hongtuyanensis*) 即属此类。

肿瘤防治 为减少肿瘤对人体的危害所采取的早期发现、早期诊断、早期治疗相结合的综合防治措施。在我国主要措施有：(1) 中西医结合，各学科大协作，寻找致病因素、早期诊断和根治方法。(2) 加强宣传教育，发动群众进行防治。(3) 建立肿瘤防治网，开展肿瘤普查，进行肿瘤的登记报告和统计分析。(4) 积极处理癌前病变，以减少癌的发病率。(5) 减少或消除环境中的致癌物质，处理好工业"三废"。检定新化学产品有无致癌作用，搞好工人的劳动防护。(6) 搞好食品卫生，防止粮食霉变，注意食品中化学添加物如防腐剂、产色剂等的情况，不使食品中含有致癌物质。

肿瘤标志 一种具有特异性的识别恶性肿瘤的方法。利用存在于血循环或体液中的由肿瘤细胞产生的一种有特异性的可溶蛋白质或其他物质，如抗原、激素、酶、代谢产物等，可通过生化或免疫等方法测定。临床常用的如甲胎蛋白 (AFP) 诊断原发性肝癌，绒毛膜促性腺激素 (HCG) 诊断绒毛膜癌，癌胚抗原 (CEA) 监测结肠、直肠癌的病程、疗效、预后等。

肿瘤普查 肿瘤防治的一项措施。在选定地区，对男性30岁以上、女性25岁以上者有组织的全面体格检查，发现可疑对象再作进一步复查，对发现的癌前病变或癌症病人及时治疗。一般常选择一种或几种当地比较突出的癌症对高危人群进行重点普查。

肿瘤手术治疗 应用外科手术切除肿瘤的治疗方法。根据肿瘤的性质采取不同的手术方法：对良性肿瘤施行肿瘤切除术，恶性肿瘤一般施行广泛根治性手术。切除的标本均须作病理检验。对可疑病例，如有条件，手术中应作冷冻或快速切片检查，确定肿瘤性质，以便及时进行适当的手术或其他治疗。

肿瘤化学治疗 简称"化疗"。选用某些化学药物，经口服或肌内、静脉、动脉注射以及局部灌注等方式，使癌细胞受到破坏或其增生受到抑制而获得疗效的一种治疗恶性肿瘤的方法。因药物对某些正常组织可产生毒性作用，故须慎重选用，并密切观察人体的反应(特别是白细胞的减少)。

肿瘤介入治疗 一种局部治疗肿瘤的方法。应用X线、实时超声或CT等不同影像技术的监视并在其引导下，将特制的穿刺针、导管等插入人体肿瘤或相关管道内，进行插管、注药、引流、动脉栓塞等手段以治疗肿瘤。

肿瘤免疫诊断 应用人体的免疫反应诊断肿瘤的方法。如用相应的抗原检测原发性肝癌患者血清中的甲胎蛋白或绒毛膜癌患者尿中的绒毛膜促性腺激素等，可作出相应的诊断。

肿瘤冷冻治疗 利用液氮致冷技术，使肿瘤细胞快速冷冻及缓慢自然解冻，产生不可逆性凝固性坏死而达到治疗目的的一种治疗肿瘤的方法。冷冻治疗操作安全简便、冷冻周界明确、无疼痛、很少出血。常用于治疗多种较小的浅表肿瘤。

肿瘤高温治疗 利用短波、微波、低频电流场、超声等方法使人体内产生高温 (41～43℃)，以杀灭癌细胞而达到治疗目的的一种治疗恶性肿瘤的方法。分全身高温治疗和局部高温治疗两类。常与放疗、化疗综合应用，以提高疗效。

肿瘤流行病学 见"流行病学"。

肿瘤综合治疗 将各种治疗肿瘤的手段综合应用的方法。是提高肿瘤疗效的必要措施。根据患者的全身情况，肿瘤发生的部位、范围和类型等因素，同时或先后选用几种治疗方法，如手术、放疗、化疗、中草药、激素、免疫等疗法。

4 **肭** (nà 纳) 见"腽肭"。

胀 〔脹〕(zhàng) ❶体内充塞难受的感觉。如：头昏脑胀。❷浮肿。如：肿胀。❸膨胀。如：热胀冷缩。《晋书·韩友传》："斯须之间，见囊大胀如吹。"

肵 (qí 祈) 见"肵俎"。

肵俎 敬尸之俎。古代祭祀盛牲体心舌的器物。《仪礼·特牲馈食礼》："佐食升肵俎。"郑玄注："肵，谓心、舌之俎也。《郊特牲》曰：'肵之为言敬也。'言主人之所以敬尸之俎。"

版 (pàn 判) 肉。见《玉篇·肉部》。

肸 ㊀(xī 希) 见"肸肸"、"肸蠁"。
㊁(bì 币) 同"鄪"。见《集韵·六至》。亦作"肵"。

肸肸 ❶勤苦劳碌貌。《孟子·滕文公上》："使民盻盻然。"赵岐注："盻盻，勤苦不休息之貌。"焦循正义："丁(丁度)作'肸肸然，许乙切。'阮氏元校勘记云：'盻字见《说文》，云：恨视貌。'但赵注以勤苦不休息为训。赵作'肸'，不作'盻'也。"《玉篇零卷·兮部》："《孟子》：'使民肸肸然。'刘熙曰：'肸肸，犹疊疊，动作不安也。'……《说文》为'肸'字，在十部。"据此，"肸肸"亦作"肵肵"。今本《孟子》讹作"盻盻"。❷笑声。戴表元《八月十六张园玩月》诗："婆娑林端月，为我良久出。洗杯问劳苦，天女笑肸肸。"

肸蠁 ❶分布，散布。指声响、气体的传播。引申为盛貌。《说文·十部》："肸，响布也。"段玉裁注，根据《文选·上林赋》及《甘泉赋》李善注，认为应作"肸，肸蠁，布也"。《汉书·司马相如传上》："众香发越，肸蠁布写。"颜师古注："肸蠁，盛作也。"写，吐。左思《吴都赋》："芬馥肸蠁。"❷比喻神灵感应。杜甫《朝献太清宫赋》："若肸蠁而有凭，肃风飙而乍起。"

肸顿 大月氏占据大夏后设置的五部翕侯之一，治薄茅城，见《汉书·西域传》与《后汉书·西域传》。《北史·西域传》谓即北朝时之弗敌沙国。故地一般认为在今阿富汗东北部法扎巴德 (Faizābād) 附近。

肸 ㊀(bì 币) 古地名。《史记·鲁周公世家》："于是伯禽率师伐之于肸，作《肸誓》。"裴骃集解引孔安国曰："鲁东郊之地名也。"司马贞索隐："即鲁卿季氏之费邑。"参见"鄪"。
㊁(xī) 同"肸"。见"肸肸"。

4 **盼** (bān 班) 颁赐。《礼记·王制》:"名山大泽不以盼。"

朋 (péng) ❶朋友。《论语·学而》:"有朋自远方来。"❷结党。《离骚》:"世并举而好朋兮,夫何茕独而不予听。"❸成群。《山海经·北山经》:"群居而朋飞。"❹同;齐一。《后汉书·李固杜乔传赞》:"朋心合力。"❺伦比。《诗·唐风·椒聊》:"硕大无朋。"❻古代以贝壳为货币,五贝为一串,两串为一朋。见王国维《观堂集林·说珏朋》。《诗·小雅·菁菁者莪》:"锡我百朋。"引申为两尊。参见"朋酒❶"。❼姓。宋代有朋水、朋山。

朋友 ❶《周礼·地官·大司徒》:"五曰联朋友。"郑玄注:"同师曰朋,同志曰友。"亦泛称相交好的人。《论语·公冶长》:"老者安之,朋友信之,少者怀之。"❷指群臣。《诗·大雅·假乐》:"燕及朋友。"毛传:"朋友,群臣也。"❸明代有科名者对儒学生员的称呼。《儒林外史》第二回:"原来明朝士大夫称儒学生员叫做朋友,称童生是小友。"

朋比 依附;互相勾结。如:朋比为奸。《新唐书·选举志上》:"向闻杨虞卿兄弟朋比贵势,妨平进之路。"

朋党 为私利而互相勾结。《国策·赵策二》:"臣闻明王绝疑去谗,屏流言之迹,塞朋党之门。"《晋书·郤诜传》:"动则争竞,争竞则朋党,朋党则诬罔,诬罔则臧否失实,真伪相冒。"后专指排斥异己的结党宗派。如唐中叶有牛僧孺、李德裕的朋党之争。宋仁宗时,欧阳修、尹洙、余靖等也被人指为朋党;欧阳修曾作《朋党论》以自明。

朋酒 ❶两樽酒。《诗·豳风·七月》:"十月涤场,朋酒斯飨,曰杀羔羊。"朱熹注:"两尊曰朋,乡饮酒之礼,两尊壶于房户间是也。"❷泛指朋友相聚欢饮。《晋书·陶潜传》:"性不解音,而畜素琴一张,弦徽不具,每朋酒之会,则抚而和之。"

朋加剌 即"鹏茄罗国"。

肺 ㊀(zǐ 子) 带骨的肉脯。《易·噬嗑》:"噬干(乾)肺。"陆德明释文引马融曰:"〔脯〕有骨谓之肺。"

㊁(fèi) 同"肺"。见"肺石"。

肷 (qiǎn 遣) ❶肋骨和胯骨之间的部分(多指兽类)。❷狐狸胸腹部和腋下的皮毛。如:狐肷。《红楼梦》第二十回:"分明冷些,怎么你倒脱了青肷披风呢?"

股 (gǔ) ❶大腿。《国策·秦策一》:"〔苏秦〕读书欲睡,引锥自刺其股。"《史记·刺客列传》:"〔秦王〕负剑,遂拔以击荆轲,断其左股。"❷车辐近毂部分。《考工记·轮人》:"参分其股围,去一以为骹围。"❸事物的分支或一个部分。如:钗股;八股。《汉书·沟洫志》:"诸渠皆往往股引取之。"也指机关、团体中的一个部门。如:总务股;人事股;财务股。❹一绺或一缕。如:一股头发;一股清香。❺商业名词。详"股份"。❻数学名词。指直角三角形直角旁的长边。❼姓。汉代有股紫陬。

股本 股份制企业股东投入的资本。股份有限公司的股本,应在核定的资本总额及核定的股份总额的范围内发行股票。股票可以按面值发行或溢价发行。实际收到的现金等资产相当于股票面值部分记作企业的股本,超过面值部分记作企业的公积金。有限责任公司的股本应以实际收到现金等资产的价值记作企业的股本。

股东 出资经营公司并对公司债务负责的人。无限责任股东对公司债务负连带无限清偿责任;有限责任股东对公司债务的责任只以其出资额或其所认股额为限。股东有参加会议和分配公司盈余的权利;公司解散时,有分配剩余财产的权利。对企业的合伙人,也有称为股东的。

股份 简称"股"。把公司资本总额按相等金额分成的单位。股份有限公司股东及股份两合公司的有限责任股东,即就其所认股份对公司负责。按形式分,有记名股和无记名股。前者在股票上记明股东姓名;后者在股票上不记股东姓名。按股东权利分,有普通股和优先股。前者的股息随公司利润的大小而增减;后者一般按一定比率优先取得固定股息。参见"优先股"。

股金 公司的股东对所认股份缴纳的款项。

股肱 大腿和胳膊。比喻辅助帝王的大臣。《书·益稷》:"臣作朕股肱耳目。"《左传·昭公九年》:"君之卿佐,是谓股肱。"亦用作辅佐之意。《左传·僖公二十六年》:"昔周公、大公股肱周室,夹辅成王。"

股骨 人和脊椎动物(四足类)的大腿骨。在人,是全身最长、最结实的骨。上端为股骨头,与髋骨的髋臼相接,构成能作各个方向运动的髋关节;下端与胫骨和髌骨组成膝关节。股骨头下方较细长的部分称股骨颈,为老年人易发生骨折的部位。

股息 股利的一部分。股份公司根据股东投资的股数和公司的盈利情况分给股东的报酬。优先股按定率或定额优先取得股息,普通股的股息没有定率,随公司的盈利状况而定。股息可用现金、赠送红股等形式分给股东。股息俗称*官利。股东所得超过股息部分的收益,称为*红利。后者现仍有沿用。

股票 股份公司发给股东证明其所入股份并有权取得股息的书面凭证。可作为买卖对象或抵押品的有价证券。股票可分为记名股票与无记名股票。前者须经过一定的手续才能转移其所有权,后者则可以自由转移。

股份制 通过入股方式筹集资本(或资金),建立法人企业,对企业财产实行联合占有,自主经营、自负盈亏、按股分红的一种资本组织形式和企业组织形式。其特点是:可以迅速筹集大规模生产经营所必需的巨额资金;可以包容多种经济成分,企业内股权、法人产权和经营权相互分离又相互制约,有利于提高企业和资本的运行效率;主要通行"利益共享、风险共担"的有限责任原则,权利与义务对等;股权和法人产权商品化、证券化,资产流动性高,有利于资源合理配置,促进企业竞争和经济联合。股份制不是独立的所有制,本身没有确定的社会性质,可适用于不同的社会制度。它在资本主义社会得到广泛发展和利用。社会主义国家也可利用股份制作为公有制的实现形式以促进生产力发展。

股东大会 股份公司的最高权力机构。分为定期股东大会和临时股东大会两种。前者由董事会召集,每年召开一次,亦称"股东年会"。后者由董事会或监事会认为必要时或由超过股本总额一定百分比的股东请求为讨论特别重要事项而召开。股东大会的权限包括:选举董事、监事,决定公司经营方针,决定红利分配,变更公司章程,审批董、监事会报告及会计报表,增减公司资本,决定公司合并或解散。股东大会必须达到法定人数才能召开,股东有权参加股东大会,普通股股东有表决权,原则上实行一股一票表决制。

股份经济 亦称"股份制经济"。以入股方式筹集资本(或资金),统一经营,自负盈亏,按股分红的一种经济组织形式。是社会化大生产和市场经济发展到一定阶段的产物。在中国社会主义初级阶段主要有股份公司和股份合作

制经济两种形式。参见"股份制"。

股票行市(行 háng) 股票的买卖价格。股票行市的高低,直接决定于股息的数额与银行存款利率的高低。例如:面值 100 元的股票,年可得股息 10 元,而当时存款利率为年息 5 厘,则此股票的行市应为 200 元(10 元÷5%=200 元),使股票持有人出卖股票后所得的货币,如存入银行,亦可得同股息等额的利息。否则,即以保留股票、收取股息为有利。故在一般情况下,股息高于存款利息,股票行市上涨;反之则下降。股票行市的变动还受政治、经济、社会等其他因素影响。

股份合作制 劳动者的劳动联合和劳动者的资本联合为主的集体经济。中国农业合作化初期曾出现过社员入股分红的合作制度,后来在初级社转为高级社过程中泯灭。改革开放过程中出现的股份合作制,再现了劳动者之间既有劳动联合又有资本联合的特点。股份合作制企业一般具有如下特点:(1) 企业的劳动者同时也是所有者;(2) 资金用股份制形式筹集,入股资金不仅可分红,且可增值,企业分配实行按劳分配和按资分配相结合;(3) 企业面向市场,自主经营,自负盈亏,自我发展,自我约束;(4) 企业由职工民主管理,厂长、经理由民主选举产生。

股票控制额 股份有限公司中,股票持有人能够完全控制该公司而必须占有的股票额。控制一个股份有限公司,一般须占有全部股票的 50% 以上。当股权分散时,占有全部股票不足一半,也可控制该公司。

股静脉穿刺 通过股静脉抽取血液或输入液体的手术。用于婴幼儿或病情危重的病人,因周围静脉太细而且萎陷,不能穿刺抽取血液标本时。

股价指数期货 以股票市场上的股票价格指数合约为交易对象的金融期货。20 世纪 80 年代初源于美国。交易双方以公开竞价方式通过期货交易所签订一个期货合约,并约定在未来某一交割日之前进行对冲或按某一议定价格在交割日进行现金交割。一般按合同约定的指数乘以交易所规定的某一固定金额来计算。若到期后实际股价指数发生变动,则以股价指数变动的差额乘以所规定的固定金额来结算。股价指数期货可以分散非系统性风险,已成为金融期货市场上发展较快的一个交易品种。

股份有限公司 公司的组织形式之一。由有限责任股东组成。产生于 17 世纪初期的欧洲;19 世纪后半期,广泛流行于许多国家。中国《公司法》也规定为公司组织形式之一。股份有限公司的资本分为若干等额的股份,由股东按股认缴,取得股票。股东有权按所持股票取得股息;对公司所负责任以其股份金额为限。股东大会是公司的最高权力机构,由大会选出董事会领导公司的一切活动。

股份两合公司 公司的组织形式之一。由无限责任股东和有限责任股东组成。19 世纪初创始于法国。有限责任部分资本分为"股份",用发行股票方式筹集。无限责任股东代表公司执行业务,对公司债务负连带无限清偿责任;有限责任股东无权代表公司执行业务,对公司债务的责任以其所认股额为限。

股票价格指数 为度量和反映股票市场总体价格水平及其变动趋势而编制的股价统计指标。通常是报告期的股票价格与选定的基期价格相比,并将二者的比值再乘以基期的指数值即为该报告期的股票价格指数。是灵敏反映市场所在国或地区社会、政治、经济变化状况的"晴雨表"。著名的股价指数有美国道-琼斯股票平均指数、标准普尔股票价格指数、英国《金融时报》指数、日经平均股价、恒生指数等。

4 **肮** ㊀(háng 杭) 同"吭"。喉咙。《史记·刘敬叔孙通列传》:"不扼其肮。"

㊁〔**骯**〕(kǎng) 见"肮脏❶"。

㊂〔**骯**〕(āng) 见"肮脏❷"。

肮脏(骯髒) ❶(kǎng zāng) 同"抗脏"。高亢刚直貌。元好问《古意》诗:"楩楠千岁姿,肮脏空谷中。"文天祥《得儿女消息》诗:"肮脏到头方是汉,娉婷更欲向何人!"❷(āng zāng) 不干净,引申为糟蹋。《醒世恒言》第三回:"那主儿或是年老的,或是貌丑的……你却不肮脏了一世。"

肪 (fáng) 脂肪。也特指动物腰部肥厚的脂肪。《太玄·竈》:"脂牛正肪,不濯釜而烹。"《文选·魏文帝〈与钟大理书〉》:"白如截肪。"李善注引《通俗文》曰:"脂在腰曰肪。"

肮 (tǎn) 多汁的肉酱。《说文·肉部》:"肮,肉汁滓也。"段玉裁注:"礼经醓醢,正字当作肮,谓多肉汁之醢也。"

胆 (zhǒu) 同"肘"。见《玉篇·肉部》。

肥 (féi) ❶肥胖;多脂肪。与"瘦"相对。《礼记·月令》:"瞻肥瘠。"又《礼运》:"肤革充盈,人之肥也。"引申为茁壮、粗大。如:绿肥红瘦;肥头大耳。❷肥沃。《孟子·告子上》:"地有肥硗。"引申为富饶,富足。《礼记·礼运》:"家之肥也。"《史记·楚世家》:"裂楚之地,足以肥国。"❸肥料。如:积肥;施肥。❹使土地肥沃。《荀子·富国》:"多粪肥田。"❺增加。《国策·秦策四》:"省攻伐之心而肥仁义之诚。"❻水同出而异归。《诗·邶风·泉水》:"我思肥泉;兹之永叹。"毛传:"所出同,所归异为肥泉。"《水经注·淇水》以水异出而流道合同为肥,与毛传相反。❼古族名。春秋时白狄的一支。初分布在今山西太原以东。部分在今河北藁城西南。周景王十五年(公元前 530 年),部分并于晋国,部分逃依白狄鼓。二十五年晋灭鼓,肥人四散,部分投鲜虞氏,部分北迁,称"肥如",在今河北卢龙西北。一说今山东肥城也是肥人所居之地。❽姓。战国时赵有肥义。

肥大 组织或器官体积增大的现象。可分:(1) 真性肥大。肥大时实质细胞的体积增大,伴有功能的增强,如运动员的肌肉肥大、妊娠期妇女乳房和子宫的肥大以及高血压病人的左心肥大等,是适应功能需要的一种代偿性反应。(2) 假性肥大。可因内分泌失调,如垂体生长激素分泌过量而引起的肢端肥大;或由器官间质细胞增生而引起的体积肥大等,无代偿作用,常出现功能降低反应。

肥乡 县名。在河北省邯郸市东部。邯济铁路经过境内。县人民政府驻肥乡镇。三国魏置县。以其土壤沃饶,四野平坦得名。农产有小麦、高粱、谷子、玉米及棉花。工业有机械、化肥、五金、电器、轻纺等。古迹有平原君墓。

肥水 ❶近代俗名东肥河。源出安徽合肥市西北将军岭,西北流入寿县境,折北流经寿县城东,又西北经八公山南入淮。公元 383 年东晋前秦战于肥水,即此。近数十年来因下游流势不畅,中游遂壅潴为瓦埠湖。❷《水经·施水注》:"施水受肥于广阳乡,东南流径合肥县。"唐以后即称施水为肥水。近代俗名南肥河,又称金斗河。源出安徽合肥市西北,南流经将军岭东麓,折东南经合肥城北,又东南至施口入巢湖。其流经合肥城一段本穿行城中,1511 年始改道经城北。❸一般指硝态氮的含量达到或高于 15 毫克/升的

地下水。其形成多与历史上地下水的污染有关。一般分布在土层较厚、径流缓慢的冲积平原上的古老村镇附近。用肥水灌溉可起到肥效作用，既供水又供肥。水中含氮量的多少和伴生盐类对作物的影响，是评价肥水的两个指标。❶指利益、好处。带戏谑口气。如：不让肥水外流。

肥甘 肥美的食品。《孟子·梁惠王上》："为肥甘不足于口与？"也指肥美。梅尧臣《依韵和春日偶书》："瓮面春醅压嫩蓝，盘中鹅炙亦肥甘。"

肥东 县名。在安徽省合肥市东部、滁河上游。淮南铁路经过西南境。县人民政府驻店埠镇。1949年析合肥县东部设置。以在合肥东得名。农产有稻、小麦、薯类、棉花、油菜籽、花生、烟草。矿产有磷、白云石等。工业有采矿、纺织、机械、化学、建材等。名胜古迹有四顶山、龙泉寺。瑶岗村建有渡江战役总前委旧址纪念馆。

肥西 县名。在安徽省合肥市西南部，东南滨临巢湖。合九铁路经过境内。县人民政府驻上派镇。1948年析合肥县西部设置。以在合肥西得名。农产有稻、小麦、豆类、花生、棉花、油菜籽、甘薯等。工业以建材、化学、酿酒、机械、纺织为主，手工业有羽毛扇制造等。名胜古迹有三河集、周公山等。

肥如 古县名。西汉置。治今河北卢龙北。隋开皇六年(公元586年)废入新昌县。十六国后燕、北燕时，曾为幽、冀两州治所；北朝时，曾为平州及辽西郡治所。

肥皂 通常指高碳脂肪酸的钠盐或钾盐。能溶于水。具有发泡、润湿、去污等性能。由油脂或脂肪酸和苛性碱(或碳酸钠、碳酸钾)反应而成。主要作民用或工业用的洗涤剂。

肥育 亦称"催肥"。使肉畜在屠宰前短时期内身体聚积大量脂肪的一种饲养管理方式。包括多喂碳水化合物含量高的精料和减少运动等。猪、牛的肥育期为2～3个月，家禽2～4周。经过肥育后，能显著提高屠宰率，但胴体的瘦肉率下降，肥育期的饲料利用率亦较低。

肥城 市名。在山东省泰安市西部。京沪铁路有支线通达境内。市人民政府驻新城镇。汉置肥成县，北魏改肥城县。1992年改设市。人口94.9万(城镇31.4万，1996年)。矿产有煤。工业有煤炭、电力、化肥、建材。农产以小麦、谷子、玉米、大豆、甘薯、大麻为主。特产有"肥城桃"。古迹有玉都观。

肥料 供给作物所需养分，或兼具改善土壤物理化学性质和生物学性状，以提高作物产量、品质作用的物料。种类繁多，一般分为有机肥料、无机肥料和微生物肥料三类。大多数肥料用于施入土壤，亦有可直接喷洒于植物地上部分的。

肥遁(遯) 亦作"飞遁(遯)"。《易·遁》："上九，肥遁，无不利。"孔颖达疏："子夏传曰：'肥，饶裕也。'……上九最在外极，无应于内，心无疑顾，是遁之最优，故曰肥遁。"后因称退隐为"肥遁"。《文选·桓温〈荐谯元彦表〉》："抱德肥遁，扬清渭波。"吕延济注："肥遁，隐逸也。"

肥煤 烟煤的一类。挥发物26%～37%，胶质层厚度25～30毫米。粘结性强。主要用于炼焦。炼焦时需配入其他煤类(如气煤、瘦煤等)，以提高焦炭的质量。

肥皂荚 (*Gymnocladus chinensis*) 亦称"肥皂角"。豆科。落叶乔木，高可达20米。茎干无刺。树皮淡灰色不裂。二回羽状复叶，具羽片3～5对，每羽片有小叶10～12对，小叶长圆形。总状花序顶生，花杂性或异株，红色。荚果宽长圆形，肥厚，熟时暗褐色。种子大，黑色。产于中国陕西南部、长江流域及贵州。木材纹理直、质略硬重，供建筑、家具等用材。果肉供洗涤及药用。

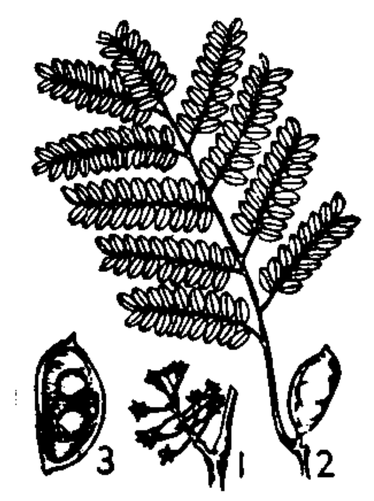

肥皂荚
1. 花枝 2. 果枝
3. 果的纵剖面

肥胖症 由于摄入食物的热量大于人体活动需要量、体内脂肪沉积过多、体重超过标准20%以上的病症。脂肪主要沉积于腹部、臀部、乳房、项颈等处。常见于体力劳动较少而进食过多的中年人；亦见于下丘脑功能紊乱所致的单纯性肥胖症，轻型糖尿病，垂体、肾上腺皮质或性腺等功能紊乱。

肥大细胞 结缔组织中的一种细胞。圆形或卵圆形，常沿小血管分布。胞质内充满颗粒，颗粒内含有组胺、肝素等成分；胞质内还含有白三烯。在机体发生*变态反应时，肥大细胞释放的组胺和白三烯能使细支气管收缩，毛细血管扩张和通透性增强，机体出现过敏反应等症状。肝素有抗凝血作用。

肥水灌溉 利用含有一定数量硝态氮或铵态氮的地下水(一般所谓"肥水")进行的灌溉。有显著增产效果。肥水的矿化度以不超过3克/升为宜，含氮量过高时，须与淡水掺和使用。灌溉时间与灌水量应根据不同作物的生长阶段、需肥要求和需水规律确定。

肥田萝卜 亦称"满园花"、"萝卜青"、"茹菜"。萝卜的一个变种。十字花科。一二年生草本。根肥厚，多肉。叶羽状分裂，光滑或具刺毛。总状花序，花白色或带青紫色。角果。耐旱，也耐湿。生长期短。中国湖南、江西、广东、广西、浙江等地栽培较多，常与紫云英或巢菜混播。根、茎、叶各部均可作绿肥。

肥达反应 一种血清学试验。用伤寒杆菌、副伤寒杆菌等细菌悬液和病人血清作试管内凝集试验，测定血清中的抗体含量，作为伤寒、副伤寒的辅助诊断。为法国医师肥达(Fernand Widal, 1862—1929)首创，故名。

肥沃新月 也称"新月沃地"。指西部亚洲两河流域及其毗邻的地中海东岸(叙利亚、巴勒斯坦一带)的一片弧形地区。因土地肥沃，形似新月，故名。为上古文明发源地之一。

肥料反应 化学肥料所呈现的酸碱性反应。凡化学肥料溶于水后对水溶液所起的变化，称为"化学酸碱反应"。凡化学肥料施入土壤经植物选择吸收后对土壤溶液所起的酸碱变化，称为"生理酸碱反应"。肥料的化学酸碱反应和生理酸碱反应都会影响土壤理化性质和植物对养分的吸收，在肥料混合时和作物施肥上须加注意。

肥料品位 一种表明化学肥料质量高低的标志。以百分率表示肥料中的养分含量。养分(主要指有效成分)含量高者为高品位肥料，反之，则为中或低品位肥料。

肥料三要素 肥料养分中氮、磷、钾三种元素的统称。这三种元素，作物在生长发育过程中需要量较多，而一般土壤供应量不足，常须施肥补给，故名。不同土壤中三要素的含量互有差异；不同作物及其在不同生长发育时期，所需三要素的比例也不相同。施肥时，必须合理配合。

肥料分析式 按氮(N)-磷(P_2O_5)-钾(K_2O)顺序，分别用数字表示其在肥料中含量百分率的一种方式。例如，14-14-14表示为含N、P_2O_5、K_2O各14%，总养分量为42%

的三元复(混)合肥料;18-46-0 表示为 N、P_2O_5 分别含 18% 和 46%,总养分量为 64% 的氮磷二元复(混)合肥料。若复(混)合肥料中含中量(如硫)或微量元素(如硼、锌)时,则在 K_2O 后面的位置上标明其含量,并加括号注明元素符号,如 15-15-15-0.5(Zn)。

肥料利用率(率lǜ) 又称"肥料利用系数"。当季作物吸收来自所施肥料的养分占该肥料养分总用量的百分率。在正常栽培管理条件下可反映施肥技术和经济效果的优劣。影响因素主要有:作物种类、肥料品种、土壤性质、气候、施用技术以及灌溉。一般化学肥料利用率为:氮肥 30%~60%,磷肥 10%~25%,钾肥 50%~60%。厩肥中养分利用率一般为:氮 10%~35%,磷 30%~35%,钾 45%~55%。

肥料田间试验 探讨在田间条件下肥料对作物吸收养分、增产、改进品质以及对土壤肥力作用的试验研究方法。遵循农学田间试验一般原则。试验种类分为单因素试验、复因素试验和综合性试验。也有按时间或地点分为一年试验、长期定位试验和多点试验等。最后按照与试验设计相适应的数理统计方法进行总结。试验结果可直接指导农业生产。

4 **服** ㊀(fú) ❶泛指供人服用的东西,一般指衣服。《诗·曹风·候人》:"彼其之子,不称其服。"❷穿着;佩带。《诗·周南·葛覃序》:"服浣濯之衣。"《淮南子·时则训》:"服苍玉。"❸照丧礼规定穿戴一定的丧服,亦即指丧服。参见"服制❷"。亦指居丧。《史记·灌夫传》:"夫安敢以服为解!"❹事;职务。《书·旅獒》:"无替厥服。"❺从事;服役。《论语·为政》:"有事,弟子服其劳。"《离骚》:"孰非善而可服。"引申以指王畿以外的地方。见"五服❷"。❻顺从。《吕氏春秋·论威》:"敌已服矣。"❼适应;熟习。如:水土不服。《管子·七法》:"〔为兵之数〕存乎服习,而服习无敌。"尹知章注:"服,便也,谓便习武艺。"❽食用。如:服药。《礼记·曲礼下》:"不服其药。"❾驾御。《易·系辞下》:"服牛乘马。"❿古代一车驾四马,居中的两匹叫服。《诗·郑风·大叔于田》:"两服上襄,两骖雁行。"⓫思念。《诗·周南·关雎》:"寤寐思服。"⓬通"箙"。古代盛箭的器具。《诗·小雅·采薇》:"象弭鱼服。"⓭通"鵩"。鸟名。《史记·屈原贾生列传》:"楚人命鸮曰服。"⓮通"匐"。见"扶服"。⓯姓。东汉有服虔。

㊁(fù 付) ❶"㊀❽"义的又读。❷中药一剂或煎一次为一服。如:一服药;头服;二服。

㊂(bì 币) 见"服臆"。

服气 ❶一作"食气"。原为中国古代的一种呼吸养生方法。分"胎息"、"吐纳"两种。嵇康《养生论》:"呼吸吐纳,服气养生。"后为道教承袭,认为通过呼吸可以服食所谓"日精月华",作为"修仙"方法之一。《道藏》中有《服气经》、《服气口诀》、《服气精义论》等。❷即"行气❷"。❸衷心地信服。

服从 《礼记·内则》:"四十始仕,方物出谋发虑,道合则服从,不可则去。"孙希旦集解:"服从,谓服其事而从其君。"后谓顺从、遵从。《汉书·翟方进传》:"方今宗室衰弱,外无强蕃,天下倾首服从,莫能亢扞国难。"

服田 从事耕作。《书·盘庚上》:"若农服田力穑,乃亦有秋。"

服务 ❶为集体或为别人工作。如:为人民服务;服务勤勉。❷亦称"劳务"。不以实物形式而以提供活劳动的形式满足他人某种需要的活动。服务部门包括为生产和为生活服务的各个部门,都属于第三产业。据中国国家统计局1985年4月关于一、二、三次产业的划分,提供服务劳动的部门包括以下四类:(1)流通部门,包括交通运输业、邮电通讯业、商业饮食业、物资供销和仓储业;(2)金融、保险、咨询信息服务、技术服务等为生产服务和园林绿化、环境卫生、洗衣、沐浴等为居民生活服务的部门;(3)教育、文化、卫生、体育等为提高科学文化和居民素质服务的部门;(4)国家机关、政党机关、社会团体、军队、警察等为社会公共需要服务的部门。

服色 古时每一王朝所定的车马祭牲的颜色。《礼记·大传》:"改正朔,易服色。"郑玄注:"服色,车马也。"孔颖达疏:"谓夏尚黑,殷尚白,周尚赤,车之与马,各用从所尚之正色也。"孙希旦集解:"服,如服牛乘马之服,谓戎事所乘;若夏乘骊,殷乘翰,周乘骓是也。色,谓祭牲所用之牲色;若夏玄牡,殷白牡,周骍牺是也。"后亦以称品官的服饰。白居易《初除尚书郎脱刺史绯》诗:"亲宾相贺问如何?服色恩光尽反初。"

服妖 谓服饰奇异。《汉书·五行志中之上》:"风俗狂慢,变节易度,则为剽轻奇怪之服,故有服妖。"《后汉书·五行志一》:"桓帝元嘉中,京都妇女作愁眉啼妆、堕马髻、折要(腰)步、齲齿笑……始自大将军梁冀家所为,京都歙然,诸夏皆放(仿)效,此近服妖也。"

服玩 服饰和玩赏的物品。《后汉书·曹节传》:"车马服玩,拟于天家。"

服事 ❶诸侯定期朝贡,各依服数以事天子。《论语·泰伯》:"三分天下有其二,以服事殷。"程大中《四书逸笺》卷一引《丛说》:"《禹贡》五服之内所封诸侯,朝贡皆有时,各依服数以事天子,故曰服事。"❷从事公职。《周礼·地官·大司徒》:"颁职事十有二于邦国都鄙,使以登万民:一曰稼穑,二曰树蓺……十有二曰服事。"郑玄注引郑司农曰:"服事,谓为公家服事者。"❸泛指为人奔走效劳。陆贾《新语·慎微》:"分财取宽,服事取劳。"

服制 ❶古代按照身分等级所规定的服饰车马制度。《史记·魏其武安侯列传》:"以礼为服制。"《汉书·元后传》:"且若自以金匮符命为新皇帝,变更正朔服制,亦当自更作玺传之万世。"❷古代丧服制度,按与死者关系的远近,分为斩衰、齐衰、大功、小功、缌麻五等。亦专指为父母服丧的丧服。《幽闺记·书帏自叹》:"只因服制在身,难以进取。"

服舍 ❶即"倚庐"。古人居父母丧未葬时所住的棚屋。既葬则庐墓。《汉书·江都易王刘非传》:"易王薨未葬,建(易王子)居服舍。"❷服,通"鵩"。《史记·屈原贾生列传》:"庚子日施兮,服集予舍。"贾谊自伤迁谪,以为寿不得长,作《鵩鸟赋》自广,竟早卒。后人因用"服舍"为哀挽文人不寿之词。

服饰 衣服和装饰。《周礼·春官·典瑞》:"辨其名物,与其用事,设其服饰。"

服官 ❶语出《礼记·内则下》"五十命为大夫,服官政"。郑玄注:"统一官之政也。"按服官政本指任卿、大夫之职,后通称作官为服官。❷官署名。西汉在齐郡临淄(今山东淄博东北)、陈留郡襄邑(今河南睢县)两县设置。临淄主要产品为缯帛,襄邑为锦绣。供宫廷服用。主管有长及丞。又临淄服官,也叫三服官,作工数千人,因制作首服、冬服、夏服得名。东汉初沿置。

服贾(—gǔ) 经商;从事商贾。《书·酒诰》:"肇牵车

牛，远服贾。"孔传："载其所有，求易所无，远行贾卖。"

服虔 东汉经学家。初名重，又名祗，字子慎。河南荥阳人。举孝廉。中平(184—189)末任九江太守。信古文经学，撰《春秋左氏传解谊》，以《左传》驳难今文经学家何休。东晋元帝时，服氏《左传》曾立博士。南北朝时北方盛行服《注》。唐孔颖达撰《五经正义》，《左传》专用杜(预)《注》，服《注》遂亡。清马国翰《玉函山房辑佚书》辑存四卷，李贻德辑有《左传贾(逵)服(虔)注辑述》一书。

服御 ❶指帝王后妃所用的衣服、车马等。《国策·赵策四》："叶阳君、泾阳君之车马、衣服，无非大王之服御者。"❷驾驭车马。颜延之《赭白马赋》："服御顺志，驰骤合度。"亦作"服驭"。《荀子·王霸》："王良、造父者，善服驭者也。"❸使用。嵇康《琴赋》："永服御而不厌，信古今之所贵。"

服装 泛指供人类穿着，以起保健和装饰作用的物品。多指衣、裙、裤，也包括帽、鞋等。中国古代服装有严格的分类，如朝服、便服、祭服、丧服等，穿着须遵守严格的服制。世界各民族和各地区的服装，都有各自的传统和习俗，差异很大，如旗袍、西装、和服、纱丽及阿拉伯长袍等。现代服装复杂多样，各有不同的风格和性能要求。按效用分，有生活服装、运动服装、工作服装、戏剧服装和军用服装等。亦可按人们的年龄和性别、季节、织物质地等进行分类。

服阕 古丧礼规定，父母死后服丧三年，期满除服，称为"服阕"。阕，终了。《风俗通·十反》："三年服阕。"《后汉书·刘平传》："服阕，拜全椒长。"

服勤 犹言服侍，勤劳。《礼记·檀弓上》："事亲……服勤至死。"孔颖达疏："言服勤者，谓服持勤苦劳辱之事。"

服辩 中国旧制指犯人对判决所作服或不服的表示。《唐律疏议·断狱》："诸狱结竟，徒以上，各呼囚及其家属，具告罪名，仍取囚服辩。若不服者，听其自理，更为审详。"《清会典·事例·刑部·刑律断狱》："狱囚取服辩。"注："服者，心服；辩者，辩理。不当则辩，当则服，或服或辩，故曰服辩。"以后历代均有类似制度。也有以服辩指不经官而私自了案认罪的书状。鲁迅《呐喊·孔乙己》："先写服辩，后来是打。"亦作"伏辩"、"伏辨"。

服臆 ❶(bì—)因哀愤忧伤而气郁结。《史记·扁鹊仓公列传》："因嘘唏服臆……悲不能自止。"参见"愊臆"。❷犹服膺。《论衡·别通》："父兄在千里之外，且死，遗教戒之书。子弟贤者，求索观读，服臆不舍。"参见"服膺"。

服膺 铭记在心；衷心信服。《中庸》："得一善，则拳拳服膺，而弗失之矣。"朱熹注："服，犹著也；膺，胸也。奉持而著之心胸之间，言能守也。"

服务业 为社会生活和生产服务，拥有一定设施、设备或工具提供劳务的国民经济部门。在中国，传统的服务业有旅店、浴池、理发、洗染、照相、饮食、修理等业；随着社会经济文化的发展和科技进步，又出现了情报信息、各种咨询、广告、旅游等业，属第三产业的一部分。在国外，有的泛指工农业以外的一切行业。

服务费 文化娱乐、医疗、生活服务等非生产部门因提供服务而收取的费用。

服务器 为网络上的用户提供文件访问，共享打印、通信以及其他服务的计算机。可分为：(1)访问服务器，通过调制解调器向系统的远程用户提供访问；(2)文件服务器，网络中用来存放文件以供网络上其他客户计算机访问；(3)打印服务器，为在网络上的所有用户处理打印服务。与单用户的工作站相比，有一个高性能处理器、大容量内存储器、高速缓冲存储器和更大容量的磁盘存储器。此外，还配有不间断电源和容错设施，以保证网络的可靠性。

服役婚 原始社会末期由母权制向父权制过渡阶段产生的一种婚姻形式。其特点是男子为换取妻子的身价，使她成为自己财产的一部分，而到女家服一定时期的劳役。

服务质量 一般指商业、饮食业、服务业和其他公用事业等为顾客服务的好坏程度。包括服务态度、服务项目、服务时间、供应方法、网点设置、手续制度、经营品种等方面。

服务贸易 服务的跨国流动。即各国服务的总进出口。据关贸总协定估算，其内容多达一百五十余种。主要形式包括：国际运输，国际旅游，跨国银行、国际融资公司及其他金融服务，国际咨询服务，建筑和工程承包等劳务输出，国际电讯服务，广告、设计、会计、律师等专业服务，国际租赁，维修和保养，技术指导和售后服务，国际视听服务，教育、卫生、文化艺术的国际交流服务，商业批发与零售服务等。20世纪90年代以后，这类贸易增长十分迅速，贸易额已约占世界商品贸易额的四分之一，其内容也在迅速扩大之中。世界贸易组织的《服务贸易总协定》规定，服务贸易将分阶段推进其自由化。

服务速度 亦称"常用速度"、"营运速度"。商船航运在平常海面时所能保持的速度。由于风浪影响和船的*污底使航行阻力增加，故服务速度略低于试航速度。

服装工艺 制衣过程中技术要求和操作顺序安排的总称。主要包括裁剪、缝纫和熨烫等工艺。服装工艺设计对服装成品的成本、产量和质量有着密切的关系。

服装工程 服装的工业化生产过程。包括服装设计、裁剪、缝制、整烫定形、检验和包装等。

服装号型 根据正常人体的规律和使用需要，选出人体最有代表性的部位，经合理归并而编制的服装系列代号。是服装长短宽窄的设计依据。"号"指人体总高度，"型"指人体的胸围(指上装)或腰围(指下装)，均以厘米为单位。例如，165号88型的上装，适于身高163～167厘米、胸围86～89厘米的人穿着；165号76型的下装，适于身高163～167厘米、腰围75～77厘米的人穿着。

服装设计 包括服装的外部轮廓造型、内部结构(衣片、裤片、裙片)、局部结构(领、袖、袋、带)以及装饰工艺和制作工艺等的综合设计。设计时须综合考虑穿衣季节、场合、用途及穿衣人的体型、职业、性格、年龄、肤色、经济状况和社会环境等，使服装合于穿着，舒适并且美观。

服装美学 揭示服装领域中审美活动规律的科学。包括服装审美心理、服装流行趋势和服装设计的美学原理等。

服务标记权 亦称"服务商标权"。提供服务的经营者为表明自己提供的服务的品质、特点等而依法定程序取得的某一标记的专有使用权。根据我国商标法的规定，从1993年7月1日起，办理服务商标的注册，对服务商标给予与商品商标一样的法律保护。

服装效果图 用以表现服装在穿着时的效果，并能较全面地体现设计者构思意图的一种图画。除绘出服装的款式、质感和色彩外，还应准确地体现穿着时款式的立体造型，大体勾勒出质纹和图案。服装款式所具有的特征和细节，如别致的褶裥、花边、明缉线等需重点强调。

服装工艺设计 指根据服装的款式造型、材料性能及生产制作要求，制订出生产工艺的设计。要求各工序均衡协调，人员设备合理匹配，生产技术指标齐全。

服装结构设计 亦称"纸样设计"。将服装款式造型结合

衣料性能分解成平面的衣片纸样的设计。由各部位的衣片纸样通过扩号推档成为供工业生产的系列样板，利用样板排料套裁服装衣片。所用的图解形式可分为平面裁剪和立体裁剪两大类，各具特点，常混合使用。

4 **胁**〔**脅、脇**〕(xié) ❶腋下肋骨所在的部分。如：两胁。《史记·范雎蔡泽列传》："魏齐使舍人笞击雎，折胁摺齿。"引申指边缘处。《汉书·五行志上》："石长丈三尺，广厚略等，旁著岸胁，去地二百余丈，民俗名曰石鼓。"❷逼迫。如：威胁；胁迫；胁从。《公羊传·昭公四年》："庆封之罪何？胁齐君而乱齐国也。"❸通"翕"。敛缩。《汉书·吴王濞传》："胁肩絫足。"颜师古注："胁，翕也，谓敛之也……絫足，重足也。并谓惧耳。"❹通"拹"。折断。《管子·大匡》："使公子彭生乘鲁侯，胁之，公薨于车。"

胁从 指被迫随从或附和。《书·胤征》："歼厥渠魁，胁从罔治。"

胁息 吸气；屏气。《墨子·兼爱中》："胁息然后带，扶墙然后起。"带，束带。多用来形容畏惧到极点。《文选·宋玉〈高唐赋〉》："股战胁息。"李善注："胁息，犹翕息也。"

胁痛 中医学病名。指一侧或两侧胁肋疼痛的疾病。《素问·藏器法时论》："肝病者，两胁下痛引少腹，令人善怒。"若胁肋胀满、痛无定处、胸闷纳减、情绪激动时增剧、脉弦者，属肝气郁结所致，治宜疏肝理气为主；若胁痛如刺、痛有定处或胁下有痞块、舌有瘀点者，属瘀血内停，治宜祛瘀通络为主；若胁肋隐痛、头晕目糊、口干心烦、舌红、脉虚数者，属肝阴不足，治宜养血柔肝为主。

胁从犯 被胁迫参加犯罪的人。和*从犯不同，他们或对所参加的犯罪行为有所认识，但在被胁迫的情况下实施，或在被诱骗的情况下实施。我国刑法规定，对于胁从犯，应按其犯罪情节减轻处罚或者免除处罚。

胁肩谄笑 耸起肩膀，装出笑脸，形容谄媚逢迎的丑态。《孟子·滕文公下》："胁肩谄笑，病于夏畦。"焦循正义："胁肩者，故为竦敬之状也；谄笑者，强为媚悦之颜也。"参见"夏畦"。

5 **眛** (mò 末) 肚子。见《集韵·十三末》。

胵 (zhēng 征) 煎煮鱼肉。《齐民要术·作鱼鲊》："酒食俱入，酥涂火炙特精，胵之，尤美也。"

胠 (qū 区) ❶腋下胁上部分。《素问·咳论》："甚则不可以转，转则两胠下满。"❷古战阵右翼的名称。《左传·襄公二十三年》："胠，商子车御侯朝，桓跳为右。"杜预注："右翼曰胠。"❸撬开。见"胠箧"。❹通"阹"。遮拦；搁浅。《荀子·荣辱》："〔浮阳之鱼〕胠于沙而思水，则无逮矣。"

胠箧 撬开箱箧。《庄子·胠箧》："将为胠箧探囊发匮之盗而为守备。"后亦用为盗窃的代称。

胡 ㊀〔**鬍**〕(hú) ❶胡须。如：长胡；络腮胡。❷同"胡㊁❶"。《史记·封禅书》："有龙垂胡髯下迎黄帝。"《风俗通义》卷二引《封禅书》"胡"作"鬍"。

㊁(hú) ❶兽颔下下垂的肉。《诗·豳风·狼跋》："狼跋其胡。"《汉书·郊祀志》："有龙垂胡髯。"颜师古注："胡，谓颈下垂肉也。"引申为器物上下垂如胡的部分。《考工记·冶氏》："戈广二寸，内倍之，胡三之，援四之。"孙诒让正义："胡之言喉也。援曲而有胡，如人之喉在首下，曲而下垂然。"参见"援❺"。❷通"遐"。远；大。《仪礼·士冠礼》："永受胡福。"郑玄注："胡，犹遐也，远也。"❸老，长寿。见"胡考"、"胡耇"。❹黑。李商隐《骄儿》诗："或谑张飞胡，或笑邓艾吃。"❺何。《诗·邶风·式微》："胡不归？"❻任意。如：胡言；胡思乱想。❼见"胡卢"。❽中国古代对北方和西方各族的泛称。如称匈奴为"胡"，其东之乌桓、鲜卑先世为"东胡"，西域各族为"西胡"。《史记·赵世家》："吾欲胡服。"《洛阳伽蓝记·城南》："狮子者，波斯国胡王所献也。"来自这些民族的东西也常冠"胡"字，如：胡琴；胡桃；胡椒。❾古国名。归姓。在今安徽阜阳。公元前495年灭于楚。战国时为楚邑，又称宗胡。❿姓。

㊂〔**衚**〕(hú) 见"胡同"。

胡广 (1370—1418) 明大臣。江西吉水人，字光大。建文二年(1400年)进士第一，授翰林修撰。赐名靖。成祖入京师(今江苏南京)，与解缙等迎附，升侍读、侍讲、右庶子。永乐五年(1407年)进为翰林学士兼左春坊大学士。常与杨荣等随成祖北征，每勒石皆命书碑文。十四年进文渊阁大学士。深得成祖信任，为人缜密，时时密诏议政，未尝告人。曾谏封禅及郡县穷治建文"奸党"株连无辜，均为成祖采纳。曾奉命纂修《五经大全》，为科举取士标准书。

胡天 北朝时称*琐罗亚斯德教信仰为胡天或胡天神。见《魏书·皇后列传》和《隋书·礼仪志二》。有时亦将印度外道信奉的大自在天(摩醯首罗，Maheśvara)称为胡天，如韦述《两京新记》卷三："西域胡天神，佛经所谓摩醯首罗也。"

胡夫 (Khufu) 一译库孚。古埃及第四王朝法老(约前26世纪)。古希腊人称之为奇阿普斯(Cheops)。在位期间为自己建造最大的金字塔(陵墓)，高达146.5米，今仍矗立在开罗附近的吉萨。

胡风 (1902—1985) 中国诗人、文艺理论家。原名张名桢，后改名张光人，湖北蕲春人。1929年留学日本，翌年参加日本共产党与日本普罗同盟。1933年被日本政府驱逐回国，先后任左联宣传部长及书记。1934年冬开始专业写作。抗日战争爆发后曾在上海、武汉、重庆等地主编《七月》、《七月诗丛》、《七月文丛》、《希望》等文艺刊物，并撰写了大量文艺评论文章。1954年写了《关于几年来文艺实践情况的报告》，被作为敌对分子处理。1980年政治上获得平反。曾任全国政协常务委员、中国作协顾问等。著有诗集《野花与箭》、《为祖国而歌》、《时间开始了》，文艺评论集《文艺笔谈》、《文学与生活》、《密云期风习小纪》、《民族战争与文艺性格》、《论民族形式问题》、《在混乱里面》、《逆流的日子》、《论现实主义的路》、《为了明天》等。

胡卢 笑声。《孔丛子·抗志》："卫君乃胡卢大笑。"参见"卢胡"。

胡瓜 即"黄瓜"。

胡宁 (1916—1997) 中国物理学家。江苏宿迁人。清华大学毕业，美国加利福尼亚理工学院博士。先后在美国普林斯顿高级研究所、爱尔兰都柏林高级研究院、丹麦哥本哈根玻尔研究所、美国康奈尔大学核物理研究所等处从事研究工作。1950年回国，任北京大学教授，中科院近代物理研究所、原子能研究所研究员。1956—1959年任苏联杜布纳联合核子研究所理论物理实验室研究组组长。1980年起为中科院理论物理研究所、北京大学合聘教授，并任北大理论物理研究所所长。中科院物理学数学化学部委员。在粒子物理理论和层子模型方面做了大量工作，在广义相对论与引力辐射阻尼方面也有很多研究。著有《电动力学》、《场的量子理论》等。

胡母 复姓。汉代有胡母敬、胡母班。按"母"亦作"毋"，旧有读 mǔ、读 wú 二说：(1)《后汉书·献帝纪》"执金吾胡母班"李贤注引《风俗通》："胡母，姓，本陈胡公之后也。公子完奔齐，遂有齐国。齐宣王母弟别封母乡，远本胡公，近取母邑，故曰胡母氏也。"(2)《史记·儒林列传》"言《春秋》，于齐鲁自胡母生"司马贞索隐："毋，音无；胡母，姓。"

胡考 寿考。《诗·周颂·载芟》："胡考之宁。"毛传："胡，寿也；考，成也。"又《丝衣》："胡考之休。"参见"胡耇"。

胡达 波斯语 Khudā 的音译，意为"自在者"。通用波斯语、乌尔都语及突厥语的穆斯林对安拉的称呼。中国部分地区穆斯林也沿用此称。

胡同(衚衕)(—tòng) 元人称街巷为胡同，后北方用为巷道的通称。《正字通·行部》"衚"："衚衕，街也。今京师巷道名衚衕。或省作胡同。"

胡华 (1921—1987) 中国历史学家。原名家骅，浙江奉化人。1937 年浙江省立高等师范学校肄业。1938 年入延安陕北公学学习。次年加入中国共产党。1940 年起先后在华北联合大学的社会科学院、法政学院、教育学院和华北大学任教。建国后，主要致力于中国革命史的研究。历任中国人民大学教授、中共党史系主任，兼任中国社会科学院近代史研究所学术委员会委员、全国中共党史研究会常务副会长。著有《中国新民主主义革命史(初稿)》、《青年时期的周恩来》、《中国历史概要》(合著)，主编有《中国革命史讲义》、《五四时期的历史人物》、《中共党史人物传》等。

胡克 ❶菲律宾他加禄语 Huk 的音译，*菲律宾人民抗日军的简称。❷罗伯特·胡克 (Robert Hooke, 1635—1703)。英国物理学家、天文学家。就读于牛津大学。从事物理学和天文学的实验研究工作，并致力于仪器制造。曾制成空气唧筒、显微镜、望远镜等仪器，并改进观测天文所用的摆。根据弹簧试验的结果提出了胡克定律，为材料力学和弹性力学奠定了基础。又曾用自制的显微镜观察木栓，发现了细胞(英文 cell 由他定名，沿用至今)。❸悉尼·胡克 (Sidney Hook, 1902—1989)。美国哲学家。实用主义代表之一。获哥伦比亚大学哲学博士学位后留学德国。试图把实用主义与马克思主义结合起来，认为马克思主义中优秀的因素均为杜威工具主义所吸收与发展，杜威的经验自然主义与马克思主义的辩证唯物主义是一致的，实用主义应付环境的方法与辩证法相符合。主要著作有《实用主义的形而上学》、《理性、社会神话和民主》等。

胡苏 ❶古水名。古*九河之一。在今河北东光东南，东流入海。《汉书·沟洫志》："许商以为古说九河之名，有徒骇、胡苏、鬲津，今见在成平、东光、鬲界中。"颜师古注："胡苏，下流急疾之貌。"❷古县名。隋开皇十六年(公元 596 年)置。治今山东宁津保店镇。唐天宝元年(742 年)改名临津。

胡杨 (*Populus euphratica*) 杨柳科。落叶乔木，高可达 15 米。叶形多变异；披针形或线状披针形的叶全缘或疏生锯齿；卵形、扁卵形、肾形的叶具缺刻或全缘，无毛，带灰色或淡绿色。分布于中国新疆南部、青海柴达木盆地西部、甘肃河西走廊、内蒙古河套地区，多生于水源附近。耐盐碱，生长较快。木材供建筑、板料、家具及造纸等用。树干、枝、叶可提胡杨碱，为西北河流两岸或水位较高地方的重要造林树种。

胡来 即"乌古迺"。

胡佛 (Herbert Clark Hoover, 1874—1964) 美国总统(1929—1933)。共和党人。早年曾在中国天津等地供职。后任商业部长。总统任内，召集 1930 年的海军会议和 1933 年的世界经济会议。强烈反对罗斯福的"新政"。

胡床 亦称"交床"、"交椅"、"绳床"。一种可以折叠的轻便坐具。《太平御览》卷七百六引《风俗通》："灵帝好胡床。"《世说新语·自新》："渊(戴渊)在岸上，据胡床指麾左右，皆得其宜。"《演繁露》卷十四："今之交床，制本自虏来，始名胡床，桓伊下马据胡床取笛三弄是也。隋以讳有胡，改名交床。"陶穀《清异录·陈设门》："胡床施转关以交足，穿便绦以容坐，转缩须臾，重不数斤。"

胡宏 (1106—1162) 南宋学者。字仁仲，号五峰，学者称五峰先生。崇安(今福建武夷山市)人。胡安国的季子。二程(颢、颐)的再传弟子。张栻曾从之问学。初荫补右承务郎，以秦桧当国，终避不出。以抽象的"道"为最高范畴，但强调道与物的关系犹水与流，不可分离。认为万物之性皆同。指出天下万物都在运动，"无一物息者"。主张"缘事物而知"，"循道而行"。反对"以善恶言性"，认为"天理人欲，同体异用"，圣人"不去情"、"不绝欲"，要在"发而中节"而已。著作有《知言》、《皇王大纪》等。

胡直 (1517—1585) 明学者。字正甫，号庐山。泰和(今属江西)人。嘉靖进士。曾任四川参议、广西参政，官至福建按察使。王守仁再传弟子。接受佛教"三界唯心"的观点，认为儒、佛在"天地万物不外乎心"一点上并无不同。反对程朱一派"穷理致知"的学说。著作有《胡子衡齐》。

胡果 (Gustav Hugo, 1764—1844) 德国法学家，历史法学派的创始人。历任格丁根大学教授、普鲁士枢密顾问官。在主要著作《作为实在法的哲学的自然法》中提出了历史法学派的基本观点。其学说后由门生萨维尼所继承并加以系统化。

胡祆 唐时称*琐罗亚斯德教信仰为胡祆，并在长安等地建有胡祆祠。见唐韦述《两京新记》。

胡耇 老人。《左传·僖公二十二年》："虽及胡耇，获则取之。"杜预注："胡耇，元老之称。"孔颖达疏："《谥法》：'保民耆艾曰胡。'胡是老之称也。《释诂》云：'耇，寿也。'"按"胡"与"遐"音近义通，有久远之意。杜注"元老"，意为大老，《释名·释长幼》谓九十岁称"胡耇"。

胡食 唐时称饼锣、烧饼、胡饼等为胡食，自西域传入。见慧琳《一切经音义》卷三十七。

胡桐(*Calophyllum inophyllum*) 亦称"红厚壳"、"海棠果"。藤黄科。常绿乔木。叶对生，厚革质，有光泽，椭圆形或宽椭圆形，侧脉细密且直，总状花序或圆锥花序；花白色，有香气。核果球形，黄色，肉质。分布于中国广东、广西、台湾等地；东南亚至非洲亦产。种子可榨油，供制肥皂、润滑油和医药用；木材是良好的船舶、枕木、桥梁用材；树皮含树脂，供药用。

胡桃 即"核桃"。

胡哨 亦作"唿哨"。用手指放在嘴里吹出的高尖音，多用作共同行动或招集伙伴的信号。《水浒传》第四十二回："众猎户打起胡哨来，一霎时聚起三五十人。"

胡粉 傅面或作涂料的铅粉。《释名·释首饰》："胡粉：胡，糊也，脂合以涂面也。"《后汉书·李固传》："固独胡粉饰貌，搔头弄姿。"

胡姬 汉唐时期对于非汉族妇女的称呼。大致分为三种类型：(1) 北方游牧民族中的妇女；(2) 专门从事舞乐，往往为统治阶层服务的伊朗系妇女；(3) 以卖酒为主要职业的伊

朗系妇女。唐代"胡姬"多指第三种。

胡曼 (Jacques Roumain, 1907—1944) 海地作家、诗人。海地共产党创建人之一，曾任总书记。青年时代创办《祖国》杂志，反对美国占领海地，要求恢复祖国主权。坚持为民族解放和民族文化繁荣而斗争，几次被捕入狱。作品有诗集《呼唤》、《猎物与影子》等。长篇小说《统治泉水的人》反映海地农民的斗争。还写有许多政论和文学评论。

胡铨 (1102—1180) 南宋吉州庐陵(今江西吉安)人，字邦衡，号澹庵。建炎进士。金军渡江时，他在赣州募义兵，保卫乡里。后至临安(今浙江杭州)任枢密院编修官。绍兴八年(1138年)秦桧主和，金使南下称招谕江南，他上疏请杀秦桧和使臣王伦、参政孙近，被谪居新州，移吉阳军(治今海南三亚〔西北崖城〕)。三十二年孝宗即位，才被起用，历任国史院编修官、权兵部侍郎等职，始终反对和议。后以资政殿学士致仕。著有《澹庵文集》。

胡笳 中国古管乐器。汉时流行于塞北和西域一带，汉魏鼓吹乐中常用之。清代形制有三孔，木制，两端弯曲。

胡麻 ❶即"芝麻"。❷油用亚麻。见"亚麻"。

胡绳 香草名。《离骚》："矫菌桂以纫蕙兮，索胡绳之缅缅。"王逸注："胡绳，香草也。"

胡琴 中国乐器名。唐宋时，凡来自北方和西方各族的拨弦乐器，如琵琶、忽雷等，统称胡琴。作为拉弦乐器，最早记载见于宋沈括《梦溪笔谈》："马尾胡琴随汉车。"元时用于宴乐。《元史·礼乐志》："胡琴制如火不思，卷颈龙首，二弦，用弓捩之，弓之弦以马尾。"今用者，琴筒以蛇皮或桐木板蒙面，筒上装琴杆，杆端设木轸二或四，木轸至筒底张弦，琴筒面置琴码架弦，以弓张马尾纳二弦间，奏时左手按弦，右手拉弓，使马尾擦弦而发音。有*二胡、*京胡、*板胡、*四胡等不同形制。

胡琛 (?—526) 北魏末高平镇起义首领。敕勒(高车)族。本为敕勒首领。正光五年(公元524年)高平镇(今宁夏固原)民赫连恩等响应破六韩拔陵起义，围攻高平镇，推他为首领，称高平王，为魏将击破北走。后高平镇为莫折大提将卜朝(一作卜胡)所袭破，镇兵杀卜朝迎他为主。孝昌元年(525年)，他派万俟醜奴和宿勤明达南攻泾州，大败魏军。次年，为费律诱杀，万俟醜奴继领其众。

胡越 ❶胡在北，越在南，比喻关系疏远。《淮南子·俶真训》："六合之内，一举而千万里。是故自其异者视之，肝胆胡越。"高诱注："肝胆喻近，胡越喻远。"❷古时中原胡越常有战祸，故以比喻祸患。《史记·司马相如列传》："是胡越起于毂下，而羌夷接轸也，岂不殆哉！"

胡斯 (Jan Hus, 约1369—1415) 捷克宗教改革家。曾任布拉格大学教授、校长。1401年受神父职，次年起兼任布拉格伯利恒教堂教士。深受英国*威克里夫宗教改革思想影响。反对德意志封建主和天主教会对捷克人民的压迫和剥削，反对教会拥有地产，谴责教皇兜售"赎罪券"，要求建立捷克的民族教会。1412年被教皇革除教籍。1414年在*康斯坦茨会议上被捕，次年以"异端"罪被处火刑。他的死加速了*胡斯战争的爆发。

胡 斯

胡葱(*Allium ascalonicum*) 又名"冬葱"、"火葱"。百合科。多年生草本，作一二年生栽培。分蘖性强。植株较矮小，绿色葱叶作香辛料。假茎基部能形成纺锤形或卵形小鳞茎，一般不结种子，专用鳞茎繁殖。耐寒不耐热，夏季地上部分枯萎。

胡椒 (*Piper nigrum*) 胡椒科。多年生藤本。节膨大。叶互生，卵状椭圆形，有5～7大脉。夏季开花，花小，无花被，成细长下垂的穗状花序。浆果球形，黄红色。未成熟果实干后果皮皱缩而黑，称"黑胡椒"；成熟果实脱去皮后色白，称"白胡椒"。原产热带亚洲；中国广东、广西、云南、台湾等地有栽培。果实作香辛调味品；未成熟的果实入药，性热、味辛，功能温中散寒，主治胃寒腹痛、呕吐等症。

胡然 (1912—1971) 中国男高音歌唱家。字曼伦，湖南益阳人。1930年入国立上海音乐专科学校学习声乐。抗战期间，在桂林、重庆等地从事演唱和教学。1945年在南京中央大学音乐系和国立音乐院任教。次年在长沙创办湖南音乐专科学校。1949年移居香港。1958年定居美国。嗓音丰满圆润，以演唱中外艺术歌曲见长。

胡曾 唐诗人。邵阳(今属湖南)人。咸通中举进士不第。后为路岩、高骈诸人幕僚。其诗通俗明快。有《安定集》十卷，今佚。今存《咏史诗》三卷，收一百五十首，皆七绝，依据儒家传统思想评叙历史人物及历史事实，每为后来讲史小说所引用。有影印宋钞本，陈盖、米崇吉注。

胡渭 (1633—1714) 清经学家、地理学家。初名渭生，字朏明，号东樵。浙江德清人。与阎若璩等帮助徐乾学修《大清一统志》。撰《易图明辨》，考定宋儒所谓"河图"、"洛书"之误，其说实袭自五代末道士陈抟，为修炼、术数两家旁分易学的支流。又撰《禹贡锥指》，搜采方志舆图，阐释《尚书·禹贡》，将九州分域、山水脉络的沿革变化，详加说明，特别重视治水，是研究中国古代地理沿革的重要参考书。另有《洪范正论》、《大学翼真》等。

胡登 (Ulrich von Hutten, 1488—1523) 德意志人文主义者，骑士阶层的思想家。抨击教皇和天主教会，拥护*马丁·路德的宗教改革。系《愚人书简》的作者之一。希望建立以骑士阶层为支柱的强大君主国。1522年参加由*济金根领导的骑士暴动。失败后逃往瑞士，死于此。

胡瑗 (993—1059) 北宋初学者，教育家。字翼之。泰州海陵(今江苏泰州)人。世居陕西路的安定堡，学者称安定先生。曾任国子监直讲、太子中允、侍讲，官至太常博士。讲学于苏州、湖州间达二十余年。和孙复、石介提倡"以仁义礼乐为学"，并称"宋初三先生"。讲"明体达用"之学。"体"是封建道德的准则，"用"即是准则的应用。提出"命者禀之于天，性者命之在我"，开宋儒性命之学的先声。谓"致天下之治者在人才，成天下之才者在教化，教化之所本者在学校"。讲学分经义、治事两斋，严立学规，以身示范。当时有明令以其教授方法为太学法。著作有《论语说》、《春秋口义》(已佚)。

胡蜂 昆虫纲，膜翅目，胡蜂科。大型昆虫。体细，黄色及红黑色，具黑色及褐色斑点及条带。翅狭长，静止时纵折。有母蜂、雄蜂及工蜂等个体。群栖；夏季在屋檐下及树枝等处造椭圆形的巢，巢由密集的六角房构成。工蜂常采集花蜜或捕捉其他虫类，作为幼蜂的食料；有时对鲜果形成大害。中国常见的为金环胡蜂(*Vespa mandarinia*)。

胡適 (1891—1962) 中国学者。原名洪骍，字適之，安徽绩溪人。早年接触新学，信奉进化论。1910年赴美国，就读于康奈尔大学和哥伦比亚大学，从学于实用主义哲学家杜威。1917年初在《新青年》上发表《文学改良刍议》，反对文言文，提倡白话文，主张文学革命。同年7月回国，任北

京大学教授。参加编辑《新青年》，发表新诗集《尝试集》，为当时新文化运动的著名人物。提出"多研究些问题，少谈些主义"。倡导"大胆假设，小心求证"的研究方法，影响颇大。1922年创办《努力周报》，宣扬"好人政府"和"省自治联邦制"的主张。1925年参加段祺瑞策划的善后会议。1928年后，发起人权运动，反对国民党实行独裁与文化专制主义，倡导自由主义。九一八事变后，创办《独立评论》，主张"全盘西化"。1938年任驻美大使，代表国民政府签订了《中美互助条约》。1942年任行政院最高政治顾问。1946年任北京大学校长。后任国民大会主席，领衔提出《戡乱条例》。1948年去美国。后去台湾任"中央研究院"院长。著有《中国哲学史大纲》(上卷)、《白话文学史》(上卷)、《胡適文存》等。

胡 適

胡蝶 (1908—1989) 中国女电影演员。原名瑞华。广东鹤山人。1925年入中华电影学校演员训练班。后相继在友联、天一和明星影片公司任演员。曾主演《秋扇怨》、《白云塔》、《狂流》、《脂粉市场》、《盐潮》，以及中国最早的蜡盘发音有声片《歌女红牡丹》等。1933年主演代表作《姊妹花》。抗日战争爆发后去香港，先后为新华、大中华、邵氏以及台湾国联等影业公司主演《绝代佳人》、《杨贵妃》、《某夫人》等多部影片。1966年退出影坛，后移居加拿大。著有《胡蝶回忆录》。

胡德 (Thomas Hood, 1799—1845) 英国诗人。早年在印刷厂当雕版学徒。编辑过幽默刊物。部分诗作反映英国的社会生活，著名的有《衬衫之歌》，描绘女工在沉重劳动下的悲惨处境，成为"社会抗议文学"的先声。作品还有诗集《仲夏仙子的呼吁》、小说《蒂尔尼大厅》等。

胡瓌 五代后唐画家。契丹族人，定居范阳(治今河北涿州)。擅写北方游牧民族的牧放、出猎等生活。兼工画马，形态生动，笔迹细密而清劲有力。存世作品有《卓歇图》。

胡三省 (省 xǐng)(1230—1302) 宋元之际史学家。字身之，一字景参，号梅澗。台州宁海(今属浙江)人。宝祐进士。历任县令、府学教授等职。宋亡后隐居不仕。他先已撰成《资治通鉴广注》九十七卷和论十篇，原稿于临安陷落、流亡新昌时丧失。继而发愤重撰，于至元二十二年(1285年)完成《资治通鉴音注》，对《通鉴》作了校勘、解释、考证，对旧《释文》作了辨误，并对史事有所评论。他生逢宋元之际，注中多寓故国之情。今人陈垣《通鉴胡注表微》对他注释《通鉴》的意图有所阐发。

胡大海 (?—1362) 明开国时将领。字通甫，泗州虹(今安徽泗县)人。初从朱元璋起兵。渡江后攻取皖南、浙江等地，任江南行省参知政事。镇守金华(今属浙江)。虽目不识书，而能折节下士，曾荐刘基、宋濂、叶琛、章溢于朱元璋。后被叛将所害。追封越国公。

胡也频 (1903—1931) 中国作家。福建福州人。早年当过学徒、海军学校学生。1928年在上海从事编辑和出版工作。1930年参加左联，并加入中国共产党，曾任左联执行委员等职。1931年2月7日被国民党政府杀害于上海龙华。早期作品揭露畸形社会中的病态人生，情调苦闷、迷惘；《到莫斯科去》和《光明在我们前面》两篇小说，则表现出一定的革命热情，而后者则标志着他创作的发展。

胡子昂 (1897—1991) 中国爱国民主人士，实业家。重庆人。1923年毕业于北京农业大学。曾任重庆市教育局局长、川康边防总指挥部边务处处长、江西农学院总务长。后转入实业界，任重庆华西公司、自来水公司经理，中国兴业公司总经理，川康兴业公司董事长兼总经理，华康银行董事长，同时，历任四川省建设厅厅长、国民参政会参政员、重庆市参议会议长、立法院立法委员。1945年参与筹组中国民主建国会。1949年出席全国政协第一届全体会议，后任重庆市副市长、四川省政协副主席、全国工商联主席、民建中央主席、中国工商经济开发公司董事长、全国人大常委、全国政协副主席。

胡子鲶 (*Clarias fuscus*) 亦称"塘虱"、"土虱"。硬骨鱼纲，胡子鲶科。体长约20厘米，灰褐色。有须四对。背鳍和臀鳍延长，胸鳍具一硬刺，尾鳍呈圆形。无鳞。鳃腔上方具树枝状的辅呼吸器，能呼吸空气。主产于中国长江以南淡水中。肉质细嫩，为食用鱼类之一。可养殖。

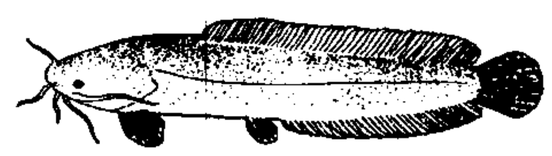
胡 子 鲶

胡天游 ❶胡天游 (?—约1397以前)。元岳州平江(今属湖南)人。名乘龙，以字行，号松竹主人，又号傲轩。元末隐居不仕。有诗集《傲轩吟稿》。❷胡天游 (1696—1758)。清文学家。一名骙，字稚威，一度改姓方，浙江山阴(今绍兴)人。乾隆时以副贡应博学鸿词试，因病未终场，后客死山西。以骈文著名，也能诗。有《石笥山房文集、诗集》。

胡五峰 即"胡宏"。

胡太后 (?—528) 北魏宣武帝妃。安定临泾(今甘肃镇原南)人。孝明帝即位，尊为皇太后，临朝执政。信佛教，大事兴建寺、塔、石窟。预征六年租调，民不聊生。正光四年(公元523年)爆发六镇起义。武泰元年(528年)孝明帝死，立年仅三岁的元钊为帝。尔朱荣引兵入洛，将她和少主沉于黄河。谥灵太后。

胡中藻 (?—1755) 清江西新建人。乾隆进士。曾任翰林学士、陕西学政、广西学政等职。文辞险怪，以韩愈自命，著有《坚磨生诗钞》。高宗大兴文字狱，摘其"一把心肠论浊清"等句，指为悖逆，下狱处死。

胡文虎 (1882—1954) 华侨企业家。福建永定人，生于缅甸仰光。继承父业经营永安堂药行，研制的万金油、八卦丹等成药畅销东南亚各地。1929年在新加坡创办《星洲日报》，后相继在闽、粤、港、东南亚各地办报多家，形成星系报业集团。抗日战争期间任中国国民参政会华侨参政员。太平洋战争爆发后，一度在香港被日军软禁。战后继续从事商业和办报活动。逝世于檀香山。

胡以晃 (约1816—1856) 太平天国将领。广西平南人。武秀才出身。早年参加拜上帝会。1851年(清咸丰元年)在永安(今蒙山)任春官正丞相。1853年5月于天京(今南京)奉命西征，克安庆、桐城、舒城。次年围歼清安徽巡抚江忠源部，克庐州(今合肥)，封护国侯，寻改护天侯，后进封豫王，复以战事失利被革。1855年在湖口、九江与石达开击败湘军，封护天豫，又随石转攻江西。次年在临江(今樟树)病死(一说死于"杨韦事变")。

胡正言 (约1584—1674) 明末清初休宁(今属安徽)人。字曰从。擅治印、绘画。天启七年(1627年)用饾版刻印《十竹斋书画谱》。以后又与名刻工汪楷等合作把饾版与拱花两法结合起来，于崇祯十七年(1644年)刊印《十竹斋笺

谱》。画面神韵生动，超越前人刻本。著有《印存玄览》等书。

胡正详(1896—1968)　中国病理学家、医学教育家。江苏无锡人。1921年毕业于美国哈佛大学医学院并获博士学位，后在马萨诸塞州总医院病理科攻读病理学。1924年回国，历任北平协和医学院、北京大学医学院教授及病理系主任。建国后，历任协和医学院、中国医科院教授及病理学系主任、中华病理学会主任委员、中国医科院副院长。第四届全国政协委员。在淋巴细胞形态学、黑热病、动脉粥样硬化、肝脏病及临床肿瘤病理形态学等方面发表了研究论文四十余篇。为我国医学科学事业的发展和病理学专业人材的培养作出了贡献。1951年主编的《病理学》，影响颇广。

胡世华(1912—1998)　中国数学家、计算机科学家。上海市人，祖籍浙江吴兴(今湖州)。北京大学毕业，后留学奥地利、德国。德国敏思特威廉大学数学博士。1941年回国，历任中山大学、中央大学(重庆)、北京大学、中国科技大学教授，中科院数学研究所、计算技术研究所、软件研究所研究员。兼任北京计算机学院院长、名誉院长。中科院院士。在数理逻辑、数学基础和计算机科学等领域取得多项具有开创性的成果。建立了一些多值逻辑系统，创建了字(有穷基自由半群)上的递归函数和递归算法理论，提出了算法语言的描述方法和"原形文法"概念和理论。发表《一般递归函数的范式》等论文四十余篇，著有《数理逻辑基础》(合著)等。

胡卢巴(*Trigonella foenum-graecum*)　豆科。一年生草本，有香气。复叶，小叶三枚，倒卵形，上部有锯齿。初夏开花，蝶形花冠，白色，基部稍带浅紫色。荚果细长，稍弯曲，有喙。原产欧洲和亚洲；中国各地栽培。种子入药，性温、味苦，功能温肾阳、祛寒湿，主治肾脏虚冷、寒疝腹痛、寒湿脚气等症。全株干后称"香草"，用来熏虫。

胡卢磧　古地名。为小月氏遗族仲云所居。在今新疆若羌东北。

胡汉民(1879—1936)　中国国民党领导人之一。原名衍鸿，字展堂，广东番禺人。1902年(清光绪二十八年)留学日本。1905年参加同盟会。《民报》创刊后任编辑。1907年至新加坡，主持《中兴日报》，同改良派论战。旋至香港，任同盟会南方总支部长。辛亥革命时被推为广东都督。1913年被袁世凯免职。1914年随孙中山组织中华革命党。1919年在上海参与创办《建设》杂志。1924年中国国民党改组，成为右派首领。孙中山北上后，留守广州，代理大元帅兼广东省省长。次年改任广州国民政府外交部长，因廖仲恺被刺案嫌疑去职。1927年和蒋介石同谋发动*四一二反革命政变。历任南京国民党中央政治会议主席、立法院院长等职。1931年被蒋囚禁，九一八事变后获释。1933年在香港创办《三民主义半月刊》，标榜抗日、反蒋、反共。1935年12月国民党五届一中全会上被推为中常会主席。次年病死广州。著有《演讲集》等。

胡母生　西汉经学家。字子都，胡母(一作胡毋)系复姓。齐(郡治今山东淄博临淄)人。治《春秋公羊传》。景帝时立为博士。年老归教于齐，为齐地治《春秋》的儒生所推崇。

胡母敬　秦朝人。胡母系复姓。任太史令。博识古今文字。作《博学篇》七章，文字多采《史籀篇》，结构略有省改，称为"秦篆"，即后世所称小篆。

胡光墉(1823—1885)　清末安徽绩溪人，一说浙江仁和(治今杭州)人。字雪岩。初在杭州开设银号，经理官库银务。后为左宗棠的湘军办理后勤，以熟谙洋务著称。1866年(同治五年)左宗棠调任陕甘总督后，为左在上海主持采运局，筹供军饷，订购军火，代借内外债，受清廷赏给头品顶带。依仗湘军权势，在各省设立阜康银号，开设当铺、药铺，经营丝、茶贸易，称巨富。1884年(光绪十年)受洋商倾轧破产，次年忧愤而死。

胡先骕(1894—1968)　中国植物学家。号步曾，江西新建人。曾任南京高等师范学校、东南大学、北京大学、北京师范大学教授和中正大学校长，中央研究院评议员和院士。与秉志创办中国科学社生物研究所和静生生物调查所；并创办庐山森林植物园，为发展中国动植物分类学创造了条件。建国后，任中科院植物研究所研究员。从事植物分类学、古植物学和经济植物学的研究。曾发表水杉、秤锤树、木瓜红等新属和新种论文百余篇；提出被子植物出自多元的分类系统。主持编辑《静生生物调查所汇报》。主要著作有《中国植物图谱》(与陈焕镛合著)、《中国蕨类植物图谱》(与秦仁昌合著)、《经济植物学》、《经济植物手册》等。

胡乔木(1912—1992)　中国无产阶级革命家、理论家。江苏盐城人。清华大学、浙江大学肄业。1932年加入中国共产党。1935年到上海，任中国社会科学家联盟书记、中国左翼文化界总同盟书记。1937年去延安。1941年起任毛泽东秘书、中共中央政治局秘书。1948年后任新华通讯社社长、政务院新闻总署署长、中宣部副部长、中共中央副秘书长、《人民日报》社社长。1975年后任国务院政治研究室负责人，中国社会科学院院长、名誉院长，毛泽东著作编辑出版委员会办公室主任，中共中央党史研究室主任，全国人大常委、法制委员会副主任。是中共第八届中央委员、中央书记处候补书记，第十一届中央委员、中央书记处书记，第十二届中央政治局委员，中顾委常委。参加起草了《关于若干历史问题的决议》、《中共中央关于建国以来党的若干历史问题的决议》等重要文件。著作编为《胡乔木文集》等。

胡安国(1074—1138)　南宋经学家。字康侯。建宁崇安(今福建武夷山市)人。绍圣进士。任太学博士、给事中、中书舍人兼侍讲、宝文阁直学士。卒谥文定。长于春秋学，系出孙复再传，撰《春秋传》三十卷，往往借用《春秋》史事，寄寓南渡后对时势的感怀，议论政治。明初宗法程(颐)、朱(熹)，以安国之学私淑程颐，因定此书为科举取士的教科书。另撰《资治通鉴举要补遗》等，今佚。

胡安定　即"胡瑗"。

胡志明(1890—1969)　越南民主共和国主席(1946—1969)。越南劳动党的创始人。原名阮必成，曾改名阮爱国。早年当过教师、海员和杂役。1920年旅居法国时，加入法国共产党。1925年在广州组织越南青年革命同志会。1930年2月领导建立越南共产党(同年10月改名印度支那共产党)。1941年发起建立"越南独立同盟"(简称"越盟")，当选主席，领导越南人民反对法国殖民者和日本帝国主义。1945年八月革命胜利后，越南民主共和国成立，任临时政府主席。翌年当选越南民主共和国主席，并兼任总理至1955年。1951年印度支那共产党改名为越南劳动党后，一直为党的主席。1945—1954年领导越南人民进行抗法救国战争；60年代又领导越南人民进行抗美救国战争。著作有《胡志明选集》。

胡志明

胡克体 “胡克弹性体”的简称。应力与应变之间满足胡克定律的物体。

胡里改 ❶古江名。即今松花江支流牡丹江中下游。❷路名。“胡”一作“鹘”。金置，因境内有胡里改江得名。治今黑龙江依兰，辖今牡丹江和松花江、黑龙江下游地区。金天会八年(1130年)宋徽宗、钦宗被囚于此。元改万户府，明废。

胡应麟(1551—1602) 明文学家。字元瑞，更字明瑞，号石羊生，又号少室山人，浙江兰溪人。万历举人。筑室山中，聚书四万余卷，从事著述，征引广博。诗文承七子余风，但持论则已，由重视格调而趋向于神韵。有《少室山房类稿》、《诗薮》、《少室山房笔丛》等。

胡林翼(1812—1861) 清末湖南益阳人，字贶生，号润芝。道光进士。1850年(道光三十年)在贵州署镇远府知府任内，镇压苗民和李元发起义，制定《保甲团练条约》。1854年(咸丰四年)以道员衔率黔勇到湖北、湖南对抗太平军。次年太平军克武昌，又与湘军罗泽南部反扑。1856年破武昌，授湖北巡抚，全力支持曾国藩。后战于鄂东赣皖。1860年陷太湖、潜山，助曾国荃围攻安庆。次年太平军迫近武昌时，率部返救，在武昌呕血而死。与曾国藩并称“曾胡”，是镇压太平天国的主要人物之一。有《胡文忠公遗集》。

胡枝子(*Lespedeza bicolor*) 豆科。落叶灌木。三小叶复叶，小叶卵形、倒卵形或椭圆形，先端钝圆，有小尖头或微凹，下面微有平伏细毛。夏秋开花，总状花序腋生，二小花生于一苞腋，红色。荚果宽椭圆形。产于中国，分布于长江流域至东北、内蒙古等地区。萌芽性强，根系发达。供绿肥、饲料及营造防护林用。茎皮可取纤维；茎叶可供药用。

胡金铨(1931—1996) 中国香港电影导演、编剧。河北邯郸人。北平国立艺术专科学校肄业。1958年任香港邵氏影片公司演员。60年代开始从事导演工作，所拍摄的《龙门客栈》、《侠女》、《忠烈图》、《大轮回》等新派武侠片颇有影响。著有《老舍和他的作品》、《山客集》等。

胡宗南(1896—1962) 浙江孝丰(今安吉)人，字寿山。黄埔军校第一期毕业。1927年后任国民党政府军第一军军长。抗日战争时期，任第三十四集团军总司令、第一战区副司令长官。屯兵西北，封锁陕甘宁边区。抗战胜利后，任西北军政长官公署副长官兼西安绥靖公署主任。1947年率部进犯陕甘宁边区，遭到边区军民的沉重打击。1950年去台湾，后任台湾澎湖防守司令官、“总统府”战略顾问。

胡宗宪(?—1565) 明徽州绩溪(今属安徽)人，字汝贞。嘉靖进士。嘉靖三十三年(1554年)以巡抚御史受命巡视浙江倭事，诬巡抚李天宠、总督张经至死；次年代为浙江巡抚，后升总督，在任八年，全力抗倭，诱杀通倭的王直、徐海、陈东等，加至太子太保。然颇事搜括，结交权奸。严嵩父子得罪后，屡被言官弹劾为严党，下狱死。有《筹海图编》等。

胡居仁(1434—1484) 明学者。字叔心，号敬斋。余干(今属江西)人。曾师事吴与弼。一生以讲学为业。曾主白鹿书院。为明代程朱学派主要代表人物之一。认为“气之有形体者为实，无形体者为虚；若理则无不实也”。穷理的方法不止一端：“读书得之虽多，讲论得之尤速，思虑得之最深，行事得之最实。”认为释氏见道“非真见也。只想像这道理，故劳而无功。儒者便即事物上穷究”。著作有《居业录》。

胡经甫(1896—1972) 中国昆虫学家。曾用名胡宗权、胡烈，广东三水人。历任东南大学、东吴大学、燕京大学等校教授。建国后，任中国军事医学科学院研究员。中科院生物学部委员。毕生从事生物学教学和科学研究工作，在昆虫形态学、昆虫分类学、中国襀翅目昆虫学方面作了大量的基础理论研究。主要著作有《中国昆虫名录》(六卷)、《中国襀翅虫志》、《无脊椎动物学》、《中国淡水海绵》、《中国水生昆虫》、《图书集成昆虫名考》(第一篇)等。

胡春香 18世纪末、19世纪初越南女诗人。继承越南民谣中的反封建传统，运用民间口语进行创作，讽刺封建制度，特别对一夫多妻、男尊女卑的习俗表示抗议。现存的《春香诗集》收诗五十余首。

胡培翬(1782—1849) 清经学家。字载屏，一字竹村。安徽绩溪人。嘉庆进士。曾任内阁中书、户部主事。传祖匡衷之学，长于《礼》，以为唐贾公彦疏解《仪礼》，多有误，乃积四十余年撰写《仪礼正义》，未成而卒，其弟子杨大堉续成。另有《燕寝考》、《禘祫问答》、《研六室文钞》等。

胡黄连 中药名。玄参科植物胡黄连(*Picrorrhiza kurrooa*)的根茎。性寒、味苦，功能清湿热、除骨蒸、消疳热，主治痢疾、黄疸、目赤肿痛、骨蒸潮热、小儿疳热等。本品含鞣质、树脂、小檗碱、胡黄连苷等成分。对皮肤真菌、结核杆菌有抑制作用。另种西藏胡黄连(*P. scrophulariiflora*)亦作药用。

胡萝卜(蔔)(*Daucus carota*) 伞形科。一二年生草本。直根圆锥或圆柱形，呈紫红、橘红、黄或白色；肉质致密有香味，肉呈红、黄色者含胡萝卜素多。叶柄长，三回羽状复叶，裂片狭小。复伞形花序，花小，白色。果实小，果面有刺毛。性喜冷凉，较耐旱，适于松软湿润、排水良好的土壤生长。原产地中海地区；中国各地普遍栽培。肉质根可作蔬菜、饲料等。

胡萨克(Gustáv Husák, 1913—1991) 捷克斯洛伐克共产党总书记(1971—1987)，总统(1975—1989)。1933年加入共产党。1944年起任斯洛伐克党政领导职务。1950年被解职。次年被开除党籍，后遭监禁。1963年复出。1968年任副总理、捷共中央主席团委员、斯共第一书记、捷共中央主席团执委会委员。次年任捷共中央第一书记(1971年改称总书记)。1975年当选总统。1990年复被开除党籍。

胡敏素 土壤和海洋沉积物中不溶于有机溶剂、稀酸和稀碱的有机高分子化合物。是腐殖质的组分之一。与土壤矿物质牢固结合，很难分解，稳定性强，化学活性小，对土壤肥力的影响也较小。

胡敏酸 土壤中溶于稀碱但不溶于稀酸的棕褐色天然高分子化合物。腐殖质的组分之一。其分子由芳香族化合物、含氮化合物、碳水化合物等构成。与富啡酸相比，分子量较大，含碳量较高，稳定性较大。胡敏酸有很大表面积和吸收能力，有利于土壤保水保肥和良好结构的形成。中国东北的黑土和很多含碳酸钙的土壤中的腐殖质均以胡敏酸为主。

胡旋舞 唐代西北少数民族舞蹈。属健舞类。出自康国、米国。以各种旋转动作为主，故名。白居易《新乐府·胡旋女》诗：“弦歌一声双袖举，回雪飘飖转蓬舞。左旋右转不知疲，千匝万周无已时。”

胡焕庸(1901—1998) 中国地理学家、中国人口地理学奠基人。江苏宜兴人。1923年南京高等师范学校毕业。1926年赴法国巴黎大学和法兰西学院进修。1928年起历

任中央大学地理系教授、系主任，中国地理学会理事长，美国马里兰大学研究教授。1950年后历任治淮委员会技术委员，华东师范大学地理系教授、人口研究所所长等职。30年代开始系统地研究人口地理学，发表《中国人口之分布》一文，编制了中国第一张等值线人口密度图，以瑷珲-腾冲一线分全国为人口疏密悬殊的西北和东南两半壁。1936年发表了中国第一张农业区划图。著述甚丰，遍及人文地理学、自然地理学、区域地理学等领域。主要有《胡焕庸人口地理选集》、《两淮水利盐垦实录》、《淮河水道志》、《世界气候的地带性与非地带性》、《欧洲自然地理》等。

胡惟庸 (?—1380) 明初定远(今属安徽)人。龙凤元年(1355年)从朱元璋于和州。历任主簿、知县、通判等官。洪武四年(1371年)由中书省参知政事升任右丞。六年至十三年间历任右、左丞相，专权树党。十三年以谋逆罪被杀。后牵连致死者达三万余人，称为"胡狱"。

胡寄窗 (1903—1993) 中国经济学家。四川天全人。1926年毕业于北平大学法学院。1938年获英国伦敦大学经济学硕士学位。回国后任陕西省立商业专科学校校长，四川大学、辅仁大学等校教授。建国后，历任之江大学国际贸易系主任，浙江财经学院院长，上海财经学院、江西大学、上海财经大学教授。并任中国经济思想史学会第一、二届会长，民革中央监察委员会第六、七届常委等。著有《中国经济思想史》、《中国古代经济思想的光辉成就》、《中国近代经济思想史大纲》、《政治经济学前史》等。

胡椒鲷 (*Plectorhynchus pictus*) 亦称"胡芦鲷"、"加池"。硬骨鱼纲，石鲈科。体侧扁，呈长椭圆形，长约35厘米。体色和斑纹随鱼体增长而变化，幼鱼体侧有多条黑色纵带，随年龄增长而逐渐消失，成鱼棕色，散布不规则黑色圆斑。吻短而钝。眼侧位而高。口小，端位。上颌微长于下颌。体被小栉鳞。为暖水性中下层鱼类。分布于印度洋和太平洋；中国产于南海和东海南部。为次要食用鱼类。

胡厥文 (1895—1989) 中国爱国民主人士，实业家。原名保祥，江苏嘉定(今属上海)人。1918年毕业于北京工业专门学校机械科。1921年起，先后创办上海新民机器厂、黄渡电灯公司、长城机制砖瓦公司、大中机器厂等企业，任总经理，并被选为上海机器同业公会主席。1932年一二八抗战时，联合同业，赶制武器弹药支援十九路军抗击日军。抗日战争时期，带头拆厂内迁，在重庆、桂林等地创建机器厂。抗战胜利后，参与发起组织中国民主建国会，积极参加爱国民主运动。1949年出席全国政协第一届全体会议。后任上海市政协副主席、副市长、民建中央主席、全国工商联常委、中华职业教育社理事长、全国政协常委、全国人大常委会副委员长。有《胡厥文诗词选》。

胡富夫(Al-Hufūf) 沙特阿拉伯城市。在阿拉伯半岛东部，哈萨绿洲(Al-Hasa)中。人口10.1万(1986年)。气候温和，多椰枣园。四周种植小麦、蔬菜。为农产品集散中心。利雅得至达曼铁路要站。邻近加瓦尔(Ghawar)大油田，有炼油和石油化工、纺织品、椰枣加工等工业。有宏丽的伊斯兰教寺院和古老的阿拉伯市场。

胡登洲 (1522—1597) 明伊斯兰教经学家、教育家。字明普，陕西渭南人，回族。通晓经典教义，长于阿拉伯文。曾朝觐麦加。归国后译经兴学。率先改革口头传授教义的传统方法，在陕西地区清真寺内招收学员，讲经授业，开中国伊斯兰教寺院经堂教育之先河。注意研究宗教哲学，侧重讲授阿拉伯文经籍著作。其学说发展为中国经堂教育中的陕西学派。中国穆斯林尊之为"胡太师"。

胡颓子(*Elaeagnus pungens*) 胡颓子科。常绿灌木，有刺。叶椭圆形或长椭圆形，边缘稍波状，被鳞毛。晚秋开花，花下垂，银白色。果实次年初夏成熟，椭圆形，红色。产于中国长江以南各地；日本也产。栽培供观赏。果、根、叶入药，果有收敛止泻作用，根有收敛止血作用，叶可治肺虚短气喘咳。

胡愈之 (1896—1986) 浙江上虞人，原名学愚。1914年起任职于上海商务印书馆编译所。1919年创建上海世界语学会，次年参与发起成立文学研究会。五卅运动中在上海编辑出版《公理日报》。1928年流亡法国，入巴黎大学国际法学院学习。1931年回国后与邹韬奋等共同主持《生活》周刊，主编《东方杂志》、《世界知识》等刊物，并推动创办生活书店，从事进步文化出版工作。1933年加入中国共产党。同年任中国民权保障同盟中央执行委员。1935年底与沈钧儒、邹韬奋等发起成立上海文化界救国会，并参与筹组全国各界救国联合会。1940年去新加坡等地，组织星洲华侨文化界战时工作团，并帮助陈嘉庚办《南洋商报》。1945年加入中国民主同盟，曾任民盟南方总支部常委。1948年到华北解放区，参加新政协筹备工作。建国后，历任《光明日报》总编辑、国家出版总署署长、中国文字改革委员会副主任、文化部副部长、中国人民外交学会副会长、中国世界语协会理事长、全国人大常委会副委员长、全国政协副主席、民盟中央代主席。

胡腾舞 唐代西北少数民族舞蹈。属健舞类。出自石国。男子独舞，以跳跃腾踏动作为主。唐刘言史《王中丞宅夜观舞胡腾》诗："石国胡儿人见少，蹲舞尊前急如鸟。"李端《胡腾儿》诗："环行急蹴皆应节，反手叉腰如却月。"宋代队舞小儿队中有醉胡腾队。

胡塞尔 (Edmund Husserl, 1859—1938) 德国哲学家，现象学的创始人。维也纳大学数学博士。曾任格丁根大学、弗赖堡大学教授。主张哲学应成为一门"严格的科学"，为此提出现象还原的方法，包括本质还原和先验还原。强调先验的主体通过先验的意识活动，"构造"出本质、真理、存在等等。又提出主体际性(intersubjectivity)和生活世界的概念。认为由主体所构成的真理之所以具有客观性的意义，是由主体际性所决定的，即由主体与主体之间相交相通相一致所决定的。又认为通过生活世界可导向先验还原，进入先验哲学的心态，并由此克服科学和人性的危机。该学说在西方影响很大，并导致现象学-存在主义运动的兴起。主要著作有《逻辑研究》、《纯粹现象学与现象学哲学的观念》、《欧洲科学的危机和先验现象学》等。

胡震亨 (1569—1642) 明文学家。字孝辕，号遯叟、赤城山人，浙江海盐人。万历举人，由固城县教谕历官至兵部员外郎。家多藏书，长于搜集诗文资料。所辑*《唐音统签》，搜罗丰富，为清代修《全唐诗》的蓝本。著有《赤城山人稿》等。

胡燏棻 (?—1906) 清末安徽泗州(今泗县)人，祖籍浙江萧山，字芸楣。同治进士。1891年(光绪十七年)任广西按察使。1894年中日甲午战争起，受命留驻天津办理东征粮台。11月，在天津小站练兵，编成十营，号定武军。1895年上疏，主张兴办实业、整训军队。旋充芦津铁路督办，授顺天府尹，迁总理各国事务衙门大臣。1900年任关内外铁路会办，后历任刑部、礼部、邮传部侍郎。

胡耀邦 (1915—1989) 中国无产阶级革命家，中国共产

党和中华人民共和国的领导人。湖南浏阳人。1933 年加入中国共产党。曾任共青团湘东南特委儿童局书记、少共中央局秘书长。次年参加长征，任中国工农红军第三军团政治部地方工作部秘书。到陕北后，任少共中央局组织部部长、宣传部部长。抗日战争时期，任延安抗大政治部副主任、八路军总政治部组织部部长。解放战争时期，任冀热辽军区代理政治部主任、晋察冀军区纵队政委、华北野战军兵团政治部主任。建国后，历任中共川北区委书记兼川北行署主任、青年团中央第一书记、中共中央西北局第二书记、中共陕西省委第一书记。1975 年任中科院党组负责人，着手整顿科学院工作。1977 年起任中共中央党校副校长、中央组织部部长、中央纪律检查委员会第三书记、中央宣传部部长、中央委员会秘书长。曾组织推动关于真理标准问题的讨论，领导了全国范围的拨乱反正、平反冤假错案、落实干部政策等工作；主持制定了发展农村经济的一系列方针政策，为实现党的工作重心的转移作出重要贡献。1980 年后任中共中央总书记、中共中央主席。1987 年 1 月辞去中共中央总书记职务。是中共第八届中央委员，第十一、十二届中央政治局常委，第十三届中央政治局委员。

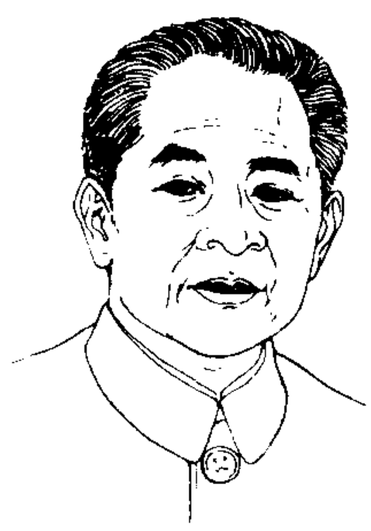
胡耀邦

胡贝尔曼 (Bronisław Huberman, 1882—1947)　波兰小提琴家。自幼学小提琴。七岁开始登台演出。1892 年赴柏林师从约阿希姆。后在欧美各地广泛演出。1934—1936 年在维也纳音乐学院任教。其演奏音色迷人，技巧精湛，具有即兴性。

胡亚雷斯 (Benito Pablo Juárez, 1806—1872)　一译华雷斯。墨西哥民族英雄，总统 (1858—1872)。生于印第安农民家庭。当过律师和法官。1847—1852 年任瓦哈卡州 (Oaxaca) 州长。1854 年参与推翻独裁统治。次年任司法部长，拟订废除教士与军官特权的《胡亚雷斯法》。总统任内颁布《改革法》，没收教会财产，实行政教分离。推行限制教会和大地产势力、改善印第安人生活条件的措施。1862—1867 年领导抗击拿破仑三世组织的*墨西哥远征，终获胜利。1871 年第四次当选总统，镇压了*迪亚斯的叛乱。翌年病逝。

胡亚雷斯

胡齐斯坦 (Khūzestān)　旧称阿拉伯斯坦。伊朗重要省份。西南临波斯湾。面积 6.47 万平方公里。人口 268.1 万(1986 年)。大部为平原，南部多沼泽地。西北部为扎格罗斯山地，多森林。首府阿瓦士。农产有椰枣、甘蔗、小麦、棉花、烟草等。为伊朗主要石油产区，拥有马伦 (Marun)、阿瓦士等大油田，并富天然气。有炼油、石油化工工业。油区有输油管通阿巴丹和阿瓦士。

胡志明市　越南最大城市和港口，中央直辖市。在同奈河支流西贡河右岸，距南海约 50 公里。包括西南的堤岸市、东北的嘉定市以及郊县在内，总面积 2 029 平方公里。人口 407.57 万(1992 年)。17 世纪初始建，原名西贡。18 世纪末已是东南亚著名港口和米市。1946 年 11 月越南国会通过命名为胡志明市，1975 年 4 月正式改用今名。全国最大的工业中心，有食品加工、纺织、水泥、电子、机械、化学、造船、炼油等工业部门。铁路和公路枢纽。深水良港，货物年吞吐量居全国首位。北郊有新山一国际机场。有西贡大学以及草禽园、印光寺、永严寺等名胜。

胡克定律　材料力学和弹性力学的基本定律之一。物体受力时，如其应力在弹性极限范围内，则应力与应变成正比关系。其比值称为弹性模量。由英国物理学家胡克总结提出，故名。

胡佛水坝 (Hoover Dam)　美国科罗拉多河下游水坝。在内华达与亚利桑那两州边界处。1930—1936 年建。顶长 379 米。坝高 221 米，为美国第二高坝。坝后水库米德湖 (Mead Lake) 面积 631 平方公里，库容 348.5 亿立方米。用于防洪、控制泥沙、发电、灌溉并提供民间和工业用水。水电站装机容量 134.5 万千瓦。原称博尔德水坝 (Boulder)，1947 年为纪念美国总统胡佛改今名。

胡服骑射　战国时赵武灵王采取西北方游牧和半游牧人民的服饰，学习其骑射，史称胡服骑射。其服上褶下袴，有貂、蝉为饰的武冠，金钩为饰的具带，足上穿靴，便于骑射。

胡荼辣国 (Guzerat)　古国名。故地在今印度卡提阿瓦半岛 (Kāthiāwār)。国境甚大，物产富饶，沿海港口为古代东西方商舶所经。宋赵汝适《诸蕃志》有专条记述。意大利旅行家马可·波罗于 1292 年离中国西行后，曾到此。

胡骨把胯　亦称“腰腿风”，俗名“腰风”。中兽医病名。多见于膘肥体壮的马骡。常因多喂少役、瘀痰料毒积于脏内所致。症状为四肢痉挛、腿软无力、脉象沉涩、口色赤红等。治疗宜针、药兼施，以祛风和血、滋肾养阴、强筋壮髓为主，宜用麒麟散。

胡桃夹子　俄国芭蕾舞剧。彼季帕、伊万诺夫 (Лев Иванович Иванов, 1834—1901) 编导，柴科夫斯基作曲。1892 年 12 月 18 日首演于圣彼得堡。描述小姑娘克拉拉在得到了一件圣诞礼物——胡桃夹子之后的奇妙经历，剧中穿插了大量的风格性舞段。后成为圣诞节的传统上演剧目。

胡格诺派 (Huguenots)　16—18 世纪法国新教教派(属加尔文宗)。此名称可能源于德文 Eidgenossen(结盟者)。其成分复杂，主要包括反对国王专制、企图夺取天主教会地产的封建贵族，及力求保存城市“自由”的资产阶级和手工业者。胡格诺派运动的发展，曾引起法国的长期内战(参见“胡格诺战争”)。1598 年法王亨利四世颁布《南特敕令》，承认胡格诺派享有信仰自由；此后仍时有波折。迄法国大革命时期，始获与天主教徒同等的权利。

胡萝卜素　*类胡萝卜素的一种。

胡斯战争　1419—1434 年间捷克人民反对外来入侵者的解放战争。因捷克爱国者*胡斯而得名。11 世纪末叶起，德意志封建主和天主教会的势力侵入捷克，压迫剥削当地人民，民族矛盾日益加深。15 世纪初以胡斯为首，发动针对天主教会的改革运动。1415 年胡斯遇害。矛盾激化。1419 年布拉格人民举行武装起义。起义者形成两派，即代表中等阶层利益的*圣杯派和代表下层人民利益的*塔博尔派。两派曾联合行动，无结果。在塔博尔派统帅*杰士卡和普罗柯普 (Prokop, 约 1380—1434) 领导下，起义者重创教皇和神圣罗马帝国皇帝*西吉斯孟发动的五次十字军进攻。圣杯派在重要关头转而与皇帝和教皇妥协，共同镇压塔博尔派。1434 年在里旁 (Lipan) 战役中，塔博尔派失败。其余部仍坚持斗争数年。此次战争对欧洲宗教改革运动有相

当影响。

胡適文存 胡適著。共三集(十七卷)。上海亚东图书馆分别于1921、1924、1930年出版。作者自己编选。收入1911至1930年间的文章。涉及文学、史学、哲学、伦理学、教育学、考辨、治学方法及政治等。其中《实验主义》、《多研究些问题,少谈些主义》、《科学与人生观序》等,宣传实用主义,提倡"大胆假设,小心求证"的方法论。

胡亚雷斯城 (Ciudad Juárez) 一译华雷斯城。墨西哥北部边境城市。在布拉沃河(Bravo,即格兰德河)右岸,有桥梁、铁路通对岸美国的埃尔帕索。人口79.8万(1990年)。始建于1662年,原名北帕索,1888年以胡亚雷斯总统之名改现称。周围农牧产品的集散和加工中心。有轧棉、纺织、面粉、畜产品加工、服装、玩具、酿酒等工业。泛美公路和国际铁路经此。有飞机场。同美国过境贸易频繁。有艺术和历史博物馆。多游乐设施,为国际旅游中心。

胡乔木文集 人民出版社出版。共3卷。第1卷1992年出版,编入作者自1941年6月至1986年2月所写的政治评论,主要是为《解放日报》、新华社和《人民日报》所写的社论。第2卷1993年出版,多为作者在负责中央重要文件的起草和对思想宣传工作的指导时所作的讲话和发表的文章,其中大部分是1978年实现伟大历史转折的时刻和这以后的作品。半数以上是首次公开发表。第3卷1994年出版,分为两辑,前一辑收录作者建国后在各种思想文化工作会议上的讲话以及与有关部门和地方负责同志的谈话;后一辑收录作者从30年代至90年代撰写的各种体裁的有代表性的文字。

胡志明小道 越南战争期间越南北方为支援南方人民的武装斗争,在越老(挝)、越柬(埔寨)边境丛林中秘密开辟的军事运输线。

胡格诺战争 1562—1598年间法国天主教派与新教胡格诺派的内战。是宗教改革运动的延续。1562年天主教强硬派袭击胡格诺派教徒,引起战争。1570年一度休战。1572年*圣巴托罗缪惨案后,战争益烈。西班牙出兵支持天主教派,英国、德意志支持胡格诺派。后因农民起义,双方渐告妥协。1589年,胡格诺派首领亨利(那瓦尔的)(Henri de Navarre, 1553—1610)继承法国王位(称亨利四世),改宗天主教,1598年颁布《南特敕令》,既宣布天主教为国教,又给予胡格诺派信教自由等,战争遂结束。

胡笳十八拍 ❶乐府《琴曲》歌辞。骚体。相传东汉蔡琰作,后之学者疑为伪托。共分十八章,一章为一拍,故名。诗中写她为乱军所掳,流入南匈奴,后又被赎归汉、与亲子分别的悲惨生活和矛盾心情。❷琴曲。相传词曲均为东汉末年蔡琰所作。乐谱初见于《神奇秘谱》,分《小胡笳》(六段)、《大胡笳》(十八段)二曲,无词,解题称其为后唐*董庭兰所作。其后流传最广的《胡笳十八拍》传谱,始见于清徐常遇《澄鉴堂琴谱》(1686年)。歌词用同名诗,标名为《胡笳》。

胡风集团事件 1955年以后对胡风等人进行的错误斗争。1954年7月,作家、文艺理论家胡风向中共中央政治局提交三十万言的《关于几年来文艺实践情况的报告》,就文艺界状况及若干文艺思想问题说明自己的看法。1955年1月中共中央转发了中宣部《关于开展批评胡风思想的报告》,在全国开展了对胡风文艺思想的批判。后《人民日报》三次公布了《关于胡风反革命集团的材料》。毛泽东亲自写了按语,将对胡风文艺思想的批判引向对"胡风反革命集团"的斗争。到1956年底正式定为"胡风反革命集团"分子的有七十八人,全国有两千多人受到牵连。胡风1965年被判有期徒刑十二年,剥夺政治权利六年。1969年又改判无期徒刑,收监关押。从1978年开始,中共中央对"胡风反革命集团"的问题进行重新审理,至1988年这一冤案得到彻底平反。

胡適思想批判 1954年10月至1955年春在全国展开的对胡適思想的全面批判。在"五四"后的三十多年中,胡適思想在中国学术界有很深的影响。1954年10月毛泽东在《关于红楼梦研究问题的信》中提出要通过批判俞平伯的错误思想,把反对胡適派资产阶级思想的斗争开展起来。12月2日中科院院务会议和中国作协主席团联席会议,决定联合开展对胡適派资产阶级思想的全面批判。与此同时,全国各高校和科研单位纷纷召开各种形式的讨论会。各地报刊也陆续刊载批判胡適思想的文章。这场批判对反对唯心主义、宣传唯物主义有其积极意义,但对胡適思想全盘否定,将学术问题简单地等同于政治问题,对后来思想、学术的发展产生消极影响。

胡什哈尔·哈塔克 (Khushhal Khattak, 约1613—约1689) 阿富汗诗人。哈塔克部族的酋长。1667—1672年领导部族起义,反对莫卧儿帝国对阿富汗的统治。作品有《胡什哈尔·哈塔克诗集》。著名诗篇《我愿为阿富汗人的荣誉而死》、《雄鹰第一次冲出巢》等,号召阿富汗各族人民团结一致抵御外侮,表达了阿富汗人民不畏强暴、英勇豪迈的精神。还写有歌颂爱情和自然景色的抒情诗。

5 **胚** 〔胚〕(pēi) ❶妇女怀胎一月之称。一说三月。《文中子·九守》:"三月而胚。"参见"胚胎❶"。❷动物由受精卵或未受精的卵发育而成的初期发育的幼体。参见"胚胎❶"。❸苔藓植物和维管植物的卵,受精后在母体内经过一定的发育过程而形成的幼体。胚发育过程中的营养由母体供应,依附的时间多少有别。胚的发育过程各类植物有所不同。苔藓植物的胚初是在颈卵器内的一团细胞,后分出有足、柄和蒴的胚;蕨类植物的胚多数在配子体上长成有足、根、茎、叶或有胚柄的胚;种子植物的胚则在胚珠内长成具有胚根、胚芽、胚轴和子叶的胚。在胚的子叶数上,裸子植物一般为多数,被子植物有双子叶和单子叶之别。

胚子 对蚕卵内的胚胎的习称。

胚孔 亦称"原口"、"原肠口"。动物胚胎发育至*原肠胚期,由于内胚层细胞迁入内部而留有开口,成为胚胎内外的通路。有些动物(如水螅等),这一开口发育为成体的口孔,是为前口类;而在另一些动物(如海星、青蛙等)则成为肛门,是为后口类。

胚芽 种子植物胚的主要组成部分之一。位于胚轴的顶端,能发育成茎与叶的原始体。

胚层 亦称"胚叶"。指构成动物早期胚胎的细胞层。在低等动物(如腔肠动物)中,只有内胚层、外胚层;高等动物在内胚层、外胚层之间,形成中胚层。在正常发育中,各胚层将分化为一定的组织和器官。外胚层形成表皮及其附属物和神经组织等;中胚层形成肌肉、骨骼和软骨、泌尿生殖系统、真皮等;内胚层形成呼吸道上皮、消化腺如肝脏等。

胚乳 (1)裸子植物胚珠中雌配子体作为贮藏养料的单倍体结构。(2)被子植物种子形成中供作胚胎发育或成长成苗的营养组织。由胚囊的中央细胞的两个极核与一精子融合后发育形成,故为三倍体。大豆、花生种子成长过程中胚乳已被消耗,养料贮存于胚的子叶内,称无胚乳种子;水稻、蓖麻种子成长过程中相应地胚乳亦成长,供种子萌发后

长成苗的营养，称有胚乳种子。

胚泡 哺乳动物胚胎发育的囊胚阶段的专称。哺乳动物的卵在输卵管上段受精，然后边发育边向子宫运行，在相当于第五或六次分裂之后，胚胎（桑椹胚）由一堆细胞排列成一个中空的结构，称为胚泡。它是一个有腔（即囊胚腔）的囊泡，囊壁为滋养层细胞所组成，腔的一端为"内细胞团"（亦称"胚结"），将来发育为胚胎本身。就在这一阶段，胚胎植入母体子宫内膜（或附着于内膜）继续发育。

胚轴 胚的主轴，包括子叶着生点与胚根之间的下胚轴和子叶着生点与第一片真叶之间的上胚轴。许多种子植物在胚胎时期下胚轴较为明显，且在种子长成幼苗过程中，下胚轴明显伸长，使根深入土层，例如大豆；上胚轴一般在胚胎时期不明显，当种子萌发后很快伸长，使主茎和子叶出土，但某些植物其子叶仍留于土中，例如蚕豆。

胚胎 ❶由受精卵发育而成的初期发育的动物体。人和绝大多数哺乳动物的胚胎是在母体的子宫内发育成长的，并借脐带与胎盘连接，通过胎盘从母体获得营养。卵生动物的胚胎在母体外发育成长，从卵子所含的卵黄获得营养。在人，怀孕最初两个月内的幼体称为胚，三个月以后称胎儿，简称胎。早在东汉初许慎《说文解字》即已有"胚，妇孕一月也"，"胎，妇孕三月也"的记载。❷比喻事物的开始或形成。《尔雅·释诂》："胎，始也。"郭璞注："胚胎未成，亦物之始也。"

胚珠 种子植物的大孢子囊，为未来发育成种子的结构。裸子植物的胚珠是裸露的，如松树雌球果果鳞向轴面上着生两粒裸露的胚珠，受精后发育成种子。被子植物的胚珠包在雌蕊子房内，呈颗粒状，借珠柄着生于子房内壁的胎座上，其数量因植物的种类而异。其外形，随着发育过程中胚珠主体的弯曲程度不同和珠柄在胚珠上的位置及其长短和卷曲情况的不同，造成有直生、倒生、弯生、横生、曲生和拳卷等不同类型。胚珠的纵切面结构，可分珠被和珠心两部分，珠被顶部不连合，留有小孔称珠孔，珠心内部为由大孢子发育而来的*胚囊（配子体），典型的胚囊内有卵细胞、助细胞、反足细胞和两个有极核的中央细胞。珠心和珠被不分的部位称合点。受精后的卵在胚囊内发育成胚，由受精的中央细胞发育成胚乳，整个胚珠形成种子。

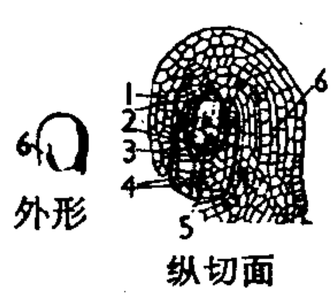

胚 珠
1. 外珠被 2. 胚囊
3. 珠心 4. 内珠被
5. 珠孔 6. 珠柄

胚根 种子植物胚的主要组成部分之一。位于胚芽相对方向的胚轴的另一端，能发育形成植物的主根。

胚盘 动物卵上形成胚胎的盘形区域。凡是含卵黄特别丰富、体积很大的卵，如鸟类、爬行类和软体动物头足类等的卵，其原生质都集中在一端（动物极），呈小盘状，卵原核也在这里，受精后卵裂仅在此区域内进行。

胚囊 被子植物的雌配子体。由大孢子发育而来，位于胚珠中央。根据参加形成胚囊的大孢子核数，将胚囊分单孢、双孢、四孢三种类型，又按雌配子体发生时核分裂的次数和成长的胚囊形态不同，通常分十一种类型。成熟胚囊的结构为：卵细胞一数，助细胞二数，反足细胞三数和具两个极核的中央细胞。

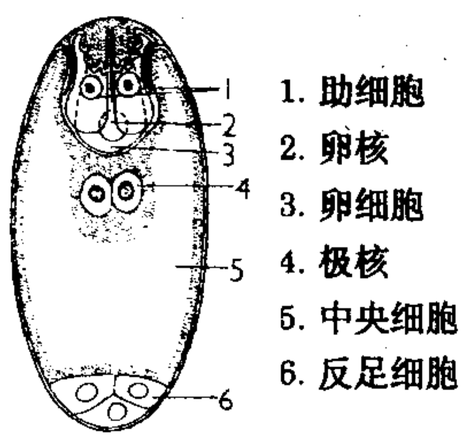

常见胚囊的结构模式

胚芽鞘 单子叶植物特别是禾本科植物胚芽外的锥形套状物。为胚体的第一张叶，有保护胚芽中更幼小的叶和生长锥的功能。在种子萌发时，胚芽鞘首先穿出地面，保护胚芽出土时不受损伤，随后为胚芽所突破。含有植物生长激素，对种苗的出土有很大意义；同时含有叶绿体，出土后即能进行光合作用，使幼苗走向自养生活。

胚状体 ❶在自然界偶由珠心或珠被的个别细胞发育而来的胚状结构，或极少在营养器官上产生的胚状结构。例如，叶状沼兰的叶端表面。❷泛指植物组织培养中由植物的体细胞诱导分化形成的胚状结构。能进一步长成整体植株，故又称"体细胞胚"。其发生是从离体组织或单细胞的脱分化开始的，随后从愈伤组织中的单个细胞或细胞团分化形成，一般通过球胚、心形胚、鱼雷胚等正常发育阶段。区别于根、茎等器官发生的特征是具有两极性，即在发育过程中相对方向的两端分别分化为苗端和根尖，与外植体或愈伤组织的维管组织无联系。

胚胎学 旧称"发生学"。研究生物个体发育规律的科学。目的在于了解胚胎的形成和发育过程，分析胚胎发育的内在生理、生化基础，探讨发育中的胚胎各部分的相互关系以及与外界环境的关系，从而阐明个体发育的进化。按生物的类别分，有植物胚胎学、动物胚胎学和人体胚胎学等分科。就胚胎学研究分析的观点、方法和水平分，有比较胚胎学、实验胚胎学、化学胚胎学、分子胚胎学。

胚根鞘 包在胚根外的鞘状结构。具有保护胚根的作用。见于裸子植物苏铁纲和单子叶植物的胚。种子萌发时，胚根穿破此鞘，向下伸入土中。

胚后(後)发育 动物从卵孵化后，经过幼虫至成虫或幼体至成体的发育过程。例如，昆虫从卵孵化后，经过若虫或幼虫而至成虫。在此过程中，若虫或幼虫随着蜕皮，发生形态变化，许多种类昆虫的幼虫尚需经过蛹期。另如蛙从卵孵化后，经过蝌蚪期而至成体。

胚胎移植 将体外受精的受精卵移至母体宫腔内的过程。操作时用腹腔镜或在B超监测下经阴道从卵巢的卵泡中取出成熟卵子，在体外培养、受精，待受精卵发育、分裂至4～8个细胞期再植入母体同步化的子宫腔内，使之继续发育成长。以胚胎移植成功后的37周作为人类的足月妊娠。

胚胎干细胞（干 gàn） 简称"ES细胞"。从哺乳动物（如129品系小鼠）早期胚胎内细胞团（ICM）来源的，具有胚胎细胞的发育潜能，并能不断增生的未分化细胞。在体外能诱导分化；移入正常胚泡时能参与正常组织和器官的发育，形成嵌合体。有时还可参与生殖细胞系。由于胚胎干细胞便于在体外进行基因操作（基因转移、剔除等），因此在建立各种转基因动物模型上有广泛的用途。

5 胧〔朧〕(lóng) 见"胧胧"、"朦胧"。

胧胧 明貌。潘岳《悼亡诗》："岁寒无与同，朗月何胧胧。"多指微明貌。夏侯湛《秋可哀》诗："月翳翳以隐云，星胧胧以投光。"亦作"昽昽"。崔曙《早发交崖山还太室作》诗："萧萧过颍上，昽昽辨夕阳。"

肽 (bá 拔) ❶人身上的细毛。《庄子·在宥》："尧舜于是乎股无肽，胫无毛。"司马相如《难蜀父老》："〔夏后氏〕心烦于虑而身亲其劳，躬腠胝无肽，肤不生毛。"❷通"脖"。《警世通言·一窟鬼癞道人除怪》："〔吴教授〕看

那从嫁锦儿时……胳项上血污着。"

5 **胨**〔**腩**〕(dòng 冻) 亦称"蛋白胨"。蛋白质不完全水解的产物，是复杂的多肽混合物。可溶于水，遇热不凝固，在饱和硫酸铵溶液中不沉淀。可供培养微生物之用。

胩 (kǎ 卡) 即"异腈"。

背 ㊀(bèi) ❶脊背。如：虎背熊腰。《孟子·尽心上》："见于面，盎于背。"❷反面；后面。如：手背；纸背。❸背向着或靠着。如：背光；背山面水。《周礼·秋官·司仪》："不正其主面，亦不背客。"❹离开。如：离乡背井。引申为去世。李密《陈情表》："生孩六月，慈父见背。"❺违反；违背。如：背约。《左传·成公十一年》："秦伯归而背晋成。"❻背叛。《韩非子·五蠹》："夫父之孝子，君之背臣也。"❼背诵。如：背书。

㊁〔**揹**〕(bēi) 掮在肩背上；负荷。如：背小孩；背行李。引申为负担。如：背债；背包袱。

背心 ❶离心。《韩非子·难三》："叶都大而国小，民有背心，故曰政在悦近而来远。"❷无袖上衣。徐珂《清稗类钞·服饰类》："半臂，汉时名绣褊，即今之坎肩也，又名背心。"

背书 ❶背诵书中诗文。❷票据持有人于票据转让或授予他人一定票据权利时，在其背面签章的行为。包括在票据背面签章和将票据交给被背书人两个程序。记名票据每次转让均须经过背书手续。经背书的票据，如发票人不能偿付，背书人负有承兑和付款责任。

背压 ❶工质在发动机中作完功后，离开发动机时所处的环境压力。例如，汽轮机的乏汽排入凝汽器中，凝汽器内的压力就是汽轮机的背压；内燃机气缸的排气，进入排气总管中，排气总管内的压力就是内燃机的背压。背压式汽轮机是工作时背压经常高于大气压力的汽轮机。背压越低，工质在发动机中膨胀作功的效率越高。❷在气动自动控制仪表中，恒气阻之后，喷嘴之前的压力。

背时 不合时宜，也指时运不济。卢照邻《对蜀父老问》："盖闻智者不背时而侥幸，明者不违道以干非。"

背依 同"负扆"。扆，户牖之间的屏风。古代帝王见诸侯时，背扆而坐。《汉书·徐乐传》："南面背依，摄袂而揖王公，此陛下之所服也。"颜师古注："依，读曰扆。"

背叛 背离，叛变。《荀子·解蔽》："故以贪鄙、背叛、争权而不危辱灭亡者，自古及今，未尝有之也。"《史记·项羽本纪》："趣义帝行，其群臣稍稍背叛之。"

背诵 记熟文字，不看原文念出来。《三国志·魏志·王粲传》："粲与人共行，读道边碑，人问曰：'卿能暗诵乎？'曰：'能。'因使背而诵之，不失一字。"潘耒《日知录序》："九经诸史，略能背诵。"

背畔 同"背叛"。《汉书·晁错传》："行者深恐，有背畔之心。"

背晦 昏愦，作事悖谬。《红楼梦》第四十六回："老爷如今上了年纪，行事不免有点儿背晦。"也作倒霉、处境不顺利解。

背斜 褶皱构造中岩层向上拱曲的部分。不一定是地形上的高地，经剥蚀后可以形成低洼地带。因此在确定时，须根据岩层的次序，即在背斜中，轴部的岩层时代较老，两翼则对称地依次出现较新的岩层。

背景 ❶原为绘画术语，指绘画作品中衬托主体的背后景物。借用于文学，指叙事性作品中人物活动和事件发生、发展的时间、地点和总的条件，如：自然的、历史的、社会的环境。它构成了叙事性作品的基调。在戏剧艺术中，又兼指舞台上的布景(幕景)。在摄影中，则指衬托主体的背后景物。❷指对事态的发生、发展、存在和变化起重要作用的历史条件或现实环境。如：政治背景；社会背景；时代背景。

背榜 (bēi—) 科举时代称名居榜末。俞樾《茶香室丛钞》卷七"担榜状元"："宋赵升《朝野类要》云：'第五甲末名为担榜状元。'按今有背榜之称，背负与担荷，其义一也。"

背水阵 汉将韩信率兵攻赵，出井陉口，令万人背水列阵，大败赵军。诸将问背水之故，信曰："兵法不曰'陷之死地而后生，置之亡地而后存'？"见《史记·淮阴侯列传》。按背河设阵，以示后无退路，激励将士死中求生。后又有"背水一战"之语，谓决一死战。

背俞穴 (俞 shù) 针灸穴位分类名。脏腑之气输注于背部的穴位。其位置与脏腑相近。《素问·长刺节论》："迫藏刺背，背俞也。"是治疗脏腑疾病的重要穴位。《灵枢·背腧》记有肺俞、心俞、肝俞、脾俞、肾俞等。

背斜山 和背斜构造相一致的山体。山脊位置约和背斜轴相当，两坡相当于背斜的两翼，岩层都向外倾斜。

背斜谷 *纵谷的一种。发育于背斜轴部的河谷，延伸方向与背斜轴走向近乎一致。

背风群岛 (Leeward Islands) 音译利华德群岛。西印度群岛中小安的列斯群岛北部岛群。所处位置较向风群岛隐蔽，故称。面积 3 400 多平方公里。人口 60 万(1994 年)。其中瓜德罗普岛等属法，萨巴岛 (Saba) 和圣尤斯特歇斯岛 (St. Eustatius) 等属荷，安圭拉、蒙特塞拉特等岛属英，安提瓜和巴布达、圣基茨和尼维斯已独立。多火山岛和珊瑚礁。热带草原气候，各月平均气温 24～29℃。主产甘蔗、棉花、烟草、香蕉等。安提瓜岛建有炼油厂与机场。游览业亦盛。

背心结构 也叫"外向结构"、"离心结构"。与"向心结构"相对。结构的整体功能与其构成部分的任何成分的功能都不相同。如英语里由施事与动作组成的结构 John ran(约翰跑)，由动词与宾语组成的结构 saw a ship(看见一条船)，由介词和所介系的名词组成的结构 in the house(在房子里)等。

背城借一 谓在自己城下跟敌人决一死战。《左传·成公二年》："请收合余烬，背城借一。"杜预注："欲于城下，复借一战。"亦简作"借一"。《南史·梁武帝纪》："群竖猖狂，志在借一。"

背景噪声 来自信号声(需要的声音)以外的所有其他声源的声音。在噪声控制、电声和水声测听中，当背景噪声接近或高于信号声时，因受其干扰，不可能测听出真实的信号声。

背道而驰 朝着相反的道路奔跑，比喻彼此的方向和目的完全相反。柳宗元《杨评事文集后序》："其余各探一隅，相与背驰于道者，其去弥远。"

背角无齿蚌(*Anodonta woodiana*) 俗名"圆蚌"。瓣鳃纲，蚌科。外形呈有角突的卵圆形，壳稍膨胀，前端圆，后端略呈斜截形，壳后背部有 3 条粗肋。无铰合齿。分布于中国各地的江河、湖沼。用于育珠，因其壳形膨突，斧足大，手术不便，产珠质量一

背角无齿蚌

般。中国福建、广东等地用来育珠。

背越式跳高 跳高姿式的一种。通常助跑分为两段，前段跑直线，后段跑弧线。用离横竿较远的腿起跳，腾空后使身体转成背对横竿，并由垂直转为水平状态。头、肩先过竿，接着为躯干、臀部、大腿和小腿依次过竿，最后以肩背落垫。过竿时挺腹，全身在竿上处于背弓弧形状态。

背景放映合成摄影 电影合成摄影的一种方法。运用有强烈光源的放映机，将预先摄取的背景画面，放映到半透明的或定向反射的银幕上，演员在银幕前进行表演，摄影机将演员动作和银幕上所映出的景物画面同时摄入，借以达到和实地拍摄相似的效果。

5

胪〔**臚**〕㊀(lú 卢) ❶腹前。《广韵·九鱼》："腹前曰胪。"❷额。《云笈七籤》卷十一："七液洞流冲胪间。"注："两眉门，谓额也。"❸陈列。如：胪列。❹传语；陈述。《国语·晋语六》："风听胪言于市，辨祆祥于谣。"张衡《思玄赋》："心犹豫而狐疑兮，即岐阯而胪情。"

㊁(lǚ 吕) 通"旅"。祭名。《史记·六国年表》："位在藩臣而胪于郊祀。"

胪传 ❶传语。《庄子·外物》："大儒胪传曰：'东方作矣，事之何若？'"成玄英疏："从上传语告下曰胪。胪，传也。"后专指传告皇帝诏旨。《新唐书·齐映传》："映为人白皙长大，言音鸿爽，故帝令侍左右，或前马胪传诏旨。"❷同"胪唱"。

胪唱 科举时代，进士殿试之后，按甲第唱名传呼召见，叫"胪唱"，也叫"传胪"、"胪传"。方回《赵宾旸唐师善见和涌金城望次韵三首》："胪唱曾叨殿上传，末班遥望御炉烟。"

胪朐河 古河名。一作驴驹河。即今蒙古国和中国内蒙古境内克鲁伦河。明永乐八年(1410年)成祖与瓦剌战于此，并改名为"饮马河"。参见"怯绿连河"。

胃 同"胥"。

胆〔**膽**〕(dǎn) ❶胆囊。引申为胆状。如：胆瓶。❷中医学名词。*六府之一，又为*奇恒之府。《灵枢·本输》："胆者，中精之府。"主要功能是储藏胆汁。胆汁古称"精汁"，来自肝而藏于胆。胆还与某些情志活动状态有关。如胆怯、善恐、易惊、睡眠不宁等，在诊断和治疗方面常与胆相联系。❸装在器物内部而中空的东西。如：球胆；热水瓶胆。❹胆气；胆量。如：胆大心细。《三国演义》第七十一回："子龙(赵云)一身都是胆也。"

胆汁 肝细胞分泌的外分泌液。味苦，黄绿色，弱碱性。主要成分有帮助脂肪消化和吸收的胆盐、血红蛋白的代谢产物(胆色素)、胆固醇和无机盐类等。健康成年人每昼夜分泌约1升，一部分直接排入肠腔内，另一部分先进入胆囊，经浓缩和储藏后再在进食时输入肠腔。

胆俞(—shù) 针灸穴位名。见《针灸甲乙经》卷三。属足太阳膀胱经，为胆的背俞穴。位于背部第十胸椎棘突下旁开一寸五分处。主治胸胁上腹疼痛、黄疸、胆道疾患等。

胆酸 一种类固醇。常同一些氨基化合物(如甘氨酸、牛磺酸)结合存在于动物的胆汁中。具有乳化脂肪及促进其消化和吸收的作用。

胆碱 是组织中乙酰胆碱、磷脂酰胆碱(卵磷脂)和神经鞘磷脂的组成成分。此类化合物均有重要生理功能；乙酰胆碱是重要的神经递质，磷脂酰胆碱则参与组成生物膜及血浆脂蛋白，胆碱有利于肝中合成磷脂酰胆碱而有抗肝脏脂肪浸润的作用。

胆管 输送胆汁的管道。肝内的胆小管逐级合并成左、右肝管，出肝门再合成为肝总管。肝总管与胆囊管汇合成胆总管。平时，胆汁由肝管、肝总管，经胆囊管存入胆囊；进食时，胆囊中的浓缩胆汁经胆囊管、胆总管入十二指肠。胆囊管发生梗阻，可引起胆囊积液；而肝总管或胆总管发生梗阻，则造成阻塞性黄疸。

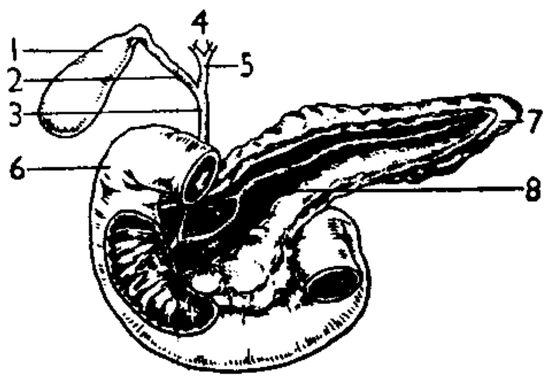

人的胆管和胰管示意图

1. 胆囊 2. 胆囊管 3. 胆总管 4. 左右肝管 5. 肝总管 6. 十二指肠 7. 胰 8. 胰管

胆囊 浓缩和储存胆汁的器官(见"胆管"附图)。在大多数脊椎动物中，胆囊由胆管扩大而成，位于近肝脏部分或在肝脏内部(有的脊椎动物如马、骆驼、鹿、象等则无胆囊)。人的胆囊形似长梨，紧贴在肝下面的前部，容积30～50毫升。进食时(尤其是进食脂肪性食物时)，胆囊收缩，使胆汁经胆囊管和胆总管排出，进入十二指肠，协助消化脂肪。囊壁内层为粘膜，除分泌粘液外，尚有吸收水分的能力，从而浓缩胆汁，便于储存。临床上胆结石中的结石，部分在胆囊内形成。

胆汁质 气质类型之一。特点是感受性低而耐受性较高，外倾性明显，不随意的反应和情绪兴奋性高，抑制能力差。在日常生活中，常表现为精力旺盛、不易疲劳、易于冲动、自制力差、情绪急躁、办事粗心等。参见"气质学说"。

胆汁酸 胆汁中存在的具有类固醇结构的有机酸。如胆酸、脱氧胆酸、鹅脱氧胆酸等。与甘氨酸或牛磺酸结合称结合胆汁酸；在胆汁中以钠盐或钾盐形式存在，称胆汁酸盐，简称胆盐。是体内促进脂类消化吸收的重要物质。

胆色素 血红素在体内分解代谢的产物。包括胆红素、胆绿素、胆素原和胆素，是胆汁呈色的主要物质。胆红素经血液循环进入肝脏，排泄至毛细胆管，随胆汁在肠内经细菌作用还原为无色的胆素原，可受空气氧化成黄色的胆素，随粪便排出；少量胆素原经肠道吸收，大部分再经肝排泄，小部分随尿排出。

胆红素 胆汁的主要色素之一。红细胞破坏后，血红蛋白分解所形成的胆红素，随血液循环进入肝细胞，经肝细胞的改造，再由肝脏排泄入胆汁，再经胆道排入肠内。在肠内，经过一系列的还原作用变成无色的胆素原。少量胆素原重被吸收入血，其中小部分经肾脏随尿排出，临床上称为"尿胆素原"。其余部分则在肠道内变成胆素，随粪便排出，为粪便的主要色素，通常称为"粪胆素"。当红细胞大量破坏或肝脏和胆道功能损坏时，胆红素在血中浓度升高，使皮肤和粘膜等组织染成黄色，临床上称为"黄疸"。

胆固醇 亦称"胆甾醇"。动物体内最重要的固醇。通常是以游离的或酯化的形式存在于动物组织或体液中。脑、神经组织、皮脂、胆汁中含量最多。也是生物膜的结构组分。正常人血浆内胆固醇含量为每升血浆中有3.9～6.5毫摩，游离与酯化的比例约为1:3。胆固醇代谢失调能引起动脉粥样硬化和胆结石，以及遗传性的血胆固醇

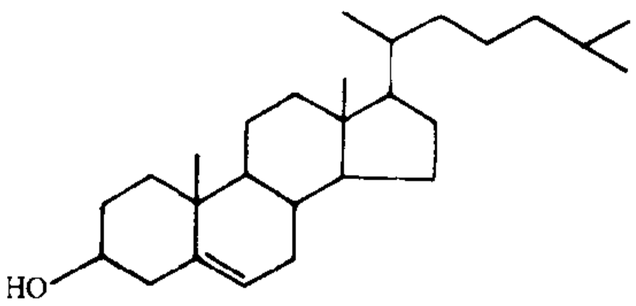

胆固醇结构式

过多症。是胆汁酸和类固醇激素的前体，其衍生物 7-脱氢胆固醇经紫外线照射后转化为维生素 D_3。

胆结石 胆囊或肝内、外胆管发生结石的一种疾病。胆石形成与代谢紊乱、胆汁淤积和胆道系统感染有关。按化学成分可分为纯胆固醇、胆色素钙盐及混合性胆石。可合并胆囊炎及胆管炎。治疗根据结石部位、大小、性质、有无并发症而异，有溶石、震波碎石和手术治疗等方法。

胆管炎 由细菌性感染引起的胆管炎症。在胆管结石、胆道梗阻和胆汁淤积的基础上，可发生上行性肝内胆管炎。症状有寒战、发热、黄疸、中上腹或右上腹痛和压痛等，严重时可引起休克。治疗应针对病因，用抗生素、中草药。休克时应积极采用手术治疗，去除结石，引流胆道。

胆囊穴 针灸穴位名。为经外奇穴。位于小腿外侧区腓骨头前缘直下一至二寸处。主治胆囊炎、胆道蛔虫病等。

胆囊炎 细菌性感染或化学性刺激引起的胆囊炎性病变。常与胆结石同时存在。有急性和慢性之分。前者常突然发作，出现右上腹痛、发热等症状。轻症时可用抗生素等药物治疗，如不能控制，宜手术切除胆囊。后者可产生长期消化不良症状，可进行中医治疗或手术切除胆囊。

胆大心小 处事果决而又思虑周密。犹言有勇有谋。《旧唐书·孙思邈传》："胆欲大而心欲小，智欲圆而行欲方。"今多作"胆大心细"。

胆大如斗(斗 dǒu) 《三国志·蜀志·姜维传》"维妻子皆伏诛"裴松之注引《世语》："维死时见剖，胆如斗大。"关汉卿《单刀会》第二折："有一个赵子龙胆大如斗。"一说，"斗"应作"升"，见《资治通鉴·魏元帝咸熙元年》"众格斩维"胡三省注。后来称胆量大为"斗胆"，本此。

胆系造影 用于诊断胆道疾病的方法。主要有：(1) 胆囊胆管造影。可经口服法摄入或静脉法注入造影剂，通过肝脏进入胆系而显影。口服法适用于观察胆囊疾病；静脉法适用于口服法造影而胆囊不显影者，或胆囊切除后仍有症状者。(2) 经皮经肝胆管造影。用穿刺针经皮肤和肝脏直接刺入肝内胆管注入造影剂而显影。适用于阻塞性黄疸的定位与病因诊断。亦可通过胆管内保留导管作胆汁引流。(3) 经内镜逆行胰胆管造影。用十二指肠镜在直视下插管入胆管注入造影剂而显影。适用于诊断胰腺和胆管疾病。

胆碱酯酶 分解胆碱酯为胆碱和有机酸的一类酶的总称。其中乙酰胆碱酯酶分解乙酰胆碱为胆碱和乙酸。乙酰胆碱酯酶在动物的神经组织中含量很丰富，同神经冲动的正常传递密切相关。某些含有机磷的农药和化学毒剂对生物体的毒害，主要由于这些药剂抑制了这个酶的缘故。

胆红素脑病 又称"核黄疸"。新生儿因间接胆红素升高为主而产生的黄疸病症。由于脑神经核(神经细胞集中处)被染黄，可出现嗜睡、呕吐、痉挛、角弓反张等症状。血液中总胆红素大多高至 307.8～342.0 微摩/升以上。可采用换血、光疗等方法降低血总胆红素浓度。

胆道排石汤 方剂名。由大叶金钱草、茵陈、郁金、枳壳、广木香、大黄组成。功能清热利湿、行气排石。适用于胆总管结石、肝胆管结石、手术后胆道残存结石的发作期。

胆道蛔虫病 小肠内蛔虫经十二指肠壶腹部窜入胆道引起的疾病。常表现为突然发作的中上腹阵发性剧烈绞痛(胆绞痛)，有恶心、呕吐，偶伴有发热和轻度黄疸。治疗主要用解痉镇痛药、针刺、酸性药物驱蛔及安蛔、中药利胆和通便，必要时用抗生素。并发重症急性胆管炎时应手术治疗。预防应注意饮食卫生，避免肠道蛔虫病。

胆汁性肝硬化 由于肝内或肝外胆管的长期梗阻和胆汁淤积所引起的一种慢性肝病。原发性胆汁性肝硬化较少见，原因未明，可能属自身免疫性疾病。继发性胆汁性肝硬化较常见，多由炎症、结石、肿瘤、损伤等病引起胆汁淤积所致。临床表现有进行性黄疸、肝脾大、皮肤瘙痒等。肝外胆管的梗阻(多为胆结石)，可用手术治疗，并注意休息、营养和防治并发症。

5 **肿** ㊀(shēn 申) 夹脊肉。《素问·缪刺论》："两肿之上。"王冰注："肿，谓两髁肿也。"

㊁(shèn 慎) 砷化氢 (AsH_3) 分子中部分或全部氢原子被烃基取代后的衍生物。如甲肿 (CH_3AsH_2)。肿和胺 (RNH_2 等)相似，但不具碱性。肿类及其衍生物，例如路易氏气(氯乙烯基二氯化肿)毒性很大。

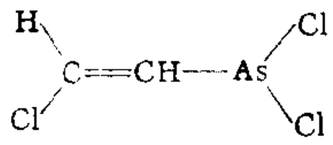

氯乙烯基二氯化肿结构式

肿酸(shèn—) 砷酸分子中的一个或两个羟基被烃基取代后的衍生物。有些肿酸可用作药剂或药物的中间体。苯肿酸曾用作分析锆 (Zr) 的试剂。

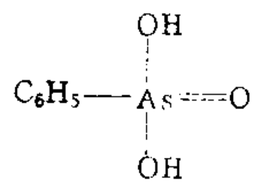

苯肿酸结构式

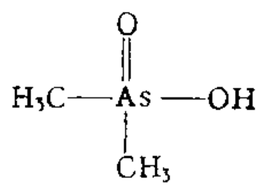

二甲肿酸结构式

胛 (jiǎ 甲) 肩胛，背脊上部跟两胳膊接连的部分。《后汉书·张宗传》："中矛贯胛。"

胑 ㊀(zhī) 同"肢"。见《说文·肉部》。《淮南子·脩务训》："四胑不动。"

㊁〔**臎**〕(zhí 职) 长干肉条。《仪礼·聘礼》："荐脯五胑。"郑玄注："胑，脯如版然者，或谓之脡，皆取直貌焉。"

胜 ㊀〔**勝**〕(shèng) ❶胜利。《孟子·公孙丑下》："战必胜矣。"❷胜过；超过。如：事实胜于雄辩。《论语·雍也》："质胜文则野，文胜质则史。"❸克制。《孙子·谋攻》："将不胜其忿而蚁附之，杀士三分之一，而城不拔者，此攻之灾。"❹优越；盛大；佳妙。特指胜地。如：名胜。柳宗元《永州崔中丞万石亭记》："见怪石特出，度其下必有殊胜。"参见"胜会"、"胜概"。❺古时妇女的首饰。杜甫《人日》诗："胜里金花巧耐寒。"参见"花胜"、"彩胜"。❻姓。见邵思《姓解·舟六十二》。

㊁〔**勝**〕(shèng，旧读 shēng) ❶胜任；禁得起。如：力不能胜。《史记·项羽本纪》："沛公不胜杯杓。"❷尽。如：不可胜数。《孟子·梁惠王上》："不违农时，谷不可胜食也。"

㊂(shěng 省) 瘦。《管子·入国》"必知其食饮饥寒、身之臑胜而哀怜之。"臑，同"瘠"。

㊃(xīng) "腥"的本字。《说文·肉部》："胜，犬膏臭也。"

胜友 有名望的朋友；良友。王勃《滕王阁序》："十旬休暇，胜友如云；千里逢迎，高朋满座。"

胜地 ❶名胜之地；风景优美的地方。江总《修心赋》："实豫章之旧圃，成黄金之胜地。"❷不败之地；制胜的地位、形势。《管子·七法》："故贤知之君，必立于胜地。"

胜光 夏赫连定年号 (428—431)。

胜因 佛家语。善因。《佛说无常经》："胜因生善道，恶业堕泥犁。"岑参《与高適薛据同登慈恩寺浮图》诗："净理了可悟，胜因夙所宗。"

胜任 担当得起或承受得住。《易·系辞下》:"鼎折足,覆公餗,其形渥,凶。言不胜其任也。"《庄子·秋水》:"是犹使蚊负山,商蚷驰河也,必不胜任矣。"

胜会 ❶犹盛会。章碣《癸卯岁毗陵登高》诗:"流落常嗟胜会稀,故人相遇菊花时。"❷过人的风致。《晋书·谢尚传》:"始到府通谒,导(王导)以其有胜会,谓曰:'闻君能作鸲鹆舞,一坐倾想,宁有此理不?'尚曰:'佳!'便著衣帻而舞。导令坐者抚掌击节,尚俯仰在中,傍若无人。"

胜负 犹胜败。《孙子·计篇》:"士卒孰练,赏罚孰明,吾以此知胜负矣。"

胜衣 谓儿童稍长能穿戴成人的衣冠。钟嵘《诗品》卷上:"才能胜衣,甫就小学。"亦指能承受所穿衣服的重量。如:弱不胜衣。

胜州 州名。隋开皇二十年(公元600年)分云州置。治榆林(今内蒙古准格尔旗东北十二连城)。辖今内蒙古准格尔旗、达拉特旗、伊金霍洛旗、东胜市及黄河东岸托克托一带。唐专辖西岸地。五代初废弃。西夏又置,后废。

胜利 旧县名。在湖北省东北部。1952年由麻城、罗田两县析置。1955年撤销,复划归麻城、罗田两县。麻城县1986年改设市。

胜诉 "败诉"的对称。民事诉讼和行政诉讼中一方当事人得到法院有利于自己的判决。如果得到部分有利的判决,则称为"一部胜诉"。

胜国 《周礼·地官·媒氏》:"凡男女之阴讼,听之于胜国之社。"郑玄注:"胜国,亡国也。"按亡国谓已亡之国,亡国为今国所胜,故称"胜国"。后亦称前朝为"胜国"。袁枚《题史阁部遗像》诗:"胜国衣冠古,孤臣鬓发星。"

胜保(?—1863) 清末将领。苏完瓜尔佳氏,字克斋。满洲镶白旗人。1853年(咸丰三年)以内阁学士会办军务,在江北防堵太平军,后在直隶(今河北)参加围攻太平天国北伐军。次年往山东临清堵截北伐援军。1855年因攻高唐失败,被革职。次年赴河南、安徽与捻军、太平军作战。先后招降捻军张隆和太平军李昭寿等。1860年在通州八里桥抵抗英法侵略军失败。1862年(同治元年)通过*苗沛霖,诱执陈玉成。旋调赴陕西,镇压回民起义。后以"拥兵纵寇"等罪名,被逮责令自杀。

胜迹 有名的古迹。孟浩然《与诸子登岘山》诗:"江山留胜迹,我辈复登临。"

胜朝 犹前朝。如:胜朝遗老。王应奎《柳南随笔》卷三:"明太祖既登极,避胜朝(元朝)国号,遂以元年为原年。"参见"胜国"。

胜概 ❶胜景;美丽的景色。白居易《修香山寺记》:"灵迹胜概,靡不周览。"❷胜事;优雅的生活。王禹偁《黄冈竹楼记》:"待其酒力醒,茶烟歇,送夕阳,迎素月,亦谪居之胜概也。"

胜算 《孙子·计篇》:"多算胜,少算不胜,而况于无算乎?"后因称能够制胜的计谋为"胜算"。如:稳操胜算。唐顺之《答曾石塘总制书二》:"而雄略胜算,又得窃闻一二。"

胜邓洲 古地名。故址或以为在今印度尼西亚苏门答腊岛东北的棉兰附近。唐时赴师子国(今斯里兰卡)的船舶经此,见《新唐书·地理志》附"广州通海夷道"。

胜论派 亦称"卫世师迦派"。古代印度哲学的一派。约形成于公元前4至前2世纪之间。传说该派经典《胜论经》作者是羯那陀(约前2世纪)。认为世界是由永恒的"极微"所组成;分析整个世界为六"句义",把物质与精神都作为存在物,另加属性、动作、关系等;还提出有关认识论与逻辑(*因明)的一些理论。该派的思想散见于印度的许多古籍中。其中有一些唯物主义因素,但该派并不否认有永恒的灵魂,其哲学体系仍然是唯心主义的。经典是《胜论经》。汉译《胜宗十句义论》中列举了十"句义",但原本已不传。

胜金台 镇名。旧称胜金口。在新疆维吾尔自治区吐鲁番市东部、博格达山南麓。为鄯善到吐鲁番间的交通要冲。特产葡萄。古迹有胜金口千佛洞。

胜海舟(1823—1899) 日本近代海军创建人,明治时期大臣。通称麟太郎,又名安芳,海舟为其号。在幕府海军传习所学习后,1860年奉使驾"咸临丸"赴美,完成日本军舰首次横渡太平洋。回国后,设海军操练所,任军舰奉行,创办幕府海军,转任幕府陆军总裁。戊辰战争时,促成幕府和平交出江户城。明治政府成立后,历任外务大丞、海军大辅、参议兼海军卿、枢密顾问官等要职。著有《海军历史》、《陆军历史》等,刊有《海舟全集》。

胜利油田 在山东省东营市。1964年开发,以在胜利村打出第一口高产井得名。已建成胜坨、孤岛、东辛、滨南、临盘、河口等十多个油田,其中以孤岛地区产量最大。年产原油3 000万吨。所产原油凝固点低,密度大,质量较好。是中国第二大油田。

胜利功勋荣誉章 中华人民共和国中央军事委员会授予中国人民解放军1945年9月3日到1949年9月30日期间入伍或参加革命工作的离职休养干部的荣誉证章。

5 **胅** (dié) ❶骨节突出。《说文·肉部》:"胅,骨差也。"段玉裁注:"谓骨节差忒不相值,故胅出也。"❷肿。《广雅·释诂》:"胅,肿也。"王念孙疏证:"《尔雅》'犦牛',郭璞注云:'领上肉犦胅起,高二尺许。'"按见《尔雅·释畜》。❸膨大。《淮南子·精神训》:"一月而膏,二月而胅,三月而胎。"

胙 (zuò) ❶祭祀用的肉。《左传·僖公四年》:"太子祭于曲沃,归胙于公。"《后汉书·邓彪传》:"四时致宗庙之胙。"李贤注:"祭庙肉也。"❷福祐。《国语·周语下》:"天地所胙。"❸赐。《左传·隐公八年》:"胙之土而命之氏。"❹报答。《左传·襄公十四年》:"世胙大师。"杜预注:"胙,报也。"❺通"祚"。指君位。《国语·齐语》:"反胙于绛。"韦昭注引贾侍中曰:"反,复也。胙,位也。绛,晋国都也。"❻通"阼"。台阶。《荀子·哀公》:"君入庙门而右,登自胙阶。"杨倞注:"胙与阼同。"

胣 (chǐ 齿) 裂腹,刳肠。《庄子·胠箧》:"昔者龙逢斩,比干剖,苌弘胣,子胥靡。"陆德明释文:"胣,裂也……一云刳肠曰胣。"

肤 ㊀(fū) 同"肤❶"。《国策·楚策四》:"蹄申膝折,尾湛肤溃。"鲍彪注:"肤与肤同,亦汗出于肤如溃。"一说,通"跗"。指脚背。

㊁(fú 扶) 浮肿。《山海经·西山经》:"浴之已疥,又可以已肤。"郭璞注:"治肤肿也。"《素问·五常政大论》:"寒热肤肿。"王冰注:"肤肿,谓肿满,按之不起。"

胞 (bó 博) 牲的两胁。《仪礼·士丧礼》:"其实特豚,四鬄,去蹄,两胞、脊、肺。"郑玄注:"胞,胁也。"

胍 ㊀(gū 孤) 见"胍肝"。

㊁(guā 瓜) 亦称"亚氨脲"。化学式$NH_2C(=NH)NH_2$。无色晶体。具有强碱性反应。能和盐酸、硝酸形成相应的盐酸胍、硝酸胍。在空气中会吸收水分及二氧化碳形成碳酸胍。水解后成尿素。通常由氰胺和过量氨或

氯化铵在乙醇中共热制得。链霉素、氯胍等药物的分子中都含有胍的基本结构。

胍肝 ❶大腹貌。见《广韵·十一模》。❷见"骨朵❶"。

胍乙啶(胍 guā)(Guanethidine) 抗高血压药。降压作用较利血平强，但无安定作用。副作用主要有乏力、腹泻、心动过缓和体位性低血压等。

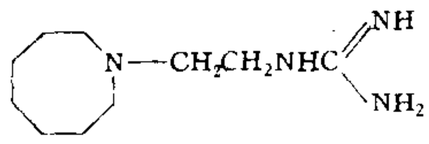

胍乙啶结构式

5 **胗** ㊀(zhěn) 嘴唇溃疡。宋玉《风赋》："中唇为胗。"

㊁(zhēn 真) 同"肫"。如：鸡胗肝儿。

胝 (zhī 支) 见"胼胝"。

朐 (qú 渠) ㊀❶屈曲的干肉。《仪礼·士虞礼》："朐在南。"郑玄注："朐，脯及干肉之屈也。"❷通"轧"。车轭两边叉马颈的曲木。《左传·昭公二十六年》："繇朐汏辀。"杜预注："朐，车轭。辀，车辕。繇，过也。汏，矢激。"

㊁(chǔn) 见"朐䏰"。

朐山 古山、城、县、郡名。今江苏连云港市西南锦屏山，古名朐山。双峰如削，形似马耳，故又名马耳峰。秦于山侧置朐县，秦始皇三十五年(公元前212年)立石于此，以为秦东门。南朝宋废为朐山城，齐为东莞、琅邪二郡治所。梁于其地置招远县。东魏武定七年(549年)又改梁招远县为朐县，北周建德六年(577年)改为朐山县，并置朐山郡。隋开皇初废郡，明洪武初废县。汉时置有铁官。

朐县 古县名。参见"朐山"。

朐䏰(chǔn—) ❶汉代县名，在今四川云阳。❷蚯蚓。

鹏〔鹏〕(huán) 和顺貌。《管子·侈靡》："鹏然若谪之静。"尹知章注："鹏然，和顺貌。"戴望校正引俞樾云："鹏然句不可解，疑当作窕然若高山，……鹏乃窕字之误，篆文穴字与隶书肉字相似，因改为鹏矣。"

胞 ㊀(bāo) ❶包裹胎儿的膜质囊。《庄子·外物》："胞有重阆，心有天游。"❷同父母所生者为同胞；嫡亲的。如：胞姊妹；胞兄弟。《北齐书·孝帝纪》："同胞共气，家国所凭。"引申为同一个国家或民族的人。

㊁(páo) 通"庖"。《汉书·百官公卿表上》："胞人、都水、均官三长丞。"颜师古注："胞人，主掌宰割者也。胞与庖同。"

胞与 "民胞物与"的省略语。旧称关怀或同情人的疾苦为"胞与为怀"。参见"民胞物与"。

胞衣 人和哺乳动物妊娠时期包裹胎儿和羊水的膜质囊袋。由羊膜、绒毛膜和蜕膜组成，并借胎盘固定于子宫内壁，对于胎儿有保护作用。至临产时，胞衣破裂，羊水流出，待胎儿娩出后，与胎盘一同排出体外。

胞芽 苔藓植物的一种多细胞的营养繁殖体。胞芽成熟后脱落，能直接发育成新个体。如地钱的胞芽作盘状，两侧各具一凹陷处，一端有柄，聚生于胞芽杯内，成熟时，胞芽在柄处脱落。

胞阻 中医学病名。见《金匮要略·妇人妊娠病脉证并治》。指妊娠下血腹痛的疾病。多由冲任虚衰、不能摄血、胞脉阻滞所致。治宜调补冲任、温经摄血，方用胶艾汤等。

胞波 缅语"同胞"和"亲戚"之意。缅甸人惯以此语称呼中国人，以表示亲切。

胞宫 中医学名词。亦称"女子胞"。*奇恒之府之一。主要功能是通调月经与孕育胎儿。它与肾、冲任两脉的生理功能关系密切，心、脾、肝等脏之脏气的盛衰对胞宫的影响较大。现代医学称"子宫"。

胞蚴(—yòu) 扁形动物吸虫类幼虫发育中的一个阶段。由*毛蚴进入中间宿主(一般为淡水螺类)体内，脱去纤毛而发育成胞蚴。大多数种类的胞蚴，经过幼体繁殖形成许多*雷蚴，由雷蚴再经过一次幼体繁殖成为许多*尾蚴，例如肝吸虫。少数种类可由胞蚴繁殖为第二代胞蚴，然后直接繁殖出尾蚴，例如日本血吸虫。

胞族 也叫"大氏族"。源自希腊语 phratria，意为"兄弟关系"。原始社会中介于氏族与部落之间的社会组织，由两个或两个以上血缘相近的氏族结成。其职能多在于宗教方面，有时也作为军事单位。古雅典四部落中每一部落均由三个胞族构成。古罗马的库里亚(curia)即胞族。印第安人的某些部落(如易洛魁)中也有胞族组织。

胞间隙(间 jiàn) 亦称"细胞间隙"。细胞与细胞之间的空隙。叶肉的海绵组织，根、茎的髓部和皮层等的薄壁组织普遍存在胞间隙。常充满空气，有时含有水分和各种分泌物。水生植物的茎、叶中，胞间隙比较发达，并贮有大量空气，有利于气体交换和植物体的漂浮，特称"通气组织"。

胞质体 除去细胞核的细胞。动物细胞经细胞松弛素B处理后常形成胞质体。在核移植实验中可用作受体。

胞衣不下 中医学病症名。亦称"息胞"。指产妇娩出胎儿后，经过较长时间，胞衣(胎盘)仍不能自动排出的病症。多由分娩后元气大虚而无力排出胞衣，或产时感受外寒、气血凝滞所致。大多伴有出血症状，应及时处理，以防出血过多而引起虚脱。本症与*胎盘滞留相似。

胞吞作用 通过细胞表面特化的膜结构(胞膜窖)专一地摄取小分子物质进入细胞的过程。有别于吞饮蛋白质大分子的胞饮作用。胞吞是与细胞营养和信号传导有关的活跃过程。

胞饮作用 原生动物在体表一定部位发生内陷或凹入，将处于溶解状态的有机物获取到细胞内利用的过程。

胞间连丝 穿过细胞间邻接的细胞壁的原生质细丝。为直径约40纳米的管状结构，连接相邻细胞的原生质膜。多细胞植物的细胞间普遍地因胞间连丝的存在而有利于信息传递和物质交换，从而保持生理上有机的联系而成为统一的整体。柿、海枣等种子内的胚乳细胞，由于细胞壁厚，胞间连丝较为显著，经染色处理后在光学显微镜下即可看到。

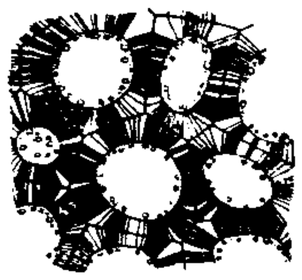
胞间连丝(柿胚乳)

胞质环流 在液泡发达的植物细胞中，细胞质成薄层沿着细胞质膜以一定的速度和方向的循环流动。环流的速度，轮藻为50微米/秒，伊乐藻为10微米/秒，普通植物细胞几微米每秒至几十微米每秒不等。

胞睑痰核 中医学病名。又称"霰粒肿"。一种在眼睑皮下出现核状硬结的疾病。多因胃肠壅热与湿痰蕴结，阻于眼睑而成。见眼胞皮下结块(大多生于上眼睑)如豌豆大、皮色不变、推之移动、按之肿硬不痛，一般需手术治疗。本病即慢性睑腺炎。

脐 ㊀(qì 泣) 同"渻"。肉羹。《集韵·二十六缉》："《博雅》：'羹谓之脐。'或作渻。"

㊁(lā 拉) 见"脐䏰"。

脐䏰(lā—) 肉杂。见《集韵·二十七合》。

胘 (xián) 牛百叶，见《说文·肉部》。按百叶即牛羊的重瓣胃。《齐民要术·牛胘炙》："老牛胘厚而

脆，……逼火急炙，令上劈裂，然后割之，则脆而甚美。"

5 **胖** ㊀(pàng) 肥大。《水浒传》第六回："当中坐着一个胖和尚，生的眉如漆刷，脸似墨装。"

㊁(pán 盘) 大；舒坦。《礼记·大学》："心广体胖。"

㊂(pàn 判) 古时祭祀用的半体牲。《仪礼·少牢馈食礼》："司马升羊右胖。"

胖大海 (*Sterculia lychnophora*) 一名"大洞果"。梧桐科。落叶乔木。叶椭圆状披针形。杂性花同株，圆锥花序。蓇葖果开裂。种子椭圆形至倒卵形；种皮薄而脆，浸水后即膨大成海绵状，内含丰富的粘液质及半乳糖等成分。分布于越南、印度、马来西亚等地。种子入药，性凉、味淡，功能宣肺利咽、清热，主治感冒、咳嗽音哑、咽喉肿痛等症。

胖头鱼 即"鳙"。

脉 〔脈、䏚、衆〕㊀(mài 麦) ❶血管。如：静脉；动脉。❷脉搏。如：切脉；脉象。《史记·扁鹊仓公列传》："特以诊脉为名耳。"❸像血管一样连贯而自成系统的东西。如：叶脉。刘克庄《北山作》诗："山行忘路脉，野坐认天文。"

㊁(mò 墨) 通"脈"。见"脉脉"。

脉石 主要由暂无经济价值的矿物(脉石矿物)组成的和矿石伴生的岩石。常通过选矿等方法予以除去。含脉石愈少，矿石质量愈高。

脉压 见"血压"。

脉冲(衝) "电脉冲"的简称。电子技术中电流或电压的短暂起伏。常用脉冲形状有矩形、梯形、三角形、锯齿形等。脉冲所能达到的最大值称"脉冲幅度"；脉冲的持续时间称"脉冲宽度"。形状、幅度和宽度是脉冲的主要参数。周期性重复的脉冲每秒出现的个数称"脉冲频率"，其倒数称"脉冲周期"。

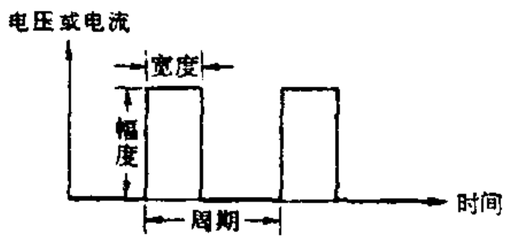

矩形脉冲图示

脉序 植物叶片上叶脉的分布规律。通常分：(1) 平行脉。叶脉平行分布，各脉间以细脉联系，为单子叶植物的脉序。平行脉又分：1.直出平行脉。各叶脉由叶基以平行方式直达叶尖，如稻、麦等。2.侧出平行脉。叶片中央有一主脉，由主脉分出侧脉，垂直于主脉直达叶缘，如芭蕉、美人蕉等。3.射出平行脉。各叶脉自叶基以辐射状分出，如棕榈、蒲葵等。(2) 弧形脉。各叶脉作弧形，由叶基出发，最后集中叶尖，如君影草、车前等。(3) 网状脉。主脉分出侧脉，侧脉一再分枝，形成细脉，相互联系形成网状，为多数双子叶植物的脉序。网状脉又分为羽状网脉和掌状网脉。前者在叶片中央只有一条主脉，称"中脉"，向两侧分出侧脉，如桃、柳等；后者有数条主脉，辐射作掌状，如棉、梧桐等。(4) 叉状脉。各叶脉作两叉分枝，为较原始的脉序，如铁线蕨及银杏。

脉 序

1. 直出平行脉 2. 侧出平行脉 3. 射出平行脉 4. 弧形脉 5. 羽状网脉 6. 掌状网脉 7. 叉状脉

脉诊 诊察疾病的方法之一。属切诊范畴。以手指触按体表动脉搏动处(主要为寸口)体验识别脉象，并结合其他诊法为辨证施治提供依据。脉诊的方法及机制，《内经》中就有论述，其后晋王叔和《脉经》、明李时珍《濒湖脉学》等都有所阐发。

脉岩 在侵入岩顶部及其邻近围岩中经常见到的一种呈脉状的火成岩体。在空间分布上常与一定的侵入岩体有密切关系，但成分与母岩体不同，或为较浅色的而只含极少量深色矿物，或为较深色的而富含深色矿物。脉岩中的浅色岩可分为两类：细粒的细晶岩和结晶粗大的伟晶岩。脉岩中的深色岩称为"煌斑岩"。有的则与侵入岩成分相似，如花岗斑岩、正长斑岩等。

脉经 书名。魏晋间王叔和撰。十卷。重点论述脉学，纂集扁鹊、华佗、张仲景等古代医家的脉诊论说，总结和发展了西晋以前的脉学经验，详辨三部九候及二十四种脉象，并论述脏腑各种疾病的闻声察色等诊断方法。

脉脉 (mò mò) 本作"脈脈"。凝视貌，有含情欲吐之意。《古诗十九首》："盈盈一水间，脉脉不得语。"温庭筠《梦江南》词："过尽千帆皆不是，斜晖脉脉水悠悠。"辛弃疾《摸鱼儿》词："脉脉此情谁诉！"

脉络 人身的经络，引申为事理或文章的线索条理。朱熹《中庸序》："然后此书之旨，支分节解，脉络贯通。"

脉象 中医学名词。脉搏应指的形象与动态。为中医辨证的依据之一。晋王叔和《脉经》分：浮、芤、洪、滑、数、促、弦、紧、沉、伏、革、实、微、涩、细、软、弱、虚、散、缓、迟、结、代、动二十四脉。明李时珍《濒湖脉学》增加长、短、牢三脉，为二十七脉。明李中梓《诊家正眼》又增"疾脉"，为二十八脉。

脉望 传说中蠹鱼所化之物，遇之可以成仙。段成式《酉阳杂俎续集·支诺皋中》："建中末，书生何讽常买得黄纸古书一卷，读之，卷中得髮，卷规四寸，如环无端。何因绝之，断处两头滴水升余，烧之作髮气。讽尝言于道者，吁曰：'君固俗骨，遇此不能羽化，命也。'据《仙经》曰：蠹鱼三食神仙字，则化为此物，名曰脉望。"

脉搏 动脉的搏动。由心脏搏动所引起的压力变化使主动脉管壁发生振动，沿着动脉管壁向外周传递而产生。通常可在手腕桡侧扪到，亦可用仪器描记。正常情况下，脉搏频率与心搏频率一致。健康成年人安静时平均70～75次/分，儿童则较快。可反映血液循环系统和机体的功能状态，故按脉为诊查疾病的方法之一。中医学对"脉搏"有深刻的认识，见"脉象"。

脉冲声 亦称"声脉冲"。短促的声波。是单个声压起伏的尖脉冲，或由一定包迹内的正弦波所组成。尖脉冲和振幅随时间迅速衰减的几个周期短波列构成的脉冲，在测量中可提供较高的时间分辨率或距离分辨率，常用于超声探伤、超声测厚、超声扫描成像和声速测量等方面。包迹为一定宽度方波的许多个周期的波列构成的脉冲，具有频率较纯、声功率较大、穿透距离较远的特点，常用于水声检测和声衰减系数的测量等方面。

脉翅目 (Neuroptera) 昆虫纲的一目。体小型至大型，细长而柔弱。咀嚼式口器。前后翅均为膜质，翅脉网状，大小、形状略相等，停息时置于背上呈屋脊状。无尾须。完全变态。幼虫肉食性，陆生种类捕食蚜虫和介壳虫等害虫。有四千余种。常见的有*草蛉、*蚁蛉、粉蛉(*Coniopteryx* sp.)、蝶角蛉(*Ascalaphus* sp.)和螳蛉

草蛉的一种

(*Mantispa* sp.) 等。

脉望馆 明末常熟(今属江苏)赵用贤藏书室名。用贤字汝师,隆庆进士,官翰林院检讨。其子琦美也好藏书,精于校雠,辑有《脉望馆书目》。其书后为钱谦益所得。

脉动变星 体积作周期性膨胀和收缩的*变星。已发现约 14 000 颗。主要分为四种类型:(1) 长周期造父变星。光变周期 1.5～80 天,光变幅 0.1～2 个星等。(2) 天琴座 RR 型变星。亦称"短周期造父变星"或"星团变星"。光变周期 0.05～1.2 天,光变幅不超过 1～2 个星等。(3) 长周期变星。亦称"鲸鱼座 *o* 型变星"或"蒭藁型变星"。光变周期 80～1 000 天,大多数在 200～400 天,光变幅 0.25～8 个星等。(4) 半规则变星。光变周期性不很显著。

脉动磁场(场 chǎng) 大小随时间周期变化而空间位置固定的一种磁场。如变压器绕组和单相电机定子绕组通过交流电所产生的磁场。电机中的脉动磁场可分解为大小相等、转速相同而转向相反的两个旋转磁场。

脉冲双星 亦称"射电脉冲双星"。一个子星为射电脉冲星,另一个子星为中子星或白矮星的双星系统。轨道周期从 32 分钟到 3、4 年不等;轨道形状有圆形和椭圆形两类。大部分毫秒脉冲星是脉冲双星的子星,因此,脉冲双星和毫秒脉冲星之间有密切关系。

脉冲调制 以脉冲为载波,使脉冲的参数(如幅度、宽度、相位)随信号发生变化的过程。分脉冲幅度调制、脉冲位置调制、脉冲宽度调制、脉冲编码调制等,后者的抗干扰性最强,故在通信应用中最有前途。有时也指用脉冲作为调制信号去调制高频振荡的过程。

脉码调制 "脉冲编码调制"的简称。将信号变换为一系列脉冲电码对载波进行调制的方法。抗干扰性能好,可显著减少传输过程中的失真,但在编码过程中产生一种特殊的噪声(称为"量化噪声")。一般用于无线电接力通信和多路载波通信中。

脉冲示波器 显示和测量脉冲的一种宽带阴极射线示波器。具有特殊的扫描装置,可显示单个(或一串)脉冲。广泛应用在通信、雷达、电视、计算技术和核物理实验等方面。

脉冲极谱法 一种交流极谱法。通常在滴汞电极每一汞滴增长到一定时间,在直流线性扫描电压上叠加一个脉冲电压(振幅 2～100 毫伏,持续时间 4～80 毫秒),然后在脉冲电压改变方向之前的一定时间,测量通过电解池的交流成分,所得电流-电势 (i-E) 曲线具有峰形。其峰对应电势为定性分析基础,峰高为定量分析基础。灵敏度极高。常用于微量物质的测定。

脉冲变压器 在电信设备中,用以变换脉冲幅度的变压器。应有较小的漏感和分布电容,使变换后脉冲波形的变化极微。铁芯一般由坡莫合金或铁氧体制成。常用于微波、电视、雷达和自动控制等设备中。

脉冲放大器 用来放大脉冲信号的宽频带放大器。每个脉冲信号都可视为基波和许多频率是基波整数倍的谐波叠加而成。因此,脉冲放大器的频带宽度要宽,相频特性须呈线性,以减小输出波形的失真。一般用于雷达、电视、导航、通信和电子仪器中。

脉冲式释药系统 是通过体外的变化因素如磁性、超声波、热、电等产生脉冲式释放药物的系统。如磁性触发式释药系统,当体外一定部位用一个外加磁场,该系统即以一定速率释放药物;不需要用药时,外加磁场解除,该系统即停止释药。

脉冲信号发生器 一种能输出窄矩形脉冲信号的发生器。主要由主控振荡器、脉冲形成级、输出级和衰减器等组成。输出的脉冲幅度、宽度和重复频率均可调节和指示。在电子和无线电测量中常作信号源,用来校正各种脉冲设备,或将输出脉冲作为其他信号源的调制信号。

脉动式喷气发动机 空气喷气发动机的一种。特点是气体燃烧过程接近等容加热过程,燃烧和排气周期地进行,脉动地产生推力。主要由进气道、燃烧室和尾喷管三部分组成。燃烧室的进、出口装有单向活门。近音速飞行时比冲压式喷气发动机节省燃料,能自行起动。但活门阻力大,工作时发生很大振动,易造成结构疲劳损坏。曾用作导弹的动力装置。

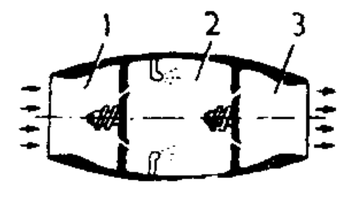

脉动式喷气发动机原理图

1. 进气道 2. 燃烧室 3. 尾喷管

脉码调制电话终端设备 用于时分制多路通信的终端设备。一般由多路复用、编码、解码、定时、码型变换等部分组成。发送端各话路的话音信号经取样、量化、编码后,成为时分多路的脉码调制信号。接收端将脉码调制信号解码、滤波,还原为各话路话音信号。

脉望馆钞校本古今杂剧 明赵琦美收藏、钞校元明杂剧剧本的总称。今存二百四十二种。包括《古今杂剧选》本十五种、《古名家杂剧》本五十四种、钞"内府本"、"于小谷本"等一百七十三种,大都是明代宫廷演出本。保存了许多很少流传的剧本。有九十二种钞本及部分刻本,并附注剧中脚色的服装、道具,可知当时演出时的装扮情况。清初曾为钱曾收藏于也是园,故亦称《也是园古今杂剧》。1938 年在上海发现。今有《古本戏曲丛刊》影印本。部分剧本后来用*《孤本元明杂剧》书名出版。孙楷第有《也是园古今杂剧考》一书。

5 **脂** (nì 腻) 肥;油脂多。《本草纲目·菜部》:"刮老生姜皮一大升,于久用油脂锅内,不须洗刷。"

脝 同"尻"。

胇 ㊀(bì 币) 见"胇肸"。
㊁同"肺㊀"。

胇肸 大貌。见《广韵·五质》。

朏 (fěi 匪,又读 pèi 配) ❶新月开始生明,亦用为阴历每月初三日的代称。《书·召诰》:"三月,惟丙午朏。"孔传:"朏,明也。月三日明生之名。"《汉书·律历志下》引古文《月采篇》曰:"三日曰朏。"❷指天刚亮。《淮南子·天文训》:"〔日〕登于扶桑,爰始将行,是为朏明。"

朏朏 ❶同"眧眧"。❷兽名。《山海经·中山经》:"又北四十里曰霍山,其木多穀。有兽焉,其状如狸,而白尾有鬣,名曰朏朏。"郝懿行笺疏:"陈藏器《本草拾遗》云:风狸似兔而短,人取笼养之,即此也。"❸聚积貌。《西京杂记》卷六:"床上石枕一枚,尘埃朏朏甚高,似是衣服。"

朏魄 新月之光。常指夏历每月初三晚上的月光。《文选·谢庄〈月赋〉》:"脑朓警阙,朏魄示冲。"李善注:"朏,月未成光;魄,月始生魄然也。"又颜延之《应诏宴曲水作诗一首》:"朏魄双交,月气参变。"李善注:"朏魄双交,谓三日也。凡朏魄之交,皆在月三日之夕。"

䐃 同"朏"。

胫 ㊀〔脛、踁〕(jìng) 脚胫,自膝至脚跟部分。《论语·宪问》:"以杖叩其胫。"《庄子·骈拇》:"鹤胫虽

长，断之则悲。”

㊁〔脛〕(kēng) 通“硜”。见“胫胫”。

胫骨 人和脊椎动物(四足类)小腿两长骨之一。位于内侧，较粗。某些动物(如蛙和蟾蜍等)胫骨与其外侧的腓骨愈合成“胫腓骨”。人的胫骨上端与股骨下端及髌骨组成膝关节，前面有胫骨粗隆，为股四头肌肌腱附着处；下端参与踝关节的组成。其内侧面和前缘，均可在皮下摸到，下端内侧有一明显的隆起为内踝。

胫胫 (kēng kēng) 同“硜硜”。固执貌。《汉书·杨恽传》：“事何容易！胫胫者未必全也。”

5 **胎** (tāi) ❶人及哺乳动物孕而未生的幼体。如：怀胎；胎生。《礼记·王制》：“不杀胎。”亦指怀孕或生育的次数。如：头胎。❷器物的粗坯或衬垫之物。如：(景泰蓝的)铜胎；棉花胎。❸事物的基始。《汉书·枚乘传》：“福生有基，祸生有胎。”❹英文 tire 的音译。护轮的外圈。如：轮胎；车胎。

胎儿 发育至8周后的受精卵。胎儿在子宫内的生理活动，所需要的氧和营养等物质，以及体内排出的代谢产物，均通过脐带和胎盘血液循环与母体血液中的物质相互交换。

胎元 中医学名词。❶怀孕时结于胞宫中的胚胎。❷母体中培养胎儿的元气。如胎元不足，可致早产、小产。❸即胎盘。见明王肯堂《证治准绳·胎元散方》。

胎气 中医学名词。❶病症名。见宋陈自明《妇人良方》。妇女因怀孕而引起的面目虚浮、四肢浮肿等症状。产后即消。❷妊娠期间的养胎之气。见唐孙思邈《千金要方》。即胎儿在母体内所受的精气。胎儿依赖胎气而成长。离开母体后，其生长发育亦与胎气禀受有关。如禀受充足，则气血调和、精神充沛、发育正常、形体壮健；胎气不足，则发育迟缓、身体瘦弱。

胎生 指动物的受精卵在母体的子宫内发育为胎儿才产出母体。胚胎通过胎盘自母体获得营养，直至胎儿出生时为止。哺乳动物中的真兽类均为胎生。

胎次 妊娠的次数。不论是足月产、早产、流产或异位妊娠，均算胎次。

胎位 子宫内胎儿的位置。胎儿脊柱与母体脊柱相平行者称纵位；相垂直者称横位；斜形交叉者称斜位。以胎头向下的纵位最为常见，称“正常胎位”；其他胎位均称“胎位异常”，常为引起难产的原因之一。

胎毒 中医学名词。指胎儿由母体遗留的热毒所致的疾病。古代医家认为婴幼儿发生的疮疖、丹毒、痘疹等均由胎毒导致，如“胎毒疮疡”、“胎毒发丹”等，发病多由母体感受风火、湿毒等引起。

胎架 装焊船体曲面分段或其他曲面结构时所用的模架。其曲形工作面与分段外形曲面吻合，以便于装焊和保证分段的精确度。分固定胎架和回转胎架。前者按工作面可否调节，分为通用或专用胎架；后者的工作面可以旋转，使构件的焊缝处于平焊位置。

胎息 练气功时一种功力较深的呼吸法。中国古代养生方法之一。*服气的一种。《后汉书·王真传》李贤注：“《汉武内传》曰：王真字叔经，上党人，习闭气而吞之，名曰胎息。”即呼吸最大限度地减慢，甚至每分钟一至二次。晋葛洪《抱朴子·释滞》：“得胎息者，能不以鼻口嘘吸，如在胞胎之中。”意谓气功达到如此程度，即如胎儿在母腹鼻无呼吸，故名。后为道教承袭，认为胎息之功已达到服气的最佳境界。但胎息是练功到一定程度时自然形成，不可着意追求。《道藏》中有《胎息经》、《胎息气经》等书。

胎座 子房内胚珠着生的部分。胎座在子房内分布的方式称“胎座式”，常见的有：(1)边缘胎座，胎座位于单心皮或离心皮的一室子房内壁的腹缝线上，如豌豆；(2)中轴胎座，胎座位于合心皮的多室子房内的中轴上，如茄；(3)侧膜胎座，胎座位于合心皮的一室子房内的各心皮结合处，如三色堇；(4)特立中央胎座，胎座着生在合心皮的一室子房内的中央轴柱(直立于子房腔内而不达子房顶部)的周围，如马齿苋。

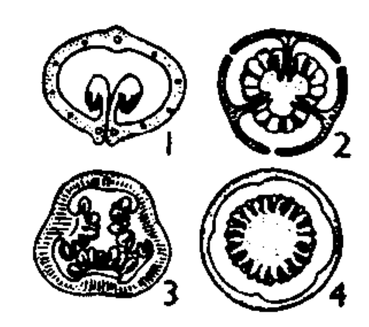

胎座(横切面)
1. 边缘胎座 2. 中轴胎座 3. 侧膜胎座 4. 特立中央胎座

胎教 古人认为胎儿在母体中能受孕妇言行的感化，所以孕妇必须谨守礼仪，给胎儿以良好影响，叫“胎教”。《大戴礼记·保傅》：“古者胎教，王后腹之七月，而就宴室。”

胎黄 中医学病症名。亦称“胎疸”。指胎儿出生后，皮肤面目发生黄疸的症状。多由母体湿热太盛，影响胎儿所致。轻者在10天左右自行消退；严重者黄疸迅速加重，并兼见发热、呕吐等症状，急须治疗，可用清热利湿等法。本症包括新生儿*黄疸。

胎萌 种子在果实未离母树之前萌发成幼苗的现象。见于红树科(如红树、红茄冬)、紫金牛科(如桐花树)、马鞭草科(如海榄雌)植物。具有胎萌现象的植物称“胎萌植物”。

胎盘 胎儿与母体之间进行物质交换的器官。人类胎盘由胎儿的叶状绒毛膜(包括一部分*羊膜)和母体的子宫内膜(基蜕膜)组成。呈扁圆形，直径15～20厘米。一面光滑，附有脐带并与胎儿相连接；一面粗糙，与母体的子宫内膜之间有许多间隙(绒毛间隙)，充满母体的血液。通过绒毛的渗透作用，胎儿血液与母体血液之间进行物质交换，以维持胎儿发育时期的营养、呼吸和排泄。胎盘还分泌某些激素，促进子宫和乳腺的生长发育，维持妊娠。其他哺乳动物胚胎发育时也都具有真正的胎盘。

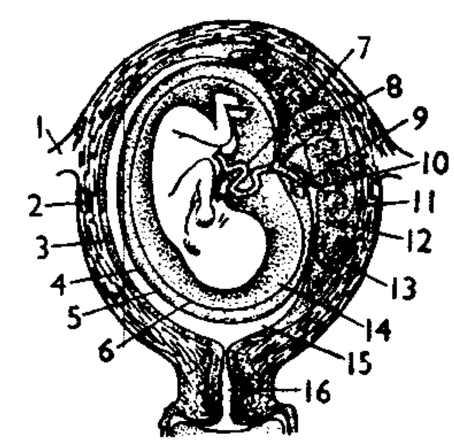

胎膜和胎盘模式图
1. 输卵管 2. 子宫肌层 3. 壁蜕膜 4. 包蜕膜 5. 平滑绒毛膜 6. 羊膜 7. 脐带 8. 胎盘 9. 卵黄囊 10. 脐动脉 11. 基蜕膜 12. 胎盘隔 13. 绒毛 14. 羊膜腔 15. 子宫体腔 16. 子宫颈管

胎粪 新生儿最初数日内排出的粪便。是在胎内形成的，粪色呈墨绿，质粘稠，无臭味，内含脱落的肠道上皮细胞、消化液及胎儿时期吞入的羊水、毳毛和胎脂等。

胎膜 又称“胚膜”。羊膜动物个体发育过程中胚胎本体以外的膜层结构。包括羊膜、绒毛膜、卵黄囊、尿囊、脐带等结构。这些结构和胎儿本体都是从一个受精卵发育分化而成，但不参与形成胎儿的本体。它们对于胎儿的生长发育具有保护、营养、呼吸、排泄等功能。在人类，卵黄囊和尿囊在胚胎发育早期即已萎缩消失，其他部分在分娩时才与胎儿本体脱离。

胎漏 中医学病症名。亦称“胞漏”、“漏胎”。指怀孕后，阴道常有少量血液漏下，淋漓不断或时下时止的症状。多由肝肾不足或外伤扑击，使冲任经脉伤损、不能摄血所致，

治宜补益肝肾、固摄冲任、养血安胎等法。本症如见腹痛，常为流产或早产的先兆。

胎儿镜 经母体腹部穿刺入羊膜腔作有关胎儿的观察、检查、治疗的光导纤维内镜。器械包括窥镜、带尖头针芯的套管、胎血取样针、照相机等装置。可用以观察胎儿的生长发育情况；抽取胎血，采取胎儿组织进行活检；并可进行宫内输血，宫内外科手术等。孕15～17周，羊水量相对较多，胎儿也较小，是作胎儿镜检查的最佳时间。

胎心音 胎儿心脏搏动所产生的声音。人妊娠自18～20周起，根据不同胎位可用听诊器及多普勒仪在母体腹壁上的不同部位听到。正常胎心音规则、清晰，频率为120～160次/分，从它不同的频率可与母体的脉搏跳动相区别。

胎儿窘迫 指胎儿在子宫内缺氧的状态。可出现在妊娠期，多数在临产以后。表现为胎心率过速（超过160次/分）或过慢（少于120次/分），胎心音过轻或不规则，胎位正常而羊水中混有胎粪，孕妇感到胎动过多或过少等。常由于胎盘功能减退、脐带受压、宫缩过频或过强所引起。

胎头血肿 分娩中胎儿的头颅因受压或由产钳等助产法引起颅骨骨膜损伤，骨膜下小血管破裂、出血的病症。其范围常以一块颅骨的边缘为界。血肿发生后应避免揉捏，否则会引起更多的出血。一般在两周至三个月间自行吸收而消失，毋需特殊处理。

胎动不安 中医学病症名。指孕妇自觉胎动，有沉坠感，或伴有轻度腰酸、腹痛等症状。多由气血虚弱、冲任不固，或跌扑举重、损伤胎气所致，治宜益气养血、补肾安胎为主。胎动不安而见阴道少量出血者，常为流产或早产的先兆。

胎衣不下 亦称"胎盘滞留"。兽医学病名。指母畜在产后一定时间（马1～1.5小时，猪3小时，羊5小时，牛12小时）内胎盘仍留在子宫内而未排出。因孕期运动不足、营养不良或布氏菌病、子宫内膜炎等所致。胎衣不下妨碍子宫收缩，可引起产后大量流血、子宫积脓、败血症，甚至以后不易受孕。可行剥离手术，或用子宫收缩药促使排出。

胎盘早剥 又称"胎盘早期剥离"。位置正常的胎盘在胎儿娩出前自子宫壁分离的现象。是妊娠晚期的严重并发症。多见于妊娠高血压综合征和高血压患者。症状有腹痛、阴道流血或子宫增大和休克等；严重时可引起胎儿和产妇死亡。确诊后一般应及时结束分娩。

胎盘定位 检查胎盘种植位置的方法。常用的方法有超声测定，胎死宫内时可用X线摄片、红外线或放射性核素检查等。多用于诊断前置胎盘，以及*羊水检查前准备。

胎盘滞留 ❶胎儿娩出半小时后，胎盘仍在子宫内的现象。多因胎盘与子宫壁粘连或产后宫缩不全所致。胎盘滞留妨碍宫缩，可引起产后大出血。正确处理第三产程可防止胎盘滞留。治疗上，可揉子宫或注射子宫收缩药促进胎盘排出；必要时，应行手术取出胎盘。中医学上称*胞衣不下。❷即"胎衣不下"。

胎模锻造 模锻方法的一种。用胎模（只有一个模膛且不固定在锻造设备上的锻模）在自由锻设备上进行锻造。不需要专用模锻设备。与自由锻比较，能提高生产率以及锻件的精度。主要用于中小批量的锻件生产。

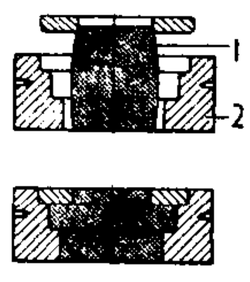

胎模锻造示意图
1. 毛坯 2. 胎模

胎膜早破 胎膜在临产前破裂的现象。其发生原因有胎膜本身不健全或胎儿先露部与骨盆衔接不密，以致胎膜囊内张力不匀或子宫颈松弛而胎膜囊暴露于子宫颈口等。另外，如在妊娠晚期性交，亦可损伤子宫口处的胎膜。胎膜早破可导致宫腔感染与脐带脱垂；如已近足月而破膜后24小时尚未临产时，应予引产，并预防感染。

胎儿死亡率（率lǜ） 指一个地区内的胎儿死亡人数与胎儿成活数的比率。计算公式为：

$$胎儿死亡率=\frac{年度胎儿死亡数}{年度胎儿成活数}\times 1\,000‰。$$

因各国人口统计学家对"胎儿死亡"界定不一，具体统计"胎儿死亡数"的尺度亦各异。世界卫生组织关于"胎儿死亡"的定义是："不论怀孕期的长短，成熟胎儿在脱离母体之前的死亡；这种死亡是指胎儿分娩后不呼吸或没有任何成活的迹象"。

胎儿监护仪 用于了解胎儿-胎盘功能的一种电子监护仪器。产前或产时通过收缩激惹试验描记瞬时胎心率进行监护。监护方法分：(1)子宫内监护法；(2)腹壁外监护法。观察瞬时胎心率的试验有：(1)观察胎动对胎心率的影响，称"无负荷试验"；(2)观察宫缩对胎心率的影响。

胎头吸引术 用胎头吸引器在一定负压下吸住胎头，向外牵引助产的方法。其用途与产钳术相仿，较简便，但使用不当会造成胎儿损伤，现已少用。

胎盘球蛋白 从胎盘中提取的球蛋白制剂。主要成分为丙种球蛋白。常用以防治某些传染病，如麻疹、脊髓灰质炎等，但效果不及丙种球蛋白。

胎盘功能检查 一种检查胎盘功能的方法。胎盘功能减退时，可使胎儿缺氧甚至死亡。检查胎盘功能，及时作出相应处理，可防止死胎、死产，适用于高危妊娠孕妇。常用的方法有：(1)测定孕妇尿或血中雌三醇、血中胎盘催乳素等；(2)*催产素激惹试验。

胎盘功能不全综合征 因胎盘退行性病变或较小，致使胎儿慢性缺氧和缺少营养而表现为胎心不正常、生长发育迟缓，甚至伴有窒息的病症。好发于有高血压综合征的产妇或高龄初产妇。此时孕妇血雌三醇较低，所分娩的婴儿不论是早产儿、足月儿或大于胎龄儿，体重均低于同胎龄的婴儿。

6

胹（ér儿） 煮。《左传·宣公二年》："宰夫胹熊蹯不熟。"

胯（kuà跨） ❶腰的两侧和大腿之间的部分。如：胯骨。亦指两股之间。《史记·淮阴侯列传》"出我袴下"裴骃集解引徐广曰："袴一作胯。胯，股也，音同。"❷古代革带上的饰物。《新唐书·李靖传》："胯各附环，以金固之，所以佩物者。"❸茶叶的量词。《金史·食货志五》："所须杂物，泗州场岁供进新茶千胯，荔支五百斤。"

脢（méi煤） 同"脢"。夹脊肉。《礼记·内则》："捣珍，取牛羊麋鹿麕之肉，必脢。"郑玄注："脊侧肉也。"

胁〔**胁**〕㊀（qiǎn遣） 腹下。见《广韵·五十琰》。

㊁（xié挟） 通"胁"。收敛。《文选·潘岳〈射雉赋〉》："雉胁肩而旋踵。"李善注引徐爰曰："言雉……仍敛翼旋反也。人敛身谓之胁肩。"

㊂（jiá颊） 同"颊"。见《玉篇·肉部》。

胰（yí夷） 亦称"胰腺"。人和脊椎动物的一种消化腺。兼有内分泌功能。人的胰呈带状，淡红色。贴在腹后壁上，右端（头）被十二指肠包围，左端（尾）与脾邻近。按功能可分：(1)外分泌部分。分泌的胰液，由胰管排入十二指肠（见"胆管"附图），有消化脂肪、蛋白质和糖类的

作用。(2) 内分泌部分。由分散在胰腺中的*胰岛组成，分泌胰岛素和高血糖素等，有调节糖代谢的作用。胰岛功能减退时，则产生糖尿病。

胰子 ❶猪、羊等的胰脏。❷旧时妇女取猪胰浸于酒中，冬日用以涂抹皮肤，使之润泽，以免皴裂。后借称肥皂为"胰子"。

胰岛 亦称"朗氏小岛"(为德国解剖学家朗格汉〔Paul Langerhans, 1847—1888〕所发现，故名)。胰腺的内分泌部分，是分散在胰腺中的不规则细胞群。胰岛大小不一，腺细胞紧贴在毛细血管壁上，主要包括 A 细胞和 B 细胞。前者分泌胰高血糖素，后者分泌胰岛素，均通过毛细血管壁渗入血液，主要功能为调节体内糖的代谢。

胰液 胰腺的外分泌液。人体内主要消化液之一。经胰管排入十二指肠。无色透明，含碳酸氢盐，呈碱性 (pH 值 7.8～8.4)。含多种消化酶，能分解蛋白质、脂肪和淀粉等。健康成年人每昼夜分泌 1.2～1.5 升。

胰酶 从动物的胰脏提制的酶制剂。主要含胰蛋白酶、胰凝乳蛋白酶、淀粉酶、脂肪酶和磷酸酯酶等。医学上用于助消化；皮革工业上用以鞣革、脱毛；纺织工业上用于脱浆等。

胰岛素 胰脏中胰岛 B 细胞所产生的蛋白质类激素。能降低血糖，促进脂肪和蛋白质的合成。分泌不足时，组织中糖的利用发生障碍，肝糖原分解加速，血糖升高，糖由尿中排出而形成*糖尿病。药用胰岛素是由家畜胰脏中抽提纯化而得，主要用以治疗糖尿病。过量可引起血糖过低的症状，可用葡萄糖解救。中国于 20 世纪 60 年代人工合成牛胰岛素。现可用基因工程生产人胰岛素。

胰腺炎 胰腺实质的炎性病变。可分：(1) 急性胰腺炎。是由各种原因(如暴饮暴食、胆总管或胰管梗阻等)引起的胰液从胰管外溢，胰酶被激活后消化胰腺自身组织而产生的急性炎症。胰腺呈水肿、出血或坏死三种主要病变。症状有上腹和左腰背部剧烈疼痛，发热，严重时发生休克。发作数小时后血清淀粉酶和胰脂酶浓度明显上升(尿淀粉酶浓度升高较晚，持续时间较长)，有诊断意义。患者一般应短期禁食以减少胰液分泌，给止痛药或抑制胰分泌的药物，防止继发感染，有休克者应积极抢救；对胰腺严重出血坏死者有时需手术治疗；多数轻症病人在数天或数周内迅速恢复。(2) 慢性胰腺炎。由急性胰腺炎反复发作或持续发炎而形成。有腺体萎缩、纤维组织增生和钙化等病变。患者出现慢性消化不良、腹痛、脂肪泻等症状，个别并发糖尿病。应长期补给胰酶，并防止急性发作，控制糖尿病。

胰腺癌 胰腺上皮细胞(不包括胰岛细胞)的恶性肿瘤。多见于中年以上的男性。早期症状不明显，可有上腹部闷胀感或隐痛和消化功能紊乱等。好发于胰头，因压迫胆总管至十二指肠的出口部，可引起进行性黄疸。胰腺癌易向四周蔓延，或经淋巴、血液转移。诊断主要根据临床症状与体征、B 型超声检查，结合胃肠道造影检查；必要时，作剖腹探查。治疗用根治性的胰、十二指肠切除术。

胰蛋白酶 动物胰脏中的一种蛋白水解酶。以*酶原形式分泌，经自身或肠激酶催化激活，能水解由精氨酸或赖氨酸的羧基所结成的肽键。用于测定蛋白质的化学结构。临床上也有应用，例如治疗各种化脓性炎症。

胰高血糖素 胰脏中胰岛 A 细胞所产生的一种多肽类激素。禁食或饥饿时分泌增加，能促进肝糖原分解，升高血糖，并加强脂肪动用。

胰凝乳蛋白酶 亦称"糜蛋白酶"。动物胰脏中的一种蛋白水解酶。以*酶原形式分泌，经胰蛋白酶催化激活，能水解由带苯环或碳链较长的氨基酸的羧基所组成的肽键。用于测定蛋白质的化学结构。临床上用于治疗各种炎症。

胰岛素休克疗法 治疗精神分裂症的一种方法。定期给病人注射胰岛素，使其产生昏迷状态，以达到治疗目的。现已少用。

胰蛋白酶抑制剂 组织中存在的本质为蛋白质的蛋白酶抑制剂。除了抑制胰蛋白酶活性外，尚能抑制某些组织蛋白酶或血浆蛋白酶。胰脏中此抑制剂可保护组织不受胰蛋白酶破坏。组织中缺少时，易致细胞损伤，肺部易出现肺气肿。许多植物种子(如大豆)或块茎中含量丰富。临床上用于治疗胰腺炎等。

6 **胱**〔**膮**〕(xiāo 萧) 猪肉羹。参见"胗"。

胫 (chī 痴) 鸟类的胃。一说，五脏总名。见《说文·肉部》。

胱 (guāng 光) 见"膀㊀"。

胱氨酸 含有二硫键(两个硫原子联接在一起的键)的氨基酸。有维持蛋白质构象的作用。广泛存在于毛、发、骨、角的蛋白质中。还原后二硫键拆开，成为两个半胱氨酸。蛋白质中的胱氨酸是从肽链中的半胱氨酸生物合成产生的。

胍 (qū) 见"胍脒"。

胍脒 股胫之间，膝盖弯。高安道《哨遍·嗓淡行院》套曲："扑红旗裹着惯老，拖白练缠着胍脒。"

胴 (dòng 洞) ❶大肠。见《玉篇·肉部》。❷见"胴体"。

胴体 ❶家畜屠宰后的躯干部分。商业上猪的胴体指除去鬃毛、内脏(保留板油及肾脏)、血、头、尾及四肢下部(腕及跗关节以下)后的整个躯体；而牛、绵羊则须再除去皮。❷人的躯体。

胴甲鱼类 (Antiarchi) 古鱼类。盾皮鱼类的一支。头和躯干前部都被有骨甲，均由对称排列的甲片组成。头甲以关节同躯甲相连，眼位于头的背面，两眼靠近。胸鳍呈桨状，分成两节或不分节，被有小甲片，以活动关节同躯甲相连。尾歪型。背鳍两个。感觉管为开沟式，位于甲片表面。生活于淡水中，少数种类生活于滨海中。出现于晚志留世，至石炭纪早期绝灭。化石在世界各地均有发现。中国湖南、云南、广东、广西、江苏、宁夏等地泥盆纪地层中都有发现。

胭〔**臙**〕(yān 烟) 见"胭脂"。

胭脂 ❶亦作"燕脂"、"燕支"。一种红色颜料。用以涂脸颊或嘴唇，中国画中亦用作颜料。也泛指红色。杜甫《曲江对雨》诗："林花着雨胭脂湿，水荇牵风翠带长。"❷亦称"胭脂红"、"虫红"。一种红色的色淀。由干燥的雌性胭脂虫经用纯碱、明矾、酒石酸等处理沉淀而得。可用作化学分析指示剂，也可用于食品及化妆品的着色。

胭脂虫 (*Coccus cacti*) 亦称"仙人掌白盾蚧"。昆虫纲，同翅目，蚧科。母体成熟后僵化，固着于树枝。幼虫在其僵体内孵化，长成后破体壁而出。内含多量呀烂米酸，是胭脂的原料。原产墨西哥。在仙人掌上繁殖。

胭脂鱼 (*Myxocyprinus asiaticus*) 俗称"火烧鳊"。硬骨鱼纲，胭脂鱼科。体侧扁而高，呈斜方形。长可达一米余。体橙色，雄鱼具一红色纵带。头小，口下位，唇肥厚，向外翻出，呈吸盘状。背鳍长而高。杂食性，主食底栖无脊椎动物。中国长江和闽江中上游较为常见。可养殖。为国家二级保护动物。

胭脂树(*Artocarpus hainanensis*) 桑科。常绿乔木。树干通直。树皮老时呈黑褐色，内层粉红色，有白色乳汁。叶互生，长椭圆形至倒卵形，长4～7厘米，宽2～4.5厘米，先端渐尖、尾状，基部阔楔形；背被灰白色短茸毛。花单性同株，雄花序棒状，雌花序球形，均被灰色毛。椹果多数，顶端伸长弯曲；种子少数。分布于中国广东、云南等地。材质轻软、结构粗、加工容易，供建筑和家具等用材。

6 **朒** (nù 女去) ❶古代称夏历每月初一前后月亮出现在东方。参见"朓❶"。❷不足。《九章算术》第七章为"盈朒"刘徽注："盈者谓之朓，不足者谓之朒。"❸见"缩朒"。❹拧伤。《水浒传》第五十六回："我见那厮却似闪朒了腿的，一步步挑着了走。"

脡 (tǐng 挺) 直长条的干肉。《公羊传·昭公二十五年》："高子执箪食与四脡脯。"何休注："屈曰朒，申曰脡。"

脡祭 供祭祀用的鲜鱼。《礼记·曲礼下》："槁鱼曰商祭，鲜鱼曰脡祭。"孔颖达疏："脡，直也。祭有鲜鱼，必须鲜者，煮熟则脡直，若馁则败碎不直。"

脎 ㊀(shān 山) 生肉酱。桓谭《新论·谴非》："鄙人有得脎酱而美之。"

㊁(chān 搀) 鱼醢。见《广韵·二仙》。

胻 (héng 衡) 脚胫。《史记·龟策列传》："壮士斩其胻。"《素问·刺热》："肾热病者，先腰痛，胻痠。"

脈 "脉"的异体字。

脍 〔膾、鱠〕(kuài 快) 细切的鱼肉。《论语·乡党》："食不厌精，脍不厌细。"引申为细切鱼肉。曹植《名都篇》："脍鲤臇胎鰕，炮鳖炙熊蹯。"

脍炙 脍，细切的肉。炙，烤肉。皆佳肴。《孟子·尽心下》："公孙丑问曰：'脍炙与羊枣孰美？'孟子曰：'脍炙哉！'"脍炙，人所同嗜，后因谓诗文为人所称美传诵为"脍炙人口"。《宣和书谱》卷十："〔韩偓〕所著歌诗颇多，其间绮丽得意者数百篇，往往脍炙人口。"

脎 (sà 萨) 含有相邻的两个羰基的化合物、α-羟基醛或α-羟基酮各自和二分子的苯肼 ($C_6H_5NHNH_2$) 缩水后的衍生物。例如，由2,3-丁二酮得2,3-丁二酮脎，还原糖类(葡萄糖、果糖、麦芽糖等)和过量苯肼能生成结晶形的"糖脎"。有机分析中常用观察糖脎的结晶状态及测定熔点等方法以鉴别某些糖类。

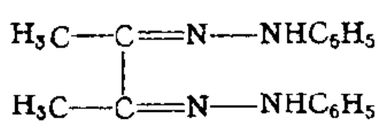

2,3-丁二酮脎结构式

朓 (tiǎo) ❶夏历月底月见于西方的名称。谢庄《月赋》："朒朓警阙。"参见"朒❶"。❷有余；盈余。参见"朒❷"。❸同"祧"。迁庙之祭。

脆 〔脃〕(cuì) ❶脆弱；易折易碎。《考工记·弓人》："夫角之末，远于剞(脑)而不休于气，是故脆。"❷食物脆嫩、松脆。❸轻浮。《后汉书·许荆传》："风俗脆薄。"❹声音清亮。顾云《池阳醉歌》："弦索紧快管声脆。"❺爽快。如：干脆。

脆性 材料受力破坏时，无显著的变形而突然断裂的性质。一般断裂面较粗糙，延伸率和断面收缩率均甚小。具有脆性性能的材料称为"脆性材料"，例如铸铁、砖石、玻璃等。它们的抗压能力比抗拉能力为高，但抗冲击能力低，不能进行模锻、冲压等加工。

脆膜法 亦称"涂料法"。力学中利用脆性涂料形成的薄膜测定零件或构件上应力分布的一种试验方法。试验时，先把特制的脆性涂料涂在零件表面，使干燥后形成一层厚度均匀的脆膜。当零件承受一定数值的外力而变形时，脆膜产生裂纹，从裂纹的分布状态可近似测定零件上的应力分布情况。常与电阻应变仪测定法相辅应用。

脂 (zhī) ❶脂肪；泛指动植物所含的油质。《诗·卫风·硕人》："肤如凝脂。"❷用油膏涂物。《诗·小雅·何人斯》："尔之亟行，遑脂尔车？"❸比喻禄养美厚。《太玄·童》："出泥入脂。"范望注："脂，美也，谓荣禄也。"❹"胭脂"的简称。如：涂脂抹粉。❺姓。汉代有脂习。

脂质 亦称"类脂"。脂肪、磷脂、糖脂、鞘脂、类固醇、萜类、蜡等生物体组成成分的总称。具有不溶于水而溶于脂溶剂(醇、醚、氯仿、苯等)的特性。化学结构各异，有简单的链状分子、复杂的环状及支链结构，亦能与蛋白质结合成为复分子(脂蛋白)。是生物体的能源和重要的结构组分。

脂肪 亦称"真脂"、"中性脂肪"。学名"三酰甘油"、"甘油三酯"。甘油和脂肪酸构成的酯。结构式中的R、R′和R″代表脂肪酸碳链。生物体的储能物质，每克提供的能量，超过蛋白质或糖类两倍有余。是食油的主要成分，动物脂肪(如猪油、牛油等)含大量饱和脂肪酸，呈固态；植物油中不饱和脂肪酸占较大比例，呈液态。脂肪对动物体有保护和支持的功能。

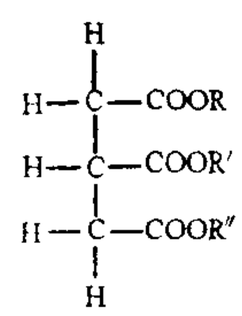

脂肪结构式

脂粉 胭脂和香粉。《史记·佞幸列传》："孝惠时，郎、侍中皆冠鹔鹴，贝带，傅脂粉。"脂粉多为妇女所用，因以作女性的代称。白居易《戏题木兰花》诗："怪得独饶脂粉态，木兰曾作女郎来。"

脂麻 即"芝麻"。

脂膏 ❶生物体中的油脂。《礼记·内则》："脂膏以膏之。"孔颖达疏："凝者为脂，释者为膏。"❷比喻人民用血汗挣来的财富。《后汉书·仲长统传》："遂至熬天下之脂膏，斫生人之骨髓。"❸比喻富裕之境地。《后汉书·孔奋传》："或以为身处脂膏，不能以自润，徒益苦辛耳。"

脂鳍 全部由皮肤和脂肪构成的鳍状突起，不像一般鳍有鳍条和鳍棘支持。见于鲸类和某些鱼类(如香鱼、银鱼、大麻哈鱼等)的背侧。

脂环烃 *闭链烃的一类。

脂质体 将药物包封于类脂质(磷脂与胆固醇)双分子层形成的薄膜中而制成的超微型球状载体制剂。具有一定靶向性和控释作用，亦可增加药物的稳定性。脂质体可再制成其他制剂，如注射剂等。

脂肪肝 肝组织脂肪浸润的病理性改变。多由慢性酒精中毒、饥饿、蛋白质营养不足、进行性肝病、肥胖病、小肠改道手术、糖尿病、药物或化学品中毒等，引起甘油三酯生物合成增加、分解代谢减少而产生。正常肝内总脂含量约占肝湿重的5%。脂肪肝时则在10%以上，或高达40%～50%；50%以上时，肝细胞内有甘油三酯积聚，可在光学显微镜下看清。其确诊依靠肝穿刺活检。

脂肪酶 水解脂肪为脂肪酸和甘油的一类酯酶。胰液、

血浆及脂肪等组织中都含有作用性质不同的脂肪酶。植物的种子如蓖麻子等含量亦较多。

脂肪酸 链状羧酸的总称。同甘油结合生成脂肪，故名。构成生物膜的重要成分。一般从脂肪水解制得，也可人工合成。自然界的脂肪酸多含偶数碳原子，分布最广的有软脂酸、硬脂酸和油酸三种，前两者属饱和脂肪酸类（碳链中不含双键），后者为不饱和脂肪酸（碳链中含有双键）。亚油酸、亚麻酸和花生四烯酸三种必需脂肪酸的碳链中分别含有两个、三个和四个双键。也有带支链的、环状的和含氧的脂肪酸。

脂肪醇 具有链式烃基醇类的总称。通常称含有一至两个碳原子的醇类为低级醇，三至五个碳原子的为中级醇，六个碳原子以上的为高级醇。在自然界中，高级醇主要和高级脂肪酸结合成酯的形式存在于动植物的蜡中。工业上由一氧化碳氢化或油脂氢解等方法制得。高级醇可用以制合成洗涤剂、化妆品、药品等，也可用作润滑油的添加剂。

脂肪瘤 常见的良性肿瘤。起源于脂肪组织。有包膜，质软，呈扁圆形或分叶状。常发生于四肢、肩、颈、背和臀部等处的皮下组织，亦可发生于肌层间隙或腹膜后。除肿块外，一般无特殊症状。深部的脂肪瘤常为多发性，偶可恶变成为脂肪肉瘤，须手术切除。

脂眼鲱(*Etrumeus micropus*) 俗称"鳓"、"脱鳃"、"圆仔"。硬骨鱼纲，鲱科。体稍延长，侧扁，长约20厘米。背深绿色，腹银白色。脂眼睑发达，完全覆盖眼。腹部无棱鳞。近海中上层鱼类。以小型甲壳动物为食。对光反应灵敏，为灯光围网主要捕捞对象之一。中国产于南海和东海；印度洋非洲东岸至美国太平洋沿岸均有分布。供鲜食、制咸鱼。

脂蛋白 复合蛋白的一种。由蛋白质与脂类结合而成。可溶性脂蛋白（如血清脂蛋白、卵黄脂蛋白）同脂类的储运有关；不溶性脂蛋白则是各种生物膜（如细胞膜、核膜等）的重要组成成分。

脂肪组织 含脂肪细胞较多的结缔组织。主要分布在人体的皮下组织、肠系膜、眼眶等处，有储存脂肪、保持体温和缓冲机械压力的作用。可因年龄、性别、生理、病理、饮食生活等情况而改变分布数量。

脂溢性皮炎 因皮脂分泌过多加上外来刺激引起的皮肤炎症。一般见于头皮，也可累及额、耳后、鼻颊沟、颈、肩、胸、背等部位。患处皮肤发红，覆盖油腻或干燥的鳞屑或结痂，略带黄色，有痒感。发于头皮的，日久头发可枯萎脱落，形成脂溢性秃发。中医学上称"白屑风"。

脂环族化合物 *碳环化合物的一类。包括除苯、萘、蒽等及其衍生物以外的一切碳环化合物。具有脂肪族化合物的一般性质。按所含功能团的性质，可分成脂环烃（如环己烷）、脂环醇（如环己醇）、脂环酸（如环己酸）等类型。其中以五元环及六元环化合物较稳定，亦较广泛存在于自然界中。许多天然产物如除虫菊素、麝香酮、樟脑等都属之。

脂肪族化合物 亦称"开链化合物"。有机化合物的基本类型之一。分子中碳原子相连成链而无环状结构的烃及其衍生物都属之。按结构和性质可分成含单键的饱和化合物及带双键或叁键的不饱和化合物。例如，乙烷 ($CH_3—CH_3$)、乙烯 ($H_2C=CH_2$)、乙炔 ($HC\equiv CH$)、乙醇 (CH_3CH_2OH)、乙酸乙酯 ($CH_3COOC_2H_5$) 等。

脂肪醇硫酸钠 即"烷基硫酸钠"。

脂砚斋重评石头记（重 chóng） 指脂砚斋加有评语的《红楼梦》传抄本，简称"脂评本"或"脂本"。脂砚斋为《红楼梦》最早的评论者的别号，其姓名不详，观其评语，当与曹雪芹关系密切。但今称的"脂评"非皆脂砚斋一人所写。现存脂评《石头记》，主要有北京大学藏本（原称乾隆庚辰四阅评本）七十八回，清刘铨福原藏本（原有"至脂砚斋甲戌抄阅再评"语，故亦称"甲戌本"）十六回，清怡亲王府抄本（原称乾隆己卯四阅评本）四十一回又两个残回，清蒙古王府抄本的前八十回等。各种脂评本不全出于同一底本，文字颇多参差，评语亦有多寡，对研究《红楼梦》原本内容、创作过程及曹雪芹家庭身世的情况，有一定的参考价值；如在刘铨福原藏本中有"壬午除夕，书未成，芹为泪尽而逝"的评语，故一说即以乾隆二十七年（壬午）为曹雪芹卒年。但其评语庞杂，未必尽与作者原意相符。另有乾隆抄本百二十回《红楼梦稿》，前八十回大部分源出于较早的脂本；戚蓼生序本（八十回）、乾隆甲辰梦觉主人序本（八十回）、舒元炜序本（四十回）等，亦系脂本系统。

脂肪酰甲基牛磺酸钠 阴离子型表面活性剂的一类。对酸、碱溶液及硬水较稳定。一般由油酰氯与甲基牛磺酸钠缩合制得。具有优良的洗涤及扩散性能，特别适用于羊毛等织物的洗涤，能使之手感柔软丰满。

6 **朐** (chǔn 蠢) 见"朐朒"。

朐朒 ❶蚯蚓的别名。❷古县名。本作"朐忍"。见《说文·肉部》"朐"字段玉裁注。

胸〔胷〕(xiōng) ❶一般指人和陆生脊椎动物（四足类）躯干的一部分。介于颈部与腹部或头部与腹部间。在人体，由胸廓作支架，外覆肌肉、皮肤等软组织而构成胸壁，与膈围成胸腔。正常人胸的大小和形状因年龄、性别、发育和生活习惯不同而略有差异，一般是左右径大于前后径；发育不全或有病态的可呈鸡胸、漏斗胸、桶状胸等畸形。在无脊椎动物，如昆虫具有足和翅的部分为胸，由三节组成，依次称前胸、中胸和后胸。❷胸怀。如：胸无城府；胸有成竹。《孟子·离娄上》："胸中正，则眸子瞭焉；胸中不正，则眸子眊焉。"❸前面。张衡《南都赋》："汤谷涌其后，淯水荡其胸。"

胸次 胸中；心里。《庄子·田子方》："喜怒哀乐，不入于胸次。"

胸怀 ❶心中所怀，抱负。《论衡·别通》："故夫大人之胸怀非一，才高知大，故其于道术无所不包。"❷心中。曹冏《六代论》："奸情散于胸怀，逆谋消于唇吻。"

胸骨 人和脊椎动物（蛇类除外的四足类）腹侧胸壁内的纵行扁骨。由若干块骨或软骨所组成，与锁骨、肋骨相连。善飞的鸟类，胸骨宽大，腹面正中有名为*龙骨的隆突，以供动翼肌的附着。人的胸骨为胸廓的组成部分，在胸部正中，由上而下分为胸骨柄、胸骨体和剑突三个部分。柄与体相接处形成向前突出的"胸骨角"，正对着第二肋骨，被作为确定胸部器官位置标志。临床上常穿刺胸骨以吸取骨髓作检验。胸骨凸起的畸形称"鸡胸"，凹陷的畸形称"漏斗胸"。

胸痛 常见的临床症状。多由胸壁组织如肌肉、神经、骨骼以及胸膜和胸内器官病变引起。胸膜炎为最常见的病因，产生患侧刺痛，并在深呼吸时加剧；肋间神经痛分布于神经径路；食管痛在*胸纵隔后部，吞咽时更重；心绞痛则在胸骨后或心前区，并可向左臂放射；创伤等原因引起的肋骨骨折，常伴有局部疼痛和压痛。中医学认为多由寒邪壅盛及痰凝、气滞、血瘀等引起。气滞者，疼痛游窜无定、胀满、

噫气不舒、脉弦；血瘀者，痛有定处或刺痛、有窒闷感、舌质紫、脉涩；寒盛者，胸痛彻背、遇寒更甚、四肢逆冷、苔白、脉迟；痰浊凝阻者，胸脘满闷、气喘、咳唾痰沫、舌苔白腻、脉滑。可选用宣通胸阳及散寒、理气、行瘀、化痰等法。某些热性病在热毒壅肺时亦可兼见胸痛，常伴高热、咳嗽、吐脓血痰等症。

胸腔 胸内的体腔部分。人的胸腔位于颈下、膈上，由脊柱胸段、12 对肋骨、肋软骨、肋间肌和胸骨围成。腔内有肺及两肺之间的胸纵隔，胸纵隔内有心脏、食管、主动脉、上下腔静脉、胸腺及神经等。包裹肺有两层胸膜，即壁胸膜和脏胸膜，两层间为胸膜腔，与外界不相通，正常吸气时，其内压低于大气压，如胸壁穿孔或肺破裂，空气进入胸膜腔便成气胸，使肺萎陷，妨碍呼吸。

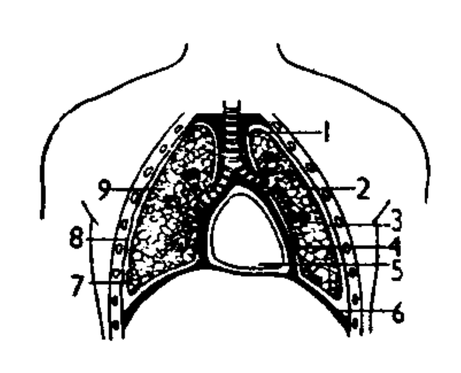

人的胸腔冠状面示意图

1. 气管 2. 左肺 3. 胸膜腔 4. 心包 5. 心脏 6. 膈 7. 脏胸膜 8. 壁胸膜 9. 右肺

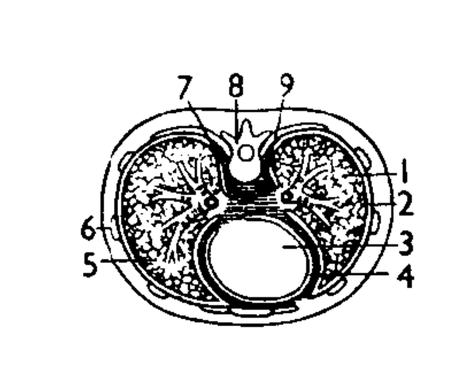

人的胸腔水平面示意图

1. 左肺 2. 胸膜腔 3. 心脏 4. 心包 5. 右肺 6. 肋骨断端 7. 食管 8. 椎骨 9. 主动脉

胸腺 一种淋巴器官。人和其他哺乳动物的胸腺位于胸腔内。人体的胸腺紧贴气管和大血管的前面，由两叶组成，其大小随年龄增长而逐渐退化。主要由淋巴细胞和上皮细胞构成。后者分泌胸腺素。胸腺的淋巴细胞称为"胸腺淋巴细胞"(又名"T 淋巴细胞")，是由骨髓的造血干细胞经血流进入胸腺后，在胸腺素的诱导下经过分裂、增生、分化而成，然后随血流送到脾脏、淋巴结等淋巴器官的胸腺依赖区，参与免疫活动。故胸腺是培育 T 淋巴细胞的中枢淋巴器官。

胸廓 胸部的骨质支架。人的胸廓为圆锥形的骨质(部分是软骨质)笼，由脊柱胸段、肋骨、肋软骨和胸骨构成。内为胸腔，其中有心、肺、大血管、气管、食管等重要器官。胸廓对这些器官具保护作用。胸廓的运动与呼吸有密切关系。

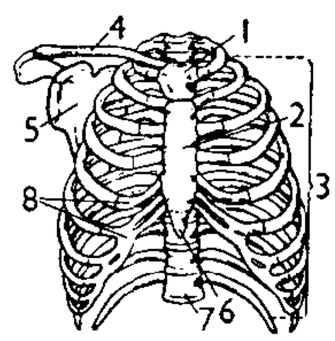

人的胸廓骨架示意图

1. 胸骨柄 2. 胸骨体 3. 肋骨 4. 锁骨 5. 肩胛骨 6. 剑突 7. 脊柱 8. 肋软骨

胸痹 中医学病名。主要指胸膺部痞塞、疼痛的疾患。多由上焦阳气不通，致水饮、痰浊、瘀血结于胸中所致。《金匮要略·胸痹心痛短气病脉证并治》："胸痹不得卧，心痛彻背者，栝楼薤白半夏汤主之。""胸痹心中痞气，气结在胸，胸满，胁下逆抢心，枳实薤白桂枝汤主之，人参汤亦主之。"

胸墙 水利工程中指位于闸孔上部、闸墩之间的钢筋混凝土墙。设置胸墙可以减小闸门高度。

胸膜 见"胸腔"。

胸臆 心中；胸怀。《商君书·赏刑》："夫固知愚、贵贱、勇怯、贤不肖皆尽其胸臆之知。"陆机《文赋》："思风发于胸臆，言泉流于唇齿。"

胸襟 胸中；胸怀。杜甫《阻雨不得归瀼西甘林》诗："虚徐五株态，侧塞烦胸襟。"引申为志趣、抱负。李白《赠崔侍御》诗："洛阳因剧孟，托宿话胸襟。"

胸内压 指脏胸膜与壁胸膜之间的潜在腔(即胸膜腔)内的压力。在整个呼吸周期中，它始终低于大气压，故亦称"胸内负压"。健康人平静呼吸时胸内压变动在 -399.9～-1 333.2 帕(-3～-10 毫米汞柱)之间；兔、狗、羊等变动在 -399.9～-666.6 帕(-3～-5 毫米汞柱)之间；马变动在 -799.9～-2 133.1 帕(-6～-16 毫米汞柱)之间。胸内负压由胸廓的弹性扩张和肺的弹性回缩这两种对抗力量作用于胸膜腔而形成。它使肺维持扩张状态，并有助于静脉血的回流。

胸导管 人和羊膜动物体中最长最大的淋巴管。收集全身四分之三区域的淋巴液，即上半身的左半部和膈以下的整个下半身(肝上面除外)的淋巴液，包括来自小肠壁的乳糜。其起始部贴在脊柱前面，有时膨大形成乳糜池，继而从腹腔向上经胸腔到达颈根，注入左侧颈内静脉和锁骨下静脉的静脉角连接部。

胸纵隔 位于胸腔中部、左右两肺之间，由许多器官组织组成的综合体。前界胸骨，后界脊柱，左右两侧为肺和胸膜，内有心脏、心包、大血管、气管、食管等和疏松结缔组织(蜂窝组织)。人的胸纵隔分为四部：心包以上为上纵隔，以前为前纵隔，以后为后纵隔，而中纵隔则为心脏和心包所占。胸内器官的病变都可引起纵隔的形态改变，如心脏肥大则纵隔增宽，一侧气胸则纵隔移向对侧等。人的咽喉的脓肿容易穿入后纵隔，气管周围的脓肿可能下延到前纵隔。

胸腺素 胸腺分泌的激素。是一种多肽。能诱导干细胞成熟成为 T 淋巴细胞，刺激淋巴系统、细胞免疫反应、血流抗体应答，并能防止切除胸腺动物发生消耗病。在试管中可使骨髓干细胞转变为 T 淋巴细胞。20 岁以下的正常人血清中含量最高，20～40 岁大为降低，50 岁以上则难以检出。

胸膜炎 亦称"肋膜炎"。由多种病因引起的胸膜病症。常继发于肺部疾病，如肺结核、肺炎、肺脓肿、支气管扩张等，以肺结核为最常见。可分：(1) 干性胸膜炎。胸膜表面有少量纤维素渗出，伴有发热、胸痛和胸膜摩擦音。(2) 渗出性胸膜炎。为炎症的进一步发展，有不等量的浆液纤维素渗出(胸腔积液)，大量时可压迫肺脏，引起呼吸困难；若积液化脓即为*脓胸。炎症消散后，胸膜纤维化可产生胸膜粘连和增厚。抗结核药治疗有效。积极抽液有助于减少胸膜粘连增厚，维护肺功能。

胸无宿物 比喻心地坦率，没有成见。《世说新语·赏誉下》："庾赤玉(庾统)胸中无宿物。"《聊斋志异·狐梦》："毕(毕怡庵)为人坦直，胸无宿物，微泄之。"

胸中甲兵 比喻胸有雄才伟略。《魏书·崔浩传》："又召新降高车渠帅数百人，赐酒食于前。世祖指浩以示之，曰：'汝曹视此人，尫纤懦弱，手不能弯弓持矛，其胸中所怀乃逾于甲兵。'"亦作"腹中甲兵"。《五朝名臣言行录》卷七引《名臣传》："仲淹(范仲淹)领延安，阅兵选将，日夕训练；又请戒诸路养兵畜锐，毋得轻动。夏人闻之，相戒曰：'无以延州为意，今小范老子腹中自有数万兵甲，不比大范老子可欺也。'"大范，指范雍。

胸有成竹 苏轼《文与可画筼筜谷偃竹记》："故画竹，必先得成竹于胸中，执笔熟视，乃见其所欲画者，急起从之，振笔直遂，以追其所见，如兔起鹘落，少纵则逝矣。"晁补之《赠

文潜甥杨克一学文与可画竹求诗》诗："与可画竹时，胸中有成竹。"后比喻作事先有成算。《歧路灯》第二十九回："岂知皮匠胸有成竹，早把火刀、火石，摸在手中，一敲就着。"

胸高直径 简称"胸径"。树干距地面以上相当于一般成年人胸高部位的直径。是立木测定的最基本因子之一。由于人的高矮不一，为了量测点一致，胸高的具体高度在一个国家内部是统一规定的，但在不同国家间并不一致。中国和大多数国家把胸高位置定为地面以上 1.3 米高处，有的国家则为 1.2 米。

胸腔穿刺 用于诊断和治疗胸腔积液的一种技术。用胸腔穿刺针从腋中线、腋后线上第八、九肋间，或经超声波、X线透视定位后，在包裹性胸腔积液的胸壁外刺入胸膜腔，以抽取液体进行化验或注入药物。

胸腔积水 液体积聚于胸膜腔的病症。积液多呈黄色，偶呈血性。可分：(1) 渗出性。内含蛋白质和细胞较多，系炎症引起，常见于结核病；血性积液多见于损伤或肿瘤。(2) 漏出性。内含蛋白质和细胞较少，因心、肾疾病，肺淤血或营养不良、低蛋白血症引起。胸腔穿刺抽液有助于诊断和治疗。

胸膜增厚 胸膜炎消散和渗液吸收后胸膜纤维化、增厚，使壁胸膜和脏胸膜间发生粘连的病症。增厚范围广泛者，可形成胸壁内陷，使呼吸运动受限。

胸心外科学 外科学的分科。研究胸部（包括胸壁和胸腔、纵隔内器官及组织）与心脏、大血管疾病的病因、病理解剖、病理生理、诊断及外科治疗的理论和技术。按不同的研究内容又可分为胸外科学、心脏外科学、心血管外科学等。

胸高断面积 简称"断面积"。根据胸高直径算出的林木胸高处的横断面积。是计算立木材积、林木蓄积和查定林分疏密度的重要因子。

胸腔引流术 经胸壁切口，于胸膜腔内安置导管以排除气体或液体的手术。经肋间插入导管者称"肋间引流"；切除一段肋骨，经肋床插入较粗的导管者称"肋床引流"。导管外端接至引流瓶内液面之下，使液体或气体可从胸膜腔引出而不能返回者称"水封瓶引流"或"闭式引流"。不连接水封瓶者称"开放引流"。

胸廓改形术 又称"胸廓成形术"，简称"胸改"。改变胸廓形态以治疗某些胸部疾病的外科手术。手术时切除数根肋骨的一部或全部使局部胸壁下陷，从而压缩或消灭肺内空洞或胸膜腔空隙。常用以治疗肺结核空洞和慢性脓胸，或与肺切除术并用，以消灭或减小手术后胸膜残腔。

胸膜摩擦音 由于炎症等原因，壁胸膜和脏胸膜变得粗糙，随呼吸运动而相互摩擦所产生的声音。最常见于胸膜炎。胸膜与邻近器官之间的摩擦也可产生摩擦音，如心包-胸膜摩擦音。

胸腔镜检查术 见"内镜检查术"。

6 **胷** "胸"的异体字。

膀 (pāng) 见"膀肛"。

膀肛 胀大；浮肿。《广雅·释诂二》："膀肛，肿也。"韩愈《病中赠张十八》诗："连日挟所有，形躯顿膀肛。"

胳 〔肐〕(gē 哥) ❶腋下；胳肢窝。《广雅·释亲》："胳谓之腋。"❷人的上肢。如：胳臂；胳膊。

胳 "脆"的异体字。

脏 ㊀〔臟〕(zàng) 中医学以心、肝、脾、肺、肾为五脏，以别于六腑。后因以为身体内脏的通称。参见"腑❶"。

㊁〔髒〕(zāng) 不洁净；不纯洁。如：脏东西。参见"肮脏❷"。

㊂〔髒〕(zǎng) 见"肮脏❶"。

脏点 (zāng—) 亦称"脏"。宝石中的一类*瑕疵。指宝石内部的斑点状、小块状的杂质包裹物。常为黑色或暗色的碳质物质或细小矿物集合体。

脏躁 中医学病名。一种情志异常的疾病。多见于妇女（见《金匮要略·妇人杂病脉证并治》）。常由情志抑郁、心脾血虚所致。可见患者精神恍惚、悲伤欲哭、烦躁不安、经常伸腰呵欠。治宜甘麦大枣汤等滋阴润燥、养心益脾，亦可配合针刺疗法。本症与癔症相似。

脏腑学说 中医学基础理论之一。阐明人体脏腑的生理功能和病理变化，以及内脏与全身组织、器官之间各种联系的理论。内容有：(1) 脏器组织的分类及其作用，如将内脏分为*五藏（五脏）、*六府（六腑）。(2) 脏腑之间的表里配合关系，如肝与胆等。(3) 脏器组织的生理功能和特性，如肺主气，外合皮毛，开窍于鼻，以宣通、肃降为顺，能通调水道等。(4) 脏器组织的病理变化，如肝病则胁下满痛等。脏腑学说着重整体观念，有高度的概括性，结合*经络学说等对中医临床有重要指导意义。

脏腑辨证 中医学辨证方法之一。根据脏腑的生理功能和病理特征，对临床表现进行分析归纳，以辨别其所属脏腑的阴阳、气血、虚实、寒热等变化情况。脏腑辨证以五脏为重点，如肝气郁结、肾阴虚等；脏与腑之间又具有表里关系，故在病理情况下常可相互影响而出现兼证，如肝胃不和、脾肾阳虚等。辨证时必须全面审察。

脏器功能检查用药 诊断用药。利用某些药物增减脏器功能的作用、被排泄的速率等，以测定脏器功能的健全程度。如组胺用于测定胃酸的分泌功能，酚磺酞 (PSP) 用于肾功能的试验。

脐 〔臍〕(qí 齐) ❶人和哺乳动物胎儿出生后，胚胎期脐带脱落结疤形成的瘢痕。在人体，一般位于腹正中，但可因年龄、性别、胖瘦程度、腹肌张力等而有变化。在脐区可触及由结缔组织形成的一个硬环称为脐环。新生儿的脐部组织如愈合不佳，或成年人的脐环因故削弱，腹腔内部分内脏由此突出，均可导致脐疝。❷鸟类正羽羽根上部与羽干相接处的腹面和羽根下部末端的小孔，分别称为"上脐"、"下脐"。详"正羽"。❸指蟹的腹部，雄尖雌圆，故有尖脐、团脐之称。

脐风 中医学病名。一种新生儿危急疾病。多因断脐时感染风毒所致。以唇青、撮口、牙关紧闭、全身肌肉痉挛、呈苦笑面容为特征，严重的可出现脐边青黑、角弓反张或腹部坚硬、气急、汗出不止等症。治宜祛风、通络、镇痉为主。本病即新生儿*破伤风。新中国建立后，本病已极少见。

脐带 联系胎儿和胎盘的结构。胎膜的一种。状如绳索，连于胎儿脐部与胎盘之间。表面光滑透明，内含结缔组织和一支脐静脉、一对脐动脉。脐静脉连于胎儿肝内血管，脐动脉与胎儿主动脉相通。这两种血管的另一端，形成许多互相联系的毛细血管网，分布于胎盘绒毛内。通过胎盘绒毛上皮的渗透作用，胎儿血液与绒毛间隙（参见"胎盘"）内母体血液之间进行物质交换。胎儿娩出后脐带失去作用，于数分钟内停止搏动，此时应在脐端的根部将其结扎剪

断。断端经消毒处理后妥善包扎，以防感染（如破伤风等）。脐带一般与胎儿等长，若过短，可影响胎儿娩出或使胎盘过早剥脱而出血太多；若过长，则易发生脐带绕颈等，严重者可致胎儿死亡。

脐带脱垂 胎儿娩出前胎膜破裂，脐带脱出子宫口外的现象。常发生于胎位不正、头盆不称、多胎或羊水过多时。脱出的脐带受到压迫，其血液循环受阻，可引起胎儿窘迫，甚至死亡。为了抢救胎儿，须立即施行手术结束分娩。

6 **胶**〔膠〕㊀(jiāo) ❶粘性物质，用动物的皮角或树脂制成。如：牛皮胶；鱼肚胶；树胶。特指制成胶质的药品。如：阿胶；龟板胶；鹿角胶。❷粘住。《庄子·逍遥游》："覆杯水于坳堂之上，则芥为之舟；置杯焉则胶，水浅而舟大也。"引申为舟船搁浅。王维《酬虞部苏员外过蓝田别业不见留之作》诗："渔舟胶冻浦，猎火烧寒原。"❸牢固。《诗·小雅·隰桑》："德音孔胶。"❹通"嘐"。欺诈；诡辩。左思《魏都赋》："牵胶言而逾侈。"❺周代的大学。《礼记·王制》："周人养国老于东胶，养庶老于虞庠。"郑玄注："东胶亦大学，在国中王宫之东。"❻姓。商代有胶鬲。

㊁(jiǎo) 通"绞"。见"胶胶❷"。

胶子 夸克间传递强相互作用的粒子。虽尚未发现自由状态的胶子，但正负电子对湮没成强子的实验中发现有三喷注、四喷注现象，为胶子的存在提供了间接证据。对胶子的束缚态——胶子球的研究也引起极大的关注。

胶片 采用透明、柔韧薄片作支持体（片基）制成的感光材料的总称。一般也称软片、胶卷，以区别于玻璃片基的硬片。主要由片基和感光层两部分构成。片基由三醋酸纤维酯或聚酯（俗称"涤纶"）等制成；片基上涂布由精胶、卤化银、增感剂等组成的乳剂，作为感光层。主要有黑白和彩色两大类。根据感光性能、规格和用途的不同，又分为许多类型和品种。

胶布 即"橡皮膏"。

胶东 ❶郡、国名。秦置郡，楚汉之际置国，汉初为郡，文帝时复为国，景帝时为参加叛乱的七国之一。治即墨（今平度市东南）。西汉末辖境相当今山东平度、莱阳、莱西等市及迤南一带。置有铁官。东汉并入北海国。❷山东省东部胶莱谷地以东、山东半岛地区的习称。

胶印 旧称"橡皮印刷"，亦称"胶版印刷"。一般指平版胶印。使金属印版图文上的油墨，经裹有橡皮布的滚筒转印到纸上的间接印刷方法。有凸版胶印和凹版胶印。

胶加 交错纷乱，纠缠不清。《楚辞·九辩》："何况一国之事兮，亦多端而胶加。"《北史·郎基传》："积年留滞，案状胶加。"

胶西 ❶郡、国名。汉高帝六年（公元前201年）置郡，文帝以后或为国，或为郡，景帝时为参加叛乱的七国之一。治高密（今山东高密市西南），武帝以后辖境约当今山东胶河以西，高密市以北地区。宣帝本始元年（前73年）改为高密国。❷古县名。(1) 隋开皇十六年（公元596年）置，治今胶州市东。唐武德六年（623年）废。(2) 五代晋天福七年（942年）改辅唐县置，治今安丘市。宋开宝四年（971年）改名安丘。(3) 宋元祐三年（1088年）升高密县板桥镇置，治今山东胶州市。元为胶州治所。明初省入胶州。宋代百货辐辏，为对外贸易主要港口，置有市舶司。

胶团 ❶指胶粒和环绕其周围的扩散双电层。其直径随介质中含有的电解质浓度而变化，当直径小到一定程度时，便容易发生凝结。❷指"缔合胶体"的*胶束。

胶州 市名。在山东省青岛市西北部、大沽河下游。东临胶州湾，胶济铁路横贯。汉置黔陬县，隋改置胶西县。元置胶州，明省胶西县入胶州，1913年改胶县。1987年改设胶州市。以胶河得名。人口74万（城镇19.8万，1996年）。工业有机械、化学、电子、轻纺、建材等。农产以小麦、大豆、玉米、谷子、高粱、花生、甘薯为主，并产"胶白"菜。"胶州毡靴"著名。

胶束 亦称"胶团"。指表面活性剂在溶液中的浓度超过一临界值后，其离子或分子缔合所成的微粒。通常在水溶液中形成疏水基团互相靠近在一起的胶束，在胶束表面上只有亲水基团向外，可能有球、柱、片等形状。其大小与一般胶体相似。

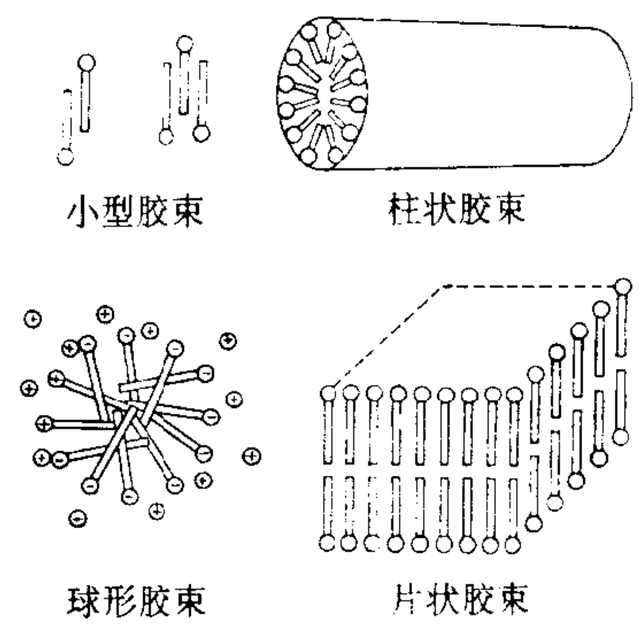

胶束示意图

胶县 旧县名。在山东省青岛市西北部、大沽河下游。1913年由胶州改置。1987年撤销，改设胶州市。

胶体 有时亦称"胶质"。原指能成胶态（胶体状态）的物质。现已知各种物质在适当的条件下，都能成胶态存在，故将物质划分为胶质和晶质，已不确切。在某些场合，也将胶体用作胶体溶液的同义词。广义地说，一片动物胶或氢氧化铝凝胶也可称作胶体。

胶固 ❶坚固。《文选·曹冏〈六代论〉》："盘石胶固。"张铣注："胶固，言坚固也。"❷和好巩固。陆机《五等诸侯论》："为上无苟且之心，群下知胶固之义。"❸拘执；固陋。江淹《建平王让右将军荆州刺史表》："宁臣胶固，所宜膺荷？"

胶乳 也叫"乳胶"。高分子化合物的微粒分散于水中所成的胶体乳液。由橡胶树割取的胶乳，俗称"橡浆"。单体经乳液聚合可得"合成胶乳"，能直接供表面涂层、制薄膜、作粘合剂等用，或经凝聚、加工后而得生橡胶或合成树脂等。

胶河 旧县名。在山东省东部。1948年由胶县、高密、诸城三县析置。1953年撤销，划归胶南、胶县和诸城三县。胶南县于1990年改设市，胶县1987年改设胶州市，诸城县1987年改设诸城市。

胶南 市名。在山东省青岛市西南部，滨临黄海。1945年由胶县和青岛市析置珠山县，1946年改胶南县。以在胶县（今胶州市）之南得名。1990年改设市。人口83.3万（城镇15.8万，1996年）。工业有机械、轻纺、化学、建材等。农产以小麦、大豆、玉米、谷子、高粱、花生、甘薯为主。特产"泊里红席"。古迹有琅邪台。

胶原 一类纤维状的蛋白质。存在于结缔组织如皮、软骨、筋中。含有大量甘氨酸、脯氨酸和羟脯氨酸。是鞣革、制胶和提取白明胶的原料。在人体中，胶原是创伤复原过程中的重要物质。肝硬化、关节炎、硅肺等病变引起有关部位胶原的增生或破坏。

胶胶 ❶亦作"嘐嘐"。鸡鸣声。《诗·郑风·风雨》："鸡鸣胶胶。"毛传："胶胶，犹喈喈也。"《广韵》引《诗》作"嘐嘐"。也泛指禽类鸣声。《后汉书·马融传》："群鸣胶胶，鄙呆噪欢。"❷(jiāo jiāo) 动乱貌。《庄子·天道》："胶胶扰

扰乎。"

胶粒 一般指由 10^3～10^9 个原子所组成，其线性大小为1～100纳米的粒子。可有球状、棒状、片状或线团状等多种形状。在溶液中因吸附离子而溶剂化或自身溶剂化，形成一个紧密吸附的溶剂层，是胶粒的一个组成部分。在溶胶中是独立运动的单位，通常说溶胶带电荷即指胶粒而言。

胶葛 亦作"胶辐"、"胶輵"、"轇辐"、"轇輵"。❶交错纠杂貌。《楚辞·远游》："骑胶葛以杂乱兮。"洪兴祖补注："一本作'轇辐'。"《汉书·扬雄传》："齐总总撙撙其相胶葛兮。"《汉书·司马相如传下》："杂遝胶辐以方驰。"❷空旷深远貌。《汉书·司马相如传上》："张乐乎胶葛之寓。"颜师古注引郭璞曰："言旷远深貌也。"左思《吴都赋》："东西胶葛，南北峥嵘。"❸上浮的云气。《汉书·扬雄传》："不阶浮云，翼疾风，虚举而上升，则不能撷胶葛，腾九闳。"

胶漆 胶和漆。比喻结合牢固。《韩非子·安危》："尧无胶漆之约于当世而道行，舜无置锥之地于后世而德结。"也比喻情意相投，亲密无间。《史记·鲁仲连邹阳列传》："感于心，合于行，亲于胶漆，昆弟不能离。"

胶牙饧 一种用麦芽制成的糖，食之胶齿，故名。《荆楚岁时记》："正月一日……长幼悉正衣冠，以次拜贺，进椒柏酒，饮桃汤，进屠苏酒、胶牙饧。"

胶合板 一种人造板。用涂胶后的单板按木纹方向纵横交错配成板坯，在加热或不加热的条件下压制而成。层数一般为奇数，少数也有偶数。纵横方向的物理、机械性质差异较小。常用的有三合板、五合板等。可作飞机、船舶、火车、汽车、家具、建筑和包装箱等用材。

胶州湾 一称胶澳。在山东省山东半岛南岸。有南胶河、大沽河等注入。为一伸入内陆的半封闭海湾，东西宽27公里，南北长33公里，水域面积466平方公里。湾内港阔水深，风平浪静，海水终年不冻，为天然优良港湾。湾口为青岛港。1898年(清光绪二十四年)为德国强租，1914年又为日本强占，1922年中国收回。

胶体剂 一种或多种固体或粘稠状的原药，加入分散剂经加热搅拌处理后，原药以很小的微粒均匀地分散在分散剂中，冷却、粉碎后而成的药剂。加水稀释后，悬浮性能好，适于喷雾。如胶体硫。

胶体磨 一种研磨机械。可将大小为0.2毫米左右的物料粉碎到1微米以下。主要部分为一高速转动的圆盘，与外壳间仅有极微小的空隙(约0.025毫米)。物料在空隙间受撞击和研磨作用，被粉碎成极微细的粉末。通常应用于制备悬浮液。

胶姆糖 一类含有不溶性胶基的糖果。由胶基、糖粉、糖浆、香精等经融化、混揉、挤压、冷却、成型而成。可长时间咀嚼或吹泡，兼有清洁口腔作用。质地较韧，以咀嚼为主的称"口香糖"；质地较软，以吹泡为主的称"泡泡糖"。

胶结物 颗粒状岩石中对颗粒起胶结作用的物质。最常见的胶结物是氧化硅、碳酸盐以及铁质氧化物，较少见的有重晶石、石膏等。细粉砂及粘土物质也可对碎屑起胶结作用，但在沉积岩中常把它们称为"杂基"或"基质"，几乎和碎屑颗粒同时沉积形成。

胶莱河 一称北胶河。在山东省山东半岛西部。源出胶南市北，北流入莱州湾。南有运河与大沽河相通。长173公里，流域面积3 712平方公里。上游山区建有中小型水库三十余座。

胶囊剂 药物装在由明胶制成的胶壳内供内服的药剂。有硬胶囊和软胶囊两类。可用以掩盖药物的不良气味或刺激性，便于服用。

胶束催化 表面活性剂在溶液中形成的胶束对有机化学反应的催化作用。主要是由于增溶在胶束中的反应物与胶束之间的静电相互作用、疏水相互作用以及周围水结构所发生的变化所致。特点是在常温下可显著提高反应速率(达数十倍)。由于胶束在结构上类似球蛋白，与细胞膜、酶的催化也颇相似，故推动了胶束催化作用的研究和发展。

胶体化学 物理化学的分科。研究胶体溶液(其分散微粒的线性大小一般在1～100纳米之间，但也有大于100纳米的)特殊性能的学科。因胶体溶液是具有极大分界面积的不均相(高分子溶液为例外)系统，所以具有与低分子真溶液(如食盐、蔗糖等物质的水溶液)不同的性能。人工的、天然的以及生物方面的大分子溶液虽然是均相系统，但其线性大小仍在上述范围内，并具有某些胶体的特性，故也属于胶体化学的研究对象。此外，缔合胶体(参见"胶束")亦是重要的研究对象。

胶体状态 物质在分散介质(参见"分散系统")中分散成线性大小一般为1～100纳米的状态。参见"溶胶"。

胶体溶液 即"溶胶"。

胶状毒剂 或称"胶粘毒剂"。液体毒剂与某种胶粘剂混溶后形成的一种带粘性的毒剂。它的挥发度小，毒害作用持续时间长，较难消毒。

胶质炸药 亦称"胶棉炸药"。代那买特炸药的一种。由爆胶、硝酸盐和木屑等制成。不吸湿，有强大的爆炸威力。广泛应用于矿山爆破工程和军事方面。

胶柱鼓瑟 瑟上有柱张弦，用以调节声音。柱被粘住，音调就不能变换。比喻拘泥不知变通。《史记·廉颇蔺相如列传》："蔺相如曰：'王以名使括，若胶柱而鼓瑟耳。括徒能读其父书传，不知合变也。'"括，赵括，赵奢子。亦作"胶柱调瑟"，亦简作"胶瑟"。《盐铁论·相刺》："坚据古文，以应当世，犹辰参之错，胶柱而调瑟，固而难合矣。"沈约《注制旨连珠表》："守株胶瑟，难与适变。"

胶济铁路 从山东省青岛经潍坊、张店(属淄博市)到济南。长394.1公里。1899—1904年为德国侵华时所筑，第一次世界大战期间又为日本所占，1922年赎回。西同京沪铁路相接，在张店有支线南通八陡，北通小营；在蓝村同蓝烟铁路相接。是横贯山东省北部的重要交通干线。

胶结作用 胶结物质充填于松散的颗粒状沉积物之间的孔隙中，并使之胶结成坚硬岩石的作用。可在成岩各个阶段发生。胶结物质的成分有硅质、碳酸盐质、铁质、粘土质等。

胶原纤维 结缔组织纤维的一种。纤维成束状，由许多平行的原纤维集合而成。在原纤维有明暗交替的横带。性韧，稍具弹力，张力强。胶原纤维易被胃液消化，在沸水中溶化成白明胶，具有双屈光性。化学成分为胶原蛋白。

胶溶作用 ❶冻结状态的凝胶体受加热影响而回复成溶胶的作用。如鱼冻或肉冻受热即起胶溶作用而成溶胶。❷沉淀状态的凝胶体受电解质的影响而回复成溶胶的作用。如硫化镉沉淀通入过量的硫化氢而回复成溶胶的作用。

胶澳盐区 青岛盐区的旧称。

胶凝材料 主要指和水成浆后能硬化为坚实整体的矿物质粉状材料。如石灰、烧石膏、水泥、磷酸盐等，可单独或与其他材料一起与水调和使用。此外，还有具有粘结能力的有机胶凝材料，如沥青、树脂等，可单独熔化使用，亦可用水

或其他有机溶剂调和后使用。广泛应用于建筑、水利、国防等工程，也用于医疗、艺术等方面。

胶凝作用 胶体溶液受冷却或加热的影响，失去流动性而成凝胶体的作用。例如使明胶溶液冷却，蛋白质溶液加热，都能起胶凝作用而成凝胶体。在胶体溶液中加入适量的电解质亦能起胶凝作用。

胶东保卫战 解放战争时期中国人民解放军在山东东部粉碎国民党军进攻的作战。1947 年 9 月，国民党陆军副总司令范汉杰指挥五个整编师十六个旅十万余人由昌邑、高密、胶县（今胶州）一线向胶东解放区进攻。解放军山东兵团司令员许世友、政委谭震林以两个纵队及地方武装阻击，以两个纵队又两个师在诸城、掖县（今莱州）地区隐蔽待机。9 月在阻击战中歼范部万余人。10 月在胶莱河两岸范家集、山阳庄地区又歼一个多旅。11 月，趁国民党军由胶东抽兵增援中原之机于高密、现子湾歼其万余人。12 月，在莱阳再歼一部。共歼国民党军六万三千余人，收复县城十余座，根本扭转了山东战局。

胶合层积木 结构材的一种。用除去天然缺陷的木板，经指接接长后，用合成树脂胶粘合而成。一般较厚。具有较好的物理力学性能和较小的变异性。常用作大跨度的梁和承重的构件。

胶州湾事件 1897 年（清光绪二十三年）11 月德国借口其教士在曹州巨野（今属山东）被杀，派遣舰队强占胶州湾，并进据胶州、即墨等地。次年 3 月清政府被迫与德国签订*《胶澳租界条约》。

胶版印刷纸 高级的书刊用纸。用漂白化学浆制成。纸质平滑洁白，组织均匀，伸缩性小，经多色套版印刷，可得线条清晰的图片。用于图片和文字的胶版印刷等。主要有双面胶版纸（俗称“道林纸”）、单面胶版纸等。后者只用于单面印刷年画和商标等。

胶澳租界条约 又称《德租胶澳专条》。德国在*胶州湾事件后强迫清政府订立的关于租借胶州湾的条约。1898 年（光绪二十四年）3 月 6 日清总理衙门大臣李鸿章与德驻华公使海靖 (Edmund Heyking, 1850—1915) 在北京签订。共三端十款。主要内容：德国租借胶州湾，租期九十九年；德军在胶州湾沿岸百华里内可自由通行；德国获得修筑胶济铁路权、铁路沿线三十里内地区的开矿权以及供应山东省各项工程所需用的人员、资本和器材的优先权。该条约使山东省成为德国的势力范围。

6 **脊** ㊀(jǐ) ❶脊骨。李白《大猎赋》：“或碎脑以折脊。”❷指物体中间高起的部分。如：屋脊；山脊。《北史·齐宣帝纪》：“登脊疾走，都无怖畏。”❸比喻关键或要害处。《国策·魏策四》：“秦攻梁者，是示天下要断山东之脊也。”❹条理。《诗·小雅·正月》：“有伦有脊。”毛传：“伦，道；脊，理也。”❺见“脊令”。

㊁(jí) 义同㊀❶，用于“脊梁”。

脊令 (—líng) 即“鹡鸰”。鸟名。《诗·小雅·常棣》：“脊令在原，兄弟急难。”言脊令失所，飞鸣求其同类。后因以“脊令”比喻兄弟友爱，急难相顾。

脊线 天气图上高压脊处各等压（高）线上曲率最大的各点联线。是天气图上气压场（或高度场）的特征线之一。其动态是判断天气变化的一种依据。

脊柱 俗称“脊梁骨”。人和脊椎动物的中轴骨骼。由若干形状不规则的椎骨借椎间盘、韧带互相连接而成。有支持躯干、保护内脏器官的作用。人的脊柱包括颈椎 7 块，胸椎 12 块，腰椎 5 块，骶骨 1 块（由 5 块骶椎合成），尾骨 1 块。因椎骨有一个突向背侧的棘突，在背部的正中线上可以在皮下摸到，是经穴定位的重要标志。脊柱内部有纵行的椎管，容纳脊髓。在正常情况下，脊柱有向前、后方的四个弯曲，这种弯曲往往因长期姿势不正或疾病影响而过度后凸，引起畸形，成为驼背。

脊索 脊索动物消化管背侧、脊髓腹侧的一条纵贯前后的轴状构造。外围脊索鞘，形成坚韧的轴索，有支持作用。在原索动物（如海鞘、文昌鱼）终生存在；在脊椎动物均于胚胎发育中出现，到成体时，多为椎骨所代替，只圆口类和少数鱼类（肺鱼类、硬鳞鱼类、全头类）仍有残存。脊索是脊索动物特有的原始中轴骨骼，在动物进化上具有一定意义。

脊膜 见“脑脊膜”。

脊髓 人和脊椎动物中枢神经系统的低级部分。位于椎管中（参见“脊柱”）。上（前）端接*延髓，下（后）端止于终丝。全体呈长柱状。内部是神经细胞体集中的灰质，中央有一条很细的中央管；外部是神经纤维集成的白质。脊髓灰质可根据神经元的细胞特征、排列型式和密度等分成 10 层（板层构筑），各层分别与感觉、运动或中间联络功能有关。脊髓两旁发出成对的脊神经，分布到皮肤、肌肉和内脏器官。在有四肢的脊椎动物，脊髓的颈部和腰部略膨大（颈膨大、腰膨大），由此发出的脊神经构成神经丛（臂丛、腰骶丛），然后发出神经分布到上（前）肢和下（后）肢。脊髓是周围神经与脑之间的通路，也是许多简单反射活动的中心。

脊柱裂 一种先天性畸形。由于胚胎期脊椎管的闭合不全引起。多见于腰骶段。常伴有脊髓或脊膜的膨出，故又称“脊膜膨出症”或“脊髓脊膜膨出症”。只有脊柱的闭合不全而不伴有脊膜或脊髓脊膜膨出者称“隐性脊柱裂”。部分病例可作手术治疗。

脊神经 从脊髓两侧发出的成对神经，在人体，共 31 对。每对脊神经出脊髓时都有两个根：从脊髓背侧发出的称后根；从腹侧发出的称前根。后根由传入神经纤维组成，前根由传出神经纤维组成，但有些前根中也有相当数量的无髓鞘传入神经纤维。后、前两根离开脊髓后，就合成一条脊神经，所以脊神经是混合神经。脊神经依其所在的部位配布，可分为颈神经、胸神经、腰神经、骶神经和尾神经五部，分布于头、颈、上肢、胸、腰、腹壁和下肢。

脊旋螺 (*Lophospira*) 古无脊椎动物。腹足纲，脊旋螺科的一属。螺壳呈锥形。外唇有深的角状缺凹。螺环角状，裂带位于周缘棱上，裂带的上下各有一条旋脊。生存于奥陶纪和志留纪，在中国主要见于奥陶纪地层中。

脊旋螺

脊髓炎 多由病毒或细菌感染所引起的脊髓病变。多见于胸段脊髓。起病急，迅速出现两下肢瘫痪、下半身感觉丧失和大小便失禁或潴留等。常伴有发热，易并发泌尿系统感染、褥疮和败血症。治疗应针对病因，加强护理，预防并发症。对瘫痪肢体应作推拿、理疗、体育、针灸或矫形手术等。

脊髓痨 神经*梅毒的一种。主要损害脊髓后柱及后根。多在患梅毒后十年左右发病。症状有下肢闪电痛、走路不稳、小便障碍、瞳孔异常、下肢腱反射消失、闭目难立等。血清和脑脊液的梅毒试验多为阳性。治疗以驱梅毒疗法为主。

脊柱后凸 俗称“驼背”。脊柱向后突出的畸形。多因姿

势不正、脊柱结核、脊柱骨折或脊柱发育障碍等引起。一旦发现病情，应尽快查明病因，及早治疗，防止畸形的发展。注意坐立姿势，加强体育锻炼，可防止姿势性驼背。

脊柱侧凸 脊柱向侧方弯曲的畸形。分为两类：(1) 姿势性侧凸。多见于学龄儿童和少年，因坐立姿势不正而引起。矫正不良习惯和进行体育锻炼，可防止其发展。(2) 结构性侧凸。因先天性畸形或后天性疾病使脊柱的骨骼、韧带和肌肉等发生改变；显著时，可呈"S"形弯曲。严重弯曲可引起胸廓变形，影响心、肺的功能。治疗须及早用矫形支具或手术矫形。

脊索动物 (Chordata) 动物界最高等的一门。成体或幼体背侧有一脊索，故名。分口索动物、尾索动物、头索动物、脊椎动物四亚门。其中前三个亚门合称"原索动物"。

脊椎动物 动物界最高等的类群，组成脊索动物的一亚门 —— 脊椎动物亚门(Vertebrata)。体左右对称，一般分头、躯干和尾三部分。躯干部多具成对附肢，在水栖动物为胸鳍、腹鳍，陆栖动物为前肢、后肢。体内有由许多脊椎骨连接而成的脊柱，并有发达的头骨。中枢神经系统在身体背侧，心脏在腹侧。可分圆口纲、软骨鱼纲、硬骨鱼纲、两栖纲、爬行纲、鸟纲和哺乳纲七纲。

脊髓肿瘤 又称"椎管内肿瘤"。有良性(神经鞘瘤、脊膜瘤等)和恶性(胶质瘤、转移瘤等)之分。主要表现为脊髓受压而引起的运动、感觉和括约肌的障碍。治疗以手术切除肿瘤为主。对恶性者需加用放射治疗。

脊髓损伤 脊髓受到外力打击而引起的实质性或功能性损害。包括脊髓震荡、脊髓挫裂伤、脊髓压迫等。最常见的原因是脊柱骨折脱位及脊髓的火器伤。在损伤平面以下有不同程度的运动障碍、感觉障碍及大小便失禁等症状。治疗应针对病因作骨折脱位的复位、对症治疗及手术减压等。慢性病例应进行康复训练。

脊髓造影 一种诊断脊髓疾病的方法。将造影剂或气体(空气或氧气)注入脊髓蛛网膜下腔后，拍摄脊柱 X 线片。蛛网膜下腔受肿瘤等压迫而有阻塞时，造影剂或气体被阻于病变处，在 X 线片上可显影。常用于诊断脊髓肿瘤。

脊椎动物学 对各类群脊椎动物的形态、解剖、分类、生理、生态、发生、进化、分布等进行综合研究的学科。其研究方法：或以各类别的典型代表为例，或从各类别的共同特性着手，加以演绎、归纳。脊椎动物学对脊椎动物的资源调查、经济利用、引种驯化、控制和改造以及其他有关学科的发展，提供基础理论知识。

脊髓压迫症 脊髓因遭受机械性压迫而引发的病症。常见于脊柱骨折脱位、椎管内血肿、炎症性肉芽肿、脓肿、肿瘤等。表现为受压部位以下的运动、感觉麻痹及括约肌障碍等。治疗以手术解除脊髓的压迫为主。

脊髓灰质炎 亦称"小儿麻痹症"。病毒引起的急性传染病。多见于小儿。轻症仅有低热而无瘫痪；重症发热较高、肢体疼痛并出现软瘫，以下肢多见，偶可发生吞咽和呼吸困难而危及生命。病人应卧床休息，严格隔离至少 40 天。针灸、推拿、中西药物、理疗等综合治疗可促使瘫痪恢复。应用口服减毒活疫苗或注射灭活疫苗预防本病，已使发病率显著下降。

脊髓空洞症 一种先天性疾病。病因未明。多在青年期发病。在脊髓的中央管附近形成空洞。有感觉分离(触觉存在而痛觉和冷热觉消失)、肌肉萎缩、瘫痪等症状。病程缓慢，治疗可用药物、针刺、按摩、理疗等综合疗法。

脊髓灰质炎病毒 脊髓灰质炎的病原体。核糖核酸病毒。按抗原结构不同，可分为 I、II、III三型。主要由消化道传播，多数为隐性感染。在少数病例中，病毒经血流侵入中枢神经系统，引起脊髓灰质炎。恢复后对同型有免疫力。已有 I、II、III型口服减毒活疫苗及灭活死疫苗，前者有抗感染作用，后者仅有抗麻痹效果。

脊椎动物比较解剖学 通称"比较解剖学"。对脊椎动物各纲或各类群的器官和器官系统的形态、结构，进行解剖，并加以比较的学科。有时更须凭借胚胎学、古脊椎动物的化石，探索器官间的相互关联和主次隶属的规律，从而求得器官的同源或同功的知识，以阐明脊椎动物各类别间的系统进化关系。为生物进化学说提供了有力的论据。

6 **脑**〔腦〕(nǎo) ❶人和脊椎动物中枢神经系统的主要部分。位于颅腔内。分大脑、间脑、小脑和脑干四部分。低等脊椎动物的脑较简单，人和哺乳动物的大脑最发达，由左右两个大脑半球组成，两半球间有胼胝体等相连。平常说的"脑"指大脑。间脑被包埋在大脑半球内。脑干像大脑的柄。小脑则在脑干的背面。❷中医学名词。又称"髓海"。*奇恒之府之一。认为由精髓汇集而成。脊髓与脑相通，"故上至脑，下至尾骶，皆精髓升降之道路"(见明李梴《医学入门》)。《灵枢·海论》载述：髓海的充盈与不足，对肢体运动、听力、视力及精神活动等都有影响。金张洁古指出人的视觉、听觉、嗅觉、感觉等，都是脑的功能活动(见金李东垣《脾胃论》)。明李时珍说："脑为元神之府"(见《本草纲目》"辛夷"条)，进一步阐明了脑具有精神意识、思维活动等功能。"脏腑学说"认为脑与心、肾等内脏之间有密切的联系。❸指白色如脑状或脑髓的物质。如：石脑；樟脑。

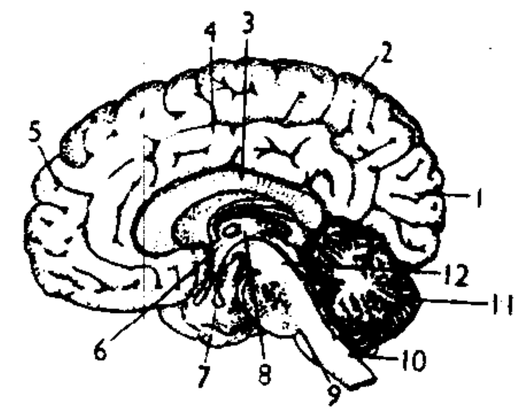

人脑正中矢状面图

1. 枕叶 2. 顶叶 3. 胼胝体 4. 扣带回 5. 额叶 6. 下丘脑 7. 垂体 8. 丘脑 9. 脑桥 10. 延髓 11. 小脑 12. 中脑

脑干 (—gàn) 脑的一部分。除大脑、间脑和小脑以外的部分。包括中脑、脑桥和延髓。

脑疝 颅内压增高的一种并发症。常由颅内血肿、肿瘤、脓肿，急性脑水肿等病症引起。部分脑组织从压力较高处向压力较低处移位，突入颅内某一解剖间隙或孔道，导致邻近的脑组织受压而产生神经功能障碍。按发生部位有：小脑幕裂孔疝、枕骨大孔疝、脑外疝等。

脑炎 脑组织炎性病变的总称。可由不同病因(如病毒、感染中毒等)引起。临床上以高热、头痛、呕吐、昏迷、惊厥等症状为特征，大多伴有脑脊液成分的改变。应根据不同病因进行防治。

脑室 脑内部的腔隙。人体大脑两半球内的为侧脑室，即第一、第二脑室；间脑内的为第三脑室；中脑部分狭细的间隙为中脑导水管；小脑和延髓及脑桥间的腔隙为第四脑室。各脑室依次相通，侧脑室、第三和第四脑室内的脉络丛产生脑脊液，充满并流通于各脑室，由第四脑室的孔与蛛网膜下腔相通，最后经硬膜静脉窦回入血液循环。若脑室或中脑导水管某部阻塞，则产生脑内积水。

脑桥 亦称"桥脑"。人和哺乳动物小脑腹面的特有构造。位于延髓和中脑的大脑脚之间，前后缘有横沟为界。外形呈白色弓状的横隆凸。内部有大量横走的神经纤维，

连接左、右小脑半球；并有许多纵走的神经纤维束，联系端脑、间脑、中脑、延髓和脊髓，在神经纤维束之间有许多神经核。脑桥和小脑交角处为脑桥小脑角。三叉神经、展神经（外展神经）、面神经和前庭蜗神经（位听神经）均与脑桥相连。

脑疽 中医学病名。生于脑后项部的有头疽。正对口者，称"对口疽"；偏于一侧者，称"偏对口疽"。多由湿毒积热上壅所致。参见"痈疽"。

脑瘤 即"颅内肿瘤"。

脑颡 亦称"气毒"。中兽医病名。鼻窦化脓的疾病。多见于马，牛亦可发生。初期从一侧鼻孔流出水样鼻汁，日久则成脓性粘稠物，形如腐渣，恶臭，每当患畜低头时即大量流出。叩诊呈浊音。治宜滋阴降火，散风热，解郁。常用辛荑散治疗。

脑水肿 脑组织内体液成分不正常增多的病症。常由脑部的损伤、炎症、肿瘤、缺血、缺氧、毒物等引起，导致脑体积增大、脑回增宽、脑沟消失等。水肿大多局限于病灶的周围，称"局灶性水肿"或"灶边水肿"；也可遍及全脑，称"全脑性水肿"。

脑电图 用特殊的电子仪器（脑电图机）所描记的脑部生物电的曲线图。分析脑电图的波形、波幅、节律等变化，对于了解脑的活动情况和诊断脑病有一定帮助。

脑出血 见"脑卒中"。

脑死亡 亦称"生物学死亡"。见"死亡"。

脑卒中 亦称"脑血管意外"，俗称"中风"。急性脑部血液循环障碍所引起的脑功能紊乱的总称。主要包括：(1) 脑出血，亦称"脑溢血"。常发生于高血压或脑动脉硬化的基础上，起病急骤，多较严重；(2) 脑血栓形成。因脑动脉硬化、血管腔狭窄，血流缓慢引起，起病较慢；(3) 脑栓塞。多见于心脏病患者，起病突然；(4) 短暂脑缺血发作。指脑动脉因微栓塞而突然引起脑缺血的症状，历时短暂，在数分钟或数小时，至多一日内完全恢复，但可反复发作。临床表现随脑部受血液循环障碍影响的部位和范围而不同，有头晕、头痛、肢体瘫痪、脑神经麻痹、言语障碍、视力损害、神志模糊、惊厥、昏迷等。治疗应针对病因，采用中西医综合疗法，并注意保持安静，补充营养，预防感染和褥疮。

脑神经 亦称"颅神经"。从脑发出左右成对的神经。在鱼类和两栖类各有 10 对，爬行类以上有 12 对。人体共有 12 对：嗅神经（Ⅰ）、视神经（Ⅱ）、动眼神经（Ⅲ）、滑车神经（Ⅳ）、三叉神经（Ⅴ）、展神经（Ⅵ）、面神经（Ⅶ）、前庭蜗神经（Ⅷ）、舌咽神经（Ⅸ）、迷走神经（Ⅹ）、副神经（Ⅺ）和舌下神经（Ⅻ）。除迷走神经外，主要分布于头、颈部。

脑栓塞 脑动脉被进入血液循环的栓子堵塞并致供血相应部位脑功能障碍的急性脑血管病。占脑卒中总数的 15%～20%。栓子以心源性为最常见，如风湿性心瓣膜病、心房颤动、亚急性细菌性心内膜炎、二尖瓣脱垂、心内粘液瘤等。此外，颈内动脉斑块脱落、肺部手术的气栓、长骨骨折、手术的脂肪栓塞以及分娩时的羊水亦是栓子来源之一。

脑积水 颅内脑脊液积聚过多而使头部增大的一种疾病。大多为脑发育畸形所致，亦可见于脑膜炎或脑室内出血后，偶见于脉络丛分泌脑脊液过多。患儿头颅逐渐增大、颅缝裂开、囟门饱满、双眼下视，并可出现呕吐、惊厥等症状。起病时骨缝已闭者（一般 12 个月以上），头颅不增大，但头痛、呕吐等颅内压增高现象出现较早。另有因脑部萎缩而引起的智力低下等神经精神综合征。应针对病因对症治疗。

脑脓肿 又称"颅内脓肿"。颅内有局部脓液积聚，并有不同程度包膜形成的病症。细菌可从邻近组织如中耳、乳突、鼻窦等处的感染，直接蔓延入颅；也可经血循环传播入颅。治疗应针对病因，采用杀菌消炎药，穿刺或切开排脓以及脓肿摘除等。

脑脊液 脑室以及脑和脊髓的蛛网膜下腔内的一种无色透明液体。产生于侧脑室、第三和第四脑室的脉络丛，经蛛网膜颗粒渗入于脑膜静脉窦。性质与血浆和淋巴液相似，略带粘性。成年人总量为 80～150 毫升，不含红细胞，但有淋巴细胞 $(0\sim5)\times10^6$ 升$^{-1}$。脑脊液对于脑和脊髓有缓冲防震的作用，对脑和脊髓的营养代谢也有辅助作用。临床上常采用腰椎穿刺抽取脑脊液，以帮助诊断疾病。

脑脊膜 包着脑和脊髓外周的结缔组织膜。分三层：(1) 外层。为硬膜，在脑称"硬脑膜"，在脊髓称"硬脊膜"，厚而坚韧，有保护和支持作用。(2) 中层。为蛛网膜，疏松而呈网状，其下的间隙称"蛛网膜下腔"，充满脑脊液。(3) 内层。为软膜，分别称"软脑膜"和"软脊膜"，薄而紧贴于脑和脊髓，并伴随血管深入脑和脊髓组织，还参与组成脑室的脉络丛，产生脑脊液。

脑容量 也称"颅容量"。颅腔的容量；以毫升为单位。其测定方法：用细小的颗粒如细砂或芥菜籽等作填充物，装满整个颅腔；然后把填充物取出，用量杯测得其数值。从进化角度来说，人类愈原始，脑容量愈小。

脑梗死 旧称"脑梗塞"。脑组织因血流供应缺乏而发生的坏死或软化病症。最常见原因为脑血栓形成或栓塞。亦可发生于全身性疾病如心功能不全、休克等引起的血压降低时。

脑啡肽 高等动物脑内提取的五肽。肠内也有分布。具有吗啡样镇痛等效应。

脑温江 水名。又作纳浯江、那兀江、嫩泥江、诺泥江或难河、那河、狃越河、猱河等；今作嫩江。"脑温"蒙古语为"碧"的意思。

脑膜炎 由细菌、病毒、真菌等引起的脑膜炎性病变。常见的有流行性脑膜炎、结核性脑膜炎、肺炎双球菌脑膜炎、流感杆菌脑膜炎和隐球菌脑膜炎等。症状有发热、剧烈头痛、呕吐和颈项强直等，严重病例可出现抽搐和昏迷。脑脊液检查可确诊。早期针对病原积极治疗可获良效。

脑震荡 头部遭受外力打击或剧烈震动后引起的轻度脑部损伤。表现为一时性的功能障碍，并无严重的器质性病变。伤后仅有短时间的意识丧失，一般经休息即能恢复。

脑激素 昆虫脑内神经分泌细胞所分泌的一种激素。能调节控制幼虫的前胸腺分泌*蜕皮激素。当脑激素不存在时，前胸腺就不能分泌蜕皮激素。

脑包虫病 即"脑多头蚴病"。

脑室造影 一种诊断脑部疾病的方法。经颅骨穿刺将空气直接注入脑室后拍摄 X 线片，脑室的形状在 X 线片上显影。分析脑室的形状、大小和位置，可推测脑部病变的部位和性质。多用于诊断颅内肿瘤。

脑满肠肥 亦作"肠肥脑满"。形容大腹便便、肥头鼓鼓的形相。也形容生活优裕，无所用心的人。《北齐书·琅玡王俨传》："琅玡王年少，肠肥脑满，轻为举措。"纳兰性德《念奴娇·宿汉儿村》词："便是脑满肠肥，尚难消受此荒烟落照。"

脑血管造影 一种诊断脑部疾病的方法。在颈动脉或椎动脉内注射造影剂并拍摄头颅X线片。因脑部血管在X线片上显影，故根据血管形状和位置的改变，可推测脑部病变的性质和部位。多用于诊断脑部肿瘤和脑血管疾病。

脑血管意外 即"脑卒中"。

脑多头蚴病(蚴 yòu) 亦称"脑包虫病"、"多头囊虫病"、"回旋病"。由多头绦虫的幼虫(脑多头蚴)寄生于反刍动物的脑内引起的一种寄生虫病。多见于绵羊。成虫寄生于犬、狼等的小肠内，含卵体节随粪排出，家畜因采食被虫卵污染的水、草而感染。卵到肠内后逸出六钩蚴，钻入肠壁，随血液运行到脑(或脊髓等处)，形成豌豆大到鸡蛋大、充满半透明液体的囊包，内有大量头节，故也称"脑包虫"。病畜有初兴奋，后呆立、打转等神经症状，逐渐瘦弱而死。防制措施为用外科手术取出囊包、消灭野犬、治疗病犬、加强屠宰场的管理、防止犬吃食病畜的脑和脊髓等。

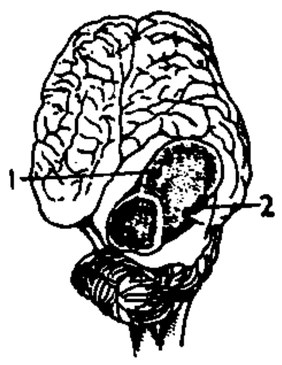

患多头蚴病的羊脑
1. 多头蚴
2. 头节

脑膜刺激征 脑膜炎或蛛网膜下腔出血时最常见的体征。表现有：(1)颈强直。被动前屈病人颈部时有抵抗、肌痉挛和疼痛。(2)凯尔尼格征。病者仰卧，使下肢髋关节和膝关节弯成直角，将其小腿抬起而伸直膝关节时小腿屈曲有明显抵抗。(3)布鲁津斯基征。将病者颈部前屈时，其下肢亦随之屈曲；或将病者一侧下肢屈曲，然后予以伸直时病者不自觉屈曲其颈部。

脑膜炎球菌(*Meningococcus*) 流行性脑膜炎的病原菌。革兰氏阴性双球菌，有荚膜。根据荚膜多糖组成至少可分9个血清群。A群的致病力最强，常引起流行；B与C群多引起散发型，有些血清群不致病。由飞沫传播，引起鼻咽部炎症，仅在少数人群中侵入血流与脑膜。好发于青少年。A与C血清群已被制成多糖体菌苗，用于预防接种。

脑血管病流行病学 见"流行病学"。

脑力劳动和体力劳动的差别 指脑力劳动和体力劳动之间在文化技术水平和劳动方式上的不同和差异。随着社会分工的发展、生产资料私有制的出现和社会划分为阶级而产生。社会生产力的发展，在出现剩余产品后，使一部分人能够脱离体力劳动而专门从事脑力劳动。脑力劳动和体力劳动的社会分工，促进了社会生产力和科学文化的发展。但在私有制社会中，具有科学文化和技术知识、专门从事脑力劳动的人，只是社会中的一小部分。他们不仅在文化水平上大大高于体力劳动者，而且生活条件一般也优于体力劳动者。在掌握科学文化技术知识的那部分人中，有些是剥削者或剥削阶级的代理人，他们与体力劳动者处于对立的地位。在社会主义社会，建立了生产资料公有制，劳动人民成为社会的主人，脑力劳动和体力劳动之间的关系不再体现为阶级对立关系，为社会主义服务的脑力劳动者是劳动人民的一部分。但是，脑力劳动和体力劳动之间的本质差别仍然存在。在向共产主义过渡中，随着生产力的巨大发展，劳动人民的文化科学知识普遍提高，脑力劳动和体力劳动之间的本质差别将逐步消失。

6 **胲** ㊀(gāi 该) ❶足大指上长毛处的肉，因即以指牲蹄。一说谓赅备。《庄子·庚桑楚》："腊者之有腓胲，可散而不可散也。"陆德明释文："胲，足大指也。崔云：'备也。'"成玄英疏："腊，大祭。腓，牛百叶。胲，备也，亦言是牛蹄也。腊祭之时，牲牢甚备，至于四肢五藏，并皆陈设。祭事既讫，方复散之，则以散为可；若其祭未了，则不合散，又以散为不可。"❷通"该"。见"奇胲"。

㊁(gǎi 改) 颊上肉。按亦以其为须髯所出处而得义。《汉书·东方朔传》："树颊胲。"颜师古注："颊肉曰胲。"

㊂(hài) 即"羟胺"。

胼(pián 骈) 见"胼胝"。

胼胝 俗称"老茧"。手掌或足底因长期劳动摩擦而形成增厚的角质层。一般无疼痛感觉。通常不需处理。因继发感染而坚硬肿痛不能行走的足跟部胼胝，中医学上称为"牛程蹇"。《荀子·子道》："有人于此，夙兴夜寐，耕耘树艺，手足胼胝以养其亲。"

胼胝体 ❶连结左右两侧大脑半球的横行神经纤维束，见于人和多数哺乳动物大脑纵裂的底部。胼胝体的后端称压部，中间称体，前方弯曲部称膝，膝向下弯曲变薄为嘴。❷植物*筛管的筛域上，由一种无定形的多糖类物质(胼胝质)积聚而形成的结构。在筛管分子衰老时或秋冬季节形成，使筛管不同程度地失去输导功能。季候性的胼胝体在春季水解形成葡萄糖后，筛管仍能恢复原有的功能。

朕(zhèn) ❶皮甲缝合的地方，泛指缝隙。《考工记·函人》："视其朕，欲其直也。"❷预兆。《庄子·应帝王》："体尽无穷，而游无朕。"参见"朕兆"。❸古人自称之词。《尔雅·释诂》："朕，身也。"郭璞注："今人亦自呼为身。"《离骚》："朕皇考曰伯庸。"从秦始皇起，才专用为皇帝的自称。太后听政时亦自称朕。《史记·秦始皇本纪》："天子自称曰朕。"《后汉书·和殇帝纪》："皇太后诏曰'今皇帝以幼年，茕茕在疚，朕且佐助听政。'"

朕兆 亦作"兆朕"。朕，缝隙。兆，龟坼。皆极细微，用以比喻事物发展中的征兆。《宋史·杨大全传》："则事有幾微于朕兆者，可谏陛下乎？"

脒(mǐ 米) 一类具有 $-\overset{NH}{\overset{\|}{C}}-NH_2$ 基团的有机化合物。无色晶体。不很稳定，与酸能形成稳定的盐，易被热的酸或碱水解，能与某些试剂缩合产生杂环体系。脒或其盐酸盐通常由氰、氯化铵及氨在125～150℃条件下反应制得。可用作中间体用于合成含氮杂环化合物。

$$R-\overset{NH}{\overset{\|}{C}}-NH_2$$
脒的通式

朔(shuò) ❶月球和太阳的黄经相等的时刻。在朔日，月球运行到地球与太阳之间，与太阳同出没，朝地球的一侧因照不到阳光而看不见，呈*新月。朔发生在夏历每月初一。《庄子·逍遥游》："朝菌不知晦朔。"❷初始。《礼记·礼运》："皆从其朔。"❸月生。《后汉书·马融传》："月朔西陂。"❹北方。《书·禹贡》："朔南暨，声教讫于四海。"参见"朔方❶"。

朔日 夏历每月初一日。《礼记·月令》："合诸侯，制百县，为来岁受朔日。"

朔气 ❶节气。《周礼·春官·大史》"正岁年以序事"贾公彦疏："节气，一名朔气。朔气在晦，则后月闰；中气在朔，则前月闰。"参见"二十四节气"。❷北方的寒气。古乐府《木兰诗》："朔气传金柝，寒光照铁衣。"

朔方 ❶北方。《书·尧典》："申命和叔，宅朔方。"❷古县名。(1)西汉元朔二年(公元前127年)置。治今内蒙古

杭锦旗北。东汉末废。十六国后赵复置。前秦以后又废。西汉时曾为朔方郡治所。(2)唐贞观二年(公元628年)改岩绿县置。治今陕西靖边北白城子。唐末以后党项族拓跋氏世居其地,后遂为西夏领土。元废。历为夏州、朔方郡及夏绥银(定难军)节度使治所。❸郡名。西汉元朔二年置。治朔方(今杭锦旗北),辖境相当今内蒙古河套西北部及后套地区。东汉移治临戎(今磴口北)。末年废。东汉时匈奴南单于分部众屯此,助汉守边。❶汉武帝所置十三刺史部之一。辖境约当今银川市至壶口的黄河流域,北括阴山南北,南迄陕西宜川、甘肃宁县一线。东汉建武十一年(公元35年)废入并州。❺唐方镇名。又称灵盐、灵武、灵州。开元元年(公元713年)为防御突厥改朔方行军大总管置,为玄宗时边防十节度使之一。治灵州(今宁夏灵武市西南)。初期辖境较广,其后逐渐减缩,较长期领有灵威二州、定远等军及丰宁等城,约当今宁夏地(盐池县除外)。僖宗光启三年(887年)后为韩遵、韩逊等割据。929年为五代唐所并。

朔平 府名。清雍正三年(1725年)置。治右玉(今县)。辖境相当今山西朔州、左云、右玉和内蒙古凉城等市县地。其后略有变迁,1912年废。

朔州 ❶州名。(1)北魏太武帝置。治盛乐城(今和林格尔西北土城子)。辖境相当今内蒙古呼和浩特市、东胜市及和林格尔、清水河、托克托、准格尔、达拉特、杭锦旗等地。正光五年(公元524年)改为云州。(2)北魏正光五年(524年)以怀朔镇置。治今固阳西南。辖境相当今内蒙古包头市和固阳、乌拉特前旗等地。后为六镇起义军所占,东魏寄治于并州东受阳县(今山西寿阳)界,后又寄治介休县界。北周废。(3)北齐天保六年(555年)置,治新城(今朔州市西南),八年移治昭远县(隋改名善阳,唐以后作鄯阳。今朔州市),以南有朔州,故又称北朔州。隋大业初改为代郡,寻改为马邑郡。唐武德四年(621年)复为朔州。辖境约当今山西朔州市和偏关、河曲、神池、五寨、山阴、应县等地。明初以州治鄯阳省入。清不辖县。1912年改为县。五代时为后晋石敬瑭割给契丹幽蓟十六州之一。雍熙三年(986年),宋将杨业为辽所败,遇伏被俘于此。❷市名。在山西省北部、大同盆地西南端、桑干河上游。同蒲、神朔二铁路交会境内。辖朔城、平鲁二区及山阴、右玉、应县、怀仁四县。秦置马邑县,晋废。北齐置招远县,为朔州治。隋改鄯阳县,明入朔州,1912年改朔县。1988年与平鲁县合并改设朔州市。人口132万(市辖区52万,1996年)。富煤、铁、盐、碱等矿。境内有著名的平朔煤矿。为新兴的能源工业城市。农产有玉米、谷子、高粱、莜麦、小麦、薯类等。名胜古迹有崇福寺、翠华山、北旺庄村汉墓群。

朔县 旧县名。在山西省北部。1912年由朔州改置。1988年撤销,改设朔州市。

朔食 古代帝王及贵族每月初一日所进食物较平日丰盛,称"朔食"。《礼记·内则》:"男女夙兴,沐浴衣服,具视朔食。"郑玄注:"朔食,天子大(太)牢,诸侯少牢,大夫特豕,士特豚也。"《新唐书·彭景直传》:"天子始祖、高祖、曾祖、祖、考之庙,皆朔加荐,以象生时朔食,号月祭。"月祭,一作日祭。

朔党 宋哲宗元祐年间旧党的宗派之一。元祐初,以司马光为首的旧党当政,废除神宗时新法。不久,司马光死,旧党内部分裂,其中朔党势力最大,多为河北人,有刘挚、梁焘、王岩叟、刘安世等。

朔策 古历法名词。历月平均值接近于*朔望月。例如,金《重修大明历》的朔策为29.530 593日。初次使用于后周《钦天历》。

朔漠 北方沙漠地带。《后汉书·袁安传》:"今朔漠既定。"谢惠连《雪赋》:"朔漠飞沙。"

朔鼙 朔,开始。鼙,小鼓。古代举行射礼奏乐时,首先击鼙,故称"朔鼙"。《仪礼·大射》:"一建鼓在其南,东鼓;朔鼙在其北。"参见"应鼙"。

朔望月 亦称"会合月"或"太阴月"。月球相继两次具有相同*月相所经历的时间,平均长29.5日。阴历(或阴阳历)一个月的日数29或30,就是为使这种月尽量与朔望月符合。

朔方备乘(乘 shèng) 清何秋涛撰。八十卷,凡例目录一卷。记有关北边各事,自中国东北、蒙古、新疆至中亚、东欧等地。其中对元代北边诸王及北方疆域的考证,可供研究元史者参考。

6**胺**(àn 按) 氨(NH_3)分子中部分或全部氢原子被烃基取代而成的有机化合物。按代入烃基的数目分成三类:伯胺(RNH_2)、仲胺(R_2NH)、叔胺(R_3N)。按烃基的结构也可分成脂肪胺(如甲胺,CH_3NH_2)、芳香胺(如苯胺,$C_6H_5NH_2$)及杂环胺类(如吡啶)。大都具有弱碱性,能和酸形成盐。苯胺是这类的重要代表物,是合成染料、药物等的原料。

胺化 亦称"氨化"。生成胺类化合物的反应。主要有还原及氨解两法。前者如硝基苯经还原为苯胺,后者如氯苯与氨作用生成苯胺。反应式如下。

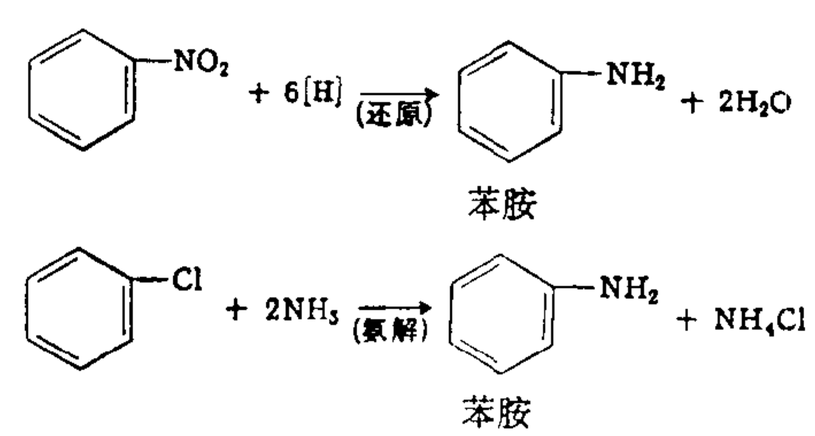

广泛应用于有机合成中。

胺菊酯(tetramethrin) 也叫"诺毕那命"。化学名3,4,5,6-四氢酞酰亚胺基甲基(±)顺式、反式菊酸酯。拟除虫菊酯杀虫剂。纯品为白色结晶固体,带有轻微的除虫菊酯味。不溶于水,易溶于有机溶剂。对光不稳定,弱酸性介质中较稳定,碱性介质中易分解,正常条件下贮存稳定。有乳油、液剂、水基和油基气雾剂、粉剂以及和有机磷复配制剂。对蚊、蝇等卫生害虫有快速击倒作用,杀虫能力较强。与其他杀虫剂混配,用于防治卫生害虫和仓贮害虫。对人畜低毒。

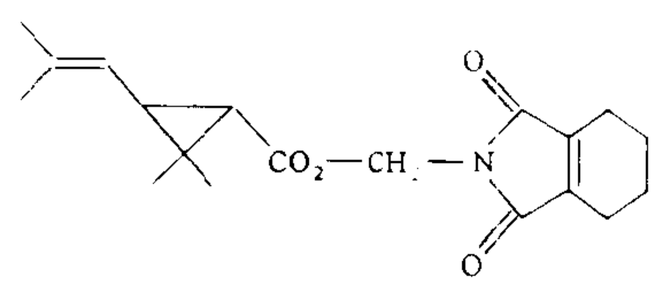

胺菊酯结构式

胺碘酮(Amiodarone) 化学式$C_{25}H_{29}O_3NI \cdot HCl$。亦称"安律酮"。为较长效的冠状动脉扩张药和非竞争性抗肾上腺素药物。兼有抗心律失常作用,能延长窦房结、心房和心室纤维的动作电位时程和有效不应期,并减慢传导。用于室上性、室性心律失常,阵发性心房扑动或心房颤动,冠心病引起的心律失常。副作用有便秘、皮疹、角膜微小沉

淀。患有房性传导障碍及心动过缓者禁用。

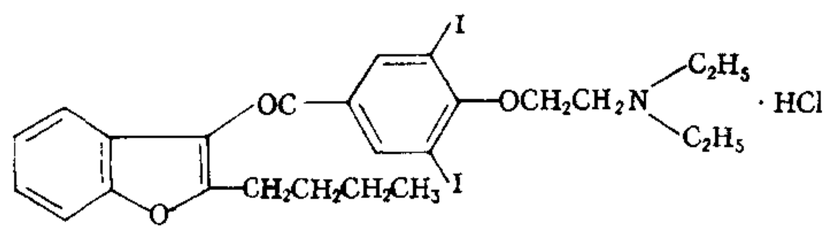

胺碘酮结构式

6 **朗** (lǎng) ❶明亮。《诗·大雅·既醉》:"昭明有融,高朗令终。"王羲之《兰亭诗序》:"天朗气清。"❷响亮。如:朗读。孙绰《游天台山赋》:"朗咏长川。"❸高明。袁宏《三国名臣序赞》:"公瑾英达,朗心独见。"

朗生 一译"囊生"。藏语音译,意为"家内奴隶"。旧时西藏农奴中最低的等级。一般住在农奴主家中,人身完全为主人所有,不占有任何生产资料,终年在主人监督下从事家务或田间劳动,只能得到最粗劣的饮食,可被赠送、买卖、陪嫁、任意处罚,乃至被杀害。另有一些系农奴主抽调*差巴家中的成员充当,但保留差巴的身份。

朗州 州名。隋开皇十六年(公元596年)改嵩州置。治武陵(今湖南常德市)。唐辖境相当今湖南常德、桃源、汉寿等市县地。宋大中祥符五年(1012年)改为鼎州。濒洞庭湖,唐时兴修永泰渠、北塔堰等水利工程,溉田甚多。五代末周行逢割据湖南,曾以此为根据地。

朗克 即"兰克❶"。

朗县 在西藏自治区东南部、雅鲁藏布江沿岸。县人民政府驻朗村。原西藏地方政府设朗宗,1960年与古如朗杰谿、金东谿、加查宗东半部合并改设朗县。农产有青稞、小麦、豌豆、蚕豆、麻、辣椒等。森林以松、桦为主,并产桃、杏、核桃、苹果。建有电站和粮油加工等厂。

朗松 (Gustave Lanson,1857—1934) 法国文学史家、评论家。巴黎高等师范学校毕业。曾任巴黎大学教授。文学观念上接受*泰纳的实证主义,但考察文学史现象兼及文学源流和客观社会情况。治学严谨。著有《布瓦洛》、《高乃依》、《伏尔泰》、《法国文学史》等。

朗肯 (William John Macquorn Rankine, 1820—1872) 英国工程师和物理学家。早期热工理论研究者之一。最主要的成就是研究了蒸汽机的工作过程,提出了蒸汽动力机的理论循环及其计算方法。蒸汽动力装置的基本热力循环就称为"朗肯循环"。

朗格 ❶弗里德里希·阿尔贝特·朗格(Friedrich Albert Lange,1828—1875)。德国哲学家,早期新康德主义者。曾就读于苏黎世大学、波恩大学。曾任苏黎世大学、马堡大学教授。以当时的感官生理学解释康德学说,认为人的全部经验、一切规律性、因果性、必然性都由人的组织器官决定。由此否定康德"自在之物"是客观存在的观点。用生理学唯心主义来论证康德哲学,开新康德主义者从右面批判康德的先河。主要著作有《唯物主义史》、《逻辑论文集》等。❷康拉德·朗格(Konrad Lange,1855—约1921)。德国艺术史家、美学家。历任格丁根大学、哥尼斯堡大学、杜宾根大学教授。1901年出版《艺术的本质》一书。提出*幻觉说,认为游戏、艺术和艺术欣赏是一种"有意识的自我欺骗",使人在幻觉中得到不带实用利害感的快乐。著作还有《论艺术哲学的方法》等。❸弗里茨·朗格(Fritz Lang,1890—1976)。德国电影导演。生于奥地利。曾在维也纳、慕尼黑等地学习美术。1917年起从事电影工作,执导的影片有《混血儿》、《蜘蛛》、《疲倦的死》、《赌徒马布斯博士》、《尼伯龙根之歌》、《大都会》、《间谍》、《M》等。后流亡法国、美国,导演《狂怒》、《你只活一次》、《杀人者死》等影片。50年代回到联邦德国,拍摄《马布斯博士的一千只眼睛》等影片。

朗道 (Лев Давидович Ландау,1908—1968) 苏联物理学家。毕业于列宁格勒大学,获博士学位。曾任哈尔科夫大学、莫斯科大学、苏联科学院瓦维洛夫物理研究所教授。苏联科学院院士。对热力学理论有重要贡献,特别是发展了凝聚态物质的第二类相变理论。1940—1941年发展了液态氦的*超流性的量子理论,预言液态氦中可传播两种不同的声波,建立了费米液体理论。在量子场论方面提出组合反演和"两分量中微子理论"。在金属量子理论与磁学理论等方面也有贡献。获1962年诺贝尔物理学奖。著有《理论物理学教程》(共10卷,合著)、《朗道著作集》等。

朗达玛 即"达磨❶"。

朗姆酒 英文rum的音译。亦称"老姆酒"。用甘蔗汁、糖蜜等经发酵、蒸馏而成的酒。以牙买加所产的最为驰名。酒精含量42%~45%。新酒透明无色,有辛辣冲味,不适饮用,需于橡木桶中陈酿。陈酒呈金黄色,透明,无刺激味,有浓郁酒香和甜香。

朗诵诗 诗歌的一种。并无固定格律,以主题鲜明、节奏明快、音调和谐、明白易懂、适合口头朗诵为特色,便于宣传鼓动。20世纪30年代,柯仲平等曾积极倡导,朱自清作有《论朗诵诗》。

朗费罗 (Henry Wadsworth Longfellow,1807—1882) 美国诗人。曾留学西班牙。长期在哈佛学院(今哈佛大学)任教。诗作反对民族压迫和种族歧视,同情印第安人和黑人的痛苦遭遇,赞美美国资本主义社会,宣扬清教徒精神。主要作品有诗集《夜吟》、《奴隶之歌》、《候鸟集》、《伊凡吉琳》、《迈尔斯·斯丹狄士求婚记》。代表作长篇叙事诗《海华沙之歌》是美国文学中第一部关于印第安民族的作品。译著有但丁的《神曲》和其他欧洲文学作品。

朗缪尔 (Irving Langmuir,1881—1957) 美国化学家、物理学家。哥伦比亚大学毕业。德国格丁根大学哲学博士。回国后曾在史蒂文斯学院执教。1909年起任通用电气公司研究实验室研究员、副主任。首先发现氢气吸收大量热而离解为原子的现象,其结果被应用于原子氢焊接法。在表面吸附方面,提出了单分子吸附层的理论和著名的等温式;他的另一重要成就是液面上表面膜的研究,测定了分子在膜内的面积,建立了表面分子定向说。为此获1932年诺贝尔化学奖。在原子结构问题上,他发展了电价键的近代理论。并首次实现人工降雨。著有《原子和分子》等。

朗吉弩斯 (Casius Longinus,约213—273) 罗马帝国时期希腊修辞学家。曾在亚历山大城学习,后在雅典执教三十年,被认为是一个"百科全书式"的学者。著作《论崇高》在西方最早提出"崇高"概念,认为崇高是"伟大心灵的回声"。从修辞学角度研究"崇高体",认为崇高风格的因素有"掌握伟大思想的能力"、"强烈深厚的热情"、"修辞格的妥当运用"、"高尚的文辞"以及"庄严而生动的布局"。

朗伊尔城 (Longyearbyen) 世界最北的城市,位于北纬78°12′。挪威斯瓦尔巴群岛的首府。在西斯匹次卑尔根岛西岸。常住居民约1 000人,通航季节人数增多。气候寒冷。附近有煤矿。有采煤工业。

朗肯循环 蒸汽动力装置的基本热力循环。由下列过程组成:(1)水在锅炉内被定压加热变为水蒸气;(2)将蒸汽

导入汽轮机(或蒸汽机)内绝热膨胀作功;(3) 作过功的乏汽进入凝汽器在定压下放热,凝结成水;(4) 凝结水由水泵提高压力压回锅炉中,重新加热,完成一个循环。因英国*朗肯于1854年首先提出而得名。

朗钦藏布 象泉河的藏语称谓。

朗道能级 自由载流子在外加磁场作用下所出现的量子化能级。由苏联物理学家*朗道于1930年首先用量子力学处理了自由电子在磁场中的运动问题而得名。用回旋共振或光吸收方法研究半导体的朗道能级,可获得禁带宽度和载流子有效质量等有关能带结构的重要信息。

朗多芙斯卡 (Wanda Landowska,1879—1959) 波兰女钢琴家、古钢琴家。学于华沙音乐学院。曾去柏林深造。1900年起致力于欧洲古代音乐的研究,积极复兴古钢琴演奏。曾在柏林创设古钢琴班,并在巴黎兴办古代音乐学校。法雅、普朗克等作曲家均为之写过专供古钢琴演奏的乐曲。晚年定居美国,潜心教学、著述和录音。论著有《古代音乐》、《朗多芙斯卡论音乐》等。

朗伯-比尔吸收定律 比色法和分光光度法的定量基础。一束单色光通过一吸收溶液时,透过光的强度会减弱,当溶液浓度愈大或液层厚度愈大时,光强度的减弱均愈显著。其关系式为: $A=\lg(I_0/I)=\varepsilon bc$。式中: A 为吸光度,表示溶液对光的吸收程度;透射光强度 I 与入射光强度 I_0 之比称为透光度;ε 为摩尔吸光系数,是物质浓度为1摩/升、液层厚度为1厘米时的吸光度,其大小与溶液的性质及单色光波长有关,是反映显色反应灵敏程度的重要参数;b 为液层厚度;c 为溶液组成的量度。

6 **脤**〔**腫**〕(yùn 运) ❶膜。见《玉篇·肉部》。❷肥胖。《金瓶梅词话》第二十五回:"几时没见,吃得黑脤了。"

脤膳 肥貌。见《集韵·十九隐》。

脓〔**膿**〕(nóng) ❶疮口溃烂所出的黄绿色粘液。《史记·扁鹊仓公列传》:"后八日,呕脓死。"❷腐烂。《齐民要术·水稻》:"陈草复起,以镰侵水芟之,草悉脓死。"❸肥。曹植《七启》:"玄熊素肤,肥豢脓肌。"❹通"酿"。浓厚。《文选·枚乘〈七发〉》:"甘脆肥脓,命曰腐肠之药。"李善注:"脓,厚之味也。"

脓耳 中医学病名。亦称"聤耳"、"缠耳"。以耳道流脓、听力障碍为主症的疾病。多发于儿童。分两类: (1) 实证。多因外感风热、污水灌耳、郁而化火,或湿热之邪蕴结肝胆经络,以致气血壅阻而成;常伴有寒热、耳痛、流脓黄厚,类似急性化脓性中耳炎;治宜祛风火、利肝胆、清湿热。(2) 虚证。多因肝肾不足、虚火上炎所致;可见患耳流脓清稀,久延不愈,类似慢性化脓性中耳炎;治宜滋阴降火。外治可用药汁或粉剂滴、撒耳内。

脓尿 尿中有脓细胞的现象。在显微镜下可见到大量白细胞和脓细胞。常见的病因,除尿路原发性化脓性感染和肾结核外,还有由结石和肿瘤等病所引起的继发性化脓性感染。治疗应针对病因并用药物控制感染。

脓肿 由细菌侵入后,组织坏死分解产生脓液,在局部积聚形成的肿块。分为浅部脓肿和深部脓肿。前者如皮下脓肿,局部有红、肿、热、痛,触诊时有波动感;后者如肝脓肿,常有发热、脉搏增速等全身症状,除病变部位疼痛和有功能障碍外,局部波动感不明显,但穿刺可抽得脓液。需作切开引流手术。

脓胸 化脓性的渗出性胸膜炎。积液呈脓样。常继发于肺部疾病,如肺炎、肺脓肿、肺结核等;亦可因身体其他部位化脓性病灶的细菌,经血行感染胸膜;或胸部创伤、手术后感染所致。有胸痛、发热、气急等症状。急性期用抗菌药物和穿刺排脓,慢性期除用抗菌药物外须手术治疗。

脓病 蚕病之一。病原为病毒,经口或创伤传染。有体腔型(血液型、核型)和中肠型(质型)两类。体腔型病蚕迟迟不眠,遍处爬行,身体肿胀,环节拱起,皮脆易破,流出脓汁,随即死亡。中肠型病蚕食欲大减,发育停滞,俯伏静息,落小迟眠;严重的肛门溢出乳白色稀粪,胸部透明呈空头状,奄奄待毙。消毒不彻底、蚕座过密、蚕室闷热、饲料不良,容易发病。防治法: 蚕室、蚕具严格消毒,选择良叶,注意调节室内温湿度,淘汰病蚕,蚕座经常用石灰消毒等。

脓疱 一种皮肤损害。疱内含有黄色脓液,自针头至黄豆大小,周围常有红晕,干燥后形成黄痂,浅的愈后不遗留瘢痕。

脓血症 化脓性细菌侵入血液导致身体各部发生多发性脓肿的病症。大多由挤压疖和痈,不恰当地处理脓肿或化脓性病灶,使细菌自行侵入血液循环播散形成。有寒战、高热、头痛、全身乏力等症状。严重者有生命危险。治疗应采取积极措施,包括应用大量抗生素、输血等。脓肿形成后,应及时引流。

脓疱疮 一种传染性皮肤病。多因感染葡萄球菌或链球菌引起。多见于夏季。好发于面部、手部,有时可波及四肢。为黄豆大小的脓疱,有成簇倾向。儿童易染本病。可伴发热,并发肾炎。应及早医治。参见"天疱疮❷"。

脇 "脅(胁)"的异体字。

脅 (zhēng 征) 进;升。意为进牲体入俎中,因以指已盛牲体的俎。《仪礼·特牲馈食礼》:"宗人告祭脅。"郑玄注:"脅,俎也。"

7 **脚**〔**腳**〕㊀(jiǎo,旧读 jué) ❶人及禽兽、虫类的行动器官。❷物体的支撑。如: 床脚;柜脚。❸物体的最下部。如: 山脚;墙脚。引申为末端。如: 雨脚。杜甫《羌村》诗:"峥嵘赤云西,日脚下平地。"❹剩下的废料;渣滓。如: 下脚;酒脚。陆游《秋夜歌》:"架上故裘破见肘,床头残酒倾到脚。"

㊁(jué) 通"角"。见"脚色❷"。

脚力 ❶传递文书的差役。段成式《酉阳杂俎·怪术》:"元和末,盐城脚力张俨递牒入京。"后亦指搬运工人。❷搬运东西的工钱,或给送礼人的赏钱。❸脚劲;走路的能力。欧阳修《伏日赠徐焦二生》诗:"头轻目明脚力健,羡子志气将飘凌。"❹指代步的牲口。《西游记》第七十九回:"寿星笑道:'他(白鹿)是我的一副脚力,不意走将来,成此妖怪。'"

脚本 剧本的别称。一般指在排演过程中使用的底本,也指歌剧、舞剧剧本的文学部分。

脚色 (jué—) ❶出身履历。赵昇《朝野类要·入仕》:"脚色: 初入仕,必具乡贯、户头、三代名衔、家口、年齿、出身履历。"梁绍壬《两般秋雨庵随笔》卷七"履历":"今之履历,古之脚色也……宋末参选者,具脚色状,今谓之根脚。"❷亦作"角色"。传统戏曲中根据剧中人不同的性别、年龄、身份、性格等而划分的人物类型。如一般男子称生或末,老年妇女称老旦等。各具有表演上不同的特点。唐代参军戏只有参军、苍鹘两个固定脚色;其后宋杂剧、元杂剧、明传奇逐渐增加,由简而繁,名称也各有不同。近代各戏曲剧种大多以生、旦、净、丑为基本类型,并各有分支,如生又分老生、

小生、武生，旦又分青衣、花旦、武旦、老旦等。演员大多专演一种类型的脚色，也可兼及其他。习惯上同行当通用，如旦脚也称旦行。❸"脚色制"的简称。

脚注 见"注释"。

脚气病 ❶中医学病名。以两脚软弱无力为特征的疾病。可分：(1) 湿脚气。见足胫肿大、软弱麻木无力等症状，多由湿邪阻于经络所致，治宜健脾渗湿。(2) 干脚气。见足胫不肿、麻木酸痛等症状，多由风邪阻于经络、血行不畅所致，治宜祛风、活血、通络。如见呼吸急促、心悸烦躁、胸满呕吐、神志恍惚的为脚气冲心，多属危候。《景岳全书·脚气》："脚气之说，古所无也，自晋苏敬始有此名。然其肿痛麻顽，即经之所谓痹也；其纵缓不收，即经之所谓痿也；其甚而上冲，即经之所谓厥逆也。"❷即"维生素 B_1 缺乏症"。

脚划船(划 huá) 一种用脚操桨的小木船。主要流行于浙江和苏南水乡。船体狭长，底尖，乘客坐中段矮篷内。驾驶者坐船尾，背靠尾部上翘的封板，双足共操一长桨，单手操一短桨作舵用。行驶敏捷。

脚色制 简称"脚色"。中国旧时一种力租形式。江苏宝山、嘉定(今均属上海市)等县流行。地主或富农将土地租给农民时，规定每亩佃户须自带工具为地主服劳役二十日至五十余日不等。农忙季节须先为地主耕作，然后再耕所租田地。这种租田名脚色田。

脚铃舞 孟加拉国民间舞蹈。庆贺婚礼时跳的集体舞，男女同舞。舞者脚踝系有一串铜铃，随着舞者脚下动作的变化，发出节奏和谐的铃声，以增强欢快的气氛。用大鼓和芦笛等乐器伴奏。

脚湿气 中医学病名。生于足部的癣。由脾胃湿热下注或接触湿毒而发。初为小水疱，痒甚，擦破后则流水、结痂、皮肤粗糙脱屑，容易发生皲裂。严重者趾间糜烂，并有特殊臭气。如继发感染，可引起小腿丹毒、红丝疔或足部化脓等。治疗用解毒杀虫止痒的药水或药膏外搽，一般不需内治。经常保持足部清洁干燥，可预防本病发生。

脚踏实地 比喻做事认真，不虚浮。邵伯温《邵氏闻见录》卷十八："公(司马光)尝问康节(邵雍)曰：'某何如人?'曰：'君实(光字)脚踏实地人也。'公深以为知言。"

7 **脖**〔**頸**〕(bó) 脖子；颈项。《红楼梦》第八十回："金桂听了，把脖项一扭。"

脯 ㊀(fǔ 府) ❶干肉。《礼记·内则》："牛脩鹿脯。"❷蜜渍的干果。如：桃脯；杏脯。

㊁(pú 葡) 胸脯。如：挺着脯子。多指供食用的家禽胸部肉。如：鸡脯子；鸭脯子。

脰(dòu 豆) 颈项。《左传·襄公十八年》："晋州绰及之，射殖绰中肩，两矢夹脰。"

脤(shèn 慎) 古代王侯祭社稷所用的生肉。《左传·闵公二年》："帅师者，受命于庙，受脤于社。"《穀梁传·定公十四年》："天王使石尚来归脤。脤者何也?俎实也，祭肉也。生曰脤，熟曰膰。"参见"脤膰"。

脤膰 古代王侯祭社稷和宗庙所用的肉。《周礼·春官·大宗伯》："以脤膰之礼，亲兄弟之国。"郑玄注："脤膰，社稷宗庙之肉，以赐同姓之国，同福禄也。"贾公彦疏："分而言之，则脤是社稷之肉，膰是宗庙之肉……而《公羊》、《穀梁》皆云，生居俎上曰脤，熟居俎上曰膰，非郑义耳。"

脥 "胁"的繁体字。

豚 ㊀(tún) 小猪；也泛指猪。如：豚肩；豚蹄。《孟子·梁惠王上》："鸡豚狗彘之畜，无失其时，七十者可以食肉矣。"

㊁(dūn) ❶通"墩"。土堆；土堤。《三国志·魏志·蒋济传》："豫作土豚，遏断湖水。"❷隐遁。《太玄·瞢》："师或导射，豚其埠。"

豚儿 对人称自己儿子的谦词。《聊斋志异·青凤》："俄少年自外入。叟曰：'此豚儿也。'"参见"豚犬"。

豚犬 《三国志·吴志·孙权传》"曹公望权军，叹其齐肃"裴松之注引《吴历》曰："公见舟船器仗军伍整肃，喟然叹曰：'生子当如孙仲谋，刘景升儿子若豚犬耳!'"豚犬系轻蔑之词，因亦用为称自己儿子的谦词。

豚水 古水名。"豚"又作"遯"。在古夜郎县(今贵州关岭西)境内。《水经注·温水》："郁水即夜郎豚水也，……东北流径谈稟县，东径牂柯郡且兰县，谓之牂柯水。"此水自来无定说，一般以为即今云贵两省境内的北盘江。参见"牂牁江"。

豚鼠 (*Cavia cobaya*) 亦称"天竺鼠"。哺乳纲，啮齿目，豚鼠科。体长约 25 厘米；无尾。前肢四指，后肢三趾。体色白、黑、黄褐不一。穴居，夜间活动。以植物性食物为食。原产南美巴西、乌拉圭等地的旷野中。世界各地均有饲养，供医学和生理学等实验用。

肊(de，旧读 tè 特) 见"肋肊"。

胜(bì 陛) ❶胃。郑还古《博异志》："须还吾心，还吾胜，则怨可释矣。"❷同"髀"。大腿。杜牧《郡斋独酌》诗："白羽八扎弓，胜压绿檀枪。"

脛 "胫"的繁体字。

脭(chéng 呈) 肉之精美者。《文选·枚乘〈七发〉》："饮食则温淳甘脆，脭酥肥厚。"李善注："脭，肥肉也。"吕延济注："脭，肉之精。"

脶〔**臝**〕(luó 罗) 手指纹。俗作"螺纹"。

朗 "明"的古体字。

脷(lì 利) 方言。舌头。如：牛脷。

脢(méi 梅) 背脊肉。《易·咸》："咸其脢。"孔颖达疏引郑玄曰："脢，脊肉也。"

脸〔**臉**〕(liǎn) ❶颊；面孔。梁简文帝《妾薄命》诗："玉貌歇红脸，长颦串翠眉。"❷面子；颜面。如：丢脸。《水浒传》第二十一回："婆惜也不曾睡着，听得宋江骂时，扭过身回道：'你不羞这脸!'"

脸谱 传统戏曲中演员面部化妆的一种程式。用各种色彩在面部勾画成种种纹样图案。各种人物大多有特定谱式和色彩，借以突出人物的性格特征，表现对人物的褒贬，如用红色表示忠勇，黑色表示粗直，白色表示奸诈等。主要用于净脚。丑脚在鼻部周围涂抹小块白粉，谱式种类较少。一般认为系从唐代乐舞*大面所戴面具以及*参军戏副净的涂面化装逐渐演变而来。

净脚脸谱

脞(cuǒ 错上) 见"丛脞"。

脟 ㊀(liè 列，又读 lè 勒去) ❶禽兽肋骨部分的肉。如：脟条肉。❷通"膟"。肠间的脂肪。

㊁(luán) 同“臠(脔)”。切肉成块片。《汉书·司马相如传上》:“脟割轮焠。”颜师古注:“脟字与脔同……言脔割其肉。”

7 **脧** (tuǐ) 见“腿腇”。

脬 (pāo 抛) 膀胱。《史记·扁鹊仓公列传》:“风瘅客脬,难于大小溲。”张守节正义:“脬亦作‘胞’,膀胱也。言风瘅之病客居在膀胱。”

脕 (wàn 万) 光泽。《楚辞·远游》:“玉色頫以脕颜兮。”洪兴祖补注:“脕,泽也,音万,艳美色也。”

脗 “吻”的异体字。

脖 (hēng 哼) 见“膨脖”。

脫 ㊀(tuō) ❶肉离皮骨。《礼记·内则》:“肉曰脫之。”孔颖达疏:“皇氏云:‘治肉除其筋膜取好处。’故李巡注《尔雅·释器》云:‘肉去其骨曰脫。’郭云:‘剥其皮也。’”❷脫离;逃脫。如:脫险。《史记·鲁周公世家》:“桓子诈而得脫。”❸脫下;去掉。杜甫《饮中八仙歌》:“脫帽露顶王公前。”❹发出;出手。《管子·霸行》:“言脫乎口,而令行乎天下。”《警世通言·吕大郎还金完骨肉》:“拉他同往山西脫货。”❺失去;脫落。《庄子·胠箧》:“鱼不可脫于渊,国之利器不可以示人。”谢庄《月赋》:“洞庭始波,木叶微脫。”❻霍然;油然;轻快貌。《公羊传·昭公十九年》:“乐正子春之视疾也,复加一饭,则脫然愈。”《淮南子·精神训》:“则脫然而喜矣。”❼轻脫;脫略。《左传·僖公三十三年》:“轻则寡谋,无礼则脫。”杜预注:“脫,易也。”《史记·礼书》:“凡礼,始乎脫,成乎文,终乎税。”司马贞索隐:“脫,犹疏略也。”❽通“夺”。遗失;缺漏。《汉书·艺文志》:“迄孝武世,书缺简脫,礼坏乐崩。”颜师古注:“编绝散落,故简脫。”❾倘或;或许。《后汉书·李通传》:“事既未然,脫可免祸。”《世说新语·赏誉上》:“济(王济)脫时过,止寒温而已。”

㊁(tuì 退) ❶通“悦”。恰好;合宜。沈约《丽人赋》:“来脫薄妆,去留馀腻。”按宋玉《神女赋》作“悦薄装”。❷通“蜕”。《聊斋志异·珠儿》:“冤闭穷泉,不得脫化。”

脫介 重介质选矿时,脫除混杂在选矿产品中的加重质的过程。

脫文 也叫“夺文”。校勘学术语。古书抄刊中误脫的字。如《汉书·艺文志》:“安国献之。遭巫蛊事,未列于学官。”“安国”下当脫“家”字。

脫水 对含结晶水的化合物(水化物)加热以除去其中结晶水,或在脫水剂(或催化剂)存在下,使化合物分子中羟基及氢原子形成水的作用。例如,水合硫酸铜加热脫水成无水硫酸铜:

$$CuSO_4 \cdot 5H_2O \xrightarrow{\triangle} CuSO_4 + 5H_2O$$

乙醇在浓硫酸存在下加热,发生分子内脫水成乙烯或分子间脫水成乙醚:

$$C_2H_5OH \xrightarrow[>150℃]{H_2SO_4} C_2H_4(乙烯) + H_2O$$

$$2C_2H_5OH \xrightarrow[140℃]{H_2SO_4} C_2H_5OC_2H_5(乙醚) + H_2O$$

脫卯 卯,木器接榫的眼孔。榫头脫落,叫“脫卯”。比喻事情的脫节、漏洞。《水浒传》第三十九回:“小生雕的图书亦无纤毫差错,怎地见得有脫卯处?”

脫灰 制革工序之一。通常用硫酸铵等化学药品处理经过浸灰的皮,以除去浸灰时渗入皮内的石灰等碱性物质。

脫臼 即“脫位”。

脫位 亦称“脫骱”、“脫臼”。指组成关节的骨端失去正常对合关系的现象。外伤引起的有闭合性与开放性两种,多发生于肘、肩、髋关节;亦有因病变(病理性脫位)或胚胎发育不全(先天性脫位)而引起。主要症状为局部疼痛、关节功能障碍和畸形等。应及早进行手法复位、适当固定,并早期活动。陈旧性或复发性病例,一般需行手术复位,配合内服、外敷药物,并逐步进行功能锻炼。

脫肛 指肛管、直肠各层或直肠粘膜向外翻出脫垂于肛门外的病症。常见于体虚的小儿和老人。多由慢性腹泻,或长期便秘,经常咳嗽等,导致中气不足、气虚下陷、肛门松弛所致。初起仅大便时脫出,便后自行缩回;病延日久,脫出较长,则须用手推回;严重的,咳嗽、起立、行走时即脫出,有胀坠感或少量鲜血及少许粘液渗出。若久脫不回纳,则局部紫赤,肿痛加剧,甚则糜烂。治宜补气、升提、固摄等法,亦可用熏洗、外敷和针灸疗法。

脫序 即“失范”。

脫证 中医学病名。简称“脫”。危急重症之一。有暴脫、虚脫之分。如中风、大汗、剧泻、大失血导致阴阳离决,则成暴脫;若因久病元气虚弱、精气消亡所致,则称虚脫。可见汗出、肢体厥冷、口开目合、手撒遗尿、脉微细欲绝等危重征象,治宜回阳、益气、固脫。本病多见于周围循环衰竭等。

脫易 轻率;不稳重。《韩非子·八经》:“脫易不自神曰弹威。”《宋史·周湛传》:“湛为人脫易,少威仪。”

脫兔 像逃走的兔子一样,比喻行动迅捷。《孙子·九地》:“践墨随敌,以决战事;是故始如处女,敌人开户,后如脫兔,敌不及拒。”陆龟蒙《杂讽》诗:“攻如饿鸱叫,势若脫兔急。”

脫浅 船舶摆脫搁浅状态,恢复浮动。一般采取卸货以减轻载重,或由其他船只拖离搁浅处等办法。

脫泡 从纺丝溶液中驱除空气泡的过程。化学纤维的纺丝溶液中常含有空气泡,导致纺丝时发生纤维断头。通常将纺丝溶液在一定真空度下放置一定时间,使空气泡从溶液中逸出。这一过程可间歇或连续完成。

脫泥 用湿法从矿石中脫除矿粉及粘土,以改善分选效果的过程。一般用水浸泡、冲洗并辅以机械作用来处理。

脫空 ❶古时丧葬所用或庙宇所供的偶像。因其仅有外壳而中空,故名。陶穀《清异录·丧葬门》:“长安人物繁,习俗侈,丧葬陈拽寓像,其表以绫销金银者曰大脫空,楮外而设色者曰小脫空。”《旧唐书·代宗纪》:“太仆寺佛堂有小脫空金刚。”❷虚诞;无着落。《朱子全书·大学二》:“如人说十句话,九句实,一句脫空,那九句实底,被这一句脫空底都坏了。”陶岳《五代史补》卷五:“今一旦返作脫空汉,前功业并弃,令公之心安乎?”

脫氢 氧化反应的一种特殊形式。有机化合物在高温及催化剂(氧化铬、氧化铁等)或脫氢剂(硫或硒等)存在下脫去氢的反应。例如,由甲醇、丁烷或丁烯、乙苯、正庚烷等,经脫氢后,可以分别制得甲醛、丁二烯、苯乙烯、甲苯等有机合成原料。例如:

$$\underset{甲醇}{CH_3OH} \longrightarrow \underset{甲醛}{HCHO} + H_2$$

$$\underset{\text{丁烷}}{C_4H_{10}} \longrightarrow \underset{\text{丁二烯}}{H_2C=CH-CH=CH_2} + 2H_2$$

脱逃 被拘留、逮捕的犯罪嫌疑人和被告人或者正在服刑的罪犯逃离羁押、监管场所的行为。我国刑法规定为脱逃罪。

脱胎 ❶道教用语。指得道的人脱凡胎而成圣胎。参见"脱胎换骨"。❷比喻新事物在旧事物的体内孕育变化而成。也指诗文的作法，取法前人而自出机杼，别成家数。赵翼《瓯北诗话》卷八："五古、五律，则脱胎于汉魏六朝及初盛唐。"❸中国制作漆器的一种方法。❹宋代汝州建青器窑，凸印团花，相传用青色玛瑙釉，深浅不一，光润明亮，视之若无骨，称为"脱胎"。

脱洒 超脱；不拘束。《朱子全书·论语一》："看文字要脱洒，不要粘滞。"严羽《沧浪诗话·诗法》："语贵脱洒，不可拖泥带水。"

脱误 谓文字有脱漏和错误。杜预《春秋左氏传序》"所以记远近，别同异也"孔颖达疏："盖是史文先阙，未必后人脱误。"亦谓言语行动有失误。《后汉书·刘宽传》："物有相类，事容脱误。"

脱盐 使作物根层土壤中的盐分降低至作物正常生长允许数量的过程。是水利和农业措施改良土壤的途径。

脱氧 使氧从液态金属中析出的过程。钢的脱氧方法有：(1) 沉淀脱氧，将脱氧剂（如锰铁、硅铁、铝等）直接加入钢液，使之与氧结合成渣而析出。(2) 扩散脱氧，将脱氧剂加入熔渣，降低渣中的氧；由于渣和钢液接触面上的反应，相应地减少钢液中的含氧量。(3) 合成渣脱氧，用含氧很低的还原渣与钢液混合脱氧。(4) 真空处理，在低气压下进行脱氧。

脱胶 ❶用热皂碱液或酶液等除去蚕丝上丝胶的加工过程。❷从韧皮纤维上除去胶质的过程。按韧皮纤维品种和纺纱工艺要求的不同，可采用全脱胶或部分脱胶。如苎麻采用全脱胶，以单纤维形式进行纺纱；黄麻则仅能部分脱胶成为工艺纤维。脱胶方法有：(1) 浸渍法。借助细菌的发酵作用除去胶质，常用于部分脱胶（参见"沤麻"）。(2) 化学法。借助化学药品的作用除去胶质，一般用碱剂。

脱疽 中医学病名。古称"脱痈"。四肢末端坏死以至指（趾）脱落的疾病。一般以足趾为多见。初起时足趾麻木，有寒冷感，行走时突然疼痛，休息后则痛消失。患趾若见粟粒状黄疱，皮色紫暗，势将溃烂，溃后创口流紫黑血水，发出臭气，疼痛加剧，患趾常自行脱落，并可染及五趾，创面极难收口；若肢节脱落后渐见新肉护骨者，则为趋愈之象。按病因病理分：(1) 阳虚寒凝血瘀。受冷后疼痛加剧、脉多沉细、趺阳脉（足背动脉）微细，甚至不能触及。治宜和营活血，温经通络；(2) 阴虚热毒壅结。病情发展快，得温后疼痛加剧，全身有烦躁、发热、口渴引饮、脉数等症。治宜滋阴降火，和营解毒。均可配合外治，宜用去腐、生肌、止痛药。

脱略 犹脱易。不经意；轻慢。《晋书·谢尚传》："脱略细行，不为流俗之事。"江淹《恨赋》："脱略公卿，跌宕文史。"

脱敏 解除病人过敏状态的方法。分两类：一类是自然脱敏，如某人曾对某药过敏，经一定时期后，对该药不再过敏。另一类是人工脱敏，有两种方法：(1) 非特异性的。包括注射维生素 C、服用抗组胺药（马来那敏、苯海拉明）等；(2) 特异性的。即口服或注射最小剂量的致敏药物，以后逐渐增加剂量，直至使用一般正常量仍无反应时为止。

脱脱 (1314—1355) 元大臣。蔑里乞氏。字大用。幼由伯父伯颜抚养。至元四年（1338 年），为御史大夫。时伯颜专权，为顺帝所忌，六年他奉诏罢逐伯颜，次年任中书右丞相，恢复科举，昭雪冤狱，用贾鲁治黄河，主修宋、辽、金三史。至正十一年（1351 年）红巾军起义，次年他率军围徐州，杀芝麻李。十四年又率军到高邮围攻张士诚，旋被劾劳师费财，撤职流放云南，不久被毒死。

脱骖 见"说骖"。

脱落 ❶掉下。《世说新语·德行》："饭粒脱落盘席间，辄拾以噉之。"❷犹脱易、脱略。不受拘束。《晋书·韩伯传》："陈郡周勰为谢安主簿，居丧废礼，崇尚庄老，脱落名教。"李白《赠清漳明府侄聿》诗："弦歌咏唐尧，脱落隐簪组。"❸高等植物的器官（叶、蕾、花、果等）在生长发育过程中由于机械损伤等外因或自然地和母体脱离的现象。是成熟时或不良环境下的一种适应性，表现在"瓜熟蒂落"或植物利用本身的自动调节作用使一部分器官脱落。自然脱落主要是在叶柄、花柄中生理活动产生*离区的结果。在农业上，可利用*生长调节剂处理有关器官以减少脱落（如防止落果等），或加强脱落（如疏花、疏果等）。

脱粟 糙米；只去皮壳、不加精制的米。《晏子春秋·杂下》："晏子相齐，衣十升之布，食脱粟之食。"《史记·平津侯主父列传》："食一肉、脱粟之饭。"司马贞索隐："脱粟，才脱谷而已，言不精凿也。"

脱硫 ❶在炼油和化学工业中，(1) 指脱除气体混合物（如石油气、焦炉气、水煤气等）中各种硫化物（如硫化氢、二硫化碳、有机硫化物等）的过程。同时可回收硫黄或硫化物。有干法和湿法两种。前者用固态脱硫剂，如氧化铁、氧化锌、活性炭等；后者用液态脱硫剂，如砷碱液、羟基胺及氢氧化钠的水溶液等。(2) 指石油产品和重油的脱硫醇和脱其他的硫化合物。应用较广的为催化氧化法（即"梅洛克斯法"），常用的催化剂为磺化酞菁钴和聚酞菁钴。该法是用催化剂使油品中的硫醇在强碱液及通空气的条件下氧化为二硫化物。此外，尚有催化加氢脱硫法，常用的催化剂是钼酸钴。❷冶金中，降低液态金属含硫量的过程。冶炼钢铁时，在高温、还原气氛下用高碱度含低氧化铁的渣脱硫，效果最好。还可在铁水通道或铁水包中加入脱硫剂（碳酸钠、石灰粉、碳化钙或碱性熔渣）进行脱硫。喷射法脱硫更有效。冶炼有色金属时，亦采用氧化焙烧等方法。

脱辐 见"说辐"。

脱简 简片散失。《汉书·艺文志》："刘向以中古文（《尚书》）校欧阳、大小夏侯三家经文，《酒诰》脱简一，《召诰》脱简二。率简二十五字者，脱亦二十五字；简二十二字者，脱亦二十二字。"后以指书籍缺页或文字脱漏。

脱颖 见"颖脱"。

脱溶 自过饱和的溶液或固溶体中析出新相（固溶体、纯组元或化合物）的过程。

脱碳 ❶炼钢过程中，金属中的碳被氧化剂氧化的反应过程。作用是：使钢液中含碳量降到规定范围，生成一氧化碳气泡而引起熔池沸腾，强化熔池传热和其他杂质氧化，均匀液态金属和炉渣成分，促进气体和非金属夹杂物排除。❷指钢铁加热时，由于炉内气氛的作用而使表层失去碳分的现象。由于脱碳，钢件表面在淬火时就达不到所要求的硬度。为防止脱碳，加热可在保护气氛、盐浴炉、铅浴炉或真空炉中进行。

脱漏 ❶遗漏。如：文有脱漏。❷语音学术语。两个相同或相似的音节失去其中一个的现象。例如，古英语

"berern"(谷仓)到中世纪变为"bern",脱漏了 er 音节。

脱屣 亦作"脱蹝"、"脱蹥"。屣,鞋子。比喻不在意,不重视。《三国志·魏志·崔林传》:"刺史视去此州如脱屣。"《淮南子·主术训》:"〔尧〕举天下而传之舜,犹却行而脱蹝也。"《史记·苏秦列传》:"夫实得所利,尊得所愿,燕赵弃齐如脱蹥矣。"参见"敝屣"。

脱磷 炼钢时降低钢液含磷量的过程。主要方法是采用含高氧化铁的碱性渣,在适当温度下使钢液中的磷被氧化并使其转入炉渣。

脱籍 古时妓女,列名乐籍,从良嫁人或不再为妓,均须取得主管官员批准,把乐籍中的名字除去,称为"脱籍",也叫"落籍"。梅禹金《青泥莲花记》卷八"西阁寄梅记":"欲望君与谋脱籍之计,永执箕帚。"

脱懽(?—1439) 又译托欢。明瓦剌部首领。父马哈木受明封为顺宁王,永乐十六年(1418 年)袭父封。内并贤义、安乐两王之众,统一瓦剌四部。宣德九年(1434 年)杀东部蒙古阿鲁台;正统三年(1438 年,一说 1433 年)攻杀阿台汗,立脱脱不花为可汗,自为丞相,控制东部蒙古。

脱叶剂 能促使植物落叶的一些化学物质。例如,2,4-D、2,4,5-T 的丙酯,可以引起树木的落叶。用氯酸镁(10~12 千克/公顷)在下部一二个棉铃开裂时喷洒棉株,可以引起落叶。硫氰化铵(3%)和乙烯利都可作为棉花脱叶剂,便于机械化采收。

脱出功 即"逸出功"。

脱扣器 断路器中能接受电路非正常情况的电量信号或操作命令,以机械动作或触发电路的方法使闭合的触头断开的部件。如漏电脱扣器、液压延时脱扣器、半导体脱扣器及分励脱扣器等。

脱壳机 用于将贝类、虾类等水产动物脱壳取肉的专用机械,如贝类脱壳机、虾类脱壳机等。

脱氢酶 *氧化还原酶的一类。

脱盐水 一般指将含盐量降低至较低程度的水。含盐量一般应在 1~5 毫克/升之间,25℃时的电阻率为(0.1~1.0)×10^6 欧·厘米。制取方法主要有蒸馏法、离子交换法、电渗析法等。用蒸馏法制取的称"蒸馏水",蒸馏两次的蒸馏水又称"重蒸馏水"。用离子交换法所得的纯水又称"去离子水"或"深度脱盐水",它们的电阻率可达更高的要求。

脱氧剂 用于与液态金属中的氧结合成化合物而析出的物质。炼钢过程中常用的脱氧剂有碳、锰铁、硅铁、钛铁、铝等。两种或两种以上脱氧元素组成的,为复合脱氧剂,如硅锰、硅钙、碳化钙、硅锰铝等。

脱脂乳 除去大部分乳脂后的乳汁。常为鲜乳提取稀奶油后的副产品。基本上保留了全乳所含的蛋白质、乳糖及矿物质等重要成分,但乳脂含量低于 0.1%,脂溶性维生素含量亦大大降低。适宜于消化功能紊乱、腹泻及对脂肪消化能力差的患者食用,但不宜长期作为主食。可制脱脂乳粉、脱脂炼乳、酪蛋白及乳糖等。

脱粒机 将籽粒从作物植株上分离出来的机械。如谷物脱粒机、玉米脱粒机。主要工作部件为滚筒与凹板筛构成的脱粒装置。按工艺完善性分简式、半复式和复式脱粒机。简式只有脱粒装置;半复式有脱粒、分离和清选装置;复式有自动喂入、脱粒、分离、清选、复脱、复清、除芒、颖壳收集等装置,能获得分级的籽粒。

脱落酸 一种植物激素。无色结晶,难溶于水,易溶于碱性溶液,强酸使其失水产生无活性物质。能抑制细胞分裂和伸长。具有促进叶片等器官的衰老和脱落,诱导芽和种子休眠等明显效应。

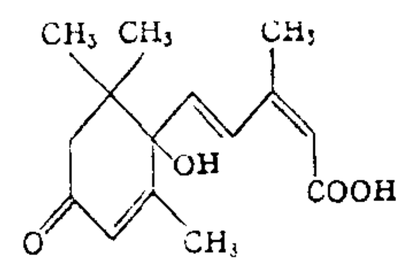

脱落酸结构式

脱水蔬菜 一种易复水的加工蔬菜。由固形物含量较高的原料(如胡萝卜、甜椒等)经清洗、切割、热烫后,用 60~65℃热风干燥,或经冷冻干燥而成。营养成分损失少,复水性好,基本上可恢复至原来的体积和色香味。

脱氟磷肥 一种枸溶性磷肥。在高温(1 400℃左右)下将磷矿粉、二氧化硅和一些添加剂(如含镁矿物、石灰石或钠盐等)用水蒸气处理,除去磷矿粉中的氟,并经急冷、磨细而成。主要成分为高温型磷酸三钙。呈褐色或淡灰色,不吸湿,含五氧化二磷 18%~32%。适用于酸性和中性土壤,宜作基肥,也可用为饲料。

脱胎换骨 道教认为修道者得道,则脱凡胎而成圣胎,换凡骨而为仙骨,故名。《参同契》卷下:"弥历十月,脱出其胞,骨弱可卷,肉滑若铅(一作饴)。"后亦泛指自身的彻底变化。《鲁迅书信集·致杨霁云》:"生成是一小贩,总难脱胎换骨,但多演几出滑稽剧而已。"

脱胎漆器 中国民间著名的工艺品之一。主要产于福建福州。制法是在模型(分木胎、泥胎两种)上用夏布或绸料以漆裱上,连上数道漆灰料,然后脱去内胎,再加上填灰、上漆、打磨、装饰等十几道工序,成为丰富多彩的各种脱胎漆器。品种有瓶、盘、盒、文具、围屏等。特点是轻巧美观,色泽光亮,不怕水浸,能耐温、耐酸碱腐蚀。

脱氧核糖 含醛基的戊糖。脱氧核糖核酸的组成成分之一。同核糖的区别在于第二碳原子(紧接醛基的)上无氧原子,故名。

脱脱不花(1422—1452) 明又称不花王、普花可汗,简称脱脱。初与瓦剌部脱懽联盟,先后灭阿鲁台和阿台汗。正统三年(1438 年,一说 1433 年)被脱懽拥立为可汗,号岱总汗或太松汗,皆"太宗"之谐音。领有阿鲁台遗众,驻牧于今克鲁伦河、呼伦贝尔草原一带,势及兀良哈三卫,曾攻略辽东及女真诸部,常遣使明廷。后与脱懽子也先继续保持君臣关系,景泰二年(1451 年)彼此冲突,败逃兀良哈。翌年为岳父沙不丹所杀。

脱硫弧菌 (*Desulfovibrio*) 亦称"反硫化细菌"。在缺氧环境中能使硫酸盐还原成硫化氢的一类特殊细菌。如脱硫脱硫弧菌(*D. desulfuricans*),具有端生单鞭毛,革兰氏阴性,专性厌氧菌,在有机质分解作用旺盛的旱田或水田土壤中发育较快。也是土壤中引起金属腐蚀的重要细菌。

脱里腾会议 即"特兰托会议"。

脱排油烟机 设置在家庭和公共餐厅的厨房灶面上的局部抽风设备。主要由电动机、风机叶轮、框架、管道组成。用于排除烹饪过程中产生的油雾、烟气。双灶台抽风量在 1 200~1 500 米^3/时范围内,通常油烟被直接排出室外。为了防止污染转移、粘稠的油雾破坏风机叶轮的动平衡、积聚在管道内的油雾能引起火灾等因素,中、大型脱排油烟机可附加喷淋洗涤、不锈钢丝网阻隔、静电过滤等装置以净化排出的油雾。

脱乙酰甲壳质 亦称"聚-2-氨基葡萄糖"。白色固体。不溶于水,溶于甲酸、醋酸及无机酸的水溶液中成粘稠溶液。对海水中的 UO_2^{2+}、Cu^{2+}、Zn^{2+}、Cd^{2+} 及 Pd^{2+} 离子

具有较大的吸附能力。以虾、蟹壳为原料先经稀盐酸、碱液处理，去除碳酸钙及蛋白质等得粗甲壳质，再用浓碱液加热脱去氨基上乙酰基制得。可用作海水吸铀剂，种子处理剂，植物生长调节剂，土壤处理剂，创口愈合促进剂及食品防腐、保鲜剂等。

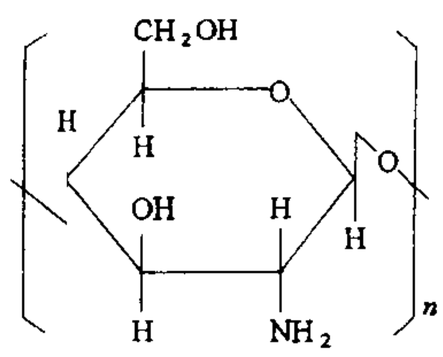

脱乙酰甲壳质结构式

脱玻璃化作用 简称“脱玻化”，又称“晶化”。由于温度和压力条件的变化，非晶质体具有的可调整其内部质点排列方式而向晶体转变的作用。见“玻璃质结构”。

脱氧核糖核酸 核酸的一类。英文缩写 DNA。因分子中含有脱氧核糖而得名。分子极为庞大(分子量一般至少在百万以上)。其主要的组成核苷酸为脱氧腺苷酸、脱氧鸟苷酸、脱氧胞苷酸和脱氧胸苷酸。存在于细胞核、线粒体、叶绿体中，也可以游离状态存在于某些细胞的细胞质中，大多数已知噬菌体、部分动物病毒和少数植物病毒中也含有脱氧核糖核酸(这些病毒的感染力，即由脱氧核糖核酸所决定)。是储藏、复制和传递遗传信息的主要物质基础。动物胸腺和精子含脱氧核糖核酸较多，常用为制备这类核酸的材料。

脱落细胞检查 见“细胞学检查”。

脱氧核糖核酸酶 一类水解脱氧核糖核酸的酶。它作用于脱氧核糖核酸分子中的磷酸二酯键，是一种核酸内切酶。其分解产物为 3′ 或 5′ 磷酸末端的寡核苷酸。在脱氧核糖核酸修复机制中，该酶的作用是切除脱氧核糖核酸中的不正常部分。

脱氧核糖核酸重组(重 chóng) 遗传物质的转移中通常出现的一种过程，由于独立分配或交换而在后代出现亲代没有的基因组合。表现为核苷酸顺序或核苷酸群的变化。前者包括套环结构的形成及破坏，整合及切割，交换及基因转换。后者包括在真核生物及原核生物细胞分裂时姊妹染色体的分开，分离或减数分裂中的分离，以及接合作用、细胞融合和受精作用。现在基因工程中将目的基因或外源脱氧核糖核酸片段与载体通过酶促进行人为拼接成一整体，亦称重组。故基因工程有人亦称之为脱氧核糖核酸重组技术。

脱氧核糖核酸整合 脱氧核糖核酸(DNA)重组的一种形式。指非染色体 DNA 如质粒、病毒、噬菌体、转化因子等并入宿主染色体 DNA 的过程。这过程有酶参与。相反，已整合的 DNA 又可通过酶的作用被分离出来，称为切割。如温和 λ 噬菌体可通过固定位点整合到大肠杆菌染色体 DNA 上，变成其一部分，而成溶原状态；这时细菌仍可照常生活。一旦溶原菌中前噬菌体被切割，则能形成大量噬菌体颗粒，导致宿主崩解。

脱氧核糖核酸解旋酶 利用腺苷三磷酸水解所释放的能量来解开互相缠绕在一起的脱氧核糖核酸链的酶。在原核细胞和真核细胞中存在着好几种脱氧核糖核酸解旋酶，它们可能在脱氧核糖核酸的复制和重组中起着重要作用。

脱氧核糖核酸甲基化酶 亦称“脱氧核糖核酸修饰酶”。与微生物的限制和修饰系统有关的一类酶。它能识别限制性内切酶作用位点的碱基顺序，并把其中某些碱基甲基化。被甲基化了的脱氧核糖核酸(DNA)就不能被限制性内切酶降解。细菌的 DNA 总是被自身的甲基化酶修饰好的，因此不会被自身的限制性内切酶所降解。

7 **脘** (wǎn 碗) 胃腔。《素问·五常政大论》：“胃脘痛。”

脲 (niào 鸟去) 即“尿素”。

脲酶 亦称“尿素酶”。催化脲分解为二氧化碳和氨的酶。是第一个被制成结晶状态的酶，并证明了其化学成分是蛋白质，从而成为现代酶学研究一个重要进展的标志。临床上用来测定尿中脲的含量。

脲醛肥料 以尿素为主体与适量醛类反应合成的缓效性有机氮肥。如脲甲醛、脲乙醛、脲异丁醛等。其中脲甲醛最主要，为白色无味粒状或粉状物，含氮率和施入土壤后的矿化速率，因原料中尿素和甲醛的摩尔比和合成条件(温度、酸度等)而异，通常当季作物的利用率较低，故需配合施用其他化学氮肥。

脲酶抑制剂 对土壤脲酶活性有抑制作用的一类物质。如对苯醌、氢醌、二氨基苯磷酸盐、硫脲、已酰氧肟酸等。可在短期内延缓尿素的水解，减少氮素的损失，提高肥效。一般在有机质含量低、质地较轻的砂土和砂壤土应用的效果较佳。常与尿素混合作基肥或前期追肥。

腲 (rùn 闰) ❶见“胸腲”。❷柔韧。《太平广记》卷二六一引《卢氏杂说》：“人肉腥而且腲，争堪吃?”

朘 ㊀(zuī 最阴) 男孩的生殖器。《老子》：“未知牝牡之合而朘作。”

㊁(juān 捐) ❶缩小；减少。《汉书·董仲舒传》：“民日削月朘，寖以大穷。”❷少汁的肉羹。《盐铁论·散不足》：“杨豚韭卵，狗腊马朘。”

朘削 (juān—) 搜刮；剥削。余继登《典故纪闻》卷十五：“岁岁加增，朘削无极，言利之臣，贻害如此。”

8 **腈** (jīng) 含有氰基(—C≡N)的一类有机含氮化合物。通式 RCN。可由酰胺($RCONH_2$)脱水或卤代烃(RX)和氰化钠作用制成。为中性物质。在酸或碱介质中最终能水解成羧酸(RCOOH)；经还原或氢化成伯胺(RCH_2NH_2)。例如，由己二腈 $[(CH_2)_4(CN)_2]$ 得己二酸 $[(CH_2)_4(COOH)_2]$ 及己二胺 $[(CH_2)_6(NH_2)_2]$，两者是合成锦纶 66 的中间体。丙烯腈($H_2C{=}CH{-}CN$)是不饱和腈类的代表物，易聚合，是合成橡胶、纤维的单体。

腈纶 亦称“晴纶”。聚丙烯腈纤维在中国的商品名。

腠 (biǎo) 同“婊”。旧时称妓女为“腠子”。见陶宗仪《辍耕录·醋钵儿》。

脹 “胀”的繁体字。

賭 ㊀(zhū 猪) 同“猪”。《资治通鉴·齐明帝建武四年》：“新野人张賭帅万余家据栅拒魏。”胡三省注：“賭，与猪同。”

㊁(dǔ 堵) 同“肚”。牛羊等的胃。关汉卿《窦娥冤》第二折：“我思量些羊賭儿汤吃。”

期 ㊀(qī，旧读 qí) ❶约会。如：不期而会。《诗·鄘风·桑中》：“期我乎桑中。”❷限定的时间；约定的时日。如：如期完成；过期作废。《诗·王风·君子于役》：“君子于役，不知其期。”❸希望。《南史·蔡约传》：“想副我所期。”❹限度。《吕氏春秋·怀宠》：“征敛无期。”❺必定；务须。《左传·哀公十六年》：“期死，非勇也。”❻定期刊物出版的次数。如：季刊每年出四期。❼地质学名词。在一个国境内或一个大区域内，小于世的地质年代单位。一

个世可以分出数目不等的期。期适用于整个生物地理区。一个生物地理区不局限于一个小地方，也不遍于全球，而相当于一个或几个大区域。不同的生物地理区有不同的期名。在期的时间内形成的地层叫"阶"，如中国上寒武统的凤山阶等。❺百年曰期。见"期颐"。❻见"期期"。

㊁〔朞〕(jī 基) ❶一周年；一整月；一昼夜。《书·尧典》："期，三百有六旬有六日。"《左传·昭公二十三年》："叔孙旦而立，期焉。"杜预注："从旦至旦为期。"《礼记·丧服小记》："期而除丧。"参见"期年"、"期月"。❷"期服"的简称。详该条。❸亦作其、忌。语末助词。《诗·小雅·颉弁》："实维何期？"郑玄笺："何期，犹伊何也。期，辞也。"

期门 西汉武帝时选陇西、天水、安定、北地、上郡、西河等六郡*良家子组成。武帝微行，执兵器护卫，"期诸殿门"，故称。属光禄勋。平帝时改称虎贲郎。

期日 ❶约定的日数。《周礼·地官·山虞》："令万民时斩材，有期日。"孙诒让正义："谓依其所用木之多少，为其出山入山之日数。"❷诉讼法上指从事某一诉讼行为的具体日期。如开庭审理期日、宣告判决期日等。期日由司法机关预先指定，并按一定方式通知应到场的人。不在指定的期日到场，会产生某种诉讼后果。如没有被拘留、逮捕的犯罪嫌疑人、被告人，经合法传唤，无正当理由而拒不在指定的期日到案，公安、司法机关可以拘传。期日可以变更和延展。变更指取消原定期日，另定新的期日；延展指诉讼行为在指定的期日未完成，再定期日继续进行。期日和期间都是给诉讼行为规定的时间，主要区别在于：(1) 期日是诉讼主体会合进行诉讼行为的时间，期间则是诉讼主体各自进行诉讼行为的时间；(2) 期日由法院指定，期间多由法律规定；(3) 期日指具体日期，期间指时间界限；(4) 期日可以变更，期间不得变更。

期月 (jī—) ❶一整月。《中庸》："择乎中庸，而不能期月守也。"朱熹注："期月，币一月也。"《后汉书·耿纯传》："期月之间，兄弟称王。"❷一整年。《论语·子路》："子曰：'苟有用我者，期月而已可也，三年有成。'"邢昺疏："期月，周月也，谓周一年之十二月也。"

期刊 又称"杂志"。根据一定的编辑方针，将众多作者的作品汇集装订成册，定期或不定期的连续出版物。每期版式大体相同。有固定名称，用卷、期或年、月顺序编号出版。有专业性和综合性两类。世界上第一份期刊是 1665 年 1 月 5 日法国戴·萨洛(Denis de Sallo)在巴黎创办的《学者杂志》(Journal des Scarans)。

期权 亦称"选择权"。买者在支付一定数量费用后拥有在规定期限内按双方商定的协议价格购买或出售一定数量特定商品的权利。可在规定期限内行使、转让或放弃，而无需承担必须买卖的义务；期权卖方则只有依买方要求履行合约的义务而没有选择权，但为此可得一笔费用，即期权费。期权可分为两种基本类型：(1) 看张期权，亦称"买进期权"。是期权买方有按双方商定价格在到期前或到期日买进一定数量特定商品的权利。(2) 看跌期权，亦称"卖出期权"。是期权买方有按双方商定价格在到期前或到期日卖出一定数量特定商品的权利。按期权交易涉及的商品可分为股票期权、外汇期权、利率期权、股票指数期权和期货合约期权等。

期年 (jī—) 一整年。《左传·襄公九年》："行之期年，国乃有节。"

期间 诉讼法上指从事某些诉讼行为不可超越的期限。包括法律规定的法定期间和法院规定的指定期间。期间以时、日、月、年计算。期间开始的时和日，不计算在期间内。如我国民事诉讼法规定，当事人不服地方各级人民法院第一审判决的，提起上诉的期限为十五日。这十五日就是法定期间。违反关于期间的规定，如民事原告过了十五日以后才上诉，这上诉就无效，而第一审判决已经发生法律效力。当事人因不可抗拒的事由或者其他正当理由耽误期限的，刑事诉讼在障碍消除后五日内，民事诉讼在障碍消除后十日内，可以申请顺延期间；是否准许，由人民法院决定。

期货 "现货"的对称。交易双方按商定的条件(如品种、质地、规格、数量、价格等)在约定日期实行交割和清算的商品、外汇、利率、股价指数等。

期服 (jī—) 丧服名，简称"期"，即齐衰为期一年之服。旧制，凡为长辈如祖父母、伯叔父母、在室姑等，平辈如兄弟、姊妹、妻，小辈如侄、嫡孙等之丧，均服之。又子之丧，其父反服，亦为期服。此外如已嫁之女为祖父母、父母服丧，也服期服。服者用杖称杖期，不用杖称不杖期。

期思 ❶古邑名。本西周蒋国，春秋入楚为期思邑。故址在汉晋期思县(今河南淮滨东南)城东北。邑人孙叔敖在楚庄王时任令尹。❷古县名。汉置，治今河南淮滨东南期思。南朝梁废。

期票 远期商业本票。由债务人对债权人签发、承诺到期支付一定款项的债务证书。可以背书转让，作为支付手段或流通手段，也可以贴现，作为融资工具。

期望 亦作"期待"。❶希望；等待。邹浩《秋蝇》诗："期望秋风回，一扫无余孽。"❷社会心理学术语。人对一个特定的行为将会产生某种特定结果的可能性的估计。由*托尔曼提出。他用期望和价值(被期望的结果的价值)来解释人的动机。认为，一个行动是否执行，依赖于期望得到什么样的结果，以及这种结果具有什么样的价值。其公式是：动作的执行＝期望×价值。

期期 ❶形容口吃。《史记·张丞相列传》："昌(周昌)为人吃，又盛怒，曰：'臣口不能言，然臣期期知其不可；陛下虽欲废太子，臣期期不奉诏。'"张守节正义："昌以口吃，每语故重言期期也。"❷(—jī)期满；限期已至。《左传·僖公二十三年》："怀公命无从亡人，期期而不至，无赦。"亡人，逃亡在外的晋公子重耳。

期朝 (jī zhāo) 一昼夜。《礼记·内则》："渍，取牛肉必新杀者，薄切之，必绝其理，湛诸美酒，期朝，而食之以醯若醯醢。"陈澔集说："期朝，今旦至明旦也。"

期颐 (jī—) 《礼记·曲礼上》："百年曰期，颐。"郑玄注："期，犹要也；颐，养也。"孙希旦集解："百年者饮食、居处、动作，无所不待于养。方氏慤曰：'人生以百年为期，故百年以期名之。'"后因称百岁为"期颐"。苏轼《次韵子由三首》："到处不妨闲卜筑，流年自可数期颐。"

期货法 调整期货交易与管理活动中产生的经济关系的法律规范的总称。美国最早建立现代期货市场，并制定多项法律，如 1922 年的谷物期货法、1936 年的商品交易所法、1974 年的商品期货交易委员会法，1978 年的期货交易法(后经多次修订)等。

期思陂 中国最早见于记载的灌溉工程。公元前 7 世纪末楚庄王时孙叔敖兴建。据《淮南子·人间训》"孙叔敖决*期思之水而灌*雩娄之野"，故址当在今河南商城及其附近一带。久堙。杜佑《通典》认为期思陂就是今安徽寿县南的

古芍陂，误。

期待权 “既得权”的对称。已具备权利构成的部分条件，须待其他条件发生时才可完全构成的权利。其本质是对当事人将来获得利益的保护。如附条件或附期限法律行为所产生的权利，属于典型的期待权。

期外收缩 即“期前收缩”。

期间费用 亦称“期间成本”。一般不计入产品成本而由当期负担的费用。通常包括*销售费用、*管理费用和*财务费用。

期货市场(场 chǎng) 从事商品、外汇、证券等期货合同交易的场所。一般指专业化的交易所。如金属交易所、粮油交易所等。其功能：一是避免或减轻利率、汇率和商品价格波动等的风险，二是提供期货商利用价格差牟利的机会。其特点是：(1) 参与期货市场交易的大多是供求量大、价格易于波动、规格和质量容易划分的商品；(2) 商品实物不出现在市场上，进行交易的只是标准化合同；(3) 市场交易必须通过经纪人在交易所进行，在交易所设立的结算机构清算；(4) 交易价格在公开竞争中形成；(5) 在交割期前的一定时间内，允许多次反向买卖同一合同。期货市场对保障生产者和经营者的利益，调节供求，稳定市场价格，提供市场信息等方面具有重要的作用。

期货价格 交易所中买进或卖出商品、黄金或外汇等期货合同的价格。期货交易因交割期不同，同一商品各月份的价格都有所不同。由于购买远期期货需负担一定的利息、仓租和保险费用，远期期货价格比近期价格一般要高一些。但有时由于近期期货供应紧张，其价格在一定时间内也可能高于远期期货。

期货交易 按双方商定的条件在将来某个日期交割一定标准数量和质量的商品的交易方式。其主要特点是：交易在期货交易所内通过经纪人公开喊价进行；交易对象为标准化的期货合约；绝大部分期货合约不进行实物交割而是通过相反的交易对冲了结；交易双方交付的保证金比例很低并由交易所提供履约担保。期货交易始于中世纪，先在实物交易中使用，现已推行到股票、外汇、债券等交易，有转移风险和价格发现等功能。

期前收缩 亦称“期外收缩”、“过早搏动”，简称“早搏”。指一次提早出现的心跳。由心房或心室等处出现兴奋所致。可发生于正常人或冠心病、瓣膜病、心肌病等心脏病人，高级神经活动失调、一些药物的副作用也可引发。引起心跳突如其来或似停止一次的感觉，是一种常见的心律失常。治疗宜针对病因，用抗心律失常药。

期望理论 研究和揭示目标对人产生激励过程的规律的动机认知理论。1964 年，美国心理学家弗罗姆 (V. H. Vroom,1932—) 提出期望模式，公式为：

激励力量(M)＝目标效价(V)×期望概率(E)。

M 指个人希望获得某种结果时内部潜力发挥的强度。V 指达到目标对于满足个人的价值。E 指一个人根据经验判定一定行为能导致某种结果的概率。

期量标准 亦称“期量定额”、“日历标准”、“作业计划标准”。为保证前后生产环节衔接协调而制定的有关生产期限和生产数量的标准资料。“期”是指产品(部件、零件)何时投入生产、何时完工、制造时间多长、间隔多久再重复投入生产等；“量”是指产品一件件投入生产，还是成批投入生产，每批投入数量、在制品数量等。不同的生产类型，具有不同的期量标准。

8 **朞** “期㊀”的异体字。

腊 ㊀〔臘、臘〕(là) ❶古时夏历十二月祭名，始于周代。《左传·僖公五年》：“虞不腊矣。”后因称夏历十二月为“腊月”。梅尧臣《除夜雪》诗：“腊从今日尽，花作旧年看。”❷腊月或冬天腌制的肉类。如：腊肉；腊味。❸佛教名词。沿用印度古代婆罗门雨期禁足的旧习，在戒律中规定比丘受戒后每年于夏季(雨期)的三个月安居一处，修习教义，完毕后，称为“一腊”，受戒后一年亦称“一腊”。僧尼依此“腊”计算出家后的年龄，故称其年龄为法腊、夏腊或戒腊等。又僧尼的长幼坐次，亦依其腊数多少而定。

㊁〔臘〕(liè 列) 剑的两刃。《考工记·桃氏》：“桃氏为剑，腊广二寸有半寸。”

㊂(xī 西) ❶干肉。《易·噬嗑》：“噬腊肉。”孔颖达疏：“腊是坚刚之肉。”《周礼·天官·腊人》：“腊人掌干肉，凡田兽之脯腊胝胖之事。”郑玄注：“腊，小物全干。”❷晒干；制成干肉。《庄子·外物》：“任公子得若鱼，离而腊之。”❸极。《国语·郑语》：“毒之酋腊者，其杀也滋速。”韦昭注：“精熟为酋。腊，极也。”❹皮肤皱皱。《山海经·西山经》：“钱来之山……有兽焉，其状如羊而马尾，名曰羱羊，其脂可以已腊。”已，医治好。

腊八 佛教节日。相传夏历十二月初八日是释迦牟尼的成道日，中国汉族地区佛寺常于此日举行诵经等纪念活动，并效法佛成道前牧女献乳糜的传说，取香谷及果实等熬粥供佛，名*腊八粥。后演变为一种民间习俗，是日吃腊八粥，有庆贺丰收之意。

腊日 古时腊祭的日子。《史记·秦本纪》：“十二年，初腊。”张守节正义：“十二月腊日也……猎禽兽以岁终祭先祖，因立此日也。”汉代以冬至后第三个戌日为“腊日”。《说文·肉部》：“腊，冬至后三戌，腊祭百神。”后来改为十二月初八日。《荆楚岁时记》：“十二月八日为腊日。”杜甫《腊日》诗：“腊日常年暖尚遥，今年腊日冻全消。”

腊月 夏历十二月。《史记·陈涉世家》：“腊月，陈王之汝阴。”按腊本祭名，古在十二月间行之。秦时以十二月为腊月，后世因之。参见“腊日”。

腊戍 (Lashio) 缅甸掸邦北部重镇。中缅陆路交通和边境贸易要站，有铁路至曼德勒，公路北通中国云南省畹町。人口约 20 万，多华人。有新、老两城，老城为缅族聚落，新城建在海拔 860 米山坡上。气候较凉爽，景色宜人。附近盛产茶、红玉。工业有木材加工、有色金属冶炼和采矿等。多寺庙与温泉。有机场。

腊克 译自英文 lacquer，“硝基木器清漆”的俗称。

腊雪 腊前之雪。《本草纲目·水部一》：“冬至后第三戌为腊。腊前三雪，大宜菜麦，又杀虫蝗。腊雪密封阴处数十年亦不坏。”

腊鼓 古俗于腊日或腊前一日击鼓，以为可以驱疫，因称“腊鼓”。《吕氏春秋·季冬》“命有司大傩旁磔”高诱注：“今人腊岁前一日击鼓驱疫，谓之逐除是也。”《荆楚岁时记》：“十二月八日为腊日，谚语：‘腊鼓鸣，春草生。’村人并击细腰鼓，戴胡头，及作金刚力士，以逐疫。”

腊八粥 夏历十二月初八，中国汉族地区佛教寺院煮以供佛的粥，叫“腊八粥”。吴自牧《梦粱录》卷六“十二月”：“此月八日，寺院谓之腊八。大刹等寺俱设五味粥，名曰‘腊八粥’。”按腊八粥又名“七宝粥”，十二月初八日为释迦牟尼佛成道日，故寺院取香谷及果实等造粥以供佛。后亦通行

于民间。周密《武林旧事》卷三:"八日,则寺院及人家用胡桃、松子、乳葶、柿、栗之类作粥,谓之'腊八粥'。"富察敦崇《燕京岁时记·腊八粥》:"腊八粥者,用黄米、白米、江米、小米、菱角米、栗子、红江豆、去皮枣泥等,合水煮熟,外用染红桃仁、杏仁、瓜子、花生、榛穰、松子及白糖、红糖、琐琐葡萄,以作点染。"

腊万纳 即"拉韦纳"。

腊子口 在甘肃省甘南藏族自治州迭部县东北岷山山口,属岷山山脉。是四川省通往甘肃省的要道。两边峰峦壁立,隘口宽仅十余米,形势险要。1935年9月中国工农红军长征途中曾攻占此天险。1983年底建有腊子口战役纪念碑。

腊玛延那 即"罗摩衍那"。

8 **腊**(zhí 直) ❶同"胑㊀"。长一尺二寸的干肉。见《广韵·二十四职》。❷粘;滞。《考工记·弓人》"凡昵之类不能方"郑玄注:"郑司农云:'谓胶善戾。故书昵或作樴。'……玄谓樴,脂膏腊败之腊。腊,亦粘也。"

腺 "腺"的繁体字。

腎 "肾"的繁体字。

腌 ㊀〔醃〕(yān 淹) 用盐浸渍食物。如:腌藏;腌鱼;腌肉。

㊁(ā,又读 ān) 脏。王实甫《西厢记》第五本第三折:"枉腌了他金屋银屏,枉污了他锦衾绣裀。"参见"腌臜"。

腌臜(ān zān,又读 ā zā) ❶肮脏;不洁。王实甫《西厢记》第二本第二折:"肺腑内生心且解馋,有什腌臜!"《红楼梦》第七十七回:"你去吧!这里腌臜,你那里受得?"❷捉摸不透。董解元《西厢记诸宫调》卷三:"自家这一场腌臜病,病得来跷蹊。"

腌制法 食品加工保藏方法之一。狭义的指用盐或盐水腌渍食品。使盐分渗入其中,造成渗透压较高的环境,脱去部分水分,以抑制微生物繁殖,而达到防腐和保藏目的。广义的还包括用酱、酱油代替食盐或在食盐中加入糖、醋、香料等的腌制法。广泛应用于鱼、肉、蔬菜等食品的加工。

腓(féi 肥) ❶胫肉,即小腿肚子。《韩非子·扬权》:"腓大于股,难以趣走。"❷覆庇;庇护。《诗·大雅·生民》:"牛羊腓字之。"又《小雅·采薇》:"君子所依,小人所腓。"郑玄笺:"腓当作芘。此言戎车者,将率之所依乘,戎役之所芘倚。"❸草木枯萎。《诗·小雅·四月》:"百卉具腓。"

腓骨 人和脊椎动物(四足类)小腿两长骨之一。位于外侧,较细。某些动物(如蛙和蟾蜍等)腓骨与其内侧的胫骨愈合成"胫腓骨"。人的腓骨上端仅与胫骨相连接,不参与膝关节的组成;下端形成的突起为外踝,参与踝关节的组成。足内翻扭伤时,常并发外踝撕脱性骨折。

腓尼基(Phoenicia) 地中海东岸的古国。"腓尼基",古希腊语意为"紫色的国度"(因其特产紫红染料)。约当今黎巴嫩和叙利亚沿海一带。公元前2000年代初,塞姆(闪)人的一支腓尼基人在此建立若干城邦。主要有乌加里特(Ugarit)、俾布罗斯(Byblos)、西顿、推罗等;从未形成统一的国家。腓尼基人以航海、经商和贩运奴隶闻名。前10世纪其活动范围已达今塞浦路斯、西西里岛、撒丁岛、法国、西班牙及北部非洲,并广建殖民地,*迦太基(今突尼斯境内)为其中最大者。前8世纪以后,相继附属于亚述、新巴比伦、波斯、马其顿诸国。约前13世纪,腓尼基人主要依据古埃及文字制定了历史上第一套字母系统,共二十二个字母(无元音);它们衍生了*阿拉米人的字母,并且是希腊、罗马(拉丁)以及后世西方文字的渊源。

腓力二世 ❶腓力二世(Philippos II,前382—前336)。马其顿国王(前359—前336)。亚历山大(大帝)之父。少时入质于底比斯。即位后施行币制和军事改革,向外扩张。占据爱琴海北岸色雷斯一带,继而南侵希腊。喀罗尼亚战役获胜,旋召开*科林斯大会,确立马其顿对希腊的统治。准备进兵波斯期间被刺杀。❷腓力二世(Philippe II Augustus,1165—1223)。法国国王(1180—1223)。1214年打败英王约翰〔无地王〕及其同盟者神圣罗马帝国皇帝鄂图四世,获"奥古斯都"称号。划分王室领地为若干区(bailliage),直接派官治理,以削弱地方势力。奖励工商业,创办学校。❸腓力二世(Felipe II,1527—1598)。西班牙国王(1556—1598)。1554年同英国女王玛丽一世结婚。1556年其父查理一世退位后,继承王位。领有西班牙及尼德兰、那不勒斯、西西里等地。残酷迫害"异端",厉行专制统治。镇压尼德兰革命,遭失败。1571年在*勒班陀海战中大败土耳其舰队。1580年兼并葡萄牙。1588年派遣*无敌舰队远征英国,几乎全军覆没,从此西班牙丧失海上霸权。

腓力四世 ❶腓力四世〔美男子〕(Philippe IV, le Bel,1268—1314)。法国国王(1285—1314)。通过联姻兼并香槟伯国,又占领佛兰德斯南部一些城市。因向法国教士征税而与教皇卜尼法八世冲突,为此于1302年首次召集*三级会议,寻求资助。大力压制圣殿骑士团。❷腓力四世(Felipe IV,1605—1665)。西班牙国王(1621—1665)。加入*三十年战争。1640年葡萄牙脱离西班牙而独立。1648年,依《威斯特发里亚和约》,正式承认荷兰独立。1659年将鲁西荣(Roussillon,在今法国东比利牛斯省境内)割让给法国。西班牙国势日蹙。

腓力斯人(Philistines) 亦译"非利士人"或"腓力斯丁人"。地中海东南沿岸的古代居民。被称为"海上民族"(可能来自爱琴海地区)。公元前12世纪在巴勒斯坦南部沿海一带建立加沙(Gaza)、阿什杜德(Ashdod)等小城。据《圣经·旧约》所载,曾与以色列人长期作战,前10世纪终被打败。"巴勒斯坦"希伯来语作 Pleshet,意即"腓力斯人之地"。

腓尼基字母 纪元前腓尼基人用的字母。来源于由古埃及文字演变出来的闪语字母。字母二十二个,都表辅音。腓尼基字母在传入希腊后产生了希腊字母。希腊字母后来又孳生了拉丁字母和斯拉夫字母,因此它成为欧洲各种字母的共同来源。

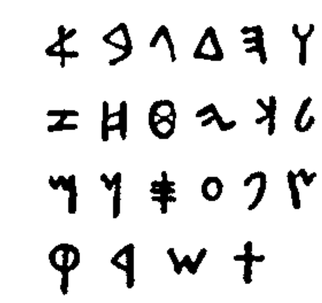

腓尼基字母

腓特烈一世〔红胡子〕(Friedrich I, Barbarossa,约1123—1190) 德意志国王(1152—1190),神圣罗马帝国皇帝(1152—1190;1155年加冕)。1154—1186年间六次侵入北意大利,焚毁米兰城;1176年雷那诺战役中败于伦巴第联盟军队。1180年降服萨克森和巴伐利亚公爵亨利〔狮子〕(Heinrich der Löwe,1129—1195),剥夺其大部领地。参加第三次十字军东征,溺死于小亚细亚。

腓特烈二世 ❶腓特烈二世(Friedrich II,1194—1250)。西西里国王(1198—1250),德意志国王(1212—

1250)，神圣罗马帝国皇帝(1215—1250;1220年加冕)。为获德意志诸侯支持，容许其在领地内享有广泛特权，以征服意大利和教皇国，并在西西里实行集权统治。组织并参加第六次十字军东征。屡被教皇开除教籍。在意大利与伦巴第联盟军队作战。❷即"弗里德里希二世"。

腓特烈大王 即"弗里德里希二世"。

腓特烈·威廉 即"弗里德里希·威廉"。

腓特烈·威廉一世 即"弗里德里希·威廉一世"。

8 **腡** ㊀(guò 过) 皮肉肿赤。见《集韵·三十九过》。㊁(huà 画) ❶药草名。生山谷中，益气延年。见《集韵·三十五马》。❷通"踝"。踝子骨。《新唐书·敬羽传》:"〔康谦〕须长三尺，明日脱尽，膝腡皆碎。"腡，《旧唐书》作"踝"。

腲 ㊀(hún) 见"腲肫"。㊁(hùn) 圆长貌。见《集韵·二十一混》。《齐民要术·养牛马驴骡》:"〔马〕颈欲得腲而长。"

腲肫 即"馄饨"。见《集韵·二十三魂》。

腒 〔**䐃**〕(guó 国) 腿弯，即膝后弯。《荀子·富国》:"诎要桡腒。"杨倞注:"诎与屈同。要读为腰。桡，曲也。腒，曲脚中。"脚，腿。

腆 (tiǎn) ❶丰厚;美好。《左传·僖公三十三年》:"不腆敝邑，为从者之淹。"《仪礼·士昏礼》:"辞无不腆、无辱。"郑玄注:"宾不称币不善，主人不谢来辱。"❷挺起;凸出。《儒林外史》第三回:"屠户横披了衣服，腆着肚子去了。"❸通"典"。小国，一说指国主。《书·大诰》:"殷小腆。"孔颖达疏:"郑玄云:'腆，谓小国也。'王肃云:'腆，主也。殷小主，谓禄父也。'"❹见"腼腆"。

腗 (jùn 郡) ❶肌肉突起处。《素问·玉机真藏论》:"身热，脱肉破腗，真藏见，十月之内死。"王冰注:"腗谓肘膝后肉如块者。"❷积聚的脂肪。见《玉篇·肉部》。

腡 "脶"的繁体字。

腄 (chuí 垂) ❶瘢胝，即老茧。见《说文·肉部》。❷通"脽"。臀。见《集韵·五支》。

腄县 古县名。"腄"一作"锤"或"陲"。秦置。治今山东烟台市西南福山区。东汉废。《史记·秦始皇本纪》二十八年(公元前219年)东巡，"乃并勃海以东，过黄、腄"，即此。

腇 (něi) 见"腲腇"。

腴 (yú 于) ❶腹下的肥肉。《论衡·语增》:"桀纣之君，垂腴尺余。"杜甫《阌乡姜七少府设脍戏赠长歌》:"偏劝腹腴愧年少，软炊香饭缘老翁。"❷肥胖。《南齐书·袁彖传》:"彖形体充腴。"❸美肴。《梁书·武帝纪下》:"日止一食，膳无鲜腴，唯豆羹粝食而已。"❹丰裕。《晋书·周顗传》:"处腴能约。"❺猪犬的肠子。《礼记·少仪》:"君子不食圈腴。"

脽 (shuí) 通"腄"。臀部。《汉书·东方朔传》:"连脽尻。"

脾 (pí) ❶人和脊椎动物重要的储藏血液的场所和最大的周围淋巴器官。属于*网状内皮系统。色暗红，体积变化大，具有过滤血液、破坏衰老的红细胞、调节血量、产生淋巴细胞和对进入血内的抗原产生免疫应答等重要功能。在胚胎时期，是一个重要的造血器官。人的脾位于腹腔左上方，贴附于膈下。膈面隆凸，另一面凹陷。凹面有脾门，为血管和神经出入处。正常人的脾不易从体表摸到，但脾大时可在左肋弓下缘摸到。❷中医学名词。*五藏之一。根据藏象、经络学说，脾的功能是:(1)脾主运化(见《素问·灵兰秘典论》及《类经》张景岳注)。脾有运化水谷、输布精微与运行水液的功能。人体气血、津液等均来源于水谷的精微，故称"脾为后天之本"。(2)脾统血。脾有统摄血液的作用。若脾气虚不能统血，可见便血、崩漏等。(3)脾主肌肉、四肢。脾能输送饮食化生的营养物质，以充养肌肉、四肢。《素问·痿论》:"脾主身之肌肉。"《素问·太阴阳明论》:"四肢皆禀气于胃……必因于脾，乃得禀也。"(4)脾气通于口(见《灵枢·脉度》)。脾与口有内在联系。故称"脾开窍于口"。(5)脾的经脉为足太阴脾经，与足阳明胃经有表里关系。❸通"膍"。牛胃。《周礼·天官·醢人》:"其实葵菹、蠃醢、脾析。"郑玄注引郑司农云:"脾析，牛百叶也。"❹通"髀"。大腿。《庄子·在宥》:"鸿蒙拊脾雀跃掉头曰:'吾弗知！吾弗知！'"

脾大 脾脏体积增大的病症。肿大程度根据病因、病程等而不同，可自左肋缘下刚扪及至几乎占满整个腹腔。引起的原因主要有寄生虫病(如血吸虫病、黑热病、疟疾)、某些传染病(如伤寒)、败血症、肝硬化、白血病、淋巴瘤等。脾脏显著肿大者称"巨脾症"。

脾俞 (—shù) 针灸穴位名。见《灵枢·背腧》。属足太阳膀胱经，为脾的背俞穴。位于背部第十一胸椎棘突下旁开一寸五分处。主治胃痛、消化不良及贫血等。

脾虚 中医学名词。指脾气虚弱的病变。多因饮食失调、劳逸失度或久病体虚所致。脾气虚弱则运化失常，饮食减少，便溏泄泻，并可出现营养障碍，水液失于布散而生湿酿痰，或发生失血等。

脾阳虚 中医学名词。指脾阳虚衰、寒从中生的病变。多由脾气虚损日久或命门火衰所致。可见脘腹冷痛、下利清谷、五更泄泻等虚寒症状。

脾阴虚 中医学名词。指脾虚健运失职、津液亏乏的病变。如腹胀、便溏、纳食不化、口舌干燥、舌红少苔等。

脾胃论 书名。金李东垣著。三卷。成于淳祐九年(1249年)。着重论述脾胃对机体生理、病理的重要意义。指出脾胃是培育元气的根源，脾胃伤则元气衰，"内伤脾胃，百病由生"。辨别内伤与外感发病原理，详论调理脾胃的临证经验。

脾穿刺 用于诊断脾脏疾病、寄生虫病、血液病等的一种技术。即用脾穿刺针穿入肿大的脾脏，抽取脾组织作病理检查。

脾不统血 中医学名词。指脾虚不能统摄血液的病变。脾有统血的功能，如脾气虚弱，血失所统，可引起便血、妇女崩漏等。

脾肾两虚 中医学名词。指脾肾虚亏的病变。多见于内伤杂病，常由脾虚而引起肾亏。可见纳食不化、口淡无味、脘腹胀闷、腰酸足软、大便溏泄、神情委疲、面色无华等。

脾功能亢进 脾脏破坏血细胞的作用过旺和对骨髓抑制的功能加强的病症。多见于门脉性肝硬化。可引起红细胞、白细胞和血小板减少，或其中任何一二种减少，以致发生贫血、感染、出血等。脾常肿大。脾切除术为有效的治疗方法。

脾约麻仁丸 中成药名。原名"麻子仁丸"。见《伤寒论》。由火麻仁、杏仁、枳实、大黄、厚朴、芍药研末，和以炼蜜制成。功能润肠通便。适用于肠胃燥热、大便秘结等。

孕妇慎服。

8 **腞**(cǎi 采,又读 cài 菜) 大腹。《山海经·北山经》:"〔丹熏之山〕有兽焉……名曰耳鼠,食之不腞。"郭璞注:"腞,大腹也,见《埤仓》。"

腍(rèn 认) 煮熟。《礼记·郊特牲》:"腥、肆、爓、腍祭,岂知神之所飨也。"郑玄注:"腍,熟也。"孔颖达疏:"言祭或进腥体,或荐解剔,或进汤沈,或荐煮熟。"

腯(wěn) 同"脗(吻)"。《庄子·齐物论》:"为其脗合。"

腋(yè 夜) ❶胳肢窝。卢仝《走笔谢孟谏议寄新茶》诗:"唯觉两腋习习清风生。"特指兽腋下的毛皮。见"集腋成裘"。❷植物叶柄与枝条接连处的两侧。见"腋芽"。

腋芽 一名"侧芽"。着生于枝条侧面叶柄与枝条夹角的腋部的芽。果树的腋芽是否形成花芽或混合芽抑全部为叶芽,因树种而异。修剪必须掌握此种习性。

腋窝 肩下方上臂与胸壁间的凹陷。青春期后开始长毛。腋窝的皮下富于汗腺,窝内有丰富的脂肪组织,并有支配上肢的重要神经和血管通过。此外,窝内还有淋巴结群,汇集了上肢、胸壁、乳房和背部浅层的淋巴,上述各部有炎症或癌肿时,常引起这些淋巴结肿大。

腑(fǔ 府) ❶中医学以胃、胆、三焦、膀胱、大肠、小肠为六腑,以别于五脏。❷见"肺腑"。

腑证 中医学名词。指病邪由三阳经病内传于腑所引起的病变。如太阳病出现口渴、水入即吐、小便不利、少腹胀满等;阳明病出现潮热、谵语、腹痛拒按、便秘等;少阳病出现寒热不解、呕吐、心下满痛等。

勝 "胜㊀㊁"的繁体字。

腡(quán 权) ❶唇;口边。《周礼·考工记》"锐喙决吻"郑玄注:"吻,口腡也。"决,张开。❷蹷曲。《敦煌变文集·降魔变文》:"身腡项缩,恰似害冻老鸦。"鸦,同"鸱"。

腙(zōng 宗) 醛或酮的羰基和联氨($NH_2—NH_2$)或苯肼($C_6H_5NHNH_2$)等缩水后的衍生物。例如,乙醛苯腙($CH_3—CH=N—NH—C_6H_5$)。醛腙、酮腙大都是熔点明显的晶体,常用于鉴别醛、酮类。

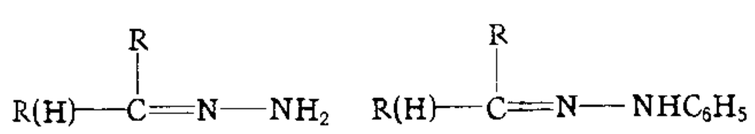

腙的通式

腚(dìng 定) 臀部。山东一带方言。如:小孩子光着腚。《聊斋志异·仙人岛》:"狗腚响弼巴。"

腔(qiāng) ❶曲调;唱腔。如:昆腔;字正腔圆。❷说话的腔调。如:洋腔;官腔。

腔调(—diào) ❶戏曲音乐名词。对某一地区的戏曲在广泛流传基础上逐渐形成的特定音调体系的称谓。如西皮、二黄、吹腔、高拨子等。每种腔调大都包括许多板式或曲牌,如西皮中有慢板、原板、快板等。某些具有共同音乐特征的腔调可结合一起,构成戏曲声腔,并使用于不同剧种。如作为声腔的皮黄腔即以西皮、二黄两种腔调为主构成;而京剧、汉剧、粤剧、桂剧、滇剧等剧种均以演唱皮黄腔为主。❷说话的声音、语气。借指人的行动或作风,常含贬义。如:这是什么腔调!

腔肠动物(Coelenterata) 动物界的一门。比较原始的后生动物。体壁由两层细胞及其间的中胶层构成,但细胞间的分化程度高于海绵动物,已具神经细胞与肌肉细胞,并出现本门动物特有的刺细胞;刺细胞大多位于触手上。体壁之内是消化腔,也称肠腔。消化腔一端有口,是消化腔与外界相通的唯一孔道,食物的摄入与消化后食物残渣的排出都通过口。身体有着生的水螅型与浮游的水母型两种,都辐射对称。除有性生殖外,常行裂体和出芽的无性生殖,许多种类有明显的世代交替现象。绝大多数海产。分为水螅虫纲、钵水母纲与珊瑚虫纲三纲。少数种类可供食用(如海蜇),骨骼作工艺雕刻用材和珍贵装饰品(如红珊瑚)。

腔内泌尿外科 应用特制器械经泌尿器官腔道内和泌尿、男性生殖系统血管内进行诊断和治疗的技术。目前临床使用的有:(1)经皮肾穿刺造瘘术。用以解除上尿路梗阻;姑息性经皮尿流改道;经皮肾通道插入肾盂镜,观察上尿路病变,取异物和治疗结石;肾盂内滴注药物,如溶石剂、抗生素、抗肿瘤药;诊断性刷洗活检,提高肾盂肿瘤的诊断率;顺行插入输尿管支架,治疗膀胱以上的尿瘘或输尿管狭窄。(2)经尿道电切除术。主要用于治疗前列腺增生症、表浅的膀胱肿瘤和尿道狭窄。(3)经皮血管插管术。在血管内注射栓塞剂,可以控制肾肿瘤、肾外伤和膀胱出血;栓塞肾肿瘤血管,减少术中癌细胞扩散,提高手术切除率,减轻晚期肿瘤的症状;治疗精索静脉曲张;注入抗肿瘤药栓塞。另有经皮腔内肾动脉成形术,是治疗肾动脉狭窄引起肾血管性高血压的一种方法。

腕(wàn 万) 亦作"挽"。❶人和四足动物的掌和前臂之间的部分。人腕内部有腕骨八块,分列两排,其近侧排中的三块与桡骨下端构成桡腕关节,或称腕关节,能作伸、屈、外展、内收和环转运动。在腕的掌面和背面均可摸到多条作用于腕和指的肌腱,掌面还有神经和血管通过。桡动脉在拇指侧,位置较浅,临床上被选作切脉之用。❷低等动物口附近捕食或运动用的伸长物。如水母有口腕四条,乌贼有腕十条。棘皮动物有五出辐射形的腕。

腕龙(*Brachiosaurus*) 古爬行动物。属蜥龙类的蜥脚类。体躯巨大,是已知最重的恐龙,体重达 80 吨。其典型种 *B. altithorax* 的主要特征是颈长、尾短、前肢比后肢长。化石发现于北美、东非晚侏罗世地层中。

腕钏 手镯。参见"跳脱❶"。

腕骨 构成腕部的小骨。在人,为八块,排成两列,介于前臂的桡骨和构成手掌的掌骨之间。它们是:手舟骨、月骨、三角骨、豌豆骨、大多角骨、小多角骨、头状骨和钩骨。

腕足纲(Brachiopoda) 拟软体动物门的一纲,也可列为一门。介壳两枚,大小相等或不等,掩盖背面和腹面。体柔软,左右对称。头顶有突出部,上生许多触手,称"腕足"。消化道弯曲呈 U 字形,常缺肛门。具体腔和后肾。海产。在地质时代种类很多,寒武纪即已出现,晚古生代最繁盛,中生代开始衰退,现代残遗的很少。中国沿海常见的有酸浆贝和海豆芽。腕足纲化石对鉴定地层时代甚为重要。

腕管综合征 腕部正中神经受压而产生一系列症状的病症。常见于 40 岁以上的女性。病因有腕横韧带增厚、腕骨增生性病变、腕部腱鞘及滑膜增生性病变。主要症状为桡侧 3 个指体麻痛。重者鱼际肌群萎缩,拇指不灵活。治疗:腕管内注射醋酸氢可的松,严重者可作腕横韧带切断术。

胥(qǐ 启) 即腓,小腿肚子。《山海经·海外北经》:"无胥之国在长股东,为人无胥。"

8 **腱**(jiàn 健) ❶亦称"肌腱"。为肌纤维末端的终止部分。由结缔组织形成的纤维束或纤维膜组成。附着于骨骼或其他结构。四肢肌的腱多呈束状,肌收缩时,即通过腱而作用于骨骼,使之运动;腹壁肌的腱呈膜状(称"腱膜"),肌收缩时,也通过腱膜而增加张力。人体最强大的腱为小腿后面的跟腱,附着于跟骨,对举足、行走,影响很大。有些长的腱(如手部和足部),包有*腱鞘,内含有滑液,可减少腱运动时的摩擦。❷人身上或牛羊等小腿上肌肉发达的部分。《楚辞·招魂》:"肥牛之腱。"

腱鞘 包围腱的管状结构。多见于运动范围大(如手部和足部)的腱。有两层:外层为纤维膜,附着于骨或其他组织上,起固定和保护腱的作用,并防止其脱位;内层为滑膜,分泌滑液,有减少肌腱运动时的摩擦和滋养腱的功能。

腱反射 叩击肌腱所引起的有关肌肉的突然收缩现象。通过比较两侧肢体相对应的肌肉收缩的程度,以确定某一腱反射是亢进、减弱,还是消失。它的改变在临床上具有诊断意义,是一种常用的神经系统检查项目。

腱鞘炎 包裹肌腱外层的腱鞘炎性病症。可分两类:(1)慢性创伤性腱鞘炎。系无菌性炎症,由外伤或积劳引起,多发生于屈指肌或腕部桡侧伸指肌的腱鞘。局部有酸痛,影响指或腕的运动。屈指肌腱鞘炎有时伴有弹响,故亦称"扳机指"或"弹响指"。治疗可用局部注射醋酸氢可的松或手术切开腱鞘。(2)化脓性腱鞘炎。由化脓性细菌侵入腱鞘管内所致,大都为深部刺伤。多见于手指。局部红、肿、热、痛明显,常伴发热。治疗可行切开引流术和应用抗生素。

腱鞘囊肿 外伤及组织局部营养不良,发生退行性变性,使手部或足部的关节,或腱鞘内的滑液增多而发生囊性肿块的病症。手部发病率最高,其次是肘窝、足背等处。多见于中青年。表现为局部肿块,无不适或仅轻微酸痛。扪之有囊样感,呈圆形,光滑,不与表面皮肤粘连,活动度小。治疗:囊内注射醋酸氢可的松;手术切除,力求彻底,否则易复发。

腧〔**膢**〕(sōu) 同"鳆"。干鱼。《说文·肉部》:"腧,干鱼尾肃肃也。《周礼》有腒腧。"段玉裁注:"肃肃,干貌,今俗尚有干肃肃之语。今《周礼·庖人》作腒鳆。"腒,鸟腊。

腒(jū 居) 鸟类的干脯。《周礼·天官·庖人》:"夏行腒鳆。"郑玄注引郑司农云:"腒,干雉;鳆,干鱼。"

腏 ㊀(chuò 辍) 挑取骨间肉。见《说文·肉部》。
㊁(zhuì 缀) 同"餟"。《汉书·郊祀志上》:"其下四方地,为腏,食群神从者及北斗云。"颜师古注:"腏字与餟同,谓联续而祭也。"

腯(jì 忌) 同"跽"。上身挺直,双膝着地。《史记·滑稽列传》:"髡(淳于髡)希韝鞠腯。"裴骃集解引徐广曰:"鞠,曲也。腯,音其纪反,又与跽同,谓小跪也。"

9 **腻**〔**腻**〕(nì) ❶肥。韦庄《赠渔翁》诗:"芦刀夜脍红鳞腻。"❷油腻。顾况《茶赋》:"滋饭蔬之精素,攻肉食之膻腻。"❸柔滑。《楚辞·招魂》:"靡颜腻理。"❹积垢。《晋书·刘舆传》:"或曰:'舆,犹腻也,近则污人。'"❺厌烦。《红楼梦》第十九回:"我往那里去呢,见了别人就怪腻的。"

腻子 油漆施工中填嵌缺陷和平整表面的膏状材料。由填充料(石粉〔俗称"老粉"〕、滑石粉、石膏粉等)和粘结剂(血、皮、骨胶、桐油、清漆、喷漆等)配制而成,有时还加入颜料。以猪血为粘结剂与石粉调拌而成的称"猪血老粉";以熟桐油与石灰或石膏调拌而成的称"油灰"。腻子还常用于固定门窗玻璃。

腻苔(—tāi) 舌苔之一。舌面罩着一层粘腻的、不易拭去的苔。多见于湿浊、痰饮、食积等证。薄腻苔邪较轻,厚腻苔邪较重。白腻苔偏于寒,黄腻苔偏于热。

腠(còu 凑) 皮肤或肌肉的纹理。《仪礼·乡饮酒礼》:"其牲,狗也。……肺皆离,皆右体,进腠。"郑玄注:"腠,理也。"

腠理 中医学名词。人体肌肤之间的空隙纹理。外连皮肤,为卫气散布和汗液等渗泄的通路,亦是气血津液流通灌注之处。《素问·阴阳应象大论》:"清阳发腠理。"唐王冰注:"腠理谓渗泄之门。"《金匮要略·藏府经络先后病脉证》:"腠者,是三焦通会元真之处,为血气所注;理者,是皮肤藏府之文理也。"

腞 ㊀(chǔn 蠢) 肥。见《玉篇·肉部》。
㊁(shǔn 吮) 见"辉腞"。

膹〔**膹**〕(fèn 愤) ❶熟切的肉。贾谊《新书·匈奴》:"屠沽者,卖饭食者,羹臑膹炙者,每物各一二百人。"膹,原注:"切熟肉。"一说,切成块的生肉。参阅《急就篇》卷三颜师古注。❷多汁的肉羹。《盐铁论·散不足》:"觳膹雁羹。"

腜(méi 媒) ❶妇女始怀胎。《广雅·释亲》:"腜,胎也。"《广韵·十五灰》:"腜,孕始兆也。"❷见"腜腜"。

腜腜 肥美貌。《文选·左思〈魏都赋〉》:"腜腜坰野。"刘逵注:"美也。"参见"胹胹"。

腜(zhé 哲) 切肉成薄片。《礼记·少仪》"聂而切之为脍"郑玄注:"聂之言腜也。"参见"聂㊁❷"。

膗(huāng) 肉间。见《玉篇·肉部》。

腩(nǎn 南上) ❶用调味品浸渍肉类以备炙食。《齐民要术》卷九"腩炙":"牛、羊、麋、鹿肉皆得,方寸脔切,葱白研令碎,和盐、豉汁,仅令相淹,少时便炙。"又"肝炙":"牛、羊、猪肝皆得,脔长寸半,广五分,亦以葱、盐、豉汁腩之。"❷牛肚子上和近肋骨处的松软肌肉,也指用这种肉做成的菜肴。

膞(bì 必) ❶同"愊"。见"膞臆"。❷见"膞膊"。

膞膊 象声词。韩愈《斗鸡联句》:"膞膊战声喧。"

膞臆 同"愊臆"。因哀愤忧愁而气郁结。曹丕《武帝哀册文》:"舒皇德而咏思,遂膞臆以莅事。"

腰(yāo) ❶胸腹之间的部分,通常指腹后壁。如:弯腰;伸腰。《后汉书·马廖传》:"楚王好细腰,宫中多饿死。"❷裤子、裙子等的围腰部分。白居易《杭州春望》诗:"谁开湖寺西南路,草绿裙腰一道斜。"❸肾脏的俗称。如:猪腰;腰子。❹比喻事物的中间部分。如:山腰;墙腰。❺佩于腰间。梁简文帝《七励》:"缘腰白玉,带佩黄金。"

腰舟 即大瓠。系腰间用以浮水。《鹖冠子·学问》:"中河失船,一壶千金。"陆佃注:"壶,瓠也,佩之可以济涉。南人谓之腰舟。"《晋书·蔡谟传》:"性尤笃慎,每事必为过防。故时人云:'蔡公过浮航,脱带腰舟长。'"

腰围 ❶束腰带。李贺《贵公子夜阑曲》:"腰围白玉冷。"❷腰身。王实甫《西厢记》第四本第三折:"昨宵今日,清减了小腰围。"

腰果(*Anacardium occidentale*) 一名"鸡腰果"、"槚如树"。漆树科。常绿灌木或小乔木。单叶,互生,革质,倒卵形,全缘。圆锥花序宽大,被锈色短柔毛。花黄色,杂性,密集。果实心形或肾形,两侧压扁。果基部为肉质、陀螺形的假果所托,假果黄或红色。原产南美,现热带地方广事栽培;中国南方也有引种。假果酸甜,可食或酿酒。种子味香可口。果壳榨出的油,可制绝缘油漆,防水纸、厚纸板等的胶粘剂。此油和树皮的乳汁,均可作涂料,涂木柱、船舶,防腐,防白蚁。木材可制器具等。

腰带 ❶束腰之带。《世说新语·容止》:"庾子嵩长不满七尺,腰带十围,颓然自放。"❷人的下肢和脊椎动物的腹鳍或后肢与脊柱相联系的构造。一般由髂骨、坐骨、耻骨三对骨组成。人和哺乳动物的腰带由髂骨、坐骨和耻骨愈合成为一块髋骨,左右髋骨与骶骨相连,组成骨盆,用以承托生殖器官等内脏,并加固下(后)肢与脊柱的联结。

腰眼 ❶见晋葛洪《肘后备急方》。人体部位名。腰部脊柱两旁的凹陷处。宋张杲《医说》:"腰上两旁微陷处,针灸家谓之腰眼。"❷针灸穴位名。为经外奇穴。位于第四、五腰椎棘突旁三至四寸处。主治腰痛、虚劳、消渴等。

腰痛 中医学病名。指腰部一侧或两侧疼痛的疾病。根据病因分:(1)外邪。以实证居多。凡腰部冷痛重着、遇寒增剧、苔白腻、脉迟缓者,属寒湿阻滞经络,治宜散寒行湿、温通经络;若腰痛兼见发热溲赤、尿频、尿急、尿痛、苔黄腻、脉濡数者,属湿热下注,治宜清利下焦湿热。(2)内伤。多由肾虚所致。凡久病体虚、老年肾精亏损而见腰脊酸痛、腿膝无力者,如兼见面晄、舌淡、脉虚弱,属肾阳虚,治宜温肾益阳;心烦失眠、咽干口燥、舌红、脉细数,属肾阴虚,治宜滋阴益肾。(3)外伤。以腰部急性扭挫和慢性腰肌劳损最为多见。急性腰扭伤常见腰部有明显压痛,因运动受限,故不能俯仰转侧;慢性腰肌劳损则见腰痛时轻时重、反复发作、劳动后或气候寒凉阴雨时加剧,严重病例可引起脊椎病变,除内服补腰肾、强筋骨、祛风湿等药外,还用针灸、推拿、贴膏药等法。腰痛多见于腰肌劳损、脊柱关节病变、尿路感染、泌尿系结石以及腰部挫伤等疾病。

腰鼓 中国击乐器。古今形制不同。古之腰鼓,据陈旸《乐书》:"大者瓦,小者木,皆广首纤腹。"隋唐时,用于西凉、龟兹、疏勒、高丽、高昌诸乐,奏时挂在腰间,用两手掌拍击。今之腰鼓,框用木制,长形,两端小而腰较粗,双面蒙皮,用于民间腰鼓舞。

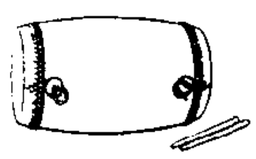
腰鼓

腰缠 《商芸小说》有"腰缠十万贯,骑鹤上扬州"之语,后因以称随身携带的财物。《儿女英雄传》第五回:"不怕你腰缠万贯,落了店都是店家的干系。"参见"骑鹤上扬州"。

腰鼓舞 亦称"打腰鼓"。汉族民间舞蹈形式之一。原流行于陕北一带,建国后流传全国。舞者在腰间用绸带系一腰鼓,双手各执鼓槌,交替击鼓,边敲边舞。1942年以后,解放区文艺工作者对原有腰鼓舞进行了改革,发展成为节奏强烈、动作健壮有力的群众性集体舞蹈。

腰椎穿刺(椎 zhuī) 用腰椎穿刺针于第四、五腰椎间空隙刺入蛛网膜下腔的手术。可测量脑脊液压力,抽取脑脊液作化验,注入造影剂或药物。用于诊断、治疗脑脊髓和脑膜疾病。

腰椎管狭窄症(椎 zhuī) 腰椎管因骨质增生或软组织增厚而狭窄,压迫脊髓微血管或神经所引起的一种疾病。行走时可出现*间歇性跛行。可作推拿、理疗、牵引等治疗。症状严重者需手术治疗。

腰椎间盘突出症 腰椎间盘因急性或慢性损伤使纤维环破裂,髓核由裂口突出的病症。多发生于下腰部。向后外侧突出时可压迫神经根,产生肢体麻木疼痛,以及脊柱运动受限等症状。向后中央部位突出,则可压迫马尾神经,产生下肢麻木、无力及大小便障碍。治疗:推拿、理疗、牵引、卧硬板床、石膏固定等,必要时手术。

9 **腼**(miǎn 免) 见"腼腆"。

腼腆 亦作"靦覥"。害羞。王实甫《西厢记》第一本第一折:"未语人前先腼腆。"

腰㊀(ruǎn 软) 软脚病。见《广韵·二十八狝》。

㊁(nào 闹) 同"臑"。臂节。见《广韵·三十七号》。

㊂(ér 而) 同"胹"。熟烂。《颜氏家训·勉学》:"不惮劬劳,以致甘腰。"

㊃(nuǎn 暖) 温暖。《后汉书·东夷传》:"土气温腰,冬夏生菜茹。"

腸 "肠"的繁体字。

腲(ǒu 偶) 肩头。《仪礼·既夕礼》:"即床而奠,当腲,用吉器。"贾公彦疏:"当尸肩头也。"

腽(wà 袜) 见"腽肭"。

腽肭 肥软。皮日休《二游诗》:"猿眠但腽肭,鸟食时啧喽。"

腽肭兽 即"海狗"。

腥(xīng) ❶生肉。《论语·乡党》:"君赐腥,必熟而荐之。"❷腥气。《楚辞·九章·涉江》:"腥臊并御,芳不得薄兮。"王逸注:"腥、臊,臭恶也。"❸荤腥。《水浒传》第二十一回:"做公人的'哪个猫儿不吃腥?'"

腥闻 《书·酒诰》:"庶群自酒,腥闻在上。"孔传:"纣众群臣用酒,沈荒腥秽,闻在上天。"原谓酒肉的腥味熏到天上,后以"腥闻"指丑恶的名声。

腸(yì 意) 胸。《淮南子·精神训》:"子求行年五十有四,而病伛偻,脊管高于顶,腸下迫颐。"

腲(wěi 委) 见"腲腇"。

腲腇 ❶肥而舒缓貌。《文选·王褒〈洞箫赋〉》:"其奏欢娱,则莫不惮漫衍凯,阿那腲腇者已。"李善注:"阿那腲腇,舒迟貌。《埤苍》曰:'腲腇,肥貌。'"❷缺乏神采貌。寒山诗:"鸱鸦饱腲腇,鸾凤饥徬徨。"亦作"腲腇"。李昭玘《观江都王画马》诗:"可信权奇尽龙种,不应腲腇失天真。"

腮〔顋〕(sāi) 两颊的下半部;腮帮子。李贺《南园》诗:"花枝草蔓眼中开,小白长红越女腮。"

腮腺 一种唾液腺。在人,位于两侧下颌之后,耳郭之前。由坚韧的筋膜包被。其导管横行向前,在颊部对着上颌第二臼齿通入口腔。为复泡状腺,分泌稀薄的浆液,含有唾液淀粉酶,能分解食物中的糖类。

腮腺炎 由多种原因引起的腮腺炎症。见"流行性腮腺炎"和"化脓性腮腺炎"两种。

腮腺混合瘤 一种常见的腮腺良性肿瘤。因瘤组织是由腺上皮及粘液、软骨样组织所组成,故名。发病年龄多在20~40岁。肿瘤出现于耳周和下颌角之间,为半球形或结节状无痛肿块、质实、可推动。肿瘤生长极为缓慢,可十余

年无改变；当瘤体突然加速增大、不能推动或有溃破时，即有癌变可能。治疗需将肿瘤连同整个腮腺彻底切除。术中应避免损伤面神经。

9 **腭**〔齶〕(è) 组成口腔的顶壁。在人和哺乳动物，分前后两部：前部由骨组织覆以粘膜构成，称"硬腭"；硬腭向后下延伸的柔软部分称"软腭"。人的软腭的前份水平，后份斜向后下称"腭帆"；腭帆后缘游离，中央有一小圆锥体称"腭垂"(悬雍垂)。软腭在吞咽、呼吸和语言等功能中起重要作用。

腭化 发某一辅音时，因舌面抬高接近硬腭而具有舌面音色彩，称为腭化。也有辅音被后面舌位高的前元音所同化而形成的，如"基"、"欺"、"希"的声母在古汉语里是g[k]、k[k']、h[x]，经过腭化，在现代汉语里变成j[tɕ]、q[tɕ']、x[ɕ]。

腭垂 又称"悬雍垂"，俗称"小舌"。人体口腔中软腭后缘正中悬垂的小圆锥体。肌质结构，表面覆盖粘膜，平时稍向下垂，进食时随同软腭向上收缩，可防止食物由口腔窜入鼻腔。

腭裂 一种先天性的腭部畸形。有单侧性和双侧性、全裂和不完全裂之分，有时伴有唇裂。可妨碍婴儿吮乳，影响发音，并易诱发上呼吸道感染，应及早用外科手术修补。

腨(shuàn) 腓，腿肚子。《说文·肉部》："腨，腓肠也。"段玉裁注："腓肠，谓胫骨后之肉也。腓之言肥，似中有肠者然，故曰腓肠。"

腧(qiū 秋) 股胫之间，膝盖弯。《敦煌变文集·舜子变》："把舜子头发，悬在中庭树地，从项决到脚腧，鲜血遍流洒地。"参见"腽腧"。

腫 "肿"的繁体字。

腹(fù) ❶一般指人和陆生脊椎动物(四足类)躯干的一部分。介于胸和骨盆之间，包括腹壁、腹腔及其内脏。在人，腹壁分后壁、前壁和两侧壁。腹后壁俗称"腰"，由脊柱腰段和其两旁的肌肉构成；腹前壁和腹两侧壁俗称"肚皮"，其组成部分仅有腹壁肌和筋膜等软组织，以适应腹腔内中空性脏器充盈或排空时的变化。腹壁肌的紧张力，是形成腹压的主要因素，对维持腹腔内脏器的位置起一定的作用；减弱时可以引起内脏下垂症。腹壁肌收缩帮助排尿、排粪。此外，产妇在分娩时也利用腹壁肌以协助分娩。中央的脐，临床上用作划分腹为上、下、左、右四个部分的标志。❷抱在怀中。《诗·小雅·蓼莪》："出入腹我。"郑玄笺："腹，怀抱也。"❸比喻中心部分。如：山腹。吴均《登二妃庙》诗："折菡萏巫山下，采荇洞庭腹。"❹厚。《礼记·月令》："〔季冬之月〕冰方盛，水泽腹坚，命取冰。"郑玄注："腹，厚也。"❺比喻内心。刘基《赠周宗道》诗："披衣款军门，披腹陈否臧。"❻姓。战国时赵有腹击。

腹心 ❶犹心腹。比喻左右亲信。《诗·周南·兔罝》："赳赳武夫，公侯腹心。"❷真诚的心意。《左传·宣公十二年》："敢布腹心，君实图之。"

腹水 腹腔内液体积聚的症状。多由肝脏病(如肝硬化、肝癌)、心脏病(如充血性心力衰竭、缩窄性心包炎)、肾脏病(如肾炎、肾病)、腹膜病(如腹膜炎、腹膜癌瘤)以及营养不良等引起。

腹地 ❶犹言内地。靠近中心的地区，相对边境而言。❷见"吸引范围"。

腹里 ❶泛指内地。《通俗编·地理》：今律有"腹里地面文"。❷元代称中书省辖之地为腹里。《元史·地理志》："中书省统山东西、河北之地，谓之腹里。"

腹足 腹足类软体动物(如螺、蜗牛等)由腹壁形成的宽大肉足，供爬行用。海生翼足类(如笔帽螺、龟螺)的腹足，两侧延伸呈翼状，供游泳用。甲壳动物(如虾)腹部的游泳足及鳞翅目幼虫腹部的原足，也称"腹足"。

腹诊 中医学名词。诊察疾病的方法之一。通过触摸、按压等法检查胸腹部以观察其异常情况，为疾病的诊断辨证提供依据。主要检查腹肌的紧张度及其反应状态、腹部压痛或动悸的部位及程度以及虚里(心尖区)搏动情况等。清俞根初《通俗伤寒论》："胸腹为五脏六腑之宫城，阴阳气血之发源。若欲知脏腑何如，则莫如按胸腹，名曰腹诊。"

腹板 工程结构常采用的工字形、槽形、T字形、箱形等截面中沿竖向布置的板。参见"翼缘"附图。

腹非 同"腹诽"。

腹胀 腹部膨胀的感觉。常有腹部隆起的现象。主要原因有胃肠充气(如消化不良、肠道感染、严重便秘、腹膜炎、肠麻痹、胃肠道梗阻、严重缺钾)，各种原因所致的腹水症，腹内肿块(如肝脾大、卵巢囊肿)等。

腹泻 腹部病变的常见症状。多由肠道运动功能紊乱(如精神紧张、饮食失调、受冷、变态反应)、肠道感染(如肠炎、食物中毒、细菌性痢疾、阿米巴痢疾、血吸虫病、肠结核)、肠道肿瘤(如结肠癌)等引起。表现为排粪次数增多、粪便稀薄，有时带有粘液或脓血。宜针对病因进行治疗。参见"泄泻"。

腹背 ❶比喻前后两面。如：腹背受敌。《晋书·慕容超载记》："别敕段晖率兖州之军缘山东下，腹背击之，上策也。"❷比喻关系密切。《后汉书·黄琼传》："黄门协邪，群辈相党，自冀(梁冀)兴盛，腹背相亲。"

腹疾 腹泻的病。《左传·昭公元年》："雨淫腹疾。"孔颖达疏："雨多则腹肠泄注。"

腹诽 亦作"腹非"。中国古代认定臣下对统治者心怀不满而加的罪名。始自汉武帝时。《史记·魏其武安侯列传》："魏其、灌夫日夜招聚天下豪杰壮士与论议，腹诽而心谤。"《汉书·食货志下》作"腹非"。

腹接 植物枝接方法之一。嫁接时，砧木的枝干并不切断，而在其上适当部位斜切一刀，将下部削成楔形的接穗插入并缚紧。树冠更新枝条和补充缺枝时常采用此法。

腹接

腹笥 笥，书箱。喻腹中学识。语出《后汉书·边韶传》"腹便便，五经笥"。杨亿《受诏修书述怀感事》诗："谈经腹笥虚。"

腹腔 又称"腹膜腔"。腹内的体腔部分。人的腹腔位于膈之下，盆腔之上，并与盆腔相连续。四周有浆膜(腹膜)包围，裱衬在腹腔各壁内面的称"壁腹膜"；包裹脏器的称"脏腹膜"。腹腔内主要脏器为消化系统的器官，可分为：有腔器官，如胃、肠、胆囊等；实质器官，如肝、脾、胰等。膀胱充满时，以及怀孕后期的子宫均由盆腔上升至腹腔。男性的腹腔完全封闭，不与外界相通；女性则通过输卵管、子宫和阴道与外界相通。腹膜分泌浆液，起滑润作用，但如因病变而渗液或分泌过多时即形成腹水。腹膜也可发炎。

腹痛 腹部疼痛的感觉。是腹部疾病的常见症状。腹内病变(如消化性溃疡、阑尾炎、胆囊病、腹膜炎、胰腺炎、肾结

石、肝大、妇科病等)及腹外病变(如冠心病、肺炎等)均会引起,其部位、性质随病变部位和病因而异。应及时检查,明确诊断并及时治疗,不可滥用止痛药,以免贻误诊断。中医学上大致分为寒、热、虚、实等证。寒证多由寒凝气滞所致,腹痛急暴、遇冷更甚、口不渴,或大便溏泄、形寒怯冷、舌苔白等。热证多由湿热积滞所致,腹部胀痛,伴有发热、口渴、便秘或泻痢等;如见高热汗出、腹痛剧烈,宜用清热攻下。实证可由气滞血瘀所致,如见腹部胀痛、痛无定处、情绪不舒则痛加剧,嗳气或矢气后痛减者属气滞;腹部刺痛,固定不移,拒按或触及块状物,舌质紫暗等,属血瘀。虚证多由脾胃虚弱所致,腹痛隐隐、时作时止、喜热恶冷、痛时喜按、脉虚细无力等。治疗应根据病因和临床表现的不同而采用相应的方法及药物。

腹管 蚜虫腹部的一对管状物。可能有排泄作用或保护作用。过去误称"蜜管",实则并无分泌蜜汁的功能。

腹膜 见"腹腔"。

腹稿 《新唐书·王勃传》:"勃属文,初不精思,先磨墨数升,则酣饮,引被覆面卧,及寤,援笔成篇,不易一字,时人谓勃为腹稿。"后因称预先构思好的文稿为"腹稿"。《宋史·徐积传》:"为文率用腹稿,口占授其子。"

腹蓴(—tūn) 战国时人。墨家巨子。其子杀人,秦惠王"已令吏弗诛"。但他坚持"墨者之法,杀人者死,伤人者刑"的原则,仍处子死刑,"忍所私以行大义"。见《吕氏春秋·去私》。

腹足纲(Gastropoda) 软体动物门种类最多的一纲。足发达,位于腹部,故名。内脏囊通常因发育期间经过旋扭致使左右不对称;贝壳一个,但也有无贝壳的。根据身体构造的不同分为三亚纲。前鳃亚纲,本鳃位于心室前方,包括海产的鲍、宝贝和红螺等;淡水产的田螺等;水陆两栖的钉螺等。后鳃亚纲,本鳃位于心室后方,全部海产,包括泥螺、海兔等。肺螺亚纲,无鳃,以肺呼吸,包括海产的菊花螺、石磺等;淡水产的椎实螺等;陆生的蜗牛、玛瑙螺等。

腹股沟 大腿与腹交界处的凹沟。其附近区域称腹股沟部。该部皮下有腹股沟韧带,在韧带内侧部的上方,有*腹股沟管。腹股沟部有深、浅的淋巴结群,为下肢、腹壁下部浅层以及外生殖器等的淋巴管汇集和经过之处,故上述各部分有炎症或癌肿时,常波及这些淋巴结群。腹股沟深部尚有由腹后壁到下肢的主要血管、股神经等经过。腹股沟部内侧是疝的好发部位,在其上方出现的为腹股沟疝,下方出现的为股疝。

腹膜炎 腹膜的炎症。分原发性和继发性,急性和慢性,局限性和弥漫性。大多数腹膜炎继发于腹腔脏器的病变。原发性腹膜炎则系血源性感染所致。患者呈现持续性腹痛,伴呕吐、发热、腹胀,腹部有压痛、肌紧张和反跳痛。应及时处理,包括输液、使用抗生素和进行手术。

腹有鳞甲 比喻居心险恶。《三国志·蜀志·陈震传》:"诸葛亮与长史蒋琬、侍中董允书曰:'孝起(陈震字)前临至吴,为吾说正方(李严字)腹中有鳞甲,乡党以为不可近。'"

腹股沟管 人体腹壁肌层间的一个间隙。位于腹股沟内侧部上方,长约4厘米。内口在腹壁深层,正对腹股沟的中点上方;外口在耻骨结节外上方的皮下层。男性管内有精索(由输精管和睾丸血管等构成),女性则有通至大阴唇的细小的子宫圆韧带。男性在胚胎期睾丸从腹内下降,经过此管到达阴囊,故管腔较女性宽、大而松,易发腹股沟疝;睾丸有时停留在腹股沟管内,即*隐睾。

腹背之毛 比喻无足轻重。《韩诗外传》卷六:"夫鸿鹄一举千里,所恃者六翮尔。背上之毛,腹下之毳,益一把,飞不为加高;损一把,飞不为加下。"《后汉书·孟尝传》:"实羽翮之美用,非徒腹背之毛也。"

腹腔穿刺 用于诊断和治疗腹水的一种技术。用腹腔穿刺针从下腹部刺入腹腔以抽取液体作检验,还可减轻腹内压力,注入药物。常用穿刺部位为脐与耻骨联合的中点,略偏左或右1~1.5厘米处。

腹膜透析 用于治疗肾功能衰竭的一种方法。利用腹膜具有半透膜的物理性能,将配制的透析液注入腹腔内,通过腹膜的透析作用,能有效地排出体内积聚的代谢产物,调节水和电解质平衡,纠正酸中毒,改善血液和体液的病理生理变化,从而起到部分的肾功能作用。腹膜透析也可用于治疗某些中毒,如巴比妥类药物中毒。

腹壁反射 刺激腹壁皮肤所引起的腹壁肌肉的突然收缩现象。这一反射的消失或减弱在临床上具有诊断意义。可作为神经系统检查的常用方法。

腹腔镜检查 一种诊断腹腔内疾病的方法。利用金属制成的附有照明及光学装置的腹腔镜观察腹腔内器官的病变。在造成人工气腹后,通过腹壁将腹腔镜插入腹腔内进行窥视,并可作活体组织检查。对腹膜病变、腹内肿块、肝脏和卵巢等器官疾病的诊断有一定帮助。

9 **腶**(duàn 段) ❶亦作"锻"。用姜桂等腌制的干肉。《左传·哀公十一年》:"陈辕颇出奔郑。……其族辕咺进稻醴、粱糗、腶脯焉。"陆德明音义:"字亦作锻,加姜、桂曰脯也。"❷见"腶脩"。

腶脩 捶捣而加姜桂的干肉。《仪礼·有司彻》:"〔主妇〕取糗与腶脩,执以出。"郑玄注:"腶脩,捣肉之脯。"

腲(huǐ 悔) 见"腿腲"。

腺(xiàn) 由具有分泌功能的细胞构成的、存在于器官内或独立存在的器官。根据腺的构造,可分:(1)外分泌腺,又称"有管腺"。细胞排列成管状或泡状,有排出分泌物的导管,腺的分泌物通过导管排出,如唾液腺、汗腺、肠腺等。(2)内分泌腺,又称"无管腺"。细胞密集成群,没有导管,如垂体、肾上腺、甲状腺等,其分泌物称"激素",可进入腺体周围的毛细血管或淋巴管,循环到身体各处,调节身体的生长、发育、物质代谢和组织器官的活动。

腺毛 植物体表具有分泌功能的表皮毛。由一个或多个细胞构成。形态结构多样化,一般由头部和柄部组成,头部有一个分泌细胞或多个分泌细胞。能分泌粘液、挥发油或其他物质。多见于茎、叶、芽鳞和子房等部分。食虫植物叶上的腺毛,构造特殊,其分泌物中含有酶,能分解蛋白质。

腺苷 亦称"腺嘌呤核苷"。含有腺嘌呤的核糖核苷。参见"嘌呤"、"核苷"。

腺瘤 来自粘膜或各种腺器官腺上皮的良性肿瘤。呈结节状,有完整包膜。发生于胃肠等处呈息肉状者,称息肉样腺瘤;乳头状者,称乳头状腺瘤;具类似正常腺体分泌功能,分泌物淤积呈囊腔者,称囊腺瘤;内含多数乳头者,称乳头状囊腺瘤。可有恶变,应早期手术切除。

腺癌 具有腺体样结构的癌。主要来自各种柱状上皮和立方上皮。以胃肠道为多见,亦可见于乳腺、卵巢、子宫、肺、肾、各种外分泌腺和内分泌腺等。

腺苷酸 亦称"腺苷一磷酸"、"一磷酸腺苷"。腺苷三磷酸失去末端两个磷酸根的产物。

腺病毒 一类双链脱氧核糖核酸病毒。寄生于人或其他脊椎动物腺体组织中。是一类在寄主细胞核内装配、没有包膜的病毒。直径70～80纳米。有许多血清学的型别，其中感染人体的几个型可引起上呼吸道炎症与肺炎；个别的为眼结膜炎的病原。近年来，某些人的腺病毒，因在实验室能人为地引起某些幼小啮齿动物致癌，所以引起重视。某些腺病毒已可用组织培养技术进行培养。

腺苷二磷酸 亦称"二磷酸腺苷"，简称"腺二磷"。英文缩写为ADP。腺苷三磷酸失去末端一个磷酸根的产物。

腺苷三磷酸 亦称"三磷酸腺苷"，简称"腺三磷"。英文缩写为ATP。腺苷中核糖的第五位羟基与三个相连的磷酸根结合形成的化合物。末端两个焦磷酸键形成或分解时有较大的能量变化。是生物体内能量利用和储存的中心物质。也是磷酸、焦磷酸或腺苷酸的供体，在生物体内参与广泛的代谢作用。腺苷三磷酸与腺苷二磷酸和腺苷一磷酸在酶催化下可以相互转换。

腺样体增殖 鼻咽部淋巴组织增生的现象。多见于小儿，常与扁桃体肥大同时存在。可有鼻塞、听力减退，偶有面容呆滞等表现，可影响身体发育。宜行手术治疗。

腺苷三磷酸酶 简称"ATP酶"。催化腺苷三磷酸水解生成腺苷二磷酸及无机磷酸。有多种，如Na^+，K^+-ATP酶、Ca^{2+}-ATP酶等。通过ATP水解释出的能量，有的可推动一些离子如Na^+、K^+、Ca^{2+}等在生物膜上转运；有的可促进肌肉收缩或其他细胞活动。细胞内各种耗能活动大多由此类酶催化而完成。

9

腿 (zhuì 坠) 脚肿。《左传·成公六年》："民愁则垫隘，于是乎有沈溺重腿之疾。"杜预注："沈溺，湿疾；重腿，足肿。"

腯 (tú) 肥壮。《左传·桓公六年》："吾牲牷肥腯。"孔颖达疏引服虔曰："牛羊曰肥，豕曰腯。"左思《吴都赋》："草木节解，鸟兽腯肤。"

腧 ㊀(shù 恕) 针穴。见"腧穴"。
㊁(yú 鱼) 通"腴"。丰腴。《太平广记》卷八二引《异闻集·吕翁》："观子肤极腧，体胖无恙。"

腧穴 针灸学名词。"腧"又作"输"或"俞"。❶指*穴位。见《铜人腧穴针灸图经》。"腧"有输注的含义，"穴"有空隙的意思，为经络、脏腑气血输注处。❷针灸穴位分类名。指*五腧穴(井、荥、输、经、合)中的输穴。《灵枢·九针十二原》："所注为腧。"阴经的输穴亦为该经的原穴。

腳 "脚"的异体字。

腇 (zōng) 系，以刑具敛足。《吕氏春秋·开春》："晋诛羊舌虎，叔向为之奴而腇。"高诱注："腇，系也。"

鵬 〔鹏〕(péng 朋) 传说中的大鸟。《庄子·逍遥游》："鹏之徙于南冥也，水击三千里，抟扶摇而上者九万里。"

鵬抟 本谓鹏鸟振翅高飞，见《庄子·逍遥游》。后常用以比喻人的奋发有为。李白《独漉篇》："神鹰梦泽，不顾鸱鸢；为君一击，鹏抟九天。"

鵬图 《庄子·逍遥游》："鹏之徙于南冥也……而后乃今培风，背负青天，而莫之夭阏者，而后乃今将图南。"本谓鹏鸟飞往南方。后比喻人有远大的志向。杜甫《赠萧二十》诗："鹏图仍矫翼，熊轼且移轮。"

鵬程 比喻前途远大。道潜《次韵孔天瑞秀才见寄》："来岁如今好时节，看君高步蹑鹏程。"

鵬鯤 《庄子·逍遥游》中所写的最大的鸟和鱼。比喻极大的事物和杰出的人物。李白《赠宣城赵太守悦》诗："溟海不震荡，何由纵鹏鲲。"亦作"鹏鹍"。《南史·顾欢传》："鹏鹍适大海，蜩鸠之桑柘。"

鵬茄罗国 (Bangāla) 古国名。一译鹏茄囉国、西天鹏茄罗国。故地在今孟加拉国和印度西孟加拉邦一带。位于恒河下游，当东西交通要冲，15世纪前期与中国建立友好关系。名见《诸蕃志》。《岛夷志略》译作朋加剌，《明史·外国列传》译作榜葛剌，《海录》译作明呀喇，均有专条。

腤 (ān 安) 一种烹调法，即用盐豉葱姜与肉类同煮。《齐民要术》卷八有腤鸡、腤白肉、腤猪、腤鱼等法。

腤腾 同"腌臜"。

塍 〔堘〕(chéng 成) 田畦；田间的界路。班固《西都赋》："沟塍刻镂。"袁桷《赋水车》诗："昂昂长身卧塍岸，卷地翻涛敌骄暑。"

縢 (téng 滕) 佩囊；口袋。《离骚》"苏粪壤以充帏兮"王逸注："帏谓之縢。縢，香囊也。"洪兴祖补注："縢，音腾。"按：《说文·巾部》："縢，囊也。"

媵 (yìng 映) ❶古代诸侯嫁女时陪嫁的女子。《公羊传·庄公十九年》："媵者何？诸侯娶一国，则二国往媵之，以侄、娣从。侄者何？兄之子也。娣者何？弟也。诸侯一聘九女。诸侯不再娶。"❷泛指随嫁之人。《诗·小雅·我行其野》"求尔新特"孔颖达疏："媵之名不专施妾，凡送女适人者，男女皆谓之媵。"参见"媵臣"。❸陪送。《楚辞·九歌·河伯》："波滔滔兮来迎，鱼邻邻兮媵予。"

媵人 陪嫁仆人，多指侍婢。宋濂《送东阳马生序》："至舍，四肢僵劲不能动，媵人持汤沃灌，以衾拥覆，久而乃和。"

媵臣 古指随嫁臣仆。《史记·秦本纪》："〔晋献公〕既虏百里傒，以为秦缪公夫人媵于秦。百里傒亡秦走宛，楚鄙人执之。缪公闻百里傒贤，欲重赎之，恐楚人不与，乃使人谓楚曰：'吾媵臣百里傒在焉，请以五羖羊皮赎之。'"

媵侍 古时姬妾婢女之称。韩愈《扶风郡夫人墓志》："左右媵侍，常蒙假与颜色。"

媵婢 古时陪嫁的婢女。《新唐书·李迥秀传》："妻尝詈媵婢，母闻不乐。"

騰 〔腾〕(téng) ❶马奔跃。如：万马奔腾。引申为奔驰。《后汉书·光武帝纪上》："莽(王莽)兵大溃，走者相腾践。"❷跳跃。《汉书·李广传》："及居右北平，射虎。虎腾，伤广，广亦射杀之。"❸上升。《礼记·月令》："〔孟春之月〕地气上腾。"❹挪移；搬空让出。《儒林外史》第二十回："家里一个钱也没有，我店里是腾不出来。"❺乘；驾。《楚辞·九叹·愍命》："腾驴骡以驰逐。"❻传；致。《后汉书·隗嚣传》："因数腾书陇蜀，告示祸福。"

腾马 公马。《吕氏春秋·季春》："是月也，乃合累牛、腾马，游牝于牧。"高诱注："累牛，父牛也；腾马，父马也。"

腾达 上升。刘基《秋怀》诗："阴氛方腾达，密雨已弥漫。"引申为发迹，宦途得意。如：飞黄腾达。耶律楚材《和平阳王仲祥韵》："一旦腾达时，献策宜诜诜。"

腾冲(衝) ❶府、卫、厅名。公元8世纪时南诏国王异牟寻置软化府，后改腾冲府。治今云南腾冲。元改腾越州，又改腾冲府。明洪武末改置腾冲守御千户所，正统时升为军民指挥使司。辖境相当今云南龙川江、大盈江流域。嘉靖初改腾越州，并置腾冲卫，清康熙中裁卫，嘉庆末改为厅，

1913年改为县。❷县名。在云南省西部，大盈江斜贯。县人民政府驻城关镇。宋大理时置腾冲府。元明为腾越州，清改腾越厅，1913年改腾冲县。以地多藤，又因其地为滇西门户，故名腾冲。产有稻、玉米、甘薯、油菜籽、甘蔗、茶叶、香果、红花、油茶及楸木、云南松、果松等木材，并产黄连、鹿茸、云木香等药材。富矿藏。工业有化学、机械、造纸、玉器加工及制药、木材加工等。名胜有腾冲火山群、叠水瀑布、云峰山及高黎贡山自然保护区。

腾沸 比喻动乱。《后汉书·荀彧传》："自迁帝西京，山东腾沸，天下之命倒县(悬)矣。"

腾挪 ❶亦作"腾那"。挪用；调换。❷指拳术中的窜跳躲闪的动作，引申为借故逃避责任或玩弄手法。鲁迅《准风月谈·查旧帐》："这是查旧帐，翻开帐簿，打起算盘，给一个结算，问一问前后不符，是怎么的，确也是一种切实分明，最令人腾挪不得的办法。"

腾黄 传说中的神马名。《文选·张衡〈东京赋〉》："扰泽马与腾黄。"李善注引《瑞应图》："腾黄，神马。一名吉光。"《太平御览》卷八百九十六引《符瑞图》："腾黄者，神马也。其色黄，一名乘黄，亦曰飞黄，或曰吉黄，或曰翠黄，一名紫黄。其状如狐，背上有两角。"参见"乘黄❷"。

腾跃 ❶跳跃。《庄子·逍遥游》："我腾跃而上，不过数仞而下。"❷指物价上涨。《后汉书·光武帝纪下》："往岁水旱，蝗虫为灾，谷价腾跃，人用困乏。"

腾蛇 ❶同"螣蛇"。传说中一种能飞的蛇。《史记·龟策列传》："腾蛇之神而殆于即且。"裴骃集解引郭璞曰："腾蛇，龙属也。蝍蛆，似蝗，大腹，食蛇脑也。"❷星宿名。《晋书·天文志上》："腾蛇二十二星，在营室北，天蛇也，主水虫。"❸旧时相面人称口角的直纹为"腾蛇"。见《汉书·周勃传》王先谦补注。

腾腾 ❶蒸腾貌；兴起貌。如：热气腾腾。仲子陵《五丝续宝命赋》："龙烂蛇伸，光气腾腾。"❷象声。元稹《立部伎》诗："戢戢攒枪霜雪耀，腾腾击鼓风雷磨。"❸犹言悠悠，表示闲散、迟缓。白居易《戏赠萧处士清禅师》诗："又有放慵巴郡守，不营一事共腾腾。"❹犹言昏昏、懵懵，形容醉态、睡态。白居易《不如来饮酒》诗："不如来饮酒，任性醉腾腾。"

腾踊 ❶犹腾跃。跳跃。《三国志·吴志·吕蒙传》："蒙手执枹鼓，士卒皆腾踊自升，食时破之。"引申为起伏。柳宗元《囚山赋》："楚越之郊环万山兮，势腾踊夫波涛。"❷指物价骤涨。《汉书·魏相传》："今岁不登，谷暴腾踊。"

腾踔 亦作"腾趠"。跳跃，奔腾。左思《吴都赋》："狖鼯猓然，腾趠飞超。"韩愈《岳阳楼》诗："巍峨拔嵩华，腾踔较健壮。"

腾藉 践踏。柳宗元《兴州江运记》："颠踣腾藉，血流栈道。"亦作"腾籍"。《旧五代史·唐庄宗纪》："梁军不之测，自相腾籍，弃甲山积。"

腾骧 飞跃；超越。《文选·张衡〈西京赋〉》："乃奋翅而腾骧。"薛综注："腾，超也；骧，驰也。"杜甫《观曹将军画马图》诗："腾骧磊落三万匹，皆与此图筋骨同。"

腾龙洞 在湖北省利川市星斗山原始森林保护区内。主洞口大身长，形若巨龙飞舞，故名。主洞全长3 620米，洞高90米，宽87米。有四个大厅，旁有四个支洞。有流连厅、教场坝、石林晶山、龙宫宝殿、流水鸣琴、百沙胎等六个景区。整个洞区范围内洞中有"山"，"山"中有洞，洞洞相连，引人入胜。

腾云(雲)驾雾 ❶在云雾中飞行。《警世通言·旌阳宫铁树镇妖》："此时真君已会腾云驾雾，遂赶上二龙。"❷比喻头脑迷糊、昏乱。

腾冲火山 中国遗存最完好的新生代死火山群之一。在云南省腾冲县城周围。其中来凤山在城南，由两个火山口组成的马鞍形火山锥。打鹰山位于城北，是个多次喷发的破火山口，海拔2 614米。龙耸山与打鹰山相连，南麓有青海、北海两湖，由两个火山口形成，北麓有新月形火山锥十多个。马鞍山位于城西6公里处，由葫芦状的三个破火山口组成。火山体附近富地热资源。为全国重点风景名胜区。

腾格里海 即"纳木错"。

腾蛟起凤 比喻才华富盛。王勃《滕王阁序》："腾蛟起凤，孟学士之词宗。"按《西京杂记》卷二："董仲舒梦蛟龙入怀，乃作《春秋繁露词》。"又："雄(扬雄)著《太玄经》，梦吐凤凰，集《玄》之上，顷而灭。"或为王勃此语所本。

腾格里沙漠 在内蒙古自治区阿拉善左旗西南部和甘肃省中部边境。东抵贺兰山，南越长城，西至雅布赖山。面积4.27万平方公里，为中国第四大沙漠。海拔1 400～1 600米左右。沙丘、草滩、浅丘、山地、平地交错。新月形沙丘链高10～30米，常向东南移动。流沙多为固定沙丘、湖盆和山地浅丘分割。沙漠内大小湖盆多达422个，呈带状分布，湖盆为以沼泽、草甸及盐生植被为主，是沙漠内部主要牧场所在。开发利用条件较好，1958年起进行治沙工作。

9 䐑〔**膢**〕(lǚ 驴，又读 lóu、liú) 祭名，各地时间不同。古代楚俗以二月祭饮食。见《说文·肉部》。《韩非子·五蠹》："夫山居而谷汲者，䐑腊而相遗以水。"《汉书·武帝纪》："〔太初二年三月〕令天下大酺五日，䐑五日。"颜师古注："如淳曰：'《汉仪注》："立秋貙䐑。"' 苏林曰：'䐑，祭名也。貙，虎属。常以立秋日祭兽王者，亦以此日出猎，还，以祭宗庙，故有貙䐑之祭也。'"

䐑 "胼"的繁体字。

腿〔**骽**〕(tuǐ) ❶胫和股的总称。胫，小腿；股，大腿。❷特指腌制的猪腿。如：火腿；南腿。❸指器物上像腿的部分。如：一张方桌四条腿。

腥(wò 沃) 脂肪厚。《考工记·鲍人》："〔革〕欲其柔滑而腥脂之，则需。"郑玄注引郑司农云："谓厚脂之，韦革柔需(软)。"

鵬〔**鵬**〕(fú 服) 鸟名。《文选·贾谊〈鵬鸟赋序〉》："鵬似鸮，不祥鸟也。"李善注引《巴蜀异物志》："有鸟小如鸡，体有文色，土俗因形名之曰鵬，不能远飞，行不出域。"

鵬鸟赋 赋篇名。"鵬"一作"服"。西汉贾谊作。作者因在朝廷中受到排挤，出为长沙王太傅。三年，有鵬鸟飞入其室。鵬状似鸮，世俗以为不祥之鸟。谊因感伤身世，作赋以自慰。"大意谓祸福纠缠，吉凶同域，生不足悦，死不足患，纵躯委命，乃与道俱，见服细故，无足疑虑。其外死生，顺造化之旨，盖得之于庄生(庄周)。"(鲁迅：《汉文学史纲要》)全文重在抒情，篇幅不甚长。对后来的抒情小赋颇有影响。

朕(kuí 葵) 见"唯朕"。

腞(zhuàn 篆) 见"腞楯"。

腞楯 运棺车。《庄子·达生》："死得于腞楯之上。"成玄英疏："腞，画饰也；楯，策车也。谓画辁车也。"郭庆藩集释引王念孙曰："腞读为辁，谓载柩车也……楯读为辎，亦谓载

柩车也。"参见"辆"。

9 **腦** "脑"的繁体字。

10 **膆** (sù) 同"嗉"。鸟类食管后段暂时贮藏食物的膨大部分，形如袋。潘岳《射雉赋》："裂膆破觜。"

膜 (mó) ❶生物体内部的薄皮形组织，功能不一，一般具有保护组织的作用。如：胸膜；鼓膜。泛指其他像膜的东西。如：橡皮膜。李商隐《石榴》诗："榴枝婀娜榴实繁，榴膜轻明榴子鲜。"❷沙漠。《穆天子传》卷二："西膜之所谓鸿鹭。"注："西膜，沙漠之乡。"❸见"膜拜"。

膜剂 将药物溶解或均匀分散于成膜材料(如聚乙烯醇溶液)中，涂成薄层，干燥后切成小条或其他形状的薄膜制剂。可供口服、口含、舌下、眼结膜囊内、阴道内及皮肤、粘膜等多种给药途径。

膜拜 合掌加额，伏地跪拜，表示极端尊敬或畏服的礼式。也专指礼拜神佛。《穆天子传》卷二："吾乃膜拜而受。"

膜翅 昆虫膜质的翅，薄而透明，翅脉明显。例如，膜翅目(如蜜蜂、胡蜂)、脉翅目(如草蛉、蚁蛉)和蜻蜓目昆虫的前后翅，双翅目昆虫(如蚊、蝇)的前翅，直翅目(如蝗)、鞘翅目(如各种甲虫)和半翅目(如椿象)的后翅，均为膜翅。

膜片箝 研究细胞膜离子通道的新技术。利用玻璃微管吸附细胞膜，使膜与微管壁间形成吉欧级(10^9 欧)高电阻封接，从而大大降低了系统的背景噪声。再通过一高灵敏、低噪声的负反馈放大器，可在电压箝位下记录流经这一小片膜上单个通道(可小至 10^{-22} 米以下)的离子流。膜片箝技术给神经生物学带来了革命，科学家依靠它大大丰富了对单个离子通道的认识。其发明者德国奈尔(Erwin Neher，1944—)和萨克曼(Bert Sakmann，1942—)获 1991 年诺贝尔生理学或医学奖。

膜分离 利用固膜或液膜的选择性渗透作用而分离气体或液体混合物的一种方法。固膜分离有超过滤、微孔过滤、反渗透、电渗析、气体渗透分离、渗透蒸发、膜蒸馏等。液膜分离则往往模拟生物膜的结构和功能。所用的液膜分为有支持体和无支持体两类，液膜材料由成膜溶剂、表面活性剂和添加剂组成，支持体系用高分子材料制成的多孔膜、网。具有分离效率高、能耗低等优点。可应用于海水淡化、化学品提纯、食品浓缩、人造脏器和废液处理等方面。

膜电位 见"生物电"。

膜析法 又称"膜分离法"。一种主要用于分离水中溶解物(和胶粒)的方法。利用各种不同性质的膜分离溶液中的某些分子、离子等物质。有渗析、电渗析、反渗透、超过滤等方法。用于水处理和物质提纯。

膜翅目 (Hymenoptera) 昆虫纲的一个大目。体微小至中型。头大，复眼发达，具变形的咀嚼式口器。中胸发达，前胸退化，腹部第一节并入胸部。翅两对，膜质。雌虫有发达的产卵器，有时变为锯、钻或刺器。完全变态。幼虫有头或无头，无足或有足。蛹为裸蛹，居于以丝或牛皮纸状物质织成的茧中。植食性或寄生性。部分种类营合群生活，是昆虫中最进化的类群。已知种类超过十二万种。熟知的如蜜蜂、熊蜂、胡蜂、蚂蚁以及各种寄生蜂。也有危害农作物的麦叶蜂、梨实蜂等。

膜蒸馏(馏 liú) 膜分离技术的一种。现主要用来分离水溶液。一般采用憎水性半透膜，膜的一侧与热的料液接触，称为热侧，水在此膜面汽化；膜的另一侧称为冷侧，可以直接与冷却水、冷的惰性载气或受到冷却的一层气隙接触。热侧膜面汽化的水汽受到分压差的推动，渗透到冷侧膜面，经冷凝或被载气夹带而移走。

膜状苔藓虫 (*Membranipora*) 苔藓虫，唇口目的一属。群体呈薄层状，少数呈柱状或双叶对称形。虫室呈盒状，分布规则，纵视和斜视都排列成行。前膜椭圆形，其上无孔，在前膜的交角部分因褶皱形成突起或小瘤。室口扁圆形至半圆形，位于前膜上方。隐囊壁一般发育。无专门的卵胞。生存于中新世至现代。

膜的双层脂结构 由双层脂质分子形成的生物膜的基本结构。细胞及其内部的各种细胞器都有把其内涵物和环境分离隔开的结构，总称为生物膜。生物体内存在着大量的水，因此水不溶的脂质是构成生物膜最理想的材料。生物膜不仅起着分隔内外的作用，还使细胞和细胞器同周围环境形成统一的整体。为此，膜上的脂质是兼有疏水和亲水基团的两性分子；同时膜脂质不是单层，而是双层结构。这种脂双层结构中，疏水头聚集在内部，亲水头在膜两侧。膜的双层脂结构不论从稳定性还是从行使功能来看，都更为有利。用人工方法也可制备具有双层结构的脂质体。

膆 (chēn 嗔) 胀肿。《素问·阴阳应象大论》："浊气在上，则生膆胀。"

膊 (bó 博) 同"髆"。❶膀子。如：肩膊；胳膊。❷大块肉。《淮南子·缪称训》："故同味而嗜厚膊者，必其甘之者也。"高诱注："厚膊，厚切肉也。"❸磔尸而曝之。《左传·成公二年》："杀而膊诸城上。"孔颖达疏："膊谓去衣磔之。《方言》云：'膊，曝也。'"❹见"膈膊"。

膈 (gé 隔) ❶旧名"横膈膜"。人和哺乳动物分隔胸腔和腹腔的肌膜结构。在人，呈伞状，凸面向上。参与机体呼吸活动，吸气时，膈下降，胸腔扩大；呼气时，膈恢复原位，胸腔又缩小。并能促进血液循环和食物在肠胃道内的运行。膈有若干裂孔，为食管、血管等通过的孔道，主要有主动脉裂孔、食管裂孔和下腔静脉裂孔。❷古时悬钟的格。《史记·礼书》："县一钟尚拊膈。"

膍 (pí 皮) ❶牛羊等的胃。通称百叶。《广雅·释器》："百叶谓之膍胵。"《庄子·庚桑楚》："腊者之有膍胲，可散而不可散也。"❷厚赐。《诗·小雅·采菽》："福禄膍之。"

膝 (xié 鞋) 本谓鱼肉脯，引申为熟食的通称。《太玄·逃》："多田不娄，费我膝功。"范望注："熟食为膝。"

膌 (jí 脊) 同"瘠"。瘦。《吕氏春秋·听言》："老弱冻馁夭膌，壮狡汔尽穷屈。"

膀 ㊀〔髈〕(bǎng) 膀子，胳膊上部靠肩的部分。《水浒传》第五十七回："十分腰围膀阔。"

㊁(páng 旁) 见"膀胱"。

膀胱(páng—) ❶储存尿液的囊状器官。其前壁接触耻骨联合，后方为直肠，在女性则与子宫和阴道相邻。膀胱的大小、形状和壁的厚薄随所含尿液的多少而异。排空时，位于小骨盆内，顶端不超过耻骨联合；充盈时，则越过此界而升入腹腔。成年人容量平均为 350～500 毫升。排尿时，膀胱壁的肌肉收缩，出口处的括约肌放松。在膀胱底的内面有一个三角形区域，称"膀胱三角"，为肿瘤和膀胱结核易发部位。❷中医学名词。*六府之一。主要功能是储存和排泄尿液。《素问·灵兰秘典论》："膀胱者……津液藏焉，气化则能出矣。"即将肾阳蒸腾的水液储于其中，并依靠气化作用而自主地排出体外。

膀胱炎 发生于膀胱的炎性病症。多发生于女性。多因致病菌(以大肠杆菌为主)从尿道上行或自肾脏下行而感染膀胱引起。症状有尿频、尿急、尿痛和脓尿等,偶有血尿。治疗选用有效的抗菌药物。反复发作的慢性膀胱炎,需作泌尿系统全面检查,结合病因、病情进行治疗。

膀胱癌 膀胱移行上皮细胞的恶性肿瘤。可由乳头状瘤恶变而来。多见于老年男性。早期症状为肉眼血尿,初起轻微、间歇性,发生于小便终了时,以后渐增,可有全血尿。膀胱镜、X 线膀胱造影、超声显像有助诊断。确诊后应及早进行手术,或与放疗综合应用。

膀胱镜检查 泌尿外科常用的诊断手段。将膀胱镜经尿道插入膀胱,用于了解膀胱内部病变。检查时,还可将导管插入输尿管,分别收集两肾的尿液进行检验和测定两侧肾脏的功能。也可由导管注入碘化物显影剂,进行肾盂造影,借以诊断肾脏疾病。

10 **膂** (lǚ 旅) ❶脊骨。《书·君牙》:"作股肱心膂。"郭璞《尔雅图赞·比肩兽》:"同心共膂。"❷俗称"里肌"。即脊旁肌肉。《灵枢·百病始生》:"虚邪之中人……或著于膂筋。"《素问·疟论》唐王冰注:"膂,谓脊两旁。"明张景岳注:"一曰夹脊两旁之肉曰膂。"

膂力 亦作"旅力"。体力;筋力。《后汉书·董卓传》:"卓膂力过人,双带两鞬,左右驰射。"

膉 (yì 益) 颈项上的肉。《仪礼·士虞礼》:"肤祭三,取诸左膉上。"郑玄注:"膉,脰肉也。"

膁 (qiǎn 浅) 家畜外形部位名称。位于腰下、股前、季肋骨之后的软陷处。役畜膁宜短,过长无力。见"髻甲"附图。

膑〔臏〕(bìn 殡) ❶本作"髌"。膝盖骨。《史记·秦本纪》:"王与孟说举鼎,绝膑。"❷中国古代肉刑之一。剔去膝盖骨。司马迁《报任少卿书》:"孙子膑脚。"

膟 ㊀(xìn 信) 同"囟"。见《说文·囟部》。详"囟门"。

㊁(zǐ 子) 带骨的肉酱。《齐民要术·作膟奥糟苞》:"作膟肉法:驴、马、猪肉皆得。"

膗 (huò 霍) 同"臛"。肉羹。亦谓作成肉羹。《楚辞·大招》:"煎鲭膗雀,遽爽存只。"

11 **膵** (cuì) 日语称胰脏为膵脏。参见"胰"。

膝〔䐃〕(xī) 大腿与小腿交接部分。内有股骨、胫骨与髌骨连结而成的膝关节,主要作伸直和弯屈运动。人体的膝部骨骼直接位于皮下,容易摸到。前有一可移动的髌骨;后为"腘窝",窝内有神经和血管通过。

膝下 子女幼时依于父母的膝下,因以"膝下"表示幼年。《孝经·圣治》:"故亲生之膝下。"郑玄注:"膝下,谓孩幼之时也。"后用作对父母的敬辞。宇文护《报母书》:"违离膝下,三十五年。"

膝行 跪着行走,表示尊敬或畏服。《庄子·在宥》:"广成子南首而卧,黄帝顺下风,膝行而进。"《史记·项羽本纪》:"项羽召见诸侯将,入辕门,无不膝行而前,莫敢仰视。"

膝步 犹膝行。《文选·王褒〈四子讲德论〉》:"陈丘子见先生言切,恐二客惭,膝步而前曰:'先生详之!'"李善注:"《战国策》曰:'荆轲见太子,太子再拜而跽,膝行流涕。'"

膝席 古时席地而坐,两膝着席而坐于足。"膝席"谓以膝跪在席上,稍稍直身坐正,表示对施礼的人的礼貌,较"避席"为简慢。《史记·魏其武安侯列传》:"灌夫不悦,起行酒,至武安(田蚡)。武安膝席曰:'不能满觞。'"

膝眼 针灸穴位名。见《千金要方》卷七。为经外奇穴。位于膝部髌骨韧带内外侧各一横指凹陷处。内侧名"内膝眼",外侧名"外膝眼"(即足阳明胃经的犊鼻穴,见《灵枢·本输》)。主治膝关节及周围软组织等疾患。

膝裤 古时裤的两筒各自分开,不连成一体的,称为"膝裤"。或称"套裤",亦称"袜"。赵翼《陔馀丛考》卷三十三:"俗以男子足衣为袜,女子足衣为膝裤。古时则女子亦称袜,男子亦称膝裤。……是以吕蓝衍《言鲭》,谓袜即膝裤。然今俗袜有底,而膝裤无底,形制各别。按《炙毂子》曰:'三代谓之角袜,前后两只相成,中心系带。'则古时袜之制,正与今膝裤同。岂古之所谓袜,本如今膝裤之制,后人改为有底,遂分其名,而一则称袜,一则称膝裤耶?"

膝痒搔背 搔不着痒处。比喻不中肯綮,不得当。《盐铁论·利议》:"议论无所依,如膝痒而搔背。"

膝跳反射 当膝关节半屈和小腿自由下垂时,轻快地叩击髌韧带,引起股四头肌收缩,使小腿急速前踢的反应。反射弧的传入和传出途径都通过支配股四头肌的脊神经,中枢在脊髓第三、第四腰段。这个反射通常受中枢神经系统的高级部位影响,其反应的强弱、迟速可反映中枢神经系统的功能状态。故常用以检查中枢神经系统的疾患。

膝关节半月板损伤 一种膝关节病症。当膝关节在半屈曲位突然旋转时,重力使受挤压的半月板上又遭碾磨,而造成半月板破裂。在中国,以外侧半月板损伤为多见。主要症状为膝关节痛、肿胀、交锁等。症状明显者需手术治疗。

膊 "胳"的繁体字。

膘 ㊀〔膘〕(biāo 标) 皮下脂肪肥厚,常以其厚薄为判别肥瘦的标准。如:上膘;落膘。也以形容小儿的肥胖。如:长奶膘。

㊁(piào 瞟) 牲畜小腹两边的肉。见《说文·肉部》。

膛 ㊀(táng) ❶体腔。纪君祥《赵氏孤儿》第五折:"与我将这贼钉上木驴,细细地剐上三千刀,皮肉都尽,才断首开膛。"❷器物中空的部分。如:灶膛;枪膛。

㊁(tāng 汤) 肥貌。见《集韵·十一唐》。

膛线 亦称"来复线"。枪膛、炮膛内的螺旋状凹凸线。凸起的叫阳线,凹下的叫阴线。其作用是使弹丸出膛后,高速自转飞行,以保持飞行稳定,提高射击的精度,增大侵彻能力。

膢 "膢"的繁体字。

膟 (léi) 见"膟膗"。

膟膗 形貌丑恶。见《广韵·十四皆》。

膕 "腘"的繁体字。

膗 (chuái) 见"膟膗"。

腸 "肠(腸)"的异体字。

鵬 "鹏"的繁体字。

膵 (lǜ 虑) 肠间脂肪。一说为牲血。《广韵·六术》:"膵,肠间脂。《说文》曰:'血祭肉也。'"按:段

玉裁《说文解字注》云："许云血祭肉者，肉是衍字，血祭不容有肉。《祭义》疏引《说文》、《字林》：'膟，血祭。'"

11 **滕**(téng) ❶水向上腾涌。《说文·水部》："滕，水超涌也。"❷古国名。西周分封的诸侯国。姬姓。开国君主周文王之子错叔绣。在今山东滕州西南。战国初期为越所灭，不久复国，后为宋所灭。❸姓。

滕口 亦作"腾口"。《易·咸》："咸其辅颊舌，滕口说也。"后以滕口谓众口喧腾。韦瓘《宣州南陵县大农陂记》："范君独判于心，不畏腾口。"

滕六 中国古代神话中的雪神名。范成大《正月六日风雪大作》诗："滕六无端巽二痴，翻天作恶破春迟。"巽二，风神。

滕州 市名。在山东省枣庄市西北部。京沪铁路纵贯。周为滕国，秦为滕县。汉置蕃县，隋改滕县，金为滕州治。1988年由滕县改设滕州市。以古滕国得名。人口153万(城镇46.5万，1996年)。矿产有煤。工业有采煤、机械、化学、建材、电力等。农产以小麦、玉米、甘薯、棉花、烟草、大豆、花生为主。古迹有龙泉塔、薛城故址等。

滕县 旧县名。在山东省南部。隋由蕃县改称。1988年撤销，改设滕州市。

滕室 张华《博物志》卷八："汉滕公薨，求葬东都门外。公卿送丧，驷马不行，踣地悲鸣，跑蹄下地得石，有铭曰：'佳城郁郁，三千年见白日，吁嗟！滕公居此室。'遂葬焉。"后因以"滕室"称墓穴。张九龄《王府君墓志铭》："合如防墓，开彼滕室。"防山，有孔子父母墓。

滕王阁 在今江西南昌市赣江滨。唐永徽四年(公元653年)，高祖子滕王元婴为洪州都督时建，以封号为名。上元二年(675年)洪州牧阎伯屿宴群僚于阁上，王勃省父过此，即席作《滕王阁序》，成为传诵千古的名篇。阁后圮，明景泰中重建于章江门外。清以后屡毁累建。1926年为北洋军阀烧毁。1983年重建，1989年竣工。占地4.3万平方米，主体建筑1.3万平方米。共九层，高57.5米。碧瓦重檐，气势雄伟。

滕氏蓝 见"普鲁士蓝"。

滕文公 战国时滕国君。滕定公子。为世子时，路过宋国，曾见孟子。定公死后，他又派然友到邹见孟子，孟子教以行"三年之丧"；继派毕战向孟子问井田制。

滕代远(1904—1974) 中国无产阶级革命家。湖南麻阳人。1925年加入中国共产党。曾任长沙郊区农民协会委员长，中共醴陵县委、湘东特委、湘鄂赣边特委书记。1928年参加领导平江起义。历任红军第五军党代表、第三军团政委、中央军委武装动员部长、中华苏维埃共和国中央执行委员。1934年赴苏联出席共产国际第七次代表大会，并入列宁学院学习。1937年回国，历任中央军委参谋长、抗大副校长兼政委、八路军前方总部参谋长、晋冀鲁豫军区和华北军区副司令员、中央军委铁道部长兼铁道兵团司令员和政委。建国后，任铁道部长、国防委员会委员、全国政协副主席。是中共第七至十届中央委员。

滕代远

滕尼斯(Ferdinand Tönnies，1855—1936) 一译杜尼士。德国社会学家。就读于莱比锡大学等校。1909—1933年任德国社会学会会长。曾任基尔大学教授。认为社会学是从集体形式、规范、价值及其关系形式来考察人类共同生活的科学。著有《社区和社会》(一译《礼俗社会和法理社会》)和《社会学导论》等。

滕昌祐 唐末、五代画家。字胜华，本吴(治今江苏苏州)人。唐广明元年十二月初(公元881年)，黄巢起义军攻克长安，他逃避入蜀，年八十五卒。擅花鸟、草虫、蔬果，画鹅尤为著名。栽植花木以供写生，而无师承。写折枝花下笔轻利，设色鲜妍，论者以为近边鸾一派；画蝉蝶草虫，用笔点写，称为"点画"(即"点簇")。兼制夹苎果实(以苎麻为胎骨，加漆制成果实之形)，随类赋彩，宛然如生。亦工书法，时蜀中寺观牌额，多为其手笔。

滕王阁序 全称《秋日登洪府滕王阁饯别序》。一名《滕王阁诗序》。骈文篇名。唐王勃作。阁在洪州(治今江西南昌)，为当时名胜。相传为勃往交趾(今越南)探父，途经洪州时作。文中铺叙滕王阁一带形势景色和宴会盛况，抒发作者"无路请缨"的感慨。对仗工稳，语言流丽。

腴(yín 寅) 脊骨两旁的肉。元稹《代曲江老人百韵》："韬袖夸狐腋，弓弦尚鹿腴。"

膣(zhì 窒) 女性生殖器的一部分，即阴道。

膧(zhé 哲) ❶肉半生半熟。《玉篇·肉部》："膧，生熟半也。"❷通"牒"。切成薄片的肉。《盐铁论·散不足》："狗膧马腶。"

膠 "胶"的繁体字。

膷 "肸"的繁体字。

12 **膩** "腻"的繁体字。

膶 同"膻"。

膮 "膮"的繁体字。

膶 "膶"的繁体字。

膨(péng 彭) 胀满。见"膨胀"、"膨脝"。

膨压 亦称"紧张压"。植物细胞因吸水膨胀对细胞壁产生的压力。有维持植物体挺度和调节气孔开闭等作用。

膨胀 ❶体积增大。如：气球因充气而膨胀。亦借指事物扩大或增长。如：通货膨胀。❷犹"膨肛"。胀大；浮肿。❸中医病名。即"鼓胀"。

膨脝 腹膨大貌。陆游《朝饥食齑面甚美戏作》诗："一杯齑馎饦，老子腹膨脝。"亦作"彭亨"。韩愈《石鼎联句》诗："龙头缩菌蠢，豕腹涨彭亨。"引申指饱食。陆游《新晴出门闲步》诗："穷人旋画膨脝计，自买蹲鸱煮糁羹。"

膨体纱 短纤维纱线类型之一。例如，纺制腈纶膨体纱时，纤维条中含有低缩纤维和高缩纤维，成纱后经热处理，高缩纤维强烈收缩，使纱的长度缩短，结果高缩纤维挤入纱线内部，低缩纤维屈曲浮在纱的表面，从而使外形显得膨松。织物弹性较好，手感比较丰满。

膨胀土 粘性土的一种。以粘土矿物为主。具有颗粒高分散、对环境湿热变化十分敏感等特征。以这种土作地基会因其胀缩性给工程建筑带来危害。

膨润土 也称"斑脱岩"。由凝灰岩或其他火山岩在碱性介质下蚀变而成的粘土。主要矿物成分为蒙脱石。呈灰绿

色、黄色或粉红色、白色等，吸水性强，体积能随吸水而胀大。可作为机械工业中铸模砂的粘结剂、钻探用的优质泥浆原料以及制造活性白土用于油脂脱色等。

膨化食品 加工后膨松发脆的休闲食品。将玉米、大米、豆类或混合配料等在密闭条件下加温、加压后瞬时恢复至常压状态，因水分瞬间蒸发使食品组织变为多孔状。易于消化吸收。

膨胀水泥 硬化过程中体积膨胀的水泥。用高铝水泥、消石灰制成膨胀剂，再与建筑石膏和水泥配合而成。用于配制自应力混凝土、灌注混凝土构件的接合处和填塞裂缝等。

膨胀水箱 内燃机车上冷却水系统的设备之一。安置在车体内最高处。用来向冷却系统补充冷却水及供冷却水热胀冷缩时补偿之需；此外，还可清除冷却系统内的气泡。

膨胀矿渣 一种人造轻质多孔骨料。将熔化的高炉矿渣(或化铁炉渣)与水接触，形成的蒸汽使渣粒急剧膨胀而成。用于拌制轻骨料混凝土和作填充用绝热材料。

膨胀管道 亦称"膨胀接头"、"补偿器"等。输送蒸汽或其他热流体的管路中，为避免温度变化管路产生热胀冷缩而引起损坏的设备。有弯管式、波状接头、伸缩接头三种型式。前两种使管路具有纵向弹性，后一种能作纵向伸缩滑动。

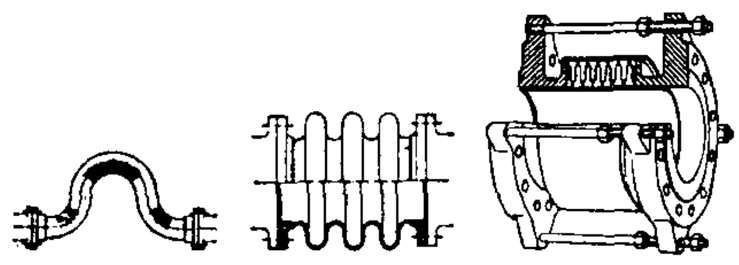

膨胀管道

膨化饲料机 又称"挤压蒸煮机"。可使饲料中淀粉糊化与膨胀的饲料加工机械。粉状饲料经进料器送入捏和室，调湿捏和后进入挤压室，提高压力和温度后从成型模孔挤出，其中的水分急剧蒸发气化，使饲料形成无数微孔，体积膨胀，最后被切断器切成所需长度。

膨体长丝纱 变形长丝纱的一种。常指用空气变形法形成的变形纱，特别指线密度很大的粗特地毯面纱。膨体长丝纱的纱芯主要为伸直平行和相互交缠的辫子形结构。其表层存在着各种形式的弧圈。所制成的纺织品，膨松性高、柔软度好、有优良的保暖作用和覆盖能力。还可以赋予纱条短纤维纱线特具的毛茸感与柔和光泽外观。

膨胀珍珠岩 一种轻质多孔粒状材料。将珍珠岩粉碎、预热后，在高温(约1 250℃)中急速焙烧，体积剧烈膨胀而成。具有绝热、吸声、耐高温、无毒、无异味、不腐蚀的特性。除直接作为绝热、吸声材料外，常与水泥配制成板、管套和异型制品。广泛用于建筑及工业管道、窑炉、冷藏库等处。

12 **膈** "臘(腊)"的异体字。

膫 ㊀同"膋(肯)"。㊁同"膬"。

膂 (zān) 亦作"膅"。见"腌膅"。

膴 "胝"的繁体字。

膬 (cuì) 同"脆"。脆嫩，引申为脆弱。《管子·霸言》："释坚而攻膬。"

膙 (juǎn) 少汁的肉羹。《楚辞·招魂》："鸪酸膙鳧。"洪兴祖补注："膙，子兖切，臛汁少也。"

膲 (jiāo 焦) ❶中医学名词"三焦"的专字。❷肉不丰满。《淮南子·天文训》："月者阴之宗也，是以月虚而鱼脑减，月死而蠃蛖膲。"高诱注："肉不满。"蠃蛖，即螺蚌。

膜 (ào) 鸟胃。见《玉篇·肉部》。

膰 (fán 凡) ❶古代宗庙祭祀用的烤肉。《穀梁传·定公十四年》："生曰脤，熟曰膰。"亦作"燔"。《左传·襄公二十二年》："见于尝酎，与执燔焉。"❷送祭肉。《后汉书·刘长卿妻传》："县邑有祀必膰焉。"

膧 (tóng 童) 见"膧胧"、"膧朦"。

膧胧 月初出，将明。《文选·潘岳〈秋兴赋〉》："月膧胧以含光兮，露凄清以凝冷。"李善注引《埤苍》曰："膧胧，欲明也。"

膧朦 ❶微明貌。陶翰《宿天竺寺》诗："湖色浓荡漾，海光渐膧朦。"❷同"瞳蒙(朦)"。朦胧不明貌。《后汉书·张衡传》："吉凶纷错，人用膧朦。"王先谦集解引刘攽曰："案蔡邕亦有此二字，作瞳朦，从目，是也。此误。"

膱 "职"的繁体字。

膪 ㊀(zhài 寨) 挑取骨间肉。《广韵·十五卦》："膪，腠肉也。"

㊁(zhà 诈) 见"囊膪"。

膳 〔饍〕(shàn) ❶饭食。如：用膳；供给膳宿。曹植《赠丁翼》诗："丰膳出中厨。"❷进献食物。《仪礼·公食大夫礼》："宰夫膳稻于粱西。"郑玄注："膳，犹进也。"❸煎和；烹调。《周礼·天官·庖人》："凡用禽献，春行羔豚膳膏香。"郑玄注："用禽献，谓煎和之以献王。"膏香，牛脂。

膳夫 官名。西周设置。金文作善夫，掌出纳王命。《周礼》中天官所属有此官，掌王之食饮膳羞。

膳食结构 居民消费的各种食物种类及其数量的构成。它取决于人体对营养的生理需要、膳食习惯、社会生产、经济、文化和科学技术的发展水平。其合理程度与人体体格素质、健康状况关系密切。

膝 ㊀(tè 特) 食苗叶的小青虫。《诗·小雅·大田》："去其螟膝。"毛传："食心曰螟，食叶曰膝。"

㊁(téng) 见"膝蛇"。

膝蛇 (téng—) 亦作"腾蛇"。传说中一种能飞的蛇。《尔雅·释鱼》："膝，膝蛇。"郭璞注："龙类也，能兴云雾而游其中。"《荀子·劝学》："膝蛇无足而飞。"

縢 (téng 藤) ❶缠束。《诗·秦风·小戎》："竹闭绲縢。"朱熹注："闭，弓檠也。绲，绳；縢，约也。"❷绳索。《诗·鲁颂·閟宫》："公车千乘，朱英绿縢，二矛重弓。"❸封缄。《书·金縢序》："武王有疾，周公作金縢。"孔颖达疏："郑云，凡藏秘书，藏之于匮，必以金缄其表。"❹绑腿布。《国策·秦策一》："嬴縢履屝。"嬴，原作羸。裹，缠。❺通"滕"。袋。《后汉书·儒林传》："其缣帛图书，大者连为帷盖，小乃制为縢囊。"

膦 (lìn) 磷化氢(PH_3)分子中的氢原子，部分或全部被烃基取代而形成的有机化合物的总称。例如，CH_3PH_2(甲膦)、$(CH_3)_2PH$(二甲膦)及$(CH_3)_3P$(三甲

膦)等。

膦酸 磷酸分子中的一个或两个羟基被烃基取代而成的有机化合物。有一烃基膦酸 $\left[R-\overset{O}{\overset{\|}{P}}(OH)_2\right]$ 及二烃基膦酸 $\left[\begin{matrix}R\\R'\end{matrix}\!\!>\overset{O}{\overset{\|}{P}}-OH\right]$ 之分。前者较后者为常见。如苯膦酸 [$C_6H_5PO(OH)_2$] 等。大都为易溶于水的晶体。有些膦酸的衍生物(如酯等)具有杀虫作用,如敌百虫等。

12 **膙** (jiǎng 奖) 膙子,即趼子。手足因摩擦而生的硬皮。

膰 (sǔn) ❶切熟肉更煮。见《广韵·二十一混》。❷一种煮食法。《齐民要术·羹臛法》:"肺膰法,羊肺一具,煮令熟,细切,别作羊肉臛,以粳米二合,生姜煮之。"

膯 (tēng) 方言。❶过饱。见《广韵·十七登》。钱大昕《恒言录》卷二:"吴人谓过饱曰膯。"❷指鸡鸭的胃。见平步青《释谚》。

膶 (jī) ❶颊肉。见《说文·肉部》。❷同"肌"。

13 **膣** (sà) 见"脏膣"。

膜 (gǔ 鼓) 见"膜气病"。

膜胀 中医学病名。即"鼓胀"。

膜气病 草食家畜的一种胃或肠膜气的疾病。在反刍家畜常为瘤胃膜气,在马、骡等常为肠膜气。瘤胃膜气有泡沫性和非泡沫性两种。病程以急性居多。由于食进易发酵饲料,或役畜过度疲劳后采食过多等引起。多发于食后数小时,腹围增大(牛见左侧,马见右侧),叩之作鼓音,腹痛,呼吸困难,粘膜发绀,静脉怒张,如不急治,能迅速窒息而死。最急性的用套管针穿刺反刍家畜的瘤胃或马的盲肠,放出气体;亚急性的可用驱风、止酵剂等治疗。泡沫性膜气宜用表面活性药如二甲基硅油等灭沫消胀。

朦 (méng) ❶眼半睁。王实甫《西厢记》第二本第二折:"觑他云鬟低坠,星眼微朦。"❷遮掩。王实甫《西厢记》第一本第四折:"把一个发慈悲的脸儿朦着。"

朦骨 见"蒙古❶"。

朦胧 模糊不清。如:暮色朦胧。来鹄《寒食山馆书情》诗:"蜀魄啼来春寂寞,楚魂吟后月朦胧。"

朦胧美 可意会而难于言传的含蓄蕴藉的美。其特征是形象的模糊性、抽象性,内容的多义性、不确定性,形式的扑朔迷离,变幻莫测,诡谲离奇。使人通过揣测、想像、意会而获得特殊的审美享受。在艺术中,往往用象征、隐喻、借喻、曲笔、变形等手法,创造朦胧的艺术形象或意境。

膆 (jué) 口腔肉。《诗·大雅·行苇》:"嘉殽(肴)脾膆。"毛传:"膆,函也。"陆德明释文:"《说文》云:'函,舌也。'又云:'口次肉也。'《通俗文》云:'口上曰膆,口下曰函。'"函,通"颔"。据此,膆盖指牛舌及其相连部分之肉而言;脾通脾,指牛百叶。二者皆味美,故云嘉肴。

膗 (yùn 运) 同"孕"、"娠"。《管子·五行》:"膗妇不销弃。"尹知章注:"膗,古孕字。销弃,谓散坏也。"

膿 "脓"的繁体字。

臊 ㊀(sāo) 腥臊;骚气。《吕氏春秋·本味》:"夫三群之虫,水居者腥,肉玃者臊,草食者膻。"高诱注:"肉玃者,玃拿肉而食之,谓鹰雕之属,故其臭臊也。"

㊁(sào) ❶臊子,同"燥子"。肉末儿。《水浒传》第三回:"再要十斤寸金软骨,也要细细地剁做臊子。"❷羞;难为情。《红楼梦》第三十二回:"袭人听了,惊疑不止,又是怕,又是急,又是臊。"

臅 (chù 触) 胸腔中的脂膏。《礼记·内则》:"小切狼臅膏,以与稻米为酏。"郑玄注:"狼臅膏,臆中膏也,以煎稻米。"酏,薄粥。

臉 "脸"的繁体字。

膾 "脍"的繁体字。

膽 "胆"的繁体字。

膻 ㊀(dàn 但) ❶袒露。《说文·肉部》:"膻,肉膻也。从肉,亶声。诗曰:膻(襢)裼暴虎。"❷胸腔。《灵枢·经脉》:"三焦手少阳之脉……入缺盆,布膻中,散落心包。"明李时珍《奇经八脉考·释音》:"膻音亶,胸中也。"

㊁〔羶、羴〕(shān 山) ❶羊臊气。《庄子·徐无鬼》:"蚁慕羊肉,羊肉膻也。"引申为类似羊臊气的恶臭。《列子·周穆王》:"王之嫔御,膻恶而不可亲。"亦引申为肉食。皮日休《喜鹊》诗:"弃膻在庭际,双鹊来摇尾。"❷羊腹内的脂膏。《礼记·祭义》:"燔燎,膻芗。"孙希旦集解:"膻芗,牛羊肠间脂也。羊膏,膻;牛膏,芗。"

膻中 中医学名词。❶针灸穴位名。见《针灸甲乙经》卷三。属任脉,为心包的募穴、八会穴中的气会。位于前胸部正中,当两乳头之间陷中处。主治哮喘短气、咳嗽胸痛、产后乳汁少等。❷人体部位名。指胸腔中央,心包所在处。《灵枢·胀论》:"夫胸腹者,藏府之郭也。膻中者,心主(即心包)之宫城也。"

臁 (lián 廉) 小腿。周密《齐东野语·经验方》:"辛酉夏,余足疡发于外臁。"

臁疮 ❶又称"深脓疱疮"。由溶血性链球菌或金黄色葡萄球菌引起的脓皮病。初起为有显著浸润的小脓疱,逐渐扩大,痂堆集像蛎壳状,痂下为不规则深溃疡,常多个,发生在小腿、臀部和面部,有瘙痒和疼痛感。痊愈后遗留瘢痕。治疗去除厚痂外用新霉素等抗生素软膏。❷中医学病名。一种下肢慢性溃疡。生于小腿臁骨(胫骨)外侧的称"外臁疮",内侧的称"内臁疮"。初发先痒后痛,红肿成片,日久溃烂,流出臭秽脓血污水,疮口低陷,肉色暗红或紫黑,四周皮肤僵硬,形如缸口,严重者可腐烂至胫骨,收口极慢,患肢常伴有青筋暴露(静脉曲张),愈后每易复发。由于湿热下注、气滞血凝而成。内治宜活血通络,清热利湿;外治宜拔毒生肌,并可采用绷带缠缚法。

臆 (yì 亿) ❶本作"肊"。胸骨,亦指胸。陆机《演连珠》:"抚臆论心,有时而谬。"❷猜测。如:臆想;臆造。《论衡·案书》:"子长少臆中之说,子云无世俗之论。"

臆度 (—duó) 凭主观猜测。苏轼《赠钱道人》诗:"书生苦信书,世事仍臆度。"

臆说 想当然的言论;无稽之谈。《颜氏家训·归心》:"何故信凡人之臆说,迷大圣之妙旨。"

臆断 凭主观猜测判断。《抱朴子·微旨》:"世人信其臆断,仗其短见。"邱光庭《兼明书·涕交缨》:"诂训释名,安可

臆断?"

13 **臃**(yōng 雍,又读 yǒng 甬) ❶同"痈"。肿;肿毒。《史记·扁鹊仓公列传》:"色将发臃。"❷见"臃肿"。

臃肿 ❶痈疽。《国策·韩策三》:"人之所以善扁鹊者,为有臃肿也。"❷树木瘿节多,不平直。何逊《夜梦故人》诗:"已如臃肿木,复似飘飖蓬。"亦作"拥肿"。《庄子·逍遥游》:"吾有大树,人谓之樗,其大本拥肿,而不中绳墨。"❸形容肥大而呆滞。如:身体臃肿。

賸 "剩"的异体字。

謄 "誊"的繁体字。

臑 "臑"的繁体字。

臀〔臀〕(tún) ❶人和哺乳动物身体背面腰部下方(后方)、大腿上方的隆起部分。动物因四脚着地,其臀不及人类发达。人直立时,臀与大腿之间有明显的分界沟。其外形由骨盆外肥厚的肌肉和大量的脂肪所致,外上部无大神经和血管通过,故临床上常作为肌内注射的部位。❷底。《考工记·桌氏》:"其臀一寸。"郑玄注引杜子春曰:"谓覆之,其底深一寸也。"

臀疣 亦称"臀胝"。大多数狭鼻类猿猴(如猕猴、叶猴等)臀部厚而坚韧的胼胝。系皮肤高度角质化形成,裸露无毛,常有明显的颜色,大多为红色。其发达程度因种而异。

臂 ㊀(bì) ❶胳膊,从肩到腕的部分。白居易《新丰折臂翁》诗:"玄孙扶向店前行,左臂凭肩右臂折。"❷兽虫等的前肢。《庄子·人间世》:"汝不知夫螳螂乎,怒其臂以当车辙。"❸弓弩的柄。《考工记·弓人》:"于挺臂中有柎焉,故剽。"

㊁(bei) 用于"胳臂"。

臂臑 针灸穴位名。见《针灸甲乙经》卷三。属手阳明大肠经。位于上臂部肘上七寸,肱骨外侧三角肌下端,当曲池与肩髃的连线上。主治肩臂痛、举动不利等。

臂丛神经痛 见"神经痛"。

14 **臑** ㊀(nào 闹) 人体的上肢或牲畜的前肢。《灵枢经·经脉》:"颔肿不可顾,肩似拔,臑似折。"《仪礼·特牲馈食礼》:"尸俎:右肩、臂、臑、肫、胳。"胡培翚正义引《礼经释例·释牲》:"肩下谓之臂,臂下谓之臑。"

㊁(ér) 通"胹"。煮熟。枚乘《七发》:"熊蹯之臑。"

㊂(rú) ❶嫩软貌。《楚辞·招魂》:"肥牛之腱,臑若芳些。"❷通"蠕"。《荀子·臣道》:"喘而言,臑而动。"杨倞注:"臑,微动也。"

㊃(nuǎn) 温;暖。《宋书·刘湛传》:"会湛入,因命臑酒炙车螯。湛正色曰:'公(刘义真)当今不宜有此设。'"

臑肉 上臂部肌肉,主要指肱二头肌部。元滑寿《十四经发挥》:"膊下对腋处为臑,肩肘之间也。"明张景岳《类经图翼·周身骨部名目》:"臑……肩髆下内侧对腋处高起软白肉也。"《灵枢·经脉》称上臂屈侧面为"臑内",伸侧面为"臑外"。清吴谦《医宗金鉴·正骨心法要旨》称肱骨为"臑骨"。

臐(xūn 熏) 羊肉羹。《礼记·肉则》:"膳:肜、臐、膮、醢、牛炙。"陆德明释文:"臐,羊臛也。"参见"肜"。

臍 "脐"的繁体字。

臘〔臘〕(téng 藤) 亦称"瞻星鱼"。硬骨鱼纲,臘科。体呈亚圆筒形,后部侧扁,长达25厘米。青灰色,有褐色网状斑纹。头宽大平扁,具粗糙骨板。口大,几垂直,口内常有一丝状皮瓣。眼小,上侧位。栖息浅海底层,常半埋于泥沙中,伺捕食物。分布于中国以及朝鲜半岛和日本。常见的有日本臘(*Uranoscopus japonicus*)、鱼臘(*Ichthyscopus lebeck*)和青臘(*Gnathagnus elongatus*)等。为习见的食用杂鱼。

日本臘

臗 同"髋(髋)"。

臏 "膑"的繁体字。

臞 ㊀(yào 耀) 瘦瘠。见《集韵·三十五笑》。《清史稿·陈维崧传》:"维崧清臞多须,海内称陈髯。"

㊁(shào 哨) 物体顶部尖锐。见《集韵·三十六效》。

臎(cuì 翠) ❶鸟尾上肉。见《玉篇·肉部》。参见"翠❶"。❷尾骶骨。见《广雅·释亲》。❸肥美。见《广雅·释言》。

15 **臗**(dú) 同"殰"。《管子·五行》:"毛胎者不臗。"尹知章注:"臗,谓胎败渍也。"

臗(báo) 皮皱起。《山海经·西山经》:"松果之山,……有鸟焉,其名曰鸲渠。其状如山鸡,黑身赤足,可以已臗。"郭璞注:"谓皮皱起也。"

臝(lěi 耒) 见"臝魄"。

臝魄 肿貌。梅尧臣《和王仲仪咏瘿二十韵》:"臝魄常柱颐,伶仃安及胫。"

鵬 "鹏"的繁体字。

膘 "膘㊀"的异体字。

鵬 "鹏"的繁体字。

臘 "腊㊀㊁"的繁体字。

16 **臙** "胭"的异体字。

臛(huò 霍) 亦作"臛"。肉羹;亦谓做成肉羹。《楚辞·招魂》:"露鸡臛蠵,厉而不爽些。"曹植《七启》:"臛江东之潜鼍,臛汉南之鸣鹑。"

臚 "胪"的繁体字。

臢〔臢〕(zā 匝,又读 zān) 见"腌臢"。

臀(xìng 性) 肿痛。《玉篇·肉部》:"臀,肿痛也。"危亦林《世医得效方·疮肿科》:"凡初觉臀聚结热,疼痛肿赤,痕瘢阔硬,或见或不见,治之如拯溺救焚,不可缓也。"

臀疡 中医学病名。又作"疊疡"。体表肿核。一般指肿大的淋巴结。宋张杲《医说·疮》:"凡人血行而擁则疮疖,于虚处则生核,谓之疊疡。疊,疮生也。疮差,核

亦消。"

16 朧"胧"的繁体字。

騰"腾"的繁体字。

17 臟"脏㊀"的繁体字。

臘(chǎn 产) 羹类。张骞《游仙窟》:"鸡臘雉臛,鳖醢鹑羹。"

臟(rǎng 壤) 肥胖。皮日休《九讽·遇谤》:"彘既臟而必烹兮,木方蔓兮必折。"

臙"臙"的繁体字。

18 臞(qú 渠) 亦作"癯"。瘦。《史记·司马相如列传》:"形容甚臞。"

臡(dài) 同"黛"。《说文·黑部》:"臡,画眉墨也。"段玉裁注:"妇人画眉之黑物也。《释名》曰:'黛,代也,灭眉毛去之,以此画代其处也。'……黛者,臡之俗。"

19 蘇同"酥"。

贊"赞"的繁体字。

114. 氏 部

氏㊀(shì) ❶古代贵族标志宗族系统的称号,为姓的支系,用以区别子孙之所由出生。古时女子称姓,男子称氏。参见"姓氏"。❷古时对已婚妇女的称呼,常于其父姓之后系"氏"。《仪礼·士昏礼》:"祝告称妇女之姓,曰:'某氏来妇。'"后来多在夫姓与父姓之后系"氏"。如:赵钱氏;张王氏。❸远古传说中人物、国名或国号,均系以"氏"。如:伏羲氏、神农氏、夏后氏、涂山氏。❹古代世业职官的称号。如:太史氏;职方氏。❺古代少数民族支系的称号。如鲜卑族有慕容氏、拓跋氏、宇文氏、段氏等。❻对学有专长者表示尊重的称呼。如:老氏;杜氏注。❼姓。三国时有氏仪,后改为是仪。

㊁(zhī) 见"阏氏"。

氏族 也叫"氏族公社"。以血缘关系结成的原始社会基本的社会经济单位。一般认为,产生于考古学上的旧石器时代晚期。初为母权制,约当新石器时代末期开始过渡到父权制。氏族内部实行禁婚(外婚制),生产资料公有,集体生产,平均分配,无剥削和阶级。公共事务由选出的氏族长管理,重大问题(如血亲复仇、收容养子等)由氏族成员会议决定。随着生产力的提高、私有制和阶级关系的确立,氏族制度开始解体,为一夫一妻制家庭所取代。氏族公社阶段为世界各民族所必经,其残迹曾长期留存于阶级社会中。

氏族公社 即"氏族"。

氏族制度 指原始公社制条件下以*氏族为基本单位的社会制度。典型的氏族制度包括*氏族、*胞族、*部落及*部落联盟等由低而高各层次组织。

氏族贵族 原始社会末期氏族部落中产生的特权阶层。随原始社会瓦解,氏族、部落中的少数人(族长、酋长等)及其家族,通过侵占公产和剥削奴役一般氏族、部落成员,而成为有财有势集团,即所谓"氏族贵族"。阶级社会形成后,世代垄断政权。在古希腊某些城邦(如雅典)和古罗马,平民为争取政治权利与之进行了长期斗争,取得胜利。

1 氐㊀(dǐ) ❶根本。《诗·小雅·节南山》:"尹氏大师,维周之氐。"❷通"抵"。归。《汉书·食货志下》:"天下大氐无虑皆铸金钱矣。"颜师古注:"氐读曰抵;抵,归也;大归犹言大凡也。"

㊁(dī) ❶古族名。殷周至南北朝分布在今陕西、甘肃、四川等省。从事畜牧业和农业。汉魏后,长期与汉人杂居,大量吸收汉文化。两晋十六国间,曾建立仇池、前秦、后凉等政权。❷同"低"。《汉书·食货志下》:"其贾氐贱减平者。"❸星名。二十八宿之一。氐宿为青龙七宿的第三宿。

氐叟 见"叟㊀❸"。

氐宿 (dī xiù) ❶星官名。亦称"氐"、"天根"。*二十八宿之一。有天秤座α、ι、γ、β四星。❷天区名。按《步天歌》内有:氐、天乳、招摇、梗河、帝席、亢池、骑官、阵车、车骑、天辐、骑阵将军等星官。

氐道 (dī—) 古县名。西汉置,因其地为氐族所居,故名。治今甘肃武山县东南。东汉末废。

3 昏(guō) 塞口。《说文·口部》:"昏,塞口也。"段玉裁注:"《广雅·释诂》曰'昏,塞也'……凡昏声字,隶变皆为舌,如括、刮之类。"

昏"紙(纸)"的异体字。

4 昏〔昏〕㊀(hūn) ❶天色才黑的时候;刚晚。《诗·陈风·东门之杨》:"昏以为期,明星煌煌。"❷昏黑;无光。鲍照《代苦热行》:"日月有恒昏,雨露未尝晞。"引申为混乱。刘琨《劝进表》:"永嘉之际,氛厉弥昏。"❸惑乱;昏愦。《吕氏春秋·诬徒》:"昏于小利,惑于嗜欲。"《新唐书·魏徵传》:"忠臣已婴祸诛,君陷昏恶,丧国夷家,只取空名。"❹昏花;昏迷。《新唐书·魏徵传》:"臣眊昏,不能见。"《聊斋志异·鬼哭》:"阍人王姓者疾笃,昏不知人者数日矣。"❺出生后未取名而死。《左传·昭公十九年》:"寡君之二三臣,札、瘥、夭、昏。"孔颖达疏:"子生三月,父名之;未名之曰昏,谓未三月而死也。"❻通"婚"。《诗·邶风·谷风》:"宴尔新昏,不我屑以。"

㊁(mǐn) 通"暋㊁❶"。勉力。《书·盘庚上》:"惰农自安,不昏作劳,不服田亩,越其罔有黍稷。"

昏花 谓视觉模糊。韩愈《与崔群书》:"目视昏花,寻常间便不分人颜色。"

昏垫 迷惘沉溺。《书·益稷》:"洪水滔天,浩浩怀山襄陵,下民昏垫。"孔传:"言天下民昏瞀垫溺,皆困水灾。"

昏星 日落以后出现在西方天空的行星的泛称。有时专指水星和金星。

昏迷 意识完全丧失的一种严重病情。不同于*昏厥。意识丧失时间长,情况严重,各种反射呈不同程度的丧失。

当脑部受到严重损害，包括各种代谢紊乱、中毒等引起的抑制状态或多种原因引起的缺血、缺氧时都可发生。许多疾病在死亡前亦可出现。突然出现的昏迷常见于脑卒中，中毒，脑损伤，肝肾功能严重障碍，严重急性感染以及糖、水盐代谢紊乱，酸碱平衡紊乱等。可按病因治疗。中医学上分为：(1) 热闭证。兼高热、烦躁、谵语、舌质红绛、苔黄或焦黑、脉数等，治宜清心开窍；(2) 痰闭证。一般不发热或发热不高、胸闷气逆、喉有痰声，或呕吐恶心，舌苔厚腻、脉滑，治宜化痰、泄浊、开窍。正气虚竭时可出现*脱证。

昏黄 犹黄昏，谓光色朦胧暗淡。韩偓《曲江晚思》诗："水冷鹭鸶立，烟月愁昏黄。"

昏厥 亦称"脑贫血"。指突然发作的短时间意识丧失，而各种反射仍存在的一种状态。因大脑血液循环障碍，发生暂时性缺血或缺氧所致。见于精神刺激、外伤、体力虚弱、出血过多，以及高级神经活动障碍或心脏血管调节失常时。除针对病因治疗外，在发作时，使病人平卧片刻，常自行苏醒，用刺激神经(如由鼻内吸入低浓度氨溶液的气体)，或针刺人中、十宣穴等急救措施，可加速其恢复。中医学上属*厥证范畴。

昏蒙 愚昧；不明事理。韩愈《独孤申叔哀辞》："明昭昏蒙，谁使然邪？"

昏瞀 迷惘困惑。王安石《乞罢政事表》："必用强明，乃能协济；岂容昏瞀，可以叨居。"参见"昏垫"。

昏定晨省(省 xǐng) 《礼记·曲礼上》："凡为人子之礼，冬温而夏清，昏定而晨省。"谓晚间服侍就寝，早上省视问安。旧时人子侍奉父母的日常礼节。亦作"晨昏定省"。《红楼梦》第三十六回："不但将亲戚朋友一概杜绝了，而且连家庭中晨昏定省，一发都随他的便了。"

115. 欠　部

欠 (qiàn) ❶疲倦欲睡时张口呵气。如：打呵欠。参见"欠伸"。❷坐卧时身体上部稍微躬起并前倾。《红楼梦》第三十四回："〔宝玉〕犹恐是梦，忙又将身子欠起来。"❸借而未还或当给未给。如：拖欠；欠债。《红楼梦》第五回："欠命的，命已还；欠泪的，泪已尽。"❹不够；缺少。如：欠佳；欠妥。韩愈《喜侯喜至赠张籍张彻》诗："今者诚自幸，所怀无一欠。"❺痴呆。董解元《西厢记诸宫调》卷六："君瑞真个欠，我道你，佯小心，妆大胆。"

欠伸 欠，打呵欠；伸，伸懒腰。疲乏时的表现。《仪礼·士相见礼》："君子欠伸。"郑玄注："志倦则欠，体倦则伸。"白居易《江上对酒二首》："坐稳便箕踞，眠多爱欠伸。"亦作"欠申"。《汉书·翼奉传》："五臧象天，六体象地。故臧病则气色发于面，体病则欠申动于貌。"

3 欤〔歟〕(yú 于) ❶表疑问语气。《史记·孔子世家》："今孔子年少好礼，其达者欤？"❷表感叹语气。陶潜《五柳先生传》："无怀氏之民欤！葛天氏之民欤！"❸表反诘语气。《史记·屈原贾生列传》："子非三闾大夫欤？"❹语中助词。班固《东都赋》："猗欤缉熙，允怀多福。"

4 欧〔歐〕㊀(ōu) ❶同"讴"。歌唱。《隶释·三公山碑》："百姓欧歌。"❷通"殴"。捶击。《汉书·张良传》："良愕然，欲欧之。"《史记·留侯世家》作"殴"。❸欧罗巴洲的简称。❹姓。汉代有欧宝。

㊁(ǒu 偶) 同"呕"。吐。《汉书·丙吉传》："醉欧丞相车上。"

欧刀 古代处决用的刑刀。《后汉书·袁绍传》："若使得申明本心，不愧先帝，则伏首欧刀，褰衣就镬，臣之愿也。"

欧元 (Euro Currency) 欧洲联盟发行的单一货币名称。欧洲货币体系统一货币兑换单位*埃居的延续与发展。1995 年欧盟通过《马德里决议》，将未来单一货币正式定名为欧元，以取代埃居。1998 年 5 月 2 日，欧盟确认比利时、德国、西班牙、法国、爱尔兰、意大利、卢森堡、荷兰、奥地利、葡萄牙和芬兰十一国为欧元创始国。据欧盟计划，1999 年 1 月 1 日起，欧元正式启用，进入结算、金融交易和储备领域；2002 年 1 月 1 日起，欧元现金开始在市场流通；2002 年 7 月 1 日起，欧元取代参加国货币成为唯一共同的流通货币。欧元纸币有 5、10、20、50、100、200 和 500 欧元七种面值；硬币有 1、2、5、10、20、50 欧分 (ENT) 和 1、2 欧元八种面值。

欧文 ❶罗伯特·欧文 (Robert Owen, 1771—1858)。英国空想社会主义者。出生于手工业者家庭，当过学徒、店员、厂长。1825—1828 年在美国创办新协和村，作为实现他政治理想的示范，结果失败。1829 年回国，被逐出上流社会。1832 年试办"全国劳动产品公平交换商场"，用劳动券交换商品，以避免商人的中间剥削，试验又失败。后在工人中组织生产合作社与工会，是合作社运动的创始人，也是英国职工会最早的组织者之一。主张消灭私有制，建立公有制，但不主张工人进行政治斗争，把希望寄托在仁慈的统治者身上，以为靠知识的传播就可消除社会矛盾。提倡教学与工业生产劳动相结合。主要著作有《新社会观》、《新道德世界书》等。❷华盛顿·欧文 (Washington Irving, 1783—1859)。美国作家。学过法律。曾任美国驻伦敦使馆秘书和驻西班牙公使。早期作品《纽约外史》以讽刺的笔法批判殖民统治，驳斥了殖民者为屠杀印第安人制造的种种谬论。散文集《见闻札记》获得好评。晚年致力于传记写作，重要的有《哥尔德斯密斯传》、《华盛顿传》等。其他作品有散文集《布雷斯布里奇田庄》、随笔游记《阿尔罕伯拉》等。❸亨利·欧文 (Henry Irving, 1838—1905)。英国演员、导演。曾主持伦敦兰心剧院。以扮演莎士比亚剧作中的汉姆雷特、奥赛罗和麦克佩斯等角色著称。后被授予爵士称号。著有《表演的艺术》。

罗·欧文

欧阳 复姓。

欧拉 (Leonhard Euler, 1707—1783) 一译欧勒。瑞士数学家、力学家、天文学家、物理学家。变分法的奠基人，复变函数论的先驱者，理论流体动力学的创始人。就学于巴

塞尔大学，师事约翰·伯努利。曾任彼得堡科学院教授，柏林科学院创始人之一。晚年双目失明，仍坚持研究和著述。在数论和微分方程等方面有重大成就；在力学、天文学和物理学等方面也有很大贡献，对航海、弹道研究等方面起了一定的作用。所著《无穷小分析引论》对微积分的发展以及后来傅立叶级数的产生都有相当大的影响。有《全集》七十四卷。

欧拉

欧泊 英文 opal 的音译。宝石级蛋白石。以变彩强烈者为优。按体色不同分有：无色至白色的白欧泊，黑、蓝等深色的黑欧泊和橙或红色的火欧泊。在干燥环境易脱水而失去光泽。人工合成欧泊及仿冒的玻璃和塑料制品较常见。

欧姆 ❶格奥尔格·西蒙·欧姆 (Georg Simon Ohm, 1787—1854)。德国物理学家。埃尔兰根大学哲学博士。曾任纽伦堡综合工艺学校和慕尼黑大学教授。柏林科学院和都灵科学院通讯院士，巴伐利亚科学院院士。对电磁学有贡献，于 1826 年提出"欧姆定律"。著有《关于金属传导接触电的定律，以及关于伏打计和施魏格扩程仪原理的提纲》、《关于动电产生验电现象理论的验证》、《伽伐尼电路的数学论述》等。●简称"欧"。电阻单位。为纪念物理学家欧姆而命名。单位符号为 Ω。其定义为：当 1 安的恒定电流在电路上两点间通过时，如果这两点间的电压为 1 伏，则两点间这段导体的电阻为 1 欧(设这段导体内不存在任何电动势)。

欧洲 (Europe) 全称欧罗巴洲。在亚欧大陆西部。北临北冰洋，西濒大西洋，南隔地中海与非洲相望，东以乌拉尔山脉、乌拉尔河、大高加索山脉、博斯普鲁斯海峡、达达尼尔海峡同亚洲分界。海岸曲折，海岸线长 37 900 公里，多岛屿和半岛，较大的有冰岛、大不列颠岛、爱尔兰岛、西西里岛和斯堪的纳维亚、伊比利亚、亚平宁、巴尔干等半岛。面积 1 016 万平方公里，其中岛屿和半岛约占全洲面积 31%。人口 7.37 亿(1995 年)，绝大部分是欧罗巴人种，主要属印欧语系，包括拉丁、斯拉夫、日耳曼等语族的民族。全洲平均海拔约 300 米，是世界平均海拔最低的洲。平原广大，约占全洲面积 60%。东欧平原及其向西延伸的中欧平原，构成大陆地形主体。阿尔卑斯山脉横亘南部，东南部大高加索山脉的主峰厄尔布鲁士山，海拔 5 642 米，为欧洲最高峰。冰川地貌广布。欧洲南部和北欧的冰岛多火山，地震频繁。大部处于温带，常年多西风；西北部受北大西洋暖流影响，冬温夏凉，为典型的海洋性气候；南部冬温湿，夏干热，为地中海式气候；东部冬季较冷，为温和的大陆性气候。主要大河有伏尔加河、多瑙河、莱茵河等。水力资源丰富。矿产资源较丰富，主要有煤、铁、石油、钾盐、铜、铬、铅、锌、汞等。沿海有广阔渔场，面积约占世界沿海渔场总面积 32%，盛产鲭、鲱、鳕、鲑、鳗等。公元 5 世纪，欧洲始进入封建社会。14 世纪以后，资本主义兴起，西欧各国加快了资本原始积累过程，是世界资本主义的发源地，也是近代科学、文化与技术发展最早的地区。在资本主义时代，欧洲长期在世界经济中居统治地位。帝国主义时期，欧洲许多国家在世界上进行扩张和掠夺，是两次世界大战的策源地和主要战场。欧洲共有四十四个国家和地区。北欧有挪威、瑞典、芬兰、丹麦、冰岛及法罗群岛(丹)；东欧有俄罗斯、爱沙尼亚、拉脱维亚、立陶宛、白俄罗斯、乌克兰、摩尔多瓦；西欧有英国、爱尔兰、荷兰、比利时、卢森堡、法国、摩纳哥；中欧有波兰、捷克、斯洛伐克、匈牙利、德国、奥地利、瑞士、列支敦士登；南欧有罗马尼亚、保加利亚、南斯拉夫、斯洛文尼亚、克罗地亚、波斯尼亚和黑塞哥维那、马其顿、阿尔巴尼亚、希腊、意大利、梵蒂冈、圣马力诺、马耳他、西班牙、安道尔和葡萄牙。

欧根 (Walter Eucken, 1891—1950) 德国经济学家。波恩大学博士。曾任杜宾根大学、弗赖堡大学教授。德国新自由主义学派即弗赖堡学派创始人之一。提出人类社会存在市场经济和中央管理经济(或"计划经济"、"命令经济")两种"理念经济类型"的学说，认为前者由市场机制调节，能实现资源配置的协调和经济生活的和谐；后者则由政府用计划或行政命令管理，往往会造成僵化和无效率的经济后果。把奴隶社会国家管理的经济、法西斯德国的统制经济和社会主义计划经济都归入后一类而加以反对。主张限制国家干预经济的权力，提倡市场竞争和私有制。著有《资本理论研究》、《国民经济学基础》等。

欧勒 即"欧拉"。

欧盟 "欧洲联盟"的简称。

欧仁·苏 (Eugène Sue, 1804—1857) 法国小说家。当过军医。著有《巴黎的秘密》、《流浪的犹太人》等长篇小说，描写资产阶级的残忍自私，劳动人民的贫穷痛苦，同时宣扬宿命论思想，充满感伤情绪。

欧文思 (Jesse Owens, 1913—1980) 美国田径运动员。擅长短跑、跳远。1933 年在安阿伯大学生运动会上，在 45 分钟内破、平 100 码跑、200 米跑、220 码跑、220 码跨栏和跳远五项世界纪录。1936 年在第十一届奥运会上，获 100 米跑、200 米跑、4×100 米接力赛和跳远四枚金牌。1955 年为美国国务院负责体育运动的大使级官员。曾获国际奥委会颁发的奥林匹克银质勋章。

欧共体 "欧洲共同体"的简称。

欧西舞 亦称"锅鼓舞"、"长鼓舞"。缅甸民间舞蹈。领舞者身系锅鼓，用手掌、手指、拳、肘、膝盖边击鼓边舞，其余舞者或击铙、钹，或打竹板，或吹唢呐，边奏边舞，并与击鼓者配合。舞时多唱民歌。

欧安会 "欧洲安全与合作会议"的简称。

欧那尼 剧本。法国雨果作(1830 年)。写贵族出身的大盗欧那尼与有杀父之仇的国王卡洛及公爵吕古梅同时追求公爵侄女素儿时，互相争夺又互相宽恕的故事。剧本表现了对贵族和封建暴君的憎恨，主张以"平等"、"博爱"等道德力量改革社会。被认为是法国积极浪漫主义代表作之一。此剧 1830 年 2 月 25 日初演成功，标志着法国文学史上积极浪漫主义对古典主义的胜利。

欧阳生 ❶即欧阳和伯。西汉今文尚书学"欧阳学"的开创者。千乘(郡治今山东高青东)人。伏生弟子。世传尚书学，到他的曾孙高，被立为博士。●即欧阳高。字子阳，欧阳和伯曾孙。著作已佚。清陈乔枞辑有《尚书欧阳夏侯遗说考》，收入《皇清经解续编》。

欧阳玄 (1274—1358) 元浏阳(今属湖南)人，祖籍庐陵(今江西吉安)，字原功，号圭斋。欧阳修之后。善词章，通理学。延祐进士。文宗时预修《经世大典》，顺帝时修宋、辽、金三史，为总裁官。官至翰林学士承旨。至正十七年末(1358 年初)，死于大都(今北京)。有《圭斋文集》。

欧阳询 (557—641) 唐书法家。字信本，潭州临湘(今湖

南长沙)人。官至太子率更令、弘文馆学士,封渤海县男。工书法,学二王(羲之、献之),劲险刻厉,于平正中见险绝,自成面目,人称"欧体",对后世影响很大。与虞世南、褚遂良、薛稷并称为唐初四大书家。碑刻有正书《九成宫醴泉铭》、《化度寺碑》、《虞恭公碑》、《皇甫诞碑》及隶书《房彦谦碑》等。行书墨迹有《张翰》、《卜商》、《梦奠》等帖。编有《艺文类聚》一百卷。

欧阳建 (?—300) 西晋哲学家。字坚石。渤海南皮(今河北南皮东北)人。历官尚书郎、冯翊太守。后被赵王司马伦所杀。提出"言尽意"的学说,认为"形不待名而圆方已著,色不俟称而黑白以彰",客观世界是离开人的概念和语言而独立存在的。肯定语言概念是人们用以说明客观世界的工具,说:"诚以理得于心,非言不畅,物定于彼,非名不辩。"还提出"名逐物而迁,言因理而变",语言概念是随着客观事物的变化而变化的。著作有《言尽意论》,载唐欧阳询编的《艺文类聚》卷十九。

欧阳钦 (1900—1978) 湖南宁乡人。1924 年在法国加入中国共产党。1925 年赴苏联学习军事。1926 年回国,入叶挺独立团,参加北伐战争。曾任中共中央军委秘书,中共苏区中央局秘书长,瑞金工农红军学校政治部主任,中国工农红军第一方面军政治部组织部长。长征到陕北后,历任中共陕西省委书记、中央冀热辽分局秘书长,旅大地委书记。建国后,历任中共旅大市委书记、市长,中共黑龙江省委第一书记、省长,中共中央东北局第二书记,全国人大常委,全国政协副主席。是中共第八届中央委员。

欧阳修 (1007—1072) 北宋文学家、史学家。字永叔,号醉翁、六一居士,吉州吉水(今属江西)人。天圣进士。官馆阁校勘,因直言论事贬知夷陵。庆历中任谏官,支持范仲淹,要求在政治上有所改良,被诬贬知滁州。官至翰林学士、枢密副使、参知政事。王安石推行新法时,对青苗法有所批评。谥文忠。主张文章应"明道"、"致用",对宋初以来靡丽、险怪的文风表示不满,并积极培养后进,是北宋古文运动的领袖。散文说理畅达,抒情委婉,为"唐宋八大家"之一;诗颇受李白、韩愈影响,重气势而能流畅自然。其词婉丽,承袭南唐余风。曾与宋祁合修《新唐书》,并独撰《新五代史》。又喜收集金石文字,编为《集古录》,对宋代金石学颇有影响。有《欧阳文忠公文集》。

欧阳修

欧阳炯 (约 896—971) 五代后蜀词人。益州华阳(今四川成都)人。善吹长笛,工词。少事前蜀后主王衍,又仕后蜀,从孟昶降宋,曾任翰林学士。其词多写艳情,也有写南方风物之作。曾为《花间集》作序,表述了花间派词人对于词的一般看法。

欧阳海 (1940—1963) 湖南桂阳人。1958 年参加中国人民解放军。1960 年加入中国共产党。多次立功受奖。1963 年 11 月 18 日部队野营训练路过京广铁路,恰遇北上客车鸣笛驶来,一匹驮着炮架的马受惊跨上铁路,在火车与马即将相撞的危急时刻,他跳上铁路,拼力将马推出路轨,自己壮烈牺牲。部队追认他为"爱民模范"。国防部命名他生前所在班为"欧阳海班"。

欧阳渐 即"欧阳竟无"。

欧阳澈 (1091—1127) 北宋末年抚州崇仁(今属江西)人,字德明。靖康元年(1126 年)以金兵南下,三次上书,提出改革政治和抵御金人的建议,未被采纳。次年(高宗建炎元年)至南京(今河南商丘),伏阙上书,斥责黄潜善、汪伯彦主和误国,与*陈东同遭杀害。著有《飘然集》。

欧麦尔 ('Umar ibn al-Khaṭṭāb, 586—644) 伊斯兰教历史上的第二任*哈里发(634—644)。穆罕默德的岳父(穆罕默德妻室之一哈福赛〔Hafṣa〕之父)。原是麦加有威望的贵族商人,起初反对伊斯兰教,他的皈依,对伊斯兰教的发展有一定的影响。*艾卜·伯克尔临终前指定他继任哈里发。在位期间征服叙利亚、伊拉克、巴勒斯坦、波斯、埃及等地,定*希吉来为伊斯兰教纪元,下令建立国家行政和财政制度并建巴士拉和库法两城。后遇刺身死。

欧·亨利 (O. Henry, 1862—1910) 美国小说家。原名威廉·雪德尼·波特 (William Sydney Porter)。做过药房学徒、银行出纳员、杂志编辑。擅长写短篇小说,作品近三百篇,情节生动,笔调幽默,但有时过分追求效果,流于做作。著名的短篇有《麦琪的礼物》、《警察与赞美诗》、《我们所选择的道路》、《猪仔的伦理》等。通过对美国社会生活的片断描写,暴露上流社会的虚伪丑恶,对下层人民的不幸遭遇表示同情。唯一的长篇小说《白菜与皇帝》反映美国垄断资本在拉丁美洲的掠夺。

欧冶子 春秋时人。善铸剑。相传曾为越王勾践铸五剑,称为湛卢、巨阙、胜邪(一作镆邪)、鱼肠、纯钧。又与干将为楚昭王铸三剑,称为龙渊、泰阿、工布(一作工市)。

欧佩克 "石油输出国组织"的英文缩写 OPEC 的音译。

欧姆计 测量电阻的仪表,读数以欧姆表示。由三个主要部分所组成:磁电式微安计或毫安计、内接电阻和干电池。根据欧姆定律,在恒定电源电压作用下,电路中的每一个电阻值对应一定的电流值,使仪表产生一定的偏差角。有串联型(被测电阻串联在欧姆计电路中,用来测量比较高的电阻)及并联型(被测电阻和磁电式微安计或毫安计并联,用来测量低电阻)两种结构形式。

欧美杨 即"加拿大杨"。

欧登塞 (Odense) 丹麦重要商业、工业中心。在菲英岛北部欧登塞河口,有运河通欧登塞峡湾。人口 18.3 万(1995 年)。有火车轮渡同日德兰半岛和西兰岛相通。有机械、纺织、食品、造船等工业。输出农畜产品。丹麦文化中心之一,有大学、博物馆等。

欧几里得 ❶欧几里得〔麦加拉的〕(Eucleides o Megara, 约前 450—约前 374)。古希腊哲学家,麦加拉派的创始人。生于麦加拉(在雅典附近)。相传是苏格拉底最早的弟子之一,苏格拉底被处死时他曾在场。认为唯一的"存在"是"善",关于"存在"的知识就是美德。❷欧几里得(Euclid, 约前 330—前 275)。古希腊数学家。著有《几何原本》十三卷,是世界上最早公理化的数学著作。该书总结了前人的研究成果,从定义、公理和公设出发,用演绎法建立几何命题;书中还包括整数论的许多成果,如求两整数最大公约数的"辗转相除法"。此书对后来数学发展的影响,非他书所能及。

欧亚大陆 即"亚欧大陆"。

欧阳予倩 (1889—1962) 中国戏剧艺术家、戏剧教育家。原名立袁,号南杰,湖南浏阳人。1904 年赴日本留学。1907 年参加*春柳社。1911 年回国,1912 年与陆镜若等合作组织新剧同志会、春柳剧场,倡导新剧运动,并编、演京

剧。1919年起任南通伶工学社主任。1922年参加上海戏剧协社。1926年参加南国社。同年入民新影片公司，编写电影剧本《玉洁冰清》，编导无声影片《三年以后》和《天涯歌女》。1929—1931年主持广东戏剧研究所，同时从事话剧创作。1932年参加中国左翼戏剧家联盟。同年编导《新桃花扇》、《清明时节》、《小玲子》、《海棠红》等影片。抗日战争时期任广西艺术馆馆长。抗战胜利后编写电影剧本《关不住的春光》、《弱者，你的名字是女人》等。建国后历任中央戏剧学院院长、中国文联副主席、中国剧协副主席及中国舞协主席。是中国话剧开拓者之一。著有回忆录《自我演剧以来》、《电影半路出家记》，论文集《予倩论剧》、《一得余抄》等以及《运动力》、《屏风后》、《车夫之家》、《忠王李秀成》、《桃花扇》、《黑奴恨》等剧本二十余部。

欧阳利见(1825—1895) 清末将领。字庚堂，号健飞，湖南祁阳人。1854年(咸丰四年)投湘军水师，对太平军作战，累迁至副将。1865年(同治四年)赴苏、鲁镇压捻军。1880年(光绪六年)调任福山镇总兵。次年晋浙江提督。中法战争时，驻防镇海金鸡山，多次击退来犯法舰。1895年中日甲午战争时，奉调前线途中病故。著有《金鸡谈荟》。

欧阳和伯 即"欧阳生❶"。

欧阳竟无(1871—1943) 中国佛教学者、居士。名渐，以字行，江西宜黄人。早年攻读经史哲学，后信奉佛教。1904年到南京从杨文会研习佛学，后离去。1910年复从杨文会。翌年杨去世，承师遗志主持金陵刻经处。1914年在刻经处开设佛学研究部。1917年刻成《瑜伽师地论》后五十卷，分法相、唯识为两宗，并为之作序。1922年创建支那内学院，任院长，并讲授法相、唯识之学。认为佛教是包罗人生各门原理的独特体系。提倡居士佛教。遗著有《竟无内外学》。

欧拉环游 设想一人从图(由一些给定的点及连接这些点的边组成)中一点出发，沿着边走，最终回到起点，其间经过图中每条边恰好一次，这种走法称为欧拉环游，该图称为欧拉图。游戏活动中的"一笔画"问题，就是寻找欧拉环游的问题。参见"七桥问题"。

欧拉图解 瑞士数学家欧拉用圆圈来表示两个概念在外延间可能具有的五种关系的图解。图(一)表示同一关系，图(二)表示上属关系(真包含关系)，图(三)表示下属关系(真包含于关系)，图(四)表示交叉关系，图(五)表示不相容关系(即全异关系)。

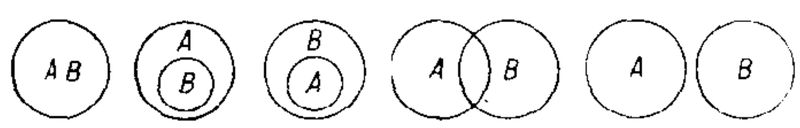

(一) (二) (三) (四) (五)

欧拉图解

欧罗巴洲 即"欧洲"。

欧姆定律 电学定律之一。在有稳恒电流通过的电路中，电流和电压(或电动势)与电阻间的依存关系。由德国物理学家欧姆在1827年发现。可表示为两种形式：(1)部分电路的欧姆定律，通过部分电路的电流 I，等于该部分电路两端的电压 V，除以该部分电路的电阻 R。电流、电压和电阻的单位顺次为安、伏和欧，即 $I=\frac{V}{R}$。(2)全电路的欧姆定律，通过闭合电路的电流，等于电路中电源的电动势 E，除以电路中的总电阻(外电阻 R 和电源的内电阻 r 之和)。电流、电动势和电阻的单位顺序为安、伏和欧，即

$$I=\frac{E}{(R+r)}。$$

欧姆接触 没有单向导电性的金属与半导体的接触。这种接触与一个电阻等效，故名。

欧洲议会(European Parliament) 欧洲联盟的监督、咨询机构。前身为西欧六国煤钢联营组织的"共同议会"，1962年正式改现名。有部分预算决定权，并可以三分之二多数弹劾欧盟委员会，迫其集体辞职。议员最初由成员国议会按比例推定，1979年起经直接普选产生。每届任期五年。至1995年1月1日，议员总数达到六百二十六名。议员按政治派别组成超国家的议会党团。议会秘书处设在卢森堡。

欧洲军团(Eurocorps) 法国、德国和比利时为参加人道主义维和行动而联合组建的部队。1993年11月5日在法国斯特拉斯堡成立。编制3.5～4万人。

欧洲时报 在法国出版的华文报纸。1983年1月1日创刊于巴黎，每周出六期。初为文华协会主办，后转让给光华报业公司。以发扬光大中华民族的文化传统与优良美德为宗旨，主要面向欧洲华人，除刊载法国新闻外，还重视对中国大陆和台湾地区的报道。

欧洲货币 一种离岸货币。西欧各国商业银行吸收的除本国货币以外的其他国家的货币存款，或以该种货币提供的贷款。它的转移不受该货币发行国政府金融法规的限制。有欧洲马克、欧洲瑞士法郎、欧洲法国法郎、欧洲美元、欧洲日元、欧洲加拿大元等。

欧洲法院(Court of Justice of the European Communities) 欧洲共同体的司法机构。设于卢森堡首都卢森堡。任务是负责有关条约的解释与适用，受理成员国之间与共同体各机构之间的法律纠纷等。判决由法官投票作出，成员国法院执行。

欧洲美元 存放在美国境外的各国银行主要是欧洲银行和美国银行在欧洲分行的美元存款，或是从这些银行取得的美元贷款。其形成和扩大的主要原因是：1950年后，美国国际收支长期出现逆差，大量美元流到国外；1958年后西欧主要国家放宽外汇管制，实行货币自由兑换；西欧金融市场的利率一般比美国高，吸收了大量美元。欧洲美元市场最初仅限于伦敦，后扩大到巴黎、苏黎世、美因河畔法兰克福、米兰、阿姆斯特丹等地。伦敦是欧洲美元的清算中心。

欧洲债券 由借款人在其本国之外的资本市场上发行、不是以发行所在国的货币为面值的国际债券。发行市场主要在欧洲。通常由国际性银行团办理发行。其发行除须经借款人所在国政府的批准外，不受其他国家法律的约束。20世纪60年代首先出现欧洲美元债券。70年代以来，以德国马克、瑞士法郎和日元为面值的欧洲债券比重逐渐增加。期限一般为三至五年，最长可达二十年。

欧洲绿党 西欧各国生态主义政党的政治性联盟。1984年1月建立。由奥、比、法、德、卢、荷、英、爱尔兰、瑞典等国有关政党组成。宗旨：促进成员党在保护生态平衡、反对霸权主义和强权政治、反对核军备、建立国际经济新秩序、提高社会福利、扩大基层民主和反对暴力活动等方面相互合作，进一步在欧洲政治社会生活中发挥作用。总部设在布鲁塞尔。

欧洲联邦 把欧洲各国组成统一的"联邦"或"欧洲合众国"的政治主张。历史上有过各种方案。1957年3月，法

国、联邦德国、意大利、荷兰、比利时和卢森堡签订《罗马条约》，"决心在欧洲各国人民之间建立愈益密切的联合基础"。1991 年 12 月，欧共体马斯特里赫特首脑会议通过《欧洲联盟条约》，使实现欧洲经济货币联盟及共同的外交和安全政策取得新进展。

欧洲联盟 (The European Union—EU) 简称"欧盟"。在*欧洲共同体基础上发展而成的组织。1991 年 12 月欧共体首脑会议通过了以建立欧洲经济货币联盟和欧洲政治联盟为目标的*《马斯特里赫特条约》，1993 年 11 月 1 日条约生效，欧洲联盟成立。宗旨："通过建立无内部边界的空间，加强经济、社会的协调发展和建立最终实行统一货币的经济货币联盟"，并"通过实行最终包括共同防务政策的共同外交和安全政策，在国际舞台上弘扬联盟的个性"。至 1996 年底有成员国十五个：法国、德国、意大利、荷兰、比利时、卢森堡、丹麦、爱尔兰、英国、希腊、西班牙、葡萄牙、奥地利、芬兰、瑞典。欧洲理事会是欧盟成员国首脑会议，在欧盟中占中心地位，每年至少举行两次会议，确定联盟的总体政治方针。主要机构：欧洲联盟理事会(决策机构)、委员会(执行机构)、*欧洲议会(监督、咨询机构)、*欧洲法院(仲裁机构)、欧洲审计院(财政管理机构)。欧洲联盟理事会和委员会均设在比利时首都布鲁塞尔。

欧洲葡萄 (*Vitis vinifera*) 葡萄科。落叶木质藤本。叶卵圆形，3～5 裂，叶背光滑或微有毛茸。卷须分支，并间歇着生。花序圆锥形。果实以椭圆和圆形居多，色黑、红、紫、黄或绿，多有香气。果皮与果肉不易分离。喜温暖干燥，阳光充足。多用扦插、压条等繁殖。原产于欧洲、亚洲西部和非洲北部；中国主产于西北、华北、华中，华东也有栽培，新疆栽培面积最大，品种颇多。果供生食或制干、制汁、酿酒等。

欧洲黑蜂 (*Apis mellifera mellera*) 西方蜜蜂的一个亚种，为欧洲四大著名蜜蜂亚种之一。原产阿尔卑斯山脉以西及以北的欧洲地区。体大，黑色，采集勤奋，分蜂性弱，耐寒性强；怕光，性躁，育虫能力差。与其他亚种、品种杂交，其后代生活力强，产蜜量高。

欧仑施雷厄 (Adam Gottlob Oehlenschläger，1779—1850) 丹麦诗人、剧作家。毕业于哥本哈根大学，后任美学教授。以古代斯堪的纳维亚传说和民族英雄故事为题材，写有许多诗歌、剧本，内容多讽刺教会的伪善欺诈，暴露资产阶级的贪婪卑鄙，有唯美主义倾向。主要作品有长诗《金号角》、《北方诸神》，剧本《柯莱琪奥》、《巴尔纳托基》等。

欧里庇得斯 (Euripidēs，约前 480—约前 406) 古希腊三大悲剧家之一。出身贵族。受当时智者派影响，对雅典民主政治既拥护又有所不满；对神的存在公开表示怀疑，但并不反对传统的宗教。相传写有悲剧九十余部，现存*《美狄亚》、《希波吕托斯》、《特洛亚妇女》、《阿尔刻斯忒斯》等十八部，和一出羊人剧《圆目巨人》。剧作取材于神话，但着重表现自由民的思想感情，使神话题材富有现实意义，反映了雅典奴隶主民主政治危机时期的许多现实问题，语言接近口语，尤擅长描写人物心理。对后世剧作家有很大影响。

欧里庇得斯

欧拉示性数 把二维闭曲面剖分成若干个曲边三角形，这些曲边三角形的顶点数减去曲边的条数再加上曲边三角形的个数，称为这个闭曲面的欧拉示性数，记作 χ。欧拉示性数是一个拓扑不变量，它与所采用的剖分方式无关。令 $\chi=2-2g$，称 g 为此闭曲面的"亏格"。直观上，亏格是闭曲面所含洞的个数，例如，球面的亏格为 0，环面的亏格为 1。可利用亏格数来对闭曲面进行分类。

欧罗巴人种 也称"白色人种"、"欧亚人种"、"高加索人种"。世界三大人种之一。包括大西洋-波罗的海、巴尔干-高加索、中欧、印度-地中海、白海-波罗的海等族群。体质特征：肤色多呈浅淡；发色多呈金黄，有的呈黑褐色；眼色碧蓝或灰褐色；发形呈波状或直状；唇型为薄唇；鼻狭而高；颧骨不高突；体毛和胡须较发达。主要分布于欧洲、北非及亚洲的土耳其、伊朗、伊拉克、阿富汗、巴基斯坦、孟加拉国、印度等地。随着殖民主义扩张，又逐渐分布于美洲、南非和大洋洲等地。形成地区可能在中亚、西南亚和地中海一带。

欧洲一体化 亦称"欧洲整体化"。第二次世界大战后，美国和一些欧洲国家提出的一个政治口号。1957 年，法国、联邦德国、意大利、荷兰、比利时、卢森堡六国在筹建欧洲经济共同体过程中，曾达成原则协议，要求在欧洲实现"经济一体化"、"政治一体化"，建立欧洲联盟。1991 年 12 月，欧共体首脑会议通过了建立欧洲经济货币联盟和欧洲政治联盟的《欧洲联盟条约》(通称《马斯特里赫特条约》)，欧共体发展为欧洲联盟。

欧洲人民党 (European People's Party) 西欧一些国家的基督教和天主教民主党的政治联盟。1976 年 7 月在卢森堡成立。宗旨：加强成员党之间的合作，协调立场，争取在欧洲议会中一致行动。其长远目标是使欧洲逐步成为单一的联邦。参加者有法、比、德等国的成员党。总部设在布鲁塞尔。

欧洲共同体 (European Communities—EC) 简称"欧共体"。欧洲经济共同体、欧洲煤钢共同体、欧洲原子能共同体的总称。1965 年 4 月，法国、联邦德国、意大利、荷兰、比利时和卢森堡六国签订《布鲁塞尔条约》(1967 年 7 月生效)，决定将上述三个共同体的机构合并，统称欧洲共同体，但三个组织仍各自存在，以独立的名义活动。1993 年 11 月 1 日*《马斯特里赫特条约》生效、*欧洲联盟成立后，欧共体作为欧盟的主要支柱依然存在，欧洲经济共同体改名为欧洲共同体，同时，欧洲共同体仍是三个共同体的总称。总部在布鲁塞尔。

欧洲委员会 (The Council of Europe—CE) 由成员国外长和一些议员组成的向成员国政府提出建议的咨询机构。英、法、荷、比、卢、意、丹、挪、瑞典、爱尔兰十国于 1949 年 5 月 5 日在伦敦签订《欧洲委员会法规》后成立。到 1996 年 3 月，有三十九个成员国。宗旨：加强成员国的团结，维护议会民主和尊重人权的原则，促进成员国经济和社会进步。组织机构：部长委员会，为最高决策和执行机构；专门部长会议，定期讨论合作问题；部长代表委员会，处理日常事务；议员大会，为议事机构；秘书处，为日常办事机构。总部设在法国斯特拉斯堡。

欧洲空间局 (European Space Agency—ESA) 西欧国家间空间科学技术合作的机构。任务是在和平用途的空间科学技术方面制定政策和计划，提供与促进协作。1975 年 5 月 31 日由原欧洲空间研究组织和欧洲运载火箭研制组织合并而成。正式成员国有比利时、丹麦、法国、德国、爱尔兰、意大利、荷兰、西班牙、瑞典、瑞士、英国、奥地利和挪威；非正式成员有芬兰；加拿大为理事会观察员。领导机构

是理事会，由各成员国代表组成。总部设在巴黎。下设机构有：欧洲空间研究院、欧洲空间研究和技术中心、欧洲航天控制中心、欧洲探空火箭中心、发射观测场。

欧洲经济区 (European Economic Area—EEA) 欧共体与欧洲自由贸易联盟国家之间的经济与贸易一体化形式。1992 年 5 月在葡萄牙波尔图签订《欧洲经济区协定》。将在上述两个组织所属的十九个欧洲国家之间逐步建成商品、人员、劳务与资本自由流动的经济区。主要机构包括：部长级理事会、联合委员会、议会混合委员会及咨询委员会。协定于 1994 年 1 月 1 日起生效，由于瑞士与列支敦士登不参加，欧洲经济区实际为十七个国家。

欧洲栓皮栎 见"栓皮栎"。

欧洲理事会 (The European Council) *欧洲联盟成员国首脑会议。由各成员国国家元首或政府首脑以及欧洲共同体委员会主席组成，每年至少举行两次会议。1974 年 12 月，欧共体首脑会议决定，自 1975 年起使首脑会议制度化，并正式称为欧洲理事会，为共同体内部建设和对外关系制定大政方针。1993 年 11 月生效的*《马斯特里赫特条约》进一步明确了欧洲理事会在欧盟组织中的中心地位和作用，规定"欧洲理事会应为联盟提供其发展所需的动力，并确定联盟的总体政治方针"。理事会主席由各成员国轮流担任，任期半年。顺序基本按本国文字书写的国名字母排列。

欧几里得几何(几何 jǐ—) 简称"欧氏几何"。几何学的一门分科。公元前约 300 年，古希腊数学家欧几里得总结了前人在实践中获得的几何知识，加以系统化，把公认的事实列成定义和公理，其中最著名的是平行公理：平面上一直线和两直线相交，当同旁两内角之和小于两直角时，则两直线在这一侧充分延长一定相交；即在平面上，过直线外一点只能作一条和这直线不相交的直线。用这些定义和公理来研究图形的性质，就形成了欧氏几何。按所讨论的图形在平面上或空间中，分别称为"平面几何"与"立体几何"。

欧几里得空间 简称"欧氏空间"。即欧几里得几何学所研究的空间。是现实空间的最简单而又相当确切的近似描述。在现代数学中，人们也研究 n 维的欧几里得空间，它是研究多变量函数和线性代数的有用工具。

欧也妮·葛朗台 长篇小说。*《人间喜剧》中的一部。法国*巴尔扎克作(1836 年)。描写依靠囤积居奇、投机倒把成为全城首富的葛朗台，把金钱看得重于一切，不惜逼走侄儿，折磨死妻子，破坏女儿欧也妮的爱情，并剥夺她的财产继承权。作者通过葛朗台的一生，深刻揭露了资产阶级家庭赤裸裸的金钱关系。

欧亚航空公司 中国国民党政府与德国合办的航空公司。1931 年成立，总公司设上海(抗日战争期间迁昆明)。实权为德国所操纵。计划开辟柏林到上海航线，实际所辟上海-兰州、北平-广州、西安-成都-昆明等线均在中国境内。1941 年由交通部接收，1943 年改组为中央航空公司。

欧洲人权公约 亦称《保护人权与基本自由公约》。由欧洲委员会的英、法、意、比、荷、丹、卢、挪、土、联邦德国、冰岛、爱尔兰、瑞典等十三个成员国于 1950 年 11 月 4 日在罗马签订。1953 年 9 月 3 日生效。公约规定，不分性别、种族、肤色、宗教信仰、政治见解、民族、社会出身、财产等，人人均享有生存、自由、人身安全，婚姻、思想、言论、通信和宗教信仰自由，和平集会与结社自由等权利。公约附有三项限制规定：(1) 缔约国可因公约与本国领土内的现行法律相抵触而作出保留；(2) 缔约国在紧急时期可暂时停止部分人权条款的效力；(3) 任何人不得援用本公约所列举的权利和自由，进行旨在损害该公约的活动。为确保公约的执行，还设立了欧洲人权委员会和欧洲人权法院。

欧洲计算单位 (European Unit of Account—EUA) 欧洲共同体内部曾用于记帐、计价和结算的价值尺度。最初是 1960 年建立的一种金平价计算单位 (UA)，含金量 0.888 670 88 克，与贬值前美元同值，据此与成员国货币建立固定比价。1975 年 3 月，改为由九个成员国货币组成，称"欧洲计算单位"，各成员国货币在其中的份额，依据各国在共同体内国民生产总值和贸易额的比重计算；各成员国货币与它的比价，则由共同体委员会根据市场汇率每天公布。欧洲货币体系成立后，由欧洲货币单位埃居取代。

欧洲民主联盟 (European Democratic Union—EDU) 欧洲部分国家的保守党、基督教民主党和其他一些政党的联合组织。1978 年 4 月在奥地利的萨尔茨堡成立。该组织宣称，建立联盟的目的在于同社会党国际相抗衡。由英、法、奥、德、芬兰、丹麦等国的相关政党组成。组织机构：党魁会议，为最高决策机构，每年举行一次；执行委员会，负责日常工作。总部设在维也纳。

欧洲发展基金 欧洲经济共同体向第三世界国家提供财政经济援助的专项基金。1958 年创设。援助以无偿赠与为主，主要用于资助兴建基础设施以及学校、医院等社会文化福利事业，后扩大到包括一些发展工农业生产的项目。80 年代以来特别强调对最不发达国家的援助。

欧洲共同市场(场 chǎng)(European Common Market) 即"欧洲经济共同体"。

欧洲共同体法 关于*欧洲共同体的机构及其职能的条约、立法、判例等的法律规范的总称。内容涉及关税同盟、自由贸易区、进出口规则、最惠国待遇以及商业、农业、渔业、能源、运输、环保、诉讼等。具有超国家性、主权转让性、国际一体化等特点。

欧洲共产主义 当代国际共产主义运动中的一种思潮。20 世纪 70 年代中期，一些发达资本主义国家共产党在关于走向社会主义的道路以及本国所要建立的社会主义特点等方面提出了大致相同的理论和政策。1975 年意大利共产党分别与西班牙共产党和法国共产党就共同战略问题举行会晤并发表了声明。西方记者在报道这些活动时初次使用了"欧洲共产主义"一词。此后，这个名称即被广泛使用。其基本主张是：各国走向社会主义的道路不应该只有一种固定的模式，西欧国家要通过和平、民主的道路走向"具有民族色彩"的"富有人情味"的社会主义。它不提无产阶级专政，主张实行多党制。强调严格尊重各党的独立自主，反对以任何形式干涉别国党的内部事务，认为国际共运不再存在"领导中心"和"领导党"。

欧洲投资银行(行 háng)(European Investment Bank—EIB) 欧洲经济共同体成员国合资兴办的金融机构。1958 年建立。任务是：利用国际资本市场和共同体内部资金，根据非赢利原则，向共同体内地区开发、工业现代化和重要的跨国工程项目提供贷款或保证；向与共同体有合作关系的发展中国家或地区提供贷款，贷款一般是低息或无息的中长期贷款。资金主要从货币市场上筹借。机构有理事会、董事会和管理委员会等。行址在卢森堡首都卢森堡。

欧洲社会基金 欧洲经济共同体用于解决社会问题的专项基金。1960 年 9 月设立。旨在向共同体内失业工人的

职业培训和重新安置提供援助，协助成员国解决因建立共同市场而造成的就业问题。70 年代援助范围扩大到转业的农民、移民、残疾者、青年和妇女，以及长期存在结构性失业的地区和工业部门。

欧洲货币体系 西欧国家为促进共同体内部贸易和经济一体化而建立的货币稳定区。在共同体委员会推动下，由法德首脑联合倡议，1978 年 12 月通过建立欧洲货币体系的决议，1979 年 3 月 13 日正式生效。当时有八个成员国货币参加，英镑在 90 年代初加入。主要内容：(1) 建立"欧洲货币单位"，以取代欧洲计算单位；(2) 稳定西欧货币间的比价，对内实行可调整的固定汇率，对外实行联合浮动；(3) 逐步建立欧洲货币基金，计划各成员国交存 20% 的黄金外汇储备，在此之前先加强现有的欧洲货币合作基金的贷款能力，加强对货币市场的干预。由于经济危机冲击，计划进展滞缓，欧洲货币基金迄今尚未建立。1992 年和 1993 年受货币投机浪潮冲击，英镑与里拉退出汇率机制，并扩大各国货币汇率许可波动的幅度。

欧洲货币单位 (European Currency Unit) 又称"埃居"(英文缩写 ECU 的音译)。欧洲经济共同体的货币单位。1979 年 3 月随欧洲货币体系的实施，取代欧洲计算单位而创立。由共同体十国(即不包括 1986 年加入该共同体的西班牙和葡萄牙)的货币组成。各成员国货币所占比例取决于各国国民生产总值和在共同体贸易总值中所占的比重。一般每五年调整一次。主要作用是：作为确定成员国货币中心汇率的标准；在共同体若干活动中起计价作用，并作为成员国间中央银行的结算工具以及干预和信贷手段，争取成为成员国的储备手段。1987 年 3 月，首批欧洲货币单位铸币在市场流通。

欧洲复兴方案 即"马歇尔计划"。

欧洲美元债券 欧洲债券的一种。在欧洲美元市场上发行的以美元计值的债券。最早于 1963 年 7 月在欧洲发行。当时美国为了扭转国际收支赤字，征收了利息平衡税，控制在纽约资本市场上发行外国债券，并限制民间企业向国外投资。美国企业为了在国外筹集资金，纷纷向欧洲美元市场借债。同时，由于美国限制西欧各国与日本在美国筹资，这些国家的资金也只能涌向欧洲美元市场。

欧洲联盟条约 即"马斯特里赫特条约"。

欧洲稳定会议 欧盟寻找解决新形式下欧洲民族冲突和边界纠纷的会议。1994 年 5 月 26—27 日在巴黎召开。欧盟十二国、奥、挪、芬、瑞典、美、俄及东欧各国共五十七个国家代表与会。会议通过"关于签署欧洲稳定公约的文件"，规定申请加入欧盟的东欧六国(保、匈、波、捷、罗、斯洛伐克)和波罗的海三国(爱沙尼亚、拉脱维亚、立陶宛)须先同邻国进行双边或多边谈判，签署睦邻条约，解决有关边界和民族矛盾。

欧阳文忠公文集 别集名。北宋欧阳修(号六一居士，谥文忠)作。一百五十三卷，附录五卷。凡《居士集》、《外集》、《易童子问》、《外制集》、《内制集》、《表奏书启四六集》、《奏议集》等一百十四卷，《归田录》、《诗话》、《长短句》等十九卷，《集古录跋尾》十卷，书简十卷。前附年谱，后附行状、墓志、传文等五卷。其中《居士集》、《外制集》、《归田录》等为修自定，全集则为南宋中叶周必大等校补编刻。今有影印元刊本。

欧洲幼虫腐臭病 蜜蜂幼虫的一种传染病。病原为不形成芽孢的蜂房链球菌 (*Streptococcus pluton*) 等。主要由带病菌的蜜蜂及巢脾传播。染病多是未封盖的幼虫。尸体有酸臭气味，初呈浅黄色，干枯后呈褐色，无粘性，易为工蜂清除。防治法：合并弱群，补饲含蛋白质饲料，严重时可提出病脾，结合用土霉素、链霉素混入糖浆里饲喂。

欧洲自由贸易区 (European Free Trade Area) 又称"大自由贸易区"。欧洲经济共同体与其他若干欧洲国家结成的自由贸易区。1972 年就英国等加入欧洲共同体达成协议后，共同体于同年 7 月分别又与留在欧洲自由贸易联盟内的瑞典、瑞士、奥地利、葡萄牙、冰岛以及列支敦士登签订建立自由贸易区协定，同年 10 月和次年 5 月又分别与芬兰和挪威签订类似协定，从而一个包括十七国的欧洲自由贸易区组成。其主要内容有：取消相互间工业品贸易限额；分阶段减免工业品关税。但不涉及建立共同的对外关税和共同贸易政策，不包括农产品贸易，也不建立超国家机构。1981 年 1 月希腊加入共同体。1986 年 1 月西班牙、葡萄牙加入共同体。分别成为该自由贸易区的成员。1992 年欧洲共同体国家与欧洲自由贸易联盟国家签订建立*欧洲经济区的协定，1994 年协定生效，自由贸易区被经济区取代。

欧洲经济共同体 (European Economic Community—EEC) 又称"西欧共同市场"、"欧洲共同市场"。欧洲若干发达市场经济国家组成的区域性经济一体化组织。1957 年 3 月，法、意、荷、比、卢和联邦德国在罗马签订《建立欧洲经济共同体条约》(又称《罗马条约》)，1958 年 1 月 1 日成立。1973 年 1 月 1 日接纳英国、丹麦和爱尔兰，1981 年 1 月 1 日接纳希腊，1986 年 1 月 1 日接纳西班牙和葡萄牙，1995 年 1 月 1 日接纳瑞典、芬兰和奥地利为正式成员国。宗旨是：通过共同市场的建立和各成员国经济政策的逐步接近，使共同体内经济均衡增长。1968 年 7 月，基本上实现对内取消工业品关税和限额，对外实行共同关税率和共同贸易政策，开始实施*共同农业政策。1979 年 3 月建立*欧洲货币体系。还在运输、能源、渔业、社会、地区开发和研究及发展等方面，制订和实施不同程度的共同政策。1958 年起，先后与非洲、加勒比海和太平洋地区的几十个国家通过联系专约、*《雅温得协定》、*《阿鲁沙协定》和*《洛美协定》，加强了同这些地区的传统的经济关系。1967 年 7 月，与*欧洲煤钢共同体和*欧洲原子能共同体合并主要机构，合并后称*欧洲共同体，在法律上各自仍保持独立的法人地位。1993 年 11 月 1 日*《马斯特里赫特条约》生效、*欧洲联盟成立后，欧洲经济共同体改名为"欧洲共同体"。主要机构：理事会、委员会、欧洲议会、法院以及欧洲理事会。总部在布鲁塞尔。

欧洲经济委员会 (Economic Commission for Europe—ECE) 联合国经济及社会理事会下设的五个区域性经济委员会之一。1947 年 3 月成立。任务是：对本地区的经济和技术问题进行调研并提出建议，促进一致行动以推动欧洲经济的恢复和发展；促进本地区内以及本地区与其他地区的经济联系和合作。1995 年有会员国五十三个。总部在日内瓦。

欧洲统一大市场(场chǎng) 正式名称为"内部市场"。欧共体加深其经济一体化的一个目标。1985 年 5 月，以德洛尔 (Jacques Lucien Jean Delors, 1925—) 为首的欧共体委员会发表题为《完成内部市场》的白皮书，提议制定各项立法，逐步消除成员国间仍存在的边界、技术与税务障碍，将整个欧共体建成商品、人员、劳务与资本完全

自由流动的一个内部市场。1986 年的*单一欧洲法令将它确定为法定目标，并从体制上加速其推行。1993 年起内部市场开始运转。

欧洲联盟理事会 (Council of the European Union) *欧洲联盟的决策机构，拥有欧盟的绝大部分立法权。原称部长理事会，*《马斯特里赫特条约》赋予该理事会以欧盟范围内的政府间合作的职责，故自 1993 年 11 月 8 日起改称现名。职能：根据欧盟委员会的建议，作出有关欧盟政策的各项重大决策，并根据"马约"，负责共同外交和安全政策、司法、内政等方面的政府间合作事宜。总部设在比利时首都布鲁塞尔。

欧洲煤钢共同体 (European Coal and Steel Community—ECSC) 旧译"欧洲煤钢联营"。欧洲部分国家组成的国际煤钢垄断联盟。1950 年 5 月法国外长舒曼 (Robert Schumann, 1886—1963) 提出"欧洲煤钢共同体"计划(即"舒曼计划")。1951 年 4 月法、意、荷、比、卢和联邦德国六国签订为期五十年的《欧洲煤钢共同体条约》，规定：相互间逐步取消煤钢关税和进口限制，成立煤钢共同市场等。1952 年 7 月条约生效。1954 年底煤钢共同市场基本形成。1967 年，它的部长理事会和委员会同欧洲经济共同体和欧洲原子能共同体的相应机构合并，称欧洲共同体，但仍保持各自的独立法人地位。

欧洲地区开发基金 简称"地区基金"。欧洲经济共同体为解决地区间经济发展不平衡于 1975 年创设的专项基金。旨在直接援助经济落后或衰退地区的发展。基金从共同体预算中开支，分"限额"和"非限额"两部分。限额部分用于对落后地区的工业、服务业投资和对有利于地区开发的基础设施工程援助。非限额部分于 1979 年设立，直接发放给有关地区，补偿因执行共同体政策而对地区发展造成的不利影响。

欧洲自由贸易联盟 (European Free Trade Association—EFTA) 又称"小自由贸易区"或"七国集团"。欧洲一些国家的区域性经济和贸易联合组织。1958 年欧洲经济共同体成立后，英国为了与之抗衡，联合丹麦、挪威、葡萄牙、瑞士、瑞典、奥地利于 1960 年 5 月组成。主要内容：逐步取消相互间工业品贸易的数量限制和关税；对其他国家的工业品仍各保持不同的关税率；对农产品则另行协议。1960 年 3 月列支敦士登为准成员国，1991 年正式加入。1961 年 6 月芬兰参加，为联系会员国，1986 年 1 月成为正式成员。1970 年 3 月冰岛加入。1973 年 1 月英国和丹麦正式成为欧洲共同体成员国后退出。其余七国先后于 1972—1973 年分别同欧洲经济共同体签订自由贸易协定，组成欧洲自由贸易区，西欧这两个集团结束对峙局面。1986 年葡萄牙退出联盟参加欧洲共同体。1994 年 12 月奥地利、瑞典、芬兰退出联盟，后加入欧洲联盟。1992 年该联盟与欧洲共同体国家签订协定，建立*欧洲经济区。

欧洲货币合作基金 (European Monetary Co-operation Fund—EMCF) 欧洲经济共同体为实现经济和货币联盟计划而建立的政府间金融合作机构。1973 年 4 月正式成立。主要任务是使共同体内的汇率制度顺利贯彻，在外汇市场上对共同体各国货币进行干预；在成员国的中央银行间进行调节，使储备逐渐集中；为成员国稳定汇率提供信贷资助。管理机构在卢森堡首都卢森堡。

欧洲经济合作组织 (Organization for European Economic Co-operation—OEEC) 西方国家政府间的经济联合组织。1948 年 4 月成立。最初是根据*马歇尔计划商讨分配美国援助的机构。1951 年底马歇尔计划结束后继续活动，工作重点转为协调成员国间经济关系，促进贸易自由化，协助成员国解决国际收支困难等。1960 年成员国有奥、比、丹、法、联邦德国、希、英、爱尔兰、意、卢、荷、挪、葡、西、瑞典、瑞士、土耳其和冰岛等十八国；美国和加拿大为准成员国。南斯拉夫自 1955 年起也派观察员参加。1961 年 9 月为*经济合作与发展组织所代替。总部仍在巴黎。

欧洲原子能共同体 (European Atomic Energy Community—EURATOM 或 EAEC) 旧译"欧洲原子能联营"。欧洲部分国家政府间的核能联营组织。1957 年 3 月法、意、荷、比、卢和联邦德国六国在罗马签订《建立欧洲原子能共同体条约》。1958 年 1 月 1 日生效。主要内容：协调成员国原子能的和平利用，建立原子能工业原料和设备的共同市场；交换原子能研究情报，建立原子能研究中心及原子能工业企业等。1967 年，它的部长理事会和委员会同欧洲经济共同体和欧洲煤钢共同体的相应机构合并，称欧洲共同体，但仍保持各自的独立法人地位。

欧洲常规军备谈判 北约和华约关于控制常规军备的谈判。1989 年 3 月 6 日为取代业已进行 16 年的中欧裁军谈判而举行，目的是使欧洲各国在保持低水平均衡军备的基础上实现和平与稳定，使任何一方都不再具备发动突然袭击和大规模进攻的能力，并实行互相通报兵力情况和接受实地核查等措施。1990 年 11 月 19 日，双方在巴黎签署《欧洲常规武装力量条约》。1992 年 7 月欧安会首脑会议决定将欧洲常规军备谈判与欧洲建立信任和安全措施谈判结合，建立安全合作新论坛。

欧洲银行国际公司(行 háng)(European Banks International Co.--EBIC) 西欧国家地区性多国银行集团。1970 年 10 月成立。成员有英国密德兰银行、德国德意志银行、荷兰阿姆斯特丹-鹿特丹银行、比利时通用银行公司、奥地利信贷银行、意大利商业银行和法国兴业银行。在澳大利亚墨尔本设有欧洲太平洋金融公司。在汉堡设有欧洲-亚洲银行。在卢森堡与阿拉伯国家的一些银行合设欧洲-阿拉伯持股公司。在纽约设有欧洲-美国银行公司及欧洲-美国银行及信托公司。在比利时设有欧洲中期信贷银行。总管理处在布鲁塞尔。

欧阳文忠公近体乐府 词集名。北宋欧阳修(号醉翁、六一居士，谥文忠)作。三卷。南宋罗泌编次。收入《欧阳文忠公文集》，又有影宋刻单行本。明毛晋《宋六十名家词》本改题《六一词》，仅一卷，据前本而有所删节。另有影宋本《醉翁琴趣外篇》六卷，多有《近体乐府》未收之词。

欧洲共同体联系制度 欧洲共同体与一些国家和地区保持特殊关系的制度。根据*罗马条约建立。旨在把与成员国有"特殊关系"的国家和地区纳入共同市场经济一体化的进程，维护西欧国家的势力范围。随国际形势的演变，此项制度在范围、内容和形式上都有变化。至 1994 年底，参加*洛美协定成为联系国的非洲、加勒比海和太平洋地区的国家已增至七十个。此外，自 1961 年起，共同体又先后同希腊、土耳其、马耳他、塞浦路斯等地中海国家缔结联系协定，内容包括关税同盟、协调经济政策和财政援助等。有的还规定一俟条件成熟即可考虑接纳加入共同体。

欧洲安全与合作会议 简称"欧安会"。1966 年 2 月在苏联推动下由华沙条约国建议召开。1972 年 11 月—1973

年6月在芬兰首都赫尔辛基举行筹备会议。正式会议自1973年7月至1975年8月分三个阶段进行：外长会议；专家会议；首脑会议。会后签署了“最后文件”，内容分四个部分（亦称“四个篮子”），即：欧洲安全与裁军问题；经济、科学、技术和环境方面的合作；人员、思想和文化交流；续会问题。文件对各国没有约束力。至1994年12月有五十一个欧洲国家及美国和加拿大参加。自1977年至1994年陆续召开了四次续会和三次首脑会议。1995年改名为*欧洲安全与合作组织。

欧洲安全与合作组织 (Organization for Security and Co-operation in Europe—OSCE) 简称“欧安组织”。前身为*欧洲安全与合作会议，1995年改现名。宗旨：促进欧洲地区的民主，尊重人权和少数民族利益及建立法制国家。至1996年底有成员国五十五个。组织机构：首脑会议，每两年举行一次；部长理事会（原为欧安会理事会）；议会；高级理事会；常设理事会，设在维也纳，负责欧安组织的日常工作并对与欧安组织有关的所有问题作出决定；安全合作论坛；秘书处；民主制度与人权办公室；调查小组。出版物：《欧洲安全和合作组织通讯》等。

欧洲农业指导和保证基金 简称“农业基金”。欧洲经济共同体为实施共同农业政策于1962年创设的专项基金。分保证基金和指导基金两部分。前者为农产品价格支持费用，用于干预收购（包括收购后贮存、处理等费用）、出口补贴和货币补偿。后者用于资助农业结构改革措施。

欧洲经济共同体关税同盟 (Customs Union of the European Economic Community) 欧洲经济共同体实行经济一体化的基础之一。《建立欧洲经济共同体条约》第九条明确规定，欧洲经济共同体建立在关税同盟之上。目标是：(1) 取消成员国间商品的进出口关税和数量限制，实现商品自由流通；(2) 建立统一的对外关税率，实行共同体优惠。自1958年起，欧洲经济共同体六个成员国之间开始分阶段削减关税和逐步实行共同对外关税，到1968年7月实现了该计划。在对外贸易方面，共同体对不同的国家实行不同的税率。

4 **欥** 〔**歐**〕㊀(wū) ❶作呕，恶心。《说文·欠部》：“欥，心有所恶，若吐也。”段玉裁注：“若欲吐，而实非吐也。”❷呕吐。《山海经·大荒北经》：“共工之臣名曰相繇，九首蛇身，自环，食于九土，其所欥所尼，即为源泽。”

㊁(wū，旧读yāng) 见“欥唈”。

欥唈(wū—，旧读yāng—) 亦作“呜邑”、“呜咽”。失声抽泣。《淮南子·览冥训》：“孟尝君为之增欷欥唈，流涕狼戾不可止。”高诱注：“呜唈，失声也。欥，读鸳鸯之鸯。”《文选·谢朓〈拜中军记室辞隋王笺〉》：“歧路西东，或以欥唈。”李善注：“欥与呜同。”

5 **欥** (hē) 大笑。《玉篇·欠部》：“欥，大张口笑也。”

欥 (xū虚) ❶吹气使温暖。《正字通·欠部》：“欲暖者欥之，欲凉者吹之。”❷见“欥愉”。

欥愉 同“呴俞”。喜悦貌。嵇康《琴赋》：“其康乐者闻之，则欥愉欢释，抃舞踊溢。”

6 **欱** (hē呵) ❶吮进。《文选·班固〈东都赋〉》：“吐熵生风，欱野歊山。”李善注引《说文》曰：“欱，啜也。”❷合。《太玄·玄告》：“上欱下欱。”范望注：“欱，犹合也。”

欱 “咳㊀”的异体字。

7 **欷** (xī希) 抽咽声。《汉书·景十三王传》：“臣闻悲者不可为累欷。”颜师古注：“累，重也。欷，歔欷也。”参见“欷歔”。

欷歔 叹息抽噎声。曹植《卞太后诔》：“百姓欷歔，婴儿号慕。”

欿 〔**歛**〕(hàn) 欲也。见《广韵·二十三谈》。与“敛(斂)”形近，古籍中多误用作“敛(斂)”。

欵 “款”的异体字。

欸 ㊀(èi，又读ēi) 答应声，犹言“唯”。又承诺声，犹言“是”。《方言》第十：“南楚凡言然者曰欸。”

㊁(āi哀) 叹息。《楚辞·九章·涉江》：“欸秋冬之绪风。”

㊂(ǎi矮) 象声。见“欸乃”。

欸乃(ǎi—) 拟声词。元结《欸乃曲》：“谁能听欸乃，欸乃感人情。”自注：“棹船之声。”柳宗元《渔翁》诗：“烟销日出不见人，欸乃一声山水绿。”

欸乃曲(曲qǔ) 乐府《近代曲》名。唐元结作。代宗大历二年（公元767年），结为道州刺史，因军务到长沙，归途遇水涨，船难行进，作此曲五首，使舟人歌唱。内容写沿途山水风光和游历感受。形式为七言四句。又元结《系乐府》中另有《欸乃曲》一首，系五言体。“欸乃”，摇橹声。

8 **款** 〔**欵**〕(kuǎn) ❶诚；恳切。《荀子·修身》：“愚款端愨，则合之以礼乐。❷顺从；服罪。《陈书·沈洙传》：“凡有狱十一人，其所测者十人，款者唯一。”❸留；殷勤招待。如：款客。戴复古《汪见可约游青原》诗：“一茶可款从僧话。”❹缓。如：款步。元稹《冬白纻》诗：“吴宫夜长宫漏款，帘幕四垂灯焰暖。”参见“款段”。❺通“叩”。敲。《吕氏春秋·爱士》：“夜款门而谒。”参见“款关”。❻至。张衡《西京赋》：“绕黄山而款牛首。”❼钟鼎彝器上铸刻的文字。引申为书画上的题名。如：落款；上款；下款。参见“款识”。❽样儿。如：款式。引申为架子；款儿。《红楼梦》第四十四回：“今儿当着这些人，倒做起主子的款儿来了。”❾法令、规章等分条列举的项目。如：条款；第一项第一款。❿钱，多为较大数量的。如：筹款；拨款。⓫通“窾”。空。《尔雅·释器》：“〔鼎〕款足者谓之鬲。”《汉书·郊祀志上》：“其空足曰鬲。”

款引 罪犯吐出实情，认罪。《魏书·奚斤传》：“斤闻而召伯儿（慕容伯儿），入天文殿东庑下，穷问款引，悉收其党诛之。”《北史·苏琼传》：“悉获实验，贼徒款引。”

款冬 (*Tussilago farfara*) 菊科。多年生草本。叶丛生，宽卵形至心脏形，有波状疏锯齿，下面密被白色绵毛。冬季花茎先叶出现，顶生头状花序，周围舌状花黄色，中央管状花。分布于欧洲、北非和亚洲；主产于中国河南、甘肃、山西、陕西等省，野生或栽培。花蕾入药，称“款冬花”、“冬花”，性温、味辛，功能润肺、下气，主治咳嗽气喘、痰稠不畅、咳血等症。

款式 ❶格式；式样。《聊斋志异·王成》：“家中故物，多此款式。”❷服装的外观形式。包括服装的整体轮廓、服装结构的分割形式（衣片、裤片或裙片）、局部外形（领形、袖形、袋形等）和装饰形式（花边、镶缀等）。是区分服装类型和评定服装美观程度的重要因素。款式设计须考虑穿着要求及风俗习惯和文化艺术等的影响，还须与面料和色彩相协调。

款至 诚恳周到。《晋书·周顗传》：“导（王导）后料检中书故事，见顗表救己，殷勤款至。”

款曲 ❶犹衷情。内心的情意。秦嘉《留郡赠妇诗》:"念当远离别,思念叙款曲。"引申为殷勤应酬。《后汉书·光武帝纪下》:"文叔(刘秀)少时谨信,与人不款曲,唯直柔耳。"《南史·齐废帝郁林王纪》:"接对宾客,皆款曲周至。"❷详尽的情况。《三国志·魏志·郭淮传》:"及见,一一知其款曲,讯问周至。"

款交 至交;挚友。《南史·杜京产传》:"会稽孔顗清刚有峻节,一见而为款交。"骆宾王《咏云酒》:"款交欣散玉,洽友悦沈钱。"

款关 ❶叩关。《史记·商君列传》:"由余闻之,款关请见。"参见"叩关"。❷叩门。元稹《春月》诗:"南有居士俨,默坐调心王。款关一问讯,为我披衣裳。"❸犹款塞。《南齐书·高帝纪上》:"遐方款关而慕义,荒服重译而来庭。"

款言 ❶空话。《汉书·司马迁传》:"其实中其声者谓之端,实不中其声者谓之款;款言不听,奸乃不生。"按《史记·太史公自序》"款"作"窾"。❷恳谈。孟浩然《西山寻辛谔》诗:"款言忘景夕,清兴属凉初。"

款状 罪犯的供状。《水浒传》第十二回:"牛二家又没苦主,把款状都改得轻了。"也指罪证。《水浒传》第二十一回:"我便饶你这一场天字第一号官司,还你这招文袋里的款状。"

款启 谓见识小。《庄子·达生》:"今休(孙休),款启寡闻之民也。"陆德明释文引李颐云:"款,空也;启,开也。如空之开,所见小也。"苏轼《子由自南都来陈三日而别》诗:"嗟我晚闻道,款启如孙休。"

款识(—zhì) 古代钟鼎彝器上铸刻的文字。《汉书·郊祀志下》:"今此鼎细小,又有款识,不宜荐见于宗庙。"颜师古注:"款,刻也;识,记也。"此外还有三说:(1)款是阴字凹入者,识是阳字挺出者。(2)款在外,识在内。(3)花纹为款,篆刻为识。以上均见《通雅》卷三十三所引。后世在书、画上题名,也叫"款识"。参见"落款"。

款附 诚心归附。孙楚《为石仲容与孙皓书》:"收离聚散,咸安其居。民庶悦服,殊俗款附。"

款服 ❶诚心归服。《北史·魏本纪一论》:"终能周、郑款服,声教南被。"❷服罪。《北史·辛公义传》:"罪人闻之,咸自款服。"

款备 同"款至"。《后汉书·明德马皇后纪》:"帝尝幸苑囿离宫,后辄以风邪露雾为戒,辞意款备,多见详择。"

款诚 犹"款曲"。真诚的心意。秦嘉《留郡赠妇诗》:"何用叙我心?遣思致款诚。"

款要 谓真切的情意。韩愈《病中赠张十八》诗:"雌声吐款要,酒壶缀羊腔。"辛文房《唐才子传》卷二:"〔崔署〕言词款要,情兴悲凉。"

款段 马行迟缓貌。《后汉书·马援传》:"乘下泽车,御款段马。"李贤注:"款,犹缓也,言形段迟缓也。"借指驽马。李白《江夏赠韦南陵冰》诗:"昔骑天子大宛马,今乘款段诸侯门。"

款洽 亲切;融洽。《北史·长孙平传》:"隋文(杨坚)龙潜时,与平情好款洽。"《元史·侯均传》:"均貌魁梧而气刚正,人多严惮之;及其应接之际,则和易款洽。"

款语 恳谈;亲切谈话。段成式《酉阳杂俎·怪术》:"一日,宽诣寂,寂云:'方有小事,未暇款语,且请迟回休憩也。'"王建《题金家竹溪》诗:"乡使到来常款语。"亦作"款话"。刘长卿《颍川留别司仓李万》诗:"客里相逢款话深,如何岐路剩霑襟。"

款留 殷勤留客。唐彦谦《索虾》诗:"数日承款留。"

款密 恳挚;亲切。《三国志·蜀志·许靖传》:"昔在会稽,得所贻书,辞旨款密,久要不忘。"

款款 ❶诚恳;忠实。《楚辞·卜居》:"吾宁悃悃款款朴以忠乎?"王逸注:"志纯一也。"司马迁《报任少卿书》:"见主上惨怆怛悼,诚欲效其款款之愚。"❷徐缓貌。杜甫《曲江》诗:"穿花蛱蝶深深见,点水蜻蜓款款飞。"❸和乐貌。《太玄·乐》:"独乐款款。"❹每项;每条。孙仲章《勘头巾》第四折:"王法条条诛滥官,明刑款款去贪残。"

款遇 谓交往恳诚。梁肃《祭李祭酒文》:"方期款遇,爰笑爰语。岂意长往,终焉莫睹!"

款塞(—sài) 叩塞门,谓外族前来中国通好。《史记·太史公自序》:"海外殊俗,重译款塞。"裴骃集解引应劭曰:"款,叩也。"重译,谓语言不通须辗转翻译。

款襟 畅叙情怀。陶潜《赠长沙公》诗:"款襟或辽,音问其先。"

8 **欺**(qī) ❶欺骗;欺诈。《国策·秦策一》:"苏秦欺寡人。"❷凌辱;欺负。如:欺压;欺人太甚。姚合《寄王度居士》诗:"天公与贫病,时辈复轻欺。"引申为胜过、超越。丘为《左掖梨花》诗:"冷艳全欺雪,馀香乍入衣。"

欺负 欺诈背负。《汉书·韩延寿传》:"接待下吏,恩施甚厚而约誓明。或欺负之者,延寿痛自刻责:'岂其负之!何以至此?'"后多用为欺侮、侮辱的意思。马致远《荐福碑》第三折:"把似你便逞头角,欺负俺这秀才。"

欺罔 欺骗蒙蔽。《汉书·郊祀志下》:"皆奸人惑众,挟左道,怀诈伪,以欺罔世主。"

欺诞 虚夸欺骗。《后汉书·南匈奴传》:"斯皆外示富强,以相欺诞也。"

欺诳 犹欺罔。陆龟蒙《记事》诗:"岁晏弗躬亲,何由免欺诳?"

欺谩 诳骗,轻慢。《史记·魏其武安侯列传》:"上使御史簿责魏其所言灌夫,颇不仇,欺谩。劾系都司空。"亦作"欺慢"。《申鉴·时事》:"事枉而难实者,欺慢必众。"

欺世盗名 欺骗世人,盗取虚名。苏洵《辩奸论》:"王衍之为人也,容貌语言,固有以欺世而盗名者。"《宋史·魏了翁传》:"谏议大夫朱端常遂劾了翁,欺世盗名,朋邪谤国。"

欹㊀(qī) 通"攲"。倾斜。《荀子·宥坐》:"吾闻宥坐之器者,虚则欹,中则正,满则覆。"杜甫《奉先刘少甫新画山水障歌》:"欹岸侧岛秋毫末。"

㊁(yī) 同"猗"。叹词。见《玉篇·欠部》。

欹枕集 话本集。明洪楩编刊之*《清平山堂话本》中的第四集。原共二卷,十篇,今仅存上卷二篇,均有残缺;下卷五篇,两篇残。近人马廉以原刻本影印,与《雨窗集》合编为《雨窗欹枕集》。

欿(kǎn 砍) ❶本义为欲得。见《说文·欠部》。引申为不自满。《孟子·尽心上》:"如其自视欿然,则过人远矣。"❷愁苦貌。《楚辞·哀时命》:"欿愁悴而委惰兮,老冉冉而逮之。"❸通"坎"。坑。《左传·襄公二十六年》:"至则欿用牲,加书征之。"

欿切(—qiè) 忧伤痛切。《楚辞·哀时命》:"块独守此曲隅兮,然欿切而永叹。"

欿傺 收敛,深藏。《楚辞·九辩》:"收恢台之孟夏兮,然欿傺而沈藏(藏)。"王逸注:"楚人谓住曰傺也。"按《文选》作"坎傺",吕延济注:"陷止也。"恢台,繁盛貌。谓秋冬之际,草木雕落,孟夏繁盛的景象已完全停止。

欿憾 意有不足，引以为恨。《楚辞·哀时命》："志欿憾而不憺兮。"王逸注："言己心中欿恨，意识不安。"

8 **欻** ㊀(xū) 亦作"欻"。忽然。张衡《西京赋》："神山崔巍，欻从背见。"《三国志·蜀志·郤正传》："家挟殊议，人怀异计，故纵横者欻披其胸，狙诈者暂吐其舌。"

㊁(chuā) 象声。如：欻的一声。

欻忽 迅疾貌。黄伯思《东观馀论·论张长史书》："张旭所书……击剑者交光飞刃，欻忽若神，而器不离身。"

9 **歅** (yīn 因，又读 yān 烟) ❶通"湮"。淤塞；凝滞。《庄子·天运》："唯循大变无所湮者，为能用之。"陆德明释文："司马(彪)本作'歅'，疑(凝)也。"❷人名用字。春秋秦穆公时有九方歅，善相马。《淮南子·道应训》作"堙"。

歇 (xiē) ❶停；休息。李白《晓晴》诗："野凉疏雨歇。"白居易《卖炭翁》诗："牛困人饥日已高，市南门外泥中歇。"❷尽；竭。《左传·宣公十二年》："忧未歇也。"引申为枯萎。陈子昂《与东方左史虬修竹篇》："春木有荣歇，此节无雕零。"❸散发；消散。指气味。颜延之《和谢监灵运》："芬馥歇兰若。"❹次；番。董解元《西厢记诸宫调》卷五："送下阶来欲待别，又嘱付两三歇。"❺通"猲"。见"歇骄"。

歇山 中国传统建筑屋顶形式之一。由四个倾斜的屋面、一条正脊、四条垂脊、四条戗脊(垂脊下端处折向的一条)和两侧倾斜屋面上部转折成垂直的三角形墙面(称"山花")组成，形成两坡和四坡屋顶的混合形式。

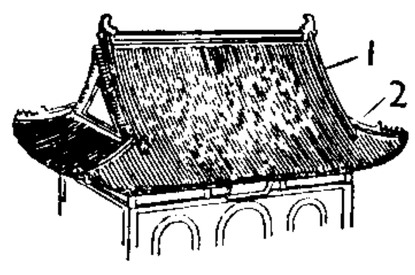

歇 山
1. 垂脊 2. 戗脊

歇立 (Ely) 古地名。故址在今印度西岸喀拉拉邦的坎纳诺尔(Cannanore)附近。名见《郑和航海图》。其古城已不存在，但邻近有一山，仍用此名。旁有一河，河口既宽且深，为古代东西方船舶的泊所。《马可·波罗行纪》作下里。1292年马可·波罗离中国西行后，曾至其地，并在行纪中述及中国和他国船舶每岁夏季来此进行贸易，特别指出中国船舶所用的木锚很大，能抗御大风雨。1498年，葡萄牙人达·伽马初次到达印度时，望见的即歇立山(Monte d'Ely，今图作Monte Delly)。

歇骄 (—xiāo) 同"猲狡"。一种短嘴的猎犬。《诗·秦风·驷驖》："载猃歇骄。"毛传："猃、歇骄，田犬也。长喙曰猃，短喙曰歇骄。"

歇浦 黄浦江的别称。见"黄歇浦"。

歇后语 熟语的一种。多为群众熟识的诙谐而形象的语句。运用时可以隐去后文，以前文示义，如只说"围棋盘里下象棋"，以示"不对路数"；也可以前后文并列，如"芝麻开花——节节高"。

歇斯底里 英文 hysteria 的音译。即"癔症"。通常也用来形容情绪激动、举止失态的情况。

歂 ㊀(chuǎn) 王筠《说文句读》谓与"喘"同字。

㊁(chuán 传) 姓。《左传·庄公十一年》有歂孙，《汉书·古今人表》作"颛孙"。

歃 (shà 霎) 饮；微吸。《左传·隐公七年》："壬申，及郑伯盟，歃如忘。"参见"歃血"。

歃血 吸血，口含血。一说，以指蘸血，涂于口旁。古代订盟时表示信誓的一种仪式。《孟子·告子下》："葵丘之会，诸侯束牲载书而不歃血。"《史记·平原君虞卿列传》："毛遂谓楚王之左右曰：'取鸡狗马之血来。'遂奉铜槃而跪进之楚王，曰：'王当歃血而定从(纵)。'"定纵，定合纵之约。

歉 同"歃"。

歊 (jiào) ❶楚歌。《说文·欠部》："歊，所歌也，读若嗷呼。"朱骏声通训定声："按楚歌也。《上林赋》：'激楚结风。'注：'楚歌曲也。'按楚歌促迅激切，故曰歊。"❷乐器名。今乐器壎、篪之属，有歊子，俗称叫柴，见《正字通》。

歈 (yú 于) ❶歌。《楚辞·招魂》："吴歈蔡讴，奏大吕些。"❷同"愉"。欢悦。刘伶《北芒客舍》诗："陈醴发悴颜，色歈畅真心。"

10 **歌** 〔謌〕(gē) ❶唱；奏乐。《诗·魏风·园有桃》："我歌且谣。"毛传："曲合乐曰歌，徒歌曰谣。"《礼记·檀弓下》："歌于斯，哭于斯。"孔颖达疏："歌谓祭祀时奏乐也。"❷歌曲；能唱的诗。《书·舜典》："诗言志，歌永言。"孔传："谓诗言志以导之，歌，咏其义以长其言。"是古代诗与歌的区别。后来也称诗为"歌诗"，现代则统称为"诗歌"。❸作歌。《诗·陈风·墓门》："歌以讯之。"郑玄笺："歌，谓作此诗也。既作，又使工歌之，是谓之告。"讯，告。

歌女 ❶以歌唱为生的女子。孟郊《晚雪吟》："坐耻歌女娇。"❷蚯蚓的别名。崔豹《古今注·鱼虫》："蚯蚓，一名蜿蟺，一名曲蟺，善长吟于地中，江东谓之歌女。"

歌圩 壮族民间聚会对歌的娱乐习俗。各地日期不一，多在农闲及春节、中秋、清明等节日举行。地点一般在山林坡地。届时男女老少盛装赴会，少者数百人，多者上万人。以青年男女对唱山歌为主，还有抛绣球、碰彩蛋、放花炮等活动，同时举办物资交流大会。一般是即兴而唱，内容广泛，除情歌外，还有盘歌、农事歌、说古论今歌等。青年男女在对唱中如情投意合，便可退出歌圩，另约相会。

歌行 古代诗歌的一体。汉魏以下的乐府诗，题名为"歌"和"行"的颇多，二者虽名称不同，其实并无严格的区别。后遂有"歌行"一体。清钱良择《唐音审体》："歌行本出于乐府，然指事咏物，凡七言及长短句不用古题者，通谓之歌行。"其形式较自由。大抵模拟乐府诗风格，语言通俗流畅，文辞比较铺展。其中多有叙事之作。如白居易《长恨歌》、《琵琶行》。"行"是乐曲的意思，见《史记·司马相如列传》司马贞《索隐》。

歌诀 口诀。把事物内容要点编成韵文或较整齐的文句以便记诵。如：汤头歌诀；归除歌诀。陶宗仪《南村辍耕录》卷五："凡披秉，须以歌诀次第，则免颠倒之失。"

歌吹 歌声和乐器吹奏声。鲍照《芜城赋》："廛闬扑地，歌吹沸天。"扑地，犹言遍地起。

歌郎 专为丧家唱挽歌的人。《儒林外史》第二十六回："吹手、亭彩、和尚、道士、歌郎，替鲍老爹出殡，一直出到南门外。"

歌钟 古乐器名。即编钟。《左传·襄公十一年》："郑人赂晋侯……歌钟二肆。"杜预注："肆，列也；县钟十六为一肆，二肆三十二枚。"孔颖达疏："歌钟者，歌必先金奏，故钟以歌名之。"亦指乐歌声。李白《魏郡别苏明府因北游》诗："青楼夹两岸，万室喧歌钟。"

歌鸲 鸟纲，鹟科，鸫亚科，歌鸲属(*Luscinia*)大部分种的通称。一般体型约如麻雀大小。羽色美丽，玲珑善鸣。多活动于灌丛间，主食昆虫、蠕虫，间或兼吃野果。其中有部分种，常于夜晚啭鸣，故又称*夜莺。中国所产的著名种，有*红点颏、*蓝点颏等。

歌扇 歌舞时用的扇子。庾信《春赋》:"月入歌扇,花承节鼓。"何逊《拟轻薄篇》:"倡女掩歌扇,小妇开帘纤。"也指歌女写上曲目供人点唱的折扇。

歌剧 综合音乐、戏剧、诗歌、舞蹈等艺术而以歌唱为主的音乐戏剧形式。近代西方歌剧产生于16世纪末的意大利,后渐流行于欧洲各地。有正歌剧、喜歌剧、大歌剧、轻歌剧、乐剧、音乐剧等类型。其音乐部分通常由序曲、咏叹调、宣叙调(或说白)、重唱、合唱、间奏曲、舞曲等组成。"五四"以来,中国歌剧创作渐兴,首演于1945年的《白毛女》即为其成型之标志。

歌谣 民间文学的一种。民歌、民谣和儿歌、童谣的总称。在中国古代,以合乐为歌,徒歌为谣。《玉篇·欠部》:"歌,咏声也。"《尔雅·释乐》:"徒歌谓之谣。"现代统称为歌谣。为劳动群众创作并在民间传诵,词句简练,多为押韵,风格朴实清新,是民间表达思想愿望、抒情达意的重要方式。大部分歌谣都以口头方式传诵,现在保留下来的一般都经过文人加工、整理或删改。在文字记录过程中,不免留有记录者自己的思想情调的痕迹。

歌德 (Johann Wolfgang von Goethe, 1749—1832) 德国诗人、剧作家、思想家。生于美因河畔法兰克福富裕市民家庭。曾获法国斯特拉斯堡大学法学博士学位。深受卢梭、莱辛和斯宾诺莎的影响;和*席勒交谊深厚,青年时为狂飙运动的主要人物。政治上反对封建割据,渴望德意志统一,主张自上而下的社会改革。早期重要作品有剧本《葛兹·冯·伯利欣根》和书信体小说《少年维特的烦恼》。1775年从瑞士游历归来,应邀担任魏玛公国枢密顾问。1786—1788年间访问意大利,对古典艺术发生浓厚兴趣,同时研究自然科学,进行文艺创作,完成剧本《伊菲格尼在陶里斯》和《哀格蒙特》。后者以尼德兰民族独立斗争为题材,反映作者对异族压迫的憎恨。代表作诗剧*《浮士德》描写主人公浮士德一生探求真理的痛苦经历,反映从文艺复兴至19世纪初德国进步的、科学的力量和反动的、神秘的力量之间的斗争,宣扬人道主义思想。重要作品还有自传《诗与真》和小说《威廉·麦斯特的学习年代和漫游年代》。所作抒情诗语言优美,内涵深广,是德国诗歌的瑰宝。其作品对德国和世界文学有很大影响。在自然科学方面也很有贡献,如发现人类颚间骨,并著有关于植物形态学和颜色学的论文。

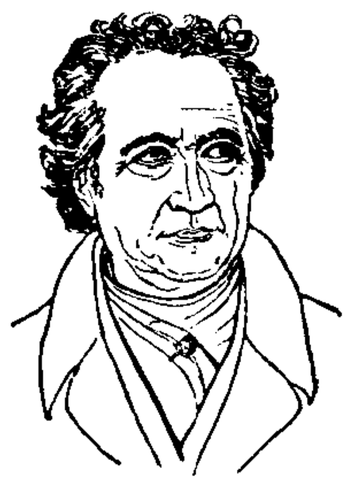
歌 德

歌代啸 杂剧剧本。原书署名徐文长撰。凡例署名虎林冲和居士,有人认为即徐文长(徐渭)。根据"只许州官放火,不许百姓点灯"等四句民谚敷衍成剧,讽刺封建官府的昏聩和腐朽,揭露了僧侣禁欲主义的虚伪荒唐。

歌仔戏(仔 zǎi) 也叫"台湾歌仔戏"。戏曲剧种。流行于台湾、福建南部和东南亚华侨聚居地区。清末民初由闽南传入台湾的"锦歌"、"车鼓弄"、"采茶褒歌"等为基础发展而成。初在地坪拉场演唱,故称"落地扫"。后受四平戏、白字戏、京剧等剧种的影响而搬上戏曲舞台。1928年歌仔戏传入闽南,曾在当地盛行一时。抗日战争期间曾遭禁演,1945年后才逐渐得以恢复。主要曲调有七字仔、杂念仔、大调倍思和民歌时调等,伴奏乐器有壳仔弦、大广弦、台湾笛、月琴等。

歌营国 古国名。亦作加营。故地或以为在今印度尼西亚爪哇岛,更可能在今马来半岛南部。名见《太平御览》卷七百九十引《南州异物志》。据《洛阳伽蓝记》卷四所述,其地于北魏时始通中国。

歌舞伎 日本剧种之一。集舞蹈、音乐、哑剧为一体,服装与布景华美艳丽,具有较高的抒情性,是一种程式化的戏剧。形成于16世纪末到17世纪初。最初以歌舞为主,主要由女子演唱,称"女歌舞伎"。后改由男子扮演。经长期发展,吸收了"能乐"、"傀儡剧"和民间歌舞的表演艺术与曲调,逐渐形成戏剧形式。剧目包括"义太夫狂言"(移植剧,出自人形净琉璃)、"时代物狂言"(历史剧)、"世话物狂言"(时事剧)和"所作事"(舞蹈剧)四种。腔调有"净琉璃"、"长呗"等。扮演者绘脸谱,动作和装扮带有夸张性;场上人物只表演动作和念白,歌者在旁伴唱。演出用布景,并在台前两侧设有通过观众席的"花道",供演员表演和上下场之用。传统剧目中有《劝进帐》等十八出著名作品,称"歌舞伎十八番"。

歌舞戏 戏曲名词。始见于唐代。如唐杜佑《通典》卷一四六、《旧唐书·音乐志·二》均记云:"歌舞戏有大面、拨头、踏摇娘、窟儡子等戏。"对上述记载,今人有不同理解。有人认为此即唐代戏剧体裁的一种类型。

歌林拾翠 书名全题为《新镌乐府清音歌林拾翠》,但每又分别加用具体剧名标作书名,如《新镌〈浣纱〉拾翠》等。戏曲散出选集。编者与刊行年代不详。今存金陵书林奎璧斋、宝圣楼、大有堂、郑元美等合梓复刻本。美国哈佛大学汉和图书馆入藏。共二集。选收戏曲二十八种。《善本戏曲丛刊》第二辑据以影印。

歌女红牡丹 中国故事片。明星影片公司1931年摄制。庄正平(洪深)编剧。张石川导演。胡蝶主演。歌女红牡丹名噪一时,但收入全被丈夫挥霍殆尽;后因嗓音失润,由主角沦为配角,直至生活潦倒,依然听任丈夫虐待剥削。最后丈夫失手杀人被判入狱,她既往不咎,在赴外地演出前夕,专程去探监,并央人营救。为中国第一部采用蜡盘配音的有声故事影片。

10 **歊** "欱"的繁体字。

歉 (qiàn 欠) ❶谷物收成不好。如:荒歉;歉岁。《广雅·释天》:"一谷不升曰歉。"❷饿;吃不饱。李商隐《行次西郊作一百韵》:"健儿立霜雪,腹歉衣裳单。"❸缺少;不足。王安石《推命对》:"则箪食豆羹无歉焉。"❹心觉不安。如:抱歉;歉仄。

歅 同"嗤"。

歙 (xié 胁) 屏气。梅尧臣《初冬夜坐忆桐城山行》诗:"马行闻虎气,竖耳鼻息歙。"

11 **歎** "嘆(叹)"的异体字。

歐 "欧"的繁体字。

歔 (xū 虚) ❶哽咽;抽泣。参见"歔欷"。❷呵气以温物。《老子》:"故物或行或随,或歔或吹。"

歔欷 同"欷歔"。哽咽;抽噎声。《楚辞·九章·悲回风》:"曾歔欷之嗟嗟兮,独隐伏而思虑。"王逸注:"歔欷,啼貌。"

歛 "飲(饮)"的异体字。

12 **歕**(pēn 喷) 同"喷"。《文选·班固〈东都赋〉》:"吐烟生风,欲野歕山。"李善注:"歕,吹气也。"

歙 ㊀(xì) ❶收敛。《老子》:"将欲歙之,必固张之。"❷吸进。鲍照《石帆铭》:"吐湘引汉,歙蠡吞沱。"❸通"翕"。和洽。《汉书·韩延寿传》:"延寿乃起听事,劳谢令丞以下,引见尉荐,郡中歙然。"

㊁(xié 协) 通"胁"。敛缩。《后汉书·张衡传》:"干进苟容,我不忍以歙肩。"参见"胁肩谄笑"。

㊂(shè 涉) 地名。如:歙州、歙港。

歙州 (shè—) 州名。隋开皇九年(公元589年)置。治休宁(今休宁东万安镇)。后移治歙县(今属安徽)。唐辖境相当今安徽休宁、歙县、绩溪、黟县、祁门及江西婺源等县地。宋宣和三年(1121年)改名徽州。隋末汪华、唐方清、宋方腊皆曾起义于此。

歙县 (shè—) 在安徽省黄山市东北部、新安江上游,邻接浙江省。皖赣铁路经过境内。县人民政府驻徽城镇。秦置县。唐为歙州治。宋以后为徽州、徽州路、徽州府治。1913年废府为县。盛产茶叶、蚕茧、木材、竹。农产有稻、小麦、油菜籽等。所产"黄山毛峰"、"老竹大方"、"黄山绿牡丹"茶和"徽墨"、"歙砚"驰名国内外。工业有制茶、建材、化学、机械等。名胜古迹有许国石坊、太平桥、新安碑园、太白楼、渔梁坝、长庆寺塔、陶行知纪念馆、棠樾牌坊群。县城向为皖南名镇,中国历史文化名城。

歙砚 (shè—) 中国传统的实用工艺品之一。因产地安徽歙州(今歙县)而得名。始于唐代。石质坚韧、润密,不吸水,发墨如油,不伤毫,雕刻精细,造型浑朴。因石出于该处的龙尾山,故又称"龙尾砚"。南唐时推崇李廷珪墨、澄心堂纸、诸葛氏笔、龙尾歙砚为文房四宝。北宋蔡襄《咏徐虞部龙尾砚诗》云:"玉质纯苍理致精,锋芒都尽墨无声。"

歙港 (shè—) 一称徽港,即新安江。

歙艳 赤色深浓貌。王延寿《鲁灵光殿赋》:"皓壁暠曜以月照,丹柱歙艳而电烨。"亦作"翕艳"。嵇康《琴赋》:"珍怪琅玕,瑶瑾翕艳。"

歙歙 ❶无所偏执貌。《老子》:"歙歙为天下浑其心。"王弼注:"歙歙焉,心无所主也。"❷投合貌。《汉书·刘向传》:"众小在位,而从邪议;歙歙相是,而背君子。"参见"翕翕"。

欻 (xū) 同"欻"。欻忽,如火光之一现,言迅速。《关尹子·四符篇》:"吾之神一欻,无起灭尔。"李白《望庐山瀑布》诗:"欻如飞电来,隐若白虹起。"

13 **歜** (chù 触) 盛怒。见《说文·欠部》。

歟 "欤"的繁体字。

歛 "敛"的繁体字。

歔 同"嘘(唏)㊀"。

15 **歠** (chuò 辍) ❶饮;啜。《楚辞·渔父》:"众人皆醉,何不铺其糟而歠其酾?"《史记·屈原贾生列传》作"啜"。❷羹汤。《国策·燕策一》:"于是酒酣乐,进取热歠。"

17 **歡** "欢"的繁体字。

116. 风(風)部

风〔風〕㊀(fēng) ❶空气流动的现象。气象上常特指空气在水平方向的流动。通常用风向和风速(或风级)表示。❷习俗;风气。《礼记·乐记》:"乐也者,圣人之所乐也。……其移风易俗,故先王著其教焉。"陆游《游山西村》诗:"衣冠简朴古风存。"❸气势。司马相如《难蜀父老》:"乃命使西征,随流而攘,风之所被,罔不披靡。"❹作风;风度。《孟子·万章下》:"故闻伯夷之风者,顽夫廉,懦夫有立志。"《魏书·杜铨传》:"铨学涉有长者风。"❺风声;消息。如:闻风而至。《红楼梦》第一百十九回:"不知谁露了风了。"❻景象。如:风光;风景。❼传说的,无根据的。如:风言风语。❽《诗经》中的六义之一。参见"六义"、"国风"。❾民歌。《文心雕龙·乐府》:"匹夫庶妇,讴吟土风。"❿教化。《书·毕命》:"树之风声。"孔传:"立其善风,扬其善声。"⓫兽类雌雄相诱。《书·费誓》:"马牛其风,臣妾逋逃。"孔颖达疏引贾逵曰:"风,放也。牝牡相诱谓之风。"一说指兽类放逸走失。⓬"六淫"(致病因素)之一。风、寒、暑、湿、燥、火,合称六淫。《左传·昭公元年》:"风淫末疾。"⓭通"疯"。乔吉《扬州梦》第一折:"这风子在豫章时,张尚之家曾见来。"⓮姓。春秋时有风胡子。

㊁(fèng) ❶吹拂。《说苑·贵德》:"春风风人。"❷感化。《诗·周南·关雎序》:"所以风天下而正夫妇也。"

㊂(fěng,旧读fèng) 通"讽"。劝告。《汉书·田蚡传》:"蚡乃微言太后风上。"参见"风刺"。

风人 ❶古时采诗官采诗以观民风,故称采诗者为风人,后亦用以称诗人。曹植《求通亲亲表》:"是以雍雍穆穆,风人咏之。"❷指古民歌的一种体裁。《通俗编·识余》:"六朝乐府《子夜》、《读曲》等歌,语多双关借意,唐人谓之风人体,以本风俗之言也。"

风力 ❶风的强度。常用风级表示。参见"风级"。❷气度与魄力。《宋书·孔觊传》:"觊少骨梗有风力,以是非为己任。"❸文辞的风骨笔力。《文心雕龙·风骨》:"相如赋仙,气号凌云,蔚为辞宗,乃其风力遒也。"

风土 土地、山川、风俗、气候的总称。如:风土人情。《晋书·阮籍传》:"籍平生曾游东平,乐其风土。"

风口 ❶断头河与袭夺湾之间的旧河谷。河流袭夺后成为新的分水岭,但仍具谷地形态,已无河流流经。❷经常出现大风或每年绝大部分时间平均风速比附近地区大的地方。同所处地形有关,如山地间的狭长通道。中国新疆达坂城山口,即为著名的风口。

风门 矿井中为隔断风流而在井巷中安设的门。平时关闭,仅在车辆和人员通过时开启。

风义 ❶情谊;道义。李商隐《哭刘蕡》诗:"平生风义兼

师友，不敢同君哭寝门。"❷风操。《资治通鉴·梁武帝普通元年》："熙好文学，有风义，名士多与之游。"

风云(雲) ❶《易·乾·文言》："云从龙，风从虎，圣人作而万物睹。"意谓同类相感，后因以"风云"比喻际遇。如：风云际会。《后汉书·朱祐等传论》："中兴二十八将……咸能感会风云，奋其智勇。"❷比喻变幻的局势。庾信《入彭城馆》诗："年代殊氓俗，风云更盛衰。"❸形容才气豪迈或行事壮烈。徐陵《与李那书》："才壮风云，义深渊海。"庾信《朱云折槛赞》："身摧栏槛，义烈风云。"❹形容地势高远。左思《吴都赋》："径路绝，风云通。"沈约《齐故安陆昭王碑文》："南接衡巫，风云之路千里。"

风木 犹风树。比喻父母亡故，不及侍养。陆游《焚黄》诗："早岁已兴风木叹，馀生永废《蓼莪》诗。"参见"风树"。

风车 即"风力机"。

风气 ❶风。《淮南子·氾论训》："夫户牖者，风气之所从往来。"❷风土气候。《汉书·地理志下》："凡民函五常之性，而其刚柔缓急，音声不同，系水土之风气，故谓之风。"❸风度。《宋书·萧惠开传》："少有风气，涉猎文史。"❹风尚。《魏书·李琰之传》："吾家世将种，自云犹有关西风气。"刘因《隐仙谷》诗："山川含太古，风气如未开。"后亦指社会流行习气。❺病名。《史记·扁鹊仓公列传》："所以知齐王太后病者，臣意诊其脉，切其太阴之口，湿然风气也。"

风化 ❶教育感化。《汉书·礼乐志》："盛揖攘之容，以风化天下。"❷风俗教化。《汉书·韩延寿传》："至令民有骨肉争讼，既伤风化，重使贤长吏、啬夫、三老、孝弟受其耻。"后多偏指男女关系。❸死亡。《八琼室金石补正·尚真甎坟铭》："春秋七十有七，奄从风化。"❹指地壳表面岩石在大气、水和生物等外力的长期联合作用下发生破坏或化学分解的现象。按作用性质的不同，可分为物理风化、化学风化和生物风化，总称"风化作用"。❺指结晶水合物在干燥的空气中失去一部分或全部结晶水，使其原有结晶形转变或破坏，于表面出现粉末状覆盖层的一种现象。例如水合碳酸钠、水合硫酸钠等晶体，放置空气中时，即逐渐风化而成白色粉末。

风从 如风吹草偃，形容一致顺从。任昉《天监三年策秀才文》："上之化下，草偃风从。"陆云《赠顾骠骑》诗："宗姻风从，娣侄云回。"

风月 ❶清风明月，指美好的景色。《南史·褚彦回传》："初秋凉夕，风月甚美。"❷喻男女情爱。《红楼梦》第十五回："〔能儿〕如今长大了，渐知风月。"

风火 ❶风和火。《后汉书·皇甫嵩传》："今贼依草结营，易为风火，若因夜纵烧，必大惊乱。"特指风灾、火灾。韩愈《潮州祭神文》："今兹无有水旱、雷雨、风火、疾疫为灾，各宁厥宇，以供上役。"❷喻战乱。杨炯《和刘长史答十九兄》："鼓鼙鸣九域，风火集重阛。"

风水 亦称"堪舆"。中国的一种迷信。认为住宅基地或坟地周围的风向水流等形势，能招致住者或葬者一家的祸福。也指相宅、相墓之法。《葬书》(旧本题晋郭璞撰)载，"葬者乘生气也。经曰，气乘风则散，界水则止，古人聚之使不散，行之使有止，故谓之风水。"

风节 风骨节操。《三国志·魏志·王凌等传评》："王凌风节格尚，毋丘俭才识拔干。"苏轼《哭刁景纯》诗："文章馀正始，风节贯华皓。"

风生 ❶犹言雷厉风行。《汉书·赵广汉传》："见事风生，无所回避。"❷比喻言谈活跃。曾巩《元沙院》诗："经台日永销香篆，谈席风生落麈毛。"

风仪 风度和仪容。《晋书·温峤传》："风仪秀整，美于谈论，见者皆爱悦之。"王俭《太宰褚彦回碑文》："风仪与秋月齐明，音徽与春云等润。"

风市 针灸穴位名。见《肘后备急方·治风毒脚弱痺满上气方》，后归属足少阳胆经。位于股外侧，膝髌骨上约七寸，当直立两手下垂时中指尖端所指处。主治下肢瘫痪、脚气、股痛、膝痛等。

风发 ❶形容迅速猛烈。扬雄《河东赋》："风发飙拂，神腾鬼趯。"❷形容俊伟豪迈。如：意气风发。韩愈《柳子厚墓志铭》："出入经史百子，踔厉风发。"❸犹奋发。《后汉书·皇甫嵩传》："南面称制，移宝器于将兴，推亡汉于已坠，实神机之至会，风发之良时也。"

风动 ❶如风的鼓动，比喻广泛响应。《书·大禹谟》："四方风动。"❷风疾发作。王羲之《杂帖》："吾涉冬节，便觉风动，日日增甚。"❸教育感化。《续资治通鉴·元仁宗延祐元年》："帝初政，风动天下。"

风场(—chǎng) 风向、风速在空间的分布状况。有呈水平分布的水平风场和呈垂直分布的空间风场。风场可显示气流的物理特性，不同的风场常表现不同的天气过程。

风压 风垂直作用在物体表面的压强。为建筑工程上计算风荷载的依据。风压的大小与风速的平方和空气的密度成正比关系，也随建筑物外形等的不同而异。

风轨 ❶风度规范。《后汉书·独行传》："虽事非通圆，良其风轨有足怀者。"❷犹风教。欧阳修《送孙屯田序》："按章举劾，发奸治狱，以清风轨。"

风邪 中医学名词。*六淫之一。《素问·风论》："风者善行而数变。"由于风为阳邪，故侵袭部位多在表、在上，具有游走性，病情变化较多较速。多见头痛、寒热汗出、遍身游走疼痛及肌肤瘙痒等症。并常与其他病邪结合而致病，如风寒、风热、风湿、风燥等。

风尘 ❶谓旅途辛苦。如：风尘仆仆。尚仲贤《柳毅传书》第三折："你索是远路风尘的故人。"❷比喻战乱。杜甫《赠别贺兰铦》诗："国步初返正，乾坤尚风尘。"❸指污浊、纷扰的生活，多指仕宦。高適《封丘作》："乍可狂歌草泽中，宁堪作吏风尘下！"❹指流言蜚语。《魏书·王慧龙传》："义隆畏将军如虎，欲相中害，朕自知之。风尘之言，想不足介意也。"❺指娼妓或社会地位卑下者的生活。《聊斋志异·鸦头》："妾委风尘，实非所愿。"

风光 ❶亦作"光风"。《文选·谢朓〈和徐都曹〉诗》："日华川上动，风光草际浮。"李善注："《楚辞》曰：'光风转蕙泛崇兰。'王逸注曰：'光风，谓日出而风，草木有光色也。'"❷风景；景色。李益《行舟》诗："闻道风光满扬子，天晴共上望乡楼。"❸指繁华景象。李咸用《同友人秋日登庾楼》诗："六代风光无问处，九条烟水但凝愁。"❹指文采。元稹《寄旧诗与薛涛因成长句》："诗篇调态人皆有，细腻风光我独知。"❺光彩；体面。《红楼梦》第一百十回："将来你成了人，也叫你母亲风光风光。"

风团 一种皮肤损害。为突然发生的水肿性隆起性片块。形状、大小和数目多少不一。甚痒，常于数小时后自行消失。可一日发几次。多见于荨麻疹。

风华 风采才华。《南史·谢晦传》："时谢混风华为江左第一。"

风行 ❶形容迅速威猛。如：雷厉风行。《后汉书·臧宫传》："将军向者经虏城下，震扬威灵，风行电照。"❷形容德化广被。庾信《周大将军长孙俭神道碑》："控驭五十州，

风行数千里。"参见"风行草偃"。❸盛行。如：风行一时。❹(—xing) 指风操节行。《后汉书·刘恺传》："恺之入朝，在位者莫不仰其风行。"

风向 风的来向。地面风一般用4、8、16、32个方位表示，空中风向则用360°水平方位表示，由北点起按顺时针方向量度。

风向方位图

风色 ❶天气；风势。卢照邻《至陈仓晓晴望京邑》诗："今朝好风色，延瞰极天庄。"韩偓《江行》诗："舟人偶语忧风色，行客无聊罢昼眠。"❷风光；景色。温庭筠《西州词》："西州风色好，遥见武昌楼。"❸神色；脸色。《文选·袁宏〈三国名臣序赞〉》："〔崔琰〕忠存轨迹，义形风色。"张铣注："谓曹公每欲窥夺汉室，琰每折之，义见于风神颜色也。"❹形势；趋势。如：善观风色。《三国演义》第三十八回："权见风色不利，收军还东吴。"

风级 根据风对地面(或海面)物体影响程度而定出的风力大小等级。英国蒲福(Francis Beaufort, 1774—1857)于1805年拟定的称为"蒲福风级"。自0～12共分13个等级。1946年以来，风力等级又作了某些修改，见下表。

风池 针灸穴位名。见《灵枢·热病》。属足少阳胆经，为手足阳明、足少阳经交会穴。位于项区枕骨下胸锁乳突肌和斜方肌上端之间的凹陷中。主治头痛、眩晕、项背强痛、眼病、鼻渊、耳聋及感冒发热等。

风纪 ❶法度和纲纪。韩愈《祭虞部张员外文》："分司宪台，风纪由振。"❷作风和纪律。

风声 ❶犹风教，好的风气。《书·毕命》："彰善瘅恶，树之风声。"孔传："明其为善，病其为恶；立其善风，扬其善声。"❷声望。《后汉书·隗嚣传》："光武素闻其风声，报以殊礼。"❸传闻。《三国志·蜀志·许靖传》"文多故不载"裴松之注引《魏略》："时闻消息于风声。"

风伯 神话中的风神。《楚辞·远游》："风伯为余先驱兮，氛埃辟而清凉。"《风俗通·风伯》："飞廉，风伯也。"

风角 指中国古代根据风的观察以卜吉凶的一种迷信术数。《后汉书·郎顗传》："父宗，字仲绥，学京氏《易》，善风角星算。"李贤注："风角，谓候四方四隅之风，以占吉凶也。"

风怀 ❶志向；抱负。《晋书·祖逖传赞》："祖生烈烈，风怀奇节。"❷指男女爱慕的情怀，清朱彝尊有《风怀诗二百韵》。

风鸡 鸡的腌干制品之一。将适量食盐及花椒、丁香、桂

蒲福风力等级表

风力等级	名称	海面大概的浪高(米) 一般	最高	海面和渔船征象	陆上地物征象	相当于平地10米高处的风速 米/秒	千米/时	海里/时
0	无风			海面平静	静，烟直上	0.0～0.2	<1	<1
1	软风	0.1	0.1	微波如鱼鳞状，没有浪花。一般渔船正好能使舵	烟能表示风向，但风向标不能转动	0.3～1.5	1～5	1～3
2	轻风	0.2	0.3	小波，波长尚短，但波形显著，波峰呈玻璃色但不破裂。渔船张帆时，可随风移行每小时1～2海里	人面感觉有风，树叶微响，风向标能转动	1.6～3.3	6～11	4～6
3	微风	0.6	1.0	小波加大，波峰开始破裂；浪沫光亮，有时可有散见的白浪花。渔船开始簸动，张帆随风移行每小时3～4海里	树叶和微枝摇动不息，旌旗展开	3.4～5.4	12～19	7～10
4	和风	1.0	1.5	小浪，波长变长；白浪成群出现。渔船满帆时，可使船身倾于一侧	能吹起地面灰尘和纸张，树的小枝摇动	5.5～7.9	20～28	11～16
5	清劲风	2.0	2.5	中浪，具有较显著的长波形状；许多白浪形成(偶有飞沫)。渔船需缩帆一部分	有叶的小树摇摆，内陆的水面有小波	8.0～10.7	29～38	17～21
6	强风	3.0	4.0	轻度大浪开始形成；到处都有更大的白沫峰(有时有些飞沫)。渔船缩帆大部分，并注意风险	大树枝摇动，电线呼呼有声，张伞困难	10.8～13.8	39～49	22～27
7	疾风	4.0	5.5	轻度大浪，碎浪成白沫沿风向呈条状。渔船不再出港，在海者下锚	全树摇动，迎风步行感觉不便	13.9～17.1	50～61	28～33
8	大风	5.5	7.5	有中度的大浪，波长较长，波峰边缘开始破碎成飞沫片；白沫沿风向呈明显的条带。所有近海渔船都要靠港，停留不出	折毁微枝，迎风步行感觉阻力甚大	17.2～20.7	62～74	34～40
9	烈风	7.0	10.0	狂浪，沿风向白沫呈浓密的条带状，波峰开始翻滚，飞沫可影响能见度。机帆船航行困难	建筑物有小损(烟囱顶盖和平瓦移动)	20.8～24.4	75～88	41～47
10	狂风	9.0	12.5	狂涛，波峰长而翻卷；白沫成片出现，沿风向呈白色浓密条带；整个海面呈白色；海面颠簸加大，有震动感，能见度受影响。机帆船航行颇危险	陆上少见，见时可使树木拔起，建筑物损坏较重	24.5～28.4	89～102	48～55
11	暴风	11.5	16.0	异常狂涛(中小船只可一时隐没在浪后)；海面完全被沿风向吹出的白沫片所掩盖；波浪到处破成泡沫；能见度受影响。机帆船遇之极危险	陆上很少见，有则必有广泛损坏	28.5～32.6	103～117	56～63
12	飓风	14.0		空气中充满白色的浪花和飞沫；海面完全变白，能见度严重地受到影响	陆上绝少见，摧毁力极大	32.7～36.9	118～133	64～71
13	—	—	—	—	—	37.0～41.4	134～149	72～80
14	—	—	—	—	—	41.5～46.1	150～166	81～89
15	—	—	—	—	—	46.2～50.9	167～183	90～99
16	—	—	—	—	—	51.0～56.0	184～201	100～108
17	—	—	—	—	—	56.1～61.2	202～220	109～118

注：13～17级风力是当风速可以仪器测定时用之。

皮等混和炒干后，遍擦于已去内脏而未去毛的腹腔和口腔内，用绳缚紧后悬挂在阴凉通风处，约一个月可腌透风干。骨香肉嫩，风味别致。

风范(範) ❶风度；气派。《南齐书·庾杲之传》："杲之风范和润，善音吐。"❷模范的风度。《宋书·张畅传》："张畅遂不救疾。东南之秀，蚤树风范，闻问凄怆，深切常怀。"

风刺 (fěng—) 同"讽刺"。《诗·周南·关雎序》："上以风化下，下以风刺上。"郑玄笺："风化、风刺，皆谓譬喻不斥言也。"欧阳修《归田录》卷下："间以滑稽嘲谑，形于风刺。"

风雨 《诗·郑风》篇名。《诗序》说："《风雨》，思君子也。乱世则思君子不改其度焉。"后世研究者或认为是情诗。诗中"风雨如晦，鸡鸣不已"两句，常为后人所引用。

风鸢 风筝。《新唐书·田悦传》："以纸为风鸢，高百余丈，过悦营上。"

风尚 ❶风格；气节。《晋书·傅咸传赞》："长虞(傅咸字)刚简，无亏风尚。"❷犹风气。如：时代风尚。《宋书·臧焘传》："岂可不敷崇坟籍，敦厉风尚。"

风味 ❶本指美好的口味。如：家乡风味。刘峻《送橘启》："南中橙甘，青鸟所食，始霜之旦采之，风味照座。"引申为事物所具有的特殊色彩或趣味。如：别有风味。黄庭坚《戏答王观复酴醾菊》诗："小草真成有风味，东园添我老生涯。"❸风度；风采。《宋书·自序》："〔沈伯玉〕温雅有风味，和而能辨，与人共事，皆为深交。"韩愈《答渝州李使君书》："慕仰风味，未尝敢忘。"

风岸 犹风骨，指品格严峻。《新唐书·仇士良传》："李石辅政，棱棱有风岸。"

风物 风光，景物。犹言风景。陶潜《游斜川》诗序："天气澄和，风物闲美。"

风采 ❶风度，神采。《南齐书·沈文季传》："文季风采棱岸，善于进止。"❷表情和颜色。《汉书·王莽传上》："莽色厉而言方，欲有所为，微见(现)风采，党与承其指意而显奏之。"❸犹文采。《宋书·刘秀之传》："秀之野率无风采，而心力坚正。"❹犹风俗。《文选·左思《魏都赋》》："极风采之异观。"李善注引高诱《淮南子》注曰："风，俗；采，事也。"

风波 ❶风浪。《楚辞·九章·哀郢》："顺风波以从流兮，焉洋洋而为客。"《三国演义》第一百二十回："风波甚急，船不能行。"❷比喻纠纷或患难。如：平地风波。白居易《除夜寄微之》诗："家山泉石寻常忆，世路风波子细谙。"

风城 亦称"风蚀城堡"。水平岩层经风蚀形成的残余平顶山丘，状如颓毁的城堡或断残的方形建筑物。在中国准噶尔盆地西北部乌尔禾附近很典型。

风标 ❶犹风度，品格。《魏书·彭城王传》："风标才器，实足师范。"❷犹标志，表现。《南齐书·丘灵鞠等传论》："文章者，盖性情之风标，神明之律吕也。"❸指风向器。

风树 《韩诗外传》卷九："树欲静而风不止，子欲养而亲不待也。"这是齐国孝子皋鱼(《说苑·敬慎》作丘吾子)对孔子所说的话，后比喻父母亡故，不得奉养。白居易《赠友》诗："庶使孝子心，皆无风树悲。"参见"风木"。

风泵 机车上的*空气压缩机。

风骨 ❶品格，骨气。《南史·宋武帝纪》："风骨奇伟。"《新唐书·赵彦昭传》："少豪迈，风骨秀爽。"❷古代文艺理论术语。源于汉末魏晋人物品鉴用语。南朝梁刘勰《文心雕龙·风骨》："《诗》总六义，风冠其首，斯乃化感之本源，志气之符契也。是以怊怅述情，必始乎风；沉吟铺辞，莫先于骨。故辞之待骨，如体之树骸；情之含风，犹形之包气。结言端直，则文骨成焉；意气骏爽，则文风清焉。"大抵指称一种根植于作者丰沛志气基础上的刚健明朗的作品风貌。后来亦称较能反映社会政治现实、格调比较劲健的作品为有风骨。然亦有用以泛指诗文风格的，如《魏书·祖莹传》："文章须自出机杼，成一家风骨。"

风科 古代医学分科之一。治疗各种风病的专科。宋元两代均有设置，元危亦林《世医得效方》按当时十三科名目分类，在风科门中有中风、疠风、痪风、癫风等病症及其治疗方法。后世亦称"疯科"，诊疗范围包括头风痛、风湿痛、半肢风(半身不遂)等。

风俗 ❶历代相沿积久而成的风尚、习俗。《诗·周南·关雎序》："美教化，移风俗。"《诗·小雅·谷风序》"刺幽王也"孔颖达疏："《汉书·地理志》云：'凡民禀五常之性，而有刚柔缓急音声不同，系水土之风气，故谓之风；好恶取舍动静无常，随君上之情欲，故谓之俗。'是解风俗之事也。风与俗对则小别，散则义通。"❷民间歌谣。《史记·乐书》："博采风俗，协比音律。"

风信 应时而至之风。不同的季节有不同的风，可因而知道某一季节的到来，故称。司空图《江行》诗："初程风信好，回望失津楼。"参见"二十四番花信风"。

风蚀 土壤侵蚀的一类。指由于风力使地面尘砂移动或飞扬、转移和积聚的现象。可形成*雅丹、*风蘑菇等风蚀地貌。在中国主要发生在北部和西北部以及沿海地区。多在大风频繁，天气干燥和缺少植被的条件下发生。严重的风蚀，能吹失表土中肥土细粒，使土壤结构破坏、肥力下降，被风吹走的泥砂沉降后又会淹没良田和村庄。防治主要用植树造林，减低风速，涵养水源，并结合兴修水利、改进农业技术措施进行综合治理。

风度 指人的言谈、举止姿态。如：风度翩翩。《晋书·安平献王孚传论》："安平风度宏邈，器宇高雅。"

风迹 风节；风操。《后汉书·朱浮传》："浮年少有才能，颇欲厉风迹，收士心。"

风姿 亦作"丰姿"。风度仪态。《晋书·卫玠传》："骠将军王济，玠之舅也，俊爽有风姿。"

风闻 传闻。《汉书·南粤王赵佗传》："又风闻老夫父母坟墓已坏削，兄弟宗族已诛论。"

风洞 产生人工气流的管道装置。用以研究空气或其他气体绕物体的流动和物体的空气动力特性。按试验段流速分，有低速、亚音速、跨音速、超音速和高超音速等；按洞身结构分，有直流式和回流式；按工作气流延续的时间分，有短暂式和连续式。在航空和航天科学研究工作中，风洞被广泛用来对一些飞行器(或其部件)模型进行吹风试验。风洞试验还可用来改进汽车、火车、船舶的流线型设计以减小其阻力，或测定高层建筑物所受的风力等。20世纪70年代开始大力发展自修正风洞、大型低温风洞和磁悬挂技术。

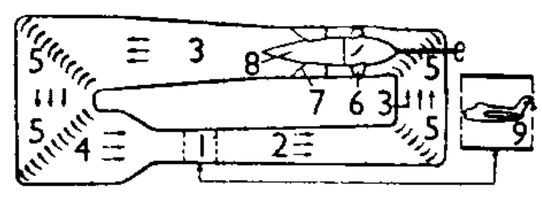

回流式低速风洞示意图

1. 试验段 2. 扩压段 3. 回流道 4. 稳定段 5. 弯角导向片 6. 风扇 7. 止旋片 8. 整流体 9. 试验模型

风宪 ❶风纪法度。《后汉书·皇后纪序》："爰逮战国，风宪逾薄。"❷古代御史观民风、正吏治之举。《新唐书·严挺之传》："侍御史任正名，恃风宪，至廷中责詈衣冠。"❸庄严整饬。汤显祖《牡丹亭·索元》："到长安日边。果然风宪，九街三市排场遍。"

风神 风采神韵。《晋书·裴楷传》:"风神高迈,容仪俊爽。"亦指文学、艺术作品的气韵。韩愈《酬裴十六功曹巡府驿途中见寄》诗:"遗我行旅诗,轩轩有风神。"姜夔《续书谱·风神》:"风神者,一须人品高,二须师法古,三须纸笔佳,四须险劲,五须高明,六须润泽,七须向背得宜,八须时出新意。"

风险 人们在生产建设和日常生活中遭遇能导致人身伤亡、财产受损及其他经济损失的自然灾害、意外事故和其他不测事件的可能性。保险人承担经济责任的风险叫保险风险。成为保险风险必须具备几个条件:大量同质的风险存在,损失必须是意外的,而且必须是能导致一定的经济损失的,同时它又不是投机性的。

风档 亦称"折棚"。铁路客车部件之一。由钢板(或帆布)、橡皮及上下缓冲簧组成。在新型客车中也采用橡胶风档。位于客车两端。客车相互连接后可使旅客在列车运行中安全通过,并可防止风沙雨雪侵入及减少车辆部分纵向冲击和运行中的空气阻力。

风桥 矿井进、回风道交叉处隔离进、回风流而设置的建筑物。通常采用一巷道跨越另一巷道的绕道式风桥。

风格 ❶风度格调。《世说新语·德行》:"李元礼风格秀整。"今指作风、品格。如:共产主义风格。❷犹风韵。《聊斋志异·辛十四娘》:"渠有十九女,都翩翩有风格。"❸作家、艺术家在创作中所表现出来的创作个性和艺术特色。具有主客观两个方面的内容。主观方面是作家的创作追求,客观方面是时代、民族乃至文体对创作的规定性。由于生活经历、艺术素养、思想气质的不同,作家、艺术家们在处理题材、结构布局、熔铸主题、驾驭体裁、描绘形象、运用表现手法和语言等艺术手段方面都各有特色,这就形成作品的个人风格。个人风格是在时代、民族的风格的前提下形成的;时代、民族的风格又通过个人风格表现出来。独特风格的形成,是一个国家、民族、作家、艺术家本人在艺术上达到一定成就的标志之一。实现艺术风格的多样化,有助于表现绚丽多彩的社会生活,适应广大群众多方面的审美需要。

风速 单位时间内风的行程。常以米/秒、千米/时或海里/时表示。

风烈 ❶犹烈风。大风。《论语·乡党》:"迅雷风烈必变。"❷教化与功业。司马相如《子虚赋》:"问楚地之有无者,愿闻大国之风烈,先生之馀论也。"❸风操业绩。《三国志·魏志·苏则传》:"矫矫刚直,风烈足称。"

风致 ❶犹言风度品格。《新唐书·崔远传》:"远有文而风致整峻。"❷犹风韵。指容颜姿态。《聊斋志异·锦瑟》:"年十八九,风致亦佳。"亦指作品的韵味。夏文彦《图绘宝鉴》卷三:"越国夫人王氏,端献王妇,王审琦后,作篆隶有古法,为小诗有林下风致。"

风钻 见"凿岩机"。

风铎 悬挂殿、塔檐下的占风铃,遇风即响,故称。白居易《游悟真寺诗》:"前对多宝塔,风铎鸣四端。"参见"占风铎"。

风疹 又名"风痧"。为风疹病毒引起的急性传染病。多见于五岁以下小儿。症状为发热,一二日内全身出现浅红色散在的皮疹,面部较多,常伴轻咳,耳后和枕淋巴结肿大,皮疹多于1~3天内消退。患者需休息隔离5~7天,并给予对症治疗。病愈后有持久免疫。预防可注射风疹疫苗,孕妇应注意预防风疹,以免感染后影响胎儿发育而发生畸形。中医学认为是外感风热时邪,发于肌表所致。治疗可用疏风清热透邪等法,如疹色鲜红可兼用凉血法。

风烛 风中的烛焰容易熄灭,常用来比喻人事无常、生命短促。古乐府《怨诗行》:"百年未几时,奄若风吹烛。"王羲之《题卫夫人笔阵图后》:"时年五十有三,或恐风烛奄及,聊遗教于子孙耳。"亦喻年老,寿命已不长。如:风烛残年。

风流 ❶犹言风俗教化。《汉书·刑法志》:"吏安其官,民乐其业……风流笃厚,禁罔疏阔。"❷遗风;流风余韵。《汉书·赵充国辛庆忌传赞》:"其风声气俗自古而然。今之歌谣慷慨,风流犹存耳。"孟元老《东京梦华录·七夕》:"盖自来风流,不知其从。"❸谓文学作品超逸美妙。司空图《诗品·含蓄》:"不著一字,尽得风流。"❹风度;标格。《三国志·蜀志·刘琰传》:"〔刘备〕以其宗姓,有风流,善谈论,厚亲待之。"杜甫《咏怀古迹》诗:"摇落深知宋玉悲,风流儒雅亦吾师。"后多指有才学而不拘礼法。如:名士风流;风流才子。《晋书·王献之传》:"高迈不羁,虽闲居终日,容止不怠,风流为一时之冠。"❺英俊的;杰出的。苏轼《念奴娇·赤壁怀古》词:"大江东去,浪淘尽千古风流人物。"❻犹言风光、荣宠。李颀《寄綦毋三》诗:"顾眄一过丞相府,风流三接令公香。"❼犹风韵,多指女子。花蕊夫人《宫词》:"年初十五最风流。"❽指不正当的男女关系。王仁裕《开元天宝遗事·风流薮泽》:"长安有平康坊,妓女所居之地。京都侠少,萃集于此,兼每年新进士以红笺名纸游谒其中,时人谓此坊为'风流薮泽'。"

风浪 在风力直接作用下所形成的波浪。在成长过程由于波的相互干涉,外形很不规则、波面粗糙、波形陡峭、波向基本上与风向一致、峰顶常破裂成白色碎浪。在风的剧烈作用下,由波浪破碎而形成的微小水滴,造成海面水平能见度低劣。

风笛 管乐器。流行于欧洲民间,苏格兰等地尤为盛行。由风囊、吹管和若干簧管组成。其中一或两根簧管有按孔,用以演奏旋律,其余各管仅发出持续的主音与属音,以衬托旋律。演奏时,吹气入风囊,并用手臂压缩之,使气流入簧管而发音。

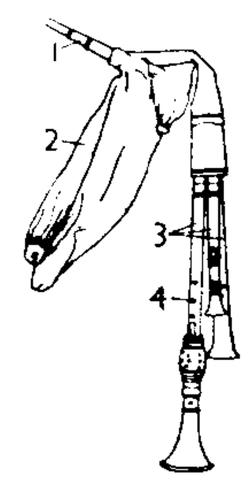

风笛
1. 吹管 2. 风囊 3. 簧管 4. 指孔

风望 名誉声望。《新唐书·萧至忠传》:"至忠始在朝,有风望,容止闲敏,见推为名臣。"

风情 ❶犹风采、神情。《晋书·庾亮传》:"元帝为镇东时闻其名,辟西曹掾,及引见,风情都雅,过于所望,甚器重之。"❷胸怀、意趣。《晋书·袁宏传》:"曾为咏史诗,是其风情所寄。"❸指男女相爱的情怀。李煜《赐宫人庆奴》诗:"风情渐老见春羞,到处消魂感旧游。"

风琴 键盘乐器。形似钢琴而较小,音域通常为四至五*组。用双脚踩踏板鼓动风箱,以键盘操纵,使空气振动簧片发音。键体下端设有活动板,用膝推动可增减音量。有的还装有*音栓若干个,以改变音色。

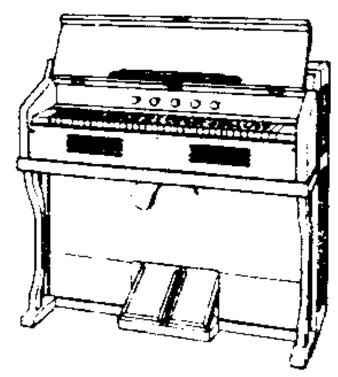
风琴

风谕 (fěng—) 婉言劝告。《汉书·赵广汉传》:"其或负者,辄先闻知,风谕不改,乃收捕之。"

风裁 犹风宪、风纪。《后汉书·李膺传》:"膺独持风裁,以声名自高。"

风雅 ❶指《诗经》中的《国风》和《大雅》、《小雅》。因儒家诗论把"风"、"雅"列为"六义"的两类，古代作家有时也用"风雅"一词，借指其所要求的诗篇中的社会内容。如白居易《读张籍古乐府》称赞说："风雅比兴外，未尝著空文。"即指张籍乐府诗的社会内容而言。参见"风雅颂❶"、"六义❶"。❷风流儒雅。陆机《辩亡论上》："风雅则诸葛瑾张承步骘，以名声光国。"❸教化规范。《文选·皇甫谧〈三都赋序〉》："至于战国，王道陵迟，风雅寖顿。"

风景 ❶风光，景色。《世说新语·言语》："过江诸人，每至美日，辄相邀新亭，藉卉饮宴。周侯(周顗)中坐而叹曰：'风景不殊，正自有山河之异！'皆相视流泪。"❷犹言风望。《晋书·刘毅传》："故能令义士宗其风景，州闾归其清流。"

风帽 ❶一种御风的帽子，又名风兜。❷一种自然排气通风的装置。常装于屋面、车顶等通风口或排风管上。利用风力和排气口的气流作用，把室内空气吸至室外。型式甚多(如图)，一般用镀锌铁皮制成。

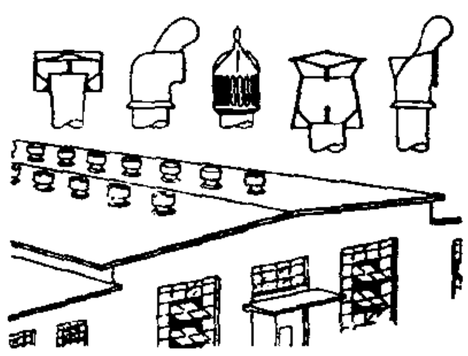
风帽型式

风赋 赋篇名。《文选》题为宋玉作。玉战国楚人。通篇以宋玉与楚襄王的对话形式展开。文中以"大王之雄风"与"庶人之雌风"对举，意谓楚王与庶人的生活条件差别悬殊，在深宫中的楚王把凉风的吹拂作为舒适的享受，而对居住在穷街陋巷的庶人来说，风的"动沙堁，吹死灰，骇溷浊，扬腐余"，却成为传播疾病的媒介，威胁着他们的健康和生命。对两种风的描写较为生动，客观上涉及了社会不平等现象无所不在的事实。

风筝 ❶也叫"纸鸢"、"鹞子"。民间玩具。用细竹扎成骨架，再糊薄纸系以长线(绳)，玩时利用风力升入空中。造型有兽、鸟、虫、鱼等。现有以塑料代替纸竹的。相传为汉初韩信所作。初名"纸鸢"，五代时在纸鸢上系竹哨，风入竹哨，声如筝鸣，故名。放风筝是中国民间传统体育活动，现已成为一项国际比赛项目。❷悬挂在屋檐下的金属片，风起作声，故名。也叫"铁马"、"风马儿"。李白《登瓦官阁》诗："两廊振法鼓，四角吟风筝。"李商隐《燕台》诗："西楼一夜风筝急。"参见"铁马❷"。

风湿 中医学病名。属*痹证一类。指风邪夹湿的疾病。见头痛、发热、恶风、身重、小便不利、骨节酸痛、不能屈伸等症。治宜散风祛湿为主。

风温 中医学病名。外感热病之一。"温邪上受，首先犯肺"，症见身热咳嗽、口渴自汗等；如热壅肺胃，则见灼热烦渴、咳剧痰壅、气粗胸闷、喘促鼻扇、舌红苔黄等。本病发展迅速，每易出现神志昏迷、痉厥抽搐等，称为"逆传心包"。治宜疏邪清热、清心开窍等法。

风谣 民谣。《后汉书·羊续传》："当入郡界，乃羸服闲行，侍童子一人，观历县邑，采问风谣，然后乃进。"

风骚 ❶《诗经》和《楚辞》的并称。《诗经》中的《国风》，《楚辞》中的《离骚》，对后代文学很有影响，故常以"风骚"并举。南朝宋檀道鸾《续晋阳秋》："自司马相如、王褒、扬雄诸贤，代尚诗赋，皆体则风骚。"(《文选·宋书谢灵运传论》李善注引)有时也用以指文学素养或文采。孙光宪《北梦琐言》卷二十："沙门贯休，钟离人也，风骚之外，精于笔札，举止真率，诚高人也。"❷指姿容俏丽。《红楼梦》第三回："身量苗条，体格风骚。"后多指妇女的举止放荡轻佻。如：卖弄风骚。

风概 ❶风度气概。《世说新语·赏誉下》："王大将军与元皇表云：'舒风概简正，允作雅人，自多于邃。'"❷节操。《新唐书·陈子昂传》："臣愿陛下更选有威重风概为众推者，因御前殿，以使者之礼礼之。"

风鉴 ❶风度识见。庾信《周大将军闻嘉公柳遐墓志铭》："君器宇详正，风鉴弘敏。"❷指相术。关汉卿《山神庙裴度还带》第二折："此人乃赵野鹤，善能风鉴，断人生死贵贱如神。"

风韵 ❶风度，韵致。《晋书·桓石秀传》："石秀幼有令名，风韵秀彻。"后多指妇女优美的神态。《水浒全传》第八十一回："李师师在窗子后听了多时，转将出来。燕青看时，别是一般风韵。"❷风格，韵味。《图绘宝鉴》卷三："(徽宗)丹青卷轴，具天纵之妙，有晋唐风韵。"❸风声。刘禹锡《酬窦员外旬休早凉见示》诗："风韵渐高梧叶动，露光初重槿花稀。"亦指悠长婉转的声调。《南齐书·柳世隆传》："垂帘鼓琴，风韵清远。"

风障 又名"防风障"、"围篱"。一种防风设备。用芦苇、高粱秆或玉米秆、藁秆等材料编成，置于畦侧，用以挡风。可改变小气候，有挡风、保暖、保湿、促进作物生长的作用。中国北方于冬、春多风季节栽培蔬菜时常应用。

风貌 风采容貌。《三国志·魏志·钟会传》"为尚书郎，年二十馀卒"裴松之注引《博物记》："刘表欲以女妻粲(王粲)，而嫌其形陋而用率，以凯(王凯)有风貌，乃以妻凯。"亦指事物的面貌格调。如：西湖风貌；民间艺术风貌。

风趣 风尚志趣。沈约《与约法师书悼周舍》："周中书风趣高奇，志托夷远。"也指风味情趣。谢赫《古画品录·戴逵》："情韵连绵，风趣巧拔。"后多指语言、文章幽默诙谐的趣味。

风樯 指扬帆的船。刘禹锡《鱼复江中》诗："风樯好住贪程去，斜日青帘背酒家。"

风暴 大气中的猛烈扰动和剧烈天气变化过程的统称。如强烈的大风、雷暴、雪暴、雹暴和台风、低气压，还有特殊的沙暴、尘暴等。

风镐 轻型采掘工具。以压缩空气为动力，使气缸里的冲击锤往复冲击气缸前端的钎子，钎子的尖刃即凿入岩石，达到破碎的目的。

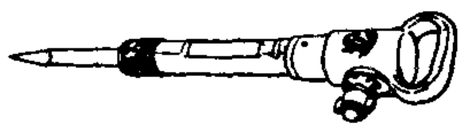
风镐

风潮 ❶狂风怒潮。谢灵运《入彭蠡湖口》诗："客游倦水宿，风潮难具论。"❷风候和潮汛。韩愈《送郑尚书序》："或时候风潮朝贡。"❸飓风的俗称。见"飓"。❹群众因欲达到某种要求而采取的集体行动。

风操 风范，操守。《晋书·裴秀传》："秀少好学，有风操，八岁能属文。"

风霜 ❶风和霜。《抱朴子·崇教》："肤困风霜，口乏糟糠。"❷比喻年岁变迁。沈佺期《游少林寺》诗："雁塔风霜古，龙池岁月深。"❸比喻艰难困苦。如：饱经风霜。《聊斋志异·王成》："王生平未历风霜，委顿不堪。"❹比喻法纪严明。《齐书·崔祖思传》："教化比雨露，名法方风霜。"❺比喻文字的严峻。《西京杂记》卷三："淮南王安，著《鸿烈》二十一篇……自云：'字中皆挟风霜。'"

风徽 风范，美德。《文选·谢瞻〈于安城答灵运〉诗》："绸缪结风徽，烟煴吐芳讯。"李周翰注："徽，善也。谓风雅相善也。"亦指文章的风格。《旧唐书·文苑传序》："摭云、

渊之抑郁，振潘、陆之风徽。”云，扬雄；渊，王褒；潘，潘岳；陆，陆机、陆云。

风旛 旛，刹旛。语出佛教禅宗。《六祖坛经·行由品》：“〔惠能〕至广州法性寺，……时有风吹旛动，一僧曰‘风动’，一僧曰‘旛动’，议论不已。惠能进曰：‘不是风动，不是旛动，仁者心动。’”意谓风、旛二者都不存在，只因自己起心动念，才见有风动旛动。陆游《示客》诗：“风旛毕竟非心境，瓦砾何妨是道真。”

风鳗 见“鳗鲡”。

风靡 ❶风行，流行；闻风相从。如：风靡一时。《史记·淮阴侯列传》：“发使使燕，燕从风而靡。”❷犹倾倒。苏轼《续丽人行》：“若教回首却嫣然，阳城下蔡俱风靡。”

风入松 ❶古琴曲名，唐僧皎然有《风入松歌》，后用为词牌。又名《远山横》等。双调七十四字或七十六字，平韵。❷曲牌名。南北曲均有。字句格律均与词牌七十六字体前半阕略同。北曲属双调，或用在套曲内，或用作小令。南曲属仙吕入双调，用作过曲，如昆剧《千忠戮·搜山》中建文帝、程济和众兵士所唱。京剧乐队有同名伴奏乐曲，曲调与南曲同，多单独使用，如《八大锤》岳飞行军时、《群英会》周瑜舞剑时所用。

风力机 亦称“风力发动机”，俗称“风车”。把风能转变为机械能的动力机。由带风叶的风轮、机头、尾翼、传动、动力输出、调速、制动和塔架等装置组成。风轮受风力作用转动，经传动机构从动力输出装置输出动力。尾翼能使风轮处于最佳迎风位置，调速和制动机构保证风力机安全运行。

风土化 生物从一个地区引入或侵入另一地区后逐渐适应、繁衍的现象。例如，从亚洲引入欧洲的貉。一种生物的风土化，取决于它能否适应新的环境，以及移入地区的温度、湿度、食物和敌害等是否同原来生活地区相似。

风马牛 《左传·僖公四年》：“君处北海，寡人处南海，唯是风马牛不相及也。”风，放逸、走失的意思，谓齐、楚相去很远，即使马牛走失，也不会跑到对方境内。一说兽类雌雄相诱叫做“风”，马与牛不同类，不致相诱。后用以比喻事物之间毫不相干。陆游《天气作雪戏作》诗：“八十又过二，与人风马牛。”

风切变 风的物理特性之一。在同一或不同高度上短距离内风向、风速作突然变化的现象。系由雷暴、锋和气旋或热带气旋等剧变天气系统活动所致。常诱发气流扰动，严重时可使飞机失事。因属短生命期的小尺度天气系统，只可用多普勒天气雷达 (WRS-88D) 进行监测。

风化壳 地表岩石经风化后的残积物在地面上构成的一层外壳。厚度一般为数厘米至数十米，有些地区更厚，有的地区缺乏。其原来岩石中的易溶部分则转移到风化壳下部，有的可聚积成有经济价值的矿床。

风化煤 俗称“露头煤”。由在地表或离地表很近的煤受风化作用（如空气中氧的氧化作用等）而发生化学变化和物理变化所形成的煤。在该煤中会产生腐殖酸，称为“再生腐殖酸”，因而可用于制造化肥、锅炉防垢剂、混凝土减水剂等。中国山西等省储量丰富。

风让日 清晨日出时地面温度最低，空气稳定，近地面出现风速最弱的现象。娄元礼《田家五行·论风》：“大凡风，日出之时，必略静，谓之风让日。”

风成波 见“波浪”。

风光好 ❶词牌名。宋郑文宝《南唐近事》载宋陶穀使南唐时，自恃为上国使者，辞色毅然不可犯。韩熙载乃命妓秦弱兰佯为驿卒女，穀与相昵，并作《风光好》词赠之。穀后仍倨傲如前。熙载乃命弱兰歌此词，穀大窘，即日北归。沈辽《云巢编》则谓穀出使之国为吴越，与穀相周旋者为任社娘。《湘山野录》谓是曹翰使江南赠妓诗。穀词双调三十六字，平韵。❷曲牌名。属南曲羽调。字句格律与词牌同。用作引子。❸全名《陶学士醉写风光好》。杂剧剧本。元戴善甫（一作善夫）作。据《南唐近事》所载宋陶穀出使南唐，作《风光好》词赠妓女秦弱兰的故事丰富而成。讽刺陶穀的伪装道学。最后以吴越王钱俶撮合陶秦成婚为结。

风向袋 指示风向的圆锥形布袋。由红白相间的条纹布制成。悬挂在一定高度的杆顶，有风时袋口指示风的来向。常用于机场，便于空中飞行员、地面指挥员等了解风向。

风向器 测定风的来向的仪器。包括风标和方位字标两部分（最简单的风向器可不附方位字标）。风标头部指向即风的来向。有的风向器通过机械或电磁装置能直接显示瞬时风向或描绘出风向连续变化情况。

风吹楠 (*Horsfieldia tetratepala*) 即“滇南风吹楠”，亦称“贺得木”。肉豆蔻科。常绿乔木。树皮灰白色。小枝的髓中空。叶薄革质，长圆形或倒卵状长圆形。四至六月开花，花单性，雌雄异株。果椭圆形，基部偏斜，橙黄色；果皮厚，近木质。种子卵状椭圆形，外包橙红色假种皮。产于中国云南南部。为云南特有种。种子含固体油 33.6%，是重要的工业用油，为石油的添加剂，具有增粘降凝的效果。

风雨花 (*Zephyranthes grandiflora*) 亦称“韭莲”。石蒜科。多年生草本，具卵形鳞茎。叶基生，线形，长达 30 厘米。春夏间开花，花粉红色，从一管状、淡紫红色的总苞内抽出，单生于花葶顶端。蒴果。种子黑色。用鳞茎或种子繁殖。原产中美洲、南美洲；中国各地庭园内栽培供观赏。

风雨桥 中国侗族地区一种亭廊式桥梁建筑。皆木石结构。桥墩以青石垒砌，桥梁、桥柱、桥面及桥上的廊、亭、楼、阁建筑全用杉木凿榫衔接，不用一颗铁钉。纵横交错的杉木斜穿直套，上下吻合，结构精密，坚固耐久。在形式上，一般皆集桥、廊、亭、塔、楼、阁的建筑特点于一身，并饰以彩画。桥上两侧有栏杆、长凳等，可供行人避风雨或歇息。以广西三江程阳永济桥最负盛誉。

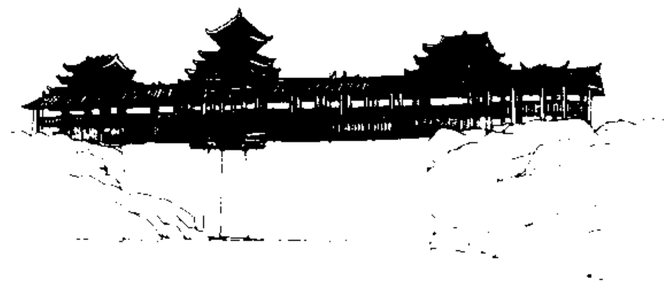

风雨桥

风物志 专门记述一地风土、气候、物产、名胜的著作。民俗研究的一种资料。较多混杂在历代的史书、方志、游记、笔记中，近世地方志编写中有单独成章或独立成书的倾向。

风胡子 春秋时楚国人。相传奉楚昭王命到吴、越，请欧冶子、干将铸成龙渊、泰阿、工布（一作工市）三剑。曾说：轩辕（黄帝）、神农、赫胥之时以石为兵，禹时以铜为兵，当此之时作铁兵。见《越绝书·外传·记宝剑》。

风俗志 专门记述风俗习惯的著作。一般从某些民族、地域、时代或岁时节令等视角来记述总体的风尚习俗，或分门别类的某一时尚习惯。最早的形态如东汉应劭的《风俗通》。历代的史书、方志、笔记等文献资料中，保存了大量的雏型材料，为后人辑录、编写和研究提供了良好的基础。

风俗画 以社会生活风习为题材的人物画。中国汉代已

经有了这类绘画(见于辽阳、望都等地墓室壁画和*画像石、*画像砖中);在唐、宋卷轴画中,有《田家风俗图》、《清明上河图》等;清末*吴友如的作品中多有关于风俗画题材的描写。在欧洲,以17世纪荷兰画派的风俗画为突出。

风信子(*Hyacinthus orientalis*) 亦称"洋水仙"。百合科。多年生草本,鳞茎近球形。基生叶质厚,披针形。花葶肉质,中空,顶生总状花序,春季开花,花钟状,有红、黄、白、蓝、紫各色。鳞茎繁殖。原产南欧、非洲南部和土耳其小亚细亚;中国各地常栽培,供观赏。花可提取芳香油。

风荷载(荷 hè) 风在建筑物表面形成的压力或吸力。是设计高层建筑等结构时必须考虑的重要因素。其大小与风速和建筑物外形等有关。

风格派 又称"新造型主义"。几何抽象主义画派。因荷兰画家蒙德里安于1917年创办《风格》(De Slijl)杂志而得名。主张艺术语言的抽象化与单纯化,将作品的色彩限制在原色、黑色、白色上,造型限制在横向与垂直的韵律节奏上。随后,德国*包豪斯将这种艺术语言应用、推广到工业和建筑设计上,在世界现代艺术上产生重要影响。

风速器 测定风速的仪器。主要有三种类型:(1)测定一定时段的平均风速的,如转杯风速器等;(2)测定瞬时风速的,如达因风仪的风速部分等;(3)测定微小风速的,如*热线微风仪等。风速器如附有自记装置,能描出风速变化情况;如附有直读装置,能直接读取风速值;也有指示一定时段风的行程,后根据风的行程和时间,可查算出平均风速值。

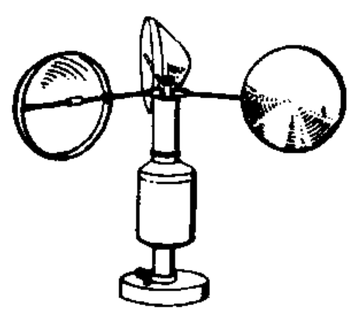
三杯风速器

风铃草(*Campanula medium*) 桔梗科。二年生草本。茎有粗毛,多分枝。叶广披针形,上部叶基部半抱茎。初夏开花,钟形,有紫、粉红、白等色,顶生总状花序,甚美丽。种子繁殖。原产欧洲南部;中国各地都有栽培。可布置花坛或用作切花。

风铃草

风疹块 即"荨麻疹"。

风海流 因盛行风对海面持续作用产生的切应力引起的海流。海水在风的切应力和湍流混合的作用下,海水的堆积和密度的重新分布导致派生的水平压强梯度力和湍流摩擦力,在与科里奥利力取得平衡后,生成风海流。在湍流混合强到致使海水密度分布趋于均匀,不生成水平压强梯度力,只因海水铅直湍流摩擦力与科里奥利力取得平衡,生成的风海流称为"漂流"。在科里奥利力作用下,无限深海漂流表层海水流向恒偏离风向45°,在北半球偏右,在南半球偏左。这种偏向随深度递增,流速则随深度递减。到达流速只有表面流速值4%的深度,称为"埃克曼深度"。

风流子 唐教坊曲名,后用为词牌。有单调、双调二体。单调三十四字,仄韵。双调又名《内家娇》,一百十字,平韵。

风陵渡 在山西省芮城县西南端,黄河南下自此向东转弯。因附近有风后陵得名。同蒲铁路经此,经黄河大桥通陕西省孟塬。为晋、陕、豫三省交通要冲。

风雅颂 ❶《诗经》的组成部分。《诗·大序》以为风是用于教化、风(讽)刺,"以一国之事,系一人之本"的作品;雅释为"正",是"言王政之所由废兴"的作品,政事有小大,故有小雅、大雅之分;颂是赞美王的"盛德",通过敬神祀祖,"以其成功告于神明"的作品。宋代以后,又有不同解释。宋郑樵《诗辨妄》认为系由诗篇不同而分,清惠周惕《诗说》认为系由诗篇音调不同而分。现代学者多认为风是地方乐歌,大部分如朱熹所言为"里巷歌谣之作";雅是"秦声"(一说雅假为夏),故推论为西周王畿一带的乐歌;颂的意思是形容,也含有赞美之义,是祭祀所用的乐歌,部分是舞曲。❷"六义"中的三种。详"六义❶"、"六诗"。

风景林 以旅游休息、卫生保健为主的森林。根据森林美学的原理、自然环境条件和不同树种的特性,注意树种的组成及其色彩和形态的配合,并适当配备道路、建筑和服务等设施,构成幽美环境,供人休息和游玩。

风景画 以自然景物(包括村庄和城市)为描写对象的绘画。在中国传统绘画中,称为"山水画"。在欧洲,文艺复兴时期前,风景只作为人物画的背景,之后,逐渐发展成为独立的绘画科目。

风筝误 传奇剧本。清李渔作。《笠翁十种曲》之一。写书生韩世勋题诗于风筝上,风筝落在詹家,詹淑娟和诗其上,两人因而结合的故事。剧中穿插了许多误会和笑料。其中《前亲》、《后亲》等出昆剧演出较多。

风湿热 即"风湿病"。狭义的仅指风湿病伴有发热、关节痛等急性发作阶段的表现。

风湿病 亦称"风湿热"。一种慢性而有反复急性发作的全身性疾病。多发生于寒湿的温带地区。发病同溶血性链球菌感染有关。多见于儿童和青年。以关节炎和心脏炎为主要表现,并可有发热、皮疹、皮下小结、舞蹈病等症状。本病可损害心脏的心肌、心包和心瓣膜,特别损害心瓣膜,形成风湿性心瓣膜病。加强锻炼,防止受寒,增加身体抵抗力,防治扁桃体炎和咽峡炎,可预防本病发生。治疗可用抗风湿药、肾上腺皮质激素类、针灸、中药、理疗等。

风媒花 借风力完成传粉的花。其特征是:花小,不鲜明;花被退化或不存在;无香气和蜜腺;花粉干燥而轻,量多,外壁光滑。某些风媒花具有羽状的柱头和细长下垂的花丝(如稻、玉米);或具有柔软倒挂的柔荑花序(如杨);或有先叶开花的现象(如桦)。这些都是对风媒的适应。具风媒花的植物称为风媒植物,约占有花植物的五分之一。

风暴潮 亦称"风暴海啸"或"气象海啸"。由热带风暴、温带气旋或冷锋过境引起的海面异常升高或降低的现象。风暴潮至浅水域猛烈增长,一般可高达数米。当风暴潮与天文潮相叠后的水位超过沿岸"警戒水位"时,会招致海水外溢,甚至泛滥成灾。对风暴潮及其预报方法的研究和警报系统的建立具有防灾的实际意义。参见"气象潮"。

风蘑菇 风蚀作用所成的蘑菇形岩柱。孤立突起的岩石经风吹蚀时,因气流在近地面部分所含沙粒较多,下部受风蚀较甚所致。如果下部岩性较上部为软,在差别风蚀作用下,更易形成。主要见于干燥地区。

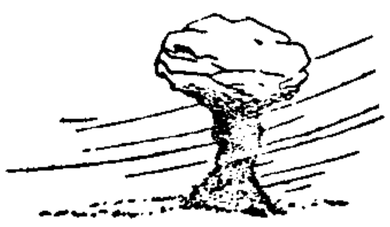
风蘑菇

风力水车 提水工具的一种。主要由风轮、传动装置和水车(如龙骨水车)组成。东汉晚期(公元2世纪)墓葬的壁画上已出现。按风轮型式可分:(1)传统风力水车。有立轴立帆式,又称"走马灯式"、"大八卦式",风轮由八面与船帆相似的布篷组成;横轴篷式,风轮旋转平面与风向垂直,有六面或十八面布篷。(2)近代风力水车。风轮有多叶式和螺旋式。风力水车的利用是开发风力资源的

一个途径。

风力发电 利用风能，使风轮机带动发电机发电。适用于风力强而持续的地区。

风力选矿 亦称"干式重力选矿"。重力选矿法的一种。以空气作为选矿介质。常用于天寒易冻和缺水的地方，或不适于湿选的矿石(如石棉等)。

风云(雲)际会 比喻有才之士遇到难得的机会而平步青云。多指君臣际遇。秦韬玉《仙掌》诗："为余势负天工背，索取风云际会身。"《喻世明言·史弘肇龙虎君臣会》："风云际会十年间，樊作诸侯刘作帝。"

风化矿床 外生矿床的一种。出露在地表附近的岩石或矿床长期受物理和化学风化作用，发生破坏、分解以及物质的溶解、淋滤和迁移，使原来或新生的不易溶解的物质残留在原地或稍经迁移在风化带内富集而成的矿床。主要由机械风化作用堆积而成的矿床称"机械风化矿床"，如残积砂矿；主要由化学风化作用形成的矿床称"残留矿床"。也有一部分物质，如铜、镍、钒和铀等被水淋滤到地下水面附近，与原生矿石或围岩发生新的化学作用逐渐富集成矿，形成"淋积矿床"。

风化裂隙 见"裂隙"。

风月锦囊 也称《全家锦囊》。戏曲、杂曲选集。今所得见者为明嘉靖三十二年(1553年)徐文昭辑、詹氏进贤堂等梓行的重刊本。包括三个部分：(1)《新刊摘汇奇妙戏式全家锦囊》前编二十卷；(2)《新刊摘汇奇妙全家锦囊续编》二十卷；(3)《新刊耀目冠场擢奇风月锦囊正杂两科全集》(仅存卷一)。共收剧作四十一种。为今所得见的最早戏曲选集刊本，其所收剧目原不得见甚或未见著录的即有十一种之多；其他剧目与今所得见之后刻别本亦每有较大出入。《善本戏曲丛刊》第四辑据以影印。

风机盘管 一种集中空气调节系统的末端装置。由通风机、电动机和供热或供冷的盘管组成。一般有一对小风机，中间装配电动机。盘管内，夏季通冷冻水，冬季通热水或蒸汽，使机组送出冷风或暖风。机组构造形式分立式和卧式两种。前者装在外窗下面，后者装在房间门口的假平顶上。容量大小不一，通常每个机组适合于一个房间应用。

风成平原 风的侵蚀、搬运和堆积作用所形成的平原。往往覆盖石砾，或积有沙丘。分布在气候干燥的地区。

风成地貌 风的吹蚀、堆积作用形成的地貌。可分为风蚀地貌(风蚀洼地等)和风积地貌(沙丘等)。主要分布于干燥地区。

风行草偃 《论语·颜渊》："君子之德风，小人之德草。草上之风，必偃。"何晏集解引孔安国注："加草以风，无不仆者，犹民之化于上。"偃，倒伏；加，犹吹。比喻上位者以德化民之效。后亦指德行崇高者对世人的影响。《周书·武帝纪上》："风行草偃，从化无违。"亦作"风向草偃"、"风行草从"、"风行草靡"。《抱朴子·审举》："引用驽庸，以为党援，而望风向草偃，庶事之康。"《后汉书·郎顗传》："本立道生，风行草从，澄其源者流清，溷其本者末浊。"《南齐书·高帝纪上》："麾旆所临，风行草靡。"

风驰电掣 形容非常迅速。张四维《双烈记·访道》："袖中三尺剑……风驰电掣，扫除妖魅。"亦作"风驰电逝"、"风驰电赴"。嵇康《赠秀才入军》："风驰电逝，蹑景追飞。"《晋书·孙楚传》："南北诸军，风驰电赴。"

风声鹤唳 《晋书·谢玄传》载，东晋时，秦主苻坚率众号称百万，列阵肥水，谢玄等率精兵八千渡水击之，秦兵大败，"闻风声鹤唳，皆以为王师已至"。后因用来形容惊慌疑惧或自相惊扰。李曾伯《醉蓬莱·癸丑寿吕马帅》词："见说棋边，风声鹤唳，胆落胡虏。"参见"草木皆兵"。

风花雪月 ❶泛指四时景色。无名氏《鱼篮记》第一折："春夏秋冬四季天，风花雪月紧相连。"亦用以指浮泛的诗文题材。蠡勺居士《〈昕夕闲谈〉小叙》："使徒作风花雪月之词，记儿女缠绵之事。"❷指男女情爱。乔吉《金钱记》第三折："卓文君、秦弄玉……本是些风花雪月，都做了笞杖徒流。"亦指花天酒地、不务正业的放浪行为。《初刻拍案惊奇》卷十五："光阴如隙驹，陈秀才风花雪月了七八年，将家私弄得干净快了。"

风吹草动 比喻细微的动态。《伍子胥变文》："偷踪窃道，饮气吞声。风吹草动，即便藏形。"也比喻轻微的事故。《水浒传》第二十四回："嫂嫂休要这般不识廉耻，为此等的勾当。倘有些风吹草动，武二眼里认得是嫂嫂，拳头却不认得是嫂嫂。"

风玫瑰图 简称"风玫瑰"。一地区一定时段内风向、风速的气候图。图形似玫瑰花朵，故名。以8方位或16方位表示。风向玫瑰图表示各风向的频率。例如附图中，北风频率约占24%。风速玫瑰图表示各方向风速的分布。如附图中，西北风的风速约为9米/秒。风玫瑰图通常有年、季和月等多种，为城市规划、建筑设计和气候研究中所常用。

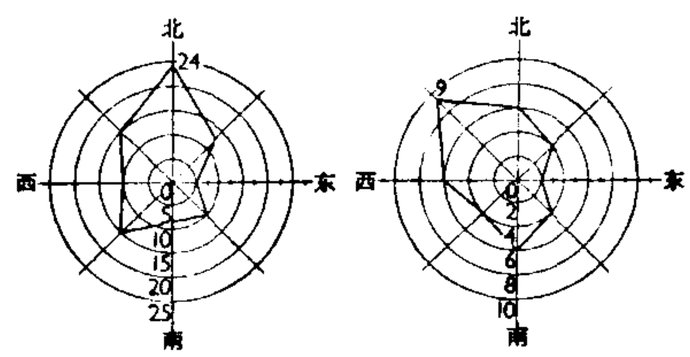

风向玫瑰图(以百分率表示)　风速玫瑰图(以米/秒表示)

风玫瑰图

风雨同舟 比喻共同经历患难。语出《孙子·九地》："夫吴人与越人相恶也，当其同舟而济，遇风，其相救也如左右手"。参见"同舟共济"。

风雨如晦 风雨交加，天色昏暗犹如黑夜。语出《诗·郑风·风雨》"风雨如晦，鸡鸣不已"。后比喻于险恶处境中不改变气节操守。梁简文帝《幽絷题壁自序》："立身行道，终始如一，风雨如晦，鸡鸣不已。"

风雨飘摇 语本《诗·豳风·鸱鸮》"风雨所漂摇"。比喻动荡不安。吴敬梓《遗园》诗："风雨飘摇久，柴门挂薜萝。"

风虎云(雲)龙 语出《易·乾》"云从龙，风从虎，圣人作而万物睹"。本谓虎啸生风，龙起生云。后用以比喻同类事物相互感应。亦比喻明君贤臣遇合。王安石《浪淘沙令》词："汤武偶相逢，风虎云龙，兴王只在笑谈中。"

风俗通义 书名。即《风俗通》。东汉末应劭撰。原书三十二卷、一百三十篇，今存十卷。清严可均辑有佚文六卷(《全后汉文》卷三十六至四十一)。钱大昕、张澍等都辑有其中的《姓氏篇》佚文。内容以考释议论名物、时俗为主，对当时的社会陋习和迷信思想颇有评判。今人王利器有《风俗通义校注》。

风俗喜剧 17世纪英国王政复古时期的戏剧。产生于对莫里哀戏剧的模仿。多以机智俏皮的对话，描写上流社会的生活。其传统一直影响到后来的英国剧作家谢立丹、王尔德等人。代表作家有威彻理(William Wycherley，1640—1716)、康格里夫等。

风蚀洼地 松散物质组成的地面经风蚀所形成的边界不

太明显的宽浅洼地。多呈椭圆形，沿盛行风方向伸展。有的呈较大的围椅形。主要见于干燥地区。

风险机制 市场风险同抵消或减轻风险的各种措施如参与保险、建立风险基金等交互作用的功能体系。市场风险包括自然灾害、盗窃、战争等不可抗力风险和市场供求关系变化、决策失误等导致的可以抗力风险两大类。风险不同，预防措施也随之而异。社会主义国家为保持社会稳定，预防自然灾害，也必须建立风险机制。例如，为保障失业或丧失劳动能力劳动者的生活而建立的社会保障制度和救济制度；为保持粮价稳定、安定人民生活而建立的粮食风险基金等。

风险收入 因经营风险业务而获得的收入。在市场经济条件下，市场风云变幻莫测，经营者须冒很大的风险。为取得风险收入，经营者要积极进取，敢于决策，开辟新市场，开发新产品，又要具有承担亏损乃至破产的心理准备。风险收入还包括带有投机性的收入，例如股票经营收入，房地产经营收入等。

风起云(雲)涌 形容事物接踵而起，气势雄伟。《聊斋志异·各本序跋题辞·唐序》："下笔风起云涌，能为载记之言。"亦作"风起水涌"。苏轼《后赤壁赋》："山鸣谷应，风起水涌。"

风格主义 亦称"矫饰主义"、"样式主义"。源于意大利文 maniera(风格)。泛指 16 世纪的艺术风格，亦即文艺复兴高潮后复杂的艺术形式化现象。历史上对之褒贬不一，有的认为是一种新风格的综合，是自成一体的艺术流派；也有的认为反映了文艺复兴晚期的衰落，因其过分强调风格、形式和奇巧，而轻视内容，或对别人的独特风格、技法生硬搬用和模仿。在西方也有人用来贬指文艺中矫揉造作的风格和手法。

风疹病毒 风疹的病原体。较小的核糖核酸病毒。仅一个血清型。由呼吸道传播。成人多呈不显性感染。主要危害妊娠四个月以内的孕妇，并传给胎儿，引起先天性风疹综合征，造成胎儿畸形和先天性心脏病、失明、耳聋、智力低下等。减毒活疫苗可用于预防。

风流千古 风雅之事流传久远。李流谦《青玉案·和雅守蹇少刘席上韵》词："风流千古，一时人物，好记尊前语。"

风流罪过 因风雅之事而犯的过失。《北齐书·郎基传》："基性清慎，无所营求……唯颇令写书。潘子义曾遗之书曰：'在官写书，亦是风流罪过。'"也指因男女关系而犯的过失。黄庭坚《满庭芳》词："又须得尊前席上成双，些子风流罪过，都说与明月空床。"又指轻微的过失。尚仲贤《单鞭夺槊》第二折："你唤尉迟恭来，寻他些风流罪过。"

风调雨顺 风雨适时。《旧唐书·礼仪志一》引《六韬》："武王伐纣，雪深丈余……既而克殷，风调雨顺。"后用为祈求丰年之辞。于谦《喜雨行》："但愿风调雨顺民安业，我亦走马看花归帝京。"

风景摄影 也称"风光摄影"。摄影艺术的一个品种。以自然景色或经过改造的自然景观为主要表现对象，包括自然风景、城市风景、乡村风景、工业风景、农业风景、名胜古迹等。既强调画面的形式美，又强调借景抒情的意境。季节、气候、光线、影调、色彩、线条等是风景摄影注重的因素。

风骚旨格 唐僧齐己撰。一卷。分六诗、六义、十体、十势、二十式、四十门、六断、三格等八部分一百零一条，讨论诗歌体式、作法。诸条下各引他人及己诗一联(偶有四句)示例，且多取自近体诗中间两联。虽别无说明文字，仍可见其对贾岛、姚合一派诗歌的推崇，对深研冥搜的创作方法的喜好。有《津逮秘书》本及《历代诗话续编》本。

风暴海啸 即"风暴潮"。

风餐露宿 同"露宿风餐"。形容旅途或野外生活的艰苦。《儒林外史》第一回："王冕一路风餐露宿，九十里大站，七十里小站，一径来到山东济南府地方。"

风力灭火机 产生高速气流以扑灭或控制明火的机械。便携式风力灭火机由汽油机、风机及风管等组成。高速气流从风管喷向火场，使可燃物的温度降至燃点以下而灭火或控制火焰的蔓延；也可将火线上的可燃物吹入火场从而减少火线上可燃物载量以降低火势。优点是自重轻、体积小、便于携带，采用空气作灭火介质，不受地形、交通、水源的限制。在森林灭火中，广泛用于扑灭在自然风速不太大的情况下的低强度地表火，亦可用于草原、牧场、园林、农场的防火灭火。

风切变飞行 飞机在风切变气流中的飞行。下冲气流是最后发现的一种风切变，指一股垂直向下运动的气流，碰撞地面后四处溢散，如图示。在以直径范围小于 4 千米的，含有水平风切变、垂直风切变的三维下冲气流(微下冲气流)内飞行，对飞机最危险。鉴于低空风切变中最危险的微下冲气流所含的能量超过任何飞机的抗拒能力，因此，对待风切变的最好对策是不要进入风切变，即回避风切变飞行。利用低空风切变探测和告警系统以避免风切变飞行。

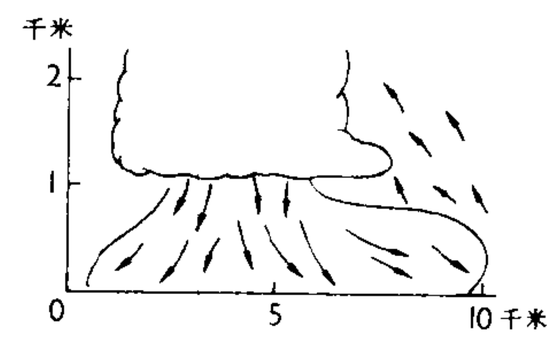

下冲气流示意图

风向日变化 指一日内风向的周期性变化。主要由温度的周期性日变化所致。一般在山区和海陆交界地区最为明显，例如，山谷风、海陆风等造成的风向日变化。但在天气系统影响下，这种变化往往随之破坏。

风向风速器 能同时测定风向风速的仪器。由风向器和风速器组成。例如，电接风向风速计、*达因风仪等。

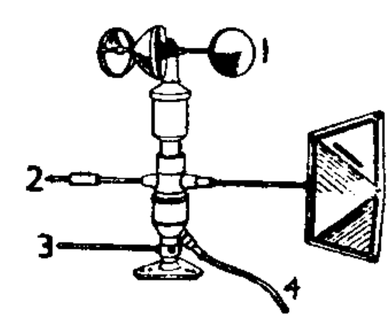

电接风向风速计
1. 风杯 2. 风标 3. 方位指标 4. 电缆

风雨归牧图 中国画。南宋李迪作。绢本立轴。淡设色。画面天色朦朦，柳枝侧斜，落叶飞舞，见出暴风雨骤起的气势。两牧童身披蓑衣，匆匆驱牛回家。前一牧童扶笠挟鞭，弯腰伏向牛背，所骑之牛回首似呼后随之牛紧跟；后一牧童所戴之笠被疾风吹落，转身向后欲拾取，又因牛在迅跑而未敢遽下牛背，正犹豫未决。画归牧情景妙趣横生，耐人寻味。藏台北故宫博物院。

风速日变化 指一日内风速强弱的周期性变化。主要由温度的周期性日变化所致。低层大气中通常夜间风速较小，午后较大。周期性风速变化的日较差值夏季比冬季大，晴天比阴天大，大陆比海洋大。但在天气系统影响下，这种变化往往随之破坏。

风浪流试验 模拟风、浪、流等各种海洋环境条件，在试验水池中对船舶与海洋工程结构物模型所作的试验。用以测定和分析实物的动力载荷及其对运动和结构的响应，是造船与海洋工程研究的先进手段。所需装备主要有造波、消波、造流、造风、变换水深以及拖车系统等。

风雪夜归人 话剧剧本。吴祖光作(1942年)。大官僚苏弘基的宠妾玉春看穿达官贵人的自私和残忍,一心追求做人的权利和幸福。不久,她为京剧名伶魏莲生的善良所吸引,遂引为知己,并与之真诚相爱。不料两人恋情为苏弘基所侦知,于是魏莲生被逐往外地,而玉春被作为女奴送给另一官僚,远赴外省。二十年后,饥寒交迫的魏莲生凭吊故地,倒毙在风雪之中;玉春也回苏宅告别旧梦,继而在茫茫风雪中不知所往。

风冷式内燃机 用空气冷却的内燃机。比水冷却的内燃机结构简单,维修容易,对地区、气候适应性较好。

风格主义美学 文艺美学思潮之一。16世纪下半叶产生于意大利。主要代表有瓦萨里(Giorgio Vasari, 1511—1574)、洛马佐(Giovanni Paolo Lomazzo, 1538—1600)等。一反文艺复兴时期以和谐原则为基础的美学理论,重视艺术精神的创造性因素,反对用严格的数学比例来限制事物的千变万化的相互关系。把美看作是神的光辉的返照,主张用内在的精神解释代替以往外在形式美的定义,以艺术创造的自由代替美的规则。

风湿性心脏病 一种常见的心脏病。风湿病累及心肌、心内膜、心包,称为风湿性全心炎。慢性风湿性心脏病的主要表现为风湿性心瓣膜病,心瓣膜因发炎、瘢痕而变形,造成狭窄或关闭不全,多发生于二尖瓣,其次是主动脉瓣。由于心瓣膜病变,加重了心脏负担,严重者可引起心力衰竭。防治风湿病可防止本病。晚期治疗主要是手术纠正瓣膜畸形(包括瓣膜整复、人工瓣膜的替换)以及控制心力衰竭。

风湿性关节炎 关节炎的一种。发生于风湿病。其特征为游走性,主要侵犯肩、肘、腕、膝、髋等大关节,但不化脓,不发作时关节功能无障碍。预防应避免咽炎、扁桃体炎和潮湿寒冷,治疗用水杨酸盐等抗风湿药、泼尼松类激素和针灸等。

"风云"号气象卫星 中国的气象卫星系列。分太阳同步轨道卫星和静止轨道卫星两类。前者系列序号为奇数,后者为偶数。"风云-1"号第一颗试验气象卫星于1988年9月7日从太原卫星发射场用"长征-4"号运载火箭发射入轨。近极地太阳同步轨道,倾角99°,周期103分。卫星质量750千克,主体为1.4米×1.4米×1.2米六面体,连同天线和太阳电池阵板总高1.76米,长8.6米。三轴对地姿态稳定。有效载荷有5通道红外可见光扫描辐射计等。每天绕地球运行14圈,向全世界发送含云图、地面和洋面信息的高质量图像(当地实时的数字制和模拟制图像;国境外记录回国时发送的延时模拟制图像),还发送轨道空间辐射资料。"风云-1"号第二颗试验气象卫星于1990年9月30日发射。"风云-2"号气象卫星于1997年6月10日用"长征-3甲"号运载火箭发射成功。

3 **飏** 〔颺〕(diū 丢) ❶抛掷。王实甫《西厢记》第二本第二折:"飏了僧伽帽,袒下我这偏衫。"❷挥击。马致远《耍孩儿·借马》曲:"休教鞭飏着马眼。"

4 **飗** 〔飗〕(wěi 伟) 大风貌。郭璞《江赋》:"长风飗以增扇。"

飏 〔飏〕(xiā 虾) 见"飏飏"。

飏飏 张口吐气貌。《文选·张衡〈西京赋〉》:"含利飏飏,化为仙车。"吕延济注:"飏飏,开口貌。"含利,兽名。

飓 〔飓〕(yù 玉) ❶大风。《艺文类聚》卷八引庾阐《海赋》:"回飓泱漭。"❷迅猛。江淹《恨赋》:"但闻悲风飓起,泣下沾襟。"

5 **飗** 〔飗〕(bá) 疾风。卢仝《月蚀诗》:"封词付与小心风,飗排阊阖入紫宫。"

颻 (xuè) 小风。《广雅·释诂》:"颻,风也。"王念孙疏证引《广韵》:"颻,小风也。"

颭 〔颭〕(zhǎn 展) 风吹物使颤动。柳宗元《登柳州城楼寄漳汀封连四州》诗:"惊风乱颭芙蓉水,密雨斜侵薜荔墙。"

飑 〔飑〕(bó) 见"飑飑"。

飑飑 夏季劲吹的东南风。沈贞《乐神曲·风伯》诗:"骀荡兮春初,飑飑兮夏徂。"

飑 〔飑〕(biāo) 风骤貌。《文选·班固〈答宾戏〉》:"游说之徒,风飑电激,并起而救之。"吕向注:"飑,急风也。"在气象学中,指突然发作的强风现象。持续时间不长。出现时,风向突变(90°以上),瞬时风速由8.0米/秒以下增大到11.0米/秒以上,气压突增,常和雷暴、阵雨(或阵雪)甚至和冰雹、龙卷伴见。

飑线 呈线状排列的中尺度雷暴群体。具有强对流、且风向风速有剧变。长度一般为100~200千米或以上,宽度不到1千米。常发生在春、夏季快行*冷锋前侧和台风边缘。飑线过处气压猛升、风向急转、风速猛增,有时还伴有阵雨、雷雨或冰雹。

飑飑 《文选·班固〈西都赋〉》:"飑飑纷纷,矰缴相缠。"李善注:"飑飑纷纷,众多之貌。"

颯 "颯(飒)"的异体字。

颱 "台㊀"的繁体字。

飑 〔飑〕(yǒu 有) 见"飑浏"。

飑浏 风声。左思《吴都赋》:"与风飘扬,飑浏飕飑。"

6 **飑** 〔飑〕(liè 列) 烈风。见《说文·风部》。参见"飑飑"。

飑飑 风猛寒烈。梁武帝《孝思赋》:"旅雁鸣而哀哀,朔风鼓而飑飑。"

颳 "刮㊀"的繁体字。

飑 〔飑〕(liú 刘) 见"飑飑"。

飑飑 风声。左思《吴都赋》:"翼飑风之飑飑。"

飑 〔飑〕(lì 利) 风急速貌。《文选·郭璞〈江赋〉》:"广莫飑而气整。"李善注引《山海经》注:"飑飑,急风貌。"

7 **飑** 〔飑〕(táo) 大风。李梦阳《林良画两角鹰歌》:"整骨刷羽意势动,四壁六月生秋飑。"

颶 "飓"的异体字。

8 **飑** 〔飑〕(zhuō) 见"飑飑"。

飓 〔飓、颶〕(jù) 大风。娄元礼《田家五行·论风》:"夏秋之交大风,及有海沙云起,俗呼谓之风潮,古人名之曰飓风。言其具四方之风,故名飓风。有此风必有霖淫大雨同作,甚则拔木偃禾,坏房屋,决堤堰。"

飓风 ❶风力等于或大于12级的风。破坏力极大。❷

中国古籍中明以前将台风称为“飓风”，明以后按风情不同有台风和飓风之分。清王士祯《香祖笔记》：“飓常骤发，飓则有渐；飓或瞬发倏止，飓则常连日夜或数日而止”，故将台风以外的大风称为“飓风”。❸发生在大西洋、墨西哥湾、加勒比海和北太平洋东部的热带气旋。

8 **飕**〔飕〕(ruí) 风迟。《文选·郭璞〈江赋〉》：“徐而不飕，疾而不猛。”李善注引《埤苍》曰：“飕，风迟也。”刘良注：“徐，缓；飕，迟也。言虽缓不迟，虽疾不猛，和而得所。”

飕〔飕〕(xiū 休) 惊走貌。左思《吴都赋》：“鸟骇飕禽。”

飕同“飕”。

飕〔飕〕(sù) ❶寒风。见《广雅·释诂四》。❷风声。崔湜《野燎赋》：“飕如万壑之崖崩，拉若千岩之石坼。”

9 **飕**㊀“扬(扬)”的异体字。
㊁(yáng 阳) 撇开；丢下。《续传灯录·第三十四·彦充》：“师疑不已，将从前所得底一时飕下。”王实甫《西厢记》第一本第二折：“待飕下，教人怎飕！”亦作“漾”。乔吉《金钱记》第一折：“则见他猛探身漾在车儿下。”谓将金钱丢在车下。

飕〔飕〕(tuí 颓) 风。汤式《一枝花·梦游江山为友人赋》套曲：“吉玎珰过耳，清飕响珮琚。”

飕〔飕〕(sī 思) ❶凉风。谢朓《在郡卧病呈沈尚书》诗：“珍簟清夏室，轻扇动凉飕。”❷疾风。曹植《磐石篇》：“一举必千里，乘飕举帆幢。”

飕〔飕〕(sōu 搜) ❶小风。《初学记》引应劭《风俗通义》：“微风曰飕，小风曰飕。”❷象风声或形容寒意。见“飕飕”。也用来形容行动迅速如风。《水浒传》第七回：“那汉飕的把那口刀掣将出来。”

飕飕 ❶风雨声。白居易《效陶潜体诗十六首》：“月明愁杀人，黄嵩风飕飕。”郑谷《鹭鸶》诗：“静眠寒苇雨飕飕。”❷形容寒气、寒意。元好问《游龙山》诗：“石门无风白日静，自是林响寒飕飕。”

飕飕 风声。左思《吴都赋》：“与风飘扬，飕浏飕飕。”

飕〔飕〕(yú 于) 见“飕飕”。

飕〔飕〕(àn 暗) 见“飕飕”。

飕飕 飓风。见《通雅·天文》。沈佺期《夜泊越州逢北使》诗：“飕飕萦海若。”

飕“飕”的繁体字。

飕〔飕〕(sāo) 见“飕飕”。

飕飕 象风声。柳宗元《游南亭夜还叙志七十韵》：“淹泊遂所止，野风自飕飕。”

10 **飕**〔飕〕(suǒ) 见“飕飕”。

飕飕 象风声。葛长庚《茶歌》：“蟹眼已没鱼眼浮，飕飕松声送风雨。”

飘(kǎi 凯) “凯风❶”的专字。《文选·班固〈幽通赋〉》：“飘飘风而蝉蜕兮。”李善注：“南风曰飘风。”

飘〔飘〕(yáo) 见“飘摇”。

飘〔飘〕(liú 留) 见“飘飘”。

飘〔飘〕(xiāo) 见“飘飘”。

飘飘 风吹貌。长孙佐辅《山行书事》诗：“日落风飘飘，驱车行远郊。”

11 **飘**〔飘〕(héng) 暴风。韩愈《城南联句》：“龙驾闻敲飘。”

飘“飘(飘)”的异体字。

飘〔飘、飘〕(piāo) ❶旋风。《诗·桧风·匪风》：“匪风飘兮。”毛传：“回风为飘。”❷吹拂。曹植《侍太子坐》诗：“寒冰辟炎景，凉风飘我身。”❸飘扬。白居易《长恨歌》：“骊宫高处入青云，仙乐风飘处处闻。”❹落下。《庄子·达生》：“虽有忮心者不怨飘瓦，是以天下平均。”

飘风 旋风。《诗·大雅·卷阿》：“有卷者阿，飘风自南。”毛传：“飘风，回风也。”

飘忽 轻快；迅疾。宋玉《风赋》：“飘忽淜滂，激扬熛怒。”曹植《洛神赋》：“体迅飞凫，飘忽若神。”苏轼《辛丑十一月十九日马上赋诗》：“亦知人生要有别，但恐岁月去飘忽。”亦作“飘曶”。《文选·傅毅〈舞赋〉》：“蜲蛇姌嫋，云转飘曶。”李善注：“飘忽，如风之疾也。”

飘泊 同“漂泊”。比喻行止无定所。《北史·袁式传》：“虽羁旅飘泊，而清贫守度，不失士节。”

飘眇 亦作“飘渺”、“飘邈”、“缥缈”。❶声音清脆而悠长。《文选·成公绥〈啸赋〉》：“横郁鸣而滔涸，冽飘眇而清昶。”李善注：“飘眇，声清长貌。”❷隐隐约约，似有似无。白居易《长恨歌》：“忽闻海上有仙山，山在虚无缥缈间。”

飘洒 飘散。白居易《和微之春日投简阳明洞天五十韵》：“泉岩雪飘洒，苔壁锦漫糊。”

飘姚 同“飘摇”。《汉书·外戚传》：“的容与以猗靡兮，缥飘姚虖愈庄。”

飘球 排球运动技术名词。发球时，以掌根部位短促有力地击球，作用力通过球心，使球不产生旋转。由于受空气阻力的影响，造成周围空气对球的压强不等而产生上下或左右飘晃。可造成接球队员判断错误，增加接球难度。有正手和勾手两种。按性能，分前冲飘球、下沉飘球、高飘和平飘等。

飘逸 亦作“漂逸”。❶俊逸潇洒。耶律楚材《西域从王君玉乞茶》诗：“酒仙飘逸不知茶，可笑流涎见曲(麴)车。”❷形容文笔骏快。《晋书·陆机传》：“其宏丽妍赡，英锐漂逸，亦一代之绝乎！”❸轻疾貌。王粲《浮淮赋》：“若鹰飘逸，递相竞轶。”

飘蓬 蓬，即蓬蒿。遇风常被吹折离根，飞转不已。比喻飘泊不定的生活。杜甫《铁堂峡》诗：“飘蓬逾三年，回首肝肺热。”参见“飞蓬❶”。

飘零 ❶坠落。刘昼《新论·言苑》：“秋叶诚危，因微风而飘零。”❷漂泊流落。杜甫《衡州送李大夫七丈赴广州》诗：“王孙丈人行，垂老见飘零。”

飘摇 亦作“飘飖”。❶飘荡。曹植《杂诗》：“转蓬离本根，飘飖随长风。”❷飞扬。《国策·楚策四》：“奋其六翮而凌清风，飘摇乎高翔。”

飘飘 ❶飞貌。潘岳《秋兴赋》：“蝉嘈嘈而寒吟兮，雁飘飘而南飞。”❷得意貌。《史记·司马相如列传》：“相如既奏《大人》之颂，天子大说(悦)，飘飘有凌云之气。”❸风吹貌。陶潜《归去来辞》：“风飘飘而吹衣。”❹迅疾貌。《淮南子·

4358 风(風)部 ⑧ 飕 飕 飕 飕 ⑨ 飕 飕 飕 飕

兵略训》:"与飘飘往,与忽忽来,莫知其所之。"

飘茵落溷 《南史·范缜传》:"时竟陵王子良盛招宾客,缜亦预焉。尝侍子良,子良精信释教而缜盛称无佛。子良问曰:'君不信因果,何得富贵贫贱?'缜答曰:'人生如树花同发,随风而堕,自有拂帘幌坠于茵席之上,自有关篱墙落于粪溷之中。坠茵席者,殿下是也;落粪溷者,下官是也。贵贱虽复殊途,因果竟在何处?'"意谓富贵贫贱取决于偶然的机缘,非由天定。

11 **飘**〔**飄**〕(xí 习) 见"飒飘"。

飗〔**飗**〕㊀(liù,又读 liú 流) ❶见"飗风"。❷犹飘。《老子》:"飗兮若无止。"王弼注:"无所系絷。"

㊁(liáo 聊) 见"飗戾"。

飗风 西风。《吕氏春秋·有始》:"西方曰飗风。"高诱注:"兑气所生,一曰阊阖风。"参见"八风"。

飗戾 (liáo—) ❶风声。潘岳《西征赋》:"吐清风之飗戾,纳归云之郁蓊。"❷迅疾貌。《后汉书·张衡传》:"馘汨飗戾沛以罔象兮。"李贤注:"并疾貌也。"按《文选·张衡〈思玄赋〉》作"飘淚"。

飗飗 形容风之阴凉。《淮南子·览冥训》:"故至阴飗飗,至阳赫赫。"亦形容风声。阮籍《清思赋》:"声飗飗以洋洋,若登昆仑而临西海。"

飗 同"飗(飗)"。

12 **飙**〔**飙**〕(biāo 标) 亦作"飚"。❶暴风。曹植《杂诗》:"何意回飙举,吹我入云中。"❷泛指风。谢朓《纪功曹中园》诗:"倾叶顺清飙,修茎停高鹤。"

飙尘 狂风卷起的尘埃。《古诗十九首》:"人生寄一世,奄忽若飙尘。"

飙流 急疾的风速,比喻流派。《宋书·谢灵运传论》:"源其飙流所始,莫不同祖《风》《骚》。"

飙 同"飙(飙)"。

飗 (liáo 聊) 同"飗㊁"。见"飗厉"。

飗厉 同"飗戾"。风声。引申谓歌声清越。左思《蜀都赋》:"歌《江上》之飗厉。"

飗 "飗"的繁体字。

飗 同"焱"。

13 **飗**〔**飗**〕(sè) 清凉貌。《文选·王延寿〈鲁灵光殿赋〉》:"飗萧条而清泠。"李善注:"飗,萧条,清凉之貌。"

飗〔**飗**〕(sāo) 见"飗飗"。

飗飗 象风声。沈辽《山上》诗:"攀援上下岂无意,新林落日风飗飗。"

飗 "飗"的繁体字。

14 **飗** "飗"的繁体字。

15 **飗** "飗"的繁体字。

17 **飗**(fēng 风) "风"的古字。《周礼·春官·大宗伯》:"以槱燎祀司中、司命、飗师、雨师。"

18 **飗** "飗"的繁体字。

117. 殳 部

殳(shū 书) ❶古代撞击用的兵器。亦作"杸"。竹或木制,长一丈二尺,头上不用金属为刃,八棱而尖。《诗·卫风·伯兮》:"伯也执殳,为王前驱。"❷戟柄。《方言》第九:"三刃枝,南楚、宛、郢谓之匽戟;其柄,自关而西谓之柲,或谓之殳。"❸姓。《书·舜典》有舜臣殳斨。

殳书 秦书八体之一。刻于兵器上的文字。殳是兵器的一种,言殳以包括一切兵器。今存秦代兵器有铭文的如《相邦吕不韦戈》,字体不脱小篆,但笔画简省草率,接近隶书;也有字体较为工整的。

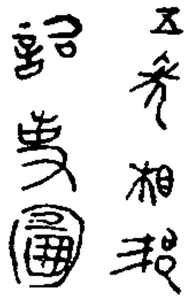
殳书

4 **殴**〔**殴**〕(ōu 欧) 亦作"欧"。击打;捶击。如:斗殴。《后汉书·梁冀传》:"殴击吏卒。"

5 **段**(duàn) ❶事物的分划。如:分段;阶段;地段。❷通"缎"。张衡《四愁》诗:"美人赠我锦绣段。"❸通"锻"。《考工记·辀人》:"段氏为镈器。"孙诒让正义:"凡铸金为器,必椎击之,故工谓之段氏,锻则所用椎段之具也。"❹通"瑕"。孵不成鸟。《管子·五行》:"羽卵者不段。"❺小于组的地方性地层划分的单位。多以地理名称来命名,如:湾湾沟段、台山段等,也可不用地理名称命名。❻围棋棋手等级的名称。如:三段;九段。参见"段位"。❼姓。晋有段匹磾。

段干 ❶古邑名。《史记·老庄申韩列传》:"老子之子名宗,宗为魏将,封于段干。"裴骃集解:"段干,应是魏邑名也。"❷古时美女名。《文选·枚乘〈七发〉》:"使先施、徵舒、阳文、段干、吴娃、闾娵、傅予之徒,杂裾垂髾、目窕心与。"李善注:"皆美女也。"❸复姓。战国时魏有段干木。

段氏 鲜卑族的一支。以部为氏。西晋时,首领段务目尘受晋封"辽西公"。所领凡三万余家,分布辽西一带。后为石虎所破,部众多与汉人同化。

段业 (?—401) 十六国时期凉州地方政权首领。京兆(今陕西西安)人。初任后凉建康(今甘肃高台西)太守。龙飞二年(公元397年),沮渠蒙逊脱离后凉,推他为凉州牧,年号神玺。三年后改称凉王。终为蒙逊所杀。

段位 围棋棋手的等级称号。创始于日本。约17世纪时确定为制度,相沿至今。20世纪为世界各国采用。以"段"为名称,分别授予不同水平的棋手。由初段递进,至最高段位九段。

段耗 裁剪服装时裁下的短段零料的总量。包括为避开布料上的疵点而剪下的短段零料和整匹布料剪到最后所剩的一段零料。段耗在整匹布中所占的百分率，称为"段耗率"，能反映布料利用程度。

段颎(?—179) 东汉武威姑臧(今甘肃武威)人，字纪明。曾任辽东属国都尉。桓帝时，为中郎将，以镇压公孙举、东郭窦起义封列侯。后历任护羌校尉、并州刺史、破羌将军等，镇压羌人起义，杀人数万，封新丰侯。阿附宦官王甫，王甫被诛后，下狱自杀。

段干木 战国初魏国人。姓段干，名木。曾求学于子夏。因魏成子推荐，魏文侯加以礼敬，给予爵禄官职，都不受。文侯乘车过他的住所门口，必伏轼致敬。

段匹磾(?— 约 321) 晋东部鲜卑首领。段务目尘子，疾六眷弟。西晋末，段务目尘受晋封为辽西公。建兴二年(公元 314 年)，石勒袭蓟(今北京城西南)，杀晋都督幽州诸军事王浚。匹磾于勒兵退后入蓟，与刘琨同盟，任晋幽州刺史。大兴元年(318 年)，疾六眷死，弟末杯据本部，亲附石勒。遂与末杯相攻，兵败；又因末杯离间，杀刘琨。次年，石勒将孔苌陷幽州诸城，士众饥散，他走厌次(今山东惠民东北)。四年，为石虎所俘，后被杀。

段玉裁(1735—1815) 清文字训诂学家、经学家。字若膺，号懋堂，江苏金坛人。乾隆举人，官四川巫山县(今属重庆)知县。师事戴震。著*《说文解字注》，为研究文字训诂学的重要参考书。研究古音，作《六书音均表》，继承顾炎武、江永的分部而更加精密，分古韵为六类十七部；"支"、"脂"、"之"三部分立，是他的创见。撰有《古文尚书撰异》、《诗经小学》、《周礼汉读考》、《仪礼汉读考》、《毛诗故训传定本》、《经韵楼集》等。

段玉裁

段氏点(1705—1748) 越南女诗人。号红河。曾将*邓陈琨的汉文长诗《征妇吟曲》译成越文，译笔洗练传神，为越南广大人民所喜爱。还写有汉文作品《传奇新谱》。

段芝贵(1869—1925) 北洋皖系军阀。字香岩，安徽合肥人。北洋武备学堂毕业。1897 年(清光绪二十三年)投袁世凯的新建陆军，充督操营务处提调兼讲武堂教习，后历任管带、帮统、陆军第三镇统制。1907 年以布政使署理黑龙江巡抚。辛亥革命后任陆军第一军军长。1914 年改任湖北都督。次年调任奉天将军兼巡按使。支持袁世凯复辟帝制。袁世凯死后，投靠段祺瑞，任京畿警备总司令、陆军总长。1920 年直皖战争中为皖系前敌总司令，因战败逃匿天津。后病死。

段成己(1199—1279) 金文学家。字诚之，号菊轩，绛州稷山(今属山西)人。克己弟。金正大进士，官宜阳主簿。入元不仕，与兄避地龙门山。能诗词。后人汇集其兄弟诗词为《二妙集》。

段成式(约 803—863) 唐文学家。字柯古，临淄(今山东淄博东北)人，家于荆州。以父文昌荫为秘书省校书郎，官至太常少卿。家中藏书甚多，博闻强记。工骈文，与温庭筠、李商隐齐名，但多亡佚。诗多华艳。后人辑有《段成式诗》。另撰有《酉阳杂俎》。

段会宗(前 84—前 10) 西汉陇西上邽(今甘肃天水)人，字子松。竟宁元年(公元前 33 年)，任西域都护，各族敬其威信。任满还，为沛郡、雁门太守。成帝时，以西域各族上书请求，续任都护。又以中郎将、光禄大夫率兵安定乌孙内争，加强了中原和乌孙的联系。后病死乌孙。

段克己(1196—1254) 金文学家。字复之，绛州稷山(今属山西)人。金末以进士贡。入元后，与弟成己避地龙门山，人称遯庵先生。兄弟均以文章擅名，赵秉文谓之"二妙"。后人汇集其兄弟诗词为《二妙集》。

段思平(893—944) 大理第一世王。公元 937—944 年在位。出自白蛮大姓。世为南诏贵族。唐昭宗天复二年(公元 902 年)，贵族郑买嗣灭南诏后，为小府副将。积功为通海节度使。其后，历经大长和国(902—928)、大天兴国(928—929)和大义宁国(929—937)。五代后晋天福二年(937 年)，灭大义宁国，建大理国。

段殖体 亦称"藻殖段"、"连锁体"。断裂的藻类丝状体的片段。某些蓝藻(如念珠藻、鱼腥藻等)的丝状体往往由*异形胞的产生而发生断裂，进行繁殖。

段祺瑞(1865—1936) 皖系军阀首领。原名启瑞，字芝泉，安徽合肥人。天津武备学堂毕业，曾赴德国学习军事。1896 年随袁世凯创办北洋军，与王士珍、冯国璋并称"北洋三杰"。曾任保定军官学堂总办、第六镇统制、江北提督。辛亥革命后任北洋政府陆军总长、参谋总长、国务总理。袁死后成为皖系军阀首领。1920 年被直系军阀曹锟、吴佩孚打败下台。1924 年第二次直奉战争后，被推任北京临时政府执政。在此期间，主持召开了善后会议、关税特别会议和法权会议。1926 年制造*三一八惨案。同年 4 月被国民革命军驱逐下台，蛰居天津租界。1933 年移居上海。

段德昌(1904—1933) 中国无产阶级革命家、军事家。湖南南洲直隶厅(今南县)人。1925 年加入中国共产党。后入黄埔军校和中央政治讲习班学习。北伐战争中，曾任国民革命军第八军第一师政治部秘书长。大革命失败后，参加领导公安暴动，历任中共公安县委书记、鄂西特委委员、鄂西游击总队参谋长，独立师师长，第六军副军长兼第一纵队司令，第二军团第六军政委、军长，中华苏维埃共和国中央执行委员，第三军第九师师长，湘鄂西省委委员和军委分会主席团委员。是湘鄂西苏区创建人之一。在"肃反"中被错杀，1952 年被追认为革命烈士。

段氏与三十七部会盟碑 又名"石城会盟碑"。宋代大理国碑刻。全国重点文物保护单位。现存云南曲靖曲靖中学。碑文用汉字书写，主要内容记载大理国明政三年(宋开宝四年，公元 971 年)滇西白族的地方政权和滇东北的彝族三十七个部落，在打败了几个民族头人之后，回到石城(今云南曲靖)会盟之事。碑久埋土中，清康熙年间出土。为研究大理国和当时云南境内少数民族历史的重要资料。

5 **投** (zhù 注) 投掷。《吕氏春秋·去尤》："以瓦投者翔，以钩投者战，以黄金投者殆。"按："投"，《庄子·达生》作"注"，《淮南子·说林训》作"钍"。

6 **殼** ㊀同"殼"。㊁(qiào) ❶从上击下。《齐民要术·种瓠》引《氾胜之书》："著三实，以马箠殼其心，勿令蔓延。"❷同"殼(壳)"。

殷 ㊀(yīn 因) ❶盛大。《易·豫》："先王以作乐崇德，殷荐之上帝。"王弼注："用此殷盛之乐荐祭上帝也。"引申为重大。《礼记·曾子问》："有殷事则之君所。"❷众多。《诗·郑风·溱洧》："士与女，殷其盈矣。"❸富足。《史记·苏秦列传》："家殷人足，志高气扬。"参见"殷实"、

"殷富"。❹正定。《书·尧典》:"日中星鸟,以殷仲春。"孔传:"殷,正也。春分之昏,鸟星毕见,以正仲春之气节。"❺古都邑名。在今河南安阳小屯村,商的第十代君王盘庚迁都于此。《竹书纪年》:"盘庚即位,自奄迁于北蒙曰殷。"后世称为殷墟。《水经·洹水注》:"洹水出山,东径殷墟北。"❻朝代名。商王盘庚从奄(今山东曲阜)迁到殷,因而商也被称为殷。从盘庚迁殷到纣亡国,共八世,十二王,二百七十三年,一般亦称为殷代。整个商代,亦或称为商殷、殷商。❼姓。

㈡〔慇〕(yīn) 恳切;深厚。如:殷切;殷勤;期望甚殷。

㈢(yān 烟) 赤黑色。杜甫《诸将》诗:"曾闪朱旗北斗殷。"

㈣(yǐn 引) 震动;震动声。司马相如《上林赋》:"殷天动地。"《诗·召南·殷其靁》:"殷其靁,在南山之阳。"

殷门 针灸穴位名。见《针灸甲乙经》卷三。属足太阳膀胱经。位于股后区臀横纹正中直下六寸处。主治腰腿疼痛等。

殷夫(1909—1931) 中国诗人。原名徐柏庭,又名徐祖华,笔名一署白莽,浙江象山人。中国共产党党员。1926年前后到上海读书,并开始作诗。1928年加入太阳社。1929年离开学校,从事青年工人工作。1930年参加左联,并任团中央刊物《列宁青年》的编辑。1931年2月7日被国民党政府杀害于上海龙华。早期的抒情诗表现了对旧社会的憎恶和对光明的追求,也带有伤感情绪;后来的鼓动诗,具有强烈的战斗性。生前作品结集未能出版,建国后编印了《殷夫选集》、《殷夫集》。

殷历(曆) ❶中国*古六历之一。特点之一是以建丑(参见"三正❶")之月为正月。❷尚待考证的真殷朝历法。殷朝有无历法,内容如何,过去无法考证。清末甲骨文出土后,才有人试从甲骨文中干支纪日的材料考证殷朝历法。

殷红(yān—) 暗红,红中带黑。杜甫《韦讽录事宅观曹将军画马图歌》:"内府殷红马脑盘,倢伃传诏才人索。"

殷芸(471—529) 南朝梁文学家。字灌蔬,陈郡长平(今河南西华东北)人。天监中,官秘书监、司徒左长史。武帝命作《小说》十卷,世称《殷芸小说》。此书隋代已不全;宋代因避太祖父弘殷讳,改称《商芸小说》;至明代失传。鲁迅《古小说钩沉》中有辑本。

殷足 殷实富足。《三国志·魏志·司马芝传》:"建安中,天下仓廪充实,百姓殷足。"

殷忧 深沉的忧虑。《晋书·束皙传》:"荣利不扰其觉,殷忧不干其寐。"

殷武 《诗·商颂》篇名。旧说谓为祭祀高宗(武丁)之乐,颂高宗平荆楚,获得统一,《易》所称"高宗伐鬼方,三年克之",或亦指此。现代研究者或以为系歌颂宋国伐楚之事,并非用于祭祀的乐章。

殷实 众多,充满。《后汉书·寇恂传》:"今河内带河为固,户口殷实。"后多用作富裕、厚实的意思。

殷轸 亦作"殷赈"、"隐赈"、"隐轸"。众盛;富饶。《淮南子·兵略训》:"畜积给足,士卒殷轸。"《文选·张衡〈西京赋〉》:"郊甸之内,乡邑殷赈。"李善注引薛综曰:"殷赈,谓富饶也。"参见"隐赈"。

殷殷 ❶忧伤貌。《诗·小雅·正月》:"念我独兮,忧心殷殷。"陆德明释文:"殷,本又作慇。"❷恳切貌。袁枚《随园诗话》卷六:"二树(童钰)临终,满床堆诗,高尺许,所以殷殷望余者,为欲校定其全稿而加一序故也。"❸众多貌。《盐铁论·国病》:"殷殷屯屯,人衍而家富。"❹(yīn yǐn) 声盛貌。《史记·苏秦列传》:"人民之众,车马之多,日夜行不绝,辁辁殷殷,若有三军之众。"亦作"辁辁"。

殷浩(?—356) 东晋陈郡长平(今河南西华东北)人,字渊源。善谈论,负虚名。永和二年(公元346年),任扬州刺史。会稽王昱畏桓温势盛,引参朝政。后赵灭亡,任都督扬豫徐兖青五州军事,统军进取中原。八年,在许昌为前秦所败,次年在山桑(今安徽蒙城北)又遭姚襄伏击,大败。桓温乘机上疏攻击,被废为庶人。

殷赈 同"殷轸"。

殷富 繁盛,富足。《诗·鄘风·定之方中序》:"百姓说之,国家殷富焉。"

殷勤(慇懃) 恳切深厚的情意。司马迁《报任少卿书》:"未尝衔杯酒,接殷勤之馀欢。"

殷鉴 《诗·大雅·荡》:"殷鉴不远,在夏后之世。"原谓殷人灭夏,殷的子孙应以夏的灭亡作为鉴戒。后泛称可作借鉴的往事。庾亮《让中书令表》:"实仰览殷鉴,量己知弊。"

殷墟 商代后期的都城遗址。全国重点文物保护单位。在今河南安阳小屯村及其周围。商代从盘庚至帝辛(纣),在此建都二百七十三年,是中国历史上可以肯定确切位置的最早的一个都城。1899年(清光绪二十五年)在此发现占卜用的甲骨刻辞。从1928年开始考古发掘到现在,先后发现了宫殿、作坊、陵墓等遗迹,以及大量的生产工具、生活用具、礼乐器和甲骨等遗物。大体上在洹河南岸以商代王宫(今小屯村附近)为中心,周围环绕着居民点、手工业作坊、贵族和平民墓葬等;在洹河北岸以王陵(今武官村、侯家庄一带)为中心,有商王陵墓、贵族墓葬和数以千计的屠杀奴隶的祭祀坑。总面积达24平方公里以上。对研究商代后期奴隶制社会的历史有很大的意义。

殷璠 唐代诗选家。润州丹阳(今属江苏)人。天宝间乡贡进士。曾编选润州十八位诗人作品为《丹阳集》一卷,已佚,今存残文。又编选开元、天宝间作者二十四人诗为《河岳英灵集》二卷。鉴选精审,颇为后世所推重。

殷辚 盛貌。《文选·扬雄〈甘泉赋〉》:"振殷辚而军装。"李善注:"殷辚,言盛多也。"一说,车声。

殷文存 书名。二卷。罗振玉编。本书专集彝器拓本中殷人文字,但收器不甚精确,间有周器杂于其中。其后,王辰又编《续殷文存》二卷。

殷仲文(?—407) 东晋文学家。陈郡长平(今河南西华东北)人。曾随桓玄举兵,任左卫将军。玄败投晋,任东阳太守。后以谋反罪,为刘裕所杀。擅文辞。《宋书·谢灵运传论》谓其诗开始改变东晋玄言诗的风尚,至谢混而大变,《南齐书·文学传论》亦谓"仲文玄气,犹不尽除"。其诗今仅存两首。原有集,已失传。

殷仲堪(?—399) 东晋陈郡(治今河南淮阳)人。孝武帝时,任都督荆益宁三州军事、荆州刺史,镇江陵。隆安二年(公元398年),与桓玄起兵,联合王恭,声讨会稽王司马道子。次年,桓玄兼并荆州时,被俘自杀。

殷宏章(1908—1992) 中国植物生理学家。贵州贵阳人。南开大学毕业,北京大学研究生,美国加利福尼亚理工学院博士。1938年回国后,历任西南联合大学、北京大学等校教授,英国剑桥大学客籍教授,联合国教科文组织南亚科学合作馆科学馆馆员,中科院上海实验生物研究所研究

员，上海植物生理研究所研究员、所长，中国植物生理学会理事长。中科院生物学部委员。擅长植物生理化学、生长发育与光合作用等方面的研究与教学，并取得重要成就。50年代创建了中国第一个光合作用实验室，并在光合作用磷酸化的机理等研究方面获重要进展。著有《植物的气体代谢》等，发表论文数十篇。

殷其靁(殷 yǐn) 《诗·召南》篇名。《诗集传》说："妇人以其君子从役在外而思念之，故作此诗。"殷其靁，殷然雷声的意思。一说殷靁比喻"号令"，劝令众士归周。

殷孟伦(1908—1988) 中国语言学家。字石臞，四川郫县人。中央大学中国文学系毕业。后入日本东京帝国大学当研究生。历任四川大学、山东大学教授，山东省语言学会理事长，中国音韵学研究会顾问。精研汉语词汇史和训诂学。著有《程瑶田果蠃转语记疏证》、《中国语文学概说》、《训诂学概论》、《子云乡人类稿》等。

殷海光(1919—1969) 中国学者。原名福生，湖北黄冈人。毕业于西南联大哲学系，先后任金陵大学副教授和《中央日报》主笔。1949年去台湾，任台湾大学哲学系教授，兼《自由中国》杂志编委。深受罗素思想影响，抨击中国传统文化，提倡科学、自由、民主。60年代初发动对文化保守主义的批评，掀起一股自由主义的思潮。后对中国传统文化的态度显有转变，开始持"审慎的敬意"。主要著作有《中国文化的展望》、《思想与文化》、《自由的伦理基础》等。

殷焕先(1913—1994) 中国语言学家。笔名齐中、徐兹，江苏六合人。北京大学语言学部研究生毕业。曾执教于西南联合大学、北京大学、云南大学、四川大学。历任中科院语言研究所研究员，山东大学教授，山东省语言学会理事长。致力于汉语音韵文字研究，撰有《破读的语言性质及其审音》等系列论文和《字调和语调》、《反切释要》等。

殷虚书契 书名。罗振玉编。《殷虚书契前编》八卷，收录自藏及别家所藏甲骨拓片共二千二百二十九片，1913年初版，1932年修订重版。《殷虚书契后编》二卷，收自藏及别家所藏甲骨一千一百零四片，1916年出版。《殷虚书契续编》六卷，收别家所藏甲骨二千零十六片，1933年出版。《殷虚书契菁华》一卷，收自藏甲骨最大及细字六十八片，1914年出版。均为研究甲骨文字的资料书。叶玉森曾就《前编》加以考释，撰为《殷虚书契前编集释》八卷，1934年出版。

殷虚书契考释 甲骨文字学书。一卷。罗振玉撰。1915年出版。分都邑、帝王、人名、地名、文字、卜辞、礼制、卜法八篇。1927年重加修订，有改正前说的，有增加人名地名的，删改约一千数百条。

6 **殺** "杀"的繁体字。

殺(hài) 见"殺改"。

殺改 古用金玉所作的佩物。《说文·殳部》："殺改，大刚卯也，以逐精鬼。"《说文·攴部》"改"字，解释与此相同。朱骏声通训定声："按殺改以正月卯日作，故曰刚卯。或以玉，或以金，佩之辟邪。其度大者长三寸，广一寸；小者长一寸，广五分。皆四方，于中央从穿作孔，采丝系之。"改从巳，与改革的改不同。

7 **殼** "壳"的繁体字。

殿 ㈠(yì) ❶幕。《方言》第十二："殿，幕也。"郭璞注："音医，谓蒙幕也。"戴震疏证："案殿即翳，音轻重异耳。"❷击中声。《说文·殳部》："殿，击中声也。"段玉裁注："酉部醫从殿。王育说：'殿，恶姿也，一曰殿，病声也。'此与击中声义近。"

㈡(yī) 语助词。《古文苑·石鼓文》："汧殿沔沔。"王原之注："汧，水名。殿即'也'字。"

毀(guǐ 鬼) 即"簋"。金文中"簋"都写作"毀"。过去金石家曾误释为"敦"。

8 **殼** 同"殼(壳)"。

殺(dǔ 睹) 以椎击物。见《说文·殳部》。

殽 ㈠"淆"的异体字。

㈡(yáo) ❶同"肴"。菜肴。《诗·大雅·韩奕》："其殽维何？炰鼈鲜鱼。"陆德明释文：本作"肴"。参见"殽烝"。❷山名。贾谊《过秦论上》："秦孝公据殽、函之固，拥雍州之地。"按即崤山。

㈢(xiào) 通"效"。效法。《礼记·礼运》："是故夫礼，必本于天，殽于地。"陆德明释文："殽，法也。"

殽函(yáo—) 古代对殽山和函谷关的合称。相当今陕西潼关以东至河南新安。高峰绝谷，峻阪迂回，形势险要。贾谊《过秦论上》"秦孝公据殽、函之固"，即此。

殽核(yáo—) 同"肴核"。肉类、菜类食品和果品。《诗·小雅·宾之初筵》："殽核维旅。"毛传："殽，豆实也；核，加笾也。"郑玄笺："豆实，葅醢也；笾实，有桃梅之属。凡非谷而食之曰殽。"旅，陈列。

殽烝(yáo—) 同"肴烝"。把熟肉切成块放在俎里。《左传·宣公十六年》："晋侯使士会平王室，定王享之，原襄公相礼，殽烝。"杜预注："烝，升也，升殽于俎。""烝"亦作"膏"。《仪礼·特牲馈食》："众宾及众兄弟，内宾宗妇，若有公有司私臣，皆殽膏。"郑玄注："破折馀体可殽者升之俎……凡骨有肉曰殽。"

9 **殼**(hù) 呕吐。《左传·哀公二十五年》："臣有疾，异于人；若见之，君将殼之。"

彀(gòu) ❶张满弓弩。《汉书·周亚夫传》："军士吏被甲，锐兵刃，彀弓弩，持满。"引申为牢笼；圈套。参见"入彀"、"彀中"。❷同"够"。

彀中 本谓箭的有效射程。《庄子·德充符》："游于羿之彀中。"郭象注："羿，古之善射者。弓矢所及为彀中。"后用以比喻牢笼，圈套。参见"入彀"。

彀骑 使用弓弩的骑兵。《史记·张释之冯唐列传》："遣选车千三百乘，彀骑万三千。"

轂〔**毂**〕(gǔ 谷) 车轮中心的圆木，周围与车辐的一端相接，中有圆孔，用以插轴。《老子》："三十辐共一轂。"也用为车轮的代称。罗邺《帝里》诗："喧喧蹄轂走红尘，南北东西暮与晨。"

轂下 ❶辇轂之下，旧指京城。任昉《齐竟陵文宣王行状》："神皋载穆，轂下以清。"❷犹阁下，旧时书信中称人的敬词。《晋书·慕容廆载记》："遣使与太尉陶侃笺曰：'明公使君轂下。'"

轂击肩摩 见"肩摩轂击"。

彀(gòu 构，又读 nòu 耨) 哺乳。《左传·宣公四年》："楚人谓乳彀。"阮元校勘记："彀当作彀。《说文·子部》云：'彀，乳也。'"段玉裁注："此乳者，谓既生而乳

哺之也。"引申为童子。《广雅·释亲》:"穀,子也。"《庄子·骈拇》:"臧与穀,二人相与牧羊。"陆德明释文:"崔(譔)本作穀,云:'孺子曰穀。'"

9 **毅** ㊀(jī击) ❶打击。见"毅兵"。❷拂拭。《考工记·弓人》:"和弓毅摩。"郑玄注:"和,犹调也。毅,拂也。将用弓,必先调之,拂之,摩之。"

㊁(jì记) 通"繫"。《周礼·地官·司门》:"祭祀之牛牲毅焉。"陆德明释文:"毅,音计,本又作繫。"引申为豢养牲畜。《汉书·景帝纪》:"郡国或硗陿,无所农桑毅畜。"颜师古注:"毅,谓食养之。……毅,古繫字。"

毅兵 打击用的兵器。《考工记·庐人》:"毅兵同强。"贾公彦疏:"毅以殳,长丈二而无刃,可以毅打人,故云毅兵也。"同强,谓本末及中央皆同样强劲。

毁 ㊀(huǐ) ❶破坏;毁坏。《左传·襄公三十一年》:"缮完葺墙,以待宾客,若皆毁之,其何以共命?"❷哀毁,旧谓居丧时因过度悲哀而损害健康。《礼记·檀弓下》:"毁不危身。"

㊁〔燬〕(huǐ) ❶烈火。《诗·周南·汝坟》:"王室如毁。"毛传:"毁,火也。"❷焚烧。《晋书·温峤传》:"峤遂毁犀角而照之。"

㊂〔譭〕(huǐ) 诽谤;讲别人的坏话。《国策·齐策三》:"夏侯章每言,未尝不毁孟尝君也。"高诱注:"毁,谤。"韩愈《原毁》:"事修而谤兴,德高而毁来。"

毁灭 ❶彻底破坏或消灭。如:予敌人以毁灭性的打击。❷悲哀过度,严重损害了身体。《后汉书·周磐传》:"及母殁,哀至几于毁灭。"❸长篇小说。苏联法捷耶夫作(1927年)。苏俄国内战争时期,远东地区一支游击队被日本干涉军和白卫军包围,经过顽强战斗,最后游击队仅剩十九人,终于突出重围。作品着重描写人物内心活动和性格特征,刻画出矿工莫罗什卡、知识分子美谛克、游击队领导人的鲜明形象。

毁齿 儿童乳齿脱落更生新齿。《白虎通·嫁娶》:"男八岁毁齿,女七岁毁齿。"也指换齿时的儿童。柳宗元《南岳云峰寺和尚碑》:"元臣硕老,稽首受教;髫童毁齿,踊跃执役。"参见"龆龀❶"。

毁疵 诽谤挑剔。《荀子·不苟》:"正义直指,举人之过,非毁疵也。"义,通"议"。

毁訾 同"毁疵"。《韩非子·难言》:"大王若以此不信,则小者以为毁訾诽谤,大者患祸灾害死亡及其身。"

毁誉 诋毁和称赞。《新语·辨惑》:"夫众口之毁誉,浮石沈木;群邪所抑,以直为曲。"

毁家纾难(难nàn) 《左传·庄公三十年》:"鬬穀於菟为令尹,自毁其家,以纾楚国之难。"纾,解除。后因称倾尽家产来解救国难为"毁家纾难"。《痛史》第二十五回:"某等愿从众志,毁家抒难,兴复宋室。"抒,同"纾"。

殿 (diàn) ❶古代泛指高大的堂屋。《汉书·黄霸传》:"先上殿。"颜师古注:"古者屋之高严,通呼为殿,不必宫中也。"后来专指帝王所居或供奉神佛之所。如:太和殿;大雄宝殿。❷行军走在最后。《左传·宣公十二年》:"〔随季〕殿其卒而退。"引申为最后、最下。《商君书·境内》:"其先入者,举为最启;其后入者,举为最殿。"参见"殿最"。❸镇抚;镇守。《诗·小雅·采菽》:"殿天子之邦。"❹姓。

殿下 ❶殿阶之下。《史记·刺客列传》:"诸郎中执兵皆陈殿下,非有诏召不得上。"❷汉代以后,对太子、亲王的尊称。谢庄《庆皇太子元服上至尊表》:"伏惟皇太子殿下,明两承乾,元良作贰。"丘迟《与陈伯之书》:"中军临川殿下,明德茂亲,总兹戎重。"按梁武帝弟萧宏,封临川郡王。一说魏晋南北朝天子亦称"殿下"。《称谓录·天子》:"魏晋六朝称殿下。"唐代以后惟太子、皇太后、皇后称"殿下"。《事物纪原》卷二:"汉以来,皇太子、诸王称殿下,汉之前未闻。唐初,百官于皇太后亦称之,百官洎东宫官,对皇太子亦呼之。今虽亲王亦避也。"叶梦得《石林燕语》卷二:"然秦制独天子称陛下,汉鲁有灵光殿,而司马仲达称曹操,范缜称竟陵王子良,皆曰殿下,则诸侯王汉以来皆通称殿下矣。至唐初制令,惟皇太后、皇后,百官上疏称殿下,至今循用之。"又按,三国时已称皇太后为殿下,见《魏志·三少帝纪》。

殿元 科举制度中状元的别称之一。因其为殿试一甲第一名而得名。

殿本 "武英殿本"的简称。清代的宫廷刻本,因刻印书籍的机构设在武英殿,故名。刻工精整,印刷优良,在历代刻本中别具面目。所刻除经史外,多为官修大书。

殿军 谓行军时走在最后面的军队。《晋书·王坦之传》:"孟反、范燮,殿军后入而全身于此。"孟反,即孟之反(见《论语·雍也》);范燮,即范文子(见《左传·成公二年》)。后引申指考试或比赛时名列最后的人,或入选的最末一名。

殿试 科举制度中皇帝对会试取录的贡士在殿廷上亲发策问的考试。也叫廷试。其制始于唐武则天时,殿试后将进士分为五甲之制始于宋太平兴国八年(公元983年),分为三甲及一甲只限三人始于元顺帝时,明清因之。明清殿试时间在会试后一个月,本在三月,乾隆时改在四月。中式者一甲三名赐进士及第,第一名通称为状元,第二、三名通称为榜眼及探花。二甲均赐进士出身,第一名通称传胪;三甲均赐同进士出身。

殿举 科举制度中因考试劣等而不准下届应试之意。《宋史·选举志》:"进士文理纰缪者殿五举。"清代举人进士录取后复发现其文理纰缪,则罚停会试或殿试若干科。

殿屎 (—xī) 愁苦地呻吟。《诗·大雅·板》:"民之方殿屎。"朱熹注:"殿屎,呻吟也。"

殿院 唐宋御史台分台院、殿院、察院,其成员有*侍御史、*殿中侍御史、*监察御史三种,各属一院,殿中侍御史属殿院。

殿最 古代考核政绩或军功,上等的称"最",下等的称"殿"。《文选·班固〈答宾戏〉》:"虽驰辩如涛波,摛藻如春华,犹无益于殿最也。"李善注引《汉书音义》:"上功曰最,下功曰殿。"引申为高低上下之意。陆机《文赋》:"考殿最于锱铢,定去留于毫芒。"

殿撰 宋有集贤殿修撰等官,简称殿撰。明清进士一甲第一名例授翰林院修撰,故沿称状元为殿撰。

殿中省 官署名。唐初,改隋殿内省为殿中省,置监与少监为正副长官,所属有尚食、尚药、尚衣、尚舍、尚乘、尚辇六局。掌皇帝饮食、衣服、车马等事。宋无尚乘局而有尚酝局,余同唐。元废。

殿前司 宋代统率军队的机构。和*侍卫司分领禁军。置都指挥使、副都指挥使、都虞候各一人。南宋时又或以资浅者充主管殿前司。所辖有殿前指挥使、御龙直、内殿直、捧日左右四厢等骑、步军。

殿中侍御史 官名。自魏晋以后均为监察官之一。唐代殿中侍御史属殿院,掌殿廷仪卫及京城纠察。宋代沿置,掌

纠弹百官朝会时失仪者。明清不置。

10 **𣪘**(jué 觉) 本作"玨"、"珏"。白玉一双。《左传·僖公三十年》:"公为之请纳玉于王与晋侯,皆十𣪘。"欧阳修《送杨闢秀才》诗:"其于获二生,厥价玉一𣪘。"

𣪘(gǔ 谷) 木名。即构或楮,树皮可用以造纸。参见"构㊀"、"楮❶"。

𣪘纸 𣪘树造的纸。《诗·小雅·鹤鸣》:"乐彼之园,爰有树檀,其下维𣪘。"孔颖达疏引陆玑疏曰:"幽州人谓之𣪘桑,荆扬人谓之𣪘,中州人谓之楮,殷中宗时桑谷共生是也。今江南人绩其皮以为布,又捣以为纸,谓之𣪘皮纸,洁白光泽,其里甚好。"

𣪘(gòu) 取牛羊乳。见《广韵·五十候》。《百喻经·愚人集牛乳喻》:"我今若预于日日中𣪘取牛乳,牛乳渐多,卒无安处。"

11 **𣪘**㊀"谷㊁"的繁体字。

𣪘㊁(gǔ) ❶赡养。《诗·小雅·甫田》:"以𣪘我士女。"郑玄笺:"我当以养士女也。"❷俸禄。指在官食禄。《论语·宪问》:"邦有道,𣪘;邦无道,𣪘,耻也。"❸活着。《诗·王风·大车》:"𣪘则异室,死则同穴。"❹善;良好。《诗·小雅·小宛》:"教诲尔子,式𣪘似之。"参见"𣪘旦"。❺古指童子。《庄子·骈拇》:"臧与𣪘,二人相与牧羊。"参见"臧𣪘"、"𣪘"。❻讣告。《礼记·檀弓下》:"齐𣪘王姬之丧。"❼古地名。春秋齐地。在今山东东阿东南。《春秋》庄公二十三年(公元前671年)"公及齐侯遇于𣪘",即此。也叫小𣪘。《左传》庄公三十二年(前662年):"城小𣪘,为管仲也。"位于齐国西境,为当时交通要地。秦代称为𣪘城。

㊂(gòu 构,又读 nòu 耨) 通"𣪘"。哺乳。《左传·宣公四年》:"楚人谓乳𣪘。"阮元校勘记:"如淳曰:𣪘音构。牛羊乳汁曰构。"

𣪘旦 晴朗美好的日子。《诗·陈风·东门之枌》:"𣪘旦于差,南方之原。"孔颖达疏:"见朝日善明,无阴云风雨,则曰可以相择而行乐矣。"旧时常用为吉日的代称。

𣪘梁 ❶复姓。战国时鲁国有𣪘梁赤。❷《春秋𣪘梁传》的简称。范宁《春秋𣪘梁传序》:"《左氏》艳而富,其失也巫;《𣪘梁》清而婉,其失也短;《公羊》辩而裁,其失也俗。"

𣪘梁传(传 zhuàn) 亦称《春秋𣪘梁传》、《𣪘梁春秋》。儒家经典之一。专门阐释《春秋》。起于鲁隐公元年(公元前722年),终于鲁哀公十四年(前481年)。旧题战国鲁𣪘梁赤撰(赤或作喜、嘉、俶、寘)。初仅口说流传,西汉时才成书。体裁与《公羊传》相近,是研究秦汉间和汉初儒家思想的重要资料。有晋范宁《春秋𣪘梁传集解》、唐杨士勋《春秋𣪘梁传疏》、清钟文烝《𣪘梁补注》。

𣪘梁赤 赤,或作喜、嘉、俶、寘。旧题《春秋𣪘梁传》的作者。战国时鲁人。相传是子夏的弟子,治《春秋》。最初只有口说流传,西汉才写成《𣪘梁传》。

𣪘梁补注 清钟文烝撰。二十四卷。兼采汉学、宋学,对范宁《春秋𣪘梁传集解》加以补充。是清代学者注解《𣪘梁传》较为完备的一种。收入《皇清经解续编》。

𣪘〔𣪘〕(kòu 扣,又读 gòu 够) 待哺的雏鸟。《国语·鲁语上》:"鸟翼𣪘卵。"韦昭注:"翼,成也。生哺曰𣪘,未孚(孵)曰卵。"《汉书·东方朔传》:"声嗷嗷者,鸟哺𣪘也。"

𣪘音 小鸟出卵时的鸣声,比喻彼此各执一见、是非难分的争论。《庄子·齐物论》:"其以为异于𣪘音,亦有辩乎,其无辩乎?"成玄英疏:"鸟子欲出卵中而鸣,谓之𣪘音也。言亦带壳曰𣪘。夫彼此偏执,不定是非,亦何异𣪘鸟之音,有声无辩。"

𣪘"殴"的繁体字。

𣪘(yì 艺) ❶严厉;残酷。《韩非子·内储说上》:"弃灰之罪轻,断手之罚重,古人何太𣪘也!"王先慎集解:"𣪘,酷也。"❷坚强;果决。如:𣪘力。《书·皋陶谟》:"扰而𣪘。"孔传:"致果为𣪘。"

12 **𣪘**(hú 斛) 绉纱一类的丝织品。《燕丹子》卷下:"罗𣪘单衣,可掣而绝。"

𣪘(huǐ 毁) ❶舂米使精细。《说文·𣪘部》:"𣪘,米一斛舂为八斗也。"❷厚粥。《广雅·释器》:"𣪘,饘也。"参见"饘"。

13 **𣪘**"𣪘"的繁体字。

𣪘㊀(bó) 小猪。《说文·豕部》:"𣪘,小豚也。"

𣪘㊁(hù) 兽名。《文选·司马相如〈上林赋〉》:"𣪘胡𣪘蛫。"郭璞注:"𣪘似鼬而大,要以后黄,一名黄要,食狖猴。"

𣪘㊀(hú 斛) ❶古代量器名。通"斛"。《考工记·陶人》:"鬲实五𣪘。"郑玄注:"𣪘,受斗二升。"❷见"𣪘觫"。

㊂(què 确) ❶通"确"。瘠薄;枯瘠。《管子·地员》:"刚而不𣪘。"《庄子·天下》:"其道大𣪘。"❷俭薄;节俭。《史记·秦始皇本纪》:"虽监门之养,不𣪘于此。"❸脚背。《仪礼·既夕礼》:"有前后裳,不辟,长及𣪘。"

㊃(jué 觉) 通"角"。《韩非子·用人》:"强弱不𣪘力。"参见"𣪘抵"。

𣪘抵(jué—) 同"角抵"。角力或角射箭骑马等技艺。《史记·李斯列传》:"是时二世在甘泉,方作𣪘抵优俳之观。"裴骃《集解》引应劭曰:"角者,角材也;抵者,相抵触也。"

𣪘觫 恐惧颤抖貌。《孟子·梁惠王上》:"吾不忍其𣪘觫若无罪而就死地。""𣪘觫若"犹"𣪘觫然",见杨树达《古书句读释例》。原为形容牛的恐惧状,后因以"𣪘觫"代牛。黄庭坚《题竹石牧牛》诗:"阿童三尺棰,御此老𣪘觫。"

𣪘卵(kū 哭,又读 què 确) 鸟卵。韩愈《纳凉联句》:"篚实摘林珍,盘肴馈禽𣪘。"

𣪘同"𣪘(壳)"。

17 **𣪘**"𣪘"的繁体字。

118. 文　　部

文 ㊀(wén) ❶纹理。《左传·隐公元年》:"仲子生而有文在其手。"❷花纹。《汉书·食货志下》:"其文龙。"引申为刺画花纹。参见"文身"。❸字;文字。如:甲骨文;钟鼎文。《左传·昭公元年》:"于文,皿虫为蛊。"❹文章。如:作文;诗文。《世说新语·文字》:"潘文浅而净,陆文深而芜。"潘,潘岳;陆,陆机。❺古指礼乐制度。《论语·子罕》:"文王既没,文不在兹乎!"❻法令条文。如:舞文弄墨。《史记·酷吏列传》:"与赵禹共定诸律令,务在深文。"❼文华;辞采。与"质"相对。《文心雕龙·原道》:"逮及商周,文胜其质。"参见"文质彬彬"。❽文雅。如:温文尔雅。❾美;善。《礼记·乐记》:"礼减而进,以进为文;乐盈而反,以反为文。"郑玄注:"文,犹美也,善也。"❿与"武"相对。如:文人;文官。《国语·周语中》:"武不可觌,文不可匿。"⓫旧时铜钱一面铸文字,故称钱一枚为一文。如:一文不值。⓬姓。春秋越有文种。

㊁(wén,旧读 wèn) 掩饰;修饰。如:文过饰非。《盐铁论·毁学》:"学者所以防固辞,礼者所以文鄙行也。"

文人 ❶《诗·大雅·江汉》:"秬鬯一卣,告于文人。"毛传:"文人,文德之人也。"按谓周之先祖。❷读书能文的人。曹丕《与吴质书》:"观古今文人,类不护细行。"

文山 ❶县名。在云南省文山壮族苗族自治州西部,盘龙河流贯。县人民政府驻开化镇。清雍正八年(1730年)设文山县,为开化府治。1913年改开化县,1914年复改文山县。以东文山得名。文山壮族苗族自治州人民政府驻此。农产有稻、玉米、小麦、花生、油菜籽、甘蔗、茶叶及多种水果。特产三七等药材。矿产有钨、锰、煤等。工业有机械、制糖、制药、采矿、食品加工等。名胜古迹有三元洞、大兴寺。❷山名。在今江西吉安市东南,宋文天祥取以为号。

文久 日本孝明天皇年号(1861—1864)。

文子 书名。战国文子作。《汉书·艺文志》录《文子》九篇,注:"老子弟子,与孔子并时;而称周平王问,似依托者也。"北魏李暹、唐徐灵府注俱十二篇。暹并谓文子姓辛名钘,葵丘濮上人,号曰计然,范蠡师事之,本受业于老子。其说不可考。今本十二卷。以老子"道"的思想为宗,糅杂名、法、儒、墨。传统认为是西汉作品,其中大半抄自《淮南子》。今人据1973年河北定县(今定州)汉墓竹简,证明为战国时著作。唐玄宗时诏号为《通玄真经》,列为道教经典之一。

文王 《诗·大雅》篇名。诗中反复赞颂文王受"天命"而创立周朝。旧说谓是周公所作。可能为西周初期的诗篇。

文艺 文学与艺术的统称。有时也指狭义的文学。

文气 文章所体现的作者气质才性。曹丕《典论·论文》:"文以气为主,气之清浊有体,不可力强而致。"后亦指文章的气势或力量。韩愈《答李翊书》:"气盛则言之短长与声之高下者皆宜。"

文化 ❶广义指人类在社会实践过程中所获得的物质、精神的生产能力和创造的物质、精神财富的总和。狭义指精神生产能力和精神产品,包括一切社会意识形式:自然科学、技术科学、社会意识形态。有时又专指教育、科学、文学、艺术、卫生、体育等方面的知识与设施。作为一种历史现象,文化的发展有历史的继承性;在阶级社会中,又具有阶级性,同时也具有民族性、地域性。不同民族、不同地域的文化又形成了人类文化的多样性。作为社会意识形态的文化,是一定社会的政治和经济的反映,同时又给予一定社会的政治和经济以巨大的影响。❷泛指一般知识,包括语文知识。如"学文化"即指学习文字和求取一般知识。又如对个人而言的"文化水平",指一个人的语文和知识程度。❸中国古代封建王朝所施的文治和教化的总称。南齐王融《曲水诗序》:"设神理以景俗,敷文化以柔远。"

文书 ❶以文字为主要方式记录信息的一种书面*文件。汉语中的文书一词,起源甚古,早在汉代史籍中已见使用,有时也称简牍、文牍。按其性质,可分为公文书和私文书。前者在历史上又称官文书、公牍。❷泛指从事文书工作的人员。有时也作为一种职务名称。❸曲艺名词。词话、陶真的别称。明成化本说唱词话《包龙图断白虎精传》等,结尾有"今唱文书当了毕"语,说明当时文书即词话。清代有"闻书调",当即文书调。李调元《童山诗集》称"闻书调一名陶真",则当时又以陶真为文书。近代有四明文书、苏州文书。前者即四明南词,为弹词的一种。

文水 县名。在山西省中部、太原盆地西缘。汉为大陵县,北魏改置受阳县,隋改文水县。因汾河支流文峪河流经境内得名。县人民政府驻城关镇。农产以小麦、高粱、谷子、玉米、棉花为主,并产大蒜、葡萄。工业有煤炭、机械、化学、造纸、建材等。古迹有则天圣母庙、狄青庙。云周西村为刘胡兰烈士故乡,建有烈士陵园。

文石 矿物名。也称"霰石"。化学成分为$CaCO_3$。正交晶系。单晶体呈柱状或尖锥状;常见呈假六方柱状的三连晶;集合体呈放射状、钟乳状、豆状、鲕状。无色或白色,玻璃光泽,硬度3.5~4,密度2.9~3克/厘米^3,平行{010}解理中等。与方解石成同质多像,但在自然界中的分布远少于方解石,大部分形成于表生过程中,并最终将转变为方解石。

文丛 文学期刊。1937年3月15日创刊于上海,月刊。翌年5月20日第二卷第一期起迁往广州,改为半月刊。靳以主编。该刊继承其前身《文学季刊》和《文学月刊》的宗旨,是30年代后期的重要文学期刊之一。曾刊登曹禺的《原野》、萧乾的《梦之谷》、巴金的《火》等。抗战爆发后,所刊作品多直接反映抗战生活。主要作者还有茅盾、邵荃麟、李健吾、刘白羽、蒋牧良、碧野、黎烈文等。1939年1月20日出至第二卷第五、六期合刊后终刊。共出十二期。

文鸟 鸟纲,文鸟科,文鸟属(*Lonchura*)各种的通称。常见的如白腰文鸟(*L. striata swinhoei*),体长约11厘米,嘴呈圆锥状。背部栗褐色,稍后灰白色,至腰部渐转为淡褐色。翼黑褐色,尾黑色,中央尾羽特长而端尖。群栖于

灌木丛中，有时至田野啄食谷粒，有害农业。主要为中国长江南部留鸟。

文场(—chǎng) ❶犹言文坛。文学界。《文心雕龙·总术赞》："文场笔苑，有术有门。"科举时亦指试场。白居易《醉后走笔酬刘五主簿》诗："齐入文场同苦战，五人十载九登科。"❷戏曲乐队所用管弦乐器的统称。如京剧的胡琴、二胡、三弦、月琴、笛、唢呐、海笛等。同*武场合称"场面"。习惯上也把演奏管弦乐的乐师称为文场。

文协 "中华全国文艺界抗敌协会"的简称。

文成 县名。在浙江省温州市西南部、飞云江上游。县人民政府驻大峃镇。1946年由瑞安、泰顺、青田三县析置。农产以甘薯、稻、小麦、马铃薯、茶叶为主。水力资源丰富。工业有电力、机械、纺织、酿酒等。名胜古迹有玉田、刘基庙及墓。

文轨 ❶语出《礼记·中庸》"今天下车同轨，书同文，行同伦"。古代以"车同轨、书同文"为大一统的标志。梁简文帝《菩提树颂序》："一同文轨，万方共贯。"参见"车书"。❷作文的典范、榜样。《隋书·杜正藏传》："又著《文章体式》，大为后进所宝，时人号为文轨。"

文过 掩饰过错。《汉书·杨恽传》："言鄙陋之愚心，若逆指而文过；默而息乎，恐违孔氏各言尔志之义。"逆指，谓违背对方的善意。参见"文过饰非"。

文同(1018—1079) 北宋画家、诗人。字与可，自号笑笑先生，人称石室先生，梓州永泰(今四川盐亭东)人。历官邛州、洋州等知州，元丰初出知湖州，未到任而卒，人称文湖州。善诗文书画，尤擅墨竹，画竹叶创深墨为面，淡墨为背之法，主张画竹必先"胸有成竹"。洋州有筼筜谷，多竹，时往观察，因而画竹益神。苏轼画竹受他影响，后从学者很多，有"湖州竹派"之称。也喜作古木老槎，并写山水。存世《墨竹图》等，相传为其作品，诗文有《丹渊集》。

文则 书名。南宋陈骙撰。骙字叔进，台州临海(今属浙江)人。绍兴进士，官至参知政事。二卷。书中论评文章体式，着重研究六经诸子的文章句法，为中国早期的修辞论著之一。虽分类不尽妥善，但创辟途径，对修辞学的发展有一定影响。有明南监刊本、《格致丛书》本等。

文网 即法网。《史记·游侠列传序》："虽时扞当世之文罔。"罔，通"网(網)"。司马贞索隐："违扞当代之法网，谓犯法禁也。"

文竹(*Asparagus plumosus*) 亦称"云片竹"。百合科。多年生草本。茎细弱，枝纤细呈叶状，水平开展。花小，白色。浆果球形，黑色。原产非洲南部；中国各地普遍栽培。分根及种子繁殖。可盆栽供观赏，也为瓶花的衬叶。

文件 ❶组织或个人为履行法定职责或处理事务而制作的记录有信息的一切材料。是人们记录、固定、传递和贮存信息的一种工具。汉语中的文件一词，初见于清末。常常作为*文书、*公文的同义词使用。按性质，可分为公务文件和私人文件；按用途，可分为通用文件和专用文件；按记录信息的方式、方法，可分为文字文件、图示文件(包括图样、图件、图表等)、音像文件、电子文件等。按制作材料，又可分为不同种类，除了纸质文件外，古代还有甲骨文件、简牍文件、缣帛文件、泥板文件、纸草文件、棕榈叶文件、羊皮纸文件等，现代又有胶片文件、磁带文件、磁盘文件等。❷计算机的一个专用名词。参见"电子文件"。

文州 州名。北周明帝二年(公元558年)置。治建昌(隋改长松，今文县西)。隋大业初废。唐初复置，移治曲水(今文县西南)。辖境相当今甘肃文县一带。宋末废，元复置。治今文县。明洪武四年(1371年)降为县。地处陇、蜀之间，岩涧险仄，绵延千里，有阴平道，为入蜀捷径。

文安 ❶县名。在河北省廊坊市南部、大清河下游，邻接天津市。京九铁路经过西境。县人民政府驻文安镇。汉置县。以文安洼得名。农产有小麦、玉米、高粱、棉花。工业有机械、纺织、电子、建材、化肥等。❷大理段正淳年号(1105—1108)。❸日本后花园天皇年号(1444—1449)。

文字 ❶记录和传达语言的书写符号，扩大语言在时间和空间上的交际功用的文化工具，对人类的文明起很大的促进作用。文字有表形文字、表意文字、表音文字。表形文字、表意文字起源最早，现今应用表音文字的语种最多。❷文章；文辞。唐孙卓《同宋药州太史登滕王阁》诗："子安文字当时体，纵横万象谁端倪？"

文孙 《书·立政》："继自今文子文孙。"孔传："文子文孙，文王之子孙。"孙星衍《尚书今古文注疏》卷廿四以"文子文孙"为"守文之子孙"，谓能不失祖先之政的子孙。旧时用为对他人孙子的美称。

文坛 文学界。李渔《闲情偶寄》："《汉书》、《史记》，千古不磨，尚矣！唐则诗人济济，宋有文士跄跄，宜其鼎足文坛，为三代后之三代也。"

文轩 ❶雕饰华美的车子。《墨子·公输》："今有人于此，舍其文轩，邻有敝舆，而欲窃之。"❷有彩画的栏槛和窗櫺的走廊，也叫画廊。曹植《七启》："尔乃御文轩，临洞庭。"

文县 在甘肃省东南部、嘉陵江支流白龙江流域，邻接四川省。县人民政府驻城关镇。汉置阴平道，西魏改置曲水县。北周置文州，唐为文州治。元入文州，明改文县。主产稻、小麦和杂粮，并产党参(号称"文党")、大黄、人参等药材和珍贵动物金丝猴、熊猫。林业亦盛。矿产有铁、铜、煤、金。工业有农机、采矿、冶金、酿酒、建材等。竹藤编织著名。名胜有文县天池、碧口水库。

文园 孝文园，即汉文帝陵园。司马相如曾为孝文园令，后人因称之为"文园"。杜牧《为人题赠》诗："文园终病渴，休咏《白头吟》。"渴，消渴病，司马相如曾患此症。

文告 ❶政府机关对公众发布的通告。❷以文德告谕。《国语·周语上》："有威让之令，有文告之辞。"

文体 ❶文章的风格。钟嵘《诗品》卷中："〔陶潜诗〕文体省静，殆无长语。"❷文章的体裁。如记叙文、说明文、议论文等。也有用以指*语体的。❸文雅有节的仪态。贾谊《新书·道术》："动有文体谓之礼。"

文身 一种风俗。即在身上刺画图案或花纹。《礼记·王制》："东方曰夷，被发文身，有不火食者矣。"孔颖达疏："文身者，谓以丹青文饰其身。……越俗断发文身，以辟(避)蛟龙之害，故刻其肌，以丹青涅之。"

文言 ❶汉语书面语的一种。产生于先秦时期，一直通用到近代。最初建立在口语基础上，经过长时期发展，形成词汇丰富、精练的特点。但文言发展离口语日远，不能为多数人掌握。因此，直接与口语相联系的书面语——白话与之同时并存。"五四"新文化运动时，反对旧思想、提倡新思想，反对旧文学、提倡新文学，曾提出反对文言文、提倡白话文的口号。❷《易传》(即《十翼》)篇名。解释"乾"、"坤"两卦。孔颖达疏引庄氏云："文谓文饰，以乾坤德大，故特文饰以为文言。"其中解释乾卦的卦辞和爻辞通称《乾文言》，解释坤卦的卦辞和爻辞通称《坤文言》。内容假托孔子答问，实质上通过"乾"卦，向统治者说明居高位危，应"知进退存

亡而不失其正"的道理;通过"坤"卦,进一步劝其要顾到"履霜坚冰至"的自然法则,随时警惕那些不遵守"坤道柔顺"的被统治者的反抗。

文库 ❶图书的编刊形式之一。按照编辑计划,选择一定范围内已印行的或专门编写的作品成套出版,且冠以"文库"总名。辑入同一文库中的图书,版式、装帧基本相同。❷收藏图书或档案之所。如日本静嘉堂文库。

文武 ❶指文治和武功。《韩非子·解老》:"国家必有文武,官治必有赏罚。"❷指文才和武艺。《旧唐书·李光弼传》:"蕴孙吴之略,有文武之材。"❸周文王、武王的合称。《〈诗·大雅·生民〉序》:"文、武之功起于后稷。"❹指鼓和铙。《礼记·乐记》:"始奏以文,复乱以武。"郑玄注:"文,谓鼓也。武,谓金也。"孔颖达疏:"武,谓金铙也。"

文苑 文士所聚之处,犹言文坛、文学界。《文心雕龙·才略》:"观夫后汉才林,可参西京;晋世文苑,足俪邺都。"

文虎 以文句为谜面的谜语。用老虎的难以射中,形容谜的难猜。

文具 ❶笔、墨、纸、砚等文化用品的总称。《聊斋志异·西湖主》:"登其亭,见案上设有文具。"❷犹言具文,谓有名无实。《汉书·张释之传》:"且秦以任刀笔之吏,争以亟疾苛察相高,其敝徒文具,亡恻隐之实。"颜师古注:"文具,谓具文而已。"

文昌 ❶星官名。属紫微垣,共六星。即大熊座υ、φ、θ、f、c、28号星。《史记·天官书》:"斗魁戴匡(筐)六星曰文昌宫:一曰上将,二曰次将,三曰贵相,四曰司命,五曰司中,六曰司禄。"❷又名"文曲星"、"文星"。中国古代神话以为主宰功名、禄位的神,后为道教所承袭。旧时多为读书人所崇祀,以为可保功名。元仁宗延祐三年(1316年)将*梓潼帝君加封为"辅元开化文昌司禄宏仁帝君"后,称"文昌帝君",两者遂合而为一。❸市名。在海南省海南岛东北部。市人民政府驻文城镇。唐武德五年(公元622年)置平昌县,贞观元年(627年)改文昌县。以县南文昌江得名。1995年改设市。人口52万(城镇8.1万,1996年)。工业有食品、机械、建材、电子、采矿。手工艺品有椰壳雕刻、珊瑚花等。盛产稻、椰子、菠萝、甘蔗、咖啡、香茅、橡胶等,并以产"文昌鸡"、"文昌猪"著名。沿海水产丰富,有清澜、铺前、宝陵等渔港。为著名侨乡。名胜古迹有北山孔庙、宋庆龄故居。

文明 ❶犹言文化。如:物质文明;精神文明。❷指人类社会进步状态,与"野蛮"相对。李渔《闲情偶寄》:"辟草昧而致文明。"旧时亦指时新的或新式的。如早期话剧称文明戏,新式结婚为文明结婚。❸光明,有文采。《易·乾·文言》:"见龙在田,天下文明。"孔颖达疏:"天下文明者,阳气在田,始生万物,故天下有文章而光明也。"❹唐睿宗年号(公元684年)。❺日本后土御门天皇年号(1469—1487)。

文物 ❶遗存在社会上或埋藏在地下的人类文化遗物。中国受国家保护的文物包括:(1)具有历史、艺术、科学价值的古文化遗址、古墓葬、古建筑、石窟寺、石刻;(2)与重大历史事件、革命运动和著名人物有关的,具有纪念意义、教育意义和重要历史价值的建筑物、遗址、纪念物;(3)历史上各时代珍贵的艺术品、工艺美术品;(4)重要的革命文献资料以及具有历史、艺术和科学价值的手稿、古旧图书资料;(5)反映历史上各时代社会制度、社会生产、社会生活的代表性实物。1982年11月19日第五届全国人大常委会通过《中华人民共和国文物保护法》。❷旧为礼乐、典章制度的统称。《左传·桓公二年》:"夫德,俭而有度,登降有数,文物以纪之,声明以发之;以临百官,百官于是乎戒惧而不敢易纪律。"

文凭 ❶旧时官吏赴任作为凭证的文书。《水浒传》第五十五回:"受了行军统领官文凭,便教收拾鞍马军器起身。"❷旧时官府发给百姓的证明文书。《文献通考·征榷一》:"凡民有遗嘱并嫁女承书,令输钱给印文凭。"❸学校发给学生的毕业证书。

文质 中国古代美学概念。指文采与实质,含形式美与内容美的关系。《论语·雍也》:"质胜文则野,文胜质则史。文质彬彬,然后君子。"孔子认为具有仁的品质而缺少文化教养和外在文采的人是粗野的人;只讲求外在文饰之美而缺乏仁的品质,文饰之美则成为一种虚饰。美的人应是外在言动、容色、礼仪之美与内在仁义道德品质之美的统一。文质统一是后世儒家文艺观和审美标准之一。

文命 相传为禹的名字。初见于《大戴礼·五帝德》。

文采 亦作"文彩"。❶错杂华丽的色采。《墨子·辞过》:"暴夺民衣食之财,以为锦绣文采靡曼之衣。"亦指华丽的衣服。《汉书·食货志上》:"衣必文彩,食必粱肉。"又指音乐旋律的绚丽变化。《礼记·乐记》:"文采节奏,声之饰也。"❷辞采;才华。庾信《哀江南赋》:"潘岳之文采,始述家风。"

文饰 ❶指礼节仪式。《荀子·礼论》:"故其立文饰也,不至于窕冶。"❷文过饰非;掩饰不好的事情。《南史·孔范传》:"后主性愚佷,恶闻过失,每有恶事,范必曲为文饰,称扬赞美。"❸修饰。孟元老《东京梦华录序》:"此录语言鄙俚,不以文饰者,盖欲上下通晓耳。"

文庙 "孔庙"的别称。唐玄宗开元二十七年(公元739年)封孔子为文宣王,因称孔庙为文宣王庙,明以后为与"武庙"(关、岳庙)相对应,称孔庙为文庙。《明史·礼志四》:"天下文庙,惟论传道以列位次;阙里家庙,宜正父子以叙彝伦。"

文盲 不识字或识字极少的人。1988年中华人民共和国国务院发布《扫除文盲工作条例》,规定个人脱盲的标准是:农民识一千五百个汉字,企事业单位职工、城镇居民识二千个汉字;能看懂浅显通俗的报刊、文章,能够记简单的帐目,能书写简单的应用文。凡未达这个标准的为文盲。

文法 ❶法制;法令。《史记·李将军列传》:"程不识孝景时以数直谏为太中大夫,为人廉,谨于文法。"❷作文造句之法,指语文的规律,其义相当于文理、文势、作文、修辞等。宋吴子良《林下偶谈》:"韩柳文法祖《史记》。"❸即"语法❷"。

文治 ❶大理段正严年号(1110—?)。❷日本后鸟羽天皇年号(1185—1190)。

文学 ❶社会意识形态之一。中外古代都曾把一切用文字书写的书籍文献统称为文学。现代专指用语言塑造形象以反映社会生活,表达作者思想感情的艺术,故又称"语言艺术"。文学通过作家的想像活动把经过选择的生活经验体现在一定的语言结构之中,以表达人对自己生存方式的某种发现和体验,因此它是一种艺术创造,而非机械地复制现实。在有阶级的社会里,文学带有阶级性,优秀的作品又往往具有普遍的社会意义。文学的形象不具有造型艺术的直观性,而需借助词语唤起人们的想像才能被欣赏。这种形象的间接性既是文学的局限,同时也赋予文学反映生活的极大自由和艺术表现上的巨大可能性,特别是在表现人

物内心世界上，可以达到其他艺术所不可及的思想广度和深度。中国魏晋南北朝时期，曾将文学分为韵文与散文两大类，现代通常分为诗歌、散文、小说、戏剧、影视文学等体裁。在各种体裁中又有多种样式。❷孔门四科之一。《论语·先进》："文学，子游、子夏。"邢昺疏："若文章博学，则有子游、子夏二人也。"亦指教贵族子弟的学科。《宋书·雷次宗传》："上留心艺术，使丹阳尹何尚之立玄学，太子率更令何承天立史学，司徒参军谢元立文学。"❸指辞章修养。元结《大唐中兴颂序》："非老于文学，其谁宜为？"❶官名。汉代置于州郡及王国，或称文学掾，或称文学史，为后世教官所由来。魏晋以后有文学从事之名。唐代于州县置博士，德宗时改称文学，宋以后废。又隋唐以后，太子及诸王下亦置文学。明清废。❺期刊名。(1) 左联机关刊物之一。1932 年 4 月 25 日在上海创刊。半月刊。刊有冯雪峰、瞿秋白关于大众文学的文章。仅出一期，即被国民党政府查禁。(2) 文学刊物。1933 年 7 月在上海创刊。郑振铎、傅东华、王统照先后任主编。月刊。发表文学创作与文学理论，是 30 年代影响较大的文学刊物。1937 年 11 月出至第九卷第四期停刊，共出五十二期。

文宗 ❶指广受宗仰的文人。《后汉书·崔骃传赞》："崔为文宗，世禅雕龙。"❷明清时称提学、学政为"文宗"。亦泛指试官。《聊斋志异·书痴》："每文宗临试，辄首拔之，而苦不得售。"

文定 《诗·大雅·大明》："文定厥祥，亲迎于渭。"朱熹注："文，礼；祥，吉也。言卜得吉而以纳币之礼定其祥也。"旧因称订婚为"文定"。

文官 广义泛指文职官员，狭义专指其中的*事务官。

文诞 (Bandan) 古岛屿名。即今印度尼西亚班达群岛。以产肉豆蔻著名，故亦称肉豆蔻群岛。元汪大渊《岛夷志略》有专条记述。或谓《大德南海志》之盘檀即此。《噶喇吧纪略》作万兰、《海岛逸志》作万澜。

文始 书名。九卷。章炳麟撰。1910 年始连载于《学林》。取《说文》独体之"文"，谓之"初文"；其他省变及合体象形指事与声具而形残及同体重复者，谓之"准初文"，共五百十字。作者认为所有其他的字都是从这五百十字演变出来的。凡字形不同而音义相同或音近义同者，叫做"变易"；凡音转义变而有迹可寻者，叫做"孳乳"。分四百五十七条，比其声韵，析其义类，是探求汉语语源的重要著作。

文经 大理段思英年号 (公元 945 年)。

文契 文书契约；契据。《后汉书·樊宏传》："其素所假贷人间数百万，遗令焚削文契。"

文柄 ❶谓以文章试士的取舍权柄。姚合《寄陕府郭冏端公》诗："相府执文柄，念其心专精，薄艺不退辱，特列为门生。"❷评量一代文学的权衡。王士禛《古诗选·五言诗凡例》："固知此道真赏，论定不诬，非可以东阳(沈约)、零陵(范云)身参佐命，遂堪劫持一代文柄也。"

文思 ❶(—sì) 作文的思路。《文心雕龙·神思》："陶钧文思，贵在虚静。"❷指功业和道德。《书·尧典》："钦明文思安安。"陆德明释文："经纬天地谓之文，道德纯备谓之思。"

文选 总集名。南朝梁萧统(昭明太子)编选，世称《昭明文选》。选录自先秦至梁的诗文辞赋，不选经子，史书也只略选"综缉辞采"、"错比文华"的论赞，已初步注意到文学与其他类型著作的区分。分为三十八类，共七百余首。其中包括许多具有代表性的作家作品，为现存最早的诗文选集，不少篇什赖此得以保存，是研究梁以前文学的重要参考资料。在艺术上，比较注重风格的典雅，以及骈俪、华藻。原三十卷，唐显庆间李善为之注释，并析为六十卷。注文搜集资料颇多，较有价值。开元间，又有吕延济、刘良、张铣、吕向、李周翰五人为之合注，称"五臣注"，着重在解释字句，不及善注精善。宋人合两本为一，称"六臣注文选"，今有影印宋刊本。李善注有清嘉庆间胡克家重刻宋刊本，附《考异》十卷。有翻刻本及影印本。五臣注有宋刊本。有台湾影印本。此外，敦煌卷子本《文选》、《文选音》、日本存唐抄本《文选集注》等残卷，分别收印于《鸣沙石室古籍丛残》、《敦煌秘籍留真新编》及日本《京都帝国大学文学部影印唐抄本》第三至第九集中。

文种 春秋末年越国大夫。字少禽(一作子禽)。楚国郢(今湖北荆州西北)人。越王勾践三年(公元前 494 年)，越被吴击破，勾践困守会稽(今浙江绍兴东南)。他献计赴吴贿赂太宰嚭，得免亡国。勾践入吴为质三年，由他主国。勾践归国后，君臣刻苦图强，终于灭亡吴国。后勾践听信谗言，赐剑命他自杀。

文总 "中国左翼文化界总同盟"的简称。

文说 ❶书名。元陈绎曾撰。一卷。为规范元代应试文程式而作。具体论及养气、抱题、明体、分间、立意、用事、造语、下字八法，要求情、意与景、事的融合，颇有见解。有《四库全书》本、《文学津梁》本。❷书名。近人刘师培撰。本书隐法刘勰《文心雕龙》，除序外，分析字、记事、和声、耀采、宗骚等篇，讨论文的创作。以骈文为"文类之正宗"，同时要求随时代而变迁，提出文学之文与实用之文宜划清界限。

文莱 (Brunei) ❶旧译婆罗乃。东南亚国家。在婆罗洲北部，临南海。国土被马来西亚沙捞越州分隔成东西两部分，两地最近距离 8 公里。面积 5 765 平方公里。人口 28.1 万 (1993 年)，马来人占 64%，华人占 20%，余为土著民族。城市人口占 79%。马来语为国语，通用英语和华语。伊斯兰教为国教。首都斯里巴加湾市。大部为冲积平原，内地有丘陵；东南国界线上的巴干山 (Bangar)，海拔 1 850 米，为全国最高峰。地近赤道，为典型的赤道雨林气候，月平均温度 25～30℃，年降雨量 2 500～5 000 毫米。森林覆盖率 78.7%。公元 6 世纪初与中国交往，中国史籍称"婆利"、"渤泥"等。15 世纪伊斯兰教传入，建苏丹国。1888 年起沦为英国"保护国"。1941—1945 年被日本占领。1946 年复为英保护国。1971 年获内部独立，称文莱苏丹国。1984 年 1 月 1 日正式独立，名文莱达鲁萨兰国 (Negara Brunei Darussalam)。石油、天然气丰富，石油储量、年产量居东南亚第三位，出口收入占国民收入的 95% 以上，人均收入居世界前列。有石油化工、化肥、木材、造纸等工业。农产有稻米、椰子、香蕉等。输出石油、液化天然气、橡胶、木材、樟脑等，进口以机器、运输设备、工业品、粮食、纺织品为大宗。❷文莱斯里巴加湾市的旧称。

文莫 犹黽勉。努力。文，通"忞"。《通雅·释诂》："闵勉、闵免、僶勉，一也，转为密勿、矗没，又转为侔莫、文莫。……栾肇《论语驳》曰：燕齐谓勉强为文莫。"

文殊 (Mañjuśrī) 文殊师利或曼殊室利的略称，亦称妙吉祥、妙德等。佛教大乘菩萨。为释迦牟尼佛的左胁侍，专司"智慧"，常与专司"理"德的右胁侍普贤并称。造像多骑狮子。中国佛教尊为四大菩萨之一。相传山西五台山是文殊显灵说法的道场。

文致 ❶粉饰。《汉书·叙传上》："莽秉政，方欲文致太

平。"❷玩弄法律条文，陷人于罪。《后汉书·陈宠传》："解妖恶之禁，除文致之请。"李贤注："文致，谓前人无罪，文饰致于法中也。"❸文采思致。《新唐书·岑文本传》："文本奏《藉田》、《三元颂》二篇，文致华赡。"

文笔 ❶古代用以泛指文章、文辞。《北史·刘璠传》："少好读书，兼善文笔。"后用以指文章的笔法，称文章的写作技巧为"文笔"。如：文笔犀利。❷六朝人区分文体为文、笔。起初把无韵的文章称为笔，有韵的作品称为文。见刘勰《文心雕龙·总术》。萧绎（梁元帝）《金楼子·立言》则泛称有情采的诗赋为文，议论叙述一类的文章为笔。后人论文也有区分文、笔的，如清代阮元主张有韵偶者为文，无韵散行为笔。

文俶（1595—1634） 明末女画家。字端容，长洲（今江苏吴县）人。文徵明玄孙女。擅花卉草虫，钩勒精细，染色鲜妍，形象有装饰味。亦写松石，笔迹老劲。兼工仕女。

文翁 西汉庐江舒县（今安徽庐江西）人。景帝末，为蜀郡守。以蜀地僻远不学，因派小吏至长安，受业于博士，或学律令，学成后皆署要职。又在成都市设学校，入学得免除徭役，并以成绩优良者为郡县吏。数年之后，风气大变，蜀地受学京师的与齐、鲁相同。后卒于蜀，成都为立祠，后称"文翁石室"。

文案 ❶公文案卷。《南史·宋彭城王义康传》："义康性好吏职，锐意文案。纠剔是非，靡不精尽。"❷旧时衙署中草拟文牍、掌管档案的幕僚。在内签押房办公的，与长官关系密切，得预闻机要，称为"内文案"。

文祥（1818—1876） 清末满洲正红旗人。满族。瓜尔佳氏，字博川，号文山。道光进士。曾任礼部、户部、吏部右侍郎等职。1859年（咸丰九年）在军机大臣上行走，调户部左侍郎。1860年英法联军攻陷北京时，随恭亲王奕䜣留京议和。1861年充总理各国事务大臣，参与*祺祥政变。后升工部尚书、吏部尚书、协办大学士、体仁阁大学士、武英殿大学士。自1861年起，以军机大臣兼总理衙门大臣达十五年之久，被称为晚清能臣，奉行奕䜣的政治主张，推行洋务"新政"，是洋务派首领之一。

文弱 举止或姿态文雅柔弱。《世说新语·赏誉下》："士龙为人，文弱可爱。"士龙，陆云。

文绣 绣画的锦帛，用作衣服。《三国志·吴志·华覈传》："废华采，去文绣，未必无美人也。"

文理 ❶犹言条理。《汉书·高帝纪下》："南海尉它居南方，长治之，甚有文理。"❷文章的文字表达和内容意义。《旧唐书·陆扆传》："扆文思敏捷，初无思虑，挥翰如飞，文理俱惬。"亦谓文章的条理。如：文理通顺。❸礼仪。《荀子·礼论》："文理繁，情用省，是礼之隆也。文理省，情用繁，是礼之杀也。"参见"文貌"。❹花纹；纹理。《管子·水地》："鸟兽得之，形体肥大，羽毛丰茂，文理明著。"❺病人的气色脉理。《史记·扁鹊仓公列传》："拙工有一不习，文理阴阳失矣。"

文教 指礼乐法度，文章教化。《书·禹贡》："三百里揆文教。"孔传："揆，度也，度王者文教而行之。"今为文化教育的略称。如：文教事业。

文萃 解放战争时期中国共产党在国民党统治区出版的刊物。1945年10月9日在上海创刊。黎澍、陈子涛先后主编。周刊。初为文摘性刊物，1946年5月改版为时事政治性刊物。1947年3月因国民党政府加紧迫害，改为秘密出版，并改用丛刊形式。7月出至第十期因编辑和工作人员陈子涛、骆何民、吴承德被捕而停刊。陈、骆、吴三人后遭杀害。

文梓 良木。《史记·滑稽列传》："臣请以雕玉为棺，文梓为椁。"

文康 清小说家。费莫氏，字铁仙，别署燕北闲人，满洲镶红旗人。曾官徽州知府，后改任驻藏大臣，以病未就任，卒于家。晚年作有*《儿女英雄传》，约定稿于道光年间。

文章 ❶礼乐法度。《诗·大雅·荡序》："厉王无道，天下荡荡，无纲纪文章。"❷车服旌旗等。《左传·隐公五年》："昭文章，明贵贱。"杜预注："车服旌旗。"❸犹言文采。错综华美的色采或花纹。《楚辞·九章·橘颂》："青黄杂糅，文章烂兮。"❹文辞。《史记·儒林列传序》："文章尔雅，训辞深厚。"今通称独立成篇的、有组织的文字为文章。❺指暗含曲折隐晦的意思。《官场现形记》第三十五回："阎二先生听到'报效'二字，便晓得其中另有文章。"

文旌 有文采的旌旗，旧时贵显出行的前导仪仗。后用作敬称人出行，多见于书信。《颜氏家藏尺牍·董含书》："知文旌明晨便发，聚首两月，依依之情，如读河梁之什矣。"

文深 ❶同"深文"。谓制定或援用法律条文过于苛刻。《史记·酷吏列传》："极知禹（赵禹）无害，然文深，不可以居大府。"❷谓思虑周密。《史记·万石张叔列传》："庆（石庆）文深审谨，然无他大略。"

文绮 华丽的丝织物。《三国志·吴志·华覈传》："美貌者不待华采以崇好，艳姿者不待文绮以致爱。"

文彭（1498—1573） 明篆刻家、书画家。字寿承，号三桥，长洲（今江苏吴县）人。文徵明长子。继承家学，亦善书画，而精于篆刻，风格工稳。与何震并称"文何"。

文联 "中国文学艺术界联合会"的简称。

文雅 ❶指文艺礼乐。陆贾《新语·道基》："设钟鼓歌舞之乐，以节奢侈，正风俗，通文雅。"❷指言谈、举止温和有礼貌，不粗鲁。如：谈吐文雅。

文蛤（*Meretrix meretrix*） 双壳纲，帘蛤科。壳略呈三角形，底边弧形，厚而坚实，长5～10厘米。壳面具壳皮，光滑似瓷器，色泽多变，具放射状褐色斑纹；内面白色，珍珠光泽不强。产于中国沿海，栖息近河口地带潮间带下区及低潮线以下沙质海底。中国文蛤资源丰富；朝鲜半岛、日本也产。肉可食，味美；壳供药用，亦可作容器，或作水泥的原料。为贝类养殖对象之一。

文赋 文论。西晋陆机作。形式为赋体，主要论述作文利弊，涉及方面颇为广泛。他认为作文之由，一感于物，一本于学；而所难者，在于"意不称物，文不逮意"。所论意和辞的关系，以及构思、感兴、独创和文章弊病等，都很有见地。赋中对文体、风格的分析，简明扼要，较之曹丕的《典论·论文》又进一步。刘勰的《文心雕龙》，有不少地方受其启发。

文牍 ❶公文；函札。《宋史·梅执礼传》："历比部员外郎。比部职勾稽财货，文牍山委，率不暇经目。"❷机关团体中撰拟文稿的人员。

文童 明清科举制度中*童生的别称。对武童而言，表明文武考试体系之不同。亦称儒童。

文溆 唐代俗讲僧。宪宗至武宗间，曾住长安菩提寺、兴福寺，又为内供奉僧。尤善吟经俗讲，其声婉畅动人，长安城中号称第一。

文犀 犀角之有文理者。《国语·吴语》："建肥胡，奉文犀之渠。"韦昭注："文犀，犀之有文理者。"《后汉书·马援

传》:"有上书谮之者,以为前所载还,皆明珠文犀。"

文登 市名。在山东省威海市南部,南临黄海。市人民政府驻文城镇。汉不夜县地,北齐置文登县。以文登山得名。1988 年改设市。人口 66.9 万(城镇 17.6 万,1996 年)。沿海渔业发达。工业有机械、纺织、轻工、化学、建材等。农产以小麦、花生、大豆、玉米、甘薯为主。名胜古迹有昆嵛山、圣经山摩崖石刻。

文献 原指典籍与贤者。《论语·八佾》:"夏礼吾能言之,杞不足徵也;殷礼吾能言之,宋不足徵也;文献不足故也。足,则吾能徵之矣。"朱熹注:"文,典籍也;献,贤也。"后专指具有历史价值的图书文物资料。如:历史文献。亦指与某一学科有关的重要图书资料。如:医学文献。今为记录有知识的一切载体的统称,即用文字、图像、符号、声频、视频等手段以记录人类知识的各种载体(如纸张、胶片、磁带、磁盘、光盘等)。

文辞 文章词采。《史记·孔子世家》:"约其文辞而指博。"亦作"文词"。庾信《上益州上柱国赵王》诗:"风流盛儒雅,泉涌富文词。"

文源 书名。十二卷。林义光(福建闽侯人)撰。撰者认为《说文解字》只就篆字说解,不足以探文字制作之源,因采辑钟鼎遗文,审察六书,以定本形、本义。虽有臆说,亦多创见。

文嘉 (1501—1583) 明画家。字休承,号文水,长洲(今江苏吴县)人。文徵明次子。官至和州学正。继承家学,工小楷;擅山水,笔墨秀润,兼能花卉。好作诗,精于鉴别古书画。著有《钤山堂书画记》。

文舞 中国古代雅舞的一种。与武舞相对。舞时左手执籥(状如排箫或笛的乐器),右手秉翟(用野鸡尾装饰的舞具)。历代帝王都制定歌颂本朝文德的文舞,用于郊庙祭祀。*六舞中的《云门》、《咸池》、《大韶》、《大夏》属文舞。

文貌 礼文仪节。《荀子·大略》:"文貌情用相为内外表里,礼之中焉。"

文墨 ❶指文书案卷。《三国志·蜀志·诸葛亮传》:"公诚之心,形于文墨。"❷指律令判状。《汉书·刑法志》:"专任刑罚,躬操文墨。"

文德 年号。(1) 唐僖宗年号(公元 888 年)。(2) 大理段思平年号(938—?)。

文翰 ❶文章。《三国志·吴志·孙贲传》"安熙绩,皆历列位"裴松之注引《孙惠别传》:"惠文翰凡数十首。"也指公文信札。《新唐书·薛收传》:"元敬掌文翰,号称职。"元敬,收从兄子。❷鸟名。《逸周书·王会》:"蜀人以文翰,文翰者若皋鸡。"孔晁注:"鸟有文彩者,皋鸡似凫,冀州谓之泽特也。"❸塞缪尔·乔治·文翰(Samuel George Bonham, 1803—1863)。一译文安、濮亨、博纳姆。英国外交官和殖民地行政官。曾在英国东印度公司任职,并任英国海峡殖民地总督。1848—1854 年任香港总督兼驻华公使。曾企图违约强行进入广州城,还包庇鸦片走私,干涉中国海关,在上海扩占租界。1853 年又到天京(今南京)窥伺,妄图使太平天国接受《南京条约》,但遭拒绝。次年回国。

文衡 谓以文章试士的取舍权衡。评文如以秤称物,故曰"文衡"。计有功《唐诗纪事》卷五十一:"元和九年,韦贯之掌文衡。"掌文衡,谓做主考官。参见"文柄"。

文辨 金王若虚撰。四卷。本书讨论文章创作,主张以意为主,字语为辅;不必务求合于古调,但须巧拙适当,辞达理顺。并对司马迁、韩愈等人文章多有指摘。因博学好议论,有时求之过深,不免拘执。

文藻 文辞的藻采。《三国志·蜀志·秦宓传》:"或谓宓曰:'足下欲自比于巢、许、四皓,何故扬文藻,见瑰颖乎?'宓答曰:'仆文不能尽言,言不能尽意,何文藻之有扬乎!'"

文人画 亦称"士夫画"。中国绘画史名词。泛指中国封建社会中文人、士大夫的绘画,以别于民间和宫廷画院的绘画。宋苏轼提出"士人画",明董其昌称道"文人之画",以唐王维为其创始者,并目为南宗之祖。文人画的作者,一般回避社会现实,多取材于山水、花鸟、竹木,以发抒"性灵"或个人牢骚,间亦寓有对民族压迫或腐朽政治的愤懑之情。他们标举"士气"、"逸品",讲求笔墨情趣,脱略形似,强调神韵,并重视文学修养,对画中意境的表达以及水墨、写意等技法的发展,有很大影响;但其末流,玩弄笔墨形式,颇见空虚贫乏。

文工团 全称"文艺工作团"。中国综合性文艺团体。常运用多种文艺形式开展革命宣传活动。最早出现于抗日根据地和八路军、新四军中。

文王课 旧时以钱币(制钱或铜元)为卜具占测吉凶祸福的一种迷信。传说周文王就伏羲所画的八卦推演为六爻卦,因卦而起课,故名。占者焚香祷祝,以钱三枚,置入有盖的竹筒(或龟壳)内,以烟熏之,连摇数次,将钱倒出,看钱两背一面者为拆(八),一背两面者为单(\),三背者为重(○),三面者为交(×)。是为一爻。如此六次,即成六爻之卦。六爻之旁附有"子"、"寅"、"辰"、"午"、"申"、"戌"等字,中间的六爻是卦,旁边的六字是课,以"课"推断吉凶祸福。

文天祥 (1236—1283) 南宋大臣、文学家。字履善,一字宋瑞,号文山,吉州吉水(今属江西)人。理宗宝祐四年(1256 年)进士第一。开庆元年(1259 年)蒙古军攻鄂州(治今湖北武汉),宦官董宋臣主张迁都。他上疏请斩董宋臣,并进御敌之策,未被采纳。后历任刑部郎官、知瑞赣等州。德祐元年(1275 年)闻元兵东下,在赣州组织义军,入卫临安(今浙江杭州)。次年任右丞相,出使元军议和,被扣留。后于镇江脱险,流亡至通州(今江苏南通),由海路南下,至福建与张世杰、陆秀夫等坚持抗元。端宗景炎二年(1277 年)进兵江西,恢复州县多处。不久为元重兵所败,退入广东,坚持抵抗。次年在五坡岭(在今广东海丰北)被俘。元将张弘範使写信招张世杰,他坚决拒绝,书所作《过零丁洋》诗以明志。次年被送至大都(今北京),迭经威胁利诱,始终不屈。于至元十九年十二月初九日(1283 年 1 月 9 日)在柴市被害。他于所遭险难及平生战友事迹,都作有诗歌,题名《指南录》,可称诗史。在大都狱中所作《正气歌》尤为世所传诵。遗著有《文山先生全集》。

文天祥

文艺报 文学期刊。1949 年 5 月 4 日创刊于北平(今北京)。周刊。同年 7 月出至第十三期停刊。1949 年 9 月复刊,为半月刊。1957 年 4 月改为周刊。1958 年 1 月改为半月刊。1961 年改为月刊。1966 年出至第三百四十二期停刊。1978 年 7 月复刊,月刊。1981 年 1 月改为半月刊。翌年恢复为月刊。1985 年 7 月改为周报。茅盾、丁玲、冯雪峰等曾任主编。编辑方针是宣传马克思主义文艺理论和党的文艺方针政策,交流文艺信息,开展关于文艺创作问题的讨论。

文艺学 研究文艺的各种现象，从而阐明其基本规律及基本原理，并作分析、评判、分类的科学，亦称"文艺科学"。主要内容包括：(1) 文艺理论；(2) 文艺史；(3) 文艺批评。这三个方面既互相区别，又互相渗透，其中每一个方面的研究都不能脱离其余两个方面来孤立地进行。

文中子 ❶即"王通"。❷即"中说"。

文化丛 一称"文化集丛"。由相关的文化特质联结而成的功能单位。文化结构的一个组成部分。通常以某一特质为中心，在其功能上与别的相近的特质发生连带关系或构成一连串的活动，故称。

文化层 考古学术语。指由于古代人类活动而留下来的痕迹、遗物和有机物所形成的堆积层。每一层次代表一定的时期。根据文化层的包含物和叠压关系，可以确定遗址各层的文化内涵和相对年代。

文化馆 中国为开展群众文化工作、进行社会教育而设立的事业机构。也是群众从事文化娱乐活动的场所。通过举办讲座、展览、阅览、演出等活动，向群众进行宣传教育，并组织和辅导群众业余艺术表演和文艺创作等。

文书学 即"文件学"。

文汇报 ❶文汇报 (Shanghai Mercury)。英文晚报。1879 年 4 月 17 日在上海创刊。创办人为英国商人克拉克 (John Dent Clark, 1840—1922)。1930 年 8 月 13 日为《大美晚报》兼并。❷日报。1938 年 1 月 25 日在上海创刊，借用英商名义发行。宣传抗日爱国。1939 年 5 月因日伪压迫停刊。抗日战争胜利后，1945 年 8 月复刊。国民党发动全面内战后，响应中国共产党的号召，坚决反对内战，积极支持国民党统治区内人民群众的民主爱国运动。至 1947 年 5 月被国民党政府查封。1948 年 9 月在香港出版香港版，持续出版至今。上海解放后，上海《文汇报》于 1949 年 6 月 21 日复刊。是以报道文教、科技为主要内容、以知识分子为主要读者对象的综合性报纸。

文汇阁 清代专贮《四库全书》的藏书阁之一。乾隆四十五年 (1780 年) 建于江苏江都天宁寺(其地在今扬州)。咸丰四年 (1854 年) 毁于火。

文老古 古岛屿名。即今印度尼西亚马鲁古群岛。以盛产丁香著名，故亦称香料群岛。古时中国商船常到此贸易。元汪大渊《岛夷志略》有专条记述。《东西洋考》和《明史·外国列传》译作美洛居。

文曲星 即"文昌星"，简称"文星"。旧时传说是主持文运科名的星宿。《儒林外史》第三回："如今痴心就想中起老爷来！这些中老爷的都是天上的'文曲星'！"

文廷式 (1856—1904) 清末江西萍乡人，字道希，号芸阁、纯常子。光绪进士。1894 年，任翰林院侍读学士。为赞助光绪帝亲政，支持康有为发起强学会，受到慈禧太后的嫉视，被参革职。戊戌政变发生，东走日本。能诗词。词学苏、辛，也有慨叹时政之作。著有《云起轩词钞》、《文道希先生遗诗》、《纯常子枝语》、《补晋书艺文志》、《闻尘偶记》等。

文件学 也称"文书学"。以文件和文件工作为研究对象的学科。研究文件的性质、特点、作用、种类、体式和撰写、制作要求，以及科学处理与管理文件的理论、原则、制度、方法、技术和发展规律等。又可分为文件工作发展史、历史文书学、公文处理学、文件管理现代化等科目。

文安之 (?—1659) 南明大臣。字铁庵，湖广夷陵(今湖北宜昌)人。天启进士。天启、崇祯间曾任司业、祭酒等官，后为权臣所劾，家居多年。永历四年 (1650 年) 到梧州见永历帝，任东阁大学士。次年自请往川中督师，到都匀，被孙可望扣留。后脱身到川东，联络*夔东十三家抗清。永历十二年督师攻重庆，以谭弘、谭诣叛变而败。不久郁郁病死。有《铁庵稿》。

文字学 语言学的一个部门。以文字为研究对象，研究文字的起源、发展、性质、体系，文字的形、音、义的关系，正字法以及各别文字演变的情况。文字学知识有助于改进或改革文字，为无文字的语言创制文字；对古文字的了解有助于历史文化的研究。汉字历史悠久，结构复杂，因此文字学在中国特别发达。

文字狱 旧时统治者往往故意从文人的作品中摘取字句，罗织罪名，构成冤狱，以镇压知识分子，叫"文字狱"。明太祖和清康熙、雍正、乾隆三帝大兴文字狱，刑罚残酷，株连众多。明太祖因幼年当过和尚，即位后看到表章、诗文中有"僧"、"光"等及其同音字，即将作者诛灭。龚自珍《咏史》："避席畏闻文字狱，著书都为稻粱谋。"

文伯仁 (1502—1575) 明画家。字德承，号五峰，又号葆生、摄山老农，长洲(今江苏吴县)人。文徵明侄。工山水，宗王蒙，学"三赵"(令穰、伯驹、孟頫)，岩峦郁密，布景奇兀，然构图时有塞实之感。兼善人物，亦能诗。

文林郎 官名。隋始置。为文散官。唐宋从九品上，金正八品上，元正七品，明为正七品升授之阶。清正七品，但吏员出身者授宣义郎。

文昌鱼 (*Branchiostoma belcheri*) 别称"蛞蝓鱼"。头索动物亚门，文昌鱼科。形似小鱼，体侧扁，两端尖。一般长 5 厘米。头端有眼点，下为前庭及口，前庭外缘有须多条。有背鳍、尾鳍和臀鳍。身体腹面有一对皮褶。栖息海底，常钻在泥沙内，露出头端。以浮游生物为食。分布于中国厦门、青岛和烟台沿海。是无脊椎动物进化至脊椎动物的过渡类型。可供生物学教学和研究用。

文昌鱼

文明戏 即"新剧❶"。

文盲率 (率 lǜ) 通常指 12 岁及 12 岁以上文盲人口数占相应年龄组全部人口数的百分率。计算公式为：

$$文盲率=\frac{12岁及12岁以上文盲人口数}{12岁及12岁以上全部人口总数}\times 100(\%)$$

文学社 清末湖北革命团体。1911 年(宣统三年)1 月湖北革命党人以武昌*振武学社已暴露，借"研究文学"为名，将该社改组为文学社，蒋翊武任社长，刘复基为评议长。主要工作是通过新军各标、营代表掌握武装，并出版《大江报》，宣传革命。吸收社员五千余人。1911 年 9 月与*共进会组成准备起义的领导机关，于 10 月 10 日发动了武昌起义。

文宗阁 清代专贮《四库全书》的藏书阁之一。乾隆四十四年 (1779 年) 建于今江苏镇江金山寺。咸丰三年 (1853 年) 毁于火。

文郎族 越南最古老的部族之一。约公元前 4 世纪分布于红河下游两岸，传有"文身"习俗，故名。统治者称雒王。主要以渔猎和农耕为生。前 257 年为蜀族所征服。后者建瓯雒国。

文思院 宋代官府手工工场之一。太平兴国三年(公元 978 年)置，属少府监，南宋时，并少府监入文思院。其职务，据《宋史·职官志》："掌造金银犀玉工巧之物，金彩绘素

装钿之饰，以供舆辇册宝法物，凡器服之用。"其命名之意，清人已不能确定。王士禛《香祖笔记》卷九："余向疑宋巧作之局曰文思院，不详命名之意。《青箱杂记》云：考工记桌氏掌攻金，其量铭曰，时文思索。故今世攻作之所，号文思院。江邻幾云：或说，文思，殿名。聚攻巧于其侧，因名之曰文思院使。"明代也有文思院，属工部。

文彦博 (1006—1097) 北宋大臣。字宽夫，汾州介休(今属山西)人。天圣进士。累迁殿中侍御史。庆历末以镇压王则起义，由参知政事拜相。神宗熙宁初反对王安石变法，声称皇帝与士大夫共治天下，不是与百姓治天下，"祖宗法制具在，不须更张"，并借华山坍坏以为天意反对新法，后出判河阳等地。高太皇太后临朝，司马光为相，废除新法，请他平章军国重事。元祐五年(1090年)以太师致仕。历仕四朝，前后任事约五十年。封潞国公。有《潞公集》。

文津阁 清代专贮《四库全书》的藏书阁之一。乾隆四十年(1775年)建于避暑山庄(在今河北承德)。藏书于1915年运至北京，现归北京图书馆收藏。

文冠果 (*Xanthoceras sorbifolia*) 一作"文官果"，亦称"崖木瓜"。无患子科。落叶灌木或小乔木。树皮灰褐色。羽状复叶，小叶9～19枚，膜质，狭椭圆形至披针形，有尖锐锯齿。春季花先叶开放，杂性株，花瓣白色，基部有一斑点，初黄，后变红色，圆锥花序。蒴果绿色，具厚壁。产于中国华北、陕西、甘肃、辽宁、内蒙古等地；亦见于朝鲜半岛。种子可食，亦可榨油，供食用或制肥皂；花供观赏，又是良好蜜源；木材可制家具和农具等。

文殊兰 (*Crinum asiaticum* var. *sinicum*) 别称"十八学士"。石蒜科。多年生草本，植株粗壮；根状茎鳞茎状。叶多数，基生，披针形，边缘波状。花葶与叶等长，顶生一伞形花序，夏季开花，花白色，芳香。蒴果近球形。原产热带海滨；中国广东、台湾等地常见栽培，供观赏。

文家市 村名。在湖南省浏阳市东南。1927年9月19日毛泽东领导的秋收起义部队在此会师，次日，起义部队从文家市出发，向井冈山进军。秋收起义文家市会师旧址是一幢旧书院，有前殿、文昌阁、后殿、东斋、西斋等建筑，为全国重点文物保护单位。

文渊阁 ❶明代宫内藏书阁名，旧址已无考。❷清代专贮《四库全书》的藏书阁之一。乾隆四十年(1775年)建，在北京旧紫禁城内。《四库全书》第一份写成，即藏其中，并设置领阁事及校理等官掌管，后归故宫博物院收藏。

文惠廉 (William Jones Boone, 1811—1864) 美国基督教新教圣公会传教士。1840年来中国，在澳门活动。曾任马礼逊学校代理校长。1842年鸦片战争期间，持英使璞鼎查名帖至厦门鼓浪屿，设立传教据点。《南京条约》签订后，鼓吹传教士乘英国割据香港和打开五口通商之机扩大活动。1845年迁上海。1848年胁迫上海道台吴健彰，将上海苏州河以北虹口地区辟为美租界(后与英租界等合并为公共租界)。曾参加《新约》、《旧约》的翻译委办会。

文献片 指利用具有历史价值的文献资料，如文件、图片、实物及其他形象素材，加以编辑拍摄而成的影片。多用于展现某一历史事件的始末或某一特定人物的生平。

文源阁 清代专贮《四库全书》的藏书阁之一。乾隆四十年(1775年)建于北京圆明园内。咸丰十年(1860年)，英法联军入侵，进园劫掠，遭焚毁。

文溯阁 清代专贮《四库全书》的藏书阁之一。乾隆四十七年(1782年)建于辽宁沈阳故宫西。现属辽宁省图书馆。

文德人 (Wenden) 指公元6世纪以来分布在欧洲波罗的海东南岸和维斯瓦河、奥得河流域，以及隔易北河与日耳曼人相对的斯拉夫人。10—11世纪，多次强烈反抗德意志封建主的侵略，其中住在易北河、奥得河之间的，曾于11世纪中叶建立国家，12世纪被神圣罗马帝国并吞，始与德意志人杂居，此后绝大部分被同化，残余部分住在今德国劳济茨(Lausitz)地区，自称"索布人"或"劳济茨人"。

文德国 11世纪中叶波拉勃斯拉夫人(西斯拉夫人的一支，德意志人称之为"文德人")建立的国家。位于奥得河口和易北河口之间的沿海地带。王公哥特沙尔克(Готшалк, 1044—1066年在位)联合各部落建国，并利用基督教加强统治。克鲁托依(Крутой,1066—1093年在位)时国势强盛。亨利(Генрих Ободритский,1093—1119年在位)依附德意志封建主，引起内部分裂，国势转衰。约1129年解体。

文徵明 (1470—1559) 明书画家、文学家。初名壁(亦作璧)，字徵明，以字行，更字徵仲，号衡山居士，长洲(今江苏吴县)人。与祝允明、唐寅、徐祯卿并称"吴中四才子"。五十四岁以岁贡生荐试吏部，任翰林院待诏，三年辞归。工行、草书，有智永笔意；大字仿黄庭坚，尤精小楷，亦能隶书。擅山水，师法宋、元，构图平稳，笔墨苍润秀雅。早年所作多细谨，中年较粗放，晚年粗细兼备。兼善花卉、兰竹、人物。名重当代，学生甚多，形成"吴门派"。与沈周、唐寅、仇英并称"明四家"。亦工诗，宗白居易、苏轼，有《甫田集》。

文徵明

文澜阁 清代专贮《四库全书》的藏书阁之一。乾隆四十九年(1784年)就杭州孤山圣因寺藏书堂改建。咸丰十年(1860年)阁毁，书亦流散。光绪六年(1880年)，阁重建，书经屡次搜集抄配补全。现属浙江省图书馆。

文士学校 古埃及培养文士(精通文字、善书能写的书吏)的学校。一般设在教师家里。入学年龄无严格限制，修业年限不一。通常教授识字、阅读、书写、计算等；对少数程度较高的学生，则增加天文、医学和法律知识。

文王有声 《诗·大雅》篇名。《诗序》："《文王有声》，继伐也。武王能广文王之声，卒其伐功也。"据《郑笺》，"伐"指文王伐崇、武王伐纣之事，盖谓周文王始有武功，武王续而成之。然诗中并未具体描述文、武之武功，但叙文王迁丰、武王迁镐二事。

文艺杂志 文艺刊物。❶1942年1月在桂林创刊。王鲁彦主编。月刊。1944年3月出至第三卷第三期后，因王鲁彦病逝而停刊。1945年5月为纪念王鲁彦又在重庆复刊，出版新一卷第一期。邵荃麟主编。同年9月出至第三期后停刊。共出十六期。❷1946年3月1日在晋冀鲁豫边区创刊。太行文联编辑。发表反映解放区群众的新生活、新思想的文艺作品和评论。1947年12月1日出至第四卷第四期后停刊，共出二十二期。

文艺阵地 文艺刊物。1938年4月在汉口创刊。茅盾、楼适夷等先后主编。半月刊。先在广州印刷出版；后在上海、重庆等地继续出版。第五卷起改为月刊。出至第五卷第二期后停刊。其中第五卷第一、二期在上海发行时改名《文阵丛刊》，并分别另用《水火之间》和《论鲁迅》的书名。

1941 年在重庆复刊。由叶以群、孔罗荪等负责实际编辑工作。1942 年 11 月出至第七卷第四期后停刊，先后共出六十六期。1943 年 11 月至 1944 年 3 月改出《文阵新辑》三期，分别另用《去国》、《哈罗尔德的旅行及其他》、《纵横前后方》的书名。

文艺批评 指在一定的文化背景下，运用一定的观点，对文艺家、文艺作品、文艺思潮、文艺运动所作的探讨和评价。批评的基本含义是"辨识"和"论定"，即对文艺事实进行描述、证明、分析、解说、评判和分类。一般说，文艺批评有宏观与微观两类。宏观的文艺批评偏重于对文艺现象进行综合性研究。微观的文艺批评则偏重于对具体、个别的文艺现象的分析与评判。对文艺作品的成败得失作出实事求是、恰如其分的思想分析与艺术分析，有利于提高文艺家及其作品的表现水平，提高广大群众的审美情趣和鉴赏能力。由于文艺现象本身的复杂性，文艺批评可以运用历史的、道德的、美学的、心理的等多种不同的研究方法。

文艺战线 文艺月刊。1939 年 2 月在延安创刊，由生活书店在桂林出版，主要在国统区发行。周扬主编。理论上强调民族化和大众化，创作上主要反映抗日前线和解放区的斗争生活。1940 年 2 月停刊，共出六期。

文艺思想 人们对于各种文艺现象的总的看法和主张。如通过对文艺创作、文艺批评、文艺运动、文艺发展规律以及文艺的社会功能等等的探讨而获得的见解。随着时代、社会的发展而发展。

文艺思潮 以创作和理论倡导某种文艺观念而形成的具有较大影响力的社会思潮。它的形成与流变，与一个时代的经济、政治、哲学、道德等整体文化状态，乃至一个时代的自然科学思潮，都有着不同程度的关系。每一历史时期，往往并存几种文艺思潮，其中有一种占主导地位，如欧洲 16—17 世纪的古典主义，18 世纪末至 19 世纪初的浪漫主义，19 世纪 30 年代的批判现实主义，20 世纪初起始的现代主义思潮等。在同一文艺思潮影响下，又有各种文艺倾向和流派。

文艺科学 即"文艺学"。

文艺复兴 ❶14—16 世纪欧洲新兴资产阶级思想文化运动。16 世纪资产阶级史学家认为它是古代文化的复兴，因而得名。最初开始于意大利，后扩大到德、法、英、荷等欧洲其他国家。在 14、15 世纪，由于城市手工工场和商品经济的发展，资本主义生产关系已在欧洲封建制度内部逐渐形成，新兴的资产阶级为了反映自身的利益和要求，便以复兴古希腊、罗马文化为标榜，提出*人道主义，即人文主义思想体系：反对中世纪的禁欲主义和宗教观，摆脱教会对于人们思想的束缚，打倒作为神学和经院哲学基础的一切权威和传统教条。在自然科学方面也有极大发展：哥白尼的日心说，对几千年来上帝创造世界说给予致命打击；哥伦布和麦哲伦等人在地理方面的发现，为地圆说提供无可反驳的证据；伽利略在数学物理学方面的创造发明，使人对宇宙有了新的认识。在政治上，封建割据已引起普遍不满，民族意识开始觉醒，欧洲各国人民表现了要求民族统一的强烈愿望。在民族形成过程中，逐渐产生带有民族特点的文化，逐步建立民族的统一语言。文艺复兴普遍的表现虽是科学、文学和艺术的高涨，但由于各国的社会和历史条件不同，文艺复兴运动在各个国家都带有自己的特征。在意大利，诗歌、绘画、雕刻、建筑、音乐取得突出的成就，代表人物有诗人但丁，作家薄伽丘，建筑师伯鲁涅列斯基，画家芬奇、拉斐尔，雕塑家米开朗琪罗，音乐家帕莱斯特里那、拉索等。在德国，文艺复兴表现在宗教改革、农民战争、讽刺文学以及科学技术发明等方面。在法国，自由思想和怀疑思想相当发达，代表人物有散文家蒙田和小说家拉伯雷等。在英国，诗歌和戏剧达到空前的繁荣，主要代表为莎士比亚。《乌托邦》作者莫尔也是英国人文主义的重要代表人物。❷

中国文学月刊。1946 年 1 月在上海创刊。郑振铎、李健吾主编。是抗日战争胜利后国民党统治区影响较大的文学期刊。兼收创作与翻译，提倡为人民、为实现民主而写作。1947 年 11 月出至四卷二期后停刊，共出二十期。自 1948 年 9 月至 1949 年 8 月又陆续出版《中国文学研究专号》上、中、下三册，下册到建国后才出版。主要撰稿者有曹禺、徐调孚、李广田、艾芜等。

文艺美学 主要研究文学艺术的审美价值、审美特征和创造美的规律的美学分支学科。有文学美学与艺术美学之分，其下又可按文艺门类分为小说美学、诗歌美学、音乐美学、舞蹈美学、戏剧美学、美术美学、建筑美学、影视美学等。古代已有丰富的文艺美学思想。19 世纪末 20 世纪初，西方开始将文艺美学与一般艺术学区别开来。

文艺突击 文艺刊物。1938 年秋在延安创刊。陕甘宁边区文化界救亡协会文艺突击社编辑。为延安早期创办的有影响的文艺杂志。最初两期为油印本，1938 年 11 月第一卷第三期始改铅印出版。1939 年 5 月改由中华全国文艺界抗敌协会延安分会编辑出版。1939 年 6 月 25 日出至新一卷第二期后停刊，共出六期。

文艺语体 语体类型之一。把语言作为艺术材料和艺术手段用于文学形象的创造所形成的语言功能变体。一切文艺作品的语言皆属之。表达法式以形象性、抒情性、美感性为特征；它以语言文字的各种手段来造成艺术魅力。词语上主要运用日常生活中广泛使用的通用词，又多采用口语中的俗语、谚语、歇后语等成分，并适当使用方言词语和其他的专业词汇。句法上使用各种类型的句子，包括省略、倒装、跳脱等句式；语句的排列组合很注意匀齐、对称、均衡、错落等美学要求，并讲究骈散、长短、文白等不同句式的配合协调。语音上讲究韵律节调的和美动听。总之，一切修辞方式都能加以运用。通过修辞手段对语言单位的意义、结构、功能等加以变通，以造成超脱语义、语法乃至逻辑等方面常规的新形式。语文材料和修辞手段的丰富多采及其语用上的创造性，都为其他类型的语体所不及。文艺语体集中而鲜明地体现着一个民族语言的结构特征和表达风格。文艺语体内部一般还有诗歌、散文、戏剧、小说等分支语体。

文艺理论 有关文艺的本质、特征、分类、发展规律、社会作用以及价值评定标准等类问题的原理、原则。由文艺理论家运用一定的观点，总结文艺运动、文艺发展、文艺创作和文艺批评、文艺鉴赏的经验而形成。文学理论只有植根于具体文学作品的研究，才可能对文学的准则、范畴和技巧作出有根据的阐述。它与文学实践互相渗透、互相作用。其发展也接受哲学、美学、心理学、社会学、人类学等社会科学乃至自然科学思潮的影响。

文艺新闻 综合性文艺刊物。1931 年 3 月在上海创刊。袁殊、楼适夷等编辑。周刊。同年 5 月起接受左联的领导。注重报道进步文艺运动和批判反动文艺思想。1932 年 1 月淞沪抗战前曾出战时特刊《烽火》，鼓动抗日救亡。1932 年 6 月被国民党政府查禁，共出六十期。

文不加点 点，涂改。谓文章一气写成，无须修改。形容文思敏捷，写作技巧纯熟。祢衡《鹦鹉赋序》："衡因为赋，笔不停缀，文不加点。"亦作"文无加点"。《后汉书·祢衡传》："衡揽笔而作，文无加点，辞采甚丽。"

文化工业 法兰克福学派用语。指采用科学技术手段制作现代文化传播产品的工业化体系。该派认为文化本身已成为工业，文化产品作为一种商品，已失去了原来的艺术水准。它由工具理性生产，因而千篇一律，并强制人们接受，使人失去思考的余地，成为文化工业的奴隶。由于文化工业的控制，人失去批判能力，使现行社会秩序固定化。

文化区域 社会学和文化人类学用语。指具有同一文化模式的地理区域。在一个文化区域内可包括多种*亚文化。可根据语言、宗教、民族等划分文化区域，但没有统一的划分原则。

文化中心 在一定的文化区域中，一种表现最典型、最集中的文化或文化模式，即*文化特质或*文化丛以最富有特征和最纯粹的形式表现出来的地方。它通常是文化的发源地或发达地区。

文化月报 中国左翼文化界总同盟的机关刊物。1932年11月在上海创刊。陈质大编。仅出一期，即被国民党政府查禁。1933年1月出版的第二期改名为《世界文化》，旋即被迫停刊。内容主要是分析当时国际和国内的形势、批判反动的文化思想及介绍苏联文化建设情况等，并有文艺、时事述评、文化情报等栏。

文化斗争 19世纪70年代，德国俾斯麦政府打击梵蒂冈教权所采取的措施。为巩固刚建立的德意志帝国，德国政府于1873年颁布《五月法》，禁止教会干预学校教育和司法事务。1875年续颁法律，规定婚丧采用非宗教仪式，以削弱教会的传统控制权；解除教士所担任的高级世俗职务。获资产阶级拥护，誉之为"文化斗争"。1876年俾斯麦与天主教中央党妥协，逐步废止反教权法令。

文化书社 又称"长沙文化书社"。中国早期传播新文化的书刊发行机构。1920年8月2日由毛泽东等创办于长沙。主要销售马克思主义书刊和其他革命书刊。中国共产党成立后，又大量发行党、团、工会机关刊物。1927年被国民党湖南省政府查封。

文化世界 德国胡塞尔用语。指由个人之间交往产生的社会生活的世界。他以现象学还原方法清除物质世界，把世界本原归之于纯粹的自我意识，或纯粹的意向性，又从自我意识派生出主观与客观相联系的客观世界。认为这样的客观世界不是虚构的，是对别人也存在的。别人是具体主体的个别世界中的客观成员，自我与他人相互交往形成"主体间性"，这种主体间交往所形成的世界即文化世界。

文化市场(场 chǎng) 精神产品和文化服务的交易场所。包括各类图书报刊、音像制品、书画艺术品、国家允许入市的文物古玩等有形产品的市场和提供文化服务的市场(如影剧院、音乐厅、杂技马戏场、舞厅等)。

文化传播 一译"文化扩散"。一种文化中的*文化特质或*文化丛随同社会交往而广泛地散播开来，为其他社会所采借与吸收。不论是有意的或无意的，都可直接影响社会变迁。

文化冲(衝)突 不同文化在传播、接触中出现的互相排斥的倾向和状态。作为文化载体的人或群体往往视自己的文化因素为合理，而把与自己相异的其他文化视为不合理。由于文化具有统一和延续群体精神的功能，因此不同文化在接触和交往中力求抑制或消除对方，从而引起文化冲突。

文化批判 创造社编的综合性月刊。1928年1月15日在上海创刊。朱镜我、冯乃超编辑。内容包括政治、经济、社会、哲学和文艺等方面，批判资本主义文化，宣传马克思主义，反映了早期革命文学倡导者的思想观点。出至第五期，由于国民党政府的查禁，改称为《文化》出版，随即停刊。共出五期。

文化"围剿" 指1927—1937年间国民党政府对革命文化实行的"围剿"。参见"反文化'围剿'"。

文化系统 由互相区别、互相联系的诸文化要素构成的集合体。它不是文化诸要素的简单总和，而是一个有机的整体。强调各种文化要素的相互关系和整合度。任何一个文化系统必须同时具有四个特征：(1)集合性；(2)相关性；(3)目的性；(4)环境适应性。此词相对于社会系统而言，两者合在一起称为"社会文化系统"。

文化采借 一种文化接受和吸收另一种文化的某些要素和*文化丛，使其成为本文化的组成部分的过程。是文化传播的结果和文化积累的途径之一，并可导致文化变迁。物质文化的采借一般比精神文化的采借更易实现。

文化变迁 泛指文化整体结构及功能的变化。内容包括文化潜移、同化和传播等，具体表现为文化特质、文化丛或文化内容和结构的增减或变动的过程。引起文化变迁的主要原因是文化的接触、传播，发明、发现，价值观的冲突以及社会关系和结构的变动、人口和自然环境的变化等。*奥格本的*文化滞距理论是论述文化变迁的较著名的理论。

文化参赞 使馆中负责文化事务并有参赞衔的外交职员。通常由一国政府主管文化的部门向驻在国派遣。享有外交特权与豁免。

文化残余 文化变迁中的一种现象。指一种不再具有原先的功能但仍继续留存的文化特质。它曾发挥过某种实际的效用。在其效用失去后，由于传统的因素或具有装饰的作用而留存下来，如社会上某些不合理的风俗或信仰等。

文化哲学 从哲学角度研究文化的本质、特征及其发展规律的学说。18世纪意大利维科和德国赫尔德是其先驱，认为文化是人的创造物，文化的进步乃是历史的规律。19世纪先后出现进化论学派、功能主义学派、结构主义学派等流派，推动了文化哲学的研究。20世纪以来，文化问题成为现代哲学研究的中心问题之一。德国卡西勒在《符号形式的哲学》中，创立以符号形式为特征的文化哲学。中国梁漱溟、熊十力等学者对文化哲学也有研究。

文化特质 指一种文化的基本特征和最小分析单位。它既可以是物质的，也可以是非物质的或抽象的。一定的文化可看作是诸文化特质的总和。每一文化特质都有其特殊的意义、历史或社会背景以及在整个文化系统中的功能。对文化特质的研究有助于理解一个群体或社会的文化。

文化积累 文化在世代传递的连续性基础上不断容纳和增添新因素的过程。是文化发展的必要前提。其基本渠道是文化上的发明、发现和对外来文化的采借。有人将其分为渐进型积累、凝集型积累和取代型积累三种类型。马克思主义认为，积累文化应取其精华、弃其糟粕、批判地继承，不能无批判地兼收并蓄。

文化景观 相对"自然景观"而言。是地表人文现象的复合体。人类为某种实践的需要有意识地利用自然所创造的景观，如绿洲、种植园、居民点、城市等。在人类经常影响下，文化景观的发展，既制约于自然规律，更决定于不同社

会制度下人类对自然利用改造的程度和方式。它的形成是个长期过程，每一历史时代都对它的发展有所贡献。

文化滞距 亦译"文化堕距"、"文化落后"。因*文化丛中某一部分的变迁快于其他部分而产生的不平衡状态。一般说来，物质文化要比非物质文化(有时也称为"适应性文化")发展速度更快。这种滞距持续时间长短不一，有时甚至要经历许多年。

文化惰性 亦称"文化保守性"。某一文化虽因社会形态的变动而失去其原来的效用或价值，但仍在一定时期内继续存在的滞留现象。如社会遗俗和传统文化模式的影响等。其成因除文化的遗留和残存外，还有旧文化能够满足一部分人的社会心理需要等因素。

文化模式 人类活动的方式和人类行为的性质，经世代相传，固定下来而形成的文化联结。各民族或国家特有的*文化丛有机结合，构成特殊的文化模式。各民族的文化共同具有的文化构造为普遍的文化模式。分理想的和实际的两类。前者指一个社会中正式被社会成员所期望和要求遵守的，如法律、道德等规范；后者指在社会中确实存在或实际上已经共同采用的模式。

文化精神 一群体在生活方式、社会行为模式，尤其是价值观上所表现出来的感情特质和精神品质。体现了一群体相异于他群体的文化特色。*本尼迪克特提出文化精神的特点可能是"阿波罗神型的"，即开朗、外向、有理想；或"狄俄尼索斯型的"，即消沉、保守、被动。

文化潜移 亦称"文化涵化"或"文化受化"。指两个或两个以上相异的文化群体发生不同程度、不同方式的接触后，导致一方或双方的文化模式发生变化的过程。美国民族学家鲍威尔(John Wesley Powell,1834—1902)所创用。其结果是一种文化接受他文化的要素，或对他文化的适应，从而使不同文化的相同性日益增强。

文化整合 各种文化协调为整体的过程或整体化的状态。文化对社会的重要功能之一。可帮助社会成员形成大体一致的价值观，使规范内化为社会成员的行为准则，异质多元社会中不同的部分互为补充和彼此适应，从而使社会结构成为一个协调统一的整体，实现民族团结和维持社会秩序。

文从字顺 遣词造句通顺妥帖。韩愈《南阳樊绍述墓志铭》："文从字顺各识职。"

文心雕龙 中国古代文学理论专著。南朝梁刘勰撰(写成在齐末)。全书十卷，五十篇，分上、下编。上编除《原道》、《宗经》等五篇带有绪论性质外，其他如《明诗》、《诠赋》诸篇，着重论述各体作品的特征和历史演变，分类相从，条理明晰。下编有《神思》、《体性》、《风骨》、《通变》、《时序》、《物色》、《知音》诸篇，探讨创作、批评的原则和方法，以及文学和时代的关系等。《序志》是作者的自序，谓："《文心》之作也，本乎道，师乎圣，体乎经，酌乎纬，变乎《骚》；文之枢纽，亦云极矣。"书中较全面地总结了前代的文学现象，论述了文学中的一些重要问题。既有强调以儒家思想为最高准则的一面，但也重视文学艺术自身的特征，主张文学创作须有发展变化，"日新其业"。对南朝文学中骈俪、用事、声律等新的现象，基本上加以肯定，但又反对片面追求形式的文风，主张文学须有社会政治内容，文质应该并重；并认为"文变染乎世情，兴废系乎时序"，文学的发展演变，都与时代政治有关。全书颇为系统完整，把文学理论批评推向新的阶段，成为中国文学批评史上杰出的著作。

文以载道 周敦颐《通书·文辞》："文所以载道也……文，辞艺也。道，德实也。笃其实而艺者书之美则爱。"后谓文章是用以表达思想的。

文书检验 对文书的真伪、同特定人的关系及其他需要侦查的事项所作的检验。包括笔迹检验，文书物质材料(纸张、墨水等)的检验，图章印文检验，发现被烧毁、撕碎、擦揩、消褪、修改的内容，对排印文字、打印文字的检验等。

文史通义 书名。清章学诚撰。八卷，分内篇五卷，外篇三卷。乾隆三十六、三十七年(1771、1772年)开始写作，至嘉庆六年(1801年)去世止，历时三十年尚未完稿。内篇多半泛论文史，《易教》等十一篇阐明"六经皆史"之旨，认为六经是古代典章制度的记载；《史德》、《申郑》等篇论史学，《浙东学术》篇探讨学术源流；《诗教》、《古文十弊》等篇，讨论文学流变及文章得失，反对追求形式，并对桐城派有所贬斥。外篇论修志条例，阐述甚详。其论学主旨，以"考索"与"义理"并重，但反对无目的的考索和空谈义理。认为史书有"比类"(或称"纂辑")与"著述"之分，"比类"是编辑史料，"著述"则应有"别识心裁"，自成一家之言。此书版本颇多。1949年后排印本据嘉业堂《章氏遗书》本增"内篇"一卷，"补遗"八篇，又新增"补遗续"五篇，较为完备。

文丘里管 简称"文氏管"，也叫"喉形管"。因意大利物理学家文丘里(Giovanni Battista Venturi,1746—1822)创制而得名。可作测定流量的仪表，叫*文丘里流量计，也可作高效气体冷却、净化(包括除尘)或吸收设备。用于气体除尘的称"文丘里洗涤器"。主要是一段截面不同的管子，由两端向中部逐渐缩小，其最小处叫"喉颈"。气体流过时，由于管的截面缩小，流速增大而静压降低。喉颈处截面最小，故流速最大而静压最小。倘在该处装一可通入液体的支管，高速气流即能将液体吸入并冲散为细滴，相互密切接触，而达到冷却、净化(包括除尘)或吸收的目的。

文成公主(?—680) 唐太宗养宗室女。藏籍称"甲萨公主"，意为"汉妃公主"。贞观十五年(公元641年)与吐蕃赞普*松赞干布联姻。在她的影响下，汉族碾磨、陶器、纸、酒等制作工艺及历算、医药等知识传入吐蕃。今拉萨小昭寺，据藏文史书云是其所建，又今大昭寺、布达拉宫、山南昌珠寺等寺院内有为纪念她而造的塑像。布达拉宫、扎什伦布寺、萨迦寺等处绘有她进藏故事的壁画。

文过饰非 用虚伪的言辞掩饰自己的过错。刘知幾《史通·惑经》："庸儒末学，文过饰非。"亦作"饰非文过"。又《曲笔》："舞词弄札，饰非文过。"参见"文饰❷"。

文件中心 一种过渡性的文件保管机构。负责保管文件形成单位不经常使用但还不能最后处置(移交档案馆或销毁)的文件。所保管文件的所有权仍属形成单位。起源于第二次世界大战期间的美国军事部门，现流行于北美及其他各国。有公共服务机构性质的文件中心，类似于欧洲的*中间档案馆；也有以营利为目的的企业性文件中心。

文件保密 计算机文件所要求的对各种用户的不同程度保密。一般来说，文件主可以规定各种用户共享文件的权限，无关用户则不能访问该文件。

文件检索 从数据库大量文件中选出所需文件的过程。

文字改革 ❶文字体系或制度上的变革。有局部的，如俄文在十月革命后废除三个字母(ѣ ѳ i)，限制ъ的使用，改革拼法；有全部的，如越南文过去用字喃，现在用拉丁字母拼音。❷特指汉字的文字改革。

文字蒙求 中国旧时的儿童识字课本。清王筠编。选辑

常用字两千多个，按象形、指事、会意、形声四类编排，楷书与篆文并列。解说简明，便于初学。

文克尔曼 (Johann Joachim Winckelmann, 1717—1768) 德国考古学家、艺术史家、美学家。先后就学于柏林大学与哈雷大学。曾任梵蒂冈古代文物总管理员和古代文献总管。1764 年发表《古代艺术史》，开创欧洲研究古希腊艺术的风气，将原来仅推崇古罗马艺术的古典主义引向推崇古希腊艺术，从而对真正的古典主义有较全面、较深广的理解。他还打破了原来流行的认为美学几乎等于诗学的见解，引导西方美学家注意到造型艺术与比较艺术的研究，扩大了美学研究者的视野。著作还有《关于在绘画与雕塑中模仿希腊作品的意见》。

文体明辨 总集名。明徐师曾编。师曾字伯鲁，吴江(今属江苏)人。八十四卷。系取吴讷*《文章辨体》加以修订而成。分一百二十七体，并对各体加以解说；分类烦琐，且于文体强分正、变、古、俗。卷首有《文章纲领》，辑录历代作家论诗文语，于宋吕本中、严羽，明七子之说采收颇多。有明万历间刻本。

文苑英华 总集名。宋太宗时李昉、扈蒙、徐铉、宋白、苏易简等奉敕编。一千卷。"宋四大书"之一。辑集南朝梁末至唐代诗文，以上续《文选》，但因文体日繁，故分类更多。本书保存了大量诗文，为以后《古诗纪》、《全唐诗》、《全唐文》等重要总集所取材。有明万历刻本。南宋彭叔夏考订书中舛误重复，成《文苑英华辨证》十卷，有《知不足斋丛书》本；广东翻刻《武英殿聚珍版书》本，附清劳格撰《辨证拾遗》。中华书局影印宋刊配明刊本，并附印《辨证》和《辨证拾遗》。

文昌杂录 笔记。宋庞元英撰。元英字懋贤，单州(治今山东单县)人。元丰间官主客郎中，在尚书省三年余，《通典》称尚书省为"文昌天府"，故以名书。六卷，《补遗》一卷。所纪颇多朝章典故，于元丰新官制记载尤详。马端临编撰《文献通考》时，曾取材于此书。

文明小史 长篇小说。清末李宝嘉作。六十回。自1903 年开始写作。最初刊于《绣像小说》。书中对清廷官吏的昏庸腐败有所反映，但同时诋毁义和团运动，并对民主革命持否定态度，把出路寄托在其理想人物平中丞的出洋考察上。

文明生产 工业企业中保持厂区、生产场地的整洁卫生和安全，科学而有秩序地进行生产的一种方式。其内容一般包括：厂区、车间有一个清洁卫生的生产环境；机器设备经常保持良好状态；工夹量具正确合理地使用；原材料、半制品有固定的堆放位置；有明确的岗位责任制；严格执行各项规章制度，使操作者养成良好的工作习惯等。

文明时代 美国民族学家*摩尔根在《古代社会》中使用的术语。指继*蒙昧时代、*野蛮时代之后的人类社会发展的第三个时期，以文字的发明和使用为其始点。恩格斯在《家庭、私有制和国家的起源》中援用此语并增其含义，指随着劳动分工与生产领域的扩大，出现手工业与艺术的时期。人类跨入文明时代，大体上也就是进入阶级社会。

文季月刊 即《文学季刊》的改称。

文质彬彬 《论语·雍也》："质胜文则野，文胜质则史，文质彬彬，然后君子。"文，文采，质，实质；彬彬，谓配合适宜。后常用以形容人举止斯文，态度闲雅。

文饰作用 防御机制之一。指用不真实的理由说明特定的行为，使之合理化。如犯了过失，说："人非圣贤，孰能无过"。参见"防御机制"。

文法学校 西方的一种学校类型。最早产生于古代雅典，是一种为七岁至十三四岁的男孩设立的初等学校。古代罗马也有文法学校，但比初等学校高一级，学习希腊文、拉丁文、修辞学等。12 世纪以后，英国设立许多文法学校，以学习古典语文为主，属文科中学性质。1944 年英国学制改革后，文法学校是普通中学的类型之一，学习仍偏重人文学科。

文学月报 左联机关刊物之一。1932 年 6 月在上海创刊。姚蓬子主编。第三期起由周起应主编。月刊。理论、创作和翻译并重，曾展开文艺大众化问题讨论和对"第三种人"的论争。1932 年 12 月出至第五、六期合刊出版时，被国民党政府查禁，共出版六期。

文学传统 各个民族在长期历史发展过程中逐渐形成的，体现着较为稳固的民族文化心理特征和品格气质的文学观念、艺术思维方式、审美趣味、艺术风格和文学形式等诸多因素的总和。具体体现在历代优秀的作品和理论著述中。它构成当代文学最直接的文化背景。

文学导报 即*《前哨》的改称，共出七期。

文学季刊 文学刊物。1934 年 1 月在北平(今北京)创刊。郑振铎、靳以主编。季刊。发表有小说、剧本、散文和文艺理论。曹禺的剧本《雷雨》即发表于此。1935 年 12 月出至第二卷第四期停刊，共出八期。1936 年 6 月在上海复刊，改名《文季月刊》。巴金、靳以主编。月刊。巴金的小说《春》、曹禺的剧本《日出》均发表于此。1936 年 12 月 1 日出至第二卷第一期后停刊，共出七期。

文学周(週)报 文学研究会编的刊物。郑振铎、谢六逸、叶圣陶、赵景深等先后主编。1921 年 5 月 10 日在上海创刊。原名《文学旬刊》，第八十一期起改名《文学》，周刊，均属《时事新报》副刊之一。1925 年 5 月第一百七十二期改为《文学周报》，独立发行。主张为人生而艺术，提倡写实主义。独立发行前，偏重于发表评论和研究文字，并致力介绍外国文学；独立发行后，创作略有增加。在 20 年代发生过较大影响。1929 年 6 月出至九卷五期停刊，共出三百八十期。

文学革命 "五四"时期反对旧文学、提倡新文学的文学运动，是"五四"新文化运动的重要组成部分。1917 年 1 月，《新青年》第二卷第五期发表胡适《文学改良刍议》，提出文学改革主张；同年 2 月，《新青年》第二卷第六期发表陈独秀《文学革命论》，正式提出"文学革命"口号。1918 年鲁迅发表《狂人日记》，以白话小说的创作显示了文学革命的实绩。十月革命以后，马克思主义在中国进一步传播，对中国先进知识分子发生深刻影响。李大钊发表了《我的马克思主义观》、《什么是新文学》等文，初步阐述了马克思主义，对文学革命提出了新的指导性要求。随着五四运动的爆发，文学革命运动得到大规模的开展，成为"五四"时期反对旧道德、提倡新道德，反对旧文学、提倡新文学的文化运动的一翼。1920 年，白话文被全国学校、报刊所采用。以后新文学运动随着文学社团的建立进一步发展。

文学战线 文学月刊。1948 年 8 月 25 日创刊于哈尔滨。文学战线社编辑。发表反映人民解放战争的报告文学，辟有提倡普及化的"工人创作特辑"、"小故事"等专栏，兼登文学评论和翻译。1948 年 12 月 25 日第一卷五、六期合刊起移沈阳出版。1949 年 7 月出至第二卷第五期后停刊，共出十一期。

文学语言 ❶即"标准语"。❷指作为语言艺术的文学作品的语言。不仅仅是文学借以传情达意的工具，而且也是文学的本体，即文学之所以为文学的存在方式。文学语言来自于对日常语言的提炼、规范和再创造，是规范的民族共同语的典范。文学语言具有形象可感性、情感性、多义性，富于隐喻、暗示和象征，从而与要求符号与指称对象完全吻合的科学语言相区别。文学语言根植于某一语种的文化传统，是具有高度内涵的，同时，在具体作家作品之中，又体现了作家鲜明的个人风格。

文学流派 在一定历史时期和活动范围内，对文学与现实相互关系的认识以及兴趣风格相近的作家自觉或不自觉的组合。相近风格的作家可以并不属于同一流派，而同一流派的作家的风格又可不尽一致。与*创作方法也既相联系又相区别，某一流派的作家在其都采用同一种创作方法时，这种创作方法往往成为这个流派乃至以该流派为主体的文艺思潮的名称，但创作方法毕竟只是流派诸成因之一，创作方法相同的作家有属于也有不属于同一流派。文学流派的丰富多样是一个时代和一定社会的文化和文学繁荣发展的标记之一。

文学遗产 本国和外国历史上遗留下来的丰富的文学创作经验、文学作品和文学理论批评著作的总称。中国文学传统源远流长，杰出的作家、作品、理论著作很多，文学遗产极其丰富，是人类文化的宝藏之一。继承文学遗产的原则和方法是：(1) 将具体对象放置在它由以产生的社会历史背景下判定其历史地位；(2) 从现实出发，考究对象在当前条件下的价值意义；(3) 对外国文学遗产，还须充分顾及本民族的文化心理特点，加以鉴别、消化、摄取。

文官制度 规定*文官的分类、选拔、任用、考试、考核、监督、升降、奖惩、待遇、培训、调动、退休、权利、义务等事项的制度。在不同的国家，"文官"的涵义不尽相同，因此文官制度的适用范围也有所不同。英国在 1853 年建立现代文官制度(其文官专指事务官)，经长期演变，已形成严密完整的体系，在西方国家中最有代表性，为许多国家所仿效。

文郎马神 古国名。故址在今印度尼西亚加里曼丹岛南部马辰一带。为印度尼西亚古代贸易中心。明时中国商船常来此进行贸易。《东西洋考》和《明史·外国列传》有专条记述。《海录》译作马神，亦有专条。异译有马臣、马辰。

文房四宝 纸、墨、笔、砚四种文具的统称。文房谓书房。北宋苏易简著《文房四谱》，一名《文房四宝谱》，叙述这四种文具的品类和故实等。这些文具，制作历史悠久，品类繁多，历代都有著名的制品和艺人。如安徽泾县的宣纸(在宣城〔今宣州市〕集散)，歙县(旧为徽州府治)的徽墨，浙江湖州市(旧为湖州府治)的湖笔，广东高要(旧为肇庆府治，古名端州)的端砚，至今还很著名。

文绅运动 即"勤王运动"。

文科中学 普通中学的一种类型。1538 年德国斯图谟在斯特拉斯堡开办第一所文科中学。到 19 世纪，欧洲多数国家都设立了这种学校。学生大都为贵族和资产阶级的子弟，毕业后通常升入大学。教学内容偏重拉丁文和希腊文，而忽视自然学科。19 世纪末 20 世纪初，这类学校已减弱对古代语文的教学，但仍是普通中学的主要类型。

文恬武嬉 谓文武官僚安于逸乐，不重国事。韩愈《平淮西碑》："相臣将臣，文恬武嬉，习熟见闻，以为当然。"

文职人员 在军队中服务的各类非现役军人的统称。各国称谓不同，如军队职工、民职人员、雇用人员、非制服职员等。

文职干部(干 gàn) 中国人民解放军编制定额内不授予军衔的干部。主要从事专业技术、医疗卫生等工作。

文象结构 岩石中的石英和碱性长石成有规则交生的结构。在断面上，分布于长石晶体中的石英，成楔形文字状，故名。大者肉眼可见。由两种矿物在共结结晶的情况下形成，常见于花岗岩和伟晶岩中。如只能在偏光显微镜下才能观察到的则称"显微文象结构"。

文象结构

文馆词林 总集名。唐高宗时许敬宗等编。一千卷。分类纂辑自先秦到唐初的各体诗文。原书北宋时已散佚。流传在日本的残本约有三十卷。所收诗文，颇有为严可均《全上古三代秦汉三国六朝文》、冯惟讷《古诗纪》和清修《全唐文》所未载者。自清中期起陆续传归中国，各残卷分别有《佚存丛书》、《粤雅堂丛书二编》、《古逸丛书》、《适园丛书》等刻本。日本有影印弘仁本，收罗较备。

文章正宗 总集名。宋真德秀编。正、续集各二十卷。正集选《左传》、《国语》以迄唐末之作，分辞令、议论、叙事、诗歌四类。续集皆北宋文，仅叙事、议论两类；议论之文，有录无书，盖未完之本。着重选录"其体本乎古，其指近乎经"的作品，体现道学家论文之旨。有宋及元至正、明正德刻本等。

文章四友 指初唐文学家杜审言、李峤、崔融和苏味道。《新唐书·杜审言传》："少与李峤、崔融、苏味道为文章四友，世号崔李苏杜。"四人颇致力于近体诗的写作。

文章缘起 一名《文章始》。文体论。旧题梁任昉撰。一卷。已佚。今传本疑即《新唐书·艺文志注》所载张绩补撰之书。所述诗文骚赋各体的缘起，有八十五题之多，惟辞甚简略，也有疏误。有明陈懋仁注本、清方熊补注本。

文章辨体 总集名。明吴讷编。讷字敏德，号思庵，常熟(今属江苏)人。官至左副都御史。此书分内集五十卷，外集五卷。辑明以前诗文，分体编录，加以解说。大体摹仿宋真德秀*《文章正宗》。内集收古体，外集录骈体、律诗及词。卷首载前人论作文法若干则，在解说文体中，杂以论评。有明天顺间刻本。其后徐师曾编*《文体明辨》，贺复征辑《文章辨体汇选》，皆据此书增修而成。

文景之治 西汉文景两帝为稳定和巩固其封建统治，在汉初社会经济衰敝的情况下，采取"与民休息"、"轻徭薄赋"政策，使生产逐渐得到恢复和发展。当时土地开辟，人口增加；国家的资财也积蓄较多，出现多年未有的富裕景象。封建史家称："京师之钱累巨万，贯朽而不可校。太仓之粟陈陈相因，充溢露积于外，至腐败不可食。"被誉为"文景之治"。

文牍主义 不深入群众，不深入实际，依靠烦琐的公文、表报进行领导的工作作风。是官僚主义的一种表现。

文献通考 书名。宋元之际马端临撰。三百四十八卷。元成宗大德十一年(1307 年)成书。记载上古到宋宁宗时的典章制度的沿革。门类较杜佑《通典》分析详细，计有田赋、钱币、户口、职役、征榷、市籴、土贡、国用、选举、学校、职官、郊社、宗庙、王礼、乐、兵、刑、经籍、帝系、封建、象纬、物异、舆地、四裔等二十四门。除因袭《通典》外，兼采经史、会要、传记、奏疏、论议及其他文献等，资料较《通典》为详，于宋代制度尤称详备，不少为《宋史》诸志所无。自序谓"引古

经史谓之'文',参以唐宋以来诸臣之奏疏、诸儒之议论谓之'献',故名曰《文献通考》"。

文德尔班 (Wilhelm Windelband,1848—1915) 德国哲学家,新康德主义弗赖堡学派创始人。学于柏林大学、格丁根大学。曾任弗赖堡大学、海德堡大学教授。否认历史发展过程中有客观规律存在。创用事实世界、价值世界、普遍价值、特殊价值等术语,价值论为其哲学的中心。著作有《序曲论文集》、《历史和自然科学》、《哲学概论》等。

文艺心理学 研究文艺创作、鉴赏活动中的心理机制和心理规律的学科。研究范围包括:用心理学的理论和方法阐释作品,研究艺术活动中诸心理因素各自的功能及其相互关系;研究审美心理经验与日常心理经验的区别和联系。它还研究社会、时代、阶级、民族与艺术家心理个性的复杂关系。如果追溯历史,柏拉图的迷狂说,亚里士多德的净化说,中国《乐记》中说"乐从中出","感于物而动"等可以说是文艺心理学的滥觞。18 世纪英国经验派美学尤其是德国康德美学,大大突出了文艺活动的心理特性,但直到 19 世纪中叶费希纳提出"自下而上"的美学说法,才开始形成为一门学科。20 世纪陆续出现的心理分析、格式塔、行为主义、信息论和人本心理学等心理学派,都各自从不同的角度展开了对文艺活动中感知、想像、情感、理解等心理经验的分析,为进一步发展文艺心理学作出贡献。

文艺民俗学 文艺学分支学科。研究文艺和民俗的关系、民俗对文艺发展的作用及规律。为文艺学和文化人类学边缘交叉组合而成。当代民俗学认为,以民俗为核心的文化存在是人性的重要建构,民俗是人生永恒的伴侣。以人物形象为主要描写对象的文艺,与民俗有着内在的天然联系。文艺在发生学、创作论、批评史、审美观、民族化等各个环节里,都受到民俗特有的影响。研究民俗机制在文艺中的作用,为该学科的主要任务。

"文艺自由"论 见"第三种人"。

文艺社会学 探求文艺与社会的相互关系、相互作用及其社会功能的社会学分支学科。主要研究:文艺产生的社会环境;文艺传播的社会机制;文艺评价的社会标准;文艺活动的社会效益;文艺创作者的价值取向;文艺社团的组织结构及其变迁等。现代西方主要流派有三:社会文艺学派、经验主义学派和法兰克福学派。

文木山房集 别集名。清吴敬梓作。四卷。凡赋一卷,诗二卷,词一卷。附其子吴烺《春华小草》、《觐妆词钞》各一卷。有据旧刻排印本。建国后有重印本及《吴敬梓集外诗》,附有敬梓所作《金陵景物图诗》等二十六首。

文化人类学 人类学分支学科。以人类学的观点和方法,研究人类文化的起源和进化;比较分析各部落社会、各民族、各地区文化模式的异同;探索人类文化的性质及演变规律。主要研究人类的婚姻家庭、亲属关系、宗教巫术、原始艺术、风俗习惯以及语言、心理等。世界各国对该学科称法不一,1901 年美国人类学家霍姆斯 (William Henry Holmes,1846—1933) 创用该术语,旨在强调人类学研究中研究人类文化的部分,以区别于 1871 年开始创用的"体质人类学"一词,并沿用至今,在英国则称之为社会人类学,西欧的德国、奥地利,一般称之为民族学。

"文化大革命" 1966 年 5 月到 1976 年 10 月由毛泽东错误发动和领导,被林彪、江青两个反革命集团利用,给党、国家和各族人民带来严重灾难的内乱。发动的指导思想是"无产阶级专政下继续革命的理论"。"文化大革命"共分为三阶段。(1)从开始发动到中国共产党第九次代表大会的召开。1966 年 5 月中共中央政治局扩大会议和同年 8 月中共八届十一中全会的召开,是"文化大革命"全面发动的标志。这两次会议通过的《五·一六通知》和《关于无产阶级文化大革命的决定》,对所谓"彭真、罗瑞卿、陆定一、杨尚昆反党集团"和所谓"刘少奇、邓小平司令部"进行了错误的斗争,对党中央领导机构进行了错误的改组,成立了"中央文革小组",并让它掌握了中央的很大部分权力。林彪、江青等人乘机煽动打倒一切、全面内战。使各部门各地方的党政领导机构几乎都被夺权或改组。中共九大使"文化大革命"的错误理论和实践合法化。(2)从中共九大到十大。1970 年至 1971 年间,发生了林彪反革命集团阴谋夺取最高权力、策动反革命武装政变、被粉碎后仓皇出逃的事件。1972 年在批判林彪过程中,周恩来提出批判极左思潮的正确意见,但毛泽东认为当时的任务仍是反对"极右"。中共十大继续了九大的"左"倾错误,江青、张春桥、姚文元、王洪文在中央政治局内结成一伙,江青反革命集团的势力得到加强。(3)从中共十大到 1976 年 10 月。1974 年初,江青、王洪文等发动所谓"批林批孔"运动,把矛头指向周恩来。毛泽东先是批准开展这个运动,后又指出江青有野心。邓小平主持中央日常工作期间,着手对许多方面的工作进行整顿,使形势有了明显好转。但毛泽东又发动了"批邓、反击右倾翻案风"运动,全国再度陷入混乱。1976 年 9 月毛泽东逝世后,江青反革命集团加紧夺取党和国家最高领导权的阴谋活动。10 月上旬中共中央政治局毅然粉碎了江青反革命集团,结束了"文化大革命"这场灾难。1978 年 12 月中共十一届三中全会开始全面纠正"文化大革命"的错误。

文化生态学 文化人类学分支学科。为研究人类各种社会和文化如何适应特定的环境而产生。在分析人类群体的文化、生存方式和技能与其所处环境的关系的基础上,研究文化的形成和分布在多大程度上受环境因素的制约,并以此来解释文化的变迁。

文化民族学 民族学分支学科。通过民族所负载的文化内涵,研究民族自身特征和发展过程。其核心内容是从民族学的广义角度认识文化,运用文化学、民族学的某些基本理论和方法,广泛地吸收哲学、历史学、社会学、心理学、语言学、考古学、博物学、工艺学、符号学和文化生态学等多学科的研究成果,对各民族在产生、发展过程中的各种文化现象及演变规律作出展示和探讨。传统社会向现代社会转型过程中的文化变迁,通常被视为该学科研究的基本课题。

文化地理学 人文地理学的分支。研究人类文化的起源、演化、空间组合及其与地理环境关系。主要研究内容包括文化景观、文化源地与传播、文化生态学、文化地理区和文化区,环境的文化评价,以及构成文化的语言、民俗、宗教等方面的地理研究。分为综合文化地理学、部门文化地理学和区域文化地理学。

文化社会学 研究文化形成和发展及其社会作用的社会学分支学科。形成于 19 世纪末。内容包括:文化与社会环境的关系;文化产生的社会条件;文化的社会作用;文化生活对社会生活的影响;文化传播与文化冲突;文化失调与社会问题等。

文化相对论 西方人类学、民族学的一种理论。产生于 18 世纪初,20 世纪 40—50 年代得到广泛传播。其基本论点是:任何民族的文化都有其特点和自身的价值,不同民

族的文化对各自人民所起的作用一样重要。世界各民族的文化无先进与落后之分。不同民族对同一文化现象的评价不同，所有文化的价值只具有相对意义，不具有绝对意义。这一理论的主要代表是美国的*赫斯科维茨。其主要著作是1948年发表的《人及其劳动》(后改编为《文化人类学》)。

文化语言学 研究语言与文化之间的相互关系，着重结合文化因素解释语言现象的新兴学科。20世纪80年代中期在中国建立。罗常培《语言与文化》(1950年出版)一书起了倡导作用。它与西方*人类语言学有共同点，但历史背景、学术传统、社会基础和研究目的等均有明显差异。与社会语言学、民族语言学、民俗语言学和跨文化交际学等学科也有联系和区别。文化语言学反映了中国悠久的民族文化传统，从不同角度探讨语言和文化的关系。有从文化到语言、语言到文化的双向研究；有以文化为背景解释语言现象；有着重考察汉语方言与中国文化的关系；有立足于对汉语和汉文化的全面认同，视语言为文化的形态，等等。但目前尚处于开创阶段，在理论、资料积累和方法上都有待充实和完善。

文化唯物论 美国人类学、民族学的一种理论。形成于20世纪60年代，主要代表人物是美国人类学家哈里斯。声称该理论是以马克思的"社会存在决定社会意识"为核心，系统说明客位行为的生产与再生产的方式决定客位行为的家庭经济和政治经济，而家庭经济和政治经济又决定主位行为和思想的上层建筑。主要代表著作是哈里斯的《文化唯物论》。

文纳特卡制 美国华虚朋(Carleton Wolsey Washburne)1919年起在伊利诺伊州文纳特卡镇(Winnetka)公立学校所创的一种教学制度。把课程分为两部分：一部分是使学生获得将来生活上应用的最低限度的读、写、算和史地等方面的知识技能；一部分是"发展他们的社会意识"。前者通过个别教学，按学科进行，以学生自学为主；后者通过音乐、艺术、运动、集会以及商店、编辑、出版等团体活动，没有一定程序，也不考试。这种制度提倡教学个别化，学校社会化。

文贤教起义 清咸丰、同治年间山东邹县(今邹城)农民起义。1853年(咸丰三年)白莲教支派之一文贤教首领宋继鹏、郭凤冈等以邹县白莲池为中心，聚众数万起义，改元"天纵"，设置官职。1861年4月，围攻邹县城。因清军僧格林沁部进逼，一度乞降，后复同捻军、幅军联合反清。1863年(同治二年)9月白莲池失陷，宋继鹏作战牺牲，郭凤冈被俘遇害。

文学社会学 社会学分支学科。兴起于20世纪20年代，形成于50年代。主要研究：文学的社会起源和社会过程，文学作品的社会评价和社会功能，作家的社会地位和社会责任，作家的角色规范和角色期待，作家与读者之间的互动过程和沟通方式，落后文学作品的消极社会影响及与社会控制的关系等。主要流派有：以德国菲根(Hans-Norbert Fügen)为代表的实证主义流派；以*阿多诺为代表的法兰克福学派；以法国的埃斯卡皮(Robert Escarpit)为代表的波尔多学派。

文学研究会 文学社团。1921年1月成立于北京。发起人有沈雁冰、郑振铎、叶圣陶、王统照等。坚持"为人生的艺术"的文学主张，反对"将文艺当作高兴时的游戏或失意时的消遣"，反对以鸳鸯蝴蝶派为代表的小市民文学，注重文学创作和介绍外国文学，尤其俄国和东欧文学。主办刊物有《小说月报》(十二卷以后)、《文学周报》、《晨报·文学旬刊》、《诗》月刊等，并编辑出版《文学研究会创作丛书》、《文学周报社丛书》、《文学研究会世界文学名著丛书》、《小说月报丛刊》等，对新文学运动起了积极作用。"五卅"运动后，活动减少。1932年《小说月报》停刊后，活动基本停止。

文选楼丛书 丛书名。清道光间阮亨辑。三十四种。据亨兄阮元所刻诸书汇印而成。大半为阮元的著作，余为同时学者焦循、凌廷堪等的著作，以考证经史、金石为主。

文章流别集 晋挚虞编。四十一卷(《晋书·挚虞传》作三十卷)。为古代文章的分类选集。虞又作《文章流别志论》二卷，分类评论各体文章。原书均早佚。清严可均《全上古三代秦汉三国六朝文》中，辑有佚文，题《文章流别论》。

文献民俗学 以古籍文献进行的民俗学研究。主要研讨历史民俗。它根据古人子、史、经、集，方志、笔记、小说、诗词、戏文等典籍史料文献的记载，对其中的民俗资料进行钩沉、辑录、校勘、鉴别、整理，分门别类评述、归纳、综合、分析和研究，重现一定历史时期特有的时代风貌、人情世故或纵览某一民俗事象的历史发展。清代蒋廷锡等编的《中国方术全书》、《岁时荟萃》等即是文献民俗学著作。

文镜秘府论 诗论。唐时日本僧人遍照金刚(即弘法大师空海)作。全书分天地东南西北六册。是作者贞元元和间来华留学回国后，为向日本人民介绍汉语汉诗而编写的。讲述六朝至唐前期关于诗歌体制和声韵、对偶等方面的理论。其中所引之书，今多失传，颇有参考价值。有日本《东方文化丛书》影印古钞本及讲谈社校印本，中国1975年出版的校点本。日人小西甚一有《文镜秘府论考》。中国学者有《文镜秘府论校注》。

文山先生全集 别集名。宋末文天祥(号文山)作。二十卷。凡文集十二卷，其中诗、词二卷，文十卷：《指南录》一卷，《指南后录》一卷，《吟啸集》一卷，《集杜诗》一卷，《纪年录》一卷，拾遗一卷，附录二卷为传记、祭文等。有影印明万历刻本。

文艺复兴建筑 15—19世纪流行于欧洲的建筑风格，有时也包括巴罗克建筑和古典主义建筑。起源于意大利佛罗伦萨。在理论上以文艺复兴思潮为基础；在造型上排斥象征神权至上的哥特建筑风格，提倡复兴古罗马时期的建筑形式，特别是古典柱式比例、半圆形拱券、以穹窿为中心的建筑形体等。例如，意大利佛罗伦萨美第奇府邸、维琴察圆厅别墅和法国枫丹白露宫等。

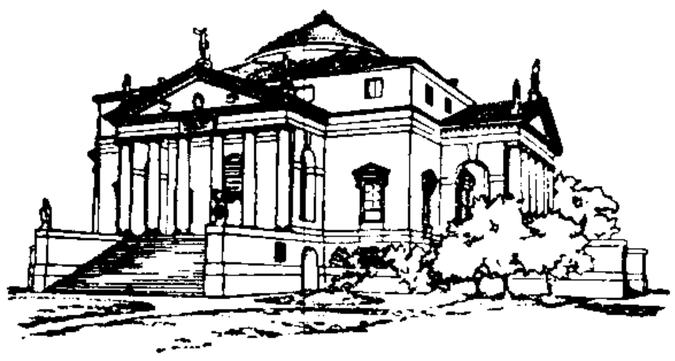

文艺复兴建筑：维琴察圆厅别墅

文丘里洗涤器 用于气体除尘的*文丘里管。是一种高效率的除尘、除雾设备。

文丘里流量计 也叫"喉形管流量计"，简称"文氏流量计"。一种流量计量仪表(如图)。包括安装在导管

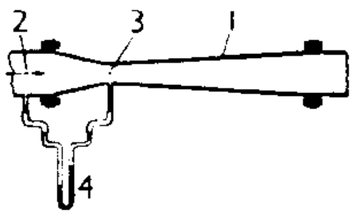

文丘里流量计

1. 文丘里管 2. 管口 3. 喉颈 4. 静压差测定装置

间的文丘里管 1 和用以测定管口 2 和喉颈 3 间静压差的装置 4。流体通过时，管口和喉颈处的静压强发生变化，从测得的静压差可推算管内流体的流量。结构较复杂，但对流体流动的阻力较孔板流量计为小。

文华影业公司 中国私营电影制片企业。原大中华百合影片公司经理吴性栽 1946 年创办于上海。创作人员多为参加苦干剧团的进步文化工作者。摄制的影片主要有《假凤虚凰》、《夜店》、《艳阳天》、《小城之春》、《哀乐中年》、《表》、《有一家人家》、《我这一辈子》、《腐蚀》等。1952 年并入上海联合电影制片厂。

文教卫生基金 用于教育、卫生、科学、文化等事业方面的那部分社会消费基金。

文化景观保护区 历史上人类各种文化和生产活动所创造的具有特殊意义并经政府有关部门确定予以保护的区域。相对于自然保护区而言，它是人类对自然利用改造的程度和方式的记录。既具历史、科学和教育价值，又具旅游观光价值。如中国的万里长城、四川都江堰、敦煌莫高窟、曲阜孔庙以及众多著名的庙宇、宝塔等。

文山壮族苗族自治州 1958 年4 月1 日建立。原称文山僮族苗族自治州，1965 年 10 月改今名。在云南省东南部。自治州人民政府驻文山县。辖广南、马关、砚山等八县。汉属益州郡和牂牁郡。唐属南诏通海都督及岭南道邕州，宋隶大理国秀山郡及特磨道。元为广南西路宣抚司及强现三部。明为广南府及教化三部长官司地，清改教化三部为开化府。人口 310 万 (1996 年)。居民有壮、苗、汉、彝、瑶、回、白、傣等族。海拔 1 000～1 800 米左右。多石灰岩地形。南盘江流贯北境，西洋江导源东部。农产有稻、玉米、棉花、甘蔗、茶叶及多种水果。山区森林资源丰富，并产八角茴香、油茶、油桐及三七等。矿产有煤、铁、锡、钨、锰等。工业有电力、化肥及农具制造、煤炭、制糖、造纸、医药、印刷等。公路四通八达。

文化科学和自然科学 书名。德国李凯尔特著。1899 年出版。从新康德主义弗赖堡学派的观点出发，对自然和文化作了区分。认为自然是自生自长的东西的总和，文化则是按预定目的生产出来，或早已存在由其固有价值而得到保护的东西。自然没有价值，而文化具有价值。自然科学是关于事实的知识，不具有价值；文化科学是关于社会现象的知识，包括政治、经济、语言、艺术、宗教、哲学等，均具有价值。这种价值又可分为真(理论的价值)、善(伦理的价值)、美(美学的价值)三类。

文艺界抗日民族统一战线 1935 年 8 月 1 日中国共产党发表《为抗日救国告全国同胞书》，号召建立抗日民族统一战线。全国文艺界热烈响应这一号召，主张除汉奸以外的一切文艺家都团结在抗日救亡的总目标下，建立广泛的文艺界抗日民族统一战线的组织。1936 年 10 月，文艺界各派人士联合发表《文艺界同人为团结御侮与言论自由宣言》，号召全国文艺界一致团结抗日救国，并谴责国民党政府限制言论自由。1938 年 3 月 27 日，中华全国文艺界抗敌协会在汉口成立，标志着文艺界抗日民族统一战线的形成。

²**刘**〔劉〕(liú) ❶杀。《逸周书·世俘》："则咸刘商王纣。"孔晁注："刘，克也。"参见"虔刘"。❷斧钺一类的兵器。《书·顾命》："一人冕，执刘。"孔传："刘，钺属。"❸剥落；雕残。《诗·大雅·桑柔》："捋采其刘。"毛传："刘，爆烁而希也。"❹树木名。《尔雅·释木》："刘，刘杙。"郭璞注："刘子生山中，实如梨，酢甜核坚，出交趾。"亦作"榴"。左思《吴都赋》："探榴御霜。"榴，一本作刘。❺古邑名。一作留。在今河南偃师市南。春秋郑邑。公元前 712 年为周桓王所取。周匡王封其少子于此，是为刘康公，传至贞定王时绝封。❻姓。

刘叉 唐诗人。籍里不详。性刚直任侠。尝因酒杀人，隐姓名避居齐、鲁，始折节读书。元和间为韩愈门客。后归齐、鲁，不知所终。其诗风格犷放，不循传统格式，但也有险怪、晦涩之病。《冰柱》、《雪车》两诗，反映时政弊端，颇为深切。有《刘叉诗集》。

刘开 (1784—1824) 清文学家。字明东，号孟涂，安徽桐城人。诸生，受学于同乡姚鼐，主张作文必须"本之以《六经》"(《与阮芸台宫保论文书》)，推方苞为"一代之正宗"。所作散文，亦与其论文主张相一致。也能诗。有《孟涂文集》、《孟涂遗诗》等。

刘元 元雕塑家。字秉元，宝坻(今属天津)人。官至昭文馆大学士、正奉大夫等。初为道士，从杞道录学艺，后又从尼波罗国(今尼泊尔)的阿尔尼格学习佛像雕塑。至元、延祐间曾为京城许多著名庙宇塑铸佛像，据传所作佛像神采奕奕，当时少见。

刘长 (前 198—前 174) 即淮南厉王。汉沛县(今属江苏)人。高祖子。高祖十一年(公元前 196 年)封。文帝即位，他骄横不法，藏匿亡命。文帝前六年(前 174 年)，阴谋叛乱，事发，召至长安，谪徙严道(今四川荥经)，途中绝食死。

刘仁 (1909—1973) 四川酉阳(今属重庆)人。1927 年加入中国共产党。曾任中共中央党校秘书长，晋察冀分局秘书长、组织部副部长、城工委书记、城工部长兼敌工部长，华北局组织部副部长、城工部长。曾领导平津地下斗争，配合解放军和平解放北平(今北京)。建国后，历任中共中央华北局书记、中共北京市委第二书记。是中共第八届候补中央委员。

刘玉 元代道士。元世祖时人，字颐真，号玉真子。修道于江西西山玉隆观。托言遇洞真天师胡慧超授与"中黄大道，八极真铨"及"三五飞步，正一斩邪"之旨，由是"开阐大教，诱诲后学，其法以忠孝为本，敬天崇道，济身度死为事"。制订《履践三十字》："惩忿窒欲明理，不昧心天，纤毫失度即召黑暗之愆，霎顷邪言，必犯禁空之醜。"重正心修身之学，是道教净明派的实际开创祖师。著有《玉真语录》、《净明秘旨》。

刘玄 (?—25) 新莽末南阳蔡阳(今湖北枣阳西南)人，字圣公。西汉远支皇族。初参加平林兵，被推为更始将军。后合于绿林军。公元 23 年称帝，年号更始。王莽政权消灭后，移都长安。政权内部争逐激烈。他杀害申屠建、陈牧、成丹等将领，并逼走王匡、张卬等将领。更始三年，赤眉军攻入长安，遂降，不久被绞死。

刘弘 (236—306) 西晋沛国相(今安徽濉溪西北)人，字和季。少与司马炎(晋武帝)为邻并同学。初为太子门大夫，后任监幽州诸军事，镇守北边。太安二年(公元 303 年)，转荆州刺史。镇压张昌起义，屯据襄阳，劝课农桑，举人唯才，擢拔陶侃等人。以老病卒于官。

刘邦 即"汉高祖"。

刘过 (1154—1206) 南宋词人、诗人。字改之，号龙洲道人，吉州太和(今江西泰和)人。终身未入仕，流落江湖间，曾从辛弃疾游。晚年寓居昆山。其抒发抗金抱负的诗词，

语意峻拔，风格豪放。亦有纤艳之作。有《龙洲集》、《龙洲词》。

刘因(1249—1293) 宋元之际学者。字梦吉，号静修。雄州容城(今属河北)人。元世祖诏征为承德郎、右赞善大夫，未几即辞归。后更拒绝应聘，认为"非如此则道不尊"，但又肯定君臣大义"此理势之必然，亘万古而不可易"。工诗词，多伤时感事之作。著作有《静修集》。

刘华(1899—1925) 四川宜宾人，原名炽荣，字剑华。1920年入中华书局印刷所当学徒。1923年进上海大学学习，同年加入中国共产党。1924年任沪西工友俱乐部副主任，1925年2月参加领导沪西日商纱厂工人大罢工，任上海内外棉纱厂工会委员长。5月参加领导五卅运动，当选为上海总工会副委员长、代理委员长。在第二次全国劳动大会上当选为中华全国总工会执行委员。后遭军阀孙传芳杀害。

刘向(约前77—前6) 西汉经学家、目录学家、文学家。本名更生，字子政，沛(今江苏沛县)人。汉皇族楚元王(刘交)四世孙。治《春秋穀梁传》，亦好《左氏传》。曾任谏大夫、宗正等。用阴阳灾异附会时政，屡次上书劾奏宦官、外戚专权。成帝时，任光禄大夫，终中垒校尉。曾校阅群书，撰成《别录》，为中国目录学之祖。又编有《楚辞》。所作辞赋三十三篇，今多亡佚，唯存《九叹》为完篇。原有集，已佚，明人辑有《刘中垒集》。另有《洪范五行传》、《新序》、《说苑》、《列女传》等，今存。又有《五经通义》，已佚，清马国翰《玉函山房辑佚书》辑存一卷。

刘安(前179—前122) 西汉思想家、文学家。沛郡丰(今江苏丰县)人。汉高祖之孙，袭父封为淮南王。好读书鼓琴，善为文辞，才思敏捷，奉武帝命作《离骚传》。曾"招致宾客方术之士数千人"，编写《鸿烈》(后称《淮南鸿烈》，也叫《淮南子》)，《汉书·艺文志》列为杂家。其内容以道家的自然天道观为中心，综合先秦道、法、阴阳等各家思想。认为宇宙万物都是"道"所派生的，"道"是"覆天载地"，"高不可际，深不可测"而"含阴阳"的东西。认识上提出"物至而神应"，"知与物接，而好憎生焉"，并强调后天的学问和教养。在政治上主张"无为而治"。但提出"苟利于民，不必法古；苟周于事，不必循旧"(《氾论训》)的观点。后以谋反事发自杀，受株连者达数千人。有集，已佚。

刘阮 相传东汉永平年间，剡县人刘晨、阮肇同入天台山采药，遇二女子，邀至家，留半年，其地气候草木常如春时；迨还乡，子孙已历七世。见《太平御览》卷四十一引南朝宋刘义庆《幽明录》及《太平广记》卷六十一引《神仙记》。唐曹唐有《刘阮洞中遇仙人》诗。

刘秀 即"汉光武帝"。

刘伶 西晋沛国(治今安徽濉溪县西北)人，字伯伦。"竹林七贤"之一。曾为建威参军。晋武帝泰始初，对朝廷策问，强调无为而治，被认为无能而罢免。嗜酒，作《酒德颂》，对"礼法"表示蔑视，宣扬老庄思想和纵酒放诞生活。

刘彻 即"汉武帝"。

刘迎(?—1180) 金文学家。字无党，号无诤居士，东莱(郡治今山东莱州)人。大定进士，官太子司经。能诗文，所作《淮安行》、《河防行》等诗，对当时民间疾苦有所反映。《中州集》录其诗七十五首。

刘宋 即南朝时期的宋朝。以皇室姓刘，史称刘宋，以区别于后来赵匡胤建立的赵宋王朝。参见"宋"。

刘劭 三国魏哲学家。字孔才。广平邯郸(今属河北)人。约与东海缪袭(186—245)同时。官至尚书郎、散骑侍郎，赐爵关内侯。受诏搜集五经群书，分门别类作成《皇览》一书。又与议郎庾嶷、荀诜等共同制订律令，作《新律》十八篇，著《律略论》。魏废帝时，专从事于执经讲学。所著《人物志》，探讨了封建统治如何选拔人才的问题。把人分成"三材"及"十二流品"(类型)。对于人性、才能和形质等种种表现分析甚详，反映汉末魏初在用人制度方面的趋势，开启了魏晋士大夫品鉴人物的清谈风气。著作还有《法论》等，均佚。残文辑入《全三国文》。

刘纶(1711—1773) 清江苏武进人，字春涵，号绳庵。乾隆元年(1736年)以廪生举博学鸿词试，授编修。参与修《清世宗实录》，累迁内阁学士。十五年以工部侍郎兼军机大臣，前后入值军机处近二十年，与刘统勋同为高宗所倚任，有"南刘东刘"之称。累官至文渊阁大学士兼军机大臣。工诗文，有《绳庵内外集》。

刘表(142—208) 东汉末山阳高平(今山东邹城西南)人，字景升。汉朝远支皇族。初平元年(公元190年)，任荆州刺史，取得豪族蒯良、蒯越等人的支持，据有今湖南、湖北地方。后为荆州牧。对割据势力的战争采观望态度，所据地区破坏较少，中原人前来避难者甚众。后病死，子琮降于曹操。

刘松(1716—1794) 清代混元教(白莲教支派)首领。安徽人，一说河南鹿邑人。在河南、安徽、湖北等省传教，组织群众。乾隆四十年(1775年)被捕，充军甘肃隆德(今属宁夏)。弟子刘之协和之协弟子宋子清等继续传教，宣传反清复明。五十九年又被捕，旋即遇害。

刘旻(895—954) 五代时北汉建立者。公元951—954年在位。沙陀部人。初名崇，刘知远弟。后汉时任河东节度使。乾祐四年(公元951年)，郭威建立后周，他在太原自立为帝，国号仍为汉，史称北汉。勾结契丹，称"侄皇帝"，在契丹支持下一再兴兵南下，后为周世宗所败。

刘侗(约1594—约1637) 明文学家。字同人，号格庵，湖广麻城(今属湖北)人。崇祯进士，于赴任吴县知县时，死于扬州，年四十四。其文属于"竟陵派"。曾与于奕正合撰《帝京景物略》，详记北京风物，颇有资料价值。

刘斧 北宋小说家。字里不详，仅知其曾为秀才，约仁宗至哲宗间在世。喜采掇和编写小说轶闻，文辞俚俗。著有《青琐高议》十八卷(今本卷数不同)、《翰府名谈》二十五卷、《摭遗》二十卷。后两种已佚，宋人著作中引录尚多。

刘攽(1023—1089) 北宋史学家。字贡父，号公非，临江新喻(今江西新余)人。庆历进士。为州县官二十年，迁国子监直讲，曾因反对王安石新法，出为地方官，官至中书舍人。助司马光修《资治通鉴》，专任汉代部分。又有《东汉刊误》、《彭城集》、《公非先生集》。

刘备(161—223) 即蜀汉昭烈帝。三国时蜀汉的建立者。公元221—223年在位。字玄德，涿郡涿县(今河北涿州)人。汉远支皇族。幼贫，与母贩鞋织席为业。东汉末起兵，参与镇压黄巾起义军的战争。在军阀混战中，曾先后依附公孙瓒、陶谦、曹操、袁绍、刘表。后采用诸葛亮联孙拒曹之策，于建安十三年(公元208年)联合孙权，大败曹操于赤壁(参见"赤壁之战")，占领荆州，力量逐渐壮大。旋又夺取益州和汉中。公元221年称帝，都成都，国号汉，建元章武。次年在*吴蜀夷陵之战中大败，不久病死。

刘珏(1410—1472) 明画家。字廷美，号完庵，长洲(今江苏吴县)人。官至山西按察司佥事。工正、行书。擅山

水，师法吴镇、王蒙，风格苍润。能诗，有《完庵集》。

刘项 刘邦与项羽。李白《猛虎行》："朝过博浪沙，暮入淮阴市。张良未遇韩信贫，刘项存亡在两臣。"

刘龑(889—942) 即南汉高祖。五代时南汉国建立者。公元917—942年在位。南海王刘隐之弟。初名岩，一名陟。刘隐时掌管军事。隐死，为权知清海军留后，后梁授为清海军节度使，封南平王。后梁贞明三年(公元917年)，称帝，都广州(今属广东)，国号大越。次年改国号汉，史称南汉。后唐同光三年(925年)，改名龚，后改名龑。据有今两广之地。

刘览 同"浏览"。《淮南子·原道训》："刘览偏照。"

刘峙(1892—1971) 江西吉安人，字经扶，别号天嶽。保定军校第二期毕业。早年加入同盟会。曾任黄埔军校教官兼教导第一团团长，国民党政府军第一军军长，第一集团军第一、第二军团总指挥，河南省政府主席兼开封行营主任，豫皖绥靖主任，重庆卫戍总司令兼防空司令，第五战区司令长官，郑州绥靖公署主任，徐州"剿总"司令。1949年后去香港、印度尼西亚。1953年去台湾，任"总统府"国策顾问。

刘铢(943—980) 五代时南汉国君。公元958—971年在位。南汉中宗刘晟之子。原名继兴。即位后，委国政于宦官龚澄枢和才人卢琼仙等。不信士人，欲用者先加阉割。生活荒淫，赋敛苛重。大宝十四年(公元971年)，宋兵进迫，降宋，送至开封，被封为恩赦侯。

刘炫 隋经学家。字光伯。河间景城(今河北献县东北)人。刘献之的三传弟子。开皇(581—600)中，奉敕修史。后与诸儒修定五礼，授旅骑尉。旋任太学博士。死于隋末，门人谥为宣德先生。相信伪《尚书孔氏传》，并伪造《连山易》、《鲁史记》等；惟提出《春秋》规过之论，对后世影响较大。撰有《尚书述义》、《春秋攻昧》、《五经正名》、《毛诗述义》诸书，已佚，清马国翰《玉函山房辑佚书》有辑录。

刘洪(约140—206) 东汉天文学家。字元卓，山东蒙阴人。曾任郎中、太守。编制*《乾象历》时，首先考虑月球运动不均匀性。提出*定朔算法。首次测定近点月长度27.553 36日，发现白道与黄道约成6°交角。与东汉文学家*蔡邕续补《汉书·律历志》。著有《七曜术》。

刘昼(514—565) 北齐文学家。字孔昭，渤海阜城(今河北阜城东)人。河清初，举秀才，应试不第。作有《六合赋》、《高才不遇传》、《金箱璧言》。又《刘子》(一名《刘子新论》)十卷，或亦题为昼所作，另说系即《金箱璧言》之别称，迄无定论。

刘桢(?—217) 汉末文学家。字公幹，东平宁阳(今属山东)人。为曹操丞相掾属，后为五官中郎将文学。性亢直。其五言诗在当时负有重名。为"建安七子"之一。后人以他与曹植并举，称为"曹刘"。但作品流传很少，内容多为酬答亲朋，抒写个人抱负。原有集，已散佚，明人辑有《刘公幹集》。

刘挚(1030—1098) 北宋永静军东光(今属河北)人，字莘老。嘉祐进士。任南宫令有政绩，为王安石所擢用。官监察御史里行，以反对免役法被谪。元祐年间与吕大防等同时执政，废弃新法。哲宗亲政后，贬官安置新州(今广东新兴)，绍圣四年末(1098年初)死于其地。有《忠肃集》。

刘致(?—约1324年后) 元散曲家。字时中，号逋斋，石州宁乡(今山西中阳)人。少随父在广东。父殁后游宦于湖南、江西、河南等地，曾任永新州判、河南行省掾等，后为翰林待制、浙江行省都事。早年以诗文受知于姚燧。所作散曲，收入《太平乐府》及《阳春白雪》两书。套数《端正好·上高监司》，描写当时灾民痛苦和库吏奸弊，较有名。或以为《上高监司》的作者，是古洪(今江西南昌)人刘时中，其生平无考。

刘晓(1908—1988) 湖南辰溪人。上海国立政治大学肄业。1926年加入中国共产党。1927年参加上海工人三次武装起义。大革命失败后，从事党的秘密工作。1932年后，任中共福建省委组织部长、代理省委书记。1934年参加长征，任中国工农红军第一军团政治部地方工作部长、红军前敌总指挥部政治部地方工作部长，西征军、援西军政治部主任。1937年后任中共江苏省委书记、上海局书记，长期领导上海地下党工作。1949年上海解放后，任中共中央华东局组织部长、上海市委第二书记兼组织部长；后历任驻苏联大使、外交部常务副部长、驻阿尔巴尼亚大使、全国政协常委、外交部顾问、中共中央顾问委员会委员。是中共第七届候补中央委员、第八届中央委员。

刘晏(718—780) 唐理财家。字士安，曹州南华(今山东菏泽西北)人。肃宗上元元年(公元760年)为户部侍郎，充度支、铸钱、盐铁等使。代宗广德元年(763年)任吏部尚书、同平章事。不久罢相，仍领度支盐铁转运租庸使及东都、河南、江淮、山南等道转运租庸盐铁使等职。理财达20年。疏浚汴水，用分段转运方法，岁运江淮粮食数十万石，以解决关中食粮。整顿盐法，在离盐乡较远地区设置常平盐，缺盐时平价出售存盐，"官收厚利而人不知贵"。又实行常平法，做到"天下无甚贵贱而物常平"，"敛不及民而用度足"。德宗即位后，被杨炎诬陷而死。

刘峻(462—521) 南朝梁学者、文学家。字孝标，平原(今属山东)人。天监初典校秘书，后任荆州户曹参军。讲学东阳紫岩山，从学者甚众。私谥玄靖。作《辨命论》，认为"命也者，自天之命也。定于冥兆，终于不变"。他的"自天之命"，指一种"自然"的必然性，实际上是企图用自然命定论反对佛教的有神论。曾注《世说新语》，引证丰富，为世所重。原有集，已散佚，明人辑有《刘户曹集》。

刘健(1433—1526) 明大臣。字希贤，河南洛阳人。天顺进士。成化初纂修《英宗实录》，由修撰迁至少詹事充东宫讲官，受知于孝宗。孝宗即位，进礼部右侍郎兼翰林学士，入内阁参政。弘治十一年(1498年)任首辅，与谢迁、李东阳同心辅佐。武宗立，太监刘瑾等"八虎"弄权，他身为顾命大臣，一再上疏极谏，并与司礼太监陈宽、内阁辅臣谢迁等密谋铲除刘瑾。事败辞职。正德二年(1507年)被列为奸党，削官为民。后昭复家居而卒。

刘颂(?—约301) 西晋司法官。字子雅，广陵(今江苏扬州)人。武帝时任尚书三公郎(宰相府的高级属官，主管司法)，惠帝时升任吏部尚书、廷尉。武帝在位时，曾多次上书要求恢复肉刑，认为这是减少狱讼的有效措施。永熙元年(公元290年)奏请划一刑法，提出法律必须统一，司法官吏必须严格依照法律办案，但又认为大臣有权解释法律条文，人主则可超越法律之上。

刘恕(1032—1078) 北宋史学家。字道原，筠州(治今江西高安)人。举进士，官至秘书丞。专治史学，尤熟于魏晋以后史事。司马光修《资治通鉴》，请与共事，凡史实纷杂难治者，多委其考证。另著*《通鉴外纪》和《五代十国纪年》，后者今已不传。王安石与其有旧，欲引置三司条例，辞不就。后迁秘书丞，卒于官。

刘通(?—1466) 明代荆襄流民起义首领。河南西华人。

有勇力，人称刘千斤。正统年间曾与和尚尹天峰筹划起义。成化元年(1465年)在房县(今属湖北)大石厂领导流民起义，称汉王，年号德胜，以石龙为谋主，刘长子为国老，苗龙、苗虎为先锋。拥众数十万，纵横于今湖北北部、陕西南部。次年明军四路进逼，血战于古口山，被俘遇害。

刘骏 即"宋孝武帝"。

刘基(1311—1375) 明初大臣。字伯温，浙江青田人。元末进士。曾任江西高安县丞、江浙儒学副提举、处州总管府判，旋弃官隐居，著《郁离子》，揭露元末暴政。至正二十年(1360年)至应天(今江苏南京)，劝朱元璋脱离韩林儿，独树一帜，并为筹划用兵次第，参与机要。明初任御史中丞兼太史令，封诚意伯。洪武四年(1371年)为胡惟庸所谮，被免职，忧愤而死。一说被胡惟庸毒死。善文章，与宋濂齐名，有《诚意伯文集》等。

刘商 唐诗人。字子夏，彭城(今江苏徐州)人。大历进士，官检校礼部郎中、汴州观察判官。元和初卒。能文善画。诗以绝句为多。所作《胡笳十八拍》，与相传蔡琰所作者并传于世。原有集十卷，已散佚，后人辑有《刘虞部诗集》四卷。

刘清(1742—1827) 清贵州广顺(今长顺)人，字天一，号朗渠，又号松斋。拔贡出身。乾隆末嘉庆初任四川南充知县，号为"刘青天"。曾诱杀白莲教起义军首领王三槐。又编练乡勇，镇压义军，由知县升至按察使。嘉庆十七年(1812年)任山东盐运使，颇以贪污闻名。次年参与镇压林清、李文成起义，后改授总兵。

刘渊(约251—310) 十六国时期汉国的建立者。公元304—310年在位。字元海，新兴(治今山西忻州)人，一说西河隰城(今山西汾阳)人。匈奴族。世袭匈奴左部帅。建武元年(公元304年)，在离石(今属山西)起兵反晋，称大单于，后改称汉王。永嘉二年(308年)，称汉帝，建都平阳(今山西临汾西南)。后其侄*刘曜即位，改国号为赵，史称前赵。曾从汉儒习经，尤好《春秋左氏传》、孙吴兵法。

刘隗(273—333) 东晋彭城(今江苏徐州)人，字大连。初任冠军将军、彭城内史。元帝即位后任丹阳尹，与刁协同受元帝宠任，对抗王导、王敦。旋任镇北将军、都督青徐幽平四州军事，率万人镇泗口，为王敦所忌。永昌元年(公元322年)，王敦以诛隗为名，起兵攻入建康(今江苏南京)，他战败投奔石勒。

刘隐(874—911) 五代时上蔡(今属河南)人，一说原籍彭城(今江苏徐州)。其祖因经商南海，迁居泉州(今属福建)。唐末，代其父谦为封州(治今广东封开东南)刺史。唐天祐元年(公元904年)，为清海军节度使。后梁开平四年(910年)，进封南海王。死后其弟龑称帝，建立南汉国。

刘琨(271—318) 西晋将领、诗人。字越石，中山魏昌(今河北无极东北)人。少与祖逖为友，闻逖被用，有"常恐祖生先吾著鞭"语。永嘉元年(公元307年)，任并州刺史。愍帝初，任大将军，都督并州诸军事。忠于晋朝，长期坚守并州，招抚流亡，与刘聪、石勒对抗。后与鲜卑段匹磾相结，及为石勒所迫，投奔匹磾，旋被害。所作诗歌，今存《扶风歌》、《答卢谌》、《重赠卢谌》三首，慷慨激昂，抒写壮志未酬的悲愤感情。原有集，已佚，明人辑有《刘越石集》。

刘惠(?—1512) 明代中叶中原地区农民起义首领之一。霸州文安(今属河北)人。一名刘三。正德六年(1511年)在河北从刘六、刘七起义。转战河北、山东间，后随杨虎分兵南下宿迁，杨虎战死，他代为主将，称奉天征讨大元帅，攻占河南、湖广州县多处。正德七年兵进应山(今湖北广水)受挫，在河南、湖广间与明军周旋，兵败于土地坡，自焚死。

刘斐(1898—1983) 湖南醴陵人。早年就学于广西南宁讲武学堂和广东西江讲武学堂。曾任国民革命军总司令部主任作战参谋。大革命失败后，去日本陆军大学学习。抗日战争时期，任国民党军令部次长，主张团结抗日。后任国防部参谋次长。1949年为国民党政府和平谈判代表团代表，国民党拒绝签订国内和平协定后去香港，与黄绍竑等发表声明拥护中国共产党的领导。同年出席全国政协第一届全体会议，后任国防委员会委员，中南军政委员会委员兼水利部长、体委主任、文委副主任、全国政协副主席、全国人大常委，民革中央副主席。

刘敞(1019—1068) 北宋经学家。字原父。世称公是先生。临江新喻(今江西新余)人。庆历进士。官吏部南曹、集贤院学士，判南京御史台。长于春秋学，开宋儒批评汉儒的先声。撰有《七经小传》、《春秋权衡》、《公是集》等。

刘智(约1660—1730) 清初伊斯兰教学者。字介廉，晚年自号一斋，江苏上元(今南京)人，回族。初读儒家经史子集和佛、道经书，后钻研阿拉伯文和波斯文，专门研究伊斯兰教义。融合伊斯兰教基本思想、苏非主义和宋儒"天人性命"之学，形成有中国特色的伊斯兰教思想体系。著作及翻译较多，流传的有《天方性理》、《天方典礼》、《天方至圣实录》、《五功释义》等。

刘焯(544—608) 隋经学家、天文学家。字士元。信都(郡治今河北冀州)人。刘献之的三传弟子，传其毛诗学。又受《礼》于熊安生。与刘炫齐名，时称"二刘"。文帝时举秀才，参与修国史。后奉敕与刘炫考定洛阳石经，在辩论时责难群儒，因受谤免职。炀帝即位，又被征用。精通天文，曾向文帝、炀帝多次上书批评现行历法，提出新历，遭太史令等排斥。《隋书·律历志》载有他所作《皇极历》。在历法中首次考虑太阳视运动的不均匀性，创立三次差内插法来计算日月视运动速度。又撰《五经述议》等，已佚。清马国翰《玉函山房辑佚书》辑有《尚书刘氏义疏》一卷。

刘湘(1888—1938) 四川大邑人，字甫澄。四川陆军速成学堂毕业，曾参加辛亥革命。1918年起任川军第二师师长，川军总司令，四川善后督办。1927年拥蒋反共，被委为第五路军总指挥。后发动川军内战，控制全川。1933年任四川"剿总"总司令，四川省政府主席，阻击工农红军北上。抗日战争爆发后率部出川抗日，任第七战区司令长官兼第二十三集团军总司令。1938年初与韩复榘密谋封闭入川通道，阻止蒋军入川，事泄后忧惧交加，病死汉口。

刘湾 唐诗人。字灵源，蜀(郡治今四川成都)人。祖籍彭城(今江苏徐州)。天宝进士，官侍御史。安史乱后，居于衡阳，与元结相处甚密。官至职方郎中。诗仅存六首。

刘裕(363—422) 即宋武帝。南朝宋的建立者。公元420—422年在位。字德舆，小字寄奴，彭城(今江苏徐州)人，迁居京口(今江苏镇江)。幼年贫穷，曾贩履、种地、捕鱼。后为东晋北府兵将领，从刘牢之镇压孙恩起义。元兴三年(公元404年)，击败桓玄，掌握东晋大权。曾出兵灭南燕，回师击败卢循，并西攻谯纵，收巴蜀，又出兵关中，消灭后秦。官至相国，封宋王。元熙二年(420年)，代晋称帝，国号宋。当政时期严禁世家大族隐匿户口、田地，实行*土断，省并侨州、郡、县，增强了中央集权国家的力量。

刘禅(207—271) 三国蜀汉后主。公元223—263年在位。字公嗣，小字阿斗。刘备子。初由丞相诸葛亮辅政，亮

死，他信任宦官黄皓，朝政日趋腐败。炎兴元年（公元263年），魏军迫成都，他出降。后被封为安乐公。

刘蜕 唐散文家。字复愚，长沙（今属湖南）人。大中进士。曾任左拾遗，因上疏得罪权贵，贬为华阴令。官终商州刺史。文多取法于扬雄，以复古自任。所作常自嗟不遇，亦多愤激之辞。有《文泉子》十卷，原本已散佚，今本仅六卷，系后人重辑。影印明刻本题作《刘蜕集》。

刘锜（1098—1162） 南宋名将。字信叔，德顺军（治今宁夏隆德北）人。建炎四年（1130年）为泾原经略使，从张浚参加*富平之战，力战有功。后至临安（今浙江杭州）领宿卫亲军。绍兴十年（1140年）任东京副留守，率王彦旧部八字军赴任。至顺昌（今安徽阜阳），闻金兵南下，遂守城御敌，大破兀朮主力。不久奉命撤退。次年援淮西，与张俊、杨沂中破敌于柘皋（在今安徽巢湖市北）。旋为秦桧、张俊所排挤，罢兵知荆南府，塞江陵黄潭决口，以除水患。三十一年金帝完颜亮南下，他任江淮浙西制置使守淮东，老病不能任事，退至镇江。未几忧愤而死。

刘筠（970—1030） 北宋诗人。字子仪，大名（今属河北）人。咸平进士。历官翰林承旨兼龙图阁直学士。曾参加编撰《册府元龟》。诗和杨亿齐名，时称"杨刘"。与杨亿、钱惟演等十七人唱和，结集为《西昆酬唱集》，诗篇的思想倾向与艺术风格彼此相近，后人称为*"西昆体"。

刘歆（?—23） 西汉末古文经学派的开创者，目录学家、天文学家。字子骏，后改名秀，字颖叔。刘向子。沛（今江苏沛县）人。曾任黄门郎、中垒校尉。继承父业，总校群书，撰成《七略》，包括辑略（总论）、六艺略、诸子略、诗赋略、兵书略、术数略和方技略。其主要内容保存在《汉书·艺文志》中，对中国目录学的建立有一定贡献。自称校书时发现《左传》，大好之，并请将《左传》及《毛诗》、《逸礼》、《古文尚书》列于学官，遭到今文博士的反对。王莽执政，立古文经博士，歆任"国师"。后谋诛王莽，事泄自杀。著有《三统历谱》，造有圆柱形的标准量器。根据量器的铭文计算，所用圆周率是3.154 7，世称"刘歆率"。原有集，已佚，明人辑有《刘子骏集》。近代章炳麟有《七略别录佚文徵》。

刘墉（1719—1804） 清书法家。字崇如，号石庵，山东诸城人。官至体仁阁大学士。工书，尤长小楷，得力于董其昌，兼学颜真卿、苏轼及各家法帖，而自称学钟繇。其书用墨厚重，貌丰骨劲，别具面目，与翁方纲、梁同书、王文治齐名。能诗，有《石庵诗集》。

刘熙 汉末训诂学家。字成国，北海（治今山东昌乐西）人。以语源学观点研究训诂。所著*《释名》，以音同音近的字解释字义，并注意到当时的语音与古音的异同，为汉语语源学的重要著作。

刘鹗（1857—1909） 清末小说家。字铁云，别署洪都百炼生，江苏丹徒（治今镇江）人。通数学、医术、水利等学。官候补知府。旋弃官经商。八国联军侵略我国时，用低价向侵略军购买其所掠夺的太仓储粟，后以私售仓粟罪戍新疆，病死。有小说*《老残游记》。又喜收藏金石甲骨。有《铁云藏龟》。

刘縯（?—23） 新莽末南阳蔡阳（今湖北枣阳西南）人，字伯升。西汉远支皇族，刘秀长兄。新莽末农民大起义爆发，他与刘秀率宾客子弟七八千人起兵，企图恢复汉王朝，自称"柱天都部"，并加入绿林农民起义军。后刘玄被拥立为更始皇帝，他被任为大司徒。以威名日盛，为更始所忌，被杀。刘秀即位后，追谥为齐武王。

刘瑾（1451—1510） 明宦官。陕西兴平人，本姓谈。正德时掌司礼监，在东厂、西厂外加设内行厂，使缉事人四出活动，镇压异己。斥逐大臣，引进私党。诱武宗游宴微行，侵夺民间土地，增设皇庄至三百余处。正德五年（1510年）在杨一清等策动下，由宦官张永告他图谋反叛，被处死。

刘璋（?—219） 三国江夏竟陵（今湖北潜江西北）人，字季玉。继其父刘焉为益州牧，据有今四川之地。建安十六年（公元211年），迎刘备入蜀，使击张鲁。后刘备回军攻成都，他开城出降，被安置于南郡公安（今湖北公安西北）。二十四年，孙权夺取荆州，又任他为益州牧，驻秭归，不久病死。

刘聪（?—318） 十六国时期汉国国君。公元310—318年在位。一名载，字玄明。匈奴族。刘渊子。河瑞二年（公元310年）渊死，杀兄和夺取帝位。后派刘曜等攻破洛阳、长安，先后俘晋怀、愍二帝。在位时穷兵黩武，广建宫殿，激起各族人民的反抗。

刘震（1915—1992） 湖北孝感人。原名幼安。1931年参加县游击大队。1932年加入中国共产党。历任红军第二十五军营、团、师政委，八路军第一一五师团政委、团长、旅长，新四军第三师第十旅旅长兼淮海军区司令员、副师长。抗日战争胜利后，任吉江军区司令员、政委，东北民主联军纵队司令员，兵团副司令员兼军长。建国后，任中南军区、东北军区空军、中国人民志愿军空军司令员，解放军空军副司令员兼空军学院院长、政委，沈阳军区副司令员，新疆军区司令员，军事科学院副院长。1955年被授予上将军衔。

刘毅 ❶刘毅（?—285）。西晋东莱掖（今山东莱州）人，字仲雄。官至司隶校尉、尚书左仆射。性刚直，压抑世族豪强的势力；批评晋武帝卖官鬻爵的行为；主张废除九品中正制度，指出其弊有八，首为"上品无寒门，下品无势族"。❷刘毅（?—412）。东晋彭城沛（今江苏沛县）人，字希乐，小字盘龙。初为桓弘中兵参军。桓玄篡晋，他与刘裕等起兵讨玄。平玄后，与卢循作战，被击败。后任荆州刺史，镇江陵（今湖北荆州），据有长江上游，与裕对抗。义熙八年（公元412年），刘裕以安帝命加以讨伐，他兵败自缢。

刘勰（约465—约532） 南朝梁文学理论批评家。字彦和，原籍东莞莒县（今属山东）。世居京口（时称南东莞，今江苏镇江）。早年笃志好学，家贫不婚娶，依沙门僧祐，精通佛教经论。梁武帝时，历任奉朝请、东宫通事舍人等职，深为萧统（昭明太子）所重。晚年出家为僧，改名慧地。南齐末年，写成*《文心雕龙》五十篇，是我国古代文学理论批评的巨著。

刘豫（1073—1146） 宋景州阜城（今属河北）人，字彦游。元符进士。北宋末年历任殿中侍御史、河北提刑等职。金兵南下时弃职潜逃。高宗建炎二年（1128年）知济南府，杀抗金将领关胜，降金。建炎四年受金册封为"齐帝"，建都大名，后迁汴京。配合金兵攻宋，屡为韩世忠、岳飞等所败。绍兴七年（1137年）被废黜为蜀王，迁居临潢（今内蒙古巴林左旗附近）而死。

刘整（1213—1275） 宋元之际穰县（今河南邓州）人，字武仲。善骑射。金末投宋，为孟珙部将，累迁至潼川安抚副使。南宋景定二年（1261年）因蜀帅俞兴诬构，以泸州（治今四川泸县）降蒙古，官夔府行省，兼安抚使。蒙古至元四年（1267年），建议先攻襄阳。次年，与阿朮督军围襄阳。七年，以宋军长于水战，为蒙古造舰练军。十年，破樊城，招

降吕文焕。官至行中书左丞，病卒。

刘徽 魏晋数学家。淄乡（今山东邹平）人。魏景元四年（公元263年）撰《九章算术注》十卷，其第十卷《重差》为自撰自注，后单行，名《海岛算经》。又撰《九章重差图》一卷，已佚。《九章算术注》定义了许多重要数学概念，以演绎逻辑为主全面证明了《九章算术》的算法。他用无穷小分割和极限思想证明了圆面积公式，并基于此创造了求圆周率近似值的科学程序，求出157/50与3 927/1 250两个近似值；用无穷小分割方法证明了*刘徽原理；设计了牟合方盖，指出解决球体积的正确途径；发展了率概念和齐同原理，认为是"算之纲纪"；认为数学像一株大树，"枝条虽分而同本干"，并发自"规矩度量可得而共"这个端，从而使自己的数学知识形成了一个"约而能周，通而不黩"的理论体系。

刘濞（前215—前154） 西汉诸侯王。沛县（今属江苏）人。刘邦侄。封吴王。他在封国内大量铸钱、煮盐，国力富足，又招纳其他郡国亡人和"任侠奸人"。后景帝采御史大夫晁错建议，削夺王国封地，他以诛晁错为名，联合楚赵等国叛乱。不久失败，逃东越，为东越人所杀。参见"吴楚七国之乱"。

刘曜（?—329） 十六国时期前赵国君。公元318—329年在位。字永明。匈奴族。刘渊侄。渊建汉国，他历任要职。刘聪时，镇守长安。聪子粲即位，他任相国、都督中外诸军事，仍留长安。靳準杀粲夺帝位，他率兵攻準，进军平阳（今山西临汾西南），即帝位，尽灭靳氏，迁都长安，改汉为赵，史称前赵。后与石勒交战，兵败被俘杀。

刘露（1911—1979） 中国舞台美术家、舞台美术教育家。湖北黄安（今红安）人。1930年就读于上海艺术大学绘画科。1932年参加左翼戏剧运动，从事导演与舞台美术设计。1939年起先后在四川省立戏剧音乐实验学校、重庆育才学校和国立戏剧专科学校担任舞台美术教学。1950年参加创建中央戏剧学院舞台美术系，任系主任。曾担任《卡门》、《母亲》、《雷雨》、《白毛女》、《同甘共苦》、《一仆二主》等数十部中外剧目的舞台美术设计。著有《舞台美术基础》、《设计图与舞台空间》等。

刘一明（1734—1821） 清道士。号悟元子，别号素朴散人。山西曲沃（今山西闻喜）人。志心修道，长期居住甘肃兰州栖云山，设坛传教，著书立说。为乾嘉时全真道龙门派主要代表人物。著有《易理阐真》、《孔易阐真》、《阴符经注》、《道德经会要》、《修真九要》等二十多种，民国初年汇刻为《道书十二种》。

刘三姐 彩调剧剧目。牛秀、邓凡平、黄勇刹、曾昭文作（1959年）。取材广西壮族民间传说。写古代壮族歌手刘三姐以山歌揭露财主莫怀仁盘剥农民，莫为使三姐不再唱歌，欲娶其为妾，三姐以莫家在对歌中获胜为条件；莫重金聘请三名秀才与三姐对歌，均遭惨败，又勾结官府下令禁歌；三姐布歌阵抗禁，最后飘泊水上，四乡传歌，被誉为歌仙。有据以改编的同名歌剧及同名歌剧影片，故事内容与彩调剧大体相同。

刘大白（1880—1932） 中国诗人。本名金庆棪，又名刘靖裔，字伯贞，浙江绍兴人。清贡生。五四时期参加新文化运动，并写作新诗。长期在上海暨南大学等校任教。晚年思想趋向保守。曾任国民党政府官员。早期诗作表现了同情弱者和要求个性解放的思想，诗风质朴，但存在着没落士大夫的伤感情绪。著有诗集《旧梦》及《白屋说诗》、《中国文学史》等。

刘大杰（1904—1977） 中国古典文学研究家。湖南岳阳人。曾任上海大东书局编辑，安徽大学、暨南大学教授。建国后任复旦大学教授，并曾兼任中国作协上海分会副主席。早年从事小说创作，以及外国文学的翻译和研究，后致力于中国古代文学史的研究。著有《中国文学发展史》、《〈红楼梦〉思想与人物》、《魏晋文人思想论》等。

刘大櫆（1698—1779） 清散文家。字才甫，一字耕南，号海峰，安徽桐城人。副贡，官黟县教谕。提倡古文，师事方苞，为姚鼐所推崇，是*桐城派重要作家之一。论文强调"义理、书卷、经济"，要求作品阐发程朱理学，同时又主张在艺术形式上模仿古人的"神气"、"音节"、"字句"，进一步发展了崇古、拟古的理论。所作散文，也多宣扬儒家思想；并有不少应酬文字。有《海峰文集、诗集》等。

刘义庆（403—444） 南朝宋文学家，彭城（今江苏徐州）人。宋宗室，袭封临川王，曾任南兖州刺史、都督加开府仪同三司。爱好文学，喜招纳文士。撰有《世说新语》，记述汉末、魏、晋士大夫的言行。原有集，已失传。

刘义隆 即"宋文帝"。

刘之协（1740—1800） 清代农民起义首领。安徽太和原香集人。混元教（白莲教支派）主*刘松弟子（一说李伯禄弟子）。以经商为掩护，从事传教活动。刘松被充军甘肃后，他于乾隆五十三年（1788年）去甘肃与刘松密谋复兴混元教。次年，传教河南、安徽、湖北等省，宣传反清复明。五十九年，被官府拘审，在河南扶沟乘间脱走。川楚白莲教起义后，于嘉庆五年（1800年）与弟子李杰在河南宝丰翟家集发动起义，树立"天王刘之协"旗号，旋以准备仓促失败，他从河南往湖北，经过叶县时被捕遇害。

刘子翬（1101—1147） 南宋学者、文学家。字彦冲，号病翁，建州崇安（今福建武夷山市）人。曾任兴化军通判。后退居屏山讲学，学者称为屏山先生。朱熹少时从其受学。其诗初学乐府，后出入众家。部分诗篇愤慨时事，《汴京记事》二十首尤具特色。有《屏山集》。

刘开渠（1904—1993） 中国雕塑家、艺术教育家。安徽萧县人。1920年入北平美术专门学校西画科。1927年毕业后曾从陈师曾习中国画，并得法国油画家克罗多指导习油画。1928年入法国巴黎高等美术学校朴舍教授工作室学雕塑。1933年回国。曾任杭州艺术专科学校、重庆艺术专科学校雕塑系主任、教授。1953年任天安门人民英雄纪念碑设计处长和雕塑组长。历任浙江美术学院教授、院长，中央美术学院副院长，中国美术馆馆长，中国美术家协会副主席，杭州市副市长等职。其创作在西方雕塑基础上融入中国传统雕塑表现手法，风格独特。有《刘开渠美术论文集》、《刘开渠雕塑集》。

刘天华（1895—1932） 中国作曲家、民族乐器演奏家、音乐教育家。江苏江阴人。刘半农之弟。曾任教于北京大学音乐传习所、北京女子高等师范学校音乐科和北京艺术专门学校。1927年创立国乐改进社，编辑出版《音乐杂志》。在创作和演奏上均颇具成就。所作二胡曲《良宵》、《光明行》、《空山鸟语》等十首和琵琶曲《歌舞引》等三首以及其他一些作品，发展了二胡、琵琶的表现手法。又编有《二胡练习曲》四十七首、《琵琶练习曲》十五首。有《刘天华创作曲集》。

刘天韵（1907—1965） 苏州弹词演员。原籍山东，生于江苏吴江。师事夏莲生，学唱《三笑》。十岁登台演出，艺名十龄童。后从王亦泉学唱《落金扇》。说唱以表现人物内心

活动见长，在《一定要把淮河修好》、《玄都求雨》、《老地保》等书目中，成功地塑造了多种人物形象。曾任上海市人民评弹工作团团长。

刘艺舟(1875—1936) 中国戏剧活动家、演员。原名必成，又名木铎。湖北武昌(今鄂州)人。早年留学日本，就读于早稻田大学，结识黄兴、宋教仁等，加入同盟会。回国后与王钟声等合演新剧，宣传民族、民主革命。1911年赴山东演出时，适逢辛亥革命爆发，即率队友攻占登州(今蓬莱)、黄县(今龙口)，就任山东军政府登黄都督。袁世凯称帝后，离任南下，在上海新舞台演出，曾自编自演京剧《皇帝梦》、《石达开》等剧。

刘少奇(1898—1969) 中国无产阶级革命家、政治家，中国共产党和中华人民共和国的主要领导人。曾化名胡服。湖南宁乡人。1921年赴莫斯科东方大学学习，同年加入中国共产党。1922年回国，在中国劳动组合书记部工作，随后任中共湘区委员会委员，参加领导了粤汉铁路工人大罢工和安源路矿大罢工。1925年任中华全国总工会副委员长，参加领导五卅运动和省港大罢工。1926年任湖北省总工会组织部长，参加领导武汉工人和市民收回汉口英租界的斗争。大革命失败后，在上海、天津、东北、华北等地领导党的地下工作，曾参加中共顺直省委的领导，并任中共满洲省委书记。1930年去莫斯科出席赤色职工国际第五次代表大会，当选为执行局委员，留赤色职工国际工作。1931年秋回国，任中共临时中央职工部长、全国总工会党团书记、中华苏维埃共和国中央执行委员。1932年冬到中央苏区，任全总苏区中央执行局委员长和中共福建省委书记。1934年10月参加长征，先后任红军第八军团、第五军团中央代表和第三军团政治部主任。在遵义会议上，支持毛泽东的正确主张。1936年任中共北方局书记，在华北地区正确执行抗日民族统一战线政策。1937年5月返延安主持中共中央召开的白区工作会议。1938年9月起任中共中央中原局书记，中共中央华中局书记兼军委华中分会书记，华中新四军八路军总指挥部、新四军政委。曾在延安马列学院和华中局党校分别作《论共产党员的修养》、《论党内斗争》的讲演，撰写《做一个好党员，建设一个好的党》等著作，丰富了马克思主义关于党的建设的理论。1943年任中共中央书记处书记和军委副主席，参与领导全国各敌后战场的抗日战争。1945年在中共第七次全国代表大会上作《关于修改党的章程的报告》。解放战争时期，曾任中共中央代主席、中央军委副主席兼总政治部主任。1947年任中央工作委员会书记，到华北负责中央委托的工作。同年7月主持召开全国土地工作会议，制定《中国土地法大纲》。建国后，历任中央人民政府副主席、中央军委副主席、全国政协常委、全国总工会名誉主席、全国人大常委会委员长。在第二、三届全国人民代表大会上，当选为中华人民共和国主席兼国防委员会主席。是中共第五届中央委员，六届四中全会当选为中央政治局候补委员，是第七届中央政治局委员，第八届中央委员会副主席。参与了党和国家的政治、经济、军事、文化、教育和外交等方针政策的制定。1956年在中共第八次全国代表大会上作政治报告，提出全面进行社会主义建设的任务。60年代初期为扭转国民经济困难的局面，进行了大量的调查研究，为国民经济的恢复和发展作出了重要贡献。1963年后进行大量外事活动，访问亚洲许多国家，增强了同这些国家人民的友谊。1966年"文化大革命"开始后，受到错误批判，并遭到林彪、江青反革命集团的蓄意诬陷和残酷迫害，1969年11月12日在河南开封逝世。1980年中共十一届五中全会为他恢复名誉。主要著作编为《刘少奇选集》。

刘少奇

刘长佑(1818—1887) 清末湘军将领。字子默，号荫渠，湖南新宁人。拔贡出身。1852年(咸丰二年)在湖南办团练，后编入湘军。屡随江忠源在江西、安徽进攻太平军。1856年援江西，攻陷袁州(今宜春)、临江(今樟树)，后溃败。1859年与石达开作战。次年任广西巡抚。1862年(同治元年)由两广总督调直隶总督，与捻军作战。1867年因沧州盐民起义事被革职。自1871年起又被任为广东、广西巡抚，云贵总督等职。有《刘武慎公遗书》。

刘长胜(1903—1967) 山东海阳人。早年去符拉迪沃斯托克(海参崴)当码头工人。1927年加入苏联共产党(布)，后转入中国共产党。1935年回国，后任全国总工会西北执行局主任、中共江苏省委副书记、上海工委书记、中共中央华中局城工部长、上海局副书记。建国后，历任中共上海市委第三书记、上海市总工会主席、全国总工会副主席、中非友好协会会长、全国政协委员、全国人大常委。是中共第七届中央候补委员、第八届中央委员。

刘长卿(?—约789) 唐诗人。字文房，河间(今属河北)人。天宝进士，曾任长洲县尉，因事下狱，贬南巴尉，起为淮西鄂岳转运留后，复被诬贬睦州司马，官至随州刺史。诗多写仕途失意之感，也有反映离乱之作，善于描绘自然景物。风格简淡。长于五言，称为"五言长城"。有《刘随州诗集》。

刘仁轨(601—685) 唐大臣。字正则，汴州尉氏(今属河南)人。少时贫困力学。武德初年为县尉。高宗显庆年间，任青州刺史，以督海运覆船，免官。龙朔元年(公元661年)，率军合新罗兵与百济作战。三年，与刘仁愿、孙仁师破日本水军于白江口。乾封元年(666年)为右相。后改左仆射、同中书门下三品。一度出镇临洮军(今青海乐都)，防御吐蕃。武则天初临朝，废中宗，命他知西京留守事。曾上疏陈述汉吕后事以申规劝。

刘仁恭(?—914) 唐末五代深州乐寿(今河北献县)人。先为卢龙军将领，继投李克用。乾宁元年(公元894年)，导李克用破幽州(治今北京城西南)，得为卢龙军节度使。旋即不受调遣。光化元年(898年)，并有沧州(治今河北沧州东南)等地，遂谋兼并河朔。次年，攻魏博，为朱温所败。天祐三年(906年)，朱温围攻沧州。他征发十五岁至七十岁的男子，黥面称"定霸都"，驱使作战，后仍赖李克用出兵援助，朱温始退兵。后梁开平元年(907年)，被其子守光囚禁。乾化三年(913年)，李存勗(克用子)破幽州。刘氏父子被俘；次年，在晋阳(今山西太原西南)被杀。

刘仁静(1902—1987) 湖北应城人，又名亦宇。1918年入北京大学读书，后参加五四运动。1920年加入北京共产主义小组，次年出席中国共产党第一次全国代表大会。后回北京大学发起组织马克思学说研究会。1922年和邓中夏创办《先驱》。1923年任中国社会主义青年团中央书记。1925年去莫斯科列宁主义学院学习，后受托洛茨基思想影

响。1929年回国，进行托派组织活动，被开除出党。1935年被国民党政府逮捕，1937年出狱。后任《正报》、《前线日报》、《时事新报晚刊》主笔，国民党政治研究室研究员。建国后，在北京师范大学任教，后在人民出版社从事翻译工作。

刘六符(?—1055) 辽河间(今属河北)人。举进士。兴宗时任翰林学士。重熙十一年(1042年)以参知政事赴宋，索周世宗时攻取的关南十县土地。宋遣人许增岁币。他再度赴宋，要求在岁币文书上称"贡"，争论久之，始定议用"纳"字(《辽史》谓用"贡"字)。次年，以受宋贿被劾，出为长宁军节度使。

刘文龙 全名《刘文龙菱花镜》。也叫《萧淑贞祭坟重会姻缘记》。南戏剧本。宋元人作，姓名不详。一说元史敬德、马致远合著。剧本今不传，仅存曲词残篇。内容据民间传说，写汉代刘文龙(字希必)与妻萧淑贞悲欢离合的故事。现浙江、福建、安徽等地有些剧种尚有此剧目。1975年广东潮安出土的明宣德年间戏曲抄本《刘希必金钗记》，剧情与此基本相同。京剧《小上坟》似亦出此，但人物姓名已有更易，情节也略有不同。一说《萧淑贞祭坟重会姻缘记》系另一南戏剧本。

刘文秀(?—1658) 明清之际农民起义军将领。陕西人。张献忠义子。大顺元年(1644年)封抚南将军，与李定国、孙可望、艾能奇合称四将军。后封抚南王。献忠死后，联明抗清。南明永历六年(1652年)收复四川大部分地区。保宁之战，虽以轻敌受挫，吴三桂为之胆落，不敢追击。后助李定国迎永历帝入滇。十一年与李定国平定孙可望叛乱，受封为蜀王。次年，在云南安宁病死。

刘文辉(1895—1976) 四川大邑人，字自乾。保定军校第二期毕业。曾任川军刘湘部师长、成都卫戍总司令。后投向北洋军阀，帮办四川军务。1926年后任国民革命军第二十四军军长、四川省政府主席、川康边防总指挥、西康省政府主席、国民党中央执行委员兼西康省党部主任、川康绥靖公署副主任。1944年加入中国民主同盟。1949年12月在四川彭县(今彭州)起义。后任西南军政委员会副主席、全国政协和全国人大常委、国防委员会委员、林业部长、民革中央常委。

刘文静(568—619) 唐初大臣。字肇仁。京兆武功(今陕西武功西北)人。隋末为晋阳令，与晋阳宫监裴寂熟识，因寂结交留守李渊及其子世民，助渊起兵。曾建议求助突厥，奉渊命往见始毕可汗。武德元年(公元618年)，任纳言，与裴寂等修定律令。旋为秦王行军长史，从世民拒薛举，兵败除名。旋任民部尚书，自以为才能功勋在裴寂之上而位居其下，每有怨言，为寂所构，以谋反罪被杀。

刘仙洲(1890—1975) 中国工程教育家、机械工程学家。河北完县(今顺平)人。1908年加入同盟会。香港大学毕业。曾任北洋大学校长，先后在保定育德中学附设留法勤工俭学预备班、河北大学任教，后为东北大学、清华大学教授。建国后，任清华大学第一副校长。当选为第一至四届全国人大代表、中国机械工程学会理事长、中国农业机械工程学会理事长。中科院技术科学部委员。1955年加入中国共产党。是中国最早从事工程教育的教育家。还长期从事机械工程发明史的研究，1946年后又积极从事农业机械的推广和中国农业机械工程发明史的研究工作，并作出了重要贡献。他的早年著作《机械原理》、《热工学》和《英汉机械工程辞典》是中国最早自己编写的教科书和专业辞典；建国后，主要著作有《中国机械工程发明史》、《中国古代农业机械发明史》等。

刘令娴 南朝梁女文学家。彭城(今江苏徐州)人。刘孝绰第三妹，徐悱妻。世称刘三娘。《梁书》谓其文"清拔"。所作《祭夫文》，辞甚凄怆，悱父勉本欲作哀词，及见此文，遂搁笔。原有集，已佚。今仅存文一篇，诗数首。

刘半农(1891—1934) 中国诗人、语言学家。名复，以字行，江苏江阴人。1917年起在北京大学任教。曾参加新文化运动，提倡白话文。初期诗作有反封建倾向，形式上有意模仿民歌。后留学法国，专攻语音学。创声调推断尺，提倡实验语音学。著有《半农杂文》及诗集《扬鞭集》，采编的民歌集有《瓦釜集》，另有专著《中国文法通论》、《四声实验录》等。

刘宁一(1907—1994) 直隶满城(今属河北)人。1925年加入中国共产党。曾任中共唐山市委书记、北平市委组织部长、上海工委书记、中共江苏省委工运部部长兼保卫部部长。1944年后，任中共中央城工部秘书长、中国解放区职工联合会筹委会主任、全国总工会副主席。1950年后，任抗美援朝总会秘书长，全国总工会主席，中联部代部长，中共中央统战部副部长，中国国际信托投资公司党组书记、顾问，中共中央对外经济纪律检查委员会书记，全国政协副秘书长、全国人大常委会副委员长。是中共第八届中央委员。

刘永济(1887—1966) 中国古典文学研究家。字弘度，别号诵帚，湖南新宁人。早年就学于清华留美预备学校。曾任武汉大学教授兼文学院院长，湖北省文联副主席。主要著作有《十四朝文学要略》、《〈文心雕龙〉校释》、《屈原通笺》、《笺屈余义》、《词论》，以及《云巢诗存》(一卷)、《诵帚庵词》(二卷)等。

刘永福(1837—1917) 清末将领。字渊亭，本名义。广东钦州(今属广西)人，迁居广西上思。曾参加广西天地会起义。太平天国失败后，在桂、滇边境组织黑旗军。后赴越南，驻保胜。1873年(同治十二年)和1883年(光绪九年)两度应越南政府约请率部抗法，先后击毙法将安邺(Marie Joseph François Garnier,1839—1873)和李维业(Henri Laurent Rivière,1827—1883)。中法战争中，曾大败法军。后受清政府收编。1886年任广东南澳镇总兵。1894年(光绪二十年)帮办台湾防务，移驻台南。次年被推为军民抗日首领，率黑旗军联合台湾义军，顽强抗击侵台日军，因孤军无援退回厦门。1902年署碣石镇总兵。1911年(宣统三年)11月广东独立，被推为广东民团总长，旋辞职回籍。

刘亚楼(1910—1965) 福建武平人，原名振东。1929年加入中国共产党，同年参加红军。曾任第一军团师政委、师长、陕甘支队第二纵队副司令员。参加过中央苏区历次反"围剿"和长征。后任抗日军政大学训练部长、教育长。1939年去苏联伏龙芝军事学院学习。1946年回国，任东北民主联军、东北军区、东北野战军参谋长，第四野战军第十四兵团司令员。建国后，历任空军司令员、国防部副部长。1955年被授予上将军衔。是中共第八届中央委员。译著有《斯大林论克劳塞维茨》、《红军野战参谋业务条令》等。

刘权之(1739—1818) 清湖南长沙人，字德舆，号云房。乾隆进士。累擢安徽学政，预修《四库全书》。嘉庆初任左都御史，上书反对地方官借采买仓谷，贪污自肥。嘉庆七年(1802年)以吏部尚书兼军机大臣，累官至体仁阁大学士加

少保。乾隆、嘉庆两朝曾多次充任乡试、会试考官。

刘师培 (1884—1919)　中国学者。字申叔，号左盦。江苏仪征人。1903 年在上海晤章炳麟，赞成"光复"，改名光汉，撰《攘书》。后任《警钟日报》、《国粹学报》撰述。1907 年赴日本，入同盟会，又创办《天义报》等，宣传无政府主义。1909 年入端方幕。辛亥革命后，加入筹安会，助袁世凯行帝制，任署理参政院参政。后在北京大学任教。家传文字训诂之学，宗古文经。主张以字音推求字义；用古语明今言，用今言通古语。又擅骈文。近人辑有《刘申叔先生遗书》，凡七十四种。

刘光世 (1089—1142)　南宋将领。字平叔，保安军(治今陕西志丹)人。北宋末参加镇压方腊起义。南宋初任江淮制置使，建炎三年(1129 年)金兵逼扬州，他不战溃逃，扬州陷，高宗仓猝渡江。旋改江东宣抚使守江州(治今江西九江)，置酒高会，金兵渡江三日，尚未发觉。在淮南时，闻刘豫进犯，又拟逃跑。绍兴七年(1137 年)被罢去兵权后，加官至少师，仍受朝廷宠荣。

刘光第 (1859—1898)　清末维新派。字裴村，四川富顺人。光绪进士。1883 年(光绪九年)任刑部主事。1898 年参加保国会。戊戌变法时提升为四品卿衔军机章京，参预变法。湖南守旧派曾廉上疏请杀康有为，他和谭嗣同拟旨详加驳斥。*戊戌政变时被捕，与谭嗣同等同时遇害，为戊戌六君子之一。著有《介白堂诗集》、《衷圣斋文集》。

刘安世 (1048—1125)　北宋大名(今属河北)人，字器之，学者称元城先生。熙宁进士。从学于司马光，为司马光、吕公著推荐，历官左谏议大夫宝文阁待制。以言事激切，号"殿上虎"。绍圣中为章惇所贬，安置梅州(今属广东)。徽宗即位一度起用，蔡京为相，又被贬至峡州羁管。著有《尽言集》。

刘孝标　即"刘峻"。

刘孝威 (496—549)　南朝梁文学家。以字行。彭城(今江苏徐州)人。孝绰第六弟。官中庶子兼通事舍人。与萧纲关系较密切。侯景作乱，孝威于围城中逃出，西至安陆而卒。今存诗数十首。原有集，已散佚，明人辑有《刘庶子集》。

刘孝绰 (481—539)　南朝梁文学家。原名冉，以字行。小字阿士。彭城(今江苏徐州)人。曾任秘书丞等职。能诗文，颇为萧统(昭明太子)所重，曾为《昭明太子集》作序。又据日本遍照金刚(即*空海)《文镜秘府论》，他是《文选》的主要编撰者之一。原有集，已散佚，明人辑有《刘秘书集》。

刘志丹 (1903—1936)　中国无产阶级革命家、军事家。名景桂，陕西保安(今志丹)人。1925 年加入中国共产党。黄埔军校第四期毕业。曾任国民革命军第二集团军总政治部组织科长、西安中山军事政治学校教官、第四路军政治处处长。1928 年与谢子长一起领导渭华起义，后任西北工农革命军军委主席、中共陕北特委军委书记，西北反帝同盟军副总指挥、红军陕甘边游击队代总指挥。1932 年组建红军第二十六军，参与创建陕甘苏区。1934 年起任中共陕甘边军委主席、西北军委主席兼前敌总指挥、第十五军团副军团长兼参谋长，西北革命军事委员会后方办事处副主任、瓦窑堡警备司令、北路军总指挥、第二十八军军长。1936 年率部东征，4 月 14 日在山西中阳三交镇战斗中牺牲。

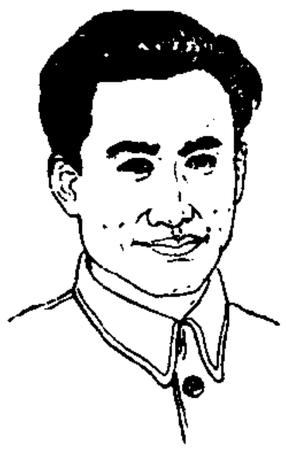
刘志丹

刘芳亮 (?—1646 或 1649)　明清之际农民起义军将领。原任李自成部左营制将军。加封磁侯。自成死后，与高一功等联明抗清。南明隆武二年(1646 年)渡江北围荆州，遭清军突然袭击，阵亡。一说于永历三年(1649 年)，与刘希尧战死于郴州(今属湖南)之南。

刘克庄 (1187—1269)　南宋文学家。初名灼，字潜夫，号后村居士，莆田(今属福建)人。以荫入仕，淳祐初赐同进士出身，官至工部尚书兼侍读，以龙图阁学士致仕。其诗初学晚唐，后推崇陆游，但主要学习陆游的善作"奇对"和"好对偶"，喜用典故成语。诗词颇有感慨时事之作，渴望恢复北方土地，反对秉政者的妥协苟安。为江湖派重要作家。词风豪迈，颇受辛弃疾影响。有《后村先生大全集》。

刘丽川 (1820—1855)　清末上海小刀会首领。原名阿源，广东香山(今中山)人。农民出身。曾以草药治病为业。1845 年(道光二十五年)在香港参加天地会。1849 年到上海。1853 年(咸丰三年)9 月与陈阿林、周立春、潘起亮等领导小刀会起义，占领上海，称"大明国统理政教招讨大元帅"。后改国号为大明太平天国，并上书洪秀全，表示接受领导，未果。在上海同清军和外国侵略者作战。1855 年 2 月突围时，在虹桥战死。

刘辰翁 (1232—1297)　南宋文学家。字会孟，号须溪，吉州庐陵(今江西吉安)人。景定进士。廷试对策时，因触犯贾似道，置于丙等。曾任濂溪书院山长、临安府学教授。入元不仕。其词承辛弃疾一派。宋亡前后，多感伤时事的篇章。又能诗文，曾评点杜甫、王维、李贺、王安石、陆游诸家之作。原有集，已散佚，明人辑有《须溪记钞》，清人辑有《须溪集》。又有《须溪词》。

刘步蟾 (1852—1895)　清末海军将领。字子香，福建侯官(今福州)人。福州船政学堂毕业。1877年(光绪三年)赴英国学习海军。回国后充镇北炮舰管带。1885 年由德国督带定远舰回国，后任该舰管带。1888 年擢北洋海军右翼总兵。北洋舰队编成，规制多出其手。1894 年 9 月，黄海海战中，提督丁汝昌负伤后，代为督战。战后继续加强战备，主张抵抗。次年 2 月日军进犯山东威海卫(今威海市)时，移舰抗击。后沉舰自尽。

刘别谦 (Ernst Lubitsch,1892—1947)　美国电影导演。生于德国柏林。早年加入马克斯·赖因哈特剧团。后在柏林比沃斯科夫电影厂从事电影表导演工作。1921 年初到美国后在好莱坞拍摄影片。导演的影片有《杜巴列夫人》、《温德米尔夫人的扇子》、《璇宫艳史》、《妮诺奇卡》等。擅长历史片和喜剧片，多从金钱和性的角度嘲讽美国社会习俗，对美国电影创作影响很大。

刘体仁 (1624—1684)　清诗人。字公戢 (yǒng)，颍川(今安徽阜阳)人。顺治进士，官吏部郎中。曾从孙奇逢问学，与王士禛、汪琬友善。其诗多咏物赠答之作，表现闲情逸致。喜作画，并精鉴别。有《七颂堂识小录》、《七颂堂集》。

刘体纯 (?—1664)　明清之际农民起义军将领。纯一作仁，又名二虎。在李自成部任右营右果毅将军。自成死后，与郝摇旗等联明抗清。引兵攻汉中失利，退到川东山地，据险而守。与郝摇旗、李来亨等坚守湖北、四川间，被推为主将，号夔东十三家。康熙二年(1663 年)底，遭清军围攻，兵败战死(一说自缢)。

刘伯坚 (1895—1935)　中国无产阶级革命家。四川平昌

人。原名永福，又名永固。成都高等师范学堂毕业。1920年赴法勤工俭学，1922年6月与周恩来等发起成立旅欧中国少年共产党，同年转入中国共产党，曾任中共旅欧总支部书记。1923年底去莫斯科东方大学学习，1926年回国，到冯玉祥部任国民联军政治部副部长。大革命失败后，到上海从事秘密革命工作。1928年又去莫斯科军政大学和伏龙芝军事学院学习。同年出席中共第六次全国代表大会。1930年回国，任中央军委秘书长、工农红军学校政治部主任。参与组织宁都起义，任红军第五军团政治部主任，中华苏维埃共和国中央执行委员。中央红军主力长征后，任赣南军区政治部主任。1935年3月4日在信丰唐村（今属安远）遭国民党军队包围，重伤被俘，后英勇就义。狱中写有《带镣行》等诗篇。

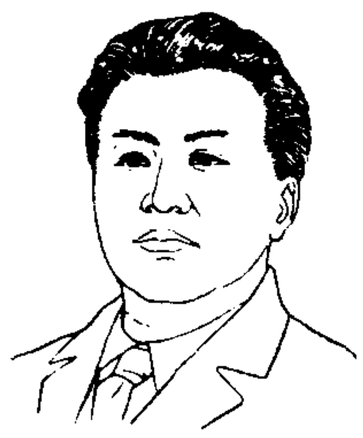
刘伯坚

刘伯承（1892—1986） 中国无产阶级革命家、军事家，中国人民解放军的创建人和领导人。原名明昭，四川开县（今属重庆）人。1912年入重庆军政府将校学堂，次年起参加护国、护法战争，1923年任四川东路讨贼军第一路前敌指挥官。被誉为川中名将。1926年加入中国共产党并参与领导泸顺起义，任起义军四川各路总指挥、暂编第十五军军长。1927年参与领导南昌起义，任中共前敌委员会参谋团参谋长。1928年去苏联伏龙芝军事学院学习。1930年回国，历任中央军委委员、中共中央长江局军委书记、红军学校校长兼政委、中央军委总参谋长。长征中曾率第一师强渡大渡河。第一、四方面军会合后，同张国焘分裂党的活动进行了斗争。抗日战争中，任八路军第一二九师师长，率部创建晋冀豫抗日根据地。1940年组织所部参加百团大战。解放战争时，历任晋冀鲁豫军区、中原军区、中原野战军、第二野战军司令员。1947年与邓小平率主力挺进中原，对扭转全国战局起了巨大作用。曾参与指挥淮海、渡江和西南等战役。建国后，历任西南军政委员会主席、军事学院院长兼政委、人民革命军事委员会副主席、国防委员会副主席、军委训练总监部部长、高等军事学院院长兼政委、中央军委副主席、全国人大常委会副委员长。1955年被授予中华人民共和国元帅军衔。是中共第七届中央委员、第八至十一届中央政治局委员。他长期不懈地研究马克思主义军事理论，创造性地运用于中国革命战争实践，并为建立各军兵种指挥院校，培养大批中高级军事干部，推进现代化、正规化革命军队的建设作出重大贡献。1986年10月7日病逝于北京。主要军事著作收入《刘伯承军事文选》。

刘伯承

刘希夷（651—约679） 唐诗人。字庭芝，汝州（今属河南）人。高宗上元进士。善弹琵琶。其诗以歌行见长，多写闺情、从军，辞意柔婉华丽，且多感伤情调。《代白头吟》有"年年岁岁花相似，岁岁年年人不同"句，相传宋之问欲据为己有，希夷不允，之问竟遣人用土囊将他压死。死时不到三十岁。原有集，已失传，《全唐诗》录存其诗一卷。

刘希尧（?—1649） 明末农民起义军将领。别号改世王（改一作争，亦作治）。起义后，活动于中原地区。后与贺一龙、贺锦、马守应、蔺养成合为"革左五营"。转战于鄂、皖边区。崇祯十五年（1642年）投李自成。贺一龙被杀，分领其众，旋任右营制将军。自成死后，与高一功等联明抗清。永历三年（1649年），与刘芳亮从梧州北上，在郴州（今属湖南）南遭清军围堵，兵败战死。

刘亨赙（1872—1926） 福建南安人。1890年赴菲律宾谋生，经营铁铺、盐业致富。曾率三千华侨子弟参加19世纪末的菲律宾独立战争。由于屡立战功，被擢升为准将，担任革命军南线指挥官。曾当选议会议员、退伍军人协会负责人等职。逝世时，菲政府为他举行了国葬。

刘完素（约1120—1200） 金医学家。字守真，河间（今属河北）人，世称刘河间。他据《素问》病机十九条，阐明*六气过甚皆能化火的理论，故治法上多用寒凉药，并创制了不少治疗伤寒热病的方剂，对后世温病学说有所启发。著有《素问玄机原病式》、《宣明论方》等。

刘牢之（?—402） 东晋将领。字道坚，彭城（今江苏徐州）人。初以骁勇被谢玄选为北府兵将领。太元八年（公元383年）淝水之战时，率精兵渡洛涧首战破敌，因功任龙骧将军、彭城内史。东晋后期统治集团内部屡起纷争，他握重兵，干预朝政。曾镇压孙恩起义。后兵权为桓玄所夺，自杀。

刘良佐（?—1667） 明清之际大同左卫（今山西大同）人，字明辅。初属李自成部农民起义军，后叛降明朝，进攻起义军，官至总兵。弘光帝立，封广昌伯，守颍、寿，为四镇之一。弘光元年（1645年）清军南下，他率部投降，掳弘光帝于芜湖，献交清军。后进攻江阴，屠杀人民，继至江西，弹压金声桓、王得仁起兵。官至左都督。康熙五年（1666年）因病休官。

刘武周（?—622） 隋河间景城（今河北沧州西）人，迁居马邑（今山西朔州）。任马邑鹰扬府校尉。大业十三年（公元617年），杀太守王仁恭，聚兵万余人，依附突厥贵族，攻占雁门、楼烦、定襄等郡，受封为定杨可汗，自称皇帝，年号天兴。武德二年（619年），取唐太原、晋州、浍州等地。次年被李世民击败，出奔突厥。后拟逃归马邑，被突厥所杀。

刘坤一（1830—1902） 清末湘军将领。字岘庄，湖南新宁人。廪生出身。1855年（咸丰五年）率团练对抗太平军。后随刘长佑转战赣、湘、桂等地，1862年（同治元年）升广西布政使。1865年升任江西巡抚。1875年（光绪元年）擢两广总督。1879年调任两江总督兼南洋通商大臣。中日甲午战争时被任为钦差大臣驻山海关，节制关内外陆军百余营，辽河一战，全军溃败。1896年回任两江总督。1900年义和团运动时，在帝国主义策划下，与张之洞倡议*东南互保。有《刘坤一遗集》。

刘松山（1833—1870） 清末湘军将领。字寿卿，湖南湘乡人。乡勇出身。初随王鑫镇压湖南天地会，后从曾国藩对抗太平军。1865年（同治四年）为总兵，从曾国藩、左宗棠对捻军作战，继升提督。1868年随左宗棠镇压陕甘回民起义，后在金积堡被马化龙击杀。

刘松年 南宋画家。钱塘（今浙江杭州）人。淳熙间画院学生，绍熙（1190—1194）时画院待诏，宁宗时曾画《耕织图》。擅山水，师张训礼（本名敦礼，画学李唐），笔墨精严，着色妍丽，多写茂林修竹，山明水秀之景；所作屋宇，界画工整。兼精人物，神情生动，衣褶清劲。后人把他与李唐、马远、夏圭合称为"南宋四家"。存世作品有《秋山行旅》、《四

景山水》、《醉僧》、《罗汉》等图。

刘述文 (1892—1971)　中国大地测量学家。字汉琴，湖北钟祥人。1921 年北平京师陆地测量学堂高等科毕业。1931 年后任中央陆地测量学校主任教官、分校主任等职，1943 年任贵州大学教授、教务主任，1948 年任苏州测量学校大学部特约讲座教授。建国后，任中国人民解放军测绘学院教授、副院长。主要从事测绘教育事业，是我国天文大地测量学的创始人之一。著有《法定式》和《兰勃氏投影之方向改正和距离改正》，编有《大地测量学》、《重力测量》和《最小二乘法》等教材。

刘国轩 (1629—约 1693)　明清之际福建汀州(今长汀)人。初在漳州任清军千总，南明永历八年 (1654 年) 归郑成功，升为大将。郑经嗣位后，掌台湾军事。后乘三藩之乱的机会，进攻潮州、海澄等地。清康熙二十二年(1683 年)率舰队在澎湖与清军作战失败，从嗣王克塽降清。后为清天津总兵。

刘国杰 (1234—1305)　元益都(今山东青州)人，字国宝。女真族，本姓乌古伦，祖先入中原后改姓刘。由军卒渐至益都新军千户，先后从张弘範、伯颜攻宋，赐号"拔都"(意为勇士)，称刘二拔都。旋为汉军都元帅，北征叛王。又任湖广左丞，镇压福建、江西、湖南、广东、广西等地汉、僚各族抗元义军。成宗时加湖广平章。曾镇压贵州彝族首领蛇节反元起义。不久患瘴病死。

刘国钧 (1899—1980)　中国图书馆学家、图书馆学教育家。字衡如，江苏南京人。1920 年毕业于金陵大学。后赴美国留学。1925 年回国。历任金陵大学图书馆主任、馆长、文学院院长，北平图书馆编纂部主任，西北图书馆馆长，兰州大学教授。建国后，1951 年起任教北京大学，后任北京大学图书馆学系主任、北京图书馆顾问。著有《图书馆学要旨》、《中国图书分类法》、《中国书史简编》等。

刘易斯　❶马修·格雷戈里·刘易斯 (Matthew Gregory Lewis,1775—1818)。英国小说家、诗人、剧作家。因出版小说《僧侣》而被称为"僧人刘易斯"。作品以类似"浮士德"的题材，渲染病态的灵与肉的冲突。是"哥特式小说"的又一种模式。《僧侣》虽受司各特、拜伦等人的重视，然评论界毁誉不一。另有悲剧《古堡魅影》、诗集《神怪故事》等。❷克拉伦斯·欧文·刘易斯 (Clarence Irving Lewis, 1883—1964)。美国哲学家、逻辑学家。历任哈佛大学和斯坦福大学教授。哲学上接近实用主义。主要研究模态逻辑，首先提出严格蕴涵概念，认为"或 P 假或 q 真"并不能使"P 蕴涵 q"成立，当且仅当"必然地或 P 假或 q 真"，亦即"不可能 P 真而 q 假"时，才能说"P 蕴涵 q"。著有《知识和价值的分析》、《蕴涵和逻辑代数》等。❸辛克莱·刘易斯 (Sinclair Lewis,1885—1951)。美国小说家。耶鲁大学毕业。曾任记者和编辑。小说*《大街》和《巴比特》描绘美国资产阶级庸俗的生活，刻画了典型的市侩形象。《王孙梦》反映美国统治阶级对黑人的残酷迫害，暴露美国"民主政治"的丑恶内幕。其他作品有《阿罗斯密斯》、《艾尔麦·甘特利》、《吉定·普兰尼希》等。获 1930 年诺贝尔文学奖。

刘知远 (895—948)　即后汉高祖。五代汉朝建立者。公元 947—948 年在位。沙陀部人。后晋时，为河东节度使，累封至北平王。开运三年(公元 946 年)底，契丹灭后晋，次年，他在太原称帝，建都汴(今河南开封)，国号汉，史称后汉。初用后晋天福年号；次年改元乾祐。

刘知幾 (661—721)　唐史学家。字子玄，彭城(今江苏徐州)人。永隆进士。武后时历任著作佐郎、左史等职，兼修国史。中宗时参与编修《则天皇后实录》。玄宗时官至左散骑常侍，后被贬为安州都护府别驾。生平专攻史学，通览各史，能分析其利弊得失；又屡任修史之责，深知官设史局的流弊。他认为史家须兼"史才"、"史学"、"史识"三长，而尤重史识。对著史强调直笔，提倡"不掩恶，不属善"、"爱而知其丑，憎而知其善"的态度。所著《史通》，是中国第一部史学评论的专书，对历代史书及其体例的评论尤详。

刘季连 (?—505)　南朝齐、梁时彭城(今江苏徐州)人，字惠续。宋武帝族侄。以与褚渊善，得免齐高帝大诛宋宗室之难。齐明帝时，从萧遥欣镇江陵，为长史。密奏遥欣有叛意，明帝命他为益州刺史以据遥欣上游。治蜀严酷。入梁，武帝召还京，命邓元起代为刺史，他自恃有兵十万，反于成都。后粮尽归降，赦为庶人，为仇人所杀。

刘秉忠 (1216—1274)　元初邢州(治今河北邢台)人，字仲晦。先入全真道，后出家为僧，法名子聪，号藏春散人。乃马真后元年(1242 年)被北方禅宗临济宗领袖海云荐入忽必烈王府。因学识渊博，为忽必烈信重。建议定百官爵禄、减赋税差役、劝农桑、兴学校等。中统元年(1260 年)，忽必烈称帝，受命制定各项制度。至元元年(1264 年)，奉命还俗，复姓刘氏，赐名秉忠。又监筑开平(今内蒙古正蓝旗东闪电河北岸)、中都(今北京)两城。至元八年(1271 年)请建国号为大元。有《藏春集》。

刘泽清 (约 1603—1648)　明末山东曹县人，字鹤洲。从守备累升为总兵、左都督等职。崇祯十六年(1643 年)赴河南，在开封附近与李自成起义军作战时拔营南遁，到处焚掠。南明弘光帝封为东平伯，驻淮安，为四镇之一。清军南下，扬州告急，他立即投降，封三等子。后又谋反清，被杀。

刘宝全 (1869—1942)　京韵大鼓艺人。原名毅民，河北深县(今深州)人。幼年从父学唱木板大鼓，先后拜宋五、胡十、霍明亮为师。曾一度改学京剧。他继承传统，并吸收了京剧、梆子戏等戏曲的唱法加以发展创造，又将河北乡音改为北京语音，形成京韵大鼓，世称"刘派"。擅长《单刀会》、《闹江州》、《大西厢》等曲目。

刘宝楠 (1791—1855)　清学者。字楚桢，号念楼。江苏宝应人。道光进士。曾任知县。初治《毛诗》和郑(玄)《礼》，后与刘文淇、柳兴恩、陈立等相约各治一经，他专治《论语》。以为宋邢昺疏解《论语》，颇多芜陋，于是详采各家之说，并吸取清代学者对《论语》考订训释的成果，撰《论语正义》，由其子恭冕续成。另有《释穀》、《汉石例》、《念楼集》等。

刘宗周 (1578—1645)　明末哲学家。字起东，号念台。山阴(今浙江绍兴)人。万历进士。曾任礼部主事、吏部左侍郎，官至南京左都御史。南明政权覆亡，绝食而卒。因讲学蕺山，学者称蕺山先生。黄宗羲、陈确是他的学生。筑证人书院。认为"盈天地间，一气而已矣"，万物从"即有即无"的气中化生。承认宋儒所谓永存不灭的"理"；但认为"理即是气之理，断然不在气先，不在气之外"；"离心无性，离气无理"。以心为主宰，用气贯通性、道、理。倡"慎独"之说，强调"诚敬"。他的思想对黄宗羲有很大影响。著作有《刘子全书》、《刘子全书遗编》。

刘宗敏 (?—1645)　明末农民起义军将领。陕西米脂(一说蓝田)人。铁匠出身，从李自成起义。骁勇善战。崇祯十五年(1642 年)随李自成攻占襄阳。不久，即任权将军，指挥中军营。李自成在西安建立大顺政权，封汝侯。十七年

正月随李自成东征，由太原、宣化，攻克京师，推翻明朝。入京后，凡文官皆受其节制。他对明朝官吏，仇恨极深，但骄傲自满，对满族贵族的进攻，警惕不够。后随自成西撤，兵败于潼关。南下至武昌附近，与清军遭遇，被俘遇害。

刘承钊(1900—1976)　中国两栖爬行动物学家。山东泰安人。历任燕京大学、东北大学、东吴大学、华西大学等校教授。建国后，任燕京大学生物学系主任、华西大学校长及四川医学院院长，当选为中科院生物学部委员。1956年加入中国共产党。自1929年起从事两栖爬行动物的分类区系研究，对中国两栖爬行动物分类区系学，作出了一定贡献。尤其对锄足蟾科动物的研究，有独创的见解，并作了较大的修订。对横断山脉两栖动物分类区系的研究尤为深入和细致。主要著作有《华西两栖类》、《中国无尾两栖类》等。

刘绍棠(1936—1997)　中国作家。北京通县(今通州区)人。1955年入北京大学学习。1956年在团中央工作。1956年回家乡从事专业创作。曾任中国作协理事。中学时代即开始文学创作。写有《青枝绿叶》、《运河的桨声》、《瓜棚柳巷》、《蒲柳人家》、《京门脸子》等许多小说、散文。作品多以家乡农村生活为题材，格调清新，语言纯朴，乡土气息浓郁。

刘胡兰(1932—1947)　山西文水人。女。1946年加入中国共产党。曾任区妇救会干事。1947年1月12日在云周西村参加土改时，被阎锡山军队逮捕。面对敌人威胁，毫无惧色，从容地躺在铡刀下，壮烈牺牲。毛泽东为她题词："生的伟大，死的光荣"。

刘思职(1904—1983)　中国生物化学家。福建仙游人。1921年入厦门大学化学系学习，1924年去美国留学，获博士学位，回国后在北京协和医学院、北京医学院执教。1957年当选中科院生物学部委员。长期从事蛋白质生物化学与免疫化学的研究，为定量研究免疫化学的创始人之一。后又研究抗体的生物合成，发表科学论文四十余篇。1952年主编了我国第一部英汉《生物化学名词草案》，统一了生物化学名词。1954年主编了我国第一部中文生物化学教科书《生物化学大纲》。

刘思慕(1904—1985)　中国国际问题专家。原名燧元，笔名刘穆、刘君木等，广东新会人。曾留学苏联、德国、奥地利。1946年加入中国民主同盟。历任香港《文汇报》总编辑、上海《新闻日报》总编辑、上海国际问题研究所副所长、北京国际关系研究所副所长、世界知识出版社社长、世界历史研究所所长等职。1957年加入中国共产党。曾当选为全国人大代表，全国政协委员。著有《世界政治地理》、《战后世界政治地理》、《战后日本问题》等。

刘复基(1885—1911)　中国民主革命者。一名汝夔，字尧澂，湖南武陵(今常德)人。1905年(清光绪三十一年)参加马福益准备在洪江发动的反清起义，事败走日本，加入同盟会。次年回国，从事革命活动。1910年(宣统二年)投入湖北新军；并参加振武学社。1911年振武学社改组为文学社，任评议部长。旋退伍。9月任湖北革命军总指挥部参议。10月9日，因汉口革命机关遭破坏，在武昌总部被捕，次日晨与彭楚藩、杨宏胜同时就义。

刘禹锡(772—842)　唐文学家、哲学家。字梦得，洛阳(今属河南)人，自言系出中山(治今河北定州)。贞元进士，又登博学宏词科。授监察御史，参加王叔文集团，反对宦官和藩镇割据势力。失败后，贬朗州司马，迁连州刺史。后以裴度力荐，任太子宾客，加检校礼部尚书。世称刘宾客。和柳宗元交谊很深，人称"刘柳"，晚年与白居易唱和甚多，并称"刘白"。其诗通俗清新，善用比兴寄托手法。《竹枝词》、《杨柳枝词》和《插田歌》等组诗，富有民歌特色，为唐诗中别开生面之作。为文长于说理。又通医学。重要哲学著作《天论》三篇，提出"天与人交相胜"、"还相用"的学说。认为自然的职能在于"生万物"，人的职能在于"治万物"，驳斥了当时的"因果报应"论和"天人感应"说。还提出任何事物都不能"逃乎数而越乎势"的命题。后期对佛教思想表现了妥协。有《刘梦得文集》。

刘盆子(10—?)　新莽末赤眉起义军所立的皇帝。泰山式县(在今山东泰安附近)人。西汉远支皇族。初在起义军中牧牛，号为"牛吏"。公元25年，被立为帝，建元建世。起义军攻入长安后，以饥荒向东撤退，被刘秀所部包围，他随樊崇等人投降。

刘恢先(1912—1992)　中国结构工程和地震工程学家。江西莲花人。1933年交通大学唐山工学院毕业。美国康奈尔大学硕士、博士。1938年回国，1947年再度出国。1951年回国后，历任清华大学教授，中科院土木建筑研究所研究员，工程力学研究所研究员、所长、名誉所长，中国灾害防御协会主席，中国地震工程联合会理事长，中国地震学会副理事长兼地震工程专业委员会主任。第二、三届全国政协委员，第四至六届全国人大代表。中科院技术科学部委员。1978年加入中国共产党。在地震工程学、建筑物原型和模型试验、地震载荷计算、建筑物抗震设计规范、仪器研制等方面，配合国家经济与国防建设开展研究工作，作出重要贡献。提出结构抗震验算原则并已为规范所采用。开创了中国地震工程学研究领域。主持制订中国1959年和1964年地震区建筑设计规范草案，并领导制订《中国地震烈度表(1980)》。主编有《地震工程与工程振动》季刊和《地震工程研究报告集》等，发表论文数十篇。

刘姥姥　《红楼梦》中人物。原是个"只靠两亩薄田地度日"的农村老寡妇，后依女婿生活。阅历丰富，熟悉人情世态。其女婿与封建贵族贾府是远亲，为乞求资助，她三进贾府，并得以进入大观园(贾府花园)观赏和饮宴。她既对贾府的穷奢极欲不胜感慨，又竭力迎合，多方凑趣，不惜忍受捉弄，终于得到丰厚的馈赠，从而对贾府十分感激。书中写她在大观园的种种情状，非常生动和深刻。是中国古典文学中较著名的艺术形象之一。

刘统勋(1699—1773)　清山东诸城人，字延清，号尔钝。雍正进士，授编修。乾隆时累官至东阁大学士兼军机大臣。颇能进谏，与刘纶同为高宗所倚任。有"南刘东刘"之称。曾多次察看黄河、运河河工，均能革除积弊。又充《四库全书》正总裁，四任会试正考官。有《刘文正公集》。

刘赶三(1817—1894)　清京剧演员。名宝山，字韵卿，号芝轩，天津人。票友出身。初学老生，后改演丑。长期在北京演出。以演彩旦戏著名。善于在剧中借题发挥，嘲讽权贵势要，抨击时弊流俗。代表剧目有《探亲家》、《绒花记》等。曾任"精忠庙"会首。

刘脊虚　唐诗人。字全乙，洪州新吴(今江西奉新)人。开元进士，官校书郎。约卒于天宝间。少时即善作文。其诗大多为五言，多写山水景物，今仅存十余首。

刘铁云(雲)　即刘鹗。

刘逢禄(1776—1829)　清经学家。常州学派的奠基人。字申受，号申甫，别号思误居士。江苏常州人。嘉庆进士。官礼部主事，旋补仪制司主事。少从外祖庄存与、舅庄述祖

学习，治《春秋公羊传》，专主董仲舒、何休、李育的学说。旁治古韵、《九章》。撰《春秋公羊经何氏释例》、《公羊春秋何氏解诂笺》，以何休《公羊解诂》为主，创通条例，发挥今文"微言"。在《左氏春秋考证》一书中，排斥《左传》，攻击古文经学派的开创者刘歆，对康有为《新学伪经考》有影响。另有《论语述何》、《刘礼部集》等。

刘效祖 (1522—1589) 明散曲家。字仲修，号念庵，山东滨州人。嘉靖进士，官陕西按察副使。所作散曲，多表现消极退隐思想。又能诗。有《词脔》等。

刘海粟 (1896—1994) 中国画家、美术教育家。名槃，字季芳，江苏武进人。1912 年创办中国第一所正规美术学校——上海图画美术院(后改名上海美术专科学校)，任校长，率先在教学中实行人体模特写生和男女同校学习制度。创办专业杂志《美术》，倡导美术改革。1929 年任法国巴黎格朗休克美术研究院研究员。1945 年起继任上海美专校长。建国后，历任华东艺术专科学校校长，南京艺术学院教授、院长，上海美术家协会名誉主席。擅中国画、油画和书法，所作气势雄阔，笔墨酣畅，其黄山题材绘画富于力感，尤能显示艺术个性。有《黄山》、《海粟国画》、《海粟老人书画集》、《海粟黄山谈艺录》、《刘海粟画语》、《刘海粟艺术文选》、《海粟诗词选》等。

刘海粟

刘海蟾 五代道士。全真道北五祖之一。名操，字昭远，又字宗成，以号行。燕山(今北京市西南宛平)人。一说名哲，字元(铉)英，后梁广陵(今河南息县)人。事燕主刘守光为相，好黄老之学。后弃官隐于华山、终南山，相传得道仙去，元世祖时封为明悟弘道真君。

刘家峡 黄河上游峡谷之一。在甘肃省中部永靖、临夏和东乡族自治县三县间。长约 11 公里，落差 18 米。富水力资源，峡口建有刘家峡水电站。

刘家港 即今江苏太仓市东浏河镇。元海运漕粮由此出海。明永乐三年(1405 年)，郑和下西洋，亦由此出发。嘉靖年间，因倭寇侵掠，设重兵驻守。明末港口淤浅，海运遂衰。

刘雪庵 (1905—1985) 中国作曲家。四川铜梁(今属重庆)人。1925 年在成都美术专科学校学习绘画和音乐。1929 年入私立上海中华艺术大学学习。翌年入上海国立音乐专科学校，从黄自等人学习作曲。抗日战争初期创办中国作曲者协会，主编抗战歌曲刊物《战歌》。1939 年起，先后在重庆国立音乐院和国立社会教育学院任教。建国后历任苏南文化教育学院艺术教育系乐剧组主任、华东师范大学教授、中国音乐学院作曲系副主任等职。作有抗战歌曲《长城谣》、《流亡三部曲》、抒情独唱歌曲《追寻》、《红豆词》、《飘零的落花》和电影歌曲《思故乡》等一百三十余首；钢琴曲《中国组曲》、《飞雁》以及话剧《屈原》的配乐等。

刘崇乐 (1901—1969) 中国昆虫学家。字觉民，福建福州人。曾任清华大学、北京师范大学等校教授。建国后，历任清华大学、北京农业大学教授，北京农业大学昆虫研究所所长，中科院昆虫研究所和动物研究所研究员、云南分院副院长。中科院生物学部委员。长期从事昆虫分类学、昆虫病理学及资源昆虫学等的研究，对推动这些学科的发展作出了贡献。重要著作有《中国经济昆虫志——瓢虫科》等。

刘铭传 (1836—1896) 清末淮军将领。字省三，号大潜山人，安徽合肥人。早年在乡办团练。1862 年(同治元年)随李鸿章至上海，参与镇压太平军。累迁至总兵、记名提督。所部号"铭军"。1865 年入山东镇压捻军，任直隶提督。1868 年督办陕西军务，镇压回民起义。1884 年(光绪十年)督办台湾军务，抗击入侵法军。次年 10 月台湾设省，为首任巡抚，积极加强防务，整顿吏治，开办铁路、煤矿，并创办新式学堂。1891 年因病离任。有《刘壮肃公奏议》。

刘鸿生 (1888—1956) 中国实业家。浙江定海(今属舟山)人。早年就读于圣约翰大学，后在开滦煤矿公司任经纪人。1920 年起陆续开设中华码头公司、中华煤气公司、上海章华毛麻纺织公司、大中华火柴公司、上海水泥公司等企业。曾任上海公共租界工部局华董、招商局总办、全国火柴同业联合会主席。建国后任上海市人民政府委员、全国政协委员、民建中央委员、全国工商联常委。

刘鸿声 (1876—1921) 一作刘鸿升。京剧演员。字子余，号泽滨，顺义(今属北京)人。由业余爱好戏曲而加入京剧班社演唱。先演净，后改老生，以嗓音高亢、唱腔流畅著称，形成自己的艺术风格，世称"刘派"。擅长《辕门斩子》、《空城计》、《斩黄袍》、《李陵碑》等剧。

刘寄奴 ❶即"刘裕"。❷中药名。菊科植物奇蒿 (*Artemisia anomala*) 与玄参科植物阴行草 (*Siphonostegia chinensis*) 等的干燥全草。奇蒿习称"南刘寄奴"，性温、味苦，功能活血通经、消积，主治月经不调、经闭、跌打损伤、胸腹胀满等；本品含香豆素、黄酮类成分。阴行草习称"北刘寄奴"，性寒、味苦，功能清热利湿，主治湿热黄疸、小便黄赤等；主要含挥发油。

刘维尔 (Joseph Liouville,1809—1882) 法国数学家。巴黎综合工科学校毕业。历任巴黎综合工科学校、巴黎大学和法兰西学院教授。法兰西科学院院士。在数学分析、微分几何、数论等方面均有重要贡献。1844 年首先证明了超越数的存在。1836 年创办《纯粹数学和应用数学杂志》，并主持编辑工作近四十年，对 19 世纪欧洲数学有较大影响。他最先肯定*伽罗瓦理论的重要意义，并于 1846 年整理出版了伽罗瓦的遗著。

刘黑闼 (?—623) 隋末清河漳南(今河北故城东北)人。少时与窦建德为友。隋末从郝孝德参加瓦岗军。唐武德元年(公元 618 年)，瓦岗军失败，他为王世充所俘，不久率部逃归河北，从窦建德，以骁勇多谋著称。四年，窦建德失败，他率余部再起，半年之间恢复窦建德的旧地。又遣使北结突厥。次年，称汉东王，建元天造，都洺州(今河北永年)。旋被唐李世民军击败，奔突厥，数引突厥贵族攻掠河北各地。不久复得旧地，仍以洺州为都。六年，唐太子建成、齐王元吉以全力进攻，他败走饶阳，为部属执送唐军，被杀。

刘敦桢 (1897—1968) 中国建筑学家。字士能，湖南新宁人。1913 年留学日本，1921 年毕业于东京高等工业学校(今东京工业大学)建筑科。1922 年回国，在上海参与创立华海建筑师事务所。三四十年代，任职中国营造学社，从事中国古建筑的科学研究工作。曾任中央大学教授、建筑系主任、工学院长。建国后，历任南京大学、南京工学院教授和建筑系主任，建筑工程部建筑科学研究院建筑理论及历史研究室副主任兼南京分室主任等职。当选为第三届全国人大代表。1955 年当选为中科院技术科学部委员。1956 年加入中国共产党。曾主持南京瞻园的修复工程。对整理和研究我国建筑历史遗产有贡献。主要著有《中国住宅概

说》、《苏州古典园林》、古建筑调查报告和论文数十篇，主编《中国古代建筑史》和反映建国后1949—1959年建筑成就的图册《建筑十年》。有《刘敦桢文集》4卷。

刘瑞恒(1890—1961) 字月如，原籍天津。留学美国哈佛大学，获医学博士学位，专擅外科。回国后任教于上海哈佛医专，不久转任北京协和医学院教授、院长，兼协和医院院长；1928年后任南京国民党政府卫生部部长；创立中央医院、中央卫生实验院，兼任两院院长；并任禁烟委员会委员长等职，还协助成立中央大学医学院。九一八事变后主持抗战卫生勤务工作。日本投降后，任善后救济总署卫生委员会主任委员等职。病逝于美国。

刘献之 北魏经学家。博陵饶阳(今属河北)人。博览群书，号称"儒宗"。孝文帝时征典内校书，以疾辞。鄙弃名法之言，善《春秋》、《毛诗》。作《毛诗序义》，北朝《毛诗》学者都出其门下。另撰《三礼大义》、《三传略例》诸书，已佚。另注《涅槃经》，未成。

刘献廷(1648—1695) 清学者。字继庄，一字君贤，别号广阳子，顺天大兴(今属北京)人。十九岁南游，隐居苏州洞庭山。其学以经世为主，以为人苟不能利济天下，徒为身家之谋，则不能谓之人。曾受徐乾学聘，入馆修《明史》，并参预编纂《一统志》。性喜游历，治地理学，力倡恢复西北水利。尤精音韵，尝从蜀僧大悦、湘僧虚谷问等韵之学。又通考华严字母、天竺《陀罗尼》、小西天梵书、拉丁语及天方、女直等多种语音，著《新韵谱》。著作多佚，今仅存《广阳杂记》。

刘靖基(1902—1997) 中国实业家。江苏常州人。曾任常州大成纱厂经理，上海安达纱厂总经理。建国后，任上海大隆机器厂、南京江南水泥厂董事长，上海棉纺织工业公司经理，上海市工商界爱国建设公司董事长兼总经理，全国工商联副主席、名誉副主席，民建中央常委兼上海市委主任委员，全国政协副主席。

刘慎谔(1897—1975) 中国植物学家、林学家。字士林，山东牟平(今属烟台)人。曾任北平研究院植物学研究所研究员、所长，北京大学、中法大学、中国大学、辅仁大学、云南大学及西北农学院等校教授。建国后，任中科院林业土壤研究所副所长，当选为中国植物学会副理事长。他先后在中国西北、西南、东南、青藏高原和东北地区采集了大量植物标本，作了植物区系和植被调查研究。对中国植物分类学和植物地理学的建立与发展以及植被区划等方面作出了贡献。他反对对东北红松林大面积皆伐，主张采育择伐，以保护森林资源，防止生态性灾难以及治沙。主要著作有《动态地植物学》、《历史植物地理学》，并主编《中国北部植物图志》、《东北木本植物图志》和《东北草本植物志》。

刘福通 元末红巾军首领。原为颍州(今安徽阜阳)白莲教首领。曾参加*韩山童领导的起义。失败后回乡组织起义军，以红巾为号，攻占朱皋，开仓济贫，陆续攻下罗山、上蔡、汝宁、息州、光州，众至十余万。至正十五年(1355年)迎山童子林儿到亳州(今属安徽)，尊为小明王，国号宋，年号龙凤。他为枢密院平章，不久改任丞相。次年派李武、崔德攻陕西，继又派毛贵攻山东。龙凤三年(1357年)夏分遣关先生、白不信、毛贵等三路北伐，深入西北、东北地区。亲率一军攻克大名、曹、濮、卫辉诸地，次年取汴梁(今河南开封)，定为国都。因力量分散，逐渐被地主武装击败。五年秋汴梁失守，退居安丰(今安徽寿县)。九年春张士诚军来攻，失败遇难。一说他和韩林儿被朱元璋挟到滁州，十二年溺死于瓜洲(今江苏扬州南)江中。

刘静庵(1875—1911) 中国民主革命者。原名贞一，一名大雄，字敬安。湖北潜江人。1904年(清光绪三十年)在武昌清军管带黎元洪营中当文案，参加*科学补习所。次年利用美国教会的阅报室"日知会"名义，发展会员，传播革命思想。1906年计划支援萍浏醴起义，被发觉，逮捕入狱。1911年(宣统三年)瘐死狱中。

刘熙载(1813—1881) 清文学家。字伯简，号融斋，晚号寤崖子，江苏兴化人。道光进士，官至左春坊左中允、广东学政。后主讲上海龙门书院。撰有*《艺概》。也能诗词，有《昨非集》。

刘愿庵(1895—1930) 陕西咸阳人，原名孝友，字坚予。辛亥革命时参加学生军。后在川军中任职。1922年任丰都县长。次年在成都参与组织革命团体"学行励进会"。1925年加入中国共产党，曾任中共重庆地委委员兼成都特支书记，四川省委代理书记，四川临时省委宣传鼓动部主任兼党报编辑、省委书记。是中共第六届候补中央委员。后在重庆被四川军阀刘湘逮捕杀害。

刘毓中(1896—1984) 秦腔演员。陕西临潼(今属西安)人。自幼受父立杰熏陶，酷爱戏曲。十七岁入西安易俗社学戏，从艺七十年，能戏百余出。小生、武生、老生、须生均所擅长。代表剧目有《周仁回府》、《卖画劈门》、《三滴血》等，尤以饰《殷桃娘》中项羽著名，有"活霸王"之称。建国后，历任易俗社社长、西安市秦腔剧院副院长，中国戏剧家协会陕西分会副主席。

刘蕺山 即"刘宗周"。

刘德仁(1122—1180) 金道士。真大道教创始人。号无忧，沧州乐陵(今属山东)人。传说曾遇老叟摭《道德经》要言授之，自此玄学顿进，乃取所授之书，敷绎其义九条以劝人。以"见素抱朴，少思寡欲，虚心实腹，守气养神"为教旨，行教达三十八年。金世宗大定(1161—1189)初，诏居京城天长观，赐号东岳真人。元加封为无忧普济开微洞明真君。

刘德昇 东汉书法家。字君嗣，颍川(郡治今河南禹州)人。善行书。晋卫恒《四体书势》："魏初有钟(繇)胡(昭)二家，为行书法，俱学之于刘德昇。"后乃有刘德昇创行书之说，唐张怀瓘《书断》："行书者，刘德昇所作也。"

刘穆之(360—417) 东晋东莞莒县(今属山东)人，字道和，小字道民。初为琅邪府主簿，元兴三年(公元404年)，从刘裕讨桓玄，为军府主簿。由是为裕心腹。义熙三年(407年)，兼领扬州刺史。后随裕北伐，灭南燕，镇压卢循，决策幕中。裕西击刘毅时，他留守京师。官至尚书左仆射，总理朝政。

刘杨叛乱 北伐战争时期，滇系军阀刘震寰、桂系军阀杨希闵背叛广东革命政府的事件。1922年刘震寰、杨希闵为首的一支滇桂军投向孙中山，驻在广州地区。1925年刘、杨在英帝国主义和北洋军阀段祺瑞策动下，乘广东革命军东征之际，于5月中旬发动军事叛乱，占领了广州电报局、车站等处。广东革命政府调回东征军，在工农群众支援下，于6月中旬击溃叛军。刘、杨逃往香港。

刘徽原理 中国古代关于多面体体积理论的关键性原理。刘徽认为，多面体都可分解成长方体、堑堵(斜解长方体得二堑堵)、阳马(直角四棱锥)、鳖臑(四面体，斜解堑堵得一阳马一鳖臑)而求其体积。他提出：在堑堵中"阳马居二，鳖臑居一，不易之率也"。并用无穷小分割和极限思想证明了这一原理，进而由堑堵的体积是长方体之二分之一，证明

了阳马、鳖臑体积分别是长方体的三分之一与六分之一。

刘少奇故居 在湖南省宁乡县花明楼乡炭子冲。为一座半茅半瓦的土砖房，成冂字形。右边的一间住房，1898年11月24日刘少奇出生于此，并在这里生活了十余年。1985年建有刘少奇同志纪念馆。陈列刘少奇革命活动实物图片和部分遗物。为全国重点文物保护单位。

刘少奇选集 刘少奇的重要著作选辑。由中共中央文献编辑委员会编辑，分上、下两卷。上卷于1982年出版，收入北伐战争、土地革命战争时期、抗日战争和解放战争时期的著作38篇。内容涉及工人运动、白区工作、党的建设、统一战线、武装斗争、根据地建设等方面。下卷于1985年出版，收入建国后的著作38篇。涉及新中国的政权建设、经济建设、文化建设以及执政党建设等重要领域。选集反映了刘少奇为中国人民解放事业和社会主义建设事业奋斗的业绩，记录了他对作为党的集体智慧结晶的毛泽东思想的形成和发展所作的贡献，包含着党和人民几十年英勇奋斗的丰富经验。

刘平国刻石 东汉摩崖刻石。隶书。在新疆拜城东北喀拉达格山的博者克拉格沟口崖石上。清光绪三年(1877年)发现。分两处刻字，北为题识，三行十一字；南为诵文，八行，行十二至十六字不等。系记述龟兹左将军刘平国等人开山建关之事，后有永寿四年(公元158年)纪年。博者克拉格沟为自龟兹北通乌孙的交通要地，刻石中所说的"断岩作孔"的工程，现尚有遗迹。是研究新疆地区古代历史的重要史料。

刘自然事件 见"台北反美事件"。

刘梦得文集 别集名。唐刘禹锡(字梦得，曾官太子宾客)作。原集四十卷，宋初佚其十卷，存三十卷。凡诗十卷；赋一卷，文十九卷。北宋宋敏求辑遗诗四百零七首，杂文二十二篇，为外集十卷。有影印宋本。又有清光绪间朱氏结一庐、近代刘氏嘉业堂刻本，名《刘宾客文集》。今人瞿蜕园有笺注本。

刘随州诗集 别集名。唐刘长卿(曾官随州刺史)作。十卷，外集一卷。有影印明正德刻本等。又有《刘随州集》十一卷。凡诗十卷，文一卷。有《四库全书》本和清光绪间《畿辅丛书》本。今人有校注本。

刘德培起义 清同治年间山东淄川(今淄博)农民起义。1859年(咸丰九年)刘德培在其家乡淄川聚众抗漕，失败被俘，旋逃脱。1862年(同治元年)发动武装起义，占领淄川县城，称大汉德主，部众分五色旗。1863年清军僧格林沁部掘长壕围困淄川，起义军粮尽突围，刘德培至益都(今青州)大白山举家自杀(一说自杀未遂，被俘遇害)。

刘六、刘七起义 明代中叶中原地区农民起义。直隶霸州(今属河北)地区皇庄、官庄最为集中，土地兼并剧烈。武宗正德五年(1510年)，文安(今属河北)人刘六(宠)、刘七(宸)在霸州发动起义。六年从狱中救出齐彦名，声势日盛，发展至数万人，往来于河北、山东间。旋分为两军，一以刘六为主，与刘七、齐彦名转入山东、河南、湖广、江西等地区。一以杨虎为主，与刘惠、赵鐩转入河南、山西、山东等地区。不久两军会师霸州，进逼京师，时分时合，活跃于山东、河北间，屡挫明军。后杨虎在渡涡河时溺死，刘惠代为主将。七年刘六、刘七由山东重入河北，大败明军，震动京畿。刘惠一支在应山(今湖北广水)受挫，惠兵败自焚，赵鐩被俘杀。不久，刘六在黄州(今湖北黄冈)溺死。刘七、齐彦名沿江东下，至通州(今江苏南通)败死。

刘知远诸宫调(调 diào) 一作《刘知远传》(刘知远即五代后汉高祖)。诸宫调作品名。宋、金间无名氏作。十二卷，今存残文五卷，仅二卷完整，清末由俄国探险队在甘肃境内的黑水故城发现。叙贫穷出身的刘知远，在患难中同李三娘结为夫妇，后来投军发迹的故事。曲中颇多口语。为明传奇《白兔记》所取材。

刘涓子鬼遗方 书名。南齐龚庆宣撰。五卷。成于隆昌二年至永元元年(495—499)。详载痈疽、金疮等多种病症的辨证和治疗方法，共载处方一百四十余首，另载软膏、膏药及痈疽的切开、穿刺、排脓等手术治疗方法。为中国现存最早的外科专著。

刘家峡水电站 位于甘肃省永靖县境内。1964年动工，1969年发电，1974年建成。以发电为主，兼有防洪、灌溉、防凌、养殖等效益。控制流域面积18.17万平方公里。大坝高147米，水库蓄水57亿立方米。厂房位于大坝下游，装有大型水轮发电机组，其中包括中国自制的第一台30万千瓦双水内冷水轮发电机组，总发电能力为122.5万千瓦，一年发电57亿千瓦时。水电站建成后，与兰州、天水、关中和西宁四个电网相接，形成了横跨陕西、甘肃、青海三省的大电网。

刘宾客嘉话录 笔记。唐韦绚撰。绚字文明，京兆(今陕西西安)人。韦执谊子。一卷。据绚自序，为大中间任江陵少尹时，追述长庆间在夔州所闻于刘禹锡者，禹锡官至太子宾客，故以名书。书中颇多当时史事及艺文掌故。传本与他书掺混重出，又多缺佚，当已非旧本。今人唐兰有校辑辨伪本，较可信。

刘申叔先生遗书 丛书名。近代刘师培(字申叔)撰。分六类。论群经及小学者为甲类，包括《尚书源流考》等二十二种；论学术及文辞者为乙类，包括《国学发微》等十三种；群书校释为丙类，包括《周书补正》等二十四种；诗文集为丁类，包括《左盦集》；读书记为戊类，包括《读书随笔》等四种；学校教本为己类，包括《伦理教科书》等六种。附有年表、著述系年及校勘记等。有1936年排印本。

刘青山、张子善事件 中华人民共和国建国初期一起重大贪污案件。刘青山和张子善案发前分任中共石家庄市委副书记和天津地委书记。他们利用职权，盗用机场建筑款、救灾粮、救济款等总计达171亿元(旧币，折人民币171万元，下同)，从事倒买倒卖的非法经营活动，使国家蒙受21亿元损失等。1951年12月4日中共河北省委通过决议开除刘、张二人党籍。1952年2月10日河北省人民法院依法判处刘、张死刑。

3 **吝** 〔悋〕(lìn) ❶吝惜；舍不得。如：不吝赐教。《书·仲虺之诰》："改过不吝。"❷贪鄙；吝啬。《论语·泰伯》："如有周公之才之美，使骄且吝，其余不足观也已。"《颜氏家训·治家》："吝者，穷急不恤之谓也。"❸耻辱。《后汉书·张衡传》："得之不休，不获不吝。"

吝色 内心不愿而显露在脸上的神态。犹言面有难色。《潜夫论·贤难》："邓通幸于文帝，尽心而不违，吮痈而无吝色。"

吝顾 犹爱惜。《三国志·魏志·毋丘俭传》"悉归降"裴松之注引文钦《与郭淮书》："事君有节，忠愤内发，忘寝与食，无所吝顾也。"

吝啬 小气；鄙吝。《三国志·魏志·曹洪传》："始洪家富而性吝啬。"亦作"遴啬"。《汉书·王莽传下》："莽好空言，慕古法，多封爵人，性实遴啬。"颜师古注："遴读如吝同。"

吝惜 过分的爱惜；舍不得。《书·仲虺之诰》"改过不吝"

孔传:"有过则改,无所吝惜。"《三国志·魏志·王肃传评》:"吝惜财物,而治身不秽。"

吝啬鬼 一译《悭吝人》。喜剧。法国*莫里哀作(1668年)。写高利贷者阿巴公爱财如命,强迫女儿嫁给不要陪嫁的老头子,要儿子娶一个有钱的老寡妇,自己却看中儿子的情人,一个漂亮年轻的贫女;后来儿子的仆人偷走了他埋在花园里的一箱金币,他痛不欲生,只好成全了儿女的婚姻。剧作表现了资产阶级积累财富的狂热和金钱的罪恶,吝啬鬼的形象被刻画得维妙维肖。

3 **彣** (wén) 《说文·彣部》:"彣,馘也。"馘,今通作郁。徐锴系传:"《论语》曰:'郁郁文哉!'"段玉裁注:"彣与文义别,凡言文章皆当作彣彰,作文章者省也。"朱骏声通训定声:"凡彣章、彣采、彣明字,经传皆以文为之。"

孝 同"學(学)"。

4 **忞** (mín 民) ❶勉力之意。按即"文莫"的"文"。参见"文莫"。❷见"忞忞"。

忞忞 犹言蒙蒙然。茫昧貌。《法言·问神》:"著古昔之暋暋,传千里之忞忞者,莫如书。"李轨注:"忞忞,心所不了。"

5 **鸡** 〔鴳〕(wén 文) 亦作"鳶"。❶雏鹑。见《尔雅·释鸟》。❷传说中的凶鸟。《山海经·大荒西经》:"〔玄丹之山〕爰有青鳶、黄鵠、青鸟、黄鸟,其所集者其国亡。"

6 **斋** 〔齋、𢍰〕(zhāi) ❶古人在祭祀前或举行典礼前清心洁身以示庄敬。《吕氏春秋·孟春纪》:"天子乃斋。"❷屋舍。一般指书房、学舍。如:书斋;东斋。《世说新语·言语》:"〔孙绰〕斋前种一株松,恒自手壅治之。"❸素食。如:吃斋。《西游记》第十九回:"我们是行脚僧,遇庄化饭,逢处求斋。"❹施饭与僧。参见"斋僧"。❺供奉神佛的食品。明槩《决对傅奕废佛僧事》:"昔人一瓢以济馁夫,尚得扶轮相报;今一斋以供大圣,宁无福禄相酬。"

斋夫 旧时学舍中的仆役。梁章鉅《称谓录·书吏》:"《赋役全书》:'各县儒学项下斋夫三名。'"

斋公 对道士的尊称。《二刻拍案惊奇》卷二十一:"〔无尘〕看见李信是个道妆,叫道:'斋公,我与你并无冤仇,何故首我?'"

斋月 即伊斯兰教历9月(*莱麦丹)。该教规定穆斯林每年在此月斋戒,故名。斋月有29天或30天之分。斋月起讫以在该教教历8月和9月第29日傍晚观看新月初显为准。如未看见即顺延一日。据传,《古兰经》始降于此月,*盖德尔夜亦在此月,故穆斯林重视在此月多行善功。

斋戒 "斋"本作"齐"。❶古人于祭祀前沐浴更衣,戒其嗜欲,以示诚敬。《礼记·曲礼上》:"齐戒以告鬼神。"❷修身反省。《易·系辞上》:"圣人以此齐戒,以神明其德夫。"韩康伯注:"洗心曰齐,防患曰戒。"❸亦称"封斋"。伊斯兰教"五功"之一。该教规定成年穆斯林每年在伊斯兰教历9月(*莱麦丹)斋戒一月。斋戒时每日从破晓到日落禁止饮食和房事等。在患病、旅行、月经、怀孕、哺乳期间可延缓,过后补斋或施舍济贫。

斋供 ❶祭祀神佛、死者时上供食品。《颜氏家训·终制》:"若报罔极之德,霜露之悲,有时斋供,及七月半盂兰盆,望于汝也。"❷犹"斋食❷"。《水浒传》第一回:"当时将丹诏供养在三清殿上,与众官都到方丈,太尉居中坐下,执事人等献茶,就进斋供,水陆俱备。"

斋食 ❶斋戒时的饮食。《颜氏家训·风操》:"礼云:'忌日不乐。'……世人或端坐奥室,不妨言笑,盛营甘美,厚供斋食。"❷寺中备的素食。《水浒传》第四回:"长老叫备斋食,请赵员外等方丈会斋。"

斋屋 居室。《南史·王延之传》:"〔延之〕清贫,居宇穿漏;褚彦回以启宋明帝,即敕材官为起三间斋屋。"

斋栗(慄) 敬谨恐惧貌。《书·大禹谟》:"〔舜〕祗载见瞽瞍,夔夔斋慄。"瞽瞍,舜父。夔夔,敬惧貌。《孟子·万章上》引作"斋栗"。

斋舰 亦称"斋船"。宋时称较大的舰船。孙觌《与巡检李脩武帖》:"相望一水之隔,未果造谒,斋舰诣郡,枉道一临为幸也。"参见"斋船"。

斋教 又名"罗教"。由明教演变而成的秘密宗教组织。融合有白莲教的成分。明清两代流行于福建、浙江、江西、南直隶(今江苏、安徽)等地。崇奉弥勒佛,称为无极圣祖。入教者以"普"字为法名,会众统称"老官",故又名"老官斋教"。教徒吃素修行,每逢朔望,各持香烛赴斋堂念经聚会。以"代天行事"、"劝富济贫"为宗旨。农民常利用为组织斗争的工具。明万历三十二年(1604年)福建瓯宁(今建瓯)有吴建领导的斋教起义,清乾隆十三年(1748年)福建建安、瓯宁有普少、魏现领导的老官斋教起义。同治五年(1866年)福建崇安(今武夷山市)、建阳有安寿子、陈顺光等领导的斋教起义。

斋船 宋时较大的船多以斋为名,比之于居室,故称。王安石《送吴仲纯守仪真》诗:"江上斋船驻彩桡,鸣笳应满绿杨桥。"

斋宿 《史记·秦本纪》:"缪公虏晋君以归,令于国斋宿,'吾将以晋君祠上帝'。"斋宿谓隔夜就斋戒,表示虔敬。亦作"齐宿"。《孟子·公孙丑下》:"弟子齐宿而后敢言。"

斋僧 供僧人吃饭。《旧唐书·德宗纪下》:"右神策中尉霍仙鸣病,赐马十匹,令于诸寺斋僧。"

斋醮 道教设坛祭祷的一种仪式。即供斋醮神,借以求福免灾。其法为清心洁身,筑坛设供,书表章以祷神灵。沈德符《万历野获编补遗》卷一:"夫人君欲寿,非事斋醮能致。"

斋浦尔 (Jaipur) 印度西北部拉贾斯坦邦(Rājasthān)首府。人口连郊区145.8万(1991年)。1727年始建。市区街道成方格布局,多淡红色古老建筑,独具风格。有机器制造、炼铜、电器、丝棉纺织工业,以精制宝石、黄铜器和象牙雕刻著名。有风宫等名胜古迹。

紊 (wěn,旧读wèn) 乱。《书·盘庚上》:"若网在纲,有条而不紊。"

紊流 即"湍流"。

8 **斌** 同"彬"、"份㊀"。

9 **斒** (bān 班) 见"斒斓"。

斒斓 同"斑斓"。

11 **鸡** "鸡"的繁体字。

鳶 同"鸡(鴳)"。

12 **蚊** "蚊"的异体字。

斒 〔斒〕(lán 兰) 见"斑斒"。

17 **斒** "斒"的繁体字。

119. 方　　部

方 ㊀(fāng) ❶与"圆"相对。四角都是直角的四边形或六面都是直角四边形的立体。如：方格纸；方块儿。《孟子·离娄上》："公输子之巧，不以规矩，不能成方员。"员，同"圆"。❷方向；方位。如：东方；西方；四面八方。引申为准则。《诗·大雅·皇矣》："万邦之方。"毛传："方，则也。"郑玄笺："方犹乡(向)也。"❸祭名。《诗·小雅·甫田》："以社以方。"毛传："迎四方气于郊也。"❹方面；一边或一面。如：对方；双方。《诗·秦风·蒹葭》："在水一方。"❺地方；区域。如：殊方异域。《论语·学而》："有朋自远方来。"❻量词，用于方形的物体。《儒林外史》第十一回："面着一方小天井，有几树梅花。"又二十二回："那两个长随买了一尾时鱼，一只烧鸭，一方肉，和些鲜笋、芹菜，一齐拿上船来。"❼商代、周初对周围少数部族的称呼。如鬼方、土方等。"方"同"邦"。《书·多方》："猷，告而四国多方。"多方犹众邦。❽方正；正直。《淮南子·主术训》："智欲圆而行欲方。"《三国志·魏志·邴原传》："志行忠方。"❾方版，古代书写用的木板。《仪礼·聘礼》："不及百名书于方。"❿旧时计量面积或体积的一种单位。面积一方即一丈见方。体积一方因所计量的物质而异：砂土一般以方一丈、厚一尺为一方，石头则以长、阔、厚各一尺为一方。⓫数学以一数自乘为方。如：平方；立方。⓬方术；道术。《庄子·天下》："惠施多方，其书五车。"《论语·雍也》："可谓仁之方也已。"亦指方法。如：千方百计；教导有方。《荀子·大略》："博学而无方。"杨倞注："方，法也。"⓭方剂。如：药方；处方；工业配方。《论衡·定贤》："譬犹医之治病也……方施而药行。"⓮并船。《国语·齐语》："方舟设泭。"韦昭注："方，并也。编木曰泭。"引申为竹木编排的筏子，亦即谓以木排渡水。《诗·周南·汉广》："江之永矣，不可方思。"毛传："方，泭也。"⓯并列；并排。《仪礼·乡射礼》："不方足。"《汉书·扬雄传上》："方驰千驷。"⓰比拟；比方。《后汉书·谢夷吾传》："方之古贤，实有伦序。"《文选·阮籍〈咏怀诗〉》"丹青著明誓"李善注："丹青不渝，故以方誓。"⓱违；逆。见"方命❶"。⓲甫；始。《诗·大雅·行苇》："方苞方体。"孔颖达疏："此苇方欲茂盛，方欲成体。"⓳正在。《史记·外戚世家》："是时项羽方与汉王相距荥阳。"⓴当。苏轼《赤壁赋》："方其破荆州，下江陵，顺流而东也。"㉑将。《诗·秦风·小戎》："方何为期？"朱熹集传："将以何时为归期乎？"㉒通"房"。谷始生未实之称。《诗·小雅·大田》："既方既皂。"郑玄笺："方，房也，谓孚甲始生未合时也。"㉓占居。《诗·召南·鹊巢》："维鹊有巢，维鸠方之。"㉔地名。《诗·小雅·六月》："侵镐及方。"朱熹注："镐、方，皆地名。方，疑皆朔方也。"约在今陕西、宁夏一带。㉕姓。

㊁(páng) ❶通"旁"。广。《书·立政》："方行天下，至于海表。"❷见"方羊"、"方皇"。

㊂(wǎng) 见"方良"。

㊃(fēng 风) 希腊文 φωνειν 的音译。*响度级的单位。零方约相当于人耳刚能听到的 1 000 赫纯音响度级。

方人 ❶议论人的短长。《论语·宪问》："子贡方人。"陆德明释文："孔云：'比方人也。'按郑本作谤，谓言人之过恶。"❷古代西方少数民族的别称。《逸周书·王会解》："方人以孔鸟。"孔晁注："方人，亦戎别名。"

方干(?—约888)　唐诗人。字雄飞，门人私谥玄英先生，新定(治今浙江建德)人。举进士不第，隐居会稽镜湖。咸通至中和间，以诗著名江南，交游颇广，诗多酬和之作，亦常抒写羁旅之思及闲适出世之想。其门人编次其诗为《玄英先生诗集》十卷。

方土　❶犹言乡土。《书·旅獒》"毕献方物"孔传："尽贡其方土所生之物。"❷指各地形胜物产人情。《晋书·王浑传》："令中书指宣明诏，问方土异同，贤才秀异，风俗好尚，农桑本务。"

方士　❶周代掌管王子弟和公卿、大夫的采地狱讼的官。《周礼·秋官·方士》："方士掌都家，听其狱讼之辞，辨其死刑之罪而要之。"郑玄注："都，王子弟及公卿之采地；家，大夫之采地。"❷中国古代好讲神仙方术、从事巫祝术数的人。起源于战国燕齐一带近海地区。以修炼成仙和不死之药等方术上邀统治者的信任。如秦始皇时"入海求仙"的徐福；汉文帝时"望气取鼎"的新垣平；汉武帝时主张"祠灶"的李少君，自言能"致鬼"见李夫人的李少翁，自言能"通神"的栾大；三国曹操时善于"辟谷"的左慈等皆是。在汉代著作中方士同"道士"通用。

方丈　❶一丈见方。《孟子·尽心下》："食前方丈。"谓菜肴罗列之多。❷佛教禅宗寺院住持的住所。据《维摩诘经》载，维摩诘居士所住卧室，一丈见方，但容量无限，因称。后成为僧职，专指住持。❸道教全真派对十方丛林的主持人及其居住的静室的称呼。道教正一派宫观一般不设方丈，但亦有例外，如苏州玄妙观的主持者也称方丈。❹古代传说中的三神山之一，又名方壶。《史记·封禅书》："自威、宣(齐威王、宣王)、燕昭(燕昭王)使人入海求蓬莱、方丈、瀛洲。此三神山者，其傅在勃海中。"

方寸　❶方一寸，喻其小。《孟子·告子下》："不揣其本而齐其末，方寸之木，可使高于岑楼。"❷指心。亦作"方寸地"。《三国志·蜀志·诸葛亮传》："庶(徐庶)辞先主而指其心曰：'本欲与将军共图王霸之业者，以此方寸之地也。今已失老母，方寸乱矣。'"

方巾　明代的一种头巾。处士及儒生所用。《三才图会·衣服》："方巾，此即古所谓角巾也……相传国初服此，取四方平定之意。"《儒林外史》第一回："那边走过三个人来，头带方巾。"

方山　❶山顶平展、山坡陡峻的山体。软硬相间的水平岩层地区，经流水侵蚀切割，坚硬岩层形成平顶坡陡的顶盖，松软岩层形成斜坡。如南京附近的方山。❷在江苏省南京市南、江宁县中部。由第四纪火山堆积而成，顶部为玄武岩覆盖。海拔 208 米，孤峰兀立。以山形如方印，故名。古称天印山。有海慧寺、方山大庙、上定林寺塔、洞玄观等

名胜古迹。❸县名。在山西省西部、吕梁山西侧。三川河上游北川河流贯。县人民政府驻圪洞镇。隋置方山县，元入离石县，1918年复由离石县析置。1954年与离石县合并为离山县，1958年离山县改名离石县。1971年又自离石县析置。以方山得名。农产以谷子、小麦、高粱、马铃薯为主。林业资源丰富。工业有采煤、水泥、印刷、酿酒。名胜古迹有北武当山、鼓楼。

方中 ❶正中。《诗·鄘风·定之方中》："定之方中，作于楚宫。"毛传："方中，昏正四方。"陈奂传疏："云方中昏正四方者，言定星昏见，正居四方之中。"❷古时天子即位，预作陵墓，但不直称陵墓，讳称为方中。《汉书·张汤传》："调茂陵尉，治方中。"颜师古注引孟康曰："方中，陵上土作方也。"

方内 ❶四境之内；国内。《三国志·魏志·钟会传》："今边境乂清，方内无事。"❷世俗之中。王勃《忽梦游仙》诗："仆本江上客，牵迹在方内。"❸方榫。内，通枘。《新序·杂事》："方内而员钍如何？"员，通"圆"。

方凤(1241—1322) 南宋诗人。字韶卿，一字景山，浦江(今属浙江)人。宋末任容州文学，入元归隐于仙华山。诗文多抒写宋亡之痛。有《存雅堂遗稿》。

方书 ❶指官府文书。《汉书·张苍传》："秦时为御史，主柱下方书。"颜师古注引如淳曰："方，板也。谓事在板上者也。秦置柱下史，苍为御史，主其事。或曰，主四方文书也。"❷记载和论述中医药方剂的著作。如马王堆医帛书《五十二病方》，为我国现存较早的一部方书。汉张仲景《伤寒杂病论》，唐孙思邈《千金要方》和王焘《外台秘要》，宋王怀隐等《太平圣惠方》和裴宗元等《太平惠民和剂局方》，元危亦林《世医得效方》，明朱棣《普济方》等，都是内容比较丰富的方书。

方正 县名。在黑龙江省哈尔滨市东部、松花江南岸。县人民政府驻方正镇。清宣统元年(1909年)设县。以方正泡得名。林业资源丰富。农产有稻、大豆、玉米、谷子等，并产蘑菇(滑菇)、山野菜(老蕨菜)。工业有采煤、电力、机械、建材、化学等。名胜有方正泡、双凤水库。

方术 ❶古指关于治道的方法。即"道术"。《庄子·天下》："天下之治方术者多矣。"唐成玄英疏："方，道也。自轩顼已下，迄于尧舜，治道艺术、方法甚多。"❷道教所信行的方仙之术。中国古代指天文(包括占候、星占)、医学(包括巫医)、神仙术、占卜、相术、命相、遁甲、堪舆等。《后汉书》列有华佗、左慈、费长房等三十五人的《方术列传》上下篇。其炼丹采药、服食养生、祭祀鬼神、祈禳禁呪等为道教所承袭，作为重要的修炼济度方法。

方册 同"方策❶"。典籍。韩愈《与孟尚书书》："圣贤事业，具在方册。"程大昌《演繁露》卷七："方册云者，书之于版，亦或书之竹简也；通版为方，联简为册。"

方外 ❶世外。语出《庄子·大宗师》"彼游方之外者也"。白居易《白苹洲五亭记》："此不知方外也，人间也，又不知蓬、瀛、崑、阆，复何如哉？"也谓超然于世俗礼教之外。杜甫《逼仄行赠毕曜》："街头酒价常苦贵，方外酒徒稀醉眠。"后因称僧道为方外。❷中原以外的地区。《汉书·路温舒传》："暴骨方外，以尽臣节。"

方达(Henry Fonda,1905—1982) 美国电影、戏剧演员。早年就读于明尼苏达大学新闻系。1935年起从事电影表演。第二次世界大战期间曾在海军服役。一生拍摄影片七十余部。代表作有《愤怒的葡萄》(一译《怒火之花》)、《黄牛惨案》、《战争与和平》、《十二个愤怒的人》、《金色的池塘》等。善于塑造各种类型的人物。曾获奥斯卡特别荣誉奖和最佳男主角奖。

方轨 两车并行。《史记·苏秦列传》："车不得方轨，骑不得比行。"后亦用以比喻并列不相上下。《宋书·谢灵运传论》："爰逮宋氏，颜、谢腾声，灵运之兴会标举，延年之体裁明密，并方轨前秀，垂范后昆。"

方回(1227—1307) 元文学家。字万里，号虚谷，歙县(今属安徽)人。宋景定间别省登第，知严州。元兵至，迎降，授建德路总管。不久罢官，往来杭歙间。评选唐宋以来律诗，编为《瀛奎律髓》，标榜江西诗派，并倡"一祖三宗"之说：以杜甫为一祖，黄庭坚、陈师道、陈与义为三宗。其所为文，《四库全书总目提要》谓为"学问议论，一尊朱子，崇正辟邪，不遗余力，居然醇儒之言"。有《虚谷集》，已佚，今存《桐江集》、《桐江续集》。

方竹(*Chimonobambusa quadrangularis*) 禾本科。秆呈钝圆角的四棱形，高3～8米。秆箨厚纸质，背面具多数紫色小斑点；箨叶极微小或退化。每小枝具叶2～5枚，叶鞘革质，叶片薄纸质，狭披针形。花枝无叶，小穗常在花枝每节上簇生成团状，含小花5或6朵。中国华东和华南以及秦岭南坡均有栽培；秆可作造纸原料；笋味美，可食。

方舟 ❶两船相并。《后汉书·班固传上》："方舟并骛，俯仰极乐。"李贤注："方舟，并两舟也。"❷犹太教、基督教《圣经》中挪亚为避洪水而造的长方木柜形大船。据《圣经·创世记》载，上帝降洪水灭世时，义人挪亚遵上帝旨意，制造方舟，并带全家和留种的一切动物避入。西方文学常以挪亚方舟作为避难处所的象征。

方羊(páng —) 同"彷徉"。《左传·哀公十七年》："如鱼窥尾，衡流而方羊。裔焉大国，灭之将亡。"孔颖达疏："郑众以为鱼劳则尾赤，方羊，游戏，喻卫侯淫纵。"

方阵 古代欧洲步兵的一种战斗队形。希腊某些城邦(如底比斯)，特别是北方的马其顿，以运用该战术著称。即战斗时以手执长矛、盾牌的步兵组成密集行列，横向可延伸数百米，纵深一般为十数列。据说一个方阵可达数千人。方阵队形攻守兼备，但缺少灵活性。

方志 记述一方事物的志书。"方"或指先秦一个邦国，或指秦汉以后一个政区，或指一地区；"志"通"识"、"誌"，即记述。《周礼·地官·诵训》始见"方志"，《春官·外史》作"四方之志"。《后汉书·西域传论》提到西域有"二汉方志"。但先秦至西汉的方志，已全部失传，亦不见诸家著录。东汉以后见于著录的，或称某州某郡"记"、"图经"，或称某地区"记"、"志"、"传"。隋大业中普诏天下诸郡(州)纂修图经，唐代定制诸州三五年一造图经，北宋也多次下令诸路、府、州、县纂修图经。两宋之际图经渐次改称为志，至明清县以上各级政区，都每隔若干年修一次志。清代太湖流域富庶乡镇，亦往往有志。现有全国历代方志共约八千种，基本上都是明清两代的，宋元志传世者不过三十多种，宋以前只有几种。传世古籍中以古吴越地区为记述范围的东汉袁康、吴平《越绝书》，以秦岭以南即华山之阳为记述范围的东晋常璩《华阳国志》，《四库全书》列入史部载记类，清以来学者多推为最早的方志。敦煌发现的《沙州图经》、《西州图经》残卷，可借以窥见隋唐图经的一般情况。古方志的体裁内容，与南宋后的方志不尽相同。方志体制也在逐步演变。时代越后，卷帙越繁，一般由记述一方的地理、历史纲要，变而为备载这一地区古今各种事物的百科全书。方志虽然源

远流长，但在明以前诸史艺文志和诸家书目中皆与其他地理著作并列于一门类，未予区别。清修《四库全书》，始称方志为地理类中的"都会郡县之属"，与其他性质体制的地志区别。自章学诚著《方志略例》，倡方志入学，方志一称，渐为世所常用，约自20世纪20—30年代以来，又习称方志为"地方志"，1935年出版了朱士嘉《中国地方志综录》的第一版。

方技 古指医、卜、星、相之术。《汉书·艺文志》："方技者，皆生生之具……故论其书，以序方技为四种。"按四种谓医经、经方、房中、神仙。《后汉书》有方术传，《新唐书》、《宋史》有方技传，《明史》有方伎传，皆同。参见"方术❷"。

方针 政治上指国家、政党在一定历史时期内为某一方面的工作确定的指导原则。有战略方针和具体方针。如在建设高度物质文明的同时，建设高度的社会主义精神文明，是建设有中国特色社会主义的一个战略方针；"长期共存，互相监督"，"肝胆相照，荣辱与共"是中国共产党同民主党派合作的方针。

方伯 古代诸侯中的领袖之称，谓为一方之长。《礼记·王制》："千里之外设方伯。"明清时用作对*布政使的称呼。

方位 《文选·张衡〈东京赋〉》："辩方位而正则。"薛综注："方位，谓四方中央之位也。"今以东、西、南、北为基本方位，东北、东南等为中间方位；又上、下、前、后等，都属方位之列。

方言 ❶一种语言的地方变体。在语音、词汇、语法上各有其特点，是语言分化的结果。如汉语的北方话、吴语、粤语、闽语等。方言在一定条件下还可能发展成为独立的语言。在民族语言里，随着共同语影响的扩大，方言的作用逐渐缩小。❷语言和训诂书。全称《辑轩使者绝代语释别国方言》。西汉扬雄撰。今本十三卷。据扬雄与刘歆来往书信，原为十五卷。雄撰此书经二十七年，似尚未完成。体例仿《尔雅》，类集古今各地同义的词语，大部分注明通行范围。材料的来源有古代的典籍，有直接的调查，可以看出汉代语言分布情况，为研究古代词汇的重要材料。晋郭璞《方言注》，清戴震《方言疏证》、钱绎《方言笺疏》，于此书均有整理、阐发之功。

方良 (wǎng liǎng) 亦作"罔两"。古代传说中的精怪名。《周礼·夏官·方相氏》："驱方良。"参见"罔两❶"。

方苞 (1668—1749) 清散文家。字灵皋，号望溪，安徽桐城人。康熙进士，因戴名世《南山集》案牵连入狱，后得赦。官至礼部侍郎。*桐城派创始人。论文提倡"义法"，所作多为经说及书序碑传之属，立论大抵本程、朱学说，宣扬封建礼教。少数作品如《狱中杂记》、《左忠毅公逸事》等，内容较好。有《方望溪先生全集》。

方叔 周宣王时大臣。曾率兵车三千辆进攻楚国得胜，又曾进攻玁狁，见《诗·小雅·采芑》。

方物 ❶土产。《书·旅獒》："无有远迩，毕献方物。"❷犹言想像、指状。即"仿佛"。《国语·楚语下》："民神杂糅，不可方物。"韦昭注："方，犹别也；物，名也。"按《汉书·郊祀志上》作"不可放物"。方物、放物，都是"仿佛"的声转。韦注非。参见"仿佛"。

方命 ❶亦作"放命"。违命。《书·尧典》："方命圮族。"《孟子·梁惠王下》："方命虐民。"赵岐注："方，犹逆也。"后常用作谦词，表示对对方的嘱托不能照办。《二十年目睹之怪现状》第八回："这件事，实在不能尽力，只好方命的了。"❷遍告。《诗·商颂·玄鸟》："方命厥后，奄有九有。"郑玄笺："方命其君，谓遍告诸侯也。"

方底 盛书之囊。《汉书·孝成赵皇后传》："中黄门田客持诏记，盛绿绨方底，封御史中丞印。"颜师古注："方底，盛书囊，形若今之算牍耳。"

方剂 中医学名词。在中医学理论指导下，根据临床需要，按照一定法则选择适当药物及用量，指明调制和应用方法，具有特定功效、主治范围和名称的规范化药方。如十全大补汤、六味地黄丸、生脉饮、川芎茶调散等。

方单 中国旧时苏南地区官署所发地契的俗称。为土地所有凭证的一种。太平天国革命后，上海地区土地单册散失。1855年(清咸丰五年)重行清丈，划分区域，按照乡、保、图、字圩依序列号，另发执业田单。因单状为长方形，俗称方单。江苏宝山县(今上海市宝山区)在1911年(宣统三年)清丈后所发的土地所有凭证，称执业方单。方单流弊极多，所载往往与实际不符。

方驾 ❶两车并行。《后汉书·马防传》："临洮道险，车骑不得方驾。"❷犹言并驾齐驱。刘孝标《广绝交论》："遒文丽藻，方驾曹王。"

方城 ❶春秋时楚国所筑长城。北起今河南方城北，南至今泌阳东北。战国时又展筑，自今方城北西向循伏牛山脉，折南循白河、湍河间分水至今邓州市北。楚恃以守卫其北境。《淮南子·墬形训》列为九塞之一。❷山名。(1)在河南叶县南、方城东北，西连伏牛山脉。春秋时楚国所筑方城经此山东麓。(2)在湖北竹山东南，山顶平坦，四面险固。古时山南有城，长十余里，名方城。《左传》文公十六年(公元前611年)楚"庐戢黎侵庸，及庸方城"，即此。❸县名。在河南省南阳市东北部、唐河上游。漯南铁路经过境内。县人民政府驻城关镇。春秋时楚方城地。秦置阳城县，汉改堵阳县，北魏设方城县。金置裕州，明省县入州，1913年复改方城县。因方城山得名。农产以小麦、杂粮、甘薯为主，并产柞蚕丝等。工业有机械、水泥、化肥、丝织等。古迹有汉博望城、佛沟摩崖造像。

方相 (—xiāng) 原为职掌"驱鬼"之官。《周礼·夏官》有"方相氏"，"蒙熊皮，黄金四目，玄衣朱裳，执戈扬盾"。旧时迷信，模拟其凶恶可怕的形象，作为驱逐疫鬼和出丧时开道之用。《晋书·左贵嫔传》："方相仡仡，旌旐翻翻。"

方面 ❶事情或事物的一面。亦指各方面。《文选·陆倕〈石阙铭〉》："区宇乂安，方面静息。"李善注："方面，四方面也。"❷方向。《后汉书·逢萌传》："诏书征萌，托以老耋，迷路东西，语使者云：'朝廷所以征我者，以其有益于政，尚不知方面所在，安能济时乎？'"❸一方的军政事务。《后汉书·冯异传》："受任方面，以立微功。"李贤注："谓西方一面专以委之。"后称总督、巡抚等官为方面官。

方响 中国古击乐器。南北朝时梁始有之。通常由十六枚大小相同、厚薄不一的长方铁板组成，仿照编磬次第排列，用小铁锤击奏，发出十二律及四个*半律的音。为隋唐燕乐中常用的乐器。

方便 ❶佛教指权宜。与"权❼"同义。谓对各种不同程度的人，采取各种不同的传教方式使之信仰。《维摩诘经·法供养品》："以方便力，为诸众生分别解说，显示分明。"❷犹方法、办法。《杂宝藏经·乌枭报怨缘》："宜作方便，殄灭诸枭；然后我等，可得欢乐。"❸机会。《北史·孟业传》："州中要职诸人，欲相贿赠，止患无方便耳。"❹便利。《京本通俗小说·冯玉梅团圆》："好行方便，救了许多人性命。"❺犹解手。多用于话本小说。

方俗 地方风俗。《南史·循吏传序》:"乃命辎轩,以省方俗。"

方皇(páng—) 同"彷徨"。《荀子·礼论》:"于是其中焉,方皇周挟,曲得其次序。"杨倞注:"方皇,读为仿偟,犹徘徊也。"周挟,周匝。

方胜 方形的彩胜,古代妇人饰物。以彩绸等为之,由两个斜方形部分叠合而成。也指这种形状的东西。《宋史·舆服志四》:"六梁冠,方胜宜男锦绶为第三等,左右仆射至龙图、天章、宝文阁直学士服之。"此指服饰。王实甫《西厢记》第三本第一折:"不移时把花笺锦字,叠做个同心方胜儿。"此指将信笺叠成菱形花样。

方音 同一语言在不同地域因演变而形成的语音差别。在标准音确立后,以不同于标准音的为方音。如广州人读"凯"如"海",福州人读"知"如"低",海南岛人读"起"如"喜",这些都是不同的方音。

方闻 有道而博闻。《汉书·武帝纪》:"详延天下方闻之士,咸荐诸朝。"颜师古注:"方,道也;闻,博闻也。"

方差 概率论的基本概念。是随机变量 ξ 与其*数学期望 $E\xi$ 的偏差平方的加权平均 $E(\xi-E\xi)^2$。常记为 $D\xi$ 或 $\mathrm{var}\xi$。随机变量的方差由其概率分布唯一确定,故亦称某分布的方差。它表示随机变量取值的分散程度。方差愈大,该随机变量的取值愈分散。方差愈小,该随机变量取值愈集中。方差的量纲是相应随机变量的量纲的平方,为了使量纲一致,实际中常用方差的平方根 $\sqrt{D\xi}$,称为随机变量 ξ 的"根方差"、"均方差"或"标准差"。对测量而言,总希望被测定的量愈接近其真值愈好,也就是使相应的方差尽可能地小。方差的平方根 σ 称为"中误差"。

方洋(páng—) 同"彷徉"。《汉书·吴王濞传》:"吴王内以朝(晁)错为诛,外从大王后车,方洋天下。"颜师古注:"方洋,犹翱翔也。"

方根 如果 a 是 b 的 n 次幂,n 是大于 1 的整数,称 b 为 a 的 n 次方根。在实数范围内,当 n 是奇数时,任意实数 a 恒有一个 n 次方根,记作 $\sqrt[n]{a}$,其中 $\sqrt{\ }$ 称根号,n 称根指数;当 n 是偶数时,正数 a 有两个 n 次方根,记作 $\pm\sqrt[n]{a}$,负数的方根无意义。零的任何次方根仍旧是零。在复数范围内,非零复数 a 有 n 个 n 次方根。二次方根亦称"平方根",通常简记 a 的平方根为 $\sqrt{a}$。三次方根亦称"立方根"。

方家 原指深于道术的人。《庄子·秋水》:"吾长见笑于大方之家。"成玄英疏:"方犹道也。"后指精通某种学问或技艺的专家。

方诸 ❶古代在月下承露取水的器具。《周礼·秋官·司烜氏》"以鉴取明水于月"郑玄注:"鉴,镜属,取水者,世谓之方诸。"《淮南子·览冥训》:"方诸取露于月。"方诸用大蛤作成。也有用石凿成,或用铜铸成。《淮南子·天文训》:"方诸见月,则津而为水。"高诱注:"方诸,阴燧,大蛤也。熟摩令热,月盛时以向月下,则水生,以铜盘受之,下水数滴。"❷借指铜镜。陆龟蒙《自遣》诗:"月娥如有相思泪,只待方诸寄两行。"

方略 方策;谋略。《晋书·王濬传》:"濬设方略,悉诛弘(张弘)等。"

方隅 四方和四隅,引申指国家的边疆。《南史·陈高祖纪》:"世道初艰,方隅多难。"陈与义《渡江》诗:"虽异中原险,方隅亦壮哉!"

方幅 ❶方正。长阔相等。《南史·徐勉传》:"吾清明门宅,无相容处,所以尔者,亦复有以。前割西边施宣武寺,既失西厢,不复方幅。"也指人品的方正。《北史·樊子盖传》:"宜选贞良宿德有方幅者教习之。"❷古代典诰诏命表奏用的书册。《陈书·姚察传》:"宫内所须方幅手笔,皆付察立草。"❸六朝人语,犹言公然。《宋书·吴喜传》:"不欲方幅露其罪恶。"

方程 ❶含有未知数的等式。使等式成立的未知数的值称为方程的"解",只含一个未知数的方程的解也称"根"。求方程的解的过程称为"解方程"。例如,$x^2+1=3x-1$ 是方程,它的根是 1 和 2。不论未知数的值如何,总是成立的等式称为"恒等式"。例如,$(x+1)^2=x^2+2x+1$。❷中国古代指现今线性方程组。

方等 译自梵语 Vaipulya。亦称"方广"。佛教谓所说的道理方正平等而广博,故名。原为一切大乘经的通名,后天台宗用为《维摩》、《楞伽》、《金光明》等一部分大乘经的别称。

方策 ❶典籍。《礼记·中庸》:"文武之政,布在方策。"郑玄注:"方,版也;策,简也。"❷谋画策略。《三国志·魏志·郭淮等传评》:"郭淮方策精详,垂问秦雍。"

方腊(?—1121) 北宋末年浙江农民起义首领。原籍歙州(治今安徽歙县),后迁居睦州青溪(今浙江淳安)。雇工出身。当时统治阶级生活穷极奢侈,人民则终岁劳苦,不得一饱,江浙地区还遭受*花石纲的掠夺;宋统治者对辽夏贵族则岁奉财物,屈辱求和。他利用*明教组织群众,得到广大农民的拥护。徽宗宣和二年(1120 年)秋发动起义,在漆园中誓师,指斥宋王朝的罪恶。自号"圣公",年号永乐,以巾饰为标志,自红巾以上分六等。分兵出击,教徒兰溪朱言、吴邦,剡县仇道人,仙居吕师囊,方岩山陈十四,苏州石生,归安陆行儿等也纷起响应,凡得杭州、歙州等六州五十二县,东南震动。他拟划江而守,渐图进取,十年内推翻宋王朝。徽宗派童贯率军十五万前往镇压。起义军战斗失利。次年夏他退至青溪帮源洞和梓桐洞,战败被俘,秋季在东京(今河南开封)就义。余部在吕师囊等的领导下,转战温台等州,到宣和四年夏秋间失败。

方照 从地球上看来,*外行星与太阳黄经差为 90°时的位置或时间。星在太阳东 90°叫做"东方照";在太阳西 90°叫做"西方照"。东方照时,太阳上中天时,外行星刚从东方地平线升起;西方照时,太阳上中天时,外行星恰在西方地平线落下。参见"合"附图。

方舞 美国民间舞蹈。多为男女四对组成方形或男女分列两排,边舞边走出各种队形,由领舞者在旁呼喊或歌唱以指挥全局。原为农、牧民节庆娱乐性舞蹈,后也传入城市,各地风格不一。

方舆 犹"舆地"。古人以为天圆地方,地能载万物,犹同车舆,故以"方舆"指地。束皙《补亡诗》:"漫漫方舆。"宋时祝穆有《方舆胜览》,记当时地理。旧时地理学亦称方舆之学。

方镇 指镇守一方的军事区域和军事长官。如晋持节都督、唐五代节度使等。《晋书·张华传》:"陛下谋谟之臣,著大功于天下,海内莫不闻之,据方镇,总戎马之任者,皆在陛下圣虑矣。"

方毅(1916—1997) 中国无产阶级革命家。又名清吉、静吉,福建厦门人。1931 年加入中国共产党。曾任共青团厦门市委书记。抗日战争爆发后,任中共湖北省委民运部长,鄂东特委、皖东省委书记,新四军第五支队政治部主任,

淮南行署主任，苏皖边区政府副主席。解放战争时期，任华东财经办事处副主任，山东省人民政府副主席。建国后，任福建省副主席、中共福建省委副书记、上海市副市长、财政部副部长、驻越南民主共和国经济代表处代表、国家计委副主任兼对外经济联络总局局长、对外经济联络委员会主任、对外经济联络部部长、中科院院长、国家科委主任，国务院副总理、国务委员、中共中央书记处书记、全国政协副主席。为我国对外经济工作和科技工作作出了重要贡献。是中共第八、九届候补中央委员，第十届中央委员，第十一、十二届中央政治局委员。

方寸匕 古代量药的器具。见《伤寒论·辨太阳病脉证并治上》。匕，即匙；方寸，指其大小为一寸见方。一方寸匕的容量，相当于十粒梧桐子大。

方寸地 ❶指心。《列子·仲尼》："吾见子之心矣，方寸之地虚矣。"❷一小块地方。《新唐书·员半千传》："陛下何惜玉陛方寸地，不使臣披露肝胆乎？"

方山冠 冠名，汉代祭宗庙时乐师所戴。《后汉书·舆服志下》："方山冠，似进贤（冠），以五采縠为之。祠宗庙，大予、八佾、四时、五行乐人服之。冠衣各如其行方之色而舞焉。"

方山原 古地名。在今陕西宝鸡西。南宋绍兴中，吴玠曾与金兵交战于此。

方从义 元画家。字无隅，号方壶、不芒道人、金门羽客、鬼谷山人，贵溪（今属江西）人。上清宫道士，明洪武时尚在。擅写云山，取法董源、巨然及米芾、米友仁，笔墨苍润。亦能诗文，并工隶书、章草。存世作品有《神岳琼林》、《山阴云雪》、《武夷放棹》等图。

方文培（1899—1983） 中国植物学家。四川忠县（今属重庆）人。曾任中国科学社植物研究所研究员，后赴英国留学。归国后任四川大学教授直至逝世。建国后，还曾任中科院成都分院学术顾问，当选为中国植物学会名誉理事长、荷兰皇家学会会员、英国皇家学会会员。毕生从事植物学教学和植物分类学的研究。在植物分类学上造诣很深，是槭树科、杜鹃花科分类学专家。先后发表新种近二百个。主要著作有《近时采集之中国杜鹃》、《峨眉植物图志》、《中国芍药属的研究》及《中国植物志》第四十六卷。

方心芳（1907—1992） 中国工业微生物学家。河南临颍人。上海劳动大学农学院毕业，后在比利时卢汶大学、荷兰菌种保藏中心、法国巴黎大学、丹麦卡斯堡研究所从事研究与进修。曾任中科院微生物研究所研究员、副所长兼北京大学教授，中国微生物菌种保藏管理委员会主任、中国微生物学会副理事长等职。中科院生物学部委员。中国工业微生物学的开拓者，对中国微生物菌种保藏事业、创建中国的菌种保藏机构作出了重要贡献。在中国开创了五倍子酸发酵、长链二元酸发酵等新型发酵工业，促进了中国传统发酵工业的现代化。著有《应用微生物学实验法》等，发表论文数十篇。

方以智（1611—1671） 明清之际思想家、科学家。字密之，号曼公，桐城（今属安徽）人。少年时代和陈贞慧、吴应箕、侯方域等参加"复社"活动，为"明季四公子"之一。崇祯进士，任翰林院检讨。清兵下广东，出家为僧，改名大智，字无可，别号弘智、药地、浮山愚者、愚者大师、极丸老人等。通晓中国传统自然科学和当时刚传入的西方近代科学。对天文、地理、历史、物理、生物、医药、文学、音韵等都有研究。特别强调"质测"（实验科学）的知识，主张"寓通幾（哲学）于质测"。认为西学"详于质测而拙于言通幾"。认为"盈天地间皆物也"，"一切物皆气所为也，空皆气所实也"（《物理小识》），反对"离气以言理"、"离器以言道"的宋明理学。提出"宙（时间）轮于宇（空间）"的见解，认为空间与时间不是彼此独立存在的，宙即在宇中，宇即在宙中，整个宇宙也都是物质的。主张"以实事证实理，以前理证后理"的认识方法。提出"合二而一"的命题，认为"二即一，一即二也"。晚年因保避清廷搜索，走上了逃禅的道路。著作有《通雅》、《物理小识》、《东西均》、《药地炮庄》等。

方孔钱 方孔圆钱的俗称。战国时的*圜钱即有方孔的。秦始皇统一币制，以铜钱为下币，名为"半两"，即采取此形式。以后除王莽一度行刀、布等钱外，二千多年间都行方孔钱。西晋鲁褒作《钱神论》，有"亲爱如兄，字曰'孔方'"句，后人又戏称方孔钱为"孔方兄"。民国初年的民国通宝是最后一种方孔钱。日本、越南、朝鲜等国也曾铸方孔钱。

方玉润（1811—1883） 清文学家。字友石，一字黝石，宝宁（今云南广南）人。官陇州州判。有*《诗经原始》、《风雨怀人集》等。

方东树（1772—1851） 清文学家、学者。字植之，安徽桐城人。诸生。治经史。受学于姚鼐，为*桐城派作家。以反汉学为旗帜，极力宣传程朱理学。曾谓："余生平读书，惟于朱子之言为独契，觉其与孔、孟无二，故见人著书凡与朱子抵触者，辄恚恨，以为人性何以若是其弊也！"（《汉学商兑》三序）晚年耽于禅学。著作有《汉学商兑》、《昭昧詹言》、《书林扬觯》、《仪卫轩文集》等。

方东美（1899—1977） 中国哲学家，现代新儒学代表人物。原名珣。安徽桐城人。在金陵大学攻读哲学，1921年赴美留学，就读于威斯康辛大学，获哲学博士学位。归国后被聘为武汉大学哲学系教授，又先后在东南大学、中央政治学校、中央大学等校任教。1949年后去台湾，任教于台湾大学、辅仁大学。视孔、墨、老为中国先哲代表。又依据生命哲学和周易"生生之德"观念，提出"机体主义"一词，用以解释中国哲学的主流和特色。进而主张"落实"儒家人生价值，作为"拯救"现代人类的基本手段。主要著作有《科学哲学与人生》、《中国人生哲学》、《新儒学十八讲》、《中国哲学之精神及其发展》等。

方头鱼 硬骨鱼纲，方头鱼科。体延长，侧扁，长达35厘米。体淡红色。头高，呈长方形。背鳍延长，臀鳍中长，尾鳍双截形。体被栉鳞。分布于中国沿海。为次要经济鱼类。常见的如方头鱼（*Branchiostegus japonicus*）和银方头鱼（*B. argentatus*）。

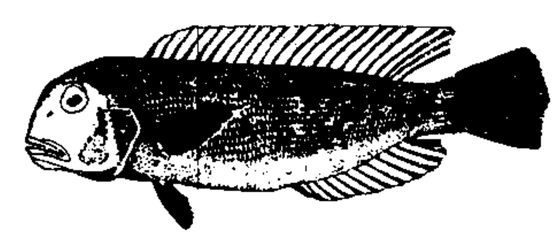
方头鱼

方尖碑 方柱尖顶式的石碑。最早流行于古埃及，象征太阳神。一般耸立在神庙和宫殿入口处，上刻象形文字或各种图画。作为纪念碑的一种形式，近代各国仍多采用。

方光焘（1898—1964） 中国语言学家、文学家。原名曙先。浙江衢县人。早年留学日本。1921年参加创造社，1931年参加中国左翼作家联盟。1929—1931年在法国里昂大学专攻语言学。历任上海大学、安徽大学、复旦大学、暨南大学、中山大学、中央大学教授。建国后任南京大学教授、中文系主任，兼任江苏省文化局长、文联主席。1956年加入中国共产党。一生从事语言和文学的教研工作。提倡新文学。对普通语言学和语法理论颇有研究，创汉语语法

学的"广义形态说"。有《方光焘语言学论文集》、《语法论稿》等。

方向盘 ❶轮船、汽车等操纵行驶方向的轮式装置。❷炮兵测角、定向和观察的专用光学仪器。由单筒望远镜、磁针、刻有方向和高低密位分划的测角装置及三脚架组成。能测磁方位角、水平角和高低角，与标杆配合可测量距离。主要用于赋予火炮、观测器材的基准射向和进行测地作业，也可用于观察敌情、地形和测定炸点对目标的偏差量。

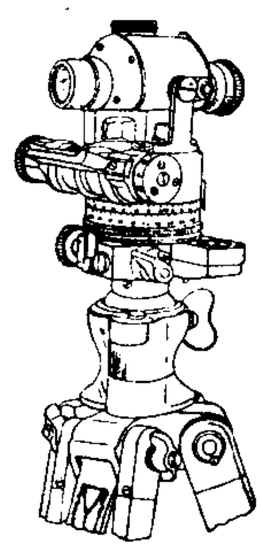
炮兵方向盘

方向舵 飞机上操纵航向的舵面。安装在垂直安定面后并可绕垂直轴左右转动，使机身向左右偏转。提供飞机的方向操纵性。

方孝孺(1357—1402) 明浙江宁海人，字希直，又字希古，人称正学先生。宋濂弟子。惠帝时任侍讲学士、《太祖实录》总裁。燕王(即成祖)兵入京师(今江苏南京)后，他不肯为成祖起草登极诏书，慷慨就义，被灭十族(九族及方的学生)，死者达八百七十余人。著有《逊志斋集》。

方志学 以中国特有的文化现象——方志为其研究对象的学科。主要研究方志的产生和发展、性质和分类、特征和功能、整理和利用，以及方志的编纂理论。

方志敏(1899—1935) 中国无产阶级革命家、军事家。江西弋阳人。1924年加入中国共产党。曾任江西省农民协会秘书长。大革命失败后，领导弋(阳)横(峰)起义，创建赣东北苏区和红军第十军。历任中共赣东北五县县委、信江特委、闽浙赣省委书记，信江特区、赣东北省和闽浙赣省苏维埃政府主席，第十、十一军政委，第十军团军政委员会主席。是中共第六届中央委员，中华苏维埃共和国中央执行委员、主席团委员。1934年11月率红军抗日先遣队北上抗日，后在江西怀玉山遭国民党军阻击，被捕。在狱中坚贞不屈，次年8月6日在南昌英勇就义。遗著有《可爱的中国》、《狱中记实》等。

方志敏

方足布 见"布币"。

方伯谦(1854—1894) 清末海军将领。字益堂，福建闽县(治今福州)人。福州船政学堂毕业。1877年(光绪三年)赴英国学习驾驶，1880年回国。1894年7月，管带济远号会同操江号等舰，护送高陞号运兵船赴援朝鲜，在丰岛海面遭日舰袭击，避敌返回基地。9月17日黄海海战中因炮毁转舵离阵。后被清政府处斩。

方位角 从某点的指北方向线起，顺时针方向至目标方向线的水平夹角。从真子午线起算的称为"真方位角"；从磁子午线起算的称为"磁方位角"；从坐标纵线起算的称为"坐标方位角"。

方位词 表示方向或位置的名词。分单纯的(上、下、前、后、东、西、内、外)和合成的(以上、之下、前边、东面、外头)两种。它的主要用途是：同别的词或语素合成表示处所、时间的名词(地下、晚上)；附在其他词或词组的后边，合成表示处所、时间的方位结构(长江以南、三年之内)。

方位物 为判定方位和指示目标而选定的明显而固定的地形点。如山顶、独立树、岔路口和突出建筑物等。

方言志 记录某地方言的专书。一般包括本地人文情况，方言沿革，语音、词汇和语法的系统。如《昌黎方言志》。

方言岛 在使用地域上处在某种语言或方言包围之中、流通区域狭小而又与包围它的语言或方言区别较大的一种方言现象。如我国福建南平城关的"土官话"。它的语言系统属北方方言，而分布于它周围的语言，却为闽方言。尽管在语言系统上它也受到周围方言的影响，吸收了周围方言某些语音、词汇和语法成分，但它所保存的北方方言成分更多，因而形成一个独特的北方话方言岛。方言岛的形成，大多是由于人口的集体迁移并定居于另一方言或语言区域的结果。

方言学 语言学的一个部门，以各种方言为研究对象。调查一个方言的语音、词汇和语法并加以系统叙述的，是描写方言学；将方言同共同语比较或将同一语言的几个方言相互比较，并联系这一语言的较古阶段来比较，从而观察一个语言的形成和发展过程的，是历史方言学；用绘制方言地图的方法显示同时期内方言差异的地域分布的，是方言地理学。

方国珍(1319—1374) 元末黄岩(今属浙江台州)人，名珍，字国珍。世以贩盐浮海为业。至正八年(1348年)率众数千人入海，打劫漕运粮食，进攻浙东沿海。屡使被俘元官为其求官职，遣人到大都贿赂当道，因得任海道运粮漕运万户，割据温州、台州、庆元三路。至正二十七年降朱元璋。

方国瑜(1903—1983) 中国历史学家。云南丽江人。纳西族。早年就读于北京师范大学和北京大学。毕业后曾任北师大研究院编辑员、北平国民大学教授。1936年回滇任云南大学教授。建国后历任云南大学历史系主任、文法学院院长，国家民委委员，云南省文联副主席，九三学社云南省工委副主委、云南民族学院顾问、云南省历史学会会长，曾当选第三、四、五届全国人大代表。对研究地方史、民族史、东巴文等方面有突出贡献。逝世后被追认为中国共产党党员。主要著作有《云南史料目录概说》、《中国西南历史地理考释》、《彝族史稿》、《纳西象形文字谱》等，并主持编纂《云南史料丛刊》。

方法论 关于认识世界和改造世界的方法的理论。按其不同层次有哲学方法论、一般科学方法论、具体科学方法论之分。哲学方法论是关于认识世界和改造世界的最根本的方法理论。一般说来，方法论同世界观是统一的。用世界观去指导认识世界和改造世界，就是方法论。一切从实际出发，实事求是，矛盾分析，具体情况具体分析，以及历史唯物主义的分析法，是马克思主义哲学方法论的基本要求。

方法谈 书名。法国笛卡儿著。1637年出版。分六篇。主要内容是主张把怀疑作为手段，抛弃一切因袭的见解。认为哲学要像几何学那样，先找出完全清晰而明白的真理作为出发点，然后用演绎法，由简到繁推论出一套完整的哲学体系。作者还提出他的二元论哲学，并略述他在自然科学方面所进行的研究。

方树泉(1898—1987) 广东东莞人。1927年赴香港。1943年创办协成行，经营工业原料、地产和建筑业等。后任协成行有限公司、锦华置业有限公司董事长、香港仔街坊福利会理事长、会长、永远会长，香港东莞同乡总会会长，香港商业通济工会名誉会长和香港东莞工商总会荣誉会长。热心于教育事业，曾捐资于多所学校。

方面军 战时由若干个集团军或军组成的军队一级组织。隶属于统帅部。设有领导指挥机关，辖有一定数量的

战斗和勤务保障部队。是诸军、兵种合成的战略战役军团。

方便旗 一国的商船，在他国登记取得船籍后，悬挂以表示船籍的国旗。挂方便旗的船舶，受船旗国的管辖和保护。第二次世界大战后，在国际航行船舶上颇为盛行。原因不一。主要是船舶所有人希图隐匿所有权，或意在规避纳税，节省成本开支（较低的船舶登记费和船员工资），谋取较高的利润。参见"船舶国籍证书"。

方俗语 通俗的定型词语，带有地方色彩。如上海话"寒毛凛凛"（令人害怕）。

方格蔟 用硬板纸制成长方形孔格的多孔蚕蔟。每个蔟有一百数十个孔，每孔供一头蚕吐丝营茧。有使茧色洁白、解舒良好、畸形茧和双宫茧少等优点。

方振武（1885—1941） 中国国民党爱国将领。字叔平，又名运策，安徽寿县人。安庆武备学堂毕业。辛亥革命时参加进攻南京的战役。1926年率部加入冯玉祥国民军。1928年后任国民党第四军团总指挥、安徽省政府主席。1929年因反蒋被扣，1931年获释。1933年与冯玉祥、吉鸿昌在张家口组织察哈尔民众抗日同盟军，在察东地区（今并入河北）抗击日军。1937年后，一度赴桂林参加抗战工作，后在蒋介石胁迫下出走香港。1941年日军进攻香港时，在逃难途中遇害。

方铅矿 矿物名。化学成分为PbS。常含银。等轴晶系。单晶体呈立方体，有时以八面体与立方体成聚形；集合体成粒状块体。铅灰色，条痕灰黑色，金属光泽，立方体解理完全，硬度2～3，密度7.4～7.6克/厘米^3。经常和闪锌矿共生，产于热液矿床中。炼铅的最主要矿物原料。由于成分中常含银，故又是银的主要来源之一。

方略馆 清代所设编纂历次军事始末的机构，隶军机处。初非常设。清廷每当重要战争得胜后，设此机构，将有关上谕、奏折，按年月次序，事实原委，编为方略，或称纪略。自康熙编纂《平定三逆方略》始，先后编有方略十七种，其中十三种与民族地区有关。乾隆十四年（1749年）方为常设。

方维仪（1585—1668） 明末清初女诗人。字仲贤，桐城（今属安徽）人。明代大理少卿方大镇之女，姚孙棨妻。年少寡居，与嫂共同教养其侄方以智。部分诗篇表现出身世之感。作有《清芬阁集》。又编历代妇女作品为《宫闺诗史》。

方程组 也称"联立方程"。由若干个方程构成的一组方程。例如，

$$\begin{cases} x^2+6y^2+4=0, \\ 4xy+2y+1=0。\end{cases}$$

同时满足每个方程的未知数的值，称为方程组的"解"。

方解石 矿物名。化学成分为$CaCO_3$。三方晶系。单晶体常呈复三方偏三角面体及菱面体；集合体成晶簇状、致密块状、粒状、钟乳状、鲕状、泉华状等。无色透明者称"冰洲石"。通常白色，如含杂质可呈各种颜色；玻璃光泽，硬度3，密度2.6～2.8克/厘米^3，菱面体解理完全，遇盐酸析出CO_2而剧烈起泡。能在各种地质作用中形成，分布非常广泛，是组成石灰岩的最主要矿物成分；在中低温热液脉中很常见。

方向导数 表示多元函数沿给定方向的变化率（参见"导数"）。以三元函数$f(x,y,z)$为例：取它的定义域中的一点$M_0(x_0,y_0,z_0)$为始点引一射线l，如果当点$M(x,y,z)$沿l趋向于点M_0时，极限

$$\lim_{\rho\to 0}\frac{f(x,y,z)-f(x_0,y_0,z_0)}{\rho}$$

$$(\rho=\sqrt{(x-x_0)^2+(y-y_0)^2+(z-z_0)^2})$$

存在，则称这极限为函数$f(x,y,z)$在点M_0沿方向l的方向导数，记作$\frac{\partial f}{\partial l}$。

方向余（馀）弦 设从空间直角坐标系的原点O发出的射线和x、y、z轴的交角分别是α、β、γ，则称$\cos\alpha$、$\cos\beta$、$\cos\gamma$为这射线的"方向余弦"。它们之间有关系式

$$\cos^2\alpha+\cos^2\beta+\cos^2\gamma=1。$$

方兴未艾 艾，停止。谓事物正在发展，未到止境。陈亮《戊申再上孝宗皇帝书》："天下非有豪猾不可制之奸，虏人非有方兴未艾之势而何必用此哉！"

方位投影 以平面为承影面的投影。设想用一个平面与地球相切或相割，将地球面上的经纬网投影到平面上。按平面相对于地球的位置分为：(1) 正方位投影。切点在两极，纬线投影为同心圆，极点即圆心，经线投影为同心圆的半径，两经线之间的夹角等于相应的经差。(2) 横方位投影。切点位于赤道上。(3) 斜方位投影。切点位于地球面任意一点上。

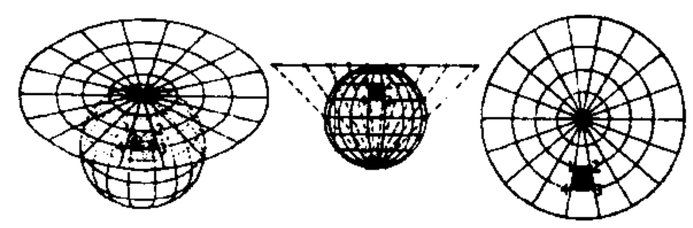

正方位投影

方位判定 亦称"现地定向"。在现地辨明东、西、南、北方向的活动。通常利用指北针、太阳、北极星、地物特征，以及地形图、航空像片等进行。目的是明确站立点与周围地形的关系和方位。

方位知觉 空间知觉的一种。认识外界物体在空间所处的位置和方向的知觉。由视觉、动觉、听觉和平衡觉的协同活动而形成。包括上下、左右、前后三度。人对外界事物的方位知觉是以自己为中心来定位的，前、后、左、右的方向是以外界物体与观察者的关系而言的。

方位结构 又叫"方位短语"。指方位词附着于词或词组之后形成的组合。方位结构表示处所与时间，经常用作状语，有时也用作主语。如："长江以南"、"街道前"、"上课之后"、"研究之中"等。

方言地图 显示一种语言的各个方言在语音、词汇或语法方面某些特征的分布情况的地图。有一种特征一幅的，有几种特征综合在一幅中的。

方言学堂 清末外国语文学堂的通称。有京师同文馆、上海广方言馆、广州同文馆、武昌自强学堂等。

方言特征 指地域方言的语言系统上的特点，体现于语音、词汇、语法诸方面。具体的方言特征在不同方言区往往有所交叉，而同一方言区方言特征的总和是既区别于共同语也区别于同一语言内的其他方言。汉语的北方方言、吴方言、湘方言、赣方言、客家方言、粤方言、闽方言都有各自的特征。如北方方言的北京话，声母分[ts]、[ts']、[s]和[tʂ]、[tʂ']、[ʂ]，鼻韵尾分[-n]和[-ŋ]，声调没有入声；吴方言的声母则不分[ts]、[ts']、[s]和[tʂ]、[tʂ']、[ʂ]，鼻韵尾也不分[-n]和[-ŋ]，有入声，以[ʔ]收尾。而其他方言区的某些次方言也有入声，但粤、赣、客家、闽方言的收尾音是[-p]、[-t]、[-k]。

方枘圆凿 见"圆凿方枘"。

方便食品 不须烹调或仅需简单加热、复水即可食用的食品。如方便面、方便米饭、汉堡包、速冻水饺等。便于食用、运输、携带和贮藏。

方济各会(Ordo Franciscanorum) 一译"法兰西斯派"，亦称"小兄弟会"(Ordo Fratrum Minorum)。天主教托钵修会主要派别之一。1209年意大利人方济各(Francesco d'Assisi,1181—1226)所创。会士互称"小兄弟"，提倡过清贫节欲的苦行生活，麻衣赤足，乞食为生。初期规定会内不置恒产，但后来却积累了大量财产，分为守规派(严守会规)和住院派(传教向外发展，可置产，不再乞食)。该会为女修道者设有"第二会"，为世俗教徒设有"第三会"。1294年，约翰·孟德高维诺首先将该会传入中国。17世纪该会再度传入中国。

方笔圆笔 书法术语。指书法艺术中写点画的两种风格。方笔横画直落笔，直画横落笔，成为出锋。汉隶如《张迁碑》，正书如《北魏龙门造像》及唐欧阳询书等用之。圆笔下笔用逆入，成为藏锋。汉隶如《石门颂》，正书如《北魏郑文公碑》及唐颜真卿书等用之。

方案设计 大型复杂工程建筑设计的第一阶段。根据建筑任务要求，通过调查研究，综合考虑基地环境、使用功能、投资、建筑艺术及有关法规等因素，拟定一个或数个方案设计，供选用。是进行初步设计的依据。

方趾圆颅 古时以趾方头圆为人类的特征，因用以指人类。《南史·陈高祖纪》："茫茫宇宙，惊惊黎元，方趾圆颅，万不遗一。"亦作"圆颅方趾"。

方领矩步 古代儒者的服饰和容态。方领是直的衣领；矩步谓行步合乎规矩。《隋书·儒林传序》："方领矩步之徒，亦多转死沟壑。"

方舆胜览 南宋地理总志。祝穆撰。七十卷。成书于理宗时(1225—1264)。以行在所临安府为首，所记仅十七路，限于南渡后的境域。略于建置沿革、疆域道里，而详于名胜古迹、诗赋序记，于各地风土习俗，采摭丰富，为记载南宋地理的重要著作。

方田均税法 简称"方田"。北宋清丈土地、均平赋税负担的措施。宋初各地田赋不均，税户相率隐田逃税。景祐至嘉祐年间(1034—1063)试行方田均税，三试三罢。王安石于熙宁五年(1072年)推行，为新法之一。以东西南北千步为一方(相当于41顷66亩160步)，每年九月县官派人分地丈量，按地势土质分五等(次年又规定可多分等级)定税，以各县原租税数额分派，并制定田契及各项簿册单据。仅在数路试行。元丰八年(1085年)废止，共清丈田亩2 484 349顷。徽宗时复行，也屡行屡罢。宣和二年(1120年)全废，已丈量田地照旧法纳税。

方向性系数 在辐射功率相同的条件下，天线在最大辐射方向上某处的功率密度(或场强的平方)和无方向性天线在同一处的功率密度(或场强的平方)之比。是天线方向性的重要参数。方向性系数越大，天线的方向性越强。

方面军战役 由临时编成的方面军或相当于方面军的兵力在战区编成内或独立组织实施的战役。

方济各·沙勿略(Francisco de Yasu y Javier,1506—1552) 西班牙人。耶稣会会士。1542年至印度果阿传教。后曾赴满剌加(今马六甲)等地。1549年乘中国海船赴日本。并欲来中国传教，于1551年及1552年(明嘉靖三十年及三十一年)曾两次到广东上川岛，病卒于其地。

方望溪先生全集 别集名。清方苞(号望溪)作，戴钧衡编。三十卷。凡文集十八卷，集外文十卷，补遗二卷。另附苏惇元《方望溪年谱》一卷，《年谱附录》一卷。有咸丰间刻本。清光绪间孙葆田辑《孙氏山渊阁丛刊》本《望溪文集补遗》一卷。近人辑《直介堂丛刻》本《望溪文集再续补遗》四卷，《三续补遗》三卷。另有今人校点本《方苞集》及《方望溪遗集》。

2 **㫃** (yǎn) 旌旗飞扬貌。《说文·㫃部》："㫃，旌旗之游㫃蹇之貌。从屮，曲而下垂，㫃相出入也。读若偃。"段玉裁注："旌旗者，旗之通称。偃蹇，舞貌。从屮谓竿首，下垂谓游也。游相出入者，谓从风往复，如一出一入然。"徐灏笺："㫃者，旌旗飞扬之貌，非旗游之名。"

邡 ㊀(fāng 方) 见"什邡"。
㊁(fǎng) 通"访"。谋划。《穀梁传·昭公二十五年》："宋公佐卒于曲棘，邡公也。"范宁集解："邡当为访，访，谋也。言宋公所以卒于曲棘者，欲谋纳公。"

4 **旃** (fǎng 访) 同"旃"。《考工记·旃人》："旃人为簋。"参见"旃"。

放 ㊀(fàng) ❶抛弃；驱逐。如：放弃；放逐。《书·舜典》："放驩兜于崇山。"❷远出。如：放洋。旧时指京官调任外省。如：外放。❸散放。如：放学；放牧。《书·武成》："放牛于桃林之野。"❹逃逸。《孟子·尽心下》："如追放豚。"❺释放。白居易《七德舞》诗："怨女三千放出宫。"❻恣纵；放任。如：豪放；旷放。《晋书·嵇康传》："又读《老》《庄》，重增其放。"❼扩展。如：放大；放宽。❽发出；开出。如：放炮；放光；百花齐放。❾发放。如：放赈；放饷。❿放债。《红楼梦》第二十四回："这倪二是个泼皮，专放重利债。"⓫安放；搁置。《庄子·知北游》："神农隐几，拥杖而起，嘭然放杖而笑。"

㊁(fǎng 访) ❶依。《论语·里仁》："放于利而行，多怨。"❷至。见"摩顶放踵"。《列子·杨朱》："伯夷非亡欲，矜清之邮(尤)，以放饿死。"❸通"仿"。仿效。《汉书·贡禹传》："后世争为奢侈，转转益甚，臣下亦相放效。"

放大 ❶增加电信号幅度或功率的物理过程。通过放大，增大某一量值，以便于观察、测量或利用。如在电子技术中，可用放大器使输入信号的强度(电流、电压或功率)放大到所需要的强度。❷用放大机将底片上的影像投射到感光材料上，曝光后制成放大的照片或透明片的一种方法。

放手 ❶无所顾忌，恣意妄为。《后汉书·明帝纪》："权门请托，残吏放手。"李贤注："放手，谓贪纵为非也。"今指消除顾虑或限制。如：放手发动群众。❷犹信手，随手。杜甫《示从孙济》诗："刈葵莫放手，放手伤葵根。"❸犹松手，住手。阮大铖《燕子笺·收女》："后面费了许多事才放手。"

放心 ❶放纵恣肆之心。《书·毕命》："虽收放心，闲之维艰。"闲，防制。❷孟子谓丧失了的善良之心。《孟子·告子上》："学问之道无他，求其放心而已矣。"❸开怀。王维《瓜园》诗："携手追凉风，放心望乾坤。"❹安心；消除顾虑。《三国演义》第二十七回："关公见众人手中皆无军器，方始放心。"

放古(fǎng—) 放，通"仿"。摹仿古代的事物。《汉书·兒宽传》："及议欲放古巡狩封禅之事，诸儒对者五十餘人。"颜师古注："放，依也。"

放电 ❶带电体的电荷消失而趋于中性的现象。可由多种形式来实现，如通过导体或气体(甚至非常稀薄的气体)。雷电是自然界中的放电现象。❷电池释放电能的过程。

放生 谓释放鱼鸟等动物。《列子·说符》:"邯郸之民,以正月之旦献鸠于简子,简子大悦,厚赏之。客问其故,简子曰:'正旦放生,示有恩也。'"后来信佛的人把放生看作是一种善举。

放达 率性而为,不受礼法及世俗之见的拘束。《世说新语·任诞》:"刘伶恒纵酒放达,或脱衣裸形在屋中。"

放灯 ❶旧时元宵节,燃点花灯,让人通夜观览,叫"放灯"。朱翌《猗觉寮杂记》卷下:"近有《侯鲭录》载:京师上元放灯三夕,钱氏纳土,进钱买两夜,今十七、十八夜是也。乃世俗妄传。乾德五年诏,谓时和岁丰,展十七、十八两夕。事见《太祖实录》、《三朝国史》、《国朝会要》。"按放灯时间后来各地不同。富察敦崇《燕京岁时记·灯节》:"自十三以至十七均谓之灯节,惟十五日谓之正灯耳。每至灯节,内廷筵宴,放烟火,市肆张灯。"❷旧时和尚做道场的项目之一。《儒林外史》第四回:"众和尚吃完了斋,洗了脸和手,吹打拜忏,行香放灯。"

放旷 旷达;心胸开阔无检束。《晋书·桓石秀传》:"居寻阳,性放旷,常弋钓林泽,不以荣爵婴心。"

放告 旧时官府每月定期坐衙受理案件叫"放告"。《二十年目睹之怪现状》第四十五回:"我到任后,放告的头一天,便有一个已故盐商之妾罗魏氏,告他儿子罗荣统的不孝。"

放言 畅所欲言,不受拘束。《论语·微子》:"虞仲、夷逸,隐居放言。"何晏集解引包咸注:"放,置也;不复言世务。"刘宝楠正义:"《后汉书·孔融传》:'跌荡放言。'李贤注:'放,纵也。'又《荀韩钟陈传论》:'汉自中世以下,阉竖擅恣,故俗遂以遁身矫洁放言为高。'李贤注:'放肆其言,不拘节制也。《论语》曰:隐居放言。'此解似胜包氏。"

放疗 "放射治疗"的简称。

放怀 坦率尽情,无有拘碍。温庭筠《春日偶作》诗:"自欲放怀犹未得,不知经世竟如何。"

放纵 ❶无所阻碍地蔓延伸展。《诗·郑风·山有扶苏》"隰有游龙"郑玄笺:"红草放纵枝叶于隰中。"隰,低下的湿地;龙,红草。❷任性而为,不加约束。《后汉书·光武帝纪》:"人情得足,苦于放纵。"

放松 ❶在心理学上,指由于降低紧张程度而产生的安静、松弛状态。分不随意放松和随意放松。前者如睡眠前的松弛,后者如采取安静姿势、设想安静状态、放松肌肉引起的松弛。❷对事物的关心或控制变得松懈。如:对计划的执行不能放松。

放矿 应用崩落采矿法时,采下的矿石在崩落围岩覆盖下放至出矿巷道的放出作业。亦泛指从采场的放矿漏斗或储矿仓中放出矿石的作业。

放顶 地下采矿时,顶板控制的一种措施。有计划地按预定的时间和范围将顶板放落。随着回采工作的进行,顶板的暴露面积逐渐增大,若不及时处理,便有塌落并引起事故的危险。一般回柱或移架后顶板即自行垮落。顶板坚硬时,需采用特种支柱或钻眼爆破方法将其放落,后者亦称"强制放顶"。

放牧 家畜饲养方式之一。在人工或助以牧犬的照管下,将家畜驱放于草地、茬地、河塘等处,任其觅食。在不具备高度集约经营的条件下,放牧可以降低饲养成本,节省劳力,且能促进家畜健康和提高其生产力。

放命 同"方命❶"。违命。《汉书·傅喜传》:"与故大司空丹(师丹)同心背畔,放命圮族。"颜师古注引应劭曰:"放弃教令,毁其族类。"

放夜 唐代起每年正月十四日到十六日,准许百姓整夜通行,不加禁止,叫"放夜"。《山堂肆考·宫集》卷八"金吾弛禁"引唐韦述《西都杂记》:"西都京城街衢,有执金吾晓暝传呼,以禁夜行。惟正月十五夜,敕许弛禁,前后各一日,谓之放夜。"

放诞 ❶谓放纵不守规范。《南史·檀超传》:"少好文学,放诞任气。"❷虚妄;怪诞。《汉书·叙传下》:"放诞之徒,缘间而起。"颜师古注:"谓方士言神仙之术也。"

放荡 不受约束,放恣任性。《汉书·东方朔传》:"指意放荡,颇复诙谐。"后来常指行为不检点。《水浒传》第八十回:"高太尉大醉,酒后不觉失言,疏狂放荡,便道:'我自小学得一身相扑,天下无对。'"

放勋 唐尧的称号,一说是尧的名。《书·尧典》:"曰若稽古帝尧,曰放勋。"孔传:"勋,功。"孔颖达疏:"帝尧能放效上世之功,而施其教化。"《史记·五帝本纪》:"帝尧者,放勋。"司马贞索隐:"尧,谥也;放勋,名。"

放拜 古地名。即今印度西海岸孟买。古时东西方交通重要港口之一。元汪大渊《岛夷志略》有专条记述。《海国闻见录》译作网买。

放洋 谓乘船出海。何薳《春渚纪闻》卷二:"放洋之二日,风势甚恶,海涛忽大汹涌。"

放悫 (fǎng—) 同"仿佛"。《汉书·礼乐志·郊祀歌》:"灵之至,庆阴阴,相放悫,震淡心。"

放样 ❶制造工程中的基础工序。用手工将物件型线图与构件图按实尺或一定的比例进行放大和光顺,画出物件及构件的轮廓,并将曲面展开成平面,定出准确尺寸,为后续的加工和装配工序提供样板和数据。借助电子计算机,用数学公式代替图形表示,完成手工放样工作的称"数学放样"。在造船工程中,数学放样可直接为数控切割和加工提供穿孔带,促进船体建造的自动化,为现代船厂所广泛采用。❷亦称"测设"。把图纸上所设计的各种建筑物或构筑物的平面位置和高程标定在实地上的测量工作。

放恣 放纵任性。《孟子·滕文公下》:"诸侯放恣,处士横议。"

放浪 放纵不受约束。王羲之《兰亭集序》:"或因寄所托,放浪形骸之外。"《金史·元德明传》:"放浪山水间。"

放眼 放开眼界;目光不局限在狭小范围内。如:放眼世界。张养浩《过李溉之天心亭》诗:"放眼乾坤独倚阑。"

放盘 中国商业用语。商人减价出售商品。如放盘三十天,即减价出售商品三十天。

放淤 将含有大量泥沙的河水有计划地引入荒地或农田,使泥沙落淤而改良土壤的措施。农田放淤,多称为"淤灌",起灌溉、培肥作用。实施时要有一定的工程设施和排水系统。在山丘区,利用坡地径流、沟洪,漫淤农田、沙滩、荒地,也属放淤,习称"引洪漫地"。

放款 亦称"贷款"。银行或其他信用机构根据必须归还的原则,按一定利率,供应资金的一种信用活动形式。分活期放款和定期放款。活期放款随时可以收回;定期放款则须到约定日期才能收回。放款按有无抵押品分抵押放款和信用放款:前者需要借款人提供物质保证;后者仅凭借款人的信用。按放款期限分短期放款和长期放款:前者指一年以内的放款;后者指一年以上的放款。广义的放款,还包括贴现、透支等。

放肆 犹放纵。谓无拘无束,或肆无忌惮。《关尹子·六

匕》:"一蝦至微,亦能放肆乎大海。"《三国志·魏志·袁术传评》:"袁术奢淫放肆。"

放榜 发榜。科举时公布考试录取者的名单。钱易《南部新书·丙集》:"新进士放榜后,翌日排光范门,候过宰相。"

放歌 尽情纵声歌唱。杜甫《闻官军收河南河北》诗:"白首放歌须纵酒,青春作伴好还乡。"白首,一作"白日"。

放大机 进行投射印相的光学器具。通常用于放大照片。由三个部分构成:(1)灯室,内设光源为钨丝灯泡或荧光灯管(冷光)。(2)皮腔,借皮腔带着镜头伸缩以调整物距与像距的关系,结成清晰影像。(3)放大镜头。有三种类型:(1)聚光式。在灯室底部装有两枚聚光镜,使光线起会聚作用。(2)散光式。以散光片代替聚光镜,使光线柔和均匀。(3)半聚光式。以一枚聚光镜和散光片连合装置,使光线既明耀又柔和。用于彩色的放大机,其特点是装有校色的黄、品红、青三种颜色的滤色镜。

放大率(率 lǜ) 有两种放大率:透镜或球面反射镜成像时,像的高度与原物的高度之比称为线放大率(适用于照相机、投影仪等光学仪器);用助视光学仪器观察物体时,像对眼的张角(即视角)与直接用眼观察物体时的视角之比称为角放大率(适用于放大镜、望远镜、显微镜等)。

放大器 在输入信号作用下,产生强度较输入信号大的输出信号装置。常用放大器由电子管或半导体器件及有关元件组成。按工作频率分,有直流、声频、视频、中频及射频等;按频带宽度分,有宽频带及窄频带;按放大任务分,有电压、电流及功率等放大器;按管子工作状态分,有甲类、乙类、丙类及丁类等放大器;也有不用电子管或晶体管的放大器,如参量放大器及磁放大器等。增强程度常以增益表示。

放大镜 用以观察细小物体的凸透镜。焦距约在1~10厘米之间。其放大倍数(角*放大率)约等于*明视距离(约为25厘米)与透镜焦距之比。一般的放大镜是单独一个凸透镜,较好的则由两个适当的透镜组成,用以纠正像差。

放冷箭 乘人不备,放箭射人;比喻暗中伤人。鲁迅《华盖集续编·无花的蔷薇》:"我对于'放冷箭'的解释,颇有些和他们一流不同,是说有人受伤,而不知这箭从什么地方射出。"参见"暗箭"。

放松功 气功锻炼的一种功法。通过有步骤、有节奏地依次注意人体各部位和结合默念"松"字的方法,逐步放松肢体,使全身显得自然、轻松、安宁、舒适,有助于和畅气血、增强体质、防治疾病。《太清调气经》:"候四体清和,内无思念,行止寝卧而调其息。凝然委身,如委其衣,以置于榻。无筋无骨,无神无识,纵身纵心,如彼委衣。寂寂沉沉,放其形体,澄神炼气,即百节开张,筋脉畅通,津液注流。"

放线菌 (Actinomycetes) 一类形成真的菌丝或分枝丝状体的细菌。菌丝纤细,直径为0.2~1.2微米,它同真菌的主要区别是原核而不是真核。常从一个中心向周围辐射生长;菌落致密,较小,不易挑起;多数能形成分生孢子;革兰氏阳性。广布于自然界,尤多见于土壤中。大多腐生。医药、农业和工业上广泛应用的抗生素,大部分是放线菌产生的,如链霉素、金霉素、井冈霉素、庆大霉素等。少数放线菌可引起人和动植物的病害。

放炮器 即"发爆器"。

放射性 某些不稳定的原子核,自发地放出粒子或γ射线,或在发生轨道电子俘获后放出X射线,或发生自发裂变的性质。天然存在的放射性核素能自发放出射线的特性,称为"天然放射性";而通过核反应人工制造出来的放射性核素的放射性,称为"人工放射性"。在工业、农业和医疗各方面都有应用,但人类或其他生物受到过量的放射性辐照时,可能引起各种放射病或烧伤等,必须注意防护。

放射学 研究放射能和放射性物质的性质及其应用的学科。内容包括放射物理学、放射化学、放射生物学以及放射能在医学、工业及其他方面的应用等。临床医学中研究X线诊断和放射治疗的理论与技术,称临床放射学。

放射病 放射性损伤的一种。电离辐射作用于人体后引起的一种全身性疾病。可分:(1)急性放射病。由于在短期内受到大量放射线照射所致,有神经系症状(如头痛、头晕、步态不稳),消化系症状(如呕吐、腹泻、食欲减退),骨髓造血抑制,出血和感染等。(2)慢性放射病。由于长期受到多次小量放射线照射所致,有头晕、头痛、乏力、关节酸痛、记忆力减退、失眠、食欲不振、脱发和白细胞减少等症状。治疗包括增加营养,刺激造血功能,对症处理。中医采用针灸及内服补益气血、滋阴生津的中药等治疗。预防在于遵守安全操作规程。

放翁词 词集名。南宋陆游(号放翁)作。一卷。原收入《渭南文集》,作《长短句》二卷(明代汪刻五十二卷本《渭南文集》作一卷)。明吴讷《百家词》本、毛晋《宋六十名家词》本均作一卷。今人夏承焘等有《放翁词编年笺注》。

放下屠刀 比喻决心悔改,不再作恶。《朱子语类》卷三十《论语·雍也》:"佛家所谓放下屠刀,立地成佛。"

放大元件 在自动控制系统或其他装置中增强信号(如位移、压力、电流、电压和电功率等)的一种元件。常见的有晶体管、电子管、变压器、磁放大器、气动射流元件、液动射流元件等。

放饭流歠 《礼记·曲礼上》:"毋放饭,毋流歠。"放饭,大口吃饭;流歠,大口喝汤。古人认为在尊长面前放饭流歠是很不礼貌的态度。《孟子·尽心上》:"放饭流歠,而问无齿决,是之谓不知务。"齿决,用牙齿咬断干肉。谓既大吃大喝,失去礼貌,却又讲究不用牙齿咬干肉,可以说是不识大体。

放虎自卫 犹言"引狼入室"。比喻欲求自卫,反以招祸。《华阳国志·公孙述刘二牧志》:"刘主(刘备)至巴郡。巴郡严颜拊心叹曰:'此所谓独坐穷山,放虎自卫者也。'"

放线菌病 ❶人体放线菌病。放线菌经皮肤、粘膜破损处侵入人体而引起的一种慢性化脓性疾病。常在面、颈、肠、胸等处产生肉芽肿,并形成窦或瘘,排出含硫黄色颗粒的脓液。用青霉素、磺胺类药和碘化物治疗,必要时行手术切除。注意口腔卫生,拔牙后发生感染及早用药,有预防作用。❷家畜放线菌病。由放线菌经皮肤、粘膜破损处侵入引起的一种疾病。牛、马、猪和羊都能得病,尤以牛为最常见。牛放线菌(*Actinomyces bovis*),主要侵犯牛的上、下颚骨,使骨膜发炎,增生不正常新骨质,形成颚骨畸形,称为"大颚症"。林氏放线菌(*A. lignieresi*),能引起软组织的肿胀。治疗方法同❶。❸植物放线菌病。植物病害之一。最常见的是马铃薯疮痂病菌(*Streptomyces scabies*)侵害薯块使皮层发生疮痂。由带菌的土壤和种薯传染。偏碱性和较干的土壤有利于病菌生存和侵染。防治可采用轮作或种绿肥、施硫酸铵以改变土壤酸度。种薯消毒可用0.2%升汞水浸渍5分钟后再用清水洗净。

放养密度 单位水体或单位水面中平均放养鱼种的数量和重量。是淡水养鱼的一项重要指标。合理的放养密度,

能充分利用池塘水体和饵料资源，发挥池塘生产潜力，提高单产。根据养殖对象的生物学特性，池塘和设备条件，饵料、肥料供应量及管理水平等因素加以确定。

放热反应 在反应过程中放出热量的化学反应。化学反应大都是放热的。如氢和氯化合成氯化氢的反应，硫酸加入水中的反应。

放射化学 研究化学中有关放射性物质和核转变过程的学科。主要研究内容有：(1) 放射性元素化学。研究放射性元素的化学性质与核性质以及提取、制备、富集、纯化和鉴定的化学过程与工艺；(2) 放射性物质的物理化学；(3) 核化学。研究放射性同位素的核性质、核结构、核反应与核衰变的规律，研究热原子与奇特原子的化学及其应用；(4) 放射分析化学。研究放射性物质的分离、分析以及核技术在分析化学中的应用；(5) 应用放射化学。研究放射性同位素在工农业以及医药等领域中的应用。

放射医学 医学科学中的一门学科。研究在医学上利用放射能过程中有关的问题。内容有放射病理学、放射毒理学、放射卫生学，以及放射性损伤的预防及其治疗等。

放射治疗 简称"放疗"。利用各种放射线(如 X 线、γ 线、各种高能粒子等)对细胞所起的破坏或抑制其生长的作用而进行的治疗方法。为现代治疗恶性肿瘤的主要手段之一。X 线治疗，可按其电压的高低分为超高压、深度和浅度(包括接触)治疗；镭治疗，是利用天然放射性物质镭所发射的放射线而进行的治疗；放射性核素治疗中，钴-60、铯-137 的远距离治疗是常用方法之一；应用镭或钴-60 等，尚可进行腔内或组织间治疗；加速器治疗，是利用高速发射的电子、中子和质子等作为放射源。由于放射线对人体有一定的损害，故需慎用。

放射性水 富含放射性元素的地下水。其形成通常与含放射性元素(镭、铀、钍等)的酸性侵入岩或其破坏产物有关。这类岩石被风化破坏后，地下水溶解了其中的放射性元素和它的蜕变产物——镭射气(氡)等，就可能成为放射性水。常具有医疗意义，也是寻找放射性矿产的水化学标志。

放射性雨 带有放射性物质的雨。由水蒸气在悬浮于空中的放射性微尘上凝结或在雨滴下降过程中被这种微尘所污染而形成。放射性雨能沾染地面上物体，使它们带有放射性而造成危害。

放射增敏 对放射敏感性较低的恶性肿瘤，通过给药、加热、改变肿瘤细胞有丝分裂和血液供应等，以增强其对放射线敏感性的措施。可达到减少放射剂量、减轻正常组织的放射损伤和提高疗效的目的。

放辟邪侈 放、侈，放纵；辟、邪，不正。谓肆意作恶。《孟子·梁惠王上》："放辟邪侈，无不为已。"

放任农耕制 亦称"自由农作制"。指滥用土地资源的农作制。其特征是：对农作物种类的选择和种植面积的安排，完全以产品市场价格涨落为转移。不按照长期发展农业的要求合理利用土地，只种植获利最多的作物，以获取最大利润。

放线菌素 D (Dactinomycin) 亦称"更生霉素"。抗肿瘤抗生素类药。可抑制 RNA 特别是信使核糖核酸(mRNA) 合成。属细胞周期非特异性药物，但对 DNA 合成前期细胞作用较强。抗瘤谱窄，对淋巴瘤、神经母细胞瘤、绒毛膜上皮癌、肾母细胞瘤、横纹肌肉瘤等疗效较好。不良反应有恶心、呕吐、腹泻、口腔炎、血小板减少、白细胞减少和脱发等。

放射卫生学 放射医学中的一门学科。主要研究有关放射卫生标准，放射性物质的生产、使用机构的卫生防护，清除放射性沾染，以及防止放射性物质对生产场所和周围环境的影响，以保障工作人员和周围居民的健康。

放射虫化石 放射虫硅质内骨骼形成的化石。壳体很小，直径自数微米至一毫米，但数量很多，是海相沉积物中一类重要的微体古生物化石。从寒武纪开始至现代均有代表。对深海相地层，特别是对海底石油和矿床勘探中的地层划分和对比，推断沉积时期的古温度、古气候和沉积物的深度等都有重要价值。

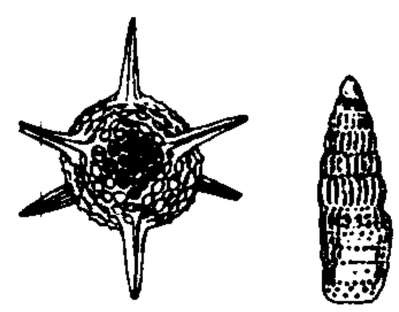
放射虫

放射自显影 利用实物内含有的放射性同位素发出的辐射，感光后显影成像的技术。可凭肉眼观察黑影的形状，或通过光学显微镜或电子显微镜观察黑色颗粒的分布和径迹，从而认辨放射性物质在细胞或组织中的分布。广泛应用于生物学和医学，以研究生理变化和中间代谢的关系。

放射状施肥 亦称"辐射状施肥"。成年果树的一种集中施肥法。以树干为中心至周围树冠边缘，挖放射状沟 6～10 条(离树干近处要浅，远处可深，以免伤根)，然后按沟施肥，覆土填平。次年再交错位置挖沟施肥。有利于植物养分的吸收，且伤根较少。

放射性元素 简称"放射元素"。所有同位素都具有放射性的元素。这类元素能自发地转变为一种或几种核素，同时放出各种类型的射线。有天然放射性元素(例如铀、钍、镭、锕等)和人工放射性元素(例如锝、钷、镅、锔、锎等)之分。

放射性污染 人类活动排放的放射性污染物使局部环境的放射性水平高于天然本底或超过国家规定标准的现象。放射性污染物包括各种放射性核素，它们排入环境后可造成对大气、水体和土壤的污染。环境中的放射性核素可通过多种途径进入人体，使人受到放射性伤害。

放射性武器 亦称"放射性战剂"。用非核爆炸方式散布放射性物质，以其衰变产生的核辐射作为杀伤因素的武器。放射性物质可用常规炸药爆炸的手段或制成特种装置散布，沾染地面、水域、空气及军事装备等，杀伤有生力量或阻滞敌军行动。

放射性沾染 亦称"剩余核辐射"。核武器杀伤因素之一。核武器爆炸时产生的放射性物质(核裂变碎片、未反应的核装料和感生放射性物质)所造成的沾染。放射性强度随时间的增长而减弱，直至消失。穿戴防护器材可防止放射性物质侵入体内和避免皮肤沾染。

放射性选矿 利用矿物的放射性质进行选矿的方法。常将具有不同放射性强度的入选原矿块(25～200 毫米)通过给矿机送到槽形给矿皮带上排成单列，并通过加速装置使其拉大间距后，进入具有放射性测量等装置的检测系统，利用自动执行机构使其分离。常用于铀矿石的初步富集。

放射性测井 亦称"核测井"。测量钻孔剖面岩石的天然放射性射线强度或测量经过放射源照射后岩石所产生的次生放射性强度的一组测井方法。用以探查放射性矿床；确定岩石成分；计算岩层的地质和物性参数；判断气层等。主要方法有伽玛测井，伽玛-伽玛测井，中子测井和中子寿命测井等。其特点是不受温度、压力、化学性质等因素影响；

可在下套管的钻孔中进行。

放射性损伤 电离辐射作用于机体后所引起的损伤。电离辐射的来源是从体外照射的 X 线、γ 线或其他放射线和进入身体后从体内照射的放射性物质。造成损伤的原因是放射剂量过大、在应用放射能过程中不遵守安全操作制度和劳动保护规则以及核武器爆炸等。放射性损伤有全身性(放射病)、局部性(放射性灼伤)和复合伤(急性放射病合并放射性灼伤或其他外伤)等种类。

放射性勘探 地球物理勘探方法之一。应用核物理学的技术和方法,探测和研究地球介质中天然的或人工的放射性射线的强度及其分布规律,从而发现放射性矿床及解决有关地质问题。包括天然放射性勘探和人工放射性勘探。用于寻找铀、钍等放射性矿床,进行地质填图,寻找与石油、天然气、地下水等有关的地质构造以及对环境污染的监测等。

放射性微尘 大气中具有放射性的尘埃。由放射性物质和悬浮在大气中的固体或液体微粒结合而成,直径大都在 0.005～0.035 微米之间。一般呈云雾状。在各种放射性元素的生产和处理、原子核反应堆的工作、原子弹或氢弹的爆炸等过程中,最易产生放射性微尘。人体吸入有害,故应采取有效的监察、控制和防护措施。

放射毒理学 放射医学中的一门学科。研究放射性物质对生物体作用的特点和危害性,进入身体的途径,在体内的分布、代谢、排出和有效的处理方法等。

放射耐受性 与*放射敏感性相对。指机体对电离辐射损伤的耐受性。放射敏感性低的,其放射耐受性强。

放射病理学 放射医学中的一门学科。研究放射性损伤的发病原理以及在病理过程中身体组织的形态、功能和代谢等方面的变化。按照不同的研究方法,有放射病理解剖学、放射病理生理学等分科。

放射敏感性 与*放射耐受性相对。指机体对电离辐射损伤的易感性。生物体内各种组织和细胞对电离辐射都有不同的敏感性。敏感性较高的组织和细胞,即使受小量照射,亦可引起改变。如淋巴细胞较为敏感,而纤维、脂肪等组织较不敏感。同一生物体在不同的生理条件下,放射敏感性可有显著的差异。性别、年龄、种族等因素也可影响敏感性。

放下你的鞭子 街头剧剧本。写九一八事变后,不堪忍受日本侵略者蹂躏的父女二人,自东北流亡关内,以卖艺为生。女儿因饥饿无力卖唱,老父提起皮鞭狠抽女儿,观众中一工人十分愤怒,冲出人群,责令老父放下皮鞭,老父痛说根由,全场感动,高呼"打倒日本帝国主义"。关于此剧的原作,一说陈鲤庭根据田汉独幕剧《眉娘》(又名《迷娘》)改编;一说陈鲤庭独立创作,未受其他剧作影响。原作以 20 世纪 30 年代初期扬州一带水灾为背景,角色为逃荒卖艺的父女俩,剧情反映了受灾农民的痛苦生活。九一八事变后,各抗日演出团体将原作中受灾逃荒的情节改为因家乡沦陷而流亡关内。在抗日战争初期曾广泛演出,鼓舞了人民的抗日斗志。

放顶煤采煤法 一类地下开采厚煤层的方法。有长壁式采煤法和水平分段式采煤法两种。工作面大多采用综合机械化采煤,根据放煤口位置布置两台或一台输送机。当开采 5～12 米的缓倾斜和倾斜煤层时,只沿煤层底部分层开出一个采高为 2.0～2.5 米的工作面,用采煤机开采;支架上部的顶煤则靠地层压力或辅以人工松动而破碎,从支架后部或顶梁放煤口放落到输送机上运出。煤层很厚时,为解决坚硬顶板强制放顶或瓦斯问题,有时先沿煤层顶部采出一个分层,并铺上金属网,在网下用上述方法采出余下的煤层。开采急倾斜厚煤层时,沿倾斜方向划分为高 8～20 米的分段进行开采。放顶煤采煤法的优点是产量大,效率高,巷道掘进量小,成本低;缺点是煤炭损失较大,瓦斯易聚积,采空区易自燃发火,放煤时煤尘大等。

放射性同位素 某种元素的具有放射性的同位素。元素的原子核不稳定,能自发地放出 α 射线、β 射线或通过 K 电子俘获等方式而进行蜕变的同位素。在放出 α 射线或 β 射线的同时,一般还有 γ 射线(能量大的光子)放出。1934 年*约里奥-居里等用 α 粒子轰击 $^{27}_{13}Al$,得到放射 β^+(正电子)蜕变的磷的放射性同位素 $^{30}_{15}P$:

$$^{27}_{13}Al+^{4}_{2}He \longrightarrow ^{30}_{15}P+^{1}_{0}n$$

$$^{30}_{15}P \longrightarrow ^{30}_{14}Si+\beta^+$$

这是第一个人工放射性同位素。有天然放射性同位素和人工放射性同位素之分。

放射性复(複)合伤 核爆炸或核事故时,机体遭受包括射线在内的两种或两种以上伤害因素而造成的损伤。包括放烧复合伤(放射性伤害伴灼伤)和放冲复合伤(放射性伤害伴冲击波损伤)等。

放射免疫分析法 一种体外放射分析方法。指利用放射性核素标记的与未标记的抗原同抗体发生竞争性抑制反应的放射性核素体外测量方法。可用于体内多种内分泌激素、蛋白质、病毒抗原和肿瘤抗原以及多种药物浓度的测定。

放射性废物处置 为确保放射性废物在现在和将来都不致对人类产生危害而采用多重屏障,使之与生物圈长期有效隔离的最终处理措施。根据废物放射性水平的高低,采用不同的处置技术。处置地必须远离居民区,按规定建立一定的隔离防护地带,并应有明确的标记。

放射性药物制剂 利用放射性元素的衰变特性而制成的药物制剂。主要用于疾病诊断。人体应用的放射性核素多为短半衰期的,如碘-131、磷-32、锝-99m 等。这类制剂的化学制备与制剂制备须连续在很短时间内完成,且无菌操作,立即应用。如锝-99m 甲氧基异丁基异腈注射剂。

放射性核素治疗 用放射性核素进行的*放射治疗。如口服碘-131 可治疗甲状腺功能亢进症和甲状腺转移癌;磷-32 可治疗真性红细胞增多症和慢性白血病。胶体金-198 或胶体磷-32 直接注射于癌组织内或体腔内,对癌或癌性胸腹水有一定的治疗作用。锶-90 或磷-32 制成敷贴器可治疗某些皮肤和眼科疾病。

放射性碳素断代 测定古代遗存绝对年代的一种方法。自然界中的碳,有其放射性的同位素碳-14,这种碳-14 在有机物所含碳素中,占有一定比例。但死亡后,则大约每隔 5 570±30(后来证明更精确的数据应是 5 730±40)年减少为原有量的一半。因此,根据古代遗留下来的有机物中碳-14 放射性的减少程度,便可以测知其死亡的年代。现有技术仅能测定 3 万年以内的年代,并有一定的误差。

放射状角膜切开术 治疗近视眼的一种方法。在显微镜下,对瞳孔区以外的角膜作非穿透性放射状切开。通常切开 4～12 条,深度为角膜厚度的 85%～95%。在眼内压的作用下,切开的角膜稍向外突起,而角膜中央相应变得扁平,使角膜屈光力降低以此矫正近视。此项手术应有严格的适应证:18 岁以下、50 岁以上,以及 800 度以上的高度近

视患者不宜进行此项手术。手术需经严格培训的医师操作和有合格的测算仪设备。

放射性水文地质学 研究地下水中放射性元素(铀、镭、氡等)的富集和运移,以及自然界中放射性水的形成、分布、化学成分的学科。根据地下水中的放射性异常,可以寻找放射性矿水和放射性元素矿床。

放射性核素发生器 亦称"同位素发生器"。一种能定期地生产短半衰期核素的装置。内装长半衰期的放射性核素(即母体核素),其衰变产物即为所需的短半衰期核素。如将母体核素吸附在装有吸附剂的交换柱上,使用洗脱剂即可将短半衰期核素洗脱下来与母体核素分离,而加以使用。用这种方法可生产很多种短半衰期核素,方法简单。钼-99-锝-99m 和锡-113-铟-113m 等发生器已在临床上使用。

放射性核素闪烁扫描术 又称"同位素扫描"。放射性核素诊断方法之一。通过测定人体内某一器官中放射性核素的分布情况,用于检查脏器的形态、位置、功能和有无占位性病变等。核素闪烁扫描图的记录方法有打印、彩色打印、光点及磁带记录等多种。在临床上用于对甲状腺、肝、肾、脑、肺、肾上腺、胎盘、心脏大血管、骨骼、骨髓、关节、淋巴结、胰等疾病的诊断、鉴别诊断以及医学研究等。

放射性核素计算机体层显影术 又称"发射计算机断层"。利用放射性核素和电子计算机技术将放射性核素在体内分布的影像重建,同时分层显示的一种技术。此类仪器可分正电子发射计算机断层仪(PECT 机)和单光子发射计算机断层仪(SPECT 机)两大类。主要特点是可分层显示脏器的形态、功能性改变和放射性药物的代谢分布等。

4 **於** ㊀(wū) ❶"乌"的古字。《穆天子传》卷三:"於鹊与处。"郭璞注:"於读曰乌。"❷叹美声。《书·尧典》:"佥曰:'於! 鲧哉!'"

㊁"于㊀"的异体字。

㊂(yú) 作语助,无义。《书·舜典》:"於予击石拊石。"

㊃(yū) 姓。明代有於竹屋。

於术 (yú—) 即"白术"。因产于浙江於潜(今临安)而得名。

於乎 同"呜呼"。《诗·大雅·抑》:"於乎小子,未知臧否。"又《周颂·烈文》:"於乎,前王不忘。"《礼记·大学》作"於戏"。

於戏 (—hū) 同"呜呼"、"於乎"。《汉书·韦玄成传》:"於戏后人,惟肃惟栗。"颜师古《匡谬正俗》卷二:"古文《尚书》悉为'於戏'字,今文《尚书》悉为'呜呼'字,而《诗》皆云'於乎'字。中古以来,文籍皆为'呜呼'字。"段玉裁《说文解字注》:"今文《尚书》作'於戏',谓汉石经本也,洪适载石经《尚书》残碑,'於戏'字尚四见,可证也。今《匡谬正俗》古今字互讹。"

於邑 同"呜唈"。《楚辞·九章·悲回风》:"气於邑而不可止。"王逸注:"气逆愤懑结不下也。"亦作"於悒"。曹植《求自试表》:"今臣志狗马之微功,窃自惟度,终无伯乐韩国之举,是以於悒而窃自痛者也。"

於陵 (yú—) 古县名。本战国齐於陵邑,西汉置县。治今山东邹平东南。南朝宋废。西汉时为济南郡都尉治所。

於菟 虎的别称。《左传·宣公四年》:"楚人……谓虎於菟。"迺贤《答禄将军射虎行》:"白额於菟踞当道,城边日落无人过。"

於越 (yú—) 又作于越。古越人的一支。分布在今浙江省境。以农业为主,擅长冶炼。春秋时崛起称雄。其首领勾践,曾为吴王夫差所败,卧薪尝胆,于周元王三年(公元前473年)灭吴,称霸江淮。周显王三十六年(前333年)为楚所并,部分族人流移福建一带及沿海岛屿,与当地越人汇合。汉时,部分於越人被迫迁于江淮地区,后渐与汉人融合。

於潜 (yú—) 旧县名。在浙江省西部。汉置县。1958年撤销,并入昌化县,1960年昌化县并入临安县(1996年改设市)。

於艑 谓虎。《方言》第八:"虎,或谓之於艑。"郭璞注:"於,音乌。今江南山夷呼虎为艑。"按:《左传》作"於菟"。

於穆 赞叹之辞。《诗·周颂·清庙》:"於穆清庙。"毛传:"於,叹辞也。穆,美。"

航 (háng 杭) 并舟而渡。见《说文·方部》。泛指以舟渡河。《后汉书·杜笃传》:"造舟于渭,北航泾流。"李贤注:"航,舟度也。"

5 **旟** 〔旗〕(yú 于) ❶古代旗的一种,上画鸟隼,进兵时所用。《周礼·春官·司常》:"鸟隼为旟。"《诗·鄘风·干旄》:"孑孑干旟。"❷扬起貌。《诗·小雅·都人士》:"匪伊卷之,发(髮)则有旟。"毛传:"旟,扬也。"

施 同"旆"。

施 ㊀(shī) ❶施行;实施。《荀子·天论》:"有齐而无畸,则政令不施。"❷加;给予。如:施肥;施食。《论语·颜渊》:"己所不欲,勿施于人。"《庄子·大宗师》:"利泽施乎万世。"❸散布。《易·乾》:"云行雨施。"❹陈尸示众。《国语·晋语三》:"秦人杀冀芮而施之。"❺尺度名。《管子·地员》:"夫管仲之匡天下也,其施七尺。"戴望校正:"施者,大尺之名也,其长七尺。"❻姓。

㊁(yí 夷) 通"迤"。斜行。《孟子·离娄下》:"蚤起,施从良人之所之。"

㊂(yì 易) 蔓延;延续。《诗·周南·葛覃》:"葛之覃兮,施于中谷。"《庄子·在宥》:"施及三王,而天下大骇矣。"

㊃(shǐ 始) 通"弛"。❶解脱。《后汉书·光武帝纪下》:"遣骠骑大将军杜茂将众郡施刑屯北边。"李贤注:"施,读曰弛。弛,解也。前书音义曰:'谓有赦令去其钳钛赭衣,谓之弛刑。'"❷遗弃。《论语·微子》:"君子不施其亲。"释文本"施"作"弛"。

施工 泛指工程的实施。一般指土木、建筑和水利等工程的现场修建工作。

施主 ❶译自梵语 Dānapati。亦译"檀越"。佛教名词。佛教对向寺院施舍财物、饮食的世俗信徒的尊称。❷一般指半导体中能提供导电电子而改变半导体的导电性能的杂质原子。如半导体锗和硅中的五价元素砷、锑、磷等原子都是施主。若在某一半导体的杂质总量中,施主的数量占多数,则这半导体是*n 型半导体。参见"受主"。

施行 付之实施;执行。如:本条例自公布之日起施行。《史记·萧相国世家》:"辄以便宜施行。"

施州 ❶州名。北周建德三年(公元574年)置。治沙渠(隋改清江,今湖北恩施市)。唐辖今湖北建始、五峰等县以西地。明洪武初废。十四年(1381年)复置,属施州卫。二十三年废入施州卫。❷卫名。明洪武十四年置。治今湖北恩施市。辖今恩施、五峰以西地。清雍正六年(1728年)改为恩施县。

施劳 夸耀自己的功劳。《论语·公冶长》:"颜渊曰:'愿无伐善,无施劳。'"朱熹注:"施,亦张大之意;劳,谓有功。《易》曰'劳而不伐',是也。"

施甸 县名。在云南省西部、怒江东岸。县人民政府驻甸阳镇。明置施甸长官司。1962年由保山县析置施甸县。农产有稻、小麦、玉米、甘薯、甘蔗、茶叶、油菜籽等,并产多种药材。森林茂密。矿产有汞、铅、锌等。工业有制糖、制茶、有色金属加工、皮革等。名胜有清平洞。

施事 句子里发出动作的人或事物。如"作家写文章"中的"作家","麦苗长高了"的"麦苗"。

施旺 (Theodor Schwann, 1810—1882) 德国动物学家,*细胞学说的创立者之一。曾在比利时任卢汶大学、列日大学教授。1836年发现胃蛋白酶。最重要的贡献是1839年所发表的《关于动植物的结构和生长的一致性的显微研究》,明确指出动物和植物皆由细胞组成,与德国植物学家施莱登共同奠定了*细胞学说的基础。

施秉 县名。在贵州省黔东南苗族侗族自治州北部、沅江支流沅水上游,湘黔铁路横贯。县人民政府驻城关镇。元置施秉前江等处长官司,明改设施秉县。《郡县释名》:"城北有巴施山,……西南有秉溪,……合山水为名也。"农产有稻、玉米、小麦、棉花、油菜籽、烟草等。矿产有重晶石。工业有采矿、机械、化学、酿酒等。名胜有云台山。

施舍 ❶(—shě)给人财物。《吕氏春秋·原乱》:"文公施舍,振废滞,匡乏困,救灾患。"❷(—shě)犹言兴废。《后汉书·王充等传论》:"施舍之道,宜无殊典。"❸旅客休息的地方。《国语·周语中》:"国无寄寓,县无施舍。"❹(shī shě)谓不任以劳役;免役。《周礼·天官·小宰》:"令百官府共其财用,治其施舍,听其治讼。"❺(—shě)一称"索得格"。亦称"出散"、"散乜帖"。伊斯兰教鼓励其信徒拿出自己财物的一部分用于济贫和慈善事业,并视此为一种"善行"。

施南 府名。清雍正十三年(1735年)置。治恩施(今市)。辖今湖北建始、恩施、宣恩、咸丰、来凤、利川等市县地。1912年废。

施食 佛教解救饿鬼饥渴的一种仪式。古印度传说,饿鬼饥渴,不能得食。佛教亦采用其说。施食时,念诵经咒,撒布少量食物,作为布施。

施施 ❶徐行貌。《诗·王风·丘中有麻》:"彼留子嗟,将其来施施。"毛传:"施施,难进之意。"郑玄笺:"施施,舒行,伺间独来见己之貌。"❷(yí yí) 喜悦自得貌。《孟子·离娄下》:"而良人未之知也,施施从外来。"

施洋 (1889—1923) 湖北竹山人,原名吉超,号万里,字伯高。1917年毕业于湖北法政专门学校。1919年在武汉当律师。1921年9月参加中国劳动组合书记部武汉分部工作。1922年加入中国共产党。同年被聘为武汉工团联合会、粤汉铁路总工会法律顾问。1923年2月,参与组织领导京汉铁路工人大罢工。7日晚被捕,在狱中和法庭上与敌人作针锋相对的斗争,15日在武昌英勇就义。

施胶 造纸工艺过程之一。即用胶料粒子充塞纸张纤维间的毛细管,以增强纸张的耐水性能。分为内部施胶及表面施胶两类。前者是将施胶剂加于纸浆内,使纤维吸附胶质,再抄造成纸;后者是将施胶剂涂在已成形的半干的纸页上,然后继续烘干。常用的施胶剂有乙烯酮二聚物、松香胶、合成树脂、酪蛋白、淀粉等。

施琅 (1621—1696) 明清之际福建晋江(今泉州)人,原名郎,字尊侯,号琢公。初为郑芝龙部将。顺治初降清,隶汉军镶黄旗。康熙初任水师提督。康熙二十二年(1683年)率军攻灭台湾郑氏政权,并建议在台湾驻兵屯守,以备御西方殖民者的侵略,为清政府所采纳。封靖海侯。著作有《靖海纪事》。

施惠 元戏曲作家。字君美。明何良俊《四友斋丛说》、王世贞《艺苑卮言》均认为系南戏*《拜月亭》作者,不详其里居。清初张大复《寒山堂曲谱》载《拜月亭》作者为"吴门医隐施惠字君美"。另据元钟嗣成《录鬼簿》,记其同时人施惠:"字君美,杭州人,居吴山城隍庙前,以坐贾为业。"而未载戏曲作品名称。又明朱权《太和正音谱》中元戏曲作家范冰壶条下,谓其与施君美等共作杂剧《鹣鹣裘》。诸书所载施君美可能同为一人,但无定论。

施雠 西汉今文易学"施氏学"的开创者。沛(今江苏沛县东)人。与孟喜、梁丘贺同学《易》于田何的再传弟子田王孙。宣帝时,立为博士。曾参与石渠阁议,讨论五经同异。著作已佚,清马国翰《玉函山房辑佚书》辑有《周易施氏章句》一卷。

施靡 (yí—) 连绵不断貌。《文选·扬雄〈甘泉赋〉》:"封峦石关,施靡乎延属。"李善注:"施靡,相连貌也。"

施工缝 在混凝土结构中先浇筑的结硬部分与续浇筑部分间形成的接缝。因技术或组织原因,使混凝土浇筑工作中断而产生。在结构中为一薄弱面。宜设置在剪力较小且施工方便的部位。

施今墨 (1881—1969) 中国医家。原名毓黔,浙江萧山人。早年从舅父李可亭学医,后入京师法政学堂。曾参加同盟会。1921年后转业医。1932年在北平创办华北国医学院,并任院长。建国后,任第二至四届全国政协委员,中华医学会副会长,卫生部中医研究院学术委员会副主任委员等。主张中西医合参,提出中西医统一病名建议。擅治外感病、胃肠病、咳喘病、妇女病、虚劳病等。后人整理有《施今墨临床经验集》等。

施公案 又名《施公案奇闻》、《百断奇观》。长篇小说。清无名氏作。有道光刊本。九十七回。写清康熙间施仕纶官江都知县至通州漕运总督时的断案故事。写奇案怪案,多附会臆造,并穿插一些侠义小说的内容,宣扬"贤臣""豪杰"效忠封建统治的思想。结构混乱,人物性格前后不一。以后续书泛滥,思想艺术皆甚拙劣。

施文庆 (?—589) 南朝陈吴兴乌程(今浙江湖州)人。世代为吏。任中书舍人,为后主所信任。引用沈客卿等,聚敛无厌。祯明二年(公元588年),任湘州刺史,惧居外为人所制,荐客卿自代。旋隋军大举南下,他恐诸将有功,不报军情,不发兵防江。次年隋军入建康,被杀。

施存统 即"施复亮"。

施托姆 (Theodor Storm, 1817—1888) 德国诗人、小说家。当过律师和法官。成名作小说《茵梦湖》以婚姻不自由为主题,带有浓厚的感伤情调。小说《在大学里》、《淹死的人》、《骑白马的人》,揭露当时社会矛盾,反对封建贵族的专横残暴,着重描写小市民的个人遭遇和家庭生活,语言清新。所作抒情诗深受民歌影响,简洁朴素,风格优美。

施光南 (1940—1990) 中国作曲家。浙江金华人,生于重庆。1964年毕业于天津音乐学院作曲系。先后在天津歌舞剧院、中央乐团任创作员。1984年当选为中国音乐家协会副主席。擅长歌曲创作,《打起手鼓唱起歌》、《在希望的田野上》、《祝酒歌》、《周总理,你在哪里》、《吐鲁番的葡萄

熟了》等，旋律优美，格调清新，富有时代气息。另作有歌剧《伤逝》、《屈原》与舞剧《白蛇传》配乐、声乐套曲《革命烈士诗抄》、弦乐四重奏《瑞丽江边》等。

施汝为 (1901—1983) 中国物理学家。字舜若，江苏崇明(今属上海市)人。东南大学毕业后在清华大学任教。1930 年留学美国，伊利诺伊大学硕士，耶鲁大学博士。1934 年回国后，历任中央研究院物理研究所研究员，广西大学、大同大学与中央大学教授。建国后，历任中科院物理研究所研究员、所长，中国物理学会副理事长。中科院数学物理学化学部委员。1956 年加入中国共产党。毕生从事磁学研究。留美期间曾创制用以测定铁钴合金单晶的磁各向异性的仪器，进行了铁磁物质的磁各向异性的研究；50 年代初期，开展了铝镍钴永磁和硅钢片研究，以后又首先倡导在中国进行铁氧体材料的研究。著有《单晶各方向磁化的现象同温度的关系》、《铁铝单晶的磁性》及《现代磁学》等。

施利克 (Moritz Schlick, 1882—1936) 一译石里克。德国哲学家、物理学家，维也纳学派倡建者，逻辑实证主义主要代表之一。1904 年获柏林大学哲学博士学位。1922 年起在维也纳大学主持"归纳科学的哲学"讲座，开始以他为核心形成维也纳学派。早年研究物理学问题，是相对论的首批解释者之一，并持批判实在论观点。后转向逻辑实证主义，将科学的任务归结为对主观经验的阐述与比较，哲学的任务归结为对科学命题的逻辑分析。认为"一个命题的意义在于它的证实方法"，即证实原则。主要著作有《普通认识论》、《自然哲学》、《哲学的转变》、《伦理学问题》等。

施闰章 (1618—1683) 清初诗人。字尚白，号愚山，又号蠖斋，宣城(今安徽宣州)人。顺治进士。康熙时举博学鸿词。官至侍读。诗与山东莱阳的宋琬齐名，号"南施北宋"。少数作品对清初社会政治状况有所反映。有《学馀堂文集、诗集》。

施奈德 (Romy Schneider,1938—1982) 奥地利女电影演员。十五岁即参加电影拍摄。1958 年移居法国。拍摄的影片有《希茜公主》、《70 年代的薄伽丘》、《红衣主教》、《生活琐事》、《普通的故事》、《死亡直播》等。表演自然朴实、甜美动人。曾两度获凯撒奖最佳女演员奖。

施拉姆 (Wilbur Lang Schramm,1907—1987) 中文名宣伟伯。美国传播学家。1928 年毕业于马里塔学院。早年曾任新闻记者，后从事新闻教育和传播学研究，致力于整合前人成果，创建传播学。1934 年起，先后创办艾奥瓦民意测验中心、伊利诺伊大学传播研究中心、斯坦福大学传播研究中心、夏威夷东西方研究中心传播学研究所等研究机构，培养了众多传播学者。著有《传媒、信息与人》、《大众传媒与国家发展》等。

施罗德 ❶弗里德里希·路德维希·施罗德 (Friedrich Ludwig Schröder,1744—1816)。德国演员、导演。受莱辛美学思想影响。早期曾组织旅行剧团，创办并主持汉堡剧院。导演和表演过莎士比亚的剧作，以演《一仆二主》中的特鲁法尔金诺著称。第一个把莎士比亚戏剧搬上德国舞台。后到维也纳伯格剧院任演员，并写有多部戏剧。1785—1798 年再度主持汉堡剧院。❷恩斯特·施罗德 (Ernst Schröder, 1841—1902)。德国数学家。海德堡大学博士。历任达姆斯塔特工业大学教授，卡尔斯鲁厄工业大学教授、校长。所著《逻辑代数讲义》综合布尔和德·摩根的思想，用代数方法研究推理、证明等逻辑问题，后称"布尔-施罗德代数"。对数理逻辑的发展有一定影响。

施佩曼 (Hans Spemann, 1869—1941) 德国生物学家，动物胚胎"组织者"的发现者。曾任罗斯托克大学、弗赖堡大学教授等职。早年利用婴儿头发进行蝾螈卵的结扎实验，证明早期胚胎的各个细胞核在发育能力上均无差别。以后，曾与其学生发现两栖类原肠胚的背唇能起"组织者"的作用，即除去自身向一定方向分化外，还能诱导其邻近的外胚层细胞分化为神经组织，共同形成由脊索、肌肉、神经管组成的中轴构造。这一发现在实验胚胎学上开辟了一个新的途径，并且诱导的概念现已渗入生物学的其他领域，包括病理学在内。获 1935 年诺贝尔生理学或医学奖。主要著作有《对于一个发育理论的实验贡献》等。

施肥机 施放肥料的机械。由肥料箱、排肥器等组成，有的还有输肥、开沟、覆盖装置。按施用肥料性状分固态化肥施肥机、液态化肥施肥机、厩肥撒施机、厩液施洒机等；按用于作物不同生长期分施基肥机、施种肥机、追肥机等；按作业方式分条施机、撒施机、深施机、叶面施肥机等。

施定庵 (1710—1770) 清围棋手。名绍闇，字襄夏，浙江海宁人。与范西屏同乡同学。乾隆四年(1739 年)与范西屏弈于浙江平湖，胜负相当。棋风精严邃密，操算深远。著有《弈理指归》、《弈理指归续编》。

施肩吾 唐道士。字希圣，号东斋。睦州分水(今浙江桐庐西北)人。有诗名。元和十五年(公元 820 年)进士，后隐于洪州西山(今江西新建西，一名南昌山)修道。世称华阳真人。南宋初，还有关于施肩吾的传说，《文献通考》卷二二五谓施肩吾似有二人。著有《西山群仙会真记》、《太白经》、《黄帝阴符经解》、《钟吕传道集》等，另有诗《西山集》十卷。

施绍莘 (1588— 约 1630) 明散曲家。字子野，号峰泖浪仙，华亭(今上海松江)人。屡试不第，生活放荡。通音乐，流连山水。所作散曲多抒写个人情怀，颇有艳曲。有《花影集》。

施耐庵 元末明初小说家。《水浒传》作者。高儒《百川书志》："《忠义水浒传》一百卷，钱塘施耐庵的本，罗贯中编次。"郎瑛《七修类稿》所记略同。胡应麟《少室山房笔丛》并谓罗本(贯中)为其门人。王圻《续文献通考》则说《水浒》为罗贯中著。世以耐庵为钱塘(今浙江杭州)人。其生平事迹，旧籍记载绝少，传说亦多参差。《兴化县续志》载明人王道生撰《施耐庵墓志》，说他原籍苏州，后迁淮安。元至顺进士，卒于明洪武初，年七十五。研究者对此说法颇表怀疑。

施复亮 (1899—1970) 中国爱国民主人士。浙江金华人，原名存统。1920 年参加上海共产主义小组。同年留学日本。次年回国后任中国社会主义青年团中央书记、广州中山大学教授、黄埔军校政治教官、武汉中央军事政治学校政治部主任。大革命失败后脱党。后任上海大陆大学、北平师范大学、广西大学教授，上海《文化战线》主编，南方印书馆总编辑，四川银行经济研究处处长。1945 年参与筹建中国民主建国会，任常务理事。1949 年出席全国政协第一届全体会议。建国后，任劳动部副部长、全国人大常委、全国政协常委、民建中央副主任委员、全国工商联常委。

施莱登 (Matthias Jakob Schleiden, 1804—1881) 德国植物学家，*细胞学说的创立者之一。1839—1863 年在耶拿大学任植物学教授。1838 年发表论文《植物发生论》，认为细胞是构成植物体的单位，与德国动物学家*施旺共同奠定了细胞学说的基础。著有《植物学概论》等。

施密特 (Wilhelm Schmidt, 1868—1954) 奥地利民族

学家、语言学家，天主教神父。任维也纳大学教授，教皇科学院院士。德奥*传播学派的主要代表人物之一。提出了划分文化圈的"连续标准"和"亲缘关系程度标准"，把全世界划分成四级文化圈，并认为原始一神教、一夫一妻制和私有财产自古就有。主要著作有《神灵的起源》(共十二卷)，《地球上的语系和语圈》。

施蒂纳 (Max Stirner, 1806—1856) 卡斯巴·施米特(Kaspar Schmidt)的笔名。德国哲学家，青年黑格尔派代表之一。先后就读于柏林大学、埃尔兰根大学、哥尼斯堡大学。曾在柏林一所女子中学任教。创用"唯一者"一词，并宣称"唯一者"就是自我。强调个人绝对自由，反对国家、法律等对个人的约束，认为人们都是只关心自己的利己主义者，每个人都把别人看作达到自己目的的手段。这种学说后来为无政府主义者所继承与发展，因此他被认为是无政府主义的前驱。著作有《唯一者及其所有物》。

施蒂勒 (Wilhelm Hans Stille,1876—1966) 德国地质学家。格丁根大学毕业，曾任该校及莱比锡大学、柏林大学教授。对全球构造有精深研究。提出正地槽和准地槽的概念，划分出优地槽和冒地槽，研究地槽中岩浆演化的规律，运用不整合区分出不同的造山幂和划分出不同的地壳演化阶段等。著有《比较大地构造学的基本问题》、《造山运动和造陆运动概念》及《地球的现代构造状态》等。

施穆勒 (Gustav von Schmoller,1838—1917) 德国经济学家，新历史学派和讲坛社会主义的主要代表。柏林大学教授，社会政策学会事实上的创立人，上院议员。主张加强经济现象的历史研究，力言经济的伦理性，企图建立伦理经济学。强调民族发展的特点，否认一般经济规律；宣扬"社会政策"，企图缓和阶级矛盾。无视生产关系，把经济发展史划分为村落经济、都市经济、区域经济、国民经济和世界经济等阶段。主要著作有《社会政策与国民经济学的根本问题》、《一般国民经济学原理》和《国民经济、国民经济学和方法》。

施工导流 在河床进行水利工程施工时，将河水引导至施工场外向河流下游宣泄的措施。修建水工建筑物时，既需干的基坑，又不允许断流，通常用围堰封闭部分河床，让其余部分过水，或封闭全部河床，另设临时过水通道。临时过水通道可以是隧洞、明渠、渡槽或预留在部分完成建筑物中的孔口。

施工定额 建筑安装企业为完成某一工程(例如，挖土、砌砖、浇灌混凝土等)的计量单位所需要的人工、材料和施工机械台班等数量的标准。是编制施工作业计划、进行工料分析、签发工程任务单、考核职工生产成绩的依据。

施工测量(量 liáng) 各种工程在施工阶段所进行的测量工作。目的是保证各种工程按设计要求进行施工。主要包括：(1) 建立施工测量控制网；(2) 放样与检查测量，将设计的建筑物、构筑物或井巷的平面与高程位置按要求以一定的精度测设在实地上，并随着施工的进展经常地进行检查测量；(3) 竣工测量，测绘工程建成后的实际位置，并编绘竣工平面图和剖面图；(4) 沉降变形观测，对某些高大或特殊的建筑物与构筑物在施工期间和建成后，定期进行平面和高程方面的位移测量(包括沉降、倾斜和裂缝观测等)，为建筑物的安全使用和今后的合理设计提供资料。

施工管理 建筑企业经营管理的重要组成部分。包括计划和安排工程任务，组织劳力，指挥和调度各施工环节，监督和检查计划执行情况，组织材料、制品、机具、动力、燃料等物资和设备的供应，建筑工地各项业务的组织和管理工作等。

施本格勒(Oswald Spengler,1880—1936) 德国哲学家、历史学家。柏林大学哲学博士。任中学教员，后专事著述。认为历史只是若干各自独立的文化形态循环交替的过程。任何一种文化形态，像生物有机体那样，要经过青年期、壮年期以至衰老灭亡。把第一次世界大战中德国的失败和战后西欧资本主义的危机看作"西方文化的没落"；主张为了挽救这"悲剧"的命运，必须建立一种由军国主义与"社会主义"结合而成的"新文化"。主要著作有《西方的没落》、《普鲁士人民与社会主义》、《抉择的时刻》等。

施尼茨勒(Arthur Schnitzler,1862—1931) 奥地利剧作家、小说家。当过医生。主要作品有剧本《阿纳托尔》、《儿戏恋爱》、《绿鹦鹉》、《轮舞》，小说《埃尔泽小姐》和《卡沙诺瓦的归来》等，在一定程度上暴露了资产阶级的腐朽文化和荒淫生活，较多表现当代人的变态心理。作品着重细致的性格刻画和心理分析，致力于以叙事效果取代戏剧场次之间的连贯性。

施皮特勒 (Carl Spitteler,1845—1924) 瑞士德语诗人。曾任牧师、教师和记者。写有叙事诗《普罗米修斯和厄庇米修斯》、《奥林匹亚的春天》和《神话寓言诗》、《钟的诗歌》等，取材古代神话，反映人道主义思想。还写有自传体小说《我最早的经历》。获 1919 年诺贝尔文学奖。

施托尔茨 (Robert Stolz, 1880—1975) 奥地利指挥家、作曲家。学于维也纳音乐学院。1920 年因作轻歌剧《跳进幸福去的舞蹈》而知名。1924 年起在柏林从事电影作曲。1938 年去巴黎。1940 年后定居纽约，从事电影配乐。1946 年回国。从事指挥、作曲和教学工作。其创作继承维也纳轻歌剧及圆舞曲的传统。作有轻歌剧《小紫罗兰开放的时期》、《两颗心按四三拍跳动》、《普拉特的春天》、《梦之岛》等约六十五部，电影配乐近百部，歌曲千余首等。

施纳贝尔 (Artur Schnabel, 1882—1951) 奥地利钢琴家。1891—1897 年受学于列希蒂兹基。1900 年起定居柏林，从事独奏及室内乐合奏演出。1925—1930 年在柏林高等音乐学校执教。1927 年，在纪念贝多芬逝世百年音乐会上，演奏贝多芬全部三十二首钢琴奏鸣曲，反响强烈。1933 年纳粹执政后，因是犹太人，被迫流亡英国。1939 年起定居美国。擅长演奏贝多芬、舒伯特、勃拉姆斯的钢琴曲。其演奏强调忠实于原作，反对炫技。

施肥制度 合理施用肥料的一套经营组织措施和技术措施。为某种作物制订合理施肥的方法、施肥期和施肥量，称为"作物施肥制度"。为某个轮作周期制订施肥计划，称为"轮作施肥制度"。轮作施肥包括两个主要方面：(1) 在整个轮作周期内，如何统筹安排肥料；(2) 对轮作周期内某种作物如何合理施肥，处理好眼前与长远、用地与养地的关系，通过合理分配和施用有机肥料、无机肥料，不断提高土壤肥力，达到持续增产、降低生产成本、提高经济效益的目的。

施洗约翰 (Ἰωάννης Ὁ Βαπτιστής) 基督教《圣经》人物。据*福音书载，他在耶稣传教以前，即劝人悔改，并在约旦河中为人施洗，相传也曾为耶稣施洗，后因指责犹太王希律而被斩首。基督教称他为耶稣的先行者。

施莱格尔 ❶奥古斯特·威廉·冯·施莱格尔(August Wilhelm von Schlegel, 1767—1845)。德国文学评论家、翻译家。1798—1800 年在耶拿与其弟弗里德里希·施莱

格尔合办杂志《雅典娜神殿》，宣扬浪漫主义文艺理论，成为德国耶拿浪漫派理论的创导人。1819年起任波恩大学教授与波恩博物馆馆长。著有《戏剧艺术和文学讲稿》，翻译莎士比亚剧本多种。❷弗里德里希·冯·施莱格尔(Friedrich von Schlegel, 1772—1829)。德国作家、语言学家、文学理论家。奥古斯特·施莱格尔之弟。曾在柏林和耶拿任教。早年同情法国大革命，后入天主教会，拥护"神圣同盟"。在论文《片断》和小说《路清德》中阐述耶拿浪漫派的文学主张。著有《印度人的语言和智慧》，对印度古代语言的研究有一定贡献。

施莱歇尔(August Schleicher, 1821—1868) 德国语言学家。曾任布拉格大学、耶拿大学教授。持自然主义语言观，视语言为有机体，把语言学列为自然科学，并企图用生物学原则研究语言的发展和分类，为*自然主义语言学派的创立者。首先提出语言学的任务是研究语言发展的一般规律。他提出的谱系树模式，形象地展示了印欧语言的分化状况，其构拟古印欧语的方法对历史比较语言学有一定贡献。著有《印度日耳曼语言比较语法纲要》、《达尔文学说和语言学》、《语言比较研究》、《德语》等。

施恩告尔(Martin Schongauer, 约1450—1491) 德国画家、版画家。是丢勒以前德国最主要的铜版画家。做过金匠。早期作品受尼德兰美术的影响。在铜版画中注重构图的完整和刻法的严谨，具有真实感。作品有《伯利恒的圣母子》和一百十五张铜版画。

施特劳斯 ❶大卫·弗里德里希·施特劳斯(David Friedrich Strauss,1808—1874)。德国哲学家，青年黑格尔派代表之一。杜宾根大学毕业。以对基督教神学的批判而著名。发挥黑格尔关于耶稣的一些故事只是神话的观点，认为耶稣是历史上的人物，不是神；福音书中关于耶稣的一些故事，只是早期基督教团体不自觉地将犹太民族早已有的关于"弥赛亚"的种种迷信和预言，附会在耶稣身上而形成的神话。主要著作有《耶稣传》、《基督教教义》、《旧信仰和新信仰》等。❷约翰·施特劳斯(Johann Strauss, 1825—1899)。奥地利作曲家、指挥家。其作品编号者近五百首，其中圆舞曲一百七十首，以具有旋转舞步的快速律动为特征，世称"维也纳圆舞曲"。其中《蓝色的多瑙河》、《维也纳森林故事》、《艺术家的生涯》、《春之声》等流传甚广。又作有《蝙蝠》、《吉卜赛男爵》等轻歌剧十六部及波尔卡等各种舞曲。其父(同名，1804—1849)，亦作有大量圆舞曲及各种舞曲。●理查·施特劳斯(Richard Strauss,1864—1949)。德国作曲家、指挥家。生于音乐家家庭。历任慕尼黑、魏玛、柏林等地宫廷及维也纳国家歌剧院乐队指挥。曾在欧洲各大城市指挥演出，并从事创作活动。1933年被纳粹政府任命为音乐总监，1935年辞职。其创作受柏辽兹、李斯特、瓦格纳等人影响，多为标题音乐，配器色彩富丽，规模宏大，风格和技法标志着19世纪末晚期浪漫主义向20世纪现代音乐的过渡。早期创作以交响诗为主，有《唐璜》、《死与净化》、《梯尔·欧伦施皮格尔的恶作剧》、《查拉图斯特拉如是说》、《堂吉诃德》、《英雄的生涯》等。1905年后的主要作品多为歌剧，有《莎乐美》、《埃列克特拉》、《玫瑰骑士》、《沉默的女人》等。此外，作品尚有交响幻想曲《自意大利》、《阿尔卑斯交响曲》、弦乐队曲《变形》、歌曲《四首最后的歌》及协奏曲、室内乐等。

施陶丁格(Hermann Staudinger, 1881—1965) 德国化学家。曾任卡尔斯鲁厄工业大学、苏黎世工业大学、弗赖堡大学教授。研究有机化学，对某些反应中出现的难溶树脂状产物，提出高分子或高聚物的看法，认为这类分子是由数以万计的原子所组成，其分子量可高达数万或百万。它们的构成仍然是通过一般化学键，但由于大小悬殊故有不同于低分子量化合物的性质。在适当介质中形成的所谓亲液胶体，实际是高分子溶液。他的见解曾引起许多争论，直到20世纪30年代才获得普遍承认。他还确立了这类溶液的粘度与分子量之间的关系。他的工作对高分子学科的发展曾起积极的作用。为此获1953年诺贝尔化学奖。著有《高分子有机化合物》、《有机胶体化学》等。

施救费用 在保险事故发生后，被保险人为防止或减少保险标的的损失而进行抢救、保护、清理工作所支出的必要的、合理的费用。保险人除了负责赔偿保险财产本身的损失以外，对施救费用也负责赔偿，且不计算在保险标的的赔偿金额内，但最高不超过保险金额的数额。

施塔姆勒(Rudolf Stammler, 1856—1938) 德国法学家，新康德主义法学派的创始人。马堡大学毕业。历任马堡、哈雷、柏林等大学教授。认为法的理想就是自然法；自然法不是具体的法律制度，而仅仅是用来衡量实在法在一定的时间、地点是否正义的标准，因而具有"可变的内容"。主要著作有《正义法理论》、《法哲学教程》等。

施蒂夫特(Adalbert Stifter,1805—1868) 奥地利小说家。曾在维也纳大学攻读法律和自然科学。当过家庭教师。1840年发表处女作短篇小说《兀鹰》。后写出十三篇中短篇小说，以《素描集》为题成集出版。晚年完成长篇小说《晚来的夏日》和《维提科》等。主要成就为中短篇小说，著名的有《高山森林》、《林中幽径》、《水晶》等，以描写自然景色、田园风光见长，被称为"风景小说"。

施工方格网 由正方形或矩形的格网组成的工业建设场地的施工控制网。方格网的边与主要建筑物轴线平行，其边长一般为100～500米，测量精度按工程需要而定。

施工坐标系 亦称"建筑坐标系"。供工程建筑物施工放样用的一种平面直角坐标系。其坐标轴一般与建筑物的主轴线一致或平行。

施工图设计 建筑设计的最后阶段。内容包括确定全部工程的尺寸、用料、结构、构造、设备等据以施工的图纸、说明书、计算书和预算。

施泰因梅茨(Charles Proteus Steinmetz,1865—1923) 电机工程师。原籍德国。学于布雷斯劳大学。1887年去瑞士，入苏黎世工业大学学习。1889年移居美国。历任美国通用电气公司绘图师、总顾问工程师。发现了交流电流的滞后(或功率损耗)定律，制定交流电的计算方法，提出了电气暂态理论。1895年发表"振荡电流的交流理论"，创造性地采用复数计算交流电路的特性。1904年在国际电工会议上提出用复数符号表述各种电机设计的一整套设想。1922年研制成120千伏的雷击发电机，成为人工雷击的创始人。著有《交流现象》、《关于放电》等。

施莱尔马赫(Friedrich Daniel Ernest Schleiermacher,1768—1834) 德国基督教新教神学家、哲学家。曾在巴比城神学院与哈雷大学就读，获牧师资格。1804年起先后在哈雷大学与柏林大学任神学教授。主张神构成无限存在的基础，宗教是自我个性的直感与行动。认为哲学与自然科学的真理都能与基督教神学相一致，这一思想被认为是现代基督教神学的先驱。著有《基督教信仰阐明》、《论宗教》、《独白》等。

施特莱斯曼 (Gustav von Stresemann, 1878—1929) 德国总理(1923 年)。1907 年起为国会议员。1918 年创建德意志人民党并任主席。总理任内停止对法、比占领鲁尔的抵抗;镇压萨克森、图林根的工人政权和*汉堡工人起义。1923 年任外交部长,任内执行与战胜国和解的政策,接受"道威斯计划"、"杨格计划",签订《洛迦诺公约》,促使德国加入国际联盟。

施密特假说 亦称"陨星假说"。太阳系起源的一种学说。1944 年苏联施密特 (Отто Юльевич Шмидт,1891—1956)提出。主张行星由尘埃物质凝聚而成。当太阳在*银河系空间运行,进入星际云中时,捕获一些物质,使它们绕太阳旋转,并逐渐凝聚成行星。地球由一群固体粒子形成,最初是冷的,后来由于放射性元素的蜕变而变热,使水和气体逐渐分离到地球表面,形成了海洋和大气。

施工进度计划 施工组织设计的重要组成部分。主要内容为确定建筑安装工程的施工期限和施工顺序,用以保证基本建设工程按期完成。一般可分为:工业企业或民用建筑群的施工总进度计划、单个建筑物的施工进度计划和工种工程的施工进度计划。

施工作业计划 建筑安装企业的基层施工单位(项目经理部、工程队)完成施工任务的具体计划。参照施工组织设计并根据现场的实际情况,将计划任务具体分配到有关的执行者,以保证施工任务的完成;同时保证人力、物力的合理调配和充分利用。通常分为月度作业计划(简称"月计划")和逐旬分日作业计划(简称"旬计划")。

施工组织设计 指导施工的技术经济文件。主要包括:选择适当的施工机械和施工方法;确定最合理的施工进度计划;确定劳动力、施工机械、建筑材料、建筑构件和建筑半成品的需要量及其来源;确定施工现场的总体布置并绘制施工总平面图;拟定开工前必须完成的准备工作。

施工总平面图 施工现场的总体布置图。施工组织设计的重要组成部分。图上除绘有已建和拟建的永久性建筑物外,还有为施工服务的工棚、机械装置、仓库、堆场、办公室、道路、水电管线等临时性设施以及进行安装等准备工作的场所。对指导现场有条不紊地施工具有重要意义。

施工操作规程 建筑安装工人在施工操作中必须遵守的规定。在我国,由各省或自治区、直辖市建筑安装主管部门颁发。包括:准备工作要求、材料质量标准和使用要求、施工操作方法、质量要求、安全技术措施等。

施特拉尔松德 (Stralsund) 一译"斯特拉尔松"。德国北部港市。临波罗的海。人口 7.5 万(1984 年)。始建于 1234 年。曾为"汉萨同盟"的主要成员。同对岸的吕根岛(Rügen) 有长堤铁路相连。工业以造船和鱼类加工、制糖为主。有中世纪教堂和市政厅。

施特拉斯布格(Eduard Strasburger, 1844 —1912) 德国植物学家、细胞学家。曾任耶拿大学教授、植物园园长,波恩大学教授。1875 年出版《关于细胞结构和细胞分裂》,首次描述植物细胞的间接分裂过程。1884—1885 年与其他学者同时证实细胞分裂时,染色体纵向分裂,数目加倍。曾提出细胞质和核质等名称,确认细胞核是遗传的基础。

施工和验收规范 为加强建筑工程的技术管理和统一施工验收标准,由国家和各部、委颁发的重要规范。包括建筑材料、建筑半成品、建筑成品和建筑零件的质量标准及其他技术条件,施工准备工作,施工质量要求、控制和检验方法,施工技术要点以及其他技术规定。各类土木建筑工程在设计、施工和竣工验收时均应遵守其中相应的规定。

施马卡尔登同盟 1531 年德意志新教诸侯和帝国城市在施马卡尔登(Schmalkalden,一译施马尔卡尔登)缔结的同盟。旨在反对神圣罗马帝国皇帝查理五世和天主教诸侯,以维护其自身的利益。后因内部不和,于 1547 年被查理五世击败,同年解散。

施米特-鲁特勒夫 (Karl Schmidt-Rottluff, 1884—1976) 德国画家。曾在德累斯顿理工大学学建筑,并与凯希纳、海格尔 (Erich Heckel,1883—1970) 等创立桥社。1931 年成为柏林普鲁士艺术学院院士。1941 年其作品被纳粹指责为颓废派而遭禁止。画风受凡·高、蒙克的启示,排斥理论,长于大胆而有力的构图,并试用纯粹色彩作画,属表现主义。作品有《在餐桌旁》、《互诉怨苦》、《田野风光》、《洛夫托斯》等。

5 **斿** ㊀(yóu 由) 同"游"。浮游。《汉书·礼乐志》:"泛泛滇滇从高斿。"

㊁(liú 流) 同"旒"。❶古代旌旗的下垂饰物。《周礼·春官·巾车》:"建大常,十有二斿。"❷古代用作冕饰的垂玉。《周礼·夏官·弁师》:"诸侯之繅斿九就。"

6 **旆** (pèi 配) 亦作"旆"。❶古时旗末状如燕尾的垂旒。《诗·小雅·六月》:"白(帛)旆央央。"毛传:"白旆,继旐者也。央央,鲜明貌。"陈奂传疏引《尔雅》郭璞注:"帛全幅长八尺,帛续旐末为燕尾。"❷泛指旌旗。《左传·僖公二十八年》:"狐毛设二旆而退之。"杜预注:"旆,大旗也。"

旆旆 ❶下垂貌。《诗·小雅·出车》:"彼旟旐斯,胡不旆旆。"毛传:"旆旆,旒垂貌。"❷盛长貌。《诗·大雅·生民》:"蓺之荏菽,荏菽旆旆。"毛传:"旆旆然长也。"

旊 (fǎng 访) 捏塑粘土成瓦器。《考工记·总序》:"抟埴之工,陶、旊。"郑玄注:"抟之言拍也;埴,粘土也。"又:"旊人为簋。"

旄 ㊀(máo 毛) ❶亦作"牦"。旄牛尾。《荀子·王制》:"西海则有皮革文旄焉。"杨倞注:"旄,旄牛尾。文旄,谓染之为文采也。"❷古时旗杆头上用旄牛尾作的装饰,因即指有这种装饰的旗。《诗·鄘风·干旄》:"孑孑干旄。"毛传:"孑孑,干旄之貌。注旄于干首,大夫之旃也。"❸见"旄丘"。

㊁(mào 帽) 通"耄"。年老。《史记·春申君列传》:"后制于李园,旄矣。"参见"旄倪"。

旄牛 ❶即"牦牛"。《山海经·北山经》:"有兽焉,其状如牛而四节生毛,名曰'旄牛'。"郭璞注:"今旄牛背膝及胡尾皆有长毛。"❷古县名。西汉元鼎六年(公元前 111 年)置,以地接旄牛(一作氂牛)种羌族得名。治今四川汉源南大渡河南岸。南朝宋废。前汉时自成都至越巂郡治邛都(今西昌市东南)有大道经此,东汉中叶后荒废,三国蜀汉延熙中修复。

旄节 古代使者所持之节,以旄牛尾为饰,用作信物。《史记·秦始皇本纪》:"衣服旄旌节旗皆上黑。"张守节正义:"旄节者,编毛为之,以象竹节。"古代镇守一方的军政长官也拥有旄节。《新唐书·杨汝士传》:"开成初,由兵部侍郎为东川节度使。时嗣复镇西川,乃族昆弟,对拥旄节,世荣其门。"

旄丘 ❶前高后低的土山。《尔雅·释丘》:"前高旄丘,后高陵丘。"❷《诗·邶风》篇名。《诗序》谓为黎臣所作。狄人迫逐黎侯,黎侯寓于卫,卫不能救,黎臣怨卫伯,作此诗以

责之。

旄头 亦作"髦头"。❶古代一种先驱的骑士。《后汉书·光武帝纪》:"赐东海王强虎贲、旄头、钟虡之乐。"李贤注引《汉官仪》:"旧选羽林为旄头,被发先驱,汉亦选羽林为旄头骑。"❷星名,即昴宿。《史记·天官书》:"昴曰髦头。"古人以为旄头星特别亮的时候,预兆有战事发生。李白《幽州胡马客歌》:"旄头四光芒,争战如蜂攒。"

旄倪 (mào—) "旄"通"耄";"倪"通"兒(儿)";老人和幼儿的合称。《孟子·梁惠王下》:"王速出令,反其旄倪,止其重器。"

旄骑 即旄头骑,古代一种担任前驱的骑兵。《后汉书·公孙述传》:"銮旗旄骑。"参见"旄头❶"。

旄期 (mào jī) 老年。旄,通"耄"。《礼记·射义》:"旄期称道不乱。"郑玄注:"八十、九十曰旄,百年曰期颐。"

旄舞 中国古代六*小舞之一。舞者手执以牦牛尾制成的舞具而舞。

6 **旂** ㊀"旗㊀"的异体字。

㊁(qí) 古时旗帜的一种,旗上画有龙形,竿头系有铜铃。《周礼·春官·司常》:"交龙为旂。"《尔雅·释天》:"有铃曰旂。"《诗·周颂·载见》:"龙旂阳阳,和铃央央。"

旅 (lǚ) ❶在外作客;旅行。如:寄旅;旅居;旅途。亦谓旅客。参见"行旅"、"商旅"。引申以指蔬谷之类不待种而生。《后汉书·光武帝纪上》:"至是野谷旅生。"李贤注:"旅,寄也。不因播种而生,故曰旅,今字书作穭,音吕。"古乐府《十五从军征》:"中庭生旅谷,并上生旅葵。"❷由若干个营(团)编成,级别介于师、团之间的军队一级组织。通常隶属于师或集团军(军)。设有领导指挥机关,编有战斗和勤务保障分队。是基本战术兵团。❸泛指军队。如:军旅;强兵劲旅。❹众人。《周礼·天官·掌次》:"凡祭祀,张其旅幕。"引申为共、同。参见"旅进旅退"。❺陈列。《诗·小雅·宾之初筵》:"笾豆有楚,殽核维旅。"❻次序。《仪礼·燕礼》:"宾以旅酬于西阶上。"郑玄注:"旅,序也,以次序劝卿大夫饮酒。"❼古时祭山之称。《论语·八佾》:"季氏旅于泰山。"❽通"膂"。《考工记·函人》:"权其上旅与其下旅。"郑玄注引郑司农曰:"上旅,谓要(腰)以上;下旅,谓要以下。"❾六十四卦之一,艮下离上。《易·旅》:"象曰:山上有火,旅。"孔颖达疏:"火在山上,逐草而行,势不久留,故为旅象。"❿姓。汉代有旅卿。

旅人 ❶在外作客的人。《国语·晋语八》:"旅人,所以事子也,唯事是待。"韦昭注:"旅,客也。言客寄之人,不敢违命。"❷古代官名。《仪礼·公食大夫礼》:"雍人以俎入,陈于鼎南;旅人南面加匕于鼎,退。"郑玄注:"旅人,雍人之属旅食者也。"按谓掌管割烹的官属。

旅力 ❶同"膂力"。《三国志·魏志·典韦传》:"形貌魁梧,旅力过人。"❷众人的气力。《诗·小雅·北山》:"旅力方刚。"毛传:"旅,众也。"❸陈力;出力。《后汉书·班固传》:"宜亦勤恁旅力,以充厥道。"李贤注:"恁,念也。旅,陈也。充,当也。"

旅大 旧市名。在辽宁省辽东半岛南端。1950年由大连市与旅顺合并改设旅大市,1981年改大连市。

旅生 野生。《梁书·武帝纪下》:"北徐州境内旅生稻稗二千许顷。"参见"旅❶"。

旅鸟 候鸟迁徙时,途中经过某一地区,不在此地区繁殖或越冬,这些种类就成为该地区的旅鸟。参见"候鸟"。

旅行 为办事或游览而去外地。可以是体育的手段之一,也是文化休息的良好活动内容。可步行或利用各种交通工具。能增长知识,扩大眼界,锻炼身心。

旅次 旅途中暂住的地方。《易·旅》"旅即次"王弼注:"次者,可以安行旅之地也。"杜甫《毒热》诗:"老夫转不乐,旅次兼百忧。"

旅顺 地名。在辽宁省辽东半岛最南端,滨渤海海峡。为大连市辖区之一。1947年曾设市。1950年与大连市合并改设旅大市(1981年改大连市)。为优良海港。有铁路通大连。海滨建有蝮蛇园。有万忠墓、旅顺博物馆、中苏友谊纪念塔。

旅食 ❶寄食他乡;客居。杜甫《奉赠韦左丞丈》诗:"骑驴三十载,旅食京华春。"❷古谓入官而未受正禄的士,众食于公家。《仪礼·燕礼》:"尊士旅食于门西。"郑玄注:"旅,众也。士众食,谓未得正禄,所谓庶人在官者也。"

旅游 旅行游览。随着旅游活动的广泛开展,兴起了日益发达的旅游业,并且形成了旅游地理学、旅游社会学、旅游经济学等学科。

旅人蕉 (*Ravenala madagascariensis*) 芭蕉科。干高达10米。叶长椭圆形,有长柄,两列于干顶成折扇形。蝎尾状聚伞花序,花白色。蒴果裂为三瓣。叶柄基部常有积水。旅行于马达加斯加的人,在口渴时,可用小刀戳穿叶柄基部而得水,故名。原产马达加斯加;中国台湾、广州和海南岛有引种栽培。

旅行社 为旅游者旅游全过程提供服务的企业。19世纪中叶首创于英国,以后在欧洲、北美和亚洲一些国家逐渐出现。中国也很早有了旅行社,20世纪70年代末以后得到迅速发展。其主要任务是:编排旅游路线,规定服务价格,宣传和推广旅游资源,为旅游者提供导游和生活服务等。

旅顺口 在辽宁省辽东半岛最南端。属大连市。为中国北方重要港口。1898年(清光绪二十四年)曾为沙俄所强租,日俄战争后为日本侵占。根据1950年2月14日《中苏关于中国长春铁路、旅顺口及大连协定》的规定,由中国和苏联两国共同使用。1955年5月起完全归中国管理。

旅客机 又称"客机",见"运输机"。

旅游业 为旅行、游览等提供服务的行业。包括与旅游有关的交通业(航空、海运、铁路、汽车等),旅馆业(旅馆、饭店、汽车游客旅馆等),饮食业(餐馆、点心店等),娱乐业(剧院、电影馆、音乐厅等)及制造业(土特产品、纪念品的制造和销售)等。发展国际旅游业,能增强各国人民的交往和文化科学的交流;也能为国家获得外汇收入,有利于国际收支,故常被称为"无形出口"。

旅游图 专题地图之一。反映与旅游有关的交通、食宿、购物、医疗、风景游览区和娱乐场所等情况的地图。一般配有文字说明、照片和扩大图。要求直观易读,色彩鲜艳,精致美观。

旅大半岛 辽宁省辽东半岛南端大连市金州以南地区。以有旅顺、大连两港得名。突出于黄海、渤海间,同山东半岛隔渤海海峡相对,为渤海屏障。大连海滨为全国重点风景名胜区。

旅大事件 1898—1899年旅大地区(今大连市)人民反抗沙俄侵略的斗争。1897年(清光绪二十三年)12月沙俄舰队强占中国旅顺口,次年3月《旅大租地条约》签订,4月沙俄派兵侵占金州(今属大连),当地兵民猛烈抵抗,俄军被迫退出。11月勘划旅大"租借地"界限时,俄官员把赞子河

以东盐滩划入界内，盐民群起抗阻，遭到清政府的压制。1899年1月俄军到金州城东貔子窝(今皮口)一带设卡征粮、强行勒索，激起当地农民的反对。俄军武力镇压，杀害一百余人。

旅行支票 银行或旅行社为使旅行者避免携带大量现款而发行的一种支票。旅行者向银行或旅行社购买这种支票时，须先在支票上签字，作为印鉴。使用时当场再作第二次签字，以资核对。

旅行速度 铁路列车在区段内运行的平均速度。计算时包括区段内各中间站的停留时间。

旅进旅退 与众人共进共退。《礼记·乐记》："今夫古乐，进旅退旅。"郑玄注："旅犹俱也，俱进俱退，言齐一也。"引申谓随班进退，无所建白，有贬义。王禹偁《待漏院记》："复有无毁无誉，旅进旅退，窃位而苟禄，备员而全身者，亦无所取焉。"

旅客列车 铁路上运送旅客及行李、包裹、邮件的列车。在我国，一般由座车、行李车、邮政车等连挂编成。运程较长的还配挂餐车和卧车。按运行速度，有特别快车、快车、普通旅客列车。按运行范围，有国际旅客列车、直通旅客列车、市郊旅客列车等。

旅游市场(场 chǎng) ❶旅游商品交换的场所。❷旅游商品供给与有支付能力需求关系的总和。由旅游者、旅游商品、旅游销售和旅游价格四要素构成。其特点是：旅游商品主要是由旅游资源、旅游设施和旅游服务形成的综合性服务；交易中基本上只有服务的有偿使用，而不发生实物所有权的转移，也不能贮存；其价值如不交换或消费就不存在。

旅游价格 向旅游者提供的旅游景观、物质产品或各项劳务的价格。具有以下特点：价格体系中以劳务价格为主；综合性、稳定性与灵活性相结合；与国际价格的联系十分密切。决定旅游价格的主要因素是旅游资源、旅游设施和旅游服务质量。此外，还受旅游供求关系、市场行情、货币兑换率和社会政治经济形势等因素的影响。我国制定旅游价格的依据为：(1)以旅游商品的价值为基础；(2)考虑旅游市场上的供求关系；(3)掌握旅游商品经营者之间的竞争状况；(4)国际旅游价格的一般水平。

旅游农业 亦称"观光农业"、"绿色旅游业"、"休闲农业"。以消遣性农事活动为内容的旅游项目。通常利用农村的自然风光作为旅游资源，为城市游客提供生活服务，从事农耕、收获、采集、垂钓、狩猎、饲养等活动，以调剂烦嚣的都市生活，享受回归自然、寄寓田园的乐趣。

旅游设施 为接待旅游者而建设和提供的各项物质设备。按功能可分为旅游游乐设施、旅游辅助设施和旅游基础设施。在我国，对旅游设施的建设，遵循以下原则：(1)在规划、设计上保持民族风格和中国特色；(2)符合人民的消费水平；(3)同旅游资源相协调；(4)与自然环境、生态保护结合起来；(5)以提高旅游经济效益为标准。

旅游服务 为旅游者提供饮食、住宿、交通、游览和购物等方面服务的总称。包括直接旅游服务和间接旅游服务。前者指旅行社、旅游饭店、旅游车队、民航、铁路等部门的职工为旅游者提供的劳务活动；后者指供水、供电、供气以及某些商店，如我国的友谊商店、工艺品商店、地方风味餐厅等企业的职工为旅游者提供的劳务活动。

旅游资源 能吸引旅游者的自然和社会的事物。是一个国家或地区发展旅游业的物质基础和基本条件。一般分为自然旅游资源和人文旅游资源两大类。前者是指自然界中地理环境和生物所构成的，能吸引人们前往进行旅游活动的天然景观，如地貌、水文、气候、阳光、动植物等；后者是指古代人类社会活动的遗迹和现代人类社会活动的产物，如文物古迹、名人故居、园林和现代建筑、民族风俗、神话传说、宗教活动、文体娱乐、风味佳肴、艺术珍品和科技成果等。

旅游商品 广义指旅游部门为旅游者提供的各种服务和产品，包括由旅游资源、旅游设施和旅游服务形成的综合性服务，也包括旅游区商店出售的商品。狭义仅指旅游区商店对游客出售的有形商品，这类商品具有纪念、馈赠、收藏、实用以及体现地方或民族特色等特性。大体包括：纪念品、地方传统工艺品、土特产品、一次性食品、旅游用品等。

旅行信用证 信用证的一种。银行为便利旅行者在国外各地取款所发给的一种信用证。旅行者在出国前，将旅行所需款项交存银行，由银行开给旅行信用证，并在证上留下旅行者印鉴或签字。旅行者到各地可凭信用证向各该地指定的付款银行分批取款。取款时旅行者出具的收据上，其印鉴或签字，必须与证上预留者一致。每次取款，付款银行在信用证背面作有记载，证上金额取完时，信用证即由最后付款银行收回，寄交出证银行。

旅客周转量 见"周转量"。

旅游地质学 介于旅游学和地质学之间的边缘学科。主要内容是以地质科学的原理和科研成果来分析、研究和阐述名山大川等天然风景的特色(如黄山之奇、华山之险、漓江之秀、黄果树瀑布之壮观等)及其形成和演变的过程。

旅游地理学 人文地理学的分支。研究人类游览旅行与地理环境关系的学科。与地理学众多分支关系密切。现代旅游地理学研究始于20世纪20年代，60年代以来发展较快。主要研究内容包括旅游资源分布、分类、评价、保护和开发利用论证，旅游人流分布和移动规律，旅游区(点)布局与建设规划，旅游区划和旅游线路设计，区域旅游经济分析等。

旅游社会学 运用社会学的观点和方法研究旅游文化、旅游事业及其与社会相互关系的学科。形成于20世纪70年代。主要研究：旅游与生活方式，旅游者的人口构成和社会构成，旅游机构和组织的运行机制，旅游区的社会规划和社区开发，旅游资源、旅游设施的社会管理，旅游社会问题及其社会控制等。

旅游经济学 研究旅游经济活动及其发展规律的学科。20世纪30年代首先在英国、意大利等旅游业发达的国家形成。研究的主要内容包括：旅游经济发展的历史、现状及其规律性；旅游业在国民经济中的地位和作用；旅游资源和旅游设施的开发、利用和保护的经济原则；旅游经济中的管理、价格、商品供应和经济核算的原理和原则等。

旅大租地条约 原称《中俄会订条约》，又称《中俄条约》。沙俄强迫清政府订立的不平等条约。1897年(清光绪二十三年)12月，沙俄谎称协助中国抵抗德国，派舰队进占旅顺口。次年3月27日清总理衙门大臣李鸿章等与沙俄驻华署理全权大臣巴布罗福(Александр Иванович Павлов)在北京签订。主要内容：沙俄租借旅顺口、大连湾，租期二十五年，期满经双方同意仍可延长；旅顺口为军港，只许中俄船只使用；租借地内行政完全由沙俄官吏管理；沙俄获得修筑中东铁路支线的特权。同年5月7日又在圣彼得堡签订《续订旅大租地条约》六款，进一步确定沙

俄建筑铁路及在租借地附近的独占权。这两个条约使中国东北全境变成了沙俄的势力范围。

旅客运输系数 一定时期内旅客运输量与*吸引范围内人口总数之比，即旅客人数占该项人口总数的比率。可供制订旅客运输计划参考。

"旅行者"号探测器 一称"'航行者'号探测器"。美国向木星、土星和天王星等发射的*行星和行星际探测器系列。"旅行者"号探测器质量921千克，其中探测仪器为105千克。1977年8、9月先后发射"旅行者-2"号和"旅行者-1"号。载有宇宙线计、等离子体传感器、低能荷电粒子传感器、磁强计、光电偏振计、广角和窄角电视摄像机、红外干涉仪和辐射计等。研究项目包括木星的卫星、土星的光环以及它们周围区域的研究，对土星和地球间的行星际空间的介质进行探测，以及对地外是否有生命进行探测。"旅行者-1"号于1979年3月飞过木星，1980年11月飞过土星。1988年3月越过冥王星轨道和1988年11月越过海王星轨道，携带有用磁带录制的"地球之音"(内含115幅照片和图表、近60种语言问候语、35种自然界音响、27种音乐等)，首先飞出太阳系，以探知太阳系外是否有文明的高等生物。"旅行者-2"号先后于1979年7月、1981年8月、1986年1月、1989年8月飞过木星、土星、天王星、海王星，并对它们进行飞行探测。1990年穿过冥王星轨道，飞出太阳系，进入银河系探测。

6 **旃** (zhān 毡) ❶亦作"旜"。纯赤色的曲柄旗。《汉书·田蚡传》："立曲旃。"❷犹"之"。《左传·桓公十年》："初，虞叔有玉，虞公求旃，弗献。"亦为"之焉"之合声。《诗·唐风·采苓》："舍旃！舍旃！"郑玄笺："旃之言'焉'也。舍之焉，舍之焉。"王引之《经传释词》卷九："'之''旃'声相转，'旃''焉'声相近，旃又为'之焉'之合声。"❸通"毡"。《西京杂记》卷四："娄敬始因虞将军请见高祖，衣旃衣，披羊裘。"

旃帐 同"毡帐"。西北游牧民族所用的毡制帐篷，即蒙古包。《汉书·苏武传》"〔於靬王〕赐武马畜、服匿、穹庐"颜师古注："刘德曰：'服匿，如小旃帐。'孟康曰：'穹庐，旃帐也。'"

旃蒙 十干中乙的别称，用以纪年。《尔雅·释天》："〔太岁〕在乙曰旃蒙。"亦作"端蒙"。参见"岁阳"。

旃裘 同"毡裘"。古代西北民族用兽毛等制成的衣服。《史记·匈奴列传》："自君王以下，咸食畜肉，衣其皮革，被旃裘。"

旃檀 ❶梵语Chandana的省称。即檀香。玄应《一切经音义》："旃檀那，外国香木也，有赤、白、紫等数种。"贯休《游金华山禅院》诗："兹地曾栖菩萨僧，旃檀楼殿瀑崩腾。"亦作"栴檀"。皮日休《孤园寺》诗："巾之劫贝布，馔以栴檀饵。"❷指山茶科的紫茎属(*Stewartia*)植物。

旃然水 古水名。即今河南荥阳市索河。《左传》襄公十八年(公元前555年)：楚师伐郑，"次于旃然"。杜预注："旃然水出荥阳成皋县，东入汴。"《水经注·济水》：索水，"即古旃然水也"。

旃陀罗笈多(Chandragupta) 即月护王。古印度孔雀王朝建立者。出身刹帝利(一说首陀罗)种姓。马其顿亚历山大撤离印度后，起兵反抗希腊外族统治。约公元前321年(一说前324年)推翻摩揭陀的难陀王朝，创建孔雀王朝，都华氏城。在位期间(至约前297年，一说前300年)首次统一北印度，其势力达文迪亚山以南地区。约前304年，与塞琉西国王塞琉古一世(Seleukos I)媾和，以五百头战象换取印度河以西之地。

旃陀罗·笈多一世 (Chandra Gupta I, ?—330) 古印度*笈多王朝建立者。原为摩揭陀境内地方王公，后与梨车族联姻，势渐强。约公元320年称帝(Maharajadhiraja，意为"诸王中之大王")，创建笈多王朝，都华氏城。领有整个摩揭陀，远及今孟加拉国和印度北方邦一带。

旃陀罗·笈多二世 (Chandra Gupta II) 古印度*笈多王朝国王(380—约413)。萨摩陀罗·笈多之子。号称"超日王"(Vikramaditya)。征服印度西部的塞种人国家，合并今马尔瓦(Malwa)、古吉拉特等地，并将邬阇衍那(今乌贾因〔Ujjain〕)作为行都。提倡文化艺术，优待学者诗人(迦梨陀娑等)。统治期间，中国东晋法显旅印。

7 **旁** (fū) 同"敷"。《易·说卦》："震为旁。"孔颖达疏："为旁，取其春时气至，草木皆吐，旁布而生也。"《汉书·礼乐志二》："旁与万物。"颜师古注："旁，古敷字也。旁与，言开舒也。"

旌 (jīng 精) ❶古代旗的一种。缀旄牛尾于竿头，下有五采析羽。用以指挥或开道。《周礼·春官·司常》："全羽为旞，析羽为旌。"❷古代旗的通称。《仪礼·乡射礼》："旌各以其物。"郑玄注："旌，总名也。"❸表彰。《左传·僖公二十四年》："以志吾过，且旌善人。"杜预注："旌，表也。"

旌门 ❶古代王者出行，在外设帷舍，树旌为门，叫"旌门"。《周礼·天官·掌舍》："为帷宫，设旌门。"后亦泛指旗门。颜延之《三月三日曲水诗序》："旌门洞立，延帷接栭。"❷封建社会旌表忠孝节义的人，由朝廷官府赐给匾额，张挂门上，叫做"旌门"。

旌节 ❶古代使者所持之节，用为信物。《周礼·地官·掌节》："道路用旌节。"❷谓旌与节。唐宋时皇帝赐给节度使的仪仗。《宋史·舆服志二》："旌节，唐天宝中置。节度使受命日赐之，得以专制军事……宋凡命节度使，有司给门旗二，龙、虎各一，旌一，节一，麾枪二，豹尾二。"李白《发白马》诗："将军发白马，旌节渡黄河。"

旌别 识别；甄别。《书·毕命》："旌别淑慝，表厥宅里，彰善瘅恶，树之风声。"蔡沈集传："旌善别恶。"

旌表 封建社会对所谓忠孝节义的人，用立牌坊赐匾额等方式加以表扬，叫做"旌表"。《晋书·荀崧传》："苟有一介之善，宜在旌表之例。"

旌夏 古代乐舞所用的大旌。《左传·襄公十年》："舞师题以旌夏。"杜预注："旌夏，大旌也；题，识也。以大旌表识其行列。"马融《广成颂》："建雄虹之旌夏。"

旌铭 同"铭旌"。旧时丧礼，柩前书死者姓名的旗幡。《后汉书·赵咨传》："重以墙翣之饰，表以旌铭之仪。"

旌旗 旗帜的通称。《周礼·春官·司常》："凡军事，建旌旗。"

旌德 县名。在安徽省东南部、青弋江上游。县人民政府驻旌阳镇。唐置县。农产有稻、小麦、茶叶、蚕茧、油菜籽。林产有松、杉、竹等，并产半夏、桔梗等药材。矿产有萤石、瓷土、石灰石。工业有纺织、制药、造纸、采矿等。古迹有清大成殿、文昌塔、表灵塔。

旌麾 古时用羽毛装饰的军旗，主将用以指挥军队。《三国志·魏志·夏侯渊传》："大破遂(韩遂)军，得其旌麾。"亦借指军旅之事。虞世南《从军行》："结发早驱驰，辛苦事旌麾。"

旌节花 (*Stachyurus chinensis*)　亦称"中国旌节花"。旌节花科。落叶灌木。叶卵形或宽椭圆形，先端尾状渐尖，基部圆形或近心形，边缘有疏锯齿。春季开花，花小，淡绿黄色，成穗状的总状花序。浆果小球形，列成一串。产于中国西部至中部。可供观赏。茎髓供药用。

7 **族** ㊀(zú)　❶宗族；家族。元结《与瀼溪邻里》诗："昔年苦逆乱，举族来南奔。"❷种族；民族。如汉族；斯拉夫族。❸品类；族类。陶潜《咏贫士》诗："万族各有托，孤云独无依。"苏轼《题杨次公蕙》诗："蕙本兰之族，依然臭味同。"❹灭族。《书·泰誓上》："罪人以族。"孔传："一人有罪，刑及父母兄弟妻子。"❺丛聚；集合。《尔雅·释木》："木族生为灌。"《庄子·在宥》："云气不待族而雨。"

㊁(zòu)　通"奏"。《汉书·严安传》："调五声，使有节族。"

㊂(còu 凑)　同"蔟"、"簇"。《汉书·律历志上》："律以统气类物，一曰黄钟，二曰太族。"太族即大蔟、太簇，古代乐律十二律的第三律。

族子　同族兄弟之子。《史记·五帝本纪》："高辛于颛顼为族子。"《朱子全书·礼一》："兄弟之子，当称从子为是。自曾祖而下三代称从子，自高祖四世而上称族子。"

族田　中国旧时宗族共有的土地。有祭田、社地、义庄田、祠堂田等名目。盛行于华南地区。其收入充族内祭祀、救济、助学等用。有的族田由族中成员分种或轮种，收入除供祭祀等用项外，其余归种者取得。

族权　封建家族系统的权力。如在旧中国，以族长、家长为代表，在宗祠、支祠的系统内，用所谓宗规、族规、家规，包括残酷的肉刑以至死刑，对其族人特别是贫苦农民和妇女，实行封建统治。族权通常都掌握在封建地主阶级手中。

族年　土家族传统节日。每年夏历七月初一举行。届时各家都要杀猪、宰羊、磨豆腐、打糍粑，同亲友欢聚，缅怀祖先。过去有些地方还举行驱赶"瘟神"的仪式，以祈求平安吉祥。

族帐　古代游牧民族常聚居的帐幕。借指这些民族。《宋史·真宗纪》："环庆部署张凝袭诸蕃，焚族帐二百余。"又《寇準传》："帝因命準使渭北，安抚族帐。"

族诛　即"夷族"。

族姓　❶兼指同族和异姓。《书·吕刑》："王曰：'呜呼，敬之哉，官伯族姓。'"孔传："族，同族；姓，异姓也。"❷世族；大族。也指族望。《后汉书·张堪传》："堪，南阳宛人也，为郡族姓。"《晋书·诸葛恢传》："导(王导)尝与恢戏争族姓，曰：'人言王、葛，不言葛、王也。'"

族类　❶同族。《左传·成公四年》："〔成公〕欲求成于楚而叛晋，季文子曰：'不可。史佚之志有之曰："非我族类，其心必异。"楚虽大，非吾族也。'"❷同类。张华《鹪鹩赋》："繁滋族类，乘居匹游。"❸同帮。《汉书·王莽传下》："知宽等叛逆族类而与交通。"

族望　❶在宗族中的声望。《南史·周敷传》："迪(周迪)素无簿阀，又失众心，倚敷族望，深求交结。"❷指有声望的宗族；大族。《魏书·高允传》："显祖平青齐，徙其族望于代。"

族群　一种社会文化群体。泛指各种类型的人类共同体。西方学术界对其定义有多种说法。一般是指由共同语言、宗教、信仰、习俗、世系、种族、历史和地域等一种或数种因素构成的文化复合体。其所指范围要比民族更广一些。

族谱　宗族之谱系。《南史·贾希镜传》："希镜三世传学，凡十八州士族谱，合百帙，七百余卷。"

族内婚　即"内婚制"。

族兄弟　同高祖的兄弟。即"族昆弟"。《仪礼·丧服》"族昆弟"孔颖达疏："己之三从兄弟皆名为族。"贾谊《新书·六术》："曾祖昆弟又有子，子为族兄弟。"一般作同族兄弟的通称。

族外婚　即"外婚制"。

旍 (jīng 精)　同"旌"。《吕氏春秋·明理》："〔云〕有其状若悬旍而赤，其名曰云旍。"高诱注："云气之象旍旗者。"

旎 (nǐ 你)　见"旖旎"。

旋 ㊀(xuán)　❶转动。如：回旋；盘旋；旋转身子。《庄子·达生》："工倕旋而盖规矩。"❷归；还。如：旋里；凯旋。李白《寄东鲁二稚子》诗："桃今与楼齐，我行尚未旋。"❸随后；不久。《史记·秦始皇本纪》："登之罘刻石……旋，遂之琅邪。"《后汉书·董卓传》："卓既杀琼、珌，旋亦悔之。"❹小便。《左传·定公三年》："夷射姑旋焉。"杜预注："旋，小便。"❺通"璇"。美玉。参见"旋室"。❻悬钟的环。《考工记·凫氏》："钟县(悬)谓之旋。"

㊁(xuàn)　回旋的。如：旋风。

㊂〔**鏇**〕(xuàn)　❶回旋着切削。慧琳《一切经音义》卷九引周成《难字》："谓以绳转轴裁木为器。"引申为转轴。杜甫《画鹰》诗："绦旋光堪摘，轩楹势可呼。"仇兆鳌注引《玉篇》："旋，转轴也。"❷旋子，温酒的器具。《水浒传》第二十八回："武松来看时，一大旋酒，一盘肉。"又为温酒。《水浒传》第五回："那庄客旋了一壶酒。"

旋压 (xuàn—)　金属塑性加工方法之一。工作时，将金属坯料顶在旋压机(或普通车床)的模具上一起旋转，推动赶棒或旋轮使坯料变形，成为与模具外形相同的工件。坯料厚度基本不变的称普通旋压，坯料厚度改变的称强力旋压。常用来制造壳形物件。

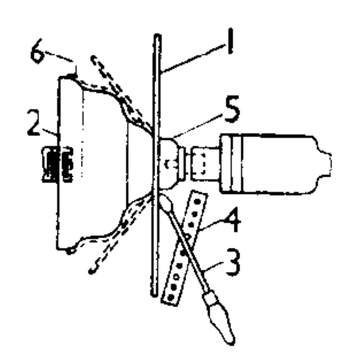

旋压示意图
1. 金属板料　2. 装在夹盘上的模具　3. 赶棒　4. 支架　5. 顶住装置　6. 旋压成工件

旋进　旧称"进动"。转动物体的转轴绕另一轴旋转的运动。例如陀螺绕对称轴自转时其转轴绕铅垂线的转动，原子*磁矩绕外磁场方向的转动。旋进的产生是由于转动物体受到垂直于其角动量的外力矩作用。在天文学中，地球自转轴的旋进引起岁差。

旋花 (*Calystegia sepium*)　别称"篱天剑"、"篱打碗花"。旋花科。多年生缠绕草本。叶互生，长卵形或三角状卵形，基部戟形。夏季开花，花单生于叶腋，萼的基部有叶状苞片两枚；花冠漏斗状，淡红色。蒴果球形。种子卵圆状三棱形，黑褐色。荒地上普遍野生。中国分布较广；也分布于北半球温带地区。根状茎富含淀粉，可酿酒，并入药，能补劳损、益精气。

旋律　亦称"曲调"。音乐术语。指若干乐音在某一特定乐思中的有组织进行，借时值长短变化的节奏和音符高低起落的线条而规范成形。为音乐诸表现手段中最重要元素，最为明显地体现作品的内容、风格、体裁等特征。

旋度　对于向量场

$$\boldsymbol{A}(x,y,z)=X(x,y,z)\boldsymbol{i}+Y(x,y,z)\boldsymbol{j}+Z(x,y,z)\boldsymbol{k},$$

称

$$\left(\frac{\partial Z}{\partial y}-\frac{\partial Y}{\partial z}\right)\boldsymbol{i}+\left(\frac{\partial X}{\partial z}-\frac{\partial Z}{\partial x}\right)\boldsymbol{j}+\left(\frac{\partial Y}{\partial x}-\frac{\partial X}{\partial y}\right)\boldsymbol{k}$$

为$\boldsymbol{A}$的旋度，记作$\mathbf{rot}\boldsymbol{A}$，或$\mathbf{curl}\boldsymbol{A}$，或$\nabla\times\boldsymbol{A}$。例如，设$\boldsymbol{A}$表示流体的速度，则$\frac{1}{2}\mathbf{rot}\boldsymbol{A}$表示流体微团的转动角速度。

旋室 曲折华丽的宫室。《文选·王延寿〈鲁灵光殿赋〉》："旋室嫇娟以窈窕。"李善注："旋室，曲屋也；嫇娟，回曲貌。"《淮南子·墬形训》："倾宫旋室。"高诱注："旋室，以旋玉饰室也。一说室施机关可转旋，故曰'旋室'。"按高诱注前一说谓"旋"通"璇"。

旋宫 音乐术语。中国古代以七音配*十二律，每律均可作为宫音，故云"还相为宫"，或"旋相为宫"，简称"旋宫"。以各律为宫所建立的音阶则称"均"，如以黄钟为宫的音阶称"黄钟均"，以大吕为宫的称"大吕均"等。

旋涡（—wō） ❶即"漩涡"。❷亦称"涡"。流体的有旋运动。习惯上认为，由涡核和环行流动两部分构成（如图）。在涡核部分，流体运动速度（v）与半径（r）成正比；而在环行流动部分，流速则随半径增加而减小。涡核是有旋的，环行流动为无旋运动。"龙卷"是旋涡运动的实例。对旋涡的形成、运动、破碎和控制的涡动力学研究，由于脱体涡流型的建立，实现了质的飞跃。过去，飞机气动力设计的原则是避免气流分离、用流线型外形保持气流附体。现已发展到依靠从细长机翼前缘的流动分离形成的旋涡，产生涡升力来实现飞行。它已成为现代战斗机作大迎角高机动飞行和大型运输机作超音速巡航的强有力的气动力手段。

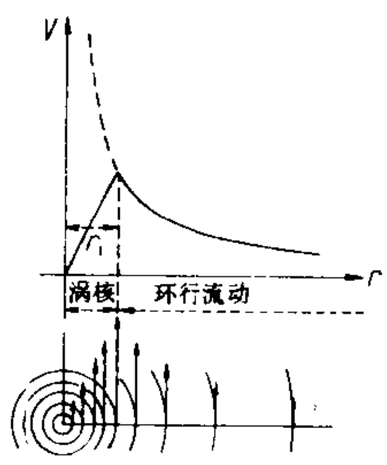

旋涡速度与半径关系示意图

旋娟 战国时舞人。燕昭王二年（公元前310年）广延国献二善舞美女旋娟和提嫫。两人姿容"绰约而窈窕"，舞姿轻盈，歌声悠扬。善舞《萦尘》、《集羽》、《旋怀》，身轻如燕，在五寸厚的香屑上舞蹈，竟"弥日无迹"（晋王嘉《拾遗记》卷四）。

旋踵 ❶旋转脚跟，后退。《商君书·画策》："是以三军之众，从令如流，死而不旋踵。"❷比喻时间短暂，迅速。如：旋踵即逝。《韩诗外传》卷十："夫天怨不全日，人怨不旋踵。"

旋门关 故址在今河南荥阳市西汜水镇西南。汉中平元年（公元184年），为镇压黄巾起义，置八关，此其一。

旋木雀（*Certhia familiaris*） 鸟纲，旋木雀科。体长约15厘米，但较麻雀瘦小；嘴细长，下曲。背部羽毛淡烟褐色，具白色纵纹；腹部银白色。尾羽坚硬，爪长，能沿树干作螺旋式攀爬活动。营巢于树洞，主食昆虫，为森林益鸟。主要分布于中国东北、西北和西南地区，均为留鸟。

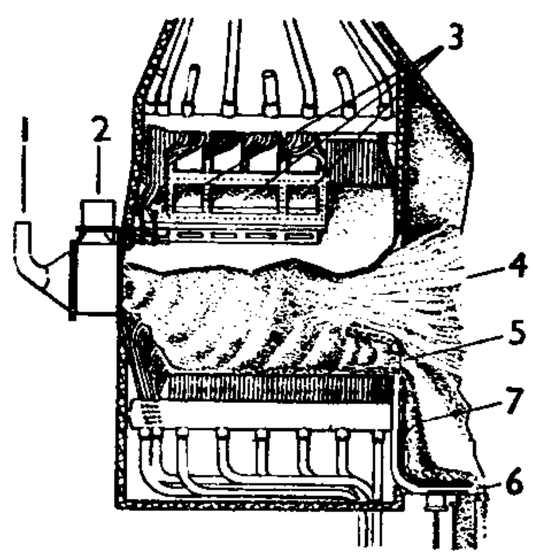

旋风炉示意图

1. 末煤进口 2. 切向一次空气进口 3. 切向二次空气进口 4. 烟气出口 5. 旋风筒排渣孔 6. 炉子排渣孔 7. 熔渣

旋风炉（旋 xuàn） 一种燃煤锅炉的燃烧设备。末煤或煤粉从旋风筒端部送入筒内，由高速空气带动作切向运动，在筒中作高速涡旋状燃烧，故名。煤粒燃烧形成的煤灰变成熔渣后经排渣孔排出。燃烧强度和液态除渣率很高。宜于使用灰熔点低的煤。

旋风装（旋 xuàn） 图书装订名称。其说有二：(1) 卷子，清钱曾云："吴彩鸾所书《唐韵》，余在泰兴季因是家见之，正作旋风叶卷子，其装潢皆非今人所晓。"（见《涵芬楼烬馀书录·墨庄漫录》）此卷现藏故宫博物院，宋人称*龙鳞装。(2) 册子，将长幅纸卷折叠成册后，加一书面，使首叶和末叶相连缀。阅时可以循环翻阅，连续不断，不致散开。宋侯延庆《退斋笔录》云："哲宗以一旋风册子，手自录次。"

旋毛虫（*Trichinella spiralis*） 线虫纲，毛线虫科。体前细后粗，雄虫长1.5毫米余，雌虫长达3毫米。寄生在人和猪、鼠、狗等的十二指肠和空肠内。雄虫附着粘膜表层，雌虫则侵入粘膜内，产出幼虫，幼虫经淋巴管或小静脉到达全身各处，但只在横纹肌中才能继续发育，形成梭形包囊。人主要因食用含有包囊的未熟猪肉而感染，引起旋毛虫病。

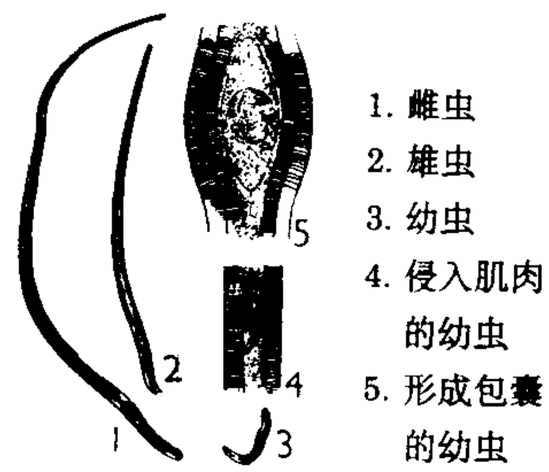

1. 雌虫
2. 雄虫
3. 幼虫
4. 侵入肌肉的幼虫
5. 形成包囊的幼虫

旋毛虫

旋光性 亦称"光活性"。线偏振光射入某些物质后，振动面发生旋转的性质。石英晶体、氯酸钠、松节油、糖溶液以及许多有机化合物（如尼古丁）等，由于其分子的不对称性，都有旋光性。参见"磁光效应"。

旋光率（率 lǜ） 线偏振光通过单位厚度的旋光性物质后其*振动面旋转的角度。(1) 对旋光晶体，规定单位厚度为1毫米。(2) 对旋光溶液，规定单位厚度为100毫米，并规定溶液浓度为1克/毫升。因旋光率与光波长有关，一般规定用波长为0.589 3微米的钠黄光测量。

旋花科（Convolvulaceae） 属双子叶植物纲。草质或木质藤本，有时有乳液。单叶互生，全缘或分裂，有时缺。花腋生、单生或为聚伞花序，两性，辐射对称，有苞片；花萼五裂，宿存；花冠通常钟状或漏斗状；雄蕊五枚，着生于花冠管上；子房上位两或三室，每室有胚珠两枚，花柱通常单生。果实为蒴果，2～4瓣裂、盖裂或作不规则开裂；很少为浆果。种子4～6粒。约有56属，1 800种以上，广布于全球，多数产于热带和亚热带。中国有22属，约125种，各地均产。熟知的如甘薯、蕹菜、牵牛花、菟丝子等。

旋转面 平面曲线绕同平面上的一条直线在空间中旋转而成的曲面。曲线称为旋转面的"母曲线"，直线称为旋转面的"旋转轴"。如球面、圆柱面等均为旋转面。

旋转流 又称"回转潮流"。主要在科里奥利力作用下，流向不断作周期性旋转的潮流。其转动方向由潮波前进的方向、海区地形特点等因素而定。它只有最大流速和最小流速而没有憩流的时候。

旋轮线 即"摆线"。

旋柱舵 亦称"转柱舵"。在普通流线型舵叶前缘处装有高速旋转的垂向圆柱的船舵。由于圆柱旋转带动水流，舵叶上产生附加升力，从而提高舵效。同时在较大舵角下能阻止或推迟舵叶吸力面流线的分离，从而能使用大舵角以提高船的回转性能。适用于经常在拥挤水道中转向的船。

旋耕机 由拖拉机动力输出轴驱动刀辊旋转进行耕整地

的机械。由装有刀齿的刀辊、挡板、传动装置等组成。工作时，被刀齿砍切抛起的土块，经挡板撞击破碎后铺放地面。刀轴有卧式和立式两类，卧式用得较广。用于耕后地破碎土垡、平整土壤，也可在茬地直接完成耕整地作业，减少机组对土壤的压实。

旋涡泵 离心泵的变型。主要工作机构是叶轮和流道，叶轮四周铣切有许多径向叶片。当叶轮转动时，圆环状流道中的液体在离心力的作用下，多次进出叶轮及流道，从而产生旋涡运动，能量不断增加，因而压力不断升高，直至最后排至泵外。构造简单，价格便宜，维护方便，和电机直接连接在一起的小型泵较多用于家庭供水和增压。

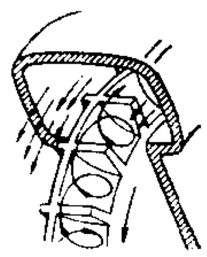
旋涡泵工作原理图

旋流器 利用流体在一筒形容器内的旋流运动，使流体中的固体颗粒按粒度或密度分离，或使固体颗粒与流体分离的设备。有水力旋流器、风力旋流器和重介质旋流器。可用于细粒物料的分级、浓缩、脱泥、分选及干法集尘。

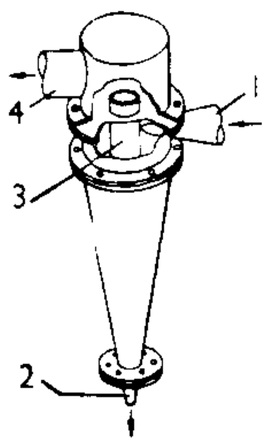

1. 给料管
2. 排砂管
3. 溢流管
4. 溢流排出管

水力旋流器

旋喷法 亦称“CCP 法”。用喷射化学浆液与土混合搅拌处理软弱地基的一种方法。用钻机钻孔至设计标高后，通过安装在钻杆下端的喷射装置，在高压脉冲泵向四周喷射化学浆液(现以水泥浆液为主)的同时，钻杆以一定的速度旋转，并渐渐往上提升。高压射流破坏土结构，并强制其与化学浆液混合，胶结硬化后即形成直径比较均匀的圆柱体，称为“旋喷桩”。用旋喷法作成旋喷桩可提高地基承载力，作成连续墙可防止渗水，也可用于地基的事后补强，但造价较高。

旋塞阀(塞 sāi) 俗称“考克”。阀的一种类型。上有一可旋动的锥状塞子(旋塞)。旋动塞子，可将流道接通或关闭。

旋翼机 又称“自转旋翼机”。一种重于空气的航空器。依靠动力装置产生的牵引力向前运动，迎面气流吹动旋翼自转，产生升力。不能垂直上升和在空中悬停。20 世纪 20—30 年代间曾使用。

旋覆花 (*Inula britannica*) 亦称“欧亚旋覆花”。菊科。多年生草本。茎上部分枝。叶互生，广披针形或长椭圆形，基部抱茎。头状花序少数，形较大，生于枝顶，夏秋开花，花金黄色。生于田野、山坡或路边。产于中国东北和东部各省。花序入药，性微温、味苦辛咸，功能下气降逆、化痰，主治咳喘痰多、呕逆嗳气、胸满胁痛等症。地上部分称“旋覆梗”、“金沸草”，功用相似。另有线叶旋覆花 (*I. linearifolia*) 和日本旋覆花 (*I. japonica*)，花序均供药用。

旋毛虫病 由*旋毛虫寄生于动物体内引起的一种人畜共患的寄生虫病。主要侵袭人、猪、犬及鼠。成虫寄生于小肠内，幼虫蜷缩于肌纤维间。人、畜因吃未煮熟的肉而感染。病猪一般症状不显；严重时有呕吐、腹泻、肌肉痒痛、运动障碍、呼吸浅短、咀嚼困难等。可致死。预防措施为加强肉品卫生检查、消灭鼠类、保持畜舍及其周围的清洁等。治疗用丙硫苯咪唑等。

旋风切削 在车床刀架上安装特殊刀盘对工件进行铣削加工的切削方法。通常，刀盘上装有数把单刃刀具，在专用电动机带动下高速旋转，并随刀架作轴向进给运动，而工件作低速转动。常用以切削螺纹表面，是一种高效率的切削加工方法。

旋光色散 复色线偏振光通过*旋光性物质后，因其振动面旋转的角度随波长而不同，各色光的振动面互相分开而出现的色散现象。可成为研究物质分子的不对称性、立体结构和动力学，特别是生物大分子的二级结构的一种技术，但由于数据分析和处理比较复杂和困难，不如圆二色性测定技术优越。

旋光异构 见“立体异构”。

旋转磁场(场 chǎng) 在空间环绕固定轴线以一定速度旋转的磁场。如同步电机转子的磁极旋转时即可产生旋转磁场；又如三相交流电机定子绕组中通以三相交流电时，在空气隙中也会产生旋转磁场。

旋涡收尘 亦称“旋风收尘”。一种应用离心力和重力作用的干法收尘方法。通常用于回收炉气中的粗尘。

旋涡星系 河外星系的一类。具有旋涡结构，故名。可分为两大类：(1) 正常旋涡星系，一般有一个很亮的核心部分，又有两条或多条旋臂从核心延伸出来，旋臂中含有许多光度很大的早型巨星、超巨星和亮星云。(2) 棒旋星系，有一个棒状物贯穿星系核心，旋臂从“棒”的两端延伸出来。根据旋臂的展开程度和核球相对于盘的大小，正常旋涡星系可分为 Sa、Sb 和 Sc 三类，其中 Sc 星系的旋臂最展开，核球相对最小。相应地，棒旋星系可分为 SBa、SBb 和 SBc 三类，SBc 的旋臂最展开。

旋涡熔炼 在空气和燃料的旋涡中进行焙烧和熔炼相结合的一种强化熔炼方法。空气和燃料从切线方向喷入形成旋涡，而精矿从炉顶加入，在离心力的作用下作径向运动。气体冲刷其熔融薄膜使之强烈氧化，熔炼产物进入沉淀室，按密度分层。适用于多金属硫化矿以及炼锌残渣等。

旋乾转坤 犹言扭转乾坤，谓根本改变局面。韩愈《潮州刺史谢上表》：“陛下即位以来，躬亲听断，旋乾转坤。”

旋风分离器 利用离心力从气体中分离细小的固体颗粒(尘灰)或液滴的设备。如图。其上部为圆筒形外壳 1，下部大都为漏斗形底 2，中央有排气管 4 穿出器顶。含尘灰或液滴的气体，自器的上部 3 以高速度从切线方向进入，作回转运动，借离心力的作用使尘灰或液滴甩向周边，沿器壁下落而从器底 5 排出；净化后的气体则从中央排气管 4 引出。结构简单，操作方便。广泛应用于化学、冶金等工业。

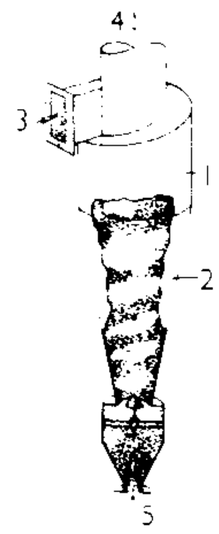

旋风分离器

旋风焙烧炉 生产强度较高的一种焙烧炉。炉子结构和炉中流体运动状态同*旋风分离器类似。

旋转变压器 亦称“回旋变压器”。结构与两相绕线型感应电动机相似的变压器。定子和转子上各装有相同而互相垂直的两个绕组。利用绕组的不同联接，可使转子输出电压同转子偏转角成正比或成正弦、余弦关系。广泛用于自动装置和运算装置中。另有一种多极旋转变压器，转子转动一个微小的角度，输出电压信号可有显著的变化，从而提高了检测灵敏度。

旋转起重机 能带着重物回转的起重机的总称。塔式起重机、汽车(式)起重机、门座起重机和桅杆起重机等都属此类，详见各该条。

旋涡流量计 一种流量计量仪表。利用流体在一定条件

下产生的旋涡频率与流速成正比的原理设计而成。由壳体、垂直插于圆形壳体中的旋涡发生体和转换器组成。计测时流体绕过旋涡发生体形成涡列，转换器将该旋涡频率转换成与体积流量成正比的脉冲或电流信号，流量测量不受压力、温度、密度、粘度和成分变化的影响。具有测量精度高，应用范围广，使用寿命长等特点。

旋液分离器 利用离心力从液体中分离细小的固体颗粒的设备。结构和*旋风分离器类似，但尺寸一般较小。

旋覆代赭汤 方剂名。见《伤寒论》。由旋覆花、代赭石、人参、甘草、半夏、生姜、大枣组成。功能和胃、降逆、化痰。适用于胃气不和、痰浊内阻、脘腹痞闷、嗳气、呃逆等。

8 **旂** 〔旝〕(kuài 快) ❶古代旗的一种。《后汉书·马融传》:"旃旂摻其如林。"李贤注:"旂亦旃也。"❷发射石块的作战器械。《说文·从部》:"旂,……一曰:建大木置石其上,发以机,以追敌也。"也指发射的石块。《晋书·卞壼传》:"身当矢旂,再对贼锋。"按:"旂"通"厥"。《说文·厂部》:"厥,发石也。""旂"、"厥"古韵同部,故可通。

旐 (zhào 兆) 古代旗的一种,上画龟蛇。《周礼·春官·司常》:"龟蛇为旐。"又"县鄙建旐"。也指旧时出丧时为棺柩引路的旗,俗称魂幡。以黑布为之,广二尺二寸,长八尺。见《尔雅·释天》。潘岳《寡妇赋》:"龙輴俨其星驾兮,飞旐翩以启路。"

9 **旓** (shāo 梢) 旌旗下边悬垂的饰物。《文选·扬雄〈甘泉赋〉》:"建光耀之长旓兮。"李善注引《埤苍》曰:"旓,旌旗斿也。"

旒 (liú 流) ❶亦作"斿"。旌旗下边悬垂的饰物。《礼记·明堂位》:"旂十有二旒。"《诗·商颂·长发》:"为下国缀旒。"郑玄注:"旒,旌旗之垂者也。"❷古代冕冠前后悬垂的玉串。《礼记·玉藻》:"天子玉藻,十有二旒。"

旒扆 借指帝王。扆,帝座后的屏风。姚崇《于知微碑》:"朝廷称叹,声闻旒扆,乃加银青光禄大夫,改授绛州刺史。"柳宗元《礼部为文武百寮请听政第三表》:"伏以万机至重,遗旨难违,再献表章,上尘旒扆。"

10 **旗** ㊀〔旂〕(qí) 旗帜的总称。《周礼·春官·司常》:"司常掌九旗之物名。"又:"熊虎为旗。"则为旗的一种。现在有国旗、党旗、军旗等等。

㊁(qí) ❶事物的表识。《左传·闵公二年》:"佩,衷之旗也。"杜预注:"旗,表也,所以表明其中心。"❷古星名。左右两旗,属天箭、天鹰两座。《史记·天官书》:"东宫苍龙房心……东北曲十二星曰旗。"❸指清代八旗。如:旗人;旗地;旗学。参见"八旗制度"。❹我国内蒙古自治区内相当于县的行政区域。旗的设置,始于清政府统治蒙古族的盟旗制度;解放后盟旗制度已彻底废除,仅保留盟、旗的称谓。❺姓。汉代有旗光。

旗人 清代对被编入旗籍的人的称呼。清代"以旗统人",故名。后作为对满族人的泛称。与之对称的为"民人",主要是指未入旗的汉人。

旗叶 亦称"剑叶"、"止叶"。禾谷类作物茎秆上端,最后出生的一叶。一般较短而宽。其长短和与茎所呈的角度,因种类、品种而异。

旗地 清代旗人所占有的土地。清代文件常用之专指一般旗人所占有的土地,以与属于皇帝所有的皇庄(即内务府官庄)和王公所有的王庄相区别,这是对旗地的狭义理解。旗地主要分布于盛京(辽宁)地区和北京周围各县。是入关初期满族农奴制存在的基础。满族"正身旗人"在所得的"分地"(每丁五垧)上平时生产,战时充兵;"壮丁"则被编入庄田,劳动生产,受主人的剥削和役使。入关后不久,在"壮丁"的逃亡斗争和汉族地主经济的强烈影响下,一方面,旗地渐准买卖:康熙初准旗内买卖,乾隆时准越旗买卖。"旗民不交产"的禁令,限制了旗地卖予民人,但是出现了变相出卖的"老典",光绪末年,清准许关内外旗地典卖予民人。另方面,其剥削关系也迅速改变。租佃关系先后在旗地(康熙末)、官庄(乾隆中)和王庄(乾隆以后)上渐居支配地位。旗地、官庄、王庄的形式保存直至清末。辛亥革命后,丈放官庄、王庄、旗地,旗地、民地的界限才最终消灭。

旗后 旧港名。港口有旗后山。又名打狗、打鼓。即今台湾高雄港。1858年(清咸丰八年)中英、中法《天津条约》开放为对外通商口岸。日占后改称高雄港。

旗纱 精纺呢绒的一种。经纬密度极稀,呢面呈现稀眼。质地松软。具有沾水后不粘卷,耐风吹、雨打和日晒等特点。主要供海运和铁路运输等部门制做信号旗用。

旗枪 成品绿茶之一。由带顶芽的小叶制成。成茶泡入杯中,芽尖细如枪,叶展开如旗,一旗一枪,故名。形、色与*龙井茶相似。产于浙江临安、余杭、萧山一带。

旗鱼 (*Istiophorus platypterus*) 硬骨鱼纲,旗鱼科。体延长,稍侧扁,长达2米余。上颌呈剑状突出。体青褐色,有灰白色圆斑。第一背鳍长而高,如帆状,具黑色斑点;第二背鳍短小;臀鳍分为两部;胸鳍镰状;腹鳍狭长,具一鳍棘。热带和亚热带大洋性上层鱼类,性凶猛,肉食性。分布于大西洋、印度洋及太平洋;中国见于南海和东海南部。

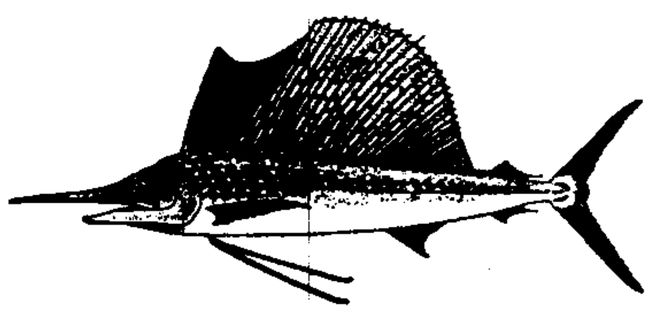
旗 鱼

旗学 清代八旗子弟学校的总称。包括八旗官学、咸安宫官学、盛京官学、八旗蒙古官学、八旗义学等。

旗亭 ❶古代的市楼,用以指挥集市。张衡《西京赋》:"旗亭五重,俯察百隧。"《洛阳伽蓝记·城东龙华寺》:"里有土台,高三丈,上有二精舍。赵逸云,此台是中朝旗亭也,上有二层楼,悬鼓击之,以罢市。"罢市,谓散去集市。❷指酒楼。陆游《初春感事》诗:"百钱不办旗亭醉,空爱鹅儿似酒黄。"

旗语 亦称"手旗通信"。一种通信方法。常使用于航海、军事或某些野外作业中。其方法是:双手挥动两面小旗,作出不同姿势,借以把通信内容传达给对方。

旗舰 一些国家的海军舰队司令、编队司令所在的军舰。为便于识别,军舰桅杆上昼间悬挂该级司令旗,夜间悬挂司令灯,故称旗舰。舰上有司令部主要成员,装备有较完善的情报、通信、指挥设备和防空、反潜武器。中国人民解放军海军称指挥舰,不挂司令旗和司令灯。

旗袍 原为清满洲旗人妇女所穿的一种服装。下摆不开叉,衣袖八寸至一尺。衣边绣有彩绿。辛亥革命后,汉族妇女也普遍采用。经过不断改进,一般式样为:直领,右开大襟,紧腰身,衣长至膝下,两侧开叉。有长、短袖之分。

旗牌 明清制度,以上面写有令字的蓝旗和圆牌,颁给地方大员(如总督、巡抚或钦差大臣),作为具有便宜行事特权的标志。通称此种标志为王命旗牌。掌旗牌的官称为旗牌

官，简称旗牌。

旗帜报 ❶旗帜报 (De Standaard)。比利时报纸。佛兰芒文日报。1914 年创刊。在布鲁塞尔出版。❷旗帜报 (The Standard)。肯尼亚报纸。英文日报。1902 年创刊，原名《东非旗帜报》。1977 年改本名。在内罗毕出版。

旗扁银 清制，新科举人每名给牌坊银二十两，以供制备旗杆扁额，亦称旗扁银。文武进士则另给坊价银，备建立牌坊。

旗昌洋行(行 háng) 美国资本最早在中国设立的机构。总行设美国波士顿。1824 年(清道光四年)在广州设分行，1846 年在上海设分行。初期用飞剪号快船武装贩运鸦片。1861 年在上海设缫丝厂和轮船公司。1865 年在沿海私设海底电缆，侵犯中国领海权。1891 年停闭。

旗鼓相当 亦作"鼓旗相当"。古代军队用旗鼓发号令，故谓两军对敌为"旗鼓相当"。《后汉书·隗嚣传》："如令子阳(公孙述)到汉中三辅，愿因将军(指隗嚣)兵马，鼓旗相当。"亦谓敌对竞胜。《三国志·魏志·管辂传》"故人多爱之而不敬也"裴松之注引《管辂别传》："单子春曰：吾欲自与卿旗鼓相当。"后用以比喻双方势均力敌。《官场现形记》第三十五回："单说何孝先自办此事以来，居然别开生路，与申大善士一帮旗鼓相当，彼此各不相下。"

10 **旖** (yǐ 椅) 见"旖旎"。

旖旎 ❶本为旌旗随风飘扬貌，引申为柔美貌。犹言婀娜。《史记·司马相如列传》："旖旎从风。"《汉书》作"猗柅"，《文选·上林赋》作"猗狔"。成公绥《木兰赋》："顾青翠之茂叶，繁旖旎之弱条。"❷茂盛貌。《楚辞·九辩》："窃悲夫蕙华之曾敷兮，纷旖旎乎都房。"

14 **旛** (fān) 同"幡❷"。长方而下垂的旗子。如：长旛。亦为旌旗的总称。如：旗旛招展。刘禹锡《西塞山怀古》诗："千寻铁锁沉江底，一片降旛出石头。"

旛胜 旛，亦作"幡"。旧时立春日所用的彩饰。剪纸或绸绢等为旗旛形和彩胜，故称"旛胜"；亦有剪作蝴蝶、金钱或其他形状的。孟元老《东京梦华录·立春》："春日，宰执亲王百官皆赐金银幡胜。"参见"彩胜"。

旛旛 飞驰貌。《石鼓文》："左骖旛旛。"

旞 (suì 遂) 古代旗的一种。上系完整的彩色鸟羽，为导车所载。《周礼·春官·司常》："全羽为旞，析羽为旌。"又："道车载旞，斿车载旌。"郑玄注："全羽、析羽皆五采，系之于旞旌之上。"

15 **旗** "旂"的繁体字。

旝 "旃"的繁体字。

旟 (zhān) 同"旃"。《周礼·春官·司常》："通帛为旟。"郑玄注："通帛谓大赤，从周正色，无饰。"

120. 火　　部

火 (huǒ) ❶物体燃烧时所发的光和热。《韩非子·五蠹》："有圣人作，钻燧取火，以化腥臊，而民说之。"❷焚烧。《左传·宣公十六年》："成周宣榭火，人火之也。"《礼记·王制》："昆虫未蛰，不以火田。"❸中医指病因。六淫之一。❹比喻人性情暴躁或发怒。如：火性；冒火。❺比喻紧急。见"火急"、"火速"。❻古时兵制，十人为一火，引申为同伴。见"火伴"、"火计"。❼星名。(1) 恒星。也叫"大火"。(2) 行星。也叫"荧惑"、"火星"。❽五行之一。见"五行❶"。❾姓。三国时蜀有火济。

火力 弹药经发射、投掷或引爆后所产生的杀伤力和破坏力。是歼灭敌人的主要手段。如常规火力和核火力，对地面火力、对海上火力和对空火力，步兵火力、坦克兵火力、炮兵火力等。

火山 由地球内部的炽热岩浆及伴生的气体和碎屑物质喷出至地表后冷凝、堆积而成的山体。形态因喷发方式不同而有差异。典型的火山地貌表现为顶部有漏斗状洼地的锥体孤立山峰，如日本富士山。山顶的洼地称"火山口"；火山口蓄水则形成湖泊，称"火口湖"。火山喷发多具间歇性。正在喷发的和人类有史以来常作周期性喷发的火山称"活火山"，其周期可为数十或数百年；史无喷发记录且已遭严重破坏的火山称"死火山"；虽长期无喷发活动，但还会再喷发的年轻而完好的火山称"休眠火山"，和活火山之间无严格界限。火山的分布受板块构造控制。

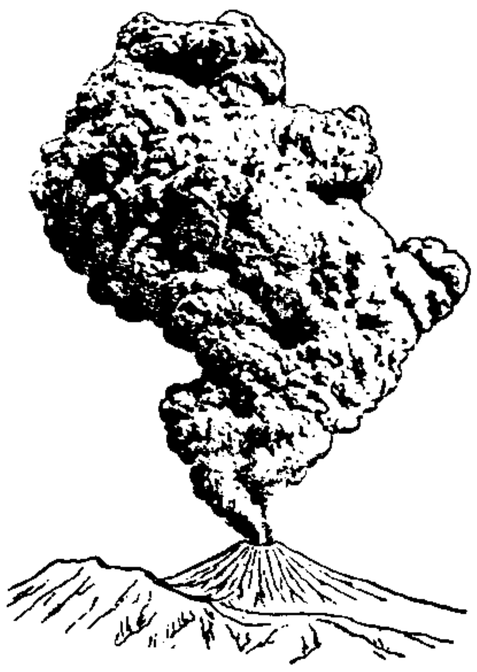
活火山

火卫 火星的天然卫星。有 2 颗。火卫一与火星较近，平均距离 9 400 千米，三轴椭球体，三轴长为 13.5、10.7、9.6 千米，绕火星转动周期 7 时 39 分，不到火星自转周期的 1/3，如此快速的运动使它在火星上看来出于西而没于东；火卫二与火星平均距离 23 500 千米，三轴椭球体，三轴长为 7.5、6.0、5.5 千米，绕火星转动周期 30 时 18 分，比火星自转周期长 6 时，所以火卫二每次在火星地平上的时间达 66 时。

火车 "列车"的习称。铁路早期皆以蒸汽机车为牵引动力，机车上燃煤火光炽烈，故称。后泛指列车，称机车为火车头，铁路车站为火车站。

火计 同"伙计"。

火正 传说中上古的火官，为"五官"之一。《左传·昭公二十九年》："火正曰祝融。"《汉书·五行志上》："古之火正，谓火官也。掌祭火星，行火政。"

火石 见"燧石岩"。

火头 ❶旧称掌管炊事的人。《宋史·食货志上六》："置居养院安济坊，给常平米，厚至数倍，差官卒充使令，置火头，具饮膳。"❷称引起火灾的人家为"火头"，也叫"火首"。❸火苗。如：火头向外直冒。

火西 傣语音译，意为"什夫长"。旧时云南西双版纳傣族地区村寨之上的一级行政单位。头人称"叭火西"或"召火西"。有类似"议事会"的组织形式，由叭火西与所属村寨头人参加。火西承受勐摊派的赋役，将其分配到户，并负责督缴。

火邪 中医学名词。*六淫之一。火为阳邪。火与热的性质基本相同，临床多见高热、面红、目赤、烦渴引饮、舌红、苔黄、脉数等，甚至出现神昏、痉厥、狂躁等。

火网 由各种火器的正射、斜射、侧射等交织成的密集火力。现代作战，通常构成多层、纵深、立体的火网。

火伞 比喻夏日酷烈。如：火伞高张。韩愈《游青龙寺赠崔大补闕》诗："光华闪壁见神鬼，赫赫炎官张火伞。"

火齐(一jì) ❶犹火候。《礼记·月令》："〔仲冬之月〕火齐必得。"孔颖达疏："谓炊米和酒之时，用火齐，生孰(熟)必得中也。"用火齐，意谓掌握火候，使不文不猛，恰到好处。❷古代清火去热的药剂。《史记·扁鹊仓公列传》："臣意(淳于意)即为之液汤火齐，逐热，一饮汗尽，再饮热去，三饮病已。"❸宝石名。《文选·左思〈吴都赋〉》："火齐之宝，骇鸡之珍。"刘逵注引《异物志》："火齐如云母，重沓而可开，色黄赤似金，出日南。"

火并(併) 同伙相拼斗。《水浒传》第十九回："今日林教头必然有火并王伦之意。他若有些心懒，小生凭着三寸不烂之舌，不由他不火并。"

火州 古城名。本汉魏以来高昌城，西州回鹘时音讹作火州，一作和州。故址在今新疆吐鲁番市东南的哈拉和卓堡西南。约元明之际迁建于今哈拉和卓。明前期察合台汗后裔在此建立割据政权。居民以畏兀儿族为主，15世纪中叶为西邻吐鲁番所并。

火寻 古国名。故地在今中亚细亚阿姆河下游一带(主要在今乌兹别克斯坦)。见《新唐书·西域传》，为昭武诸国之一，和中国早有往来。其地即《元史·西北地附录》的*花剌子模。

火攻 古代以纵火攻击敌人的战法。唐以前通常以松脂、艾草等易燃物借风实施，亦有借助动物实施者，如火马、火牛等。宋始用燃烧性火器纵火。攻击对象为人马、粮草、辎重、仓库、运输设施等。历代兵家均极重视火攻。《孙子兵法》有《火攻篇》。

火坑 佛教以地狱、饿鬼、畜生三恶道为三恶火坑，入之，受无量苦，故云。后比喻极端惨酷的生活环境。《红楼梦》第一回："到那时只不要忘了我二人，便可跳出火坑矣。"旧社会称女子被逼为娼为"落火坑"。

火花 ❶物体燃烧时爆出的火星。❷灯花。灯烛余烬结成的花形。李商隐《为东川崔从事谢辟并聘钱启》："陆贾方验于火花，郭况莫矜于金穴。"旧以灯花为喜事的预兆。❸飞蛾的别名。崔豹《古今注·鱼虫》："飞蛾，善拂灯烛，一名火花，一名慕光。"❹火柴盒上的贴画。

火针 ❶针灸方法之一。又称"焠刺"、"焠针"(见《内经》)。将特制的针在火焰上烧红后，灼刺患病部位的治疗方法。有祛寒、排脓等作用，古代用于阴疽、瘰疬等。❷指焠刺专用针具。针身用不锈钢或钨丝、钼丝等制造，针柄用竹木等隔热材料包裹。

火伴 亦作"伙伴"。古代兵制：五人为列，二列为火，十人共一火炊煮，同火的称为火伴(见《通典·兵一》引一说)。因用以称同在一个军营的人。古乐府《木兰诗》："出门看火伴，火伴皆惊惶。"引申为生活或工作在一起的同伴。

火身 亦称"身管"。射击武器抛射弹丸的管状部件。是在火药作用下赋予弹丸初速、射向。如枪管、炮管、火箭发射筒。

火鸡(*Meleagris gallopavo*) 亦称"吐绶鸡"。鸟纲，火鸡科家禽。体高大，裸头而有珊瑚状皮瘤，喉下有肉垂。胸饱突，背宽长，胸肌与腿肌发达。公鸡常扩翼展尾呈扇状，这时皮瘤和肉垂由红变白，故又称"七面鸟"。公鸡体重12～18千克，母鸡8～9千克。年产蛋60～70个，蛋重75～80克，壳浅褐而有深色斑点。能就巢，孵化期27～29天。今北美洲南部尚有野生者。品种少，以青铜色火鸡与荷兰白色火鸡分布较广。

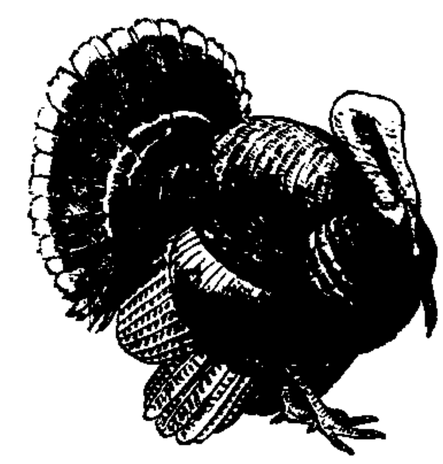
火　鸡

火表 "电度表"的俗称。

火者 宦官。张昱《宫中词》："从行火者笑相招，步辇相将过钓桥。"旧时闽粤等地富豪之家，买贫家之子，阉割以供驱使，也谓之火者。

火轮 ❶喻指太阳。韩愈《桃源图》诗："夜半金鸡啁哳鸣，火轮飞出客心惊。"❷清末指以蒸汽机发动的轮船。

火泥 通常指耐火粘土与粘土熟料的粉状混合物。建筑和修补窑炉时用作砌筑粘土质耐火砖的胶合材料。

火药 炸药的一类。可由火花、火焰或点火器材引燃，能在没有外界助燃剂的参加下进行迅速而有规律的燃烧并放出大量气体和热的药剂。最早应用的*黑色火药，俗称"火药"，是我国古代四大发明之一。因火药是武器发射的能源，故在军事上称为"发射药"。根据其化学成分和性质，分为黑色火药(亦称"有烟火药")、单基药(如硝化棉火药)、双基药(如硝化棉-硝化甘油火药)和高分子复合火药(都属无烟火药)等。主要用作引燃药或发射药。双基药和高分子复合火药可用于火箭和导弹，故称"火箭固体推进剂"。

火树 ❶比喻辉煌的灯火。见"火树银花"。❷比喻有红色花果的树。白居易《山枇杷》诗："火树风来翻绛焰，琼枝日出晒红纱。"❸红珊瑚的别名。《本草纲目·金石二》："〔珊瑚〕变红色者为上，汉赵佗谓之火树，是也。"

火星 我国古代也叫"荧惑"。太阳系九大行星之一。按距太阳由近及远的次序为第四颗。与太阳平均距离1.52天文单位，即2.28亿千米。赤道直径为地球的53%，质量为地球的11%，密度为水的3.9倍。公转周期687天，自转周期24时37分。火星的赤道面与轨道面的交角为23°59′，与*黄赤交角相近，所以火星上也有四季，每季约长6个月。它的大气相当稀薄，大气压只有地球的0.6倍。主要成分是二氧化碳。表面温度在赤道上白昼最高，可达28℃，夜间降至－132℃。白色的极冠主要成分是水冰，也有少量*干冰。极冠大小随季节变化，夏季有时消逝，冬季增大。表面有岩石、火山和沙漠区域，还有看起来如纵横交叉的河床，有人想像那里有过水和浓密的大气层。为此，火星上有无生命问题长期受到人们的关注。火星有2颗很小的卫星。

火食 熟食。《庄子·让王》："孔子穷于陈蔡之间，七日不火食。"

火狱 译自阿拉伯语nār或djahannam。与"天园"相对。伊斯兰教指安拉为崇拜多神、不信真主、作恶犯罪者准备的后世归宿。《古兰经》谓火狱里有严酷的刑罚，并由天

使严密把守，进入后便无法脱离。

火急 犹言紧急，刻不容缓。《北史·齐幼主恒纪》："特爱非时之物，取求火急，皆须朝征夕办。"

火前 ❶寒食节禁火之前。薛能《晚春》诗："征东留滞一年年，又向军前遇火前。"❷茶名。寒食节前采下的茶叶。《宋史·食货志下》："建宁腊茶，北苑为第一，其最佳者曰社前，次曰火前。"❸寒食节前开放的牡丹。陆游《天彭牡丹谱》："在寒食前者，谓之火前花，其开稍久；火后花，则易落。"

火炮 口径在20毫米以上、以火药发射弹丸的身管射击武器。用以对地面、水面、空中目标射击，歼灭、压制有生力量和技术兵器，摧毁工事和其他设施，击毁装甲目标等。一般由炮身和炮架两大部分组成。按弹道特性分为加农炮、榴弹炮、加榴炮、迫击炮；按炮膛构造分为线膛炮、滑膛炮；按用途分为压制火炮、高射炮、反坦克火炮、坦克炮、航空炮、舰炮和海岸炮；按运动方式分为牵引火炮、自行火炮、骡马挽曳火炮、骡马驮载火炮。中国古代的"炮"为发石机，史载出现于公元前5世纪。《范蠡兵法》有"飞石重十二斤，为机发射二百步"等语。中国于公元7世纪发明火药后，逐渐开始用机抛射火药弹。1259年（南宋开庆元年），中国制造了借助火药发射弹丸的"突火枪"。至迟到元代，中国开始用青铜铸造火炮。13世纪，中国的火药和火器技术西传阿拉伯国家和欧洲。从19世纪开始，随着工业和科学技术的发展，欧洲出现了发射长形炮弹的线膛炮，并装有弹性炮架。20世纪60年代以来，火炮在射程、射速、威力和机动性能等方面都有明显提高。它仍是现代常规战争中的主要火器。

火险 "火灾保险"的简称。"财产保险"的一种。保险人对承保财产因自燃、雷电、失火等引起的火灾、延烧及因施救、抢救而致的损失或支付的合理费用等负责赔偿。

火耕 一种原始耕作方法。烧去杂草，种植杂粮或引水种稻。《史记·货殖列传》："楚、越之地，地广人希（稀），饭稻羹鱼，或火耕而水耨。"参见"火耕水耨"。

火耗 ❶明清弥补所征赋税银两熔铸折耗的加征。名称始见于《元史·刑法志·食货》。明中叶行*一条鞭法，田赋多征银，州县以所征零碎银两照规定成色熔化成锭上交有折耗，另征火耗。改熔所耗不过百分之一二，而收火耗达百分之二三十。清雍正时，火耗列为正税，存留地方备用。除田赋外，其他捐税中也有火耗名目。❷造币厂中铸造贵金属硬币时的熔化损耗。

火珠 ❶透明能聚阳光引火的珠。《新唐书·南蛮传下》："婆利者，……多火珠，大者如鸡卵，圆白，照数尺，日中以艾藉珠，辄火出。"❷宫殿、塔庙正脊上作装饰用的宝珠。有两焰、四焰、八焰等不同形式。宋以后多改用瓦作。李白《秋日登扬州西灵塔》诗："水摇金刹影，日动火珠光。"

火速 犹言赶紧、立即。李俊民《索和长平诸诗友送行韵》："柴门近日多来客，火速移床待孝先。"

火候 ❶古代道家炼丹时火力文武大小久暂的节制。《云笈七籤》卷六十八："汞则用黑铅一斤，转转烧抽，火候依前一诀。"也指冶制或烹饪时的火力强弱久暂。❷比喻道德、学问、技艺等的修养程度。黄宗羲《钱退山诗文序》："涵濡蕴蓄，更当俟之以火候。"❸比喻紧要的时机。

火疳 中医学病名。一种因火邪热毒结聚、侵犯白睛所致的眼病。白睛部出现疳状隆起，呈紫红色，有明显压痛，甚则畏光流泪，视物不清。治宜清热散结，泻火解毒；如反复发作，兼见阴虚火旺症状者，可用滋阴降火法。本病属巩膜炎范畴。

火家 酒饭店的司务伙计。《水浒传》第十七回："却叫小人的妻弟带几个火家，直送到那山下。"

火教 即"琐罗亚斯德教"。南北朝时主要经中亚*粟特人传入中国。因其礼拜圣火，又称"拜火教"或"祆教"。

火铳 中国古代用火药发射石弹、铅弹和铁弹的管形火器。用铜或铁铸成。有单兵用手铳，城防和水战用大碗口铳、盏口铳，骑兵用三眼铳等。中国历史博物馆展出的现存最古铜火铳，是元至顺三年（1332年）制成的，口径为105毫米，全长353毫米，重6.94千克。

火铳

火彩 亦称"宝石光"。宝石学名词。白光通过宝石的过程中因发生色散而呈现的缤纷的七色光彩（通常以蓝、橙色为主）。一些色散能力强、无色或浅色、透明度好的宝石，若琢型设计合理且加工准确，其火彩就好。一颗切磨得当的钻石应具有显著的火彩。

火麻 即"大麻"。

火葬 一名"火化"。葬法之一。以火焚尸使化。最早盛行于古印度。《立世阿毗昙论》卷六："剡浮提人，若眷属死，送丧山中烧尸弃去，或置水中，或埋土里，或著空地。"《大唐西域记》卷二："送终殡葬，其仪有三：一曰火葬，积薪焚燎；二曰水葬，沈流漂散；三曰野葬，弃林饲兽。"后随佛教传入中国。《高僧传》卷二："〔鸠摩罗什〕卒于长安……依外国法，以火焚尸。"顾炎武《日知录》卷十五："火葬之俗，盛行于江南，自宋时已有之。"

火棘（*Pyracantha fortuneana*） 蔷薇科。常绿灌木。枝有棘刺。叶互生，革质，长椭圆形或披针形，先端钝，顶端有刺毛，边缘有圆锯齿，表面绿色，有光泽。春夏间开花，白色，伞房花序。果实秋天成熟，橙红至火红色，经久不凋。原产中国。种子或扦插繁殖。可作绿篱。果实可酿酒。

火棘

火帽 火工品的一种。通常以金属壳内装有可燃剂、氧化剂和起爆药组成的击发药，受撞击即发火或起爆，借以点燃发射药或起爆雷管等。分撞击火帽、针刺火帽和摩擦火帽三种。

火焰 可燃物质（如柴、油类、煤气等）燃烧时所生成的发光、发热的气体区域。例如煤气在煤气灯中燃烧时的火焰。一般可分内中外三层，内层称内焰，带蓝色，因供氧不足，燃烧不完全，具有还原作用，故亦称"还原焰"。中层明亮，温度比内层为高。最外层称外焰，为无色火焰，因供氧充足，燃烧完全，温度最高，具有氧化作用，故亦称"氧化焰"。

火禁 ❶防火的禁令。《周礼·天官·宫正》："春秋，以木铎修火禁。"又《秋官·司烜氏》："中春，以木铎修火禁于国中。"❷古代寒食禁火，亦称火禁。周密《癸辛杂识别集·绵上火禁》："绵上火禁，升平时禁七日，丧乱以来犹三日。"参见"禁火"、"寒食"。

火腿 猪肉的腌制品之一。因成品呈酱红色，似火烤，故名。中国特产。将新鲜的猪后腿经腌制、洗晒、晾挂、发酵等工序制成。按加工地区分，有南腿、北腿和云腿三类。南腿指浙江金华地区所制，又名"金华火腿"；北腿指江苏如皋、泰兴等地所制；云腿的产地以云南宣威为中心。大多细

皮细爪，肉质红白鲜艳，食时不腻，具有独特的风味与香气。

火漆 封口用的一种物料。由松香经熔融后加入颜料拌匀而成。通常用于密封文件、药瓶、仪表等。使用时加热将火漆熔浆涂在待封处，必要时可在未结硬前盖印。

火箭 依靠火箭发动机产生的反作用力推进的飞行器。主要由箭体、推进系统和有效载荷等组成。根据所使用的能源不同，分为化学火箭、电火箭、核火箭和光子火箭。实际使用的现代火箭多为化学火箭，是实现快速远距离运载的工具，分为单级和多级火箭。广泛用于探空，发射人造地球卫星及其他航天器。也用于投掷战斗部，构成火箭武器。携带战斗部并装有制导系统的火箭，称为导弹。

火器 ❶"火药兵器"的简称。利用火炸药的燃烧、爆炸作用或发射弹丸进行杀伤和破坏的兵器。如中国古代的火球、火箭、火枪、火铳、火炮及现代的枪械、火炮、炸弹、手榴弹、地雷、水雷等。❷泛指火攻器具，包括上述各种火药兵器和利用油脂、草类等燃烧物纵火的器具。

火力点 亦称"发射点"。轻型武器配置和射击的地点。分为永备火力点和野战火力点，明火力点和暗火力点等。如机枪、火箭筒、榴弹发射器、便携式导弹、直接瞄准火炮等占领的阵地或射击的地点。

火工品 也叫"火具"。引燃火药或引爆炸药器材的总称。包括火帽、底火、雷管、拉火管、导火索及导爆索等。火工品中多装有炸药或火药。可用机械能(针刺、撞击、摩擦等)、热能(火焰)和电能等引发。

火山口 火山活动时地下高温岩浆物质喷到地面的出口。一般位于火山锥顶部或侧面，火山喷发停止后由于地下通道中岩浆冷凝收缩，常形成漏斗形洼地。口内有陡直的内壁，在平面上常呈椭圆形或圆形，直径由数十米到数千米不等。往往受后来剥蚀破坏而具缺口，如中国大同火山群的狼窝山火山。

火山灰 火山喷发物之一。粒径在2毫米以下(有人将0.05～2毫米的称为"火山灰"，而小于0.05毫米的则称为"火山尘")。色深灰、浅灰、白和黄。非常细小，可被风吹扬到离火山喷发区很远的地方，甚至可达上千千米以外，并在喷发结束后经很长时间才沉积下来。火山灰经压实固结后形成*火山凝灰岩，如经沉积作用，并和泥、砂相结合，则形成火山作用和沉积作用混合成因的沉凝灰岩。

火山岛 *海洋岛的一种。由海底火山喷发物质(主要是熔岩)堆积而成。有的单独耸立海上，如太平洋皮特凯恩岛；也有的是一系列火山，如夏威夷群岛中的大部分岛屿。

火山岩 由火山作用形成的各种岩石的总称。包括各种熔岩、火山碎屑岩及次火山岩。

火山学 研究地壳上火山活动的现象和原因、火山的喷发产物、火山的构造、与火山活动有关的成矿作用以及火山在地表分布规律等的学科。研究火山学可以帮助了解地壳内部的物质成分、地壳的构造等，同时也可直接为火山喷发的预报以及火山喷发物质和散发的热量的利用等服务。

火山带 活火山集中成带分布的地带。全球主要有：包括太平洋东、西岸和南部岛屿的环太平洋火山带；横贯欧亚大陆的地中海-喜马拉雅-印度尼西亚火山带；连贯各大洋洋中脊的大洋中脊火山带；红海-东非大裂谷火山带。它们的分布受全球板块构造所控制，与地震带一致。其中以环太平洋带最为著名，集中了全球62%的活火山。

火山砾 又称"火山豆"。火山喷发物之一。粒径2～64毫米，经胶结后即成为由棱角状碎屑所组成的火山角砾岩，分布在火山口附近，组成火山碎屑锥。粒径介于火山砾及火山灰之间的碎屑，有时称为"火山砂"(粒径2～10毫米)。

火山颈 也称"岩颈"。填塞火山通道的火山碎屑岩或熔岩构成的超浅成侵入体。有的呈筒状，具有近于圆形的横断面，称为"岩筒"。老火山锥经长期剥蚀后，性质较硬的岩石组成的火山颈常凸出地面，而性质较松软的岩石组成的火山颈常成陷坑，这些地形常是寻找老火山口的标志。

火山弹 火山喷发物之一。由射入空中的柔性岩浆物质快速冷凝而成。直径通常在64毫米以上。因熔岩粘度和成分的不同，有不同形状和表部特征。内部常呈多孔状或气泡状，外壳常呈致密状和玻璃质。被火山灰胶结的火山弹形成的火山集块岩，常堆积在火山锥斜坡上或火山口附近。

火山弹

火山渣 火山喷发时的熔岩碎块。粒径大于64毫米。质地粗糙，多孔，色深暗。由火山爆发时富含气体的熔浆迅速冷却碎裂而成。是火山锥的组成物。

火山锥 火山喷发物在火山口附近堆积成的锥状山地。是*中心式火山喷发的一种重要特征。依组成物质和形态可分四种：(1)盾形火山锥，全由基性熔岩组成，坡度平缓，状如盾牌；(2)穹状火山锥，全由中酸性、酸性熔岩组成，形似穹丘；(3)岩渣火山锥，全由火山碎屑物质组成，坡度较陡；(4)层状火山锥(亦称混合火山锥)，由火山碎屑物和熔岩交替堆叠而成，是火山锥的主要类型。

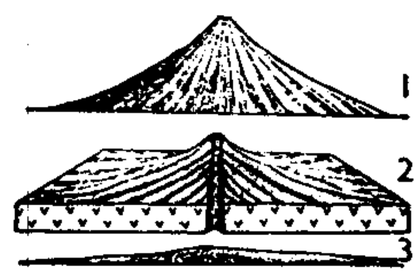

火山锥
1. 层状火山锥外形
2. 层状火山锥剖面
3. 盾形火山锥

火山群 在某一地区成群分布的火山。例如我国山西大同地区的大同火山群和黑龙江的五大连池火山群。

火不思 波斯、阿拉伯古拨弦乐器。*乌德的一种。突厥语qūpūz的音译。在中国，流行于西北地区。名称始见于《元史》，又作和必斯、虎拨思、琥珀词、浑不似、胡不思、胡拨四等。琴身大约九十厘米，头弯曲而颈长，无品，共鸣箱下半部蒙以蟒皮，张四弦，按四、五度关系定弦。奏时，左手按弦，用右手拇指、食指弹拨或五指轮奏之。新疆柯尔克孜族的拨弦乐器"库姆兹"(亦作"考姆兹")和云南纳西族的"胡拨"(一称"苏古笃")，均为火不思的同类乐器。

火牛阵 战国后期齐将田单击败燕军的战术。燕昭王时，燕将乐毅攻破齐国，田单坚守即墨(今山东平度东南)。公元前279年，燕惠王即位，改用骑劫为将。田单派人向燕军诈降，麻痹燕军；又用牛千余头，角上缚兵刃，尾上缚苇灌油，夜间以火点燃，使猛冲燕军，并以五千勇士随后冲杀，大败燕军，杀死骑劫。田单乘胜陆续收复所失七十余城。

火地人 (Fueguinos) 南美南端火地岛三个印第安部落的统称。19世纪初尚约有1万人，现已所剩无几。分布在东北境的，语言属印第安语系昌语族，其余的语言系属不明。信萨满教。16世纪起被欧洲殖民者从南美大陆驱逐到苦寒的火地岛，经济文化发展受到阻碍。以数十人所组成的亲属集团为单位，过不定居的渔猎生活。使用弓箭和标枪。

火地岛 (Tierra del Fuego) 南美洲大陆最南端、以火地岛为主的岛群。隔麦哲伦海峡(最狭处仅3.3公里)同大

陆相望。群岛总面积 7.3 万平方公里(内火地岛 4.87 万平方公里)。人口 8.7 万(1990 年)。西、南沿海多峡湾。1881 年确定以西经 68°36′38″为界,东部三分之一属阿根廷,行政中心乌斯怀亚;西部三分之二属智利,行政中心蓬塔阿雷纳斯。西部和南部是山地,北岸和东岸是低地。最高峰达尔文 (Darwin),海拔 2 438 米。夏凉冬冷,西风强劲。年降水量从东到西为 500～3 000 毫米。有石油、天然气、金、煤等矿产。西北部是智利的重要油田。产羊毛、肉、木材和鱼、海豹等。

火成岩 在高温环境下形成的岩石。包括来自地壳深处或上地幔的熔融岩浆因受某些地质构造作用的影响而侵入到地壳中或上升到地表凝结而形成的岩石;也包括少数非岩浆形成的岩石。前者又称"岩浆岩",后者则称"交代岩"。岩浆可以在不同深度冷却而凝结成不同的岩石,如深成岩、浅成岩和喷出岩。深成岩和浅成岩又合称"侵入岩"。

火赤链 即"赤链蛇"。

火花报(Scînteia) 罗马尼亚共产党中央机关报。1931 年 8 月 15 日创刊,在布加勒斯特秘密出版。1944 年 9 月 21 日公开出版。1989 年 12 月先后改名《人民火花报》、《真理报》,实行独立办报方针。

火花塞(塞 sāi) 火花点火式内燃机(汽油机、煤气机等)中装在气缸盖上的电点火设备。其一对电极间具有微小的间隙,当高压电接通时,电流越过间隙,在两极之间产生电火花,使气缸内的可燃混合气点着燃烧。

火把节 彝、白、傈僳、纳西、拉祜等族的民间传统节日。一般在夏历六月二十四日举行。届时各村多用大火把竖于寨中,小火把插于家门。入夜点燃,人们手持小火把奔跑于田间地头,以示驱除虫害;其间,还盛装庆贺,举行斗牛及文娱活动。

火炬花 即"剑叶兰"。

火炬松 (*Pinus taeda*) 松科。常绿乔木,高可达 30 余米。小枝粗壮,黄褐色。叶三针一束,长 12～29 厘米,较湿地松略粗,树脂管 2 或 4 个中生。球果卵状椭圆形,长 7～12 厘米,淡褐色,近于无柄,鳞脊隆起,鳞脐有粗肥的尖刺。适应性强。原产美国东南部;中国安徽、江苏、浙江、江西、湖南、湖北、广东、广西等地引种栽培,生长良好。木材材质较软、纹理较粗、富含树脂、易于加工,供建筑、造船及枕木等用材,也是产脂树种。重要速生用材树种之一。

火炬树 (*Rhus typhina*) 漆树科。落叶小乔木。雌花序及果穗鲜红色,夏至秋缀于枝顶,极为美丽,秋叶变红,十分鲜艳,为园林风景佳木。原产北美东部;中国引种栽培。能适应多种环境,根萌蘖能力极强,初期生长快,适于作护坡、固堤及封滩、固沙先锋树种。

火祆神 北朝时对*琐罗亚斯德教所奉之神的称呼。见《周书·异域列传》。

火祆教 "琐罗亚斯德教"的旧译。

火星报 (Искра) 列宁创办与主编的全俄政治报。1900 年 12 月 24 日在德国莱比锡创刊,后曾迁慕尼黑、伦敦、日内瓦出版。该报对粉碎俄国工人运动中的"经济派"和对组成俄国社会民主工党起了重要的作用;实现了列宁关于"报纸不仅是集体的宣传员和集体的鼓动员,而且是集体的组织者"的思想。1903 年 11 月因不同意补进孟什维克编辑,列宁退出编辑部。自第五十二期起,由于普列汉诺夫的妥协,该报领导权被孟什维克所篡夺。篡夺后的新《火星报》,出至 1905 年第一百十二期停刊。

火星派 指列宁主持下的《火星报》(1903 年 11 月第 51 期以前)的马克思主义路线拥护者。1903 年 11 月第 52 期起《火星报》成为孟什维克的机关报后,该派又被称为"旧火星派"。在列宁领导下,火星派对从思想上和组织上准备俄国马克思主义政党的创立起了重大作用。后多数人成为布尔什维克。

火烈鸟 ❶即"焰鹳"。❷着色钢雕。高 1 590 厘米,美国雕塑家考尔德作于 1974 年。是一座以斜线和弧线构成的抽象雕塑,外表似一架弯下吊臂的巨型起重机,涂以火烈鸟般的鲜红的色彩。置于美国芝加哥联邦政府中心广场。

火烧岛 绿岛的旧称。

火流星 指亮于金星的流星体。进入地球大气高层后与空气摩擦而发光,显得非常明亮(有的瞬间亮度如同满月),且拖着一条长光带的尾巴。几分钟后常有雷鸣般的轰隆声。在我国很早已观测到火流星。在《新唐书·天文志》中就有"天复三年二月(公元 904 年 6 月)……有大星如月,自东浊际西流,有声如雷,尾迹横贯中天"的记载。

火浣布 "石棉布"的古称。因可用火燃法除去布上污渍,故名。《列子·汤问》:"火浣之布,浣之必投于火,布则火色,垢则布色。出火而振之,皓然疑乎雪。"《三国志·魏书·齐王芳纪》:"西域重译献火浣布。"详"石棉布"。

火麻仁 中药名。亦称"大麻仁"。桑科植物大麻的干燥果实。性平、味甘,功能润燥、滑肠,主治大便燥结。本品含多量脂肪油,此外尚含蛋白质、麻仁球蛋白酶等。

火棉胶 用酒精和乙醚的混合液溶解胶棉(一般混称为"火棉")制成的一种胶浆。刷在固体物表面,当溶剂迅速蒸发后,留下一层不漏水的薄膜。用以封闭瓶塞等。

火焰山 维吾尔语称土孜塔格、吐斯塔格,意为"红山"。在新疆维吾尔自治区吐鲁番盆地中北部。海拔约 500 米。自吐鲁番市向东断续延伸到鄯善县以南。东西长 100 公里,南北宽约 10 公里。主要为红砂岩所构成。以夏季气候干热,山体呈现红色,故名。有石膏、石英砂等矿。多佛教遗址,并有千佛洞壁画。相传《西游记》中的火焰山,即指此。

火箭炮 炮兵装备的多发联装火箭弹发射装置。按运动方式分为牵引式和自行式;按结构分为滑轨式、笼式、筒式和箱式。发射速度快,火力猛,威力大,机动性能好,但发射时火光大,阵地易暴露,适于对大面积目标射击。

火箭弹 依靠火箭发动机推进的无控弹药。由战斗部、火箭发动机和稳定装置组成。按稳定方式分为尾翼式和涡轮式两种。通常以火箭炮、火箭发射架或火箭发射器发射。威力大、散布面大、发射装置简单。多用于杀伤集群目标。

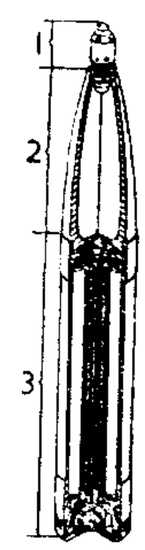

火箭弹
1. 引信
2. 战斗部
3. 发动机(部)

火箭筒 一种常见的筒形火箭发射器。

火鞍灸 亦称"醋酒灸",俗称"火烧战船"。中兽医灸法之一。用醋浸湿腰背部被毛,盖上醋浸的粗布,在布上连续浇洒白酒,燃烧至出汗后在灸部覆盖麻袋保暖。多用于破伤风、揭鞍风、寒伤腰胯等症。

火器营 清代禁卫军之一。康熙三十年(1691 年)置,为皇帝的守卫扈从,设有总统大臣管理。全营均练习枪炮。士兵由满洲、蒙古八旗的各佐领下挑选,有鸟枪护军和炮甲两种。

火十字团 (Croix de Feu) 一称"战斗十字

团"。法国的法西斯组织。首领拉罗克(François de La Rocque, 1886—1946)。1927年成立。原为退伍军人团体,后发展为半军事性组织。曾参与组织*法国二月六日暴动。1936年6月被人民阵线政府解散;7月重建,改称法国社会党。维希政府期间,又改称法兰西社会进步党。1945年被解散。

火力发电 用煤、油、可燃性气体等燃料在锅炉内燃烧,使水变为蒸汽、推动汽轮发电机组发电的一种发电方式。

火力配系 各种火器按性能和任务作适当配置和分工所构成的火力系统。如防步兵火力配系、反坦克火力配系、防空火力配系等。

火山地震 见"地震"。

火山机构 也称"火山机体"。在一定时间内持续进行的火山作用所形成的各种产物以及整体火山构造形态的总称。主要包括火山通道熔岩相、溢出熔岩相、爆发碎屑相、喷发沉积碎屑相和次火山相等五个岩相。对铁、铜等金属矿床起重要控制作用。研究火山机构可重建火山作用历史,为找矿提供依据。

火山作用 地球内部岩浆在压力作用下穿过地壳喷出地表的作用。按火山通道类型可分裂隙式喷发和中心式喷发。前者火山通道呈线状分布,后者呈点状分布。也可按喷发强度不同分为:爆发式,大量火山碎屑物沿火山口堆积形成火山锥;溢流式,粘度低的岩浆沿火山口流出,形成大面积分布的熔岩流和熔岩被;侵出式,粘度高的岩浆侵出,形成岩钟、岩针等。

火山岩相(相 xiàng) 由火山作用形成一种或多种岩石组成的地质体特征的总和。这些地质体由于生成条件的不同,特征也不同,因而构成不同的岩相。一般划分为火山通道相(火山颈相)、爆发相、喷发沉积相、次火山岩相、火山侵出相和溢流相等六个相。

火山喷发 一种较强烈的火山活动。爆烈程度低于火山爆发。喷出物质以较细的火山碎屑物质,如火山角砾岩及凝灰岩为主,有时伴有熔岩流的溢出。

火山爆发 一种极强烈的火山活动。喷出物质以各类较粗的火山碎屑物质,如集块岩、火山弹以及火山角砾岩等为主,堆积在火山口附近或在接近火山口之处。

火中取栗 法国寓言诗人拉封丹的寓言《猴子与猫》载:猴子叫猫从火中取栗,栗子让猴子吃了,而猫却把脚上的毛烧掉了。后人常用"火中取栗"比喻为别人冒险,徒然吃苦而得不到好处。

火奴鲁鲁(Honolulu) 华人称檀香山。美国夏威夷州首府和港口。在夏威夷群岛的瓦胡岛东南岸。市区面积222平方公里,人口37.1万(1992年);大市区人口86.1万(1992年)。1850年起成为夏威夷王国首府。1909年设市。是太平洋海空交通枢纽和国际商港。工业有制糖、水果罐头、炼油和服装等。城市经济收入主要来自服务业和旅游业。市内多豪华旅馆,旅游设施齐全。有著名的怀基基(Waikiki)海滩,以及波利尼西亚文化中心等。

火成岩相(相 xiàng) 表示火成岩形成时的深度和形成后的特征之间关系的综合。由于深度的不同,岩浆的温度、压力、冷却时间的长短、挥发组分的散失程度等一系列物理化学条件的差异,因而影响到岩石形成后的性质(结构、构造、矿物成分等)。通常将喷出地面的称*火山岩相;未到达地表的称侵入岩相,包括浅成相(深度约0.5~3千米)和深成相(约3~10千米)。另外在一个大型深成岩体中,从边缘至中心各部分冷却条件不同而划分为边缘相、过渡相和中心相等。

火花放电 在电势差很大的正负带电区域之间,显示闪光并发出声音的短时间*气体放电现象。在放电的空间内,气体分子电离,气体迅速而剧烈发热,发出闪光和声音。放电通道所穿过的路径及其发光和导电性质,取决于正负两带电区域的形状和大小、它们之间的电势差以及气体的性质和压强。"雷电"是自然界中大规模的火花放电现象。电火花常应用在光谱分析、金属加工、内燃机的点燃设备等方面。但在高电压装置中接触不良的各部分之间也可能发生"电火花",不仅消耗能量,损坏装置,且易引起危险,必须采取措施加以防止。

火花点火 亦称"强制点火"。使内燃机的燃料在气缸内着火燃烧的一种方式。燃料和空气组成的可燃混合物在气缸内被压缩至一定程度时,立即以高压电通到装在气缸盖上的*火花塞,在气缸中产生电火花,使可燃混合物着火燃烧。为汽油机、煤气机等采用。

火画葵扇 中国民间工艺品之一。因采用当地盛产的葵叶作成葵扇,并用煨热的铁笔或电热的铁笔在扇上作画,故名。产于广东新会。

火炬计划 旨在促进中国高新技术成果商品化、产业化和国际化的中长期专项科学技术计划。1988年8月经国务院批准,由国家科委组织实施。主要内容是:培育和创办高新技术企业;开发新技术产品;建立科技创业服务中心;办好建立高新技术产业开发区;培训能活跃在国际市场上的经营管理人才;为高新技术产品的开发筹措资金。涉及的高新技术包括微电子技术和电子计算机、信息、激光、新材料、生物工程、新能源和高效节能、机电一体化等。

火炬接力 亦称"奥林匹克圣火接力"。用燃点着的火炬传递进行的接力。起源于奥林匹克运动会。该会每届开幕时不论地点远近,都要从它的发源地希腊的奥林匹亚燃点火炬,由事先安排在沿途的运动员组成接力队,逐站传递到会场,作为仪式的开始。

火法冶金 较高温度下冶金过程的总称。如焙烧、熔炼、火法精炼、氯化、熔盐电解、金属热还原等。所需热能由燃料燃烧、电能、化学反应供给。是当前主要的冶金方法,广泛用于冶炼钢、铁、铜、铅和稀有金属及合金等。

火法精炼 在高温下除去杂质、提纯金属的各种冶金工艺的总称。有氧化精炼、硫化精炼、沉淀精炼、氯化精炼等。广泛应用于粗铜和粗铅等重金属的精炼。

火姆司本 英文homespun的音译。即"钢花呢"。

火线剧社 ❶中国工农红军剧团。隶属红军第一方面军第三军团政治部。多以京剧形式演出反映革命斗争的剧目,如《东洋照相》、《反对开小差》等。❷抗日战争和解放战争时期冀中军区的剧团。1938年由华北人民自卫军政治部宣传队改编而成。编演的剧目有话剧《把眼光放远一点》、《十六条枪》和歌剧《血泪仇》、《王秀鸾》等。1949年取消建制。

火线救护 在火线上伤员负伤的地点,由连队卫生员、抢救组或以自救互救形式,对伤员实施的急救措施。内容包括:止血、包扎伤口、骨折临时固定、预防休克、清除呼吸道阻塞、染毒和遭受放射性沾染伤员的局部消毒和除沾染,以及将伤员撤离火线等。

火树银花 形容灯光烟火绚丽灿烂。特指上元节(夏历正月十五日)的灯景。苏味道《正月十五夜》诗:"火树银花

合，星桥铁锁开。”

火星尘暴 火星大气中一种特有的现象。形状如黄色的云雾。由火星低层大气中裹卷着尘粒的风暴所形成。尘粒比普通针头还小，常被强劲的火星风暴裹卷到50千米的高空。特大的尘暴(例如，1971年的尘暴)能席卷整个火星。几乎每个火星年都要发生一次全球性的、激烈的大尘暴，并且可持续几星期，甚至数月之久。大规模的尘暴在地面上用较大的天文望远镜即可观测到。

火星运河 人为设想火星表面的一种水利工程。19世纪有人观测到火星表面有几百条黑暗细纹，有的长达3 000千米，被认为是火星上有智慧的生物开掘的“运河”，以便引用两极融化的雪水灌溉不毛之地。20世纪70年代行星际探测器在火星附近拍得的照片表明，火星没有“人工”运河，却有很多纵横交叉干涸的天然河床，成为神秘的“运河”。

火星极冠 火星南、北极区的白色斑点。当一个半球上为冬季时，这个半球极冠增大；夏季时则缩小，有时完全消逝。主要成分为水冰，也有少量干冰。

火耕水耨 古时一种耕种方法。《史记·平准书》：“江南火耕水耨。”裴骃集解引应劭曰：“烧草下水种稻，草与稻并生，高七八寸，因悉芟去，复下水灌之，草死，独稻长，所谓火耕水耨也。”

火烧油层 提高油层采收率的一种工艺方法。使油层中一小部分原油燃烧，利用燃烧发出的热能降低原油粘度，并利用产生的水蒸气和轻质油气及废气把原油驱向采油井。

火烧迹地 森林经火灾烧毁后尚未长起新林的土地。

火鲁火疃 金*谋克名。在今黑龙江北结雅河上游外兴安岭南麓。为金北方边缘之地。《金史·地理志》：“金之壤地封疆，……北自蒲与路之北三千余里火鲁火疃谋克地为边。”参见“蒲与”。

火焰法庭 中世纪法国的一种特别法庭。据说开庭时四周遮以黑布，用火炬照明，原为审判犯有叛国罪的贵族而设。至亨利二世(Henri II，1547—1559年在位)时，用来迫害新教徒；16世纪后期*胡格诺战争期间尤为严酷。

火管锅炉 锅炉的一种。由较大直径的“火筒”和众多小直径的“烟管”共同装进锅壳(大直径筒形外壳)而成。管内流过烟气，管外的锅壳内存贮水或汽。烟气通过管壁将热量传给水。燃烧设备装在火筒内的称“内燃锅炉”；装在锅壳外的称“外燃锅炉”。按受热管件的型式和数量，有单火筒锅炉、双火筒锅炉、烟管锅炉和火筒-烟管锅炉等。因锅壳受力条件差、受热面的扩展受锅壳包围的限制，故只能用于低压和小容量锅炉。但因水质要求较低、结构紧凑、易于整装和快装、运行和维护简便，广泛用于小型锅炉，尤以燃油锅炉更多。

火箭飞机 一种喷气式飞机。以火箭发动机作动力，适于高超音速飞行。能在大气外层飞行。常用作研究机。

火箭制造 火箭和导弹构件的毛坯制造、零件加工、部件装配、总装配和测试过程的总称。特点是：质量要求严格，试验测试工作量大；广泛应用新材料新工艺，如复合材料、化学铣、高温钎接、电子束焊接等。

火山角砾岩 火山碎屑岩之一。主要由粒径为2～64毫米的火山角砾碎屑以及火山灰和其他带棱角的细屑等经压实固结而成。

火山岩系列 范围比较广阔的火山岩组合。同一系列的火山岩是岩浆长期活动演化的产物，表现在化学成分和矿物成分变化上具有明显的规律性。日本都城秋穗曾将火山岩归纳为三个系列：拉斑玄武岩系列、钙碱性火山岩系列及碱性火山岩系列。钙碱性火山岩系列主要见于岛弧和活动大陆边缘；碱性火山岩系列主要见于稳定大陆；而拉斑玄武岩系列可见于各种构造环境，如洋中脊、岛弧、活动大陆边缘和稳定大陆。

火山喷气孔 从火山山坡上的熔岩裂隙中喷射出气体物质的孔道。按喷出气体成分的不同可分为硫质喷气孔、碳酸质喷气孔和普通喷气孔。普通喷气孔中喷出的气体，除水蒸气外，还有多量的卤族元素气体。

火山喷出物 火山活动时喷出的产物。有气体、固体和液体三类。气体以水蒸气为主，还有二氧化碳(CO_2)、氨(NH_3)、二氧化硫(SO_2)、氢(H_2)、氯(Cl_2)、硫化氢(H_2S)等。固体喷出物包括岩浆溅射到空中冷却固结而成的碎屑和火山通道周围岩石被冲破形成的碎屑，它们按大小的不同，分为火山弹、火山砾、火山砂和火山灰等。液体喷出物则为岩浆熔融体，冷凝后成为熔岩。

火山集块岩 火山碎屑岩之一。主要由粒径大于64毫米的火山碎屑(如火山渣、火山弹等)以及火山灰和细小的碎屑经压实固结而成，分布于火山口附近。

火山碎屑岩 火山爆发的火山碎屑(火山弹、火山渣、火山砾、火山灰等)经过堆积而成的岩石。多半成层，所以具有火成岩和正常沉积岩双重特征。火山碎屑的大小悬殊，都具尖锐的棱角。按其大小可以分为火山集块岩、火山角砾岩和火山凝灰岩三类。

火山凝灰岩 简称“凝灰岩”。火山碎屑岩之一。由粒径在2毫米以下的火山尘和火山灰压实固结而成。按其碎屑的物态可分玻屑凝灰岩、晶屑凝灰岩及岩屑凝灰岩三种。质软多孔隙，可用作建筑材料，也是制造水泥的原料。火山凝灰岩向熔岩过渡的类型常称为“凝灰熔岩”，其中火山碎屑物质含量少于50%。

火车大劫案 美国无声故事片。爱迪生公司1903年摄制。鲍特(Edwin S. Porter，1870—1941)导演。根据社会新闻改编。匪徒占领火车站，冲进车厢与司机搏斗，洗劫旅客财物后逃走。警察追击并抓获匪徒。被认为是最早运用各种景别的镜头拍摄，并有几个场景交叉出现的影片，也被认为是美国最早的西部片。片长约10分钟。

火成岩石学 岩石学的分支。研究火成岩的物质组成、结构构造、成因产状(包括岩浆的活动和演化规律及火成岩形成的地质条件等)以及它们相互之间的关系。

火成岩产状 火成岩体在自然界中的产出状态。包括岩体的形态、大小、与围岩间的关系等。主要决定于岩浆在地壳中凝固的深度和岩浆的成分，其次决定于地壳的构造发展和构造运动的性质以及岩体形成时所处的构造环境。分侵入岩产状和喷出岩产状两类。前者如岩基、岩盖、岩脉等，后者如熔岩流、火山锥等。

火成岩构造 火成岩中不同矿物集合体之间或矿物集合体同岩石的其他组分之间的排列和充填方式所表现出来的特征。常见的有块状构造、球状构造、枕状构造、似层状构造、杏仁状构造、气孔状构造、晶洞构造和流纹构造等。

火成岩结构 表示火成岩中各个组成物质的结晶程度、形状、大小及其相互关系的术语。按其结晶程度，分为全晶质结构、半晶质结构和玻璃质结构。按结晶颗粒大小，分为显晶质结构和隐晶质结构。按组成矿物的相对大小，分为等粒结构、不等粒结构和斑状结构。有时也按某种岩石特有的结构命名，如花岗结构、辉绿结构等。

火炮瞄准镜 用于火炮瞄准的光学仪器。包括直接瞄准镜、测距瞄准镜、夜视瞄准镜和周视瞄准镜。直接瞄准镜多为圆筒形，镜内刻有方向分划和距离分划，用于直接瞄准射击。测距瞄准镜既可测距又能瞄准，用于直接瞄准对运动目标射击。夜间用的直接瞄准镜有红外瞄准镜和微光瞄准镜。周视瞄准镜有俯仰装置和方向装置，主要用于间接瞄准射击，也能用于直接瞄准射击。

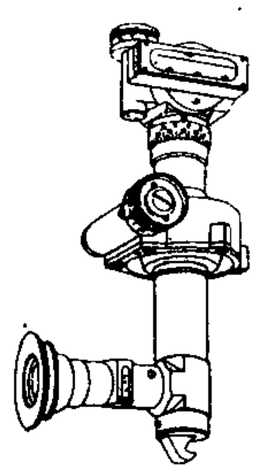
火炮瞄准镜

火控计算机 武器火控系统中用于数据处理和自动控制的电子计算机。是火控系统的核心设备。主要功能是根据探测器提供的目标数据、气象条件参数，按设定的弹道计算出射击诸元，并实时传递给武器发射控制装置，操纵武器自动跟踪并攻击目标。

火焰喷射器 即"喷火器"。

火箭布雷弹 可将内装的若干枚地雷布撒在预定区域的火箭弹。用于封锁道路、机场、交通枢纽，阻止机动部队快速推进。

火箭发动机 一种自备燃料和氧化剂的喷气发动机。主要由燃烧室和拉伐尔喷管(超音速喷管)组成。燃料与氧化剂在燃烧室中燃烧，形成高温高压燃气并以高速从喷管喷出，产生飞行所需的推力。利用化学燃料的火箭发动机有固体燃料与液体燃料火箭发动机两种；此外，还有原子火箭发动机、离子火箭发动机及光子火箭发动机等。多用作航天器和各类导弹的动力装置，也可作航空器的辅助动力装置。

火箭发射器 一种发射火箭弹的便携式武器。弹体带火箭发动机，自推飞行。可用于打击装甲目标，也可用于杀伤有生力量和摧毁土木工事。

火箭助推器 使载体短时间内加速的火箭动力装置。多用于助推导弹、飞机和鱼雷等。通常助推器工作结束后，即脱离载体而自行坠落。

火箭推进剂 也叫"火箭发射药"。火药的一种。用作火箭和导弹发动机的燃料。有固体和液体两大类。固体火箭推进剂可分为双基推进剂(主要由硝化棉和硝酸酯类如硝化甘油等组成)和复合推进剂(主要由粘结剂如聚氨基甲酸酯、聚硫橡胶、聚丁二烯等和氧化剂如硝酸铵、高氯酸铵等组成)。液体火箭推进剂由液体燃料(如液氢、肼类、硼烷、石油产品等)和氧化剂(如液氧、液氟、过氧化氢、四氧化二氮、四硝基甲烷等)组成。固体火箭推进剂广泛应用于各类火箭和导弹中，而液体火箭推进剂则主要用于大型导弹(如洲际导弹)和卫星发射火箭中。

火箭增程弹 带有增程火箭发动机的炮弹。弹丸射出炮口一段距离后，火箭发动机点火工作，提供推力，可在不改变火炮结构的情况下，增加射程25%～100%。

火山成矿作用 在火山活动过程中形成矿床的各种地质作用。包括与地表火山和海底火山有关的成矿作用以及造成地表火山现象的深部岩浆源的成矿作用。主要分为：(1) 射气作用；(2) 射气-热液交代作用；(3) 在水盆地中火山成矿物质的沉积作用或喷流沉积作用；(4) 经过含矿岩浆的结晶分异和熔离作用形成的矿浆喷出在地表或在浅处的直接结晶作用。

火山沉积矿床 在火山作用过程中，由火山口、地下热泉或喷气孔中喷出或流出的含矿热液或气体，在水盆地中沉积而成的各种矿床，有时也称"喷流沉积矿床"。这类矿床常直接产于火山建造或火山沉积岩层或变质火山岩系中。

火龙神器阵法 火药和火器技术专著。不分卷。现存清初顾祖禹收藏钞本，题明焦玉著。主要记述火药配制，火器种类、性能及使用方法，并有附图。

火焰光度分析 一种仪器分析方法。某些元素的化合物在火焰中被激发而发射出一定波长的光线，其强度同各成分的含量成正比。当光线经滤光片后投射于光电池(或其他光电转换元件)，即可测定其强度，从而求出各成分的含量。通常是将试样溶液同标准溶液进行比较而测定。此法常用于测定碱金属、碱土金属及其他较易激发的元素。

火箭助飞鱼雷 由水面舰艇或潜艇发射，经火箭空中助飞达到预定点入水，自动搜索、跟踪、攻击目标的鱼雷。主要用于反潜。兼有火箭和自导鱼雷的优点。

火山灰硅酸盐水泥 简称"火山灰水泥"。一种掺加混合材料的硅酸盐水泥。在硅酸盐水泥熟料中，加入按水泥重量20%～50%火山灰质材料(凝灰岩等)、硅藻土和适量石膏磨细而成。早期强度较小，硬化时发热量较小，抗水性较好，常用于一般水利工程中；但抗冻性差，易出现干缩裂缝，不宜用于受冻或干热环境的混凝土中。

火烧英国代办处事件 "文化大革命"期间林彪、江青等指使中央文革小组煽动造反派制造的严重涉外事件。1967年8月中央文革小组成员王力、关锋秉承林彪、江青的旨意，煽动造反派夺了外交部的权。8月22日，外交部造反派和首都红卫兵一万余人，以港英当局迫害新华社驻港记者为由，聚集在北京英国驻华代办处门前举行声讨大会。会后，冲进英国代办处，火烧办公楼，造成英国代办离任回国。该事件极大地损害了中国的国际声誉和对外关系。

1 **灭** 〔滅〕(miè) ❶熄灭。如：烟消火灭。《书·盘庚上》："若火之燎于原，不可向迩，其犹可扑灭！"❷淹没。见"灭顶"。❸灭绝；消灭。《左传·僖公五年》："晋灭虢。"《国策·西周策》："前功尽灭。"李白《把酒问月》诗："皎如飞镜临丹阙，绿烟灭尽清辉发。"❹佛家语。指涅槃。

灭口 为防止泄密而杀死知情人。《史记·春申君列传》："李园既入其女弟，立为王后，子为太子，恐春申君语泄而益骄，阴养死士，欲杀春申君以灭口。"

灭失 法律用语。标的物不再存在，或占有人对它失去控制的状态。通常由自然灾害、遗失、被盗、抛弃等原因造成。灭失的后果依法律或合同的规定办理。

灭佛 见"三武一宗"。

灭顶 入水极深，不见头顶。《易·大过》："过涉灭顶，凶。"后多指淹死。

灭性 遭亲丧悲哀过度，以致危及生命。《礼记·丧服四制》："毁不灭性，不以死伤生也。"《北史·李浑传》："丁母忧，行丧冢侧，殆将灭性。"

灭迹 ❶隐退，不与人往来。曹植《潜志赋》："退隐身以灭迹，进出世而取容。"❷消灭犯罪痕迹。如：杀人灭迹。

灭菌 杀死物品中或体外环境中一切病原菌和非病原菌(包括芽孢)的措施。根据物品的耐热性不同，而采用不同的灭菌方法。常用的有物理的(如干热灭菌法、加压蒸汽灭菌法和紫外线灭菌法等)和化学的(如酒精、碘酒和石炭酸等)两大类。近来还有采用生物学方法，如利用噬菌体等。参见"消毒"。

灭裂 草率；轻忽从事。《庄子·则阳》："君为政焉勿卤莽，治民焉勿灭裂。"成玄英疏："灭裂，轻薄也。"参见"卤莽灭裂"。

灭火机 通常指喷射灭火药剂的消防设备。一般适用于火灾初期小范围内灭火。主要有酸碱灭火机和泡沫灭火机。都有一钢制圆筒。前者在筒内分装硫酸和碳酸氢钠溶液，使用时将筒倒转，药剂即混合而生成二氧化碳，迅速喷出，使着火物料熄灭；后者在筒内分装硫酸铝和碳酸氢钠溶液，倒转后混合而喷出以二氧化碳为核心并包以氢氧化铝的泡沫，能附于着火物表面，使与空气隔绝而灭火。由于泡沫还能漂浮而掩盖液体表面，也适宜于扑灭油类的火灾。此外，尚有用四氯化碳、压缩的二氧化碳和二氟二溴甲烷等为灭火剂的灭火机。

灭多威 (methomyl) 亦称"灭多虫"、"乙肟威"。化学名 1-(甲硫基)亚乙基氨甲基氨基甲酸酯。结构式 $CH_3S-\underset{\underset{CH_3}{|}}{C}=NOCONHCH_3$。内吸性广谱杀虫剂。纯品为白色结晶固体，稍带硫黄臭味。溶于水，易溶于甲醇、乙醇、丙酮等有机溶剂。无腐蚀性，在潮湿土壤中易分解。有乳油、水剂和可湿性粉剂。具有触杀和胃毒作用。用于叶面处理防治棉花、果树和蔬菜等作物上的害虫，也可作土壤处理防治叶部害虫和土壤线虫。对人畜毒性较高。

灭弧室 断路器中用来限制电弧并加速电弧熄灭，以提高切断电流能力的部件。不同的断路器和灭弧介质有不同的灭弧室结构。灭弧室使断路器在断开时触头间形成的高温电弧与灭弧介质产生相对运动，促使电弧冷却，使触头间的介质由导电状态迅速恢复至绝缘状态而切断电流。

灭草灵 (swep) 化学名 *N*-3,4-二氯苯基氨基甲酸甲酯。除草剂。由 3,4-二氯苯胺、甲醇、光气反应制得。纯品为白色晶体，不溶于水、煤油和氯仿，溶于丙酮、苯、甲苯、二甲基甲酰胺，对酸、碱、热稳定，在土壤中易分解。有粉剂、可湿性粉剂和颗粒剂。芽前及芽后早期处理，用于防除稻田中稗草及旱田中的一年生杂草。对人畜毒性低。

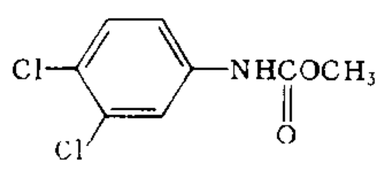

灭草灵结构式

灭草松 (bentazone) 亦称"苯达松"。化学名 3-异丙基-(1*H*)-苯并-2,1,3-噻二嗪-4-酮-2,2-二氧化物。内吸传导除草剂。由邻氨基苯甲酸甲酯、异丙胺基磺酰氯等制成。纯品为白色结晶，不溶于水和环己烷，溶于苯，易溶于丙酮、氯仿、乙醇和乙醚等。有可湿性粉剂、水剂。能被作物的根、茎、叶和幼芽吸收。芽后处理，用于防除水稻、大豆、花生、禾谷类作物田中莎草科和阔叶杂草。对人畜毒性低。

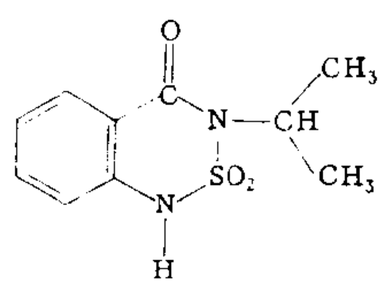

灭草松结构式

灭瘟素 (blasticidin-s) 又名"稻瘟散"、"布拉叶斯"。从一种链霉菌 (*Streptomyces griseochromogenes*) 培养液中分离出来的抗生素。纯品为白色针状结晶，溶于水和醋酸，难溶于大多数有机溶剂。通常制成其苄基氨基磺酸盐。有乳油。用于防治稻瘟病、稻胡麻斑病、稻菌核病等。番茄、茄、豆类、烟草、桑等较敏感，不能使用。对人畜经口的毒性较高，经皮肤的毒性低。

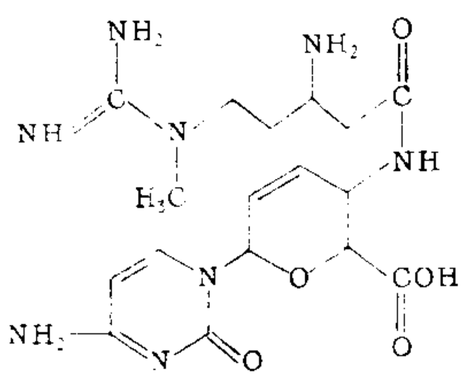

灭瘟素结构式

灭此朝食 (朝 zhāo) 朝食，吃早餐。《左传·成公二年》："齐侯曰：'余姑剪灭此而朝食。'不介马而驰之。"后常以形容斗志坚决，即刻就要消灭敌人。

2 **灯** 〔**燈**〕(dēng) 本作"镫"。❶照明的器具。如：油灯；电灯；日光灯。也指其他用途的发光、发热装置。如：红绿灯；太阳灯；酒精灯。❷特指旧时上元节张挂的灯彩。如：灯节；看灯。《京本通俗小说·志诚张主管》："今日元宵夜，端门下放灯。"❸佛教宣称佛法能破除黑暗，故以灯为喻。宋代释道原有《景德传灯录》，释普济有《五灯会元》。

灯夕 即夏历正月十五夜，俗谓之元宵节。《宋史·吕蒙正传》："尝灯夕设宴。"

灯市 旧俗以上元节(夏历正月十五日)为赏灯之期，各街市都先期准备放灯，店铺也出售各式花灯，叫灯市。范成大《上元纪吴中节物》诗："酒垆先迭鼓，灯市早投琼。"自注："腊月即有灯市，珍奇者数人醵买之，相与呼卢，采胜者得灯。"投琼、呼卢，掷骰子的博戏。

灯花 灯心余烬结成的花形。杜甫《独酌成诗》："灯花何太喜，酒绿正相亲。"古人以灯花为喜事的预兆。参见"火花❷"。

灯虎 即"灯谜"。用老虎的难以射中，比喻难猜。《燕京杂记》卷一："上元设灯谜，猜中以物酬之，俗谓打灯虎。"

灯船 一种固定在某个位置作为航标使用的船只。船身涂鲜明颜色，装有灯架和发光设备，有的还装有音响设备，用以标示暗礁或浅滩所在，有时也作指示航线用。一般用于宽广的河口或重要航道中。

灯彩 中国民间工艺品之一。相传始于西汉，以后历代都有制灯工艺。各地民间艺人利用本地所产的竹、木、藤、麦秸、兽角、金属等材料，制成各色花灯。如上海的龙灯，用布制成，加以彩绘或刺绣装饰；广东的走马灯，结构特别精巧；浙江的灯彩，则以针刺花纹出名；北京盛产古雅的宫灯等。

灯谜 也叫"灯虎"。原指贴谜面于花灯供猜射的谜语。始于宋代。周密《武林旧事》："又有以绢灯翦写诗词，时寓讥笑，及画人物，藏头隐语，及旧京诨语，戏弄行人。"谜面多着眼于文字意义，如一个字，一句诗，一种名称。例如：婴，打词牌名一，虞美人(项羽之妾虞姬)。有谜格二十四种，常用者有卷帘、秋千、徐妃、求凰等格。

灯塔 ❶设置在海上航线附近的岛屿或港口海岸的大型航标。有很强的发光设备，通常建成塔形，故名。在日落至日出期间，能发出定时瞬息明灭的灯光信号，供船舶定位和确定航向用。有的还装有雾警设备。❷市名。在辽宁省辽阳市北部、太子河中游。沈大铁路经过境内。1980 年设县。1996 年改设市。人口 49 万(城镇 7.8 万，1996 年)。农产有大豆、高粱、玉米、棉花等。并产貂、鹿等野生动物。矿产有煤、石油、铁、石膏。工业有采矿、机械、化学、印刷等。古迹有燕州城。

灯黑 由重油或类似物料在空气不足的条件下，于浅盆中燃烧而制得的*炭黑。

灯蛾 昆虫纲，鳞翅目，灯蛾科。小至中型蛾。体色较鲜艳，通常为红色或黄色，多具条纹或斑点。幼虫俗称"毛毛虫"。除为害棉花外，还为害大豆、玉米、甘薯、马铃薯等多种作物。常见的有黄腹灯蛾 (*Diacrisia lubricipeda*) 和红腹灯蛾 (*D. subcarnea*) 两种。黄腹灯蛾成虫头、胸及翅均为白色。前翅散生许多小黑点。腹部背面两端白色，中间黄色；腹部背面中央及两侧和腹面两侧各有一列小黑斑，

老熟幼虫体上丛生棕黄色长毛。年发生多代。幼虫群集啃食叶肉，严重时能将棉花幼苗咬断，造成缺棵和断垄。防治法：铲除草皮，消灭越冬蛹，喷洒杀虫剂。

灯槽 一种建筑照明方式。在一条嵌入顶棚的凹槽内刷白或安装反射器，以荧光灯、白炽灯或霓虹灯作光源。槽口盖以半透明的玻璃或塑料，也可直接用格栅。灯槽有多种变化，常见的一种是在顶棚和墙的交角处做一暗槽，内藏光源，利用部分顶棚反射的间接照明。

灯心草 (*Juncus effusus*) 灯心草科。多年生沼泽草本。根状茎横走，密生须根。茎直立，簇生，细柱形，高达1米，内充满乳白色髓。叶片退化。花序侧生于茎上，成伞状或复伞状，夏季开花，花淡绿色。蒴果长圆形。种子褐色。广布于全世界；在中国，分布几遍全国。茎可用以造纸、织席等；茎髓俗称"灯草"，常作油灯灯心，并可入药，性微寒、味甘淡，功能利尿、清热，主治小便不利、心烦失眠等症。另种野灯心草 (*J. setchuensis*)，亦称"龙须草"。秆、叶可作胶板、印刷纸和复写纸的原料，也可编绳索等，又可作利尿药。

灯心草

灯芯绒 布面形成纵向绒条的一种棉织物。由一组经纱和二组纬纱交织而成，其中一组纬纱与经纱交织构成有规律的浮纬，供割纬起绒。质地厚实，保暖性好。适宜制外衣、童装、鞋帽、幕布和窗帘等。

灯笼鱼 硬骨鱼纲，灯笼鱼科鱼类的通称。体侧扁，长5～20厘米，银白色。眼大，口宽。背鳍、脂鳍各一个。侧线下方具发光器，能发光。多数栖息在较深海中，也来近海，夜间常上升至表层。种类很多。世界性分布。中国沿海产有栉棘灯笼鱼 (*Myctophum spinosum*) 和*七星鱼等。

灯笼草 (*Clerodendron fortunatum*) 别称"白花灯笼草"、"苦灯笼"。马鞭草科。落叶小灌木。叶对生，长椭圆形至狭长椭圆状披针形，全缘或有不规则锯齿。夏季开花，聚伞花序，花萼蓝紫色，花冠近白色。核果球形，深蓝色，包于花萼内。产于中国南部，广东、海南、广西荒野间或丘陵上极为常见。民间用根入药，治跌打红肿。

灯火管制 对灯火进行限制和管理。目的是防敌发现目标。包括限制灯火的数量和亮度；空袭警报发出时，立即熄灭灯火或遮蔽灯光等。作为防空措施，主要在城市、工矿区、军队驻地、交通枢纽等可能遭到空袭的地区实施。为保守行动秘密，舰船和车辆等在夜间行驶时也实施灯火管制。

灯盏细辛 中药名。亦名"灯盏花"。菊科植物短葶飞蓬 (*Erigeron breviscapus*) 的干燥全草。性温、味辛微苦，功能散寒解表、祛风除湿、活络止痛，主治感冒头痛、鼻塞不通、风湿痹痛、跌打伤痛等。亦用治脑血管意外瘫痪、脊髓灰质炎和脑炎后遗症的瘫痪等病。全株植物中分离可得焦袂康酸、飞蓬苷和黄酮等成分。

灯刷染色体 亦称"刷状染色体"。在鱼类、两栖类等脊椎动物初级卵母细胞中发现的一种特殊的巨大染色体。在双线期观察到的灯刷状外观由一条纤细的脱氧核糖核酸中轴和很多成对的脱氧核糖核酸侧环组成，形似试管刷。在侧环上出现节律性的核糖核酸合成。

3**灴** (wò) 把东西偎暖。《二十年目睹之怪现状》第一百零三回："鸦头等小解完后，便把夜壶舀干净，拿来灴在自己被窝里。"

灉 (hóng，又读 hōng) ❶火盛。见《玉篇》。❷同"烘"。见《集韵·一东》。

灶〔竈〕(zào) ❶用砖石或金属等制成，供烹煮食物、烧水的设备。如：煤灶；柴灶；煤气灶。❷特指煮盐的锅炉，因即以为盐场的代称。❸旧时灶君的略称。如：祭灶；送灶。

灶丁 亦名"盐丁"、"煎丁"、"场丁"。*灶户中承担盐役的丁壮。从十五岁起至六十岁止应役。灶丁因长期受烟火熏灼，多失明。清摊丁入地，将灶丁应纳课盐酌定科则并入地亩征银。

灶马(*Diestrammena unicolor*) 亦称"单色灶马"。昆虫纲，直翅目，蟋蟀科。体粗短，长约20毫米，背驼，触角甚长，翅退化。暗褐色或污白色而有麻点状暗纹。后足发达，能跳跃。穴居，常群栖暗湿处，是屋内灶前常见的昆虫。

灶户 中国旧时设灶煎盐的*盐户。名始见于五代。后亦作制盐户的通称。

灶地 旧称盐民聚居设灶煮盐的地方。《清会典·户部》："长芦、山东、两淮、浙江、福建、广东灶丁之地曰灶地。"

灶君 亦称"灶王"。中国旧时民间信仰的灶神。供奉于灶头，被认为能掌管一家祸福。《礼记·礼器》"夫奥者，老妇之祭也"孔颖达疏："颛顼氏有子曰黎，为祝融，祀以为灶神。"《庄子·达生》"灶有髻"司马彪注："髻，灶神，著赤衣，状如美女。"《抱朴子·微旨》："月晦之夜，灶神亦上天白人罪状。"旧俗夏历腊月二十三或二十四日为"送灶日"，亦称"辞灶日"，以纸马饴糖等送灶神上天。民间往往在灶头贴"上天言好事，下界保平安"对联。除夕又迎回，谓之"迎灶日"。道教亦尊为神。

灶课 中国历代政府向*盐户所征的盐税。自唐以后，政府拨予盐户卤地、草荡，并酌给工本银，生产食盐，规定交盐定额，称灶课。清*摊丁入地后，灶课按地亩征收。1932年，国民党政府将盐务范围内的各种土地租课(包括灶课在内)归并为场课。

灶籍 煮盐*灶丁的户籍。明初规定："凡各处有司十年一造黄册，分豁上、中、下三等人户，仍开军、民、灶、匠等籍。"(《明会典·户部七》)灶丁世代相传，非经申告获准，不得脱籍归民。灶丁承担制盐徭役，规定课额，有余由官收购，不得私售，免除其他徭役。

灶神星 第四颗发现的小行星。1807年由德国天文学家奥伯斯 (Heinrich Wilhelm Matthäus Olbers,1758—1840) 发现。直径390千米。质量 2.4×10^{23} 克。轨道半长径2.361天文单位。公转周期1 325天，自转周期5时20分31.66秒。目视星等6.5。

灿〔燦〕(càn) 光彩耀眼。符载《畋获虎颂序》："声轩暴雷，日烁灿炬。"参见"灿烂"。

灿烂 光彩鲜明貌。如：光辉灿烂。曹操《观沧海》诗："星汉灿烂，若出其里。"亦作"粲烂"。司马相如《上林赋》："皓齿粲烂，宜笑的皪。"

灸 (jiǔ 久) 灼；烧。中医的一种医疗方法。《史记·扁鹊仓公列传》："齐中大夫病龋齿，臣意(淳于意)灸其左大阳明脉。"

灸法 针灸学名词。一般指艾灸法。采用陈艾叶捣搓成细绒后做成艾炷或艾条，在选定穴位的皮肤表面上熏灼，借艾火的热力透入肌肤，以起温经散寒、调和气血等作用，达到治病或保健的目的。临床上以将艾炷直接放在皮肤上灸

灼的称"直接灸"；置艾于姜片、蒜片等物上施灸的称"间隔灸"(如隔姜灸、隔蒜灸等)；以艾条进行熏灼的称"艾条灸"等。多用于某些慢性病或虚证、寒证，如风湿痹痛、脱证、腹泻、胃痛、痛经及哮喘等。《素问·异法方宜论》："藏寒生满病，其治宜灸焫。"常与针刺配合应用，合称"针灸"。

灸疮 针灸学名词。又作"灸创"(见《武威汉代医简》)。施用直接灸后所引起的局部化脓现象。《针灸资生经》引《明堂灸经》："凡着灸得疮发，所患即瘥。"应注意护理，以防溃烂不愈。

灸感 针灸学名词。指用灸法治病时病人有温热、麻木、蚁行等的感觉。亦可沿经络向一定方向传布扩散。宋闻人耆年《备急灸法·骑竹马灸法》："俟灸罢二穴……其艾火即随流注先至尾闾，其热如蒸，又透两外肾，俱觉蒸热，移时复流足涌泉穴，自下而上，渐渐周遍一身。"

3 **灼** (zhuó 酌) 亦作"焯"。❶炙；烧。《国语·鲁语下》："如龟焉，灼其中，必文于外。"《史记·龟策列传》："征丝灼之。"司马贞索隐："灼，谓燔也。烧丝以当薪。"❷明白透彻。见"灼见"。❸光彩鲜明貌。曹植《洛神赋》："迫而察之，灼若芙蕖出渌波。"

灼见 明彻见到。《书·立政》："灼见三有俊心。"三有俊，指所谓刚、柔、正直三德之贤俊。后指明白透彻的见解。如：真知灼见。

灼伤 亦称"烧伤"或"烫伤"。由高温、强酸、强碱、电流、某些毒剂、射线等引起的局部损伤。按损伤深度分为三度。处理包括防治休克(中、大面积灼伤)、防治感染及创面处理。

灼龟 用火灼龟甲以卜吉凶。《史记·龟策列传》："灼龟观兆，变化无穷。"

灼灼 鲜艳貌。《诗·周南·桃夭》："桃之夭夭，灼灼其华。"

灼骨 古用火灼兽骨的占卜法。《后汉书·东夷传》："灼骨以卜，用决吉凶。"

灼烁 亦作"焯烁"、"灼爍"。光彩貌。左思《蜀都赋》："符采彪炳，辉丽灼烁。"《文选·扬雄〈羽猎赋〉》："随珠和璧，焯烁其陂。"李善注："焯，古灼字。"嵇康《琴赋》："华容灼爍，发采扬明，何其丽也！"

灼艾分痛 本宋太祖赵匡胤与太宗赵匡义友爱的故事。《宋史·太祖纪》："太宗尝病亟，帝往视之，亲为灼艾。太宗觉痛，帝亦取艾自灸。"按帝即宋太祖。后因以喻兄弟间的友爱。

灼性神经痛 见"神经痛"。

㸃 〔**爌**〕(kuàng 况，又读 huàng 晃) ❶照明。《汉书·扬雄传上》："北㸃幽都，南炀丹厓。"颜师古注："㸃，古晃字。"❷见"㸃熀"。

㸃熀 明敞貌。王延寿《鲁灵光殿赋》："鸿㸃熀以煌阆。"

炖 同"焯"。

炀 〔**煬**〕㊀(yàng 样) ❶烘干。《说文·火部》："炀，炙燥也。"引申为烤火。《韩非子·难四》："夫灶，一人炀焉，则后人无从见矣。"❷火烧得很旺。《方言》第十三："炀，炙也。"郭璞注："江东呼火炽猛为炀。"引申为焚烧。潘岳《西征赋》："儒林填于坑穽，诗书炀而为烟。"

㊁(yáng) ❶亦作"烊"。熔化金属。《集韵·十阳》："炀，烁金也，或作烊。"按"熔""炀"声转，今江浙人谓熔化为炀。❷谥法，去礼远众曰炀。见《独断·帝谥》。一说好内远礼曰炀。见张守节《谥法解》。如：隋炀帝。

炀灶 在灶前烤火。《韩非子·难四》："卫灵公之时，弥子瑕有宠于卫国。侏儒有见公者，曰：'臣之梦浅矣。'公曰：'奚梦？'"梦见灶者，为见公也。'公怒曰：'吾闻见人主者梦见日，奚为见寡人而梦见灶乎？'侏儒曰：'夫日兼照天下，一物不能当也。人君兼照一国，一人不能壅也，故将见人主而梦日也。夫灶，一人炀焉，则后人无从见矣。或者一人炀君邪？则臣虽梦灶，不亦可乎？'公曰：'善。'"按《国策·赵策三》亦载此事。后比喻佞幸当政，蒙蔽国君。

4 **炜** 〔**煒**〕(wěi 伟) 鲜明有光。《诗·邶风·静女》："彤管有炜，说怿女美。"说，古悦字。

炜炜 光采炫耀。《水经注·灅水》："有五层浮图，其神图像，皆合青石为之，加以金银火齐，众彩之上，炜炜有精光。"火齐，宝石名。

炘 〔**熰**〕(ōu 欧) 谓酷热。《管子·侈靡》："〔古之祭〕有时而炘。"尹知章注："炘，热甚也，谓旱热甚而祭。"

炬 (jù 巨) ❶本作"苣"。火把。《晋书·苻坚载记下》："系炬于树枝，光照十数里中。"引申为火焚。杜牧《阿房宫赋》："楚人一炬，可怜焦土！"❷蜡烛。梁简文帝《对烛赋》："绿炬怀翠，朱蜡含丹。"

炖 同"燉㊀"。

炒 (chǎo) ❶亦作"熛"。把东西放在锅里翻拨使熟。如：炒花生。《齐民要术》卷七："炒麦黄，莫令焦。"❷通"吵"。郑廷玉《忍字记》第一折："著他静悄悄，休要闹炒炒。"

炒青 绿毛茶的一种。由鲜茶叶经杀青、揉捻后，置锅内炒干而成，故名。

炒谷孵 也叫"谷桶孵"。中国传统家禽人工孵化法的一种。多行于南方各地。用炒热的谷子为热源进行孵化。孵化桶放在木柜内，四周塞以砻糠，桶内热谷与种蛋逐层放置，装满后盖上竹盖和棉被。每隔6小时换谷子一次，同时翻蛋。经14～16天，移往摊床继续孵化至出雏。参见"炕孵"。

炈 〔**熂**〕(xì 细) 用火烧杂草。《诗·大雅·旱麓》"瑟彼柞棫，民所燎矣"郑玄笺："柞棫之所以茂盛者，乃人炈燎除其旁草养治之，使无害也。"

𤇾 〔**𤇾**〕(chuí 垂上) 火长久燃烧。《玉篇·火部》："𤇾……火久也。"

炘 (xìn) ❶同"焮"。见《玉篇·火部》。❷见"炘炘"。

炘炘 火焰炽盛貌。扬雄《甘泉赋》："扬光曜之燎爝兮，垂景炎之炘炘。"燎爝，明烛；景，大。

炌 (kài 开去) 明亮的火。《玉篇·火部》："炌，明火也。"

炝 〔**熗**〕(qiàng 呛) 一种烹调法，把菜肴稍煮取出，加上调味品。如：炝芹菜；炝蛤蜊。

炊 (chuī) ❶烧火做饭。如：炊烟；炊事员。《国策·秦策一》："嫂不为炊。"高诱注："不炊饭也。"❷通"吹"。《荀子·仲尼》："可炊而僥也。"杨倞注："炊与吹同，僥当为僵，言可以气吹之而僵仆。"

炊桂 谓薪贵于桂，喻生活困难。《国策·楚策三》："楚国之食贵于玉，薪贵于桂，谒者难得见如鬼，王难得见如天帝。今令臣食玉炊桂，因鬼见帝。"应璩《与尚书诸郎书》：

"饭玉炊桂，犹尚优泰。"

炊臼之戚 段成式《酉阳杂俎·梦》："江淮有王生者，榜言解梦。贾客张瞻将归，梦炊于臼中，问王生。生言君归不见妻矣。臼中炊，固无釜也。贾客至家，妻果卒已数月。"按釜、妇同音，无釜即无妇。后言丧妻曰"炊臼之戚"。李东阳《与顾天锡书》："令兄太守公行，不及躬送，闻有炊臼之戚。"

炊沙成饭 亦作"炊砂作饭"。比喻白费力气，劳而无功。顾况《行路难》诗："君不见担雪塞井空用力，炊砂作饭岂堪吃！"

4 **炙** (zhì) ❶烤，烹饪法的一种。《诗·小雅·瓠叶》："有兔斯首，燔之炙之。"枚乘《菟园赋》："煎熬炮炙，极乐到暮。"亦谓烤肉。见"脍炙"。引申为凡熏灼之称。《书·泰誓上》："焚炙忠良。"❷比喻受熏陶。见"亲炙"。

炙锟 锟，古时车上盛贮油膏用以润滑车轴的器具。锟经热则油流出，比喻善于议论，滔滔不绝。《晋书·儒林传赞》："炙锟流誉，解颐飞辩。"亦作"炙毂过"。"过"即"锟"的假借字。《史记·孟子荀卿列传》："谈天衍，雕龙奭，炙毂过髡。"裴骃集解："言淳于髡智不尽如炙锟也。"按衍是邹衍，奭是邹奭。三人皆善辩。

炙手可热 接触到就能烫手。比喻气焰权势之盛。杜甫《丽人行》："炙手可热势绝伦，慎莫近前丞相嗔！"

炙甘草汤 方剂名。一名"复脉汤"。见《伤寒论》。由炙甘草、生姜、桂枝、人参、麦冬、生地黄、火麻仁、大枣、阿胶组成，用水加酒先煎前八味，去渣后，纳入阿胶烊化，温服。功能益气滋阴、通阳复脉。适用于心动悸、脉结代等症；现常用于心律失常及心动过速等。

焐 〔**焐**〕(wǔ) 煨，用微火煮。姚守中《粉蝶儿·牛诉冤》套曲："向磁罐中软火儿葱椒焐，胜如黄犬能医冷，赛过胡羊善补虚。"

炕 ㊀〔**匟**〕(kàng) 北方人用土坯或砖头砌成的一种床，底下有洞，可以生火取暖。

㊁(kàng) ❶掘坑生火。《诗·小雅·楚茨》"或燔或炙"孔颖达疏："或炕火贯炙之。"❷通"抗"。举起。扬雄《甘泉赋》："炕浮柱之飞榱兮，神莫莫而扶倾。"❸断绝。扬雄《解嘲》："〔蔡泽〕西揖强秦之相而搤其咽，炕其气而拊其背，夺其位，时也。"

㊂(hāng 夯) 张开。《尔雅·释木》："守宫槐，叶昼聂宵炕。"邢昺疏："聂，合也；炕，张也。言其叶昼合夜张者，别名守宫槐。"

炕孵 中国传统家禽人工孵化法的一种。盛行于华北、东北等地区。蛋借暖炕为热源，孵前经温水烫蛋或日光晒蛋的预温处理后，即置炕上孵化。室温约27℃，早晚各烧炕一次，每昼夜翻蛋4～6次。鸡蛋孵至11天、鸭蛋至14天、鹅蛋至16天后，移往摊床继续孵化。摊床分上下两层，先在上摊，后在下摊。此法设备简单，孵蛋量大，成本低廉。

炕床育 饲养小蚕的一种形式。一般在普通蚕室内建成炕床，作为小蚕饲育室。三面筑墙，正面设门，顶上天幔。床下设炕，由炉膛、烟道及烟囱构成热源装置。床面铺沙，供散热、补湿用。由于炕内保温保湿，桑叶不易干瘪，一天给桑2～3次，能节约桑叶和劳力。

炕房育 饲养小蚕的一种形式。采用地火弄或电热设备加热补湿，使蚕室内保持小蚕生长发育所需要的适当温湿度，饲养一至三龄蚕，也有在蚕室的一侧临时用塑料薄膜隔离，加温补湿饲养小蚕的。炕房育可说是扩大的炕床育。

炎 ㊀(yán) ❶火焰上升。《书·洪范》："水曰润下，火曰炎上。"❷焚烧。《书·胤征》："火炎昆冈，玉石俱焚。"❸极热。如：炎日；炎夏。❹身体一部分发生红、肿、热、痛等症状。如：发炎；炎肿。❺指炎帝。见"炎黄"。

㊁(yàn) 通"焰"。《左传·庄公十四年》："人之所忌，其气焰以取之。"按阮元校勘记云："焰，石经初刻作'炎'，《汉书·艺文志》、《五行志》引传文并作'炎'。"

炎土 指西南荒远之地。《淮南子·墬形训》："西南方曰焦侥，曰炎土。"也泛指南方一带。江淹《待罪江南思北归赋》："况北州之贱士，为炎土之流人。"

炎天 ❶南方。《吕氏春秋·有始》："南方曰炎天。"高诱注："南方五月建午，火之中也，火曰炎上，故曰炎天。"《淮南子·天文训》同。❷夏日。颜延之《夏夜呈从兄散骑车长沙》诗："炎天方埃郁，暑晏阕尘纷。"

炎方 南方炎热之地。白居易《夏日与闲禅师林下避暑》诗："每因毒暑悲亲故，多在炎方瘴海中。"

炎刘 指汉朝。古代术数家用"五德"之说，以金、木、水、火、土的互相生克来解释历代王朝的交替。汉朝皇帝姓刘，自称因火德而兴起，故称炎刘。赵岐《孟子题辞》："遭苍姬之讫录，值炎刘之未奋。"苍姬，指周朝。谓周以木德王，苍色属木。

炎兴 蜀汉后主年号(公元263年)。

炎炎 ❶火炽盛貌。《孔子家语·观周》："焰焰不灭，炎炎若何？"引申指威势烜赫。《汉书·扬雄传下》："炎炎者灭，隆隆者绝。"❷灼热貌。《水浒传》第十六回："赤日炎炎似火烧。"❸形容光采很盛。江淹《丽色赋》："色练练而欲夺，光炎炎其若神。"❹兴盛貌。《国语·吴语》："夫越王好信以爱民，四方归之，年谷时熟，日长炎炎。"韦昭注："炎炎，进貌。"❺美盛貌。《庄子·齐物论》："大言炎炎，小言詹詹。"成玄英疏："夫诠理大言，由(犹)猛火炎燎原野，清荡无遗。"陆德明释文引梁简文帝云："美盛貌。"王先谦集解："炎炎，有气焰。"

炎荒 指南方炎热荒远之地。傅玄《述夏赋》："清徵泛于琴瑟，朱鸟感于炎荒。"

炎帝 传说中上古姜姓部族首领。号烈山氏，一作厉山氏。相传少典娶有蟜氏所生。原居姜水流域，后向东发展到中原地区。曾与黄帝战于阪泉(今河北涿鹿东南)，被打败。一说炎帝即神农氏。参见"黄帝❶"。

炎症 机体对各种物理、化学、生物等有害刺激所产生的一种最常见的、以防御为主的反应形式。可见于身体外部，或发生在内脏。局部常见红、肿、热、痛和功能障碍等症状，全身出现白细胞增多和体温升高等现象。按病程长短，分急性炎症和慢性炎症；按病变性质，分为浆液性炎、纤维素性炎、化脓性炎、卡他性炎、出血性炎、过敏性炎、肉芽肿性炎等。多数可治愈，少数经久不愈转变为慢性。由病原微生物引起的炎症有时可扩大，并直接向周围蔓延，通过淋巴管或血管播及全身，引起菌血症、毒血症、败血症或脓血症。

炎凉 ❶气候一冷一热，常以比喻人情势利，亲疏反复无常。如：世态炎凉。费唐臣《贬黄州》第四折："如今世情皆如此，炎凉趋避，亦时势之自然。"❷犹寒暄。彼此寒暄为"叙炎凉"。白居易《初与元九别后忽梦见之及寤而书适至》诗："心肠都未尽，不暇叙炎凉。"

炎陵 县名。在湖南省株洲市东南部、井冈山西侧、湘江支流洣水上游，邻接江西省。县人民政府驻城关镇。南宋

置酃县。1994 年改名炎陵县。农、林产有稻、油桐、油茶、木材、竹、花生、茶叶、药材等。矿产有萤石、钨、煤。工业有造纸、化肥、酿酒、电石。名胜古迹有炎帝陵、湘山寺、酃泉。

炎黄 传说中的中国上古帝王炎帝和黄帝。《汉书·魏豹田儋韩〔王〕信传赞》:"诸侯耗尽,而炎、黄、唐、虞之苗裔,尚犹颇有存者。"

炎魃 即"旱魃"。刘克庄《遇雨》诗:"六丁白昼诛炎魃,百怪苍渊起蛰雷。"

炎徼 南方炎热边远之地。江淹《齐太祖诔》:"冰州炎徼,来献其琛。"白居易《赠别微之》诗:"君还秦地辞炎徼,我向忠州入瘴烟。"

炎帝陵 又名"天子坟"。在湖南省炎陵县城西南 15 公里。炎帝为中国传说中的古帝,身后葬处无考。此为纪念性建筑。祠庙及陵墓皆坐北朝南,依次为正门、祭祀亭、炎帝殿及配享殿、陵寝。"炎帝神农氏之墓"石刻碑立于碑亭内。陵周古木掩翳,洣水环流,岸畔有石似龙首、龙爪,称"龙脑石"。陵侧有传为炎帝采洗草药场所的"洗药池"。为全国重点文物保护单位。

炎性肠病 一类病因未明的肠道炎症性疾病。是局限性肠炎和溃疡性结肠炎的总称。

炎症介质 促进炎症过程的生物活性物质。根据来源分:(1)外源性。来自细菌等致炎因素。(2)内源性。来自血浆和组织,如缓激肽、补体系统的副产物、组胺、5-羟色胺、过敏的迟缓反应物质、前列腺素,以及淋巴细胞和巨噬细胞产物等。主要作用是促进血管通透性增加和吸引炎症细胞。

炎症细胞 参与炎症过程的细胞。主要分为急性炎症细胞和慢性炎症细胞两类,前者指中性粒细胞,后者则包括巨噬细胞(单核细胞)、淋巴细胞和浆细胞,其中中性粒细胞、巨噬细胞均具有吞噬功能,故又称吞噬细胞。这两类炎症细胞在病灶中的出现,除与病程有关外,还与致病因子、机体反应状态等不同有关。嗜酸性粒细胞也参与炎症过程,但常出现于寄生虫性、变态反应性炎症过程。

炎症肉芽肿 由于单核细胞增生而形成的一种呈结节状、增生性炎症病变。由多种病原体引起,形态上各有特征,是病理诊断中形态学依据之一。常见的有:结核病的结核结节;风湿病的阿绍夫小体(风湿小体),伤寒的伤寒小结,血吸虫病的假结核结节,异物周围的异物肉芽肿,麻风的类结核结节等。其最终结局是纤维化。

4 **炉**〔**爐、鑪**〕(lú) ❶盛火的器具,作冶炼、取暖、烹饪等用。如:熔铁炉;手炉;炉灶。❷通"罏"、"垆"、"卢"。古时酒店前放置酒坛的炉形土墩,也用为酒店的代称。《史记·司马相如列传》:"〔相如〕令文君当炉。"裴骃集解引韦昭曰:"炉,酒肆也。"参见"当垆"。

炉山 旧县名。在贵州省黔东南苗族侗族自治州西部。清置清平县,1914 年改名炉山县。1952 年改设炉山苗族自治县,1956 年恢复炉山县。1958 年改名凯里县,1983 年改设凯里市。

炉衬 用粒状耐火材料捣成或用耐火砖砌成的工业炉内壁。按所用耐火材料的化学性质分碱性炉衬、酸性炉衬和中性炉衬。

炉拱 为促进锅炉中气体与燃料的良好混合而设置的一种炉内设备。为改善燃烧条件,提高锅炉热效率,一般在锅炉的燃烧段,设置前、后炉拱。前拱吸收高温火焰的辐射热量,提高拱区温度,再以漫辐射的形式将热量辐射出去;后拱可保持燃烬区高温,降低炉渣含炭量。

炉排 亦称"炉床"、"炉栅"、"炉篦"。炉内燃烧块状燃料(块煤、木柴等)的设备。通常由许多铸铁制成的炉排片并列成行组合而成,置于炉膛的下部。燃料均匀地铺在炉排上面燃烧,燃烧所需的空气自炉排下部通过炉排片之间的缝隙进入燃料层中。有固定式、往复式和移动式等类型。在固定式炉排中,加煤、拨火、出渣等燃烧过程均由人工完成。往复式炉排借连杆机构使之前后往复摆动,完成加煤、拨火、出渣等燃烧过程。移动式炉排见"链条炉"。

炉渣 亦称"熔渣"。火法冶金过程中,由矿石中的脉石或金属中被氧化了的杂质、燃料中的灰和熔剂组成的产物。浮于液态金属的表面,使熔炼的金属保持清洁、少受氧化。通过炉渣组成和性质的控制,可保证冶炼成的金属能达到预期的质量。一般有熔炼渣、精炼渣和合成渣等;其性质有碱性、酸性和中性。高炉炉渣可作水泥原料;转炉或平炉的高磷渣可作磷肥;高钒渣可用以提钒。

炉龄 亦称"炉衬寿命"。指自新炉衬开始使用直到损坏需要重砌的周期中使用的次数(炉次)或时间。是工业炉的一项重要技术指标。炉龄直接影响炉子作业率和生产率。

炉瘤 由于操作不当或炉料品质差以及设备的缺陷等,使炉料在高炉炉壁上凝结成的巨大硬块。会破坏炉料顺行和煤气的合理分布,严重时可迫使冶炼停顿。

炉霍 县名。在四川省甘孜藏族自治州北部、雅砻江支流鲜水河流域,川藏公路经过境内。县人民政府驻新都镇。1914 年以清章谷委员辖地改设炉霍县。"炉霍",藏语意为"山岩村"。经济以农、牧业为主,产青稞、豌豆、小麦等。富森林资源,以冷杉、云杉为主。林中有獐、鹿。矿产有汞、金。工业有机械、木材、水电。特产青稞酒及麝香、鹿茸、贝母、虫草等药材。名胜古迹有寿灵寺、卡沙错(湖)。

炉甘石 矿物菱锌矿(分子式 $ZnCO_3$)的中药名。煅制后作外用药。性温、味甘,功能燥湿、除腐、生肌、明目,主治目赤翳障、皮肤湿疮等。为炉甘石洗液的主要成分。

炉火纯青 道家谓炼丹成功时,炉火由红转为纯青为火候到。后用以比喻功夫达到纯熟完美的境地。《孽海花》第二十五回:"到了现在,可已到了炉火纯青的气候,正是弟兄们各显身手的时期。"

炉外精炼 又称"二次炼钢法"。钢水从炼钢炉移至炉外另一容器内作进一步处理的各种操作。

炉边谈话 美国总统富兰克林·罗斯福向全国公众发表广播谈话的一种形式。因在白宫外宾接待室的壁炉前进行,故称。罗斯福在任期内共发表此种谈话三百余次,首次谈话于 1933 年 3 月 12 日举行。罗斯福以这一形式直接公开阐明政府的内外政策,以争取公众对其政府的支持。

炉甘石洗液 含有炉甘石(主含碳酸锌)、氧化锌、甘油等的水混悬剂。有收敛、保护、止痒及缓和的防腐作用。用于痱子、湿疹和急性皮炎等。

炉渣氧化性 通常指炉渣中的氧化铁的含量。提高炉渣氧化性有助于熔剂的溶解造渣、加速钢中有害杂质的脱除,但会增加金属的损失和钢中含氧量。是炼钢过程中要加以调节控制的炉渣成分指标。

炉山苗族自治县 旧县名。1952 年 9 月 30 日建立。在今贵州省黔东南苗族侗族自治州西部。1956 年 7 月 23 日建立黔东南苗族侗族自治州后撤销,恢复炉山县。1958 年将丹寨、雷山、麻江三县的部分地区并入,改名凯里县。1983 年改设凯里市。见"凯里"。

4 **炔** ㊀(guì 贵) 姓。春秋时齐有炔钦。
㊁(quē 缺) 化学中通常用以表示化合价缺少之意。有时也指一类有机化合物，其中含碳-碳*叁键结构而具有高度不饱和性。

炔烃 (quē—) 一类*不饱和烃。含有一个或多个碳-碳叁键的碳氢化合物。是不饱和烃的一类。乙炔 (HC≡CH) 是简单而重要的代表物。其功能团碳-碳叁键由一个 σ 键和两个 π 键组成，易发生加成、聚合、氧化等反应。

炔戊菊酯 (炔 quē) 亦称"百扑灵"。学名"(1*R*)-顺，反-2,2-二甲基-3-(2-甲基-1-丙烯基)-环丙烷羧酸-(*R*,*S*)-*E*-1-乙炔基-2-甲基-戊-2-烯基酯"。一种拟除虫菊酯。淡黄色、室温挥发的油状液。难溶于水，溶于多数有机溶剂。对人畜低毒，无环境污染。用作高效防蛀剂。可加工成挂条、气雾剂等。适用于家庭、图书馆、博物馆及档案馆等。

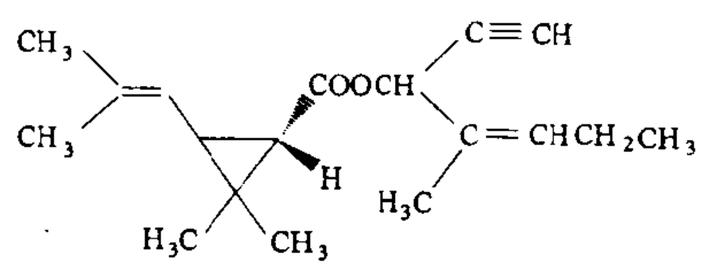

炔戊菊酯结构式

5 **炣** (kě 渴) 火。见《玉篇·火部》。

炳 (bǐng) ❶光明；显著。《易·革》："大人虎变，其文炳也。"❷点；燃。见"炳烛"。

炳灵 显赫的灵气。《文选·左思〈蜀都赋〉》："近则江汉炳灵，世载其英。"吕向注："炳，明也；载，犹生也。言江汉明灵，故代生贤哲。"

炳烛 燃烛照明。《说苑·建本》："少而好学，如日出之阳；长而好学，如日中之光；老而好学，如炳烛之明。"后因以"炳烛"比喻老而好学。

炳辉 旧县名。在安徽省东部。1949 年由天长县改称，1959 年复称天长县。1993 年改设天长市。

炳蔚 形容文采的鲜明华美。语出《易·革》"大人虎变，其文炳也"，"君子豹变，其文蔚也"。《文心雕龙·原道》："龙凤以藻绘呈瑞，虎豹以炳蔚凝姿。"

炳炳麟麟 形容光明显赫。《文选·扬雄〈剧秦美新〉》："帝典阙者已补，王纲弛者已张，炳炳麟麟，岂不懿哉！"李善注："麟麟，光明也。麟与燐古字同用。"

炳灵寺石窟 中国著名石窟。在甘肃永靖县。"炳灵"是藏语"十万佛"的意思。开凿于西秦建弘年间(420—428)至明代。现有洞窟三十四个，龛一百四十九个。洞窟形式和云冈、龙门近似，但佛龛多作覆钵式的塔形，为别处所少见。第 169 号窟中有西秦建弘元年(公元 420 年)墨书题记，为此处最早的纪年。建国后设立炳灵寺文物保管所。全国重点文物保护单位。

炘 〔爛〕(liè 列) 烧断。《梁书·萧景传》："有田舍老姥尝诉得符，还至县，县吏未即发。姥语曰：'萧监州符，火炘汝手，何敢留之！'其为人所畏敬如此。"

炻 (shí 石) 见"炻器"。

炻器 介于陶器和瓷器之间的一种陶瓷制品。特点是体质坚硬、机械强度较高。不吸水，不透明。因原料所含的杂质不同，坯体可呈灰白到红棕色。如砂锅和耐酸陶瓷等。

炧 〔爐〕(lóng) 烧。郑光祖《王粲登楼》第一折："看了你这嘴脸，火也没一些炧的。"

炼 〔煉、鍊〕(liàn) ❶用加热等方法使物质纯净或坚韧。如：炼钢；炼油。❷比喻下苦功以求精炼。如：炼字；炼句。

炼风 中国古代指风暴前的一种天气征象。《番禺杂记·炼风》："飓风将发，有微风细雨先缓后急，谓之炼风。"

炼丹 古代方士的术语，也是道教的道术之一。"丹"即"丹砂"。原指将朱砂等药物放于炉火中烧炼，以制"长生不死"丹药(即"金丹")。后有内丹、外丹之分。将人体拟作炉鼎，以静功和心法修炼精、气、神的，称内丹。用炉火烧炼药石的，称外丹。嵇康《答难养生论》："故赤斧以炼丹颊发，涓子以术精久延。"

炼印 又名《双按院》、《假按院》。闽剧传统剧目。取《分水钗》中片段整理而成。写公差杨传、李乙被革后乔装巡按，平反冤狱，并同真按院在公堂炼印，以辨真伪，当场用计以蜡印换取金印，捉弄了真按院。滑稽戏《苏州二公差》系据此改编，婺剧、瓯剧等剧种亦有《分水钗》剧目。

炼句 推敲字句，使之凝炼。周贺《投江州张郎中》诗："炼句贻箱箧，悬图视蜀岷。"

炼师 旧时对懂得"养生"、"炼丹"方法的道士的尊称。《唐六典》卷四："其(道士)德高思精者，谓之炼师。"

炼形 道教名词。指修炼自身的形体。道教认为"至道真旨，以凝性炼形长生为上"(《云笈七籤·真元妙道修丹历验抄》)，炼形成气才能成为"真人"。

炼乳 乳或脱脂乳的浓缩制品。一般用牛乳为原料，经预热、均质、真空浓缩、杀菌、装罐而成。有甜炼乳和淡炼乳之分。便于保藏和运输。食用时加水冲淡，亦可作饮料、糖果、冰淇淋等的原料。

炼狱 亦称"涤罪所"。天主教、东正教教义之一。认为犯有一定罪过、但死后并非应该下地狱的人灵魂须在炼狱炼净罪过才进入天国。净化期间，只能做补赎，不再立新功。但他人能代行善功，助其提前升天。天主教定每年 11 月 2 日为追思亡者日，全月为炼狱月，专为亡者祈祷，助其减少净化时间。

炼焦 也叫"高温干馏"。煤的热加工方法之一。将煤置于干馏炉(如炼焦炉)中，在隔绝空气的条件下加热到 1 000℃左右，经热分解可得焦炭、高温煤焦油、焦炉煤气、粗苯和氨等产物。主要用于制造冶金焦炭。

炼厂气 石油炼制过程中(蒸馏、裂化、重整、焦化等)所产生的气体。主要成分为甲烷、乙烷、丙烷、丁烷、乙烯、丙烯、丁烯、氢气等。常用作燃料或化工原料。其中的丁烯也可经聚合作用而成高辛烷值叠合汽油。

炼金术 亦称"点金术"。企图把普通金属炼制为黄金、白银等贵重金属的一种方法和技术。在古代印度、希腊、阿拉伯等地都有。12—14 世纪时盛行于欧洲。随着科学的发展，炼金术影响逐渐缩小。到 18 世纪初，近代化学的出现使人们对制金的可能性产生怀疑。但仍有一部分人坚持炼金，并走上了更加神秘化的道路。古代炼金术虽未成功，但为化学发展积累了知识。中国古代的炼丹，实际上也是一种"炼金术"。

炼焦炉 通常指用烟煤炼制冶金焦炭的一种炉子。由炭化室、燃烧室、斜道、蓄热室构成，并配有装煤车、推焦车、拦焦车、熄焦车进行作业。用煤气作为燃料加热，空气经蓄热室预热经斜道进入燃烧室与煤气相遇燃烧，所生热能由硅

砖墙传入炭化室，使烟煤在炭化室中进行高温干馏，以生产冶金焦炭、煤焦油、苯和焦炉煤气等。现代化炼焦炉，具有较大的生产能力、较高的热工效率和热效率、对环境污染较少等优点。

炼山造林 造林地清理的一种方法。一般在7月把造林地上的杂草灌木全部砍倒、曝晒，至8月放火烧山。炼山前须在其四周开好防火道，以免引起山林火灾。虽有省工、彻底的优点，但易引起水土流失、地力减退。在中国南方杉木林区广为采用。

5 **炟** (dá) 火起。见《广韵·十二曷》。

炟爀 光辉照耀貌。杜光庭《越国夫人为都统宗侃令公还愿谢恩醮词》："祥辉炟爀，低临坛墠之前。"

炽〔**熾**〕(chì 翅) ❶火旺。如：炽炭；炽焰。引申为势盛。《诗·小雅·六月》："玁狁孔炽，我是用急。"❷通"僖"。炊；烹煮。《考工记·钟氏》："三月而炽之。"

炾 (huǎng) 宽敞明亮。《文选·王延寿〈鲁灵光殿赋〉》："鸿炾炾以煌阆，飋萧条而清泠。"张载注："炾炾煌阆，皆宽明也。"

炯〔**烱**〕(jiǒng 窘) 亦作"颎"。❶光明；明亮。杜甫《法镜寺》诗："朱甍半光炯，户牖粲可数。"❷义同"耿"。颜延之《始安郡还都与张湘州登巴陵城楼》诗："存没竟何人，炯介在明淑。"

炯戒 彰明昭著的警戒。班固《幽通赋》："既讯尔以吉象兮，又申之以炯戒。"亦作"炯诫"。《北史·高允传》："夫史籍，帝王之实录，将来之炯诫。"

炯炯 ❶光亮貌。如：目光炯炯。《文选·潘岳〈秋兴赋〉》："登春台之熙熙兮，珥金貂之炯炯。"五臣本作"颎颎"。❷犹言耿耿。不寐貌。《楚辞·哀时命》："夜炯炯而不寐兮，怀隐忧而历兹。"王逸注："言己中心愁怛，目为炯炯而不能眠。"参见"耿耿❶"。

炸 ㊀(zhà) ❶物体突然破裂。如：瓶子炸了。❷用炸药、炸弹爆破。如：轰炸；把碉堡炸开。

㊁(zhá 札) 亦作"煠"。一种烹饪方法，把食物放在较多的沸油里熬熟。如：炸酱；炸丸子。

炸药 在一定的外界能量作用下，由其本身的能量发生爆炸的物质。爆炸时极为迅速地放出足够的热能和大量气体，因而对其周围环境有作功和破坏的能力。这种反应的快速性、放热性和生成大量气体产物称为炸药爆炸三要素。按用途，可分为起爆药、猛性炸药、火药(或发射药)以及烟火剂四大类。在生产建设或国防上，均有极为重要和广泛的用途。

炸坑器 能在土、石、混凝土上快速炸出漏斗坑的制式爆破器材。主要用于构筑掩体、破坏目标、构成路坑障碍。按结构分为整体式炸坑器和分装式炸坑器两类。

烄 "秋"的异体字。

炙 (xiè 谢) 亦作"灺"。灯烛灰。诗词中常以指残烛。晁补之《即事一首》："倒床鼻息恶，唤起对残灺。"也指灯烛熄灭。吴伟业《萧史青门曲》："更残灯灺泪沾衣。"

烀 (hū 呼) 放少量的水，紧盖锅盖，半蒸半煮，把食物烧熟。如：烀白薯。

㶎 (yòng 用) 工质的一个热力学状态参数。常以 e 表示，可表示为 $e=h-h_0-T_0(s-s_0)$。式中，h 和 s 分别为单位质量工质在所处状态下的焓和熵；h_0 和 s_0 分别为单位质量工质在环境状态(工质的温度、压力与环境的温度、压力相同时)下的焓和熵；T_0 是环境的热力学温度。㶎的常用单位为"焦/千克"或"千焦/千克"。㶎是结合热力学第一定律和第二定律导得的参数，表示稳定流动中的工质在所处状态下，相对于一定的环境状态所具有的作功能力；即工质从所处状态在除环境外无其他热源的条件下，经可逆过程转变到环境的温度和压力时所能作出的最大功。㶎可用以揭示工质在实际的状态变化过程中有用功的损失，指出了改进热力设备经济性的方向。

炮 ㊀〔**礮、砲**〕(pào) ❶兵器的一种。如：大炮、榴弹炮。❷炮仗。如：鞭炮。参见"爆竹"。

㊁(páo 袍) ❶古代烹饪法的一种。《诗·小雅·瓠叶》："有兔斯首，炮之燔之。"《礼记·内则》："涂之以谨(墐)涂，炮之。"郑玄注："炮者，以涂烧之为名也。"孙希旦集解："裹物而烧之谓之炮。"按今以烂泥涂毛鸡置火中煨熟，江浙人俗称叫化子鸡。❷焚烧。《左传·昭公二十七年》："令尹炮之，尽灭郤氏之族党。"孔颖达疏："燔、炮、爇，皆是烧也。"❸中药制法的一种。即"炮制"。

㊂(bāo 包) 一种烹饪法。把鱼肉等物用油在急火上炒熟。如：炮羊肉。

炮手 操作火炮的战士。如瞄准手、诸元装定手、发射手、装填手、弹药手等。

炮长 亦称"炮班长"或"炮车长"。炮班的班长。

炮仗 即"爆竹"。

炮台 旧时在江防、海防和其他要塞构筑的永备炮阵地。是要塞工事的主体。分明(露天)炮台和暗炮台。如中国的虎门炮台、吴淞炮台、江阴要塞炮台等。

炮兵 以火炮、火箭炮、战术导弹为基本装备，主要遂行地面火力突击任务的战斗兵种。是陆军的主要火力突击力量。按战斗使命分为地面炮兵和防空兵；按隶属关系分为队属炮兵和预备炮兵；按运动方式分为摩托化炮兵和骡马炮兵等。通常协同其他军种、兵种作战，支援和掩护步兵、坦克兵的战斗行动，也可独立遂行火力突击任务。炮兵在中国有悠久的历史，远在明永乐年间(1403－1424)，就有主要使用枪炮的"神机营"。中国人民解放军炮兵于1927年南昌起义时诞生。

炮制(製)(páo—) 又称"炮炙"。中药药材的加工方法。将药材经过*修治后，再进行火制、水制或水火共制等加工处理。火制有煅、炮、炙、炒等法，大都用酒、醋、蜜或姜汁等同制；水制有渍、泡、洗等法；水火共制有蒸、煮等法。目的是加强药物效用，减除毒性和副作用，便于药物储藏以免变质，改变药物的性能和便于服用等。汉张仲景《金匮玉函经》已有"方药炮制"方法，南朝宋雷敩《炮炙论》中有较详记载。

炮姜(薑)(páo—) 中药名。见"生姜"。

炮舰 以火炮为主要武器的轻型军舰。满载排水量通常在2 000吨以下，吃水浅，航速慢，一般在20节以下。火炮口径较大。主要在近岸海区或江河湖泊活动，用以攻击敌方岸上军事目标和支援己方军队作战，还可担任布雷、巡逻和护航等任务。

炮烙 (páo luò，旧读 páo gé) 本作"炮格"。❶相传是殷代所用的一种酷刑。用炭烧铜柱使热，令有罪者爬行其上。人堕入火炭中被烧死。见《史记·殷本纪》。《汉书·谷永传》："榜棰瘠于炮格，绝灭人命。"瘠，惨痛。❷烤肉用

的铜格。《韩非子·喻老》:"纣为肉圃,设炮烙,登糟丘,临酒池。"俞樾《诸子平议》卷二十一:"盖为铜格,布火其下,欲食者于肉圃取肉,置格上炮而食之也。"

炮捶 亦称"三皇炮捶"。武术拳种。相传创始于明末清初。套路短,架势紧凑,结构简练,动作刚健沉稳,技击性强。拳法有开门炮、劈山炮、连环炮、转角炮、十字炮、脑后炮、泻肚炮、冲天炮、撩阴炮、扎地炮等。器械有枪、剑、刀、棍等。

炮弹 火炮发射的弹药。一般由弹丸和发射装药两部分组成。弹丸结构随弹种而异,通常含弹体、引信及炸药。发射装药含发射药及其附件、点火具和药筒(或药包)。发射时,火炮击发机构击发点火具,点燃发射药,产生高压火药燃气将弹丸推出炮口飞行。弹丸接近或撞击目标时,在预定条件下,引信引爆弹丸。用于毁伤目标或产生某些特种效应。按用途分为主用弹,如榴弹、穿甲弹、破甲弹、碎甲弹、燃烧弹、化学弹等;特种弹,如发烟弹、照明弹、宣传弹等;辅助弹,如演习弹、教练弹、试验弹等。

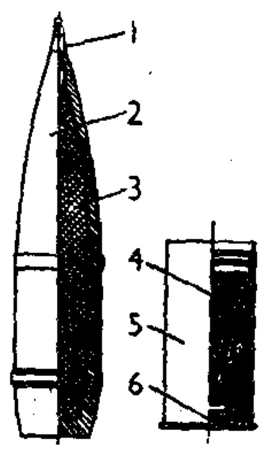

炮 弹

1.引信 2.弹体 3.炸药 4.发射药 5.筒体 6.底火

炮塔 用以安装武器、保护操作人员和机件的装甲壳体。分为旋转式、固定式两种,形状有柱形、截锥形、半球形、箱形等,有的还带有尾舱。大中型军舰的主炮、大口径海岸炮、坦克炮和轰炸机上的火炮,均采用炮塔装置。有些轻型装甲战斗车辆也有炮塔装置。

炮车云(雲) 砧状*积雨云的俗称。《唐国史补》:"暴风之候,有炮车云。"

炮队镜 旧称"剪形镜"。炮兵观察和测角用的光学仪器。由双筒潜望式望远镜、方向和高低测角装置及三脚架组成。主要用于观察敌情、地形和测定炸点对目标的偏差量,也可用于测量水平角和高低角。

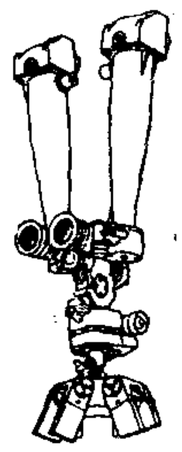
炮 队 镜

炮阵地 炮兵为准备战斗、进行射击所占领的位置。按用途分为基本阵地、预备阵地、待机阵地、临时阵地;按遮蔽程度分为遮蔽阵地、半遮蔽阵地、暴露阵地。通常选择在射界开阔、便于充分发扬火力,有适当地幅、便于疏散隐蔽配置,有良好的进出道路、便于机动的地域。

炮兵群 由数个炮兵营或连及指挥机构组成的临时作战组织。按建制分为集团军炮兵群、师炮兵群、团炮兵群和临时轻便炮兵群;按火炮性能和任务分为支援炮兵群、机动炮兵群等。

炮炙论(炮 páo) 书名。南朝宋雷敩著。三卷。主要记述药物炮制的火候、水浸、生熟、煎熬等加工方法,如炮、炙、煨、炒、煅、炼、制等十七种。原书已佚,其内容多为历代本草收录而大多得以保存。其中有些药物的加工炮制方法,现仍采用。近代张骥于1932年有辑佚本,名《雷公炮炙论》。

炮凤烹龙(炮 páo) 亦作"烹龙炮凤"。形容菜肴的丰盛珍奇。李贺《将进酒》诗:"烹龙炮凤玉脂泣,罗屏绣幕围香风。"刘若愚《酌中志·内府衙门职掌》:"有所谓炮凤烹龙者,凤乃雄雉,龙则宰白马代之耳。"

炮火支援 ❶步兵、坦克发起冲击后,炮兵为支援其作战行动而实施的火力突击。通常在炮火准备结束时开始,到炮火护送开始时结束。❷泛指炮兵支援合成军队其他作战行动时的火力突击。

炮火反击 防御作战中,炮兵集中火力,对进攻之敌实施的火力突击。通常为预先计划,有时也临时组织。用于杀伤有生力量,摧毁兵器,破坏指挥系统,削弱或阻滞进攻。

炮火准备 在步兵、坦克进攻发起前或冲击前,炮兵按计划集中火力进行的火力突击。目的是破坏敌防御体系,削弱其抵抗能力,为顺利突破其阵地防御创造条件。通常采用急袭射击与破坏射击相结合的方式。

炮火掩护 亦称"火力掩护"或"炮火保障"。炮兵为掩护部队行动,箝制或压制敌人所实施的火力突击。通常是在非对峙情况下发起进攻中,部队集结、开进、展开时实施,以保障进攻部队顺利完成作战准备。

炮击金门 中国人民解放军对据守福建金门岛国民党军的炮击惩罚、封锁行动。金门曾是国民党军屏障台湾的前哨据点、窜犯大陆的跳板。1954年台湾国民党当局与美国政府预谋签订"共同防御条约"。为打击美国政府的侵略政策,制止国民党军的骚扰,解放军福建前线部队自1953年起,即不断炮击金门。规模较大的有1954、1958、1960年三次。最主要的作战行动集中在1958年8月23日至1959年1月7日,其间,解放军进行七次大规模、数十次中小规模炮击,十三次空战,三次海战,共发射炮弹数十万发,击落击伤国民党军飞机三十六架,击沉击伤军舰二十七艘,毙伤七千余人。1961年12月,根据中央军委指示,解放军主动停止对金门的实弹炮击,只在单日发射一些宣传弹。1979年1月1日中美两国建交,"共同防御条约"宣布终止,中国国防部发表《关于停止炮击大、小金门等岛屿的声明》,对金门的炮击行动遂告停止。

炮兵侦察 炮兵为获取作战所需的情报和资料而进行的侦察。包括炮兵地面侦察、炮兵航空侦察以及炮兵测地、气象、照相勤务等。

炮兵战术 炮兵进行战斗的原则和方法。包括炮兵战斗基本原则、战斗部署、战斗指挥、火力运用、协同动作及各种保障措施。分为炮兵部队战术和炮兵分队战术。

炮兵测地 炮兵为保障射击而进行的坐标、高程的测量作业。主要任务是测定炮阵地、观察所、声测站、雷达站的坐标和高程,赋予火炮和观测器材基准射向,建立和加密炮兵控制网。分为精密测地和简易测地两种。

炮射导弹 由火炮发射出膛后发动机点火工作的导弹。按炮膛内压力的大小分为高压发射和低压发射。前者用于攻击舰艇、飞机、坦克等目标,后者用于截击弹道导弹。

炮舰政策 亦称"炮舰外交"。殖民主义、帝国主义国家凭借武力威胁来推行其侵略目的的外交政策。产生于19世纪中叶殖民主义者利用炮舰为后盾进行侵略和扩张的时期。如1840年英国对中国发动侵略战争,利用炮舰迫使清政府缔结不平等条约,使旧中国逐步沦为半殖民地。

炮瞄雷达 用于搜索、发现和自动跟踪空中目标,连续测定目标坐标,以保障高射炮射击的雷达。是高射炮武器系统的组成部分。由发射机、接收机、天线馈电线、显示器,以及天线控制、自动跟踪、数据传递和抗干扰等装置组成。按作用距离分为大中口径高射炮炮瞄雷达和小口径高射炮炮瞄雷达。20世纪60年代以来,各国着重发展小口径高射炮炮瞄雷达。

炮兵测地车 亦称"连测车"。用于测定炮阵地和观察所坐标的自动化测地专用车辆。车上装有导向设备,在起始

点装定起始坐标和方位后，行进中可自动连续显示所在点坐标和车向方位，并能自动标绘行进路线。

炮兵侦察校射飞机 简称"炮校机"。炮兵用于侦察、指示目标和校正射击的飞机。多用轻型飞机、直升机或无人驾驶飞机改装而成。机上装有航空照相机、观测仪、无线电通信设备等。

炮兵射击指挥系统 用于炮兵射击指挥的数据处理和信息传输的自动化系统。由电子计算机、信息传输终端以及通信设备等组成。能自动传送侦察结果，进行目标分析，提供射击指挥方案，完成射击诸元计算，并将射击诸元和指令传给火炮。还可以处理测地、气象等数据。

5 **烁**〔**爍**〕㊀(shuò 朔) ❶热。枚乘《七发》："衣裳则杂遝曼暖，燂烁热暑。"❷通"铄"。熔化金属。《考工记·总序》："烁金以为刃。"❸发光。见"烁爚"。

㊁(luò) 见"爆烁"。

烁烁 光芒闪动貌。《古文苑·录别诗》："烁烁三星列，拳拳月初生。"韩愈《芍药》诗："浩态狂香昔未逢，红灯烁烁绿盘龙。"

烁爚 光彩闪烁貌。江淹《金灯草赋》："映霞光而烁爚，怀风气而参差。"

炷(zhù) ❶灯心。《新唐书·皇甫无逸传》："常按部宿民家，镫炷尽，主人将续进，无逸抽佩刀断带为炷。"引申为备燃烧的柱状物。如：艾炷。❷点火燃烧；燃香。周密《乾淳岁时记·元正》："〔上〕先诣福宁殿龙墀及圣堂炷香。"❸量词，用于点着的线香。韦庄《应天长》词："画帘垂，金凤舞，寂寞绣屏香一炷。"

炫(xuàn 玄去) ❶照耀。如：光彩炫目。❷通"衒"。夸耀。如：自炫其能。江淹《草木颂·薯蓣》："华不可炫，叶非足怜。"

炫惑 夸耀，迷惑。《北史·江式传》："巧谈辩士，以意为疑，炫惑于时，难以厘改。"

炫耀 ❶光彩夺目。《楚辞·远游》："建雄虹之采旄兮，五色杂而炫耀。"引申指华丽奢侈。《盐铁论·水旱》："去炫耀，除雕琢。"❷迷惑；惑乱。参见"眩耀❷"。

炫耀消费 指以炫耀自己的财富或社会地位为目的的一种消费活动。此词由美国社会学家凡勃伦(Thorstein Bunde Veblen, 1857—1929)首创。现泛指社会成员中显示豪富阔绰、穷奢极欲的一种消费行为。

炯〔**烱**〕(shǎn) ❶闪电。《西游记》第九十九回："忽又一阵狂风，天色昏暗，雷炯俱作，走石飞沙。"❷以火热菜。捧花生《画舫馀谭》："火舱之地，仅容一人，踞蹲而焐鸭、烧鱼、炯羹、炊饭，不闻声息。"

烂〔**爛**〕(làn) ❶食物或瓜果熟透后的酥软状态。《吕氏春秋·本味》："熟而不烂。"❷腐烂；败坏。如：防止瓜果烂坏；破铜烂铁。《淮南子·说山训》："烂灰生蝇。"高诱注："烂，腐。"❸灼伤。如：焦头烂额。《左传·定公三年》："自投于床，废于炉炭，烂，遂卒。"❹明；有光彩。《诗·郑风·女曰鸡鸣》："子兴视夜，明星有烂。"又《大雅·韩奕》："韩侯顾之，烂其盈门。"

烂板 币面戳满印记、失去原形的银元。中国旧时钱商使用银元时，在币面打上戳记以示保证质量，每经一次手，便加一戳记。银元逐渐失去原形而成烂板，最后以重量来计算其价值。广东尤为盛行。未加戳记的银元称"光洋"或"光板"。有少量戳记的称"花洋"。

烂柯 ❶《述异记》："信安郡石室山，晋时王质伐木至，见童子数人，棋而歌，质因听之。童子以一物与质，如枣核，质含之，不觉饥。俄顷，童子谓曰：'何不去?'质起，视斧柯烂尽，既归，无复时人。"后遂以"烂柯"作为围棋的别称。❷喻世事变幻。陆游《东轩花时将过感怀》诗："还家常恐难全璧，阅世深疑已烂柯。"

烂烂 光明貌。《魏书·袁翻传》："异色兮纵横，奇光兮烂烂。"《世说新语·容止》："裴令公目王安丰：'眼烂烂如岩下电。'"

烂银 灿烂如银光。王定保《唐摭言》卷七："袍似烂银文似锦，相将白日上青天。"

烂漫 亦作"烂熳"。❶散乱；分散。《庄子·在宥》："大德不同，而性命烂漫矣。"《文选·张衡〈思玄赋〉》："烂漫丽靡，藐以迭遏。"李善注："烂漫，分散貌。"❷放浪；恣情。韦庄《庭前桃》诗："曾向桃源烂漫游，也同渔父泛仙舟。"❸淫靡。《魏书·乐志》："三代之衰，邪音间起，则有烂漫靡靡之乐兴焉。"❹光彩分布。庾信《杏花》诗："依稀映村坞，烂熳开山城。"韩愈《山石》诗："山红涧碧纷烂漫，时见松栎皆十围。"❺坦率自然貌。如：天真烂漫。杜甫《彭衙行》："众雏烂熳睡，唤起沾盘餐。"

烂熟 ❶极熟。苏轼《寄题刁景纯藏春坞》诗："杨柳长齐低户暗，樱桃烂熟滴阶红。"❷比喻对事物因反复多次，已经很熟悉、周详或透彻。《北史·王晞传》："帝欲以晞为侍中，苦辞不受。或劝晞勿自疏。晞曰：'非不爱作热官，但思之烂熟耳。'"

烂柯山 传奇剧本。明人作，姓名不详。取材于民间传说朱买臣休妻故事。全剧已佚，仅存零出。昆剧《痴梦》和有些剧种的《夜梦冠带》、《马前泼水》都源出于此。

烂鳃病 细菌性鱼病之一。病原为柱状嗜纤维菌(*Cytophagaceae calumnaris*)。病鱼离群独游水面，体色暗黑，特别是头部变得乌黑，故俗称"乌头瘟"。鳃丝腐烂，鳃盖内膜发炎、坏死。危害草鱼、青鱼、鳗、鲤、鲫、鲢、鳙等多种淡水鱼。流行温度为15～30℃。常与肠炎病同时并发。可用漂白粉和肠炎灵等药物防治。

烂花织物 用腐蚀的方法使织物纱线中某种组成蚀去，而形成花纹的织物。例如，以涤纶长丝为芯，其外包覆棉(或人造棉)的包芯纱，织成坯布后印酸性色浆花纹，经焙烘与水洗，蚀去浆印部分的纤维素而留下耐酸的纱芯，形成半透明花纹的烂花布；又如蚀去乔其绒坯料的部分粘胶丝毛绒，形成花纹，则成为烂花乔其绒。

烋(fú 弗) 见"烨烋"。

炤㊀"照"的异体字。

㊁(zhāo) 同"昭"。明显。《诗·小雅·正月》："潜虽伏矣，亦孔之炤。"按《礼记·中庸》引作"亦孔之昭"。谓鱼虽潜伏于水底，仍清晰可见。

烃〔**烴**〕(tīng 厅) 由碳和氢两种元素构成的一类有机化合物。总称"碳氢化合物"，简称"烃"(类)。种类很多，在自然界中分布极广。按结构和性质，可分类如下：

- 烃类
  - 开链烃
    - 饱和烃(烷烃)
    - 不饱和烃(烯烃、炔烃、二烯烃)
  - 闭链烃(环烃)
    - 脂环烃(环烷烃、环烯烃)
    - 芳香烃(单环芳烃、多环芳烃、稠环芳烃)

各种烃的性质因结构而异。烃类是有机化合物中含有元素种类最少者，但属于最基本族类。天然气、石油的分馏产物，煤的干馏产物，天然橡胶等的主要成分都属烃类，是有机合成工业的基本原料。

烃基 烃(碳氢化合物，R—H)分子中消除一个或一个以上的氢原子后所构成的基团。通常用R表示。从不同的烃类可得到不同类型的烃基。最简单的是烷基，为烷烃消除一个氢原子后所形成的一价基团，如甲基(CH_3—)、乙基(C_2H_5—)等。同样，从烯烃、芳香烃(减少芳香核上氢原子)可分别得到烯基(如乙烯基$H_2C{=}CH$—，烯丙基$H_2C{=}CH{-}CH_2$—，丙烯基$CH_3{-}CH{=}CH$—)和芳香基(如苯基C_6H_5—)。

5 **烽**〔**燁**〕(yì 译) 见"烽烽"。

烽烽 光明貌。王延寿《鲁灵光殿赋》："汩硠硠以璀璨，赫烽烽而燭坤。"

炤 同"炱"。

6 **烓** (wēi) 火炉。《尔雅·释言》："煁，烓也。"郭璞注："今之三隅灶。"邢昺疏："烓者，无釜之灶，本为此灶上以燃火照物，若今之火炉也。"按今亦名风炉。

烤 (kǎo) ❶用火烘熟或烘干。如：烤白薯；烤衣服。❷向火取暖。如：烤火。

烤田 水稻田排水干田的措施。一般在水稻分蘖末期至幼穗分化前进行。由于排除水层，土壤水分减少，改变土壤的水、肥、气(空气)、热(温度)等条件，促使水稻扎根，增加根系活动；抑制后期分蘖，减少养料消耗；促进茎秆粗壮，有利大穗的形成和防止倒伏。烤田的时期、次数和程度，因水稻类型、土质、施肥和生长情况等而异。轻烤者称"软烤"或"搁田"。

烤鳗 一种河鳗的烤制品。以鲜鳗为原料用酱油、砂糖、甜酒等调料浸渍后烤制而成。在烧烤中，河鳗中脂肪及调料中的氨基酸与糖类作用产生特有的香味、色泽。为日本的传统食品，在中国也有生产。

烘 (hōng) ❶焚烧。《诗·小雅·白华》："樵彼桑薪，卬烘于煁。"❷向火取暖或用火烤干。如：烘手；烘衣服。❸渲染。如：烘云托月。范成大《春后微雪一宿而晴》诗："朝暾不与同云便，烘作晴空万缕霞。"

烘托 ❶通过陪衬，使所要表现的事物鲜明突出。❷中国画技法名。用水墨或淡彩在物象的外廓渲染衬托，使其明显突出。如烘云托月，以及画雪景、流水、白色的花鸟和白描人物等，一般运用此法。

烘折 蚕茧烘茧前对烘茧后的质量百分率。习惯上指烘得100千克干茧所需鲜茧的千克数。

烘茧 制丝工程中利用热能杀死鲜茧茧腔内蚕蛹并使蚕茧干燥到规定程度的工艺过程。有利于蚕茧贮存和缫丝。烘茧用烘茧灶或烘茧机。

烘焙 将绿毛茶或红毛茶，放入烘笼或烘(炒)干机用适当的温度使之干燥的一道初制工序。用以抑制发酵，促进挥发芳香，固定品质和便于贮藏。

烘箱 加热使物质干燥的器具。实验室中烘箱用电隔层加热，被干燥的物质置于箱内，由温度计及温度自动调节器测量与控制箱内温度，顶上有排气孔，以排除蒸发的气体。

烘篮 用竹或柳条编成的篮子，其中多安放陶制火钵，江南农村中多用来取暖或烘物。亦作"烘笼"。

烜 ㊀(xuǎn 选，又读 xuān 宣) ❶盛大；显著。参见"烜赫"。❷本作"晅"。晒干。《易·说卦》："日以烜之。"朱熹本义："烜与晅同。"

㊁(huǐ 毁) 火。《周礼·秋官》有"司烜氏"，郑玄注："烜，火也。"

烜赫 形容声名或气势很盛。如：烜赫一时。李白《侠客行》："千秋二壮士，烜赫大梁城。"二壮士，指侯嬴、朱亥。王安石《上杜学士书》："虽将相大臣，气势烜赫，上所尊宠……一有罪过，纠诘按治。"

烦〔**煩**〕(fán) ❶本义热头痛。见《说文·页部》。引申为烦躁、烦恼或烦闷。如：心烦意乱。《素问·生气通天论》："烦则喘喝。"王冰注："烦谓烦躁。"古乐府《孔雀东南飞》："阿兄得闻之，怅然心中烦。"❷烦杂，繁剧。如：要言不烦。《资治通鉴·魏明帝青龙二年》："懿(司马懿)告人曰：'诸葛孔明食少事烦，其能久乎？'"❸混乱，纠缠。《考工记·弓人》："春液角则合，夏治筋则不烦。"郑玄注："烦，乱。"❹烦扰；搅扰。《史记·乐书》："水烦则鱼鳖不大。"张守节正义："烦，犹数搅动也。"❺烦劳；相烦。《左传·僖公三十年》："敢以烦执事。"

烦手 亦作"繁手"。古代指民间音乐(俗乐)一种复杂的弹奏手法。《左传·昭公元年》："于是有烦手淫声，慆堙心耳，乃忘平和。"孔颖达疏："手烦不已，则杂声并奏。"

烦文 或作"繁文"。谓文字繁杂，多而寡要。孔安国《尚书序》："睹史籍之烦文，惧览之者不一。"后亦谓礼节或政令刑法烦苛。《汉书·路温舒传》："涤烦文，除民疾。"参见"繁文缛节"。

烦纡 烦闷郁结。张衡《四愁诗》："路远莫致倚踟蹰，何为怀忧心烦纡。"

烦言 ❶气愤或不满的话。《韩非子·大体》："心无结怨，口无烦言。"参见"啧有烦言"。❷烦琐的话。《商君书·农战》："说者成伍，烦言饰辞而无实用。"

烦苛 谓烦琐苛细的政令刑法。《汉书·刑法志》："高祖初入关，约法三章曰：杀人者死；伤人及盗，抵罪。蠲削烦苛，兆民大说(悦)。"蠲，免除。

烦恼 ❶由一些细小而复杂(有时甚至是觉察不出)的原因所引起的一种苦闷心境。身处逆境、群众关系或机体状态不佳、自然环境的影响，都可能成为引起烦恼的原因。❷译自梵语 Kleśa，亦译"惑"。佛教指众生身心受到扰乱后形成的困惑状态。《大智度论》卷七："能令心烦，能作恼故，名为烦恼。"主要有根本烦恼、随烦恼两种，根本烦恼包括贪、瞋、痴、慢、疑、恶见六惑；随烦恼包括忿、恨、覆、恼、嫉、悭等二十惑。佛教认为烦恼是造成"苦"的直接根源。

烦辱 繁杂而又卑贱。《周礼·秋官·司隶》："邦有祭祀宾客丧纪之事，则役其烦辱之事。"

烦冤 ❶烦躁愤懑。《楚辞·七谏·谬谏》："心悰憚而烦冤兮，蹇超摇而无冀。"悰憚，忧愁貌。杜甫《兵车行》："新鬼烦冤旧鬼哭，天阴雨湿声啾啾。"❷屈折盘旋。《文选·宋玉〈风赋〉》："勃郁烦冤，冲孔袭门。"李善注："风回旋之貌。"

烦碎 烦杂细碎的小事。《汉书·黄霸传》："米盐靡密，初若烦碎，然霸精力能推行之。"米盐，比喻杂碎的事情。

烦懑 郁结愤闷。《楚辞·哀时命》："幽独转而不寐兮，惟烦懑而盈匈。"王逸注："懑，愤也。言己愁思展转而不能卧，心中烦愤气结满匈也。"匈，即胸。

烦琐哲学 指西欧中世纪经院哲学。因经院哲学在论证时用烦琐的、形式主义的抽象推理，从既定的教条推演出空

洞的结论，故以烦琐哲学作为经院哲学的别称。烦琐哲学一词，后又用来泛指一切脱离实际、玩弄概念、空谈玄理、烦琐论证等思想倾向以及形式主义的学风。

6 **烧**〔**燒**〕㊀(shāo) ❶使物着火；燃烧。《国策·齐策四》："以责赐诸民，因烧其券。"❷加热使物体起变化。如：烧饭；烧砖。❸因病而体温升高。如：发烧。

㊁(shào) 放火烧野草，以草灰肥田。《管子·轻重甲》："齐之北泽烧，火光照堂下。管子入贺桓公曰：'吾田野辟，农夫必有百倍之利矣。'"

烧毛 将纱线或织物快速通过烧毛机上的火焰或炽热的金属板面，以除去茸毛而使表面光洁的加工过程。

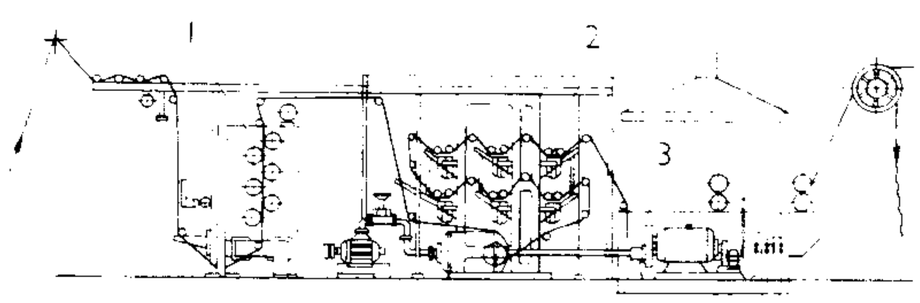

气体烧毛机示意图

1. 刷毛箱 2. 烧毛火口 3. 灭火装置

烧成 生产陶瓷、耐火材料、搪瓷、水泥、磨具等制品的主要工序之一。将生坯或配料在高温下处理，使其发生物理、化学变化而得制品的过程。

烧尾 ❶唐时士子登第或升迁的庆贺宴席。封演《封氏闻见记》卷五："士子初登荣进及迁除，朋僚慰贺，必盛置酒馔音乐，以展欢宴，谓之烧尾。"❷唐代大臣初拜官时向皇帝献食之称。《旧唐书·苏瑰传》："公卿大臣初拜官者，例许献食，名为烧尾。"

烧春 酒名。唐人多以春名酒。李肇《唐国史补》卷下："酒则有……剑南之烧春。"

烧砚 欲烧笔砚，谓自恨文不如人。《晋书·陆机传》："弟云(陆云)尝与书曰：'君苗(崔君苗)见兄之文，辄欲烧其笔砚。'"庾信《谢滕王集序启》："非有班超之志，遂已弃笔；未见陆机之文，久同烧砚。"

烧炼 方士、道士用炉鼎烧炼矿石药物的一种方术。属于外丹的范围。

烧瓷 中国特种工艺品之一。类似景泰蓝，也用铜胎制成，但不用掐丝，而用珐琅瓷釉描绘而成。产于北京。

烧瓶 加热或蒸馏液体用的仪器。一般用玻璃制成。有各种容量和形状。底圆的称"圆底烧瓶"，底平的称"平底烧瓶"，圆锥形的称"三角烧瓶"(亦称"锥形瓶")，有三口的称"三口烧瓶"，此外颈上有侧管供蒸馏用的称"蒸馏烧瓶"。

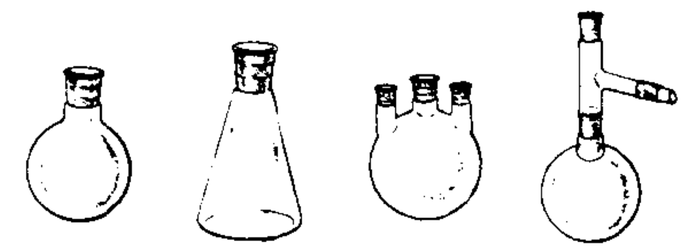

圆底烧瓶 三角烧瓶 三口烧瓶 蒸馏烧瓶

烧碱 即"氢氧化钠"。

烧槽 琵琶名。马令《南唐书·昭惠周后传》："通书史，善音律，尤工琵琶，元宗赏其艺，取所御琵琶时谓之烧槽者赐焉。烧槽之说，即蔡邕焦桐之义，或谓焰材而斫之，或谓因爇而存之。"

烧石膏 亦称"熟石膏"、"煅石膏"。化学式 $CaSO_4 \cdot \frac{1}{2} H_2O$。由石膏加热至128℃脱水制成。其粉末混水后有可塑性，但不久即硬化。建筑工业上用作装饰和制品材料，医疗上为骨科常用固定材料之一，美术上用作雕塑模型。中医学上用于生肌敛疮。

烧当羌 古族名。汉时西羌的一支。无弋爰剑的后裔，因部落酋长烧当而得名。原居黄河北大允谷，以畜牧为主。东汉初扩展到大、小榆谷(今青海贵德东)，土地肥沃，农牧业得到发展，又有西海(今青海)鱼盐之利，逐渐成为羌中的强大部落。光武末至章帝时屡攻陇西，为汉所败，和帝时附汉，内徙陇西、汉阳、安定等地。其后裔在长安(今陕西西安)建立后秦，以后，渐与汉等民族相融合。

烧炭党 ❶译自意大利文 Carbonari。意大利秘密革命组织。19世纪初在法国统治下的那不勒斯王国成立。因最初成员逃避在烧炭山区而得名(一说沿用中欧烧炭者秘密组织之名)。参加者多为贵族、军官、中小地主等。旨在使意大利摆脱法国(后为奥地利)的奴役，消灭封建专制制度。曾发动多次起义，均被镇压。30年代，为*青年意大利党所代替。❷译自法文 Charbonniers。法国秘密革命组织。仿意大利烧炭党所建。活动于19世纪20—30年代，旨在推翻波旁王朝。

烧结机 焙烧烧结矿的设备。黑色冶金中广泛采用抽风型带式烧结机。由动力装置、头轮、台车、混料系统、铺料系统、点火器、风箱、刮刀等组成。

烧结矿 粉矿、铁精矿或炉尘等与燃料、熔剂混合后在烧结机上进行焙烧而成的一种人造块矿。具有高气孔率和足够强度，粒度亦较均匀。配料中加入适量的熔剂，使其碱度等于1～1.5，称自熔性烧结矿；碱度达到2～4的，称熔剂性烧结矿。它们的性能优于普通烧结矿，可降低高炉焦比，提高生产能力。

烧结炉 在粉末冶金过程中用于烧结的设备。粉末经压制成型后须经烧结才能成为致密的金属制品。以烧结的气氛分，有真空与氢气保护两种。以加热方式分，有直接通电加热与间接加热两种。

烧结法 指冶金中分解矿石或精矿的方法。将矿石同石灰、苏打或其他盐类(如硅氟酸钾、硫酸钠等)加热，使成半融状态，并发生反应，加速分解，以利于下一步的浸出。与烧结焙烧不同，并不是为获得熔炼需要的块料。如将低品位铝土矿与苏打一起烧结，使铝成为可溶于水的盐类，进而从中提取氧化铝。

烧碱制浆法 制造纸浆方法之一。以烧碱为蒸煮液，在蒸煮器中加热处理原料，以除去木质素等杂质，制得主要是纤维素的纸浆。适用于阔叶树树材及茎干类植物原料。所得纸浆用于制造漂白的书写纸、印刷纸等。

烨〔**燁**〕(bì) 见"烨烨"。

烨烨 火盛貌。恽敬《喻性》："束蕴而庸庸，积薪而烨烨。"

烛〔**燭**〕(zhú) ❶蜡烛。古代无蜡烛，称火炬为烛。《礼记·曲礼上》："烛不见跋。"❷亦作"燭"。照耀。如：火光烛天。《韩非子·内储说上》："夫日，兼烛天下，一物不能当(挡)也。"引申为察见。《韩非子·孤愤》："不明察，不能烛私。"❸姓。春秋时郑有烛之武。

烛龙 古代神话中的神兽。在西北无日之处，人面蛇身，视则为昼，眠则为夜。一说龙衔烛以照太阳，故名。见《山海经·大荒北经》、《淮南子·墬形训》。《楚辞·天问》："西北辟启，何气通焉？日安不到？烛龙何照？"

烛奴 烛台的别称。王仁裕《开元天宝遗事·烛奴》：

"〔申王〕以龙檀木雕成烛跋童子，衣以绿衣袍，系之束带，使执画烛，列立于宴席之侧，目为烛奴。"

烛光 原发光强度单位。现改用*坎德拉。

烛花 ❶蜡烛的火焰。李煜《玉楼春》词："归时休放烛花红，待踏马蹄清夜月。"❷点残的蜡烛心结成的穗。陆游《遣兴》诗："绿绮奏终香缕碧，乌丝书罢烛花红。"

烛烛 光亮貌。《文选·苏武诗》："烛烛晨明月，馥馥秋兰芳。"吕向注："烛烛，月光也。"

烛影摇红 ❶词牌名。或谓北宋王诜《忆故人》词中有"烛影摇红"句，周邦彦将诜词略改字句，又前加一叠，另成一曲，即以名之。双调九十六字，仄韵。❷曲牌名。属南曲大石调。字句格律与词牌半阕同。亦有与全阕同者。用作引子。

6 **烔** (tóng 桐) 热貌。见《玉篇·火部》。如：热气烔烔。

烟 ㊀〔**煙**〕(yān) ❶物质燃烧时发生的气状物。也指像烟一样弥漫空中的气体。如：炊烟；烟雾。颜延之《北使洛》诗："城阙生云烟。"❷烟质凝成的黑灰。如：松烟。●烟草制成品。如：纸烟；烟丝。❶特指鸦片烟。如：禁烟。●通"胭"。见"烟肢"。

㊁〔**煙、菸**〕(yān) 即"烟草"。

㊂(yīn 因) 见"烟煴"。

烟火 ❶即炊烟，借指住户、人家。《史记·律书》："鸣鸡吠狗，烟火万里。"刘禹锡《竹枝词》："山上层层桃李花，云间烟火是人家。"❷犹言烽火。多指边警。《汉书·匈奴传下》："北边自宣帝以来，数世不见烟火之警，人民炽盛，牛马布野。"参见"烽燧"。❸指熟食。道家称辟谷修道为不食烟火食。王士禛《池北偶谈》卷二十："少居劳山中，独坐数年，遂绝烟火，惟啖石为饭。"❹亦作"焰火"。烟火剂燃烧时所发出的烟和火的总称，有时即指烟火剂本身。有平地小焰火和空中大焰火两类。一般系包扎品，内装药剂。点燃后焰火喷射，呈各种颜色，并幻成各种景象。今又称"礼花"，节日常用。始于隋唐，盛于宋代。《武林旧事·元夕》："宫漏既深，始宣放烟火百余架。"我国旧时焰火，搭架放演，显现空中楼阁或戏曲形象。古代傀儡戏中的"药发傀儡"，传即指此。

烟户 人烟户口。户籍的总称。《清会典·户部·尚书侍郎职掌五》："正天下之户籍，凡各省诸色人户，有司察其数而岁报于部，曰烟户。"

烟台 市名。在山东省东部、蓝烟铁路终点。北临黄海，芝罘半岛环抱西北，崆峒岛屹立港北。是山东省东北部重要海港和渔业基地。辖芝罘、福山、牟平、莱山四区及龙口、莱阳、莱州、招远、蓬莱、栖霞、海阳七市和长岛县。明设烽堠防倭寇，故名烟台。原系福山县渔村，清末发展为山东重要商港，1934年设烟台特区，1938年设市。1983年福山县撤销并入，1994年牟平县撤销并入。1984年辟为对外开放城市。人口638万(市辖区151万，1996年)。工业有化学、纺织、丝绸、电子、仪表、机械、酿酒等。农产有玉米、小麦、甘薯、花生。特产"烟台苹果"及葡萄酒、麻布绣花。沿海盛产鱼、盐。名胜古迹有烟台山、玉皇顶、芝罘岛、崆峒岛、龙泉温泉、福建会馆。高等学校有烟台大学等。

烟尘 ❶烟，烽烟；尘，战场上扬起的尘土。指战争。高适《燕歌行》："汉家烟尘在东北，汉将辞家破残贼。"白居易《长恨歌》："九重城阙烟尘生，千乘万骑西南行。"❷指人烟稠密的地方；繁华的地方。杜甫《为农》诗："锦里烟尘外，江村八九家。"❸由于燃料燃烧不完全而产生的浮游在大气中的微细的固体和液体凝结而成的微粒子。粒径大于10微米的，因其自重，可以很快降落到地面，称为降尘；粒径在10微米以下的，可长时间在空气中飘浮，称为飘尘。其组成大部分是碳，但也吸附着多种有害金属和致癌物质。粒径小于5微米的烟尘对人体危害最大，因其可越过呼吸道的屏障作用，直接进入肺部或粘附于支气管壁和肺泡壁上，有的甚至可随血液循环进入各组织，引起多种疾病。

烟花 ❶指春天艳丽的景物。李白《黄鹤楼送孟浩然之广陵》诗："故人西辞黄鹤楼，烟花三月下扬州。"杜甫《清明》诗："秦城楼阁烟花里，汉主山河锦绣中。"❷旧为妓女的代称。李致远《还牢末》第一折："都则为一二载烟花新眷爱，送了俺二十年儿女旧夫妻。"

烟雨 烟雾般的蒙蒙细雨。刘禹锡《竹枝词》："巫峡苍苍烟雨时，清猿啼在最高枝。"

烟肢 同"胭脂"。《史记·匈奴列传》"后有所爱阏氏"司马贞索隐引习凿齿《与燕王书》云："山下有红蓝，足下先知不？北方人探取其花染绯黄，掇取其上英鲜者作烟肢，妇人将用为颜色。"

烟剂 一种或多种在高温下易挥发的固体药剂。一般加入燃料(如木屑、淀粉)和氧化剂(如氯酸钾)等混合加工而成。用火燃点时，药剂受热挥发，随即冷凝成很小粒子悬浮空中成烟。可用于房舍、仓库及森林的害虫防治，或驱除蚊虫(如蚊香)等。

烟波 谓水波苍茫，远望犹如烟雾笼罩。崔颢《黄鹤楼》诗："日暮乡关何处是？烟波江上使人愁。"

烟草 (*Nicotiana* spp.) 茄科。一年生草本。茎直立，棱形，植株被粘性腺毛。叶多变异，有圆形、卵形、心脏形、披针形等，随品种而异。圆锥花序顶生，花冠呈圆筒形或漏斗形，淡红或淡黄色。蒴果卵形，种子褐色。原产热带美洲。中国栽培的有普通烟草 (*N. tobacum*) 和黄花烟草 (*N. rustica*) 等。按叶的用途及调制方法可分烤烟、晒烟、晾烟、香料烟等类。茎、叶均可提取烟碱、苹果酸、柠檬酸；叶经调制后可制卷烟、雪茄烟、烟丝等。茎和碎屑可制杀虫剂。

烟草

烟粉 宋话本小说分类之一。《都城纪胜》："说话有四家。一者小说，谓之银字儿，如烟粉、灵怪、传奇、说公案(皆是搏刀赶棒及发迹变泰之事)、说铁骑儿(谓士马金鼓之事)。"罗烨《醉翁谈录》著录烟粉类话本，有《燕子楼》、《钱塘佳梦》等。后人或谓："烟粉，意谓烟花粉黛，男女情感之事也。"

烟海 茫茫大海。高启《圣姑庙》诗："冷风几度引舟回，宛似蓬莱隔烟海。"也用以比喻广大繁多。如：浩如烟海。《荀子·富国》："然后飞鸟凫雁若烟海。"杨倞注："远望如烟之覆海，皆言多。"

烟景 ❶指春天的景色。李白《春夜宴从弟桃李园序》："况阳春召我以烟景，大块假我以文章。"❷烟水苍茫的景色。崔塗《春夕》诗："自是不归归便得，五湖烟景有谁争？"《宋史·李宥传》："善摹写山水……酒酣落笔，烟景万状。"

烟幕 ❶人工造成的烟雾屏障。可用发烟手榴弹、发烟罐、发烟炮弹、发烟火箭弹、航空烟幕弹和机械发烟器等施放。按战术用途分，有遮蔽烟幕、迷盲烟幕和迷惑烟幕三

种。分别用以隐蔽己方的部队行动和其他重要军事目标，妨碍敌方的观察、射击和迷惑敌人。❷比喻用以掩盖真相或掩饰某种企图的言词和行动。

烟煤 煤化程度较深的煤。呈灰黑至黑色，粉末从棕色到黑色。光泽较强，沥青、油脂、玻璃、金刚等光泽均有，具明显的条带状、凸镜状构造。不含游离的腐殖酸；大多数具有粘结性；发热量较高，热值 $2.7\times10^7\sim3.7\times10^7$ 焦／千克；挥发物 10%～40%；含碳量 75%～90%；密度 1.2～1.5 克／厘米^3。燃烧时火焰较长而有烟。根据挥发物和胶质层厚度可分长焰煤、气煤、肥煤、焦煤、瘦煤等类。可用于炼焦、低温干馏、动力、炼油、气化、化学工业以及民用燃料等。中国烟煤储量丰富，主要分布于华北、东北、西北和西南等地。

烟煴 (yīn—) 同"絪缊❷"。《文选·班固〈东都赋〉》："降烟煴，调元气。"张铣注："烟煴，即元气也。"又王延寿《鲁灵光殿赋》："包阴阳之变化，含元气之烟煴。"张载注："烟煴，天地之蒸气也。"

烟酸 亦称"尼克酸"。B 族维生素之一。肝、肾、酵母、米糠中含量丰富。其衍生物烟酰胺是生物氧化中某些重要辅酶的组成部分。缺乏烟酸时引起糙皮病，故烟酸亦称"抗糙皮病维生素"。

烟酸结构式

烟碱 (nicotine) 亦称"尼古丁"。化学式 $C_{10}H_{14}N_2$。烟草中的主要生物碱。对动物主要作用于神经节，有先兴奋后麻痹的作用。用为农业杀虫剂。对人畜毒力很强，使用时须防止接触或吸入。吸烟过量可致心血管损害，引起呼吸道粘膜炎症，也可能诱发肺癌等。

烟瘴 即"瘴气"。旧时用以指我国西南边远的地方。《明史·刑法志一》："崇祯十一年，谕兵部编遣事宜，以千里为附近，二千五百里为边卫，三千里外为边远，其极边烟瘴，以四千里外为率。"《清会典·兵部·五刑充军》："军罪凡五等，曰附近，曰近边，曰边远，曰极边，曰烟瘴。"

烟霭 云气。岑参《东归发犍为至泥溪舟中作》："烟霭吴楚连，溯沿湖海通。"

烟鬟 鬟，髻。犹云鬟，本指妇女的发髻。罗邺《闻友人入越幕因以诗赠》："稽岭春生酒冻消，烟鬟红袖恃娇娆。"也用以比喻笼罩着云雾的峰峦。苏轼《凌虚台》诗："落日衔翠壁，暮云点烟鬟。"

烟化法 在烟化炉（竖炉）或回转窑中进行的从炉渣或废料中用还原剂回收金属的一种方法。用碳质还原剂、天然气在高温下使炉渣或废料中的金属氧化物还原成易挥发的金属或其低价氧化物，或与加入的试剂生成挥发的其他化合物，挥发物在炉气中再氧化，经收尘和进一步处理以回收金属。用于处理炼铅鼓风炉渣、锌焙砂浸出后的滤饼、铅锌氧化矿、锡炉渣，以提取锌、铅、镉、锡及稀有金属。在回转窑中进行的烟化法称"威尔兹法"，也叫"回转法"。

烟火剂 亦称"烟火药"。能在绝氧条件下燃烧，产生光、热、烟、声或气体等的药剂。通常由氧化剂、可燃物和粘合剂组成。大多易吸湿，且对静电和机械作用（特别是摩擦）敏感。可分为发光剂、燃烧剂和发烟剂三类。发光剂包括照明剂、摄影闪光剂、曳迹剂、红外诱饵剂和发光信号剂等。军事上用来装填燃烧弹、照明弹、发烟弹和信号弹等。民间用于制造烟火、爆竹等。

烟水晶 呈烟灰色的水晶。其颜色可从烟灰色、烟黄色、褐色到几乎黑色。当加热时颜色可以褪去，而以钴-60 放射源辐照后则可出现颜色。其中烟黄色到褐色者，又称"茶晶"；几乎黑色者称"墨晶"。用作工艺雕刻品和项链等饰件的材料。

烟屿楼 清浙江鄞县徐时栋藏书室名。时栋字定宇，清道光举人，官内阁中书。藏书六万卷，筑此楼储之。著有《烟屿楼读书志》、《烟屿楼笔记》、《文集》等。

烟雨楼 在浙江省嘉兴市南湖湖心岛上。五代吴越钱元瓘所建。原在湖滨，明嘉靖年间（1522—1566）移建于湖心岛。历代均有修葺。四面临水，晨烟暮雨，风物清华，向称胜景。楼前檐横额"烟雨楼"三字为董必武手书，楼中存有历代碑石 50 余件。

烟草谱 书名。清陈琮撰。成书于嘉庆中叶。主要辑录前人著作中有关资料而成，包括烟草的来历、种类、栽培技术、加工方法、功用、烟具、吸烟弊害、烟禁及诗赋等，共八卷。此外关于烟草的古书尚有陆耀《烟谱》、蔡家琬《烟谱》、赵古农《烟经》、王圻《青烟录》等。

烟幕弹 即"发烟弹"。

烟酰胺 亦称"尼克酰胺"。烟酸的酰胺衍生物。属维生素 PP。生物氧化中某些重要辅酶的组成成分。参见"烟酸"。

烟雾机 将药液雾化成直径 5～25 微米的粒子作悬浮弥漫性喷雾的机具。有热烟雾机和常温烟雾机。前者靠燃气热能和动能使药液热裂挥发呈烟雾状，由热气流发生、药液雾化、燃料和药液调控等装置组成；后者利用压缩空气雾化药液，由气液喷头、供药系统、风机、空气压缩机等组成。用于农、林、牧业病虫害防治、环卫防疫、预防霜害。

烟管鱼 (*Fistularia petimba*) 硬骨鱼纲，烟管鱼科。体细长，呈亚圆筒形，长达 1 米余。淡红色。吻呈长管状，口位于吻端，下颌突出。尾鳍中央鳍条呈丝状延长。除侧线在背鳍、臀鳍间成线状骨鳞外，大部无鳞。背腹面各有一行骨质鳞。广布于印度洋和西太平洋；中国产于南海和东海。

烟霉病 亦称"煤污病"。植物病害之一。病原真菌为子囊菌的小煤炱属 (*Meliola*) 或煤炱属 (*Capnodium*) 等真菌。被害枝、叶、果表面寄生的黑色菌丝体和繁殖器官形成煤烟状霉层，阻碍光合作用，影响生长发育。此病常随蚧类、粉虱和蚜虫等虫害发生。热带和亚热带地区发病最盛。防治法：结合治虫，可喷洒杀菌剂；注意田园卫生和通风透光。

烟霞癖 对山水的癖好。倪瓒《次韵郑九成见寄》："残生竟抱烟霞癖，好事犹传《海岳图》。"《海岳图》即宋米友仁所作的《海岳庵图》，以写云山变幻著称于世。旧时亦指吸鸦片烟的嗜好。

烟云(雲)过眼 比喻瞬息即逝，不留痕迹。苏轼《宝绘堂记》："见可喜者，虽时复蓄之，然为人取去，亦不复惜也。譬之烟云之过眼，百鸟之感耳，岂不欣然接之，然去而不复念也。"纪昀《阅微草堂笔记·姑妄听之三》："余于器玩不甚留意，后为人取去。烟云过眼矣，偶然忆及，因并记之。"亦作"过眼烟云"。

烟气分析 测定燃料燃烧时所生成烟气中各种气体的成分及含量的工作。用烟气分析器进行测定。烟气分析的结果，可以作为判断燃料燃烧的完善程度、控制燃烧过程和研究燃烧过程以降低燃料消耗量的依据。

烟气脱硫 亦称"排烟脱硫"。从燃烧炉烟道气中除去硫氧化物的技术。分湿法和干法两类。湿法以氨水、氢氧化

钠等为吸收剂，吸收烟道气中的硫氧化物而达到处理目的。干法有活性炭或活性氧化锰吸附或吸收法。对于大型装置常用炉内石灰石添加法去除硫氧化物。

烟台条约 即《滇案条约》或《芝罘条约》。英国借口*马嘉理案强迫清政府订立的不平等条约。1876年(光绪二年)9月13日英国公使威妥玛与清北洋大臣李鸿章在烟台签订。共三部分十六款，附有《另议专条》。主要内容为：(1) 英国得派员至云南调查，准备商订云南和缅甸之间的边界及通商章程；(2) 英人可经甘肃、青海、四川等地进入西藏，转赴印度，也可由印度进入西藏；(3) 开放宜昌、芜湖、温州、北海为通商口岸；(4) 英国可派员"观审"中国各地有涉及英人生命财产的案件；(5) 租界免收洋货厘金；(6) 洋货运入内地，不论中外商人都只纳子口税一次，全免各项内地税；(7) 凡未设立租界的各通商口岸，都应将外人居住处所"划定界址"。该条约扩大了英国在华特权，并使英国势力得以深入中国云南、西藏地区。

烟台煤矿 抚顺煤矿的支矿。矿区在辽宁辽阳县。1899年(清光绪二十五年)部分矿区被东清铁路(见"中东铁路")公司俄人租采。日俄战争后被日本占有，由*南满洲铁道株式会社开采。抗日战争胜利后由国民党政府接收。1948年11月矿区解放，收归人民所有。

烟波钓徒 《新唐书·张志和传》："以亲既丧，不复仕，居江湖，自称烟波钓徒。"旧因用作隐居为渔人之意。

烟视媚行 烟视，微视；媚行，徐行。《吕氏春秋·不屈》："人有新取妇者，妇至，宜安矜，烟视媚行。"

烟草夜蛾(*Heliothis assulta*) 亦称"烟夜蛾"、"烟实夜蛾"。烟草害虫。昆虫纲，鳞翅目，夜蛾科。成虫体长13～19毫米，暗黄色，前翅有暗褐色纵波状横纹4条。幼虫叫"烟青虫"，头部黄色，体多为铁锈色。年发生2～6代，以蛹在土中越冬。幼虫吃叶成孔，或蛀食嫩芽、花蕾、嫩茎、果实等。也为害茄果类蔬菜等。防治法：改变耕作制度，冬耕或灌水灭蛹；捕杀幼虫；诱捕成虫；幼虫发生期喷洒药剂。

烟草夜蛾
上：成虫 下：幼虫

烟霞痼疾 谓爱山水成癖。痼疾，亦作痼癖。《旧唐书·田游岩传》："臣泉石膏肓，烟霞痼疾。"潘音《反北山嘲》诗："烟霞成痼癖，声价藉巢由。"参见"泉石膏肓"。

烟草花叶病 俗称"聋烟"、"青花"。烟草病害。包括普通花叶病和疱斑花叶病两种，前者病原为烟草花叶病毒(TMV)，后者为黄瓜花叶病毒(CMV)。病叶颜色黄绿相间，深浅不匀，厚薄不一，畸形。植株在移栽期染病后，显著降低产量和品质。病毒在土壤和堆肥的残余病株内、烤烟及其他寄主上越冬。经病株汁液接触或蚜虫传染。防治法：避免连作，培育壮苗，清除病苗，防止移植时接触传染，彻底防蚜，培育抗病品种，注意田间清洁卫生。

烟草黑胫病 俗称"黑根病"、"腰烂"。烟草病害。病原真菌为烟草疫霉菌(*Phytophthora nicotianae*)。病株根部和茎基部腐烂变黑后，向上扩展，叶自下而上枯萎或腐烂。叶片上也能发生黑褐色病斑，上生白霉，能迅速借风雨传染，使成片烟株死亡。病菌在病株残体和土壤内越冬，可经雨水和灌溉水传播。温度较高阴雨连绵时易流行。防治法：选用抗病品种，作畦和排水，实行轮作，清除病株，喷洒药剂。

烟酸缺乏症 亦称"糙皮病"或"陪拉格病"。一种因缺少烟酸而引起的营养缺乏症。主要表现为皮炎、腹泻、舌炎和口腔炎，严重者精神失常。皮炎有高度诊断价值，早期可见面、手背等暴露部位突然发生边缘鲜明的鲜红或带暗红色的斑片，晚期变棕黑色，表面粗糙。预防宜提倡多食糙米，注意烹饪法，不抛弃米汤和菜汤以及多食富含烟酸的食物。治疗给予烟酸或富含烟酸的各种食物。

烟草花叶病毒 是最早发现和了解其结构及功能的核蛋白之一。由单链核糖核酸(RNA)和外壳蛋白构成棒状中空、螺旋对称的颗粒。大小约300纳米×18纳米，分子量约40×10^6。其中RNA占5%，蛋白占95%。沉降常数S_w^{20}约为194。外壳蛋白由2 100个相同亚基以左旋排列构成严格的包被着和与单链RNA密切地联系着。每个亚基由158个氨基酸组成的分子量为17 500的多肽链组成。单链RNA约含有6 400个核苷酸，亦以严格的半径为4纳米、螺距为2.3纳米的螺旋形式回旋于蛋白亚基之中。烟草花叶病毒的结构非常稳定，其抽提物在室温下可保持感染力50年。

烟霞万古楼集 别集名。清王昙(字仲瞿)作。八卷。凡文集六卷，诗选二卷，有道光间刻本。又《仲瞿诗录》一卷，有咸丰间刻本。

6 **烻** ㊀(yàn 宴) 光盛貌。《文选·王延寿〈鲁灵光殿赋〉》："皓璧暠曜以月照，丹柱歙赩而电烻。"李善注引崔骃《七依》曰："丹柱雕墙，烻光盛起。"

㊁(shān) 闪光貌。《文选·何晏〈景福殿赋〉》："晨光内照，流景外烻。"张铣注："烻，光动也。日光照之于中，彩色流出于外，动其晖光。"

烨〔**燁、爅、曄**〕(yè 叶) 光辉灿烂。杨万里《正月三日宿范氏庄四首》："轻霏淡晚秀，隤照烨春媚。"

烨烨 光闪烁貌；光盛貌。《诗·小雅·十月之交》："烨烨震电，不宁不令。"朱熹注："烨烨，电光貌。"《汉书·扬雄传上》："愍吾累之众芳兮，扬烨烨之芳苓。"颜师古注："烨烨，光盛。"

烇 (quǎn 犬) 火貌。见《玉篇·火部》。

烩〔**燴**〕(huì) 会合众味的烹调法。如：杂烩；冬菇烩豆腐。

烑 (yáo) 光；明亮。《淮南子·要略》："挟日月而不烑，润万物而不秏。"

烜 (xū 虚) 见"烜烜"。

烜烜 光彩艳丽貌。阮瑀《止欲赋》："夫何淑女之佳丽，颜烜烜以流光。"

烙 ㊀(lào) ❶把食物放在烧热的器物上焙熟。如：烙饼。《儒林外史》第一回："王冕自到厨下烙了一斤面饼。"❷用烧热的铁器烫熨。如：烙衣服。

㊁(luò 落，旧读 gé 格) 见"炮烙"。

烙印 在器物或牲畜身上烫火印，作为标记。比喻不易磨灭的痕迹。如：过去的一切在生活中留下深深的烙印。

烙花 亦称"烫花"。中国民间装饰工艺品之一。用烧热的铁扦，在扇骨、梳篦、葵扇或木制家具上烫出各种人物、花卉、山水等纹样。以河南南阳所出产的较为著名。

烙铁头(*Trimeresurus mucrosquamatus*) 亦称"龟壳花蛇"。爬行纲，蝰科。一种毒蛇。长可达1.1米余。头呈三角形，头顶覆以细鳞。具颊窝。体背面棕灰褐色，两侧有

并列的暗褐色斑块；腹面淡褐色，散布多数淡鸢色斑点。生活于山区，捕食蛙类、鸟类和鼠类。分布于中国浙江、安徽、江西、湖南、陕西、云南、海南、福建、台湾、广东、广西、四川、贵州、甘肃等地；也产于印度及东南亚。

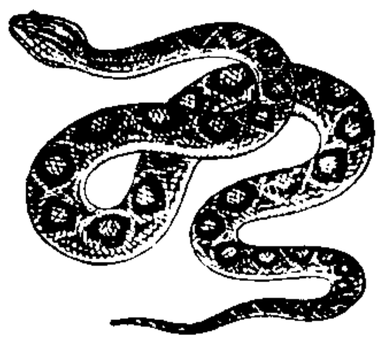
烙铁头

6 **烊** ㊀(yáng) 同"炀"。《集韵·十阳》："炀，烁金也，或作烊。"

㊁(yàng) 吴方言，商店晚上关门停止营业叫"打烊"。

烫〔燙〕(tàng) ❶被火或高温灼痛或灼伤。如：烫手；烫伤。《红楼梦》第三十五回："宝玉自己烫了手，倒不觉的。"❷用热水暖物。如：烫酒。❸用高温着物，使改变形态。如：烫发；烫衣服。

烫印 亦称"烫金"。一种印刷加工方法。将金属印版加热，施箔，在书籍封面或其他印刷品上压印文字或图案。可烫金属箔(金、银、铜、铝箔)、色粉箔及烫无色硬印等数种。

焐〔燖〕(xún 旬，又读 qián 潜) ❶同"燖❶"。❷用开水去毛。晁补之《猪齿臼化佛赞》："扬汤焐毛，毛须弥聚。"❸古代献祭品的一种，沉肉于汤使半熟。沈括《梦溪笔谈·辨证》："祭礼有腥、焐、熟三献。"

烬〔燼〕(jìn) 东西火烧后的剩余。如：灰烬；烛烬。韦应物《对残灯》诗："独照碧窗久，欲随寒烬灭。"比喻劫后之余。《左传·襄公四年》："靡自有鬲氏，收二国之烬，以灭浞而立少康。"杜预注："烬，遗民。"也指灯花。皇甫松《梦江南》词："兰烬落，屏上暗红蕉。"

7 **赫** (hè 赫) 同"赫"。火赤貌。见《集韵·二十陌》。

焫 (ruò，又读 rè) 同"爇"。烧。《素问·异法方宜论》："藏寒生满病，其治宜灸焫。"

焞 (bó 勃) 烟起貌。见《广韵·十一没》。

焐 (wù 务) 以热物接触冷物而使之变暖。如：用热水袋焐手。

烴 "烃"的繁体字。

焊〔銲、釬〕(hàn) 连接金属(或某些非金属)使成为整体的一种方法。如：焊接；电焊；锡焊。

焊丝 焊接时受电弧、气体火焰或其他焊接热源所熔化用以填满金属连接处的金属丝。在自动电弧焊和半自动电弧焊及电渣焊时，常用成盘的长焊丝；手工焊接(如气焊、碳弧焊等)时，常用截成一定长度的焊丝。焊丝还用作焊条的金属芯。在自动或半自动焊接时，为了获得一定的焊缝成分和性能，把焊剂、金属和合金粉填入空心的焊丝，称"管状焊丝"。

焊条 手工电弧焊接时，用来导电并产生电弧的金属电极。经过矫直后切断的金属焊丝作为芯子，外涂一层药皮制成。芯子受电弧熔化，成为金属连接处的填充金属。涂药的作用一般为：稳定电弧；在电弧高温下造成保护性气体和熔渣以保护连接处的高温金属，免受空气的有害作用；改善焊缝的化学成分和机械性能等。

焊剂 亦称"熔剂"或"焊药"。焊接或钎焊时用的一种粒状、粉状或糊状物质。用来保护连接处的金属，避免氧化和氮、氢侵入，并改善焊缝金属的化学成分和机械性能。

焊炬 亦称"焊枪"。❶通常指以气体火焰作为热源，用来焊接金属的工具。参见"气焊"。❷用其他热源焊接金属时，直接发生焊接热能的工具。如等离子焊炬、氩弧焊炬、二氧化碳焊炬等。

焊料 亦称"钎料"。钎焊时用来填满金属连接处的间隙，并借以造成连接作用的合金。根据焊料熔点的高低可分为"硬焊料"(一般熔点高于500℃)和"软焊料"(一般熔点低于325℃)。

焊接 在两金属件连接处通过加热熔化或加压，或两者并用，以造成金属原子间和分子间的结合而得到永久连接的方法。用熔化法的称"熔焊"，按所用热源不同，有电弧焊、电渣焊、气焊、等离子焊接、电子束焊接、激光焊接等；用加压法(加热或不加热)的称"压焊"，如电阻焊、摩擦焊、锻焊、冷焊等。与其他金属连接方法(如铆接、螺纹连接等)相比，具有节省金属材料、生产率高、能保持水密和气密等优点，广泛应用于船舶、锅炉、车辆、飞机和其他金属结构或机器零件的制造。非金属材料(如塑料、玻璃等)也可用焊接方法连接。

焊接性 材料在焊接时形成完整接头的能力和该接头在工况条件下使用时安全服役的能力。是判定材料是否适于制造焊接结构的一项重要依据。

焊接应力 一种没有外力作用时存在于焊件中的内应力，包括焊接时的热应力及焊后的残余应力。由于电弧焊是不均匀加热和冷却的过程，在焊缝两侧距焊缝中心远近不同部位的基本金属处于不同的温度，根据热胀冷缩的规律，它们的热变形是不同的，但它们又是联成一个整体而相互制约，以致热变形与实际变形存在差异，引起焊缝及基本金属中产生应力(称"焊接热应力")。当热变形与实际变形之差超过材料弹性应变极限时，在焊缝和部分热影响区中产生不均匀的不可逆的塑性变形，焊后在焊件中即有应力(称为焊接残余应力)存在。焊接残余应力分为宏观残余应力、微观残余应力以及超微观残余应力三种，通常是指宏观残余应力。焊接构件的残余应力影响产品尺寸的稳定性，在一定条件下可降低产品的强度，导致产生裂纹。

焊接坡口 在被焊接的两个金属件的施焊处，用机械加工或气割等方法加工出来的沟槽。其作用主要是保证工件焊透。

焊接变形 构件经焊接后相对于焊前的尺寸形状变化。通常是指焊后的残留变形。主要由焊接时不均匀的加热膨胀及随后的冷却收缩所造成。焊接变形分为纵向及横向收缩变形、错边变形、角变形、挠曲变形、螺旋变形、波浪变形等。常采用强制变形、反角变形、预留间隙、分段倒退对称焊、中间校正变形等方法控制。

焊接热场(场 chǎng) 亦称"焊接温度场"。在焊接热的作用下，某一瞬间被焊金属的各点的温度分布。影响焊接热场的因素有：热源性质、功率、被焊金属的物理性质(导热系数等)、焊接时的热输入量(即线能量)、板厚、接头形式、坡口、预热、间隙等。

焊接缺陷 在焊接过程中，焊接接头出现的各种影响焊接质量的疵病。常见的有裂纹、气孔、夹渣、未焊透、咬边、焊瘤、烧穿等。

焊后热处理 焊件焊接后进行的热处理。有低温回火、高温回火、正火、稳定化处理、固渗处理、时效处理、脱氢处理等。可在真空中、空气中或保护气体中进行。目的是改善组织、降低焊接应力、提高焊接接头力学性能、防止产生冷裂纹或提高接头抗蚀能力。

焊接机器人 一种由微型计算机控制、焊接程序可变、独立操作的自动化焊接装置。主要有示教重现焊接机器人、适应控制焊接机器人、数控焊接机器人和智能焊接机器人。按应用可分为电阻焊机器人和电弧焊机器人两类。前者采用点位控制系统，后者则用六自由度的连续控制系统。

焊接冷裂纹 在较低的温度时(大约在马氏体开始转变的温度以下)，焊接接头中产生的裂纹。主要发生在易淬硬的中碳钢、中合金钢和低合金高强度钢的焊接热影响区，个别情况下如焊接某些钛及钛合金时也会出现在焊缝中。可在焊后数分钟出现，但也有经过几小时、几天甚至更长的时间才出现(开始较少，逐渐增多)。后者称为"延迟裂纹"。

焊接热裂纹 在焊缝凝固结晶过程中于固相线附近温度下产生的裂纹，故又称为"焊接结晶(或凝固)裂纹"。具有晶间破坏的特征，多数情况下在裂纹断面上有氧化的彩色。

焊接逆变电源 一种焊接用的电源设备。将高压端经整流桥整流成直流，再逆变成一定频率的交流方波，通过高频变压器输出低电压供给焊接负载。小容量焊接逆变电源采用单臂式逆变原理，大容量焊接逆变电源采用全桥式(H桥式)逆变原理。逆变用主控元件有可控硅、双基极三极管、场效应管。通常逆变电源的逆变频率大于20千赫。按应用可分为逆变式弧焊机和逆变式电阻焊机。

焊接热输入量 亦称"线能量"。熔焊过程中，沿焊接方向单位焊缝长度上由电弧或其他热源所输入的热量。用公式表示：

$$Q=\frac{IV}{v}。$$

式中：Q 为焊接热输入量，单位是焦/厘米；I 是焊接电流；V 是电弧电压；v 是焊接速度。

焊接热影响区 亦称"焊接近缝区"。在焊接热的作用下，焊缝附近的基本金属发生组织与性能变化的区域。一些合金钢以及某些有色金属焊接时，焊接的质量不仅决定于焊缝，同时还取决于热影响区是否产生脆化、软化、裂纹等问题。因此在上述材料的焊接结构中，对焊接的热影响区应给予很大的重视。

焊接模拟试验机 供金属焊接性试验用的一种模拟试验装置。其中最简单的是模拟焊接热影响区中热循环过程的热模拟试验机，较为复杂的则是同时模拟焊接过程热、拘束应力和应变循环的试验装置。

焊接过程自适应控制 应用微型计算机控制焊接质量的一种方法。按照一定模式随时自动调整焊接过程的一个或几个参数，使焊接过程能在变化的边界条件及各种随机干扰影响下保持最佳动态性能和理想的焊接质量。

7 **焆** (jué) ❶见"焆焆"。❷火光。见《玉篇》。

焆焆 烟貌。见《说文·火部》。

熉 〔**熉**〕(yún) 黄澄澄。《汉书·礼乐志》："照紫幄，珠熉黄。"颜师古注："言光照紫幄，故其珠色熉然而黄也。"

烔 "炯"的异体字。

焙 ㊀(kù) ❶热气。《说文·火部》："焙，旱气也。"❷同"酷"。

㊁(kào) 用文火烹煮食物，使汤汁变浓。吴自牧《梦粱录·分茶酒店》："软羊焙腰子，盐酒腰子。"

烯 (xī) 化学中通常用以表示化合价稀少之意。有时也指一类有机化合物，其中含碳-碳*双键结构而具有不饱和性。

烯烃 一类*不饱和烃。含有一个或多个碳-碳双键的碳氢化合物。例如，乙烯 ($H_2C=CH_2$)、丁二烯 ($H_2C=CH-CH=CH_2$) 等。其功能团碳-碳双键由一个 σ 键和一个 π 键组成，π 键较活泼，易发生加成、聚合、氧化等反应。石油裂解气是低级烯烃的主要来源。广泛用作合成高分子的单体及基本有机合成的原料。

烯酮 具有 $R-CH=C=O$ 或 $R_2C=C=O$ 型结构的化合物。由于积聚双键的存在，性质很活泼，易加成及聚合。乙烯酮 ($H_2C=C=O$) 是简单的代表物，无色有刺激性气体，沸点 $-56℃$，分子中含有累积的双键，性质活泼，容易聚合成二聚物，和活泼氢化合物 (H_2O、C_2H_5OH、CH_3COOH、NH_3 等) 起加成反应。为有机合成的重要中间体。

烯唑醇 (diniconazole) 亦称"速保利"、"消斑灵"。化学名 (*E*)-1-(2,4-二氯苯基)4,4-二甲基-2-(1,2,4-三唑-1-基)-1-戊烯醇-3。内吸广谱杀菌剂。原药为白色结晶。溶于水和丙酮、甲醇等有机溶剂。有可湿性粉剂、乳油。用于防治小麦白粉病、锈病、黑穗病，玉米丝黑穗病以及苹果白粉病、锈病等。对人畜低毒。

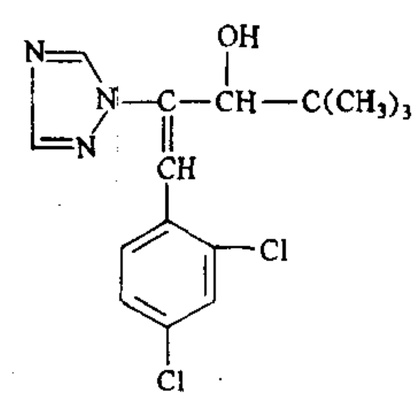

烯唑醇结构式

烯基磺酸钠 阴离子型表面活性剂的一类。由十四至二十碳直链甲位烯烃磺化、中和而成。可用于洗涤剂配方。

烩 〔**燸**〕(xiǎn) 味辛。《朱子语类》卷六十："如火烧成灰，将来泡汤吃，也烩苦。"

烰 (fú 浮) ❶见"烰烰"。❷通"庖"。《吕氏春秋·本味》："其君令烰人养之。"高诱注："烰犹庖也。"

烰烰 《尔雅·释训》："烰烰，烝也。"郭璞注："气出盛。"按谓蒸气上出貌。《诗·大雅·生民》："烝之浮浮。""浮浮"即"烰烰"。

焓 (hán 寒) 亦称"热函"。热力学中表示物质系统能量状态的一个参数。常用 H 或 I 表示。数值上等于系统的*内能 U 加上压强 P 和体积 V 的乘积，即：$H=U+PV$。物质系统在等压过程中所吸收的热量，就等于其焓的增量。焓在描述流动物质的能量关系时特别有用。在热工计算中，常将蒸气和气体等各种物质(即*工质)在不同状态下的焓值制成图表，以便查用。

焓降 "绝热焓降"的简称。工质在热力设备中作绝热膨胀时焓的减少值。常用于热工计算。例如，蒸汽在汽轮机中进行绝热膨胀所作的功可用工质的焓降来计算。

焕 (huàn 换) 鲜明；光亮。如：焕然一新。潘尼《安石榴赋》："遥而望之，焕若随珠耀重川。"随珠，随侯之珠，传说宝珠名。费唐臣《贬黄州》第一折："万里云烟挥翰墨，一天星斗焕文章。"

焕发 光彩四射貌。如：精神焕发。李肇《国史补》："蜀人织锦初成，必濯于江水，然后文彩焕发。"《聊斋志异·阿绣》："母亦喜，为之盥濯，竟妆，容光焕发。"

焕赫 光明显赫貌。《抱朴子·知止》："焕赫有委灰之兆，春草为秋瘁之端。"

烽 (fēng) 亦作"㷭"。❶烽火，古时边疆在高台上烧柴或狼粪以报警。司马相如《喻巴蜀檄》："夫边郡

之士，闻烽举燧燔，皆摄弓而驰，荷兵而走。"参见"烽燧"、"狼烟"。❷泛指举火。《汉书·五行志上》："后章(许章)坐走马上林下烽驰逐，免官。"颜师古注引孟康云："夜于上林苑下举火驰射也。"

烽火 ❶古代边防报警信号。《史记·廉颇蔺相如列传》附《李牧传》："匈奴每入，烽火谨，辄入收保，不敢战。"参见"烽燧"。❷指战火。杜甫《春望》诗："烽火连三月，家书抵万金。"❸《文学》、《文丛》、《中流》、《译文》在抗日战争时期的联合刊物。1937年8月在上海创刊。茅盾、巴金先后主编。初名《呐喊》，第二期改名《烽火》，均为周刊。1938年9月迁广州出版，改为旬刊。内容大多是宣传抗日救国，有小说、诗歌、杂文、翻译等，同年10月11日停刊。共出二十二期。

烽烟 指边警。古时边境有敌入侵，即举火燔烟报警。姚合《送李廓侍御赴西川行营》诗："从今嶲州路，无复有烽烟。"参见"烽燧"。

烽鼓 烽火与战鼓。指战乱。沈约《齐故安陆昭王碑》："晋宋迄今，有切民患；烽鼓相望，岁时不息。"

烽燧 即烽火。古代边防报警的两种信号。《后汉书·光武帝纪下》："修烽燧。"李贤注："前书音义曰：边方备警急，作高土台，台上作桔皋，桔皋头有兜零，以薪草置其中，常低之，有寇即燃火，举之以相告，曰烽。又多积薪，寇至即燔之，望其烟，曰燧。昼则燔燧，夜乃举烽。"桔皋，可以牵引上下的木制机具；兜零，笼。引申为边警。马祖常《北歌行》："如今天子皇威远，大积金山烽燧鲜。"

烽火台 古代边防作为瞭望及*烽燧报警用的高土台。隔一定距离筑一座。发现敌情即燃起烽烟，邻台见后亦举火以示警。也叫墩堠；因烧烟常用狼粪，又名狼烟台。

7 **焖**〔**燜**〕(mèn 闷) 一种烹饪法，即紧盖锅盖，不使泄气，用微火把食物煨熟。如：黄焖鸡。按：《说文·火部》："袞，炮炙也，以微火温肉。"段玉裁注："微火温肉，所谓煁也。今俗语或曰乌，或曰煨，或曰焖，皆此字之双声叠韵耳。"

烷 (wán) 化学中通常用以表示化合价已完之意。有时也指一类有机化合物，其中只含碳-碳*单键结构而具有饱和性。

烷烃 旧称"石蜡烃"。含有单键的开链烃。如甲烷(CH_4)、乙烷($CH_3—CH_3$)等。参见"饱和烃"。

烷基 饱和烃类消除一个氢原子后所构成的基团。参见"烃基"。

烷基化 化合物分子中引入烷基(如甲基、乙基、苯甲基等)的反应。一般是将烷基连接到氮、氧、碳等原子上。常用的烷基化剂有烯烃、卤代烷、硫酸烷酯等。广义的烷基化主要包括氯甲基化、羟甲基化、羧甲基化及氰乙基化等。是有机合成(如合成高级汽油等)的重要反应之一。

烷醇酰胺 非离子型表面活性剂的一类。具有优良的洗涤能力，并能稳定泡沫。由脂肪酸与烷醇胺缩合而成。主要用于洗涤剂配方。

烷基硫酸钠 亦称"脂肪醇硫酸钠"。阴离子型表面活性剂的一类。如十二烷基硫酸钠。由脂肪醇与硫酸(或氯磺酸)作用，再经氢氧化钠中和而得。用作洗涤剂、发泡剂。

烷基磺酸钠 阴离子型表面活性剂的一类。烷基主要为十六碳。对碱或硬水较稳定。由石油馏分在二氧化硫、氯和光的作用下生成烷基磺酰氯再经碱化而得，或在二氧化硫、空气和紫外线(或γ射线)的作用下生成烷基磺酸再经中和而成。用作洗涤剂、渗透剂等。

烷基苯磺酸钠 阴离子型表面活性剂的一类。烷基主要为十二碳。对碱、稀酸及硬水较稳定。由氯烷或烯烃与苯缩合成烷基苯，再经磺化及中和而得。可用于洗涤剂配方。

烷基萘磺酸钠 俗称"拉开粉"。阴离子型表面活性剂的一类。白色或微黄色粉状物。对酸、碱及硬水较稳定。用作润湿剂、分散剂及乳化剂。

烺 (lǎng 朗) 见"烺烺"。

烺烺 火明貌。柳宗元《答韦中立论师道书》："及长，乃知文者以明道，是固不苟为炳炳烺烺、务采色、夸声音而以为能也。"

烩 (huǐ) 火。见《说文·火部》。段玉裁注："燬、烩实一字。《方言》'齐曰烩'，即《尔雅》郭注之'齐曰燬'也。"按谓齐人称火为烩。《诗·周南·汝坟》"王室如燬"，《说文》引作"烩"。

焌 (jùn 俊) 点火。《周礼·春官·菙氏》："凡卜，以明火爇燋，遂歙(吹)其焌契以授卜师。"郑玄注："焌，谓以契柱燋火而吹之也。契既燃，以授卜师，用作龟也。"

8 **⿱夕食** "餐"的繁体字。

⿱夕炒 (chǎo) 同"炒"。《方言》第七："⿱夕炒，火干也；凡以火而干五谷之类，秦、晋之间或谓之⿱夕炒。"《六书故》："⿱夕炒，鬲中烙物也。"

焚 ㊀(fén) 烧。《礼记·月令》："毋焚山林。"
㊁(fèn) 通"偾"。见"焚身"。

焚风 自高处吹向低处使气温升高、湿度降低的风。出现时天气燥热，冬季能引起积雪溶化；暖季加速作物成长；强烈时可使植物枯萎，容易引起森林火灾。中国天山南坡、太行山东坡等地有明显的焚风。

焚书 明末李贽著。亦称《李氏焚书》。包括书答、杂述、读史短文及诗等。共六卷。另有《续焚书》五卷，系门人汪本钶辑集。作者公开以"异端"自居，蔑视孔、孟。对儒家经典和假道学进行了猛烈的批评。书出，正如书题所预示，历遭封建统治者查禁焚毁。

焚如 ❶谓火焰炽盛。《易·离》："突如其来如，焚如，死如，弃如。"陶潜《怨诗楚调示庞主簿邓治中》："炎火屡焚如，螟蜮恣中田。"❷王莽时的一种酷刑。《汉书·匈奴传下》："莽(王莽)作焚如之刑，烧杀陈良等。"

焚身 (fèn—) 犹言丧生。《左传·襄公二十四年》："象有齿以焚其身。"杜预注："焚，毙也。"孔颖达疏引服虔云："焚读曰偾，偾，僵也。为生齿牙，僵仆其身。"后常比喻因贪利或积财而得祸。

焚砚 自愧文不如人，表示不再写作。陆龟蒙《开元寺楼看雨联句》："接思强挥毫，窥词几焚砚。"参见"烧砚"。

焚修 佛教徒焚香修行。张蠙《赠闻一上人》诗："坛场在三殿，应召入焚修。"又与"熏修"同，谓熏染修行。司空图《携仙箓》诗："若道阴功能济活，且将方寸自焚修。"

焚书坑儒 秦始皇三十四年(公元前213年)，博士淳于越反对郡县制，要求根据古制，分封子弟。丞相李斯反驳其议，主张禁止儒生以古非今，以私学诽谤朝政。秦始皇采纳李斯建议，下令：焚烧《秦记》以外的列国史记，对不属于博士官的私藏《诗》、《书》等亦限期缴出烧毁；谈论《诗》、《书》的处死，以古非今的灭族；禁止私学，欲学法令的以吏为师。次年，卢生、侯生等方士、儒生以秦始皇贪权专断，滥施刑罚为由，相约逃亡。秦始皇派御史查究，将四百六十多名方士

和儒生坑死在咸阳。史称"焚书坑儒"。焚书坑儒体现了秦政府的暴虐,严重摧残了思想文化的发展。

焚琴煮鹤 见"煮鹤焚琴"。

焚膏继晷 膏,油脂,指灯烛;晷,日光。犹言夜以继日。韩愈《进学解》:"焚膏油以继晷,恒兀兀以穷年。"

8 **焯** ㊀同"灼"。㊁(chāo) 把蔬菜等放在开水里稍微一煮即取出。如:焯菠菜。

煇 (huī) 火。《方言》第十:"煇,火也,楚转语也。"谓楚人称火为煇。

煚 (jiǒng 炯) 火。见《广韵·三十八梗》。

焜 (hǔn,又读 kūn) ❶光明。见"焜耀"。❷通"昆"。《汉书·扬雄传上》:"樵蒸焜上,配藜四施。"颜师古注:"焜,同也。"《文选·甘泉赋》作"樵蒸昆上"。李善注:"言燔燎之盛,故樵蒸之光同上而披离四布也。"一说"焜,火貌"。见《汉书》萧该音义。

焜耀 《左传·昭公三年》:"焜耀寡人之望。"陆德明释文引服虔云:"焜,明也;耀,照也。"储光羲《贻王侍御出台掾丹阳》诗:"馀辉方焜耀,可以欢邑聚。"聚,村落。

焻 (chàng) 盛行。王守仁《答顾东桥书》:"三代之衰,王道熄而霸术焻。"

炅 ㊀(yīng) 明亮。见《玉篇·日部》。㊁(gǔ) 人名用字。《广韵·十姥》:"炅,人名,出《汉书》。"

煬 (yì) 火光。参见"煬燿"。

煬燿 照耀。《后汉书·冯衍传下》:"光扈扈而煬燿兮,纷郁郁而畅美。"

焮 (xìn) 亦作"炘"。❶烧;灼。《左传·昭公十八年》:"行火所焮。"杜预注:"焮,炙也。"❷炽盛貌。郭璞《答贾九州愁诗》:"乱离方焮,忧虞匪歇。"

焮麻 (*Urtica cannabina*) 别称"蝎子草"、"螫麻"、"哈拉海"。荨麻科。多年生草本,被短柔毛和螫毛,人触螫毛奇痛。茎具棱。叶对生,掌状深三裂或全裂,裂片再羽状分裂。夏季开花,花单性,雌雄同株或异株,花序位于茎的上部叶腋,长而分枝,密着花簇,成穗状。中国东北、华北和西北各地均有分布。分根或用种子繁殖。全草入药,治风湿病、糖尿病等;茎皮纤维可制绳索;全草可作牲畜饲料。

焰 〔**燄**〕(yàn) 火苗。如:火焰;光焰。庾信《对烛赋》:"光清寒入,焰暗风过。"

焰口 古印度传说中的一种饿鬼。以身形焦枯,口内燃火,咽细如针而得名。佛教密宗有专对此种饿鬼施食的经咒和念诵仪轨,其仪式一般称做"放焰口",亦为对死者追荐的佛事之一。

焰火 即"烟火❶"。

焰焰 火初燃微小貌。《说文·炎部》:"焰,火行微焰焰也。"《书·洛诰》:"无若火始焰焰。"孔传:"无令若火始然,焰焰尚微。"《汉书·梅福传》引《书》作"庸庸"。参见"庸庸❷"。

焰鹳 亦称"火烈鸟"。鸟纲,焰鹳科各种类的通称。大型水禽。体长1~2米。颈与足俱长,前趾间具蹼,嘴短而厚,微向下弯曲。通体大部分羽色从粉红至深红,飞羽呈黑色。面部裸出,喙与足通常为鲜明的红色或黄色。眼橙色。体内贮存大量红色脂肪。能涉水、游水,亦善飞行,飞时颈部伸长。多食水中藻类,亦食小型软体动物或甲壳类。结大群栖息咸淡水、咸水湖泊或潟湖。通常居温暖地区,有时也居海拔较高地区。如猩红焰鹳(*Phoenicopterus ruber*),分布于加勒比海和科隆群岛;大焰鹳(*P. roseus*),分布于地中海、西亚和非洲。

焰细胞 扁形动物、纽形动物等原肾管或其分枝末端的一种细胞。有一杯状的凹陷部分,生有一条或一束纤毛。生活时纤毛常摆动如火焰,故名。有排泄和渗透调节功能。

焰色反应 某些元素(主要是金属)的化合物在无色火焰中灼烧时,呈现出一定颜色的反应。如钾使火焰呈紫色等。可用以鉴定化合物中某些元素的存在。

焞 (tūn 吞) ❶古时卜者灼龟用的柴枝。《仪礼·士丧礼》:"楚焞置于燋,在龟东。"郑玄注:"楚,荆也;荆焞,所以钻灼龟者。燋,炬也,所以然火者也。"❷见"焞焞"。

焞焞 ❶星光暗弱貌。《左传·僖公五年》:"天策焞焞。"杜预注:"天策,傅说星,时近日,星微;焞焞,无光耀也。"❷盛貌。亦作"推推"。《诗·小雅·采芑》:"戎车嘽嘽,嘽嘽焞焞,如霆如雷。"毛传:"焞焞,盛也。"《汉书·韦玄成传》引作"嘽嘽推推"。"焞焞"、"推推"一声之转。

焠 (cuì 翠) ❶同"淬❶"。❷烧。见"焠掌"。

焠掌 谓苦读。用火灼手掌,以警贪睡而废学。《荀子·解蔽》:"有子恶卧而焠掌,可谓能自忍矣。"杨倞注:"焠,灼也。恶其寝卧而焠其掌,若刺股然也。"

焙 (bèi 倍) 用微火烘烤。如:焙茶。皮日休《寄怀南阳润师》诗:"醉来浑忘移花处,病起空闻焙药香。"

焙砂 见"焙烧"。

焙烧 在物料熔点以下加热,改变其化学组成和物理性质,以便于下一步处理的冶金过程。根据焙烧在冶金过程中的作用,可分为氧化焙烧、还原焙烧、硫酸化焙烧、氯化焙烧等。按焙烧设备和方法,又可分为(在多层焙烧炉中的)不动层焙烧和(在沸腾焙烧炉中的)沸腾焙烧。焙烧后的产品称焙砂,烧结焙烧后的产品称烧结块。

焙烧炉 在高温下焙烧矿石的设备。用以分解矿石或同时制取各种工业用气体。类型很多,有竖炉、反射炉、回转炉、机械(耙动)炉、沸腾炉、旋风炉等。广泛用于化学和冶金等工业。

焴 (yù 育) 同"煜"。见《玉篇·火部》。

焴爚 光照貌。王粲《七释》:"珥照夜之双珰,焴焴爚以垂晖。"

焻 〔**燀**〕㊀(chǎn 产) ❶炊。《左传·昭公二十年》:"焻之以薪。"❷火花引燃貌。《国语·周语下》:"火无灾焻。"韦昭注:"焻,焱起貌也。天曰灾,人曰火。"

㊁(dǎn 掸) 热气盛。《吕氏春秋·重己》:"衣不焻热,焻热则理塞。"

焱 (yàn 焰) 光华;火花。见"焱焱"。

焱焱 光彩炫丽貌。班固《东都赋》:"羽旄扫霓,旌旗拂天,焱焱炎炎,扬光飞文。"

9 **煤** (méi) ❶主要的有机质固体燃料和化学工业原料。由地质历史时期中生长繁茂的植物,在适宜地质环境中,逐渐堆积成层,并埋没在水底或泥沙中,经过漫长年代的煤化作用而成。在世界上各地质时期中,石炭纪、

二叠纪、侏罗纪和第三纪是重要的成煤时代。根据煤化程度的不同分泥炭、褐煤、烟煤和无烟煤。煤的含碳量一般为46%～97%，呈褐色至黑色，具有暗淡至金刚光泽。密度1.1～1.8克/厘米^3。❷烟熏所积的黑灰，为制墨的主要原料。桂馥《说文解字义证》："汉以后，松烟、桐煤既盛，故石墨遂湮废。"

煤山 即"景山"。

煤气 泛指一般可燃性气体。通常指由固体燃料(或重油)经干馏或气化等过程而得的气体产物。主要成分为可燃气体，如氢、一氧化碳、碳氢化合物等，并含有氮、二氧化碳等不可燃气体。有焦炉煤气、水煤气、发生炉煤气、高炉煤气、油煤气等。可作为工业窑炉、锅炉、内燃机及生活用的燃料，或用为化学工业的原料。

煤仓 见"矿仓"。

煤田 含煤地层比较连续且分布范围较广的产煤地。未遭剥蚀煤田的范围与成煤的沉积盆地相当，一般均小于成煤的沉积盆地，可从几平方千米至100万平方千米以上。中国著名的有山西大同煤田、陕西-内蒙古神木-东胜煤田等。

煤层 含煤岩系的一个组成部分。即在上下两岩层(即所谓顶板、底板)之间由煤所构成的地层。

煤矿 生产煤炭的矿山。狭义指矿井或露天矿场；广义指有完整独立的生产系统，经营管理上相对独立的煤炭生产单位。

煤油 轻质石油产品的一类。由天然石油或人造石油经分馏或裂化而得。按用途，可分航空煤油和灯用煤油(俗称"火油"，沸点范围180～310℃)等。前者作为喷气式发动机的燃料，后者作民用燃料或照明用。

煤泥 ❶泛指粒度在0.5毫米以下的泥状湿煤。❷专指选煤厂粒度在0.5毫米以下的副产品。可分原生煤泥和次生煤泥两种。对粒度在0.5毫米以上，但接近煤泥粒度不宜用浮选处理的颗粒则称"粗煤泥"。

煤炱 煤灰。《吕氏春秋·任数》："孔子起曰，今者梦见先君，食洁而后馈。颜回对曰，不可。向者煤炱入甑中，弃食不祥，回攫而饭之。"

煤酚 消毒防腐药。是杂酚油的重要成分，为邻、间、对位三种*甲酚的混合物。杀菌力比酚强三倍，毒性较小。含50%煤酚的肥皂溶液，即"煤酚皂溶液"(俗称"来苏儿")。含1%～2%煤酚的溶液可用于手部等的消毒。相似的消毒药为煤焦油皂溶液(俗称"臭药水")，用于病人用具、排泄物和环境的消毒。

煤精 由大量低等植物和部分高等植物的遗体经成煤作用形成的一种特殊的煤。质地细密、坚韧、色黑发光，没有纹路，比一般煤轻，适宜于雕刻工艺品和装饰品。中国主要产于辽宁抚顺。

煤气机 以煤气、天然气、沼气等可燃气体为燃料的内燃机。煤气或在混合器中与空气混合后进入气缸，或与空气分开进入气缸后再行混合，随后可燃混合气被活塞压缩，用电火花点火，引起燃烧。燃烧所产生的高温高压燃气，在气缸内膨胀，推动活塞作功。

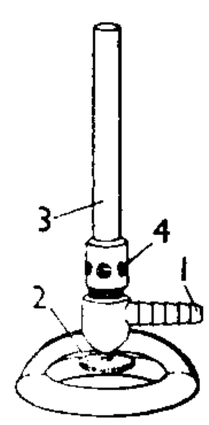

煤气灯

1. 煤气入口管
2. 螺丝栓
3. 金属管
4. 空气进入孔

煤气灯 亦称"本生灯"。供实验加热用的灯。形状如图，主要由以下几部分组成：连有灯座的煤气入口管，用以调节进入灯座内部煤气量的螺丝栓，下部有小孔的金属管，以及可以调节进入灯座空气量的装置，以控制火焰的大小和温度。

煤气灶 用煤气作为燃料烧煮食物的炉灶。一般用铸铁或薄钢板制成。烧嘴有各种型式，带有能调节煤气量的开关，可以随用随燃，使用方便，易于调节，效率高，清洁卫生。也可附装烘烤食物的烘箱。

煤气表 流量计的一种。一般有小流量的皮膜式流量表和大流量的腰轮流量表两种。皮膜式流量表是将燃气引入容积恒定的计量室，待充满后予以排出，通过一定的机构将充气排气的循环次数转换成容积单位，反映到表的外部指针盘上。该表既可测定气体的流量，也可累计计量，常用于家庭用户。腰轮流量表的计量腔内装有一对互为共轭曲线的转子(即腰轮)，当气体从一端流入计量腔后，由于输入压力大于输出压力，在此压差的作用下，使腰轮开始转动，在另一端排出气体。从腰轮转动的周数通过一定的机构传递到积算器上，而得到气体体积的累计量。常用于工业用户。

煤水泵 煤矿中专用于输送煤水混合物的离心泵。因通过泵内的煤的块度较大，磨损问题较突出，故泵内叶轮的叶片数目较少，厚度较大。在泵体上设有检查孔，以便清除进水道和叶轮的障碍物。

煤成气 由含煤地层中的腐殖型有机质在煤化过程中所生成的可燃气体。其中烃类气(甲烷及其同系物)含量一般在90%以上，其余主要为氮、二氧化碳等。是天然气的重要组成部分。根据其产状可分为煤层气和煤生气两类，前者贮存于生气母岩本身内部，后者则否。

煤成油 含煤岩系内的煤层和岩层中的有机质在煤化作用过程中生成的原油。在特定的地质条件下，部分煤成油从源岩中排驱，储集于适宜的储层内，成为油藏。有些国家已发现了一些煤成油气田。

煤层气 赋存在煤层内的煤成气。除极个别情况外，主要成分是甲烷，故又称"煤层甲烷"。在风化带深度以下，甲烷浓度超过80%，其余为氮、二氧化碳，还可能有乙烷、丙烷、丁烷，以及极少量的氢、一氧化碳、硫化氢和稀有气体。煤层气多为未运移出煤层的煤成气，个别情况下也可能有来自煤系以外的非煤成气。在煤矿开采过程中，煤层气涌入矿井，俗称"瓦斯"。

煤矸石 在成煤过程中与煤层伴生的一种含碳量较低、比煤坚硬的黑灰色岩石。通常分为两类：(1)从煤矿开采中排出的矸石；(2)从各类选煤厂排出的尾矿(俗称"洗矸")。煤矸石中数量最大的是碳质页岩，此外还有泥质页岩、砂质页岩和石灰岩。含碳量一般为20%～30%，其他为氧化铝、二氧化硅和少量的氧化钛、氧化镁以及稀有元素。除用作燃料和制造煤气外，有时还可生产多种化工产品、建筑材料、造型粉和造型砂以及提取稀有元素等。

煤岩学 将煤作为一种有机质的岩石来进行研究的学科。主要研究煤的煤岩组成和各种煤岩分子的成因及性质，以了解煤的生成和结构，进行煤层对比以及提供煤的分类和加工方法。主要研究手段是用显微镜在透射光或反射光下对煤进行观察研究。

煤粉炉 以煤粉作燃料的燃煤锅炉。利用空气将煤粉吹入炉膛中，与空气混合作悬浮状态的燃烧。燃烧比较完全，又便于实现自动化燃烧。一般用于较大容量的锅炉。参见"锅炉"附图。

煤硅肺 尘肺的一种。由长期吸入混有煤尘的二氧化硅粉尘，而引起肺间质弥漫性纤维化病变的疾病。根据吸入

粉尘中煤尘与二氧化硅含量不同，可有不同程度的病理表现：如以煤尘为主，则肺部以间质性纤维化为主；如以二氧化硅为主，则在间质性纤维化的基础上可出现硅结节病变。因煤硅肺进展较硅肺缓慢，故病情相对较轻。但接触粉尘的工人呼吸道症状较重，应注意采取防尘措施。

煤渣砖 用煤渣、石灰和石膏制成的砖块。参见"硅酸盐建筑制品"。

煤气中毒 即"一氧化碳中毒"。

煤地质学 亦称"煤田地质学"。研究煤、煤层、含煤岩系、煤田及与其共生的矿产的成分、成因、性质和分布规律的学科。

煤层注水 煤矿中的一种防尘措施。在煤层中钻孔，将高压水注入，以增加煤体水分，减少采煤时的煤尘飞扬。

煤精雕刻 中国民间雕刻工艺品之一。因用*煤精作雕刻材料而得名。为木雕艺人赵魁升首创。产于辽宁抚顺。主要技法是圆雕，品种以动物、人物为主。

煤气发生炉 制造发生炉煤气、水煤气等的炉子。炉体外壳一般用钢板构成，内衬火砖。装有加煤和排灰设备、调节空气和水蒸气等用量的装置、鼓风管道和煤气导出管等。有固定床、流化床、气流床等形式。固定床常用块焦或块煤，流化床和气流床常用小颗粒煤或粉煤为原料。可在常压或加压下操作，排渣形式可呈固态或液态，可用空气、空气和水蒸气、氧气和水蒸气作为气化剂，产生含一氧化碳、氢气、甲烷等可燃性气体的煤气。

煤气调压站 用以自动调节煤气管网中煤气压力的站房。一般装设在高压煤气管和低压煤气管联接处，以调节和稳定煤气压力，便于煤气输送，使应用时燃烧正常。

煤气储藏柜 亦称"煤气储藏罐"。储藏煤气的大型容器。由钢板制成。用以调节煤气生产量与使用量间的不均衡，保证煤气的正常供应，分高压（压力达1～2兆帕）和低压（压力仅几千帕）两种。

煤田地质学 即"煤地质学"。

煤用助燃剂 一种能帮助煤燃烧的添加剂。由多种无机化工原料（其中含有助燃剂、固硫剂、催化剂等多种成分）按一定比例和细度均匀混合而成。特点能强化煤炭燃烧，疏松层煤，提高窑炉或锅炉炉膛温度，从而获得显著的节能效果，还能降低排烟黑度，减轻环境污染等。

煤地下气化 使煤在地下煤层中直接气化为煤气的一种化学采矿法。通过钻孔或井巷，在煤层内点火，并不断供给适量的反应剂（如空气或富氧空气和水蒸气），使煤起热化学反应而产生煤气，再由导管引至地面以供应用。

煤酚皂溶液 俗称"来苏儿"。见"煤酚"。

煤综合利用 除直接用作燃料外，把煤中所含的组分从多方面回收和利用的工作。主要通过干馏、气化、液化等加工方法，从煤中制取焦炭、气体和液体燃料、涂料、化学肥料、有机合成原料、炸药、药品以及炭制品（如石墨等）；提取稀有分散及放射性元素（如锗、镓、铀等）；利用煤矸石和煤灰制造建筑材料。

煤焦油沥青 俗称"柏油"。沥青的一种。即煤焦油经初步分馏所得沸点大于360℃的残留物。色黑而有光泽，呈粘稠的液态或固态，有臭味，熔化时易燃烧并有毒，但防腐性较佳。常用于铺筑路面，也用作防水、防腐材料和制造炭素材料的原料。使用时需注意防毒和防火。

煤矿许用炸药 可用于有瓦斯或矿尘爆炸危险的煤矿爆破工程的炸药。要求爆炸时爆温低，生成有毒气体少。如硝铵炸药、煤矿浆状炸药和离子交换炸药等。

煤和瓦斯突出 "煤和瓦斯突然喷出"的简称。从煤层内向采掘空间突然喷出大量碎煤和瓦斯（甲烷或二氧化碳）的动力现象。强烈的突出会导致冒顶、窒息和掩埋人员等严重事故。可采取*保护层开采、合理布置巷道和回采工作面、瓦斯抽排、超前支架、震动性放炮等措施，以防止突出事故。岩石和瓦斯突然喷出，则称"岩石突出"。

煤炭质量指标 煤炭工业中反映煤炭质量的技术经济指标。主要有下列指标：(1) 煤的灰分，指在煤的质量中绝对干燥灰分质量所占的比重；(2) 煤的含矸率，指具有某种粒度（通常为25毫米以上）的矸子质量在煤的质量中所占的比重；(3) 煤的发热量，指每千克煤的发热量有多少焦耳。各个指标分别由抽样检查和分析化验来确定。

煤焦油皂溶液 即"臭药水"。见"煤酚"。

煤烟型大气污染 以煤炭为能源所形成的大气污染。多由固定源产生。其主要污染物为颗粒物、二氧化硫和氧化氮，对人群健康和生态环境构成较大威胁。改变能源结构、大力推广应用除尘装置和脱硫装置，能有效地控制煤烟型大气污染。

9 **煁** (chén) 可以移动的炉灶。《诗·小雅·白华》："樵彼桑薪，卬烘于煁。"

煠 同"炸㊀"。

煳 同"糊"。

熜 同"焞"。

煸 (bì 壁) 用火焙干。煸为"焙"的转音。朱骏声《说文通训定声·颐部》："今苏俗或言逼，或言焙。"

煙 "烟"的异体字。

煉 "炼"的繁体字。

煩 "烦"的繁体字。

煖 "暖"的异体字。

煃 (kuǐ) 火貌。见《玉篇·火部》。

煬 "炀"的繁体字。

煣 (yú) 燃火煮食或取暖。参见"煣岁"。

煣岁 北京旧俗，夏历除夕、元旦，各家在院中焚柏枝等除秽取暖，叫"煣岁"。见刘若愚《酌中志》、李调元《卍斋琐录》、潘荣陛《帝京岁时纪胜》。

煴 (yūn 云阴) 无焰的微火。《汉书·苏武传》："凿地为坎，置煴火。"

煴煴 火势微弱貌。陆羽《茶经·源》："中置一器，贮煨煴火，令煴煴然。"

煋 (xīng) 火光迸散四出。无名氏《霞笺记·和韵题笺》："烜金睛，煋白眼，一幅锦云联，三星映碧天。"

煜 (yù 郁) ❶照耀。《太玄·元告》："日以煜乎昼，月以煜乎夜。"❷火焰。陆云《南征赋》："服县炎扬而晃儵，飞烽戢煜而泱漭。"

煜煜 亦作"昱昱"。明亮貌。梁简文帝《咏朝日》诗:"团团出天外,煜煜上层峰。"苏轼《二十七日自阳平至斜谷宿于南山中蟠龙寺》诗:"谷中暗水响泷泷,岭上疏星明煜煜。"

9 **煨** (wēi) ❶热灰。《新唐书·卫国文懿公主传》:"又许百官祭以金贝、寓车、厌服,火之,民争取煨以汰宝。"❷一种烹饪法,即用文火慢慢燉熟。如:红煨牛肉。《宋史·洪皓传》:"尝大雪薪尽,以马矢然火,煨面食之。"❸把食物放在火灰里慢慢烤熟。如:煨山芋。

煨烬 犹灰烬。燃烧后剩下的残余。左思《魏都赋》:"巢焚原燎,变为煨烬。"

煟 (wèi 胃) 见"煟煟"。

煟煟 亦作"哕哕"。《诗·小雅·斯干》"哕哕其冥"郑玄笺:"哕哕,犹煟煟也。冥,夜也。"孔颖达疏:"煟煟,为宫室宽明之貌。"

煅 同"鍛(锻)"。

煲 (bāo) 广东方言。❶用文火煮食物。如:煲饭。❷锅子;铫子。如:瓦煲;水煲。

煌 (huáng) 见"煌煌"、"辉煌"。

煌煌 明亮貌。《诗·陈风·东门之杨》:"昏以为期,明星煌煌。"也形容光彩鲜明。《文选·宋玉〈高唐赋〉》:"玄木冬荣,煌煌荧荧,夺人目精。"李善注:"煌煌荧荧,草木花光也。"

煌斑岩 火成岩或其附近的围岩中一种特殊的暗色脉岩类岩石。具典型的煌斑结构。深色矿物含量很高,主要是角闪石和黑云母等。无论成斑晶或基质,都具有自形较好的晶体。按成分可分为云煌岩、云斜煌岩和斜闪煌岩等。

煌斑结构 煌斑岩所特有的结构,故名。特点是岩石中所有的铁镁矿物和浅色矿物相比都形成完好的晶体。

煺 同"煺"。

煖 ㊀"暖"的异体字。
㊁(xuān 宣) 同"煊"。温暖。《庄子·大宗师》:"凄然似秋,煖然似春。"

煔 ㊀(shǎn 闪) 见"煔灼"。
㊁(qián 潜) 义同"焊❸"。《楚辞·大招》:"煔鹑陈只。"洪兴祖补注:"煔,沉肉于汤也。"
㊂(shān 衫) 即"杉"。《尔雅·释木》:"柀,煔。"郭璞注:"煔似松,生江南,可以为船及棺材,作柱埋之不腐。"

煔灼 犹闪烁。时时闪现出光芒。鲁迅《坟·人之历史》:"进化之说,煔灼于希腊智者德黎(Thales),至达尔文(Ch. Darwin)而大定。"

煊 (xuān) 同"煖㊁"、"暄"。见《集韵·二十二元》。

煇 ㊀"辉(辉)"的异体字。
㊁(yùn 运) ❶通"晕"。太阳周围的光气圈。《周礼·春官·眡祲》:"掌十煇之法。"郑玄注引郑司农云:"煇,谓日光气也。"❷通"鞮"。古代制皮鼓的官。《礼记·祭统》:"夫祭有畀、煇、胞、翟、阍者,惠下之道也。"孙希旦集解:"煇,《周礼》作鞮,谓鞮磔皮革之官也。"
㊂(xūn) 通"熏"。用火熏灼。《史记·吕后本纪》:"太后遂断戚夫人手足,去眼煇耳。"

煸 (biān 编) 烹调法的一道手续,就是把菜肴放在热油里炒到半熟,以便加作料或再加水烹煮。

煺 (tuì 退) 把已宰杀的猪、鸡等用滚水烫后去毛。如:煺毛;煺猪。

煆 (xiā 虾,又读 xià 下) 火气猛。见《广韵·九麻》。《方言》第七:"煦煆,热也,干也。吴越曰煦煆。"

煒 "炜"的繁体字。

煝 (mèi 媚) 以质粗易燃的纸搓成圆条,供引火、吸烟之用,叫"纸煝",也叫"纸媒儿"。

煣 (rǒu 柔上) 用火烤木材,使之弯曲。《汉书·食货志上》:"煣木为耒。"颜师古注:"煣,屈也。"按《易·系辞下》作"揉"。

10 **燁** "烨"的繁体字。

煼 (bó) 同"爆"。王实甫《西厢记》第二本第二折:"五千人也不索炙煼煎爁。"

爁 〔**爁**〕(lǎn 览) ❶焚烧;延烧。《淮南子·览冥训》:"火爁炎而不灭,水浩洋而不息。"❷烤炙。王实甫《西厢记》第二本第二折:"这些时吃菜馒头委实口淡,五千人也不索炙煼煎爁。"

煻 〔**爞**〕(tǎng 倘) 见"煻阆"。

煻阆 宽敞明亮貌。王延寿《鲁灵光殿赋》:"鸿炉焜以煻阆,飋萧条而清泠。"参见"敞罔❷"。

煿 "烨"的繁体字。

煌 (huǎng 幌) 见"炉煌"。

煩 "烦"的繁体字。

煺 "炕"的繁体字。

熄 (xī) ❶熄灭。如:火熄;熄灯。《红楼梦》第三十九回:"贾母足足的看着火光熄了,方领众人进来。"❷消亡。《吕氏春秋·本味》:"人主有奋而好独者,则名号必废熄。"

熄风 中医学名词。平熄肝风的一种治法。适用于肝风内动而见痉挛抽搐、手指蠕动等,肝风上旋而见眩晕、头痛、耳鸣等。可选用羚羊角、天麻、石决明、钩藤等药,并常与育阴、潜阳或清热等法同用。

熇 "鸡"的繁体字。

熗 "炝"的繁体字。

熢 同"烽"。

熢 同"烽"。

熘 同"餾(馏)"。

熝 (chǎo) 同"炒"。陆游《老学庵笔记》卷二:"故都李和熝栗,名闻四方。"

熇 ㊀(hè 贺) 炽盛。见"熇熇"。
㊁(kǎo 考) 用火烘焙,同"烤"。
㊂(xiāo 萧) 热气。见"熇暑"。

熇暑(xiāo—) 酷热。《文选·左思〈魏都赋〉》:"宅土熇暑,封疆障疠。"李善注引《埤苍》曰:"熇,热貌。"

熇熇 火势炽盛貌。《诗·大雅·板》:"多将熇熇,不可救药。"

10 **煻**(táng) 烘焙;煨。参见"唐花"。

煻煨 热灰,可以煨物。陆羽《茶经·源》:"中置一器,贮煻煨火,令煴煴然。"

熔〔鎔〕(róng) 以高温使固体物质转变为液态。如:熔铁;熔炉。

熔纺 化学纤维成形方法之一。主要工序包括:(1)制备纺丝熔体;(2)将纺丝熔体从喷丝头的孔中挤出形成细流;(3)使熔体细流冷却固化形成长丝纤维。然后根据纤维性质及用途进行适当的后处理。用于纺制涤纶、锦纶及丙纶等。所用机器称"熔法纺丝机"。

熔岩 由溢出地表的炽热的熔融物质或熔岩流凝固而成的岩石。由于到达地表后熔融物质中所含气体(主要是水蒸气、二氧化碳和二氧化硫等)大量逸散,在表面部分形成无数气泡,故凝固后常成气孔状构造。如冷却很快,常呈隐晶质结构或非晶质的玻璃质结构。常见的熔岩有流纹岩、安山岩、玄武岩等。

熔剂 冶炼过程中使用的造渣材料。主要作用是同炉料中杂质结合成渣,并与金属分离。冶炼黑色金属的熔剂主要有石灰石、石灰、白云石、萤石等。冶炼有色金属的熔剂除石灰石外,还采用石英砂、铁矿石、氟化钠、氯化钠等。

熔点 晶体物质*熔解时的温度。即该物质的固态和液态可以平衡共存的温度。各种晶体的熔点不同,对同一种晶体,熔点又与所受压强有关。如在101.325千帕下,冰的熔点为0℃,铅为327℃;在34.045兆帕下,冰的熔点为-2.5℃。在一定压强下,任何晶体的熔点和其凝固点相同。对于非晶体(如玻璃、石蜡、塑料等)并无熔点可言。

熔焊 见"焊接"。

熔解 物质从固态转变为液态的过程。晶体在一定的压强下(如在101.325千帕下)加热到一定温度(熔点)时开始熔解,在熔解过程中虽然吸收热量,但温度保持不变,直到全部变成液体为止。非晶体(如玻璃、火漆等)在熔解过程中随温度升高而逐渐软化,最后成为液体,故无熔点可言。

熔化率(率 lǜ) 衡量窑炉(如玻璃熔窑、化铁炉等)产量的指标之一。用每昼夜每平方米熔化池底面积能熔化好物料的千克数或吨数表示。

熔岩流 从火山口或沿火山裂隙流出的炽热熔融物质。和岩浆的区别是不含挥发组分。其流动性主要决定于粘度。酸性的粘度大,流动慢,表面冷凝快;基性的粘度小,流动快,往往覆盖巨大的面积。

熔断器 一种最简单的保护电器。主要由金属熔体(熔丝、熔片,俗称"保险丝")和绝缘管、盒等构成。当电流超过规定值一定时间后,以它本身产生的热量使熔体熔化而分断电路,以防设备损坏或故障扩大。用于低压的一般有瓷插式熔断器、管式熔断器和螺旋式熔断器等;用于高压的一般有瓷管式熔断器、跌落式熔断器和自动重合式熔断器等。

熔解热 单位质量的晶体物质在*熔点时从固态全部变成液态所吸收的热量。反之,当它在凝固点(与熔点温度相同)从液态变为固态时,将放出这些热量(称为"凝固热")。各种晶体的熔解热不同,如冰为333.5焦/克,铅为27.2焦/克。

熔池熔炼 一种将制粒精矿直接加于熔池表面或吹入熔池中的强化熔炼方法。生产率高,常配合以富氧。

熔岩高原 顶层为基性熔岩所覆盖的*高原。如中国的张北高原、印度的德干高原等。

熔盐电解 熔融态盐类的电解过程。一般须在无水、高温和加助熔剂的条件下进行。常用于碱金属(钠等)、碱土金属(镁等)以及铝、钍、混合稀土、钽等金属的生产。

熔模铸造 俗称"失蜡铸造"。精密铸造的一种。用可熔性模料制造铸型进行浇注。能获得高精度的铸件。将易熔模料制成熔模,装配成模组,在模组上涂挂流态涂料,再在涂料上撒耐火砂粒,使之硬化成壳。如此反复数次,形成多层型壳。将型壳加热,使熔模熔化流出,壳体经焙烧后,往其中浇入液态合金,凝固后即获得铸件。铸件无分型面,表面光洁,尺寸精确,可达到少无切削目的。缺点是生产工序较多,周期较长。适宜于多种合金的中小型、薄壁和复杂铸件的生产,应用广泛。

熔结凝灰岩 酸性火山熔岩的特殊种属。是在爆烈性火山喷发过程中,许多高温炽热的火山灰、火山砂堆积在火山口附近,经高温而彼此熔结形成的坚固岩石。其中火山碎屑物的含量在90%以上,碎屑主要由岩屑、晶屑、玻屑、浆屑(塑变岩屑)和火山尘组成,而玻屑与浆屑常被压扁拉长,绕过岩屑呈平行排列,形成假流纹构造。

熔融石英砖 将高纯石英砂(二氧化硅多于99.5%)在石墨电阻炉内熔融(1 900~2 000℃),经轧压成形的砖。具热稳定性好、耐硼玻璃侵蚀性强等优点。用于砌筑玻璃池窑。

煽(shān,又读shàn) ❶炽盛。《诗·小雅·十月之交》:"艳妻煽方处。"❷扇火。引申为扇惑、扇动。陆游《排闷》诗:"日畏谗口煽。"《旧五代史·明宗纪四》:"煽摇军众。"

煽动 同"扇动"。

煝(míng,又读mì) 见"煝蠡"。

煝蠡 匈奴聚落。见《集韵·十五青》。《文选·扬雄〈长杨赋〉》:"驱橐驼,烧煝蠡。"吕向注:"煝蠡,聚落也。"按聚落即村落。一说指干酪,见《长杨赋》李善注。

烱 "炯"的繁体字。

熁(xié 胁) 熏烤;熏蒸。冯贽《云仙散录·羔羊挥泪》:"程皓以铁床熁肉,肥膏见火,则油焰淋漓。"

11 **蓺**(wèi 卫) 亦作"彗"。晒;晒干。《新书·宗首》:"黄帝曰:'日中必蓺,操刀必割。'"《六韬·文韬·守土》:"日中不彗,是谓失时。"

爇 同"爇"。

熯㊀(hàn 汉) ❶同"暵"。干燥。《易·说卦》:"燥万物者,莫熯乎火。"❷燃烧。《商君书·兵守》:"发梁撤屋,给徙,徙之;不洽而熯之,使客无得以助攻备。"

㊁(nǎn) 通"戁"。敬惧。《诗·小雅·楚茨》:"我孔熯矣,式礼莫愆。"

11 **熿** 同“煌”。

熽 〔**熽**〕(xiāo) 焕发。宋濂《宋九贤遗像记》:“颔下少须,神采熽然。”

燥 (zāo) 焦。见《说文·火部》。本义是烧坏,引申为事物败坏。今作“糟”。

熰 “炘”的繁体字。

熛 (biāo 标) ❶迸飞的火焰。《淮南子·说林训》:“一家失熛,百家皆烧。”❷闪动。《后汉书·班固传下》:“海内云蒸,雷动电熛。”❸疾速。《史记·礼书》:“卒如熛风。”《荀子·议兵》作“飘风”。

熛起 如火焰般突然兴起。《汉书·叙传下》:“胜(陈胜)、广(吴广)熛起,梁(项梁)、籍(项籍)扇烈。”

熳 (màn) 见“烂漫”。

熧 (cuǐ) 见“熧灿”。

熧灿 同“璀璨❶”。

熜 (zǒng 总) 烛。《说文·火部》:“熜,然麻蒸也。”朱骏声通训定声:“古烛多用苇,或用麻蒸,其易然者。”

熝 同“燋”。

熵 (shāng 商) 科学名词。用以表示某些物质系统状态的一种量度,或说明其可能出现的程度。(1)热力学中表示物质系统状态的物理量。常用 S 表示。可用如下方式定义:物质在可逆变化过程中,熵的增量为 $dS=dQ/T$,式中 dQ 为对物质加入的热量,T 为物质的热力学温度。熵在物理学、化学、冶金学等学科中都有广泛的应用。可以证明,熵的上述定义与统计热力学上的如下陈述相符:熵的大小是状态自发实现可能性的量度,熵越大的状态,实现的可能性越大。例如,将氮、氧两种气体封闭于同一容器中,则氮、氧分开的可能性小,而均匀混合的可能性大;所以前者的熵小,后者的熵大。从气体动理论的观点来看,由于分子的热运动,物质系统的分子要从有序趋向混乱。熵变大即表示分子运动的混乱程度增加。经验指出,孤立系统内实际发生的过程,总是使系统的熵增加。熵增加是一切物理和化学过程能否实现的判据。参见“热力学第二定律”。(2)信息论中的一个基本量。例如,在试验甲和乙中,两种结果 A 和 B 出现的概率如下表。

	出现 A 的概率	出现 B 的概率
试验甲	0.5	0.5
试验乙	0.99	0.01

那么在试验之前,就试验甲而言,很难断定 A 和 B 中,哪个将出现;但就试验乙而言,就很有把握地断定 A 将出现。由此可见,在不同的试验中,其不肯定性是有大有小的,试验甲的不肯定性就比试验乙的来得大。熵就是描写不肯定性大小的量,熵愈大不肯定性愈大。一般地,设在试验中有 n 个可能出现的结果 $A_1,A_2,\cdots,A_n$,假设它们出现的概率分别是 $P_1,P_2,\cdots,P_n$,通常规定这个试验的熵为

$$H=-p_1\log_2p_1-p_2\log_2p_2-\cdots-p_n\log_2p_n。$$

熑 〔**熑**〕㊀(xún 旬,又读 qián 潜) 同“焄❸”。《礼记·礼器》:“三献熑。”郑玄注:“熑,沉肉于汤也。”

㊁(yàn) 火苗。班固《东都赋》:“吐熑生风,欿野歕山。”

熩 (wù) ❶用文火焖煮。褚人穫《坚瓠六集·田家乐》:“黄脚鸡,锅里熩;添些盐,用些醋。”❷同“焐”。

熨 ㊀(yùn 蕴) 用金属器具加热,按压衣物,使之平帖。

㊁(yù) 见“熨帖❷”。

㊂(wèi 畏) 中医外治法之一。谓用药热敷,熨贴患处。

熨斗 (—dǒu) 熨平衣服的用器,形如斗,多以铜铁制成。梁简文帝《和徐录事见内人作卧具》诗:“熨斗金涂色,簪管白牙缠。”

熨帖 ❶把布帛衣服等物用熨斗或烙铁烫平。杜甫《白丝行》:“美人细意熨帖平,裁缝灭尽针线迹。”❷(yù—) 妥贴。一般写作“熨贴”。❸(wèi—) 以药物涂敷患处。《史记·扁鹊仓公列传》“案抌毒熨”司马贞索隐:“毒熨,谓毒病之处,以药物熨帖也。”

熨法 (wèi—) 中医外治法之一。以药物炒热,布包,热熨患处;或用药汁以棉布浸渍,乘热熨之,借药性及温暖作用,使气血流通,能散寒止痛。多用以治疗寒性疼痛疾病。

燧 同“燧”。

熠 (yì) 光耀;鲜明。见“熠熠”、“熠耀”。

熠烁 光彩闪耀。陆云《盛德颂》:“庆云俳佪,紫尘熠烁。”

熠煜 光明貌。柳宗元《晋问》:“日晶熠煜,萤骇电走。”

熠熠 光彩闪烁貌。阮籍《清思赋》:“色熠熠以流烂兮,纷杂错以葳蕤。”储光羲《同王十三维偶然作十首》:“丹鸟飞熠熠,苍蝇乱营营。”丹鸟,即萤。

熠耀 ❶光彩鲜明。《诗·豳风·东山》:“仓庚于飞,熠耀其羽。”曹植《七启》:“戴金摇之熠耀,扬翠羽之双翘。”❷萤光,也指萤。《诗·豳风·东山》:“熠耀宵行。”元稹《江边四十韵》:“断帘飞熠耀,当户网蟏蛸。”

熤 (yì 益) 多用于人名。后魏有张熤。

燥 同“燥”。

12 **爘** 〔**爘**〕(zuǎn) 一种烹调法,犹煎煮。关汉卿《望江亭》第三折:“拿了去,与我姜辣煎爘了来。”

燒 “烧”的繁体字。

燔 (fán 焚) 同“焚”。《论衡·雷虚》:“中头则须发烧燋,中身则皮肤灼燔。”按:此谓雷击。

熺 (xī 嬉) ❶同“熹”。放光明。刘桢《赠五官中郎将》诗:“明镫熺炎光。”❷同“熹”。炽热。木华《海赋》:“熺炭重燔。”❸通“饎”。熟食。《淮南子·时则训》:“湛熺必洁。”

燂 (xún 旬,又读 qián 潜) 亦作“焄”。见《玉篇·火部》。❶烧热。《礼记·内则》:“五日则燂汤请浴。”❷烤烂。《考工记·弓人》:“挢角欲孰于火而无燂。”

燎 ㊀(liǎo 了) ❶放火燃烧。《诗·小雅·正月》:“燎之方扬,宁或灭之。”《孙子·火攻》“时者,天之

燥也"梅尧臣注:"旱熯易燎。"❷烘干。《后汉书·冯异传》:"光武对灶燎衣。"

㈡(liào 料) 火炬。《诗·小雅·庭燎》:"夜未央,庭燎之光。"毛传:"庭燎,大烛。"

㈢(liáo 辽) 烫。如:燎浆泡。

燎毛 《史记·刺客列传》:"夫以鸿毛燎于炉炭之上,必无事矣。"后以"燎毛"喻极易。《新唐书·柳玭传》:"成立之难如升天,覆坠之易如燎毛。"

燎发 (—fà) 《三国志·魏志·王粲传》:"以此行事,无异于鼓洪炉以燎毛发。"后以"燎发"比喻办事极易。《隋书·音乐志下·凯乐歌辞》:"攻如燎发,战似摧枯。"

燎炬 (liào—) 火把。《隋书·柳彧传》:"鸣鼓聒天,燎炬照地。"

燎原 火烧原野。如:星火燎原。《书·盘庚上》:"若火之燎于原,不可向迩。"潘尼《火赋》:"及至焚野燎原,埏光赫戏。"喻势盛不可挡。

燎燎 (liào liào) 明显貌。《韩诗外传》卷二:"昭昭乎若日月之光明,燎燎乎如星辰之错行。"

12 **燼** (jìn 尽) 火熄灭。引申为军队溃败。《左传·襄公二十六年》:"王夷,师燼。"孔颖达疏:"吴楚之间谓火灭为燼,相传有此语也。言军师之败,若火灭然。"

燀 "焯"的繁体字。

燋 ㈠(jiāo 焦) ❶备作引火的柴枝。《周礼·春官·蕃氏》:"以明火爇燋。"❷通"焦"。《汉书·霍光传》:"燋头烂额为上客邪?"

㈡(qiáo) 通"憔"。憔悴。《淮南子·氾论训》:"譬犹不知音者之歌也,浊之则郁而无转,清之则燋而不讴。"高诱注:"燋,悴;讴,和也。"

燋烁 "燋金烁石"的略语。形容酷热。亦作"焦铄"。韩琦《苦热》诗:"阳乌自焦铄,垂翅不西举。"

燋金烁石 使金石融化。形容酷热。刘昼《新论·大质》:"大热煊赫,燋金烁石。"

燠 (yù 郁,又读 ào 奥) 暖。《诗·唐风·无衣》:"不如子之衣,安且燠兮。"

燠休 (—xǔ) 抚慰病痛的声音。《左传·昭公三年》:"民人痛疾,而或燠休之。"杜预注:"燠休,痛念之声。"《广韵》作"噢咻"。

熇 (xī) ❶燃烧。《吴越春秋·勾践归国外传》:"故溢堤之水,不淹其量;熇乾之火,不复其炽。"❷光亮。参见"熇赩"、"熇煜"。

熇赩 红亮。潘尼《琦瑁椀赋》:"光曜炫晃,照烂熇赩。"

熇煜 光耀。《云笈七籤》卷一百零二:"玄黄焕烂,丹青熇煜。"

燔 (fán 凡) ❶焚烧。《韩非子·和氏》:"燔诗书而明法令。"❷通"膰"。祭祀用的炙肉。《左传·襄公二十二年》:"公孙夏从寡君以朝于君,见于尝酎,与执燔焉。"参见"膰"。

燔肉 ❶古代祭祀用的炙肉。《孟子·告子下》:"从而祭,燔肉不至。"❷烤肉使熟。苏轼《司竹监烧苇园会猎》诗:"燎毛燔肉不暇割,饮啖直欲追羲娲。"

燔柴 古代祭祀仪式之一,把玉帛、牺牲同置于积柴之上,焚之以祭天。《礼记·祭法》:"燔柴于泰坛,祭天也。"

燃 (rán) 本作"然"。焚烧;点火。如:燃料;燃灯。梁元帝《宫殿名》诗:"林间花欲燃。"谓花红如燃。

燃眉 比喻事情急迫。赵翼《人参》诗:"燃眉倘可救,剜肉遑敢计。"

燃料 用以产生热量或动力的可燃性物质。主要是含碳物质或碳氢化合物。如煤、焦炭、木柴、石油、天然气、发生炉煤气等。按其形态可分为固体燃料、液体燃料及气体燃料;按其来源可分为天然燃料和人造燃料。此外,用于火箭的液氢、硼烷、肼类等叫做"火箭燃料"。原子核反应堆中放出巨大热量的元素或化合物叫做"核燃料"。

燃烧 两物质起激烈的化学反应而发热和发光的现象。例如,锑粉或钠丝在氯气中燃烧,煤或汽油在空气中燃烧。普通所称的燃烧,仅指某些物质(如柴、油类、硫黄、煤气等)在较高温度时与空气中的氧气化合而发热和发光的激烈氧化反应现象。

燃犀 《元和郡县图志》卷二十八:"温峤至牛渚,燃犀照诸灵怪。"按《晋书·温峤传》:"〔峤〕至牛渚矶,水深不可测;世云其下多怪物。峤遂毁犀角而照之。须臾,见水族覆火,奇形异状,或乘马车著赤衣者。"毁,焚烧。按此为古时传说,借用为洞察奸邪的意思。

燃藜 《三辅黄图·阁》:"刘向于成帝之末,校书天禄阁,专精覃思。夜有老人著黄衣,植青藜杖,叩阁而进见。向暗中独坐诵书,老父乃吹杖端烟然,因以见向,授五行洪范之文。"按此为古时传说。后因以"燃藜"指夜读或勤学。

燃灯佛 (Dīpamkara) 一译提洹竭、锭光。佛名。佛经说他生时身边一切光明如灯,故名。据《瑞起本应经》卷上,释迦牟尼前世为菩萨时,燃灯佛曾为之授记,预言他将来必能成佛。

燃素说 18世纪时对于燃烧的一种错误学说。当时认为可燃物质中存在着燃素,燃烧时燃素以光和热的形式逸出,但物质的质量在燃烧后一般却增加了,因此燃素好像有负质量。18 世纪末叶,科学的燃烧氧化说取代了错误的燃素说。

燃料油 主要用于锅炉燃烧的液体燃料。通常分为专用燃料油和锅炉燃料油两类。前者对凝固点和粘度要求较高,由石油轻质馏分(主要是裂化煤油)和裂化残油调和而得,用于军舰和特种海轮的锅炉;后者是直馏所得残油、裂化残油或未经加工的重质原油,用于轮船锅炉、冶金炉或其他工业窑炉。

燃烧剂 能引起猛烈燃烧的物质。具有容易燃烧、发热量大、温度高、火焰大、燃烧时间长及不易扑灭等性能。有:(1) 含氧化剂的燃烧剂,如铝热剂;(2) 不含氧化剂但一与空气接触立即燃烧的燃烧剂,如铝镁合金等。在军事上,大量用于装填各种燃烧弹,用来杀伤有生力量或毁坏装备和建筑物。

燃烧室 热力设备中燃料燃烧场所的统称。(1) 燃气轮机装置的燃烧室,是发生燃气的设备。燃料喷入其中,与来自压气机的压缩空气混合燃烧。所产生的燃气,进入燃气轮机做功。(2) 内燃机的燃烧室,是指活塞在上止点时,燃料在气缸内部燃烧的空间。(3) 在锅炉中,是燃料与空气混合燃烧的空间。亦称炉膛。(4) 在火箭发动机中,将燃料和氧化剂混合燃烧,以产生高温燃气的空间。

燃烧热 一般指 1 摩尔物质,在纯氧中完全燃烧,生成指定产物(如二氧化碳、水、二氧化硫和氮气等)时所发生的热量。如反应物与产物均处于标准状态,则称为标准燃烧热。可用以计算其他有关化学反应热或化合物的标准生成热。

燃烧弹 亦称"纵火弹"。内装燃烧剂，用于引燃并烧毁目标的弹药。航空炸弹、炮弹、手榴弹等均有燃烧弹。装填的燃烧剂主要是黄磷、镁、铝热剂和锆等。

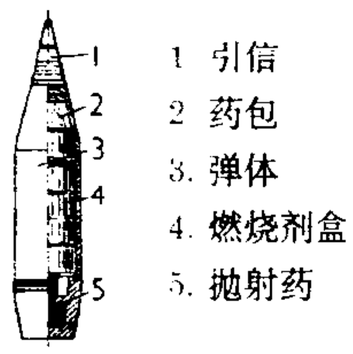

燃烧弹

燃烧器 曾称"喷燃器"。将煤粉、油或煤气等燃料喷入炉中燃烧的部件。利用鼓风机、油泵或压缩空气使燃料从中喷入炉中，并组织空气进入与之完善混合，以达到燃烧完全。用于锅炉、冶金炉及其他工业炉上。

燃气轮机 亦称"燃气透平"。❶以燃气为工质的涡轮机。是燃气轮机装置的一部分。利用燃气发生器所提供的燃气来作功。❷以内燃机的排气为工质，用以驱动增压器的压气机的涡轮机。❸"燃气轮机装置"的简称。

燃料工业 开采煤炭、石油、油页岩和可燃气体等并对它们进行初步加工的工业部门。主要包括煤炭、石油、炼焦、天然气、燃料气体和其他燃料加工等工业。

燃料气化 燃料的热加工方法之一。使固体或液体燃料与气化剂(空气、氧气、富氧空气、水蒸气、二氧化碳等)在一定温度和压力下作用而转变为燃料煤气或合成气的过程。因吹入的气体或气化方法的不同，可制得各种不同成分的煤气，如混合煤气、水煤气、半水煤气以及甲烷含量较高的煤气等，以适应各种不同的用途。

燃料化学 化学学科之一。研究各种燃料的成因、结构、组成、性质、应用，以及加工和合成过程中有关的化学问题。随着科学技术的发展，现代燃料化学不仅包括原有固体燃料、液体燃料和气体燃料的研究，而且涉及特种燃料(如火箭燃料、高能燃料，核燃料等)的研究。

燃料电池 使燃料与氧发生化学反应时化学能直接转变为电能的一种原电池。正极和负极都用微孔惰性材料(如铁、氧化铁、炭、镍等)制成。负极方面连续送入气态燃料(如天然气、氢、一氧化碳、发生炉煤气、水煤气等)，正极方面连续送入空气或氧。电解质可用碱或金属氧化物。该电池的能量利用率较高。

燃料矿产 可供作燃料利用的地下矿产资源。主要是地质历史时期中，地球上极为发育的生物群(动物和植物)死亡后，在适宜环境中堆积起来，经过特定的物理、化学作用和成矿作用而形成。按存在形式可分三类：(1) 固体可燃性矿产，又称"可燃性有机岩矿产"，如煤、油页岩等；(2) 气体可燃性矿产，如天然气等；(3) 液体可燃性矿产，如石油等。

燃料热值 即"热值"。

燃料煤气 用作燃料的煤气。一般分民用的城市煤气和工业中加热用的煤气两种。前者主要采用煤的干馏或气化方法制得；后者通常是发生炉煤气、高炉煤气。

燃气发生器 产生具有一定压力及温度的燃烧气体的装置。一般由压气机、燃料泵及燃烧室等部件及其附属系统组成。只提供燃烧气体，并不对外直接作功。在某种意义上讲，火箭发动机及喷气发动机也是一种燃气发生器，它们产生的高温燃气通过尾喷管，变成高速气流喷射出去，推动火箭及飞机前进。自由活塞式内燃机的自由活塞部分也是一种燃气发生器。

燃气轮机车 用燃气轮机作原动机的机车。由燃烧室、燃气轮机、压气机、传动装置、车体车架、走行部、制动装置和辅助装置等组成。可燃用低质柴油，单位功率的质量较小，但负荷不满载时热效率很低，且需采用昂贵的耐高温材料，所以发展还落后于内燃机车。

燃油磁化器 将燃油通过适当的磁场处理后再进行燃烧的装置。燃油经磁化处理后其内部结构和有关的理化性能(如粘度、表面张力和分子力等)会产生某种程度的变化，可使油的雾化质量改善，着火容易，燃烧过程得到改善和强化，还能减轻结焦，减少废气中的烟尘和其他污染物。磁化后的节油率一般在3%～5%左右。

燃料消耗率(率 lǜ) 热力设备完成单位产量或发出单位功率，以及动力运输工具完成单位运量等所消耗的燃料量。按燃料的种类分别称为"耗煤率"、"耗油率"或"耗气率"。内燃机的耗油率通常以发出1千瓦工作1小时所耗的油量来表示[克/(千瓦·时)]；汽车的耗油率以完成一定的工作量如百公里、百吨公里所消耗的油量来表示；发电厂的耗煤率则以每发出1千瓦小时电量所消耗的煤量来表示[千克/(千瓦·时)]。

燃气动力装置 以燃烧气体为工质，并采用内燃机、燃气轮机或喷气发动机作为原动机的动力装置。与蒸汽动力装置相比，循环热效率高、结构紧凑、单位功率比重量较轻、起动迅速、可不消耗或少消耗水。广泛用于电力、石油和天然气输送、冶金及化工部门，特别在交通运输设备中应用更为广泛。

燃气轮机装置 以燃气为工质的内燃、涡轮式原动机。由压气机、燃烧室和燃气轮机三大部分组成。燃气轮机带动压气机，空气被压缩后，送入燃烧室内与燃料相混合而燃烧，产生的高温、高压燃气进入燃气轮机膨胀作功。

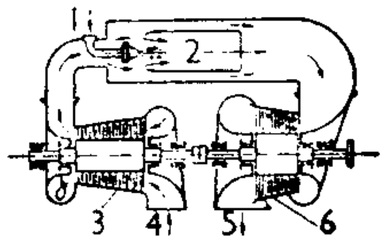

工业燃气轮机装置
1. 燃料入口 2. 燃烧室
3. 压气机 4. 空气进入
5. 燃气排除 6. 燃气轮机

燃料空气炸药 固态或液态燃料与空气组成的爆炸性混合物。将燃料装入弹内，投掷或发射到目标上空，首先引爆，将燃料抛散在空气中，形成气化云雾；接着第二次引爆，使云雾爆炸，产生超压，以达到破坏目标的目的。20世纪70年代曾用于战场。

燃气射流洗消车 用高温、高速燃气射流对坦克、自行火炮、装甲输送车等大型武器实施快速洗消的技术车辆。亦可装填发烟剂施放大面积遮蔽烟幕。

燃气涡轮发动机 应用最广的一类空气喷气发动机。主要由进气道、压气机、燃烧室、涡轮及排气装置等部件组成。空气由进气道流入，经压气机增压，在燃烧室内与喷入的燃料混合、燃烧。高温高压的燃气推动涡轮，转动压气机等，最后由排气装置喷出，产生推力。基本形式是涡轮喷气发动机，由此派生出涡轮轴、涡轮螺旋桨、涡轮桨扇和涡轮风扇等多种适用于不同飞行器要求的发动机。

燃煤磁流体发电 煤在磁流体中燃烧而发电的过程。将加有钾的煤喷入燃烧室高温燃烧，产生的煤气快速膨胀，在钾的作用下发生电离现象，以极高速度涌入一种管道，穿过磁场而产生电流，流动的煤气即它的导体，可用某种导体管将电流从煤气中导出。此过程的热效率可达55%(理论值最高75%)，而普通燃煤电站的热效率只有35%。由于煤中的硫与钾结合成化合物，固结在飞灰表面，钾可从离心除尘器所捕集的飞灰中回收再用，故此过程又可解决硫对大气的污染问题。

燃气-蒸汽联合循环 一种以燃气和蒸汽作为联合工质

的热力循环。利用燃气轮机排气的热量在余热锅炉中产生水蒸气，并引入蒸汽轮机作功。主要有三种方案：(1) 不补燃的余热锅炉型方案；(2) 有补燃的余热锅炉型方案，在余热锅炉中补充燃料燃烧，以增大蒸汽量，提高主蒸汽的热力参数，增大联合循环的单机功率；(3) 增压锅炉型方案，此时燃烧室与产生主蒸汽的增压锅炉组成一个整体。燃料燃烧后的燃气进入燃气轮机中作功，增压锅炉中产生的蒸汽则进入蒸汽轮机中作功。

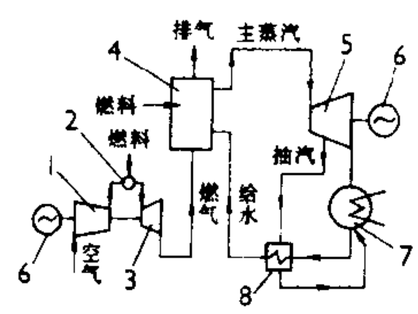

有补燃的余热锅炉型方案的热力系统图

1. 压气机 2. 燃烧室 3. 燃气透平 4. 余热锅炉 5. 蒸汽透平 6. 发电机 7. 凝汽器 8. 给水加热器

12 **燉** ㊀(dùn) 亦作“炖”。❶和汤煮烂食物。如：燉肉。❷隔水加温。如：燉酒。

㊁(tūn) 通“暾”。见“温暾”。

㊂(tún，又读 dūn) 火盛貌。见《玉篇·火部》。

熥 同“烔”。

熾 “炽”的繁体字。

燐 “磷㊀”的异体字。

燧 (suì 遂) ❶古代取火器。(1) 木燧，钻木取火的工具。《淮南子·本经训》：“钻燧取火。”(2) 阳燧，向日取火的青铜凹面镜。《考工记·辀人》：“金锡半，谓之鉴、燧之齐。”❷亦作“㷭”、“㷭”。古代告警的烽烟。司马相如《喻巴蜀檄》：“夫边郡之士，闻烽举燧燔，皆摄弓而驰，荷兵而走。”❸火炬。张衡《西京赋》：“升觞举燧，既醻鸣钟。”❹焚烧。《淮南子·说山训》：“以洁白为污辱，譬犹沐浴而抒溷，薰燧而负彘。”❺燧人氏的简称。《乐府诗集·郊庙歌辞五·唐祀昊天乐章》：“德惭巢燧，化劣唐虞。”

燧人氏 传说中钻木取火的发明者。《韩非子·五蠹》说远古人民茹毛饮血，他钻木取火，教人熟食。反映中国原始时代从利用自然火，进步到人工取火，由生食进步到熟食的情况。

燧石岩 亦称“燧石”。主要由玉髓、细至微粒的石英和蛋白石组成的一种硅质沉积岩。坚硬、致密，敲击时能迸发火星，故俗称“火石”。常见贝壳状断口。以灰色、黑色为主。按产状可分为层状燧石岩和结核状燧石岩(或称燧石结核)等，后者产于石灰岩中。

燊 (shēn 身) 盛貌。见《说文·燊部》。

燙 “烫”的繁体字。

燖 “焓”的繁体字。

燜 “焖”的繁体字。

燈 “灯”的繁体字。

燏 (yù) 火光。见《广韵·六术》。

13 **燬** (huò) ❶见“燿燬”。❷炎热貌。吴莱《观日赋》：“莽琅琊之跻台兮，洒鲸山而昼其燬也。”

燦 “灿”的繁体字。

燥 ㊀(zào) ❶干燥，没有水分或水分很少。《易·乾·文言》：“水流湿，火就燥。”❷中医指病因。六淫之一。

㊁(sào) 见“燥子”。

燥子 (sào—) 细切的肉，其中瘦肉居多。吴自牧《梦粱录》卷十六“肉铺”：“且如猪肉名件，或细抹落索儿精、钝刀丁头肉、条搪精、窜燥子肉。”亦作“臊子”。《水浒传》第三回：“再要十斤寸金软骨，也要细细地剁做臊子。”

燥邪 中医学名词。*六淫之一。燥邪易耗津液。如外感燥邪，多见干咳、咽痛、口干鼻燥、皮肤干燥等症。燥邪有温燥、凉燥之别。温燥属阳邪，可见偏热症状；凉燥属阴邪，可见偏寒症状。

燥脾 痛快。孔尚任《桃花扇·修札》：“俺柳麻子信口胡谈，却也燥脾。”

燥湿 中医学名词。用辛温或苦燥药物以燥胜湿的一种治法。适用于湿阻脾胃而致胸闷、泛恶、胃呆、脘腹胀满、泄泻、舌苔白腻或厚腻等，常用药物如苍术、厚朴、陈皮、半夏等以辛温燥湿；若夹热者可用苦寒清热燥湿法，常用药物如黄芩、黄连、黄柏等。

燁 “烨”的繁体字。

燭 “烛”的繁体字。

燬 “毁㊀”的异体字。

燄 “焰”的繁体字。

燴 “烩”的繁体字。

燧 (lián 廉) 火不绝貌。见《广韵·二十五添》。

燾 (āo 凹) 同“燾”。韩愈《陆浑山火和皇甫湜用其韵》：“焊炰煨燾孰飞奔，祝融告休酌卑尊。”

14 **爀** 同“赫”。

爁 “滥”的繁体字。

爛 “烂”的繁体字。

爨 (xiǎn 显) 火。多用为兵火。高启《次韵杨孟载早春见寄》：“久闻离乱今始见，烟火高低变烽爨。”烽爨，犹烽燧。

爆 “爆(烨)”的异体字。

爇 “熏㊀”的异体字。

爆 (biāo) 火飞。见《说文·火部》。段玉裁注：“此与熛音义皆同，《玉篇》、《广韵》亦然，引伸为凡轻锐之称。”参见“熛”。

爌 “炕”的繁体字。

14 **熛** (mì) 见“熛蠢”。

熛蠢 干酪。见《集韵·二十三锡》。参见“煜蠢”。

燼 “烬”的繁体字。

燧 同“燧”。

燿 ㊀“耀”的异体字。

㊁(shuò 朔) 通“铄”。销熔。《汉书·艺文志》:“后世燿金为刃。”

㊂(shào 哨,又读 yào 耀) 细小。《考工记·梓人》:“大胸燿后。”贾公彦疏:“凡猛兽有力者,皆前粗而后细。”

15 **爨** “爨”的繁体字。

爆 ㊀(bào) ❶木柴经火烧发出爆裂声。范成大《苦雨》诗:“润础才晴又汗,湿薪未爆先烟。”❷炸裂。如:爆炸。❸一种烹调法,把鱼肉放在油里炸。如:爆鳝丝。

㊁(bó) 见“爆烁”。

爆竹 也叫“炮仗”、“爆仗”。用多层纸张密裹火药,接以药线。点燃药线,引爆火药发声。有单响、多响之别。古时节日或喜庆日,用火烧竹,爆裂发声,称为“爆竹”,以为能驱除山鬼。见南朝梁宗懔《荆楚岁时记》。唐代亦称“爆竿”。宋代始有以卷纸裹火药者。将许多小型爆仗用药线串在一起,称为“鞭炮”,引燃后响声不绝。《武林旧事·岁除》:“至于爆仗……内藏药线,一爇连百余不绝。”

爆竿 爆竹。来鹄《早春》诗:“新历才将半纸开,小庭犹聚爆竿灰。”

爆炸 物质发生一种急剧的物理或化学变化,能在瞬间内放出大量能量的现象。主要由化学反应或核反应所引起。爆炸时,温度与压力急剧升高,产生爆破或推动作用。可用于采矿、工程爆破、爆炸成型等方面,也可用于军事方面。

爆烁 (bó luò) 犹剥落。枝叶稀疏不均貌。《诗·大雅·桑柔》“捋采其刘”毛传:“刘,爆烁而希也。”郑玄笺:“及已捋采之,则叶爆烁而疏。”亦作“暴乐”。

爆破 利用炸药爆炸的能量破坏物体,达到预期目的的技术。在经济建设中,用于采矿、采石、筑路、兴修水利、拆除建筑物等。在军事上,用于完成军事工程作业,破坏军事目标,杀伤敌人等。常用的爆破方法,按装药位置分为内部装药爆破和外部装药爆破;按爆破技术分为抛掷爆破、松散爆破、压缩爆破、定向爆破、光面爆破、预裂爆破和拆除爆破等。

爆胶 *代那买特的一种。由 92%~93% 硝化甘油和 7%~8% 硝化棉所制成的胶态物。是强有力的矿山炸药。防水性能强,不吸湿,但成本昂贵。主要用作开掘深井、水下工程或特硬岩石的采掘等。

爆发音 即“塞音”。

爆扩桩 一种就地灌注混凝土桩。下端带有爆炸扩大的球形大头。施工时,先钻小孔,将桩身爆炸扩大到需要的直径;清除孔内松土,再在桩端安放炸药包,爆炸后即形成球形大头;最后浇灌上混凝土即成。一般在粘性土中爆扩桩成型较好。常用作季节性冻土、黄土和山区不均匀地基中的建筑物桩基。

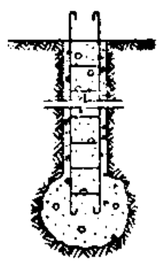

爆扩桩

爆破药 装填炮弹、炸弹或各种爆破用品的主要猛性炸药。一般用梯恩梯、*阿马托、铵萘炸药(硝酸铵和二硝基萘的混合物)、黑索今及奥克托今等。

爆破筒 军用爆破器材的一种。由筒体、装药和引信组成。有刚性爆破筒(筒体为单节长钢管)、柔性爆破筒(筒体为多节短钢管外包以尼龙布)和刚柔组合爆破筒(筒体为若干节刚性节和柔性节组合而成)等。主要用于在障碍物中开辟通路,破坏工事和杀伤人员。

爆发变星 一种亮度突增的变星。光度突变前星体处于相对稳定或缓变状态。常把新星、再发新星、矮新星和类新星统称为“爆发变星”。新星爆发极猛,亮度激增 9 个星等以上。再发新星经历一次以上爆发,其规模和光变幅度均比新星小。矮新星是一种爆发更小、更频繁的变星。类新星则不规则地出现高亮度状态和低亮度状态。爆发变星还包括*超新星和*耀星。

爆炸极限 指可燃的气体或粉尘(如面粉、纺织飞花等)和空气的混合物能发生爆炸的浓度范围。可用容积百分率或每立方米中的克数表示。空气中含可燃性气体(如氢、一氧化碳、甲烷、煤气或汽油蒸气等)时,在一定浓度范围内,遇到火花就会爆炸。其最低浓度叫“爆炸低限”,最高浓度叫“爆炸高限”。例如,空气中含氢的浓度在 4.1%(低限)与 74.2%(高限)之间时,就会爆炸;但浓度低于或高于这一范围,都不会爆炸。可燃性物质的生产、储存、运输和使用,都必须注意爆炸极限,以保证安全和防止损害。

爆炸焊接 借助于炸药的爆炸压力使金属件结合成一个整体的焊接方法。优点是:(1) 由于是短时间的压接,因此能在大气中进行活泼金属的连接;(2) 无焊接热影响区,适用于已热处理的金属材料的连接;(3) 可用于异种金属的连接;(4) 操作简单而且经济。

爆破装煤 采矿工程中,爆破落煤时,借爆力将一部分煤直接抛入输送机的装煤方法。在爆破前将输送机移近煤壁,可提高爆破装煤的效果。

爆裂玉米(*Zea mays everta*) 玉米的一种类型。穗和子粒均小,按子粒顶端的形状可分为尖顶型(麦粒型)与圆珠型(珍珠型)两类。胚乳全为角质淀粉,遇高热能爆裂,常用以爆“玉米花”供食用。中国西南山地有少量栽培。

爆破穿孔器 利用聚能装药的爆炸作用对目标实施快速穿孔的制式爆破器材。由外壳、装药、药型罩、支架和起爆装置组成。主要用于在冻土地、坚硬土壤地和混凝土结构上进行爆破穿孔、开设药室以及破坏装甲目标等。

爨 (biāo) 同“爨”。轻脆。《周礼·地官·草人》:“轻爨用犬。”郑玄注:“轻脆者。”陆德明释文:“本作爨。”

爍 “烁”的繁体字。

爕 “燮”的异体字。

爊 (āo 凹) ❶亦作“爊”。把食物埋在灰火里煨熟。《齐民要术》作鳢鱼脯法:“草裹泥封,煻灰中爊之。”《广韵·六豪》:“爊,埋物灰中令熟。”❷用文火煨。褚人穫《坚瓠六集·田家乐》:“杜洗麸,爊葫芦。”❸一种烹调法,用多种香料加工食物。如:爊鸭;爊鸡。

16 **爣** “爣”的繁体字。

爟 (huò) 光亮闪烁貌。杜甫《观公孙大娘弟子舞剑器行》:“爟如羿射九日落,矫如群帝骖龙翔。”

燿燧 明亮闪铄貌。张怀瓘《书断序》:"电烻燿燧,离披烂熳。"

16 **爐** "炉"的繁体字。

爋 (xūn 勋) 同"熏"。《字彙·火部》:"爋,火干物。"

爖 "炱"的繁体字。

爔 (xī 西) ❶火。见《玉篇·火部》。❷同"曦"。见《集韵·五支》。

爛 "烟"的繁体字。

17 **爟** (guàn 灌) ❶举火。见《说文·火部》。《周礼·夏官·司爟》:"司爟,掌行火之政令。"参见"爟火"。❷爟星。古星名。

爟火 ❶古谓祓除不祥的火。《吕氏春秋·本味》:"爛以爟火,衅以牺猳。"高诱注:"火者,所以祓除其不祥。置火于桔皋,烛以照之。"❷祭祀时所举的火。《宋书·乐志二》:"田烛置,爟火通。"亦作"权火"。《史记·封禅书》:"通权火。"裴骃集解:"张晏曰:'权火,烽火也。'……欲令光明远照通祀所也。"❸古时报告敌情的烽火。庾信《齐王宪神道碑》:"匈奴突于武川,爟火通于灞上。"参见"烽烟"。

爟星 星官名。属鬼宿,共四星,即巨蟹座 ψ、λ、φ_1、15号星。《晋书·天文志》:"轩辕西四星曰爟,爟者,烽火之爟也,边亭之警候。"

爚 (yuè 跃,又读 shuò 烁) ❶火光。《史记·屈原贾生列传》:"弥融爚以隐处兮,夫岂从蚁与蛭螾。"❷通"铄"。销毁。《庄子·胠箧》:"皆外立其德,而以爚乱天下者也。"陆德明释文:"爚,火光销也。"

爚爚 光采耀目貌。班固《西都赋》:"震震爚爚,雷奔电激。"

爓 (yàn) 同"焰"。火焰。木华《海赋》:"朱爓绿烟,腰眇蝉蜎。"

爵 (jué 爵,又读 jiào) 古谓束苇为炬,烧之以祓除不祥。《说文·火部》:"爵,苣火祓也。"段玉裁注:"苣,束苇烧之也;祓,除恶之祭也。"《吕氏春秋·本味》:"汤得伊尹,祓之于庙,爵以爟火,衅以牺猳。"

爵火 炬火,小火。《庄子·逍遥游》:"日月出矣,而爵火不息,其于光也,不亦难乎!"

爵火录 书名。清李天根撰。三十二卷,附记一卷。编年体南明史,以清代年号纪年,附南明年号。起自顺治元年(1644年),终于康熙元年(1662年)。引用书目计史书一百十七种,又方志、文集、年谱等三十七种。撰作时(1747—1748)尚在乾隆毁禁野史以前,所载奏疏文檄书牍,多为其他书籍所未见。本书对李自成推翻明王朝,以及南明弘光政权,记载较详,于西南抗清事迹,则比较简略。书成后未经刊行。1944年郑振铎据抄本影印,收入《明季史料丛书》。

爛 "烂"的繁体字。

18 **爞** (chóng 虫,又读 tóng 彤) 见"爞爞"。

爞爞 形容气候炎热。《尔雅·释训》:"爞爞、炎炎,薰也。"郭璞注:"皆旱热薰炙人。"白居易《贺雨》诗:"自冬及春暮,不雨旱爞爞。"

20 **爣** "煌"的繁体字。

21 **爥** (zhú) 同"燭(烛)"。照明。班固《东都赋》:"考声教之所披,散皇明以爥幽。"按《后汉书·班固传下》"爥"作"烛"。

26 **爨** (cuàn 窜) ❶烧火煮饭。《孟子·滕文公上》:"许子以釜甑爨,以铁耕乎?"❷灶。《诗·小雅·楚茨》:"执爨踖踖,为俎孔硕,或燔或炙。"❸戏曲名词。宋杂剧、金院本中的表演名称,如《讲百花爨》、《文房四宝爨》等。见南宋周密《武林旧事》、元陶宗仪《辍耕录》。旧时也以爨或爨弄泛指演剧。❹古地域名、古族名。在今云南东部。自三国两晋以来,长期处于建宁(今云南曲靖一带)大姓爨氏统治之下,故名。南朝宋元嘉九年(公元432年)分裂为东西两部,东爨居民以*乌蛮为主,西爨居民以*白蛮为主。至唐时南诏兴起,才统一两爨地区。元代一般以乌蛮为黑爨,以白蛮为白爨。明以后爨则专指*罗罗。❺姓。三国时蜀有爨习。

爨文 彝文的史称。

爨下余(馀) 灶下烧残的良木。《后汉书·蔡邕传》:"吴人有烧桐以爨者,邕闻火烈之声,知其良木,因请而裁为琴,果有美音。"后用以比喻幸免沦落的良材。韩愈《题木居士》诗:"为神讵比沟中断,遇赏还同爨下余。"参见"焦桐"。

爨僰军 元云南的"乡兵"。"爨僰"简化为"寸白",故亦作"寸白军"。忽必烈灭大理后,以爨人和僰人等组成。

爨龙颜碑 南朝宋碑刻。正书。碑额题《宋故龙骧将军护镇蛮校尉宁州刺史邛都县侯爨使君之碑》。大明二年(公元458年)立。爨道庆撰文。清道光间,阮元在云南陆凉(今陆良)访得,始著于世。书法多隶意,康有为《广艺舟双楫》列为"神品",赞为"雄强茂美之宗"。

爨宝子碑 东晋碑刻。正书。碑额题《晋故振威将军建宁太守爨府君之墓》。大亨四年(公元405年)立。清乾隆四十三年(1778年)在云南曲靖南七十里扬旗田出土,道光十五年(1835年)《云南通志》始著录,咸丰时移置城中武侯祠。是研究我国古代边区少数民族的重要资料。书体在隶楷之间,可见汉字由隶演变为正书过程中的一种风格。

爨宝子碑

121. 斗 部

斗 ㊀〔鬥、鬪、鬬、鬬〕(dòu) ❶争斗;斗争。如:械斗;拳斗。《孟子·离娄下》:"今有同室之人斗者。"《史记·商君列传》:"民勇于公战,怯于私斗。"也指比赛。如:斗草;斗智。❷接合;拼合。如:斗榫。韦庄《和郑

拾遗秋日感事一百韵》:"八珍罗膳府,五采斗匡床。"参见"钩心斗角"。❸通"逗"。引逗。无名氏《鸳鸯被》第三折:"我不打你,我斗你耍哩!"❹姓。

㈡(dǒu) ❶口大底小的方形量器,有柄。也用作某些有柄器物的名称。如:熨斗;烟斗。❷容量单位。近世亦称"市斗"。❸古代酒器。《诗·大雅·行苇》:"酌以大斗,以祈黄耇。"❹星官名。如:斗星、斗宿。也用作星的通名。如:满天星斗。❺指纹的一种。见"斗形纹"。❻通"陡"。高耸貌。《水经注·穀水》:"二壁争高,斗耸相乱。"❼通"陡"。突然。韩愈《答张十一功曹》诗:"吟君诗罢看双鬓,斗觉霜毛一半加。"

斗门 (dǒu—) ❶古代指堤、堰上所设的放水闸门;或横截河渠,用以壅高水位的闸门。《旧唐书·职官志三》:"〔都水监使者〕凡虞衡之采捕,渠堰陂池之坏决,水田斗门灌溉,皆行其政令。"今专指灌溉渠道上斗渠进水口的启闭设施,用以调节进入斗渠的水量。❷县名。在广东省珠海市西南部、珠江三角洲南部、磨刀门和崖门间。县人民政府驻井岸镇。1965年由中山、新会两县析置。农产有稻、甘蔗、香蕉、荔枝、花生等,并产葵扇。矿产有锡、钨、铁。工业有机械、制糖、酿酒、造纸、服装等。名胜古迹有黄杨山、金台寺、张世杰墓。

斗牛 ❶(dǒu—) 二十八宿中的斗宿和牛宿。庾信《哀江南赋》:"路已分于湘汉,星犹看于斗牛。"亦作"牛斗"。王勃《滕王阁序》:"龙光射牛斗之墟。"牛斗之墟,指两宿的"分野",即今浙江、江苏、安徽、江西诸省地区。❷体育竞技活动。古埃及为表演者把牛激怒后将牛压倒在地。古代西班牙则为人与牛斗并将其杀死,现为斗牛士在助手帮助下,利用灵活的动作,对牛边挑逗边把镖投入其颈胛间,直至最后用剑把牛杀死。在中国,部分地区有两牛交角搏斗的游戏。

斗方 (dǒu—) 一二尺见方的诗幅或书画页。《红楼梦》第八回:"前儿在一处看见二爷写的斗方儿,越发好了,多早晚赏我们几张贴贴。"

斗花 古时女子戴插花朵争胜。王仁裕《开元天宝遗事》:"长安士女,春时斗花,戴插以奇花多者为胜。"王建《宫词》:"艾心芹叶初生小,只斗时新不斗花。"

斗帐 (dǒu—) 小帐子,因其形如覆斗,故称。古乐府《孔雀东南飞》:"红罗覆斗帐,四角垂香囊。"梁简文帝《晓思》诗:"炉烟入斗帐,屏风隐镜台。"

斗甬 (dǒu tǒng) 古代的量器。甬,即"斛"。《吕氏春秋·仲秋》:"一度量,平权衡,正钧石,齐斗甬。"亦作"斗桶"。《史记·商君列传》:"平斗桶权衡丈尺。"

斗鸡 以鸡相斗的游戏。《国策·齐策一》:"临淄甚富而实,其民无不吹竽鼓瑟,击筑弹琴,斗鸡走犬。"陈鸿《东城老父传》:"玄宗在藩邸时,乐民间清明节斗鸡戏。及即位,治鸡坊于两宫间。"

斗殴 双方对打。《朱子语类·孟子七》:"有兄弟固当救,然事也须量大小,若是小小斗殴,救之亦无妨。"

斗鱼 硬骨鱼纲,攀鲈科。体侧扁,呈长方形,长约6~7厘米。吻短,口小,眼大。具鳃上副呼吸器。体被栉鳞。背鳍和臀鳍均延长,鳍棘部长于鳍条部;腹鳍第一鳍条延长成丝状。体赤褐色,具十条左右蓝色或绿色横带,眼至鳃盖常有两或三条暗色斜带,鳃盖后缘具一蓝斑。能栖息池沼、沟渠的污水中,捕食子子。雄鱼善斗,为著名观赏鱼类。中国有圆尾斗鱼(*Macropodus chinensis*),分布于各地;歧尾斗鱼(*M. opercularis*),分布于华南和福建南部。

斗姆 (dǒu—) 道教所信奉的女神。亦称"斗姥"。传说是北斗众星之母,故名。据《玉清无上灵宝自然北斗本生真经》载,原为龙汉年间周御王之妃,名紫光夫人。宋元以来崇奉渐盛,尊为"先天斗姆大圣元君"。道教宫观常建有斗姆阁,其造像三目四首,左右各出四臂。

斗城 (dǒu—) ❶汉长安城的别称。因城北凸出形似北斗,城南屈曲形似南斗得名。❷春秋郑地,在今河南通许东北。《左传》襄公三十年(公元前543年):伯有死,子产"葬诸斗城",即此。

斗草 即"斗百草"。白居易《观儿戏》诗:"弄尘或斗草,尽日乐嬉嬉。"

斗茶 比赛茶的好坏。江休复《江邻幾杂志》:"苏才翁尝与蔡君谟斗茶,蔡茶水用惠山泉,苏茶小劣,改用竹沥水煎,遂能取胜。"

斗南 (dǒu—) ❶北斗星之南。《晋书·天文志》:"相一星,在北斗南。相者,总领百司,而掌邦教,以佐帝王安邦国,集众事也。"旧时因用"斗南"指宰相的职位。❷北斗星以南,犹言天下。迺贤《赠赵祭酒》诗:"辇下恩辞郎署久,斗南争望使星移。"王实甫《西厢记》第二本第二折:"你道是飞虎将声名播斗南。"参见"斗南一人"。

斗柄 (dǒu—) 亦称"斗杓"。即*北斗星中的北斗五(玉衡)、北斗六(开阳)、北斗七(摇光或瑶光)3星。

斗星 (dǒu—) 星官名。属天市垣,共五星,在武仙座内,其中三星即武仙座 ω、h、y 星。《隋书·天文志》:"斗五星,在宦者南。"

斗食 (dǒu—) 古代俸禄微薄的小官。《国策·秦策三》:"其令邑中自斗食以上,至尉、内史,及王左右,有非相国之人者乎?"《汉书·百官公卿表》:"百石以下,有斗食、佐史之秩,是为少吏。"颜师古注:"斗食,月俸十一斛;佐史,月俸八斛也。"

斗胆 (dǒu—) 《三国志·蜀志·姜维传》"维妻子皆伏诛"裴松之注引《世语》:"维死时见剖,胆如斗大。"后因以"斗胆"形容大胆。梁简文帝《七励》:"斗胆豪心。"

斗室 (dǒu—) 狭小的屋子。卢琦《至正己亥夏宿真净岩》诗:"欣然坐我斗室底,满室岚气生清秋。"

斗绝 (dǒu—) 斗,通"陡"。形容山势或地势险峭。《后汉书·西南夷传》:"〔氐人〕居于河池,一名仇池,方百顷,四面斗绝。"今多作"陡绝"。

斗栱 (dǒu—) 亦作"科栱"。中国传统木结构建筑中的一种支承构件。位于柱顶、*额枋与屋顶之间。主要由斗形木块和弓形肘木纵横交错层叠构成,逐层向外挑出形成上大下小的托座。由于斗栱有逐层挑出支承荷载的作用,可使屋檐出挑较大,兼有装饰效果,为中国传统建筑造型的主要特征之一。

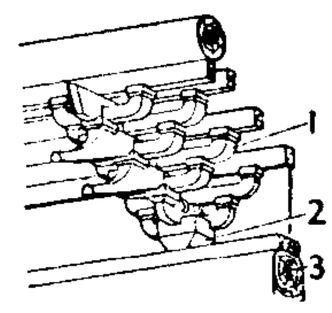

斗栱
1. 栱 2. 斗 3. 额枋

斗鸭 以鸭相斗的游戏。相传起于汉初。《西京杂记》:"鲁恭王好斗鸡鸭及鹅雁。"《三国志·吴志·陆逊传》:"时建昌侯虑于堂前作斗鸭栏,颇施小巧。"晋蔡洪有《斗鸭赋》。

斗彩 也叫"逗彩"。瓷器釉彩名。有两种:一种以釉下的青花和釉上的*五彩拼逗成彩画,这种技术创始于明成化年间;另一种以*青花、*釉里红和豆青拼逗成彩画,称为"釉下斗彩",始于清康熙年间。

斗宿 (dǒu xiù) ❶星官名。亦称"斗",俗称"南斗"。*二十八宿之一。有人马座 φ、λ、μ、σ、τ、ζ 六星。❷天区

名。按《步天歌》,内有:斗、建星、天弁、鳖星、天鸡、天籥、狗国、天渊、狗星、农丈人等星官。

斗智 用智谋来争胜负。《史记·项羽本纪》:"汉王笑谢曰:'吾宁斗智,不能斗力。'"

斗锣(dǒu—) 中国击乐器。流行于潮州等地。形似*深坡而较小,用硬槌敲击,发音强烈。常用于戏曲音乐及民间锣鼓乐中。

斗筲(dǒu—) 筲是一种竹器,仅容一斗二升。斗和筲都是很小的容器。《论衡·定贤》:"家贫无斗筲之储者,难责以交施矣。"比喻才短识浅。《论语·子路》:"斗筲之人,何足算也!"《汉书·谷永传》:"永斗筲之材,质薄学朽。"

斗魁(dǒu—) 即"魁星❶"。

斗薮(dǒu—) 同"抖擞❷"。《文选·王屮〈头陁寺碑文〉》李善注:"天竺言头陁,此言斗薮。斗薮烦恼,故曰头陁。"

斗百草 也叫"斗草"。游戏。以草为比赛对象。或对花草名,如狗耳草对鸡冠花;或斗草的多寡、韧性等。常于端午行之。南朝梁宗懔《荆楚岁时记》:"五月五日,四民并蹋百草,又有斗百草之戏。"

斗争性 与"同一性"相对。对立面之间的互相否定,互相排斥。矛盾的基本属性之一。斗争性与同一性互相联结,斗争性寓于同一性之中。斗争性贯穿于过程的始终,并使过程发生转化,因而斗争性是无条件的、绝对的。矛盾的性质和特点不同,矛盾斗争的特点和形式也不同。矛盾着的对立面又统一,又斗争,由此推动事物的运动和变化。

斗形纹(斗 dǒu) 指纹基本类型的一种。由多数环形线、螺形线等组成。形状似斗,其左(下)方和右(下)方,各有一个三角。

斗形纹

斗鹌鹑 也叫"斗鹑"。以鹌鹑相斗的游戏。相传唐玄宗时,西凉人进献鹌鹑,能随金鼓节奏争斗,宫中养以为戏。见徐珂《清稗类钞》。葛元煦《沪游杂记》:"沪人霜降后喜斗鹌鹑。……斗时,贴标头分筹马,每斗一次谓之一圈。"

斗蟋蟀 以蟋蟀相斗的游戏。始于唐代。宋陈槱《负暄野录》:"斗蛩之戏,始于天宝间。"蛩即蟋蟀。至宋益盛。《宋史·贾似道传》:"尝与群妾踞地斗蟋蟀。"

斗方名士 好在斗方上写诗或作画以相标榜的名士。常用以讥笑冒充风雅的人。《二十年目睹之怪现状》第十九回:"那一班斗方名士,结识了两个报馆主笔,天天弄些诗去登报,要借此博个诗翁的名色。"参见"斗方"。

斗鸡走狗 游手好闲不务正业者的嬉戏。《史记·袁盎晁错列传》:"袁盎病免居家,与闾里浮沈,相随行,斗鸡走狗。"参见"斗鸡"。

斗转参横(斗 dǒu,参 shēn) 北斗星已转向,参星也已打横。谓天色将明。《宋史·乐志十六》:"斗转参横将旦,天开地辟如春。"亦作"参横斗转"。苏轼《六月二十日夜渡海》诗:"参横斗转欲三更。"

斗南一人 犹言天下一人。《新唐书·狄仁杰传》:"蔺仁基曰:'狄公之贤,北斗以南,一人而已。'"参见"斗南❷"。

斗酒只鸡(斗 dǒu,只 zhī) 曹操《祀故太尉桥玄文》:"又承从容约誓之言:'殂逝之后,路有经由,不以斗酒只鸡,过相沃酹,车过三步,腹痛勿怪。'虽临时戏笑之言,非至亲之笃好,胡肯为此辞乎?"后用为追悼亡友之辞。

斗粟尺布(斗 dǒu) 见"尺布斗粟"。

斗式提升机(斗 dǒu) 将一系列料斗固接于牵引件上,在垂直方向或接近垂直方向内使用料斗向上输送散料的一种连续运输机械。牵引件采用输送带或链条,绕过提升机头部的驱动轮及底部的张紧轮首尾相连。物料从提升机的底部装入,头部卸出。多用于生产流水线中。

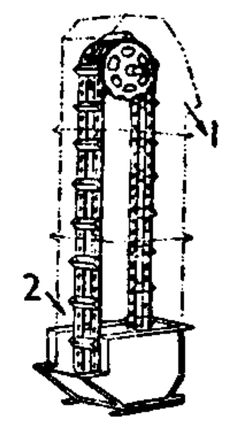

斗式提升机结构图

1. 物料卸出 2. 物料装入

斗轮堆取料机(斗 dǒu) 在散料堆场上存取散料的一种有轨装卸机械。由斗轮、斗轮机构、悬臂带式输送机以及其他机构等组成。斗轮及其机构装于悬臂带式输送机的端部。作业有规律性,易实现自动化。通常用来挖取自然堆积状态下的散料。

斗叶式水轮机(斗 dǒu) 冲击式水轮机的一种。主要部件有转轮、喷嘴、针阀。从喷嘴喷出的射流,以高速冲向斗叶中心,然后从斗叶两侧流出,把水能传给转轮,变为驱使机械转动的机械能。用针阀调节流量。常用在水头高达数百甚至一千多米的大中型水电站上;中小型水电站上也有采用。

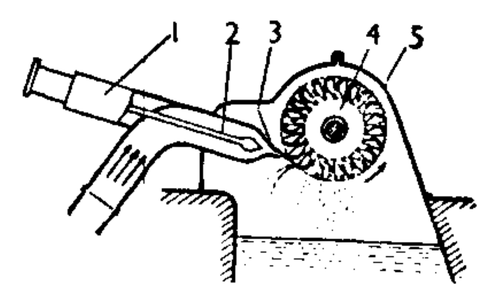

斗叶式水轮机

1. 针阀外套管 2. 针阀 3. 喷嘴 4. 转轮 5. 机壳

7 **斜** ㊀(xié,旧读 xiá) ❶不正。如:倾斜;斜面。张志和《渔父》词:"斜风细雨不须归。"❷以地形倾斜得名的地名。《新唐书·肃宗纪》:"房琯以中军、北军与安禄山之众战于陈涛斜,败绩。"

㊁(yé 爷) 古水名。见"褒斜道"。

斜井 从地面斜向通达地下巷道的井筒。断面有梯形、拱形、马蹄形和圆形等。采矿时,用以运输、通风和排水。修建长隧道和地下铁道时,用作辅助通道,以增加工作面,缩短施工期限;或作出口斜隧道、通风井。

斜阳 傍晚时的阳光。李商隐《柳》诗:"如何肯到清秋日,已带斜阳又带蝉。"

斜纹 原组织的一种。其经(纬)组织点构成斜线,使织物表面呈图 1*a*、1*b* 所示形状。当织物的正反面呈阔度相同、方向相反的斜路时,即为双面斜纹;一面有斜路者则为单面斜纹。应用甚广,如卡其、哔叽、华达呢等都是。以斜纹为基础,在其上增加组织点即构成斜纹变化组织。如图 2*a* 为 $\frac{2}{3}$↗斜纹组织,图 2*b* 为 $\frac{1\ \ 2}{2\ \ 1}$↗复合斜纹组织。斜纹变化组织的种类甚多,呢绒织物中较常采用。

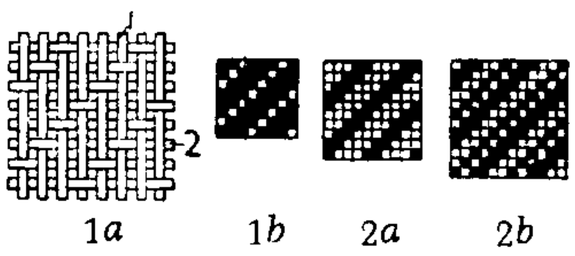

斜纹组织

1*a*. 经纬纱交织图 (1. 经纱 2. 纬纱) 1*b*. 组织图 2*a*、2*b*. 变化组织图

斜视 一眼向前直视,另眼斜向一侧的现象。以内斜和外斜为最常见。可由屈光不正或神经损害引起的眼肌平衡失调或眼肌麻痹所致。前者可通过配戴眼镜或手术矫正;后者常从治疗病因着手。

斜面 一种简单机械。一般指与水平面成一角度的平面。在斜面上推(或拖)一重物,使它沿着斜面向上移动时,

比使重物沿竖直方向升高要省力，但并不省功。斜面与水平面的夹角愈小，升高重物时就愈省力。

斜度 物体上倾斜的线（或倾斜的平面）对基准线（或基准面）的倾斜程度。在工程上常用此斜线（或斜面）与基准线（或基准面）所成夹角的正切值来表示。一般写成比例式（如1:4）或百分率（如25%）。

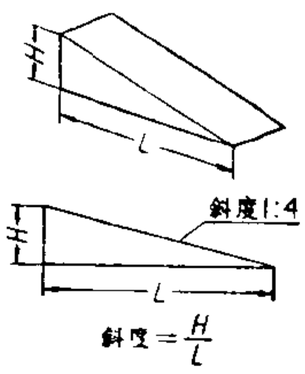

斜 度

斜率（-lǜ） 表示一条直线对横坐标轴倾斜程度的量。通常用直线和横坐标轴的交角的正切来表示。

斜颈 常由颈部一侧的胸锁乳突肌挛缩引起的头颈向患侧倾斜，而颜面转向对侧的畸形。常在婴儿出生一二星期后被发现。应及早进行手法按摩或手术治疗。

斜签 侧斜。王实甫《西厢记》第四本第三折："酒席上斜签着坐的，蹙愁眉死临侵地。"

斜墙 设置在土坝或堆石坝等挡水建筑物上游面的防渗体。一般用粘性土料、沥青、混凝土或钢筋混凝土等筑成。粘性土防渗体表面须加保护层。

斜髻 发髻偏坠。岑安卿《题太真春睡图》诗："丹腮融润珊瑚温，宝钗斜髻乌云绾。"

斜川集 别集名。南宋苏过（号斜川居士）作。原集已佚，今本为清吴长元据旧抄残本及各书所引逸文编录而成。六卷。有《宛委别藏》本。《知不足斋丛书》本有附录二卷及吴长元撰订误一卷。旧时刻本或以刘过《龙洲集》误题作《斜川集》。

斜长石 长石中 $Na[AlSi_3O_8](Ab)$-$Ca[Al_2Si_2O_8](An)$ *类质同像系列矿物的总称。根据成分中An分子所占百分含量（称为斜长石的牌号）的不同将斜长石划为6个矿物种：钠长石（0～10），奥长石（10～30），中长石（30～50），拉长石（50～70），培长石（70～90）和钙长石（90～100）。其中钠长石和奥长石通称酸性斜长石，拉长石、培长石和钙长石通称基性斜长石，中长石为中性斜长石。三斜晶系。单晶体呈板状或扁柱状；聚片双晶极为常见；集合体成粒状或块状。通常为白色、灰白色；玻璃光泽；硬度6；密度2.61～2.76克/厘米^3，随钙含量增加而增加；两组解理的交角约为86°。广泛分布于各种火成岩岩石中。

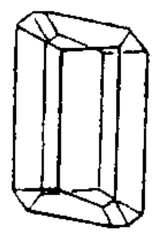
钠长石晶体

斜长岩 深成基性岩的一种。几乎全由斜长石组成的单矿物岩。呈灰白色，具粒状结构。以拉长石组成的拉长岩为最常见。在强光照射下有变彩的奇异特性，可作高级装饰石料。钒钛磁铁矿床与之有关。

斜谷道（斜yé） 古道路名。在今陕西眉县西南，即褒斜道的斜谷一部分。蜀汉建兴中诸葛亮北伐，治斜谷邸阁；北魏正始中开斜谷旧道以达梁州，即此。五代后废。

斜张桥 亦称"斜拉桥"。用斜缆将梁身吊于桥墩塔上的桥。斜缆用高强钢丝（或钢缆）组成，梁身用预应力混凝土或钢材制成；当跨度较大时，宜用预应力混凝土梁段与钢梁段组合而成。梁身高度小、用料较省、桥下净空大，可用悬臂浇筑法、悬臂拼装法或顶推法施工。适于建造大跨度桥梁。例如，中国长沙市的湘江北桥和上海市的杨浦大桥。

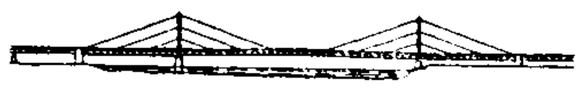
斜张桥

斜拉桥 即"斜张桥"。

斜颌鲴（*Plagiognathops microlepis*） 亦称"沙姑子"、"黄片"。硬骨鱼纲，鲤科。体侧扁，长约40厘米。背部灰褐色，腹部银白色，尾鳍和臀鳍黄色。头小，锥形。吻钝。口小；下颌具角质边缘。背鳍第三不分支鳍条为一光滑的硬棘。腹面自腹鳍基底至肛门具肉棱。鳞小。为中下层鱼类，栖息较急的流水中。生殖期常集群溯河而上。主食水生高等植物枝叶、丝状藻，也食水生昆虫、枝角类等。广布于中国各大河流。肉味鲜美。为重要食用鱼类。可养殖。

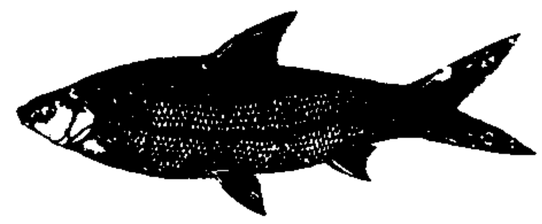
斜颌鲴

斜方辉石 又称"正辉石"。结晶成正交晶系的*辉石之总称。

斜方晶系 即"正交晶系"。

斜压大气 较符合实际的大气。因等压线和等温线相交割，有冷、暖平流和气流的辐合、辐散。实际的天气过程，常由此产生。在天气分析预报中极为重要。

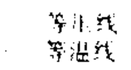

斜压大气示意图

斜纹夜蛾（*Prodenia litura*） 亦称"莲纹夜蛾"。多食性害虫。昆虫纲，鳞翅目，夜蛾科。成虫体长14～20毫米，灰褐色，胸部背面有白色丛毛，腹部背面中央有暗褐色丛毛，前翅褐色多斑纹，前缘中部至后缘有一灰白色带状斜纹。幼虫青黄色。常不定期大发生。年发生4～9代。无滞育特性，在中国华南等地区能终年繁殖，长江流域以北不能越冬。危害棉花、薯类、豆类、禾谷类、叶菜类和瓜类等多种作物。幼虫食害叶、蕾、花等。防治法：诱杀成虫，除卵块，除去在叶上集中为害的幼龄幼虫；喷洒药剂毒杀三龄以前的幼虫和老龄幼虫。

斜纹夜蛾

斜面接种 用接种环或接种针将菌种涂布于固体培养基的斜面上的一种接种方法。常用含有养料的琼脂斜面培养基或马铃薯块制成的斜面培养基。

斜翼飞机 亦称"可转翼飞机"。机翼可绕与机身铰接的垂直轴旋转的飞机。起飞、着陆时，机翼在平直位置，升力系数大，能降低起飞、着陆速度；高速飞行时，机翼转成与机身斜交，能降低飞行阻力，提高巡航时的升阻比，降低油耗。

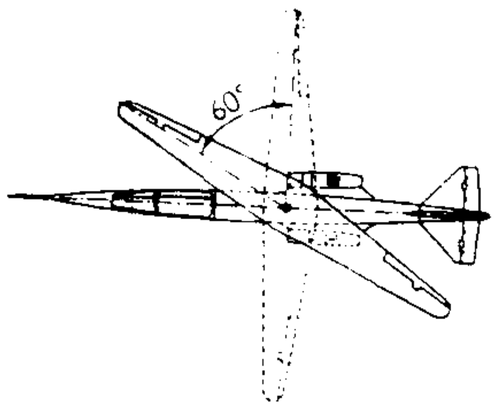

斜翼飞机

斜流式水轮机 水电站厂房进机水流通过叶片时方向与主轴斜交（一般为45°～60°）的一种反击式水轮机。由英国德里亚于1952年提出，故又称"德里亚水轮机"。与一般轴流式水轮机相比，能布置更多的叶片，更能适用于高水头发电，一般适用水头为50～150米，有时最高水头可达200米。叶片分为定桨式和转桨式两种，后者高效率区域较宽，比混流式水轮机更适应水头和出力的变化，但结构较复杂、造价较高。

8 **斝**（jiǎ 甲） 古代酒器。青铜制。圆口，有鋬和三足。用以温酒。盛行于商代和西周初期。

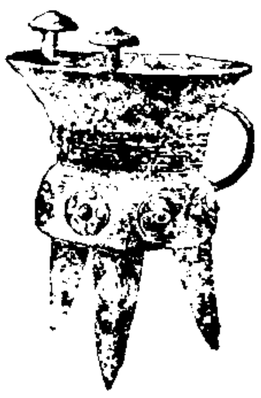
斝

斝耳 古代酒器名。《左传·昭公七

年》:"燕人归燕姬,赂以瑶瓮、玉棁、斝耳。"杜预注:"斝耳,玉爵。"

斝彝 古代酒器名。旧读斝为稼。《周礼·春官·司尊彝》:"秋尝冬烝,祼用斝彝、黄彝。"郑玄注:"斝,读为稼。稼彝,画禾稼也。"

8 **斛** (yǔ 宇) 古量名。亦作"庾"。《考工记·弓人》:"丝三邸,漆三斛。"

9 **斟** (zhēn 针) ❶本谓用勺子舀取,通指执壶注酒或茶。苏轼《闻邻舍儿诵书》诗:"置酒仍独斟。"《儒林外史》第四回:"工房坐在下席执壶斟茶。"❷汁。《史记·张仪列传》:"厨人进斟,因反斗以击代王,杀之。"司马贞索隐:"斟谓羹勺,故因名羹曰斟。"

斟酌 ❶酌酒以供饮。陶潜《移居》诗:"过门更相呼,有酒斟酌之。"杜甫《羌村》诗:"如今足斟酌,且用慰迟暮。"❷商讨、考虑,以定取舍。《国语·周语上》:"耆艾修之,而后王斟酌焉。"诸葛亮《出师表》:"至于斟酌损益,进尽忠言,则攸之、祎、允之任也。"❸参考;采取。《宋史·曾巩传》:"为文章上下驰骋,愈出而愈工,本原六经,斟酌于司马迁、韩愈。"❹摆布;控制。《北齐书·杨愔传》:"太皇太后曰:'岂可使我母子受汉老妪斟酌。'"

10 **斛** (jiào 叫) ❶古代量谷物时划平斗斛的用具。❷校正。如:斛补;斛订;斛诠。

13 **斛** (jū 拘) 亦作"鄋"、"斛"。挹;酌。《诗·小雅·大东》"不可以挹酒浆"毛传:"挹,斛也。"刘禹锡《机汲记》:"昔予尝登陴,搠然念悬流之莫可遽挹,方勉保庸,督臧获,斛而挈之,至于裂肩龟手。"

15 **斛** 同"斛"。

122. 灬 部

5 **点** 〔點〕(diǎn) ❶细小的痕迹。如:斑点。《晋书·袁宏传》:"如彼白圭,质无尘点。"❷液体的小滴。如:雨点。❸汉字笔画的一种,即"、"。❹用笔加点;标点句读。如:点句;评点;画龙点睛。引申为装饰。如:装点;点缀。庾信《舞媚娘》诗:"眉心浓黛直点,额角轻黄细安。"❺更点。古代用铜壶滴漏计时,把一夜分为五更,一更分为五点,每次击点或击钟鼓以报时。见程大昌《演繁露》卷四。今称一小时为一点钟。❻一定的地点或限度。如:起点;据点;顶点;沸点。❼事物的项目或部分。如:优点;缺点;特点;重点;提出三点;突破一点。❽污辱;玷污。司马迁《报任少卿书》:"适足以见笑而自点耳。"❾向下微动或一触即起。如:点头;以脚点地。杜甫《曲江》诗:"点水蜻蜓款款飞。"❿燃火。如:点灯;一点就着。⓫使物体一点点落下。如:点眼药。⓬查对;检核。如:点收;点货。⓭指定。如:点菜;点戏。⓮指点;启示。如:点破;一点就懂。⓯古乐器名。形如小铜鼓,中间隆起,边有两孔,系绳提在手上敲打。又旧时官署中的云版也称"点"。参见"云版"。⓰点心的简称。如:早点;茶点;糕点。⓱表示少量。如:一点儿小事。⓲用以表示商品、外汇等市场价格涨落的单位。例如,美国外汇行市以每涨落美元百分之一分为1点;美国谷物买卖以每1蒲式耳涨落达美元0.125分为1点。⓳用以表示股票价格指数变动的计量单位。

点化 ❶原指古代方士的点金术,引申为指点感化,谓佛家或道家用言语方术启发人学道。王君玉《国老谈苑》卷二:"景德中,真宗朝陵,因访异人,左右以归真闻。乃召对,问曰:'知卿有点化之术,可以言之。'归真奏曰:'臣请言帝王点化之术:愿以尧舜之道,点化天下。'"❷使化成美景。周必大《己未二月十七日会同甲次旧韵》:"红紫丁宁容老圃,丹青点化属诗仙。"

点心 饥时略进食物。庄季裕《鸡肋编》卷下:"上微觉馁,孙见之,即出怀中蒸饼云:'可以点心。'"糕饼之类的小食亦称点心。周密《癸辛杂识前集·健啖》:"闻卿健啖,朕欲作小点心相请,如何?"

点卯 旧时官衙卯时开始办公,吏役按时报到,叫应卯,官员查点人数叫点卯,其名册叫卯册。参见"应卯"、"画卯"。

点穴 ❶即"指针"。❷在人体上标记出穴位的所在位置。见宋王执中《针灸资生经》卷二。清吴谦《医宗金鉴·刺灸心法要诀》:"点穴坐卧立直正,炷用蕲艾火珠良。"

点污 同"玷污"。把洁白的东西弄脏。《颜氏家训·治家》:"借人典籍……或有狼藉几案,分散部秩,多为童幼婢妾之所点污。"比喻声誉名节受损害。朱熹《王梅溪文集序》:"至其大节之伟然者,则不能有以毫发点污也。"

点汤 泡茶。无名氏《冻苏秦》第三折:"点汤是逐客,我则索起身。"按:旧时会客,临别主人端茶送客,是常礼。若主人厌客久留,也以敬茶示意,客人即须告辞。故谓"点汤是逐客"。

点阵 表征晶体内部结构中质点在空间呈周期性重复排布规律的一种几何图形,由无限数成平移重复排布的几何点(称为"阵点")组成。包括一维的直线点阵、二维的平面点阵和三维的空间点阵。它们分别与行列、面网和空间格子相对应,阵点则与结点对应,彼此通常被作为同义词使用。

点苔 中国画技法名。用毛笔作出直、横、圆、尖或"破笔"(笔毛松开,无一定形式)或"介"字、"个"字等形状的点子,以表现山石、地坡、枝干上和树根旁的苔藓杂草,以及峰峦上的远树等,在山水画中应用甚广。

点法 专题地图表示方法之一。又称"点数法"、"点值法"。用代表一定数值大小相等的点子表示制图现象的面状分布特征;用不同颜色或形状的点子表示制图现象的质量差异。确定每个点所代表的数值是制图过程的关键。常用于反映人口和物产分布等专题地图。

点定 修改文字作最后定稿。《世说新语·文学》:"司空郑沖驰遣信就阮籍求文,籍时在袁孝尼家,宿醉扶起,书札为之,无所点定,乃写付使,时人以为神笔。"

点垛 中国画技法名。"点垛"为江南一带口语,似从"点掷"一词变异而来,亦称"点簇"。多指写意花卉画的技法。其法不用钩勒,而以笔尖蘸墨或颜色,笔毫落纸铺开,一笔之中就有浓淡;或先蘸甲色,再蘸乙色,则点垛出来就具有甲色、乙色和甲、乙的混合色。主要用以表现花卉的叶和花

瑕。有时也用于人物和山水画。

点染 ❶画家点笔染翰称点染。颜之推《颜氏家训·杂艺》:"武烈太子偏能写真,座上宾客,随宜点染,即成数人,以问童孺,皆知姓名矣。"❷玷污。杜甫《八哀诗·郑公虔》:"反复归圣朝,点染无涤荡。"

点素 ❶把白绢弄脏。引申为谗害、诬陷。《后汉书·杨震传》:"帝感震之枉,乃下诏策曰:'故太尉震,正直是与,俾匡时政,而青蝇点素,同兹在藩。'"❷在白纸上着笔描画。钱起《画鹤篇》:"点素拟姿任画工,霜毛玉羽照帘栊。"

点射 自动武器每次发射两发以上的断续射击。射击方法之一。一般冲锋枪、自动步枪、轻机枪短点射2~5发,长点射6~10发;重机枪短点射5~10发,长点射11~30发;高射机枪短点射5~10发,长点射10~20发。

点球 球类运动比赛规则之一。比赛时,守方队员在本方罚球区内犯规被判罚直接任意球时,均判罚点球。不同项目判罚的方法和规则各不相同。如足球罚点球时,除守方守门员和罚点球的队员外,其他队员必须退出罚球区和罚球弧外。守门员在球踢出前必须站在球门线上,两脚可以移动,但不能向前移动。球踢出后,双方队员才能进入罚球区。

点检 ❶检查;查察。李咸用《投知》诗:"酌量才地心虽劲,点检囊装意又阑。"胡震亨《唐音癸签·法微三》:"古人诗有误用重韵重字者,皆是失点检处,必不可借以自文。"今通作"检点"。❷校点;差发。《旧唐书·懿宗纪》:"魏博何弘敬奏当道点检兵马一万三千赴行营。"❸官名。即"都点检"。

点焊 电阻焊的一种。将两金属焊件夹持在点焊机的两电极之间,电流通过接触点使其迅速加热,在电极压力作用下造成永久连接。主要用于薄板结构及钢筋等的焊接。

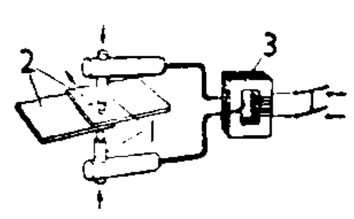

点焊示意图

1. 电极 2. 焊件 3. 焊接变压器

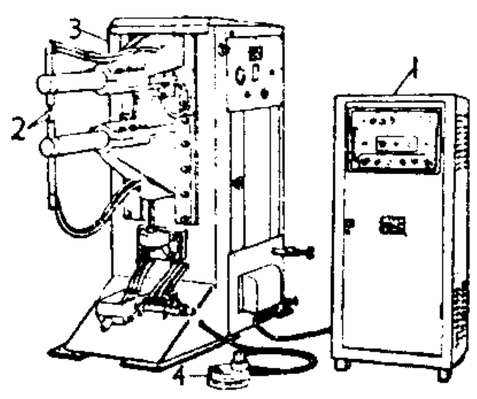

点焊机

1. 控制箱 2. 电极 3. 机身(内装变压器) 4. 脚踏开关

点缀 略加衬饰。《世说新语·言语》:"司马太傅(道子)斋中夜坐,于时天月明净,都无纤翳,太傅叹以为佳。谢景重在坐,答曰:'意谓乃不如微云点缀。'"

点窜 点,删去;窜,改易。谓修整字句。《三国志·魏志·武帝纪》:"公又与遂(韩遂)书,多所点窜。"

点睛 《晋书·顾恺之传》:"恺之每画人成,或数年不点目睛。人问其故。答曰:'四体妍蚩,本无阙少于妙处,传神写照,正在阿堵中。'"阿堵,六朝口语,即这个,此指眼珠。后因以文章传神之处为"点睛之笔"。

点群 对称群(一个物体或图形中全部对称要素的集合)的一种。其全部对称要素共点,并因而在施行其对称变换时,至少能保持物体或图形中的一个点不动。晶体中的点群即*对称型。

点漆 谓小而圆的物体,黑而有光。《晋书·杜乂传》:"眼如点漆。"指瞳子。杜甫《北征》诗:"山果多琐细,罗生杂橡栗。或红如丹砂,或黑如点漆。"

点播 亦称"穴播"、"墩播"。按一定距离开穴播入作物或树木种子的一种播种方式。播后随即覆土或覆盖。按穴、行距的排列不同,可分为方形、长方形、三角形等形式。种子按一定距离播入播种沟,也叫"点播"。

点额 《水经注·河水》:"鳣,鲔也,出巩穴,三月则上渡龙门,得渡为龙矣;否则点额而还。"旧时因以"点额"比喻应试落第。白居易《醉别程秀才》诗:"五度龙门点额回,却缘多艺复多才。"

点簇 中国画技法名。用笔作点划而簇聚成物象的画法。唐朱景玄《唐朝名画录》:"〔韦偃〕居闲尝以越笔点簇鞍马,……其小者或头一点,或尾一抹。"后多指不用钩勒的点笔花卉画法,在江南一带称*点垛。

点火法 亦称"起爆法"。使爆破装药起爆的方法。通常分为导火索点火法、电点火法、导爆索传爆法和导爆管传爆法等。

点电荷(荷 hè) 不考虑其大小和分布状况而可看作集中于一点的电荷。如果电荷分布在带电体上,则当带电体的线度在所论问题中远小于其他距离或长度时,这种电荷分布也可当作点电荷。点电荷只是为讨论问题方便而引入的理想物理模型。

点阵字 以点阵或位图表示形状的字符。是计算机内表示字符的基本方式。每一个字符由其矩阵来表达,矩阵中每一个位元可以呈现开启或关闭(即"1"或"0")的状态。宜于表达低精度字形,主要用于屏幕字符的显示。放大、缩小时,字形质量损失较大;且在表达高精度或较大尺寸字符时,其所占容量较大。

点苍山 一称灵鹫山,又称苍山。在云南省大理市西北、洱海及漾濞江间,延伸到洱源县。有十九峰、十八溪及悬瀑飞泉等名胜。主峰马龙峰,海拔4 122米。山顶终年积雪。有古冰川遗迹。山麓有崇圣寺三塔、观音堂、无为寺、罗刹阁等古迹。云、雪、峰、溪为四大奇观。苍山与明媚秀丽的洱海组成绮丽的大理风光。以产大理石和山茶、杜鹃花、报春花等著名。属大理风景区。

点估计 根据样本指标数值来直接推断总体相应指标数值的一种估计方法。它不考虑抽样误差,一般直接用抽样平均数或成数估计总体平均数或成数。如在农产量调查时,样本平均亩产为500千克,以此推断总体平均亩产也为500千克。点估计能给出一个明确的数值,但没有指出这种估计的把握程度。

点金石 即"哲人之石"。

点绛唇 ❶词牌名。因南朝江淹诗有"明珠点绛唇"句,故名。又名《南浦月》、《点樱桃》等。双调四十一字,仄韵。❷曲牌名。南北曲均有。南曲属黄钟宫,字句格律与词牌相同,用作引子。北曲属仙吕宫,字数定格据《九宫大成谱》正格是四、四、三、四、五(五句),与词牌前半阕同,用作仙吕套曲的第一曲,如昆剧《醉打山门》鲁智深上场时所唱。京剧等剧种使用时,大多照北曲唱法,或加以变化:一人独唱或众人分唱,以唢呐或笛伴奏,作为武将上场的引子,如京剧《群英会》周瑜上场时所唱。

点彩派 即"新印象画派"。

点痛论 中兽医以诊断肢蹄病为主的论说。出自《元亨疗马集》。其主要内容为论述马、骡肢蹄的疾病,也涉及内科病。既描述了疾病的特征,又指出病痛的部位,颇有临诊实践意义。

点滴法 定性分析中的一种微量分析方法。一般是在小

块滤纸或带凹槽的瓷板上用一滴或数滴被测溶液和试剂进行反应，借斑点或有色物质的生成，确定被测物中含有哪些元素、离子或功能团。

点播机 即"穴播机"。

点污染源 简称"点源"。污染源的一种类型。集中在一点或在可近似为一点的小范围内排放污染物。例如工厂的烟囱和废水排放口。

点铁成金 古代方士称能用灵丹将铁点化成金子。《五灯会元》卷七"灵照禅师"："还丹一粒，点铁成金。"后比喻把别人文句略加点窜，顿然改观。陈善《扪虱新话上集》卷二："文章虽要不蹈袭古人一言一句，然古人自有夺胎换骨等法，所谓灵丹一粒，点铁成金也。"

点断平衡 亦称"间断平衡"。物种形成的一种学说。由美国科学家于1972年提出。认为新种的形态演变是在地质历史上可以忽略不计的短时期内完成的，其后形态长期保持稳定，不发生明显变化；新种主要是在地理隔离的边缘居群中迅速形成的。是以突变和渐变交替出现来解释物种进化过程，认为物种之间可以缺乏过渡类型，从而不同于达尔文的种间有过渡类型的渐变成种学说。

点源天线 由一对间距很小、大小相等、极性相反的振荡电荷或磁荷组成的天线。具有方向性。理论上常用全方向均匀辐射的理想点源天线与有方向性的天线进行比较，以得到有方向性天线的增益。

点石斋画报 中国近代石印版印刷的新闻画报。1884年(清光绪十年)5月8日在上海创刊。旬刊，随《申报》附送，每期图八幅。吴友如主编。因由申报馆所设点石斋书局出版，故名。以社会新闻画和战事新闻画为主。1896年底停刊，共出四百七十三期。

点球决胜法 足球运动比赛规则之一。指在淘汰赛踢成平局时，用互踢点球的方法决定胜负。其方法为：双方在比赛(或延长期)结束时的队员中，挑选五名队员，交替在一个球门处各罚五次点球，以进球多者为优胜队。如双方罚满五次点球后，进球数相等时，则由双方参赛的第六名队员互罚点球，以此类推，直至决出胜负。

点集拓扑学 即"一般拓扑学"。

点腺过路黄 (*Lysimachia hemsleyana*) 别称"四川大金钱草"、"少花排草"、"小黄药"。报春花科。多年生常绿草本，全株有短柔毛。茎柔而匍匐地面。叶对生，心脏形，中脉明显，两面具褐色或黑色粒状腺点。春季开花，花小，黄色，单生于叶腋。蒴果球形。生于潮湿肥沃处。中国长江中下游各地多有分布。全草入药，性平、味微咸，功能利尿通淋、散结消肿，主治热淋、砂淋、痈肿疮毒等症。多用治胆结石、尿路结石和肝炎。

5 **炰** (páo 袍) ❶烹煮。《诗·大雅·韩奕》："其殽维何？炰鳖鲜鱼。"郑玄笺："炰鳖，以火熟之也。"❷通"咆"。见"炰烋"。

炰烋 (—xiāo) 犹咆哮。《诗·大雅·荡》："女(汝)炰烋于中国，敛怨以为德。"郑玄笺："炰烋，自矜气健之貌。"参见"咆哮"。

為 "为"的繁体字。

6 **烈** (liè) ❶火势猛。引申为猛烈、强烈。如：烈火；烈日；烈性；兴高采烈。《书·舜典》："烈风雷雨弗迷。"❷烧。《孟子·滕文公上》："舜使益掌火，益烈山泽而焚之，禽兽逃匿。"❸光明；显赫。《国语·晋语九》："君有烈名，臣无叛质。"韦昭注："烈，明也。"❹功绩；功业。如：功烈。《汉书·王莽传上》："成王不能共事天地，修文、武之烈。"颜师古注："共，读曰恭；烈，业也。"亦谓余业。《诗·大雅·云汉序》："宣王承厉王之烈。"郑玄笺："烈，馀也。"❺严厉。《淮南子·齐俗训》："若事严主烈君。"❻正直；刚毅。如：义烈；贞烈。参见"烈士"。❼浓郁的香气。司马相如《上林赋》："应风披靡，吐芳扬烈。"❽通"列"。行列。《诗·郑风·大叔于田》："叔在薮，火烈具举。"孔颖达疏："火有行列，俱时举之。"

烈士 刚烈之士，亦指有志建立功业之人。《史记·伯夷列传》："贪夫徇财，烈士徇名。"曹操《步出夏门行》："烈士暮年，壮心不已。"今专指为革命事业而壮烈牺牲的人。如：革命烈士永垂不朽。

烈女 古称重义轻生的女子。《史记·刺客列传》："非独政能也，乃其姊亦烈女也。"《国策·韩策二》作"列女"。旧亦称以死保全贞节的女子为"烈女"。

烈文 《诗·周颂》篇名。《诗序》："《烈文》，成王即政，诸侯助祭也。"后人或谓系成王祭于宗庙时与助祭诸侯相戒勉之辞。现代研究者或谓是周天子封建诸侯时所奏的乐歌。

烈祖 ❶古称开基创业的帝王。《书·伊训》："伊尹乃明言烈祖之成德以训于王。"孔传："汤，有功烈之祖，故称焉。"南唐李昪庙号"烈祖高皇帝"。❷始祖。庾信《哀江南赋》："余烈祖于西晋，始流播于东川。"❸《诗·商颂》篇名。与*《那》同为祭祀成汤之乐(《诗序》以为祭中宗)。《那》诗专言乐舞，此诗则及于酒馔。或疑作乐时歌《那》，既祭而后歌《烈祖》。

烈烈 ❶火焰炽盛貌。《诗·商颂·长发》："如火烈烈，则莫我敢曷。"❷威武貌。《诗·商颂·长发》："相土烈烈，海外有截。"相土，商代的祖先，契的孙子。❸忧思貌。《诗·小雅·采薇》："忧心烈烈，载饥载渴。"❹山高峻险阻貌。《诗·小雅·蓼莪》："南山烈烈，飘风发发。"

烈属 革命烈士家属的简称。在我国，指革命烈士的直系血亲、配偶及依靠烈士生活的16周岁以下的弟妹，或抚养烈士长大的其他亲属。

烈山氏 即"炎帝"。

热 〔**熱**〕(rè) ❶温度高。如：热天；热带。❷热烈。如：热爱祖国；热情洋溢。❸心情激动。杜甫《自京赴奉先县咏怀五百字》："穷年忧黎元，叹息肠内热。"❹盛；旺。如：热闹；热门。❺物质运动的一种表现。这一概念来自人们对冷热的感觉，如天气热、火炉热等。但其本质则通过物理学的研究才逐渐为人们所认识。具体地说，热的本质是大量实物粒子(分子、原子等)混乱运动(称为"热运动")的表现，热运动越剧烈，由这些粒子组成的物体或体系就越热(温度越高)。热量有时也简称为"热"。

热中 ❶本谓心情烦躁焦虑。《孟子·万章上》："仕则慕君，不得于君则热中。"后用为急切地企图获得的意思。如：热中名利。❷病名。内热。《素问·异法方宜论》："鱼者使人热中，盐者胜血。"

热巴 藏族的一种包括说、唱、舞和杂技等的综合表演艺术形式。流行于西藏和四川藏族地区。其主要组成部分是铃鼓舞。表演时，男执铜铃，女举手鼓，舞蹈由慢到快。常用特技有"顶鼓翻身"、"躺身蹦子"、"单腿转"等。从事这种表演艺术的艺人也称"热巴"。

热轧 (—zhá) 金属轧制工艺的一种。是在再结晶温度以上完成的轧制过程。例如碳素钢开轧温度一般为

1 100～1 200℃，终轧温度控制在 800℃以上，而铅的再结晶温度较低，在室温轧制时就产生再结晶，即为热轧。

热闪 夏夜遥见闪电而不闻雷声的现象。《农政全书·农事·占候》："夏秋之间，夜晴而见远电，俗谓之热闪。"

热机 即"热力发动机"。

热肠 肯帮助人。犹言热心，热情。郑仲夔《耳新·知遇》："荐绅先生无热肠者，苦门墙之过峻，不肯奖借后来。"

热岛 温度显著高于周围的地区。例如，城市由于工厂多、人口稠密、建筑群集中等原因，造成城市温度高于四周乡村，从而形成热岛。

热证 中医学名词。指人体感受温邪、暑气或寒邪化热而引起的热性证候。如身热汗多、面赤烦躁、口渴喜冷饮、神昏谵语、便秘或泄泻热臭、小便短赤、舌红苔黄燥，以及脉洪、大、滑、数等。

热阻 衡量晶体管散热能力的基本参数。表示传导单位功率时所造成的温差。

热奈 (Jean Genet, 1910—1986) 法国作家、剧作家。自幼流浪街头。成年后因行窃多次入狱。后在作家萨特等人帮助下渐入正途，并从事写作。作品有叙事散文《百花圣母》、《玫瑰花的奇迹》、《殡葬》、《勃莱斯特的争吵》，自传性小说《偷儿的日记》，荒诞剧作《女仆》、《阳台》、《屏风》等。1983 年获法国国家文学大奖。

热河 ❶厅名。清康熙四十二年(1703 年)建避暑山庄于热河西岸，此后皇帝经常至此避暑。五十二年筑城，雍正元年(1723 年)置厅。治今河北承德市。十一年改为承德州，乾隆七年(1742 年)复旧，四十三年改置承德府。❷清乾隆间置热河副都统，嘉庆十五年(1810 年)改都统，驻防承德府，兼辖内蒙古昭乌达、卓索图二盟。1914 年改置特别区。治承德(今承德市)。辖境东至今辽宁松岭山东麓、阜新市及内蒙古开鲁一带，西抵今内蒙古大兴安岭南段，南起今河北古北口、五指山、喜峰口和都山，北包今内蒙古克什克腾旗、巴林左旗、巴林右旗和扎鲁特旗。1928 年改建热河省。❸旧省名。辖今河北东北部、辽宁西部及内蒙古赤峰市。1914 年设热河特别区，1928 年改设省，省会承德市。1956 年撤销，分别并入河北、辽宁及内蒙古。

热波 温度起伏在媒质中传播所形成的波动过程。热波的波长 λ_H 不仅决定于媒质的密度 ρ、导热率 k 和比热 c，而且随其频率 f 而变，$\lambda_H=(4\pi k/\rho cf)^{1/2}$。热波波长比相同媒质中同一频率的声波波长小几个数量级。热波的另一特点是随传播距离迅速减小，其穿透深度一般仅约 2 个波长。应用热波进行检测，分辨力很高，但仅适用于材料亚表面的检测或薄层材料的检测。

热学 物理学的一个部门。研究热现象的规律及其应用的学科。包括量热学、测温学、热膨胀、热传递等内容。广义上，热学还包括其他研究有关热现象的热力学、分子物理学和热工学等分科。

热线 一种最高优先级的特殊通信方式。能保证在任何条件下即时进行通信联络。通常用于国家首脑之间或高级军事指挥机关之间的紧急通信。为保持高度的机密性，通常以密码电报方式工作，并只限于在非常情况下使用。热线电话享有接通优先权，获得随叫随通的特别服务。美苏两国政府首脑之间的热线于 1963 年 8 月 31 日开始使用。1966 年，苏法两国首脑之间也建立了类似的装置。1978 年 1 月 16 日，苏美首都之间又正式启用一条利用美国卫星和苏联卫星的"直接通信线路"。

热带 天文上的低纬地带，即南北回归线之间的纬度带。跨纬度 46°52′，占全球表面积的 39.8%。这里的正午太阳高度每年有两次极大值(90°)和两次极小值(不小于 43°08′)。白昼长度变化不大，不短于 10 时 35 分，也不长于 13 时 25 分。气候终年炎热。

热泵 把热量从温度较低物体转移给温度较高物体的机械。低沸点液体(如氟利昂 12)经过节流阀减压后蒸发，从低温物体(如大气、河水)吸取热量；蒸气经过压缩机后，压力和温度升高，再经冷凝器放出所吸收的热量而液化，如此循环不断地把热量从温度较低的物体转移给温度较高的物体(见图)，将此热量用于加热、干燥等设备中。在热泵上加转换装置，则冬季可用于加热，夏季可用于冷却，故在现代空气调节工程中应用较广。

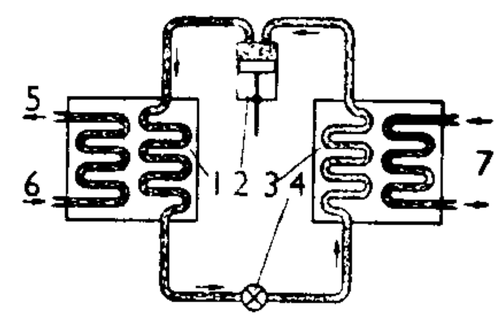

热泵工作原理示意图

1. 冷凝器 2. 压缩机 3. 蒸发器 4. 节流阀 5. 采暖热水 6. 回水 7. 大气或来自江河中的水

热轴 机车车辆在运行中，车轴发热，温度超出正常范围的一种现象。一般因装在轮对轴颈上的轴承、轴箱等在制造、装配、装载和润滑上未达到规定的技术要求而引起。当车轴发热达到发烟、发火程度时，称为"燃轴"。

热战 西方国家对真枪实弹战争的称呼，以别于冷战。

热疮 中医学病名。指热性病过程中皮肤粘膜交界处发生疱疹的疾病。多由外感风热病毒，阻于肺胃二经，蕴蒸皮肤而生。多发于口唇、鼻孔周围等部。水疱成群状，如针头或绿豆大小不等，周围有红晕，疱液澄清，有灼热感，微痒，破裂后露出糜烂面，逐渐干燥结痂脱落而愈。病程约一周，常易复发。一般用外治法，如热盛者可内服散风清热药。本病类似单纯疱疹。

热觉 "温度觉"的一种。

热套 一种过盈配合零件的装配方法。把其中的带孔零件加热，使之膨胀，套在轴上，待冷却收缩后，联结就很紧固了，可以传递一定的扭矩。常用于组合式曲轴等的装配。

热值 也称"发热量"、"燃料发热量"、"燃料热值"。表示燃料质量的重要指标之一。单位质量(或体积)的燃料完全燃烧后所放出的热量。通常用热量计测定，或由燃料成分概算求出。

热脆 晶界处存在低熔点组成相的某些金属及合金在热加工过程中所表现的脆裂现象。这种金属材料不能进行热加工。例如，含硫量较高的钢的热脆，是因晶界上存在低熔点的铁和硫化铁共晶，在热锻或热轧时熔化而产生的。

热海 古湖名。因湖水含盐分高，严冬不冻，故名。《汉书·陈汤传》称"阗池"，《西域记》作"大清池"，即今吉尔吉斯斯坦之伊塞克湖。

热流 在导热物体中单位时间内通过垂直于传热方向某一截面的热量。等于物体的*热导率、沿传热方向每单位长度的温度差和截面积三者的乘积。

热浪 大范围异常高温空气入侵的现象。就北半球而言，常发生在大陆反气旋的西侧。其原因在于该地区的空气来自高温地区，而且盛行下沉气流。热浪袭击时，高温炎热可持续一天以上，有时达一周以上。

热容 在不发生相变化和化学变化的条件下，某一物体温度升高 1 开(K)所需的热量，即相当于该物体的质量和

它的比热容的乘积。例如，在常温时铜的比热容为 0.386 焦/(克·开)，则 100 克铜的热容为 38.6 焦/开。1 克物质的热容称比热，单位是焦/(克·开)，1 摩尔物质的热容称为*摩尔热容。

热量 由于温度差发生热传递时所传递的能量。在温度不同的物体间，热量总是由高温物体向低温物体传递。热量传递是能量转移的一种方式，其他如宏观的机械作用、电磁作用或化学作用所引起的能量转移在热学中称为"作功"。

热搪 亦称"热浸法"。金属覆盖方法之一。将工件如铁丝、水管、铁皮等经过化学处理后，直接浸入熔融的金属中以得到镀层。常用的有热搪铅、锌、锡等。

热腹 犹言热肠，热心。《颜氏家训·省事》："墨翟之徒，世谓热腹；杨朱之侣，世谓冷肠。"

热障 气动加热引起的一系列不良现象。飞行器作超音速或高超音速飞行时，因器体温度升高导致结构材料的机械性能下降，产生热应力、蠕变和热疲劳，使结构的极限强度和刚度减小、稳定性下降，甚至使金属蒙皮熔化或烧毁，并危及飞行器内部乘员和设备。克服"热障"的方法有耐热法、散热法、隔热法、吸热法、吸收式热防护、辐射式热防护等。

热管 一种结构简单、效率高的传热元件。其构造为两端封闭、能耐受压力的圆形金属管，内壁装镶多层金属细网或其他毛细管物体(称为"管芯")，管中充以少量水、制冷剂或其他工作液体。当热管一端受热而另一端被冷却时，液体在受热端内吸热汽化，蒸汽流至另一端放热凝结，凝结后液体由管内壁处管芯的毛细管作用又渗回热端，如此循环不已，使热量不断地从高温处传至低温处。热管可在小温差下传递很大的热量，广泛用作宇宙飞船上的温控设备和某些技术领域中的冷却设备。

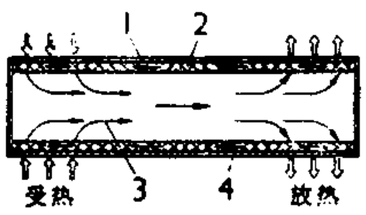

热管工作原理示意图
1. 金属管 2. 管芯
3. 蒸汽 4. 液体

热僵 人体经火烧或其他高温后，肌肉蛋白凝固变硬，上、下肢屈肌缩短，四肢关节屈曲，尸体呈拳击样的姿势。

热力学 研究热现象中物态转变和能量转换规律的学科。着重研究物质的平衡状态以及与平衡状态偏离不大的物理、化学过程。热力学从大量经验中总结了自然界有关热现象以及热现象与力学现象及其他现象相互转化的一些共同规律，主要得出*热力学第一定律和*热力学第二定律，作为其理论的基础。所以它的方法和结论广泛适用。但它没有考虑物质内部的具体结构，因而只能说明宏观热现象；深入到热现象的本质，则需要气体动理论予以补充、说明，并加以发展(参见"分子物理学"、"统计物理学")。由于生物学、气象学、天体物理学以及其他学科所研究的现象中绝大多数是不可逆(非平衡态)过程，随着对不可逆过程研究的发展，形成了"不可逆过程热力学"，使热力学有了新的发展。

热工学 研究热能与机械能相互转化以及如何将热能合理地应用于生产和生活的综合性学科。以工程热力学、传热学和燃烧学为理论基础。主要研究锅炉、汽轮机、内燃机、燃气轮机、压气机和制冷设备等的工作原理和结构，核反应堆释放的热能、太阳能以及地下热的利用等。

热瓦甫 一作"拉瓦波"，清代称"喇巴卜"。中国拨弦乐器。琴身木制，共鸣箱呈半球形，以羊皮、驴皮、马皮或蟒皮蒙面。琴颈细长，顶部弯曲，指板上缠丝弦成二十余品(现亦有以铜或骨作品者)，琴颈与共鸣箱连接处有两弯角。有三弦、五弦、六弦、七弦、八弦、九弦等不同形制，通常以最外一弦奏旋律，其余各弦作为共鸣弦。流行于新疆南部麦盖提、巴楚、莎车一带者称"多郎热瓦甫"，其共鸣箱较大；塔吉克族所用者琴杆粗短而无品，称"拉布卜"。现今常用者为五轸、五弦热瓦甫，定弦为 dd-aa-d¹，各弦均可奏旋律。用拨子弹奏，发音清脆。为维吾尔族、塔吉克族和乌孜别克族重要的独奏、伴奏和合奏乐器。

热瓦甫

热气球 充以热空气使之比周围同体积冷空气为轻而能上升的气球。中国在五代(10 世纪)就用松脂燃热纸灯(孔明灯)中空气，使之作军事信号飞升。1783年法国蒙哥尔费兄弟(Jacques-Étienne Montgolfier, 1745—1799 和 Joseph-Michel Montgolfier, 1740—1810) 制成热气球飞升。1985 年春中国制成容积约 2 500 立方米的乘人热气球，并试飞成功。球系一轧光尼纶绸球囊，下端开口，球下悬一载人吊篮，用火焰加热器将热空气灌入球囊，使球囊膨开并平稳升空。可用于大气层取样、边防瞭望、空中摄影、航空运动和旅游等。

热化学 研究物理和化学过程中*热效应规律的学科。以热力学第一定律为基础，在量热器中直接测量变化过程的热效应，是热化学的重要实验方法。热化学数据(例如热容、燃烧热、生成热等)在热力学计算中和工程设计方面有着广泛的应用。热化学的实验方法与技术已在化学动力学、催化与生物化学等领域中取得重要应用。化学过程中热能的利用问题，在生产上也有重大的实际意义。

热分析 利用试样温度变化研究*凝聚系统相平衡的分析方法。缓慢地对一个固体试样(纯物质或混合物)进行加热升温，或让一个液体试样冷却降温，在整个加温或冷却过程中，因"相"变时有吸热或放热现象发生，使其温度变易的速率不同而出现不连续的现象。若将过程中逐步测得的温度对时间画成曲线(冷却曲线)，可以看出某相析出或消失时的温度，再与前人已测定或者自行预制的有关"相图"对比，可以推测试样的组成。

热巴坚 即"墀足德赞"。

热平衡 同外界接触的物体，其内部温度各处均匀并等于外界温度的状况。热平衡时，物体各部分及物体同外界之间都无热量交换。在热工和化学中，如物体在同一时间内吸收和放出的热量恰相抵销，亦称该物体处于热平衡。

热电厂 同时供电和供热的火力发电厂。在供电的同时，从汽轮机中抽出部分或全部作过功的蒸汽，直接(或经加热器将水加热)供给工业和生活上的热能需要。

热电流 "温差电流"的旧称。参见"温差电现象"。

热电堆 "温差电堆"的旧称。

热电偶 即"温差电偶"。

热处理 一种改善金属材料及其制品性能的工艺。根据不同目的，将材料或其制件加热到适宜的温度，保温，随后用不同方法冷却，改变其内部组织(有时仅使表面组织改变或使表面成分改变)，以获得所要求的性能。通常分为退火、正火(常化)、淬火、回火、化学热处理、时效等。通过热处理可改善制件的性能，提高使用效能或寿命，在某种情况下也可使较廉的金属材料代替较贵的材料。在真空条件下进行热处理，称为"真空热处理"。此外，热处理也常用以改善玻璃的性能。

热加工 ❶在高于再结晶温度使金属材料同时产生塑性变形和再结晶的加工方法。如热锻、热轧、热压等。除使材料获得所要求的形状外，并可改善组织，提高性能。再结晶温度和金属的熔化温度有关，熔化温度低的金属，如铅、锌、锡等其再结晶温度低，在室温加工亦认为是热加工。❷通常指铸造、锻压、焊接和热处理等机械制造工艺。因加工时常需将工件加热，故名。

热成风 因水平方向上有温度差异而形成的高空风。其风向与等温线平行，人背热成风站立，在北半球，高温在右，低温在左；在南半球则相反。其大小与空气层的水平温度梯度成正比。在天气分析预报上有广泛的应用。

热成层 中间层顶以上到约 250 千米（太阳平静时）或 500 千米（太阳活动强烈时）的大气层。温度随高度增高而迅速升高，太阳紫外辐射被该层的空气大量吸收，从而使该层升温。其顶部称为"热成层顶"。

热传导 亦称"导热"。热量传递的一种基本方式。由于大量分子、原子或电子的互相撞击，使能量从物体的温度较高部分传至温度较低部分的过程。是固体中热传递的主要方式。在气体或液体中，热传导过程往往与对流同时发生。各种物质的热传导性能不同，金属较好，故常用作热交换器的材料。热传导性能很差的如石棉，则可用作绝热材料。物质的热传导性能以*热导率表示。

热传递 即"传热"。

热污染 一般指因人类生活和生产活动向水体排放废热而造成的环境污染。主要污染物为工业废热水，如发电站的冷却水等。可使水中溶解氧减少，对鱼类危害较大。广义的热污染是指因人类活动改变了大气组成和地表状态，或直接向环境放热而影响和危害环境的现象。

热那亚 (Genova) 意大利最大商港。在利古里亚海的热那亚湾北岸。人口 65.97 万（1993 年）。公元前 3 世纪为罗马自治城市。11 世纪为城市共和国。1815 年为撒丁王国一部分。1861 年归入意大利王国。工业发达，全国最大船舶制造中心。炼油和石油化工、机械制造、钢铁、纺织工业亦重要。多中世纪古迹。旅游业甚盛。

热导率 (率 lǜ) 亦称"导热系数"。表征物质热传导性能的物理量。设在物体内部垂直于导热方向取两个相距 1 米、面积为 1 米^2 的平行平面，而这两个平面的温度相差 1℃，则在 1 秒内从一个平面传导到另一平面的热量就规定为该物质的热导率。其单位为"瓦/(米·开)"，原工程单位制中则为"千卡/(米·小时·摄氏度)"。热导率的倒数称为"导热热阻"。其他条件不变时，热导率愈大，则导热量愈大；反之，则导热量愈小。

热阴极 电子管中由于加热而发射电子的*阴极。可分为纯金属（如钨）阴极、钍钨阴极、氧化物阴极、钡钨阴极、储备阴极、渍制阴极等。纯金属阴极及钍钨阴极工作温度较高，虽发射效率较低，但耐离子轰击，因此适用于大、中型功率的电子管。氧化物阴极的发射效率高，工作温度低，一般适用于小功率电子管。当电子管在脉冲状态下运用时，氧化物阴极能供给比连续运用时大得多的发射电流，因此也常用于产生大功率脉冲的电子管中。阴极加热方式有直热式和间热式两种。直热式阴极就是电子管的灯丝，大都做成 V 形、W 形和螺旋形等，当灯丝因有电流通过而被加热到一定温度时，就发射电子。间热式阴极由一个外表面上敷有氧化物涂层的镍制套管，和装在套管内而与套管相绝缘的金属丝（热丝）组成，金属丝（热丝）本身并不发射电子，只起使阴极加热的作用，利用交流电加热的小功率电子管多采用这种阴极。

热运动 见"热❺"。

热赤道 环绕全球各经圈上年平均气温最高点的联线。因北半球多大陆，其位置约在北纬 10° 附近。

热卤水 温度高（>90℃）、含盐度高的海水、热泉或地下水等*成矿溶液。对许多金属矿床的形成有重要的意义。

热应激 机体因体内过热所引起的体温调节等一系列生理反应过程。人体在高温环境下劳动，接受环境的加热和劳动过程中代谢产热加强，体内因产热和散热失去平衡而出现蓄热时，机体在神经系统支配下，可使产热中枢抑制，并通过体温调节中枢反射性地引起皮肤血管扩张、大量血液流向体表，使组织深部热能向体表转移，皮肤温度升高，以利散热；同时汗腺分泌增强，依靠出汗促使蒸发散热。但出汗增加、大量水分丧失、有效血容量减少，加重了心脏的负荷；出汗增加使机体缺水、缺盐，可导致热痉挛的发生；因大量水分经汗排出、肾血流量和肾小球过滤率下降、尿液浓缩，肾脏负担加重。故对高温环境下工作者，应加强防暑降温措施。

热拉尔 (Charles Gerhardt, 1816—1856) 法国有机化学家。就读于德国卡尔斯鲁厄工业大学、莱比锡商业学校。回国后，曾任蒙彼利埃大学、斯特拉斯堡大学教授。1843 年建议改革原子量系统，把分子量定义为在相同外界条件下，物质在气态时占 2 克氢相同体积的重量。在进行有机化合物分类的工作中，认识到"同系物"的存在。1853 年在取代反应的基础上提出了"类型论"，把当时已知的有机化合物分别纳入水、氯化氢、氨、氢四种基本类型。这四种母体化合物中的氢被各种基取代，可得到各种有机化合物。著有《简明有机化学》、《有机化学专论》等。

热质说 流行于 18 世纪和 19 世纪初期的一种对热现象的解释。认为有一种没有质量、没有体积的物质即所谓"热质"存在，物体含有这种热质越多，温度就越高，热的传递就是热质从高温物体到低温物体的流动。当时就已经发现热质说无法解释摩擦生热等现象，后来逐步认识到热现象和物质分子的运动相联系，热质并不存在，到 19 世纪中期，热质说被抛弃。

热带鸟 即"鹱"。

热带鱼 热带观赏鱼类的统称。分布于南北回归线之间的热带、亚热带地区。种类很多，已被列为淡水和海水热带观赏鱼的有 400 余种，常为人们饲养的有 200 余种。一般形态奇特，色泽鲜艳或半透明，体小活泼，繁殖力强，可在小型鱼缸里饲养。著名的有南美洲的"长尾神仙鱼"，中美洲的"虹鳉"，墨西哥的"剑尾鱼"，亚马孙河的"霓虹脂鲤"，中国的"唐鱼（金丝鱼）"等。

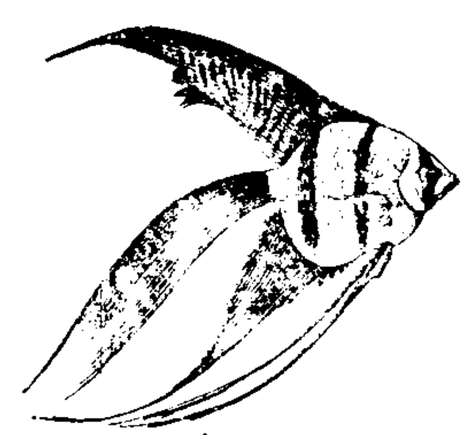
长尾神仙鱼

热测井 亦称"井温测井"。地球物理测井方法之一。根据钻井内温度随深度变化的特点，利用特定仪器在井内测定、记录其通过各种地质体时温度的变化。用以研究地热梯度、地质构造、岩层特征以及找寻和勘探有用矿产资源、检查钻孔技术（如水泥固井质量、漏水情况等）等。

热绝缘 物体不与外界发生热量交换的状况，也指为实

现这种状况而采取的措施。通常用棉絮、石棉等导热不良的材料或真空夹层(防止*热传导和*对流)将物体与其周围隔离,以保持其温度不变。有时还用镀银的反射面包围物体,以减少其与周围物质通过*热辐射而发生的热交换。如保温瓶就是通过真空夹层和镀银面来实现热绝缘的。

热载体 即"载热体"。

热振动 固体中的原子在其平衡位置附近的振动。温度不太高时,这种振动的幅值很小。晶体的比热、热膨胀、热传导等热学性质,以及电阻、红外吸收等电学和光学性质都与这种热振动有关。温度很高时,原子的热振动非常剧烈,甚至可离开其平衡位置而产生"扩散"现象。

热射病 在高温、高湿环境中,机体因散热受到障碍,使热能积蓄体内而引起的疾病。病人的主要症状有体温升高、头痛、头晕、心跳加速等,重者可发生昏倒。加强*防暑降温措施,创造良好的生活和劳动环境可防本病。病畜中也可发生热射病,有精神不振、步态蹒跚、出汗、脉快而弱、体温升高等现象。治疗和预防见"日射病"。

热痉挛 夏天在高温车间或户外烈日下进行重体力劳动时,由于大量出汗、盐分(氯化钠)排出过多、体液内盐分减少而引起的一种疾病。症状有四肢肌肉和腹肌痉挛,体温上升,重者全身肌肉可发生抽搐。早期一旦出现乏力,有轻度头晕、头痛、耳鸣、心悸等现象,应立即脱离高温作业环境,及时补充盐分和水分。加强防暑降温措施可预防。

热效应 指系统在物理的或化学的等温过程中,只做膨胀功时所吸收或放出的热量。有等容热效应和等压热效应两种。前者等于过程中内能的增量(ΔU);后者等于过程中焓的增量(ΔH),取号以吸热为正,放热为负。随过程或反应的性质不同而有气化热、熔化热、混合热、燃烧热、生成热、中和热、溶解热、稀释热等名称。

热效率(率 lǜ) 衡量热力发动机或热能动力装置热量利用率的指标。是发动机所作机械功与所消耗的热量的比值(机械功与热量要用相同的单位),其值恒小于1。提高热效率可节约燃料或其他能源,是改进热力发动机的主要方向。

热烘法 中医外治方法之一。在患部涂擦药物油膏后加热烘烤,借助药力和热力的作用以止痒、润肤、通调气血。常用于慢性湿疹、牛皮癣(神经性皮炎)等。

热寂说 *克劳修斯等人错误地把*热力学第二定律加以推广,用来讨论宇宙问题而得出的一种结论。他们认为:按照热力学第二定律,对于任何孤立系统,宏观过程将使系统各部分间的温度差趋于消失;而在孤立系统中,没有温差的热运动是不能再转化为功的;由此推得整个宇宙也将达到各处温度差都消失的*热动平衡状态,这时,一切宏观变化都将停止,能量的总值虽然不变,但已不能再被利用,结果宇宙就趋于死灭(热寂)状态。热寂说错误地把对于有限孤立系统所获得的经验推广到全宇宙,把相对的平衡看成是绝对的,因而是形而上学的。恩格斯指出:"克劳修斯的第二原理等等,无论以什么形式提出来,都不外乎是说:能消失了,如果不是在量上,那也是在质上消失了。熵不可能用自然的方法消灭,但可以创造出来。"(《马克思恩格斯全集》第20卷第629页)并指出:"放射到太空中去的热一定有可能通过某种途径(指明这一途径,将是以后自然科学的课题)转变为另一种运动形式,在这种运动形式中,它能够重新集结和活动起来。因此,阻碍已死的太阳重新转化为炽热的星云的主要困难便消失了。"(同上书,第378页)现代天文观测已发现不少新的恒星正在形成。"热寂说"与天体物理学和宇宙演化学说的新成就是相违背的。

热强度 结构在热环境下承受载荷和耐受热环境的能力。包括在热环境和热载荷作用下的应力、变形、稳定性、振动等各方面的性态。

热辐射 物体因自身的温度而向外发射能量的过程。不论冷热程度和周围情况如何,物体以电磁辐射的形式发射能量。温度越高,辐射越强,且辐射的波长分布情况也随温度而变,如温度较低时主要是不可见的红外辐射,在500℃以至更高时则渐次发射较强的可见光以至紫外辐射。热辐射是传热的方式之一;和热传导、对流不同,它能把热量以光的速度穿过真空从一个物体传给另一物体。太阳传给地球的热量就是以热辐射方式经过宇宙空间而来的。参见"辐射换热"。

热锯机 在热态下锯断金属轧件的设备。锯片为有齿圆盘。按锯盘在工作时的进给方式,通常有摆式、杠杆式和滑座式。轧钢厂中,广泛用于切割大型和中型钢材,如钢轨、钢梁、圆钢等。

热熔胶 由热塑性树脂组成的一类粘合剂。室温下为固体,高温熔化后可流动,并湿润被粘结的固体表面,冷却后转变为固体,发挥牢固的粘结作用。主要有乙烯-醋酸乙烯酯共聚物、聚酰胺和聚酯等。

热敷法 用一定温度(约50℃)的热水袋或湿热毛巾敷在病变部位皮肤上的一种治疗方法。目的是增加局部血液循环,促进渗出液的吸收和帮助炎性反应的消退。常用于软组织发炎或血肿(指流血已经停止)等情况。

热噪声 导体或半导体内部电子无规则的热运动所引起的电流涨落现象。只要温度不为绝对零度,就存在热噪声。温度越高,热噪声越明显。通常热噪声具有很宽且连续的频率成分,这与白光的光谱成分特征类似,故有时也称之为"白噪声"。电子线路中的热噪声会由于通过放大电路而表现得特别显著。噪声问题的研究对近代电子学和半导体技术有重要的意义。

热膨胀 温度改变时物体发生胀缩的现象。大多数物质在温度升高时,体积(或长度、面积)增加。如铁路上两钢轨联接处留有一定缝隙,以防由于热膨胀而引起损坏。又如水银因温度升高而膨胀,可用以制成温度计。也有少数物质在一定温度范围内(例如水在0~4℃之间)温度上升时,体积反而缩小。冬天0℃的水浮于表面凝结成冰,而4℃的水却沉于底部。再如铸铁浇模,铁凝固时体积膨胀,这样就能使铸铁和模型密切吻合。

热爆炸 爆炸的一种。放热反应在有限容器内释出的热量大于因传导、对流与辐射所散发的热量时,则多余的热就被自身吸收而使系统温度上升,反应速率因而加快,放出热量更多,最后反应速率无限增加而产生爆炸。研究与预测引起爆炸的界限,对安全生产有重要意义。

热入心包 中医学名词。外感热病发展过程中温邪化热入营的病变。表现为高热、神昏谵语或昏迷不语等。

热入血室 中医学名词。妇女患伤寒热病过程中,因月经适来或适断,致热邪乘隙内陷于血室的病变。表现为胸胁下或少腹硬满、谵语、寒热发作有时等。

热力机车 在机车上利用燃料燃烧所产生的热能通过热力发动机(蒸汽机、内燃机或燃气轮机等)转换成机械能而得到牵引力的机车。

热力过程 工质在受到压缩、膨胀、加热或冷却等作用

后，本身的压力、温度、比容等状态参数发生变化的过程。工质在热力过程中的变化规律，是热工计算的依据。基本的热力过程包括定容过程、定温过程、定压过程和绝热过程。

热力设备 泛指在热量传递或热量转换为机械动力时所需的各种机械和器具。如各种热机、热交换器等。

热力状态 按热力学观点所表示的物质系统或物质所处的状态。在一定的热力状态下物质系统或物体具有一定的状态参数。通常，气体的热力状态可用气体的压力、温度和比容等状态参数来表示。经验表明，对于单相均匀的物质(如气体)，在通常情况下可由任意两个独立的状态参数来确定其热力状态。

热力采油 将热力传送至开采的油层，降低原油粘度，以利于重质高粘原油采出的方法。常用的有向油层注入载热体(热水、蒸汽)及直接在油层内燃烧部分原油的地下燃烧法(参见"火烧油层")。

热力钻机 亦称"热力剥落钻机"。利用电热或燃料燃烧等方法将岩石表面加热到370～760℃，使岩石产生热应力，以剥落或酥碎岩体的穿孔机。工作时，加热和剥落交替进行，再经吹渣，便形成岩孔。按加热方式，分为火钻、强力火钻、电分解钻、高频电流钻、电感应钻和微波钻等。因加热所需能量比普通旋转钻机大得多，故消耗能量大。

热力循环 热力发动机或热能动力装置中的工质为了完成将热量转变为机械能，从某一状态经过一系列状态变化重新回到初始状态的全部过程或途径。在热力学理论上最理想的能够获得最高热效率的循环是卡诺循环。实际上各种热力发动机或热能动力装置都有其相应的特殊循环，如朗肯循环、奥托循环、狄塞耳循环等。研究热力循环的目的在于改进循环的过程和提高热效率。在参数坐标图上，热力循环总是按顺时针方向工作，通常也称"正循环"。

热月政变 见"热月党人"。

热月党人 法国大革命时期发动"热月政变"的政治集团。其成员包括平原派、吉伦特派和残余的埃贝尔派等。1794年7月27日，即法国新历共和2年热月9日发动政变，推翻雅各宾专政，处死罗伯斯比尔等人，建立大资产阶级政权，法国大革命结束。

热风供暖 一种用空气作为带热体的供暖方式。分集中式和局部式两种。前者将空气集中加热到高于室内温度后由通风机通过风道送至各室；后者一般利用暖风机将空气就地加热，循环使用。

热水供暖 一种用热水作带热体传递热量的供暖方式。放热器表面平均温度一般低于80℃，使空气不过于干燥，适合卫生和舒适要求。同蒸汽供暖比较，热水供暖易于调节，室内气温稳定，管理方便，燃料较节约，但设备投资较大。

热水锅炉 生产热水、用以供热的锅炉。因工作压力低、水质要求不高、锅内充满水而无需汽水分离及水位监督，故结构较简单、运行与维护方便，但须保持锅内热水不汽化，以免引起水击。因利用热水锅炉进行热水采暖较蒸汽采暖有节省燃料、管网投资少、运行安全和采暖房间温度波动小等优点，故应用较多。

热水溶液 见"成矿溶液"。

热功当量 热量以卡为单位时与功的单位之间的数值关系。用传递热量或作功的方法都能改变物质系统的能量，它们的单位之间存在着一定的换算关系。英国物理学家*焦耳首先用实验确定了这关系，后规定1卡=4.1868焦。在热工学中常用功的热当量等于$\frac{1}{426.9}$千卡/(千克·米)以表示功与热之间的换算常数。

热电现象 旧称"焦热电现象"。指有些晶体当温度发生变化时，一部分带正电，另一部分带负电的现象。

热电联产 见"供热供电装置"。

热动平衡 亦称"热力学平衡"。物质系统在没有外界影响(对物质系统既不作功，又不传热)的条件下，宏观状态保持不变的情况。这时，在物质系统中不发生任何宏观的物理和化学变化。原来不平衡的孤立系统总会自发趋向热动平衡。例如一定量的气体注入容器后，若外界的温度维持恒定，气体将会达到各处温度和压强均匀的状态。热动平衡是热力学最重要的基本概念之一。

热扩散法 分离气体或液体混合物的一种特殊方法。当含有不同相对分子质量的两类气体或液体混合物处于温度悬殊的区域内，一类分子倾向于顺着热流动方向聚集在较冷区域，而另一类分子则倾向于聚集在较热区域，因而得到部分的分离。例如，将1:1的氮氢混合气置于分别为250℃和10℃的两个连通的容器内，可得相差约5%的不同组成。此法可用于同位素分离，如从六氟化铀中分离铀的同位素。

热血日报 中国共产党出版的第一份日报。1925年6月4日在上海创刊。瞿秋白主编。及时报道与评论五卅运动的发展形势，宣传中国共产党的主张。6月27日出版第二十四期后停刊。

热交换器 即"换热器"。

热芯盒法 铸造生产中一种机器制造型芯的方法。将铸造用砂、热固性树脂和催化剂混合成的砂料射入具有加热装置的芯盒中，砂料受热后即硬化，形成型芯，不须再进烘炉烘干。具有缩短生产周期等优点。

热极生风 中医学名词。又称"热极动风"。指热盛伤阴，肝风内动的病变。多由温病邪热炽盛，燔灼营血，阴液耗伤，引动肝风所致。表现为高热、神昏、惊厥、抽搐等。

热者寒之 中医学名词。正治法之一。指热性病证用寒凉药治疗的原则。热证有表热、里热、表里俱热、气热、血热、气血两燔等不同，可分别采用辛凉解表、清泄里热、清气、凉血、气血双清等。

热制磷肥 由高温(1 300℃以上)处理含磷矿物工艺制得的磷肥的通称。有脱氟磷肥、钙镁磷肥、钢渣磷肥等。所含磷酸盐可溶于柠檬酸和柠檬酸铵溶液中。为枸溶性磷肥。最适于酸性土等土壤。

热带云(雲)团 热带地区积雨云的集合体。直径可达四五百千米，甚至更大。一般有爆米花状云团、一般云团和季风云团三种。常伴有强烈的降水和涡旋运动，某些热带天气系统如风暴和台风等常由热带云团发展而来。在夏秋季节，中国东南地区常受热带云团的影响。

热带气候 全年气温较高、四季不明显的热带地区的气候。因地理环境、海拔和雨量多寡的不同，可分为热带沙漠气候、热带草原气候、热带季风气候和热带海洋气候等多种类型。一年常分干、湿两季，风暴较多，印度、缅甸、越南和中国海南岛等地属之。也有将赤道气候包括在热带气候范围内的，称为"热带雨林气候"。

热带气旋 发生在热带海洋上、气流作逆时针方向旋转(北半球)的大气涡旋。是热带低压、热带风暴、强热带风

暴、台风(或飓风)的总称。直径一般几百千米,最大可达1 000千米或以上。热带气旋区域内的风速,以近中心为最大。国际上常以近中心最大风速作为强度分类的标准。(1) 低压区,中心位置难以精确测定,最大风速小于34海里/时(风力小于8级);(2) 热带低压,中心位置可确定,最大风速小于34海里/时(风力小于8级);(3) 热带风暴,最大风速34~47海里/时(风力8~9级);(4) 强热带风暴,最大风速48~63海里/时(风力10~11级);(5) 台风(北太平洋西部)或飓风(西印度群岛和大西洋一带),最大风速64海里/时或64海里/时以上(风力12级或以上)。根据中国实际情况,除低压区一档暂不使用外,其余按照国际分类作为发布热带气旋警报的标准。另外,平均最大风速按国际上定为10分钟,中国则仍继续沿用2分钟平均风速的规定。

热带风暴 见"热带气旋"。

热带低压 见"热带气旋"。

热带雨林 热带气候终年湿润地区的常绿森林群落。其中植物种类繁多,乔木具多层结构;上层乔木高逾30米,多为典型的热带常绿树和落叶阔叶树,树皮色浅,薄而光滑,树基常有板状根,老干上可长出花枝。木质大藤本和附生植物特别发达,叶面附生某些苔藓、地衣,林下有木本蕨类和大叶草本。主要分布于中美、南美亚马孙河流域、非洲刚果盆地,以及亚洲的印度、印度尼西亚、马来西亚等地区。中国云南、台湾、海南均有局部分布。

热泵循环 见"逆向循环"。

热泵蒸发 将蒸发过程中产生的二次蒸汽用绝热压缩(机械压缩或蒸汽喷射压缩)的方法返回蒸发器作为加热蒸汽,以提高热利用率的蒸发操作。在化工生产中,通过热泵循环可提高热的温位,热能可循环使用或回收利用。适用于沸点上升不大的有机溶液或稀溶液的蒸发。

热点地区 国际上矛盾尖锐,冲突激烈,引起世界关注的地区。或在某个地区,或在一个或数个国家内。冷战时期往往是美苏两个超级大国争夺的焦点。冷战结束后,一些局部的民族矛盾、领土纠纷、宗教冲突形成了新的热点地区。

热结旁流 中医学名词。热病过程中邪热夹燥屎结于肠中,若结粪不下,但下利热臭稀水的现象。

热核反应 在极高温度下轻原子核*聚变的过程。当温度足够高时,聚变过程能够自动持续进行,并放出巨大能量。使氘核同氚核实现自持热核反应,需要5 000万开以上的高温,而氘核同氘核则需要几亿开。已实现的人工热核反应是氢弹的爆炸,它利用铀(^{235}U)或钚(^{239}Pu)在裂变时发生的爆炸造成极高温度,从而使周围的轻原子核发生剧烈而不可控制的聚变反应。可控制的热核反应尚未实现,关键在于如何使*等离子体达到所需的极高温度并稳定足够长的时间。一旦研究成功,人类将从海水中的重氢(氘)获得无限丰富的新能源。

热核武器 即"氢弹"。

热振事件 西藏上层反动分子在英帝国主义指使下残杀藏族反帝爱国人士的事件。1933年达赖十三世圆寂后,热振呼图克图第五世(1914—1947)任西藏地方政府摄政,因持反帝爱国立场,加强西藏与内地的联系,为此受到英帝国主义和西藏上层反动分子的极端仇恨,1941年被迫"引退"。1947年遭杀害。西藏许多反帝爱国人士亦受株连。

热致发光 受过核辐射照射的某些介质(如氟化锂)被加热后释放光的现象。测量热致发光可确定介质所受到的累积剂量。热致发光剂量仪有体积小,可测范围广,测量迅速,所用介质和人体组织的成分相近等优点。由于一般陶瓷都具有热致发光特性,由热致发光测量可推算出陶瓷的制作年代。

热离解法 用加热分解卤化物或其他化合物制备纯金属的一种方法。可用此法制备高纯硅、硼等。也可直接将金属碘化物通过炽热的金属丝进行离解,得纯金属,如钛、锆,故又叫"碘化法"。

热继电器 电流通过电热元件加热使双金属片逐渐弯曲,当弯曲达到一定程度时推动机构动作的继电器。能对电气设备起过电流保护作用,其动作时间随电流的增大而减少,常作电机、电器的过负荷保护用。

热敏电阻 电阻值随温度变化而变化的半导体电阻器。通常用铜、镍、钴、锰等金属的氧化物制成。具有体积小、热容量小、灵敏度高等特点。用以测量微小物体的温度或物体温度的微小变化,也可在电子线路中作温度补偿用。

热敏染料 常温下稳定、受热后与显色剂发生化学反应而产生一定颜色的特殊染料。广泛应用于电子计算机的终端热敏打印记录。

热液蚀变 即"围岩蚀变"。

热深厥深 中医学名词。热证发展到病情严重时,可出现外部症状与疾病本质不一致的现象。如外感热病突然出现手足厥冷、脉象沉伏等寒象,称为"热厥"。多因邪热炽盛,阳气被邪热阻抑,不能透达体表之故。热邪越深伏,则手足厥冷程度越甚,故《伤寒论》称"热深者厥亦深"。

热量平衡 根据能量守恒和转换定律而进行的热量收入、支出与储存之间的平衡关系。在水文研究中,指在一定时段内,水体收入热量等于支出热量与时段始末的储热量变值的代数和,由此可以推算蒸发量、预测水温及研究水体热学变化规律等。

热释电性 晶体在加热后能释放出离子的特性。具有此特性的晶体称为"热释电体",它们具有自发电极化强度,其表面常从空气中吸附离子。加热后,由于热膨胀等原因,晶体的自发极化强度发生变化,原来吸附的离子会脱附出来。利用热释电性可制造红外热释电摄像管、红外热释电探测器。具有应用价值的热释电体主要有:硫酸三甘肽(TGS)及其与硒酸三甘肽的混合晶体(TGS/TGSe)、铌酸锂、钽酸锂、硫酸锂和亚硝酸钠等。

热溶染色 织物染色方法之一。主要用于涤纶及其与棉混纺的织物的连续染色。将织物在分散染料染液中浸轧并烘干后,经200℃左右高温焙烘,从而使染料染着纤维。

热磁效应 一组与电场、磁场和温度梯度有关的现象。有三种:(1) 爱廷豪森效应。沿半导体样品某一方向通以电流,并在与之垂直的方向上加一磁场,则在另一垂直方向上将出现温度差。(2) 能斯特效应。在样品的某一方向上存在温度梯度,在与之垂直的方向上加上磁场,则在另一垂直方向上将出现电动势。(3) 里纪-勒杜克效应。与能斯特效应出现的条件一样,在出现电动势的同时还出现温度梯度。这些效应,主要发生在半导体中。

热力发动机 简称"热机",有时也简称为"发动机"。把热能转换为机械能的发动机。如蒸汽机、汽轮机、内燃机、燃气轮机和喷气发动机等。按工作原理,可分为往复式或活塞式发动机、叶片式发动机和喷气式发动机等。是工农业生产、发电、交通运输各部门所需动力的主要来源。

热力系统图 亦称"热线图"、"热平衡图"。表示工质在热能动力装置中的流动路线、热量分配情况的一种技术图表。主要用在蒸汽动力装置中。例如，在蒸汽动力装置中，蒸汽从锅炉流出，经管道进入各种使用蒸汽的设备，然后又凝结成水，最后回到锅炉中，汽、水所流过的全部路线及它们在各段路线上的压力、温度、流量等，在热力系统图中都有详细表示。设计良好的热力系统图可使动力装置的热量得到充分合理的使用，以获得较高的装置效率。用于动力装置的热平衡计算和热力系统方案比较，以及作为动力装置安装和运行操作的主要依据。

热力学平衡 即"热动平衡"。

热力学系统 简称"系统"。被人为地分割出来以对它作热力学分析的物体或物体系统。与系统有关联的周围环境称为"系统的外界"或简称"外界"。例如，某容器中的气体、电场中的电介质、磁场中的磁介质等都可作为热力学系统。相应地限制气体分子活动空间的容器的器壁、外加电场、外加磁场是相应系统的外界。这种系统应是宏观的、且包含极大数目力学自由度的系统，是由大量粒子所组成的宏观客体。只有极少数力学自由度的系统不能作为热力学系统。根据系统与外界的关系，可分为孤立系统、封闭系统、开放系统等。

热力学温标 旧称"开氏温标"、"绝对温标"。建立在*卡诺循环基础上的理想的、科学的温标。以*开尔文为单位，规定水的*三相点为 273.16 开。由于水的三相点在摄氏温标上为 0.01℃，所以 0℃ = 273.15 开。热力学温标的零点，即绝对零度，记为"0 开"。热力学温标最早由英国物理学家*汤姆生于 1848 年建立。

热反射玻璃 有较高热反射能力而仍保持良好透光性的平板玻璃。采用热解、真空蒸镀等方法在玻璃表面涂以金、银、铜、铝、铬、镍和铁等金属氧化物薄膜，也可采用电浮、离子交换等方法制成热反射膜。玻璃可呈金、褐、紫、青铜、淡蓝、茶色等。具有从室内向外单向透像的作用，故亦称"镜面玻璃"。其热反射率可达 61%。主要用于有绝热要求的建筑物门窗，玻璃幕墙和车、船的窗玻璃等。

热双金属片 由热膨胀系数不相同的两层(或多层)金属叠焊轧制成的片材。具有随温度变化而发生相应弯曲的特性。应用这一特性，可制成各种温度指示和自动控制仪器中的动作元件。主要用于温度计、温度控制器、自动调节器、开关脱扣器、继电器延时控制等装置中。

热电式电表 磁电式毫伏计和热电变换器组合成的机械式指示电表。热电变换器主要由加热元件和温差电偶组成。电流通过加热元件，由于温差电偶的作用，产生与电流值有一定比例关系的直流电动势(亦称"热电动势")，使毫伏计指示出读数。用于工频和高频交流电路，测量电流和电压等。

热传导方程 一种典型的*数学物理方程，是最简单的二阶抛物型方程。三维的热传导方程是

$$\frac{\partial u}{\partial t}=a^2\left(\frac{\partial^2 u}{\partial x^2}+\frac{\partial^2 u}{\partial y^2}+\frac{\partial^2 u}{\partial z^2}\right)。$$

例如，当这方程描述热传导现象时，$u(x,y,z,t)$ 表示物体在时刻 t 和点 (x,y,z) 的温度；当它描述扩散现象时，$u(x,y,z,t)$ 表示气体(液体)的浓度。

热那亚会议 亦称"热那亚国际经济会议"。1922 年 4 月 10 日—5 月 19 日在意大利热那亚举行，参加者有苏俄、英、法、意、比、日等 29 国，美国派观察员列席。会议是在第一次世界大战后资本主义国家出现经济危机和帝国主义国家武装干涉苏俄失败的情况下召开的。会上苏俄拒绝偿还沙皇政府的债务、归还已被没收的外国企业和财产、放弃对外贸易专营制度等要求，同时提出赔偿由于帝国主义国家武装干涉所造成损失的要求和裁减军备的建议。会上只决定将部分问题移交海牙会议审议。会议期间，苏俄和德国单独签订了《拉巴洛条约》，击破了帝国主义国家联合对付苏俄的阴谋。

热固性树脂 合成树脂的一个大类。遇热则软化(或熔化)并在热和催化剂或压力的作用下发生化学反应，变成坚硬不溶不熔状态的树脂，如酚醛树脂和氨基树脂。

热固性塑料 见"塑料"。

热变质作用 即"接触变质作用"。

热线流速仪 测速仪的一种。由测速探头和相应的电子线路组成。基本原理是利用流体强制对流使探头散热冷却，探头的温度与电阻随之改变，实测时测得探头电阻上相应的电压降，根据电压降与流速的对应关系即可确定流速。测速探头通常有热线和热膜两种，分别用于气体和液体系统。具有惯性小、灵敏度高、频率响应宽、对流场干涉小等优点，特别适用于湍流中脉动速度等湍流参数的测定。

热线微风仪 测量微风的仪器。利用电热金属丝受风冷却影响电阻变化的原理制成。可测小到几厘米/秒的风速。

热带辐合带 亦称"赤道辐合带"、"赤道无风带"或"热带辐合区"。南北半球两个副热带高气压间的气流汇合区。那里有不少大小云团组成大型热带天气系统，常伴有阵雨或雷暴。中国南海和太平洋西北的台风有 80%～85% 源于其中。热带辐合带在南北两半球间作季节性位移。

热相互作用 两个物体或系统之间仅发生热量交换的相互作用。在这过程中不涉及宏观作功过程。

热泵空调器 既能在夏季降温，又能在冬季供热的空调器。利用制冷系统中置于室内的蒸发器与置于室外的冷凝器借换向阀改变制冷剂的流向而改换功能。在冬季，冷凝器发挥蒸发功能以吸收室外低温热量，然后通过压缩机提高其温度，由蒸发器发挥冷凝功能向室内放出热量，其经济性较纯用电加热为高。

热离子发电 利用金属加热后，在等离子体或真空中发射热电子以提供电能的一种直接发电方式。热离子发电装置主要由两个相距很近并置于铯蒸气中的金属板(或金属圆筒)组成。一个作发射极，受热获得足够能量后，电子从表面逸出。一个作收集极，接受电子。热电子从发射极通过两极空间间隙流向收集极，在两极间形成电势差。接通外部电路就成为低压直流电源。热离子发电容量较小(几十瓦)，效率低(10%～20%)，但重量轻、无转动部分，可应用于开发宇宙和海洋的移动电源。

热量分析法 一种热分析。利用化学反应或物质状态变化时所产生的放热或吸热现象来进行分析。前者用来作容量滴定的终点指示，称为"温度滴定法"；后者称为"融点法"。

热塑性树脂 合成树脂的一个大类。可反复受热软化(或熔化)和冷却凝固的树脂。一般为线型高分子化合物，可作模压和粘合剂的主要原料，如聚氯乙烯、醋酸纤维等。

热塑性塑料 见"塑料"。

热塑性橡胶 不需要硫化过程而用热塑性塑料加工方法成形为制品的合成橡胶的统称。在其大分子长链中含有柔

性链段和刚性链段，常温时呈高弹性，受热、加压下可流动，冷却后恢复高弹状态。主要特点是加工简便。

热熔性涂料 主要以不含溶剂的树脂为基料而须在加热熔融时施工的涂料。常用的有酚醛、环氧、聚酰胺、聚乙烯、聚丙烯酸酯等树脂及沥青，有时也添加增塑剂或颜料等物。用电熔或火焰喷涂、熔融浸渍、热熔辊涂等方法施于物体表面。涂层较厚，光滑坚实而无微孔。用于保护化学品贮器、电镀槽、管道的内壁，以及鼓风机的内部和叶轮等，也可用作机器零件的可剥除的保护层。

热电偶温度计 即"温差电偶温度计"。

热那亚共和国 公元11—18世纪意大利西北部的城市国家。滨利古里亚海。自罗马时代以来，即以经商活跃于地中海。11世纪末，*十字军东征期间，在叙利亚和巴勒斯坦一些城市中获得商业特权，渐发展为海上强国。城邦政权操于富商之手。13—14世纪间曾打败海上劲敌比萨与威尼斯。后又为威尼斯所败，转衰。1797年更名利古里亚共和国。后归于意大利王国。

热带沙漠气候 也叫"热带干旱气候"。分布在南、北回归线两侧(约南、北15°～30°之间)的大陆内部直到大陆西岸，以非洲北部、西南亚和澳大利亚中西部分布最广。常年处于副热带高压和信风控制下，盛行热带大陆气团，气流下沉，气候以炎热、干燥为特征。全年少雨，年降水量不足250毫米，甚至连续几年无雨，且降水变率大。除寒流流经的大陆西岸外，大部分地区日照强，气温高，蒸发旺盛，多风沙。年平均气温在18℃以上，最热月平均气温30～35℃，但昼热夜凉，气温日较差特别大。自然植被缺乏，属荒漠景观。

热带季风气候 主要分布在亚洲印度半岛和中南半岛。行星风带季节位移和海陆热力差异影响下形成的气候类型。长夏无冬，春秋极短，气温终年很高，年平均气温在20℃以上。盛行风向有明显的季节变化，干、雨季分明。冬季盛行东北风，降水较少，形成干季；夏季盛行来自印度洋的西南风，降水集中，形成雨季。自然植被为热带季雨林。

热带草原气候 也叫"热带干湿季气候"。主要分布在赤道雨林气候区两侧，至南、北纬10°～15°的地带，非洲、南美洲和澳大利亚北部有大面积分布。全年长夏无冬，年平均气温在20℃以上，最冷月气温在18℃以上。盛夏季节，受赤道低压带控制，空气潮湿，多对流雨。当赤道低压带向低纬移动后，受东北信风影响(以北半球为例)，因盛行下沉气流，干旱少雨。一年中雨季、干季的长短，视纬度而异：纬度愈低，雨季愈长；纬度渐高，干季渐长。自然植被为稀树草原，故又称"热带疏林草原气候"。

热能动力装置 最常见的一类动力装置。利用热力发动机将燃料燃烧所放出的热能转换为机械能而产生原动力。包括汽轮机动力装置、内燃机动力装置、燃气轮机动力装置等。习惯上多指火力发电厂的汽轮机动力装置。

热力学第一定律 热力学的基本定律之一。*能量守恒定律在热力学问题中的表现，是各种能量可相互转换而在转换时全部能量的总值保持不变的经验总结。可表述为：外界传递给一个物质系统的热量等于系统内能的增量和系统对外所作的功的总和。也可表述为第一类*永动机是不可能制造的。

热力学第二定律 热力学的基本定律之一。说明内能与机械能的区别，以及在有限的空间和时间内一切和热现象有关的物理、化学过程都具有一定的方向性。有不同的表述方式：(1)热不可能自发地、不以消耗功为代价地从低温物体传到高温物体；(2)任何热力循环发动机不可能将所接受的热量全部转变为机械功(即不可能制造第二类*永动机)；(3)在孤立系统内实际发生的过程，总是使整个系统的熵的数值增大(定律这一表述方式亦称孤立系统熵增原理)。

热力学第三定律 热力学的基本定律之一。1912年*能斯特根据对低温现象的研究得出：当温度趋向于*绝对零度时，体系的*熵趋向于一个固定的数值，而与其他性质如压强等无关。这一结论称为"能斯特定理"。其另一常用的表述是：绝对零度不可能达到；不可能用有限个手续使物体冷却到绝对零度。能斯特定理的各种表述统称为热力学第三定律。

热力学第零定律 关于热平衡的一个定律。两个热力学系统如果均与第三个系统处于热平衡，则它们彼此也处于热平衡。由此可推断，互为热平衡的所有系统具有一个取同样数值的状态参数，此参数被定义为"温度"。逻辑上该定律应优先于热力学第一定律和热力学第二定律，且事实上已作为假设而包含在这两个定律之中，故名。

热磨机械制浆法 机械制浆法之一。以木片为原料，经预热及两次精磨成浆。所得纸浆纤维强度较高。在抄造新闻纸时可取代部分硫酸盐法长纤维浆。

6 **烋** ㊀(xiū) 同"休㊀❸"。《玉篇·火部》："美也；福禄也；庆善也。"

㊁(xiāo) 通"哮"。见"烋烋"。

烏 "乌"的繁体字。

烝 (zhēng 征) ❶火气上行。见"烝烝❶"。❷古代冬祭名。《尔雅·释天》："冬祭曰烝。"《周礼·春官·大宗伯》："以烝，冬享先王。"❸进。《诗·小雅·甫田》："攸介攸止，烝我髦士。"毛传："烝，进；髦，俊也。"❹众多。《诗·大雅·烝民》："天生烝民，有物有则。"❺长久。《诗·豳风·东山》："烝在桑野。"郑玄笺："久处桑野。"一说，烝，发语词。❻国君。《尔雅·释诂》："烝，君也。"《诗·大雅·文王有声》："文王烝哉。"毛传："烝，君也。"陆德明释文引韩诗云："烝，美也。"❼古指同母辈发生性关系。《左传·桓公十六年》："卫宣公烝于夷姜。"夷姜，宣公庶母。

烝民 《诗·大雅》篇名。《诗序》说是尹吉甫所作，赞美周宣王"任贤使能"，使"周室中兴"。《诗集传》谓宣王命樊侯仲山甫筑城于齐，尹吉甫作诗以送之。或谓诗中对周宣王疏远贤臣，含有微讽。

烝烝 ❶上升貌；兴盛貌。《尔雅·释训》："烝烝、遂遂，作也。"郭璞注："皆物盛兴作之貌。"按今写作"蒸蒸"，如：蒸蒸日上。❷淳厚貌；美盛貌。《诗·鲁颂·泮水》："烝烝皇皇，不吴不扬。"毛传："烝烝，厚也；皇皇，美也。"郑玄笺："烝烝，犹进进也。"马瑞辰通释："《说文》：'烝，火气上行也。'引申之为厚，又为美……美与盛同义，烝烝、皇皇，皆极状多士之美盛耳。"按《书·尧典》："父顽，母嚚，象傲，克谐以孝，烝烝乂，不格奸。"王引之《经义述闻·尚书上》谓当读"克谐"为句，"以孝烝烝"为句；烝烝，言孝德之厚美。又《史记·酷吏列传》："而吏治烝烝，不至于奸。"《汉书》作"蒸蒸"，颜师古注："蒸蒸，纯壹之貌也。"亦厚美之义。

烝矫 烝，今写作"蒸"，谓蒸之使柔。矫，谓矫之使直。《荀子·性恶》："故枸木必将待檃栝烝矫然后直。"

7 **焘**〔**燾**〕(dào 道，又读 tāo 滔) 同“帱㊀”。见“焘㬋”。

焘㬋 高峻貌。《文选·张衡〈西京赋〉》:“驳娑、骀盪，焘㬋桔桀，枍诣、承光，睽罔庨碏。”薛综注:“驳娑、骀盪、枍诣、承光，皆台名；焘㬋、桔桀、睽罔、庨碏，皆形貌。”

焉 (yān) ❶安；何。《左传·闵公二年》:“余焉能战?”《孟子·离娄上》:“其子焉往?”❷犹言“之”。《左传·僖公二十三年》:“子女玉帛，则君有之；羽毛齿革，则君地生焉。”❸犹言“是”。用于语中，确指行为的对象。《左传·隐公六年》:“我周之东迁，晋、郑焉依。”❹犹言“于此”。《左传·隐公元年》:“制，岩邑也，虢叔死焉。”❺犹言“于”。《尹文子·大道上》:“五色、五声、五臭、五味，凡四类，自然存焉天地之间，而不期为人用。”❻犹言“乃”、“则”。《墨子·兼爱上》:“必知乱之所自起，焉能治之；不知乱之所自起，则不能治。”❼表决定语气。《史记·儒林列传》:“六艺从此缺焉。”❽作语助。用于语末表停顿，同“也”。《公羊传·定公四年》:“于其归焉，用事乎河。”❾作词助。犹“然”。《礼记·大学》:“其心休休焉，其如有容焉。”

焉乌 “乌”之繁体“烏”，形与“焉”近，举以见形体相似的字不易明辨。宋祁《代人乞出表》:“辨色立朝，足居多于跛倚；书思记命，目不辨于焉乌。”

焉耆 ❶古西域国名。又作乌耆、乌缠、阿耆尼。国都在员渠城(今新疆焉耆西南四十里城子附近)。居民务农、捕鱼、畜牧。有文字。初属匈奴，西汉神爵二年(公元前60年)后属汉西域都护。西汉末又属匈奴。东汉永元六年(公元94年)班超破匈奴，又内属。唐初附西突厥。❷唐羁縻都督府名。贞观十八年(644年)征服焉耆后于其地置，属安西都护府。开元七年(719年)后为唐安西四镇之一，贞元六年(790年)后废。❸府名。1898年(清光绪二十四年)升喀喇沙尔直隶厅置。治今焉耆，辖境相当今新疆巴音郭楞蒙古自治州(且末除外)地。1913年废。❹见“焉耆回族自治县”。

焉逢(—péng) 同“阏逢”。天干纪年“甲”的别称。见《史记·历书》。

焉提 即“阏氏”。

焉支山 一称燕支山、胭脂山。在甘肃省永昌县西、山丹县东南。绵延祁连山和龙首山间。山丹河与石羊河分水岭。因产大黄、松木，又名大黄山、青松山。山势险要，历代驻兵防守。汉大将霍去病曾越此山大破匈奴。

焉耆明屋 古代寺院遗址。位于新疆库尔勒与焉耆之间，地名七格星。“明屋”是维吾尔语千间房子之意。遗址中保存有许多宽阔的殿基、僧房和塔基等，规模很大，分南北两个大寺，在北大寺西北还有十个石窟。这些寺院创建于两晋，现存遗址是唐至元代的建筑物。出土的许多壁画或塑像残块和建筑装饰等，都是研究当时佛教美术的重要资料。

焉耆盆地 在新疆维吾尔自治区中部。天山中支萨阿尔明山和库鲁克塔格间的陷落盆地。东西长125公里，南北宽63公里，面积约6 000平方公里。海拔1 000米以上。博斯腾湖为盆地中心，湖滨水草肥美，盛产良马(“焉耆马”)。

焉耆-龟兹语(龟 qiū，兹 cí) 古代流行在新疆吐鲁番、焉耆和库车一带的一种语言。属印欧语系 Centum (Kentum) 支派。过去曾把它误称为吐火罗语。分焉耆与龟兹(库车)两种方言，差别较大。前者曾误称“甲种吐火罗语”，后者曾误称“乙种吐火罗语”。文字为婆罗米字母斜体。20世纪初以来，在我国新疆吐鲁番、焉耆、库车等地发现了这种语言的文献(多属公元7—8世纪)。

焉耆回族自治县 1954年3月15日建立自治区，1955年2月改自治县。在新疆维吾尔自治区巴音郭楞蒙古自治州北部。自治县人民政府驻焉耆镇。汉属西域都护，唐属安西都护府，清设焉耆府，1913年改县。居民有回、维吾尔、汉、蒙古等族。焉耆盆地受开都河灌溉，水源充足，土地肥沃，产小麦、玉米、油菜籽等。畜牧业亦发达，“焉耆马”闻名全国。工业有电力、机械、乳制品加工等。公路通乌鲁木齐、吐鲁番、轮台、若羌等地。南疆铁路通境内。有千佛洞等古代遗迹。

焄 ㊀(xūn) 同“熏”。熏炙。引申为威胁。《史记·酷吏列传》:“舞文巧诋下户之猾，以焄大豪。”司马贞索隐:“谓下户之中，有奸猾之人，令案之，以熏逐大奸也。”

㊁(hūn) 同“荤”。指葱韭之类辛辣的蔬菜。《孔子家语·五仪解》:“夫端衣玄裳冕而乘轩者，则志不在于食焄。”《荀子·哀公》作“食荤”。

焄蒿 香臭之气散发。《礼记·祭义》:“焄蒿凄怆，此百物之精也。”郑玄注:“焄谓香臭也；蒿谓气烝出貌也。”孙希旦集解:“焄蒿，谓其香臭之发越也。”引申为死亡。陆游《大姪挽辞》:“一官常肮脏，万里忽焄蒿。”

8 **煦** (xù) 吹气。《汉书·中山靖王传》:“众煦漂山。”颜师古注引应劭曰:“煦，吹煦也。”

煦煦 和乐貌；柔顺貌。《孔丛子·论势》:“燕雀处屋，子母相哺，煦煦焉，其相乐也。”东方朔《非有先生论》:“说(悦)色微辞，愉愉煦煦。”

然 (rán) ❶“燃”的本字。燃烧。《孟子·公孙丑上》:“若火之始然。”❷是。《论语·雍也》:“雍之言然。”也用作肯定的回答。《论语·阳货》:“然，有是言也。”❸如是；这样。如：所以然；不尽然。《论语·宪问》:“其然，岂其然乎?”❹犹“乃”。《庄子·天地》:“始也我以女(汝)为圣人邪，今然君子也。”❺不过；但是。《史记·高祖本纪》:“周勃重厚少文，然安刘氏者必勃也。”❻表语气。犹“焉”。《礼记·哀公问》:“寡人愿有言然。”❼表比拟，犹言一般。《礼记·大学》:“如见其肺肝然。”❽作词助，表状态。如：突然；欣欣然。《孟子·梁惠王上》:“天油然作云，沛然下雨，则苗浡然兴之矣。”❾姓。战国时滕有然友。

然脐 东汉董卓被吕布刺死后，尸陈于市。“卓素充肥，脂流于地。守尸吏然火置卓脐中，光明达曙，如是积日。”见《后汉书·董卓传》。杜甫《郑驸马池台喜遇郑广文同饮》诗:“然脐郿坞败，握节汉臣回。”亦作“然腹”。《晋书·王敦传》:“董卓然腹以照市。”

然诺 许诺。《史记·张耳陈馀列传》:“上贤贯高为人能立然诺，使泄公具告之，曰:‘张王已出。’因赦贯高。”

然疑 犹“狐疑”。《楚辞·九歌·山鬼》:“君思我兮然疑作。”王逸注:“言怀王有思我时，然谗言妄作，故令狐疑也。”

9 **熙** “熙”的异体字。

煦 (xǔ 许，又读 xù) 温暖。如：春风和煦。陆机《演连珠》:“春风朝煦，萧艾蒙其温。”

煦妪 同“妪煦”。抚育长养。《礼记·乐记》:“天地诉合，阴阳相得，煦妪覆育万物。”

煦煦 ❶温暖貌。张养浩《冬》诗："负暄坐晴檐，煦煦春满袍。"❷和悦貌。元稹《唐故京兆府盩厔县尉元君墓志铭》："临弟侄妻子煦煦然，穷年无愠厉。"❸惠爱貌。韩愈《原道》："彼以煦煦为仁，孑孑为义。"

9 **照**〔炤〕(zhào) ❶光线射到。《礼记·中庸》："日月所照。"引申指日光。如：晚照；夕照。❷对着镜子或其他反光物看自己的影子。《晋书·王衍传》："在车中揽镜自照。"引申以指人物的图影。如：写照；拍照。❸按照；依照。如：照常；照例；照办。❹亮察；知晓。如：心照不宣。❺看顾。如：照料；照应。❻察看。如：查照；对照。❼凭证。如：执照；护照。❽通知。如：知照。

照子 即"铜镜"。宋代因避宋太祖祖父赵敬的名讳，将"镜"字改为"照"或"鉴"，故称铜镜为"照子"或"铜鉴"。《本草纲目·金部一》："鉴，照子。"

照光 造船工程中，利用光的直线性以确定较长的基准直线的工作。如船台装配中所需的基线、安装螺旋桨轴系时的主轴中心线都由照光确定。也有用激光进行照光的。

照会 国家间外交往来的一种文书。用作进行交涉时表明立场、态度或通知事项等。由外交部长、外交代表出面用第一人称写成并经签名的，称"正式照会"。按国际惯例，发送正式照会表示所叙述的问题具有重要意义，往往具有承担义务的性质。由发出照会的机关(外交部或大使馆、公使馆等)出面用第三人称写成，盖机关印章而不签名的，称"普通照会"。普通照会常用于提出问题或提醒对方就以前的照会或口头接洽予以答复。

照应 ❶互相关照呼应。《朱子全书·学二》："'敬，是病之药；矜持，是病之旁证。'此两句文意龃龉，不相照应。"孔尚任《桃花扇·设朝》："此后内外消息，须要两相照应。"❷犹照顾。《福惠全书·筮仕部·荐托》："或访彼都中所托照应者，求其嘱致。"

照明 利用各种光源照亮工作和生活场所或个别物体的措施。利用太阳和天空光的称"天然采光"；利用人工光源的称"人工照明"。照明的首要目的是创造良好的可见度和舒适愉快的环境。

照相(—xiàng) 用照相机摄取景物影像，经过*洗印获得正像的过程。参见"摄影"。

照临 ❶光照。《左传·昭公二十八年》："照临四方曰明。"引申指从上面照察。比喻治理。《诗·小雅·小明》："明明上天，照临下土。"郑玄笺："照临下土，喻王者当察理天下之事也。"❷敬词。犹光临。《左传·文公十二年》："君不忘先君之好，照临鲁国。"

照胆 ❶肝胆相照。姚宽《西溪丛语上》："古镜铭云：'同心人，心相亲，照心照胆保千春。'"❷剑名。陶宏景《古今刀剑录》："〔武丁〕铸一剑，长三尺，铭曰照胆。"

照海 针灸穴位名。见《针灸甲乙经》卷三。属足少阴肾经，为足少阴、阴蹻脉交会穴。位于足内侧部内踝正下凹陷处。主治痫疾、喉风闭塞、阴挺、失眠等。

照得 旧时公文和布告的开头用语，意为查察而得。周密《癸辛杂识别集上·贺知章倚史势》："近者鉴湖天长观，有道士为僧献杨总摄所云：'照得贺知章者。'"这是上行的公文。后专用于下行的公文和告示。亦作"照对"。朱熹《措置客米到岸民户收籴不尽晓论》："照对管内田禾多有旱损，切恐民间阙食，已措置合税务多方招诱客人来船往岸出籴。"

照世杯 拟话本集。题"酌元亭主人编次"。成书年代约在清初。四卷，包括四个故事：《七松园弄假成真》、《百和坊将无作有》、《走安南玉马换猩绒》、《掘新坑悭鬼成财主》。反映了当时社会风尚和士人生活，对地主官僚的残暴贪婪也有所暴露，但描写并不深刻。

照台儿 镜子。汤显祖《还魂记·寻梦》："梳洗了才匀面，照台儿未收展。"

照旷阁 清江苏昭文(今常熟)张仁济藏书室名。仁济字敬堂，藏书多宋元旧刻。其子海鹏利用所藏，刻有《学津讨原》、《墨海金壶》、《借月山房汇钞》等丛书。

照明剂 燃烧时能在一定时间内发出强烈白炽光的药剂。在军事上，一般由易燃金属(如铝、镁、铝镁合金)、氧化剂(如硝酸钠、硝酸钡)和粘合剂制成。用以在夜间观察目标。

照明弹 弹体内装照明剂用以发光照明的弹药。航空炸弹、炮弹等均有照明弹。通常可利用时间引信在预定的空中位置引燃抛射药，将被点燃的照明炬连同吊伞系统从弹底抛出，缓慢地下降，照明剂发出强光，照亮目标区。

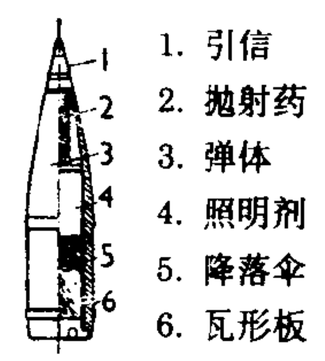

照明弹

照夜白 骏马名。张彦远《历代名画记》卷九："时主好艺，韩君间生遂命悉图其骏，则有玉花驄、照夜白等。"

照相机 摄影工具。一般由机身、暗箱、镜头、快门、感光片装置以及测距器、取景器、测光系统等部分组合而成。基本结构为一个不透光的暗箱，一端装镜头，一端装感光片，景物的光线通过镜头，在感光片上结成影像。种类繁多。按结构分，有取景器式、单镜头反光式、双镜头反光式等；按所使用的感光片分，有135、120、110、一步成像等；按性能分，有自动聚焦型、自动曝光型、手动型等。近年来又有数码照相机问世。

照乘珠(乘 shèng) 光亮能照明车辆的宝珠。《史记·田敬仲完世家》："有径寸之珠照车前后各十二乘者十枚。"高適《涟上别王秀才》诗："何意照乘珠，忽然欲暗投。"

照片剪裁 摄影艺术创作中改善画面结构的一种加工手段。根据主题需要、创作意图和一般构图规律，剪切裁割画面某些部分，使主题突出，结构完善，以增强照片的表现力和感染力。通常先用"L"型尺在小样照片上画出剪裁线，然后按样放大。如果剪裁部分很少，也可以在已制成的照片上进行。

照本宣科 照本子宣读。道士诵经谓之宣科。关汉卿《西蜀梦》第三折："也不用僧人持咒，道士宣科。"用来比喻只是对书本死板照读，缺乏创造发挥的精神。

照夜白图 中国画。唐韩幹作。纸本横卷。水墨。图中"照夜白"为天宝间宫廷名马。画面一拴马桩居中，所拴白马正仰首瞠目，嘶鸣腾踢，似欲脱缰奔驰而去。所绘名驹注重写生，肥壮雄骏，显出韩幹突破传统、自成一家的特色。从一个侧面反映了当时的时代精神。现藏美国纽约大都会艺术博物馆。

照相平版 用照相法制成的平版印版。将原稿摄制成底片(或分色底片、网目底片)，经修整校色后覆在感光膜上晒制，再经腐蚀脱膜即成印版。采用阴图底片的，称"阴图版"；采用阳图底片的，称"阳图版"。随着感光膜成分和涂布加工方法的改进，有预制感光版与现涂感光版等。此外，还有无网平版和无水胶印平版，以及静电复制平版和利用激光感光制做的平版。版材有锌、铝、不锈钢、多层金属等，也有用纸及塑料片为基材的。

照相凸版 用照相法制成的凸版印版。将原稿摄成阴片覆在涂有特制感光胶的版材上，在强光下曝光，使感光部分的胶膜成为不溶于水且具有抗酸能力的硬化膜，然后经水洗、显影及版面处理，溶去未感光部分的胶膜，再经腐蚀，制成图文部分凸起的印版。有单色及套色线条版和单色及三色网目版。版材有铜、锌、镁及感光聚合物等。

照相凹版 俗称"影写版"。用照相法制成的凹版印版。通常将原稿摄制成阳图底片，和网屏分别覆在涂有感光膜的炭素纸上曝光，然后将炭素纸包在镀铜的滚筒外，浸湿，使感光膜转移到筒面上，经腐蚀而成。印版上网屏晒制的网格，因感光硬化的胶膜保护，腐蚀后在滚筒表面形成方格，能承受刮墨刀的压力。由于粘在筒面的感光膜厚薄不同，腐蚀后凹下深度不一，储墨量就有多有少，印刷后能表现出画面的层次。也有用平版照相制版法在版面上加网，通过网点面积大小不等和原来墨眼深浅不同双重工艺，丰富印品画面层次。凹版滚筒也可用专用的电子刻版机或激光制版机进行雕刻。彩色照相凹版的制作原理与三色版相同。为使版面坚实耐磨，可在版面镀铬。

照相制版 利用照相术制作凸版、平版、凹版、孔版等印版的工艺。先把原稿摄制成底片(如果是彩色原稿，加滤色片摄制成分色底片；有浓淡色调的原稿，除无网平版外，还要加网屏摄制成网目底片)，然后将底片覆在涂有感光胶的版材上或感光聚合物版材上晒版，经冲洗或腐蚀等处理即成印版。照相凹版在照相时一般不加网屏，而在制版时分别将底片图文及网线晒在涂布感光胶的炭素纸上，然后过到版材上，经腐蚀制成印版。

照相星等 在用望远镜拍摄得到的蓝敏底片上所测得天体的星等。参见"星等"、"目视星等"。

照相锌版 简称"锌版"。一种照相凸印版。主要用于印制线条画。也可作网目版。参见"照相凸版"、"三色版"。

照相雕刻 应用照相制版技术在印花滚筒上刻制花纹的方法。先在铜滚筒表面喷涂一层感光胶。花样经分色、照相后，制成各色花纹的正片。将正片包覆在涂有感光胶的铜滚筒上进行曝光，无花纹部分因感光硬化而不溶于水，用水洗去未感光的感光胶，露出铜面花纹，然后焙烘，使曝光部分的感光胶固化，再腐蚀而形成凹形花纹。能刻制各种图案的花纹，重现性好，生产效率高。

照度标准 各种工作环境所需的最低照度。按照需要识别物的最小尺寸、表面亮度和识别物与背景的亮度差，以及当前的国民经济水平和电力工业的发展等情况来规定，使工作者能在不同工作条件下正常进行工作，保护眼睛的健康，避免产生事故。

照射量率(率 lǜ) 亦称"剂量率"、"辐射级"。核爆炸放射性物质沾染地域在单位时间内的射线强度。单位为伦/时。

照相排字机 简称"照排机"。按照相原理排文字版的机械。根据选字和成像方式，有手动选字与自动选字、光学机械组合成像与扫描成像之别。光机结构型一般由光源、照相机构、透明字模版和选字装置等组成。备有倍率不同的镜头组和变形镜头，可将文字放大、缩小或变形等。使用时，按原稿选字，经照相机构拍摄在感光材料上，供晒制印版用。自动照排系统由输入、编辑校改终端及照排机组成，录入的文字可以记录于穿孔纸带、磁带或软磁盘，照排机按输入信号通过字库选字，由光机组合、阴极射线管扫描或激光扫描成像。随着电子计算机的发展，自动照排系统已能实行整页拼版，图文能同时输出。

照相天顶筒 一种精密测定时刻和纬度的仪器。主要部分为指向天顶的折射望远镜，物镜部分可以绕光轴旋转，下面有一盛放汞的盘子，通过物镜的星光到达水银面后被折回聚焦到物镜下面。那里装有随星移动的底片以拍摄星像。测定星像与子午线的角距以及星像的天顶距，即可求得时刻和纬度。

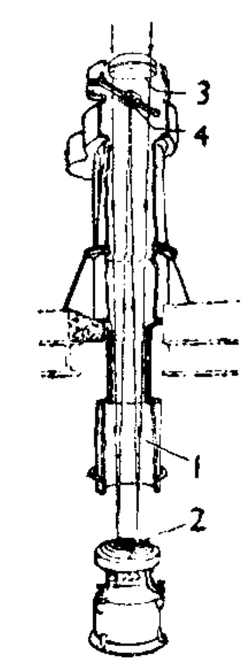

照相天顶筒剖面图
1. 折射望远镜
2. 汞盘 3. 物镜
4. 底片盒

照相现实主义 一名"超级现实主义"。20 世纪 60 年代后期在西方流行的艺术流派。主张艺术的要素是"逼真"和"酷似"，必须做到纯客观地、真实地再现现实。所绘对象尺幅多数较大，如头像比原头部大十倍，面部连汗毛孔都纤毫无异地画出来，只着重于表现生理细节。所作塑像与真人一般大小，涂上肤色，穿上衣服，配以道具，极度逼真。题材大都为车祸或殴斗枪杀现场情景。70 年代起转向再现日常生活中的普通人，如学生、旅行者、超级市场的顾客、流浪汉等。代表画家为克洛斯 (Chuck Close, 1940—)、埃斯蒂斯 (Richard Estes, 1936—)、莫利 (Maleolm Morley, 1931—)。雕塑家的主要代表为汉森 (Duane Hanson, 1925—)、安德烈 (John Andre) 等。

照相天体测量学(量 liáng) 天体测量学的分支学科。应用照相方法测定和研究天体的相对位置和运动。主要研究参考坐标系建立、恒星自行和恒星三角视差的测定、验证日全食相对论效应等。

9 **煞** ㊀(shà) ❶凶神。如：煞神；凶神恶煞。❷表示极甚之词。如：急煞；煞费苦心。

㊁(shā) ❶结束；止住。如：煞尾；煞车。❷同"杀"。损伤；杀伤。《白虎通·五行》："金味所以辛何？西方煞伤成物，辛所以煞伤之也。"

10 **熬** (áo，又读 āo) ❶煎干或煮烂。如：熬粥；熬盐。《周礼·地官·舍人》："丧纪，共饭米、熬谷。"❷忍受；勉力支持。如：熬饥；熬夜。石君宝《秋胡戏妻》第四折："我捱尽凄凉，熬尽情肠。"❸通"嗷"。见"熬熬"。

熬茶 亦称"煎茶"。古籍中所记向藏传佛教寺庙发放布施的称谓。一般由熬茶者向僧众发放酥油茶及金钱，僧众为之唪经祈福。藏传佛教教徒赴西藏向寺庙布施，称为"入藏熬(煎)茶"。

熬煎 同"煎熬"。❶烹制食品。罗泌《路史·九合诸侯》："犹庖宰之于味也，管仲断割，而隰朋熬煎之。"❷折磨。无名氏《来生债》第一折："无钱君子受熬煎，有钱村汉显英贤。"

熬熬 同"嗷嗷"。众口愁苦声。《汉书·陈汤传》："国家罢敝，府臧(藏)空虚，下至众庶，熬熬苦之。"

熙 〔熙、熙〕(xī) ❶光明。曹植《七启》："绿叶朱荣，熙天曜日。"❷曝晒。卢谌《赠刘琨》诗："仰熙丹崖，俯澡绿水。"❸兴起；兴盛。《书·尧典》："允釐百工，庶绩咸熙。"《诗·周颂·酌》："时纯熙矣，是用大介。"❹通"嬉"。嬉戏。《淮南子·俶真训》："鼓腹而熙。"❺通"禧"。福；吉祥。《汉书·礼乐志》："熙事备成。"

熙平 北魏孝明帝年号 (516—518)。

熙宁 宋神宗年号 (1068—1077)。

熙河 路名。宋熙宁五年(1072年)置熙河路经略安抚使。治熙州(今甘肃临洮)。辖境屡有变迁,元丰后改路名为熙河兰会、熙河兰岷、熙河兰廓、熙河湟廓、熙河兰乐等路。辖境最大时相当今宁夏中卫以西至甘肃境内的黄河、庄浪河、大通河、洮河等流域,和武山、通渭以西的渭水上游流域。元丰四年(1081年)及宣和初均曾置转运使。金皇统二年(1142年)改置熙秦路。

熙春 和煦的春天。潘岳《闲居赋》:"于是凛秋暑退,熙春寒往。"

熙洽 指清明安宁之世。语出班固《东都赋》"至于永平之际,重熙而累洽"。曾鞏《贺元丰三年明堂礼毕大赦表》:"幸逢熙洽,未奉燕闲。"

熙朝 旧指盛明之世。臣子用以称颂当时的王朝。曾鞏《贺元祐四年明堂礼成肆赦表》:"讲兹巨典,属在熙朝。"

熙德 古典主义悲喜剧。法国*高乃依作(1636年)。写西班牙骑士罗德里克为了维护家族荣誉,在决斗中杀死了未婚妻施曼娜的父亲;施曼娜也迫于同样原因,请求国王处死罗德里克。国王因罗德里克击溃入侵之敌,成为民族英雄,乃说服施曼娜放弃原来的要求,并成全了他们的婚姻。剧本通过描写英雄人物理智和感情的冲突,宣扬国家利益必须高于家族荣誉的思想,演出后曾遭到当时法兰西学院的猛烈攻击。

熙朝新语 书名。清徐锡麟、钱泳同辑,托名余金撰。十六卷。笔记体。辑录自清初至嘉庆时掌故遗闻,于政事、文章、风俗各方面,均有涉及。但内容多歌颂清帝、记叙科场得失,于重大政治事件和社会经济,记载不多。

熙熙攘攘 《史记·货殖列传》:"天下熙熙,皆为利来;天下壤壤,皆为利往。"壤,通"攘"。后因以"熙熙攘攘"形容人来人往、喧闹纷杂的样子。鲁迅《且介亭杂文二集·萧红作〈生死场〉序》:"然而这几天,却又谣言蜂起,闸北的熙熙攘攘的居民,又在抱头鼠窜了。"亦作"熙来攘往"。《官场现形记》第八回:"只见这弄堂里面,熙来攘往,毂击肩摩。"

熙德之歌 西班牙最早的英雄史诗。约写于1140年,全诗共三千七百三十行。"熙德"为阿拉伯文的音译,意为"封主",这里指史诗主人公西班牙骑士迪亚斯。史诗描写迪亚斯反抗长期侵略西班牙的摩尔人,以及同国王之间的矛盾,并反映基督教对异教的斗争。

10 **熙** "熙"的异体字。

熏 ㊀〔燻〕(xūn) ❶火烟上出。如:烟熏火燕。❷以火烟熏炙。《诗·豳风·七月》:"穹窒熏鼠。"也指用木柴、木屑等的烟火灼炙食物。如:熏鱼;熏肉。

㊁〔薰〕(xūn) ❶熏香。韩愈《答吕毅山人书》:"方将坐足下,三浴而三熏之。"❷气味侵袭。林昇《题临安邸》诗:"暖风熏得游人醉,直把杭州作汴州。"引申为因接近某些事物或人较久而受其影响。如:熏陶。❸温和貌。《庄子·天下》:"熏然慈仁。"❹通"曛"。见"熏夕"。

熏夕 日暮;傍晚。熏,通"曛"。《后汉书·赵壹传》:"陟(羊陟)遂与言谈,至熏夕,极欢而去。"

熏子 古代腐刑。指阉割,去势。参见"熏腐"。

熏天 形容气势之极盛。《吕氏春秋·离谓》:"毁誉成党,众口熏天。"陆机《演连珠》:"虐暑熏天,不减坚冰之寒。"

熏(薰)风 东南风;和风。《吕氏春秋·有始》:"东南曰熏风。"高诱注:"巽气所生,一曰清明风。"白居易《首夏南池独酌》诗:"熏风自南至,吹我池上林。"参见"八风❶"。

熏劳 即勋劳。劳苦。《淮南子·精神训》:"人之耳目,曷能久熏劳而不息乎?"俞樾《诸子平议》卷三十:"熏,当为勋。勋劳二字连文。古人常语,主乎勋而言之,则劳亦勋也。……主乎劳而言之,则勋亦劳也,此文曰'曷能久勋劳而不息乎?'言不能久劳而不息也。"

熏灼 比喻气焰逼人。《汉书·叙传上》:"建始、河平之际,许班之贵,倾动前朝,熏灼四方。"

熏(薰)沐 ❶熏香沐浴。郑侠《观孔义甫与谢致仕诗有感》诗:"譬如方污垢,对之独熏沐。"❷给予教益。元好问《答郭仲通》诗:"向时诸老供熏沐,此日孤生足骂讥。"

熏(薰)炉 古时用来熏香和取暖的炉子。《艺文类聚》卷七十引汉刘向《熏炉铭》:"嘉此正器,嶄岩若山;上贯太华;承以铜盘,中有兰绮,朱火青烟。"谢惠连《雪赋》:"燎熏炉兮炳明烛,酌桂酒兮扬清曲。"

熏(薰)胥 互相牵连坐罪。《汉书·叙传下》:"呜呼史迁,熏胥以刑。"颜师古注:"熏者,谓相熏蒸,亦渐及之义耳。此叙言史迁因坐李陵横得罪也。"

熏(薰)陶 熏,以香气熏物;陶,范土制器。熏陶,比喻风气影响和教育培养。《宋史·程颐传》:"今夫人民善教其子弟者,亦必延名德之士,使与之处,以熏陶成性。"

熏(薰)笼 熏炉上所罩的笼子。《太平御览》卷七百十一引《东宫旧事》:太子纳妃有漆画手巾熏笼、大被熏笼等。白居易《后宫词》:"红颜未老恩先断,斜倚熏笼坐到明。"参见"熏炉"。

熏(薰)赫 气焰炽盛。夏侯湛《雷赋》:"伊朱明之季节兮,暑熏赫以盛兴。"

熏熏 亦作"醺醺"。《诗·大雅·凫鹥》:"凫鹥在亹,公尸来止熏熏。"毛传:"熏熏,和说(悦)也。"《说文》引作"醺醺"。

熏腐 腐刑。《旧五代史·李顷传》:"子彦弼,在太原日,因顷走归梁朝。武皇怒,下蚕室,加熏腐之刑。"

熏镣 犹熏灼。威胁之意。《汉书·杜业传》:"〔翟方进〕横厉无所畏忌,欲以熏镣天下,天下莫不望风而靡。"颜师古注:"熏言熏灼之。镣读曰燎,假借用字。"

熏(薰)衣草 (*Lavandula angustifolia*) 亦称"拉文达"。唇形科。多年生草本或半灌木,有强烈芳香。茎有星状绒毛,多分枝。叶对生,披针状线形,全缘而反卷。夏季开花,花蓝紫色,每6~10朵轮生,在茎端密集成轮状聚伞花序。小坚果椭圆形。原产地中海一带;中国各地多有栽培。由花穗提得的芳香油,称"熏衣草油"。

熏制法 食品加工保藏方法之一。用木屑或其他可燃物质不完全燃烧时所发生的热烟熏制食品,使其适当干燥并吸收熏烟中的酚、醛、醇类等成分,可防止食品腐败和脂肪氧化。有冷熏、温熏、电熏等。用于鱼、肉等食品的加工。

熏蒸剂 在常温下容易挥发成毒气的液体、固体,或利用化学反应能产生毒气的固体药剂。如氢氰酸、氯化苦、溴甲烷、樟脑等。可用于防治潜伏在房舍、仓库、飞机、车、船中的各种害虫。农业上多用于熏杀种子、贮粮、果树、苗木的害虫、螨类和病菌。也可用作土壤消毒。

熏(薰)衣草油 精油的一种。由熏衣草的花穗经蒸汽蒸馏而得。无色、黄色乃至黄绿色的液体,有新鲜熏衣草花的香气。主要成分为乙酸芳樟酯(含量可高达50%)。主要产于法国;中国河南、陕西、新疆等地亦产。用以调配高级香皂香精和化妆品香精。

10 **熊** (xiong) ❶动物名。有白熊、狗熊(黑熊)、棕熊、马来熊等多种。详各条。❷见"熊熊"。❸姓。

熊车 车前横轼作伏熊状的车。古代公侯所用。梁元帝《玄览赋》:"应鸣鞞于龙角,覆缇幕于熊车。"

熊本 日本九州岛西岸港市,熊本县首府。位熊本平原中部。人口63万(1995年)。1601年筑城。1877年毁于大火,后修复。1889年设市。九州政治中心。以商业、服务业为主。工业有电子、食品、仪器、酿造等。有古城、水前寺公园、本妙寺等名胜。

熊白 熊背上的白脂,珍味之一。《本草纲目·兽部一》李时珍集注引陶弘景曰:"〔熊〕脂即熊白,乃背上肪,色白如玉,味甚美。寒月则有,夏月则无。"《北齐书·徐之才传》:"德正(高德正)径造坐席,连索熊白。"

熊市 亦称"空头市场"。"牛市"的对称。股票行情术语。指股票价格趋向持续下跌的行情。这一说法起源于美国,据说因为熊的眼睛经常向下看,且身体笨重,跑起来比较迟钝,因而把股票价格持续下跌的行情称为熊市。通常由一系列大跌小涨行情组成。

熊绎 周代楚国的始祖。芈姓,鬻熊曾孙。受周成王分封,称为楚子。建都丹阳(今湖北秭归东南)。曾服从康王的统治。

熊猫 即"大熊猫"。

熊渠 西周时楚国君。芈姓,熊氏,名渠。楚原在荆山地区,他进攻庸和杨越,扩展到长江中游,并将长子康封于句亶,次子红封于鄂(今湖北鄂州),幼子执疵封于越章(今安徽、湖北间),奠定了楚国继续扩展的基础。

熊雄 (1892—1927) 江西宜丰人,原名祖福,字熊士。早年参加辛亥革命,加入中华革命党。1919年赴法勤工俭学。1922年转至德国,同年加入中国共产党。1923年至莫斯科东方大学学习。1925年回国,后任黄埔军校政治教官,东征军政治部秘书长,黄埔军校政治部主任兼潮州分校政治部主任、中共广东区委军事部长。在广州四一五反革命大屠杀中被害。

熊掌 也称熊蹯。熊的脚掌。一种珍贵的食品。《孟子·告子上》:"鱼,我所欲也;熊掌,亦我所欲也。"

熊蜂 昆虫纲,膜翅目,熊蜂科。体粗壮,全体被厚毛。营群栖性生活,习性与蜜蜂相同。飞行时由于翅的振动而发出声音。对植物的传粉有很大的作用,故为益虫。常见的有黑圆熊蜂(*Bombus ignitus*)与圆熊蜂(*B.speciosus*)等。

熊罴 ❶熊和罴。两种猛兽。常用以比喻凶猛的势力。《楚辞·招隐士》:"虎豹斗兮熊罴咆。"❷比喻勇猛的武士。陆云《南征赋》:"乃有熊罴之旅,虓阚之将。"❸上古人名。《书·舜典》:"益拜稽首,让于朱虎、熊罴。"孔传:"朱虎、熊罴,二臣名。"❹《诗·小雅·斯干》:"吉梦维何?维熊维罴。"又:"维熊维罴,男子之祥。"后因以"熊梦"或"熊罴入梦"为祝人生男子的吉祥语。

熊熊 光焰盛大。如:熊熊烈火。《史记·天官书》:"〔岁星〕熊熊赤色有光。"亦谓人有气概,如:壮气熊熊。

熊毅 (1910—1985) 中国土壤学家。又名熊其毅,贵州贵阳人。北平大学农学院毕业后,任职于中央地质调查所。后留学美国,获博士学位。回国后,历任中科院土壤研究所研究员、土壤调查队队长、土壤及水土保持研究所所长、南京分院院长、南京土壤研究所所长。当选为中国土壤学会副理事长、国际土壤学会会员。中科院生物学部委员。1956年加入中国共产党。在土壤物理化学、土壤矿物学、土壤改良、土壤发生分类、土壤肥力和土壤生态学,尤其对黄淮海平原旱、涝、盐碱综合治理,土壤粘土矿物和土壤有机无机复合胶体等研究,均有重要贡献。著有《华北平原土壤》,主编《中国土壤》和《土壤胶体》(第一册)。

熊十力 (1884—1968) 中国学者。原名升恒,字子真。湖北黄冈人。参加武昌起义。辛亥革命后入南京支那内学院研习佛学。曾在北京大学任教。抗战期间讲学于四川复性书院。解放后,为第一届全国政协会议特邀代表及第二、三、四届全国政协委员。融会儒释思想,发挥《周易》、宋明理学和佛教法相唯识之学,提出"新唯识论",认为宇宙万物是本体(本心)流行的迹相。本体流行有翕与辟,翕凝成物,辟遍运为心,相反相成,以此说明虽心物不二,却又辩证发展。认识上强调"返求本心",自证自识,无待外求。认为穷究本性,则官天地,役万物,自性无亏。主要著作有《新唯识论》、《破"破新唯识论"》、《十力论学语要》、《佛家名相通释》、《体用论》、《明心篇》、《乾坤衍》、《原儒》等。

熊三拔 (Sabbathino de Ursis, 1575—1620) 明末来中国的耶稣会传教士。字有纲。意大利人。万历三十四年(1606年)来华,随利玛窦学习汉语,成为他的重要助手。后协助徐光启、李之藻翻译行星说,并测量北京经度,制造取水蓄水诸器。四十四年礼部侍郎沈淮奏请禁教,他被逐至澳门。著有《泰西水法》、《简平仪说》、《表度说》等。

熊大木 明通俗小说的编著者和刊行者。自号钟谷子,福建建阳人。嘉靖年间,编印了不少小说,同时把自己的咏史诗插入。编有《全汉志传》、《唐书志传》、《宋传》、《宋传续集》、《大宋中兴通俗演义》等。

熊大仁 (1910—1981) 中国水产学家。江西南昌人。毕业于复旦大学,留学日本。曾任复旦大学、广东文理学院、中山大学、光华医学院、中山医学院、暨南大学教授,湛江水产学院教授、院长,国家科委水产组组员,当选为中国水产学会和中国海洋湖沼学会副理事长。毕生从事水产科学研究和教育事业,对人工养殖珍珠有较深的研究。主要著作有《普通生物学》、《珍珠的养殖》,编译有《珍珠的研究》等。

熊大仕 (1900—1987) 中国兽医学家、寄生虫学家。江西南昌人。清华学校毕业后赴美留学,获博士学位。回国后,曾任南开大学、中央大学、北京大学教授。建国后任北京农业大学教授。当选为中国畜牧兽医学会副理事长。长期从事兽医教育,开创了中国家畜寄生虫学的研究工作,在马结肠纤毛虫、反刍兽瘤胃纤毛虫、马属动物圆线科线虫和盅口科线虫研究方面均有重要贡献。著有《家畜寄生虫与侵袭病学》等。

熊文灿 (1593—1640) 明永宁卫(今四川叙永)人。万历进士。崇祯初任右佥都御史、兵部右侍郎等职。巡抚福建时,曾招降郑芝龙。崇祯十年(1637年)以兵部尚书总理陕西、河南、湖广等省军务,督师镇压张献忠起义军。力主以"抚"助"剿",招降张献忠等。十二年,以张献忠等再起,下狱,次年被杀。

熊式辉 (1893—1974) 江西安义人,字天翼。保定军校第二期毕业。早年加入同盟会。曾在李烈钧部任职。1924年毕业于日本陆军士官学校。回国后任滇军军校教育长、国民革命军第十四军党代表兼第一师师长、第十三军副军长、淞沪警备司令、第八军军长、江西省政府主席兼南昌行营主任。是政学系主要成员。抗日战争爆发后,任最高国防委员会委员、驻美中国军事代表团团长、中央设计局局

长。抗战胜利后任东北行营主任。1949年去香港，1954年去台湾。

熊耳山 在河南省西北部。秦岭东段支脉。以两峰状若熊耳得名。东北-西南走向。自宜阳县至豫、陕两省边境，长百余公里。伊、洛两河分水岭。山势西南部高峻宽广，东北部低缓。主峰全宝山(2 094米)在洛宁县西南。矿产有钼、金、银、锑和油页岩等。盛产生漆、核桃、木耳、猕猴桃等。

熊成基(1887—1910) 中国民主革命烈士。一名承基，字味根，江苏甘泉(今江都)人。1904年(清光绪三十年)入安徽练军武备学堂学习，加入岳王会，进行反清革命活动。次年入江南炮兵学堂，毕业后任炮兵排长，旋调安徽为炮兵队官，参加光复会。1907年徐锡麟起义失败，被推为岳王会主持人，在军队中发展革命力量。次年组织安庆起义失败，流亡日本，加入同盟会。旋赴东北。1910年(宣统二年)初因奸人告密，被捕就义。

熊廷弼(1569或1573—1625) 明湖广江夏(今湖北武汉)人，字飞百。万历进士。万历四十七年(1619年)，以兵部右侍郎任辽东经略。招集流亡，整肃军令，训练部队，加强防务，在职年余，后金军不敢进攻。熹宗即位，魏忠贤专权，他被排挤去职。天启元年(1621年)辽阳、沈阳失守，再任经略，与巡抚王化贞不和。次年王化贞兵败溃退。他同退入关，后被魏忠贤冤杀。有《辽中书牍》、《熊襄愍公集》。

熊庆来(1893—1969) 中国数学家。云南弥勒人。留学比利时、法国。巴黎大学理学博士。曾任东南大学和清华大学数学系主任及云南大学校长。建国后任中科院数学研究所研究员。全国政协委员。致力于开展*整函数、*亚纯函数、代数体函数及正规族的研究，培养了一些优秀的数学人才。曾负责创办东南大学和清华大学的数学系及中国《数学学报》。

熊安生 北朝经学家，北学代表人物之一。字植之。长乐阜城(今河北阜城东)人。通五经，精"三礼"。北齐时任国子博士；后入北周，武帝宣政元年(公元578年)官露门学博士。不久卒。刘焯、刘炫等皆出其门。沿袭东汉儒家经说，撰有《周礼》、《礼记》、《孝经》诸义疏，已佚。清马国翰《玉函山房辑佚书》辑有《礼记熊氏义疏》四卷。

熊克武(1885—1970) 四川井研人，字锦帆。早年留学日本东斌陆军学校，1905年加入同盟会。曾在泸州、成都等地发动和领导反清武装起义。1911年参加广州黄花岗之役。后任川军第五师师长、川东讨袁军总司令、四川督军、四川讨贼(曹锟)军总司令。1924年参加国民党第一次全国代表大会，当选为中央执行委员。1925年遭蒋介石扣押。1927年后曾任国民党中央监察委员，国民大会代表。1949年成都解放前夕发表声明，表示拥护中国共产党和中央人民政府。1950年后，任西南军政委员会副主席，民革中央副主席。是第一至三届全国人大常委会委员。

熊伯龙 清初无神论者。字次侯，号塞斋，别号钟陵。汉阳(今属湖北武汉)人。历官国子监祭酒、内阁学士。熟习西方天文算学。通佛学、魏晋玄学和宋明理学。曾编著《无何集》，将王充《论衡》等著作中驳斥谶纬神学言论分类编排，并加以评论，从儒学立场对传统宗教迷信进行批判。

熊佛西(1900—1965) 中国戏剧教育家、剧作家。原名福禧，字化侬，江西丰城人。1924年赴美国哥伦比亚大学研究院攻读戏剧与教育。1926年回国后，长期致力于戏剧教育。曾在河北定县从事农民戏剧实验。历任北平艺术专门学校戏剧系、北平大学艺术学院戏剧系主任，四川省立戏剧音乐实验学校、上海市立实验戏剧学校、上海市戏剧专科学校校长，上海戏剧学院院长。在教学中坚持融会中西古今戏剧艺术之所长，艺术实践与理论学习并重，对中国话剧教育基本体制的形成和发展有显著贡献。作有多幕剧《一片爱国心》、《上海滩的春天》、独幕剧《王三》等四十余部及论著《佛西论剧》、《写剧原理》、《农村戏剧大众化的实验》等。

熊希龄(1867—1937) 湖南凤凰人，字秉三。清光绪进士。选翰林院庶吉士。1897年(光绪二十三年)任湖南时务学堂提调。次年因参加维新运动被革职。后充出洋考察宪政五大臣参赞，又调奉天盐运使。1911年(宣统三年)武昌起义后与张謇等拥护袁世凯，任财政总长和热河都统。1913年袁解散国民党，他与梁启超、张謇等组阁，任国务总理兼财政总长。次年签署解散国会令，旋去职。1928年任南京国民党政府赈务委员会委员，1932年任世界红卍字会中华总会会长。抗日战争爆发后，避居香港。旋病死。有《熊希龄全集》。

熊秉坤(1885—1969) 湖北江夏(治今武汉)人，字载乾。清末投湖北陆军第八镇工程第八营为士兵，加入共进会，任该营总代表。1911年(宣统三年)10月9日，汉口机关被破坏，次日午后七时率众起义，迅即占领楚望台军械局，旋又组织敢死队攻克督署。后任第五旅旅长。1913年在南京参加讨袁失败，流亡日本，加入中华革命党。护法运动时，任广州大元帅府参军。1927年参加北伐，后长期任国民政府参军。1946年退职。建国后，任湖北省人民政府委员，是第二至四届全国政协委员。

熊岳城 镇名。在辽宁省盖州市西南、沈大铁路线上。附近以产苹果著名。所产果酒、园艺工具均上佳。建有农业科研所和疗养所。

熊彼特(Joseph Alois Schumpeter, 1883—1950) 经济学家。美籍奥地利人。1919—1920年任奥地利财政部长，后任德国波恩大学及美国哈佛大学教授。曾任美国经济学会、美国经济计量学会会长。用"创新"理论解释资本主义发展，认为推动发展的动力来自企业家所实现的"创新"，即生产方法和生产要素结合过程的变革，由于"创新"有高有低，时起时伏，从而形成经济周期；还认为随着资本主义经济发展，生产自动化的推进，"创新"活动日趋萎缩，资本主义终将过渡到社会主义。这种"创新"理论为后人所重视。主要著作有《理论经济学的本质与主要内容》、《经济发展的理论》、《经济循环》、《资本主义、社会主义与民主主义》和《经济分析史》。

熊朋来(1246—1323) 元文学家、音乐家。字与可，号天慵子，豫章(今江西南昌)人。宋咸淳进士；入元，为福清州判官。能文；又通音律，尤善鼓瑟。著有《五经说》、《瑟谱》。

熊宜僚 春秋末年楚国勇士。相传善于弄丸为戏，可以敌五百人。楚惠王十年(公元前479年)，白公胜请他杀死令尹子西及司马子期，他坚辞，胁以剑，亦不动。

熊津江 古水名。即今朝鲜半岛南部的锦江。唐显庆五年(公元660年)、龙朔元年(661年)攻百济，曾大战于此江口。

熊赐履(1635—1709) 清湖北孝感人，字敬修，一字青岳，号素九，别号愚斋。顺治进士。由庶吉士授检讨。康熙初疏言朝政积习，隐指鳌拜专权。历充经筵讲官、纂修实录

总裁、东阁大学士兼吏部尚书等职，四任会试正考官，后以年老解职。治程朱理学，主张"非《六经》、《语》、《孟》之书不读，非濂洛关闽之学不讲"。著有《经义斋集》等。

熊经鸟申 古代的一种体育运动，可以养生延寿。《庄子·刻意》："吹呴呼吸，吐故纳新，熊经鸟申，为寿而已矣；此道(导)引之士，养形之人，彭祖寿考者之所好也。"成玄英疏："吹冷呼而吐故，呴暖吸而纳新，如熊攀树而自悬，类鸟飞空而伸脚，斯皆导引神气以养形魂，延年之道，驻形之术。"

熊经鸱顾 古代的一种健身运动，可以养生延寿。《后汉书·华佗传》："是以古之仙者为导引之事，熊经鸱顾。"李贤注："熊经，若熊之攀枝自悬也；鸱顾，身不动而回顾也。"

熊罴入梦 《诗·小雅·斯干》："吉梦维何……大人占之：维熊维罴，男子之祥；维虺维蛇，女子之祥。"郑玄笺："熊罴在山，阳之祥也，故为生男；虺蛇穴处，阴之祥也，故为生女。"后以"熊罴入梦"谓生子之兆。赵弼《蓬莱先生传》："今朝欢爱，浑如锦上添花；旧日因缘，宛似水中摸月。已见熊罴入梦，行看老蚌生珠。"

11 **熱** "热"的繁体字。

熟 (shóu，读音 shú) ❶食物烹煮到可吃的程度。如：生米煮成熟饭。《论语·乡党》："君赐腥，必熟而荐之。"❷果实成熟，又特指庄稼可收割或有收成。如：瓜熟蒂落。《书·金縢》："岁则大熟。"❸原料经过加工或制炼。如：熟货；熟铁。❹因见惯、做惯而熟悉、熟练。如：熟人；熟手；熟能生巧。❺经久而深入；精审。如：深思熟虑。

熟视 注目细看。《国策·齐策一》："明日，徐公来，孰视之，自以为不如。"孰，古"熟"字。《新唐书·元万顷传》："〔胡楚宾〕性重慎，未尝语禁中事；人及其醉问之，亦熟视不答。"

熟练 见"技能"。

熟织 经纬丝经练、染后再行制织的丝织生产。织造产品即为成品。

熟思 经久而周密地思考。梁武帝《凡百箴》："事无大小，先当孰思。"孰，今作"熟"。

熟语 语言中固定的词组或句子。使用时一般不能任意改变其组织，且要以其整体来理解语义。包括成语、谚语、格言、惯用语、歇后语等。

熟蚕 开始吐丝结茧的蚕。熟蚕停止吃叶排空粪尿，蚕体收缩，胸部半透明，进行吐丝结茧活动。

熟虑 犹熟思。仔细考虑。如：深思熟虑。《史记·穰侯列传》："愿君熟虑之，而无行危。"

熟铁 由铁矿石用碳直接还原，或由生铁经过熔化并将杂质氧化而得到的产物。前者冶炼温度很低，采用较早；后者温度虽较高，但生铁去碳后由于熔点增高而变稠。两者都不易使渣同铁完全分离，故熟铁中常含有少量的渣，在加工后显示纤维组织。中国在春秋、战国时代已使用生铁，估计熟铁的发展为时当更早。

熟悉 了解得清楚。如：熟悉情况。嵇康《与山巨源绝交书》："足下昔称吾于颍川，吾常谓之知言。然经怪此意尚未熟悉于足下，何从便得之也。"

熟麻 黄麻韧皮(生麻)经浸渍(参见"脱胶❷")、干燥后的产品。熟麻重对生麻重的百分率，是黄麻初加工过程中的重要技术经济指标之一。

熟漆 天然漆的一种。由生漆经搅拌氧化、日晒或低温烘烤而得。色棕黑。漆膜较生漆光亮。常用以配制其他天然漆、各种色漆及涂刷木材或制造漆器等。

熟醉 沉醉。杜甫《晦日寻崔戢李封》诗："至今阮籍等，熟醉为身谋。"

熟地黄 中药名。见"地黄"。

熟荒地 "生荒地"的对称。曾经开垦种植，因故荒废而停止耕种不久的土地。

熟视无睹 看惯了就像不曾看见。谓对眼前的事物漫不经心。刘伶《酒德颂》："熟视不见太山之形。"韩愈《应科目时与人书》："是以有力者遇之，熟视之若无睹也。"林正大《括沁园春》词："静听无闻，熟视无睹，以醉为乡乐性真。"

熟练劳动 "非熟练劳动"的对称。指同一工种内具有丰富经验和熟练技术的劳动者的劳动。能在单位时间内较非熟练劳动生产数量多、质量高的产品。从这一意义上说，任何劳动都有熟练与非熟练之分。

12 **熁** (bèi) 亦作"焙"。用火烘烤使干燥。《方言》第七："凡以火而干五谷之类，关西、陇、冀以往谓之熁。"按《新方言·释器》，熁或变作焙。

19 **爇** (rán) "然"的古字。燃烧。《汉书·陈汤传》："卒徒工庸以巨万数，至爇脂火夜作。"

123. 户 部

户 (hù) ❶本谓单扇的门，引申为出入口的通称。如：门户；窗户。《礼记·礼器》："未有入室而不由户者。"也指虫鸟的巢穴。《礼记·月令》："〔仲春之月〕蛰虫咸动，启户始出。"❷人家。《易·讼》："人三百户。"❸帐册登记的户头。如：存户；用户。❹指酒量。白居易《久不见韩侍郎》诗："户大嫌甜酒，才高笑小诗。"❺阻止；把守。《左传·宣公十二年》："屈荡户之。"《汉书·王嘉传》："坐户殿门失阑，免。"❻由共同生活在同一住所的成员所组成。户与家庭的区别：(1)户是经济的社会的实体，家庭是生物的社会的单位；(2)户可包括无血缘婚姻关系而居住在一起的人员，家庭成员必须具有血缘婚姻或收养的关系。在社会统计时，户是统计对象的一个单位。❼姓。汉代有户尊。

户口 住户和人口的总称。户有户主，户内每一成员称为一口。对户口的管理是治安管理的重要组成部分，我国由公安机关负责。户口管理的核心是户口登记，包括常住人口登记，暂住人口登记，出生登记，死亡登记，迁出登记，迁入登记，变更、更正登记。我国有户口登记条例，对有关事项作了具体规定。

户县 在陕西省西安市西南部、秦岭北麓、渭河南岸。县人民政府驻甘亭镇。夏为扈国。汉置鄠县，1964 年改户

县。以古扈国得名。《汉书·训纂》:"户、扈、鄠三字一也。"农产以小麦、棉花、玉米为主,并产花生、烤烟等。矿产有水晶、铜、铁、铝土、铅、石墨等。工业有纺织、木材加工、造纸、电力、化学、化肥等。南部山区林产资源丰富。名胜古迹有圭峰草堂寺、重阳宫、明代钟楼。户县农民画著名,有"农民画乡"之称。

户限 门槛。《晋书·谢安传》:"安方围棋,既罢,还内,过户限,心喜甚,不觉屐齿之折。"

户庭 门户和院落,指家门以内。《易·节》:"不出户庭。"陶潜《归园田居》诗:"户庭无尘杂,虚室有余闲。"

户部 官署名。三国以后,常置度支尚书,掌财用,隋始以度支尚书为民部尚书。唐改户部,为六部之一,掌全国土地、户籍、赋税、财政收支等事务,长官为户部尚书。历代相沿。清末将民政部分划出添设民政部,财政部分改设度支部,户部遂废。

户调(—diào) 东汉末起按户征收的税。建安九年(公元204年),操平袁氏入邺(今河北临漳邺镇),下令:"其收田租亩四升,户出绢二匹,绵二斤而已,他不得擅兴发。"(《三国志·魏志·武帝纪》)为曹魏租、调制之始基。晋户调规定:户主为丁男的,每年应纳绢三匹,绵三斤;户主为妇女或次丁男减半。边郡则缴三分之二,远的只缴三分之一。少数民族按地方远近,每户纳赍布一匹或一丈。北魏北齐北周及隋行均田制,都征"调",惟改按丁口计量。至唐行租、庸、调制,仍按户征"调"。

户牖 门窗。《老子》:"凿户牖以为室。"也指屋舍门庭。阮籍《咏怀》:"蟋蟀在户牖,螻蛄鸣中庭。"引申为门户。指学术派别。《文心雕龙·诸子》:"夫自六国以前,去圣未远,故能越世高谈,自开户牖。"

户籍 登记居民户口的册籍。中国古代亦称"丁籍(册)"、"黄籍(册)"、"籍帐"。始编于秦献公十年(公元前375年),至唐代渐臻完备,由户部掌管。历代相沿,定期分类审编,用以稽查人口、征课赋税、调派劳役。清雍正时将丁税摊入田赋,户籍失去征调赋税的意义,乾隆三十七年(1772年)遂停止编修。国民党统治时期的户籍属保甲制度的一部分,作为抽征壮丁、管制人口和镇压人民的一种手段。新中国的户籍记录有各户成员的姓名、年龄、籍贯、职业等项,为统计人口资料、编制国民经济和社会发展计划、保障公民合法权益、维护社会治安服务。

户马法 宋王安石新法之一。官府派民户养马供军用的办法。宋军马原系每年自边州购买,交养马务牧养。天禧元年(1017年)以养马众多,刍粟消费很大,将一部分官马作价分派民户牧养。熙宁五年(1072年)行户马法,陆续废各牧马监(仅留河苑一处),以各监现有官马分派民户牧养,不足之数自陕西购马选给,或给价由民户自购。养马户可免缴折变缘纳钱(税名);派养马匹数,按各户资产多寡决定。三等以上,十户为一保,四等以下,十户为一社,负责病毙补偿。保户马毙,由养马户独偿;社户马毙,由社人赔偿半数。先试行于开封府,后推行于京东、京西、河北、陕西、河东等路。元丰七年(1084年)更行*保马法。次年哲宗嗣位后先后废除保马法与户马法,仍置牧马监。

户坂润(1900—1945) 日本哲学家。京都帝国大学毕业。初时受新康德主义的影响,后逐渐从唯心主义转向唯物主义。1932年参加唯物论研究会(1938年被迫解散)的创建工作,并成为主要领导人之一。从《唯物论研究》杂志创刊到1938年被迫停刊,始终坚持该刊的领导工作。并参与《唯物论全书》的编辑,致力于马克思主义的传播及对唯心主义哲学的批判。1938年被捕下狱,卒于狱中。著作有《意识形态概论》、《技术哲学》、《科学论》、《日本意识形态论》等。

户税钱 唐按资产分户等征收的税。北魏献文帝时,已按九等户别征税,后废。北齐再度施行。唐武德六年(公元623年)按资产定户为三等,九年改为九等。大历四年(769年)又将王公以下各等人户税额提高,并对"诸色浮客"、"权时寄住户"征税,为*两税法"户无主客,以见居为簿"的先导。

户口食盐 明计口配售食盐的制度。洪武三年(1370年),令民输米佐军食,官给盐偿之。每户大口每月给盐一斤,小口给盐半斤。永乐二年(1404年),因大明宝钞贬值,按户口配售食盐,每年大口纳钞十二贯,支盐十二斤,小口减半。正统(1436—1449)以后不再支盐,但仍征食盐钞,折米或折银、钱交纳。

户外教育 在自然环境中进行的教育。旨在为儿童提供自然和生活的直接经验,在户外的生活情境中接受教育。

户枢不朽 户枢,门的转轴;朽,朽坏。门轴经常转动就不会被虫蛀坏。比喻人体经常运动锻炼可以不生病。《三国志·魏志·吴普传》:"佗(华佗)语普曰:人体欲得劳动,但不当使极尔。动摇则谷气得消,血脉流通,病不得生,譬犹户枢不朽是也。"参见"流水不腐户枢不蠹"。

户部官票 简称"官票"。清代的纸币。1853年(咸丰三年)发行,以银两为单位。面额分一两、三两、五两、十两和五十两五种。发行后即贬值,几成废纸。到同治年间,仅在捐税、纳官、赎当时搭配使用。

户部银行(行 háng) 清政府最早设立的国家银行。1904年(光绪三十年)户部筹设,额定资本银400万两,官商各半。次年成立,至1906年前后官商股本相继缴足。总行设北京,分行设天津、上海、汉口等地。经营一般银行业务,并有发行纸币、代理部库等特权。1906年户部改为度支部。1908年该行改称*大清银行。

1 **戺** "厄"的异体字。

3 **启**〔**啟、啓、啓**〕(qǐ) ❶开;打开。如:启封。《左传·昭公十九年》:"启西门而出。"引申为萌生、出土。《荀子·天论》:"繁启蕃长于春夏,蓄积收藏于秋冬。"亦引申为开导、启发。如:启蒙。《左传·襄公二十五年》:"启敝邑之心。"杜预注:"启,开也,开道(导)其心,故得胜。"又引申为开拓。《韩非子·有度》:"齐桓公并国三十,启地三千里。"❷古代指立春、立夏。以此时生物繁启而得名。《左传·僖公五年》:"凡分、至、启、闭,必书云物。"参见"八节"。❸先;前。《商君书·境内》:"其先入者,举为最启;其后入者,举为最殿。"❹开始。如:启程;启行。❺陈述。如:启事。旧时书札亦称书启。古乐府《孔雀东南飞》:"府吏得闻之,堂上启阿母。"❻通"跽"。小跪。参见"启处"。❼古指军队的左翼。《左传·襄公二十三年》:"启牢成御襄罢师。"孔颖达疏:"左翼曰启。"❽夏代国君。姒姓。禹子。传禹曾选定东夷族的伯益为继承人。禹死后,他自继王位,与伯益争斗,杀伯益,确立传子制度。有扈氏不服,也被他攻灭。一说禹死后,伯益推让,他被拥戴继位。❾姓。明代有启和。

启示 ❶开导;启发。❷亦称"天启"。基督教谓上帝直接向人显示"真理"的行动以及这种真理本身。有时亦被称

作"启示真理",以别于通过人的理性探求而获得的"理性真理"。

启东 市名。在江苏省南通市东南端,东临黄海,南滨长江。市人民政府驻汇龙镇。清乾隆、嘉庆年间(1736—1820)仅是十多个沙洲,1928年由崇明县析置启东县。1989年改设启东市。人口117万(城镇22万,1996年)。工业有轻纺、化肥、化纤、机械等。盛产棉花。水产丰富,有吕四渔港。古迹有大雄寺、北三清殿等。

启处 安居休息。《诗·小雅·四牡》:"王事靡盬,不遑启处。"毛传:"启,跪;处,居也。"按古时席地而坐,跪,谓竖直身体;居,谓坐。

启发 ❶《论语·述而》:"子曰:'不愤不启,不悱不发。'"朱熹注:"启,谓开其意;发,谓达其辞。"后用作指点别人使有所领悟的意思。《宋史·李沆传》:"荐绅为李宗谔、赵安仁,皆时之英秀,与之谈,犹不能启发吾意。"❷犹阐发,阐释。班固《西都赋》:"启发篇章,校理秘文。"

启行 起程;出发。《诗·小雅·六月》:"元戎十乘,以先启行。"

启闭 ❶开和关。《周礼·天官·阍人》:"阍人掌守王宫之中门之禁……以时启闭。"❷指节气。古称立春、立夏为启,立秋、立冬为闭。《左传·僖公五年》:"凡分、至、启、闭,必书云物,为备故也。"孔颖达疏:"四时之气,寒暑不同。春夏生物,秋冬杀物,生物则当启,杀物则当闭,故立春、立夏为启,立秋、立冬为闭。"

启沃 开诚忠告。旧指以治国之道开导帝王。《书·说命上》:"启乃心,沃朕心。"孔颖达疏:"当开汝心所有,以灌沃我心,欲令以彼所见教己未知故也。"欧阳修《论台谏官唐介等宜早牵复札子》:"至于谋猷启沃,蔑尔无闻。"

启齿 ❶笑。《庄子·徐无鬼》:"奉事而有大功者,不可为数,而吾君未尝启齿。"《文选·郭璞〈游仙诗〉》"灵妃顾我笑,粲然启玉齿"李善注引司马彪曰:"启齿,笑也。"❷发言。柳宗元《乞巧文》:"抃嘲似傲,贵者启齿。"今多指向别人有所请求而言。如:难于启齿。

启明 开朗明达。《书·尧典》:"胤子朱启明。"孔颖达疏:"其人心志开达,性识明悟。"《史记·五帝本纪》作"开明"。

启迪 开导;启发。《书·太甲上》:"旁求俊彦,启迪后人。"

启蛰 冬天蛰伏的虫类到春天开始活动,称启蛰。《考工记·㮚人》:"凡冒鼓必以启蛰之日。"郑玄注:"启蛰,孟春之中也,蛰虫始闻雷声而动。"参见"惊蛰"。

启蒙 开发蒙昧。《风俗通·皇霸》:"每辄挫衄,亦足以祛蔽启蒙矣。"因指教育童蒙,使初学的人得到基本的、入门的知识。亦指通过宣传教育,使后进的人们接受新事物而得到进步。

启碇 碇,停船时用以镇定船身的石礅。启碇即解缆或起锚,就是开船。

启心郎 官名。清初各部设置的官员,其职位略次于侍郎,以沟通汉、满语言的隔阂。不久即裁撤。

启示录 亦译"默示录"。基督教《圣经·新约全书》的末卷。作者自称名约翰。运用当时犹太人中流行的"启示文学"体裁,以"见异象"、"说预言"的方式描绘了一幅"世界末日"和"基督再来"的景象。

启动子 在基因的DNA分子上启动基因转录的一个区域。通常位于基因或操纵子的转录起始点上游,与RNA聚合酶结合使酶朝向正确的转录起始位置。其序列在进化上是保守的。不同的启动子有不同的转录强度和组织专一性。对基因工程产品的产量、生产方式和分离纯化等有重大作用。

启动器 荧光灯的引燃器件。由装有双金属片的氖管和小电容器组成。接在荧光灯启动电路中。利用双金属片受热弯曲时的通断动作,使灯管放电发光。小电容器的作用是减小对收音机等邻近声像设备的干扰。

启闭机 启闭闸门的机械设备。借电动机、手摇机或液压机通过一定的传动系统进行操作。分固定式和活动式两种。固定式启闭机专供启闭一个闸门之用,活动式可以沿轨道移动,兼供启闭几个闸门之用。

启明星 即"金星"。我国古代把早晨出现于东方天空的金星叫做"启明星"或"明星",黄昏出现于西方天空的金星叫做"长庚星",实际上是同一颗星。

启颜录 笑话集。隋侯白撰。白字君素,魏郡临漳(今属河北)人,官儒林郎、修国史。十卷。采集历代旧文并记述作者自己的滑稽言行。鲁迅谓其"俳谐太过,时复流于轻薄"(《中国小说史略》)。其中杂有唐初之事,当系后人所增入。原书已散佚,今存敦煌卷子本与后人辑本多种,约百余则。

启示宗教 同"自然宗教"相对。基督教自称其教义来自上帝的"启示",故名。犹太教、伊斯兰教也自称其教义来自"启示",有些宗教分类学家也把它们归入"启示宗教"。

启民可汗(可 kè,汗 hán)(?—609) 东突厥可汗。名染干。沙钵略可汗子。初居北方,遣使求婚,隋妻以安义公主。因受都兰与达头的联合进攻,降隋,被封为意利珍豆启民可汗,在朔州筑大利城(今内蒙古和林格尔县北)以居之,部落来归者二三十万。都兰死后,达头攻隋,败奔吐谷浑,启民遂有其众。

启蒙运动 ❶指18世纪法国资产阶级革命以前,法国资产阶级进步思想家如伏尔泰、卢梭、狄德罗等人所进行的文化教育运动。其特点是对当时的教会权威和封建制度采取怀疑或反对的态度,把理性推崇为思想和行动的基础、准则。在哲学上,大致同意弗兰西斯·培根和洛克的经验论学说,倾向于自然神论或无神论。在政治上,主张开明专制制度或民主政体。❷指18世纪德国资产阶级思想家如莱辛、赫尔德等人的思想在当时所造成的社会影响和社会变动。他们都主张人道主义、宗教容忍、政治自由。❸泛指任何通过宣传教育,使社会接受新事物而得到进步的运动。如19世纪俄国的别林斯基、赫尔岑、车尔尼雪夫斯基等人,亦被称作俄国的启蒙运动者。

启发式教学 同"注入式教学"相对的一种教学类型。教师在教学中充分调动学生学习的积极主动性,使他们自觉地、主动地掌握知识、技能,发展能力。《论语·述而》:"不愤不启,不悱不发。"启发一词本此。

启普发生器 即"气体发生器"。因荷兰化学家启普(Petrus Jacobus Kipp, 1808—1864)所创制而得名。

启新洋灰公司 中国最早创设的私营水泥企业。前身是1889年(清光绪十五年)设立的官商合办唐山细绵土厂。1906年周学熙接办,改此名。1914年合并华记湖北水泥公司。1932—1935年年产量占当时全国(东北地区除外)水泥产量的43.7%。为与外货竞争,1925—1936年曾先后与"华商"、"中国"、"江南"等水泥公司进行联营。抗日战争期间被日军劫持,战后恢复。1954年公私合营。1966年

国营。

3 **帠** (hù) 《方言》第四:"帠裱谓之被巾。"郭璞注:"妇人领巾也。"章炳麟《新方言·释器》:"曹宪音: 户字亦作扈。《楚辞·离骚》注:'扈,被。'今人直谓方领为帠领。"

阺 (shì 士) 阶旁所砌的斜石。《书·顾命》:"夹两阶阺。"孔传:"堂廉曰阺,士所立处。"张衡《西京赋》:"金阺玉阶,彤庭辉辉。"

4 **戾** ㊀(lì 利) ❶乖张;暴戾。《荀子·荣辱》:"猛贪而戾。"引申为违反。《淮南子·览冥训》:"举事戾苍天。"❷罪。《左传·文公四年》:"其敢干大礼以自取戾。"❸劲疾;猛烈。潘岳《秋兴赋》:"劲风戾而吹帷。"❹到达。《诗·大雅·旱麓》:"鸢飞戾天,鱼跃于渊。"❺安定。《诗·大雅·桑柔》:"民之未戾,职盗为寇。"❻吹干。《礼记·祭义》:"桑于公桑,风戾以食之。"

㊁(liè 列) 通"捩"。扭转。潘岳《射雉赋》:"戾翳旋把,萦随所历。"

戾止 同"莅止"。来临。《诗·鲁颂·泮水》:"鲁侯戾止,言观其旗。"毛传:"戾,来;止,至也。"

戾气 即"疫疠"。

戾太子(前128—前91) 即刘據。一作卫太子。汉武帝子。元狩元年(公元前122年)立为皇太子。武帝末年,巫蛊之祸起,他为江充所谮,因举兵诛江充,与丞相刘屈氂等战于长安,兵败逃亡。不久为吏围捕,自杀。其孙刘询继昭帝即位,即汉宣帝。

肩 (jiān) ❶上臂和身体相连的部位。在人体,内有肱骨头和肩胛骨构成的肩关节,能进行屈、伸、收、展和旋内、旋外等多种活动,是人体中活动范围最大的关节。也指四足动物的前腿根部,如豚肩、羊肩。❷担荷。《左传·襄公二年》:"子驷请息肩于晋。"参见"仔肩"。❸任用。《书·盘庚下》:"朕不肩好货。"❹通"豜"。大兽。《诗·齐风·还》:"并驱从两肩兮,揖我谓我儇兮。"毛传:"从,逐也;兽三岁曰肩。"

肩井 针灸穴位名。见《针灸甲乙经》卷三。属足少阳胆经。位于背部大椎穴与肩峰连线之中点处。主治肩背痛、高血压、乳腺炎等。不宜深刺。

肩肩 细小貌。《庄子·德充符》:"其脰肩肩。"成玄英疏:"脰,颈也;肩肩,细小貌也。"陆德明释文引李轨曰:"羸小貌。"

肩带 人的上肢和脊椎动物的胸鳍或前肢与脊柱相联系的构造。一般由肩胛骨、喙状骨和锁骨三对骨组成。人的肩带仅由肩胛骨和锁骨两对骨组成,喙状骨退化成为肩胛骨上的一个喙突。

肩峰 又称"髃骨"。肩端骨性突起部。即肩胛冈上向外的突起。《黄帝内经太素》卷八隋杨上善注:"髃,音隅,角也。两肩端高骨即肩角也。"

肩章 佩带在制服肩上的识别标志。在军队中,通常按肩章的式样、颜色、杠条、星徽或图案区分军人的军衔和所属军种、兵种及专业勤务。

肩舆 轿子。李绅《入扬州郭》诗:"非为掩身羞白发,自缘多病喜肩舆。"也叫平肩舆。《晋书·王献之传》:"尝经吴郡,闻顾辟疆有名园,先不相识,乘平肩舆径入。"

肩髃 针灸穴位名。见《灵枢·经脉》。属手阳明大肠经,为手阳明、阳蹻脉交会穴。位于肩部三角肌起始部的中点、锁骨肩峰端下缘,当上臂平举时,肩端前呈现凹陷处。主治肩臂痛及举动不利等。

肩髎 针灸穴位名。见《针灸甲乙经》卷三。属手少阳三焦经。位于肩部肩髃穴后约一寸,肩峰后下凹陷处。主治肩臂痛及举动不利等。

肩周炎 即"肩关节周围炎"。

肩胛骨 肩部背侧的三角形扁骨,紧贴胸廓上部的后面。前面略有凹陷,称肩胛下窝。上缘近外侧角处有一钩形突起,称喙突。后面的横行隆起称肩胛冈。肩胛冈的外侧端膨大称肩峰。以肩峰与锁骨相连,与肱骨头构成肩关节。肩峰、肩胛冈都是针灸取穴的重要标志。

肩摩毂击 亦作"毂击肩摩"。形容行人车马来往拥挤。《国策·齐策一》:"临淄之途,车毂击,人肩摩。"《梁书·武帝纪上》:"媒孽夸衒,利尽锥刀,遂使官人之门肩摩毂击。"

肩关节周围炎 简称"肩周炎",俗称"漏肩风"。肩关节周围软组织变性伴有创伤性炎性改变的病症。多发于50岁左右者。常由扭伤或慢性劳损引起。症状为肩痛和关节功能障碍。肩完全不能动者称为"凝肩"。治疗应以积极锻炼肩关节活动为主,同时采用推拿、针灸、外敷伤膏、局封、理疗等措施。

房 ㊀(fáng) ❶古代指正室两旁的房间。《书·顾命》:"在西房。"今为房屋的通称。如: 楼房;瓦房;库房。也指房间。如: 正房;厢房;书房;厨房。❷指妻室。如: 填房;房下。❸家族的分支。如: 亲房;本房;近房;远房。❹物体中分隔开的各个部分。如: 蜂房;莲房;心房。❺即"房宿❶"。❻姓。

㊁(páng) 秦有阿房宫。

房山 区名。在北京市西南部。京原铁路经过境内。面积1 866.7平方公里。人口75.2万(1996年)。区人民政府驻良乡镇。西汉置广阳、良乡两县,元置房山县。1958年改置周口店区,1960年复名房山县。1980年析置燕山区。1986年合设房山区。地处西山山地,煤炭资源丰富。燕山石油化工公司设此。特产"良乡栗子"。名胜古迹有上方山、百花山、十渡、云居寺、周口店北京猿人遗址。

房师 科举制度中,举人、贡士对荐举本人试卷的同考官的尊称。因为乡试、会试的同考官各占一房,试卷必须经过某房的同考官选荐,方能取中,故有此称。

房州 州名。隋开皇十八年(公元598年)改罗州置。治竹山(今县),唐贞观十年(636年)移治房陵(今房县)。辖境相当今湖北房县、竹山、保康、竹溪等地。明洪武八年(1375年)降为县。

房劳 中医学名词。指房事过度,耗伤精气而导致疾病的一种因素以及由此而形成的疾病。

房县 在湖北省十堰市南部、武当山西南、汉江支流南河上源。县人民政府驻城关镇。秦置房陵县,唐为房州治。元入房州,明改房县。农产有玉米、稻、小麦、甘薯、马铃薯,并产木耳("房耳")、生漆、黄连、党参等。富林、矿等资源。并有珍稀动物白熊。工业有采矿(磷、煤、铅、锌)、化学、机械、汽车配件、水泥、电力。名胜古迹有温泉寺、观音洞。

房事 指夫妇间的性行为。晋葛洪《神仙传》卷十《甘始传》:"行房中之事。"后世简称为"房事"。

房官 科举时代,乡会试同考官之称。以分房批阅考卷,称房考官,简称房官。

房栊 ❶窗户。《汉书·外戚传下》:"广室阴兮帷幄暗,房栊虚兮风泠泠。"王维《桃源行》:"月明松下房栊静,日出云中鸡犬喧。"❷泛指房屋。《文选·张协〈杂诗〉》:"房栊无

行迹，庭草萋以绿。"

房闼 宫室的门户。桓谭《新语·无为》："设房闼，备厩库，缮雕琢刻画之好，博玄黄琦玮之色，以乱制度。"

房陵 古县名。本春秋时防渚，秦置县。治今湖北房县。东汉末为房陵郡治所，三国魏以后为新城郡治所。北周改名光迁。唐贞观中复旧名，为房州治所。元至正二年(1342年)废入房州。秦始皇灭赵，徙赵王迁于此，又徙嫪毐党四千余家、吕不韦党万余家于此。西汉诸侯王有罪亦多徙此。唐武后时中宗，宋太祖时周恭帝，宋太宗时秦王廷美皆被徙于此。

房宿(—xiù) ❶星官名。亦称"房"、"天驷"。*二十八宿之一。有天蝎座 π、ρ、δ、β 四星。❷天区名。按《步天歌》，内有：房、键闭、罰星、东咸及西咸、日星、从官等星官以及房的附座星官钩钤。

房琯(697—763) 唐河南(今河南洛阳)人，字次律。开元十二年(公元724年)，以献所撰《封禅书》，为中书令张说所激赏，奏授秘书郎。历任卢氏、慈溪、宋城、济源县令，所至常兴利除弊。天宝中，历琅邪、邺郡、扶风太守。十五载(756年)，奔赴蜀中从玄宗，拜文部尚书、同中书门下平章事。旋奉使赴灵武，册立肃宗，遂执掌行在机务。十月，率兵反攻长安，在咸阳陈涛斜战败。至德二载(757年)，罢相。后任邠州、晋州、汉州刺史。宝应初，任刑部尚书，入京途中病卒。

房颤 "心房颤动"的简称。

房千里 唐文学家。字鹄举，河南(今河南洛阳)人。大和进士。官国子博士，终高州刺史。撰《南方异物志》、《投荒杂录》，皆不传，《太平广记》有引录。另有传奇小说《杨娼传》。

房中术 古代方士、道士房中节欲、养生保气之术。《汉书·艺文志》著录房中八家，百八十六卷。谓"乐而有节，则和平寿考；及迷者弗顾，以生疾而陨性命"。为方术的一个流派。张陵、张衡、张鲁之时的道教业已吸收，名之曰"男女合气之术"。北魏寇谦之曾予以废除。但后世道教徒中，仍有房中术流派。

房玄龄(579—648) 唐初大臣。字乔(一说名乔，字玄龄)。齐州临淄(今山东淄博东北)人。隋末举进士，任隰城尉。唐兵入关中，归李世民，任秦王府记室。协助李世民筹谋统一，取得帝位。贞观元年(公元627年)为中书令。后任尚书左仆射，监修国史。长期执政，与杜如晦、魏徵等同为唐太宗的重要助手，后封梁国公。曾奉诏与长孙无忌等修订法律，是以宽简为特色的贞观律的主要制订者。又受诏重撰《晋书》。

房考官 简称"房官"。也叫"同考官"。明清乡试、会试中协同主考或总裁阅卷之官，因在闱中各居一房，故名。试卷由房考官先阅，加批荐给主考或总裁。清制，顺天乡试及会试皆以翰林及进士出身的京官为之。外省则由*监临就本身州县官中之举人以上出身者选充。

房产税 我国对房产所有人就其房产价值征收的税。20世纪50年代初期始征，但在很长一段时期内，与地产税合并征收，称为*城市房地产税。20世纪80年代利改税以后，房产税重新成为一个独立税种。根据1986年9月国务院颁布的《中华人民共和国房产税暂行条例》规定，征税范围限于城市、县城、建制镇和工矿区，纳税人为房产的产权所有人，计税依据是房产价值或房产租金收入，税率为比例税率。

房室瓣 人和哺乳动物心房与心室之间的瓣膜。位于房室口。由心内膜形成，像活门，有关闭房室口的作用。在左房室口有两片瓣膜，称*二尖瓣。在右房室口有三片瓣膜，称*三尖瓣。其功能为阻止血液由心室返回心房。

房地产业 从事土地的开发、经营，房屋的建设、买卖、租赁、信托、维修、综合服务，以及以房地产为依托进行多种经营的企业群体组成的行业。属第三产业。主要为城市社会经济活动和人们的生活提供载体与空间。可分为房地产开发业、房地产金融业、房地产服务业等。

房室模型 按药物在体内转运率而划分的一种抽象的数学概念。常可分：(1)一室模型。指药物在体内转运率高，能迅速达到动态平衡的脏器。(2)二室模型。药物在体内不同脏器且转运率有差异。如血流丰富，并能迅速与血液中药物达到平衡的脏器称"中央室"；血流少、药物穿透慢的脏器称"周边室"。

房屋租赁 见"租赁"。

房租构成 形成房屋租金诸因素的统称。一般包括折旧费、维修费、管理费、保险费、利润、利息、地租和税金。

房式采煤法 短壁式采煤法的一种。采煤时在煤层内划分成一个个煤房，各煤房间用煤柱隔开，只采煤房，不采煤柱。优点是对煤层变化的适应性大；工作面人员少，生产灵活；机械开采时，产量大，效率高，坑木消耗低等。缺点是工作面短，切割巷道多；工作面串联通风，劳动条件差；用煤柱控制顶板，回采率不高等。本法适用于围岩稳定、瓦斯含量不大、煤层不易自燃、开采深度不大的中厚煤层。若先采煤房，后采煤柱，称"房柱式采煤法"。

房间隔缺损(间 jiàn) 一种常见的先天性心脏病。心房间隔的组织在胎儿期发育不全，留下缺损；出生后左右心房仍直接沟通，导致血液从左心房流入右心房，使心脏负担加重。可用手术治疗。

房德里耶斯(Joseph Vendryès, 1875—1960) 法国语言学家。曾任巴黎大学教授、巴黎大学文学研究院院长和语言学研究所所长。*社会学语言学派的代表人物之一。致力于普通语言学和印欧语系诸语言的研究。著有《语言》、《古爱尔兰语语法》、《论希腊语的重音》等。

房地产交易所 交易房地产的场所。一种服务性机构。主要业务包括：为房地产信息交流、买卖洽谈、行情展示提供服务；开展房地产价格评估；提供咨询和承办各类委托业务；办理房地产交易登记、鉴证及权属转移手续。

房柱式采煤法 见"房式采煤法"。

房屋买卖合同公证 公证机关根据当事人的申请，依照法定程序证明当事人之间签订的房屋买卖合同的真实性和合法性的活动。房屋买卖属于不动产转让，各国法律规定为一种要式的法律行为，必须订立书面合同。不少国家法律还规定房屋买卖合同契约须经公证才具法律效力。我国对此尚无统一规定，但有些地方性法规明文规定私人所有的房屋买卖合同要办理公证手续后方属有效。

房屋租赁合同公证 公证机关根据当事人的申请，依照法定程序证明房屋出租人与承租人之间签订的房屋租赁合同的真实性和合法性的活动。在我国，当事人申请办理房屋租赁合同公证时，应向公证机关提供公民身份证明或法人资格证明、《房地产证》、《房屋出租许可证》或《房屋出租经营许可证》、支付履约金的凭据等材料。

房山云(雲)居寺塔及石经 全国重点文物保护单位之一。在北京市房山大房山中。隋末唐初，幽州沙门静琬首

先在此刻藏石经，以后历代继续增刻，迄于清康熙三十年(1691年)，以盛唐、辽、金时期所刻数量最多，分别藏于石经山上九个石洞及云居寺西南的地穴中。中国佛教协会曾于1956—1958年对石经进行了调查、发掘和整理，共有大小经板碑刻一万五千余块，刻佛经一千余部，三千四百余卷，为中国重要的佛教遗物。有些刻经题记中还保存着唐天宝至贞元年间北方某些州郡的行会名称，可以了解当时地方工商业的情况。寺院建筑在1940年前后被日本侵略军全部焚毁。现存唐代方形石塔八座，辽代八角密檐式砖塔一座，是中国古代砖石建筑的重要遗物。现已在云居寺废墟上建立文物库房，对塔及石经进行保管整理。

4 **戽** (hù) 汲水灌田，其器名戽斗。《广雅·释诂》："戽，抒也。"

戽斗 (—dǒu) 一种人力灌溉提水工具。用粗绳缚于木桶或笆斗两边，两人相对站于沟、塘岸边，双手各执一绳，以协调的动作将塘水汲入田间。王祯《农书》卷十八："戽斗，挹水器也。凡水岸稍下，不容置车，当旱之际，乃用戽斗，控以双绠，两人掣之，抒水上岸，以溉田稼。其斗或柳筲，或木罂，从所便也。"

戽式消力池 泄水建筑物下游端由短护坦接斜坡挑流鼻坎构成的一种消能设备。结构形态和水力特性介于消力戽和消力池之间。利用急流在挑流鼻坎和护坦上形成的水跃旋滚以及坎下逆溯旋滚，消散部分动能；并因主流出坎后挑离河底而进一步防止河床冲刷。但水跃旋滚末端水面产生的涌浪虽较消力戽后涌浪为小，仍向下游传播较远。适用于中、高水头水利枢纽泄流量大且下游水深也大的场合。中国应用较多，如红水河岩滩水电站、汉江安康水电站、清江隔河岩水电站等的溢流坝。

5 **戾** (qù 去) 关闭。汤显祖《紫箫记·话别》："门儿戾着暗咨嗟，烛心点着生疼热。"

店 (diàn 店) 门闩。韩愈《进学解》："椳、阑、店、楔，各得其宜。"

扁 ㊀(biǎn) ❶"匾"的本字。见"扁额"。❷面阔而体薄。如：扁平；压扁。

㊁(biàn) 通"遍"。《荀子·修身》："扁善之度。"王先谦集解引王念孙曰："扁读为遍。扁善者，无所往而不善也。"

㊂(piān) 小貌。见"扁舟"。

扁舟 (piān—) 小舟。《史记·货殖列传》："范蠡既雪会稽之耻……乃乘扁舟，浮于江湖。"苏轼《赤壁赋》："驾一叶之扁舟，举匏樽以相属。"

扁豆 (*Dolichos lablab*) 一作"藊豆"，又名"鹊豆"、"蛾眉豆"。豆科。一年生草本。叶腋抽生总状花序，每花序有花2～7对，花白或紫色。荚果扁平，宽而短，淡绿、红或紫色。种子扁椭圆形，黑褐、茶褐或白色。喜温暖润湿，耐热。一般春播秋收。原产印度和印度尼西亚；中国南北均有栽培。嫩荚或种子作蔬菜。中医学上以白色种子、种皮和花入药，种子和种皮(称"扁豆衣")，主治泄泻呕吐等症；花可治血痢。

扁柏 ❶柏科扁柏属(*Chamaecyparis*)树木。常绿乔木。小枝扁平，平展。叶小，鳞形。雌雄同株，球花单生枝顶，球果圆球形或椭圆形，种鳞木质，盾形。中国产红桧(*C. formosensis*)及台湾扁柏(*C. obtusa* var. *formosana*)，还从日本引入日本扁柏(*C. obtusa*)和日本花柏(*C. pisifera*)，从美国引入美国扁柏(*C. lawsoniana*)和美国尖叶扁柏(*C. thyoides*)。长江中下游城市常有栽植。本属树种一般喜凉润气候及酸性土壤，生长尚快，喜光或微耐荫。木材细致，带红色，为建筑、家具等优良用材。又为观赏树。❷"侧柏"的别名。

扁桃 (*Amygdalus communis*) 亦称"巴旦杏"、"八达杏"，伊朗文badam的音译。蔷薇科。落叶乔木。叶披针形或椭圆状披针形，先端急尖或短渐尖，具浅钝锯齿。花单生，淡红或白色，几无梗。果实斜卵形而扁，果肉薄而少汁，熟时干燥裂开，核脱出。原产亚洲西部；中国西北有栽培。有许多变种。种子味苦的称苦味扁桃，味甜的称甜味扁桃，前者种仁多供药用，后者则可食用；还有彩叶扁桃、重瓣白花扁桃和垂枝扁桃等观赏变种。

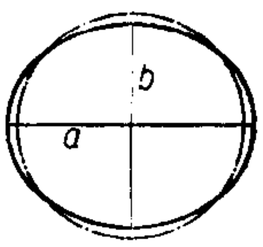

扁率
a. 赤道半径
b. 极半径

扁率 (—lǜ) 自转的天体，一般均为赤道部分凸起的扁球体。这种扁球体的扁度称为"扁率"，即赤道半径a和极半径b之差与赤道半径a之比值$(a-b)/a$。例如，地球的扁率是1/298.257。

扁鹊 战国时医学家。姓秦，名越人，渤海郡鄚(今河北任丘北)人；一说为今山东长清一带人。学医于长桑君。有丰富的医疗实践经验，反对巫术治病。遍游各地行医，擅长各科，在赵为"带下医"(妇科)，至周为"耳目痹医"(五官科)，入秦为"小儿医"(儿科)，医名甚著。后因诊治秦武王病，被秦太医令李醯妒忌杀害。在《史记》、《战国策》里载有他的传记和病案，并推崇为脉学的倡导者。今考其所治病人的年代，相距甚远。故有人认为扁鹊乃古代良医的称号，其记载的病案非出于一人。《汉书·艺文志》载有《扁鹊内经》、《外经》，已佚。现存《难经》题秦越人撰。

扁鹊

扁鲨 (*Squatina japonica*) 亦称"琵琶鲨"。软骨鱼纲，扁鲨科。体宽扁，长达2米余。锈褐色，具暗色和白色斑点。口大，端位。鳃孔宽大，侧位。胸鳍宽大，臀鳍消失。栖息近海，常埋于泥沙中，食小鱼和小动物。卵胎生。中国产于东海和黄海；朝鲜半岛和日本也有分布。肉供食用。

扁额 同"匾额"。挂在厅堂或亭榭上的题字横额。

扁蕾 别名"铁木尔-地格达"。内蒙古民间药。龙胆科植物中国扁蕾(*Gentianopsis barbata*)的全草。性寒、味苦，功能清热解毒、消肿退黄，主治热病发热、目赤肿痛、疮疡肿毒、湿热黄疸等。

扁藻 (*Platymonas*) 绿藻门，衣藻科。单细胞体。细胞长约10余微米，藻体一般扁压，有背穹腹平的特点，具有四条等长鞭毛。生长于海水和淡水中。在温暖而有机质含量较多的水中能大量繁殖。富含养分，可人工培养。在发展海产经济动物养殖中，是鱼、虾、贝等幼体的良好饵料之一。

扁吻鱼 (*Aspiorhynchus laticeps*) 亦称新疆大头鱼。硬骨鱼纲，鲤科。体延长，稍侧扁，腹部圆。长达1米。背侧灰褐色，有圆形、条块状或小点形的斑点；背鳍及尾鳍有不规则褐斑。吻平扁。口须一对。体被细鳞。凶猛食肉性大型鱼类，以其他鱼为食。为中国特有经济鱼类，仅分布于新疆塔里木河水系。数量稀少，属国家一级保护动物。

扁枝衣 (*Evernia*) 地衣门，松萝科。植物体通常有扁平的分枝，蓝绿色或黄绿色，表面常有皱曲。子囊盘生于分枝

侧面或近枝端。通常含有松萝酸，具有抗菌作用。如栎扁枝衣(*E. prunastri*)、裂芽扁枝衣(*E. furfuracea*)和扁枝衣(*E. thamnodes*)，后者中国东北、西北及西南高山有分布。均是提制香精油、保香剂的原料，也有用作制地衣染料。

扁担舞 壮族民间舞蹈形式之一。壮语称"打虏烈"或"谷榔"(舂米)。流行于广西地区。舞者为双数，围在长凳或舂米木槽旁，每人手拿一根扁担，互相敲击，或敲击长凳，打出和谐的音响，节奏复杂多变。动作多表现播种、插秧、舂米等，边歌边舞。另有人在旁敲竹筒或打鼓配合。

扁桃体 人和两栖类以上动物，鼻后孔的顶壁或咽与口腔、鼻腔交界处粘膜下淋巴组织集成的团块的通称。童年时发达，成年后逐渐萎缩。在人，依部位的不同可分：(1)腭扁桃体。即一般所说的扁桃腺，位于咽峡的侧壁，腭舌弓和腭咽弓之间；呈扁卵圆形，表面盖着粘膜上皮，底面包着纤维被膜，与咽壁的肌层联系很松，容易分离；它是一种防御装置，易发生炎症，可能成为带菌的病灶，严重者应予摘除。(2)咽扁桃体，亦称"腺样体"。位于鼻咽部后壁，有病变时亦宜刮除。(3)舌扁桃体。位于舌背的后部。

扁蜷螺 腹足纲，扁蜷螺科动物的通称。多小型，壳呈圆盘状，螺层在一个平面上旋转，少数种类螺旋部升高。左旋或右旋。壳面灰色、褐色或红褐色。头部大，触角一对，细长。雌雄同体，卵生。广布世界各地。池沼、水洼、沟渠、稻田、缓流小河及湖泊沿岸带均有，常攀附于水草上。旋螺属(*Gyraulus*)和多脉扁螺属(*Polypylis*)在中国常见。某些种类为人、畜、禽及鱼类寄生吸虫的中间宿主。

扁平苔藓 一种以紫红色多角形扁平丘疹为特征的炎症性皮肤病。病因不明。好发于腕屈面、前臂、股内侧、口腔及龟头等，常累及指(趾)甲。皮肤损害处有蜡样光泽，被有很薄的角质薄膜，顶端可有凹陷，质地坚实，疏散分布，或排列成环或线状，有阵发性剧痒。可用氯喹治疗。

扁形动物(Platyhelminthes) 动物界的一门。低等三胚层动物。身体背腹扁平，不分节，左右对称。体内有中胚层发育而成的柔软组织的充填而无体腔。消化道末端闭塞，无肛门。绝大多数雌雄同体。可分三纲：涡虫纲，多数营自生生活，例如涡虫；吸虫纲，全部寄生，例如姜片虫；绦虫纲，全部寄生，例如猪肉绦虫。

扁体鱼类(Platysomoidei) 古鱼类。古鳕类的一大分支。体高而侧扁，呈菱形。头短而高，颌悬挂骨直立；口裂小，上颌骨三角形。鼻孔位高，远离口部。牙齿钝圆形或圆锥形。背鳍长，腹鳍有或无。体部鳞片呈背腹向伸长。生存于石炭纪至二叠纪。中国浙江长兴灰岩中的中华扁体鱼(*Sinoplatysomus*)即属此类。

扁桃体炎 腭扁桃体的非特异性炎症。主要由链球菌或葡萄球菌感染所引起，多发生在受凉或过分疲劳后。常见于青少年。急性期扁桃体红肿，有黄白色渗出物，并有发热、咽痛等症状。多次发作易转为慢性，应行扁桃体摘除术，否则可能成为引起风湿病和肾炎等病的病灶。中医学上称"乳蛾"。

扁桃体周脓肿 扁桃体周围积脓的病症。常由急性扁桃体炎引起。以一侧为多见。脓肿多位于扁桃体上方，有咽部剧痛、张口困难、吞咽不便、发热等症状。早期以消炎为主。如脓肿成熟应切开排脓，以后在适当时间行扁桃体摘除术。

扁桃体摘除术 为根治扁桃体疾病而施行的切除手术。适用于屡发扁桃体炎，或因慢性扁桃体炎成为风湿病、肾炎等疾患的病灶影响健康时，或多次并发扁桃体周脓肿的患者。

5 **扃** ㊀(jiōng) ❶门窗箱柜上的插关。见"扃镬"。❷门窗；门户。孔稚圭《北山移文》："虽情投于魏阙，或假步于山扃。"❸关锁。《汉书·外戚传下》："潜玄宫兮幽以清，应门闭兮禁闼扃。"❹贯通鼎上两耳的横杠，用以举鼎。《仪礼·士虞礼》："设左人抽扃鼏匕。"❺插旗的环扣，所以使旗不动摇。张衡《西京赋》："旗不脱扃，结驷方蘄。"❻车上搁置兵器的横阑。《左传·宣公十二年》："晋人或以广队不能进，楚人甚之脱扃。"

㊁(jiǒng) 通"炯"。见"扃扃"。

扃扃(jiǒng jiǒng) 明察貌。扃，通"炯"。《左传·襄公五年》："周道挺挺，我心扃扃。"

扃镬 门窗或箱箧上可以加锁的地方。镬，有舌的环。《庄子·胠箧》："将为胠箧探囊发匮之盗而为守备，则必摄缄縢，固扃镬。"

扈〔鳸〕(hù 户) 本作"雇"。亦作"扈"。鸟名。见各条。

6 **廖**(yí 移) 见"扆廖"。

扆(yǐ 以) 《尔雅·释宫》："牖户之间谓之扆。"郭璞注："窗东户西也。"因以指帝王宫殿上设在户牖之间的屏风。《荀子·儒效》："负扆而坐。"参见"斧依"。亦作"依"，见"依㊁❷"。

扆座 犹御座。天子负斧扆南面而立，故称。徐陵《梁贞阳侯答王太尉书》："未有居称扆座，行曰乘舆。"

扆帷 屏帷之内。沈炯《劝进梁元帝第二表》："莫不定算扆帷，决胜千里。"

扇 ㊀(shàn) ❶门扇；窗扇。《礼记·月令》："是月也，耕者少舍，乃修阖扇，寝庙毕备。"郑玄注："用木曰阖，用竹苇曰扇。"因亦以计门窗及槅扇之数。如：一扇门；两扇窗。❷扇子。如：纸扇；团扇。❸古代障尘蔽日的用具。如：掌扇。❹通"骟"。见"扇马"。

㊁(shān) ❶通"搧"。摇扇生风。如：扇炉子。❷通"煽"。扇动。引申为炽盛。《梁书·谢举传论》："逮乎江左，此道弥扇。"

扇马 同"骟马"。阉割过的雄马。《新五代史·郭崇韬传》："至于扇马，亦不可骑。"

扇车(shān chē) 也叫"风车"。一种人工清粮农具。由料斗及调节门、带摇把的风扇、外壳及机架等构成。工作时，摇转风扇，开启调节门，让料斗中的待清谷物缓缓下落经过风扇作用区，较轻杂物被吹出排杂口，谷物则落至出粮口排出。用于清除谷物中的颖壳、灰糠及瘪粒等。

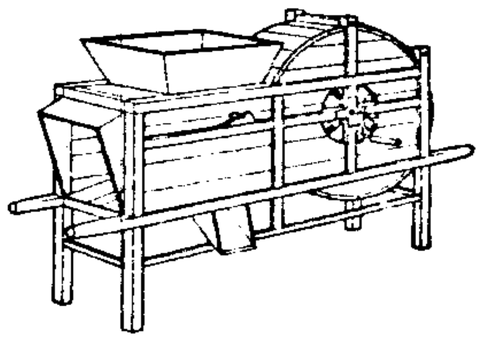

扇 车

扇贝 双壳纲，扇贝科动物的通称。中国常见的有栉孔扇贝属(*Chlamys*)与扇贝属(*Pecten*)。最普通的为栉孔扇贝(*C. farreri*)，也称"干贝蛤"。壳略呈扇形，前端具有足丝孔。壳顶前后有耳，前大后小。右壳较平，放射肋细而多；左壳稍凸，放射肋主肋粗，约10条，肋上有棘状突起。壳面褐色，有灰白至紫红色纹彩。栖息水流较急而水质清的浅海底，以足丝附着于岩礁上。略能游动。产于中国北

部沿海；朝鲜半岛、日本也有。闭壳肌干制品称干贝。可养殖。

扇动(shān—) 怂恿；鼓动。《三国志·魏志·蒋济传》："大臣秉事，外内扇动。"亦作"煽动"。《旧五代史·唐明宗纪四》："在途闻李严为孟知祥所害，以为剑南阻绝，互相煽动。"

扇扬(shān—) 鼓动。阮瑀《为曹公作书与孙权》："秉翻然之成议，加刘备相扇扬，事结疊连，推而行之。"亦指播扬。柳宗元《国子司业阳城遗爱碣》："昔公之来，仁风扇扬。"

扇形 圆的两半径所夹的部分。面积等于它所对的弧长和圆半径乘积的一半。

扇惑(shān—) 挑拨引诱。《晋书·郭璞传》："小人愚鲒，共相扇惑。"王守仁《客座私祝》："导以骄奢淫荡之事，诱以贪财黩货之谋，冥顽无耻，扇惑鼓动。"

扇蕨(*Neocheiropteris palmatopedata*) 蕨类植物，水龙骨科。高可达65厘米。根状茎粗长而横走，密被棕色鳞片。叶柄长，基部关节不明显；叶片扇形，鸟足形掌状分裂，中部裂片披针形，侧裂片向外渐短；叶脉网状，主脉隆起，细脉联结成六角形网眼。孢子囊群生于裂片下部，圆形或矩圆形，近主脉。为中国特产的蕨类。分布于四川、云南和贵州。生于海拔1 500～2 700米的密林下或石上。为国家三级保护植物。

扇蕨

扇子舞 ❶汉族民间舞蹈形式之一。流行于很多地区。舞者手持折扇起舞。广泛保存于秧歌、花灯、采茶灯、花鼓灯等民间舞蹈中。动作名目繁多，千姿百态。有单手舞一扇和双手耍二扇两种。动作有翻扇、转扇、抖扇、摇扇、滚扇、抛扇等。舞扇对美化舞姿、抒发情感、表达舞蹈内容、塑造人物性格等有重要作用，故扇子为舞蹈主要道具之一。❷亦称"白鹇舞"。哈尼族民间舞蹈形式之一。流行于云南哈尼族地区。哈尼族人民将白鹇鸟视为善良、吉祥的象征。舞者双手持扇，多模仿白鹇飞翔的姿态起舞，动作优美柔和，以身体均匀颤动为其动律特征。

扇形理论 关于城市区位结构的一种理论模型。由美国社会学家霍伊特(Homer Hoyt,1895—)于20世纪30年代提出。要点是：工厂和住宅区从城市中心沿交通线放射状扩散，形成一个个扇形区域；厂区周围及邻近市中心的旧城区居住低收入的白领工人和下层工人，在远离扇形工业区的地方则分布富有者寓居的中级住宅区和高级住宅区。

扇鳍鱼类(Rhipidistia) 总鳍鱼类的一大分支。头部膜质骨的排列方式和数目与空棘鱼类不同，外鼻孔两对，有内鼻孔。有上颌骨、方轭骨、下颌骨和喉板。鳞质鳍条分叉。尾鳍歪型、原型，鳍条数目多于辐状骨。鳞片为整列鳞，菱形或圆形。出现于泥盆纪，至古生代末期绝灭。主要生活于淡水中，肉食性。头骨结构与原始两栖类很相似，偶鳍也已具有低等四足类四肢的雏形，因而被认为两栖类的祖先源出此类。包括*骨鳞鱼类、*孔鳞鱼类和根齿鱼类(Rhizodontida)。

7 **扈**(hù 户) ❶侍从；养马的仆役。见"扈从"、"扈养"。❷本作"雇"。鸟名。《说文·隹部》："九雇，农桑候鸟。"《左传·昭公十七年》："九扈为九农正。"按少皞氏以鸟名官，这里的九扈是官名，即取鸟名。❸制止。《左传·昭公十七年》："扈民无淫者也。"❹披；带。《离骚》："扈江离与辟芷兮。"❺古国名，亦称有扈，在今陕西户县。《左传·昭公元年》："夏有观、扈。"❻姓。宋代有扈再兴。

扈从 ❶皇帝出巡时的护驾侍从人员。司马相如《上林赋》："扈从横行，出乎四校之中。"❷随从护驾。宋之问《扈从登封途中作》："扈从良可赋，终乏掞天才。"

扈养 仆从。《公羊传·宣公十二年》："厮役扈养死者数百人。"何休注："养马者曰扈，炊烹者曰养。"

扈扈 ❶宽阔貌。《礼记·檀弓上》："南宫縚之妻之姑之丧，夫子诲之髽，曰：'尔毋从从尔，尔毋扈扈尔。'"郑玄注："从从，谓大高；扈扈，谓大广。"按指髽(妇人丧髻)的大小。❷鲜明貌。司马相如《上林赋》："煌煌扈扈，照曜巨野。"

扈跸 谓护从皇帝车驾。韦嗣立《上巳日祓禊渭滨应制》诗："乘春祓禊逐风光，扈跸陪銮渭渚傍。"

扈伦四部 明海西女真乌拉、哈达、辉发、叶赫四部的合称。"扈伦"一译"呼伦"或"忽剌温"，原为黑龙江女真部落。明中叶后南迁松花江中游，称乌拉和哈达。续有辉发、叶赫两部加入，共四部。明人称为"海西四部"。

8 **扉**(fēi 非) 门扇。如：柴扉。陶潜《癸卯十二月作与从弟敬远》诗："顾盼莫谁知，荆扉昼常闭。"

扉页 亦称"内封"。位于书籍封面后，正面刊印书名、作者名和出版社名称，背面刊印图书版本记录等。

雇㊀〔僱〕(gù) ❶出钱叫人做事。如：雇短工。❷受雇的。如：雇员。❸租赁交通工具。如：雇船。
㊁(hù) 古籍中鸟名。通作"扈"。见"扈❷"。

雇工 主要指农村中的雇农。受雇从事手工业生产或家务劳动的人，也称雇工。

雇山 汉代女刑的一种。《后汉书·光武帝纪上》："女徒雇山归家。"李贤注引《汉书音义》："女子犯徒，遣归家，每月出钱雇人于山伐木，名曰雇山。"亦作"顾山"。

雇农 农村中的无产阶级。一般全无土地和生产工具，有些只有极少的土地和生产工具，完全或主要以出卖劳动力为生。如中国解放前的长工、零工等。处于社会的最底层，受地主或富农的苛重剥削，迫切要求通过革命来获得解放。

雇佣军 用金钱招募兵员组成的军队。包括从本国或本族中招募和从外国或外族中招募组成的军队，如法国的外籍军团。

雇役法 即"免役法"。

雇佣奴隶 见"雇佣劳动者"。

雇佣劳动 亦称"工资劳动"。特指受雇于资本家的雇佣劳动者的劳动。雇佣工人在生产中不仅能再生产出自身劳动力的价值，而且能创造出被资本家无偿占有的剩余价值。在资本主义以前也已存在雇工现象，但在生产过程中大规模地使用雇佣劳动，是资本主义特有的现象。剥削雇佣劳动是资本主义制度的特征。参见"雇佣劳动者"。

雇员所有制 西方各国于20世纪70年代广泛采取的一种企业职工股份所有制。以美国为代表。有两种类型：一种是企业职工拥有企业部分股票而拥有部分产权，获得相应管理权；一种是职工拥有全部股份和全部产权，对企业拥有完全的管理权和表决权。后者为典型形式。各国政府用优惠政策支持雇员所有制，实行这种制度的企业已由最初的少数几家发展到90年代中期的12万家。

雇佣奴隶制 以剥削雇佣劳动为基础的资本主义制度。参见"雇佣劳动者"。

雇佣劳动者 亦称"工资劳动者"或"自由劳动者"。被剥夺生产资料、靠出卖劳动力换取工资谋生的劳动者。封建社会末期,在小生产者分化的基础上产生,随着资本主义生产方式的发展逐渐形成为一个阶级。和奴隶、农奴不同,具有独立的人格,可以"自由地"处理自己的劳动力。但被剥夺了一切生产资料,为了不致饿死,不得不把劳动力出卖给资本家。"罗马的奴隶是由锁链,雇佣工人则由看不见的线系在自己的所有者手里。"(《马克思恩格斯全集》第23卷第629页)所以雇佣劳动者实质上是雇佣奴隶。

雇主责任保险 亦称"劳工险"。"责任保险"的一种。指由保险人承担雇主对雇员的经济责任的一种保险。雇主经济责任有雇主对其雇用人员在雇佣期间,因工作遭受人身伤亡或患与其业务有关的职业性疾病所应负的经济责任。如附加第三者责任保险则还负责对雇员在工作期间造成对第三者伤害应负的经济责任。

雇佣劳动与资本 马克思根据1847年12月在布鲁塞尔德意志工人协会所作的演讲稿写成。一部分以社论的形式发表于1849年4月《新莱茵报》。编入《马克思恩格斯全集》第1版第6卷。马克思用通俗易懂的语言阐明了以剥削雇佣工人劳动为基础的资产阶级生产关系的实质,阐述了后来在《资本论》中得到科学论证的剩余价值理论的某些思想,并简要地说明了生产力和生产关系之间的辩证关系。

8 **㡿** (yǎn) 见"㡿廖"。

㡿廖 门闩。颜之推《颜氏家训·书证》:"古乐府歌百里奚词曰:'百里奚,五羊皮,忆别时,烹伏雌,吹㡿廖,今日富贵忘我为?''吹'当作炊煮之'炊'……然则当时贫困,并以门牡木作薪炊尔。"陆游《舍北行饭》诗:"晚来懒复呼童子,自掩柴门上㡿廖。"

11 **鳳** "㝵"的繁体字。

13 **㞢** (shuān) ❶门闩。蒲松龄《日用俗字·木匠章》:"枝神俱已合闩榫,探上门攥上腰㞢。"❷闩门。无名氏《陆沉痛》:"也得把大门儿哦,学闭关紧紧㞢好。"

124. 礻 部

1 **礼** 〔禮〕(lǐ) ❶本谓敬神,引申为表示敬意的通称。如:敬礼;礼貌。《左传·僖公二十六年》:"〔重耳〕及郑,郑文公亦不礼焉。"❷为表敬意或表隆重而举行的仪式。如:婚礼;丧礼。❸泛指奴隶社会或封建社会贵族等级制的社会规范和道德规范。《论语·为政》:"齐之以礼。"朱熹注:"礼,谓制度品节也。"❹礼物。如:送礼;礼单。《晋书·陆纳传》:"及受礼,唯酒一斗,鹿肉一枚。"❺古书名。即"仪礼"。❻姓。春秋时卫有大夫礼孔、礼至。

礼山 旧县名。在湖北省东北部。1933年设县。1952年改名大悟县。

礼生 祭祀时赞礼司仪的执事,即"相礼者"。《梁书·刘毅传》:"自国子礼生射策高第,为宁海令。"

礼记 书名。亦称《小戴记》或《小戴礼记》。儒家经典之一。秦汉以前各种礼仪论著的选集。相传西汉戴圣编纂,今本为东汉郑玄注本。有《曲礼》、《檀弓》、《王制》、《月令》、《礼运》、《学记》、《乐记》、《中庸》、《大学》等四十九篇。大率为孔子弟子及其再传、三传弟子等所记,是研究中国古代社会情况、儒家学说和文物制度的参考书。有东汉郑玄《礼记注》,唐孔颖达《礼记正义》,清朱彬《礼记训纂》、孙希旦《礼记集解》等。

礼防 礼法。旧谓礼所以防乱,故曰"礼防"。语出《礼记·经解》"夫礼,禁乱之所由生,犹坊止水之所自来也"。陆德明释文:"坊,本又作防。"曹植《洛神赋》:"收和颜而静志兮,申礼防以自持。"

礼运 《礼记》篇名。约为战国末年或秦汉之际儒家学者托名孔子答问的著作。"名曰《礼运》者,以其记五帝三王相变易阴阳转旋之道"(郑玄)。其中对儒家理想的"天下为公"的"大同"社会作了典型的描述,故有"礼运大同"之称。还提出以"天下为家"的"小康"之治,是进入"大同"之前的低级阶段。"大同"思想对后来思想家如洪秀全、孙中山等都有影响。

礼县 在甘肃省东部、西汉水上游。县人民政府驻城关镇。北魏为兰仓县,西魏改汉阳县,隋改长道县。元置礼店军民府。明置礼县。主产杂粮、小麦、苹果、核桃、花椒,并产大黄、党参、当归等药材。富水力、森林资源。矿产有铜、铁、煤等。工业有农机、化学、塑料、电力、采煤等。古迹有文庙大殿、祁山堡武侯祠、祁山古战场。

礼闱 即"礼部试"。

礼服 在庄重的社交和礼仪场合中习惯或规定穿用的服饰。有社交服和礼仪服两大类,根据庄重程度可分为大礼服和小礼服,按穿着时间又可分为日间礼服和晚礼服。社交服在较正式的招待会、晚会、舞会、宴会、音乐会等场合穿用,女装款式变化较多,造型特点为柔美、优雅、别致、亲切,并特别注重服饰品的配合。礼仪服在婚礼、丧礼、祭礼、典礼仪式等重大场合穿用,款式、色彩具有庄重、高雅、豪华、程式化的特点,受习俗及礼仪规范的严格制约。

礼治 儒家的政治思想。主张用贵族等级制的社会规范和道德规范维持统治。儒家自孔子起,即提倡礼治,要求天子、诸侯、卿、大夫、士等各级统治者都安于名位,遵守礼制,不得僭越,以便巩固统治阶级内部而更有效地统治人民。《荀子·修身篇》:"故人无礼则不生,事无礼则不成,国家无礼则不宁。"

礼经 即"仪礼"。

礼拜 ❶佛教徒向佛或菩萨、上座大德顶礼膜拜。表示敬意。《大唐西域记》卷二:致敬之式,其仪九等:(1)发言慰问;(2)俯首示敬;(3)举手高揖;(4)合掌平拱;(5)屈膝;(6)长跪;(7)手膝踞地;(8)五轮俱屈;(9)五体投地。❷通用波斯语的穆斯林称"乃玛孜",伊斯兰教五项基本功课之一。是伊斯兰教徒面向麦加*天房,向安拉祈祷的宗教仪式。礼拜前要作*小净。一般由*伊玛目率领集体举行,也可单独举行。主要有每日在晨、晌、晡、昏、宵五个时间内分别举行的"五番拜"和每周一次的聚礼,以及每年在*开斋节

和*古尔邦节时各举行一次的会礼。❸基督教新教的主要宗教活动。认为耶稣基督"受难"后，在星期日"复活"，故以该日为礼拜日。多在礼拜堂举行，由牧师主礼。内容包括祈祷、唱诗、读经、讲道等。

礼泉 县名。在陕西省咸阳市西北、渭河平原中段、泾河下游。县人民政府驻城关镇。汉置谷口县，后废。北魏置宁夷县，隋改醴泉县，《元和郡县志》："以县界有(北)周醴泉宫，因以为名。"1964年以"醴"与"礼"同音，改礼泉县。农产有小麦、玉米、棉花和油菜籽，并产苹果、梨、柿子。工业有机械、化学、陶瓷、水泥等。古迹有唐昭陵、建陵、薄太后塔、魏徵墓、李勣墓等。

礼炮 在国家庆祝大典和其他隆重场合，为表示礼仪而鸣放的炮。

礼说 清惠士奇撰。十四卷。以较为丰富的古代史料，考证周代、汉代的礼制；对于《周礼》中的古音古字，也分别解释。全书散杂，较少条理。是研究中国古代社会情况和文物制度等的参考书。收入《皇清经解》。

礼部 官署名。北周始设。隋唐为六部之一，分礼部、祠部、主客、膳部四曹，掌礼仪、祭享、贡举等职，长官为礼部尚书。历代相沿，至清末废部，改设典礼院。

礼教 ❶礼仪教化。指为维护宗法与等级制度而制定的礼法条规和道德标准。《列子·杨朱》："卫之君子多以礼教自持。"❷礼的教育。《礼记·经解》："恭俭庄敬，礼教也。"

礼魂 《楚辞·九歌》篇名。为《九歌》最后一篇。战国楚人屈原作。王夫之谓系送神之曲。按其辞意，当系《九歌》之尾声。

礼数 ❶古代按名位而分的礼仪等级制度。也指官阶品级。《左传·庄公十八年》："王命诸侯，名位不同，礼亦异数。"杜甫《八哀诗·故右仆射相国张公九龄》："向时礼数隔，制作难上请。"❷礼节。王建《早秋过龙武李将军书斋》诗："语笑侍儿知礼数，吟哦野客任狂疏。"

礼貌 对人恭敬和顺的仪容。《孟子·告子下》："迎之致敬以有礼，则就之；礼貌衰，则去之。"赵岐注："礼者，接之以礼也。貌者，颜色和顺，有乐贤之容。"俞樾《群经平议》谓凡言礼貌者，并当读为体；体貌即容貌、仪容意。

礼器 也称"彝器"。古代贵族在进行祭祀、丧葬、朝聘、征伐和宴享、婚冠等活动时举行礼仪所使用的器皿。指青铜器中的鼎、簋、觚、豆和钟、镈等。《史记·儒林列传》："鲁诸儒持孔氏之礼器，往归陈王。"陈王，即陈涉。

礼拜六 通俗文学杂志。1914年6月在上海创刊。王钝根、孙剑秋、周瘦鹃等编辑。周刊。主要刊载用白话写的言情小说等，迎合小市民阶层的思想意识与趣味。1916年4月出至百期停刊。1921年3月复刊，1923年出至二百期停刊。现代文学史上，一般把在《礼拜六》上发表这类作品的作家称为"礼拜六派"，也称为"鸳鸯蝴蝶派"。

礼拜寺 ❶清真寺的另一名称。❷即"牛街礼拜寺"。

礼部试 唐代的进士考试本由吏部的考功员外郎主持，至开元二十四年(公元736年)，考功员外郎李昂与进士李权语言冲突，朝廷以郎官地位较低，改由尚书省的礼部侍郎主持，通称省试。历代沿袭，科举遂为礼部专职，因称在京举行之*会试为礼部试，亦称礼闱。明清会试都在春季举行，故亦称春试。又称春闱。

礼萨沙 (Ridā Shāh Pahlawī,1878—1944) 伊朗国王(1925—1941)。巴列维王朝创立者。原称礼萨汗。1921年发动政变，任陆军大臣，掌握国家实权。1923年起任首相。1925年推翻卡扎尔王朝，自立为王，改称礼萨沙。第二次世界大战期间，与法西斯德国关系密切。1941年反法西斯盟军进入伊朗，被迫退位，其子穆罕默德·礼萨·巴列维继位。

礼器碑 即《鲁相韩勑造孔庙礼器碑》。东汉碑刻。隶书。永寿二年(公元156年)立。碑中记述鲁相韩勑修饰孔庙、制造礼器等活动。碑阴及两侧刻当时资助立碑官吏姓名及钱数。书法瘦劲雄秀，历来公认为汉碑第一。今存山东曲阜孔庙。

礼器碑

礼书纲目 书名。清江永撰。八十五卷。分为嘉礼、宾礼、凶礼、吉礼、军礼、通礼、曲礼和乐等八目。搜集散见于经传群书中的中国古代礼乐制度，加以编排解释，可以补正朱熹、黄榦《仪礼经传通解》的不足。

礼书通故 书名。清黄以周撰。一百卷。考释中国古代礼制、学制、封国、职官、田赋、乐律、刑法、名物、占卜等，以"三礼"为宗，博采汉唐至清解说之书，详加考核，是清代学者研究"三礼"的重要著作之一。

礼仪之争 17—18世纪西方天主教会及其传教士就中国教徒奉行祀孔祭祖传统礼仪一事进行的争论。1645年，教皇英诺森十世(Innocentius X, 1644—1655年在位)据多明我会教士黎玉范的指控，判定利玛窦以来尊重的中国祀孔祭祖之民俗为"异端"，禁止中国教徒奉行。清康熙帝多次派使节向教廷表明此乃中国"事君亲，敬师长"之民俗，要求撤销禁令，未果。1715年，教皇重申禁令，康熙帝乃御批禁止传教。雍正元年(1723年)正式禁教，直至1844年开禁。罗马教廷则迟至1935年首先在日本占领下的中国东北各省(时属伪"满洲国")撤销禁令；1939年在中国全境开禁。

礼记训纂 书名。清朱彬撰。四十九卷。选取汉、魏以来有关《礼记》(《大学》、《中庸》二篇除外)的解说，加以阐释，用以纠正陈澔《礼记集说》的疏漏，是清代《礼记》注解中比较系统的一种。

礼记集说 书名。(1) 南宋卫湜撰。一百六十卷。采录东汉郑玄《礼记注》以后的各家注疏，凡一百四十四家，加以集说。所录各书今多亡佚，赖此书以传，可供考辑古代礼说参考。(2) 一名《云庄礼记集说》，元陈澔撰。澔号云庄，故名。三十卷，今本并为十卷。其说解源自朱熹，为明代科举取士的课本之一。

礼记集解 书名。清孙希旦撰。六十一卷。采取郑玄《礼记注》和孔颖达《礼记正义》，兼及宋元以来诸儒之说，欲以推寻"先王制作之意"，而求"天理人心之所安"，对宋儒性理之学有所阐发；对于名物制度的考释，虽称详细，但不精核。

礼经通论 书名。清邵懿辰撰。一卷。认为《仪礼》十七篇并无残缺，所谓《古文逸礼》三十九篇，出于刘歆伪造。并认为古代本来没有《乐经》，"乐"即包含在《诗》、《礼》之中。是清代今文经学派的重要著作之一。收入《皇清经解续编》。

礼经释例 书名。清凌廷堪撰。十三卷。分为通例、饮食之例、宾客之例、射例、变例(丧葬奠祭的仪节)、祭礼、器服之例、杂例等八类；至于宫室之例，则以宋代李如圭《仪礼释宫》已有阐述，不再重复。寻例析辞，便于稽考，是研究中国古代礼制的参考书。收入《皇清经解》。

礼拜六派 见"鸳鸯蝴蝶派"。

礼部韵略 韵书。五卷。宋丁度等修订《韵略》而成，专备礼部科举考试之用。所谓"略"，指当时举子常用字书、韵书的略本。为宋代官书，后经历代增修。今所传为《附释文互注礼部韵略》及《增修互注礼部韵略》(即*《增韵》)。

礼貌原则 指交谈双方在会话中所贯彻的尊重对方维护友好的原则。礼貌原则是对*会话合作原则的补充和调节。合作原则是会话的基本要求，礼貌原则是更积极的要求。人们考虑礼貌原则往往甚于合作原则。如甲说："我们大家都很想念李英和张强，是不是?"乙说："是啊，我们大家都很想念李英。"乙的答话显然违反合作原则的数量准则，但这却在一定程度上讲究了礼貌，而避免了说"不想念张强"这种得罪人的话。礼貌原则的运用要适合语境，根据谈话对象和内容等来确定礼貌的程度及其表达手段。

"礼炮"号空间站 苏联第一个轨道空间站系列。"礼炮-1"号是人类第一个空间站。1971 年 4 月 19 日发射。到 1982 年共发射 7 个。由对接舱、轨道舱和服务舱组成。全长约 14 米，质量约 18 吨。轨道高度 300～400 千米，倾角 51.6°。任务是供天体物理学、宇航医学和生物学等研究、地球资源勘测以及长期失重条件下的技术试验。宇航员在该空间站生活最长一次为 237 天(1986 年)。

²**礿**〔**禨**〕㊀(jī 基) 迷信鬼神和灾祥。《列子·说符》："楚人鬼而越人礿。"张湛注："礿，祥也。信鬼神与礿祥。"

㊁(jì 记) 沐后饮酒。《礼记·少仪》"礿者"郑玄注："已沐饮曰礿。"亦指沐后饮的酒。《礼记·玉藻》："进礿进羞。"孔颖达疏："礿，谓酒也，沐毕必进礿酒。"

礿祥 ❶旧谓祈禳之事。《史记·五宗世家》："彭祖不好治宫室礿祥。"裴骃集解引服虔曰："求福也。"❷谓吉凶的先兆。《汉书·天文志》："其察礿祥、候星气尤急。"

祁 (qí 其) ❶大。《书·君牙》："冬祁寒。"❷山名。即"祁山"。❸姓。

祁山 在今甘肃礼县东。汉在西汉水北岸山上筑城，极为严固，即今祁山堡，为军事必争之地。相传三国时蜀汉诸葛亮曾六出祁山以攻魏，但据《三国志·诸葛亮传》亮出兵攻魏仅五次，而出祁山者仅两次。

祁门 县名。在安徽省黄山市西南部、昌江上游，邻接江西省。皖赣铁路经过境内。县人民政府驻祁山镇。唐置县。以县东北祁山得名。农产以稻、小麦为主。林产有竹、松、杉、油茶、油桐、樟、香菇等。矿产有瓷土等。特产"祁门红茶"、"徽州香菇"。工业有陶瓷、制茶、建材、电子、机械等。名胜古迹有祁山、阊江双桥、贞一堂、金粟庵、宪伯牌坊、郑之珍墓。

祁东 县名。在湖南省衡阳市西部、湘江中游祁水流域。湘桂铁路横贯。县人民政府驻洪桥镇。1952 年由祁阳县析置。以在祁水之东得名。农产以稻为主，并产草席、莲、藕、黄花菜、百合和药材。林产有松、杉、竹。矿产有重晶石、煤、铁、铅、锌。工业有采矿、机械、化肥、水泥等。名胜古迹有朝天岩、燕子岩、归阳状元桥。

祁州 州名。唐景福二年(公元 893 年)分定州置。治无极(今属河北)。宋景德元年(1004 年)移治蒲阴(今安国市)。辖境相当今河北安国、晋州、深泽等市县地。元以后辖境稍有变迁，清不辖县，1913 年改为县。

祁祁 ❶众多貌。《诗·大雅·韩奕》："诸娣从之，祁祁如云。"又《豳风·七月》："春日迟迟，采蘩祁祁。"❷舒迟貌。《诗·召南·采蘩》："被之祁祁，薄言还归。"

祁阳 县名。在湖南省永州市东北部、湘江中游。湘桂铁路经过西北境。县人民政府驻浯溪镇。三国吴置县(治今祁东县，唐移今县境)。以县在祁山之南得名。农产以稻为主，并产草席、莲、藕和黄花菜、烟草。林产有木材、竹、油茶、柑橘等。矿产有煤、铁、铅、锌。工业有采矿、森工、机械、建材等。名胜古迹有浯溪、文昌塔、潇湘楼、大唐中兴颂摩崖石刻。

祁克 (Otto Friedrich von Gierke, 1841—1921) 德国法学家。历史法学派日耳曼学派的代表。先后就读于柏林大学与海德堡大学。历任布雷斯劳大学、海德堡大学、柏林大学等校教授。主张政治、法律学说中应强调"团体"即日耳曼古代"公社"(Genossenschaft)的概念，法来源于团体人格与团体意志，因而也被列入心理法学派。主要著作有《德意志团体法论》、《国家法原理》、《德国私法》等。

祁连 县名。在青海省海北藏族自治州北部、黑河上游，邻接甘肃省。县人民政府驻八宝。1939 年由亹源县析置祁连设治局，1952 年改祁连自治区，1954 年改设祁连县。以地处祁连山得名。境内草原广阔，经济以畜牧业为主，以产"阿力克马"著名。林、矿资源亦富。工业有采矿(煤、石棉)、建筑、建材、皮革等。

祁县 在山西省中部、汾河中游东岸、太原盆地中部。同蒲铁路斜贯。县人民政府驻城关镇。汉置县。农产有小麦、玉米、谷子、高粱和棉花，并产苹果、红枣等。工业有机械、轴承、化肥、玻璃、酿酒。名胜古迹有乔在中堂住宅、镇河楼、麓台龙洞、梁村新石器遗址。建有祁县民俗博物馆。县城历史悠久，为中国历史文化名城。

祁奚 一作祈傒。春秋时晋国大夫。字黄羊。食邑在祁(今山西祁县东南)，任中军尉。晋悼公三年(公元前 570 年)请告老，初举其仇解狐以代，将立而卒，后又举己子午以代。时人称为"外举不避仇，内举不避亲"。晋平公即位，任为公族大夫。

祁剧 也叫"祁阳戏"。戏曲剧种。流行于湖南祁阳、衡阳、邵阳、零陵(今永州)、郴县(今郴州)一带。明末已有演出活动。兼唱高腔、昆腔、弹腔。艺术风格粗犷朴实。传统剧目约千余个，以弹腔居多。打击乐器有特制的高音战鼓和帽形噪鼓等，弦乐有祁胡、月琴、三弦、板胡等。与桂剧有一定渊源关系。流行于赣南的祁剧，称"楚南戏"。建国后整理、编创的优秀剧目有《昭君出塞》、《甲申祭》、《黄公略》等。

祁连山 广义的祁连山系指甘肃省西部和青海省东北部边境山地的总称。"祁连"蒙古语为"天"，意即"天山"；因在河西走廊南，亦称南山。古老褶皱断块山。西北-东南走向。西北接阿尔金山，东南接秦岭、六盘山。由几条平行山脉组成，山、谷相间，绵延 1 000 公里，宽 200～300 公里。为黄河与内陆水系分水岭。狭义的祁连山，仅指最北的一支。平均海拔 4 000 米以上。最高峰为疏勒南山的团结峰(5 827 米)。多雪峰、冰川(面积 2 062 平方公里)。富林、矿和野生动物。位于甘、青两省交界处的祁连山自然保护区，面积 23 万余公顷，为国家级自然保护区。

祁彪佳 (1602—1645) 明浙江山阴(今绍兴)人，字弘吉，号幼文。天启进士。初任兴化推官。崇祯时为御史，巡按苏松。旋辞官家居九年，从刘宗周学。南明弘光时，任右佥都御史，巡抚江南。旋为马士英排挤去职，在清军破南京、杭州后，投水而死。精于戏曲，著有传奇《全节记》等。另有《救荒全书》等。

2 礽 (réng 仍) ❶福。见《集韵·十六蒸》。❷通作"仍"。参见"仍孙"。

3 社 (shè) ❶古指土地神。《礼记·祭法》:"共工氏之霸九州也,其子曰后土,能平九州,故祀以为社。"❷祀社神之所。如:里社。《白虎通·社稷》:"封土立社,示有土也。"❸祀社神。《礼记·月令》:"命民社。"引申为祀社神的节日。如:春社;秋社。❹古代地区单位之一。《管子·乘马》:"方六里,名之曰社。"《左传·昭公二十五年》:"请致千社。"杜预注:"二十五家为社。"❺集体性组织;团体。如:合作社;棋社。❻古代江淮方言称母为社。《淮南子·说山训》:"社何爱速死,吾必悲哭社。"高诱注:"江淮谓母为社。"❼汉文史籍称"土社"、"番社"。台湾高山族的基层社会组织。每社有几十户至几百户不等,具有农村公社性质。有公共的土地和地界,以户为生产单位。既是政治单位,又是军事单位。有酋长,多由社众推举长者充任,少数世袭。酋长处理社内外事务,重大事件须征得老人和社众同意。

社区 以一定地域为基础的社会群体。此词最早由*滕尼斯提出。基本要素有:(1)有一定的地域;(2)有一定的人群;(3)有一定的组织形式、共同的价值观念、行为规范及相应的管理机构;(4)有满足成员的物质和精神需求的各种生活服务设施。

社日 古时春、秋两次祭祀土神的日子,一般在立春、立秋后第五个戊日。《岁时广记·二社日》:"《统天万年历》曰:立春后五戊为春社,立秋后五戊为秋社。"《荆楚岁时记》:"社日,四邻并结综会社牲醪,为屋于树下,先祭神,然后飨其胙。"杜甫《遭田父泥饮美严中丞》诗:"田翁逼社日,邀我尝春酒。"按社日,周代本用甲日,汉至唐各代不同,详顾炎武《日知录》卷六。参见"春社"、"秋社"。

社仑 (?—410) 柔然首领。原居云中(今山西原平西南),由于拓跋部的威胁,率部迁漠北弱洛水(今土拉河)沿岸。合并邻近各部,组成联盟。创立军事编制,千人为军,置将一人,百人为幢,置帅一人,并规定行军赏罚制度。刻木记事。建庭于敦煌、张掖以北。公元402年称丘豆伐可汗。北魏明元帝永兴二年(公元410年)为北魏所败,卒于途。

社公 古指土地神。《礼记·郊特牲》"社祭土而主阴气"孔颖达疏引许慎曰:"今人谓社神为社公。"《后汉书·方术传》:"此狸也,盗社公马耳。"参见"土地❸"。

社仓 隋以后为备荒而设置的粮仓。北齐征"义租",在州县设仓存储。隋开皇五年(公元585年)始设义仓,向民户征粮积储,备荒年放赈。因设在里社,故名"社仓"。唐初置义仓。南宋朱熹因义仓设在州县,往往不能起救荒作用,又另设社仓于福建崇安(今武夷山市)开耀乡,由"乡人士君子"管理。后在一些地区推广。明有*预备仓,有时有义仓和社仓。清规定乡村设社仓,市镇设义仓。实际上两者并无区别,仓粮主要用于赈贷。

社火 ❶旧时在节日扮演的各种杂戏。李斗《扬州画舫录》卷九:"立春前一日,太守迎春于城东蕃釐观,令官妓扮社火:春梦婆一,春姐二,春吏一,皂隶二,春官一。"范成大《上元纪吴中节物俳谐体三十二韵》:"轻薄行歌过,颠狂社舞呈。"自注:"民间鼓乐谓之社火,不可悉记,大抵以滑稽取笑。"❷犹言同伙。《水浒传》第五十八回:"但是来寻山寨头领,必然是社火中人故旧交友。"

社会 ❶以一定的物质生产活动为基础而相互联系的人类生活共同体。人是社会的主体。劳动是人类社会生存和发展的前提。物质资料的生产是社会存在的基本条件。人们在生产中形成的与一定生产力发展状况相适应的生产关系,构成社会的经济基础。在这基础上产生与它相适应的上层建筑。社会的发展是一个有规律的自然历史过程。生产力和生产关系、经济基础和上层建筑之间的矛盾,推动着社会从低级向高级发展,表现为社会形态的依次更替。社会发展是统一性和多样性的统一,曲折性和前进性的辩证统一。❷旧时乡村学塾逢春、秋祀社之日或其他节日举行的集会。孟元老《东京梦华录·秋社》:"八月秋社……市学先生预敛诸生钱作社会,以致雇倩祗应、白席、歌唱之人。归时各携花篮、果实、食物、社糕而散。春社、重午、重九,亦是如此。"

社论 通过对当前发生的重大事件或问题的评论来阐明报刊编辑部立场与主张的言论。是新闻评论的重要品种之一。

社戏 旧时农村中迎神赛会所演的戏。用以酬神祈福,一般均在庙台或野台演出。"社"为旧时祀社神之所在,故称。一说为古代地区的一个小单位,社中演戏,即称社戏。

社学 元、明、清三代的地方学校。元至元二十三年(1286年)始设。元制五十家为一社,每社设学校一所,择通晓经书者为教师,农闲时令子弟入学,读《孝经》、《小学》、《大学》、《论语》、《孟子》。明承元制,教育八岁以上十五岁以下之幼童;教育内容增加《御制大诰》、《大明律令》及冠、婚、丧、祭等礼节。清初令每乡置一所,社师择"文义通晓,行谊谨厚"者充补。清中叶后,成为地主、士绅办"团练"、"御盗贼"之处。鸦片战争爆发后,广东人民利用它作为反抗帝国主义侵略的组织。

社鼠 寄身于社庙中的鼠,比喻有所倚恃的小人。《晏子春秋·问上之九》:"夫社,束木而涂之,鼠因往托焉。熏之则恐烧其木,灌之则恐败其涂。此鼠所以不可得杀者,以社故也。夫国亦有社鼠,人主左右是也。"参见"城狐社鼠"。

社群 "社会群体"的简称。人们通过一定的社会关系结合起来进行活动的共同体。基本特征是:(1)有较稳定的群体结构和一定的行为规范;(2)成员间相互依赖,频繁互动;(3)有一定的目标和成员间的分工、协作;(4)群体成员有共同的归属感和认同感。依不同标准可分为不同的类型,典型的有*首属群体和*次属群体、正式群体和非正式群体。

社旗 县名。在河南省南阳市东部、唐河上游。县人民政府驻社旗镇。1965年以南阳县原赊旗镇(现名社旗镇)为中心,以及唐河、泌阳、方城等县毗连地区合并设置。社旗取"赊旗"的谐音,寓"社会主义旗帜"之义。农产以小麦、大豆、高粱、玉米为主。工业有化肥、酿酒、制药、机械。古迹有清代山陕会馆、谭岗遗址。

社稷 古代帝王、诸侯所祭的土神和谷神。《白虎通·社稷》:"王者所以有社稷何?为天下求福报功。人非土不立,非谷不食。土地广博,不可遍敬也;五谷众多,不可一一祭也。故封土立社示有土尊;稷,五谷之长,故立稷而祭之也。"旧时用作国家的代称。《礼记·曲礼下》:"国君死社稷。"又《檀弓下》:"能执干戈以卫社稷。"

社燕 燕子春社时来,秋社时去,故称"社燕"。苏轼《送陈睦知潭州》诗:"有如社燕与秋鸿,相逢未稳还相送。"周邦彦《满庭芳》词:"年年,如社燕,飘流瀚海,来寄修椽。"

社木寨 古地名。在今湖南常德市东南。相传因汉光武

帝刘秀在此植木得名。宋时在此驻兵戍守。绍兴四年(1134年)杨么农民起义军攻鼎州,破社木寨。

社网图 一称"社会测量图示"。在社会关系测量中表明群体成员间相互吸引或排斥的关系模式的图表。由*莫雷诺首创。通常依据群体成员对交往的意愿等问题所作回答绘制而成。常用于测定小群体的动力与结构。

社会人 "生物人"的对称。社会学用语。社会构成和分析的一个基本单元。指具有原始的、未开化的动物天性的生物人,经过长期的社会学习过程而被社会化的人。他受到一系列社会关系和文化模式的制约,沿着社会所能接受的轨道发展,使自己的行动大体符合其所处的时代和环境所特有的行为准则。

社会化 ❶普遍化,如"劳动社会化"、"功能社会化"等。❷亦称"教化"。个人参与社会生活,通过交互活动习得知识技能和行为规范,成为一个社会成员的过程,即从自然人发展成为社会人的过程。这一过程贯穿人的一生,一般分为早期社会化(儿童、青少年期)、*继续社会化(中年、老年期)和*再社会化。

社会性 社会成员参与、适应个人之间或群体之间的关系的必然倾向和本质属性。是人们受社会因素影响制约的结果,也是人类区别于动物的基本标志。在社会主义社会,其具体表现为人们的集体主义精神。

社会学 从社会整体出发,通过社会关系和社会行为来研究社会的结构、功能、发生、发展规律的综合性学科。这一学科名称由法国实证主义者孔德在1838年首先提出。现代社会学发展了一套比较严格的经验研究方法,强调社会调查和经验证明,重视数量分析。其研究范围涉及社会现象的各个方面,从宏观社会系统、社会组织及制度,到微观的初级群体、人际关系等。不仅从理论上对其进行分析研究,更重视对现实社会问题进行综合研究,提供解决方案。当今社会学日益向其他专门学科领域渗透,形成许多部门社会学。欧美的社会学已形成许多不同的学派和理论,影响比较大的如结构-功能主义,符号相互作用论,冲突理论及交换理论,行为主义等。19世纪90年代,社会学从西方传入中国。

社会美 客观存在于现实生活中的社会事物的美。与自然美合称"现实美"。包括人的心灵美、行为美、语言美、环境美和人所创造的社会物质产品的美。是人类社会实践的创造物,体现了社会事物发展的规律、人的自觉自由的创造力和人的实践意愿、审美理想,是人的求真向善的本质力量丰富性在社会事物中的感性显现,是人的审美对象和艺术创造的源泉之一。

社会神 将社会现象和社会力量人格化而形成的神。原始社会初期,当时的神灵观念是自然神。其后随着生产力的发展和社会结构的复杂化,对于人类来说,各种社会力量开始与自然力同样表现为不可理解和不能驾驭的盲目力量。与此相应出现社会神,如命运神、爱情神、战神、财神以及民族和地区的*守护神,各个行业的*行业神等。

社会党 见"社会民主党"。

社稷坛 在北京市东城区天安门西侧,中山公园全园轴线的中心。原为辽、金兴国寺和元万寿兴国寺遗址。明永乐十九年(1421年)建社稷坛,清乾隆二十一年(1756年)重修。是明、清帝王祭祀社(土地神)稷(五谷之神)、祈祷丰年场所。面积22万余平方米。分为两部:内墙有方坛,坛为汉白玉石砌成的三层方台,上覆黄(中)、青(东)、白(西)、红(南)、黑(北)五色土,象征五行;坛北为祭殿(今为中山堂)和戟门。外墙有保卫和平牌坊、习礼亭、兰亭碑亭、荷池、水榭、假山等。1914年改建为中央公园。1925年孙中山逝世后曾在此停灵,1928年改名中山公园。为全国重点文物保护单位。

社区文化 一定地域范围内共同生活的人们在其生活和历史发展过程中所创造的文化形态。是社区内物质文化、精神文化和制度文化的总体表现。包括信仰、风俗习惯、生活方式、价值观念、道德规范、行为模式以及语言等内容。是社区中历史、地域、人口、民族、心理等因素以及居民长期共同的经济、社会生活的反映。

社区发展 联合国倡导的促进各国城乡社区在经济、社会和文化上协调发展的运动。其初期的重点主要在一些发展中国家的乡村地区。特点是:改善社区生活质量;鼓励人民自动参加;有计划地吸收外来资源及技术协助;凭借教育力量,培养自发精神;整体规划,促使社会经济平衡发展。

社区体系 社区中各组成要素在结构和功能上相互联系、相互作用而形成的一个整合系统。其主要体系有家庭、政治、经济、教育、宗教、社会、卫生、福利及娱乐等,在每一个主要体系中又包含着若干个次体系。美国学者沃伦(Roland L. Warren)曾提出社区体系的横向格局和纵向格局概念。前者指社区内各社会单位和次体系在结构和功能上的彼此协作和共存关系;后者则指它们同社区外诸体系之间的结构和功能关系。

社区学院 见"初级学院"。

社区研究 对社区的基本结构和变迁过程以及生活方式与观念变化所作的综合研究。旨在揭示一定社区的构成、发展以及生活方式和观念变化的整个过程。主要研究:社区的人口结构、产业结构、文化结构、区位结构以及社区的政治关系、经济状况和历史发展过程等。常用的方法有:观察法、客观描述法、深度访问法、社会测量法、个案研究法等。

社区教育 由社区人员与学校共同参与的教育活动。目的可指向为社区服务和有利于社区发展,亦可指向学校教育。在不同国家、地区、不同的阶段有不同的重点。

社区康复 即"基层康复"。在基层社区中进行的康复工作。主要依靠基层社区本身力量,建立有社区行政领导、卫生和民政人员、志愿人员及社团以及残疾者本人及其家属参加的组织。在地区康复医学机构的指导和帮助下进行社区内残疾普查、预防和康复工作,使残疾者能普遍地得到基本的康复服务。

社队企业 中国农村人民公社及其所属生产大队经营的各种社会主义集体所有制企业的统称。农村经济体制改革后,自1983年起改称*乡镇企业。

社会工作 亦称"社会事业"。❶社会学的一门应用学科,以社会福利计划和社会服务为研究对象。旨在运用现代科学知识与方法,研究社会问题的规律及解决办法,促进个人与集体的发展。❷各种社会福利事业和社会服务工作。在我国,一般指以安定人民生活、协调人际关系和维持社会秩序为主要目的的各种为人民大众谋利益的工作。

社会工程 社会科学和自然科学相互渗透、横向联系而应用于社会规划、设计的一种工程技术。后又在信息科学、行为科学、系统工程等基础上,发展成为一门综合性的社会工程学。其研究对象有城市规划、计量规划、经济规划、资源规划、地域设计、社会系统、公害防治、防灾等。

社会互动 人际或群体间通过交往而产生心理交感或行为的相互影响。由*齐美尔首创此词。人们改变自然界的活动，必须相互结成一定的社会关系才能进行，彼此间互相依存、互相协作。人的社会性，也通过互动而形成。表现为感官的互动；情绪的互动；智力的互动。其方式种类繁多，一般分为竞争、冲突、顺应与同化。

社会分工 指社会不同部门（如工业、农业、商业等）之间和各部门内部（如工业内部又分为金属冶炼、机器制造、纺织、食品加工等）的分工。最初出现于原始社会。原始人在长期狩猎实践中，逐渐形成专门从事驯养动物的游牧部落。另一些原始人则逐渐形成了以从事种植业为主的农业部落。畜牧业和农业的分离，是第一次社会大分工。它促进劳动生产率的提高，使不同部落间的交换日益成为经常的现象，并为私有制的产生创造了物质前提。原始社会瓦解时期，由于金属工具的改良，铁制工具的使用，纺织和金属冶炼等业开始发展，手工业和农业分离，形成第二次社会大分工。它促使劳动生产率进一步提高，引起私有制的发展和商品生产的出现。随着商品生产的发展和市场的扩大，在奴隶社会初期出现了不从事生产、专门经营商品买卖的商人阶级，形成第三次社会大分工。随着社会文化和科学技术的发展，又出现体力劳动和脑力劳动的分工。从原始社会到资本主义社会，社会分工都是自发地形成的。在社会主义社会，逐步发展了有计划的社会分工。但是，旧分工所形成的工农之间、城乡之间以及脑力劳动和体力劳动之间的本质差别仍然存在。到共产主义社会，在生产力高度发展和全体社会成员文化水平普遍提高的过程中，这些本质差别将逐步消灭。

社会分化 ❶社会各部分在其形态、特点、结构诸方面逐渐发生变异、不断地系统化和专业化，从而具有不同的功能和等级的过程。其原因在于不同的政治和经济利益的冲突、思想观念的对立以及社会价值的分化。❷社会系统中原来承担多种功能的某一要素发展为多个承担单一功能的要素的过程。社会分化程度是衡量社会系统发展程度的重要标志。社会经济领域内的分化是最重要的社会分化。

社会分层 ❶一称"社会阶层化"。依一定标准（财富、权力、知识、职业或声望）将社会成员区分为高低不同的等级序列。由*马克斯·韦伯首创，他提出依财富（经济标准）、威望（社会标准）和权力（政治标准）划分社会层次结构。❷指阶层分析，是阶级分析的深化。即将同一阶级按经济地位不同分成若干层次，如将地主阶级分成大、中、小地主；中农分成富裕中农、中农、下中农等。

社会公德 简称"公德"。人们在社会公共生活中应当遵循的基本道德。主要指遵守公共秩序、爱护公共财物、尊重他人人格、救死扶伤、讲究卫生、保护环境、文明礼貌、诚实守信等。公德与私德相对。前者是指同集体、组织、民族、国家有关的道德，后者是指同私人生活和交往有关的道德。但两者的区分不是绝对的，可相互影响和转化。我国宪法规定："国家提倡爱祖国、爱人民、爱劳动、爱科学、爱社会主义的公德"，并把尊重社会公德列为公民的义务。

社会风气 社会在一定时期内流行的风尚和习气。是社会的政治、经济、文化、道德等状况的综合表现。邓小平强调："风气如果坏下去，经济搞成功又有什么意义？会在另一方面变质，反过来影响整个经济变质，发展下去会形成贪污、盗窃、贿赂横行的世界。"（《邓小平文选》第3卷第154页）加强社会主义精神文明建设，依法打击各种犯罪活动，是搞好社会风气的根本措施。

社会方言 指同一语言社团里某些群体所使用的特殊词语或表达方式，使用某语言时所发生的社会变体。如：阶级习惯语、同行语，以及不同年龄、不同性别或不同阶层的人群所具有的特殊语言成分或特征。它没有自己的语音系统、基础词语和语法构造，不同于地区方言，也不能发展成为独立的语言。

社会心理 人们在日常社会活动中表现出来的各种心理活动现象。是一种非系统化的、不定型的、自发形成和低层次的社会意识。表现为社会感情、风俗、习惯、传统、欲望和自发的信念等等。它在社会有机体中起着一种中介作用，由经济和生长在经济上的社会政治制度所决定，并为各种系统化的社会意识形态提供直接素材。社会心理的构成是多层次的，有集团心理、阶层心理、阶级心理、民族心理、时代心理、职业心理等。

社会功能 在整个社会系统中，各个组成部分所具有的一定的能力、功效和作用。*孔德、*斯宾塞最先提出这一概念，以此作为社会和生物有机体之间的类比，认为社会是一个各部分之间相互联系、依赖的有机整体，彼此间根据不同的需求，执行不同的社会功能。一般可分为正功能、负功能、显功能、潜功能、替代功能等。

社会生产 见"生产❷"。

社会失调 西方社会学指个人或群体与社会环境失去协调或平衡，妨碍正常的社会关系，使社会规范不能起到应有的调整作用。此词有时与"文化失调"通用。社会失调进一步发展，可导致各种社会问题，产生社会危机。

社会主义 ❶社会主义社会。以生产资料社会主义公有制为基础的社会。它的经济基础是社会主义经济制度，它的上层建筑包括社会主义政治制度、法律制度、文化教育制度和以马克思主义为核心的社会主义意识形态。是无产阶级通过革命斗争，夺取政权后产生的。始于1917年俄国十月社会主义革命。由于它刚从资本主义社会脱胎出来，因此在经济、道德和精神方面都还带着旧社会的痕迹，例如存在工农差别、城乡差别、脑力劳动和体力劳动的差别等。是共产主义社会的初级阶段。按照马克思、恩格斯的设想，社会主义社会以社会化大生产为物质基础，全部生产资料转归全社会所有，商品货币关系已消亡，社会生产内部的无政府状态被有计划的自觉的组织所代替，个人消费品实行按劳分配。几十年来社会主义的实践，丰富和发展了马克思主义的社会主义理论。社会主义国家中实行的生产资料公有制，一般采取全民所有制和集体所有制两种形式，同时存在着个体所有制等补充形式。社会主义经济并不排斥商品货币关系，从经济运行体制看，是社会主义市场经济，即在社会主义国家宏观调控下由市场对资源配置起基础性作用的经济。社会主义物质利益原则要求兼顾国家利益、企业利益和个人利益；把企业的经济利益同经济效益挂钩，把劳动者的个人利益同企业经济效益和个人的劳动贡献挂钩；克服平均主义，贯彻按劳分配原则。社会主义的生产目的是最大限度地满足人们物质和文化生活的需要，因此，社会主义的根本任务是解放生产力，发展生产力，消灭剥削，消除两极分化，最终达到共同富裕。社会主义废除了人剥削人的制度，劳动人民成为国家和社会的主人。国家实行无产阶级专政（在中国为人民民主专政），即在人民内部实行民主，对社会主义敌人实行专政。马克思主义是社会主义社会的指导思想。社会主义的文学、艺术以及社会科学方

面的意识形态，都是在马克思主义指导下形成的。社会主义社会的基本矛盾仍然是生产关系和生产力、上层建筑和经济基础的矛盾。为适应生产力发展的需要，要求及时变革、完善和发展社会主义的生产关系和上层建筑，例如进行经济体制改革，建设高度民主的社会主义政治制度，以促进社会主义物质文明和精神文明的建设。在社会主义历史时期，当剥削阶级作为阶级消灭以后，阶级斗争还将在一定范围内特别是政治思想领域内存在，在某种条件下还有可能激化。在保持基本特征相同的条件下，社会主义在不同国家的发展并无固定的、一成不变的模式。我国目前尚处于社会主义社会的初级阶段。把马克思主义的基本原理与本国的实际结合起来，建设有中国特色的社会主义，是中国共产党和中国人民的任务。参见"有中国特色的社会主义"。❷社会主义思想。"社会主义"一词，大都认为起源于19世纪30年代英法两国空想社会主义者的某些著作中，系由"社会的"一词衍生而来，该词导源于拉丁文 socialis，原意是"同辈的"、"同伙的"，用来表示为了提高劳动群众的福利和保障社会和平而改造社会制度的思想。到40年代，在西欧广为流传。它和当时的"共产主义"一词的含义有区别："共产主义"一般是指通过生产资料公有的办法来建立社会平等，主张取消财产不平等，而"社会主义"则容许财产不平等存在。后来，"社会主义"一词有了原来"共产主义"一词的含义，所以无产阶级革命导师对于科学社会主义以前的空想的社会主义和共产主义理论，有时统称为"社会主义"，有时则加以区别。按照马克思主义的观点，"社会主义"作为思潮的名称，通常指科学社会主义。但"社会主义"仍有各种含义和用法。例如，根据马克思和恩格斯在《共产党宣言》中的归纳，除科学社会主义外，19世纪中叶在欧洲流行的社会主义思潮还有：(1) 反动的社会主义，包括封建社会主义、小资产阶级社会主义和"真正的"社会主义；(2) 资产阶级社会主义；(3) 空想社会主义。

社会地位 人们在各种社会关系网中所处的位置。也即权利和义务的综合。是对决定人们身份和地位的各要素综合考察的结果。这些要素包括个人的阶级归属、政治倾向、经济状况、家庭背景、文化程度、生活方式、价值取向及其所担任的角色和所拥有的权力等。

社会存在 与"社会意识"相对。社会存在指社会物质生活过程，是人类社会赖以生存发展的物质条件，主要指物质资料的生产方式；社会意识指社会的精神生活过程，包括政治、法律、道德、哲学、艺术、宗教、哲学等意识形式和各种社会心理。社会存在和社会意识的关系问题是历史观的根本问题。历史唯物主义认为：不是社会意识决定社会存在，而是社会存在决定社会意识；社会意识不仅反映社会存在，而且具有相对的独立性，对社会存在具有能动的反作用。

社会过程 亦称"社会互动方式"或"社会互动过程"。西方社会学指人类社会文化或群体生活有连续性的或有交互作用的动态关系。从社会分子间的心理交感活动或行为的互相影响而形成的社会互动。

社会价值 "个别价值"的对称。*社会必要劳动时间决定的价值。即在现有的社会正常的生产条件下，用社会平均的劳动熟练程度和强度，生产某种商品所耗费的劳动量。是商品的市场价格的基础。通常所说的价值即指社会价值。随着利润率的平均化，社会价值转化为社会生产价格。

社会行为 人与人之间或群体与群体之间所表现的交互行为与共同行为。具体表现在社会关系、社会控制、社会问题和社会需要等方面。如一种行为直接或间接地影响另外一个人的行为，或因社会因素引起一个人产生的行为，均称社会行为。

社会会计(会会 huì kuài) 即"国民经济核算"。

社会危机 一种异常的社会变迁现象。因社会制度不完善，失去行使社会控制的功能，导致人与自然、人与人之间不能相互协调，社会秩序混乱，价值体系崩溃，使社会濒于解体的情况。

社会产品 一般指从事物质生产的劳动者所创造的物质资料。广义的社会产品还包括精神产品和服务。

社会问题 因社会结构或社会环境失调而造成的影响社会全体或部分成员正常生活的问题。其特性：(1) 普遍性。在人类社会中普遍存在。(2) 社会性。不仅关系到少数人。(3) 历史性。有鲜明的时代特征；一个问题从形成到解决，往往旷日持久。(4) 多因性。常由多种因素造成。不同社会中的社会问题，性质及表现形式可能有所不同，需用不同的社会政策加以解决。

社会关系 人们在社会活动和交往过程中所形成的相互关系的总称。最基本的可分为物质的社会关系和精神的社会关系两大类。从其他角度还可分为阶级关系、民族关系、国家关系、经济关系、政治关系、法律关系、道德关系、婚姻家庭关系等。社会关系在历史上是具体的和发展变化的。

社会形态 同生产力的一定发展阶段相适应的经济基础和上层建筑的具体的历史的统一体。它是统一性和多样性的统一。从不同的角度分析，既有原始社会、奴隶社会、封建社会、资本主义社会、社会主义社会五种社会形态，也有自然经济社会、商品经济社会、产品经济社会三大社会形态。

社会进化 亦称"社会演化"。生物学派社会学的主要概念。*斯宾塞在《社会静力学》一书中提出。认为社会进化与生物进化相类似。每一个社会在进化的阶梯中都必须经历几个特定的阶段，而每一阶段比前一阶段在社会组织上更复杂、在伦理上更高级。这一理论对西方社会学尤其是结构-功能主义具有深刻影响。

社会进步 社会由低级向高级阶段前进的定向性社会变迁。有其具体的历史含义，同该时代具体的历史条件、历史特点相联系。是曲折的历史过程，由社会基本的矛盾运动所推动。衡量社会进步有多种社会指标。

社会运动 ❶广大人民群众参加的变革社会的某一方面的活动。如"五四"时期的新文化运动，建国以后的农业合作化运动等。❷有些国家把社会改良运动也称为社会运动，如禁烟、禁娼等。

社会劳动 见"私人劳动和社会劳动"。

社会医学 以医学和社会学为基础，综合研究人类健康与社会因素关系的学科。主要研究居民健康状况和影响健康的各种社会因素，从而提出预防保健的原则，制订有效的防治措施，促进和保证作为社会成员的人的身心健康。

社会体育 亦称"群众体育"、"大众体育"。体育的重要组成部分之一。根据国家的体育方针和社会的需要，依据参加者的实际情况，通过多种多样形式进行的身体锻炼活动。目的是使广大职工、城镇居民、农民等通过锻炼达到健身、健美、娱乐、保健和医疗康复的目的。特点是参加对象的广泛性，锻炼目的的多样性，活动时间的业余性，锻炼内容的娱乐性和组织实施的复杂性。

社会角色 与人的社会地位相联系并按规范执行的行为

模式。社会学将其定义为社会地位的行动和动态表现。社会心理学将其定义为交往活动中一系列具有一定模式的学习而得来的行动。二者对此词理解和定义尽管有所区别，但皆用角色概念来指明社会中的人际关系。

社会系统 指社会各要素通过相互作用而形成的较稳定、有组织且相互联系的复杂整体。有时作"社会结构"的同义语。

社会改革 对现存社会结构或体制进行的局部性变革。是定向性的社会变迁的形式。其特征有：(1) 有明确的目标并为多数社会成员所认同；(2) 只涉及具体的体制而不是根本制度的改变；(3) 一般由政府自上而下地发动；(4) 其步骤具有渐进性、局部性、累积性。

社会张力 又称"社会紧张"。西方社会学用语。指由于社会群体内部被抑制的冲突和对立，一时得不到解决而引起的情绪上的压力或产生紧张状态。

社会环境 在自然环境的基础上，人类通过长期有意识的社会活动所创造的人工环境。如城市环境、工业环境、农业环境、文化环境和医疗休养环境等。也有人主张应包括经济关系、道德观念、文化风俗等上层建筑。是人类物质文明和精神文明发展的标志，并随着人类社会的演进不断丰富和发展。

社会现象 人们在相互交往、相互影响的过程中产生的具体事物的表象。是事物本质的外部表现。具有复杂多变的特点，并可为人的感官所直接感知。它的发生和变化有其内在的规定性。人们的社会行为和社会关系，是社会现象的主要内容。

社会规划 为促进社会的进步和发展，在预测的基础上，制订一整套全面的、系统的社会管理目标的过程。社会管理的首要环节。主要包括：(1) 战略预测；(2) 确定规划目标；(3) 订立规划指标；(4) 制订实施步骤。现已发展成为社会工程学中的特殊技术。

社会规范 亦称"社会标准"。某一社会群体中人们共同行为规则的总和。是调整人与人之间的关系的准则。通常分两大类：(1) 强制性的，如法律规范；(2) 非强制性的，如道德规范、宗教规范、习俗礼仪等。不同的社会规范各有其不同的特点和作用，是一定社会文化的产物。

社会事业 即"社会工作"。

社会事实 西方社会学概念，指可以度量或其因果可以度量的社会总体现象。*迪尔克姆最先在《社会学方法论》(1895) 一书中提出。其特点：超越个人和个人行为而对个人行为有约束作用；社会事实是"事物"，只能用其他社会事实作因果解释。

社会态度 社会上大多数成员所共有的、并在互动过程中相互传授的行为取向和个人对外界事物的认识、感情和行为趋势所组成的内在心理倾向。由*托马斯创用。它是在社会生活中经过经验积累而形成的一种自动反应的习惯系统的表现。一般分正的或赞成的态度，负的或反对的态度。严格说来不存在中立或旁观的态度。

社会制度 社会的经济、政治、法律、文化等制度的总称。规定社会的性质和面貌。基础是经济制度。原始公社制度、奴隶制度、封建制度、资本主义制度、共产主义(包括它的低级阶段社会主义)制度，是人类社会发展各不同阶段上的社会制度。

社会知觉 社会心理学术语。人对各种社会客体的知觉。包括人际知觉、自我知觉和群际知觉。原为普通心理学概念，研究重点是感性映象产生的过程和机制。在社会心理学中，主要研究知觉主体和客体的特点，及社会知觉在调节个人和群体行为中的作用。

社会变迁 泛指任何社会现象的变更。内容包括社会的一切宏观和微观的变迁，社会纵向的前进和后退，社会横向的分化和整合，社会结构的常态和异态变迁，社会的量变和质变，社会关系、生活方式、行为规范、价值观念的变化等。在社会学中，主要指社会结构的变化。发明和发现、文化的接触和传播、社会冲突、人口变化、地理环境变化等通常被视为社会变迁的重要原因。

社会实践 即"实践❷"。

社会组织 ❶一个社会或群体内有关各部分相互联系的总称。是分析社会结构体系中各组成部分之间相互依存和构成形式的重要概念。❷人们为执行某种社会职能、完成特定的目标而建立的共同活动的群体。其要素有：有一定人数的固定成员；有某种认同的目标；有一个规范性的组织章程；有一个具有权威性的分层领导体系；有一定的物质设备作为组织的场所和工具。

社会契约 南斯拉夫联邦在经济和社会事务中进行自治管理的一种方式。联合劳动组织及其他自治组织和共同体、工会、经济联合会、社会政治组织、社会政治共同体之间都可签订。旨在为有关的经济或社会问题寻求一致的解决办法。其内容一般涉及国民经济总的发展比例、经济部门和地区发展计划、国民收入的分配、价格形成的原则和标准、社会保险等问题。

社会政策 国家运用立法、行政手段制定的基本方针或行动准则。如人口政策、劳动就业政策等，都属社会政策。其目的在于加强社会保障，改善社会福利，稳定社会秩序和促进社会发展。

社会革命 见"革命❷"。

社会指标 反映社会现象数量化特征的指标。内容包括社会条件、社会结构、社会过程等各个方面。可用以衡量社会进步和成员全面发展以及各项政策的社会效果。它以综合、精确地描述社会时序变化为目标。参见"社会指标运动"。

社会科学 以社会现象为研究对象的科学。它的任务是研究并阐述各种社会现象及其发展规律。一般属于上层建筑的意识形态范畴(语言学等除外)，在有阶级的社会中是有阶级性的。在马克思主义出现以前，人们已经积累了有关社会历史的大量资料，但是未能对社会现象作出全面的科学的说明。马克思主义产生后，人们才对社会历史的发展有了全面的历史的了解。在现代科学发展进程中，新科技革命为社会科学的研究提供了新的方法手段；社会科学和自然科学相互渗透、互相联系的趋势日益加强。

社会保险 国家通过立法确立的，以保险形式实行的，对于因丧失、部分丧失劳动能力或劳动机会而不能正常从事劳动的劳动者提供一定的物质帮助或相应的补偿，使其至少能维持基本生活的一种社会保障制度。我国的社会保险制度建立于 20 世纪 50 年代。包括劳动保险、职工生活困难补助、职工待业保险、养老保险、合作医疗以及农村集体经济组织的退休养老制度等。

社会咨询 一种社会服务形式。以各种专业知识向服务对象提供咨询，旨在帮助其解决在婚恋、家庭、人际关系以及在经济活动、生活、学习和工作中遇到的各种困惑和难题，改善其精神状态，引导其采取正确的行动。

社会结构 社会整体的基本组成部分之间比较稳定、有序的关系网络。宏观指社会的经济基础和上层建筑及其相互关系，微观指各种不同的社会角色及角色规范和符号体系。从群体类型的角度，指阶级、阶层、民族、职业群体等之间联系的基本状态。从社会组织功能的角度，指经济、政治、教育、科学等社会结构。此词有时作"社会系统"的同义语。

社会统计 运用统计学原理和方法，对社会现象进行定量分析的技术。包括：(1) 描述性统计，用数量关系说明具体的社会现象；(2) 推理性统计，根据对数量的综合和分析来了解社会现象间的相互关系，并预测其可能的发展趋势和规律。常用的方法有大量统计观察法、综合指标法、动态分析法、分组法、指数法、尺度法、统计图示法等。

社会紧张 "社会张力"的另一译名。

社会秩序 社会的正常而有规律的活动状态。保证社会生活正常进行的必要条件。是有序与无序的统一。主要表现有三：(1) 一定社会结构的相对稳定；(2) 各种社会规范正常运转；(3) 把无序和冲突控制在一定范围之内。广义的应包括社会变革在内。

社会资本 ❶亦称"社会总资本"。互相联系、互相依存的个别资本的总和。每个个别资本都是相互独立的，但作为社会总资本的一个部分又相互依存。每个企业要同供给生产资料和购买其产品的许多企业相联系。一个企业的买同时就是另一个企业的卖，相互交错。这种从社会联系来考察的个别资本总和，即社会资本。❷马克思指出，股份资本"直接取得了社会资本(即那些直接联合起来的个人的资本)的形式，而与私人资本相对立"(《马克思恩格斯全集》第25卷第493页)。

社会竞争 人们在特定环境中为满足物质、情感需要和取得某种社会地位、个人威望而进行的互相竞赛。个人或组织间的竞争有时是直接的、有意识的；有时是间接的、无意识的。

社会流动 社会成员在社会位置上的变动。分两类：(1) 横向流动，又称水平流动，即社会位置改变而社会地位不变；(2) 纵向流动，又称垂直流动，即社会位置的改变引起社会地位向上或向下移动。社会流动率的高低、幅度的大小、速度的快慢，可反映一个社会的开放程度。

社会调查 (调 diào) 用某种技术并按一定程序对某一社会现象进行系统的资料搜集和分析。按其调查目的分为应用性调查与科研性调查；按其调查对象范围分为典型调查、个案调查、抽样调查和普查。广义的包括观察、访问、文件分析、问卷调查、参与观察、报表统计、内容分析等。狭义的专指问卷调查，它运用标准化的技术和程序，可以进行定量分析，是主要的社会调查方法。

社会预测 对未来可能出现的社会现象的推测或分析，以供决策参考。常用的方法分两类：(1) 直观预测法，也叫定性预测法。利用直观材料，依据人们经验的主观判断分析能力进行预测。(2) 定量预测法。根据原理不同又可分为两种，一是外推法，根据历史数据，应用事物发展的连续性的原理和数理统计方法来预测事物的发展趋势；一是因果法，利用事物发展的因果关系来推测事物的发展趋势。

社会教育 通过学校以外的社会文化教育机构对青少年和人民群众进行的教育。中国的社会教育包括政治、思想、文化、科技、艺术、体育等多方面，旨在提高人们的思想觉悟、文化科学水平和多方面素养。实施机构有图书馆、博物馆、文化馆(宫)、美术馆、少年宫、青年宫、展览会、电影院、剧院、公园、体育场(馆)等。

社会控制 亦称"社会约制"。社会通过风俗、习惯、宗教、法律、道德等方面的社会规范对个人或群体的行为施加约束的过程。旨在达到社会和谐和稳定的目的。1901年*罗斯在其著作《社会控制》中首次使用。

社会救济 国家和社会对于无法维持生活的公民的救济。在我国，由民政部门办理，方针是依靠基层，生产自救，群众互助，辅之以政府必要的救济。在农村，主要是对五保户的救济。广义的社会救济，包括发生严重自然灾害后的赈灾救灾。

社会距离 个人或群体间彼此理解和相互作用的程度。群体成员之间相互作用的强度和频率较大，被视为社会距离小；反之，便是社会距离大。个人和群体间的社会距离，通常可由观察彼此间日常生活中相互行为的非正式推论或依正式测验而研究得来。

社会道德 与"个体道德"相对。以社会作为主体或载体所具有的道德总和。以宏观的利益关系为基础，反映整个社会的经济、政治状况，调控整个社会的利益关系。与个体道德密切联系，通过社会成员的个体道德行为得以实行；同时社会道德系统形成后，就构成该社会中个体道德生成的环境和条件。在人类社会发展的不同时期和不同的国家、民族，具有不同的社会道德。

社会解组 社会规范和制度失去正常功能，社会凝聚力下降，影响社会安定或群体生活，呈现纷乱的状态。社会变迁的一种现象。其原因：(1) 外部的，外来文化的输入动摇了原有的文化模式；(2) 内部的，一是有些人不愿遵从社会规范；二是社会规范本身失效，使人们无法适应。

社会新闻 侧重于社会生活、世态人情、罕见自然景观和各种异常现象的新闻。其内容多有情趣，写法较轻松，区别于题材重大、主题严肃的政治、经济、科技新闻，以"软"著称。

社会意识 见"社会存在"。

社会福利 国家或社会为改善和提高成员的生活而实施的各种措施、政策及制度。分广狭两义：广义指国家和社会举办的文化、教育、医疗事业，城市和农村社区或企事业单位的各类公益事业；狭义指国家和社会为身心有缺陷而丧失劳动能力和生活上有困难者提供各种物质帮助和特殊服务。社会的发展，其内容也表现为从消极的救济到积极的预防，由部分人的社会责任转变为国家和社会的责任的发展过程。

社会福音 19世纪70年代至20世纪20年代在美国基督教新教中兴起的宗教社会改良运动。代表人物有谢尔登(Charles Monroe Sheldon, 1857—1946)和饶申布什(Walter Rauschenbusch, 1861—1918)等。认为不能只讲个人得救的福音，还要传播改良社会的福音；要把《圣经》中宣扬的爱和公义原则贯彻到社会生活中去；改造工业社会，改进劳工处境，特别要改善女工劳动条件，取消童工；宣称用社会进化论观点，通过布道和实行耶稣的教训可以在人间建立公正慈善的社会和"上帝之国"。第一次世界大战后，影响逐渐衰弱。

社会群体 即"社群"。

社会群岛 (Îles de la Society) 南太平洋法属波利尼西亚岛群。约在南纬16°～19°、西经147°～156°之间，由塔希提岛等14个火山岛组成，分为向风和背风两组。面积

1 660 平方公里。仅 8 个岛有居民。人口 10 万余，75% 居住在塔希提岛。主要港市帕皮提，是法属波利尼西亚首府。热带气候。年降水量 1 500 毫米。主产芋头、面包果、薯类，还产香蕉、菠萝、芒果等热带水果。

社会管理 对社会系统的组成部分和社会生活各个领域有目的、有计划地进行规划、组织、指导、调节和控制，以保证社会正常运转和全面发展。广义包括经济、政治、文化、教育等各个领域的综合管理；狭义专指社会学意义上的控制人们的社会行为、调整社会关系和规划社会生活的行为。

社会演化 即"社会进化"。

社会整合 亦称"社会一体化"。西方社会学用语。指社会不同因素和部分通过协调作用消除分离状态，达到融合统一的过程。可促使社会成员遵守相同的行为规范，具有共同的价值观念，加强彼此间的相互依赖和功能互补。*帕森斯提出社会整合可分为文化整合、规范整合、意见整合及功能整合四个层面。

社鼠城狐 见"城狐社鼠"。

社区研究法 从社区构成关系中探究社区生活、价值体系、结构功能、历史变迁及现实问题的方法。将社区视为一个整体，对其基本构成要素进行全面调查，以观察法为经，比较法为纬，在一定时空中，去探索该地区人们形成社会行为、社会关系的基本结构。

社会习惯语 社会方言的一种。指不同阶级或阶层及某些社会集团为适应自己特殊需要而使用的一套惯用词语。有阶级习惯语、同行语和隐语等。它基本上没有语音和语法上的特点，只有一部分特殊的词语，范围很窄，数目不等。

社会历史观 即"历史观"。

社会互动论 即"相互作用论"。

社会计量学 亦称"计量社会学"、"社会关系测量学"。泛指社会学上的定量研究方法。用定量分析测定人际关系亲疏的一种技术。20 世纪 30 年代由*莫雷诺首创。现代西方社会学家已将其作为行为科学的研究法，广泛应用于企业管理研究。

社会心理学 研究个体的心理、行为规律和群体的心理特点的学科。主要课题包括社会知觉、社会动机、人际吸引、人际沟通、人际相互作用、社会化、社会促进作用、社会影响、态度与态度改变、侵犯行为、利他精神、群体心理特征等。

社会生产力 即"生产力"。

社会生态学 即"人文生态学"。

社会生物学 研究生物因素同人和动物社会行为的关系的学科。认为环境和行为相互作用，并以此解释个人的社会行为和群体社会行为的演变。还认为每个有机体都有行为遗传型(遗传密码)，影响后来的行为。具有生物决定论和还原论的倾向。

社会民主党 亦称"社会民主工党"、"社会党"、"工党"等。大多成立于巴黎公社失败后到 20 世纪初资本主义相对和平发展时期。1889 年各国社会民主党联合组成了第二国际。早期曾对工人运动起过积极的作用。以后，由于第二国际内部的机会主义迅速滋长，大多数社会民主党都被机会主义者掌握了领导权。第一次世界大战中，站在社会沙文主义立场，支持本国资产阶级政府参加帝国主义战争。第二次世界大战后，许多国家的社会民主党，作为一支具有广泛群众基础和重要影响的政治力量，积极进行活动。在维护世界和平等方面，也起积极作用。参见"社会党国际"。

社会动力学 "社会静力学"的对称。见"社会静力学"。

社会地理学 人文地理学的分支。研究人类各种社会现象、社会类型、社会集团的区域分布和空间结构的学科。早期的社会地理学研究内容较为广泛，涉及人口、聚落、城市、经济、政治和文化等方面。第二次世界大战后，更侧重于解决社会实际问题的研究，如绘制人口、年龄、性别差异的地理分布图，考察农村人口的文化背景，分析语言、宗教等文化现象的分布与变迁，以及对种族歧视、阶级冲突、贫富不均、城市犯罪等问题的探讨。20 世纪 60 年代以来，开始应用地理数量方法，分析社会、文化现象的发展规律和时空扩散。

社会伦理学 应用伦理学的分支。对政治的和社会的制度、机构、行为的伦理性与合理性进行研究的学科。主要考察政治秩序、经济秩序、政治见解、社会公正、组织行为、战争与和平等一般的社会问题的伦理意义。

社会交换论 西方社会学理论。认为社会上的多种非经济关系为交换关系，社会交换是社会生活的基本过程，并据此分析社会相互作用和社会结构。主要代表人物有美国社会学家霍曼斯 (George Casper Homans, 1910—1991)。

社会决定论 西方社会学理论。认为人的行为及其行为方式完全是由一个社会的文化与群体影响所决定的，对个体差异的重要性或地理因素、生物因素、心理因素的影响可不加考虑。*古尔维奇力主此说。

社会均衡论 西方社会学中结构-功能主义学派的一种观点。源于*斯宾塞的社会有机体论。认为社会本身是一个保持结构体内自动平衡的自我调节系统，任何社会系统总是趋向于一种和谐的、均衡的状态；社会系统内部具有一套维系、保持、调适和修复这种均衡状态的整合机制，一旦某部分出现失调，其他部分就会自动调节并纠正失调，使社会系统重新回复到均衡状态。

社会拟剧论 用戏剧表演来比拟社交过程的社会学理论。西方社会学理论和分析方法之一。美国社会学家戈夫曼 (Erving Goffman, 1922—1982) 首创。认为社会成员间的交往类似演员面对观众的演出，既有前台、后台和道具，也有台词和导演。个人试图给他人造成一种对"自我"的印象。但这并不意味着人都是虚伪的。

社会纯收入 指在社会主义制度下，劳动者所创造而提供给社会支配的那部分国民收入。有国家集中纯收入和企业纯收入等形式。

社会购买力 一定时期内全社会用于购买商品的货币支付能力。一定时期、一定地区内全部城乡居民、机关、团体、企业、部队、学校、农村生产单位和农户等能够用来购买商品的货币总额。包括居民购买力、集团购买力和农村生产资料购买力。居民购买力和集团购买力是用于购买消费品的货币额，故又称"消费品购买力"。农村生产单位和农户购买农机具、肥料、种子、耕畜等的货币额，称农村生产资料购买力。社会购买力反映一定时期内社会上有支付能力的商品需求和国内市场容量的大小。正确计算社会购买力，是编制商品流转计划和安排市场的重要依据。

社会所有制 南斯拉夫联邦曾实行的生产资料归社会占有的制度。社会主义公有制形式之一。其特点是劳动者使用归社会所有的生产资料，进行自由联合劳动。属于社会所有制的企业，不由国家委派代表，而由联合起来的劳动者或由他们选出的工人委员会，直接行使管理权，自负盈亏组

织生产，自下而上协调生产计划，并决定劳动成果的分配，包括有权支配积累基金用于扩大再生产。社会所有制企业中劳动者的个人收入，既取决于个人劳动的数量和质量，又取决于企业收入的多少。

社会法学派 亦称"社会学法学派"。19世纪末以来西方法学中的一个重要派别。其特征为主张"法的社会化"，认为法或法学不应仅仅强调个人权利与自由，而应强调社会利益或个人利益与社会利益的调和。通常认为社会法学属于广义的实证主义法学，并认为社会法学、社会学法学与法律社会学三个概念实质上是同义语。创始人为法国孔德，主要代表有奥地利的埃利希，德国的马克斯·韦伯和坎托罗维奇，美国的庞德等。他们认为应综合各门学科来解释法律现象，并特别强调法的社会作用与效果。在西方法学界，社会连带主义法学派、自由法学派、利益法学派、斯堪的纳维亚法学派、现实主义法学派等常被视作社会法学派的支派。第二次世界大战后，社会法学在方法论上日益同自然科学结合而成为一种应用法学。

社会学大纲 李达著。中国第一部马克思主义哲学教科书。1937年上海笔耕堂书店出版。后收入《李达文集》。分辩证唯物主义和历史唯物主义两部分。前一部分有四章，后一部分有四篇。论述了唯物辩证法的历史、一般特征、基本规律和范畴、认识的辩证过程，以及历史唯物主义的基本原理。在当时有广泛的影响。

社会学批评 文学批评的一种主要方式。强调文学的社会性，主张从社会的角度研究和评价作品，揭示其中隐含的社会意义。18世纪意大利哲学家、美学家维科据希腊社会发展阶段研究荷马史诗，提出"特定时代，特定方式"说。19世纪法国的斯塔尔夫人、圣伯夫的自然与社会环境决定论使社会学批评渐趋繁荣，圣伯夫的实证主义方法奠定了社会学批评的科学形态。稍后，泰纳提出文艺由种族、环境、时代三因素决定的理论，同时丹麦批评家勃兰戴斯，俄国批评家别林斯基、车尔尼雪夫斯基、杜勃罗留波夫等在各自的批评实践中又有所丰富和发展。20世纪，社会学批评受到各种新起的批评模式的挑战，但由于文艺和社会生活的本质联系，这种批评方法经过调整，仍具有强大的生命力。

社会学美学 亦称"审美社会学"。美学理论与流派之一。形成于19世纪末20世纪初。主要代表有芬兰希尔恩(Yrjö Hirn, 1870—1952)、法国拉罗(Charles Lalo, 1877—1953)、美国豪塞尔(Arnold Hauser, 1892—1978)等。主张将审美和艺术现象放在社会历史领域加以考察。希尔恩认为艺术中的情感表现既是个人的又是社会的，艺术作品中不仅有审美因素，还存在着传递信息、鼓舞士气、保持记忆和吸引异性等社会性实用的动机。拉罗认为美学应考察艺术创作中个人的和社会的种种条件。豪塞尔认为艺术是社会的产物，是对社会生活的解释，社会也是艺术的产物。

社会契约论 书名。全称《社会契约论，或政治权利的原理》。旧译《民约论》。法国卢梭著。分4卷。论述社会公约、主权、政府和政治等问题，被称为欧洲资产阶级革命的"福音书"。全书贯串着天赋人权的主张，称人生而平等自由，国家是社会契约的产物，从而论证国家主权属于人民，严厉抨击封建等级特权与专制制度，反映了西欧新兴资产阶级反对封建专制制度的要求，为法国资产阶级革命提供了思想武器。

社会契约说 认为国家和法都源于人们订立的契约的政治学说。最先由古希腊伊壁鸠鲁提出。17—18世纪为欧洲自然法学派所广泛传播。认为人类原处在个人完全自由，不受任何拘束的"自然状态"，后订立契约，自愿遵守各种规定，个人放弃自然自由，以获得有序的生活和保障。这就形成了国家和法。它是资产阶级"主权在民"思想的依据。认为被统治阶级在其生命、自由和财产受到封建统治者的侵犯时，有权进行革命，推翻政府，以恢复天赋人权。该学说在反对中世纪君权神授说和封建专制的斗争中起过进步作用，但它否认国家是阶级矛盾不可调和的产物，掩盖了国家的阶级性。

社会革命党 俄国小资产阶级政党。1902年由民粹派人士组成。以切尔诺夫(Виктор Михайлович Чернов, 1873—1952)等人为首。主张建立联邦制民主共和国，反对无产阶级在民主革命中的领导作用。第一次世界大战期间，支持帝国主义战争。1917年二月革命后，该党右翼与孟什维克同为临时政府的主要支柱。十月革命后，其左翼一度与布尔什维克党合作。后同外国干涉者和国内白卫分子勾结，多次组织武装暴乱。内战结束后瓦解。

社会保险税 有的国家亦称"工资税"。国家为实施社会保险制度筹集资金，以企业的工薪总额为课税对象，对职工和企业或仅对企业所征收的税。采用比例税率。1935年创始于美国，以后，其他国家相继仿行。美国的社会保险税，主要用于职工老年退休、遗属抚恤、残疾和健康保险及失业救济等用途，税款由职工和企业平均负担。

社会总产品 社会在一定时期(如一年)内所生产的物质资料的总和。由从事物质生产的劳动者所创造。按实物形式可分为生产资料和消费资料；其价值形式可分为已消耗的生产资料的价值和新创造的价值。新创造的价值即*国民收入。从实物形式看，社会总产品的增长，一般取决于物质生产部门的劳动者数量的增加和劳动生产率的提高，后者为决定性因素。

社会语言学 运用社会学的观点和方法研究语言的学科。形成于20世纪50年代。强调语言是一种社会现象。研究语言与民族、语言与种族、语言与社会阶级阶层、语言与性别、语言与年龄、语言与文化等方面的关系。同时研究人们在不同语域的语码转换、双语现象和双言现象、一个国家和地区内的语言状况、语言计划和语言政策等问题。社会语言学致力于解释为什么在语言或方言实践中存在着差异，力图在共时的语言阶段的差异中寻找演变的过程，在社会原因中寻找演变的方向。

社会党人法 全称《防止社会民主党进行普遍危害活动法》，在中国习译《反社会党人非常法》、《反社会主义者特别法》。德意志帝国为加强镇压工人运动而颁行的法律。由俾斯麦政府制定，1878年10月19日由帝国议会通过。共30条。规定取缔德国社会民主党与一切进步工人组织及其活动等。原定施行2年半，但一直延长实行了12年。

社会党国际 (Socialist International) 社会党的国际联合组织。第二次世界大战爆发后，社会主义工人国际停止活动，1944年英国工党发起恢复该组织。1951年6月30日在德意志联邦共和国美因河畔法兰克福召开国际社会党代表大会，宣告成立社会党国际。大会通过纲领性宣言：《民主社会主义的目标与任务》。自称是第二国际和社会主义工人国际的继承者。该组织对成员没有组织约束力。成员分正式成员党和具有咨询资格的成员党、兄弟组织和联系组织四种。总部设在伦敦。到1986年止，已召开

十七次代表大会。其基本纲领概括称为"民主社会主义"，即通过扩大资产阶级民主把权力交给全体人民，创造一个"使自由人能以平等地位在社会中共同工作"的社会。主张采取普遍的福利措施，实行私人企业自由竞争和主要工业国有化相结合的混合体制。但在具体目标和政策上，其成员党同社会党国际不尽相同。

社会病态学 亦称"社会病理学"。西方社会学分支学科。产生于19世纪。主要研究社会解组和社会失调等社会问题，分析探索贫困、失业、犯罪、离婚、卖淫等问题产生的原因、范围、后果以及处理措施。

社会病理学 即"社会病态学"。

社会唯名论 "社会唯实论"的对称。西方社会学中运用哲学上的唯名论来推论个人与社会间相互关系的一种观点。认为个人是客观存在的本源性实体，社会不过是代表众多个人的派生性虚名；只有真实的个人才能作为社会学研究的实体或对象。

社会唯实论 "社会唯名论"的对称。西方社会学中运用哲学上的唯实论来推论个人与社会间相互关系的一种观点。认为社会是先于个人而存在的实体，个人只不过是受社会规定、制约的产物；社会在本质上是超越个人的，而不是代表众多个人的虚名；社会、群体、文化和价值观等才是社会学研究的实体或对象。代表人物有*斯宾塞等。

社会静力学 "社会动力学"的对称。研究社会组织各部分间的相互关系及平衡法则的理论。*孔德以实证哲学观点研究社会现象，将社会学分为"静力学"和"动力学"两部分。前者研究社会秩序，即社会结构及其各部分在一短暂时间内的相互关系，着重说明社会内部的和谐状态；后者研究社会进步，即社会过程和社会变化的各阶段之间的相互关系，着重说明社会历史的发展。

社会凝聚力 在群体成员交往过程中使其互相吸引、结合的力量。内容包括群体成员同意和接受的群体目标、群体规范和群体角色结构，即权利和义务的承担。群体对成员的吸引力越大，成员为群体目标贡献的效率越高，群体的凝聚力也就越强。

社区教育中心 社区教育的实施机构或活动场所。一种利用当地教育资源、面向社区全体成员、由其参与管理、并服务于整个社区发展的教育、活动中心。20世纪70年代在欧美兴起，中国于80年代末起陆续建立。

社区精神病学 精神病学的分支学科。以社区为单元，研究该地区的社会环境与精神疾病的关系，如何早期发现、早期治疗，以及预防、复发等问题。重点在动员社会力量来防治精神疾病。

社会干预原则 社会主义国家的机关、团体、企业事业单位对损害国家、集体或者个人民事权益的行为，可以以自己的名义提起民事诉讼，或者支持受损害的单位或者个人提起民事诉讼的原则。1923年的《俄罗斯联邦民事诉讼法典》规定可以用自己的名义起诉，但有条件：(1)起诉者对受损害者负有保护责任；(2)被告的行为是违法的；(3)受损害者自己没有起诉。我国民事诉讼法没有规定可以用自己的名义起诉，只规定可以支持受损害者起诉，这主要是为了在尊重民事法律关系的主体的意志的条件下发挥社会各界与违法行为作斗争的积极作用。在资本主义国家里，民事权利被称为私权，民事诉讼原则上不受他人干涉。

社会文化权利 公民依法享有的文化教育精神方面的权利。公民的基本权利之一。是其他基本权利的精神文化基础。在我国，公民的社会文化权利包括：(1)受教育权。(2)进行科学研究、文艺创作和其他文化活动的自由。公民的社会文化权利的享受程度受到一国社会制度和生产力发展水平的制约。

社会文化变迁 社会文化在时间上的变化，包括在社会方面的社会关系及制度的演变和在文化方面的从野蛮到文明的发展。社会和文化的各因素结合在一个功能上互相依赖的系统，其中任一方面的因素发生变化都会引起相联系的其他方面的变化。一般认为，社会文化变迁过程可分为三个方面：革新、选择和结合。

社会生产关系 即"生产关系"。

社会生产费用 在平均生产条件下，生产商品所消耗的物化劳动和活劳动的总和。详"生产费用❶"。

社会主义民主 亦称"无产阶级民主"。无产阶级的政治制度。是无产阶级和广大人民享有的民主。在社会主义制度下，人民是国家的主人，国家的一切权力属于人民。人民有权管理国家事务，管理各项经济和文化事业，管理社会事务，监督国家机关及其工作人员，依法享有人身、言论、通信、出版、集会、结社、游行、示威、宗教信仰等自由，在法律面前一律平等。是人类历史上新的最广泛和最高类型的民主。社会主义民主是对人民民主和对敌人专政的辩证统一，没有人民民主就不能有效地对敌人实行专政，而对敌人的专政又是人民民主的保障；在人民内部，是民主和集中的辩证统一，人民既享受着广泛的民主和自由，同时又必须用社会主义的纪律约束自己，遵守社会主义法制。社会主义民主有一个逐步完善的过程。建设高度的社会主义民主，是社会主义革命和社会主义建设的根本目标和根本任务之一。参见"社会主义法制"。

社会主义协作 社会主义生产过程中有计划地协同劳动的形式。在公有制和专业化分工基础上进行。广泛运用于产品生产、基本建设、科学实验、商品流通等活动中。在企业内部，直接通过劳动分工实现。在企业之间，以等价交换为原则，一般通过经济合同实现。重大协作项目，由部门、地区和国家有领导、有计划、有组织地进行。社会主义协作能提高生产社会化程度，创造出大于个别生产力之和的协作生产力，有效地利用人力、物力、财力，迅速突破经济发展中的薄弱环节，对发展社会生产有重大作用。

社会主义论战 指"五四"时期关于社会主义问题的论战。论战中心是中国要不要建立无产阶级政党，走资本主义道路还是走社会主义道路。由研究系张东荪、梁启超等人挑起。1920年11月张东荪在《时事新报》上发表《由内地旅行而得之又一教训》等文，提出"救中国只有一条路"，"增加富力"，"开发实业"，发展资本主义，"至于社会主义不妨迟迟"。上海《民国日报》发表《评张东荪的又一教训》等文，论战遂起。其后张、梁等又发表文章，系统地阐述了其观点，把中国长期贫困和混乱的原因归为"无知病"、"贫乏病"、"兵匪病"、"外力病"，否认进行革命的必要性；否认成立工人阶级政党的必要性。当时的马克思主义者李达、陈独秀、李大钊、蔡和森、何孟雄等，在《新青年》、《共产党》等刊物上发表文章，对他们进行了系统的批判，指出在中国，"社会主义的原则"同样适用，改变中国现状，只有联合劳动者，组织革命团体，改变生产制度。通过论战，扩大了科学社会主义在中国的影响，为中国共产党的成立作了思想准备。

社会主义社会 见"社会主义❶"。

社会主义改造 通常指对生产资料私有制的改造。即在无产阶级专政条件下，变生产资料私有制为社会主义公有制。有*农业社会主义改造、*手工业社会主义改造、*资本主义工商业社会主义改造等。

社会主义国家 无产阶级专政的国家。无产阶级经过革命斗争，打碎资产阶级的国家机器，使自己变为统治阶级而建立的新型国家。是人类历史上最后也是最高类型的国家。和过去几种类型的国家都以生产资料私有制为基础完全不同，社会主义国家的经济基础是生产资料的社会主义公有制。工人阶级政党的领导，是社会主义国家的根本标志。社会主义国家把对人民内部实行民主，同对阶级敌人实行专政结合起来，成为新型民主与新型专政相结合的国家。在剥削阶级作为阶级被消灭后，它的主要任务是发展社会生产力，建设社会主义的物质文明和精神文明。它的对外职能，是维护主权，防御国外敌人可能发动的侵略战争和颠覆活动，反对帝国主义和霸权主义，维护世界和平。社会主义国家还要为最终实现共产主义而努力。共产主义实现时，社会主义国家将自行消亡。因此，社会主义国家又是从国家到非国家的过渡。

社会主义制度 见"社会主义❶"。

社会主义法制 通常泛指社会主义国家的法律与制度，或指社会主义民主的制度化、法律化，包括在国家的政治生活、经济生活和社会生活各个方面的各个环节都做到"有法可依，有法必依，执法必严，违法必究"。社会主义法制与社会主义民主是密切联系、不可分割的。社会主义民主是社会主义法制的前提与基础，社会主义法制是社会主义民主的体现与保障，两者相辅相成，同为进行社会主义革命与社会主义建设的不可缺少的武器。社会主义法制代表社会主义国家全体人民的最大利益与意志，集中反映无产阶级政党的政策与主张。其根本任务是打击敌人，保护人民，保障社会秩序，建设社会主义，巩固无产阶级专政。

社会主义建设 促进国民经济持续、快速、健康发展和社会全面进步，建设社会主义强大国家的过程。包括经济建设和教育、科学、文化、思想建设，有时也专指经济建设。总的目标，是要创造比资本主义更高的劳动生产率，逐步改善人民的物质和文化生活，为向共产主义过渡创造条件。我国社会主义初级阶段建设的根本目标，是逐步实现工业、农业、国防和科学技术现代化，把我国建设成为富强、民主、文明的社会主义国家。

社会主义经济 以生产资料社会主义公有制为基础的经济。是在无产阶级专政的条件下，通过社会主义国有化和社会主义改造产生的。包括全民所有制经济和集体所有制经济等形式。社会主义生产中人们的相互关系是互助互利的关系，个人消费品的分配实行按劳分配原则，生产目的是为了满足人民的物质和文化生活需要。社会主义经济在我国占主体地位，是社会主义社会主要的经济基础。

社会主义革命 亦称"无产阶级革命"。无产阶级（经过共产党）领导劳动人民，推翻资产阶级统治和资本主义制度，建立无产阶级专政和社会主义制度的革命。是资本主义社会内部矛盾发展的必然结果，是人类历史上最广泛、最深刻、最彻底的革命。它与过去的一切革命根本不同，不是以一种剥削制度代替另一种剥削制度，而是要彻底消灭一切剥削制度；它不是在新的生产方式已经具备时发生的，夺取政权不是革命的结束，而是要以政权作为杠杆去改造旧的经济制度和建立新的社会主义经济制度，夺取政权只是革命的开始。根据无产阶级革命的经验，在无产阶级夺取政权以前，社会主义革命的中心任务是通过革命斗争彻底打碎旧的国家机器，建立无产阶级专政。无产阶级夺取政权后，要镇压阶级敌人的反抗，对生产资料私有制进行社会主义改造，建立和发展社会主义公有制，解放和发展社会生产力；消灭剥削阶级及其政治思想影响，完善社会主义的生产关系和上层建筑，健全社会主义民主和法制，大力推进社会主义物质文明和精神文明的建设。是一个相当长的历史过程，需要若干代人的努力奋斗。1917年俄国十月革命的胜利，开辟了社会主义革命的新时代，对世界历史有深远的影响。各国的国情不同，社会主义革命的道路和形式也是多种多样的。在中国共产党领导下，中国人民推翻了帝国主义、封建主义和官僚资本主义的统治，建立了中华人民共和国，由新民主主义革命转变为社会主义革命。经过几十年社会主义革命的实践，中国已经走上了一条有中国特色的社会主义的道路。

社会主义积累 社会主义社会用于扩大生产、建立物资后备和进行非生产性基本建设的那部分国民收入。包括国家积累和集体积累。与依靠剩余价值资本化形成的资本主义积累根本不同，其来源虽也是劳动者的剩余劳动所创造的价值或产品，但不反映剥削关系。社会主义积累是扩大再生产的重要源泉，反映劳动者的整体利益和长远利益，其最终目的是在生产发展的基础上不断提高人民的物质和文化生活水平。为此，要合理确定积累率，并努力提高资金的配置和使用效率。

社会主义竞争 指社会主义企业为争取有利的产销条件和投资场所而开展的竞争。包括部门内和部门间的竞争。竞争是商品关系的伴侣，是价值规律作用的表现形式。允许并鼓励社会主义企业开展竞争，有利于完善企业经营机制，优胜劣汰，提高资源配置效率。社会主义竞争是在根本利益一致基础上企业间的公平竞争。不允许采用各种损人利己的不正当竞争手段，只能在国家有关法规和政策的约束指导下进行，在革新生产技术、改善经营管理、充分满足市场需要等方面下功夫，比优劣。

社会主义道德 与社会主义历史发展阶段相适应的道德。植根于社会主义基本经济制度和政治制度。是共产主义道德在社会主义历史阶段的具体体现。社会主义道德以为人民服务为核心，以集体主义为原则，以爱祖国、爱人民、爱劳动、爱科学、爱社会主义为基本要求，重视社会公德、职业道德和家庭美德，倡导社会主义人道主义精神和团结互助、平等友爱、共同前进的人际关系。反对和抵制拜金主义、享乐主义和个人主义。在我国现阶段，要求把先进性和广泛性结合起来，鼓励并支持一切有利于解放和发展社会生产力的思想道德，一切有利于国家统一、民族团结、社会进步的思想道德，一切有利于追求真善美、抵制假恶丑的思想道德，一切有利于履行公民权利与义务、用诚实劳动争取美好生活的思想道德。

社会市场经济（场 chǎng） 第二次世界大战后*德国新自由主义的经济理论和经济政策主张。主要论点是，强调以私有制为基础的自由竞争是社会进步的动力，但市场竞争会带来垄断、经济波动等不良后果，因此反对自由放任，主张国家进行有限和适度的干预。1948年6月美、英、法三国占领区在实行货币改革的同时，推行社会市场经济。以后基督教民主联盟、社会民主党在执政时都把社会市场经济奉为德国的基本经济政策和经济体制。

社会必要劳动 ❶在现有社会正常的生产条件下，在社会平均劳动熟练程度和强度下，生产某一单位产品所需要的劳动量。参见"社会必要劳动时间"。❷为满足社会对各种产品的需要而必须分配到各该部门去的那部分社会总劳动。参见"社会必要劳动时间"。

社会民主工党 见"社会民主党"。

社会民主主义 19世纪末叶，某些社会主义政党定名为社会民主党，其成员自称为社会民主主义者。马克思、恩格斯曾屡次指出，"社会民主主义"这个名称在科学上是不正确的，但只要党意识到这一点，不让这个名称妨碍它朝着正确的方向发展，也可予以容忍。因而当时"社会民主主义"实际上是指科学社会主义而言。后来机会主义在第二国际时期占据支配地位，公开主张阶级合作，反对暴力革命和无产阶级专政。于是社会民主主义也就成为机会主义的代名词。它是各国右翼社会党的理论和政策基础。

社会有机体论 亦称"国家有机体说"。把人类社会和国家比做生物有机体的学说。英国*斯宾塞以动物器官的营养、分配和调节三个系统，推论社会中人与人的关系，认为工人担任营养职能，商人担任分配或交换职能，工业资本家调节社会生产，而政府则代表神经系统。德国社会学家舍夫勒(Albert Schäffle, 1831—1903)进而把阶级社会中的军队、警察、文教机关、技术机构等各种组织比做人体器官，认为它们构成不可分割的有机关系。其将社会视作一个有机整体的思想，有一定的合理性。

社会后备基金 积累基金中用以防备社会再生产过程中断和应付意外事件(如战争、自然灾害等)而储备的基金。包括各种物资后备、财政后备、外汇后备等。

社会行为主义 美国米德的实用主义学说。20世纪30年代提出。认为作为心理意识的心灵与自我都是社会行为的产物，社会行为的方式可分为刺激、感知、操作、完成四个阶段。还认为生物有机体与环境之间的相互作用就是经验，经验就是实在，并强调这种作用是一种动态的相互作用，是借助于语言符号来实现的。后来又将这种学说自称为"行动哲学"。

社会和平主义 第一次世界大战期间，第二国际各国社会民主党内流行的一种机会主义思潮。主要代表为考茨基。社会和平主义者抽象地宣扬和平，提出"废除武装"，反对任何战争，起着维护帝国主义制度的作用。

社会学习理论 解释人的社会行为习得和形成的理论。最早提出社会学习概念的是多拉得和米勒(N. E. Miller, 1909—)。20世纪40—50年代初罗特(J. B. Rotter, 1916—)则提出全面的社会学习理论。60—70年代班杜拉(Albert Bandura, 1925—)又作了进一步的补充与发展。认为人的社会行为主要通过对榜样的观察模仿而习得与形成，故社会学习亦可称为观察学习或模仿学习。

社会学元理论 关于社会学学科体系和模式构成的理论。由美国社会学家列索于20世纪60年代提出。由两个分类连续统组成：一是"内在-外在"连续统，主要概括社会学现象和社会学以外现象；一是"理念-社会"连续统，主要概括理念现象和社会现实现象。两者相互结合，构成四类社会学理论：(1)内在-理念型，主要探讨与社会学本身有关，属于认识、理念的现象；(2)内在-社会型，着重研究社会学内部有关社会性的现象；(3)外在-理念型，旨在分析社会学以外的学科，如哲学、政治学、经济学及自然科学等对社会学发展的影响；(4)外在-社会型，重点考察社会结构、社会环境等因素对社会学理论发展的影响作用。

社会经济权利 公民依法享有的经济物质利益方面的权利。公民的基本权利之一。是其他基本权利的物质基础。在我国，公民的社会经济权利包括：(1)劳动权。(2)合法财产的所有权和私有财产的继承权。(3)劳动者的休息权。(4)退休人员的生活保障权。(5)获得物质帮助权。公民的社会经济权利的享受程度受到一国的生产力发展水平的制约。我国的社会主义制度确保公民日益获得更为充分的社会经济权利。

社会经济形态 人类社会历史发展一定阶段上的经济基础。由马克思在《〈政治经济学批判〉序言》中首次提出，并考察了它的演变历史。也指生产力与生产关系相统一的生产方式。

社会经济制度 即"经济制度"。

社会经济结构 人类社会发展一定历史阶段上的经济基础，即生产关系的总和。马克思指出："人们在自己生活的社会生产中发生一定的、必然的、不以他们的意志为转移的关系，即同他们的物质生产力的一定发展阶段相适合的生产关系。这些生产关系的总和构成社会的经济结构，即有法律的和政治的上层建筑竖立其上并有一定的社会意识形式与之相适应的现实基础。"(《马克思恩格斯选集》第2卷第32页)它是区分不同社会制度的客观标准。

社会经济统计 关于搜集、整理和分析政治、经济、文化等社会现象的数量，并据以推断大量现象的特征和规律性的工作。主要有：经济统计、人口统计、工业统计、农业统计、商业统计等。

社会指标运动 20世纪60年代由美国理论家提出要在世界范围内形成的运动。它涉及社会发展战略、国情评估、社会规划、社会政策、生活水平和生活质量等方面的问题。旨在通过社会指标的收集、分析和研究，全面反映社会真实状况。

社会保证基金 用于社会福利、社会保险、社会救济的那部分社会消费基金。主要指用于养老保险、失业保险、医疗保险、生活困难补助以及对丧失工作能力的人的开支。

社会保障制度 国家和社会按一定的立法对公民的基本生活需要、特殊困难和意外灾害提供保障的福利制度。以疾病医疗保险、老年保险、失业保险等社会保险制度为核心，还包括社会救济、各种公共补助等，具有社会福利的性质，其保障对象包括全体公民。起源于19世纪80年代的德国，第二次世界大战后在西方各国得到普遍发展。1951年我国政务院颁布的劳动保险条例是我国第一个社会保险立法。随着社会主义市场经济体制的逐步建立，原有的劳动保险制度已不适应需要，建立有中国特色的社会保障制度，免除和减轻人民生活上的后顾之忧，促进经济发展和社会的稳定，是我国经济体制改革的重要内容之一。

社会帝国主义 即"口头上的社会主义实际上的帝国主义"(《列宁全集》第37卷第90页)。第一次世界大战时，第二国际的机会主义首领考茨基及其追随者，背叛无产阶级立场，支持帝国主义战争，宣扬民族沙文主义来欺骗和毒害工人阶级，成为社会帝国主义者。

社会测量图示(量 liáng) "社网图"的另一译名。

社会损害费用 见"环境费用"。

社会哲学概论 瞿秋白著。1924年在上海书店出版的《社会科学讲义》第1～4集上发表。着重宣传了辩证唯物主义的基本观点。对哲学基本问题、宇宙起源、生命起源、

物质与意识的关系、必然与自由的关系、质量互变与否定之否定规律等，都作了正确的说明。对马克思主义哲学在中国的传播有重要贡献。

社会病态人格 即"心理病态人格"。

社会消费基金 "个人消费基金"的对称。用于公共消费的那部分国民收入。消费基金的组成部分。按用途可分为：(1)*国家管理基金；(2)*文教卫生基金；(3)*社会保证基金。

社会基本矛盾 生产关系和生产力之间、上层建筑和经济基础之间的矛盾。是一切社会发展的基本矛盾和基本动力。在阶级社会中，社会基本矛盾表现为剧烈的对抗和冲突，只有经过社会革命才能解决。社会主义社会的基本矛盾仍然是生产关系和生产力之间、上层建筑和经济基础之间的矛盾，需要通过改革来解决。改革也是解放生产力，是社会主义社会发展的动力和自我完善。

社会营销观念 一种同时兼顾企业利益和社会利益的经营指导思想。由于利润的驱使，企业往往为了达到目的而不择手段，最终带来环境破坏、产品华而不实等损害消费者利益的不良后果，激起了消费者的反对，从而产生了社会营销观念。其特征是：企业在营销活动过程中必须承担起社会责任，即在满足消费者需求取得管理利润的同时，必须保护环境，减少公害，维持一个健康、和谐的社会环境，以不断提高人类的生活质量。这种观念实际是营销观念的补充和进步。

社会意识形式 社会意识形态的具体形式。具有多样性。政治思想、法律思想、道德、艺术、宗教、科学和哲学，各以自己的特殊方式，从不同方面反映历史地变化着的现实社会生活。它们相互联系，相互制约，构成社会意识形态整体。

社会意识形态 亦称"意识形态"、"观念形态"。系统地、自觉地反映社会经济形态和政治制度的思想体系。是社会意识诸形式中构成思想上层建筑的部分，表现在政治、法律、道德、哲学、艺术、宗教等形式中。一定的社会意识形态是一定的社会存在的反映，并随着社会存在的变化或迟或早地发生变化。社会意识形态具有相对独立性：它对社会的发展起巨大的能动作用；有自身的发展规律，具有历史继承性；它的发展同经济发展并不总是平衡的，有时经济上比较落后的国家在思想领域会超过当时经济上先进的国家。自从阶级产生以后，社会意识形态具有阶级性。

社会精神生活 一定社会的人的精神生产、思想传播和精神享受过程的总称。其基础是社会物质生活。受社会物质生活特别是物质生产方式制约。是一个历史发展的过程。对社会物质生活以至整个社会历史发展起着促进或阻碍的重要作用。一定历史阶段社会精神生活积极成果的总和，即构成该时代与一定的物质文明相对应的精神文明。

社会心理法学派 即"心理法学派"。

社会生物学学派 美国人类学、民族学流派。形成于20世纪70年代。主要代表人物是美国威尔逊(Edward Osborne Wilson, 1929—)。该派认为，从生物到人类的行为都有其基因基础，所谓进化，实际上就是生物和人类的基因库中某些基因变多，另一些基因变少的过程。因此该派又被称为生物社会人类学派。该派的学说引起了西方以至国际学术界的广泛争论。

社会生活辩证法 第二次世界大战后在美国出现的西方马克思主义人类学思潮。形成于20世纪70年代初。主要代表人物美国哥伦比亚大学教授墨菲(Robert Francis Murphy, 1924—)。该派力主用辩证法思想来研究人、文化和社会。主要代表著作是墨菲的《社会生活辩证法》等。

社会主义工业化 原来经济比较落后的社会主义国家建立强大的现代工业，变落后的农业国为先进的工业国的过程。列宁在十月革命后提出苏维埃电气化计划。斯大林据以制订苏联社会主义工业化政策。中国共产党在1952年制订的过渡时期总路线中，把逐步实现社会主义工业化，规定为全党和全国人民的重大任务，以保证实现对农业和整个国民经济的技术改造，巩固和发展社会主义制度，满足人民日益增长的需要。我国当前要实现的工业现代化，是社会主义工业化的继续和发展。

社会主义与战争 全名《社会主义与战争(俄国社会民主工党对战争的态度)》。列宁写于1915年7—8月。编入《列宁全集》第2版第26卷。系统论述马克思主义者如何对待战争的问题，针对社会沙文主义和资产阶级和平主义指出：战争同国内阶级斗争有必然联系，不消灭阶级，不建立社会主义，就不能消灭战争；必须研究战争的阶级性质，要严格区分正义战争和非正义战争。阐述了战争是政治通过另一种手段(即暴力)的继续的原理，认为这是研究战争问题的理论基础。明确指出第一次世界大战的帝国主义战争性质，提出了变帝国主义战争为国内战争的著名口号。

社会主义公有制 即"社会主义所有制"。

社会主义再生产 周而复始和不断更新的社会主义生产过程，是社会产品再生产、劳动力再生产和社会主义生产关系再生产的统一。它与资本主义再生产的根本区别是：在公有制基础上进行，以满足整个社会日益增长的物质和文化生活需要为根本目的。

社会主义国有化 无产阶级专政的国家通过没收或赎买的办法，将生产资料的资本主义私有制改变为社会主义全民所有制，将资本主义企业改变为社会主义国有企业的过程。是无产阶级革命的基本任务之一。它为无产阶级专政建立了强大的社会主义经济基础，为社会主义革命和社会主义建设的发展创造了必要的条件。我国的社会主义国有化，是通过没收官僚资本和改造民族资本两种途径实现的。

社会主义所有制 亦称"社会主义公有制"。生产资料归全体劳动人民或劳动者集体共同占有的形式。是社会主义生产关系的基础。有社会主义全民所有制和社会主义劳动群众集体所有制等形式。社会主义所有制是在无产阶级专政条件下，通过社会主义国有化和社会主义改造建立起来的。社会主义所有制的建立，使劳动者挣脱了私有制的锁链，摆脱了被压迫、被剥削的地位，是生产关系的一个革命，为社会生产力的发展开辟了广阔的道路。

社会达尔文主义 早期社会学的一种理论。英国*斯宾塞搬用*达尔文进化论来解释社会现象，认为社会可以和生物有机体相比拟，社会与其成员的关系有如生物个体和细胞的关系。他不但把同质性走向异质性的进化原理应用于社会，把生物学中的变异、自然选择、遗传等概念引进了社会学，而且将生存竞争作为社会发展的规律。20世纪后，此说开始走向衰落。

社会学语言学派 也叫"法兰西学派"。语言学流派之一。形成于20世纪初。主要代表人物为法国的*梅耶、*房德里耶斯等。用社会学的观点来研究语言。继承索绪尔的理论观点，认为语言是社会心理现象，是符号系统；区分语言和言语、共时语言学和历时语言学、内部语言学和外部语

言学，但并不把它们截然分割开来。梅耶也着重语言的整体、联系和关系，但他在语言系统的研究中并不忽视人的存在和作用。房德里耶斯还探讨了“外部语言学”的问题，如语言之间的关系、共同语的形成及其与方言和“特殊语言”(宗教语言、隐语)的关系，研究语言与思维和文化的关系等。

社会语言学模式 语言学著作。美国拉波夫(William Labov)著。1972年出版。除引言外分九章，为作者历年在实地调查基础上所写的九篇专题论文的专辑。主旨在于阐明语言变化的原因和规律。指出语言是一种社会交际工具，语言研究必须结合使用语言的社会环境；强调语言的社会功能，提供了从社会语言学角度研究语言的原则和方法。通过对纽约市民所说英语的调查，论证语音变化的社会原因，描述了社会各阶层在使用语言方面的重要差别，以及纽约黑人英语的具体情况。在语言变化的研究上，打破了结构主义语言学所恪守的共时和历时的对立。

社会哲理法学派 见“哲理法学派”。

社会生产两大部类 指社会生产按产品用途划分为生产生产资料的部类和生产消费资料的部类。前者称为第一部类，其产品用于生产消费；后者称为第二部类，其产品用于生活消费。社会生产两大部类间存在着紧密的联系，并须保持一定的比例关系。在商品经济条件下，其产品通过交换相互得到补偿和实现，这是社会再生产顺利进行的前提。

社会主义人口规律 社会主义制度下人的生产与物的生产按比例协调发展的客观必然性。这一规律的要求是：通过社会的计划调节，保持人口的适宜规模，提高人口质量，改善人口分布，使之同每一发展阶段上物质资料生产的规模、构成、技术水平等相适应，实现人与物要素的有效组合，以保证社会生产力和人民生活水平的不断提高。

社会主义人道主义 体现社会主义伦理道德原则的人道主义。社会主义意识形态的组成部分，在伦理道德领域中调整人们之间相互关系的准则之一。它要求社会对个人以及人们相互之间关心和同情，尊重个人对社会作出的贡献，尊重人格，维护社会成员的基本权利，并促进全体社会主义劳动者的全面发展。它是对以往历史上的人道主义和人道精神的批判、继承和发展，是对革命人道主义的继承和发展。社会主义人道主义是真诚的、具体的、现实的。它以社会主义经济基础的建立为前提，以政治上的人民民主为保证，以集体主义为核心，是符合绝大多数人的利益的现实的人道主义。

社会主义工人国际 (Labour and Socialist International) 1923年5月伯尔尼国际和第二半国际在德国汉堡合并建立。主张阶级合作，散布资本主义“和平长入”社会主义、殖民地和平地转变为独立国家等观点。第二次世界大战爆发后，实际上陷于瓦解状态。1951年*社会党国际成立，自称是社会主义工人国际的继承者。

社会主义生产目的 社会主义生产的本质要求，其核心内容是生产为保证满足社会主义劳动者的需要和利益服务。社会主义基本经济规律的基本组成部分。由生产资料社会主义公有制和劳动者在社会主义生产中的主人翁地位所决定。马克思主义经典作家迭有阐述。斯大林根据马克思、恩格斯和列宁的观点，在《苏联社会主义经济问题》一书中，把社会主义生产目的表述为“保证最大限度地满足整个社会经常增长的物质和文化的需要”。社会主义社会的需要，包括社会全体成员的共同需要、劳动者集体和劳动者个人的需要，但归根到底是满足劳动者个人的需要。社会主义生产目的与达到该目的的手段是对立统一的。社会主义社会需要的日益增长，推动社会主义生产发展；社会主义生产的发展，使日益增长的社会需要得到满足，并引起新的需要。在不同的历史阶段上，社会主义生产目的有不同的实现机制和实现方式。但在社会主义生产、交换、分配、消费等活动中，都应始终体现这一目的，以保证再生产的社会主义性质。

社会主义市场体系 (场 chǎng) 建立社会主义市场经济体制所必需的各类市场的总体。包括商品市场、技术市场、劳动力市场、金融市场、信息(包括咨询)市场、房地产市场、产权市场等。其中商品市场是基本的，其他各类市场都是随着商品市场的发展而逐步形成的。社会主义市场体系以公有制为基础，各类市场相互依存、相互促进，组成一个有机整体，推动市场经济的完善和发展。在中共十四大确立以建立社会主义市场经济体制作为我国经济体制改革的目标模式后，加快了培育社会主义市场体系的步伐，社会主义市场体系初步形成。

社会主义市场经济(场 chǎng) 同社会主义基本制度结合在一起的市场经济。市场在社会主义国家宏观调控下对资源配置起基础性作用的经济运行方式。它使经济活动遵循价值规律的要求，适应供求关系的变化；通过价格杠杆和竞争机制的功能，把资源配置到效益较好的环节中去，并给企业以压力和动力，实行优胜劣汰；运用市场对各种经济信号反应比较灵敏的优点，促进生产和需求的及时协调。传统的观念认为：市场经济，作为一种在价值规律作用下由市场机制调节资源配置的经济运行方式，只能同以私有制为基础的资本主义制度相结合，同以公有制为基础的社会主义制度是不相容的。邓小平打破了这一传统观念，在中共十一届三中全会后多次指出：“社会主义也可以搞市场经济。”(《邓小平文选》第2卷第236页)“把计划经济和市场经济结合起来，就更能解放生产力，加速经济发展。”(同上书第3卷第148—149页)“计划经济不等于社会主义，资本主义也有计划；市场经济不等于资本主义，社会主义也有市场。计划和市场都是经济手段。”(同上书第373页)根据邓小平的这些论断和改革开放过程中逐步引进市场调节的实践经验，中共十四大正式提出，要把建立社会主义市场经济体制作为我国经济体制改革的目标。社会主义市场经济由于建立在以公有制为主体的所有制结构之上，是为增强社会主义国家的综合国力和实现全体社会成员的共同富裕服务的。同时，在以公有制为主体的社会主义社会，国家能够把人民的当前利益与长远利益、局部利益与整体利益结合起来，更好地发挥计划和市场两种手段的长处。社会主义条件下的市场经济，应当也完全有可能比资本主义条件下的市场经济运转得更好。但从当前实际情况看，资本主义市场经济的形成和发展已有几百年历史，市场机制和市场体系都已相当成熟和完备，而我国社会主义市场经济还处于起步阶段，市场机制和市场体系都还很不完善，社会主义市场经济所固有的优越性还有待充分发挥。

社会主义民族关系 社会主义多民族国家中各民族在社会主义制度保障下建立的新型关系。基本特征是：平等、团结、互助。社会主义国家通过发展经济、法制建设和制定有关民族政策来巩固和发展这种民族关系。

社会主义级差地租 亦称“级差土地收入”。社会主义社会的各种经济组织因占用较优的公有土地而获取、并转交

给土地所有者的额外收入。不同经济组织所占用土地的自然丰度和经济丰度不同，所处地理位置不同，对同一地块追加投资的效益不同，从而会形成级差生产力。由于土地有限，垄断性占用、经营较优土地的经济单位即可获取级差的额外收入。在土地公有权仍需通过土地有偿使用而得到经济上实现的条件下，这种额外收入的一部分就转化为级差地租，归国家（或集体）所有。级差地租是社会主义地租的形式之一，承认它存在的必然性并逐步加以规范化，对于发展社会主义土地市场，优化土地配置，巩固土地公有制，具有重要意义。

社会主义劳动竞赛 亦称"社会主义竞赛"、"劳动竞赛"。为充分发挥社会主义劳动者的积极性和首创精神，加速进行经济建设而开展的比赛。列宁在《怎样组织竞赛?》中提出。中心内容是加强经济核算，推广先进的生产技术，提高劳动生产率，以最小的劳动耗费取得最大的劳动效果。基于各尽所能、按劳分配的原则，对竞赛中先进者常给予精神的和物质的奖励。

社会主义初级阶段 中国社会主义社会的一个特定的历史阶段。特指中国逐步摆脱不发达状态，基本实现社会主义现代化的历史阶段，而不是泛指任何国家进入社会主义都会经历的阶段。始于20世纪50年代中国生产资料私有制社会主义改造基本完成，到社会主义现代化基本实现，至少需要上百年时间。在这个阶段中，一方面，社会主义公有制在社会的基本经济制度中已占主体地位，人民民主专政的社会主义政治制度和马克思主义在意识形态领域中的指导地位已经确立，中国社会已经是社会主义社会。另一方面，由于中国社会主义脱胎于半殖民地半封建社会，生产力水平远远落后于发达的资本主义国家，还必须去实现别的许多国家在资本主义条件下实现的工业化和生产的商品化、社会化、现代化。生产力的落后表现为生产机械化、自动化的水平还很低，同时，不同产业部门、不同地区、不同企业的生产技术水平又极不平衡。同生产力的这种状况相适应，在生产关系方面，商品经济和国内市场很不发达，自然经济和半自然经济占相当比重，社会主义经济制度还不成熟不完善，还需要在完善占主体地位的公有制经济的同时，使多种所有制经济共同发展，实行按劳分配为主体、多种分配方式并存的分配制度；在上层建筑方面，经济、文化方面的落后还限制着高度民主的社会主义政治的建设，封建主义、资本主义腐朽思想和小生产习惯势力在社会上还有广泛影响，并且经常侵袭党的干部和国家公务员队伍。因此，这个阶段，既不同于社会主义经济基础尚未奠定的过渡时期，又不同于已经实现社会主义现代化的阶段。阶级斗争虽然在一定范围内长期存在，但已不是主要矛盾；这一阶段面临的主要矛盾，是人民日益增长的物质文化需要同落后的社会生产力之间的矛盾。为了解决这一矛盾，必须大力发展社会生产力，实行社会主义市场经济体制，以及经济增长方式从粗放型向集约型转变，逐步实现工业、农业、国防和科学技术现代化，并为此而改革生产关系和上层建筑中不适应生产力发展的部分。

社会主义现实主义 1932年前后，苏联作家和苏联党的领导人总结了数十年来国际无产阶级革命文学尤其是苏联社会主义文学的创作经验、清算俄罗斯作家联盟（拉普）的"辩证唯物主义创作方法"等的错误而提出的，并在1934年第一次苏联作家代表大会上正式确定为苏联的文学创作和文学批评的基本方法。它要求作家、艺术家从现实的革命发展中真实地、历史地和具体地去描写现实；同时，艺术描写的真实性和历史具体性必须与用社会主义精神从思想上改造和教育劳动人民的任务结合起来。高尔基1906年问世的长篇小说《母亲》被公认为社会主义现实主义文学的奠基作。社会主义现实主义在东欧和中国也曾产生广泛影响。70年代苏联文艺理论界提出"社会主义现实主义是艺术形式的历史地开放的、不断丰富的"体系，对原来的解释作了补充和修改，认为"苏联文学艺术'对客观世界的认识的无限可能性，使它的表现的可能性也成为实际是无限的'"。

社会主义国营经济 社会主义全民所有制经济的一种具体形式。生产资料归代表全体人民的社会主义国家所有并由国家经营。在我国实行所有权和经营权适当分开、国家与企业分权的体制以后，各级政府部门原则上不直接经营管理企业。国营经济在严格意义上应称为国有经济。政府机构对国有经济的管理，主要在于宏观经济活动方面，如制订经济和社会发展战略、计划、方针和政策，制订资源开发、技术改造和智力开发的方案，协调地区、部门、企业之间的发展计划和经济关系等。在微观经济活动方面，国有企业在服从国家计划指导和管理的前提下，实行多种形式的自主经营，自负盈亏，拥有广泛的自主权。

社会主义物质基础 社会主义制度赖以巩固发展的物质生产条件，即在技术上比资本主义生产更为先进的大机器生产。它的建立，要求合理配置、利用经济资源，形成完整独立、发展协调的国民经济体系；采用最先进的科学成就和技术装备，实现所有生产部门的现代化，逐步创造出比资本主义更高的社会生产率。在原先经济比较落后的中国，尤其要加速建成雄厚的社会主义物质基础。

社会主义教育运动 亦称"四清运动"。1963年到1966年5月，中国共产党在部分农村和少数城市基层开展的一次清政治、清经济、清组织、清思想的运动。这一运动对解决干部作风和经营管理等方面的问题起了一定作用，但由于在指导思想上犯有"左"的错误，因而把大量不属于阶级斗争的问题当成阶级斗争或阶级斗争在党内的反映，使不少基层干部受到不应有的打击，继而又提出了运动的重点是整所谓"党内走资本主义道路的当权派"，使"左"的错误进一步发展。

社会主义商品生产 以社会主义公有制为基础、产品用于交换的生产。两种社会主义公有制经济的生产资料和产品，分别属于社会主义国家和各个集体所有制单位所有；同时国有经济内部各企业之间具有相对独立性，各有自己的物质利益，它们之间的经济联系，只有通过商品交换来实现。这是社会主义商品生产存在的客观条件。社会主义商品生产的特点是：以生产资料公有制为基础；以满足人民的物质和文化生活的需要为最终目的；能在国家宏观计划调控下稳定协调地发展。参见"社会主义商品经济"。

社会主义商品经济 以生产资料社会主义公有制为基础的商品经济。是社会主义商品生产和商品流通的总称。作为商品经济，它具有一切商品经济的共性，其生产和流通同样受价值规律的支配；作为一种同社会主义基本制度相联系的商品经济，它同资本主义商品经济又有原则区别，是为实现社会成员的共同富裕服务的。商品经济的充分发展，是社会经济不可逾越的阶段。大力发展社会主义商品经济，是实现我国经济现代化的必要条件。

社会主义精神文明 建立在社会主义生产关系基础之上

的精神文明。是社会主义的重要特征之一，也是社会主义优越性的重要表现之一。其建设的根本任务为：适应社会主义现代化建设的需要，培养有理想、有道德、有文化、有纪律的社会主义公民，提高整个中华民族的思想道德素质和科学文化素质。它的具体内容包括文化建设和思想建设两个方面。文化建设主要是社会教育、科学、文学、艺术、卫生、体育等各项文化事业的发展和人民知识水平的提高。思想建设主要是树立马克思主义的世界观，树立共产主义的理想、信念和道德，集体主义思想，为人民服务的献身精神，社会主义的爱国主义和国际主义等等。文化建设和思想建设是互相渗透、互相促进的。社会主义精神文明对物质文明的建设不但起巨大的推动作用，而且保证物质文明的正确的发展方向。建设具有中国特色的社会主义，要求把物质文明建设和精神文明建设作为统一的奋斗目标。

社会必要劳动时间 ❶"个别劳动时间"的对称。指在现有的社会正常的生产条件下，在社会平均劳动熟练程度和强度下，生产某一单位产品所需要的劳动时间。它决定商品的价值量。如生产一件上衣，各个商品生产者由于设备、技术熟练程度等的差别，个别劳动时间从3～8小时不等，但一般是用5小时的劳动生产出来的。这5小时就是生产上衣的社会必要劳动时间。它随社会劳动生产率的提高而减少。❷为满足社会对各种产品的需要而必须分配到各该部门去的那部分社会劳动时间。如社会需鞋10万双，生产每双鞋平均须耗费社会劳动1小时，则生产鞋所需的社会必要劳动时间即为10万小时。

社会物质生活条件 人类社会赖以存在和发展的物质条件的总和。包括：社会生存于其中的地理环境；人口的增长，居民密度的大小；物质资料的生产方式。它们相互联系，相互作用。前两者是社会所必需的，并能加速或延缓社会发展进程，但不能决定社会制度的性质及其发展方向。只有物质资料的生产方式才是社会发展的决定力量。

社会治安综合治理 我国解决社会治安和犯罪问题的基本方针。中共中央于1981年6月14日在批转中央政法委员会召开的五大城市治安座谈会的纪要中首次提出。指在党和国家的统一领导下，各部门各方面协调一致，齐抓共管，运用多种手段，打防并举，标本兼治，整治社会治安，打击和预防犯罪，保障社会治安的稳定。工作范围主要包括打击、防范、教育、管理、建设、改造六个方面。

社会实证主义法学 见"实证主义法学"、"社会法学派"。

社会党国际联合会 即"第二半国际"。

社会商品零售总额 反映居民生活资料消费水平的指标。一国在一定时期内各类商业经营者向国内消费者出售生活消费品的总额。在我国，社会商品零售总额还包括商业部门售予农业生产者部分农业生产资料的金额，以及农业生产者直接售予农业居民消费品的金额。是研究居民购买力、商品生产、商品流通、市场物价等的一项重要依据。

社会主义全民所有制 生产资料归全体劳动人民所有的社会主义公有制。一般采取社会主义国家所有制形式。在我国经济体制改革中，国家在明确所有者权能的前提下确立现代企业制度，使企业成为自主经营、自负盈亏、自我发展、自我约束的法人实体和市场竞争主体，国家作为总体最终所有者，侧重整体上搞活国有经济，优化国有资产的配置，从而使国有经济在整个国民经济的发展中起主导作用。

社会主义国家所有制 见"社会主义全民所有制"。

社会主义建设总路线 即"鼓足干劲，力争上游，多快好省地建设社会主义"的总路线。1958年5月在中国共产党第八次全国代表大会第二次会议上通过。这条总路线的基本点是：调动一切积极因素，正确处理人民内部矛盾；巩固和发展社会主义的全民所有制和集体所有制，巩固无产阶级专政和无产阶级的国际团结；在继续完成经济战线、政治战线和思想战线上的社会主义革命的同时，逐步实现技术革命和文化革命，在重工业优先发展的条件下，工业和农业同时并举；在集中领导、全面规划、分工协作的条件下，中央工业和地方工业同时并举，大型企业和中小型企业同时并举。这条总路线及其基本点，反映了当时广大人民群众要求改变中国经济文化落后状况的普遍愿望，但是忽视了经济发展的客观规律性。

社会主义集体所有制 "社会主义劳动群众集体所有制"的简称。

社会连带主义法学派 以社会连带主义学说为基础的现代西方法学派别。社会法学派的一个支派。20世纪初出现于法国。创始人为狄骥。认为社会规范分为经济规范、道德规范与法律规范三种，其中法律规范处于最高的地位。它们的整体就是客观法。国家制定与执行的法则是实在法，它们应以客观法为生效条件，并以实现客观法为目的。

社会主义计划经济体制 "社会主义市场经济体制"的对称。社会主义国家运用国家统一计划调节国民经济运行的体制。传统的社会主义计划经济体制的特点是：(1)权力高度集中；(2)国家通过指令性计划用行政手段直接管理企业的人、财、物、产、供、销，企业无自主经营权；(3)主要产品的价格由国家统一规定，排斥市场机制的调节作用。首先在苏联建立，后来被亚洲和欧洲许多社会主义国家仿效。我国在1978年中共十一届三中全会后开始对传统计划经济体制进行改革，实行计划和市场相结合，逐步缩小指令性计划和扩大指导性计划的作用范围，逐步放开价格，扩大市场调节的作用范围。1992年中共十四大明确提出要以建立社会主义市场经济体制作为经济体制改革的目标，从而加速了我国由计划经济体制向社会主义市场经济体制的过渡。

社会主义市场经济体制 "社会主义计划经济体制"的对称。同社会主义基本制度结合在一起的，由市场在社会主义国家宏观调控下对资源配置起基础性作用的经济运行体制。中共十四大上被确定为我国经济体制改革的目标。构成我国社会主义市场经济体制基本框架的主要环节是：(1)坚持以公有制为主体、多种经济成分共同发展的方针，进一步转换国有企业经营机制，建立适应市场经济要求，产权清晰、权责明确、政企分开、管理科学的现代企业制度；(2)建立全国统一开放的市场体系，实现城乡市场紧密结合，国内市场与国际市场相互衔接，促进资源的优化配置；(3)转变政府管理经济的职能，建立以间接手段为主的完善的宏观调控体系，保证国民经济的健康运行；(4)建立以按劳分配为主体，效率优先、兼顾公平的收入分配制度，鼓励一部分地区一部分人先富起来，走共同富裕的道路；(5)建立多层次的社会保障制度，为城乡居民提供同我国国情相适应的社会保障，促进经济发展和社会稳定。参见"社会主义市场经济"。

社会主义基本经济规律 决定社会主义社会生产的目的及其发展的根本方向的经济规律。斯大林在《苏联社会主义经济问题》一书中提出并表述如下："用在高度技术基础

上使社会主义生产不断增长和不断完善的办法，来保证最大限度地满足整个社会经常增长的物质和文化的需要。"这一规律要求社会主义国家和企业不断采用先进技术，增加产品产量和提高产品质量，在生产发展的基础上不断改善人民的物质和文化生活。

社会主义也可以搞市场经济(场 chǎng) 篇名。邓小平1979年11月26日会见美国不列颠百科全书出版公司编委会副主席吉布尼和加拿大麦吉尔大学东亚研究所主任林达光等谈话的一部分。编入《邓小平文选》第2卷。针对认为市场经济是资本主义的本质特征的传统观念，总结苏联和中国的经验教训，第一次明确指出："说市场经济只存在于资本主义社会，只有资本主义的市场经济，这肯定是不正确的。社会主义为什么不可以搞市场经济，这个不能说是资本主义"，"市场经济不能说只是资本主义的"。

社会语言学：语言与社会导论 语言学著作。英国特鲁杰尔(Peter Trugill)著。1976年出版。共八章。论证语言与社会、社会阶级、种族、性别、语境、社会交往、民族及地理等的关系。认为语言与社会结构和社会的价值系统紧密联系，社会背景和地理背景的不同导致使用不同的语言和言谈方式。论述了社会方言和地区方言的各种变体，涉及语言的性别变体问题及因交际环境不同而产生的语域问题。对语言教育、语言政策和语言规划等问题也作了探讨。有中译本。

社会主义从空想到科学的发展 恩格斯根据法国工人运动活动家拉法格的请求，从《反杜林论》一书中抽出《引论》第1章和第3编《社会主义》前两章改写而成。1880年用《空想社会主义和科学社会主义》的名称在巴黎出版(法文版)。1883年出版德文单行本时改现名。编入《马克思恩格斯全集》第1版第19卷。本书阐述了科学社会主义产生的社会条件、思想来源和主要原理，对空想社会主义作了全面的评价，指出马克思创立的唯物主义历史观和剩余价值理论使社会主义从空想变成了科学。马克思称本书为"科学社会主义的入门"(《马克思恩格斯选集》第3卷第689页)。

社会主义劳动群众集体所有制 简称"社会主义集体所有制"。生产资料归部分劳动群众集体所有的一种公有制形式。社会主义经济的重要组成部分。社会主义集体所有制经济在我国农村中占绝对优势，在城镇手工业、工业、建筑业、运输业、商业、服务业等行业中也占一定比重。我国劳动群众集体所有制一是通过合作化道路对个体经济实行社会主义改造产生的，二是在改革开放中新生的。除原有的集体所有制形式之外，股份合作制和职工持股会组织等经济形式，都不同程度地具有劳动群众集体所有制性质。

社会民主党在民主革命中的两种策略 列宁写于1905年6—7月。编入《列宁全集》第2版第11卷。阐述布尔什维克在民主革命中的正确策略，批判孟什维克的机会主义策略，论证了马克思主义关于无产阶级怎样对待资产阶级民主革命的理论。贯串全书的基本思想是无产阶级领导权问题。指出：民主革命是资产阶级性质的革命；民主革命进行得愈彻底，无产阶级为争取社会主义而反对资产阶级的斗争就愈有保证；无产阶级应该尽最大努力参加民主革命，成为民主革命的领导者；无产阶级领导的工农联盟是民主革命胜利的根本保证；争取民主革命胜利的最重要的手段是人民武装起义。书中还发展了马克思主义关于不断革命的思想，说明取得胜利的无产阶级不应当停留在资产阶级民主革命阶段上，而应当立即开始向社会主义革命过渡。

3 **礿** (yuè 跃) 古代祭名。《礼记·王制》："天子诸侯宗庙之祭，春曰礿，夏曰禘。"郑玄注："此盖夏殷之祭名，周则改之，春曰祠，夏曰礿。"《公羊传·桓公八年》："夏曰礿。"何休注："麦始熟可礿，故曰礿。"亦作"禴"。参见该条。

祀〔**禩**〕(sì 四) ❶祭祀。《左传·文公二年》："祀，国之大事也。"❷祭祀之所。《礼记·檀弓下》："过墓则式，过祀则下。"❸商代称年为祀。《书·洪范》："惟十有三祀。"

祀灶 祭灶神，古代五祀之一。《礼记·月令》："〔孟夏之月〕其祀灶，祭先肺。"参见"祀灶日"。

祀灶日 祭祀灶神的日子。汉以前祀灶在夏天举行。后传说汉代阴子方在腊日晨见到灶神，并以黄羊祭之，因而大富，遂以腊日为祀灶日。见《后汉书·阴兴传》。旧时风俗多以夏历十二月二十三日或二十四日为祀灶日。范成大《祭灶词》所谓"古传腊月二十四，灶君朝天欲言事，云车风马少留连，家有杯盘丰典祀"，即指此。

祊〔**禓**〕(shāng 伤) 指强死鬼，即死于非命者。亦指驱逐强死鬼之祭。《礼记·郊特牲》："乡人祊。"郑玄注："祊，强鬼也。谓时傩，索室驱疫，逐强鬼也。祊或为献，或为傩。"

禡〔**禡**〕(mà 骂) 古代军中祭名。《诗·大雅·皇矣》："是类是禡，是致是附，四方以无侮。"《礼记·王制》："禡于所征之地。"郑玄注："禡，师祭也，为兵祷。"《宋史·礼志二十四》："师出必祭，谓之禡。"

禡牙 古时出兵行祭旗之礼。封演《封氏闻见记》卷五："军前大旗谓之牙旗，出师则有建牙、禡牙之事。"《宋史·礼志二十四》："太宗征河东，出京前一日，遣右赞善大夫潘慎修出郊，用少牢一，祭蚩尤禡牙。"

4 **祆** (xiān 掀) 中国古代对琐罗亚斯德教所信奉之神的称谓。琐罗亚斯德教既崇拜火，又崇拜日月星辰，人们认为该教崇拜天，故以"火祆"称其神。一说祆字本作"天"，后加示旁为祆；一说祆字是天神的省文，不称天而称祆，表明他是外国的天神。隋唐以后的中国史籍一般称作"祆神"，并称琐罗亚斯德教为"祆教"，称该教庙宇为"祆祠"。

祎〔**禕**〕(yī 衣) 美好。张衡《东京赋》："汉帝之德，侯其祎而。"侯，发语词，无义。

祎 (guǐ) ❶祭山名。见《集韵·四纸》。❷通"乖"。见"祎刺"。

祎刺 乖戾。《易林·豫之临》："一夫两心，祎刺不深，所为无功，求事不成。"

祉 (zhǐ 止) 福。《诗·小雅·六月》："吉甫燕喜，既多受祉。"

视〔**視、眡、眎**〕㊀(shì) ❶看；审察。如 视察；巡视。《荀子·劝学》："目不能两视而明，耳不能两听而聪。"❷看待。《左传·成公三年》："贾人如晋，荀罃善视之。"❸效法。《书·太甲中》："视乃厥祖。"孔传："法视其祖而行之。"❹比照。《孟子·万章下》："天子之卿受地视侯。"❺通"示"。《汉书·高帝纪上》："视项羽无东意。"

㊁(zhì) 通"指"。《列子·汤问》："视拇则诸侯从命。"

视力 眼辨别物体形象的能力。可用视力表测定。见"视力检查"。

视日 占卜日子的吉凶。《史记·陈涉世家》："周文，陈

之贤人也，尝为项燕军视日。"

视角 ❶从物体两端发出的两条光线在眼的*光心交叉而成的夹角。物体愈小或距离愈远，视角愈小，在人的视网膜上所成的像也就愈小，乃至不能看清。医学上用肉眼能分辨的最小视角作为衡量视力的标准。正常视力能看清的最小物体所形成的视角为1′，称为"一分视角"。观察很小或很远的物体时，常使用光学仪器（如显微镜、望远镜等）以增大视角。❷摄影镜头"视野"大小的角度。视角的大小依镜头焦距长短和像幅大小而定。短焦距镜头视角大；长焦距镜头视角小。镜头的视角大小与它能够清晰结像的范围有密切关系。

视诊 体格检查方法之一。医生用眼睛直接观察被检查者的意识、精神、气色、表情、姿势、步态、生长发育情况、营养状况及身体各部形态和功能，从而判断有否病理变化。

视事 办公；就职治事。《左传·襄公二十五年》："崔子称疾不视事。"《汉书·王尊传》："今太守视事已一月矣。"

视图 在工程制图中，将物体按正投影法向投影面投射时所得到的投影图。有*第一角画法和第三角画法之分。在第一角画法中，光线自物体的前面向后投射所得的投影称"主视图"，自上向下投射所得的称"俯视图"，自左向右投射所得的称"左视图"；从其他三个相反方向投射所得的投影分别称"后视图"、"仰视图"和"右视图"。为完整地表达一个物体的形状，常须采用两个或更多的视图。

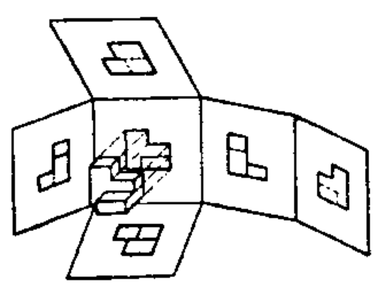

六面视图展开示意

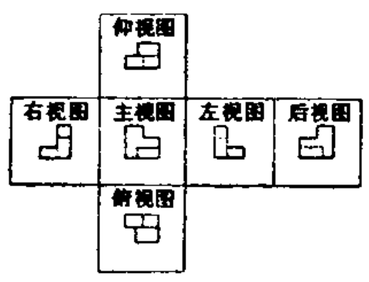

六个视图相对位置

视学 ❶中国古代天子视察学校的礼仪。《礼记·文王世子》："天子视学，大昕鼓徵，所以惊众也。"又谓天子考试学生的功课。《礼记·学记》："未卜谛不视学，游其志也。"唐孔颖达疏："此视学谓考试学者经业，或君亲往，或使有司为之，非天子大礼视学也。"❷学官名。专掌视察各地教育事宜，分部、省、县三级。清光绪三十年（1904年）直隶（今河北）学务处始设，后渐完备。1909年学部颁布《视学官章程》二十三条。民国初承清制。1931年8月颁布《教育部督学章程》，改称"督学"。

视草 旧指词臣受命商讨、修改诏谕一类的公文。后亦称词臣起草诏谕为"视草"。《汉书·淮南王传》："时武帝方好艺文，以安属为诸父，辩博善为文辞，甚尊重之。每为报书及赐，常召司马相如等视草乃遣。"张萱《疑耀》卷七："古人称视草者，谓视天子所草也。古者，诏令多天子自为之，特令词臣立于其侧，以视所草何如耳。故汉武帝诏淮南王，令司马相如视草，非令相如代笔也。今典制诰者，皆代天子笔，非视草之义而称视草，不亦谬乎？"

视差 指从某一基线两端各引一直线到同一较远物体时，两直线间所成的夹角。如果这基线为双目间距离，则称"双目视差"。应用上根据不同需要派生出各个稍有不同的概念。如：(1) 在物理学中，视差指在不同位置观察远近两物体时，它们间发生相对位置变化的现象。如图（一）所示，在 O_1 处观察时，A 物体似乎在 B 物体右方。观察者从 O_1 向 O_2 移动，在 O_2 处看来，A 物体就在 B 物体左方。射击瞄准或在实验中利用指针对标尺读数时，都必须防止由视差引起的误差。(2) 在天文学中，指因观测者位置的移动或由不同地点观测同一天体而引起的方向变化。如图（二）所示：C 天体，A、B 观测者，AB 基线；它对于天体 C 的张角叫做"视差"。如已知基线的长度和视差的大小，便可用三角学推算天体的距离。测定太阳系内天体距离时，以地球半径为基线，所得视差称为"周日视差"；测定恒星距离时，以地球公转轨道半径（即太阳与地球的平均距离）为基线，所得视差称为"周年视差"。(3) 在摄影测量中，指立体像对上或承影面上同名像点的坐标差。平行于摄影基线方向（航向）的称为"左右视差"；垂直于基线方向（旁向）的称为"上下视差"；任两点的左右视差之差称为"左右视差较"。在立体观察下，左右视差较可反映为人眼的生理视差，因而能观察到立体模型。(4) 在摄影中，视差（亦称"平行差"）指从照相机取景器中看到的物体和镜头摄入的物体不完全一致的现象。照相机距离物体愈远，视差愈小；距离愈近，视差愈大。拍摄两米以外的物体时，视差的影响可忽略不计。高级照相机上的取景器都有校正视差的功能。单镜头反光式照相机由于取景和摄影通过同一物镜，故可达到基本上无视差。

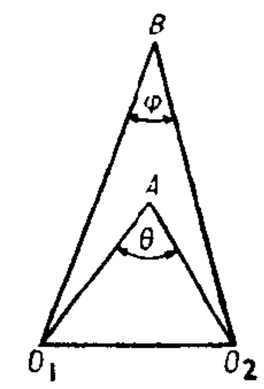

（一）说明视差的图示

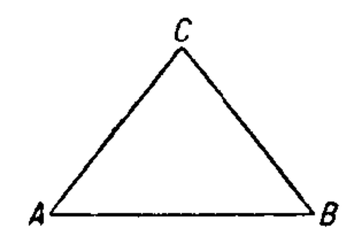

（二）说明视差的图示

视觉 感受和辨别光的明暗、颜色等特性的感觉。眼睛是视觉的器官，一定波长范围内的光波是视觉的适宜刺激。由光源直射或物体反射的光线作用于眼球的视网膜，引起视网膜上感觉细胞的兴奋，再经视神经传至大脑皮层视区（枕叶）而产生。人眼视网膜上有两类感光细胞，一是视杆细胞，二是视锥细胞。视杆细胞感受弱光，是暗视器官。视锥细胞感受强光，能分辨380～780纳米之间不同波长的光线，产生紫、靛、蓝、绿、黄、橙、红等颜色感觉，是明视器官。

视息 犹言生存。息，呼吸。蔡琰《悲愤诗》："为复强视息，虽生何聊赖！"《宋书·徐湛之传》："靦然视息，忍此余生。"

视朔 古代天子和诸侯在每月初一祭告于明堂和祖庙后听政，叫"视朔"。《春秋·文公十六年》："公四不视朔。"参见"听朔"、"告朔❷"。

视野 ❶眼球固定注视一点时所能看见的空间范围。双眼视野大于单眼视野。各种颜色的视野也大小不同：绿色视野最小，红色较大，蓝色更大，白色最大。主要由感受不同波长光线的视锥细胞比较集中于视网膜中心所致。❷思想或知识的领域。如：扩大学术视野。

视距 利用超短波、微波作地面通信和广播时，空间波传播所能直达的距离。一般不超过50公里，主要决定于发射和接收天线的高度，天线愈高，传播距离愈远。

视朝 君主临朝听政。《孔子家语·五仪解》："正其衣冠，平旦视朝。"

视频 在电视或雷达中，由图像转换而成或可转换成图像的电信号频率。频率范围很宽，约从零至数兆赫。

视膳 古代侍养父母、祖父母等尊长的一种礼节。《礼记·文王世子》："食上，必在视寒暖之节；食下，问所膳。"在视，察视。《南史·江敷传》："庶祖母王氏老疾，敷视膳尝药，七十余日不解衣。"

视见率(率 lǜ) 亦称"光谱光效应函数"。人眼对不同波长的光的视觉灵敏度。通常人眼对黄绿光最灵敏;对红光和紫光次之;对红外线与紫外线,则无视觉反应。所以人眼对波长为555纳米的黄绿光的视见率最大,取为1;其他波长的可见光的视见率均小于1;红外线与紫外线的视见率等于零。某波长的光的视见率与波长为555纳米的黄绿光视见率的比称为该波长的"相对视见率"。

视网膜 眼球壁最内的一层膜。主要由能感受光刺激的视觉细胞和作为联络与传导冲动的多种神经元组成。视觉细胞在受到光刺激后转变为神经冲动,沿视神经传入到脑,构成视觉。视网膜在视神经出眼球处,没有视觉细胞,不能感受光的刺激,称为"盲点"。正对瞳孔处为黄斑,其中有一个浅凹,是视觉最敏感的部位。

视色素 眼球视网膜的感光物质。存在于视杆细胞和视锥细胞内。视杆细胞的感光物质称"视紫红质",眼睛感受微弱光线即依靠它的感光作用;视锥细胞的感光物质有三种,分别对红、绿、蓝色光敏感,与强光下的视觉和色觉有密切关系。以化学结构论,各种视色素都与维生素A有关。

视运动 反映天体真运动的一种表观现象。例如,天体的*周日运动就是一种视运动,它是反映地球绕轴自转的一种表观现象;太阳每年巡天一周的运动也是一种视运动,它是反映地球绕太阳公转的一种表观现象。

视听率(率 lǜ) 广播收听率和电视收视率的简称。指收听收看某一节目的受众占受众总数的百分率。是分析判断广播电视播出效果、改进节目的重要依据,也是制定广告费价格的主要依据。

视位置 在天文学上,指某一观测时刻相对于真春分点和真赤道的实际看到的天体位置。它是改正过大气折射后天体的位置。

视星等 由天体的亮度所确定的星等。参见"星等"。

视神经 人和脊椎动物的第二对脑神经。为感觉神经。在人体,起源于眼球视网膜的神经节细胞,神经节细胞的轴突在眼球后极内侧约3~4毫米处穿出眼球,构成视神经。视神经穿视神经孔进入颅中窝,经视交叉而入脑。

视力保护 为防止眼睛过度疲劳,避免伤害因素造成视力减退所采取的各种措施。如看书、写字及从事精细工作时,应保持正确坐姿和适宜光线,注意字体大小、眼睛与工作面的距离、间歇休息等卫生习惯,同时开展眼保健操。

视力检查 用视力表测定视力的方法。常采用"E"字形视力表检查。被检者在视力表前的规定距离(远距视力为5米,近距视力为30厘米),轮换掩盖一眼,以另眼阅读表上符号,自上而下,由大及小,直到不能辨认的行列为止。正常眼的视力应在1.0以上。

"E"字形视力表

视民如伤 《左传·哀公元年》:"臣闻国之兴也,视民如伤,是其福也。"杜预注:"如伤,恐惊动。"谓爱惜人民。

视在功率(率 lǜ) 表示交流电电工设备的容量。在单相交流电路中,视在功率等于电压有效值和电流有效值之积。单位为伏安。视在功率乘以功率因数等于有功功率。

视死如归 形容不怕死。《韩非子·外储说左下》:"三军既成陈(阵),使士视死如归,臣不如公子成父。"

视向速度 天体相对于观测者的速度在视线方向的投影。它是根据多普勒效应,观测天体的谱线对于地上波源的同一谱线的位移而测定的。当天体离开观测者而去时,其光谱线移向波长较长的一端,规定视向速度为正;当天体向着观测者而来时,其光谱线移向波长较短的一端,规定视向速度为负。当天体的空间速度远小于光速时,谱线的位移量同视向速度成正比。

视听资料 以录音、录像工具和其他信息保存手段储存的,可以呈现声音、图像的资料。包括呈现声音的唱片、录音带,呈现图像的照片、投影片、幻灯片,同时呈现声音和图像的录像带、电影片、视频光盘,以及缩微制品等。广泛应用于科学、教育、医学、法学等领域。诉讼上作为一种法定证据,对查明案情有重要意义。

视物变形 视物变小或变大,或形象扭曲变形的现象。多由黄斑病变引起。常见于中心性视网膜脉络膜病变或波及黄斑区域的视网膜脱离等疾病。处理以对因治疗为原则。

视觉后象 光刺激停止作用后暂留的视觉形象。分正后象和负后象。与原刺激相符的视觉后象称为正后象,与原刺激相反的则称为负后象。以颜色视觉为例,正后象的色调与原刺激的色调相同,负后象的色调是原刺激色调的补色。

视神经炎 各种原因引起的视神经炎性病症。由鼻旁窦、牙、扁桃体等炎症或维生素B缺乏,甲醇、奎宁等药物中毒或结核性脑膜炎、病毒性脑炎、蛛网膜炎以及恶性贫血、梅毒等引起。可在不同程度上破坏神经正常传导作用,主要表现为瞳孔散大或对光反应迟钝以及不同程度的视力减退。应及早治疗。

视屏文章 通过电话及电视,直接传送到家庭或办公室显示屏上的文章图像资料。英国从1976年开始就可通过电视系统传播,1979年又发展为可通过公共电话网络传播,读者可通过电话,向视屏文章服务中心索阅文件。70年代末在欧洲、北美及日本均有发展。视屏文章由于信息来源广泛、信息提供及时,广泛用于工业、商业、教育、科研以及军事等方面。

视野检查 用视野计测定视野的检查方法。一眼注视正前方目标时所能觉察到的空间范围,称为视野。视网膜和视神经病变,常表现在视野缩小和暗点出现,青光眼及颅内病变则常表现为视野缺损或偏盲。视野异常具有重要的诊断价值。

视距测量(量 liáng) 用带有视距装置的测量仪器测定水平距离和高差的一种方法。一般用经纬仪或大平板仪望远镜内的视距丝照准标尺,读取尺上读数和竖盘读数,求出水平距离和高差。常用于地形测图和建立低精度的图根控制点。

视景系统 在地面进行有人驾驶的飞行仿真时,给飞行员提供模拟座舱外景的视觉信息系统。主要由根据信息相似性原则而设计的计算机成像系统组成,包括视觉环境数据库,图像发生器及显示系统。所提供的主要视觉信息有飞机滑行、起飞、进场着陆、空中加油、低空飞行、空中格斗及空-地武器投放等。

视频光盘 简称LD、"视盘"、"影碟"。一种只读型光盘。以电视帧为基础存储图像信息。制作时,将记录的视

频模拟信号经过各种转换处理，在光盘的表面上形成长度不等的微小凹凸坑区。通过影碟机的播放，显示动态图像和声响。

视网膜电图 视网膜神经元电活动的图像记录。用以检查和诊断视网膜的生理或病理状态。

视网膜脱离 视网膜与其外面的色素上皮层分离的病症。多由高度近视、外伤、脉络膜炎或肿瘤等引起，可严重影响视力。前两者一般可通过手术复位，后两者则须按病因处理。

视觉敏锐度 简称"视敏度"。表示人的视觉辨认物体细节的能力。人能辨认细节的尺寸愈小，其视觉敏锐度愈高。它等于所能分辨的以角度"分"为单位的视角的倒数。视觉敏锐度在医学临床上称为"视力"。参见"视力检查"。

视神经萎缩 视神经纤维的一种病理现象。多由炎症、外伤、青光眼或颅内疾病等引起。可造成视力减退或失明。眼底镜检查见视神经乳头呈苍白色。根据病因给予药物或手术治疗。

视频放大器 放大视频信号的放大器。由电视图像转换成的电信号和脉冲信号称为"视频信号"，其频带较宽(数赫至数兆赫)。主要技术要求是：放大倍数高、频率响应好、没有相位畸变。用于电视发送、接收设备或其他电子设备中，放大电视影像信号和脉冲信号等。

视错觉构成 现代设计基础之一。指利用人的知觉判断与所观察的形态，在现实的特征中，通过不同的排列组合，使之产生矛盾荒诞的错觉经验，成为一种新的构成形式。

视超光速运动 由一些河外射电源的红移及其子源的角距离随时间变化率推求出的子源表观横向分离速度超过光速的现象。目前，在几个恒星上也观测到类似的现象。

视网膜母细胞瘤 俗称"猫眼"。起源于视网膜的恶性肿瘤。多见于婴幼儿，70% 的患儿在 3 岁以下，部分病例有家族遗传倾向。主要表现为斜视、瞳孔部出现黄光或白光反射。肿瘤发展可引起高眼压症。肿瘤组织常沿视神经向颅内或向眼球外蔓延，晚期常向远处转移。治疗有放射、冷冻、化疗和手术等，但疗效不理想，死亡率高。

视网膜血管闭塞 视网膜动脉或静脉发生阻塞的病症。多由血管痉挛或栓子(血栓)堵塞管腔引起，主要与高血压、动脉硬化或脉管炎有关。发病突然和高度的视力减退或丧失是本病的特征。可造成视网膜高度贫血或出血状态。根据病因可应用尿激酶等药物进行治疗。

视神经乳头水肿 由颅内压升高而引起视神经乳头被动性水肿的病症。主要见于颅内肿瘤患者，亦可见于恶性高血压、眼眶肿瘤等病的患者。早期视力可以正常。眼底检查见视神经乳头隆起，边缘模糊。视网膜静脉充盈增粗，有时可见渗出、出血。晚期视神经乳头萎缩，视力严重受损。

4**祆** (yāo 腰) 同"妖"。《荀子·天论》："祆怪不能使之凶。"《汉书·眭弘传》："妄设祆言惑众，大逆不道。"

祆祥 犹"妖孽"。不祥。《国策·楚策四》："先生老悖乎，将以为楚国祆祥乎？"

祈 (qí) ❶向神求祷。如：祈福。《诗·小雅·甫田》："以祈甘雨，以介我稷黍。"引申为向人请求的通称。如：祈请；敬祈。❷通"畿"、"圻"。《诗·小雅·祈父》序："《祈父》，刺宣王也。"孔颖达疏："此职掌封畿甲兵，当作畿字，今作圻。"

祈父 (—fù) 《诗·小雅》篇名。祈父即圻父，官名，是职掌封圻兵甲的司马。《诗序》谓"刺宣王"。《郑笺》："刺其用祈父不得其人也。官非其人，则职废。"

祈风 宋时泉州、广州等地对南方海外交通之商舶，须依赖风力航行，每年夏历五月及十一月左右，地方长官和市舶司官员等常为回舶及去舶祈祷航行中风向顺利，称为祈风。泉州祈风地点在城西九日山，今尚有记载祈风的石刻文字。

祈年 ❶祈求丰年。《诗·大雅·云汉》："祈年孔夙，方社不莫。"郑玄笺："我祈丰年甚早。"❷殿名。在北京天坛。本明大享殿，嘉靖间建此，专以祈谷。清仍袭用，至乾隆时改今名。

祈向(嚮) 祈求向往。《庄子·天地》："三人行而一人惑，所适者犹可致也，惑者少也。二人惑，则劳而不至，惑者胜也。而今也以天下惑，予虽有祈向，不可得也，不亦悲乎！"

祈羊 烹羊以祭，古代祭山的一种仪式。《管子·形势》："山高而不崩，则祈羊至矣；渊深而不涸，则沈玉极矣。"尹知章注："山不崩，渊不涸，兴雨之祥，故羊玉而祈祭。烹羊以祭，故曰祈羊。"按戴望校正引张文虎曰："祈羊费解。羊疑祥字之讹。《国准》篇云：'立祈祥以固山泽。'是其证。"可备一说。

祈招 (—shāo) 周逸诗。周穆王欲漫游天下，祭公谋父乃作《祈招》之诗以谏之，诗中有"形民之力，而无醉饱之心"等语。凡七句，二十九字。见《左传·昭公十二年》。杜预注：谋父，周卿士，"祈招"即"祈父招"之意。祈父，周司马，招其名。并释诗义云："言国之用民，当随其力任，如金冶之器，随器而制形，故言形民之力，去其醉饱过盈之心。"一说"祈招"为祈求明德之意。

祈祷 宗教仪式之一。各种宗教都有，由信教者以赞美、感谢、禀告、恳求等方式，向他们所信仰的天、地、神等进行祷告，祈福禳灾。

祈使句 用来要求听话人做某件事情的句子。如："你去一趟。""把任务交给我！""快上车吧！"常用"吧"、"呀"、"啊"等助词。句末用句号，语气较强的用感叹号。

祇 ㊀(qí 其) ❶亦称"地祇"。指地神。陆德明《经典释文》："天曰神，地曰祇。"常与神合称"神祇"，指天地之神。并常以天神、地祇、人鬼并提，泛指天上、地上和人世的各种精神体。❷大。《易·复》："不远复，无祇悔。"孔颖达疏："既能速复，是无大悔。"❸通"疧"。病。《诗·小雅·何人斯》："壹者之来，俾我祇也。"

㊁"只㊀"的异体字。

㊂(zhī 支) 恰巧。《左传·昭公十三年》："大福不再，祇取辱焉。"

祇园 (Jetavana Anāthapindikārāma) 全称"祇树给孤独园"或"祇园精舍"。印度佛教圣地之一。与王舍城的竹林精舍并称佛教两大精舍。据说释迦牟尼成道后，憍萨罗国的给孤独长者用大量黄金购置舍卫城南祇陀太子园地(今印度塞特马赫特〔Setmahet〕)，建筑精舍，请释迦居住说法。祇陀太子也奉献了园内的树木，因此以两人名字命名。相传释迦居此宣扬佛教达二十余年。

祋 (duì 对) 古兵器，即"殳"。《诗·曹风·候人》："彼候人兮，何戈与祋。"何，通"荷"。肩负。参见"殳❶"。

祊 (bēng 崩) ❶宗庙门内设祭的地方。《诗·小雅·楚茨》："祝祭于祊，祀事孔明。"毛传："祊，门内也。"郑玄笺："孝子不知神之所在，故使祝博求之平生门内

之旁待宾客之处，祀礼于是甚明。"因以为祭名。《礼记·礼器》："设祭于堂，为祊乎外。"❷古邑名。春秋郑国祀泰山的汤沐邑。在今山东费县东南。《公羊传》、《穀梁传》作"邴"。

5 **祛**（qū 区） 除去。如：祛疑；祛痰。王绩《薛记室收过庄见寻率题古意以赠》诗："使我视听遣，自觉尘累祛。"

祛风 中医学名词。祛除风邪的一种治法。适用于表证而见发热恶寒、头风疼痛以及风湿痹痛等，常用药物如羌活、防风、白芷、荆芥、薄荷、蔓荆子等。

祛祛 《诗·鲁颂·駉》："以车祛祛。"毛传："祛祛，强健也。"陈奂传疏："唐石经作'祛祛'，'祛祛'状马行，有强健之意。"

祛痰镇咳药 能祛除呼吸道中的痰液和减轻咳嗽的药物。可分两类：(1) 祛痰药，又称"粘痰溶解剂"。如*溴己新和乙酰半胱氨酸（痰易净），通过破坏痰中的粘性成分，使痰液化，降低其粘度而便于咯出，用于粘痰咳出困难而引起气急的患者。含皂苷的一些中药（如桔梗、沙参、前胡、远志等）和氯化铵、酒石酸锑钾等盐类，均能对胃肠道粘膜产生轻微刺激而反射性地增加呼吸道分泌，使稠粘痰变稀，易于咳出，从而减轻咳嗽。另外一些祛痰药，如木馏油、愈创木酚和一些挥发油，能减少过多的痰液分泌，也能减轻咳嗽。(2) 镇咳药。如喷托维林和可待因糖浆等，则单纯镇咳，并无祛痰作用。它们镇咳机制并不相同，可待因直接抑制咳嗽中枢，而糖浆等则缓和咽部粘膜的刺激，从而减少对中枢的反射性刺激。中药甘草兼有缓和性镇咳作用和轻度的祛痰作用。

祜（hù 户） 福。《诗·小雅·信南山》："受天之祜。"

祏（shí 石） 宗庙中藏神主的石盒。《左传·哀公十六年》："反祏于西圃。"杜预注："祏，藏主石函。"程大昌《演繁露》卷一："宗庙神主皆设石函，藏诸庙室之西壁。"一说指宗庙中的神主。《说文·示部》："祏，宗庙主也。"

祐（yòu 右） 保祐，旧指天、神等的佑助。《易·大有》："自天祐之，吉无不利。"

祐国寺塔 俗称铁塔。在河南省开封市东北角。建于北宋皇祐元年（1049 年）。因塔建在开宝寺内，称开宝寺塔，明改祐国寺塔。为八角十三层铁色琉璃砖塔，高 55.08 米。远望似铁铸。塔身挺拔，装饰华丽，是国内现存最高的琉璃塔。有盘道可通塔顶。为全国重点文物保护单位。

祓（fú 弗） 古代习俗，为除灾去邪而举行仪式。《汉书·外戚传上》："帝祓霸上。"参见"祓除❶"。

祓除 ❶古代习俗，为除灾去邪而举行的一种仪式。《周礼·春官·女巫》："掌岁时祓除衅浴。"郑玄注："岁时祓除，如今三月上巳如水上之类。"按祓除的时间、地点、方式各有不同，通常于岁首在宗庙、社坛中举行，而尤以夏历三月上巳日在水边祓除最为流行，郑玄即以当时流行的习俗为说。又称为禊；其方式，或举火，或熏香沐浴，或用牲血涂身。详见孙诒让《周礼正义》。参见"禊"。❷亦用为使纯洁之意。《国语·周语上》："祓除其心，精也。"韦昭注："精，洁也。"

祓禊 古代习俗。每年三月上巳日到水滨洗濯，以除凶去垢，谓之"祓禊"。庾信《三月三日华林园马射赋》："虽行祓禊之饮，即同春蒐之仪。"

祖（zǔ） ❶宗庙，祖庙。《考工记·匠人》："左祖右社。"❷父母以上的尊长。如：祖父；祖母；曾祖；祖先。《诗·大雅·生民》序："尊祖也。"孔颖达疏："祖者，始也，己所从始也。自父之父以上皆得称焉。"❸祖师。《景德传灯录》卷一："第一祖摩诃迦叶。"❹初；开始。《庄子·山木》："浮游乎万物之祖。"❺效法，沿袭。《史记·韩世家》："秦王必祖张仪之故智。"❻熟习。《国语·鲁语下》："祖识地德。"韦昭注："祖，习也。"❼古人出行时祭祀路神。《左传·昭公七年》："公将往，梦襄公祖。"杜预注："祖，祭道神。"引申为送行。见"祖送"、"祖帐"、"祖饯"。❽姓。东晋有祖逖。

祖乙 商代国君。名胜，一作滕。汤的第六代孙，仲丁子。因国都邢（今河北邢台）被水冲毁，迁都于庇（今山东梁山、郓城一带）。商代称为"中宗"。甲骨文称为"中宗祖乙"，并以大乙、大甲与他合称"三示"。在位七十五年，重用巫贤，商复兴。

祖本 书籍或碑帖最早的刻本或拓本。翁方纲《苏斋题跋·赐潘贵妃兰亭原刻本》："此宋高宗赐潘贵妃本，王弇州以为理宗者，误也。今慈溪姜氏、湖州钱氏，皆有此本重刻之石，此其祖本也。"

祖龙 指秦始皇。《史记·秦始皇本纪》："〔三十六年〕秋，使者从关东夜过华阴平舒道，有人持璧遮使者曰：'为吾遗滈池君。'因言曰：'今年祖龙死。'"裴骃集解引苏林曰："祖，始也；龙，人君像；谓始皇也。"

祖业 ❶祖宗创立的功业。《汉书·终军传》："必待明圣润色，祖业传于无穷。"❷祖传的产业。范成大《桂海虞衡志·志蛮》："其田计口给，民不得典卖，惟自开荒者由己，谓之祖业口分田。"

祖考 ❶已故的祖父。《书·君牙》："缵乃旧服，无忝祖考。"孔传："继汝先祖故所服，忠勤无辱累祖考之道。"❷远祖。《左传·襄公十四年》："王使刘定公赐齐侯命，曰：'……今余命女环，兹率舅氏之典，纂乃祖考。……'"环，齐灵公名；舅氏，指齐始祖太公。祖考即指舅氏。

祖师 对创立某种学说或技艺的人的尊称。《汉书·外戚传下》："定陶丁姬，哀帝母也，《易》祖师丁将军之玄孙。"颜师古注："祖，始也。《儒林传》，丁宽，《易》之始师。"佛教道教也称其创立宗派的人为祖师，如达摩祖师、纯阳祖师等。

祖州 州名。契丹耶律阿保机置，因其祖先自高祖以下皆生于此，故名。治今内蒙古巴林左旗西南石房子村。辖境相当今巴林左旗、巴林右旗的一部分。金天会八年（1130 年）改为奉州。阿保机秋季狩猎多在此，建有*西楼。城高二丈，西北隅有内城及殿；东为州廨、官舍、绫锦院等，东南横街四隅有楼，下连市肆。为契丹政治、经济、文化中心之一。

祖约（?—330） 东晋范阳遒县（今河北涞水）人，字士少。祖逖弟。逖死后，继任平西将军、豫州刺史，领逖旧部。咸和二年（公元 327 年），与*苏峻起兵，次年进攻建康（今江苏南京）。失败后投奔后赵，为石勒所杀。

祖帐 古代为远行者在野外路旁饯别而设的帷帐。亦指送行的酒筵。王维《齐州送祖三》诗："祖帐已伤离，荒城复愁入。"《聊斋志异·聂小倩》："迨营谋既就，趣装欲归，燕生设祖帐，情义殷渥。"参见"祖饯"。

祖武 武，足迹。谓先人的遗迹、事业。《诗·大雅·下武》："昭兹来许，绳其祖武。"绳，继续。

祖述 效法、遵循前贤的行为或学说。《礼记·中庸》:"仲尼祖述尧舜,宪章文武。"《墨子·尚贤上》:"尚欲祖述尧舜禹汤之道。"

祖咏 唐诗人。洛阳(今属河南)人。后迁居汝水以北。开元进士。应试时作《终南望馀雪》诗,仅写四句,即以"意尽"而交卷,传为美谈。与王维、储光羲等友善。其诗多写田园隐逸生活,善状景绘物。明人辑有《祖咏集》一卷。

祖图 畲族图腾信仰残留的主要标志之一。据有关畲族始祖盘瓠的神话传说绘制的连环画式图像。形式多样,繁简各异,世代相传、珍藏。祭祖时必悬挂之。参见"过山榜"。

祖饯 古代出行时祭祀路神叫"祖",后因称设宴送行为"祖饯",即饯行。《后汉书·高彪传》:"百官大会,祖饯于长乐观。"参见"祖帐"。

祖宗 古代帝王的世系中,始祖称祖,继祖者为宗。《礼记·祭法》:"〔殷人〕祖契而宗汤;〔周人〕祖文王而宗武王。"郑玄注:"祖宗,通言耳。"按:孔颖达疏:"王肃又以祖宗为祖有功、宗有德。"与郑玄说不同。实则祖、宗之制,殷、周不同。殷以宗为有功的复兴君主之称,而周则凡继祖者都称为宗。王肃说主殷制,郑玄说则主周制,故不能从同。后代帝王祖宗庙号都承用周制。通常又以"祖宗"为祖先的通称。

祖送 古人出行时祭祀路神叫"祖",因谓送行为"祖送"。杨炯《送并州旻上人诗序》:"麟阁良朋,祖送于青门之外。"参见"祖帐"。

祖逖 (266—321) 晋名将。字士稚,范阳遒县(今河北涞水)人。西晋末率亲党数百家南移,迁居京口(今江苏镇江)。建兴元年(公元313年),要求北伐,司马睿(晋元帝)任为豫州刺史,率部渡江,誓复中原。所部纪律严明,得到人民响应,进屯雍丘(今河南杞县),收复黄河以南地区。其时匈奴刘曜与羯族石勒互相攻击,时机对晋有利,但东晋内部迭起纠纷,对他不加支持,终于忧愤死。

祖腊 古代祭祀祖先,叫"祖";年终大祭,叫"腊"。见应劭《风俗通·祀典》。合称"祖腊"。《后汉书·献帝纪》:"魏王丕称天子,奉帝为山阳公……以天子车服,郊祀天地,宗庙祖腊,皆如汉制。"引申指旧制度,旧传统。《后汉书·陈宠传》:"犹用汉家祖腊。"

祖奠 ❶祖庙的祭奠;告庙礼。在祖庙神位前设酒、醴、脯、醢、玉帛等物组成筵席,告奠祖先,称为祖奠。《孔丛子·问军礼》:"其用命者,则加爵受赐于祖奠之前。"❷出殡前一日,柩迁于祖庙时设于柩西的筵席。《仪礼·既夕》:"席升,设于柩西,奠设如初,巾之。"亦谓出殡前一日,像生时出行祖祭路神所设的筵席。《仪礼·既夕》:"祖,还车不还器……乃奠如初。"郑玄注:"车已祖,可以为之奠也,是之为祖奠。"

祖道 古人于出行前祭祀路神。后亦以称饮宴送行。《汉书·刘屈氂传》:"贰师将军李广利将兵出击匈奴,丞相为祖道,送至渭桥。"颜师古注:"祖道,送行之祭,因设宴饮焉。"又《疏广传》:"公卿大夫故人邑子设祖道供张东都门外。"

祖鞭 《晋书·刘琨传》:"吾枕戈待旦,志枭逆虏。常恐祖生先吾着鞭。"祖生,祖逖。后因用为先著、先手的意思。何中《皮氏逸亭》诗:"智有过荣计,先求胜祖鞭。"参见"先鞭"。

祖籍 原籍;祖先居住占籍的地方。

祖厉河 黄河上游支流。在甘肃省中部。源出会宁县南华家岭,北流到靖远县入黄河。因流域内地层含硝、盐碱较多,水味苦咸,故亦称苦水河。长224公里,流域面积1.07万平方公里。

祖母绿 含铬(Cr^{3+})而呈特殊翠绿色(祖母绿色)的宝石级绿柱石。属高档宝石。性脆,一般常有较多裂纹。以颜色晶莹而艳丽、透明度和净度高者为上品。合成品屡见不鲜。

祖师禅(禅 chán) "如来禅"的对称。佛教禅宗认为*菩提达摩西来,祖祖相传的禅法,是教外别传,以心印心,不立文字,名"祖师禅"。

祖冲之 (429—500) 南北朝时代南朝科学家。字文远,范阳遒(今河北涞水)人,一作蓟(今北京)人。南朝宋时主持华林学省,后任南徐州(今镇江)迎从事。南齐,官至长水校尉。他推算出圆周率 π 的值在3.141 592 6和3.141 592 7之间,并提出其密率355/113,此两者领先世界约一千年。他编制的*《大明历》,首先引入*岁差,其日月运行周期的数据比其他历法更为准确。撰《驳议》,坚持真理,反对"虚推古人"。又曾改造指南车,作水碓磨、千里船等,都很机巧。其子祖暅之,亦为数学家,与他共同求出球体积的准确公式,提出*祖氏原理。数学著作有《缀术》和《九章术义》,都已失传。

祖冲之

祖国党 埃及民族主义政党。1879年建立。领袖*阿拉比。主张埃及独立,实行宪政,提出"埃及是埃及人的埃及"的口号。1881年9月,在人民支持下发动"兵谏",推翻反动内阁。次年2月执掌政权。7月英军炮轰亚历山大港,该党领导抗英,9月失败,瓦解。

祖娘节 即"达努节"。

祖鲁人 (Zulu) 南非最大的民族,人口870万(1995年),此外部分人在莱索托、斯威士兰和莫桑比克等国。语言属尼日尔-科尔多凡语系尼日尔-刚果语族。部分信基督教新教,仍持万物有灵信仰。擅长手工艺制作,保留有大量民间传说。很多人在白人的种植场和厂矿做工。

祖氏原理 中国古代计算体积时用到的一条重要原理。刘徽《九章算术注》中已有其雏形。公元5世纪,祖冲之、祖暅之父子在求球体积时指出"幂势既同,则积不容异",即形状不同的物体,只要它们在任意等高处的截面积相等,则它们的体积就不能不相等。在西方,该原理直到一千多年后才由意大利数学家卡瓦列里(Bonaventura Cavalieri, 1598—1647)重新发现。

祖先崇拜 对先祖亡灵的崇拜,属鬼魂崇拜之一。约发生于氏族公社母权制时期。随父权制的确立,逐渐萌生父家长的"灵魂"具有超自然能力,似可庇佑家族成员的观念,并形成供祭、追思等各种崇拜仪式。这种习俗长期留存于阶级社会中,特别是在封建宗法制度下,对维系家族集团、巩固父权统治有很大作用。

祖国纪事 俄国学术、文学、政治综合性月刊。1820年出版于圣彼得堡,1839年由别林斯基主持批评栏,成为进步思想的论坛。1846年别林斯基离开后,由贵族自由派主持,倾向保守,攻击革命民主派。1868年起由涅克拉索夫接办,后来萨尔蒂科夫-谢德林也参加工作,杂志面貌一新,又受到进步知识界重视。1884年遭沙皇政府查封。

祖法儿国 (Zufar) 古国名。亦译佐法儿。故地在今阿拉伯半岛东南岸阿曼的佐法尔一带。1421年(明永乐十九年)遣使至中国建立友好关系,郑和赴西洋时也曾回访。《瀛涯胜览》、《星槎胜览》和《明史·外国列传》等均有专条记述。

祖国光复会 朝鲜共产主义者领导的抗日民族统一战线组织。1936年5月5日成立。在会长*金日成领导下制定了抗日救国的《十大纲领》。机关刊物为《三一月刊》。

祖尔肯乌拉山 在青海省西南部。属唐古拉山脉。近东西走向。海拔5 000米以上。山顶终年积雪。

5 **神** ㊀(shén) ❶亦称"神仙"、"神灵"、"神道"。宗教及神话中所指的主宰物质世界的、超自然的、具有人格和意识的存在。为*精神体中的最高者。神的观念产生于原始社会后期,是人们不能理解和驾驭自然力量以及社会力量时,这些力量以人格化的方式在人们头脑中的虚幻反映。对神的信仰和崇拜,是一切宗教的核心。中国古代在西周以前,神鬼观念极为普遍,至春秋时已有人对之怀疑。《论语·述而》:"子不语怪、力、乱、神。"何晏集解:"神,谓鬼神之事。"亦指人死后的英灵。韩愈《黄陵庙碑》:"尧死而舜有天下,为天子,二妃之力,宜常为神,食民之祭。"❷奇异莫测;异乎寻常。如:神速;神效。《易·系辞上》:"阴阳不测之谓神。"韩康伯注:"神也者,变化之极,妙万物而为言,不可以形诘者也。"《宋史·岳飞传》:"生有神力,未冠,挽弓三百斤,弩八石。"❸精神。如:凝神;费神;聚精会神。《荀子·天论》:"形具而神生。"《淮南子·原道训》:"耳目非去之也,然而不能应者何也?神失其守也。"❹像;肖像。如:传神;喜神。苏轼《传神记》:"南都程怀立,众称其能,于传吾神,大得其全。"《赵氏家法笔记·传神心法》:"传神之法,与画家不同……将写一神,以纸折作十字。为睛则竖折之,则可以取眉心、印堂、山根、鼻准、人中、地阁之得其正。横折之则可以取两眼之得其平。"❺姓。汉代有神曜。

㊁(shēn 申) 见"神荼郁(鬱)垒"。

神人 ❶古代道家理想中得道而神妙莫测的人。《庄子·逍遥游》:"至人无己,神人无功,圣人无名。"又:"藐姑射之山,有神人居焉……其神凝,使物不疵疠而年谷熟。"❷犹天人。谓才貌特出非世间所常见者。王嘉《拾遗记·周灵王》:"〔西施、郑旦〕二人当轩并坐……窃窥者莫不动心惊魄,谓之神人。"

神门 针灸穴位名。见《针灸甲乙经》卷三。属手少阴心经,为原穴、输穴。位于腕部腕横纹尺侧凹陷处。主治心烦、失眠、惊悸、怔忡及癫、狂、痫等。

神女 ❶宋玉《神女赋序》:"楚襄王与宋玉游于云梦之浦,使玉赋高唐之事,其夜王寝,梦与神女遇。"此谓女神,事本假托。李商隐《无题》诗"神女生涯原是梦",本此。后来以宋玉《高唐赋》中有"妾,巫山之女也,为高唐之客,闻君游高唐,愿荐枕席"之语,因亦借以指妓女。❷中国故事片。联华影业公司1934年摄制。吴永刚编导。阮玲玉、章志直等主演。一个私娼被流氓占有,遭受欺凌与剥削。几年后,儿子长大入学,因母亲名声不好,被学校开除。她为偕子远避他乡而暗中积攒的钱财,却被流氓全数偷走,在与流氓发生争执时失手砸死了流氓,结果被判刑十二年,儿子也被送进孤儿院抚养。影片朴素、含蓄,较好地发挥了视觉造型手段和细节的作用,在思想和艺术处理上都达到较高水平,是中国无声影片的代表作。

神木 县名。在陕西省东北部、黄河西岸、窟野河流域,邻接山西省和内蒙古自治区。县人民政府驻神木镇。宋设神木寨,元置神木县。长城及神朔铁路斜贯境内。东南部以农业为主,西北部牧业较盛。产谷子、豆类、红枣、大麻、甜菜和毛皮等。矿产有煤、铁、石英等,煤藏特富。工业有煤炭、冶金、机械、电力、建材、化学、皮革等。地毯工艺、蒲草编织较著名。名胜古迹有杨家城、二郎山。

神历(曆) 北辽梁王耶律雅里年号(1123年)。

神气 ❶神奇之气。《史记·封禅书》:"言长安东北有神气,成五采。"❷精神气息。嵇康《琴赋序》:"导养神气,宣和情志。"夏文彦《图绘宝鉴》卷三:"〔董源〕善画山水,树石幽润,峰峦清深,得山水之神气。"❸神情气概。《晋书·刘曜载记》:"此儿神气,岂同义真(刘俭)乎?"今多指精神饱满。

神父 亦作"神甫"。原意为"灵魂之父"。天主教、正教的基层神职人员。职位在主教之下,协助主教管理教务,通常是一个教堂的负责人。正式品位称教士。"神父"为尊称。

神凤 年号。(1)吴大帝年号(公元252年)。(2)晋时刘尼年号(公元303年)。

神户 日本港市和大工业中心,兵库县首府。在本州西南部大阪湾西北岸。人口147.9万(1995年)。古代为交通、军事要地。1867年辟为通商口岸。1889年设市。世界大港之一,年吞吐量1亿多吨。铁路枢纽,1972年高速铁路(新干线)通过。(大)阪神(户)工业带重要中心。工业以钢铁、电子、机械、造船和食品为主。1981年在离市中心3公里海面上,填海造成面积4.4平方公里的人工港岛。建有现代化运输设备和各种设施。海滨美丽,旅游业甚盛。

神功 周武则天年号(公元697年)。

神术 神妙的法术。《后汉书·王乔传》:"乔有神术,每月朔望,常自县诣台朝。"亦谓神奇的本领。裴铏《聂隐娘传》:"空空儿之神术,人莫能窥其用,鬼莫得蹑其踪。"

神龙 周武则天年号(公元705年),唐中宗沿用不改(705—707)。

神仙 道教对所谓得道后能"超脱生死"变幻莫测的人的称谓。"仙人"的一种。《天隐子·神解》:"在人曰人仙;在天曰天仙;在地曰地仙;在水曰水仙;能通变之曰神仙。"

神册 辽太祖年号(916—922)。

神主 ❶古时为已死的君主诸侯作的牌位,用木或石制成。《穀梁传·文公二年》:"丁丑作僖公主。"范宁集解:"为僖公庙作主也。主盖神之所冯(凭)依……天子长尺二寸,诸侯长一尺。"后世民间也立神主以祀祭死者,用木制成,当中写死者名讳,旁题主祀者的姓名。参见"栗主"。❷指帝王。《史记·夏本纪》:"于是天下皆宗禹之明度数声乐,为山川神主。"❸指人民。《左传·襄公十八年》:"弃好背盟,陵虐神主。"杜预注:"神主,民也。"

神权 ❶宗教迷信宣扬的鬼神系统的权力。剥削阶级经常散播神权观念,以麻痹和束缚人民,作为统治的一种手段。在中国,从夏代以来历代封建统治者一直利用天命鬼神、宗教迷信、谶纬神学等,以维护其统治。毛泽东指出,在旧中国,神权和政权、族权、夫权代表了全部封建宗法的思想和制度,是束缚中国人民特别是农民的四条极大的绳索。在世界其他国家,封建君主和封建教会也利用神权来束缚和统治人民。❷意为"神所授予的权力"。天主教、正教认为耶稣基督把宣讲福音、施行圣事和管理教会的权力都交给了宗徒及其继承的主教们。通过祝圣仪式即获得神权成为神职人员。由神职人员行使圣事或其他宗教仪式,可使

教徒获得神的恩宠或罪的赦免。

神曲 ❶(一qǔ) 长诗。意大利诗人*但丁作(1307—1321)。全诗分三部分:《地狱》、《炼狱》、《天堂》,共一万四千余行。以梦幻故事形式,隐喻象征手法,描写作者游历"地狱"、"炼狱"、"天堂"的情景,广泛反映中世纪后期意大利的社会生活,谴责贵族和教会的统治,表达人民反封建反教会的情绪。语言丰富,对意大利统一的民族语言和文学用语的形成起了很大作用。❷(神麯)即"六神曲"。

神会 (668或686—760) 唐禅宗僧人。本姓高,襄阳(今属湖北)人。十四岁为沙弥,参禅宗六祖慧能于韶州(治今广东韶关)曹溪,接受"顿悟"说。慧能卒后,到洛阳宣扬慧能学说,主张以"无念"为宗。因曾住洛阳荷泽寺,故称荷泽大师。著有《显宗记》。

神色 ❶态度;神情。《东观汉记·刘宽传》:"使婢奉肉翻污朝衣,婢遽收之,宽神色不异。"《晋书·王戎传》:"猛兽在槛中,虓吼震地,众皆奔走,戎独立不动,神色自若。"❷中医学名词。指人的精神与气色。与气血关系密切。若精神爽朗、神思不乱、气色明润、眼目有神,表示气血旺盛、正气未伤,如有病亦易痊愈;反之,如精神疲惫、神识迷糊、气色晦暗、目无精采,则提示正气耗伤、气血虚亏,病情较重。

神交 ❶凭神灵结交。《汉书·叙传上》:"殷说(傅说)梦发于傅岩,周望(太公望)兆动于渭滨,齐甯(甯戚)激声于康衢,汉良(张良)受书于邳沂,皆俟命而神交,匪词言之所信。"❷忘形之交。谓心意投合相知有素的朋友。《三国志·吴志·诸葛瑾传》"孤与子瑜有死生不易之誓。"裴松之注引《江表传》:"孤与子瑜,可谓神交,非外言所闻(间)也。"《晋书·嵇康传》:"所与神交者,惟陈留阮籍、河内山涛。"后多指彼此慕名而尚未见面的交往。❸梦魂相交会。形容思慕之切。沈约《酬谢宣城朓》诗:"神交疲梦寐,路远隔思存。"

神州 ❶中国的别称。见"赤县神州"。❷古时亦称都城所在的州。《宋书·刘穆之传》:"神州治本,宰相崇要。"此指东晋都城建康所在之扬州。

神池 县名。在山西省西北部、内长城右侧。神朔铁路经过境内。县人民政府驻城关镇。汉置楼烦县,北周为神武县。明建神池堡,清改神池县。农产有莜麦、马铃薯、黍、豆类、胡麻等。畜牧业亦盛。工业有煤炭、机械、陶瓷、水泥等。古迹有圆明观。

神奸 指鬼神怪异之物。《左传·宣公三年》:"远方图物,贡金九牧,铸鼎象物,百物而为之备,使民知神奸。"杜预注:"图鬼神百物之形,使民逆备之。"《论衡·儒增》:"安能入山泽不逢恶物,辟除神奸乎?"后亦用以指老奸巨猾。如:神奸巨蠹。

神甫 即"神父"。不信奉天主教的人对"神父"的一种称谓。

神秀(约606—706) 唐僧人,禅宗北宗创始人。本姓李,开封尉氏(今属河南)人。少年出家,在禅宗第五祖弘忍门下,命为上座。以"身是菩提树,心如明镜台,时时勤拂拭,勿使惹尘埃"一偈,表示对佛教教义的理解,未得弘忍赞许。弘忍卒后,神秀赴荆州当阳(今属湖北)玉泉山传授禅法,历受唐武后、中宗、睿宗的优礼。因在北方倡导渐悟法门,一般称为北宗。弟子以普寂(651—739)最著名。著有《大乘五方便》、《观心论》等。

神龟 ❶北魏孝明帝年号(518—520)。❷日本圣武天皇年号(724—729)。

神社 日本神道教祭神或参拜神的场所。其中有的称神宫。原为各村庄共同举行农耕仪式之所,最初只有"神篱"(周围植常青树,中间清净土地为祭神之所)、"磐境"(周围盘置石头,以岩石充神座)等,后来发展为建造房舍、神殿,按时祭神。一般由本殿、币殿(献祭之处)、拜殿三部分组成,神社的入口有称作鸟居的牌坊。在第二次世界大战前,神社由内务省管理,受政府资助。战后国家神道被废除,取消政府资助。

神君 ❶神灵。《韩非子·说林上》:"不如相衔负我以行,人以我为神君也。"❷谓巫。托言有神附身,为人治病断吉凶。《史记·孝武本纪》:"及病,使人问神君。"❸旧时对贤明官吏的敬称,谓其正直如神。《南史·孔奂传》:"奂清白自守,妻子并不之官,唯以单船临郡;所得秩俸,随即分赡孤寡。郡中号曰神君。"

神武 大理段思平年号(?—944)。

神事 ❶祭祀。《国语·鲁语下》:"合神事于内朝。"韦昭注:"神事,祭祀也。"❷神怪之事。《史记·封禅书》:"而海上燕、齐怪迂之方士,多更来言神事矣。"

神明 ❶旧指神祇。《左传·襄公十四年》:"爱之如父母,仰之如日月,敬之如神明,畏之如雷霆。"也专指日神。《史记·封禅书》:"或曰东北神明之舍,西方神明之墓也。"裴骃集解:"神明,日也。"❷谓无所不知,如神之明。《韩非子·内储说上》:"于是吏皆耸惧,以为君神明也。"❸谓人的精神。《楚辞·远游》:"保神明之清澄兮,精气入而粗秽除。"❹汉建章宫中台名。《三辅黄图·建章宫》:"左凤阙,高二十五丈;右神明台。"

神物 ❶指神奇的东西。《易·系辞上》:"是故天生神物,圣人则之。"李白《梁甫吟》:"张公两龙剑,神物合有时。"❷谓神仙。《史记·孝武本纪》:"上即欲与神通,宫室被服不象神,神物不至。"

神往 一心向往。如:悠然神往;为之神往。陆云《答兄机》诗:"神往同逝感,形留悲参商。"

神采 亦作"神彩"。指表著于外的精神、神气、风采。如:神采奕奕。《陈书·江总传》:"尔操行殊异,神采英拔,后之知名,当出吾右。"

神府 旧县名。在陕西省北部。1947年以神木、府谷两县各一部分置县。1950年撤销,复划归神木、府谷两县。

神学 泛指各宗教的宗教学说或一种宗教教义的系统化。在西方,"神学"一词来自拉丁文theologie,源出希腊语theologia,意为"关于神的学问"。公元前3世纪,希腊的一些哲学家已使用,后为基督教所沿用,故常专指基督教神学。

神宝 ❶神奇的宝物。《史记·龟策列传》:"高庙中有龟室,藏内以为神宝。"❷喻指帝位。《后汉书·皇后纪序》:"陵夷大运,沦亡神宝。"李贤注:"神宝,帝位也。"

神祇 天地神灵之总称,在天为神,在地为祇。《书·汤诰》:"并告无辜于上下神祇。"孔传:"言百姓兆民并告无罪,称冤诉天地。"《史记·宋微子世家》:"今殷民乃陋淫神祇之祀。"裴骃集解引马融曰:"天曰神,地曰祇。"

神话 ❶古代先民以对世界起源、自然现象和社会生活的原始理解为基础,集体创造的部落故事。神话不同于传说、寓言和宗教,它主要通过超自然的形象和幻想的形式,表达远古先民对自然现象及人与自然关系的理解,传说中的历史内容、寓言中的道德训诫、宗教中的劝箴意味都少见于神话。神话起源于远古先民对自然和社会现象无法作科

学的解释。一定程度上表达出古代先民对自然力的斗争和对理想的追求。古希腊神话对欧洲文学艺术的发展起过很大的作用。中国神话也极丰富，保存在《山海经》、《淮南子》等古代典籍中。❷一种文学体裁。历代文学创作中，通过模拟神话来反映现实的作品，通常也被称为"神话"。现代西方弗雷泽、荣格、卡西尔、诺斯·弗赖等从文学中看出神话的原型，把文学看作"移位的神话"。于是神话被当作一种检验文学的手段，形成神话批评。

神经 一般指神经干。由神经纤维以及包绕它们的结缔组织构成。神经纤维可分有髓鞘纤维和无髓鞘纤维。较大的神经干有相当厚的结缔组织鞘。身体内大多数神经是混合神经，既包含传入(感觉)神经纤维，又包含传出(运动)神经纤维。神经损伤后，在适宜条件下可再生。

神思 不拘于事实的想像活动，主要指作家在想像力活跃时或处在灵感状态下进行的创作构思。刘勰《文心雕龙·神思》指出："文之思也，其神远矣！故寂然凝虑，思接千载；悄然动容，视通万里；吟咏之间，吐纳珠玉之声；眉睫之前，卷舒风云之色。其思理之致乎！"神思的通塞去来，与作者的秉性才识有关。神思还必须有一种虚静的心境，使作者处在一种高度自由的内心状态。

神品 ❶指精妙的书、画等作品。古代鉴赏家以为最高级的称神品。张怀瓘评历代书法，作品列入神品的共二十五人。见张彦远《法书要录》卷八。陶宗仪《辍耕录》卷十八"叙画"："气韵生动，出于天成，人莫窥其巧者，谓之神品。"❷亦称"圣品"、"圣秩"。基督教会神职人员权力、职分的品级。由主教、神父(司祭)、执事(辅祭)三级构成，也称"三级神品(圣品)制"，为基督教教阶体制的主体。祝圣神品是天主教、东正教的七件圣事之一。施行神品圣事的神权只属主教所有。新教少数教派(如圣公会)也有类似制度。

神垕 镇名。在河南省禹州市西部。以神垕山得名。自宋以来为中国瓷器重要产地之一，所产"钧瓷"驰名全国。有机械、针织、水泥、机砖等厂。

神宫 日本神道教*神社的一种。其地位一般比神社高。据平安(794—1192)中期《延喜式神名帐》，允许称"神宫"的仅有伊势国(今三重县)皇大神宫、丰受大神宫，下总国(今茨城县)香取神宫，常陆国鹿岛神宫等十一个，其他一律称神社。

神珙 唐代僧人，音韵学家。西域人。著有《四声五音九弄反纽图》。

神都 ❶唐光宅元年(公元684年)武则天定都洛阳。洛阳旧号东都，至是改称神都，即今河南洛阳市。神龙元年(705年)复称东都。❷指京都。唐杜甫《赠李八祕书别三十韵》："玄朔巡天步，神都忆帝车。"

神峰 谓气概、风度、神采。《南史·王规传》："王威明风韵遒上，神峰标映，千里绝迹，百尺无枝，实俊人也。"亦作"神锋"。《世说新语·赏誉》："王平子目太尉：'阿兄形似道而神锋太俊。'"王平子，即王澄；太尉，指王衍。

神秘 犹言秘奥。梁武帝《游仙》诗："水华究灵奥，阳精测神秘。"今一般用为深奥莫测的意思。

神玺 北凉段业年号(397—399)。

神效 神奇的效验。《晋书·韩友传》："友卜占，神效甚多。"

神通 ❶精神相契。《三国志·魏志·曹植传》："及其见举於汤武、周文，诚道合志同，玄谟神通。"❷古印度各宗教认为修行有成就的人，能具备各种神妙的能力，叫做神通。佛经上也说仙人有五通，罗汉有六通。《大萨遮尼乾子所说经》卷七："入诸禅故，身得轻软。成就如是身轻心柔，入如意分。善入如意分已，即生神通。""何者如来神通智行？答言：大王！沙门瞿曇神通行有六种：一者，天眼通；二者，天耳通；三者，他心通；四者，宿命通；五者，如意通；六者，漏尽通。"《维摩经·佛道品》："或现离淫欲，为五通仙人。"

神彩 同"神采"。沈约《齐太尉王俭碑》："精神外朗，神彩傍映。"

神兽 北魏时万俟醜奴年号，一作神虎(528—530)。

神鼎 后凉吕隆年号(401—403)。

神锋 ❶极言刀剑之锋利。张宪《我有二首》："我有雁翎刀，寒光耀冰雪，神锋三尺强，落手断金铁。"❷同"神峰"。

神智 精神智慧。刘昼《新论·知人》："故明哲之相士，听之于未闻，察之于未形，而鉴其神智，识其才能，可谓知人矣。"《魏书·李先传》："天下何书最善，可以益人神智？"

神童 ❶指聪明异常的儿童。《梁书·刘孝绰传》："孝绰幼聪敏，七岁能属文，舅齐中书郎王融深赏异之，常与同载适亲友，号曰神童。"❷唐宋时科举有童子科，赴举者称应神童试。

神道 ❶犹言天道。谓神妙莫测之理。《易·观》："观天之神道，而四时不忒，圣人以神道设教，而天下服矣。"孔颖达疏："微妙无方，理不可知，目不可见，不知所以然而然，谓之神道。"❷犹神术。《后汉书·左慈传》："少有神道；尝在司空曹操坐，操从容顾众宾曰：'今日高会，珍羞略备，所少吴松江鲈鱼耳。'元放(左慈)于下坐，应曰：'此可得也。'因求铜盘，贮水，以竹竿饵钓于盘中，须臾引一鲈鱼出。"❸神祇。指天地之神。杨显之《潇湘雨》第一折："不曾祭献神道，便开了船。"❹墓道。《后汉书·中山简王焉传》："大为修冢茔，开神道。"李贤注："墓前开道，建石柱以为标，谓之神道。"❺神道教的简称。

神瑞 北魏明元帝年号(414—416)。

神像 ❶神的图像、塑像。李肇《唐国史补》卷下："又有为伍员庙之神像者，五分其髯，谓之五髭须神。"❷指死者的遗像。

神韵 ❶神采气度。《宋书·王敬弘传》："敬弘神韵冲简，识寓(宇)标峻。"❷诗文书画的风格韵味。

神阙 针灸穴位名。见《外台秘要·肾藏人》。又名"脐中"(见《针灸甲乙经》卷三)。属任脉。位于脐窝正中。主治肠鸣、腹痛、泄泻、腹胀、虚脱等。宜用间接灸。

神嘉 北魏时刘蠡升年号(525—535)。

神算 神妙的计谋。《后汉书·王涣传》："又能以谲数发摘奸伏，京师称叹，以为涣有神算。"李贤注："智算若神也。"亦指准确的推测。

神器 ❶指帝位；政权。《老子》："将欲取天下而为之，吾见其不得已。天下神器，不可为也。"张衡《东京赋》："巨猾閒(间)釁，窃弄神器。"指王莽篡夺汉的政权。❷神奇之物。张协《七命》："神器化成，阳文阴缦。"此指宝剑。

神麚 北魏太武帝年号(428—431)。

神螺 (*Bellerophon*) 古无脊椎动物。腹足纲，神螺科的一属。螺壳中等大小，宽圆形，包旋，左右对称。末螺环几乎完全包住早期的所有螺环。背侧宽圆。脐孔缺或极窄

神 螺

小。壳口新月形，内唇盖有薄壳质；外唇不扩大，具缺凹和裂口。裂口窄且深；有的种类侧唇略扩大。裂带发育，新月形曲线显著，略突起，其两侧浅凹。裂带位于背侧中部。壳质厚，壳面光亮，仅饰有生长线。种很多。世界各地均有发现，生存于奥陶纪至中三叠世。在中国晚古生代地层中极为常见。

神爵 汉宣帝年号(前61—前58)。

神正论 亦译"上帝正义论"。以上帝为正义，表彰上帝的公正的学说。1710年由德国莱布尼茨在《神正论》一书中创用，试图证明现存世界的一切罪恶与不公正现象都是必然的；但认为这无损于创世主的"全能"和"至善"，并宣称现存世界是一切可能世界中最完善的世界。

神灭论 南朝齐梁时范缜著。收入《梁书·范缜传》和《弘明集》内。该文主张精神依存于形体，"形存则神存，形谢则神灭"。人的精神只是形体所发生的作用，而形体则是精神所从属的实体；精神不能离开形体而独立存在。此论代表了中国古代无神论形神观的最高水平。为中国思想史上反对佛教"神不灭"论的最有贡献的文献之一。

神仙传(传 zhuàn) 道教书名。晋葛洪撰。据其自序，洪因旧传刘向所撰《列仙传》"殊甚简略"，乃广取群籍所载及当世所传神仙故事，撰成此书。是道教神仙信仰的书籍之一。今传本叙九十四人事(其中两条与《列仙传》重出)，然唐人梁肃《神仙传论》谓有一百九十人，则今本颇有残缺。

神机营 明代京军三大营之一。使用火器，皇帝亲征时得随军出征。正统十四年(1449年)*土木之变后，三大营丧失几尽，后改革军制，建立团营，未入选的军士归本营，称"老家"。嘉靖时罢团营，恢复三大营旧制。清代也有神机营，设于咸丰十一年(1861年)，选八旗满洲、蒙古、汉军及前锋、护军、步军、火器、健锐诸营的精锐为营兵，守卫紫禁城及三海，并扈从皇帝巡行。其后逐渐腐化，清末废。

神农氏 传说中农业和医药的发明者。相传远古人民过采集渔猎生活，他用木制作耒耜，教民农业生产。反映中国原始时代由采集渔猎进步到农业的情况。又传他曾尝百草，发现药材，教人治病。《神农本草经》即是依托他的著作。一说神农氏即炎帝。

神农架 县级林区名。在湖北省西部、大巴山区，邻接重庆市。林区政府驻松柏镇。1970年由房县、兴山及巴东三县的部分地区设置。以神农架山得名。地处鄂西山地，富林、矿资源，盛产生漆、木耳及多种药材。大神农架为大巴山东段主峰，森林茂密，为全国著名原始林区之一，产有金丝猴和全身白化的熊、獐等珍贵动物，建有自然保护区。农产以玉米、马铃薯、小麦、稻、豆类为主。工业有电力、化学、矿冶、建材、森工等。名胜有燕子洞、千家坪、小当阳、红坪峡、大九湖等。

神异经 志怪小说集。旧题汉东方朔撰，实为伪托。但东汉末服虔注《左传》已有征引。一卷。有晋张华注。其最初传本，后亦散佚；今本乃辑录唐宋类书所引逸文而成。仿《山海经》体例，但略于山川道里而详于记叙神怪异物，间有嘲讽之作。

神护关 腾越八关之一。在今云南腾冲西北猛卡山上。

神武军 ❶唐代禁军名称。肃宗至德二载(公元757年)置，亦称神武天骑，分为左右，与左右羽林、左右龙武，合称北衙六军。❷南宋初年军队名称。高宗建炎四年(1130年)，改御前五军为神武军，御营五军为神武副军。绍兴初，以神武右军、中军任宿卫，其余驻屯江东、淮东、湖北、湖南。绍兴五年(1135年)改称行营护军。

神学院 基督教培训教士的学院。在欧美，有些是独立的，有些则附设于综合性大学内。天主教有时称大修道院。学制一般六年，主要学习经院哲学和神学。新教各派神学院学制不尽相同。有大学毕业后攻读神学的"高级神学科"和高中毕业后攻读神学的"普通神学科"。

神弦歌 乐府《清商曲》的一部。《乐府诗集》引《古今乐录》："《神弦歌》十一曲：一曰《宿阿》，二曰《道君》，三曰《圣郎》，四曰《娇女》，五曰《白石郎》，六曰《青溪小姑》，七曰《湖就姑》，八曰《姑恩》，九曰《采菱童》，十曰《明下童》，十一曰《同生》。"现存古辞共十一曲十八首。每曲少的三句，多的六句，篇幅短小。后人或以为是东吴以来南方的民间祭歌，其中有些系咏叹神、人恋爱之作。

神经元 亦作"神经原"。即"神经细胞"。神经组织的基本单位。每一个神经元包括细胞体和突起两部分。细胞体是组成神经节以及脑和脊髓灰质的主要成分。突起有两类：一是轴突，较长而分支少，构成神经纤维，外有髓鞘或无髓鞘；一是树突，较短而分支很多。周围神经系统的神经以及脑和脊髓的白质就是神经纤维集合组成的。神经元的种类繁多，其形状、大小、结构和功能很不相同。

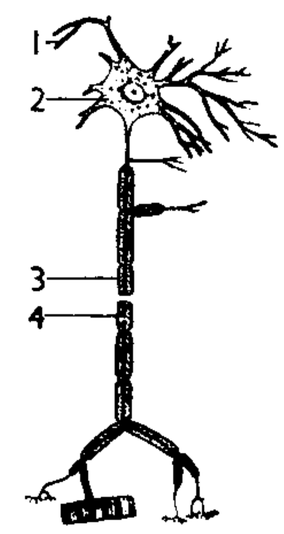

运动神经元模式图
1. 树突 2. 细胞体 3. 轴突 4. 髓鞘

神经节 神经细胞集合而成的结节状构造。表面有结缔组织包被，内部神经细胞伸出神经纤维分布到身体各部分。环节动物和节肢动物，除头部外，一般每个体节有一对神经节。软体动物除脑神经节外，有足、侧、脏等成对的神经节。脊椎动物有脊神经节、交感神经节和副交感神经节。后两者又借神经纤维与脑和脊髓相联系。

神经丛 由脊髓或自主神经节节后神经纤维彼此交织成网形成的结构。如脊神经的臂丛、自主神经的心丛和肺丛等。由此再发出神经分布到感受器或(和)效应器。

神经论 关于神经系统的一种学说。由俄国医师波特金(Сергей Петрович Боткин，1832—1889)提出，后经巴甫洛夫及其学派加以发展。它的基本观点是强调神经系统对机体各种功能的主导作用。指出完整机体各部分的功能都受神经系统的支配；而机体各部分功能的协调，及其与外界环境的相互联系，也都是在神经系统(特别是中枢神经系统的高级部位)主导下通过反射活动而实现的。

神经板 脊椎动物胚胎发育中，将来发育为神经系统的部分。位于胚胎背部，呈板状。前端宽，发育成为脑；后端窄，发育成脊髓。参见"神经胚"。

神经肽 神经细胞分泌的在细胞间传递信息的肽类物质。普遍存在于从低等动物到高等动物的神经系统中。一般在神经元胞体中合成，由神经末梢释放。其作用在不同神经元有所不同：或作为神经递质或*神经调质，在突触局部起作用；或作为神经激素，通过血液循环而作用于靶细胞。前者如P物质(11肽)，后者如许多下丘脑神经分泌细胞中的释放因子——黄体激素释放因子，生长抑素等。同一种神经肽在不同的神经结构中可能具有不同的作用。脑啡肽、内啡肽、血管紧张素、生长抑素、缩胆囊素等神经肽均可能参与多种生理功能。许多神经肽同时也存在于消化道

组织中，称为脑-肠肽。

神经炎 周围神经的炎症或变性损害。病因有营养缺乏、感染、损伤、中毒等。症状有受损神经分布区的刺痛、发麻，感觉减退或消失，肌肉软弱萎缩，肌腱反射减弱或消失，皮肤光滑变薄，病变神经有压痛。治疗应针对病因，早期用维生素 B_1、B_{12}，物理疗法；晚期用体育疗法。

神经胚 脊椎动物胚胎发育中的一个重要阶段。*原肠胚以后，在胚胎背部，出现一条前宽后窄、板状的神经板，周围以隆起的神经褶为界，此后两侧逐渐向中央线合拢，形成管状的神经管，为中枢神经系统的基础。在这一阶段，胚胎的中轴器官，包括神经管、脊索和部分体节，初具规模。

神经症 又称"神经官能症"。通常包括神经衰弱、焦虑症、癔症、强迫症、恐怖症、疑病症等。共有特点是：(1) 常因为素质及心理社会因素共同作用而起病；(2) 可表现多种症状，包括躯体和精神症状，但检查不出相应的病理形态学变化；(3) 除部分癔症患者外，一般意识清楚，没有严重的行为紊乱，能认识自己的病症，要求治疗。

神经病 神经系统的疾病。由炎症、肿瘤、血管病变、损伤、变性、畸形、遗传、中毒、免疫反应等引起。表现为瘫痪、麻木、疼痛、惊厥、昏迷等。以精神活动障碍为主要表现的，特别是无神经系统器质性病变的疾病如精神分裂症、癔症等，应称精神病。俗称精神病为"神经病"，实误。

神经痛 感觉神经受刺激所引起的剧烈疼痛症状。常见原因有损伤、肿瘤、炎症和中毒。包括三叉神经痛（阵发性的面部剧烈疼痛）、臂丛神经痛（肩部或上肢的疼痛）、肋间神经痛（局部胸壁剧烈疼痛）、坐骨神经痛（自腰部向臀、大腿后侧、小腿外侧传播的疼痛）、残肢神经痛（发生在截肢后的肢体残端的疼痛）和灼性神经痛（神经损伤后产生的手部或足部烧灼样剧痛）等。表现为犹如刀割、撕裂、钻刺的感觉，难以忍受。治疗应针对病因，用镇痛药、封闭疗法、针灸、中药、物理疗法、手术等。

神经嵴 胚胎早期，当神经沟愈合形成神经管并与背部脱离时，神经沟缘的神经外胚层也随着脱落，成对地位于神经管两旁的生理结构。神经嵴的细胞以后经迁移、分化逐步演变为其他多种细胞，如神经节细胞和神经膜细胞，肾上腺髓质的嗜铬细胞，表皮的黑素细胞，甲状腺滤泡旁细胞和颈动脉体Ⅰ型细胞等。位于头部的神经嵴细胞分化形成的间充质又称中外胚层，可分化为成牙质细胞等。

神经管 脊椎动物胚胎的神经系统发育的一个过渡结构。即由神经板两侧逐渐向中央线合拢所形成的管状结构（参见"神经胚"）。当脑与脊髓分别形成后，脊髓部分呈管状，亦称"神经管"。

神秘果 (*Synsepalum dulcificum*) 山榄科。常绿灌木或小乔木。分枝多，短而密集，形成紧密的树冠。叶互生，倒卵形，革质。花白色，单生或簇生于果枝叶腋间。小浆果红色，形似花生米，微甜。原产非洲西部热带地区；中国南方引进试种成功。为热带水果之一。果实具有一种奇异特性，当其果肉在口里嚼碎后，接着吃其他酸味水果，则这些酸水果即变为甜味。此效果可持续 30 分钟。

神秘剧 一称"神迹剧"或"圣史剧"。详"宗教剧"。

神兽镜 古代铜镜。纹饰为东王公、西王母等神人和神兽等高浮雕，极为精美，有的上面还有韵体铭文或纪年。出现于东汉时，魏晋南北朝时继续盛行。

神智体 杂体诗名。据宋桑世昌《回文类聚》载，苏轼曾作《晚眺》诗云："长亭短景无人画，老大横拖瘦竹笻，回首断云斜日暮，曲江倒蘸侧山峰。"他不把诗写出来，而"以意写图，令人自悟"。轼持以难北朝使者，使者自以为很懂诗，但看图后不知所云，极为惶愧，声言"自后不复言诗矣"。旧时以为其设想新奇，启人神智，故名。

神智体《晚眺》

神智学 ❶19 世纪末俄国布拉瓦茨卡娅（Елена Петровна Блаватская，1831—1891）和美国奥尔考特（Henry Steels Olcott，?—1906）所创立的神秘主义神学说教。1875 年，他们在美国纽约创办神智学会，总部设在印度马德拉斯。该会声称以促进宗教哲学与科学的比较研究，研究难以解释的自然规律与人的潜力为宗旨。❷指任何神秘主义哲学和神学说教，如新柏拉图主义、诺斯替教等。

神策军 唐天宝十三载（公元 754 年）陇右节度使哥舒翰在洮州西设神策军，以成如璆充军使。安禄山之乱，如璆使其将卫伯玉将兵千余人入卫，屯于陕州。时神策故地沦陷，因号伯玉所领军为神策军。代宗时宦官鱼朝恩，德宗初年宦官白志贞，都曾统领此军。贞元时，分神策为左右厢，由宦官窦文场、王希迁分统。从此宦官领兵成为定制。其军衣粮较厚，诸军往往自请遥隶，众至十五万，其势力在诸禁军上，唐亡始废。

神童诗 又名《幼学诗》。中国旧时的蒙学课本。北宋汪洙撰。内容多属赞颂读书做官。初仅五十六首，并非全是汪作。后增补至数千首，皆杂采他人作品续成。坊间刻本流传甚广。

神道教 简称"神道"。日本固有的宗教。大致可分为神社神道、教派神道和民俗神道三大系统。崇拜多神，号称"天地神祇八百万"，而以崇拜代表太阳神的"天照大神"为中心，并尊之为日本民族的祖神。对神的祭祀一般由"祭主"、"宫司"、"祢宜"等在*神社或*神宫中举行。起源于氏族社会的自然崇拜、祖先崇拜和巫术。公元 4 世纪时以大和朝廷为中心的、统一的奴隶制国家成立后，形成了比较完整的宗教体系。自称日本民族是"天孙民族"，天皇是"天照大神"的后裔并且是后者在人间的代表，皇统即神统。8 世纪佛教在日本盛行后，神道和佛教相混合，形成两部神道、真言神道、天台神道等，并把许多神解释为佛或菩萨的化身，当作佛教的保护神。17 世纪后部分神道学者吸收朱熹理学，强调尊皇忠君，并主张神道教独立，形成吉川神道、垂加神道等。19 世纪中叶明治维新后，实行神、佛分离，建立了"神皇一致"、"祭政一致"的"国家神道"。这种国家管理的神道体制，直到第二次世界大战结束后始告解体。据新的宗教法令，已成为民间宗教。

神道碑 旧时立在墓道前记载死者事迹的石碑。起于汉代，用于统治阶级的上层人物。后亦称刻在神道碑上之文为"神道碑"，成为文体之一。

神韵说 清王士禛的论诗主张。士禛论诗，吸取唐司空图《二十四诗品》和南宋严羽《沧浪诗话》的理论，强调"兴会神到"，追求"得意忘言"，创为神韵说，以清淡闲远的风神韵致为诗歌的最高境界。

神工鬼斧 见"鬼斧神工"。

神本主义 泛指任何以神为中心的学说，以区别于以人为中心的人本主义。曾与人本主义长期对立。新托马斯主义最初也宣扬神本主义，后因"人"的问题于第二次世界大战后在西方被提到突出的地位，马里坦不再把神本主义与人本主义对立起来，主张以人本主义"补充"神本主义，提倡

"以神为中心的人道主义"或"神学人本主义",承认人的非理性部分,使它服从理性,同时也承认人的超理性部分,使理性受鼓舞,使人敞开胸怀接受神的降临。

神出鬼没 比喻用兵神奇迅速,不可捉摸。语出《淮南子·兵略训》"善者之动也,神出而鬼行"。后来也泛指行动变化多端,迅速无常。《红楼梦》第九十七回:"〔宝玉〕本来原有昏愦的病,加以今夜神出鬼没,更叫他不得主意。"

神圣同盟 1815年*维也纳会议后,俄、普、奥三国君主在巴黎结成的同盟。欧洲大多数君主国家加入,目的在维持维也纳会议上重新划定的边界和镇压各国革命。曾于1820—1821年间镇压意大利的革命运动,1823年武装干涉西班牙革命,并企图干涉拉丁美洲的独立运动。1830年法国七月革命后瓦解。

神圣社会 西方社会学用语。与"世俗社会"相对。指传统习俗和道德规范被视为神圣不可变易的、成员受其约束的社会。其根本特征在于它的保守性,排斥任何外来思想和文化,拒不接受新事物、新观念,以防止社会变迁的发生。

神圣家族 全称《神圣家族,或对批判的批判所作的批判(驳布鲁诺·鲍威尔及其伙伴)》。马克思、恩格斯合写于1844年9—11月。编入《马克思恩格斯全集》第1版第2卷。"神圣家族"是对青年黑格尔分子鲍威尔兄弟及信徒的谑称,"批判的批判"是指他们的哲学体系。书中批判了青年黑格尔派和黑格尔本人的唯心主义,初步阐述了辩证唯物主义和历史唯物主义的一些重要思想,肯定了物质生产在社会发展中的决定性作用,阐明了人民群众是真正的历史创造者的思想和无产阶级的伟大历史使命。

神机妙算 形容智谋无穷,不可测度。《三国演义》第四十六回:"瑜大惊,慨然叹曰:'孔明神机妙算,吾不如也。'"

神权政治 由宗教首领掌握国家政权的政治制度。施行于奴隶制和封建制社会。剥削阶级借助于宗教信仰来巩固其专制制度。宗教首领自称是"神"的化身或代表,总揽教权和政权,各级僧侣兼管教务和政务,直接统治人民。如欧洲中世纪的*教皇国,就实行神权政治。资产阶级革命中,提出过废弃神权政治的口号,但个别国家至今仍保留着这种统治形式。

神州日报 1907年4月2日在上海创刊。于右任等创办。早期宣传反清革命。民国初年,为袁世凯复辟帝制作宣传。1926年底停刊,1927年4月复刊。抗日战争时期曾被日伪控制。1947年终刊。

神武天皇 传说中日本第一代天皇。据*《古事记》、*《日本书纪》记载,他从日向出发,经濑户内海,辗转入大和(今奈良)境,臣服当地各族,公元前660年(辛酉)元旦在橿原宫即位。史学界对此说存疑。

神奇秘谱 我国现存刊印最早的琴曲集。明*朱权辑。成书于洪熙元年(1425年)。谱前有朱权自序。分三卷,上卷《太古神品》,中、下卷《霞外神品》,共收《广陵散》、《高山》、《流水》、《阳春》、《酒狂》、《梅花三弄》、《潇湘水云》等琴曲六十三首,保存了不少前代琴谱和民间传谱。

神命休战 中世纪欧洲天主教会对封建领主之间的战争所作的一种规定。即在承认这种战争的合法性的前提下,对战争加以一定的"限制",以有利于教会封建势力。当时欧洲各国内部教俗封建领主都拥有独立的武装,经常争战。天主教会规定交战各方不得侵犯教士、教堂、隐修院等,又规定,在某些"教会圣日"期间禁止各方作战,违者开除教籍,故名为"神命休战"。11世纪始于法国,后扩展到意德等地。13世纪以后,随着各国封建君主中央集权的加强,国内领主间的战争停息,这一规定无形消失。

神话学派 民间文学研究中的一个流派。提倡民间文学的神话起源论。德国雅各·格林在1835年发表的《德意志神话学》一书中,认为一切民间文学都来源于神话。追随者众多,在欧洲各国形成了神话学派。在研究中采用语言学,特别是语源学的考证分析,探寻原始共同语的存在,并贯彻到神话和民间文学的比较研究中。格林的后继者,以出生于德国任教于英国的缪勒为代表,进一步发展了学派的理论,在欧洲民间文学史上获得了青年神话学派的称号。

神经中枢 一种特殊的细胞群。包括:脑和脊髓中控制身体某一种功能的一些特定的神经细胞群,统称该功能的中枢,如呼吸中枢、吞咽中枢、血管运动中枢、体温调节中枢等;或感受某一种刺激的一些神经细胞群,如视觉中枢、听觉中枢、嗅觉中枢等。

神经末梢 神经纤维的末端部分。分布在各种器官和组织内。按其生理功能,分为:(1)感觉神经末梢,亦称"传入神经末梢",接受外界和体内的刺激;(2)运动神经末梢,亦称"传出神经末梢",把神经冲动传布到肌肉或腺体组织上,使它们运动或进行分泌活动。

神经节段 人和脊椎动物在胚胎发育的早期,体躯部分的胚胎性组织,沿背脊中线的两侧,呈明显的节段性分化的现象。连于脊髓而分布于体躯的脊神经,在人体,计有31对,从上而下,排列整齐。体躯各节段的皮肤感觉和肌肉运动的调节,均受一定神经节段分支的支配。如第一肋间的皮肤和肌肉受第一胸神经的支配,即称为第一胸神经节段。根据神经节段性的分布对生理、病理检查和临床应用如麻醉等,具有重要意义。

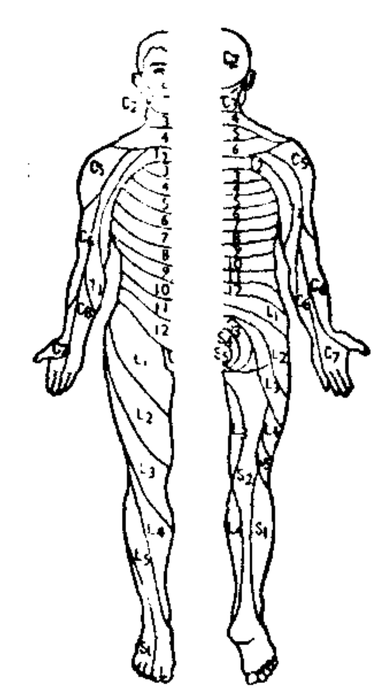

人的脊神经皮支节段性分布示意图

神经外科 外科学的分科。在外科学基础上,研究人体神经系统(脑、脊髓和周围神经)及其附属结构(颅骨、脑膜、脑血管等)的损伤、炎症、肿瘤、畸形和某些功能紊乱疾患(如神经痛、癫痫等)的病因、发病原理、病理、症状、诊断与防治的理论和技术。

神经再生 损伤了的神经元的*轴突重新生长,并和与之有关的细胞(神经元、肌细胞或腺细胞)形成*突触的现象。周围神经被切断后,其断端远离胞体的部分变性,最终消失,却留下由胶原纤维薄膜构成的神经内膜管和神经膜细胞;断端的近胞体端膨大,并长出多条细的新芽;后者沿着神经内膜管和神经膜细胞带延伸至原来与之有关的细胞;神经膜细胞有可能使再生的轴突髓鞘化。中枢神经系统的再生仅见于鱼类和两栖类,很少发生于成年哺乳动物。根据近年研究资料,成年哺乳动物中枢神经系统中受损伤的神经元实际上仍保留着再生潜能,只是其环境不适合其生长。

神经网络 亦称"人工神经网络"。由大量与生物神经系统的神经细胞相类似的人工神经元互连而成的网络;或由大量像生物神经元的处理单元互连而成的网络。这些神经元(处理单元)本身是一种多输入多输出的非线性器件,它们可单层或多层排列,同一层的各个神经元(处理单元)之间的连接权值可由网络的学习过程来确定。这种网络具有

学习能力、记忆能力以及智能处理功能，并在不同程度和层次上模仿人脑神经系统的信息处理、存储及检索能力。

神经冲(衝)动 在神经系统中传送信息的编码单位。它伴有一种特征性的电变化，称动作电位；研究神经冲动常以动作电位为其指标。参见"生物电"。

神经纤维 神经元的轴突。按其结构的不同，分为有髓鞘神经纤维和无髓鞘神经纤维。髓鞘由包裹在轴突外面的多层施旺氏细胞膜构成，绝缘性很高。髓鞘是有规则地分节段地形成的，两段间的间隙称为"郎飞节"。有髓鞘神经纤维的冲动传导是跳跃式的，即从一个郎飞节跳过节间段到下一个郎飞节。对脊椎动物而言，较粗的、传导速度较快的神经纤维，都是有髓鞘纤维；无髓鞘神经纤维都是很细的纤维，其直径在1～2微米以下，传导速度很慢。支配骨骼肌的运动神经纤维、粗感觉神经纤维和自主神经系统的节前纤维均为有髓鞘神经纤维；自主神经系统的节后纤维和感觉神经纤维中最细的均为无髓鞘神经纤维。有些无脊椎动物，如枪乌贼，有少数无髓鞘神经纤维很粗，直径可达数百微米，传导速度相当高。

神经系统 人和多细胞动物体内调节各器官的活动和适应外界环境的全部神经装置。主要由神经元组成。在低等动物如海蜇，神经系统是一个简单的网络。随着动物的进化，神经系统向头部集中，至人类达到最高程度。高等动物的神经系统包括中枢神经系统的脑和脊髓，以及周围神经系统的神经和神经节。

神经变性 神经细胞的任何一部分受到伤害后所出现的退行性改变。机械损伤、血液循环障碍、免疫或遗传疾病以及老年诸因素均可造成神经变性。从损伤处到神经末梢的一段变性是顺向变性，常表现为*轴突的肿胀和解体。逆向变性是指损伤的神经元的胞体变性，常表现为胞体肿胀、核偏位和尼氏体消失。中枢神经系统中的轴突变性后，有可能导致原来与之有突触联系的神经元的某些变化，如胞体缩小、核酸含量下降、树突小棘消失和对神经递质的超敏，以及某些情况下的胞体消失。这些异常称之为跨神经元变性。

神经组织 人和其他脊椎动物的基本组织(上皮组织、结缔组织、肌组织、神经组织)之一。为神经系统的主要构成成分。神经组织包括*神经元和*神经胶质两种细胞。前者是神经系统的功能单位，有感受体内外刺激和传导冲动的功能；后者有支持、保护、营养和修复等功能。

神经细胞 即"神经元"。

神经胶质 亦称"神经胶质细胞"。神经系统中相当于结缔组织的成分。有支持、保护、营养和修复的功能。主要分为星形胶质细胞、少突胶质细胞、室管膜细胞和小胶质细胞。

神经衰弱 神经症的一种。主要表现为易疲劳、易激动、注意力不集中、记忆力减退、头昏、头痛、失眠等，并伴有因此而产生的焦虑。病程一般较长。治疗主要是提高病人对疾病的认识，解除顾虑，树立战胜疾病的信心；根据各人体质，进行适当的体育锻炼；给予必要的对症治疗等。

神经病学 医学科学中的一门临床学科。研究神经系统(包括脑、脊髓和周围神经)及其附属结构(如脑膜、脑血管、肌肉等)的器质性和功能性疾病的病因、发病原理、病理、症状、诊断和防治等问题。

神经递质 简称"递质"。神经系统的突触，不论是在周围神经系统或中枢神经系统，最大多数是化学突触，其传递神经冲动的方式是由突触前神经元释放某种特殊化学物质来作用于突触后神经元，从而对突触后神经元产生兴奋性或抑制性效应。这种特殊化学物质称为"神经递质"。不同的化学突触利用不同的递质。递质的种类很多，目前最肯定的有乙酰胆碱、去甲肾上腺素、5-羟色胺、多巴胺、γ-氨基丁酸、甘氨酸、谷氨酸以及若干种多肽。

神经调节 机体组织器官的活动受神经控制的过程。如骨骼肌的收缩受运动神经的控制、心脏的搏动受交感神经和迷走神经的控制等。神经调节的基本过程是*反射，特点是迅速而精确。

神经调制 对信号在神经系统的传递加强或削弱的过程。例如由交感神经末梢释放的去甲肾上腺素可加强由运动神经末梢释放的乙酰胆碱引起的肌肉收缩。无论在感觉或运动的信号传递中，神经调制都是必然发生的过程。它能影响感觉和运动的强度和精度。研究各种神经调制过程，将增强人类控制机体活动的能力。

神经调质 简称"调质"。神经系统中的一类生物活性物质。本身不能引起特定的细胞产生其特有的活动(如神经的传导、肌肉的收缩、腺体的分泌)，但能影响神经递质对该细胞的作用。往往来自邻近的神经末梢，有时和神经递质共存于同一神经末梢中。可加强也可削弱神经递质的作用。有时作用于神经末梢所支配的细胞膜，有时则通过影响神经末梢的递质释放量来起作用。有些物质在不同部位作用不同。

神经鞘瘤 起源于神经鞘的良性肿瘤。多发生在颈部的迷走神经及四肢的大神经。脑神经中以发生于听神经者为多见。一般有包膜。切除时可不必切断神经而行包膜内肿瘤摘除，以保全神经功能。

神荼郁(鬱)垒(神 shén，荼 shū，垒 lǜ) 亦作"荼与郁雷"。传说中能治服恶鬼的神，后世遂以为门神，画像丑怪凶恶。《论衡·订鬼》引《山海经》曰："沧海之中，有度朔之山，上有大桃木，其屈蟠三千里，其枝间东北曰鬼门，万鬼所出入也。上有二神人，一曰神荼，一曰郁垒，主阅领万鬼。恶害之鬼，执以苇索而以食虎。于是黄帝乃作礼以时驱之，立大桃人，门户画神荼郁垒与虎，悬苇索以御。"东汉蔡邕《独断》、《后汉书·礼仪志》等均有记载。

神秘主义 ❶一种宗教唯心主义的世界观。主张人和神或超自然界之间直接交往，并能从这种交往关系中领悟到宇宙的"秘密"。古代唯心主义哲学中多有神秘主义的成分，后来有*中世纪神秘主义。❷泛指任何不从科学与逻辑的途径，而从不可言传的神秘途径得出结论的信仰或学说。❸现代西方流行的一种文艺倾向。它否认艺术是现实生活的反映，强调表现个人难以捉摸的感受、幻象，或某种超自然的幻觉，使艺术创作服从于盲目的本能和神秘的愿望。象征主义诗人的作品、颓废派的绘画、印象主义的音乐中都带有神秘主义色彩。

神朔铁路 西起陕西省北部神木，东至山西省西北部朔州。全长270公里。是继大秦铁路之后，中国西煤东运第二条铁路大通道——神(木)黄(骅)铁路的一期工程。1990年动工，1996年7月1日通车。对加速中国西煤东运有重要意义。

神农本草经 书名。秦汉时人托名"神农"所作。原书已佚，其内容由于历代本草书籍的转引，得以保存。现传的《神农本草经》，有明卢复和清过孟起、孙星衍、顾观光以及日本森立之等的辑佚本。共载药物三百六十五种。详述药

物性味、功用和主治。为我国现存较早的药物学重要文献。本书把药物分为三品，认为无毒的称上品为君，毒性小的称中品为臣，毒性剧烈的称下品为佐使。但三品所列药物的毒性并不完全符合实际。

神奈川条约 见"安政条约"。

神学政治论 书名。荷兰斯宾诺莎著。写于1665—1669年，1670年以拉丁文出版。提出研究《圣经》只能以《圣经》本身为根据，要用科学的、历史的方法研究《圣经》。揭露了神学家们的各种说教和偏见，动摇了教会统治的基础。同时提出了天赋人权说、社会契约说，认为政治的真正目的是自由，民主政治是最自然、与个人自由最相合的政体。

神经心理学 有广狭两义。广义相当于生理心理学。狭义指研究脑功能与心理和行为的关系的学科。分实验神经心理学和临床神经心理学。前者主要研究正常人脑功能与心理和行为的关系，后者主要研究局部脑损伤情况下心理与行为的障碍，并通过症状分析确定脑损伤部位。

神经节苷脂 糖脂中的一类。带有多个糖及糖衍生物残基组成的分支链。种类多，均含唾液酸。有些是膜上受体。霍乱毒素、干扰素、绒毛膜促性腺激素等可与细胞膜上特异的神经节苷脂结合后再发挥其生物学作用。

神经生物学 以动物机体神经系统的生物学为研究对象的学科。内容包括神经系统的演化、结构、生理和生化，学习、记忆和行为的神经学基础等。神经解剖学、神经组织学、神经胚胎学、神经生理学、电生理学以及与临床有关的神经药理学、神经病理学等，均属神经生物学的范畴。

神经性皮炎 一种神经功能障碍性皮肤病。多见于颈部。常先有阵发性剧痒，后出现密集成群的针头至米粒大小的皮色或带褐色的多角形扁平丘疹。丘疹逐渐增多扩大，形成大小不等粗糙肥厚的斑片。其发病多与精神因素有关，过度紧张、忧虑等可诱发本病。注意避免搔抓、肥皂擦洗、乱搽药物或饮酒等，不难治愈。中医学上称"牛皮癣"。

神经性厌食 因长期过分节食所引起的病态。多见于少女。病因较复杂，常与要保持身材苗条有关。严重者可导致极端营养不良，甚至危及生命，但患者常不认为是问题，因而不主动求医。治疗以精神疗法和对症治疗为主。

神经性毒剂 亦称"含磷毒剂"。以损害神经系统为主要毒害特征的毒剂。包括沙林、梭曼、维埃克斯(VX)等。施放后呈蒸气、气溶胶和液滴状。毒性剧烈，作用迅速。可经呼吸道、皮肤等多种途径使人、畜中毒。主要症状为缩瞳、呕吐、痉挛、呼吸困难，直至中枢神经麻痹而死亡。

神经语言学 心理语言学的分支学科。形成于20世纪60—70年代。研究言语交际和大脑的关系，以及大脑局部损伤对言语生成和言语理解的影响。采用现代科技的实验方法，依靠临床观察和解剖手段探索说话时大脑的生理变化规律。中心课题是关于大脑的语言机制问题，分两个方面：一是正常言语的深层神经机制，二是言语病理。神经语言学对探索人类自然语言习得机制和大脑奥秘，对各类失语症的诊断和治疗，都有理论和应用价值。

神头岭伏击战 抗日战争时期，八路军在山西潞城神头岭伏击日军的战斗。1938年3月，八路军第一二九师为打击侵入山西东南部的日军，16日拂晓以一部兵力袭击邯郸至长治公路上的日军重要兵站黎城，诱驻潞城日军出援；以三个团埋伏于潞城和黎城间神头岭。9时30分，潞城出援日军进入设伏地区，预伏部队突然发起猛攻，展开白刃格斗，经两小时激战，日军除百余人逃跑外，全部就歼。13时后，八路军又击退由潞城、黎城连续出援的日军，并歼其一部。16时，战斗结束，共歼日军一千五百余人。

神圣罗马帝国 欧洲的封建帝国。公元962年德意志国王鄂图一世在罗马由教皇加冕称帝，是为帝国之始。其统治者以古罗马帝国和查理曼帝国的继承者自命。疆域最大时包括德意志、捷克、意大利北部和中部、勃艮第、尼德兰、瑞士及奥地利等地。10世纪起多次侵入意大利，并向东扩张，略取斯拉夫人的土地。11至12世纪间，皇帝和教皇激烈争夺*主教叙任权。1254—1273年间帝位虚悬，史称"大空位时代"。13世纪末叶起，德意志分裂为许多独立的封建领地，皇帝徒有虚名。1356年查理四世(Karl IV，1355—1378年在位)颁布《金玺诏书》，确认皇帝由七大选帝侯推选，不得世袭。此后帝国版图日削，更趋衰落。16世纪，哈布斯堡王朝企图重振帝国，失败。*三十年战争后，帝国进一步瓦解。1806年为拿破仑一世推翻。

神府东胜煤田 地跨陕西省神木、府谷、榆林、横山和内蒙古自治区东胜等地。面积2.6万平方公里。包括神木、府谷、东胜等大煤田。探明储量1 900亿吨，是中国已发现的最大煤田。煤质低灰、低磷，埋藏浅，易开采。为中国最重要的优质动力煤、出口煤基地之一。有铁路北连京包、包兰线。所产煤炭东经神黄铁路外运。

神经节阻滞药 在自主神经节内具有对抗乙酰胆碱作用的药物。能阻断中枢传向内脏的神经冲动，使心率降低、血管舒张而血压下降，减少胃肠道的运动等。包括六烃季铵、美加明等。主要用于治疗严重高血压病。副作用多。

神经营养因子 英文缩写NTF。各类神经细胞的生存、生长和分化所依赖的体内多种蛋白质分子的总称。最早在20世纪50年代发现的是一个为交感和感觉神经元的生长和生存所需的因子，名为神经生长因子，简称NGF。近年来，由于分子克隆技术的应用，又陆续鉴定出四种在分子结构上与NGF同源和另一种不同源的NTF。NTF的研究方兴未艾，新的因子将继续被发现。各种NTF对各类神经元的作用范围和选择性不同。弄清何类神经细胞对何种NTF有特异的依赖关系，对于了解神经系统的发育和再生，治疗神经系统的损伤和疾病，都有重要意义。勒维-蒙太希尼(Rita Levi-Montalcini，1909—)因发现NGF而获1986年诺贝尔生理学或医学奖。

神机制敌太白阴经 "太白阴经"的全名。

神农架自然保护区 以森林生态系统及珍稀动植物为主的自然保护区。位于湖北西部神农架林区，占地面积6万公顷。神农架的动植物区系，不仅具有亚热带成分，而且兼有温带和热带成分。为中国的西南、华中、华南、华北、西北等动植物区系成分的汇合地区。仅高等植物就有162科，693属，近2 000种。飞禽走兽570多种。各种中草药1 000余种，动物药材130种，居全国首位。区内发现多种"白化"动物，如白熊、白金丝猴、白獐等，引起中外科学家的重视。是国际"人与生物圈"自然保护区网之一。

神经系统慢病毒疾病 亦称"慢病毒脑炎"。由病毒引起的慢性脑疾。临床特点有：(1)潜伏期可达数月至数年之久；(2)发病多呈亚急性或慢性，病程长，进行性加重，预后不良；(3)病人常有免疫缺陷；(4)病变主要在中枢神经系统。已知的有：(1)亚急性硬化性全脑炎。主要发生在儿童和青年，起病隐渐；临床可分行为及精神障碍期，运动障

碍期，角弓反张、昏迷期及终末期，病程9～18个月。(2)进行性多灶性白质脑病。多在机体免疫状况低下时发生，85%患者合并白血病、淋巴瘤、骨髓增生性疾病和慢性肉芽肿性疾病如结核病或结节病，亦发生于用激素和免疫抑制剂治疗过的红斑狼疮及肾移植后的病例。中枢神经系统症状在原有疾病历时2～4年后急速出现，表现在肢体瘫痪，伴精神异常、失语、共济失调、痴呆、视觉障碍、吞咽困难、眼球震颤等。

神经语言学的基本问题 语言学著作。苏联卢利亚(Александр Романович Лурия)著。1975年出版。除前言和结论外分三个部分。把神经语言学定义为研究言语活动的大脑机制和大脑机制局部损伤时言语过程的诸种变化的学科。讨论了言语交际、言语生成、言语理解的神经心理分析三大基本问题。采用语言学、心理学、神经学的研究手段和方法，以临床实验资料为依据，有理论意义和实践价值。中译本书名为《神经语言学》。

5 **祝** ㈠(zhù) ❶祭祀时司告鬼神的人。《庄子·逍遥游》："庖人虽不治庖，尸祝不越樽俎而代之矣。"尸，代表死者受祭的人。也指为人告神求福之人。如：庙祝。《史记·滑稽列传》："邺三老、廷掾……与祝巫共分其余钱持归。"❷祝颂。《庄子·天地》："请祝圣人，使圣人寿。"❸祝祷。《史记·滑稽列传》："见道旁有穰田者，操一豚蹄、酒一盂而祝曰：'瓯窶满篝，污邪满车，五谷蕃熟，穰穰满家。'"❹断绝；削去。《公羊传·哀公十四年》："子路死，子曰：'噫，天祝予！'"参见"祝发"。❺通"注"。敷涂。《周礼·天官·疡医》："疡医掌肿疡、溃疡、金疡、折疡之祝药。"贾公彦疏："祝，注也，注药于疮。"❻古国名。周武王封黄帝之后于祝，为齐国所灭。《史记·周本纪》："武王追思先圣王，乃褒封……黄帝之后于祝。"❼姓。

㈡(zhòu) 通"咒"。咒诅。《诗·大雅·荡》："侯作侯祝，靡届靡究。"

祝由 古代治病方法之一。以祝祷方法治疗疾病。《素问·移精变气论》："古之治病，惟其移精变气，可祝由而已。"唐王冰注："祝说病由，不劳针石。"

祝发(—fà) 断发；剃去头发。《穀梁传·哀公十三年》："祝发文身。"后指削发出家。黄庭坚《跋赠俞清老诗》："欲祝发，著浮图人衣。"

祝圣 基督教宗教仪式之一。认为由司祭(主教、神父)或牧师按照特定的宗教仪式，可使人或物"圣化"，以奉献上帝，为教会所用。如天主教使面饼和葡萄酒成为耶稣的"圣体"、"圣血"。新教有些教会(如圣公会)称授予主教圣职为"祝圣"，授一般圣职为*派立礼。

祝网 《史记·殷本纪》："汤出，见野张网四面，祝曰：'自天下四方，皆入吾网。'汤曰：'嘻，尽之矣！'乃去其三面，祝曰：'欲左，左；欲右，右；不用命，乃入吾网。'诸侯闻之，曰：'汤德至矣，及禽兽。'"后因以"祝网"颂扬帝王的仁慈。胡曾《商郊》诗："谁知继桀为天子，便是当初祝网人。"

祝诅(zhòu—) 祈神降殃祸于人。《史记·孝文本纪》："民或祝诅上，以相约结，而后相谩。"

祝阿(—ē) 古地名、县名。春秋齐地，一作祝柯，又名督扬。在今山东济南市西南。西汉置县。十六国后赵为祝阿郡治所。北魏移治今禹城市西南。唐天宝元年(公元742年)改名禹城。

祝其 ❶即"夹谷"。❷古县名。汉置。治今江苏赣榆西北。南朝宋废。唐武德六年(公元623年)改新乐县置，八年并入怀仁县。

祝柯 即祝阿、督扬。《春秋》襄公十九年(公元前554年)"诸侯盟于祝柯"，即此。

祝祝 呼鸡声。《艺文类聚》卷九十一引《博物志》："祝鸡公养鸡法，今世人呼鸡云祝祝，起此也。"参见"咿咿"。

祝犁 即"屠维"。天干中己的别称。古时以岁阳纪年，岁星在己为屠维，亦作祝犁。《史记·历书》："祝犁协洽二年。"司马贞索隐："祝犁，己也。协洽，未也。"

祝辞 亦作"祝词"。❶古谓祷告鬼神。《后汉书·邓皇后纪》："秋，太后体不安，左右忧惶，祷请祝辞，愿得代命。"❷致祝贺之词。韩愈《送石处士序》："先生起拜祝辞曰：'敢不敬蚤(早)夜以求从祝规。'"规，规勉。今凡用以祝贺的言辞或文章都称为"祝辞"。

祝嘏 ❶古代祭祀时致祝祷之辞和传达神言的执事人。《礼记·礼运》："祝以孝告，嘏以慈告。"也指祝祷和所传达的言辞。《礼记·礼运》："修其祝嘏，以降上神与其先祖。"郑玄注："祝，祝为主人飨神辞也；嘏，祝为尸致福于主人之辞也。"❷祝寿。古代仅用于皇室、贵族，后通用于一般人。

祝融 传说中楚国君主的祖先。名重黎。高阳氏颛顼之后。为高辛氏帝喾的火正(掌火之官)，以光明四海而称为祝融。又传共工氏作乱，他受帝喾命诛之不尽，被帝喾所杀。其弟吴回复居火正为祝融。后世祀为火神。《礼记·月令》："〔孟夏之月〕其神祝融。"后以称火灾为"祝融之灾"，本此。

祝釐(—xī) 祈求福佑。《汉书·文帝纪》："今吾闻祠官祝釐，皆归福于朕躬，不为百姓。"

祝大年(1915—1995) 中国工艺美术家、画家。浙江杭州人。早年曾在杭州艺术专科学校、北平艺术专科学校学习，1935年赴日本，入东京图案学院习工艺美术，又在东京帝国美术专科学校习陶瓷艺术。抗日战争中回国，后在上海红叶陶瓷厂任总工程师。1956年任中央工艺美术学院教授、陶瓷系主任。后主要从事工笔重彩教学和壁画创作。有《祝大年画选》。

祝大椿(1856—1926) 中国近代实业家。字兰舫，江苏无锡人。1872年(清同治十一年)到上海，在旧铁行当学徒。1885年(光绪十一年)左右开设源昌号，经营煤铁五金商业。1900年前后担任怡和洋行买办，并经营房地产和航运业。积资创办新式工业，自1898年起，陆续开设源昌机器碾米厂、源昌机器缫丝厂、华兴面粉公司、公益机器纺织公司、怡和源机器打包公司等。1908年因兴办实业，清政府赏给二品顶戴。曾任上海商务总会董事、锡金商务分会总理。晚年任上海总商会董事。

祝允明(1460—1526) 明书法家、文学家。字希哲，号枝山，长洲(治今江苏苏州)人。弘治举人。官广东兴宁知县，迁应天府通判。与唐寅、文徵明、徐祯卿并称"吴中四子"。能诗文，工书法，小楷学钟繇、王羲之；狂草学怀素、黄庭坚，笔势劲健，又能出入变化，自成面目。但时有失笔。与文徵明、王宠为当时书家代表。有《怀星堂集》等。又撰有《兴宁县志》，稿今存。

祝融峰 在湖南省衡山县西北部。衡山主峰。海拔1 290米。传说远古祝融曾游憩于此，故名。有祝融殿、上封寺、会仙桥等景点。

祝英台近 ❶词牌名。双调七十七字，有仄韵、平韵两体。辛弃疾《晚春》一阕有"宝钗分，桃叶渡，烟柳暗南浦"等句，故又名《宝钗分》等。❷曲牌名。属南曲越调。字句格

律与词牌前半阕同。用作引子。

祝哽祝噎 封建帝王表示优礼老年有德之人，在邀请三老、五更吃饭时，使人祝祷他们不要哽噎。《后汉书·明帝纪》："尊事三老，兄事五更……祝哽在前，祝噎在后。"李贤注："老人食多哽咽，故置人于前后祝之，令其不哽噎也。"按"祝哽"《汉书·贾山传》作"祝鲠"，谓祝其不伤于骨鲠。

5 **祑**(zhì) 祭礼有次序。《集韵·五质》："祑，祭有次。"

祚(zuò 做) ❶福。《国语·周语下》："若能类善物，以混厚民人者，必有章誉蕃育之祚。"❷赐福；保佑。《左传·宣公三年》："天祚明德，有所底止。"《三国志·蜀志·马良传》："闻雒城已拔，此天祚也。"❸皇位；国统。《史记·秦楚之际月表》："拨乱诛暴，平定海内，卒践帝祚，成于汉家。"班固《东都赋》："往者王莽作逆，汉祚中缺。"❹流传；传代。《晋书·段灼传》："艾(邓艾)功名已成，亦当书之竹帛，传祚万世。"❺年。曹植《元会》诗："初岁元祚，吉日惟良。"

祚胤 《诗·大雅·既醉》："君子万年，永锡祚胤。"祚，福。胤，后嗣。郑玄笺："天又长予女福祚，至于子孙。"谓福延及子孙。后因称子孙为"祚胤"。

祔(fù 付) ❶新死者附祭于先祖。《仪礼·既夕礼》："卒哭，明日以其班祔。"郑玄注："班，次也。……祔，犹属也。祭昭穆之次而属之。"《释名·释丧制》："又祭曰祔，祭于祖庙，以后死孙祔于祖也。"❷合葬。《礼记·檀弓上》："周公盖祔。"孔颖达疏："周公以来，盖始祔葬，祔即合也，言将后丧合前丧。"

祗(zhī 支) 恭敬。《书·大禹谟》："文命敷于四海，祗承于帝。"孔传："言其外布文德教命，内则敬承尧、舜。"《荀子·非十二子》："案饰其辞而祗敬之，曰：'此真先君子之言也。'"案，乃、于是。

祗回 同"低回"。因敬仰而流连不舍的意思。《史记·孔子世家赞》："余祗回留之不能去云。"司马贞索隐："祗，敬也。言祗敬迟回不能去之。"参见"低回"。

祢〔禰〕㊀(nǐ 你) ❶为亡父在宗庙中立主之称。《公羊传·隐公元年》"惠公者何，隐之考也"何休注："生称父，死称考，入庙称祢。"《左传·襄公十二年》："同族于祢庙。"杜预注："父庙也。"❷随行的神主。《礼记·文王世子》："其在军，则守于公祢。"孔颖达疏："公祢，谓迁主，载在齐车，随公行者也。"

㊁(mí 糜，旧读 nǐ 你) 姓。汉代有祢衡。

祢衡(mí—)(173—198) 汉末文学家。字正平，平原般(今山东临邑东北)人。少有才辩，长于笔札。性刚傲物。曹操欲见之，衡自称狂病，不肯往。操乃召为鼓史，大会宾客，欲当众辱衡，反为衡所辱。操怒，遣送荆州刘表。复不合，转送江夏太守黄祖，被祖所杀。作有《鹦鹉赋》，借以抒写才智之士生于乱世的不幸遭遇，辞气慷慨，为咏物小赋中优秀之作。原有集，已失传。

祕 "秘"的异体字。

祠(cí) ❶春祭。《诗·小雅·天保》："禴祠烝尝，于公先王。"参见"禴"。❷祭祀。《周礼·春官·小宗伯》："大灾，及执事祷祠于上下神示。"示，通"祇"，地神。❸祖庙；祠堂。如：宗祠；神祠；先贤祠。

祠庙 祠堂。杜甫《登楼》诗："可怜后主还祠庙，日暮聊为《梁甫吟》。"

祠部 东晋始设祠部，掌祭祀之事，后变为礼部，而以祠部为礼部所属四司之一。明清改为祠祭司，而以祠部为礼部司官的一般称呼。

祠堂 祭祀祖宗或先贤的庙堂。《汉书·文翁传》："文翁终于蜀，吏民为立祠堂。"司马光《文潞公家庙碑》："先王之制，自天子至于官师皆有庙……〔秦〕尊君卑臣，于是天子之外，无敢营宗庙者。汉世公卿贵人多建祠堂于墓所。"后世宗族宗祠亦通称祠堂。

祖(chāo，又读 shào) 人名。《庄子·天运》："巫咸祖曰：'来，吾语女。'"陆德明释文："巫咸，殷相也，祖，寄名也。"一说招字之讹。王先谦集解引宣颖云："祖盖招之讹，托言巫咸相招致答耳。古来止有巫咸，无巫咸祖也。"

祫 同"祀"。

6 **祯**〔禎〕(zhēn 真，又读 zhēng 征) 吉祥。《诗·周颂·维清》："迄用有成，维周之祯。"

祯明 南朝陈后主年号(587—589)。

祯祥 吉兆。《礼记·中庸》："国家将兴，必有祯祥。"

禋 同"禋"。

祝(zhù) ❶诅咒。见《广雅·释言》。❷见"祝子"。

祝子 犹祝史。掌管祭祀的人。《墨子·明鬼下》："祝子举揖而稟之。"一说，祝子，当是巫。

祭〔禬〕(guì 贵，又读 huì) ❶古人为消灾除病而举行的祭祀。《周礼·天官·女祝》："掌以时招梗祭禳之事，以除疾殃。"郑玄注："除灾害曰祭，祭犹刮去也。"❷古代诸侯聚合财物接济他国之礼。《周礼·春官·大宗伯》："以祭礼哀围败。"郑玄注："同盟者合会财货以更其所丧。"更，补偿。

祫(xiá 侠) 古时天子诸侯宗庙祭礼之一。集合远近祖先的神主于太祖庙大合祭。三年丧毕时举行一次，次年禘祭后又举行一次，以后每五年一次。《春秋·文公二年》："八月丁卯，大事于大庙，跻僖公。"《公羊传·文公二年》："大事者何？大祫也。大祫者何？合祭也。其合祭奈何？毁庙之主陈于大祖，未毁庙之主皆升合食于大祖。五年而再殷祭。"何休注："殷，盛也。谓三年祫，五年禘。"参见"禘"。

祧(tiāo 佻) ❶祖庙；祠堂。《仪礼·聘礼》："不腆先君之祧。"《左传·襄公九年》："以先君之祧处之。"❷远祖庙。《礼记·祭法》："远庙为祧。"孙希旦集解："盖谓高祖之父、高祖之祖之庙也。谓之远庙者，言其数远而将迁也。"引申为迁去神主之称。如：不祧之祖。❸承继为后嗣。如：承祧；一子兼祧。

祧(guī) 谓祖宗世系远的，不再祭祀。《尔雅·释诂》："祧，祖也。"郭璞注："毁庙之主曰祧。"主，神主，牌位。

祥(xiáng) ❶吉利。《汉书·刘向传》："和气致祥，乖气致异。"❷吉凶的预兆。《左传·僖公十六年》："是何祥也，吉凶焉在？"亦专指凶兆。《汉书·五行志中之下》："昭公二十五年夏，有鸜鹆来巢。刘歆以为羽虫之孽；其色黑，又黑祥也。视不明，听不聪之罚也。"按是年鲁昭公被逐，五行家以为是鸜鹆来巢之应。❸丧祭名。《礼记·檀弓上》："鲁人有朝祥而莫(暮)歌者。"孔颖达疏："祥为二十

五月大祥。"参见"小祥"、"大祥"。❶通"详"。见"祥刑"。

祥云(雲) 县名。在云南省大理白族自治州东部，广大铁路及滇缅公路横贯。县人民政府驻祥城镇。汉置云南县，元置云南州，1929年改祥云县。农产以稻、玉米、小麦、蚕豆、烟草、茶叶、油菜籽为主，并产蚕茧和多种水果。森林资源丰富。矿产有煤、金、银、铜、铁、铂。工业有采矿、冶炼、机械、水泥、化肥。名胜有清华洞、天华山。

祥刑 同"详刑"。谓用刑详审慎重。《书·吕刑》："有邦有土，告尔祥刑。"

祥兴 宋卫王赵昺年号(1278—1279)。

祥金 ❶精金。《宋史·乐志十》："祥金烁冶，范兹晬容。"黄庭坚《次韵高子勉十首》："伐山成大厦，鼓橐铸祥金。"❷犹吉金，指钟鼎之属。《宋史·乐志十三》："有美英瑶，于昭祥金。"

祥符 旧县名。宋大中祥符二年(1009年)改浚仪县置，以年号为名。治与开封县(明废入祥符)同城，在今开封市。与开封同为开封府、汴梁路治所。1913年改名开封。

祥瑞 吉祥的征兆。《汉书·郊祀志下》："祥瑞未著，咎征乃臻。"

祥麟 ❶古代以麒麟出现为祥瑞，因称麒麟为"祥麟"。参见"威凤祥麟"。❷唐代御马厩名。《新唐书·兵志》："又以尚乘掌天子之御，左右六闲……总十有二闲，为二厩，一曰祥麟，二曰凤苑。"亦作"翔麟"。《新唐书·李適传》："凡天子飨会游豫，唯宰相及学士得从……从行给翔麟马。"

6 **祁** (xǔ 许) ❶古时祭神求福之意。❷地名。汉代有祋祁县，属左冯翊。

7 **祷** 〔禱〕(dǎo) ❶向神祝告祈福。如：祷告；祈祷。《论语·述而》："子疾病，子路请祷。"❷祝颂。《周礼·春官·大祝》："作六辞以通上下、亲疏、远近……五曰祷。"郑玄注："祷，贺庆言福祚之辞。"❸请求。书信中常于结尾用"为祷"、"至祷"、"是祷"等词，为表示请求或期望的套语。

祴 (gāi 该) 见"祴夏"。

祴夏 古代乐章《九夏》之一。《周礼·春官·钟师》"祴夏"郑玄注："祴，读为陔鼓之陔……客醉而出奏《陔夏》。"贾公彦疏："宾醉将出奏之，恐其失礼，故陔切之，使不失礼。"

祳 (shèn) 古时社祭的肉。《说文·示部》："社肉盛之以蜃，故谓之祳。"段玉裁注："祭社之肉，盛之以蜃。经典祳多从肉作脤。"

視 "视"的繁体字。

祸 〔禍、祸〕(huò) 灾害；灾难。《荀子·劝学》："福莫长于无祸。"亦谓作祸、为害。如：祸国殃民。

祸水 《飞燕外传》："〔汉成帝〕使樊嫕进合德(赵飞燕妹)……宣帝时披香博士淖方成，白发教授宫中，号淖夫人，在帝后唾曰：'此祸水也，灭火必矣。'"照五行家的说法，汉得火德而兴起，这里谓合德得宠将使汉灭亡，如水之灭火。旧时因以称惑人败事的女子。今比喻引起祸患的事物。

祸胎 犹言祸根。《汉书·枚乘传》："福生有基，祸生有胎，纳其基，绝其胎，祸何自来。"李商隐《汉南书事》诗："几时拓土成王道，自古穷兵是祸胎。"

祸根 祸患的根源。《潜夫论·断讼》："凡诸祸根，不早断绝，则或转而滋蔓。"

祸梯 犹祸阶，谓祸的来由。《史记·赵世家》："毋为怨府，毋为祸梯。"

祸不单行 谓不幸的事情接二连三地发生。参见"福无双至"。

祸从口出 《太平御览》卷三六七引傅玄《口铭》："病从口入，祸从口出。"谓言语不慎，会招致灾祸。

祸枣灾梨 亦作"灾梨祸枣"。旧时印书，多用枣木梨木雕版，因谓滥刻无用的书为"祸枣灾梨"。纪昀《阅微草堂笔记·滦阳消夏录六》："祸枣灾梨，递相神圣。"

祸福无门 《左传·襄公二十三年》："祸福无门，唯人所召。"谓祸福没有定数，都是人所自取。

祲 (jīn，又读 jìn 浸) ❶阴阳相侵之气。《左传·昭公十五年》："吾见赤黑之祲。"杜预注："祲，妖氛也。"孔颖达疏引郑玄云："祲，阴阳气相侵渐成。"杜甫《诸将》诗："回首扶桑铜柱标，冥冥氛祲未全销。"❷盛。《文选·班固〈东都赋〉》："天官景从，祲威盛容。"李周翰注："祲，盛也，谓盛其威容。"李善注本作"寝威"。

8 **祺** (qí) ❶吉祥。《诗·大雅·行苇》："寿考维祺，以介景福。"书信中用为祝颂语。如：文祺；时祺。❷安详貌。《荀子·非十二子》："士君子之容……祺然韥然。"杨倞注："或曰：祺，祥也，吉也，谓安泰不忧惧之貌。韥当为肆，谓宽舒之貌。"

祺祥 幸福吉祥。《宋史·乐志十三》："群分非一，祺祥绍登。"

祺祥政变 又称"北京政变"或"辛酉政变"。1861年(清咸丰十一年，辛酉年)咸丰帝在热河(治今河北承德)病死，皇子载淳即位，端华、载垣、肃顺等八人为"赞襄政务王大臣"。定明年改元为祺祥。慈禧太后、慈安太后与恭亲王奕䜣秘密策划废除大臣辅政。11月，两太后及新皇帝由热河间道回京。旋发动政变，将载垣、端华、肃顺处死，其余五人革职。奕䜣拥两太后"垂帘"听政，废祺祥年号，改称同治，自此权操慈禧之手。

祚 (zhà 乍) 古代祭祀名。通作"蜡"。参见"蜡㊂"。

祉 (zhí 值) 专一。见《集韵·二十四职》。

祼 (guàn 贯) ❶灌祭。《书·洛诰》："王入太室祼。"孔颖达疏："王以圭瓒酌郁鬯之酒以献尸，尸受祭而灌于地，因奠不饮，谓之祼。"❷对朝见的诸侯行祼礼，以爵酌郁鬯酒以敬客。《周礼·春官·典瑞》："祼圭有瓒……以祼宾客。"郑玄注："爵行曰祼。"贾公彦疏："生人饮酒亦曰祼。"

祺 (gù) 祭。见《玉篇》。

禍 "祸"的繁体字。

禂 (dǎo) 祷。《周礼·春官·甸祝》："禂牲禂马。"郑玄注引杜子春云："禂，祷也。为马祷无疾，为田祷多获禽牲。"

祹 (táo 陶) 福。见《玉篇·示部》。

禅 〔禪〕㊀(shàn 善) ❶古代帝王的祭地礼。详"封禅"。❷以帝位让人。《孟子·万章上》："唐、虞禅，夏后、殷、周继。"参见"禅让"。❸转化。《庄子·寓言》："万物皆种也，以不同形相禅，始卒若环，莫得其伦，是谓天均。"成玄英疏："禅，代也。夫物云云，禀之造化，受气一种而形

质不同，运运迁流而更相代谢。”

㊁(chán 馋) 佛教名词。(1) 梵语 Dhyāna 的音译(禅那)的略称，意译“思维修”、“弃恶”，常译作“静虑”。谓心注一境、正审思虑。参见“禅定”。(2) 泛指有关佛教的事物。如：禅杖；禅床；禅房。《水浒传》第四回：“鲁达便去下首坐在禅椅上。”

禅心 (chán—) 佛教用语。谓清静寂定的心境。李颀《题璿公山池》诗：“片石孤峰窥色相，清池皓月照禅心。”

禅让 相传尧为部落联盟领袖时，四岳推举舜为继承人，尧对舜进行三年考核后，使帮助办事。尧死后，舜继位，用同样推举方式，经过治水考验，以禹为继承人。禹继位后，又举皋陶为继承人，皋陶早死，又以伯益为继承人。这种古代部落联盟推选领袖的制度，史称“禅让”。

禅机 (chán—) 佛教禅宗的传教方法之一。认为悟了道的人教授学徒，往往在一言一行中含有“机要秘诀”，给人启示，得以触机生解，故名。《景德传灯录》卷十四录有石头禅师与弟子问答：“问：如何是禅？师曰：碌砖；又问：如何是道？师曰：木头”。用“碌砖”、“木头”截断对方的意识活动，暗示道无不在，遇事即禅。也有人把悟入禅定的诀窍叫作禅机。

禅林 (chán—) 即“丛林❷”。

禅学 (chán—) 佛教的禅观之学。魏晋时期与般若学并行的佛学两大派别之一。偏重宗教修持，主要流行于北方，同主要流行于南方、偏重教义研究的般若学相对立。东汉安世高译《大安般守意经》，主张默坐专念，构成“心专一境”的观想，是最初的禅学。至隋时智顗(天台宗)、吉藏(三论宗)等倡导“定慧双修”，才把两者统一起来。

禅宗 (chán—) 中国佛教宗派之一。以专修*禅定为主，故名。南朝宋末菩提达摩由天竺来华传授禅法而创立。由达摩而慧可(487—593)、僧璨(?—606)、道信(580—651)，至第五世弘忍门下，分成北方神秀的渐悟说和南方慧能的顿悟说两宗，有“南能北秀”之称。但北宗数传即衰，独南宗盛行，成为禅宗正系。至唐后期，禅宗几乎取代其他宗派，禅学成为佛学的同义词，影响及于宋明理学。主张不立文字，教外别传，直指人心，见性成佛。慧能门下，有南岳怀让、青原行思两系。后南岳系下分为沩仰、临济两宗；青原系下分为曹洞、云门、法眼三宗，世称五家；在临济下又有黄龙、杨岐两宗，合称五家七宗。南宋以来，只有临济、曹洞两宗盛行，且流传至日本，余均不传。

禅定 (chán—) “禅”与“定”的合称。意为“安静而止息杂虑”。佛教认为静坐敛心，专注一境，久之可达身心轻松、观照明净的状态，即成禅定。依入定程度深浅，有四禅(色界定)、四无色定等分别。

禅月集(禅 chán) 别集名。五代前蜀贯休(法号禅月大师)作。二十五卷。其集初名《西岳集》，共三十卷。其门人昙域于前蜀乾德间刻集，始题今名。后佚其文集五卷，唯诗集存。今有影印宋钞本。明毛晋辑《唐三高僧诗》本附补遗一卷。

禅和子(禅 chán) 亦称“禅和者”，简称“禅和”。佛教禅宗对参禅人的通称。“和子”，亲如伙伴之意。《六祖坛经·御序》称六祖慧能为“禅和者”。《碧岩录》亦称一般参禅之人为“禅和子”。

8 **禄** (lù) ❶福。《诗·大雅·玩醉》：“天被尔禄”。毛传：“禄，福也。”❷古代官吏的俸给。如：俸禄；食禄；高官厚禄。《左传·僖公二十四年》：“介之推不言禄，禄亦弗及。”

禄兀 (Angkor) 古城名。故址即今柬埔寨吴哥。名见《诸蕃志》卷上“真腊国”条。公元9世纪初，真腊复归统一，迁都于洞里萨湖北暹拉河西岸，名禄兀，意圣城，口语讹作吴哥。元周达观于元贞二年(1296年)曾至其地，在所著的《真腊风土记》中记述其情况颇详。

禄丰(豐) 县名。在云南省楚雄彝族自治州东部，成昆铁路及滇缅公路通过。县人民政府驻金山镇。元置县。因江中有石如甑，彝语称为“碌琫”，讹为“禄丰”，故以名县。产稻、麦、蚕豆、油菜籽、烟草、甘蔗、玉米及薯类。一平浪镇盛产盐和煤。工业有采矿、化学、建材、机械、制糖等。古迹有星宿桥、禄丰古猿化石遗址，建有禄丰恐龙博物馆。

禄秩 官吏俸禄的级别。《荀子·荣辱》：“是官人百吏之所以取禄秩也。”

禄隐 隐于官禄之中。谓食官禄而不勤力办事、不显露声名，与“朝隐”同。《法言·渊骞》：“或问：‘柳下惠非朝隐者欤？’曰：‘君子谓之不恭。古者高饿显，下禄隐。’”饿显指伯夷，禄隐谓柳下惠。

禄禄 同“碌碌”。平凡；平庸。《庄子·渔父》：“不知贵真，禄禄而受变于俗，故不足。”王先谦集解：“案禄禄，犹录录也。《汉书》萧曹赞作录录，颜注犹鹿鹿，言在凡庶之中。”

禄丰龙 (*Lufengosaurus*) 古爬行动物。属兽脚类的原蜥脚类。因化石首次在1938年发现于中国云南禄丰而得名。体长约4～5米，高约2～3米。头小，颈和尾都较长。前肢短小，后肢较粗壮，行走时成半直立式。主要以植物为食。生存于三叠纪晚期或侏罗纪早期。

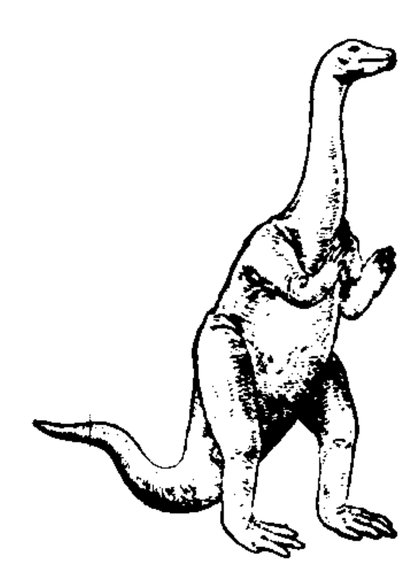
禄丰龙

禄东赞 (?—667) 即薛禄东赞，藏籍称噶东赞宇松。吐蕃大*论。善用兵，参预吐蕃军政大计。为*松赞干布赴唐长安请婚，并迎护文成公主入蕃。松赞干布去世后，受命代理国事，改革吏治。清查户口，定牛腿税，征田赋，定法律条文，发展经济。卒后，其家族掌吐蕃军权达50年。

禄郫江 古水名。亦作禄卑江或丽水。即今缅甸伊洛瓦底江。为南诏入缅主要通道之一。名见《南诏德化碑》。

禄丰古猿 化石类人猿。1978年在云南禄丰石灰坝早上新世晚期褐煤层中发现，故名。是迄今世界上首次发现的中新世晚期到早上新世早期的古猿。所发现的化石为头骨，属云南西瓦古猿类型，为中年雄性个体。主要特征是：额顶部有倒“V”字形颞嵴，眶上缘发育成发达的眶上嵴，眉间有弱嵴相连，眶间区宽阔，梨状孔狭窄，呈长卵圆形，有弱的鼻切迹及微弱的鼻前棘，侧门齿与犬齿之间有齿隙，犬齿窝大而深，眼眶近方形，面部短宽，颧弓广阔。中门齿呈凿形，有明显的舌结节和指状突；侧门齿较中门齿小得多，舌结节和指状突不发达；上犬齿侧扁，呈角锥形，且高出于整个齿列平面；前臼齿颊侧根分两支；臼齿齿冠咬合面呈方菱形。禄丰古猿头骨在颞嵴、眶上嵴、梨状孔、犬齿和犬齿窝的形态方面接近于猩猩，而在面部、眶间区和颧弓的宽度方面则与南方古猿粗壮种相近似，故可能是猩猩和南方古猿粗壮种的共同祖先。

禄劝彝族苗族自治县 1985年11月25日建立。在云南省北部，金沙江及其支流普渡河流贯。自治县人民政府

驻屏山镇。元置禄劝州，清改禄劝县。居民有彝、苗、汉、傈僳、哈尼等族。以农业为主，产稻、玉米、马铃薯、烟草，牧业亦盛，并富林、矿产资源及多种药材。公路通昆明等地。境内有明代彝汉文"钻字崖"，又有1935年5月中国工农红军长征途中强渡金沙江的皎平渡。

9 **禊**(xì 系) 祓祭，古人消除不祥之祭，常在春秋两季于水滨举行。阴历三月三日上巳修禊，尤为流行。王羲之《兰亭诗序》："暮春之初，会于会稽山阴之兰亭，修禊事也。"

禊帖(—tiè) *《兰亭序》的别称。相传为东晋永和九年(公元353年)三月三日王羲之与谢安等人在山阴兰亭集会"修禊"时所作诗序，故称为"禊帖"，又称"禊序"。

禖(méi 媒) 媒神，祭之以求子。《汉书·戾太子传》："为立禖。"参见"高禖"。

福(fú) ❶幸福。旧谓福运、福气，与祸相对。《老子》："福兮祸之所伏。"《韩非子》卷六："全寿富贵之谓福。"❷祭祀用的酒肉。《国语·晋语二》："今夕君梦齐姜，必速祠而归福……骊姬受福，乃置鸩于酒，置堇于肉。"参见"福物"、"福食"。❸护佑。《左传·庄公十年》："小信未孚，神弗福也。"❹旧时妇女行礼，敛衽致敬叫福，也叫万福。《官场现形记》第四十回："马老爷才赶过来作揖，瞿太太也只得福了一福。"❺姓。明代有福时。

福山 旧县名。在山东省东部，北临黄海。金置县。1958年撤销并入烟台市，1961年恢复，1983年又撤销并入烟台市。

福王 明藩王。明神宗之子朱常洵，万历二十九年(1601年)受封，四十二年到洛阳就国，得庄田二万顷。广蓄家产，富甲天下。崇祯年间河南旱蝗成灾，饿死大量人民，他仍淫乐无度。崇祯十四年(1641年)李自成攻破洛阳，把他处死，以平民愤。其子由崧逃出，继承王位，明亡后在南京建立南明政权，即*弘光帝。

福冈 日本九州大城市，福冈县首府。位处博多湾沿岸。人口122万(1995年)。1889年设市。港口历史悠久，曾为与中国来往的重要口岸。第二次世界大战后经济迅速发展。工业有食品加工、电器、机械、印刷、纺织。多名胜古迹，如崇福寺、筥崎宫、圣福寺、栉田神社。有福冈医科大学、九州大学等多所高等学校。

福宁 州、府名。元至元二十三年(1286年)分福州置州。治今福建霞浦。明洪武初降为县，成化中升为直隶州，辖境相当今福建霞浦、宁德、福安、福鼎等市县地。清雍正十二年(1734年)改为府，并置霞浦县为治所，辖境略有扩大。1913年废。产盐、铁。

福州 ❶州、路、府名。唐开元十三年(公元725年)改闽州置州，因州西北福山得名。治闽县(今福州市)。辖境相当今福建尤溪口以东的闽江流域和洞宫山以东地区。五代时一度改为长乐府。元改为路，辖境缩小。明改为府，1913年废。唐为福建节度使治所，五代为闽都，宋为福建路治所，元末以后为福建省省会。宋元以来，海舶前往东南亚各地，常由此出海。清同治时设马尾造船厂于此。❷市名。简称榕。在福建省东部沿海、闽江下游、来福铁路终点。福建省省会。辖鼓楼、台江、仓山、马尾、晋安五区及福清、长乐二市和闽侯、闽清、永泰、平潭、连江、罗源六县。汉初为闽越王都"冶城"所在地。唐以后为福州州、路、府治。1946年设市。人口570万(市辖区140万，1996年)。是中国重要对外贸易港之一。1984年辟为对外开放城市。工业有机械、化学、电子、造纸、木材、食品等。手工艺品以脱胎漆器、木雕、石雕、木画、牙雕、瓷塑等著名。特产寿山石、茉莉花茶。有福州大学、福建师范大学等高等学校和科研机构多所。名胜古迹有于山、乌山、鼓山、西湖、华林寺大殿、林则徐祠墓、严复墓、闽王王审知墓和罗星塔。为中国历史文化名城。

福安 市名。在福建省东北部、交溪流域，南临三沙湾，北邻浙江省。市人民政府驻韩阳镇。南宋置县。1989年改设市。人口57.6万(城镇9.6万，1996年)。工业有电机、机械、制糖、造纸等。农林产有稻、甘薯、小麦、茶叶、甘蔗、油茶、油桐。特产"坦洋工夫"红茶及"蜜沉沉"酒。名胜古迹有白云山、廉村。

福贡 县名。在云南省怒江傈僳族自治州中部，怒山和怒江纵贯。县人民政府驻上帕镇。1916年设上帕行政委员会，1932年改设康乐设治局。1935年改称福贡设治局，1949年改福贡县，1952年改福贡傈僳族自治区，1954年复改福贡县。富林、矿资源。农林产有稻、玉米、小麦、荞麦、油菜籽、花生、油桐、黄连，兼有牧业。工业有建材、大理石、民族服装等。

福余(馀) 卫名，明兀良哈*三卫之一。洪武二十二年(1389年)置。因地在古扶馀国得名。辖区初在今黑龙江省嫩江下游一带。永乐以后南徙至今辽宁新民市和彰武、康平一带。16世纪中叶后为蒙古科尔沁部所辖。

福物 《周礼·天官·膳夫》"凡祭祀之致福者"贾公彦疏："诸臣自祭家庙，祭讫，致胙肉于王，谓之致福。"因谓祭祀用的酒肉为"福物"。《水浒传》第二回："两个牌军买了福物，煮熟，在庙等到巳牌也不见来。"

福金(Михаил Михайлович Фокин，1880—1942) 俄国舞蹈家，芭蕾编导。1889年入圣彼得堡皇家芭蕾学校学习。1898年起在玛丽亚剧院任主要演员和编导。1909年起参加巴黎"俄罗斯演出季"的芭蕾演出。后留居国外，1921年起定居美国。毕生对古典芭蕾进行了多方面的革新，曾编导《波洛维茨人之舞》、《肖邦曲选》、《狂欢节》、《天鹅之死》、《彼得鲁什卡》、《火鸟》等舞蹈作品。

福建 ❶路名。宋雍熙二年(公元985年)改两浙西南路置。治福州(今市)。辖境相当今福建省。元至元十五年(1278年)改置行中书省，二十二年并入江浙行省。❷省名。见"福建省"。

福科(Michel Foucault，1926—1984) 法国哲学家、历史学家，结构主义的代表之一。1948年毕业于巴黎高等师范学校哲学系，后攻读心理学与精神病理学学位。认为历史没有规律性，是非连续事件的游戏或一种结构的交替。以认识型说明欧洲近代思想的发展，认为认识型即无意识认识结构。这种认识型是同时性的、彼此独立的结构，知识发展由认识型决定。认为权力形式是一种知识形式，权力和知识是共生体，权力产生知识，知识也给人以权力，权力不仅体现于国家权力，也体现于下层机构。下层的权力是微观的权力，它使上层的权力得以合法化。主要著作有《词与物》、《知识考古学》等。

福泉 市名。在贵州省黔南布依族苗族自治州北部、沅江上源清水江支流重安江流域，湘黔铁路经过境内。明置平越军民府，清设平越州，1913年改平越县，1953年改福泉县。以福泉山得名。1996年改设市。人口27.9万(城镇3.6万，1996年)。矿产有磷、煤、铁、重晶石。工业有采矿(磷)、化肥、水泥、纺织、酿酒等。农产有稻、玉米、小麦、油

菜籽、烟草，并产生漆。名胜古迹有福泉山、小西门水城、竹王城、仙桥石林等。

福食 供祀神用的食物。《抱朴子·道意》："然虽不屠宰，每供福食，无有限剂。"后亦称日常膳食为福食。

福晋 满语妻子的意思，也含有贵妇之意（一说即汉语"夫人"的音译）。清代制度，亲王、郡王及亲王世子的正室均称为福晋，侧室则称为侧福晋。

福特(John Ford，1895—1973) 美国电影导演。1914年毕业于缅因州大学。后任电影导演。第二次世界大战期间领导美军战地摄影工作。一生导演影片百余部，《铁骑》、《告密者》、《关山飞度》（一译《驿车》）、《愤怒的葡萄》（一译《怒火之花》）、《搜索者》等均被认为是美国电影史上的杰作。他的西部片创作尤为知名。曾三度获奥斯卡最佳导演奖。

福海 县名。在新疆维吾尔自治区伊犁哈萨克自治州北部、乌伦古河下游。县人民政府驻福海镇。1914年由承化县（今阿勒泰市）析置布伦托海设治局，1922年升县，1944年改福海县。因乌伦古湖渔产丰富，湖边又有大片盐场，居民称之为"福海"。境内草原较广，畜牧业发达，为"福海大尾羊"产地。工业有制糖、针织、制革、食品加工、采矿（煤、金、宝石、云母）等。名胜有乌伦古湖、阿拉善沟。

福陵 一称"东陵"。在今辽宁沈阳市东北的丘陵地上。清太祖努尔哈赤和皇后叶赫那拉氏的陵墓，为清朝关外三陵之一。始建于天聪三年（1629年），顺治八年（1651年）基本建成。前临浑河，后倚天柱山，古木参天，风景优胜。为全国重点文物保护单位。

福清 市名。在福建省福州市东南部沿海。市人民政府驻融城镇。唐置万安县，后改福唐县，五代后唐改福清县。1990年改设市。人口116万（城镇12万，1996年）。沿海产鱼、贝、盐。矿产有煤、铁。工业有机械、化学、制糖、造纸等。农产有稻、甘薯、花生、大豆、甘蔗及桃、龙眼、荔枝。名胜古迹有瑞岩、瑞云塔、龙江桥、石竹山、黄阁重纶牌坊、黄檗山万福寺等。为著名侨乡。

福鼎 市名。在福建省东北沿海，邻接浙江省。市人民政府驻桐山镇。清置县。1995年改设市。人口53.6万（城镇13.9万，1996年）。工业有机械、化学、建材、电子等。农产有稻、甘薯、茶叶、烟草。沿海多水产，沙埕为重要渔港。名胜古迹有太姥山、分水关、玉塘城堡。

福雷(Gabriel Urbain Fauré，1845—1924) 法国作曲家。1854—1865年在巴黎从圣-桑等学作曲。1866年起多次任教堂管风琴师。1871年参与创建"民族音乐协会"。1896年起任巴黎音乐学院教授，1905—1920年任院长。创作风格精微细致、纤柔妩媚。代表作有《安魂曲》、《美好的歌曲》、钢琴曲《即兴曲》、《夜曲》以及《佩利亚斯与梅丽桑德》组曲等。

福煦(Ferdinand Foch，1851—1929) 法国陆军将领。第一次世界大战时，任法军总参谋长、协约国军总司令。1918年升为法国元帅，接受德军投降。战后任协约国最高军事委员会主席，参与武装干涉苏俄。著有《战争原则》、《1914—1918年战争回忆录》等。

福履 福和禄。《诗·周南·樛木》："乐只君子，福履绥之。"毛传："履，禄；绥，安也。"陈奂传疏："福履绥之，犹《鸳鸯》云'福禄绥之'耳。"

福开森(John Calvin Ferguson，1866—1945) 美国传教士、报业资本家。1888年来华传教。曾任教会刊物编辑。在南京创办汇文书院。先后任南洋公学（交通大学前身）首任监督、淞沪铁路会办。1899年购得《新闻报》股权，控制该报三十年。1907—1910年为《上海泰晤士报》馆主。清廷曾授二品顶戴。民国成立后，先后任北洋政府总统顾问、国民党政府行政院顾问。1942年返美。

福公司(Peking Syndicate) 旧时英国资本在中国设立的经营矿产的机构。1896年在伦敦设董事会，北京设办公处。1898年攫取山西煤矿开采权未成（参见"保晋矿务公司"），旋又专营河南焦作煤矿，修建道清铁路。1915年迫使华资中原公司合组福中公司，控制河南全部煤矿的产销。1933年改组为中福公司联合办事处。1937年以后，投资湖南湘潭，四川天府、嘉阳等煤矿。建国后清理结束。

福宁湾 一称福瑶湾。在福建省东北部、霞浦县东。东西长26公里，南北宽15公里，面积约400平方公里。湾外有大嵛山（福瑶岛）及四礁列岛等。为闽北渔业基地之一，有著名的三沙渔港。

福克纳(William Faulkner，1897—1962) 美国作家。第一次世界大战期间在加拿大空军服役。战后曾在密西西比大学学习。早年写作诗歌。1926年发表第一部长篇小说《士兵的报酬》，反映了作者的苦闷情绪。此后作品多以美国南方为背景，运用内心独白、意识流手法，叙述南方种植园主及资产阶级腐朽的生活，充满恐怖、犯罪和变态心理的描写。主要作品有《喧嚣和骚动》、《当我垂死的时候》、《圣地》、《八月之光》、《村舍》和《押沙龙，押沙龙！》等。获1949年诺贝尔文学奖。

福克斯 ❶乔治·福克斯(George Fox，1624—1691)。基督教新教*公谊会创始人。英国人。因对传统的教会仪式和教义解释不满，于1648年同英国国教会分裂，创立公谊会。主张各人都可在寻求"内心的亮光"中直接得到上帝的"启示"。认为在法庭起誓和接受封爵、官衔都是"违反圣经教训"的，但不否定国王和大法官等"合法"的"尊敬称号"。宣传和平主义，反对任何战争，要求废除一切死刑。著有《福克斯日记》。❷拉尔夫·福克斯(Ralph Fox，1900—1937)。英国文艺理论家。曾在莫斯科学习。长期参加英国工人运动。1936年去西班牙参加反法西斯斗争，翌年牺牲。文艺论著《小说和人民》，探索资产阶级文学衰落的根源，研究西方进步文学和社会主义现实主义问题。其他著作还有《列宁传》、《不列颠帝国的阶级斗争》和小说《草原上的人们》等。

福武直(1917—1989) 日本社会学家。1940年毕业于东京帝国大学，后留校任教。1960年任东京大学教授，1968年任日本社会学会会长。1979年后曾六次来中国访问。侧重于农村社会学研究，曾广泛调查日本、中国、印度农村的社会结构及其实际状况，并创立日本农村社会学体系。著有《社会调查》、《日本村落的社会结构》等。

福建柏(*Fokienia hodginsii*) 亦称"建柏"。柏科。常绿乔木。小枝扁平，三出羽状分枝，排列在一平面上。叶交互对生，鳞形，紧贴枝上，下面的叶被白霜。球果近球形，直径约2～2.5厘米，当年成熟；种鳞6～8对，木质，盾形，镊合状排列，顶部凹下，中央有一尖头，各有两种子。种子具大小不等的两个翅。产于中国浙江南部、福建、江西、湖南、广东、广西、贵州、云南、四川、重庆等地；越南也有分布。木材供建筑、桥梁及器具等用材。又为绿化树。

福建省 简称闽。在中国东南沿海，隔台湾海峡同台湾省相望。旧以福州、建州两地首字得名。省人民政府驻福州市。春秋时属越，战国属楚。秦为闽中郡，汉初为闽越

地，后属扬州，唐属江南东道，后置福建观察使，宋置福建路，元为江浙行中书省福建道，后置福建行中书省，明置福建布政使司，清为福建省。面积 12.14 万平方公里，人口 3 211 万(1996 年)。绝大部分是海拔 200～1 000 米的丘陵和山地。地势西高东低，略成阶梯状下降，武夷、戴云、鹫峰等山，多呈东北-西南走向。闽江、晋江、九龙江等河流穿切山地，构成峡谷急流，水力资源丰富。沿海有局部平原。海岸曲折，多岛屿。气候温暖湿润，福州以南全年无冬。年降水量 1 100～2 000 毫米。西部山地较多。夏秋两季有台风。农产主要为稻、甘薯、甘蔗、茶叶、花生和亚热带水果，“福州蜜橘”、“莆田桂圆”(龙眼)和“厦门文旦”尤为著名。沿海渔、盐业发达。东部山区多榕、樟等亚热带植物。富林、竹和钨、高岭土、重晶石、萤石等矿。工业有电力、煤炭、机械、钢铁、化学、造纸、森工、制糖、制茶。手工业以漆器著名。建国后，兴建鹰厦、来福等铁路，发展公路和内河航运，一改过去交通闭塞状况。沿海航运便利。航空以福州、厦门为中心。主要城市有福州、厦门、漳州、泉州、南平、三明、莆田、龙岩、宁德等。

福音书 基督教圣经《新约全书》首四卷《马太福音》、《马可福音》、《路加福音》、《约翰福音》的统称。有时也可单指其中的任何一卷。内容是关于耶稣降生、成人以及其他言行的故事。“福音”原意为“好消息”。基督教说，这些书是向受苦受难的人“报告好消息”的，只要他们承认自己有罪并信仰耶稣，救世主耶稣便来救他们脱离原罪，故名。

福美双 (thiram) 也叫“秋兰姆”、“赛欧散”。化学名四甲基秋兰姆二硫化物。化学式 $(CH_3)_2N—CS—S—S—CS—N(CH_3)_2$。有机硫杀菌剂。纯品为白色无臭结晶，不溶于水，溶于氯仿、丙酮等有机溶剂，遇酸易分解。有可湿性粉剂和拌种剂。主要用于种子和土壤处理，防治禾谷类的白粉病、黑穗病及多种作物的苗期立枯病。对人畜毒性较低。

福费廷 英文 forfaiting 的音译，意译“包买票据”。国际贸易中的一种出口信贷方式。第二次世界大战后起源于瑞士，20 世纪 80 年代起在延期付款的大型设备贸易中广泛应用。通常由商业银行等金融机构向出口商购买已经过进口商承兑，并由进口方一流银行提供担保的远期汇票，为出口商提供中期融资，并放弃向出口商或其前手持票人的追索权。票据到期后，向进口商或其担保银行索取本息。

福格特 (Karl Vogt，1817—1895) 德国博物学家，庸俗唯物主义者。瑞士伯尔尼大学毕业。曾任吉森大学教授。参加德国一八四八年革命，革命失败后逃亡瑞士，任日内瓦大学教授。自称他的哲学是一种“生理学人本主义”，将意识与物质、社会规律与自然规律混为一谈。1859 年出版小册子《我对〈汇总报〉的诉讼》，对马克思及其战友在共产主义者同盟中的活动大肆歪曲。马克思为此写了《福格特先生》一书，以大量事实驳斥了他的诽谤。著作还有《生理学书简》、《动物学书简》等。

福特制 美国福特汽车公司创始人福特(Henry Ford，1863—1947)首创的一种生产组织形式。主要特点是：在劳动分工、设备工具标准化和零部件标准化的基础上组织大批量生产，以连续的传送带运转，组织一切作业的机械化和自动化。由于产出批量大，设备调整时间较少，因而能实现均衡连续的产出，减少设备调整费用；同时，由于每个工人在传送装置上只从事简单重复性的操作，能使用工资较低的非熟练工人，因而能降低人工成本；生产组织工作也可以通过严格制定的规章制度实现。

福康安 (1754—1796) 清满洲镶黄旗人、富察氏，字瑶林，号敬斋。大学士傅恒子。乾隆时以勋戚由侍卫授户部尚书、军机大臣。出从阿桂用兵金川，事后即任封疆大吏。再从阿桂镇压甘肃回民起义，破石峰堡。乾隆后期镇压台湾林爽文起义等役，均任主帅。后督兵镇压湘黔苗民起义。受高宗殊宠，历任云贵、四川、闽浙、两广总督，官至武英殿大学士，封贝子。在军奢侈无度，糜费极多。病死于军中。

福斯特 ❶斯蒂芬·柯林斯·福斯特(Stephen Collins Foster，1826—1864)。美国作曲家。曾在匹兹堡当棉花仓库管理员。作有歌曲约二百首，并自撰歌词。曲调多纯朴流畅，具有民歌特色，但常带有感伤、消极情调。以《家园故老》、《哦，苏珊娜！》、《我的肯塔基老家》、《主人长眠冷土中》、《老黑奴》等流传最广。❷爱德华·摩根·福斯特(Edward Morgan Forster，1879—1970)。英国小说家。毕业于剑桥大学。曾任报刊编辑，到过意大利、埃及和印度。1921 年受聘为印度德瓦斯邦大君的秘书。主要作品有长篇小说《天使望而却步的地方》、《最漫长的旅程》、《可以远眺风景的房间》等，以幽默、讽刺的笔调描写上层社会和知识分子的精神世界。代表作长篇小说《霍华德庄园》、*《印度之行》，前者通过象征手法，强调必须把精神与物质、文化素养与实干行为相“联结”的问题，后者揭露英国殖民主义者对印度人民的歧视和侮辱，出版后在英国知识分子中引起强烈反响。其他作品有短篇小说集《永恒的时刻》，散文集《阿宾格收获》和《为民主再欢呼》及论著《小说面面观》等。❸威廉·泽布伦·福斯特(William Zebulon Foster，1881—1961)。美国和国际工人运动活动家、美国共产党领导人之一。1921 年加入共产党。1929 年起任美共主席。担任过第三国际执行委员会委员和主席团委员。1944 年白劳德解散美共，他于次年重建美共，仍担任党的主席。1957—1961 年为美共名誉主席。病逝于莫斯科。著有《美洲政治史纲》、《美国共产党史》等。

福禄考 即“桔梗石竹”。

福楼拜 (Gustave Flaubert，1821—1880) 法国作家。早期作品《狂人回忆录》、《十一月》带有浪漫主义色彩和忧郁情调。1856 年发表长篇小说*《包法利夫人》，暴露资产阶级的道德堕落。1867 年写出历史小说《萨朗波》，以古代非洲奴隶国家雇佣军队起义为背景，描写起义军首领马多和迦太基姑娘萨朗波的恋爱。1869 年完成长篇小说《情感教育》(副题《青年人的故事》)，描写一个丧失理想、自私自利的资产阶级青年的生活。1874 年发表《圣安东尼的诱惑》，取材宗教传说，反映作者对资产阶级社会制度和精神文化的绝望。最后一部未完成的长篇小说《布瓦尔和佩居谢》，描写两个找不到生活理想的人的一生，充满浓厚的悲观情绪。作品文字精炼，是法国近世散文的典范。

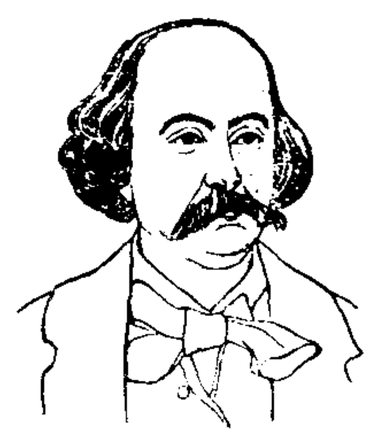
福楼拜

福无双至 谓幸运的事不会连续来到。常与“祸不单行”连言。语出《说苑·权谋》“此所谓福不重至，祸必重来者也”。《琵琶记·糟糠自厌》：“福无双至犹难信，祸不单行却是真。”

福尔马林 (Formalin) 即 40% 甲醛的水溶液。见“甲醛”。

福尔斯特 (Georg Forster，1754—1794) 德国作家、学

者。积极拥护法国大革命，1792年秋法国革命军占领美因兹期间，参加筹组美因兹共和国政府，这是第一次在德国出现的民主共和国，但不久即解散。曾与父亲随英国探险家库克周游世界。所写游记《莱茵河下游景色》、《环游世界》是德国最早的报告文学，书中对种族压迫和殖民主义表示不满。

福尔摩斯 英国作家*柯南道尔所著侦探小说《福尔摩斯探案》中的主人公。

福乐智慧 维吾尔族著名的古典叙事长诗。原名音译"库塔库·比里克"。11世纪70年代，哈喇汗朝著名诗人尤素甫·哈斯哈吉甫所著。有回鹘文字母和阿拉伯文字母三种抄本，共七十二章，一万三千二百九十行。内容包括社会、政治、经济、哲学、文学等方面。在维吾尔族文学史上占有重要地位。已出版维吾尔文和汉文译本。

福加扎罗(Antonio Fogazzaro，1842—1911) 意大利作家。毕业于都灵大学法律系。早年写诗，1881年开始创作小说，擅长运用民间语言。作品多反映意大利外省生活和习尚，带有神秘主义色彩。主要作品有传奇诗《米朗达》和小说《圣者》、《小小的旧世界》等。

福圣承道 西夏毅宗年号(1053—1056)。

福至心灵 旧谓一个人福运来了，心窍也就开通了。《通俗编·祝诵》："史炤《通鉴疏》引谚：'福至心灵，祸来神昧。'毕仲询《幕府燕谈录》：'吴参政少以学究登科，复中贤良，为翰林学士，尝草制以示欧阳公，公戏之曰：君福至心灵。'"

福州伊艺 也叫"伊唱"。曲艺曲种。流行于福建福州方言地区及东南亚福州籍华侨聚居区。系从民歌小调和民间社火衍变而来，相传明嘉靖年间已有演出。清末进入全盛时期，有唱飏歌为主的"飏歌伊"和唱逗腔、江湖的"平讲伊"。后两者合一，演唱形式发展为自拉(弹)自唱，说表和唱结合的单档、双档。伴奏乐器有二胡、三弦、月琴等。传统曲目有《珍珠塔》、《播间祭》等，多为中篇。

福州战役 解放战争时期，中国人民解放军对福建福州地区国民党军的进攻战。1949年4月渡江战役后，国民党军福州绥靖公署主任朱绍良、第六兵团司令李延年率十三个师约六万人退守福州。解放军第三野战军第十兵团司令员叶飞、政委韦国清率三个军发起福州战役。8月11日至16日切断国民党军海上逃路，完成对福州合围。朱绍良、李延年逃往台湾，守军弃城突围，17日福州解放。第十兵团向南追堵、围歼。战役于23日结束，共歼国民党军三万九千余人。

福利社会 西方一些发达资本主义国家自我标榜的一种社会制度。指以立法形式实行全民性社会保险和社会保障。包括社会救济、劳动保险、儿童福利、老年扶助、医疗保障等社会福利计划和社会服务工作。经费来自政府征收的公益税、公民交纳的保险金及各类募捐。

福利国家 声称已建立普遍完善的社会福利制度的国家。其思想渊源于19世纪英国的自由主义思潮。第二次世界大战后，西方国家为了解决贫困、失业、社会不平等矛盾，提出国家应积极承担社会责任，实行加大社会福利投入的政策。内容包括：国家兴办保险事业、增加就业机会、增进社会福利事业、实行高额累进税制、开展社会救济、完善劳工立法和规定最低工资标准、把关系国计民生的重要企业收归国有等。

福泽谕吉(1835—1901) 日本明治时代启蒙思想家。早年学习西学。1858年在江户(今东京)设塾(即庆应大学前身)讲学。曾三次游历欧美，著书介绍资本主义国家情况，宣传资产阶级的自由、平等和民主，在明治维新前后，有很大影响。主张学习对人生实际有用的"实学"，认为实现文明是人类的理想。主要著作有《劝学篇》、《文明论概略》、《帝室论》等。

福建事变 1933年国民党第十九路军在福建发动的抗日反蒋事变。1932年5月，在上海抗击日军的十九路军被蒋介石调到福建从事反共内战。在中国共产党抗日主张影响下，1933年11月20日该部将领蔡廷锴、陈铭枢、蒋光鼐等联合国民党内李济深等反蒋派，在福州成立抗日反蒋的中华共和国人民革命政府。1934年1月在蒋介石的进攻下失败。

福建南曲(曲qǔ) 亦名"南音"、"南管"或"弦管"。一种历史悠久的民间音乐。曲调大多古朴，节拍舒缓。流行于闽南、台湾等地。分清唱与器乐两类，因所用乐器不同而有"洞管"与"品管"之分。洞管用洞箫、琵琶、二弦(小型胡琴，发音尖锐)、三弦、拍板等乐器；品管用品箫、南嗳(小唢呐)、琵琶、响盏、木鱼、扁鼓等乐器。福建梨园戏、傀儡戏等均大量采用南曲的曲调。

福塔莱萨(Fortaleza) 巴西东北部城市，大西洋岸港口。人口229.4万(1991年)。始建于1609年，1823年建市。内地农牧产品集散地。港口设备优良，航道水深10米。近海贸易繁盛。有棉纺织、制糖、石油化工、钢铁、造船、建筑材料等工业。吊床和花边编织手工业品著名。海滨风景优美。

福斯可洛(Ugo Foscolo，1778—1827) 意大利诗人。早年参加争取祖国独立的活动。主张建立统一的意大利共和国，一度幻想拿破仑帮助意大利从奥地利统治下解放出来。1808年任帕多瓦大学修辞学教授。奥军重新占领意大利后流亡瑞士，后死于伦敦。创作带有爱国思想，流露感伤情绪。主要作品有抒情诗《墓地哀思》、书信体小说《雅科波·奥尔蒂斯的最后书简》以及《论〈神曲〉》、《论〈十日谈〉》、《彼特拉克论集》等。

福禄培尔(Friedrich Wilhelm August Froebel，1782—1852) 德国教育家。耶拿大学肄业。两次访问裴斯泰洛齐的伊佛东学院。1817年开办卡伊尔霍学校。1837年在布兰肯贝格(Blankenberg)开办学前教育机关，并于1840年命名为"幼儿园"。认为宇宙是一个统一体，其中心是神；人只是其中一个小的统一体。教育的目的就在于揭露潜存于人内的"神的本原"。认为儿童具有活动、认识、艺术和宗教的本能，教育就是促进这种本能发展的过程。把游戏作为幼儿教育的基础，创制了一套名为"恩物"的儿童活动玩具，并详细地规定了幼儿园作业的内容和方法。主要著作有《人的教育》、《幼儿园教育学》等。

福丁气压表 水银气压表的一种。由法国福丁(Jean-Nicolas Fortin，1750—1831)于1810年创制，故名。其槽的内部上方，有象牙针，针尖即为气压表标尺的零点。槽系皮囊，内储水银。囊下有螺旋，观测时，可调整水银面高低使其与象牙针尖恰相接触，以便根据水银柱高度，读取气压值。

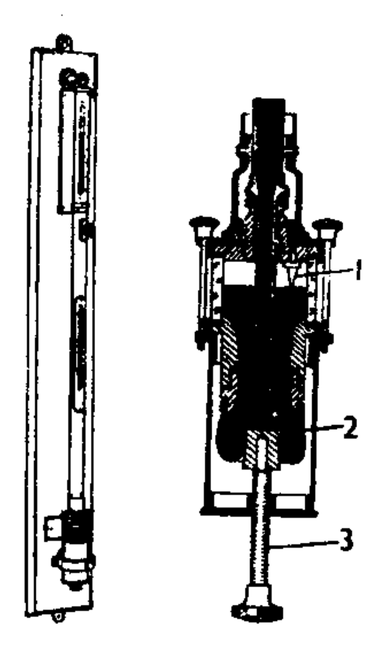

福丁气压表
1. 象牙针 2. 水银
3. 螺旋

福尔赛世家 长篇小说三部曲。

英国高尔斯华绥作于1906—1921年。包括《有产业的人》、《骑虎》、《出租》。"有产业的人"索米斯把妻子伊琳也作为"产业"占有，引起伊琳厌恶。索米斯无法得到伊琳的爱，只得离婚另娶，并生女芙蕾。伊琳嫁给索米斯的堂兄，生子乔恩。后乔恩与芙蕾相爱，但当乔恩得知双方父母的感情纠葛后，忍痛与芙蕾分手。作品通过福尔赛家族几代人错综复杂的关系，反映出一个资产者世家的兴衰。

福州船政局 即"马尾船政局"。

福克兰群岛 (Falkland Islands) 即"马尔维纳斯群岛"。

福利国家论 标榜"全民福利"以掩盖国家垄断资本主义本质的一种理论。渊源于德国瓦格纳的讲坛社会主义和英国费边社会主义。第二次世界大战后，因各发达资本主义国家推行充分就业政策和社会保障、社会福利措施而广泛流行。以*福利经济学和*凯恩斯主义为理论支柱，把资产阶级国家描绘成"全民国家"，把国家垄断资本主义政策说成是"为全民谋福利"的政策。认为国家应采取适当的赋税政策，以重新分配国民收入，实施所谓社会福利政策，如社会保险、失业津贴等，以提高人民生活，并采取刺激投资和消费的"反危机"措施，以保证"充分就业"和经济繁荣；这样就能永远消灭贫困和阶级，实现"全民福利国家"。

福利经济学 寻求"最大社会经济福利"的庸俗经济理论和政策体系。产生于资本主义进入垄断阶段。分新旧两派。旧派以英国皮古为代表，认为效用在各人之间可以进行比较，当社会上各个人收入的效用总和最大时，社会经济福利就是最大。又从收入的*边际效用递减出发，断言国民收入总量一定时，其中归于贫者的比例愈大，则社会经济福利愈大。因而主张国家调节生产资源的配置和国民收入的分配。新派导源于意大利帕累托，为英国卡尔多(Nicholas Kaldor，1908—1986)、希克斯(John Richard Hicks，1904—)、美国勒纳(Abba Lerner，1903—)、萨缪尔森(Paul Authony Samuelson，1915—)等所倡导。采用*无差异曲线的分析方法，从每个消费者购入商品的所谓"交换的最适度条件"，各个企业使用生产资源的所谓"生产的最适度条件"，以及"生产与交换的最适度条件"来论述达到最大社会经济福利的条件；认为在基本保持自由竞争的市场调节机制的条件下国家采取适当调节措施，就可达到最大的社会经济福利。是宣扬"福利国家"的理论根据之一。

福特基金会 美国"汽车大王"福特(Henry Ford，1863—1947)在1936年设立。自称以研究美国国内外重大问题，如教育、艺术、科技、人权、国际安全等方面课题为宗旨，用出资创办研究机构、颁发奖学金、向国外派遣专家、捐款、捐赠图书仪器等方式，向国内外有关组织、研究单位提供资助，以影响美国社会生活、文化教育事业和政府的内外政策。总部设在纽约。

福隆德运动 即"投石党运动"。

福建协和大学 美国和英国基督教新教教会在旧中国合办的大学。1916年2月由美国卫理公会的英华书院、英国圣公会的圣马可书院、美国公理会的格致书院及闽南英华书院、寻源书院合并而成。校址在福州。1938年抗日战争时期迁邵武，1946年迁回原址。设文、理、农三学院。1951年由人民政府接管。后与另一教会大学华南女子文理学院合并为福州大学。

福特汽车公司 美国汽车制造业大公司。1903年由福特(Henry Ford，1863—1947)创办。在国内外设有分支机构。兼营铁矿、煤矿、冶金、玻璃、橡胶等企业，也参与生产飞机、坦克、雷达、导弹、军用通信卫星等。1996年兼并日本马自达公司。总公司在密歇根州的迪尔伯恩(Dearborn)。

福新面(麵)粉公司 中国旧时私营机制面粉企业。1912年荣氏兄弟(宗敬、德生)在上海创立。与*茂新面粉公司共同构成建国前最大私营面粉企业集团。两公司共12厂，分设于上海、无锡、济南、汉口等地。1936年每昼夜生产能力9.6万多包，约占当时全国机制面粉生产能力的32%。抗日战争期间，仅汉口厂部分设备内迁，余为日军劫持，战后恢复。1955年公私合营。1966年国营。

福建市舶提举司志 书名。一卷。明高岐编辑。岐于嘉靖三十三年(1554年)任福建市舶提举司提举，莅任后根据档案遗文和耆老所述，辑成此书。有建置、沿革、官职、吏役、庆贺、署舍、公养、属役、官氏、宾贡、贡物、考异和艺文共十三篇，篇首均有按语。此书对福建市舶司建置沿革、历任提举姓名和市舶司职掌等叙述较详，可供参考。据后序所记，成书时约在嘉靖三十四年。原书流传不广，1939年根据旧写本出版排印本。

福州口日本专用租界条款 1898年(清光绪二十四年)4月日本强迫清政府承认福建省为其势力范围后，次年4月28日又强迫清政府在福州签订本条款。共十二款，附有《另约章程》五款。主要内容：(1)自天主堂码头东界起，至尾墩村东方止，前部面沿闽江，后部包田地一带地方，为日本专管租界；(2)租期三十年，期满可以续租；(3)租界内行政、警察等权，皆由日本管理；(4)所有外国租界和将来开拓之外国租界的优惠，日本租界一体享受。

9 **禋** (yīn 因) 升烟以祭，古代祭天的典礼。《书·舜典》："禋于六宗。"《通典·礼四·禋六宗》引郑玄注："禋，烟也，取其气达升报于阳也。"六宗，孔安国传以为是四时、寒暑、日、月、星、水旱六种神，各家说法不同。引申为诚心祭祀。《国语·周语上》："不禋于神而求福焉，神必祸之。……精意以享，禋也。"

禋祀 ❶古代祭天神的一种礼仪。先烧柴升烟，再加牲体及玉帛于柴上焚烧。《周礼·春官·大宗伯》："以禋祀祀昊天上帝。"❷泛指祭祀。《左传·隐公十一年》："吾子孙其覆亡之不暇，而况能禋祀许乎？"

禎 "祯"的繁体字。

禔 ㊀(tí 题) 安。《汉书·司马相如传下》："遐迩一体，中外禔福，不亦康乎！"

㊁(zhī 支) 通"祇(只)"。但，适。《史记·韩长孺列传》："臣以三万人众不敌，禔取辱耳。"裴骃集解引徐广曰："禔，一作祇也。"

禓 "祥"的繁体字。

禔 (sī 思) 见"禔禔"。

禔禔 不安貌。《汉书·礼乐志·郊祀歌》："灵禔禔，象舆较。"颜师古注引孟康曰："不安欲去也。"

禘 (dì 帝) 古代祭名。(1)大禘之祭。《礼记·大传》："礼，不王不禘。王者禘其祖之所自出，以其祖配之。"孙希旦集解引赵匡曰："不王不禘，明诸侯不得有也。所自出，谓所系之帝。禘者，帝王既立始祖之庙，犹谓未尽其追远尊先之意，故又推寻始祖所自出之帝而追祀之。以

其祖配之者，谓于始祖庙祭之，以始祖配祭也。"(2) 天子诸侯宗庙五年一次的禘祭，与"祫"并称为殷祭。殷，盛。合高祖之父以上的神主祭于太祖庙，高祖以下分祭于本庙。三年丧毕之次年一禘，此后三年祫，五年禘，禘祫各自相距五年。见孙诒让《周礼正义·春官·大宗伯》。《礼记·明堂位》："季夏六月，以禘礼祀周公于大庙。"《春秋·闵公二年》："夏五月，乙酉，吉禘于庄公。"吉禘，指终丧后之禘。(3) 宗庙四时祭之一，每年夏季举行。《礼记·王制》："天子诸侯宗庙之祭，春曰礿，夏曰禘，秋曰尝，冬曰烝。"

9 禕 "祎"的繁体字。

10 禡 "禂"的繁体字。

禛 (zhēn 真) 谓以真诚感动神灵而受福。见《说文·示部》。

禠 (sī 斯) 福。张衡《东京赋》："冯相观祲，祈禠禳灾。"

禟 (táng 唐) 福祐。见《玉篇·示部》。

禚 (zhuó 桌阳) 古邑名。春秋齐地。在今山东长清县境。《春秋·庄公二年》："夫人姜氏会齐侯于禚。"《公羊传》作"郜"。

11 禥 同"祺"。

禝 (zǔ) ❶"诅"的古字。诅咒。《汉书·五行志上》："屈氂复坐祝禝，要斩。"❷同"祖"。

禩 "祀"的异体字。

禤 (xuān 喧) 姓。明代有禤明德。

12 禧 (xǐ 喜，又读 xī 希) 幸福；吉祥。如：年禧；恭贺新禧。王令《古庙》诗："工鼓于庭巫舞衣，祝传神醉下福禧。"

禫 (dàn 淡) 除丧服之祭。《仪礼·士虞礼》："期而小祥，又期而大祥，中月而禫。"郑玄注："中，犹间也。禫，祭名也，与大祥间一月。自丧至此，凡二十七月。"王实甫《西厢记》第一本第二折："又是老相公禫日，就脱孝服，所以做好事。"

禪 "禅"的繁体字。

禭 (suì) 神名。《后汉书·东夷传》："〔高句骊〕其国东有大穴，号禭神，亦以十月迎而祭之。"

禨 "机"的繁体字。

13 禮 "礼"的繁体字。

禬 "祫"的繁体字。

禮 同"禅㊀"。

14 禱 "祷"的繁体字。

禰 "祢"的繁体字。

15 禮 〔禮〕(tí 题) 福。见《字汇补·示部》。

16 禮 〔禮〕(lèi 类) 古代以特别事故祭天和天神的名称。与定时的"郊"祭不同。《说文·示部》："以事类祭天神也。"古书通作"类"。《书·舜典》："肆类于上帝。"这是祭天。《周礼·春官·小宗伯》："兆五帝于四郊，四望、四类亦如之。"郑玄注："四类，日、月、星、辰。"这是祭天神。又泛指特别事故的祭祀。《周礼·春官·小宗伯》："凡天地之大灾，类社稷宗庙，则为位。"

17 禴 (yuè 跃) 同"礿"。古代宗庙四时祭之一。《诗·小雅·天保》："禴祠烝尝，于公先王。"毛传："春曰祠，夏曰禴，秋曰尝，冬曰烝。"参见"礿"。

禴祭 《易·既济》："东邻杀牛，不如西邻之禴祭，实受其福。"王弼注："牛，祭之盛者；禴，祭之薄者。"孔颖达疏："禴，殷春祭之名。"按《汉书·郊祀志下》引作"瀹祭"，颜师古注以为"瀹煮新菜而祭"，则"禴"是"瀹"的假借字，不是祭名。

禳 (ráng) 祭祷消灾。《左传·昭公二十六年》："齐有彗星，齐侯使禳之。"

18 禮 "禮"的繁体字。

19 禮 "禮"的繁体字。

125. 心 部

心 (xīn) ❶人和脊椎动物推动血液循环的肌性器官。详"心脏"。❷中医学名词。*五藏之一。根据藏象、经络学说，心的功能是：(1) 心主血脉。心与血脉有密切关系，血液循脉运行主要靠心气的推动。《素问·痿论》："心主身之血脉。"(2) 心藏神。"神"指精神意识和思维活动。因此，心的含义中还包括脑的功能。并认为"心主血脉"与"藏神"的作用是相互联系的。《灵枢·本神》："心藏脉，脉舍神。"(3) 心气通于舌(见《灵枢·脉度》)。心与舌有内在联系，故称"舌为心之苗"，"心开窍于舌"。如心火上炎，可出现舌疮碎痛、糜腐等症。(4) 心的经脉为手少阴心经，与手太阳小肠经有表里关系。❸与"物"相对。指精神的东西，如：唯心主义。❹中国古代哲学概念。指人的意识。主观唯心主义者认为心是世界的本原，如南宋陆九渊说："宇宙便是吾心，吾心即是宇宙。"(《象山全集·杂说》)明王守仁说："天下无心外之物。"(《传习录》下)唯物主义者则认为，有物才有心，无物即无心。如明清之际王夫之说："言心言性，言天言理，俱必在气上说，若无气处则俱无也。"(《读四书大全说》卷十)❺译自梵语 Citta 或 Hrdaya。佛教指一切精神现象。佛教认为，一切意识等精神领域的内容，都属于"心"的范围。与"色"相对。❻心思、心意。

《诗·小雅·巧言》:"他人有心,予忖度之。"❼中央;内部。如:掌心;江心;空心;实心。❽木上的尖刺。《诗·邶风·凯风》:"吹彼棘心。"《易·说卦》:"其于木也,为坚多心。"虞翻注:"坚多心之木,指棘枣属。"❾星名,二十八宿之一。

心力 心思与能力。如:枉费心力。《孟子·梁惠王上》:"尽心力而为之,后必有灾。"赵岐注:"言尽心战斗,必有残民破国之灾。"

心火 ❶指内心的急躁烦闷。杜荀鹤《下第东归道中作》诗:"心火不销双鬓雪。"❷中医学名词。有两方面含义:(1)指心及其在五行中的属性。五脏分属五行,心属火的范畴。(2)指心热火旺的病变。多由情志之火内发,或肾水亏虚不能上济所致。表现为心烦、失眠、面赤、口渴、口舌生疮、舌红,甚则神乱发狂等。❸星名。即心宿。《晋书·孙惠传》:"夫心火倾移,丧乱可必。"

心计 ❶心算,指理财。《史记·平准书》:"桑弘羊以计算用事侍中……弘羊洛阳贾人子,以心计,年十三侍中。"王君玉《国老谈苑》卷二:"陈恕长于心计,为盐铁使,厘宿弊,大兴利益。"❷计谋。如:有心计;工于心计。

心孔 犹心窍。杜甫《奉先刘少府新画山水障歌》:"小儿心孔开,貌得山僧及童子。"貌,绘画。

心术 ❶心计,计谋。《管子·七法》:"实也,诚也,厚也,施也,度也,恕也,谓之心术。"尹知章注:"凡此六者,皆自心术生也。"后亦指居心,多用于贬语。如:心术不正。❷《管子》篇名。有上下两篇。基本上保存了战国时期一部分老子学派关于治心之术的见解。"心术"既指"心"认识"道"的方法和途径,又指君王驾驭、控制群臣的方法。认为以虚心和冷静的态度去观察客观事物,是认识"道"的重要方法。还提出了"君道无为"和"事督乎法"的论点。认为"心术者,无为而制窍者也"。心要处于一种自然"无为"的状态,才能控制感觉官能。强调了理性思维的作用。

心田 佛教称内心,谓善恶种子随缘滋长,如田地生长五谷黄稗。梁简文帝《上大法颂表》:"泽雨无偏,心田受润。"白居易《狂吟》:"性海澄渟平少浪,心田洒扫净无尘。"

心史 书名。传为南宋末年郑思肖撰。七卷。明崇祯十一年(1638年)苏州承天寺浚井时发现,因封缄于铁函中,又称《铁函心史》。其中《咸淳集》、《大义集》、《中兴集》、《杂文》系各体诗文;《久久书》记宋亡时杂事。本书记事多与史传不合,文词亦不通顺,有说为后人伪托。

心仪 内心向往。如:心仪已久。《汉书·外戚传上》:"公卿议更立皇后,皆心仪霍将军女。"颜师古注引晋灼曰:"仪,向也。"

心包 ❶包裹心脏的膜性囊。在人体,位于两肺之间、膈的上面。囊壁分两层:(1)纤维心包(外层)。由致密纤维组织构成。(2)浆膜心包(内层)。又分两部:壁层,衬在纤维心包内面并与之共同组成心包;脏层,紧贴心脏表面形成心外膜。壁层与脏层之间的间隙称"心包腔"。浆膜分泌浆液,有润滑作用,减少摩擦,利于心脏跳动。如积液过多则压迫心脏,或过少致使两层浆膜发生粘连,均可影响心脏的正常活动。心包还包裹大血管的根部。❷中医学名词。见《灵枢·经脉》。心脏的外膜。《黄帝内经太素》卷八隋杨上善注:"心外有脂包裹其心,名曰心包。"中医学常以心包概括精神及感觉功能。热病邪入营血,高热而见神昏谵语时,称"热入心包"。清叶香岩《外感温热篇》:"温邪上受,首先犯肺,逆传心包。"

心皮 构成雌蕊的单位,相当于带有胚珠的大孢子叶。被子植物的心皮褶合,胚珠包被在心皮内,具有进一步保护其子代的适应意义。心皮缝合处称"腹缝线"或"内缝线",其中脉部分称"背缝线"或"外缝线"。胚珠通常着生于心皮内的腹缝线上。由一心皮构成的雌蕊称"单雌蕊"(如豌豆),由两个以上心皮构成的,则称"复雌蕊"(如番茄)。

心地 ❶佛教以为心能生万法,如同地能长万物,故称心为心地。《大乘本生心地观经》卷八:"三界唯心,心名为地。"杜甫《谒文公上方》诗:"愿闻第一义,回向心地初。"儒家亦用以指心性存养。《朱子全书·学二》:"自古圣贤,皆以心地为本。"❷犹居心、存心。如:心地善良。❸犹心胸、器量。如:心地狭窄。《红楼梦》第八十二回:"别处定了婚姻,怎能够似宝玉这般人材心地?"

心耳 见"心房"。

心机 心思;机谋。如:枉费心机。张籍《寄梅处士》诗:"官闲似觉省心机。"《红楼梦》第二回:"言谈又极爽利,心机又极深细,竟是个男人万不及一的。"

心匠 指独特的构思。白居易《大巧若拙赋》:"将务乎心匠之忖度,不在乎手泽之剪拂。"

心曲 ❶心之深处。《诗·秦风·小戎》:"在其板屋,乱我心曲。"陶潜《赠羊长史》诗:"清谣结心曲。"❷心事。温庭筠《归国遥》词:"谢娘无限心曲,晓屏山断续。"

心传 佛教禅宗称以心传心。即不立文字,不依经卷,唯以师徒心心相印,理解契合,递相授受。《六祖坛经》:"昔达磨大师,初来此土,人未之信,故传此衣,以为信体,代代相承。法则以心传心,皆令自悟自解。"裴休《传心法要上》:"从上祖师惟传一心,更无二法。"亦喻指文学、艺术精微法则的传授。元好问《感兴》诗:"诗印高提教外禅,几人针芥得心传。"

心肌 肌肉的一种。组成心脏的肌肉。肌细胞较短而分支,互相连接呈网状,肌膜薄而不明显,细胞核一或两个。细胞质中含肌原纤维,肌原纤维具不明显的横纹。相邻两心肌细胞分界处形成特殊的横纹,称"闰板"。心肌能进行有节律而不受意志支配的收缩,故是不随意肌。

心许 ❶默许。谢灵运《卢陵王墓下作》诗:"延州协心许,楚老惜兰芳。"❷赞赏。陆游《先少师宣和初有赠晁公以道诗……泣而足之》:"远闻佳士辄心许,老见异书犹眼明。"

心坎 犹心中。《水浒传》第二回:"跳涧虎生嗔,丈八矛不离心坎刺。"亦指内心深处。如:这些话印在我的心坎上。

心志 意志。《孟子·告子下》:"天将降大任于是人也,必先苦其心志,劳其筋骨。"

心声 发自内心的声音。犹心意。如:言为心声。《法言·问神》:"言,心声也;书,心画也。"

心材 靠近树木髓心部分失去输导功能的木材。随着树木年龄的增长,其木质部中央较老的部分功能衰退,薄壁细胞死亡,且有树胶、树脂、油类、鞣质和有色物质等渗入管胞或导管的细胞壁及其腔中,致丧失输导功能。与*边材相比,心材的色泽较深,硬度大,且具抗腐性,故经济价值较高。心材的有无、宽狭和颜色,为鉴别树种的特征之一。

心折 ❶佩服。赵翼《瓯北诗话》卷三:"〔韩愈〕所心折者,惟孟东野一人。"❷中心摧折;伤感。江淹《别赋》:"使人意夺神骇,心折骨惊。"杜甫《秦州杂诗》:"西征问烽火,心折此淹留。"

心肝 ❶犹言内心。王粲《七哀》诗:"悟彼下泉人,喟然伤心肝。"李白《古朗月行》:"忧来其如何,凄怆摧心肝。"

❷犹言肝胆。真挚的心意。杜甫《彭衙行》:"谁肯艰难际,豁达露心肝。"❸比喻最亲切、心爱的人。《晋书·刘曜载记》:"陇上壮士有陈安,躯干虽小腹中宽,爱养将士同心肝。"❹犹言心肠;良心。《南史·陈后主纪》:"隋文帝曰,叔宝全无心肝。"

心肠 ❶犹言心地。贾岛《送沈秀才下第东归》诗:"沈生才俊秀,心肠无邪欺。"《红楼梦》第一百十一回:"也有说他两个心肠儿好的。"❷心思;心绪。宋玉《神女赋序》:"性和适,宜侍旁,顺序卑,调心肠。"

心灵 内心。亦指思想感情等。如:心灵深处。《隋书·经籍志》:"诗者,所以导达心灵,歌咏情志者也。"

心丧 古时老师死后,弟子不穿丧服,只在心里悼念,叫心丧。《礼记·檀弓上》:"事师无犯无隐,左右就养无方,服勤至死,心丧三年。"

心性 指心和性的关系。战国时孟子有"尽心知性"的提法。后来佛教各宗更盛谈心性,如禅宗说"自心即是真性(佛性)",明心见性,便顿悟成佛。宋儒如程颐、朱熹等批评佛教"认心为性",以为"性"本身即"天理",是客观的;"心"虽包涵着这"性",具有天赋观念(即理),但"心""性"是有区别的。陆九渊则从"心即理也"出发,认为"心""性"是一个东西,显然更接近禅宗。戴震则认为"人之血气心知,本乎阴阳五行者,性也。""心"并无天赋的"理",而只有思维能力,"理义在事而接于我之心知",因此人能认识客观事物的理。他既反对"以性专属之神(即心)",也反对"以性专属之理"。

心学 亦称"陆王心学"。即陆王学派。南宋陆九渊、明王守仁都把"心"看做宇宙万物的本原,提出"圣人之学,心学也"(《象山全集·叙》),故称。

心房 心脏的一部分。接受回心的血液并将其送入心室。人的心房位于心室的后上方,左右各一,中有房间隔,互不相通。在心房上部有圆锥体形的心耳,临床上常通过心耳探查心脏内情况和分离房室口瓣膜狭窄。右心房收集来自全身的含有二氧化碳较多的血液(静脉血);左心房接受由肺脏来的富于氧的新鲜血(动脉血)。如胎儿期发育不全,房间隔有缺损时,则左右心房直接沟通,导致血液从左心房流入右心房,扰乱了正常血流循环,引起心脏病变。参见"房间隔缺损"。

心经 全称《般若波罗蜜多心经》。有七种汉文译本,其中以译者不详的《摩诃般若波罗蜜大明咒经》(现题"后秦鸠摩罗什译")和唐玄奘译的《般若波罗蜜多心经》最为著名。此经说明以般若(智慧)观察宇宙万事万物自性本空的道理,而证悟无所得的境界。这一思想是全部般若学说的核心,故称《心经》。《心经》仅有二百余字,便于持诵,在佛教中极其流行。

心药 佛家谓出世法能治好众生的心病,称为"心药"。语出《秘藏宝钥》卷上。因把可以满足心愿,解除心中苦闷的叫心药。如:心病还须心药医。

心轴 ❶见"轴❸"。❷亦称"心棒"。圆柱形或带锥度的轴。其上可安装铣刀等各种旋转刀具(此时亦称"刀轴"),也可以安装工件,在机械加工时起支承作用。

心香 旧时谓中心虔诚,就能感通佛道,同焚香一样。梁简文帝《相宫寺碑铭》:"窗舒意蕊,室度心香。"韩偓《仙山》诗:"一炷心香洞府开。"后也用指真诚的心意。龚自珍《南歌子》词:"红泪弹前恨,心香誓旧盟。"

心律 心脏跳动的节律。一般是规则的,正常儿童和青年呼吸时心律可不规则,吸气时略快,呼气时减慢,称"窦性心律不齐"。心脏病或心脏神经调节功能不正常时出现的心律不正常,称*心律失常。

心俞 (—shù) 针灸穴位名。见《灵枢·背腧》。属足太阳膀胱经,为心的背俞穴。位于背部第五胸椎棘突下旁开一寸五分处。主治心悸、失眠、心痛等。

心迹 ❶谓内心之真情。如:表明心迹。李白《与韩荆州书》:"此畴曩心迹,安敢不尽于君侯哉?"❷心志与行迹。谢灵运《斋中读书》诗:"昔余游京华,未尝废丘壑。矧乃归山川,心迹双寂漠。"

心音 心脏跳动时由于心肌收缩、瓣膜关闭和血流冲击的振动而产生的声音。可用听诊器在胸壁的适当部位听到,也可用仪器描记成心音图。心室开始收缩时听到的是第一心音,主要由房室瓣关闭和心室肌收缩造成;心室开始舒张时听到的是第二心音,主要由主动脉和肺动脉半月瓣关闭造成。心脏瓣膜有病变时,心音可发生变化,亦可兼有杂音,故听取心音是诊断心血管疾病的重要方法之一。

心室 心脏的一部分。接受由心房输入的血液排入动脉。人的心室在心房的下方,左右各一。左心室的壁比右心室的厚,左心室收缩时把血液驱入主动脉,以分布于全身;右心室收缩时,把血液压入肺动脉,至肺脏进行气体交换。两心室间以室间隔分隔,互不相通。如室间隔缺损时,则左心室内的血液部分通过室间隔缺损进入右心室,产生心脏疾病。心房与心室间有房室孔,右房室孔处有右房室瓣,左房室孔处有左房室瓣。另外,左心室与主动脉交界处有主动脉瓣,右心室与肺动脉交界处有肺动脉瓣。

心脏 人和脊椎动物推动血液循环的肌性器官。人的心脏形如桃,大如本人的拳。位于膈的上方、两肺之间而偏左;心尖贴近胸壁,其跳动可在左乳头内下方扪及或看到。有心房、心室各两个,均以房间隔和室间隔分开,故左右互不相通,但同侧心房与心室间经房室口相通。房室口处有瓣膜,左房室口为左房室瓣(二尖瓣),右房室口为右房室瓣(三尖瓣),这些瓣膜只许血液由心房流入心室,而不许反流。右房室内是静脉血,而左房室内则是动脉血。

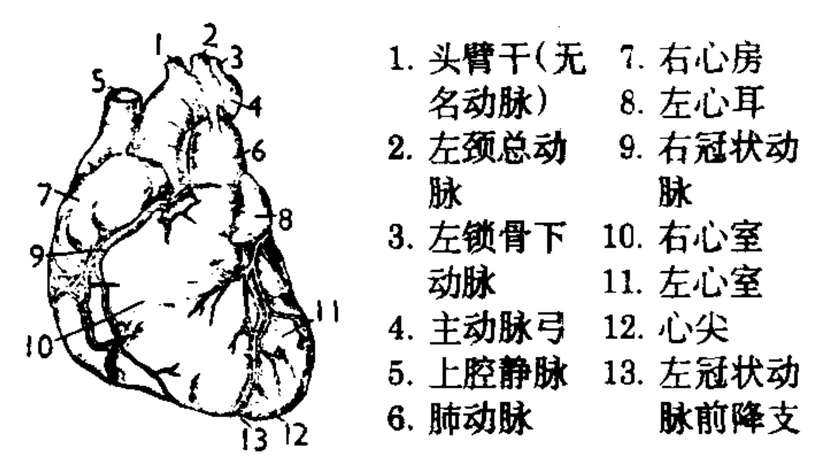

人的心脏

心斋 庄子用语。"心",精神作用;"斋",斋戒。指一种排除思虑和欲望的精神状态。《庄子·人间世》:"惟道集虚。虚者心斋也。"郭象注:"虚其心则至道集于怀也。"认为只有保持"心"的虚静,方能得妙道,所以"虚"就是"心斋"。后来宋儒也用以形容一种修养境界。

心理 脑对客观世界的积极反映形态。是在有机体演化的一定水平上出现的。最初出现的心理现象是简单的感觉。在外界环境的影响下,随着动物神经系统的发展,感觉逐渐分化和复杂化,并由此出现了知觉、记忆、思维的萌芽等。人的心理是心理发展的最高阶段,是在劳动和语言的影响下产生和发展起来的。它是人类社会实践的产物,与

动物心理有质的区别，具有自觉的能动性，并受社会历史规律的制约。包含着过去、现在和未来的事件。过去事件表现为记忆经验，现在事件表现为全部映象、体验、智力活动等，未来事件表现为意图、目的、幻想等。既有意识性，也有无意识性。可以有条件地区分为心理过程、心理状态和心理特征：感觉、知觉、表象、注意、记忆、想像、思维、情绪、意志等属于心理过程，是心理的动态方面；情绪过程中的激情状态和心境状态等属于心理状态；能力、气质和性格上的特点则属于心理特征，是心理的比较稳定的方面。

心旌 形容心神不定。语出《国策·楚策一》"心摇摇如悬旌，而无所终薄。"王安石《次韵酬宋中散》："风流今见佳公子，投老心旌一片降。"

心率（—lǜ） "心搏频率"的简称。

心悸 ❶心脏跳动很厉害且不舒适的感觉。多由各种心脏病、贫血或自主神经系统功能失调等引起的心跳太快、太强或不规则。正常人在运动或情绪激动时也可感到。❷中医学病名。心跳悸动不安的症状。进一步发展则为怔忡，故常与怔忡并称。可分：(1) 虚证。多由阴血亏损、心失所养，或心阳虚衰，或肾阴不足所致，治宜养血安神、补益心肾。(2) 实证。多由水饮上逆、瘀血内结、痰火升动或突受惊恐等所致，治宜涤痰蠲饮、化瘀镇惊等法。

心宿（—xiù） ❶星官名。亦称"心"、"商星"、"大火"、"火"。*二十八宿之一。有天蝎座 σ、α、τ 三星。❷天区名。按《步天歌》，内有：心、积卒等星官。

心绪 犹心境、心情。如：心绪不宁。杜甫《寄杜位》诗："玉垒题书心绪乱，何时更得曲江游。"

心裁 出于自心的创造和裁断。如：自出心裁。章学诚《文史通义·申郑》："〔郑樵〕独取三千年来遗文故册，运以别识心裁，盖承通史家风，而自为经纬，成一家言者也。"

心期 ❶期望。白居易《和梦得洛中早春见赠》："何日同宴游，心期二月二。"❷犹心意、心愿。陆淞《瑞鹤仙》词："待归来先指花梢教看，却把心期细问。"❸彼此深切了解。《南史·向柳传》："我与士逊（颜竣字）心期久矣，岂可一旦以势利处之！"

心痛 中医学病名。指心胸部疼痛的疾病。《金匮要略·胸痹心痛短气病脉证并治》载有治疗方法。主要表现为心胸部隐痛或剧痛，劳累、受寒或情绪抑郁时易发作，胸部有窒息感，常迫使患者蜷缩不敢动，舌有紫痕，脉象迟涩等。多因胸阳痹阻、心血瘀滞所致。治宜通阳散寒、活血化瘀，可用丹参、降香、栝楼以及麝香保心丸等药。如突然心前区剧痛不止、面青肢冷、出冷汗、脉沉微者，古称"真心痛"（见《灵枢·厥论》），应立即用中西医结合方法进行抢救。《千金要方》提出九种心痛，如虫心痛、食心痛、冷心痛、热心痛等，实际上除心绞痛、心肌梗死外，还包括胃痛、虫痛等病在内，临床上应加以区别。

心幾 犹心计。《资治通鉴·汉和帝永元四年》"〔郑众〕谨敏有心幾"胡三省注："幾，事也；心幾，谓心事也。今人谓人胸中有城府者为有心事。"

心照 彼此心里了解；默契。如：心照不宣。潘岳《夏侯常侍诔》："心照神交，惟我与子。"《儒林外史》第四回："汤父母容易不大喜会客，却也凡事心照。"

心腹 ❶犹言真心实意。《汉书·蒯通传》："臣愿披心腹，堕肝胆。"❷比喻亲信的人。《水浒传》第十九回："我的心腹都在那里？"《三国演义》第二回："内外臣僚，皆其心腹。"参见"腹心❶"。❸比喻要害。如：心腹之患。《后汉书·隗嚣传》："会公孙述遣兵寇南郡，乃诏嚣当从天水伐蜀，因此欲以溃其心腹。"

心墙 建于土坝或堆石坝等挡水建筑物中心部位的防渗体。一般用粘土、沥青等塑性抗渗材料筑成，在个别情况下用混凝土、钢筋混凝土筑成。

心滩 河床中间的水下浅滩，枯水期出露水面。多发育在河床展宽、水流分汊处，上游端常受水流冲刷，下游端则逐渐增长，具有向下游移动趋势。不断加积扩大，可转变为沙岛。

心境 ❶心意。《红楼梦》第三十三回："只是这琪官随机应答，谨慎老成，甚合我老人家的心境。"❷持久的、弥散性的情绪状态。作为心理活动的背景，它使其他一切体验和活动都染上一定的情绪色彩。所谓"情哀则景哀，情乐则景乐"，指的就是心境。

心膂 ❶犹言股肱。心、膂都是人体重要的部分，比喻亲信得力的人。《书·君牙》："今命尔予翼，作股肱心膂。"《三国志·吴志·周瑜传》："入作心膂，出为爪牙。"❷犹言心力。张华《劳还师歌》："将士齐心膂，感义忘其私。"

心醉 迷惑。《庄子·应帝王》："郑有神巫曰季咸，知人之生死存亡，祸福寿夭……列子见之而心醉。"后用以形容钦佩或羡慕之深。《颜氏家训·慕贤》："未尝不心醉魂迷，向慕之也。"

心土层 耕作土壤中耕作层下面的土层。受耕作、施肥的影响较小，结构较差，土体紧实，养分含量较少。

心内膜 覆盖在心房（心耳）和心室内表面的一层组织。它的内表面是一层多角形的扁平内皮细胞；内皮外侧为薄层胶质纤维层，再外为弹性纤维和平滑肌纤维层；最外为含有血管、神经和一些弹性纤维以及心搏传导系的浦氏纤维（为*浦肯野所发现）与心肌相接。从来源和结构来说，心内膜相当于血管壁的内膜。心瓣膜（房室瓣或半月瓣等）是心内膜延伸的皱壁，在正常情况下，心瓣膜没有血管分布。

心电图 用心电图描记器从身体特定的部位记录下心脏活动过程中产生生物电电流引起电位变化的线条图形。分析研究心电图对了解心脏活动情况和诊断心脏疾病，特别是心律失常和心肌梗死有很大价值，是诊断心脏疾病的重要方法之一。

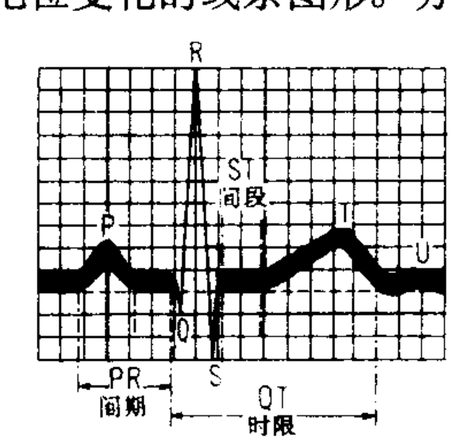

正常心电图

P. 心房激动波 QRS. 心室激动波 T. 心室恢复波 PR间期. 心房至心室的传导时间 QT时限. 心室恢复的时限

心外膜 覆盖在心脏外表面的一层组织。它的表面是一层多角形扁平或立方形的间皮细胞；间皮下面是结缔组织，含有弹性纤维、血管、神经及少量脂肪细胞，与心肌相邻接。

心包炎 心包膜因风湿病和结核性、化脓性、病毒性等感染，肿瘤或其他原因而发炎，引起纤维蛋白性、渗出性或化脓性的心包膜炎症。除全身发热等原发病症状及中毒症状外，并有心前区刺痛、心悸、气喘等。在纤维蛋白性和化脓性心包炎早期可听到心包摩擦音。心包膜腔内渗液时，常发生压塞症群，有气促、咳嗽、发绀、浮肿、胸腹水、心悸、面色苍白、烦躁甚至休克等症状，以及血压下降、肝大、脉细弱、奇脉等体征。治疗以去除病因为主，心包腔内积液或积脓时可行心包穿刺抽液或排脓；结核性、化脓性心包炎消退后，心包膜上常发生瘢痕粘连，瘢痕收缩可形成缩窄性心包炎，有心

悸、气喘、肝大、腹水、下肢水肿、静脉压增高等症状，须用手术治疗。

心包络 中医学名词。简称"包络"。心脏外膜所附的络脉。为心的外卫，有滋养和卫护作用，可代心受邪。《灵枢·邪客》："心主之脉……上入于胸中，内络于心脉……故诸邪之在于心者，皆在于心之包络。包络者，心主之脉也。"参见"心包❷"。

心肌炎 由病毒、白喉、风湿病等感染或化学品和药物中毒等所引起的心肌炎症。有乏力、心悸、气喘、心前区闷痛等症状，严重时发生心律失常、心脏增大、心力衰竭等。X线及心电图检查对诊断有很大帮助。治疗以去除病因和抗炎为主，并辅以各种对症治疗。

心肌病 泛指不是由于心脏瓣膜病、先天性畸形、动脉粥样硬化、高血压或肺动脉高压所引起的，而病变主要在心肌的一类心脏病。可分为两大类：原发性心肌病，病因未明，较多见；继发性心肌病，包括感染、结缔组织疾病、内分泌代谢紊乱、营养障碍、神经肌肉疾病、肿瘤浸润等所致的心肌病变，较少见。有乏力、心悸、气喘、胸闷、心律失常、心脏增大、心力衰竭、栓塞现象等表现。治宜去除病因和对症为主。

心阳虚 中医学名词。指心的阳气不足的病变。多由久病体虚、暴病伤阳耗气、年高脏气衰弱或禀赋不足所致。表现为心悸、气短、面色㿠白、自汗少气、畏寒、肢冷不温、心胸痞闷或作痛，甚至大汗淋漓、四肢厥冷、口唇青紫、脉微欲绝、神志昏糊等。

心阴虚 中医学名词。指心的阴液亏损的病变。多由血的生化不足、失血、热病伤阴或七情内伤所致。表现为心悸、健忘、失眠、多梦、五心烦热、盗汗、口咽干燥、舌红少津等。

心灵学 亦称"心灵研究"。研究超感知觉和心灵致动等心灵现象的一个领域。1882年，心灵研究会在伦敦成立。1888年，美国建立类似学会。此后，这类学会在多数欧洲国家相继成立。早期某些心灵研究者亦即唯灵论者，如英国迈尔斯 (Frederic William Henry Myers, 1843—1901)；有些心灵研究者则承认超常活动是真实的，但不同意唯灵论者的解释。在现代，越来越多的人认为超感知觉等心灵现象不是绝对不可能存在，只是未被证实；而许多科学家对心灵研究者使用的方法及其发现则持否定态度。我国的特异功能研究亦属此类。

心灵美 人的内心世界的美。社会美的最高表现形态。表现在品德、情操、意志、智慧等素质方面。不同社会、不同阶级有不同的评价标准。

心侧体 有翅亚纲昆虫前脑后方及背血管前端的两侧或上方的一对乳白色的小球体。有神经与脑、咽侧体及后头神经节相连。有贮存脑神经分泌球体和混合其他神经分泌物的功能，还能产生一种激素，影响心脏搏动率和消化道蠕动，刺激脂肪体释放海藻糖进入血液，激发磷酸化酶的活性，还可能与供应生长需要的6-磷酸葡萄糖有关。心侧体激素中含有几种蛋白质多肽性质的物质，可控制水分代谢。

心音图 用心音图描记器接收和记录心脏跳动时因心瓣膜的开闭、心肌的收缩和血液的流动等动力学改变而产生声音的线条图形。分析心音图可弥补心脏听诊的某些不足，是诊断心脏病的方法之一。

心绞痛 亦称"狭心症"。胸骨后部的疼痛或压缩感觉。多见于冠心病或主动脉瓣关闭不全。由于暂时性心肌缺血引起，常在饭后、情绪紧张、受寒或劳动时发生。持续时间约数秒至数分钟，可放射到左肩或左臂。治疗用硝酸甘油等。中医治疗采用芳香开窍、活血化瘀、通阳理气及益气养阴等法。

心理学 研究心理规律的科学。心理规律指认识、情感、意志等心理过程和能力、性格等心理特征的规律。原被包括在哲学之内。中国古代哲学蕴藏着丰富的心理学思想。古代西方哲学著作(如亚里士多德的《论灵魂》)也含有丰富的心理学内容。19世纪后半期，由于自然科学的进展和实验方法的采用，逐渐发展成为一门独立的科学。心理学有许多分支，大致可分为理论心理学和应用心理学两大类。理论心理学包括普通心理学、发展心理学、生理心理学、社会心理学等。应用心理学包括医学心理学、教育心理学、工业心理学、文艺心理学、体育心理学等。心理学研究既可以丰富对人的本质的全面理解，又可以为生活实践服务，提高实践活动的效率。

心理战 在战争中，运用心理学原理，通过宣传等方式，从精神上瓦解敌方的斗志，或消除敌方宣传所造成的影响的对抗活动。

心理剧 群体心理治疗的一种形式。由奥地利精神病学家莫里诺 (Jacob Levy Moreno,1892—1974) 提倡。在心理剧中，病人交替扮演演员和观众，模拟对他们有个人意义的生活情境，以便消除不适宜的情绪反应，改善社会知觉，加深自我意识。心理剧也被用来消除正常人群体内的冲突。

心得安 即"普萘洛尔"。

心宿二 又名"大火"。即"天蝎座α星"，西名 Antares。主要亮星之一，星等在0.86～1.02之间变化，距离约410光年。是由甲(红超巨星)和乙(蓝矮星)两星组成的目视物理双星。位置：赤经16时26.3分，赤纬－26°19′。

心痛定 即"硝苯地平"。

心力衰竭 亦称"充血性心力衰竭"或"心功能不全"，简称"心衰"。心脏因疾病、过劳、排血功能减弱，以致排血量不能满足器官及组织代谢需要的病症。可分为：(1) 左心衰竭。因肺部充血，引起心悸、气喘、不能平卧、痰中带血等症状。(2) 右心衰竭。因体循环充血，引起颈部静脉充盈、肝大、腹水、下肢水肿等症状。治疗可用强心药、利尿药、血管扩张药、针刺、中草药和适当休息、低盐饮食等。

心广体胖(胖 pán) 亦作"心宽体胖"。《礼记·大学》："富润屋，德润身，心广体胖。"原谓有修养的人胸襟宽广，体貌自然安详舒泰。后常指人心里安舒而身体肥胖。

心不在焉 《礼记·大学》："身有所忿懥则不得其正……心不在焉，视而不见，听而不闻，食而不知其味，此谓修身在正其心。"焉，于此。后用以形容思想不集中。《歧路灯》第五十九回："王氏问道：'在谁家坐了这大半日？'谭绍闻心不在焉，竟是未曾听着。"

心手相应 形容手法熟练，随心所欲。《南史·萧子云传》："笔力劲骏，心手相应。"参见"得心应手"。

心心相印 形容彼此契合，心意相投。由佛教禅宗"以心印心"之说转变而来。《黄蘗传心法要》："迦叶以来，以心印心，心心不异。"《官场现形记》第五十九回："抚台看了，彼此心心相印，断无驳回之理。"

心印妙经 道教经名。全名《高上玉皇心印妙经》，简称《心印经》。托言为"无上玄穹主金阙大道君"所述。全文二百字，四字一句，共五十句。宣扬道教修炼法，主要阐述内

丹炼养精气神之秘要。是道教徒早晚必须诵习的功课，与《阴符经》、《清静经》同为清修道士所重视。

心动过速 指成人心跳超过 100 次 / 分的现象。常见的窦性心动过速，一般在 100～150 次 / 分间。除心脏病患者外，也见于正常人情绪激动、剧烈运动或有发热、贫血等情况者。治疗主要去除病因。一类为阵发性心动过速，有室上性和室性两种，心率多在 160～220 次 / 分间，有突发骤止的特性，每次发作历时数秒或数分钟，长者可数日，治疗用刺激迷走神经、选用抗心律失常药、电复律器、心脏起搏器超速抑制、射频消融术等；另一类为非阵发性心动过速，也有室上性和室性两种，心率在 130 次 / 分以下，渐起渐消，治疗针对病因。

心动过缓 指成人心跳少于 60 次 / 分的现象。原因有多种，常见的是窦性心动过缓，由于迷走神经兴奋等使窦房结发出的冲动减慢所致。常见于体力劳动和运动量大的正常人。必要时可用阿托品等药治疗。

心动周期 心脏活动的过程。心脏每收缩和舒张一次为一个心动周期。如健康成年人安静时心率为 75 次 / 分时，则每一心动周期约需 0.8 秒。在心动周期中，心腔内的压力和容积、心音以及心脏各部分的电位等均发生规律性的变化。这些变化对认识心脏功能和诊断心脏疾病有重要意义。

心尖搏动 心脏收缩时心室稍向右旋转并向前撞击胸壁，使胸壁柔软组织向外移动，以致在表面出现与心跳一致的搏动。人的心尖搏动位置在左侧锁骨中线内第五和第六肋骨之间。在肥胖人身上不易见到，但一般均可用手触到。

心血瘀阻 中医学名词。指心阳不振，血运不畅的病变。表现为胸闷气急，胸膺疼痛或胸痛彻背，心悸怔忡，唇甲青紫，舌质暗红、瘀斑，脉细涩或结代等。

心向量图 心脏电活动的一种记录形式。心脏活动过程中产生生物电，具有一定的大小和方向，成为向量，存在于空间。将各瞬时的向量的前端顺序连接即构成空间心向量环，它在水平（上下）面、侧（左右）面和额（前后）面上的投影，可通过心向量图机记录下来。该图能较好地反映心脏电活动，用于诊断心脏病，以补充心电图的某些不足。

心肌梗死 由冠状动脉粥样硬化引起血栓形成、冠状动脉的分支堵塞，使一部分心肌失去血液供应而坏死的病症。多发生于中年以后。发病时有剧烈而持久的性质类似心绞痛的前胸痛、心悸、气喘、脉搏微弱、血压降低等症状，服用硝酸甘油无效，可产生严重后果。心电图和血清酶检查对诊断有重要价值。发病后应立即进行监护救治。

心安理得 自信所做的事情是理所当然的，心里很坦然。鲁迅《且介亭杂文·病后杂谈》："撒一点小谎，可以解无聊，也可以消闷气；到后来，忘却了真，相信了谎，也就心安理得，天趣盎然了起来。"

心劳日拙 《书·周官》："作德，心逸日休；作伪，心劳日拙。"谓人做坏事，费尽心机，而越来越显得窘困。

心旷神怡 心胸开阔，精神愉快。范仲淹《岳阳楼记》："登斯楼也，则有心旷神怡，宠辱皆忘，把酒临风，其喜洋洋者矣。"

心身问题 指心与身的性质及其相互作用问题。包括心理的实质，心与身的关系，心理与躯体、脑和外界的关系。中国古代的形神关系问题，亦可视为心身问题，形指身体，神指心理。在心身问题上影响较大的理论有中性一元论、心身平行论、心身交互作用论、心身同形论、副现象论、心身等同论等。

心身医学 认为某些疾病（如支气管哮喘、高血压）的发生或好转与心理因素有密切关系的一种临床学说。

心身疾病 又称"心理生理性疾病"。指受心理社会因素影响而以躯体症状为主要表现的一类疾病。临床表现常以自主神经系统功能紊乱为主。

心怀叵测 心里藏的主意令人难以猜测，多用于贬义。《三国演义》第五十七回："曹操心怀叵测，叔父若往，恐遭其害。"

心灵现象 亦称"超心理现象"。包括超感知觉和心灵致动两类。前者属认知领域，如千里眼、传心术、预知术等，因被认为不是通过正常感觉渠道而得来的，故称。后者属实体领域，如在远距离之外移动物体；或不通过任何物理的干预，只凭心理影响改变一个物体的状态。解释心灵现象的学说有多种，如物理学说、场学说、投射学说等，但没有一种学说得到广泛承认；而且心灵现象是否存在，亦未得到严格的证明。

心灵致动 心灵现象的类型之一。详"心灵现象"。

心肾不交 中医学名词。指心与肾生理协调失常的病变。多由肾阴亏损，阴精不能上承，导致心火上亢，不能下交于肾。表现为失眠、多梦、虚烦、遗精等。

心性图说 明白族思想家李元阳著。收入《性说》、《心识说》、《意识说》、《情识说》四篇文稿。认为性是人先天具有的精神，性感于外物而为心识，心识再感于外物而为意识，意识为外物蒙蔽则为情识。心识、意识、情识都会蒙蔽人的本性，使人离开本性的中正圆明，只有通过内心修养，始能恢复本性，如能复性，则为圣人。在其生前未及刊印，后收入《中溪家传汇稿》（又称《中溪文集》）。

心房扑动 简称"房扑"。一种较少见的心律失常。心房跳动快而规则，约 250～400 次 / 分；心室跳动约 125～200 次 / 分。见于心脏病患者。引起心悸和气急。治疗用洋地黄、奎尼丁等药物或同步直流电复律器复律。

心房颤动 简称"房颤"。一种较常见的心律失常。心房由正常的跳动转为快而不规则的乱颤，达 400～600 次 / 分；心室跳动有不规则症状，可达 150 次 / 分左右，脉率又较心率慢而不规则。绝大多数发生于心脏病患者，少数见于心脏神经功能失调，病人常感心悸和气急。治疗用洋地黄、奎尼丁、胺碘酮、普罗帕酮等药物，以及用同步直流电复律器复律等，使心室跳动减慢或心律转为正常。

心律不齐 即"心律失常"。

心律失常 亦称"心律紊乱"、"心律不齐"。心脏跳动的频率或节律不正常的病症。正常的规则的心跳冲动从窦房结发出，传导至心房和心室，引起心脏跳动。若从窦房结发出的心跳冲动过快、过慢或不规则，或心跳冲动不从窦房结发出，或心跳冲动的传导有障碍，都可造成心律失常。常见的有窦性心律不齐、心动过速、心动过缓、期前收缩（早搏）、心房颤动、心脏传导阻滞等。

心室颤动 简称"室颤"。一种严重的心律失常。心室由正常的跳动转为快而不规则的乱颤，约 150～300 次 / 分；心室因而丧失排血功能，产生与心跳停止类似的结果。患者出现*阿-斯综合征或迅速死亡，应立即抢救。见于严重心肌病、电解质紊乱、化学或药物中毒、触电，以及临终时。

心脏压塞 又称"心包压塞"、"心包填塞"。心包积液压迫心脏的病症。心包腔内积聚一定数量的液体或血凝块以致压力升高，妨碍静脉血液向心回流，并影响心脏的舒缩功

能。主要临床表现为静脉压升高、动脉压(特别是脉压差)降低和听诊时心音低沉。需紧急治疗,作心包引流术,解除心脏受压,改善舒缩功能。

心脏按压 旧称"心脏按摩"。血液循环骤停时最常采用的一种急救法。用手法按压心脏以维持心脏排血功能,使大脑等重要器官不致因缺氧时间长而遭受不可复逆的功能丧失。心脏按压法有:(1)胸外心脏按压。有节奏地用手掌按压病人胸骨下段及其左旁相当于心前区部位,约60~70次/分,按压有效时可摸到周围动脉(如颈或股动脉)出现搏动。(2)胸内心脏按压。切开胸腔,用手直接挤压心脏。(3)膈下心脏按压。仅用于小儿上腹腔手术过程中,从膈下伸手指到心脏后缘,向胸骨方向挤压心脏。在心脏按压的同时,必须作有效的人工呼吸,并应用其他心脏复苏有关措施。

心脏复苏 血液循环骤停(包括心脏停搏、心室颤动等)时进行的一系列抢救措施。包括心前区叩击术、心脏按压、心腔内注药、药物升压以及应用电子仪器(除颤器、起搏器)刺激心脏等措施。进行心脏复苏时,需作有效的人工呼吸。

心脏监护 严重心脏病或其他危重病人在抢救、麻醉、手术或其他治疗中对心功能状况进行连续观察的一种方法。目的在于及时发现病情变化而给予相应治疗措施。监护的内容主要有:(1)心电图,重点观察心律失常;(2)血流动力学,重点观察血压和排血功能。

心悦诚服 语出《孟子·公孙丑上》"以德服人者,中心悦而诚服也"。谓真心诚意地佩服。陈亮《与王丞相淮书》:"独亮之于门下,心悦诚服而未尝自言,丞相亦不得而知之。"

心理卫生 亦称"精神卫生"。指促进人类心理或精神健康的活动。包括预防心理疾患、健全人类心理适应功能、改善人际关系、完善家庭生活与教育等。

心理分析 亦译"精神分析"。❶由弗洛伊德创始的一种研究心理的特殊方法。❷应用上述方法而发展起来的系统知识与理论。❸分析与治疗心理疾病的特殊方法。

心理训练 用心理科学方法对运动员心理进行培养的过程。为发展适应于运动比赛需求的心理素质,提高运动员竞赛成绩的重要措施。方法主要有:自我放松训练、匀调呼吸训练、注意力集中训练、反馈训练、技术动作回忆训练和情绪控制训练等。

心理负荷(荷 hè) 工程心理学术语。最大瞬间心理努力和在一段时间内可进行的心理活动量。可用工作中人的工作能量与输入负荷的差异来表示。包括两个方面:(1)信息加工负荷。不同功能的信息加工要求作出不同的心理努力。(2)情绪负荷。在同样输入负荷的条件下,随着动机和经验的增长,人所体验到的心理负荷会随之下降。其预测及评价技术主要有时间分析、辅助作业、生理测量与主观评价等。

心理冲(衝)突 一般指思想上、情绪上的矛盾冲突状态。有时可成为精神疾病的原因。

心理声学 研究声音的主观感觉与客观参数间关系的学科。主要内容为与人类听觉有关的声学现象以及作为声音接收者的人的生理心理活动规律。旨在使人类更有效地利用声音信息,控制或消除对人类不利的声音。

心理批评 文艺批评重要方法之一。各种要求从人类心理层面剖析文艺作品的批评方法的统称。其批评方法可追溯到古希腊哲学家柏拉图关于诗人创作中不自觉的心理作用的"迷狂说"或"灵感说"。17世纪德国的冯特强调用科学实验的方法研究心理活动各部分的统一联系,后韦特墨、考夫卡等创"格式塔心理学",也称"完形心理学",与文学批评的联系更加密切,韦特墨弟子阿恩海姆(Rudolf Arnheim, 1904—)《艺术与视知觉》等著作,是这一派学说运用于文艺方面的代表作。瑞士的皮亚杰致力于研究儿童心理及"发生认识论",不满传统上单一的"刺激-反应"的心理分析模式,提出"同化-顺应"双向互逆的学说,揭示了心理活动的复杂结构。奥地利精神分析学创始人弗洛伊德的潜意识理论与性欲升华说,其弟子荣格的"集体无意识"论,更直接触及文艺创作与批评中的深层心理,成为20世纪最具影响力的心理批评流派。

心理治疗 亦译"精神治疗"。帮助病人改变或减少影响情绪生活的因素的方法。采取何种具体方法,取决于病人表现出来的症状和治疗者所依据的心理治疗理论。由弗洛伊德最早采用,以后得到广泛发展,并形成各种学派。主要有:(1)动力心理治疗学派,以弗洛伊德为代表,强调病人的历史,重视了解病人的过去并阐述过去对现在心理机能的影响;(2)人际心理治疗学派,以美国沙利文为代表,强调人际关系在个人生活中的重要意义;(3)顾客治疗中心学派,以美国罗杰斯(Carl Ransom Rogers,1902—1987)为代表,认为个人在力求发展和完善时会遇到种种阻碍,试图用较短时间帮助顾客(使患者不认为自己是病人)克服阻碍;(4)行为治疗学派,行为主义认为个人表现出焦虑乃是习得的顺应不良的后果,消除这种顺应不良行为就可以使人不再有情绪障碍。此外,还有斯金纳的正强化、负强化治疗等。

心理学派 ❶近代西方庸俗经济学派之一。有广狭两义:广义泛指用主观唯心的方法说明一切经济现象的各学派,包括奥国学派、洛桑学派和英国杰文斯、美国克拉克、德国李夫曼(Robert Liefmann,1874—1941)等人;狭义专指奥国学派。❷美国人类学、民族学学派。形成于20世纪30年代。主要代表人物是*本尼迪克特、*米德、林顿(Ralph Linton, 1893—1953)、卡迪纳(Abram Kardiner, 1891—1981)等。受*弗洛伊德思想的影响,认为不同的文化塑造了不同的基本人格,而这种基本人格又决定了文化的命运,文化差异正是不同基本人格的差异,因此研究文化必须从个人着手。50年代初因受到学术界的普遍反对而衰落,但60年代又以新的形式复兴。

心理建设 即"孙文学说"。

心理咨询 运用心理学的理论、知识和方法,通过言语、文字或其他信息传播媒介,给咨询对象以帮助、启发和教育的活动。旨在引导咨询对象开发心理潜能,提高心理素质,妥善处理婚姻、家庭、学习、教育、职业及生活习惯等方面的心理问题,纠正心理不平衡,改变态度与行为,以适应社会生活。

心理美学 亦称"美学心理学"、"审美心理学"。以心理实验、调查等方法研究审美、创造美的心理过程、个性心理及其规律的美学分支学科与流派。19世纪中叶,德国费希纳创立实验美学,运用心理实验、测量、统计、联想等研究审美经验与客体特征之间的因果关系,成为心理美学的先导。1905年,德国梅伊曼出版《心理美学的界限》,正式提出"心理美学"这一名称。在此前后出现的心理分析美学、完形心理学美学、人本主义心理学美学等,均将美学与心理学相结合,研究审美心理的特征与规律。

心理测验 测量或评估各种能力和品质的工具或方法。主要有智力测验、特殊能力测验、人格测验、教育或成绩测验等。

心理统计 应用定量量度的方法对心理学研究数据的分析和整理。英国高尔顿创用于1911年。通常分为描述统计和推理统计两类。描述统计用来组织、概括和描述数据，常用的方法有次数分配、集中趋势测量、回归和相关等。推理统计用来从样本推论总体，常用的方法有标准误、显著性水平等。

心理教育 以培养心理素质和解决心理问题为基本目标的教育。包括心理培养、心理训练、心理辅导、心理咨询、心理治疗等。有两种形式：一是积极的心理教育，指培养心理素质，促进身心健康。是占主要地位的形式。二是消极的心理教育，指解决心理问题，保持身心健康。是占辅助地位的形式。其主要任务是：解决心理失常、心理障碍等心理问题，防止心理变态、精神病等心理问题的产生。

心理距离 文艺心理学术语。由瑞士心理学家布洛(Edward Bullough,1880—1934)于1912年在《作为一个艺术中的因素与美学原理的"心理距离"》一文中提出。认为人类美感的产生，与审美主体在心理上同审美对象保持一种距离有关，人们只有不考虑审美对象和自己的实用需要目的有直接的利害关系时，才能进行审美欣赏。心理距离因对象性质不同、审美主体的个人条件不同而有所不同。心理距离说注重审美心理过程，对克服审美活动中的狭隘功利主义，具有合理性。

心搏频率(率 lǜ) 简称"心率"。每分钟心脏跳动的次数。正常时同脉搏一致。成年人安静时平均为70～75次/分，女性较男性稍快，初生婴儿可达120次/分。重体力劳动和剧烈运动时，心率可显著增快，休息后即可恢复正常。

心输出量 亦称"每分钟输出量"。每分钟心室收缩射出的血液总量。其大小可反映心脏和血液循环系统的功能状态。重体力劳动时，可增加数倍，说明心脏有适应机体需要的强大储备力。

心猿意马 原是道家用语。比喻人的心思流荡散乱，把握不定。许浑《题杜居士》诗："机尽心猿伏，神闲意马行。"关汉卿《望江亭》第一折："俺从今把心猿意马紧牢拴，将繁华不挂眼。"亦作"意马心猿"。无名氏《玩江亭》第二折："我不恋娇妻幼子，弃舍了铜斗儿家缘，恰才解放了雕鞍骏骑，从今儿牢拴定意马心猿。"

心瓣膜病 以心脏瓣膜病变为主的心脏病。病因有炎症、先天畸形等。病变的心脏瓣膜失去严密关闭或完全开放的能力，使心脏功能发生障碍。最常见的心瓣膜病是风湿性心脏病所引起的*二尖瓣狭窄和*二尖瓣关闭不全。

心包腔穿刺 用于诊断和治疗心包腔积液的一种技术。心包腔积液时，用穿刺针从第五肋间心脏左侧浊音界内1厘米处或胸骨剑突和肋缘交界处刺入心包腔，以抽取液体，进行化验，还可减低压力，注入药物。

心包摩擦音 由于炎症等原因，心包壁层和脏层相互摩擦所产生的声音。最常见于急性纤维蛋白性心包炎。可发生在心脏跳动的收缩期和(或)舒张期。

心因性疾病 由心理因素引起的精神疾病。严重者称*反应性精神病。

心身平行论 即"平行论"。

心身同形论 一种心身关系理论。认为心理过程和生理过程既非等同，又非一对一的平行，而是具有相同的形式。格式塔心理学是这一理论的代表。考夫卡认为，脑内的空间组织原理与知觉的空间组织原理是类似的。知觉形式与刺激形式相对应，但不是一对一的关系，正如地图不是它代表的地区的准确副本。地图上的曲线可能比现实的明显，也可能忽略现实中的小的细节。皮亚杰学派也主张同形论，认为意识结构和神经机能之间存在着整体上的同形关系。

心身交感论 即"交感论"。

心身等同论 一种心身关系理论。认为心等同身或心理等同于生理。代表人物为美国的*波林。他认为意识的实在和生理的实在终究会成为一个单一的等同体，意识的事情和生理的事情是可以等同的。还认为意识具有质变、强度、广度和延度等物理维度，意识和生理过程是相应的、等同的。

心房钠尿肽 又名"心钠素"或"心房肽"。是脊椎动物心脏分泌的激素。主要在心房肌细胞内合成，在心房受牵张刺激时释放入血。具有强大的利尿、利钠、舒张血管和降血压作用，参与机体水电解质平衡、体液容量和血压的调节。

心脏起搏器 简称"起搏器"。用于治疗严重房室传导阻滞和窦房结功能不全等严重心律失常的一种电脉冲发生器。能按一定的频率发出电脉冲，通过电极刺激心肌，使心房和(或)心室有节奏地兴奋和收缩。应用时可埋在体内或置于体外。

心理人类学 文化人类学的分支学科。研究人类心理现象与心理过程的学科。主要包括：(1)概观内容：儿童养育、知觉、认知等；(2)专门化内容：人格的类型、特征及其形成的社会文化背景等；(3)从跨文化的角度分析心理疾病在不同社会文化背景下的类型、症状及它们的共性与异性。

心理民俗学 研究民俗与心理相互关系的学科。认为社会民俗是民众集体无意识和集体有意识的综合表现。弗洛伊德在《梦的解析》、《图腾与禁忌》著作中，广泛引用民俗资料作心理学的基础材料。许多生活事象，需要心理学和民俗学知识理论相互交融的运用，才能得到正确的理解。在国际民俗学流派中，心理分析学派是一支颇有影响的力量，代表人物有琼斯(Ernest Jones,1897--1958)、罗海姆(Géza Roheim)、列格曼(Gershon Legman)等。中国民俗学界已应用民俗文化资料对区域民众群体民俗心理、社会心态进行探讨。

心理危机说 西方经济学的经济危机理论之一。倡导人英国皮古、凯恩斯。认为资本主义经济危机产生的原因是企业家的乐观心理和悲观心理的循环变动：企业家们对市场乐观，造成复苏和高涨；悲观则造成危机和萧条。此说以主观唯心的观点掩盖资本主义的内在矛盾。

心理物理法 运用数学方法和测量技术研究心理现象与相应的物理现象之间的数量关系的方法。由费希纳首先提出。可分为两大类：(1)测量感觉阈限的方法，包括极限法、恒定刺激法、平均差误法和信号检测法等；(2)制作心理量表的方法，包括顺序量表、等距量表和比例量表等三类量表的制作方法。

心理物理学 心理学的分支学科。研究刺激的物理特性与相应的感觉经验之间的关系。

心理法学派 用心理现象来解释法律的西方各种法学派别的总称。是社会法学派的一个支派，故又称"社会心理法学派"。19世纪末开始兴起，当时的主要代表人物是早期

社会法学派中的一些社会学家，如法国的塔尔德(Gabriel Tarde,1843—1904)、美国的华德(Dester F. Ward, 1841—1913)等。进入20世纪后，波兰法学家彼特拉日茨基被认为是该派中最有影响的代表，他认为法可分为实在法与直觉法两类，直觉法是以心理活动为基础的法，而实在法的任务最终也是促使人们意识到相互间的道德关系。

心理学原理 书名。英国斯宾塞著。两卷。1855年初版。用生物进化论的观点，对艺术和审美活动进行生理学的研究，提出解释高等动物的游戏和人类的艺术活动、审美活动的"过剩精力发泄"说。认为低等动物把全部生命活动耗费在维持个体生存的活动中；高等动物由于有较好的营养，因此往往精力过剩，这些过剩精力发泄到无所为而为的模仿(游戏)活动中，产生了人类的艺术活动和审美活动。后编入《综合哲学》。

心理学哲学 研究心理学中的哲学问题的学科。在古代，心理学是哲学的一个组成部分。19世纪下半叶心理学从哲学中分化出来成为独立的学科，心理学哲学也应运而生。现代心理学哲学研究的主要内容有：意识的产生、本质和功能；心理范畴划分问题；心身关系问题；精神与脑的关系问题，有身心平行论、心脑同一论、心脑相互作用论等；个性的特征、形成和结构层次问题；心理学方法论问题等。

心理药理学 即"精神药理学"。

心理语言学 ❶运用心理学的观点和方法研究语言的学科。形成于20世纪50年代。主要研究人们获得(包括理解和使用)语言的心理过程、心理机制及其发展规律。关于人们如何获得语言，各派在认识上有分歧：美国新行为主义者奥斯古德(Charles Egerton Osgood)和毛勒(Orval Hobart Mowrer)等认为，儿童的语言主要是通过学习、强化以及对上下文的概括等途径获得；美国的米勒(George Armitage Miller)和乔姆斯基(Noam Chomsky)等认为，儿童语言的获得主要由先天因素决定，并提出人具有一种先天的理解语言、派生语言的能力和机制的主张。也研究语言的理解和产生、语言和思维的关系等问题。当代心理语言学的研究成果广泛应用于诊断和治疗各种言语障碍，以及外语教学和本族语的启蒙教学等方面，并已成为工程心理学、航空心理学、宇宙心理学的重要组成部分。❷语言学著作。美国斯洛宾(Dan Issac Slobin)著。1971年出版。除绪论外分七章。提出心理语言学是研究掌握语言和使用语言的心理过程的学科。评述了以马尔科夫过程为基础的链模式、短语结构语法、转换语法、格语法和生成语义学五种语言理论及其与心理学的关系。认为目前正在形成由心理学、语言学和人工智能交叉而成的重要学科——"认知科学"。探索了语言的共性问题和语言与思维的关系问题。

心理统计学 把统计方法应用于心理研究的学科。按其目的与功能可分为三部分，即描述统计、推论统计与实验设计。

心理距离说 即"距离说"。

心源性猝死 由心血管系统疾病引起的*猝死。

心脏传导系统 心肌组织中存在着一些特殊的具有产生兴奋和传导兴奋的作用的心肌细胞。在右心房接近上腔静脉处，有一个"窦房结"；在近心室的左右心房中隔处，有一个"房室结"。正常时，心脏的兴奋从窦房结开始，通过心房肌传至房室结，然后由房室结发出纤维分支至左右心室肌纤维。这条兴奋的传导通路称"心脏传导系统"。正常成年人的窦房结发出70～80次/分兴奋，引起70～80次心跳。

心脏传导阻滞 心脏传导组织的传导能力降低，使心跳冲动不能按正常的时间和顺序到达各部的病症。多由心肌病变和某些药物(如洋地黄)的作用所致。常见的心房与心室间的传导阻滞，称"房室传导阻滞"，表现为*心律不齐或*心动过缓。心电图检查对诊断有很大帮助。治疗主要去除病因，用阿托品、异丙肾上腺素、麻黄碱等药物，必要时用人工心脏起搏器。

心理内分泌学 亦称"行为内分泌学"。研究内分泌系统与行为之间的关系的学科。即内分泌腺的分泌物——激素对行为的影响，以及行为和心理因素对内分泌腺功能的影响。研究证明，激素在决定动物和人的各种行为模式上起着重要作用，行为、经验、心理因素也影响内分泌系统功能和激素分泌。

心理分析学派 即"精神分析学派"。

心理分析美学 亦称"精神分析美学"。美学理论与流派之一。20世纪20年代产生于欧美。弗洛伊德认为艺术作品是受到压抑的无意识中的情结的升华，把性本能冲动以公开的社会形式表现出来，使作家和读者的被压抑的本能得到象征性的表现，从而得到补偿性的满足和快乐。他的学生与追随者对其中过于偏激的部分作了某些修改，如将权力意志(阿德勒)、"集体无意识"(荣格)或"文化的复合体"(霍妮、弗罗姆等)提到首位，以代替性本能冲动，被称为"新心理分析美学"。但他们仍继承弗洛伊德的无意识、压抑等概念，并力图证明艺术创造是一种特殊的神经机能病即心理病态，是无意识的本能活动。这一理论对于各种现代派艺术均产生影响。

心理危险因素 保险术语。指被保险人因有了保险而容易引起对防灾防损工作的疏忽、懈怠，从而增加损失发生的可能性。保险公司为了防止被保险人心理危险因素的增加而给经营带来不利影响，往往在保险条款和费率上加以防范。

心理学与文学 书名。瑞士荣格著。1930年发表。精神分析美学代表作之一。主张运用心理学来研究文学。认为人的心理状态有外倾型与内倾型两类，成功的艺术作品应摆脱个人的局限，表现人人都有的具有深广涵义的集体无意识。这种集体无意识从原始时代起便用记忆的方式留传下来，构成了沉淀于大脑组织的原始意象或集体无意识原型。艺术作品如果重构和表现了这种原始意象，唤醒隐蔽在人脑中的遗传获得的集体无意识原型，便能形成顿悟，产生美感。

心理病态人格 亦称"社会病态人格"、"反社会人格"、"人格障碍"。指少年儿童期和青春期的一种人格缺陷。19世纪末德国精神病学家克雷佩林(Emil Kraepelin,1856—1926)所创用。表现为情感和意志等方面的障碍，但思维和智能并无异常。包括依赖人格、戏剧人格、自恋人格、反社会人格、强迫人格、被动-攻击人格、分裂症人格、回避人格、边际人格、妄想人格、分裂人格等。

心功能运动测验 一种常用的心脏功能测试方法。在运动前后或过程中观察心率、血压、心电图及摄氧量等指标，结合症状及体征观察，评价机体对体育运动和体力活动的适应能力，亦可揭示一般静止检查中不易发现的潜在心血管病变。种类很多，有诊断性(定性)与功能性(定量)、极量与亚极量、活动平板、功率自行车、登阶等试验。

心电图负荷试验(荷 hè) 通过对平静时心电图正常者

增加一定量的心脏负荷，并作心电图以观察有否异常变化出现的一种试验。增加负荷的方式有运动（二级梯、活动平板、蹬车）、饱餐、口服葡萄糖、静脉注射异丙肾上腺素等。主要用于诊断早期冠心病。心电图异常达到一定程度者称试验阳性。

心脏内直视手术 切开心脏在直接观察下矫治心脏内部病变的手术。绝大多数心内直视手术需要应用*体外循环的方法；少数心脏病变比较简单，6～8分钟内即可完成心内操作者亦可应用低温麻醉。此外还可采用低温麻醉与体外循环相结合的方法。

心脏电生理检查 一种通过记录心脏电活动情况来诊断心脏病的方法。用数根带电极的心导管，经周围静脉分别置入右心房、冠状静脉窦和右心室，并接触房室束和束支，记录这些部位的电图，与体表心电图同步记录或用电刺激器以不同的节律带起心房或心室搏动再记录。本法有助于诊断心律失常，特别是传导障碍、诱发和中止心动过速、判定异常传导束以及异位搏动起源的部位。

心脏导管检查术 亦称"心脏插管术"。是诊断心脏病的一种方法。用心导管在X线透视下沿静脉或动脉通向心脏和大血管，测量各心腔和大血管的压力以及各处血液的含氧量，以协助诊断心血管病特别是先天性心血管病。

心脏神经官能症 神经官能症的一种。由自主神经功能平衡失调所致，并无心脏器质性病变。表现为自觉呼吸困难、胸闷、心悸、疲倦、心前区隐痛、眩晕等，多在劳累或精神紧张后发生或加重。诊断须排除心脏器质性疾病。治疗须解除患者顾虑，避免精神紧张，适当应用药物。

心理学派社会学 亦称"社会学心理学派"。西方社会学流派之一。主张用心理学理论来解释人类的社会活动，认为心意的交互作用是社会学的研究对象，并构成了社会生活。20世纪后，社会学研究受到心理学流派（行为主义、格式塔心理学，特别是精神分析学派等）和观点的影响，促进了社会心理学的形成和发展。

心血管病流行病学 见"流行病学"。

心导管球囊扩张术 用带球囊的心导管对一些心脏、血管疾病治疗的方法。经皮穿刺或切开外周血管将带球囊心导管在X线监视下送入心脏或血管的病变部位，然后于球囊内加压注入显影液，使球囊扩张。用以治疗心脏瓣膜狭窄和血管阻塞，如二尖瓣狭窄和冠状动脉阻塞。

心理主义语言学派 语言学流派之一。形成和发展于19世纪60年代。主要代表人物是德国的斯坦达尔(Heyman Steinthal,1823—1899)。其理论受洪堡语言学说和赫尔巴尔特联想心理学的影响。认为语言是一种心理现象，语言学的研究重点应放在个人言语行为上。否认思维在语言形成中的作用，而只就人类较低级的心理现象（感觉、表象）去解释语言的起源和发展。俄国的波铁布尼亚也持心理主义语言观，但并不把语言与思维割裂开来。

3 **忑** (tè 忒) 见"忐忑"。

㐅 (qìn 沁) 同"唚"。《玉篇·口部》："㐅，犬吐。亦作吣。"

㐅 同"㐅"。

4 **悉** (ài 爱) 古"爱"字。《说文·心部》："悉，惠也。"段玉裁注："许君惠悉字作此。'爱'为行貌。乃自'爱'行而'悉'废。"清李慈铭字悉伯，用此字。

㐅 〔慫〕(sǒng) ❶见"㐅恿"。❷惊恐。张衡《西京赋》："怵悼栗而㐅兢。"

㐅恿 亦作"纵臾"。从旁撺掇；鼓动。《方言》第十："㐅恿，劝也。南楚凡己不欲喜而旁人说之，不欲怒而旁人怒之，谓之'食阎'，或谓之'㐅恿'。"

忽 (hū) ❶不注意；不重视。如：忽略；忽视。《书·周官》："蓄疑败谋，怠忽荒政。"《后汉书·崔骃传》："公爱班固而忽崔骃。"❷倏忽；突然。《左传·庄公十一年》："其亡也忽焉。"白居易《琵琶行》："忽闻水上琵琶声，主人忘归客不发。"❸迅速。欧阳修《寄内》诗："但知贫贱安，不觉岁月忽。"❹绝灭。《诗·大雅·皇矣》："是绝是忽。"毛传："忽，灭也。"❺古代极小的长度单位名。《孙子算经》卷上："度之所起，起于忽。欲知其忽，蚕吐丝为忽。十忽为一丝，十丝为一毫，十毫为一厘，十厘为一分。"

忽布 即"啤酒花"。

忽忽 ❶形容时间过得很快。《离骚》："日忽忽其将暮。"❷失意貌；心中空虚恍惚。司马迁《报任少卿书》："居则忽忽若有所亡。"庾信《枯树赋》："常忽忽不乐。"❸飘忽不定貌。司马相如《子虚赋》："眇眇忽忽，若神仙之仿佛。"❹犹草率。《说苑·谈丛》："忽忽之谋，不可为也。"

忽荒 同"忽恍"。《文选·贾谊〈鹏鸟赋〉》："寥廓忽荒兮，与道翱翔。"李善注："寥廓忽荒，元气未分之貌。"

忽恍 犹言恍惚。不分明貌。《老子》："是谓无状之状，无物之象，是谓忽恍。"亦作"惚恍"、"忽荒"。

忽略 疏忽；不留心。《诗·大雅·抑》"听我藐藐，匪用为教"郑玄笺："王听聆之，藐藐然忽略，不用我所言为政令。"

忽雷 中国古拨弦乐器。盛行于唐代。其形制为龙首，长颈，无品，梨形音箱，蒙蟒皮，二轴，二弦，有马。有大忽雷、小忽雷两种。

忽微 忽和微，都是古代极小的度量单位名。谓极微小之数。《汉书·律历志上》："其和应之律，有空积忽微。"颜师古注引孟康曰："空积，若郑氏分一寸为数千。"王先谦补注引李光地曰："忽微为空积者，自毫丝以下，非目力所分，虚积其算。"

忽必烈 即"元世祖"。

忽汗州 唐羁縻州名。先天二年（公元713年）册封粟末靺鞨首领大祚荣为渤海郡王，以其辖地置忽汗州，因境内有忽汗河（今牡丹江）而得名，故治即今吉林敦化市。

忽汗河 古水名。即今吉林黑龙江两省境内的牡丹江。《旧唐书·北狄传》：望建河"东流与那河、忽汗河合"。

忽汗城 古城名。因城濒忽汗河（今牡丹江）得名。渤海国都，上京龙泉府所在地。即今黑龙江宁安市西南东京城。《辽史·太祖纪》天显元年（公元926年），"围忽汗城"，渤海王出降，遂灭渤海。

忽汗海 古湖泊名。因忽汗河（今牡丹江）流贯其中得名。即今黑龙江宁安市西南镜泊湖。唐贾耽《道里记》："渤海王城，城临忽汗海。"

忽剌温 见"扈伦四部"。

忽思慧 元蒙古族营养学家。曾任饮膳太医，管理宫廷的饮膳烹调工作。著有*《饮膳正要》。对各种营养性食物和补益药品以及饮食卫生、食物中毒等，均有较深入的研究，并讲究个人卫生，如提倡食后漱口、早晚刷牙、夜卧洗足和薄滋味、戒暴怒等，在卫生保健方面有一定贡献。

忽里勒台 亦作"忽邻勒塔"，近人译著中多作"库里尔

台”。蒙古语，“聚会”、“会议”之意。原为蒙古部落议事会。蒙古兴起后，“忽里勒台”成为选举大汗和决定军国大事的贵族代表会议。成吉思汗即通过这种会议拥戴即位。

忽里模子(Hormuz) 古国名。故地在今伊朗东南部。境内有新旧两港。旧港故址在今米纳卜(Mīnāb)附近，新港在今波斯湾东口霍尔木兹海峡内的霍尔木兹岛。13世纪以前，旧港为东西方通航要地。14世纪前期，新港建成后，商业更为繁盛。名见《元史·地理志·西北地附录》。《明史·外国列传》和《星槎胜览》译作“忽鲁谟斯”，《瀛涯胜览》译作“忽鲁谟厮”，都有专条记述。

忽邻勒塔 即“忽里勒台”。

5 **忩** (zhú) 密。《管子·地员》：“剽忩橐土，虫易全处。”尹知章注：“剽，坚也。忩，密也。橐土，谓其土多窍穴，若橐多窍，故虫处之易全。”

息 “恩”的异体字。

忿 (fū 敷，又读 fù 付) ❶思。见《说文·心部》。❷喜悦。见《玉篇·心部》。

他 (tān 摊) 北京话“他”的敬称。

忽 ㊀“匆”的异体字。
㊁(cōng) 通“聪”。《汉书·郊祀志下》：“忽明上通。”

怨 ㊀(yuàn) ❶怨恨；责怪。《论语·里仁》：“劳而不怨。”❷怨仇；怨家。《论语·宪问》：“以直报怨。”《礼记·儒行》：“儒有内称不避亲，外举不避怨。”
㊁(yùn) 通“蕴”。蕴藏；蓄积。《荀子·哀公》：“富有天下而无怨财。”杨倞注：“怨读为蕴，言虽富有天下而无蕴畜私财。”

怨女 旧指年长而不能及时婚配的女子。《孟子·梁惠王下》：“内无怨女，外无旷夫。”

怨尤 语出《论语·宪问》“不怨天，不尤人”。因以怨恨责怪为“怨尤”。《吕氏春秋·诬徒》：“人之情恶异于己者，此师徒相与造怨尤也。”

怨妇 旧指伤离怨别的妇人。吴少微《怨歌行》：“城南有怨妇，含情傍芳丛。”

怨府 谓怨恨集中的所在。《史记·赵世家》：“毋为怨府，毋为祸梯。”

怨毒 极端怨恨。《国策·赵策一》：“今足下功力非数痛加于秦国，而怨毒积恶，非曾深凌于韩也。”

怨咨 怨恨嗟叹。《书·君牙》：“夏暑雨，小民惟曰怨咨；冬祁寒，小民亦惟曰怨咨。”

怨望 心怀怨恨。《汉书·韩信传》：“由此日怨望，居常鞅鞅。”

怨慕 怨恨，思慕。《孟子·万章上》：“万章问曰：‘舜往于田，号泣于旻天，何为其号泣也？’孟子曰：‘怨慕也。’”朱熹注：“怨己之不得其亲而思慕也。”

怨耦 亦作“怨偶”。不和睦的夫妻。《左传·桓公二年》：“嘉耦曰妃，怨耦曰仇，古之命也。”也借指敌对的双方。《后汉书·朱冯虞郑周传赞》：“郑、窦怨偶，代相为仇。”

怨谤 怨恨，毁谤。《左传·昭公八年》：“民力雕尽，怨谤并作。”

怨歌行 一作《怨诗行》。乐府《楚调曲》名。古辞有二：“天德悠且长”一篇今存；“为君既不易，为臣良独难”篇，仅存残句，魏曹植有拟作。又传汉班倢伃因失宠于成帝，曾作《怨歌行》(即《团扇歌》)以自伤，其诗或疑为伪托。

怨天尤人 怨恨命运，责怪别人；埋怨一切。语出《论语·宪问》“不怨天，不尤人，下学而上达”。谢肇淛《寄郑孟麐书》：“以敬通仲翔塞门不仕，左对孺人，右顾稚子，此天下之至乐；而犹怨天尤人，赍志长恨。”

悲 ㊀(fú) 见“放悲”。
㊁(bì) 同“弼”。《玉篇·心部》：“弼同，或作怫，辅也。”

怒 (nù) ❶生气；着恼。如：恼羞成怒。《诗·邶风·柏舟》：“薄言往诉，逢彼之怒。”❷谴责。《礼记·内则》：“若不可教而后怒之。”孔颖达疏：“谓教而不从，然后责怒之。”❸形容气势强盛。如：怒马；怒涛；百花怒放。引申为奋发。《庄子·逍遥游》：“〔鹏〕怒而飞，其翼若垂天之云。”

怒山 在云南省西部及西藏自治区东部。北段在西藏境内称他念他翁山，西北-东南走向；南段在云南境内称怒山或碧罗雪山，近南北走向。属横断山脉。怒江、澜沧江分水岭。北段多5 000米以上的雪峰，南段降至4 000米左右。主峰太子雪山顶部终年积雪，雪线以上发育有现代冰川，其中云南省境内的明永恰冰川长达8公里以上。昆畹公路从南部穿过。

怒目 张目怒视。如：怒目而视。刘伶《酒德颂》：“闻吾风声，议其所以，乃奋袂攘衿，怒目切齿。”

怒江 一称潞江。因水色呈暗黑，藏语称那曲，意即黑水河。中国西南地区大河之一。源出青、藏边境唐古拉山南麓，斜贯西藏自治区东部，入云南省境折向南流，经怒江傈僳族自治州、保山地区和德宏傣族景颇族自治州出国境入缅甸，称萨尔温江，在毛淡棉附近入印度洋的莫塔马湾。全长3 200公里(中国境内部分长2 013公里)，流域面积32.5万平方公里(中国境内14.27万平方公里)。流经怒山、高黎贡山间，谷深流急，水力资源丰富。河流含沙量较少。水量丰富，河流出境处年平均流量达2 220米^3/秒。

怒族 中国少数民族之一。自称“阿怒”、“怒苏”、“怒”、“阿龙”。源于古氐羌人，由早期居于今云南福贡、贡山的怒族先民与唐代“庐鹿蛮”的一部分发展而来，元称“路蛮”，明清称“怒人”。2.7万人(1990年)。主要分布在云南福贡、贡山、泸水及兰坪等县。语言属汉藏语系藏缅语族，无文字，主要使用汉文。以农业为主，兼事狩猎。建国前，已进入封建社会，但在某些地方保留着原始公社制残余。主要信仰多神，也有信基督教新教、天主教。建国后，建立了贡山独龙族怒族自治县。

怒蛙 《韩非子·内储说上》：“越王勾践见怒蛙而式之，御者曰：‘何为式？’王曰：‘蛙有气如此，可无为式乎？’士人闻之，曰：‘蛙有气，王犹为式，况士人有勇者乎？’”怒蛙，鼓足气的蛙。式，伏在车前横木上表示敬礼。勾践为报吴仇，故式怒蛙以求勇士。

怒苏语 怒族使用的语言之一，属汉藏语系藏缅语族彝语支。分布在云南省福贡和泸水两县。分三个方言。有60个声母，其中15个为复辅音声母；元音分松紧，有鼻化元音和卷舌元音；无辅音韵尾；有四个声调。基本语序是：主语—宾语—谓语。

怒发冲冠(发 fà) 形容盛怒的情态。《史记·廉颇蔺相如列传》：“相如因持璧却立，倚柱，怒发上冲冠。”岳飞《满江红》词：“怒发冲冠，凭栏处，潇潇雨歇。”

怒江傈僳族自治州 1954年8月23日建立自治区，

1957年1月改自治州。在云南省西北部。自治州人民政府驻泸水县六库镇。辖福贡、泸水两县及贡山、兰坪两自治县。西汉属益州和越巂郡，东汉隶永昌与越巂郡。唐南诏时属铁桥(剑川)及永昌节度，宋大理国隶谋统和永昌府。元隶丽江路宣抚司和金齿宣抚司(宣慰司)，明清属丽江、永昌军民府(府)及大理府。民国置碧江、福贡、泸水、贡山四个设治局。人口45.7万(1996年)。居民有傈僳、汉、白、怒、普米、独龙、彝、藏等族。地势高峻，怒山、高黎贡山纵贯东西境，海拔4 000米左右。怒江、澜沧江、独龙江自北南泻，富水力及林、矿资源。河谷地区温和多雨，农产有玉米、稻、小麦、荞麦、甘薯、青稞，并多核桃、生漆、油桐和黄连、贝母等药材。工业有电力、制盐、制糖、农产品加工及采矿。各县都通公路。

5 **怼**〔懟〕(duì队) 怨恨。《穀梁传·庄公三十一年》："财尽则怨，力尽则怼。"

6 **恝**(jiá颊) 不经心；无动于衷。《孟子·万章上》："夫公明高以孝子之心为不若是恝。"赵岐注："恝，无愁之貌。"朱鼎《玉镜台记·新亭流涕》："二帝在北，不宜恝然，须当时复遣问起居，以尽臣子之义。"

恐(kǒng) ❶害怕；畏惧。《左传·僖公二十六年》："何恃而不恐？"❷恐怕。《论语·季氏》："吾恐季孙之忧，不在颛臾，而在萧墙之内也。"《史记·廉颇蔺相如列传》："秦城恐不可得。"❸威吓。《汉书·淮阳宪王刘钦传》："令弟光恐云：王遇大人益解(懈)，博欲上书为大人乞骸骨去。"

恐龙(dinosaurs) 古爬行动物。*蜥龙类和*鸟龙类的通称。1842年，英国古生物学家欧文(Richard Owen，1804—1892)创建了"恐龙"这一名称。种类繁多，体型各异。大的体长数十米，重可达四五十吨；小的体长不到一米。生活在陆地或沼泽附近。有食肉的，也有食植物的。中生代极繁盛，称霸一时，至中生代末期全部绝灭。

恐惧 惧怕。情绪的表现形式之一。面临危险情景企图摆脱或逃避而又感到无能为力的情绪体验。

恐猲(—hè) 恐吓；用威力胁迫人。《国策·赵策二》："是故横人日夜务以秦权恐猲诸侯，以求割地。"《史记·苏秦列传》作"恐愒"。司马贞索隐："谓相恐胁也。"

恐水病 即"狂犬病"。

恐龙蛋 中生代古爬行动物恐龙类所产的蛋。中国广东、江西、浙江、安徽、河南、山东、新疆、内蒙古等地晚白垩世地层中时有发现。有单个的，也有成窝的。一窝中有时可多至20～30个，重叠数层成同心圆排列。蛋的外形有圆的、椭圆的等多种。小的长径只50～60毫米，大的可达150毫米以上。蛋皮表面光滑或有纹饰。这些不同特征的蛋，说明系不同种类的恐龙所产。

恐怖症 神经症的一种。以自己不能控制的恐惧为主要症状。因惧怕的对象不同而有不同的名称，如高处恐怖症(不敢登高)、广场恐怖症(不敢去空旷处)、社交恐怖症(不敢进行社交活动)等。

恐角兽目(Dinocerata) 古哺乳动物。古亚大陆及北美洲第三纪初期的原始有蹄类。化石在中国内蒙古、新疆、山西、江西等地均有发现。亚洲发现的属种早期者头上无角；北美洲后期的类型体壮大，头上常有角状的骨质突起，多至三对。

恐怖平衡 ❶指第二次世界大战结束后，美苏核对峙的局面。❷西方均势理论的一个变种。第二次世界大战后，美苏大力发展热核武器，相继推行"核威慑"政策。这种政策在理论上被表述为，核武器是显示力量的筹码，它不能轻易应用于实际，但可用以保持势力平衡。英国前首相丘吉尔认为，这是一种"恐怖的平衡"，故名。

恐怖主义 主要通过对无辜平民采取暴力手段以达到一定的政治和宗教目的的犯罪行为的总称。较多采用制造爆炸事件、劫机、扣押或屠杀人质等方式造成社会恐怖，打击有关政府和组织，以满足其某些要求或扩大其影响。

热〔慹〕(zhé哲) ❶同"慑"。《汉书·朱博传》："豪强热服。"❷通"蛰"。蛰伏不动。《庄子·田子方》："老聃新沐，方将被发而干，热然似非人。"陆德明释文引司马彪曰："热然，不动貌。"

恩〔恩〕(ēn) ❶恩惠，待人的好处。如：小恩小惠；恩将仇报。《孟子·梁惠王上》："今恩足以及禽兽，而功不至于百姓者，独何与？"引申为感恩。如：千恩万谢。❷亲爱；有情义。《诗·豳风·鸱鸮》："恩斯勤斯。"参见"恩勤"。❸姓。后燕有恩茂。

恩平 市名。在广东省江门市西南部、潭江上游。市人民政府驻恩城镇。三国吴置思平县，南齐改齐安县，隋改海安县，唐改置恩平县。宋并入阳江县，明复置恩平县。1994年改设市。人口45.3万(城镇16万，1996年)。矿产有煤、铁、钨、铜。工业有建材、纺织、电力、制糖、化学、电器、采矿等。农产有稻、甘薯、花生。

恩礼 指帝王厚待臣下。《后汉书·鲁恭传》："迁侍中，数召宴见，问以得失，赏赐恩礼宠异焉。"

恩地 亦译"恩贷地"。中世纪欧洲封建主和教会掠自农民而又以奴役性条件交给农民使用的土地。盛行于八、九世纪。农民受封建主的压榨和教会的愚弄，被迫把土地献给他们，再由他们把土地作为"恩贷"，强迫农民耕种。农民丧失土地和自由，变成农奴。

恩光 指恩泽、荣宠。江淹《狱中上建平王书》："大王惠以恩光，顾以颜色。"

恩安 旧县名。清雍正八年(1730年)置。治今云南昭通市。1913年改名昭通。清为昭通府治所。向为滇川交通要冲。

恩贡 科举制度中贡入国子监的生员之一种。明清定制，凡遇皇室庆典，根据府、州、县学岁贡常额，本年加贡一次作为恩贡。清代特许"先贤"后裔入监者，亦称恩贡。参见"岁贡❸"、"监生"。

恩县 旧县名。在山东省西北部。明初置县。1956年撤销，划归平原、夏津和武城三县。

恩典 谓帝王按定制给予臣子的恩赐和礼遇。韩琦《谢除使相判相州表》："被恩典之特优。"亦泛指恩惠。《红楼梦》第三十七回："我只领太太的恩典，也不管别的事。"

恩物 德国福禄培尔对他于1837年创制的儿童活动玩具的称谓。基本形状是球体、立方体和圆柱体，包括各种柔软色球、木球、正方块、圆柱、木板和多种几何图形的积木等。旨在帮助儿童辨别颜色，认识形状，形成点、面、线、体及部分与整体的观念，并可形成无所不包的统一体——神的观念。"恩物"意味着它们是神的恩赐。

恩泽 比喻恩德及人，像雨露滋润草木。旧时常用以称皇帝或官吏给予臣民的恩惠。曹植《上责躬应诏诗表》："是以愚臣徘徊于恩泽，而不敢自弃者也。"

恩宠 谓帝王对臣下的优遇和宠幸。《后汉书·召驯传》："帝嘉其义学，恩宠甚崇。"

恩荫 清制，文职京官四品以上，外官三品以上，武职二品以上，俱准送一子入国子监读书，遇庆典给予的，称为恩荫。

恩科 科举制度每三年举行乡试及会试，称为正科。若遇皇帝即位及皇室庆典加科，称为恩科。恩科始于宋代，明清亦用此制。如恩科与正科合并举行，称为恩正并科，按两科名额录取。

恩施 市名。在湖北省恩施土家族苗族自治州中部、清江上游，北邻重庆市。三国吴置沙渠县，北周为施州治。隋为清江县，元入施州。明改置施州卫，清改恩施县。1981年城区析出设市，1983年恩施县撤销并入。恩施土家族苗族自治州人民政府驻此。人口75.5万(城镇11.8万，1996年)。为鄂西南通往渝、湘两省市公路交通要冲。鄂西南山区土特产多集散于此。工业有采矿、机械、化学、电力、建材、食品等。农林产有玉米、稻、甘薯及木材、油桐、木油、生漆、茶叶，尤以"恩红茶"著名，并产药材当归、党参等。古迹有连珠塔、文昌祠。建有革命烈士陵园。

恩监 (--jiàn) 科举制度中*监生名目之一。清代由皇帝特许给予国子监生资格的称为恩监。参见"荫生"。

恩赦 中国古代帝王以赐恩为名赦免犯人。遇有重大庆典时施行。如践祚(皇帝即位)、改元(更换年号)、册皇后、立太子、生皇孙、平叛乱、开疆土等等。赦免的范围很宽，一般除十恶等重罪外均在其列。

恩惠 犹恩泽，恩德。《仪礼·聘礼》"受享束帛加璧"郑玄注："享，献也。既聘又献，所以厚恩惠也。"

恩遇 谓受人恩惠知遇。刘峻《广绝交论》："衔恩遇，进款诚。"

恩赐 帝王对臣下在规例以外的赏赐。《后汉书·安城孝侯赐传》："恩赐特异，赐辄赈与故旧，无有遗积。"顾炎武《生员论上》："则有秦汉赐爵之法，其初以赏军功，而其后或以恩赐，或以劳赐，或普赐，或特赐。"也指一般的赏赐或施与。

恩勤 《诗·豳风·鸱鸮》："恩斯勤斯，鬻子之闵斯。"毛传："恩，爱也。"朱熹注："恩，情爱也；勤，笃厚也；鬻，养；闵，忧也。"后因以"恩勤"称父母抚育子女的恩情和辛劳。归有光《招张贞女辞》："父母恩勤，养我身兮。"

恩多拉 (Ndola) 赞比亚城市。在中北部，靠近刚果民主共和国边境。人口44.2万(1988年)。位于铜矿带东南方。有大型炼铜、炼钴与炼油厂，还有水泥、机械、化工、橡胶等工业。铁路南通卢萨卡，北通刚果(金)沙巴区。有飞机场。

恩荣宴 科举制度中为新进士举行的一种宴会。元代赐宴新进士于翰林院，明清两代设宴于礼部，都称恩荣宴。因宋代曾设宴于琼林苑，故相沿通称琼林宴。

恩格司 (Hubert Engels, 1854—1945) 德国水利学家。曾任萨克逊工业大学教授，参加建筑基尔军港，并主持治导莱茵河和易北河等工程。1893年在德累斯顿首创水工实验所，在用模型试验解决治河、筑港、造船和水力学等方面颇著成效，为欧美各国竞相仿效。1923年起研究中国黄河问题。曾进行黄河下游的模型试验，著有《制驭黄河论》。1932年和1934年又在慕尼黑的国立奥贝那赫(Obernach)水工试验场，利用天然水流进行治导黄河下游的大型模型试验，并提出治黄要点和初步方案。

恩格勒 (Heinrich Gustav Adolf Engler,1844—1930) 德国植物分类学家。历任布雷斯劳大学植物学教授，国立植物园园长兼植物标本馆馆长等职。其代表作首推与德国植物分类学家柏兰脱(Karl Anton Eugen Prantl,1849—1893)合著的《自然植物分科》及他主编的《植物界》。前者将全植物界记述为纲目以至科、属；后者则将植物各科、属的种一一记载。1892年出版《植物分科提要》，将植物界分为粘液状植物、真性叶状植物、精子有胚植物、花粉管有胚植物四部分。后又经本人与同伴以及后学者逐步修正，出至第十二版。所创分类系统，现仍被采用。

恩格斯 (Friedrich Engels,1820.11.28—1895.8.5) 马克思主义的创始人之一，无产阶级革命导师，马克思的亲密战友。生于普鲁士莱茵省巴门市(今伍珀塔尔市)。父亲是纺织厂主。1837年中学未毕业，就被迫经商。在不来梅供职时，接近激进的文学团体"青年德意志"，在其刊物《德意志电讯》上发表《伍珀河谷来信》，揭露虔诚派教徒的伪善和资本家对工人的残酷剥削。1841年去柏林服兵役，在柏林大学旁听哲学课，参加了青年黑格尔派小组，写了《谢林和启示》等著作，批判谢林的神秘主义。1842年9月服役期满后到英国曼彻斯特他父亲同别人合营的企业里工作。在这里，经常深入实际调查研究工人阶级的状况，同英国宪章运动活动家建立联系，同时为《莱茵报》和其他报刊撰稿。1844年2月在《德法年鉴》上发表《国民经济学批判大纲》，批判了资本主义经济制度，表述了科学社会主义的某些一般原则。这时，他的立场已由革命民主主义转向共产主义，由唯心主义转向唯物主义。

恩格斯

1844年8月底，恩格斯从英国回国，途经巴黎时会见了马克思，从此并肩战斗终生。在巴黎和马克思合写了《神圣家族》，批判青年黑格尔派的唯心主义哲学，阐明物质生产是历史发展的决定因素，人民群众是历史的创造者等历史唯物主义的基本原理。1845年3月《英国工人阶级状况》问世，该书阐明了无产阶级不只是一个受苦的阶级，而且是能够争取自身最终解放的阶级，提出了社会主义要与工人运动相结合的思想。1845—1846年在布鲁塞尔和马克思合写了《德意志意识形态》，进一步批判青年黑格尔派的主观唯心主义，揭露德国"真正的社会主义"的假社会主义面目，指出费尔巴哈唯物主义的局限性，第一次系统阐述了唯物主义历史观。1846年和1847年与马克思在布鲁塞尔建立共产主义通讯委员会和德意志工人协会，在工人组织中宣传科学共产主义思想，清除蒲鲁东主义、魏特林平均共产主义和"真正的社会主义"的思想影响。1847年同马克思一起加入正义者同盟，指导该同盟改组成共产主义者同盟，先后为同盟起草了《共产主义信条》和《共产主义原理》两个纲领草案。与马克思一起受同盟第二次代表大会委托，于1847年12月至1848年1月起草同盟的纲领，即1848年2月问世的《共产党宣言》，《宣言》是科学共产主义的第一个纲领性文献，世界各国无产阶级革命行动的指南。

1848年，德国三月革命爆发后，恩格斯同马克思一起从法国回到德国，创办《新莱茵报》，通过该报指导德国革命运动，声援各国人民的革命斗争。1849年5—7月，参加了德国西南部的起义部队，直接投身保卫革命成果的战斗。

起义被镇压后，经瑞士前往伦敦，与马克思共同重建共产主义者同盟的地方组织和中央委员会。1850—1852 年为总结 1848 年革命的经验，写了《德国农民战争》、《德国的革命和反革命》两书。为了从经济上帮助马克思，1850 年 11 月重返曼彻斯特，从事商业活动，直到 1870 年移居伦敦。在这二十年间，同马克思保持频繁书信往来，商讨各种政治问题和学术问题。1851—1862 年，在《纽约每日论坛报》和其他报刊上发表文章，论述并支持意大利、爱尔兰、波兰、德国、英国、美国等国人民和中国人民的革命斗争；同时花不少精力研究军事理论，写了大量颇有创见的军事文章。

1870 年返回伦敦后，当选为第一国际总委员会委员，直接参与国际的领导。1870 年 7 月普法战争爆发后，发表了一系列军事评论文章，对战争进程作了科学预测。1871 年 3 月巴黎公社成立后，同马克思一起捍卫公社事业，总结公社经验。为维护国际内部思想上组织上的统一，积极参加了反对蒲鲁东派、工联派、拉萨尔派、巴枯宁派的斗争。1872—1873 年，写了《论住宅问题》、《论权威》等著作，丰富发展了科学社会主义。1875 年德国社会民主工党（爱森纳赫派）与拉萨尔派的全德工人联合会合并时，同马克思一起，批判了爱森纳赫派的无原则的妥协，批判了哥达纲领草案中的拉萨尔主义观点。1876—1878 年，写了《反杜林论》一书，对杜林的观点进行了全面的批判，对马克思主义的哲学、政治经济学和科学社会主义作了系统的科学的阐述。1879 年，同马克思合写了有名的《通告信》，批判德国党内所谓“三个苏黎世人”的机会主义。从 70 年代初至 1883 年，致力于研究自然科学中的哲学问题，写了许多札记，对当时自然科学的最重要成就作了辩证唯物主义的概括，批判了自然科学研究中的唯心主义和形而上学，揭示了自然界的辩证规律。这些札记在他逝世后被编成《自然辩证法》一书出版。

马克思逝世后，恩格斯担负了整理和发表马克思的文献遗产和继续领导国际工人运动的重任，并写了许多重要著作。经他整理的《资本论》第 2 卷和第 3 卷，分别在 1885 年和 1894 年出版。1884 年写了《家庭、私有制和国家的起源》，阐明了人类社会早期发展的历史、以私有制为基础的阶级社会形成的过程、国家的起源和实质。1888 年写了《路德维希·费尔巴哈和德国古典哲学的终结》，揭示了马克思主义同黑格尔哲学和费尔巴哈哲学的关系，详尽地阐释了辩证唯物主义和历史唯物主义的基本原理。积极帮助各国工人政党在马克思主义基础上的巩固和发展，指导它们反对“左”的和右的机会主义倾向。1889 年在他的直接关怀和帮助下，各国工人政党采取联合行动，成立第二国际。1891 年初排除重重阻力，公开发表了马克思的《哥达纲领批判》，给机会主义以沉重打击。同年 3 月再版马克思的《法兰西内战》，并为它写了导言。6 月写了《1891 年社会民主党纲领草案批判》。1894 年针对德国社会民主党和法国工人党在农民问题上的错误立场，写了《法德农民问题》，阐述了农民问题和工农联盟对无产阶级革命的重要意义和无产阶级取得政权后对小农进行社会主义改造的正确途径。1895 年为马克思的《1848 年至 1849 年的法兰西阶级斗争》一书再版写了导言，根据阶级斗争变化了的条件制定工人运动的新的策略。在晚年的一些书信中进一步发展了历史唯物主义的原理，批判了把马克思主义教条化的倾向，强调马克思主义是发展的学说。1895 年 8 月 5 日在伦敦病逝。

恩斯特 (Max Ernst, 1891—1976)　德国画家、雕塑家。曾入波恩大学攻研哲学和艺术史，接受尼采和弗洛伊德的学说，绘画深受凡·高、戈雅、马蒂斯作品影响。第一次世界大战后，参与达达主义的活动。画题奇异荒诞，多追求想像中的景色，还创作拼贴画与拓印画法，并喜混用胶泥、软木和画布进行雕塑，以取得怪异的效果。作品有《无题》、《都市全景》、《女人头像百图》、《和平、战争与蔷薇》、《巴黎女人》、《森林的棱线》等。

恩德培 (Entebbe)　乌干达城市。在维多利亚湖西北岸的一个半岛上。海拔 1 180 米。人口 2.1 万。建于 1893 年。中南部交通贸易中心，重要湖港。咖啡、棉花的集散地。有国际航空站。以植物园和游览、疗养地著名。

恩克鲁玛 (Kwame Nkrumah, 1909—1972)　加纳总统 (1960—1966)。早年在美、英工读。1947 年聘任黄金海岸统一大会党总书记。1949 年另创人民大会党，任主席，提出“立即自治”的口号。因领导反英运动，1950 年被捕。次年选举得胜获释，任黄金海岸政府事务领导人，后改称总理。1957 年黄金海岸独立，改名加纳，仍任总理。1960 年成立加纳共和国，任总统兼总理。支持非洲民族独立运动，主张非洲统一。1966 年发生军事政变后去职，寄居几内亚。

恩底弥翁 (Endymion)　希腊神话中俊美的青年牧人。月神*塞勒涅爱上他，为了让他长葆青春，便使他永远沉睡于山洞，每夜去看望他。

恩贾梅纳 (N'Djamena)　旧名拉密堡。乍得首都和最大城市。在西南部，沙里河和洛贡河汇合处东岸。人口连郊区 80 万 (1991 年)。1900 年法国在此建要塞，1920 年为法国乍得殖民地首府。1960 年乍得独立后定为首都。全国工业集中于此，有肉类加工、面粉、制糖、纺织等工厂。花生、棉花的集散地。公路通喀麦隆和中非共和国。有国际航空站。有乍得大学、技术学院、博物馆、赛马场等。

恩梅开江 (Nmai Hka)　伊洛瓦底江源流之一。在缅甸北部。正源独龙江（俅江）源自中国察隅附近，曲折南流，至密支那以北约 45 公里处同迈立开江汇合。长约 520 公里。流域面积约 2.5 万平方公里。高山深谷，水势湍急，不通舟楫。

恩德比地 (Enderby Land)　在南极洲东部。包括印度洋岸从冰湾 (Ice Bay) 到爱德华八世湾 (King Edward VIII Bay) 沿岸一带。约在南纬 66°50′ 以南、东经 49°30′～57°20′ 之间。海岸陡峭，多山地，主峰内皮尔 (Napier)，海拔 2 260 米。终年盖有冰雪。多苔藓和企鹅。建有青年（俄罗斯）、莫森（澳）等科学考察站。

恩格尔定律　西方经济学关于家庭食品开支与家庭总收入的比例关系的定律。要点是：随着居民收入的增加，耗费在食品上的支出比例就会减少。德国经济学家和统计学家恩格尔 (Ernst Engel,1821—1896) 在研究英、法、德等国有关的数据资料基础上首先提出这一论点。美国统计学家赖特 (Carrolld Davidson Wright, 1840—1909) 于 1875 年据此提出“恩格尔定律”。食品开支与家庭消费支出总额之比，称作恩格尔系数。其数值越小说明生活越富裕；数值越大，则说明生活水平越低。

恩培多克勒 (Empedoclēs，前 495—约前 435)　古希腊哲学家、诗人。生于阿克拉加斯（今意大利阿格里根斯）。相传是当地奴隶主民主派的领袖，但拒绝出任该城邦执政。提出*四根说、*流射说与爱憎说。据称为古希腊第一个研

究修辞学的人，又是著名的医生，在医学上创立了西西里学派。著有用诗体写成的哲学著作《论自然》、《论净化》，现仅存若干断片。

恩德贝莱人 (Ndebele) 非洲南部民族之一。班图人一支。原居南非纳塔尔北部，19 世纪前半期北迁至今住地。约 288 万人 (1995 年)。主要分布在津巴布韦西南部(180 万，又称"马特贝莱人")，部分在南非北部(100 万)和博茨瓦纳东部边境地区(2 万)。语言属尼日尔-科尔多凡语系尼日尔-刚果语族。多持万物有灵信仰，少数信基督教新教。主要从事农牧业，不少人在工矿区或种植场作工。

恩康米恩达制 即"大授地制"。

恩里克斯·乌雷尼亚 ❶佩德罗·恩里克斯·乌雷尼亚 (Pedro Henríquez Ureña,1884—1946)。多米尼加文学评论家、文学史家。年轻时在马德里求学。后去古巴、墨西哥、美国讲学。1925 年起在布宜诺斯艾利斯大学讲授拉丁美洲文学。写有诗集《狄奥尼索斯的诞生》。还写有论著《探索我们自我表现的六篇论文》、《关于美洲小说的笔记》、《西班牙美洲文学思潮》、《西班牙美洲文化史》等，在拉丁美洲有较大影响。❷马克斯·恩里克斯·乌雷尼亚 (Max Henríquez Ureña,1885—1968)。多米尼加作家、文学评论家。早年去古巴，后在古巴圣地亚哥师范学校任教。用现代主义手法创作。作品有诗集《希腊酒坛》、《磷火》、《光的爪子》，短篇小说集《多米尼加轶事》，长篇小说《短暂的独立》、《阿尔卡里索人的密谋》、《巴雷拉大主教》等。还著有《现代主义简史》、《多米尼加文学历史概貌》等。

恩施土家族苗族自治州 1983 年 12 月 1 日建立鄂西土家族苗族自治州，1993 年 4 月 4 日改今名。在湖北省西南部。自治州人民政府驻恩施市。辖恩施、利川两市和咸丰、宣恩、来凤、鹤峰等六县。古为"巴人"居地。汉置荆州南郡、武陵郡。三国吴置沙渠县。晋置建始县。隋置清江、建始、巴东等县。唐隶施州。宋设富州、懿州、高州、顺州等羁縻州。元明清设容美、施南、散毛等土司，清雍正十三年(1735 年)"改土归流"。人口 375 万 (1996 年)。居民有土家、苗、汉、侗等族。处于云贵高原边缘，境内山峦起伏，海拔在 1 000～3 000 米，多丘陵地带。农产有稻、小麦、玉米、甘薯等。经济作物有甘蔗、茶叶、桐油、烟叶、生漆、柑橘、茶油及黄连、天麻、贝母、当归、党参等。林业资源丰富，经济价值较大的树种有三百多种，其中古老珍稀的有四十多种，"毛坝漆"、"金丝桐油"、水杉驰名中外。工业有冶炼、采矿、机械、电器、化工、纺织、印染、卷烟、酿酒、造纸、制革、印刷、医药、建筑、食品加工等。公路四通八达。

6 **恁** ㊀(rèn 认) ❶那。姜夔《疏影》词："等恁时再觅幽香，已入小窗横幅。"❷如此；这样。无名氏《九张机》词："不言愁恨，不言憔悴，只恁寄相思。"

㊁(nín) 同"您"。《西厢记》第二本楔子："我从来斩钉截铁常居一，不似恁惹草粘花没掂三。"

恁么 如此；这样。《景德传灯录》卷四"鸟窠道林禅师"："三岁孩儿也解恁么道。"

恁地 亦作"恁的"。❶如此；这样。《水浒传》第一回："既然恁地，依着你说，明日绝早上山。"❷如何；怎么。《水浒传》第三回："却恁地教甚么人在间壁吱吱的哭，搅俺兄弟们吃酒？"

㤅 同"思"。

恣 (zì 自) ❶放纵。如：自恣；恣纵。《吕氏春秋·禁塞》："夫无道者之恣行，幸矣。"高诱注："无道者恣其情欲，而见信用，不得诛灭，是乃幸也。"❷听任；任凭。《国策·赵策四》："恣君之所使之。"

恣肆 ❶放纵，无所顾忌。《新唐书·张巡传》："大吏华南金树威恣肆。"❷恣意发挥，不拘束。多指言谈或写作文章。归有光《与潘子实书》："听其言汪洋恣肆。"

恣睢 ❶放纵、暴戾貌。《国策·燕策一》："若恣睢奋击，呴藉叱咄，则徒隶之人至矣。"❷放任无拘束貌。《庄子·大宗师》："汝将何以游夫遥荡恣睢转徙之途乎？"王先谦集解："何以游乎逍遥放荡纵任变化之境乎？"

恕 (shù) ❶儒家的伦理范畴，谓以仁爱之心待人。《论语·里仁》："夫子之道，忠恕而已矣。"参见"忠恕"。❷宽宥；原谅。《晋书·卫玠传》："玠尝以人有不及，可以情恕。"❸通"庶"。几乎、差不多。嵇康《养生论》："若此以往，恕可与羡门比寿，王乔争年，何为其无有哉？"

恐 〔**悉**〕(xùn 迅) 驯顺。《说文·心部》："恐，顺也。"段玉裁注："凡恐顺字从心，凡逊遁字从辵。今人'逊'专行而'恐'废矣。"

7 **悊** (zhé) ❶敬。见《说文·心部》。❷同"哲"。《汉书·五行志中之下》："视之不明，是谓不悊。"

悬 〔**懸**〕(xuán) ❶吊挂。如：悬灯结彩。《孟子·公孙丑上》："民之悦之，犹解倒悬也。"❷牵挂。如：悬心；悬念。❸悬空，无所依倚。如：悬腕。❹凭空，无所依据。见"悬断"。❺遥远；远隔。如：悬绝；悬殊。庾信《咏怀》诗："遥看塞北云，悬想关山雪。"引申为久延不决。见"悬案"。❻乐悬，悬挂钟磬的架子。《文选·马融〈长笛赋〉》："磬襄弛悬。"李善注引《论语》曰："击磬襄，入于海。"又引郑玄曰："弛，释下也；悬，钟格也。"

悬山 亦称"挑山"。中国传统建筑双坡屋顶形式之一。特点是屋面两侧伸出山墙之外。

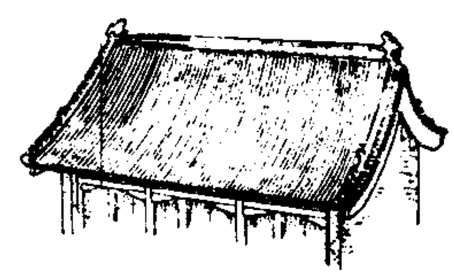
悬 山

悬车 亦作"县车"。❶悬钩兵车，使之缓行。《国语·齐语》："至于石枕，悬车束马，逾太行与辟耳之溪拘夏。"韦昭注："三者皆山险溪谷，故悬钩其车，偪束其马以渡。"❷谓辞官家居。《汉书·叙传下》："身修国治，致仕县车。"❸古代记时的名称，指黄昏前的一段时间。《淮南子·天文训》："〔日〕至于悲泉，爰止其女，爰息其马，是谓县车。至于虞渊，是谓黄昏。"

悬军 指深入敌境内的孤军。杜甫《秦州杂诗》："候(堠)火云峰峻，悬军幕井干。"

悬园 即"空中花园"。

悬谷 冰川地貌的一种。主冰川与支冰川汇合处，因主冰川侵蚀作用大于支冰川，以致冰川消退后，后者的谷底高出前者的谷底，呈悬挂状，故名。

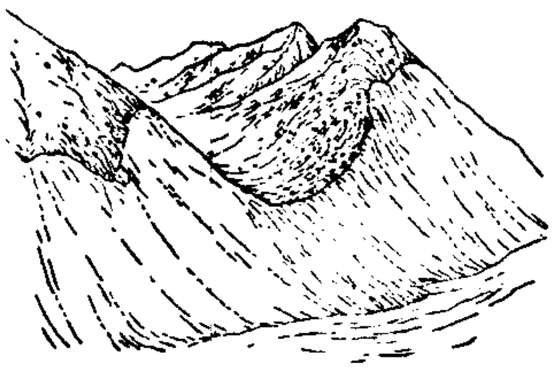
悬 谷

悬念 ❶挂念。❷叙事类文艺作品的表现手法之一。即在情节进展的关键处，有意制造一些激发欣赏者兴趣和紧张心情的未知数或细节，而将详情留在后面交待。

悬鱼 ❶指已上钩的鱼。《抱朴子·广譬》:"悬鱼惑以芳饵,槛虎死于笼狐。"❷《后汉书·羊续传》:"府丞尝献其生鱼,续受而悬于庭;丞后又进之,续乃出前所悬者,以杜其意。"后因以"悬鱼"称颂官吏清廉。徐积《和路朝奉新居》诗:"爱士主人新置榻,清身太守旧悬鱼。"

悬弧 古代风俗尚武,生了男孩,便挂一张弓在门左首。见《礼记·内则》。后因称生男为悬弧,谓生日为悬弧之辰。参见"设弧"。

悬河 ❶形容瀑布倒泻。《水经注·清水》:"瀑布乘岩,悬河注壑,二十余丈,雷赴之声,震动山谷。"❷形容说话滔滔不绝或文辞流畅奔放。见"悬河泻水"、"口若悬河"。❸泥沙在河床上大量淤积,迫使堤防逐年加高,直至河底高出堤外地面的河流。常出现在多沙河流上,如中国的黄河下游。悬河两岸的地表水不能自流排入河道,除受洪水威胁和内涝外,还造成两岸被地下水浸没和土地盐碱化等不良后果。

悬法 古代公布的法令,悬挂于宫阙,故曰"悬法"。陆倕《石阙铭》:"或以听穷省冤,或以布化悬法。"

悬挂 ❶挂。如:大楼上悬挂着红旗。❷汽车车架(车厢)与前后桥(车轮)间弹性连接部分的总称。由弹性元件(叶片弹簧、螺旋弹簧或空气弹簧等)、导向装置和减震器等组成。用来支承车架,传递路面和车架间的各种力和力矩,减轻和吸收行驶时的冲击和震动。

悬胆 ❶《吴越春秋·句践归国外传》:"愁心苦志,悬胆于户,出入尝之,不绝于口。"后用以比喻刻苦自励。参见"卧薪尝胆"。❷形容鼻子长得好看。《红楼梦》第三回:"鼻如悬胆,睛若秋波。"

悬度 即"县度"。

悬珠 悬挂着的珍珠。形容眼睛明亮。《汉书·东方朔传》:"臣朔年二十二,长九尺三寸,目若悬珠,齿若编贝。"

悬壶 《后汉书·费长房传》:"市中有老翁卖药,悬一壶于肆头。"后人称行医为悬壶,本此。

悬殊 相差极大。《隋书·杨善会传》:"每恨众寡悬殊,未能灭贼。"

悬圃 亦作"县圃"、"玄圃"。传说中昆仑山巅名。亦泛称仙境。《楚辞·哀时命》:"愿至昆仑之悬圃兮。"王逸注:"愿避世远去,上昆仑山,游于悬圃。"《汉书·郊祀志》:"览观县圃,浮游蓬莱。"张衡《东京赋》:"左瞰旸谷,右睨玄圃。"

悬案 拖延很久、尚未解决,或一时不能解决、留待日后处理的案件或事件。

悬瓠 古城名。一作悬壶。因城北汝水屈曲如垂瓠而得名。在今河南汝南。东晋、南北朝时为南北战争要地,置重兵戍守。东晋移汝南郡治此;南朝宋又移上蔡县治此,元嘉末曾侨置司州;其后北魏、梁、东魏、北齐、北周历为豫州及汝南郡治所;隋唐为蔡州治所;大历后又为淮西节度使治所。李希烈、吴元济等先后据此。唐元和十二年(公元817年)李愬雪夜袭蔡州入悬瓠城擒吴元济。

悬悬 ❶挂念。韩愈《与孟东野书》:"以吾心之思足下,知足下悬悬于吾也。"❷遥远。《易林·晋之坎》:"悬悬南海,去家万里。"

悬崖 高而陡的山崖。杜甫《山寺》诗:"乱水通人过,悬崖置屋牢。"

悬旌 挂在空中随风飘荡的旌旗。比喻心神不定。《国策·楚策一》:"寡人卧不安席,食不甘味,心摇摇如悬旌。"亦指进兵。《抱朴子·广譬》:"故秦始筑城遏胡而祸发帏幄,汉武悬旌万里而变起萧墙。"

悬断 凭空臆断。柳宗元《复杜温夫书》:"吾性呆滞,多所未甚谕,安敢悬断是且非耶?"

悬赏 出具赏格,招人应征。《盐铁论·除狭》:"悬赏以待功,序爵以俟贤。"

悬置 亦称"中止判断"、"括弧法"。现象学用语。现象学方法论基本观念之一。指在认识过程中对任何外在事物的存在不作任何判断,事物是否存在或能否存在均暂时"存而不论"。但并非不介入或否定事物存在。故又称"审慎态度",认为这是以对事物的自然(前哲学的)态度向现象学(哲学)态度转变的途径。通过悬置可专注于内在的原始的意识现象。是现象学还原方法的重要步骤。

悬解 ❶犹言解倒悬。谓从困苦境地中获得解救。《后汉书·王允传论》:"当此之时,天下悬解矣。"❷古代道家语,原作"县解"。谓哀乐得失无动于心。《庄子·大宗师》:"且夫得者时也,失者顺也,安时而处顺,哀乐不能入也,此古之所谓县解也。"成玄英疏:"处顺忘时,萧然无系,古昔至人谓为县解。"

悬鹑 鹑鸟尾秃,像补绽百结,形容衣服破烂。《荀子·大略》:"子夏贫,衣若悬鹑。"参见"鹑衣"。

悬榻 《后汉书·徐穉传》:"时陈蕃为太守……在郡不接宾客;惟穉来,特设一榻,去则悬之。"后以"悬榻"比喻礼待贤者。庾信《园庭》诗:"倒屣迎悬榻,停琴听解嘲。"

悬黎 美玉名。《国策·秦策三》:"臣闻:周有砥厄,宋有结绿,梁有悬黎,楚有和璞。此四宝者,工之所失也,而为天下名器。"《史记·范雎蔡泽列传》作"悬藜",《抱朴子·擢才》作"玄黎"。

悬磬 亦作"悬罄"。形容空无所有,贫穷之极。《国语·鲁语上》:"室如悬磬,野无青草,何恃而不恐?"韦昭注:"悬磬,言鲁府藏空虚。"《左传·僖公二十六年》作"县罄"。王夫之《读通鉴论·懿宗》:"于是搜括无余,州郡皆如悬罄。"

悬衡 ❶天平。比喻法度或标准。《汉书·邹阳传》:"臣闻秦倚曲台之宫,悬衡天下,画地而不犯。"柳宗元《答吴秀才谢示新文书》:"夫观文章,宜若悬衡然,增之铢两则俯,反之则仰,无可私者。"❷抗衡;势均力敌。《国策·秦策三》:"楚破秦,秦不能与齐悬衡矣。"

悬冰川 山岳冰川中数量最多而体积最小的冰川。多见于雪量较少的高山地区。从冰斗向下伸延,悬垂于斜坡,故名。因欧洲的比利牛斯山多分布有这类冰川,故亦称为"比利牛斯式冰川"。

悬空寺 在山西省浑源县南恒山唐峪口西峭壁上。建于北魏晚期。包括殿宇楼阁四十间。凌空三十多米建在一块突出的陡壁上,用数十根木柱支撑,上载危岩,下临深谷,建筑物与石崖浑然一体,远望如半空悬吊,故名。各殿为木质结构,排列对称,有回廊栈道相连。设计精巧,结构惊险,造型奇特,颇有科学价值。为全国重点文物保护单位。

悬钩子 (*Rubus palmatus*) 亦称"槭叶莓"。蔷薇科。落叶灌木,有刺。单叶,互生,矩圆状卵形或三角状卵形,3~5深裂,裂片有钝锯齿和小裂片。初夏先叶开花,花白色,单生。果实为聚合的小核果,呈头状,黄色。产于中国东部和广西。果可生食、制果酱或酿酒。中药悬钩子为同属的山莓(*R. corchorifolius*)。果实入药,功能补肝肾、止咳、祛痰、缩尿。根有活血、散瘀、止血作用。

悬索桥 吊桥的一种。用悬挂的高强度钢缆索作为桥身主要承重结构的桥。缆索绕过桥墩上的塔顶,锚固于桥的

两端或直接锚固于两岸岩石中。桥面用吊索挂在缆索上。常作跨越山谷、大河、港湾和海峡之用，为目前主跨跨越千米以上的唯一桥型。1981年建成的英国*亨伯大桥跨度达1 410米，为目前世界最大跨度的悬索桥。

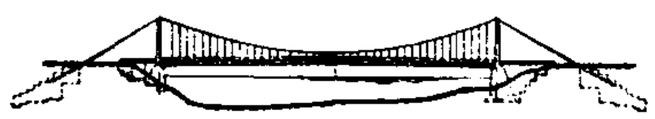
悬索桥

悬铃木(*Platanus orientalis*)　亦称"篆悬木"，一名"三球悬铃木"。悬铃木科。落叶乔木。树干灰褐色。叶5～7裂，深裂，有粗齿或全缘。春季开花，头状花序。果序通常3个生于一总柄上，小坚果顶端圆锥状，有不脱落花柱。原产欧洲东南部与亚洲西部以至印度。另种二球悬铃木(*P. hispanica*)，通称"法国梧桐"，系一球悬铃木(*P. occidentalis*)与三球悬铃木(*P. orientalis*)在英国育成的杂交种。因树冠开展，生长迅速，耐修剪，世界各地广泛栽培。中国长江流域栽作行道树和庭园树。扦插繁殖。木材坚韧，纹理稍粗，可供一般建筑、家具等用。

二球悬铃木

悬浮体　有时亦称"悬浮液"。固相颗粒(线性大小在0.1微米以上)悬浮于液相中的一种多相分散系统。如浑浊的泥浆。悬浮体对光浑浊，动力稳定性也很差，静置后，其固体质点可慢慢沉降下来。利用此性质，借助于沉降分析，可测定固体颗粒的大小分布。其颗粒可吸附分散介质中的离子或自身离解而荷电。

悬浮剂　药物剂型之一。把亲油性的固体药物加热至熔点(一般在70～150℃)，与软化点在50～180℃的无定形树酯熔化而混合，再加入表面活性剂，在常压或加压下加水或亲水溶剂使之乳化后制成。如甲萘威、拌种双、四螨嗪等农药都可加工成悬浮剂。

悬崖菊　栽培成向下悬垂的菊花。一般采用小花型的品种，控制枝条发展的方向，使成悬崖的姿态。开花时繁花满枝，极为美丽。供盆栽或庭园土山点缀用。

悬移质　悬浮在河道水流中，随水流一起运动的较细泥沙及胶质物等。是固体径流的一种。

悬棺葬　古代一种葬俗。流行于中国南方少数民族地区。将木棺搁置于插入悬崖峭壁的木桩上。悬置越高，表示对死者越是尊敬。这种葬俗，在三国吴沈莹《临海水土志》中已有记载。根据文献记录或实地考察，在四川、重庆、云南、贵州、广西、台湾、福建、湖南、湖北、江西等地，均有此种葬俗。

悬针垂露　书法术语。孙过庭《书谱》："观夫悬针垂露之异。"指的是汉字竖直两种笔法。悬针谓中锋直下，如悬空之针，写"中"、"华"等字末笔用之。垂露谓收笔时向上提出，如檐水下滴，余水上缩，写"亻"、"彳"等偏旁下直用之。

悬河泻水　瀑布倒泻而下。比喻说话滔滔不绝或文辞奔放。《晋书·郭象传》："太尉王衍每云：'听象(郭象)语如悬河泻水，注而不竭。'"亦作"悬河注水"。《旧唐书·杨炯传》："杨盈川文思如悬河注水，酌之不竭。"

悬索结构　主要靠高强度钢索承受荷载的结构。悬索端部锚固于支承结构或绕过支架锚固于基础。用钢经济。适用于大跨度的屋顶或桥梁。

悬浮肥料　溶液中固体粒子呈悬浮状的多元液态肥料。其组成可按需要配制，除大量营养元素外，还可加入微量元素、除莠剂和杀虫剂等。因液相中含结晶微粒会缓慢沉降，加工时常加入适量的悬浮剂(如2%～3%的粘土)以加固其悬浮状态，便于管道化运输和机械施肥。

悬浮浇铸　浇铸铸件时向液态金属中添加适量的悬浮剂(金属粉料)，通过液固相间的物理化学作用，控制铸件凝固过程的一种铸造方法。可改善组织，提高性能，消除或减少某些铸件缺陷，例如热裂、缩松等。

悬浮聚合　也叫"珠状聚合"。制造聚合物的方法之一。单体在分散剂(如明胶)的存在下，经剧烈搅拌而悬浮于水(或其他不与单体互溶的液体)中，以进行加聚反应而成珠状物。产品颗粒均匀，纯度较高。

悬崖勒马　比喻到了危险的边缘，及时醒悟回头。纪昀《阅微草堂笔记·如是我闻二》："此书生悬崖勒马，可谓大智慧矣。"

悬梁刺股　《国策·秦策一》："〔苏秦〕读书欲睡，引锥自刺其股。"《太平御览》卷三百六十三引《汉书》(按班固《汉书》不载)："孙敬字文宝，好学，晨夕不休。及至眠睡疲寝，以绳系头，悬屋梁。后为当世大儒。"后以"悬梁刺股"形容刻苦自学。徐霖《绣襦记·剔目劝学》："岂不闻古之人悬梁刺股，以志于学。"

悬挂外墙板　又称"悬挂墙"。悬挂在建筑物外面的预制外墙板。联系在框架的柱、梁或板的外侧，作房屋的外围护构件。有轻质混凝土实心板、钢筋混凝土空心板、填芯肋形板和多层复合板等。复合板一般由内外面层和内部保温层等叠合而成，为减轻其重量，除以混凝土作面层外还可用塑料、纤维水泥板和金属薄板等，由工厂成型，运到工地进行安装。挂板的竖向高度可根据材料规格、构造设计、施工和立面处理等要求而定。一般为房屋的一层，也可以是两层或多层高度。横向宽度可为整开间的大板或数块条板。与框架的连接方式有螺栓锚固、预埋件焊接、插筋浇接等。安装方便、使用灵活。

悬挂式农具　可与拖拉机构成悬挂式机组，并通过拖拉机液压装置升降或改变作业要求的农具。如悬挂式犁、悬挂式播种机等。工作时，农具降落，随拖拉机行进作业。地头转弯或运输时，农具升起，其重量全部由拖拉机支承。结构简单、重量轻，机组操作方便，牵引附着性和机动性较好。

悬挂输送机　一种在车间内部或车间之间输送各种成品或半成品等件物的连续运输机。是流水作业线的主要运输设备。分为普通、推式和拖式三种，推式又分为普通小车和积放式小车。拖式的小车在地面上行走。轨道架空设置，节省工作面积，易满足运输与工艺要求，应用广。如汽车制造厂就有多台悬挂输送机把零部件从各生产车间运往总装配线进行汽车的总装。

悬浮体染色　织物染色方法之一。主要用于还原染料的染色。将染料的细粒分散在水中成为悬浮液，通过浸轧织物，使之均匀沉积于纤维上，经还原、溶解而染着纤维，最后经氧化处理而完成染色过程。染得的色泽比较匀透。

悬浮颗粒物　悬浮于大气中的固态、液态颗粒物质的总称。如煤烟、粉尘、金属烟气、光化学烟雾等。悬浮颗粒物的形状、粒径、密度及光、热、电、磁学等物理性质及化学组成，视其形成和来源的不同而有很大差异。对人体健康影响较大的主要是粒径小于5微米的颗粒物质。

悬臂拼装法 桥梁无支架施工的一种方法。桥梁上部结构的构件在工厂或工地预先制好，然后从桥的一端或两端，将桥身逐段向前悬空拼装。常用以建造大跨度的钢桥、预应力混凝土桥和斜张桥。

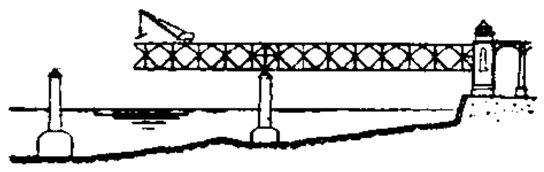

悬臂拼装法

悬臂浇筑法 预应力混凝土梁桥的一种无支架施工方法。先在桥墩顶上，后在已浇节段上伸出用钢梁做成的悬臂，下吊工作台以供逐段浇筑混凝土梁身，并施加预应力。此法亦可用于斜张桥中梁身的施工。

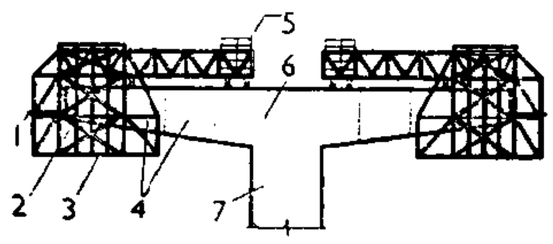

悬臂浇筑法

1. 上工作台 2. 待浇节段 3. 下工作台 4. 浇成节段 5. 平衡重 6. 在悬臂支架上浇筑的桥身部分 7. 桥墩

7 **患** (huàn) ❶祸害；灾难。如：防患未然。《左传·襄公十一年》："有备无患。"❷忧虑；厌恶。《论语·学而》："不患人之不己知，患不知人也。"《左传·宣公二年》："宣子骤谏，公患之。"❸害(病)；病。《晋书·桓石虔传》："时有患疟疾者。"《南史·江蒨传》："蒨有眼患。"

患难 (—nàn) 祸害灾难。《墨子·贵义》："若有患难，则使百人处于前，数百于后。"

患病率 (率 lǜ) 反映某一定人群中现患某种疾病的频度指标。常用于研究慢性病情况。通常以调查每百人口中发现患某种病的人数表示。计算公式为：

$$患病率=\frac{某人群中患某种病的人数}{该人群的总人数}\times 100\%。$$

不论是新发生的病例或原有的病例，都包括在患病人数内。患病率一般以健康检查或医学检查资料为依据。

患得患失 旧指忧虑禄位之得失。《论语·阳货》："鄙夫可与事君也与哉！其未得之也，患得之；既得之，患失之。"今谓一味忧虑个人的利害得失为"患得患失"。鲁迅《两地书》六十："既无'患得患失'的念头，心情也自然安泰。"

悠 (yōu) ❶忧思貌。《诗·周南·关雎》："悠哉悠哉，辗转反侧！"❷远；长。《晋书·凉武昭王传》："江山悠隔。"杜甫《龙门》诗："往还时屡改，川水日悠哉。"❸闲适貌。陶潜《饮酒》诗："采菊东篱下，悠然见南山。"❹随风飞起貌。张衡《东京赋》："建辰旒之太常，纷焱悠以容裔。"薛综注："纷，盛也；悠，从风貌；容裔，高低之貌；焱，火花也。言风鼓动旌旗，纷纭盛乱，如火花之飞起。"

悠扬 ❶形容乐声曼长而和谐。《红楼梦》第二十三回："只听见墙内笛韵悠扬，歌声婉转。"❷飘忽无定。李商隐《七月二十九日崇让宅宴作》诗："悠扬归梦惟灯见，濩落生涯独酒知。"❸缓慢。王建《簇蚕词》："神蚕急作莫悠扬，年来为尔祭神桑。"

悠远 长远。《诗·小雅·渐渐之石》："山川悠远，维其劳矣。"

悠闲 闲暇安适貌。如：悠闲自在。

悠忽 放荡，轻忽。常指虚耗光阴。《淮南子·修务训》："彼并身而立节，我诞谩而悠忽。"高诱注："悠忽，游荡轻物也。"亦作"悠悠忽忽"。《世说新语·容止》："刘伶身长六尺，貌甚丑悴，而悠悠忽忽，土木形骸。"

悠悠 ❶忧思貌。《诗·小雅·十月之交》："悠悠我里。"里，通"悝"，忧伤。又《邶风·终风》："悠悠我思。"❷遥远；长久。《诗·王风·黍离》："悠悠苍天。"毛传："悠悠，远意。"马瑞辰通释："悠悠即遥遥之假借，古悠、遥同音通用。"《楚辞·九辩》："袭长夜之悠悠。"❸旌旗下垂貌。《诗·小雅·车攻》："萧萧马鸣，悠悠旆旌。"毛传："言不讙(喧)哗也。"孔颖达疏："言军旅齐肃，唯闻萧萧然马鸣之声，见悠悠然旆旌之状。"❹悠闲自在。王勃《滕王阁诗》："闲云潭影日悠悠，物换星移几度秋。"❺众多貌。《史记·孔子世家》："桀溺曰：'悠悠者天下皆是也。'"《论语·微子》作"滔滔"。《后汉书·朱穆传》："悠悠者皆是，其可称乎！"李贤注："悠悠，多也。"❻悠谬；荒谬。《晋书·王导传》："悠悠之谈，宜绝智者之口。"

悠谬 荒诞无稽。潘桂《瑞石赋》："安知不与补天之事同疑其悠谬哉！"参见"谬悠"。

悠 (zuò) 同"怍"。惭愧。《荀子·儒效》："卒然起一方，则举统类而应之，无所儗悠。"杨倞注："奇物怪变，卒然而起，人所难处者，大儒知其统类，故举以应之，无所凝滞惭怍也。"

您 (nín) "你"的敬称。用于多数时不加词助"们"。

悤 ㊀(cōng) 通"聪"。《汉书·郊祀志下》："悤明上通。"

㊁"匆"的异体字。

悤悤 ❶形容明白。《吕氏春秋·下贤》："悤悤乎其心之坚固也。"高诱注："悤悤，明貌。"❷急遽貌。《史记·龟策列传》："悤悤疾疾，通而不相择。"

恇 (guàng) 误。《说文·心部》："恇，误也。"段玉裁注："《广韵》曰：'恇，惑也。'又曰：'误人也。'"

怷 (tì) 同"惕"。《汉书·王商传》："卒无怵怷忧。"颜师古注："卒，终也；怷，古惕字。"

8 **惎** (jì 忌) ❶憎恨；怨毒。《左传·哀公二十七年》："赵襄子由是惎智伯。"❷教导。《左传·宣公十二年》："晋人或以广队(坠)，不能进；楚人惎之脱扃。"杜预注："广，兵车；扃，车上兵阑(栏)。"

惎间 (—jiàn) 毒害、叛乱之意。《左传·定公四年》："管蔡启商，惎间王室。"杜预注："惎，毒也。周公摄政，管叔、蔡叔开道纣子禄父，以毒乱王室。"

惠 (huì) ❶仁慈；给人以实惠。如：小恩小惠；惠而不费。《孟子·离娄下》："惠而不知为政。"❷赐。有所求于人的敬辞。如：惠临；惠存；惠我好音。❸柔顺。《诗·邶风·燕燕》："终温且惠。"亦谓柔和。见"惠风"。❹通"慧"。聪明。《后汉书·孔融传》："将不早惠乎？"❺古兵器名。即三棱矛。《书·顾命》："二人雀弁执惠。"郑玄注："惠状盖斜刃，宜芟刈。"❻姓。

惠山 ❶一称慧山、惠泉山。在江苏省无锡市西郊。周约20公里。江南名山之一。山有九峰，蜿蜒若龙，又称九龙山。主峰三茅峰，海拔328米。东麓有惠山寺、惠山泉、寄畅园、唐代题字石刻"听松石床"及唐宋经幢等名胜古迹。惠山泉泉水清醇，被誉为"天下第二泉"；寄畅园清幽古朴，是明代江南名园之一。建国后开凿映山湖，把锡山和惠山景物联成一片，辟为锡惠公园。手工艺制品向以惠山泥人著名。❷朝鲜东北部两江道首府。在鸭绿江上游，同中国的长白朝鲜族自治县隔江相望。和中江同为朝鲜最冷地区，绝对最低气温曾达－42℃(1915年)。公路中心，有铁路通往沿海。鸭绿江航运起点。原为小村。附近密林环抱，

20世纪50年代后建成全国木材加工业中心，有大型锯木厂和家具厂。牛皮纸和包装纸制造、麻纺织业也较重要。

惠子 即"惠施"。

惠风 ❶和风。王羲之《兰亭集序》："是日也，天朗气清，惠风和畅。"❷比喻仁慈、恩惠。张衡《东京赋》："惠风广被，泽洎幽荒。"

惠水 县名。在贵州省黔南布依族苗族自治州西部、濛江上源涟江流域。县人民政府驻和平镇。明清为定番州，1913年改定番县，1935年改惠水县。1952年改设惠水布依族苗族自治县，同年复为惠水县。以县境受涟江之惠得名。农产以稻为主，盛产柑橘。矿产有煤、铁、锑。工业有机械、电机、造纸、酿酒等。名胜有燕子洞、波云洞。

惠东 县名。在广东省惠州市东部、东江支流西枝江流域，滨临南海。县人民政府驻平山镇。1946年设县，1949年撤销并入惠阳县。1958年又由惠阳县析置，以在惠阳县东得名。1959年撤销，1965年复置。农产以稻、花生、甘蔗、甘薯为主。沿江丘陵盛产荔枝，沿海盛产鱼、盐。特产"惠州梅菜"。工业有制糖、食品、建材、制药、木材加工等。名胜古迹有九龙峰、巽寮海滩、平海古城。

惠生 一作慧生。北魏僧人。约于神龟元年(公元518年)被胡太后派赴西域求经，与*宋云同行，经今青海省及新疆境，逾葱岭，巡游乌场、犍陀罗等地，约于正光三年(522年)携佛经一百七十部返洛阳。有《惠生行记》，今佚，《洛阳伽蓝记》曾引用其文。

惠民 县名。在山东省北部、黄河北岸，徒骇河流贯。县人民政府驻惠民镇。秦置厌次县，明入武定州，清改惠民县。以惠民沟得名。农产有小麦、玉米、大豆、谷子、高粱、薯类、棉花、花生。工业有机械、建材、纺织、造纸等。名胜古迹有大商古文化遗址、孙子故园、魏氏庄园。

惠州 ❶州、路、府名。宋天禧五年(1021年)改祯州为惠州。治归善(今惠州市)。辖境相当今广东罗浮山以东的东江流域和螺河水流域以西沿海地区。元改为路，明改为府。1911年废。宋以来产铁、锡。宋置阜民钱监及淡水等盐场。明清时有棉布、土绸等织造业。❷市名。在广东省南部、东江下游。京九铁路经过境内。辖惠城区及惠阳市和龙门、惠东、博罗三县。隋为循州治，五代南汉为祯州治。宋改祯州为惠州，后为惠州州、路、府治。1953年初设市，同年底撤销。1958年析惠阳县惠州镇又设市。1959年曾撤销，1964年复设市。人口260万(市辖区33.3万，1996年)。为东江流域和粤东沿海水陆交通要冲和物资集散地。工业有电子、纺织、机械、化学、制糖、冶金等。特产"东江糯米酒"。名胜古迹有西湖、泗洲塔、望江亭、东坡井。

惠安 县名。在福建省泉州市东北部沿海。县人民政府驻螺城镇。宋置县。农产以甘薯、花生为主。沿海盛产鱼、盐。工业有制盐、机械、化学、造船、水泥。名胜古迹有科山、崇武城、施琅墓。县西南境与泉州市间有洛阳桥，为著名古桥。

惠农 县名。在宁夏回族自治区石嘴山市郊。县人民政府驻马家湾镇。1942年由平罗县析置。1960年撤销。1987年复设县。以惠农渠得名。地处银川平原，惠农渠灌溉便利。农产有小麦、稻、高粱。工业有采煤、建材、食品加工等。古迹有贺兰山岩画、红果子明长城。

惠阳 市名。在广东省惠州市南部沿海、东江下游南岸。市人民政府驻淡水镇。南朝宋置安怀县，齐改怀安县，隋改归善县，1912年改惠阳县。1994年改设市。人口58.1万(城镇17.9万，1996年)。工业有机械、轻纺、建材、制糖、化学等。盛产稻、甘蔗。特产"淡水沙梨"。名胜古迹有大亚湾海滨游乐场、叶挺故居、廖仲恺碑园。

惠来 县名。在广东省揭阳市南部，南濒南海。县人民政府驻惠城镇。东晋置海宁县，唐省入潮阳县。明置惠来县。农产有稻、小麦。沿海渔、盐业亦盛。矿产有煤、锡。工业有制糖、罐头、机械、酿酒、电机等。名胜有海角甘泉。

惠栋(1697—1758) 清经学家，吴派经学的奠基人。字定宇，号松崖。学者称小红豆先生。江苏吴县人。传祖周惕、父士奇之学。搜集汉儒经说，加以编辑考订，以详博见长。撰《周易述》、《易汉学》，专宗汉《易》；《古文尚书考》，辨证伪《古文尚书》出于晋人；《九经古义》，讨论古字古义。另有《明堂大道录》、《禘说》、《松崖文钞》等。

惠施(约前370—约前310) 亦称"惠子"。战国时哲学家，名家的代表人物。宋国人。与庄子为友。曾任魏相，主张联合齐楚，停止战争，并随同魏惠王见齐威王，使魏齐互尊为王。曾与南方异人黄缭论天地风雨，"遍为万物说"。知识渊博，"以善辩为名"。具有较丰富的自然科学知识。在当时的名辩思潮中，代表名家两个基本派别中的"合同异"(合万物之异)派，与公孙龙主张不同。他的"合同异"命题，有"大同而与小同异，此之谓小同异；万物毕同毕异，此之谓大同异"；"天与地卑，山与泽平"，"物方生方死"等(见《庄子·天下》)。认为一切事物的差别、对立都是相对的，归结到"泛爱万物，天地一体"的思想。看到事物的矛盾统一，具有朴素的辩证法思想。但过分夸大事物之间的"同"而忽视事物之间的"异"，也忽视事物的相对稳定性。其学说在当时与儒、墨、杨(朱)、秉(公孙龙)并列为五。对先秦逻辑学的发展有一定贡献。《汉书·艺文志》著录《惠子》一篇，已佚。其言行片断散见于《庄子》、《荀子》、《韩非子》、《吕氏春秋》等书。

惠能 即"慧能"。

惠崇(?—1017) 北宋画家。僧人。建阳(今属福建)人，一作淮南人。善诗，为宋初"九诗僧"之一。工画水禽，尤擅画水乡景色，点缀鹅雁鹭鸶，人称"惠崇小景"。王安石有诗相赞："画史纷纷何足数，惠崇晚出吾最许。""小景"乃南方山水画派之支流，境界虚淡萧散，颇有特色。今存《溪山春晓图》，旧传惠崇所作。

惠勒(William Wyler, 1902—1981) 美国电影导演。生于法国。1921年去好莱坞。1925年起担任导演。第二次世界大战期间随军拍摄纪录片。一生导演影片近五十部。主要作品《呼啸山庄》(一译《魂归离恨天》)、《米尼弗夫人》(一译《忠勇之家》)、《黄金时代》、《罗马假日》、《宾虚传》等，都被认为是美国电影史上的重要作品。导演风格严谨，后期影片更为注重真实。曾三次获奥斯卡最佳导演奖。

惠士奇(1671—1741) 清经学家。字天牧，一字仲孺，晚号半农居士，人称红豆先生。江苏吴县人。康熙进士。官编修、侍读学士，曾典试湖南，督学广东。传父周惕之学，撰《易说》、《礼说》、《春秋说》，搜集汉儒经说，征引古代史料，加以解释，方法较宋儒为缜密，但较拘泥。著作另有《红豆斋小草》、《咏史乐府》等。

惠文冠 古代武官所戴的冠。相传为战国时赵惠文王所制，故名。汉以后侍中、中常侍都戴此冠。或加黄金珰，附蝉为饰，插以貂尾，因亦称"貂珰"、"貂蝉"。

惠司勒(James Abbott McNeill Whistler, 1834—1903) 美国油画家、版画家。侨居英国。画风受委拉斯开兹、库尔

贝等人及日本绘画的影响。曾和法国印象派画家接近，主张"为艺术而艺术"，强调线条与色调的和谐。其作品带有装饰趣味和东方情调。油画有《母亲》、《金色的屏风》、《白衣少女》等。铜版画有《威尼斯风景》等。

惠民河 古运河名。宋漕运四河之一。起自新郑(今河南新郑市)。导洧溱诸川东北流入京城(今河南开封市)，折东南出城经陈州(今河南淮阳)入颍。京西南一段本为闵河，东南一段本为蔡河；蔡河旧以汴河为源，宋初始改导闵水入蔡，又自长社(今河南许昌市)引潩水入蔡以广水源。开宝六年(公元973年)改闵河为惠民河，其后遂通称闵蔡两河为惠民河。京南、淮西一带的舟楫皆取道此河达于京师。元以后屡次为黄河决流所填淤，故道久已塞为平地，今惟淮阳以南尚残存蔡河一段。

惠农渠 在今宁夏永宁、银川、平罗一带黄河西岸。清雍正四年(1726年)始于陶家嘴南花家湾凿渠引水，北流三百里，下入西河。渠东岸筑长堤以防黄河泛滥，渠西疏西河旧淤以泻汉唐两渠诸湖的溢水，两岸各开支渠百余道。七年工成，共溉田两万余顷。乾隆五年(1740年)，又引渠至平罗市口堡入黄河，与西河别流。计长一百三十余里，溉田四千五百余顷。

惠远城 清代伊犁九城之一。在今新疆霍城东南。有新旧二城。旧城建于乾隆二十八年(1763年)，濒伊犁河北岸，后为河水所侵蚀，同治十年(1871年)沙俄侵占伊犁后被拆毁。光绪八年(1882年)收回伊犁，另筑新城于旧城北十五里，即今惠远。清伊犁将军驻此城，故俗称"伊犁大城"，光绪九年新疆建省以前为全疆首府，建省后仍为伊犁将军分辖区的首府。辛亥革命后改将军为镇边使，又改镇守使，仍驻此。

惠更斯 (Christiaan Huygens,1629—1695) 荷兰物理学家、数学家、天文学家。学于莱顿大学和布雷达大学。英国皇家学会会员。土星光环和土卫六的发现者。创立光的波动说。首先发现双折射光束的偏振性，并以波动说作了理论解释。对望远镜有重要改进。改进了用摆来控制的时钟，得出关于离心力的一些重要原理。研究了弹性体碰撞，并导出了它的定律。还与胡克一起测定了温度表的冰点与沸点。推动了无穷小分析及其应用的研究，促进了概率论的形成和发展。著有《钟表》、《光论》等。参见"惠更斯原理"。

惠灵顿 (Wellington) 新西兰首都和港口，政治、金融、文化中心，全国第二大港口。在北岛南端库克海峡东北岸。人口32.7万(1993年)。建于1840年，1865年起成为首都。工业有乳、肉类加工、毛纺织、汽车装配、印刷等。农畜产品贸易甚盛。有海、陆、空交通联系国内外。城市依山面海，环抱天然良港——尼科尔森港(Nicholson)。港口宽约5公里，长20公里，可停泊万吨级海轮多艘。有维多利亚大学(1897年)和天文台、博物馆、图书馆。

惠周惕 清经学家。原名恕，字元龙，一字砚谿。江苏吴县人。康熙进士，选翰林院庶吉士，改任密云(今属北京市)知县。长于经学，是吴派经学的导源人。撰有《诗说》、《砚谿诗文集》等。

惠特尼 (Hassler Whitney,1907—1989) 美国数学家。1932年获哈佛大学博士学位，1934年起任该校教授。1952年后任普林斯顿高级研究所教授。美国全国科学院院士。早年研究图论，以后专攻拓扑学。主要贡献是开创微分流形的拓扑学及纤维丛和示性类理论。1967年后注意中小学数学教育研究。1982年获沃尔夫奖。著有《几何积分论》等。

惠特利 (Phillis Wheatley, 约1753—1784) 美国黑人女诗人。生于塞内加尔。童年时被奴隶贩子拐带到波士顿，卖给商人约翰·惠特利当奴隶。后刻苦自学，十三岁开始写诗。1773年移居英国，并出版诗集《杂咏》，涉及宗教和道德等问题，表现出反对强暴和奴役的思想。

惠特曼 (Walt Whitman, 1819—1892) 美国诗人。生于贫苦农民家庭。当过木工、排字工、教师、报纸编辑。主要诗集《草叶集》在1855年初版，以后多次重版，每版都有新诗补充。创作可分三期：南北战争(1861—1865)以前，诗作《软骨头之歌》、《我歌唱带电的肉体》、《自己之歌》等，主要揭露奴隶主和种植园主的压迫，对黑人和印第安人表示同情，歌颂自由的理想；《欧罗巴》欢呼法国一八四八年革命；《斧头之歌》歌颂人民的创造性劳动。南北战争时期，组诗《桴鼓集》号召人民参加反奴隶制的战斗，歌颂战士们的英雄气概；《啊，船长！我的船长哟！》、《当紫丁香最近在庭园中开放的时候》悼念被杀害的林肯总统。南北战争结束后，诗作《不，今天别向我提到那重大的耻辱》及政论《民主的远景》等，认为真正的民主还没有在美国出现；《哦，法兰西的星！》、《神秘的号手》歌颂欧洲的革命运动和巴黎公社。其诗作热情奔放，不受传统格律束缚，用新的形式表达民主思想，对种族、民族和社会压迫表示强烈抗议，对美国和欧洲自由诗的发展很有影响。

惠特曼

惠蒂尔 (John Greenleaf Whittier,1807—1892) 美国诗人。生于贫苦农民家庭。当过鞋匠、教员、报刊编辑。曾积极参加废奴运动。青年时代受苏格兰诗人彭斯影响，开始写诗。诗集《美国废奴时期诗歌集》、《自由之声》、《内战时期诗集》等，抨击蓄奴制度，同情黑人的悲惨遭遇，带有宗教色彩。还写有长诗《雪封》和诗集《劳工之歌》等。

惠山泥人 中国民间泥塑，因产于江苏无锡惠山附近而得名。源于明代晚期。分二类：(1)手捏戏文，手工捏塑戏曲、神话人物，做工精细，作节日喜庆盛典的陈设、装饰、或作礼品；(2)耍货，以儿童玩具为主，造型朴拙，色彩明快，著名品种有"阿福"、"皮老虎"等。

惠而不费 谓施惠于人，而己无所费。《论语·尧曰》："因民之所利而利之，斯不亦惠而不费乎？"后亦谓有实利而不多费钱财。

惠然肯来 语出《诗·邶风·终风》"终风且霾，惠然肯来"。后用作欢迎他人来临之语。韩愈《与少室李拾遗书》："想拾遗公冠带就车，惠然肯来。"

惠更斯原理 波动理论中说明波面在媒质中传播规律的基本原理。由荷兰*惠更斯首先提出。他认为波面上各点都是新的波源，这种波源发出的波称"子波"，而从波面上各点发出的许多子波所形成的"包络面"，就是原波面在一定时间后的新波面。根据这原理，可说明波在媒质中的传播并导出波在遇到分界面时的反射和折射定律，能初步解释波的衍射和光在晶体物质中的双折射等现象。法国*菲涅耳加以补充和推广后，能定量解释各种衍射现象，称为"惠更斯-菲涅耳原理"。

惠斯通电桥 亦称"单臂电桥"。适用于测量0.1欧至1

兆欧电阻的直流电桥。由被测电阻和三个可变电阻组成，可达到较高的测量准确度。结构见"电桥"附图。

惠州七女湖起义 即"七女湖起义"。

惠州三洲田起义 又称"庚子惠州之役"。1900年(清光绪二十六年，庚子年)义和团运动期间，孙中山派郑士良至惠州归善县(治今广东惠州市东)发动三合会众起义。广东巡抚、署理两广总督德寿闻讯，派兵镇压。10月8日夜，黄福率冲锋队八十人袭击沙湾，清军溃败。郑士良率军沿海岸东进，拟取福建厦门，等候接济。起义军经佛子坳、永湖、白芒花、崩岗墟至三多祝，转战十余日，所向皆捷，队伍发展到二万余人。旋因弹药不继，外援难期，被迫解散。郑士良等退往香港。

惠水布依族自治县 旧县名。在贵州省贵阳市之南。1951年10月1日在惠水县境内建立区一级的金安布依族自治区。1952年扩建为县一级的惠水布依族苗族自治区，1954年改惠水布依族自治县。1956年8月8日建立黔南布依族苗族自治州后撤销，改为惠水县。详"惠水"。

惠更斯-菲涅耳原理 以波动理论解释光的传播规律，分析光的衍射现象的基本原理。是法国*菲涅耳在惠更斯原理的基础上作了重要补充而成，故名。原理指出：光传播的波面上每一点都可看作为一个新的球面波的次波源，空间任一点的光扰动是所有次波扰动传播到该点的相干叠加。利用此原理可定量计算光波通过衍射屏后的任意位置上的光强分布。参见"波带片"。

惠特尼美国艺术博物馆 在纽约。1930年设立。收藏20世纪美国艺术品和1900年以来各流派如莫奈、毕加索等人作品。并有专馆陈列从1900年以来各阶段著名艺术家的有代表性的美术设计品。

8 **惑** (huò) ❶困惑；迷乱。《论语·颜渊》："爱之欲其生，恶之欲其死；既欲其生，又欲其死，是惑也。"《荀子·非相》："故乡(向)乎邪曲而不迷，观乎杂物而不惑。"❷欺骗；蒙蔽。如：妖言惑众。《荀子·解蔽》："内以自乱，外以惑人。"❸佛教称烦恼为惑。王屮《头陁寺碑文》："存躯者惑，理胜则惑亡。"

怒 (nì 匿) 忧思伤痛。《方言》第一："自关而西，秦晋之间，凡志而不得，欲而不获，高而有坠，得而中亡，谓之湿，或谓之怒。"《诗·小雅·小弁》："我心忧伤，怒焉如捣。"又《周南·汝坟》："未见君子，怒如调饥。"毛传："怒，饥意也。调，朝也。"郑玄笺："怒，思也，未见君子之时，如朝饥之思食。"

慻 (dá) 伤痛。《汉书·王吉传》："中心慻兮。"《诗·桧风·匪风》："中心怛兮。"怛，与"慻"同义。

恩 "恿"的异体字。

悠 (yī 衣) 悲痛。顾景星《悔岸汪公家传》："癸亥十月，闻公讣，设位哭而悠，父老闻之皆哭。"

惩 〔懲〕(chéng) ❶戒止。如：惩前毖后。《易·损》："君子以惩忿窒欲。"❷惩罚；惩戒。《诗·鲁颂·閟宫》："戎狄是膺，荆舒是惩。"《左传·宣公十二年》："于是乎有京观以惩淫慝。"❸苦于。《列子·汤问》："惩山北之塞，出入之迂也。"

惩劝 惩恶劝善。《左传·成公十四年》："惩恶而劝善。"杜预注："善名必书，恶名不灭，所以为惩劝。"

惩艾 (一yì) 艾，亦作"乂"、"忿"。惩戒；惩治。《楚辞·九叹·远游》："悲余性之不可改兮，屡惩艾而不移。"《后汉书·窦融传》："其后匈奴惩乂，稀复侵寇。"《晋书·地理志上》："始皇初并天下，惩忿战国，削罢列侯。"

惩创 惩戒；警戒。韩愈《岳阳楼》诗："生还真可喜，克己自惩创。"

惩戒 惩治过错，警戒将来。也指引以为戒，即以过去的失败作为教训。《汉书·诸侯王表序》："汉兴之初，海内初定，同姓寡少，惩戒亡秦孤立之败，于是剖裂疆土，立二等之爵。"

惩一警百 警，亦作"儆"。犹"以一警百"。《官场现形记》第五十六回："兄弟今天定要惩一儆百，让众人当面看看，好叫他们有个怕惧。"

惩忿窒欲 克制忿怒，抑止嗜欲。《易·损》："损，君子以惩忿窒欲。"孔颖达疏："惩者，息其既往；窒者，闭其将来。忿、欲皆有往来，惩、窒互文而相足也。"

惩前毖后 以前事作为惩戒，使以后可以谨慎，不致重犯。语出《诗·周颂·小毖》"予其惩而毖后患"。毛传："毖，慎也。"张居正《答河道吴自湖计河漕》："顷丹阳浅阻，当事诸公毕智竭力，仅克有济，惩前毖后，预为先事之图可也。"

惩羹吹齏 齏，同"齑"，细切的冷食肉菜。人被热羹烫过，心怀戒惧，吃齏时也要吹一下。比喻遇事小心过甚。《楚辞·九章·惜诵》："惩于羹者而吹齏兮，何不变此志也？"陆游《秋兴》诗："惩羹吹齏岂其非，亡羊补牢理所宜。"

惩前毖后，治病救人 中国共产党在延安整风运动中提出的对待犯错误同志的正确方针。实行这一方针，才能达到既要弄清思想，又要团结同志的目的。"惩前毖后"，就是对以前的错误一定要揭发，不讲情面；要以科学的态度分析批判过去的坏东西，以便使后来的工作慎重些，做得好些。"治病救人"，就是揭发错误、批判缺点的目的，好像医生治病一样，完全是为了救人，而不是为了把人整死。

怨 (qiú) 怨恶。《说文·心部》："怨，怨怨也。"段玉裁注："怨怨，谓怨恶之也。怨与咎音同义别，古书多假咎字为之，咎行而怨废矣。"

惉 (zhān 沾) 见"惉滞"。

惉滞 同"怗滞"。声音不和。《礼记·乐记》："〔宫、商、角、徵、羽〕五者不乱，则无怗滞之音矣。"《史记·乐书》作"惉懘"。

心心 (suǒ 所) 心疑貌。左思《魏都赋》："有靦曹容，神心心形茹。"

9 **愿** "愿(愿)"的异体字。

蒂 〔懘〕(dì 帝) 见"蒂蔕"。

蒂蔕 同"蒂芥"。

想 (xiǎng) ❶思考；思索。如：想办法。❷想像。李白《清平调》："云想衣裳花想容。"❸希望；打算。如：梦想；妄想。《儒林外史》第二回："周进跟到贡院门口，想挨进去看，被看门的大鞭子打了出来。"❹料想。如：想当然；想必是。❺想念；怀念。如：朝思暮想。杜甫《客居》诗："览物想故国。"

想定 军事学术语。对敌我双方的作战企图、基本态势和作战发展情况的设想。是组织、诱导军事演习和作业的基本文书。包括企图立案、基本想定和补充想定。企图立案，对双方作战目的和手段的总体构思；基本想定，为训练

者组织战斗提供的条件，定下决心的基本文件；补充想定，围绕不同的训练问题，为受训者实施战斗提供的补充情况。

想望 思慕；怀念。《汉书·匈奴传下》："此乃上世之遗策，神灵之所想望。"《后汉书·和帝纪》："寤寐叹息，想望旧京。"

想像 利用原有的表象形成新形象的心理过程。人脑在外界刺激物的影响下，对过去存储的若干表象进行加工改造而成。人不仅能回忆起过去感知过的事物的形象（即表象），而且还能想像出当前和过去从未感知过的事物的形象。但想像的内容总是来源于客观现实。一般可分为创造想像和再造想像两种，它们对人进行创造性活动和掌握新的知识经验起重要作用。

想当然 谓凭主观臆断，认为如此。《后汉书·孔融传》："初，曹操攻屠邺城，袁氏妇子多见侵略，而操子丕私纳袁熙妻甄氏。融乃与操书，称武王伐纣，以妲己赐周公。操不悟，后问出何经典，对曰：'以今度之，想当然耳！'"

想定作业 依据设想的作战双方的情况，演练战役、战术组织与指挥的活动。一般分为指挥员作业和机关作业。通常在图上、沙盘上或现地进行，也可利用计算机作战模拟系统进行。

想像心理学 书名。法国萨特著。存在主义美学代表作。1940年发表。认为艺术品是一种非现实的想像的创造物，只有当意识进入想像的境界时，这一审美客体才会出现，才成为与想像相联系的审美对象。艺术家不是把自己头脑中的意象原封不动地呈现在人们面前，而是创造了这个意象的物质摹拟物。人们必须通过想像而了解这意象和在想像中欣赏艺术作品，美也就是这些非实在的东西的形象表现。审美的目的不是为了获得实在之物所造成的快乐，而是为了认识这种非实在的对象。

想像竞合犯 亦称"想像的数罪"。一个犯罪行为触犯几个罪名，以一个重罪判处刑罚。属处断上的一罪，不是罪名确定上的一罪。如开一枪，射死一人，射伤另一人，前者为故意杀人罪，后者为故意伤害罪，刑罚以重罪故意杀人罪判处。对此，刑法理论界有不同看法。想像竞合犯的特征是：一个行为触犯几个罪名，本身是不完整的数罪，因该一行为所犯数罪的犯罪构成要件有部分交叉和重叠。

9 **感** ㊀(gǎn) ❶感觉。如：光荣感；民族自豪感。❷感触；感慨。江淹《别赋》："百感凄恻。"《北史·刘璠传》："尝卧疾居家，对雪兴感。"❸感动。《礼记·乐记》："其感人深。"❹感染；感受。《红楼梦》第四十二回："太夫人并无别症，偶感了些风寒。"❺感谢；感激。如：感恩；感德。张华《答何劭》诗："是用感嘉贶。"

㊁(hàn 憾) 通"撼"。动摇。《诗·召南·野有死麕》："无感我帨兮。"毛传："感，动也。"

感化 用潜移默化或劝导的方法感动人，使其思想逐渐起变化。《晋书·华谭传》："人皆感化。"

感旧 感念旧人旧事。《后汉书·荀彧传》："义士有存本之思，兆人怀感旧之哀。"

感叹 有所感而叹息；感慨。杜甫《羌村》诗："邻人满墙头，感叹亦歔欷。"

感伤 因感触而悲伤。杜甫《夜闻觱篥》诗："邻舟一听多感伤，塞曲三更欻悲壮。"觱，同"觱"。

感抗 见"电抗"。

感应 ❶交感相应。《易·咸》："咸，感也；柔上而刚下，二气感应以相与。"❷佛教名词。感是感召，应是应现。佛教谓众生对佛有所愿望（要求），如果心意至诚，便可感召佛菩萨应现而得到满足，故曰感应。《正法华经·光瑞品》："无数佛界，广说经法，世尊所为，感应如此。"《三藏法数》卷三十七："感即众生，应即佛也。谓众生能以圆机感佛，佛即以妙应应之。"

感怀 谓心有感触。《东观汉记·冯衍传》："殃咎之毒，痛入骨髓，匹夫僮妇，感怀怨怒。"诗人抒写怀抱，常用作诗题。

感奋 感激振奋。《新唐书·朱忠亮传》："吏白耄卒不任战者可罢，答曰：'古于老马不弃，况战士乎？'闻者莫不感奋。"

感知 ❶知觉的另一名称。❷"感觉"和"知觉"的统称。

感佩 感激不忘。李商隐《上尚书范阳公启》："感佩恩私，不知所喻。"亦谓感激和钦佩。如：感佩交并。

感性 一般指外界事物作用于人的感觉器官而产生的感觉、知觉和表象等直观形式的认识。

感冒 病毒引起的呼吸道传染病，包括*普通感冒和*流行性感冒两类。中医学认为多因气候变化、人体抵抗力减弱时感染时邪所致。轻者俗称"伤风"，分风寒、风热两种。风寒证，恶寒重、发热轻、无汗、头痛、四肢酸楚、鼻塞流涕、咽痒不适，治宜辛温解表；风热证，发热重、微恶风寒、有汗、头胀痛，咳嗽、吐黄色稠痰，或兼口渴、咽痛，治宜辛凉解表。重者称"时行感冒"，常加用清热解毒药。

感染 ❶通过语言文字或其他形式激起他人相同的思想感情。如：感染力。❷病原体侵入机体后，在体内生长繁殖，致机体的正常功能、代谢、组织机构受到破坏，引起组织损伤性病变的病理反应。

感觉 客观事物作用于感觉器官而引起的对该事物的个别属性的直接反映。如视觉由光线引起，听觉由声波引起。是感官、脑的相应部位和介于其间的神经三个部分所联成的分析器统一活动的结果。无机界没有感觉，而只有一种跟感觉相类似的特性，即单纯的物理反应或化学反应。随着生命的出现，产生了生物的反映形式，即刺激感应性。刺激感应性已包含了感觉的萌芽，感觉正是在刺激感应性的基础上发展起来的。动物感觉能力在生物进化过程中随分析器的专门化而发展。人类感觉在复杂的生活条件下和变革现实的活动中得到高度的发展。它与动物感觉有质的不同，后者只是自然发展的结果，而前者还是社会发展的产物。感觉属于认识的感性阶段，是一切知识的源泉。它同知觉紧密结合，为思维活动提供材料。感觉因刺激性质和感官不同，可分为两大类：(1) 外部感觉，接受外部刺激，反映外部事物的属性，如视觉、听觉、味觉、嗅觉、皮肤感觉；(2) 内部感觉，接受机体内部刺激，反映身体位置和运动及内脏的不同状况，如运动觉、机体觉、平衡觉等。

感荷 (—hè) 荷，承受。感荷，谓受惠承情而感谢。鲍照《拜侍郎上疏》："祇奉恩命，忧愧增灼，不胜感荷屏营之情。"

感恩 ❶感戴恩德。潘岳《关中》诗："观（孟观）遂虎奋，感恩输力。"❷旧县名。在海南省海南岛西部。隋置县。1950年和昌江县合并为昌感县。1959年并入东方县。1961年昌江县恢复（1987年改设昌江黎族自治县）。

感悟 受到感动而醒悟。《后汉书·丁鸿传》："鸿感悟，垂涕叹息。"亦作"感寤"。《史记·管晏列传》："夫子既已感寤而赎我，是知己；知己而无礼，固不如在缧绁之中。"

感通 语出《易·系辞上》"感而遂通天下之故"。故，事物。旧时以为心诚能与鬼神或外物互相感应。《北史·孝

行传序》:"诚达泉鱼,感通鸟兽。"

感情 在心理学上,是情绪和情感的统称。但也有认为感情即情感。

感慨 亦作"感概"。有所感触而愤慨或叹息。《史记·季布栾布列传赞》:"夫婢妾贱人,感慨而自杀者,非能勇也,其计画无复之耳。"刘桢《赠五官中郎将》诗:"秋日多悲怀,感慨以长叹。"

感触 因接触事物而引起的思想情绪。《宋史·邵雍传》:"雍于凡物声气之所感触,辄以其动而推其变焉。"

感激 ❶有所感受而情绪激动;感动奋发。诸葛亮《出师表》:"先帝不以臣卑鄙,猥自枉屈,三顾臣于草庐之中,咨臣以当世之事。由是感激,遂许先帝以驱驰。"《隋书·卢思道传》:"年十六,遇中山刘松,松为人作碑铭,以示思道。思道读之,多所不解,于是感激,闭户读书。"现一般用为衷心感谢意。❷愤激;恼恨。《太平广记》卷二百九十二引《异苑》:"世有紫姑神,古来相传是人妾。为大妇所嫉,每以秽事相次役。正月十五日,感激而死。"

感戴 感恩戴德。《三国志·吴志·朱桓传》:"桓分部良吏,隐亲医药,飧粥相继。士民感戴之。"

感叹句 用来抒发某种强烈情感的句子。句子里有的用代词"多么"、"这么"之类,有的用助词"啊"、"呀"之类,有的不用。如:"这是多么崇高的品质呀!""中华人民共和国万岁!"句末用感叹号。

感叹词 即"叹词"。

感光片 感光材料的一种。表面涂有感光乳剂的玻璃片、硝酸纤维片基、三醋酸纤维片基、绦纶片基、聚碳酸脂片基、聚苯乙烯片基等。用于摄影或翻印。

感光纸 感光材料的一种。多由用高级亚硫酸木浆、棉浆、麻浆等制成的纸张为纸基,一般涂有硫酸钡层,称为钡底纸;表面再涂感光乳剂。另有两面涂有塑料树脂的涂塑感光纸,可缩短水洗和干燥时间。有印相纸、放大纸、晒图纸等。又可分为黑白感光纸和彩色感光纸两类。用于照片的晒印、放大以及晒图等。

感光度 表示感光材料感光快慢的数值。在规定的显影条件下,测定感光材料达到一定密度值所需的曝光量,取该曝光量的倒数,乘以某个常数,就得到感光度,即:

$$感光度=\frac{1}{曝光量}\times 常数。$$

感光度的计量,国际上有很多标准,如中国标准(GB)、德国工业标准(DIN)、美国国家企业标准(ASA)、国际性标准(ISO)等。由于测定感光度所规定的条件和方法不同,各种标准之间并无换算关系,在一般情况下,对照关系如下。

GB	DIN	ASA	ISO
18	18	50	50
21	21	100	100
24	24	200	200
27	27	400	400
31	31	1 000	1 000

感应圈 利用电磁感应由周期性忽断忽续的低压直流电产生交变高电压的装置。由绕在铁芯上的原线圈(导线粗、匝数少)、副线圈(导线细、匝数多)、断续器、电容器等组成。断续器使原线圈中的电流时通时断,副线圈中就产生交变电压。由于电容器的作用,原线圈中的直流电切断时在断续器的接触点不致发生火花,从而使切断时所经时间远较接通时为短,所以副线圈中的电动势在直流电切断时要比接通时大得多,因而在实用上可获得交变高电压。通常原线圈中只要接以几伏的直流电源,副线圈中就可获得几千伏的电压。

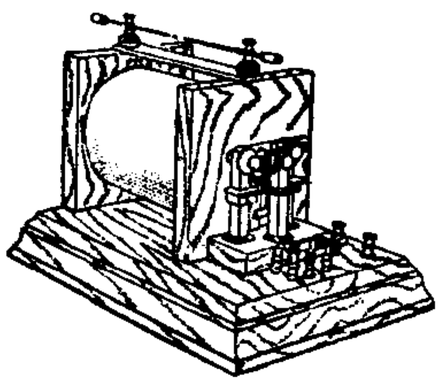

感应圈实物图

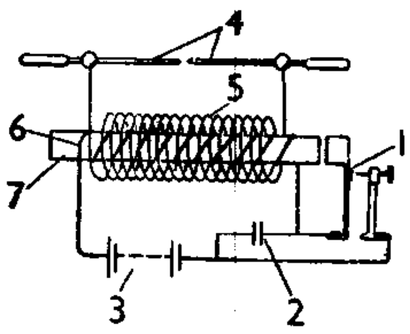

1. 断续器
2. 电容器
3. 电池
4. 放电极
5. 副线圈
6. 原线圈
7. 铁芯

感应圈示意图

感受性 有机体的分析器对外界刺激物的感觉能力。凭感觉阈限的测量来测定。刺激引起相应感觉,必须具有一定的量。引起感觉的最小刺激量称"感觉绝对阈限"或"感觉阈限",对这一最小量刺激的感觉能力,称"绝对感受性"。引起差别感觉的两个同类刺激之间的最小差别量,称"感觉差别阈限"或"最小觉差",对这一最小差别量的感觉能力,称"差别感受性"。绝对阈限和绝对感受性之间,差别阈限和差别感受性之间,各存在反比例关系:阈限越大,感受性则越小,反之亦然。

感受器 人和动物身体专司感受各种刺激的结构。种类很多,复杂程度也很不同,较复杂的通常称为感觉器官或感官。在高等动物头部有视觉、听觉、嗅觉和味觉等高度分化的感觉器官;在皮肤有触、痛、热、冷等感受器;身体内部有各种接受机械刺激、温度或化学变化的感受器。

感皇恩 ❶唐教坊曲名,后用为词牌。有二体:敦煌曲子词及宋张先所作,双调六十字,平韵,字句格律与《小重山》相似;另一体双调六十七字,仄韵,与前体绝异,宋词多依此。❷曲牌名。属北曲南吕宫。字句格律与词牌不同。南吕宫《骂玉郎》、《感皇恩》、《采茶歌》三曲牌常连用,或作为小令,或作为套曲中的一部分。

感染率(率 lǜ) 表示居民感染某种病原体的频度指标。通常以每百个受检人数中感染某种病原体的人数来表示。计算公式为:

$$某病感染率=\frac{感染某病原体人数}{受检人数}\times 100\%。$$

常用于研究某些传染病或寄生虫病的流行情况、流行规律和分析评价防治效果。

感觉论 亦称"感觉主义"。认为感觉是知识的唯一泉源的认识论学说。由于对感觉的解释不同,有唯物主义的感觉论和唯心主义的感觉论。前者(如伊壁鸠鲁、洛克、狄德罗)承认感觉来自客观物质世界,是客观物质世界作用于人的感官的结果。后者(如贝克莱、休谟、马赫)认为感觉是主观自生的;或把感觉和存在等同起来,否认感觉来自客观物质世界(贝克莱);或对客观物质世界的存在表示怀疑(休谟)。列宁指出:"从感觉出发,可以沿着主观主义的路线走向唯我论('物体是感觉的复合或组合'),也可以沿着客观主义的路线走向唯物主义(感觉是物体、外部世界的映象)。"(《列宁选集》第2卷第86页)感觉论跟经验论有密切联系,有时也作为经验论的同义语。

感恩节 亦称"感谢节"。美国等国的习俗节日。起源于

北美英国殖民地普利茅斯，该地居民于1621年获得丰收后，举行感谢上帝的庆祝活动。1863年美国总统林肯正式宣布感恩节为全国性节日。日期屡有更改，1941年起定为每年11月的第四个星期四。加拿大于1879年11月首次庆祝感恩节，后定为每年10月的第二个星期一。

感生电荷(荷 hè) 亦称"应电荷"。在带电体附近的导体因静电感应而在其表面上出现的电荷。

感光材料 凡见光能发生变化或经曝光和化学、物理处理后能得到固定影像的材料的统称。以卤化银为感光物质的，称为"银盐感光材料"；以其他材料为感光物质的，泛称"非银盐感光材料"，如以铬盐、重氮盐涂布的感光材料及光敏材料、热敏材料、光致色变材料、光敏半导体材料等。

感光乳剂 亦称"照相乳剂"。见光能发生变化的一种悬浮体。主要由卤化银与明胶溶液构成，还含有能扩展感光范围的增感剂，以及起坚膜、防腐与稳定等作用的添加剂。彩色片的感光乳剂中还含有能生成有色物质的成色剂。在暗室中涂布于支持体(如涤纶片基、醋酸纤维片基、纸基或玻璃等)上，干燥后即成摄影用的感光材料。

感光测定 以曝光量与密度的关系为基础，检验感光材料性能以及控制摄影和洗印条件的方法。感光材料在感光仪中作阶梯式和渐变式的曝光，经显影后，得到一条密度由淡变深的光楔，然后在密度仪中测定各个密度值。根据曝光量(取其对数)与密度值的对应关系，画出一条特性曲线，即可测得感光材料的感光度(曝光指数)、反差系数(以 r 表示)、宽容度(亮度容纳范围)等特性指标。将光楔作不同时间的显影，根据反差系数与显影时间的对应关系，画出一条 $r=f(t)$ 函数曲线，作为控制洗印条件的依据。

感伤主义 也叫"主情主义"。18世纪后期欧洲资产阶级启蒙运动中的一种文艺思潮。由英国作家斯特恩的小说《在法国和意大利的感伤的旅行》而得名。因出现在欧洲浪漫主义运动之前，故又称"前浪漫主义"。是对贵族统治阶级冷酷的理性主义和僵化的古典主义的反抗，提倡内心感受、感情抒发，强调个性和个人精神生活，不满当时社会，在当时有一定的进步性。代表作家有法国的卢梭、贝尔纳丹·德·圣皮埃尔，英国的斯特恩、理查逊；德国歌德和席勒的早期创作也有感伤主义特征。感伤主义小说多用第一人称，采用日记、自白、书简、游记、回忆录等形式，着重刻画内心活动，也描写自然风景。

感应电机 一种异步电机。能量通过电磁感应在定子和转子之间进行传递。

感应电炉 利用电磁感应发热而熔炼金属的电炉。分无芯和有芯两类。前者主要部分为坩埚和环绕坩埚外部的铜管所制成的螺旋形感应圈；后者的感应圈中，置有铁芯，圈外环绕着耐火熔沟。交流电通过感应圈时在坩埚或熔沟内的炉料中产生涡电流(有些坩埚亦产生涡电流)，产生热能以熔化金属。用于熔炼特殊钢、合金和有色金属。

感应电流 亦称"感生电流"。由于电磁感应而在导体中产生的电流。

感性认识 认识过程的低级阶段。是人们在实践过程中，通过自己的肉体感官直接接触外界事物而获得的对各种事物的表面现象和外部联系的认识。按照反映事物的程度和特点的不同，可区分为感觉、知觉和表象等具体形式。感性认识是生动的、丰富的、具体的和直接的认识，尚不能反映事物的本质和内部联系。它是整个认识过程的基础，有待于发展到理性认识。

感性运动 植物因受外界刺激而进行的但方向与刺激方向无关的运动。例如，许多豆科植物小叶昼开夜合的感夜性；含羞草受接触、震动、电等刺激时，小叶开合、叶柄升降的感震性；郁金香由温度变化引起开花的感温性。感性运动由膨压变化造成，其方向由植物的结构所决定。

感染剂量 能引起生物体或活细胞发生感染的微生物数量。以统计学方法求得的、引起50%试验生物群体或组织培养(或细胞培养)组发生感染的剂量，称为半数感染量(ID_{50})或半数组织培养感染量($TCID_{50}$)。

感觉主义 即"感觉论"。

感觉记忆 即"瞬时记忆"。

感觉对比 即"对比效应"。

感觉组合 主观唯心主义哲学用语。贝克莱认为世界上只存在自我及其感觉，感觉不是外界事物的反映，而外界事物却是"感觉的组合"。这种观点后为马赫等人所继承。

感觉细胞 与传入神经纤维的末梢部相连接的、能感受刺激的细胞。或散布在皮肤内，或集合成感觉上皮，或形成感受器。常具有接受刺激的听毛、触毛等附属物。感觉细胞以功能分，有触觉细胞、嗅觉细胞、味觉细胞、听觉细胞、位觉细胞和视觉细胞的区别。

感觉复合 马赫用语。与贝克莱的"感觉组合"同义。

感觉神经 亦称"传入神经"。连接感受器与脑或脊髓的神经通路。能将感受器接受刺激所产生的神经冲动传达到脑或脊髓，引起感觉和反射作用。

感觉阈限 亦称"感觉绝对阈限"。详"感受性"。

感觉障碍 由感觉神经传导路径受损或功能障碍所引起的症状。可分为：(1)感觉缺失或减退(称感觉麻痹)；(2)感觉异常(无外来刺激而感有蚁行、虫爬、电麻等)；(3)感觉过敏(对刺激异常敏感)。

感情移入 即"移情作用"。

感应电动机 一种异步电动机。能量通过电磁感应在定子和转子之间进行传递。大多是三相的，其三相定子绕组接上三相电源后，就产生旋转磁场并在转子绕组中感应电流。定子旋转磁场和转子电流相互作用形成转矩，使转子旋转。单相感应电动机则利用在辅助绕组中接入电阻、电容或作成罩极，形成旋转磁场以实现起动。转子结构分绕线型和笼型两种。绕线型电动机的起动转矩和起动电流，可通过转子电路中接入的电阻进行调节，以适应不同负荷的起动要求，并在适当范围内可以调速。笼型电动机的结构简单，维护方便，应用最广，可以直接起动，但起动电流较大。

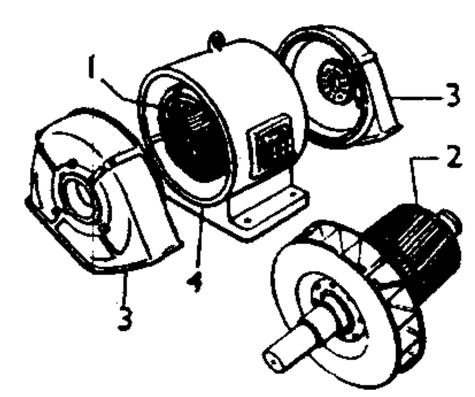

感应电动机
1. 定子 2. 笼型转子 3. 端盖 4. 外壳

感应电动势 亦称"感生电动势"。由于电磁感应而引起的电动势。

感应电疗法 利用感应线圈产生一种双相、不对称的低频电流(频率为50～100赫，电压100伏以内)疗法。感应电作用于人体运动神经和肌肉，能引起肌肉收缩，产生局部充血、促进新陈代谢和改变感觉神经兴奋性等。用于诊断和治疗神经肌肉疾病及周围神经损伤、脊髓灰质炎、神经痛等。

感应发电机 用作发电机的感应电机。工作时转速略高

于同步转速。输出功率随转差率的大小而增减。一般多采用笼型感应电机。可由电网励磁或用电容器自行励磁。多用于小型水力发电。

感应式电表 主要由两个有铁芯的线圈和装在轴上的铝盘所组成的机械式指示电表。线圈中通入交流电，在气隙中所产生的交变磁通在铝盘上感应出涡流，交变磁通对涡流产生转动力矩而使铝盘旋转。主要用来测量电能。如在一个线圈上接入交流电压，在另一个线圈中通过交流电流，铝盘就带动计数机构旋转，显示出负荷在某一段时间内所消耗的电能(千瓦小时)。这种电表称*电度表。

感应地理学 人文地理学的分支。研究人们对不同地理环境感应认识过程的特点、形成机制和相互关系，不同居民集团对环境的感应认识，尤其注意分析规划决策人、旅游者或灾害和宗教环境下居民的感应特点等。可编绘各种居民意境地图(或称构想地图)，作为合理编制城市总体规划、小区规划的重要参考依据。

感应同步器 一种高精度的角度或位移检测元件。分圆盘式和直线式两种，输出电压均反映角度或位移的大小。主要用于精密和大型机床的数字显示系统和数控机床的闭环伺服系统中。

感应起电机 亦称"静电起电机"。用旋转圆盘感应起电的装置。两个大小相同的圆玻璃盘装在同一轴上，并能作相反方向的旋转(如示意图中箭头所示。外圆代表后盘，内圆代表前盘)；盘上贴有许多锡箔(以粗短的黑线表示)；n_1、n_2 及 n_3、n_4，分别为两固定金属杆两端的金属刷。工作时，假定外圆上箔片因摩擦而得微量正电荷。当这箔片转到对应于 n_1 的位置时，在 n_1 处内圆的箔片上就感应出负电荷，并通过金属杆使 n_2 处的箔片上出现正电荷；由于圆盘的转动和一系列相似的感应作用，在外圆上对应于 n_1 的箔片上又能出现正电荷。圆盘在转动时，其电荷的分布、运动情况如示意图所示。当每一部分电荷转到齿状集电极处，就放出电荷，并集中到正、负两电极上。一般将两极各同*莱顿瓶相连，以贮藏电荷。

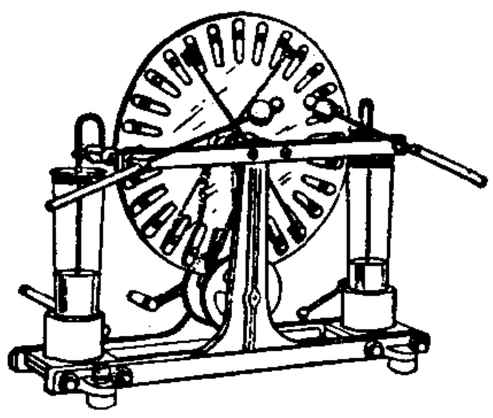

感应起电机外形图

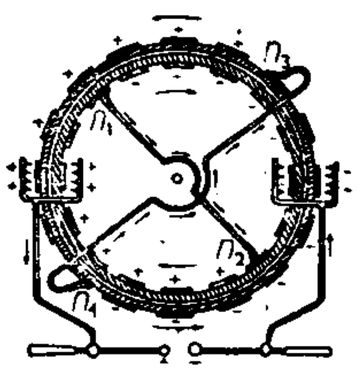

感应起电机示意图

感应调压器 结构相当于转子被制住不动的绕线型感应电机。分三相和单相两种类型。转子绕组接到电源上，定子绕组串联在电源和用电设备之间。因此输出电压等于电源电压和定子电压的矢量和。变动转子的位置能在较大范围内平滑地调节电压。

感觉的分析 书名。奥地利马赫著。1885 年出版。借助感官生理学和心理学对感觉进行分析，主张感觉是一切经验的共同"要素"，经验是科学的基础，事物、物体、物质是要素的结合，是抽象的符号。世界由我们的感觉或主观关系构成。物理学家所谓物理学的认识是外界世界的反映乃是一种"成见"，一切科学知识都是主观感觉的产物，据此否认客体与主体之间的认识关系。

感光特性曲线 表示摄影感光材料所接受的曝光量 H (用对数值表示)和所产生的密度 D 间关系的曲线。可以反映感光材料的各种感光性能：如灰雾度、宽容度、反差系数等。可分为三个主要部分(见图)：(1) 趾部 (ab)。曝光量对数和密度间有非直线关系，曝光量变化较多，而密度的变化较少；感光片曝光不足时多为这一部分，故又称曝光不足部分。但在实际摄影的正常曝光时，也往往应用一部分趾部。(2) 直线部分 (bc)。曝光量对数与所产生的密度间关系趋近直线，曝光正常的感光片主要应用这部分，故又称曝光正常部分。(3) 肩部 (cd)。又称曝光过度部分。在这一部分，曝光量与密度间关系与趾部相似。此外，a 点的密度表示灰雾值 D。即：曝光量增加过多时，密度反而下降。

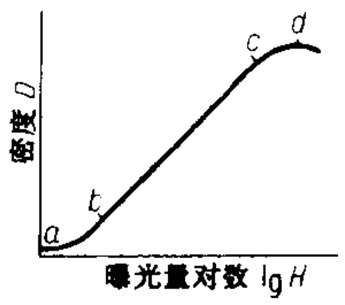

感光特性曲线

感应子发电机 *中频发电机的一种。

感冒退热冲剂 中成药名。由大青叶、板蓝根、连翘、拳参制成。功能清热解毒。适用于感冒发热、上呼吸道感染、急性扁桃体炎、咽喉炎等。

感染性精神病 急性感染时所伴发的精神障碍。主要表现为意识障碍。治疗为控制感染，保持病人安静和注意护理。

感觉相互作用 一种感觉的强度因其他感觉的影响而提高或降低的现象。如在绿光照明下，会提高人的听力；在红光照明下使听力降低。不仅在不同感觉间会发生相互作用，在同一感觉器官里也会发生相互作用现象。

感觉差别阈限 亦称"最小觉差"。引起差别感觉的两个同类刺激之间的最小差别量。详"感受性"。

感觉绝对阈限 亦称"感觉阈限"。引起感觉的刺激的最小量。详"感受性"。

感生放射性武器 增强感生放射性的特殊性能核武器。在核爆炸释放的中子照射下，某些添加的核素(如钴 59、锌 64)感生大量半衰期较长的放射性同位素，从而增强放射性沾染。

感光材料分解力 亦称"感光材料解像力"。感光材料分辨微小碎部的能力。以每毫米内能分辨最多的平行线的线对数(线对 / 毫米)表示。用专门的分解力测定仪测定。

感光聚合物印版 简称"光聚版"。用感光聚合物制成的印版。通常为凸印版。由一种高分子物质为基材，配以相应的光敏物质(包括交联剂、引发剂、增感剂等)制成。曝光后，感光部分发生分子交联，生成不溶或不熔的网状结构，未感光部分性质不变，经处理即成印版。分为固体型与液体型(曝光后固化)两类。前者包括以醇溶性尼龙为基材的感光尼龙版、以碱溶性的纤维素衍生物为基材的感光纤维素版等；后者包括以不饱和聚酯为基材的感光树脂版等。

感染性心内膜炎 病菌经血循环侵入心内膜而引起的感染和炎症。以心瓣膜病变最为常见。致病菌以细菌和真菌为主。可在心瓣膜上形成赘生物，继发溃疡，甚至穿孔或腱索断裂。患者有发热、贫血、出现心杂音或原有杂音性质改变、栓塞等表现，重者发生心力衰竭。原有心脏病者作器械检查或手术前后用抗生素可预防本病发生。已患病者应针对病菌，选用适当抗生素，早期足量治疗，多数可治愈。

感觉神经特殊能力学说 德国生物学家弥勒提出的感觉学说。他发现：(1) 同一刺激作用于不同的感官，引起不同的感觉，如电流作用于眼，引起视觉；作用于耳，引起听觉。

(2) 不同刺激作用于同一感官，引起同一感觉，如电流、光、机械力等作用于眼，都引起视觉。这种现象本来表示感觉相对地依赖于感官特性，而此说却认为这是感觉神经内在特性（特殊能力）的表现，是"感官固有能量"兴奋的结果，外界事物只起"激发"固有能量的作用。

9 **愚** (yú) ❶愚笨。《论语·先进》："柴也愚。"❷愚弄；欺骗。见"愚民❷"。❸自称的谦词。如：愚意；愚见。诸葛亮《出师表》："愚以为宫中之事，事无大小，悉以咨之。"

愚民 ❶封建统治阶级认为人民愚昧，因称为"愚民"。《史记·张释之冯唐列传》："假令愚民取长陵一抔土，陛下何以加其法乎？"❷愚弄人民。如：愚民政策。

愚弄 欺骗捉弄。《左传·襄公四年》："浞行媚于内，而施赂于外，愚弄其民。"

愚忠 封建社会臣子对皇帝尽忠，自称"愚忠"。《汉书·枚乘传》："臣乘愿披腹心而效愚忠。"又不问是非，死心塌地为主子效力，也叫"愚忠"。

愚昧 谓寡识无知。《旧唐书·贾耽传》："臣虽愚昧，夙尝师范，累蒙拔擢，遂忝台司。"亦用为自谦之辞。

愚蒙(矇) 犹愚昧。多用作自谦之辞。《汉书·杨恽传》："足下哀其愚蒙，赐书教督以所不及。"

愚人剧 中世纪流行于欧洲的一种讽刺戏剧。从民间戏剧发展而来。曾在法国等国称盛一时。剧中角色全是傻子，其演出充满尖酸的嘲讽和狂欢游乐的气氛。

愚夫愚妇 犹言匹夫匹妇。《书·五子之歌》："予视天下，愚夫愚妇，一能胜予。"

愚公移山 ❶古代寓言：愚公因太行、王屋二山阻碍出入，想把山铲平。有人笑他，他说："虽我之死，有子存焉；子又生孙，孙又生子；子又有子，子又有孙。子子孙孙，无穷匮也，而山不加增，何苦而不平？"见《列子·汤问》。今用以比喻作事有顽强的毅力，不怕困难。❷毛泽东 1945 年 6 月 11 日在中国共产党第七次全国代表大会上的闭幕词。编入《毛泽东选集》第 3 卷。号召全党用愚公移山的精神，"下定决心，不怕牺牲，排除万难，去争取胜利"。

愚斋存稿 书名。清末盛宣怀著。一百卷，补遗十二卷。1939 年刊行。包括 1895—1911 年（光绪二十一年至宣统三年）的奏稿、电奏和朋僚电稿三类。为研究中国近代史的重要资料。

愡 (zǒng 总) 同"總(总)"。见《广韵·一董》。

愁 (chóu) ❶忧愁。《古歌》："秋风萧萧愁杀人，出亦愁，入亦愁。"杜甫《闻官军收河南河北》诗："却看妻子愁何在，漫卷诗书喜欲狂。"❷形容景象的惨淡。班倢伃《捣素赋》："伫风轩而结睇，对愁云之浮沉。"郝名远《白鹦鹉赋》："若炎洲之愁雾。"

愁肠 忧郁愁闷的心肠。傅玄《云歌》："青云徘徊，为我愁肠。"张说《江上愁心赋》："贯愁肠于巧笔，纺离梦于哀弦。"

愁城 比喻为忧愁所包围。庾信《愁赋》："攻许愁城终不破，荡许愁门终不开。"范成大《次韵代答刘文潜》："一曲红窗声里怨，如今分作两愁城。"

愁眉啼妆 《后汉书·五行志一》："桓帝元嘉中，京都妇女作愁眉、啼妆、堕马髻、折要步、齲齿笑。所谓愁眉者，细而曲折；啼妆者，薄拭目下若啼处。"按又见《后汉书·梁冀传》。参见"啼妆"。

愆〔愆〕(qiān 牵) ❶过。《书·牧誓》："不愆于六步七步，乃止齐焉。"❷失误；丧失。《诗·大雅·假乐》："不愆不忘，率由旧章。"《左传·昭公二十六年》："王昏不若，用愆厥位。"❸过失；罪咎。《三国志·蜀志·诸葛亮传》："诏策亮曰：'街亭之役，咎由马谡，而君引愆，深自贬抑。'"❹患恶疾。《左传·昭公二十六年》："王愆于厥身。"

愆尤 罪过，罪责。张衡《东京赋》："卒无补于风规，只以昭其愆尤。"王安石《拟寒山拾得》诗："渠不知此机，故自认愆尤。"

愆伏 谓天气寒暖失调。《左传·昭公四年》："冬无愆阳，夏无伏阴。"杜预注："愆，过也；谓冬温。伏阴，谓夏寒。"《孔丛子·论书》："是故阴阳清和，五星来备，烈风雷雨，各以其应，不有迷错愆伏。"

愆期 失期；过期。约期而失信。《诗·卫风·氓》："匪我愆期，子无良媒。"

愆滞 失误延搁。《三国志·蜀志·费祎传》"代蒋琬为尚书令"裴松之注引《费祎别传》："董允代祎为尚书令，欲效祎之所行，旬日之中，事多愆滞。"

愍 (mǐn 悯) ❶哀怜。《后汉书·应奉传》："追愍屈原，因以自伤。"❷忧病。《楚辞·九章·惜诵》："惜诵以致愍兮，发愤以抒情。"王逸注："愍，病也。"❸灾乱。《文选·班固〈幽通赋〉》："巨滔天而泯夏兮，考遘愍以行谣。"李善注引应劭曰："王莽，字巨君。"考，父亲。

愁 (mào) 见"恂愁"。

10 **慝** ㊀(tè 忒) ❶邪恶；恶念。《书·毕命》："旌别淑慝。"《三国志·魏志·武帝纪》："民无怀慝。"引申为变心。《诗·鄘风·柏舟》："之死矢靡慝。"毛传："至己之死，信无他心。"❷阴气。《左传·昭公十七年》："慝未作。"❸灾害。《国语·晋语八》："以伏蛊慝。"

㊁(nì) 通"匿"。见"亢慝"。

愨 同"愨(悫)"。

慁 (hùn 混) ❶忧；受累。《左传·昭公六年》："舍不为暴，主不慁宾。"杜预注："慁，患也。"❷打扰；烦劳。《史记·范雎蔡泽列传》："〔秦王曰〕寡人愚不肖，先生乃幸辱至于此，是天以寡人慁先生，而存先王之宗庙也。"❸污辱。《礼记·儒行》："不慁君王，不累长上。"❹通"混"。混杂；紊乱。《文心雕龙·议对》："〔仲舒之对〕烦而不慁者，事理明也。"

慇 "殷㊁"的异体字。

愬 ㊀"訴(诉)"的异体字。

㊁(shuò 朔) 恐惧貌。《易·履》："履虎尾愬愬，终吉。"王弼注："处多惧之地，故曰'履虎尾愬愬'也。"

慂 "恿"的异体字。

態 "态"的繁体字。

慙〔難〕(nǎn 难上) 恐惧。《诗·商颂·长发》："不慙不竦，百禄是總。"毛传："慙，恐；竦，惧也。"

慫 "怂"的繁体字。

11 **慧** (huì) ❶智慧；聪明。《左传·成公十八年》："周子有兄而无慧，不能辨菽麦。"《聊斋志异·青凤》：

"此青凤,鄙人之犹女也,颇慧,所闻见,辄记不忘。"❷狡黠。《三国志·蜀志·董允传》:"皓(黄皓)便辟佞慧。"

慧远 (334—416) 东晋僧人、学者。本姓贾,雁门楼烦(今山西宁武附近)人。早年博通六经,尤善老庄,后从道安出家,精般若性空之学。太元六年(公元381年)入庐山,在东林寺广收弟子,传播般若学和禅学,使禅法流行于江南各地。相传曾与十八高贤共结*莲社,同修净业,倡弥陀净土法门。后世净土宗人推尊为初祖。也善诗文。著有《法性论》、《沙门不敬王者论》、《庐山记》等。原有集,已散佚。

慧能 (638—713) 亦作惠能。唐僧人,禅宗南宗创始人。被推为禅宗六祖。本姓卢。世居范阳(郡治在今北京城西南),生在南海新兴(今属广东)。据说是个不识字的樵夫,听人诵《金刚般若经》,发心学佛,投禅宗第五祖弘忍门下作"行者"。后弘忍为选嗣法弟子,命寺僧各作一偈。慧能作偈曰:"菩提本无树,明镜亦非台,本来无一物,何处惹尘埃?"以表示对佛理的体会,弘忍便秘授禅法,并付与法衣,这是"继承衣钵"的出典。仪凤二年(公元677年)到韶州(今广东韶关)曹溪宝林寺弘扬禅学,宣传"见性成佛",成为禅宗的正系。因在南方倡导顿悟法门,称为南宗。其说教在死后由弟子汇编成书,称《六祖坛经》。

慧 能

慧超 一作惠超。新罗僧人。幼年来中国,不久航海至天竺,遍诣佛迹,取陆道于公元727年(唐开元十五年)还至中国。780年(建中元年)后卒。撰有*《往五天竺国传》三卷。

11 **慹** "恝"的繁体字。

慤 "悫"的繁体字。

慙 "惭(慚)"的异体字。

慼 "戚㊀"的异体字。

慽 "蒂"的繁体字。

慦 〔慦〕㊀(yìn 胤) ❶愿;宁。《左传·哀公十六年》:"旻天不吊,不慦遗一老,俾屏余一人以在位。"又《昭公二十八年》:"慦使吾君闻胜与臧之死也以为快。"❷损伤;残缺。《左传·文公十二年》:"两军之士皆未慦也。"

㊁(xīn) 笑貌。《后汉书·张衡传》:"戴胜慦其既欢兮,又诮余之行迟。"

㊂(yín 银) 用于地名。《春秋·昭公十一年》:"会于厥慦。"杜预注:"厥慦,地阙。"

慦慦 ❶谨慎貌。柳宗元《黔之驴》:"慦慦然莫相知。"❷倔强貌。岳珂《桯史·逆亮辞怪》:"金酋亮……好为诗词,语出辄崛强慦慦,有不为人下之意。"

慦 "憩"的异体字。

慜 (mǐn) 同"敏"。唐代僧人有常慜。

慫 "怂"的繁体字。

慾 "欲㊀"的异体字。

憋 (biē) 闷在心里。如:憋气;心里憋得慌。

憨 (hān 酣) 傻气。如:憨直;憨笑;憨态。《聊斋志异·婴宁》:"此女亦太憨生。"

憨山 (1546—1623) 明僧人、学者。本姓蔡,名德清,字澄印,以号行,全椒(今属安徽)人。十九岁出家,修习《华严经》。后云游四方。曾任海印寺住持。万历二十三年(1595年)坐私造寺院罪,发配广东雷州充军,十余年始归。在广东时,住曹溪宝林寺,大兴禅宗。主张佛教各宗并重,禅净双修,释、道、儒三教一致。与莲池、紫柏、蕅益并称明代四大高僧。著有《法华经通义》、《圆觉经直解》等。又注《庄子》、《老子》、《中庸》等。

慰 (wèi) 安慰。如:慰问。《诗·邶风·凯风》:"有子七人,莫慰母心。"

慰劳 慰问犒劳。《后汉书·西域传序》:"内无以慰劳吏民,外无以威示百蛮。"

慰藉 安慰;抚慰。《后汉书·隗嚣传》:"嚣上书诣阙,光武素闻其风声,报以殊礼,言称字,用敌国之仪,所以慰藉之良厚。"

12 **慤** 同"慤(悫)"。

憼 (jǐng 景) 同"儆"。戒备。《荀子·赋》:"憼革贰兵。"杨倞注:"憼,与'儆'同,备也。"

憖 "憖"的繁体字。

憚 (dàn 但) ❶同"惮(憚)"。❷地名用字。参见"憚狐聚"。

憚狐聚 古地名。在今河南汝州市西北。《史记·周本纪》赧王五十九年(公元前256年),"秦取九鼎宝器,而迁西周公于憚狐",即此。

憩 〔憩〕(qì 气) 休息。《诗·召南·甘棠》:"召伯所憩。"毛传:"憩,息也。"

憩室 消化道粘膜向壁层外突出的局限性袋形扩张。常见于食管、结肠、十二指肠、空肠等。一般无症状,但在食物或粪便潴留时可引起憩室炎。

憩流 当涨潮流(潮水自外海流向内陆时的潮流)与落潮流(潮水由内陆流向外海时的潮流)交替时,潮水出现短时间近乎停止流动的状态。

憩野 (al-Qāhirah) 古城名。阿拉伯语原意为"得胜"。故址在今埃及首都开罗。建于公元969年。中世纪时与中国有交通关系。名见宋赵汝适《诸蕃志》卷上"勿斯里国"条。

憩室炎 因食物或粪便潴留于憩室腔内而引起的炎症。有局部疼痛、压痛和发热等症状。一般用消炎和对症治疗,必要时采用手术治疗。

憊 "惫"的繁体字。

憑 ㊀"凭"的繁体字。

㊁(píng) ❶愤懑。《方言》第二:"憑,怒也。"张衡《西京赋》:"心犹憑而未摅。"❷盛满。《离骚》:"憑不厌乎求索。"王逸注:"楚人名满曰憑。"

憝 (duì 队) ❶怨恨。《书·康诰》:"杀越人于货,暋不畏死,罔弗憝。"❷奸恶。《逸周书·铨法

解》:"听谗自乱，听谀自欺，近憝自恶，三不近也。"参见"大憝"。

12 **懥** 〔懥〕(chì 翅) 见"怗懥"。

㥯 ㊀(ruǐ) 见"㥯㥯"。
㊁"蕊"的异体字。

㥯㥯 花落纷披貌。卢谌《时兴》诗:"摵摵芳叶零，㥯㥯芬华落。"

13 **懃** ㊀"勤㊁"的异体字。
㊁(qín 勤) 姓。宋代有懃铉。

懋 (mào 茂) ❶勤勉。《书·舜典》:"汝平水土，惟时懋哉!"孔传:"懋，勉也。"❷通"茂"。盛大。如:懋典;懋绩。《书·皋陶谟》:"政事懋哉懋哉!"❸喜悦。张衡《东京赋》:"四灵懋而允怀。"❹同"贸"。见"懋迁"。❺姓。明代有懋国辅。

懋功 旧县名。在四川省阿坝藏族羌族自治州南部。清雍正元年(1723年)置小金川安抚厅，乾隆四十一年(1776年)置美诺直隶厅，四十八年改懋功厅，1914年改懋功县。1953年改名小金县。

懋迁 同"贸迁"。贩运买卖。《书·益稷》:"懋迁有无化居。"化，通"货"，指市易。居，居积。

懊 同"㑊(忤)"。

懋 〔懋〕(mào) ❶美。《后汉书·桥玄传》:"幽灵潜翳，懋哉缅矣!"❷陵越。《后汉书·冯衍传》:"沮先圣之成论兮，懋名贤之高风。"李贤注:"懋，陵也。"

懇 "恳"的繁体字。

懣 〔懣〕(mèn 闷) ❶愤;闷。《楚辞·哀时命》:"惟烦懣而盈匈。"《汉书·霍光传》:"〔昌邑王贺〕即位，行淫乱;光忧懣。"❷属;辈。犹今言"们"。赵长卿《念奴娇》词:"对酒当歌浑令谈，一任他懣嗔恶。"

14 **懟** "怼"的繁体字。

懇 (mái) 慧。《方言》第一:"虔，儇，慧也。秦谓之谩，晋谓之懇。"

懇 同"懇(惬)"。

懣 "懣"的繁体字。

懣 "懣"的繁体字。

㥯 (ruǐ 蕊) 下垂貌。《左传·哀公十三年》:"佩玉㥯兮，余无所系之。"

15 **懲** "惩"的繁体字。

16 **懶** 同"懒(懒)"。

懸 "悬"的繁体字。

懇 "恳"的繁体字。

19 **懸** "悬"的繁体字。

21 **戇** 〔戇〕(gàng 杠，读音 zhuàng 壮) 愚而刚直。如:戇大(吴方言)。《史记·高祖本纪》:"然陵(王陵)少戇，陈平可以助之。"

戇直 刚直。《宋史·韩世忠传》:"性戇直，勇敢忠义。"

24 **戇** "戇"的繁体字。

126. 聿(聿聿)部

聿 (yù 域) ❶笔。《说文·聿部》:"聿，所以书也。楚谓之聿，吴谓之不律，燕谓之弗。"《太玄·饰》:"舌聿之利，利见知人也。"舌谓讲话，聿谓用笔写文章。❷通"遹"。疾貌。见"聿皇"。❸作语助，无义。用在句首或句中。《诗·大雅·绵》:"聿来胥宇。"胥宇，察看住处。又《唐风·蟋蟀》:"岁聿其莫。"

聿皇 轻疾貌。《汉书·扬雄传上》:"及至罕(罕)车飞扬，武骑聿皇。"颜师古注:"聿皇，疾貌。"

4 **書** "书"的繁体字。

肃 〔肃〕(sù) ❶恭敬。如:肃然;肃立。《书·洪范》:"恭作肃。"❷恭敬地引进。《礼记·曲礼上》:"主人肃客而入。"❸拜。《左传·成公十六年》:"敢肃使者。"杜预注:"肃，手至地，若今揖。"后来书信中称肃启、谨肃，妇人行礼称端肃，本此。❹庄重;严肃。《礼记·玉藻》:"色容厉肃。"❺严急。《礼记·礼运》:"刑肃而俗蔽，则法无常。"❻萎缩;肃杀。《礼记·月令》:"〔孟秋之月〕天地始肃。"❼通"速"。敏捷。《国语·晋语七》:"知羊舌职之聪敏肃给也，使佐之。"❽姓。

肃宁 县名。在河北省沧州市西南部、滹龙与滹沱两河间。京九铁路经过境内。县人民政府驻肃宁镇。金置县。农产有小麦、玉米、棉花、谷子、高粱、甘薯、花生、芝麻等，并产鸭梨。矿产有石油、磷。工业有纺织、机械、建材、服装等。古迹有武垣城遗址。

肃杀 严酷萧瑟貌。一般用来形容深秋或冬季草木枯落时的天气。《汉书·礼乐志》:"秋气肃杀。"欧阳修《秋声赋》:"夫秋，刑官也，于时为阴;又兵象也，于行为金;是谓天地之义气，常以肃杀而为心。"

肃州 州、路、卫名。隋仁寿二年(公元602年)置州。治福禄(隋末改置酒泉，今酒泉市)，大业初废。唐武德二年(619年)复置。辖今甘肃疏勒河以东，高台以西地区。8世纪后期至9世纪中叶曾属吐蕃。11世纪中叶属西夏，又称蕃和郡。元初置肃州路，明初改为卫。清雍正七年(1729年)改直隶州。辖今甘肃酒泉、高台、金塔和嘉峪关等市县。1913年废，改本州为酒泉县。

肃肺 中医学名词。清肃肺气的一种治法。凡邪热侵肺

或气火上扰、痰湿阻滞等，均可致肺气失降，发生咳嗽、气喘、痰多、胸闷等。临床常据不同病变配合清热化痰等法。

肃肃 ❶恭敬貌。《礼记·乐记》："夫肃肃，敬也。"❷疾速貌。《诗·召南·小星》："肃肃宵征。"❸严正貌。《诗·小雅·黍苗》："肃肃谢功，召伯营之。"谢，邑名。❹犹肃瑟。萧条貌。《庄子·田子方》："至阴肃肃。"成玄英疏："肃肃，阴气寒也。"潘岳《寡妇赋》："墓门兮肃肃。"❺象声。《诗·小雅·鸿雁》："肃肃其羽。"此为鸟拍羽声。《后汉书·董祀妻传》："翩翩吹我衣，肃肃入我耳。"此为风声。

肃顺(1816—1861) 清末满洲镶蓝旗人，爱新觉罗氏，字雨亭。官至户部尚书，深为咸丰帝信用。与其兄郑亲王端华及怡亲王载垣相互依重，煊赫一时。力主重用曾国藩、胡林翼、左宗棠，用湘军镇压太平天国。建议铸大钱，解决财政困难。第二次鸦片战争中参与对外交涉的决策。1859年(咸丰九年)与俄使伊格那提也夫在北京谈判，拒绝沙俄的侵略要求。1860年英法联军进逼北京时，与载垣、端华护送咸丰帝至热河(治今河北承德)。以户部尚书协办大学士，领侍卫内大臣，主管行在事务。次年咸丰帝病死，与载垣等八人同受命为辅政大臣。*祺祥政变时被杀。

肃爽 同"骕骦"。良马名。《左传·定公三年》："唐成公如楚，有两肃爽马。"

肃清 ❶清除；削平。《文选·陆机〈汉高祖功臣颂〉》："二州肃清，四邦咸举。"李善注："据《禹贡》九州之属，魏、赵属冀州，齐、代属青州。四邦，魏、代、赵、齐也。"❷犹冷静。嵇康《琴赋》："冬夜肃清，朗月垂光。"

肃雍 ❶庄重和顺。《诗·召南·何彼襛矣》："曷不肃雍，王姬之车。"毛传："肃，敬；雍，和。"❷形容乐声和谐。《诗·周颂·有瞽》："喤喤厥声，肃雍和鸣。"

肃慎 古族名。亦作息慎、稷慎。商、周时，居"不咸山(长白山)北"，"东滨大海"，北至黑龙江中下游。从事狩猎。周武王、成王时曾以"楛矢石砮"纳贡，臣服于周。秦汉后改称挹娄，有时亦称肃慎。南北朝后的勿吉、靺鞨、女真及今满族等都和它有渊源关系。

肃霜 露凝为霜。《诗·豳风·七月》："九月肃霜，十月涤场。"毛传："肃，缩也，霜降而收缩万物。"

肃政台 官署名。唐武则天时一度改*御史台为肃政台，分为左右。

肃政廉访司 官署名。蒙古至元初置提刑按察司，纠察地方吏治、政治得失，所巡视地区称道。元至元二十八年(1291年)改称肃政廉访司。初置山东东西、河东陕西、山北东西、河北河南四道。大德初，全国分二十二道，分隶御史台(驻大都路，今北京)、江南行御史台(驻建康路，今南京)、陕西行御史台(驻安西路，今西安)，成为定制。

肃北蒙古族自治县 1950年7月29日建立肃北自治区，1954年改肃北蒙古族自治区，1955年改自治县。在甘肃省西部。自治县人民政府驻党城湾镇。汉属敦煌郡，隋、唐、西夏、元皆属沙州，明属沙州卫。1937年设肃北设治局。居民有蒙古、汉、回、藏等族。祁连山横贯南境，有党河、疏勒河等。草原广阔丰美。产"蒙古羊"、马、骆驼及多种野生动物。药材有鹿茸、麻黄、甘草、大黄等。以牧为主，多种经营。工业有皮革、农牧机械等。有公路通敦煌、阿克塞等地。

肃南裕固族自治县 1954年2月20日由酒泉、高台、张掖等县部分地区合并建立自治区，1955年10月改自治县。在甘肃省河西走廊中南部。自治县人民政府驻红湾寺镇。隋、唐、五代属张掖郡及肃州、甘州。居民有裕固、汉、藏、回、蒙古等族。南有祁连山，梨园河、黑河流经县境。草原辽阔。以牧为主，建有国营牧场和养鹿场。产鹿茸、麝香、大黄等药材。农产有青稞、小麦等。工业有皮革、地毯、农牧机械等。公路通张掖、酒泉。境内马蹄寺、文殊寺有汉、唐石窟和壁画。

肃清暗藏反革命分子运动 简称"肃反运动"。随着社会主义改造和建设的大规模开展，为了打击混入党内和国家机关、人民团体中的暗藏的反革命分子的破坏活动，1955年5月中共中央发出加强同反革命分子斗争的指示，7月又发出肃清暗藏反革命分子的指示。此后运动在全国开展，运动实行惩办与宽大相结合政策，至1957年底基本结束。通过运动清查出党政军机关内部一批暗藏的反革命分子，也弄清了许多干部的政治历史问题，但这次运动有斗争面过宽现象，造成了一些冤假错案。

4 **聿** 同"燼(烬)"。

5 **晝** "昼"的繁体字。

6 **畫** "画"的繁体字。

7 **肄** (yì 异) ❶研习；学习。《后汉书·礼仪志中》："兵官皆肄孙吴兵法。"❷劳苦。《诗·邶风·谷风》："既诒我肄。"毛传："肄，劳也。"❸树木再生的嫩条。《诗·周南·汝坟》："伐其条肄。"毛传："肄，馀也；斩而复生曰肄。"❹查阅。《汉书·义纵传》："关吏税肄郡国出入关者。"颜师古注引李奇曰："肄，阅也。"

肄业 谓修习其业。《左传·文公四年》："臣以为肄业及之也。"杜预注："肄，习也。"马融《长笛赋》："工人巧士，肄业修声。"后称在学校学习而未毕业为"肄业"。

8 **肃** "肃"的繁体字。

肇 (zhào 兆) ❶创建；初始。《书·舜典》："肇十有二州。"《三国志·蜀志·谯周传》："因馀之国小，而肇建之国大。"❷敏捷。《诗·大雅·江汉》："肇敏戎公。"按《尔雅·释言》："肇，敏也。"谓"肇敏"即敏捷之意。戎，大。公，功通用。《后汉书·宋宏传》引《诗》作"功"。《诗》谓召虎平淮夷，敏捷有大功。参见马瑞辰《毛诗传笺通释》。❸矫正。《国语·齐语》："薄本肇末。"

肇东 市名。在黑龙江省南部，滨洲铁路通过境内。清光绪三十二年(1906年)设肇东分厅，1912年设昌五设治局，1913年改设肇东设治局，1914年改肇东县。1986年改设市。以位于肇州之东得名。人口83.2万(城镇22.4万，1996年)。工业有石油化工、机械、乳品、毛纺、酿酒等。农、牧业发达，产玉米、高粱、谷子、小麦、大豆和牛、马、羊。古迹有八里城。

肇庆 ❶府、路名。北宋重和元年(1118年)升端州为肇庆府。治高要(今肇庆市)。辖境相当今广东肇庆、高要、四会、三水等市和广宁县地。元改为路。明初复为府。辖境扩大至今广东西江、绥江、新兴江、漠阳江流域和开平市地。1911年废。境内西江横贯，当两广交通要道。1646年桂王朱由榔曾在此建立抗清政权。❷市名。在广东省中部偏西、西江北岸。广茂铁路经过境内。辖端州、鼎湖二区及高要、四会二市和广宁、怀集、封开、德庆四县。隋、唐为端州治，宋以后为肇庆府、路治。1949年曾设市，1951年撤销并

入高要县。1958年复析高要县城区设肇庆市。1959年撤销并入高要县，1961年复设市。人口362万（市辖区44万，1996年）。为西江水运交通要冲及物资集散地。工业有仪表、机械、化学、酿酒、制糖、轻纺等。手工业品以花草席、"端砚"著名。名胜古迹有星湖、七星岩、鼎湖山、披云楼、阅江楼、肇庆府学宫、肇庆四塔。为中国历史文化名城。

肇州 ❶州名。本出河店，金天会八年（1130年），以太祖完颜阿骨打在此破辽，肇基王迹，遂建为州。治始兴（今黑龙江肇源西南）。蒙古废。❷县名。在黑龙江省大庆市南部。县人民政府驻肇州镇。金设肇州，清光绪三十二年（1906年）设肇州厅，1913年改肇州县。农、牧业均盛。农产有玉米、小麦、谷子、高粱等。工业有轻纺、建材、制糖、造纸、化肥等。

肇论 书名。东晋、后秦时僧肇撰。包括《物不迁论》、《不真空论》、《般若无知论》、《涅槃无名论》，经梁陈间人汇编成集，总称《肇论》。强调静是动的主导，动是静的连续现象，因而认为万物各住本位而不变；主张现实世界虽多种多样，但都因其为假有而空无自性；认为般若（智慧）就作用而言有智照之用，但从理体上讲则无相无知。为玄学与般若学合流的产物。或谓其中《宗本义》和《涅槃无名论》非僧肇所著。

肇基 开始建立基础。《书·武成》："至于大王，肇基王迹。"

肇源 县名。在黑龙江省大庆市南部、松花江北岸，邻接吉林省。县人民政府驻肇源镇。1933年设肇源县，1935年改郭尔罗斯后旗，1956年复改肇源县。农产有谷子、玉米、小麦、高粱、大豆。畜牧业亦盛。工业有皮革、机械、制糖、食品等。古迹有衍福寺双塔。

肇域志 明地理总志。顾炎武撰。不分卷。始辑于明崇祯十二年（1639年），辑成于清康熙元年（1662年）。取材于二十一史、明实录、府州县志和历朝奏疏、文集。有关各地沿革、建置、山川、名胜等资料归入本书；有关各地水利、贡赋等长篇资料录入《天下郡国利病书》。参阅志书一千余部，保存了大量明方志资料；所引诸书有善本或罕见本。历时二十余年，未曾完稿。因系未竟之作，未及剪裁、校订，体例不一，内容芜杂，且错误不少。原稿共有两京十三布政使司十五部分，自清后期以来，原稿海内已佚，只有传钞本流传，钞本现缺北直隶、江西、四川、广西四部分。

9 **盡** "尽㊀"的繁体字。

11 **賚** (jìn 尽) 同"赆"。引申为进贡的财物。颜延之《赭白马赋》："或逾远而纳賚。"

18 **盡** (xì 隙) 伤痛貌。《书·酒诰》："民罔不盡伤心。"曾巩《寄欧阳舍人书》："至其所可感，则往往盡然不知涕之流落也。"

127. 尺　部

尺 ㊀(chǐ) ❶市制中的长度单位。"市尺"的简称。❷量长度的器具。如：竹尺；皮尺。❸绘图用的仪器。如：丁字尺；放大尺。❹像尺的东西。如：戒尺；镇尺。❺中医诊脉部位之一。❻形容微少。如：尺地；尺布；尺土。杜甫《洗兵马》诗："寸地尺天皆入贡。"

㊁(chě 扯) 工尺谱中音名之一。

尺一 古代诏板的代称。《后汉书·陈蕃传》："尺一选举。"李贤注："尺一，谓板长尺一以写诏书也。"后亦作书信的代称。《喻世明言·赵伯昇茶肆遇仁宗》："多谢贵人修尺一，西川制置径相投。"

尺八 亦称"箫管"、"竖篴"。古管乐器。因管长一尺八寸而得名。竹制。有六指孔，另一孔蒙竹膜，竖吹。中国宋以后即不使用。约公元7—8世纪时传至日本。现流行于日本的尺八，称"普化尺八"，形制长短不一，仅有五孔，前四后一，无膜孔。

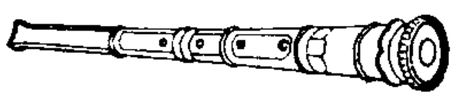
日本尺八

尺寸 ❶形容距离短或数量小。《国语·周语下》："夫目之察度也，不过步武尺寸之间。"《孟子·告子上》："无尺寸之肤不爱焉。"❷东西的长短大小。如：这件衣服尺寸正合身。❸犹法度，分寸。《韩非子·安危》："有尺寸而无意度。"刘熙载《艺概·文概》："叙事要有尺寸。"

尺五 一尺五寸，形容近。《辛氏三秦记》："城南韦、杜，去天尺五。"谓韦、杜两大族，地位特高，接近皇帝。

尺书 ❶书信。骆宾王《从军中行路难》诗："雁门迢递尺书稀。"❷书籍。《论衡·书解》："秦虽无道，不燔诸子；诸子尺书，文篇具在。"

尺兵 短小之兵器。《国策·燕策三》："秦法，群臣侍殿上者，不得持尺兵。"

尺版 古名"笏"。亦作"尺板"。古代官吏上朝或见上官时用以记事的手板。王僧孺《与何炯书》："久为尺版斗食之吏。"《梁书·王僧孺传》作"尺板"。

尺泽 ❶小池。宋玉《对楚王问》："夫尺泽之鲵，岂能与之量江海之大哉！"❷针灸穴位名。见《灵枢·本输》。属手太阴肺经，为合穴。位于肘区肘横纹上肱二头肌腱桡侧。主治吐血、鼻衄、咳逆喘满、喉痹等。

尺骨 人和脊椎动物（四足类）前臂两长骨之一。人的尺骨和桡骨分开，位于小指侧。上端大，参与肘关节的组成，并与桡骨头构成一能作旋转运动的桡尺近侧关节（肘关节的一部分）；背面有一隆起称鹰嘴，可在肘后皮下摸到，易受到外界的撞击。下端小，在腕部背面小指侧形成一圆形的突起，在外表可清晰见到，不直接参与桡腕关节的组成。

尺度 ❶尺寸的定制。《宋书·律志一》："后汉至魏，尺度渐长于古四分有余。"❷犹言标准、规制。白居易《大巧若拙赋》："嘉其尺度，则有绳墨无挠。"

尺素 古代用绢帛书写，通常长一尺，故称写文章所用的短笺为"尺素"。陆机《文赋》："函绵邈于尺素。"亦用以指书信。古乐府《饮马长城窟行》："客从远方来，遗我双鲤鱼。呼儿烹鲤鱼，中有尺素书。"

尺铁 指兵器。刘长卿《从军六首》："手中无尺铁，徒欲突重围。"

尺牍 ❶文体名。牍，古代书写用的木简。用一尺长的

木简作书信，故称尺牍。《汉书·陈遵传》："与人尺牍，主皆臧去(弃)以为荣。"后相沿为书信的通称。亦指文辞。杜笃《吊比干文》："寄长怀于尺牍。"❸旧宗名。在西藏自治区东北部。原西藏地方政府设置。1960年与丁青、色札等宗合并改设丁青县。

尺蛾 见"尺蠖"。

尺璧 直径一尺的大璧，言其珍贵。《淮南子·原道训》："不贵尺之璧而重寸之阴。"左思《魏都赋》："明珠兼寸，尺璧有盈。"

尺蠖 昆虫纲，鳞翅目，尺蠖蛾科昆虫幼虫的通称。完全变态。成虫翅大，体细长有短毛，触角线状或羽状，称"尺蛾"。幼虫细长，行动作伸缩的步行，休息时能伸直如枝状。种类较多，危害果树、桑树和棉花等。常见的如枣尺蠖、桑尺蠖等。

尺籍 汉代用来记载杀敌功绩的竹板。《史记·张释之冯唐列传》："夫士卒尽家人子，起田中从军，安知尺籍伍符。"司马贞索隐："尺籍者，谓书其斩首之功于一尺之板。"

尺码吨 即"体积吨"。

尺布斗粟(斗 dǒu) 汉文帝弟淮南王刘长谋反失败，被押解去蜀郡严道县(今四川荥经)，在路不食而死。民间作歌："一尺布，尚可缝；一斗粟，尚可舂；兄弟二人不能相容！"见《史记·淮南衡山列传》。裴骃集解引《汉书音义》："尺布斗粟，犹尚不弃，况于兄弟，而更相逐乎？"后即用来表示兄弟不和。

尺幅千里 小幅的画中，展示广阔的空间，表达深远的气势和意境。徐安贞《题襄阳图》诗："图书空咫尺，千里意悠悠。"后亦以"尺幅千里"比喻诗文篇幅短小而意旨深远。何绍基《与汪菊士论诗》："然未尝无短篇也，尺幅千里矣。"

尺短寸长 《楚辞·卜居》："夫尺有所短，寸有所长。"尺比寸长，用于更长处却显得短；寸比尺短，用于更短处却显得长。后因以比喻人和物各有长处，也各有短处。苏轼《定州到任谢执政启》："燕南赵北，昔称谋帅之难；尺短寸长，今以乏人而授。"

2 **尽** ㊀〔盡〕(jìn) ❶完。如：无穷无尽。《史记·淮阴侯列传》："高鸟尽，良弓藏。"❷出其所有。如：尽心；尽力；尽其所有。❸达到极限或使之达到极限。如：尽善尽美；尽哀。《礼记·曲礼上》："君子不尽人之欢，不竭人之忠，以全交也。"❹全部；都。《左传·昭公二年》："周礼尽在鲁矣。"❺死。《后汉书·皇甫规妻传》："妻谓持杖者曰：'何不重乎？速尽为惠。'"

㊁〔儘〕(jǐn) ❶"越……越好"的意思。如：尽先；尽快。❷任凭。如：尽拣；尽你吩咐。❸老是；只管。如：这几天尽下雨，真讨厌！柳永《卜算子》词："尽无言，谁会凭高意？"

尽心 竭尽心力。《孟子·梁惠王上》："寡人之于国也，尽心焉耳矣。"

尽欢 尽情欢乐。张谓《湖上对酒行》："即今相对不尽欢，别后相思复何益！"

尽言 无保留的话。《国语·周语下》："唯善人能受尽言。"

尽性 充分发挥自己以及人物的本性。《中庸》："唯天下至诚，为能尽其性；能尽其性，则能尽人之性；能尽人之性，则能尽物之性。"郑玄注："尽性者，谓顺理之使不失其所也。"儒家认为人物之性都包含着"天理"，只有至诚的人，才能尽量发挥自己和他人的本性，进而发挥万物的本性。

尽教(jìn—) 任凭。刘克庄《乍归》诗："格力穷方进，功夫老始知。尽教人贬驳，唤作岭南诗。"

尽瘁 竭尽劳瘁。《诗·小雅·北山》："或尽瘁事国。"按，《左传·昭公七年》引《诗》作"憔悴"。

尽根牙 即第三磨牙。是恒牙中最后萌出的牙齿。

尽心知性 一种反省内心的认识和道德修养方法。孟子认为恻隐、羞恶、辞让、是非之心，是仁、义、礼、智之端，而仁义礼智即天赋给人的本性。他说："尽其心者，知其性也，知其性则知天矣。"(《孟子·尽心上》)人能尽量发挥心中的善端，就能了解"性"，并进而认识到所谓"天"。南宋朱熹认为性是心中所具之理，"尽心知性"即为尽心知理。明王守仁认为性是心之体，尽心即是尽性。

尽忠报国 尽心竭力，不惜牺牲一切报效国家。《北史·颜之仪传》："公等备受朝恩，当尽忠报国。"

尽善尽美 《论语·八佾》："子谓韶，尽美矣，又尽善也；谓武，尽美矣，未尽善也。"韶，舜时乐曲名。武，周武王伐纣胜殷所制乐曲名。后用以形容事物达到完美无缺的境地。韩愈《与崔群书》："比亦有人说足下诚尽善尽美，抑犹有可疑者。"

尽地力之教 战国时李悝关于发展农业的经济思想。《汉书·食货志上》："李悝为魏文侯作尽地力之教。""尽地力之教"是要做到"治田勤谨"，以提高单位面积产量。

5 **昼** 〔晝〕(zhòu) ❶白天。与"夜"相对。《诗·豳风·七月》："昼尔于茅，宵尔索绹。"索绹，搓绳。❷古邑名。在今山东淄博市临淄区西北。《孟子·公孙丑下》："孟子去齐，宿于昼。"赵岐注："昼，齐西南近邑也。"

昼分 正午；中午。《三国志·魏志·陈思王植传》："昼分而食，夜分而寝。"

昼弧 地球上的纬线通常被晨昏圈分割为两部分：位于昼半球的部分叫昼弧；位于夜半球的部分叫夜弧。在天球上，太阳周日圈(周日视动路线)通常被地平圈分割为两部分：周日圈位于地平以上部分是昼弧；地平以下部分为夜弧。昼弧和夜弧的弧长，即为当地当时的昼长和夜长，弧长15°折合时间1小时；弧长15′折合时间1分。由于太阳赤纬的变化及太阳直射点的移动，周日圈和晨昏圈随之发生变化，从而引起昼夜长短的变化。

昼锦 《汉书·项籍传》："富贵不归故乡，如衣锦夜行。"后以"昼锦"为贵显还乡。宋韩琦以武康军节度使知相州，因相州是故乡，筑堂，名"昼锦堂"，欧阳修为作《昼锦堂记》。

昼夜节律 生物体内随着昼夜更迭而起伏的生理生化周期性变化。如睡眠和觉醒的交替出现；体温的昼夜波动；花开花闭的昼夜变化等。现知高等动物的神经递质和激素的释放，甚至受体的活力均呈昼夜变化。有许多昼夜节律活动并不完全依赖于光线的变化。例如在南北极每年有六个月的永昼或永夜，该处居民仍出现昼夜节律；摘除大鼠双眼，仍有昼夜节律。高等动物昼夜节律的起动点在下丘脑的视交叉上核。刺激该核可以改变昼夜节律的时相；损毁该核可以取消昼夜节律。

昼锦堂图 中国画。明董其昌作。绢本长卷。设色。据宋韩琦衣锦还乡，筑别墅名"昼锦堂"，欧阳修为之作《昼锦堂记》的史事作图，并书欧记于后。画中远山逶迤，坡石起伏，烟岫隐现，林木错落，水泽涟漪，一派幽居胜地溽暑交秋景色。岸边高树掩映间有茅屋数椽，即韩琦居读之"昼锦堂"。构图右近左远，平远旷阔、秀润静穆。全卷无墨立骨，以色彩点染，浓淡相宜、厚重古艳，点出*昼锦画题。藏吉林

省博物馆。

5 **咫** (zhǐ 纸) ❶古代长度名，周制八寸，合今制市尺六寸二分二厘。《国语·鲁语下》："其长尺有咫。"❷通"则"。《新书·连语》："墙薄咫亟坏，缯薄咫亟裂，器薄咫亟毁，酒薄咫亟酸。"《新序·杂事》"咫"都作"则"。❸通"只"。句末助词。《国语·晋语四》："吾不能行咫，闻则多矣。"

咫尺 比喻距离很近。《左传·僖公九年》："天威不违颜咫尺。"亦比喻微小。《国策·秦策五》："虽有高世之名，无咫尺之功者，不赏。"

咫进斋丛书 丛书名。清道光间姚觐元辑。三集，三十七种。所辑多文字音韵之书。

128. 毌（母）部

毌 "贯(贯)"的古字。

毋丘 ❶古地名。在今山东曹县南。《史记·田敬仲完世家》："宣公与郑人会西城，伐卫，取毋丘。"❷复姓。三国时魏有毋丘俭。

毋 ㊀(wú) ❶禁止之词。不要。《论语·子罕》："子绝四：毋意，毋必，毋固，毋我。"❷无。《史记·酷吏列传》："尽十二月，郡中毋声。"❸姓。晋代有毋雅。

㊁(móu) 见"毋追"。

毋宁 (—nìng) 同"无宁"。宁可；不如。《左传·襄公二十四年》："毋宁使人谓子：'子实生我。'"杜预注："毋宁，宁也。"

毋追 (móu duī) 亦作"牟追"。夏代的一种黑布冠。《礼记·郊特牲》："毋追，夏后氏之道也。"郑玄注："常所服以行道之冠也。"孔颖达疏："行道，谓养老、燕饮、燕居之服。"

毋望 同"无妄"。不能预期；出于意外。《史记·春申君列传》："朱英谓春申君曰：'世有毋望之福，又有毋望之祸。今君处毋望之世，事毋望之主，安可以无毋望之人乎？'"

母 (mǔ) ❶母亲。❷泛指女性的长辈。如：伯母；姑母；姨母。❸老妇的通称。《史记·淮阴侯列传》："信钓于城下，诸母漂。"❹指乳母。《国语·越语上》："生三人，公与之母。"❺雌的。如：母鸡；母牛。也指能结子的植物。如：麻母。❻根源。《商君书·说民》："慈、仁，过之母也。"❼泛指能有所滋生的事物。如：酒母；字母；母金；工作母机。

母乙 (?—920) 母，一作毌、贯。五代后梁末年农民起义首领。陈州(治今河南淮阳)人。利用*明教组织群众，宣称其法为上乘，号上乘宗。初有众千人，攻占附近乡社。贞明六年(公元920年)秋，其众益盛，屡破后梁兵，势力遍及陈、颍、蔡三州，被推为天子。后在梁重兵攻击下失败，他与董乙等被俘牺牲。

母本 参与杂交的亲本之一。在动植物中是雌性个体或产生雌性生殖细胞的个体。常用符号♀表示。

母兄 同母所生的兄长。《公羊传·隐公七年》："齐侯使其弟年来聘。其称弟何？母弟称弟，母兄称兄。"何休注："母弟，同母弟；母兄，同母兄。"

母生(*Homalium hainanensis*) 亦称"天料木"、"高根"。天料木科。乔木，高可达40余米，树干通直。叶互生，披针形或长椭圆形，长7～10厘米，宽2.5～4厘米；先端短钝渐尖，基部急尖，全缘或波浪状。花红色及绿色，为腋生穗状或总状花序，花萼、花瓣均5或6片，两面被毛。蒴果，中部为宿存的萼片和花瓣所包，顶部开裂。分布于中国海南岛山地热带季雨林中，间有栽培。心材红褐色，木质坚韧、纹理致密，为造船、建筑的良好用材。

母仪 为母者的典范，多用于皇后。《后汉书·光武郭皇后纪》："好礼节俭，有母仪之德。"亦用于一般妇女。白居易《杨于陵母亡祖母崔氏等赠郡夫人制》："发挥妇道，标表母仪。"

母后 帝王的母亲，泛称皇太后。《三国志·魏志·后妃传序》："魏因汉法，母后之号，皆如旧制。"

母体 ❶孕育幼体的人或雌性动物的身体。❷统计术语。即"总体"。

母弟 同母所生的弟弟。《左传·庄公八年》："僖公之母弟曰夷仲年。"参见"母兄"。

母岩 供给成矿物质或与成矿作用直接有关的岩石。如与铬矿有关的超镁铁质岩，与钒、钛铁矿有关的基性岩，与金刚石矿有关的金伯利岩及与钨、锡有关的花岗岩等，都是相应矿产的母岩。

母物 即"原物❷"。

母金 即"本金❶"。"子金"的对称。

母法 "子法"的对称。指国家的根本法即宪法。宪法是立法机关进行日常立法活动的法律基础，故称。宪法以外的其他法律即普通法律则称"子法"。

母线 在配电装置中用以汇集和分配电流的导体。支持或悬挂在绝缘子上，由矩形、圆形、管形、槽形等截面的硬导体或多股软导线组成，所用材料为铝、铜等。母线的敷设分敞露和封闭两种。为提高载流量，大电流母线有采用水冷或强力风冷等措施。为消除相间短路和减少相间电动力和磁效应，大电流母线有采用分相封闭的安装方法。

母树 ❶用以采取种子、插条、根蘖等繁殖材料的树木。❷采伐迹地上保留的起散播种子作用的大树。

母亲 ❶妈妈。❷长篇小说。苏联*高尔基作(1903—1906)。反映俄国一九〇五年革命准备时期蓬勃发展的工人运动。通过塑造青年工人巴维尔·符拉索夫和他的母亲彼拉盖雅·尼洛芙娜的形象，表现俄国工人阶级从接触马克思主义理论和参加实际斗争中逐渐提高觉悟的过程。是俄国最早描写无产阶级革命斗争的小说。1926年苏联根据小说摄制成同名故事片。

母音 即"元音"。

母语 ❶在历史比较语言学中，指通过比较亲属语言而构拟出来的原始语(protolanguage)。❷按一般用法，母语(mother tongue)指儿童习得的第一语言。多为本民族或本国语言。

母党 母亲一系的亲族。《礼记·坊记》:"睦于父母之党,可谓孝矣。"曹冏《六代论》:"母党专政。"

母钱 即"母金"。本钱。《宋史·杜衍传》:"州郡阙(缺)母钱,愿出官帑助之。"

母液 在沉淀或结晶过程中分离出沉淀物或晶体后残余的饱和溶液。

母猴 《吕氏春秋·察传》:"数传而白为黑,黑为白。故狗似玃,玃似母猴,母猴似人,人之与狗则远矣。"按母猴为猴的一种,亦作"沐猴"、"猕猴"。与一般以雌猴为母猴义异。

母子钓 延绳钓作业方式的一种。由母船(大型帆船或机轮)装带若干子船(小舢舨),由子船使用延绳钓具进行捕捞作业,母船补充给养,收藏渔获物。多见于中国广东、福建、浙江沿海。

母权制 也叫"母系氏族制"。继原始群、血缘家庭之后的原始公社制的一个阶段。始于氏族公社的产生,终于*父权制的确立。大体相当于考古学上的旧石器时代晚期至新石器时代。此时妇女在氏族中居支配地位。通常又可分为早期和发展期。早期实行族外群婚(子女知母而不知父),世系从母系计。发展期已过渡到对偶婚,丈夫居住妻方,世系与财产继承仍从母系计(如印第安人中的易洛魁人)。母权制是世界各民族普遍经历的阶段。近代某些民族中,仍保有母权制的残迹。

母质层 亦称"C层"。土壤发生层次之一。位于土壤剖面下部的层次,是未受土壤发育过程的显著影响的土壤母体。其特征为没有明显的层次分异,物质几乎没有发生上下左右的迁移。

母树林 以生产林木种子为目的的林分。建立母树林可提高林木种子的遗传品质,促进种子稳产高产和降低种子生产的成本。

母难日 (难 nàn) 白珽《湛渊静语》卷二:"近刘极斋宏济,蜀人,遇诞日,必斋沐焚香端坐,曰:'父忧母难之日也。'"后因称自己的生日为"母难日"。意谓出生时,母亲正在受难。

母彗星 彗星分裂成流星群前的原体。例如,金牛座流星群的母彗星是恩克彗星,仙女座流星群的母彗星是比拉彗星,宝瓶η流星群的母彗星可能是哈雷彗星。

母体遗传 由母体的遗传型决定子代性状的一种遗传现象。其特点是母体的遗传型决定了所产生卵子细胞质的发育特征,从而控制受精卵发育的特征。例如,蜗牛壳的螺旋方向的遗传,右旋为显性,左旋为隐性。在杂交试验中,如母本为左旋,不论父本为左旋或右旋,其子一代都是左旋,而子二代都是右旋,表示右旋是显性,到子三代才出现分离现象,右旋与左旋成3:1的比例。

母乳喂养 以母亲分泌的乳汁喂哺婴儿的喂养方式。母乳是婴儿最适宜、最优良的天然食物,其营养成分最适合婴儿需要,又易消化吸收,还有大量活性免疫物质可增强抗病力。直接喂哺不需消毒,经济又方便,尚可促进母婴感情,亦有利于母亲产后康复。故世界各国大力提倡母乳喂养,推行爱婴医院。主张新生儿实行早吸吮、母婴同室、按需哺乳,正确掌握哺乳技能,保证母乳喂养成功,使婴儿身心健康。

母育学校 书名。捷克夸美纽斯著。写于1628—1630年之间。论述幼儿学前教育。认为儿童是无价之宝,父母要关心幼儿身心成长,细心培育儿童虔敬、德行和语言艺术知识,以及良好的习惯。还详述了幼儿保健、自然与思维的研究、活动与表现、道德训练及宗教教育等问题。

母女连名制 原始母系氏族制时代的一种母名与女儿名世代相连的命名制度。中国的布朗、独龙、高山等族仍以其残存的形式保留着。以布朗族为例,除名字的第一个音节表示性别外,其相连法如玉南坎(祖母名)—— 玉甩南(母名)—— 玉温甩(本人名)等。凡实行母女连名的民族,也实行母子连名制,形式与母女连名相同。

母子连名制 见"母女连名制"。

母系氏族制 即"母权制"。

3 **毋** (jiě 姐) ❶母亲。《广雅·释亲》:"毋,母也。"❷见"娭毋"。

4 **贯** 〔貫〕㊀(guàn) ❶古时穿钱的绳索,即钱串。《史记·平准书》:"京师之钱累巨万,贯朽而不可校。"❷旧时用绳索穿钱,每一千文为一贯。《京本通俗小说·错斩崔宁》:"丈人取出十五贯钱来,付与刘官人。"❸用绳子穿起来。《离骚》:"贯薜荔之落蕊。"引申为贯通、穿通。《论语·里仁》:"吾道一以贯之。"《左传·成公二年》:"矢贯余手及肘。"也特指射中。《诗·齐风·猗嗟》:"射则贯兮。"毛传:"贯,中也。"❹通"惯"。《左传·襄公三十一年》:"譬如田猎,射御贯则能获禽。"❺习惯的办法。见"仍旧贯"。❻服事。《诗·魏风·硕鼠》:"三岁贯汝,莫我肯顾。"❼世代居住的地方。如:乡贯;籍贯。❽古地名。春秋宋地。在今山东曹县西南。《春秋》僖公二年(公元前658年):"齐侯、宋公、江人、黄人盟于贯。"即此。❾姓。汉代有贯高。

㊁(wān) 通"弯"。见"贯弓"。

贯口 也叫"快口"、"串口"。曲艺术语。演出中,在不明显换气的情况下,以富有节奏感的语言快速叙述事物。是演员的基本功之一。多用于渲染气氛或产生笑料。

贯弓 (wān—) 同"弯弓"。拉满弓。《史记·陈涉世家赞》:"士亦不敢贯弓而报怨。"按《文选·贾谊〈过秦论〉》作"弯弓"。《史记·伍子胥列传》:"伍胥贯弓执矢向使者。"司马贞索隐:"贯,谓满张弓。"

贯休 (832—912) 五代前蜀画家、诗人。僧,本姓姜,字德隐,婺州兰溪(今属浙江)人。唐天复间入蜀。蜀主王建称他"禅月大师"。以诗名,部分作品反映当时的一些社会现实。工画,所作水墨罗汉及释迦弟子诸像,笔法坚劲,大都粗眉大眼,丰颊高鼻,形象夸张,所谓"梵相"。兼善草书,时人比之为阎立本、怀素。存世《十六罗汉图》,传为其作品。著有《禅月集》。

贯行 连续地做下去。《汉书·谷永传》:"以次贯行,固执无违。"颜师古注:"贯,联续也。"

贯众 (*Cyrtomium fortunei*) 蕨类植物,鳞毛蕨科。多年生草本。根状茎短。叶丛生。根状茎和叶柄均密被褐色大鳞片。羽状复叶,小叶镰刀形。孢子囊群圆形,具膜质圆形的囊群盖,散生于叶背。生于阴湿处石灰岩缝中。中国陕西南部至广东、广西北部均产。根状茎及叶柄残基部入药,性寒、味苦,功能清热、解毒、止血、杀虫,主治虫积腹痛、温热斑疹、疮痈肿毒、崩漏下血等症。

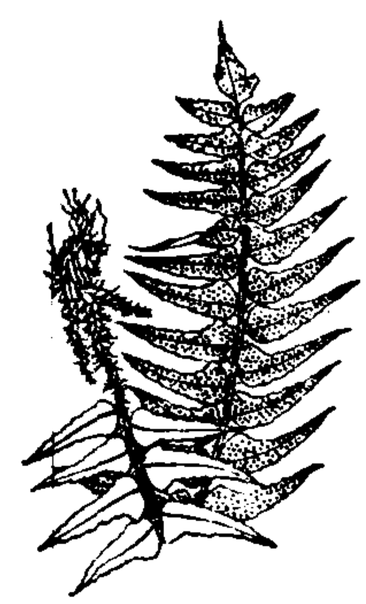
贯众

贯鱼 穿成一串的鱼。比喻众多而有秩序。《易·剥》:"六五,贯鱼,以宫人宠,无不利。"王

弼注:"贯鱼,谓此众阴也,骈头相次似贯鱼也。"《北史·后妃传序》:"宫闱有贯鱼之美。"后亦泛指排成长队。元稹《遗行》诗:"每逢危栈处,须作贯鱼行。""鱼贯"一词即从此而来。

贯虱 《列子·汤问》:"纪昌者,又学射于飞卫……昌以牦悬虱于牖,南面而望之,旬日之间,浸大也,三年之后,如车轮焉,以睹馀物,皆丘山也。乃以燕角之弧、朔蓬之簳射之,贯虱之心而悬不绝。"极言箭法的高明。

贯穿 通达;贯通。《汉书·司马迁传赞》:"亦其涉猎者广博,贯穿经传,驰骋古今,上下数千载间,斯亦勤矣。"亦作"贯串"。江藩《汉学师承记·朱笥河》:"孙星衍,字伯渊,读书破万卷,训诂、舆地及阴阳五行之学,靡不贯串。"

贯盈 犹"满贯",多指罪恶而言。《书·泰誓上》:"商罪贯盈,天命诛之。"孔颖达疏:"纣之为恶,如物在绳索之贯,一以贯之,其恶贯已满矣。"

贯珠 成串的珠子。常用以形容圆润的歌声。《礼记·乐记》:"故歌者上如抗,下如队(坠)……累累乎端如贯珠。"孔颖达疏:"言声之状累累乎感动人心,端正其状,如贯于珠。"

贯索 星官名。属天市垣,共九星,即北冕座 π、θ、β、α、γ、δ、ε、ι、ρ 星。《晋书·天文志》:"贯索九星在其(七公)前……一曰连索,一曰连营,一曰天牢"。

贯云(雲)石 (1286—1324) 元文学家。号酸斋。维吾尔族人。阿里海涯之孙。曾任两淮万户达鲁花赤及翰林学士知制诰同修国史。后退隐江南,又号芦花道人。精通汉文。所作散曲,风格比较豪放,亦有偏于清丽者,内容则多写逸乐生活和男女之情。与徐再思(号甜斋)齐名,后人合辑其作品,称为《酸甜乐府》。

贯流泵 亦称"圆筒泵"、"灯泡泵"。一种卧式轴流泵。从吸入口到压出口的通道近乎圆桶形,动力机安装在导叶轮毂体内。具有体积小、可降低泵房造价、减少噪声、提高泵效的特点,但对动力机结构、传动装置和通风措施等要求较高。

贯穿辐射 即"早期核辐射"。

贯通测量(量 liáng) 为加快井巷或隧道施工速度,改善工作条件,在不同地点以两个或两个以上的工作面相向或同向分段掘进,使之按设计要求彼此相通所进行的测量工作。主要任务是确定并给出井巷在空间的位置和方向,并经常检查其正确性,以保证所掘井巷或隧道符合设计要求。

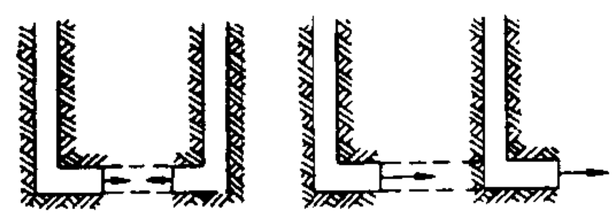

贯通巷道示意图

贯流式水轮机 轴流式水轮机的一种。它的转轮与普通轴流式水轮机相似,但进水室、导水机构则不同。这种水轮机从进水室进口至尾水管出口的整个通道,好像一个两端大、中间小的管子,水流在其中基本上没有大的弯曲。常用于较低水头的水电站。

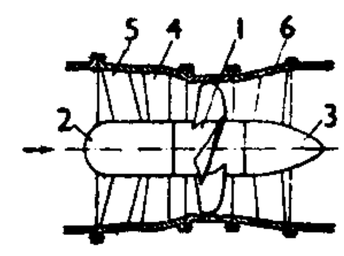

贯流式水轮机

1. 转轮 2. 导水锥 3. 泄水锥 4. 导叶 5. 前支架 6. 后支架

5 **鸱** 〔鹂〕(mǔ, 又读 wǔ) 鸟名。《说文·鸟部》:"鸱,鹦鸱也。"段玉裁注:"鸱,古茂后反。今作鹉。音武。"《山海经·西山经》:"箭盼水出焉,……有鸟焉,其状如鸮,青羽、赤喙、人舌、能言,名曰鹦鸱。"

7 **贯** "贯"的繁体字。

11 **鹦** "鹦"的繁体字。

129. 水 部

水 (shuǐ) ❶氢和氧的最普遍的化合物。化学式 H_2O。无色、无臭、无味。在自然界中以固态(冰)、液态(水)和气态(水蒸气)三种聚集状态存在。空气中含有水蒸气,土壤和岩石层中有时也积存着大量的水。水是动植物机体所不可缺少的组成部分,在 101.325 千帕下,水的沸点为 100℃,冰点为 0℃。水的密度在 4℃时最大 (1 克/毫升)。水结冰时,其密度减小,体积增大,所以冰总是浮于水面。在一切固态和液态物质中,水的热容量最大,这一特性对于调节气候具有重大意义。水能溶解许多物质,是最重要的溶剂。❷江湖河海洋的总称,对陆地而言。如:水陆交通;跋山涉水。❸河流。如:汉水;湘水。❹一切液汁的通称。如:口水;泪水;药水;汽水。❺五行之一。见"五行❶"。❻太阳系九大行星之一。中国古代又叫"辰星",是最接近太阳的一颗。❼旧指银子的成色,转为货币兑换贴补金及汇费之称。如:贴水;汇水。❽指用水洗过的次数。如:这衣服才洗过一水。❾姓。明代有水苏民。

水厂 生产用水的工厂。通常由取水构筑物、净水构筑物、泵房等组成。用地面水源时,以泵汲水,经混凝沉淀、过滤和消毒后流入清水池,再用泵输入配水管网。用地下水源时,一般只需经过消毒。若地下水含钙、镁、铁、锰较多,则需通过软化、除铁、除锰、消毒后输入管网。

水土 ❶水与陆的合称。《书·舜典》:"俞,咨禹,汝平水土,惟时懋哉!"亦指水中与陆上。《礼记·郊特牲》:"笾豆之荐,水土之品也。"❷指地方。《左传·僖公十五年》:"生其水土而知其人心。"引申指某一地方的自然环境。《三国志·吴志·周瑜传》:"不习水土,必生疾病。"

水口 镇名。在福建省古田县南部、来福铁路线上、古田溪同闽江汇流处附近。为闽江航运中途站。唐代起即为重要驿站。附近建有水口水库和水电站。

水马 ❶古代传说中一种生在水中的怪兽。《山海经·北山经》:"〔求如之山〕滑水出焉……其中多水马,其状如马,文臂牛尾,其音如呼。"❷水生昆虫名,水黾的一种。《本草纲目·虫部四》引陈藏器曰:"水黾群游水上,水涸即飞,长寸许,四脚,非海马之水马也。"❸海马的别名,也叫"龙落子"。《本草纲目·鳞部四》引陶弘景曰:"是鱼虾类也,状如马形,故名。"❹一种轻快的船,多供竞渡之用。《荆楚岁

时记》:"按五月五日竞渡……舸舟取其轻利,谓之飞凫,一自以为水军,一自以为水马。"

水乡 多水之乡。《汉书·王莽传下》:"水乡民三舍垫为池。"

水井 为开采地下水而钻凿或开挖的井。通常分为两类:一类为管井,俗称"深井"、"机井",深度较大,用钻机开凿,井内安装金属、硬质塑料或混凝土的井管,用水泵抽水。另一类为筒井,俗称"浅井"、"土井",深度较小,用人工开挖,井内砌砖、石以保护井壁。根据所开采地下水的类型,可将水井分为潜水井和承压水井。根据水井贯穿含水层的程度,又可分为穿过整个含水层、井壁全面进水的完整井和未打穿整个含水层的不完整井。

水云(雲) 纯由液水滴组成的云。如果云的上部温度在0℃以下,则这种水云上部由过冷却云滴组成;如果水云全部由温度高于0℃的水滴组成,则属暖水云。

水历(曆) 水族历法。用*水书记录。以月相变化的周期定月份,以干支纪日,一年分十二个月,分圣(春)、鸦(夏)、树(秋)、堕(冬)四季,日数与夏历相同。以小季种植的月份为岁首(夏历九月),以大季收割的月份为年终(夏历八月)。

水车 ❶提水工具的一种。用人力、畜力、风力或电力转动带有刮板的链带或带有汲水筒的水轮,将河、湖、塘、井的水从低处提升到高处。用于灌溉农田或排除积水。如龙骨水车、管链水车、斗式水车等。中国使用水车灌溉甚早,龙骨水车见于公元168—189年间,斗式水车(国外称为"波斯轮")在公元670年前也已出现。❷古代战船的一种。《南史·徐世谱传》:"世谱乃别造楼船、拍舰、火舫、水车,以益军势。"❸以水为车。《楚辞·九歌·河伯》:"乘水车兮荷盖。"王逸注:"言河伯以水为车。"

水牛 (*Bubalus bubalis*) 哺乳纲,牛科。反刍家畜。体格粗壮,被毛稀疏,多灰黑色。角粗大而扁,向后方弯曲。皮厚,汗腺极不发达,热时需浸水散热,故名。腿短蹄大,适于水田耕作。役力、泌乳量和耐粗性都比黄牛高。乳脂率7%~8%,乳脂白。肉质较粗。成熟较晚,2.5~3岁后开始配种,发情周期18~35天,发情持续2~3天,妊娠期约310天。怕冷。分为沼泽和河流两大类型,前者是东南亚和中国南方水稻主要役畜;后者分布于印度、巴基斯坦等地,已形成许多乳用品种。在亚洲和非洲尚有野生水牛。

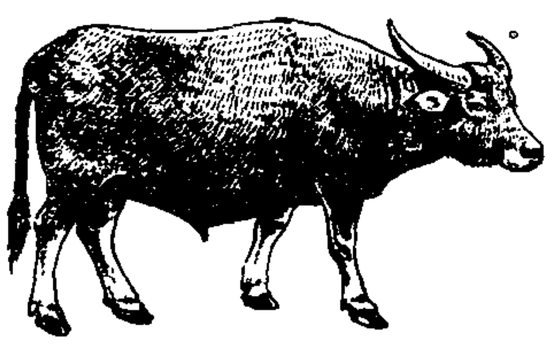
水 牛

水手 ❶驾船的人。《旧唐书·食货志下》:"江南百姓不习河水,皆转顾河师水手,更为损费。"❷船员职称之一。船舶舱面的工人。担任操舵、带缆、保养船体,以及消防、堵漏、维修装卸用具等工作。

水月 ❶水中的月影。李绅《宿扬州水馆》诗:"轻楫过时摇水月,远灯繁处隔秋烟。"❷明净如水的月亮。郑谷《南康郡牧陆肱郎中辟许棠先辈为郡从事因有寄赠》诗:"夜清僧伴宿,水月在松梢。"❸佛教用语。比喻一切法(事物)都无实体。《大智度论·初品·十喻》:"解了诸法,如幻如焰,如水中月。"后泛指一切虚幻的景象。参见"镜花水月"。

水火 ❶水与火。《孟子·尽心上》:"民非水火不生活。"亦指烹饪之事。《周礼·天官·亨人》:"掌共(供)鼎镬以给水火之齐(剂)。"❷比喻患难困苦。《孟子·梁惠王下》:"今燕虐其民,王往而征之,民以为将拯己于水火之中也。"参见"水深火热"。亦比喻危险。《吕氏春秋·为欲》:"犯白刃,冒流矢,趋水火,不敢却也。"❸谓互不相容,势不两立。《三国志·蜀志·庞统传》裴松之注引《九州春秋》:"备(刘备)曰:'今指与吾为水火者,曹操也。'"

水尺 在江、河、湖泊或其他水体的指定地点测定水面高程的装置。分直接观读式水尺与间接量计式水尺两类。前者在岸边或建筑物(如桥墩或闸墙)上竖立标尺,即成直接观读式水尺。后者无标尺或尺度,从已知高程的固定点向下量至水面,算出当时的水位,称为间接量计式水尺。

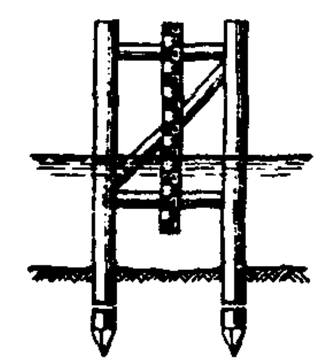
直接观读式水尺

水孔 植物叶尖或叶缘的排水孔。由成对并列的*保卫细胞构成,水液可从保卫细胞间的孔隙流出。水孔和它内方的薄壁组织共同组成*排水器。

水书 或称"水字"。旧时中国水族巫师使用的一种记事符号。有二百多个通用单字,其中有象形字,有仿汉字倒写或反写等,故又称"反书",用于占卜等宗教活动。

水玉 ❶即水晶。《山海经·南山经》:"又东三百里,曰堂庭之山,多棪木,多白猿,多水玉。"郭璞注:"水玉,今水精也。"水精,即水晶。❷玻璃的别名。《本草纲目·金石部》:"〔玻璃〕本作颇黎;颇黎,国名也。其莹如水,其坚如玉,故名水玉,与水精同名。"❸药名。即半夏。

水击 即"水锤"。

水龙 (*Ludwigia peploides* ssp. *stipulacea*) 亦称"丁香蓼"、"过江藤"。柳叶菜科。多年生草本。根状茎横生泥中,上升茎在开花时高达60厘米,节上生根。叶长圆形。夏季开花,花黄色,单生叶腋。蒴果圆柱形。生于水田或浅水池塘中。广布于全世界热带和亚热带。中国分布于浙江、安徽、江西、福建、台湾、重庆和四川;日本亦产。全草供药用。

水平 ❶指与铅垂线成正交的位置。❷测定水平用的工具。❸在某一方面所达到的高度。如:政治水平;科学水平;生活水平。❹常指布置运输或通风巷道的某一标高的水平面。以标高或用途来命名,如:+100米水平、-100米水平;运输水平、通风水平等。采矿工程中,为了依次开采,按矿体埋藏条件,在不同标高的水平,布置主要运输巷道和井底车场(露天开采时为沟道),这些巷道所服务的开采范围属于一个水平。

水东 土司名。明贵州宣慰司同知宋氏辖地,在宣慰使安氏辖地*水西(大部在鸭池河西)之东,故名。治宣慰司城内(今贵阳市)。辖今贵州开阳县地,兼领宣慰司城附近十长官司。崇祯初改流,以其直辖地改置开州。

水仙 (*Narcissus tazetta* var. *chinensis*) 石蒜科。多年生草本,具卵圆形鳞茎。叶直立而扁平,带肉质,阔线形,先端钝。冬季抽花葶,近顶端有膜质苞片,苞开后放出花数朵,成伞形花序,花芳香;花被白色,内有黄色杯状副冠。蒴果开裂。生于山地阴湿处。鳞茎繁殖。产于中国浙江、福建

水 仙

等地。多于冬季在室内以水培法栽培供观赏;鲜花为制高级芳香油的原料。

水印 一种经过光透射才显现在纸张上的花纹。由湿纸页经造纸机上有凹凸花纹的水印辊或压榨辊等印压而成。印压于需防止伪造的高级公文纸、纸币、护照、帐册等上。

水头 单位质量的流体所具有的机械能。用高度表示,常用单位为"米"。例如,流体中任一点的总水头为 $H_s=z+p/\gamma+v^2/2g$;式中 H_s 为总水头;z 为流体中任一点距基准面的高度,亦称"位置头";p 为流体中任一点的单位面积流体压力(即压强),γ 为流体单位体积质量,p/γ 亦称"压力头";v 为流体速度,g 为重力加速度,$v^2/2g$ 亦称"流速头"。

水母 腔肠动物门水母型个体的统称。能浮游。形似伞,伞缘有很多触手,口位于下面中央,有时有长口管,或更有长口腕。分小型的水螅水母和大型的钵水母两类,例如桃花水母、海月水母等。

水吉 旧县名。在福建省北部。1940 年由建瓯县析置。1956 年撤销,大部分地区并入建阳县,其余地区并入建瓯、浦城两县(建瓯县 1992 年改设市)。

水地 《管子》篇名。作者提出了"水"为万物根源的学说。认为"水者何也? 万物之本原也,诸生之宗室也,美恶贤不肖愚俊之所产也"。"水"不仅是形成一切无机物和有机物的基础,并且是治理国家与教化人民的关键:"是以圣人之化世也,其解在水。"包含有朴素的唯物主义思想。

水西 ❶寺名,在今安徽泾县西。宋林逋《送思齐上人之宣城》诗:"萧闲水西寺,驻锡莫忘归。"后改名宝胜寺。❷土司名。元在今贵州境内土司即有水西、*水东之称。明贵州宣慰司(治今贵阳市)由安氏世袭宣慰使,宋氏世袭宣慰同知,两宣慰各有分地;安氏辖境约当今省境西北部息烽、修文以西,普定以北,水城以东,大方以南地区,以大部分在乌江上游鸭池河以西,通称水西宣慰。宣慰使初与同知宋氏(辖水东)同治宣慰司城内,非有公事不得擅还本土,成化以后始常居水西。崇祯三年(1630 年)削其水外(指鸭池河以东)地设置卫所,辖境遂以水西为限。十年废宣慰司,分其地为十二州,不久复旧。清顺治十五年(1658 年)改称水西宣慰使,康熙三年(1664 年),安氏起兵反清,五年被平定改流,设黔西、平远、大定三府。吴三桂乱后复宣慰使职,但不废三府,不久以绝嗣停袭。

水师 ❶古代官名。《国语·周语中》:"水师监濯。"韦昭注:"水师掌水,监涤濯之事也。"❷犹水手。《宋史·谢景温传》:"景温劾轼(苏轼)向丁忧归蜀,乘舟商贩。朝廷下六路捕逮篙工水师穷其事,讫无一实。"❸水军。《宋书·孝武帝纪》:"可克日于玄武湖大阅水师。"清代有长江水师,外海水师。

水曲 ❶水流曲折处;水滨。《周礼·地官·保氏》"四曰五驭"郑玄注:"五驭: 鸣和鸾,逐水曲,过君表,舞交衢,逐禽左。"刘铄《拟行行重行行》诗:"寒蝉翔水曲,秋兔依山基。"❷(一qǔ) 宋时西南少数民族舞曲名。《宋史·蛮夷传四》:"一人吹瓢笙,如蚊蚋声。良久,数十辈连袂宛转而舞,以足顿地为节。询其曲,则名曰'水曲'。"

水团 海洋中一定自然条件下形成的巨大水体。其物理、化学和生物等特征值有相对均匀和稳定性,且变化趋势基本一致,但是,与周围海水存在显著差异。其特征以水温和盐度表示。水团的调查和分析,与渔业生产、海洋污染研究、海洋资源开发和国防建设等有密切关系。

水网(*Hydrodictyon*) 也叫"网藻"。绿藻门,水网藻科。细胞长筒形,幼时含一个细胞核,一个淀粉核。随着个体生长逐渐含有多数细胞核和淀粉核、网状色素体。各细胞以两端相连组成大型的网状群体。生长在静水池塘中。鱼苗常被水网缠住而死亡,有害于鱼类养殖。

水竹(*Phyllostachys heteroclada*) 亦称"烟竹"。禾本科。秆高达 7 米,直径 2~3 厘米。箨鞘无毛,深绿色混杂有淡红褐色;箨叶宽三角形至披针形。小枝常单生,有叶 3~5 枚。叶鞘上部常具微毛,叶片矩圆状披针形。小穗丛着生于具叶小枝的顶端,含小花 3~6 朵。生于河岸、湖旁、灌丛中或岩石山坡。分布于中国长江流域以南各地。竹材甚韧,宜劈篾编制器物;笋可食用。

水华 ❶俗称"水花",又称"藻花"。淡水水体中某些蓝藻类过度生长的水污染现象。主要由于氮、磷等生物营养物质过多所致。蓝藻大量发生时,水面形成一层厚厚的绿色藻层,会释放毒素——湖靛,能毒杀鱼类。藻类死亡、腐败、分解后,消耗大量水中溶解氧,会使水体产生恶臭。某些工业有机废水、生活污水和农田化肥流失进入水体,都可引起水华的发生。❷水华(1916—1995)。中国电影导演、编剧。原名张毓番,湖北钟祥人,生于南京。曾就读于上海复旦大学。抗战时期参加抗敌演剧二队。1940 年去延安,任鲁迅艺术学院教员。1942 年加入中国共产党。1948 年任东北鲁艺文工团团长。建国后任北京电影制片厂导演。为第三届全国人大代表,第五、六届全国政协委员。执导的影片有《白毛女》、《林家铺子》、《革命家庭》、《在烈火中永生》、《伤逝》等。

水合 亦称"水化"、"水合作用"。分子或离子与水结合而形成水合物或水合离子的过程。物质在水中的溶解或离解,主要通过水合而引起。例如,硫酸铜加水:$CuSO_4+5H_2O \longrightarrow CuSO_4\cdot 5H_2O$。加热可使水合物中的水失去,成为无水物。溶液中很易发生水合作用,水分子的负端与金属阳离子连结形成了水合金属阳离子,如 $Al(H_2O)_6^{3+}$ 等。在有机化学中亦指分子中不饱和键(双键或叁键)在催化剂存在下和水分子化合的反应。例如,乙烯水合得乙醇($H_2C{=}CH_2+H_2O \longrightarrow CH_3CH_2OH$),乙炔水合得乙醛($HC{\equiv}CH+H_2O \longrightarrow CH_3CHO$),丙炔水合得丙酮($CH_3C{\equiv}CH+H_2O \longrightarrow CH_3COCH_3$)等。

水色 海洋或湖泊、水库、池塘中水在现场所呈现的颜色。测定时,在船舷一侧,将透明度板下沉到透明度值一半时,俯视该板上方水柱,与水色计作比较即可确定出水的颜色。用以估计水的光学性质。水本身无色,由于透入水中的光线受水中悬浮物以及水分子的选择吸收与选择散射的共同作用而呈现不同的颜色。

水芹(*Oenanthe javanica*) 伞形科。多年生水生宿根草本。有匍匐茎,茎中空、有棱角,茎节易生根。根出叶丛生,二回羽状复叶,小叶卵形或菱状椭圆形,叶缘有粗锯齿,叶柄细长。夏季开白花,复伞形花序。多数结实,黄熟期即脱落水中后熟,种子休眠期长达半年,习惯上以母茎各节上腋芽进行无性繁殖。性喜温暖湿润,适于泥层深厚的水田栽培。一般春季培育母株,秋季栽植,冬季或早春采收。原产亚洲东部;中国中部和南部栽培较多。嫩茎和叶柄作蔬菜。

水苏(*Stachys japonica*) 别称"鸡苏"。唇形科。多年生草本,具横走根状茎。茎方形,节上具小刚毛。叶对生,宽披针形,有钝锯齿,两面无毛。轮状聚伞花序有花 6~8 朵,上部密集成假穗状花序;花唇形,粉红色或淡红紫色。

小坚果卵球形。生于水沟和河旁湿地。分布于中国辽宁、内蒙古、河北及华东地区；日本也有分布。全草入药，功效同紫苏。

水杉 (*Metasequoia glyptostroboides*) 杉科。落叶大乔木，高达35米，胸径达2.5米。树皮剥落成薄片。侧生小枝对生，羽状。叶条形，扁平，交互对生成两列，羽状，冬季，与侧小枝同时脱落。球花单性，雌雄同株。小孢子叶球对生于分枝的节上，集生于枝端，呈总状花序或圆锥花序状。大孢子叶球单生于小枝顶上。球果下垂，近四棱球形或短圆筒形，长18～25毫米，当年成熟。种鳞通常22～28个，交互对生，木质，盾状，基部楔形，顶端扩展，各有5～9种子。种子扁平，周围有翅，先端凹缺，长5毫米。

水　杉

为中国特产的孑遗珍贵树种，已列为国家一级保护植物。产于重庆万县及石柱、湖北利川和湖南龙山及桑植。1941年发现，1948年命名发表。国内外多引种，生长快，喜光，喜湿润，适应性较强。用种子或插条繁殖。为速生造林树种；又树姿优美，为绿化树。水杉属植物，晚白垩世时广布于北美、西欧、俄罗斯西伯利亚、日本北部以及中国东北地区，至第三纪时，逐渐南下，但经冰期后，仅存本种，余已绝迹。

水兵 ❶海军舰艇上现役士兵的统称。❷某些国家海军军人最低一级军衔，相当于陆军的列兵。

水体 水的积聚体。一般指地面水体，如溪、河、江、池塘、湖泊、水库、海洋等。广义包括地下水体。

水位 ❶江、河、湖、海、水库及地下饱和水带等水体中，自由水面相对于特定基准面的高程。可由安装在固定地点的水尺或自记水位计测量。❷星官名。属井宿，共四星，即小犬座6号、11号星和巨蟹座8号、$\zeta_{1,2}$星。《晋书·天文志》："水位四星，在积薪东。"

水系 也叫"河系"。流域内各种水体构成脉络相通的水网系统的总称。一般包括干流及其各级支流、流域内地下暗流、沼泽及湖泊等。通常以干流命名，如长江水系、黄河水系。

水库 凡能拦蓄一定水量，并能起径流调节作用的蓄水水域。一般指在河流上建筑拦河坝(闸)造成的人工湖。湖泊、池、淀等有拦蓄水量作用的，有时亦称"天然水库"。对环境、生态都有影响，淹没造成土地和财产损失，库区需移民。工程兴建前应充分论证其合理性和可行性。

水疗 利用水的温度、机械压力和含有一定化学物质等特性，以各种不同的方式作用于人体而防治疾病的方法。可使人体产生一系列的生理、生化变化和神经反射，达到消炎、退热、抗痉挛、促进代谢、改善神经系统调节功能等作用。水疗种类很多，有局部和全身疗法，各种不同温度的水疗，擦浴、旋涡浴及其他特殊的水疗等。

水沟 ❶即沟，小水道。❷即"人中"。穴位名，见《针灸甲乙经》卷三。

水沉 沉，亦作"沈"。即"沉香"，也叫"沉水香"。常绿乔木。心材为著名熏香料，中医以树根或树干入药。《本草纲目·木部一》："〔沈香〕木之心节，置水则沈，故名沈水，亦曰水沈。半沈者为栈香，不沈者为黄熟香。"杜牧《为人题赠二首》："桂席尘瑶珮，琼炉烬水沈。"

水陆 ❶水路和陆路。《晋书·羊祜传》："引梁、益之兵，水陆俱下。"❷指水陆所产的食物。如：水陆毕陈。《晋书·石崇传》："丝竹尽当时之选，庖膳穷水陆之珍。"

水松 (*Glyptostrobus pensilis*) 杉科。落叶乔木。有屈膝状呼吸根。小枝有一年生和多年生两型，一年生的到冬季和叶同脱落。叶互生，在苗枝上的呈针形或线形，老枝上的呈鳞形。雌雄同株。球果卵形或长椭圆形，种鳞约20枚，脱落性，各有两种子。为中国特产植物，分布于广东、福建、江西、广西、四川、云南等地，为国家二级保护植物。常生河畔池边。

水枪 将高压水流转变为高速水射流的机械。是水力机械化采掘的主要设备之一。利用高速水射流，冲击岩体或矿体，使其破碎。

水势 水的化学势。用符号ψ_w表示。指等温等压下体系中的一摩尔体积水和一摩尔体积纯自由水之间的自由能的差数。纯水自由能最大，定作零，供参比，所以一般体系中的水势往往是负值。水从高水势处流向低水势处。植物细胞或组织的水势可以用下式表示：

$$水势(\psi_w)=渗透势(\psi_s)+压力势(\psi_p)+衬质势(\psi_m)$$

其中渗透势、衬质势经常是负值，压力势是正值。水势常用帕表示。吸水细胞的水势低于零，是负值。

水货 避开海关和进出口管理部门的监管，通过走私、偷运，或以涂改证件、伪装商品、假拟名称、超额发运等违法手段出入境的货物。

水乳 水和乳极容易融合，比喻意投情合。江藩《汉学师承记·王昶》："寿堦(袁延梼)馆于康山，踪迹最密，谈论经史，有水乳之合。"

水肿 细胞间液体积聚而发生的局部或全身性肿胀病症。主要由血液或淋巴循环回流不畅、营养不良、血浆蛋白低下、肾脏和内分泌调节功能紊乱所致。多见于充血性心力衰竭，肝、肾疾病，营养缺乏症和妊娠后期等。水肿处皮肤按之下陷。水、钠滞留性水肿多见中年女性立位时，卧位时消失。除上述原因外，还有下列特殊类型：(1) 淋巴水肿。由丝虫病时或丹毒反复发作后淋巴管阻塞所致，水肿液中含蛋白质较多，按之不凹陷，久之成象皮肿。(2) 粘液性水肿。因重症甲状腺功能减退症引起，患者皮肤粗糙、苍白、肿胀，而按之不凹陷。(3) 炎症性水肿。因发炎而引起，患处兼有红、肿、痛和热，也可出现发热等全身性症状。(4) 血管神经性水肿。与神经血管调节有关的水肿。中医学认为系体内水湿停留所致。可分：(1) 阳水证。多由肺失宣降、三焦决渎壅阻、膀胱气化功能失常所致；起病急骤，恶寒发热、咳嗽咽痛，水肿多从眼睑开始，继则蔓延至头面与四肢而遍及全身，皮肤光亮，小便短少，严重者兼见胸闷腹满、气喘不能平卧；治宜祛邪为主，用发汗、宣肺、利湿、逐水等法。(2) 阴水证。多由脾肾阳虚、不能运化水湿所致；来势缓慢，面目、四肢肿甚，按之凹陷不起，或水肿先见于下肢，并有畏寒肢冷、面晄神疲、头晕腰酸、大便溏薄、小便短少等症；治宜温肾、实脾、通阳、利水等法。水肿应忌食盐。后期往往虚实互见，治宜扶正达邪、虚实兼顾。如不因水湿停留致肿者，多称*浮肿。

水府 ❶指水的深处。韩愈《贞女峡》诗："悬流轰轰射水府，一泻百里翻云涛。"❷神话传说中水神或龙王所住的地方。木华《海赋》："尔其水府之内，极深之庭，则有崇岛巨

鳌。"亦用为水神的称号。❸星官名。即猎户座 ν,ξ,f_2,f_1 四星。《晋书·天文志上》:"东井西南四星曰水府,主水之官也。"❹膀胱的别名。张仲景《伤寒论·太阳病上》:"君泽泻之咸寒,咸走水府,寒胜热邪。"

水闸 主要由闸门挡水并由开启闸门过水的低水头水工建筑物。主要组成部分为闸墩、闸门、底板、岸墙(或边墩)、翼墙以及闸门启闭设备和消能设备等。根据建造水闸的目的,可分为节制闸、进水闸、分水闸、泄水闸、冲沙闸、分洪闸、挡潮闸等。用闸门调节水位和控制流量,以适应各种不同需要。

水法 调整水的开发、利用、管理、保护、除害过程中发生的各种社会经济关系的法律规范的总称。许多国家制订有关于水的单行法规。在中国,国民党政府曾颁布河川法(1930 年)、水利法(1934 年)。中华人民共和国成立后,制定了一系列法律,如 1988 年的水法、1991 年的水土保持法等。

水泥 粉状矿物质胶凝材料的一种。与水拌和后能在空气或水中逐渐硬化。因原料及生产方法的不同,有很多品种,重要的有*硅酸盐水泥、矿渣硅酸盐水泥、火山灰质硅酸盐水泥、矾土水泥、超早强水泥、膨胀水泥、白水泥及彩色水泥等。广泛应用于土木建筑等工程中。

水官 道教信奉的三官之一。详"三官"。

水线 表示船在各种漂浮情况下水面位置的线。在船的正视和侧视图上都是水平直线,在平面图上是水面与船体相交的曲线。参见"船体型线"。

水经 中国第一部记述河道水系的专著。《隋书·经籍志》:"《水经》三卷,郭璞注。"《唐六典·工部·水部员外郎注》称为汉"桑钦《水经》",《旧唐书·经籍志》作晋"郭璞撰",《新唐书·艺文志》作"桑钦《水经》三卷,一作璞撰"。清阎若璩始辨明《水经》非郭璞撰,但未提桑钦。胡渭认为创自东汉,而由魏晋人续成。全祖望认为成于东汉初。戴震等认为大约是三国时的著作。此书所载水道,据《唐六典·注》称"百三十七"条,每水各成一篇,并附《禹贡山水泽地所在》凡六十条。自唐以后,郭璞注本失传,此书遂专附郦道元《水经注》流传。今本只存一百二十三篇。学术上的成就在于系统地以水道为纲,记述其源流和流经地方,确立了因水证地的方法。但所记水道,繁简不等,也存在一些错误,郦道元作注时,曾指出六十余处。

水封 用水隔绝气体流通的装置。卫生器具上的存水弯是最常见的水封。

水城 县名。在贵州省六盘水市北部、乌江南源三岔河上游,邻接云南省。贵昆铁路横贯。县人民政府驻钟山区。清置水城厅,1913 年改水城县。1965 年由水城县析置水城特区,1970 年水城县撤销,并入水城特区。1987 年复改水城县。以环城均为水流得名。农产有稻、玉米、小麦、马铃薯等。工业有煤炭、钢铁、电力、建材、酿酒等。古迹有剑齿象化石洞及古人类遗址硝灰洞。

水垢 蒸汽锅炉及热交换器中与水或蒸汽接触的金属表面上所积聚的沉淀物。导热能力差,如积结过厚,不仅妨碍传热效果,还会使锅炉受热面的金属材料局部过热而发生破裂等严重损坏事故。严格管理锅炉给水的品质及采取锅炉水处理和锅炉排污等措施,可减少或避免水垢的形成。工业锅炉在运行中,如水处理不善,应定期洗炉除垢。

水泵 又称"抽水机"。把水从低处提升到高处的泵。广泛用于农田灌溉和排水、工矿企业和城镇的供水和排水等领域。

水虿 蜻蜓目昆虫的稚虫。体扁阔或长形,褐色或稍带绿色。头部较大,有极发达的"脸盖";尾端有三个突起。生活在水中,捕食蜉蝣和蚊类幼虫等。一般生活约 1~2 年(也有 3~5 年者),蜕皮 11~15 次(因种类而异)后,爬出水面,变为成虫。

水星 ❶中国古代也叫"辰星"。太阳系九大行星之一。未发现有卫星。距离太阳最近的行星。与太阳平均距离 0.39 天文单位,即 5 791 万千米。直径为地球的 38%,质量为地球的 5.5%,密度为水的 5.4 倍。轨道偏心率较大,为 0.21。公转周期 88 天,自转周期 59 天。赤道与轨道的交角近于 0°。离太阳的角距不超过 28°,肉眼很难看见。质量小,只有很稀薄的大气。表面温度向太阳一面约 400℃,背太阳一面最低可达 -160℃以下。表面多环形山。有较强的磁场,其表面强度为地球磁场的 1%。外壳是一个良好绝热体,由多孔土壤或类似月球表土的岩石粉末组成。❷文学月刊。1934 年 10 月创刊于北平(今北京)。第一卷卞之琳主编,第二卷靳以主编。主要撰稿人有巴金、沈从文、李健吾、靳以、郑振铎、萧乾、芦焚、朱自清、周作人、冯文炳、梁宗岱等。是 30 年代中期"京派"文学的重要刊物,发表了大量具有较高艺术成就的文学作品,如沈从文的《湘西随笔》等。1935 年 6 月出至第二卷第三期后终刊,共出九期。

水胆 宝石学名词。宝玉石中肉眼可见的气液包裹体。当摇动整块宝玉石时,水胆中的流体会随之晃动。最常见的有水胆玛瑙,是制作雕刻工艺品的名贵材料。

水蚀 由水所造成的土壤侵蚀现象。多发生在山区和丘陵区。当降水或其他来源的地面水不能被土壤及时吸收容纳时,即形成地面径流,引起水土流失或冲刷。土壤被一层一层流失剥离的,称"片蚀";被地面径流冲刷造成侵蚀沟的,称"沟蚀"。两者都会破坏土壤和自然环境。防治方法参见"水土保持"。

水客 ❶船夫;渔夫。左思《蜀都赋》:"试水客,舣轻舟。"梅尧臣《杂诗绝句》:"买鱼问水客,始得鲫与鲂。"❷旧指商店、公司等派往外埠采购货物的商人。❸菱花的别名。程棨《三柳轩杂识》:"菱花为水客。"

水语 属汉藏语系壮侗语族侗水语支。分布在贵州省三都水族自治县和荔波、都匀、独山等地。使用人口 31 万余(1988 年)。声母较多,有两套浊塞音,如[b]和[ʔb],[d]和[ʔd],三套鼻音,如 m[m]、[ʔm̄]、[m̥],有较多的腭化音及唇化音。有辅音韵尾,元音[a]分长短。有 8 个声调。名词的修饰语除数量词外,一般在名词之后。宾语和补语在谓语动词之后。

水险 "水上保险"的简称。以水上(江、河、湖、海)可移动财产或与其有关的经济利益或责任为保险标的的保险的总称。保险人对保险标的(如船舶、货物等)在水上因遭遇海难或其他意外事故造成损失时,按保险合同的约定负责赔偿。

水疱 一种皮肤损害。为针头至黄豆大小的疱,高出皮面,内含清澈或混浊的浆液。大的称大疱,破裂后形成糜烂面,干燥后形成痂或鳞屑,愈后一般不留瘢痕。

水部 官名。晋以后设水部曹郎。隋唐至宋皆以水部为工部四司之一。明清改为都水司。掌有关水道之政令。相沿仍以水部为工部司官的一般称呼。

水烟 烟草制品之一。将烟草拌加食油等作料后,夹成

饼块，刨成细丝而成。用水烟筒抽吸，故名。点燃后烟气经水层后吸用，可使烟气中的有害成分大部分溶于水中。以“兰州水烟”最有名。

水浴 ❶一种体格锻炼方法。用较低温度或含有某种矿物质的水来浸、冲、擦或淋洗身体的全部或一部。利用水的物理、化学性质来改善自主神经系统和血液循环系统功能，促进代谢，增强机体耐寒和防感冒能力。❷化学实验室加热用器具。一般用金属制成。器内以水为传热介质，盛被热物质的器皿置水中使间接受热。适于100℃以下温度加热用。若以水蒸气为传热介质，则称“蒸汽浴”。

水袖 传统戏曲服装中蟒、帔、开氅、褶子等袖端所缀30厘米上下的白绸。可能是明代服装套袖的夸张形式。以其甩动时形似水波纹，故名。运用水袖动作，有助于表现剧中人的身份、性格和感情，并可加强舞蹈美。水袖技巧是传统戏曲表演的基本功之一，习称“水袖功”。

水能 自然界水体由于重力作用而具有的作功能力。表现形式有位能、压能或动能，并可互相转化。

水跃 河渠中由急流过渡到缓流时，水位陡然上升并形成漩滚的现象。在水跃过程中，水流机械能的一部分被消耗，因此可起集中消能作用，减轻下游河槽的冲刷。

水圈 地球表层水体的总称，是地理壳的组成部分。包括地表水、地下水和大气中的水分。以地表水为主，主要指海洋、河流、湖泊、冰川等。水圈内水体的总储量约13.86亿立方公里，相当于地球体积的0.12%；96.5%的水在海洋中，陆地水仅占3.5%。与大气圈的对流层及生物圈、地壳上层紧密地处于相互联系、相互渗透中。

水银 即“汞”。

水脚 水路运输货物的运费。《宋史·赵开传》：“除成都路转运判官，遂奏罢宣和六年所增上供认额纲布十万匹，减绵州下户支移利州水脚钱十分之三。”旧时商业中，卖主发送货物时，应将水运各项费用开列清单，连同发票交与买主。这种清单，称“水脚单”。

水脬 曾被认为是骆驼瘤胃附生的贮水囊。认为有二三十个，各以狭口通瘤胃，有括约肌可随意开闭。骆驼饮水时，水大部分流入水脬中，待缺水时，再陆续流返胃中。是适应沙漠生活的一种特殊构造。后据实体解剖，骆驼并无水脬，其耐旱性强，有多种适应结构：(1)驼峰以及全身贮积的皮下脂肪，经氧化产生所需的水；(2)对水的载荷力强，一遇水源，即痛饮过饱，并迅速经循环至周身细胞备用；(3)体温可随外界气候的改变而略有上下变动，从而减少水分蒸发。

水鹿 (*Cervus unicolor*) 亦称“黑鹿”。哺乳纲，偶蹄目，鹿科。体长约2米，尾长25～30厘米，尾毛蓬松。雄鹿有粗大的角，分三叉，长达0.7米。体暗褐色；胸灰褐，腹部土黄色，臀部无白色块斑。生活在森林中，群栖。分布于中国青海、湖南、江西、台湾、海南和西南各地；缅甸、印度等地亦产。为国家二级保护动物。

水商 中国旧时盐商的一种。参见“边商”。

水族 中国少数民族之一。自称“虽”。史称“僚”、“夷”、“水苗”、“水家”、“抚水蛮”等。与古百越有历史渊源。34.7万人(1990年)。分布在贵州三都、荔波、榕江、从江、独山、都匀等县市和广西北部毗邻地区。语言属汉藏语系壮侗语族侗水语支。文字有水书。通用汉文。主要从事农业，产稻、玉米。兼营林业。建国前，处于封建地主经济发展阶段。使用水历。1855年(清咸丰五年)，九阡(今三都水族自治县境)举行农民起义。主要信多神。建国后，建立了三都水族自治县。

水淞 气温高于0℃且空气特别潮湿时，地面或地面物(如石块、墙壁、水缸表面等)上回潮淌水的现象。系在回潮天气时暖湿空气中水汽凝于所流经物体表面所致。此时物体表面，特别在迎风面，有水滴形成或铺为水膜，在重力作用下向下淌流。

水情 水位、流量、流速、含沙量、风浪等水文情况的统称。水情经常在变化，对人民的生活与生产有很大的影响。十分不利的水情会造成水灾、旱灾等严重的自然灾害，必须进行及时的监测与预报。

水绵 (*Spirogyra*) 绿藻门，水绵科。藻体由筒状细胞连接而成单列不分枝的丝状群体。含有一条至多条带状螺旋形鲜绿色的色素体。繁殖一般为细胞分裂，多在夜间进行。有时两条丝状体的细胞互相接合，形成接合子，经休眠后萌发为新个体。大量繁殖时，影响水质，对鱼类养殖不利。

水塔 调节水量和水压的设备。主体是支架在高处的水箱或水池，用竖管与地面水管连通。高度由水管中所需水压决定，容积由用水变化情况决定。用水少于供水时，水流入塔内储存；用水多于供水时，塔内储水自行流出以供不足。

水葬 一种将尸体完整地或肢解后投入江、河、海中的葬俗。《南史·扶南国传》等史籍已有记载。建国前藏族社会对夭折的小孩和患传染病而死的贫民，即行此葬法。大洋洲美拉尼西亚人、波利尼西亚人等死后亦行此葬俗。

水葱 (*Scirpus validus*) 莎草科。多年生草本。根状茎粗壮，匍匐。秆圆柱形。叶鞘膜质，管状，最上一个叶鞘顶端具叶片。叶片条形。夏季开花，花小，聚生成小穗，小穗多数生茎顶的一侧成聚伞花序。小坚果倒卵形或椭圆形。生于湖边或浅水中。分布于中国东北、华北、西北、西南及江苏；朝鲜半岛、日本、欧洲、美洲、大洋洲亦产。秆可编席，或作造纸原料；根供药用，有除湿利尿功能。

水棚 矿井中避免矿尘爆炸扩大的安全设施。在巷道棚架上设置水槽，爆炸时水槽翻倒形成水幕以阻止爆焰传播。

水晶 无色透明的石英晶体。常呈完好的晶形。其无瑕疵的单晶块是重要的压电材料和光学材料。此外还用作工艺雕刻品、水晶项链等饰品的材料和石英玻璃原料。造型美观的水晶晶簇和含有针状或发状矿物包裹体的发晶可作为观赏石。

水蛭 (*Hirudo nipponia*) 也称“医蛭”，全称“日本医蛭”。蛭纲，水蛭科。体狭长，背腹稍扁平，后端稍阔，长达6厘米，宽达8毫米。背面黄绿色，有五条黄白色纵纹，中央一条较宽；腹面暗灰色。在水中以肌肉伸缩而作波浪式游泳，在水中物体上则以吸盘及身体伸缩前进。水田、湖沼中常见。吸食人、畜血液。另种欧洲医蛭(*H. medicinalis*)，习性相同，古时医学上用来吸取脓血。水蛭唾液中所含的水蛭素，能抑制凝血酶的活性，对血液起抗凝作用。虫体干燥炮制后入药，性平、味咸苦，有小毒，功能破瘀通经，主治血瘀经闭、癥瘕积聚、蓄血等症。

水筛 (*Blyxa japonica*) 水鳖科。沉水草本。具茎，有分枝。叶互生，条形，顶端渐尖，基部抱茎。花两性，白色。果实条形，果皮干膜质。分布于中国台湾、福建、安徽、广东、云南等地；朝鲜半岛、日本、印度、尼泊尔和马来西亚也有分布。常生于水稻田和水塘中。可作鱼的饲料。

水牌 便于暂时记写、用后可擦去的粉漆木板。郎瑛《七

修类稿》卷二十六:"俗以长形薄板,涂布油粉,谓之简板,以其易去错字而省纸。官府用之,名曰水牌。盖取水能去污而复清,借义事毕去字而复用耳。"

水貂 (*Mustela vison*) 哺乳纲,食肉目,鼬科。体长40~60厘米。尾蓬松,长约为体长的一半。体黑褐色,至尾端几为黑色;颏白色,腹有时有白斑。毛密厚,适于水中生活。乳头三对。主要在夜间活动,以鼠、鱼、蛙、昆虫、蛇、蚌等为食。原产北美洲;中国有饲养、繁殖。是珍贵的毛皮兽。

水痘 病毒引起的一种急性传染病。接触患者后2~3周发病,多见于1~5岁的小儿。主要症状有发热,全身皮肤出现大小不一的丘疹、水疱和痘痂,以头和躯干部较多,发痒,分批出疹,痘痂脱落后一般不留瘢痕。应注意皮肤清洁以免化脓,并对症治疗。一般病情较轻,但免疫功能低下者可为重症,可并发脑炎。传染性较强,应严格隔离患者至皮疹全部结痂脱落为止。病后可获持久免疫。必要时可用水痘疫苗预防。中医学上也称"水花",认为由外感风热邪毒、内有湿浊蕴郁、透发于肌表所致,治疗可用疏风清热、解毒渗湿法。

水渣 用水使熔渣剧冷而成的碎粒。冶金过程的副产品,可用以制水泥、隔热材料等。

水富 县名。在云南省东北部、金沙江南岸,东、北邻四川省。县人民政府驻云富镇。1981年由绥江、盐津两县析置。农产有稻、玉米、薯类等。工业有制糖、煤炭、电力、酿酒、花茶加工、糖油加工等。名胜有铜罗坝、楼坝古渡。

水窖 亦称"旱井"。中国黄土高原缺水地区存蓄雨雪水的一种工程设施。是在村旁、田边、路旁水流汇集处,开挖成瓶、瓮、窑洞等形状的土窖,窖深一般5~10米,直径3~5米。内壁与底部均用胶泥防渗。窖水主要供人畜饮用,还可抗旱灌田,也可起蓄水保土作用。

水碓 利用水力旋动的舂米设备。《三国志·魏志·张既传》:"使治屋宅,作水碓。"按《农政全书·水利》:"杜预作连机碓。"又引《晋书》曰:"今人造作水轮,轮轴长可数尺,列贯横木,相交如滚抢之制。水激轮转,则轴间横木,间打所排碓梢,一起一落舂之,即连机碓也。"

水雷 当舰船与其碰触或进入其对舰船物理场感应范围起爆以及由人工控制引爆的水中武器。主要用于毁伤舰船或阻碍其行动。由水面舰船、潜艇或飞机布放。具有隐蔽性好、威胁时间长、威力大、使用简便等特点。按在水中状态分为漂雷、锚雷和沉底雷;按引爆方式分为触发水雷、非触发水雷和控制水雷。此外,还有火箭上浮水雷、自导水雷和自航水雷等特种水雷。中国最早发明和使用由人工操纵、以木桶装药锚碇水底的水雷。

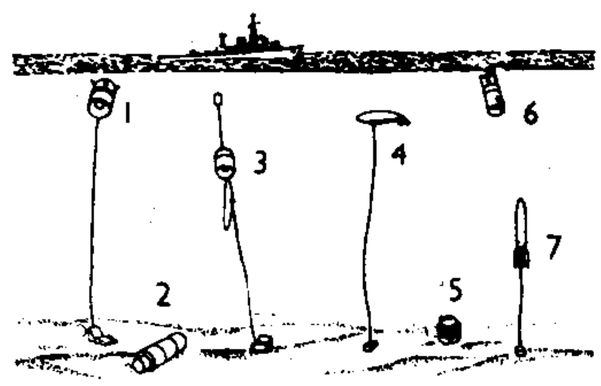

各种水雷在水中状态图

1. 触发锚雷 2. 非触发沉底雷 3. 反潜触线水雷 4. 非触发锚雷 5. 水压水雷 6. 漂雷 7. 自动跟踪水雷

水锤 亦称"水击"。当管道中阀门突然启闭时,引起阀门附近压力急剧升降,并在管道中往返传播后逐渐消失的现象。管壁受压时,可听到近于锤击的响声,对管壁可能起破坏作用。

水雉 (*Hydrophasianus chirurgus*) 亦称"啾咕"、"莲角"。鸟纲,雉鸻科。体大如斑鸠,但在生殖季节具曲而长的尾羽。体长约33厘米。夏羽:头顶、面颊、喉和前颈白色,头后黑色;颈后金黄色,每侧镶有黑色条纹;肩、背橄榄色泛紫光;腰羽和尾羽黑色,两翼黑白相间。冬羽:原黑色部分大多换成褐色。常出没莲塘、芦荡和池沼间。趾、爪特长。食植物、水生昆虫及螺类等。夏时遍布中国河北以南各地,为夏候鸟、旅鸟。在台湾和海南岛则终年留居。

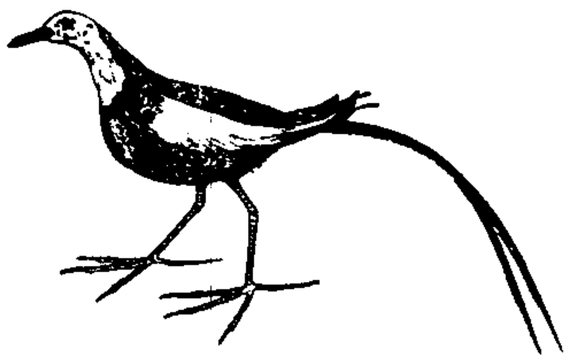
水雉

水解 亦称"水解作用"。化合物与水反应而起的分解作用。通常是指盐类的水解平衡。例如碳酸钠(Na_2CO_3)是弱酸的钠盐,在水中部分水解而成氢氧化钠($NaOH$)和碳酸氢钠($NaHCO_3$),使溶液呈碱性。氯化铵(NH_4Cl)是弱碱的铵盐,在水中部分水解而成氢氧化铵和盐酸,使溶液呈酸性。酯类水解而成醇和酸,也是平衡体系。多糖和蛋白质借助于无机酸或酶的催化,与水作用而分别生成单糖和氨基酸,三溴化磷与水反应而成亚磷酸和氢溴酸,则是不可逆性的分解过程,也称为"水解"。

水蓼 (*Polygonum hydropiper*) 亦称"辣蓼"。蓼科。一年生草本。茎多分枝,红褐色,无毛,节膨大。叶披针形,全缘,两面有腺点;托叶鞘筒形,紫褐色,有缘毛和腺点。夏秋开花,花淡绿色或淡红色,成间断的穗状花序。瘦果卵形,侧扁,一面平一面凸起,表面有小点。生田野水边或山谷湿地。分布于中国各地。全草入药,性温、味辛,功能解毒、利湿,主治痢疾、泄泻;外用治皮肤湿疹、顽癣等症。

水榭 园林或风景区中,建于水边或水上供人们游憩、眺望的建筑物。一般为长方形平面,四周开敞或设窗扇。

水管 ❶瓣鳃类软体动物(如蚌、蛤、缢蛏等)供水流出入的管道,由外套膜的一部分变成,长短不一,可分入水管和出水管。❷棘皮动物特有的器官。详"水管系"。

水蕨 (*Ceratopteris thalictroides*) 亦称"荸蕨"。蕨类植物,水蕨科。一年生草本。叶丛生,有营养叶和孢子叶之分。营养叶二至四回羽状深裂;孢子叶二或三回羽状深裂。孢子囊生于孢子叶的叶背。生于水田或水沟中。中国长江以南各地均有分布。全草入药,可散血拔毒;嫩叶可食。

水霉 (*Saprolegnia*) 鞭毛菌亚门,水霉科。多腐生种类,也有寄生的。生长在水中动植物或其遗体上。菌丝无隔而分枝,寄生种类靠短的根状菌丝穿入寄主体内吸收养分。无性繁殖时,菌丝顶端膨大,产生横壁,形成游动孢子囊,产生大量双鞭毛的游动孢子;有性生殖时,形成精子囊和卵囊,经过精子和卵的接合,生成卵孢子。寄生水霉(*S. parasitica*),寄生在鱼体和鱼卵上,为渔业的大害。

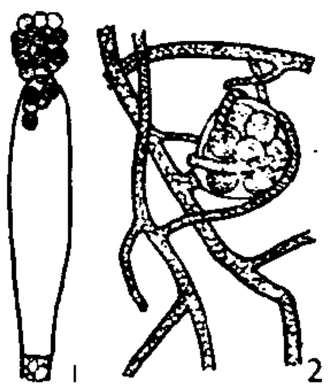

水霉

1. 游动孢子囊 2. 卵囊

水稻 栽培稻的基本类型。适宜于水田种植。籼稻、粳稻两亚种中都有水稻类型。品种甚多。

水潦 积水;流水。《左传·襄公九年》:"具绠缶,备水器,量轻重,蓄水潦。"《淮南子·天文训》:"天倾西北,故日月星辰移焉;地不满东南,故水潦尘埃归焉。"

水嬉 亦称"水戏"。中国古代水上文体活动的总称。包括游水、水秋千、水傀儡、赛船和水上杂戏等。唐代已有相当水平。据唐赵璘《因话录》载，善水嬉者，能"百尺樯上，不解衣投身而下，正坐水面，若在茵席"，还能"回旋出没，变易千状"。宋代为水军向皇帝表演的项目。见南宋孟元老《东京梦华录》。

水耨 一种用灌水来除草的方法。《史记·货殖列传》："楚越之地，地广人希(稀)。饭稻羹鱼，或火耕而水耨。"张守节正义："风草下种，苗生大而草生小，以水灌之，则草死而苗无损也。"又《平准书》："江南火耕水耨。"裴骃集解引应劭曰："烧草下水种稻，草与稻并生，高七八寸，因悉芟去，复下水灌之，草死独稻长，所谓火耕水耨也。"参见"火耕"。

水螅(*Hydra*) 亦称"淡水水螅"。腔肠动物门，水螅虫纲。体小，肉眼可见，呈管状。一端着生，但基底能在附着物上滑走，也可用翻跟头的方式行动。另一端有口，周围生6～8条小触手，触手满布刺细胞，用以捕获食饵。身体及触手均可伸缩。通常营出芽繁殖。环境不良时生出乳头状卵巢和精巢，进行有性生殖。附着在池沼水草、石块及水中其他物体上。最常见的有褐水螅(*H. fusca*)，灰褐色，基柄部淡白色；绿水螅(*H. viridis*)，深绿色，由于一种单细胞藻类共生所致。

水镜 ❶形容月亮明澈如水。谢庄《月赋》："柔祇雪凝，圆灵水镜。"柔祇，地；圆灵，天。❷比喻清明无私。《三国志·蜀志·李严传》"故以激愤也"裴松之注引习凿齿曰："夫水至平而邪者取法，镜至明而丑者无怒，水镜之所以能穷物而无怨者，以其无私也。"❸比喻识见清明，能解人疑。《世说新语·赏誉》："〔卫伯玉〕见乐广与中朝名士谈议，奇之……曰：'此人，人之水镜也，见之若披云雾睹青天。'"

水獭(*Lutra lutra*) 哺乳纲，食肉目，鼬科。半水栖兽类。体长70～75厘米，尾扁平，长达50厘米。头扁，耳小，脚短，趾间有蹼。裸露的鼻垫上缘呈"W"形。毛短而软密，背面深褐色，有光泽；腹部较淡。栖息水边，善游泳。主食鱼类。广布于欧洲、亚洲和非洲北部；中国各地均有分布。为国家二级保护动物。

水鹨(*Anthus spinoletta coutellii*) 亦称"冰鸡儿"。鸟纲，鹡鸰科。体长近18厘米。上体羽毛土褐色，靠近羽干部分颜色较深。下体大部分灰白色，胸部微带赭色。体侧有明显的黑色条状斑纹。外侧尾羽的下面白色，其余尾羽都呈灰褐色。多在水边活动，主食昆虫。分布几遍中国各地。在长江以南地区为冬候鸟，在北方为旅鸟或夏候鸟。

水藓 ❶藓纲，水藓科，水藓属(*Fontinalis*)的通称。植物体纤长而多分枝。孢蒴隐没在苞叶中。多生于寒冷地带的溪河流水中。中国大兴安岭、小兴安岭地区常见的有水藓(*F. antipyretica*)和鳞叶水藓(*F. squamosa*)。❷"泥炭藓属"的旧称。

水镲 亦称"水钹"、"荷叶"。中国击乐器。铜制。形似*钹而叶片较薄，中间隆起部分亦较小。戏曲中常用以状水声，民间吹打乐及曲艺中亦常用之。

水力学 用实验和理论分析方法研究液体(主要是水)的平衡和运动规律，并探讨应用这些规律以解决实际问题的学科。分水静力学和水动力学两部分。水静力学主要研究液体在相对静止状态时对于接触面上的压力和物体在液体中的浮沉问题及其稳定性。水动力学主要研究液体通过孔口、管嘴、堰、管道、渠道、河道、多孔介质，以及各种水工建筑物和水力机械等的流动问题。

水云(雲)母 属层状硅酸盐。是云母族矿物风化后，脱去部分钾离子并发生不同程度水化的水化云母。其结构和组成类似云母，只是钾少水多，颗粒较细。是土壤和沉积物中普遍存在的一类粘土矿物。因其晶层间含钾离子，对钾素的供应有一定的影响。粘土矿物学中常提到的伊利石是水云母族中的一种矿物。也有文献将伊利石等同于水云母。

水云(雲)集 见"湖山类稿"。

水车前(*Ottelia alismoides*) 水鳖科。水生草本；具短茎或无茎。叶形变化大，沉水的叶常呈长条形，浮水的叶呈卵形或圆形，有长柄。夏秋开花，花两性，单生于苞片内；外轮花被片绿色；内轮花被片白、淡紫或蓝白色。生于池沼或静水溪中。分布于热带亚洲和澳大利亚；中国华东和西南各地都有分布。茎叶作饲料，亦可捣烂敷治痈疽、火灼伤。

水牛角 中药名。牛科动物水牛的角。性寒、味咸微苦，功能清热、凉血、解毒，主治高热、头痛、斑疹、小儿暑热等。亦用于治疗流行性乙型脑炎、紫癜、病毒性肝炎等。

水毛花(*Scirpus triangulatus*) 亦称"星穗藨草"、"席草"。莎草科。多年生簇生草本，地下根状茎横走。秆三棱形，丛生。叶片退化成鞘状。小穗卵形，褐色，5～9枚聚成头状，多数侧生于近茎端，夏季开花。多生于沼泽或积水低洼处。广布于热带亚洲、澳大利亚；中国各地均产。秆柔韧，可编席或作造纸原料。全草亦供药用，具清热解毒功效。

水化学 研究天然水(河水、湖水、海水和地下水等)的化学成分及其在时间和空间上变化规律的学科。主要内容有：(1)研究和改进水质分析方法；(2)研究水的化学成分的形成过程以及与自然环境的关系；(3)水化学分类及水质评价；(4)研究水质预报等。

水文图 专题地图之一。反映水文要素的分布、特征和与其他自然地理现象间的关系等。按地域分为陆地水文图(如径流量和径流系数图、降水量图等)和海洋水文图(如海洋水温图、洋流和潮汐图、海水密度图等)。

水文学 地球科学的主要分支。研究地球上水的特性、分布和循环规律的学科。传统上，水文学限于研究地球陆地上的降水、蒸发、入渗和径流等水分运动，又称陆地水文学；而大气中的水汽、地下水以及海洋中的水分别属于气象学、水文地质学和海洋学的研究范畴。陆地水文学又按水体不同，分为山坡水文学、河流水文学、湖泊水文学、沼泽水文学和冰川水文学等。在工程规划、设计、施工和管理中所应用的水文学又称工程水文学。水文学为水旱灾害防治，水资源合理开发利用等提供科学依据，并是对全球水、能量及化学物质的循环等进行研究的科学基础。

水文站 测定江、河、湖、库等水体的水位、流量、含沙量、水质、地下水位以及降水、蒸发、气温等水文要素，并进行分析整编的专门机构。

水龙吟 ❶词牌名。又名《小楼连苑》、《龙吟曲》等。双调一百零二字，仄韵。苏轼《次韵章质夫杨花词》、辛弃疾《登建康赏心亭》等阕，皆甚著名。亦有平韵之作。❷曲牌名。俗称《大开门》、《发点》。戏曲乐队所用的伴奏乐曲，有调无词。以唢呐演奏，锣鼓配合，高官统帅升堂升帐时用，如京剧《空城计》诸葛亮升帐时所奏即此曲。

水龙带 用麻、棉或合成纤维织成的紧密管状织物。能承受较高水压。有时在内壁涂橡胶，以减少水流阻力。常用于消防、灌溉和施工。

水龙骨(*Polypodiodes nipponica*) 亦称"岩蚕"。蕨类植物,水龙骨科。根状茎黑褐色,常被有白粉,蜿蜒匍匐。叶柄和根状茎间具关节,易脱离。叶片长圆披针形,羽状深裂。附生在石上或树上。产于中国长江以南各地。根状茎入药,主治腰痛;民间用作止泻药;又可盆栽供观赏。

水龙兽(*Lystrosaurus*) 古爬行动物。属下孔类的水龙兽类。除上颌相当于犬齿部位有一对大牙外,无其他牙齿。头骨高,头顶面与额鼻面之间成角度折曲。吻部弯曲向下,鼻孔位置很高。水陆两栖,以植物为食。生存于早三叠世。化石发现于中国新疆;南非、印度、南极洲等地也有化石发现。

水平仪 用来检查机器、仪器工作表面的水平度、平面度或垂直度等的量具。主要装有一个密封玻璃管,内装液体,中留气泡,当气泡在中间时,尺的底面即为水平位置。使用时将水平仪放在被测面上,根据管内气泡的移动,可以读出被测面的水平度、平面度或垂直度等。常用于装配或安装机器、设备等工作。种类较多,有钳工水平仪、光学合像水平仪和电子水平仪(不用密封玻璃管)等。

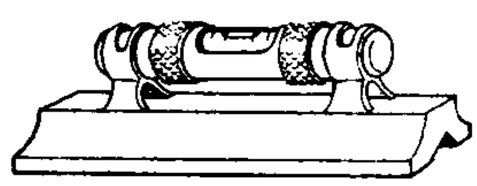
钳工水平仪

水平角 以一点为角顶到两目标的方向线垂直投影在水平面上的夹角。在测量中,地面上的实际观测角度投影在测角仪器的水平度盘上,根据度盘读数求出水平角的角值。为推算边长、方位角和点位坐标的一个观测量。

水平社 即"全国水平社"。

水电站 即"水力发电站"。

水田耙 用于水田灭茬、碎土、平田、起浆的机械。由工作部件及机架等组成。工作部件有刀齿、缺口圆盘、星形耙片、轧辊、耢板等型式。刀齿能碎土、松土、挑起草根;缺口圆盘破土翻土性好;星形耙片切土碎土及起浆作用好;轧辊灭茬起浆性好,兼有碎土、平土作用;耢板可平整地面。

水田犁 用于耕翻水田的犁。多与拖拉机构成悬挂式机组。结构特点是窄幅多铧,单铧工作幅宽 20 或 25 厘米,一台犁具有 3~9 个犁体。犁壁有窜垡作用,耕后土垡断条架空良好,利于水田晒垡。按适用条件分水耕型和旱耕型。

水仙子 曲牌名。南北曲许多宫调均有此同名曲牌。常见者有二,均为北曲。一属双调,字数定格据《九宫大成谱》正格是七、七、七、五、六、三、三、四(八句)。用作小令,也用在双调套曲内,如昆剧《五台会兄》杨五郎自叙历史时所唱。另一属黄钟宫,又名《古水仙子》。字数定格据《九宫大成谱》正格是六、七、四、四、七、七、七、七、五(九句),并常在每句前加叠字如"呀呀呀"之类。一般用在黄钟套曲内《四门子》曲牌后,如昆剧《雷峰塔·水漫》白娘子决意水漫金山时所唱。

水半球 海洋最集中的半个地球。水半球的极点在新西兰东北沿海,略当经度 180°、南纬 38°。水半球内海洋面积占 90.5%(相当于全球海洋面积的 63.9%);陆地面积占 9.5%,包括南极洲、澳大利亚、新西兰及南美洲的南端。

水母体 水螅体的相对词。指水螅动物群体中专司生殖而形似水母的个体(个员)。

水丝蚓(*Limnodrilus hoffmeisteri*) 环节动物门,寡毛纲,颤蚓科。体细长,长 5~6 厘米。红褐色,后端黄绿色,末端两侧各有血管四条,形成血管网,营呼吸作用。栖息沟渠等浅水处,前端埋入泥中,尾部在水中摇曳。分布于中国各地。可作鱼类的食饵。在水田中能危害秧苗。

水压力 分布在水体内部,以及水体与固体接触面上,沿接触面法线方向的作用力。在接触面上任取一微小面积,缩小到以点为极限时,单位面积上的作用力称该点的压强。静水时的压强称静水压强;水流动时的压强称动水压强。

水达达 又作水鞑靼。元对从事渔猎生产的女真人的称呼。分布在以今黑龙江依兰为中心,东到日本海,西至洮儿河,北达黑龙江入海处,南有牡丹江中下游地。元在其地设路、府、所进行管辖。各部发展不平衡,主要以狩猎和捕鱼为生,但已有农业生产。在斡朵怜万户府管辖下的水达达人,是明代建州女真的先世。

水曲柳(*Fraxinus mandshurica*) 木樨科。落叶大乔木。小枝对生,有四棱。羽状复叶,小叶 7~11 枚,卵状长圆形,基部楔形,不对称,边缘有锐锯齿,下面沿脉和小叶基部密生黄褐色绒毛;叶轴微有翅。圆锥花序,雌雄异株,夏季开花,无花冠。翅果扭曲。中国东北和华北都有分布;朝鲜半岛、日本等地也有分布。木材供制胶合板、门窗、船舰、车辆、枕木、家具等用。

水竹叶(*Murdannia triquetra*) 亦称"肉草"、"竹壳菜"、"竹叶菜"。鸭跖草科。一年生草本,高 50~80 厘米。茎圆中实,多分枝,节上易生根。叶互生,似竹叶,线状披针形,基部呈鞘状包围茎部。花淡紫色。蒴果小,椭圆形。种子细小,灰黑色。性喜温和湿润气候。种茎繁殖。茎叶柔软,可作饲料。

水合物 亦称"水化物"、"结晶水合物"。含有一定量水分子的晶态物质。如胆矾($CuSO_4 \cdot 5H_2O$)、石膏($CaSO_4 \cdot 2H_2O$)、草酸二水物($H_2C_2O_4 \cdot 2H_2O$),以及由气体(如甲烷、一氧化碳、硫化氢、稀有气体)与水形成的笼状气体水合物等。

水色计 测定海洋、湖泊水颜色的标本。根据福雷尔-乌勒(Forel-Ule)色级标准,由蓝、黄、褐三种溶液按一定比例配制成由深蓝至褐色共 21 色溶液,分别装入玻璃管,并以号码 1~21 代替。号码愈低,水色愈高。观测时,将透明度圆盘沉到二分之一透明度的海洋、湖泊深处,在船舷一侧,俯视透明板上方水柱颜色,同水色计对比,找出相同颜色,记下号码。海水颜色除为识别海水水团的一个标志外,在军事上为伪装潜艇、水雷和鱼雷等选取不同颜色也有一定意义。

水产业 亦称"渔业"。以栖息、繁殖在海洋和内陆水域中的水产经济动植物为开发对象,进行合理采捕、人工养殖和增殖,以及加工利用的综合性生产事业。是国民经济的一个组成部分。随着海洋和淡水渔业资源开发规模日益扩大,已成为人类动物性蛋白质食物的重要来源之一。此外,还为化工、医药等工业提供原料,为畜牧业提供饲料。

水产学 又称"渔业科学"。研究水产生产发展规律与经营管理的学科。它与农学、畜牧学、林学等组成广义的农业科学。主要研究内容包括水产经济动植物的生长繁衍和洄游分布;采捕和增养殖;水产品的保鲜和加工工艺等的理论与技术;有关生产工具和设施的设计与应用;水产生产的经营与管理,以及影响生产的自然条件和人为因素等。既具有农业学科的属性,又有工程、管理、经济、法学等学科的性质。分支学科主要有水产资源学、水产增养殖学、水产捕捞学、水产品加工工艺学、渔业工程学和水产经济学等。

水产品 水产业所生产的产品。包括捕捞、养殖的鱼、蟹、虾、贝、藻、海兽等的鲜品及以其为原料的各种加工

产品。

水污染 指未经处理的工业废水、生活污水、农业回流水和其他废弃物，直接或间接排入江、河、湖、海，超过水体的自净能力，造成地表水和地下水水质恶化，从而降低水体使用价值和使用功能的现象。工业使用污染的水，影响产品质量或引起生产事故；废水污染农田，使农业减产；人畜饮用含病毒或被有机化学物质等污染的水，常引起传染病或产生急性和慢性中毒。水污染常造成鱼类死亡，破坏风景区的环境，影响人们的健康。加强企业管理，做好废水处理是解决水污染的重要途径。

水阳江 青弋江主要支流。在安徽省东南部。源出宁国市南，北流经宣州市纳南漪湖诸水，到当涂县纳石臼湖诸水后在芜湖市附近汇入青弋江。长 254 公里，流域面积 1.03 万平方公里。可通航。

水声学 研究水中声波的产生、传播、接收和作用等问题及其应用的学科。由于声波在水中传播时的衰减远较电磁波（如无线电波、光波等）为小，所以在航海和军事上的水中探测以及在勘探海底石油和天然气等方面有很大实用价值。

水苋菜

水苋菜 (*Ammannia baccifera*) 千屈菜科。一年生草本。茎直立，中空，多分枝，略呈四棱形。叶对生，长圆形或倒披针形。夏秋开花，一至数朵成腋生聚伞花序，无花瓣。蒴果，外包宿萼。中国分布普遍，多生于河边、湖旁等湿地和浅水处。可作猪饲料或绿肥。

水花生 (*Alternanthera philoxeroides*) 亦称“空心苋”、“空心莲子草”。苋科。多年生匍匐水生草本。因其叶似花生叶而得名。茎光滑有节，下部节上生不定根。叶对生，卵状披针形。头状花序腋生或顶生，具长柄；苞片及花被均为白色。胞果圆卵形。原产于巴西；中国主要分布于江苏南部及浙江等地的河、塘、沟边。可作饲料或绿肥。繁殖迅速，极易蔓延而成为农田恶性杂草或河道障碍物。

水花生

水杨梅 ❶学名 *Geum aleppicum*。别称“追风七”。蔷薇科。多年生草本，全株被长刚毛。基生叶羽状全裂或为不整齐的羽状复叶，茎生叶卵形，三浅裂或羽状分裂。夏季开花，花黄色，单生茎顶。聚合瘦果近球形，宿存花柱先端具钩状喙。分布于中国东北、华北、西北至西南各地；朝鲜半岛、日本、东欧也有。根及茎可提制栲胶；种子油可制肥皂和油漆；全草药用，功能清热解毒、消肿止痛。❷学名 *Adina rubella*。亦称“细叶水团花”、“细叶水杨梅”。茜草科。落叶小灌木。枝细长，具赤褐色微毛，成长后无毛。叶对生，带革质，卵状披针形，全缘，近于无柄。夏季开花，头状花序；花紫红色，裂片上部有黑色小点。蒴果。分布于中国长江下游以至华南各省和台湾省；朝鲜半岛也有分布。茎的韧皮纤维可制绳索或作造纸原料；茎、叶或花果序入药，功能清热解毒，主治痢疾、风火牙痛等症；民间以根煎水服，可治小儿惊风症。

水杨酸 化学名“邻羟基苯甲酸”。用作防腐药和皮肤角质溶解药，也是制备阿司匹林等药的原料。其制剂常用以治疗癣和“鸡眼”等。

水杨醛 学名“邻羟基苯甲醛”。化学式 $C_6H_4(OH)CHO$。一种重要的酚醛。有香味的油状液体。沸点 196.5℃。微溶于水，溶于醇、醚。能水蒸气蒸馏。兼具芳香醛及酚（遇三氯化铁溶液起显色反应）的性质。常由苯酚和氯仿反应制得。用于有机合成及香料工业（香豆素）。也是一种分析化学试剂。

水听器 转换水中声能为电能的仪器。可把水中（或其他液体中）的声信号转换成电信号。常用球形、圆管形或平板形的压电元件或磁致伸缩材料制成。其主要性能指标是工作频段、灵敏度和指向性等。

水利化 兴修水利工程使农田增强抗御水旱灾害能力的过程。农田如已具备了抗御水旱灾害的能力，则称为实现了水利化。

水位表 为保证锅炉安全运行，用以显示锅筒中水位高低的装置。一般在水位表与锅筒之间用管子接通。上部与锅筒汽容积接通，下部与锅筒水容积接通，中间采用玻璃管或镶嵌的玻璃板，使司炉能直接瞭望锅筒内水位升降的情况，从而设法保持水位正常。在较大容量的锅炉中，还需在锅炉房运行层装设低地位水位表。现在则多用将水位转换成电量并通过二次仪表在锅炉操作屏上显示的水位表。在大型锅炉中，还辅以工业电视在操作室显示水位。

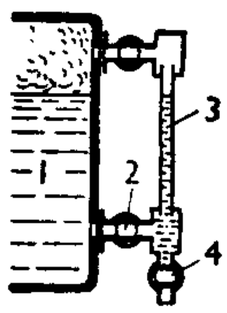

水位表示意图
1. 锅炉 2. 旋塞 3. 玻璃管 4. 放出旋塞

水冷壁 在锅炉炉膛中紧靠炉墙、由水管敷设成的锅炉受热面。水冷壁管子与管子间隔距离有略微疏开的、紧密靠近的，还有将管子焊接连成一片的（称为“膜式水冷壁”）。水冷壁可以增加锅炉从火焰吸收辐射热的能力，强化炉内换热，还可冷却炉墙，使炉墙的耐火砖衬避免烧坏，炉墙的重量和尺寸得以减少。

水汽压 空气中水汽的压强。常以百帕为单位。它是度量空气中水汽含量的一种量，水汽压值大时，表示空气中水汽含量多，反之，则水汽含量少。在一定温度下，水汽达到饱和时的压强，叫“饱和水汽压”。其值与温度、水面曲率、水的相态、水内杂质以及电量有关。

水沟系 亦称“沟系”。海绵动物体壁中供水流进出的沟道。带氧和食物的水流，由体表许多细小的入水孔经体壁中的沟系进入中央腔，再由一个或几个大的出水口流出。根据构造复杂程度的不同，可分单沟型、双沟型和复沟型三种。

水坠坝 一种简易冲填土坝。填筑坝体的泥浆输送方式，不是用泥浆泵通过封闭管路压力输送，而是利用特定的有利地形条件，开挖输泥渠，使泥浆在重力作用下自流输送上坝，并逐步固结而成。中国西北地区应用较广。

水青冈 (*Fagus longipetiolata*) 亦称“山毛榉”。壳斗科。落叶乔木，高可达 25 米。叶卵形，长 6～15.5 厘米，有疏锯齿。初夏开花，淡绿色，雄花序头状，雌花序柄长 3～6 厘米。壳斗四裂，外被多数细长卷曲毛状苞片。坚果两个，卵状三角形。产于中国长江流域及以南地区。耐荫，喜温湿气候。生长较慢。木材纹理直、结构细，供建筑、家具等

水青冈

用材。

水轮机 水力发电站的主要动力机械。核心部分是转轮，在水流作用下旋转，把水流中的能量转化为驱使发电机旋转的机械能。按工作原理，分为冲击式和反击式两大类。

水轮泵 由水泵、水轮机同轴组装成整体的一种抽水机械。借水力转动水轮机，带动水泵将水上提。具有运转性能好，管理方便，投资少等优点。不提水时，还可带动发电机或其他机具进行发电或加工作业。

水委一 即"波江座α星"，西名 Achernar。青白色亮星，星等0.46，距离130光年。位置：赤经1时35.9分，赤纬－57°29′。

水底鱼 曲牌名。属南曲越调。字数定格据《九宫大成谱》正格是四、五、四、五、四、五、四、五(八句)，末句可叠唱。一般仅用后四句，只念不唱，节拍急促。昆剧多用于净、丑过场；京剧中已逐渐变为剧中人行路时的伴奏，只用打击乐，烘托匆急的气氛，如《搜孤救孤》中程婴往见屠岸贾时所用。

水泥船 用水泥作为船体主要材料的船。用钢丝网加强船体的称"钢丝网水泥船"，其重量大于相同尺度的钢船，具有一定的强度，可用作小型的渔船和运输船。用钢筋混凝土制造的称"钢筋混凝土船"。重量较大，可用作趸船、起重船等。

水刷石 亦称"汰石子"。一种人造饰面石材。用普通水泥或白水泥、颜料、米细石子，加水拌和后，涂抹于墙面上，待水泥浆半凝固时，洗刷去面层浆料，使细石子半露，结硬后类似天然石材。

水线草(*Hedyotis corymbosa*) 别称"伞房花耳草"。茜草科。一年生纤弱蔓草，分枝多；茎和枝四棱形。叶对生，近无柄；叶片膜质，线形或线状披针形，边缘背卷。夏秋开花，花小，白色或淡红色，伞房花序。蒴果球形，具宿萼。广布于热带亚洲、非洲和美洲；中国东南部和西南部均产。全草入药，功能清热解毒，主治肠痈、肿毒、疟疾，外用治烫伤。

水经注 中国古代地理名著。北魏郦道元著。四十卷(原书宋代已佚五卷，今本仍作四十卷，乃经后人割裂改编而成)。此书名为注释《水经》，实则以《水经》为纲，作了二十倍于原书的补充和发展，自成巨著。据《唐六典·工部·水部员外郎注》称，记载大小水道"一千二百五十二"条，一一穷源竟委，详细记述了所经地区山陵、原隰、城邑、关津等地理情况、建置沿革和有关历史事件、人物，甚至神话传说，无不繁征博引，是公元6世纪前中国最全面而系统的综合性地理著作。引用书籍多至四百三十七种，还记录了不少汉魏间的碑刻。所引书和碑刻今多不传。文笔绚丽，具有较高的文学价值。版本中，以《永乐大典》本、朱谋㙔《水经注笺》、全祖望《七校水经注》、赵一清《水经注释》、戴震《水经注武英殿聚珍本》、王先谦《合校水经注》及杨守敬、熊会贞《水经注疏》为著名。

水玻璃 也叫"泡化碱"。主要成分为硅酸钠。一般由石英砂与碳酸钠经高温熔融后和水蒸煮而成。可作粘合剂及防腐、防火材料，或用以调制耐酸砂浆和耐酸混凝土等。也广泛应用于造纸、肥皂及纺织等工业。

水秋千 宋代水嬉活动之一。从船尾部的秋千上翻身跳水。南宋孟元老《东京梦华录》："又有两画船，上立秋千，……又一人上蹴秋千，将平架，筋斗掷身入水，谓'水秋千'。"

水俣病 由于摄入甲基汞而引起的慢性中毒性公害病。20世纪50年代，首先发生在日本熊本县水俣地区，故名。主要症状是：末梢神经感觉障碍，听觉减退，向心性视野缩小，共济失调；并能使胎儿产生畸变，患儿随着年龄增长，可出现明显的智能低下、发育不良和四肢变形等症状。病因是含汞的工业废水持续排入水体，无机汞被底栖微生物转化成甲基汞，经生物浓缩和食物链为人类摄入而引起中毒。日本公众为阻止此病的蔓延，曾作不懈的斗争。

水洗布 一种柔软、表面具有薄层茸毛的织物。粗硬紧密织物用水(或加入少量酶)进行机械性洗涤，使充分退浆及除去浮游染料，表面呈现薄茸。水洗织物尺寸稳定、手感柔软、穿着舒适、光泽柔和。

水浒记 传奇剧本。明许自昌作。取材于小说《水浒传》中晁盖智取生辰纲到宋江上梁山为止。偏重描绘宋江、阎婆息(惜)、张文远之间的纠葛。文字方面多用典故和骈俪词句。

水浒传(传 zhuàn) 又名《忠义水浒传》。长篇小说。明高儒《百川书志》著录其所见本，署"钱塘施耐庵的本，罗贯中编次"。胡应麟《少室山房笔丛》认为是施耐庵作，王圻《续文献通考》等则认为是罗贯中著。施、罗皆元末明初人。作者在《宣和遗事》及有关话本、故事的基础上，再创作而成此书。全书以描写梁山英雄的反抗斗争为主要题材，塑造了李逵、武松、林冲、鲁智深等梁山英雄人物，暴露了封建统治阶级的残暴和腐朽，揭示了当时的社会矛盾，反映了市民阶层的人生向往。故事情节曲折，语言生动有力，人物性格鲜明，具有高度的艺术成就。但又鼓吹"忠义"，表现出作者的思想局限。此书在流传过程中，出现了多种不同的本子。现在所见的，主要有一百回本、一百二十回本和七十回本等。一百回本于宋江受招安后，有"征辽"和镇压方腊起义等情节。一百二十回本又插增了镇压田虎、王庆的情节。后金圣叹将此书删改，砍去招安及招安后事，而以卢俊义一梦作结，称七十回本(实七十一回)。

水真腊 古国名。在*陆真腊之南。故地一般以为相当于今柬埔寨和越南南部地区以及泰国的一部分。因南际海、饶陂泽，故名。公元707年前后由真腊国分出。9世纪初同中国有友好关系，见《唐书·南蛮列传》"真腊"条。

水秧田 从播种开始，经常保持一定水层的水稻秧田。通过水层的深浅变化，调节温度，使秧苗地上部生长较快。但土壤通气较差，幼根下扎慢，容易烂种、烂芽、倒秧，秧苗生长细弱，扎根浅，不利培育壮秧。但在盐碱地区能降低盐分，提高成秧率。

水准仪 测定地面两点间高差的仪器。主要部件有：望远镜、管水准器和基座等。借助管水准器使望远镜视轴水平，配合水准标尺进行水准测量。按精度可分为精密水准仪和普通水准仪。此外，还有不利用管水准器的自动安平水准仪和电子水准仪。

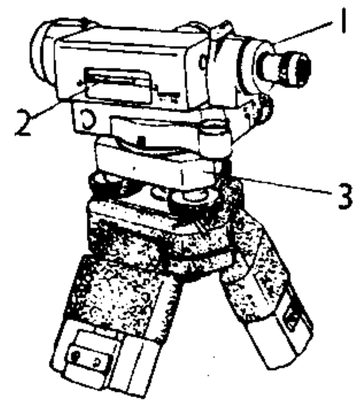

水准仪
1. 望远镜 2. 管水准器 3. 基座

水准尺 配合水准仪进行水准测量的尺度。尺长3米。分三种：(1)普通水准尺，用优质木材制成。有单面尺和双面尺之分，单面尺绘成黑白或红白相间的厘米分格，双面尺正反面分别绘有黑白和红白相间的厘米分格，两面零点相差一个常数，用以检查读数的正确性。(2)精密水准尺，在木制尺壳内安装一条因瓦合金带，带上绘有间隔为1厘米或0.5厘米的两排

分划线，两排读数相差一个常数，用以检查读数的正确性。(3) 条形码水准尺，用玻璃纤维塑料或铟钢制成。一面绘制有条形码，配合电子水准仪实现数字化图像处理，完成自动化水准测量；另一面绘制有普通水准尺分划，也可供普通水准仪使用。

水准网 由多条水准路线构成带有结点的网形。根据由整体到局部的逐级控制原则布设，首先用高精度的一、二等水准网构成骨干，然后用三、四等水准路线加密。一、二等水准网用作国家高程系统的控制，以及为大地水准面形状、地壳形变和平均海水面之差等研究提供资料；三、四等水准网直接用于地形测图和工程建设。

水准面 在地球重力场中，处处与重力方向成正交的连续曲面。水在静止时的表面就是水准面。同一水准面上各点的重力位相等，故水准面又称"重力等位面"。两水准面间的重力位差是常数，但面上各点的重力加速度不等，故相邻水准面不平行。测量中大部分仪器的整置是以水准气泡为依据，所以水准面是测量的工作面。

水准点 用水准测量方法测定的高程控制点。点上设置标志或埋设带有标志的标石。其高程均自水准原点引出，作为地形测图和工程建设的基本高程控制。

水准器 仪器置平的附属装置。常用的为"水准管"，是曲率半径很大的密封的圆弧形玻璃管，管内盛酒精或乙醚，并留一气泡，根据气泡位置定仪器水平。

水准器

水资源 可资利用、可更新恢复，供永续开发使用的水源。常指某一地区可通过水循环逐年得到恢复更新的淡水量，以立方米计。须具备足够的数量和可用的质量。地球上水的储量约 13.86 亿立方千米，但淡水只占 2.5%，而大部分又被固定于两极冰盖、高山冰川、永久冻土底冰和深层地下含水中。水资源参与全球水循环，并逐年更新，在较长时间内可保持动态平衡，其储量不到全球水的总储量的 0.5%，分布很不均匀。由于水资源有限而用水量日益增长，必须进行合理分配，保护水源，提高水的利用率，为防洪、灌溉、供水、发电、航运、渔业、生态环境等目的进行综合利用，统一规划、调度、管理，发挥水资源最大的经济效益和社会效益。

水粉画 绘画的一种。水粉颜料系用颜料和胶水等调制而成。作画时加水调合，一般厚涂不透明，薄涂有如水彩画，运用得恰当，能兼有厚重和明朗轻快的效果。可画在各种纸上，也可画在木板或布上。

水浮莲(*Pistia stratiotes*) 亦称"大薸"。天南星科。多年生浮水无茎草本。根长而悬垂。叶倒卵状楔形，呈莲座状排列，浮生于水面。夏季开花，花单性，雌雄同株，肉穗花序。果实浆果状，内有绿黄色的种子数粒。喜高温多雨气候。中国中部、南部一带均有分布。繁殖迅速。可作猪饲料或绿肥。

水家湖 镇名。在安徽省中部，淮南铁路自此有支线通淮南市。1964 年设镇。长丰县人民政府驻地。为安徽省中部的交通中心之一。有水泥、机械、化肥、砖瓦、酿酒等厂。特产"水家湖烧鸡"。

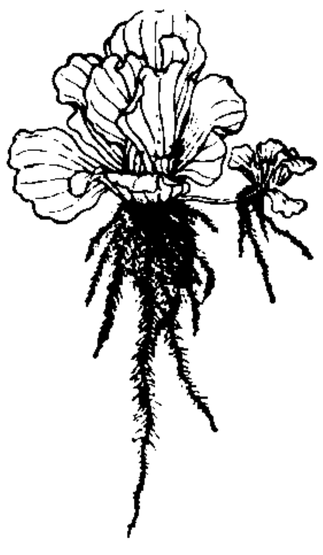

水浮莲

水蛇座 南天星座之一。中心位置：赤经 2 时，赤纬 −72°。见"星座"附图三。有 3 等星 3 颗，4 等星 2 颗。

水彩画 绘画的一种。水彩颜料用胶水和颜料等调制而成。作画时用水溶解颜料于纸上，利用画纸的白地和水分互相渗融等条件，表现出透明感、轻快、湿润等特有的效果。最早出现于古埃及、印度、波斯等地，欧洲 15 世纪末始有水彩画，18 世纪起在英国发展为独立的画种。

水渍险 亦称"单独海损要赔险"。海洋运输货物保险的险别之一。除保险合同规定由被保险人负责者外，保险人负责赔偿"全损"、"共同海损"和"单独海损"的一切损失。如因船舶搁浅、触礁、碰撞等海上危险，或由于海上气候变化而发生暴风巨浪所造成的损失，不论一批物资部分损失或任何一件(包或箱)内的部分损失，保险人均负责赔偿。

水密门 船内水密舱壁和围壁上所装的不透水金属门。

水葫芦 (*Eichhornia crassipes*) 亦称"凤眼莲"、"凤眼蓝"。雨久花科。多年生水生草本。根须状，从根际生出匍匐枝，发生新株。叶直立，卵形或圆形，光滑，叶柄长或短，中部以下膨大如球，基部有鞘状苞片。花茎单生，中部亦具鞘状苞片；穗状花序，有花 6～12 朵，花被漏斗状，六裂，蓝紫色，上面一枚裂片较大，有黄色斑点。原产于热带美洲；中国长江流域以南均有分布，繁殖迅速，可作猪饲料或绿肥。

水葫芦

水晶兰 (*Monotropa uniflora*) 别称"萝兰花"、"水兰草"。鹿蹄草科。多年生肉质腐生草本，无叶绿素，白色，干后变黑。地上茎单一，圆柱形。叶退化成鳞片状，互生于茎上。花白色，单生于茎端，倾斜下垂。蒴果近圆形。分布于北温带；中国西南和东北亦产。根供药用。根系分枝细密，表面覆以菌根，借此在土壤中吸取营养物质，因而变成特殊形态，故有学者主张另立水晶兰科(Monotropaceae)。

水晶宫 (Crystal Palace) 1851 年在英国伦敦举办的第一届国际博览会的展览馆。馆内开敞明亮，故名。建筑规模巨大，结构以铸铁梁柱为主。墙面、屋面覆以玻璃。该馆首先大规模地运用工业化建筑材料，采用预制构件，使占地约 74 000 平方米的建筑物在 9 个月内建成。被认为现代建筑和建筑工业化方法的先驱。博览会结束后，曾拆迁重建。1936 年毁于大火。

水循环 亦称"水文循环"。地球表面的水，受热蒸发上升，遇冷凝聚，以雨雪等形式下降地面，如此往复循环的过程。仅在局部地区(陆地或海洋)完成循环过程，称为"水的小循环"，亦称"内循环"。海洋中上升的水汽，随气流转移

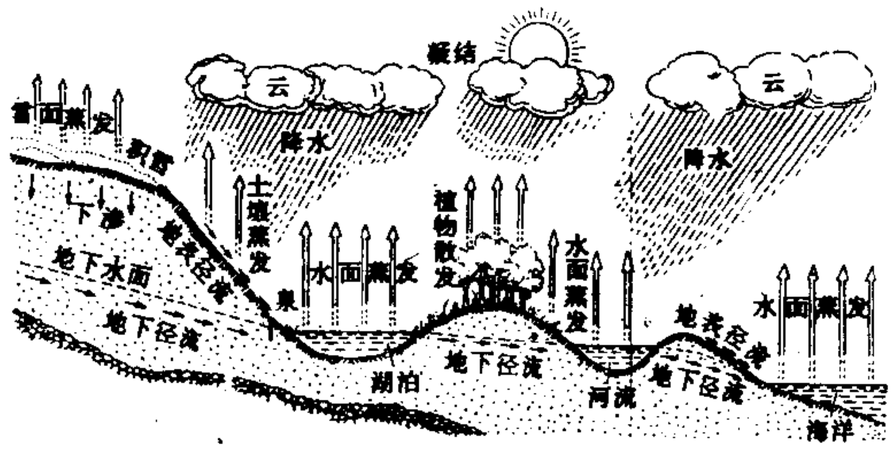

水循环示意图

至陆地上空，凝结为雨、雪下降地面，汇入江、河、湖泊，或渗入土壤岩层，最后归入海洋称为“水的大循环”，亦称“外循环”。水循环使全球海陆水分保持平衡状态。水循环过程中挟带了各种有害物质，既有可能通过水的稀释扩散，降低浓度而变为无害，即水体的自净作用；也有可能造成其他地区或更大范围的污染。

水媒花 借水的媒介而完成传粉的花。水媒花的花粉多无外壁，且往往成丝状，易附着在雌蕊柱头上。具水媒花的植物称为水媒植物，如苦草、金鱼藻、茨藻、黑藻等。

水蒸气 亦称“水汽”。由水汽化或冰升华而成的一种透明的无色无味的气体。在空气中容易凝结成许多细小水滴而呈白色云雾状。

水雷战 使用水雷作战和进行反水雷作战的总称。包括：在预定海区或海战中布设水雷障碍，打击、歼灭对方布雷兵力或扫雷兵力；破除对方水雷障碍；保护己方水雷障碍等。目的是毁伤对方舰船，限制其行动，封锁对方基地、港口，阻断其海上交通，保障己方舰船的行动自由。

水蜈蚣(*Kyllinga brevifolia*) 别称“疟疾草”、“散寒草”、“金钮子”。莎草科。多年生草本。根状茎匍匐，每节抽生地上茎一秆，细弱，扁三棱形，基部有四或五叶鞘，上面两或三叶鞘顶端具叶片。叶互生，线形。夏季开花，穗状花序单生茎端，头状或卵状，由多数密生小穗组成，基部有线形苞片三枚。小坚果倒卵状长圆形，具密细点。广布于全世界热带和温带地区；中国长江以南各地均有分布。为常见的田间杂草。全草入药，性平、味辛，功能发汗退热、消肿解毒，主治感冒发热、疟疾、痢疾、皮肤瘙痒、蛇虫咬伤等症。亦可用于乳糜尿。

水锤泵 利用水锤作用提水的一种泵。由泵体、排水阀、压水阀、缓冲筒、排气管和进、出水管等组成。水流入进水管时，排水阀快速关闭而产生水锤压力，推开压水阀，水进入缓冲筒，筒内空气被压缩，一部分水即从出水管扬出。随着水锤压力消失，压水阀回落关闭，排水阀被推开，水流又进入水管，周而复始，水就间歇地上扬。具有扬程高，出水量小，结构简单，使用方便等特点。适用于具有一定水头和流量的山溪。

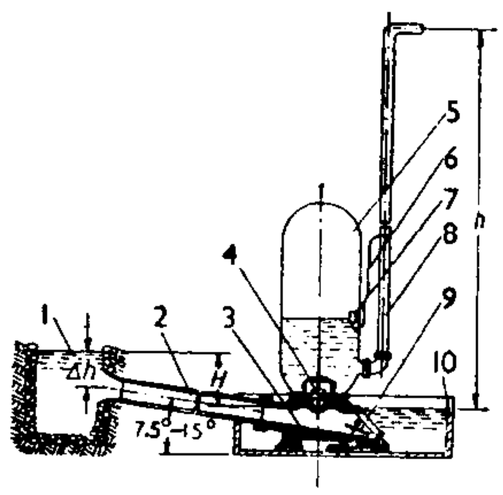

水锤泵结构图

1. 进水池 2. 进水管 3. 泵体 4. 压水阀 5. 缓冲筒 6. 排气管 7. 排气室 8. 出水管 9. 排水阀板 10. 排水池 *H*. 落差 *h*. 扬水高度 *Δh*. 水面至管中心的距离

水锰矿 矿物名。化学成分为 MnO(OH)。单斜晶系。单晶体呈柱状，柱面具纵纹；集合体成束状，沉积成因的多成钟乳状或土状块体。黑色，条痕褐色，半金属光泽，硬度 4，密度 4.2～4.33 克/厘米^3。见于低温热液矿床及沉积矿床中。炼锰的主要矿物原料。

水解酶 六大类酶的一类。催化水解作用的酶的总称。例如蛋白酶、淀粉酶、脂肪酶、核酸酶等。

水煤气 气体燃料的一种。主要成分是氢和一氧化碳。由蒸汽和赤热的无烟煤或焦炭作用而得。工业上大多用蒸汽和空气轮流吹风的间歇法，或用蒸汽和氧一起吹风的连续法。热值约为 10 500 千焦每标准立方米。此外，尚有用蒸汽和空气一起吹风所得的“半水煤气”。可作为燃料，或用作合成氨、合成石油、有机合成、氢气制造等的原料。

水煤浆 也叫“煤水浆”或“水煤混合燃料”。把一定细度的煤粉和水均匀混合而成的一种泥浆状燃料。其中煤一般占 70%，其余为水，此外，尚有少量的表面活性剂。具有类似渣油的性能，可部分代替燃料油使用。制备方法较煤的液化简单、成本低廉。

水源林 即“水源涵养林”。

水溶纸 能迅速溶解于水中的纸。一般将原料中的纤维素作变性处理后抄造而成。亲水性大，有一定的强度。可作为秘密文件、医药及化妆品用纸。

水溶剂 也叫“液剂”、“水剂”。把水溶性原药，用水及适量的展着剂配成的浓溶液。如井冈霉素、春雷霉素等都采用水溶剂的形式。

水蔓青(*Veronica linariifolia*) 别称“一支香”、“狼尾拉花”、“细叶婆婆纳”。玄参科。多年生草本。茎方形，上部密被细柔毛。叶对生，倒卵状披针形至线状披针形，有疏锯齿。夏秋间开蓝紫色花，穗形总状花序。蒴果扁圆，先端微凹，顶端具宿存的长花柱。中国华东各地普遍分布；欧洲和日本也产。民间以全草药用，治慢性支气管炎、咳喘等症。

水蜘蛛(*Argyroneta aquatica*) 蛛形纲，水蛛科。生活于淡水中，捕食虾类等。结钟形网于水下的水草间，口向水底。腹部密生白色茸毛，不易浸湿，借此将水面空气带入网内，以供呼吸。多分布于欧洲；中国内蒙古也曾有报道。

水管系 也称“步管系”。棘皮动物特有的一个系统，由体腔一部分形成。内含和体腔液相似的液体。海水由筛板的小孔流进，经石管，入围口的环管，再入五个辐管，最后流入管足，使管足膨胀，便于行走。亦有呼吸和排泄功能。

水霉病 真菌性鱼病之一。病原主要为真菌的水霉菌(*Saprolegnia*)和其他一些种类。因菌丝寄生鱼体皮肤，也叫“肤霉病”或“白毛病”。主要危害各种饲养鱼类及鱼卵。病鱼消瘦无力，皮肤和鳃上出现灰白色菌丝体，严重时会引起死亡。避免鱼体受伤，可预防此病。

患水霉病的鲢鱼

水墨画 中国画中纯用水墨的画体。相传始于唐，成于宋，盛于元，明、清以来继续有所发展。以笔法为主导，充分发挥墨法的功能，取得“水晕墨章”“如兼五彩”的艺术效果。在中国画史上占重要地位。

水稻土 土类名。在长期栽培水稻，灌溉浸淹条件下发育而成的土壤。广泛分布于亚洲南部及欧、美、非、大洋等洲的部分地区。在中国主要分布于长江流域和华南一带，是主要的耕作土壤。典型水稻土剖面特征为：耕作层深灰色，锈色条纹多；其下为犁底层，紧密坚实，有锈色斑点，再下为潴育层，呈棱柱状结构，常产生铁质新生体；最下为长期浸水的潜育层。水稻土的肥力，因其所分布的环境条件和管理水平而各异。

水螅虫(Hydrozoa) 腔肠动物门的一纲。单体或群体。终生水螅型(如水螅等)或水母型(如管水母等)，或两者兼有(如薮枝螅等)。水螅型无口道与隔膜。水母型小，有缘膜。生殖细胞由外胚层产生。多数海栖，少数生活于淡水中。

水螅体 水母体的相对词。指水螅动物群体中专司营养

而形似水螅的个体(个员)。

水磨石 俗称"磨石子"。一种人造饰面石材。将掺有小石子和颜料的水泥砂浆涂抹于混凝土基底上,硬化后,用磨石磨光,打蜡而成。表面光亮,色泽美丽。有时用铜条或玻璃条分隔成图案花纹,增加美观。常用于地板、地坪、墙裙、踏步、窗台等处。

水翼艇 艇体下装有浸入水中的水翼的艇。高速航行时艇重完全由水对水翼产生的升力支持,使艇体全部离开水面,减少了水的阻力,故可达较高速度。水翼的作用原理与飞机的机翼相似。有的快艇仅首部装有水翼,使前部离开水面,后部仍在水面上滑行。常用作载客及军用。

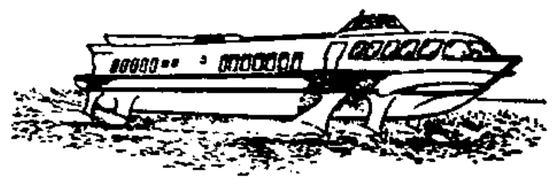

水翼艇

水警区 在一定海区内执行警备任务,并为辖区内海军兵力提供勤务保障的海军建制单位。主要担负海区警戒、巡逻,保障舰船航行安全,提供后勤和技术保障。

水鳖科 (Hydrocharitaceae) 属单子叶植物纲。浮水或沉水草本,生淡水或盐碱性水中。叶基生或茎生,茎生叶无柄,互生、对生或轮生。花辐射对称,单性,同株或异株,着生在佛焰苞或两片对生的苞片内;雄花常多数;雌花单生;花被一或两轮,每轮三片;雄蕊3~12枚;子房下位,一室,有3~6个侧膜胎座;花柱与胎座同数;胚珠多数。种子无胚乳。约有17属,80种,广布于温带和热带。中国约有11属,25种,分布很广。本科中如水鳖属、黑藻属、水筛属、苦草属、水车前属中的多种植物可作鱼、鸭、猪的饲料,或作绿肥,有的也可食用。

水力比降 亦称"水力坡度"、"水头梯度"。流体从机械能较大的区域向较小的区域流动时,沿流程每单位长度的水头损失。一般用下式表示: $J=\Delta h/L$。式中,J 为水力比降;Δh 为水头损失;L 为流程长度。

水力半径 河、渠或管道过水截面的面积除以湿周而得的值。

水力发电 利用工程措施将天然水能转换为电能的过程。是水能利用的基本方式。不消耗燃料,不污染环境,水源由降水汇流补充,机电设备简单,操作灵活方便,但一般投资多,施工期长,有时还会造成一定的淹没损失。常与防洪、灌溉、航运等相结合,进行综合利用。

水力机械 用液体(水或油)转换或传递能量的机械。通常包括三种类型: (1) 将水流的能量转化成机械能的发动机,如水轮机;(2) 利用液体传递动力的机械,如液力变扭器;(3) 将机械能转化成液体的压能而输送液体的机械,如泵。

水力冲填 建筑土坝的一种施工方法。利用水力冲松泥土,变成泥浆,再用泥浆泵将泥浆抽出,经由管道输送至施工地点,使土料自行沉淀,并把水排掉,逐层填筑而形成坝体。用水力冲填法筑成的土坝,称"冲填土坝"。

水力坡度 即"水力比降"。

水力资源 天然水体中所蕴藏的水能。属水利资源的一部分,也是一种可再生的、廉价而干净的能源。通常指河流、湖泊及潮汐中所蕴藏的水能。根据河川多年平均径流量与落差所计算出的能量为"理论蕴藏量"。受技术经济条件限制,水力资源不能全部利用,可利用的部分为"可开发水力资源"。中国总水能蕴藏量约6.7亿千瓦,可开发水力资源约3.7亿千瓦,居世界各国之冠。

水力掘进 利用高压〔7.8~13.7兆帕(80~140大气压)或更高〕水射流破碎岩体的掘进方法。可用于松散或较软岩石(如砂矿、煤层等)中的掘进工作。

水力粗度 即"沉降速度"。

水力清砂 铸造生产中利用高压水流的冲击作用清理铸件的一种方法。使粘附在铸件上的型砂或芯砂脱离铸件。特点是清理质量高,可减轻劳动强度,改善劳动卫生条件,如防止硅尘。

水力提升 用压力水提升松散物料的作业。有两种: (1) 用喂料机(如喂煤机、喷射泵)把物料送进有一定压力的沿管道上升的水流中,用水流的能量提升物料;(2) 用煤水泵、砂泵等直接提升松散物料与水的混合物。

水力输送 在封闭管道或开敞槽内,利用一定速度的水流来输送松散物料的工作。用倾斜向下的开敞槽,凭重力作用来输送的,称"无压水力输送";用管中具有压力的水流输送的,称"有压水力输送"。

水工隧洞 开凿于山岩中用以过水的各种隧洞的统称,如引水隧洞、泄洪隧洞、导流隧洞等。引水隧洞引水供发电、灌溉、给水、通航等兴利之用。泄洪隧洞放泄上游洪水。导流隧洞是在水工建筑物施工期内排泄上游河道中天然流量的临时性隧洞。水工隧洞常分为有压隧洞与无压隧洞两类,前者运行时洞内为有压管流,后者运行时存在与大气接触的自由水面,可视为明渠流。

水土不服 中医学名词。人体不适应自然环境和生活饮食习惯而引起的异常现象。常见食欲不振、腹胀、腹痛、腹泻、皮疹及妇女月经不调等。《宋书·索虏传》:"道里来远,或不服水土,药自可疗。"

水土保持 防治山区、丘陵区水土流失的工作。运用农、林、牧、水利等综合措施,如修筑梯田,实行等高耕作、带状种植,进行封山育林、植树种草,以及修谷坊、塘坝、开挖环山沟等,借以涵蓄水源,减少地表径流,增加地面覆盖,防止土壤侵蚀,促进山丘区农、林、牧、副业的全面发展。对于发展山丘区的生产和建设、减免下游河床淤垫、削减洪峰、保障水利设施的正常运行与交通运输、工矿建设及城镇的安全,具有重大意义。

水土流失 土壤在水的浸润、冲击作用下,结构发生破碎和松散而随水散失的现象。人类对水土资源不合理的开发和经营,使土壤覆盖物遭受破坏,加速了水土流失的进程。可使土壤肥力降低、水灾和旱灾发生频繁、地下水水位降低、河道淤塞、环境质量下降、生态系统的平衡遭到破坏。

水下切割 在水中进行的金属切割。通常用气割或电弧切割,也可以用等离子切割。气割时须用特制水下割炬,利用压缩空气流排开切割处金属表面的水,并用通常的氧气切割法进行切割。电弧切割法由于采用了高压氧,故可在深水中进行切割。主要用于船舶打捞和应急修理以及码头和其他水工建筑工程中金属结构的拆装和修理。

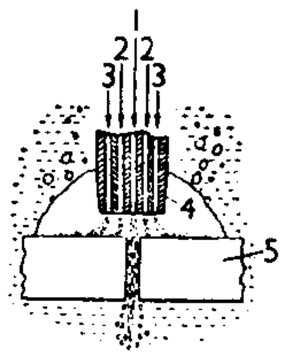

水下气割示意图
1. 切割氧气 2. 可燃气体与氧混合气体 3. 压缩空气 4. 割嘴 5. 被割金属

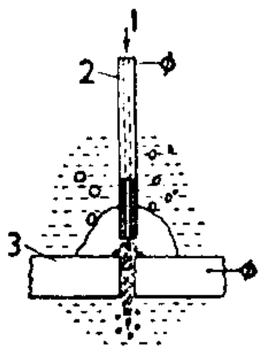

水下电弧切割示意图
1. 氧气 2. 管状电极 3. 被割金属

水下电视 工业电视的一种。按工作原理分为普通水下电视、激光

水下电视和超声水下电视。普通水下电视由水下摄像机、监视器和电视电缆组成，有的还带摄像机控制装置。被光源照亮的目标经摄像机转换成电信号，由电缆送至水面上的监视器，在荧光屏显示。水下摄像机可固定在水下装置上、从船上悬吊在水中、由潜水员携带移动或按水面上的操纵命令在水中自行移动。主要用于海底石油勘探、深海打捞、海洋底质地貌调查、水下工程、核电站和水产捕捞等。

水下通信 通信双方或一方在水下进行的通信。包括水下电缆通信、无线电通信、激光通信和水声通信等。广泛用于岸台对潜艇、潜艇之间、潜艇与水面舰艇之间、潜水员之间以及潜水员与水面舰艇之间的通信。

水下焊接 在水下进行的焊接。方法分为三类：(1) 湿法焊接，将陆上焊接方法直接运用于水下环境，焊工和被焊工件都处于水的包围中，特制防潮焊条的手工电弧焊是最广泛采用的一种。(2) 干法焊接，在一个特殊的压力仓内将部分或全部水排除后进行焊接。(3) 局部干法焊接，在普通的电弧外部再加一保护层或先将焊接部位进行局部排水，将电弧屏蔽起来，然后再进行焊接。

水下摄影 在水中进行摄影的方法。摄影者携带有防水罩的摄影机和潜水装备，潜入水中直接拍摄；或藏身于特制的潜水箱中，透过玻璃窗孔拍摄。可真实反映水下景象，如水生动植物的生活、海底和河床的地质资料、考古发现等。在科学研究、军事技术、打捞作业和揭示海洋秘密的科学教育电影等方面广泛应用。

水上飞机 能在水面起飞和降落的飞机。有船身式和浮筒式两种。主要用于海上侦察、巡逻、反潜、轰炸、布雷、扫雷、灭火和救护等。

水上机场(场 chǎng) 供水上飞机起飞、降落、停放和维修等活动的场所。由陆区和水区组成。陆区与一般机场设施基本相同，水区有水上飞行起降区、水上滑行道、停泊区和与陆区连接的上下水滑道。

水上合拢 将船体划分为首尾两段，分别在船台(坞)建成后下水，在水上对接合拢成整船的船体建造方法。通常在接缝处安装密封装置，以便在水中进行对接装焊工作。当船台(坞)长度不足以建造大型船舶时可采用此法，也可作为扩大造船能力的一种手段。

水上运动 体育运动的一类。在水域内依靠肢体动作或以船艇及专用器材进行体育运动的总称。可分水上竞技、划船运动、风帆运动、滑水运动、摩托艇运动等五类。每类包括多种运动项目。水上竞技有游泳、跳水、水球、花样游泳；划船运动有赛艇、皮艇、划艇及民间龙舟竞渡；风帆运动有帆船、帆板等；滑水运动有滑水、冲浪；摩托艇运动有竞速艇、运动艇、充气艇等。竞赛有各自的规则。

水上拖排 将竹、木编扎成排，由机动船拖带，在水上浮运的运输方法。因无需装载，故可节约船舶运力。

水上建筑 也叫"湖上居址"。以瑞士发现的湖居人遗址最为著名，是建在低湿地带的房屋遗迹。中国江南地区从新石器时代至青铜时代都有发现；西南地区至今还保留着这类建筑，古代文献上称其为"干栏"式建筑。

水上居民 建国后对旧称"蜑民"的改称。详"蜑民"。

水门事件 美国的一个政治案件。因发生在华盛顿水门大厦 (Watergate Apartment)，故名。1972 年 6 月 17 日，美国共和党为尼克松竞选连任总统的工作人员，为了刺探民主党的竞选策略和活动情况，潜入水门大厦民主党总部偷拍文件和安置窃听器，被警卫人员发现拘捕。该事件由《华盛顿邮报》揭诸报端后，举国震动。美国政府、司法部门和国会立即进行调查。许多白宫高级官员被指控参与其事，尼克松也被牵连。1974 年 7 月底，美国众议院司法委员会相继通过三项弹劾尼克松条款。尼克松被迫于同年 8 月 8 日宣布辞职。

水云(雲)楼词 词集名。清蒋春霖作。二卷，续一卷。有《云自在龛丛书》本。

水中武器 亦称"水中兵器"。能在水中毁伤舰船等目标或使鱼雷、水雷失效的武器。包括鱼雷、水雷、深水炸弹、反潜导弹，以及反鱼雷、反水雷武器等。通常由舰艇、飞机和直升机携载使用，鱼雷也可由岸基阵地发射。

水分亏缺 由于蒸腾很强，土壤缺水，或土温过低，或土壤内含盐量过多，植物吸水不能供应蒸腾消耗，使植物体内含水量下降，破坏水分平衡的现象。水分亏缺不利于植物生理活动的正常进行。

水分平衡 植物吸水速率与失水速率之差。土壤供水较好时，水分平衡白天常为负值，夜间转为正值。长时间缺雨，土壤日趋干燥时，水分平衡的负值逐渐增大，水势日益降低，以致引起萎蔫，使植物受到损害。农业上用灌溉保证对作物供水，移栽植物时常剪去部分枝叶以减少蒸腾，目的在改善植物的水分平衡。

水文手册 为中小型水利工程及其他有关工农业等的规划设计提供水文数据的手册。是历年区域水文资料分析、综合的成果。内容包括区域地理和气候资料、降水量、径流量、蒸发量、暴雨、洪水、泥沙等特征值的统计表；也有结合地区特点，列有河、湖水化学成分和地下水等特征值的统计资料。此外，尚有水文计算所需的等值线图和分区图(有的则专门编制成水文图集)、关系曲线等。

水文计算 根据水文观测和调查的资料及影响水文的各项因素如气象、自然地理等资料，进行综合的水文分析工作。在研究掌握水文规律的基础上，为水利工程及有关基本建设提供数据，如计算水位、流量、降水、蒸发、泥沙等的年正常值、最大值、最小值，以及某些特定要求的数值等。

水文年度 根据水文情势变化特点划分的一种专用年度。有两种划分方法：以枯水期结束，流量开始上涨时期为起始；以洪水期结束，枯水期开始为起始。实际上每个水文年度的开始日期是不同的，但为整编工作方便计，常固定以某月第一日为年度开始日期。

水文年鉴 各省(区)、流域、水系分年刊印的水文整编资料。主要内容包括测站一览表与分布图，各测站的考证资料，水位、流量、泥沙、降水、蒸发、水化学、冰情、地下水位、水温等。一般均整编成逐日平均值表、月年统计表等。

水文图集 反映国家或地区水文、水资源特征和水资源开发利用状况的专业地图。包括自然地理背景，河流、湖泊、冰川、沼泽等自然水体，降水、地表水、地下水分布，洪涝、干旱，水资源开发利用程度以及防洪、灌溉、水力发电、水运、供水、水质、水生生物等内容。是国家或地区经济规划的基本资料。

水文测验 在江、河、湖、海等水体的指定地点或断面上，按照规定标准和方法，观测水位、流量、含沙量、水质等水文要素，并作系统整理的工作。

水文资料 凡从实地调查、观测及计算所得与水文有关的各项资料的统称。例如降水量、蒸发量、水位、流量、含沙量等，以及从这些资料求得在一定时期内的最大值、最小值、平均值、总量、过程线和等值线等。

水文调查(调 diào) 为了水文分析、计算、预报及水利规划的需要，收集调查水文和其他有关资料的工作。资料内容包括水文要素，气候特征，流域自然地理，河道情况，人类活动以及水旱灾情、社会经济情况等。如洪水调查，需要查清历史洪水痕迹、发生日期和原因以及河道等情况，用以估计洪峰流量、洪水总量及发生频率等。

水文预报 根据水文气象情报资料和有关的自然地理资料，用掌握的水文规律，对某一水体或某一特定地点的未来水文情况所作的推测和预告。按预报内容，可分为水位、流量、冰情、含沙量预报等；按预报期长短，分为警报、短期、中期和长期预报等；按水情特点，分为洪水预报、旱情预报和枯水预报等。

水文频率(率 lǜ) 一个流域的某种水文事件在长期的水文资料中出现的累积次数，与统计资料年数之比值。水文事件通常以某水文特征值的数量(如年降水量、年径流量、年最高水位、年枯季径流量等)达到或超过指定数值来定义。水文事件与其出现频率之间的关系曲线，称为水文频率曲线，可反映一个流域某水文特征的统计规律。

水文模型 定量模拟水文过程的数学方程、逻辑规则和计算流程等有结构的集合。按照对模拟水文变量给出时间和空间上的确定值或是发生的概率，可分为确定性模型和不确定性模型(或称随机模型)。确定性模型中，完全按照物理定律描述过程的称物理模型；具有一定物理概念，部分借助经验关系的，称概念性模型；只对输入、输出变量进行数学转换的，称黑箱子模型。由于计算机的普遍应用，水文模型已成为模拟、预测和研究的有力工具，并随水文科学的发展在应用中日臻完善。

水火弯板 用火焰对钢板或型钢进行局部加热，随即以冷水冲浇使之冷却成形的加工方法。由于被浇水一面的冷却速度快于另一面，两面瞬间收缩量的差异较大，使该部位产生较大的角变形，从而达到弯曲加工的目的。也可用此法校正钢板的变形，称“水火校正”。

水火流星 杂技节目。用长索两端系水碗、火兜，或用长绸两端结以彩球，舞于空中，使水不溢、火不坠，形似流星，故名。亦分称为水流星、火流星或帛流星。技法有头顶、口咬、挂肩、托掌、围腰、架背、翻滚、骑跨等。旧时迎神赛会，亦常以此节目开道。

水平扫描 在电视技术中亦称为“行扫描”。水平方向的扫描。例如在电视接收机的显像管中，受扫描磁场的控制作用，使电子束在荧光屏上每一行内自左至右逐点顺次移动，利用人眼的视觉暂留效应起到把电信号重现为光学图像的作用。

水平抗性 植物对侵染性病害的抗性中具有对病菌小种非特异性的抗病性。其抗病效能通常仅达中度抗病程度。如对某一种病原菌的全部或大多数小种具有中等水平的抵抗能力。在植物病理机制上主要包括抗扩展和抗损害，以及除过敏性坏死反应以外的许多其他生理生化抗病性；在遗传机制上大多是微效基因控制的数量性状遗传，基因间有累加效应，其杂种子二代分离是连续的，抗性大体上呈常态分布，不能截然区分为抗感两类型。在植物抗虫性中，对于一种害虫的所有生物型表现相同水平的抗性也称为水平抗性。

水平贸易 经济发展水平大体相同国家间的贸易。

水生植物 植株的部分或整体浸没在水里，能适应水域环境的植物。包括水生藻类、水生蕨类和水生种子植物。依其适应方式，可分：(1) 浮游水生植物，体极微小，悬浮水中。如小球藻。(2) 底栖沉水植物，假根或根着生于水底基质上，茎叶或叶状体柔软，细裂或呈带状，浸沉于水中；花具水媒传粉的特殊适应。如轮藻、苦草。(3) 浮叶水生植物，地下根状茎、水中茎和叶柄均有发达的通气组织，叶浮生或微挺出水面。如菱、莲。(4) 漂浮水生植物，叶状体或水面叶有贮气囊，茎、叶均浮在水面，根系垂悬于水中，可随水流漂浮。如满江红、浮萍、凤眼莲。

水头损失 单位质量流体在流动过程中，由于流体内部摩擦及克服局部阻尼所消耗的机械能。用高度表示。

水压水雷 利用舰船水压场变化而引爆的非触发水雷。只能沉底布设。由壳体、装药、水压引信、电源和仪表等构成。抗扫性好，但抗干扰性能差。

水达达路 一作女直水达达路。元至元中期分开元路置，辖境约当今黑龙江佳木斯市、兴凯湖以东，包括俄罗斯境内黑龙江下游两岸及乌苏里江东岸地区。境内水达达部族主要以渔猎为生。至元二十一年(1284 年)派军士在此屯田，后又设置屯田总管府。

水师学堂 清末的海军学校。1881 年(光绪七年)李鸿章在天津最先设立。分驾驶和管轮两科，五年毕业。前四年在堂习英文、数学、格致、天文、地舆测量及读经、国文等课程，后一年上船实习海道、驾驶、帆缆、枪炮、列阵迎敌等课。毕业后授以水师官职。后清政府又于广州、威海和南京等地设立。

水合氯醛 化学式 $CCl_3CH(OH)_2$。*三氯乙醛的水合物。用作催眠药。作用迅速，持续约 6 小时，醒后无困倦感。溶液临用时须充分稀释，以免刺激消化道。

水产皮革 用水产动物皮为原料鞣制而成的皮革或毛皮。除熟知的水獭皮、鳄鱼皮等之外，也有用鲨鱼、草鱼等大中型鱼皮和海豹皮鞣制的皮革或毛皮。用于制作衣帽、鞋类、皮夹、拎包等，具有良好保温性和柔软美观的特点。

水产资源 亦称“渔业资源”。水域中蕴藏和具有开发利用价值的各种经济动植物的种类和数量的总称。具有自行繁殖和增殖的再生性；受自然环境和人为影响的年际数量变动的波动性；有的跨越大洋，还具有有关国家共同开发利用和养护的共享性。

水坑栽培 又名“塘坑栽培”。蔬菜栽培方法之一。即在畦周开掘深沟，沟内保持一定深度的水层，畦面种植蔬菜。此法灌、排方便，在夏季能降低土温；在水网地带能防止涝渍危害。中国广州地区普遍采用。

水声对抗 为削弱、破坏敌方水声设备和声制导武器的使用效能，保护己方水声设备和声制导武器正常发挥效能而采取的各种措施和行动的统称。通常贯穿于反潜战和潜艇战之中，有时也组织独立的水声对抗行动。

水声设备 利用水中声波和电子技术进行目标探测、导航定位、水声对抗、水声通信、水声测量等的各种设备的统称。

水声通信 利用声波在水中传递信息的通信方式。淡水和海水都是声波的良好传导媒质，故舰船可在水下进行水声通信。传递的信息调制超声频电信号，然后将此信号加到放在水下的“电-声换能器”上，变成已调制的超声波，在水中作定向或不定向传播，“声-电换能器”将这种已调制的超声波信号，还原为超声频电信号，再经解调得到原来的信息。水声通信的原理和技术与声呐相同，但前者用于水下通信，后者用于水下目标的测距与定位。

水杨酸钠(Sodium Salicylate) 化学式 $C_6H_4(OH)COONa$。解热镇痛药。解热镇痛作用不强,但有显著的抗风湿作用。用于治疗风湿病。不良反应有恶心、呕吐、头晕和耳鸣等。

水旱轮作 一般指水稻与旱地作物的轮作。如水稻和棉花、水稻和甘蔗、水稻和麻等,隔一年或多年进行轮换种植。此外,还有水稻与旱地作物在年内复种轮作的,如早稻或早中稻收后换种秋大豆、秋玉米等。水旱轮作,可以利用水、旱两种作物的耕作栽培条件不同,在轮作中相辅相成的作用,达到培养地力,减少病虫、杂草,促进水稻及旱作物持续增产的目的。

水针疗法 又名"穴位注射疗法"。选择某些供肌内注射用药液注入穴位,使针刺穴位与药物性能相结合而起治疗作用的方法。多用治腰腿痛、软组织劳损、失眠等。

水利工程 为开发水利资源,以达到除害兴利目的而兴建的各项工程的总称。一般指防洪、农田水利、水力发电、航运(航道整治、河流渠化、港口)等工程,也包括给水、排水以及海岸等工程。

水利计算 在开发利用水资源时,确定各种水利设施的参数和设备工作状态的计算。包括分析研究水文情况,用水需要,开发方式和工程措施,并对投资和效益进行比较,以选择最优方案。

水利枢纽 在江、河、渠、湖和沿海的适当地点,为了有效地利用水利资源,集中兴修各种水工建筑物,使之既能各自发挥作用,又可彼此协调的综合体。例如在河道某处,为了防洪、发电、灌溉、航运等需要,筑坝建库,又合理布置溢洪道、电站、船闸、渠首等建筑物,发挥综合作用,就是河川水利枢纽。

水利资源 蕴藏于江河湖海等水域,可供开发利用、为人类生存和发展所必需的天然资源。包括江河、湖泊、地下水与高山积雪、冰川融水,可供给水,发展灌溉等的水源;河川水流及沿海潮汐、波浪、海流中所蕴藏的天然水能;江河、湖泊、港湾等可供发展水运的航道;以及可用来发展水产养殖的水域等。

水位降深 也称"水位下降"。抽水时地下水位降低的值。设某点抽水前的地下水位为 H_0(静止水位),抽水 t 时间后的水位为 H(动水位),则此时该点的水位降深 S 为:

$$S=H_0-H。$$

水库地震 水库蓄水后诱发的地震。大多发生在构造相对活动区且均与断陷盆地及近期活动断层有关。水库蓄水后,水体产生的附加应力是引起岩体中应变能集中和释放而产生地震的直接原因。坝高库容大的水库在建坝前的工程地质调查中,应研究水库诱发地震产生的可能性。

水库坍岸 亦称"水库边岸再造"。指水库蓄水后,由于水文条件(波浪作用,库内水位升降)等自然条件的改变而引起沿岸的破坏、坍塌直至形成新的稳定边岸为止的作用过程和所产生的结果。是一种工程地质现象。威胁岸边城乡居民点、工程建筑物和交通线等的安全,也增加水库上游固体径流的来源,因此必须预测其发展速度及宽度,以便在水库设计中采取必要的预防和控制措施。

水库养鱼 利用各种类型的水库养殖鱼类的一种方式。一般应先进行库底清理,设置拦鱼设备,清除凶猛鱼类和其他敌害等。中小型农田灌溉水库,常采用人工放养方式;大型综合性水库,常采取鱼类自然繁殖、资源保护和人工补充放养等综合措施。

水库测量(量 liáng) 为兴修水库所进行的测量工作。在设计时,要确定水库蓄水后淹没范围,计算水库面积和库容量,在实地标定淹没线,以及测绘各种比例尺的地形图等。

水库调度(调 diào) 水库蓄水和放水的技术管理方式。根据各用水部门的合理需要,参照水库每年蓄水情况与预计的可能天然来水及来沙情况,利用水文特性资料,制定方案,有计划地合理控制水库在各个时期的水位升降。

水汽输送 大气中的水汽随水平气流从一个地区输送到另一个地区,或随辐合上升气流从低空输送到高空的现象。前者称为水平输送,后者称为垂直输送。水汽输送是水文循环最活跃的环节,世界各大洋每年向大陆净输送约 340 万立方千米的水汽,以补偿自大陆流入海洋的径流量,完成全球的大循环,并获得不断再生的淡水资源。平均每年净输入中国大陆上空的水汽约为 2 376 立方千米。

水陆坦克 亦称"两栖坦克"。能自身浮渡,有水上推进装置,可在水上和陆上使用的坦克。重量较轻,装甲较薄。水上行驶主要靠螺旋桨式或喷水式推进装置,也可利用履带划水推进。主要用于水网稻田地、强渡江河和登陆作战。

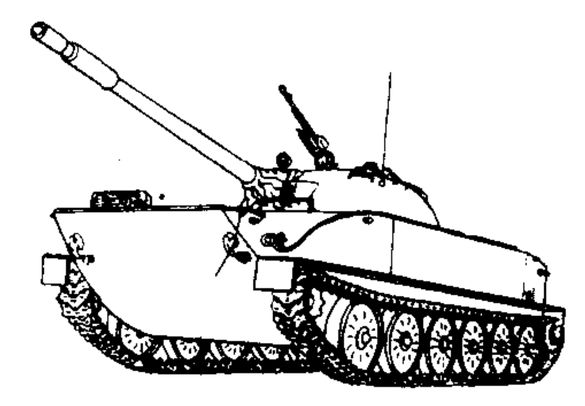

水陆坦克

水陆联运 使用同一运送凭证,在运送过程中由车船衔接转运的运输业务。

水陆道场(场 chǎng) 亦称"水陆斋"。佛教遍施饮食以救度水陆一切鬼魂的法会。规模较大。举行时,诵经设斋,礼佛拜忏,追荐亡灵。供品以饮食为主。相传梁武帝为了作普度水陆众生的大斋会,曾命僧保誌(一作宝誌,418—514)集录经典,编成仪文,在金山寺创设水陆道场。

水到渠成 水一流到就会成渠。比喻条件成熟,事情就会顺利完成。朱熹《答路德章书》:"所喻水到渠成之说,意思毕竟在渠上,未放水东流时,已先作屈曲准备了矣。"也比喻自然而然。苏轼《答秦太虚书》:"至时别作经画,水到渠成,不须预虑。"

水质评价 按不同用途对水的物理性质、化学成分、微生物含量等进行的评价。用以判定是否适用,并提出相应的处理要求。一般的饮用水、灌溉用水和工业用水等都有其各自的水质标准,作为评价准则。对于用水项目有直接危害的成分,其允许含量必须严格控制;而对一些虽有影响但无直接危害的成分的允许含量,有时还应考虑用水地区的具体条件(如灌溉用水)来进行评价。

水质参数 表明水质用的参数。是水样分析和检验的项目。对水质参数的值定出限值,即构成水质标准。例如,pH 值是一个水质参数,如限定其值在 6~9 的范围内,即成为一个饮用水水质标准。

水质标准 国家或权力部门规定的各种用水或水体在物理性质、化学性质和生物性质方面的要求。通常指饮用水水质标准,要求水质澄清,无臭、无味,不含毒质和病菌等。中国《生活饮用水卫生标准》对此有详细规定。

水泄不通 形容极度拥挤或包围得十分严密,连水都流不出去。《水浒全传》第九十六回:"宋江分拨将佐到昭德,围的水泄不通。"鲁迅《故事新编·采薇》:"只见路边都挤满了民众,站得水泄不通。"

水底隧道 在江河、海峡底下穿越的隧道。在隧道内铺设公路或铁路，用以代替跨越江河的桥梁或轮渡。分水底段、河岸段和引道段。主要是水底段，埋置在河床底下，两端与河岸段连接，再经引道与地面线路接通。一般在两岸各设一至两座竖井，井内安装通风、排水和供电等设备。

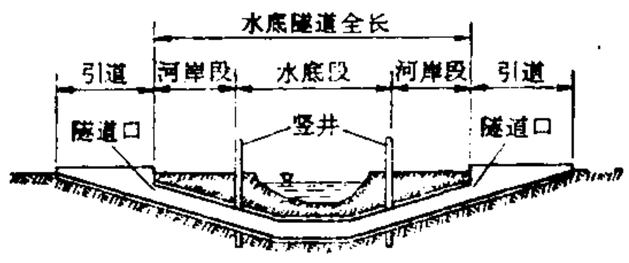

水底隧道纵断面示意图

水性杨花 水性流动，杨花轻飘，用来比喻女子用情不专一。《红楼梦》第九十二回："大凡女人都是水性杨花。"亦作"杨花水性"。《小孙屠》戏文："你休得强惺惺，杨花水性无凭准。"

水性涂料 以水为主要溶剂的涂料。有乳胶漆、水溶胶漆、水溶性漆等。具有节约大量有机溶剂、避免火灾及溶剂中毒等优点。可逐步取代原溶剂型各类涂料。用于涂饰轻工产品、建筑墙面、电信电器、仪表及船舶、车辆等。

水经注图 近代杨守敬、熊会贞绘制。全图八册。清初黄仪曾据《水经注》绘成地图，后失传。咸丰年间，汪士铎曾绘刊《水经注图》，但粗疏缺漏，不足为据。杨守敬与熊会贞于1904年(清光绪三十年)完成《水经注疏》初稿，同时，采用古今对照、朱墨套印的形式，编绘此图，次年刊行。疏图互证，相得益彰，其成就超过前人，同为研究中国历史地理重要参考书。

水经注笺 书名。为《水经注》作注的第一部著作。明朱谋㙔撰。四十卷。万历四十三年(1615年)刊。此书以吴琯校刻本《水经注》为底本，并参校黄省曾校刻本及当时尚流传的钞宋本和其他版本，兼采谢兆申等人的校勘按语，在当时是《水经注》的较好版本。笺注考订，征引文献，相对粗略。对经注混淆，仅有个别订正，但不擅改旧籍，在当时尚属罕见。

水经注释 书名。清赵一清撰。乾隆十九年(1754年)成书，五十一年刊行。全书共三部分：一、《水经注释》四十卷。其经注本文以明朱谋㙔《水经注笺》为基础并参考有关校本近三十种，博采旧籍及前人考订，详为补充阐释。经与全祖望反复商讨，发现在旧本中有经、注混淆五百余处，逐一订正，基本上恢复了经、注原貌。据全祖望酈注本注中有注之说，辨验文义，用大小字予以区别，颇便观览。又将唐宋地志所引酈注原文，辑录成篇，补出今本已散佚的滏、洺等十二水。其释文部分则博采经史旧籍及前人考订，稽核详明，足资参证。二、《附录》二卷，从近四十种古籍中辑录有关《水经》和《注》的著录、序、跋及考证等，为《水经注》研究提供了较系统的材料。三、《水经注笺刊误》十二卷，专订朱笺之误。此书撰成于乾隆初叶，在戴震校本之前；刊布于一清死后乾隆季年，在戴本之后。二书剖析经注，所见略同，故后人或疑戴袭赵，或疑刻赵书者袭戴，成为学术界长期争论不决的公案。

水经注疏 书名。近代杨守敬、熊会贞合著。四十卷。自明清以来，学者对于《水经注》的钻研，成绩显著，而此书实为总结性的著作。此书于酈氏所征引故实，皆注明出典；于酈氏所叙水道，皆详其迁流，并于全祖望、赵一清、戴震诸家的校释，多所订正。初稿成于1904年(清光绪三十年)，以篇幅过多，曾先刻印《水经注疏要删》、《水经注疏要删补遗》、《续补》；同时仍对原稿不断予以增补改订。杨氏生前，曾拟将全书付刊未果；死后由熊氏继续增订，直至1936年熊氏死。1955年始由中科院将熊氏写订稿本交中国科学出版社影印出版。因未经审校，错别字及脱漏之处甚多，如《涪水》漏抄酈注本文竟达九十多字。1971年，台湾中华书局也出版影印本《水经注疏》，除署杨、熊二人之名后，还署有"乡后学枝江李子奎补疏"。文字与科学出版社影印本多有不同。

水玻璃砂 在铸造用砂中加入水玻璃(硅酸钠 $Na_2O \cdot mSiO_2$ 的水溶液)作粘结剂配制而成的一种型砂。经过烘干、通入二氧化碳或加入有机酯、硅铁粉或硅硫二钙之类硬化剂，使水玻璃硬化。特点是强度高，生产周期短。主要用于铸钢和铸铁件的生产。

水封油库 建造在稳定地下水位以下、石质较好的岩石洞库。利用地下水压力将原油或汽油封存于地下，通过布设在洞库上部、通向地面的操作隧道和竖井内的油管和水管，将油输入或输出库内。因周围岩层裂隙中的地下水压力大于洞内任何一处油的压力，故油库内部不必加衬砌，油被水密封在库内不会漏失。单个洞库的大小，一般为8万～10万立方米，大型的达20万立方米。水封油库不用油罐，既省大量钢材，又无钢板锈蚀问题，维修方便；库内温度较稳定，且处于密封状态，油的挥发损耗很少；不占用地面，安全隐蔽，抗震性能也较强，经济效果显著。

水封爆破 爆破作业方法之一。用软塑料袋装水或直接用水充填到装有炸药的炮眼中，以代替炮泥，可减少煤矿中因爆破高温、火花引起瓦斯、煤尘爆炸的危险。

水面下桥 桥面没入水面下的军用桥梁。没入水下深度通常约为50厘米，必要时可达70～100厘米。桥面可以升降，便于隐蔽渡河企图。

水面舰艇 在水面遂行作战和保障任务的海军舰艇的统称。潜艇处于水上状态时不能称为水面舰艇。

水洗整理 织物成绳状在松弛状态下，经受一定温度的高速流动水溶液的喷射作用，经纬纱线发生收缩和膨松，使织物表面形成不规则细小皱纹的整理过程。适用于纯棉、合成纤维及其混纺织物。常用设备为喷射或溢流染色机。纯棉织物用常温常压，合成纤维织物用高温高压加工后经松式烘燥，也可结合柔软剂或树脂整理，提高织物的柔软性或抗皱性，增强皱纹的耐久性。加工后的织物具有良好的尺寸稳定性，柔软丰满的手感，柔和的色泽，可大大提高穿着舒适性。

水浒后传(传 zhuàn) 长篇小说。明末清初陈忱作。八卷四十回。《水浒》的续书。叙述原梁山泊头领李俊等重新起兵，反对贪官恶霸，后来远走海外，开创基业，受南宋王朝"册封"的故事。书中写他们系心宋室安危，对金兵南侵及其暴行深表愤慨，实隐寓着作者对明王朝的眷恋。

水热合成 亦称"热液生长法"，简称"水热法"。在高温高压条件下，在水溶液或蒸汽等流体中利用温度梯度进行有关化学反应，以实现无机化合物的形成和改性的材料合成工艺方法。可用以制备单晶、多组分特殊晶体或超细粉末。

水胺硫磷(isocarbophos) 亦称"羧胺磷"。化学名 *O*-甲基-*O*-(2-异丙氧基甲酰基苯基)硫代磷酰胺。有机磷杀虫、杀螨剂。由甲基硫代磷酰氯和氨反应制得。纯品为无色结晶，不溶

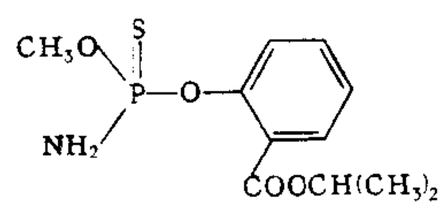

水胺硫磷结构式

于水和石油醚，溶于乙醇、乙醚、苯、丙酮和乙酸乙酯等有机溶剂。有乳油。具触杀、胃毒和杀卵作用，对植物渗透性较强。用于防治水稻、棉花、果树、蔬菜等害虫。对人畜毒性中等。

水浆管理 水稻生育期中水分管理措施的总称。根据水稻各个发育时期对水分的需要，结合当地自然条件（地形、土质、水利、气候）、栽培技术（栽种密度、耘耥、施肥情况）和品种特点、生育情况等进行合理的灌溉和排水。能充分满足水稻对水分的要求，并起调节土壤物理、化学、生物条件和控制肥力的作用。一般有水层灌溉、干干湿湿、落干烤田等措施。

水准测量（量 liáng） 又名"几何水准测量"。测定地面点高程的基本方法。在地面两点间安置水准仪，利用仪器的水平视线观测竖立在两点上的水准标尺，按尺上读数推算两点间的高差。由水准原点或任一已知高程点出发，根据高差沿选定的水准路线逐点推算高程。中国国家水准测量依精度不同分为一、二、三、四等。

水准原点 国家高程控制网的起算点。中国的水准原点设在青岛，其高程是以青岛验潮站统计资料所确定的黄海平均海水面为零点，用精密水准联测求得。青岛水准原点作为推算全国大地点高程的依据。

水准零点 亦称"水准基面"。为建立高程测量的统一系统，作为基准面，令其高程为零的平均海面。中国原有大沽零点、青岛零点、吴淞零点、罗星塔零点等水准零点，分布于不同地区的海岸附近。各水准零点的高程并不一致。中国大地测量法式规定，全国高程测量应以青岛零点为准。

水涨船高 涨，本作"长"。比喻事物随着所凭借的基础的增长而增长提高。《景德传灯录》："水长船高，泥多佛大。"

水调歌头（调 diào） 词牌名。相传隋炀帝开汴河时曾制《水调歌》。唐人演为大曲，有散序、中序、入破三部分，"歌头"当为中序的第一章。又名《元会曲》、《凯歌》、《台城游》等。双调九十五字，平韵。宋苏轼所作"明月几时有"一阕，尤为著名。宋人于上下阕中的两个六字句，多兼押仄韵。也有句句通押同部平仄声韵的。

水能利用 采用工程措施将天然水体中所蕴藏的水能开发出来为人类服务的事业。存在于河流、湖泊及潮汐中的天然水能，如不开发利用，则将在水流的运动中消耗于克服阻力，冲刷河床、海岸，运送泥沙等。采用适当的措施可将天然水能转换为机械能或电能，为人类服务。

水球运动 水上进行的一种球类运动。水球用皮革或橡胶制成，周长 0.68～0.71 米，重 400～450 克，应防水（不得涂润滑油脂）。球场长 30 米（女为 25 米），宽 20 米（女为 17 米），水深 1.80 米以上。场地四周以浮标绳为界。场内设置各种线，均有明显标志。两端线中央设有球门（色白），高 0.90 米、宽 3 米，门后装软网。比赛分两队，每队七人：守门员一人，后卫、前锋各三人。运动员以各种游泳技能为基础，运用单手传球、接球、运球和射门等技术，以将球射入对方球门多者为胜。每场比赛 28 分钟，分四节，每节 7 分钟，两节间休息 2 分钟，同时交换场地。

水清无鱼 水太清澈，鱼就存身不住。用以比喻人太苛察，就不能容人。《汉书·东方朔传》："'水至清则无鱼，人至察则无徒。'……举大德，赦小过，无求备于一人之义也。"

水深火热 比喻人民生活极端痛苦。语出《孟子·梁惠王下》"箪食壶浆以迎王师，岂有他哉？避水火也。如水益深，如火益热，亦运而已矣"。

水深测量（量 liáng） 对水面点的平面位置和至水底垂直距离的测量工作。是海道测量和海底地形测量的主要内容。定位设备有光学仪器、各种无线电定位系统、卫星和水声定位系统。测深设备有回声测深仪、多波束测深系统、遥感测深系统和电磁测深仪器。成果主要用于编制航海图和海底地形图、建设水下工程、研究水底地貌及其变化。

水密分舱 利用水密（不透水的）舱壁将船分隔为若干舱室以满足船舶抗沉性要求的措施。中国最早采用。《国际海上人命安全公约》对此有详尽的规定。船在平静水面，一舱进水不致沉没的称为"一舱制船"，相邻两舱和三舱同时进水而不致沉没的分别称为"两舱制船"和"三舱制船"。

水落石出 水落下去，石头就露出来。苏轼《后赤壁赋》："山高月小，水落石出。"常比喻事物真相彻底显露。《通俗编·地理》："《古艳歌行》：'……语卿且勿眄，水清石自见。'今语意当源此诗而讹为水落石出也。"

水量平衡 在一定时间与一定空间范围内，水量收入、支出与储存之间的平衡关系。收入减去支出等于蓄量的变化，即为水量平衡方程。例如，一个水库在一年内的流入量减去其流出量与水面蒸发量，应等于库容的增量。水量平衡是重要的水文规律之一。

水晶灯笼 比喻对事物了解得非常清楚。《宋史·刘随传》："随临事明锐敢行，在蜀人号为水晶灯笼。"又《孙道夫传》："道夫断其机，遇事明了，人目为水晶灯笼。"

水道图志 亦称"水路图志"。供船舶驾驶和航道维护用的图志的总称。包括水道图和水路志。前者标明沿岸地形地貌、航道水深、潮流、礁石、地磁偏差以及导航标志等情况，如航海用的海图、港口和内河航行用的引水图；后者记述有关航道水域范围，沿岸地形，港口设备以及气象、水文、航行方法、避风锚地、海底土质等资料。

水道提纲 书名。清齐召南著。二十八卷。专叙水道源流分合。首列海水，次各省诸水，再次西藏、漠北、东北诸水和西域诸水，皆以巨川为纲，所受支流为目，故曰提纲。书成于乾隆二十六年（1761 年），内容主要以作者于乾隆初年参与《大清一统志》纂修时，所见内府珍藏全国实测地图《皇舆全图》及各省图籍为据。

水路运输 简称"水运"。亦称"航运"。使用船舶、排筏或其他浮运工具，在江、河、湖、海、水库等航道上运送货物和旅客的运输方式。按航行区域一般可分为*内河运输和*海洋运输两类。

水解木素 木材或其他植物原料经水解后所得的残渣。主要含已缩合的天然木素、残余的高聚糖及单糖的分解产物等。其性质与组成因原料和水解条件而异。可作橡胶、塑料等工业的填料，或制活性炭，也可作燃料、肥料等。

水解蛋白 蛋白质的水解产物。含多种氨基酸，用于迫切需要补充蛋白质的患者，以增加营养而加速溃疡或伤口的痊愈。

水溶性漆 水性涂料的一种。由水溶性树脂组成。例如，由水溶性合成树脂（如三聚氰胺、聚丙烯酸酯、醇酸树脂、环氧酯等）和颜料制成，用作金属制品的烘漆或*电泳漆。

水管锅炉 见"锅炉"。

水衡都尉 官名。(1) 汉武帝时始置，掌上林苑，兼保管皇室财物及铸钱。东汉废，职务归大司农和少府。(2) 三国魏复置，掌水军舟船器械，晋以后不常置。南朝宋曾置水衡

令。唐改都水监为水衡都尉，旋复旧称。水衡名称的由来，据《汉书·百官公卿表》应劭注："古山林之官曰衡，掌诸池苑，故称水衡。"

水爆清砂 利用水爆作用进行清砂的一种方法。将浇注后冷却到一定温度的铸件连同砂型一起迅速浸入水中，使水很快渗透到型砂、型芯中去，利用型砂、型芯自身的热量使渗入的水激烈汽化，造成强大的蒸汽压力，产生爆炸，清除砂芯，同时震落铸件外表附砂。

水力发电站 简称"水电站"。为水力发电而建成的水工建筑物和装设机电设备的综合体。按当地自然条件、水能开发方式和在电力系统中的作用等情况，大体可分为：(1)径流式电站，水电站出力大小随建站处的天然径流而变化；(2)蓄水式电站，水电站出力在一定程度上可按电力负荷需要进行调节；(3)潮汐电站，利用潮汐水能发电，电站出力随涨潮与落潮呈周期性波动；(4)*抽水蓄能电站。按水能开发方式，径流式与蓄水式电站，又可分拦河坝式、引水式与混合式三种。

水力传导度 描述土壤水分运动动力特性的系数。是土壤传导水的能力的度量，数值上等于单位水力梯度下的流速。同一种土壤的水力传导度随土壤含水量而变。水力传导度与土壤含水量的关系曲线称水力传导度曲线。

水力采矿法 利用高压〔5.9～19.6 兆帕(60～200 大气压)或更高〕水射流冲采矿体的采矿方法。可用于砂矿等松散或较软矿体的开采。开采煤层时，称"水力采煤法"。

水工建筑物 水利工程中与水发生相互作用的各类建筑物的统称。按其作用大致可分为：挡水建筑物，如闸、坝、堤、海塘等；泄水建筑物，如溢洪道、泄洪隧洞等；输水建筑物，如渠道、输水隧洞、管道等；治导建筑物，如丁坝、顺坝等；专用建筑物，如水电站及扬水站的厂房、船闸及升船机、防波堤及码头、鱼道、筏道，以及给水的过滤池等。这些建筑物须承受水的各种作用，如静水压力、动水压力、渗流压力和水流冲刷等。

水土保持林 用以防止水土流失的防护林。包括水源涵养林、护坡林、水库防护林、沟谷防护林、护滩林、护堤林、护岸林、水流调节林等。可调节径流、涵蓄水分、防止土壤冲刷或崩塌等。

水上作业场(场 chǎng) 木材水运中进行木材水上作业的水域。选设在无风浪(或较小风浪)的宽阔河段。由钢索和漂子连接而围成。依木材分类、检尺、编排、合排、拆排、出河等作业要求，设有相应的设备，构成不同的专用水上作业场。如具有分类检尺通廊和编排机的称"编排场"；具有拖轮和合排台的称"合排场"；具有拆排台和出河机械的称"出河场"等。

水分临界期 植物对缺水最敏感的生长发育时期。一般禾谷类作物从孕穗到扬花对缺水最为敏感；尤其在出穗前5～15 天和扬花时刻，如果缺水，影响产量更为明显。另外，对缺水敏感的时期是灌浆到乳熟期和分蘖前期到分蘖高峰期。作物的水分临界期可作为合理灌溉的依据。

水文气象学 应用气象学的分支。研究大气中水分与降水、地下水和径流等方面关系的学科。以当地最大暴雨的形成机制、时空分布、预报方法和重现期等为研究重点。对水坝设计、水库规划、水闸启闭措施等，都有重要意义。

水文气象站 进行气象和水文观测的气象站。多设在江河湖岸边。主要任务是观测并积累水文和气象资料(如降水量、蒸发量、风况、江河水的流速、水位等)，在旱涝灾害的预防，筑堤、固岸、防决、泄污等工程的规划设计中，这些观测资料都有重要价值。

水文地质图 反映一个地区地下水的形成与分布及其与自然地理、地质等环境因素相互作用下变化发展趋向的图件。根据水文地质调查的结果绘制而成。通常用一张图或一套相同比例尺的图件来表示含水层的性质和分布、地下水的类型、埋藏条件、化学成分、钻孔涌水量和水资源量等。最常见的为综合水文地质图、地下水等水位线图、水化学图等。

水文地质学 亦称"地下水水文学"。研究地下水的学科。可分为地下水动力学、专门水文地质学、水文地球化学、矿床水文地质学、区域水文地质学、地下水流数值模拟、环境水文地质学等。主要研究地下水的形成及其在周围环境(岩石圈、大气圈、水圈、生物圈和人类活动)的相互作用下，数量和质量在时间和空间上的变化规律，合理开发和可持续地利用地下水，防止它的危害，并保护环境，以及应用地下水的某些特征和有关理论来寻找有用矿产等。

水文地质站 亦称"水文地质观测站"。对地下水动态和均衡进行长期观测研究的机构。主要由一些观测点网、均衡试验场和实验室组成。任务是研究地下水动态、均衡及其预测，对地下水污染进行监测，并提出相应报告和建议。

水文地理学 也叫"区域水文学"。研究一定地区各种水体(海洋、河流、湖泊、沼泽、地下水和冰川等)的分布、形态特征及其水文现象在时间和空间上分布变化规律的学科。对区域水利资源的开发利用，具有重要的实践意义。

水平井开采 为增大井筒的泄油(气)面积，当直井钻到油(气)藏后，沿水平方向延伸钻进，以提高油(气)井生产能力的石油开采方法。水平井的水平段长度可从几十米到上千米。成本较高，但能有效开采油、气层。适用于开采多种类型、不同开采阶段的油气藏。

水平地带性 纬向地带性和经向地带性的总称。相对于垂直地带性而言。

水电站厂房 为水电站提供装置水力发电动力设备室内空间的水工建筑物。有多种型式：位于拦河坝下游趾的，称为"坝下式厂房"；与拦河坝(闸)并列成为挡水建筑物一部分的，称为"河床式厂房"；设在拦河坝坝体内的，称为"坝内式厂房"；设在引水建筑物末端的，称为"引水式厂房"；布置在地面以下的，称为"地下式厂房"。

水电站出力 水电站在某一时刻发出的功率。是水电站各水力发电机组同一时刻所发出功率的总和，单位为千瓦。水电站全部装机容量所能发出的功率称为"最大出力"。在某一时段中出力的平均值称为该时段的"平均出力"。在符合保证率的枯水期中发出的平均功率称为"保证出力"，是衡量水电站生产能力的一个重要指标。

水田中耕机 用于水稻田中耕的机械。由机架、内燃机、工作部件、限深支承和运输轮等组成。按工作性能分行间中耕机和株行间中耕机；按工作部件运动形式分卧旋式、立旋式及往复式。卧旋式工作轮缘上均布弧形齿，工作时滚动前进，完成锄草和松土，应用较广。

水生生物学 研究水生生物的形态、分类、生理、生态、地理分布、经济价值以及水域中所发生的生物学过程，从而对水生生物加以控制、利用和改造的学科。水生生物学对渔业生产的发展以及水域的保护，均有重要意义。根据水域的性质，可分为淡水生物学和海洋生物学。

水生蔬菜类 适于水泽生长的一类蔬菜。如茭白、莲藕、

慈姑、水芹、荸荠、菱、莼菜、芡实、蒲菜、豆瓣菜等。除菱、芡实外，大都为多年生草本。喜温暖多湿。冬天地上部枯死，以地下茎越冬。根系不发达，吸肥力差，宜在土层深厚肥沃的土壤中生长，并须保持一定水层。除菱外，都行无性繁殖。原产东亚、南亚、欧洲等热带、亚热带地区的沼泽地带；中国主要分布于长江以南河网、湖泊地区。

水动力弥散 溶质在多孔介质中随地下水流一起运移，逐渐被分散，其范围超出按地下水流平均流速所可能到达的范围，并形成不断加宽、溶质浓度逐渐减小的过渡带的现象。由多孔介质中水流速度分布不均一，大小、方向不断地变化和溶液内部各部分溶质浓度的不同所引起。前者引起的称"机械弥散"；后者引起的称"分子扩散"。两者在地下水流中同时出现。研究弥散对阐明地下水中污染物的运移、海水入侵淡水含水层等有重要意义。

水合天然气 天然有机气体(如甲烷、乙烷等)与水构成如冰的固态物质。外形如冰，故又称"晶体天然气"。典型的水合天然气由46个水分子构成的5角12面的晶体，在晶体的孔隙中含有8个分子的甲烷、乙烷。在低温高压下呈稳定似冰的稳定状态，温度升高或压力降低时分解。0.001立方米水合天然气分解后释放所含0.17立方米天然气和原含气体的水分。最早发现于西伯利亚永久冻土带。海洋深处的水温很低，水压很大，海底沉积物富含生物遗骸，可分解产生大量甲烷、乙烷，因而可生成水合天然气。估计世界海洋有10%的面积有生成和储存这种水合天然气的条件，储藏量达1.5×10^{17}立方米，但开采尚困难。

水产工艺品 用贝壳、玳瑁、珊瑚等制成的美术工艺品。利用这类材料的多种天然色泽、构型进行精巧的加工制作而成。特别是利用贝壳真珠层特有光泽镶制或雕刻的山水、花鸟、人物和字画等的贝雕，是中国和日本具有民间特色的传统工艺品。

水产养殖业 水产业的组成部分。利用适宜的内陆水域和浅海滩涂进行人工饲养、繁殖水产经济动植物的生产事业。一般分为淡水养殖和海水养殖，并包括渔业资源的增殖部分。淡水养殖是利用池塘、湖泊、水库、稻田、江河等水域，以养殖鱼类为主。海水养殖则是利用浅海、滩涂、港湾等水域，以养殖鱼、虾、贝、藻类为主。发展和扩大水产养殖业，是水产业发展的重要途径。

水产养殖场(场 chǎng) 从事水产品养殖的生产单位。一般选择水源充足，水质良好，土质适宜，交通、供电便利处为场址。拥有亲鱼繁殖池、苗种池、成鱼池等各类池塘和饲料基地。并配备饲料加工、水质分析、注排水系统等配套设施。按生产专业，可分为养鱼场、养虾场、养鳖场、牡蛎养殖场、海带养殖场等。

水产捕捞业 水产业的主要组成部分。捕捞海洋和内陆水域中经济动物的生产事业。包含海洋捕捞业和淡水捕捞业两部分。海洋捕捞业是世界渔业的主要组成部分，20世纪90年代产量占世界水产总产量85%。

水运仪象台 中国古代一种大型天文仪器。由宋*苏颂组织韩公廉等人制造。在苏颂所著的《新仪象法要》中有详细描述。台高约12米(35.65尺)，宽7米(21尺)。分三层：上层置浑仪，用来观测日月星辰的位置；中层置浑象，有机械使浑象旋转周期与天球周日运动一样；下层设木阁。木阁又分五层，每层有门，每到一定时刻门中有木人出来报时。木阁后面放有漏壶和机械系统，漏壶引水升降，转动机轮，使整个仪器按部就班运转起来。

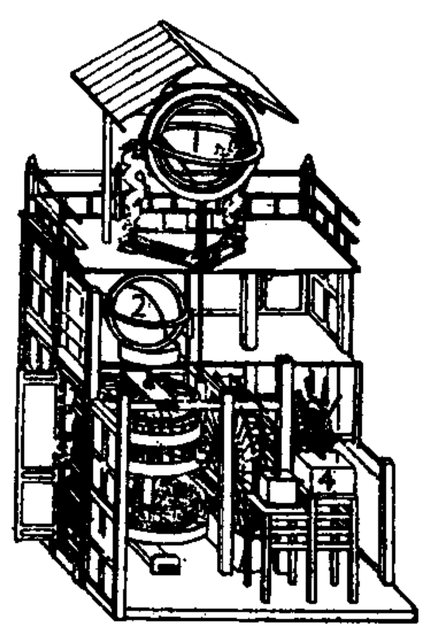

水运仪象台

1. 浑仪 2. 浑象 3. 木阁 4. 漏壶 5. 机械系统

水声定向器 测定水中声源方位的仪器。它有放置在不同位置的两个以上的接收器，接收器把收到的声信号放大，根据信号的*相位差(由于声源到各个接收器的距离不等而产生)，就可确定声源的方位。

水体污染源 向水体排放污染物的场所、设备和装置等。通常也包括污染物进入水体的途径。按排放的污染物的种类分，有物理性污染源、化学性污染源、生物性污染源等。最初主要为自然污染源，随着人类社会的发展，主要为人为污染源。

水位过程线 表示水位随时间而变化的曲线。根据需要可点绘逐时水位过程线，或如图示的逐日平均水位过程线。曲线的纵坐标为水位，横坐标为时间。

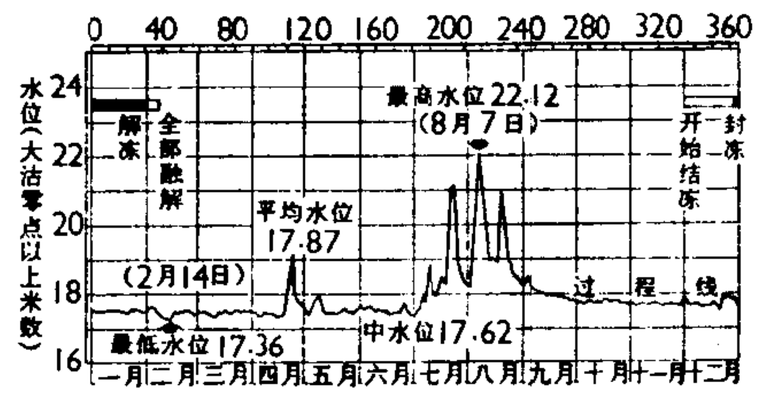

水位过程线

水库防护林 亦称"库岸防护林带"。营造在水库周围的防护林。用乔木和灌木混交，沿着库岸线营造宽的稠密林带，以截留泥沙，预防水库淤浅和库岸崩塌。如整个水库集水区或绝大部分均可造林时，则与"水源涵养林"或"护坡林"的要求基本相同。

水汽混合比 湿空气内水汽质量与干空气质量的比。以克/克或克/千克为单位。其含义为：每一克或千克干空气中混合了多少克水汽。其数值和*比较湿度相近。

水轮发电机 用水轮机拖动的三相同步发电机。是水力发电厂的主要设备。一般为低速和立式。按推力轴承的位置不同，分悬式和伞式两种。转子直径很大。磁极极数很多，均匀安装在转子轮缘上。

水泥安定性 表示水泥在硬化过程中体积变化是否均匀的技术指标之一。水泥中如含有过量游离氧化钙、氧化镁或三氧化硫等，检验时，试饼在结硬过程中会产生弯曲、裂缝等体积变化不均匀现象，即安定性不良的表现。

水疱性口炎 家畜的一种急性传染病。病原为病毒。牛、马、猪易感染，人亦能感染。由病畜的唾液或水疱液经损伤的皮肤、粘膜和消化道传播。多在夏季和初秋呈散发性。双翅目昆虫是本病的传播媒介。病畜精神沉郁，食欲减退，喜饮水，体温升高；舌、唇粘膜发生米粒般的水疱，常相互融合，内含黄色透明液体，经一二天破裂；大量流涎，采食困难。有的病畜乳头及蹄部也有水疱。经一二周自愈，极少死亡。病愈后有免疫力。需加强护理，不必采取治疗措施。注意隔离、消毒，必要时接种疫苗预防。本病易与口蹄疫、水疱病、水疱疹相混淆。

水资源保护 对以淡水资源为主的水资源防治污染，合理开发，使其永续利用的各类措施的总和。其主要内容有：

对水资源进行调查评价，合理规划，开发利用，控制污染，以及研究改变人类用水方式和水资源管理的有关问题等。此外，也涉及水资源保护的其他工作，如保护森林和水生生物，植树造林，涵养水源等。

水域生产力 水域中生产经济动植物的能力。通常用一定时间内单位水面(单位水体)所能生产的经济动植物产品的数量来表示。亦指包括可以作为经济动物饵料在内的所有水生生物的生产能力。影响水域生产力的因素有：地理环境、气候条件、水温、光照、营养盐含量及其他化学条件、生物因素、人为因素等。

水银气压表 根据水银柱升降测定大气压强的仪器。用1米长的玻璃管，上端封闭，内储水银，下端插在水银槽内，管顶真空，外有保护管，上有刻度标尺，用以读数。有寇乌气压表和福丁气压表两种。应垂直悬挂室内，少受振动，避免直接通风和温度剧烈变化。

水银电解槽 食盐水溶液电解槽的一种。以石墨为阳极，汞(水银)为阴极。电解时，钠离子在汞阴极放电而生成钠汞齐，从电解槽放出至解汞槽，经热水分解而成烧碱溶液和水银。所得烧碱溶液浓度较高(含 NaOH 50%～72%)。水银回电解槽循环使用。产品纯度高，可满足工业特殊要求。分为水平式和旋转式两类。解汞槽也有水平式和立式两种。

水银扩散泵 见“扩散泵”。

水银温度计 利用水银热胀冷缩的性质制成的温度计。

水解性酸度 用碱性缓冲盐将土壤胶体吸附的氢离子和各种铝离子代换出来后，所表现的酸度。为土壤的潜性酸度。由于代换作用较彻底，因此水解性酸度一般比交换性酸度大。主要用作计算土壤中石灰施用量的根据。

水源涵养林 亦称“水源林”。营造在河流分水岭及集水区的防护林。可减少地表径流，调节土壤和河流中的水分，并防止土壤冲刷。一般保持密茂的林冠和丰富的枯枝落叶层，最好阔叶树种混交或针阔叶树种混交，不得采用较大面积的皆伐。

水溶采矿法 一类地下开采非金属矿的采矿方法。利用某些矿易溶于水的特点，通过钻井或井巷注入淡水，溶解矿床中的有益组分，然后将溶液抽排至地面，进行加工处理。可分为钻井水溶法和硐室水溶法两大类。优点是可开采埋藏较深或品位较低的矿床，设备工艺简单，投资少，生产费用低，劳动条件好等。缺点是回采率低，不易控制溶浸范围等，对埋藏浅的矿床往往引起地表塌陷。常用以开采盐类和碱类矿床，如岩盐、钾盐和天然碱等。

水溶性磷肥 亦称“速效磷肥”。养分标明量主要属于水溶性磷的磷肥。其所含的磷素能很快地被作物吸收。如过磷酸钙和重过磷酸钙等。适用于各种土壤和作物。可用作基肥、种肥和追肥(包括根外追肥)。适当集中深施，并与有机肥料等配合施用，以减少土壤固定，提高肥效。

水溶液电解 指酸、碱或盐的水溶液的电解过程。反应特性与电解质及电极的性质有关。通常在电解槽的阴极析出金属或氢，阳极放出卤素、氧、二氧化碳或发生金属电极的溶解。按照电解的目的，主要有水的电解、食盐水溶液电解、电解氧化或还原、电解沉积、电解精炼等。在化学和冶金工业中广泛用于制取氢、氧、氯、烧碱、氯酸盐、次氯酸盐、过氧化氢等重要产品，提取和精炼锌、铜、铅、镍等金属，以及电镀。

水稳性团粒 不易被水泡散的土壤团粒结构。通常在钙、镁等离子与有机物质胶结作用下形成；其中由钙离子与腐殖质酸(如胡敏酸)胶结而成的团粒，是对农业生产很有利的一种土壤结构。参见“团粒结构”。

水稻负泥虫 (*Oulema oryzae*) 又名“稻叶甲”。水稻害虫。昆虫纲，鞘翅目，叶甲科。成虫体长约5毫米，头部黑色，胸部黄褐色，鞘翅青蓝色有光泽，有纵列刻点。幼虫体长4～6毫米，黄白色，近梨形，头小，黑褐色，肛门向上开口，排泄的粪便堆积在体背上，状如污泥，故名。年发生1代。幼虫沿叶脉啮食叶肉，仅留下一层表皮，使稻苗黄萎或枯死。防治法：除草灭虫，适当提早插秧，捕杀成虫，喷洒药剂。

水稻负泥虫

水稻直播机 直接向大田播种水稻种子(或芽苗)的机械。按栽培方式分旱直播机和水直播机。前者由种箱、排种器、输种管、开沟覆土装置等组成。种箱内的稻种被排种器排入输种管，导入开沟器开出的种沟内，由覆土器覆盖，完成直播工艺；后者无开沟覆土器，种子经输种管播到起浆良好的稻田表层而完成直播。

水稻拔秧机 简称“拔秧机”。从秧田中拔取稻秧的机具。由拔秧、输送集束、捆扎、行走、动力及传动等机构组成。按拔秧部件结构原理分：叶鞘起拔的小钳夹式或滚筒式拔秧机；根部起拔的滚梳式或齿挑式拔秧机。拔下的秧苗经输送集束机构整理后，捆扎或装入秧箱。

水稻铁甲虫 (*Dicladispa armigera*) 俗称“硬壳虫”。水稻害虫。昆虫纲，鞘翅目，铁甲科。成虫体长约5毫米，体略扁，表面坚硬，全体蓝黑色有金属光泽。前胸背板及鞘翅上有刻点和刺。年发生3～6代。成虫咬食叶肉，残留叶脉和下表皮，成白色短条纹；幼虫潜在稻叶内啮食叶肉，留上下表皮，成白色囊状薄膜。防治法：喷洒药剂杀成虫，田间灌水，水面散碎稻草诱集捞起杀灭。

水稻铁甲虫

水稻病毒病 水稻的一类重要病害。病毒粒体多数球状，少数呈弹状或丝状。主要由叶蝉和飞虱传染，并能在传毒昆虫体内增殖；少数可通过病株汁液接触传染或其他昆虫传染；病种子、病稻草以及土壤、流水、空气都不能传染。症状主要是叶片变色(如变黄、褪绿或有黄白色条点)，变形(矮缩或卷曲等)；病株分蘖有减有增，不同程度的矮化。已知全世界有病毒病16种，中国有10种。由于传染相应病毒的昆虫分布有地区性，此类病害分布也有一定的地区性。防治方法主要是“治虫防病”，即消灭传毒昆虫于传病之前，另外注意品种布局合理、选用抗病高产良种、铲除杂草等农业措施。

水稻菌核病 水稻病害。种类很多，由多种病原真菌引起。中国已知有6种，以稻小球菌核病原菌(*Helminthosporium sigmoideum*)和稻小黑菌核病原菌(*H. sigmoideum* var. *irregulare*)为害为主。主要为害稻株下部的叶鞘和茎秆，在拔节至收获期发病迅速，往往成片枯死倒伏，使产量与米质降低，因此俗称“镰刀瘟”或“稻桶瘟”。病菌以菌核在稻草、稻桩及土壤中越冬，当菌核接触稻苗后，萌发生孢子或菌丝而侵入稻株，菌在病株上又大量产生孢子与菌核，随风力、雨水、土壤及叶蝉、飞虱等传播蔓延。如肥、水与气候等条件不利于水稻正常生长，植株又过密，则菌核病易发生发展。防治法：加强栽培管理，及时喷洒杀菌剂。

水稻插秧机 简称“插秧机”。将水稻秧苗按农艺要求定

植到本田的机器。由秧箱、分插机构、移箱器、送秧器、船体或浮板、行走装置、调节装置、动力和传动机构等组成。按动力分人力和机动两大类。机动插秧机又可按操纵方式分手扶式和乘坐式;按适应的秧苗分拔取苗插秧机、带土苗插秧机和兼用型插秧机。

水力发电机组 亦称"水轮发电机组"。水电站中每台水轮机与配套的发电机联合而成的发电单元。是水电站生产电能的主要动力设备。水电站引用的水流经过水轮机时,将水能转换为驱使机械旋转的机械能;发电机又将机械能转换为电能而输出。

水工模型试验 利用缩小比例尺的物理模型进行模拟水流现象的试验。水工建筑物或河道的水流现象均很复杂,仅从理论计算不易获得满意结果,常应用缩尺模型进行观测。所得成果用模型律推引至原型,作为解决问题的依据。

水下地形测量(量 liáng) 测定江河湖泊和河海港湾的水下地形的工作。主要内容有:建立平面控制网和高程控制网,用测深杆、水铊或回声测深仪等测量水深,用六分仪、经纬仪交会、电子全站仪极坐标法或无线电定位法等测定测深点的位置,然后绘制水下地形图。目前,广泛采用全球定位系统与数字测深仪组成的水下地形测量系统进行水下地形的数字化测量和机助绘图。

水下摄影测量(量 liáng) 利用水下摄影设备对水底目标进行的测量工作。有水下光学摄影、水下电视扫描摄影、声全息摄影等方式。应用摄影图像确定水下目标的形状、大小、位置和性质。其成果用于编制大比例尺海底地形图、敷设海底管线等海洋工程建设、水下打捞、调查海洋生物、水下考古等。

水口山铅锌矿 中国大型铅锌矿基地。在湖南省常宁市。开采历史悠久。储量 100 万吨。产量居全国首位。在毗邻水口山的康家湾也发现一大型铅锌矿床,储量达 139 万吨。

水化学找矿法 简称"水化学法"。地球化学找矿法的一种。把地下水和天然水水样的化学分析或仪器分析的结果进行对比,找出在某一区域内水化学异常,绘制水化学剖面图,找出成矿元素或矿物在水中的分散晕,从而圈定出矿床扩展远景区和矿体可能存在的位置。此法对于找寻埋藏较浅或被松散土层覆盖的盲矿体有较好的效果。

水分散性粒剂 入水后能迅速崩解、分散形成悬浮液的粒状农药剂型。将农药原药与辅助剂混合后,经湿(或干)粉碎、喷雾(或造粒)、干燥、筛选而成。兼备了可湿性粉剂和悬浮剂的优点,又克服其缺点,悬浮性、分散性、稳定性好。易取用,无粉尘飞扬;贮藏期无沉积积块、低温无冻结;运费低。

水文地质条件 地下水形成、分布、运动和变化等条件的概括。一般包括地下水的埋藏分布情况、水质、水量、补给、运动与排泄等条件。受地区的自然地理环境、地质条件以及人类活动的影响。因而人类有可能通过一定的生产活动有目的地改造它,以满足生产要求。

水文地质钻探 水文地质调查工作之一。用钻机开凿钻孔,并在钻孔中进行水文地质观测和试验,以查明地下水的埋藏条件、岩层富水性和取得定量评价含水层的各种水文地质数据等。

水文地质勘查 亦称"水文地质调查"。为查明一个地区的水文地质条件而进行的水文地质工作。主要内容包括水文地质测绘、水文地质勘探(包括水文地质钻探和地球物理勘探等)、野外和室内的水文地质试验和分析鉴定,地下水动态的长期观测等。按精度要求分为普查、初步勘探和详细勘探三个阶段;按性质分为综合性的区域水文地质勘查和专门性的(供水、矿床疏干、土壤改良等)水文地质勘查。

水文地球化学 研究地下水化学成分的形成及各种化学元素在其中的分布、存在形式和迁移规律以及地下水在岩层中的水-岩作用的学科。主要内容是探讨地壳各带中地下水的地球化学作用。根据矿体周围各类水中化学成分含量的异常,可应用水文地球化学原理找寻某些隐伏矿体。

水文设计标准 水利水电工程设计规范为考虑水文条件所规定的频率或重现期。因水文现象具有明显的随机特性,设计时无法确切预报工程运用期间的水文过程,故只能预估未来可能发生的水文情势,给出相应各种不同概率的水文特征值。应根据工程项目的规模及其重要性或经济效益,按有关规范选定的频率或重现期作为标准,确定相应的水文特征值及其时空分布,作为工程设计的依据。

水心先生文集 别集名。南宋叶適(世称水心先生)作。原集已佚。明黎谅所编本二十九卷。凡文二十六卷,诗三卷。有影印明景泰间刊本。清光绪间孙衣言辑《永嘉丛书》本又有补遗一卷。另《水心先生别集》十六卷,有清同治间李春龢刻本和《永嘉丛书》本。建国后加以整理点校,将文集、别集合编,名《叶適集》。

水电站发电量 在某一时段内,水电站所生产的电能量。等于该时段中水电站平均出力(参见"水电站出力")与小时数之乘积,单位为千瓦时。例如:日发电量是平均出力(千瓦)与 24(小时)的乘积;年发电量是年平均出力(千瓦)与 8 760(小时)的乘积等。

水电站进水口 位于坝(闸)的上游侧,电站引水建筑物首部进水的口门。其上常设有拦污设备、防淤设备,控制水流的闸门或阀门以及启闭机等。

水生生物毒素 由水中生长繁殖的某些藻类、鱼类、贝类生物所生成的对人体具有毒害作用的化学成分。其来源一为水生生物体本身所固有,二为水生生物的新陈代谢产物。已知的有:麻痹性贝类毒素,雪卡毒素,海豚毒素,神经性贝类毒素,腹泻性贝类毒素,蓝藻毒素等百余种。

水产冷冻食品 以水产品为原料,经加工处理和包装后,在-18℃以下温度冻结、贮藏、流通的冷冻食品。分为鲜鱼片、鱼段、虾仁、贝柱等生冷冻食品,以及鱼圆、鱼糕、烤鳗等经过蒸煮、油炸、烧烤的熟冷冻食品。具有贮藏、销售、烹饪、食用方便的特点。

水产资源增殖 运用人工方法促使水域增加生物种群的数量和加速种群生长,保持资源的良好状态。主要增殖途径有人工放流、移殖驯化、建造诸如人工鱼礁等工程设施及改善水域环境等。

水产模拟食品 亦称"人工海产食品"。用鱼肉和其他原材料人工配合制成的仿天然水产食品。以鱼肉、冻鱼糜,以及大豆或乳清蛋白等为主要原料,配以适当粘合剂、调味料,经捏和、加热、挤压、成型等工序制成。主要有人造鱼翅、蟹肉、虾肉、贝柱、鱼子酱,以及鱼(肉)饼、鱼排和鱼糜制品等。具有与天然食品近似的口感、风味、外观形态和营养价值。

水污染微生物 水体中常见的外源性污染微生物的总称。来源于人畜粪便、生活污水、工业废水、雨水径流等。包括大肠菌群、钩端螺旋体、寄生虫卵、寄生性原虫及蠕虫、土壤芽孢杆菌、丝状菌、真菌、肠道病毒等。

水声定位系统 使用水下声标(应答器)测定船舶或其他目标相对位置的系统。由固设于海底的声标和船上的接收(或收发)设备组成。定位方式有三种：长基线法，由船上换能器接收布设于海底相距几千米的3个声标的信号，以测得的3个距离求船位，这种方法应用最广；短基线法和超短基线法，在海底布设一个声标，船底安装3个成直角形的水听器，以两方位或一方位一距离求船位。短基线水听器间距离数十米，超短基线只相距数厘米至数十厘米，只适用于船距声标1千米以内导航定位。具有相对定位精度高和水下隐蔽导航等优点。用于海洋大地测量布设水下控制网、海上工程测量、潜艇导航和水下导弹发射定位等。

水利工程测量(量 liáng) 在水利工程勘测设计、施工和管理阶段所进行的测量工作。主要内容有：为设计阶段提供各种大比例尺地形图和水文测验的资料；施工阶段要建立施工控制网和施工放样；管理阶段要定期对构筑物进行变形观测。

水利土壤改良 调节土壤水、盐状况，从而改善土壤的水、肥、气、热状况，保持、恢复和提高土壤肥力，防止土壤侵蚀，以达到农业稳产高产的水利技术措施。包括灌溉、排水、洗盐、水土保持等。与农田水利同义。

水库工作深度 亦称"水库消落深度"。在正常工作情况下，水库水位升降的最大幅度。是正常高水位与死水位间的差值。

水库淹没损失 水库建成后，在其最高水位的回水范围内，因淹没而造成的损失。

水陆两用汽车 一种越野汽车。具有不漏水的船形车身及水中推进装置；能自水中登陆行驶，亦能自陆地下水航行。在军事上主要用于强渡江河或登陆作战时输送人员和物资。

水泥土搅拌桩 用以加固软土地基的复合体。它是利用水泥作为固化剂，通过特制的机械，在地基深部就地将软土和水泥浆(或水泥粉)强制拌和，使软土硬结成具有整体性、水稳性和足够强度的水泥加固土，从而提高地基强度和增大变形模量。这些加固体与天然地基形成复合地基，共同承担建筑物的荷载。按施工方法可分湿法(亦称"深层搅拌法")和干法(亦称"粉体喷射搅拌法")。水泥土搅拌桩用作支承桩和围护桩，后者不但可承受水平力，还可起隔水作用。

水面舰艇战术 水面舰艇进行战斗的原则和方法。按舰种分为战列舰、巡洋舰、驱逐舰、护卫舰、导弹艇、猎潜艇、鱼雷艇、布雷舰和扫雷舰等战术；按兵力编组分为单舰(艇)战术、编队战术和多舰种合同战术。

水浒志传评林(传 zhuàn) 全称《京本增补校正全像忠义水浒志传评林》。作者不详。明万历年间建阳余氏双峰堂刊行。二十五卷。系由百回本《水浒传》节录而成，唯增补有关田虎、王庆二事，文简事繁，世称"简本"。是研究《水浒》故事源流变迁的资料。

水资源使用权 在我国，指单位和个人依法对国家所有的水资源进行使用、收益的权利。水资源属于国家所有，国家保护依法开发利用水资源的单位和个人的合法利益。水资源使用权的取得主要有三种方式：(1)依法直接取得，如家庭生活、畜禽饮用等方面的少量取水，不需申请取水许可。(2)依特许程序取得，如国家对直接从地下、江河、湖泊取水的，实行申请取水许可制度。(3)按承包方式取得。如公民、集体可以依法对集体所有或者国家所有由集体使用的水面、滩涂进行承包，从事养殖生产。

水流调节林带 营造在山坡和沟谷上侧等地带的防护林带。沿等高线配置，宽度一般在20米左右。可调节地表径流，保护坡面不遭冲刷，预防侵蚀沟的发展。

水墨动画影片 动画影片的一种。为中国首创。以水墨画的材料和笔法设计创造动画形象，使之具有浓郁的中国画意味。1960年上海美术电影制片厂拍摄了第一部水墨动画影片《小蝌蚪找妈妈》。

水电站日调节池 位于引水式水电站上无压引水建筑物末段附近的蓄水池。可供调节一日内由于电力系统负荷改变等所引起的电站水流变化，以充分利用河川径流、改善供电质量。

水电站压力水管 由厂房前水库进水口、压力前池或调压室直接输水到水轮机的水管。常承受很高内水压力。按布设的位置和方式，分为支承在空气中的明管、埋填在地下或坝身内的坝内埋管和设在坝体下游坝面上的坝后背管。按压力大小或布设方式不同，可用钢、木、钢筋混凝土(包括钢衬外包混凝土)等材料制成。

水电站保证电能 水电站某一时段(如枯水期或供水期)按保证出力(参见"水电站出力")发电时的发电量。是水电站在设计保证率范围内的所有年份均能保证向电力系统提供的该时段的发电量。

水电站装机容量 简称"水电站容量"。水电站全部水力发电机组额定功率的总和。单位为千瓦。是表示水电站建设规模和电力生产能力的主要指标之一，应根据不同方案，经过技术、经济等的综合分析比较来确定。

水产资源蕴藏量 水域中蕴藏可供开发利用的动植物的生物类群总量。根据开发利用程度可分为原始资源蕴藏量和现存资源蕴藏量两种，前者指尚未被人类开发利用的处女水域的生物类群蕴藏量，后者则是经人类开发利用后水域中现存的资源蕴藏量，正确估算水产资源蕴藏量是制定渔业生产计划和繁殖保护资源措施的主要依据。

水污染指示生物 环境污染指示生物的一种。指对水质变化反应敏感的水生生物。例如浮游生物、水生微型动物、大型底栖无脊椎动物、颤蚓、溞、摇蚊幼虫、硅藻、小球藻、栅藻、水生维管束植物等。可根据指示生物发出的各种信息监测和评价水体污染状况。

水泥混凝土路面 用水泥混凝土作面层的路面。按配筋情况和施工方法的不同，可分为无筋混凝土路面、钢筋混凝土路面、连续配筋混凝土路面和预应力混凝土路面等。混凝土面层下，根据交通繁忙程度、土基水温状况和当地材料供应条件，设置碎(砾)石类或结合料(水泥、石灰或沥青等)、稳定粒料类基层。为减小温度翘曲应力，面层划分为一定尺寸的板块。板过长时，面层内需铺设纵横向钢筋。板块接缝有企口缝、假缝、平缝和胀缝等构造型式。

"水星"号宇宙飞船 美国第一个宇宙飞船系列。共六艘。各载员一名。目的是研究人在空间飞行过程的反应和能力，以及飞船安全返回的实验。1961年5月和7月各发射一次，作载人亚轨道飞行试验。1962年2月第三次发射入轨，为美国首次载人上天飞行，飞行4时56分，绕地球3圈后返回。飞船为高2.9米、底部直径1.9米的锥体。质量1 300千克。近地点157千米，远地点257千米。飞船装有生命维持系统、遥测系统、回收系统、电视和无线电传输系统等。1963年5月15日发射最后一艘飞船，飞行34时20分，绕地球22圈。

水稻联合收获机 能在田间一次完成水稻收割、脱粒、分离和初步清选的机械。由拨扶禾、切割、脱粒、分离、清选、集运、中间输送、动力及传动等装置组成。按行走和配用动力特点分自走式和配挂式；按喂入方式分全喂入式和半喂入式，前者割下的穗秆全部通过脱粒装置，动力消耗大，但对作物高矮不一适应性好，后者只将穗头部分喂入脱粒装置，动力消耗少，但对作物高矮一致性要求严。

水利枢纽工程测量（量 liáng） 水利枢纽工程建设中所进行的测量工作。设计阶段要测绘坝址、引水道、发电厂和施工区的地形图；施工阶段主要是大坝、船闸、厂房的轴线定位、细部放样和机电设备的安装测量等；管理阶段进行大坝、船闸和工程高边坡等主要建筑的变形观测。

水位流量关系曲线 河流某横断面上的水位与相应的通过该断面流量的关系曲线。分别以水位和流量为纵、横坐标。通过该曲线，由水位观测值可求得相应的流量，省去繁重的直接测定流量的工作。

水库防洪限制水位 水库调度方案中规定的水库蓄水上限水位。应低于或等于正常蓄水位。为水库的防洪安全，汛期不同阶段需预留一定的库容，以便迎接可能出现的洪水，因此对其蓄水予以限制。当发生较大洪水时，因水库入流流量大于其泄洪能力，故允许库水位在短时期内超过防洪限制水位，但在洪水过后应尽快降低到限制水位，以便迎接后继的洪水。

水源卫生防护地带 防止供应生活饮用水的给水系统遭受污染而采取卫生防护措施的地带。一般划分为三带：(1) 戒严地带，紧靠水源、水厂或水池，界内禁止排泄废水，堆放污物，设置污水沟道、渗坑和水井等，并禁止闲人及畜禽居住和出入，充分保持卫生并加以绿化；(2) 限制地带，设在戒严地带外，界内应采取限制排泄废水和堆放污物等防护措施；(3) 观察地带，设在限制地带外，界内应经常进行传染病调查，以便及时采取防护措施。

水污染常规分析指标 反映水污染状况的重要指标。主要有臭味、水温、浑浊度、pH 值、电导率、溶解性固体、悬浮性固体、总氮、总有机碳、溶解氧、五日生化需氧量、化学需氧量、细菌总数和大肠菌群。

水稻工厂化育秧设备 培育规范化水稻秧苗的成套设备。分带土苗育秧设备和无土苗育秧设备。前者包括：稻种播前处理用的选种、除芒、浸种、消毒、催芽、脱水设备；床土加工用的采土、干燥、粉碎、筛选、调质、拌肥（药）设备；依次完成置土、播种、覆土、浇水的播种流水线；出芽处理用台车和温度、湿度监控装置；绿化和炼苗用的塑料大棚和自动浇水设备等。后者不需加工床土，但需增加营养液配制、检测、输送装置和蒸汽催芽装置。

1 **氷** “冰㊀”的异体字。

4 **沓** ㊀(tà) ❶繁多；重复。如：纷至沓来。❷会合。《楚辞·天问》：“天何所沓？”王逸注：“沓，合也，言与地会合何所。”❸贪而无厌。《国语·郑语》：“其民沓贪而忍，不可因也。”韦昭注：“沓，黩也；忍，忍行不义。”❹姓。后魏有沓龙超。

㊁(dá) 叠。如：一沓纸。

沓中 古地区名。在今甘肃舟曲以西、岷县以南。公元262年，蜀将姜维攻魏，为邓艾所败，退居沓中，即此。

沓沓 ❶亦作“谮谮”。语多貌。《诗·小雅·十月之交》：“下民之孽，匪降自天，噂沓背憎，职竞由人。”毛传：“噂犹噂噂，沓犹沓沓。”郑玄笺：“噂噂沓沓，相对谈语。”参见“泄泄❷”。❷疾行貌。《汉书·礼乐志》：“旌容容，骑沓沓。”

5 **泙** 〔凭〕(píng 凭) 见“泙湱”。

泙湱 水势相激汹涌貌。《文选·郭璞〈江赋〉》：“泙湱濊澩。”李善注：“皆水势相激汹涌之貌。”

泶 〔泶〕(xué 学) ❶干涸的山泉。《尔雅·释山》：“夏有水冬无水，泶。”❷古称渭水的支流。《广雅·释水》：“水自渭出为泶。”王念孙疏证：“《水经·渭水注》云：‘渭水东北径渭城南，东分为二水。’《广雅》曰：‘水自渭出为泶。’其犹河之有雍也。此渎东流注渭水。”❸水波相激声。《文选·郭璞〈江赋〉》：“湖涛泶瀵。”李善注：“皆大波相激之声也。”

6 **浆** 〔漿〕㊀(jiāng) ❶泛指饮料。如：水浆；酒浆。《周礼·天官·浆人》：“掌共（供）王之六饮：水、浆、醴、凉、医、酏。”按：六饮中的浆是淡酒。也指酒。《史记·魏公子列传》：“薛公藏于卖浆家。”裴骃集解引徐广曰：“浆，一作醪。”又特指较浓的汁。如：豆浆；血浆。亦指粘厚如糊的东西。如：泥浆。❷谓用带胶质的水浆涂已洗的衣服，使干后硬挺。如：把衬衫浆了再烫。

㊁(jiàng) 同“糨”。糊。

浆片 亦称“鳞被”。禾本科植物花的子房基部多汁而呈鳞片状的结构。禾本科植物的花包于外稃和内稃中间，浆片位于外稃和子房之间，通常为两片，小而无色，因其吸水膨胀，促使花开放。

浆果 肉质果的一种类型。由合生心皮的子房形成。外果皮薄，中果皮与内果皮肉质多汁，含一至多数种子。如柿、葡萄、番茄等的果实，西瓜、黄瓜等瓠果亦属浆果。

浆经 亦称“浆纱”。织前准备工序之一。即在经纱上施加浆料，使纤维相互粘着而增加经纱的强力，并在经纱表面形成一层光滑的浆膜，从而降低织造时的经纱断头率。所用机器称“浆经机”。

浆料 织前准备工序中经纱上浆所用的材料。主要是能在水里膨润成粘稠胶体，对纤维有良好粘附性的物质。分天然浆料和化学浆料两类。前者如骨胶、明胶、淀粉、糊精和褐藻酸钠等。后者有羧甲基纤维素、聚乙烯醇和聚丙烯系浆料等。采用化学浆料可节约粮食，提高上浆质量。

浆液腺 由浆液性细胞组成，能分泌稀薄浆液的腺。包括胰腺、腮腺、下颌下腺、舌下腺，以及呼吸系统管道的粘膜等处由浆液性细胞组成的腺。浆液除有湿润粘膜的作用外，还含有酶，如胰液、唾液中的消化酶。

浆膜层 人和脊椎动物消化管壁四层（粘膜肌层、粘膜下层、肌层、浆膜层）结构的最外一层。衬托腹腔、胸腔、围心腔等的内表面。包括两部分：外层为间皮，是单层扁平上皮组织；内层为疏松结缔组织。

浆状炸药 亦称“水胶炸药”。以硝酸铵为主要成分，含有一定量的水而成流质浆状的炸药。由氧化剂水溶液、敏化剂、可燃剂、胶结剂、交联剂和起泡剂等组成。具有抗水性强、材料来源广、制造工艺简单、成本低、能适应需要调整能量和密度等特点。广泛用于开采等工程。

浆料输送 将粉状物料与水混合成浆体后，用泵打入管道以进行输送的一种输送方式。输送作业分为三部分：粉碎物料、与液体混和及调节浓度为前处理作业；用泵使浆料在管道内进行输送；浆料浓缩脱水、物料干燥、污水处理为

后处理作业。设备简单，投资省，运量大，运距长，不受气候和地理条件限制。适用于输送煤炭等物料。

浆果类果树 果实富含浆汁，种子形小数多，散布于果肉中的果树。葡萄、猕猴桃等为此类果树代表性树种。

8 淼 "渺"的异体字。

11 漿 "浆"的繁体字。

12 凴 "滚"的繁体字。

13 槳 "桨"的繁体字。

130. 夲 部

3 **奉** (fèng) ❶捧。《韩非子·和氏》："楚人和氏得玉璞楚山中，奉而献之厉王。"❷进献。《周礼·地官·大司徒》："祀五帝，奉牛牲。"❸事奉。《左传·隐公十一年》："郑伯使许大夫百里奉许叔以居许东偏。"❹敬受。如：奉命；奉使。❺信奉；遵奉。如：奉佛；奉为典范。参见"奉行"。❻敬辞。如：奉陪；奉候；奉访；奉托。❼帮助。《左传·僖公三十三年》："秦违蹇叔，而以贪勤民，天奉我也。"勤民，使人民劳苦，谓起兵侵晋。❽通"俸"。俸禄。《史记·萧相国世家》："吏皆送奉钱三。"❾辽宁省旧名奉天省，简称奉。如：奉系军阀；直奉战争。

奉天 ❶奉受天命。《书·泰誓中》："惟天惠民，惟辟奉天。"孔传："言君天下者当奉天以爱民。"❷府名。清顺治十四年(1657年)自辽阳(今属辽宁)移辽阳府于盛京(今沈阳市)，改为奉天府。康熙三年(1664年)置承德县为府治。清初辖境相当今辽宁辽河以东地区。其后屡有改变，清末有今辽宁辽河以东，开原、铁岭、法库等市县以南，千山、碧流河以西地区。1913年废。当辽河中、下游，北通松花江流域，南至于海，东接朝鲜，为东北地区政治、经济、文化的重心。❸旧省名。清康熙四年改镇守辽东等处将军为镇守奉天等处将军。1907年(光绪三十三年)裁将军，改设奉天省，治奉天府(今沈阳市)。辖境相当今辽宁省(旧柳边以西除外)及内蒙古呼伦贝尔盟、哲里木盟各一部分，吉林西北部和西南部一带地方。1929年改名辽宁省。

奉元 路名。元皇庆元年(1312年)改安西路置。治咸宁、长安(今西安市)。辖今陕西永寿、周至以东，铜川市、韩城市以南，镇安、山阳以北。为陕西行省治所。明洪武二年(1369年)改西安府。

奉化 市名。在浙江省宁波市南部，滨临象山港。市人民政府驻大桥镇。秦置鄞县，唐改奉化县。元升州，明复改县。1988年改设市。人口48.5万(城镇7.3万，1996年)。工业有食品、服装、机械、化学等。工艺品有草编、竹雕。盛产大毛竹。农产有稻、小麦、麻、芋艿、水果等，并以水蜜桃、杨梅著名。沿海盛产蚶、蛏、海带。名胜古迹有雪窦山、溪口、广济桥、萧王墓。

奉公 奉行公事。如：克己奉公；奉公守法。《商君书·定分》："故智诈贤能者皆作而为善，皆务自治奉公。"

奉节 县名。在重庆市东北部、长江沿岸，南邻湖北省。县人民政府驻永安镇。汉置鱼复县，西魏改名人复县，唐改奉节县。明清为夔州府治。1913年废府为县。《今县释名》："县名盖旌武侯，托孤寄命，临大节而不可夺，故云奉节也。"农产有稻、玉米、甘薯、豆类、油菜籽、棉花、芝麻、生漆、油桐、柚，并产茶叶、蚕茧及红梗、天麻、党参。矿产有煤、硫黄、铁。工业有煤炭、化学、电力、建材、食品等。名胜古迹有瞿塘峡、夔门、白帝城遗址。

奉议 州、卫名。宋置州。治今广西田阳东南，明初移治今田阳西南旧城。洪武二十八年(1395年)改为卫，后又改州。清顺治初为土州，雍正间改设流官州判，1875年(光绪元年)升为州。辖今田阳县地。1912年改为县。

奉先 祭祀祖先。《书·太甲中》："奉先思孝，接下思恭。"

奉行 遵照执行。《孔子家语·六本》："子夏曰：'商请志之而终身奉行焉。'"商，卜商，字子夏。

奉安 称君父下葬。《后汉书·明帝纪》："司徒訢(李訢)奉安梓宫。"梓宫，皇帝的灵柩。亦称神主牌位的迁置。

奉贤 县名。在上海市南部，南临杭州湾。县人民政府驻南桥镇。清置县。故治在今县东奉城镇，1913年迁驻南桥镇。1958年由江苏省划归上海市。农产以稻、小麦、油菜籽、棉花为主。沿海产盐，养殖业发达。特产"鼎丰乳腐"。工业有机械、电子、电器、五金、纺织、建材等。

奉承 ❶犹言奉受。接受的敬辞。《左传·昭公三十二年》："天子有命，敢不奉承！"❷事奉。《墨子·兼爱下》："奉承亲戚。"亲戚，指父母。❸阿谀谄媚。梁辰鱼《浣纱记·通韬》："但知奉承一人，不晓恩及百姓。"

奉赵 以所借之物归还物主，犹奉还。语本《史记》蔺相如完璧归赵的故事。参见"完璧归赵"。

奉养 供养；赡养。《史记·齐太公世家》："釐公同母弟夷仲年死。其子曰公孙无知，釐公爱之，令其秩服奉养比太子。"《后汉书·孙期传》："家贫，事母至孝，牧豕大泽中以奉养焉。"

奉祠 ❶祭祀。《汉书·郊祀志上》："郡县远方祠者，民各自奉祠，不领于天子之祝官。"❷宋代五品以上官员，不能任事，或年老退休，多被任为宫观使、提举、提点、主管宫观等官，无职事，但领俸禄，叫"奉祠"。见《宋史·职官志十》。《宋史·朱熹传》："诏以熹累乞奉祠，可差主管台州崇道观。"

奉高 古县名。汉武帝元封元年(公元前110年)封禅泰山至此，置以奉祀泰山。治今山东泰安市东。置有工官。历汉、魏、晋均为泰山郡治所。北齐废入岱山县。隋初改岱山为奉高，治今泰安市东南，开皇六年(公元586年)又改名岱山。

奉烦 敬词。意为麻烦。白居易《和元微之诗序》："微之以近作四十三首命和，题曰：'奉烦，只此一度，幸勿见辞！'"

奉常 官名。秦代九卿之一。即后来的*太常。

奉觞 举杯敬酒。《礼记·投壶》："当饮者皆跪，奉觞曰：

'赐灌。'"

奉新 县名。在江西省西北部、修水支流潦河上游。县人民政府驻冯川镇。西汉为海昏县地，东汉置新吴县，五代南唐改奉新县。山区盛产木材、竹。农产以稻为主。工业有造纸、化学、机械、纺织、酿酒等。古迹有百丈山寺。

奉檄 《后汉书·刘赵淳于江刘周赵传》："庐江毛义少节，家贫，以孝行称。南阳人张奉慕其名，往候之。坐定而府檄适至，以义守令，义奉檄而入，喜动颜色。"奉，同"捧"。檄，召书，犹后世的委令。后转用为得官就任的意思，并读奉为奉受之奉，以"奉檄"为奉委之义。参见"捧檄"。

奉阳君 即"李兑"。

奉国寺 在辽宁省义县城内东街路北。辽开泰九年(1020年)建。因大殿内塑有七尊大佛，故又称"大佛寺"或"七佛寺"。大雄宝殿面阔9间，进深5间，单檐四柱，建筑面积1 800多平方米，耸立在高台上，为国内稀有的辽代单层木构建筑。殿内七佛皆辽塑，梁架和内槽斗栱上有辽代彩画，四壁有壁画，系元明两代作品。为全国重点文物保护单位。

奉朝请 本为贵族、官僚定期朝见皇帝的称谓。古代以春季的朝见为朝，秋季的朝见为请，故名。汉代退职大臣、将军和皇室、外戚，多以奉朝请名义参加朝会。晋代以皇帝侍从官及驸马都尉为奉朝请。南朝为安置闲散官员，奉朝请曾增至六百多人，成为官号之一。隋初罢奉朝请，另设朝请大夫、朝请郎，作为散官官号。朝请郎至元代废除，朝请大夫至清代废除。

奉车都尉 官名。汉武帝元鼎二年(公元前115年)置，秩比二千石。掌御皇帝车乘。东汉属光禄勋。此后各代废置不常，宋废。

奉行故事 照旧例办事。《汉书·魏相传》："相明《易经》，有师法，好观汉故事及便宜章奏，以为古今异制，方今务在奉行故事而已。"

奉系军阀 北洋军阀派系之一。以奉天(今辽宁)籍张作霖为首领。主要成员有吴俊陞、张作相、张宗昌、杨宇霆等。奉系军阀在日本帝国主义支持下长期盘踞东北，并不断进入山海关与其他军阀混战。1924年第二次直奉战争后，控制北洋政府。1928年张作霖被日本关东军炸死后，其子张学良宣布加入南京国民党政府，奉军被改编为东北边防军。

4 **奏** ㊀(zòu) ❶进；奉献。《史记·廉颇蔺相如列传》："相如奉璧奏秦王。"《汉书·丙吉传》："数奏甘毳食物。"❷臣子向君主进言、上书。《书·舜典》："敷奏以言。"参见"奏章"。❸特指进刀、运刀。见"奏刀"。❹作乐；演奏。如：独奏；合奏。杜甫《秦州杂诗》："城上胡笳奏。"❺取得(功效)。参见"奏效"。❻通"走"。《诗·大雅·绵》："予曰有奔奏。"

㊁(còu) ❶通"凑"。汇合；聚会。《周礼·夏官·合方氏》"掌天下之道路"郑玄注："津梁相奏。"❷通"腠"。《仪礼·公食大夫礼》："载体进奏。"

奏刀 进刀；运刀。操刀割物。《庄子·养生主》："庖丁为文惠君解牛……奏刀騞然。"騞，牲体分离的声音。

奏功 成功；收效。《诗·小雅·六月》："薄伐玁狁，以奏肤公。""公"通"功"，奏肤公，即成大功。梁辰鱼《浣纱记·治定》："遭倾欹乱邦难御众，幸今朝喜得聊奏功。"

奏议 文体名。古代臣属进呈帝王的奏章的统称。包括表、奏、疏、议、上书、札子、封事、弹章、对策等。

奏记 ❶汉时朝官对三公，州郡百姓或僚佐对长官陈述书面的意见叫"奏记"，至六朝尚沿用。《汉书·朱博传》："文学儒吏时有奏记称说云云。"《文心雕龙·书记》："公府奏记，而郡将奏笺。记之言志，进己志也。"❷古代官名，掌管奏章函牍等事。《新唐书·百官志四下》："节度使封郡王，则有奏记一人。"

奏折(摺) 明清两代官员向皇帝奏事的文书。因用折本缮写，故名。也称"折子"。

奏凯 凯，亦作"恺"。得胜后奏庆功之乐。《周礼·春官·大司乐》："王师大献，则令奏恺乐。"后指取得胜利。李义《送朔方军大总管张行亶》诗："勿谓公孙老，行闻奏凯归。"

奏草 奏章的草稿。《汉书·朱云传》："云上书自讼，咸(陈咸)为定奏草。"

奏效 收效；取得效果。陈修园《时方歌括·涩可固脱》："三方(六黄汤、芪附汤、玉屏风)不重在黄芪，却得黄芪之轻快，径走皮肤，奏效更速。"

奏章 向皇帝奏事的本章。萨都剌《题进士索士岩诗卷》诗："迫晏封几事，平明出奏章。"参见"奏疏"。

奏疏 (—shù) 犹奏章。古代臣下向帝王进言的文书，包括奏疏、对、状、札子、封事、弹事等。总称"奏议"。《宋史·朱倬传》："奏疏凡数十……率焚稿不传。"亦指官员向皇帝上书奏事。《宋史·虞策传》："奏疏徽宗，请均节财用。"

奏鸣曲 (曲qǔ) 西洋乐曲体裁。16、17世纪时泛指各种器乐曲。17世纪后，则指类似组曲的器乐合奏套曲。多·斯卡拉蒂的古钢琴奏鸣曲为单乐章作品，大多采用古奏鸣曲式。自海顿、莫扎特以后，奏鸣曲系指由三四个乐章组成的器乐独奏套曲(如钢琴奏鸣曲)，或一件独奏乐器与钢琴合奏的器乐曲(如小提琴奏鸣曲、长笛奏鸣曲等)。其中各乐章的基本特点与形式通常如下：第一乐章为快板，用*奏鸣曲式；第二乐章为慢板，用奏鸣曲式、三段式或变奏曲式；第三乐章(有时亦略去)为小步舞曲或诙谐曲，用复三段式；第四乐章为快板或急板，用奏鸣曲式、回旋曲式或回旋奏鸣曲式。

奏销案 清政府严办江南地主拖欠钱粮的案件。清初江南赋役数倍于他省，而苏松尤重。苏松常镇四府乡绅和衙役勾结，拖欠钱粮至数十万之多。顺治十八年(1661年)江宁巡抚朱国治分别造册上报，悉列拖欠钱粮的乡绅一万三千五百余人，指为"抗粮"，既而尽行褫革"功名"，发本处枷责。探花叶方霭仅欠一钱，亦被黜，民间有"探花不值一文钱"之谣。被捕者三千人，初命解京，后得放还。清政府制造此案是为增加赋税收入，同时打击江南汉族地主士大夫的势力。

奏鸣曲式 西方音乐中常用的重要曲式之一。是奏鸣套曲、重奏曲、交响曲、协奏曲等大型乐曲中主要乐章(通常是第一乐章)所运用的结构形式。18世纪中期成型的奏鸣曲式由三部分构成。呈示部包括在主调出现的主部及在从属调性上出现的副部，主、副部往往形成对比，其间有连接部，最后有结束部。展开部通过各种作曲手法使不同乐思得以充分发展。再现部则为呈示部的再现或变化再现，通常以主部与副部在主调上的统一为标志。较大型的结构往往曲首冠以引子，曲终殿以尾声，以补足未尽之意。奏鸣曲式还有各种变体，如无展开部奏鸣曲式及和其他曲式混合构成的复合奏鸣曲式等。现代作曲家并不严格遵守上述原则。

奏定学堂章程 亦称"癸卯学制"。1904年(光绪二十九

年)清政府颁布的关于学制系统的文件。包括《学务纲要》、《大学堂章程》(附《通儒院章程》)、《高等学堂章程》、《中学堂章程》、《高等小学堂章程》、《初等小学堂章程》、《蒙养院章程及家庭教育法》、《优级师范学堂章程》、《初级师范学堂章程》、《实业教员讲习所章程》、《高等农工商实业学堂章程》、《中等农工商实业学堂章程》、《初等农工商实业学堂章程》(附实业补习普通学堂及艺徒学堂各章程)、《译学馆章程》、《进士馆章程》、《各学堂管理通则》、《任用教员章程》、《各学堂奖励章程》等。教育年限小学为九年,中学五年,高等学堂及大学六至七年。入学年龄为七岁。施行到辛亥革命为止。

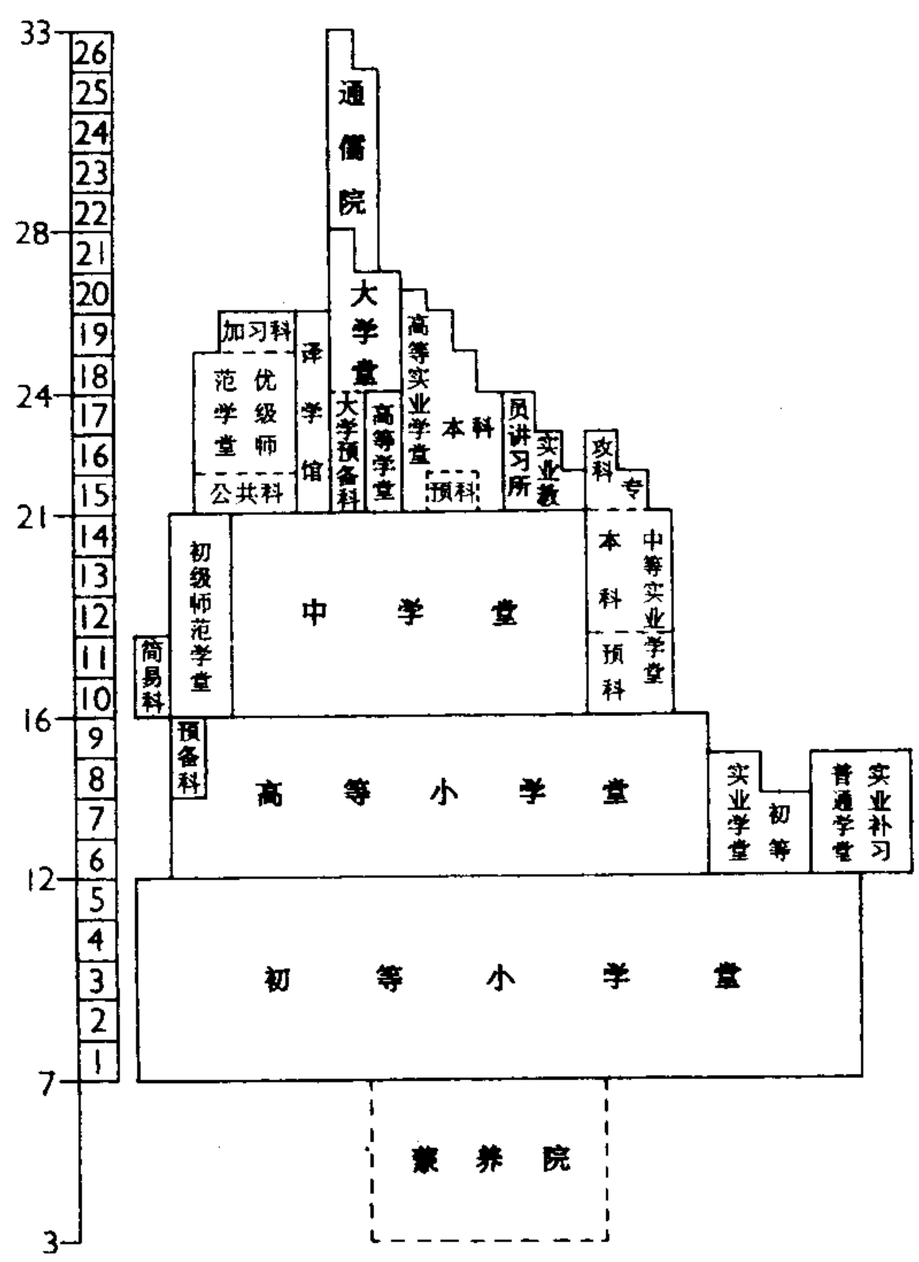

癸卯学制系统图

4 **春** 〔胥〕㊀(chūn) ❶一年四季的第一季。夏历正月至三月。❷指一年。牛僧孺《席上赠刘梦得》诗:"粉署为郎四十春,今来名辈更无人。"❸生机;生意。《宋史·乐志七》:"阳和启蛰,品物皆春。"❹春情。《诗·召南·野有死麕》:"有女怀春。"❺酒名。杜甫《拨闷》诗:"闻道云安曲米春,才倾一盏即醺人。"❻木板油画。203 厘米×314 厘米。意大利画家波堤切利作于 1476—1478 年。作品描绘春天来到人间的欢乐景象:中间站立着维纳斯,右边春神在风神催促下匆匆出场,花神弗罗拉自豪地信步走来;最左边是墨丘利,正用神杖驱赶未露面的冬神;位于墨丘利与维纳斯之间的"优美三女神"阿格拉伊亚、塔里亚、优芙洛西尼分别象征"华美"、"贞淑"和"欢悦",她们携手起舞,姿态优美。在维纳斯头上飞翔着小爱神丘比特,正拉开小弓要射出爱情之箭。画风优雅精致,线条流畅,富有装饰性。藏佛罗伦萨乌菲齐博物馆。

㊁(chǔn) 振作。《考工记·梓人》:"张皮侯而栖鹄,则春以功。"郑玄注:"春读为蠢。蠢,作也,出也。"

春山 谓春日之山容,其色如黛,比喻妇女之眉。《西厢记》第四本:"俺小姐这些时春山低翠,秋水凝眸。"

春牛 象征农事的土牛。用藤竹等扎成,外抹以土。旧时风俗,立春前一日有迎春的仪式,由人扮"勾芒神",鞭土牛,由地方官行香主礼,叫做"打春"。卢肇《谪连州书春牛榜子》诗:"不得职田饥欲死,儿侬何事打春牛。"孟元老《东京梦华录·立春》:"立春前一日,开封府进春牛入禁中鞭春。"

春毛 粗毛绵羊或异质毛绵羊在个别地区春秋两季各剪毛一次,四五月间剪下的毛称"春毛",七八月间剪下的毛称"秋毛"。春毛纤维较长而密,含有大量绒毛,品质较优。秋毛纤维较短,无底绒,纺纱价值低于春毛,但较洁净,易于加工。细毛绵羊每年春季剪毛一次。一年剪毛两次的方法使所得纤维长度降低,影响羊毛纺纱价值,已趋于淘汰。

春分 二十四节气之一。每年 3 月 21 日前后太阳到达黄经 0°(春分点)时开始。《月令七十二候集解》:"二月中,分者半也,此当九十日之半,故谓之分。秋同义。"《春秋繁露·阴阳出入上下篇》:"春分者,阴阳相半也。故昼夜均而寒暑平。"此日阳光直射赤道,昼夜几乎等长。其后阳光直射位置更向北移,北半球昼长夜短。天文学上规定春分为北半球春季开始。我国大部分地区越冬作物进入春季生长阶段。华中农谚:"春分麦起身,一刻值千金。"

春风 ❶春天和煦的风。岑参《白雪歌送武判官归京》:"忽如一夜春风来,千树万树梨花开。"❷比喻帝王的恩惠。曹植《上责躬诗表》:"施畅春风,泽如时雨。"❸比喻良师的教导。《二程全书·外书十二》:"朱公掞来见明道(程颢)于汝,归,谓人曰:'光庭在春风中坐了一个月。'"

春心 ❶谓为春景所触引起的伤感之情。《楚辞·招魂》:"目极千里兮伤春心。"王逸注:"言湖泽博平,春时草短,望见千里,令人愁思而伤心也。"❷怀春的心情。李白《江夏行》:"忆昔娇小姿,春心亦自持。"

春节 ❶春季;春天的节序。《后汉书·杨震传》:"又冬无宿雪,春节未雨,百僚燋心。"江淹《杂体诗·张黄门协〈苦雨〉》:"有弇兴春节,愁霖贯秋序。"❷中国民间一年中最隆重的传统节日。时间在夏历元旦,即正月初一。汉族地区,节日活动历来从除夕开始直到正月十五。届时,家家清洁盛装,合家团聚,拜谒尊长,吃团圆饭;贴春联,放爆竹,跳狮子,舞龙灯,亲友互访,相祝拜年等等。正月十五元宵节,是春节节日活动的终结。壮、布依、侗、朝鲜、仡佬、瑶、畲、京、达斡尔等少数民族的节日活动也大体相同,但又各具特色。日本、朝鲜、越南等国也有此俗。

春台 ❶指美好的游观之处。《老子》:"众人熙熙,如享太牢,如登春台。"按王弼本"春"在"登"上,此从陆希声王真本。杜甫《王十五前阁会》诗:"楚岸收新雨,春台引细风。"❷长方形的食桌。《水浒传》第四回:"春台上放下三个盏子,三双箸。"❸《周礼》的"春官宗伯"为礼官,后称礼部为"春台"。

春光 春天的风光景色。亦指春天。杜甫《腊日》诗:"侵陵雪色还萱草,漏泄春光有柳条。"陆游《得季长书追怀南郑幕府》诗:"从戎昔在山南日,强半春光醉里销。"

春伐 在春季发芽前剪枝。一般在树形养成阶段或使桑树恢复树势时采用。缺点是春季不能收获桑叶养蚕。

春冰 春天的冰。庾信《燕歌行》:"洛阳游丝百丈连,黄河春冰千片穿。"春冰薄而易融,常以比喻容易消释的事物。唐庚《收家书》诗:"即时旅思春冰拆。"也比喻极危险的境地。《旧唐书·李密传》:"驭朽索而同危,履春冰而是惧。"

春汛 亦称"桃花汛"。春季因冰雪融化或其他原因引起江河春季涨水的现象。

春阳 指春天晴和之气。《诗·豳风·七月》:"春日载阳。"郑玄笺:"阳,温也。"欧阳修《伐树记》:"春阳既浮,萌者将动。"也比喻恩泽。陆云《晋故豫章内史夏府君诔》:"闲非秋厉,惠淑春阳。"

春坊 官署名。隋置门下、典书二坊,唐改为左右春坊,为太子官属。历代相沿春坊官有庶子、中允、赞善等。在明清实际上仅备翰林院编修、检讨之升转,因而编修、检讨升为春坊官叫做开坊。

春花 见"秋花"。

春闱 ❶唐宋礼部试士,在春季举行,故称。朱庆馀《上宣州沈大夫》诗:"时清犹望领春闱。"明清会试也在春季举行,故亦称"春闱",又称"春试"。参见"会试"。❷即"春宫"。古时太子所居的宫,亦为太子的代称。陆贽《李勉太子太师制》:"辅翼春闱,是资教谕。"

春社 古代在立春后第五个戊日祭祀土神。《礼记·明堂位》:"是故夏礿、秋尝、冬烝、春社、秋省,而遂大蜡,天子之祭也。"郑玄注:"春田祭社,秋田祀祊。"王驾《社日》诗:"桑柘影斜春社散,家家扶得醉人归。"《宋史·阎守恭传》:"在并州,因春社会宾客。"参见"社日"。

春明 唐长安城东面三门,中间的叫春明门。后人即以"春明"作为都城的别称。宋宋敏求《春明退朝录》、清孙承泽《春明梦余录》皆记都城事迹。

春官 《周礼》六官,称*宗伯为春官,掌典礼。唐武则天时一度改礼部为春官,旋复旧称。后世亦以春官为礼部的通称。又唐宋至明清间主管天文历法之官,有春官正等。

春试 指科举制度中春季的考试。明清会试都在春季举行,故名。亦称"春闱"。

春秋 ❶四季的代称,一般指祭祖或祭社的日子。《诗·鲁颂·閟宫》:"春秋匪解,享祀不忒。"郑玄笺:"春秋,犹言四时也。"此指四季祭祀祖先。韩愈《南溪始泛》诗:"愿为同社人,鸡豚燕春秋。"此指春秋二季之社日。❷指岁月;光阴。寒山诗:"倏尔过春秋,寂然无尘累。"❸指年龄。《楚辞·九辩》:"春秋逝逝而日高兮。"王逸注:"年齿已老,将晚暮也。"张孝祥《水调歌头·和庞佑父》词:"忆当年,周与谢,富春秋。"❹儒家经典之一。编年体春秋史。相传孔子依据鲁国史官所编《春秋》加以整理修订而成。起于鲁隐公元年(公元前722年),终于鲁哀公十四年(前481年),计二百四十二年,为今所传最早的编年体史书。《春秋》文字简短,相传寓有褒贬之意,后世称为"春秋笔法"。解释《春秋》的有《左氏》、《公羊》和《穀梁》等三传。宋胡安国又有《春秋传》,通称《胡氏传》。古代《春秋》经文和"三传"分列,今分载在各传之前。❺古代史书的通称。《墨子·明鬼》引有《周之春秋》、《燕之春秋》、《宋之春秋》、《齐之春秋》等。春秋之后的历史书籍,也有沿用这一名称的,如《吴越春秋》、《十六国春秋》。春秋、战国诸子之书,也有以"春秋"为名的,如《晏子春秋》、《吕氏春秋》等。❻时代名。因鲁国编年史《春秋》得名。《春秋》编年从鲁隐公元年(公元前722年)迄鲁哀公十四年(前481年)。春秋结束的年代说法不一,现一般以周平王元年(前770年)到周敬王四十四年(前476年)为春秋时代。这时出现了大国争霸的局面。参见"战国"、"五霸"。

春饼 旧时风俗,立春日食饼,故名。陈元靓《岁时广记》卷八引《唐四时宝镜》:"立春日,食芦菔、春饼、生菜,号春盘。"《北平风俗类征·岁时》:"是月如遇立春……富家食春饼。备酱熏及炉烧盐腌各肉,并各色炒菜,如菠菜、韭菜、豆芽菜、干粉、鸡蛋等,而以面粉烙薄饼卷而食之,故又名薄饼。"

春宫 ❶亦称"春闱"。太子的宫,也指太子。王褒《皇太子箴》:"秋坊通梦,春宫养德。"王建《送振武张尚书》诗:"回天转地是将军,扶册春宫上五云。"参见"东宫❶"、"青宫"。❷指淫秽的图画。

春耕 春季作物播种或栽植前进行的土壤耕作。可使土壤疏松,并有利保墒,清除杂草。耕翻深度按作物种类、土质、墒情等条件而异,一般较秋耕为浅。

春晖 ❶犹春光、春阳。戴叔伦《过柳溪道院》诗:"溪上谁家掩竹扉,鸟啼浑似惜春晖。"苏轼《寒芦港》诗:"溶溶晴港漾春晖,芦笋生时柳絮飞。"❷孟郊《游子吟》:"谁言寸草心,报得三春晖。"后因以"春晖"比喻母爱。

春卿 《周礼》以春官宗伯掌礼,后世因称礼部长官为春卿。又南朝梁武帝时以太常、宗正、司农三卿为春卿。

春酒 冬天所酿的酒,至春始熟。一说春天所酿的酒,至冬始熟。《诗·豳风·七月》:"为此春酒,以介眉寿。"毛传:"春酒,冻醪也。"马瑞辰通释:"周制盖以冬酿,经春始成,因名春酒。"《文选·张衡〈东京赋〉》:"因休力以息勤,致欢忻于春酒。"李善注:"春酒,谓春时作,至冬始熟也。"

春梦 比喻人事繁华如春夜的梦境一样容易消逝。罗隐《江南行》:"细丝摇柳凝晓空,吴王台榭春梦中。"

春盘 古代习俗,立春日用蔬菜、水果、饼饵等装盘,馈送亲友,叫做"春盘"。杜甫《立春》诗:"春日春盘细生菜,忽忆两京梅发时。"

春情 ❶春日的情景。李群玉《感春》诗:"春情不可状,艳艳令人醉。"❷指男女相恋之情。古乐府《子夜四时歌·春歌》:"画眉忘注口,游步散春情。"

春联 亦名"门对"、"春帖"。夏历新年(春节)用红纸写成贴在门上的联语。源出于古代的"桃符"。富察敦崇《燕京岁时记·春联》:"春联者,即桃符也。自入腊以后,即有文人墨客,在市肆檐下,书写春联,以图润笔。祭灶之后,则渐次粘挂,千门万户,焕然一新。"参见"桃符"、"楹联"。

春葱 比喻女子细嫩的手指。白居易《筝》诗:"双眸剪秋水,十指剥春葱。"

春榆 (*Ulmus davidiana* var. *japonica*) 亦称"黄榆"、"山榆"。榆科。落叶乔木。小枝幼时密被淡灰色柔毛,枝条往往有木栓质翅。叶倒卵状椭圆形或椭圆形,有重锯齿。早春开花,花两性,簇生。果实周围有翅,广倒卵形。产于中国东北、华北和西北;亦见于日本、朝鲜半岛、蒙古、俄罗斯、哈萨克斯坦。木材可供建筑和制家具、车辆、农具等,也可培养香菇。

春禊 古代习俗,于夏历三月上旬的巳日(魏以后始固定为三月三日),到水边嬉游,以祓除不祥,叫"修禊",也叫"春禊"。江总《三日侍宴宣猷堂曲水》诗:"上巳娱春禊,芳辰喜月离。"参见"上巳"、"秋禊"。

春醪 指酒。陶潜《停云》诗:"静寄东轩,春醪独抚。"《洛阳伽蓝记·城西法云寺》:"不畏张弓拔刀,唯畏白堕春醪。"参见"白堕"。又特指春节所饮之酒。厉鹗《悼亡姬》诗:"除夕家筵已暗惊,春醪谁分不同倾?"

春之祭 芭蕾舞剧。俄国作曲家斯特拉文斯基作曲,尼金斯基(Вацлав Фомич Нижинский, 1889—1950)编导。1913年在巴黎首演。1947年修订。音乐共分两部分:(1)大地礼赞,八曲;(2)祭礼,六曲。表现古时俄国异教徒对大地与太阳神的颂赞和被选为奉献给太阳神的少女在祭坛上

牺牲的过程。初演时遭非议，后被认为是现代音乐创作重要作品之一。

春小麦 亦称"春麦"。春季播种夏秋收获的*春性小麦。一般耐寒力弱，在寒冷地区秋播后，越冬期间容易冻死。如中国长城以北地区和西北、西南高原地区（春麦区），由于冬季温度过低，严寒期过长，多行春播。

春分点 见"二分点"。

春申江 简称申江。上海市境内黄浦江的别称。误传战国时楚春申君黄歇疏凿此江而得名。参见"黄歇浦"。

春申君（?—前238） 即黄歇。战国时楚国贵族。顷襄王时，任左徒，考烈王即位，任为令尹，封以淮北地十二县。考烈王十五年（公元前248年），改封于吴（今江苏苏州），号春申君。门下有食客三千。曾派兵救赵攻秦，后又灭鲁。考烈王死后，在内讧中被杀。

春光好 唐教坊曲名，后用为词牌。《羯鼓录》载唐玄宗临轩击鼓，见春色明丽，因取为曲名。又名《愁倚阑令》等。双调四十字，平韵。另有四十一字至四十八字各种。又《喜迁莺》亦名《春光好》，但与此调不同。

春阳社 见"通鉴学校"。

春柳社 清末综合性文艺团体。1906年冬在日本东京成立，包括戏剧、音乐、诗歌、美术等部门，以戏剧为主。是中国早期话剧（新剧）的第一个演出团体。主要成员有曾孝谷、李叔同、陆镜若、欧阳予倩等。1907年起，在日本公演《茶花女》、《黑奴吁天录》、《热血》等剧；辛亥革命前夜，社员先后回国，1912年初，以陆镜若、欧阳予倩、马绛士、吴我尊等为主组织"新剧同志会"、"文社"、"春柳剧场"等，在上海、无锡、长沙等地公演《社会钟》、《猛回头》、《家庭恩怨记》等剧，反映了民族独立与民主革命的愿望。该社最先向国内介绍话剧形式，创作作风严谨，有较大社会影响。在新剧史上被称作春柳派。1915年解散。

春香传（传 zhuàn） 朝鲜古典文学作品。通过艺妓之女春香同翰林之子李梦龙的恋爱故事，歌颂忠贞不渝的爱情，暴露李朝官僚的腐败、残暴，具有反封建的斗争精神。故事早已在民间流传，18世纪末19世纪初形成小说，约在同一时期出现曲艺"清唱"的同名脚本。后经*申在孝整理加工。*唱剧形成后，发展成为唱剧的优秀传统剧目。

春莺啭 唐乐舞名。属软舞类。传高宗李治晨听莺声，命龟兹乐工白明达作曲，名《春莺啭》，依曲编舞（见唐崔令钦《教坊记》）。张祜《春莺啭》诗："内人已唱《春莺啭》，花下偻偻软舞来。"

春化作用 植物发育的某一时期，特别是种子萌发期，由于特殊温度的作用，花芽形成被促进的现象。例如，冬小麦春播不抽穗，是因为未能满足它对低温的要求。若将萌动的种子放在0～5℃的低温中，经过30～50天，春播就会抽穗结实。

春风化雨 《孟子·尽心上》："有如时雨化之者。"《说苑·贵德》："春风风人。"后因以"春风化雨"比喻教育的作用普及而深入。也常用为称颂师长教诲之词。《儿女英雄传》第三十七回："骥儿承老夫子春风化雨，遂令小子成名。"参见"春风❸"、"春风风人"、"化雨"。

春风风人（风人 fèng—） 《说苑·贵德》："管仲上车曰：'嗟兹乎！我穷必矣！吾不能以春风风人，吾不能以夏雨雨人，吾穷必矣！'"谓春风和煦，夏雨滋润，足以长育万物。后用以比喻及时给人以教益或帮助。

春风得意 孟郊《登科后》诗："春风得意马蹄疾，一日看尽长安花。"得意，投合心意。后用以称进士及第。

春兰秋菊 《楚辞·九歌·礼魂》："春兰兮秋菊，长无绝兮终古。"洪兴祖补注："古语云，春兰秋菊，各一时之秀也。"比喻各擅其美。石贯《和主司王起》诗："春兰秋菊异时荣。"

春华秋实（华 huā） 比喻文采和操行。《三国志·魏志·邢颙传》："采庶子之春华，忘家丞之秋实。"按庶子，指刘桢，桢以文章名；家丞，指邢颙，颙以笃行称。曹植同刘桢很亲近，跟邢颙不相合，故云。亦比喻学问和操行的关系。《颜氏家训·勉学》："夫学者，犹种树也。春玩其华，秋登其实。讲论文章，春华也；修身利行，秋实也。"

春性小麦 春化阶段的发育特性属于春性的小麦品种。在春化阶段发育上无低温要求，故在春季气温上升到10℃以后播种，仍能抽穗、成熟。如中国长江流域和华南地区的大部分秋播小麦；长城以北地区及西北、西南高原地区的春播小麦等。

春树暮云（雲） 杜甫《春日忆李白》诗："渭北春天树，江东日暮云。"渭北，杜甫所在地。江东，李白所在地。这里借云树写想念之情。后用以表示对远方朋友的思念。

春秋三传（传 zhuàn） 简称"三传"。解释《春秋》的《左传》、《公羊传》、《穀梁传》的合称。

春秋正辞 书名。清庄存与撰。十一卷，另附《举例》、《要旨》各一卷。以发挥《春秋公羊传》的"微言大义"为主。是清代今文经学派最早的著作。收入《皇清经解》。

春秋会要 书名。清姚彦渠撰。四卷。是书取材以《春秋》三传为主，益以他书。体例与历代的会要不同，内容列世系和吉、凶、军、宾、嘉五礼，仅有六门、九十八事。

春秋决狱 ❶书名。亦称《春秋决事比》。汉武帝时，董仲舒以《春秋》经义附会法律规定，判案量刑，将二百三十二个判例汇编成书。《汉书·艺文志》称《公羊董仲舒治狱》十六篇，原文在宋代以后即失传，仅《玉函山房辑佚书》的《经编》里辑录其片断一卷。❷董仲舒首创的根据《春秋》经义附会法律审判案件的方法。其实质是把儒家经典法律化，把儒家经义作为定罪处刑的最高标准。盛行于汉代和魏、晋、南北朝，并长期为封建官吏判案承袭沿用。

春秋详说 书名。南宋家铉翁撰。三十卷。认为《春秋》以"垂法"为主，不专重记事。参稽众说，以"探得圣人心法所寓"。是研究宋儒《春秋》经说的参考书籍之一。收入《通志堂经解》。

春秋笔法 古代学者以为孔子修《春秋》，"笔则笔，削则削"（《史记·孔子世家》），"以一字为褒贬"（杜预《左传序》），含有"微言大义"（《汉书·艺文志》），后因称文笔曲折而意含褒贬的文字为"春秋笔法"。鲁迅《热风·反对"含泪"的批评家》："〔我〕初意却不过贪图少写一个字，并非有什么《春秋》笔法。"

春秋释例 书名。西晋杜预撰。十五卷。大旨以为"经之条贯必出于传，传之义例归总诸凡"，参考经义，阐释《左传》的凡例。原书已佚，今本从《永乐大典》辑出。收入《古经解汇函》。

春秋繁露 书名。西汉董仲舒撰。共十七卷，八十二篇。篇名和《汉书·艺文志》及本传所记载的不尽相同，后人疑其不尽出董仲舒一人之手。推崇公羊学，阐发"春秋大一统"之旨，杂糅儒家思想和五行学说，对自然和人事作各种牵强比附，建立"天人感应"论的神秘主义体系，其中包括"三纲"、"五常"、"三统"、"性三品"等说。注本有清凌曙的《春秋繁露注》、苏舆的《春秋繁露义证》等。

春诵夏弦 古代学诗，用琴瑟等弦乐器配合歌唱的，叫"弦"；只口诵而不用乐器的，叫"诵"。《礼记·文王世子》："凡学，世子及学士，必时……春诵夏弦，大师诏之。"本谓应根据季节采用不同的学习方法，后泛指学习。陆倕《为豫章王庆太子出宫表》："春诵夏弦，幼彰神度。"

春蚓秋蛇 以蚯蚓和蛇的行迹弯曲，比喻书法不工。《晋书·王羲之传》："子云（萧子云）近世擅名江表，然仅得成书，无丈夫之气，行行若萦春蚓，字字如绾秋蛇。"苏轼《和孔密州五绝·和流杯石上草书小诗》："蜂腰鹤膝嘲希逸，春蚓秋蛇病子云。"

春渚纪闻 笔记。宋何薳撰。薳字子远（一作子楚），号韩青老农，浦城（今属福建）人，寓居富阳（今属浙江），不仕。十卷。内《杂记》五卷，《东坡事实》、《诗词事略》、《杂书琴事》、《记砚》、《记丹药》各一卷。多记艺文琐事，但亦引仙鬼报应之说。有今人校点本。

春雷霉素（Kasugamycin） 也叫"春日霉素"。一种农医两用的抗生素。从土壤中分离得到的一种小金色放线菌所产生的抗菌物质。春雷霉素盐酸盐是无色针状或片状结晶，有甜味，易溶于水，难溶于一般有机溶剂。在酸性下较稳定，在碱性下易破坏失效。农业上主要用于防治稻瘟病，医药上用于治疗绿脓杆菌感染。对人畜、水产、植物安全。

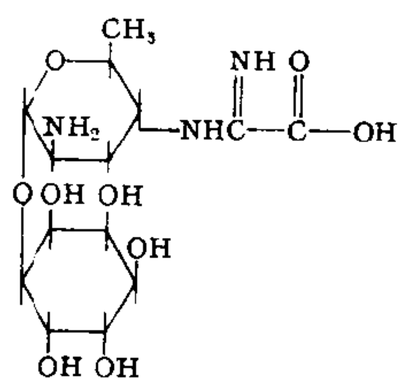

春雷霉素结构式

春露秋霜 ❶原谓子孙于春秋二季因感于时令而祭祀祖先。《礼记·祭义》："是故君子合诸天道，春禘秋尝。霜露既降，君子履之，必有凄怆之心，非其寒之谓也。春，雨露既濡，君子履之，必有怵惕之心，如将见之。"禘、尝，皆祭名。后因以"春露秋霜"表示对先人的追念。❷比喻恩泽和威严。《北史·袁翻传》："威厉秋霜，惠沾春露。"《文心雕龙·诏策》："眚灾肆赦，则文有春露之滋；明罚敕法，则辞有秋霜之烈。"

春在堂全书 丛书名。清俞樾撰。四百九十卷。包括《群经平议》、《诸子平议》、《第一楼丛书》、《曲园杂纂》、《俞楼杂纂》、《宾萌集》、《春在堂杂文》、《春在堂诗编》、《词录》以及笔记、杂著等。附录其女绣孙所作《慧福楼幸草》及蔡启盛撰《春在堂全书校勘记》等。有光绪间刻本。

春在堂随笔 笔记。清俞樾撰。十卷。主要记载杭州等地的名胜古迹、文物掌故和作者交游的人物以及诗文、小学的评订。后附《小浮梅闲话》一卷，多考证小说、戏曲的本事。

春江花月夜 ❶乐府《吴声歌曲》名。相传为南朝陈后主（陈叔宝）所作艳曲之一。原词今已不传。隋炀帝（杨广）曾作有此曲。唐张若虚的一首，颇有名，但为拟题作诗，已非原有曲调。❷见《夕阳箫鼓》。

春明退朝录 笔记。北宋*宋敏求撰。三卷。作者先庐在春明里，每奉朝退食，撰辑见闻而成书，故名。以记述北宋的典章制度为主，兼及唐宋两代的朝野遗事。记事翔实，史料丰富，向为治唐宋史者所重视。有今人校点本。

春明梦余（馀）录 书名。"春明"为京都的通称，此书乃清初记述北京故实的著作。孙承泽撰。七十卷。所记均明代事。包括建置、形胜、城池、畿甸、城坊、宫殿、坛庙、官署、名迹、寺庙、石刻、岩麓、川渠、陵园等十四门；而官署部分占四十余卷。体例介于地志、政书、掌故录之间，多辑明人章疏及古代文献。资料去取，时杂成见。但因征引繁博，多出实录、邸报，和一般根据传说记录的不同，对于研究明代制度和都城故实，都有参考价值。

春草堂琴谱 琴曲集。清曹尚絅、苏璟、戴源合辑。六卷。共收琴曲二十八首。卷六收不同宫调的《平沙落雁》四首。乾隆九年（1744年）刊印。另有同治、光绪年间三种重刊本。谱前有苏璟《琴况》及戴源《鼓琴八则》；前者阐明律吕，后者论述弹琴法。曹、苏、戴三人均住杭州，琴曲全用五声音阶，指法崇尚简易，有新浙派之称。

春秋大事表 书名。清顾栋高撰。五十卷，附舆图一卷、附录一卷。将春秋时代的天文历法、世系官制、疆域地理、列国史事等，分类列表说明，条理详密，考核亦精，可供研究春秋史参考。收入《皇清经解续编》。

春秋公羊传（传 zhuàn） 即"公羊传"。

春秋左氏传（传 zhuàn） 即"左传"。

春秋左传诂（传 zhuàn） 书名。清洪亮吉撰。二十卷。试图矫正西晋杜预《春秋左氏经传集解》疏于地理、训诂以及望文生义之弊，从而探究汉儒古训，故名。训诂以东汉贾（逵）、许（慎）、郑（众）、服（虔）为主，地理以东汉班固、应劭等为主，并参考汉唐石经、唐陆德明《经典释文》等，以校正俗字。收入《皇清经解续编》。

春秋穀梁传（传 zhuàn） 即"穀梁传"。

春秋左氏传说 书名。南宋吕祖谦撰。二十卷。随事立义，指陈得失，持论与《东莱左氏博议》略同，而推阐较为详细。是研究宋儒《春秋》经说的参考书籍之一。收入《通志堂经解》。

春秋左传正义（传 zhuàn） 书名。唐孔颖达等编定。六十卷。根据西晋杜预《春秋左氏经传集解》加以疏解，是唐代颁布的官书《五经正义》之一。收入《十三经注疏》。

春秋责备贤者 《新唐书·太宗本纪赞》："《春秋》之法，常责备于贤者。"谓《春秋》对贤者要求更为严格。旧时在对人提出批评意见时常用这句话，表示爱重对方之意。《镜花缘》第十二回："《春秋》责备贤者，其罪似应全归买肉之人。"

春秋集传纂例（传 zhuàn） 书名。唐陆淳纂。十卷。纂集啖助、赵匡的《春秋》解说，加以发挥。首为全书总义，考究《春秋》三传得失，以为《左传》长于叙事，而发明《春秋》"大义"，则不如《公羊传》和《穀梁传》；其次，掇拾《春秋》"微旨"，阐发义例；末为经传文字脱谬的考核，并列述人名、国名、地名。这种舍传求经的研究方法，导启宋人怀疑经传的风气。收入《古经解汇函》。

春秋公羊传注疏 书名。东汉何休注（《春秋公羊解诂》），徐彦（或谓唐人，或谓北魏人，即徐遵明）疏。二十八卷。何休为《春秋公羊传》制定义例，使成为有条理的今文经学著作。徐彦疏也保存了一些唐以前的旧说。是今文经学派的重要经籍。收入《十三经注疏》。

春秋穀梁传注疏 书名。东晋范宁注（《春秋穀梁传集解》），唐杨士勋疏。二十卷。范注兼载门生故吏子弟之说，各列其名，故称《集解》。杨疏也保存了一些旧说。是《穀梁》注解流传到今最早的一种。收入《十三经注疏》。

春秋左氏传旧注疏证 书名。清刘文淇及子毓崧、孙寿曾三世陆续纂辑。书止于鲁襄公五年（公元前568年）。搜集东汉贾逵、服虔、郑玄的《左传》旧注，广采先秦以至唐代以前的各种书籍，并吸取清代学者的研究成果，加以疏证。对于典章制度、服饰器物、姓氏地理、古历天算、鸟兽虫鱼等，都细加注释。但全书详略不一，惟汉是从；有的罗列材料，未加判断，实为未成稿本。

5 **秦** (qín) ❶古部落名。嬴姓。传为伯益的后代。非子为部落首领时，居于犬丘(今陕西兴平东南)，善养马，被周孝王封于秦(今甘肃张家川东)，作为附庸。传到秦仲，周宣王命为大夫。秦仲被犬戎杀死，其长子庄公又把犬戎打败。❷古国名。开国君主为秦庄公子秦襄公，以护送周平王东迁有功，被周分封为诸侯。襄公子文公击退犬戎，占有岐山以西地。春秋时建都于雍(今陕西凤翔南)，占有今陕西中部和甘肃东南端。秦穆公曾攻灭十二国，称霸西戎。战国初期因经济落后，又常发生内乱，国力衰弱，被魏攻占河西(北洛水和黄河间地)。秦孝公任用商鞅变法，国力富强，并迁都咸阳(今陕西咸阳东北)，成为战国七雄之一。秦惠王时夺回河西，攻灭巴蜀，夺取楚的汉中。秦昭王时不断夺得魏、韩、赵、楚等国地。公元前221年秦王政(即秦始皇)统一中国，建立秦朝。❸朝代名。中国历史上第一个封建王朝。公元前221年秦王政统一中原，自称始皇帝(即秦始皇)，建都咸阳。并进一步统一了东南、西南地区。疆域东、南到海，西到今甘肃、四川，西南至今云南、广西，北到阴山，东北迤至辽东。曾推行郡县制，统一文字和度量衡，修筑长城等，有利于巩固统一、加强中央集权；以赋役繁重，刑政苛暴，激化了地主阶级和农民的矛盾。前209年(秦二世元年)爆发了以陈胜、吴广为首的农民大起义。前206年为刘邦(即汉高祖)所灭。共历二世，统治十五年。❹古邑名。即秦城、秦亭，在今甘肃张家川东。秦代祖先非子始封于此，是秦的最早都邑。❺古时西域称中国为秦。《史记·大宛列传》："闻宛城中新得秦人，知穿井。"❻陕西省的简称。因战国时为秦国地而得名。❼姓。古代*大秦人来中国，有的就以秦为姓，如三国时有*秦论。

秦人 秦代统一全国后，开展对外交通，北方和西方的邻族和邻国往往就称中国人为秦人。这一名称直至汉晋时还沿用，见《史记·大宛列传》、《汉书·匈奴传、西域传》和《法显传》。

秦川 古地区名。"川"指平川而言。或泛指今陕西、甘肃秦岭以北平原地带，因春秋、战国时地属秦国而得名。《三国志·蜀志·诸葛亮传》"将军(指刘备)身率益州之众，以出秦川"，即此。或专指今甘肃清水境内后川河谷地，因川内有故秦亭为秦国祖先非子封地而得名。

秦开 战国时燕将。曾为质于东胡，熟悉其情况，后回燕，率军打败东胡，扩展土地千余里。燕因此设置上谷、渔阳、右北平、辽西、辽东等郡。其事约在燕昭王时。

秦中 古地区名。含义与狭义的*关中略同。指今陕西中部平原地区。因春秋、战国时地属秦国而得名。《汉书·娄敬传》有"秦中新破"句，唐白居易有《秦中吟》诗，皆指此。

秦凤 路名。宋熙宁五年(1072年)分陕西路西部置。治秦州(今甘肃天水市)。熙宁末迁治凤翔府(今陕西凤翔)，宋末复治秦州。辖境相当今宁夏苦水沟、云雾山、甘肃蒲河、陕西贾赵河以西，长城以南，秦岭、嶓冢山、岷山以北，青海日月山、达坂山以东地。其后废置不常，辖境亦有伸缩。金皇统二年(1142年)废。

秦艽 (*Gentiana macrophylla*) 亦称"大叶龙胆"。龙胆科。多年生草本。基部有宿存的残叶纤维；根圆柱形。基生叶较大，茎生叶3～4对，对生，叶片披针形，基部连合，有脉五条。夏秋开花，花丛生于上部叶腋成轮状；花冠筒状，深蓝紫色，裂片先端尖。蒴果长椭圆形。种子椭圆形，深黄色。分布于中国华北和东北各地；俄罗斯、蒙古也有分布。根入药，性平、味苦辛，功能祛风湿、退虚热，主治风湿疼痛、潮热骨蒸等症。根含多种生物碱，有消炎作用。

秦印 指战国末期到西汉早期流行的印章。字体小篆居多，白文的印面常有界格，风格苍秀。与汉印并为后世篆刻家所取法。

秦 印

秦皮 中药名。木犀科植物*白蜡树、苦枥白蜡树等的树皮。性寒、味苦涩，功能清热燥湿、明目，主治湿热泻痢、白带、目赤肿痛等。本品含秦皮苷和秦皮苷元，后者又称"秦皮乙素"，治疗细菌性痢疾有效。

秦州 州名。晋泰始五年(公元269年)分雍、凉、梁三州置。初治冀县(今甘肃甘谷东)，后移上邽(天水市)。辖境相当今甘肃兰州市、永登、定西、静宁以南、清水、两当以西，陕西凤县、略阳，四川平武，及青海黄河以南贵德以东地。其后逐渐缩小，唐宝应中入吐蕃。大中三年(849年)收复，移治成纪(今秦安西北，宋移今天水市)。清雍正时改为直隶州。辖境相当今天水市、秦安、清水、两当、西和、礼县、徽县、成县等地。1913年废，改本州为天水县。明洪武初设茶马司于此。

秦兴 隋末薛举年号(617—618)。

秦安 县名。在甘肃省天水市北部、渭河支流葫芦河下游。县人民政府驻兴国镇。汉为成纪县，金析置秦安县。农产有高粱、小麦、谷子、玉米、油菜籽、胡麻，并产西瓜、梨、桃、苹果。工业有农机、水泥、化学等。手工业有地毯加工、草编。古迹有大地湾遗址、泰山庙、兴国寺等。

秦论 古*大秦商人。据《梁书·海南诸国列传》所述，他在公元226年(吴黄武五年)经由海道至吴国，曾谒见孙权，谈及大秦风土民俗，后回本国。

秦那 (Lucius Cornelius Cinna, ?— 前84) 古罗马政治家。公元前87年任执政官。同年苏拉率兵东征，他联合马略占领罗马城，大杀苏拉党人。马略死(前86年)后大权独揽。前84年准备迎战从东方归来的苏拉，为部下所杀。

秦观 (1049—1100) 北宋词人。字少游、太虚，号淮海居士，高邮(今属江苏)人。曾任秘书省正字，兼国史院编修官等职。因政治上倾向于旧党，被目为元祐党人，绍圣后累遭贬谪。文辞为苏轼所赏识，是*苏门四学士之一。工诗词。词多写男女情爱，也颇有感伤身世之作，风格委婉含蓄，清丽雅淡。诗风与词相近。有《淮海集》、《淮海居士长短句》。

秦系 (约725— 约805) 唐诗人。字公绪，号东海钓客，越州会稽(今浙江绍兴)人。天宝末试进士不第，后隐居剡中。贞元中曾辟校书郎。与刘长卿、韦应物、顾况等时有唱和。诗多表现隐逸闲适之情，风格简淡。有《秦公绪诗集》。

秦岭 横贯中国中部，东西走向的古老褶皱断层山脉。由花岗岩、片岩、千枚岩、石灰岩组成。渭河、淮河和汉江、嘉陵江水系的分水岭，中国地理上的南北分界线。历史上曾为秦国之地，故称秦山或秦岭。广义的秦岭西起甘、青两省边境，东到河南省中部，全长1 500公里。包括西倾山、岷山、迭山、终南山、华山、崤山、嵩山、伏牛山等。狭义的秦岭指陕西省境内一段。介于关中平原与汉江谷地之间，东西长约400～500公里，南北宽约100～150公里。海拔在2 000～3 000米左右。主峰太白山(3 767米)，北侧断层陷落，山势雄伟。分布有冰川槽谷、角峰等。北坡发育有许多深切山岭的河流，俗称"七十二峪"。山间河谷为南北交通孔道，宝成铁路和川陕公路经此。

秦牧(1919—1992) 中国作家。原名林觉夫,广东澄海人。少年时代侨居海外。1932年回国求学,1938年起从事抗日救国活动。建国后曾任《羊城晚报》副总编辑、作协广东分会副主席、《作品》副主编。其散文融知识、议论、趣味为一体,文笔亲切流畅,主要有散文集《潮汐与船》、《花城》、《长街灯语》、《艺海拾贝》,以及中、长篇小说《黄金海岸》、《愤怒的海》等。

秦律 秦代法律的总称。秦孝公三年(公元前359年)商鞅变法时,曾采用李悝的*《法经》,改法为律,颁行秦国。秦始皇统一中国后,即修订、补充原有的秦国法律,于公元前217年颁布全国,代替战国时期各诸侯国的法律。二世即位,又修订了律令。秦律相当严密,包括政治、经济、军事、思想、生活等方面。1975年底在湖北省云梦县睡虎地出土的秦代竹简中,载有秦代的部分统一前的法律,涉及的范围和《法经》六篇基本相一致,且有《田律》、《效律》、《置吏律》、《治狱》等五十几个篇题的律令。后大体上为汉律所采用。

秦庭 春秋时,吴国进攻楚国,楚臣申包胥奉命到秦国求援,在秦庭倚墙而哭,历七日夜哭声不绝,秦王遂出兵援楚。见《左传·定公四年》。后因谓向别国请求救兵为"秦庭之哭"。

秦晋 春秋时,秦晋两国世为婚姻,后因称两姓联姻为"秦晋之好"。《西厢记》第二本第一折:"倒陪家门,情愿与英雄结婚姻,成秦晋。"

秦桧(1090—1155) 南宋江宁(治今南京)人,字会之。政和进士。北宋末历任左司谏、御史中丞。靖康二年(1127年)被俘到北方,成为金太宗弟挞懒的亲信。建炎四年(1130年)随金军至楚州(今江苏淮安),被挞懒遣归,诈称杀死防守兵士,夺船逃回。绍兴年间两任宰相,前后执政十九年,主张投降,为高宗所宠信。收韩世忠、岳飞、张俊三大将兵权,以"莫须有"罪名杀害岳飞,贬逐张浚、赵鼎等多人。主持和议,向金称臣纳币,订立"绍兴和议",为人所切齿。

秦渠 宁夏回族自治区中部黄河东岸灌溉渠道。相传始凿于秦,故名。渠口在青铜峡北,引黄河水东北流经吴忠市到灵武市止。建国后经整修改建,扩大灌溉面积达3万公顷。

秦琼(?—638) 唐初将领。字叔宝,齐州历城(今山东济南)人。隋末从张须陀镇压卢明月、李密等起义军。张须陀败死后,归附李密,任帐内骠骑。密败,他为王世充所得。旋投唐,从李世民击败宋金刚、王世充,镇压窦建德、刘黑闼起义军。曾参加*玄武门之变,官至左武卫大将军。每战身先陷阵,与*尉迟恭等所率骑兵为唐军精锐。

秦越 古代秦越两国,一在西北,一在东南,相去极远。后因称疏远隔膜,互不相关为"秦越"。韩愈《争臣论》:"视政之得失,若越人视秦人之肥瘠,忽焉不加喜戚于其心。"《宋史·食货志上之六》:"愿陛下课官吏,使之任牛羊刍牧之责;劝富民,使之无秦越肥瘠之视。"

秦椒 本草书上所载"秦椒"、"蜀椒"、"崖椒"等植物,释名不一。据《本草纲目》谓"秦椒"即"花椒","崖椒"即"野椒"。《本草图经》谓"蜀椒,今归陕及蜀川陕洛间,人家多作围圃种之",则"蜀椒"又似为"秦椒"。《植物名实图考》所图"秦椒"、"蜀椒"及"崖椒",实为一物,即*竹叶椒。

秦筝 古代弦乐器的一种。相传秦人蒙恬改制,故名。曹丕《善哉行》:"齐倡发东舞,秦筝奏西音。"

秦腔 戏曲剧种。流行于陕西、甘肃、宁夏、青海、新疆等省区。一般认为明中叶以前在陕西、甘肃、山西一带的民歌基础上形成。音调激越高亢,以梆子击节,唱词基本为七字句,音乐为板腔体。明末清初流传南北各地,对许多剧种都有不同程度的影响。为*梆子腔(乱弹)系统中的代表剧种。流行于陕西的秦腔,以西安乱弹(中路秦腔)为主,又有同州梆子(东路秦腔)、西路秦腔(西府秦腔)和汉调桄桄(南路秦腔)等支派。现存传统剧目约二千七百余个。抗日战争时期,陕甘宁边区文艺工作者曾用秦腔形式,创作、演出《血泪仇》等现代戏,对于革命宣传和艺术改革都起了积极作用。建国后整理的传统剧目《赵氏孤儿》、《三滴血》、《火焰驹》等影响较广。

秦嘉 东汉诗人。字士会,陇西(今甘肃东南)人。桓帝时,为郡上计吏,赴洛阳,妻徐淑因病还母家,不及面别,作诗为赠。在洛阳时,任黄门郎,夫妇相互赠答,托诗寄意。所作今存《与妻徐淑书》、《重报妻书》及《赠妇诗》四首、《述昏》诗一首。

秦誓 《尚书》篇名。《书序》:"秦穆公伐郑,晋襄公帅师败诸崤,还归,作《秦誓》。"是秦文献留传下来较早的一篇。

秦镜 相传秦始皇有一面镜子,能照见人的五脏六腑,知道心的邪正。见《西京杂记》卷三。因用以称颂官吏精明,善于断狱。如:秦镜高悬。刘长卿《避地江东留别淮南使院诸公》诗:"何辞向物开秦镜,却使他人得楚弓。"

秦二世(前230—前207) 即胡亥。秦朝第二代皇帝。秦始皇少子,为李斯、赵高拥立,称二世皇帝。公元前210—前207年在位。统治期间,继续大修阿房宫和驰道,诛戮大臣宗室,李斯亦不免,赋税徭役较秦始皇时更为繁重。不久即爆发陈胜、吴广领导的农民大起义。后为赵高逼迫自杀。

秦九韶(约1202—约1261) 南宋数学家。字道古,自称鲁郡(今山东曲阜)人,生于普州安岳(今属四川)。多才多艺,星象、音律、算术、诗词、弓剑以至营造之事,无不精通。先后在今川、鄂、皖、苏、浙、粤等地任文武官员,后遭贬斥,卒于梅州任所。于淳祐七年(1247年)撰成《数书九章》十八卷(一作九卷),提出"数与道非二本","数术之传以实为体"的思想,把数学方法视作实现其施仁政抱负的重要手段。*大衍总数术(即一次同余式组解法)和正负开方术(即高次方程数值解法)是他的两项最突出的贡献。

秦力山(1877—1906) 中国民主革命者。原名鼎彝,别名遯公、巩黄,湖南长沙人。1897年(清光绪二十三年)与林圭、毕永年入长沙时务学堂,从谭嗣同学习。戊戌政变发生,流亡日本。1900年赴天津与义和团联系。参加唐才常的自立军,与林圭在安徽大通起事,失败后至新加坡,与保皇会绝交。1901年在日本编《国民报》。次年参加章炳麟发起的支那亡国纪念会。1905年加入同盟会后,回皖策动安庆新军起义,事泄走香港。次年病死于云南干崖。

秦川牛 亦称"关中牛"。中国黄牛的优良地方品种。原产于号称"八百里秦川"的陕西关中平原,以兴平、武功、咸阳所产最著名。被毛多枣红色。前躯发达,肩峰略高,体大蹄坚。成年公牛体重500千克以上,母牛350千克以上。性情温驯,行动稳健,挽力大而能持久。肉质良好。常输往其他省区,用以改良当地黄牛。

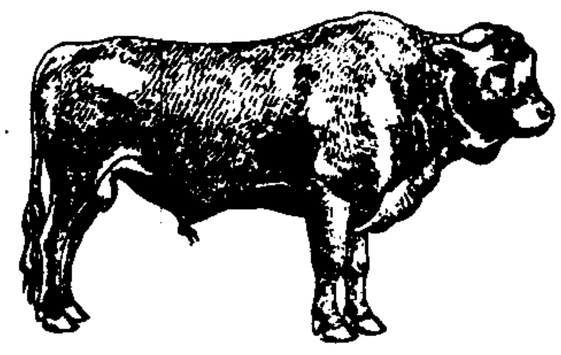
秦川牛

秦日纲(约1821—1856) 太平天国将领。原名日昌。广西贵县(今贵港)人。早年参加拜上帝会。1851年(清咸丰元年)在永安(今蒙山)任天官正丞相。1853年封顶天侯。次年封燕王,率军援救北伐军,至舒城返回。旋督师田家镇,被湘军击败,退回安徽。1855年败湖广总督杨霈军,攻克武昌、汉阳。1856年率军参加攻破清军江北大营、江南大营。因进围丹阳受挫,降为顶天燕。后在*杨韦事变中追随韦昌辉,参与屠杀,被处死。

秦中吟 组诗名。唐白居易作。共十首。秦中指唐首都长安一带,因系写作者贞元、元和之际(785—820)在长安所见所闻的社会情状,故名。其中暴露社会矛盾,颇为深刻。形式为五言古体,运用对比手法,是作者的重要作品之一。

秦仁昌(1898—1986) 中国植物学家。又名子农,江苏武进人。早年留学丹麦、英国等国。曾任静生生物调查所研究员、庐山森林植物园(今庐山植物园)主任、云南大学教授。建国后,任中科院植物研究所研究员、所长。中科院生物学部委员。1927年开始从事蕨类植物的研究,是中国蕨类植物学的开拓者和奠基人。主要著作有《水龙骨科的一个自然系统》、《蕨类植物的科学系统排列和历史来源》等以及论文150余篇,合著有《中国蕨类植物图谱》。主编《中国植物志》蕨类植物有关卷册。

秦公簋 春秋时秦国青铜器。相传出土于甘肃天水。作于秦景公时。铭文一百零四字,分铸于器及盖上。器和盖上又各有秦汉间刻款九字。是作以奉祀陵庙的祭器。现藏中国历史博物馆。

秦公簋

秦邦宪(1907—1946) 中国无产阶级革命家。又名博古,江苏无锡人。1925年加入中国共产党。1926年赴莫斯科中山大学学习,1930年回国。1931年9月起为中共临时中央主要负责人,同王明一起犯了"左"倾冒险主义错误。遵义会议后任红军总政治部代理主任。长征到陕北后,任中华苏维埃共和国中央政府西北办事处主席。1936年同周恩来、叶剑英等作为中共代表参加和平解决西安事变的谈判。1937年后任新华社社长、中共中央组织部长、中共驻南京代表、中共长江局组织部长和南方局组织部长。1941年后,在延安主持《解放日报》和新华通讯社。是中共第六届中央政治局委员、第七届中央委员。1946年赴重庆参加政协宪草审议小组的工作,4月8日由重庆返延安途中,因飞机失事在山西兴县黑茶山遇难。

秦吉了 鸟名,即鹩哥。《本草纲目·禽部三》:"秦吉了,即了哥也。《唐书》作'结辽鸟',番音也。出岭南容、管、廉、邕诸州峒中,大似鹦鹉,绀黑色,夹脑有黄肉冠,如人耳,丹咮黄距……能效人言。"李白《自代内赠》诗:"安得秦吉了,为人道寸心。"比喻自己没有主见而学人言语的人。参见"吉了"。

秦会要 书名。清孙楷撰。二十六卷。成书于1904年(光绪三十年)。近人重加增订,称《秦会要订补》。本书分世系、礼、乐、舆服、学校、历数、职官、民政、食货、兵、刑法、方域、四裔等十四门,辑录古书所载秦代典章制度。原书流传不广,遗漏错误亦多。《订补》逐条修正,并酌收近人所撰论文,作为附录。

秦兆阳(1916—1994) 中国作家。湖北黄冈人。1934年考入武昌乡村师范。同年开始文学创作。1938年到延安,先后在陕北公学分校和鲁迅艺术学院美术系学习。1939年到晋察冀边区,在华北联合大学文艺学院美术系任教。1943年后历任《黎明报》编辑及社长、《前线报》副社长、冀中文艺工作者协会常委、《歌与剧》主编、《华北文艺》编辑。1949年后曾任《人民文学》副主编、《文艺报》执行编委。1956年以何直笔名发表《现实主义——广阔的道路》。1957年下放广西。1979年回北京,历任人民文学出版社副总编辑兼《当代》主编。曾当选为中国作协书记处书记、主席团委员。主要作品有小说集《在平原上》、《幸福》、《农村散记》、《一封拾到的信》,长篇小说《在田野上,前进》、《大地》,评论集《论公式化概念化》、《文学探路集》等。

秦妇吟 长篇叙事诗。唐末韦庄作。诗篇通过一个少妇的自述,描写她在长安遇到黄巢起义军入城以及逃往洛阳途中所见的情形。诗中写出社会的动乱,对起义军多所诋毁,但也叙及官军残害人民的罪行。《北梦琐言》记:韦庄应举时,遇黄巢入长安,"著《秦妇吟》一篇。内一联云:'内库烧为锦绣灰,天街踏尽公卿骨。'尔后公卿亦多垂讶,庄乃讳之。"故其《浣花集》中不收。清末始于敦煌所藏唐末五代写本中发现。

秦孝公(前381—前338) 战国时秦国君。名渠梁。公元前361—前338年在位。即位后,任用商鞅实行变法(参见"商鞅变法")。秦孝公十二年(前350年),将国都从雍(今陕西凤翔南)迁到咸阳(今陕西咸阳东北),进一步实行变法。从此秦国日益富强。

秦伯未(1901—1970) 中国医家。名之济,号谦斋,江苏上海县(今上海市闵行区)人。毕业于上海中医专门学校。曾创办国医书局(中医书局),编纂《国医小丛书》等。任教于上海中国医学院、新中国医学院。对中医学术颇有造诣,精于中医理论并擅诗文书法。建国后,曾任卫生部中医顾问,并当选为中华医学会副会长及第二至四届全国政协委员。著有《内经知要浅解》、《中医临证备要》、《谦斋医学讲稿》等。

秦良玉(1574或1584—1648) 明四川忠州(今重庆忠县)人。石砫宣抚使马千乘妻。马死,代领其职,所部号白杆兵。天启元年(1621年)率兵北上御后金(清)。崇祯三年(1630年)又入援京师(今北京)。回蜀后与农民起义军为敌。张献忠建大西政权,她据境抵抗,后病死。

秦诏版 也叫"秦量诏版"。青铜制。上刻秦始皇二十六年(公元前221年)统一度量诏书,或二世元年(前209年)诏书,也有合刻两诏的。版的四角有孔,用以钉在木制的量器上。这些铭文也有印刻在陶量上或铸在铜权上的。

秦诏版

秦刻石 秦始皇统一六国后巡行各地时所立纪功刻石。据《史记·秦始皇本纪》载,共有峄山、泰山、琅邪、芝罘、东观、碣石和会稽等七石,字体为小篆。其后,秦二世巡行各地时,又加刻诏书和从臣姓名。内容均赞颂秦始皇的统一事业,相传为李斯所书。这些秦刻石大都湮没,琅邪残石现陈列于中国历史博物馆,泰山刻石仅存残石约十字,其余峄山等石刻,有重摹本流传。

秦宗权(?—889) 唐末蔡州上蔡(今属河南)人。一说许州(今河南许昌)人。初为许镇牙将。广明元年(公元880年),割据蔡州(今河南汝南),后为奉国军节度使。中和三年(883年),战败投降黄巢。黄巢失败后,他自称帝,遣将

四出攻掠，焚烧屠杀。后为部将申从执送朱温，不久解至长安处死。

秦始皇（前259—前210） 即嬴政，一称赵政。战国时秦国国君、秦王朝的建立者。秦庄襄王之子。公元前246—前210年在位。即位时年仅十三岁，吕不韦和太后宠信的宦官嫪毐专权用事。九年（前238年）亲政后，镇压嫪毐叛乱。次年，免吕不韦相职。好韩非之学，任用李斯，并派王翦等大将继续进攻六国，由十七年（前230年）灭韩开始，到二十六年（前221年）灭齐，十年之间，完成统一大业，建立了中国历史上第一个中央集权的封建国家。分全国为三十六郡，郡下设县；确定最高统治者的称号为皇帝，国家一切重大事务由皇帝决定，中央和地方的重要官吏直接由皇帝任免；统一法律、度量衡、货币和文字；拆毁战国时各国边邻地区的城防工事，并修建驰道、直道和在今云南、贵州地区通"五尺道"，以加强全国陆路交通。又派兵北击匈奴，筑长城，南定百越，设置闽中、南海、桂林、象郡。这些措施有助于巩固统一和推动经济、文化的发展。为了加强统治，销毁民间兵器，焚烧过去各国的史书和民间所藏的儒家经典及诸子书籍，坑死以古非今的方士和儒生四百六十多名。实行专制主义，严刑苛法，租役繁重，加以连年用兵，广大人民痛苦不堪，他去世后不久即爆发大规模的农民起义。

秦始皇

秦昭王（前324—前251） 即秦昭襄王。战国时秦国君。名稷（一作侧）。秦武王异母弟。公元前306—前251年在位。初由其母*宣太后当政，外戚魏冉为相，任用司马错、白起等人为将，先后战胜三晋、齐、楚等国，取得魏的河东和南阳、楚的黔中和楚都郢（今湖北荆州西北）。秦昭王四十一年（前266年），改用*范雎为相，又在长平（今山西高平西北）大胜赵军，奠定了此后秦取得统一战争胜利的基础。

秦皇岛 市名。在河北省东端，邻接辽宁省。京哈铁路经此，大秦铁路终点。辖海港、山海关、北戴河三区及抚宁、昌黎、卢龙三县和青龙满族自治县。1948年设秦榆市，1949年改设秦皇岛市和山海关市。1953年山海关市并入秦皇岛市。据传秦始皇求仙驻跸于此，故名。人口261万（市辖区64.6万，1996年）。为不冻良港，输出以煤炭、石油为主。沿海水产业亦盛。工业有机械、桥梁制造、玻璃、耐火材料等。1984年辟为对外开放城市。名胜古迹有山海关长城、北戴河海滨、孟姜女庙、悬阳洞、金山嘴古城遗址。

秦香莲 也叫《铡美案》。戏曲传统剧目。写陈世美得中状元，招为驸马，为保富贵，遣人谋杀原配秦香莲和子女。秦投开封府告状，包拯不顾皇太后和皇姑的威胁阻挠，将陈世美铡死。许多剧种都有此剧目，《闯宫》、《琵琶寿》、《韩琪杀庙》等折子戏均出于此。另有《赛琵琶》，剧情前半与此相同，后半则写秦香莲挂帅出征，回朝亲审陈世美。

秦基伟（1914—1997） 湖北黄安（今红安）人。1927年参加黄麻起义。1929年参加中国工农红军。1930年加入中国共产党。土地革命战争时期，历任红军第四方面军总部手枪营连长、总部警卫团团长、第三十一军第二七四团团长、总参谋部补充师师长，参加鄂豫皖、川陕苏区历次反"围剿"和长征。抗日战争全面爆发后，历任八路军第一二九师游击支队司令员、晋冀豫军区司令部参谋处长、新编第十一旅副旅长、太行军区第一军分区司令员。解放战争时期，历任太行军区司令员、晋冀鲁豫军区第九纵队司令员、第十五军军长，率部参加挺进豫西和淮海、渡江等战役。建国后，历任中国人民志愿军军长，参与指挥上甘岭战役。后任昆明军区副司令员、司令员，1973年起任成都军区司令员，北京军区第一政治委员、司令员，中央军委委员，国务委员兼国防部长。1955年被授予中将军衔，1988年被授予上将军衔。是中共第十、十一届中央委员，第十二届中央政治局候补委员，第十三届中央政治局委员，第八届全国人大常委会副委员长。

秦梯利（Giovanni Gentile, 1875—1944） 意大利哲学家，新黑格尔主义者。比萨大学毕业。罗马大学教授。法西斯专政时期曾任教育大臣，第二次世界大战将结束时被意大利游击队枪决。倡导*行动哲学。认为教育是实现极权国家最终目标的工具，其目的在于造就人们的国家观念，使个人服从国家。主要著作有《精神即纯粹行动论》、《现代意大利哲学的起源》、《教育改革》等。

秦淮河 长江下游支流。在江苏省西南部。东源句容河出句容市大茅山，南源溧水河出溧水县东芦山，在秣陵关附近汇合北流，经南京市区西入长江。以溧水河为源，长110公里，流域面积2 630平方公里。南京夫子庙一带六朝时十分繁华。

秦越人 见"扁鹊"。

秦景宪 亦作景卢、景虑、秦景、景匿。汉博士弟子。传说他于汉哀帝元寿元年（公元前2年）从大月氏使臣伊存口受《浮图经》，为佛教传入中国之始。

秦简夫 元戏曲作家。大都（今北京市）人。生平事迹不详，仅知至顺（1330—1333）以前在大都有文名，后居杭州。所作杂剧今知有五种，现存《东堂老》、《赵礼让肥》、《剪发待宾》三种。

秦韬玉 唐诗人。字中明，京兆（今陕西西安）人。中和间（881—885）从僖宗至蜀，赐进士出身，后官工部侍郎。诗以七律见长，《贫女诗》较有名。原有《投知小录》三卷，已散佚，宋人辑有《秦韬玉诗集》。

秦毓鎏（1880—1937） 江苏无锡人，字效鲁。早年留学日本，曾任《江苏》杂志总编辑，并发起组织*拒俄义勇队。1904年（清光绪三十年）与黄兴等在长沙组织*华兴会，谋在长沙起义，事泄赴广西。1907年参加*镇南关起义。失败后走上海，任《神州日报》编辑。武昌起义后在无锡响应，任锡金（无锡、金匮）军政分府总理。"二次革命"中起兵讨伐袁世凯。1924年任国民党江苏党部执行委员。后曾任无锡县县长等职。

秦蕙田（1702—1764） 清学者。字树峰，号味经。江苏金匮（今无锡）人。乾隆进士。任礼部侍郎、工部尚书、刑部尚书、署翰林院掌院学士等职。以为儒者不能"舍经以谈道，离经以求学"。继徐乾学《读礼通考》而作《五礼通考》，网罗众说，寻端竟委，是研究中国古代礼制的参考书。

秦穆公（?—前621） 春秋时秦国君。名任好。德公子，宣公、成公弟。公元前659—前621年在位。任用百里奚、蹇叔、由余为谋臣，击败晋国，俘晋惠公，灭梁芮两国。后在崤（今河南三门峡东南）被晋军袭击，大败。转而向西发展，攻灭十二国，称霸西戎。

秦襄公（?—前766） 春秋时秦国的建立者。嬴姓，名失

传。秦庄公子，继其父而立。公元前777—前766年在位。西周灭亡时，护送周平王东迁，被封为诸侯，赐给岐（今陕西岐山东北）以西地。后进攻犬戎，死于岐。

秦女休行 乐府《杂曲歌辞》篇名。三国魏左延年作。内容写秦氏女名休，燕王之妻，为宗族报仇，杀仇人于市中，因被囚，后逢赦得释。所叙当为真人真事。晋傅玄亦以此题写赵娥（庞淯母）事，事见《后汉书·列女传》，与左诗故事相似。

秦庄襄王（前280—前247） 战国时秦国君。名异人。昭王孙。公元前249—前247年在位。本在赵国为质，吕不韦以为"奇货可居"，乃活动于秦昭王太子宠姬华阳夫人（本楚国人）与阳泉君，使归秦国，改名子楚，立为太子。即位后，以吕不韦为相国。灭东周。又使蒙骜等攻韩、赵、魏，取成皋、荥阳、榆次、狼孟等数十城，初置三川、太原郡。卒后子政即位。

秦始皇陵 秦始皇墓。在今陕西西安临潼城东5公里骊山北麓。陵园规模宏大，分内外两城，均作南北长、东西窄的长方形，内城垣为1 300米×578米，外城垣为2 173米×974米。内陵园的南部尚保存高76米、底485米×515米的夯土陵丘。历年来，在陵园附近发现了很多文物。1974年在陵园外城以东1 225米处发掘了属于陵园的陶俑坑，出土大批兵马俑。这些兵马俑，排列有序，造型生动，比例适当，细部刻画尤为精致，反映了中国古代雕塑艺术的成就。1980年在陵丘的西侧发现两具铜车马，工艺高超，是罕见的古代金工杰作。为全国重点文物保护单位，并列入《世界文化遗产名录》。

秦惠文王（?—前311） 战国时秦国君。名驷。孝公子。公元前338—前311年在位。即位后杀商鞅，继续推行新法。任公孙衍为大良造，张仪为相，司马错、樗里子为将，取河西、上郡，掌黄河天险。周显王四十四年（公元前325年），自称为王，次年更元。后屡败魏、韩、赵军于修鱼（今河南原阳西南）等地，兼并、降服巴蜀、义渠，拆散齐楚联盟，败楚军于丹阳（今河南丹江东北），占领汉中，秦国更为强盛。

秦墓竹简 全名《睡虎地秦墓竹简》。亦称《睡虎地秦简》、《云梦秦简》、《秦简》。1975年12月在湖北云梦城关睡虎地秦墓中出土，有一千一百余枚，主要包括：(1)语书，秦代南郡郡守腾发布的文书；(2)编年记，以编年体例记载秦昭王元年至秦始皇三十年间（前306—前217）军政大事以及一个名叫"喜"的地方官的经历；(3)为吏之道，关于如何作官吏的一些规定；(4)秦律，主要包括秦国律令、法律答问和封诊式等法律文书。所涉及的范围和战国时《法经》六篇基本一致，有《田律》、《工律》、《徭律》、《置吏律》、《除吏律》、《捕盗律》、《戍律》等五十几个篇题的律令。

秦楼楚馆 同"楚馆秦楼"。

秦兵马俑坑 秦始皇陵陪葬陶兵马俑的埋葬坑。位于陕西西安临潼安塞乡西杨村南，秦始皇陵园东垣外1 225米。建于秦统一前后。公元前206年项羽入关时陵园被焚毁。1974年以来试掘了四个坑，面积共25 392平方米。除4号坑是空坑外，余三坑均是坑道式土木结构地下建筑。坑深5米左右，四周设斜坡式门道。置俑空间高约3.2～3.8米。1号坑呈长方形，面积14 260平方米，估计置陶俑、马六千件，战车四十余乘。2号坑呈曲尺形，面积6 000平方米，估计置俑九百余件、战车八十九乘、驾车陶马三百五十六匹、鞍马一百十六匹。3号坑呈凹字形，面积约524平方米，内置俑六十八件，战车一乘、陶马四匹。陶俑、马、战车皆仿照真物制作，大小亦似真。俑通高1.75～2米。均为武士俑，披铠甲或着战袍。陶马通首高1.58～1.7米。俑、马原都有彩绘。战车木质已朽，可辨是单辕、双轮。车前驾四马，车上有挂甲武士俑。这些陶马、俑、战车组成了坐西向东、排列有序的威严军阵，可能象征守卫陵园的宿卫军，或者是送葬军阵的模拟。

秦雍城遗址 东周秦国都城遗址。位于陕西凤翔南，雍水之北。从秦德公元年（公元前677年）至献公二年（前383年）在此立都达二百九十四年。城址平面略呈方形，东西长3 300米，南北宽3 200米。夯土筑城墙。发现三处宫殿区。马家庄宫殿宗庙区位城内中部偏南。建筑群坐北朝南，作品字形排列。姚家岗宫殿区在城内中部偏西，宫殿西北发掘出凌阴遗址。铁沟宫殿区在城内北部，暴露有高约1.4米的夯土台基。城西南8公里是陵墓所在，已探出四十四座大墓，其中秦公1号大墓已予发掘。该墓平面呈中字形，长300米。以"黄肠题凑"为葬具，是已知最早的"黄肠题凑"葬具。据出土石磬上刻铭"天子匽喜，龚趄是嗣"，推定墓主是秦景公。平民墓葬区分布在城的南郊。为全国重点文物保护单位。

秦魏家遗址 中国黄河上游铜石并用时代的齐家文化遗址。位于甘肃永靖秦魏家村东南部。面积3万平方米。1959—1960年发掘。发现墓葬一百三十八座。墓地分南、北两区。南区规模较大，有上下两层，上层九十九座墓排列有序，成六排埋葬；下层八座分散埋葬，头向均朝西北。北区墓葬二十九座，成三排埋葬，头向一律朝西。均长方形竖穴土坑墓。葬式有单人葬与合葬两种，前者多为仰身直肢葬，后者以成年男女合葬为主。墓内有陶器与猪下颌骨等随葬品。陶器最常见的有双大耳罐、豆、盆等。猪作为家畜是当时衡量财富的标志，猪下颌骨数量的差别，表明当时社会上已出现贫富分化的现象。

秦末农民战争 中国历史上第一次大规模的农民战争。秦末赋役繁重，刑政苛暴，迅速激化了地主阶级和农民的矛盾。秦二世元年（公元前209年），陈胜、吴广率戍卒九百人在蕲县大泽乡（今安徽宿州东南刘村集）起义。沿途农民纷纷参加，起义军迅速发展到数万人，并在陈县（今河南淮阳）建立*张楚政权。各地农民斩木为兵，揭竿为旗，纷起响应，一些官吏、儒生和六国贵族也相继卷入，反秦武装控制了关东大部分地区。陈胜派大将周文率起义军主力进攻关中，孤军深入，在秦将章邯反攻下失败，周文自杀。不久陈胜也为叛徒所害。斗争仍继续发展，起义军领袖项梁渡江北上，与秦军在东阿、定陶血战。项梁战死后，项羽、刘邦为首的两支起义军成为反秦主力。公元前207年，项羽率兵在*巨鹿之战中消灭秦军主力。同时刘邦也乘虚攻占咸阳，推翻了秦朝统治。这次战争沉重打击了封建统治阶级，推动了社会生产力的发展。

秦咸阳城遗址 战国秦和秦代的都城遗址。位于陕西咸阳东15公里。因地处渭水北、九嵕山南，故名咸阳。从秦孝公十二年（公元前350年）迁都于此至秦亡（前206年），均是秦国和秦代的政治、经济、文化的中心。秦始皇时期，咸阳最为鼎盛辉煌。据《史记》记载，秦每破诸侯，写放其宫室于咸阳北阪。咸阳之旁二百里内宫观二百七十，复道甬道相连。秦宫中最著名的是咸阳宫和阿房宫。咸阳故城至今未发现城墙，其范围约东起柏家嘴，西止毛王沟，北至高干渠。在遗址中部偏北处为咸阳宫所在。四周有夯土宫墙。东西长约870米，南北宽约500米。发掘了宫城内西

部三座宫殿建筑基址。基址均属战国时盛行的高台建筑。其顶部建殿堂，中层倚台周设卧室、休息室、沐浴室、盥洗室、侍卫室，底层回廊环绕。室内遗留有壁画残迹。为全国重点文物保护单位。

5 **泰** (tài) ❶过甚。《孟子·滕文公下》："后车数十乘，从者数百人，以传食于诸侯，不以泰乎？"左思《魏都赋》："去泰去甚。"❷骄恣。《论语·子罕》："拜下，礼也；今拜乎上，泰也。"皇侃义疏："泰，骄泰也。"❸六十四卦之一，乾下坤上。《易·泰》："象曰：天地交，泰。"王弼注："泰者，物大通之时也。"❹通。如：否极泰来。❺平安。如：国泰民安。《易·序卦》："履而泰，然后安。"❻古酒尊名。《礼记·明堂位》："泰，有虞氏之尊也。"郑玄注："泰用瓦。"

泰人 (Thai) ❶即泰国的暹罗人。❷越南少数民族之一。约100万人(1995年)。聚居越南西北部。语言属汉藏语系壮侗语族。主要从事农业。另约25万人在老挝。

泰山 ❶在山东省中部。绵延起伏于长清、济南、泰安之间，长约200公里。为片麻岩构成的断块山地。主峰玉皇顶在泰安市北，海拔1 532米，古称东岳，一称岱山、岱宗。山峰突兀峻拔，雄伟壮丽。从山脚到山顶，沿途古迹名胜三十多处，中路有王母池、斗母宫、经石峪、壶天阁；西路有黑龙潭、扇子崖、长寿桥等。中西两路会合后为中天门，登天险十八盘，有南天门、碧霞祠、瞻鲁台、日观峰。中西两路之间有普照寺、冯玉祥墓。登日观峰看日出，更为胜景。在中天门至南天门间建有客运索道。为全国重点风景名胜区，并被列入《世界自然与文化遗产名录》。❷郡名。汉武帝元狩元年(公元前122年)分济南郡置，因境内泰山得名。治博县(今山东泰安市东南)，后移治奉高(今泰安市东)。辖境相当今山东淄博市、长清以南，肥城市以东，宁阳、平邑以北，沂源、蒙阴以西地区。东汉以后渐缩小。北魏移治博平(今泰安市东南)。辖境相当今山东大汶河中、上游及其支流小汶河流域一带。北齐改为东平郡。❸旧时称妻父为"泰山"。晁说之《晁氏客语》："呼妻父为泰山：一说云，泰山有丈人峰。一说云，开元十三年，封禅于泰山，三公以下，例迁一阶。张说为封坛使，说婿郑鑑以故自九品骤迁至五品，兼赐绯。因大酺宴，明皇讶问之，无可对。伶人黄繙绰奏曰：'此泰山之力也。'今人乃呼岳翁。又有呼妻母为泰水，呼伯叔丈人为列岳，谬误愈甚。"按张说封禅之说见《酉阳杂俎》卷十二，"郑鑑"作"郑镒"。❹旧市名。在山东省中部。1958年6月由泰安县城析设市，同年12月与泰安县合并改设泰安市。

泰风 西风。《尔雅·释天》："西风谓之泰风。"

泰斗 (—dǒu) "泰山北斗"的简称。如：文坛泰斗。参见"泰山北斗"。

泰水 旧时对妻母的别称。参见"泰山❸"。

泰半 犹大半、太半。过半数。《汉书·食货志上》："收泰半之赋。"颜师古注："泰半，三分取其二。"

泰宁 ❶明*兀良哈三卫之一。洪武二十二年(1389年)置。牧地在今吉林洮儿河流域一带。永乐以后南徙至今辽宁朝阳、阜新西至辽河一带。16世纪中叶后为蒙古土默特部所并。❷旧县名。在山东省中部偏南。1949年由泰安、宁阳两县析置。1952年改称徂阳县，1956年撤销，划归新泰、宁阳和泰安三县。新泰与泰安分别于1983和1982年设市。❸县名。在福建省三明市西北部、富屯溪支流金溪上游。县人民政府驻杉城镇。五代南唐置归化县，宋改名泰宁县。农产有稻、甘薯、大豆等，并产木材、竹、香菇等。矿产有瓷土、滑石、煤、铁。工业有机械、化学、水泥、造纸等。名胜古迹有金湖、尚书第。

泰西 犹言极西，旧时用以称西方国家，一般指欧美各国。如明末成书之《火攻挈要》，即题泰西汤若望授。

泰州 ❶州名。(1)辽置。治乐康(今吉林洮南市东北)。辖境相当今洮儿河上游地区。金大定二十五年(1185年)废。承安二年(1197年)复置，移治长春(今吉林前郭尔罗斯西北)，辖境扩至今洮儿河下游地区，为当时边防重地。金末废。(2)五代南唐昇元初置。治海陵(今泰州市)。辖境相当今江苏泰州、姜堰、如皋、泰兴、兴化等市地。宋以后略小，清不辖县，1912年改为县。盛产盐，南唐、宋置海陵监，明置盐运使分司。❷市名。在江苏省中部，通扬运河经此。辖海陵、高港二区和泰兴、姜堰、靖江、兴化四市。五代南唐后为泰州治，1949年由泰县(今姜堰市)析置泰州市。《嘉靖惟扬志》：谓"取安泰之义"。人口496万(市辖区27.3万，1996年)。工业有轻纺、机械、电子、化学、食品等。名胜古迹有日涉园。建有梅兰芳史料陈列馆。

泰兴 市名。在江苏省泰州市南部、长江北岸。五代南唐置县。1992年改设市。人口143万(城镇19.2万，1996年)。工业有机械、化学、纺织、建筑、制药。产稻、小麦、大豆、花生、杂粮及白果、生猪、烧酒等。有黄桥决战革命旧址，建有新四军黄桥战役历史陈列馆。

泰安 ❶军、州、府名。金分袭庆府置军。大定二十二年(1182年)升为州。治奉符(今泰安市)。辖境相当今山东泰安、莱芜、新泰等市地。清雍正初升为直隶州，后改为府。治泰安(今市)。辖境扩大至包有今肥城、平阴、东阿、东平等市县地。1913年废。出产茧绸。金末为刘二祖红袄军的根据地。❷市名。在山东省中部、大汶河上游。京沪铁路经过境内。辖泰山、郊区二区及肥城、新泰二市和宁阳、东平二县。秦为博阳县。汉为博、奉高等县地。唐为乾封县，宋改奉符县。明入泰安州。清置泰安县，为泰安府治。1958年析设泰山市，同年12月与泰安县合并改设泰安市。1963年复改县，1982年又设市。人口530万(市辖区147万，1996年)。为附近物资集散地。工业有机械、电子、化学、塑料、皮革等。农、林产有小麦、玉米、花生、大麻及苹果、栗、柿、枣等果品和首乌、香附等药材。泰山为著名游览胜地。有岱庙、大汶口文化遗址等古迹。有山东农业大学、山东矿业学院等高等学校。

泰丽 (Ellen Terry, 1847—1928) 英国女演员。以演莎士比亚剧作中的波希雅、奥菲丽亚、朱丽叶和麦克佩斯夫人等角色著称。还演过易卜生、萧伯纳等人剧作中的人物。表演论著有《想像·勤奋·敏慧》等。

泰来 县名。在黑龙江省齐齐哈尔市西南部、嫩江下游，邻接吉林省和内蒙古自治区。平齐铁路纵贯。县人民政府驻泰来镇。1913年设泰来设治局，1917年改泰来县。农产有玉米、高粱、谷子、小麦、稻、花生、麻类。林、牧、渔业亦盛。工业有纺织、造纸、乳品、酿酒、水泥等。古迹有塔子城遗址。

泰县 旧县名。在江苏省中部。1912年由泰州改置。1994年撤销，改设姜堰市。

泰伯 即"太伯"。

泰初 亦作"太初"。即所谓天地之"元气"。《庄子·天地》："泰初有无。"成玄英疏："泰，太；初，始也。元气始萌，谓之太初，言其气广大，能为万物之始本，故名太初。"

泰纳 (Hippolyte Adolphe Taine, 1828—1893) 一译丹纳。法国文艺理论家、史学家。孔德实证主义哲学的继承人之一。曾任巴黎美术学院美术史和美学教授。主要著作有《英国文学史》、《艺术哲学》、《十九世纪法国哲学家研究》、《论智力》等。认为世界观和创作是由种族、环境、时代三个因素(特别是前两个因素)决定的。其理论对自然主义文学颇有影响。

泰国 (Thailand) 旧名暹罗国。东南亚中南半岛中部国家,同缅甸、老挝、柬埔寨、马来西亚为邻。南滨泰国湾,西南临安达曼海。面积 51.31 万平方公里。人口 5 978 万(1996 年),泰人占 52.6%,老挝人 26.9%,华人 12.1%,马来人 3%,高棉人 2.7%,还有克伦、苗、瑶、傈僳等族。居民 95% 信佛教,4% 信伊斯兰教。泰语为国语。首都曼谷。北部、西部多山,中部为昭披耶河平原,南部是丘陵,东部为呵叻盆地。昭披耶河流域为本国文化摇篮及经济重心所在;蒙河是横贯东北部最长河流。大部分属热带季风气候,月平均气温 23~32℃。年降水量 1 000~2 000 毫米,山地可超过 5 000 毫米。森林覆盖率 27.6%。公元 14 世纪,境内中部暹国和罗斛国合并,称为暹罗国。16 世纪起受葡、荷、英、法侵略。19 世纪末成为英、法殖民地间的缓冲国。1939 年改名泰王国。1941 年日军侵入,1945 年日本投降后恢复国名为暹罗。1949 年再改称泰王国。简称泰国。农业以种植业为主,产稻米、橡胶、木薯、油棕、甘蔗、玉米、烟草、黄绿豆等。内河及海洋渔业发达。主要开采锡、钨、萤石、褐煤、宝石和天然气。工业有碾米、锯木、纺织、玻璃、汽车制造、钢铁、电子、石油化工、炼锡、炼油等,手工艺著名。木薯粉、大米、橡胶和锡块出口量均居世界前列,柚木产量在东南亚有重要地位,水产量居东南亚首位与世界前列。进口机器及零件、钢铁、石油及化工产品。公路发达。

泰昌 明光宗年号 (1620 年)。

泰和 ❶县名。在江西省中部偏南。赣江纵贯,京九铁路经过境内。县人民政府驻澄江镇。三国吴置西昌县,隋改泰和县。农、林产有稻、甘薯、油菜籽、甘蔗和茶叶、油茶、竹、杉木等。特产"武山鸡"、"乌鸡白凤丸"。工业有制糖、纺织、化学、建材、机械、酿酒等。手工业品有油纸扇。名胜古迹有武山、龙头山塔、杨士奇墓。❷金章宗年号 (1201—1208)。

泰定 元泰定帝年号 (1324—1328)。

泰始 年号。(1)晋武帝年号(265—274)。(2) 南朝宋时程道养年号 (432—437)。(3) 南朝宋明帝年号 (465—471)。

泰顺 县名。在浙江省温州市西南部、飞云江上游,邻接福建省。县人民政府驻罗阳镇。明置县。农产有稻、甘薯、茶叶等。山区盛产木材、竹、油茶、油桐。矿产有叶蜡石。工业有化学、轴承、机械、电机、造纸等。承天氡泉为游览、疗养胜地。古迹有泗溪木拱桥。

泰皇 传说中的*三皇之一。《史记·秦始皇本纪》:"古有天皇,有地皇,有泰皇,泰皇最贵。"近人认为泰皇即《庄子·应帝王》所说泰氏。一说即汉武帝时公卿大夫奏议中所谓泰帝。

泰语 属汉藏语系壮侗语族壮傣语支。泰国官方语言,还通行于缅甸、越南等部分地区。分中部、东北部、南部、北部四个方言区,以中部方言中的曼谷话为标准语。使用人数超过 5 000 万。文字采用泰文字母。

泰拳 泰国民族传统的拳术。以人体四肢的拳、肘、膝、脚等八个部位进行格斗较量,故又有"八臂拳术"之称。技术实战性极强,以擂台赛形式进行。运动员分十二个体重级别。在类似拳击台的拳台上进行。每场赛五局,每局 3 分钟。除裆部外,击中身体其他任何部位均可得分。

泰勒 ❶爱德华·伯内特·泰勒 (Edward Burnett Tylor, 1832—1917)。英国人类学家。早年旅行墨西哥等地,长期研究史前时代人类文化。曾任牛津大学博物馆监理、牛津大学人类学教授。著有《安纳华克,或墨西哥和墨西哥人》;在《原始文化》中,提出以"万物有灵论"来概括宗教产生前原始人的观念意识。还著有《人类早期历史和文明发展研究》、《人类学》等。❷托马斯·格里菲思·泰勒 (Thomas Griffith Taylor, 1880—1963)。澳大利亚地理学家。先后在澳大利亚悉尼大学、加拿大多伦多大学创立两国第一个地理学系,为两国地理学的主要奠基人。曾任美国地理学会会长,加拿大地理学家协会终身名誉会长。早年曾参加英国南极考察队。涉猎广博,足迹遍历各大洲。研究冰川学、地貌学和人种地理学。坚持地理学的统一性,强调自然环境对人类的影响。主要著作有《大地银装》(与斯科特合著)、《环境与人种》(有中、日文译本)、《二十世纪地理学》等。❸罗伯特·泰勒 (Robert Taylor, 1911—1969)。美国电影演员。毕业于洛杉矶戏剧学校。1934 年起在影片中担任角色,一生拍摄影片 70 余部。著名的有《茶花女》、《魂断蓝桥》、《劫后英雄传》等。以拍摄爱情片著称,表演真挚、热情。

泰常 北魏明元帝年号 (416—423)。

泰然 安然。范浚《心箴》:"天君泰然,百体从令。"也含不以为意之意。如:泰然自若。

泰誓 亦称《大誓》。《尚书》篇名。相传是周武王伐纣、大会诸侯时的誓言。据说西汉中期在民间发现,武帝命博士集说,遂得流传,故不在伏生《今文尚书》二十八篇之内。今本《泰誓》是伪《古文尚书》的一篇。

泰豫 南朝宋明帝年号(公元 472 年)。

泰山吟 乐府《楚调曲》名。《乐府诗集》引《乐府解题》:"《泰山吟》,言人死精魄归于泰山,亦《薤露》、《蒿里》之类也。"

泰不华 (1304—1352) 元末将领。字兼善。本奚族伯牙吾台氏,初名达普化,后文宗赐今名。家居台州(治今浙江临海)。至治进士。曾预修宋、辽、金三史。台州方国珍聚众劫元海船,他建议招捕。至正十一年(1351 年)为浙东道宣慰使都元帅,迁台州路达鲁花赤。次年率水军袭击方国珍,中槊死。

泰戈尔 (Rabīndranath Tagore, 1861—1941) 印度作家、诗人、社会活动家。生于地主家庭。曾留学英国。1921 年在桑蒂尼盖登 (Santiniketan) 创办国际大学。用孟加拉文写作,一生创作丰富。早期作品有诗集《暮歌》、《晨歌》和剧本《修道士》、《国王和王后》等。1903 年起陆续发表长篇小说《小沙子》、《沉船》、《戈拉》,剧本《摩吉多塔拉》、《邮局》、《红夹竹桃》,诗集《吉檀迦利》、《新月集》、《园丁集》、《飞鸟集》和许多中、短篇小说。对英国殖民统治下的下层人民的悲惨生活和妇女的痛苦处境表示同情,谴责封建主义和种姓制度,描写帝国主义者和官僚的专横,同

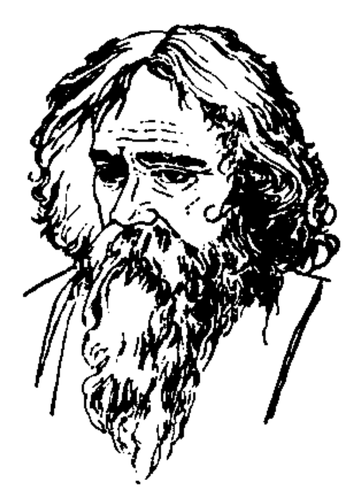
泰戈尔

时也反映资产阶级民主思想与正统的印度教的抵触。诗歌格调清新，具有民族风格，但带有神秘色彩和感伤情调。还擅长作曲和绘画。所作歌曲《人民的意志》，1950年被定为印度国歌。他的创作对印度文学的发展影响很大。获1913年诺贝尔文学奖。

泰叻报 (Thai Rath) 泰国发行量最大的泰文报纸。1948年1月1日创刊，原名《考拨周报》，1962年12月25日改今名，日报，在曼谷出版。

泰加林 见"针叶林"。

泰州教 见"大成教"。

泰戏山 古山名。又名武夫山、戍夫山、狐阜山。约指今山西繁峙东北恒山山脉东段。《山海经·北山经》："泰戏之山，无草木，多金玉，虖沱之水出焉。"

泰伯城 即"梅里"。

泰国湾 (Gulf of Thailand) 旧名暹罗湾。南海西部海湾，深入中南半岛中南部。湾口从越南金瓯角到泰国北大年 (Pattani) 附近，南北长720余公里，东西宽370公里，湾内宽480～560公里，面积约23.9万平方公里。平均深45.5米，最深84米。海产及油气资源丰富。

泰始律 见"晋律"。

泰姬陵 即"泰吉·玛哈尔陵"。

泰勒制 美国工程师泰勒 (Frederick Winslow Taylor, 1856—1915) 首创的生产组织方式和工资制度。即从企业中挑出最熟练、最强壮的工人，让他们极端紧张地工作；用秒或几分之一秒的时间为单位，记录完成每一操作的时间，并据以规定生产规范、标准时间及相应的高低两种工资率。实耗时间低于标准时间的工人，可以获得按较高工资率计算的工资；实耗时间高于标准时间的工人，只能获得按较低工资率计算的工资。它"既是资产阶级剥削的最巧妙的残酷手段，又包含一系列的最丰富的科学成就"(《列宁选集》第3卷第492页)。

泰勒曼 (Georg Philipp Telemann, 1681—1767) 德国作曲家。1701年入莱比锡大学攻法律，并自学音乐。大学时代即以创作康塔塔、歌剧，组织学生音乐团等活动活跃于莱比锡音乐界。毕业后历任索劳、克拉豪、爱森纳赫 (Eisenach)、美因河畔法兰克福等地教堂乐长。1721年起任汉堡五所大教堂的音乐指挥。其创作具有德国巴罗克音乐的特点，并擅模拟法国、意大利及波兰音乐的风格。作品有受难曲四十六部，供按月演唱的康塔塔十二部，歌剧、清唱剧等音乐戏剧作品五十六部，各种器乐作品一千件以上(包括法国式序曲约六百首)。

泰勒斯 (Thalēs, 约前624— 约前547) 传说为古希腊第一个哲学家，米利都派的创始人。生于米利都(今属土耳其)。曾因经商、从政、科学活动等多方面的成就被誉为"希腊七贤"之一。无著作传世，据古代文献记载，他曾从事天文学与数学研究，提出一些几何学定理。哲学上认为万物皆由水而生成，又复归于水。

泰山北斗 (斗 dǒu) 《新唐书·韩愈传赞》："自愈没，其言大行，学者仰之如泰山、北斗云。"后用以比喻某一方面负有名望的人。亦作"泰斗"、"山斗"。

泰山压卵 比喻以至强加至弱，弱者必难幸免。《晋书·孙惠传》："况履顺讨逆，执正伐邪，是……猛兽吞狐，泰山压卵，因风燎原，未足方也。"

泰山刻石 亦称《封泰山碑》。秦始皇二十八年(公元前219年)登泰山，丞相李斯等为歌颂秦始皇统一中国功绩而刻的石碑。四面环刻，前三面是秦始皇时刻，第四面是秦二世于元年(前209年)东行郡县时所刻的诏书和从臣姓名。均传为李斯书。字形工整，笔画圆健，是秦始皇统一文字后的标准字体，即"小篆"。石至明代，只存廿九字，清乾隆时遭火，仅存残石约十字。今存山东泰安岱庙。传世有明安国旧藏北宋时全石拓本，有一百六十五字及五十三字本，以后者为著，有影印本行世。

泰山刻石

泰山鸿毛 亦作"鸿毛泰山"。比喻轻重悬殊。司马迁《报任少卿书》："人固有一死，或重于泰山，或轻于鸿毛，用之所趋异也。"

泰山梁木 泰山，山之高者。梁木，木之大者。《礼记·檀弓上》记载："孔子蚤作，负手曳杖，消摇于门。歌曰：'泰山其颓乎！梁木其坏乎！哲人其萎乎！'"并云：孔子夜梦坐奠于两楹之间，自知将死，因为此歌，以泰山、梁木自喻，果寝疾七日而没。后因用为哀挽贤者之辞。

泰卢固人 (Telugus) 亦称"安度罗人"。印度民族之一。其中主要是公元前1世纪中期从北方移入的安度罗人和羯陵伽人同当地泰卢固人混血的后裔。8 003.2万人(1995年)。主要分布在安得拉邦 (Andhra)，少数在邻邦。语言属达罗毗荼语系，有文字。信印度教。主要从事农业，部分捕鱼。文学艺术发达。很多人在马德拉斯等城市做工。

泰卢固语 属达罗毗荼语系中部语族。主要通行于印度东南部安得拉邦 (Andhra)。为安得拉邦官方语言。使用人数约8 000万。最早文献有7世纪的铭刻，民族文学始于11世纪。文字采用格兰塔字母。

泰米尔人 (Tamils) 印度民族之一。6 886万人(1995年)。分布在泰米尔纳德邦，少数在喀拉拉、卡纳塔克 (Karnātaka)、安得拉 (Andhra) 等邦。语言属达罗毗荼语系。古*达罗毗荼人后裔。历史、文化悠久，有丰富的文献，现代文学也很发达。善航海和海外贸易，对印度南部说达罗毗荼语各族的文化发展有过重要影响，对印度文化在东南亚的传布也起过作用。信耆那教，后改信印度教，种姓界限较严。主要从事农业，沿海捕鱼。19世纪许多人渡海到斯里兰卡茶园和咖啡园做契约劳工。部分分布在斯里兰卡(达373万人)、新加坡、毛里求斯、马来西亚和南非等地。

泰米尔语 属达罗毗荼语系南部语族。印度泰米尔纳德邦官方语言。新加坡官方语言之一。分布于印度东南部和斯里兰卡东北部、马来西亚、新加坡、斐济、毛里求斯、圭亚那以及坦桑尼亚的桑给巴尔等地。使用人数约6 800万。拥有一千余年前的文献。文字采用从格兰塔文字演化而来的泰米尔字母。

泰州学派 以明王艮(江苏泰州人)为代表的学派。王艮为王守仁的弟子。主张"百姓日用即道"，要求从日常生活中贯彻封建伦理道德。宣传"明哲保身"、"安身立本"等等。门人多为社会下层人物，如朱恕(樵夫)、韩乐吾(陶匠)。亦有社会上层人物，如徐樾。代表人物还有颜钧、何心隐等。此派在明中、后期有一定影响。

泰耶尔语 自称"泰耶尔"的高山族使用的语言。属南岛语系印度尼西亚语族泰耶尔语群。分布于中国台湾省北部埔里以北广大地区，分赛考利克和泽敖利两个方言。代词有格的变化；动词有态、式、时等语法范畴。修饰性的定语在中心词之前，领属性的定语在中心词之后。

泰国银行(行 háng) 泰国的中央银行。1942 年 10 月创建，最初资本为 2 000 万铢，全部是国家资本。其职能为：发行货币，决定利息率，保管各商业银行的存款保证金，买卖外汇和执行各项财经金融政策等。行址在曼谷。

泰勒级数 如果函数 $f(x)$ 在点 x_0 有任意阶*导数，称幂级数

$$f(x_0)+\frac{f'(x_0)}{1!}(x-x_0)+\frac{f''(x_0)}{2!}(x-x_0)^2+\cdots+\frac{f^{(n)}(x_0)}{n!}(x-x_0)^n+\cdots$$

为 $f(x)$ 在点 x_0 的泰勒级数(泰勒〔Brook Taylor, 1685—1731〕，英国数学家)。如果它在 x_0 的附近收敛，且它的和等于 $f(x)$，则称 $f(x)$ 在点 x_0 的附近可展开为泰勒级数。特别当 $x_0=0$ 时，称为麦克劳林级数(麦克劳林〔Colin Maclaurin, 1698—1746〕，英国数学家)。

泰晤士报 (The Times) 英国报纸。1785 年 1 月 1 日创刊。原名《每日天下纪闻》(Daily Universal Register)，1788 年 1 月 1 日改今名。在伦敦出版。1785—1894 年由沃尔特 (Walter) 家族控制，20 世纪初为*诺思克利夫所有，1922 年为*汤姆森报系公司所有，1981 年后售于澳大利亚报业资本家默多克 (Keith Rupert Murdoch, 1931—)。在重大的国内外政策方面，基本上反映英国官方的观点。

泰晤士河 (Thames River) 英国南部最重要的河流。发源于英格兰的科茨沃尔德丘陵 (Cotswold)，流经牛津、伦敦等，河口形成三角湾，注入北海。长 346 公里，流域面积 1.5 万平方公里。水位稳定，冬季通常不结冰。富航运价值，河口潮高达 6 米以上，海轮可上溯至伦敦(距河口 88 公里)。沿河架有公路和铁路桥多座。有许多运河同其他河流相通。有 3 处河底汽车隧道。

泰山经石峪 北齐摩崖刻石。刻《金刚经》文，字大径尺余。书体雄浑，传为王子椿、唐邕等人书。在今山东泰安泰山经石峪。现存九百余字。

泰伦提乌斯 (Publius Terentius Afer, 约前 190—前 159) 古罗马喜剧作家。奴隶出身。现存《婆母》、《宦官》、《两兄弟》等六部喜剧，大多根据古希腊后期喜剧作家米南德的作品改编而成，反映了贵族阶级的思想倾向。对莎士比亚、莫里哀的剧作和 18 世纪欧洲喜剧作家有一定影响。

泰米尔纳德 (Tamil Nādu) 旧名马德拉斯邦。印度东南部一邦。东临孟加拉湾，隔保克海峡与斯里兰卡相望。面积 13 万平方公里。人口 5 585.9 万(1991 年)，主要是泰米尔人。首府马德拉斯。北部有山地，中部为起伏平缓的高原，东部为海岸平原。高韦里河 (Cauvery) 是最重要的灌溉水源。大部分属热带季风气候。年降水量 600～1 500 毫米。产稻米、甘蔗、花生。采伐柚木，开采褐煤、菱镁矿等。

泰依亚主义 亦称"基督教进化论"，自称"创造一元进化论"。法国夏尔丹的哲学学说，因一般对他只称其名泰依亚，故称。企图调和宗教与科学的对立，认为进化以上帝为出发点，又以上帝为归宿。上帝既是一切进化的动力，又渗透于进化的全过程。主张宇宙的进化经历"前生命"、"生命"、"思想"和"超生命"四个阶段，并使用"奥米伽点"(Le point Omêga) 一词来称呼上帝"圣化"世界达到的最终点。

泰勒原虫病 亦称"泰勒梨形虫病"。由梨形虫目的泰勒属原虫引起的原虫病。见"梨形虫病"。

泰吉·玛哈尔陵 (Taj Mahal) 又译"泰姬陵"。在印度北方邦的阿格拉近郊。1632—1654 年莫卧儿帝国皇帝沙贾汗 (Shāh Jahān) 为其妃蒙泰姬建造的墓。用白色大理石筑成，墙上镶嵌五彩宝石，中央覆盖着一个直径约 18 米的圆形穹窿，四角有四座高 41 米的尖塔。左右各有一座清真寺翼殿，前有花园及水池。是印度伊斯兰建筑的主要代表。

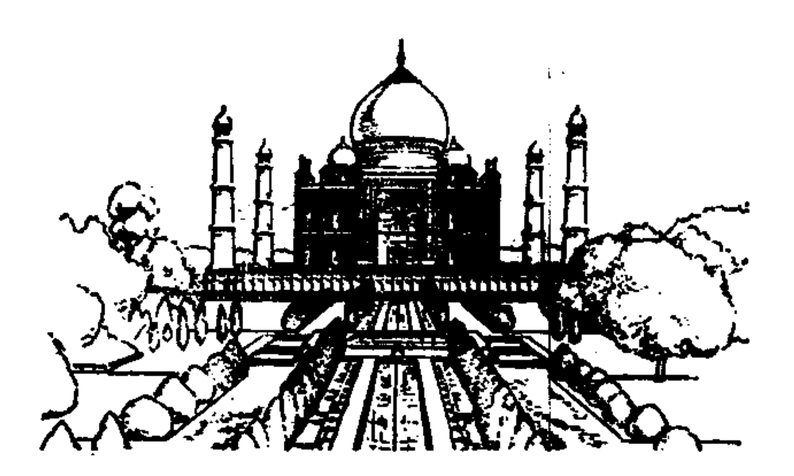

泰吉·玛哈尔陵

泰西新史揽要 书名。英国马恳西 (R. Mackenzie) 原著，1889 年在伦敦出版。英国传教士*李提摩太译，清蔡尔康述，亦名《泰西第十九周大事记》，二十四卷，1895 年(光绪二十一年)出版。述 19 世纪欧美各国发展史。第一卷述欧洲百年前情形，第二、三卷述法皇拿破仑行状，第四至十三卷述英国及其殖民地情况，第十四、十五卷述法国大革命历史，第十六至二十卷列述德国、奥地利、意大利、俄罗斯、土耳其等国，二十一卷述美国，二十二卷以后述教皇、欧洲新政等。全书贯串进化论思想，以国为经，以事为纬，举凡各国沿革、互相争战、政体演变、科技发明、著名人物、物产人口、风俗习惯，均有叙述；对各国兴利除弊、变法图强的历史述之尤详。翻译过程中曾得洋务派张之洞资助。部分内容曾在《万国公报》连载。出版后风行一时，为戊戌变法时期影响最广的西书之一。

泰剑立·萨依布 (1856—1926) 中国穆斯林学者、诗人。原名侯赛因，笔名泰剑立、穆剑立，维吾尔族。新疆叶城人。幼随父赴麦加朝觐。后赴印度孟买伊斯兰学校学习。及长，拜名师攻读伊斯兰教经籍、哲学、文学等。通晓阿拉伯语、波斯语。回国后，致力于伊斯兰教写作。主要作品有诗集《拜尔给泰剑立和赛比给穆剑立》、《托哈派托勒拜尔赖因》。并译有维吾尔文《古兰经注释》。

泰勒-阿格斯财团 加拿大企业集团。创始人泰勒 (Edward Tyler)，1929 年创办安大略啤酒公司，1954 年在加拿大的啤酒业中居领先地位。1945 年，泰勒建立投资基金组织阿格斯公司。通过该公司，先后向机器制造、采矿、化工、造纸、食品、林产品和广播事业等部门投资；和皇家信托公司、加拿大皇家银行和加拿大帝国商业银行等都有密切关系。

泰丁斯-麦克杜菲法 美国允许菲律宾"自治和独立"的法案。由美国参议员泰丁斯 (Tydings)、众议员麦克杜菲 (McDuffie) 提出，故名。1934 年经美国国会通过和美国总统批准，同年为菲律宾参、众两院通过和接受。共十七条。规定菲律宾实行"自治"，十年以后准其"独立"。

6 **舂** (chōng 冲) ❶用杵臼捣去谷物的皮壳。《诗·大雅·生民》："或舂或揄。"李白《宿五松山下荀媪家》诗："田家秋作苦，邻女夜舂寒。"❷通"冲(衝)"。撞击。《史记·鲁周公世家》："获长翟乔如，富父终甥舂其喉，以戈杀之。"❸古代对一种女奴的称谓。因被强迫从事舂米，故名。

《墨子·天志下》:"丈夫以为仆、圉、胥靡,妇人以为舂、酋。"《周礼·秋官·司厉》:"其奴,男子入于罪隶,女子入于舂槁。"❶秦汉时一种刑徒的称谓。《汉旧仪》:"秦制,凡有罪,……女为舂。舂者,治米也,皆作五岁。"《汉书·惠帝纪》:"有罪当刑,及当为城旦、舂者。"颜师古注引应劭曰:"舂者,妇人不豫外徭,但舂作米,皆四岁刑也。"

舂容 《礼记·学记》:"善待问者如撞钟,叩之以小者则小鸣,叩之以大者则大鸣;待其从容,然后尽其声。"郑玄注:"'从'读如'富父舂戈'之'舂'。舂容,谓重撞击也。"后因以"舂容"形容声调宏大响亮。韩愈《送权秀才序》:"其文辞引物连类,穷情尽变,宫商相宣,金石谐和;寂寥乎短章,舂容乎大篇。"

舂陵 ❶古县名。(1)西汉元朔时置。治今湖南宁远东北。初元中徙废。三国吴复置,移治今宁远西。隋开皇九年(公元589年)废入营道县。汉光武的高祖刘买封舂陵侯于此。(2)汉初元四年(公元前45年)置。汉光武祖舂陵侯刘仁迁封于此,故名。治今湖北枣阳市南。东汉改名章陵,三国魏改名安昌,西晋以后废。北周复置舂陵县,唐贞观元年(627年)废。❷郡名。隋大业初置,治枣阳(今市)。辖境相当今湖北枣阳市迤南至大洪山、北至河南唐河县地。唐武德三年(公元620年)改置昌州。

舂陵水 湘江中游支流。在湖南省南部。源出蓝山县南风坳,北流经桂阳、常宁等县市,在衡南县茭河口入湘江。长223公里,流域面积6 625平方公里。中上游建有源潭、飞仙、欧阳海等水库。嘉禾县以下可通航。

8 **舂** "蠢"的异体字。

10 **舂** (chōng 冲) 愚蠢。《淮南子·本经训》:"愚夫舂妇,皆有流连之心,凄怆之志。"参见"舂愚"。

舂愚 痴呆无知。《周礼·秋官·司刺》:"三赦曰舂愚。"郑玄注:"舂愚,生而痴呆童昏者。"

16 **舂蚰** 〔舂〕(chǔn) ❶愚笨。如:舂材;舂家伙。❷蠕动貌。见"舂动❶"。❸骚动貌。见"舂舂❷"。

舂动 ❶蠕动,指虫类从蛰眠中开始苏醒过来。傅玄《阳春赋》:"幽蛰舂动,万物乐生。"❷骚动。《后汉书·李膺传》:"今三垂舂动,王旅未振。"

舂舂 ❶蠕动貌。刘敬叔《异苑·句容水脉》:"掘得一黑物,无有首尾,形如数百斛舡,长数十丈,舂舂而动。"❷骚乱貌;动荡不安貌。《左传·昭公二十四年》:"今王室实舂舂焉,吾小国惧矣。"

131. 玉 部

玉 (yù) ❶温润而有光泽的美石。如:宝玉;玉器。❷比喻洁白美好。如:玉颜;玉貌。❸尊敬之辞。见"玉趾"、"玉音"。❹相爱;相助。《诗·大雅·民劳》:"王欲玉女(汝),是用大谏。"参见"玉成"。❺色泽丽润、质地细腻而且坚韧、工艺性能优良的天然矿物隐晶质(少数为非晶质)致密块状集合体。如翡翠、岫玉等。用于制作首饰和高档工艺美术雕刻品。狭义的玉专指翡翠和软玉。❻姓。本作王。汉代有玉况。

玉人 ❶雕琢玉器的工人。《孟子·梁惠王下》:"今有璞玉于此,虽万镒,必使玉人雕琢之。"❷玉雕的人像。王嘉《拾遗记·蜀》:"河南献玉人,高三尺。"❸容貌美丽的人。《晋书·卫玠传》:"总角,羊车入市,见者皆以为玉人。"后多以称美丽的女子。谢枋得《蚕妇吟》:"不信楼头杨柳月,玉人歌舞未曾归。"参见"璧人"。

玉山 ❶形容仪容美好。《晋书·裴楷传》:"见裴叔则(裴楷字)如近玉山照映人也。"《世说新语·容止》:"嵇叔夜之为人也,岩岩若孤松之独立;其醉也,傀俄若玉山之将崩。"后因又以"玉山自倒"形容喝醉了酒。李白《襄阳歌》:"清风朗月不用一钱买,玉山自倒非人推。"❷县名。在江西省东部、信江上游,邻接浙江省,浙赣铁路横贯。县人民政府驻冰溪镇。唐置县。以怀玉山得名。农产有稻、玉米、甘薯、小麦、油菜籽等,尤以"玉山青豆"、"玉山生猪"著名。林产以杉木、栗、竹、茶叶、油茶为主。工业有建材、造纸、制糖、化学、机械等。名胜古迹有三清山、怀玉书院旧址、胡氏宗祠、阎立本墓。❸山名。纵贯台湾省本岛中南部,在中央山脉以西。近南北走向。长约120公里。高峰海拔多在3 000米以上。为年青褶皱山。同名主峰(3 997米)为中国东部最高峰。冬季常积雪,晶莹如玉,故名。北、中段有冰川地形遗迹。海拔2 000米以下富原始森林。

玉川 井名。在河南济源市,又名玉泉。唐诗人卢仝喜饮茶,尝汲井泉煎煮,因自号玉川子。后常以玉川作为茶的代称。陆游《昼卧闻碾茶》诗:"玉川七碗何须尔,铜碾声中睡已无。"

玉门 市名。在甘肃省河西走廊西部,邻接内蒙古自治区。兰新铁路经过境内。市人民政府驻老君庙。汉置玉门县,属酒泉郡。北魏置玉门郡,北周废。唐改玉门军。明改置赤金卫,清复置玉门县。1955年以石油矿区改设市。1958年玉门县撤销并入。人口21万(城镇13万,1996年)。矿产资源丰富。石油工业发达,是中国最早的石油工业基地,并有石油化工、建材、建筑、采矿、冶炼、机械、化肥等工业。附近农、牧业亦盛。名胜古迹有老君庙、干海子、昌马石窟。

玉弓 形容弓形的月。李贺《南园》诗:"寻章摘句老雕虫,晓月当帘挂玉弓。"

玉女 ❶仙女。《神异经·东荒经》:"东王公……恒与一玉女投壶。"《文选·张衡〈思玄赋〉》:"载太华之玉女兮,召洛浦之虙妃。"刘良注:"玉女,太华神女。"❷美女。《吕氏春秋·贵直》:"惠公即位二年,淫色暴慢,身好玉女。"❸旧时对他人之女的敬称。《礼记·祭统》:"请君之玉女,与寡人共有敝邑。"❹草名。即"女萝"。《尔雅·释草》:"蒙,玉女。"郭璞注:"蒙,即唐也,女萝别名。"

玉友 酒名。亦泛指美酒。卢纶《题贾山人园林》诗:"五字每将称玉友,一尊曾不顾金囊。"叶梦得《避暑录话》卷上:"《洛阳伽蓝记》载河东人刘白堕善酿酒,虽盛暑暴之日中,经旬不坏。今玉友之佳者亦如是也。"

玉尺 玉制的尺。比喻选拔人才及评价诗文的标准。李白《上清宝鼎》诗:"仙人持玉尺,度君多少才;玉尺不可尽,君才无时休。"

玉节 ❶玉制的符节,古代用作重要的信物。《周礼·地官·掌节》:"守邦国者用玉节,守都鄙者用角节。"《公羊传·哀公六年》:"与之玉节而走之。"❷一种乐器。庾信《北园新斋成应赵王教》诗:"玉节调笙管,金船代酒卮。"

玉石 特指*玉的原石。有时也指玉。

玉龙 ❶形容下雪。胡仔《苕溪渔隐丛话》前集卷五十四引《西清诗话》,谓宋天圣间华州张元有《雪》诗:"战退玉龙三百万,败鳞残甲满空飞。"按宋俞文豹《清夜录》亦载此诗,惟"退"字作"罢"字,"空"字作"天"字。亦借喻雪山。毛泽东《念奴娇·昆仑》词:"飞起玉龙三百万,搅得周天寒彻。"❷形容瀑布。元好问《黄华峪》诗:"谁著天瓢洒飞雨,半空翻转玉龙腰。"❸指剑。吕岩《磨剑赠侯道士》诗:"欲整锋铓敢惮劳,凌晨开匣玉龙嗥。"

玉田 县名。在河北省唐山市西部、蓟运河流域,邻接天津市。京秦铁路经过境内。县人民政府驻玉田镇。秦、汉无终县(隋改渔阳县)地。唐武德二年(公元619年)分渔阳县置无终县,贞观初废,后复置。万岁通天元年(696年)改名玉田县。农产有小麦、高粱、玉米、棉花、甘薯、红麻等,并产苇席、草帽辫、大白菜、金丝枣。工业有机械、轻工、建材、化肥、纺织等。古迹有净觉寺。

玉册 亦作"玉策"。❶帝王祭祀告天的册书。《宋史·舆服志六》:"册制,用珉玉简,长一尺二寸,阔一寸二分。"❷旧谓天书玉册,为天子受命的瑞征。《晋书·元帝纪》:"于时有玉册见于临安。"❸珍藏的秘籍。左思《魏都赋》:"窥玉策于金滕,案图箓于石室。"

玉立 ❶比喻操守坚贞。《三国志·蜀志·谯周传》"周长子熙,熙子秀"裴松之注引《晋阳秋》:"身寄虎吻,危同朝露;而能抗节玉立,誓不降辱。"❷比喻体态修美。如:亭亭玉立。崔嗫《授裴谂司封郎中制》:"风仪玉立,器宇川渟。"

玉兰(*Magnolia denudata*) 通称"白玉兰"。木兰科。落叶小乔木。叶倒卵状长椭圆形。冬芽密被灰绿色或灰绿黄色长绒毛。早春先叶开花,花大,纯白色,芳香,单生于枝顶。果实为聚合的蓇葖果,呈球果状。产于中国中部,久经栽培,供观赏。花可提制浸膏;花瓣可食用。

玉台 ❶传说中的天神居处。《楚辞·九思·伤时》:"登太乙兮玉台,使素女兮鼓簧。"《汉书·礼乐志》:"天马徕,龙之媒,游闾阖,观玉台。"颜师古注引应劭曰:"闾阖,天门;玉台,上帝之所居。"❷指朝廷、宫室。曹植《冬至献履袜表》:"茅茨之陋,不足以入金门,登玉台也。"梁简文帝《临安公主集序》:"出玉台之尊。"❸镜台。王昌龄《朝来曲》:"盘龙玉台镜,唯待画眉人。"

玉成 原为爱之如玉、助之使成之意。张载《西铭》:"贫贱忧戚,庸玉女(汝)于成也。"后用为成全之意。《水浒传》第四回:"看赵某薄面,披剃为僧。一应所用,弟子自当准备,烦望长老玉成,幸甚。"

玉竹(*Polygonatum odoratum*) 亦称"萎蕤"。百合科。多年生草本;地下具竹鞭状肉质根状茎。叶互生,椭圆形,带革质。初夏开花,花腋生,花柄常作两分叉,顶端各生一花,花钟状,下垂,绿白色。浆果球形,暗蓝色。可用根状茎繁殖。中国各地均产;日本亦有分布。根状茎入药,性平、味甘,功能养阴清热、生津止渴,主治热病伤阴、虚热燥咳、消渴等症。

玉色 ❶比喻貌美。王嘉《拾遗记·后汉》:"使宫人乘之,选玉色轻体者以执篙楫。"旧亦为颂扬帝王容色之辞。苏轼《赠写御容妙善师》诗:"天容玉色谁敢画?老师古寺昼闭房。"❷比喻坚贞的操守。《三国志·魏志·管宁传》:"经危蹈险,不易其节,金声玉色,久而弥彰。"❸谓容色不变。《礼记·玉藻》:"戎容暨暨……山立,时行,盛气颠实扬休,玉色。"郑玄注:"色不变也。"孔颖达疏:"玉色者,军尚严肃,故色不变动,常使如玉也。"

玉羊 ❶古代以为五音协和、声教昌明的瑞征。《宋书·符瑞志下》:"玉羊,师旷时来至。"萧统《七契》:"太平之瑞宝鼎,乐协之应玉羊。"❷指月亮。刘孝绰《望月有所思》诗:"玉羊东北上,金虎西南昃。"

玉关 玉门关的省称。李白《子夜吴歌》:"秋风吹不尽,总是玉关情。"柳中庸《征人怨》诗:"岁岁金河复玉关,朝朝马策与刀环。"

玉米(*Zea mays*) 亦称"玉蜀黍"、"包谷"、"包芦"、"包米"、"珍珠米"。禾本科。一年生草本。根系强大,有支柱根。秆粗壮。叶宽大,线状披针形。花单性,雌雄同株,雄花为圆锥花序,顶生;雌花为肉穗花序,着生叶腋间,外有总苞。性喜高温,需水较多,适宜疏松肥沃的土壤。按子粒性状可分马齿型、硬粒型、爆裂型、蜡质型、甜质型、甜粉型、粉质型、有稃型等八种类型,其中以马齿型和硬粒型两种栽培较广。中国以四川、河北、山东及东北等地为主要产区。子粒除供食用外,工业上用途极广,可制淀粉、酒精、塑料等。秆、叶、穗可青饲或青贮。花柱和根、叶均可入药。

玉池 ❶沼泽名。张衡《南都赋》:"于其陂泽,则有钳卢、玉池,赭阳、东陂;贮水渟洿,亘望无涯。"也用为池沼的美称。许浑《再游姑苏玉芝观》诗:"玉池露冷芙蓉浅,琼树风高薜荔疏。"❷裱褙书画用语,指条幅或长卷之上端或前端贴绫之处。杨慎《墨户录·锦赚》:"古装裱卷轴引首后,以绫粘褚者曰赚……唐人谓之玉池。"❸道家语,指口。《黄庭内景经》:"口为玉池太和官。"

玉宇 ❶传说中神仙的住所。萧纶《祀鲁山神文》:"金坛玉宇,是众妙之游遨。"也指华丽宏伟的宫殿。李华《含元殿赋》:"玉宇璇阶,云门露阙。"唐玄宗《千秋节宴》诗:"玉宇开花萼,宫县动会昌。"❷明净的天空。范成大《残夜至峰顶上》诗:"星落玉宇白,日生绮霞丹。冰轮未肯去,相看尚团团。"

玉戏 谓下雪。陶穀《清异录·天文》:"凡雪,仙人亦重之,号为天公玉戏。"

玉步 ❶指行步合乎礼法;雍容有节的行步。杨炯《遂州孔子庙碑》:"历三辰而玉步,照四极而金声。"李远《赠咸阳李少府》诗:"金刀片片裁新锦,玉步重重上旧梯。"❷指美人的行步。费昶《华光省中夜闻城外捣衣》诗:"金波正容与,玉步依砧杵。"

玉虬 ❶玉龙。《离骚》:"驷玉虬以乘鹥兮,溘埃风余上征。"❷配上玉勒的马。《汉书·司马相如传上》:"乘镂象,六玉虬。"颜师古注引张揖曰:"镂象,象路也,以象牙疏镂其车辂。六玉虬,谓驾六马,以玉饰其镳勒,有似玉虬。"

玉帐 ❶玉饰的帷帐。《后汉书·礼仪下》:"司徒至便殿,并辇骑皆从容车玉帐下。"❷军帐;征战时主将所居之帐幕。颜之推《观我生赋》:"守金城之汤池,转绛宫之玉帐。"❸指兵书。《汉书·艺文志》有《玉帐经》一卷。杜甫《送严公入朝》诗:"空留玉帐术,愁杀锦城人。"

玉体 ❶形容肌肤莹泽。曹植《美女篇》:"明珠交玉体,

珊瑚间木难。"❷称人身体的敬辞。《国策·赵策四》:"老臣病足,曾不能疾走,不得见久矣。窃自恕,而恐太后玉体之有所郄也,故愿望见太后。"

玉环 ❶玉制的环。古时用作佩饰。《晋书·周访传》:"访大怒。敦手书譬释,并遗玉环玉碗,以申厚意。"❷比喻团圆的明月。白居易《和栉沐寄道友》诗:"高星粲金粟,落月沉玉环。"❸县名。在浙江省台州市南部沿海,包括玉环岛及其附近岛屿。县人民政府驻城关镇。清置玉环厅,1912年改玉环县。以玉环山或玉环岛得名。水产丰富,产黄鱼、带鱼、墨鱼、鳗鱼、海蜇、蛏、蚶、海带、紫菜等。沿海盐业亦盛。农产以稻、甘薯为主。特产"楚门文旦"。工业有机械、电器、纺织、化学、食品等。名胜古迹有大鹿岛、南排山、纪恩诗摩崖。

玉玦 佩玉的一种,其形如环而有缺口。古代的玩饰。梁简文帝《昭明太子集序》:"仙珠玉玦,无取于浮玩。"又玦与"决"同音,古人用以表示决断之意。《左传·闵公二年》:"公与石祁子玦。"杜预注:"玦,玉玦……玦,示以当决断。"《史记·项羽本纪》:"范增数目项王,举所佩玉玦以示之者三。"也表示决绝。《荀子·大略》:"绝人以玦。"

玉英 玉之精英;美玉。《楚辞·九章·涉江》:"登昆仑兮食玉英。"洪兴祖补注引《援神契》:"玉英,玉有英华之色。"

玉林 市名。在广西壮族自治区东南部、南流江流域,黎湛铁路斜贯。辖玉州区及北流市和兴业、容县、陆川、博白四县。唐置南流县,宋为郁林州治。明入郁林州,1913年改郁林县。1956年改玉林县,1983年改设玉林市。人口541万(市辖区21万,1996年)。矿产有萤石、锰、磷等。工业有机械、建材、纺织、制药、卷烟等。农产有稻、甘薯、甘蔗、黄麻、龙眼、柑橘等。名胜有水月岩、天门关。

玉虎 ❶白虎。古以为吉兆。庾信《为齐王进白兔表》:"臣闻舆图欲远,则玉虎晨鸣;辙迹方开,则银獐入贡。"❷雕成虎形的玉器,即"琥"。王嘉《拾遗记·秦始皇》:"始皇嗟曰:'刻画之形,何得飞走?'使以淳漆各点两玉虎一眼睛,旬日则失之,不知所在。"❸井上辘轳。李商隐《无题》诗:"玉虎牵丝汲井回。"

玉版 ❶玉简;也通指古代典籍。《韩非子·喻老》:"周有玉版,纣令胶鬲索之,文王不予;费仲来求,因予之。"《史记·太史公自序》:"秦拨去古文,焚灭《诗》《书》,故明堂石室,金匮玉版,图籍散乱。"❷纸名。详"玉版纸"。❸干笋。《本草纲目·菜部二·竹笋》:"南人淡乾者,为玉版笋。"❹牡丹的一个品种。欧阳修《洛阳牡丹图》诗:"寿安细叶开尚少,朱砂玉版人未知。"

玉佩 佩,亦作"珮"。玉制的佩饰。《诗·秦风·渭阳》:"我送舅氏,悠悠我思;何以赠之?琼瑰玉佩。"

玉帛 ❶瑞玉和束帛,古代典礼,最重玉帛,因泛指礼器。《论语·阳货》:"礼云礼云,玉帛云乎哉!"又指古代诸侯参与会盟朝聘时所持的礼物。《左传·哀公七年》:"禹合诸侯于涂山,执玉帛者万国。"常建《塞下曲》:"玉帛朝回望帝乡,乌孙归去不称王。"引申为和好的意思。如:化干戈为玉帛。❷指财富。《左传·僖公二十三年》:"子女玉帛,则君有之;羽毛齿革,则君地生焉。"

玉兔 神话传说谓月中有白兔,因用为月的代称。傅咸《拟天问》:"月中何有?玉兔捣药。"辛弃疾《满江红·中秋》词:"著意登楼瞻玉兔,何人张幕遮银阙?"

玉京 ❶道教称天帝所居处。葛洪《枕中书》引《真记》:"玄都玉京,七宝山周围九万里,在大罗之上。"李白《庐山谣》:"遥见仙人彩云里,手把芙蓉朝玉京。"❷指帝都。卢储《催妆》诗:"昔年将去玉京游,第一仙人许状头。"

玉河 古水名。即今新疆的和田河,见《梁书·西北诸戎传》、《新唐书·西域传》等。今和田县东的玉龙喀什河,古代又称白玉河;县西的喀拉喀什河及其一支流,古代又称黑玉河及绿玉河。均见《新五代史·四夷附录》。

玉郎 ❶道教所称的仙官。李商隐《重过圣女祠》诗:"玉郎会此通仙籍,忆向天阶问紫芝。"冯浩注引《登真隐诀》:"三清九宫并有僚属,其高总称曰道君,次真人、真公、真卿,其中有御史、玉郎诸小辈,官位甚多。"❷对青年男子的美称。元稹《送王十一郎游郯中》诗:"想得玉郎乘画舸,几回明月坠云间。"❸旧时女子对丈夫或情人的爱称。牛峤《菩萨蛮》词:"门外雪花飞,玉郎犹未归。"

玉函 贮珍贵书籍的玉匣。王嘉《拾遗记·周》:"写以玉牒,编以金绳,贮以玉函。"

玉珂 马络头上贝制的装饰物;亦用以指马。张华《轻薄篇》:"文轩树羽盖,乘马鸣玉珂。"岑参《感旧赋》:"绣毂照路,玉珂惊尘。"李商隐《泪》诗:"朝来灞水桥边问,未抵青袍送玉珂。"

玉带 唐、宋官员所用的玉饰的腰带,以之分别官阶之高低。程大昌《演繁露》卷十二:"唐制五品以上,皆金带,至三品则兼金玉带。本朝玉带虽出特赐,须得阁门关子许服,方敢用以朝谒。"又:"本朝亲王皆服玉带。"《宋史·舆服志五》:"太平兴国七年正月,翰林学士承旨李昉等奏曰:'奉诏详定车服制度,请从三品以上服玉带,四品以上服金带。'"明代惟亲王及一品文官用玉带,见《明史·舆服志二、三》。清代惟特赐及一品用衔玉版带。见吴荣光《吾学录·制度》。

玉茗 白山茶花的别称。陆游《眉州郡燕大醉中间道驰出城》诗:"钗头玉茗妙天下,琼花一树真虚名。"自注:"坐上见白山茶格韵高绝。"

玉树 ❶植物名。(1)即"蓝桉"。(2)槐树的别名。《三辅黄图·汉宫》:"甘泉谷北岸有槐树,今谓玉树,根干盘峙,三二百年木也。"一说,用珍宝制成的树,汉宫中物。《汉书·扬雄传上》:"翠玉树之青葱兮。"颜师古注:"玉树者,武帝所作,集众宝为之,以供神也。"按:宋祁校云引刘禹锡《嘉话》云:"云阳县界多汉离宫故地,有槐而叶细,土人谓之玉树。扬子云《甘泉赋》:'玉树青葱。'左思以为假称珍怪,盖不详也。"❷比喻才貌之美。《世说新语·容止》:"魏明帝使后弟毛曾与夏侯玄共坐,时人谓蒹葭倚玉树。"杜甫《饮中八仙歌》:"宗之潇洒美少年,举觞白眼望青天,皎如玉树临风前。"❸形容白雪覆盖的树。李白《对雪献从兄虞城宰》诗:"庭前看玉树,肠断忆连枝。"❹县名。在青海省玉树藏族自治州东南部、通天河上游西岸,邻接西藏自治区。县人民政府驻结古镇。1931年由玉树理事辖地改设县。"玉树"本部落名,县因以得名。玉树藏族自治州人民政府驻此。经济以畜牧业为主。山地森林茂密,并产虫草、贝母、麝香、鹿茸、大黄等药材。工业有农机修造、洗毛、建材等。县城是青海省通往川、藏的交通要冲和青南、川西、藏东物资集散地。古迹有文成公主庙、结古寺。

玉面 ❶称人容貌的敬词。《公羊传·宣公十二年》:"是以使寡人得见君之玉面。"❷指女子容颜美好。梁简文帝《乌栖曲》:"朱唇玉面灯前出。"

玉虹 ❶比喻桥。苏轼《次韵道潜南康见寄》:"待濯清溪

看玉虹。"❸比喻宝剑。潘仲文《发佩剑送方生趋幕府》诗："延津双玉虹，神物合雌雄。"

玉钤 兵书。传吕尚所遗。《列仙传·吕尚》："二百年而告亡，有难而不葬。后子伋葬之，无尸，唯有《玉钤》六篇在棺中云。"后亦泛指兵略、武事。唐中宗《即位赦文》："振玉钤而殪封豕，授金钺而斩长鲸。"参见"珠钤"。

玉皇 全称太上开天执符御历含真体道金阙至尊昊天玉皇大帝，亦简称玉帝或玉皇大帝。道教祀奉的地位最高、职权最大的天神。据《玉皇本行集经》载，系光严妙乐国王子，后舍弃王位，在普明香严山中学道成仙。相传他总管三界（上、中、下）和十方（四维、四方、上下）、四生（胎生、卵生、湿生、化生）、六道（天、人、魔、地狱、畜生和饿鬼）的一切祸福。道教以每年夏历正月初九为玉皇圣诞日。

玉泉 在浙江省杭州市西玉泉山麓。泉水清澈见底，晶莹如玉，故名。主景玉景池砌石为池，内蓄大鱼，浮沉荡漾，名"鱼乐国"。有古珍珠泉、晴空细雨池等建筑，亭榭厅堂，曲廊回环。庭院幽深，采用回廊、粉墙和漏窗等造园手法，使园中有园，景中有景，建筑巧妙，具有江南园林的特色。是杭州游览胜地。

玉食 美食。《书·洪范》："惟辟玉食。"辟，君主。

玉音 ❶对别人言辞的敬称。谢庄《月赋》："敬佩玉音，服之无斁。"❷指帝王说的话。司马相如《长门赋》："愿赐问而自进兮，得尚君之玉音。"❸指清雅和谐的声音。《尚书大传·召诰》："皆莫不磬折玉音金声玉色。"玉音金声玉色，谓礼乐的声容。陶潜《读山海经》诗："灵凤抚云舞，神鸾调玉音。"

玉闺 闺房的美称。李毅《醉中袭美先月中归》诗："阿鹭还须掩玉闺。"

玉兹 突厥语，意为"部分"或"方面"。16世纪时，哈萨克汗国因内乱分裂为三大部分：中玉兹（左部）分布于锡尔河、伊施姆河诸流域；大玉兹（右部）分布于楚河、塔拉斯河和伊犁河诸流域；小玉兹（西部）分布于乌拉尔河、土耳盖河等流域。三者又各分成若干部落。

玉恒 成（汉）李期年号（335—338）。

玉壶 ❶玉制的壶。《后汉书·杨震传》："诏赐御府衣一袭，自所服冠帻绶，玉壶革带，金错鉤佩。"亦用以比喻高洁。王昌龄《芙蓉楼送辛渐》诗："洛阳亲友如相问，一片冰心在玉壶。"❷古代用以计时的器具，即滴漏。李商隐《深宫》诗："金殿销香闭绮笼，玉壶传点咽铜龙。"

玉振 击磬的声音；振，止。古乐以磬声终结。《孟子·万章下》："集大成也者，金声而玉振之也。金声也者，始条理也；玉振也者，终条理也。"也用以比喻文词的谐畅。萧统《文选序》："冰释泉涌，金相玉振。"白居易《洛滨修禊诗序》："令公首赋一章，铿然玉振；顾谓四座，继而和之。"参见"金声玉振"。

玉笋 ❶比喻才士众多。《新唐书·李宗闵传》："典贡举，所取多知名士，若唐冲、薛庠、袁都等，世谓之玉笋。"❷比喻秀丽耸立的群峰。范成大《桂海虞衡志·志岩洞》："桂之千峰，皆旁无延缘，悉自平地崛然特立，玉笋瑶簪，森列无际。"❸比喻女子手足的洁白纤细。韩渥《咏手》："腕白肤红玉笋芽，调琴抽线露尖斜。"

玉玺 皇帝的玉印。《史记·秦始皇本纪》："令子婴斋，当庙见，受玉玺。"

玉烛 犹清和。四时风调雨顺，寒燠合序。《尔雅·释天》："四气和谓之玉烛。"邢昺疏："言四时和气，温润明照，故曰玉烛。"王融《永明九年策秀才文》："庶令日月休征，风雨玉烛。"

玉海 类书名。南宋王应麟辑。二百卷，分天文、地理、官制、食货等二十一门。征引详核，有关宋代史事，都录自《实录》和《国史日历》，为后来史志所未详。卷末附《辞学指南》四卷及辑者所撰《诗考》、《诗地理考》等十三种。

玉容 指女子美好的容貌。白居易《长恨歌》："玉容寂寞泪阑干。"

玉虚 ❶仙宫，道教以称玉帝的居处。庾信《步虚词》："寂绝乘丹气，玄冥上玉虚。"《宋史·乐志十五》："玉虚圣境绝纤尘，欢忭洽群伦。"❷龟的别名。宋无名氏《五色线》卷上"龟有八名"引《杂俎》："八曰玉虚。"

玉堂 ❶汉代殿名。《三辅黄图·汉宫》："建章宫南有玉堂……阶陛皆玉为之。"也用为宫殿的通称。扬雄《解嘲》："今子幸得遭明圣之世，处不讳之朝，与群贤同行，历金门、上玉堂有日矣。"❷嫔妃所居之处。《汉书·谷永传》："抑损椒房玉堂之盛宠，毋听后宫之请谒。"颜师古注："玉堂，嬖幸之舍也。"❸官署名。汉侍中有玉堂署；宋以后翰林院亦称玉堂。《汉书·李寻传》："过随众贤待诏，食太官，衣御府，久污玉堂之署。"王先谦补注："何焯曰：'汉时待诏于玉堂殿，唐时待诏于翰林院，至宋以后，翰林遂并蒙玉堂之号。'沈钦韩曰：'后书《百官志》，玉堂署长，宦者为之，寻待诏于其署耳。'"黄庭坚《双井茶送子瞻》诗："人间风日不到处，天上玉堂森宝书。"按：苏轼官翰林学士知制诰。也指豪贵的居宅。张柬之《东飞伯劳歌》："窈窕玉堂褰翠幕。"❹指神仙所居处。孙绰《游天台山赋》："朱阙玲珑于林间，玉堂阴映于高隅。"

玉趾 称人行止的敬词，犹言玉步。《左传·僖公二十六年》："闻君亲举玉趾，将辱于敝邑。"

玉蚆 浮在酒面上的白色泡沫。梅尧臣《至灵壁镇得杜挺之书》诗："酒上玉蚆如笑花，一日倒空罂与缶。"参见"浮蚆"、"浮蚁"。

玉盘 ❶玉琢成的盘。张衡《四愁》诗："美人赠我金琅玕，何以报之双玉盘。"❷比喻团圆的明月。李群玉《中秋君山看月》诗："汗漫铺澄碧，朦胧吐玉盘。"

玉清 道教所称"三清"之一。指*元始天尊；或指元始天尊所居的仙境，亦称"清微天"。见《云笈七籤》。"玉清境元始天尊为主，已下道君皆得策命，学道号令群真。"（《真灵位业图》）陶弘景《水仙赋》："迎九玄于金阙，谒三素于玉清。"

玉液 ❶玉精；琼浆。古代传说谓饮之能使人升仙。《楚辞·九思·疾世》："吮玉液兮止渴，啮芝华兮疗饥。"❷指甘美的浆汁或美酒。刘潜《谢晋安王赐柑启》："削彼金衣，咽兹玉液。"白居易《效陶潜体》诗："开瓶泻尊中，玉液黄金脂。"

玉楼 ❶指神仙的住处。相传唐代诗人李贺将死，昼见绯衣人传玉帝诏令，谓白玉楼成，召使作记，随卒。见李商隐《李贺小传》。后因称文人早死为"玉楼赴召"或"玉楼修记"。❷华丽的高楼。王涯《宫词》："禁树无风正和暖，玉楼金殿晓光中。"❸道家称肩为玉楼。苏轼《雪后书北台壁》诗："冻合玉楼寒起粟，光摇银海眩生花。"银海，指眼。

玉碎 比喻为保持气节而捐躯。《南史·王僧达传》："大丈夫宁当玉碎，安可以没没求活！"参见"瓦全"。

玉筯 ❶玉做的筷子。杜甫《野人送朱樱》诗："金盘玉筯无消息。"❷书体名。小篆的一种，笔画纤细，结构工整。舒元舆《玉筯篆志》："秦丞相斯变仓颉籀文为玉筯篆，体尚太

古……阳冰(李阳冰)生唐开元天子时,不闻外奖,躬入篆室,独能隔一千年而与秦斯相见。"齐己《谢西川昙域大师玉筋篆书》诗:"玉筋真文久不兴,李斯传到李阳冰。"❸指眼泪。李白《闺情》诗:"玉筋日夜流,双双落朱颜。"❹指死后下垂的鼻涕。陶宗仪《南村辍耕录》卷二十三:"王(王和卿)忽坐逝,而鼻垂双涕尺余,人皆骇叹……或对云:'此玉筋也。'"

玉牒 ❶古代帝王封禅郊祀所用的文书。《史记·封禅书》:"封泰山下东方,如郊祠太一之礼;封广丈二尺,高九尺,其下则有玉牒书。"❷皇族的谱牒。《宋史·真宗纪三》:"大中祥符六年……诏宗正寺以帝籍为玉牒。"又《宗室传序》:"降至疏属,宗正有籍,玉牒有名。"❸神仙的名籍。韦应物《萼绿华歌》:"有一人兮升紫霞,书名玉牒兮萼绿华。"

玉腰 ❶指胡蝶。陶穀《清异录·花贼》:"温庭筠尝得一句云:'蜜官金翼使。'遍告知识,无人可属,久之,自联其下曰:'花贼玉腰奴。'予以为道尽蜂蝶。"❷弓名。康誉之《昨梦录》:"西夏有竹牛,重数百斤,角甚长而黄黑相间,用以制弓极佳,尤且健劲。其近弛黑者,谓之后醮,近梢近弛俱黑而弓面黄者,谓之玉腰。"❸比喻桥。郑毅《垂虹桥》诗:"插天蟒蛛玉腰阔,跨海鲸鲵金背高。"

玉阙 ❶仙人所居的宫阙。郭璞《游仙诗》:"翘首攀金梯,飞步登玉阙。"❷指皇宫,朝廷。赵抃《累乞致政诏答未允述怀》诗:"玉阙累章烦赐诏,瀫江两桨蹉归期。"

玉溪 市名。在云南省中部,昆洛公路纵贯。辖红塔区和华宁、澄江、易门、通海、江川五县及元江哈尼族彝族傣族自治县、新平彝族傣族自治县、峨山彝族自治县。晋置新兴县,南朝梁废。元为新兴州,1913年改新兴县,1916年改玉溪县。以玉溪河得名。1983年改设市。人口193万(市辖区9.8万,1996年)。矿产有煤、铁、铝土。工业以卷烟为主,称"云烟之乡"。还有轻纺、建材、化学、机械、印刷、食品等。农产有稻、小麦、烟草、油菜籽等。名胜古迹有九龙池、白龙潭、黑龙潭、聂耳公园、玉溪古窑址等。

玉貌 ❶称人容颜的敬词。《史记·鲁仲连邹阳列传》:"今观先生之玉貌,非有求于平原君者也,曷为久居此围城之中而不去?"❷形容女子貌美。鲍照《芜城赋》:"东都妙姬,南国丽人,蕙心纨质,玉貌绛唇。"亦借指美女。长孙左辅《宫怨》诗:"三千玉貌休自夸,十二金钗独相向。"❸借指青年时期。卢纶《送黎燧尉阳翟》诗:"玉貌承严训,金声称上才。"

玉篇 字书。三十卷。南朝梁陈间顾野王撰。体例仿《说文解字》,部目稍有增删,分五百四十二部,部次也与《说文》稍异。原本《玉篇》收字一万六千九百十七,每字下先注反切,再引群书训诂,解说颇详。对字形,注重篆隶的变迁,不像《说文》注重探古籀之原。原本只存残卷,清黎庶昌有影印本。宋后流行的《大广益会玉篇》,系经唐孙强增字,又经宋陈彭年等重修,比原本收字多,注较简略。

玉燕 ❶钗名。《洞冥记》卷二:"神女留玉钗以赠帝,帝以赐赵婕妤。至昭帝元凤中,宫人犹见此钗。黄琳欲之,明日示之,既发匣,有玉燕飞升天。后宫人学作此钗,因名玉燕钗。"李白《白头吟》:"头上玉燕钗,是妾嫁时物。"❷王仁裕《开元天宝遗事·梦玉燕投怀》:"张说母,梦一玉燕自东南飞来,投入怀中而有孕。生说,果为宰相,其至贵之祥也。"后因以"玉燕"为诞生贵子的祝颂语。

玉樽 玉制酒杯,泛指精美贵重的酒杯。李白《献从叔当涂宰阳冰》诗:"顾惭青云器,谬奉玉樽倾。"

玉器 也称"玉雕"。中国著名的特种工艺之一。新石器时代晚期即有玉制工具,玉器是从玉工具发展而来的,至殷商时代已大量制作礼仪用具和各种佩饰。玉器的原料很多:有质地坚硬的黄玉(古称黄精)、白玉、碧玉、翡翠;色彩鲜艳的珊瑚、松石、玛瑙、芙蓉石;晶莹明洁的水晶、绿晶、茶晶;宝光闪烁的碧玺、蓝红宝石、猫儿眼、钻石等。玉器的主要产地是北京,其次是上海、广东、甘肃、新疆、辽宁等地。北京玉器大致可分为件活(炉、瓶、茶具、人物、鸟兽、花卉等)和零碎活(小活,包括别针、戒指、印章、烟嘴等)两类。

玉衡 ❶成(汉)李雄年号(311—334)。❷中国古代测量天体坐标的一种仪器。详"璇玑玉衡"。

玉螺 腹足纲,玉螺科动物的统称。壳呈陀螺形、球形、卵形或耳形,螺旋部短,体螺层膨胀。壳面光滑。壳口大。厣钙质或角质。广布于热带、温带和寒带海中。中国沿海均产。其中经济价值较大的有斑玉螺(*Natica tigrina*)、微黄玉螺(*Lunatica gilva*)等。肉味鲜美。但常猎取其他贝类为食,故为贝类养殖业的敌害之一。

微黄玉螺

玉簪(*Hosta plantaginea*) 百合科。多年生草本,具粗的根状茎。叶丛生,卵状心脏形,有光泽。花茎从叶丛中抽出,总状花序,秋季开花,花白色,芳香。分根繁殖。喜生于阴湿处。原产中国及日本,中国各地都有栽培。供观赏。鲜花可提取芳香油;全草、根和花入药,有毒,忌内服。

玉藻 古代王冕前面下垂的旒绦。《礼记·玉藻》:"天子玉藻,十有二旒。"孔颖达疏:"藻谓杂采之丝绳,以贯于玉,以玉饰藻,故云玉藻也。"

玉蟾 指月亮。传说谓月中有蟾蜍,故用为月的代称。方干《中秋月》诗:"凉宵烟霭外,三五玉蟾秋。"

玉髓 矿物名。亦称"石髓"。石英的隐晶质亚种之一。外形常成乳房状、葡萄状、钟乳状等。蜡状光泽,半透明,硬度7。颜色不一,一般为淡黄、灰蓝、乳白等色。偶有红褐色者称"光玉髓";苹果绿色者称"绿玉髓",绿色中夹红色斑点者称"血玉髓"。见于喷出岩的空洞、温泉沉积及岩石风化壳中。主要用作工艺雕刻品的材料。

玉麟(1766—1833) 清满洲正黄旗人,哈达纳喇氏,字子振。乾隆进士。嘉庆时历任内阁学士、吏部侍郎、驻藏大臣等职。道光四年(1824年)以兵部尚书兼军机大臣。九年为伊犁将军。时张格尔叛乱初平,他在当地加强驻军力量,举办屯田,筹划军饷。后奉调回京,途中病死。

玉门关 汉武帝置。因西域输入玉石取道于此而得名。故址即今甘肃敦煌市西北小方盘城。关城方形如盘,北、西两面有门,北门外不及百米即疏勒河。和西南的阳关同为联系西域各地的交通门户。东汉建武末废,永平十七年(公元73年)经伊吾之新道开通,成为中西交通要道,复置于今安西东南桥子乡西北马圈村西小古城。关城东濒古河道,即《大慈恩寺三藏法师传》所载"上置玉门关,路必由之"之瓠庐河。旧说六朝时自今安西通哈密市一道日益重要,关址东移至今安西双塔堡附近。宋以后,中西陆路交通逐渐衰落,关遂废圮。

玉门蚺(*Umenocoleus*) 一种鞘翅目昆虫化石。保存很完整。体长17毫米。主要特征是:触角多节,鞘翅开裂式,鞘翅纵脉不平行,后翅不折叠。这些特征是任何已知甲虫化石或现存种类所未见的。生存于早白垩世。对探讨鞘翅目

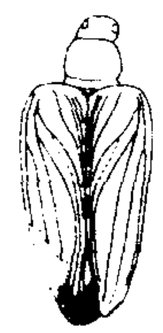
玉门蚺

昆虫的起源和演化有很大意义。

玉夫座 星座之一。中心位置：赤经 0 时 20 分，赤纬 −33°。见"星座"附图一。座内有亮于 4 等的星 3 颗。

玉龙山 一称玉龙雪山。纳西语称"吉乌鲁"，意即"银峰"。在云南省丽江纳西族自治县县城西北。*云岭主峰，由十二座山峰组成，自北而南，长 35 公里，宛如一条"玉龙"，故名。最高点扇子陡海拔 5 596 米。山顶终年积雪，有现代冰川。多云南松、冷杉及虫草、贝母等药材。景色雄伟壮丽，为全国重点风景名胜区。

玉田词 见"山中白云"。

玉台体 以《玉台新咏》为代表的一种诗风。南朝徐陵编选《玉台新咏》，其自序说："撰录艳歌，凡为十卷。"所收诗篇，均有关女性及男女恋情。有少数风格较为质朴，而大多文辞纤艳。后遂称此种类型的作品为"玉台体"。

玉米须 中药名。禾本科植物玉米的花柱和柱头。性平、味甘淡，功能利尿消肿，主治面目浮肿、脚气、水肿、小便不利等。亦用于治疗肾炎、糖尿病、黄疸型肝炎等。本品含 β-谷甾醇、糖类、多种有机酸等成分。

玉米素 从玉米未成熟种子中分离的一种细胞分裂素。是第一个分离出的天然细胞分裂素。详"细胞分裂素"。

玉米象 (*Sitophilus zeamais*) 贮藏谷物害虫。昆虫纲，鞘翅目，象甲科。成虫体长 2.3～3.5 毫米，深赤褐色，头部前伸成长吻，前胸背面和鞘翅有圆刻点，每一鞘翅上有两个赤褐色斑纹，后翅发达。幼虫乳白色，足退化，体肥厚。年发生 2～5 代，主要以成虫越冬。少数以幼虫在谷粒内越冬。成虫啮食谷粒，幼虫蛀食谷粒内部。危害米、稻、麦、玉米、高粱、薯类等。防治法：清洁仓库，用药剂熏蒸。

玉米象

玉米螟 杂粮作物害虫。中国有亚洲玉米螟 (*Ostrinia furnacalis*) 和欧洲玉米螟 (*O.nubilalis*)。前者分布极广，后者仅分布在中国西北等地。前者俗称"玉米钻心虫"。昆虫纲，鳞翅目，螟蛾科。成虫体长 13～15 毫米，土黄色，前后翅均横贯两条明显的锯齿状波纹，中间有大小两块暗斑。年发生 1～6 代，以老熟幼虫在作物秸秆、玉米穗轴及棉花枯铃中越冬。幼虫背部颜色多变化，有褐、灰黄等色。幼虫危害叶、秆、果穗。玉米、高粱、粟、棉花、向日葵等受害最重。防治法：消灭越冬寄主，压低虫源，以菌或赤眼蜂治螟，田间分期喷洒杀虫剂。

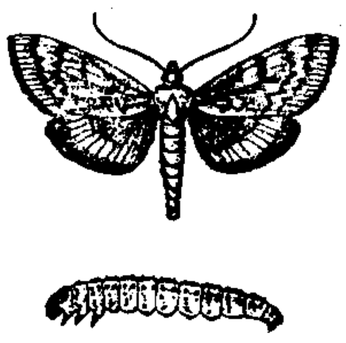

玉米螟

上：成虫　下：幼虫

玉连环 ❶词牌名。亦作《玉联环》，即《一落索》。另宋冯伟寿自制曲亦名《玉连环》，双调一百零四字，仄韵。两者不同。❷曲牌名。属南曲仙吕宫。字句格律与词牌不同。用作过曲。

玉佛寺 中国佛教寺院。在上海市安远路。清光绪初，普陀山僧慧根自缅甸携来玉佛，在江湾建立玉佛寺。1918 年，僧可成在今址建新寺。主要建筑有大雄宝殿、弥勒殿、玉佛楼等。玉佛楼供奉玉佛坐像，高 1.9 米，色泽晶莹，神态庄严。另有卧佛堂供奉玉卧佛。玉卧佛为释迦涅槃像，身长 96 厘米，情性自然，姿态逼真。此外，寺内还藏有北魏佛像及唐人写经等文物。

玉玦记 传奇剧本。明嘉靖间郑若庸作。写南宋王商上京应试，妻秦庆娘赠以玉玦。后庆娘为降金叛将张安国所掳而剪发毁容；王状元及第，以功授官；时张为宋将擒斩，王于俘囚中发现庆娘，夫妻重聚。文词多用典故。

玉枢丹 中成药名。散剂。《外科正宗》在《百一选方》基础上加味而成。原名"紫金锭"(为锭剂)。由山慈姑、大戟、千金霜、五倍子、朱砂、明雄黄、麝香制成。功能辟秽解毒。内服用于痧疫时气、呕吐泄泻、脘腹胀痛、头昏、烦闷、小儿痰壅惊厥等。外用调敷，治痈肿疮疡、虫蛇咬伤等。孕妇忌服。

玉具剑 汉代精美的铜剑或铁剑。剑首、剑格及鞘中部的璏和末端的珌皆用玉制成，故名。河北满城汉墓等西汉贵族墓曾出土，多为铁剑。《汉书·匈奴传(下)》："(呼韩邪)单于正月朝天子于甘泉宫，汉宠以殊礼，……赐以冠带、衣裳、黄金玺盭绶、玉具剑。"

玉版纸 亦名"玉版笺"。版，亦作"板"。一种光洁匀厚的白棉纸，供书画用。费著《笺纸谱》："笺纸有玉板，有贡余，有经屑，有表光。玉板、贡余，杂以旧布破履乱麻为之。"

玉带河 旧称沔水。汉江上源。在陕西省西南部。源出宁强县境，东流到勉县东和褒河汇合后称汉江。长 99.3 公里，流域面积 810 平方公里。下游有汉惠渠灌溉工程。

玉界尺 比喻正直而温和的人。《新五代史·唐六臣传·赵光逢》："光逢在唐，以文行知名，时人称其方直温润，谓之玉界尺。"

玉钩虫 (*Dolichoglossus hwangtaoensis*) 也称"黄岛长吻柱头虫"。口索动物亚门，玉钩虫科。与*柱头虫相似，体分吻、领和躯干三部分。但体较柱头虫短，吻较柱头虫长。产于中国青岛一带浅海中。

玉皇顶 一称天柱峰。泰山之顶。在山东省泰安市北。因峰上建有玉皇殿，故名。北面正殿三间，祀玉皇大帝；东为观日亭，可观赏日出奇景；西为望河亭，可遥望黄河。殿中央有极顶石，以石栏围绕，石上刻"极顶"两字，是泰山的最高点，海拔 1 532 米。极顶石西侧有古登封台碑，是古代帝王设坛祭天之处。

玉皇经 道教经名。全名《高上玉皇本行集经》。通称《皇经》。三卷。内容主要是赞颂"玉皇"。道士在祈禳、斋醮及道门功课中经常持诵的道经。道教认为经常奉诵可得神仙赐福保佑。

玉泉山 在北京市海淀区颐和园之西。西山东麓支脉。山中洞壑迂回，流泉密布，泉水晶莹如玉，故称玉泉池，山亦因而得名。辽、金时在山麓建有行宫，屡有兴废。清顺治二年(1645 年)重修，改澄心园，康熙三十一年(1692 年)改名静明园。曾受英法联军和八国联军破坏，建国后加以修葺。另有华藏塔、华严洞、香岩寺、玉龙洞等古迹。

玉泉寺 在湖北省当阳市西玉泉山东麓。南朝梁敕建覆船山寺。隋开皇初智者禅师建为玉泉寺。当时与栖霞、灵岩、国清诸寺并称为天下四大丛林。北宋天禧年间(1017—1021)又增建，改额"景德禅林"。现存主体建筑大雄宝殿，面阔 7 间，深 3 间，殿柱 72 根，重檐歇山顶，高 21 米，是湖北现存最大木构古建筑。寺前有铁塔，称如来舍利宝塔，建于嘉祐六年(1061 年)，八面十三层，高 17.9 米，玲珑剔透，工艺精巧。为国内现存最高的铁塔。寺和塔均为全国重点文物保护单位。

玉屏箫 中国著名的乐器之一。创于明代末期。因采用贵州玉屏出产的竹子制成而得名。产品经过刻花、打磨等加工，式样优美、雌雄成对。

玉娇梨 又名《双美奇缘》。长篇小说。清张匀作，原题

"荑获山人编次"。四卷二十回。写苏友白和白红玉、卢梦梨的婚姻故事。通过对苏友白学博才高以致飞腾翰苑、一夫多妻的叙述，宣扬功名利禄、夫贵妻荣的思想。有法、英、德文译本。另有《玉娇李》(又名《玉娇丽》)，出于明万历年间，传为《金瓶梅》续书，已佚。

玉真散(散 sǎn) 中成药名。原名"至真散"。见《理伤续断秘方》。宋许叔微《类证普济本事方》改名为"玉真散"。由天南星、防风制成。《外科正宗》加白芷、天麻、羌活、白附子。功能祛风、解痉。适用于破伤风、牙关紧闭、角弓反张等，外用治跌打损伤。孕妇忌用。

玉铃花(*Styrax obassia*) 安息香科。灌木或小乔木。枝紫褐色。生于小枝下部的叶较小，近对生；上部的叶互生，近圆形、广倒卵形或椭圆形，背面有灰白色星状毛。总状花序顶生，夏季开放，花白色，芳香。果实卵形，密被短毛。分布于中国华东至东北等地；朝鲜半岛和日本也有分布。供观赏；花可提芳香油；果实可榨油，供制肥皂和润滑油；并有消肿止痛和驱虫功能。

玉堂春 戏曲传统剧目。写妓女苏三(玉堂春)同贵公子王金龙相结识，后又被卖给富商作妾，蒙冤论死；王金龙任八府巡按，复查此案，为之平反，并与苏成婚。京剧、秦腔等剧种都有此剧目，《女起解》、《三堂会审》为该剧的折子戏，演出较多。明人小说《玉堂春落难逢夫》(载《警世通言》)，故事与之大体相同。

玉笥山 又名石帆山。在今湖南汨罗市汨罗江北岸。相传屈原被流放于此，《九歌》即在此写成。清乾隆时建有屈子祠。

玉梁渠 古代人工灌溉渠道。隋仁寿中筑，在今河南息县西北。唐开元中县令薛务征集民工更加疏导，为陂十六所，溉田三千余顷。

玉搔头 女子首饰的一种，即玉簪。《西京杂记》卷二："武帝过李夫人，就取玉簪搔头。自此后宫人搔头皆用玉，玉价倍贵焉。"白居易《长恨歌》："花钿委地无人收，翠翘金雀玉搔头。"

玉筋鱼(*Ammodytes personatus*) 硬骨鱼纲，玉筋鱼科。体细长，稍侧扁，长10厘米左右。青灰色。口大，具犬牙。背鳍长，无腹鳍。栖息近海沙底，常潜伏沙内。中国分布于渤海和黄海；朝鲜半岛和日本亦产。为经济鱼类。

玉楼春 词牌名。又名*《木兰花》、《惜春容》、《西湖曲》等。双调七言八句五十六字，仄韵。

玉蜻蜓 原名《芙蓉洞》、《节义缘》。长篇弹词。有清道光十六年(1836年)重刊本，署陈遇乾编。写豪门子弟申贵升(也作金贵升)私通尼姑智贞(一作志贞)，后病死庵中。智贞生遗腹子，为徐姓收养，取名元宰；十六年后，元宰中解元，于庵堂认母，复姓归宗。

玉漏迟 ❶词牌名。因唐白居易诗有"天凉玉漏迟"句，取以为名。双调九十四字，仄韵。❷曲牌名。属南曲黄钟宫。字句格律与词牌前半阕同，仅末句略异。用作引子。南曲黄钟宫又有《玉漏迟序》，亦名《玉漏迟》，句读与前者略异，用作过曲。

玉镜台 玉制的镜台。晋温峤随刘琨北征，得玉镜台；后丧妇，其姑母有女，遂以玉镜台下聘。事见《世说新语·假谲》。元关汉卿及明朱鼎，曾根据这个故事写成《玉镜台》杂剧和传奇。

玉壁城 古城名。西魏大统四年(公元538年)，以玉壁险要，筑城以御东魏，移东道行台兼置并州镇此，旋置南汾州，又改为勋州。故址在今山西稷山西南。城周八里，四面并临深谷。北周平齐，改置绛州。

玉谿生 李商隐的别号。

玉簪记 传奇剧本。明高濂作。写道姑陈妙常同书生潘必正冲破封建礼教和道教清规的约束而结合的故事。剧本富于喜剧气氛，人物心理刻画细致，曲词优美。各剧种的《琴挑》、《偷诗》、《秋江》等折子戏，均出于此。

玉门油矿 中国较早开采的石油矿。矿区在甘肃玉门市。南北朝时玉门、酒泉一带居民已用土法取油，作照明、润滑、涂革之用。1938年，*资源委员会在重庆设甘肃油矿局筹备处筹办。1946年改称中国石油公司甘青分公司。解放前十年间，钻井总进尺只有25 000多米，油井45口，生产原油不到50万吨。建国后生产发展迅速，是第一个五年计划时期石油工业建设的重点，产量增长十多倍。

玉石俱焚 比喻好坏同归于尽。《书·胤征》："火炎昆冈，玉石俱焚。"

玉叶金花(*Mussaenda pubescens*) 别称"野白纸扇"。茜草科。藤本小灌木。叶对生，卵状长椭圆形或卵状披针形，背面密被柔毛。夏季开花，聚伞花序顶生，每一花序中约有白色扩大的萼片3～4枚，又因花为黄色，故有"玉叶金花"之称。中国广州近郊山野到处可见，浙江、福建、台湾、广西、四川等地亦有分布。晒干的茎叶可代茶，并有清凉消暑之效；茎的韧皮纤维可制麻袋；藤可作绳索等。

玉台新咏 总集名。南朝陈徐陵编选。十卷。书成于梁代。选录自汉迄梁有关妇女及男女恋情的诗歌。按诗体编次，卷一至卷八为五言诗，卷九为七言及杂言诗，卷十为五言四句的短诗。其中部分为民歌，如《古诗为焦仲卿妻作》最早即载于此书。大多数作品风格绮艳。现存古诗总集，《诗经》、《楚辞》以后，以此为最早。有影印明五云溪馆活字本。又有清康熙间吴兆宜注本。另有乾隆间纪容舒《玉台新咏考异》十卷。

玉米种蝇(*Hylemya platura*) 地下害虫。昆虫纲，双翅目，花蝇科。雌虫体长约6毫米，雄虫略小，头部银灰色，胸腹部灰黄色，全体有黑色刚毛。幼虫似蛆，乳白色，危害瓜类及蔬菜的幼苗根部或种芽。防治法：用充分腐熟的肥料做基肥，喷撒药剂及诱杀成虫。

玉米种蝇

玉谷调簧(调 diào) 全称《时兴滚调歌令玉谷新簧》。戏曲散曲时调选集。明吉州景居士选辑。"滚调"是明万历年间在安徽流行的新曲调。全书五卷，每页分上中下三栏。上下栏选录折子戏四十余折，其中颇多不经见的作品。中栏收散曲和时调。有明万历刻本。

玉昆金友 对他人兄弟之美称。《南史·王铨传》："铨虽学业不及弟锡，而孝行齐焉。时人以为铨、锡二王，可谓玉昆金友。"亦作"玉友金昆"。刘子翠《观二刘题壁》诗："我来经览浑如昨，玉友金昆念离索。"参见"昆玉❷"。

玉屏风散(散 sǎn) 方剂名。见元朱丹溪《丹溪心法·自汗门》。用黄芪、白术、防风研末，加生姜煎服。功能益气固表止汗。适用于表虚不固、恶风自汗，以及体虚易感风邪者。现制成中成药。有丸剂、冲剂、口服液等剂型。

玉壶清话 一名《玉壶野史》。笔记。宋僧文莹作。文莹字道温，钱塘(今浙江杭州)人。十卷。自序谓收宋初至熙宁间文集数千卷，搜辑其中神道碑、墓志、行状、实录等所载事迹及论诗语而成此书。前八卷记宋君臣轶事，后二卷记

南唐遗闻。有今人点校本。书中论诗之语，清曹溶曾辑成单行本，题名《玉壶诗话》，收入《学海类编》中。

玉照新志 笔记。南宋王明清撰。自序称得一玉照（即玉镜，避宋讳改）及米芾所书二字，悬于斗室，闭门著书，故名。五卷。亦有作四卷或六卷者。记宋代朝野旧闻，兼及神怪传说、诗文故实。所述南宋初政事，多可补史书之缺。录周邦彦遗事、曾布大曲咏冯燕事，为文学史研究者所重视。

玉牒金书 亦称"紫简"。道教名词。指以金玉装饰或以玉简金字所作的珍贵道经。《云笈七籤》卷七："三元布经，皆刻金丹之书。盛以自然云锦之囊，封以三元宝神之章，藏于九天之上大有之宫，谓之'玉牒金书'。"因"以紫玉为简，生金为文，编以金缕，缠以青丝"，故又名"紫简"。

玉川子诗集 别集名。唐卢仝（号玉川子）作。二卷，外集一卷。今有影印旧钞本。清孙之騄撰《玉川子诗集注》五卷，有康熙间孙氏自刻本，1923年济阳卢氏重刻本，附校勘记一卷。

玉芝堂谈荟 笔记总集。明徐应秋编。应秋字君仪，西安（今浙江衢县）人。三十六卷。此书采集小说杂记，与《太平广记》、《说郛》相近，但体例微有不同。每类立一标题为纲，备引诸书以证之。其中轶事旧闻，名物掌故，兼收并蓄，资料颇为丰富。

玉米干（乾）腐病 玉米病害。病原真菌为玉米色二孢菌（*Diplodia zeae*）。果穗和茎受害最重。病穗多整个干腐，轻如软木，种子间满生灰白或灰黑色菌丝，种子变褐色。茎节部易被害，有褐色斑纹。病部均有小黑粒，乃病菌的孢子器。病菌在种子及病秆上越冬。高温多湿时易流行。防治法：用福尔马林药液浸种消毒，毁灭病株，轮作，严格检疫等。

玉米大斑病 亦称"煤纹病"、"玉米条斑病"。玉米病害。病原真菌为突脐蠕孢菌（*Exserohilum turcicum*）。危害叶片、叶鞘和苞叶。也能侵害高粱。病叶生淡褐色梭形病斑，上有明显的青灰色霉层。在寄主枯叶上越冬，来年又产生孢子，由风雨传播为害，高温多湿为发病条件。防治法：选栽抗病品种，深耕灭茬或轮作，用杀菌剂抑制病害。

玉米小斑病 亦称"玉米斑点病"。玉米病害。病原真菌为玉米平脐蠕孢菌（*Bipolaris maydis*）。危害叶片、叶鞘和苞叶。也能侵害粟。病叶的病斑小而多，椭圆形，褐色，有深褐色轮纹，霉层稀薄不显。病菌在寄主枯叶上越冬，来年产生孢子借风雨传播为害，较高气温多湿为发病条件。防治法：同玉米大斑病。

玉米胚芽油 亦称"玉蜀黍油"。由玉米胚芽（含油30%～40%）榨得的一种半干性油。淡黄色。有特殊气味。主要成分为油酸、亚油酸的甘油酯。多供食用，有降低血清胆固醇、防止动脉粥样硬化的作用。

玉米黑粉病 亦称"黑穗病"。玉米病害。病原真菌为玉米黑粉病菌（*Ustilago zeae*）。玉米生长中随时能发生，茎、叶、穗均能受害。病部生瘤，后期瘤组织变黑粉，外包白色薄膜，膜破后，黑粉飞散。病菌在土壤和粪肥中或病株上越冬。防治法：选用抗病品种，烧毁病株，轮作。

玉茗堂四梦 一名《临川四梦》。传奇剧本集。明汤显祖所作《紫钗记》、《还魂记》、《南柯记》和《邯郸记》四种传奇剧本的合称。玉茗堂是汤的书斋，临川是他的籍贯，这四种传奇又都有描写梦境的情节，故名。

玉茗堂全集 别集名。明汤显祖作。显祖家有书斋玉茗堂，故名。四十四卷。包括文集、赋集、诗集、尺牍等。有明天启间、清康熙间刻本。另有《红泉逸草》一卷，《问棘邮草》二卷，系早年所作诗赋，单刻流行，不在全集之内。建国后，汤氏著作经重加整理，名《汤显祖集》，分诗文集、戏曲集两部分。诗文集五十卷，诗编年，文分类，均作笺校，并有传、序、评论等附录。戏曲集包括《临川四梦》和附录《紫箫记》，并加标点校勘。

玉树后（後）庭花 乐府《吴声歌曲》名。南朝陈后主（陈叔宝）所作艳曲之一，内容系赞美其妃嫔的姿色。《隋书·五行志》："祯明初，后主作新歌，词甚哀怨，令后宫美人习而歌之。其辞曰：'玉树后庭花，花开不复久。'时人以为歌谶。此其不久兆也。"后人视为亡国之音。唐杜牧《泊秦淮》诗中"商女不知亡国恨，隔江犹唱《后庭花》"，即指此曲。

玉狮堂十种曲（曲 qǔ） 传奇剧本集。清陈烺作。包括《仙缘记》、《海虬记》、《蜀锦袍》、《燕子楼》、《梅喜缘》、《同亭宴》、《回流记》、《海雪吟》、《负薪记》、《错姻缘》十个作品。前四种也称《玉狮堂四种曲》。

玉燕堂四种曲（曲 qǔ） 传奇剧本集。清张坚作。包括《梦中缘》、《梅花簪》、《怀沙记》、《玉狮坠》四个作品。《怀沙记》表现屈原的坚贞爱国，较著名。

玉函山房辑佚书 丛书名。清道光间马国翰辑。五百九十四种。是一部规模较大的辑佚类丛书。辑录唐以前已散亡的古籍，分经、史、子三编。以经编最多，且较完备；史、子两编数量较少，似属未经编定之稿。后附辑者自著《目耕帖》一种。光绪间屡经刻印，1989年上海古籍出版社据稿本影印了《玉函山房辑佚书续编三种》。

玉树藏族自治州（藏 zàng） 1951年12月25日建立自治区，1955年6月改自治州。在青海省西南部。自治州人民政府驻玉树县。辖囊谦、曲麻莱等六县。唐宋为吐蕃地，明属乌思藏，清属西宁办事大臣管辖。人口24.8万（1996年）。居民有藏、汉、回等族。高原地形，海拔4 000～5 000米左右，唐古拉山绵延南境，可可西里山、巴颜喀拉山横贯北境。黄河、澜沧江导源境内，长江上游通天河斜贯。以畜牧业为主，东南部有小块农业区。农产有青稞、油菜籽、马铃薯等，野生动物有野牛、野驴、白唇鹿等几十种，并产大黄、雪莲、鹿茸、麝香、虫草、贝母等药材。富林、矿及水力资源。青藏、青川公路贯境。古迹有文成公主庙。

玉屏侗族自治县 1984年11月7日建立。在贵州省东部，沅江支流沅水流域。自治县人民政府驻平溪镇。元设平溪军民长官司，明设平溪卫。清设玉屏县。1958年撤销，并入铜仁县，1961年恢复玉屏县。居民有侗、汉、苗、回、土家、布依等族。农产有稻、玉米、豆类、小麦、甘薯、油桐、油菜、花生、烟草、油茶、板栗等。特产"玉屏箫"。矿藏有朱砂、玻璃砂、褐铁矿、石灰石、重晶石、锰、磷、铅、锌等。公路通铜仁、凯里等地。湘黔铁路贯境。

5 **玺**〔璽〕（xǐ 徙） ❶印。本为统称，秦以来始专指皇帝的印。《周礼·地官·司市》："凡通货贿，以玺节出入之。"《独断》："秦以前，民皆以金玉为印，龙虎纽，唯其所好。然则秦以来，天子独以印称玺，又独以玉，群臣莫敢用也。"❷姓。明代有玺书。

玺书 古代以印信封记的文书。秦以后专指皇帝的诏书。《左传·襄公二十九年》："公还及方城，季武子取卞，使公冶问，玺书追而予之。"《史记·秦始皇本纪》："上病益甚，乃为玺书赐公子扶苏，曰：'与丧，会咸阳而葬。'"

玺节 古代准许经商及商品出入的凭证。《周礼·地

官·掌节》:"货贿用玺节。"郑玄注:"玺节者,今之印章也。"

玺绶 古代印玺上必有组绶,因称印玺为"玺绶"。《汉书·高帝纪下》:"使陆贾即授玺绶,它(尉佗)稽首称臣。"《后汉书·王霸传》:"霸追斩王郎,得其玺绶。"

6 **烫玉** 〔璗〕(dàng 宕) 黄金。《说文·玉部》:"璗,金之美者,与玉同色。"《尔雅·释器》:"黄金谓之璗。"《诗·小雅·瞻彼洛矣》"鞞琫有珌"毛传:"诸侯璗琫而璆珌。"

10 **流玉** (liú 流) 古代冕上作装饰的垂玉。参见"旒❷"。

11 **殹玉** (yī 医) 黑色的琥珀。《本草纲目·木部四》"璺"集解:"古来相传松脂千年为茯苓,又千年为琥珀,又千年为璺。时珍曰:璺即琥珀之黑色者,或因土色熏染,或是一种木瀋结成,未必是千年琥珀复化也。"

12 **湯玉** "璗"的繁体字。

13 **璧玉** (bì 币) ❶古玉器名。也有用琉璃制的。平圆形,正中有孔。古代贵族朝聘、祭祀、丧葬时所用的礼器,也作装饰品。商周至汉代的墓葬中常有发现。新石器时代也有形状类似的器物。《尔雅·释器》:"肉倍好谓之璧。"邢昺疏:"肉,边也;好,孔也。边大倍于孔者名璧。"❷美玉的通称。❸"璧还"的省称。如:奉璧。

璧

璧人 犹言玉人,谓其仪容美好。《世说新语·容止》"卫玠从豫章至下都"刘孝标注引《卫玠别传》:"龆龀时,乘白羊车于洛阳市上,咸曰:'谁家璧人?'"

璧山 县名。在重庆市西部、长江北岸。县人民政府驻璧城镇。唐置县。以重璧山得名。农产以稻、小麦、高粱、玉米、甘薯为主,并产油菜籽、花生、甘蔗、蚕茧、柑橘。矿产有煤、铁。工业有采矿、冶金、机械、化学、建材等。古迹有文庙大成殿、百岁坊、朝元寺石坊。

璧还 退回赠送之物或归还借用之物的敬辞。参见"完璧归赵"。

璧赵 同"璧还"。

璧翣 挂在钟磬架两角的装饰。画缯为翣,戴以璧。《礼记·明堂位》:"夏后氏之龙簨虡,殷之崇牙、周之璧翣。"郑玄注:"簨虡所以悬钟磬也,……周又画缯为翣,戴以璧,垂五彩羽于其下,树于簨之角上,饰弥多也。"

璧克馥 (Mary Pickford, 1893—1979) 美国女电影演员。生于加拿大。1909年起从事电影表演。至1933年共拍摄影片二百余部。是默片时代好莱坞女演员的代表人物,擅演天真活泼的少女。后参与创建联美影片公司和美国电影艺术和科学学院。曾获奥斯卡最佳女主角奖和特别荣誉奖。

14 **璽玉** "玺"的繁体字。

15 **璺玉** (wèn 问) 陶瓷、玻璃等器上出现裂纹;坼裂。《方言》第六:"器破而未离谓之璺。"钱绎笺疏:"今俗尚有'打破砂盆璺到底'之语,正读如问。"按"砂盆"亦作"砂锅","璺"谐声为"问",意为追问到底。

132. 示 部

示 (shì) ❶显现;表示。如:以目示意。《易·系辞下》:"夫乾,确然示人易矣;夫坤,隤然示人简矣。"●以事告人;给人看。如:告示;出示。《老子》:"国之利器,不可以示人。"《庄子·应帝王》:"尝试与来,以予示之。"●对人来信的敬称。如:赐示;示复。

示现 修辞学上辞格之一。把实际上不见不闻的事物,说得如见如闻。如"今夜鄜州月,闺中只独看,遥怜小儿女,未解忆长安。香雾云鬟湿,清辉玉臂寒。何时倚虚幌,双照泪痕干?"(杜甫《月夜》诗)当时杜甫身在长安,家在鄜州,诗中"闺中只独看""香雾云鬟湿,清辉玉臂寒"等只是诗人想像的示现。此外,也可以把过去的或未来的事情说得就像在眼前一样。

示威 显示威力。《左传·文公七年》:"叛而不讨,何以示威?"今指有所抗议或要求而显示自身威力的集体行动。

示指 即"食指"。

示弱 显示软弱。《后汉书·班超传》:"是示弱于远夷,暴短于海内,臣愚以为不可许也。"

示功图 表示活塞式机械在运转过程中气缸内流体压力随活塞位移周期变化的图形。用示功器绘出。根据示功图的面积可计算机械发出的(如内燃机)或消耗的(如压气机)指示功率。从示功图还可了解工质在气缸内的工作情况。

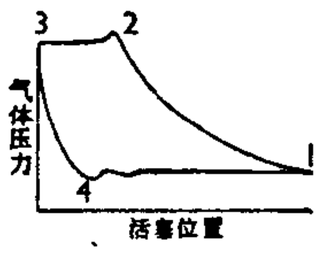

压气机示功图

1. 进气阀关,压缩开始
2. 排气阀开,排气开始
3. 排气结束,排气阀关
4. 进气阀开,进气开始

示功器 用以描绘出活塞式机械*示功图的仪器。由气缸压力指示和活塞位移指示两部分组成。新型示功器常用计算机采样、数据处理和显示。示功器是大型内燃机、蒸汽机和空气压缩机管理工作和研究工作常用的仪器。

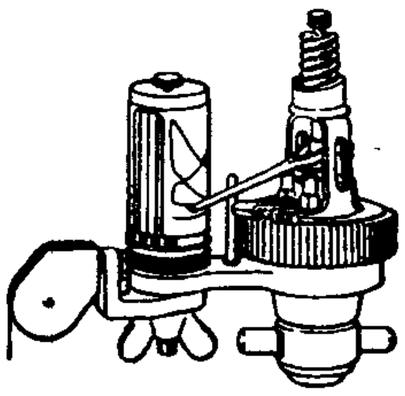
机械式示功器

示波管 可在荧光屏上直接观察或照相记录各种电信号波形的阴极射线管。其偏转系统一般采用静电偏转式,由两对相互垂直的偏转板组成。在水平偏转板上加锯齿波电压进行时基扫描;在垂直偏转板上加信号电压,从而在荧光屏上显示信号波形。

示波器 显示某些随时间变化的物理量(如电压、振子电流等)波形的仪器。一般有阴极射线示波器和磁电式示波器两种。

示性式 标明分子中各原子间的排列次序的简化结构式。通常把结构式中与同一碳原子相连的氢原子合并起来,并

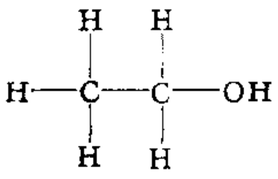
乙醇结构式

将其官能团列出。例如，乙醇的结构式(如图)通常用示性式 C_2H_5OH 来代替。

示意图 ❶在工程图样中，用简单的线条和符号显示机器、仪器和设备的结构或工作原理的图样。一般不将各零件的形状严格按投影法和比例正确绘出。特点为主题突出，清晰易懂。常见的有传动系统图、管路图和线路图等。❷泛指用来说明某一概念或现象的图。如内燃机的热力循环原理示意图等。

示踪元素 用于追踪物质运行和变化过程的同位素。以示踪元素标记的化合物，其化学性质不变，而可根据放射性或原子质量差异予以追踪。用示踪元素研究化学反应、生物代谢途径等的方法，称为同位素标记法。广泛应用于生物学、医学、农业、工业和科学研究。

示 (qí 其) ❶古代指神祇。也专指地神。《周礼·春官·大宗伯》："大宗伯之职，掌建邦之天神人鬼地示之礼。"❷姓。

5 **祘** (suàn) "筭"的古字。《说文·示部》引《逸周书》："士分民之祘，均分以祘之。"按今本《逸周书·本典解》"均分以利之，则民安"，"利"即"祘"字之误。

6 **祭** ㊀(jì) ❶祀神、供祖或以仪式追悼死者的通称。如：祭天；祭祖；公祭。❷旧小说中谓用咒语施放神秘武器。如：祭起一件法宝来。

㊁(zhài 债) ❶古国名。亦作"鄑"，姬姓。始封之君为周公之子。原为畿内之国，后东迁，在今河南郑州东北。❷姓。东汉有祭彤、祭遵。

祭丁 见"丁祭"。

祭门 宗庙之门。《穀梁传·桓公三年》："礼，送女，父不下堂，母不出祭门，诸母兄弟不出阙门，"范宁注："祭门，庙门也。阙门，两观也，在祭门之外。"

祭文 文体名。在告祭死者或天地、山川等神祇时所诵读的文章。有习用的格式。体裁有韵文和散文两种。内容主要为哀悼或祷祝之词。

祭田 ❶旧时族田中用于祭祀的土地。❷封建王朝敕赐和拨给某些祠庙祭祀用的田地，例如祭祀孔子的田地。

祭司 专职掌管祭神活动的人。源于原始社会后期。原始宗教发展到较完备阶段时宗教活动的主持者。一般被认为具有在神人之间作中介的职能。在原始宗教中有时同巫师并存，进入阶级社会后，祭司基本取代巫师，并形成整套的祭司等级体制。近现代宗教中的祭司系由宗教职业人员担任。

祭台 亦称"祭坛"。❶古时祭神的坛。在原始宗教时，一块或一堆石头或一座土丘即可作为祭台。随着庙宇祭献制度的发展，出现了用石或砖垒成的祭台，在其上屠宰牺牲，或在其上焚烧。古希腊庙宇中，有在平地挖沟或坑作祭台的，也有一些宗教以供桌代替祭台。❷基督教做弥撒或设圣餐的桌子。天主教的祭台为长桌形，中央嵌有一小块石板，称为"圣石"，内藏圣徒遗骨或遗物。一般位于教堂内最高处，紧靠东墙。祭台上或台旁置有存放圣体的龛。正教祭台为方桌形，木制台面，铺以白色麻布，再覆以绸缎或丝绒毯，上置存放圣体的大杯，祭台与东墙间留有空隙。新教有些教派的教堂也设有祭台，装置方式无严格规定，有时称为"圣桌"。

祭红 亦称"霁红"。瓷器釉色名。指一种鲜红的釉色。元代后期创始，至明永乐年间十分成熟。这种釉色当时常施于祭祀郊坛的瓷器，故名。

祭坛 即"祭台"。

祭彤 (zhài—)(?—73) 东汉颍川颍阳(今河南许昌西南)人，字次孙。光武帝时任辽东太守，与鲜卑大都护偏何联合，反击北匈奴的攻扰。明帝时任太仆，以出击北匈奴无功，被罢职入狱，出狱后数日病死。

祭祀 指祭神和祀祖。《周礼·天官·大府》："邦都之赋，以待祭祀。"

祭炼 道教仪式之一。即对死者"施食"、"追荐"或"超度"。认为可使死者生前罪过得到宽宥，早升"天界"，脱离"鬼道"。传说太极仙翁葛玄曾行此法，故又称"太极祭炼法"。

祭酒 ❶古代飨宴时酹酒祭神的长者。后亦以泛称年长或位尊者。《史记·孟子荀卿列传》："而荀卿三为祭酒焉。"司马贞索隐："谓荀卿出入前后三度处列大夫康庄之位，而皆为其所尊。"❷学官名。原意是指祭祀或宴会时，由年高望重者一人举酒祭神，为一种荣誉。如荀子在齐国的稷下学宫，"三为祭酒"。汉武帝设五经博士，首长称博士仆射，东汉改为博士祭酒，祭酒遂成为学官名。西晋改为国子祭酒，主管国子学或太学。隋以后称国子监祭酒，为国子监的主管者。其后沿设之。清光绪三十一年(1905 年)废国子监，设学部，改国子祭酒为学部尚书。

祭遵 (zhài—)(?—33) 东汉初颍川颍阳(今河南许昌西南)人，字弟孙。从刘秀平定河北，为军市令，执法严明，迁刺奸将军。建武二年(公元 26 年)，任征虏将军，封颍阳侯。屡建战功。九年，进攻隗嚣时，病死军中。

祭头巾 常德汉剧传统剧目。故事源出明冯惟敏《不服老》杂剧。写老儒石灏应试八科不中，八十二岁时第九次赴考。张榜前夜，焦灼难眠，回首往事，辛酸万端，遂作祭文，送别头巾，以迎乌纱；祭毕，忽闻高中，惊喜若狂，竟至昏厥不起。

祭坛画 置于教堂祭坛后部高架上的绘画。通常画在板上，亦有浮雕。有双联画和三联画，三联以上的则称"多翼式"。画幅并列挂在一起，亦可折叠。内容不外圣母、基督、圣徒或宗教故事情节。祭坛画也可泛指有三幅以上内容互相关联的多翼式绘画。

祭天金人 用于祭天的金人。汉元狩二年(公元前 121 年)，霍去病击破匈奴休屠王，得其"祭天金人"。后世传说，或以此为佛像传入中国之始。

祭祀舞蹈 用于祭祀天地、日月、山川、祖先或神鬼的仪式舞蹈。如中国古代的六舞、傩舞、巫舞和寺庙中的打鬼、跳神等，都属祭祀舞蹈。

8 **禁** ㊀(jìn) ❶避忌。如：百无禁忌。❷禁止；亦即指法令或习俗所不允许的事项。如：禁赌；禁烟。《礼记·曲礼上》："入竟(境)而问禁。"❸禁止通行。如：禁城；禁地。因以为帝王宫殿的代称。见"禁中"。❹制止。《左传·僖公二年》："齐侯与蔡姬乘舟于囿。荡公，公惧变色，禁之，不可。"❺拘押。如：监禁；禁闭。引申为监狱。如：禁卒。❻指方士、术士作幻术。《太平广记》卷二百八十四引刘敬叔《异苑》："以盆盛水作禁，鱼龙立见。"❼古时承尊的器具，形如方案。《仪礼·士冠礼》："两瓶有禁。"❽古代北方少数民族的乐名。郑玄《周礼·春官·鞮鞻氏》注："四夷之乐……北方曰禁。"

㊁(jīn) 堪受；耐久。如：弱不禁风；禁穿耐用。

禁卫 ❶警戒防卫。《晋书·元帝纪》："将出奔，其夜月正明，而禁卫严警，帝无由得去。"❷指帝王的卫兵，即禁卫

军。《宋史·李纲传》:"〔钦宗〕复决意南狩,纲趋朝,则禁卫擐甲,乘舆已驾矣。"

禁中 宫中。《史记·秦始皇本纪》:"于是二世常居禁中,与高(赵高)决诸事。"裴骃集解引蔡邕曰:"禁中者,门户有禁,非侍御者不得入,故曰禁中。"

禁内 ❶犹禁中。《后汉书·赵典传》:"征拜议郎,侍讲禁内。"❷禁止近女色。《汉书·五行志上》:"光(霍光)欲后有子,因上侍疾,医言禁内,后宫皆不得进,唯皇后颛寝。"颛,古通"专"。

禁方 "秘方"的古称。《史记·扁鹊仓公列传》:"长桑君乃呼扁鹊私坐,间与语曰:'我有禁方,年老,欲传与公,公毋泄。'"

禁火 旧俗清明前一日为"寒食"。寒食不举火,故称"禁火"。宗懔《荆楚岁时记》:"去冬节一百五日即有疾风甚雨,谓之寒食,禁火三日。"参见"寒食"。

禁末 中国历史上主张禁止奢侈品生产和流通的经济思想。《商君书·壹言》:"能事本而禁末者,富。"《管子》作者和荀子也都主张"禁末",但又要用"雕文刻镂"来"辨贵贱"(《管子·法法》,《荀子·富国篇》)。韩非将"末"的范围扩大到工商业,故以后主张以工商为"末"的人就不提禁末。参见"重农抑商"。

禁寺 亦称"麦加圣寺"。伊斯兰教三大圣寺之一。在沙特阿拉伯麦加城内,寺内禁杀生、斗殴和一切作奸犯科行为,故名。该寺原很简陋,经历代扩建,成为占地约20万平方米,可容纳近百万人同时礼拜的宏伟建筑群。*克尔白位于寺院中心偏南位置。全寺有八十余道大门和九座高大的宣礼塔。寺内有伊卜拉欣(Ibrāhim)站立处、渗渗泉等古迹。20世纪70年代以来,每年有200万左右穆斯林来此朝觐。为伊斯兰教最主要的圣地。

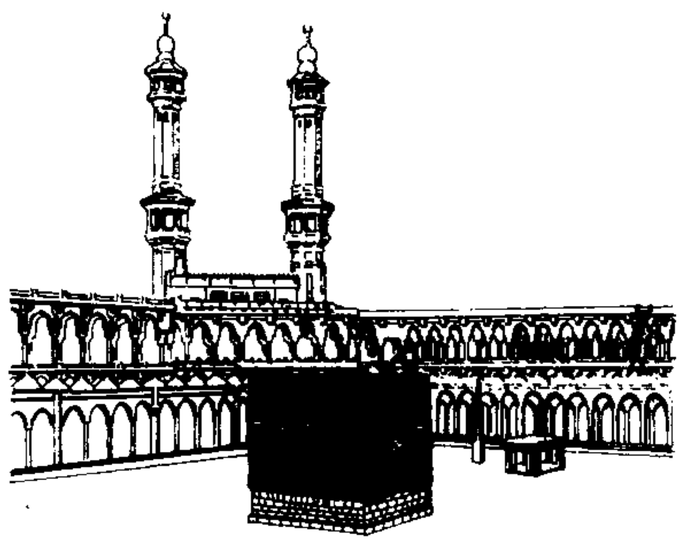

禁寺内景局部(前为克尔白)

禁网 指各种法令、禁令,谓其布张如网,不可触犯。《后汉书·杜诗传》:"初,禁网尚简,但以玺书发兵,未有虎符之信。"

禁军 ❶原指皇帝的亲兵,即侍卫宫中及扈从的军队。历代有直称禁军、禁兵的,也有另立名目的。又有此名义而扩大其任务范围的。唐代禁军初有*元从禁军,以后陆续出现*飞骑、百骑、千骑、万骑等名目,演变为左右羽林、左右龙武、左右神武、左右神策、左右神威等十军。其中如*神策军即戍守各地,任务不限于宿卫。❷北宋称正规军为禁军或禁兵。从各地招募,或从厢军、乡兵中选拔,由中央政府直接掌握,分隶*三衙。除防守京师外,并分番调戍各地,使将不得专其兵。每发一兵,均须枢密院颁发兵符。编制单位有军、指挥、都。士兵出自雇佣,且沿五代后梁定制,文面刺字,社会地位低于一般人民。北宋中叶,禁兵增至八十余万人。王安石变法时裁减兵额,置将分领,加强训练,战斗力有所提高。北宋末年,政治腐败,军队缺额极多,京师三衙所统十余万人,实际仅存三万人。北宋亡,禁兵主力溃散。南宋时,各屯驻大军取代禁兵,成为正规军,而各地尚存的禁兵,则成为专供杂役、不从事战斗的部队。

禁运 一国或数国共同禁止对某国输出或由该国输入全部或部分商品及其他物资的行动。

禁忌 禁戒普通人接触的事物或人,以及其他忌讳的观念、语言、行为等。始于原始社会。某些特定事物,或被视为神圣,或被视为不洁,只有具备特赋灵力的巫师或祭司才能接触并处理;擅自或偶然触及的普通人必触犯神怒而罹祸,甚至祸延氏族。后来禁忌涉及较广,除宗教禁忌外,还有食物禁忌、药物禁忌、语言禁忌、习俗禁忌等等。

禁苑 帝王的园囿。《文选·张衡〈西京赋〉》:"上林禁苑,跨谷弥阜。"薛综注:"上林,苑名;禁,禁人妄入也。"

禁果 犹太教、基督教《圣经》中*知善恶树果子的别称。据《圣经·创世记》载,上帝将人类始祖亚当、夏娃安置在*伊甸园中,规定可自由采食园内除知善恶树以外任何树的果子。亚当、夏娃受蛇(魔鬼)引诱,吃了禁果,被逐出伊甸园。

禁带 见"能带"。

禁省 即"皇宫"。《后汉书·阎皇后纪》:"探刺禁省,更为唱和。"亦称"禁中"、"省中"。

禁食 暂时禁止进食的措施。目的是使病人的胃肠道得以休息、减压和排空,如在胃肠道穿孔或胃肠道手术后;手术前禁食可以避免麻醉时发生呕吐;某些血液生化试验或特殊检查前禁食,以免进食后影响化验和检查结果。

禁闼 犹禁中。闼,门。古时帝王所居之处,防卫森严,门户有禁,非侍御亲信之臣不得妄入,故称"禁闼"。《史记·酷吏列传》:"而助(严助)亲幸,出入禁闼爪牙臣,乃交私诸侯如此,弗诛,后不可治。"

禁烟 ❶犹禁火。《后汉书·周举传》:"太原一郡,旧俗以介子推焚骸,有龙忌之禁。至其亡月,咸言神灵不乐举火,由是士民每冬中,辄一月寒食,莫敢烟爨。"李贤注:"龙星,木之位也,春见东方。心为大火,惧火之盛,故为之禁火。"王禹偁《寒食》诗:"郊原晓绿初经雨,巷陌春阴乍禁烟。"参见"寒食"。❷皇宫里飘出来的烟雾。李远《赠弘文杜校书》诗:"漠漠禁烟笼远树,泠泠宫漏响前除。"❸指禁止吸食鸦片烟。

禁脔 晋元帝即位前,镇守建业,时财用不足,每得一猪,视为珍膳。猪的项上肉味美,部下辄以献帝,不敢自吃,称为"禁脔"。后用以比喻别人不许染指的独占物。晋孝武帝为晋陵公主求婿,看中谢混,不久帝死。袁山松也想嫁女与混。王珣对袁说:"卿莫近禁脔。"两事并见于《晋书·谢混传》。

禁锢 ❶中国古代禁止地位低下者以及犯罪的官吏及其子孙、亲友、门生等做官的制度。春秋时即有此制。以后历代相沿。除对犯罪的官吏本人禁锢终身外,有锢及二世、三世的,有锢及三族、五族的,有锢及至交婚姻的(妻父为婚,婿父为姻),有锢及门生故旧的,等等。❷封闭。鲁迅《南腔北调集·为了忘却的记念》:"可是在中国,那时是确无写处的,禁锢得比罐头还严密。"

禁籍 国家秘藏的书籍。《晋书·荀崧传》:"西阁东序,《河》、《图》秘书禁籍。"

禁卫军 亦称"侍卫军"。古代西方国家帝王的卫队。有些国家也称精锐部队为禁卫军。最早出现于奴隶制时代。封建时代英、法、俄、普、日等国均曾建立过禁卫军。

禁运法 即"巴特尔法"。

禁忌证 *适应证的反义词。指不适宜于采用某种治疗

措施或采用后反而有害的疾病或情况。如痈未化脓即行切开，不但不能治愈，反而可造成败血症，未化脓的痈即为切开的禁忌证。另如属实热性的病证，为用温补药的禁忌证；属虚寒性的病证，为用寒凉药的禁忌证等。

禁渔区 渔业上为了保护水生经济动物繁殖及其幼体成长，法令规定禁止捕捞船只或使用某种捕捞工具和方法从事捕捞的区域。

禁渔期 渔业上为了保护资源，在水生经济动物的产卵期或幼体成长期内，法令规定禁止从事捕捞的时期。一般与禁渔区或休渔区结合规定。

禁戒谱线 亦称"禁线"。原子光谱中不符合*选择定则而出现的谱线。这是由于部分选择定则并不严格成立而产生的。它们的强度一般比较微弱；但在天体光谱中，有很强的禁戒谱线出现，这是由于天体中的特殊物理状态所致。

禁治产人 有些国家指因心神丧失等状态而对自己财产无处理能力的成年人。如日本、法国、德国等民法规定，对于精神病患者、白痴等可经法院宣告为禁治产人，禁治产人的民事行为无效或被撤销。

禁欲主义 亦称"禁欲论"、"苦行主义"。一般泛指强调节制个人的需求，摈弃物质享受，以期达到道德理想或宗教理想的伦理学说和生活方式。代表为古希腊罗马的犬儒学派、斯多葛派等。他们均鄙视物质生活，认为应克制欲望，忍耐节制，发展理性。在宗教与宗教哲学中，禁欲主义是婆罗门教、佛教等的重要内容。古印度的瑜伽派、吠檀多派都主张禁欲论。他们把肉体看作一切罪恶和痛苦之本，主张绝欲弃智(理性)，习作苦行，以谋超越现实，得到解脱。在中国封建社会，禁欲主义与儒家伦理相结合，在宋明理学"存天理，灭人欲"的主张中得到强化。

禁止流通物 依法不得在民事主体之间自由流转的物。如军用武器、毒品等。

禁用渔具渔法 保护渔业资源措施之一。对某些破坏或毁灭渔业资源的渔具和捕捞方法，用法令规定，限制或者禁止使用。如为了保护幼体禁止使用网目过小的网具。对于用爆炸或放毒等毁灭渔业资源的捕鱼方法，则绝对禁止使用。

禁止私人垄断法 全称《禁止私人垄断和确保公平交易的法律》。1947 年 4 月 14 日由日本国会颁布，共 10 章 114 条。对垄断的含义、各种不公正交易的表现、企业兼并、价格的确定、适用例外、赔偿、公正交易委员会等作了详细规定。经四十余次修订后，仍在适用。因该法是日本经济立法的核心，故被誉为"经济宪法"。

禁止化学武器公约 全称《关于禁止发展、生产、储存和使用化学武器及销毁此种武器的公约》。1992 年 11 月 30 日联合国大会通过。1993 年 1 月签约会议上 130 个国家签署。由正文和三个附件组成。主要内容：禁止各缔约国发展、生产、获取、拥有、转让和使用化学武器；各缔约国在公约生效后须提交本国化学武器的详细情况，销毁所有化学武器及其生产设施；设立指导、监督和促进公约实施的国际组织；实施严格的国际核查制度等。规定公约在签署 2 年后生效。中国政府于 1993 年 1 月 13 日参加签约，并向联合国秘书长递交了中国政府的有关声明。

禁止生物武器公约 全称《禁止细菌(生物)及毒素武器的发展、生产及储存以及销毁这类武器的公约》。联合国大会于 1971 年 12 月 16 日通过。1972 年 4 月 10 日在华盛顿、伦敦、莫斯科开放签署。1975 年 3 月 26 日生效。主要内容：缔约国在任何时间、任何情况下，不以任何方式试制、生产、储存、取得和保留非用于和平目的的细菌(生物)和毒素武器、设备或运载工具；缔约国应在本约生效后九个月内将其所拥有、管辖或控制下的上述制剂、毒素、武器、设备和运载工具加以销毁或转用于和平目的；缔约国不得以直接或间接的任何方式协助任何国家或国际组织生产或取得上述制剂、毒素或武器；采取必要措施禁止和预防上述制剂、毒素或武器的生产和发展。中国于 1984 年加入该公约。

禁止在海底安置核武器条约 全称《禁止在海床、洋底及其底土安置核武器和其他大规模毁灭性武器条约》。1970 年 12 月 7 日联合国大会通过。1971 年 2 月 11 日分别在华盛顿、莫斯科和伦敦签署。1972 年 5 月 18 日生效。主要内容：缔约国承诺不在 12 海里以外的海床、洋底及其底土安装或设置任何核武器或任何其他类型的大规模毁灭性武器，以及专为储存、试验或使用此种武器而设计的建筑物、发射装置或任何其他设备。但对装备有核武器的潜艇和舰队未作限制和禁止。中国于 1991 年加入该条约。

禁止并惩治种族隔离罪行国际公约 联合国大会于 1973 年 11 月 30 日通过。1976 年 7 月 18 日生效。主要内容：(1) 实施种族隔离罪行的组织、机构或个人，即为犯罪。(2) 种族隔离罪行应包括与南非所推行的种族分离和种族歧视相类似的政策和办法，即指为建立和维持一个种族团体对其他种族团体的主宰地位，并对其进行有系统的压迫而作出的不人道行为，其中包括对种族团体的成员加以杀害、非法监禁；对种族团体故意加害，使其全部或局部灭绝；采取措施，按照种族界线，把种族团体成员居于单独的保留区或居住区等。(3) 缔约国承诺采用立法或其他措施，禁止并预防种族隔离罪行，并惩治犯有此种罪行的人。中国于 1983 年加入该公约。

禁止或限制使用特定常规武器公约 全称《禁止或限制使用某些可被认为具有过分伤害力或滥杀滥伤作用的常规武器公约》。联合国大会于 1980 年 10 月 10 日通过。1983 年 12 月 2 日生效。主要内容：(1) 禁止使用任何其主要作用在于以碎片伤人或其碎片在人体内无法用 X 射线检测的武器；(2) 禁止对平民集聚区使用地雷(水雷)、饵雷和其他装置，禁止对非军事目标区域使用遥布地雷(水雷)、任何伪装成表面无害的爆炸物或饵雷；(3) 禁止以燃烧武器攻击平民及其他非军事目标，禁止以空投燃烧武器攻击位于平民集聚区内的任何军事目标。中国于 1982 年 4 月交存批准书。1983 年 12 月对中国生效。

禁止为军事或任何其他敌对目的使用改变环境技术的公约 联合国大会于 1976 年 12 月 10 日通过。1978 年 10 月 5 日生效。主要内容：(1)"改变环境的技术"是指通过蓄意操纵自然过程改变地球或外层空间的动态、组成或结构的技术。(2) 各缔约国保证不为军事或其他敌对目的使用具有广泛、持久或严重影响的改变环境的技术作为摧毁、破坏或损害任何一个缔约国的手段，也不帮助、怂恿或引诱任何国家、国家集团或国际组织从事上述活动。

12 **彭** 同"祊"。

禦 "御㊀"的繁体字。

133. 去　　部

去 ㊀(qù) ❶离开。如：去职。《汉书·朱买臣传》："不能留，即听去。"❷往。如：从上海去北京。❸失去；损失。如：大势已去。《后汉书·梁鸿传》："鸿乃寻访烧者，问所去失。"❹距；离开。如：两地相去数十里。王度《古镜记》："夜行佩之山谷，去身百步，四面光彻，纤微皆见。"❺除去；弃。如：去皮。《后汉书·申屠刚传》："人所畔者，天所去也。"❻过去的。如：去冬；去年。曹操《短歌行》："去日苦多。"❼犹言"起"。指扮演戏剧中的人物。如：他在《牧羊记》里去苏武。❽表示行为的趋向。如：汽车慢慢向前开去。苏轼《海棠》诗："只恐夜深花睡去。"❾汉语四声之一。即"去声"。

㊁(jǔ) 通"弃"。藏。《左传·昭公十九年》："纺焉以度而去之。"孔颖达疏："去，即藏也。"《汉书·苏武传》："掘野鼠去屮(草)实而食之。"

㊂(qū) 通"驱"。《左传·僖公十五年》："千乘三去。"

去去 ❶催人速去之词。《世说新语·任诞》："去去！无可复用相报。"❷越去越远。柳永《雨霖铃》词："念去去千里烟波，暮霭沈沈楚天阔。"❸去一去的略语。去一会儿。如：我去去就来。

去声 汉语的一种调类。四声之一。调值各地不一。普通话去声念高降调，如"进"、"步"、"最"、"快"等字的调子。参见"四声"。

去势 即"阉割"。

去国 ❶离开故国。《礼记·曲礼下》："去国三世，爵禄有列于朝，出入有诏于国。"❷离开国都。范仲淹《岳阳楼记》："登斯楼也，则有去国怀乡，忧谗畏讥，满目萧然，感极而悲者矣！"❸离开故乡。苏轼《胜相院藏经记》："有一居士，其先蜀人……去国流浪，在江淮间。"

去思 旧称地方绅民对离职官吏的怀念。《汉书·循吏传序》："所居民富，所去见思。"杨素《赠薛播州》诗："楚人结去思。"

去雄 植物有性杂交的工作步骤之一。即除去或杀死母本花朵中雄蕊的措施。去雄工作须在母本花朵尚未开放、花药尚未成熟时进行，否则有可能因去雄前或去雄时出现自花授粉而产生假杂种。目的主要在于防止自交，保证获得真杂种。

去就 ❶就或不就；从或舍。《大戴礼记·曾子疾病》："是故君子慎其所去就。"《汉书·杨恽传》："夫西河魏土，文侯所兴，有段干木、田子方之遗风，漂然皆有节概，知去就之分。"❷行动；举止。《三国志·魏志·杜畿传》："范先欲杀畿以威众，且观畿去就。于门下斩杀主簿以下三十余人；畿举动自若。"《敦煌变文集·父母恩重经讲经文》："有一类弟子，为人去就乖疏。"❸礼数；体统。柳宗元《上权德舆补阙温卷决进退启》："庶几告之，俾识去就。"《北梦琐言》卷七："盖讥其阻兵恃强，失事君去就。"

去磁 亦称"退磁"。使已具有磁性的物体失去磁性的过程。顺磁质或抗磁质的磁性随外磁场的撤去而立即消失。铁磁质在撤去外磁场后还具有剩磁，要使它去磁，须加以适当的反向外磁场(但通常多用强度逐渐减弱的交变外磁场)；也可用加热或捶击的方法来消去剩磁。

去蘖 摘除某些禾谷类作物分蘖的措施。在玉米、高粱、甘蔗栽培中常采用。去蘖可减少养分的消耗，使主茎生育健壮，果穗及早成熟。

去思碑 亦称"德政碑"。碑志之一种。旧时官吏离任时，地方士绅颂扬其"德政"，著文勒碑，表示去后留思之意。

去湿机 又称"除湿机"或"降湿机"。降低空气中含湿量的设备。常用的为冷冻除湿机组。被处理空气经过蒸发器降温去湿，使空气中部分水蒸气变为凝水，然后经冷凝器等湿加热，使出口空气成为低湿而被升温的空气。常用于空气露点在4℃以上的仓库、地下工程等对空气需要去湿和加热的场合，小型装置则可用作家庭的烘干设备。此外，根据不同的除湿原理还制成有利用固体吸湿剂(活性氧化铝等)的转轮式去湿机和利用液体吸湿剂(氯化锂等水溶液)的液体吸湿机组。

去氢胆酸(Dehydrocholic Acid) 利胆药。为胆酸的衍生物。主要用于胆石症、胆道功能失调、慢性胆囊炎及胆道术后综合征等。胆囊完全阻塞及严重肝、肾功能减退者禁用。参见"利胆药"。

去泰去甚 语本《老子》"是以圣人去甚、去奢、去泰"。泰、甚，都是过分的意思。谓作事戒太过太甚。《文选·左思《魏都赋》》："匪(非)朴匪(非)斫，去泰去甚。"李周翰注："言取中法，不以奢侈为务。"亦作"去甚去泰"。《韩非子·扬权》："故去甚去泰，身乃无害。"

去离子水 见"脱盐水"。

去菀陈莝(菀 yùn) 中医学名词。又作"去宛陈莝"。指祛除郁积的病邪。《素问·汤液醪醴论》唐王冰注："去积久之水物，犹如草茎之不可久留于身中。"

去瘀生新 中医学名词。指祛除瘀血、流通血脉，可促使新血的化生。

去氧皮质酮(Desoxycortone) 肾上腺皮质激素之一。商品由人工合成。其醋酸酯简称 DOCA(拉丁文 Desoxycorticosteronum Aceticum 的缩写)。对水和钠、钾等盐类的代谢有强大的调节功能。主要用于治疗慢性肾上腺皮质功能减退症。过量时可发生水肿、高血压等。

去甲肾上腺素(Noradrenaline) 旧称"正肾上腺素"。化学式 $(HO)_2C_6H_3CH(OH)CH_2NH_2$。交感神经兴奋时在节后纤维末梢释放的主要化学物质。作用与肾上腺素相似，但收缩血管、升高血压的作用较强，而抑制平滑肌、促进新陈代谢和兴奋心肌的作用较弱。它们共同组成机体的交感-肾上腺系统性调节的化学因素。作为药物，主要用于抢救急性低血压和周围血管扩张所引起的休克等。常用制剂为注射液。

[1]**丢** 同"丢"。

[1]丢 (diū) ❶失去。如：丢脸；丢东西。《红楼梦》第一百十九回："你叔叔丢了，还禁得再丢了你么？"❷抛；抛开。如：丢眼色；丢开手。康进之《李逵负荆》第二折："把烦恼都也波丢，都丢在脑背后。"

丢勒(Albrecht Dürer, 1471—1528) 德国宗教改革运动时期油画家、版画家、雕塑家、建筑家。生于纽伦堡金匠家庭。初从父学金工，后随瓦格莫特(Michel Wolgemut, 1434—1519)学习绘画及木刻。青年时代即倾向宗教改革运动。在所作木刻组画、铜版画、油画中充满人文主义观点与中世纪宗教世界观的斗争，反映了德国人民反对罗马天主教会的精神。在艺术上，他提出"真的艺术包含在自然之中，谁能发掘它，谁就能掌握它"的见解，并把意大利文艺复兴的艺术理想和北方哥特式的技法结合得较为成功。代表作品有木刻组画《启示录》，铜版画《骑士、死神、魔鬼》、《圣·哲鲁姆在书斋中》、《苦闷》，油画《四圣图》以及早期所作的包括自画像的肖像作品多幅。著有《人体比例研究》四卷，对透视学和人体解剖学方面颇有贡献。其建筑学体系中有些设想为近代德国筑城学所采用。

丢勒

[2]刦 "劫"的异体字。

却〔卻、却〕(què) ❶退；退避；退却。如：却敌。《国策·秦策五》："秦受地而却兵。"《汉书·郊祀志下》："〔楚怀王〕欲以获福，助却秦师。"❷拒绝；推却。见"却之不恭"。❸还；再。李商隐《夜雨寄北》诗："何当共剪西窗烛，却话巴山夜雨时。"❹表示语气转折，相当于"但"、"可是"。《水浒传》第三十回："施恩来了大牢里三次，却不提防被张团练家心腹人见了。"❺反而。司空图《漫书》诗："逢人渐觉乡音异，却恨莺声似故山。"❻犹"了"。去。如：忘却。杜甫《曲江》诗："一片花飞减却春。"

却月 半圆形的月亮；半圆形。《南史·侯景传》："城内作迁城，形如却月以捍之。"《旧唐书·李靖传》："筑却月城，延袤十余里。"

却扫 谢客，谓不复扫径迎客。江淹《恨赋》："闭关却扫，塞门不仕。"参见"杜门却扫"。

却曲 曲行，不敢一直前进。《庄子·人间世》："迷阳迷阳，无伤吾行，吾行却曲，无伤吾足。"迷阳，棘刺。

却谷(穀) 又称"辟谷"、"断谷"、"绝谷"。见马王堆帛书《却谷食气篇》。秦汉前后的一种养生方法。即不吃当时的习惯膳食而食用水果或含有丰富植物油的种子(如松子仁、柏子仁、火麻仁等)以及含有多种糖、淀粉、维生素等成分的根、根茎或菌核(如麦门冬、地黄、茯苓、山药、黄芪、人参等)。也有减食或间断饥饿等方法。

却扇 古代婚礼，新妇行礼时以扇障面，交拜后去扇称为"却扇"。庾信《为梁上黄侯世子与妇书》："分杯帐里，却扇床前。"唐时习俗，成婚之夕，有催妆诗、却扇诗，李商隐有《代董秀才却扇》诗。

却粒 不食作为主食的谷粒。即"却谷(穀)"。陆机《汉高祖功臣颂》："托迹黄老，辞世却粒。"

却扫编 书名。南宋徐度撰。三卷。记北宋官制和官僚文人轶事，皆有所本。

却之不恭 《孟子·万章下》："却之却之为不恭。"后以"却之不恭"表示拒绝盛情邀请或拒受礼物就不免失敬的意思。

却"劫"的异体字。

劫〔刼、却、刦〕(jié 结) ❶强夺。《汉书·尹赏传》："剽劫行者。"❷威逼；胁迫。《礼记·儒行》："劫之以众。"《左传·定公十年》："若使莱人以兵劫鲁侯，必得志焉。"❸佛教名词。梵语 Kalpa 音译"劫波"的略称，意为"远大时节"。源于古印度婆罗门教，认为世界经历若干万年毁灭一次，尔后又重新开始，此一灭一生称作一"劫"。为古印度最长的时间单位，一劫等于梵天(Brahmā)的一个白天，或一千个时(yuga)，即人间的四十三亿二千万年。佛教沿用其说，但说法多有不同。一般认为，一"劫"包括"成"、"住"、"坏"、"空"四个时期，即"四劫"。"坏劫"时，有火、水、风三灾出现，世界归于毁灭。后人借用，指天灾人祸等厄运，如劫数、浩劫。❹汉代西域诸国之一。在今新疆维吾尔自治区鄯善县东北沙漠中。❺亦称"打劫"。围棋术语。黑、白双方在同一处各围住对方一子，若黑先提白一子，按规定白方须于他处下一子，待黑方应一子后，方可提返一子。这种双方都必须间隔一步才能提子的着法称为"劫"。

劫机 "空中劫持"的习称。

劫灰 佛教所谓"劫火"之余灰。《高僧传·竺法兰》："昔汉武穿昆明池底，得黑灰，以问东方朔。朔云：'不知，可问西域胡人。'后法兰既至，众人追以问之。兰云：'世界终尽，劫火洞烧，此灰是也。'"后指被兵火毁坏后的残迹。韩偓《乱后春日途经野塘》诗："眼看朝市成陵谷，始信昆明有劫灰。"

劫劫 ❶犹"汲汲"。奔竞貌。韩愈《贞曜先生墓志铭》："人皆劫劫，我独有余。"❷犹言世世。白居易《画水月菩萨赞》："生生劫劫，长为我师。"

劫掠 抢劫掳掠。《史记·高祖本纪》："代地吾所急也，故封豨为列侯，以相国守代，今乃与王黄等劫掠代地！"

劫略 ❶以威力胁制。《史记·郦生陆贾列传》："汉王起巴蜀，鞭笞天下，劫略诸侯，遂诛项氏，灭之。"❷略，通"掠"。抢劫；掠夺。《汉书·鲍宣传》："盗贼劫略，取民财物。"

劫盟 胁迫别人与己订盟。《左传·哀公十六年》："大子使五人舆豭从己，劫公而强盟之。"豭，公猪。

劫数 意为厄运。详"劫❸"。

[3]弃 (jǔ 举) 收藏。恽敬《记苏州本淳化帖》："文肃于此事虽未见深嗜，其家庭门馆多知者，何至弃此赝物。"

刼"劫"的异体字。

[4]欱 (qù 去) 张口出气。卢藏用《析滞论》："口欱心醉，不知所答矣。"

[5]盍〔盇〕(hé) ❶合。见"盍簪"。❷为何；何故。《管子·戒》："盍不出从乎？君将有行。"❸何不。《论语·公冶长》："盍各言尔志？"❹见"盍旦"。

盍旦 同"鹖旦"。《礼记·坊记》："相彼盍旦。"郑玄注："夜鸣求旦之鸟也。"

盍簪 《易·豫》："勿疑，朋盍簪。"王弼注："盍，合也；簪，疾也。"孔颖达疏："群朋合聚而疾来也。"后人常用以指朋友

相聚。杜甫《杜位宅守岁》诗:“盍簪喧枥马。”

8 **鼋**〔**鼋**〕(qù) 见“鼋醜”。

鼋醜 蟾蜍。《尔雅·释鱼》:“鼋醜,蟾诸。”郭璞注:“似蝦蟆,居陆地。”按蟾诸今作蟾蜍,即癞哈蟆。

9 **朅**(qiè 怯) ❶离去。《楚辞·九辩》:“车既驾兮朅而归。”❷勇武貌。《诗·卫风·硕人》:“庶士有朅。”❸通“曷”。何。《吕氏春秋·贵因》:“胶鬲曰:‘朅至?’武王曰:‘将以甲子至殷郊。’”高诱注:“言以何日来至殷也。”❹作语助。犹“聿”。苏轼《生日王郎以诗见庆》诗:“朅从冰叟来游宦,肯伴臞仙亦号儒。”

朅来 ❶犹言去来。司马相如《大人赋》:“回车朅来兮,绝道不周。”❷盍来;何来。李白《感兴》诗:“朅来荆山客,谁为珉玉分!”❸盍来;何不来。乐雷发《乌乌歌》:“朅来相就饮斗酒,听我仰天歌乌乌!”❹犹言尔来。陆游《幽栖》诗:“朅来三十载,吾鬓固宜霜。”

13 **黿** “鼋”的繁体字。

134. 甘 部

甘(gān) ❶味甜。《诗·邶风·谷风》:“谁谓荼苦,其甘如荠。”引申指美味。枚乘《七发》:“甘脆肥脓,命曰腐肠之药。”❷美好。《左传·昭公十一年》:“今币重而言甘,诱我也。”❸情愿;乐意。《诗·齐风·鸡鸣》:“虫飞薨薨,甘与子同梦。”❹嗜好。《书·五子之歌》:“甘酒嗜音。”❺缓。《庄子·天道》:“斫轮徐则甘而不固。”❻甘肃省的简称。❼姓。

甘心 ❶愿意;情愿。《诗·卫风·伯兮》:“愿言思伯,甘心首疾。”❷快意。《左传·庄公九年》:“管、召,仇也,请受而甘心焉。”亦谓使快意。《汉书·汲黯传》:“何至令天下骚动,罢中国,甘心夷狄之人乎?”

甘宁 三国巴郡临江(今重庆忠县)人,字兴霸。初依附刘表,后归孙权。曾从周瑜破曹操,攻曹仁,又从吕蒙拒蜀将关羽,以功任西陵太守、折冲将军。曹操进军濡须(在今安徽巢湖市东南),他率兵百余夜袭曹营,使魏军大惊。建安二十年(公元215年),从孙权攻合肥,吴军失利,他奋勇死战,为孙权所重。

甘地 ❶莫汉达斯·卡拉姆昌德·甘地(Mohandas Karamchand Gandhi, 1869—1948)。印度民族运动领袖,在印度被尊为“圣雄”(Mahatma)。留学英国。曾在南非进行反种族歧视斗争,提出“非暴力抵抗”口号。第一次世界大战后在印度倡导对英国殖民政府开展*非暴力不合作运动,长期领导印度国大党。主张印度教徒与伊斯兰教徒团结合作,提倡社会改良和妇女、“不可接触者”的地位平等。1948年在教派纠纷中,为印度教极右派分子刺死。著有《印度自治》、《自传——我体验真理的故事》等。❷英迪拉·甘地(Indira Gandhi, 1917—1984)。印度总理(1966—1977,1980—1984)。*尼赫鲁之女。因与费罗兹·甘地结婚,故被称为甘地夫人。1938年加入国大党。曾因参加反英运动入狱。1959年任国大党主席,1964年任新闻和广播部长。总理任内,曾兼外交、财政、国防、内政部长等职。1977年竞选失败,辞去总理职。1980年又任总理,兼国防、计划和原子能部长。后被刺杀。❸拉吉夫·甘地(Rajiv Gandhi, 1944—1991)。印度总理(1984—1989)。英迪拉·甘地长子。原为民航公司飞机驾驶员。1981年起从政。1984年其母遇刺身亡后,接任总理。同年大选获胜,续任总理,曾兼任计划、科技、原子能、空间、财政、国防、外交等部部长。1989年大选失败,下野。后被谋杀。

莫·甘地

甘休 甘愿罢休。如:善罢甘休。李咸用《和彭进士感怀》诗:“人生谁肯便甘休?”

甘旨 美好的食品。《韩诗外传》卷五:“鼻欲嗅芬香,口欲嗜甘旨。”后多指奉养双亲之词。任昉《上萧太傅固辞夺礼启》:“饥寒无甘旨之资,限役废晨昏之半。”

甘州 州、路、卫、府名。西魏废帝三年(公元554年)改西凉州为甘州,因甘峻山为名。治永平(隋改名张掖,今甘肃张掖市)。辖今甘肃嘉峪关市以东弱水上游。其后屡有伸缩。唐永泰后地入吐蕃,大中后入回鹘,宋天圣中又入西夏,改为宣化府(《宋史》仍称甘州)。蒙古复改甘州,至元后改甘州路。明改置甘州左、右、中、前、后五卫。清雍正初改为府。1913年废。元为甘肃行省、明为陕西行都指挥使司治所。

甘谷 县名。在甘肃省天水市西部、渭河流域。陇海铁路经过境内。县人民政府驻城关镇。隋大业初置冀城县,唐改置伏羌县。1928年改甘谷县。以宋甘谷城得名。主产小麦、玉米、高粱、马铃薯、辣椒、大麻等。工业有毛纺、机械、地毯、水泥及石棉厂、油墨厂等,并产草制工艺品。古迹有大像山石窟。

甘孜 县名。在四川省甘孜藏族自治州西北部、雅砻江上游,川藏公路横贯。县人民政府驻甘孜镇。明为甘孜等土司地,清宣统元年(1909年)设甘孜委员。1912年设甘孜州,1913年改甘孜县。“甘孜”,藏语意为“洁白美丽”。农产有青稞、小麦、豌豆、马铃薯、油菜籽、萝卜等,并产多种药材。畜牧业发达,牲畜有牦牛、犏牛、黄牛、马、骡、驴、绵羊、山羊。野生动物有獐、麝、鹿、水獭、马鸡。矿产有铁、金、煤、水晶、石膏、锰、汞。工业有机械、电力、木材加工、食品加工等。名胜古迹有奶龙山、甘孜寺、大金寺、白日寺。

甘苦 美味和苦味。《荀子·荣辱》:“口辨酸咸甘苦,鼻辨芬芳腥臊。”亦比喻美好和艰苦的处境。《宋史·李汉超传》:“汉超善抚士卒,与之同甘苦。死之日,军中皆流涕。”

甘英 东汉人。初为西域都护班超属吏。和帝时,奉班超命出使大秦(罗马帝国),至条支的西海(今波斯湾),为海所阻,乃还。这次出使虽未到达大秦,但丰富了当时对中亚的知识。

甘松(*Nardostachys chinensis*) 亦称“甘松香”。败酱

科。多年生矮小草本，有强烈松节油般香气。根状茎短。基生叶丛生，狭线状披针形；茎生叶对生，披针形，越上越小。秋季开花，花管状，淡红色，成球状密伞花序。生于高山草原地带。原产中国四川、甘肃、青海等地。根和根状茎入药，性温、味甘，功能理气、止痛，主治胸闷腹胀、胃脘疼痛等症；也供制香料用。

甘　松
左上：花

甘雨　适时而有益于农事的雨。《诗·小雅·甫田》："以祈甘雨，以介我稷黍。"孔颖达疏："云甘雨者，以长物则为甘，害物则为苦。"

甘软　甜香软熟，指奉养老人的食品。亦作"甘腴"。《颜氏家训·勉学》："不惮劬劳，以致甘腴。"

甘罗　战国时楚国下蔡（今安徽凤台）人。秦相甘茂孙。十二岁为秦相吕不韦家臣。吕不韦企图攻赵，以扩大燕献给他的河间（今河北献县东南）封地。他自请出使赵国，说赵王割五城与秦，并将赵所攻取的部分燕地分给秦，因功任为上卿。

甘河　嫩江支流。在内蒙古自治区东北部。源出大兴安岭东麓连峰附近，东南流到莫力达瓦达斡尔族自治旗额尔和附近入嫩江。长446公里，流域面积1.95万平方公里。

甘油　学名"丙三醇"。化学式 $C_3H_5(OH)_3$。无色无臭有甜味的粘性液体。沸点290℃。吸水性很强。是制皂工业的副产品，或由石油热解气体中的丙烯合成。医学上可用以滋润皮肤，防止龟裂；作成栓剂（甘油栓），用作通便药，也用以制备炸药（*硝化甘油）、树脂（醇酸树脂）及化妆品等。

甘肃　❶元行省名。元至元十八年（1281年）置。治甘州路（今张掖市）。元贞元年（1295年）后辖境相当今甘肃黄河以西、宁夏大部和青海黄河以北，日月山以东地区。明初废。❷军镇名。明*九边之一。镇守地区相当今甘肃嘉峪关市以东，黄河以西及青海西宁市附近一带。总兵官驻甘州卫（今甘肃张掖市）。❸巡抚名。明正统元年（1436年）置。驻甘州卫。辖甘肃一镇。清顺治五年（1648年）移驻兰州（今兰州市），康熙元年（1662年）移驻凉州卫（今武威市），旋又还驻兰州。乾隆十九年（1754年）废。❹省名。见"甘肃省"。

甘草（*Glycyrrhiza uralensis*）　亦称"甜草"。豆科。多年生草本，主根甚长。奇数羽状复叶。夏季开花，蝶形花冠，紫色，总状花序。荚果狭长椭圆形，弯曲成镰刀状或环状，有褐色腺状刺。生于燥草原及向阳山坡。产于中国东北、西北和华北。另种光果甘草（*G. glabra*），荚果不弯曲或稍弯曲，无腺状刺。原产地中海地区、哈萨克斯坦及俄罗斯等国；亦见于中国新疆。两种的根状茎均入药，性平、味甘，功能缓中补虚、泻火解毒、调和诸药，炙用治脾胃虚弱、肺虚咳嗽等症；生用治咽痛、痈疽肿毒、小儿胎毒等症。据研究，甘草有肾上腺皮质激素样的作用，可治慢性肾上腺皮质功能减退症和消化性溃疡。亦应用于糖果、卷烟和医药工业。

甘南　县名。在黑龙江省齐齐哈尔市西北部、大兴安岭东麓，邻接内蒙古自治区。县人民政府驻甘南镇。1926年设甘南设治局，1933年改甘南县。农产有稻、玉米、谷子、高粱、小麦及豆类。工业有机械、水泥、酿酒、乳品、橡胶等。名胜有音河水库。

甘泉　❶旧县名。清雍正九年（1731年）分江都县置。因县西北有甘泉山得名。与江都同治扬州府（今江苏扬州市）城内，辖府治西北偏。1912年并入江都县。❷宫名。故址在今陕西淳化西北甘泉山。本秦林光宫，汉武帝增筑扩建。武帝常在此避暑，接见诸侯王、郡国上计吏及外国客。扬雄著有《甘泉赋》。❸县名。在陕西省延安市西部、洛河流域。县人民政府驻城关镇。唐置伏陆县，后改甘泉县。以县南岩谷上有泉甘美得名。主产杂粮。森林茂盛，有野生动物狼、豹、狍等。药材有穿地龙、黄柏刺等。矿产有煤、铁、石油。有石油钻采、建材、机械、酿酒等工业。特产黑木耳。名胜古迹有白鹿寺、美水泉、秦直道遗址。

甘洛　县名。在四川省凉山彝族自治州北部、大渡河支流越西河下游。成昆铁路经过境内。县人民政府驻新市坝镇。1956年置呷洛县，1959年改甘洛县。农产有玉米、稻、马铃薯、小麦、荞麦、甘薯等，并产核桃、花椒、梨及当归、牛膝等药材。森林茂密，野生动物有大熊猫、金丝猴、扭角羚。矿产有煤、铁、铅、石膏、磷。工业有有色金属采选、机械、水电、食品加工等。

甘结　中国旧时官府审判讼案后由受审人出具自承所供属实或甘愿接受处分的文书。《六部成语·吏部·甘结》注："凡官府断案既定，或将财物令事主领回者，均命本人作一情甘遵命之据，上写花押，谓之甘结。"另外，奉命承办官府事务时所立的保证，也称甘结。《通俗编·政治·甘结》："《续通鉴》：宋宁宗时，禁伪学，诏监司帅守荐举考官，并于奏牍前具甘结，申说并非伪学人，甘结二字见此。"

甘脆　味美的食品；美味。《国策·韩策二》："仲子固进，而聂政谢曰：'臣有老母，家贫客游，以为狗屠，可旦夕得甘脆以养亲。'"亦作"甘毳"。《盐铁论·孝养》："甘毳以养口，轻暖以养体。"

甘盘　"盘"一作"般"。一说即甲骨文中的𠂤般。商王武丁的大臣。

甘辉（?—1659）　辉原作煇。南明郑成功部将。福建龙海人，出身农家，与林泗聚众起义，后归郑成功，任中提督，封崇明伯，以骁勇善战著名。永历十三年（1659年）从成功反攻入长江，围南京。因成功误信清总督郎廷佐诈降奸计，不接受其急攻建议，他遭突然袭击，力战被执，不屈而死。

甘棠　❶木名，即棠梨。❷《诗·召南》篇名。《诗序》："《甘棠》，美召伯也。"朱熹注："召伯循行南国，以布文王之政，或舍甘棠之下，其后人思其德，故爱其树而不忍伤也。"后世因用"甘棠"称颂地方官吏之有惠政于民者。刘禹锡《答衢州徐使君》诗："闻道天台有遗爱，人将琪树比甘棠。"

甘遂（*Euphorbia kansui*）　大戟科。多年生草本，含乳汁。根细长，部分呈连珠状或棒状，外皮棕色。茎下部木质化。叶互生，线状披针形或狭披针形，至茎顶时，约5～9枚轮生，有同数的射出枝。夏秋开花，杯状花序。产于中国陕西、甘肃、河南、山西、湖北等地。根入药，性寒、味苦，有毒，功能泻水逐饮，主治水肿胀满、痰饮积聚、二便不通等症。

甘蓝　一般指*结球甘蓝。

甘蒙（Khammouan）　又名他曲（Thakhek）。老挝中部边境城市，甘蒙省省会。在湄公河东岸，隔河同泰国那空拍侬（Nakhon Phanom）相望。人口3万。中寮地区商贸、文化中心和交通要冲。公路枢纽。附近开采锡矿，盛产豆蔻。

甘寝　安睡。《庄子·徐无鬼》："孙叔敖甘寝秉羽，而郢

人投兵。"

甘蔗 (*Saccharum* spp.) 禾本科。一年生或多年生草本。茎直立,分蘖,丛生,圆柱形,有节,节上有芽,节间实心,外被蜡粉,有紫、红或黄绿等色。叶互生,叶片有肥厚白色的中脉。大型圆锥花序顶生,小穗基部有银色长毛。颖果细小,长圆或卵圆形。切茎繁殖,亦可用茎尖、侧芽等进行人工离体培养蔗苗移栽。分布于热带和亚热带。中国以台湾、广东、海南、广西、四川、福建等地最多。原始栽培种有中国竹蔗 (*S. sinense*)、印度蔗 (*S. barberi*) 和热带蔗 (*S. officinarum*)。现代生产上多用杂交种。茎可生食,主要用以制糖,副产品糖蜜可酿酒、制酒精及提取乳酸和蜡,蔗渣可制隔音板、纸浆等,叶可作饲料。

甘德 ❶战国中期天文学家。齐国人,一说楚国人,一说鲁国人。与*石申精密记录的黄道附近恒星位置及其与北极的距离,是世界上最古的恒星表。相传他所测定的恒星,有一百十八座,五百十一个。著有《天文星占》八卷,今佚。传世*《甘石星经》,已非他和石申的原著。❷县名。在青海省果洛藏族自治州中部、黄河北岸,东端邻接甘肃省。县人民政府驻吾勤。1955 年设县。经济以畜牧业为主,多猞猁、野驴等野生动物,并产蕨麻(又名人参果)、大黄、虫草、贝母、鹿茸、麝香等药材。工业有肉类加工、农牧机械修理等。古迹有下日乎寺、东吉多卡寺、龙恩寺。

甘薯 (*Ipomoea batatas*) 亦称"番薯"、"山芋"、"红薯"、"红苕"、"白薯"、"地瓜"。旋花科。在热带为多年生草本。块根白色、红色或黄色。茎蔓生,茎节着土后易生不定根。叶心脏形至掌状深裂。在中国南方能开花结实。花红紫色或白色。蒴果。原产于热带和亚热带;中国南北各地都有栽培。常用块根和茎蔓繁殖。块根含大量淀粉,可作粮食或作制酒精和淀粉原料。蔓、叶可作饲料。晋嵇含《南方草木状》中所载的"甘薯",当非本种。据中国农学家丁颖考证,实为薯蓣科的甜薯 (*Dioscorea esculenta*)。

甘霖 犹甘雨。桑悦《感怀》诗:"甘霖被郊原。"

甘露 ❶古人以为天下太平,则天降甘露。"甘露"谓甜美的露水。《汉书·宣帝纪》:"元康元年……甘露降未央宫。"❷甘蕉花苞中的水液。吴其濬《植物名实图考》卷十四:"甘蕉生岭北者开花,花苞有露,极甘,通呼甘露。"因以为芭蕉的别称。《本草纲目·草部四》:"甘露即芭蕉也。"按甘蕉、芭蕉都是古代对蕉类的通称,其中甘蕉往往指食用蕉类,其果实即香蕉。❸佛教用以赞美其教义的比喻。《妙法莲华经·药草喻品》:"为大众说甘露净法。"❹年号。(1) 汉宣帝年号(前 53—前 50)。(2) 魏高贵乡公年号 (256—260)。(3) 吴末帝年号 (265—266)。(4) 前秦苻坚年号 (359—364)。(5) 辽东丹王耶律倍年号 (926—982)。

甘丹寺 藏传佛教格鲁派(黄教)拉萨三大寺之一。在西藏拉萨市东北郊。明永乐七年(1409 年)由格鲁派创始人宗喀巴主持兴建,为格鲁派第一座寺院。内分夏孜、绛孜两大扎仓(经学院),建筑壮丽,保存古代文物甚多。

甘丹派 即"格鲁派"。

甘巴里 古国名。故地或以为在今印度西北部肯帕德 (Khambhāt) 一带,即*甘琶逸旧地所在;或以为在今印度西南部科因巴托尔一带。明永乐六年(1408 年)至宣德五年(1430 年)间,郑和曾三次访问其国,其王亦曾遣使回访,建立友好关系。《明史·外国列传》有专条记述。《瀛涯胜览》古里国条译作坎巴夷。《郑和航海图》译作坎八叶。

甘必大(Léon Gambetta, 1838—1882) 法国总理(1881—1882)。1870 年九月革命后任"国防政府"内政部长。创办《法兰西共和国》报。领导共和派,反对保王党,保卫第三共和国。1879 年起任众议院议长。1881 年任总理兼外交部长。主张对德进行复仇战争。

甘托克 (Gangtok) 一译刚渡。锡金首都。在东南部,东北距中国西藏亚东约 40 公里,西南距印度大吉岭约 45 公里。海拔 1 700 米。气候温暖宜人。人口约 4 万。是印度到西藏公路的中心。商业中心,稻米、玉米、水果的集散地。依山麓筑市,有壮丽的皇宫,也有现代化商业大楼。

甘延寿 (?—前 25) 西汉北地郁郅(今甘肃庆阳)人,字君况。善骑射,为羽林、期门,后任辽东太守。元帝时,为西域都护。匈奴郅支单于奴役康居,攻略乌孙、大宛等,威胁西域。他与副校尉陈汤发兵至康居,击杀郅支单于。封义成侯。

甘州曲(曲 qǔ) 唐教坊曲名,后用为词牌。又名《甘州子》。单调三十三字,平韵。旧传五代前蜀王衍所作此词首句缺四字,《词律》、《词谱》皆误作另有二十九字体,宋委心子编《分门古今类事》录衍词不缺。

甘孛智 真腊的别称。亦译澉浦只,见元周达观《真腊风土记》。明张燮《东西洋考》卷三始用今译名柬埔寨(刊本误作东埔寨)。异译亦作干不昔、甘不察、甘破蔗、甘武者和甘菩者等,都是吉蔑语 Kambuja 的对音。

甘松岭 亦称甘松山,又名松叶岭、松子岭,以产甘松得名。在四川松潘境(一说在今县治西南十五里;一说在今县治西北三百里)。古时谓江水发源于此。十六国前凉之甘松护军、西秦之甘松郡、北魏之甘松县、唐之松州、明之松潘卫、清之松潘厅和今之松潘县皆因此山得名。唐开元十九年(公元 731 年)吐蕃请互市于甘松岭,即此。

甘忠可 西汉方士。齐(治今山东淄博东北)人。成帝时,作《天官历》、《包元太平经》十二卷,言汉家气运已完,应重新受命于天,被认为罔上惑众,入狱病死。

甘油栓 润滑性泻药。由甘油制成的栓剂,挤入肛管,有通便作用。"开塞露"内所含成分为适量的甘油或山梨醇等。

甘油酯 由脂肪酸(饱和或不饱和)和甘油酯化而成的酯类。通式 $C_3H_5(OCOR)_3$。高级脂肪酸甘油酯是天然油脂的主要成分。三油酸甘油酯、三软脂酸甘油酯(即"软脂")和三硬脂酸甘油酯(即"硬脂")是重要代表物。甘油酯为中性物质。不溶于水,溶于有机溶剂。能被水解。天然油脂经皂化反应,即烧碱水解后可得到高级脂肪酸的钠盐(肥皂)及甘油。

甘泗淇 (1904—1964) 湖南宁乡人,原名姜凤威,又名姜炳坤。1926 年加入中国共产党。次年赴莫斯科中山大学学习。1930 年回国,历任中共湘赣省委宣传部长,军区政委,省苏维埃政府财政部长兼国民经济部长,红军第六军团第十八师政委,第六、二军团、第二方面军政治部主任,八路军第一二〇师暨晋绥军区政治部主任,解放军第一野战军政治部主任,西北军区、志愿军副政委。1953 年起任解放军总政治部副主任。1955 年被授予上将军衔。是中共第八届候补中央委员。

甘泽谣 传奇集。唐袁郊撰。为咸通中作者久雨卧疾时所著,故名。一卷。载神异故事九则,《红线》、《陶峴》、《懒残》、《许云封》诸篇,文笔华美,设想奇妙,均为唐传奇中优秀之作。原本已佚,《津逮秘书》本系辑自《太平广记》,已非作品原貌。

甘肃省 简称甘或陇。在中国西北部。旧以甘州(治今张掖)、肃州(治今酒泉)两地首字得名。省人民政府驻兰州市。春秋时属秦和西戎,秦置陇西、北地二郡,西部属月氏。汉为凉州,唐置陇右道,兼属关内、山南二道,宋初属陕西路,后分置秦凤路,兼属永兴军路,部分属西夏。元属陕西行中书省,后分置甘肃行中书省,明属陕西布政使司,清置甘肃省。面积 45.43 万平方公里,人口 2 428 万(1996 年)。有回、藏、东乡、保安、裕固、蒙古、撒拉、哈萨克、满、维吾尔等少数民族,是中国多民族省份之一。东部为起伏较大的黄土高原,海拔 1 500～2 000 米,黄河及其支流渭河、洮河等流贯,水力资源丰富;秦岭以南为白龙江流域,气候温湿,植物茂密,年降水量 500 毫米左右。西部乌鞘岭以西,祁连山和龙首山、合黎山间为河西走廊,有黑河、疏勒河等内陆河流,气候干燥,年降水量 150 毫米左右,以半荒漠和荒漠为主,祁连山麓绿洲相连。农牧业发达,农产以小麦、玉米、马铃薯、糜、谷子、胡麻等为主,兰州一带盛产瓜果和水烟。"河曲马"、"欧拉羊"以品种优良驰名全国。羊毛、皮革、肠衣为重要输出品。矿产有石油、煤、铁、镍、钴、铅、锌、铜等。玉门油田是全国最早的石油基地,金昌市为全国最大的镍生产基地。建国后,已建成为中国有色金属、石油、化学、机械、电力、纺织等工业的重要基地。有陇海、包兰、兰新、兰青、宝中等铁路。兰州是中国西北铁路交通枢纽和省内航空中心。主要城市有兰州、金昌、白银、天水、嘉峪关、玉门、酒泉、武威、张掖、平凉、临夏等。

甘埋里 (Karmān) 古地名。故址在今伊朗东南,当波斯湾要冲,对东方及西方通商甚盛。元汪大渊《岛夷志略》有专条记述。

甘琶逸 (Kambáyat) 古国名。故地在今印度西北部之肯帕德 (Khambhāt) 一带。为古代东西方交通重要贸易港所在。名见《诸蕃志》"南毗国"条。1292 年意大利旅行家马可·波罗离中国西行,曾到此。明永乐六年(1408 年)至宣德五年(1430 年)郑和曾三次远航至此访问,其王亦曾遣使回访,建立友好关系。《瀛涯胜览》译作坎巴夷,《明史·郑和传》作甘巴里。《明史·外国传》有专条记述。

甘蔗蜡 简称"蔗蜡"。附着于甘蔗表皮的蜡。为制糖工业的副产品,由甘蔗汁的滤渣中提取。棕绿色至深褐色的固体,质硬而脆。熔点 74～80℃,相对密度 0.96～0.99 (15℃)。主要成分为十六碳脂肪酸与三十碳脂肪醇或豆甾醇构成的酯。用以制地板蜡、鞋油及复写纸等。

甘蔗螟 俗称"钻心虫"。甘蔗害虫。昆虫纲,鳞翅目。主要有:小卷叶蛾科的黄螟 (*Argyroploce schistaceana*)、螟蛾科的*二点螟、橙尾白禾螟(*Scirpophaga nivella*)。其次有*大螟、列星大螟 (*Sesamia vuteria*)、*高粱条螟等。成虫为小型蛾。年发生 2～6 代。幼虫蛀入蔗苗和蔗茎,造成枯心苗,减产很大。防治法:浸水淹虫,适时剥叶,增施肥料,选育抗虫品种,合理布局和轮作,在蚁螟孵化始盛期喷药,保护和利用天敌。

甘蔗螟

甘薯瘟 亦称"甘薯细菌性萎蔫病"。甘薯检疫性病害之一。病原为青枯假单胞菌 (*Pseudomonas solanacearum*)。用病薯育苗,一般不出幼苗或表现茎部带有水渍状斑,叶色暗淡并萎蔫而枯死。也有在苗期受侵染而不表现症状的甘薯苗。移栽病苗或大田中根部又受存在于土壤中病菌的侵染,引起地下部或茎基变黑,腐烂发臭,叶色暗淡而不发黄的萎蔫,不结薯块,病薯外表无明显症状,切开薯块,维管束变为褐色条纹,后期病薯腐烂,并有臭味。防治法:选无病薯块育苗,轮作,加强检疫。

甘露子 (*Stachys sieboldii*) 亦称"草石蚕"、"宝塔菜"、"螺丝菜"。唇形科。多年生草本。地下有匍匐枝,成熟时顶端膨大成螺旋状的肉质块茎。茎直立,方形。叶对生,卵形至长椭圆状卵形,两面被贴生短硬毛。夏季开花,花唇形,淡紫色,轮状聚伞花序在茎顶列成假穗状花序。小坚果卵圆形,有小瘤。喜生湿润地或近水处,中国华北、华东各地都有野生或栽培。块茎可盐渍、酱制供食用;全草亦供药用,有祛风热、利湿、活血散瘀的功能。

甘露寺 在江苏省镇江市北固山上。三国吴甘露元年(公元 265 年)始建,传为刘备招亲之处。唐李德裕曾扩建。宋迁建今址,后又屡毁屡建。相传建寺时甘露适降,故名。寺北有多景楼遗址,景色最佳。

甘露蜜 蜜蜂采集植物枝叶(如松叶)分泌的露蜜及某些小昆虫(如蚜虫、蚧、木虱等)分泌的甘露甜汁所酿成的蜜。含葡萄糖和果糖 65% 左右,还含有 12% 左右不易为蜜蜂所消化的糊精。作为越冬饲料会引起蜜蜂下痢。

甘露醇 (Mannitol) 脱水药。由于其在体内不被代谢而使血液渗透压提高,组织中水分进入血液而减轻组织水肿,并有渗透性利尿作用。用于治疗脑水肿、颅内压增高、青光眼等。另有异构体"山梨醇",其作用、用途等均与甘露醇相似,由于价格便宜,且溶解度大,易制成高渗溶液,故应用较广。

甘石星经 书名。又名《星经》。唐宋天文历算著作。初见于宋晁公武《郡斋读书志》。原载一卷,今本为两卷,托名汉甘公、石申撰,有的版本不署撰人名。甘、石属战国秦汉两个重要天文学派,且甘公为齐人(一说楚人,一说鲁人),石申为魏人,不可能合撰一书。又,书中有众多甘、石之外的巫咸星官和唐代州名,所谓《甘石星经》,一般认为是唐宋人所辑。

甘州回鹘 见"河西回鹘"。

甘汞电极 常用的一种参比电极。由汞和氯化亚汞在氯化钾水溶液中的饱和溶液相接触而成。常用的氯化钾溶液浓度有0.1摩/升、1.0 摩 / 升及饱和溶液三种。在 25℃ 时,用 1.0 摩 / 升氯化钾溶液的电极电势为 0.280 0 伏。该电极易于制备和保藏,电极电势也十分稳定,故应用很广。

甘南事变 亦称"陇南事变"、"临洮暴动"。1943 年春,甘肃南部临洮、广河、临潭一带回、汉、藏、东乡、保安、撒拉等族农民,因不堪国民党当局的横征暴敛,在抗日进步思想影响下,相继暴动,迅速汇集,组成甘肃农民"抗日自卫军",提出"团结抗日","打倒贪官污吏、土豪劣绅","免粮免款"等口号,转战于临洮、康乐、皋兰、定西、武都等二十余县,历时十个月,参加者达十余万人。同年底,被国民党军队镇压。

甘拜下风 甘愿处于下位。《镜花缘》第五十二回:"如此议论,才见读书人自有卓见,真是家学渊源,妹子甘拜下风。"

甘特图表 利用线条对计划、调度和控制进行形象描述的图表。美国亨利·甘特 (Henry L. Gantt, 1861—1919) 首创,故名。图表的纵项列有机器和操作者因素,横项列有日期因素。图表内以记号、数字、线等方式表明计划(实际)完成某项活动所需的时间,相应产出量(工作量)、活动的开工或完工时间等。甘特图表有计划图表、负荷图表、机器闲

置图表、人员闲置图表和进度表等五种典型形式。下图是甘特机器日历负荷图表例。图中纵项为机器及操作人员的编号，横项为日期。图中己-31 等是所加工的零件编号，⌐是该零件的加工起止时间和延续时间。从图中可知：零件己-31 将在平面磨床#1 上由#132 操作者加工，零件加工开始于 4 月 29 日，结束于 4 月 29 日，延续时间一天。

甘特机器日历负荷图表

机床设备	日期 / 操作者	4/29	30	5/1	2	3	4	6
平面磨床#1	#132	己-31	甲-27	乙-40				丁-51
平面磨床#2	#96	戊-32	戊-34		丙-33		戊-31	

甘棠遗爱 语出《诗·召南·甘棠》。用以称颂地方官的仁爱。《冷眼观》第七回："做父母官的能爱民如子，替百姓伸冤理屈，不避权贵，及至去任的一日，地方上绅民无以为报，就公众捐建这座去思碑，以为甘棠遗爱的纪念。"参见"甘棠❷"。

甘蓝夜蛾(*Barathra brassicae*) 也叫"甘蓝夜盗蛾"。杂食性害虫。昆虫纲，鳞翅目，夜蛾科。成虫体长约 19 毫米，头部淡赤褐色，胸背有暗色毛簇，前翅前缘向后缘有多数不规则的黑色曲线和云状蓝纹，中央有 2 个灰白色椭圆纹。幼虫灰褐色，杂有灰黄色细点，各节背面有一倒"八"字形黑纹。年发生 2～4 代，以蛹在土中越冬，有明显滞育现象。幼龄幼虫白天潜伏叶内，老熟幼虫白天躲在根下土中，夜间爬出危害菜叶，啮成大小不等的孔洞。食性很杂，能危害十字花科蔬菜、甜菜、棉花、麻类、禾谷类等作物。防治法：诱杀成虫，冬季翻土、除草，消灭越冬蛹，采除卵块和捕杀幼虫，喷洒药剂。

甘蔗白蚁 (*Odontotermes formosanus*) 也叫"黑翅大白蚁"。昆虫纲，等翅目，白蚁科。主要甘蔗区都有发生。甘蔗种后芽未出土前及苗期被害最重。防治法：用药剂混入基肥或追肥处理土壤。

甘蔗白蚁

甘蔗绵蚜 (*Ceratovacuna lanigera*) 也叫"甘蔗粉角蚜"。甘蔗害虫。昆虫纲，同翅目，蚜虫科。有翅或无翅，体被蜡粉。无翅成虫体长约 2.5 毫米，黄褐、灰褐、黄绿等色；有翅成虫黑色。年发生 20 余代。成虫、若虫群集在蔗叶背面吸食汁液，使叶片变黄，植株矮小，糖分降低。其排泄物能引起煤污病。防治法：喷洒药剂。

无翅雌蚜　有翅雄蚜

甘蔗绵蚜

甘薯天蛾 (*Herse convolvuli*) 又称"旋花天蛾"。甘薯害虫。昆虫纲，鳞翅目，天蛾科。成虫体长 43～52 毫米，头部暗灰色，胸部背面灰褐色，上有黑色线纹，腹部背面中央纵线暗灰色，各节两侧顺次有白、红、黑横带 3 条，似虾壳状。老熟幼虫体长 83～100 毫米，腹部各节侧面有黑褐色皱纹。年发生 3～5 代，以蛹在 10 厘米深的土室中越冬。幼虫食取叶片和嫩茎。也危害蕹菜、芋、葡萄等。防治法：人工捕杀，点灯诱杀，喷洒药剂。

甘露之变 唐文宗时，宦官仇士良专权。大和九年(公元 835 年)，宰相李训等与凤翔节度使郑注等，密谋内外结合，诛除宦官集团。他们以左金吾卫仗院石榴树上夜降甘露为名，诱使仇士良等往观，谋加诛杀。因所伏甲兵暴露，失败。仇士良等劫文宗回宫，捕杀李训、舒元舆、王涯等。郑注也被监军宦官所杀，株连者千余人。史称"甘露之变"。

甘麦大枣汤 方剂名。见《金匮要略》。由甘草、淮小麦、大枣组成。功能养心安神、和中缓急。适用于脏躁、精神恍惚、悲伤欲哭、烦躁不安等。

甘蓝型油菜 (*Brassica napus*) 亦称"番油菜"。油菜的一种。原产欧洲。株型中等，叶较厚，薹茎叶半抱茎着生，全株密被蜡粉，花大，种子大，不具辛辣味。抗寒性与抗病毒病能力较强，产量高，生育期较长。

甘蓝类蔬菜 指十字花科中的叶片厚、蓝绿色、叶面有明显蜡粉的一类蔬菜。其变种有结球甘蓝、皱叶甘蓝、赤甘蓝、抱子甘蓝、羽衣甘蓝、球茎甘蓝、芥蓝、花椰菜和青花菜等。一年生或二年生草本。这类蔬菜耐肥，需水量多，对外界环境适应性较强，病害较少。除芥蓝外，均原产地中海沿岸；中国普遍栽培，以结球甘蓝、球茎甘蓝和花椰菜栽培最多。

甘薯软腐病 甘薯贮藏中的主要病害。病原真菌有多种，常见的为黑根霉。病菌从薯块的伤口侵入，染病组织颜色变褐，迅速软腐，带酒味。薯块受冻受伤者易发病。防治法：防止甘薯冻害与损伤，注意贮藏窖消毒管理。

甘薯黑斑病 亦称"黑疤病"。甘薯贮藏与育苗时发生的病害。病原真菌为甘薯长喙壳菌 (*Ceratocystis fimbriata*)。主要侵害薯块及幼苗。在秧苗根茎上生椭圆形黑色凹陷病斑，严重时苗枯死。薯块上生黑褐色凹陷病斑，上生黑色须毛状物和黑霉层，即病原物。病菌通过种薯、秧苗、土壤、堆肥、旧窖、旧苗床等传播为害。人、畜多吃病薯后，能中毒。防治法：选育抗病品种，注意种薯贮藏管理，贮藏时用药剂处理，种薯用热力或杀菌剂消毒，繁殖无病种苗，高剪苗或薯秧浸药，避免带病，轮作，检疫等。

甘露消毒丹 中成药名。又名"普济解疫丹"。见《续名医类案》。散剂。由飞滑石、茵陈、黄芩、石菖蒲、川贝母、木通、藿香、射干、连翘、薄荷、白豆蔻制成。功能清热、化湿。适用于湿温发热、胸闷腹胀、咽肿口渴、尿赤，以及湿热黄疸等。

甘珠尔·丹珠尔 *藏文大藏经的两个组成部分，为世界知名的佛教丛书。"甘珠尔"意为"佛语部"，包括显、密经律，有书一千一百零八种。"丹珠尔"意为"论部"，包括经律的阐明和注疏、密教仪轨和五明杂著等，有书三千四百六十一种(种数均据德格版)。两部分都以译本为主，仅"丹珠尔"中收有少量藏人撰述。西藏佛教徒在公元 8、9 世纪和 11、12 世纪翻译了大量佛书，14 世纪初曾由内地运去刻印器材，在纳塘寺刻版印制，印版今已不存。14 世纪后半叶，噶举派僧人衮噶多吉编订了"甘珠尔"，日喀则夏鲁寺的布顿编订了"丹珠尔"。"甘珠尔"前后曾刻过十几次。

甘薯茎线虫病 俗称"糠心病"。甘薯病害。病原生物为甘薯茎线虫 (*Ditylenchus destructor*)。薯苗、薯蔓及块根都能受害。薯苗根茎生条状褐斑，影响成活率。病蔓髓部呈白色干腐状，后变褐色，重则枯死。病薯外表正常或开裂，内部变白色败絮状，有空隙，后变褐色而枯朽。主要以种薯和种苗传染，在土壤中亦能越冬。防治法：选育无病种薯及种苗，高剪苗避免带病，用杀线虫剂防治，轮作，检疫等。

甘孜藏族自治州(藏 zàng) 1950 年 11 月 24 日建立西康省藏族自治区，1955 年 3 月改自治州，同年 11 月改今名，并划归四川省。在四川省西部。自治州人民政府驻康定县。辖炉霍、泸定、得荣等十八县。古为羌、戎地，唐宋为吐蕃地，元明为朵甘思及明正土司等地，清末置川边道，1914 年属川边特别区，后复改川边道。1939 年改属西康省。人口 85.9 万(1996 年)。居民有藏、汉、彝、回、羌、纳西等族。有沙鲁里山、大雪山，海拔达 4 000 米以上，东部的贡嘎山高达 7 556 米。多雪山及冰川。金沙江、雅砻江、大渡河流贯其间，富水力及林、矿资源。农产有青稞、小麦、荞麦、马铃薯、豌豆等，南部河谷产玉米、稻及苹果、梨、桃等果品。高山草地以畜牧业为主，产牦牛、马及绵羊等。河流沿岸森林茂密，产有虫草、贝母、麝香、鹿茸等药材和多种野生动物。矿产有煤、铁、锰、石棉、云母等。工业有电力、毛纺、农机制造、乳品、水泥等。公路通各县，川藏公路贯境。

甘南藏族自治州(藏 zàng) 1953 年 10 月 1 日建立自治区，1955 年 6 月改自治州。在甘肃省南部。自治州人民政府驻合作市。辖舟曲、玛曲、临潭等七县。汉属金城郡，唐属陇右道，元属巩昌路，明属洮州卫，清属循化厅。人口 63 万(1996 年)。居民有藏、汉、回、撒拉、土、蒙古、东乡、保安、满等族。地势高崇，海拔 3 000～4 000 米，阿尼马卿山(积石山)、西倾山、岷山、迭山绵延境内。黄河上游流经西南部，洮河、白龙江导源境内。草原广阔，产著名的“河曲马”、“欧拉羊”、“甘加羊”等。农产以青稞、小麦、油菜籽、马铃薯等为主。山地富林、矿资源。工业有乳品、皮革、建材、机械、采铜等。公路通兰州及州内主要城镇。

2 邯 (hán 含)

见“邯郸”。

邯川 古水名。在今青海化隆西。有东、西二水，自北南流，经古邯川城左右注入黄河，因有东邯、西邯之称。东汉永平初马武击破西羌于东邯、西邯，永元中侯霸置东邯、西邯屯田五部，皆即此。

邯郸 ❶古都邑、县名。公元前 386 年赵敬侯自晋阳徙都于此。故址即今河北邯郸市，城周达数十里。秦置县。东魏天平初废入临漳县。隋开皇时又改易阳县复置。前 257 年魏、楚救赵，大败秦军于此。战国、秦、汉时为黄河北岸最大商业中心，县人郭纵“以铁冶成业，与王者埒富”(《史记·货殖列传》)。秦为邯郸郡治所，汉为赵国治所，又为五都之一，王莽置五均官于此。❷郡名。秦始皇十九年(公元前 228 年)置。治邯郸(今邯郸市)。辖境相当今河北泜河以南，滏阳河上游和河南内黄、浚县，山东冠县西部地区。汉高帝四年(前 203 年)改属赵国。景帝三年(前 154 年)赵国除。五年于邯郸郡复置赵国。❸市名。在河北省南部。京广、邯长、邯济等铁路交会于此。辖丛台、复兴、邯山、峰峰矿区四区及武安市和邯郸、永年、曲周、馆陶、魏县、成安、大名、涉县、鸡泽、邱县、广平、肥乡、临漳、磁县十四县。1946 年析邯郸县城区设市，1949 年撤市为镇，1952 年复设市。1956 年峰峰市并入。人口 800 万(市辖区 124 万，1996 年)。工业有钢铁、机械、煤炭、纺织、印染和陶瓷、水泥、电力等。有邯郸钢铁公司和峰峰煤矿。有河北煤炭建筑工程学院等高等学校。市内有晋冀鲁豫烈士陵园。名胜古迹有赵武灵王丛台、赵邯郸故城、响堂山石窟、学步桥等。为中国历史文化名城。❹县名。在河北省邯郸市郊。京广、邯长、邯济等铁路经过境内。县人民政府驻东小屯。古为邯郸邑，战国时为赵国都。秦置县，为邯郸郡治。以邯郸山得名。农产以小麦、棉花、玉米、谷子为主。矿产有煤、石灰石。工业有煤炭、机械、建材、服装等。古迹有赵王陵、黄粱梦。

邯郸记 传奇剧本。明汤显祖作。取材于唐沈既济传奇小说《枕中记》。写卢生在梦中行贿中式，出将入相，享尽荣华，又因官场倾轧而遭贬，后复官。剧本借卢生等形象揭露了封建政治的黑暗与腐朽。昆剧《扫花》、《三醉》、《法场》等出即出于此。

邯郸梦 见“黄粱梦❷”。

邯长铁路 从河北省邯郸，经武安、涉县和山西省黎城、潞城到长治。长 219 公里。邯郸至磁山段，为日本侵华时所筑；磁山至涉县段，1974 年筑成；涉县至长治段，1981 年动工，1982 年 7 月 1 日通车。是山西省通往河北省的交通干线之一。

邯郸学步 《庄子·秋水》：“且子独不闻夫寿陵馀子之学行于邯郸与？未得国能，又失其故行矣，直匍匐而归耳。”成玄英疏：“寿陵，燕之邑；邯郸，赵之都。弱龄未壮，谓之馀子，赵都之地，其俗能行，故燕国少年远来学步。”按《汉书·叙传上》引《庄子》，“学行”作“学步”。后用以比喻摹仿别人不成，反而丧失固有的技能。姜夔《送项平甫倅池阳》诗：“论文要得文中天，邯郸学步终不然。”

邯郸战役 亦称“平汉战役”。抗日战争胜利后，中国人民解放军在河北邯郸地区反击国民党军进攻的作战。1945 年 10 月中旬，国民党军第十一战区副司令长官马法五、高树勋率三个军共四万余人，从新乡北上，企图打通平汉铁路，占领北平(今北京)、天津。解放军晋冀鲁豫军区司令员刘伯承、政委邓小平指挥第一、二、三纵队等共六万余人进行反击作战。为在预选战场歼灭进犯之国民党军，刘邓以一部兵力袭扰、阻击、迟滞其前进，主力隐蔽集结于漳河以北邯郸以南平汉铁路两侧。24 日，国民党军进至邯郸以南马头镇地区，刘邓以一部兵力正面阻击，一部兵力控制漳河渡口阻其增援，主力从两侧突然出击，将三个军包围于邯郸以南马头镇以东商城以西的狭长地带。28 日发起总攻。战至 30 日，歼第四十军一部，重创第三十军，争取高树勋率新编第八军等部近万人起义。随后采用“围三阙一”战法，主力南移漳河以北地区设伏。31 日，马法五率两个军南撤，遭设伏部队追击、夹击。至 11 月 2 日，马法五以下两万余人被歼。由安阳、石家庄出援的国民党军闻讯而逃。此役共歼国民党军四万余人。

4 某 (mǒu)

❶指人、地、事、物而不明言其名的用词。如：某人；某处；某些。《论语·卫灵公》：“子告之曰：‘某在斯，某在斯。’”《礼记·少仪》：“问道艺，曰：‘子习于某乎？子善于某乎？’”❷指代失传的人名或时、地等。《公羊传·宣公六年》：“于是使勇士某者往杀之。”何休注：“某者，本有姓氏，记传者失之。”又“子某时所食活我于暴桑下者也。”何休注：“某时者，记传者失之。”❸自称之词，指代“我”，或指代人名。旧戏曲、文学中常用之。无名氏《气英布》第一折：“某姓英名布，祖贯寿州六安县人氏。”

某甲 因失名、从省或回避等而不直书其名，称为“某甲”或“某乙”、“某丙”等。《三国志·魏志·崔琰传》“南阳许攸”裴松之注引《魏略》：“〔许攸〕至呼太祖小字曰：‘某甲，卿不得我，不得冀州也。’”

135. 艹（⺾）部

2 **茕**〔煢〕(qióng) ❶古博戏用具，似骰子。《颜氏家训·杂艺》："古为大博则六箸，小博则二茕，今无晓者。"参见"投琼❷"。❷同"茕"。

劳〔勞〕㊀(láo) ❶劳动。如：按劳分配。❷勤劳；劳苦。如：任劳任怨。《易·兑》："说以先民，民忘其劳。"《国语·越语下》："劳而不矜其功。"❸费；烦。如：劳神；劳驾；无劳远念。❹功劳。如：汗马之劳。韩愈《太原府参军苗君墓志铭》："佐江西使有劳。"❺病。《淮南子·精神训》："好憎者使人之心劳。"高诱注："劳，病。"❻忧愁。《诗·邶风·燕燕》："实劳我心。"❼使用过分。《管子·小匡》："牺牲不劳，则牛马育。"尹知章注："过用谓之劳。"❽通"痨"。通常指肺结核病。如：童子劳；女儿劳。❾姓。

㊁(láo，旧读 lào 老去) 慰劳。如：劳军。《汉书·谷永传》："劳二千石。"

㊂(lào 涝) 通"耢"。农具名，一种用荆条或藤条编成的无齿耙，用来平整土地，也指用耢平地。《齐民要术·耕田》："劳亦再遍。"

㊃(liáo) 通"辽"。《诗·小雅·渐渐之石》："山川悠远，维其劳矣。"郑玄笺："劳，广阔。"孔颖达疏："当从辽远之辽，而作劳字者，以古之字少，多相假借。"

劳人 忧伤的人。《诗·小雅·巷伯》："骄人好好，劳人草草。"

劳力 ❶从事体力劳动。《孟子·滕文公上》："或劳心，或劳力。"❷即"劳动力"。

劳厄 (Max von Laue，1879—1960) 德国物理学家。曾就读于斯特拉斯堡大学等，柏林大学博士。苏黎世大学、法兰克福大学和柏林大学教授，威廉皇帝物理研究所代理所长。曾任德国物理学会会长。普鲁士科学院院士。1911年首先提出：如果晶体内部的原子有规则地排列成三维点阵，则 X 射线在其上将产生衍射。1912 年用实验加以证明。以一束含不同波长的 X 射线通过晶体，衍射后用照相干片记录之，就得到具有一定图案的许多斑点(劳厄斑或劳厄图样)。他的工作首先证明了 X 射线的波动性，并为晶体结构的研究开辟了门径。为此，获 1914 年诺贝尔物理学奖。著有《X 射线干涉》、《物理学史》等。

劳心 ❶用心思。《左传·襄公九年》："君子劳心，小人劳力。"高適《秋胡行》："劳心苦力终无恨，所冀君恩即可依。"❷忧心。《诗·陈风·月出》："舒窈纠兮，劳心悄兮。"

劳生 辛劳的一生。杜甫《陪章留后饯嘉州崔都督》诗："劳生共几何？离恨兼相仍。"

劳务 见"服务❷"。

劳民 ❶使民劳苦。如：劳民伤财。《晏子春秋·谏下二》："寡人自知诚费财劳民，以为无功，又从而怨之，是寡人之罪也！"❷慰抚人民。《易·井》："君子以劳民劝相。"

劳动 ❶人们改变劳动对象使之适合自己需要的有目的的活动。即劳动力的支出或使用。人类社会存在和发展的最基本条件。在人类形成过程中起了决定性作用。人类的祖先类人猿经长期劳动实践，才变成为能制造工具的人。劳动在不同的社会制度下具有不同的社会属性。在奴隶制度、封建制度和资本主义制度下，劳动者的劳动表现为奴隶劳动、农奴劳动和雇佣劳动，是不同性质的受剥削的劳动。在社会主义公有制下，劳动者成了国家和企业的主人，不再受剥削。进入共产主义后，劳动不仅是谋生的手段，而且将成为人们生活的第一需要。❷谓活动锻炼身体。《三国志·魏志·华佗传》："人体欲得劳动，但不当使极尔。动摇则谷气得消，血脉流通，病不得生，譬犹户枢不朽是也。"❸犹言偏劳，表示感谢。白居易《初到江州》诗："遥见朱轮来出廓，相迎劳动使君公。"

劳伤 中医学病名。❶因肢体劳累过度而形成的局部慢性损伤。一般病程较长，症状缠绵。临床表现如局部酸痛、筋肉萎缩、肢节肿胀甚至畸形、活动不利等，或伴有神疲乏力、纳谷不馨及内伤症状。病情常因疲劳、气候变化而加重。❷"劳倦内伤"的简称。一种由于劳累过度而使脏腑气血受损的疾病。多因过度劳神、持久劳作、房事不节等引起，可表现为神疲乏力、气短懒言、心烦不宁、头晕目眩、不思饮食、腰膝酸软、四肢倦怠、脉细无力等。《诸病源候论·虚劳呕逆候》："劳伤之人，五脏不安，六腑不调。"

劳来 (—lài) 劝勉；慰劳。来，本作"敕(勑)"，亦作"倈"、"徠"。《墨子·尚贤下》："垂(舍)其股肱之力，而不相劳来也。"股肱，犹言四肢。此言劝勉。《汉书·原涉传》："从宾客往至丧家，为棺敛，劳倈毕葬。"颜师古注："劳倈，谓慰勉宾客也。"

劳役 ❶将轻罪犯人集中到一定处所责令劳动的刑罚。在中国抗日战争时期和解放战争时期的解放区曾采取该刑罚。建国初期也曾沿用。《中华人民共和国刑法》无此刑罚。❷农民或农奴在超经济的强制下为地主或领主进行的无偿劳动。

劳苦 ❶辛苦。《诗·邶风·凯风》："有子七人，母氏劳苦。"❷慰劳。《史记·萧相国世家》："上数使使劳苦丞相。"

劳复 见《伤寒论·差后劳复病》。因劳累过度(包括疲劳、房劳等)而使疾病复发的现象。

劳宫 针灸穴位名。见《灵枢·本输》。属手厥阴心包经，为荥穴。位于手掌部第二、三掌骨间，掌横纹上，当握拳时中指尖所点处。主治胸痛、呕吐、呃逆及口腔炎等。

劳莱(Stan Laurel，1890—1965) 美国电影演员。原在伦敦从事舞台演出。1927 年起和哈代合作，共同主演喜剧电影。两人以形体(瘦和胖)和性格(暴躁和怯弱)上的强烈对比取得喜剧效果。作为配角，他总是扮演到处闯祸的傻瓜。晚年曾获奥斯卡特别荣誉奖。主要作品有《患难之交》、《劳莱与哈代在西部地区》等。

劳损 中医学病名。❶指筋骨皮肉等长期反复形成的积累性损伤。常发生于活动频繁的部位，如腰部、肩部等。主要表现为疼痛、活动不利、功能衰退等。治宜活血化瘀、益气养血、健筋壮骨等法。❷指内科杂病中虚劳及虚损病症。

劳顿 ❶劳累困顿。陆贽《赐吐蕃宰相尚结赞书》:"卿涉远而来,当甚劳顿。"❷查尔斯·劳顿(Charles Laughton、1899—1962)。英国电影演员。1928年起从事电影表演。后移居美国拍片。一生主演影片四十余部。著名的有《亨利八世的私生活》(一译《英宫艳史》)、《叛舰喋血记》、《伦勃朗》、《巴黎圣母院》(一译《钟楼怪人》)、《吾土吾民》、《霍布森的抉择》等。为著名的性格演员、"演技派"的代表人物。其表演沉稳有力,戏路宽广,善于刻画各种不同类型人物的性格。

劳绩 犹言功绩。白居易《翰林待诏李景亮授左司御率府长史依前待诏制》:"夫执艺事上者,必揆日时,计劳绩,而后进爵秩,以旌服勤。"

劳森 (Henry Lawson,1867—1922) 澳大利亚诗人、小说家。早年做过工人。作品受民间文学影响,语言简洁,对话生动。主人公大多是牧民、伐木人、淘金工人等。重要作品有《散文和诗体短篇小说集》、诗集《在海阔天空的日子里》、短篇小说集《当铁罐里的水沸腾的时候》、长篇小说《约·威尔逊和他的伙伴》等,主要描写城乡劳动人民所受的残酷剥削,赞美劳动人民的友爱精神。还写有讽刺诗集《我做过国王》、《地平线上的骑马人》和短篇小说集《把帽子传一传》等。

劳谦 勤劳谦恭。语出《易·谦》"劳谦,君子有终,吉"。孔颖达疏:"上承下接,劳倦于谦也。"后多用为劳于接待的意思。《晋书·温峤传》:"昔周公之相成王,劳谦吐握,岂好勤而恶逸哉?"

劳瘁 劳累病苦。如:不辞劳瘁。《诗·小雅·蓼莪》:"哀哀父母,生我劳瘁。"郑玄笺:"瘁,病也。"亦作"劳悴"。《后汉书·明德马皇后纪》:"后于是尽心抚育,劳悴过于所生。"

劳瘵 中医学病名。"肺痨"的古称。古代医家早已认识本病具有传染性,如《肘后备急方》、《千金要方》、《外台秘要》等均有关于本病传染的记载。《济生方·劳瘵》:"夫劳瘵一证,为人之大患,凡受此病者,传变不一,积年染疰,甚至灭门。"

劳乃宣 (1843—1921) 中国音韵学家,汉语拼音提倡者。字季瑄,号玉初,浙江桐乡人,生长于河北。清末任京师大学堂总监督。通等韵字母之学,撰《等韵一得》。主张推行拼音简字,曾奏请设立简字学堂于南京。增订王照所制《官话字母》成为《宁音谱》、《吴音谱》等(参见"简字谱录")。1913年"读音统一会"制定注音字母时,多采其说。

劳什子 北方方言,泛指一般事物,含有轻蔑和厌恶的意思。《红楼梦》第三回:"我也不要这劳什子!"此指玉。又第六十二回:"如今学了这劳什子。"此指唱戏。

劳动力 人的劳动能力。即人所具有的能运用于劳动过程的体力和脑力的总和。有时也指具有劳动能力的人。是社会生产力的能动要素,也是最重要的因素。在资本主义社会,劳动力成为商品,其条件是:(1)劳动者有人身自由,可以支配自己的劳动力;(2)劳动者丧失生产资料,为了维持生活,只有把自己的劳动力出卖给占有生产资料的资本家。劳动力作为商品,也具有价值和使用价值。它的价值相当于维持工人及其家庭的生活资料的价值;它的使用价值即劳动力的使用能创造出比它本身价值更大的价值。这个超过部分就是被资本家无偿占有的剩余价值。在社会主义公有制下,劳动力是否成为商品,学术界有不同看法。

劳动车 亦称"架子车"。一种由人力挽拉的两轮车。车身用木板或薄钢板制成,可随时拆下。载重约250~500千克。适用于一般粗杂货的短距离搬运。

劳动日 ❶农村社会主义集体经济中计算成员劳动量和劳动报酬的一种尺度。每个成员从集体经济中取得的劳动报酬,一方面取决于他所做劳动日的多少,另一方面取决于劳动日单价的高低,后者是根据集体经济的收益状况和全体成员所做的劳动日的总数决定的。在中国,一个劳动日大致相当于一个中等劳动力一天所能完成一般农活的劳动量。等于十个*劳动工分。❷"工作日"的别称。

劳动节 即"国际劳动节"。

劳动权 具有劳动能力的公民依法享有的参加劳动以及取得报酬的权利。公民的基本权利之一。是公民享有的最基本的经济权利,是公民享受其他权利的物质基础。中国宪法规定,国家通过各种途径,创造就业条件;同时,国家对就业前的公民进行必要的劳动就业训练。在中国,公民参加劳动也是公民对社会、国家应尽的义务。

劳动券 证明生产者向社会提供的劳动数量和向社会领取个人消费品的凭证。1832年9月,欧文在伦敦创办的劳动产品公平交换市场中首次使用。交换市场把生产者交来的产品折合成劳动工时,发给以劳动小时为单位的劳动券;持有者可以用它从交换市场中取得等量劳动的其他产品。它以直接社会劳动为前提。在资本主义商品经济条件下,欧文的实验终于失败。马克思在《哥达纲领批判》中,设想刚从资本主义脱胎出来的共产主义社会中,不存在商品货币,生产者可以凭劳动证书从社会储存中领得等量产品。这里的劳动证书也是劳动券。实践证明,在现阶段的社会主义社会,还存在商品货币关系,能使用的仍是货币,不是劳动券。

劳动法 调整劳动关系以及由此产生的其他关系的法律规范的总称。一般包括劳动合同、集体合同、工作时间、休息时间、工资、劳动安全卫生、女工特殊保护、未成年工特殊保护、职业培训、社会保险、劳动争议处理、劳动监察等方面的规定。可以是包括上述全部或大部内容的法典,也可以是以某一或某几方面为内容的单行法规。劳动关系原被视为财产关系而由民法调整,19世纪初才开始形成为一个独立的法律部门。一般认为,1802年英国公布的《学徒健康与道德法》是现代劳动立法的开端。苏联于1922年在1918年劳动法典的基础上重新颁布《苏俄劳动法典》,成为第一部比较完善的社会主义劳动法典。在中国,1931年曾颁行《中华苏维埃共和国劳动法》。新中国成立后,陆续制定了大量劳动法规。1994年7月通过的《中华人民共和国劳动法》,对劳动关系调整作出了综合性的规定。

劳动界 上海共产主义小组主办的通俗工人刊物。1920年8月15日在上海创刊。周刊。陈独秀主编。1921年1月23日停刊,共出二十四期。

劳动音 北京共产主义小组主办的通俗工人刊物。1920年11月7日在北京创刊。周刊。邓中夏是主要编辑人员。同年12月5日出版五期后被查禁。改名《仁声》出版三期后停刊。

劳伦斯 ❶托马斯·劳伦斯(Thomas Lawrence,1769—1830)。英国肖像画家。1790年为王后画肖像,并在皇家美术学院展出。1794年为皇家美术学院院士,为当时最负盛名的肖像画家。1815年被授予爵位,应邀往维也纳,为参加与拿破仑作战的奥地利政府要员画像,被称为"滑铁卢肖像"。后曾去罗马为教皇画像。1820年任皇家

美术学院院长。代表作有《依丽莎·法仑小姐肖像》、《尤利斯·安格斯坦及其妻》等。❷戴维·赫伯特·劳伦斯(David Herbert Lawrence,1885 — 1930)。英国作家。生于矿工家庭。当过教师。创作受弗洛伊德精神分析学派影响,认为资本主义工业文明毁灭人性,主张顺应自然,解除对人性的压抑。对20世纪西方小说影响很大。成名作长篇小说《儿子与情人》写一个矿工家庭的痛苦与不幸,具有自传性。长篇小说《虹》,通过一个自耕农一家三代的经历,写工业文明对人性的腐蚀;*《查泰莱夫人的情人》中有关性爱的描写,曾引起争论,以至淹没了作品主题的严肃性。还写有长篇小说《恋爱中的女人》、《袋鼠》等。❸欧内斯特·奥兰多·劳伦斯(Ernest Orlando Lawrence,1901—1958)。美国物理学家。耶鲁大学哲学博士。历任伯克利加利福尼亚大学教授、辐射实验室主任。美国全国科学院院士。1929年开始研制回旋加速器,次年制成。而后,他又领导制成了一系列不同的回旋加速器,藉此取得人工放射性方面的成果,获1939年诺贝尔物理学奖。曾参加原子弹研制工作,将加速器用作质谱仪,从铀-238中分离出铀-235。还培养了大批杰出的科学人才。

劳劳亭 在今江苏南京市西南古*新亭南;旧说即新亭,误。三国吴筑,为送别之所。唐李白《劳劳亭》诗:"天下伤心处,劳劳送客亭。"释皎然《塞下曲》:"劳劳亭上春应度,夜夜城南战未回。"

劳里埃 (Wilfrid Laurier,1841—1919) 加拿大总理(1896—1911)。法裔。早年为律师。1874年当选联邦众议院议员,随后入阁,并为自由党首领(1887—1919)。总理任内发展工业,建造第二条横贯大陆的铁路,开发西部地区,并建立独立的海军。同美国签订互惠贸易协定。对英国商品施行优惠关税政策,但加强对英的政治独立性。曾派兵参加英布战争。

劳埃德 (Harold Lloyd,1893—1971) 美国电影演员。在早期的几部电影中创造了"孤独的卢克"这一喜剧形象。后又拍摄了《安全放在最后》、《害羞的姑娘》、《大学新生》、《疯狂的星期三》等喜剧片。表演幽默风趣,并常以惊险动作制造笑料。曾获奥斯卡特别荣誉奖。

劳塞达 (Aimé Laussedat,1819—1907) 法国大地测量学家,摄影测量的创始人。1848年服役时,受命用摄影测量进行测绘,被公认为世界摄影测量的开端。1858—1860年间,用风筝、系留气球将摄影机带到高空进行空中摄影,并用以编图试验,虽未获成功,却是航空摄影测量的开端。后从事地面摄影测量,并研制出第一台地面摄影机。

劳山战役 中国土地革命战争时期,红军第十五军团在陕西甘泉劳山进行的伏击战。1935年9月,国民党军三个师向陕甘苏区进攻,先头两个师以一个团留驻甘泉,主力进至延安。第十五军团在徐海东、程子华指挥下,采用围城打援战法,以一部兵力围攻甘泉,吸引延安国民党军南援,主力进到劳山地区设伏。10月1日,延安来援之第一一〇师大部进入伏击地域,红军突然开火,将其全歼,俘两千余人,击毙师长何立中,并乘胜于25日攻占甘泉以南榆林桥,又歼其第一〇七师四个营,俘一千八百余人。

劳务市场(场 chǎng) 以服务形式存在的消费品交易场所。如理发、沐浴、摄影等部门。

劳务输出 亦称"劳务出口"。服务业出口的一种形式。通过把具有某种劳动技能的人员和相关工作设施输送到国外,从事国外劳务合作并赚取外汇收入。在实行中可采取两种形式:由国家委托某公司有组织地进行,或由劳动者自发组织或劳动者个人单独出国寻找职业。对输出方来说,可解决劳动力过剩和就业问题,并取得外汇收入;对输入国来说,可解决劳动力不足以及技术和管理方面的不足。是国际经济合作的一种重要方式。

劳动工分 简称"工分"。中国劳动互助组、农业生产合作社和农村人民公社计算组员或社员工作量和劳动报酬的一种尺度。通常以十个劳动工分作为一个劳动日。

劳动工具 即"生产工具"。

劳动手段 即"劳动资料"。

劳动方式 指劳动者运用什么样的生产工具和按照什么样的分工协作方式结合起来进行生产。即技术上的生产方式。劳动方式在表示直接生产过程中生产者怎样结合时,有时包含着人们之间的生产关系的涵义。马克思在《资本论》中所使用的生产方式一词,多数是指劳动方式。

劳动对象 人们为生产物质财富而以劳动加于其上的一切东西。分为自然物和经过劳动加工的原料两大类。前者如待开采的矿石,后者如纺纱用的棉花、制造机器用的钢材等。随着社会生产的发展和科学技术的进步,劳动对象的范围不断扩大,对促进生产发展的作用日益显著。有的学者认为劳动对象是社会生产力的要素之一。

劳动协约 即"集体合同"。

劳动过程 劳动者使用劳动资料作用于劳动对象以创造使用价值的过程。劳动过程的简单要素是:有目的的活动或劳动自身,劳动对象和劳动资料。通常所讲的劳动过程除工艺过程外,还包括运输、检验等。参见"生产过程"。

劳动合同 亦称"劳动契约"。劳动者与用人单位确立劳动关系、明确双方权利和义务的协议。一般可分为有固定期限的劳动合同、无固定期限的劳动合同、以完成一定的工作为期限的劳动合同。资本主义发展初期,雇佣关系一般由民法调整。以后,随着政府对劳动领域干预的加强,各国一般在劳动法典中列专章或在单行劳动法中对劳动合同进行规定。我国1994年公布的劳动法,对劳动合同的订立、变更、终止、解除等作了具体规定。

劳动争议 亦称"劳动纠纷"。用人单位与劳动者之间因劳动关系所发生的纠纷。在资本主义制度下,表现为劳资纠纷。在我国,1994年公布的劳动法和1993年发布的企业劳动争议处理条例,对劳动争议的处理程序作出了具体规定。

劳动产品 人们劳动所创造的、能满足某种需要的物品。按其经济用途,可分为生产资料和消费资料两大类。按其存在形态,可分为物质产品和精神产品、服务两大类。

劳动关系 ❶在一定的生产资料所有制形式的基础上人们在社会劳动中相互产生的社会联系。生产关系的组成部分。人类历史已经历了五种社会形态,因而也就形成了五种类型的劳动关系。❷劳动者与用人单位之间为实现劳动过程而发生的社会关系。劳动法的调整对象。

劳动纪律 劳动者在劳动中必须遵守的用人单位内部的行为规范。组织共同劳动的必要条件与重要保证。中国国务院1982年和1986年发布的《企业职工奖惩条例》、《国营企业辞退违纪职工暂行规定》,对违纪处理作了规定。随着劳动合同制度的普遍推行,违纪行为将作为一种违约行为而承担相应的责任。

劳动时间 劳动者利用劳动资料直接作用于劳动对象的时间。是生产时间的主要部分。

劳动条件 ❶生产过程中有关劳动者的安全、卫生和劳动强度等各种条件。如厂房建筑和机器设备、车间温度或湿度、安全卫生设施、机械化程度等等。❷指劳动者借以实现其劳动的物质条件，即生产资料。

劳动改造 对依法判处徒刑的犯罪分子，凡有劳动能力的，强迫他们在依法监管下进行劳动，将其改造成为守法公民的措施。在中国，劳动改造实行惩罚和改造相结合、教育和劳动相结合的原则，根据需要，组织服刑人员从事生产劳动，进行思想、文化、技术教育。中国劳动改造条例和监狱法，对有关事项作了具体规定。

劳动周(週)刊 中国劳动组合书记部机关报。1921 年 8 月在上海创刊。李震瀛、李启汉先后主编。1922 年 6 月 3 日出第四十一期，9 日被上海公共租界工部局勒令停刊。

劳动定额 在一定的生产技术和生产组织的条件下，劳动者完成某项生产任务所需的劳动消耗量标准。在工业中，通称"生产定额"。可用产量定额或工时定额来表示。劳动定额是组织劳动、编制计划的基础，也可作为计算劳动报酬的依据。

劳动组合 日本对工会的称呼。中国也用过这名称，如 1921 年中国共产党领导建立的"中国劳动组合书记部"。

劳动保护 劳动过程中为保护劳动者的安全与健康而采取的各种措施。包括改善劳动条件，预防工伤事故与职业病，规定劳动者有适当的休息时间，对特殊工种(如高温、高空、井下、有毒等)的职工、女职工与未成年工进行特殊保护，以及各种劳动保护管理制度等。是劳动法的重要内容。以英国于 1802 年颁布的、限制纺织厂童工工作时间的《学徒健康与道德法》为最早的劳动保护法规。中国劳动法及有关法规对劳动保护有专门规定。

劳动保险 简称"劳保"。国家通过立法确立的，以保险形式对因丧失、部分丧失劳动能力或劳动机会而不能从事正常劳动的工人、职员提供一定的物质帮助或补偿。在我国，因 1951 年政务院公布劳动保险条例而得名。随着社会主义市场经济的发展，劳动保险的社会化程度提高，1994 年的劳动法已将这一部分内容归入社会保险。

劳动美学 研究人类生产劳动的美及其与美的发生、发展的关系的美学分支学科。包括研究体力劳动、脑力劳动本身的审美特性、审美价值；劳动主体、劳动工具、劳动环境、劳动组织、劳动产品等劳动要素的美；劳动在提高人的审美能力和按照美的规律创造美、发展美中的地位、作用等。第二次世界大战后在欧美国家逐步形成，并运用于工业、运输业等部门。

劳动积累 通过投入活劳动(人工)的形式完成一定工程建设而形成的积累。相对于物化劳动的积累(资金积累)而言。包括无酬和有酬的劳动积累。如中国农村利用农民义务工修建道路、农田水利基础设施，植树造林等。在机械化生产水平低下和资金缺乏的条件下，劳动积累是发挥劳动力众多的优势来扩大再生产，增加社会物质财富的有效途径。

劳动资料 亦称"劳动手段"。把活劳动传导到劳动对象上去的一切物质资料或物质条件。包括：机械性的劳动手段(如*生产工具等)和只当作劳动对象容器的劳动手段(如导管、瓶、桶等)。广义地说，还包括劳动进行过程中必要的一切物质条件(如工厂建筑物、河流、道路等)，它们不直接加入劳动过程，但如果缺少它们，劳动过程就不能或不能完全地进行。在劳动资料中，最重要的是机械性劳动手段，马克思称之为生产的骨骼系统和肌肉系统。

劳动竞赛 即"社会主义劳动竞赛"。

劳动教育 德育内容之一。对学生进行热爱劳动和劳动人民、珍惜劳动成果、树立正确的劳动观点和劳动态度、通过日常生活培养劳动习惯和技能的教育活动。有助于清除好逸恶劳、贪图享受、损公肥私、挥霍浪费、好吃懒做等思想和作风对学生的不良影响。

劳动教养 我国对有轻微犯罪行为但不够刑事处分的人给予强制性教育改造的行政措施。始于 1955 年。对被劳动教养的人，实行教育、挽救、改造的方针，教育感化第一，生产劳动第二。劳动教养的期限，根据需要劳动教养的人的违法犯罪事实、性质、情节、动机和危害程度，确定为一至三年。1982 年《劳动教养试行办法》对有关事项作了具体规定。

劳动强度 劳动的繁重和紧张程度。劳动强度不同，单位时间内的劳动消耗也就有差别。劳动强度高，单位时间内劳动消耗多；反之，则少。

劳动新闻 朝鲜劳动党中央机关报。日报。1945 年 11 月 1 日创办。原名《正路》。1946 年 1 月 1 日改今名。在平壤出版。

劳合·乔治 (David Lloyd George，1863—1945) 英国首相(1916—1922)。自由党领袖。历任贸易大臣、财政大臣、陆军大臣等职。提出增加财产税和专利税，以推行社会保险。首相任内，镇压殖民地和附属国的民族解放运动。1919 年出席巴黎和会，为凡尔赛体系策划者之一。第二次世界大战爆发前，抨击张伯伦的绥靖政策。

劳役地租 亦称"徭役地租"。封建地租的形式之一。在旧中国通称"力租"。盛行于封建社会的初期。指农民(或农奴)在地主的强迫下用自己的生产工具，以一定的时间在地主的土地上进行无偿劳动。地主把土地分为两部分：一部分称为份地，分给农民耕种，收获归农民所有；另一部分为地主直接经营，由农民为地主耕种，收获全部归地主所有。农民的必要劳动和剩余劳动在时间上和空间上被分开，农民关心份地上的劳动，对无偿为地主劳动不感兴趣。这种地租形式，因阻碍生产力进一步发展，逐步为实物地租所代替。

劳济茨人 (Lausitzer) 即"索布人"。

劳资纠纷 雇工与雇主因工资、工时、劳动条件、解雇等原因所发生的纠纷。在资本主义制度下，是工人阶级与资产阶级之间矛盾的产物，严重时往往以罢工形式出现。中华人民共和国成立初期，私营企业中也有劳资纠纷，中国共产党与人民政府根据"发展生产、繁荣经济、公私兼顾、劳资两利"的方针予以解决。现阶段，外资企业、私人企业中存在的劳资纠纷，纳入劳动争议的处理程序予以解决。

劳联-产联 "美国劳工联合会-产业工会联合会"的简称。

劳燕分飞 劳，伯劳鸟。比喻离别。语出古乐府《东飞伯劳歌》"东飞伯劳西飞燕，黄姑织女时相见"。

劳动二重性(重 chóng) 生产商品的劳动所固有的具体劳动和抽象劳动的两种属性。是同一劳动的两个方面。各种商品具有不同的使用价值，要把它们生产出来，劳动者必须以不同的工具和操作方法在不同的劳动对象上加工，这就是按一定的目的进行的具体劳动。同时，任何商品生产者的劳动都是体力和脑力的消耗，撇开劳动的具体特点，都是无差别的一般人类劳动即抽象劳动，是创造商品价值

的源泉。在私有制商品经济中，劳动二重性的根源在于私人劳动和社会劳动的矛盾。马克思发现了劳动二重性，从而把劳动价值论奠定在科学的基础上。

劳动力计划 国家为指导劳动力供需平衡而编制的计划。内容包括全国各种劳动力资源情况，劳动力在各部门、各地区、各企业之间的分配，以及有计划地实现劳动者充分就业等。

劳动力市场(场 chǎng) 劳动力交易的场所。随商品经济的发展而形成。在资本主义制度下，劳动力成为商品。作为劳动力商品买卖场所的劳动力市场，为资本家剥削工人提供条件。在社会主义市场体系中也存在劳动力市场。有职业介绍所、人才市场、人才交流咨询服务中心等形式。中共十四届三中全会提出在建立社会主义市场经济体制中要"逐步形成劳动力市场"。它是用人单位和劳动者双向选择的场所，是劳动者就业再就业的一种渠道，是开发利用和合理配置我国丰裕的人力资源的重要手段。

劳动力价格 劳动力价值的货币表现，即雇佣工人的工资。参见"工资❶"。

劳动力价值 在资本主义制度下生产和再生产劳动力商品所必需的生活资料的价值。包括：(1) 为恢复工人体力、脑力消耗所必需的生活资料价值；(2) 为资本主义生产不断补充新的劳动力所必需的养活工人家庭成员的生活资料价值；(3) 为提供熟练劳动者所必需的工人的教育和训练费用。资本主义工资是劳动力价值的货币表现，即劳动力价格。劳动力价值因各国各时期生产力水平、自然条件、文化水平和生活习惯不同而有差别。

劳动力商品 用来出卖的劳动力。是资本主义制度下的一种特殊商品。具有价值和使用价值。其使用价值是能创造价值从而为资本家创造剩余价值。社会主义市场经济中也存在着劳动力市场，但公有制经济中的劳动力是不是商品，理论界尚无定论。参见"劳动力"、"劳动力价值"。

劳动卫生学 亦称"职业卫生"或"职业医学"。研究各种职业活动中生产性危害因素对人体健康产生影响的作用机制、临床表现，并提出科学的卫生改善措施的学科。是预防医学的分支学科。目的在于防止职业病，减少与工作有关的疾病和伤残发生，保护、促进职业人群的健康，提高工作效率，并可为劳动卫生立法、执法提供科学依据和实施策略。

劳动互助社 土地革命战争时期中央苏区、闽浙赣苏区以及湘赣苏区的一种劳动互助组织。一般是以村或乡为范围，由劳动农民自愿参加组成。社员分组进行换工互助，出工多少由社统一结算，找补工资。互助社还帮助红军家属耕种。1931 年这种组织在福建省上杭县才溪乡开始建立时，称为劳动合作社。抗日战争时期，北方各抗日根据地建立过一种合作化程度较高的互助合作组织，也称为劳动互助社，有的称为劳动互助合作社，社员除换工互助外，耕畜、农具还作价入社，共同使用。

劳动介绍所 即"职业介绍所"。

劳动心理学 研究人在劳动过程中的心理活动规律以及操作活动、劳动工具和劳动环境的相互关系的学科。目的是使人的心理、生理活动与操作活动、劳动工具和劳动环境相互适应，以达到提高工效、保证安全、维护健康、感受舒适等目的。

劳动生产力 即"劳动生产率"。

劳动生产率(率 lǜ) 劳动的生产效率。用单位时间内生产某种产品的数量来表示，亦可用生产单位产品的劳动时间来表示。同单位时间内所生产的产品量成正比，而同单位产品所包含的劳动量成反比。单位时间内所生产的产品愈多，单位产品所包含的劳动量愈少，则劳动生产率愈高；反之，则愈低。决定劳动生产率水平的主要因素有：科学和技术的发展水平和它在工艺上应用的程度、生产资料的规模(如高炉容积的大小)和效能以及自然条件、劳动者劳动的熟练程度、生产组织和劳动组织的形式等。其中科学技术最为重要。提高劳动生产率是资本家榨取相对剩余价值的基本手段，在社会主义条件下对提高人民的物质文化生活水平有极重大意义。列宁说："劳动生产率，归根到底是使新社会制度取得胜利的最重要最主要的东西。"(《列宁选集》第 4 卷第 16 页)在社会主义经济中，常用人均产值来表现企业劳动生产率和社会劳动生产率。有时也把劳动生产率称为"劳动生产力"。

劳动生理学 生理学的分支学科。主要研究在劳动条件下机体有关生理功能的变动、调节和适应过程，影响作业能力因素，以及提高作业能力措施。可为减缓疲劳，合理安排劳动组织、改革生产工艺、改善作业环境和进行职业培训及锻炼提供理论依据。

劳动价值论 论证商品价值由抽象劳动创造的科学理论。由英国配第和法国布阿吉尔贝尔 (Pierre Le Pesant de Boisguillebert, 1646—1714) 创始，英国亚当·斯密和李嘉图加以发展，马克思批判地吸收前人的观点，科学地全面予以完成。马克思从分析商品入手发现了商品的二因素(价值和使用价值)和劳动二重性(具体劳动和抽象劳动)，并证明：具体劳动创造使用价值，抽象劳动创造价值，价值量决定于生产该商品所需的社会必要劳动时间。这一科学理论论证了支配商品生产和商品交换的价值规律，第一次揭示了被物的外壳掩盖着的人与人的关系，阐明了价值形式和货币的全部历史发展过程，为发现剩余价值规律及完成政治经济学的革命奠定基础。

劳动合同制 通过劳动者与用人单位之间签订劳动合同的方式，确定和调整劳动关系的一种劳动制度。劳动合同的内容包括工作任务，工种或职务，试用期限，合同期限，工作条件和时间，劳动报酬，劳动安全卫生，劳动保险和福利，劳动纪律，奖惩办法，解除和变更合同的条件，违约责任，以及双方认为应规定的其他事项。中国自 1980 年开始试点。1986 年 7 月国务院发布《国营企业实行劳动合同制暂行规定》，同年 10 月 1 日起施行。实行劳动合同制是我国劳动人事制度的一项重要改革，有利于劳动力合理流动，人尽其才，消除旧劳动用工制度"统包统配"、"能进不能出"的弊病，增强职工的竞争意识和自身素质，提高企业的劳动效率和经济效益。

劳动负荷量(荷 hè) 人进行生产劳动时所能承受的工作量。依年龄、性别、健康状况、体格类型和劳动锻炼程度而有所不同。常用生理指标来衡量，如测定劳动者在完成某项工作前后的脉搏、血压、能量消耗等变化，以判定劳动负荷量是否适当，供有关部门安排劳动力的参考，也是进行劳动强度分级的重要依据。

劳动社会化 分散的个体劳动者的劳动转变为许多劳动者由分工和协作联系起来的共同劳动的过程。

劳动社会学 研究劳动方式、劳动行为、劳动关系以及劳动生活与社会生活之间的关系的社会学分支学科。主要研究：劳动的本质，劳动在社会发展中的作用；劳动分工及其

同阶级阶层、同职业和城乡结构的关系；劳动制度、劳动组织和劳动管理；劳动和余暇时间的结构；劳动需要和劳动心理；劳动异化问题等。

劳动者法规 一称"劳工法规"。指14世纪中叶到19世纪初，英、法、荷等国为延长劳动日、限定工资最高额、迫使劳动者服从雇主而制定的法规。以英国为典型，最早于1349年公布。当时正值黑死病流行后，劳动力奇缺，英国政府为保护雇主利益，特规定：年在12～60岁的无土地和生活资料的贫民，须一律受雇，工资不得超过黑死病前最高水平，违反时雇主处以罚金，受雇者处以徒刑。1357年后一再修订，对受雇者惩罚加重，如逃亡则割耳、烙印，甚至处死等。英国于1813年废止此法。

劳动经济学 以劳动关系和劳动方式为研究对象的经济学科。主要内容涉及社会劳动的性质、劳动组织、劳动生产率、劳动报酬制度、劳动力培训、劳保福利等。不同社会制度下的不同学派有不同侧重点。资本主义国家的劳动经济学侧重研究劳动力市场、劳动工会、劳动社会保障等问题。第一本《劳动经济学》1920年在美国出版，作者是威斯康辛大学教授*康蒙斯。苏联的《劳动经济学》在20世纪50年代开始问世，内容明显带有传统计划经济体制的特点，侧重分析劳动生产率、劳动组织、劳动定额、劳动纪律、劳动力培训、劳动力再生产等问题。中国的第一本《劳动经济学》于1983年出版，是北京经济学院劳动经济系教师集体编写的。

劳动基准法 亦称"劳动标准法"。有关劳动报酬和劳动条件最低标准的法律规范的总称。用人单位可以制定优于(不能劣于)基准法所规定的标准。凡集体合同、劳动合同、劳动规则所确定的标准未达到国家劳动基准的，均无法律效力。1802年英国《学徒健康与道德法》成为工厂法的开端，第二次世界大战后，工厂法内容大都包括在劳动法中，并以劳动基准法的形式出现。1994年《中华人民共和国劳动法》中关于工时、休假、工资保障、劳动安全卫生、女工保护、未成年工保护的内容，具有劳动基准法的特征。

劳动骑士团 美国最早的全国性工会之一。1869年在费城由裁缝斯蒂芬斯(Uriah Smith Stephens，1821—1882)领导下秘密建立。宗旨是团结一切劳动者，进行合法斗争。主张八小时工作制，男女同工同酬等。成员有工人、妇女和黑人，以及一部分自由职业者和小商人。1878年后公开活动，盛时发展到几十万人。90年代后逐渐衰落瓦解。

劳动童子团 北伐战争时期中国共产党领导建立的少年儿童组织。组织少年儿童参加力所能及的革命工作，加强革命教育。在湖北、湖南、江西、广东等省的农村和武汉、上海、广州、长沙等城市都曾建立。1930年以后，苏区的儿童团体统一组成共产主义儿童团。

劳动解放社 俄国第一个马克思主义团体。1883年由普列汉诺夫等在日内瓦组成。曾翻译出版马克思和恩格斯著作，为在俄国传播马克思主义起过作用，并先后拟定过两份党的纲领。它还从思想上沉重地打击了民粹主义。但其本身却没有完全摆脱民粹派观点的影响，没有与工人运动相结合，"只是在理论上为社会民主党奠定了基础，并且迎着工人运动跨出了第一步"(《列宁全集》第25卷第140页)。该社存在到1903年俄国社会民主工党第二次代表大会。

劳亚古大陆 又称"北方大陆"。位于北半球的古大陆。范围包括几乎整个北美洲(除西部)和欧洲(除意大利等)以及亚洲的大部分(除印度和阿拉伯半岛等)。隔特提斯海与冈瓦纳古大陆相对。设想原是一个完整的大陆，中生代、新生代时逐渐分裂，最后形成现代的北半球各大陆的分布格局。

劳埃德银行(行 háng) 英国四大银行之一。1765年成立。原名泰勒与劳埃德公司，1889年取现名。与英国石油、钢铁、飞机、电气、有色金属、航运企业有密切关系。1995年10月，与信托储蓄银行合并为劳埃德-信托储蓄银行集团。总行在伦敦。

劳资合作论 见"阶级调和论"。

劳动人民日报(Loke Tha Pyithu Nay Zin 或 Working People's Daily) 缅甸政府机关报。有缅文版(1963年10月1日创刊)和英文版(1964年1月12日创刊)。在仰光出版。

劳动卫生标准 以保护劳动者健康为目的的卫生标准。内容是对劳动条件各种卫生要求所作的统一规定。它既是制定劳动卫生法规的基础，又是贯彻、实施法规的技术规范，是执行劳动卫生监督和管理的法定依据。我国现行的《工业企业设计卫生标准》中所附"车间空气中粉尘、毒物的最高容许浓度"含毒物劳动卫生标准111项，粉尘9项。此外，我国卫生部及有关部还颁布了《微波辐射暂行卫生标准》(1979年)、《工业企业噪声卫生标准(试行)》(1980年)等物理因素的劳动卫生标准。1981年，组建了我国卫生标准技术委员会。此后，我国卫生标准的范围及品种均扩大，卫生标准的研究制定及实施进入一个崭新的阶段。

劳动立法运动 20世纪20年代初中国工人阶级维护自身权利的政治斗争。1922年8月，北洋政府重开国会，声称要"制宪"，以欺骗全国人民。中国劳动组合书记部利用这一机会公布《劳动法大纲》十九条，号召全国工会组织开展劳动立法运动。唐山、郑州、长沙等地工会立即响应，纷纷举行集会，成立"劳动者立法大同盟"，并通电国会要求将《劳动法大纲》纳入宪法，遭拒绝。这一运动揭露了"制宪"的骗局，提高了工人的政治觉悟。

劳动技术教育 以培养学生具有一定的劳动技术知识和技能为主的教育。中国学校中的劳动技术教育，是使学生树立正确的劳动观点，养成良好的劳动习惯，掌握一定的生产技术知识和某种职业的基础知识，并学会使用一些生产劳动工具的技能。1982年教育部颁发《关于普通中学开设劳动技术课的试行意见》，要求在中学阶段开设劳动技术课，进行劳动技术教育，使学生手脑并用，全面发展。

劳动体制改革 指中国在由计划经济体制向社会主义市场经济体制转变过程中对劳动管理形式和制度的逐步改革。中共十一届三中全会后逐步实行，改革的主要内容是：企业有用工自主权，有权选择和辞退职工，劳动者自主择业；建立劳动力市场，实行劳动者合理流动，广开就业门路；在企业内部逐步以劳动合同制代替固定工制；建立和完善社会保障制度和劳动者培训制度。

劳动补习学校 中国共产党成立以前各地共产主义小组在工厂区领导创办的学校。在传授文化知识的同时，宣传马克思主义，提高工人的阶级觉悟，发动工人运动。

劳动适龄人口 亦称"劳动年龄人口"。人口按年龄分组时属于劳动力年龄组的人口。与"劳动力人口"、"经济活动人口"基本上同义，其不同处在于劳动适龄人口只着眼于人的年龄。各国劳动适龄人口的年龄界限由其社会经济条件

而定，并随着这些条件的变化而变动。国际上通常以15周岁至64周岁为劳动力年龄的范围，但各国实际上差别较大。劳动力年龄组的起点在有些国家为16周岁，其终点有些国家规定女为55周岁，男为60周岁。人口统计中要求对劳动适龄人口有统一的标准，以便在各国间进行对比分析。

劳动能力鉴定 对因病、伤、残而损害劳动能力的人，进行全面医学检查的判定过程。根据其劳动能力的保存情况，为重新安排工作提供依据。

劳动密集工业 “资本密集工业”的对称。劳动者技术装备程度较低、能容纳大量劳动力的工业部门。通常具有以下特点：投资省，能吸收较多劳动力；劳动比较繁重，科学技术要求不高；劳动工具比较简单。随着现代先进科学技术在工业中的广泛应用，原先需要大量劳动力的劳动密集工业部门，将会逐步转化为资本密集工业部门。

劳埃德保险社 亦译“劳合社”。英国保险业组织，以经营海上保险著称。原是1688年开设在伦敦泰晤士河附近的咖啡馆，商人等常在此聚谈交易，后渐发展成为海上保险和航运业务的交易场所。因咖啡馆创办人劳埃德(Edward Lloyd，约1648—1713)得名。1769年由菲尔丁(Thomas Fielding)另设的咖啡馆取代，仍用劳埃德之名，逐步发展成为国际性的保险市场。1871年按公司组织向政府注册。该社是管理机构，本身并不承办保险。保险业务由参加该社、取得会员资格的保险人承保。社址在伦敦。

劳埃德船级社 世界历史最久、规模最大的船舶分级、检验机构。前身是聚集在伦敦劳埃德咖啡馆的船东和保险商于1760年成立的船舶保险机构。1834年改称今名。1949年成为英国唯一的船级社。主要承办国内外船舶的分级、核定和检验，并受英国政府委托，核发本国船舶合格证书，后又增加对炼油厂、原子能电站的检验业务。每年出版《劳氏船舶索引》。社址在伦敦。

劳资协商会议 新中国成立初期处理劳资关系的一种组织形式。设立于资本主义工商企业(或同一行业)中。在人民政府领导下，由劳资双方选派同等数量的代表组成。协商事项一般包括：有关订立集体合同及如何履行其中规定的事项，研讨生产计划和完成生产任务，提高产量、质量，节约原材料，改进生产组织和改良技术，提高生产效率和工人技术水平，改进业务管理和工厂规则，拟定和修改奖惩制度以及工资、工时、生活待遇和其他职工福利设施等事项。双方订立的协议不得与政府法令及行业集体合同的规定相抵触。通过劳资协商会议，改变了以前工人在生产中毫无权利的被压迫地位，保护了职工应有权益，发挥了工人的生产积极性，并给资本家提供了行使自己经营权和管理权的新的形式。体现了“发展生产、繁荣经济、公私兼顾、劳资两利”的方针。

劳动教养管理所 中国对被劳动教养的人实行强制性教育改造的机关。具体负责对劳动教养人员的收容、管理、教育改造、劳动生产、考核、奖惩、解教、安置等工作。其设置由省、自治区、直辖市人民政府根据需要确定，其活动接受人民检察院的监督。

劳动密集型产品 产品成本中活劳动所占比例较大，物化劳动所占比例较小的产品。在中国，一般包括：手工艺美术、服装鞋帽、皮革、日用五金、陶瓷、家具、轻纺等行业的产品。其主要特点是：(1)所需投资少，资金周转快；(2)在投资总量一定的条件下，能容纳较多的劳动力；(3)在工资水平较低条件下，产品竞争能力强，有利于出口。

劳动机械化程度指标 见“机械化程度指标”。

劳动群众集体所有权 劳动群众集体对其所有的集体财产的占有、使用、收益与处分，并排除他人干涉的权利。是社会主义劳动群众集体所有制在法律上的表现，也是巩固与发展社会主义集体所有制经济，维护社会主义集体财产不受侵犯的重要法律手段。在中国，劳动群众集体所有权的主体是城乡各种集体组织，包括生产、供销、信用、消费等各种形式的合作经济组织，城镇中的手工业、工业、建筑业、运输业、商业、服务业等行业的各种形式的合作经济组织，以及医疗、托幼、剧团等城镇集体事业单位等。它们经过依法登记，就可确立对各自财产的所有权主体的法律地位。劳动群众集体所有权的客体，取决于批准的经营或服务范围。各种集体组织在经过登记认可的经营或服务范围内，可拥有从事该项经营或服务所需要的固定资产、流动资金与其他财产，作为其所有权的客体。国家保护各种集体组织的正当经营(服务)、合法收益与资产，任何组织或个人(包括其上级组织)都不得非法干涉。

3 **茔**〔塋〕(yíng 营) ❶墓地。《汉书·张安世传》：“赐茔杜东。”❷通“营”。量度，度划。《礼记·月令》：“审棺椁之薄厚，茔丘垄之大小。”陆德明释文：“茔，音营。”

茔域 墓地。《后汉书·栾巴传》：“茔域所极，裁二十顷。”

茕〔煢〕(qióng 穷) 同“惸”。本指没有兄弟，泛指孤单无靠。张协《七命》：“茕嫠为之擗摽，孀老为之呜咽。”

茕茕 孤独无依貌。李密《陈情表》：“茕茕孑立，形影相吊。”孑，单；吊，问。意谓只有影子和自己互相慰问。亦作“嬛嬛”、“睘睘”。

茕独 茕，无兄弟；独，无子。谓孤独，没有依靠；亦指孤独无靠的人。《书·洪范》：“无虐茕独。”

荧〔嫈〕(yíng 英) 见“荧嫇”。

荧嫇 娇好貌。韩愈孟郊《城南联句》：“彩伴飒荧嫇。”方世举笺注：“《广雅·释诂》：‘好貌。’《广韵》：‘新妇貌。’”

4 **荣**〔榮〕(róng 绒) ❶草类开花或谷类结穗。陶潜《桃花源诗》：“草荣识节和。”❷茂盛。陶潜《归去来辞》：“木欣欣以向荣。”引申为繁荣、荣盛。❸光荣；荣耀。《荀子·荣辱》：“先义而后利者荣，先利而后义者辱。”❹梧桐的别名。《尔雅·释木》：“荣，桐木。”郭璞注：“即梧桐。”❺屋檐两头翘起的部分。《仪礼·士冠礼》：“设洗，直于东荣。”郑玄注：“荣，屋翼也。”❻姓。

荣西(1142—1215) 日本佛教临济宗创始人。本姓贺阳，全名明庵荣西，号叶上房，备中(今冈山县)吉备津人。初习天台宗教义和密教。曾于宋乾道四年(1168年)和淳熙十四年(1187年)两次来中国，从天台山万年寺虚庵怀敞受临济宗黄龙派禅法。绍熙二年(1191年)回国，建寿福、建仁两寺，作为传布天台、密、禅三宗道场，并融合三宗创立日本临济宗。著有《兴禅护国论》等。

荣成 市名。在山东省威海市东南部，东、南、北三面临黄海。市人民政府驻崖头镇。明由文登县析置成山卫，清改荣成县。以荣成山得名。1988年改设市，人口68.5万(城镇20.8万，1996年)。工业有机械、造船、建材、水产加工等。农产以小麦、玉米为主，次为花生、薯类及杂粮。沿海盛产鱼、虾。名胜有成山头、九顶铁槎山、石岛浴场。

荣光 五色云气，古时以为祥瑞之征。《太平御览》卷八十引《尚书中候》："荣光起河，休气四塞。"李白《西岳云台歌》："荣光休气纷五彩。"

荣华 草木开花。《荀子·王制》："草木荣华滋硕之时，则斧斤不入山林。"引申为昌盛显达。《淮南子·说林训》："有荣华者，必有憔悴。"许浑《七里滩》诗："荣华暂时事，谁识子陵心！"子陵，严光字。

荣名 荣誉；美好的名声。《淮南子·修务训》："死有遗业，生有荣名。"高诱注："荣，宠也。"

荣观（—guàn） 《老子》："虽有荣观，燕处超然。"河上公注："荣观，谓宫阙。"后亦用为荣名、荣誉的意思。《颜氏家训·名实》："惧荣观之不显，非所以让名也。"

荣县 在四川省自贡市西部、沱江支流旭水河上游。县人民政府驻旭阳镇。唐置旭川县，为荣州治。明改荣县。《元和郡县志》："荣州，取荣德山为名。"农产以稻、小麦、玉米、甘薯为主，并产花生、油菜籽、甘蔗、茶叶、蚕茧。森林茂密。矿产有煤、盐、天然气。工业有采煤、化肥、机械、水泥、制糖等。特产"旭水大曲"。名胜古迹有大佛、二佛景区和桫椤自然保护区。

荣昌 县名。在重庆市西南部。成渝铁路经过境内。县人民政府驻昌元镇。唐置昌元县，为昌州治。明改荣昌县。当由荣州、昌州二地得名。农产有稻、小麦、甘薯、油菜籽、棉花、花生、甘蔗、油茶，并产夏布、折扇、荣昌陶器，特产"荣昌猪"。工业有采矿（煤炭、天然气）、机械、食品、建材等。名胜古迹有三层岩、李家寨。

荣河 旧县名。在山西省西南部。宋由宝鼎县改称。1954 年与万泉县合并设万荣县。

荣施 赞美别人施惠之辞。《左传·昭公三十二年》："今我欲徼福假灵于成王，修成周之城……其委诸伯父。使伯父实重图之，俾我一人无征怨于百姓，而伯父有荣施，先王庸之。"

荣格（Carl Gustav Jung，1875—1961） 瑞士心理学家。分析心理学首创人。曾在巴塞尔大学习医，后去巴黎从法国心理学家让内研究心理学。回国后，先后任苏黎世大学精神病诊所医师和心理学讲师，苏黎世综合工科学校心理学教授和巴塞尔大学医疗心理学教授。1908 年创办国际精神分析学协会并在奥地利萨尔茨堡召开第一次会议。首先提出"情结"概念。把人格分为内倾和外倾两种。主张把心灵分为主观意识（心理）、个人无意识和客观无意识（集体无意识）三层。主要著作有《分析心理学论文集》、《心理学型态》等。

荣禄（1836—1903） 清末满洲正白旗人。瓜尔佳氏，字仲华。光绪帝即位后，由内务府大臣兼步军统领，擢工部尚书。因纳贿被参免职。1891 年（光绪十七年）任西安将军。1895 年任兵部尚书。1898 年任直隶总督兼北洋大臣，旋充军机大臣，掌握重兵，协助慈禧太后发动戊戌政变，幽禁光绪帝，捕杀谭嗣同等，镇压维新派。1900 年，又策划立溥儁为大阿哥（即皇储），谋废黜光绪帝。又屡请镇压义和团，保护各国使馆。八国联军攻陷北京时逃往西安。1902 年还京后，加太子太保、文华殿大学士。

荣誉 个体或团体由于出色地履行义务而获得的公认的赞许和奖励，以及与之相应的主观上的肯定感受。是客观评价和主观感受的统一。在不同的社会或阶级中有不同的内容和表现形式。

荣夷公 周厉王时大臣。封于荣（今陕西户县西），官卿士，助厉王实行"专利"（垄断山泽的物产），引起"国人"反抗。

荣昌猪 中国猪的优良地方品种。原产四川荣昌（今属重庆）一带。全身白色，两眼四周有黑斑。体短而深，背腰微凹，耳小下垂。鬃粗长洁白，著称于世。早熟易肥，肉质佳，脂肪多。每胎产仔 12 头左右。成年猪体重约 150 千克。

荣宝斋 中国书画出版机构之一。前身松竹斋，清康熙十一年（1672 年）创建于北京。1894 年（光绪二十年）改名荣宝斋。从事木版水印业务，并经营古今字画和文房四宝。复制的古今名画，酷肖传神，富有民族特色。

荣宗敬（1873—1938） 中国实业家。又名宗锦，江苏无锡人。早年经营钱庄业。1902 年与其弟德生在无锡开设保兴面粉厂，1905 年开设振新纱厂，以后陆续开设申新纱厂，茂新、福新面粉厂等。第一次世界大战期间，又在上海、汉口、无锡等地开设分厂，至 1922 年共拥有十二家面粉厂、十三家纱厂。毕生致力于发展民族工业，后病逝于香港。

荣独山（1901—1988） 中国临床放射学家。中国放射学奠基人之一。江苏无锡人。1929 年毕业于北京协和医学院，获医学博士学位。1933—1934、1946—1947 年先后在美国进修 X 线诊断和放射治疗学。1936 年任南京中央医院放射科主任。建国后，任国立上海医学院教授、放射学教研室主任，中山医院放射科主任。曾任卫生部医学科学委员会委员、中华医学会理事、中华医学会放射学会副主任委员及上海分会主任委员。《中华放射学杂志》创办人之一，并任副总编辑。被聘为美国放射学院荣誉会员。毕生从事放射医学的医疗、教学和研究工作，为中国放射医学作出了重大贡献。主要著有《X 线诊断学》、《X 线诊断学进展》、《中国医学百科全书·X 线诊断学》等。1982 年他和夫人林飞卿教授捐资在上海医科大学设立"荣林奖学金"。

荣誉权 公民或法人获得荣誉并享受其利益，不受非法剥夺和其他形式侵害的权利。荣誉是国家或其他组织通过颁发证书、嘉奖等形式授予有贡献和成就的公民或法人的一种赞誉、表扬，如劳动模范、文明单位等。获得不同荣誉的可享受相应的待遇和奖励。法律禁止非法剥夺或以其他形式侵害公民、法人的荣誉。荣誉与名誉不同：(1) 前者基于公民或法人的贡献和成就而获得，后者是社会对公民、法人的综合评价。(2) 前者并非所有公民、法人都能获得，后者则是任何公民、法人都有的。(3) 荣誉的取得需经有关机关授予，名誉则无需授予。

荣德生（1876—1952） 中国实业家。原名宗铨，江苏无锡人。早年经营钱庄业。1902 年起与其兄宗敬先后在无锡、上海等处开设保兴、茂新、福新面粉厂和振新、申新纱厂等。至 1922 年已拥有十二家面粉厂、十三家纱厂。建国后，任无锡申新纱厂总经理、全国政协委员、华东军政委员会委员和苏南行政公署副主任。

荣昌陶器 中国民间工艺品之一。因产于四川荣昌（今属重庆）之安富镇而得名。属细炻器（介于陶器和瓷器之间的一种陶瓷制品）。陶土分红、白两种，质地细腻，可塑性好，烧成温度 1 150℃。产品胎薄而质坚，多为民间日用器皿，如缸、壶、钵等，其中传统产品细陶"泡菜坛"最受群众欢迎。造型灵巧朴素，装饰方法为刻、画、贴、刁填等，尤以铁线刻花著称，刚柔并用，简练明快，釉色以朱砂、黑釉为特色。

荣誉军人 革命伤残军人的通称。

4 **荤**〔**葷**〕㊀(hūn 昏) ❶指鱼肉类食品。如：吃荤；开荤。❷指葱蒜等辛臭的菜。《仪礼·士相见礼》："夜侍坐，问夜，膳荤，请退可也。"郑玄注："膳荤，谓食之荤辛物葱韭之属。"参见"荤辛"。

㊁(xūn) 见"荤粥"。

荤辛 统称气味辛烈的蔬菜。荤，指有臭气的；辛，指辣味的。如葱、蒜、韭等是。佛家禁食这些菜。《翻译名义集》卷三"什物"："荤而非辛，阿魏是也；辛而非荤，薑芥是也。是荤复是辛，五辛是也。"阿魏，一种伞形科的植物。参见"五荤"。

荤粥(xūn yù) 即"猃狁"。

肷〔**膫**〕(liáo 辽) 肠部的脂肪。《诗·小雅·信南山》："取其血肷。"郑玄笺："肷，脂膏也。"

荦〔**犖**〕(luò 络) ❶杂色的牛。陆龟蒙《杂讽》诗："斯为朽关键，怒荦抉以入。"引申为杂色。见"驳荦"。❷见"荦确"。

荦荦 分明貌。《史记·天官书》："此其荦荦大者，若至委曲小变，不可胜道。"

荦确 山多大石貌。韩愈《山石》诗："山石荦确行径微，黄昏到寺蝙蝠飞。"

荧〔**熒**〕(yíng 营) ❶光微弱貌。《汉书·叙传上》："守突奥之荧烛，未卬天庭而睹白日也。"颜师古注："突奥，室中之二隅也；荧烛，荧荧小光之烛也。"❷眩惑。《庄子·人间世》："而目将荧之。"成玄英疏："言汝目将为所眩。"又《齐物论》："是黄帝之所听荧也。"❸通"萤"。虫名。《后汉书·灵帝纪》："帝与陈留王协，夜步逐荧光，行数里。"

荧光 见"发光"。

荧荧 ❶微光闪烁貌，多指星月之光或烛光。杜牧《阿房宫赋》："明星荧荧。"许浑《下第贻友人》诗："夜寒歌苦烛荧荧。"❷容光艳丽貌。《史记·赵世家》："美人荧荧兮，颜若苕之荣。"❸微火。《六韬·守土》："荧荧不救，炎炎奈何？"

荧惑 ❶亦作"营惑"。犹迷惑、炫惑。《史记·张仪列传》："苏秦荧惑诸侯，以是为非，以非为是。"❷即"火星"。由于火星呈红色，荧荧像火，亮度常有变化；而且在天空中运行，有时从西向东，有时又从东向西，情况复杂，令人迷惑，所以中国古代称之为"荧惑"。

荧光计 利用光敏装置(如光电池或光电倍增管)以测定物质荧光强度的仪器。凡在适当光源(一般是紫外线或紫光)激发下能产生荧光的物质，可用以测定其浓度。常用于维生素 B_1、维生素 B_2 和激素等的分析。

荧光灯 俗称"日光灯"。一种低压汞灯。灯管用圆柱形玻璃管制成，两端装有电极，内壁涂荧光物质(例如，钨酸镁、硅酸锌等)。制造时抽去空气，充入少量汞和氩气。通电后，管内电极通过汞蒸气放电而产生紫外线，激发荧光物质发出可见光。不同荧光物质产生不同色彩，常见的近似于日光(荧光物质为卤磷酸钙)。光线柔和，发光效率比白炽灯高，一般为 50～70 流明·瓦$^{-1}$，有的可达 85 流明·瓦$^{-1}$ 以上。广泛用作工厂和生活的照明光源。20 世纪 70 年代末出现一种用细管径灯管做成的紧凑型、小功率(7～11 瓦)的荧光灯，其发光效率较高，寿命也超过白炽灯。

荧光地图 在紫外线照射下或在黑暗中可以发光的地图。主要特点为：(1) 在没有可见光的环境下仍能使用；(2) 必须用特别的黄色荧光纸来印刷，这种纸在紫外线照射下能发出白色荧光；(3) 必须采用特别的耐紫外线油墨印刷，使地图在紫外线照射下不改变其固有的颜色。

荧光抗体 抗体与某些特定的荧光色素(如罗丹明 RB 200、异硫氰酸荧光素等)结合而成的荧光标记抗体。它仍可与抗原进行特异性结合，所以能对标本中相应抗原进行定性和定位鉴定。由于荧光抗体在荧光显微镜下或在紫外线或蓝紫光激发下用光学显微镜可以观察到彩色的荧光，因此可以提高抗原检测的灵敏度。

荧光染料 能发出荧光的染料。主要能吸收可见光波和紫外线，并能将紫外线转变为波长较长的可见光波而反射出来。例如，酸性曙红、荧光黄、红汞以及某些分散染料等。具有闪光的鲜艳色彩，除用于纤维织物印染外，还可用作某些特种标志(如暗处符号)及军事追踪等。

荧光探伤 一种用荧光物质检查材料缺陷的无损检验方法。将荧光物质涂于被测物的表面，使之渗入缺陷，然后将荧光物质揩去，用紫外线照射，缺陷处便发出荧光。用于检查金属和非金属材料及其制件表面的宏观缺陷。

荧光显微镜 一种观察物体荧光的显微镜。由普通显微镜、激发光源和两套互补的滤光片组成。从汞灯或弧光灯发出的光经灯前的滤光片后，只让蓝光和长波紫外线透过显微镜，激发实物，从而发出可见的荧光。再经目镜上的滤光片截除激发光，只让荧光透过，以保护眼睛，免受损害。由于物体的荧光一般很弱，故须在暗室内观察。广泛应用于生物学、医学以及食品、纤维、药物等工业的研究。

荧光增白剂 一种并不吸收可见光的无色荧光染料。能将入射的不可见紫外线大部分转而发射为可见蓝色荧光。由于光学上蓝、黄两色相补而增白，因而适于提高被处理织物的白度。主要用于纺织、造纸、塑料等工业。

荧光素眼底血管造影术 用于了解眼底血管情况的特殊检查。从肘静脉注射适量荧光素钠，经血液循环至视网膜血管时，在蓝色光照射下，眼底血流中即有荧光出现，除直接观察眼底外，还可用摄影记录眼底血管情况。对研究眼底血管病或肿瘤等有帮助。

荥〔**滎**〕㊀(xíng 形) ❶极小的水流，见《说文·水部》。❷见"荥穴"。

㊁(yíng 营) 见"荥经"。

荥穴 针灸穴位分类名。五腧穴之一。多位于指(趾)掌(跖)部。《灵枢·九针十二原》："所溜为荥。"意指此处经气稍盛，如水成微流。《难经·六十三难》唐杨玄操注："泉水既生，留停于近，萦迂未成大流，故名之曰荥。荥者，小水之状也。"有清泄脏腑经脉之火等作用，主治热病。十二经脉各有一个荥穴，即：鱼际(手太阴)、二间(手阳明)、内庭(足阳明)、大都(足太阴)、少府(手少阴)、前谷(手太阳)、足通谷(足太阳)、然谷(足少阴)、劳宫(手厥阴)、液门(手少阳)、侠溪(足少阳)、行间(足厥阴)。

荥阳 ❶郡名。"荥"一作"荧"。三国魏正始三年(公元 242 年)分河南郡置。治荥阳(今市东北，北魏移今治)。辖今河南黄河以南，东至朱仙镇、西至荥阳市、南至新密市、尉氏及黄河以北的原阳地。不久废；西晋复置。北魏辖境略缩。北齐改名成皋郡。隋大业初复改郑州为荥阳郡，唐改为郑州。❷市名。在河南省郑州市西部、黄河南岸。陇海铁路经过境内。战国韩荥阳邑，秦置县。因在古荥泽之北，故名。1994 年改设市。人口 63.5 万(城镇 8.7 万，1996 年)。矿产有煤、铁、铝土。工业有煤炭、化肥、机械、纺织、建材等。农产以小麦、杂粮、蔬菜为主，并产柿、金银花、蚕茧等。古迹有虎牢关、鸿沟、荥阳故城、广武城、古荥冶铁遗址等。

荥泽 ❶浅小的水泽。《韩诗外传》卷五:"荥泽之水,无吞舟之鱼。"❷古泽名。在今河南郑州市西北古荥北。即《书·禹贡》的荥波,和古代的黄河中游及济水相通。西汉以后,渐淤为平地。❸旧县名。隋仁寿元年(公元601年)改广武县置。治今郑州市西北,明成化八年(1472年)南徙至今古荥镇,1931年废。

荥经(yíng—) 县名。在四川省中部偏西、青衣江流域。县人民政府驻严道镇。秦置严道县,唐改置荥经县。以界内有荥、经二水在县左右,故名。农产以稻、小麦、玉米、茶叶、油菜籽为主。盛产黄牛、竹笋、边茶。森林资源丰富。矿产有煤、铜、磷、铁。工业有煤炭、机械、制茶、水泥等。手工艺品有砂器。古迹有唐代云峰寺、严道古城遗址。

荥滢(yíng—) 波浪回旋涌起貌。《文选·郭璞〈江赋〉》:"漩澴荥滢,渨灉溃瀑。"李善注:"皆波浪回旋溃涌而起之貌也。"

5 **莹**〔瑩〕(yíng 营) ❶似玉的美石。《诗·齐风·著》:"尚之以琼莹乎而!"❷珠玉的光采。《韩诗外传》卷四:"良珠度寸,虽有百仞之水,不能掩其莹。"❸琢磨使发光亮。《周书·苏绰传》:"夫良玉未剖,与瓦石相类;名骥未驰,与驽马相杂。及其剖而莹之,驰而试之,玉石驽骥然后始分。"❹明亮。《晋书·乐广传》:"此人之水镜,见之莹然。"

莹拂 拭去尘垢,琢磨之使发光。比喻阐明事理,去惑显真。谢灵运《辨宗论·答法纲问》:"敬披高论……可谓激流导源,莹拂发挥矣。"

莹娟 同"荌娟"。好貌。《楚辞·九思·伤时》:"堇荼茂兮扶疏,蘅芷雕兮莹娟。"按此指蘅芷凋谢后明净的景象。

荣〔縈〕(yǒng 永,又读 yíng 营) 古代禳灾之祭。《左传·昭公元年》:"山川之神,则水旱疠疫之灾,于是乎荣之;日月星辰之神,则雪霜风雨之不时,于是乎荣之。"

荦〔犖〕(luò) 见"荦确"。

荦确 石相扣声。《文选·郭璞〈江赋〉》:"岧碏荦确。"李善注:"皆水激石嶮峻不平之貌。"刘良注:"石声也。"

荧〔營〕(yíng 营) ❶惑乱。见《说文·目部》。经传通作"营"。❷通"荧"。明白。《淮南子·原道训》:"荧然能听。"言听之能明。一说,虽受荧惑而仍能听。

莺〔鶯、鸎〕(yīng) ❶鸟纲,鹟科,莺亚科鸟类的通称。体型大多较麻雀小,喙细长。羽色多平淡,以绿褐色、灰绿色为主。大多数种类雌雄羽色相似。主食昆虫,少数种类间亦啄食小型软体动物和少量果实。是农林益鸟。在中国种类甚多,分布亦广。❷旧指"黄鸟",亦称"黄莺"。参见"黄鹂"。❸鸟羽有文采。《诗·小雅·桑扈》:"交交桑扈,有莺其羽。"毛传:"莺然有文章。"

莺迁 旧时祝贺人升官、迁居的颂辞。意同"乔迁"。陈樵《送乌经历归二十韵》:"几时嗟蠖屈,后日看莺迁。"按《诗·小雅·伐木》:"伐木丁丁,鸟鸣嘤嘤,出自幽谷,迁于乔木。"不言莺。自《禽经》有"莺鸣嘤嘤"之语,唐人省试因有《莺出谷》诗,后人遂以"莺迁"为祝颂之辞。

莺花 莺啼花放,用以概指春景。王禹偁《春日官舍偶题》诗:"莺花愁不觉,风雨病先知。"

莺谷 黄莺所居的深谷,比喻人未显达时的处境。王涯《广宣上人以诗贺放榜和谢》:"龙门变化人皆望,莺谷飞鸣自有时。"参见"莺迁"。

莺粉 黄色的粉,古代女子的化妆品。马祖常《赋王叔能宅芍药》诗:"莺粉分奁艳有光。"

莺梭 谓莺飞往来如穿梭。张养浩《遂闲堂独坐》诗:"柳岸莺梭巧织蓝。"

莺歌 谓莺啼宛转如歌。杜甫《忆幼子》诗:"骥子春犹隔,莺歌暖正繁。"骥子,杜甫幼子宗武的小名。

莺燕 春天莺燕飞鸣,因用以概指春天的景象。孙觌《长乐寺》诗:"寂寂花絮乱,忽忽莺燕忙。"旧也用以比喻一般女子或妓女。张养浩《寒食游廉园》诗:"花柳巧为莺燕地,管弦遥递绮罗风。"亦作"莺莺燕燕"。苏轼《张子野年八十五闻尚买妾述古令作诗》:"诗人老去莺莺在,公子归来燕燕忙。"

莺簧 黄莺叫声像笙簧奏出的声音一样悦耳,因称莺声为"莺簧"。皮日休《闻鲁望游颜家林园病中有寄》诗:"蝶欲试飞犹护粉,莺初学啭尚羞簧。"也用以比喻笛声。温庭筠《舞衣曲》:"蝉衫麟带压愁香,偷得莺簧锁《金缕》。"亦作"莺篁"。欧阳修《奉酬长文舍人出城见示之句》:"清浮酒蚁醅初拨,暖入莺篁舌渐调。"

莺莺传(传 zhuàn) 传奇小说。唐元稹作。写崔莺莺和张生互相爱慕,私自结合,又为张生所抛弃的故事,篇末并为张生抛弃莺莺辩护,"文过饰非,遂堕恶趣。"(鲁迅《中国小说史略》)或以为所写即元稹本人经历。传中对莺莺性格和心理活动,刻画比较细致。《西厢记》即取材于此。但在情节上已经过发展和改造。《类说》引唐陈翰《异闻集》题为《传奇》,《太平广记》题《莺莺传》,又名《会真记》。

莺啼序 ❶词牌名。又名《丰乐楼》。是字数最多的词调。分四段,二百四十字,仄韵。❷曲牌名。属南曲商调。字句格律与词牌不同。用作过曲。

莺歌海 镇名。在海南省乐东黎族自治县西南部沿海。以产盐、鱼著名。镇西有大型的莺歌海盐场。特产以虾米、红鱼著名。附近海底盛产石油、天然气。

6 **萤**〔螢〕(yíng) 虫名。见"萤火虫"。

萤石 矿物名。亦称"氟石"。化学成分为 CaF_2。等轴晶系。单晶体呈立方体、八面体、菱形十二面体;集合体成致密块状。黄、绿、紫等色,无色的少见;透明,玻璃光泽,八面体解理完全,硬度4,密度3.18克/厘米^3,有显著荧光现象。主要产于热液脉中。光学萤石用于制造光学透镜,一般萤石主要用作炼钢熔剂和制取氟氢酸及人造冰晶石(Na_3AlF_6)等的原料,色彩美艳的萤石可作工艺雕刻材料。中国是世界上出产萤石最多的国家之一。浙江为主要产地。

萤雪 《晋书·车胤传》:"家贫不常得油,夏月则练囊盛数十萤火以照书。"又《初学记》卷二引《宋齐语》:"孙康家贫,常映雪读书。"后以"萤雪"为苦读的典故。

萤窗 书室。因晋车胤囊萤苦读故事,称书室为萤窗。许浑《送前东阳于明府由鄂渚归故林》诗:"殷勤为谢南溪客,白首萤窗未见招。"

萤火虫 昆虫纲,鞘翅目,萤科。种类甚多。体小型或中型,一般细长而扁平,雌雄均有鞘翅,或仅雄的有鞘翅;鞘翅较软。腹部末端下方有发光器。发光的机理是由于呼吸时使称为"荧光素"的发光物质氧化所致。夜间活动。江苏、浙江一带常见的为黄萤(*Luciola terminalis*)。

营〔營〕(yíng) ❶军队驻扎的地方。如:安营扎寨。《后汉书·耿弇传赞》:"往收燕卒,来集汉营。"❷建设;经营管理。如:营造;国营。《诗·小雅·黍苗》:"召伯

营之。"郑玄笺:"营,治也。"❸谋求。如:营生;营救。《新唐书·张士衡传》:"复问事佛营福,其应若何?"❹围绕。《公羊传·庄公二十五年》:"以朱丝营社。"❺由若干个连编成的军队一级组织。通常隶属于团或旅。是高级战术分队。❻通"营"。惑乱。《淮南子·原道训》:"不足以营其精神,乱其志气。"❼姓。周代有营伯。

营工 缅甸仰光的旧译,见清谢清高《海录》"乌土国"条。

营口 ❶市名。在辽宁省南部、大辽河口,沈大铁路自大石桥市有支线通此。辖站前、西市、鲅鱼圈、老边四区和大石桥、盖州二市。1938年由营口县析置。人口221万(市辖区63.3万,1996年)。辽宁省重要海港之一。有纺织、机械、造纸、卷烟、化学、罐头食品等工业。富产鱼、盐。古迹有楞严寺、西大庙、西炮台。❷旧县名。在辽宁省营口市东部。1913年由营口厅改置。1992年撤销,改设大石桥市。

营山 县名。在四川省南充市东北部、嘉陵江和渠江之间。县人民政府驻城守镇。南朝梁置安固县,唐改置朗池县,宋改营山县。以营山得名。农产以稻、小麦、甘薯为主,油菜籽、甘蔗、花生、棉花次之,并产草帽、白蜡。矿产有石油、天然气。工业有机械、食品加工、化肥、电力、造纸等。名胜古迹有太蓬山、孔雀洞、清代白塔。

营卫 中医学名词。见《灵枢·营卫生会》。人体中*营气和*卫气的合称。营、卫两气,散布全身,内外相贯,运行不息,对人体起着滋养和保卫作用。

营区 专供军队驻扎的区域。营区内通常设有营房、道路、各种活动场所及卫生、供水、照明等设施。

营气 中医学名词。由人体中饮食水谷所化生的精粹之气。属阴,主血,行于脉中,有运行血液与滋养脏腑、组织的作用。《灵枢·卫气》:"精气之行于经者为营气。"《类经》卷四明张景岳注:"营,运也。"

营户 十六国、东晋、南北朝时期,各族统治阶级将所俘虏的民户配置各地,归军队管辖,称营户。他们从事耕田、畜牧、匠作等生产劳动,生产物大都充作军队将士给养;有时亦被迫当兵。其身份低于平民。《魏书·高祖纪》:"〔延兴元年〕沃野、统万二镇敕勒叛,诏太尉陇西王源贺追击至枹罕,灭之,斩首三万余级,徙其遗迸于冀、定、相三州为营户。"

营田 ❶营置田产。《南史·何胤传》:"山侧营田二顷,讲隙,从生徒游之。"❷垦田。《文献通考·卷七》:"齐高帝敕桓崇祖修理芍陂田,曰:'卿但努力营田,自然平殄虏寇。'"❸即屯田。唐宋时屯田亦称营田。唐各道设营田使,多由节度使兼领;州县设营田务,隶廉访使或按察使。杜甫《兵车行》:"或从十五北防河,便至四十西营田。"此处营田亦指屯田。宋承唐制,也设营田使、营田务或屯田务管屯田。元、明、清通称屯田。

营生 ❶谋生。杜荀鹤《山中寄友人》诗:"不是营生拙,都缘觅句忙。"❷活计;工作。《红楼梦》第一回:"你我不必同行,就此分手,各干营生去罢。"

营丘 古邑名。在今山东淄博市临淄区北,以营丘山得名。周武王封吕尚于齐,都于此。后改名临淄。一说在今昌乐东南,春秋时名缘陵,汉置营陵县。

营产 军队使用、管理的房产和地产的统称。包括房屋,水、电、取暖、卫生、消防等设施,以及营具、营区树木和场地等。

营州 ❶古*九州之一。《尔雅·释地》:"齐曰营州。"齐指齐国,在今山东半岛。❷古十二州之一。《书·舜典》的"肇十有二州",没有州名。东汉马融、郑玄都说舜十二州中有营州。郑说"舜以青州越海而分齐为营州",指今辽宁一带。❸北魏太平真君五年(公元444年)置。治龙城(隋改名柳城,今辽宁朝阳市)。辖境相当今辽宁大、小凌河流域、六股河流域、女儿河流域一带。其后逐渐缩小。唐上元二年(761年)属奚。历为东北重镇,唐盛时曾一再被契丹攻取;开元后平卢节度使治此。❹唐失营州故地后侨置,五代初属燕,后唐同光时入契丹。治广宁(今河北昌黎)。辖境相当今昌黎附近。北宋末金灭辽,宋欲得营、平等州地,即此。金废。

营运 即"运营"。

营求 寻觅;谋求。《书·说命上》:"高宗梦得说(傅说),使百工营求诸野,得诸傅岩。"《北史·柳虬传》:"衣不过适体,食不过充饥,孜孜营求,徒劳思虑耳!"

营私 谋求私利。如:营私舞弊。《汉书·翟方进传》:"方进奏咸(陈咸)与逢信邪枉贪污,营私多欲。"

营妓 古时军中的官妓。赵彦卫《云麓漫钞》卷六:"庆历中,宋景文为定帅,有游士携此石走四方,最后死于定武营妓家。"石,指定州本兰亭刻石。

营表 古代建筑宫室时测量地基,立表以确定位置。《诗·大雅·灵台》"经始灵台,经之营之"郑玄笺:"度始灵台之基趾,营表其位。"孔颖达疏:"营表其位,谓以绳度立表,以定其位处也。"

营茧 蚕吐丝结茧的现象。桑蚕吐丝时,头部不断作"∽"或"∞"字形摆动。每吐15~20个"∽"或"∞"字形时,形成一个丝团(或称"茧片"),然后移转到另一位置继续吐丝。先吐疏松、零乱而富丝胶的丝,组成茧衣(茧绵),然后,营成茧的轮廓和茧层(茧壳)。经2~3昼夜,吐丝完毕。

营养 指机体摄取、消化、吸收和利用食物或养料的整个过程。用以表示食物中营养素的含量和质量。

营室 最早包括"室"、"壁"两星宫。古亦称"定"。《尔雅》:"营室谓之室。"后专指"室宿"。参见"东壁"。

营垒 军营四周的防御建筑物;堡垒。《六韬·虎韬·军略》:"卫其两旁,设营垒,则有天罗、武落、行马、蒺藜。"

营债 ❶中国旧时士兵向军官、豪强举借的高利贷。《三国志·魏志·高柔传》有营伍中自相借贷的记载。《宋史·兵志七》载,政和二年(1112年)朝臣指出举放营债是当时军政六弊之一。以后史书所记营债更多,剥削亦更残酷。❷清初军队官兵向驻地平民所放高利贷。

营营 ❶往来不绝貌。《诗·小雅·青蝇》:"营营青蝇。"毛传:"营营,往来貌。"按朱熹注为"往来飞声"。《汉书·扬雄传上》:"羽骑营营。"❷困扰;忙碌。《庄子·庚桑楚》:"全汝形,抱汝身,无使汝思虑营营。"苏轼《临江仙》词:"长恨此身非我有,何时忘却营营。"

营救 设法援救。《三国志·吴志·张昭传》:"昱(赵昱)倾身营救,方以得免。"

营惑 同"荧惑❶"。犹迷惑、炫惑。《史记·孔子世家》:"匹夫而营惑诸侯者罪当诛。"《汉书·淮南王安传》:"营惑百姓。"

营缮 营造;修理。《晋书·桓伊传》:"于时收拾败破,不足贯连,比年营缮,并已修整。"

营业税 国家对工商营利事业按营业额所征收的税。1791年创行于法国。其后各国相继仿行。旧中国国民党政府于1931年制定营业税法,开征此税。建国后,废止旧的营业税制度,1950年公布《工商业税暂行条例》,规定凡

在国境内的工商营利事业，均应按营业额于营业行为所在地交纳营业税。分行业采用不同的比例税率。1958—1984年9月，营业税不作为独立税种，而在试行的工商统一税及其改革后试行的工商税中设置若干税目征收。1984年恢复营业税。1994年开始实施新的营业税，规定凡从事交通运输、建筑、金融保险、邮电通信、文化体育、娱乐、服务、转让无形资产、销售不动产等业务的单位和个人为纳税人，一般以营业额为计税依据，按规定税率征收。

营务处(处 chù)　清末督、抚多增募军队，因此设营务处，以道、府文官充任总办、会办等，负责军营行政。

营运率(率 lǜ)　"船舶营运率"的简称。水运中反映船舶利用程度的指标。指一定时期内参加营运的船舶吨位(或客位、马力)天数占船舶总吨位(或客位、马力)天数的百分率。

营养师　受过营养学专门教育或由营养护士升任，在医院或其他医疗保健机构担任营养工作的卫生技术人员。一般在医院营养室工作，担任有关食品的卫生鉴定和膳食配制分发等各个环节的饮食卫生管理。

营养级　生态系统中的生物按营养特性划分的等级。光能自养的绿色植物，称为生产者，是第一营养级；以植物为食的草食动物，是第二营养级，称为第一消费者。肉食动物中以草食动物为食的，称为第二消费者；以第二消费者为食的肉食动物，称为第三消费者，依此类推。分解生物尸体及生物排泄物的腐生生物，称为分解者(或还原者)。

营养枝　一名"生长枝"、"发育枝"。即着生叶芽而没有花芽或花芽极少的枝条。是抽发各种新梢构成树冠和扩大结果面积的重要枝条。

营养素　维护机体健康以及提供生长发育和劳动力所需的各种饮食物所含的营养成分。包括蛋白质、糖类(膳食纤维素)、脂肪、无机盐、维生素和水等六类。

营造尺　清代营造工程中用的尺。1营造尺＝0.32米。

营冢鸟(*Megapodius*)　鸟纲，营冢鸟科。体大小约如鸡，喙呈圆锥状。头部大多无羽，皮肤赤黄或红色。雌雄羽色几无差异，概以黑褐为主，缺少光泽。趾大爪强，适于搔爬地面。营巢习性特殊。用腐败枝叶混以垃圾尘土堆成冢状，故名。在冢顶掘穴产卵于腐殖质中，亲鸟不就巢，只借腐败物发酵之热孵化。分布于澳大利亚和东南亚一带。

营卫不和　中医学名词。指营气与卫气不能协调的病变。卫气属阳，有卫护体表的作用；营气属阴，有濡润组织的作用。如营卫之气失于和调，则阳气卫外不固，阴液易于外泄，可出现时时发热、自汗、怕冷或畏风等症。亦可见于外感风邪或内伤杂病中。

营业收入　会计用语。简称"收入"。在一定期间因销售产品、提供劳务或进行其他构成一个单位主要业务的活动而取得的资产或抵减了的债务。例如，企业的销售收入。用于非营业单位时，称为业务收入。例如，科学研究单位有偿转让技术的业务收入。

营运速度　公路运输中反映汽车周转效率的指标。指汽车平均单位时间的行驶里程数。即行驶里程除以营运时间(自车场开出至回场止的全部时间)所得的商。

营运资金　即"运用资本"。

营林用火　在人为控制下用火的一种营林措施。如用火来清理采伐迹地，南方杉区称为"炼山"，是森林主伐以后利用火为迹地更新而采取的一项重要措施。

营林机械　在营林生产过程中所使用的机械的总称。包括从采种、育苗到在宜林地培育人工林，在采伐迹地进行人工更新和促进天然更新，在城市和农村进行四旁绿化造林以及对已有森林和林木加以人工经营管理中使用的机械，如林地清理和整地机械、种子采集和调制机械、育苗机械、造林机械、抚育机械、喷灌机械、病虫害防治机械、森林防火灭火机械、林木施肥机械和园林机械等。

营房勤务　组织实施营房保障，为军队提供住宿条件的专业工作。主要内容是：制定营房保障方案；组织建筑营房及其附属设施；管理营房、营具和营区；筹措、储备、供应营房物资；制定营房管理的规章制度和有关标准；组织营房专业训练和科学技术研究。

营养不良　因营养物质(如蛋白质、维生素等)摄入不足、需要量增加、损失过多、吸收不良或不能充分利用所造成的一种营养缺乏状况。早期症状不明显，较重者有消瘦、乏力、肌肉萎缩等症状，有时可出现贫血、水肿或发育障碍。某些维生素缺乏可引起特殊的病症，如夜盲、脚气病、坏血病、佝偻病、口角炎、舌炎等。

营养化学　用化学方法研究食物中*营养素的质和量，以及被机体摄取后在体内的同化和异化等代谢过程的学科。

营养生长(长 zhǎng)　植物的根、茎、叶等营养器官的生长。温度高、湿度大、氮肥足时，营养生长特别迅速。栽培叶菜类蔬菜、牧草等植物，希望茎叶繁茂，常设法加强其营养生长。

营养价值　衡量食物中各种营养素含量及其被机体消化、吸收和利用程度的一种相对指标。食物富含某一种或几种营养素，且易被机体消化、吸收和利用，这种食物就具有较高的营养价值。

营养状况　衡量人体健康状况的指标之一，也是体格检查的一个内容。通常根据生长发育、体重、皮肤色泽、皮下脂肪、肌肉等情况及其他体格检查指标来判断。影响营养状况的因素有社会因素、疾病、食物的营养价值及人体消化、吸收和利用能力等。

营养监测　指对人群进行常年或较长时间连续不断的动态观察，分析和阐明人群的营养状况及其影响因素的活动。目的在于改善人群、特别是需要重点保护的人群的营养状况以促进健康；或为制订与评价营养保健和发展计划；或为及时预报营养不良与干预规划，防止人群营养恶化。

营养器官　维管植物根、茎、叶的总称，即构成植物体的基本器官，进行吸收、同化、运输、贮藏等有关营养的生理活动。

营养繁殖　由根、茎、叶等营养器官形成新个体的一种繁殖方式。植物的各个营养器官均有一定的再生能力，例如，枝条能长出不定根，根上能产生不定芽等，从而长成整体。农业上利用植物具有这一特性而进行扦插、压条等方法繁殖植物(如马铃薯、甘薯、草莓、桑、柳等)。苔藓、蕨类和藻类植物以营养体断裂的方式进行营养繁殖也很普遍。

营造法式　我国古代建筑专著之一。北宋熙宁年间(1068—1077)开始编修，元祐六年(1091年)成书。绍圣四年(1097年)因"元祐《营造法式》只是料状，别无变造用材制度，其间工料太宽，关防无术"，由李诫重新编修，元符三年(1100年)成书，崇宁二年(1103年)刊印。全书共34卷，分释名、各作制度、功限、料例和图样五部分。其内容多来自当时熟练工匠的经验，成为当时中原地区官式建筑的规范。客观上反映了一个历史时期的建筑技术成就，对研究古代建筑有重要参考价值。

营造法源 书名。姚承祖(1866—1938)原著。根据其祖传建筑做法和其本人的实践经验编成。为江南地区传统建筑术书。印本经张至刚增编,刘敦桢校阅。1959年出版。

营销观念 以顾客为中心的经营指导思想。即"顾客需要什么,就卖什么;我们能卖什么,就生产什么"的观念。第二次世界大战后,随着科学技术的发展,商品产量剧增,供过于求的现象日益严重;而在高物价、高工资、高消费政策刺激下,消费者的消费需求与欲望愈来愈高,变化愈来愈大。在市场竞争加剧的情况下,生产企业产生了这种经营思想。其特征是:企业关心的重点,不仅是生产适销的产品以满足消费者当前的消费需要,还着眼于调查研究和预测,满足消费者的未来消费需要,企图长期占领市场,从而打破了传统的经营观念。这种观念与*社会营销观念合称为现代营销观念。

营销环境 企业营销活动的基础与条件。是企业的不可控制因素,影响与制约着企业的一切营销活动。以其对营销活动的制约程度,可以分为微观营销环境与宏观营销环境。前者是直接影响与制约企业营销活动的环境因素,有顾客、营销中介、供货者、竞争者等。后者指既能影响与制约企业的微观环境因素,又能影响与制约企业营销活动的社会力量,包括人口、经济、政治、法律、技术、社会与文化等因素。

营销策划 对企业营销活动的总体设计与安排。目的是使营销活动有计划、有步骤地进行,以确保取得最佳效果。由以下内容组成:(1)当前营销状况。对宏观环境、市场、产品、渠道的分析。(2)机会和问题。对机会与威胁、优势与劣势及存在问题的分析。(3)目标。确定财务和营销目标。(4)营销战略。制定竞争计划。(5)行动方案。确定营销活动的时间、内容及实施者。(6)损益表。预计营销活动的收入和成本。(7)控制。监督营销活动的进程。

营销策略 企业为实现营销目标而采用的具体战术措施及对策。属于企业可控制因素。是企业对*市场营销组合中的每个变量进行灵活、有效的协调与部署的过程。主要包括产品策略、价格策略、渠道策略和促销策略等。企业营销活动的具体体现。

营业外支出 "营业外收入"的对称。与企业生产经营无直接关系的各种支出。如固定资产盘亏、处理固定资产损失、罚款支出、捐赠支出、非常损失和以前年度损失等。由于各种企业主营业务不同,营业外支出的具体内容也可有所不同。营业外支出是企业利润的扣减部分。

营业外收入 "营业外支出"的对称。与企业生产经营无直接关系的各种收入。如固定资产盘盈、处理固定资产收益、罚款收入和以前年度收益等。由于各种企业主营业务不同,营业外收入的具体内容也可有所不同。营业外收入是企业利润的组成部分。

营养卫生学 即"营养与食品卫生学"。

营养性水肿 因长期营养不良引起的水肿。主要由于缺乏蛋白质或维生素B引起。多为全身性,发生较慢。改进或补充营养物质后可消退。

营养性作用 神经通过末梢经常释放某些营养性物质,持续地调整被支配组织的内在代谢活动,影响其持久性的结构、生化和生理变化的作用。这一作用与神经冲动无关。切断运动神经后,肌肉因失去神经的营养性作用将出现萎缩。

营养缺乏病 某种或某几种营养素不能满足机体需要而引起的疾病。可因较长期食用选择或处理不当的食物,摄入不足或偏食、忌食等不良饮食习惯,机体消化吸收和利用不良等原因引起。如缺乏蛋白质引起的营养性水肿,缺乏维生素D和钙、磷引起的佝偻病或骨骼畸形等。营养缺乏程度未达到出现临床症状而需用实验室方法来诊断的,称"营养不足症"。参见"维生素缺乏症"、"营养不良"。

营养缺陷型 指由于合成能力发生障碍,必须在培养基中添加某种氨基酸、嘌呤、嘧啶、维生素等物质才能生长的变异菌株。用于微生物的遗传、变异和代谢生理等的研究,以及微生物的杂交育种和氨基酸或核苷酸等的发酵生产。例如,腺嘌呤缺陷型可用来生产肌苷酸;高丝氨酸缺陷型可用来生产赖氨酸等。

营业中断保险 即"利润损失保险"。

营养素供给量 在满足身体正常生理需要的基础上,根据食物生产和饮食习惯制定的各种营养素的适宜数量。

营养素需要量 每人每日为维持机体正常生理功能和劳动能力,需要从食物中取得各种营养素的量。这种需要量受年龄、性别、健康状况、怀孕、哺乳等生理状况,劳动强度和工种,以及地区气候条件等因素的影响而变化。

营养元素缺乏症 植物生活所必需的营养元素缺乏时出现的生长不良现象。常表现为生长受到抑制、叶色反常等。不同元素的缺乏引起的症状不同,例如,缺氮时下部叶子先变黄;缺铁时新叶呈黄白色。在一定条件下,可利用这些症状作对植物施用含某种元素的肥料的指标。

营养与食品卫生学 亦称"营养卫生学"。预防医学的分支学科。研究食物的营养价值及其在体内的生理作用,以及在生产加工、运输、保存、供应等过程中防止被微生物或有害物质污染的措施,食品卫生标准、条例的制订。同时,根据地区气候、年龄、性别、劳动性质和生理或病理特征,研究各种不同对象的营养素需要量。通过居民营养状况调查及食品生产各环节的卫生调查,结合实验室检验、动物试验等方法,对居民的营养状况和食物的卫生情况作出评价,提出改进措施,以保证人体健康必需的营养和达到食品卫生要求。

6 **缶**〔罃〕(yīng 英) 《说文·缶部》:"缶,备火长颈瓶也。"按:亦作"瑩"。据近人考古发掘,在陕西省长安县张家坡发现一铜制之瑩,形如今之中等茶壶,有长颈。据考证,是古人盛灯油的油壶,故《说文》解为"备火长颈瓶"。

裝〔褮〕(yīng) 开孔衣,古亦用作明器。《尔雅·释器》:"袂谓之裝。"郭璞注:"衣开孔也。"郝懿行义疏:"裝者,《说文》云:'鬼衣。'按杂书言鬼衣无缝。"按衣无缝即衣开孔。朱骏声《说文通训定声》:"此明器之属,今苏俗有冥衣,以纸为之。"

縈〔縈〕(yíng 营) 缠绕。《诗·周南·樛木》:"葛藟縈之。"引申为牵绊、牵挂。陶潜《辛丑岁七月赴假还江陵夜行途中作》诗:"投冠旋旧墟,不为好爵縈。"周邦彦《氏州第一》词:"座上琴心,机中锦字,觉最縈怀抱。"

縈回 亦作"縈迴"。盘旋;回绕。王勃《滕王阁序》:"鹤汀凫渚,穷岛屿之縈回。"

7 **葷** "荤"的繁体字。

蓉〔鬵〕(yǒng 永) 酗酒。《汉书·叙传下》:"中山淫蓉。"中山,中山靖王刘胜。

营〔鬵〕㊀(yíng 营) 小声。《说文·言部》:"营,小声也。《诗》曰:营营青蝇。"段玉裁注:"营讶,小声

也。《毛诗》作营营，传曰：'营营，往来貌。'许慎所称盖三家诗也。"

㈡(hōng 轰)　轰响。《文选·班固〈西都赋〉》："声激越，萱厉天。"李善注引《声类》曰："萱，音大也。"

萱萱　同"营营"。往来貌。《诗·小雅·青蝇》"营营青蝇"，《说文·言部》引作"萱萱"。

8 **蒙** ㈠(méng)　❶草名。《尔雅·释草》："蒙，王女。"《诗·鄘风·桑中》疏引孙炎曰："一名菟丝。"即"菟丝子"。❷裹；包。《左传·昭公十三年》："晋人执季孙意如，以幕蒙之。"引申为遮蔽、包庇。《国语·楚语下》："今子闻而弃之，犹蒙耳也。"《汉书·卫绾传》："郎官有谴，常蒙其罪。"❸承上。《说文解字叙》"册部四十四"段玉裁注："蒙龠从册而次之。"按《说文解字叙》册部前为"龠部四十三"，故段注如此。❹欺骗；隐瞒。《左传·僖公二十四年》："上下相蒙。"❺六十四卦之一，坎下艮上。《易·蒙》："彖曰：山下有险，险而止，蒙。"又《序卦》："蒙者，蒙也，物之稚也。"引申为蒙昧无知。如：启蒙；发蒙。❻自称的谦辞，犹言愚。《文选·张衡〈西京赋〉》："蒙窃惑焉。"李善注："蒙，谦称也。"❼阴暗。见《书·洪范》"曰蒙"孔传。《释名·释天》："蒙，日光不明，蒙蒙然也。"❽冒犯；遭；受。如：蒙难；承蒙招待。《易·明夷》："以蒙大难。"孔颖达疏："以蒙犯大难。"❾姓。秦代有蒙恬。

㈡〔**濛**〕(méng)　微雨貌。《诗·豳风·东山》："零雨其蒙。"

㈢〔**矇**〕(méng)　睁眼瞎子。《诗·大雅·灵台》："蒙瞍奏公。"毛传："有眸子而无见曰蒙。"

㈣〔**懞**〕(méng)　忠厚貌。见《集韵·一东》。

㈤〔**矇**〕(mēng 萌阴)　❶欺骗。如：别蒙人，我不信。❷昏迷。如：他给球打蒙了。❸胡乱猜测。如：所答非所问，简直是瞎蒙。

㈥(měng)　见"蒙懂"。

㈦(máng 忙)　见"骏蒙"。

蒙山　❶一称东蒙山。在山东省中部。西北-东南走向，长百余公里。东汶河、祊河分水岭。主峰龟蒙顶(1 156 米)在平邑县东北，为山东省第二高峰。山体由斜长角闪片麻岩及花岗岩组成。富金刚石矿。抗日战争时期为沂蒙山区革命根据地的中心区。名胜古迹有万寿宫、迎仙桥、明广寺、玉皇庙等。❷旧县名。在山东省南部。1942 年由费县析置。1952 年撤销，划归平邑县和费县。❸县名。在广西壮族自治区梧州市西北部、浔江支流蒙江上源。县人民政府驻蒙山镇。隋置隋化县，唐改立山县，为蒙州治。明置永安州，1912 年改永安县，1914 年改蒙山县。以蒙山得名。农产有稻、玉米、花生、苎麻、甘薯等。工业有制糖、造纸、纺织、化学、医药等。名胜古迹有茶山湖、龙潭瀑布、武庙、鳌山宝塔。

蒙日 (Gaspard Monge，1746—1818)　法国数学家。梅齐埃尔军事学校毕业，后任该校教授。巴黎综合工科学校创办人之一，并在该校任教。法兰西科学院院士。法国大革命时期，曾任海军和殖民地部部长。1798 年随拿破仑入侵埃及，创办埃及学院。对几何学有重要贡献，他研究用平面图形来表示立体的形状、位置及其几何性质，并吸收前人的投影方法，创立了画法几何学和射影几何学。对微分几何和偏微分方程的研究亦有相当贡献，所著《分析在几何中的应用》是第一部微分几何学专著。

蒙化　旧县名。在云南省大理白族自治州南部。1913 年以清蒙化直隶厅改置。1954 年改名巍山县，1956 年又改设巍山彝族自治县和永建回族自治县，1960 年合并为巍山彝族回族自治县。

蒙古 (měng—)　❶民族名。正史始见于《旧唐书·北狄传》，称"蒙兀室韦"。两宋、辽、金时，史籍称"萌古"、"朦骨"、"蒙古里"等。初居额尔古纳河流域，后渐向西，发展到今鄂嫩、克鲁伦、土拉三河上游肯特山一带。13 世纪初，蒙古部首领成吉思汗统一大漠南北各部，建立蒙古汗国。❷蒙古(Монгол)。亚洲中部内陆国。北界俄罗斯，余三面与中国为邻。面积 156.65 万平方公里。人口 240 万(1995 年)，多为蒙古人，有少数哈萨克人、俄罗斯人等。主要语言为蒙古语。首都乌兰巴托。地处蒙古高原北部，平均海拔约 1 600 米。北、西、中部是山地，如阿尔泰山、杭爱山、肯特山等，主峰多海拔 3 000 米以上。山地间有内流水系和盆地，是天然牧场和农耕区。南部为戈壁沙漠，海拔 1 000 米左右。大部属大陆性温带草原气候。冬季严寒漫长、夏季炎热短促。月平均气温，北方 1 月 −35℃，7 月 18℃；南方 1 月 −10℃，7 月 26℃。年降水量 200 毫米，西北山区为 400 毫米，南部戈壁区仅 20 余毫米。主要河流有色楞格河、克鲁伦河等。矿藏有煤、钨、铁、金等。原是中国的一部分，称外蒙古。1921 年 7 月宣布独立，成立君主立宪政府。1924 年 11 月废除君主制，成立蒙古人民共和国。1991 年改国名为蒙古共和国，1992 年又改蒙古国。为传统畜牧业国家，放牧羊、牛、马、骆驼等。耕地仅占全国面积 0.3%，以种植耐寒的小麦、燕麦、马铃薯和饲料为主。工业主要为畜产品加工和采矿业，也有一些电力、木材加工、化学等工厂。出口牲畜和羊毛、肉类、皮革等，进口石油、机器设备、日用品和罐头食品等。

蒙田 (Michel Eyquem de Montaigne，1533—1592)　一译蒙台涅。文艺复兴时期法国思想家、散文作家。1581—1585 年曾任波尔多市市长。在哲学上，以怀疑论抨击教会与封建制度，批判经院哲学。主张"我研究的就是我自己，这就是我的形而上学与物理学"。反对灵魂不朽之说，并认为人们的幸福生活就在今世。他的散文对弗兰西斯·培根、莎士比亚以及 17、18 世纪法国的一些先进思想家、文学家与戏剧家影响颇大。在教育上，强调实物教学，要求发展学生的思考能力，将体育与智育联系起来。著作有《散文集》三卷。

蒙戎　同"龙茸"。犹言蓬松，乱貌。《诗·邶风·旄丘》："狐裘蒙戎。"

蒙尘　蒙受风尘。旧谓帝王或大臣逃亡在外。《左传·僖公二十四年》："天子蒙尘于外，敢不奔问官守？"《世说新语·言语》："顾司空(顾和)时为扬州别驾，援翰曰：'王光禄(王含)远避流言，明公蒙尘路次。'"明公，指王导。

蒙当 (Yves Montand，1921—1992)　法国电影演员、歌唱家。生于意大利。1923 年移居法国。40 年代成为歌手，曾参与演出歌舞影片《无光的星辰》。主演影片有《恐惧的代价》、《让我们相爱》、《避难所》、《Z》、《招供》等。其表演风格深沉、自然。

蒙自　县名。在云南省红河哈尼族彝族自治州东部，昆河及蒙宝铁路经过境内。县人民政府驻文澜镇。元置县。《元史·地理志》载：蒙自"县境有山名目则，汉语讹为蒙自"。以此得名。盛产稻、花生、玉米、薯类、甘蔗等，并产甜石榴。矿产有锰、金、银、铜。工业有化肥、丝绸、制糖、酿酒(啤酒)、橡胶等。名胜有南湖、缘狮洞。

蒙冲(衝) 亦作"艨艟"。古代战船名。《后汉书·祢衡传》:"黄祖在蒙冲船上大会宾客。"《资治通鉴·汉献帝建安十三年》:"刘表治水军,蒙冲斗舰乃以千数。"胡三省注:"杜佑曰:'蒙冲,以生牛皮蒙船覆背,两厢开掣棹孔,左右有弩窗、矛穴,敌不得近,矢石不能败。'"

蒙庄 即庄周。因他是宋国蒙人,又做过蒙漆园吏,故有此称。

蒙汜 中国古代神话以为是极西日没的地方。《楚辞·天问》:"出自汤谷,次于蒙汜。"王逸注:"次,舍也;汜,水涯也。言日出东方汤谷之中,暮入西极蒙水之涯也。"汤,同"旸"。亦指日出之处。《淮南子·览冥训》:"遭回蒙汜之渚,尚徉冀州之际。"高诱注:"蒙汜,日所出之地。"

蒙阴 县名。在山东省临沂市西北部、东汶河上游。县人民政府驻蒙阴镇。汉置县。以县在蒙山之北得名。地处沂蒙山区。农产以小麦、棉花、花生、甘薯、蚕茧为主,并以产药材著名。矿产有铁、煤、金刚石。工业有机械、化肥、水泥等。名胜有云蒙、群崮景区。建有孟良崮战役烈士纪念馆。

蒙克 (Edvard Munch,1863—1944) 挪威油画家、版画家。最初受高更等后印象画派画家的影响,1892年后在德国期间逐渐形成自己的画风。多以生命、死亡、恋爱、恐怖和寂寞等为题材,用对比强烈的线条、色块,简括夸张的造型,抒发自己的感受和情绪。其画风是德国和中欧表现主义形成的前奏。作品有《风》、《扫雪的矿工》、《呼喊》等。

蒙医 (měng—) "蒙古族医药学"的简称。中国传统医学的组成部分。是蒙古族人民医疗经验与知识的总结,并在悠久的历史发展过程中吸取了有关兄弟民族的医学成果而逐渐形成。蒙医认为人体是由"三根"、"七营"(指水谷精微、血、肉、脂、骨、髓、精)及"三泄"(指便、尿、汗)构成的统一整体。其理论"三根"是以"赫易"(其性为气,有各种生理功能)、"希日"(其性为热,系体温及组织的热能)和"巴达干"(其性寒、湿,滋润皮肤、濡养组织器官、滑利关节的粘液物质)的相互关系,来解释人体生理病理现象。诊断方法有望、问、切。治疗有消、解、温、补、和、汗、吐、下、静、养十法。治病多用成药,还有针法、灸法、火针、推拿、药浴、放血和热罨疗法等。蒙古因伤骨科病多见,故正骨术较发达。有关蒙医药著作有《四部医典》、《蒙药学》等。在历代的中医学著作中,也收载了有关蒙医药学的经验;蒙古族医家也有汉文著作,如元沙图穆苏《瑞竹堂经验方》、元忽泰必烈《金兰循经》、元忽思慧《饮膳正要》等。

蒙求 中国旧时的蒙学课本。取义于《易·蒙卦》"匪我求童蒙,童蒙求我"。《四库全书提要》谓著者为后晋李瀚,今考证,当是唐代李翰。宋徐子光注。广集历史人物言行故事,编为四言对偶韵语。宋元明间非常流行。后有许多以"蒙求"为名的课本,如宋方逢辰《名物蒙求》,元胡炳文《纯正蒙求》等。

蒙谷 中国古代传说西方日入之处。《淮南子·天文训》:"(日)至于蒙谷,是谓定昏。"高诱注:"蒙谷,北方之山名也。"庄逵吉谓"即《尚书》之昧谷,蒙、昧声相通"。

蒙奇 古国名。东汉永元三年(公元91年)班超任西域都护后,和东汉建立交通关系。或以为即当时安息国家东部 Margiana 地区(相当今土库曼斯坦东南部马里附近一带)的音译。

蒙版 利用照相方法对透明原稿或分色底片进行色差校正和阶调修整的工艺。先按要求将原稿或分色底片通过照相或拷晒制出一张或多张透明片(称"蒙片"),然后蒙合在透明原稿或分色底片上,以达到提高基本色、压低相反色以及调节阶调层次的修版效果。可减少手工修版,提高质量。在电子分色机上,模拟照相蒙版,增设蒙版电路及蒙版程序以达到上述效果,也称"蒙版"。

蒙河 (Mae Nam Mun) 泰国东北地区主要河流,湄公河最大支流。发源于山甘烹山脉(San Komphaeng)。在呵叻盆地南部,自西向东流,接纳主要支流栖河(Chi)后,于泰国、老挝边境注入湄公河。长673公里,流域面积8.2万平方公里。丰水期船只可上溯至乌汶。谷地是泰国重要的稻米和棉花产区之一。

蒙泽 古泽名。春秋宋地,在今河南商丘市东北。《左传》庄公十二年(公元前682年):"宋万弑(宋)闵公于蒙泽。"

蒙学 ❶即"蒙馆"。❷1902年(清光绪二十八年)《钦定学堂章程》规定初等教育机构分为三级:蒙学堂、寻常小学堂、高等小学堂。蒙学堂简称蒙学。仅有章程,并未开办。

蒙城 县名。在安徽省阜阳市东北部,涡河斜贯。县人民政府驻城关镇。汉置山桑县,唐改蒙城县。农产有小麦、大豆、甘薯、高粱、稻、棉花、烟草等。工业有化肥、机械、电机、面粉、纺织等。名胜古迹有文庙、万佛塔、庄周故里、嵇康亭和漆园旧址、檀城旧址。

蒙昧 亦作"曚昧"。昏昧,知识未开。如:蒙昧时代;蒙昧无知。《晋书·阮种传》:"臣诚蒙昧,所以为罪。"

蒙(矇)冒 昏蒙;愚昧。《三国志·蜀志·邵正传》:"蒙冒瞽说,时有攸献。"

蒙养 谓以蒙昧隐默的方法来修养正道。《易·蒙》"蒙以养正,圣功也"孔颖达疏:"能以蒙昧隐默,自养正道,乃成至圣之功。"后用为教育童蒙之意。清末学制系统中有蒙养院。

蒙恬(?—前210) 秦名将。先世本齐国人,自祖父蒙骜起世代为秦名将。秦统一六国后,率兵三十万北击匈奴,收河南地(今内蒙古河套一带),并筑长城。驻军上郡数年,匈奴不敢进攻。秦始皇死后,丞相李斯与中车府令赵高合谋,篡改遗诏,被赐死。传说他曾以兔毛改良过毛笔。

蒙哥 (1209—1259) 即元宪宗。蒙古大汗。1251—1259年在位。成吉思汗孙,拖雷长子。自幼由窝阔台抚养。即汗位前,随从拔都西征,屡立战功。1251年被拔都等拥戴为大汗。在位期间,先后征服大理,灭木剌夷(在今伊朗)、报达(今巴格达)等国。蒙哥汗八年(1258年),命忽必烈攻鄂州(治今湖北武汉武昌),兀良合台自云南出广西、湖南向鄂州,同时亲率主力入四川,大举进攻南宋。次年围攻合州钓鱼城(治今重庆合川)半年,受到守将王坚所率军民抵抗,在城下病死。

蒙(矇)眬 目不明貌。如:睡眼蒙眬。

蒙特 (Domingo del Monte,1804—1853) 古巴诗人、政论家。生于委内瑞拉,童年时到古巴。反对西班牙殖民统治,要求古巴独立,主张废除奴隶制度,并团结当时进步诗人和作家,为建立古巴民族文学而斗争。晚年被迫流亡国外,写有许多爱国的讽刺诗和抒情诗。代表作《古巴谣曲集》描写古巴农村生活,表达对自由的向往。还写有《给埃利西奥的信》、《航海者颂》以及政论和文学评论等。

蒙难 (—nàn) 蒙受灾难。语出《易·明夷》:"内文明而外柔顺,以蒙大难,文王以之。"

蒙馆 亦称"蒙学"。中国旧时对儿童进行启蒙教育的学

校。教育内容主要是识字、写字和伦理道德教育。宋以后教材一般为《三字经》、《百家姓》、《千字文》、《蒙求》、《四书》等。没有固定年限。采用个别教学，注重背诵、练习。

蒙(濛)鸿 亦作"鸿蒙"。同"蒙澒"。《文选·郭璞〈江赋〉》"类胚浑之未凝"李善注引《春秋命历序》："冥茫无形，蒙鸿萌兆，浑浑沌沌。"萌兆，犹言露形。

蒙森 (Theodor Mommsen，1817—1903) 德国历史学家。早年学法律。任苏黎世大学、柏林大学教授。为普鲁士议会议员和帝国国会议员。属自由党。主要著作《罗马史》五卷(第四卷未完成)，对近代罗马史学有相当影响，获1902年诺贝尔文学奖。还编著《拉丁铭文集成》、《罗马国家法》等。

蒙(濛)澒 同"澒蒙"，亦作"蒙鸿"。❶指宇宙形成前的混沌状态。《论衡·谈天》："溟涬蒙澒，气未分之类也；及其分离，清者为天，浊者为地。"❷含混不明貌。《楚辞·天问叙》："既有解词，乃复多连蹇其文，蒙澒其说。"

蒙蒙 ❶盛貌。《楚辞·七谏·自悲》："微霜降之蒙蒙。"❷模糊不明貌。《汉书·叙传上》："心蒙蒙犹未察。"❸(濛濛)雨雪迷蒙貌。王昌龄《龙兴观黄道士房问易因题》诗："玉清坛上雨蒙蒙。"白居易《过裴令公宅》诗："梁王旧馆雪蒙蒙。"

蒙懂 (měng—) ❶同"懵懂"。❷景物模糊不明貌。宋米友仁画山水很有名，但大家调侃他的画，说："解作无根树，能描蒙懂云。"见宋邓椿《画继》卷三"轩冕才贤"。

蒙太奇 法文montage的音译，原义为"构成"、"装配"。是电影艺术的重要表现手段。一部影片是由许多不同镜头组成的，这些镜头分别拍摄完成后，再按照原定创作构思有机地组接起来，使其通过形象间相辅相成的关系，产生连贯、呼应、悬念、对比、暗示、联想等作用，从而形成各个有组织的场面和段落，直至一部完整的影片。这种表现方法通常称为"蒙太奇"。运用这一手段来处理镜头的联结和场面、段落的转换，可使全片达到结构严整、条理通畅、展现生动、节奏鲜明的要求；有助于充分揭示影片的内在涵义。蒙太奇除指画面与画面之间的组合关系外，也包括画面与声音、声音与声音之间的组合关系，这些组合关系都从属于影片内容，为影片内容服务。

蒙戈人 (Mongo) 非洲刚果(金)中部的民族。约595万人(1995年)。语言属尼日尔-科尔多凡语系尼日尔-刚果语族。多持万物有灵信仰。主要从事农业，有的从事渔业。

蒙文通 (1894—1968) 中国历史学家。原名尔达，四川盐亭人。四川国学院毕业，后在南京支那内学院学佛学。1927年任成都大学、成都师范大学、成都国学院教授。后历任中央大学、河南大学、北京大学、四川大学、东北大学、华西大学教授，四川省图书馆馆长。建国后，历任华西大学、四川大学教授，兼任中科院历史研究所一所研究员。致力于经学、史学、理学、佛学、民族史的研究。撰有《孔氏古文说》、《中国禅学考》、《越史丛考》、《古史甄微》、《经学抉原》、《周秦少数民族研究》等。

蒙巴顿(Louis Mountbatten，1900—1979) 英国海军将领。伯爵。1913年入海军。第二次世界大战中任东南亚盟军最高统帅，指挥缅甸战役。1947—1948年任印度总督，制定《蒙巴顿方案》，实施*印巴分治。1952—1954年任地中海舰队司令，后兼任北大西洋公约组织地中海舰队司令。1955—1959年任英海军部第一海务大臣兼海军参谋长。1956年升为海军元帅。1959—1965年任国防参谋长和参谋长委员会主席。后在爱尔兰因所乘游艇被炸遇难。

蒙巴萨 (Mombasa) 肯尼亚第二大城，非洲东海岸最大港口。在国境东南端蒙巴萨岛上，临印度洋，有堤道和铁路桥连接大陆。人口42万(1991年)。始建于11世纪。古代重要商港，阿拉伯人、印度人都来此贸易。全国重要工商业中心。有炼油、修船、纺织、建材、食品等工业。为现代化深水良港(水深10米左右)，有泊位10余个，6.5万吨级油轮可直接停靠码头。输出本国和邻国乌干达、坦桑尼亚等的农产品。铁路通乌干达和坦桑尼亚。有国际航空站。

蒙古人 ❶蒙古人(Mongolians)。亦称"喀尔喀-蒙古人"。蒙古国的民族。240万人(1995年)。语言属阿尔泰语系蒙古语族，有文字。广泛信仰喇嘛教，历史上流行萨满教。主要从事畜牧业，饲养绵羊、山羊、牛、马和骆驼。部分人从事农业，种植小麦和马铃薯；部分人从事手工业、采矿业和畜产品加工工业。❷世界各地蒙古人的泛称。❸元代划分的四等人之一。参见"色目人"。

蒙古儿 清代商人称呼银子的隐语。梁绍壬《两般秋雨庵随笔》卷五："市井以为银之隐语，按国书(满文)'蒙古'，原作银解，盖彼时与金国号为对耳。《一文钱传奇·罗梦》出云，'蒙古儿、觑着他，几多轻重'，谓元宝也。"

蒙古马 中国马的古老地方品种。原产蒙古高原。体质粗糙结实，头较粗重，胸廓深长，腿短，关节、肌腱发达。被毛浓密，毛色复杂。体型较小，平均体高120～135厘米，体重260～370千克。耐劳苦，不畏寒冷，能适应极粗放的饲养管理。广布于中国各地。其中特别优良的有内蒙古锡林郭勒盟的乌珠穆沁马、昭乌达盟的百岔铁蹄马和海拉尔东南的索伦马等。蒙古等国境内也有分布。

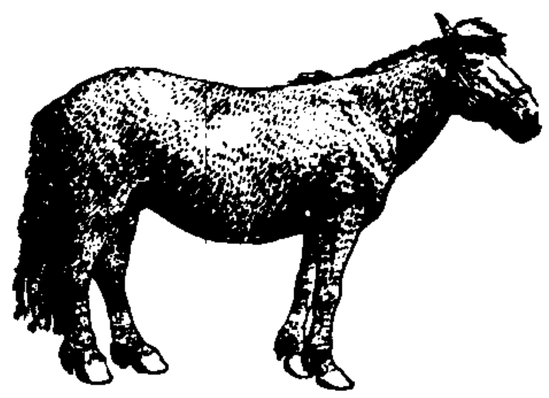
蒙古马

蒙古牛 中国黄牛的优良地方品种。广布于内蒙古、黑龙江、华北北部和西北各地，而以兴安岭东西两麓为主要产地，其中以呼伦贝尔、乌珠穆沁等地所产较著名。被毛多黄褐、黑或黑白花，腹部及四肢内侧色较浅或白。角细长，眼大明亮，垂皮小，髻甲低平，胸狭，尻部倾斜，四肢壮健。可分大、中、小三型，大型牛体重370千克左右，小型牛为290～320千克。乳房较其他黄牛发达，泌乳期约5个月，年产乳500～700千克，乳脂率5%以上。肉质及役用性能良好。能耐极粗放的饲养管理。

蒙古文 通常指以回鹘文字母为基础的拼音文字。已有700余年的历史。字母上下连书，行款从左到右。在中国，现行蒙古文有5个元音字母和24个辅音字母。字母在词首、词中、词末的写法有所不同。印刷体和书写体很近似。在蒙古国，20世纪40年代起，改用以基立尔字母为基础的文字。

(今古奇观)

中国蒙古文

蒙古包 见"毡包"。

蒙古羊 中国分布最广、数量最多的绵羊地方品种。原产蒙古高原。公羊有角，母羊大多无角。体躯多白色，头颈及四肢多黑色或褐色。头小面狭，鼻隆眼突，颈长背平，尾肥大。成年公羊体重50～60千克，母羊35～45千克。体质强健，耐粗饲，适应性强，肉质好。成年

公羊剪毛量1.5～2.2千克，母羊1～1.5千克。毛质较粗，繁殖力较弱。广布于内蒙古、东北、华北、西北等地。

蒙古里 见"蒙古❶"。

蒙古语 属阿尔泰语系蒙古语族。在中国分布于内蒙古、辽宁、吉林、新疆、黑龙江、青海、甘肃。国外，主要分布在蒙古国。中国蒙古语分内蒙古、卫拉特、巴尔虎布利亚特三个方言。有元音和谐律。多音节词的第一音节和闭音节的单音节词有长短元音的对立。构词附加成分在词根之后，名词后面接表示数、格、反身、人称领属等语法意义的附加成分，动词后面接表示态、体、时、式等语法意义的附加成分。在蒙古国操喀尔喀方言的人占多数，其语言特点与中国蒙古语基本相同。

蒙古剧 也叫"蒙古民歌剧"。蒙古族戏曲剧种。流行于辽宁阜新一带的蒙古族聚居区。建国初由当地的蒙古族短调(叙事体)民歌发展而成。唱念主要用蒙古语。音乐唱腔为民歌体，伴奏乐器为低音四胡、高音四胡、马头琴等。

蒙古族 中国少数民族之一。最初为室韦一支，与东胡、鲜卑、契丹、室韦有渊源关系。480.2万人(1990年)。主要分布在内蒙古，辽宁、吉林、新疆、黑龙江、青海、河北、河南、甘肃等省(区)亦有分布。语言属阿尔泰语系蒙古语族，有文字。主要从事农业和牧业。建国前，牧区主要是牧主经济，部分残存着封建领主制度；农区主要是地主经济，此外还具有一定程度的资本主义经济成分。多信藏传佛教。13世纪初，成吉思汗统一蒙古各部。其后，忽必烈建立元朝(1271—1368)，并加强对西藏直接管辖和对澎湖、台湾的管理，奠定了中国统一的多民族国家的版图。清时建立"盟旗制度"。近代与汉族一起反帝反封建。北伐战争时期，开展工农运动和武装斗争；抗日战争时期，在内蒙古大青山和伊克昭盟一带建立了革命根据地；在解放战争中，建立蒙古骑兵部队，参加辽沈、平津战役。1947年建立了第一个民族自治区——内蒙古自治区。建国后，又先后单独建立了两个自治州、七个自治县，并与藏族和满族分别联合建立了一个自治州、一个自治县。

蒙卡奇 (Munkácsy Mihály, 1844—1900) 匈牙利画家。幼为孤儿，并当徒工。后在巴黎定居。深受库尔贝的影响，创作了许多具有民主主义思想的作品，如《死牢》、《夜间的流浪者》、《负薪的农妇》、《卷绷带的妇人》和《罢工》等，生动地描绘了受难者的悲惨命运，以及劳动人民的生活和斗争。画风坚实豪放，色彩饱满，明暗强烈，开创了匈牙利民族绘画的新风格，对19世纪下半叶匈牙利绘画的发展有重大影响。

蒙旦蜡 英文Montan wax的音意合译。即"褐煤蜡"。

蒙台涅 即"蒙田"。

蒙多里 (Mondory, 1578—1651) 法国演员、导演。原名吉尔伯特(Guillaume Gilbert)。擅演古典主义悲剧。扮演过高乃依剧作中的许多角色，以饰《熙德》中的罗德里克著称。他所领导的玛莱剧院是当时古典主义戏剧活动的中心。

蒙汗药 相传吃了能使人失去知觉的一种麻醉药。《水浒传》第十六回："不卖了！不卖了！这酒里有蒙汗药在里头！"

蒙舍城 古城名。唐初为蒙舍诏地，贞观二十三年(公元649年)细奴逻建大蒙政权，以此为都城。故址在今云南巍山。天宝七载(748年)南诏王阁逻凤弟诚节受唐敕封为蒙舍州刺史，居于此。

蒙学报 杂志名。1897年(清光绪二十三年)11月23日在上海创刊。蒙学公会的机关刊物。由叶瀚、曾广铨、汪康年、汪钟霖等发起创办。叶瀚主编，上海蒙学馆出版。周刊。宗旨"以启蒙为主"，"以图说、歌诀为第一要义"。译述西方儿童通俗作品，浅易平实，是资产阶级维新派最先用口语编写的白话报刊之一。停刊日期不详，现存第一至七十二期。

蒙养园 中国1911年辛亥革命以后至1922年以前的幼儿教养机构。见"幼儿园"。

蒙养院 清末的幼儿教养机构。见"幼儿园"。

蒙泰朗 (Henry Millon de Montherlant, 1896—1972) 法国作家、剧作家。1960年当选为法兰西语文学院院士。1972年因濒于全盲而自杀。早期创作以小说为主，重要作品有以战争为题材的《梦幻》，描写亲身见闻的《奥林匹克运动会》、《斗兽者》，谴责温情主义的四卷长篇小说《姑娘们》等。40年代起以戏剧创作闻名，共发表十五部剧本，代表作有《帕齐法埃》、《死去的王后》、《圣地亚哥的主宰》、《内战》等，多取材于西班牙、葡萄牙或古罗马的历史传说，试图在人的力量和宗教神秘主义之间谋求调和。晚年又转向小说创作，著有《混沌和黑夜》、《沙玫瑰》等。

蒙特港 (Puerto Montt) 智利中南部港市。在太平洋雷隆卡维湾(Reloncaví)北岸。其南绵延着峡湾海岸和岛链。人口10.6万(1990年)。建于1853年。纵贯全国的铁路和泛美公路终点。有国际机场。渔业中心。小麦、马铃薯与牲畜的集散地。有鱼罐头、皮革、木材加工等工业。景色秀丽，为旅游胜地。1960年受地震破坏甚重。

蒙特雷 (Monterrey) 墨西哥第三大城。位于东北部东马德雷山脉东麓河谷内。海拔538米。人口165万(1990年)。建于1579年。铁路和公路枢纽。附近有铁、煤、铅、银、金等矿产。全国最大钢铁工业中心，钢铁产量占全国四分之三，还有金属冶炼和加工、机械、化学、水泥、纺织、服装、食品等。有全国最大的啤酒厂。全国第二金融中心。郊区有温泉和岩洞，为旅游、疗养地。

蒙得恩 (1806—1861) 太平天国将领。初名上升，广西平南人。壮族。贫苦农民出身。1850年(清道光三十年)入拜上帝会，参加金田起义。曾任御林侍卫、殿右二指挥。建都天京(今南京)后，擢春官又正丞相，总理女营。*杨韦事变后，得洪秀全信任，1857年(咸丰七年)升正掌率，与洪仁发、洪仁达把持朝政。曾为中军主将，封赞王。后病死。

蒙脱石 矿物名。旧称"微晶高岭石"。化学成分为$(Na,Ca)_{0.33}(Al,Mg)_2[Si_4O_{10}](OH)_2 \cdot nH_2O$。单斜晶系。通常成块状或土状集合体。白色或微带红、绿等色，光泽暗淡，硬度1.5，密度2.5～2.6克/厘米^3，加水膨胀。具很强的吸附力。是膨润土和商用漂白土的主要成分。主要是火山凝灰岩风化的产物。重要的粘土矿物之一。可用于清除石油中的杂质和吸附纺织品上的油脂等。

蒙塔古 (William Pepperell Montague, 1873—1953) 美国哲学家。哈佛大学哲学博士。长期在哥伦比亚大学任教。初为新实在论的主要代表之一。1910年和培里、霍尔特等共同发表《六个实在论者的纲领和第一篇宣言》。认为认识的对象及其本质或共相是不依赖于认识的主体而独立存在的，事物的本质或共相是可以被直接认识的。后试图综合新实在论与人格主义。30年代归附于"宗教实在论"。晚年转持托马斯主义观点。著作还有《伟大的哲学远

见》、《幸免于死的可能性》、《唯名论的错觉》等。

蒙塔莱 (Eugenio Montale, 1896—1981) 意大利诗人。第一次世界大战时曾应征入伍。后从事编辑工作，并长期担任图书馆馆长。因拒绝加入法西斯党，被解除公职，流亡瑞士。流亡期间参加抵抗运动，后任米兰《晚邮报》编辑。作品有诗集《乌贼骨》、《境遇》及《暴风雨和其他》等。所写诗歌音调铿锵，意境深远，是意大利隐逸派诗歌的主要代表之一。获1975年诺贝尔文学奖。

蒙博托(Mobutu Sese Seko, 1930—1997) 扎伊尔(今刚果民主共和国)总统(1965—1997)。初在比利时殖民军中服役。退役后当过记者，并参与创建刚果民族运动党。1960年刚果(利)独立后，任卢蒙巴政府国务秘书，后升任陆军参谋长。同年9月发动军事政变，接管政权，任国民军总司令。1965年自任总统。1967年创建人民革命运动，任主席。1971年改国名为扎伊尔共和国。提出"恢复民族真实性"，实行经济"扎伊尔化"。后期政治腐败。1997年国内反对派武装夺取政权，流亡国外，死于摩洛哥。

蒙藏院(蒙 měng，藏 zàng) 旧官署名。辛亥革命后，废清理藩部，设蒙藏事务局，掌管蒙古、西藏等地区少数民族事务。隶内务部。1914年改蒙藏院，与各部同等。置总裁等官，下设民治、宗教、翻译、边卫等科。1928年改为蒙藏委员会。

蒙兀室韦(蒙 měng) 见"蒙古❶"。

蒙古人种 也称"黄色人种"、"亚美人种"。世界三大人种之一。包括东亚、北亚、中亚、北极等原有居民和美洲的印第安人。体质特征：肤色呈黄色或白色；发形直，发色黑；眼色深；颧骨较高；面部扁平；*内眦皱襞和门齿铲形的出现率较高；体毛和胡须稀疏。婴儿臀部有*骶部色素斑。主要分布于中国、日本、蒙古、西伯利亚、朝鲜半岛、中南半岛、美洲和北极地区。其形成地区，在东亚和中亚的干旱多雪地区和风沙较多的地带。在三大人种中，人口最多，分布最广。

蒙古八旗 "八旗蒙古"的俗称。

蒙古字学 元代专习蒙古文字的地方官学。至元六年(1269年)始设于各路、府、州。学生包括官员子弟及"民间子弟"；给饩廪，准免本身杂役。教材为《通鉴节要》的蒙古语译本。学成充任译史、教官。

蒙古语族 阿尔泰语系的语族之一。分布在中国、蒙古国、俄罗斯和阿富汗。包括蒙古语、达斡尔语、土族语、东乡语、保安语、东部裕固语、布里亚特语、卡尔梅克语和莫戈勒语。

蒙古秘史 即"元朝秘史"。

蒙古源流 书名。原名《宝贝史纲》。清伊克昭盟乌审旗(今属内蒙古)小彻辰萨囊台吉著。康熙元年(1662年)成书。原为蒙文，乾隆四十二年(1777年)译为满文，又由满文译为汉文。原书不分卷，汉译本分八卷。作者自称根据《古昔蒙古汗等源流大黄册》等蒙、藏文字资料七种写成。内容以佛教的传播附会蒙古族的起源，历述元明两代蒙古各汗的事迹，对俺答汗及鄂尔多斯部的活动记叙尤详。与《元朝秘史》、《蒙古黄金史》被称为有关蒙古民族的三大历史著作。现有道润梯布汉译本。

蒙台梭利 (Maria Montessori, 1870—1952) 意大利女教育家。罗马大学医学博士，任罗马大学附属精神病院临床助理医生，研究变态儿童心理和教育。1907年在罗马为三至六岁的儿童开设"儿童之家"，从事教育实验。她把教育看作是促使儿童内在力量自我发展的过程，强调让儿童自由活动。认为让儿童进行各种感官练习是儿童获得知识的基础，特制出一套进行各种感官练习的教具。著有《蒙台梭利方法》、《童年的秘密》、《有吸收力的心理》等。

蒙克莱田 (Antoine de Montchrétien, 1575 ?—1621) 法国重商主义经济学家。曾经营工业。1615年发表《献给国王和王后的政治经济学概论》，最初使用"政治经济学"一词。重视金银，强调商业；同时指出劳动是财富的源泉，一国的富有在于生活必需品的充裕。

蒙罗维亚 (Monrovia) 利比里亚首都和最大港市。在西南部，大西洋沿岸梅苏拉多角和布什罗德岛上。人口130万(1996年)。1822年美国殖民协会把在美国南方的失业黑人移此而建立。全国政治、经济、文化中心。工业企业约占全国70%，有炼油、橡胶、服装、食品、水泥、锯木等工厂。西非现代化大港之一，1948年辟为自由港。公路网中心，有国际航空站。有利比里亚大学、博物馆、国家图书馆等。

蒙彼利埃 (Montpellier) 法国南部城市。临近地中海利翁湾(Lion)，经莱兹河(Lez)与海相通。人口21.1万(1990年)。葡萄酒产区的贸易中心。有电子、纺织、农业机械、食品等工业。市西北有法国最古老的植物园(建于1593年)。有医学院、法学院等高等学校。沿海阳光充足，气候宜人，是旅游胜地。

蒙昧主义 一种反理性、反科学的唯心主义思潮。认为人类社会的各种罪恶都是文明与科学发展的结果，因而主张人类社会应回复到原始的蒙昧状态。它或宣扬不可知论，或宣扬信仰主义、神秘主义，是统治阶级统治人民群众的一种工具。

蒙昧时代 美国民族学家*摩尔根在《古代社会》中使用的术语。指人类社会发展的第一个时期，经济活动以采集天然食物为主。经历低级和中级阶段；弓箭的发明是进入高级阶段的标志，以后过渡到*野蛮时代。相当于考古学上的旧石器时代与中石器时代。恩格斯在《家庭、私有制和国家的起源》中援用此语。

蒙袂辑屦 蒙袂，用袖子蒙住脸，意思是不愿见人；辑屦，拖着鞋不使脱落，形容十分困乏。《礼记·檀弓下》："有饿者蒙袂辑屦，贸贸然来。"

蒙娜丽莎 木板油画。77厘米×53厘米。意大利画家达·芬奇作于1503—1505年。是画家受意大利佛罗伦萨商人佐贡达委托，为其妻所作的一幅半身肖像画。蒙娜丽莎长发披肩，身着长袖衣裙，双手相搭，显得端庄稳重；脸部稍侧，双目正视，嘴角微微上翘，露出一丝含蓄的笑容，给人以丰富的联想，艺术史上称之为"神秘的微笑"。作品在揭示人物内心世界、体现人文主义思想等方面产生了深远的影响，被誉为最杰出的肖像画之一。藏巴黎罗浮宫博物馆。

蒙哥马利 (Bernard Law Montgomery, 1887—1976) 英国陆军将领。桑德赫斯特皇家军事学院毕业。第二次世界大战中，任英国第八集团军司令，指挥北非战役，击溃隆美尔指挥的德军，继而挥师攻入意大利。1944年升为陆军元帅，率军参加诺曼底登陆。战后历任英驻德占领军总司令和盟国对德管制委员会英国代表，帝国总参谋长，英、法、比、荷、卢常设防务机构委员会主席。1951年起任

蒙哥马利

北大西洋公约组织最高司令部副司令。1958 年退休。

蒙特卡洛 (Monte Carlo) 一译蒙的卡罗。摩纳哥城市，临地中海岸。人口 1.3 万。城建于一个孤立的悬崖上。气候温和，景色优美。世界著名游览地，设有大赌场、豪华的俱乐部。公园美丽。有"赌城"之称。

蒙特利尔 (Montreal) 加拿大第二大城。位于渥太华河与圣劳伦斯河汇合口以下的河心岛 —— 蒙特利尔岛上。市区面积 176.9 平方公里，人口 101.76 万(1991 年)；大市区人口 312.7 万(1991 年)。法裔居民占三分之二，是除巴黎以外世界最大的法语城市。原为印第安人集镇，1642 年法国移民开始定居。1832 年设市。全国最大工业中心之一，主要有炼油、机车车辆、机械制造、化学、飞机制造、电器以及木材加工、纺织、食品等。重要河港兼海港，年吞吐量居全国前列。横贯大陆铁路、公路干线经此，城西北和西南均有国际机场。商业繁盛，金融业发达。有麦吉尔大学、蒙特利尔大学等。市内多博物馆、美术馆、图书馆和教堂。每年夏季举行的"人和世界"展览会闻名。

蒙特柳斯 (Oskar Montelius，1843—1921) 瑞典考古学家。1907—1913 年任国家古物管理局局长。类型学的创始人。按照类型研究古器物的进化序列，对确定考古学年代有所贡献。著有《德国北部和斯堪的纳维亚远古青铜时代的年代学》等。

蒙塔尔沃 (Juan Montalvo，1832—1889) 厄瓜多尔作家。曾从事新闻和外交工作。因参加推翻国内独裁统治的斗争，被迫流亡国外，继续斗争。编辑出版《旁观者》等刊物。作品大多采用浪漫主义手法，抨击厄瓜多尔的独裁统治。写有讽刺小说《被塞万提斯遗忘的几章》，随笔《七论》和剧本《独裁者》等。

蒙博托湖 (Lake Mobutu Sese Seko) 艾伯特湖的旧称。

蒙德里安 (Piet Mondrian，1872—1944) 荷兰画家。早期作具象画，后受立体主义影响，并与杜斯伯格(Theo van Doesburg)等发行刊物《风格》，自称"新造型主义"，又称"几何形体派"。主张以几何形体构成"形式的美"。作品如《黄色构图》等多以垂直线和水平线、长方形和正方形的各种格子组成，反对用曲线，其画风对现代实用美术设计影响颇大。作品有《纽约市》、《百老汇街爵士风钢琴曲》等。

蒙兀儿史记 书名。近人屠寄撰。一百六十卷(内缺十四卷)。1934 年刊行。纪传体蒙元史。作者以元史名称不能包括各汗国，故改称蒙兀儿史。此书偏重忽必烈以前史事，对各大汗国事迹，纪载亦详，除取材旧史外，又采录西方史料，参考异同，作出判断，其疑问之处，则加注释。此书虽为未完成之作，其诸志仅存《地理志·西北三藩地通释》一篇，考据和对音也有疏失，但仍胜于《新元史》等改修元史诸书。

蒙古风俗鉴 书名。蒙古族罗布桑却丹著。共六十章。成书于 1918 年。以归纳分类的方法，较详尽地记述了蒙古族的风俗习惯及其沿革，反映了政治、经济、军事、文化、宗教、地理、医药、动植物、刑法、婚姻等方面的情况，是研究近代蒙古社会的宝贵资料。其中包含丰富的哲学思想，具有朴素的唯物主义和辩证法思想。另外还较深刻地揭露了宗教的欺骗性、危害性及其存在、盛行的社会根源。本书原只有毛笔手抄本。1981 年出版蒙文本。

蒙古国子学 元代中央官学。至元八年(1271 年)始设于京师。学生限于在朝蒙古人、汉人百官及怯薛台(护卫军)官员子弟和经过选拔的庶民子弟，分正额及陪堂两种。前者为官员子弟，月给廪膳；后者为庶民子弟，略给纸札笔墨。教材为蒙古语翻译的《通鉴节要》，并令好学者兼习算学。学成量授官职。

蒙古黄金史 书名。原名《黄金史纲》。蒙古文。有两种：(1) 无名氏作。俗称小《黄金史》。成书于明末。内容记叙蒙古古代流传的故事和明代蒙古、瓦剌两部的历史。部分篇章有宗教色彩。(2) 清乾隆中罗卜藏丹津著。俗称大《黄金史》。作者吸收了前书的内容，并利用《元朝秘史》等著作，对蒙古兴起前后的历史作了补充。与《元朝秘史》、《蒙古源流》被称为有关蒙古民族的三大历史著作。

蒙古游牧记 书名。清地理著作。十六卷。张穆撰，何秋涛校补。分述蒙古各部游牧所在地和历朝沿革、道里四至等项，考订精确，所采为《清会典》、《大清一统志》等书中有关蒙古史料，可补辽、金、元三史之缺。为研究蒙古历史地理的重要参考书。

蒙特威尔地 (Claudio Monteverdi，1567—1643) 意大利作曲家。先后任曼图亚宫廷乐师及威尼斯圣马可教堂乐长。在文艺复兴末期的复调传统与佛罗伦萨歌剧草创阶段的朗诵风格的基础上，创立威尼斯歌剧乐派。1637 年在威尼斯建立第一家公众歌剧院。其作品大胆运用不协和和弦，利用序曲、重唱、间奏曲以加强戏剧音乐的表现力与舞台气氛。又创用弓弦乐器的*震音、拨弦奏法，充分发挥各种乐器的性能，为近代管弦乐法的先导。所作牧歌富于诗意与戏剧性，标志着意大利文艺复兴后期世俗音乐发展的最高阶段。重要作品有歌剧《奥菲欧》、《尤利西斯的归来》、《波佩阿的加冕》等及《世俗牧歌集》九卷。

蒙特塞拉特 (Montserrat) 西印度群岛中的英属岛屿。位于背风群岛南部。长 18 公里，宽 11 公里，面积 102 平方公里。人口 1.3 万(1994 年)。首府普利茅斯(Plymouth)。火山岛，多低山，东西沿岸有狭窄平原。地震频繁，南部火山区多温泉。热带海洋性气候。年降水量 1 700 毫米。1632 年被英国占领。1783 年沦为英国殖民地。经济以农业和旅游业为主。主产海岛棉、柑橘类水果、香蕉、蔬菜等。饲养牛、羊、猪、家禽。有农产品和木材加工、电子零件、皮制品等工厂。是美国人、加拿大人和英国人的疗养地，旅游业为外汇收入主要来源之一。

蒙得维的亚 (Montevideo) 乌拉圭首都。在拉普拉塔河河口北岸。人口 138.3 万(1992 年)，约占全国人口 40%。始建于 1717 年，1828 年成为首都。公路、铁路枢纽。全国农牧产品集散地和加工中心。工业产值约占全国四分之三，以食品(肉类、面粉)、纺织、炼油、水泥、造船等为主。港口宽阔水深，全国对外贸易总额的 90% 由此出入。多广场和公园。气候四季如春，多海滨浴场和疗养地。旅游业兴盛。

蒙塔古宣言 1917 年 8 月 20 日，英国印度事务大臣蒙塔古(Edwin Samuel Montagu，1879—1924)所发表的宣言。声称英国在印度统治的目的是逐渐发展自治体制，逐步实现责任政府，使印度成为不列颠帝国不可分割的一部分。其实质是破坏第一次世界大战期间印度日益高涨的民族运动。

蒙塔古语法 当代一种语言理论。形成和发展于20 世纪70—80 年代。由美国逻辑学家蒙塔古(Richard Montague，1930—1970)创立。蒙塔古于 1970 年发表《普通英语中量化的特定处理》，提出每个句法规则都有着一个相应

的语义规则的命题，在美国语言学界引起很大反响。有些语言学家根据论文中确定的方向，对句子中词的语义问题进行研究，形成"蒙塔古语法"。认为自然语言与逻辑语言无本质区别，可作精密的、形式化的分析。认为语法学是数学的分支学科，它又包括句法、语义、语用三个方面。重点在语义方面，其特点：(1) 它是真值条件的。要了解一个句子的语义，就是要了解它是否真实反映外部世界的情况。(2) 它是模式理论的。为描写语义的真值条件需要建立数学模式。(3) 它是"可能世界"的，即具有各种可能情况的，要研究语义真值条件的各种可能性。

蒙藏事务局(藏 zàng)　见"蒙藏院"。

蒙藏委员会(藏 zàng)　见"蒙藏院"。

蒙古四大汗国　即钦察汗国、察合台汗国、窝阔台汗国和伊儿汗国。成吉思汗西征(1219—1224)后，把所征服地区分封给他的三个儿子朮赤、察合台、窝阔台为封地(蒙语"兀鲁思")，建立了钦察汗国、察合台汗国和窝阔台汗国。蒙哥汗命其弟旭烈兀西征伊朗各地，又建立了伊儿汗国。这些封地初为蒙古统一政权管辖下的组成部分，后分别逐渐走上独立发展的道路。14—15 世纪间，各汗国在当地人民的反抗斗争以及相互兼并的战争中先后灭亡。

蒙特利尔公约　即《关于制止危害民用航空安全的非法行为的公约》。1971 年 9 月 23 日在加拿大蒙特利尔举行的国际航空法会议上签订。1973 年 1 月 26 日生效。主要内容：缔约国应采取措施，防止危害民间航空安全的非法行为发生；如已发生，缔约国应对旅客和机组继续旅行尽快提供方便，并将罪犯扣留；在刑事诉讼上相互给予最大程度的协助，在任何情况下，都应适用被要求国的法律。1971 年 10 月 10 日后在莫斯科、伦敦和华盛顿向所有国家开放签字。中国于 1980 年加入该公约，但对第十四条第一款作了保留。

蒙特罗·洛巴托 (José Bento Monteiro Lobato，1883—1948)　巴西小说家。曾创办文学期刊《巴西杂志》，并开设出版社。为儿童写作短篇小说多篇。主要作品有小说《石油的丑剧》，揭露美国垄断资本家扼杀巴西民族工业的情况；短篇小说集《乌鲁佩斯》描写巴西农村的贫困生活。还写有短篇小说集《死城》等。

蒙古卫拉特法典　简称"卫拉特法典"。蒙古语称"察津·必扯克"("法典"、"法律文献"之意)。明崇祯十三年(1640 年)卫拉特与喀尔喀封建主会盟时制定。原用回鹘式蒙文书写，今仅存托忒文抄本，一般分一百二十一条。内容包括僧侣和宗教、驿传运输及赋役、氏族生活和婚姻嫁娶、畜牧及狩猎、私有财产和继承权、刑法及审判制度、各部相互关系及攻防组织等规定。为研究蒙古族社会历史的珍贵资料。

蒙特爱迪生公司　意大利化学工业大公司。1966 年由蒙特卡蒂尼公司和爱迪生公司合并组成，取现名。1968 年起国家资本通过工业复兴公司、国家碳化氢公司不断渗入。主要从事农业化学产品、基础化学产品、塑料、合成纤维等生产，同时兼营制铝、工程、建筑、电子、纺织、机床，在商业、保险和银行部门也有参股，并控制《信使报》。总公司在米兰。

蒙得维的亚宣言　全称《蒙得维的亚海洋法宣言》。智利、秘鲁、厄瓜多尔、萨尔瓦多、尼加拉瓜、阿根廷、巴拿马、乌拉圭和巴西九国于 1970 年 5 月 8 日在乌拉圭蒙得维的亚签署。宣布各国有权根据沿海国的地理、地质特点等因素，确定它们海洋主权和管辖权的范围。并声明：各签字国根据自己的特殊情况，将邻接其海岸的海区、海床及其底土的主权或专属管辖权扩大到 200 海里。

蒙得维的亚围城战　也称"大战争"。1843—1851 年，阿根廷独裁者罗萨斯(Juan Manuel de Rosas，1793—1877)出兵围攻乌拉圭首都蒙得维的亚的战争。1836 年乌拉圭红党与白党发生内战，白党失利。在罗萨斯支援下，白党军队重返国内，并从 1843 年起长期围攻红党控制下的首都。1851 年，终在巴西、乌拉圭红党与阿根廷反罗萨斯派联军压力下解围。乌拉圭被迫以北部领土割让巴西为酬；此后红、白党争也更趋激烈。

蒙疆联合自治政府(蒙 měng)　抗日战争时期日本帝国主义唆使中国蒙古族上层反动分子组织的傀儡政权。初以归绥(今呼和浩特)、张家口、大同三地为中心，成立了蒙古联盟自治政府、察南自治政府、晋北自治政府等伪政权。1937 年 11 月 22 日在张家口设立蒙疆联合委员会，作为三个伪政权的统一指导机关。1939 年 9 月 1 日日本帝国主义将蒙古、察南、晋北三个伪政权合并为蒙疆联合自治政府。蒙奸德穆楚克栋鲁普(简称德王)任主席。1945 年 8 月随着抗日战争的胜利而覆灭。

8 **蕊**〔**蕊**〕(qǐng 顷，又读 jiǒng 窘)　今作"苘"。麻类植物。罗愿《尔雅翼·释草八》："蕊，枲属，高四五尺，或六七尺，叶似苎而薄，实如大麻子，今人绩以为布及造绳索。"《诗·卫风·硕人》及《郑风·丰》"衣锦褧衣"，《说文·枕部》引"褧"作"蕊"。

莫㊀(míng 冥)　见"蓂莢"。
㊁(mì)　见"蓂"。

蓂莢　古代传说中的一种瑞草。亦名"历莢"。《白虎通·封禅》："蓂莢，树名也，月一日生一莢，十五日毕；至十六日去莢，故莢阶生似日月也。"谓从初一日到十五日，每天生一莢；十六日以后，每天落一莢，所以看莢数的多少，就可以知道是何日。

莹〔**瑩**〕㊀(yíng)　琢磨使发光。亦作"莹"。《广雅·释诂》："莹，磨也。"王念孙疏证："左思《招隐诗》：'聊可莹心神。'李善注引《广雅》：'莹，磨也。'莹与莹通。"
㊁(yīng)　同"莓"。古代盛灯油的长颈瓶。以铜铸之，故从金，以陶为之则从缶。

莼(yuān)　草名。见"蒓苑"。

11 **鶯**"莺"的繁体字。

136. 石　　部

石 ㊀(shí) ❶构成地壳的矿物质硬块。如：岩石；矿石。❷八音之一，指石制的磬。《书·舜典》："于予击石拊石，百兽率舞。"孔传："石，磬也。"参见"八音❶"。❸石刻；碑碣。《吕氏春秋·求人》："故功绩铭乎金石。"❹特指古代战争时用作武器的石块。如：垒石；矢石。❺古时治病用以砭刺的石针。《素问·病能论》："夫气盛血聚者，宜石而写之。"王冰注："石，砭石也。"❻坚。《素问·示从容论》："沈而石者，是肾气内著也。"❼声音不发扬。《周礼·春官·典同》："厚声石。"郑玄注："钟大厚，则如石，叩之无声。"❽通"硕"。《汉书·匈奴传下》："时奇谲之士、石画之臣甚众。"颜师古注引邓展曰："石，大也。"王先谦补注引朱一新曰："石，通作硕。"❾姓。隋唐时石国人来中国，也有以石为姓的。

㊁(shí，又读 dàn) ❶市制中的容量单位，十斗为一石。❷旧重量单位，一百二十市斤为一石。《汉书·律历志上》："三十斤为钧，四钧为石。"近世为"市石"的简称。

石人 ❶石刻的人像。王芑孙《碑版文广例》卷六："墓前石人，不知制所从始……今汉制传于世者，有门亭长，有府门之卒，有亭长，唐人亦谓之翁仲。"参见"翁仲"。❷犹言木石之人，谓其无知觉，亦谓其长久存在。《汉书·灌夫传》："且帝宁能为石人邪？"颜师古注："言徒有人形耳，不知好恶也。一曰：石人者，谓常存不死也。"

石门 ❶县名。在湖南省常德市西北部、澧水中游，邻接湖北省。枝柳铁路经过境内。县人民政府驻楚江镇。晋置澧阳县，南朝陈改石门县。以石门山得名。农产以稻、棉花、薯类、玉米、茶叶、甘蔗为主，林产有杉、油桐、油茶等。矿产有煤、铁、磷、硫黄等。特产"宜红茶"。工业有采矿(雄黄、煤)、化学、建材、食品。名胜古迹有壶瓶山、夹山寺等。❷地下勘探或采矿时，在围岩中掘进的联贯矿体且与其走向直交或斜交的水平巷道。金属矿中常称"穿脉"。

石女 中医学名词。亦称"实女"。指先天性阴道口闭锁或狭小的女性。包括子宫生理畸形缺陷等。部分病例可用手术治疗。

石韦 (*Pyrrosia lingua*) 蕨类植物，水龙骨科。多年生草本，高可达 30 厘米。根状茎长而横走，密生褐色鳞片。单叶，革质，上面绿色有小凹点，偶有少数星状毛，下面密生灰棕色星状毛；营养叶与孢子叶同形或稍短阔，叶柄基部均有关节；孢子叶叶柄长 5～10 厘米，叶片披针形。孢子囊群生于侧脉间。分布于中国长江以南各地，东至台湾省；日本、越南亦有。生于树干或岩石上。叶入药，性微寒、味苦，功能清热、利尿、通淋，主治小便淋沥涩痛、尿血等症。亦用治哮喘性支气管炎和慢性支气管炎。

石友 ❶犹言金石交。谓情谊坚贞的朋友。潘岳《金谷集作诗》："投分寄石友，白首同所归。"❷指砚。王炎《题童寿卿博雅堂》诗："剡溪来楮生，歙穴会石友。"楮生，指纸。

石尤 即石尤风。打头逆风。伊世珍《琅嬛记》引《江湖纪闻》："石尤风者，传闻为石氏女嫁为尤郎妇，情好甚笃。为商远行，妻阻之，不从。尤出不归，妻忆之，病亡。临亡长叹曰：'吾恨不能阻其行，以至于此。今凡有商旅远行，吾当作大风，为天下妇人阻之。'自后商旅发船，值打头逆风，则曰'此石尤风也'，遂止不行。"宋孝武帝《丁督护歌》："愿作石尤风，四面断行旅。"元稹《遣风》诗："罔象睢盱频逞怪，石尤翻动忽成灾。"亦作"石邮"。李商隐《拟意》诗："去梦随川后，来风贮石邮。"

石介 (1005—1045) 北宋初学者，文学家。孙复的弟子。字守道。兖州奉符(今山东泰安东南)人。因曾隐居徂徕，世称徂徕先生。天圣进士。曾任国子监直讲，官至太子中允。和孙复、胡瑗提倡"以仁义礼乐为学"，并称"宋初三先生"。强调"民为天下国家之根本"，主张"息民之困"。从儒家立场反对佛教、道教，标榜王权，为宋初加强中央集权提供论据。主张文章必须为儒家的道统服务。曾作《怪说》等文，抨击宋初浮华的文风。著作有《徂徕集》。

石火 敲石所发的火。李贺《南园》诗："沙头敲石火，烧竹照渔船。"比喻人生的短暂。刘昼《新论·惜时》："人之短生，犹如石火，炯然以过，唯立德贻爱为不朽也。"

石龙 ❶旧县名。在广西壮族自治区中部偏东。1952 年由象县、武宣县合并设置。1960 年改为象州县。❷镇名。在广东省东莞市东北、东江下游南岸。广九铁路经此。清康熙三十二年(1693 年)设石龙汛，乾隆时曾移县丞于此，嘉庆时设镇。民国时曾一度称市。1950 年仍为镇。珠江三角洲重点工业卫星镇。有烟花炮竹、米粉、制衣、火柴等厂。清代以来，为东莞、博罗、增城三地农副产品集散地。❸石龙 (?—1466)。即石和尚。明代荆襄流民起义首领。成化元年(1465 年)领导荆襄流民起义，拥刘通为汉王，他为谋主。次年刘通在古口山被俘遇害，他率部转攻川东各地，屯兵巫山(今属重庆)，为叛徒刘长子缚送明军，被杀。

石申 战国中期天文学家。魏国人。他与*甘德所测定的恒星记录，是世界最古的恒星表。相传他所测定的恒星，有一百三十八座，八百十个。著有《天文》八卷，今佚。传世《甘石星经》，已非他和甘德的原著。参见"石氏星经"。

石田 不可耕种的多石之田，比喻无用之物。《左传·哀公十一年》："得志于齐，犹获石田也，无所用之。"寒山诗："土牛耕石田，未有得稻日。"但在中国西北沙漠地带之石田，因遍布卵石，在少雨地带有利于蓄水而不易蒸发，故为良好的可耕田。

石兰 ❶香草名。《楚辞·九歌·山鬼》："被石兰兮带杜衡。"王逸注："石兰、杜衡，皆香草。"❷石韦的别名。

石头 ❶地上之石块。❷即"希迁"。

石民 《管子·小匡》："士农工商四民者，国之石民也。"尹知章注："四者国之本，犹柱之石也，故曰石也。"按戴望校正："《文选·陆士衡〈挽歌〉》诗注，扬子云《剧秦美新》注，引作'国之正民'……孙(星衍)氏云：'正民对闲民而言，作石民，非。'"

石阡 县名。在贵州省东北部、乌江中游。县人民政府

驻城关镇。明置石阡府，1913年改置石阡县。居民有汉、苗等族。农产以稻、甘薯、玉米为主，并产茶叶、油菜籽、烟草和银耳。森林资源丰富。矿产有煤、铁、重晶石等。工业有煤炭、酿酒、水泥、陶瓷、纺织等。名胜古迹有松明山温泉、太虚洞、风神洞、万寿宫、甘溪红军塔等。

石台 县名。在安徽省南部、秋浦河上游。县人民政府驻七里镇。唐置石埭县，1959年撤销。1965年置石台县。农产有茶叶、稻、小麦、玉米等。林区产木材和竹等。特产银耳、蜂蜜、香菇等。工业有制茶、水泥、酿酒、木材加工等。名胜有鱼龙洞、龙王洞、仙人洞等。

石耳 (*Umbilicaria*) 地衣门，石耳科。植物体呈叶状，通常背面灰白色或灰绿色，腹面黑褐色或黄褐色，腹面中央有脐状突出物，借此着生在基质上。子囊盘黑色，有碳质的囊盘壳，盘面平坦或有沟槽。多见于山地的悬崖石壁上。中国最常见的是石耳(*U. esculenta*)，可供食用，亦供药用，可养阴止血；红石耳(*U. hypococcina*)，供药用，有健胃消食、利水消胀、驱虫之效。

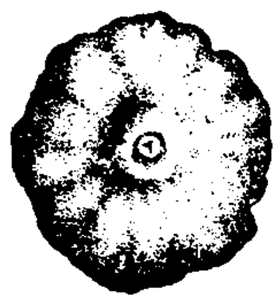
石耳

石芝 (*Fungia*) 腔肠动物门，珊瑚虫纲，多放珊瑚亚纲，石珊瑚目。单体，珊瑚骨骼扁平卵形，有多数放射排列的隔片，酷似伞菌的菌褶。水螅体本身生活时似一层薄胶，敷在珊瑚骨骼上。分布于热带珊瑚礁浅海；中国广东沿海常见。

石灰 有生石灰和熟石灰之分。生石灰主要成分是氧化钙(CaO)。白色固体，耐火难熔。将碳酸钙($CaCO_3$)含量高的石灰岩在通风的石灰窑中煅烧至900℃以上即得。具吸水性，可用作干燥剂，中国民间常用以防止杂物回潮。与水反应(同时放出大量的热)或吸收潮湿空气中的水分，即成熟石灰[氢氧化钙$Ca(OH)_2$]，又称"消石灰"。熟石灰为白色粉末。在一升水中可溶解1.56克(20℃)，其饱和溶液称"石灰水"，呈碱性，在空气中吸收二氧化碳而成碳酸钙沉淀。熟石灰与水组成的白色乳状悬浮液称"石灰乳"。石灰广泛应用于建筑工业，以及用于鞣制皮革，制造玻璃、电石、液碱、漂白粉，造纸，冶炼金属和处理污水等。农业上用作间接肥料和用于防治病虫害等。

石竹 (*Dianthus chinensis*) 一名"洛阳花"。石竹科。多年生草本，全株粉绿色。叶对生，线状披针形。夏季开花，花单生或两或三朵疏生枝端，萼下有尖长的苞片；花瓣淡红色或白色，先端浅裂成锯齿状。产于中国北部至中部，生于山野，亦栽培供观赏。变种颇多。全草作利尿药。

石交 亦作"硕交"。犹石友。交谊坚固的朋友。《史记·苏秦列传》："此所谓弃仇雠而得石交者也。"

石冰 (?—304) 西晋时张昌起义军将领。太安二年(公元303年)，从张昌起义，率军攻扬州，击败晋刺史陈徽，占领扬州诸郡；不久复攻破江州，临淮(治今江苏盱眙北)人封雲起兵响应，进攻徐州。永兴元年(304年)，江东地主武装在周玘等率领下与晋广陵度支陈敏合攻起义军于建康(今江苏南京)，他被迫北依封雲，与封雲同为叛徒张统所害。

石州 州名。北周建德六年(公元577年)改西汾州置，因治离石(今山西离石市)得名。隋唐辖境相当今山西三川河、湫水河流域。宋以后辖境缩小，明洪武初省离石入州，不辖县，万历二十三年(1595年)改名永宁。

石阳 ❶古县名。东汉永元八年(公元96年)分新淦县置。治今江西吉水东北。晋太康中移庐陵郡治此。隋开皇十年(590年)改名庐陵。❷古城名。故址在今湖北黄陂西。三国吴黄武五年(226年)孙权攻魏江夏，围石阳，即此。

石峴 镇名。在吉林省延边朝鲜族自治州图们市北部，牡图铁路经此。原属汪清县，1955年设镇。1965年同延吉县(今龙井市)的图们镇合并设置图们市。造纸工业发达。

石岛 旧县、市名。在山东省东端沿海。1945年由荣成县析设石岛市，1950年撤销。1954年由文登、荣成两县析置石岛县。1956年撤销，并入荣成县(1988年改设市)。

石亨 (?—1460) 明陕西渭南人。出身将家。守边有名将之称。正统十四年(1449年)从于谦守京师(今北京)，击退瓦剌军，封镇朔大将军。景泰八年(1457年)勾结宦官曹吉祥等发动政变，迎英宗复辟，杀害于谦。此后恃功骄横，权势过高，为英宗所忌，天顺四年(1460年)以图谋不轨的罪名，下狱而死。

石汶 古水名。见"五汶"。

石鸡 (*Alectoris graeca pubescens*) 亦称"嘎嘎鸡"、"红腿鸡"。鸟纲，雉科。体长达30厘米以上。通体棕灰色，胸前有黑领；两胁杂以黑色和栗色横斑。嘴和足均为红色，爪黑褐色。栖于山崖间。食谷物、浆果、种子、嫩芽、昆虫等。为中国东北西南部、内蒙古、华北以及甘肃一带山地留鸟。河南、山东、江苏等地亦有分布。

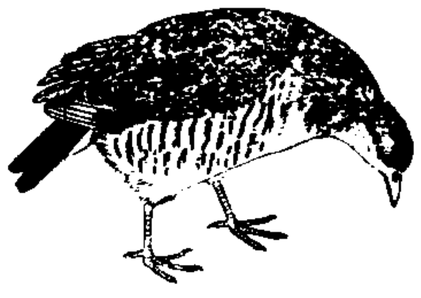
石鸡

石环 又称"石质构造土"。多年冻土区的一种环状石质多边形土。中间微突，由细粒砂土组成，周边稍低，绕以粗大的石块、砾石。径长一、二米至数十米不等。发育在地表组成物质大小混杂、地面起伏不大的地区。因冻裂、冻融、分选作用，下部粗大砾石不断被抬举到表层，并自中间突起处向周边较低处移动而成。

石青 即"蓝铜矿"。

石英 矿物名。化学成分为SiO_2。三方晶系。是SiO_2的十余种天然同质多像中唯一在常温常压下稳定的变体。亦称低温石英(α-石英)。广义的"石英"还包括六方晶系的高温石英(β-石英)；但通常只指低温石英。单晶体常见，呈带尖顶的六方柱状，柱面上有横纹；通常成块状、粒状、晶簇状等显晶质集合体以及致密块状的隐晶质集合体。因产出形式及颜色等性质的差异而区分为不同的亚种：显晶质的主要有水晶、紫水晶、烟水晶、乳石英、蔷薇石英等；隐晶质的主要有玉髓、玛瑙等。显晶质者呈玻璃光泽，断口上油脂光泽，隐晶质者显蜡状光泽；贝壳状或次贝壳状断口；硬度7；密度2.65克/厘米^3。单晶体具压电性和旋光性。晶形发育良好的晶体及玛瑙见于岩石空洞中，块状石英常产于热液脉和伟晶岩中，粒状的则是花岗岩、片麻岩、砂岩等许多岩石的主要组分。优质的水晶单晶体是重要的压电材料和光学材料；色泽丽润的紫水晶、玉髓、玛瑙、蔷薇石英等用于制作低档宝石或工艺雕刻品，色泽差的玛瑙和玉髓则用于制作研磨器具；其他一般石英大量用作玻璃原料、磨料、硅质耐火材料、瓷器配料以及建筑材料等。

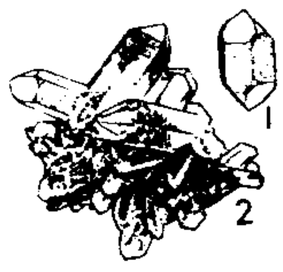

石英
1. 单体 2. 晶簇

石林 陡峭石峰林立的一种石灰岩地貌。在高温多雨区，由水流沿石灰岩地层中的垂直裂隙溶蚀而成。石林之间有很深的溶沟，沟坡垂直，坡壁上有平行垂直凹槽。高数

十米，形状奇特。中国以云南省路南石林最为典型。规模大的则称为峰林。

石松 (*Lycopodium japonicum*) 亦称"过山龙"。蕨类植物，石松科。多年生草本。茎长，分枝匍匐。叶小，针状，密生茎上。孢子囊生于孢子叶的上腋，常集聚枝顶，形成孢子叶球。孢子黄色，称"石松粉"。野生酸性土山坡上，广布于中国各地。石松粉为冶金工业上的脱模剂，也用于照明工业中。全草入药，称"伸筋草"，功能祛风活络，主治风湿关节酸痛、屈伸不利等症。

石　松
1. 植株，顶生孢子叶球
2. 孢子叶的正反面
3. 孢子

石码 镇名。在福建省东南部、九龙江南岸。龙海市人民政府驻地。为闽南物资的重要集散地和最大集镇。渔业发达，盛产各种鱼类。有印刷、食品、水产加工等厂。竹筒席为传统出口产品。名胜古迹有武庙、登云岩寺。

石担 中国民间体育锻炼器械。石料制成，圆形，中有孔，固定在一竹棍的两端。因形似担子，故名。重量不一。练习方法有手举、足蹬和花式(顶花、脖花、肩花、手花、胸花、背花、腰花)等。

石虎 (295—349) 十六国时期后赵国君。公元334—349年在位。字季龙。羯族。石勒侄。生性残酷。勒死，废勒子弘自立，迁都邺(今河北临漳西南)。在位时与东晋、前燕、前凉交战，穷兵黩武，强迫人民为兵，五丁取三；营建宫室，征调数十万人；废耕地为猎场，夺人妻女三万充后宫，刑罚苛暴。死后不久，后赵即亡。

石国 古国名。亦作者舌、柘折、柘支等。故地在今乌兹别克斯坦的塔什干一带。见《北史》、《隋书》、《新唐书》各《西域列传》，国王姓石，唐时为昭武诸国之一，一度属唐管辖。参见"昭武九姓"。

石油 具有天然产状的一种气态、液态和固态的烃类混合物。*原油是其基本类型。

石泡 酸性熔岩由于凝固时气体从表面迅速逸出，但又不刺穿表壳而产生具有空腔的多层同心圆球体。每一球层常由放射状纤维钾长石或长英质物质组成，常呈浅色，多见于酸性玻璃质岩石(如黑曜岩或流纹岩)中。在酸性熔岩中如见有这种多层同心圆球体就称为"石泡构造"。

石经 ❶刻在石上的儒家经典。汉代以后，有石经多种；至今有文字可考的，有下列七种：(1) 熹平石经，也叫"一字石经"。东汉灵帝熹平四年(公元175年)，蔡邕用隶书写成《周易》、《尚书》、《鲁诗》、《仪礼》、《春秋》和《公羊传》、《论语》各经。(2) 正始石经，也叫"三体石经"。魏曹芳正始中(240—249)刻石，用古文、篆、隶三体。(3) 唐开成石经。唐文宗开成二年(837年)用楷书刻《易》、《书》、《诗》、《仪礼》、《周礼》、《礼记》、《左传》、《公羊传》、《穀梁传》、《论语》、《孝经》、《尔雅》十二种。清康熙七年(1668年)复补刻《孟子》。(4) 蜀石经。五代时蜀孟昶命毋昭裔督造，以楷书刻石。刻始于广政元年(938年)，又称"广政石经"。有《孝经》、《论语》、《尔雅》、《易》、《诗》、《书》、《仪礼》、《礼记》、《周礼》、《左传》十种。北宋时，刻全《左传》，并续刻《公羊传》、《穀梁传》、《孟子》三种。(5) 北宋石经，也叫"二字石经"。宋仁宗时刻石。嘉祐六年(1061年)竣工，又称"嘉祐石经"。用篆、隶两体，有《易》、《诗》、《书》、《周礼》、《礼记》、《春秋左氏传》、《孝经》、《论语》、《孟子》九种。(6) 南宋石经。宋高宗时刻石，又称"宋高宗御书石经"。有《易》、《诗》、《书》、《左传》、《论语》、《孟子》和《礼记》中的《中庸》、《大学》、《学记》、《儒行》、《经解》五篇。(7) 清石经。清乾隆年间刻石，共十三经。嘉庆八年(1803年)曾加磨改。今只唐开成石经尚存西安，清石经尚存北京，比较完整，余均残缺。在文字上，以前四种较为重要。明清之际顾炎武《石经考》、清万斯同《石经考》，近人马衡《汉石经集存》、张国淦《历代石经考》，对石经源流、文字各有考释，可供参考。❷刻在石上的佛教经典。佛教传称，末法时期，佛法也将消灭，因而中国佛教徒仿儒家镌刻石经之例，将重要经典刻于山崖或碑版上加以保存。现存石刻佛经有山东泰山、徂徕山，山西太原风峪，河北北响堂山等处，而以北京市郊房山区云居寺石经的规模为最大。

石城 ❶古城名。(1) 即石头城。《文选·左思〈吴都赋〉》："戎车盈于石城。"刘渊林注："石城，石头坞也，在建业西，临江。"(2) 故址在今云南曲靖市。唐开元五年(公元717年)以西爨首领爨归王为南宁州都督，居此。南诏时为石城郡。公元937年段思平借兵东爨三十七部，起兵石城，讨平杨干真，建大理国。大理明政三年(971年)段氏与三十七部会盟于此，立有石碑，清康熙十八年(1679年)出土，置曲靖城内，为全国重点文物保护单位。❷县名。在江西省东南部、梅江支流琴江上游，邻接福建省。县人民政府驻琴江镇。五代南唐置县。盛产杉、松、竹。农产以稻、大豆、甘薯为主，并产岩茶、泽泻、烟草、莲子。工业有电力、机械、森工、化学、造纸等，以产"横江重纸"著名。特产"石城白药"。名胜古迹有通天寨、普照寺。

石挥 (1915—1957) 中国戏剧、电影演员。原名毓涛，天津人。早年在北平(今北京)求学、工作。1939年到上海，先后在上海剧艺社、苦干剧团担任演员，曾主演《文天祥》、《蜕变》、《大马戏团》等剧，并以饰《雷雨》中鲁贵一角知名。1946年起转入电影界，先后主演《假凤虚凰》、《夜店》、《艳阳天》、《哀乐中年》等影片。其表演真实、生动，擅演青年老年、正角反派等各种角色。在自导自演的影片《我这一辈子》中，塑造了一个善良的旧警察形象。建国后曾导演《鸡毛信》、《雾海夜航》等影片。

石泉 县名。在陕西省南部、汉江沿岸。阳安铁路经过境内。县人民政府驻城关镇。东晋置长乐县，西魏改石泉县。以县北石泉得名。主产稻、小麦、玉米等，并产油桐、蚕茧、生漆、天麻、杜仲。矿产有煤、锰、铁、云母等。工业有缫丝、水泥、机械、电机、化学等。汉江上游建有石泉水库和水电站。

石狮 市名。在福建省泉州市东南部，滨临台湾海峡。为福建省著名侨乡。1987年设市。以凤里庵前石狮子得名。人口28.8万(城镇8.4万，1996年)。商业发达，工副业有轻纺、服装、机械、电子玩具。工艺品通草花著名。名胜古迹有宝盖山、凤里庵、六胜塔。

石首 市名。在湖北省荆州市东南部，长江流贯，邻接湖南省。市人民政府驻绣林镇。汉华容县地，晋析置石首县。以石首山得名。1986年改设市。人口63万(城镇13.5万，1996年)。工业有机械、纺织、冶金、电子、建材、化学等。农产有稻、棉花、小麦、大豆、芝麻、油菜籽等。水产资源丰富。名胜古迹有绣林山、桃花山、望夫台、照影桥。

石恪 五代、宋初画家。字子专，成都郫县(今属四川)人。后蜀亡，至汴京，曾为相国寺作壁画，授画院职，不就，

仍回蜀中。擅画佛道、人物，形象夸张，笔墨纵逸刚劲。好作故事画，曾画《玉皇朝会》、《鬼百戏》等图，对豪门权贵多所讥刺。此外，还绘有《田家社会》、《翁媪尝醋》等图，俱佚。存世作品有宋乾德元年(公元963年)作《二祖调心图》。

石室 ❶古代宗庙中藏神主的处所。《左传·庄公十四年》"典司宗祏"杜预注："宗祏，宗庙中藏主石室。"《新唐书·礼乐志三》："建石室于寝园，以藏神主。"又为藏图书档案的处所。《史记·太史公自序》："秦拨去古文，焚灭诗书，故明堂石室金匮玉版图籍散乱。"❷岩洞；石窟。《后汉书·南蛮传》："槃瓠得女，负而走入南山，止石室中，所处险绝，人迹不至。"❸石造的冢墓。《宋书·礼志二》："汉以后天下送死奢靡，多作石室、石兽、碑铭等物。"❹比喻形势险固。《三国志·吴志·贺劭传》："可谓金城石室，万世之业。"

石屏 县名。在云南省红河哈尼族彝族自治州西部，蒙宝铁路通至境内宝秀。县人民政府驻异龙镇。元为石坪州，明改"坪"为"屏"，1913年改石屏县。以石屏山得名。居民有汉、彝、傣等族。产稻、玉米、甘蔗、烤烟、茶叶、薯类等，并产紫米、茯苓、松香、杆条鱼等。森林资源丰富，矿产有铁、钨、铅、煤。工业有电力、水泥、机械、化学、陶瓷、制糖等。特产豆腐皮。名胜有异龙湖、秀山。

石蚕 ❶昆虫纲，毛翅目幼虫。形略似蚕，栖于水中，多以叶屑、残茎、砂粒等营筒状巢囊。成虫称"石蛾"，前后翅密被细毛，纵脉明显而横脉少。口器不发达。夜出飞行于水体附近，产卵于水滨石下或草根盘结处。❷腔肠动物门，珊瑚虫纲，多放珊瑚亚纲，石珊瑚目动物的旧称。

石盐 矿物名。亦称"岩盐"。化学成分为NaCl，往往混有粘土以及氯化钙、氯化镁等。等轴晶系。单晶体呈立方体；集合体成粒状或致密块状。无色透明或白色，含有杂质者呈灰、褐等色，玻璃光泽，立方体解理完全，硬度2.5，密度2.1～2.2克/厘米^3，味咸。产于古代或现代炎热干燥地区的盐湖和海滨浅水潟湖中。重要化学工业原料和制食盐原料。

石莼 (*Ulva lactuca*) 一作"石蓴"。亦称"海白菜"。绿藻门，石莼科。藻体片状，由两层细胞构成，长可达40厘米以上，鲜绿色。基部以固着器附着于岩石上，生活于海岸潮间带。世界各地均有分布。可供食用。

石莼

石桥 镇名。在四川省简阳市中部、沱江中游沿岸、成渝铁路线上。为市内工商大镇。有酿酒、建材、农药、榨油等厂。特产空心挂面。附近盛产棉花、小麦、甘蔗和烟草。

石栗(*Aleurites moluccana*) 大戟科。常绿乔木，高可达10米。小枝有星状细毛或绒毛。叶卵圆形至披针形或阔菱形，长10～30厘米，3～7裂，裂片钝或急尖，幼时有星状毛，叶柄有毛。聚伞花序，有绒毛，花白色，直径1.5厘米。果近球形，光滑。种子1或2颗，有槽。广植于各热带地区；中国广东、海南、广西亦产。种子可榨油，用途与桐油同。可栽作行道树。

石砫 (一zhù) ❶土司、厅名。宋景定时置安抚司，元初为军民府，不久升军民安抚司，明洪武八年(1375年)改宣抚司，天启元年(1621年)升宣慰司。治今重庆石柱。清乾隆二十二年(1757年)置厅，二十六年升为直隶厅。1913年降为县。明末在此与农民军张献忠对抗的女将秦良玉，即土司马千乘之妻。❷旧县名。在重庆市东部。宋置石砫安抚司，清改石砫直隶厅，1913年改石砫县。1959年改名石柱县(1984年改石柱土家族自治县)。

石笋 溶洞中直立洞底的碳酸钙淀积物。溶有碳酸钙的水自洞顶下滴至洞底，经水分蒸发和碳酸钙淀积而成。自下向上增长，外形如笋，故名。与钟乳石相接，形成石柱。

石涛 即"原济"。

石窌 古邑名。春秋齐地。在今山东长清东南。《左传》成公二年(公元前589年)"予之石窌"，即此。

石埭 旧县名。在安徽省南部。唐置县。1959年并入太平县(今黄山市)，1965年又析出与贵池县部分地区合并改设石台县。

石勒 (274—333) 十六国时期后赵的建立者。字世龙，上党武乡(今山西榆社北)人。羯族。父祖皆部落小帅。幼行贩洛阳，又为人力耕。二十多岁时被晋官吏掠卖到山东为耕奴，因与汲桑等聚众起兵。后投刘渊为大将，重用汉族失意官僚张宾，联合汉族统治阶级，发展为割据势力。公元319年自称赵王，建立政权，史称后赵。太和元年底(329年初)灭前赵，取得中国北方大部分地区，建都襄国(今河北邢台)。三年，称帝，年号建平。

石梓 (*Gmelina chinensis*) 马鞭草科。乔木，高4～12米。小枝粗壮，无刺。单叶对生，厚纸质或纸质，叶片卵形或卵状披针形，全绿，背面微被柔毛和腺点。聚伞圆锥花序。花漏斗状，白色而稍带粉红色。核果倒卵形。生于海拔500～1 200米的山坡林中。分布于中国福建、广东、广西、贵州。另种云南石梓(*G. arborea*)分布于云南南部。本种木材性能与*柚木相似。属国家二级保护植物。

石崇 (249—300) 西晋渤海南皮(今河北南皮东北)人，字季伦。初为修武令，累迁至侍中。永熙元年(公元290年)，出为荆州刺史，以劫掠客商致巨富。与贵戚王恺、羊琇等争为侈靡。曾与王恺斗富，以蜡代薪，作锦步障五十里，恺虽得武帝支持，仍不能敌。八王之乱时，与齐王冏结党，为赵王伦所杀。

石斛 (*Dendrobium nobile*) 一名"金钗石斛"。兰科。多年生常绿草本，附生在树干上。茎直立，稍扁，丛生，黄绿色，有明显的节和纵槽纹，基部收窄。叶片长椭圆形，近革质，生于茎上部。夏季开花，花茎无叶，花白色，微带紫红；总状花序。分布于中国长江以南各地；亚洲热带地区也有分布。常盆栽供观赏。茎入药，性微寒、味甘淡，功能养胃生津、滋阴清热，主治热病伤津、阴虚内热、口干烦渴等。

石斛

石渠 县名。在四川省甘孜藏族自治州西北端、雅砻江上游，北邻青海省。县人民政府驻尼呷镇。清末置石渠县。为纯牧区，主要有牦牛、绵羊、山羊、马。产有人参果、知母、贝母、虫草、麝香、鹿茸等药材。工业有皮革、乳类加工等。名胜古迹有查曲卡温泉、色须贡巴(寺院)。

石梁 ❶郡名。北周改沛郡置，治石梁(今天长市西石梁)，辖境相当今安徽天长市境。隋开皇初废。❷古县名。(1)东晋置戍，并侨沛县于此。北周改沛县为石梁县。治今安徽天长市西石梁。隋大业初改名永福。北周时，曾为石梁郡治所。(2)元至元十三年(1276年)置，以在石梁山得名。治今云南曲靖市东北，明永乐初废。❸堡坞名。故址在今河南洛阳市东洛河之北。西晋永嘉末，将军魏浚聚流

民屯洛北石梁坞，即此。

石棉 ❶其纤维具可劈分性、挠性并耐酸碱、耐火的纤维状硅酸盐矿物的总称。按矿物种别可分为闪石石棉（包括青石棉、透闪石石棉、阳起石石棉、直闪石石棉等）及蛇纹石石棉（温石棉）两类。丝绢光泽；白、浅绿、黄绿、蓝灰等色，随矿物不同而异；但劈分成絮时为白色且光泽暗淡。热和电的不良导体。纤维较长的用于制造防火纺织物，如石棉绳、石棉带、石棉布等；纤维较短的则用于制造石棉水泥制品、石棉隔音材料、石棉保温材料和低压电器的绝缘材料等。中国四川石棉县盛产蛇纹石石棉，纤维长度有达2米以上者，世所罕见。❷县名。在四川省中部偏西、大渡河沿岸。县人民政府驻新棉镇。1951年由汉源、越西、冕宁三县析置。以境内富藏石棉矿得名。农产以稻、小麦、玉米为主。以产石棉著名，并有煤、铜、铁、金、云母。西部森林茂密，产大熊猫、小熊猫、金丝猴等珍贵动物。工业有机械、采矿、缫丝、石材、制糖等。县西安顺场是1935年5月中国工农红军长征途中强渡大渡河的渡口，建有纪念碑。县城北石公山公园内有纪念石达开之翼王亭。

石棚 又叫"石桌坟"。新石器时代晚期和铜器时代的一种墓葬。在地面上竖立四块石板，上面盖一块石板，作成墓室。欧洲西部分布很多，中国辽东半岛等地也有发现。

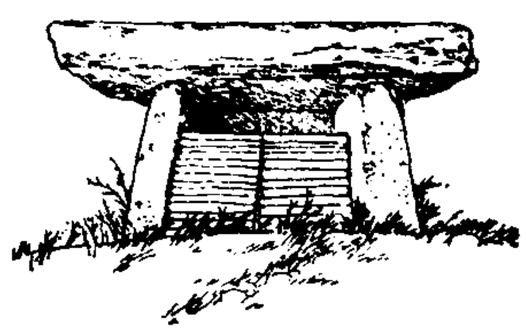
石　棚

石锁 中国民间体育锻炼器械。石料制成，因形似旧式铜锁，故名。重量不一。练习方法有抓举和摆举，还有用正掷、反掷、跨掷、背掷等掷法和手接、指接、肘接、肩接、头接等接法组成的花式练法。可一人单练，也可两人对抛练习。

石貂 (*Martes foina*) 亦称"扫雪"。哺乳纲，食肉目，鼬科。体细长，但体毛长，尾毛蓬松，显得较粗壮。雄体长40～50厘米，尾长25～30厘米；雌体较小。形似松貂但尾较长，体色也较浅，通常呈灰褐色。喉斑白色，向后分叉。栖息多石的山林环境、草原和黄土高原的沟谷。穴居。捕食鼠类、小鸟、野兔、旱獭等。分布于西欧、俄罗斯、巴基斯坦、阿富汗、叙利亚等地；中国东北、华北和西北亦产。为国家二级保护动物。

石鲁 (1919—1982) 中国画家。原姓冯，佚名，因崇拜石涛与鲁迅而改名石鲁，四川仁寿人。1936年毕业于成都美术专科学校，1939年初去延安，曾入陕北公学，从事革命文艺工作。建国后，历任中国画研究院委员、中国美术家协会陕西分会主席、陕西中国画院名誉院长。40年代即从事版画、漫画、连环画、年画等创作，进行革命宣传。后期致力于中国画，勇于迈古开新，富有时代精神和独特风格。有《石鲁画辑》、《石鲁书画集》等。

石湖 在江苏苏州市盘门外西南十里。南宋范成大晚年隐居于此，自号石湖居士，著有《石湖集》。

石湾 地名。在广东省佛山市西南部。以陶瓷工业著名，有"南国陶都"之称。为佛山市辖区之一。

石鼓 镇名。在云南省西北部丽江纳西族自治县中部。金沙江自此突折向东北流，南有宽广干河谷，地理学上曾推论为古金沙江南流河道遗迹。1984年设镇。有造纸、水电、机修、皮革、酿酒等厂。为丽江、中甸两县间农副产品集散地。1936年红二方面军长征至此渡江北上，建有纪念碑及文物陈列室。

石蒜 (*Lycoris radiata*) 亦称"龙爪花"、"蟑螂花"。石蒜科。多年生草本，鳞茎球形，外包暗褐色膜质鳞被。秋季先叶开花，花通常4～6朵排成伞形，着生在花葶顶端，花被红色，向后开展卷曲，边缘呈皱波状。花后生带状叶，至翌春末枯死。鳞茎繁殖。广布于中国西南部至东南部；日本亦产。花供观赏。鳞茎有毒，可供药用或做农药；又可提取淀粉或酿酒供工业用。

石　蒜

石楼 县名。在山西省西部、吕梁山西麓，邻接陕西省。县人民政府驻城关镇。春秋时为楼地。西汉置土军县，东汉废。北魏置岭西县，后改吐京县，隋改石楼县。以石楼山得名。农产有玉米、谷子、豆类、高粱、小麦。工业有农机修造、水泥、陶瓷、化学等。名胜有石楼山、黄云山。

石楠 (*Photinia serrulata*) 亦称"千年红"。蔷薇科。常绿小乔木。叶互生，革质，矩圆形或倒卵状矩圆形，边缘有细锯齿。初夏开花，白色，复伞房花序。小梨果球形，熟时红色。分布于中国淮河以南平原、丘陵地区。种子繁殖。木供制作小工艺品。叶入药，益肾气，治风痹。又为观赏树。

石　楠

石碌 (一liù) 镇名。在海南省昌江黎族自治县中部、石碌河畔。昌江县人民政府驻地。分河南、河北两区，河南为工矿区（铁矿）、商业区；河北为县府所在地。有机械、服装、建筑等厂和海南铁矿、海南冶炼厂、叉河农场等大型企业。

石煤 一种主要由菌藻的遗体在早古生代的浅海、潟湖、海湾环境下堆积，经成煤作用而形成的可燃矿产。含大量矿物质，热值较低，煤化程度高，外观似黑色岩石，故名。其中有些含有开采价值的金属，如钒等。

石榴 (*Punica granatum*) 一名"安石榴"。石榴科。落叶灌木或小乔木。有针状枝。叶对生，长倒卵形或长椭圆形，无毛。夏季开花，花有结实花和不结实花两种，常呈橙红色，亦有黄色或白色。萼革质，结实花的萼后成果实的外皮。浆果近球形，秋季成熟。外种皮肉质半透明，多汁；内种皮革质。原产伊朗及其附近地区；中国各地栽培。种子肉质层供鲜食或加工成清凉饮料。花供观赏。果皮入药，性温、味酸涩，功能涩肠、止血、驱虫，主治久泻久痢、下血脱肛、崩漏带下、虫积腹痛等症。

石　榴

石蜡 石油加工产品的一种。固体烷烃的混合物。无臭无味、白色或淡黄色固体。由天然石油和人造石油的含蜡馏分用冷榨或溶剂脱蜡、发汗等方法制得。用于制高级脂肪酸、高级醇、火柴、蜡烛、防水剂、软膏、电绝缘材料等。

石膏 矿物名。化学成分为 $CaSO_4 \cdot 2H_2O$。单斜晶系。单晶体呈板状，燕尾双晶常见；集合体常成块状、粒状和纤维状。无色透明或白色，有时因含杂质而染成灰、黄、红等色，玻璃光泽，硬度 2，密度 2.3 克 / 厘米^3，解理完全。主要是古代盐湖或潟湖的化学沉积物。用作水泥配料，用于改良土壤，中医学上用为清热泻火药，主治高热烦渴、肺热、喘咳及胃火牙痛等症。经煅烧后生成的烧石膏大量用作造型剂、胶结材料和造纸、油漆的填料。中国石膏储量居世界前列，以湖北应城最为著名。

石蕊 (*Cladonia*) 地衣门，石蕊科。地衣体两形，初生地衣体壳状或鳞叶状，水平扩展；从初生地衣体上产生直立的次生地衣体，单一或分枝，中空，有时呈杯状，其顶端或杯缘生子囊盘，故次生地衣体特称为"子器柄"。子囊盘褐色或红色。平地至高山均有分布。常大片丛生在高山寒地，特别是极地、干燥苔原、高山荒漠。如石蕊(*C. rangiferina*) 和雀石蕊 (*C. stellaris*) 等，即通常所谓的"驯鹿苔"，为驯鹿的冬季主要食料。又如喇叭石蕊 (*C. pyxidata*)、千层石蕊 (*C. verticillata*)，习见于平原及低山地上。多数石蕊为寒地动物的冬季食料。多种石蕊可供药用，有的可提取松萝酸等抗生素。

石 蕊

石墨 矿物名。化学成分为 C。六方晶系或三方晶系。单晶体呈六方板状或片状；集合体成鳞片状。铁黑色，条痕呈光亮的黑色，半金属光泽，片状解理极完全，硬度 1，密度 2.25 克 / 厘米^3，有滑感，是电的良导体，耐腐蚀。主要产于变质岩中，是煤或碳质沉积物受区域变质作用而成。高纯度石墨在核反应堆中用作减速剂；电工方面用以制作电弧炉、电池和弧光灯的电极以及电机的电刷等；还可作制造坩埚、铅笔等的原料及化工设备和机器的润滑剂、涂料。中国石墨储量和产量均居世界首位。

石燕 见"石燕目"。

石磺 (*Onchidium verruculatum*) 腹足纲，石磺科。体呈卵圆形，长 4～5 厘米。成体无壳。外套膜革质，灰褐色。头部有触角一对，眼位于触角的顶端。在背部突起上具有眼点，称为背眼。背部并具树枝状的鳃。肛门旁有呼吸孔，与肺脏相通，出水则开，入水则闭。生活在潮间带岩礁间及泥岸。中国福建以南沿海常见；日本也有分布。

石器 考古学名词。即用石头制作的工具，主要是指锋刃器。旧石器时代使用打制石器，新石器时代流行磨光石器，也仍使用一定数量的打制石器。石器在青铜时代仍继续使用，到铁器时代才被铁工具所代替。

石雕 中国传统工艺品之一。以石为材料的雕刻。早期风格质朴粗犷，如汉代霍去病墓前雕刻、南朝陵墓雕刻等。近代多以地方特色石料发展成著名品种，如青田石雕、寿山石雕等。

石鲷 硬骨鱼纲，石鲷科。体侧扁而高，呈椭圆形。长达 30～40 厘米。吻中长，口较小。两颌牙与颌骨愈合，形成坚固的骨板。体被细鳞。为热带及温带中小型鱼类，常栖息沿岸浅海。中国沿海均有分布。产于中国的有斑石鲷 (*Oplegnathus punctatus*) 及条石鲷 (*O. fasciatus*)。

石豁 即"髡残"。

石蟹 ❶溪蟹的俗称。❷甲壳纲，石蟹科，石蟹属 (*Lithodes*)。形如真正的蟹类，但腹部由多块骨板组成。第五对足短小，但有钳，隐藏在鳃腔中。头胸甲略呈三角形，长超过 10 厘米。额剑长。全身有刺。生活于较深的海底。

石鳖 软体动物门，多板纲动物的通称。详"多板纲"。

石髓 即"玉髓"。

石刁柏(*Asparagus officinalis*) 俗称"芦笋"、"龙须菜"。百合科。多年生宿根草本。根肉质。春季自地下茎上抽生嫩茎可供食用。经培土软化的称"白芦笋"，未经培土的称"绿芦笋"。如不采收，任其生长，则形成地上叶状茎。叶退化，呈鳞片状，极小。春夏开花，花单性，黄绿色，雌雄异株。分株或种子繁殖。原产欧洲；中国有栽培。嫩茎作蔬菜或加工罐藏。

石门颂 东汉摩崖刻石。隶书。碑额题《故司隶校尉楗(犍)为杨君颂》，建和二年(公元 148 年)刻。记杨孟文主持修复褒斜道之事，又称"杨孟文颂"。刻石原在陕西汉中石门崖壁上，1969 年因修褒河水库，凿下迁至汉中汉中博物馆。书法雄健恣肆，为汉隶的代表作之一。

石门铭 北魏摩崖刻石。正书。王远书。宣武帝永平二年(公元 509 年)刻。记梁秦二州刺史羊祉重开汉褒斜道石门故道事，末题"石师河南郡洛阳县武阿仁凿字"。原在陕西汉中石门东壁上，1969 年移至汉中汉台。为全国重点文物保护单位。

石门道 古道路名。隋唐时自四川盆地通向云贵高原的重要道路之一，以路经今四川高县境内石门山得名，当在秦开辟的*五尺道、汉西南夷道的基础上修筑而成。起自今四川宜宾市，南抵云南曲靖市，再通往昆明、大理等处。唐与南诏间的交通，多经由此道。

石井漠 (1886—1962) 日本舞蹈家。早年在帝国剧院歌剧团附属芭蕾学校学习。1917 年举行"现代舞大表演"。1922 年赴欧美研究现代派舞蹈。1925 年回国，创作了一批表现时代新思潮和抽象哲理的舞蹈，成为日本现代舞蹈的先驱。

石友三 (1891—1940) 吉林长春人，字汉章。1912 年入冯玉祥部为马夫，后升至军长。1929 年投靠蒋介石，任第十三路军总指挥。同年底举兵反蒋。次年参加中原大战，失败后再次投蒋。1931 年投向反蒋的广州国民政府，任第五集团军总司令，所部被蒋军击溃。1932 年在冀东组织伪军，后被宋哲元收编，任冀北保安司令。抗战爆发后任一八一师师长、六十九军军长、冀察战区副司令长官兼察哈尔省主席。1940 年与开封日本占领军签订"防共协定"。同年底被部将高树勋捕杀。

石见穿 中药名。唇形科植物紫参 (*Salvia chinensis*) 的地上部分。性平、味苦辛，功能活血止痛、消肿散结，主治骨痛、瘰疬、痈肿恶疮等。全草含甾醇、氨基酸、三萜成分。

石牛道 古道路名。又称金牛道。自今陕西勉县西南行，越七盘岭入四川境，经朝天驿趋剑门关，是古代联系汉中和巴蜀的交通要道。相传战国秦惠文王欲伐蜀，因山道险阻，作五石牛，言能屎金，以欺蜀王；蜀王命五丁开道引之，秦军随而灭蜀。"石牛"、"金牛"由此得名。唐玄宗、僖宗自长安入蜀，即取此道。后代屡加修造，元明以后通称南栈，又名蜀栈。一说即*褒斜道。《元和郡县志·兴元府·褒城县》："褒斜道一名石牛道，张良令汉王烧绝栈道，示无还心，即此道也。"

石凤翔 (1893—1967) 中国纺织教育家、纺织技术专家。号志学，湖北孝感人。早年赴日本求学，1917 年回国，任保

定甲种工业学校教务长，创办楚兴纺织学校，任校长。1940年，创办大华纺织训练所，任所长。1947年，创办江汉纺织专科学校。曾任裕华、大兴、大华三公司的工程师、厂长和总经理。1949年后任台湾省大秦纺织公司董事长；开办台湾中国人造纤维公司，任董事长；后又创办锦纶厂、涤纶厂。任台湾省纺织学会第一、二、五至七届理事长。著有《纺织厂标准试验》、《棉纺学》。

石玉昆 清子弟书艺人。满族。生活年代在道光、咸丰年间。演唱以"巧腔"著称，其唱调被称为"石韵"。小说《三侠五义》是别人根据他的唱本《龙图公案》改写而成。

石龙子 (*Eumeces chinensis*) 亦称"四脚蛇"。爬行纲，石龙子科。体长10～12厘米，尾比体长。背面灰褐色，有三条淡黄色纵纹；体侧有红棕色纵纹和稀疏的黑斑点；腹面灰白色。全身鳞片光滑呈覆瓦状排列；腹鳞近圆形。尾易断，能再生。喜生活在路边的草丛、乱石堆中和灌木林下，捕食昆虫、蚯蚓等。分布于中国四川、云南、贵州、湖北、安徽、福建、台湾等地。

石龙子

石龙芮 (*Ranunculus sceleratus*) 毛茛科。一年生或二年生草本，全株光滑。叶轮廓三角形至五角形，3～5裂。春季开花，花小，黄色。瘦果相聚，呈卵状圆锥形。生于溪沟边或湿润地。广布于中国各地。有毒植物。种子和根皮入药，主治风寒湿痹；全草入药，主治淋巴结核及疟疾。

石田集 别集名。元马祖常作。以所居有石田山房，因以名集。十五卷。凡诗赋五卷，文十卷。又附录一卷。有影印元刻本。

石头记 即"红楼梦"。

石头城 ❶古城名。简称石城，又名石首城。故址在今江苏南京市清凉山。本楚金陵城，东汉建安十七年(公元212年)孙权重筑改名。东晋义熙时加固。六朝时，江流紧迫山麓，城负山面江，南临淮(秦淮)口，当交通要冲，为建康军事重镇。隋置蒋州，唐武德三年(620年)，为扬州治所，九年，扬州移治江都(今扬州市)，此城遂废。❷塔什库尔干古城遗址。公元2—8世纪西域朅盘陀国都城。在今新疆塔什库尔干塔吉克自治县东北隅。城垣周长3 600米。曾出土唐代钱币、和田文书等，现仍保存有民居、寺院遗址和外形较完整的城垣。

石灰水 氢氧化钙 [$Ca(OH)_2$] 的饱和水溶液。参见"石灰"。

石灰华 由陆地上含碳酸钙水发生化学沉淀而形成的石灰岩的统称。包括石灰岩溶洞中的钟乳石、石笋和泉华等。常因环境压力减小而使二氧化碳从饱含碳酸钙的溶洞滴水、流水或泉水中逸出，导致碳酸钙沉淀而成。若在泉水出口处围绕水草、藻类结晶沉淀，植物死亡腐烂后便形成白色多孔状的泉华。

石灰岩 简称"灰岩"，俗称"青石"。以方解石为主要矿物成分的碳酸盐岩。呈灰或灰白色，性脆，硬度不大，小刀能刻动，滴稀盐酸会剧烈起泡。依结构-成因可分为颗粒灰岩、生物礁灰岩、泥晶灰岩等。是烧制石灰和制造水泥的主要原料，在冶金工业中作为熔剂。

石灰乳 熟石灰或氢氧化钙与水组成的白色乳状的悬浮液。可用以消毒杀菌及粉刷墙壁、保护树干等。

石达开 (1831—1863) 太平天国领导人之一。广西贵县(今贵港)客家人。地主出身。经冯云山介绍参加拜上帝会。1851年金田起义，任左军主将，在永安(今蒙山)封为翼王。后参与克武昌，占南京。1854年(清咸丰四年)督师西征。次年春在湖口、九江与罗大纲等击败湘军水师，夺回武昌。1856年与秦日纲攻破江南大营。杨韦事变后，自鄂返天京(今南京)，不满韦昌辉的滥杀，险遭杀害，遂至安庆起兵讨韦，旋回天京辅政。1857年5月因洪秀全猜忌，从天京出走安徽，后率皖、赣精锐部队约二十万单独行动，给太平天国造成严重损失。此后活动于浙、闽、湘、桂、鄂、云、贵和四川等地。1863年(同治二年)5月在四川大渡河边紫打地(今安顺场附近)失败，6月被诱至清营，旋解往成都杀害。

石臼港 在山东省日照市东部、黄海沿岸。明初在此设石臼寨千户所，自古为海州湾沿岸军事要地。为中国北方新兴的现代化港口，建有10万吨级煤炭专用深水港。兖石铁路通此。主要运输山东兖州煤矿和晋东南煤矿的煤炭。

石臼湖 在江苏、安徽两省边境，分属高淳、溧水、当涂三县。由断陷作用而成。面积210.4平方公里，最深5.25米，贮水量8.58亿立方米。南有水道与固城湖相通，西以沼泽地与丹阳湖为界。具蓄水、灌溉、养殖之利。

石延年 (994—1041) 北宋文学家。字曼卿，宋城(今河南商丘南)人。官至太子中允、秘阁校理。主张加强对辽和西夏的防务。其诗甚为欧阳修等推重，文受柳开影响，宗法韩柳。积极参与北宋诗文革新运动。又喜为集句诗。有《石曼卿诗集》，原本已佚，今存宋末人辑本。

石决明 ❶即"鲍❶"。❷皱纹盘鲍、杂色鲍等的贝壳。入药，性平、味咸，功能平肝潜阳、明目，主治头痛眩晕、青盲内障等症。

石羊河 河西走廊三大内陆河流之一。在甘肃省西北部。源出祁连山脉东段，主要由红水、杂木、西营等河汇合而成，长250公里，流域面积4.16万平方公里。北流到民勤县龙王庙附近又分内外两河，1959年进行两河合并工程。建有红崖山水库。

石州慢 词牌名。又名《柳色黄》、《石州引》。双调一百零二字，仄韵。各家句法颇有不同。

石守信 (928—984) 北宋初年大将。开封浚仪(今河南开封)人。后周时官至禁军殿前都虞候、侍卫都指挥使，与赵匡胤(宋太祖)相亲厚。宋初参加平定李筠、李重进之乱。建隆二年(公元961年)任侍卫亲军马步军都指挥使；同年由太祖授意，与王审琦、高怀德等自请解除兵权。累任节镇，聚敛巨万，在洛阳驱使民夫建造崇德寺，不给工值，为人所恨。

石声汉 (1907—1971) 中国植物生理学家、农史学家。湖南湘潭人。中山大学毕业，英国伦敦大学博士。回国后历任同济大学、武汉大学、西北农学院教授，从事植物生理学、古农学等的教学和研究。先后研究、整理、校注多部古农书。著有《氾胜之书今释》、《齐民要术今释》、《便民图纂校注》、《四民月令校注》、《农政全书校注》、《农桑辑要校注》、《中国古代农书评介》等。

石花菜(*Gelidium amansii*) 红藻门，石花菜科。藻体紫红色或棕红色，扁平直立，丛生呈羽状分枝，一般高10～30厘米。为中国黄海、渤海、东海常见种类。供食用，也是提取琼胶的主要原料。

石花菜

石里克 即"施利克"。

石君宝 元戏曲作家。平阳(治今山西临汾)人。生平事迹不详。所作杂剧今知有十种,现存*《秋胡戏妻》、*《曲江池》、《紫云庭》三种,后一种一说戴善甫作。

石岛港 在山东省荣成市南部、石岛湾内。因背山临海,遍地皆石,故名石岛。明末清初建港,为山东省沿海客货港口之一。附近海域渔产丰富,为胶东半岛的渔港。

石英岩 石英含量大于85%的变质岩。由砂岩或硅质岩经区域变质作用或热接触变质作用重结晶而成。主要矿物为石英,一般为浅色或白色,质密坚硬,其颗粒常结成致密块状,肉眼不易区分。为很好的建筑石料,也可作耐火材料和玻璃的原料。

石英钟 一种精密的计时仪器。于1929年出现。将石英晶体放在电子电路产生的交变电场中,由于石英晶体具有正反压电效应,若在晶体某一方向加上电场,则在它的垂直方向上将引起机械振动,而此机械振动反过来又在原加电场的方向上再附加一电场,这又引起机械振动,如此产生一种循环过程。由石英晶体的固有振荡频率来控制电子电路产生的交变电场的频率,再经过分频器,将它分为所需的低频,以驱动同步时钟或电子装置指示时间。石英晶体具有很高的品质因素,加上它本身固有振荡频率很稳定,所以石英钟具有很高的精确度。每天计时误差不超过十万分之一秒,频率稳定度好于10^{-11}。

石林词 词集名。南宋叶梦得(号石林居士)作。一卷。存词九十九首。有明毛晋刻本及《石林遗书》本等。清道光间承恩堂本分作二卷。

石松纲(Lycopsida) 蕨类植物门的一纲。古代的种类多为高大的乔木,如鳞木属和封印木属等,到二叠纪时,已逐渐绝灭,其遗体多形成煤层。现存的均为草本,孢子体有根、茎、叶之分。叶小,无柄,螺旋状排列于茎上。配子体小,块状。现存的石松纲植物,可分石松目和卷柏目两目。

石岭关 在今山西阳曲东北。形势险要,唐驻兵于此,以防突厥南下。宋与契丹屡次在此交战。明初筑土城,万历中又建石城。明清曾置巡司于此。

石版画 版画的一种。由18世纪末*逊纳菲尔德发明的石印术基础上发展而来。作者先用含有油质的药墨在石版或特制的铅皮上作画,然后在版面上涂一层酸性阿拉伯胶。因版面上画有药墨部分只接受油墨而拒水,未画过的部分,就接受水而拒油墨,根据油与水不相容的原理构成印刷版面。可复印多张,能保持原画的精神。

石河子 市名。在新疆维吾尔自治区天山中段北麓、准噶尔盆地南缘、玛纳斯河西岸。北疆铁路经过境内。1976年析沙湾县石河子镇等地区设市。以原为一乱石滩的水沟而得名。人口57万(城镇32万,1996年)。有纺织、电力、化学、机械、制糖、造纸、食品等工业。农产有小麦、玉米、棉花、甜菜等,畜产有牛、马、羊等。名胜有西公园和北湖景区。

石油气 也叫"含油天然气"。从油井中伴随石油而逸出的气体。主要成分为甲烷、乙烷等低分子烷烃。用以提取气体汽油(主要是丙烷、丁烷和戊烷的混合物),剩余气体用作燃料,或再经加工为化工产品。

石油焦 由石油残渣油、沥青或重油经*焦化而制得的固体焦炭。用以制造电极、绝缘材料等,也可用作燃料。

石油醚 轻质石油产品之一。是低分子量的烃(主要是戊烷及己烷)的混合物。主要用作溶剂、化学试剂。

石细胞 植物机械组织的一种,为特别硬化的厚壁细胞。呈等径,长形或星芒状,次生壁明显增厚,有显著的同心环纹,木质化,具单纹孔,单纹孔在壁上呈管状,与狭小的细胞腔通连。成长的石细胞为死细胞,单独或成群地存在于茎、叶、果实和种子中起机械作用。胡桃壳、桃核以及梨的果肉中的硬粒等,均由石细胞组成。

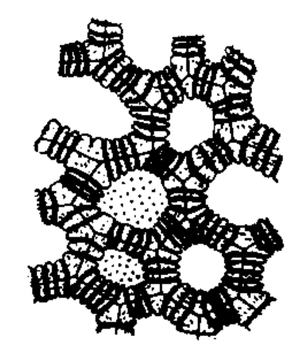

石细胞(核果核的切面)

石经山 在北京市西南75公里大房山中。参见"房山云居寺塔及石经"。

石城乐 乐府《西曲歌》名。《旧唐书·音乐志》说是南朝宋臧质所作。石城在竟陵,质任竟陵郡守时,曾于城上眺望,见少年群聚歌唱,因作此曲。

石荠苧(*Mosla chinensis*) 亦称"华荠苧"。唇形科。一年生直立草本。茎细弱,多分枝。叶对生,线形至线状披针形。秋季开花,花唇形,淡紫红色,多轮密集成顶生的头状总状花序。主产于中国东南部;日本也有分布。叶可提取芳香油。干燥全草作*香薷入药,药材名"石香薷"。

石胡荽(*Centipeda minima*) 亦称"球子草"。菊科。一年生小草本。茎细弱,基部匍匐。叶互生,形小,倒卵状椭圆形,上部边缘有锯齿,无柄。秋季开花,头状花序小,扁球形,单生于叶腋,全部由黄色管状花组成;外围为雌花,中央为两性花。产于中国华东和中南各省;朝鲜半岛、日本、印度等国都有分布。全草入药,名"鹅不食草"。有除风湿、通窍、活血、消肿的功能。

石柳邓(?—1797) 清代中叶苗民起义首领。苗族。贵州松桃厅(今松桃苗族自治县)大塘人。乾隆六十年(1795年)与石三保、吴八月等领导黔东北和湘西一带苗族农民起义。嘉庆元年十二月十七日(1797年1月14日)在平陇(今湖南吉首境)后山贵鱼坡战死。

石柱法 即"汉穆拉比法典"。

石点头 拟话本集。题"天然痴叟著"。据冯梦龙序,知作者一名浪仙。十四篇。书名取义于东晋和尚生公说法,顽石点头,寓"推因及果,劝人作善"之意。少数作品揭露贪官污吏、流氓地痞的罪行,较有意义。

石炭纪 古生代的第五个纪。代表符号为"C"。是一主要造煤时代,故名。开始于3.55亿年前,结束于2.9亿年前。石炭纪曾有两分(早、晚两个世)、三分(早、中、晚三个世)之争,现多主张两分,即分为早石炭世和晚石炭世。蜓类、珊瑚、腕足类很多。两栖类发展。爬行类出现。木本石松、芦木、种子蕨、真蕨、科达树等繁盛。这一时期形成的地层叫"石炭系"。

石炭系 见"石炭纪"。

石炭酸 即"苯酚"。

石钟山 在江西省北部湖口县城附近鄱阳湖与长江汇流处。有两山:城南上石钟山,城北下石钟山,合称双钟山。尤以下石钟山著名,以陡壁临长江,形似巨钟覆盖。海拔约70米左右。山多罅穴,水石相击,声如洪钟,故名。1855年太平军大败曾国藩水师于此。山上林木蓊郁,有半山亭、怀苏亭、江天一览亭、芸芍斋等建筑。

石首鱼 古称"鲜"、"鳜"。硬骨鱼纲,石首鱼科。中国最主要的一科海产经济鱼类。耳石特别发达,故名。体延长,侧扁。小者长仅10余厘米,大者长可达2米。鳔很发达,构造复杂,一般都能发声。栖息近海中下层,以虾类、小鱼等为食。多数种类作短程洄游。分布于热带和亚热带各海

区。鳔可制工业用胶或干制成"鱼肚"，为名贵食品。中国重要种类有大黄鱼、小黄鱼、鲍和梅童鱼等。此外，尚有黄姑鱼、白姑鱼、黑姑鱼、叫姑鱼、鲩、银牙鲩、须鲩、黄唇鱼、毛鲿鱼。

石陨星 也叫"陨石"，古称"雨石"。*陨星的一类。密度约 3.5 克 / 厘米^3。主要由镁、铁的硅酸盐所组成，并含有少量铁镍金属和硫化物。已发现陨星中，石陨星占 90% 以上。《资治通鉴外纪》："商纣末年，天雨石，大如瓮。"

石莲花(*Echeveria glauca*) 即"莲花掌"。一名"宝石花"。景天科。全株光滑，无明显的茎。叶沿地面莲座状着生，倒卵形或近圆形，末端阔而圆，有一小尖头，浅绿色，顶紫色，两面被粉霜。花偏侧着生，成总状单歧聚伞花序；花冠基部结合成短筒，外面淡红或红色，内面黄色。原产墨西哥，栽培于温室，供观赏。

石脑油 泛指精制、半精制或未经精制的轻质石油产品。其沸点范围依需要而定，一般介于汽油、煤油之间。主要用作石油化工原料及油漆、橡胶、油脂等工业的溶剂。

石家庄 市名。在河北省西部，京广、石德、石太三铁路交点。河北省省会。辖桥西、桥东、新华、长安、郊区、井陉矿区六区及鹿泉、新乐、藁城、晋州、辛集五市和平山、井陉、栾城、正定、行唐、灵寿、高邑、赵县、赞皇、深泽、无极、元氏十二县。原为获鹿县属镇，1925 年曾与休门镇合设石门市，1947 年改石家庄市。以驻地石家庄得名。人口 855 万(市辖区 152 万，1996 年)。有纺织、机械、钢铁、化学、煤炭、制药、电力等工业，是中国棉纺工业基地之一。有河北师范大学等高等学校和科研机构多所。革命纪念地有石家庄解放纪念碑、华北烈士陵园(内有白求恩墓和柯棣华墓)。古迹有毗卢寺、赵佗先人墓、吴禄贞墓。

石祥祯 (约 1815—1854) 太平天国将领。广西贵县(今贵港)人。翼王石达开从兄，封为国宗。1853 年(清咸丰三年)6 月，始领兵，与韦志俊赴江西、湖北。后加提督军务衔，随秦日纲西征。次年 2 月连克汉口、汉阳，继占岳州(今岳阳)、湘阴、靖港(在今湖南望城)、宁乡。旋战败后撤，得援军，再度入湘。4 月重占岳州，并在靖港大败湘军。后因湘潭失守，退出靖港，攻克武昌。9 月在天京(今南京)东南七桥瓮战死。

石菖蒲 (*Acorus gramineus*) 天南星科。形似*菖蒲，但植株矮小，叶线形，主脉不显著，肉穗花序较柔弱。夏季开花。主产于中国长江以南各地；日本和印度亦有分布。多生于山涧水石隙中或山沟流水砾石间。多栽培供观赏。根状茎入药，性温、味苦辛，功能开窍、豁痰、化湿和胃，主治痰厥昏迷、癫狂、惊痫、健忘耳鸣、噤口下痢、脘痞不饥等症。

石曼卿 即"石延年"。

石渠阁 汉代宫廷中藏书阁名。汉高祖时创建，在未央宫内，收藏入关时所得的秦代图籍。宣帝时，在阁中召集当时著名学者论定五经，至成帝又藏图书于此。

石梁河 即今安徽巢湖市东南濡须水。因濡须水流经七宝、濡须两山间，两山对峙，中有石梁，凿石通流得名。南宋绍兴十一年(1141 年)刘锜大破金兀朮于此。

石梁涧 又名石梁溪或石梁河，即今安徽天长市境内的白塔河。南朝宋泰始中，萧道成破薛安都兵，进屯石梁涧北，即此。

石敢当 旧时住家正门，正对桥梁、巷口，常立一小石碑，上刻"石敢当"三字，以为可以禁压不祥。《急就篇》："石敢当。"颜师古注："敢当，言所当无敌也。"翟灏《通俗编·居处》引《继古丛编》："吴民庐舍，遇街衢直冲，必设石人或植片石，镌'石敢当'以镇之，本《急就章》也。"又引《墨庄漫录》，谓得大历五年"石敢当"刻石，则此俗唐代已有。

石斑鱼 硬骨鱼纲，鲈科。一群暖水性的大中型海产鱼类。体中长，侧扁，色彩变异甚多，常呈褐色或红色，并具条纹和斑点。口大，牙细尖，有的扩大成犬牙。背鳍和臀鳍棘发达。多栖息热带及温带海洋。中国南方种类颇多，常见的有赤点石斑鱼(*Epinephelus akaara*)、蜂巢石斑鱼 (*E. merra*) 和青石斑鱼 (*E. awoara*) 等。可供食用。

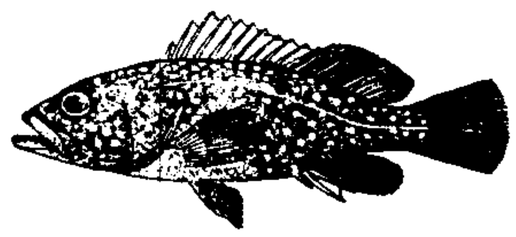
赤点石斑鱼

石敬瑭 (892—942) 即后晋高祖。五代晋朝建立者。公元 936—942 年在位。沙陀部人。后唐时为河东节度使，镇守太原。清泰三年(公元 936 年)，向契丹乞援，得以攻灭后唐，并受册封为帝，建都汴(今河南开封)，国号晋，建元天福，史称后晋。割幽蓟十六州予契丹，年献帛三十万匹，称契丹主为"父皇帝"，自称"儿皇帝"。

石棉瓦 一种由水泥和石棉制成的板材。用水泥、石棉加水拌合后压制而成。有波纹板和平板两种。质轻，耐热，具有一定的抗弯强度。用于铺设屋面等。

石棉布 古称"火浣布"。用石棉纤维纺织成的布。多采用平纹、斜纹或山形斜纹组织。具有不燃和导热性低的特点。常用于制炼钢工人的工作服和高温机械的防护罩等。

石棉肺 长期吸入含有石棉的粉尘而引起肺间质弥漫性纤维化病变为主的疾病。痰液检查可发现典型的石棉小体，但在诊断上无多大意义。某些种类的石棉粉尘尚可能引起肺癌和间皮瘤。吸烟能加剧石棉肺的危害。主要采用防尘措施预防发病。

石景山 区名。在北京市区西侧、永定河以北。面积 81.8 平方公里。人口 31.6 万(1996 年)。区人民政府驻古城。原为宛平县地，1950 年为北京市第十五区。1952 年改名石景山区。为北京市重工业区，有首都钢铁公司、石景山发电厂及重型电机厂等。京原、丰沙等铁路经过境内。西山"八大处"为京郊游览地。八宝山革命公墓设此。

石牌制 旧时广西大瑶山(今金秀瑶族自治县)瑶族地区一种带有原始民主残余，维持社会秩序的政治组织及其法律表现形式。一般以村为单位，分别或联合组成小石牌、大石牌、总石牌。将有关维护当地生产活动、社会秩序和治安的原则，制成若干具体规条(律)，经群众集会形式通过，刻在石牌上(或写在木牌或纸上)公布，共同遵守；并推举有威望的公众领袖为石牌头人，执行石牌律，有排解纠纷、判处罪犯、指挥战斗等权力，必要时召开石牌会议，由各户家长参加。随着封建化的发展过程，曾为统治者压迫人民的工具。建国后已不存在。

石堡城 古城名。在今青海西宁市西南(《新唐书》谓在赤岭〔即今日月山，在西宁市西〕东 20 里)。唐与吐蕃争夺的军事重镇，扼唐蕃交通要冲，唐先后置振武军、神武军及天威军于此，吐蕃称之为铁刃城。

石湾窑 明代著名瓷窑之一。窑址在今广东佛山石湾。创烧于宋代。仿造钧窑瓷器而有所创造。釉有灰黑、青绿、淡黄、灰蓝等色，常带有蓝、红等色的斑纹。清以后继续烧造。建国后，石湾制瓷艺术得到重大发展，在釉色和雕塑艺术上都有提高。

石鼓文 中国现存最早的刻石文字。在十块鼓形的石上，每块各刻四言诗一首，内容歌咏秦国君游猎情况，因也称"猎碣"。所刻书体，为秦始皇统一文字前的大篆，即籀文。历来对其书法评价很高。其制作时代，唐人以为周文王或宣王，宋人始提出秦始皇以前之说。经近代和今人进一步研究，公认为秦刻石，但仍有文公、穆公、襄公、献公诸说。石原在天兴（今陕西凤翔）三畤原，唐初被发现。杜甫、韦应物、韩愈等有诗篇题咏。现十石文字大多剥泐，其中一石文字全部无存。原石藏北京故宫博物院。

石鼓文

石蒜科 (Amaryllidaceae) 属单子叶植物纲。多年生草本，鳞茎被薄膜，较少为根状茎。叶基生，少数，条形。花两性，单生或数朵成伞形花序，生于花葶顶端，下有一总苞，由两至多枚膜质苞片构成；花被片六枚，两轮，呈花瓣状，美丽，下部常合生成长短不同的管，裂片上常有附属物（称副冠）；子房三室，下位。蒴果或肉质浆果。约有 85 属，1 200 余种，广布于全球温带和亚热带。中国约有 14 属，140 余种。本科多数种类供观赏，如水仙、晚香玉、葱莲等；或药用，如石蒜、仙茅等。剑麻和龙舌兰的叶纤维强韧，耐水浸，可制船缆或造纸。

石窟寺 简称"石窟"。佛教寺庙建筑的一种，就山崖开凿而成。起源于印度，有两种：一种较大，左右及后壁上多开凿小龛，称为毗诃罗或精舍，即寺庙之意；一种较小，中心近后壁上留崖柱琢成塔形，称为支提或制底，即塔庙之意。中国开凿石窟约始于公元 4 世纪中，以北魏至隋唐时最盛，唐以后逐渐减少。在建筑形式上可分为有中心柱及无中心柱两种。窟内雕刻佛像和佛教故事。在石质疏松不适宜雕刻的窟中，则以壁画塑像代替。中国著名的石窟寺有敦煌、云冈、龙门等处。这些石窟不但反映了劳动人民卓越的创造才能，也是研究中国古代社会生活、建筑、雕刻和佛教史等方面的重要资料。

石榴花 曲牌名。南北曲都属中吕宫。北曲字数定格据《九宫大成谱》正格是七、五、七、四、四、七、七、七、五（九句）。实际运用时往往略加变化，如昆剧《长生殿·惊变》唐明皇同杨贵妃饮酒时所唱。南曲与此略异，用作过曲。曲调跳动幅度较大，或以唢呐、海笛伴奏，以表现激昂慷慨的情绪，如京剧《挑滑车》高宠观战时所唱。

石榴裙 红裙。梁元帝《乌栖曲》："芙蓉为带石榴裙。"

石蜡烃 即"烷烃"。这类化合物在普通条件下，和浓酸、浓碱等强烈试剂不起化学变化。语源来自拉丁文 parumaffinis，表示"化学亲和力小"的意思。

石膏板 一种建筑板材。以建筑石膏（熟石膏）为主要原料制成。有纸面石膏板、纤维石膏板、空心石膏板等。纸面石膏板由熟石膏、粘结剂（聚乙烯醇）、纤维（木或纸纤维）、发泡剂（磺化醚）等加水配制成料浆，灌注在上、下两层护面纸（坚韧的纸张）中间，经成型、切断、干燥、切边而得成品。具有质轻、保温、隔声、防火、抗弯、可钉、可粘结等优良性能。常与轻钢龙骨和吊顶架以及专用工具配套，安装作内墙贴面或内隔墙、天棚。

石燕目 (Spiriferida) 腕足动物门，有铰纲的一目。两壳均凸隆，轮廓近方圆，或横向展伸若燕翼，因而中国古时称为石燕。壳面光滑或具放射状线脊及同心状层皱，还有更微细的装饰，如细放射纹、刺瘤、同心纹等。背壳内有一对螺形的钙质环带，支持纤毛环。海生。生存在中奥陶世至晚侏罗世。例如石燕 (*Spirifer*)。

石燕

石嘴山 市名。在宁夏回族自治区北部，东濒黄河，邻接内蒙古自治区。包兰铁路纵贯。市人民政府驻大武口。辖大武口、石嘴山、石炭井三区和平罗、陶乐、惠农三县。1960 年由惠农县析置。以市境有石嘴山得名。人口 67 万（市辖区 31.8 万，1996 年）。向为内蒙古、宁夏地区农、牧产品集散中心之一。煤藏丰富。有煤炭、电力、机械、炼铁、化学、水泥、陶瓷、制糖等工业。

石壕村 在今河南陕县东南。唐杜甫有《石壕吏》诗。

石川达三 (1905—1985) 日本小说家。1927 年入早稻田大学学习英文，不久退学，任《国民时论》杂志编辑。1930 年移居巴西。回国后发表长篇见闻录《最近南美往返记》。1935 年发表中篇小说《苍氓》，描写日本移民在巴西的遭遇。1938 年根据实地体验创作的中篇小说《活着的士兵》，反映日本侵略军杀戮中国人民的罪行，遭到查禁。第二次世界大战后曾任日本文艺家协会理事长、日本笔会会长等职。主要作品还有长篇小说《日荫村》、《结婚的生态》、《母系家族》、《并非无望》、《风中芦苇》、《人墙》、《破碎的山河》、《金环蚀》等。

石川啄木 (1886—1912) 日本明治时代诗人、小说家、文艺评论家。原名一，别号白苹。出身贫苦。曾任小学教师、新闻记者。早期诗歌带有浪漫主义色彩。后写小说，转向自然主义。1911 年幸德秋水等人被害后，创作倾向批判现实主义。曾发表著名论文《时代闭塞之现状》，对自然主义提出批判。主要作品有诗集《一把沙子》、《叫子与口哨》、《可悲的玩具》，小说《病院的窗》、《鸟影》等。

石太铁路 从河北省石家庄到山西省太原，横越太行山，经过重要煤矿区阳泉、井陉。长 243 公里。原名正太铁路，从正定至太原，后以石家庄为起点，改今名。1904 年动工，1907 年筑成。阳泉至太原间 1951 年 9 月开工改筑，1953 年 5 月完工。1979 年全线实现电气化。东接京广、石德两铁路，西接同蒲、太焦两铁路。是沟通山西、河北两省联系及晋煤外运的重要交通干线。

石片石器 考古学名词。从石块上打下的石片加工成的石器，如刮削器、尖状器等。

石氏星经 书名。战国魏*石申撰。原名《天文》。《史记·天官书》张守节正义引阮孝绪《七录》："石申，魏人，战国时作《天文》八卷"；西汉以后被尊称为《石氏星经》。石氏属战国秦汉时期的一个重要天文学派，《石氏星经》在汉代仍不断发展、修订。原书已佚。唐《开元占经》辑录有大量片断材料。其中主要有二十八宿距星和 121 颗恒星赤道坐标位置的记载。据研究，其中一部分为公元前 4 世纪的观测记录，其余则为东汉重测。这证明石申在公元前 4 世纪测编过星表。现国际公认为世界最早星表。

石灰反应 又称"盐酸反应"、"泡沫反应"。含碳酸钙的土壤滴加盐酸后产生二氧化碳气泡的现象。土壤中碳酸钙含量愈多，加酸后产生二氧化碳气泡愈猛烈。因此在土壤野外或室内速测中，可按产生气泡的强弱，粗略地判断土壤碳酸钙含量的多少。

石灰性土 含有碳酸钙或碳酸氢钙等石灰性物质的土壤。一般是盐基饱和的土壤，呈中性至碱性反应，含矿物质

养分较丰富，但磷酸的固定作用较强。主要分布在半干旱和干旱地区。石灰性强的土壤在剖面中下部常形成石灰结核、石灰磐层等石灰积聚层。

石材开采 将岩石切割成一定形状和块度，并从岩体上分离下来的技术。多用露天开采，开采时充分利用岩体的结构特征，如沉积岩的层理、岩浆岩的节理、变质岩的片理等。回采工序包括分离、分解、修整、起重装车等。工作面布置多平行于结构面的走向，回采层高度主要按层理或裂隙间距来确定。回采方法有劈楔法、爆破法、排钻法、机械锯切法、火焰切割法等。与开采其他矿体相比，剥离工程量较小，但对采下的块体形状和规格要求较严，且要尽可能无隐蔽裂隙，以提高精加工的成品率。

石沉大海 比喻渺无踪影；杳无消息。《西厢记》第四本第一折："他若是不来，似石沉大海。"

石英玻璃 一般由纯二氧化硅制成的玻璃。有透明和不透明两种。前者以水晶矿石或四氯化硅等为原料；后者则以纯净石英为原料，制品中含有大量气泡。耐高温，膨胀系数低，热稳定性、化学稳定性和电绝缘性都好，并能透紫外线。用于制造化学仪器，光学、电学和医疗设备，光通信纤维等，也用于制特种耐火制品。

石英砂岩 石英及硅质岩屑含量超过95%，胶结物以硅质为主，钙质、铁质次之的一种砂岩。化学成分简单，以SiO_2为主，并含少量的Fe_2O_3。是在地台区温暖潮湿气候下经反复侵蚀、搬运、沉积而成，常见于海滩环境中。纯石英砂岩可用作制造玻璃、硅砖等原料。

石英陶瓷 由石英玻璃粉制作的陶瓷。经粉碎、研磨、制浆、注浆成形、干燥、高温烧结而成。具有膨胀系数低、耐热冲击、耐高温和化学侵蚀、透微波等优良性质。用作玻璃熔制、成形用的坩埚、料碗、轧辊等耐火材料以及火箭、导弹的雷达罩等。

石英斑岩 一种主要由石英、长石组成的酸性熔岩或脉岩。具斑状结构，块状构造。常呈脉状产出。斑晶成分主要是石英和极少量正长石。基质为霏细结构。通常呈红色、浅灰色或灰绿色。

石林诗话 南宋叶梦得(号石林居士)撰。三卷(别有一卷本)。约成书于北宋末年。书中推崇杜甫、王安石，对欧阳修、苏轼诸人有所不满。论诗颇有精到见解。有《百川学海》本等。清叶廷琯及近人叶德辉校刻本分别附辑有数条佚文，但未必可靠。

石林燕语 笔记。南宋叶梦得(号石林居士)撰。十卷。所记多为宋代典章制度、士大夫言行、宫殿建置，而尤详于官制科目。间有错误失实之处，宋汪应辰作《石林燕语辨》、宇文绍奕作《石林燕语考异》，加以辨正。今人校点本附收二家考辨。

石抹宜孙(?—1359) 元末将领。字申之。先世为辽之迭烈纠人。袭父职任沿海上副万户，守处州。至正间，他用刘基、章溢、叶琛等参谋军事，镇压浙闽等处起义军，累官至江浙行省参政。至正十九年(1359年)，朱元璋部破处州时，兵败战死。

石版印刷 简称"石印"。平版印刷之一。利用水油相拒原理，以天然多微孔的石印石作版材，用脂肪性转写墨或通过转写纸把图文描绘或转印于石面，经过处理而成印版。印刷时，先用水润湿版面，使空白部分吸水后有拒油性，上墨后，仅图文部分能附着油墨。为*逊纳菲尔德所发明。

石油工业 从事石油、天然气勘探、开采及加工的能源产业。设有地质勘探，油气田开发、开采及油气加工、储运等部门。

石油大学 中国以工为主、理工结合的大学。前身为北京石油学院，1953年以清华大学石油系为基础建成。1969年从北京迁到山东东营，改名华东石油学院。1988年改今名。实行北京、山东两地办学，北京部分称石油大学(北京)，山东部分称石油大学(华东)，校本部设在北京，同时含北京石油管理干部学院和石油大学(广州)。1996年设有二十一个系、十四个研究所和研究生院等。

石油化学 化学学科之一。研究石油及石油产品的组成、性质以及石油加工和石油化学品合成中的化学问题。

石油污染 一般指石油对水体的污染。在石油开采、运输、装卸、加工和使用过程中，由于泄漏和排放石油引起的污染。可使水体溶解氧下降，危害水生生物，并通过食物链对人类产生影响，大量石油浮于水面还会引起火灾。

石油沥青 沥青的一种。由提炼石油时的残留物精炼而成。色黑而有光泽，呈半固态。可以氧化成固态，或用柴油等溶剂稀释成液态。粘结性和抗水性良好。常用于铺筑路面和作防水材料。

石油武器 指阿拉伯产油国运用石油资源作为斗争武器。1973年第四次中东战争中，阿拉伯产油国同发展中国家中其他产油国联合行动，采取石油减产、禁运、提价、国有化和增加本国在石油垄断企业中的股权等措施，以对抗以色列及其支持者。

石油美元 石油输出国组织成员国的石油收入减去用于发展本国民族经济和国内其他开支后的剩余部分。也有把全部石油收入统称为石油美元的。1973年10月后，石油输出国组织大幅度提高原油价格，成员国的石油收入也随之大增，除用于进口及其他开支外有大量多余，形成了石油美元。大量石油美元存放于欧洲货币市场，又通过借贷和国际投资流回到石油消费国，即所谓"石油美元回流"。

石油炼制 将原油或人造石油加工为各种石油产品和化工原料的过程。原油经蒸馏、重整、裂化、焦化、脱蜡、精制、调合等加工过程，得到汽油、煤油、柴油、燃料油、各种润滑油、润滑脂、蜡、沥青、石油焦等产品，同时还提供了大量的溶剂和化工原料。

石油酵母 亦称"石油蛋白"。一种单细胞蛋白质饲料。利用石油处理副产品石蜡等为原料培养而成。含有40%～70%粗蛋白质，如加入0.3%的蛋氨酸，生物学价值高达90%。猪日粮中补充10%～20%石油酵母，粗蛋白质消化率为75%～78%。因含有致癌物质3,4-苯并芘，故应用时应考虑安全，以免因畜产品引起公害。

石炭螈类(Anthracosauria) 古两栖动物。属迷齿亚纲。体型不大，具许多原始两栖动物的特征。生存于石炭纪至二叠纪。有认为爬行动物是从此类中的原始类型进化来的。

石峡文化 中国岭南地区的新石器时代文化。以其最初发掘的典型遗址在广东曲江石峡，故名。主要分布在北江、东江流域。经济形态以农业为主，发现有籼型和粳型两种栽培稻的遗存；长身弓背两端磨刃的石镬和穿孔石铲是主要的农具。陶器多呈灰褐色或灰黄色，多素面，有少量几何印纹陶器。器形有鼎、釜、三足盘、圈足盘、豆、壶等。盛行长方形竖穴单人二次葬。晚期大小墓悬殊，大墓墓坑构筑讲究，随葬品多，有工具和琮、璧等玉器，反映社会关系正在发生深刻变化。据碳-14法测定，石峡文化的年代约为公

元前 2900—前 2700 年。

石洲诗话 清翁方纲撰。八卷。一至五卷，评论唐、宋、金、元诗。第六卷为《渔洋评杜摘记》，对王士禛(渔洋)评语，辨析真赝，且多批驳。第七、八卷分别解说元好问、王士禛的《论诗绝句》。方纲论诗，强调"肌理"，于本书中颇多阐述。参见"肌理说"。

石屏诗集 别集名。南宋戴复古(居石屏山)作。十卷。凡诗七卷，词一卷，附录二卷。卷首附其父戴敏诗十首。有影印明弘治间刻本。又宋陈起辑《南宋六十家小集》中有《石屏续集》四卷，长短句一卷。有影印明汲古阁影钞宋本及今人校点本。

石桥湛山 (1884—1973) 日本首相 (1956—1957)，经济评论家。曾任《东洋经济新报》社长，提倡自由经济。第二次世界大战后加入日本自由党。1946 年任藏相。次年起当选众议员。1954 年起任通产相。1956 年当选自由民主党总裁，组阁。次年因病辞职。1959 年访问中国，与周恩来总理发表共同声明。1964 年起连任日本国际贸易促进协会总裁。著有《日本金融史》等。

石格子窗 即"蜂窝石"。

石核石器 考古学名词。用从石块上打下石片后所剩下的石核加工而成的石器，如砍砸器、手斧等。

石破天惊 李贺《李凭箜篌引》："女娲炼石补天处，石破天惊逗秋雨。"谓箜篌的声音凌厉激越，出人意外，有不可名状的奇境。后常用以指文字议论的出奇惊人。《孽海花》第十一回："尚秋听罢咋舌道：'真是石破天惊的怪论！'"也泛指使人震惊。《儿女英雄传》第三十回："我只道你两个有什么石破天惊的大心事，这等为难。"

石铁陨星 古称"雨金"。*陨星的一类。密度 4～6 克/厘米^3。主要由硅酸盐和铁镍金属组成。已发现的陨星中，石铁陨星仅占 1.7%，故极为稀少。《资治通鉴外纪》："周成王之时(约公元前 11 世纪末)，咸阳雨金。"

石勒喀河 (Шилка) 黑龙江的北源，由音果达河 (Ингода) 同鄂嫩河 (Онон) 汇合而成。流经俄罗斯赤塔州东南部，与额尔古纳河汇合后称黑龙江。长 560 公里。流域面积 20.6 万平方公里。河口处年平均流量 550 米^3/秒。结冰期长达 5～6 个月。斯列坚斯克 (Сретенск) 以下通航。在中国旧籍记载中，石勒喀河为黑龙江上源。

石渠宝笈 中国书画著录书。清乾隆九年(1744 年)高宗命张照、梁诗正等编撰。成于次年。四十四卷。著录当时宫廷所藏书画。依贮藏之所，各分书册、画册、书画合册、书卷、画卷、书画合卷、书轴、画轴、书画合轴九类，每类又分上、次两等，载其纸绢、尺寸、款识、印记和题咏、跋尾等。续书有《石渠宝笈重编》，成于乾隆五十六年(1791 年)；《石渠宝笈三编》成于嘉庆二十年(1815 年)。并有《秘殿珠林》，初编(乾隆九年)、续编(乾隆五十八年)，则专录乾隆内府所藏有关佛道经典的书画。

石渠阁议 西汉宣帝时"平定"五经同异的御前会议。自汉武帝罢黜百家、独尊儒术，设五经博士，置博士弟子员以后，说经者日众，经说越细碎，异说也越纷歧。宣帝甘露三年(公元前 51 年)在未央宫石渠阁"诏诸儒讲五经同异"，参加者有施雠、梁丘临(贺子)、欧阳地馀(高孙)、戴圣、刘向等。结果，增立梁丘《易》、大小夏侯《尚书》、《穀梁春秋》博士。汉代博士经说的分家，除《诗》学原有《鲁》、《齐》、《韩》三家外，其余都始于"石渠阁议"。

石渠馀纪 书名。清王庆雲著。六卷。分条记载清代财政、兵额、吏治、漕运、钱币、矿政、关税等项。作者通晓时事，尤留心财政。咸丰初年曾任户部侍郎等职。本书所记清初到道光年间的财政经济情况，简明扼要，颇有参考价值。

石湾陶器 见"石湾窑"。

石鼓书院 原址在湖南衡阳石鼓山。唐元和间 (806—820) 李宽读书于此。宋至道间 (995—997) 李士真就遗址重建，景祐间 (1034—1038) 仁宗赐名"石鼓"并拨置学田，权作州学。为宋初四大书院之一。其后废置无常，抗日战争中毁于战火，现辟为公园。

石榴子石 石榴子石族矿物的总称。一般化学式为 $A_3B_2[SiO_4]_3$，其中 A 为二价的 Ca，Mg，Fe，Mn 等，B 为三价的 Al，Fe，Cr 等。等轴晶系。常见的单晶体呈菱形十二面体、四角三八面体或两者的聚形；集合体常成块状或粒状。颜色变化很大，随成分而异，无解理，玻璃光泽，断口具油脂光泽，硬度6.5～7.5，密度3.4～4.3 克/厘米^3。产于夕卡岩、变质岩及火成岩中。用作磨料。透明色美者可作宝石，称为"紫牙乌"。

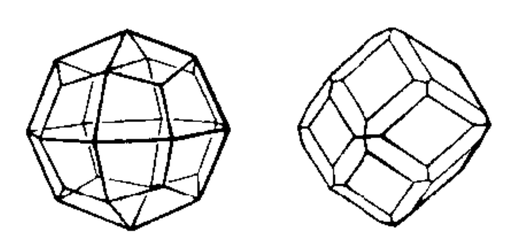

石榴子石晶体

石膏绷带 一种特制的附有石膏粉的纱布绷带。用时先以温水湿透，敷缠于躯干或肢体上，干燥后即硬化，可固定肢体或关节于一定位置。常用于固定骨折、骨与关节结核和矫正肢体畸形等。

石蕊试纸 用石蕊溶液浸过的干小纸条。有红色和蓝色两种。前者在碱性溶液中变蓝色，后者在酸性溶液中变红色。化学试验和化工生产中常用以鉴定溶液的酸碱性。

石德铁路 从河北省石家庄到山东省德州。长 180.7 公里。1940 年日本侵华时期为侵略华北而筑，旋为中国抗日军民拆毁。1948 年 8 月修复。横贯河北省南部，东接京沪铁路，西接京广、石太等铁路。是山西、河北、山东等省物资转运的交通干线。

石器时代 考古学上人类历史的最初阶段。当时以石器为主要劳动工具。从人类出现直到铜器时代开始为止，历时二三百万年。在人类历史上属于原始社会时期。根据不同的发展阶段，可分为旧石器时代、中石器时代和新石器时代。

石大兴安岭 一作大兴安岭，今作外兴安岭。位于东西伯利亚勒拿河流域和黑龙江流域之间。清康熙二十八年(1689 年)中俄《尼布楚条约》规定以此山和格尔必齐河、额尔古纳河作为中俄东段边界。1858 年(咸丰八年)沙俄强迫清政府订立《瑷珲条约》后被划入沙俄境内。

石灰岩地貌 喀斯特地貌在石灰岩地层中分布最广，发育最典型，故亦称"石灰岩地貌"。

石英电子表 以石英晶体组成振荡器的手表。是电子表中最主要的一种。走时精度高，年误差可小于半分钟。可分为：(1) 模拟式电子表，即"电子机械石英表"，又称"第三代电子表"；(2) 数字显示式电子表，即"全电子石英表"，又称"第四代电子表"；(3) 多功能电子表；(4) 太阳能电子表。

石岭下遗址 中国黄河上游新石器时代马家窑文化遗址。位于甘肃武山石岭下村。年代为公元前 3900—前 3200 年。1947 年发现，1957—1962 年经多次复查。在遗址中发现马家窑文化马家窑类型地层之下和仰韶文化庙底沟类型地层之上，存在着一种过渡性的文化层。该层遗物

的文化面貌接近于马家窑类型，如陶器中的曲腹盆、长颈瓶及其漩涡纹、花瓣纹等彩纹与马家窑型相似。同时又有一些文化因素与庙底沟类型酷似，如彩陶都是以圆点、弧线与弧边三角形组成的几何形图案。故命名为"石岭下类型"。石岭下类型继承了庙底沟类型的文化因素，又孕育了马家窑类型的文化成分。其发展阶段应处于马家窑文化早期阶段。该类型的遗址分布在渭河上游等地区。

石油地质学 研究石油和天然气在地壳中的生成、运移、聚集和油气藏的破坏等过程及其规律的学科。石油和天然气都是流体，因而具有不同于固体矿产的独特性质和规律。对它们的研究在指导石油和天然气矿产的普查勘探及其合理开发方面有重大意义。

石油微生物 利用石油或其组分作为能源和碳源的微生物。种类很多，有细菌、酵母菌、放线菌和霉菌，尤以*假丝酵母居多。可用来进行石油脱蜡，以降低油品的凝固点，同时获得大量菌体蛋白；还可用石油代替粮食原料发酵，生产单细胞蛋白、有机酸如柠檬酸、长链二元酸或氨基酸等。

石炭酸系数 亦称"酚系数"。比较药剂杀菌强度的一种相对标准。被试药剂在10分钟内能杀死试验菌种的最低浓度除以石炭酸在同时间内能杀死该菌的最低浓度的数值。通用的试验菌种是伤寒杆菌。

石家庄战役 解放战争时期，中国人民解放军解放石家庄城的攻坚战。石家庄为华北战略要地。1947年10月清风店战役后，该市仅有国民党军第三十二师及保安团队固守。11月6日，在解放军总司令朱德指导下，晋察冀野战军司令员杨得志，政委罗瑞卿、杨成武以第三、四纵队和冀中、冀晋军区各两个独立旅包围石家庄，从东北和西南方向实施主要突击，攻占飞机场和外围据点；以第二纵队、冀中军区一部置于定县(今定州)、新乐间阻击保定国民党军南援。10日发起总攻，12日攻克该城，全歼守军两万四千余人，从此，晋察冀解放区和晋冀鲁豫解放区连成一片。是役开创解放军夺取大城市的先例。

石家河文化 中国新石器时代文化。1955年在湖北天门石家河遗址群发现，故名。分布范围以江汉平原的中北部为中心，主要在湖北地区，北、南扩及豫西南、湘北一带。年代约公元前2600—前2000年左右。经济以稻作农业为主。在天门邓家湾遗址发现了铜块和炼铜原料孔雀石，这是长江中游已知最早的金属遗存，标志着冶铜手工业的出现。琢玉工艺有新的发展，以镂孔雕刻技术见长。邓家湾还成批地出土大量的小型陶塑，种类有飞禽、走兽、鱼鳖、家畜以及抱鱼跪坐人像等。墓葬有长方形土坑和瓮棺葬两类，少数墓中随葬器物丰富，个别的还埋放猪下颌骨，反映出社会贫富分化的现象。

石匮书后集 书名。明末清初*张岱著。六十三卷，内八卷有目无文。以纪传体记明崇祯朝和南明史事。作者从崇祯元年(1628年)起编著明史，叙事止于天启末年，经二十七年，五易其稿，称《石匮藏书》。康熙初应谷应泰之聘，参修《明史纪事本末》，据所见崇祯朝邸报，编撰《石匮藏书》续编，故称后集。本书歌颂抗清人物，采及部分少见材料。然对农民起义军极端仇视，并因而抹煞其抗清事迹，虽李定国也不为列传。

石笥山房集 别集名。清胡天游作。二十一卷。凡文集六卷，补遗一卷；诗集十一卷，补遗二卷，诗馀一卷。有咸丰间刻本。近代铅字排印本增加续补遗二卷，年谱一卷。

石遗室诗话 近人陈衍(号石遗)撰。三十二卷。衍曾为《庸言杂志》、《东方杂志》撰诗话，后增订合并为此书。又有《石遗室诗话续编》十卷。此书对清末民初诗人网罗较多。可与其所编《近代诗钞》互参。论诗主张依傍古人，但称"好古非复古"，又多论写作技巧与手法，可作为"同光体"诗人意见的代表。

石膏型铸造 用石膏制成铸型进行铸造的方法。主要用于铸造熔点不甚高的有色金属如金、银、铝、铜等及其合金的铸件。特点是能浇出薄壁、轮廓清晰、尺寸精确、表面光洁的铸件。亦用于浇出非金属材料的零件。

石墨型铸造 在石墨材料制成的铸型中浇注金属的一种铸造方法。石墨型膨胀系数低，导热性好，可以连续多次浇注，铸件尺寸精确，表面光洁，组织致密，机械性能较好。

石油化学工业 简称"石油化工"。以石油和天然气为原料生产化工产品的工业。产品用途广，种类多，主要有三大类：(1)烃类基础原料，如乙烯、丙烯、丁二烯、苯、甲苯、二甲苯、萘、乙炔和合成气等，是发展石油化工的基础；(2)有机溶剂、基本有机原料和化工产品的中间体，如乙醇、丙酮、环氧乙烷等；(3)三大合成材料，即合成纤维、合成橡胶和塑料。

石油降解细菌 能噬食石油烃类、消除海洋油污的细菌。20世纪60年代开始分离出喜食石油烃类的细菌。将这种细菌配以包括石油烃类的各种营养物，在一定温度下使之大量繁殖，再将消化不同石油烃类的细菌混合起来投放石油污染海域以消除污染石油。这种细菌降解石油烃的能力，由染色体中基因所控制，并可遗传给子代细胞。

石湖居士诗集 别集名。南宋范成大(号石湖居士)作。三十四卷。凡诗三十三卷、辞赋一卷。有清康熙间顾嗣立校刻本。另有清沈钦韩《范石湖诗集注》三卷，有光绪间广雅书局刻本。成大《石湖集》共一百三十卷，清初尚存。后仅传其诗词集，余卷皆佚。今人有《范成大佚著辑存》。

石仓十二代诗选 一名《石仓历代诗选》。总集名。明曹学佺辑。所选之诗，自上古讫于明代。计选古诗十三卷，唐诗一百一十卷，宋诗一百零七卷，元诗五十卷，明诗六百零八卷、续集三十四卷；又明续集五十一卷，再续集三十四卷，闺秀集一卷，南直集三十五卷，浙江集五十卷，福建集九十六卷，社集二十八卷，楚集十九卷，四川集五卷，江右集五卷，江西集五卷，陕西集三卷，河南集一卷。全书一千二百余卷，明诗占七百多卷，不少别集散佚的明人诗歌赖以保存。郑振铎称为"明代诗选中最弘伟之著作"。所选唐诗亦颇有特点，以古体诗为多，尤致力于发掘中、晚唐古体佳作。所录每集之首，或录原集之序跋，或有作者小传，述其生平与创作。上下二千年间，知名作者皆略存梗概，然全书亦有疏漏或体例前后乖刺未合者。据黄虞稷《千顷堂书目》及《明史·艺文志》著录，此书实为八百八十八卷，盖续集以下为后人所增辑。有明崇祯四年(1631年)序刊本。

石油型大气污染 以石油及其分馏产物为能源所形成的大气污染。最主要的污染源为城市交通密集地区各类车辆所排放的废气。其主要污染物为碳氢化合物、一氧化碳、氮氧化物及铅化合物。与煤烟型污染不同之处为：污染物大多散布于地面表层。在夏秋季受日光中紫外线的强烈照射，污染物中的碳氢化合物及氮氧化物通过光化学反应易转化成光化学烟雾。

石油输出国组织(Organization of Petroleum Exporting Countries—OPEC) 简称"欧佩克"。发展中国家一些石油生产国为反对国际石油垄断资本的控制和剥削，

协调成员国的石油政策，维护民族经济权益而组成的国际性组织。1960 年 9 月伊拉克、沙特阿拉伯、伊朗、科威特和委内瑞拉在巴格达举行会议时决定成立。以后卡塔尔、印度尼西亚、利比亚、阿拉伯联合酋长国、阿尔及利亚、尼日利亚、加蓬和厄瓜多尔（1992 年退出）等陆续参加。在 1973 年 10 月中东战争中，该组织的阿拉伯成员国采取石油禁运等措施，反对以色列及其支持者。1975 年 1 月，废除原油标价制，实行单一价格制。80 年代以来，由于石油市场供过于求，该组织采取"限产保价"等措施。总部在维也纳。

石墨气冷反应堆 简称"气冷堆"。利用石墨作慢化剂，气体作冷却剂导出堆芯内裂变热的热中子动力反应堆。已开发了三种堆型：(1) 天然铀气冷堆。以天然铀作燃料，二氧化碳气体作冷却剂，镁诺克斯合金作元件包壳，冷却剂出口温度约 400℃，热效率约 30%。(2) 改进型气冷堆。以低加浓铀作燃料，二氧化碳气体作冷却剂，不锈钢作包壳材料，冷却剂出口温度约 650℃，热效率达 42%。以上两种堆型已停止建造。(3) 高温气冷堆。采用陶瓷型涂敷颗粒燃料和氦气作冷却剂，冷却剂出口温度约 750℃，高的可达 950℃，热效率达 40% 以上。

石柱土家族自治县 1984 年 11 月 18 日建立。在重庆市东部。自治县人民政府驻南宾镇。宋设石砫安抚司。元为石砫军民府，又升军民安抚司。明升石砫宣抚司。清初设石砫直隶厅。1913 年改为石砫县。1959 年改石柱县。居民有土家、汉、苗等族。农产有稻、玉米、小麦、甘薯、油桐等，并产黄连、猪鬃。林矿资源丰富。工业有采矿、农机、食品等。公路通重庆等地。

石油产品电化学精制 一种酸碱精制结合高压电场（15 000～25 000 伏）加速沉降分离的石油产品精制工艺。主要用于精制石油蒸馏和二次加工得到的汽油、煤油、柴油等。可提高油品安定性。

石川岛播磨重工业公司 日本造船业大公司。1960 年由石川岛重工业公司和播磨造船所合并组成。1964 年后，名古屋造船所、名古屋重工业公司、吴造船所等陆续加入。除造船外，还生产成套机械设备、飞机发动机、核能设备等。总公司在东京。

²**矴** "碇"的异体字。

矶 〔磯〕(jī) ❶水边突出的岩石。如：采石矶；燕子矶。孟浩然《经七里滩》诗："钓矶平可坐，苔磴滑难步。"❷水冲激岩石。见何超《晋书音义》卷中。引申为激动。《孟子·告子下》："亲之过小而怨，是不可矶也。"赵岐注："矶，激也。过小耳，而孝子感激，辄怨其亲，是亦不孝也。"

矶头 保护河岸、堤防和滩地的靠岸短构筑物。与短丁坝类似，一般和水流成正交或向下游斜交，具有挑开大溜，减杀水势作用。黄河上的挑水坝和江南海塘的盘头均与此相同。黄河上又习称矶头为"鸡嘴坝"，又称"顺水"、"马头"或"碌堆"。体积较大而形似磨盘的，也称"盘头"。

砲 同"砭"。

³**矸** ㊀(gàn 干去) 《史记·鲁仲连邹阳列传》"宁戚饭牛车下"裴骃集解引宁戚歌曰："南山矸，白石烂。"司马贞索隐："矸者，白净貌。"一说山石貌。通作岸。见《集韵·二十八翰》。

㊁(gān 甘) 砂石。《荀子·正论》："加之以丹矸。"杨倞注："丹矸，丹砂也。"

矸石 俗称"矸子"。采矿过程中，从井下采出的或混入矿石中的碎石。煤层中间的薄岩层称"夹石"或"夹矸"。矿山地面的矸石堆称"矸石山"。有些矸石可作建筑材料的原料。

矼 ㊀(gāng) 石桥。《孟子·离娄下》"徒杠成"孙奭疏："徒杠者，《说文》云，石矼，石桥也。"按今本《说文》无"矼"字，盖脱。皮日休《忆洞庭观步十韵》："登村度石矼。"

㊁(qiāng 腔) 诚实貌。《庄子·人间世》："且德厚信矼。"成玄英疏："道德纯厚，信行确实。"

矹 (wù 误) 见"硉矹"。

矻 (kàn) 方言。岩洞。见范成大《桂海虞衡志·杂志》。

矻 (kū) 见"矻矻"。

矻矻 辛劳不懈貌。《汉书·王褒传》："劳筋苦骨，终日矻矻。"参见"兀兀❶"。

矽 (xī 夕) "硅"的旧称。

矾 〔礬〕(fán 凡) 一价金属（M^{I}）或铵离子（NH_4^+）和三价金属（M^{III}）硫酸盐的含水复盐的通称。化学通式为 $M^{I}_2SO_4 \cdot M^{III}_2(SO_4)_3 \cdot 24H_2O$。如铁铵矾 [$(NH_4)_2SO_4 \cdot Fe_2(SO_4)_3 \cdot 24H_2O$]、明矾 [$K_2SO_4 \cdot Al_2(SO_4)_3 \cdot 24H_2O$]。

矾土 氧化铝矿石的一种。一般含有氧化铁而呈黄至红色，故又称"铁矾土"。其中含水合氧化铝（$Al_2O_3 \cdot 2H_2O$）36%～80%，为炼铝的主要原料。

矾头 指山水画中山顶上的石块。因形如矾石顶部的结晶，故名。北宋米芾《画史》："巨然少年时多作矾头。"元黄公望《写山水诀》："董源小山石，谓之矾头。"

砐 (è) 见"砐硪"。

砐硪 摇动貌，一说高大貌。《文选·郭璞〈江赋〉》："阳侯砐硪以岸起。"李善注："摇动貌。"张铣注："高大貌，言波高大如岸起也。"

矿 〔礦、鑛〕(kuàng) ❶矿产、矿床、矿体、矿石的通称。❷亦称"矿山"。有一定开采境界的采掘矿石的独立生产单位。在地下开采的称"矿井"，在露天开采的称"露天矿"。❸特指矿石。李贺《送沈亚之歌》："雄光宝矿献春卿。"王琦注："宝矿，金银璞石也。"

矿山 即"矿❷"。

矿井 见"矿❷"。

矿区 指曾经开采、正在开采或准备开采的含矿地段。有的不到一平方公里，有的达几十以至几百平方公里。矿区内常由于矿体较多或规模较大，为适应开采的需要，划分为若干矿段或较小的矿区。

矿车 "矿用车辆"的简称。矿山轨道运输的主要设备之一。按运输对象不同，分货车、人车和料车等。

矿仓 暂时储存并便于装载矿石的硐室或建筑物。仓底一般高于装载容器或运输设备的受矿口，打开矿仓闸门，矿石即下卸，进行自动装载。用以储存煤的称"煤仓"。

矿水 即"矿泉水"。

矿石 从矿床中开采出来的固体矿物集合体。一般由有

用的矿石矿物和伴生的、无利用价值或暂无法利用的矿物(称为"脉石矿物")组成。例如从原生金矿床中开采出来,由矿石矿物自然金和脉石矿物石英组成的金矿石等。

矿田 在空间上、时间上及成因上有紧密联系的一系列矿床组合而成的含矿地区。一般是矿带中的矿床、矿化点、物化探异常最集中的地区。与其他含矿地段之间常有一定的无矿地段相隔。一个矿带或范围不大的成矿带(成矿亚带)、成矿区(成矿亚区),常由不同个数的矿田构成。在采矿工程中,指按地质条件和开采技术水平划定的由一个矿开采的范围,一个矿田可分为属于各个井(坑)开采的若干部分,每个部分称为一个"井田"。矿田不必再分时,即是"井田"。

矿灯 矿工随身携带的照明灯。在有瓦斯、煤尘爆炸危险的矿井中使用的矿灯,应有断电装置,以防止因灯罩破坏产生火花而引起爆炸。

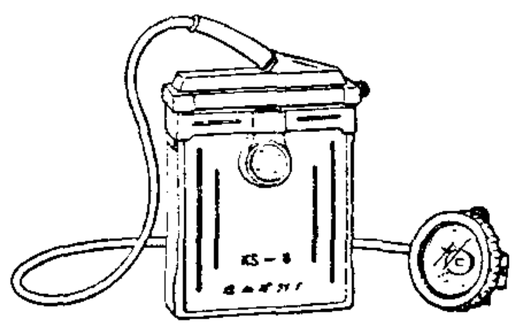

矿 灯

矿体 占有一定空间位置、具有一定形态和地质产状,其有用矿物或有用组分含量和储量具有开采价值的天然聚集体。因成矿作用和成矿控制条件的不同,而有各种不同的形态,如层状矿体、脉状矿体、不规则矿体等。是矿床的基本组成单位。一个矿床可由一个或数个以至数十个到数百个矿体所组成。

矿床 指在内力及外力地质作用下,在地壳中形成的并在现有技术和经济条件下,其质和量能够被开采利用的有用矿物质聚集体。不合开采要求的只能称"矿化岩石"或"岩石"。随着科学技术的不断进步,过去一些不能利用的矿化岩石或岩石已逐渐成为有用的矿床。

矿图 矿山测量图与矿山地质图的总称。矿山测量图根据矿山测量资料按一定的要求绘制而成。主要有矿区地形图、采掘工程图(露天矿为采剥工程图)、井上下对照图和保护矿柱图等。矿山地质图一般在矿山测量图的基础上,把勘探和生产过程中所收集的地质资料填绘上去,经过分析、推断和作图,编绘而成。主要有各种地质剖面图和矿体等值线图等。还有一些在测量图、地质图的基础上,根据生产需要而编绘的矿图,如采掘计划图,通风、排水、运输和供电系统图等。矿图是采矿企业中不可缺少的重要技术资料,是正确解决探矿、采矿设计和生产管理等技术问题的几何基础。

矿物 由地质作用所形成的、一般为结晶态的天然化合物或单质。具有均匀且相对固定的化学成分和确定的晶体结构;在一定物理化学条件下保持稳定;是组成岩石和矿石的基本单元。矿物也包括极少数由地质作用所形成的均一的非晶质天然化合物或单质及液态的自然汞。许多矿物是人类生产活动中极为重要的原材料。

矿房 地下采矿时,在阶段或采区范围内,沿矿体划分的许多大小相间或相等的先采的部分。房与房之间的部分称"房间矿柱"。在煤矿中则分别称为"煤房"和"煤柱"。

矿带 具有共同特征和有成因联系的矿床或矿床组合沿地质构造带有规律地呈带状分布的空间范围。其形成的构造环境可分以下几种类型:(1)与一定构造岩相带相吻合的矿带;(2)与一定的区域构造断裂带和构造体系相吻合的矿带;(3)与一定大地构造单元、地体或板块的边界相吻合的矿带。

矿柱 地下采矿时,为工作方便和安全,常保留一部分暂时或永久不采,用以支承围岩的矿体。按矿柱的用途及位置,可分为保护矿柱、隔离矿柱、阶段矿柱、房间矿柱和工作面矿柱等。在煤矿中则称"煤柱"。

矿泉 矿水在地面的天然出露。

矿脉 呈板状或近似于板状的矿体。是沿着各种岩石裂隙充填(或交代)而成。一般与围岩的产状不一致。如黑钨矿-石英脉、黄铜矿-石英脉等。

矿课 中国旧时对矿业所征的税。春秋战国时已征铁税。唐开元十五年(公元727年)始征伊阳(今河南嵩县)五重山银、锡。宋元明对金、银、铁、铜、水银、矾、朱砂等矿都征实物。清对采矿时开时禁,矿税分金银、铜铁锡铅和水银、朱砂、雄黄等目,用抽成办法。1914年北洋政府将矿税分为矿区税、矿产税及统税三种。国民党政府于1930年公布矿业法,矿税分矿区税及矿产税两种。

矿化剂 内生成矿作用中对成矿物质的运移和集中起重要媒介作用的物质。一般指易挥发的组分,如水、二氧化碳、硫化氢、氟、氯、硼等;地壳中广泛分布的阳离子如钾、钠等对成矿元素的转移和集中也具有重要作用。这些组分能与许多成矿物质化合,形成易溶解和易挥发的物质,从而能把原来分散在岩石以及岩浆中的许多金属物质带出,发生转移,在有利的地质条件下形成各种类型的矿床。

矿化度 亦称"总矿化度"。反映水中溶解性固体含量的水质指标。指水中所含各种离子、分子和化合物的总量。通常根据一定体积的水在105~110℃下蒸干后所得残渣的重量来判定。因在蒸干过程中 HCO_3^- 分解为 CO_2 和 H_2O 而逸失,故往往小于实际的总量。中国习惯上按矿化度的大小(以克/升表示)将水分为:淡水(<1),微咸水(1~3),咸水(3~10),盐水(10~50)和卤水(>50)。国际通用标准是按水中的溶解性固体总量(称为"总溶解固体",理论上等同于总矿化度)的大小(以克/升表示)分为:淡水(<1),微咸水(1~10),咸水(10~100)和卤水(>100)。

矿石船 亦称"矿砂船"。载运散装矿石的船。因矿石的密度大,故船的排水量大而所需的货舱容积小;其强度要求也比一般货船高。船两舷设有大边舱,供返航时装压载水或液体货物用。

矿尘病 即"尘肺"。

矿床学 即"矿床地质学"。

矿物学 研究矿物的化学组成、内部结构、外表形态、物理性质和化学性质、在地质作用过程中形成和变化的条件以及它们之间相互联系的学科。主要包括矿物晶体化学、矿物物理学、成因矿物学、系统矿物学、实验矿物学和应用矿物学等。通过矿物学的研究,可为寻找和合理开发利用矿物原料以及发现新的矿物材料提供必要和充分的依据。

矿物棉 矿渣棉和岩石棉的统称。将矿渣或岩石熔融后以高压的空气或蒸汽喷吹成细纤维而得。绝热和吸声性能良好,能耐600℃高温。常制成疏松小团状、毛毡状或板状。主要用作建筑和工业设备中的绝热或吸声材料。

矿相学(相 xiàng) 利用光片(高度磨光平面的矿石片)在反光显微镜及其他仪器(如电子探针等)下研究金属矿石的学科。研究内容包括不透明矿物的鉴定和其共生关系、矿石的结构和构造及其成因等。目的在于帮助确定矿石的物质成分、矿床的成因,指导地质勘探和对矿石的技术加工等提出评价。

矿泉水 亦称"矿水"。从地下深处涌出或由人工开采出且未受污染的、来自深部循环而具有某些特殊理化特性、并因而有益于人体健康、可供饮用或医疗用的地下水。饮用矿泉水以天然含有适量浓度的某种特定成分的矿物盐、微量元素或二氧化碳气体为特征，可供直接饮用，也可用作配制饮料的水基。医疗矿泉水则含有一定浓度的某种特定成分的溶解态矿物质、气体或放射性元素，或者水温达到界限温度，而可用于医疗目的。

矿热炉 亦称"矿石还原炉"。用碳作还原剂冶炼铁合金的电炉。炉体大多呈圆形，身矮。炉壳用钢板制成，内砌耐火材料。炉料从炉顶装入，三根电极埋在炉料中，电流由电极导入炉内，在电极端部发生电弧，加热和熔化炉料。熔化的金属和炉渣集聚在炉底，通过出铁口定期放出，冶炼过程连续进行。用于生产硅铁、高碳锰铁、高碳铬铁等。

矿源层 能够提供成矿物质的地层。如生油层就是石油的矿源层。一些硫化物矿床的成矿物质来源于一定的地层，因此后者被认为是前者的矿源层。已发现一些与花岗岩类有关的钨、锡等矿床的成矿物质也来源于其矿源层。

矿山水灾 地下水、老塘水突然涌出或暴雨、山洪、地面河水、湖水沿裂缝大量流入露天矿场和井下造成的灾害。

矿山压力 见"地层压力"。

矿山炸药 亦称"工业炸药"。用于生产建设的炸药。主要用于矿山爆破工程，故名。一般不用单体炸药，而多采用混合炸药。根据不同的用途及使用的安全性(如爆炸时不产生有毒气体，或仅发出最少量的烟和热等)可制成不同成分的矿山炸药。最常用的有硝铵炸药、达那马特、铵油炸药和浆状炸药等。

矿山测量(量 liáng) 矿山建设和开采过程中的测量工作。主要内容有矿区地面控制网和地下控制网的建立、地形图测绘、施工测量、岩层移动观测和矿体几何图绘制等。

矿井瓦斯 矿井内有害气体(CO、CO_2、CH_4、SO_2、H_2S及氧化氮等)的总称。煤矿中常指甲烷。参见"瓦斯爆炸"。

矿井火灾 矿井地面或井下的火灾。可分为两类：自燃火灾，因煤或含硫矿石等氧化自燃而引起；外源火灾，因灯火、电火花、爆破、摩擦等产生的高温而引起。

矿井热害 矿内环境高温对人体造成的危害。因深部地热，夏季矿井入风温度过高，矿物氧化发热，机电设备散热等原因所引起。可导致人体正常热平衡破坏，劳动效率下降，事故增加，引起中暑或慢性疾病。

矿井通风 用通风机或自然通风的方法，将地面新鲜空气送入矿井内，以供呼吸、稀释并排除有害气体和矿尘，调节气温的技术。

矿井漏风 矿井新鲜风经过漏风通道，由进风系统漏入回风系统的现象。使矿井的有效风量率降低，还可能引起煤柱和采空区内遗煤自燃，或使封闭火区内火灾延续不灭。

矿石取样 在地质勘探中，为了解某一矿床中的矿石质量及其变化情况，在矿体的各个部位用适当方法采取矿石样品的工作。主要供分析、鉴定或技术测试之用，以确定矿石品位以及有害杂质的含量等。取样方法很多，常用的是拣块取样法和刻槽取样法。

矿石矿物 矿石中能被用来提取有用金属元素的矿物。如可提取铅的方铅矿、提取铜的黄铜矿等。当非金属矿床中有用矿物的质和量符合工业开采的要求时，该矿物通常也称为"矿石矿物"，如磷灰石、萤石等。

矿石品位 简称"品位"。矿石(或矿体)中有用元素、组分或矿物的单位含量。用百分含量(铁矿石)，克(或毫克)/吨(贵金属)或克/米^3(砂矿)表示。是衡量矿石质量的主要标志。工业上按矿石品位高低，矿石(或矿体)分为富矿、中品位矿、贫矿。矿石品位低于某一限度，在工业上没有利用价值的称"最低工业品位"，亦称"临界品位"，由矿床地质条件，国民经济需要，采矿、选矿、冶炼的生产技术和管理水平等因素决定。

矿用电钻 用以在煤层或岩石中钻孔的一种机械。由电动机、减速器和麻花钎子组成。有手持式和支架式两种，手持式电钻适用于煤层中钻孔；支架式电钻安装在专用的支架上，在较软岩石中钻孔。

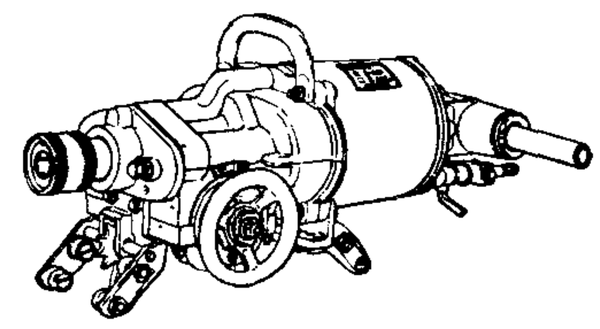

矿用电钻

矿尘爆炸 煤尘、硫化矿尘等在空气中达到一定含量时，遇火源爆炸，并产生冲击波的现象。具有强大的机械破坏作用，同时产生大量有毒气体(如CO、SO_2等)。

矿产普查 在某一地区内寻找矿床，并对发现的矿床和矿点进行初步研究和评价，大致确定其工业意义，为进一步勘探提供资料的工作。一般通过对该地区的地质填图工作，适当配合重砂找矿法、地球化学找矿法与地球物理探矿法等找矿方法，必要时尚需采用少量的山地工程及浅钻等勘探技术手段来完成。普查时必须实行综合找矿、综合评价，使矿产资源得到充分、合理的利用。

矿床分带 矿床中的不同元素、有用组分、矿石建造、矿体等在空间上作有规律的带状分布的现象。热液矿床分带的控制因素有：成矿元素的地球化学性质、距火成岩体的远近、热液的温度和浓度及所处深度等。根据空间上的分布特征可分垂直分带和水平分带；根据控制分带的主要因素可分地热分带(顺向分带和逆向分带)、间歇分带(或脉动分带)、沉淀分带等。沉积矿床的分带常决定于沉积盆地环境的变化。海底火山沉积矿床的分带常决定于距喷流中心的距离。

矿物质化 简称"矿质化"。有机物质转化为简单矿物质的过程。土壤或肥料中的有机物质在多种微生物的联合作用下，经过一系列水解或氧化过程，分解成各种简单的无机化合物，如二氧化碳、硝酸盐、硫酸盐和磷酸盐等，通过有机质的矿质化，才成为植物能吸收利用的有效养分。

矿质营养 植物生长、发育所必需的矿质元素的吸收、利用过程。矿质营养元素一般指除碳、氢、氧以外，主要由根系等器官从土壤、肥料等中吸取的氮、磷、钾、硫、钙、镁、铁、铜、锰、锌、硼、钼、氯等。其中有的元素是植物体内有机物的成分，如蛋白质里的氮，核酸里的磷。有的元素则起调节某些生理过程的作用，如钾。植物生活所必需的营养元素缺乏时，在外表上显出特殊的营养元素缺乏症。

矿点检查 又称"普查评价"、"矿床远景评价"。地质普查工作中的组成部分。任务是对已发现的矿点(矿床露头、矿化带或矿化点等)进行初步的地表揭露和取样工作，要求作出矿点的简测图和地质图及工业远景的评价报告。

矿种平衡 依照国家当前和长远经济发展计划所要求的各种有关矿产及其储量之间的比例关系。例如，要建立一个大型综合性钢铁企业，不仅要有储量丰富的铁矿，而且还

需要有与它相适应的大量煤矿、锰矿、铬矿、石灰岩或白云石和耐火粘土等矿产。必须力求全国性和地区性的矿种平衡，以谋求经济合理和有效地发展。

矿山测量学 以矿山地质学和采矿学为基础，以测绘为手段，研究和处理采矿过程中各种空间几何问题，指导矿产资源合理开采的学科。主要内容包括：(1) 建立矿区地面与井下控制网；(2) 按规定要求准确测绘各种矿图；(3) 按设计要求对井上下各种工程建设进行施工放样与检查；(4) 对矿产资源安全、合理的开采进行检查与监督；(5) 观测与研究由于采矿引起的开采沉陷规律，为防护工程、留设保护矿柱、制定矿区规划和实施矿区生态环境的综合治理等提供依据。

矿井提升机 矿山开采中，沿井筒提升矿石、运送人员和材料的大型机械。分单绳缠绕式和多绳摩擦式两类。单绳缠绕式提升机的两根钢丝绳分别缠绕在滚筒上，当滚筒旋转时，一个提升容器上升，另一个提升容器下降。多绳摩擦式提升机的钢丝绳搭在摩擦传动轮上，分塔式和落地式两种，塔式的摩擦传动轮装在井塔上，落地式的摩擦传动轮装在地坪上，当摩擦传动轮旋转时，钢丝绳靠摩擦力提升容器，适用于比较深的矿井。

矿井等积孔 表示矿井通风难易程度的一个虚拟指标。单位为米^2。假设在薄壁上有面积为 A 的一个理想孔，若孔两侧的风压差和通过风量恰与某矿井的相等，则称此孔口面积 A 为该矿井的等积孔。一般地说，矿井通过风量大、阻力小，其等积孔就大，说明该矿通风较容易；反之，则较难。

矿用电机车 用以牵引成列矿车的设备。分架线式和蓄电池式两种。架线式电机车受电设备和架空导线间易生火花，不能用于有瓦斯、矿尘爆炸危险的地点。蓄电池式电机车比较安全，多用于上述有危险的地点。

矿产资源法 调整矿产资源开发、利用、管理、保护等过程中所发生的社会经济关系的法律规范的总称。我国于1986年3月颁布矿产资源法，并于1996年8月作了修正。

矿床地质学 亦称"矿床学"。地质学的分支。研究矿床的特征、成因、时间和空间分布、分类及矿床工业意义等，主要包括：(1) 矿石的物质成分和质量；(2) 矿体的形态、产状和规模；(3) 控制成矿的各种构造环境、地层、岩性、火成岩、气候、地形等条件；(4) 矿床的成因及工业类型；(5) 矿床在时间上和空间上的分布及变化规律以及普查找矿的方向。按研究内容可进一步分为矿床成因学、金属矿床学、非金属矿床学、燃料矿床地质学和区域成矿学等。

矿物物理学 矿物学的分支。以固体物理学和量子化学为理论基础，以电磁共振波谱等技术为主要手段，研究矿物中的原子和电子结构等，以阐明矿物的化学组成、晶体结构、物理和化学性能、成因等相互间的关系。

矿物质饲料 富含钙、磷、钠、氯等元素的无机物质饲料。用以补充普通饲料中矿物质含量的不足。例如，食盐、骨粉、石灰石粉、脱氟磷灰石粉、蛋壳粉、贝壳粉等。

矿物集合体 通常指同种矿物的个体彼此生长在一起所形成的集合体。各个个体一般都在相同条件下形成，各自的形状和相互排列关系都有共同的特点，因此整个集合体往往表现出某种特殊的形态，如粒状、致密块状、鳞片状、纤维状、放射状、钟乳状、结核等。

矿油保藏法 菌种保藏方法之一。在菌种斜面上盖一层灭过菌的液体石蜡，高出斜面约1厘米，以杜绝空气。贮于室温或4℃的冰箱中，可使菌种保持较长的存活时间。

矿山安全规程 国家颁发的单行法规。对矿山的开采、通风、排水、炸药管理、爆破作业、瓦斯和矿尘管理、机电设备的选择和运转、安全检查和卫生等都有具体规定。中国现行的矿山安全规程主要有国务院颁布的《矿山安全条例》和《矿山安全监察条例》，以及各相关工业部门颁布的《煤矿安全规程》和《冶金矿山安全规程》等。

矿山安全监督 对矿山企业和个人执行国家和行业安全法规情况进行监督的工作。我国已颁布了《矿山安全法》、《矿山安全监察条例》和各矿种矿山安全规程等安全法规，为矿山安全提供了法律保障和遵循的原则。依据安全法规，我国实施了矿山安全监督制度，主要内容为：设置矿山安全监察机构和矿山安全监察员；政府劳动行政主管部门对矿山安全行使国家监督，矿山企业主管部门对矿山安全行使管理监督，矿山企业工会组织职工对矿山安全实行群众监督。

矿山系统工程 应用系统工程的理论和方法寻求矿山结构、矿山参数或生产管理最优的一种优化技术。一般做法是：根据问题的性质选定优化目标，确定结构布局和提出方案，建立数学模型和进行运算，分析结果和决策。其特点是条件复杂多变，子系统较多，既含定性参数又含定量参数。应用于矿山设计和生产管理有明显的经济和技术效果。

矿井通风系统 地面新鲜空气进入矿井，按一定路线流经各工作场所，再排出地面的风流系统。可分为四种类型：(1) 中央式，进风井与出风井均位于井田沿走向方向的中央；(2) 对角式，进风井与出风井分别位于井田沿走向方向的中央和两端的边界上，或分别位于沿走向方向两端的边界上；(3) 分区式，进风井位于井田中央，回风井各采区分别布置，或在各个分区内单独布置进风井和回风井，构成独立通风系统；(4) 混合式，上述几种类型的混合应用。

矿井联系测量(量 liáng) 使矿山井上下采用同一坐标系统所进行的测量工作。目的是确定地面建筑物、水体、铁路等与井下巷道之间的相对关系，确定相邻矿井的各巷道间及巷道与采空区间的相互关系，正确划定相邻矿井间的安全矿柱等。包括平面联系测量和高程联系测量。

矿区总体规划 按矿区的地质、地理条件，国民经济发展计划、市场需求，以及技术条件等拟订的综合性开发规划。规划中应确定矿的数目、规模大小、开发的先后次序，并合理安排选矿厂及辅助企业、电源、交通运输、器材来源、产品销路、劳动力的数量和来源、民用建筑、公用事业、文教卫生事业和环境保护措施等，同时还要估算分期投资金额。

矿石边界品位 划分矿与非矿(或围岩)界限的最低品位，即圈定矿体的最低品位。凡没有达到这个指数的只能称为"岩石"或"矿化岩石"。

矿石综合利用 为了充分利用自然资源和提高经济效益，对矿石中所含有的多种有用元素或有用矿物进行分别提取，充分加以利用的加工过程。如有的铜矿石中，有大量的黄铁矿，因此选矿剩下的黄铁矿就可作提取硫和制造硫酸的原料等。

矿用自卸汽车 专用于矿山、工地等非公路地区的特种大型倾卸汽车。具有大功率发动机、巨型轮胎、高大的外形和良好的通过能力。单轴负荷及外形尺寸往往超过公路容许范围。其载重量可达数百吨。载重量在80吨以上时，有采用电气传动的，将牵引电动机设置在轮毂里，故又称"电

动轮汽车”。电动轮汽车的传动系统布置方便、控制灵活，但体积和车重较大，故只能在重型汽车上使用。

矿体等值线图 依次连接矿体某一特性(如矿体厚度、品位和埋藏深度等)的等值点，且按一定的差值绘出一系列特性数值不同的圆滑曲线而编绘成的矿山地质图。反映矿体某一特性的变化情况，是进行采矿设计、编制采掘计划和生产管理等方面的重要资料。常用的有：反映矿体形状和构造情况的矿体形状等值线图，如矿体底板(或顶板)等高线图、矿体等厚线图；反映矿体中有用或有害成分含量的矿体质量等值线图，如金属矿体中的各种金属品位等值线图、煤层中的灰分和含硫量的等值线图。

矿床工业类型 矿床学的组成部分之一。根据国民经济对矿物原料的要求和当前的技术条件，按矿床成因、矿石的物质组成和性能、矿体形态及产状、围岩性质及成矿地质条件等，对矿床所作的分类。

矿床充水条件 采矿时造成和影响地下水、地表水和大气降水流入坑道的各种水文地质因素。主要指含水层和充水断层的分布、富水性及其与矿坑的联系，地下水的补给条件，地表水体的分布及其与地下水的水力联系，矿坑涌水量的大小，开采后可能引起的涌水量的变化以及老窿水(曾开采过而已被废弃的矿坑中的积水)，勘探钻孔透水对矿坑充水的影响等。

矿物共生组合 由共生矿物构成的组合。如基性岩中由黄铜矿、镍黄铁矿和磁黄铁矿构成的组合。矿物共生组合的出现取决于组成矿物本身的化学元素的性质和成矿过程中的物理化学条件(如温度、压力、pH 值、*Eh* 值等)。

矿物标型特征 同种矿物在不同物理化学条件下形成具有能反映本身成因的某种特征。由于形成时的物理化学条件不同，同种矿物在化学成分、晶体结构参数、物理性质或形态上所出现的差异均可作为矿物标型特征。

矿山法隧道施工 亦称“采矿法隧道施工”。一种在岩石地层中修建隧道的方法。施工时，先在隧道范围的岩层中钻眼、爆破，将全断面一次或分部开挖成设计尺寸的毛洞，并陆续修筑衬砌。在岩石不够坚硬完整的地层中开挖时，一般需先挖导坑，设置临时支撑，以防止土石坍塌。

矿石工业性指标 非煤矿山按照工业利用要求划分矿岩界限、矿石类型、质量品级以及圈定工业矿石储量的标准。主要包括最低工业品位、边界品位、最小可采厚度、不计入储量的夹石最小厚度、有害组分最大含量、矿石类型和品级划分标准等内容。这些指标随国家经济政策、矿石需求程度、科学技术进步、矿床地质条件等因素而变化。

矿床水文地质学 水文地质学的分支。主要研究内容是确定矿床的水文地质条件，预测矿坑涌水量以及由于开采可能引起的地下水动态的变化等。为开采矿床提供有关水文地质资料。

矿渣硅酸盐水泥 简称“矿渣水泥”。一种掺加混合材料的硅酸盐水泥。含 20%～70% 磨细的粒状高炉矿渣。早期强度较硅酸盐水泥低，但硬化时发热量小，耐热、耐蚀性能好。常用于水利工程和高温车间工程等。

矿井安全环境监测 间断或连续地测定井下主要污染物的浓度和气候条件、氧气含量等井下环境参数的工作。是保障矿井安全的重要手段。能准确地提供井下环境参数的状况和变化趋势，及时发现某些事故征兆。监测装置分为便携式检测仪与矿井安全自动监测系统，后者集检测、记录、存储、数据处理、报警和调控于一体，已实现多参数、多点、远距离传输与地面集中监控。

矿用防爆型电气设备 具有隔爆和耐爆性能的电气设备。外壳强度较高，能承受壳内瓦斯爆炸产生的压力，且爆炸时由缝隙向外传出的气体温度不高，不致引起壳外的瓦斯爆炸。

矿用防爆漏电继电器 用来监视矿用电缆绝缘情况的电气安全装置。当电缆漏电时能自动切断电源，以防止工作人员触电及引起矿井火灾和瓦斯、矿尘爆炸。

³**矧**〔**礒**〕(yí 蚁) 见“碕矧”。

砀〔**碭**〕(dàng 宕) ❶有花纹的石头。何晏《景福殿赋》：“墉垣砀基，其光昭昭。”❷被冲荡而出。《庄子·庚桑楚》：“吞舟之鱼，砀而失水，则蚁能苦之。”❸振荡。扬雄《甘泉赋》：“同猋肆其砀骇兮。”❹广大。《淮南子·本经训》：“玄玄至砀而运照。”高诱注：“砀，大也。盛德之君，恩仁广大，遍照四海也。”❺古邑名、县名。战国楚邑。《国策·秦策》：“魏氏将出兵而攻留、方与、铚、胡陵、砀、萧、相，故宋必尽。”秦置县，治所在今河南永城市东北。隋开皇时置砀山县。《史记·项羽本纪》：“沛公军砀。”即此。

砀山 ❶山名。在今河南永城市东北芒砀山。砀、芒两山相去八里。《汉书·高帝纪》：刘邦起兵前，曾“隐于芒、砀山泽间”，即此。❷县名。在安徽省最北端，邻接江苏、山东、河南三省，陇海铁路横贯。县人民政府驻城关镇。秦为下邑、砀等县地，隋改置砀山县。以砀山得名。1955 年由江苏省划归安徽省。农产有小麦、棉花、大豆、高粱、玉米、薯类、花生、芝麻。特产“砀山梨”。工业有化学、化肥、机械、罐头等。古迹有宴喜台。

砀突 犹唐突。冒犯；冲撞。马融《长笛赋》：“奔遁砀突。”梁简文帝《筝赋》：“奔电砀突而弥固，严风掎拔而无伤。”

砀郡 郡名。(1) 战国秦王政二十二年(公元前 225 年)置。治砀县(今河南永城市东北)。辖今开封、通许以东，永城市以北，山东曹县、嘉祥以南和安徽砀山、亳州市等地区。汉景帝中元六年(前 144 年)改置为梁国。(2) 北魏孝昌二年(526 年)置。治下邑城(今砀山)。辖今安徽砀山县地。北齐废。

码〔**碼**〕(mǎ) ❶天平上计重量的标准。见“砝码”。❷计数的符号或用具。如：号码；页码；筹码。❸英文 yard 的译名。英制中的长度单位。1 码＝3 英尺；1 英里＝1 760 码。与法定计量单位的关系是：1 码＝0.914 4 米。❹通“马”。如“码头”本作“马头”，即水边伸出以便兵马上船的建筑物。❺同“玛”。见“码瑙”。

码头 专供停靠船舶、上下旅客和装卸货物的水工建筑物。平面轮廓可布置成顺岸式、挖入式、突堤式等；结构型式常采用岸壁式、栈桥式及浮式等。按用途分，有客运、货运及专用(如渔货、石油、煤炭、矿石、集装箱)码头等。

码字 由若干信息码元和按编码规律增加一定多余码元而构成的码元组。

码瑙 宝石名。通作“玛瑙”，亦作“码瑙”、“马瑙”、“马脑”。杜甫《韦讽录事宅观曹将军画马图》诗：“内府殷红马脑碗。”

码分多址 简称 CDMA。利用码型分割实现多址联接的通信方式。以各个不同的、相互准正交的地址码以区别各自不同的地址。对某一地址码，只有与之匹配的接收机方可检测；对于其他接收机，则如同高斯过程的宽带噪声。

特点为：(1) 保密性强，抗干扰性能强；(2) 信号功率谱密度低；(3) 不需要通信网同步；(4) 应用于卫星通信，其频带利用率低，故多用于小容量专用系统或军用系统；(5) 用于陆地移动通信时，与现有的其他多址方式相比信道容量大。

4 **耆** (xū，又读 huā) 皮骨相离声。《庄子·养生主》："耆然向(嚮)然，奏刀騞然。"

研 ㊀(yán 言) ❶细磨。如：研成粉末。❷研究；审察。如：钻研。《易·系辞上》："夫《易》，圣人之所以极深而研幾也。"

㊁(yàn) 通"砚"。《后汉书·班超传》："安能久事笔研间乎！"

研究 钻研，探求。《世说新语·文学四》："殷仲堪精核玄论，人谓莫不研究。"谢庄《奏改定刑狱》："督邮贱吏，非能异于官长，有案验之名，而无研究之实。"今谓用科学方法探求事物的本质和规律。如：研究问题；学术研究。

研具 研磨工具的总称。由较工件为软的材料(如铸铁、铜或塑料等)制成，要求组织均匀和耐磨性好。有平面研具(如研磨平板)和圆柱面研具(如用于外圆的研磨环以及用于内孔的研磨棒)。

研核(覈) 审察考核。《文选·张衡〈东京赋〉》："研核是非。"薛综注："核，实也；研，审也。"

研席 (yàn—) 同"砚席"。

研磨 一种光整加工方法。一般用较工件稍软的材料(铸铁、铜或塑料等)制成研具(研磨棒、研磨环、研磨盘、研磨平板等)，研具表面涂以用细粒氧化铝(刚玉)或碳化硅等磨料制成的研磨剂。工作时，用手或研磨机带动研具(或工件)使其对工件表面作复杂的相对运动，以磨去极薄的金属层，提高工件精度和降低表面粗糙度。

研究生 在大学和学院的研究生院(部)或科学研究机构学习、研究的学生。在某些国家，已取得学士学位的大学生继续研究以求硕士或博士学位者称为研究生。中国的研究生从大学、专门学院的本科毕业生或具有同等学力的人员中招收。设有攻读硕士学位研究生和博士学位研究生两种，学习年限一般各为三年。研究生机构培养科学研究人员、高等学校师资或其他高级专门人才。也设有在职硕士研究生和在职博士研究生。

研究系 即"宪法研究会"。民国初年的政派。1916 年袁世凯死后，黎元洪继任总统，恢复国会。段祺瑞以国务总理的名义，凭借北洋军阀势力，操纵实权，与黎发生"府院之争"。原进步党首领梁启超、汤化龙等组织"宪法研究会"，以研究宪法相标榜，积极支持段祺瑞，被称为研究系。上海的《时事新报》、北京的《晨报》为其机关报。1918 年皖系改选国会后，该系失势。

研磨机 用研具来加工工件的磨床。研具和工件处于相互压紧状态，并作复杂的相对研磨运动。运动轨迹有直线、摆线和正弦曲线等。可获得很高精度和很低的表面粗糙度。有双盘研磨机、平面研磨机和内外圆研磨机等。

研究生院(部) 研究生的管理机构。大学或专门学院的组成部分。在中国，1984 年 5 月教育部规定：先在部分院校成立研究生部；条件成熟后，再试办研究生院。有些科学研究机构，如中国科学院，也设置研究生院。美国耶鲁学院(今耶鲁大学)于 1861 年单独设置研究生学习机构，一般认为是世界上(或至少是美国)设置研究生院之始。

砆 (fū 夫) 见"碔砆"。

砖〔**磚、塼、甎**〕(zhuān) ❶一种建筑材料。用粘土制成砖坯，经干燥后，在高温下烧制而成。种类有：用于砌筑墙身的普通粘土砖(青砖、红砖)和空心砖；保护和装饰墙面的瓷砖和墙面砖；铺地面的缸砖和地面砖；砌筑窑炉的耐火砖等。此外，也有不经高温烧制的土坯砖和灰砂砖等。❷形状像砖的。如：茶砖；冰砖。

砖雕 中国民间雕刻工艺品之一。指用凿和木锤在砖上钻打出各种人物、花卉等图像，作为建筑物上某一部位的装饰品。种类有浮雕、多层雕、堆砖等。以北京、安徽、浙江、山西、江苏等地所产较出名。风格上南方较纤细，北方较浑厚。

砖红壤 土类名。在湿热气候、常绿阔叶林作用下发育而成的土壤。有强烈风化的深厚母质层。全世界热带地区都有分布，在中国分布于台湾、云南和广西等地的南部以及海南岛和雷州半岛等部分地区。特点是土层深厚，土壤质地粘重，呈强酸性，肥力较差。砖红壤地区自然条件优越，养分转化快，为水稻、番薯盛产地区之一，并且是中国热带经济作物如橡胶、剑麻、油棕、甘蔗、咖啡、香茅等的重要产地。

砖室墓 考古学术语。古代墓葬的构造形式之一。有两种：一种用大型的空心砖砌成，流行于战国晚期至西汉；一种用小型的长方砖砌成，始于西汉中叶以后，盛行于东汉及以后各代。

砺〔**礪**〕(lì 历) 见"砺砾"。

砺砾 一种农具。陆龟蒙《耒耜经》："爬而后有砺砾焉，有碌碡焉。自爬至砺砾，皆有齿；碌碡，觚棱而已。咸以木为之，坚而重者良。"王祯《农书》卷十二："〔砺砾〕与碌碡之制同，但外有列齿，独用于水田，破块滓，混泥涂也。"

砗〔**硨**〕(chē 车) 见"砗磲"。

砗磲 亦作"车渠"、"车磲"。❶双壳纲，砗磲科，砗磲属(*Tridacna*)动物的统称。壳大而厚，略呈三角形，长可达 1 米。壳面有高垄，垄上有重叠的鳞片。壳顶弯曲，壳缘呈波状屈曲。壳外面通常灰色，内面白色。外套膜缘呈黄、绿、青、紫等色彩。栖息热带海域；中国海南岛及南海诸岛均产。肉供食用；民间有用大壳作猪食盆的，小的可烧制石灰或供观赏。另属砗磲(*Hippopus*)，全世界只一种，也栖息热带海中；中国西沙群岛出产很多，用途相同。❷指砗磲壳，佛教所称七宝之一。《妙法莲华经·普门品》："为求金银、琉璃、车磲、玛瑙、珊瑚、琥珀、真珠等宝入于大海。"❸石之次玉者。见《广雅·释地》。

砗磲 见"砗磲❶"。

砘 (dùn 顿) ❶砘子，耩完地后用以轧地的石制农具。王祯《农书·耒耜门》："〔砘车〕凿石为圆，径可尺许。窍其中以受机栝，畜力挽之，随耧种所过沟垄碾之，使种土相著，易为生发。"❷用石砘子轧地。

砒 (pī 批) "砷"的旧称。

砒石 亦名"信石"。亚砷酸酐的不纯物。升华精制者称"砒霜"。有红、白两种，由含砷矿石加工制成，均含三氧化二砷。性大热、味辛酸，外用去腐、杀虫，主治瘰疬、痔疮等；内服用极微量入丸剂，主治寒哮、疟疾等。因有大毒，须慎用。

砒霜 "三氧化二砷"(不纯物)的俗称。见"氧化砷"。

4 **研** (yà 迓) 碾。如：研石。参见"研光"。

研光 以石碾磨纸、布、皮革等物使之光滑。如：研光布；研光帽；研光纸。韩偓《信笔》诗："绣叠昏金色，罗揉损研光。"

研金 犹镀金，涂金。谓以金涂饰器物。曹文晦《书所见》诗："柳黄鹤袖桃花裙，钗梁研金光射人。"

砌 ㊀(qì) ❶台阶。李后主《虞美人》词："雕阑玉砌应犹在，只是朱颜改。"❷堆砌。如：砌墙；填砌。苏轼《乞外补回避贾易札子》："必欲收拾砌累，以成臣罪。"

㊁(qiè 窃) 见"砌末"。

砌末 (qiè—) 一作"切末"。传统戏曲所用简单布景和大小道具的统称。如元杂剧《误入桃源》中的行囊、食物，近代戏曲的布城、云片、水旗等。

砌块 一种墙体材料。用工业废料、轻质混凝土或其他材料制成。外形尺寸较大，常用小型的吊装机械，按照一定的排列顺序和搭接要求用砂浆砌筑。采用砌块砌筑房屋墙身可以减轻劳动强度，加快施工速度。

砌石坝 主要用石料干砌或浆砌而成的坝。在迎水面有防渗斜墙或加建盖板。所用石料较堆石坝为省，但材料及施工质量要求较高。

砌体结构 由砖、石、砌块等用砂浆砌成的结构。用于房屋建筑和桥梁工程。可就地取材，造价较低。

砂 (shā) ❶岩石学名词。一种粒径为0.062 5～2毫米的矿物和岩石碎粒。由暴露在地表的各种岩石经风化破碎而成。主要矿物成分为石英、长石和云母。广泛分布在第四纪沉积物及现代河流、湖泊、沙漠、滨海沉积中。质纯的石英砂可作玻璃原料。❷泛指细碎如砂的物质。如：砂糖；矿砂。❸特指道家修炼的丹砂。《红楼梦》第六十三回："〔贾敬〕系道教中吞金服砂，烧胀而殁。"

砂土 ❶土质学术语。颗粒间缺少粘聚力的松软土。砂粒(粒级为0.075～2毫米的土粒)含量大于50%，不具粘着性及塑性，透水性较强。按颗粒大小常分为粗砂、中砂、细砂及粉砂。是一种重要建筑材料，作为建筑地基，透水性好，易于压密；但在水头及动荷载作用下，可能发生管涌及液化等不良工程地质现象。❷土壤质地的分类名。含砂粒特多的土壤。国际土壤质地分类标准规定为含砂粒85%以上的土壤。土性疏松，透水、通气良好，但保水、保肥力差，土温变化也较大。须多施有机肥料，并加粘土进行改良。

砂井 一种加固软土地基的方法。将带有桩靴的钢管打入土中，形成桩孔，在打开桩靴和拔出钢管的同时灌砂而成。在砂井上铺砂层，增加软土层的排水途径，缩短排水距离。因而在荷载作用下，可使软土较快地压密，并提高强度，承受设计荷载。砂井可用于路堤、土坝、码头、岸坡、油罐、冷藏库、水闸等工程的地基加固。

砂仁 (*Amomum villosum*) 亦称"阳春砂仁"。姜科。多年生草本。具匍匐茎。叶两列，无柄；叶片披针形或长圆状披针形，叶舌长3～5毫米；叶鞘上有凹陷的方格状网纹。穗状花序自根状茎发出；花萼白色；花冠裂片卵状长圆形，唇瓣圆匙形，顶端两裂，反卷，中脉凸起，紫红色，余白色。栽培或野生于山坡阴湿处。分布于中国广东、广西、云南和福建。种子入药，性温、味辛，功能行气、健脾、安胎，主治胸脘胀满、呕吐、食欲不振、胎动不安等症。果作调味品。

砂田 也叫"铺砂地"。地表铺盖一层厚7～15厘米粗砂或卵石夹粗砂的农田。在中国多见于甘肃部分地区的旱地。砂田隔一定年限，须进行换砂。其相隔年限和铺砂的厚度，因砂的来源、性质及灌溉条件而不同。砂田具有抗旱保墒、调节土温、防止土壤盐渍化及抑制杂草等作用。对经济作物、瓜果、蔬菜等均能获得好收成。

砂轮 亦称"磨轮"。用于磨床上加工工件的磨削工具。主要由氧化铝、碳化硅、金刚石或立方氮化硼的细小颗粒用结合剂粘结成形后，一般经焙烧而成。形状有圆盘形、碟形和碗形等。工作时，砂轮安装在磨床主轴上作高速旋转运动。

砂岩 砂粒含量占50%以上，其余为杂基或胶结物所组成的一种碎屑岩。砂粒的主要矿物成分为石英、长石等。按砂粒与杂基的含量可划分为砂屑岩和杂砂岩两类，前者杂基小于15%，后者杂基大于15%。

砂泵 输送含有松散砂粒的液体的离心泵。泵壳较易磨损。泵壳内可加装能更换的耐磨衬套。

砂桩 加固松砂、软粘性土地基的一种方法。把带有桩靴的钢管沉入土中，形成桩孔，在拔出钢管的同时灌砂，加以捣实便成砂桩。可提高地基的稳定性和减少基础的沉降量。按其作用分有挤压砂桩和排水砂桩(即*砂井)两种。如用碎石代替砂灌入桩孔，所成的桩称为"碎石桩"。

砂浆 亦称"灰浆"。一种砌筑和抹面的常用材料。由水泥、石灰或石膏等胶凝材料和砂或炉渣等细骨料加水拌和而成。主要用于砌筑砖石结构和粉刷等。

砂浴 化学实验室加热用器具。用金属制成。器内盛砂作为传热介质，盛被热物质的容器置砂中使间接受热。砂的性质稳定、不燃，能达到比水浴或油浴更高的温度，但温度控制比较困难。

砂培 亦称"砂基培养"。用洗净的砂砾加含有全部或部分营养元素的溶液来栽培植物的方法。主要用以研究各种矿质元素对植物的生理功能，较*溶液培养更接近自然环境。也可用来生产蔬菜等作物。

砂眼 铸造缺陷之一。铸件内部或表面充满有砂粒的孔洞。浇注过程中，在产生冲砂、掉砂、鼠尾、夹砂结疤等缺陷的同时都可能出现砂眼。产生原因主要为：浇注前，浇冒口未盖好，散砂掉入型腔；浇注系统设置不当，浇注过程中金属流股冲坏砂型和砂芯，致使金属液浇入型腔后砂粒混入或上浮至液面，冷凝后遂在铸件上形成带砂的孔眼。

砂箱 铸造中制造砂型用的框子。一般用金属制成，以围住型砂，使舂实后的铸型能保持一定形状，并能承受金属液的压力和冲刷作用不致塌落。参见"砂型铸造"附图。

砂糖 呈结晶颗粒的蔗糖。因颗粒大小不同，有细砂糖、粗砂糖之分；又因色泽不同，有白砂糖、赤砂糖之别。其中白砂糖是糖品的主要品种。

砂礓 土壤中的石灰质结核体。主要由碳酸钙和土粒逐渐胶结而成。华北冲积土区和西北黄土区等土壤中，多有存在。小的似黄豆，大的如瓮罐。近耕作层含砂礓多的土壤，通称"砂礓土"，亦作"砂姜土"。

砂囊 ❶鸟类的胃。俗称"肫"，亦称"肌胃"。前接前胃，后通小肠。常具很厚的肌肉壁，胃腔较小，食谷类、坚硬果实以及杂食性的鸟类，其内面多覆有一层角质皮，囊内贮有吞入的砂石，用以磨碎食物。食肉性的鸟类(如鹰等)，囊壁较薄，且无角质衬里。❷蚯蚓的胃。

砂矿床 又称"机械沉积矿床"。由岩石或矿床在地表风化、侵蚀和搬运过程中分离出来的化学性质稳定的重矿物等机械碎屑物富集堆积而成的矿床。按成因和堆积的地貌

条件，可分为残积砂矿、坡积砂矿、冲积砂矿、阶地砂矿和海滨砂矿等。有关的矿产有金、铂、锡、钛、锆、稀土、铀、钍、金刚石、硬玉以及水晶等。

砂轮机 一种简单的磨床。砂轮可用手摇，或由电动机直接或经皮带拖动。主要用来磨刀具或磨去工件上的毛刺。

砂金光 某些宝玉石中见到的一种密集的星点状反光。系因宝石中散布有众多反光能力强的细小鳞片状包裹体对光反射所致。很像水中的砂金，故名。砂金石即是具有砂金光的一类宝玉石。

砂屑岩 又称"纯砂岩"。杂基含量很少(小于15%)的砂岩。砂粒的磨圆度较好，分选中等到良好。

砂滤水 用陶瓷(不涂釉的)砂芯过滤的水。在安装和管理完善时，能滤除大部分悬浮物及细菌；如水质很浑，则砂芯很快被堵塞，滤率极慢。对水中化学成分无净化作用。

砂土液化 又称"流砂"。饱水的疏松砂性土在震动荷载或水动压力作用下，变成流动体的现象。常给工程建筑(如开挖坑道、基坑、竖井等)带来困难和危害，并引起附近建筑物产生不均匀下沉等。一般可用井点排水、桩基础或灌浆加固方法解决，在采矿建井过程中则多用冻结法和沉井法解决。大规模的砂土地基液化多由地震波引起。

砂生植物 亦称"沙生植物"。适生于松散的和可移动的砂质基质(如流动沙丘)上的植物。耐旱、耐盐，多具发达的匍匐枝或根状茎，有强大的营养繁殖能力，可抵抗砂土埋没、固定流砂。例如沙拐枣、梭梭等。

砂型烘炉 铸造生产中，烘干造好的砂型的设备。一般以煤、油、煤气为燃料，也可用电加热。常用的为室式烘炉，也有移动式的表面烘炉。专用于烘干砂芯的称"砂芯烘炉"。砂芯烘炉除室式烘炉外，还有立式连续式烘炉和卧式连续式烘炉等。

砂型铸造 俗称"翻砂"。用型砂造型的铸造方法。主要过程如下：(1) 制造模样。用木材或金属制成与铸件外形基本相同的模样。(2) 制造铸型。将模样放在砂箱中，再充填型砂，并将砂舂实，模样取去后，即在砂中留下空腔，成为砂型，这种过程称"砂箱造型"，应用最广。此外还有在地面筑成地坑以铸造大件的"地坑造型"；用刮板代替模样来刮出铸型(主要适用于单件生产飞轮、车轮、螺旋桨、弯管等)的"刮板造型"等。砂型又可分为湿型、干型(用砂型烘炉烘干)和表面干型(用表面烘炉或喷灯烘干)。(3) 浇注。将溶化的金属液浇入砂型。(4) 落砂和清理。金属冷凝后从砂型中取出，去除表面粘砂、毛刺，切除浇口、冒口等就得到"铸件"。

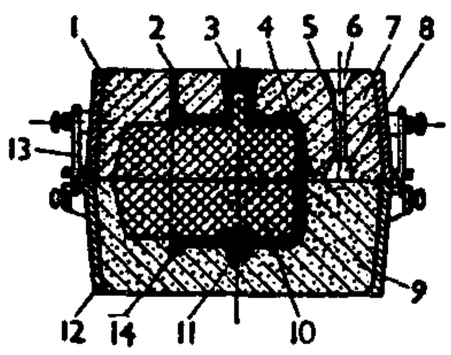

砂型铸造

1. 上砂箱 2. 出气孔 3. 冒口 4. 内浇口 5. 直浇道 6. 浇口杯 7. 上砂型 8. 横浇口 9. 下砂型 10. 型芯 11. 内冷铁 12. 下砂箱 13. 定位销 14. 铸件

砂带磨削 用粘有磨料的带子(即"砂带")作为磨具对工件进行磨削的加工方法。砂带呈封闭形，套在几个导轮上，由导轮旋转驱动。适用于平面和成形表面(如木材制品、涡轮机叶片曲面)等的磨削。

砂洗整理 织物或其制品在潮湿松弛状态下，藉机械和助剂的作用，表面相互轻度摩擦起绒的柔软整理过程。主要用于丝绸及其制品，后扩展到棉、麻、涤纶、人造棉和它们的混纺织品。加工后的织物具有丰满细密茸毛的表面，柔软膨松的手感，柔和的色泽，且抗皱性和悬垂性好，缩水率低，可大大提高穿着舒适性。

砂土保藏法 菌种保藏方法之一。将细菌的芽孢、放线菌或真菌的孢子悬液，接种在试管等容器中灭过菌的砂土中，经真空干燥后，放在室温或冰箱中可比较长期地保存。

4**砢**〔**碙**〕(gāng 冈) 见"砢洲"。

砢洲 岛屿名。今作砢洲或砢州。在广东雷州湾外东海岛东南海中。宋置寨。1277年，宋端宗被元兵追击，驻留于此。端宗死后，陆秀夫、张世杰等复立其弟赵昺为帝，据传"黄龙"见于海上，因置翔龙县于此，元废。明清于此置兵戍守，为海防要地。

砚〔**硯**〕(yàn) ❶砚台，磨墨器。如：笔砚。刘禹锡《送鸿举游江西》诗："使君滩头拣石砚，白帝城边寻野蔬。"❷谓同砚，即同学。如：砚兄；砚弟。

砚山 县名。在云南省文山壮族苗族自治州中部偏西。县人民政府驻江那镇。1933年由文山、广南两县析置砚山设治局，1935年改砚山县。因境内维摩山巅有方池，形如端砚，水色深黝如墨，故谓之砚山。产稻、玉米、花生、油菜籽及多种水果和三七等药材。森林茂密，产有油桐、油茶和云南松。矿产有锰。工业有采矿、冶炼、水泥、机械、电力、化肥等。名胜有城子山公园、海子边湖。

砚云 丛书名。清乾隆间金忠淳辑。甲乙两编，各八种。收明人所著笔记小说，所据以写本居多。内含明代文学、艺术及生活习俗方面的资料。

砚田 读书人以文墨为生计，因将砚台比作田地。苏轼《次韵孔毅甫久旱已而甚雨》："我生无田食破砚，尔来砚枯磨不出。"

砚席 砚台和坐席，借指学习。《北史·魏陈留王虔传》："〔元晖〕少得美名于京下。周文礼之，命与诸子游处，每同砚席，情契甚厚。"亦作"研席"。《晋书·刘弘传》："少家洛阳，与武帝同居永安里，又同年，共研席。"后因称同学为"同砚"。

砚滴 滴水于砚的器具，也叫水注。张邦基《墨庄漫录》卷二："禹馀粮石，形似多怪，磈礧百出，或正类虾蟆，中空藏白粉，去其粉，可贮水作砚滴。"禹馀粮石，石名，可供玩赏。

砚友社 日本明治时代的文学团体。1885年由尾崎红叶、山田美妙等发起成立，并创办《我乐多文库》杂志，提倡写实主义，成为当时日本文坛的重要流派。山田美妙不久脱离砚友社，杂志也在1889年停刊。以尾崎红叶为首的一批作家继续活动了十多年，这一时期被称为"砚友社时代"。

斫〔**斲、斲、斮**〕(zhuó 酌) ❶本义为大锄。引申为砍，斩。《书·泰誓下》："斫朝涉之胫。"杜甫《短歌行赠王郎司直》："王郎酒酣拔剑斫地歌莫哀。"❷削。《尔雅·释器》："肉曰脱之，鱼曰斫之。"郭璞注："斫，谓削鳞也。"❸偷袭。《三国志·吴志·甘宁传》："至二更时，衔枚出斫敌。"

斫丧 (—sàng) 摧残；伤害。《左传·哀公十五年》："齐陈瓘如楚，过卫。仲由见之，曰：'天或者以陈氏为斧斤，既斫丧公室，而他人有之，不可知也。'"刘基《艳歌行》："斫丧在须臾，成长何艰哉！"亦特指沉溺酒色，损害身体。赵翼《陔馀丛考》卷四十三："人不自爱惜，耗其精神于酒色者，曰斫丧。"

斫轮 车工斫木制造车轮。《庄子·天道》:"轮扁曰:'臣也,以臣之事观之。斫轮徐则甘而不固,疾则苦而不入。不徐不疾,得之于手,而应于心,口不能言,有数存焉于其间,臣不能以喻臣之子,臣之子亦不能受之于臣。是以行年七十而老斫轮。'"后因称经验丰富、技艺精湛的人为"斫轮老手"。

斫营 袭击敌营。《魏书·傅永传》:"永量吴、楚之兵,好以斫营为事。"

斫鼻 《庄子·徐无鬼》:"郢人垩漫其鼻端若蝇翼,使匠石斫之;匠石运斤成风,听而斫之,尽垩而鼻不伤,郢人立不失容。"后因以"斫鼻"比喻技巧卓越。黄庭坚《谢公定和二范秋怀五首邀予同作》:"虽怀斫鼻巧,有斧且无柯。"

4 **砎** (jiè 介) 坚硬。《晋书·桓温传》:"故员通贵于无滞,明哲尚于应机,砎如石焉,所以成务。"

砅 (yáo) 石不平貌。引申为艰难。董解元《西厢记》卷二:"墙壁若石垒,铁裹山门破后砅。"

砏 (pān 攀) 见"砏磻"。

砏磻 大声貌。《楚辞·九怀·危俊》:"巨宝迁兮砏磻。"王逸注:"太岁转移,声磕磑也。"洪兴祖补注:"石声。"

砭 (biān 边) 亦作"砭"。❶即"砭石"。❷谓以针刺治病。《新唐书·则天武皇后传》:"帝(唐高宗)头眩不能视,侍医张文仲、秦鸣鹤曰:'风上逆,砭头血可愈。'"引申为刺。如:寒风砭骨。❸救治。王安石《舟中望九华山》诗:"浪荒不走职,民瘼当谁砭。"

砭石 古代医疗工具。见《管子·法法》。多为经磨制而成的尖石或石片。可用来刺激体表某些部位以解除疾病痛苦,或刺破皮下浅表血管放血及切开脓疱排脓等。自出现*九针后,砭石应用渐少。《灵枢·九针十二原》:"余欲勿使被毒药,无用砭石,欲以微针通其经脉,调其血气,营其逆顺出入之会。"

砭镰法 中医外治法之一。指用三棱针或手术刀锋在皮肤上浅刺出血的方法。有促使内蕴热毒外泄的作用。适用于丹毒、红丝疔等。

砍 (kǎn 坎) 猛劈。如:砍柴。《西游记》第六回:"〔真君〕恶狠狠,望大圣着头就砍。"

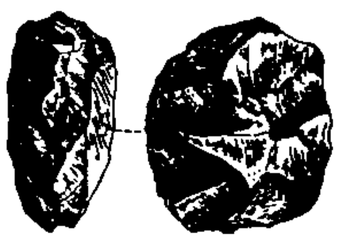

砍砸器

砍砸器 石器时代的工具,形状不固定。将砾石或石核边缘打成厚刃,用以砍砸。常见于旧石器时代和新石器时代的遗址中。

砜 〔**碸**〕(fēng 风) 硫酰基 $-SO_2-$ 与烃基结合而成的有机化合物的总称。通式如右图。例如曾用作催眠剂的索佛拿(即丙酮缩二砜)及治麻风病的氨苯砜等。亦为合成聚芳砜塑料的原料。

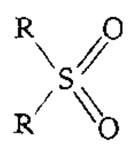

砜的通式

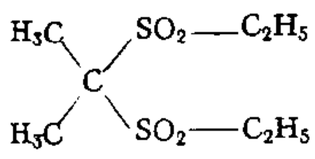

丙酮缩二砜结构式

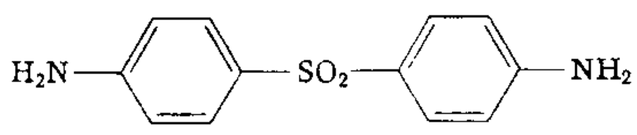

氨苯砜结构式

硫 (kāng 康) 见"硫磕"。

硫磕 雷声。张衡《思玄赋》:"凌惊雷之硫磕兮,弄狂电之淫裔。"

砪 〔**碨**〕(huǐ 毁) 同"毁"。《列子·黄帝》:"遂先投下,形若飞鸟,扬于地,骨(肌)骨无砪。"

砆 (jué 决) 石头。见《集韵·十六屑》。

泵 ㊀(bèng) 英文 pump 的音译。用以增加液体的压力并使之产生流动的机械。用来输送液体至位置较高、压力较高或距离较远的地方,或用于液力传动。一般用电动机或其他原动机驱动。按工作原理,可分为叶片泵(离心泵、混流泵、轴流泵、旋涡泵)、容积泵(往复泵、旋转泵)、特殊泵(喷射泵、气泡泵等);按用途,可分为上下水道给排水泵、锅炉给水泵、凝水泵、深井泵、流程泵、消防泵及输送半流体的泥浆泵、纸浆泵、煤水泵和混凝土泵等。

㊁(pìn) 水冲激矶石。钮琇《觚賸·粤觚上》:"水之矶激为泵。音聘。"

泵车 水泵机组安装在小车内,由绞车牵引,沿岸坡轨道升降的移动式泵站。与泵车配套的有牵引设备、坡道、变电设备等。岸坡应选择在具有 10°~30° 倾角,地质条件较好、靠近主流的河段。优点是适应水位变化,不受水流、风浪的冲击。一般用于小型机组,水位变幅 10~30 米,涨落速度不大于 2 米/时的场合。

泵站 亦称"水泵站"、"抽水站"。将水从低处提升至高处或增加输水管中水流压力的工程设施。由机电设备和水工建筑物组成。前者包括水泵机组、管道闸阀、辅助性设备、变电所以及泵房内的电气设备;后者如进水、输水、沉沙等建筑物,进、出水池和泵房等。按用途和能源的不同,有灌溉泵站、排涝泵站、排灌结合泵站、潮汐泵站、水轮泵站、水锤泵站、太阳能泵站等。广泛用于农田排灌、牧区供水、跨流域调水及工矿企业与城镇给排水等方面。

泵船 水泵机组安装在船上可移动工作的泵站。船位应选在河面较宽、水深、水流平稳、岸坡适度、河床稳定的河段。船舱部位安装水泵机组,首尾布置绞车、系缆桩、导缆钳等设施,岸坡上安装输水管,与船上水泵出水管用联络管相接,联络管的布置有阶梯式、摇臂式或引桥式。泵船适用于水位变幅较大、建固定泵站投资大的场合,也可用于土地分散在河流两岸,可以沿河流动抽水的场合。

泵送混凝土 用混凝土泵通过管道输送和浇灌的混凝土。其骨料应有良好的级配,石子最大粒径不大于管径的四分之一;混凝土拌合物应具有流动性,并常掺入减水剂、塑化剂或加气剂作泵送剂。适用于浇筑堤岸、护坡以及地下和水中的混凝土工程。

砅 (lì 厉) "厲(厉)㊀❻"的本字。本谓履石渡水。见《说文·水部》。

5 **砡** (yù) 齐。见《玉篇》。

砝 (fǎ 法) 见"砝码"。

砝码 在天平上称量物品时衡定物重的标准。因天平类型的不同,所用砝码的质料和规格也各不同。如分析天平用的砝码,重 1 克或大于 1 克的,常用黄铜制成;1 克以下的,常用铝合金制成;丝状小砝码(称为"游码"),常用白金制成。

砹 (ài 爱) 化学元素[周期系第Ⅶ族(类)主族元素]。放射性卤族元素。符号 At。原子序数 85。是天然放射系的蜕变产物。也可用 α 质点轰击金属铋而得。有 24 个同位素,都不稳定。比较稳定的同位素 ^{210}At,

半衰期为8.3小时。金属性较本族其他元素强，易挥发，性质似碘。

5 **砵** (bō) 用于地名。今内蒙古自治区卓资县有麻地砵。

砢 ㊀(luǒ 裸) 见"磊砢"。
㊁(kē 苛) 见"砢碜"。

砢碜 (kē—) 肮脏丑恶，使人感到难受。亦作"可碜"。马致远《岳阳楼》第二折："郭(郭马儿)云：'可碜杀我也！'"参见"寒碜"。

砸 (zá 杂) ❶捣烂。如：砸姜；砸蒜。❷碰撞；打碎。《红楼梦》第九回："只听豁瑯一响，砸在桌上，书本、纸片、笔、砚等物，撒了一桌，又把宝玉的一碗茶也砸得碗碎茶流。"❸比喻事情做坏或失败。如：戏唱砸了。

砺〔礪〕(lì 厉) ❶磨刀石。《荀子·劝学》："金就砺则利。"❷磨。《书·费誓》："砺乃锋刃。"参见"砺砥"。

砺砥 同"砥砺"。犹磨砺。袁桷《善之佥事兄南归述怀百韵》："相期在霄汉，薄禄慎砺砥。"

砻〔礲〕(lóng 龙) 同"砻"。磨。见《广雅·释诂》。王念孙疏证："砻者，《说文》：'砻，礲也。'《晋语》：'斫其椽而砻之。'……砻与砻同，磨与礲同。"四川省西部有雅砻江，"砻"旧作"砻"。

砰 (pēng 烹) 象声。《列子·汤问》："徐以气听，砰然闻之，若雷霆之声。"也谓发大声。吴武陵《遗孟简书》："霆砰电射。"

砰击 船底前端猛烈打击水面的现象。主要由于船舶在恶劣海况中剧烈纵摇，船艏露出水面，又以相当大的相对速度进入水中而造成。出现砰击的最小船首相对速度称"砰击临界速度"，随船速增高而减小。砰击使船体艏部受到很大的冲击压力，其大小与船首相对速度及艏部剖面形状有关。冲击压力常可使艏部结构严重变形或破坏，并引起船体较大的纵弯矩。

砰訇 响声宏大。李白《梁甫吟》："雷公砰訇震天鼓，帝旁投壶多玉女。"亦作"砰轰"。元稹《答姨兄胡灵之见寄五十韵》："春郊才烂熳，夕鼓已砰轰。"

砰磕 象声。《文选·潘岳〈藉田赋〉》："箫管嘲哳以啾嘈兮，鼓鞞硡隐以砰磕。"吕向注："砰磕，革声也。"又《扬雄〈羽猎赋〉》："上下砰磕，声若雷霆。"李善注："言鸟飞上下，翅翼之声若雷霆也。"

砧〔碪〕(zhēn 针) ❶捣衣石。谢惠连《捣衣》诗："榻高砧响发，楹长杵声哀。"❷通"椹"。砧板。孙光宪《北梦琐言》卷七："唐卢延让……又有'饿猫临鼠穴，馋犬舐鱼砧'之句。"

砧木 一名"接本"。植物嫁接繁殖时与接穗相接的植株。将接穗嫁接于由本种果树所繁殖之砧木上的称为"本砧"。通常砧木均具有根，但为了某种目的有时在接穗和砧木之间加接一段枝条，称"中间砧"。此时带根的砧木称为"基砧"。

砧杵 捣衣具。砧，垫石；杵，槌棒。比喻洗濯。何逊《赠族人秣陵兄弟》诗："萧索高秋暮，砧杵鸣四邻。"钱起《乐游原晴望上中书李侍郎》诗："千家砧杵共秋声。"

砸〔礫〕(yè) 见"礫砸"。

砠 (jū) 戴土的石山。《诗·周南·卷耳》："陟彼砠矣。"毛传："石山戴土曰砠。"一说是戴石的土山。《尔雅·释山》："土戴石为砠。"郭璞注："土山上有石者。"

砷 (shēn 申) 旧名"砒"。化学元素[周期系第Ⅴ族(类)主族元素]。符号As。原子序数33。有黄、灰、黑褐三种同素异形体，其中灰色的晶体具有金属性，但性脆而硬。砷和砷的可溶性化合物都有毒。主要以硫化物矿形式存在。例如雄黄(AsS)、雌黄(As_2S_3)、毒砂(FeAsS)等。用于制硬质合金。高纯砷可用于半导体和激光技术中。黄铜中含有微量砷时可防止脱锌。砷的化合物可用于杀虫及医疗。为生命必需的微量营养元素。

砷中毒 又称"砒中毒"。由口服砷剂引起的急性中毒。病人有剧烈呕吐、腹痛和腹泻。重者产生虚脱和猝死。工业生产中由于长期吸入砷或其化合物的灰尘或气体可引起慢性中毒。症状有各种皮肤损害、毛发脱落、消化不良、口腔牙龈发炎、感觉障碍、肌肉萎缩等。指甲出现1～2毫米宽的白色横纹(米氏线)。治疗采用肌内注射二巯丙醇或二巯丁二钠，并给予维生素C等。

砷化氢 化学式AsH_3。全身中毒性毒剂之一。无色气体。有难闻的蒜臭，性极毒。微溶于水。加热时分解出氢气和砷。在分析化学中常借此反应检验微量砷的存在。可用于*胂化合物的合成。

砷化铟 化学式InAs。一种化合物半导体材料。为有似金属外观的单晶。高毒性。熔点943℃。不溶于酸。由铟和砷在高温下合成并拉制而成。具有比砷化镓高的迁移率。用于制较好温度特性的霍耳元件，也是磁阻元件的主要材料。

砷化镓 化学式GaAs。一种重要的化合物半导体材料。由镓和砷在高温和一定的砷蒸气压下经人工合成的深灰色立方晶体。高毒性。熔点1 238℃。同锗、硅相比，其禁带宽度和电子迁移率较大，故制成的器件有较好的频率特性和耐高温特性。许多微波半导体器件，如变容二极管、金属-半导体二极管、体效应管和场效应晶体管等都可用它来制造。此外其发光特性好，光电转换效率高，也是制作半导体激光器、微波体效应器件等的合适材料。也可用于制半导体温度计、太阳能电池等。还广泛用于雷达、电子计算机、宇宙飞船等方面。

砷污染 自然排放或人为排放的含砷物质对环境造成的污染。自然砷污染来源于岩石风化，人为砷污染主要来源于采矿、冶炼、化工、农药和染料等行业的废水、废气和废渣。砷高毒，作用于人体可造成组织营养障碍，并有致癌作用，重度中毒则导致死亡。对动物也有类似的危害。

砷化镓激光器 一种最常用的半导体激光器。用掺杂的砷化镓半导体材料作为工作物质。常采用脉冲电激励运转。该激光器是一种pn结型晶体二极管注入式激光器。内部有一个长方形的pn结。结的两个端面磨成平行表面，构成谐振腔。当pn结通以大电流时就有激光从结的端面发射出来。输出波长受温度影响，低温时约840纳米，室温时约902纳米。其单色性和方向性都较差。但具有体积小、效率高、结构简单、使用方便等优点，故在激光雷达、通信或计算机等部门中得到广泛应用。

砷化镓集成电路 由砷化镓FET(场效应晶体管放大器)构成的集成电路。分数字和微波集成电路两种。数字集成电路又分缓冲FET逻辑和直接耦合逻辑，前者工艺易、集成度低、功耗大，后者工艺难、集成度高、功耗延迟积小，是大规模电路主要形式。微波集成电路分混合集成和单片微波集成，前者将FET管芯焊在无源电路板上构成

电路，后者将 FET 与无源元件制备在同一衬底上，性能好、可靠性高。将微波和数字电路制在同一芯片上则为微波-数字单片集成。

砷化镓场效应晶体管(场 chǎng)　基于场效应原理，由砷化镓材料制成的晶体管。分结型场效应晶体管和金属-半导体场效应晶体管两种。前者利用 pn 结上反偏压形成场效应，后者利用金属-半导体接触势垒(肖特基势垒)形成场效应。与硅相比，砷化镓的电阻率高、电子迁移率大、禁带宽，故器件的跨导大、速度快、噪声低、工作温度高及更耐辐射。主要用作低噪声微波晶体管、功率微波晶体管以及用于微波集成和超高速数字集成电路中。

5**砾**同"釉"。

砟㊀(zuò)　见"砟硌"。
㊁(zhǎ)　同"碴"。小块物。如：煤砟子。

砟硌　山石不齐貌。曹操《气出唱》诗："游君山，甚为真，磀磈砟硌，尔自为神。"

砼(tóng 同)　混凝土。

砫(zhēn)　见"砫砫"。

砫砫　费力貌。《太玄·难》："拔石砫砫，力没以引。"

砥(dǐ 底，又读 zhǐ 纸)　❶磨刀石。《淮南子·说山训》："厉利剑者必以柔砥。"又《修务训》："剑待砥而后能利。"高诱注："砥，厉石也。"引申为磨。《史记·平津侯主父列传》："锻甲砥剑。"❷磨炼；修养。《淮南子·道应训》："文王砥德修政，三年而天下二垂归之。"❸平。《国语·鲁语下》："籍田以力，而砥其远迩。"韦昭注："平远迩所差也。"

砥矢　《诗·小雅·大东》："周道如砥，其直如矢。"孔颖达疏："周之贡赋之道，其均如砥石然；周之赏罚之制，其直如箭矢然。"后遂以"砥矢"比喻公平正直。蔡邕《朱公叔谥议》："其在帝室，正身危行，言如砥矢，策合神明。"

砥砺　磨刀石。《山海经·西山经》："崦嵫之山，苕(若)水出焉，其中多砥砺。"郭璞注："磨石也。精为砥，粗为砺。"引申为磨厉。《墨子·节葬》："此皆砥砺其卒伍。"《后汉书·冯衍传》："镇抚吏士，砥砺其节。"亦作"砥厉"。《礼记·儒行》："砥厉廉隅。"亦作"砺砥"。

砥砨　亦作"砥厄"。美玉名。《国策·秦策三》："臣闻周有砥厄。"

砥柱山　一称底柱山。在河南三门峡市北黄河中。

砲"炮"的异体字。

砾〔礫〕(lì 历)　❶碎石；碎瓦。如：砂砾；瓦砾。张衡《东京赋》："飞砾雨散，刚瘴必毙。"柳宗元《袁家渴记》："其旁多岩洞，其下多白砾。"❷"砾石"、"石砾"的简称。

砾石　也称"石砾"，简称"砾"。在地质学中指颗粒直径大于 2 毫米的岩石和矿物碎屑。直径为 2～10 毫米的称为"细砾"。由暴露在地表的岩石经风化作用而成。常沉积在山麓和山前地带。胶结后形成砾岩或角砾岩。土壤学土壤粒级之一。国际粒级标准规定直径大于 2 毫米的土粒和岩石碎屑。因颗粒粗大，没有塑性、膨胀性和吸湿性，没有保持水分和养分的能力。含砾石多的土壤称为"砾质土"，常存在于山区或河谷间。

砾岩　由圆状、次圆状砾石经胶结而成的一种碎屑岩。砾石之间的填隙物为砂、粉砂、粘土物质及化学沉淀物。砾岩多呈厚层块状，层理不明显，有的砾岩中砾石的排列常有一定的规律性。按成因与形成时的环境可以分为河流砾岩、滨海砾岩、洪积砾岩、冰积砾岩和底砾岩等。

砾漠　地表几乎全为砾石所覆盖的荒漠。砾石一般比较粗大，没有土壤层，植物稀少。相当于蒙古语所称的戈壁。主要分布于荒漠的山前地带，如中国塔里木盆地边缘、河西走廊山前地带等。

砫㊀(zhǔ 主)　同"宝"。古代宗庙藏神主的石函。见《集韵·九噳》。
㊁(zhù 柱)　石柱的专字。用于地名。如石砫县，在重庆市。今改名石柱土家族自治县。

砬(lá)　砬子，大石块。多用于地名。吉林柳河县有砬门子。

岩〔礭〕(què 确)　❶风或水击石成声。木华《海赋》："彯沙岩石。"❷多大石的山。《尔雅·释山》："〔山〕多大石，岩。"陆德明释文："岩或作确。"

砣(tuó 驼)　❶秤砣，即"秤锤"。❷碾砣，碾盘上的石轮。

砨(è)　见"砨砨"。

砰(pīng 乒)　水击岩石声。郭璞《江赋》："砰岩鼓作。"李白《蜀道难》诗："飞湍瀑流争喧豗，砰崖转石万壑雷。"

砩(fú 弗)　"氟"的旧称。"氟石"旧作"砩石"。

础〔礎〕(chǔ)　柱子底下的石礅。《淮南子·说林训》："山云蒸，柱础润。"引申为基底。

砮(nǔ 努)　石制的箭镞。《书·禹贡》："砨砺砮丹。"《史记·孔子世家》："有隼集于陈廷而死，楛矢贯之，石砮，矢长尺有咫。"裴骃集解引韦昭曰："砮，镞也，以石为之。"

破(pò)　❶石头开裂。如：石破天惊。引申以指凡物碎裂损坏的状态。如：破碗；破衣。❷劈开；毁坏。如：势如破竹；破釜沉舟。《诗·豳风·破斧》："既破我斧，又缺我锜。"❸揭穿；剖析。如：揭破；说破。《中庸》："语小，天下莫能破焉。"孔颖达疏："若说细碎小事，……天下之人无能分破之。"❹冲开；攻下。如：破阵；破敌。引申为推翻立论的根据。如：不破不立。❺打破；撤除。如：破例；破戒；破格录用；破除迷信。❻耗费；破败。如：破钞；破财；破家；破产。

破分(—fèn)　宋规定州县催征财赋官物应达征收额的一定成数，所收已达九成以上的名破分。到达这一成数，户部就不再过问。宋孝宗时户部尚书曾怀令州县税物必须收足，此法取消。后代虽也有行上项办法的，但不称破分。

破瓜　旧时文人拆"瓜"字为二八字以纪年，谓十六岁。诗文中多用于女子。《通俗编·妇女》："宋谢幼槃词：'破瓜年纪小腰身。'按俗以女子破身为破瓜，非也。瓜字破之为二八字，言其二八十六岁耳。"亦谓六十四岁。《通俗编》又云："若吕岩赠张洎诗'功成当在破瓜年'，则八八六十四岁。"

破竹　比喻顺利无阻。《晋书·杜预传》："今兵威已振，譬如破竹，数节之后，皆迎刃而解，无复著手处也。"参见"势如破竹"。

破产 ❶犹言破家。《后汉书·齐武王缜传》:"倾身破产,交结天下雄俊。"❷谓彻底失败。如:敌人的阴谋诡计破产了。❸在法律上,指债务人既不能以其现有财产清偿全部债务,又不能与债权人达成和解结束债务关系时,由法院宣告破产,强制处理其全部财产,使所有债权人公平受偿而设置的一种诉讼程序。由法院用书面裁定宣告。参见"破产法"。❹剧本。挪威*比昂逊作(1875年)。写投机商人悌尔德运用各种狡诈手段企图逃避危机,结果仍遭破产;后因悔过自新,经营正当商业而获成功。剧本暴露资产阶级尔虞我诈的贪婪、伪善面目,宣扬了以道德教育改良社会的观点。

破字 训诂学术语。用本字来改读古书中的假借字。清王引之《经义述闻》引其父念孙说:"训诂之旨存乎声音。字之声同声近者,经传往往假借。学者以声求义,破其假借之字而读以本字,则涣然冰释。"如《诗·王风·葛藟》:"谓他人昆,亦莫我闻。""闻"是"问"的借字,"问"是本字。《汉书·匡衡传》:"淑问扬乎疆外。""问"是"闻"的借字,"闻"是本字。

破体 ❶行书的变体。唐张怀瓘《书断》:"王献之变右军行书,号曰破体书。"❷旧称不合正体的俗字为破体。

破的 发箭正中鹄的。《晋书·谢尚传》:"尝与翼(庾翼)共射。翼曰:'卿若破的,当以鼓吹相赏。'尚应声中之。"引申为发言中肯,能道出要旨。《世说新语·品藻》:"刘尹至王长史许清言,时荀子年十三,倚床边听。既去,问父曰:'刘尹语何如尊?'长史曰:'韶音令辞不如我,往辄破的胜我。'"

破斧 《诗·豳风》篇名。诗中赞美周公东征四国。《诗序》说是周大夫所作。《毛传》谓:"四国,管、蔡、商、奄也。"一说奄当为霍。

破籽 开清棉各机器上打下的落棉。内含多量破碎的棉籽和其他杂质。各机落棉的总和称为"统破籽"。按其中纤维或杂质的多少,可分为头号破籽、二号破籽等。

破晓 天刚发亮。陆游《上虞逆旅见旧题岁月感怀》诗:"舴艋为家东复西,今朝破晓下前溪。"

破绽 衣裳上的裂缝,引申为语言行动中不周到之处。犹言漏洞。《水浒传》第二回:"王进看了半晌,不觉失口道:'这棒也使得好了,只是有破绽,赢不得真好汉。'"

破碎 ❶破损;毁坏。《史记·酷吏列传》:"〔义纵〕遂案宁氏,尽破碎其家。"引申为不完整。文天祥《过零丁洋》诗:"山河破碎风抛絮,身世飘摇雨打萍。"❷割裂。《汉书·夏侯胜传》:"胜非之曰:'建(夏侯建),所谓章句小儒,破碎大道。'"❸散乱。《墨子·兼爱中》:"越王亲自鼓其士而进之,士闻鼓音,破碎乱行,蹈火而死者,左右百人有余。"

破瘀 中医学名词。破散瘀血的一种治法。适用于瘀血阻滞而致胸痛、痞块癥瘕、经闭、少腹硬满或疼痛拒按等,常用药物如三棱、莪术、桃仁、水蛭等。

破题 古代应科举考试所作诗赋和经义,起首数语须说破题目要义,称为破题。当时也用以称一般诗赋的开头部分。明清八股文起首的两句破题,成为一种固定的程式。

破墨 中国水墨画的一种用墨技法。唐张彦远《历代名画记》谓曾见王维、张璪的破墨山水。后世所谓破墨有用浓墨破淡墨,或用淡墨破浓墨,其要求为使墨色浓淡相互渗透掩映,达到滋润鲜活的效果。

破颜 改愁颜为笑容。卢纶《落第后归终南别业》诗:"落羽羞言命,逢人强破颜。"

破镜 ❶传说中的恶兽名,也称为獍,长大则食其父。《汉书·郊祀志上》:"古天子常以春解祠,祠黄帝,用一枭、破镜。"颜师古注引孟康曰:"枭,鸟名,食母;破镜,兽名,食父。黄帝欲绝其类,使百吏祠皆用之。破镜如貙而虎眼。"参见"獍"。❷传说中的恶鸟名,长大则食其父母。《楞严经》卷七:"及破镜鸟以毒树果抱为其子;子成,父母皆遭其食。"❸比喻夫妻分离。语出孟棨《本事诗》。参见"破镜重圆"。

破甑 后汉孟敏荷甑而行;甑堕地破裂,敏不顾而去。见《后汉书·郭太传》。后以"破甑"比喻不值得一顾的东西。辛弃疾《玉蝴蝶·杜仲高来书戒酒用韵》词:"侬家生涯蜡屐,功名破甑,交友抟沙。"参见"堕甑不顾"。

破天荒 孙光宪《北梦琐言》卷四:"唐荆州衣冠薮泽,每岁解送举人,多不成名,号曰天荒解。刘蜕舍人以荆解及第,号为破天荒。"后用以指前所未有的第一次出现。黄遵宪《番客篇》诗:"平生不著袜,今段破天荒。"

破布木 (*Cordia dichotoma*) 门巴族称"杨新"。紫草科。落叶乔木。叶互生,宽椭圆形或圆卵形,全缘或稍呈波状。聚伞花序生于小枝顶端,两性花和雄花异株;花钟状,白色。核果近球形,熟时赤色,后变黑色,萼宿存。分布于中国西藏、云南、广西、广东、福建、台湾等地;大洋洲、越南和印度也产。根有行气止痛的功能;果肉和种仁可榨油供食用或工业用;木材供建筑和制农具等用。

破甲弹 利用空心装药聚能效应形成的高速金属射流穿透装甲并产生杀伤破坏作用的炮弹。通常由弹体、药形罩、聚能装药、引信等组成。聚能装药结构的前端是漏斗形,利用炸药的爆炸能量使药形罩闭合软化为高温高速的金属射流,能量高度集中,对装甲具有很强的侵彻能力。是反装甲的主要弹种。

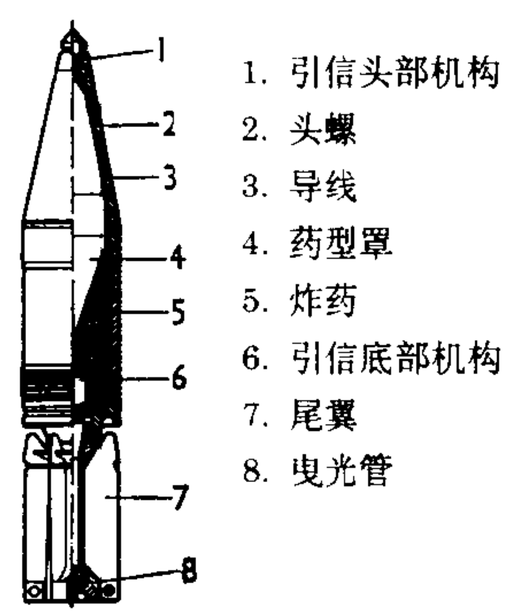

100毫米尾翼破甲弹

破头潘 元末人。本为刘福通部将领。龙凤三年(1357年)夏率军北伐,进入山西。次年底攻克上都(今内蒙古正蓝旗东闪电河北岸),后又继续东进。六年率所部回师,经辽阳、大宁(今内蒙古宁城西),再至上都,与元将孛罗帖木儿交战,兵败投降,后又降于扩廓帖木儿。一说无降元事。

破伤风 由破伤风杆菌引起的急性传染病。病菌的芽孢常存在于人体和家畜肠道内,以及土壤中。当破损的皮肤尤其是较深的创口或粘膜被污染,或新生儿切断脐带时被污染,芽孢侵入而致病。有牙关紧闭、苦笑表情,轻微刺激即可诱发阵发性痉挛、僵直、角弓反张、呼吸困难等症状。将病人或病畜安置于暗而安静处。病程进展较慢者则预后较好。治疗用破伤风抗毒血清、青霉素G、镇静药和镇痉药等。注射破伤风类毒素可产生较持久的主动免疫,但受伤后仍应及时注射强化剂量一次;未注射过类毒素者,受伤后立即注射破伤风抗毒血清亦可预防本病。中医学对本病早有认识(如唐《理伤续断秘方》),治用针灸或祛风定痉、解毒化痰等法,如*玉真散、五虎追风散等。

破产法 关于破产的宣告、债务清偿以及当事人权利义务等问题的法律规范的总称。起源于罗马法。中世纪的《威尼斯条例》等法规中对商人破产的处理办法已有较详细

的规定。大陆法系的破产法规以1807年的《法国商法典》与1855年的《普鲁士破产法》为最早。英国于1542年颁布《破产条例》;1913年对历代颁布的破产法进行整理,次年颁布《破产整理法》,为美国所仿效。在中国,清光绪三十二年(1906年)曾公布破产律,国民党政府于1935年公布破产法。《中华人民共和国企业破产法(试行)》于1986年12月公布,仅适用于全民所有制工业企业。

破冰船 专用作破坏冰层以开辟航路的船。主机功率大,壳板厚。船底前端向上翘起,利用特种水舱调节船的重心位置,能将冰撞碎或驶到冰上将其压碎。

破阵子 ❶唐教坊曲名,本为大曲《破阵乐》中的一遍,后用为词牌。又名《十拍子》。双调六十二字,平韵。❷曲牌名。属南曲正宫。字句格律与词牌半阕同。用作引子。

破阵乐 又名"七德舞"。唐宫廷燕乐立部伎中之一部。据《新唐书·礼乐志》:唐太宗李世民为秦王时,征伐四方,破叛将刘武周,军中遂有《秦王破阵乐》之曲流传。李世民即位(公元627年)后,曾命吕才协音律,魏徵等制歌辞,贞观七年(633年)又亲制《破阵舞图》,命吕才依图教乐工一百二十人披甲执戟而舞。舞有三变,每变四阵,共五十二遍,有来往疾徐击刺等形象。音乐在汉族传统音乐基础上吸收龟兹乐成分,史称其舞象及音乐"发扬蹈厉,声韵慷慨"。是唐代最著名的大型乐舞之一。唐高宗时的《神功破阵乐》、唐玄宗时的《小破阵乐》均源出于此,但形式有所变化。

破折号 标点符号的一种,即〔——〕。表示底下有个注释性的部分。如:"作文要讲究三性——准确性、鲜明性、生动性。"又表示意思的转折。如:"好在她现在已经再没有什么牵挂,太太家里又凑巧要换人,所以我就领她来。——我想,熟门熟路,比生手实在好得多……。"(鲁迅《祝福》)破折号占两个字的地位。

破乳剂 加入少量即能使乳状液两相分离的物质。一般用非离子型表面活性剂,效果较好,其他非表面活性物质(如无机盐等)也可使用,但效果较差。

破故纸 即"补骨脂"。

破洛那 古西域国名。在今中亚费尔干纳盆地。《史记》、《汉书》作大宛国。南北朝称破洛那。隋唐作钹汗、拔汗那、怖捍、跋贺那。《隋书·西域传》将其列为*昭武诸国之一。唐开元二十七年(公元739年)封其王阿悉烂达干为"奉化王"。天宝三载(744年)改其国名为宁远;封宗室女为和义公主,嫁奉化王。

破袭战 亦称"破击战"。以破坏或袭击敌之后方、纵深内的重要目标为主要目的的作战。破袭的目标有:交通运输线、后方补给系统、指挥通信系统、重要技术兵器、工程设施、基地、据点等。

破窑记 ❶全名《吕蒙正风雪破窑记》。杂剧剧本。元王实甫作,一说关汉卿作。写富家女刘月娥掷彩球选中穷秀才吕蒙正为婿,因而同父亲决裂,被赶至破窑居住;最后以吕蒙正中状元、父女和好结束。❷南戏剧本。宋元人作,姓名不详。故事与杂剧《破窑记》相同,但刘月娥作刘千金,着重描写她的贫苦生活。明王锛又改编为传奇剧本,名《彩楼记》。其中《赶斋》、《泼粥》(即《评雪辨踪》)等出,各剧种改编演出较多。

破落户 旧谓衰落的门第,也指这种人家的无赖子弟。《水浒传》第十二回:"杨志看那人时,原来是京师有名的破落户泼皮,叫做'没毛大虫'牛二。"

破裂音 即"塞音"。

破碎机 利用挤压、劈裂、折断、冲击、碾轧等机械力对物料进行破碎加工,取得所需尺寸成品的机械。有粗碎、中碎、细碎之分。矿山和建筑工程中用于粗碎的有颚式破碎机、锥式破碎机;用于中碎的有锤式破碎机、辊式破碎机等;用于细碎的有轮碾机、球磨机等。需根据物料的物理力学性质和破碎程度要求选择机械。广泛用于建筑材料及采矿、冶金、化学等工业和建筑工程。

破题儿 唐宋以后考试诗赋及八股文的"破题",比喻事情的开端或第一次。《西厢记》第四本第三折:"却告了相思回避,破题儿又早别离。"

破劈理 见"劈理"。

破魔变 又名《降魔变神押座文》。敦煌变文。据《普曜经·降魔品》和《佛本行经·魔怖菩萨品》演绎而成。写释迦牟尼觉悟成佛之际,引起魔王波旬的极大恐慌,因以美女引诱、武力威胁之。释迦不为所动,最终将魔王降服。说唱兼备,故事曲折,文辞夸张,多用口语。首有押座文,末附回向辞,可据以了解唐时讲唱变文的实际情形。

破火山口 火山口周边的火山堆积物发生崩塌、陷落而形成的比原火山口大得多的洼地。其直径一般为2~30千米,最大可达50~60千米。在平面上近于圆形,周壁往往很陡,洼地内常有新的小火山锥体形成。多数破火山口是由中酸性岩浆的爆烈式喷发形成的。

破产财产 依法宣告破产时,为了满足所有破产债权人的共同需要而组织管理起来的破产人的全部财产。通常由下列财产构成:(1)宣告破产时破产人经营管理的全部财产;(2)破产人在破产宣告后至破产程序终结前所取得的财产;(3)应当由破产人行使的其他财产权利。

破产界限 亦称"破产原因"。指法院在何种情况下可宣告债务人破产,亦即法院判断是否宣告债务人破产的标准和理由。我国民事诉讼法规定:"企业法人因严重亏损,无力清偿到期债务,债权人可以向人民法院申请宣告债务人破产还债,债务人也可以向人民法院申请宣告破产还债。"这说明我国的破产界限是"清偿不能"。

破产宣告 法院根据当事人的申请,对于因严重亏损不能清偿到期债务的企业,依法宣告其破产,使其进入破产清算程序的行为。

破产债权 债权人所享有的能够依据国家强制力通过破产程序从债务企业的财产中受到清偿的权利。其范围一般包括:(1)破产宣告前成立的无财产担保的债权;(2)有财产担保,但放弃优先受偿权的债权;(3)有财产担保的债权,其数额超过担保物的价款的,未受清偿的部分;(4)清算组织决定解除合同,另一方当事人因合同解除受到损害的赔偿金额等。

破产清算 法院宣告企业破产后成立清算组织,对被宣告破产的企业的财产进行保管、清理、估价、处理和分配的行为。在我国,法院应当自宣告企业破产之日起15日内成立清算组织,接管破产企业,并负责进行破产清算。清算组织对法院负责并且报告工作。

破坏加氢 由煤、石油重质馏分、煤焦油或页岩油通过分子破裂的加氢作用制取轻质油品的方法。最早由德国人贝尔吉乌斯(Friedrich Bergius, 1884—1949)提出,故也称"贝尔吉乌斯法"。使原料在高温(380~550℃)、高压(20~70兆帕)和催化剂的存在下与氢气反应,再经分馏而得汽油,同时产出的中油和重油则可作为原料,循环加氢。此法

可使 60%～80% 的原料变为汽油。

破釜沉舟 《史记·项羽本纪》:"项羽乃悉引兵渡河,皆沉船,破釜甑,烧庐舍,持三日粮,以示士卒必死,无一还心。"后以"破釜沉舟"比喻下定决心。陈际泰《与罗杓庵书》:"秋间姑且破釜沉舟,持三日之粮,为射日擒王计。"按,指赴乡试。

破涕为笑 犹言转悲为喜。刘琨《答卢谌书》:"时复相与举觞对膝,破涕为笑,排终身之积惨,求数刻之暂欢。"

破镜重圆(重 chóng) 孟棨《本事诗·情感》载:南朝陈将亡时,驸马徐德言预料妻子乐昌公主将被人掠去,因破一铜镜,各执一半,为他日重见时的凭证,并约定正月十五日卖镜于市,以相探讯。陈亡,乐昌公主为杨素所有。徐德言至京城,正月十五日遇一人叫卖破镜,与所藏半镜相合,遂题诗云:"镜与人俱去,镜归人不归;无复嫦娥影,空留明月辉。"公主见诗,悲泣不食,杨素知之,使公主与德言重新团圆,偕归江南终老。后以"破镜重圆"比喻夫妻失散或离婚后重又完聚。李致远《碧牡丹》词:"破镜重圆,分钗合钿,重寻绣户珠箔。"

破壁飞去 《宣和画谱》卷一:"张僧繇尝于金陵安乐寺画四龙,不点目睛,谓点即腾骧而去。人以为诞,固请点之。因为落墨,才及二龙,果雷电破壁。徐视画,已失之矣。"旧以"破壁飞去"比喻人由平凡卑微骤然飞黄腾达。

破六韩拔陵(?—525) 北魏末年六镇起义军首领。破六韩一作破六汗,又作破落汗,均潘六奚的异译。匈奴族。正光四年(公元 523 年),率众在沃野镇(今内蒙古五原北)起义,杀镇将,建元真王,得到北魏六镇士兵及被压迫各族人民的响应,形成大规模起义。孝昌元年(525 年),在北魏与柔然联合进攻下,所部主力被击败,大将孔雀投降尔朱荣。他不久为柔然所杀。

破石洞条约 一译《边那巴多条约》。菲律宾独立战争期间阿奎纳多集团向西班牙投降的条约。1897 年 12 月,在破石洞镇(Biaknabato,音译边那巴多,在吕宋岛上的布拉干省)签订。依约,西班牙殖民当局分期付给阿奎纳多集团 80 万比索,同意实行所谓行政和立法改革;阿奎纳多答应停止武装斗争,并流亡国外。

破伤风杆菌(杆 gǎn)(*Clostridium tetani*) 破伤风的病原菌。是一种有芽孢的*厌氧菌。芽孢位于菌体的一端,圆形,呈鼓槌状。广泛存在于自然界。由皮肤创口进入。当伤口具备厌氧条件时,细菌即可发育,并产生强烈的外毒素。其外毒素作用于中枢神经系统引起骨骼肌的强直性痉挛,以及破伤风所特有的牙关紧闭与角弓反张症状。

破坏性试验 为取得某些技术数据,证实产品质量能否符合使用要求,需要以破坏性方式进行的产品试验。产品质量检验的一种形式。如搪瓷品的密着力的冲击试验;灯泡、日光灯管的寿命试验等。

5 **砾**〔礀〕(zé 择) 见"砺砾"。

硜〔磬〕(kēng 坑) ❶击石声。《史记·乐书》:"石声硜。"裴骃集解引王肃曰:"声果劲。"❷亦作"磬"。见"硜硜"。

硜硜 浅见固执貌。《论语·宪问》:"鄙哉硜硜乎!莫己知也,斯已而已矣。"邢昺疏:"硜硜,鄙贱貌。"亦作"胫胫"、"磬磬"。《晋书·范弘之传》:"虽有胫胫之称,而非大雅之致。"韩愈《城南联句》:"毕景任诗趣,焉能守磬磬?"

6 **碧**(lüè 略) 锋利。见《广韵·十八药》。

硎㊀(xíng 刑) 磨刀石。《庄子·养生主》:"而刀刃若新发于硎。"

㊁(kēng 坑) 见"临硎"。

硅(guī 圭) 化学元素[周期系第Ⅳ族(类)主族元素]。旧名"矽"。符号 Si。原子序数 14。一种重要的半导体材料。自然界常以二氧化硅或硅酸盐的形式存在。在地壳中的含量约占地壳总质量的 1/4 强。有两种同素异形体。一种为暗棕色无定形粉末,用镁使二氧化硅还原而得,性质较活泼,在空气中能燃烧;另一种为性质稳定的灰黑色有金属光泽的晶体(晶态硅),由炭在电炉中使二氧化硅还原而得。超纯多晶硅一般是在高温下用氢还原三氯氢硅而制得;也可由硅烷热分解而得。多晶硅可用来拉制单晶,称为"单晶硅"。超纯单晶硅可作半导体材料,掺有特定微量杂质的硅单晶制成的大功率晶体管、整流器及太阳能电池,比用锗单晶制成的为好。也用以制硅与铁、铝、铜等的合金和各种无机与有机硅化合物。

硅灰 生产硅铁和其他硅合金时从废气中收集的粉尘。主要化学成分二氧化硅含量达 85%～98%。呈极细玻璃状球粒。粒径为 0.01～0.3 微米,比表面积为 2.0～2.5 米^2/克。密度为 2.2～2.3 克/厘米^3,堆密度为 0.2～0.3 克/厘米^3。呈白色或灰色。具有极高的活性,是一种高级的混凝土掺合料。适用于配制高强、早强、高抗渗和高性能的混凝土,也可用作油漆、塑料、橡胶等的填料。

硅尘 含二氧化硅 (SiO_2) 的矿物性粉尘。分为两种:含游离状态二氧化硅的,如石英、花岗岩等;含结合性二氧化硅的,如石棉、滑石等。一般硅尘常指前者。长期吸入大量硅尘可发生硅肺。参见"尘肺"。

硅华 由流出地面的含硅的热水泉,特别是喷泉,在水分蒸发后沉淀而成的一种硅质化学沉积岩。其外表像石笋或石钟乳。主要矿物成分是蛋白石。蛋白石失水老化后则可转变成玉髓。

硅谷 (Silicon Valley) 美国新兴的高技术产业开发区,电子技术研究中心和计算机生产的重要基地。位于加利福尼亚州圣弗朗西斯科南端的圣克拉拉县 (Santa Clara)。20 世纪 60 年代以来,苹果电脑公司带动了其他企业,使硅谷发展迅速。高技术企业约有 2 600 家。90 年代后成为美国多媒体产业的发源地。硅谷发展过程中得到该地区斯坦福大学技术上的扶持,是教育与技术相结合的典范。

硅肺 旧称"矽肺"。尘肺的一种。由长期吸入大量含游离二氧化硅的粉尘所引起。常在空气中粉尘浓度较高的矿山凿岩或爆破、矿石破碎,机械制造业的清砂、喷砂、翻砂造型等工种中发生。肺部病理表现为间质弥漫性纤维化,以硅结节为特征,是不可逆转的病变。患者可有不同程度的咳嗽、咳痰、胸痛、胸闷、气急等症状,胸部 X 线摄片检查,结合职业史可确诊。易合并肺结核,并发肺源性心脏病。对接触工人应禁止吸烟,采用防尘口罩,减少吸入;采取各种防尘措施,控制生产场所硅尘浓度在 1～2 毫克/米^3 以下;定期为接触工人体格检查,早期发现硅肺,及时调离。已患者用对症治疗,但无特效药物。

硅肥 具有硅标明量,能提供植物硅营养的肥料。如硅酸钠、硅酸钙、硅酸钙矿渣等。硅是水稻、甘蔗、番茄等某些喜硅植物的必需或有益营养元素。参与细胞壁组成,影响

植物光合作用与蒸腾作用。在缺硅土壤上施用硅肥，能增强植物表皮细胞的细胞壁强度，改善植物光合作用条件，减少水分蒸腾，提高植物抗倒、抗旱、抗病虫害能力，减轻土壤中过量低价铁、锰的毒害，并有明显的增产效果。一般用作基肥。

硅油 见"有机硅聚合物"。

硅砖 二氧化硅含量大于93%的酸性耐火材料。用粉碎的石英岩或砂岩加少量石灰乳、铁磷(氧化铁皮)等在高温(1 450℃以下)烧制而成。耐火度1 690～1 730℃，荷重软化温度高，具有重烧膨胀性。用于炼焦炉、炼钢电炉、平炉和玻璃熔窑等。

硅烷 亦称"硅氢化合物"。只含有硅和氢两种元素的化合物。如甲硅烷(SiH_4)、乙硅烷(Si_2H_6)等。是有机硅化合物中组成最简单的类型。在组成、结构和物理性质上很像烷烃，但它只有含硅原子数不很多的同系物(如Si_6H_{14}，是已知的较长链的硅烷)，化学性质远比烷烃活泼，加热分解为硅和氢，在空气中能自燃成SiO_2和水，也易被碱溶液水解。

硅酸 游离态的硅酸。包括偏硅酸(H_2SiO_3)和二硅酸($H_2Si_2O_5$)等，酸性很弱。可溶性的硅酸盐，加任何弱酸，都可得硅酸。游离出的单分子硅酸，可溶于水，但它在溶液中逐渐缔合而成双分子、叁分子，最后形成不溶解的多分子聚合物，所得胶体溶液称"硅酸溶胶"。如硅酸盐溶液的浓度较大，则加酸后直接形成硅酸胶冻，脱水后得硅酸凝胶。硅酸凝胶广泛应用于吸收各种蒸气和气体、精炼石油等方面，并可用作催化剂的载体。偏硅酸仅能在0℃左右存在，在室温时即缩合而成二硅酸，后者在150℃时分解而成二氧化硅。

硅漆 由硅树脂制成的耐热的高级绝缘漆。

硅化木 木化石的一种。系植物木材部分经硅化而成。其化学成分主要为二氧化硅。木材内部构造一般保存。年轮大多清晰可见。保存较好者磨制成薄片后，可显示细胞的形状及细胞壁的构造，供显微镜下研究、鉴定。在中国古生代、中生代地层中发现甚多。

硅灰石 矿物名。化学成分为$CaSiO_3$。三斜晶系。单晶体呈片状；通常成放射状或纤维状集合体。白色或灰白色，玻璃光泽，解理面显珍珠光泽，一组解理完全，其他二组中等；硬度4.5～5，密度2.78～2.91克/厘米^3。是标准的接触变质矿物，常见于石灰岩和酸性侵入岩的接触带中。可作陶瓷辅助原料。

硅质岩 以二氧化硅为主要化学成分的沉积岩。二氧化硅是通过化学作用、生物化学作用或火山作用沉积而成。主要矿物成分是蛋白石、玉髓及自生石英。常见岩石类型有硅藻土、碧玉岩、燧石岩、硅华等。

硅树脂 见"有机硅聚合物"。

硅钢片 旧称"矽钢片"。含硅1.0%～4.5%的硅钢轧制成的薄板或卷带。用作电机、变压器和电工仪表中的导磁材料。有热轧硅钢片和冷轧硅钢片两种。后者又分有取向硅钢片和无取向硅钢片两种。有取向硅钢片多用作变压器的铁芯，而无取向硅钢片常用作电机中的铁芯。

硅热法 用硅铁为还原剂的一种金属热还原法。反应过程中放出的热量不能满足冶炼过程的需要，须外加热源或与铝热法结合使用，才能使还原的金属和形成的渣熔融分离。用于工业纯锰、纯钒、纯铬等以及铁合金的生产。

硅钼棒 一种电热元件。最高使用温度可达1 700℃。用二硅化钼($MoSi_2$)加少量陶瓷结合材料经成形后煅烧而得。具有电阻不易老化和良好的抗氧化性能。用以装备各种高温电阻炉。

硅铝层 *地壳的上层。因化学成分与花岗岩相当，故也称"花岗岩质层"。

硅酮皂 含有富脂剂和硅酮的香皂。富脂剂可中和皂体内的游离碱，降低碱性，减少对皮肤的刺激。硅酮能使皂体细腻润滑，并在人体皮肤表面形成一层透气性分子薄膜，使皮肤保持一定水分、润滑、柔软、防晒、防裂、防尘，滞留香气。

硅塑料 由硅树脂制成的塑料。

硅酸钠 化学式Na_2SiO_3。无色晶体或白色粉末。溶于水呈碱性。其透明的浆状溶液称"水玻璃"。遇酸分解，析出硅酸的胶状沉淀。由石英砂与碳酸钠熔合而成。在肥皂、造纸等工业中用作填料，也可用作粘合剂、防火材料或用以调制耐酸砂浆及耐酸混凝土。

硅酸盐 硅、氧与金属(主要是铝、铁、钙、镁、钾、钠等)结合而成的化合物的总称。在地壳中分布极广，是多数岩石(如花岗岩)，云母、石棉、长石等矿物和土壤的主要成分。种类繁多。大多熔点较高，化学性质稳定，难溶于水，有良好的机械强度和耐火性能，是硅酸盐工业的主要原料，也是建筑工业的重要材料。可溶于水的硅酸钠(水玻璃)是一种重要的化工原料。硅酸盐制品和材料广泛应用于各种工业及日常生活中。

硅酸铝 化学组分不恒定，有$Al_2O_3 \cdot 3SiO_2$、$Al_2O_3 \cdot 2SiO_2$、$Al_2O_3 \cdot SiO_2$和$3Al_2O_3 \cdot 2SiO_2$等。常含有水分，呈白色粉末或无色晶体。不溶于水、酸。自然界中以夕线石、红柱石、蓝晶石、莫来石、高岭石等形式存在。可由氧化铝和二氧化硅按比例混匀后高温烧结而得。广泛用于玻璃、搪瓷、陶瓷、油漆、造纸、塑料、橡胶等工业。

硅碳棒 一种电热元件。一般使用温度为1 350℃。用碳化硅及石墨与少量粘合剂成形后经煅烧而得。具有一定的电阻值，性致密，脆而易断。用以装备各种电阻炉，在科学实验和生产上应用很广。

硅镁层 *地壳的下层。因化学成分与玄武岩相当，故亦称"玄武岩质层"。

硅橡胶 含有硅氧原子主链的特种合成橡胶。其制品能在广泛的温度范围内保持良好的弹性。主要用于制造在高温及低温下使用的橡胶制品以及某些人造器官的材料。

硅藻土 由硅藻遗体沉积而成的硅质沉积岩。白色或浅黄色，主要矿物成分为蛋白石。质软而轻，多孔，易磨成粉末，有极强的吸水性，易溶于碱，不溶于酸。是热、声和电的不良导体，可作轻质、绝缘、隔音的建筑材料。在化学工业中，常用作催化剂中的辅助物或载体。

硅藻门(Bacillariophyta) 藻类植物的一门。藻体一般为单细胞，有时集成群体。载色体金棕色，除含叶绿素、叶黄素和胡萝卜素外，尚含岩藻黄素。细胞壁含果胶和二氧化硅，质坚硬，由套合的两瓣组成，并有呈辐射对称(辐射硅藻目)或左右对称(羽纹硅藻目)排列的纹饰。贮藏的食物主要为油类。繁殖方法有分裂、同配生殖或卵式生殖，合子发育为复大孢子，借以克服由于连续营养繁殖(细胞分裂)而引起的细胞体积缩小，使新细胞恢复原有大小。分布于淡水、海水和湿土上，为鱼类和无脊椎动物的食料。硅藻死后，遗留的细胞壁沉积成硅藻软泥、硅藻土，为工业的重要原料。

硅铝矿物 又称"浅色矿物"。含硅、铝高而铁、镁低的一些造岩矿物的总称。主要有长石、石英和似长石等。颜色较浅。岩石中硅铝矿物和铁镁矿物的相对含量常是火成岩分类的根据。

硅铝铁率(率 lǜ) 土壤粘粒中氧化硅与氧化铝、氧化铁的摩尔数的比值。以$\frac{SiO_2}{Al_2O_3+Fe_2O_3}$或$\frac{SiO_2}{R_2O_3}$表示。土壤粘粒的硅铝铁率,可以说明粘土矿物的类型和土壤形成过程的特征,是土壤分类的依据之一。如热带富铁铝的土壤硅铝铁率小,粘土矿物主要是高岭石和铁铝氧化物;而北方土壤硅铝铁率较大,蒙脱石、水云母等粘土矿物较多。

硅藻化石 硅藻死后,其以硅质成分为主的细胞壁保存下来形成的化石。发现于世界各地侏罗纪至现代各海、陆相地层中,对地层学尤其对古生态、古气候环境的研究有很大价值。常大量堆积形成硅藻软泥、硅藻土。在化石形成过程中,藻体内分解的脂肪物质是形成石油的原料之一。

硅氧四面体 由4个氧按*四面体角顶的位置分布而围绕位于它们中心的1个硅所构成的$[SiO_4]$配位四面体。是硅酸盐晶体结构中硅氧络阴离子组成的基本结构单元。在晶体结构中,它们既可彼此完全孤立(仅由其他阳离子来连接),也可自身间以共用角顶氧的方式而相互连成诸如环、链、层、架等形式的络阴离子。

硅酸盐工业 通常用硅酸盐为主要原料,经配料和高温处理等过程以制造各种成品和材料,包括陶瓷、耐火材料、水泥、玻璃和搪瓷等工业。除硅酸盐外,凡用各种难熔的氧化物、碳化物、氮化物等为原料,采用与硅酸盐工业类似的工艺过程制造耐高温材料、无线电陶瓷、磨料等,也属于硅酸盐工业的范畴。近代硅酸盐工业已扩展为制造各种用于高技术的新型无机非金属材料的工业。

硅酸盐水泥 也叫"普通水泥"、"波特兰水泥"。一类主要矿物成分为硅酸三钙的水泥。由石灰质及粘土质的原料在1 450℃左右先烧成水泥熟料,再加入少量石膏共同磨细而成。是土木建筑工程中应用最广泛的一种水泥。

硅酸盐细菌 (*Bacillus mucilaginosus silicas*) 亦称"钾细菌"。革兰氏阳性大型杆菌,有芽孢和荚膜。能从硅酸盐矿物(如正长石)中分解出钾,还能从磷灰石中释放磷。

硅可控整流器 又称"可控硅"。一种四层(pnpn)三端(阳极 *A*、阴极 *C*、控制极 *G*,见符号图)的硅半导体整流器。当控制极和阴极间不加任何信号时,正负两个方向都阻断(即关闭);而当用正向低电压信号触发时(只要很小的控制极电流),便和通常的硅整流器一样,正向导通,反向阻断。一旦导通,控制极就失去作用,即使去掉控制信号,仍维持导通状态,直到阳极与阴极间的电流低于某一值(即维持电流),或阳极与阴极间加反向电压时,才恢复其阻断状态。因此,只要很小的控制极电流就可控制功率大的主回路。其作用像一个闸流管,可控硅配合其他电路元件组成无触点开关、可调输出电源、整流及逆变器(直流变交流)等,广泛应用于电镀、电动机的调速及中频电源等方面。随着制造技术和生产发展的需要,出现了双向可控硅、可关断可控硅和高频快速可控硅等派生元件。可控硅具有寿命长、效率高、无噪声及体积小等优点。其缺点为对通信干扰性较大、过载能力小,需加可靠保护装置。

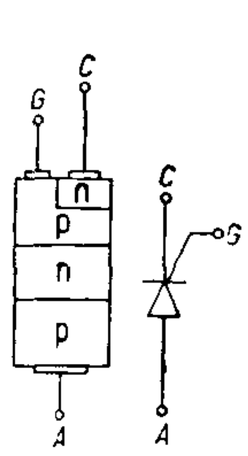

硅可控整流器符号图

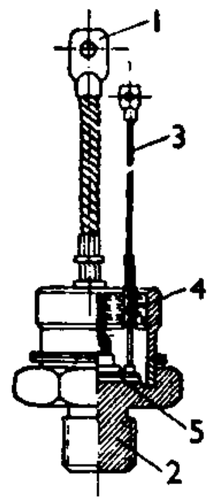

硅可控整流器结构图

1. 阴极 2. 阳极 3. 控制极 4. 玻璃金属密封 5. 管心

硅酸盐建筑制品 一类主要成分为硅酸钙的建筑材料。以石膏作强度激发剂,用石灰或电石渣与含氧化硅的原料(如砂、煤渣、粉煤灰等)加水拌和制成。如,煤渣砖、硅酸盐砌块等。成型后,一般需经过在常压或高压下的蒸汽养护,以提高制品的强度。

硅碳棒红外线光源 一种常用的红外线光源。棒状结构,一般直径为5毫米,长30~50毫米。在空气中可通电加热到1 500开,在大于15微米的红外区域,其辐射强度要比*能斯特灯稍大。

6

巩 (gǒng 拱) 水边石。赵冬曦《三门赋》:"摇腾碧屿,刷荡坍穴。"

碧溪诗话 又名《黄常明诗话》。宋黄彻撰。十卷。彻字常明,莆田(或作邵武,今俱属福建)人。宣和进士,南宋初曾官县令。诗话作于隐居兴化(今福建莆田)碧溪时。以论杜诗为主,注重作品的思想内容,推崇杜诗中关心民生疾苦之作,批评黄庭坚一味强调以诗陶冶性情的主张,反对"嘲烟云,媚草木而无与于比兴",但对诗歌的艺术特征有所忽视。有《知不足斋丛书》本、《历代诗话续编》本等。

硐 (hóng) ❶山沟。苏轼《庐山二胜》诗:"余流滑无声,快泻双石硐。"❷矿石。张泓《滇南新语·象羊厂》:"火盛硐熔,则硇自此出。"

硭 (máng 忙) "芒硝"的"芒"的专字。

硒 (xī 西) 化学元素[周期系第Ⅵ族(类)主族元素]。符号Se。原子序数34。稀散元素之一。常见的有红色的无定形硒(性脆)以及红色和灰色两种晶形硒。剧毒。同金属化合成硒化物,同氧化合成二氧化硒。从电解铜的阳极泥和硫酸厂的烟道灰、酸泥中回收而得。是单质半导体,可制光电池、整流器、光学仪器等。还可用于玻璃、陶瓷、冶金等工业。为生命必需的微量营养元素。

硒化铅 铅的硒化物。化学式PbSe。通硒化氢入醋酸铅溶液即得。是一种半导体材料。

硕 [碩]㊀(shuò 朔,旧读 shí) ❶本谓头大,引申为凡大之称。见"硕果"、"硕大无朋"。❷见"硕士"。㊁(shí) 通"石"。谓坚固。见"硕交"。

硕人 ❶《诗·卫风》篇名。诗中赞美庄姜的家世、美貌和仪从之盛,夸耀其贵族的地位和豪奢生活。庄姜是卫庄公之妻,齐太子得臣之妹,见《左传·隐公三年》。《诗序》说,庄公嬖爱其妾,冷遇庄姜,故庄姜无子,"国人"闵之,为作此诗。后人也称美人为"硕人"。❷旧称盛德之人。《诗·卫风·考槃》:"考槃在涧,硕人之宽。"

硕士 ❶硕学之士。指品节高尚、学问渊博的人。曾巩《与杜相公书》:"当今内自京师,外至岩野,宿师硕士,杰立相望。"❷学位的一种。一般为第二级学位。在中国,高等学校和科学研究机构的研究生,或具有研究生毕业同等学力的人员,通过硕士学位的课程考试和论文答辩,成绩合格,学术水平达到在本门学科上掌握坚实的基础理论和系统的专门知识,具有从事科学研究工作或独立担负专门技术工作的能力者,授予硕士学位。

硕交(shí—) 同"石交"。交谊坚固的朋友。《文选·阮瑀〈为曹公与孙权书〉》:"而忍绝王命,明弃硕交。"李善注:"硕与石古字通。"

硕画 宏大的谋划。左思《魏都赋》:"硕画精通,目无匪制。"

硕果 大的果实。《易·剥》:"上九,硕果不食。"后称难得的东西为硕果。如:硕果仅存。

硕鼠 《诗·魏风》篇名。《诗序》:"《硕鼠》,刺重敛也。国人刺其君重敛,蚕食于民,不修其政,贪而畏人,若大鼠也。""鲁诗"和"齐诗"说此诗是反对"履亩税"(指向私田征税,承认私田的合法性)、维护井田制的作品。现代研究者或认为,此诗写奴隶的逃亡,表现了人民对奴隶主的憎恨情绪。

硕板多 旧宗名。在西藏自治区东部。原西藏地方政府设置。1960年与洛隆宗合并改设洛隆县。

硕大无朋 《诗·唐风·椒聊》:"彼其之子,硕大无朋。"谓貌壮德美,无与伦比。后引申为巨大无比。

6 **硖**〔硤〕(xiá 狭) ❶通"峡"。两山间的溪谷。《水经注·淮水》:"淮水又北径山硖中。"❷同"峡"。用作州、路名。

硖石 ❶山名。(1)在今安徽寿县西北。淮河流经山峡中,六朝时两岸各筑一城,是屏障淮南的重要据点。《通鉴》晋太元八年(公元383年)苻坚陷寿阳,晋龙骧将军胡彬"退保硖石",即此。(2)在浙江海宁市东,因两山夹峙得名。西有硖石镇,为海宁市治。❷古地名。在今河南孟津东北。北魏永安二年(529年)尔朱荣派兵于此渡黄河,大败元颢。❸古县名。唐贞观十四年(640年)改崤县置,治今河南陕县东南。宋熙宁六年(1073年)废。❹镇名。在浙江省北部、沪杭铁路线上。唐代设镇,宋代设巡检司,元设税课务,明设河泊所。1928年海宁县治迁此,现为海宁市人民政府驻地。为浙江省北部蚕茧、湖羊、黄麻等物资集散地。有纺织、服装、丝绸、化纤、皮革、化学、机械等厂。手工艺品以"硖石花灯"著名。名胜古迹有惠力寺、唐代石经幢等。

硗〔磽〕(qiāo 敲) ❶同"墝"。土地坚硬而瘠薄。《孟子·告子上》:"则地有肥硗。"慧琳《一切经音义》卷六十二:"顾野王云:'硗,坚也。地坚则瘦,不宜五谷。'"❷恶;坏。《后汉书·窦武传》"枭首洛阳都亭"李贤注引《续汉志》:"桓帝末,京师童谣曰:'……嚼复嚼,今年尚可后年硗。'……后年硗者,天下大坏也。"

硗确 同"墝埆"。土地坚瘠。《韩诗外传》卷三:"馀衍之财有所流,故丰膏不独乐,硗确不独苦。"

硗瘠 土地坚硬而瘠薄,亦指贫瘠的土地。陆游《蔬圃》诗:"硗瘠财三亩。"财,通才。仅仅。

砦 "寨"的异体字。

硐 ㊀(dǒng 董) 磨。《广雅·释诂三》:"硐,磨也。"
㊁(dòng) 通"洞"、"峒"。用于山洞、窑洞。

硐室(dòng—) 在井下专为安装各种机械设备或存放材料、矿石和供其他作业用的长度相对较短的巷道。如井下水泵房、变电所、矿仓、调度室等。

硎 ㊀(yíng) 光泽。元结《丹崖翁宅铭》:"怪石临渊,硎硎石颠。"
㊁(yàn) 同"砚"。见《集韵·三十二霰》。

硙〔磑〕㊀(wèi 位) 磨子。《说文·石部》:"硙,礳(磨)也。"《旧唐书·李元纮传》:"诸王公权要之家,皆缘渠立硙,以害水田。"引申为磨切。《太玄·疑》:"阴阳相硙,物咸雕离。"
㊁(ái 捱) 见"硙硙"。

硙硙(ái ái) ❶坚固貌。《后汉书·张衡传》:"行积冰之硙硙兮,清泉沍而不流。"❷高貌。《汉书·礼乐志》:"硙硙即即,师象山则。"❸通"皑皑"。白色晶亮貌。枚乘《七发》:"白刃硙硙,矛戟交错。"

硃 "朱㊀"的繁体字。

硚〔礄〕(qiáo 桥) 用于地名。武汉市有硚口。

硇 (náo 挠) 见"硇砂"。

硇砂 矿物名。化学式为NH_4Cl。中医学上入药,性温、味咸苦辛,有毒,功能破瘀消积、软坚化痰,内服治癥瘕积块、噎膈反胃、咳嗽痰多等,外用治痈疽、疔疮、瘰疬、翳障胬肉、赘疣等。现用于治疗食管癌、鼻咽癌等。内服宜慎,孕妇忌用。

硇砂膏 中成药名。有两种:(1)布膏药剂。由硇砂、穿山甲、血余炭、血竭等制成。功能消肿止痛、去腐生肌。外贴患处以治痈疽疮疖、无名肿毒等。(2)纸膏药剂。又称"红膏药"。由硇砂、乳香、红升丹、血竭、大黄等制成。功能清热消肿、去腐敛疮。外用于疮疖初起肿痛、溃后脓脂不清等。

硪 (guì) 安徽省芜湖市有石硪山。

硒 (xún) 见"磷硒"。

硊 (xiōng 匈) 见"硊洲"。

硊洲 岛屿名。或作硊洲、硐州。在广东雷州湾外东海岛东南海中。

硥 同"夯㊀"。

硌 (luò) 见"砟硌"。

硋 (ài) 同"碍"。《列子·黄帝》:"云雾不硋其视,雷霆不乱其听。"

硉 (lù 路) 见"硉矹"。

硉矹 亦作"硉兀"。岩石突兀貌。郭璞《江赋》:"巨石硉矹以前却。"亦形容严峻,难亲近。韩愈《雪后寄崔二十六丞公》诗:"几欲犯严出荐口,气象硉兀未可攀。"

硍 ㊀同"啃"。
㊁(yín) 见"硍朱"。

硍朱(yín—) 即"银朱"。

7 **砺**〔礪〕(yán) 石山。《说文·石部》:"砺,石山也。从石。"段玉裁注:"砺主谓石,故从石。《诗》曰:'维石严严。'诸书多假岩为砺。"按《诗·小雅·节南山》:"节彼南山,维石岩岩。"毛传:"岩岩,积石貌。"

砗 "砟"的繁体字。

硬 (yìng) ❶坚;刚。与"软"相对。如:硬木。宋无《咏石》诗:"硬性辞斤凿,嵌形欠画传。"❷刚强;坚强。《水浒传》第二十四回:"武松是个硬心直汉。"也指刚

愎、狠恶。又第二十九回:"凭着我胸中本事,平生只是打天下硬汉,不明道德的人!"❸强硬。《宋史·洪皓传》:"汝为和事官而口硬如许,谓我不能杀汝耶?"引申为勉强,不自然。如:生硬。❶形容书法或行文的遒劲有力。李觏《鲁公碑》诗:"硬笔可破石,镌者疑虚语。"韩愈《荐士》诗:"横空盘硬语,妥帖力排奡。"

硬山 中国传统建筑双坡屋顶形式之一。特点是两侧山墙同屋面齐平或略高出屋面。

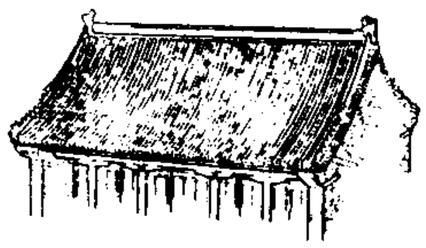
硬 山

硬币 "软币"的对称。❶泛指金属货币。❷第二次世界大战后,国际金融市场上某些不实施外汇管制的西方国家的货币。可以自由和无限制地兑换外币或黄金。如1962年的西德马克、瑞士法郎等。❸国际金融市场上,币值相对稳定的货币,一般也称为硬货币或硬通货。

硬水 含钙盐、镁盐较多的水。硬水中的钙盐和镁盐能与肥皂起化学作用,使肥皂失去去污能力。水煮沸时由于钙、镁的酸式碳酸盐分解成碳酸盐析出,形成水垢。硬水用作锅炉给水时,必须软化,否则锅壁上水垢阻碍传热,多耗燃料,且能造成局部过热,损害锅炉,甚至引起爆炸。参见"硬水软化"。

硬玉 矿物名。单斜辉石的一种。化学成分为 $NaAl[Si_2O_6]$。成致密块状,质地坚韧。常呈绿色、白色等。产于变质岩中。是名贵的玉石*翡翠的主要成分。

硬件 亦称"硬设备"。整个计算机系统的物理装置。即由电气、机械及其他器件所组成的所有部件和实体的统称。通常所见的计算机部件(包括运算器、控制器、存储器、电源等)及其外部设备(包括所有输入输出设备、外存储器、各种转换器、显示器以及其他专用设备)都是硬件。

硬材 阔叶树材的商品习用语。同"软材"相对。绝大部分阔叶树材有导管存在,一般材质较硬,但有些树种的木材(如泡桐、杨木)却很软。参见"软材"。

硬皂 亦称"钠皂"。高碳脂肪酸的钠盐。质地相对软皂为硬,故名。洗衣皂、香皂、药皂等一般都是硬皂。

硬度 ❶材料抵抗其他物体刻划或压入其表面的能力。材料的机械性能之一。金属的耐磨性、强度等通常同硬度有关。机器中相互发生摩擦的零件(如轴承中的滚珠)须有足够的硬度。在金属切削加工方面,常按工件材料的硬度来选择刀具及切削速度;在金相热处理方面,常应用硬度测定来检验机械零件的热处理后的强度。测定硬度的方法有压入法、弹性回跳法和划痕法等。根据试验方法的不同,可用不同的量值来表示硬度,如勃氏硬度、洛氏硬度等。❷矿物抵抗刻划、压入等机械作用力的强度。通常采用*摩斯硬度计以测定矿物的相对刻划硬度。❸主要反映水中 Ca^{2+}、Mg^{2+} 含量之水质指标。以除碱金属之外、组成水中可溶性盐的其他各种金属离子的总量表示,常称为"总硬度"。因天然状态中除 K^+、Na^+、Ca^{2+}、Mg^{2+} 外,一般其他金属离子的含量均极低,故常仅以 Ca^{2+}、Mg^{2+} 含量作为硬度值。其中以碳酸盐、重碳酸盐形式存在的 Ca^{2+}、Mg^{2+} 含量构成"碳酸盐硬度",因钙、镁重碳酸盐在水煮沸后将分解而从水中沉淀析出,故也称"暂时硬度";其余 Ca^{2+}、Mg^{2+} 含量则构成"非碳酸盐硬度",也称"永久硬度"。硬度的常用单位有:(1)毫克当量/升;(2)德国度;(3)以 $CaCO_3$ 计,毫克/升。其换算关系为:1毫克当量/升=2.804德国度=5.05毫克 $CaCO_3$/升。水质按硬度的大小(以毫克当量/升表示)可分为:极软水(<1.5),*软水(1.5~3.0),微硬水(3.0~6.0),*硬水(6.0~9.0)和极硬水(>9.0)。

硬脂 亦称"三硬脂酸甘油酯"。化学式 $C_3H_5(OCOC_{17}H_{35})_3$。白色无臭粉末。熔点71~72℃。不溶于水、乙醚,溶于热醇、苯、氯仿等溶剂。存在于许多动植物脂肪中。通常由脂肪中分离而得。用以制硬脂酸、肥皂、上浆剂等,亦用于纺织品处理,皮革上光等。

硬黄 纸名。用以写经和临摹古帖。以黄檗和蜡涂染,质坚韧而莹彻透明,便于法帖墨迹之响搨双钩。又用以抄写佛经,以其色黄而利于久藏。唐宋时最为流行。陆游《北窗闲咏》诗:"名帖双钩搨硬黄。"

硬铝 亦称"杜拉铝"。可时效强化的以铝铜镁系为基的压延合金。密度小,经自然时效或人工时效后,具有很高的强度和硬度。含铜较多,抗蚀性较低,但可在表面包覆一层极薄的纯铝加以提高。广泛用作航空结构材料等。

硬鳞 鱼鳞的一种。多见于硬鳞鱼类(如鲟)。由生于真皮内的骨质板及覆盖表面的闪光质(一种釉质)组成。一般质坚厚而有光泽,多呈斜方形。

硬 鳞

硬化病 也叫"僵病"。蚕病之一类。由真菌类的白僵菌(*Beauveria*)等寄生引起。病菌孢子落在蚕体表面,发芽后,菌丝侵入体内,分泌白僵菌素等毒素,吸收养料、水分,使蚕儿死亡。病蚕死后硬化,体表遍布白色、黄色或绿色等粉状孢子。因孢子颜色不同,可分白僵蚕、黄僵蚕和绿僵蚕等多种,各因感染不同的病原而引起,由各种曲霉菌感染而引起的曲霉病也属此类。其中以白僵病危害性最大,流行最广。防治法:蚕室、蚕具消毒,用防僵粉进行蚕体消毒。

硬石膏 矿物名。化学成分为 $CaSO_4$。正交晶系。单晶体呈厚板状;常成粒状或致密块状集合体。无色透明或白色,常因含杂质而呈暗灰色,有时微带红色或蓝色,玻璃光泽,三组解理相互垂直,常可劈裂成火柴盒状的解理块体;硬度3~3.5,密度2.8~3.0克/厘米^3。常与石膏共生,产于沉积岩层中。大量用作水泥配料,亦用于改良土壤。

硬叶林 由常绿硬叶小乔木、灌木及硬叶丛生禾草所构成的稀疏矮灌林。分布在夏旱冬湿的地中海气候或类似地中海气候的地区。硬叶乔木和灌木,均有厚革质、表面灰绿色、边缘具刺的旱生型叶片。例如,地中海地区的加里格群落(garigue)和马基斯群落(maquis)。

硬皮病 一种结缔组织疾病。病变分三期:(1)水肿期:皮肤光滑、发亮、肿胀。(2)硬化期:皮肤纤维化、坚实、不能褶皱。(3)萎缩期:皮肤萎缩变薄,伴以色素沉着及色素减退。临床上分局限性和系统性两种。局限性的呈点滴状、片状和条状,边缘显明。系统性的常从肢端开始,逐渐发展,形成边缘模糊、较为广泛的大片,分布对称;可侵及内脏器官和组织。可用温阳通络、消肿散结等中药治疗。

硬权力 与"软权力"相对。指一个国家或政治实体所拥有的政治、军事等各种实力的总和。严密的政府体系是硬权力的载体,硬权力是政府对内统治和对外交往的基础。

硬砂岩 一种已固结硬化的岩屑杂砂岩。其砂粒成分中岩屑含量高,分选性差,颗粒带棱角,含有较多杂基,在成岩期后由于弱变质的重结晶作用使岩石硬化、孔隙度降低,呈暗灰色或绿色。常在侵蚀区附近,当碎屑物质快速沉积时形成。多产于构造运动活跃的沉积盆地复理石建造中。

硬脂酸 学名"十八烷酸"。化学式 $CH_3(CH_2)_{16}COOH$。一种饱和高级脂肪酸。以甘油酯的形式存在于动植物油脂中，自然界中分布很广。纯品为白色、无臭的蜡状物。熔点69～70℃，沸点383℃。在90～100℃时，会缓慢挥发。不溶于水，溶于乙醇、乙醚等溶剂。工业品呈微黄色，含软脂酸及少量不饱和酸类。其钠盐或钾盐是肥皂的主要成分之一，某些其他金属的盐具有防水、润滑作用。硬脂酸的数种酰胺衍生物可用作蜡的代用品。

硬辅音 辅音的一类。发音时只有发辅音的一般动作，不附加舌面抬高的动作。语音中的辅音一般都是硬辅音。参见"软辅音"。

硬锰矿 ❶泛指矿物成分未确切鉴定的成块状、葡萄状且硬度较高(达5～7)的氢氧化锰物质。其成分不纯，可以不含或很少含钡。成土状而硬度低者称"锰土"。炼锰的矿物原料。❷矿物名。化学成分为 $(Ba,H_2O)(Mn^{4+},Mn^{3+})_5O_{10}$。单斜晶系。常成钟乳状、葡萄状、树枝状或块状。灰黑至黑色；条痕褐黑至黑色；半金属光泽至暗淡；硬度5～6；密度4.71克/厘米^3；性脆。产于锰矿床的氧化带和沉积锰矿床中。炼锰的主要矿物原料。

硬膏剂 具有粘性、可外贴的药剂。由药物溶解或混合于半固体或固体粘性基质中，均匀涂在布料、纸料或其他裱背材料上制成。常用的有橡皮膏(即胶布)、含药橡皮膏和膏药等。

硬橡胶 含硫量较高(25%～50%)的硫化橡胶。弹性差，因含硫量的不同，表现为半硬质或硬质。耐腐蚀，不易老化。可供制造蓄电池及耐腐蚀器材等。

硬水软化 简称"软化"。水的一种处理方法。除去水中钙、镁离子，降低水的硬度，使之符合锅炉给水、某些工业用水或居民生活用水的要求。方法有离子交换法、化学沉淀法(例如，石灰苏打法)和加热法(将水加热或蒸馏)等。

硬齿鱼类(Pycnodontidae) 古鱼类。全骨鱼类的一支。体侧扁，略高，体形似鲳。体被斜方形硬鳞。牙齿坚硬，珐琅质厚。锄骨齿圆形或卵圆形，排列成行，适于研磨。生存于三叠纪晚期至始新世。中国西藏东部侏罗纪地层中曾发现此类鱼的锄骨齿化石，名"西藏硬齿鱼"(*Tibetodus*)。

硬质合金 主要由高熔点金属(钨、钽、钛、钼、钒等)的碳化物、氮化物、硼化物或硅化物组成的合金的总称。分为铸造的和烧结的两类。铸造合金脆性高。广泛应用的是烧结合金，一般由碳化钨或碳化钛和钴粉烧结而成。具有很高的硬度、耐磨性和热硬性，但具有一定的脆性，在使用过程中容易产生崩裂现象。主要用作高速切削和加工较硬材料的刀具。

硬骨鱼纲(Osteichthyes) 脊椎动物亚门的一纲。鱼类的一个主要类群。骨骼多为硬骨，体被硬鳞、圆鳞或栉鳞，有时裸露无鳞。鳃裂一般四个，外被一骨质鳃盖。一般具鳔。大多体外受精，卵生，少数为卵胎生。现存的鱼类绝大部分属于此类。可分肺鱼类及真口鱼类。

硬粒小麦(*Triticum durum*) 四倍体小麦中的一个栽培种。秆高，穗大而扁平，侧面较正面宽，芒长，小穗排列整齐。子粒不易脱落，长椭圆形，顶端无毛或毛不显，胚乳角质透明。多为春播型，栽培上仅次于普通小麦。中国西北和西南的春麦地区有栽培，以新疆、内蒙古、陕西等地较多。

硬粒玉米(*Zea mays indurata*) 亦称"燧石玉米"。玉米的一种类型。果穗多为塔形。子粒外表平整光滑，顶部呈圆形，有黄、白、紫红等色。胚乳顶部和周围为极硬的角质淀粉层，仅中央小部分为粉质淀粉。品质佳，食味好。主要作粮食。

硬磁合金 即"永磁合金"。

硬磁材料 又称"永磁材料"。磁化后撤去外磁场而仍能长时期保持较强磁性的材料。如铁、镍、钴、钴钢、铝钢、锰钢、硅钢以及合金"铝镍钴"、"钕铁硼"等。此外，某些氧化物也是很好的硬磁材料，称为铁氧体，如钡铁氧体、钴铁氧体等。纳米晶复合交换耦合硬磁材料，磁能积理论上可达10^6焦/米^3，称"兆焦耳磁体"。

硬化剂注射 用刺激性药物注入病变或周围组织使之纤维化的治疗措施。常用于静脉曲张、海绵状血管瘤等，有时亦用于脱肛。

硬软酸碱原则 根据性质的不同将酸和碱各分为硬软两类的原则。由美国化学家皮尔逊(R. G. Pearson)于1963年提出。根据络合物稳定常数，将*路易斯酸碱分为"硬"和"软"两类。接受电子的原子体积小，带正电荷多，没有易变形和易失去的电子，称为"硬酸"；给电子对原子电负性大，难变形，不易失去电子，称为"硬碱"。例如：

硬酸：H^+、Na^+、Mg^{2+}、Ca^{2+}、$AlCl_3$ 等；

硬碱：OH^-、F^-、Cl^-、CO_3^{2-}、SO_4^{2-} 等。

接受电子的原子体积大，带正电荷少或不带电荷，有若干易变形或易失去的价电子，称为"软酸"；给电子原子易失去价电子，易极化变形，电负性小，称为"软碱"。例如：

软酸：Cu^+、Ag^+、Au^+、Hg^+、R^+ 等；

软碱：I^-、S^{2-}、SCN^-、RS^- 等。

硬软酸碱反应中，硬酸与硬碱、软酸与软碱反应均易形成较稳定的络合物。硬酸与软碱或软酸与硬碱形成的络合物稳定性相对较差。

7

硖 "硤"的繁体字。

硩 (chè) 撤除；捣毁。《周礼·秋官·序官》"硩蔟氏"郑玄注："郑司农云：'硩读为擿，蔟读为爵(雀)蔟之蔟，谓巢也。'玄谓硩古字从石折声。"孔颖达疏："以石投掷毁之。"

硜 "硜"的繁体字。

碌〔**碌**〕(lǔ 鲁) 碌砂，即"硇砂"。

硝 (xiāo 消) ❶钾、钠的一些硝酸盐、硫酸盐矿物的泛称。常呈疏松皮壳状或盐华状产出。如硝石(钾硝石)、芒硝、智利硝石(钠硝石)等。❷中国旧用芒硝等鞣制毛皮的过程。如：硝皮。

硝石 即"钾硝石"。

硝基 亦称"硝酰基"。硝酸($HO—NO_2$)分子中消除一个羟基(—OH)后所构成的一价基团。以$—NO_2$或 $—N\begin{matrix}O\\O\end{matrix}$ 表示。是硝基化合物诸如硝基甲烷(CH_3NO_2)、硝基苯($C_6H_5NO_2$)等的功能团。有机化合物分子中引入硝基后可使它带有颜色；引入多个硝基后会增进其氧化性能，成为有爆炸性的物质(如三硝基甲苯、苦味酸等)。

硝酸 五价氮的含氧酸。强酸之一。化学式 HNO_3。其酸酐为五氧化二氮(N_2O_5)。无水纯硝酸为无色液体，易分

解出二氧化氮，因而呈红棕色。通常所用的浓硝酸含硝酸约65%，相对密度1.40。具有强烈刺激气味和腐蚀性。是强氧化剂。皮肤沾及则发生疼痛，显黄色斑点。几乎能与所有金属起剧烈作用。广泛应用于氮肥、硝化纤维、炸药和有机合成等工业，也是常用的化学试剂。

硝化棉 "硝酸纤维素"的俗称。

硝基苯 化学式 $C_6H_5NO_2$。带有苦杏仁油气味的淡黄色油状液体。沸点210～211℃。不溶于水、酸或碱，溶于乙醇、乙醚及苯中。蒸气有毒。由苯经硝酸和硫酸的混合酸硝化制得。经还原后成*苯胺。是生产苯胺、联苯胺、偶氮苯的原料。

硝基胍 有机化合物。白色针状结晶。微溶于冷水，溶于热水。由尿素、硝酸铵与硅胶作用而得。具有较高的爆炸威力。不单独使用，而用作混合炸药和三基火药发射药的添加物，以降低爆炸温度。

硝基漆 人造漆的一种。由硝酸纤维素、树脂、溶剂、稀释剂、增塑剂等制成的，称为"清喷漆"。也可加颜料制成有色喷漆。常用喷枪喷涂于物体表面，故俗称"喷漆"。干燥快，光泽好，能耐机油。用于涂饰仪表、家具等。

硝普钠(Sodium Nitroprusside) 化学式 $Na_2[Fe(CN)_5NO]$。速效、短时作用的血管扩张药。能扩张静脉容量血管，使回心血量减少，心脏前负荷降低；扩张周围动脉，降低外周阻力使血压下降并减轻心脏后负荷，增加心排出量。用于治疗高血压危象、高血压脑病、高血压伴急性左心衰竭和急性心肌梗死，外科手术中做控制性降压等。水溶液放置后会缓缓分解，故滴注溶液需新鲜配制并避光。用药时应严密观察血压、脉搏。长期应用过量或肾功能减退者，可引起硫氰酸蓄积中毒而导致甲状腺功能减退，亦可出现严重低血压。

硝酸汞 化学式 $Hg(NO_3)_2 \cdot H_2O$。无色晶体或白色粉末。易潮解。相对密度4.3。有毒。溶于水、硝酸，不溶于乙醇。由汞与热硝酸作用而得。强糜烂剂。用于医药、芳烃的硝化反应及制雷汞等。

硝酸钍 化学式 $Th(NO_3)_4$。含四分子结晶水者为无色晶体。易潮解。溶于水。用以制造荧光涂料等。

硝酸钙 硝酸的钙盐。化学式 $Ca(NO_3)_2$。一般用碳酸钙与硝酸直接反应制得，或为冷冻法制造硝酸磷肥的副产品。粒状，白色或淡褐、淡黄色，含氮13%～17%，易溶于水，生理碱性，吸湿性强，应贮存于干燥处。是旱作物的良好氮肥，一般用作追肥。也可用以制造烟火等。

硝酸钠 化学式 $NaNO_3$。无色晶体。熔点306.8℃。分解温度为380℃。易潮解。易溶于水。有还原剂(如金属铅等)存在时，可在较低温度下部分脱氧而成为亚硝酸钠。用以制造硝酸、硝酸钾和亚硝酸钠，并用作氧化剂、氮肥。天然产的硝酸钠矿石称为"钠硝石"。智利蕴藏着大量的硝酸钠矿床，故又有"智利硝石"之称。

硝酸钡 化学式 $Ba(NO_3)_2$。白色固体。有毒。燃烧时产生绿色火焰。由硝酸与碳酸钡、氢氧化钡或氧化钡反应而得。用于制造信号弹及烟火，也用于制钡盐、陶瓷釉等。

硝酸盐 含有硝酸根 (NO_3^-) 的盐类。如硝酸铵、硝酸钾、硝酸钙、硝酸铅、硝酸钍等。易溶于水。加热易分解，分解产物因阳离子的不同而异。固体硝酸盐在高温时为强氧化剂。硝酸铵是良好的氮肥。硝酸钾是黑色火药的原料。

硝酸钴 化学式 $Co(NO_3)_2 \cdot 6H_2O$。红色晶体。有吸湿性。氧化剂。与有机物摩擦或撞击能引起燃烧或爆炸。由氯化钴与硝酸作用而得。用于制钴颜料、隐显墨水、催化剂、维生素 B_{12}、头发染料等。

硝酸钾 亦称"钾硝石"。硝酸的钾盐。化学式 KNO_3。由硝酸钠和氯化钾经复分解后结晶，或由浓硝酸与氯化钾(或苛性钾、碳酸钾)反应取得。白色晶体。含氮13%、氧化钾45%。化学反应和生理反应均属中性。吸湿性较小、易燃、易爆炸，如受潮结块后不宜猛击，以防止事故发生。最宜作旱作物追肥，尤其适合对茄果类蔬菜、烟草、甜菜等的施用。也是制造黑色火药的原料。

硝酸铁 化学式 $Fe(NO_3)_3$。常见的为九水合物。淡紫色或灰白色晶体。易潮解。熔点47.2℃，相对密度1.684。约125℃分解。溶于水、乙醇和丙酮，微溶于浓硝酸。由铁屑或氧化铁与浓硝酸反应而得。可用作媒染剂、腐蚀抑制剂、分析试剂，也用于医药、鞣革等。

硝酸铈 化学式 $Ce(NO_3)_3$。含六分子结晶水的水合物为无色晶体。易潮解。强氧化剂。与有机物接触会引起燃烧。加热易分解，生成二氧化铈。主要用以制煤气灯上用的白热纱罩，也用于制药物等。

硝酸铵 简称"硝铵"。硝酸的铵盐。化学式 NH_4NO_3。通常由氨中和硝酸制成。白色或淡黄色小颗粒或粉状晶体，含氮32%～35%，其中铵态和硝态各半，均能为作物吸收，属生理中性肥料，易潮解，加热即分解为一氧化二氮和水。主要作旱作物追肥。剧热和撞击能引起爆炸，可用作炸药。储运中忌与易燃物及铜、镁、铝等金属物质混存，以免发生意外。

硝酸银 化学式 $AgNO_3$。见光或遇有机物变灰黑色(分解出银)。用于镀银和制造其他银化合物。也是制照相底片感光层的主要原料。医疗上用作消毒药，随浓度不同而起收敛、杀菌或腐蚀等作用。用硝酸银棒或其浓溶液可以腐蚀过度增生的肉芽组织，其稀溶液可用于眼结膜炎等。

硝酸锶 化学式 $Sr(NO_3)_2$。白色晶体或粉末。其四水合物加热后即失去水分。有毒。强氧化剂。燃烧时生成红色火焰，可用于制造烟火、航海信号器、铁路照明灯、火柴等。

硝化甘油 甘油的三硝酸酯。淡黄色油状液体，纯品无色透明。在8～10℃时冻结，沸点256℃，相对密度1.593 1(20/4℃)。有毒。不溶于水。由甘油经硝酸与硫酸的混合酸酯化制得。是一种爆炸能力极强的猛性炸药，经震动、撞击或摩擦极易引起爆炸，爆炸时产生大量气体。一般不单独使用，广泛用以制造达那马特、无烟火药和硝铵炸药等。医药上用作血管扩张药，制成硝酸甘油片剂，舌下给药，作用迅速而短暂，治疗心绞痛。

硝化作用 使土壤中的氨或铵盐转化成亚硝酸盐和使亚硝酸盐转化成硝酸盐的过程。前者是亚硝化单胞菌(*Nitrosomonas*)的作用，后者则是硝化杆菌(*Nitrobacter*)进行的。深耕、松土，改善土壤通气状况，能促进硝化作用，防止土壤中氨的散失。硝化作用能增加土壤中硝酸盐的含量，对供给植物氮素养料有重要意义。

硝化细菌 能使土壤中的氨或铵盐转化成亚硝酸盐和使亚硝酸盐转化成硝酸盐的细菌。参见"硝化作用"。

硝苯地平 (Nifedipine) 亦称"心痛定"。钙拮抗剂。通过直接松弛血管平滑肌，扩张周围小动脉，降低外周阻力而降压。也可扩张冠状动脉，增加冠脉流量，提高心肌对缺血的耐受性。适用于各型高血压病，也可用于心绞痛。不良反应有面部潮红、心悸、窦性心动过速，个别有舌根麻木、口

干、发汗、头痛、恶心、食欲不振等。

硝态氮肥 以硝酸根为主要成分的氮肥。如硝酸钠、硝酸钙、硝酸铵、硫硝酸铵和复肥中的硝酸钾等。为水溶性，肥效快，但易流失。宜旱地施用，一般用作追肥。

硝基甲烷 化学式 CH_3NO_2。最简单的脂肪族硝基化合物。无色液体。沸点 101℃。微溶于水，溶于有机溶剂。化学性质活泼，能进行还原、卤化、缩合等反应。实验室中由硝基乙酸 (NO_2CH_2COOH) 经脱羧基后制得，工业上由甲烷直接硝化生产。用作高能燃料，也是制备氯化苦(杀虫剂)等的原料。

硝铵炸药 重要的矿山炸药。由硝酸铵和少量猛性炸药(如硝化甘油、黑索今或梯恩梯)或某些易燃物质(如松脂、木炭等)混合而成。具有充分的爆炸威力。使用安全而经济，但易受潮，不易长期保存。广泛应用于矿山爆破工程。

硝酸铀酰 旧称"硝酸双氧铀"。化学式 $UO_2(NO_3)_2 \cdot 6H_2O$。浅黄绿色晶体。具放射性。溶于水、醇、醚和丙酮，水溶液呈酸性。乙醚溶液在阳光照射下可引起爆炸。用作分析试剂，制备铀的化合物等。

硝酸磷肥 含有氮、磷的一种复合肥料。用硝酸(也可加入硫酸或磷酸)分解磷矿粉后经氨化处理制得。主要成分为磷酸二钙、硝酸铵、硝酸钙和磷酸铵。为防止吸湿，常制成颗粒状。因生产工艺不同，产品成分有所差别：碳化法生产的产品含氮 18%～19%、五氧化二磷 12%～13%；混酸法各为 12%～14%；冷冻法各为 20%。全磷中水溶性磷含量分别为：冷冻法 30%～90%；混酸法 30%～50%；碳化法均为枸溶性磷。适用于多种土壤和作物。可作基肥或追肥，要注意深施。为减少硝态氮淋失或反硝化作用损失，不宜用于水田中或豆科作物。

硝化抑制剂 俗称"氮肥增效剂"。能抑制土壤中亚硝化毛杆菌活力，防止或减少铵态氮向硝态氮转化的化学药剂。一般为粉状，微毒，用量为氮肥含氮量的 0.5%～3.0%。因用量极少，可先和部分泥土混匀后施用，亦可拌于肥料中。施用得当，有一定增产效果。最常用的有 2-氯-6(三氯甲基)吡啶、脒基硫脲、2-氨基-4-氯-6-甲基嘧啶等。

硝仿系炸药 一类猛性炸药。以硝仿 $CH(NO_2)_3$ 为原料而制得的含有三硝基甲基、三硝基乙基或三硝基丙基等基团的一类化合物。具有较大的爆炸威力。

硝基化合物 硝基 ($-NO_2$) 直接与烃基 R 中碳原子结合而成的一类有机化合物。通式 RNO_2。按烃基的结构可分为脂肪族硝基化合物(如硝基甲烷，CH_3NO_2)及芳香族硝基化合物(如硝基苯，$C_6H_5NO_2$)。一般具有颜色，还原后成羟胺 (RNHOH)、胺 (RNH_2) 等一系列产物。可用硝化法制得。多硝基化合物具有强氧化性，例如三硝基甲苯 (TNT)、三硝基苯酚(苦味酸)等，可用作炸药。

硝酸纤维素 俗称"硝化纤维素"或"硝化棉"。纤维素的硝酸酯。由纤维素(如棉籽绒)与硝酸和硫酸的混合酸作用而成。易着火。含氮量高的俗称"火棉"，用以制无烟火药；含氮量低的俗称"胶棉"，用以制喷漆、塑料等。

硝酸还原酶 植物或微生物吸收硝酸盐后，首先要把硝酸根离子还原成亚硝酸根。催化这一反应的酶称为硝酸还原酶。它是一种含有黄素嘌呤二核苷酸 (FAD)、钼等辅基的复合蛋白质。它能与还原型辅酶 I (NADH)，有时也与辅酶 II(NADPH) 作用把 FAD 转化成 $FADH_2$，$FADH_2$ 又可能通过钼离子等把电子传递给硝酸根，使其还原。硝酸盐的存在可以诱导硝酸还原酶的活力。增加光照强度也可以提高硝酸还原酶的活力。缺钼则大大抑制硝酸还原酶的活力。硝酸还原酶的活力是反映植物利用硝态氮能力的一项重要生理指标。

硝酸制浆法 制造纸浆方法之一。用硝酸和少量铵盐处理原料，在常压下进行气相蒸煮，溶解除去木质素等杂质，制得主要是纤维素的纸浆。适用于针叶树树材及草类、甘蔗渣等原料。所得纸浆用于制造书写纸、印刷纸等。

硝基木器清漆 俗称"腊克"。以硝酸纤维素为成膜基质的一种涂料。主要由硝酸纤维素、醇酸树脂、改性松香、增塑剂和挥发性溶剂(酯、醇、苯等)配制而成。涂膜坚硬光亮，能耐水烫。家具、地板等涂刷虫胶清漆后，在表面揩上硝基木器清漆，不仅增加光泽，且能提高耐久性。

硝酸异山梨酯 (Isosorbide Dinitrae) 亦称"消心痛"。作用较强的长效硝酸酯类抗心绞痛药。其作用与硝酸甘油相似。舌下含服后，5 分钟左右见效，持续 2 小时；口服后约 30 分钟见效，持续约 5 小时。用于防治心绞痛发作。

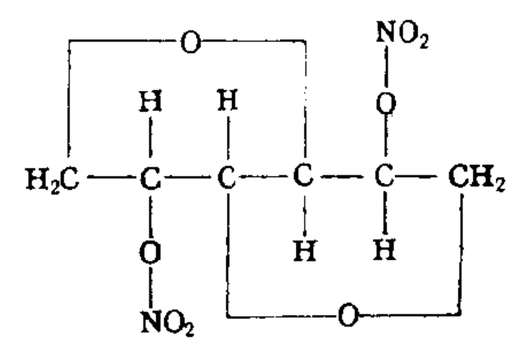

硝酸异山梨酯结构式

7 **硯** "砚"的繁体字。

磌 同"磣(碜)"。

碹 ㊀(wò 卧) 打实地基用的一种工具。即石夯。㊁同"峨"。

硇 同"硇"。

磏 〔鹼〕(jiǎn) 同"碱"。

确 ㊀(què) ❶通"角"。角逐。《汉书·李广传》："数与虏确。"颜师古注："确，谓竞胜败也。"❷薄。与"厚"、"丰"相对。左思《吴都赋》："庸可共世而论巨细，同年而议丰确乎？"❸土地瘠薄。徐孝嗣《表立屯田》："精寻灌溉之源，善商肥确之异。"

㊁〔確〕(què) ❶确实；真实。如：确有其事。❷刚强；坚固。《易·乾·文言》："确乎其不可拔。"

确(確)山 县名。在河南省南部，京广铁路纵贯。县人民政府驻盘龙镇。汉置朗陵县，北魏改安昌县。隋置朗山县，宋改确山县。以确山得名。农产有小麦、大豆等，并产药材。矿产有煤、铁、锰。工业有采矿、机械、化肥、纺织等。古迹有北泉寺、曹庄古文化遗址。革命纪念地有中共中央中原局旧址。

确(確)凿 真实有据。鲁迅《而已集·读书杂谈》："实地经验总比看、听、空想确凿。"

确(確)山惨案 亦称"竹沟事变"。抗日战争时期国民党顽固派制造的反共事件。1939 年 11 月 11 日国民党反动武装和特务一千八百余人，围攻河南确山县竹沟镇新四军第八团留守处，残杀抗日受伤的新四军指战员及家属二百余人。

确(確)认之诉 请求法院确认当事人之间存在或不存在某种民事法律关系之诉。如原告人请求法院确认他和被告人之间存在收养关系或不存在收养关系。

确(確)定判决 即"发生法律效力的判决"。当事人必须履行或由法院执行的判决。包括：已过法定期限没有上诉、抗诉的判决，依法不准上诉、抗诉的判决(在中国，死刑判决须经核准)。

确(確)定信号 能用确定时间函数 $f(t)$ 或确定序列 $f(k)$ 表示的信号。如正弦信号 $\sin \omega t$、$\sin k$，指数信号 e^{-at}、e^{-k} 等。是已知信号，不能传递信息，至多只能作信息的载体，但在电路分析和电子仪器中应用极广。

确(確)定裁定 即"发生法律效力的裁定"。当事人必须履行或由法院执行的裁定。包括：已过法定期限没有上诉、抗诉的裁定，依法不准上诉、抗诉的裁定。

确(確)定性规范(範) "非确定性规范"的对称。明确规定某种行为规则的法律规范。如中国刑法第 17 条第 1 款所规定的"已满十六周岁的人犯罪，应当负刑事责任"，即为确定性规范。

确(確)定站立点 在地图上确定用图者实地站立点的相应位置的活动。方法有：利用明显地形点(如山顶、岔路口)判定，依线状地物用截线法或垂线法标定，利用明显方位物进行后方交会法确定等。

7 **硫** (liú) 亦称"硫黄"。化学元素[周期系第VI族(类)主族元素]。符号 S。原子序数 16。在自然界中以自然硫、硫化物(如黄铁矿、闪锌矿等)、硫酸盐(如石膏、泻利盐)等形式存在。单体硫呈黄色。有多种同素异形体，其中单斜硫和正交硫能溶于二硫化碳，弹性硫则不溶。能同氧、氢、卤素(除碘外)和大多数金属化合。单体硫在工业上用以制硫酸、亚硫酸、二硫化碳、硫化物，也用以制黑色火药、杀虫剂、硫化橡胶、药物、染料、烟火等。中医学上以天然硫黄矿加工品作药用。性温、味酸，有毒，功能温阳、祛寒，内服主治虚寒腹痛、阳痿足冷、虚喘冷哮、阳虚便秘等；外用治皮肤湿疮、疥癣等，有杀虫作用。

硫化 将生橡胶制成熟橡胶的加工过程。生橡胶仅在相当狭小的温度范围内具有弹性，遇冷变硬，遇热发粘，抗张强度低，成形后不能保持一定形态，故不适于广泛应用。生橡胶中加入硫化剂(常为硫黄，也可为过氧化物等)及促进剂等，在一定条件下发生硫化反应，使链状的大分子转变为疏松的网状结构，而成各种形状的硫化橡胶(也叫熟橡胶或橡皮)，可在很大程度上改进其物理和机械性能，使橡胶能适合广泛的用途。

硫华 亦称"硫黄华"。淡黄色粉状晶体。在二硫化碳中溶解缓慢，且不完全。由硫的蒸气冷凝而得。

硫肥 具有硫标明量，以提供植物硫营养或兼作碱土化学改良剂的物料。常用的有石膏和硫黄。施用过磷酸钙、硫酸铵、硫酸钾等含硫的氮、磷、钾肥，也是补充土壤硫素的重要途径。硫是蛋白质、酶和许多生理活性物质的重要组分，参与植物呼吸作用、脂肪和氮素代谢等过程。缺硫植株生长受抑制，茎细弱，幼叶均匀褪绿黄化。十字花科、百合科和豆科植物需硫较多。花生追施石膏可在果针入土后 15～30 天均匀条施。缺硫稻田施石膏或硫黄用作耙面肥或塞秧兜，或蘸秧根。用作碱土的化学改良剂，宜撒施作基肥。

硫胺 即"维生素 B_1"。

硫黄 旧作"硫磺"。即"硫"。

硫脲 化学式 NH_2CSNH_2。白色晶体。熔点 175～177℃。溶于水。化学性质与尿素类似。可由硫氰酸铵 (NH_4SCN) 加热制得。用作橡胶硫化促进剂、分析(铋)试剂及合成药物(磺胺药物、甲基硫氧嘧啶等)的原料。

硫酸 硫的最重要的含氧酸。化学式 H_2SO_4。无水硫酸为无色油状液体，10.36℃时结晶，通常用的是它的各种不同浓度的水溶液。用塔式法和接触法制取。前者所得为粗制稀硫酸，浓度一般在 75% 左右；后者可得 98.3% 的纯浓硫酸，沸点 338℃，相对密度 1.84。常用作化学试剂。是一种最活泼的二元强酸，能和许多金属反应。浓硫酸有强烈吸水性，可用作脱水剂，使木材、纸张、棉麻织物等碳水化合物炭化。同水混合时，放出大量热，应将浓硫酸徐徐加入水中同时加以搅拌，切勿将水滴入浓硫酸。具有强烈的腐蚀性和氧化性，不可同衣服和皮肤接触。硫酸是一种重要的工业原料。可用于制造肥料、药物、炸药、颜料、涂料、洗涤剂、蓄电池等。在净化石油、金属冶炼以及染料等工业中，也广泛应用硫酸。在有机合成中可用作脱水剂和磺化剂。

硫醇 烃分子中的氢原子被巯基(氢硫基，—SH)取代后的衍生物。通式 RSH (R 代表脂肪烃基，如 CH_3—、C_2H_5—)。甲硫醇 (CH_3SH)、乙硫醇 (C_2H_5SH) 是本类代表物。其结构和醇相似，但具有强烈恶臭及弱酸性，能和碱作用生成硫醇金属的盐(如 CH_3SNa)。

硫化汞 化学式 HgS。有红色和黑色两种晶体。不溶于水，溶于王水。存在于自然界中的呈红褐色，称"辰砂"或"朱砂"。中国晋代炼丹家*葛洪称它为"丹砂"，他说："丹砂烧之成水银，积变又还成丹砂"，即说硫化汞加热后离解出汞，汞和硫黄反应，加热升华，又生成硫化汞。汞盐溶液中通入硫化氢得黑色硫化汞，后者加热升华也能转化为红色硫化汞。是质重而遮盖力强的鲜红颜料(银朱)，用于制油画颜料、印泥及制中国著名的朱红漆等，也用于医药。

硫化物 硫的化合物。其中硫为负二价。包括硫化氢 (H_2S)、硫化铵[$(NH_4)_2S$]及金属和非金属的硫化物(Na_2S、ZnS、As_2S_3、P_2S_5、MoS_2 等)。有机硫化物也可包括在内。硫化氢是气体。金属(除碱金属及碱土金属外)的硫化物大多不溶于水，且具有不同的颜色。铝、铬和硅的硫化物遇水即水解而放出硫化氢。碱金属和碱土金属的硫化物遇水也进行水解，但仅能生成硫氢化物，$M^{I}HS$ 或 $M^{II}(HS)_2$(M^{I}、M^{II} 分别代表一价或二价正离子)，而 HS^- 在空气中又能被氧化而成 S_2^{2-}，因此无色的硫化物溶液能逐渐转呈淡黄色(形成多硫化物)。自然界中有许多硫化物矿物，如黄铁矿、闪锌矿等。广泛用于各工业部门。

硫化钠 化学式 Na_2S。纯净时为白色粉末。易潮解及水解，其水溶液呈碱性。空气中缓慢氧化成硫代硫酸钠。固体在空气中吸收水分及二氧化碳，产生硫化氢气体，留下碳酸钠。不纯的硫化钠有时称为"硫化碱"。由硫酸钠用碳煅烧还原而得。主要用以制备硫化染料(硫化黑)，并用作有机化学工业中的还原剂。

硫化氢 硫和氢的化合物。化学式 H_2S。具腐蛋异臭的无色气体。有毒性。一般用硫化铁和稀盐酸反应制取。在分析化学上用作沉淀剂，也可用以分离和鉴定金属离子。溶于水得氢硫酸，在空气中能逐渐被氧化，析出硫黄而现混浊，故须在用前临时配制。

硫化铁 硫和铁的化合物。一般指硫化亚铁(FeS，即一硫化铁)及二硫化铁 (FeS_2)。前者为灰黑色固体，不溶于水而溶于酸，由铁粉和硫黄混和熔融而得，主要用以制取硫化氢；后者是黄铁矿的主要成分，工业上用以生产硫酸、硫酸亚铁和提炼硫黄。

硫化铅 化学式 PbS。自然界中主要矿物为方铅矿。具有金属光泽的铅灰色立方晶体或黑色粉末。铅盐溶液中通入硫化氢，即析出硫化铅黑色沉淀，浓盐酸可使它溶解。为炼铅的主要原料。高纯度的硫化铅可用作半导体。

硫化锌 化学式 ZnS。白色或微黄色粉末。易溶于酸。见光逐渐变色。在潮湿空气中长期放置会部分转化成硫酸锌。由硫化氢通入锌盐溶液而得。用于制白色颜料、发光粉、不透明玻璃、橡胶、塑料等。

硫化锑 锑的硫化物。有三硫化二锑 (Sb_2S_3) 和五硫化二锑 (Sb_2S_5) 两种。辉锑矿的主要成分即三硫化二锑。三价或五价锑化合物的酸溶液中通入硫化氢，分别可得三硫化二锑或五硫化二锑。前者的沉淀析出时呈橙红色，干燥后，在去除空气的条件下加热，即转变为灰黑色；后者沉淀呈橙色。它们都能溶解于硫化铵或硫化钠溶液中。用于火柴、橡胶、颜料等工业。

硫化碱 见"硫化钠"。

硫化镉 化学式 CdS。淡黄色或橘黄色粉末。不溶于水而溶于酸。用作颜料和发光材料。高纯度的硫化镉是良好的半导体，适用于制造光导管、闪烁计数器、整流器和太阳能电池等器件，并用于制烟火、瓷釉、玻璃釉等。

硫细菌 能氧化硫化氢、硫和其他硫化物为硫酸，并利用氧化作用释放的能量同化二氧化碳的细菌。根据菌体内是否含硫粒而分为两类，含硫粒的称硫黄细菌，不含硫粒的属于硫细菌科。分布于土壤、硫矿、温泉和江河湖海中。在自然界硫的转化过程中起重要作用。在土壤中形成的硫酸能溶解磷酸盐等无机盐类，为植物提供速效养料。

硫柳汞 消毒防腐药。含汞约 49%。抑菌作用强于汞溴红。1:1 000 的水溶液或酊剂用于消毒皮肤粘膜或器械。忌与酸、碘类接触。

硫铁矿 黄铁矿的工业名称。

硫酸钙 化学式 $CaSO_4$。白色粉末或晶体。天然产物为白中带有蓝、灰、微红或砖红色彩，难溶于水。另有一种可溶性无水硫酸钙。其二水合物 ($CaSO_4 \cdot 2H_2O$) 称为"石膏"，后者加热至 128℃，脱掉一部分水而成"烧石膏" $\left(CaSO_4 \cdot \frac{1}{2}H_2O\right)$。主要用作油漆白色颜料、纸张填料、抛光粉等。可溶性硫酸钙可作固体、气体和有机液体的干燥剂等。

硫酸钡 化学式 $BaSO_4$。其天然产物称"重晶石"。可用作白色颜料。在橡胶和造纸等工业中，作为填充剂。医学上用于消化道的 X 线造影剂。

硫酸钠 化学式 Na_2SO_4。其溶液在医疗上用作泻药。参见"芒硝"。

硫酸盐 含有硫酸根 (SO_4^{2-}) 的盐类。有正盐 $M^I_2SO_4$ 和酸式盐 M^IHSO_4 之分(M^I 代表一价正离子)。金属的氧化物或氢氧化物(有时直接用金属)和硫酸反应，即得该金属的硫酸正盐。硫酸正盐除硫酸的钙、钡、铅、银等盐以外都易溶于水。大部分硫酸盐含有结晶水，有的可高达 18 个分子，如硫酸铝[$Al_2(SO_4)_3 \cdot 18H_2O$]。硫酸盐有形成 $M^IM^{III}(SO_4)_2 \cdot 12H_2O$ 和 $M^I_2M^{II}(SO_4)_2 \cdot 6H_2O$($M^I$、$M^{II}$、$M^{III}$ 分别代表一价、二价及三价正离子)两类水合复盐的倾向。已知的酸式硫酸盐仅限于碱金属(包括铵)，用硫酸处理其硫酸正盐即得。酸式硫酸盐经加热熔融，即失去水分而转化为焦硫酸盐 ($M^I_2S_2O_7$)，剧热则进一步分解为硫酸正盐和三氧化硫。

硫酸钾 硫酸的钾盐。化学式 K_2SO_4。由某些含钾硫酸盐矿物经富集或由氯化钾与硫酸反应制得。白色或淡黄色结晶。吸湿性小。含氧化钾约 50%。易溶于水，属生理酸性肥料。可作基肥、追肥、种肥和根外追肥。

硫酸铁 三价铁的硫酸盐。化学式 $Fe_2(SO_4)_3$。水合物很多，常见的是棕黄色的九水合物[$Fe_2(SO_4)_3 \cdot 9H_2O$]。水合物加热后即失去结晶水而成无色或淡灰色的无水硫酸铁粉末。常用作媒染剂、净水剂，并用以制备药物、颜料、铁矾、*普鲁士蓝等。

硫酸铅 化学式 $PbSO_4$。白色重质结晶粉末。有毒。自然界中存在的硫酸铅矿常呈斜方晶体。加稀硫酸于铅盐溶液中，即得硫酸铅的白色沉淀。在氢氧化钠的浓溶液中也能溶解。用于制蓄电池。

硫酸铜 化学式 $CuSO_4$。白色粉末。一般含五分子结晶水，蓝色晶体，称为"胆矾"或"蓝矾"。易溶于水。在干燥空气中会逐渐风化；脱水时变白色，吸水复呈蓝色。有毒。可由稀硫酸作用于铜(同时通入空气)或氧化铜而得。农业上用作杀菌、杀虫剂，为配制波尔多液、铜皂液等的主要原料。

硫酸铝 铝的硫酸盐。一般含有 18 分子的结晶水，化学式 $Al_2(SO_4)_3 \cdot 18H_2O$。无色晶体。溶于水，水溶液呈酸性。易水解生成胶状氢氧化铝沉淀。由高岭土与硫酸反应制得。用作媒染剂、净水剂及造纸的填料等。

硫酸铵 简称"硫铵"。硫酸的铵盐。化学式$(NH_4)_2SO_4$。由合成氨与硫酸直接作用制得，为针形或柱状白色结晶；若为副产硫铵，因含杂质，带有灰黄、浅红或微青等色。含氮 20%～21%。物理性质稳定，不易吸湿，易溶于水，属生理酸性肥料。适用于一般作物，但对强酸性土壤须同石灰、草木灰等碱性肥料配合(非混合)施用。在石灰性土壤上须深施覆土，以减少氮的损失。可作追肥、种肥和基肥。

硫酸锌 化学式 $ZnSO_4$。其七水合物 ($ZnSO_4 \cdot 7H_2O$) 即为皓矾。溶锌于硫酸或在空气中焙烧硫化锌，都可制得。工业上用以制备其他锌化合物，亦用作媒染剂。医学上用作收敛、防腐药。

硫酸镁 化学式 $MgSO_4$。七水合物 ($MgSO_4 \cdot 7H_2O$) 称"泻利盐"，俗称"泻盐"；一水合物 ($MgSO_4 \cdot H_2O$)称为"硫酸镁石"。七水合物用作印染的媒染剂、造纸的填充剂和防火织物的填料等。医疗上口服作为容积性泻药及利胆解痉药，注射用作抗惊厥药，亦用于治疗妊娠高血压综合征或先兆子痫等。

硫酸镍 镍的硫酸盐。化学式 $NiSO_4$。无水物为淡黄色晶体。常见的水合物有六水合物、七水合物两种。前者为蓝绿色、四面体形状的晶体；后者为亮绿色菱形晶体，俗称"翠矾"。两者皆溶于水，可同碱金属或铵的硫酸盐作用而形成水合复盐 ($M_2SO_4 \cdot NiSO_4 \cdot 6H_2O$)。其中硫酸镍铵用于电镀镍，也可用作颜料。可用于制陶瓷、催化剂以及用作织物媒染剂、油漆催干剂等。

硫糖铝 (Sucralfate) 亦称"胃溃宁"。即蔗糖硫酸酯碱式铝盐。能抑制胃蛋白酶分解蛋白的活性，并与粘膜蛋白络合形成保护膜，有利于粘膜再生和溃疡愈合。也有抗酸作用。用于治疗消化性溃疡。若与抗胆碱药等合用效果更好。

硫磷铵 含有氮、磷两种营养元素的一种复合肥料。由氨中和磷酸和硫酸的混合酸而得。主要成分为磷酸一铵、磷酸二铵和硫磷酸铵。一般含氮 16%、五氧化二磷 20%，为灰白色颗粒。水溶性。吸湿性小，容易贮存。工业上亦有用酸性硫酸铵母液分解磷矿粉制取液体硫磷铵。可作基肥、追肥或种肥。

硫化染料 不溶于水的含硫染料。按性能可分硫化染

料、可溶硫化染料和硫化缩聚染料三类。染色时经硫化钠还原后吸着于纤维素纤维上，再经氧化而显色。染品尚能耐洗耐晒，但色泽不够鲜艳。常用的品种有硫化黑、硫化蓝等。适用于棉、麻、粘胶、维纶等纤维的染色。

硫化精炼 精炼有色金属的一种方法。利用待精炼的金属与其中的杂质对硫的亲和力不同，向液态金属鼓入硫黄粉，使杂质成硫化物浮渣析出，从而获得工业纯金属。常用于粗铅的除铜和粗锡的除铁、铜等杂质。

硫化橡胶 也叫"熟橡胶"，俗称"橡皮"。由生橡胶(天然的或合成的)经硫化作用而成。耐磨、抗张强度等物理性能都远较生橡胶为佳。

硫衣尿素 亦称"硫包尿素"。一种包膜长效肥料。是以熔化的硫黄均匀喷洒在粒状尿素上而制成。含氮约34%，含硫7%～12%。除能控制尿素氮的释放速率外，还有补充作物硫素营养和杀菌防病作用。用作基肥。肥效长而稳定。适用于多种土壤和作物。尤其适于间隙灌溉的稻田和生育期长、追肥困难的作物，如甘蔗、番茄等。

硫细菌科 能氧化硫代硫酸盐、连四硫酸盐、硫和硫化氢成硫酸，但在体内不累积硫黄粒的细菌。重要的是硫杆菌属(*Thiobacillus*)，广泛分布于土壤、淡水和咸水中。可用于细菌冶金。它们产生的硫酸或硫酸盐能将矿石中的金属如铜转化为硫酸铜溶于水中，然后再用化学方法将金属铜从水中提取出来，这就是细菌冶金。此外，硫杆菌属还可用于石油和煤炭脱硫等。

硫唑嘌呤 亦称AZP(英文Azathioprine的缩写)。见"抗肿瘤药"、"免疫调节药"。

硫黄列岛 也叫火山列岛。在西太平洋小笠原群岛之南。由北硫黄岛、中硫黄岛、南硫黄岛组成，面积31.2平方公里。均为火山岛，最高点921米。属亚热带海洋性气候。人口1 320(1995年)。1891年起正式隶属日本。第二次世界大战末期日美两国军队激战于此，战后被美军占领。1951年为美国托管。1968年归还日本。富产硫黄，还产椰子、可可、香蕉、鱼类等。

硫黄细菌 能把硫化氢氧化成硫，再氧化成硫酸的自养细菌。一般在体内累积硫黄粒。分无色硫细菌和紫色硫细菌。前者如贝氏硫菌属(*Beggiatoa*)和发硫菌属(*Thiothrix*)等，后者如红硫菌属(*Chromatium*)和可变杆菌属(*Amoebobacter*)等。广布于泉水、湖沼底部和土壤内。在自然界硫的转化过程中起重要作用。

硫喷妥钠 巴比妥类全身麻醉药。以干粉密封于安瓿中，临用前配制溶液。静脉注射后，很快产生全身麻醉，用于短暂的手术。

硫氰酸盐 亦称"硫氰化物"。含有硫氰酸根(CNS^-)的盐类。一般可从氰化物和硫黄反应制得。除硫氰酸银、硫氰酸汞、硫氰酸铜等外，都溶于水。常用的是其钾盐、钠盐、铵盐，都是无色晶体，其中钠盐极易潮解。主要用于染色工业。分析化学中用于三价铁离子、银离子等的检验和测定。

硫酸亚铁 二价铁的硫酸盐。化学式$FeSO_4$。其七水合物($FeSO_4 \cdot 7H_2O$)称"绿矾"。与碱金属的硫酸盐(包括硫酸铵)形成$M^I_2Fe(SO_4)_2 \cdot 6H_2O$水合复盐。常用作还原剂和净水剂，并用于制造墨水和保护木材等。医学上用作补血药，其所含的铁为体内合成血红蛋白的原料，用于治疗缺铁性贫血。

硫双二氯酚 亦称"别丁"(英文Bitin的音译)。抗寄生虫药。主要用于治疗肺吸虫病，服药后能使铁锈色痰和痰中虫卵陆续消失。对姜片虫病和肝吸虫病也有一定疗效。毒性低，副作用主要有头昏、头痛、恶心、呕吐、腹痛等。

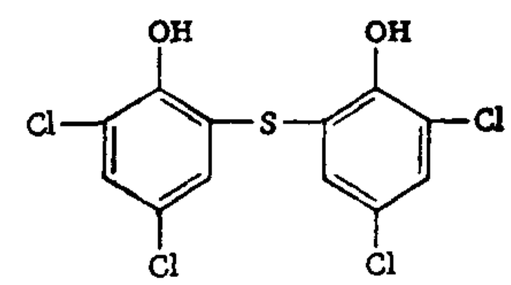

硫双二氯酚结构式

硫代硫酸钠 俗称"大苏打"、"海波"。化学式$Na_2S_2O_3 \cdot 5H_2O$。无色晶体。溶于水，水溶液呈弱碱性。具还原性。纺织品漂白后用以去氯，照相业中用作定影剂。

硫黄岛战役 1945年2月19日至3月26日，美军为夺取轰炸日本本土的前进基地，对硫黄岛实施的登陆战役。美军登陆部队6.1万人，经激战，以伤亡约2.6万人的代价占领该岛，全歼守岛日军2.3万余人。

硫酸亚铁铵 硫酸亚铁和硫酸铵的水合复盐。化学式$(NH_4)_2Fe(SO_4)_2 \cdot 6H_2O$。淡蓝绿色晶体。溶于水。加热至100～110℃时分解。同硫酸亚铁一样可用作还原剂，但在空气中较硫酸亚铁稳定。故在定量分析中常用它配成标准溶液，以测定高锰酸钾、重铬酸钾等溶液的浓度。也用于医药、电镀等方面。

硫化缩聚染料 分子因缩聚而加大的一类硫化染料。用于棉毛织物的染色。与分散染料相混，还可染棉涤混纺织物。

硫酸盐气溶胶 人类活动和自然界排放的主要大气污染物二氧化硫在大气中氧化过程的产物。其粒径一般在1微米左右。可反射或散射太阳辐射，使一部分太阳辐射反射回空间，从而有冷却效应，可部分抵消由于人类活动大量排放温室气体导致的气候变暖。硫酸盐气溶胶与温室气体排放、平流层臭氧耗竭是人类活动导致气候变化的三大因素。

硫酸盐制浆法 制造纸浆方法之一。将原料和蒸煮液在蒸煮器中加热处理，除去木质素等杂质，制得主要是纤维素和半纤维素的纸浆。因蒸煮液主要成分为氢氧化钠和硫化钠，在循环使用时用硫酸钠补充其损失部分，故名。适用于各种针叶树和阔叶树树材，以及竹材、甘蔗渣、稻草、麦秆等。所得纸浆纤维强度较高，适用于制造包装纸、工业技术用纸、高级纸等。精制纸浆可作为人造纤维等的原料。

7 **硡** (hōng 轰) 石落声。见《集韵·十三耕》。

硠 (láng 郎) 见"硠硠"。

硠硠 水石撞击声。《文选·司马相如〈子虚赋〉》："礧石相击，硠硠礌礌。"《汉书·司马相如传》作"琅琅"。参见"礌礌"。

8 **碔** (wǔ) 见"碔砆"。

碔砆 似玉的美石。司马相如《子虚赋》："碝石碔砆。"亦作"武夫"。《山海经·南山经》："〔会稽之山〕其下多砆石。"郭璞注："砆，武夫，石似玉。今长沙、临湘出之。赤地白文，色茏葱不分明。"

碛〔磧〕(qì 戚) 浅水中的沙石。左思《吴都赋》："玩其碛砾而不窥玉渊者，未知骊龙之所蟠也。"也指沙石上的急湍。《汉书·武帝纪》"甲为下瀨将军"颜师古注："服虔曰：'甲，故越人归汉者也。'臣瓒曰：'瀨，湍也，吴越谓之瀨，中国谓之碛。'"引申为沙漠。杜甫《送人从军》诗："今君度沙碛，累月断人烟。"

8 **碐** (léng) 见"碐磳"。

碐磳 不平整貌。孟郊《寒江吟》:"荻洲素浩渺,碕岸澌碐磳。"澌,流冰。

碁 "棋㊀"的异体字。

碏 (què 鹊) 杂色石。见《集韵·十八药》。用作人名。春秋时卫有大夫石碏。

碄 (lín) 见"碄碄"。

碄碄 深貌。《文选·张衡〈思玄赋〉》:"漂通川之碄碄。"李善注:"碄碄,深貌。"吕延济注:"深广貌。"

碕 (qí 其) ❶曲折的堤岸。扬雄《羽猎赋》:"探岩排碕。"❷山长貌。《文选·郭璞〈江赋〉》:"碕岭为之嵽嵨。"李善注引许慎《淮南子》注:"碕,长边也。"

碕砡 石不平整貌。《楚辞·招隐士》:"嵚岑碕砡兮。"洪兴祖补注:"碕砡,石貌。"

磹 〔**礥**〕(xián) 难。《太玄·磹》:"磹,阳气微动,动而磹磹,物生之难也。"范望注:"磹,难也。"

碍 〔**礙**〕(ài) ❶阻挡;限止。《法言·君子》:"子未睹禹之行水欤?一东一北,行之无碍也。"❷妨碍。如:有碍观瞻。❸遮蔽。杜甫《见王监兵马使说近山有白黑二鹰》诗:"鹏碍九天须却避。"

碝 同"颗"。

碌 (gǔn 滚) ❶钟声闷塞不扬。《周礼·春官·典同》:"凡声,高声碌。"郑玄注:"玄谓高,钟形大上,上大也。高则声上藏,衮然旋如裹。"孙诒让正义引段玉裁云:"谓其音拳曲盘旋而上,如物苞裹于内也。"❷滚动。于鹄《早上凌霄第六峰入紫溪礼白鹤观祠》诗:"放石试浅深,碌壁蛇鸟惊。"

碘 (diǎn 典) 化学元素[周期系第Ⅶ族(类)主族元素]。卤族元素之一。符号I。原子序数53。碘蒸气的分子式为I_2。紫灰色晶体。带有金属光泽,性脆,易升华。蒸气呈紫色。淀粉遇碘则变蓝色。应密闭保存。难溶于水,但溶于碘化钾的水溶液及苯、二硫化碳、酒精等有机溶剂中。海藻中含有碘的化合物,是碘的主要来源之一。由碘酸盐用亚硫酸氢钠还原或将碘化物用氯氧化制得。其酒精溶液叫"碘酊"或"碘酒",用作消毒剂。碘用于医药工业及作分析试剂。放射性碘标记化合物用于生物医学中作示踪研究。为生命必需的微量营养元素。

碘仿 学名"三碘甲烷"。化学式CHI_3。淡黄色结晶物质。有特殊气味。熔点约120℃,能随水蒸气蒸馏。几乎不溶于水,能溶于乙醇、乙醚、醋酸和氯仿等中。由乙醇或丙酮和碘在碱性介质中作用制成。遇有机体(脓疮)会分解出碘,因此在外科上可用作消毒剂。

碘酊 俗称"碘酒"。碘和碘化钾的稀乙醇溶液。一般应用的为含碘2%,能渗入皮肤而杀灭细菌和真菌,主要用于皮肤消毒;手术前皮肤消毒所用的碘酊较浓,含碘3.5%~5%。忌与汞溴红或硫柳汞合用。

碘值 油脂或蜡的特性参数之一。即100克油脂或蜡在标准条件下吸收碘的克数。用以鉴定油脂或蜡的不饱和程度,碘值越高,不饱和程度越大。为油脂中干性油、半干性油和不干性油的分类依据。也用以鉴定脂肪酸的不饱和程度。

碘酒 "碘酊"的俗称。

碘酸 碘的含氧酸。其中碘为正五价。化学式HIO_3。无色晶体。易溶于水,是一种强氧化剂。在水中用氯或硝酸等氧化剂使碘氧化即得。用于医疗,也用作化学试剂。

碘化物 碘的化合物。其中碘为负一价。包括碘化氢(HI)、碘化铵(NH_4I)、金属碘化物(如碘化钾KI、碘化银AgI等)以及非金属碘化物(如三碘化磷PI_3等)。大多数金属碘化物易溶于水,若金属氯化物微溶的则其碘化物更难溶。一些非金属碘化物如三碘化磷等容易水解。

碘化法 见"热离解法"。

碘化氢 碘和氢的化合物。化学式HI。无色气体。是卤化氢中最不稳定的一种。在高温下易分解为氢气和碘。其水溶液称"氢碘酸",是强酸之一;暴露在空气中,特别是在光的作用下,容易被氧化而游离出碘,因此溶液从无色转变为棕色。由非金属碘化物(三碘化磷)水解制取,亦可由碘蒸气和氢经铂石棉(参见"铂黑")催化合成。在化学实验室中常用作还原剂,并用于制药物、染料等。

碘化钾 化学式KI。其水溶液能使碘溶解。医学上用于防治甲状腺肿(大脖子病),也用于甲状腺功能亢进的手术前准备。此外尚可用作祛痰药。

碘化银 化学式AgI。亮黄色晶体或粉末。难溶于氨水而溶于碘化钾、氰化钾、硫代硫酸钠等溶液中。有感光作用,可用以制照相底片或感光纸。也用于医药及作人工降雨的化学药剂。

碘钨灯 以碘参与钨再生循环的灯。外壳用石英玻璃或高硅氧玻璃制成,内装钨丝,并充以一定量的碘。通电加热钨丝后发光。高温的钨丝会蒸发,蒸发后,在温度较低的管壁处和碘化合成碘化钨。碘化钨呈蒸气状态,在温度较高的灯丝处又分解为碘和钨。这种作用称为"卤钨循环"。由于碘的作用,使钨丝的蒸发和灯泡的发黑大大减少。因此,光效和寿命都比普通白炽灯高。适用于强光照明的场合。

碘造影剂 诊断用药。常用的如碘化钠溶液、碘化油、碘番酸、泛影钠、胆影葡胺、泛影葡胺、碘奥酮(碘吡拉啥)、碘苯酯等碘化合物。X线不易穿透,用于X线造影检查。

碘解磷定 (Pyridine Aldoxime Methiodide—PAM) 亦称"派姆"、"醛肟吡铵"。化学式$HONCHC_5H_4N^+CH_3 \cdot I^-$。解除有机磷杀虫药中毒的药物。对无机磷中毒无效。有机磷杀虫药对人、畜的作用在于强烈抑制体内胆碱酯酶,使自主神经兴奋时所释放的乙酰胆碱不再被破坏,因而蓄积至中毒的浓度。碘解磷定能再激活被抑制的酶,恢复其功能,使体内乙酰胆碱的浓度降至正常水平。常与*阿托品合用。

碘化钾淀粉试纸 由滤纸浸透含有碘化钾的淀粉液制成的试纸。湿润后遇氧化剂变蓝色。在化学分析中,常用于检验某些氧化剂(Cl_2、HNO_2等)的存在。

碅 (jūn 君) 见"碅磳"。

碅磳 山石高耸貌。《楚辞·招隐士》:"碅磳磈礧。"

碙 "硐"的繁体字。

碖 (zhuì 坠) ❶系上重物,使之下沉。《吕氏春秋·劝学》:"是拯溺而碖之以石也。"❷垂挂。杜荀鹤《赠友人罢举赴交趾辟命》诗:"舶载海奴镮碖耳,象驼蛮女彩缠身。"

⁸**碓**(duì 对) 舂谷的设备。掘地安放石臼，上架木杠，杠端装杵或缚石，用脚踏动木杠，使杵起落，脱去谷粒的皮，或舂成粉。《太平御览》卷七六二引桓谭《新论》："后世加巧，因延力借身重以践碓，而利十倍。"又有利用水力的，叫水碓。《世说新语·俭啬》："司徒王戎，既贵且富，区宅、僮牧、膏田、水碓之属，洛下无比。"

碻(mián) 见"碻砂"。

碻砂 即"丹臒"。红色的涂料。杨慎《升庵外集》卷十九："今之紫粉，古谓之芝泥；今之碻砂，古谓之丹臒。皆濡印染籀之具。"

碑(bēi) ❶古时宫、庙门前用以识日影及拴牲口的竖石。《仪礼·聘礼》："上当碑。"郑玄注："宫必有碑，所以识日景(影)，引阴阳也。凡碑，引物者，宗庙则丽牲焉以取毛血。其材，宫、庙以石，窆用木。"❷石碑。石上镌刻文字，作为纪念物或标记，也用以刻文告。秦代称刻石，汉以后称碑。如：纪念碑；墓碑。参见"碑碣"。

碑林 见"西安碑林"。

碑版 ❶铭刻文字的碑碣。凡考证碑碣的体制、沿革及先后异同之征者，称碑版学。❷碑文。唐羊愉撰《景贤大师身塔石记》，末有"碑版所详，不复多载"语，即指碑碣上所刻志传文字。

碑学 ❶研究考订碑刻的源流、时代、体制、拓本真伪和文字内容等的学问。❷崇尚碑刻的书派，与*帖学相对称。清嘉庆、道光以前，书法崇尚法帖，自阮元倡为南北书派论，包世臣继起提倡北碑，因此崇尚碑刻的风气，一时大盛。有些人遂称碑学为北派，帖学为南派。

碑碣 古人把长方形的刻石叫"碑"；把圜首形的或形在方圆之间、上小下大的刻石，叫"碣"。秦始皇刻石纪功，大开树立碑碣的风气。东汉以来，碑碣渐多，有碑颂、碑记，又有墓碑，用以纪事颂德，碑的形制也有了一定的格式。后世碑碣名称往往混用。

碑额 碑头题字。王芑孙《碑版文广例》卷六："碑首或刻螭、虎、龙、雀以为饰，就刳其中为圭首，或无他饰，直为圭首，方锐圆椭，不一其制。圭首有字谓之额，其额书，篆字谓之篆额，隶字谓之题额。"

碑传集(传 zhuàn) 书名。清钱仪吉编。一百六十卷，又首、末各二卷。清代人物传记汇编。所收人物从清初天命年间到嘉庆年间，间有卒于道光年间者，共分二十五类，总计收宗室、文武官员、学者、文人、方伎一千六百八十余人，又妇女三百余人。传文多采自方志、文集，凡五百六十余家。为翻检清代人物生平的参考资料。其后续补的有缪荃孙的《续碑传集》和闵尔昌的《碑传集补》。

碑传集补 书名。近人闵尔昌编。六十卷，又卷末一卷。清代人物传记汇编。以清末人物为主，辑录各家文章，兼及道光、咸丰以前为《碑传集》、《续碑传集》所遗漏者，共分二十六类，收录八百余人。完成于1923年。

硕〔礩〕(zhì 质) ❶柱下石，即础。《正字通·石部》："础与硕异名同实，其为楹石则一。"❷通"窒"。《周书·熊安生传》："有宿疑硕滞者。"

硍(yín) ❶见"硜硍"。❷同"崟"。见《集韵·二十一侵》。

硼(péng 朋) ❶石名。见《玉篇》。❷化学元素[周期系第Ⅲ族(类)主族元素]。符号B。原子序数5。无定形硼为暗棕色粉末；结晶形硼是有光泽的灰色晶体，硬度仅次于金刚石。室温时为弱导电体，高温时则为良导电体。在自然界中主要以硼酸和硼酸盐的形式存在。由镁粉或铝粉加热还原氧化硼而得。其化合物广泛用于医药、农业、玻璃工业等方面。

硼肥 具有硼标明量，提供植物硼营养的物料。如硼酸、硼砂、硼镁肥、硼镁磷肥、含硼玻璃肥料和硼泥(硼渣)等。硼能促进体内碳水化合物的运输和代谢，增强生殖器官的建成与发育，提高豆科植物根瘤菌的固氮能力。缺硼会伤害根尖和茎顶部的生长点，影响生殖器官的正常发育和受精。对硼敏感的作物主要有豆科和十字花科作物，以及甜菜、马铃薯、麻类、棉花等。石灰性土壤硼的有效性低，酸性土壤施石灰过量均易出现作物缺硼。水溶性硼肥可采用喷施、浸种、浸根和蘸秧根；难溶性硼肥则用作基肥。

硼砂 矿物名。化学成分为 $Na_2B_4O_7 \cdot 10H_2O$。单斜晶系。单晶体呈板状或短柱状；集合体呈粒状或土块状。白色或微带灰、黄、蓝、绿等色，玻璃光泽，硬度2～2.5，密度1.69～1.72克/厘米^3，易溶于水，带甜、涩味。是含硼盐湖蒸发干涸的产物。用途很广，是制造光学玻璃、珐琅和瓷釉的原料；也用于炼钢等冶金工业。中医学上经提炼精制后用作清热解毒药，外治咽喉肿痛、牙疳、口疮、目生翳障等症；内服治噎膈、咳嗽痰稠等症。

硼烷 硼和氢的化合物(硼氢化物)的总称。如乙硼烷(B_2H_6)气体、丁硼烷(B_4H_{10})液体、癸硼烷($B_{10}H_{14}$)固体等。分子结构可分为笼状、巢状、网状三个系列的多面体，属缺电子分子。剧毒，易燃。其生成热同碳氢化合物相反，是负值，因此它们燃烧时放出大量的热，可用作高能燃料。也用作聚合催化剂，金属中氧气清除剂。

硼酸 化学式 H_3BO_3。医学上用作防腐药。刺激性小，有微弱的抑菌作用。可用于皮肤、粘膜和创面的防腐。可配成溶液、粉剂和软膏。

硼氢化物 即"硼烷"。

硼砂珠试验 一种检验某些金属元素存在的方法。用铂丝圈蘸取硼砂，灼烧熔融，使生成无色玻璃状小珠，再蘸取少量试样粉末或溶液，继续灼烧，小珠即呈现不同的颜色，借此可以检验某些金属元素的存在。

硼氢化反应 重要的有机合成反应之一。为布朗(Herbert Charles Brown, 1912—)所创造。亲电子试剂乙硼烷(B_2H_6、BH_3的二聚体)和含双键(或其他含—C≡N，>C=O基团)化合物，在醚溶液中加热即容易发生顺式亲电子加成，B—H键断裂和C—B(N—B，O—B)新键形成同步进行，生成一烷基硼烷、二烷基硼烷及三烷基硼烷。反应按反马尔柯夫尼柯夫法则进行，即氢原子加在双键中含氢原子较少的碳原子上，而具有空轨道的硼原子加在含氢原子较多的碳原子上。广泛用于以烯烃为原料生成烷基硼烷，再用碱性过氧化氢水解制备醇类。

碉(diāo 雕) 见"碉堡"。

碉堡 俗称"炮楼"。供观察、射击、驻兵用的建于地面上的多层工事。通常为二到三层的砖石或混凝土结构。有圆形、方形和多角形等。

碎(suì) ❶不完整；破成小片；破裂。如：碎布；碎米。《史记·廉颇蔺相如列传》："臣头今与璧俱碎于柱矣。"❷琐屑。《晋书·刘毅传》："不宜累以碎务。"

碎叶(葉) ❶古城名。以北临碎叶水(今楚河)得名。亦

称素叶水城。故址在今吉尔吉斯斯坦北部托克马克(Токмак)西南阿克·贝希姆废墟。地当东西交通要道，唐贞观(627—649)初玄奘赴印度时途经此城，调露元年(679年)安西都护王方翼又就旧城增筑，“立四面十二门，皆屈曲作隐伏出没之状”(《旧唐书·王方翼传》)。唐诗人李白出生于此。❷唐军镇名。治碎叶城。自贞观二十二年底(公元649年1月)至开元七年(719年)间，曾以碎叶和龟兹、于阗、疏勒为安西四镇。开元七年，突厥十姓可汗居碎叶，改以焉耆为四镇之一。❸古水名。亦称素叶水、细叶川、垂河、吹没辇、吹河，即今中亚细亚楚河。

碎金 比喻珍贵的简短杂著。《晋书·谢安传》:“温(桓温)尝以安所作《简文帝谥议》，以示坐宾曰:‘此谢安石碎金也。’”后也有用作书名的，如宋人晁迥《法藏碎金录》，清人刘禧延《刘氏碎金》、吴昌硕《苦铁碎金》。

碎波 又称“拍岸浪”。当波浪由深水向浅水传播时，由于海水变浅，波速减小，波长缩短，波高增大，波峰向海岸拍击，形成波浪破碎现象。如水底坡度平缓，波浪破碎后又形成新的波浪，继续向岸推进，使浪花拍岸。此时表层水质点呈显著的向前移动，形成一股水流，底层则产生回流。对海岸有极大破坏作用。

碎琼 琼，美玉。比喻雪花。张宪《咏雪》诗:“微于疏竹上，时作碎琼声。”《水浒传》第十回:“雪地里踏着碎琼乱玉，迤逦背着北风而行。”

碎石工 布面油画。160厘米×259厘米。法国画家库尔贝作于1849年。描绘两个工人在路旁打石头的情景，突出表现劳动者的艰辛。画家独创性地将两个人物都画成背侧面，以反映这一劳动场景的真实性。原藏德累斯顿艺术收藏馆，1945年被毁。

碎甲弹 利用塑性炸药贴在装甲表面爆炸的层裂效应，使装甲背面崩落出碟形碎片产生杀伤破坏作用的炮弹。是反装甲的主要弹种。

碎屑岩 由母岩机械风化产生的矿物和岩石碎屑经搬运、沉积、压实和胶结而形成的岩石。其组分除碎屑颗粒外，还有杂基和胶结物。按碎屑颗粒的大小(粒度)又可分为砾岩和角砾岩、砂岩、粉砂岩等。

碎裂岩 岩石在压应力作用下发生碎裂而形成的一种动力变质岩。主要由被挤压而呈透镜状的残留碎块、碎块外围的碎裂化颗粒和充填裂隙的铁质、硅质等次生充填物组成。原岩特征基本保留。若剪切应力的作用增强，新生应变矿物增多，碎裂岩便向*糜棱岩过渡。

碎部测量(量 liáng) 地形测量中测绘地形图的一个工序。测图前先在测图板上展绘控制点，然后根据控制点测定地物和地貌的特征点，并按规定的比例、符号和注记，绘制成地形图。常用的有平板仪测图法、经纬仪测绘法(或测记法)和小平板仪与经纬仪联合测图法等。

碎屑结构 一种由50%以上的碎屑物组成的岩石所表现的结构。是碎屑岩的典型结构。碎屑物成分有岩石碎屑、矿物碎屑、生物碎屑等。按碎屑粒径大小可分:砾状结构，碎屑颗粒直径大于2毫米;砂状结构，碎屑颗粒直径为2~0.062 5毫米;粉砂状结构，碎屑颗粒直径为0.062 5~0.004毫米;小于0.004毫米的，则称为泥状结构。上述结构之间还可出现过渡类型。

碎裂结构 见“糜棱结构”。

碎裂变质作用 即“动力变质作用”。

8 **碚** (bèi 贝) 地名用字。欧阳修有《虾蟆碚》诗，自注云:“今士人写作‘背’字，音佩。”重庆市有北碚。

碰 〔**搫、蹦**〕(pèng) ❶两物相触或相撞。如:碰杯;碰得头破血流。❷遇到。如:碰见;碰头。也指偶然遭遇。如:碰巧;碰机会。

碰铃 又名“双磬”、“铃钹”、“碰钟”、“星”。中国击乐器。铜制，形似钟而小，以两铃相碰发音，有时也用单签击奏。敦煌北魏壁画中已有之。唐贞元年间从骠国传至中国中原地区，时称“铃钹”。后普遍流行于民间，用以击节，各地所用名称不一。

碰撞 ❶物体猛然与他物碰上。如:玻璃器皿避免碰撞。❷相对运动的物体相遇，在极短时间内运动状态发生显著变化的过程。宏观物体碰撞时，它们的表面可看成直接相接触;微观粒子的碰撞则彼此趋近到一定程度时发生显著的相互作用而改变原有运动状态，然后分离。碰撞的结果可分两类:(1)碰撞体速度的大小和方向都发生改变，但它们的内部状态没有变化。这类碰撞称为“弹性碰撞”。例如低能电子在分子上的*散射。(2)碰撞体的内部状态发生变化，如物体变热、变形或破裂、原子受到激发、粒子的种类或性质发生改变等，这类碰撞称为“非弹性碰撞”;在特殊情况下，相碰物体不再分离，这时称为“完全非弹性碰撞”。各类碰撞都遵守动量守恒定律和能量守恒定律，即碰撞前各物体的总动量和总能量等于碰撞后各物体的总动量和总能量。在非弹性碰撞中，有一部分机械能转变为其他形式的能量，因此机械能将不守恒。

碰撞带 亦称“碰撞缝合带”、“地缝合线”。因板块会聚边界的俯冲作用已使大洋地壳消减殆尽的两板块直接接触形成的造山带。带中常保留了由于碰撞前期俯冲作用的强烈挤压而引起的高压变质作用遗迹，如蓝片岩变质作用。喜马拉雅带就是由欧亚板块与印度洋板块直接接触形成的典型碰撞带。不能俯冲的两大陆块体相向漂浮而强行接触形成的碰撞带，称“大陆碰撞带”。

碑 〔**磾**〕(dī 低) 染缯用的一种黑色矿物染料。见《广韵·十二齐》引《说文》。人名有用此字，汉代有金日磾。

碆 (bō 波) 射鸟用的石制箭头。马融《广成颂》:“矰碆飞流，纤罗络缜。”

碇 〔**椗、矴**〕(dìng) 船停泊时沉落水中以稳定船身的石块，用处如后来的锚。如:下碇;启碇。李商隐《赠刘司户》诗:“江风扬浪动云根，重碇危樯白日昏。”

硿 (kōng) 石落声。见《集韵·一东》。

碗 〔**盌、椀、甽**〕(wǎn) 一种敞口而深的食器。如:饭碗;茶碗。也用作食物或饮料的计量单位。卢仝《走笔谢孟谏议寄新茶》诗:“一碗喉吻润，两碗破孤闷。”

碌 ㊀(lù) 见“碌碌”。
㊁〔**磟**〕(liù，旧读 lù) 见“碌碡”。

碌曲 县名。在甘肃省甘南藏族自治州西部、洮河上游，邻接四川、青海两省。县人民政府驻玛艾乡。1955年由临潭县析置。“碌曲”，为藏语“洮河”之意。县以河名。居民有藏、汉、回等族。经济以畜牧业为主。农产有青稞、小麦、马铃薯。特产鹿茸、麝香、大黄。矿产有煤、铁。工业有电力、建材、制毯、皮革、食品加工等。名胜古迹有郎木寺、则岔石林、李卡如天池。

碌碌 ❶石貌。《文心雕龙·总术》:“碌碌之石，时似乎

玉。"❷平庸貌;随众附和貌。《史记·酷吏列传》:"九卿碌碌奉其官。"亦作"录录(録録)"、"娘娘"、"陆陆"、"禄禄"。❸形容辛苦、烦忙。如:忙忙碌碌。贾岛《古意》诗:"碌碌复碌碌,百年双转毂。"❶犹辘辘,车行声。陈泰《邯郸道上书所见》诗:"马珑珑,车碌碌,古道茫茫沙扑扑。"

碌碡(liù—) 亦作"磟碡"。用于压实土壤、压碎土块或碾脱谷粒的畜力农具。由牵引用木框架和可转动的辊子构成。辊子用木料或石头制成,呈圆柱、圆锥或橄榄形,有的表面有凸棱。

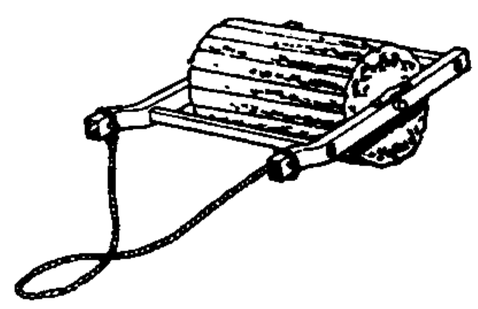
碌碡

8**碜**〔磣〕(chěn 趁上) ❶食物中混入沙土。元稹《送岭南崔侍御》诗:"桄榔面碜槟榔涩,海气常昏海日微。"❷难堪、丢脸;丑陋难看。如:寒碜;碜样儿。

9**锲**(qì) 水闸。《明史·张可大传》:"城内外田数千亩,海潮害稼。可大筑锲蓄淡水,遂为膏腴,民称曰'张公锲'。"

碧(bì) ❶青绿色的美石。《山海经·西次二经》:"〔高山〕其下多青碧。"郭璞注:"碧,亦玉类也。"❷青绿色。江淹《别赋》:"春草碧色。"

碧土 县名。在西藏自治区东南部,怒江纵贯,南邻云南省。县人民政府驻碧土乡。1983年由左贡、察隅两县析置。以碧土寺得名。经济以农业为主,产玉米、小麦、青稞等,并产梨、桃、葡萄、柑橘等。森林广布。

碧口 镇名。在甘肃省文县东南部、嘉陵江上游白龙江沿岸。三国时为阴平故道要隘。为甘、川两省交通要冲。所产茶叶与桐油驰名。为农副产品集散地。附近有碧口水库和水电站。

碧玉 ❶古乐府《碧玉歌》有"碧玉小家女"之句,后因称小户人家有姿色的女子为"小家碧玉"。❷亦称"碧玉岩"或"碧石"。主要由细粒石英、玉髓及氧化铁混入物组成的一种硅质沉积岩。常呈红色、棕色、绿色等,致密坚硬,具贝壳状断口。其形成与火山喷发作用有关,常与火山岩、火山碎屑岩伴生。色美者用作工艺雕刻材料。❸玉石名。绿、暗绿色的*软玉。矿物成分以阳起石为主。

碧汉 天河。徐夤《鹊》诗:"碧汉填河织女回。"

碧血 《庄子·外物》:"苌弘死于蜀,藏其血,三年而化为碧。"后常以"碧血"称为正义而流的血。郑元祐《张御史死节歌》:"孤忠既足明丹心,三年犹须化碧血。"

碧江 旧县名。在云南省怒江傈僳族自治州中部。1935年设碧江设治局,1952年改碧江傈僳族自治区,1954年改碧江县。1986年撤销,划归泸水、福贡两县。

碧空 碧色晴朗的天空。李白《黄鹤楼送孟浩然之广陵》诗:"孤帆远影碧空尽,惟见长江天际流。"

碧桃(*Prunus persica* var. *duplex*) 蔷薇科。桃的栽培变种。落叶小乔木。叶披针形。春季开花,重瓣,白色、粉红至深红,或洒金。原产中国,栽培甚广。多用嫁接繁殖。可供观赏和药用。《本草纲目·果部》:"桃品甚多……其实有红桃、绯桃、碧桃、缃桃、白桃、乌桃、金桃、银桃、胭脂桃,皆以色名者也。"

碧玺 宝石级电气石。颜色以粉红、亮蓝、翠绿者为佳;有时同一碧玺晶体上下或内外可呈现不同的颜色,其内红外绿者称"西瓜碧玺"。亦见有碧玺猫眼。

碧虚 ❶碧空。吴均《咏云二首》:"飘飘上碧虚,蔼蔼隐青林。"刘禹锡《两何如诗谢裴令公赠别》:"愿托扶摇翔碧虚。"❷绿水。李贺《钓鱼》诗:"斜竹垂青沼,长纶贯碧虚。"

碧落 犹言碧空。天空。白居易《长恨歌》:"上穷碧落下黄泉,两处茫茫皆不见。"

碧瑶(Baguio) 菲律宾吕宋岛中西部城市。人口18.3万(1990年)。海拔1 524米,气候凉爽,年均气温18℃。附近松林茂密,有"松城"、"花镇"之称。同马尼拉有航空、铁路和公路相连。曾为菲律宾夏都,现为旅游胜地。盛产蔬菜、水果,供应马尼拉等城市。有纺织、木雕等手工艺。重要的采金业中心。有炼铜厂。生产电子电器及航空用零配件。有军事学院、大学。

碧霄 蓝天。温庭筠《寄分司元庶子兼呈元处士》诗:"月榭知君还怅望,碧霄烟阔雁行斜。"

碧云(雲)寺 中国佛教寺院。在北京市香山东麓。元至顺二年(1331年)始建,原称碧云庵。明正德年间扩建,改现名。清乾隆十三年(1748年)进一步扩建。有金刚宝座塔、天王殿、罗汉堂等建筑,倚山叠势,层层升起。1925年孙中山逝世后,曾一度停灵于此,后建有中山纪念堂和衣冠冢。

碧玉歌 乐府《吴声歌曲》名。杜佑《通典》说:"碧玉,歌者,晋汝南王妾名,宠好,故作歌之。"《乐府诗集》引《乐苑》谓南朝宋汝南王作,恐误,宋无汝南王。歌今存五首,其中二首载《玉台新咏》,题晋孙绰作,诗题为《情人碧玉歌》。

碧冬茄 即"矮牵牛"。

碧玄岩 玄武岩的碱性种属之一。色深灰至黑。全晶质斑状结构,斑晶为橄榄石、辉石及基性斜长石。斜长石含量大于碱性长石。霞石含量10%~60%,多见于基质中。辉石富钛和钠。若含角闪石,则主要为钠铁闪石。矿物成分中碱性长石含量如大于斜长石则称为"碱玄岩"。

碧鸡关 在云南省昆明市西南碧鸡山(西山)北。为昆明通往省西南的交通要冲。成昆铁路经此。

碧纱笼 王定保《唐摭言·起自寒苦》:"王播少孤贫,尝客扬州惠昭寺木兰院,随僧斋飨。诸僧厌怠,播至,已饭矣。后二纪,播自重位出镇是邦,因访旧游,向之题已皆碧纱幕其上。播继以二绝句曰:'……上堂已了各西东,惭愧阇黎饭后钟。二十年来尘扑面,如今始得碧纱笼。'"又吴处厚《青箱杂记》卷六:"世传魏野尝从莱公游陕府僧舍,各有留题,后复同游,见莱公之诗,已用碧纱笼护,而野诗独否,尘昏满壁。时有从行官妓,颇慧黠,即以袂就拂之。野徐曰:'若得常将红袖拂,也应胜似碧纱笼。'莱公大笑。"后以"碧纱笼"为所题受人赏识、重视之典。亦作"纱笼碧"、"纱笼壁"。

碧纱厨 床帐。用木作支架,蒙裹碧纱,可折叠,房室内外皆可张挂。王实甫《西厢记》第四本第一折:"今宵同会碧纱厨。"

碧岩录 书名。全称《佛果圆悟禅师碧岩录》,亦称《碧岩集》。宋禅僧圆悟克勤编。十卷。宋禅僧雪窦重显曾从禅宗语录中选出百条"公案"(称"颂古百则")以教示学禅宗者。宋徽宗政和(1111—1118)初,克勤于澧州(今湖南澧县东)夹山灵泉院加以评述。以灵泉院方丈室有"碧岩"两字匾额而得名。是中国禅宗临济宗主要典籍,对日本佛教禅宗也有很大影响。

碧油幢 青绿色的油布帷幕。《南齐书·舆服志》"辇车"注:"二宫御车,皆绿油幢,绛系络,御所乘双栋;其公主则碧油幢云。"也指青绿色军幕。张仲素《塞下曲》:"猎马千群雁

几双，燕然山下碧油幢。”

碧翁翁 指青天。陶穀《清异录·天文》：“晋出帝不善诗，时为俳谐语，咏天诗曰：‘高平上监碧翁翁。’”

碧螺春 亦称“碧萝春”。成品绿茶之一。原产中国江苏洞庭山碧萝峰。叶片呈螺状卷曲，茸毛显露，色泽青翠、光润。茶汤清澈鲜绿，清香持久，回味甜醇。属高级名茶。

碧山乐府 散曲集。明王九思作。二卷，又《拾遗》、《续稿》、《新稿》各一卷。收小令三百零三首，套数三十二套。所作散曲，多写个人失意不平的情绪。有近人刊本。另有明刊本数种；崇祯刊本编为八卷。

碧鸡漫志 笔记。南宋王灼撰。灼字晦叔，号颐堂，遂宁（今属四川）人。书为绍兴年间寓居成都碧鸡坊时所著，故名。五卷。论述上古至唐代歌曲的演变，考证唐乐曲得名的原因及其与宋词的关系，品评北宋词人的风格与流派，并介绍了民间艺人如张山人、孔三传等。是从音乐方面研究词调的重要资料。作者论词，推崇苏轼，谓轼“非心醉于音律者，偶尔作歌，指出向上一路，新天下耳目，弄笔者始知自振”；于柳永词则讥为“浅近卑俗”，深致不满。

碧罗雪山 一称碧罗大山。怒山南段的别称。在云南省西部、怒江和澜沧江间。近南北走向。主峰在福贡县东，海拔4 379米。

碧霞元君 道教神名。传说是东岳大帝之女，宋真宗时封为“天仙玉女碧霞元君”。清张尔岐《蒿庵闲话》：“元君者，汉时仁圣帝前有石琢金童玉女，至五代，殿圮像仆，童泐尽，女沦于池。宋真宗东封还次御帐，涤手池内，一石人浮出水面，出而涤之，玉女也。命有司建祠奉之，号为圣帝之女，封天仙玉女碧霞元君。”另据《太平御览》卷二六八引张华《博物志》，也有东海泰山神女事，可见渊源已久。

9

碡 (zhóu，旧读 dú) 见“碌碡”。

碪 “砧”的异体字。

碟 (dié) 盛菜肴或调味品的小盘子。

碟里 古国名。故地或以为在今印度尼西亚爪哇岛中部谏义里 (Kediri)。1405年（明永乐三年），曾遣使随爪哇国使臣至中国建立友好关系。《明史·外国列传》有专条记述。

碴 〔鎈〕㊀(chá) ❶碎屑。如：玻璃碴儿。❷皮肉被碎片划破。如：别碴了手。❸事端。如：找碴儿。㊁(zhǎ) 小块。如：煤碴子。

碱 〔堿〕(jiǎn 减) ❶本作“鹼（硷）”。旧称“盐基”。通常指在水溶液中电离给出氢氧根离子的化合物。例如，氢氧化钠 (NaOH)、氢氧化钙[$Ca(OH)_2$]等。共同性质为溶液具有涩味、腐蚀性、使红色石蕊试纸变蓝，以及与酸中和形成盐和水等。广义的碱是指任何能接受质子 (H^+) 的分子或离子。氨分子 (NH_3) 获得质子而成铵离子 (NH_4^+)；碳酸根离子 (CO_3^{2-}) 获得质子而成碳酸氢根离子 (HCO_3^-) 和碳酸 (H_2CO_3)，因此氨分子及碳酸根离子都是碱。❷纯碱的通称。

碱土 土类名。指土壤胶体吸附代换性钠离子较多，或含有碳酸钠、重碳酸钠，因而呈强碱性反应的土壤。典型的碱土具有明显的柱状结构的碱化层。在中国分布很少，只在东北、西北和内蒙古等地有少量存在。碱土物理化学性状极为不良，雨后泥泞，干时固结。表层以下碱性强而且坚实，对作物有危害作用。改良措施：结合冲洗，进行深翻，施用石膏和有机肥料，并种植绿肥作物等。

碱化 粗饲料调制方法之一。用碱性溶液处理藁秆、秕壳、荚壳等粗饲料，以破坏其中粗纤维的组织结构，改善饲料的适口性和提高其消化率。常用1%生石灰液浸泡一昼夜以上，然后捞出、沥净，湿喂或干喂。或每千克藁秆喷洒5%的氢氧化钠液1升。喷洒后即可饲喂。

碱性 亦称“碱性反应”。溶液中含有过量氢氧根离子时的性质。为碱类水溶液所具有的通性，例如有涩味，能使红色石蕊试纸变为蓝色及与酸中和生成盐等。可用pH值表示溶液的碱性强度。pH值大于7时呈碱性。pH值越大，则碱性越强。

碱度 炉渣或人造块矿中碱性氧化物含量与酸性氧化物含量的比值。最常用的是氧化钙与二氧化硅含量的比值。在同样的条件下，熔融炉渣碱度高，有利于金属脱硫脱磷。高炉采用碱度高的熔剂性人造块矿，能降低焦比。

碱蓬 (*Suaeda glauca*) 藜科。一年生草本。叶肉质，线形，甚密。秋季开花，花小，两性兼有雌性，单生或簇生于叶腋。果实包于多汁、有隆脊的花被内。种子横生或斜生。产于中国北部和东部；亦见于朝鲜半岛、日本和俄罗斯西伯利亚东部。为碱土指示植物。可烧灰提碱；种子可榨油。

碱熔 固体氢氧化钠（或钾）等在熔融状态所引起的化学反应。包括氧化、水解、缩合等。其中最重要的是芳香族磺酸钠与氢氧化钠共熔使磺酸基 ($-SO_3H$) 转变为羟基 ($-OH$) 的反应。例如，苯磺酸 ($C_6H_5SO_3H$) 与氢氧化钠共熔，可制得苯酚 (C_6H_5OH)：

$$C_6H_5SO_3H + 3NaOH \xrightarrow{\Delta} C_6H_5ONa + Na_2SO_3 + 2H_2O$$

$$2C_6H_5ONa + SO_2 + H_2O \longrightarrow 2C_6H_5OH + Na_2SO_3$$

碱中毒 因酸性物质大量丧失或碱性物质积聚过多，人体不能维持*酸碱平衡而发生的病症。常见于幽门梗阻时呕出大量胃酸，因换气过度而丧失过多的二氧化碳，以及过量摄入碱性物质等。人体对本症有一定的代偿能力，早期一般无症状，严重时可发生手足麻木、肌肉痉挛等症状。治疗应针对病因，并静脉滴注生理盐水、钙剂、氯化钾等。酸性药物一般很少应用。

碱玄岩 见“碧玄岩”。

碱式盐 除含有金属离子和酸根离子以外，还含有一个或几个氢氧根的盐类。例如碱式碳酸铜[$Cu_2(OH)_2CO_3$]、碱式氯化镁[$Mg(OH)Cl$]、碱式氯化铋[$(BiO)Cl$]等，其中$(BiO)Cl$可认为是$Bi(OH)_2Cl$脱去水分而得。这一类含有铋氧基 (BiO) 的盐类，在医药上常称为次某酸铋，例如次碳酸铋、次水杨酸铋等。大多数不溶于水。其水溶液不一定呈碱性。

碱金属 周期系第Ⅰ族（类）的主族元素：锂、钠、钾、铷、铯、钫。它们的氢氧化物易溶于水，呈强碱性，故名。性活泼，为强还原剂。除钫为放射性元素外，均以化合态存在于自然界中。

碱性岩 含SiO_2较低而碱质较高的火成岩的总称。碱金属元素中钠多于钾。主要由碱性长石和似长石类矿物（霞石、白榴石、方钠石等）组成，没有石英，并含碱性深色矿物（霓石、钠闪石等）。有时成独立岩体，一般同碱性正长岩和碱性花岗岩类岩石共生。按SiO_2含量不同可分三个亚类：中性 (52%～65%)，基性 (45%～52%) 和超基性 (<45%) 碱性岩等。

碱熔法 将不溶性物质(如矿石等)与氢氧化钠(或碳酸钠)共热熔融,使其中的某些组分变为可溶性物质的一种方法。常用以提取铝和各种稀有金属(锆、稀土金属等)。

碱土金属 周期系第II族(类)的主族元素:铍、镁、钙、锶、钡、镭,其中典型的是钙、锶、钡,镭还列于放射性元素。其氧化物呈碱性,均以化合态存在于自然界中。

碱性长石 *长石中 $K[AlSi_3O_8]$(Or)—$Na[AlSi_3O_8]$(Ab)类质同像系列矿物的总称。包括*钾长石的三个同质多像变体透长石、正长石和微斜长石,以及歪长石和钠长石。钾长石与歪长石及歪长石与钠长石分别以 Or 分子百分含量 37 和 10 为界。透长石和正长石属单斜晶系,其他属三斜晶系。

碱性染料 旧称"盐基性染料"。含有氨基或取代的氨基而能成盐的染料。例如甲基紫、孔雀石绿等。在中性或弱酸性溶液中能染蚕丝或羊毛,一般不能直接染植物纤维。染品颜色鲜艳,但大多不耐洗晒。常用于纸张、皮革等的着色。个别品种可染腈纶纤维。

碱基配对 在核酸分子中,嘌呤碱基和嘧啶碱基可以通过氢键配对。按照一定的空间关系,腺嘌呤(A)专一地与胸腺嘧啶(T)或尿嘧啶(U)配对,而鸟嘌呤(G)则专一地与胞嘧啶(C)配对。例如,在沃森-克里克的脱氧核糖核酸*双螺旋模型中,一条链上的嘌呤碱基与另一条链上的嘧啶碱基全部以氢键相联系,两条链"反平行"排列。在已知核苷酸顺序的单链核糖核酸分子中,根据碱基配对原理,可以推测这些分子的二级结构。复制、转录和反转录都是通过碱基配对而生成新的核酸分子,因此已知一条核酸链的排列顺序,其互补链顺序即可确定。

碱式铬酸铅 俗称"铬红"。自然界中有铬红矿,主要成分为 $PbCrO_4 \cdot 2PbO$。以烧碱处理*铬黄即得。可用作红色颜料。铬红和铬黄的混合物称为"铬橙",成分接近于 $PbCrO_4 \cdot PbO$。用于油漆、油墨等工业。

碱式碳酸铅 化学式 $Pb(OH)_2 \cdot 2PbCO_3$。工业上称为"铅白"。白色的重质粉末。有毒性。与含有少量硫化氢的空气接触,即逐渐变黑。在可溶性铅(II)盐溶液中加入碳酸钠溶液,或在铅(II)酸盐溶液中通入二氧化碳而得。过去为油漆工业的主要白色颜料,现已为二氧化钛所代替。

碱式碳酸铋 亦称"碳酸氧铋"、"次碳酸铋"。化学式 $(BiO)_2CO_3$。其水合物 $(BiO)_2CO_3 \cdot \frac{1}{2}H_2O$ 为白色粉末,不溶于水,溶于酸。由硝酸铋与碳酸铵反应而得。可作中和胃酸药及收敛药。用于治疗消化性溃疡及腹泻等,也可外用于轻度火伤、湿疹等。

碱式醋酸铜 其组成接近于 $2Cu(C_2H_3O_2)_2 \cdot CuO \cdot 6H_2O$。绿色晶体。有毒。微溶于水,溶于稀酸、氨水。由醋酸和空气作用于铜而得。可作杀虫剂、杀菌剂、防霉剂、油漆颜料和织物媒染剂等。

碱性氧化物 溶于水而成碱或与酸反应而成盐的氧化物。一般是金属元素的氧化物。例如氧化钠(Na_2O)等。

碱性辉长岩 辉长岩向正长岩过渡的一种侵入岩。与辉长岩的区别是其全碱含量较高(约 9%),故浅色矿物中除斜长石外还有约 20% 的碱性长石,有时也含少量似长石;深色矿物中除普通辉石和透辉石外,通常还含有诸如霓辉石、钠铁闪石等富钠的辉石和闪石。

碱性耐火材料 一般指以氧化镁、氧化钙为主要成分的耐火材料。能耐碱性熔渣的侵蚀。如镁砖、白云石砖、镁橄榄石砖等。

碱性热风化铁炉 具有碱性或中性炉衬和预热鼓风设备的化铁炉。熔炼时,配制碱性渣对铁水脱硫。新型碱性热风化铁炉备有水冷炉壁、水冷风口、虹吸出渣出铁和除尘及煤气回用装置。是熔化生铁或废钢的设备。

碱性底吹转炉炼钢法 亦称"托马斯法"。用碱性耐火材料作炉衬,由炉底风眼吹入空气的转炉炼钢法。1875 年英国的托马斯与吉尔克莱斯特(Percy Carlyle Gilchrist, 1851—1935)发明。原料用高磷生铁,以供应吹炼时所需的大部分热能。装入铁液前,加适量石灰,作去磷去硫之用。吹炼初期,硅和锰迅速氧化,中期碳氧化,磷最后氧化。一般吹炼时间约 20 分钟。

9 **碩** "硕"的繁体字。

硬 (ruǎn 软) 次于玉的美石。司马相如《子虚赋》:"硬石碔砆。"

硬碱 次于玉之美石。班固《西都赋》:"硬碱彩致。"

碆 (zhà 诈) 用于地名。甘肃省有大水碆。

碭 "砀"的繁体字。

碣 (jié 竭) ❶圆顶的碑石。亦作"嵑"。《后汉书·窦宪传》:"封神丘兮建隆嵑。"李贤注:"方者谓之碑,员(圆)者谓之碣。嵑,亦碣也。"❷通"揭"。耸峙貌。《汉书·扬雄传上》:"碣以崇山。"颜师古注:"碣,山特立貌。"按《文选·扬雄〈羽猎赋〉》作"揭以崇山"。

碣石 ❶山名。在河北昌黎西北。《书·禹贡》导山:"导岍及岐……太行、恒山,至于碣石,入于海。"秦始皇、汉武帝皆曾东巡至此,刻石观海。东汉建安十二年(公元 207 年)曹操用兵乌桓过此,作有《碣石篇》。山南去渤海约四五十里,但古人记载中或作在海旁,或作在海中,这是由于山势兀立,从海上远望,宛如在海边或海中之故。《水经注》又有山在濡水(今滦河)口,本居陆上,后为海水所浸,沦入水中之说,但今滦河口附近海上并无山阜。❷古山名。(1)《书·禹贡》:"冀州,……夹右碣石入于河。"过去多数学者认为此山就是导山中的碣石山;但也有人指出《禹贡》时代黄河不可能在渤海北岸入海,此山应在渤海西岸古黄河河口。(2)《水经注·河水》:"(秦)始皇令太子扶苏与蒙恬筑长城,起自临洮,至于碣石。"按:《晋太康三年地记》乐浪郡"遂城县有碣石山,长城所起"。此碣石山即今朝鲜平壤西南南浦北之龙岗。(3)《汉书·地理志》:"骊成,大揭石山在县西南。"多数学者认为此山即《禹贡》导山的碣石山,具体位置有二说:一说以今河北乐亭西南某古城当骊成故址,认为山在此古城西南海中,借以符合于《水经注》的说法。一说认为即今河北昌黎西北的碣石山,骊成故址当在抚宁境。

碣石湾 在广东省东南部陆丰市南、海丰县东。口宽 27 公里,纵深 21 公里,面积 345 平方公里。有螺河、乌坎河注入。沿岸有碣石港、浅澳港、乌泥港、金厢港等,碣石港为重要渔港。

碣石篇 曹操乐府诗*《步出夏门行》采入《舞曲歌辞》的篇名。无《步出夏门行》开头部分的"艳",首句为"东临碣石",因而得名。分"观沧海"、"冬十月"、"土不同"、"龟虽寿"四章。内容写北征乌桓过碣石山所见景色,抒发自己的抱负。晋《碣石舞》所奏歌辞即此诗。

碣石调幽兰(调 diào) 一名《倚兰》。琴曲。南朝梁隐士丘明(494—590)传谱。现存唐初人手抄卷,是*减字谱发明前完全用文字记录弹奏手法的仅存琴谱。经近人研究,已付之实际弹奏,并试译成减字谱及现代乐谱数种。

9 **碨** (wěi 委) 见"碨磊"。

碨磊 亦作"碨礧"。不平貌。皮日休《古杉》诗:"碨礧还无极,伶俜又莫持。"

磑 同"崿"。

碳 (tàn) 化学元素[周期系第IV族(类)主族元素]。符号 C。原子序数 6。同素异形体有金刚石、石墨、无定形碳以及 C_{60}、C_{70} 等*富勒烯。常温下很稳定。高温时能与许多元素反应。在地球上分布很广,以游离态(如金刚石、石墨)和化合态(如石油、碳酸盐等)存在。其化合物很多,除一氧化碳、二氧化碳、碳酸盐及碳化物等外,其他都列入有机化合物一类。是铸铁、钢中的重要组分,也是化学工业等的重要原料。

碳砖 一种碳质耐火材料。含碳 88%~90%。由焦炭、无烟煤或石墨与焦油为原料,经混和、成形,在还原焰中烧至 1 450℃而成。能耐熔融金属及各种熔渣的侵蚀,但易氧化。用于砌筑高炉炉底及炉腹。

碳宾 即"卡宾"。

碳酸 化学式 H_2CO_3。弱酸之一。无游离态,只存在于水溶液中。与碱中和,能生成正盐(如碳酸钠)或酸式盐(如碳酸氢钠)。由二氧化碳和水化合而成。

碳化板 一种以碳酸钙为主成分的人造板材。以磨细生石灰为主要原料,加入少量玻璃纤维或植物纤维,与水拌和,经成型、干燥,以二氧化碳碳化而成。大多利用石灰窑中石灰石分解时排出的二氧化碳与板材中的熟石灰反应生成碳酸钙。一般制成空心板。具有自重轻、防火、隔声、耐水等特性。常用作隔墙。

碳化物 碳与金属元素或部分非金属元素(硅、硼等)形成的二元化合物。可分为共价型、金属型、离子型三大类。共价型碳化物,如碳化硅 (SiC)、碳化硼 (B_4C) 等,是硬度很高的晶体,可用以制造磨石、砂轮等。金属型碳化物,如碳化钨 (WC)、碳化钽 (TaC)、碳化钛 (TiC) 等,是具有金属光泽及导电性的晶体,硬度及熔点皆高,可用以制造高速切削刀具的硬质合金等。离子型碳化物,如碳化钙 (CaC_2)、碳化铝 (Al_4C_3) 等,是易与水反应的晶体,与水反应得碳氢化合物。生铁和钢中含有的碳化铁 (Fe_3C),是金属型和离子型之间的过渡型碳化物。

碳化钙 亦称"电石"。化学式 CaC_2。工业品呈灰色,有大蒜臭味。与水反应,产生乙炔和氢氧化钙。用生石灰与焦炭混和,在电炉中煅烧而得。贮藏时应保持干燥,避免吸收空气中水分。用于制氰氨化钙等,也可用作还原剂。

碳化硅 俗称"金刚砂"。化学式 SiC。无色晶体。一般因含杂质而呈暗黑色。约 2 700℃升华分解。硬度次于金刚石。将石英砂与焦炭混和,并加入少量木屑和食盐,在电炉中加热至 2 000℃左右而制得。可用于制砂轮、磨石、耐火材料、电阻材料等。其单晶可制电子元件。

碳化硼 化学式 B_4C。黑色有光泽晶体。熔点 2 350℃。不溶于水和酸。由硼或三氧化二硼与炭黑在电炉中加强热(1 400~2 300℃)制得。是共价型碳化物之一。硬度仅次于金刚石。可用作切削、研磨等材料。

碳同化 自养植物吸收二氧化碳转变成有机物质的过程。包括光合作用和化能合成作用。很多异养生物,包括动物的一些器官,也能同化二氧化碳。

碳纤维 一种具有很高强力和模量的耐高温纤维。可用聚丙烯腈纤维、粘胶纤维或沥青纤维作原料制成。以聚丙烯腈纤维为原料时,先在 200~300℃的空气中进行预氧化,继在惰性气体保护下用 1 500℃左右的高温完成炭化,获得乱层石墨结构。普通型碳纤维强度约为 17 厘牛/分特,强度高达 2.94 吉帕。用碳纤维制造的增强塑料质地强而轻、耐高温、防辐射、耐水、耐腐蚀,是制造空间飞行器、海空军器材以及化工厂耐腐蚀设备等的优良材料。

碳素钢 亦称"碳钢"。含碳量低于 2% 的铁碳合金的总称。常含有锰、硅、磷、硫、氧等杂质。按含碳量分为:低碳钢(含碳 0.10%~0.25%),强度低、塑性好,主要作建筑用钢和渗碳钢使用;中碳钢(含碳 0.25%~0.50%),主要作调质钢使用;高碳钢(含碳 0.60% 以上),主要作工具钢使用。按用途可分为:碳素结构钢(用于制金属结构及机器零件)和碳素工具钢(用于制切削刀具、量具和模具)。随含碳量增加,钢的强度、硬度升高,而延性、冲击韧性、可焊性等降低。

碳氮比 亦称"碳氮比率"。常用符号 C/N 代表。(1) 在植物学中,指植物体内碳与氮的含量比率。一般比率高时有利于长日植物开花结实,但它不一定是决定性因素,而且用什么形式的碳与氮的化合物含量来表示比率的意见并不一致。(2) 在土壤、肥料学中,指土壤和肥料中碳与氮的含量比率。微生物每同化 100 份碳素,约需摄取 4 份氮素,即微生物分解有机物质时,较适宜的碳氮比是 25:1。施用超过此比率的有机肥料时,分解缓慢,有效态氮释放较少,不易满足作物需要,甚至微生物反而从土壤中摄取氮素,对植物不利。因此,对藁秆、落叶等碳氮比较高的肥料,加入人粪尿、硫酸铵等富含速效氮的物质,以降低其碳氮比,能促进分解,提高肥效。

碳硼烷 硼烷多面体分子结构中,至少有一个硼原子被碳原子取代的碳硼氢化合物的总称。邻位碳硼烷 (1,2-$C_2B_{10}H_{12}$) 热稳定性高,500℃时仍不分解;并有耐酸、耐碱和抗氧化剂的作用。

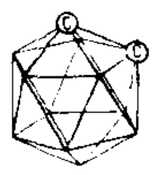

邻位碳硼烷结构式

碳酸岩 非硅酸盐火成岩之一。主要成分为碳酸盐类矿物。化学成分中 SiO_2 含量低于 20%。一般为结晶粒状岩石,颜色为白色至淡棕色。矿物成分为方解石、白云石、铁白云石或其他碳酸盐矿物。其成因尚无定论。与其有关的矿产主要是稀有元素及稀土元素。在空间分布上与超基性碱性岩体有关。

碳酸钙 化学式 $CaCO_3$。白色晶体或粉末。在 101.325 千帕下加热至 900℃左右即分解成二氧化碳和氧化钙。不溶于水(但溶于含二氧化碳的水中),溶于酸并释放二氧化碳。用于建筑业(水泥、石灰、人造石),也用作化学工业原料(二氧化碳、填料、糖浆的澄清剂)。医疗上用作抗酸药,能中和胃酸、保护溃疡面,用于胃酸过多、消化性溃疡等。也用于冶金、造纸、陶瓷、玻璃、橡胶、日用品、化学等工业部门。农业上可用作间接肥料以中和酸性土壤。

碳酸钠 亦称"纯碱"、"苏打",有时又称"碱灰"。化学式 Na_2CO_3。白色粉末。熔点 851℃。易吸湿结块。溶于水,水溶液呈碱性。由氨、二氧化碳和食盐饱和溶液共同作用制得。用于肥皂、玻璃、造纸、冶金等工业。十水合碳酸钠 $Na_2CO_3 \cdot 10H_2O$ 可直接用作洗涤剂。

碳酸盐 有正盐、酸式盐和碱式盐之分，通常是指碳酸正盐。如碳酸钠(Na_2CO_3)、碳酸钙($CaCO_3$)、碳酸钾(K_2CO_3)等。在自然界中分布极广，岩石和矿物有石灰石、白垩、大理石、方解石、菱镁矿等。除碱金属碳酸盐及碳酸铵[$(NH_4)_2CO_3$]易溶于水外，其他碳酸盐均仅微溶于水。碳酸盐溶液中通入二氧化碳即得碳酸氢盐，甚至微溶的碳酸盐在水中通入二氧化碳，也将转化为可溶性的碳酸氢盐。碳酸氢盐，也称"酸式碳酸盐"或"重碳酸盐"，加热即放出二氧化碳而成碳酸(正)盐，加热到更高温度时则进一步分解为二氧化碳和金属氧化物。碳酸正盐、酸式盐和碱式盐遇酸即放出二氧化碳。碱式碳酸盐如碱式碳酸铜、碱式碳酸铅等。

碳酸钾 化学式 K_2CO_3。白色粉末。易溶于水，水溶液呈碱性。草木灰中含有少量碳酸钾。是制造硬玻璃、钾肥皂和其他含钾化合物的原料，也可作为钾肥。

碳酸铜 通常以绿色碱式碳酸铜的形式存在。化学式 $CuCO_3 \cdot Cu(OH)_2$。绿色粉末。有毒。为铜表面上所生成的绿锈(称"铜绿")的主要成分。可由碳酸钠与硫酸铜或硝酸铜溶液作用制得。可用作颜料、杀虫剂、杀菌剂、饲料添加剂、磷中毒解毒剂、脱硫剂以及用于制烟火、催化剂、油漆颜料等。

碳酸铵 简称"碳铵"。化学式 $(NH_4)_2CO_3$。无色晶体或粉末。具强烈氨臭。溶于冷水，热水中分解，在空气中逐渐失去氨而转化为碳酸氢铵，在 60℃ 左右即迅速离解为氨、二氧化碳及水。由氨和二氧化碳通入水中而得。可用作灭火剂及化学肥料。

碳酸锂 见"抗精神失常药"。

碳酸锌 化学式 $ZnCO_3$。白色晶状粉末。加热到 300℃ 时失去二氧化碳而成氧化锌。用于制造颜料、陶瓷、橡胶、塑料、药物以及用作饲料添加剂等。

碳酸镁 化学式 $MgCO_3$。白色晶体。煅烧时易分解成氧化镁和二氧化碳。不溶于水而溶于酸。用作防火涂料及橡胶、牙膏、香粉、日用化妆品的填料或原料。医疗上可用作抗酸药，也是陶器、玻璃等工业的原料。

碳弧气刨 利用炭或石墨作电极，并用压缩空气流来吹走熔化金属的一种切割金属的方法。可在金属表面刨出一定形状的沟槽。主要用来开焊接坡口、去除焊缝缺陷以及刨削平面等，也可用来切割金属。

碳氮共渗 一种将钢件置于能产生碳、氮活性元素的介质中，加热到一定温度，使之同时进行渗碳和渗氮的方法。能增加钢件的耐磨性与疲劳强度。按所使用的介质，可分为气体法(采用含碳、氮的气体，如将氨气和渗碳气体同时通入炉内)和液体法(如采用含氰化钾或氰化钠的盐浴)。通常把以氰盐为介质的碳氮共渗称为"氰化"。有时不用氰盐的碳氮共渗也混称"氰化"。

碳酸氢钠 俗称"小苏打"。化学式 $NaHCO_3$。可制焙粉、清凉性饮料，并应用于灭火机中。医疗上用作抗酸药，作用快而短，用于治疗消化性溃疡。但在中和胃酸时产生多量二氧化碳从而引起继发性胃酸增加，故现已少用。吸收后可产生碱性尿，用于防止某些磺胺类药在肾内的沉淀，也用以防治酸中毒。

碳酸氢铵 简称"碳铵"，亦称"重碳酸铵"。碳酸的酸式铵盐。化学式 NH_4HCO_3。采用氨水碳化流程制得。含氮量 16.5%～17.5%，无色晶体，易溶于水，易吸湿结块，干燥的碳酸氢铵在常温下(20℃)基本稳定，当肥料含水量增多、温度升高或空气湿度较大时，则不稳定，易于分解为氨、二氧化碳和水。施肥时，必须深施盖土。可作基肥、追肥用。应在低温、干燥、严密包装条件下储存。

碳酸盐岩 由方解石和白云石等碳酸盐矿物组成的沉积岩。按成分可分为石灰岩、白云岩等。按结构-成因可分为亮晶颗粒灰岩、泥晶颗粒灰岩、泥晶灰岩、生物礁灰岩、原生与交代白云岩五类。大多形成于海洋中，少量形成于湖泊中。广布于中国许多时代的地层中。是石油、天然气的重要储集岩，也是冶金、化工、建筑等工业的原料。

碳酸氧铋 即"碱式碳酸铋"。

碳水化合物 亦称"糖类"，旧称"醣"。含醛基或酮基的多羟基碳氢化合物以及它们的缩聚产物和某些衍生物的总称。为生物的主要能源，如淀粉、葡萄糖等；也是植物和某些动物的支持和保护物，如纤维素和壳糖等。可分为：(1)单糖，不能水解的最简单的碳水化合物。根据其碳原子数为 3、4、5、6 等，分别称为丙糖、丁糖、戊糖、己糖等，如核糖为戊糖，葡萄糖、果糖为己糖。按结构不同可分醛糖和酮糖：前者如葡萄糖、核糖，后者如果糖。一般无色，易溶于水，有甜味。(2)双糖，亦称"二糖"，由单糖分子通过糖苷键连接而成，如蔗糖、麦芽糖、乳糖等。性质一般与单糖相似，水解后生成两分子单糖。(3)多糖，由许多单糖分子组成，如淀粉、糖原、纤维素等。一般无味，大都不溶于水。

碳环化合物 有机化合物的基本类型之一。分子中的碳原子形成环状结构。按碳环的结构和性质，可分为*芳香族化合物和*脂环族化合物。前者指苯及苯的衍生物，以及萘等；后者指非苯碳环化合物，如环己烷、环己醇等。

碳氢化合物 即"烃"。

碳氮氧循环 热核反应的一种。在高温下质子与碳原子核、氮原子核发生反应，4 个质子合成为 1 个氦原子核，释放出相当于 4 个质子静止质量的千分之七的巨大能量，碳、氮和氧的作用类似化学反应中的触媒，故名。目前，认为这是中心温度在热力学温度 2 000 万开以上，1 亿开以下的恒星能量的主要来源。

9 **碒** 〔磁〕(qīn) ❶见"碒碜"。❷同"嵌"。见《集韵·二十一侵》。

碒碜 山形深险连延。《文选·左思〈吴都赋〉》："碒碜乎数州之间。"李周翰注："高山水广远也。"

碫 (duàn 段) 锻物所垫之墩石。《孙子·势篇》："兵之所加，如以碫投卵者，虚实是也。"碫，各本误作"鍛"，此据孙星衍校。

磈 (kuǐ) 见"磈磊"。

磈磊 ❶众石高低不平。比喻郁积在胸中的不平之气。许有壬《神山避暑晚行田间》诗："不用浇磈磊，我怀无不平。"现在一般写作"块垒"。❷亦作"魁瘣"。树木根枝盘结。《尔雅·释木》："枹，遒木，魁瘣。"郭璞注："谓树木丛生，根枝节目盘结磈磊。"邢昺疏："魁瘣，读若磈磊。"

磓 (duī 堆) 撞击。《文选·木华〈海赋〉》："五岳鼓舞而相磓。"李善注："磓，犹激也。"

碸 "砜"的繁体字。

碹 同"訇"。

碲 (dì 帝) 化学元素[周期系第VI族(类)主族元素]。符号 Te。原子序数 52。稀散元素之一。从

电解铜的阳极泥和炼锌的烟尘中回收制得。有棕色无定形和银灰色金属外观的结晶形两种重要的同素异形体。金属和合金中加入少量碲，可改进其机械性能并增加硬度。碲和一些碲化物是半导体材料。

碲化铅 碲和铅的化合物。可从碲和铅按化学比例熔合而成。具有半导体性能。

9 **磋** (cuō 搓) 磨光。《诗·卫风·淇奥》："如切如磋。"引申为仔细商量。如：磋商。参见"切磋"。

碆 (zhuì) 同"坠"。《汉书·天文志》："星碆至地，则石也。"颜师古注引如淳曰："碆，亦坠也。"

磁 (cí) ❶某些物质能吸引铁、镍、钴等物质的属性。古代就已发现一种称为"磁石"的天然矿物(Fe_3O_4)具有磁性。中国古代四大发明之一的指南针即利用磁石制成。后来发现，磁体和电流之间，电流和电流之间也都有同样的相斥或相吸的作用，因而逐步确定了磁和电有紧密联系。磁性起源于电流或实物内部电荷(电子、原子核)的运动。❷同"瓷"。如"瓷器"亦写作"磁器"。

磁力 磁场对电流、运动电荷和磁体的作用力。电流在磁场中所受的力由安培定律确定。运动电荷在磁场中所受的力就是洛伦兹力。磁极在磁场中所受的力等于*磁极强度和磁场强度(不是磁感应强度)的乘积。磁体的磁性是由分子电流所引起，所以磁极所受的磁力归根结底仍然是磁场对电流的作用力。

磁化 使原来不显磁性的物体在磁场中获得磁性的过程。最易磁化的是铁磁性物质，如软铁、硅钢等。由于电流能够引起很强的磁场，并便于控制，所以常利用电流的磁场使铁磁质磁化而制成永久磁铁或电磁铁。

磁尺 "磁性标尺"的简称。亦称"磁栅"。在非导磁材料基体表面电镀上一层均匀的磁性薄膜，并用记录磁头录上一定波长的磁性刻度的标尺。可作为机床位置测量的反馈元件和机床定位系统的数字显示装置。

磁石 中药名。为*磁铁矿。性寒、味辛，功能重镇、潜阳、纳气平喘，主治头晕目眩、耳鸣耳聋、心悸、失眠、肾虚气喘等。

磁北 磁针指向地磁北极的方向。常用罗盘仪测定。

磁场 (—chǎng) 传递运动电荷、电流之间相互作用的一种物理场。由运动电荷或电流产生，同时对场中其他运动电荷或电流发生力的作用。运动电荷、电流之间的相互作用是通过磁场和电场来传递的。永磁体之间的相互作用只通过磁场传递，但近代理论指出，永磁体的磁性也是由分子电流引起的。变化的电场也产生磁场(参见"位移电流")。磁场是统一的电磁场的一个方面。

磁州 州名。隋开皇十年(公元590年)置慈州，唐改"慈"为"磁"。以州西北有慈石山，出磁石，州治又为磁石集散地而得名。治滏阳(今磁县)。辖境相当今河北邯郸、磁县、武安等市县地。其后废置不常。天祐三年(906年)改名惠州，五代唐复原名。清不辖县，1913年降为县。

磁极 ❶磁体上磁性最强的部分。针形、条形和马蹄形磁体的磁极，都在接近两端处。可以在水平面内自由转动的条形磁体或磁针，在地磁场的作用下静止时，方向大致指向南北；指北的一端称北(N)极，指南的一端称南(S)极。磁体的同名极相斥，异名极相吸。在任何一个磁体上，南极和北极总是成对出现，而且它们的强度相等。❷电机中磁路的一部分，一般可分为极身和极靴两部分。由钢片叠成或由整块钢制成，用螺栓或鸽尾榫固定在磁轭上。也有磁极同磁轭连成一体的。通常装有励磁绕组，用以产生磁场。也有用硬磁材料制成的。

磁县 在河北省邯郸市南部，邻接河南省。京广铁路纵贯。县人民政府驻磁州镇。三国魏为临水县，北周分置滏阳县。明入磁州，1913年改磁县。以磁山(慈石山)得名。农产有小麦、棉花、杂粮等，并产多种干鲜果品。矿产有煤、铁、铅、锰。工业有煤炭、冶金、机械、化学、纺织等。有北朝墓群、观台窑遗址、兰陵王碑等古迹。

磁体 具有磁性的物体。天然磁体通称磁石。人造磁体常制成条形或马蹄形，称为条形磁体或马蹄形磁体。每一磁体的两端显示磁性最强，称为*磁极。如把磁体分割为二，则每一部分的两端仍然成为磁极。如欲保持磁体的磁性，通常用衔铁将两磁极连接起来。

磁层 在外大气层中受太阳风制约的地磁场空间。如附图所示。在日地联心线的向阳一侧，磁层顶距地心约为10个R_e(地球半径)；当太阳激烈活动时，则被突然增强的太阳风压缩为6个R_e。在日地联心线背阳一侧，磁层形成一个圆柱状磁尾，圆柱半径约20个R_e，其长度至少有几百至一千个R_e。遥远看去磁层如彗星。磁层的下界一般取离地600～1 000千米的高度。在磁层内，带电微粒的运动主要受地磁场控制。

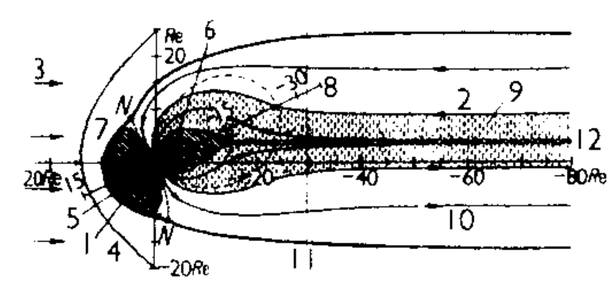

磁层示意图

(箭头表示磁力线的方向)

1. 地球 2. 月球轨道 3. 太阳风 4. 冲击波面 5. 辐射带 6. 类磁阱 7. 磁鞘 8. 磁赤 9. 等离子体层 10. 磁层 11. 磁层顶 12. 中性片

磁阻 见"磁路"。

磁泡 "磁泡畴"的简称。弱铁磁物质薄膜中经外磁场作用形成的一种圆柱状*磁畴。其磁化方向与泡外薄膜的磁化方向相反。圆柱的直径为几微米至几十微米，其大小决定于磁畴壁能、磁泡的静磁能和磁泡在外磁场中的势能等因素。正铁氧体、石榴子石以及六方晶系和非晶质钆-钴合金等物质制成的薄膜中都可借助控制外偏磁场，使磁泡在薄膜内产生、消失、分裂、传递和相互作用，从而使它具有存储、逻辑、开关和计数等功能。一般可用作电子计算机的记忆元件，称为"磁泡存储器"。

磁学 研究物质磁性及其应用的学科。以电子论和统计物理学为基础来阐明物质的抗磁性、顺磁性和铁磁性。由于物质的磁性起源于物质内部电子和核子的运动，它们的运动都遵从量子规律和量子统计法，所以现代磁学的研究同量子理论密切相关。目前它已从电磁学中分出而成为独立的学科。

磁带 磁性录音、磁性录像或数字记录设备中，用以记录声音、图像、数据或其他电信号的带子。通常在塑料材料(如聚脂薄膜、醋酸纤维等)的薄带上，涂敷一层粉状磁性材料(如针状结晶的氧化铁粉等)制成。要求抗张强度大、耐冲击、耐磨、平面性好、不易带电、耐热、耐湿、厚度均匀、不粘附尘埃残杂质。按厚度可分通用带、薄型带、特薄带和超薄带。宽度也有多种规格。

磁星 由光谱的*塞曼效应定出具有强磁场的恒星。已发现100多颗。许多磁星的磁场强度和极性在变化着，有的表现周期性。

磁矩 描述磁体和电流回路以及微观粒子的磁性质的物

理量。条形磁体的磁矩为两个磁极间的距离和一个磁极强度的乘积，是矢量，方向规定为沿着两磁极的连线，自南极指向北极。电流回路的磁矩，其量值正比于回路面积与电流强度的乘积，方向垂直于回路平面，由右手螺旋定则确定，即当电流绕着螺旋柄旋转的方向流过时，磁矩方向沿着螺旋前进的方向。原子中的电子绕原子核的运动，与电流回路相当，其磁矩称为"轨道磁矩"。电子由于自旋具有磁矩，称为"自旋磁矩"或"本征磁矩"。除电子外，质子、中子等*粒子以及各种原子核也具有磁矩。

磁畴 铁磁质的基本组成部分。在没有外加磁场时，这些基本部分就已具有磁性。铁磁质的原子*磁矩主要决定于原子中电子的*自旋，在各磁畴中，原子磁矩的排列有相互平行的自发倾向，因而具有磁性。磁畴也就是铁磁质内自发磁化的小区域。由于各磁畴的自发磁化方向是混乱的，所以在未磁化前铁磁体对外不显磁性。在外磁场的作用下，各磁畴的大小发生变化，自发磁化方向和外磁场方向相同或近似相同的磁畴扩大，方向相反或近似相反的磁畴缩小，以致外磁场方向上的总磁矩跟着外磁场的增强而增加。当外磁场增强到一定程度时，所有磁畴的磁矩取向一致。这时就达到磁性饱和。铁磁质的铁磁性(如高磁导率、磁滞、磁致伸缩等)是与磁畴结构分不开的。当铁磁质受到强烈的震动，或在高温下由于剧烈热运动的影响，磁畴便会瓦解，这时铁磁性质全部消失。

磁链 与导电线圈交链的磁通量。等于导电线圈匝数与穿过该线圈磁通量之积。

磁滞 在磁化和去磁过程中，铁磁质的磁化强度不仅依赖于外磁场强度，而且依赖于它的原先磁化程度的现象。磁滞现象可用磁化过程中的磁化曲线(即 B-H 曲线)来解释。横坐标为由外电流产生、促使磁化的磁场强度 H，纵坐标为铁磁质中的磁感应强度 B。当 H 增加时，B 沿曲线 oa 增加。当 H 足够强，达到 H_m 时，磁化达到饱和。此后 H 再增加时，B 基本上不再增加。而当外磁场从 H_m 变到负 H_m 时，B 沿曲线 $abca'$ 变化，而在反方向又达饱和。如再使外磁场由负 H_m 变到 H_m 时，则 B 又沿曲线 $a'b'c'a$ 变化。线段 ob 或 ob' 的长度表示当外磁场等于零时的磁感应强度，即剩磁。线段 oc 或 oc' 表示要使磁感应强度变为零时所必须加的外磁场强度，称为"矫顽力"。这种表示磁滞现象的曲线称"磁滞回线"。

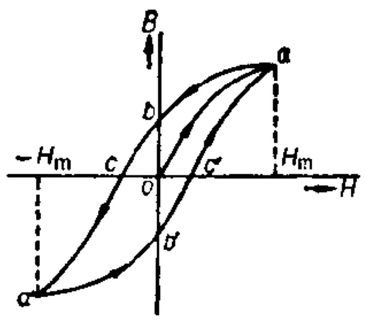

磁滞回线

磁路 磁感应线集中通过的闭合回路。通过磁路各截面的*磁通量都相等，其值正比于磁通势、反比于磁阻，可用下列的磁路定律表示：

$$磁通量=\frac{磁通势}{磁阻}。$$

磁通势的大小取决于产生这磁场的电流强度和绕组匝数的乘积。磁阻则取决于磁路中各磁介质的性质、形状、大小等；一段磁介质长为 l，截面积为 S，磁导率为 μ，则它的磁阻为 $l/\mu S$。磁阻的名称是由同电阻 $R=l/\sigma S$ 形式上的相似性(σ 为导体的电导率)得出的。

磁漆 人造漆的一种。以清漆为基料，加颜料研磨而成。涂刷干燥后能形成光滑而坚硬的膜。品种很多。广泛用于涂刷家具、玩具、机器、交通运输工具及建筑装饰等。

磁暴 太阳突然喷发大量带电微粒进入地球大气层时，引起的电离层变化，以及地球磁场的强度和方向的急剧而不规则的变化。能波及全球，持续几小时至几天。发生时，使短波无线电传播特性失常，情况严重时，短波无线电通信可能完全中断。

磁力仪 磁法勘探中用来测量磁场强度和磁性参数的仪器。用于测定地表各点地磁场强度的绝对值或相对于某一固定点的差值，以获得一定区域内磁力异常的空间分布；以及用于测定岩石的磁性强度、剩余磁化强度、磁化率等参数。根据设计的物理原理不同，有多种不同型式。可用于航空、卫星、海洋、地面和钻井中测量。

磁化水 在强度大于 350 毫特斯拉磁场的垂直磁力线切割作用下，并经水分子中的价电子自旋，氢键被折断成短键后的水。其渗透压及对矿物质的溶解性增大，用于锅炉可减少水垢。对人体有防止结石，降低血压等保健作用。但也有对儿童要慎用的意见。

磁化学 在化学中研究物质结构的一门学科。主要是研究分子磁性与化学结构和电子结构的关系、磁场对分子性质的影响，以及分子中各个顺磁性元素之间的相互作用等。

磁化率(率 lǜ) 物质的磁化强度与磁感应强度之比。在国际单位制中，物质的磁化率等于其相对磁导率减 1。上述定义与关系适用于顺磁质和抗磁质，但并不适用于铁磁质。

磁介质 铁磁质、顺磁质和抗磁质的总称。在外磁场中因磁化而能加强或减弱磁场的物质。磁化方向与外磁场相反而使它减弱的物质，称抗磁质。磁化方向与外磁场相同而使它加强的，又分为顺磁质和铁磁质。抗磁质和顺磁质的磁化较弱，且在外磁场撤去后立即消失。铁磁质的磁化较强，在外磁场撤去后还能保存部分磁性。

磁电机 一种为火花点火式内燃机(汽油机、煤气机等)提供点火所需高压电的设备。由低电压发电机和高电压感应变电部分组成一个整体。由发动机本身带动。运转时，低电压电路按规定时刻中断，感应变电部分即时发出高压电。高压电传至火花塞，在气缸内产生电火花，使可燃混合气着火燃烧。某些燃油锅炉也有用磁电机来点火的。

磁共振 具有磁矩的微观粒子(分子、原子、质子、中子……)体系受外加交变磁场作用而剧烈吸收能量的现象。微观粒子体系在恒定的外磁场中，其磁矩相对于磁场方向只能取几种量子化的方位。若垂直于恒定磁场的方向加一交变磁场，在适当条件下，它能改变磁矩方位，使磁矩体系选择地吸收特定频率的交变磁场的能量。若被研究对象以电子磁矩为主，称为"电子顺磁共振"，简称"顺磁共振"；以原子核磁矩为主，称为"核顺磁共振"，简称"核磁共振"。磁共振技术具有深入物质内部，而又不破坏样品的特点，并且还能精密、准确地进行定性、定量的分析，广泛应用于分析化学、物理学、医学、石油化工、生物化学等方面。

磁州窑 宋元时代北方民间瓷窑之一。窑址在今河北磁县漳河两岸的观台镇东艾村、冶子村附近，古属磁州，故名。器形以盘、碗、罐、瓶等为主，还有瓷枕和玩具。胎质一种较坚细，呈灰白色；另一种较粗松，呈红褐色。釉色白中微带黄，上有黑、褐色花纹，器里多不挂釉。绘制方法有绘花、绘划花、剔花和珍珠地划花等，花纹复杂，线条流畅。北宋瓷枕上打有"张家造"等印记，元代瓷器的里部常写有马王等

姓氏铭记，表明都是民营手工业。在河南、山西、山东等地的其他民间瓷窑也广泛烧制此类瓷器，因而泛称之为“磁州窑系”，如当阳峪窑、鹤壁窑、禹州扒村窑和介休洪山窑、淄博磁村窑等。

磁导计 测量柱状或片状铁磁材料样品的磁化曲线和磁滞回线的仪表。由磁导计的铁轭和样品组成封闭磁路，其上绕有励磁线圈和一个或几个测试线圈，前者在磁路中产生磁通，后者供冲击检流计进行测量之用。有的磁导计可同时测出磁感应强度和磁场强度。

磁导率（率 lǜ） 表征磁介质磁化性能的物理量。当一个线圈中通过一定的电流时，由于磁介质的存在并发生磁化，各处的磁感应强度都将较磁介质不存在时的磁场强度增强几倍或减弱到几分之一（假定磁介质是均匀的，而且充满于磁场所占的整个空间）。磁导率即用这个数来量度。铁磁质的磁导率很大，且随外磁场的强度而变化；顺磁质和抗磁质的磁导率都很小，且不随外磁场而变化。

磁约束 利用特殊形状和适当强度的磁场，使等离子体不与容器壁相碰。磁约束又分开端系统（如磁镜）和环形闭合系统（如托卡马克）两种。

磁疗法 应用磁场（包括静磁场、动磁场）作用于人体以治疗疾病的方法。可引起人体的神经、体液、代谢等产生一系列变化，具有活血化瘀、消肿止痛、消炎、镇静等作用。可用于治疗各种疼痛性疾病、软组织损伤、炎症、肛肠疾病等。

磁罗经 亦称“磁罗盘”。用以指示方位的仪器。根据指南针原理制成。主要由若干平行排列的磁针、刻度盘和磁误差校正装置组成。磁针固装在刻度盘背面，在地磁影响下，磁针带动刻度盘转动，用以指出方向。常在船舶和飞机上作导航用。

磁制冷 利用某些特殊磁性物质如顺磁盐的磁极化强度的变化引起温度变化的制冷方法。磁制冷时顺磁盐由不导热的物体支持于容器，容器置于可进行热交换的液氦槽内，槽外是磁场。制冷过程可分成四个阶段：(1) 顺磁盐被液氦冷却；(2) 加上外磁场并使顺磁盐继续冷却；(3) 抽出氦气，创造绝热条件；(4) 移去外磁场，使顺磁盐绝热去磁，由于去磁后没有提供顺磁盐重新获得磁化的热量，顺磁盐被冷却，达到降温的目的。磁制冷可获得超低温（1.4×10^{-3} 开）。

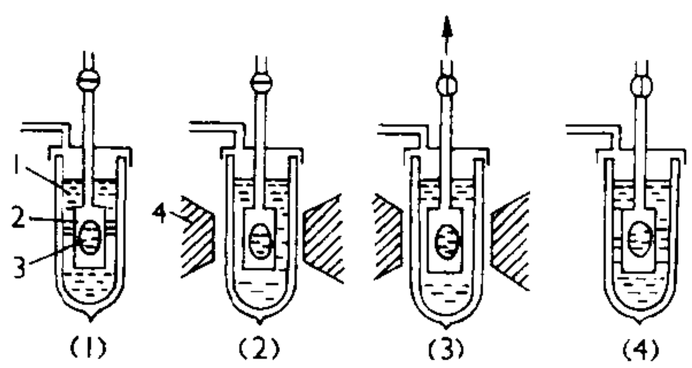

顺磁盐的冷却过程示意图

1. 顺磁盐 2. 容器 3. 液氦容器 4. 磁场

磁带机 一种外存储器。指通过磁带表面的磁化特性记录和读出信息的装置。磁带通过交变电流线圈（磁头）附近时，表面被磁化，根据磁化方向的变化与否分别表示“1”和“0”。读出信息时，磁带通过同一磁头，在线圈内产生感应电动势，经放大就可读出记录的信息。

磁选机 磁力选矿用的机械。一般由磁系、工作部分和传动部分等组成。具有不同磁性的矿物给入磁选机时，受到磁力和机械力的共同作用而实现分选。按构造形式，有筒式、带式、盘式及辊式等；按选矿时所用介质，有湿式（在水中）和干式（在空气中）之分；按磁场强弱，分弱磁场磁选机、强磁场磁选机及高梯度磁选机等。

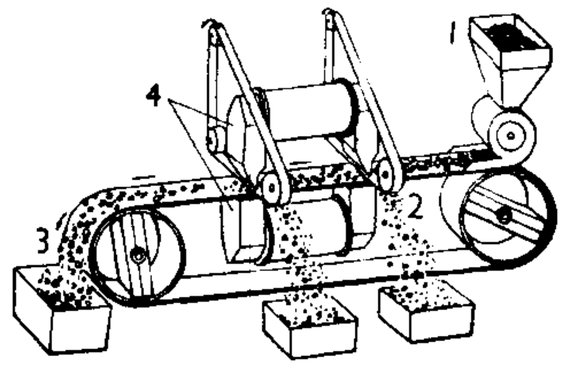

带式磁选机示意图

1. 给矿斗 2. 精矿 3. 尾矿 4. 电磁铁

磁测井 钻井地球物理勘探方法之一。通过在钻孔中测定具有不同磁性的岩体或矿体的磁化率或它们所产生的磁场，并对其特征进行分析研究，从而作出地质上的解释，以达到探矿的目的。可用来寻找深部盲矿体和评价地面磁异常和划分岩层，在有利的地质条件下还可推测铁矿的含铁品位。

磁屏蔽 为了尽可能避免外界磁场对电或非电设备的影响，或者为了避免设备的磁场对外界的影响，把这些设备放在封闭或近乎封闭的磁性材料制成的罩子里的措施。罩子称“磁屏”。

磁铁矿 矿物名。化学成分为 Fe_3O_4。等轴晶系。单晶体呈八面体或菱形十二面体；集合体粒状或块状。铁黑色，条痕黑色，半金属光泽，硬度 5.5～6，密度 5.1～5.2 克/厘米^3，具强磁性。产于变质矿床和内生矿床中。炼铁的主要矿物原料。

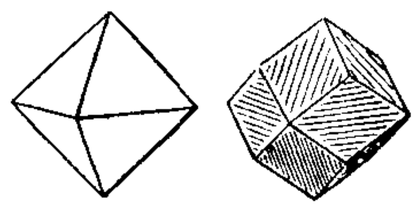

磁铁矿晶体

磁透镜 *电子透镜的一种。由通电线圈产生的磁场来使电子流聚焦和成像的装置。常用的是由短螺线管做成的短磁透镜，应用于显像管和电子显微镜等中。

磁倾角 地球表面任何一点的地磁场总强度矢量和水平面之间的夹角。地磁场强度方向在水平面之下的，磁倾角为正；在水平面之上的，磁倾角为负。参见“地磁要素”附图。

磁通计 测量磁通量的仪器。由冲击电流计和一个与其两端相连接的探测线圈构成。使用时，将探测线圈从磁场中所要测量其磁通量处迅速移出磁场。这时因通过线圈平面的磁通量突然发生变化，这线圈以及同它连接的电流计线圈内就产生感应电流，使后者在电流计磁铁的磁场内受到冲击而发生偏转。通量与偏转成正比关系，经校正，就可直接从当时的最大偏转数读出所要测量的磁通量大小。

磁通势 见“磁路”。

磁通量 表征磁介质（或真空）中磁场分布情况的物理量。通过磁场中任一面积元的磁通量等于磁感应强度矢量在该面积元法线方向上的分量与面积的乘积。由于磁感应线永远是闭合的曲线，所以通过任意闭合曲面的磁通量恒等于零。在电磁感应现象中，感生电动势的大小取决于磁通量的变化率。在国际单位制中，单位为韦伯。

磁控管 电子以势能形式将能量交换给微波电磁场的一种微波电子管。也是一种正交场器件，用以产生大功率微波振荡。常用的均为多腔磁控管，具有效率高、工作稳定等优点。分脉冲制工作和连续波工作两类。工作频率有固定和可变两种。

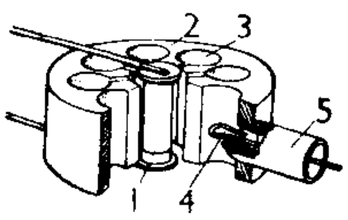

多腔磁控管

1. 阴极 2. 阳极 3. 谐振腔 4. 耦合环 5. 同轴线

磁偏角 磁子午线与真子午线间的夹角。因地球两极与地磁两极不

重合所致。不同地点的磁偏角一般均不同，同一地点的磁偏角也随时间而变动。磁子午线北端在真子午线以东为东偏，以西为西偏；东偏为正，西偏为负。参见"地磁要素"附图。

磁温标 根据居里定律(即顺磁质的磁化率和绝对温度成反比)制定的温标。利用居里定律测定的温度并不完全与热力学温度相符，所以把它定名为磁温标以区别于热力学温标。常用来测定1开以下的极低的温度。

磁强计 测量磁场强度的仪器。根据小磁针在磁场作用下偏转或振动的原理制成。主要部分是一根由细丝悬挂起来的水平小磁针(悬丝的回复力矩很小)。测量时，使磁针的指向偏离待测磁场的方向，磁针由于受力作用而发生振动，在不同大小的磁场中，磁针的振动周期不同，经过校正，就能由周期算出磁场强度。或使磁针处于两互相垂直的磁场中，磁针的方位就有相对于两磁场的一定偏角，只须知道其中一个磁场强度，就可由偏角求出另一个磁场强度。可用于地质勘探、军事侦察等。

磁照图 利用磁变仪观测地磁场变化时用照相方式记录观测结果的记录图。

磁像仪 根据塞曼效应制成的测量太阳磁场(主要是微弱磁场)的仪器。由太阳望远镜、光谱仪和磁场测量装置组成。因为微弱磁场引起谱线分裂很小，难以直接测量谱线裂距。在磁像仪中利用光电调制方法，依次把各塞曼子线的光照到光电元件上，由信号处理系统记录不同塞曼子线的强度变化，以便求出磁场强度。

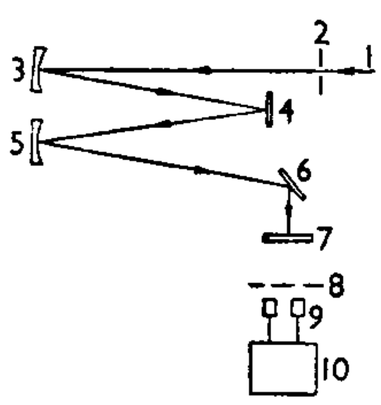

1. 太阳光　6. 平面反射镜
2. 入射狭缝　7. 谱线位移器
3. 准直镜　8. 出射狭缝
4. 光栅　9. 光电元件
5. 照相镜　10. 信号记录装置

磁像仪示意图

磁谱仪 用电磁学方法研究带电粒子能谱的仪器。一般指核反应中所用的重粒子的磁分析器，也包括磁β谱仪等。

磁器口 地名。在重庆市沙坪坝区、嘉陵江下游右岸。清时为瓷器集散口岸，故名。抗日战争时期，部分大、中学校和工厂相继迁入后，逐渐兴起。重庆丝绸厂等设此。附近有"中美合作所"旧址("白公馆"、"渣滓洞")。

磁力选矿 简称"磁选"。利用被分选矿物颗粒间因磁化率或磁导率强弱的差异，在磁场中所受磁力不同，而使磁性矿物分离的选矿方法。

磁山文化 中国新石器时代早期的一种文化。1976年发现于河北武安磁山，故名。主要分布在河北南部。生产工具以磨制石器为主，石器中的石镰不带锯齿刃，而且数量较少，石铲多呈扁平梯形，石磨盘则呈柳叶形。骨器较多，有锥、铲、镞、鱼标和网梭等。陶器以夹砂粗红陶为主，泥质红陶较少，都是手制，烧成温度较低；多素面，其次为绳纹，也有篦点纹和个别的彩陶；器形有三足鉢和双耳壶，而盂和支架是其特有的陶器。农业发达，在一些窖穴里发现成堆的小米，饲养的家畜有猪和狗，可能还饲养了家鸡。采集渔猎也占很大比例。碳-14法测定年代约为公元前5400—前5100年，与*裴李岗文化的年代大体相当，文化性质也比较接近。

磁化曲线 见"磁滞"。

磁化强度 磁性物质中每单位体积的*磁矩。表示物质在磁场中被磁化的程度。

磁方位角 见"方位角"。

磁卡电话 由投币电话演变而来的一种电话。用户购买由电话局发行的有一定金额储值的磁卡，即可插入磁卡电话机，直接拨打市内电话或国际、国内长途直拨电话。具有自动计费的功能，按用户通话地点、实际通话时间，每次将磁卡上的储值依次递减，话机面板上显示出磁卡尚存余额，便于用户掌握。

磁生物学 研究生物体及生物大分子的磁特性以及磁场的生物学效应的学科。由于生物分子间的相互作用是电磁相互作用，而可见光、紫外线、红外线、X射线、微波等又都是电磁辐射，所以外磁场或分子本身的磁场都可能影响生物分子间的或生物分子与外界电磁场的相互作用，从而产生宏观的生物学效应。地球磁场对生物的影响也属磁生物学的范畴。

磁场削弱 提高牵引电动机转速的一种电路联接方式。在牵引电动机励磁绕组的两端并联分路电阻，使部分励磁电流通过此电阻分流，以减少励磁绕组中的电流，提高牵引电动机的转速，达到提高机车车辆运行速度的目的。

磁场能量 磁场所具有的能量。磁场中各点的磁场能量密度(即单位体积所含的磁场能量)，正比于该点磁感应强度的平方。

磁场强度 描述磁场的矢量。由于磁场是电流或运动电荷引起的，而*磁介质在磁场中发生的磁化对磁场也有影响，因此磁场有两种表示法：在充满均匀磁介质的情况下，包括介质因磁化而产生的场在内，用磁感应强度矢量 $\boldsymbol{B}$ 表示；单纯由电流或运动电荷所引起的场则用磁场强度矢量 $\boldsymbol{H}$ 表示。磁感应强度决定电流或运动电荷在磁场中所受的力(参见"洛伦兹力")。磁场强度则与产生磁场的电流强度相联系(参见"安培定律")。在各向同性的磁介质中，$\boldsymbol{B}$ 与 $\boldsymbol{H}$ 的比值为介质的*磁导率。磁感应强度的单位为特斯拉，电磁系单位为高斯。磁场强度的单位为安/米，电磁系单位为奥斯特。

磁光效应 一种非线性光学效应，介质在磁场作用下其光学性质发生变化的现象。其中最重要的一种是"法拉第效应"，即外加磁场使原来不具有*旋光性的介质具有旋光性。

磁极强度 简称"极强"。表征磁极强弱的物理量。两个强弱相同的磁极，在真空中相距1厘米时，如果它们之间的相互作用力等于 10^{-5} 牛，则每个磁极的强度就规定为一个电磁系单位制中的磁极强度单位。

磁阻效应 金属与半导体在外加磁场作用下电阻率变化的现象。在半导体中这效应比较明显。利用此效应可制造磁敏器件。

磁放大器 一种利用铁磁饱和特性实现控制和放大的磁性自动化元件。由饱和电抗器连同其他电器(如半导体整流器、变压器等)和一些绕组(反馈绕组、位移绕组、短路绕组等)组成。与其他回路配合，可做成变换元件、调制元件、检测元件、逻辑元件等，以供控制系统所需。具有结构简单、工作可靠、经久耐用、功率放大系数较大、输入阻抗较低等优点。但重量较大、反应迟缓、不适用于频率较高的控制回路。

磁单极子 假设的只有单一磁极的磁性粒子。1931 年狄拉克根据电与磁的对称性推测，应存在磁单极子(即只有磁南极或磁北极的粒子)。如果磁单极子确实存在，则在理论上和实验上将有很大影响。如麦克斯韦方程将完全对称；磁性就不单由电荷运动产生。多年来，很多人在寻找磁单极子，但都未获得成功。

磁法勘探 地球物理勘探方法之一。以地下岩石和矿石具有不同的磁性而引起地磁场强度变化(称为"磁力异常")为基础。根据观测空间的不同可分：地面磁测、航空磁测、海洋磁测和井中磁测。通过对分布在地表附近的磁力异常的研究，间接地探明地质构造和有效地确定带有磁性的地质体的空间位置和几何形状。在地质填图中用来解决结晶基岩起伏、圈定火成岩和沉积岩的分布范围，查明各种控矿构造，以及用于考古、寻找地下金属管道等。

磁性天线 在圆形或扁形铁氧体磁棒上绕线圈制成的小型环形天线。因体积小，并具有方向性，可减少来自不同方向的无线电波的干扰。广泛应用于收音机中。

磁性印刷 印刷图纹或满版实地(包括复合磁膜)中带有磁性记录的特种印刷。用磁性油墨叠印磁迹，或用电磁记录的方法在磁膜上记载信息，使被印物成为磁纸或磁卡。除可目视外，通常需借助特种识读装置有声或无声地读取或识别记录。常用于身份证件、公交车票和银行证券的印制。

磁性合金 又称"磁合金"。磁性材料中的一类。一般可分为永磁合金和软磁合金。

磁性材料 具有铁磁性能的材料。分软磁材料和硬磁材料两类。广泛用于电工和电子设备、装置和仪表中。一般多为合金，高频下有的用铁氧体。

磁性饱和 铁磁体在外加磁场足够大时，其磁化强度达到饱和的现象。此时即使外加磁场增强，磁化强度不再继续增加。参见"磁滞"。

磁性录音 用磁性物质记录声音的方法。电声器件(如传声器等)把声音(如语言、音乐等)转换为电信号，通过录音磁头，再转换成相应的磁场强度变化。涂有磁性材料的磁带以恒速通过录音磁头，磁带上便留下了随声音强弱而变化的剩磁。放音时磁带以录音时同样的速度经过放音磁头，由电磁感应，放音磁头把剩磁恢复成原来的电信号，放大后通过扬声器，将原声音重放。20 世纪 40 年代以来，磁性录音应用于电影，从影片的原始录音直至最后的混合录音，均采用磁性录音方法。

磁性录像 利用磁性物质记录图像的方法。类似磁性录音。把表征图像的电信号，通过录像磁头，变成磁场的强弱变化，记录在磁带上。放映时，把磁带上的磁场变化，恢复成相应的电信号，经处理放大后，送到电视机或监示器上，再现原来的图像。磁带录像的同时可录音(伴音)。这种方法可供电视广播储存和交换节目之用。也是军事、科研、教育、医学上常用的工具。

磁性涂料 在塑料带基上涂覆的一种涂料。由磁性粉末、成膜基料、助剂、溶剂等组成。由于针状氧化铁磁性细粉末在通过磁头铁芯工作缝隙时，针状磁粉磁化，作有序的排列成永久磁铁，使成为磁性涂层的磁状态可用于制成磁带等磁性记录材料。

磁致伸缩 某些晶体(特别是铁磁体)在磁场作用下体积发生微小改变的现象。交变磁场可使这些晶体作机械振动，在适当频率下，可发生共振。将镍或各种镍合金(如镍铁合金、镍铜合金)等铁磁材料制成的棒置于通有高频强电流的线圈中，可作为超声波发生器。

磁粉探伤 一种检查钢铁等铁磁材料表面和靠近表面的宏观缺陷的无损检验方法。将被测物磁化后，用干燥的铁粉或其悬浮液撒布或冲浇在其表面，利用缺陷处漏磁现象使铁粉择优聚集，以显示缺陷的所在。

磁浮铁路 借助磁力作用使列车浮离轨道并驱动前进的铁路。列车在全封闭的 U 型导槽内行驶。车辆底部装有 S 极及 N 极的固定超导线圈。轨道为连续的地面推进线圈。由变电站送来的电流，经转换输入其中后形成一个与列车同步前进的 N-S-N 移动电磁场，通过与位于其上的车底固定线圈之间产生的强大前吸引力和后推动力，使列车不断高速前进。在导槽左右边墙底部安装的连续上浮线圈，能借助车辆通过时引发的瞬时电磁场，使车辆上浮约 10 厘米。一旦车辆偏离中线，还能通过左右环路中电流的调节，自动"定中"。磁浮铁路行车阻力小，能源消耗少，行驶平稳，安全可靠，无噪声，无污染，最高速度可达 500 千米 / 时，但技术要求高，投资费用大。

磁通量子 量子化磁通量中的最小磁通量单位。其值为 $h/2e$(h 为普朗克常量，e 为基本电荷)。超导环中的磁通量均为其整数倍。

磁黄铁矿 矿物名。化学成分一般用 $Fe_{1-x}S$ 表示。有两个同质多像变体：高温六方晶系变体的成分相当于 $FeS \sim Fe_7S_8$ 之间的高温固溶体；单斜晶系变体的成分为 Fe_7S_8，稳定于 320℃以下。通常为致密块状或粒状。暗青铜黄色，条痕灰黑色，金属光泽，密度 4.5～4.6 克 / 厘米^3，硬度 4，具磁性，电的良导体。见于各种类型的内生矿床中。可用于制取硫酸。成分中含镍、铜时，可综合利用。

磁感应线 又称"磁感线"、"磁力线"。描述磁场分布情况的曲线。曲线上各点的切线方向，与该点的磁场方向一致。曲线密集程度，反映磁场的强弱。磁感应线永远是闭合的曲线。永磁体磁场的磁感应线，可认为是起始于 N 极终止于 S 极。实际上永磁体的磁性起源于电子和原子核的运动，与电流的磁场无本质上的区别，磁极只是一种抽象概念，在考虑到永磁体内部的磁场时，磁感应线仍然是闭合的。

磁整角机 自整角机的一种。定子由具有矩形磁滞回线的磁性材料(如坡莫合金)制成圆环，绕有环形绕组。转子为一圆柱形硬磁材料，没有绕组，不需要集电环和电刷。体积小，重量轻，常用于飞机上的遥测罗盘中。

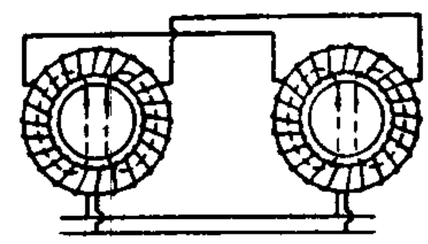

磁整角机的同步联接系统

磁电式电表 主要由永久磁铁和可动线圈组成的机械式指示电表。常见的结构是将可动线圈放在磁铁的气隙内，故亦称"动圈式电表"。当线圈中通过直流电流时，由于磁场和载流线圈间相互作用而使线圈转动，转动角度的大小和电流值成正比。用以测量直流电流和电压等。其特点为：标尺刻度均匀，准确度高。另一种结构是将磁铁放在可动线圈之内，以减小电表体积，称内磁式结构。

磁记录材料 用于记录声、像的磁性材料。一般分为磁记录介质和磁头材料两种。前者要求矫顽力大、剩磁和矩形比大、磁性层薄，通常用 γ-Fe_2O_3 针状粉末与粘结剂混合后涂敷在载体上。后者要求能产生强磁场、饱和磁感应

强度大。放音(像)磁头采用能提高灵敏度、起始磁导率大、损耗小和耐磨性好的材料，一般为坡莫合金；铁硅铝因硬度高，可用作移动速度大的磁头材料；Mn-Zn 和 Ni-Zn 铁氧体的电阻率高，可用作录像和计算机用磁盘、磁鼓等以及工作频率在几兆赫以上的磁头材料。

磁共振成像 (magnetic resonance image—MRI) 用于诊断多种疾病的一种手段。利用原子核带有磁性及自旋的原理，在外加磁场内接受特定射频脉冲时引起共振，并在能量释放时产生信号，根据某一层面内不同组织所含氢原子密度和弛豫时间的不同，经计算机处理后可得到信号强弱不同的影像。

磁性半导体 对磁场的变化特别敏感的半导体材料。其典型应用为砷化镓半导体霍耳元件。20 世纪 90 年代发展了一类非晶态金属-非金属化合物半导体材料，对磁场变化感知和传递非常敏感，如空穴氧化镍基合金薄膜具有很强的非线性磁检测功能。

磁流体力学 亦称"电磁流体力学"。研究导电流体(如*等离子体)在磁场中运动的一门学科。理论基础主要是电动力学和流体力学。起源于研究宇宙现象，宇宙电动力学是它的初期发展阶段。在天体物理学(如太阳黑子、地磁场等问题)、高速空气动力学(如火箭运动等问题)等学科中都有应用。由于对受控热核反应、火箭推进和磁流体发电等技术领域的研究，使这门学科得到较迅速的发展。

磁流体发电 又称"等离子发电"。直接由热能变为电能的一种发电方式。将石油、煤、可燃气体燃烧时产生的高温等离子导电气体，添加一定份量的低电离电位物质(如碱金属)，高速通过强磁场(一般由超导体构成的磁体产生)而直接产生电流。磁流体发电机的排气温度高，还可利用其余热来产生蒸汽以驱动汽轮发电机，构成磁流体-蒸汽动力联合循环系统，以提高发电效率。

磁流体选矿 根据某些流体在磁场或磁场与电场的联合作用下能够磁化，从而呈现似加重现象，使位于其中的颗粒产生磁浮力作用的原理对矿物进行分选的方法。可分为两种：(1) 磁流体动力分选，在磁场与电场联合作用下，以强电解质溶液为分选介质，根据矿物之间密度、比磁化系数及电导率的差异，使不同矿物分离；(2) 磁流体静力分选，在不均匀磁场中，以铁磁性或顺磁性液体为分选介质，根据矿物之间密度和比磁化系数的差异，使不同矿物分离。

磁悬浮车辆 采用电磁吸力或电动斥力悬浮与导向，由直线电动机推进的车辆。装在车辆上(或轨道上)的电磁铁与轨道上(或车辆上)的铁磁体产生电磁吸力；或装在车辆上(或轨道上)的电磁铁与轨道上(或车辆上)的导电体作相对运动，利用电磁感应原理产生电动斥力，使车辆悬浮在轨道上。与传统的轮轨铁路比较可适应 35‰的大坡道和较小的曲率半径；磁悬浮车辆的最高速度可达 500 千米 / 时，无噪声和振动，乘坐舒适。

磁盘存储器 一种外存储器。利用磁盘(表面涂敷磁性材料的圆盘形基片)表面的磁化特性记录和读出信息的装置。若干个圆盘同轴固接高速旋转，通过径向可移动或固定的磁头读写信息。按结构，分固定和可装拆的两种；按基片材料，分硬盘和软盘两种。

磁滞电动机 同步电动机的一种。定子结构与异步电动机相同，转子由软磁材料或非磁性材料的圆柱体外套以磁滞作用较强的半硬磁材料环(铁钴钼或铁钴钒)制成。当接入电源时，定子绕组产生旋转磁场而使转子材料磁化。由于磁滞作用，被磁化的转子磁场轴线在空间落后于定子旋转磁场轴线一个角度。这样，定子磁场和转子磁场相互作用就产生切向力而形成转矩。能异步起动，同步运行。结构简单，转矩恒定，运行可靠，机械强度好，但效率和功率因数较低。可用于电唱机、录音机、电视设备、电报传真机、陀螺仪等。

磁感应强度 见"磁场强度"。

磁轨涡流制动 高速铁路车辆的一种电磁制动方式。制动时，制动电磁铁被励磁，电磁铁磁极端面与钢轨顶表面保持 6～10 毫米的间隙作相对运动，在钢轨头内产生感应涡流，列车的动能转换成电磁涡流产生的热能，转移入钢轨，从而产生制动力。不受车轮和钢轨之间粘着力的限制，也不与钢轨接触摩擦，无材料磨损，但消耗电能较大。电动车组上使用较多。

磁轨摩擦制动 高速铁路车辆的一种电磁制动方式。制动时，制动电磁铁通电励磁后吸在钢轨上，电磁铁极靴压在轨头上滑动，由摩擦而产生制动力。磁轨摩擦制动不受车轮和钢轨之间粘着力的限制，可产生较大的制动力而不会发生滑行，制动距离可缩短 20%～25%。但对钢轨有损伤，故平时仍使用空气制动，仅在紧急制动时同时使用空气制动和磁轨摩擦制动，以增加制动力，缩短制动距离。

磁武涉林战役 抗日战争时期，八路军在河北西南磁县、武安、涉县、林县(今河南林州)地区反击国民党顽固派军队进攻的作战。1939 年 12 月，国民党顽固派在第一次反共高潮中进攻陕甘宁边区、山西新军和晋冀豫边区失败后，又调集兵力加紧部署新的进攻。1940 年 2 月，蒋介石令石友三等部进攻八路军冀南抗日根据地；第九十七军朱怀冰等部进犯武安、涉县公路以南、漳河以北的八路军太行抗日根据地。为反击国民党军新的进攻，八路军第一二九师在举行卫(河)东战役消灭石友三部的同时，又集中十三个团的兵力(含晋察冀军区六个团)发起磁武涉林战役。3 月 5 日，向朱怀冰部发起全线攻击；另一部兵力进至壶关、陵川地区牵制长治以南之国民党军。战至 8 日，歼其一万余人。至此，国民党发动的第一次反共高潮被彻底打退。

磁阻式同步电动机 亦称"反应式同步电动机"。转子上无励磁绕组的凸极同步电动机。定子可制成三相的或单相的；转子直轴和交轴的磁阻不相等，能产生同步反应转矩。这种电动机不能靠同步反应转矩起动，必须装置阻尼绕组，异步起动；接近同步时，借助同步转矩将转子牵入同步。同步运转时，如转子振荡，阻尼绕组可使机械振荡减弱以至消失。结构简单，制造容易，成本低廉，运行可靠，无滑动接触，不易失步，因而被广泛采用。用于电子电位差计、磁带记录仪、摄影机和放映机等设备中。

9**礃** "砆"的繁体字。

碐 (hóng，又读 qióng) 见"碐礱"。

碐礱 石投下的声音。韩愈《征蜀联句》："投弃闹碐礱。"

碥 (biǎn 扁) 指水流湍急、崖岸峻险的地方。《正字通·石部》："蜀江自嘉州至荆门，水路有燕子碥、阎王碥，皆险地。"

礥 (mín 民) 同"珉"。似玉的石头。《礼记·聘义》："敢问君子贵玉而贱礥者，何也?"

9**磱** (nǎo) 见"码磱"。

10**磝** (áo 熬) 见"碻磝"。

碼 "码"的繁体字。

磕 (kē 科) ❶磕碰;敲击。如:磕烟斗。杜牧《大雨行》:"云缠风束乱敲磕,黄帝未胜蚩尤强。"❷鼓声。《汉书·扬雄传上》:"登长平兮雷鼓磕。"❸叩拜。如:磕头。❹咬开。《红楼梦》第八回:"黛玉磕着瓜子儿,只管抿着嘴儿笑。"

磕牙 耍嘴皮;聊天。无名氏《举案齐眉》第三折:"咱与你甚班辈,自来不相会,走将来磕牙料嘴。"《聊斋志异·凤阳士人》:"何处与人闲磕牙?"

磌 (tián 田) ❶大石落地声。《公羊传·僖公十六年》:"霣石记闻,闻其磌然,视之则石。"❷柱下的石础。班固《西都赋》:"雕玉磌以居楹。"

磊 (lěi) ❶石累积貌。见"磊磊❶"。❷大貌。《文选·木华〈海赋〉》:"磊匼匐而相豗。"李善注:"磊,大貌。匼匐,重叠也。相豗,相击也。"

磊砢 ❶众多貌。左思《吴都赋》:"金镒磊砢。"❷壮大貌。《文选·王延寿〈鲁灵光殿赋〉》:"万楹丛倚,磊砢相扶。"李善注:"磊砢,壮大之貌。"❸才能卓越。《世说新语·言语》:"其人磊砢而英多。"

磊落 ❶众多杂沓貌。成公绥《天地赋》:"川渎浩汗而分流,山岳磊落而罗峙。"❷形容胸怀坦白。韩愈《与于襄阳书》:"世之龊龊者既不足以语之,磊落奇伟之人又不能听焉。"❸形容仪态俊伟。庾信《周柱国大将军拓跋俭神道碑》:"公状貌丘墟,风神磊落。"❹形容声音宏大。《文选·马融〈长笛赋〉》:"酆琅磊落,骈田磅唐。"李善注:"众声宏大四布之貌。"

磊磊 ❶众石貌。《楚辞·九歌·山鬼》:"石磊磊兮葛蔓蔓。"❷圆转貌。《文心雕龙·杂文》:"磊磊自转,可称珠耳。"❸光明磊落。韩愈《答刘秀才论史书》:"夫圣唐巨迹,及贤士大夫事,皆磊磊轩天地,决不沈没。"

磊磊落落 ❶错落分明貌。古乐府《两头纤纤诗》:"磊磊落落向曙星。"亦作"磥磥落落"。❷同"磊落❷"。亦作"磥磥落落"。

磏 〔**礛**〕(lán 蓝) 见"磏诸"。

磏诸 亦作"礛碔"、"厥诸"。治玉用的石。《淮南子·说林训》:"璧瑗成器,磏诸之功。"又《说山训》:"玉待磏诸而成器。"高诱注:"磏诸,攻玉之石。"

磒 (yǔn 允) 同"陨"。坠落。《列子·周穆王》:"王若磒虚焉。"

磑 "硙"的繁体字。

磈 同"砒"。

磤 (yīn 殷) 见"砏磤"。

磐 (pán) ❶纡回层叠的山石;大石。《易·渐》:"鸿渐于磐。"王弼注:"磐,山石之安者。"孔颖达疏引马季良曰:"山中石磐纡,故称磐也。"❷通"盘"。盘桓不去。《后汉书·宋意传》:"久磐京邑。"

磐互 犹交结。《汉书·刘向传》:"兄弟据重,宗族磐互。"颜师古注:"磐结而交互也。"

磐石 ❶厚重的石头。比喻坚固不动,能负重任。古乐府《孔雀东南飞》:"磐石方且厚,可以卒千年。"韦庄《江南送李明府入关》诗:"正是中兴磐石重,莫将憔悴入都门。"参见"盘石"。❷市名。在吉林省吉林市南部。沈吉铁路纵贯。1902年(清光绪二十八年)设县。以城北磨盘山得名,取"安如磐石"之意。1995年改设市。人口53.1万(城镇16.4万,1996年)。富林、矿资源。工业有采矿、冶金、化学、机械、建材等。农产有玉米、稻、大豆、高粱等,并产人参、鹿茸。名胜古迹有官马洞和那丹佛勒烽火台遗址。

磐安 县名。在浙江省金华市东南部、金华江上游。县人民政府驻安文镇。1939年由缙云、仙居、东阳、永康、天台五县析置。1958年曾撤销,1983年复置县。农产有稻、小麦、玉米、茶叶等。工副业有机械、纺织、建材、塑料、木雕、竹编等。

磐郢 宝剑名。《吴越春秋·阖闾内传》:"臣闻吴王得越所献宝剑三枚,一曰鱼肠,二曰磐郢,三曰湛卢。"

磐桓 同"盘桓❶"。徘徊;逗留。《易·屯》:"初九,磐桓,利居贞,利建侯。"

磐礴 壮大;雄伟。郭璞《江赋》:"荆门阙竦而磐礴。"

磎 (qī,又读 xī) 同"溪"。马融《长笛赋》:"临万仞之石磎。"

磔 (zhé 哲) ❶分裂牲体以祭神。《礼记·月令》:"〔季春之月〕九门磔攘。"孙希旦集解:"磔,磔裂牲体也。九门磔攘者,逐疫至于国外,因磔牲以祭国门之神,欲其攘除凶灾,禁止疫鬼,勿使复入也。"❷中国古代将犯人分裂肢体后悬首张尸示众的刑罚。先秦已有。汉承秦制,死刑中有磔。景帝时并磔于弃市,而磔未尽除。隋唐以后,磔不见于正律,但统治者仍在法外施行。如《明史·刑法志》:"磔流贼赵遂等于市,剥为魁者六人皮。"❸汉字书法的捺笔。见"永字八法"。

磔磔 象声。❶鸟鸣声。苏轼《李节推留风水洞见待》诗:"春山磔磔鸣春禽。"❷形容爆裂的声音。苏轼《除夕》诗:"爆竹声磔磔。"

磽 ㊀(qiāo 敲) 见"磽磽"。
㊁同"確(确)"。

磽磽 古津渡、城名。一作敲器。故址在今山东茌平西南古黄河南岸,城在津东。东晋南北朝时为军争要地,东晋太元中谢玄、义熙中刘裕及刘宋元嘉年间的北伐,皆曾遣兵据此。北魏为河南*四镇之一,又为济州治所,建有浮桥。北周又置济州关于此。城西南当河水顶冲,自晋以来屡筑屡毁,唐天宝十三载(公元754年),又为河水冲毁,遂废。

磙 (gǔn 滚) 磙子,用石头制成的滚压器,如碌碡之类。亦用作动词,磙压。如:磙平。

磄 (táng) 见"磅磄"。

磅 ㊀(bàng) ❶磅(英 pound)。英制中的重量和质量的单位。分常衡磅或国际磅、金衡磅或药衡磅。常衡磅或国际磅:1磅=0.453 6千克,或1千克=2.205磅;2 240磅为1英吨;2 000磅为1美吨;1磅=16盎司。金衡磅、药衡磅和常衡磅的关系是:常衡1磅=金衡、药衡1.215磅;或金衡、药衡1磅=0.822 9常衡磅。❷用磅秤量轻重。如:磅体重。
㊁(páng 旁) 见"磅礴"。

磅逊 (Kompong Som) 柬埔寨新兴工业城市、最大海港，中央直辖市。位于西南沿海，磅逊湾口东南侧。面积69平方公里，人口约7万(1992年)。1956年辟为海港，1966年建市。可泊万吨海轮。有铁路、公路通金边。建有大型炼油厂及拖拉机、卡车装配、水产加工和啤酒厂等。

磅礴 (páng—) 也作"磅唐"、"旁唐"。广大；盛大。宋玉《笛赋》："其处磅礴千仞，绝谿凌阜，隆崛万丈，磐石双起。"马融《长笛赋》："鄱琅磊落，骈田磅唐。"

磅礴 (páng—) 同"旁薄"。

磅码单 亦称"重量单"。载明一批货物中每件货物重量的详细清单。在对外贸易中一般由卖方过磅时填写。

10 **磏** (lián 帘) 赤色的砺石。朱骏声《说文通训定声·谦部》："厉石青者曰厖，赤者曰磏。"参见"厖㊀"。引申为自厉。《韩非子·六反》："磏勇之士。"王先慎集解："《说文》：'磏，厉石也。'凡棱利之义，即此字之转注，经传皆以廉为之。"

磋 (jiá，又读xiá) 剥。见《广韵·十五鍇》。

磧 〔礸〕(zhū 诸) 见"礸诸"。

確 "确㊁"的繁体字。

碾 (niǎn) ❶转磨或转压。如：碾米；碾药。白居易《浔阳春》诗："曲江碾草钿车行。"因即谓转磨或转压的用具。如：石碾；汽碾。❷琢磨玉器。李贺《春怀引》："蟾蜍碾玉挂明弓，捍拨装金打仙凤。"

碾庄 镇名。在江苏省邳州市境内、陇海铁路线上。解放战争期间为淮海战役重要战场之一。建有淮海战役碾庄战斗烈士陵园和纪念碑。

碾米机 将稻谷或糙米加工成白米的机器。由喂料、碾白、调节、分离、出料、动力及传动等装置组成。待碾物料喂入碾白室后，经擦离、碾削作用，碾成白米，经分离装置除去糠粞或颖壳，自出米口排出。

碾压混凝土坝 很低含水量拌和的超干硬性混凝土料经逐层铺填、碾压和固结而筑成的坝。主要特点是采用振动碾压机压密和振动切缝机分缝分块，排除对混凝土拌和料流动性、和易性的要求，简化施工工艺；只加水泥水化所需微量水，减少满足一定强度要求的水泥用量，还掺用粉煤灰，相应降低水化发热量，便于混凝土施工温控。与常规混凝土坝相比，具有工期短、工程量小和造价省的优点，但抗渗、抗冻、抗冲和抗磨性稍差。

磉 (sǎng) 柱下石。如：磉盘。《梁书·扶南国传》："可深九尺许，方至石磉，磉下有石函。"

11 **磧** "碛"的繁体字。

磬 (qìng 庆) ❶中国古击乐器。用石或玉雕成，悬挂于架上，以槌击之而鸣。商代已有单一的*特磬，周代常有十几个大小相次成组的*编磬。❷佛寺中敲击以集僧的鸣器，状如云板。姚合《寄无可上人》诗："多年松色别，后夜磬声秋。"又佛寺中钵形的铜乐器也叫磬。❸缢杀。《礼记·文王世子》："公族其有死罪，则磬于甸人。"郑玄注："县缢杀之曰磬。"❹身体弯曲似磬。《礼记·曲礼上》"坐如尸，立如齐"郑玄注："磬且听也，齐谓祭祀时。"孔颖达疏："磬者，谓屈身如磬之折杀。"❺通"罄"。空；尽。《淮南子·览冥训》："磬龟无腹，蓍策日施。"❻通"骋"。放马疾驰。见"磬控"。

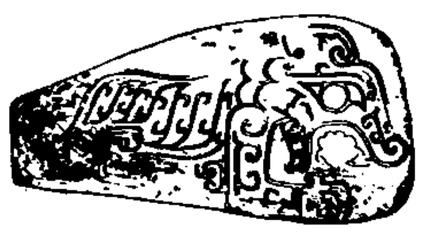

商代特磬

磬折 弯腰如磬，表示恭敬。《史记·滑稽列传》："西门豹簪笔磬折，向河立。"亦泛指形态曲折如磬。

磬控 《诗·郑风·大叔于田》："抑磬控忌。"毛传："骋马曰磬，止马曰控。"意谓驭马时操纵自如。忌，语助。

磡 (kàn 看去) 岩崖之下。见《广韵·五十三勘》。

磺 ㊀(huáng) 见"磺酸"。
㊁同"礦(矿)"。

磺化 有机化合物分子中引入磺基(—SO_3H)的反应。常用的磺化剂有浓硫酸、发烟硫酸等。有些有机化合物通过磺化后，尚可进一步转变成羟基(—OH)或氨基(—NH_2)等化合物。例如，苯经浓硫酸磺化变为苯磺酸：

$$C_6H_6+H_2SO_4\longrightarrow C_6H_5SO_3H+H_2O,$$

再经碱熔变为苯酚。有些有机化合物通过磺化常能增加产品的水溶性与酸性。例如，不溶性的靛蓝经磺化后，变为可溶的酸性靛蓝。

磺基 亦称"磺酸基"。硫酸(HO—SO_2—OH)分子中消除一个羟基(—OH)后所构成的基团。以—SO_3H或—SO_2OH表示。磺基和烃基的碳原子直接相连时形成磺酸(RSO_3H)，如苯磺酸($C_6H_5SO_3H$)。有机化合物分子中引入磺基后会增加其酸性及水溶性，多数合成染料含有此基团。能被其他基团(—OH，—CN等)所置换，因此磺酸也是有机合成的重要中间体。例如，用苯磺酸以制备苯酚(C_6H_5OH)等。

磺酸 磺基(—SO_3H)和烃基的碳原子直接相连而成的有机化合物(RSO_3H)。脂肪族磺酸的制备常用间接法，芳香族磺酸则可用直接*磺化法。例如，将苯与浓硫酸加热即得苯磺酸。磺酸属强酸类，水溶性较大。芳香族磺酸是合成染料、药物等的重要中间体。

磺化油 阴离子型表面活性剂的一类。由动植物油与硫酸作用，再经中和而得。由蓖麻油制得的，称"土耳其红油"或"太古油"。广泛用于纺织、制革、造纸等工业。

磺化煤 阳离子交换剂的一种。用烟煤、褐煤等经过发烟硫酸或浓硫酸处理制成。黑色小粒。大体分为氢型磺化煤和钠型磺化煤两类。用于硬水的软化、废水中贵金属的回收及污水处理等。

磺胺胍 (Sulfaguanidine—SG) 又称"磺胺胍"。化学式$NH_2C_6H_4SO_2NHC(NH)NH_2$。口服不易吸收的磺胺类药。专用于细菌性痢疾及肠炎。参见"磺胺类药"。

磺胺多辛 (Sulfadoxine) 亦称"周效磺胺(SDM)"。长效磺胺类药物之一。化学名4-磺胺-5,6-二甲氧嘧啶。抗菌作用不强，在体内维持时间长，可3～7天服药一次。作用和副作用见"磺胺类药"。本品亦可与乙胺嘧啶合用称复方磺胺多辛，可防治耐氯喹的疟疾。

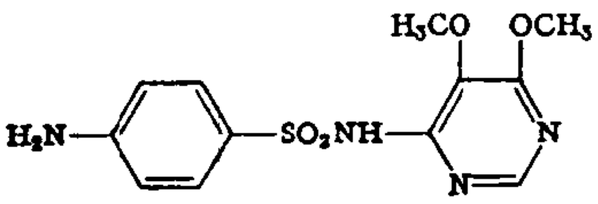

磺胺多辛结构式

磺胺类药 含有氨苯磺酰胺这一基本结构的合成抗菌药。可分为三类：(1)口服易吸收的磺胺。口服吸收后发挥全身作用，抗菌作用较强。主要用于溶血性链球菌感染、脑膜炎球菌性脑膜炎、肺炎球菌性肺炎和泌尿道感染，也可

用于细菌性痢疾和其他细菌性肠道感染。由于磺胺类仅能抑制细菌繁殖，故需要在体内长期维持有效浓度，必须按时给药。按药物在体内有效浓度持续时间的长短又可分为：1.短效磺胺，一次给药后可维持4～8小时（清除半衰期<8小时），如磺胺噻唑、磺胺异噁唑等。2.中效磺胺，一次给药后可维持10～24小时（清除半衰期10～15小时），如磺胺甲噁唑、磺胺嘧啶等。3.长效磺胺，有效药物浓度及清除半衰期均在24小时以上，如磺胺多辛、磺胺间甲氧嘧啶等。磺胺多辛等甚至可以数日或一周用药一次。在使用溶解度较低的磺胺药时须与等量的碳酸氢钠同用，并多饮水，以减少尿路阻塞性反应；但应用某些磺胺类药的混合制剂如三磺片、三磺合剂等时，则不必加用碳酸氢钠。临床用途最广者为中效磺胺药*复方新诺明。(2) 口服不易吸收的磺胺。包括磺胺脒、酞磺胺噻唑和酞磺醋胺（息拉米）等，在肠内不易吸收，仅用于细菌性痢疾和其他肠内感染，可不必加服碳酸氢钠。(3) 局部用药的磺胺。如磺胺嘧啶银、醋酸磺胺米隆等，仅用于皮肤感染，因较易产生过敏反应，应尽量慎用。某些细菌易对磺胺类药产生抗药性，对于已经产生抗药性的细菌感染，须改用其他抗菌药。

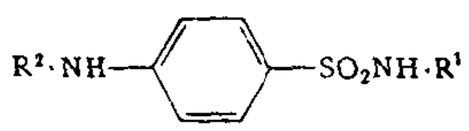

磺胺类药的一般结构式

磺胺嘧啶 (Sulfadiazine—SD)　化学式 $NH_2C_6H_4SO_2NHC_4H_3N_2$。属中效磺胺药。抗菌作用强，易于扩散入脑脊液。常为治疗流行性脑脊髓膜炎的首选药物。参见"磺胺类药"。

磺胺甲噁唑 (Sulfamethoxazole—SMZ)　亦名"磺胺甲基异噁唑"。属中效磺胺药，抗菌作用与磺胺异噁唑相似，与甲氧苄啶合用称"复方新诺明"，抗菌作用可增强数十倍。参见"磺胺类药"。

磺胺异噁唑 (Sulfafurazole 或 Sulfisoxazole—SIZ)　抗菌消炎药。对多种革兰氏阳性菌和阴性菌都有抑制作用，其中对葡萄球菌、大肠杆菌、痢疾杆菌的抗菌作用较强。用于治疗尿路感染，亦可用于大叶性肺炎、脑膜炎、扁桃体炎、中耳炎等。其乙酰化物水溶性较好，对肾毒性小。不良反应轻，胃部不适、食欲减退较多见，少数患者出现药疹。

磺胺醋酰钠　化学式 $NH_2C_6H_4SO_2NNaCOCH_3$。磺胺类药。本品滴眼因穿透力强，水溶液呈中性，故刺激性小，用于防治眼科沙眼、真菌和衣原体等感染，但可产生局部过敏反应。

11 **磚**　"砖"的繁体字。

槽 (cáo)　❶采矿的坑道。林则徐《查勘矿厂情形试行开采折》："夏秋槽硐多水，宣泄倍难，往往停歇。"❷用于地名。斫槽，在湖南。

磙　同"砼"。

磨 (yī)　黑色美石。苏轼《石炭》："岂料山中有遗宝，磊落如磨万车炭。"

碱 (qì 戚)　❶见"碶碱"。❷通"砌"。白居易《庐山草堂记》："碱阶用石，幂窗用纸。"

碴 (chuǎng)　磨擦；碰撞。木华《海赋》："飞涝相碴。"

碘　"碘"的繁体字。

磚　同"磚"。

磥　同"磊"。

磪 (cuī)　见"磪嵬"。

磪嵬　亦作"崔嵬"、"崔巍"。高峻貌。《文选·嵇康〈琴赋〉》："磪嵬岑嵓。"李善注："高峻之貌。"

磞 (pēng)　见"磞硠"。

磞硠　大声。《文选·成公绥〈啸赋〉》："磞硠震隐。"李善注："皆大声也。"张铣注："谓啸之众声繁奏也。"

磔　同"砌"。

磨　同"磨"。

磟　"碌㊀"的异体字。

磣　"碜"的繁体字。

12 **磽**　"硗"的繁体字。

磹 (diàn)　见"磹磹"。

磾　"碑"的繁体字。

磈 (wěi)　众石貌。见《集韵·十四贿》。

磽　"硚"的繁体字。

碣 (xì 戏)　柱脚石。张衡《西京赋》："雕楹玉碣。"

碟 (zá)　见"碟砬"。

碟砬　山高貌。《史记·司马相如列传》："嵯峨碟砬。"按《汉书·司马相如传》、《文选·司马相如〈上林赋〉》都作"嵯峨"。

礁 (jiāo 焦)　海洋或江河中隐现水面的岩石。如：船触礁。

礁相 (—xiàng)　见"生物相"。

礁膜 (*Monostroma nitidum*)　亦称"石莱"、"绿紫莱"。绿藻门礁膜科。藻体呈膜状，由一层细胞构成，边缘多襞

褶，黄绿色或淡黄色，柔软而有光泽。分布于中国浙江、福建、台湾、广东沿海；日本中、南部沿海亦产。多生于内湾水静处的中、高潮带岩石上。晒干后可供食用。

12 **礓** "礓"的繁体字。

磻 ㊀(bō 波) 缴矢所用的石块。《文选·张衡〈西京赋〉》："磻不特绿，往必加双。"薛综注："沙石胶丝为磻。非徒获一而已，必双得之。"

㊁(pán 盘) 水名。见"磻溪"。

磻溪 (pán—) 水名。一名璜河。在今陕西宝鸡市东南。源出南山兹谷，北流入渭水。相传吕尚垂钓于此而遇周文王。

礅 (dūn 敦) ❶可供人蹲踞的大石头。❷柱下的磉盘。如：磉礅。❸旧时练武的用具，是一块长圆形或长方形的石头，两边凿两个洞眼以便插手进去端起来，名为端礅。

磷 ㊀〔燐、粦〕(lín) 化学元素[周期系第Ⅴ族(类)主族元素]。符号P。原子序数15。主要矿物是磷灰石。单体磷至少有两种同素异形体：白磷(也叫"黄磷")和赤磷(也叫"红磷")。磷酸钙与二氧化硅及炭在电炉中加热，将所得的磷蒸气迅速冷却，即得白磷。白磷为透明蜡状固体，有毒，化学性质活泼，易在空气中氧化，氧化时在暗处可见它发光，称为"磷光现象"。白磷在密闭器中加热到260℃，即渐变为化学性质较不活泼且无毒的赤磷。赤磷可用以制造火柴及各种磷化物。白磷在高压下加热则变为略有金属性且无毒的另一种同素异形体黑磷(或紫磷)。为生命必需的大量营养元素，它是组成牙齿、骨骼和脱氧核糖核酸的必要成分。

㊁(lín) 见"磷磷❶"。

㊂(lìn 吝) ❶薄，削损。《论语·阳货》："不曰坚乎？磨而不磷。"❷见"磷磷❷"。

磷火 俗称鬼火。忽隐忽现的青色野火。系由磷质遇空气发光燃烧而成。庾信《拟连珠》："盖闻营魂不反，磷火宵飞，时遭猎夜之兵，或毙空亭之鬼。"

磷光 见"发光"。

磷肥 全称"磷素肥料"。具有磷标明量，提供植物磷营养的单元肥料。按所含磷酸盐的溶解性能分为三类：(1)水溶性磷肥，主要成分为磷酸二氢钙(磷酸一钙)，如过磷酸钙、重过磷酸钙等。(2)枸溶性磷肥，主要成分为磷酸一氢钙(磷酸二钙)或磷酸四钙，如沉淀磷酸钙、钢渣磷肥等，肥效较水溶性磷肥稍慢。(3)难溶性磷肥，主要成分为磷酸+钙或磷酸三钙，如磷矿粉、骨粉等，须在土壤中逐渐转化为磷酸二氢钙或磷酸一氢钙后，才能发生肥效。适量施用磷肥，能促使作物发育早熟，增强抗逆能力，并提高产量和质量。

磷虾 甲壳纲，磷虾目动物的通称。体形似虾，头胸甲与整个头胸部愈合，但不伸向腹面，因此不形成鳃腔；鳃裸露，直接浸浴水中。胸肢八对，都为双枝型，基部各有鳃，适于游泳。眼柄、胸部及腹部有发光器。浮游生活。全部海产。是鱼类的主要饵料之一。可制虾酱。黄海和东海沿岸常见的为太平洋磷虾(*Euphausia pacifica*)。著名的美丽磷虾(*E. superba*)，南极区海洋最多。

磷脂 含磷酸的脂质。生物体的重要组成成分，动物的脑、肝、卵等含量较多，植物以种子含量较多。主要的有卵黄中的卵磷脂，由甘油、脂肪酸、磷酸胆碱组成；神经组织中磷脂含量高，脑磷脂占55%，包括磷脂酰乙醇胺和磷脂酰丝氨酸，分别由甘油、脂肪酸、磷酸乙醇胺或磷酸丝氨酸组成。是细胞膜和细胞器(线粒体、内质网等)膜的重要组成部分。同生物体的脂质运转、血凝、神经冲动的传导有关。

磷胺 (phosphamidon) 亦称"大灭虫"。化学名2-氯-2-二乙基氨基甲酰-1-甲基乙烯基二甲基磷酸酯。有机磷杀虫剂。由亚磷酸三甲酯、双乙烯酮、乙二胺等原料合成。纯品为无色略有气味的液体，工业品含顺式异构体70%，反式异构体30%。易溶于水、乙醇、丙酮等，不溶于石油醚和烷烃。在中性和弱酸性溶液中比较稳定，在碱性溶液中迅速分解。有乳油、粉剂、可湿性粉剂。有内吸作用。用于棉花、水稻、果树等作物防治刺吸式口器、咀嚼式口器及蛀食性害虫及叶螨，特别对抗性蚜螨效果显著。对人畜口服毒性高，皮肤接触毒性中等，须注意安全使用。

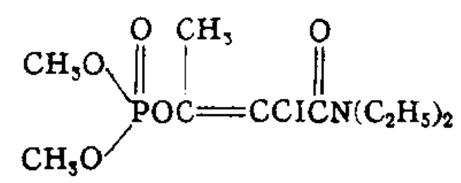

磷胺结构式

磷硐 同"嶙峋"。

磷酸 磷的含氧酸。其中磷为正五价。有正磷酸(H_3PO_4)、偏磷酸(HPO_3)、焦磷酸($H_4P_2O_7$)等之分，通常是指正磷酸。是次强酸。以五氧化二磷(P_2O_5)溶于水中即得，工业上用硫酸处理磷灰石而制得。用硝酸使磷氧化，可得较纯的磷酸。一般是83%～98%的稠厚溶液，如再浓缩，可得无色晶体。在空气中易潮解。加热即逐渐失水而成焦磷酸，进一步失水则得偏磷酸。主要用于制药、食品、肥料等工业，也可用作化学试剂。

磷磷 ❶水中见石貌，形容水清。刘桢《赠从弟三首》："泛泛东流水，磷磷水中石。"亦形容水石相击。宋之问《始安秋日》诗："碎石水磷磷。"❷(lìn lìn)形容玉石的色泽。《汉书·司马相如传上》："磷磷烂烂，采色�massive汗。"颜师古注引郭璞曰："皆玉石符采映曜也。"

磷中毒 由吸入或误服磷引起的中毒。可分：(1)急性中毒。由误服黄磷灭鼠剂或由熔化的磷灼伤等引起。有腹痛、呕吐、腹泻等症状，呼气、呕吐物及大便中有特殊蒜味，重者有黄疸、谵妄、虚脱或昏迷。(2)慢性中毒。由在生产环境中长期吸入或接触磷剂引起。患者有牙龈痛、流涎和下颌损害。预防以避免接触，加强劳动保护为主。

磷化氢 磷和氢的化合物，通常是指磷化三氢(PH_3)。无色气体。有芥子气味。性剧毒。微溶于冷水。不稳定，加热即分解。磷化钙(Ca_3P_2)或其他磷化物进行水解即得。用作催化剂和制有机磷化合物。

磷化铝 化学式AlP。熏蒸剂。由赤磷和铝粉燃烧而得。工业品常为浅黄色或灰绿色松散固体，无臭味，纯度为93%～96%。常制成片剂，能自行吸湿逐渐放出磷化氢气体，起熏蒸作用。用于防治仓库害虫和螨类等。对人剧毒。施药时不可集中放，以免引起自燃。

磷化铟 化学式InP。一种重要的化合物半导体材料。为有似金属外观的单晶。易碎。熔点1070℃。微溶于无机酸。在高温和高压下用铟和红磷为原料合成多晶，然后在高压单晶炉内拉制而成。是直接跃迁型半导体。以单晶作为衬底材料可外延生长砷镓铟或磷砷镓铟，用于制造波长范围为1.0～1.5微米的半导体激光器、发光二极管和光检出器，在长波长光纤通信上得到广泛应用，也用于制造体效应管和场效应管等微波器件。

磷化镓 化学式GaP。一种重要的化合物半导体发光

材料。为半透明琥珀色多晶。熔点 1 465℃。由镓和红磷在高温和高压下合成而得。多晶在 6×10^6 帕的高压单晶炉内可拉制成单晶，是间接跃迁型半导体。以单晶作为衬底材料可外延生长高效率的磷砷镓和磷化镓发光材料，外延时引入的等电子陷阱杂质发光中心能使间接跃迁型转变为类直接跃迁型，从而大大提高了发光效率，是可见光发光器的主要材料。用于制红、橙、黄、绿等色发光二极管等。

磷灰石 矿物名。化学成分为 $Ca_5[PO_4]_3(F,Cl,OH)$。六方晶系。单晶体呈六方柱状或针状，也常成粒状或块状集合体。以灰白、褐黄、湖绿色等为常见；玻璃光泽，硬度 5，密度 2.9～3.2 克/厘米^3，平行底面解理不完全，断口参差状。主要富集于由生物化学作用形成的海相沉积矿床中，并常呈胶体形态，称为胶磷矿。此外，还存在于沉积变质矿床和岩浆矿床中。制造磷肥和提取磷、磷酸等的矿物原料。

磷块岩 亦称"磷质岩"。主要由胶磷矿、磷灰石和各种杂质组成的一种沉积岩（一般含 P_2O_5 8% 以上）。绝大多数是在海洋中通过生物化学作用沉积而成。在农业中普遍用作矿肥；当含 $P_2O_5>12\%$ 时，即可作磷矿开采。

磷矿粉 磨细至规定细度的含磷矿物粉末。难溶性磷肥的一种。呈灰白或棕灰色。五氧化二磷含量约 10%～35%。由于一般磷矿石所含的磷难溶于水和弱酸，不易被作物吸收利用，故多用作制造过磷酸钙等磷肥的原料。沉积岩形成的磷矿石（如溶洞型磷矿石）呈胶状或隐晶质，结构较疏松，其所含磷的可给程度较高，可直接用作肥料。要求磨细至规定筛号，一般为 90% 通过 100 目筛孔。宜施于酸性土壤及荞麦、油菜、豆科作物等对吸收难溶性磷能力较强的作物。宜撒施作基肥，与水溶性磷肥配合施用。

磷细菌 能使土壤中植物不能利用的磷化物转变为能利用的磷酸态的一些细菌。有分解含磷有机化合物和分解含磷矿物两种类型。一般所称的磷细菌指分解含磷有机化合物的某些细菌，如解磷巨大芽孢杆菌（*Bacillus megatherium* var. *phosphaticum*）等。

磷酸钙 化学式 $Ca_3(PO_4)_2$。白色固体或无定形粉末。溶于稀酸，不溶于水。经硫酸处理后得过磷酸钙肥料。存在于磷酸钙石和纤维磷灰石中。用于制造陶瓷、玻璃、药物等，也用作塑料稳定剂、饲料添加剂等。

磷酸钠 一般指正磷酸的钠盐。包括磷酸氢二钠（Na_2HPO_4）、磷酸二氢钠（NaH_2PO_4）及正磷酸钠（Na_3PO_4）等。正磷酸钠通常是含 12 分子结晶水的无色晶体。溶于水呈碱性。用作水的软化剂和洗涤剂，并用以净化糖汁等。

磷酸盐 有正盐和酸式盐之分。前者如磷酸钠（Na_3PO_4）、磷酸钙［$Ca_3(PO_4)_2$］等；后者如磷酸氢二钠（Na_2HPO_4）和磷酸二氢钾（KH_2PO_4）等。碱金属的磷酸盐和碱土金属的磷酸二氢盐皆溶于水，而大多数其他金属的磷酸盐则几乎不溶于水。磷酸二氢钠加热可得聚合偏磷酸钠［$(NaPO_3)_x$］，用作水的软化剂。种类很多，在农业上都可直接或间接用作肥料，也用于洗涤剂。

磷酸铵 简称"磷铵"。一种含氮、磷两种营养元素的复合肥料。用氨中和磷酸而得。灰白色，常制成颗粒状。水溶性。常用产品为磷酸一铵与磷酸二铵的混合物，含氮约 11%～20%、五氧化二磷 45%～60%。适用于一般土壤和作物，可用作基肥、种肥或追肥。除豆科作物外，应配施单质氮肥，协调氮磷比例。还可作为配制复混肥料的基础肥料。

磷化处理 在钢铁制件表面覆上一层不溶性的磷酸盐（铁盐、锰盐和锌盐）保护膜的工艺。通常将制件浸于由硝酸锌和马日夫盐（磷酸铁锰）配成的溶液中进行磷化。磷化膜呈灰黑色，多孔隙，经重铬酸盐溶液和锭子油浸渍后，能有效地防止腐蚀。未浸油的磷化层常用作油漆前的底层。

磷化底漆 也叫"洗涤底漆"。能增进金属表面与上层漆的附着力及防锈性能的涂料。将聚乙烯醇缩丁醛溶解于醇类等溶剂，并加入锌铬黄研磨而成漆浆，临用时再加磷酸和醇的混合液调制，涂施于洁净的钢铁或铝等金属的表面，结成薄膜。用于涂饰钢铁结构、车辆、船舶、机器等。

磷矿粉肥 由磷灰石经破碎、研磨，至 90% 通过 80～100 目筛子而成的磷肥。可直接施入酸性土壤中作基肥。对于含有一定量枸溶性五氧化二磷，但品位低，不宜进行化学加工的磷矿，可加工成磷矿粉肥。肥效迟缓，最好先与有机肥料堆积腐熟后一起施用。

磷酸化酶 催化糖原降解生成葡萄糖-1-磷酸的酶。

$$(C_6H_{10}O_5)_n+\text{无机磷酸盐}\xrightarrow{\text{磷酸化酶}}(C_6H_{10}O_5)_{n-1}+\text{葡萄糖-1-磷酸}$$

肌肉中磷酸化酶以两种形式存在，两者之间可以互变。一种是磷酸化酶 a，由四个相同的磷酸化了的亚基组成，活性高；另一种是磷酸化酶 b，是二聚体，活性较低。磷酸化酶 a 和 b 之间的互变是由另外两种酶所催化，从而控制糖原的降解速度。

磷酸固定 水溶性磷酸盐与土壤中钙、镁、铁、铝和粘粒等作用，使之逐步降低磷的有效性的过程。按反应机理分为化学固定作用（或称"化学沉淀作用"）、阴离子吸附作用和生物固定作用。以化学固定作用对土壤中磷的有效性的影响尤为明显。酸性土壤中的活性铁、铝或石灰性土壤中的钙、镁离子，都能与磷酸结合成不溶于水或难溶性的磷酸盐，影响植物的吸收利用。在这类土壤上，施用水溶性磷肥时，可采用颗粒状磷肥、相对集中施于根系附近（如条施）和与有机肥料混合施用等方法，以减少磷的固定，提高其肥效。

磷酸酯酶 水解磷酸酯类的酶。分布甚广，种类很多。根据作用时所需氢离子浓度值的不同，可分为碱性磷酸酯酶和酸性磷酸酯酶两类。根据其作用底物的不同，则可分为磷酸单酯酶和磷酸二酯酶两类。血浆中磷酸酯酶的测定，常用于某些疾病如肝病的临床诊断。

磷酸镁铵 一种合成的多元复合肥料。商品肥料通常是一水化合物。含镁 15%～16%、氮 10%～11%、五氧化二磷 39%～40%，养分总浓度约 70%。在水中的溶解度很低，是一种缓释肥料。肥料颗粒大小与溶解速率有关。可通过控制粒径，在预定时间内供应作物需要的养分。主要用于果园、草皮、花卉和苗床等。

磷酸二氢钾 一种高浓度的磷、钾复合肥料。化学式 KH_2PO_4。工业品为白色或淡黄色结晶，水溶性，吸湿性弱。含五氧化二磷 52% 和氧化钾 35%。常由磷酸和氢氧化钾或碳酸钾按比例中和制得。适用于各种作物的基肥与追肥。

磷酸二酯酶 水解核酸或多核苷酸分子中磷酸二酯键的酶。是一种核酸酶。根据作用方式，可分为外切酶和内切酶。外切型磷酸二酯酶从多核苷酸的一端，一个一个地切下单核苷酸；内切型磷酸二酯酶作用于多核苷酸内部的磷酸二酯键，把它切成各种小片段。常见的外切酶是蛇毒磷酸二酯酶，从多核苷酸的 3′-自由羟基端开始作用，产物是 5′-核苷酸。而牛脾磷酸二酯酶从 5′-羟基端开始作用，水

解生成3′-核苷酸。这两种酶在核酸结构分析中是重要的工具酶。

磷酸三(正)丁酯 简称TBP。化学式$O{=}P(OC_4H_9)_3$。无色、无臭、高沸点(289℃)液体。对光安定。难溶于水，溶于普通有机溶剂中。由正丁醇和三氯氧磷作用制得。是稀有元素萃取剂之一，也可用作纤维素衍生物及聚乙烯树脂的增塑剂。

12 **磳** (zēng 增) 见"硬磳"。

磵 同"澗(涧)"。

磴 (dèng) 山路的石级。《水经注·汾水》:"羊肠坂在晋阳西北，石磴萦委，若羊肠焉。"

磴口 县名。在内蒙古自治区巴彦淖尔盟西南部。包兰铁路经过境内。县人民政府驻巴彦高勒镇。1929年置磴口县，1960年改设巴彦高勒市，1964年复设磴口县。农产有小麦、玉米、黍、甜菜等。盛产"河套蜜瓜"。工业有冶金、化学、机械、建材、制糖等。

磴道 同"墱道"。登山的石径。李白《北上行》:"北上何所苦？北上缘太行。磴道盘且峻，巉岩凌穹苍。"

磯 "矶"的繁体字。

13 **磕** (kē 科) 同"磕"。见"磕磕"。

磕磕 水石相击声。《汉书·司马相如传上》:"礧石相击，琅琅磕磕。"王先谦补注引王文彬曰:"言石之大而且多，水与相击，琅磕作声也。"

礞 (méng 蒙) 礞石，药名。《本草纲目·石部》:"礞石，其色濛濛然，故名。有青白二种，以青者为佳。"

礞石滚痰丸 中成药名。见元王隐君《泰定养生立论》。由礞石、大黄、黄芩、沉香制成。原方中礞石与焰硝同煅。功能泻痰火、通大便。适用于痰热上壅、咳喘痰多、大便秘结、神志迷蒙等。孕妇忌服。

礎 "础"的繁体字。

礔 (kè) 坚。见《说文·石部》。

礓 (jiāng 疆) 砾石。见《集韵·十阳》。

礌 ㊀(léi 雷，又读 lèi 泪) 同"礧"。《魏书·李崇传》:"骛峡之口积大木，聚礌石。"

㊁(lěi) 通"磊"。见"礌礌落落"。

礌礌落落 (礌 lěi) 同"磊磊落落"。心地光明貌。《晋书·石勒载记下》:"大丈夫行事，当礌礌落落，如日月皎然。"

礫 "砬"的繁体字。

礔 "砰"的繁体字。

礐 "岩"的繁体字。

礖 (hé 核) 苛刻。《史记·老庄申韩列传赞》:"〔韩子〕惨礖少恩。"

礒 "砙"的繁体字。

礔 (pī) 同"霹"。见《集韵·二十三锡》。

14 **礤** (cǎ 擦上) ❶粗石。见《玉篇·石部》。❷刨刮蔬果使成丝状，所用的器具叫礤床儿。

礛 "礛"的繁体字。

礪 "砺"的繁体字。

礝 (ruǎn 软) 同"瑞"。《山海经·中山经》:"〔扶猪之山〕其上多礝石。"

礕 (yǐn) 象声。形容鼓声。《晋书·潘岳传》:"箫管嘲嗻以啾嘈兮，鼓鼙硡礕以砰磕。"

礙 "碍"的繁体字。

礦 "矿"的繁体字。

15 **礬** "矾"的繁体字。

礥 "硔"的繁体字。

礧 ㊀(léi 雷，又读 lèi 泪) ❶推石自高处下击。《汉书·司马相如传上》:"礧石相击。"颜师古注:"礧石，转石也。"亦即指用以下击的滚石。《北史·李崇传》:"骛峡之口，积大木，聚礧石，临崖下之，以拒官军。"❷通"擂"。撞击；冲击。郭璞《江赋》:"骇崩浪而相礧。"

㊁同"礌㊀"。

礫 "砾"的繁体字。

礩 "硕"的繁体字。

礎 "础"的繁体字。

16 **礮** "炮㊀"的异体字。

礴 (bó) ❶见"磅礴"。❷拍击。《南齐书·张融传》:"浪相礴而起千状，波独涌乎惊万谷。"

礷 "砺"的繁体字。

礭 (què) ❶坚固不可动摇貌。《后汉书·申屠蟠传》:"滂等果罹党锢，或死或刑者数百人，蟠礭然免于疑论。"❷敲打。《北堂书钞》卷一百三十四引《郭子》:"何次道尝诣王丞相以麈尾礭床，呼何共坐。"❸水激石貌。郭璞《江赋》:"幽澗积岨，岩碏礭礭。"

礮 ㊀(huái) 石不平。见《集韵·十四皆》。

㊁(guī) 小石。见《集韵·十五灰》。

礱 "砻"的繁体字。

17 **礶** 同"罐"。

礵 (shuāng) 地名用字。福建省有南礵岛、北礵岛。

礹 (xiàn) 见"礹礻"。

礹礻 电光貌。韩愈《陆浑山火和皇甫湜用其韵》:"电光礹礻赫目暖。"

19 **礹** “硨”的繁体字。

礳 (mó) “磨”的本字。《淮南子·原道训》:“攻大礳坚。”

137. 戊　　部

戊 (wù 务) 天干的第五位。因用为五的代称。见“戊夜”。

戊地 古国名。故地在今乌兹别克斯坦布哈拉的西方,见《新唐书·康国传》。《隋书·安国传》作毕国,唐言西安国,《新唐书·火寻传》作戊地,《大唐西域记》卷一作伐地国,为昭武诸国之一。参见“昭武九姓”。

戊夜 五更时分。《南史·梁武帝纪》:“虽万机多务,犹卷不辍手,燃烛侧光,常至戊夜。”参见“五夜”。

戊醇 化学式 $C_5H_{11}OH$。有八种异构体。杂醇油中含有3-甲基-1-丁醇(即异戊醇)及2-甲基-1-丁醇(即旋光性戊醇),后者沸点128℃,折射率1.4099,比旋光度$[\alpha]^{23}-5.8°$。这两种异构体约占68%。工业上把含这两种醇的混合物,简称为“戊醇”。戊醇的酯类(乙酸戊酯等)可作香料或溶剂。

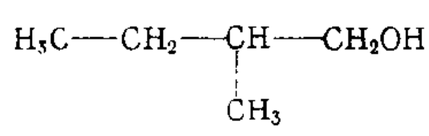

2-甲基-1-丁醇结构式

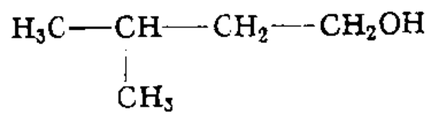

3-甲基-1-丁醇结构式

戊四氮 (Pentetrazole) 亦称“可拉唑”(拉 Corazolum 的音译)。化学名五甲烯四氮唑。化学式 $C_6H_{10}N_4$。中枢兴奋药。能兴奋呼吸中枢和循环中枢。主要用于抢救麻醉药和催眠药中毒,以及疾病所引起的呼吸抑制和循环衰竭。

戊菊酯 亦称“中西除虫菊酯”、“多虫畏”。化学名2-(4-氯苯基)-异戊酸-3-苯氧基苄酯。拟除虫菊酯杀虫剂。工业品为淡黄色油状液体,不溶于水,易溶于一般有机溶剂,对光及在酸性介质中稳定、碱性介质中分解。有乳油。具有触杀、胃毒和驱避作用。用于防治蔬菜、果树、棉花、粮食作物上的鳞翅目、同翅目害虫,以及卫生害虫。对人畜毒性低。

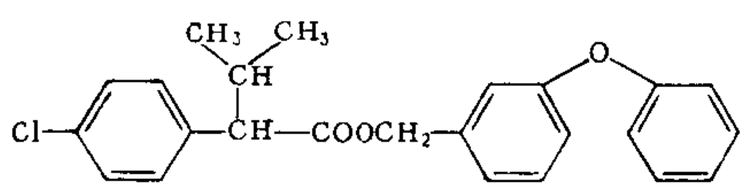

戊菊酯结构式

戊己校尉 官名。西汉元帝时屯田车师,置戊己校尉,掌屯田事务,为屯田区最高长官。东汉则时置时废。魏晋时亦置。前凉改其治所为高昌郡治,此官始废。据《汉书·百官公卿表》颜师古注,有戊校尉、己校尉。因戊己的方位居中,所置校尉亦处西域之中,故名。

戊四硝酯 (Pentaerithrityl Tetranitrate) 亦称“四硝基季戊醇”。血管扩张药。口服用以预防心绞痛的发作,作用较缓慢而持久。

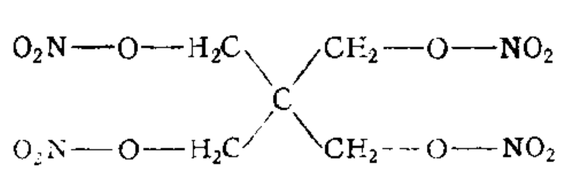

戊四硝酯结构式

戊戌变法 又称“戊戌维新”。1898年(清光绪二十四年,戊戌年)资产阶级改良派进行的政治改革运动。1895年清政府被日本战败后,民族危机空前严重。康有为等在北京发动各省应试举人一千三百余人上书光绪帝,反对签订《马关条约》,以“变法图强”为号召(参见“公车上书”),组织强学会,掀起维新变法运动。康有为、梁启超、谭嗣同、严复等人在各地组织学会,设立学堂和报馆,宣传变法维新,影响及于全国。以康有为为首的资产阶级改良派政治力量,得到军机大臣翁同龢和湖南巡抚陈宝箴等的支持。1897年冬德国强占胶州湾,帝国主义阴谋瓜分中国日亟,康有为又赶到北京上书,请求变法。1898年4月康有为等以保国、保种、保教为宗旨,倡设保国会于北京。光绪帝接受变法主张,引用维新人士,6月11日颁发“明定国是”诏,宣布变法自强。此后的一百零三天内,不断颁发维新法令,从政治、经济、军事、文教等方面推行新政(参见“百日维新”)。但以慈禧太后为首的守旧派操纵军政实权,坚决反对变法维新,9月21日发动政变,幽禁光绪帝,杀害谭嗣同等六人,康有为、梁启超逃亡国外,变法运动失败。

戊戌奏稿 书名。近人康有为著。麦仲华编。1911年(清宣统三年)6月印行。收康有为戊戌年间奏稿二十篇(“百日维新”前三篇,“百日维新”中十七篇)和进呈书序五篇,另有目无文十三篇。此书出版时,经康有为多处改易,主要加入要求实行立宪的内容,以掩饰其戊戌时尊崇君权的思想。原奏大都辑入内府抄本《杰士上书汇录》。

戊戌政变 慈禧太后发动的推翻戊戌新政的宫廷政变。1898年(清光绪二十四年,戊戌年)6月11日光绪帝颁布“明定国是”诏书,推行变法,引起顽固派的忌恨。15日,慈禧太后将支持变法的帝党翁同龢开缺回籍,并命荣禄署直隶总督。9月20日,维新派被袁世凯出卖。21日凌晨,慈禧太后发动政变,幽禁光绪帝。旋又捕杀谭嗣同、林旭、杨锐、杨深秀、刘光第、康广仁等六人(史称“戊戌六君子”),通缉康有为、梁启超,罢免维新派官员陈宝箴、江标、黄遵宪等数十人,废除光绪帝颁布的新政诏令。戊戌变法失败。

戊戌维新 即“戊戌变法”。

戊辰战争 日本维新派统一国土的战争。1868年(戊辰年)1月3日,京都朝廷发令“王政复古”。江户幕府于1月25日以会津、桑名两藩军力为主,由大阪向京都进攻。以萨摩、长州两藩实力为主的维新派军队迎战于鸟羽、伏见(今京都府南郊),幕府军败退。维新派军队分路进兵,大举东征,5月进入江户(今东京)。随后进兵东北地区,11月平定诸藩的抵抗,战争基本结束。1869年6月,最后攻下幕府残余势力据点北海道五稜郭(在函馆)。至此武力统一完成。

戊寅元历(曆) 一种阴阳历。施行于唐武德二年(公元619年)。由傅仁均和崔善为创制。主要特点是废除平朔,改用定朔,同时还废除闰周,是中国历法史上的第三次大改革。

戊戌六君子 见"戊戌政变"。

戊戌政变记 书名。梁启超著。共五篇，另附录三篇。1898年(清光绪二十四年)12月起连续刊载于《清议报》，次年未刊完即出单行本。记述作者亲历的戊戌变法经过和戊戌六君子事迹。注重分析形势、探讨原因，是一部系统记述戊戌变法的重要著作。

戊型肝炎病毒 戊型病毒性肝炎的病原体。核糖核酸病毒。圆形颗粒，直径29～38纳米。属杯状病毒科(Caliciviridae)。病毒抗体复合物在4℃很易变性，对pH值改变不敏感。尚未能在细胞培养中使其增殖。主要通过粪-口途径传播。

戊糖磷酸途径 又称"己糖磷酸支路"。体内糖分解代谢的重要途径之一。代谢过程中葡糖-6-磷酸通过氧化脱羧，产生磷酸戊糖，为核酸合成提供核糖，也为体内脂质等物质合成时提供还原型辅酶II。

戊戌六君子遗集 总集名。张元济辑。十六卷。1917年上海商务印书馆印行。辑集戊戌政变中被杀害的谭嗣同、林旭、杨锐、刘光第、杨深秀、康广仁六人诗文。包括谭嗣同《寥天一阁文》二卷，《莽苍苍斋诗》及补遗三卷，《远遗堂集外文初编》及续编二卷；林旭《晚翠轩诗集》一卷；杨锐《说经堂诗草》一卷；刘光第《介白堂诗集》二卷；杨深秀《雪虚声堂诗钞》及奏稿四卷；康广仁《康幼博茂才遗稿》一卷。

戊型病毒性肝炎 由戊型肝炎病毒引起的传染病。主要通过污染的水源或食物经粪-口途径而感染。常呈暴发或地方性流行。潜伏期10～60天。不发展成慢性。孕妇患者病死率较高。检测患者血清戊型肝炎病毒抗体或通过免疫电镜在患者的粪中找到戊型肝炎病毒颗粒而确诊。水源保护、饮水消毒、食品卫生以及粪便管理是预防的重点。

1 **戊** ㊀(xū 须) ❶地支的第十一位。❷十二时辰之一，十九时至二十一时。❸十二次之一，即戌宫。

㊁(qū，又读xū) 用于"屈戌"。

戍 (shù 恕) ❶军队驻防。《左传·僖公三十年》："〔秦伯〕与郑人盟，使杞子、逢孙、杨孙戍之。"亦指驻防的兵士。《左传·定公元年》："城三旬而毕，乃归诸侯之戍。"❷指边防地的营垒、城堡。南北朝时，北魏在边要形胜之地驻兵戍守。大者称*镇，小者称戍。北边不设州郡之地，戍隶属于镇。《魏书·源怀传》："正始元年(公元504年)，……怀旋至恒代，按视诸镇左右要害之地，可以筑城置戍之处。……今北镇诸戍东西九城是也。"南边设置州郡之地，戍隶属于州。《魏书·李崇传》："扬州诸戍，皆被寇逼。"南朝在与北朝交界之地，亦置戍。《魏书·地形志》：谯州下蔡郡黄城县注云："萧衍黄城戍，武定六年(548年)改置。"❸官名。商代设置。见于甲骨卜辞。常督率"族"、"众"，从事守边和征伐。

戍边 驻守边疆。杜甫《兵车行》："去时里正与裹头，归来头白还戍边。"

戍卒 见"正卒"。

戍偪 见"繇戍"。

成 ㊀(chéng) ❶完功；完成；成全。如：有志者事竟成；成人之美。❷成为；变成。《礼记·学记》："玉不琢，不成器。"❸具备。《诗·齐风·猗嗟》："仪既成兮。"❹成熟；已成。如：成年；成人；成例。《吕氏春秋·明理》："五谷萎败不成。"❺平定；讲和。《左传·桓公二年》："会于稷，以成宋乱。"又《桓公六年》："楚武王侵随，使薳章求成焉。"❻古称乐曲一终为一成。《书·益稷》："《箫韶》九成。"❼重；层。《吕氏春秋·音初》："为之九成之台。"❽整。如：成千成万；成天成夜。❾十分之一。如：八成新；九成金。❿古称地方十里为一成。《左传·哀公元年》："有田一成。"⓫定；必。《国语·吴语》："胜未可成。"⓬古国名。十六国之一。参见"成汉"。⓭一作郕。春秋鲁邑。《春秋》桓公六年(公元前706年)："公会纪侯于成。"杜预注："成，鲁地，在泰山钜平县东南。"故址约在今山东宁阳东北。⓮姓。

㊁(shèng) 见"成乐"。

成丁 旧指男子已到服役的年龄。成丁年龄的规定，各代不同，如隋代为二十一岁，见《北史·隋文帝纪》。唐代天宝时为二十三岁，见《新唐书·食货志》。

成人 ❶成年。嵇康《与山巨源绝交书》："女年十三，男年八岁，未及成人。"也指成年人。《聊斋志异·仇大娘》："家无成人，遂任人蹂躏至此！"❷完美的人。《论语·宪问》："子路问成人，子曰：'若臧武仲之知，公绰之不欲，卞庄子之勇，冉求之艺，文之以礼乐，亦可以为成人矣。'"

成见 犹定见，固定的主观看法。亦指偏见。如：消除成见。黄宗羲《与友人论学书》："潘用微议论，某曾驳之于姜定庵书。或某执成见，恶其诋毁先贤。未毕其说，便逆而拒之。"

成仁 成就仁德。《论语·卫灵公》："志士仁人，无求生以害仁，有杀身以成仁。"后谓为维护正义而献出生命。

成化 明宪宗年号(1465—1487)。

成分 (—fèn) ❶事物所由构成的部分或要素。❷一般指化合物或混合物中所含有物质(元素或化合物)的种类。有时也用作"组成"解。

成心 ❶成见；偏见。《庄子·齐物论》："夫随其成心而师之，谁独且无师乎？"成玄英疏："夫域情滞著，执一家之偏见者，谓之成心。"❷存心；故意。如：成心气人。

成本 亦称"生产成本"。产品价值一部分的货币表现。在资本主义制度下，成本即资本主义生产费用。参见"生产费用❷"。在社会主义制度下，它包括生产过程中所消耗的生产资料的价值、付给劳动者的劳动报酬和管理费等。企业在计划和核算工作中所计算的成本，是指企业制造和销售产品所发生的费用。有车间成本、工厂成本和全部成本。成本是衡量企业工作质量的一个重要标志。降低成本的主要途径是提高劳动生产率、节约原材料和企业管理费用。降低成本可以提高经济效益，促进生产发展和人民生活的改善。

成乐 (shèng—) 一作"盛乐"。古县名。西汉置县，即今内蒙古和林格尔西北土城子。为定襄郡治所。东汉改属云中郡。东汉末废。

成立 ❶成就。《北史·范绍传》："令汝远就崔生，希有成立。"❷成人；成长自立。李密《陈情表》："臣少多疾病，九岁不行，零丁孤苦，至于成立。"❸议案经会议通过，学说得到公认，事业或组织、机构创办成功，都叫"成立"。

成汉 十六国之一。公元301年巴賨族(巴氏族)首领李特在蜀地领导西北流民起义，304年其子李雄称成都王，二年后称帝，国号成，都成都。338年李寿(雄侄)改国号为汉。有今四川东部、重庆全部和云南、贵州的一部分。347年为东晋桓温所灭。

成礼 ❶犹言备礼。《左传·庄公二十二年》："酒以成礼。"❷行礼完毕。《史记·司马穰苴列传》："景公与诸大夫郊迎，劳师成礼，然后反归寝。"❸结婚。《聊斋志异·粉蝶》："遂媒定之，涓吉成礼。"

成议 犹成约、定议。阮瑀《代曹公与孙权书》:"遂赍见薄之决计,秉翻然之成议。"

成虫 昆虫个体发育过程中的性成熟的阶段。生殖器官发育完成,有繁殖后代的能力。除无翅亚纲昆虫外,有翅亚纲昆虫的成虫一般有翅两对(或仅一对,或全缺)。

成竹 苏轼《文与可画筼筜谷偃竹记》:"故画竹,必先得成竹于胸中。"后以比喻处理事情前已有成算、计划。如:成竹在胸。参见"胸有成竹"。

成全 使事情圆满无缺。《史记·范雎蔡泽列传》:"夫人之立功,岂不期于成全耶?"后亦指帮助别人达到某种愿望,或保全其名誉、事业等。《水浒传》第一回:"教头今日既到这里,一发成全了他亦好。"

成名 ❶《论语·子罕》:"大哉孔子,博学而无所成名。"何晏集解:"孔子博学道艺,不成一名而已。"后指因某方面有成就而为人所称道。❷旧时孩子出生后三个月,父亲给取名,叫"成名"。《周礼·地官·媒氏》:"凡男女自成名以上,皆书年月日名焉。"❸犹盛名。《荀子·非十二子》:"成名况乎诸侯,莫不愿以为臣。"说详俞樾《诸子平议》卷十二。❹既定的名称。《荀子·正名》:"后王之成名,刑名从商,爵名从周,文名从礼。"

成色 金属货币、金银条块或饰品器物的金属纯度。一般以千分比表示。各国对铸币成色都有法律规定。如中国1933年《银本位币铸造条例》规定银元一枚的重量为26.697 1克,含纯银23.493 448克,成色为880‰。饰金的成色以"成"表示。如称成色900‰的饰金为"九成金"。有时也以"开"表示。开为K,希腊语keration的缩写;亦作"克拉"或"卡刺特",为英文carat的音译。纯金为二十四开。如十八开的饰金,其纯度即为二十四分之十八,亦即成色750‰。

成交 买卖双方同意成立交易的行为。成交可以通过书面契约,也可以通过口头约定。

成安 县名。在河北省邯郸市东部。县人民政府驻成安镇。汉置斥丘县,北齐改成安县。农产有小麦、玉米、谷子等,盛产棉花。工业有化肥、机械、煤炭、电子、建材、纺织等。古迹有元佛寺、凤凰台、说法台。

成均 西周的大学。《周礼·春官》:"大司乐掌成均之法,以治建国之学政。"或谓西周前已有。《礼记·文王世子》郑玄注引董仲舒曰:"五帝名大学曰成均。"唐高宗时,曾改国子监曰成均监,故后人亦有称国子监为成均者。

成材 比喻成为有用的人。

成县 在甘肃省东南部、西汉水北岸,邻接陕西省。县人民政府驻城关镇。北魏置白石县,西魏改同谷县,唐为成州治。元入成州,明改成县。陇南地区行署驻此。产小麦、玉米、稻、豆类、油菜籽、蜂蜜、棉花、核桃、柿、苹果、花椒、药材等。特产"横川烧酒"。矿产有煤、铁、铜、铅。工业有采矿、酿酒、建材、电力、农机等。名胜古迹有西峡颂摩崖、鸡峰山、裴公湖、飞龙峡、杜公祠等。

成言 ❶订立盟约。《左传·襄公二十七年》:"壬戌,楚公子黑肱先至,成言于晋。"亦谓成议、成约。《聊斋志异·寄生》:"前与张公业有成言,延数日而遽悔之。"❷形成完整见解。杜预《春秋左氏传序》:"《春秋》虽以一字为褒贬,然皆须数句以成言。"

成阻 发辅音过程的开始阶段。即发音中阻碍作用开始形成,发音器官从静止或其他状态转到发一种辅音时所必需构成阻碍状态的过程。如发唇音b[p]时,软腭上升,双唇紧闭;发舌尖音d[t]时,软腭上升,舌尖顶住上齿龈。

成武 县名。在山东省西南部、万福河南岸。县人民政府驻成武镇。秦置成武县,明改城武县,1958年复名成武县。农产以小麦、谷子、高粱、玉米、大豆、甘薯、棉花为主。工业有纺织、化肥、机械、制革等。古迹有晏堌堆。

成规 前人制定的规章制度。《三国志·蜀志·蒋琬费祎传评》:"咸承诸葛之成规,因循而不革。"亦谓老规矩,老办法。如:墨守成规。

成事 ❶把事情办成。《史记·平原君虞卿列传》:"公等录录,所谓因人成事者也。"❷已成之事。《论语·八佾》:"成事不说。"

成国 旧谓大国。《左传·襄公十四年》:"成国不过半天子之军,周为六军,诸侯之大者,三军可也。"孔颖达疏:"方四百里以上为成国。"

成命 ❶犹言定命,谓既定的天命。《诗·周颂·昊天有成命》:"昊天有成命,二后受之。"郑玄笺:"有成命者,言周自后稷之生而已有王命也。"❷坚定不移的策略。《左传·宣公十二年》:"师无成命,多备何为?"也称已发布的命令或指示、决定。如:收回成命。

成服 ❶旧时丧礼,大殓之后,亲属按照与死者关系的亲疏穿上不同的丧服,叫"成服"。《礼记·奔丧》:"三日成服,拜宾送宾皆如初。"❷制成衣服。《三国志·魏志·高堂隆传》:"后桑以成服。"后,皇后。

成单 "定货成单"的简称。即"定单❷"。

成荫 (1917—1984) 中国电影导演。原名蕴保,江苏松江(今属上海市)人。1937年后积极投入抗日救亡运动。1938年赴延安,同年加入中国共产党。相继在陕北公学、鲁迅文学艺术学院学习。后在八路军一二〇师政治部战斗剧社任导演、政治指导员、副社长,并创作了《晋察冀的乡村》、《虎列拉》、《敌我之间》等剧本。解放战争期间曾参加西北野战军的宣传工作。1947年后历任东北电影制片厂和北京电影制片厂导演、北京电影学院院长等职,导演了《钢铁战士》、《南征北战》(与汤晓丹合作)、《上海姑娘》、《万水千山》(与华纯合作)、《停战以后》、《西安事变》等十余部影片。

成药 有一定疗效,采用商标名称或专用名称的药物制剂。均标明效能、用法、用量,经卫生行政部门批准产销,不需医师处方即可直接用于防治疾病。如六神丸、胃舒平等。

成相 (—xiàng) 《荀子》篇名。战国荀况作。共三首,均以"请成相"起首,因以名篇。*相是一种由舂米或筑地的劳动工具发展而成的击乐器,用以击节说唱,又称"舂牍"。"成相"为当时民间流传的说唱歌谣形式。全篇四句一韵,基本句式为:三字—三字—七字—十一字(或四字—七字),可按一定节奏朗读。作品宣传为君治国之道,间杂历史故事,对当时现实也有所批判。《汉书·艺文志》载《成相杂辞》十一篇,今已佚。1975年于云梦睡虎地秦墓出土的竹简中,发现一篇(共八节)与荀况所作格式基本相同的作品,研究者认为此即民间的成相辞。

成品 亦称"产成品"或"制成品"。企业已完成全部生产过程,经检验符合规定的质量标准,并可供销售的产品。在本企业内不再继续加工,经检验合格供外销的半成品,也作成品。如机床制造厂供应外厂配套用的零件、部件。

成俗 ❶已成的习惯或风气。《荀子·正名》:"散名之加于万物者,则从诸夏之成俗。"王先谦集解:"成俗,旧俗方言也。"❷形成一种风俗。《礼记·学记》:"君子如欲化民成

俗，其必由学乎！”

成语 熟语的一种。习用的固定词组。在汉语中多数由四个字组成。组织多样，来源不一。所指多为确定的转义，有些可从字面理解，如“万紫千红”、“乘风破浪”；有些要知来源才能懂，如“患得患失”出于《论语·阳货》，“守株待兔”出于《韩非子·五蠹》。

成说 ❶犹成约、成议。《诗·邶风·击鼓》：“死生契阔，与子成说。”马瑞辰通释：“盖谓预有成计，犹言有成约也。”❷已定的学说、著述。《元史·牟应龙传》：“于诸经皆有成说。”

成都 ❶旧县名。战国秦惠文王更元十四年（公元前311年）置县。治今四川成都市。唐贞观中分置蜀县（乾元初改华阳）。1952年撤销。历为蜀郡、益州、益州路、成都府路治所；又为三国蜀汉、十六国成汉、五代前蜀、后蜀国都。北宋李顺领导的农民起义都于此；明末张献忠起义军在此建立大西政权，建号西京。❷府、路名。唐至德二载（公元757年）改蜀郡置府。治成都、蜀县（后改华阳，今成都市）。元初改为路，明初复为府。清辖境相当今四川都江堰市、崇州市以东，彭州市、什邡以南，金堂、简阳市以西，新津以北地区。1913年废。宋为成都府路治所，元、明、清为四川省会。❸路名。宋嘉祐四年（1059年）改益州路置成都府路。治成都府。辖境相当今四川邛崃山以东、大渡河以北、龙门山西南及沱江以西大部分、以东一小部分地区。元初废。❹市名。在四川省四川盆地西北部、成都平原中心，成渝、宝成、成昆等铁路交点。四川省省会，西南地区经济、文化和交通中心之一。辖锦江、青羊、金牛、武侯、成华、龙泉驿、青白江七区及都江堰、彭州、崇州、邛崃四市和金堂、温江、新都、蒲江、双流、郫县、新津、大邑八县。古蜀国地，战国秦置成都县，为蜀郡治。汉为益州治。三国蜀汉、五代前蜀、后蜀及北宋李顺、明末张献忠等农民起义军先后在此建都，唐以后为成都府、路治。1913年为成都县。汉时织锦业发达，五代时城上遍植木芙蓉，别称锦城、芙蓉城、蓉城，简称蓉。1930年设市。人口981万（市辖区317万，1996年）。工业有冶金、机械、电子、轻化工、纺织、电力等，所产量具、刃具全国有名。手工业以织锦与银丝工艺著名。有四川大学、成都科学技术大学等高等学校和科学研究机构多所。名胜古迹有杜甫草堂、武侯祠、望江楼、青羊宫、王建墓、孟知祥墓。为中国历史文化名城。

成皋 ❶古邑名。在今河南荥阳市汜水镇西。春秋郑国*虎牢，后改成皋；战国属韩。形势险要。公元前249年秦伐韩，韩献其地。秦汉之际，刘邦、项羽曾相持于此。❷古县名。汉置。治今河南荥阳市汜水镇西。隋开皇十八年（公元598年）改名汜水。唐武德四年（621年）分汜水县复置，贞观初又并入汜水。晋以后历为司州、北豫州、成皋郡、荥州、郑州等治所。❸旧县名。在河南省中部偏北。1949年由广武、汜水两县合并设置，1954年并入荥阳县（1994年改设市）。

成效 收到效果；功效。李谦《中书左丞张公神道碑》：“今民生困敝，莫邢为甚，救焚拯溺，宜不可缓，盍择人往治，要其成效。”

成家 ❶犹兴家、持家。《辽史·景宗睿知皇后传》：“〔后〕北府宰相思温女，早慧，思温尝观诸女扫地，惟后洁除，喜曰：‘此女必能成家。’”❷安家落户。韩愈《桃源图》诗：“初来犹自念乡邑，岁久此地还成家。”❸娶妻；成亲。《红楼梦》第九十八回：“却说宝玉成家的那一日，黛玉白日已经昏晕过去，却心头口中一丝微气不断。”❹形成一家之言。如：成名成家。

成婚 犹结婚。婚，古作“昏”。《左传·桓公三年》：“会于嬴，成昏于齐也。”古乐府《孔雀东南飞》：“今已二十七，卿可去成婚。”亦谓结成姻亲。《三国志·魏志·张邈传》：“沛相陈珪，恐术（袁术）、布（吕布）成婚，则徐、扬合从，将为国难。”

成绩 已著成效的功绩。《书·洛诰》：“万邦咸休，惟王有成绩。”元稹《含风夕》诗：“络纬惊岁功，顾我何成绩？”今亦谓工作或学习所取得的成就。

成就 ❶成功；成立。《后汉书·安帝纪》：“夙夜瞻仰日月，冀望成就。”《论衡·量知》：“人之学问如能成就，犹骨象玉石切磋磨琢也。”❷成全，造就。《汉书·苏武传》：“武父子亡（无）功德，皆为陛下所成就。”❸指事业的成绩。如：伟大成就。

成童 年龄较大的儿童。说法不一。《礼记·内则》：“成童，舞象，学射御。”郑玄注：“成童，十五以上。”《后汉书·李固传》：“固弟子汝南郭亮，年始成童，游学洛阳。”李贤注：“成童，年十五也。”《穀梁传·昭公十九年》：“羁贯成童，不就师傅，父之罪也。”范宁注：“成童，八岁以上。”

成算 已定的计划。邵雍《龙门道中作》诗：“卷舒在我有成算，用舍随时无定名。”

成德 唐方镇名。又名恒冀、镇冀。宝应元年（公元762年）置。为收抚安、史余众所置河北三镇之一。治恒州（后改镇州，今河北正定）。辖境屡有变动，长期领有恒、冀、深、赵四州，相当今河北沙河、滹沱河下游以南，献县、阜城、景县以西，临城、柏乡、南宫市、枣强以北地。历为李宝臣、王武俊、王庭凑及其子孙所割据。922年为晋王李存勗所并。五代唐仍置。宋太平兴国二年（977年）废。

成熟 ❶果实或谷实长到可以收获的程度。秦观《代蔡州进瑞麦图状》：“今来二麦并已成熟。”❷比喻事物已经发展到能有效果的阶段。如：考虑成熟。刘岩夫《与段校理书》：“始学箕裘，迄今十六，不见成熟。”

成丁礼 即“成年礼”。

成山角 一称成山头。在山东省山东半岛最东端，伸入黄海，南临荣成湾。属荣成市。三面环海。甲午海战时黄海海战在此附近海面进行。古迹有始皇庙。

成无己（约1063—1156） 金医学家。聊摄（今山东聊城西）人。世业医。著*《注解伤寒论》十卷、《明理论》三卷和《论方》一卷。为最早注释《伤寒论》者，对其中的辨证与方义有所阐发。

成公绥（231—273） 西晋文学家。字子安，东郡白马（今河南滑县东）人。官中书郎。口吃而好音律。所作辞赋，颇为张华所推重。原有集，已散佚，明人辑有《成公子安集》。

成文法 “不成文法”的对称。有权制定法律规范的国家机关按照法定程序所制定的、以规范性文件的形式表现出来的法。如宪法性法律、普通法律、行政法规等。在法学上，称为法的直接渊源（法源），它们都直接具有法律效力。国际条约也属于成文法的范畴，对缔约国具有约束力。在一般法学著作中，成文法亦称“制定法”。

成本法 “权益法”的对称。企业进行长期投资时按投资时实际支付的款项和股票的原始成本或投资合同、协议等约定的实物或无形资产的作价和交易费用等有关费用入帐的记帐方法。企业的投资占被投资企业资本总额或股本总额一定百分比（如25%、50%等）以上，且企业对被投资企

业的经营管理有重大影响力的，可采用*权益法。

成玄英 唐初道教学者。字子实。陕州（治今河南三门峡市西）人。隐居东海。贞观五年，召至京师，加号西华法师。永徽中，流郁州。曾注《庄子》，名《南华真经注疏》。大旨仍承向（秀）、郭（象）《庄》注旧义加以发挥，较重文字训诂，除道教思想外，并杂有佛教思想，认为道是不可捉摸的宇宙本体，主张"彼我两忘"，养身成仙。另有《道德经义疏》，保存于《道藏》的《道德真经玄德纂疏》中。

成年礼 又称"成丁礼"，中国古称"冠礼"。指为青年人进入法定（或由习俗规定）的成年期时举行的庆典仪式。通过仪式，标志其成为社会的正式成员，或成为一种团体、一种会社或一种宗教集团的成员。

成仿吾（1897—1984） 湖南新化人，原名昌懋，又名灏。早年留学日本。五四运动后，与郭沫若等组织"创造社"。1925年任广东大学教授、黄埔军校教官。大革命失败后去欧洲。1928年加入中国共产党，主编中共柏林、巴黎支部刊物《赤光》。1931年回国，曾任中共鄂豫皖省委宣传部长、省苏维埃文委主席兼黄安中心县委书记、中华苏维埃共和国中央执行委员。长征到陕北后，任中共中央党校教务主任、陕北公学校长、华北联合大学校长、晋察冀边区参议会议长。建国后任中国人民大学、东北师范大学、山东大学校长、党委书记，全国政协常委，中共中央顾问委员会委员。译著有《共产党宣言》、《长征回忆录》等。

成兆才（1874—1929） 评剧作家、演员，评剧创始人之一。字捷三（一作洁三），艺名东来顺，直隶（今河北）滦县人。出身贫苦农家，曾为地主佣工。业余学唱莲花落。22岁开始作"彩扮莲花落"（早期评剧）职业演员，演老生、老旦、丑等脚色。创作改编《花为媒》、《杨三姐告状》、《刘成杀婿》等剧本近百种，部分编为《成兆才评剧剧本选集》。

成色剂 感光材料曝光后，在显影时生成彩色显影剂的氧化产物，与其反应能产生相应彩色画面的有机染料中间体。一般使用有黄、品红和青三种。

成条机 亚麻纺工程所用的机器。将梳成麻铺放在喂入部分的回转帘子上，通过置有梳针的牵伸机构制成麻条。该机与栉梳机输出部分连接使用时，就组成自动成条机，由机械代替手工铺麻。

成矿区（带） 在地质构造和地质发展史上，以及在成矿时期和主要矿床类型、矿床组合或系列等方面均具有一定共同性的区域或带。按规模可分为：(1) 全球性巨成矿带，如环太平洋成矿带；(2) 亚全球性巨成矿带，如阿尔卑斯-喜马拉雅巨成矿带；(3) 成矿带（区），如天山成矿带、南岭成矿区；(4) 成矿亚带（亚区），如小秦岭金成矿亚带等。

成国渠 古代关中地区的人工灌溉渠道。汉武帝时开凿。自今陕西眉县东北的渭水北岸，引渭水东流经今扶风南，武功、兴平市、咸阳市之北，至灞、渭会合处东注入渭水。三国魏卫臻征蜀，又自陈仓（今宝鸡市东）引汧水东流，和汉成国渠相接，总称成国渠。北魏已湮塞。西魏大统重修筑堰，唐贞观后屡有修治。宋涸废。

成舍我（1898—1991） 中国新闻工作者、报业家、新闻教育家。原名勋，又名平，湖南湘乡人。早年参加南社。1948年前先后在北京、南京、上海创办《世界日报》、《民生报》、《立报》，创立北京新闻专科学校。1948年移居香港。1952年赴台湾，1956年在台北创办世界新闻职业学校并任校长，1988年在台北创办台湾《立报》。

成周城 古城名。故址在今河南洛阳市东郊白马寺之东，汉魏雒（洛）阳城故址一带。周成王时周公所筑，迁殷民居此。公元前516年周敬王以王子朝之乱，由*王城迁都于此。赧王又还都王城。战国时改名*雒阳。一说成周城乃王城外城，在今洛阳市王城公园一带，无敬王自王城迁都成周城事。

成实师 见"成实宗"。

成实论 书名。古印度诃梨跋摩（Harivarman，约公元4世纪）著。该书在小乘论中说"我空"（认为人无自性），兼说"法空"（认为客观世界无自性），是一部向大乘中观学派过渡的著作。后秦鸠摩罗什译成汉文后，讲习很盛，并自成一派，称"成实宗"。《成实论》旧疏已散失，只在隋慧远（523—592）所著《大乘义章》内稍有保存。

成实宗 亦称"成实学派"。中国佛教学派之一。以研习诃梨跋摩（Harivarman，约公元4世纪）所著《成实论》而得名。诃梨跋摩原为印度说一切有部僧，后受大众部影响，著《成实论》以批判有部理论。主张人、法两空。"人空"如瓶中无水，由五蕴和合形成之人，是假"人我"；"法空"如瓶体无实，五蕴只有假名，而无实体。后秦鸠摩罗什译出《成实论》后，其门下加以研究并注疏，讲习遂盛。其学者称成实师。至隋吉藏创三论宗，判《成实论》为小乘后，渐衰微。

成品粮 亦称"加工粮"。"原粮"的对称。原粮经过加工脱去皮壳或磨成粉状的粮食。如大米、小米、面粉等。

成皋关 古关名。故址在今河南荥阳市汜水镇。自古为黄河以南东西交通孔道和战争要塞。《太平寰宇记》引《洛阳记》："洛阳在四关之内，左成皋关。"

成得臣 即"子玉"。

成熟林 已达主伐年龄的林分。林积生长量的高峰已经过去，主产品的数量和质量达到既定目标，可实行主伐利用。划分标准见"林龄组"。

成熟度 棉纤维生长成熟的程度。成熟的棉纤维胞壁厚，具有天然转曲；半成熟的棉纤维胞壁较薄，略具转曲；不成熟的棉纤维呈扁平带状，无转曲。在显微镜下测得的胞壁厚度，可作为量度成熟度的指标。未成熟的棉纤维易断裂，不易染色；过成熟的棉纤维缺少天然转曲，抱合性能差。两者都不能纺高级棉纱。

成瘾性 连续应用某些药物（如阿片）时，使机体逐渐对其产生强烈嗜好的一种药物特性。一旦停药，会使人产生严重症状。具有成瘾性的药物多为*麻醉药品。因生活习惯如长期吸烟或饮酒，仅产生嗜好，停用时并不出现严重症状，则称"习惯性"。

成人之美 勉励并帮助别人为善。《论语·颜渊》："君子成人之美，不成人之恶。"朱熹注："成者，诱掖奖劝以成其事也。"后亦谓帮助别人实现其愿望。

成人教育 通过业余、脱产或半脱产的途径对成年人进行的教育。18世纪出现于欧洲。西方国家19世纪中叶后推行。中国有组织的成人教育始于19世纪末20世纪初。现行学制规定设立一系列业余学校，对成人进行系统教育，并大力发展文化宫、博物馆、图书馆等各种成人教育机构。具体形式一般有：职工学校，夜大学，广播电视学校，函授学校，短期培训班，职业补习学校，各种讲座及自学考试等。

成土母质 地壳表面的岩石经自然界风化、搬运、堆积而产生的矿物质碎屑。一般分残积母质和运积母质两类。运积母质又分坡积母质、冲积母质、洪积母质和风积母质等。

成分输血 采用细胞分离技术，把血液成分分开，从而可根据病情，按需输给相应血液成分的一种输血方法。如少

浆血(抽去一部分血浆的全血)、血浆、血浆冷冻沉淀物(富有凝血因子)、浓缩血小板、洗涤红细胞、纤维蛋白原(凝血因子Ⅰ)、抗血友病球蛋白(凝血因子Ⅷ)以及凝血酶原(凝血因子Ⅱ)复合物等。成分输血的优点为疗效高,不致增添心脏负荷,输血反应少,避免了血型免疫抗体和淋巴细胞移植等反应,以及减少病毒性肝炎和艾滋病等传染的机会。

成文宪法 "不成文宪法"的对称。具有统一的、法典化体系的宪法。1776年北美十三州之一弗吉尼亚州宪法为其首例。1787年的《美利坚合众国宪法》制定后,大多数国家采用成文宪法的形式立宪。

成本中心 亦称"费用中心"。责任中心的一种。只着重考核所发生的成本和费用,而不考核收入的一种责任中心。其考核的范围可以是一个部门、一个管理或营业区域、一台机器为中心的生产活动。成本中心工作的评价和考核,主要是通过对比一定期间实际发生的成本、费用与预定标准来实现的。成本中心的成本,必须是该中心能够控制的成本。

成本计算 按照成本归属的对象(如产品、工程、项目等),汇集企业在生产经营过程中所发生的费用,以确定各该对象的总成本和单位成本。通常按规定成本项目进行。利用成本计算的资料,进行分析研究,可以查明成本升降原因,寻求降低成本的途径。

成本价格 以货币表示的资本主义生产费用。参见"生产费用❷"。

成本会计(会 kuài) 会计的一个分支。对企业生产经营过程中发生的费用,在有关总分类帐户统驭下进行详细记录、计算和分析,以达到消除浪费,降低成本,提高经济效益的管理活动。主要包括:费用帐户的登记、成本计算、成本报表的编制、对成本资料的分析等。主要用于工、农业企业,也适用于某些服务行业。

成本还原 工业企业成本计算工作中,对产品成本中自制半成品的综合性成本,按其原组成的成本项目进行的分析还原。目的是使产品成本按规定的成本项目列示,正确反映产品成本的构成内容。

成本性态 亦称"成本习性"。成本总额与业务量(产量、销售量、工作量)之间的依存关系。按成本性态可将企业的成本划分为变动成本(或变动费用)和相对固定成本(或相对固定费用)。掌握和研究成本性态是利用管理会计进行经营决策的一个重要条件,它与规划目标利润、制订价格、控制成本和寻求降低产品成本的途径等都密切有关。

成本项目 产品成本的构成内容。通常按构成产品成本的费用的用途划分。如工业产品的成本项目有原材料、燃料和动力、工资及提取的福利基金、废品损失、制造费用等。按成本项目列示产品成本,可以反映产品成本的结构,便于分析研究降低成本的途径。

成本管理 为降低产品成本而进行的计划、预测、核算、分析、控制和考核等工作的总称。中国企业的成本管理一般包括:建立成本管理的规章制度;进行成本预测,确定目标成本;制订各项消耗定额和费用预算,编制成本计划;拟定降低成本措施,实行成本控制;组织成本核算,进行成本分析和编制成本报表,开展成本评比考核等。

成吉思汗(汗 hán)(1162—1227) 即元太祖。名铁木真。古代蒙古首领、军事家和政治家。出生于蒙古乞颜部孛儿只斤氏族。12世纪末13世纪初,先后统一蒙古诸部,1206年被推为大汗,称成吉思汗(蒙古语"海洋"或"强大"之意),建立蒙古汗国。颁布札撒,建万人怯薛,封诸千户,设札鲁忽赤掌行政司法诸事。成吉思汗六年(1211年)和十年大举攻金,直到黄河北岸,占领中都(今北京)。十四年第一次西征,灭花剌子模,遣军攻入钦察,在喀勒喀河击败斡罗思和钦察联军,占领中亚大片土地,分封给长子朮赤、次子察合台和三子窝阔台。二十二年,灭西夏,在六盘山病死。元朝建立后,被追尊为元太祖。

成吉思汗

成批生产 工业企业(或车间、工段、小组、工作地)的一种生产类型。特点是:产品品种较多,各种产品数量多少不等,每隔一定时期才重复生产一批,一般同时采用专用及通用设备进行生产。按每种产品每次投入生产的数量,可分为大批生产、中批生产和小批生产三种。大批生产的特点与大量生产相接近;小批生产的特点与单件生产相接近。

成矿元素 形成矿床的有用元素。一般指构成金属矿床的元素,如黑色金属铁、钴、镍、钒、钨、钼等,有色金属铜、铅、锌、银、锡、汞、锑、铝、砷、镁等,贵金属金、铂等,放射性元素铀、钍等,稀有元素铌、钽、铍、锆、锂、铯、锗、镓等。习惯上不包含构成非金属矿床的元素。但如果专指某些非金属矿床时,则也可将组成磷矿床中的磷,硫矿床中的硫,以及稀散元素硒、碲等称为成矿元素。

成矿时代 在地质发展的一定历史阶段内,发生某种或某些成矿作用、形成某种或某些特定的矿床类型和矿床组合的一段地质时期。如中国中生代(或燕山期)广泛发生构造-岩浆活动,形成一系列与花岗岩类有关的钨、锡、铍、铌、钽、铀、钼、铜、铅、锌和金矿床等;中国的石炭纪、二叠纪、侏罗纪和第三纪是重要的成煤期等。

成矿系列 根据四维时空研究矿床的成矿规律、演化特征等的矿床学概念。由程裕淇等中国地质学家于1979年提出。一个矿床的成矿系列是指:在一定地质构造单元和一定地质构造运动阶段内,与一定地质作用有关而形成在成因上有联系的、在不同地质构造部位产出的各种矿种和不同类型矿床组成的矿床组合。其研究有助于指导普查找矿和矿床勘探评价。

成矿溶液 与形成矿床有关的气化-热液(或称"热水溶液")。主要成分是水,并常含有挥发组分如氟、氯、二氧化碳、硼、硫以及钾、钠和各种不同的成矿元素和物质等。按其来源,大体可分为岩浆成矿溶液、变质成矿溶液、混合岩化-花岗岩化成矿溶液、海水和地下水环流成矿溶液等几大类。

成昆铁路 从四川省成都经西昌、攀枝花到云南省昆明。长1 091公里。1958年7月动工,1970年7月通车。北接宝成、成渝铁路,南接贵昆、昆河铁路。沿线经过横断山区,工程艰巨。为西南地区的交通干线。

成岩作用 沉积物从它被埋藏开始直至固结为岩石期间所发生的各种作用。成岩作用阶段沉积物因被后继沉积物覆盖而与底层水隔绝,导致沉积物的某些部分发生重新分配、重新组合,形成新的自生矿物及结构、构造的变化,胶体矿物则脱水陈化,沉积物被压实,最终固结为岩石。广义的成岩作用还包括*后生作用在内。

成组运输 用网络、货板、托盘等工具把小件货物集合成较大单元装运的运输方法。其形式有货板运输、托盘运

输等。

成组技术 根据产品零件外形结构、加工方法的相似性进行归类并组，扩大批量，并按流水生产原则布置车间和组织加工的一种技术。主要适用于以多品种、中小批量生产方式为主的企业，可获得与大批量连续流水生产方式相近的经济效果。

成品资金 企业占用于产成品和外购商品等的资金。

成品储备 工业企业中的成品，在验收入库后，因需进行包装、配套工作或等待销售等而形成的库存。

成都平原 一称川西平原。在四川盆地西部。西起都江堰市以西的邛崃山，东到金堂附近的龙泉山，北抵茂县的九顶山，南至新津县附近的熊坡山。面积约 9 100 平方公里。海拔 600 米左右，自西北向东南倾斜。土壤肥沃，河渠密布，有都江堰灌溉工程，农业发达，素有"天府"之称。为中国重要的农业区。

成都会议 中共中央于 1958 年 3 月 8—26 日在成都召开的会议。会议通过了《关于发展地方工业问题的意见》、《关于把小型的农业合作社适当地合并为大社的意见》和《关于一九五八年计划和预算第二本帐的意见》等文件。会议大幅度提高了国民经济计划的主要指标，提出了"鼓足干劲、力争上游、多快好省"的建设社会主义总路线的基本观点，并继续批评反冒进。这次会议对形成"左"倾冒进的指导方针和发动"大跃进"运动、人民公社化运动起了极其重要的作用。

成都战役 中国人民解放军在四川成都地区对国民党军的进攻作战。1949 年 12 月初，国民党西南军政长官公署所属 5 个兵团共 32 万人，退集成都地区。11 日，解放军第二野战军司令员刘伯承、政委邓小平指挥第三、五兵团自川东、川南西进，速占简阳、大邑、邛崃、蒲江、眉山等地。西北军区司令员贺龙率第十八兵团等部由陕南、陇南南进，于 21 日进抵绵阳、巴中一线。在解放军强大军事压力和政治攻势下，国民党军第十六、十五、二十、七、十八兵团起义，唯第五兵团顽抗，于 26 日被全歼。30 日解放成都，战役结束。

成都教案 1895 年(清光绪二十一年)5 月成都英美传教士无理扣押民众，激起众怒。群众暴动，连毁英、美、法三国教堂、医馆和住宅。乐山、屏山、宜宾、雅安、灌县(今都江堰市)、泸州、阆中、大邑、冕宁、新津等县亦发生反洋教斗争。英、美、法各国派军舰在长江示威恫吓。清政府在外国压力下，将四川总督刘秉璋，乐山、灌县、大邑、冕宁、新津等县知县撤职，将民众六人杀害，十七名充军，并赔成都各教堂银七十万两、川南法国各教堂银二十一万余两、四川其他英、美各教堂银十万余两。

成套设备 为生产某些产品或完成一定任务所必需的整套设备。如电站成套设备、轧钢成套设备、广播电台成套设备等。

成唯识论 书名。简称《唯识论》。古印度护法等十大论师对世亲所著《唯识三十颂》各作注释，唐玄奘以护法观点为主，糅合十家之说编译而成。十卷。主要论证世界的本源是*八识中的"阿赖耶识"，世界万有皆为八识之所变现。并说明悟入此理的实践次第。为唯识宗主要典籍。

成圈系统 俗称"路"。纬编针织机中能独自把送入的纱线形成线圈的编织机构单元。纬编圆型针织机一般装有多个成圈系统。

成圈过程 针织工程中用织针使纱线形成线圈的过程。如舌针在成圈过程中，针先上升将原有线圈移至针杆，然后下降将垫上的纱线钩住(如图中 1、2)，针继续下降时针舌被处于针杆上的原有线圈推动而关闭针口(如图中 3)，从而使被钩住的纱线穿过原有线圈形成新的线圈(如图中 4)。

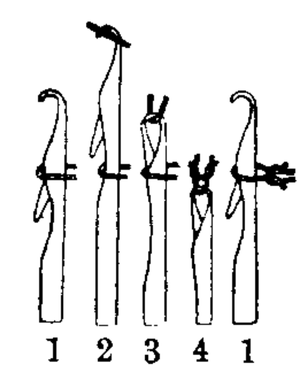

成圈过程示意图

成康之治 西周初年周公建立了周王朝的典章制度，又主张"明德慎罚"，成王、康王都相继推行这种缓和政策。旧史家称"成康之际，天下安宁，刑错四十余年不用"。

成绩评定 根据教学目标，通过测评，对教学效果作出判断的过程。能提供关于教学效果的反馈信息，调整、改进、激励教与学。在中国，成绩评定的基本方式是考试与测验。

成绩测验 亦称"学业成就测验"。成绩评定的基本方式之一，也是教育测量的一个重要领域。以测验形式定量评定学生学业成绩。有标准化测验和教师自编测验；客观测验(试卷提供可选择答案)、主观测验(以论文式测验为主)和问题情境测验；诊断性测验、形成性测验和终结性测验等多种类型。

成渝龟科(Chengyuchelyidae) 古龟类。属隐颈龟亚目，为该龟类早期进化的一支，是中国已知时代最早的龟类。本科目前包括成渝龟(*Chengyuchelys*)和新疆龟(*Xinjiangchelys*)两属，主要产自中侏罗统。个体中等大小或稍大，背甲椭圆形，甲壳表面无显著纹饰。椎板 8 块，狭长，大多成短侧边朝前的六角形。腹甲稍短小，藉骨桥与背甲缝连，喉盾、间喉盾和下缘盾存在。具中腹甲，位于腹盾之内，或介于胸、腹盾之间，为该龟类原始的、主要特征之一。成渝龟属的股肛沟中部向前突起，靠近、重叠下剑缝，或甚至超越此缝。新疆龟属的未见。

成渝铁路 从四川省成都经简阳、内江、隆昌到重庆。长 505 公里。清末原为*川汉铁路的一段，未筑。1950 年 6 月动工，1952 年 7 月全线通车。北接成昆、宝成铁路，南接渝黔、襄渝两铁路。在内江有支线通宜宾及安边，称内宜支线，长 143 公里。是中国第一条用国产器材筑成的铁路。

成键轨道 指原子轨道的波函数同相时线性组合得到的分子轨道。当它们的波函数异相时则线性组合为"反键轨道"。

成本加运费 简称 CFR。国际贸易价格术语。卖方承担在指定装运港将货物越过船舷的一切责任、风险和费用，并办理出口清关、负责租船订舱及支付出口商品成本和至目的港的运费。本术语只适用于海运和内河运输。以装运港交货成本和运费在内为条件的价格称为成本加运费价格，又称"离岸加运费价格"。

成本利润率(率 lǜ) 一定时期内产品销售利润与同期产品销售成本之比。计算公式如下：

$$成本利润率=\frac{产品销售利润}{产品销售成本}\times 100\%$$

如果产品的销售价格和税金不变，产品销售成本愈低，成本利润率愈高。它反映成本支出的获利程度，一般用于不同期间的比较。

成吉思汗陵 在内蒙古自治区伊克昭盟伊金霍洛旗阿腾席连镇东南 15 公里的牧场上。元太祖成吉思汗的陵墓。主体建筑为中央纪念堂，平面呈凸字形，面积 1 500 平方米，高 20 多米。陵宫由三个互相通连的黄色圆顶大殿组

成。中为正殿，蒙古包式穹庐顶，黄琉璃瓦脊，飞檐高耸，宏伟壮丽。前殿供成吉思汗画像和他用过的刀、矛，后殿有三顶黄色绸帐，内放成吉思汗同三位夫人的灵柩。陵墓原在今达拉特旗王爱召，清初移置伊金霍洛，世代传为成吉思汗陵。抗日战争时期，灵柩先后移至甘肃榆中县兴隆山和青海湟中县塔尔寺。1954 年迎回原地，并新建陵园。每年在此举行盛大祭奠。为全国重点文物保护单位。

成因矿物学 矿物学的分支。研究矿物和矿物共生组合的形成、稳定、变化条件以及反映这些条件的成因标志。

成纤维细胞 结缔组织中数量最多的一种细胞。形状不规则，多突起。能合成和分泌胶原蛋白和蛋白聚糖等，生成胶原纤维、网状纤维、弹性纤维和基质。增殖能力强，组织损伤时，细胞增殖，生成纤维和基质，修复创伤。

成型胶合板 胶合板的一种。用涂胶单板依预定要求组成板坯，经模压制成。呈曲线形。多用于家具、运动器材。

成濑巳喜男(1905—1969) 日本电影导演。1927 年入松竹蒲田制片场，历任道具员、副导演、导演。导演的影片有《每夜的梦》、《原妻和蔷薇》、《传闻的姑娘》、《浮云》等。其作品多以女性或夫妻关系为题材，通过庸碌无能的男人和忍辱负重的女人之间的爱情悲剧表达普通人的人性美和弱点，对日本电影的题材和风格有重要影响。

成本加成定价 在估计的平均成本基础上加上一定的利润以确定产品价格的定价方法。厂商先根据生产能力的某一比例(一般为 2/3 到 4/5)确定一个正常的产量，然后据此算出相应的包括平均固定成本与平均可变成本在内的平均成本，再加上按平均成本计算的一定百分率的利润，即得出产品价格，它是寡占市场的垄断厂商确定其卖价时采用的定价方法。

成本效益分析 对一个投资项目辨认和计量其一切成本和所得的全部经济效益，并加以比较的方法。通常用于非营利事业单位如医院、学校等，社会公共设施如桥梁、公路等投资项目的评价。非营利事业单位和公共设施的经济效益，除本身产生的直接收益外，还包括按一定方法计算的社会效益。成本效益分析有时也用于企业，但经济效益仅限于企业本身。

成渝高速公路 西起四川省成都，经资阳、内江，东至重庆。全长 340.2 公里。1995 年 7 月 1 日全线通车。为全封闭、全立交、单向行驶四车道公路，设计行车时速 100 公里。它连接成都、重庆两大经济中心，对发展、繁荣沿线地区经济有重要作用。

成本、保险费加运费 简称 CIF。国际贸易价格术语。卖方承担在指定装运港将货物越过船舷的一切责任、风险和费用，并负责出口清关、办理租船订舱和保险手续及支付出口商品成本和至目的港的运费和保险费。本术语只适用于海运和内河运输。以装运港交货成本、保险费和运费在内为交货条件的价格称为成本、保险费加运费价格，又称“到岸价格”。

成人型呼吸窘迫综合征 急性呼吸衰竭的一种类型。由严重创伤、感染、药物中毒、休克、过量输血和输液、麻醉药过量及代谢紊乱等引起。肺毛细血管通透性增加，发生肺水肿；肺泡因表面活性物质减退，在呼气时发生萎陷；气体交换障碍，导致严重缺氧。患者有呼吸迫促、发绀、心率增快等症状，肺部 X 线呈弥漫性浸润阴影。治疗包括氧气吸入、呼气末正压呼吸、脱水、激素及处理基础疾病等措施。

4 **咸** ㊀(xián) ❶都；皆。王羲之《兰亭集序》：“群贤毕至，少长咸集。”❷普遍。《国语·鲁语上》：“小赐不咸。”韦昭注：“咸，遍也。”《庄子·知北游》：“周、遍、咸，三者异名同实，其指一也。”❸六十四卦之一，艮下兑上。《易·咸》：“象曰：山上有泽，咸。”孔颖达疏：“泽性下流，能润于下；山体上承，能受其润。以山感泽，所以为咸。”

㊁〔**鹹**〕(xián) 盐的味道。如：咸菜。

咸丰(豐) ❶县名。在湖北省恩施土家族苗族自治州西南部、清江上游，乌江支流唐岩河流贯，邻接重庆市。县人民政府驻高乐山镇。清置县。农产以稻、玉米、甘薯为主。盛产生漆，并以品质优良著名。工业有化学、煤炭、建材、机械、造纸、酿酒等。名胜古迹有小南海、黄金洞、唐崖土司城遗址。❷清文宗年号(1851—1861)。

咸(鹹)水 见“矿化度”。

咸平 ❶古县名。契丹开泰时置。治今辽宁开原市东北，为咸州治所。金为咸州路、咸平府治所，大定七年(1167年)改名平郭。元至正二年(1342 年)，又降咸平府为县，明初废，改称开原城。❷路名。金置。治咸平府。辖今辽宁北部铁岭以北辽河流域地。金末废。❸府名。金天德二年(1150 年)升咸州置。治咸平。辖今辽宁北部开原、铁岭、昌图等市县地。金末耶律留哥、蒲鲜万奴均曾据此。元时仅留咸平府于原治所，并曾以开元路治此。至正二年降为县。❹宋真宗年号(998—1003)。

咸宁 ❶旧县名。唐天宝七载(公元 748 年)改万年县置。治与长安县同城，在今陕西西安市。乾元初又改万年。宋改樊川，金复改咸宁。1914 年并入长安。历与长安县同为京兆府、奉元路、西安府治所。❷市名。在湖北省东南部，京广铁路斜贯。本江夏县地，唐置永安镇。五代南唐置永安县，宋改咸宁县。1983 年改设市。咸宁地区行署驻此。人口 52.5 万(城镇 18.4 万，1996 年)。工业有机械、电力、煤炭、化学、建材、冶金、食品等。农、林产有稻、茶叶、松、杉、竹及鱼类等。盛产桂花。名胜有牛鼻山、钟台山、洪崖山、潜山温泉等。汀泗桥镇建有北伐阵亡将士墓。❸年号。(1) 晋武帝年号(275—280)。(2) 后凉吕纂年号(399—401)。

咸州 州、路名。契丹开泰八年(1019 年)置。治咸平(今开原市东北)。辖今辽宁开原市一带。金初改为咸州路。天德二年(1150 年)升为咸平府。

咸池 ❶亦称《大咸》。周代六舞之一。相传为尧时代的乐舞；一说为黄帝所作，尧增修而用之。周代用以祭祀地神(见《周礼·春官·大司乐》、《礼记·乐记》郑玄注)。❷古代神话中的地名。《离骚》：“饮余马于咸池兮，总余辔乎扶桑。”王逸注：“日浴处也。”《淮南子·天文训》：“日出于旸谷，浴于咸池。”❸《楚辞·七谏·自悲》：“属天命而委之咸池。”王逸注：“咸池，天神也。”洪兴祖补注则本《淮南子·天文训》高诱注，以咸池为星名，与王逸注异。❹星名，属御夫座。《史记·天官书》：“西宫咸池，曰天五潢。五潢，五帝车舍。”张守节正义：“咸池三星，在五车中，天潢南，鱼鸟之所托也。”

咸兴 朝鲜中央直辖市，东北部重工业基地之一。咸镜南道首府。在东朝鲜湾西北岸、城川江下游。附近有水电站和褐煤产地。1960 年将兴南市、退潮郡、咸州郡并入，组成咸兴-兴南化学工业区。人口 67 万(1986 年)。集中了许多大型企业，包括化学纤维、化肥、重型机器、有色冶金、电气仪表等企业，有著名的龙城机械厂。有医科、化工等

大学。

咸安 晋简文帝年号(371—372)。

咸阳 ❶古都邑名。在今陕西咸阳市东北窑店镇附近。因位于九嵕山之南,渭水之北,在山、水之阳,故名。公元前350年秦孝公自栎阳迁都于此。后置县。秦统一六国后,迁天下豪富十二万户于此,并大造宫殿,都城规模更为扩大。秦亡为项羽焚毁。汉高祖元年(前206年)改县名新城。❷市名。在陕西省渭河平原中部、渭河沿岸,陇海、咸铜两铁路交点。辖秦都、渭城、杨陵三区及兴平市和礼泉、永寿、彬县、长武、旬邑、淳化、泾阳、三原、乾县、武功等十县。秦置县,并为国都,汉改名新城县,又改渭城县,后废。唐复置咸阳县。1952年析城区置市。1958年咸阳县并入。人口469万(市辖区83.7万,1996年)。工业以纺织为主,并有机械、化学、电力等。古迹有千佛铁塔。市北毕郢塬多古代帝王陵墓,市东有秦国都遗址。为中国历史文化名城。

咸亨 唐高宗年号(670—674)。

咸和 年号。(1)晋成帝年号(326—334)。(2)渤海大彝震年号(830—857)。

咸(鹹)海 (Аральское море) 中亚乌兹别克斯坦与哈萨克斯坦之间的咸水湖。有阿姆河和锡尔河注入。气候干旱,蒸发强烈,水位变化很大。20世纪60年代初,湖面海拔53米,面积6.65万平方公里(包括湖中岛屿面积);大部水深20~25米,最深达68米;盐度9.6~14.3。60年代以来,由于阿姆河、锡尔河河水大量用于灌溉,水源减少,加之气候持续干旱,至80年代初,水位下降约8米,面积减少25%,盐度增加8。水文状况恶化,渔获量锐减。冬季结冰,湖内可航期约七个月。

咸通 唐懿宗年号(860—874)。

咸康 年号。(1)晋成帝年号(335—342)。(2)前蜀王衍年号(公元925年)。

咸清 西辽感天后年号(1144—1150)。

咸淳 宋度宗年号(1265—1274)。

咸雍 辽道宗年号(1065—1074)。

咸熙 魏元帝年号(264—265)。

咸丰(豐)帝 (1831—1861) 即爱新觉罗·奕詝。清代皇帝。庙号文宗。年号咸丰。满族。1850—1861年在位。1851年(咸丰元年)派兵镇压太平天国起义。1853年太平军北伐,直趋北京,严重动摇了清朝统治。他任用肃顺、彭蕴章等筹划财政,依靠曾国藩等汉族地主武装顽抗。1856年英法发动第二次鸦片战争,于1858年北上攻陷大沽炮台,他派桂良、花沙纳与俄、美、英、法分别签订了丧权辱国的《天津条约》。1860年英法联军进攻北京,他逃往热河(治今河北承德),命恭亲王奕䜣议和,又同英、法、俄分别签订了屈辱的《北京条约》。1861年8月病死于热河行宫。

咸(鹹)水湖 湖水含有一定盐分的湖泊。盐度在1~24.7之间的为微咸湖,如欧、亚两洲交界处的里海;大于24.7的为咸水湖,如中国青海省的茶卡盐湖。形成于蒸发强烈、没有泄水的干燥地区。产食盐、碱、芒硝、硼酸等。

咸阳桥 见"渭桥"。

咸宾录 书名。八卷。明罗日聚撰。刊于万历(1573—1620)中。全书分北、东、西、南四志,收集当时中国边境和东洋、西洋各国史地资料颇多。有《豫章丛书》刊本及中华书局单行本。

咸(鹹)水入侵 陆地上第四纪海相沉积物中咸水-卤水体附近含水层中地下水(淡水)的开采量超过其补给量,咸水体水头高于淡水体地下水水头时,咸水-淡水界面向淡水区推进的现象。界面所到之处,该处地下水即被污染。控制咸水入侵对滨海海相沉积物分布区地下水的开发有重要意义。广义的咸水入侵还包括*海水入侵。

咸(鹹)水淡化 降低含盐量,使苦咸水或海水化为淡水的方法。淡水溶解固体(盐)的含量常小于1 000毫克/升,苦咸水含盐在1 000~35 000毫克/升之间,海水一般含盐35 000毫克/升。方法有降低溶解固体含量和分出水分两种。前者称"除盐",常用方法有离子交换法和电渗析;后者的常用方法有蒸发法(习惯上称"蒸馏法",将咸水加热蒸发,蒸汽冷凝时即得淡水)、结冰法(咸水冷冻结冰,取出并融化冰块即得淡水)、反渗透法和溶剂萃取法。选择何种方法常由咸水的含盐量和当地条件决定。因能耗和费用较高,咸水淡化只有在淡水资源短缺时采用。

咸(鹹)水灌溉 利用含盐量大于2克/升的地面水或地下水进行的灌溉。是缺水地区扩大灌溉水源的一条途径。灌溉时要注意:(1)严格掌握水质标准,其含盐量及钠离子含量不超过限值;(2)灌溉应在作物生长中后期进行,并控制灌水次数和灌水量;(3)咸水、淡水混灌或轮灌;(4)要有排水设施;(5)农业措施跟上,如平整土地、增施有机肥料和磷肥、勤耕锄;(6)选种耐盐植物;(7)土地轮休或冲洗。在旱涝碱灾害并存的地区,利用浅层地下咸水灌溉,还有综合治理旱涝碱的作用。

咸淳临安志 南宋地方志。咸淳中潜说友撰。一百卷,今存九十五卷。临安治今浙江杭州市,为南宋行在。志中首列行在所录,记中央之机关,次列疆域、山川、园亭古迹、风土、贡赋等二十门。每门各有子目,有图有表。以《乾道临安志》、《淳祐临安志》为基础,而加以扩充。叙述详赡,颇有条理。前两志今已佚残,惟此志较全,故明人所作西湖诸志,多取材于此。

咸同贵州各族农民起义 清咸丰同治年间(1851—1874)贵州各族农民发动的反封建起义。1855—1873年(咸丰五年至同治十二年),贵州各族农民在太平天国革命影响下发动起义,遍及贵州全境,有苗、侗、布依、水、彝、回、汉等族参加。其中以张秀眉、姜映芳、潘新简等领导的苗、侗、水、布依等族农民起义规模最大,时间最长,曾攻克黔东南和黔南部分地区的城镇,参加群众达一百多万人,斗争坚持十八年之久。同时,岩大五、陶新春领导的苗、彝、回、汉等族农民起义,活动在黔西北和黔西南的广大地区,并与贵定潘名杰领导的苗族农民军以及何德胜领导的汉族号军等互相配合,围攻贵阳。岩大五曾两渡盘江,与黔南马斯俊领导的回族农民军并肩作战。1873年(同治十二年)最后失败。

4 **威** (wēi) ❶威力;威风。如:发威;示威。《荀子·强国》:"威动海内。"❷尊严。《诗·周颂·我将》:"畏天之威,于时保之。"❸通"畏"。可怕的事。《老子》:"民不畏威,则大威至。"魏源本义引焦竑曰:"人不畏其所当畏,则大可畏者至矣。"❹震惊。《国策·齐策一》:"吾三战而三胜,声威天下。"❺刑罚。《韩非子·用人》:"上无私威之毒。"

威力 慑服人的力量。《晋书·刘琨传》:"仰凭威力,庶雪国家之耻。"

威风 ❶威严;使人震惊的气势。如:威风凛凛。《三国志·吴志·张昭传》:"昭容貌矜严,有威风。"❷犹气焰。《红楼梦》第五十八回:"大家把这威风煞一煞儿才好呢。"

威仪 ❶古时典礼中的动作仪文及待人接物的仪节。

《中庸》:"礼仪三百,威仪三千。"朱熹注:"礼仪,经礼也;威仪,曲礼也。"经礼,谓典礼制度;曲礼,谓行事进退的仪式。❷庄严的容止。《诗·邶风·柏舟》:"威仪棣棣。"毛传:"君子,望之俨然可畏,礼容俯仰,各有威仪耳。"❸古代官员的随从。《通典·职官六》:"其尚书令仆、御史中丞,各给威仪十人。"❹仪仗。陆游《老学庵笔记》卷九:"天下神霄,皆赐威仪,设于殿帐座外。"

威宁 府、州、县名。清康熙三年(1664年)以乌撒土府改置府。治今贵州威宁,辖今威宁彝族回族苗族自治县一带。雍正七年(1729年)降为州,1913年改为县。

威权 威势和权柄。《后汉书·章德窦皇后纪》:"兄宪,弟笃、景,并显贵,擅威权。"《新唐书·高力士传》:"又天下柄不可假人。威权既振,孰敢议者?"

威夷 险阻。《尔雅·释地》:"西陵威夷。"郝懿行义疏:"《文选·西征赋》云:'登崤坂之威夷。'李善注引《韩诗》曰:'周道威夷。'薛君曰:'威夷,险也。'"

威州 镇名。在四川省阿坝藏族羌族自治州东南部、杂谷脑河入岷江处。汶川县人民政府驻地,北周即为县治。成阿公路中转站,为阿坝藏族羌族自治州通往成都平原的交通要站和物资转运中心。有机械、食品、酿造、汽车修配等厂。阿坝州师范专科学校设此。

威远 县名。在四川省内江市西部、沱江支流釜溪河上游。县人民政府驻严陵镇。隋初置威远戍,后改县。《郡县释名》:"取威加远人之义。"农产以稻、小麦、玉米为主,并产油菜籽、花生、甘蔗、黄麻。山区森林茂盛。矿产有煤、天然气、铁、钾。工业有采矿、机械、化学、建材、食品等。古迹有威远白塔、佛尔岩大佛。

威严 ❶权势。《国策·赵策二》:"威严不足以易于位,重利不足以变其心。"❷严厉。《汉书·尹翁归传》:"京师畏其威严,扶风大治。"

威县 在河北省邢台市东部、清凉江上游。县人民政府驻洺州镇。汉为广宗县,隋改宗城县,元为威州,明改威县。农产有棉花、小麦、谷子、高粱、玉米、薯类。盛产西瓜。工业有机械、化肥、纺织、造纸、酿酒。古迹有义和团议事厅、西汉刘如意墓。

威灵 ❶威力。王褒《四子讲德论》:"今圣德隆盛,威灵外覆。"❷神灵。《楚辞·九歌·国殇》:"天时坠兮威灵怒,严杀尽兮弃原野。"

威武 ❶权势。《孟子·滕文公下》:"威武不能屈。"后多以"威武不屈"形容在威胁面前英勇不屈。❷威风凛凛;雄壮。《诗·周南·兔罝》"赳赳武夫"孔颖达疏:"赳赳然威武之夫。"亦指壮大的声势。《后汉书·光武帝纪上》:"又驱诸猛兽虎豹犀象之属以助威武。"

威胁 逼迫;恐吓。《史记·刺客列传》:"秦地遍天下,威胁韩、魏、赵氏。"陆游《入蜀记》:"壮哉黄牛,有大神力……威胁舟人,骇怖失色。"黄牛,长江三峡滩名。

威信 ❶声威信誉;众所共仰的声望。《汉书·隽不疑传》:"京师吏民,敬其威信。"❷县名。在云南省东北部、赤水河上游,邻接四川省。县人民政府驻扎西镇。明置威信长官司。1936年置威信县。农产有稻、玉米、薯类、烟草、油菜籽、茶叶及天麻等药材。富林、矿资源。有采矿(煤、硫黄)、化学、机械、建材、卷烟、粮油加工等工业。县境有扎西会议会址纪念馆和两合岩、观斗山石刻等名胜古迹。

威海 市名。在山东省东北部,北临黄海。辖环翠区和荣成、文登、乳山三市。明初设威海卫,为海防重镇。1898年(清光绪二十四年)被英国强行租占,1930年收回。1945年设威海卫市,以威海卫得名。1950年改威海县,1951年改置市。人口244万(市辖区46.2万,1996年)。有机械、电子、纺织、化学、建材和海产加工等工业。为中国重要的渔业生产基地和北方的良港之一。古迹有刘公岛北洋水师提督署旧址、威海炮台。

威望 声威名望。《宋史·宗泽传》:"泽威望素著。"

威棱 声威;威势。《汉书·李广传》:"威棱慴乎邻国。"

威楚 城、郡、路名。南诏立国前爨族酋长威楚筑城居此,因名。南诏时为银生节度治所,大理时置威楚郡。蒙古宪宗六年(1256年)改万户府,元至元八年(1271年)改为路。治威楚(今楚雄市)。辖今云南楚雄、牟定、南华、双柏、景东、景谷等市县地。明初改楚雄府。

威廉〔沉默者〕(Willem de Eerste,1533—1584) 尼德兰奥兰治亲王(Prins van Oranje, 1544—1584)。曾仕于神圣罗马帝国皇帝查理五世(即西班牙国王*查理一世)。1565年组织贵族同盟,反对西班牙国王腓力二世对尼德兰的统治。后逃亡德意志,借助新教势力召募雇佣兵,几度打回尼德兰,均遭失败。1572年*尼德兰革命期间,被北方各省议会推举为总督。1579年*乌得勒支同盟结成后,任荷兰执政。被西班牙人刺死。

威慑 以声势或威力迫使畏服。曹植《七启》:"威慑万乘,华夏称雄。"

威福 刑罚和奖赏。《书·洪范》:"惟辟作福,惟辟作威。"孔传:"言惟君得专威福。"本谓君王专行赏罚,独揽威权。后多谓妄自尊大,滥用权势。《汉书·刑法志》:"朝无威福之臣。"参见"作威作福"。

威士忌 英文whisky的音译。一种以麦类为主要原料酿制的蒸馏酒。以苏格兰所产的最为著名。酒精含量30%~70%。将麦类(也可搀和玉米)经麦芽糖化后,再行发酵、蒸馏而成。普通品贮藏期约三年,上等品贮藏期在七年以上。最后由销售商用多家不同厂生产的酒进行勾兑,并在橡木桶中贮藏六个月以上后装瓶而成。

威尔士(Wales) 在英国大不列颠岛西南部。面积2万余平方公里。人口290.7万(1993年),主要为威尔士人。境内多山。以农牧业为主,农作物有大麦、小麦等,牲畜以牛和羊为主。园艺业发达。南部是重要煤区之一。滨海地区有钢铁、机器制造、化学、人造纤维、飞机、炼油等工业。首府加的夫。西南部米尔福德港(Milford Haven)为欧洲最大油港和炼油中心之一。

威尔地(Giuseppe Verdi,1813—1901) 意大利作曲家。幼时从乡村乐师学音乐,后在米兰从学于私人教师。1838年开始歌剧创作。1848年应马志尼的委托,写成爱国歌曲《把号角吹响》。作于40年代的早期歌剧《纳布科》、《伦巴第人》、《欧那尼》等,表现了爱国思想和反抗异族压迫的精神。50和60年代的中期歌剧《黎哥莱托》(一译《弄臣》)、《游吟诗人》、《茶花女》等,以在意大利民歌和民间舞曲基础上提炼的音乐语言,生动地刻画了一系列人物的性格面貌,内容亦触及一定的社会问题,并流露出对被损害者的同情。70—90年代的后期歌剧,以在意大利歌剧史上具有革新意义的《阿依达》、《奥赛罗》为代表,在音乐上常把宣叙调和咏叹调融为一体,

威尔地

管弦乐效果亦较丰富。其创作注重舞台构思和戏剧效果，旋律通俗易记、饱蕴情感，深受听众喜爱，是欧洲歌剧史上最有影响的人物之一。除歌剧三十余部外，尚作有纪念曼佐尼的《安魂曲》以及若干声乐曲。

威尔逊 ❶托马斯·伍德罗·威尔逊(Thomas Woodrow Wilson，1856—1924)。美国总统(1913—1921)。民主党人。曾任普林斯顿大学教授和校长、新泽西州州长。总统任内促成美国参加第一次世界大战。1918年1月提出"十四点"和平纲领，旨在重新划分势力范围和夺取世界霸权。次年出席巴黎和会。倡议建立国际联盟。其战后外交政策因国会反对而失败。著有《国会政府》、《美国政治研究》等。❷查尔斯·汤姆森·里斯·威尔逊(Charles Thomson Rees Wilson，1869—1959)。英国物理学家。剑桥大学理学博士、教授。曾在卡文迪许实验室工作。英国皇家学会会员。1895年研究云雾成因和大气电性质，1911年发明云室，发现经水蒸气凝结以描绘带电粒子所走路径的方法，为核物理研究提供了重要实验手段。由此和康普顿共获1927年诺贝尔物理学奖。还研究大气电现象，并制造用以测量大气电的静电计。1956年发表雷电理论。

威尔斯 ❶赫伯特·乔治·威尔斯(Herbert George Wells，1866—1946)。英国作家。当过学徒、信差。伦敦大学毕业后做过教师。曾参加费边社，提倡改良主义。早期写的科学幻想小说《时间机器》、《隐身人》等，以奇特的情节和夸张的手法，讽刺资本主义社会的丑恶现象，主张依靠技术力量逐步改革资本主义社会。后发表的长篇小说《巴海姆先生的独裁政治》、《未来事物的面貌》等，反映出作者对法西斯势力日益猖獗的忧虑；《托诺·班格》、《爱情和鲁易斯汉姆先生》、《包里先生的经历》等，暴露资产阶级的商业欺骗、虚伪道德和不合理的教育制度。还著有《世界史纲》等。❷奥森·威尔斯(Orson Welles，1915—1985)。美国电影导演、演员、制片人。1931年起从事舞台剧表演。1937年创办水星剧团。1938年因播演广播剧《宇宙大战》而知名。1939年起在好莱坞拍摄影片。1941年编导和主演的《公民凯恩》，在结构、摄影、剪辑等方面均取得独创性成就。一生导演、监制十余部影片，主要作品还有《安倍逊大族》、《上海小姐》、《麦克佩斯》、《奥赛罗》、《审判》等。并曾在《拿破仑》、《拿破仑在奥斯特里茨战役》、《白鲸》、《第二十二条军规》、《苦海余生》等九十余部影片中担任角色。50年代后移居欧洲。曾获奥斯卡特别荣誉奖。

威尼斯 (Venezia) 意大利东北部港市，临亚得里亚海。人口30.6万(1993年)。市区建于离陆地4公里的118个小岛上，有177条水道贯通其间；大运河为其干道。400多座桥梁将各岛连为一体，以舟代车，有"水上城市"之称。公元6世纪兴建。以后曾建城市共和国，为地中海贸易中心之一。有有色冶金、造船、石油加工、纺织、玻璃等工业。以生产珠宝玉石工艺品、花边、刺绣等著称。多建筑古迹，圣马可广场和广场上的圣马可大教堂、总督府、执政官宫、钟楼等建筑尤为著名。多海湾浴场。旅游业发达，游客年达几百万。

威弗尔 (Franz Werfel，1890—1945) 奥地利作家。生于布拉格。父为商人。第一次世界大战期间入伍。1938年德国法西斯入侵后流亡法国，后去西班牙和美国。早期创作曾受里尔克影响，主要反映知识分子的彷徨和悲观情绪。作品有诗集《世界之友》、《我们生存着》、《彼此》、《审判的日子》，剧本《镜中人》，长篇小说《费尔迪》、《穆萨·达格的四十天》等。晚年写过一些反法西斯作品，如剧本《耶库鲍夫斯基与上校》等。

威远卫 明正统三年(1438年)置并筑堡。在今山西右玉南。弘治十三年(1500年)火筛攻大同，曾取道于此。清顺治中废为城，雍正后置巡司于此。

威克岛 (Wake Island) 马里亚纳群岛中的小岛。在关岛和夏威夷群岛之间。面积约8平方公里。人口约2 000(1988年)。地势低平，内侧为珊瑚礁围成的潟湖，形成天然良港。1898年被美国占领，1939年后为美国重要的海空军基地。第二次世界大战期间被日本占领。战后仍为美占。为横渡太平洋航线的中间站。同夏威夷及关岛有海底电缆相通。

威妥玛 (Thomas Francis Wade，1818—1895) 英国外交官。1841年随英军侵华。1852年任英驻上海副领事。1854年任上海江海关税务司。第二次鸦片战争期间，任额尔金翻译，参与迫订中英《天津条约》和《北京条约》。1866年在英驻华使馆参赞任内，向清政府呈递《新议略论》，鼓吹中国按照西方要求实行改革。1871年任英国驻华公使。1876年借口马嘉理案，强迫清政府签订《烟台条约》。1883年退职回国，1888年任剑桥大学首任汉语教授。在华期间曾编汉语课本《语言自迩集》，设计拉丁字母拼写汉字，其拼法称威妥玛式，为过去所沿用。

威灵仙 (*Clematis chinensis*) 亦称"铁脚威灵仙"。毛茛科。半常绿藤本，干后变黑。茎近无毛。叶对生，羽状复叶，小叶通常五片，狭卵形或三角状卵形，全缘。花序圆锥状，花序中常夹生叶片；夏秋开花，萼片四枚，白色，无花瓣。瘦果扁卵形，顶端有宿存羽状长花柱。分布于中国长江流域中下游及以南各地。根入药，性温、味辛咸，功能祛风湿、通经络，主治风湿痹痛、骨哽咽喉等症。

威灵顿 (Duke of Wellington，1769—1852) 英国首相(1828—1830)。统帅。本名亚瑟·卫尔兹力(Arthur Wellesley)。1814年封元帅和威灵顿公爵(首任)。为维也纳会议英全权代表。1815年任反法同盟军统帅，以指挥滑铁卢战役打败拿破仑一世闻名。1827年起历任陆军总司令、首相、外交大臣等职。曾反对《改革法案》，镇压1848年*宪章运动。

威虎岭 在吉林省东部敦化、蛟河、桦甸等三市间。近南北走向。北接张广才岭，东与牡丹岭相连。属长白山脉。松花江上游与牡丹江的分水岭。"威虎"为满语"威赫"的音转，意为"尖山"。主峰马鞍山(1 167米)在蛟河市东南。西南端二道甸子和夹皮沟等地有金及铜、铅、锌等矿。长图铁路从中段穿过。

威格兰 (Henrik Arnold Wergeland，1808—1845) 挪威诗人。生于牧师家庭。曾参加19世纪挪威民族独立运动。作品有资产阶级启蒙思想，带宗教神秘色彩，特别是晚期诗作。代表作长诗《创世、人和救世主》叙述宇宙的创造和生命的秘密。抒情诗在作品中也占有重要地位。其创作对挪威民族语言的发展有一定影响。

威悉河 (Weser) 由源出德国中部的富尔达河(Fulda)同威拉河(Werra)在明登(Münden)附近汇合而成，曲折流贯国境西北部，经16公里长的河口湾注入北海黑尔戈兰湾(Helgoländer)。长724公里(自威拉河源头算起)。流域面积4.5万平方公里。有运河同易北、莱茵和埃姆斯(Ems)等河相通。航运重要。海轮可上溯至不来梅市。

威廉玉 译自英文williamsite。呈浓绿色、含有铬铁矿

包裹体的岫玉。

威廉斯 ❶阿尔韦特·威廉斯(Alberto Williams,1862—1952)。阿根廷作曲家、音乐教育家、诗人。阿根廷民族乐派创始者。曾在巴黎音乐学院从弗兰克学作曲。1893年创办布宜诺斯艾利斯音乐学院,并任院长,又在国内各地设立分院及音乐学校一百余所,积极推进音乐教育。早期创作追摹欧洲古典风格,后期从民间音乐中汲取养料,音调、节奏富有民族特色。作有交响曲九部,以及管弦乐曲、室内乐、钢琴曲、歌曲(自撰歌词)等。尚著有作曲理论教材多种。❷威廉·卡洛斯·威廉斯(William Carlos Williams,1883—1963)。美国诗人。早年在宾夕法尼亚大学学医,后留学德国。回国后一直在家乡行医。1952年被任命为国会图书馆诗歌顾问。诗歌创作曾追随意象派,后革新诗歌形式,形成自己独特的客观主义自由诗体。主要作品有长诗《帕特森》和诗集《性情》等。还写有小说和剧本等。❸托内塞·威廉斯(Tennessee Williams,1911—1983)。美国剧作家。1938年毕业于衣阿华大学。当过工人、侍者等。曾任米高梅影片公司编剧。1944年起成为专业剧作家,成名作为1945年至1946年在百老汇连演五百余场的《玻璃动物园》。其剧作《欲望号街车》与《热铁皮屋顶上的猫》曾先后获普利策奖。作品主要表现当代美国普通人的苦闷,弥漫着感伤和悲观的气氛,剧中人多为病态的社会所造成的心理畸形人物。剧作技巧上常在写实的手法中融入表现主义和象征主义因素。❹弗雷德里克·威廉斯(Frederick Williams,1927—1982)。澳大利亚风景画家。曾在墨尔本国立美术学校学习;后在伦敦查尔锡美术学校和中央工艺美术学院进修,学习蚀刻技法并创作伦敦组画。50—70年代多画澳洲的遥远和荒凉景色,具有原始风格和神秘感。风格新颖,用色强烈,是表现澳洲风光的一种探索。代表作有《烧炭人》、《郁扬斯池塘》、《考斯秀斯科山谷和瀑布》组画等。

威廉港(Wilhelmshaven) 德国港市。濒北海亚德湾(Jadebusen);经运河西通埃姆斯河(Ems)河口。人口9.9万。1868年建为军港。石油港,有油管通科隆。工业以炼油和光学仪器为主。渔业中心。游览休养地。

威风锣鼓 汉族民间舞蹈形式之一。流行于山西晋南地区。舞队由几十人至数百人组成,击打鼓、锣、铙、钹等,其中锣、鼓为主奏,击者最多。表演时,舞者成方阵、圆阵或梅花阵。鼓手身背扁形大鼓,两臂舞槌,大起大落;锣手左手提大锣,右手握槌,绕槌或抛槌而击;铙钹手高擎铙钹,一拍几翻,闪闪耀目,气势激昂,场面威武。

威凤祥麟 《宋书·符瑞志中》:"元康四年,南郡获威凤。"《宋史·乐志一》:"〔太平兴国〕九年,岚州献祥麟。"古以麟凤为祥瑞之征,太平之世始现,故称为"威凤祥麟"。也比喻难得的贤才。《儿女英雄传》第五回:"遇见正人,任是贫寒求乞,他爱的也同威凤祥麟。"

威尔士人(Welsh) 英国民族之一。克尔特人的后裔。76.2万人(1995年)。分布在威尔士地区。语言属印欧语系克尔特语族,有文字,通用英语。信基督教新教。从13世纪起被英格兰统治者征服后,一直努力保持本民族语文和风俗习惯。住在南部的多从事采矿业;北部的放牧牛羊,种植燕麦。另12万人在美洲和大洋洲。

威克里夫(John Wycliffe,约1330—1384) 英国神学家,欧洲宗教改革的先行者。曾任牛津大学神学教授,神父。反对教皇权力至上,主张以《圣经》为信仰的最高权威;罗马教廷无权从英国收取贡赋,建立摆脱教皇控制而隶属于国王的民族教会;由英王没收教会土地财产,分给世俗贵族;简化宗教仪式,用民族语言作礼拜等。其思想和主张符合市民阶级的利益,对后来欧洲的宗教改革运动产生影响。将《圣经》由拉丁文译成英文,并有著作多种。

威克里夫

威廉一世 ❶威廉一世〔征服者〕(William I the Conqueror,约1027—1087)英国国王(1066—1087)。本法国诺曼底公爵。英王爱德华〔忏悔者〕死后无嗣,大贵族哈罗德(Harold,1066年在位)被拥立。威廉借口爱德华生前曾许以王位,乃渡海侵入英国;哈斯丁(Hastings)一战击毙哈罗德,自立为英王,称威廉一世(号称"征服者")。重用并分封土地给诺曼人,压制盎格鲁-撒克逊贵族,强令领主效忠;又编制*《末日审判书》,加重对农民的剥削。❷威廉一世(Wilhelm I,1797—1888)。普鲁士王国国王(1861—1888),德意志帝国皇帝(1871—1888)。曾镇压柏林三月起义和*巴登-普法尔茨起义。即位后重用首相俾斯麦,加强军国主义。普奥战争中打败奥地利。普法战争得胜后称帝,进而统一德意志,并企图称霸欧洲。

威廉二世(Wilhelm II,1859—1941) 亦称小威廉。普鲁士王国国王和德意志帝国皇帝(1888—1918)。实行专制统治,镇压革命运动。对外推行容克-资产阶级的侵略政策,大力发展海军。在近东和非洲扩张势力。强占中国胶州湾,出兵参加八国联军镇压义和团运动。制造*摩洛哥危机,干涉巴尔干事务,加深与法、俄、英矛盾。1914年挑起第一次世界大战。1918年德国革命爆发后,逃亡荷兰。

威廉明娜(Wilhelmina Helena Pauline Maria,1880—1962) 荷兰女王(1890—1948)。即位初由其母摄政。1898年加冕。第一次世界大战期间,力主中立。第二次世界大战初号召军民抗击德寇入侵。后去伦敦组织流亡政府。太平洋战争爆发后,宣布荷属东印度自治。支持抗日。1945年回国。1948年逊位。

威廉·退尔 诗剧。德国席勒作(1804年)。取材于14世纪瑞士历史和民间传说。写瑞士三个州的人民不堪奥地利的残暴统治,结盟准备起义;农民射手退尔原无意参与起义,遭到总督迫害后,只身射死了总督,于是各州人民相继起义,推翻了奥地利的统治,退尔被推崇为民族英雄。剧作歌颂了瑞士人民团结一致反抗外族压迫的斗争。

威慑力量 西方国家对可以用来显示军事威力,推行强权政治的各种大规模杀伤武器和有较大打击能力的军队的称呼。如核武器和远程导弹、战略空军和海军等。

威德尔海(Weddell Sea) 南极洲边缘海,南大西洋的一部分。在南极半岛同科茨地(Coats)之间。面积800万平方公里。北部深,其中南桑威奇海沟(South Sandwich)最深处达8 428米。南部被菲尔希内尔陆缘冰(Filchner)覆盖。西侧有深400~600米的大陆架,宽约550公里以上。盐度小于34。有威德尔海豹,是地球上分布最南的哺乳动物。

威尔克斯地(Wilkes Land) 在南极洲东部,玛丽皇后地同乔治五世地(George V),即东经100°26′~142°05′、南纬66°~70°之间。濒印度洋。覆有冰层,沿岸冰壁陡

立，海拔自 2 400 米至 2 700 余米。有迪蒙·迪尔维尔(Dumont d'urvillé，法)、威尔克斯(澳、美)等科学考察站。

威尼斯乐派 ❶1530—1620 年间盛行于欧洲的器乐乐派。发轫于意大利威尼斯。以音响宏大、对比鲜明为其特点。其形成和发展与尼德兰乐派复调传统及意大利世俗性演奏风格有密切关系。对欧洲器乐的形成和主调音乐的早期发展有很大影响。代表作曲家为威拉特(Adrian Willaert，约 1480—1562)及其弟子安·加勃里埃里(Andrea Gabrieli，1510—1586)、乔·加勃里埃里(Giovanni Gabrieli，1557—1612)等。❷17 世纪欧洲歌剧乐派。兴起于威尼斯。其形成和发展与 1637 年威尼斯首建公众歌剧院、成为 17 世纪欧洲歌剧中心有直接关系。所作歌剧多为古典题材，音乐富戏剧性，与戏剧并重。其声乐部分逐渐形成宣叙调与咏叹调的区别。代表作曲家为*蒙特威尔地及其弟子卡伐里(Francesco Cavalli，约 1602—1676)等。约 1650 年后，因城市发展，歌剧院蜂起，剧情乃日益流于平庸和程式化，且有重音乐而轻戏剧的倾向。演出中，常以豪华的场面、离奇的特技和歌手卖弄技巧的即兴发挥独唱吸引观众。代表作曲家为切斯蒂(Pietro Antonio Cesti，1623—1669)等。

威尼斯画派 意大利文艺复兴时期主要画派之一。威尼斯共和国的艺术曾受拜占庭及北欧的影响，15 世纪吸收了*佛罗伦萨画派及*曼坦那的经验，通过贝里尼一家、卡巴秋(Carpaccio，约 1465—约 1526)、美西纳(Antonello da Messina，约 1430—1479)等人的努力，并得到社会团体"互助会"(scula)的支持，绘画艺术得到了发展。16 世纪威尼斯派成为欧洲油画创作中心。该画派反映人文主义和爱国主义思想，其画色彩明丽，形象丰满，构图新颖，但大多借宗教神话题材，描绘统治阶级的豪华生活。代表画家有*乔尔乔涅、*提香、*丁托列托和*委罗内塞等。直至 18 世纪仍有*提埃坡罗、加纳来多(Canaletto，1697—1768)和瓜第(Guardi，1712—1793)等画家。该派作品对欧洲绘画的影响很大。

威尼斯商人 喜剧。英国莎士比亚作(1596 年)。威尼斯商人安东尼奥为借款帮助友人巴萨尼奥向鲍西娅求婚，遭高利贷者夏洛克乘机报复，后经鲍西娅装扮律师出庭巧妙断案，终于挫败了夏洛克。剧本深刻地刻画了夏洛克这一高利贷者嗜钱如命的残忍本性以及因遭受宗教歧视和民族迫害而产生的仇恨心理，同时也肯定了人文主义的爱情观和友谊观。

威海卫之役 中日甲午战争的一次战役。*黄海海战后，北洋大臣李鸿章令海军避战自保，使北洋舰队坚匿威海卫(今山东威海市)军港内，陆上防务亦不加强。1895 年 1 月(清光绪二十年十二月)，日军派军舰二十五艘护送陆军二万人在荣成湾登陆，抄袭威海卫炮台，并以军舰封锁港口。自 28 日起，南岸炮台经过三天战斗后被攻陷，北岸炮台不战自溃。日军据南北炮台对港内轰击，港口炮台与港内军舰的爱国官兵坚决抵抗，定远、靖远等舰先后被击沉，十二艘鱼雷艇突围未果，全被掳。2 月，北洋海军中的洋员煽动部分士兵、水手哗变，诱逼海军提督丁汝昌投降。丁被迫自杀。所余军舰十一艘为日军掠去。北洋海军全部覆灭。

威斯特马克(Edward Alexander Westermarck，1862—1939) 芬兰人类学家，社会学家。曾任赫尔辛基大学和伦敦大学社会学教授。研究原始社会制度，尤注重于婚姻、家族制度及道德、风俗等方面；对*摩尔根(著《古代社会》)所阐述的史前婚制持异议。著有《人类婚姻史》、《道德观念的起源和发展》(二卷)、《西方文明中的未来婚姻》等。

威斯敏斯特 (Westminster) 英国伦敦西部的一个区。在泰晤士河北岸，东连伦敦城，面积 21.5 平方公里。人口 19.1 万。是英国政治中心和著名旅游点。区内有白金汉宫(王宫)、首相官邸(唐宁街 10 号)、议会大厦、白厅(政府各部)，还有威斯敏斯特教堂、动物园、著名剧院等。

威廉斯塔德 (Willemstad) 荷属安的列斯的首府和自由港。在库拉索岛南岸。人口 13.5 万(1990 年)。始建于 1634 年。工商业中心。建有大型炼油厂，提炼从委内瑞拉和哥伦比亚输入的原油。并有石油化学、电子、纺织、卷烟、啤酒等工业。港湾水深，建有 12 万吨级的干船坞，能泊吃水 13 米的巨型油轮。多荷兰风格建筑，有古城堡、教堂、博物馆、奴隶市场遗址等。旅游业甚盛。

威尼斯共和国 旧时意大利北部的城市国家。滨亚得里亚海。原为渔民居住点。公元 6 世纪属东罗马帝国。9 世纪后发展成西欧与东方贸易的中介点。10 世纪末摆脱对东罗马的依附，始建共和国，领有亚得里亚海北岸大片地区。*十字军东征期间，在南希腊和爱琴海上占有许多据点，取得广泛商业特权。13、14 世纪与海上劲敌热那亚激烈竞争。先失利，后获胜(1380 年)，从而进入全盛时代，且为意大利文艺复兴的名城。政权操于少数商人贵族之手。15 世纪中叶势转衰，疆土日削。1797 年为法国拿破仑占领。同年转归奥地利统治。1866 年并入意大利王国。

威妥玛式拼音 用拉丁字母来拼写汉语的一种拼法形式。如 t'ien(天)、hsia(下)、jih(日)、yüeh(月)、chung(中)、ch'iu(秋)之类。英人威妥玛设计，用于他 1867 年编的汉语课本《语言自迩集》里，因此被称为威妥玛式。过去曾用以拼写中国人名、地名，现已改用汉语拼音字母作为中国人名地名拉丁字母拼写法的统一规范。

威廉堡-阿瑟港 (Fort William-Port Arthur) 桑德贝城的旧称。

威斯敏斯特条例 英国的法规名称，因在威斯敏斯特宫(英国议会所在地)制定而得名。同名者有四：1275 年颁布的《威斯敏斯特第一条例》，1285 年颁布的《威斯敏斯特第二条例》，1290 年颁布的《威斯敏斯特第三条例》，1931 年颁布的《威斯敏斯特条例》。1931 年的《威斯敏斯特条例》是处理英联邦内部关系的重要法律。全文除序言外，共十二条，主要内容是承认加拿大、澳大利亚、新西兰、南非、爱尔兰自由邦与纽芬兰享有*自治领的地位。南非于 1961 年退出英联邦后，此法对它失效。

威斯敏斯特教堂 (Westminster Abbey) 一译"西敏寺"。英国伦敦基督教新教教堂。1050 年由英王爱德华〔忏悔者〕开始兴建，后屡经重建。长 156 米，宽 22 米，大穹窿顶高 31 米，钟楼高 68.5 米。为英国国王加冕和历代国王及著名人士卜葬之地。牛顿、狄更斯、达尔文等都葬于此。

威廉逊醚合成法 卤代烷和醇钠、硫酸烷酯或酚钠(钾)类作用生成醚的反应。为英国化学家威廉逊(Alexander William Williamson，1824—1904)于 1852 年所创始。适用于制备混醚(R—O—R′，Ar—O—R′)或环醚。通式：

$$R—O^{\ominus}Na^{\oplus}+R'—X \longrightarrow R—O—R'+NaX$$

$$Ar—O^{\ominus}Na^{\oplus}+R'—X \longrightarrow Ar—O—R'+NaX$$

威士忌酒事件起义 1794 年美国宾夕法尼亚州农民为反抗苛税而发动的起义。1791 年，美国联邦政府征收高额

的土产酒税，严重影响宾夕法尼亚西部制造威士忌酒的农民的经济生活；同时税吏滋扰，妨害生产，农民多次抗议无效。1794 年农民抗税起义，虽被联邦政府武装镇压，但酒税率终于有所减低。

威尼斯国际电影节 世界上最早的国际电影节。1932 年创办于意大利威尼斯。每年一次。第二次世界大战期间一度停办。1946 年恢复，每年八九月间举行，为期两周。1949 年起设"圣马克金狮奖"(大奖)等。1969 年因内部意见分歧取消评委会，停发"金狮奖"。1973 年改为"意大利电影评论日"。1975 年又改为"双年电影节"。1979 年恢复原名。1980 年起重新颁发"金狮奖"。后增设"最有前途的新导演奖"等。

威维亚-汤姆孙海岭 (Wyville-Thomson Ridge) 大西洋北部的海底山脉。绵延于冰岛、法罗群岛同设得兰群岛之间，长约 100 公里。山脊在海面下 300～600 米。是大西洋海盆和北冰洋海盆的分界线，阻碍着北方寒冷底流南下。

威斯特发里亚和约 结束*三十年战争的和约。1648 年 10 月在威斯特发里亚(Westfalen)签订。规定：德意志境内新教(路德宗、加尔文宗)和旧教(天主教)地位平等，各邦诸侯在其领地内享有内政、外交自主权；法国取得阿尔萨斯大部，并继续保有洛林的梅斯、土尔、凡尔登等地；瑞典获得西波美拉尼亚全部、东波美拉尼亚一部分、不来梅和维尔登两主教区，以及维斯马城。承认荷兰和瑞士独立。和约加深了德意志的分裂割据局面。

威斯汀豪斯电气公司 又译"西屋电气公司"。美国电气设备制造大公司。1872 年由威斯汀豪斯(George Westinghouse，1846 —1914)创立。除生产各种电器设备外，还制造核武器、喷气机引擎及其他武器。公司下属有发电、能源和电子等七个业务部门。在国外与一百四十多个国家和地区有业务往来。总公司在匹兹堡。

威宁彝族回族苗族自治县 1954 年 11 月建立自治区，1955 年 6 月改自治县。在贵州省西北部、三岔河上游。自治县人民政府驻城关镇。唐宋为乌撒部，元置乌撒路，明为乌撒军民府。清设威宁府，后改威宁州，1913 年改威宁县。居民有彝、回、苗、汉、布依等族。属高寒山区。以农业为主，产玉米、小麦、马铃薯等。畜牧业亦盛。特产火腿、黄梨等。境内草海是贵州省最大的天然湖泊，水产丰富，风景优美。有毛皮名贵的海狸等兽类养殖场。公路通毕节等地。贵昆铁路过境。

5 **威** (xuè 血，又读 miè 灭) 本义为灭火，引申为灭亡。《诗·小雅·正月》："赫赫宗周，褒姒威之。"

6 **戚** ㊀(qī) ❶古兵器名，斧的一种。见"戚扬"。❷亲近。《书·金縢》："未可以戚我先王。"亦谓亲属关系。见"戚串"。❸古邑名。春秋卫地，即今河南濮阳北戚城。其地西濒古黄河，为晋、郑、吴、楚交通孔道。《春秋》文公元年(公元前 626 年)："公孙敖会晋侯于戚。"❹姓。

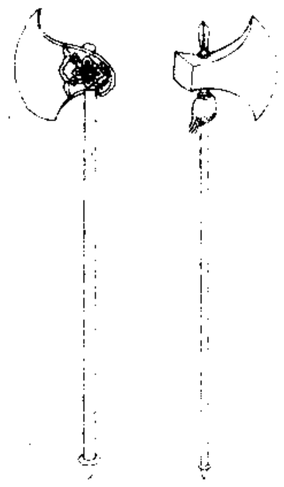
戚

㊁〔**慼、慽**〕(qī) 忧愁；悲伤。如：休戚相关。《诗·小雅·小明》："自诒伊戚。"《论语·八佾》："丧，与其易也，宁戚。"

戚氏 词牌名。首见于柳永《乐章集》。二百十二字，分为三叠，平韵。

戚旧 亲戚故旧。《魏书·李栗传》："时王业草创，爪牙心腹多任亲近，唯栗一介远寄，兼非戚旧。"

戚扬 古兵器，即斧钺。《诗·大雅·公刘》："弓矢斯张，干戈戚扬。"毛传："戚，斧也；扬，钺也。"

戚里 ❶汉代长安城中外戚居住的地方。《汉书·石奋传》："高祖召其姊为美人，以奋为中涓，受书谒，徙其家长安中戚里。"王先谦补注引周寿昌曰："《长安志》注云：'高祖娶石奋姊为美人，移家于长安城中，号之曰戚里，帝王之姻戚也。'据此，戚里因石奋家而名。"后借指外戚。《后汉书·张霸传赞》："霸贵知止，辞交戚里。"❷亲戚邻里。《聊斋志异·婴宁》："设鹘突官宰，必逮妇女质公堂，我儿何颜见戚里？"

戚串 (—guàn) 即"亲串"。亲戚。

戚施 ❶《诗·邶风·新台》："燕婉之求，得此戚施。"毛传："戚施，不能仰者。"按"戚施"本是蟾蜍，四足据地，无颈，不能仰视，因以比喻貌丑驼背之人。《国语·晋语四》："戚施不可使仰。"韦昭注："戚施，瘁者。"参见"籧篨❶"。❷谄谀之徒。《尔雅·释训》："戚施，面柔也。"陆德明释文："舍人曰：'令色诱人。'李曰：'和颜悦色以诱人，是谓面柔也。'"❸滑稽俳优。《国语·郑语》："侏儒戚施，实御在侧。"韦昭注："侏儒、戚施，皆优笑之人。"

戚戚 ❶相亲貌。《诗·大雅·行苇》："戚戚兄弟，莫远具尔。"❷忧惧貌。《论语·述而》："君子坦荡荡，小人长戚戚。"陶潜《五柳先生传》："不戚戚于贫贱，不汲汲于富贵。"❸心动貌。《孟子·梁惠王上》："夫子言之，于我心有戚戚焉。"

戚畹 外戚；也指外戚聚居的地方。《宋史·李处耘传论》："幸联戚畹之贵。"洪昇《长生殿·贿权》："荣夸帝里，恩连戚畹。"

戚夫人 即戚姬。西汉初济阴定陶(今山东定陶西北)人。汉高祖妃，生子如意，封赵王。曾与吕后争立太子。高祖死，吕后将她断去四肢，剜眼熏耳，饮以哑药，置于厕所，呼为"人彘"。

戚家军 明代抗倭名将戚继光统率的军队。有义乌兵、浙兵、浙东杀手、炮手、南兵等名称，主要由浙东义乌一带的农民、矿工组成。他们经严格训练，掌握"鸳鸯阵"等战术，能征善战，在抗倭战争中发挥了很大的威力。人称"戚家军"。

戚继光 (1528—1587) 明抗倭名将、军事家。字元敬，号南塘，晚号孟诸，山东登州(治今蓬莱)人。出身将家。初嗣职登州卫指挥佥事，嘉靖三十四年(1555 年)调浙江，次年任参将，抵抗倭寇。招募义乌农民、矿工，编练新军，人称*戚家军，为抗倭主力。嘉靖四十年在台州大胜。次年援闽，捣破倭寇在横屿(今福建福安南)的老巢。四十二年再援福建，升总兵官。后经多年奋战，终于解除东南倭患。隆庆二年(1568 年)以都督同知调镇蓟州，加强战备，在镇十六年，以功进左都督。张居正死后，南调广东，不久辞官罢归，病死于家。对练兵、治械、阵图等都有创见，著有《纪效新书》、《练兵实纪》、《止止堂集》。

戚继光

戚墅堰 地名。在江苏省常州市东南、京杭运河沿岸。京沪铁路经此。为常州市辖区之一。有机车制造、电力、钢

铁、化学等工业。有戚墅堰机车车辆厂。

戚夫人歌 又名《永巷歌》、《舂歌》。汉高祖妃戚夫人作。高祖死后，吕后专权，囚戚夫人于永巷，令舂米。戚夫人即于舂米时唱此歌，内容系言己处境困苦，怀念其子赵王如意。吕后闻之大怒，戚夫人遂遭"人彘"之祸。歌见《汉书·外戚传》。

138. 龙（龍）部

龙〔龍〕㊀(lóng) ❶古代传说中一种有鳞角须爪能兴云作雨的神异动物。❷封建时代用龙作为皇帝的象征。如：龙颜；凤子龙孙。❸高大的马。《周礼·夏官·庾人》："马八尺以上为龙。"❹旧时堪舆家以山势为龙，称其起伏绵亘的脉络为龙脉，气脉所结为龙穴。刘禹锡《虎丘寺路宴》诗："埋剑人空传，凿山龙已去。"❺星名。东方苍龙七宿的统称。《左传·桓公五年》："龙见而雩。"也指岁星。《左传·襄公二十八年》："蛇乘龙。"杜预注："龙，岁星。岁星，木也。木为青龙。"❻通"宠"。《诗·小雅·蓼萧》："既见君子，为龙为光。"毛传："龙，宠也。"❼姓。

㊁(lǒng) 通"垄"。见"龙断"。

㊂(máng 忙) 通"尨"。杂色。《考工记·玉人》："上公用龙。"

龙口 市名。在山东省烟台市西部，黄水河纵贯，西北滨临渤海。秦置黄县。1986年改设龙口市。以驻地龙口镇得名。人口61.1万(城镇20.9万，1996年)。矿产有金、煤等。工业有采矿、机械、化学、电力等。农产以小麦、玉米为主，盛产水果，以长把梨和苹果著名。沿海渔业亦盛。特产"龙口粉丝"。龙口港为山东省重要港口。

龙山 县名。在湖南省湘西土家族苗族自治州西北部、沅江支流酉水上游，邻接湖北、重庆两省市。县人民政府驻民安镇。清置县。农产以稻、玉米、马铃薯为主，林产有楠木、油桐、油茶、杜仲、生漆等。工业有水泥、化学、机械、酿酒、造纸等。名胜有太平山、龙山火岩溶洞群。

龙川 县名。在广东省河源市东北部、东江上游，邻接江西省。广梅汕、京九两铁路交会境内。县人民政府驻老隆镇。秦置县。产稻、甘薯、油茶、油桐、竹、木材、柿等。以产矿泉水闻名。工业有冶炼、机械、电力、水泥、造纸、化肥等。名胜古迹有霍山、正相塔、佗城、越王井。

龙门 ❶即禹门口。在今山西河津市西北和陕西韩城市东北。黄河至此，两岸峭壁对峙，形如门阙，故名。《书·禹贡》："导河积石，至于龙门。"❷又名伊阙。在今河南洛阳市南约12.5公里处。以有龙门山(西山)和香山(东山)隔伊河夹峙如门，故名。自汝、颍北出，必经此处，为洛阳南面门户。北魏迄晚唐间，建寺凿窟，有宾阳洞、奉先寺、万佛洞、香山寺、白居易墓等名胜古迹。❸古县名。北魏太平真君七年(公元446年)改皮氏县置。因县西北有龙门山得名。治今山西河津市。唐开元时于县西置龙门仓。北宋宣和二年(1120年)改名河津。北朝时曾为龙门郡治所；唐初曾为泰州治所。❹县名。在广东省惠州市西北部、东江支流增江上游。县人民政府驻龙城镇。明置县。农产有稻、木薯、花生、大豆等，并产竹笋、草菇。矿产有煤、铅、锌、石灰石。工业有采矿、建材、电力、化肥、制糖等。名胜有南昆山。

龙飞 ❶比喻帝王即位。语本《易·乾》"飞龙在天，利见大人"。贯休《寿春节进》诗："圣运关天纪，龙飞古帝基。"亦比喻升官。傅咸《赠何劭王济》诗："吾兄既凤翔，王子亦龙飞。"吾兄，指何劭；王子，指王济。❷后凉吕光年号(396—399)。

龙马 ❶古代传说中的形状像马的龙。《礼记·礼运》"河出马图"孔颖达疏引《尚书中候·握河纪》："伏羲氏有天下，龙马负图出于河。"❷骏马。谢朓《送远曲》："方衢控龙马，平路骋朱轮。"李白《白马篇》诗："龙马花雪毛，金鞍五陵豪。"❸比喻年老而精神健壮。李郢《上裴晋公》诗："四朝忧国鬓如丝，龙马精神海鹤姿。"

龙井 ❶市名。在吉林省延边朝鲜族自治州中部。长图铁路经过境内。1913年由延吉府改置延吉县。原治延吉，1950年迁治龙井镇。1983年改龙井县。以龙井得名。1988年改设市。人口27.1万(城镇14.6万，1996年)。富林、矿资源。矿产有铜、银、铅、锌。工业有冶金、机械、化学、皮革、造纸等。开山屯的纸，驰名全国。农产有稻、大豆、玉米、亚麻，盛产苹果、梨、晒烟。❷地名。在浙江省杭州市西湖西南山地中。有历史悠久的龙井寺。寺内有井，泉水出自山岩，甘洌清凉，四时不绝。以产"龙井茶"著名。建有秀萃堂、江湖一勺亭。

龙云(雲)(1884—1962) 云南昭通人，字志舟。彝族。云南陆军讲武堂第四期毕业。曾任唐继尧部军长。1927年发动政变，逼唐下台，任云南省政府主席兼第十三路军总指挥。抗日战争时期兼任陆军副总司令。后与蒋介石发生矛盾，1945年被蒋调任军事参议院院长闲职。1948年秋潜往香港，逐渐支持反独裁、反内战的民主活动。1949年8月在香港与黄绍竑等发表声明，拥护中国共产党的领导，同年出席全国政协第一届全体会议。建国后，任中央人民政府委员、国防委员会副主席、西南军政委员会副主席、全国人大常委、全国政协常委、民革中央副主席。

龙支 古城名。(1)即*龙耆、龙夷。(2)又名龙支堡。故址在今青海化隆东。十六国时羌族首领梁饥曾屯兵于此。北魏置北金城县，西魏改为龙支县，唐至德后地入吐蕃。(3)宋元符二年(1099年)改吐蕃宗哥城为龙支城。故址在今青海西宁市东南，一说即唐龙支城。

龙冈 山名。又名卧龙山，蒙古语名巴罕呼喇呼山。在今内蒙古正蓝旗东闪电河北岸，元筑上都城于山南。

龙公 黎语称"沃凡"，意为"做富者"、"做主人"。旧时黎族社会中*龙仔所依附的主子，一般是有权势者。

龙凤 ❶比喻才能优异的人。《南史·王僧虔传》："于时王家门中，优者龙凤，劣者虎豹。"❷形容帝王的相貌。《新唐书·太宗纪》："龙凤之姿，天日之表。"❸年号。(1)元末韩林儿年号(1355—1366)。(2)明时田九成年号(1397年)。

龙文 ❶骏马名。《汉书·西域传赞》："蒲梢、龙文、鱼目、汗血之马充于黄门。"颜延之《三月三日曲水诗序》："龙

文饰辔，青翰侍御。"青翰，船名。❷比喻才能出众的儿童。《北齐书·杨愔传》："此儿驹齿未落，已是我家龙文；更十岁后，当求之千里外。"❸龙形的花纹。《文选·班固〈宝鼎诗〉》："宝鼎见兮色纷纭，焕其炳兮被龙文。"韩愈《病中赠张十八》诗："龙文百斛鼎，笔力可独扛。"

龙目 即"龙眼"、"桂圆"。左思《蜀都赋》："旁挺龙目，侧生荔枝。"

龙仔（—zǎi） 黎语称"沃伐"，意为"做穷人"。旧时黎族社会中因破产或受迫害而依附于*龙公的贫苦农民。常被龙公勒索；住处邻近龙公的，有时要为之服一定的劳役；在*合亩地区，被迫迁居到龙公合亩中的，则需负担合亩繁重的生产劳动，并为龙公作一些家务劳动。确立龙公、龙仔关系，须当众砍箭为凭，并交龙公若干牛只、酒或铜锣，关系世代相承。也有个别人既是别人的龙仔，又是另一些人的龙公。

龙头 ❶指最杰出的人物。《三国志·魏志·华歆传》"议论持平，终不毁伤人"裴松之注引《魏略》："歆与北海邴原、管宁俱游学，三人相善，时人号三人为一龙，歆为龙头，原为龙腹，宁为龙尾。"❷"状元"的别称。王禹偁《寄状元孙学士何》诗："惟爱君家棣华榜，登科记上并龙头。"❸酒铛名。酒铛是温酒器。古乐府《三洲歌》："湘东酃醁酒，广州龙头铛。"李贺《秦王饮酒》诗："龙头泻酒邀酒星。"❹自来水管上放水口处小阀的俗称。

龙圩（—xū） 镇名。旧名戎墟（圩）。在广西壮族自治区东南部。苍梧县人民政府驻地。浔江同玉林至梧州公路在此相交。特产竹丝画帘。为浔江下游最大集市。古迹有炳蔚塔。

龙夷 古城名。又作*龙耆、龙支。

龙光 ❶非凡的神采。《后汉书·高彪传》："不待介者而谒大君子之门，冀一见龙光，以叙腹心之愿。"❷指宝剑的光芒。王勃《滕王阁序》："物华天宝，龙光射牛斗之墟。"参见"丰城剑气"。

龙华 镇名。在上海市徐汇区南部。元设龙华铺，为驿站。明时设镇。工商业繁盛，每年春季有庙会。昔以产水蜜桃、蟠桃著名。有龙华寺、龙华塔等古迹，为上海市郊游览地。龙华革命纪念地为全国重点文物保护单位，建有龙华烈士陵园。镇南建有徐浦大桥。

龙舟 龙形的船。船的首尾作巨龙形状。(1) 古代为帝王之舟。《隋书·炀帝纪》："御龙舟，幸江都。"(2) 民间划船竞赛的船。习俗于端午节盛行龙舟竞渡，源于纪念战国时投江的诗人屈原。余靖《端午日寄酒庶回都官》诗："龙舟争快楚江滨，吊屈谁知特怆神。"

龙关 旧县名。在河北省西北部。1914 年由龙门县改称。1960 年撤销，并入赤城县。

龙州 ❶州名。(1) 西魏废帝二年（公元 553 年）置。治江油（今平武东南）。唐贞观元年（627 年）改龙门州，乾元元年（758 年）复改龙州。辖境相当今四川江油、青川、平武等市县地。元省县入州，至正中移治今江油市东北，明洪武中又移今平武。嘉靖四十五年（1566 年）升龙安府。(2) 辽置。即黄龙府。(3)10 世纪初党项族李继迁改北宋石堡镇置。治今陕西靖边东南。12 世纪初又为北宋所有，改为威德军。❷州、厅、府名。唐置州。治今广西龙州北。元改为万户府，移治今龙州。明洪武初复为龙州。清雍正三年（1725 年）废。乾隆五十六年（1791 年）置厅，1912 年升为府，次年改为龙州县。❸县名。在广西壮族自治区西南境。左江横贯，湘桂铁路经过东境。县人民政府驻龙州镇。唐置龙州，1913 年改龙州县。1937 年改龙津县，1951 年上金县并入改丽江县。1952 年又改龙津县，1961 年复称龙州县。以龙江得名。农、林产有稻、玉米、豆类、花生、甘蔗及菠萝、黄皮果、柚等。特产八角茴香、桄榔粉、乌猿酒、蛤蚧酒。工业有制糖、酿造、制药、刀具等。名胜古迹有中山公园、紫霞洞、小连城、龙元洞、伏波庙、文军塔、左江花山岩画。新街有红八军军部旧址。

龙江 ❶即"西溪"。❷县名。在黑龙江省齐齐哈尔市西部、雅鲁河下游，邻接内蒙古自治区。滨洲铁路横贯。县人民政府驻龙江镇。清光绪三十一年（1905 年）设黑水厅，后升龙江府，1913 年改龙江县。境内地势平坦，土壤肥沃，农、牧业均盛。工业有乳制品加工、纺织、罐头、陶瓷、皮革等。

龙兴 年号。(1) 汉时公孙述年号 (25—36)。(2) 后赵时侯子光年号（公元 337 年）。(3) 南诏劝龙晟年号 (810—816)。(4) 大理段正兴年号。

龙安 ❶古县名。唐武德三年（公元 620 年）置，因龙安山为名。治今四川安县东北。宋宣和初改名安昌；不久复旧。宝祐后曾为石泉军治所。蒙古中统五年（1264 年）废入安州。❷府名。明嘉靖四十五年（1566 年）改龙州宣抚司置。治今平武。清辖境相当今四川平武、江油、北川、青川等市县地。1913 年废。

龙阳 旧县、军、州名。三国吴分汉寿县置县。治今湖南汉寿。南宋绍兴五年（1135 年）升为军，移治黄城砦（今汉寿西）；不久因地低近湖，复还故治。三十年仍降为县。元元贞初升为州，辖境相当今湖南汉寿、沅江市地。明洪武九年 (1376 年) 又降为县，1912 年改名汉寿。南宋建炎四年（1130 年）杨么起义，曾以此县为根据地。

龙纪 唐昭宗年号（公元 889 年）。

龙孙 ❶良马名。李商隐《过华清内厩门》诗："自是明时不巡幸，至今青海有龙孙。"❷"笋"的别称。辛弃疾《满江红》词："春正好，见龙孙穿破，紫苔苍壁。"又为竹名，许观《东斋记事·竹之异品》："辰州有一种小竹，曰龙孙竹，生山谷间，高不盈尺，细仅如针。"❸旧称帝王的后裔。如：凤子龙孙。

龙里 县名。在贵州省黔南布依族苗族自治州北部，黔桂铁路横贯。县人民政府驻龙山镇。元置龙里州，明设龙里卫，清改龙里县。以县城南有龙驾山得名。农产有稻、小麦、玉米、薯类，并产烟草、天麻、油菜籽。森林资源丰富。矿产有铁、重晶石、煤。工业有机械、冶铁、化学、建材等。名胜古迹有冠山、莲花洞等。

龙吟 琴曲名。《北齐书·郑述祖传》："述祖能鼓琴，自造《龙吟》十弄，云尝梦人弹琴，寤而写得，当时以为绝妙。"后因用以形容琴声。卢仝《风中琴》诗："五音六律十三徽，龙吟鹤响思庖羲。"亦形容笛声。杜甫《刘九法曹郑瑕丘石门宴集》诗："晚来横吹好，泓下亦龙吟。"

龙沙 《后汉书·班超传赞》："定远慷慨，专功西遐，坦步葱、雪，咫尺龙沙。"李贤注："葱岭、雪山、白龙堆沙漠也。"后泛指塞外沙漠之地为"龙沙"。李白《塞下曲》："将军分虎竹，战士卧龙沙。"

龙启 闽王延钧年号 (933—934)。

龙武 旧县名。在云南省红河哈尼族彝族自治州西北部。1934 年以石屏县属龙朋县佐改置龙武设治局，1952 年改设县。1960 年撤销，并入石屏县。

龙齿 中药名。古代象、犀牛、三趾马等动物的牙齿化石。性凉、味涩，功能镇惊安神，主治惊悸、失眠等。主要成分为碳酸钙、磷酸钙。

龙虎 ❶比喻豪杰之士。李白《登金陵冶城西北谢安墩》诗："沙尘何茫茫，龙虎斗朝昏。"❷道家语。指水火、铅汞之属。《周易参同契考异》："水火、龙虎、铅汞之属，只是互换其名，其实只是精气二者而已。"李咸用《送李尊师归临川》诗："尘外烟霞吟不尽，鼎中龙虎伏初驯。"

龙昇 夏赫连勃勃年号(407—413)。

龙岩 市名。在福建省西南部、九龙江上游，鹰厦铁路有支线通此。辖新罗区及漳平市和长汀、武平、上杭、永定、连城五县。唐置龙岩县，清改州，1913年复改县。1981年改设市。人口280万(市辖区44.4万，1996年)。矿产有煤、铁。工业有钢铁、机械、煤炭、森工、造纸、水泥等。农产有稻、甘薯、烟草、花生、藕等。名胜古迹有翠屏山、龙硿洞、龙门塔、红四军司令部旧址、闽西革命烈士纪念碑。

龙图 ❶"河图"的别称。传说为龙马从河水中背出。王褒《上庸公陆腾勒功碑》："龙图纪河，鸿渐于陆。"❷宋代有龙图阁，设学士等官，为侍从之荣衔。人即称龙图阁学士为龙图。龙图阁学士以下又按其等级各有俗称，学士称老龙，直学士为大龙，待制为小龙，直龙图阁为假龙。

龙鱼(Saurichthys) 古鱼类。软骨硬鳞类，龙鱼科。头和体极长。口裂大，上下颌几乎等长，下颌的后部显著增高，颌上的锥形齿齿冠光滑，基部有垂直的沟纹。体具四行鳞板，背腹各一行，体侧两行。腹部的鳞板到肛门处形成肛环。背鳍与臀鳍位置均靠后，鳍条细，分节长，排列密，数目多于其支持骨。尾为原始正型尾，后缘切形，鳍条短。三叠纪时广布于世界各地，中国陕西北部三叠系中有横山龙鱼(*S. huanshanensis*)。在浙江长兴灰岩中发现的始龙鱼(*Eosaurichthys*)为该类鱼的早期(晚二叠世)代表。

龙卷 ❶(—gǔn)古代帝王的朝服。《礼记·玉藻》："龙卷以祭。"郑玄注："龙卷，画龙于衣。"按："卷"假借作"衮"，"龙卷"即"龙衮"。《礼记·祭义》："天子卷冕"，亦即"衮冕"。孔颖达正义谓"画此龙形卷曲于衣"，其实衮服只有升龙降龙，无卷龙。孔说非。❷亦称"龙卷风"。范围小而时间短的猛烈旋风。风速每秒可达数十米到一百米以上。常出现在发展强烈的*积雨云下。云形呈漏斗状下垂。在地面上，直径约从数米到数百米；在空中，直径可有数千米。中心气压很低。如达地面，破坏力极大，人、畜、器物常被卷至空中带往他处；经过水面时，常吸水上升如柱。移动速度每小时可达数十千米，所经路程，短的只数十米，长的可超过一百千米。持续时间可自数分钟到数小时。出现在陆地上的称为"陆龙卷"；出现在水面上的称为"水龙卷"。

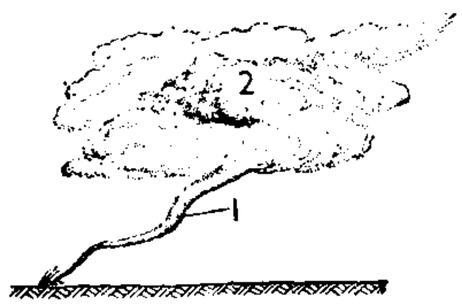

龙 卷
1. 漏斗状云 2. 积雨云

龙虱 昆虫纲，鞘翅目，龙虱科。种类很多，一般指日本吸盘龙虱(*Cybister japonicus*)。水栖。体长3.5～4厘米，黑色，鞘翅侧缘黄色。后足侧扁，被长毛，适于游泳。复眼位于头的后方，紧靠前胸前缘。幼虫和成虫都在水中捕食鱼苗或其他小虫。供食用，亦供药用。

日本吸盘龙虱

龙驹 ❶骏马。李白《永王东巡歌》："战舰森森罗虎士，征帆一一引龙驹。"❷比喻英俊少年。《晋书·陆云传》："此儿若非龙驹，当是凤雏。"

龙城 ❶"龙"一作"茏"，又称"龙庭"。匈奴祭天，大会诸部处。《汉书·匈奴传》："五月，大会龙城。"其地在今蒙古国鄂尔浑河西侧的和硕柴达木湖附近。❷古城名。又名和龙城、黄龙城、龙都。故址在今辽宁朝阳。十六国前燕慕容皝八年(公元341年)在此筑城，营建宗庙、宫阙，置龙城县；次年自棘城迁都于此，号新宫为和龙宫。慕容儁迁都蓟后，建留台于此。后燕慕容宝永康三年(397年)复以此为都。冯跋太平二年(410年)在此建立北燕。太兴六年(436年)北魏攻取此城，置镇，后置营州。

龙茗 旧县名。在广西壮族自治区西南部。1916年设县。1951年与镇向县(镇结与向都两县合并后改称)合并为镇都县，1957年改名天等县。

龙南 县名。在江西省南部、贡水支流桃江上游，邻接广东省。京九铁路经过境内。县人民政府驻龙南镇。五代南唐置县。农、林产有稻、甘薯、大豆、甘蔗、红袍柑和栗、茶叶、油茶、竹等，所产杉木称"龙木"。矿产有瓷土、煤、钨、大理石。工业有采矿、化学、建材、电力、机械等。名胜古迹有武当山、玉石岩石刻。

龙柏 *桧的栽培变种。

龙树(Nāgārjuna，2世纪或3世纪) 亦译龙胜、龙猛。古印度佛教哲学家，大乘佛教中观学派理论体系的建立者之一。南印度人。原为婆罗门学者，后皈依佛教。初从迦毗摩罗习小乘三藏，意犹未满，后改学大乘经典，深达奥义。他的"空"、"中道"、"二谛"(真谛、俗谛)等学说亦称"大乘空宗"或"空宗"，对古印度哲学的发展产生重要影响。佛教尊为龙树菩萨。著述甚多，有"千部论主"之称。主要有《中观本颂》(五百偈，后经弟子青目注释，成为《中论》)、《十二门论》、《回诤论》、《大智度论》等。

龙战 《易·坤》："龙战于野，其血玄黄。"后因称群雄争夺天下为"龙战"。班固《答宾戏》："于是七雄虓阚，分裂诸夏，龙战虎争。"

龙虾(*Panulirus*) 甲壳纲，龙虾科。体粗壮，色鲜艳，常有美丽斑纹。头胸甲坚硬多棘。两对触角都很发达，尤其是第二对；基部数节粗而有棘，但无鳞片。步足五对，无钳，都呈爪状。腹部较短，游泳肢不发达。尾节方形，尾扇发达。栖息海底，行动缓慢，不善游泳。中国东海南部和南海所产锦绣龙虾(*P. ornatus*)，体长30厘米以上，重达数千克。肉味鲜美，是名贵的经济虾类。

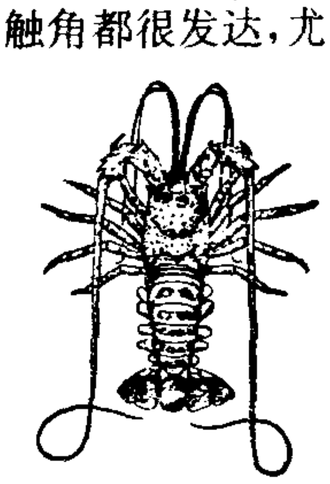
锦绣龙虾

龙骨 ❶亦称"龙骨突(起)"。多数鸟类胸骨腹侧正中的纵隆突，因似船底的龙骨，故名。常见于善飞的鸟类；缺乏飞翔能力的鸟类(如鸵鸟、鹬鹬等)，龙骨不发达或退化。❷古代脊椎动物的骨骼化石。绝大部分是第三纪后期和第四纪哺乳类(如象、犀牛、马、鹿、骆驼、羚羊等)的骨骼化石。中医学上入药，性平、味甘涩，功能镇惊、固涩，主治惊悸、癫痫、遗精、崩漏带下、久泻、自汗、盗汗等症。❸俗称"龙筋"。船底中线通连首尾的主要纵材。钢船用平板构成的称"平板龙骨"，用矩形截面钢材构成的称"方龙骨"。双层底船的"竖龙骨"和单底船的"中内龙骨"是指平板龙骨上的纵向竖桁材(参见"船体结构"附图)。木船

的龙骨为矩形截面。平底木船亦可不用龙骨。❶轻质墙、楼板层和顶棚的承重骨架。隔墙和外墙的龙骨称"墙筋"，楼板层和吊顶棚的龙骨称"搁栅"。

龙钟(鍾) ❶衰老貌；行动不灵活。如：老态龙钟。李端《赠薛戴》诗："交结惭时辈，龙钟似老翁。"❷潦倒貌。白居易《十年三月三十日别微之于灃上》诗："莫问龙钟恶官职，且听清脆好文篇。"❸泪流貌。王褒《与周弘让书》："援笔揽纸，龙钟横集。"

龙种 ❶旧时用龙象征皇帝，因称皇帝子孙或皇族后代为"龙种"。杜甫《哀王孙》诗："高帝子孙尽隆准，龙种自与常人殊。"李商隐《杨本胜说长安见小男阿衮》诗："寄人龙种瘦，失母凤雏痴。"❷良马名。杜甫《秦州杂诗》："闻说真龙种，仍残老骕骦。"

龙泉 ❶剑名。相传晋代张华见斗、牛二星之间有紫气，后使人于丰城狱中掘地得二剑，一曰龙泉，一曰太阿。见《晋书·张华传》。亦泛指宝剑。李白《在水军宴赠幕府诸侍御》诗："宁知草间人，腰下有龙泉。"❷府名。渤海置，并建号上京。公元8世纪中叶大钦茂定都于此。治龙州(今黑龙江宁安市西南东京城)，辖境约当今黑龙江牡丹江市、宁安市一带。❸市名。在浙江省西南部、瓯江上源龙泉溪流域，邻接福建省。市人民政府驻龙渊镇。唐置县。1990年改设市。以龙泉得名。人口26.8万(城镇3.6万，1996年)。工业有机械、电力、陶瓷、木材加工、采矿(铅、锌、萤石)等。手工艺品以龙泉青瓷、龙泉宝剑著名。盛产杉、松等木材及竹。农产以稻为主，并产香菇、笋干、松脂等。名胜古迹有凤阳山、大窑青瓷窑址。

龙胆 (*Gentiana scabra*) 别称"龙胆草"。龙胆科。多年生草本。叶对生，卵形至披针形，有3～5条主脉。秋季开花，花蓝紫色，聚伞花序顶生。中国自东北至东部各省都有分布。根主要含龙胆苦苷，用作苦味健胃剂。根入药，称"龙胆草"，性寒、味苦，功能泻肝胆实火、清下焦湿热，主治目赤、咽痛、黄疸、热痢、胁痛及小便热痛等症。

龙 胆
1. 根 2. 花枝

龙胜 旧县名。在内蒙古自治区乌兰察布盟中部。1948年由集宁、陶林、丰镇、凉城四县析置，1952年改名卓资县。

龙亭 在河南省开封市西北。明洪武十一年(1378年)在原北宋故宫遗址建周王府，清顺治十六年(1659年)改为贡院。清康熙三十一年(1692年)在贡院内建万寿宫，习称龙亭。现存大殿建于七十二级台基上，殿顶覆盖琉璃瓦，金碧辉煌。亭前有潘湖、杨湖。现建为龙亭公园。

龙庭 ❶古代匈奴祭祀天神的处所。《文选·班固〈封燕然山铭〉》："蹑冒顿之区落，焚老上之龙庭。"张铣注："龙庭，单于祭天所也。"❷旧时相术，以额前为天庭，天庭隆起叫"龙庭"，以为是帝王的贵相。《新唐书·唐俭传》："高祖尝召访之。俭曰：'公日角龙庭，姓协图讖，系天下望久矣。'"

龙涎 香名。苏轼《过子以山芋作玉糁羹》诗："香似龙涎仍酽白，味如牛乳更全清。"

龙洋 清末各省所铸银元的总称。1889年(光绪十五年)广东开始用机器铸造银元，大小轻重仿墨西哥鹰洋，正面有汉文和满文"光绪元宝"四字，四周环以"广东省造"和"库平七钱二分"字样；背面四周环以英文省名和重量，中央有蟠龙纹，故称龙洋。后各省造币厂纷纷仿造。成色重量略有参差，流通范围多限于本省。1909—1911年间所铸龙洋的正面改为"宣统元宝"或"大清银币"四字。

龙津 旧县名。在广西壮族自治区西南部。1937年由龙州县改称。1951年与上金县合并为丽江县，1952年复改龙津县，1961年又改名龙州县。

龙珠 传说中龙所吐的珠。《述异记》卷上："凡珠有龙珠，龙所吐者……越人谚云：'种千亩木奴，不如一龙珠。'"木奴，谓橘树。

龙耆 古城名。又作"龙支"、"龙夷"。故址在今青海海晏。新莽时为西海郡治所；东汉和帝时曹凤为金城西部都尉屯此。

龙原 府名。一名栅城府。渤海置，并建号东京。治庆州，故址即今吉林珲春市八连城。辖今吉林珲春市及俄罗斯大彼得湾北岸一带。大钦茂末年曾迁王都于此，钦茂死后，还都上京龙泉府。渤海和日本之间往来皆取道于此。

龙套 也叫"文堂"、"流行"。传统戏曲脚色行当。扮演剧中内侍、士兵、夫役等随从人员。因所穿特殊形式的龙套衣而得名。一般以四人为一堂。在舞台上用一堂或两堂，以表示人员众多，起烘托声势的作用。

龙脑 一种双环萜醇。白色晶体，有类似樟脑的香气。熔点203℃以上。其右旋体在中医学上习称"冰片"。存在于龙脑树树干中，但通常用化学方法合成而得。供药用，也用作合成乙酸龙脑酯的原料。中国还有用艾纳香的叶制成的左旋龙脑，称"艾片"。

龙朔 唐高宗年号(661—663)。

龙海 市名。在福建省漳州市东南部沿海、九龙江下游。鹰厦铁路经过北境。市人民政府驻石码镇。1960年由龙溪、海澄两县合并设龙海县。1993年改设市。人口87.2万(城镇10.6万，1996年)。工业有机械、化学、农药、食品等。盛产稻及龙眼、荔枝、香蕉、甘蔗、柑橘、菠萝、杨梅等，素称"闽南谷仓"及"水果之乡"。特产水仙花。名胜古迹有太武山、江东桥、百花村、万松关、云洞岩、木棉庵、白礁慈济宫。

龙袍 皇帝所穿的袍，上面绣有龙形图纹。

龙陵 县名。在云南省西部、怒江西岸，滇缅公路斜贯。县人民政府驻龙山镇。明置猛弄司，清置龙陵厅，1913年改龙陵县。农产以稻、玉米、小麦、马铃薯、茶叶、甘蔗为主，并产紫胶及瓷器。森林资源丰富。矿产有煤、铜、铁、铅。工业有制茶、制糖、机械、化肥、陶瓷、食品加工等。名胜古迹有松山抗战遗址、邦纳掌温泉。

龙勒 古县名。西汉置，因龙勒山得名。治今甘肃敦煌市西南。北魏为寿昌郡治所。北周时郡县俱废入鸣沙县。

龙萨 (Pierre de Ronsard, 1524—1585) 法国诗人。出身贵族。*七星诗社主要代表。曾任宫廷诗人。其诗作反对禁欲主义和宗教压迫，歌颂爱情和生活；多模仿品达罗斯、彼特拉克等人的诗体。主要有《短歌行》、《赞歌集》及《时论集》等。后创作史诗《法兰西亚德》，歌颂民族历史，但未完成。后期作品以抒情诗《致爱伦娜的十四行诗》最著名。

龙雀 ❶古代传说中的神鸟。《文选·张衡〈东京赋〉》："龙雀蟠蜿。"薛综注："龙雀，飞廉也。"❷宝刀名。《晋书·赫连勃勃载记》："又造百炼钢刀，为龙雀大环，号曰'大夏龙雀'。"

龙眼 (*Dimocarpus longan*) 俗称"桂圆"。无患子科。常绿乔木。偶数羽状复叶，小叶4～6对，长椭圆形，全缘，

革质，光滑无毛。圆锥花序，花小，黄色。有雄花与两性花。果球形，壳淡黄或褐色，质薄而光滑。果肉白色、透明、汁多、味甜。性喜温湿。寿命最长可达四百余年。用播种、嫁接、压条及扦插等繁殖。原产亚洲热带；中国南部和西南部都有栽培，以福建最多。树冠繁茂，可作风景林和防护林树种；木材坚固耐久，可作家具、造船、雕刻等材料；根、干可提栲胶。果供生食，也可加工成干制品或罐头食品。中医学上用干燥果肉入药，功能补心脾、养血安神。

龙　眼

龙蛇　❶比喻隐匿、退隐。语本《易·系辞下》"龙蛇之蛰，以存身也"。❷比喻非常的人物。《左传·襄公二十一年》："深山大泽，实生龙蛇。"杜预注："言非常之地多生非常之物。"李白《早秋赠裴十七仲堪》诗："穷溟出宝贝，大泽饶龙蛇。"❸比喻矛戟等武器。吕温《代谢赐戟状》："武库龙蛇，忽追飞于陋巷。"❹形容盘曲的树枝。李商隐《武侯庙古柏》诗："蜀相阶前柏，龙蛇捧阙宫。"❺形容书法笔势的蜿蜒盘曲。李白《草书歌行》："时时只见龙蛇走，左盘右蹙如惊电。"辛弃疾《水调歌头》词："落笔万龙蛇。"❻十二属相以辰为龙，以巳为蛇，因以"龙蛇"代表地支的辰巳。苏轼《再过超然台赠太守霍翔》诗："昔饮雩泉别常山，天寒岁在龙蛇间。"谓岁在丙辰、丁巳之间。

龙象　佛教用语。比喻佛门威力与自在。一说，龙象为大力之象。比拟具有勇力、猛于修行的人。又为大德僧之敬称。《大般涅槃经》卷二："世尊，我今已与诸大龙象菩萨摩诃萨，断诸结漏。"结与漏都是烦恼的异名。裴休《赠黄蘖山僧希运》诗："一千龙象随高步，万里香华结胜因。"

龙凑　古城名。故址在今山东德州市东北。临古黄河渡口，为军事要地。东汉初平三年（公元192年）袁绍败公孙瓒于此。

龙断（lǒng—）　本为断而高的冈垄，引申为独占和把持的行为。《孟子·公孙丑下》："人亦孰不欲富贵？而独于富贵之中，有私龙断焉……有贱丈夫焉，必求龙断而登之，以左右望而罔市利，人皆以为贱。"《说文》引作"垄断"。

龙涸　古城名。又作龙鹤、龙鹄。故址在今四川松潘。西晋末吐谷浑自辽东西徙止于枹罕，自龙涸以北，皆其牧地。见《北史·吐谷浑传》。北周天和元年（公元566年）置嘉诚县，为扶州、龙涸郡治所。

龙葵（*Solanum nigrum*）　茄科。一年生草本。茎多分枝。叶互生，卵形，近全缘或具不规则的波状齿。夏季开花，花小，白色，伞状聚伞花序，腋外生。浆果球形，熟时紫黑色。广布于世界各地；中国各地都有分布，荒地普遍野生。全草入药，性寒、味苦微甘，有小毒，功能消肿解毒，主治痈肿疔毒、咽喉肿痛等症。

龙湫（—qiū）　❶上有悬瀑，下有深潭叫"龙湫"，犹言龙潭。《隋书·礼仪志一》："鹿角生于杨树，龙湫出于荆谷。"❷瀑布名。浙江省乐清市雁荡山有瀑布龙湫。

龙湾　❶吉林农安的旧称。❷在今江苏南京市城区西北。南宋建炎四年（1130年）岳飞败金兀朮于牛头山，兀朮趋龙湾，飞破之于新亭。

龙游　县名。在浙江省衢州市东部、衢江沿岸。浙赣铁路经过境内。县人民政府驻龙游镇。秦置大（太）末县，隋废。唐置龙丘县，五代吴越改龙游县。1949年5月改置龙游市，同年10月复改龙游县。1960年曾撤销，1983年复置县。以龙丘山得名。农产有稻、小麦、油菜籽、甘薯、棉花、茶叶等。矿产有铁、煤、石灰石。工业有造纸、化学、化肥、水泥、机械、轻纺等。名胜古迹有横山塔、三门源叶宅。

龙媒　《汉书·礼乐志》："天马徕（来），龙之媒。"颜师古注引应劭曰："言天马者，乃神龙之类，今天马已来，此龙必至之效也。"后因称骏马为"龙媒"。李贺《瑶华乐》诗："穆天子，走龙媒。"亦比喻俊才。高適《和贺兰判官望北海作》："长鸣谢知己，所愧非龙媒。"

龙编　古县名。西汉置。治今越南河内东天德江北岸。东汉至南朝曾为交州及交趾郡治所；唐武德时曾为龙州治所。

龙溪　旧县名。在福建省南部。南朝梁置县。1960年同海澄县合并为龙海县（1993年改设市）。

龙舞　亦称"耍龙灯"。汉族民间舞蹈形式之一。流行于很多地区。"龙"的形象各有特色，一般用竹、木、纸、布等扎成，节数不等，多为单数，舞者各持棍支起一节。由一人持彩珠戏龙作舞，龙头随彩珠，龙身各节随龙头上下左右翻腾。每节内能燃烛的称"龙灯"，不燃烛的称"布龙"。此外还有用荷花灯、蝴蝶灯组成的"百叶龙"，用长板凳扎成的"板凳龙"和以人体组成的"人龙"等多种形式。旧时有的地区有舞龙祈雨的风俗。龙舞历史悠久，在汉代已有记载（见《春秋繁露》）。

龙漦　古代传说中神龙的唾沫。《史记·周本纪》载：夏后氏之衰，有二神龙止于夏帝庭而言曰："余，褒之二君。"夏帝请其漦而藏之椟。夏亡，传此器于殷，殷亡，又传此器于周，莫敢发之。至厉王之末，发而观之，漦流于庭，化为玄黿，以入王后宫，童妾遭之，无夫而生女，是为褒姒。后人因褒姒为周幽王所宠，与西周灭亡有关，因以"龙漦"比喻祸国的女子。

龙髯　《史记·封禅书》："黄帝采首山铜，铸鼎于荆山下。鼎既成，有龙垂胡髯下迎黄帝，黄帝上骑，群臣后宫从上者七十余人，龙乃上去。馀小臣不得上，乃悉持龙髯，龙髯拔堕，堕黄帝之弓。百姓仰望黄帝既上天，乃抱其弓与胡髯号。"后因以为帝王死亡之称。刘禹锡《敬宗睿武昭愍孝皇帝挽歌》："虹影俄侵日，龙髯不上天。"

龙德　后梁末帝年号（921—923）。

龙颜　《史记·高祖本纪》："高祖为人，隆准而龙颜。"司马贞索隐："高祖感龙而生，故其颜貌似龙，长颈而高鼻。"隆准，高鼻。后因称皇帝的容貌为"龙颜"。亦指称皇帝。李白《赠溧阳宋少府陟》诗："早怀经济策，特受龙颜顾。"

龙潜　旧称帝王未即位时为"龙潜"。语本《易·乾》"潜龙勿用"。《南史·沈约范云传论》："范云恩结龙潜，沈约情深惟旧。"

龙潭　❶卧龙之深水渊。比喻危险的境地。如：龙潭虎穴。❷镇名。在江苏省南京市东部、京沪铁路线上。清初康熙、乾隆二帝南巡时曾在此设行宫。因镇南蟠龙山有龙潭得名。有著名的中国水泥厂。

龙鳞　❶指皇帝衮服上的龙文。杜甫《秋兴》诗："云移雉尾开宫扇，日绕龙鳞识圣颜。"❷形容似鳞甲的东西。王维《春日与裴迪过新昌里访吕逸人不遇》诗："闭户著书多岁月，种松皆老作龙鳞。"此形容松皮斑驳。李白《忆旧游寄谯郡元参军》诗："浮舟弄水箫鼓鸣，微波龙鳞莎草绿。"此形容水波。

龙骧　❶比喻气概威武。《后汉书·吴汉传赞》："吴公鸷

强，实为龙骧。"参见"龙骧虎步"、"龙骧虎视"。❷古代将军的名号。晋武帝以王濬为龙骧将军，后苻坚、姚苌都受此名号。❸指大船。苏轼《大风留金山两日》诗："龙骧万斛不敢过，渔舟一叶从掀舞。"

龙大道(1901—1931) 又名龙康庄。侗族。贵州锦屏人。1923年在上海大学读书时加入中国共产党。1924—1926年在苏联学习。1927年3月任上海总工会经济斗争部部长，参加上海工人第三次武装起义。4月，出席中国共产党第五次全国代表大会，6月，参加第四次全国劳动大会。不久调武汉，7月被捕，旋即越狱，先后在杭州、芜湖、安庆、景德镇等地坚持革命斗争。1930年任上海总工会秘书长，被选为第一次全国苏维埃代表大会代表。翌年1月被捕，2月遇害于上海龙华。

龙口城 亦称龙首关。故址在今云南大理市北上关。公元8世纪初南诏王皮罗阁筑关，为南诏、大理立国时都城北面的防戍要地。蒙古忽必烈曾由此取大理。因位于洱河上游，故后又名河首关、上关。

龙川江 在云南省西部。源出腾冲县北高黎贡山，西南流至畹町市附近和芒市河汇合后称瑞丽江，流入缅甸境内，注入伊洛瓦底江。长376公里，流域面积8 582平方公里。沿岸风光秀丽。

龙川词 词集名。南宋陈亮(世称龙川先生)作。一卷。存词三十首。原列《龙川集》卷十七，单行者有明毛晋《宋六十名家词》本及清王鹏运《四印斋所刻词》本等。毛氏复从《花庵词选》录出七首，作补一卷。今人夏承焘等有《龙川词校笺》。

龙门山 ❶在山西省河津市西北及陕西省韩城市东北。跨黄河两岸。悬崖壁立，海拔1 122米。上有禹王庙。❷四川省四川盆地北中边缘山脉。在广元、北川等市县间。东北-西南走向。东北接摩天岭。海拔1 000～1 500米。为褶皱断块山，东陡西缓。北川县辟有小寨子沟自然保护区，有大熊猫等珍稀动物。

龙门板 钉在*龙门桩上的木板。板面与龙门桩上刻划的地坪标高线对齐，板的上边划出墙中线、墙身线和基础线位置，沿房屋两端相对位置的龙门板上划线处系以绳子，用以控制建筑物位置和地坪标高。

龙门派 道教全真道主要道派。金道士丘处机所传。因丘曾隐修陇县龙门洞而得名。该派以"道德通玄静"等一百字为派目字辈，承传全真教旨，在道教中影响甚著。清代道士王常月、伍守阳、刘一明、陈清觉(入川开碧洞宗)等都出自该派。

龙门桩 建筑物施工时，沿房屋四周竖立的木桩。木桩离外墙基槽边缘约1米，用以钉设龙门板，作为控制房屋位置的标志。

龙门港 在广西壮族自治区南部钦州湾内、钦江口外。渔业发达。为桂南要港之一。

龙子犹 即"冯梦龙"。

龙井茶 成品绿茶之一。因产于杭州龙井一带而得名。叶片呈扁平形，色泽翠绿、光润。茶汤清澈鲜绿，味甘具清香。以"狮峰龙井"和"梅家坞龙井"最为名贵。

龙牙门 ❶见《岛夷志略》和《瀛涯胜览》。指新加坡海峡主航道。因峡中岛礁罗布，航道曲折，故名。❷《元史·泰定帝纪》称龙牙门蛮，指今新加坡。或以为指印度尼西亚林加岛。《海录》作龙牙国。❸《郑和航海图》将龙牙门标在白礁以东，似指今林加岛。《诸蕃志》作凌牙门，《东西洋考》作龙雅山。

龙爪槐 见"槐❶"。

龙爪稷 即"穄"。

龙凤团 茶名。宋时制茶为圆饼形，上印龙凤形图纹，岁贡皇帝饮用。宋张舜民《画墁录》卷一："先丁晋公(丁谓)为福建转运使，始制为凤团，后又为龙团，贡不过四十饼，专拟上供，虽近臣之家，徒闻之而未尝见也。"叶梦得《石林燕语》卷八："建州岁贡大龙凤团茶各二斤，以八饼为斤，仁宗时蔡君谟知建州，始别择茶之精者为小龙团十斤以献，斤为十饼。"

龙巴门 云南西双版纳等地哈尼族的寨门。旧时每寨都有，民间以为可保护本寨安全，为原始社会末期农村公社社神的象征。一般在每年春播前新建一次，建于旧门之外，遇有全寨性大不吉祥事，亦需重建。由巫师龙巴头主持仪式。

龙目岛 (Pulau Lombok) 印度尼西亚东南部岛屿。在巴厘岛与松巴哇岛之间。面积5 435平方公里。北有林贾尼火山(Rindjani,3 726米)，为努沙登加拉群岛最高峰。中部为低地，南部是石灰岩高原。有热带林木。产稻米、棉花、玉米、甘蔗、咖啡等。岛西岸马塔兰(Mataram)，为西努沙登加拉省首府，人口14.1万(1990年)。有重要空军基地。

龙头鱼 (*Harpadon nehereus*) 亦称"虾潺"、"豆腐鱼"。硬骨鱼纲，狗母鱼科。体延长，柔软，半透明，长达30厘米以上，尾鳍、胸鳍和腹鳍黑色。头大，吻短，眼小，口裂颇大，牙细而尖。体大部光滑，仅侧线上具鳞。背鳍、脂鳍各一个。尾鳍中央鳍条延长，形成三叶。分布于印度-太平洋热带和亚热带海区及河口；中国沿海均产。腌制品称"龙头鳕"。

龙吐珠 (*Clerodendron thomsonae*) 马鞭草科。柔弱木质藤本。茎四棱形。叶对生，矩圆状卵形或卵形，先端尖，基部浑圆。顶生聚伞花序。萼有五锐角，裂片白色；花冠管细瘦，裂片深红色；雄蕊与花柱伸出于花冠外。原产热带非洲；中国广为栽植。分株或扦插繁殖。供观赏。全草可药用。

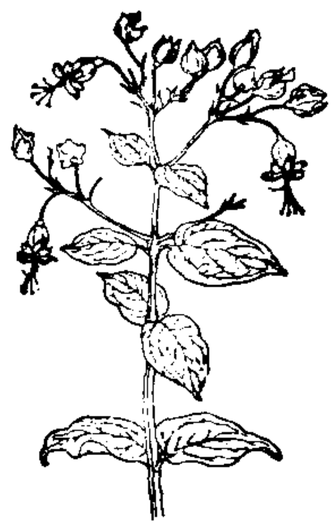
龙吐珠

龙舌兰 (*Agave americana*) 亦称"龙舌兰麻"。石蒜科。多年生草本。叶丛生，肉质，长形而尖，顶端有褐色硬尖刺，基部稍宽，边缘有钩刺。十余年后自叶丛抽出高大的花葶，顶生多数花朵，花淡黄绿色，花后植株死亡。分根或珠芽繁殖。原产热带美洲；中国引入栽培。供观赏。叶纤维强韧、耐腐，可编绳缆。变种金边龙舌兰(var. *variegata*)，叶缘带黄色，常栽培供观赏。

龙华民 (Nicolo Longobardi,1559—1654) 明末来中国的天主教耶稣会传教士。意大利人。万历二十五年(1597年)来中国，初在韶州传教，后继利玛窦任在华耶稣会会长，进行传教活动达五十八年之久。著有《圣教日课》、《地震解》等。

龙华寺 在上海市龙华镇。五代吴越时建，初名龙华教寺，北宋治平元年(1064年)重修，改空相寺，明永乐年间(1403—1424)，复名龙华寺。清咸丰年间(1851—1861)毁，光绪年间(1875—1908)重建。殿堂五重，有弥勒殿、天王殿、大雄宝殿、三圣殿。寺前龙华塔，相传为三国吴赤乌十年(公元247年)建，唐末毁，北宋太平兴国二年(977年)重建。七层八角，砖木结构，飞檐高翘，高40.64米。

龙华会 亦称"龙华山"。清末浙江的秘密会党之一。终南会的分支，1900年(光绪二十六年)至1901年间成立，沈荣卿为会主，张恭、周华昌为副会主。本部在金华，府属八县都有分部，台州(治今临海)、处州(治今丽水)、温州、绍兴则有别部。会众二三万人。1908年陶成章联络该会制订檄文，提出收回"大明江山"、田地改作"大家公有财产"的政治纲领。为*光复会发动武装起义的骨干力量。

龙血树 (*Dracaena cochinchinensis*) 龙舌兰科。小乔木。叶片剑形。密生枝端。花绿白色。浆果橙黄色。长寿植物，最长可生存约6 000年。产于热带、亚热带；中国产在云南、海南等地。栽培供观赏。树干受伤后分泌的红色树脂称"龙血"，可作着色料，也供药用。利用枯死树干含树脂的木质部可生产中药*血竭。属国家三级保护植物。

龙舟歌 也称"龙舟"。曲艺曲种。流行于粤语区域。有清末和清乾隆年间形成等诸说。演唱时一人手执木刻小龙舟，胸前挂小锣、小鼓伴奏，节奏自由。唱词基本为七字句。原只唱不说，现发展为有说有唱形式，并增加了弦乐伴奏。传统曲目以民间故事、社会新闻为主。

龙羊峡 黄河上游峡谷之一。在青海省东部共和、贵南两县间。长40公里，两岸为峭壁，河面宽30米，水流湍急，富水力资源，建有龙羊峡水电站。

龙江剧 戏曲剧种。流行于黑龙江。1959年在*二人转、皮影戏的基础上吸收当地民间曲调而成，次年定名"龙江剧"。唱腔主要有四平调和盘家乡两个，另有辅助曲调。编演的《张飞审瓜》、《皇亲国戚》等有一定影响。

龙池乐 唐代乐舞。开元年间(713—741)编制。玄宗未即位前居隆庆坊(或作崇庆坊)，后宅内涌泉成池，可泛舟；玄宗称帝后，水势更大，弥漫数里。时人以为吉兆，于是作《龙池乐》。舞者十二人(或作七十二人)，头戴芙蓉冠，身穿五彩纱云衣，足登无忧履，舞姿优美，如朵朵莲花飘浮水面，音乐曲调悠扬。

龙兴寺 在安徽省凤阳县东北日精峰下。前身是明太祖朱元璋早年出家的皇觉寺。洪武十六年(1383年)移今址重建，赐名"大龙兴寺"。有佛殿、法堂等建筑以及明铸大铜镬、铜钟、明代碑刻等文物。寺内有御书亭一座，亭内有明太祖"第一山"手书石碑。

龙芽花 见"刺桐❶"。

龙芽草 (*Agrimonia pilosa*) 亦称"仙鹤草"。蔷薇科。多年生草本，被毛。奇数羽状复叶，小叶大小不等，大和小的相间生；托叶近卵形。秋季开花，花小，黄色，总状花序。萼筒喉部生多数钩状刚毛，结实时萼筒硬化，包藏果实。分布于北半球；中国各地均产。全草入药，性微温、味苦涩，功能止血，主治吐血、衄血、便血、尿血、崩漏等症。民间常用治脱力劳伤，故俗称"脱力草"。其冬芽(即根芽)称"鹤草芽"，能驱肠虫，用以治绦虫病。

龙岗山 (岗 gāng) 在吉林省东南部，延伸至辽宁省东部新宾满族自治县。属长白山脉。东北-西南走向。海拔400～1 000米。东段为熔岩台地，多火山口湖，有"七十二龙潭"之称。龙岗火山辟有龙湾风景区，为吉林省重要旅游地。西段由花岗岩、片麻岩构成，多广谷浅丘。辉发河、浑江分水岭。有梅集铁路、抚营公路通过。

龙角木 (*Hydnocarpus hainanensis*) 大风子科。常绿乔木。叶互生，革质，长椭圆形，长9～31厘米，宽3～5厘米；端短尖，基部钝，边缘有不整齐及疏散的钝锯齿。花单性异株；萼片秃净，圆形凹陷；瓣有缘毛，肾形至卵形。浆果大球形，直径4～7厘米，密被黑褐色绒毛。产于中国广东、广西南部；越南也有分布。木材坚重、纹理精致，供造船、建筑及家具用。

龙角蚕 中国特有的桑蚕品种。中国系统，一化性，四眠。卵暗绿色。大蚕体色黄或白，第2、3、5、8体节的亚背线上，各有一对瘤状突起，系体壁细胞异常分裂增殖向外突出形成。茧椭圆形浅束腰，色白。催青期15日，全龄经过约29日。从其中分离育成的二化性，四眠品种，称"新龙角蚕"，催青期10日，全龄经过约25日。原产浙江宁波。19世纪传入日本，作为改良日本蚕品种的素材保育至今，仍沿用汉名。

龙尾城 亦称龙尾关。故址在今云南大理市。公元8世纪初南诏王皮罗阁筑关，为南诏、大理立国时都城南面的防戍要地。明将蓝玉等曾由此取大理。因位于洱河下游，故后又名河尾关、下关。

龙武军 唐代禁军名称。太宗择禁军善射者百人，号为百骑。武则天时改为千骑，中宗改为万骑，分左右营。开元二十六年(公元738年)，分羽林军置左右龙武军，以左右万骑属之。

龙虎山 在江西省贵溪市西南。由龙、虎二山组成，故名。海拔200米左右。道教称"第三十二福地"。东汉张道陵子孙世居于此。为道教正一道的发源地。山东南约4公里处有上清镇，有上清宫遗址。还有春秋、战国时的岩墓群和岩涧洞穴等胜迹。为全国重点风景名胜区之一。

龙虎榜 《新唐书·欧阳詹传》："举进士，与韩愈、李观、李绛、崔群、王涯、冯宿、庾承宣联第，皆天下选，时称龙虎榜。"后因以"龙虎榜"称一时知名之士同登一榜。

龙果夫 (Александр Александрович Драгунов, 1900—1955) 苏联汉学家。列宁格勒大学教授。研究汉语的语音、语法和方言，曾参加中国的汉字改革工作。著有《现代汉语语法研究》、《东干语语法研究》等。

龙鸣剑 (1877—1911) 中国民主革命者。号顾山，别号雪眉。四川荣县人。1905年(清光绪三十一年)入成都优级师范学堂学习。1907年留学日本，进早稻田大学，习法政，加入同盟会。1909年(宣统元年)春回到四川，在成都创办法政专科学堂，旋被推举为省谘议局议员。1911年保路运动兴起后，8月与王天杰等在资州决定组织*保路同志军，发动起义。9月与吴玉章等在荣县宣布独立。不久病死。

龙图阁 宋代阁名。《宋史·职官志二》："龙图阁，大中祥符中建。阁上以奉太宗御书、御制文集，及典籍图画宝瑞之物，及宗正寺所进属籍世谱。有学士、直学士、待制、直阁等官。"参见"龙图❷"。

龙线虫 俗称"几内亚虫"。龙线虫科，寄生在哺乳动物体深部的大型线虫。多见于热带、亚热带。最普遍的是能寄生人体的麦地那龙线虫(*Dracunculus medinensis*)，状如细长无色尼龙丝，长达70～120毫米。受孕雌虫从深部移至足或颈背部皮下，形成水疱、溃疡。每当患部浸入水中，虫头外伸，释出幼虫，离水时缩回皮内。幼虫被剑水蚤吞入后发育成熟，人或动物饮水将其吞食而感染，致龙线虫病。表现为*变态反应的症状和局部病灶炎症。民间常在局部作湿冷敷，诱虫头外伸，将其卷在小棍上，徐徐拖出全虫，可以病除。南亚、西亚、非洲许多国家流行。

龙泉山 在四川省成都平原东南边缘。为褶皱山地。东北-西南走向。北起绵阳市，南止于乐山市。长约210公

里，宽 10～18 公里，东缓西陡。主要由砂页岩构成。海拔 700～1 000 米，最高点 1 051 米，在成都市东南。北段为沱江横切，形成陡险的金堂峡，是沱江小三峡之一。南端余脉被岷江切割，形成风光绮丽的岷江小三峡。

龙泉关 在河北省阜平县西部。为从保定地区入五台山的要口之一。旧有上下二关，相距 10 公里。清时设关收税。阜平至五台公路经此。

龙泉窑 宋代著名瓷窑之一。窑址在今浙江龙泉大窑、金村等处，1960 年发掘。创始于五代，继承越窑传统，烧造青瓷，至南宋而鼎盛。南宋龙泉窑的瓷器可分两种类型：一种胎质细密洁白，釉色以粉青、梅子青为代表，花纹装饰上出现了堆塑和贴花。此种类型即习称的"弟窑"，一般称龙泉窑皆指此；另一种类型即习称的*哥窑。龙泉窑器形复杂，除一般日用器皿外，还烧制各种文具及仿古的瓶、觚、鼎、炉等。元代龙泉窑瓷器大量运销海外；瓷窑范围扩大至丽水、永嘉等地。明代仍继续烧造，清代中期以后衰落停产。1949 年后又恢复生产。

龙须(鬚)沟 话剧剧本。老舍作(1951 年)。解放前，北京龙须沟两岸簇居着穷苦市民，当局以修沟为名收捐派款，而沟却一年比一年臭。地痞流氓在此肆意欺压人民。解放后，人民政府填沟铺路，接通自来水，并镇压了地痞流氓。

龙须(鬚)草 (*Eulaliopsis binata*) 亦称"蓑草"、"拟金茅"。禾本科。多年生草本。秆紧密丛生。基部叶鞘密生白色长绒毛。叶狭线形，卷折呈针状。初夏开花，总状花序密生淡黄褐色绒毛，2～4 枚呈指状排列；每小穗含小花两朵。中国分布较广；印度北部、阿富汗和菲律宾也有分布。可作造纸、人造棉和人造丝的原料。灯心草科的野灯心草(*Juncus setchuensis*)，亦称"龙须草"。详见"灯心草"。

龙首山 ❶古山名。一名龙首原。在今陕西西安市旧城北。起于渭水南岸汉长安故城，止于樊川，长六十余里。首高二十丈，尾高五六丈。汉筑长安城于北坡，未央宫等都依山而建，唐筑长安城于南坡，大明、含元等宫殿都建于山原较高处。营建城郭宫殿后，山原已渐堙平。❷在甘肃省西部和内蒙古自治区西部边境，西北-东南走向。与合黎山合称走廊北山。主峰在山丹县北，海拔 3 616 米。明万历中，夷人青把都，自昌宁湖移驻于此，被巡抚田乐击走。

龙首关 即"龙口城"。

龙首渠 ❶中国历史上第一条地下井渠。汉武帝时为灌溉今陕西北洛水下游东岸一万多顷咸卤地而开凿。相传开凿时掘到龙骨，故名。自今澄城西南引洛水东南流，至今大荔西仍入洛。渠经商颜山(今名铁镰山，在大荔西北)下，土松渠岸易崩，乃凿井在井下开渠通水，长十余里。最深的井达四十余丈。发动兵卒万人，历时十余年。北周时又曾重加开浚。至唐废。❷隋开皇三年(公元 583 年)为营建大兴城、解决东城及内苑用水而开凿的渠道。自城东马头控(今马登空村)引浐水北流，至长乐坡附近分为二渠：东渠西流至通化门外，沿城北上转西折入内苑及大明宫；西渠西南流至通化门南入城，西流入皇城转折北上入宫城，汇为山水池及东海。唐扩建宫苑，此渠多有引伸。其后历经疏浚，明、清时主要发展西渠，而水道及引水口均有改变。其东渠及城内渠道，已日渐堙废。今城外故道尚有若干遗迹存在。

龙涎屿 古岛屿名。在今印度尼西亚苏门答腊岛西北海上。或以为即今龙多岛 (Rondo)。一说即今布拉斯岛 (Bras)。沿海产龙涎香，故名。为进出马六甲海峡和格雷特海峡的重要天然物标。《岛夷志略》和《星槎胜览》等书有专条记述。《郑和航海图》也收此名。

龙涎香 抹香鲸肠胃的病态分泌物。类似结石。从鲸体内排出后漂浮于海面。在澳大利亚、新西兰和印度洋等处的海岸时有发现。黄色、灰色乃至黑色的蜡状物质，加热则软化并逐渐变为液体。具有持久的香气，定香力强。主要成分为龙涎香素。是名贵的香料。

龙济光 (1876—1925) 云南蒙自人，字子诚，一字紫丞。土司出身。1903 年(清光绪二十九年)任广西右江道。以镇压会党起义，升广西提督，调广东第二十五镇统制。辛亥革命时，由广州退据西江。1913 年奉袁世凯命攻占广州，任广东都督。1916 年护国战争时进攻云南，行至广西，被桂军缴械。旋见护国军势大，在广东宣布独立。袁死后依附段祺瑞，任两广矿务督办，驻军琼岛(海南岛)。1917 年护法战争时，任两广巡阅使，进攻广州护法军政府失败，所部瓦解。后死于北京。

龙洲词 词集名。南宋刘过(号龙洲道人)作。通行本一卷。有明毛晋《宋六十名家词》本，及近代《蟫隐庐丛书》本。近人朱孝臧《彊村丛书》本作二卷，补遗一卷，并附校记一卷。

龙洲集 别集名。南宋刘过(号龙洲道人)作。十四卷，附录二卷。附录《怀贤录》，为宋以来各家所题诗文。有《四库全书》本。别有《函海》本为十卷。今人校点本为十二卷，凡诗十卷，词、杂著各一卷。

龙宫洞 在江西省彭泽县西南乌龙山麓。为一地下溶洞。洞长 2 700 米，分龙门、正宫、东宫、西宫、前厅、龙潭、蛤蟆嘴等部分。正宫(水晶宫)是龙宫洞中心，长 80 米，宽 70 米，高 60 米。宫顶钟乳垂似宫灯，壁上如画如雕。通道弯曲，洞洞相连。洞中石笋、钟乳石组成千姿百态的图像。龙宫洞风景区还包括其北的玉壶洞和仙真岩。

龙脑树 (*Dryobalanops aromatica*) 龙脑香科。大乔木。叶卵形，全缘。花白色，芳香，圆锥花序。果实含一种子。原产苏门答腊、加里曼丹等地。树干经蒸馏后所得的结晶，称*龙脑或冰片，为一种香料，中医学上用为芳香开窍药。

龙船节 亦名"龙舟节"或"五龙节"。盛行于中国东南沿海及西南各省水乡的一种民间传统节日。主要内容是龙舟竞渡，源于中国古代南方越族的传统习俗。意义在于祈年赛愿，或祷祭消灾，或避瘟逐疫。举行时间因地而异。如江南多在春月举行；云南傣族在泼水节时举行；贵州清水江等地苗族则在每年端午节前后举行，并伴以跑马、斗牛、踩鼓和"游方"等活动。

龙船花 (*Ixora chinensis*) 亦称"仙丹花"。茜草科。常绿灌木。叶对生，全缘，柄短。夏季开花，高盆状，红或橙红色，呈顶生、稠密、三歧、多花的伞房花序；萼齿短；花冠管长圆柱形，裂片倒卵形至近圆形。原产亚洲南部；中国南方各地广泛栽植。扦插繁殖。入药可消疮、拔脓、止痛等。

龙感湖 在湖北、安徽两省交界处，长江北岸。分属黄梅、宿松两县。由古河道积水而成。面积 262.7 平方公里，湖面海拔 15 米，最深 4.58 米，贮水量 4.1 亿立方米。与大官湖相连。富蓄水、灌溉、水产之利。南部湖滩大部已围垦。

龙潭山 一称尼什哈山。在吉林省吉林市东郊。最高点海拔 388 米。有新石器时代文化遗址。还有高句丽古城堡，约建于 4—5 世纪，周长约 2 400 米；城墙最高处逾 10 米，雄踞悬崖峭壁之上。城内有龙潭(水牢)、旱牢古迹。周

围林木葱茏，景色幽胜。

龙鳞装 也称"旋风装"。图书装订名称。原用纸质较厚的叶子，两面书写。另用素纸裱成手卷，将叶子四周套边，右端留有空余，然后从尾纸始由左向右逐页贴在素卷面上，形如鳞次，卷时则由右向左。外表仍为手卷形式。故宫博物院所藏唐吴彩鸾书《刊谬补缺切韵》，尚属宋代原装，元王恽《玉堂嘉话》云"吴彩鸾龙鳞楷《韵》"即此。

龙鳞装

龙山文化 中国新石器时代晚期的一种文化。1928年首次发现于山东章丘龙山镇的城子崖，故名。分布于黄河中下游。生产工具有很发达的磨制石器，出现了石镰、蚌镰。陶器已开始用轮制，以灰陶为主，黑陶次之，红陶和白陶极少。除平底器外，有圈足和三足的，纹饰有绳纹、篮纹、方格纹、弦纹等，还有镂孔的。此外，还出现了卜骨。经济生活以农业为主，有较发达的畜牧业。据碳-14法测定，河南地区龙山文化的年代，约为公元前2800—前2300年。属父系氏族公社制时期。沿海地区的龙山文化中常有薄而有光泽的*黑陶，故曾被称为黑陶文化。

龙川文集 别集名。南宋陈亮(世称龙川先生)作。三十卷。另卷首一卷，补遗一卷，附录一卷，辨伪考异二卷。有清同治间胡凤丹辑刻《金华丛书》本。今人校排本题作《陈亮集》。

龙川略志 笔记。北宋苏辙撰。此书为辙晚年隐居循州龙川时作，故名。十卷，又《别志》二卷。为作者追忆一生参预的重要政治事件而写成。《别志》则记录所闻北宋人轶事。有较高的史料价值。有涵芬楼排印本及今人校点本。

龙门石窟 也叫"伊阙石窟"。中国著名的石窟。全国重点文物保护单位之一。分布在河南洛阳城南伊河入口处两岸的龙门山(西山)和香山(东山)。开凿于北魏大和十八年(公元494年)迁都洛阳前后，延续至唐代，历时四百余年。以唐代开元(713—741)以前的最多。现存石窟一千三百五十二个，龛七百八十五个，造像九万七千余尊，题记三千六百八十种。雕刻刀法圆熟精致，佛像表情生动。近代因遭受帝国主义分子的破坏，较小佛像十之八九都失去了头部，著名的两块《帝后礼佛图》浮雕也被盗走。建国后设立龙门保管所，进行修整和保管。

龙门刨床 有一个由立柱和顶梁组成门架的刨床。工作时，工件安装在工作台上作水平往复的切削运动，刨刀在横梁或立柱上作间歇的进给运动。适用于加工大中型工件，或多工件加工。

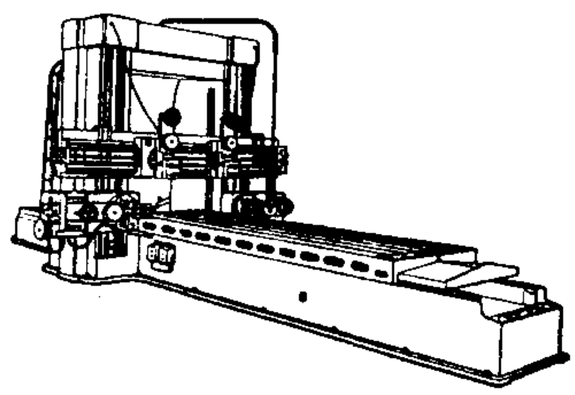

龙门刨床

龙门铣床 有一个由立柱和顶梁组成门架的铣床。装有铣刀的主轴箱置于门架的立柱或横梁上。工作时，铣刀作旋转的切削运动，安装在工作台上的工件作进给运动。适用于加工大中型工件或多工件加工。

龙飞凤舞 形容山势之奔放雄壮。苏轼《表忠观碑》："天目之山，苕水出焉，龙飞凤舞，萃于临安。"也形容书法笔势之生动秀逸。《老残游记》第九回："草书写得龙飞凤舞，出色惊人。"

龙牙菩提 古岛屿名。即今马来西亚半岛马来西亚西北海上的凌家卫岛。当马六甲海峡北口，接近克拉地峡，为古代东西航海或横越该地峡商旅停留地之一。《岛夷志略》有专条记述。《星槎胜览》译作龙牙善提(善或为菩之讹)。《郑和航海图》译作龙牙交椅。

龙牙犀角 见"狼牙修国"。

龙文鞭影 中国旧时的蒙学课本。明萧良有始编《蒙养故事》，杨臣诤增订，分上、下卷，改名《龙文鞭影》。清末李恩绶又作校补。李晖吉等续编《龙文鞭影二集》两卷。今本多为两书合集。均为四言韵文。包括自然知识和历史典故。"龙文，良马也，见鞭则疾驰，不俟驱策。"以此为书名，喻可使受教者迅速掌握知识。

龙目海峡(Selat Lombok) 印度尼西亚龙目与巴厘两岛之间的海峡。北接巴厘海，南通印度洋。长80.5公里，南口宽65公里，北口宽35公里。大部水深200米以上，最深(北口)1 306米。可通航50万吨级油轮。来往于波斯湾与东亚之间的巨轮不能通过马六甲海峡，均取道于此。处于太平洋和印度洋交通要冲，战略地位重要。

龙生九子 徐应秋《玉芝堂谈荟·龙生九子》引李东阳《怀麓堂集》："龙生九子不成龙，各有所好：囚牛，平生好音乐，今胡琴头上刻兽是其遗像；睚眦，平生好杀，今刀柄上龙吞口是其遗像；嘲风，平生好险，今殿角走兽是其遗像；蒲牢，平生好鸣，今钟上兽钮是其遗像；狻猊，平生好坐，今佛座狮子是其遗像；霸下，平生好负重，今碑座兽是其遗像；狴犴，平生好讼，今狱门上狮子头是其遗像；负屭，平生好文，今碑两旁文龙是其遗像；嘲吻，平生好吞，今殿脊兽头是其遗像。"通常用以比喻同胞兄弟性格志趣各不相同。

龙驭宾天 谓乘龙升天，为天帝之宾。旧作皇帝死的用语。亦作"龙驭上宾"。

龙舌兰麻 ❶即"龙舌兰"。❷龙舌兰、狭叶龙舌兰和剑麻等的统称。

龙行虎步 形容帝王的威武仪态。《宋史·太祖纪三》："太宗龙行虎步，生时有异，他日必为太平天子。"

龙州起义 1930年2月1日共产党人邓小平、李明瑞、俞作豫领导驻左江的广西警备第五大队在龙州举行的武装起义。起义后，成立中国工农红军第八军和左江革命委员会。后因强敌进攻，退到右江地区，与红七军会合。

龙吟虎啸 龙虎的叫啸，形容人吟啸声音嘹亮。张衡《归田赋》："尔乃龙吟方泽，虎啸山丘。"黄庭坚《送昌上座归成都》诗："昭觉堂中有道人，龙吟虎啸随风云。"

龙肝豹胎 指极难得的珍贵食品。《晋书·潘尼传》："厥肴伊何？龙肝豹胎。"

龙沙纪略 书名。清康熙时方式济撰。一卷。作者之父澄峄，曾谪戍黑龙江，式济前往省视，游览询访，据耳闻目睹著成此书。旧时泛称边塞地区为龙沙，故名。内容包括方隅、山川、经制、时令、风俗、饮食、贡赋、物产、屋宇九门。以笔记体裁，记叙清初黑龙江地区的发展情况。其中详载黑龙江水系各派，多《盛京通志》所不载；对地名沿革也有辨正，可作研究边疆历史地理的参考。

龙勃罗梭(Cesare Lombroso,1836—1909) 意大利犯罪学家、精神病学家，刑事人类学派(又称龙勃罗梭派)的创始人。先后就读于帕多瓦大学、维也纳大学、巴黎大学等校。历任军医、帕多瓦大学教授，后长期任都灵大学教授与佩萨罗精神病院院长。将犯罪人分为生来犯罪人、癫狂的犯罪人、习惯性犯罪人、激情性犯罪人与偶发性犯罪人五

类，主张对这些人进行个别处置，以预防犯罪的发生。后期认为社会原因也可能造成犯罪。主要著作有《犯罪人论》、《女性犯人》、《犯罪的原因与救治》、《政治犯与革命》等。

龙威秘书 丛书名。清乾隆间马俊良辑。十集，一百六十九种。前五集为玩好游艺，后五集为词章考订。每集又加类名，以示所收内容，如《汉魏丛书采珍》、《古今诗话集隽》、《晋唐小说畅观》等。

龙骨水车 亦称"翻车"。提水工具的一种。东汉灵帝时(公元168—189年)逐渐应用，流传到今，基本结构并无变化。由车槽、刮板、木链条和木齿轮等组成，用人力、畜力或风力带动木链条循环转动，由装在木链上的刮板将水刮入车槽，水沿车槽提升流入田间。龙骨水车提水高度一般为1～2米，出水量随车槽尺寸及转速而异，一般为6～36米^3/时。

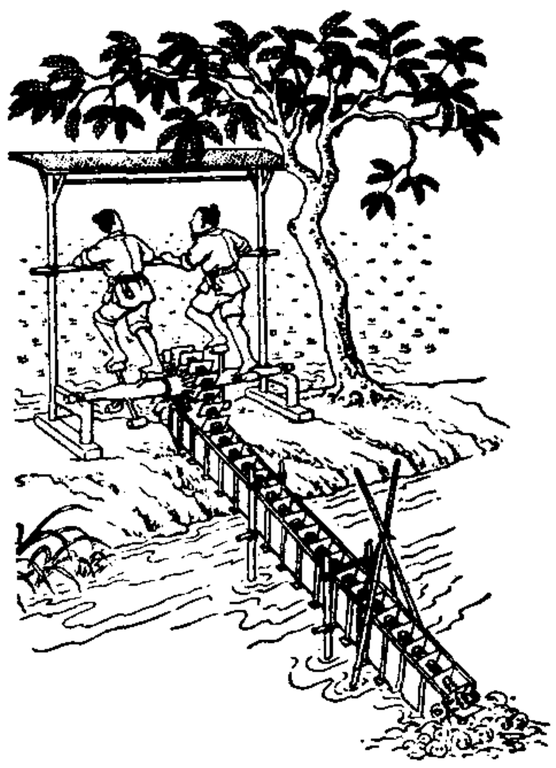

人力龙骨水车图

龙泉码价 中国旧时曾沿用三百多年的杉木木材评价方法。相传起源于龙泉地方(今江西遂川，旧名龙泉；一说浙江龙泉)，故名。是世界最早的较完善的方法。码价按原条粗度、长度和缺陷有无、多少评定，以"两"为单位。确定码价后，乘以"两"的时价，即得价格，颇为便利；但不按材积、材质定级。现已改按国定木材标准计量和评价。

龙烟铁矿 河北著名优质铁矿。矿区在龙关县(今赤城县龙关)和宣化县。1918年由官商合办龙烟铁矿公司开采，并设有石景山炼铁厂。铁矿时采时停，炼铁厂亦未建成。抗日战争时期被日军侵占，先后由兴中公司和龙烟铁矿公司开采。所采矿砂绝大部分运往日本。抗日战争胜利后由国民党政府接收。1948年矿区解放，收归人民所有。

龙眼木雕 中国民间雕刻工艺品之一。因用龙眼木为材料而得名。龙眼木质地坚韧，呈棕褐色，用作木雕，富有刚健浑厚的特色。产于福建。

龙跃凤鸣 比喻才华出众。《晋书·褚陶传》："张华见之，谓陆机曰：'君兄弟龙跃云津，顾彦先凤鸣朝阳，谓东南之宝已尽，不意复见褚生。'"

龙蛇飞动 形容书法笔势的劲健生动。苏轼《西江月·平山堂》词："十年不见老仙翁，壁上龙蛇飞动。"

龙藏寺碑 隋碑刻。正书。碑额题《恒州刺史鄂国公为劝造龙藏寺碑》。开皇六年(公元586年)立。碑文反映了统治阶级广募钱财，建造佛寺的情况。书法遒丽宽博。上承南北朝的余风，下开初唐诸家先河，为著名隋碑之一。石在今河北正定隆兴寺。

龙蟠凤逸 亦作"龙盘凤逸"。比喻怀才不遇。李白《与韩荆州书》："所以龙蟠凤逸之士，皆欲收名定价于君侯。"

龙蟠虎踞 蟠，亦作"盘"。形容地形雄壮险要，也特指南京。《太平御览》卷一五六引晋张勃《吴录》："刘备曾使诸葛亮至京，因睹秣陵山阜，叹曰：'钟山龙盘，石头虎踞，此帝王之宅。'"李白《永王东巡歌》："龙蟠虎踞帝王州，帝子金陵访古丘。"亦作"虎踞龙盘"、"虎踞龙蟠"。庾信《哀江南赋》："昔之虎踞龙盘，加以黄旗紫气。"辛弃疾《念奴娇·登建康赏心亭呈史留守致道》词："虎踞龙蟠何处是？只有兴亡满目。"

龙骧虎步 形容气概威武。《三国志·魏志·陈琳传》："今将军总皇威，握兵要，龙骧虎步，高下在心。"

龙骧虎视 比喻雄才壮志。也形容气概威武，眼光远大。《三国志·蜀志·诸葛亮传》："亮之素志，进欲龙骧虎视，苞括四海。"欧阳詹《送张骠骑邠宁行营》诗："宝马雕弓金仆姑，龙骧虎视出皇都。"

龙门二十品 北魏龙门造像记二十种的统称。洛阳龙门山刻有大批北魏以来的石窟佛像，人称"龙门造像"。清中叶有人从其造像记中，选取书法特精的二十种，称为《龙门二十品》，拓本传布。其中以"始平公"、"杨大眼"、"魏灵藏"、"孙秋生"四种最有代表性。最早拓本仅拓此四种，后陆续增多至一百种，但二十品流传最为广泛。书多方笔，雄强恣肆。清代善学北碑名家包世臣、赵之谦等，皆出于此。

始平公造像记

龙门起重机 将桥式起重机或单梁起重机桥架的两端固定在有车轮的支腿上，沿着地面轨道运行的起重机。亦有桥架一端的支腿落地，另一端支持在建筑物边墙轨道上的，称为"半龙门起重机"。用于露天安装和装卸等作业。

龙王集战斗 土地革命战争时期湘鄂西红军第三军在湖北应城龙王集地区的作战。1932年1月，第三军第九师由洪湖苏区出击，包围龙王集、陈家河地区的国民党军约一个团，围攻三昼夜歼其大部。这时，国民党军第四师第十二旅由孝感来援。第九师以一部监视被围国民党军，主力和汉川独立团于龙王集至应城公路两侧设伏。25日，当敌进入伏击圈时，第九师发起攻击，歼其旅部和两个团。被围于龙王集、陈家河的国民党军在此之前投降。此战，红军俘其旅长以下近四千人，缴枪三千余支、迫击炮二十余门。

龙胆泻肝汤 方剂名。见金李东垣《兰室秘藏》。由龙胆草、生地黄、当归、柴胡、泽泻、车前子、木通组成。现多采用《医宗金鉴》方，即上方加黄芩、栀子、甘草。功能泻肝火、清湿热。适用于肝胆实火引起的头痛、目赤、胁痛、耳痛，及湿热下注所致的外阴瘙痒肿痛、小便淋浊、妇女带下等。

龙源口战斗 亦称"七溪岭战斗"。土地革命战争初期红军在江西宁冈七溪岭、龙源口地区粉碎国民党军进攻的作战。1928年6月上旬，国民党赣军五个团占领永新后，以三个团分两路沿新、老七溪岭向井冈山进攻。23日，红军第四军以第二十九团和第三十一团一个营抢占新七溪岭要点，打退南路赣军一个团的冲击；第二十八团经激战，攻占老七溪岭制高点，将北路赣军两个团击溃，乘胜追击，歼其一部，并插到龙源口，截断南路赣军退路。两路红军适时出击，密切协同，在龙源口地区又歼其一个团。此战，共歼赣军一个团，击溃两个团，缴枪七八百支，粉碎了赣军的进攻。尔后，井冈山革命根据地进入全盛时期。

龙马影业公司 香港电影制片企业。1950年由费穆创办。曾拍摄《花姑娘》、《一板之隔》等八部故事片。1960年停业。

龙羊峡水电站 在青海省海南藏族自治州贵德县龙羊峡谷中，为黄河上游大型水电站。1977年兴建，1985年首期工程建成。拦河坝高178米，库容274亿立方米，形成383平方公里的大型人工湖泊。电站装机容量128万千瓦，年

平均发电60亿千瓦小时。并有灌溉、防洪、防凌等多种效益。对加快西北地区建设起重要作用。

龙勃罗梭学派 即"刑事人类学派"。

龙华二十四烈士 1931年1月，设在上海东方旅社、中山旅社等十处中共秘密联络点遭公共租界巡捕房破坏，大批共产党员被捕。后被移解龙华国民党淞沪警备司令部。内有中华全国总工会秘书长林育南，中共中央《红旗日报》编辑李求实，中共江苏省委委员何孟雄，上海总工会秘书长龙大道，中共南京市委书记恽雨棠，党的机要工作者李文(女)，中共上海沪中区委书记蔡博真，上海总工会青工部长欧阳立安，共青团上海闸北区委书记伍仲文(女)，上海总工会组织部长阿刚，中国左翼作家联盟成员胡也频、柔石、殷夫和冯铿(女)，上海总工会沪东办事处主任费达夫，中国工农红军第十四军指战员汤士伦和汤士佺，中共山东省委组织部长王青士，上海总工会秘书彭砚耕，中共青岛市委书记罗石冰，华德小学教师刘争，中共华德小学支部委员贺治平等二十四人。于2月7日晚在龙华被国民党反动派集体杀害。

龙胜各族自治县 1951年8月19日建立龙胜各族联合自治区，1955年8月改今名。在广西壮族自治区东北部、寻江流域。自治县人民政府驻龙胜镇。唐为灵川县地，明为义宁县地，清设龙胜厅，1912年改龙胜县。居民有侗、壮、瑶、苗、汉等族。境内多山，河溪纵横，森林资源丰富。花坪林区有各种珍贵树木和禽兽。农林产有稻、木材、竹、油桐、油茶等。矿产有滑石、铅、锌、石棉等。公路通桂林等地。境内有矮岭温泉。

龙抬头式泄洪隧洞 水流由高位进水口经斜井连接低位隧洞泄出的泄水建筑物。因斜井进口头部上昂而得名。其中低位隧洞常利用水利枢纽施工期导流隧洞的后段，施工导流结束后将隧洞前段封堵，另建进口斜井而成永久泄洪洞。广泛应用于山区水利枢纽，尤其当拦河坝为土石坝等不便坝身过水的坝型时更常采用。

2 **龙** ㊀(máng 忙) ❶多毛的狗。《诗·召南·野有死麕》："无使尨也吠。"❷杂色。《左传·闵公二年》："衣之尨服。"

㊁(méng 萌) 见"尨茸"。

㊂(páng 旁) 通"庞"。高大。柳宗元《三戒·黔之驴》："虎见之，尨然大物也。"

尨茸(méng—) 亦作"蒙戎"。蓬松貌；散乱貌。《左传·僖公五年》："狐裘尨茸。"杜预注："尨茸，乱貌。"

尨眉皓发(发 fà) 眉发花白，形容年老的形貌。《文选·张衡〈思玄赋〉》"尉尨眉而郎潜兮"李善注引《汉武故事》："颜驷，不知何许人，汉文帝时为郎。至武帝尝辇过郎署，见驷尨眉皓发。"

3 **垄** 〔**壠**〕(lǒng) 亦作"垅"。❶田埂。《汉书·陈胜传》："辍耕之垄上。"亦指高地。见"垄断❶"。❷坟墓。《礼记·曲礼上》："适墓不登垄。"《国策·齐策四》："由是观之，生王之头，曾不若死士之垄也。"❸高出地面种植作物的窄土坨。将作物种植于垄上一般称"垄作"。也指作物条播的行。

垄断 ❶亦作"陇断"、"龙断"。高而不相连属的土墩子。《列子·汤问》："自此冀之南，汉之阴，无陇断焉。"《孟子·公孙丑下》："有贱丈夫焉，必求龙断而登之，以左右望而罔市利。"意谓商人登高探望，以求易于获取高利的货物，进行交易。后遂引申为把持和独占。❷帝国主义的基本经济特征。指少数资本主义大企业联合起来独占生产和市场，以攫取高额垄断利润。自由竞争引起*生产集中，当生产集中发展到一定阶段时，少数大企业就有可能对瓜分市场、规定垄断价格等方面达成协议，形成垄断。19世纪末20世纪初，垄断成为主要资本主义国家的全部经济生活的基础，资本主义发展到帝国主义阶段。垄断并没有消除竞争，反而使竞争更为尖锐。

垄岗沙(岗 gāng) 即"沙垄"。

垄断地租 租佃资本家交给土地所有者的、由农产品的垄断价格产生的超额利润。是具有特种自然条件土地上生产的商品的垄断价格超过其价值的差额。

垄断价格 依靠垄断地位而规定的价格。例如，垄断某种特殊自然条件下产品生产，因产量稀少而形成的价格。一般高于*生产价格，由生产费用和垄断利润组成。在帝国主义阶段，垄断组织因垄断商品产销而规定高价出售，但在竞争中为打败对手独占市场，有时也实行低价倾销。垄断资本家不仅无偿占有垄断企业的工人的剩余价值，而且通过垄断价格，还侵占了广大消费者和小生产者的一部分劳动所得，以及非垄断企业的一部分利润。垄断价格并不改变全社会商品价值总额，而只是使全社会商品价值进行有利于垄断资本的再分配。它加重对劳动者的剥削，使他们的购买力下降，加深商品销售困难和经济危机，激化帝国主义各种矛盾。

垄断利润 依靠对商品的产销垄断而获得的高额利润。在帝国主义国家中即指*高额垄断利润。

垄断组织 资本主义大企业间联合组成的垄断经济同盟。旨在瓜分和垄断商品销售市场和原料产地，规定垄断价格，加强对外经济扩张，保证高额垄断利润。主要形式有卡特尔、辛迪加、托拉斯、康采恩等。垄断组织有时还跨出国门，建立跨国公司。垄断组织最初以短期价格协定的形式出现于19世纪60—70年代；1873年危机后以分割市场、规定垄断价格或规定生产限额为目的的卡特尔开始广泛发展；到19世纪末、20世纪初，在主要资本主义国家里，卡特尔成为全部经济生活的基础，资本主义发展到帝国主义阶段。参见"垄断"。

垄断资本 独占生产和市场以攫取高额垄断利润的大资本。在资本和生产集中基础上形成。在帝国主义国家中占统治地位。有工业垄断资本、银行垄断资本，以及银行垄断资本和工业垄断资本混合生长而形成的*金融资本。

垄断性经济 少数人(个人、机构、法人)可以影响、控制某些产品、某个部门的产量、价格的经济。既包括自然垄断、技术垄断类型的经济，也包括政府规则、行政力量所引致的垄断性经济。自然的技术的垄断往往较多存在于基础产品生产部门和规模收益递增的部门；行政性垄断往往存在于政府干预、控制多的部门、产业。

垄断竞争论 亦称"不完全竞争论"。现代西方经济学市场理论之一。美国爱德华·张伯伦于1933年最先提出。认为同一市场上，如任何一个售卖者不能单独影响价格，则竞争是"纯粹"的；如产品有差别(指品种、质量、商标和售卖条件等)，则发生垄断，差别愈大，垄断因素也愈大；差别大到不能为其他任何产品所代替时，则垄断是"纯粹"的。"纯粹竞争"或"纯粹垄断"的情况很少，极大多数产品都有某种程度上的差别；所以它们的售卖者既是垄断者又是竞争者，这种竞争称"垄断竞争"。张伯伦在其著作《垄断竞争理论》中考察了这种类型的产品的均衡价格在短期和长期中如何

决定的问题。英国罗宾逊在其著作《不完全竞争理论》中也阐述了类似观点。

垄断资本主义 即"帝国主义"。

垄断资产阶级 帝国主义时期掌握经济和政治统治权的大资产阶级。19世纪末20世纪初，随着生产力和科学技术的发展，随着生产和资本集中的加速，资本主义由自由竞争进入垄断时期，大资本家通过垄断组织（如卡特尔、辛迪加、托拉斯、康采恩等），不仅在个别国家，而且在世界范围内争夺市场、投资场所和原料产地，形成垄断资产阶级。它垄断某些商品或某个部门的生产和市场，通过规定垄断价格以获取高额垄断利润。是资本主义发展的必然产物。

4 **龙**〔龑〕(yǎn 掩) 五代时南汉主刘龑自造以为名的字，取义于《易·乾》的"飞龙在天"。

龒 同"櫳(栊)"。

5 **砻**〔礱〕(lóng) ❶磨。曹植《宝刀铭》："造兹宝刀，既砻既砺。"❷也叫"碾子"。用于稻谷破壳取米的农具。状如石磨，由上臼、下臼、摇臂和支座等组成。土砻臼的工作面上镶有硬木或竹齿，木砻则为刻槽。工作时，下臼不动，人力推动上臼旋转，借臼齿搓擦，使稻壳裂脱。

砻厉 犹磨砺。《荀子·性恶》："钝金必将待砻厉然后利。"

砻市 镇名。在江西省西部、井冈山西侧。宁冈县人民政府驻地。1928年4月28日，朱德、陈毅等率领南昌起义的部分队伍和湘南农军到达井冈山，在此和毛泽东率领的工农革命军胜利会师，并成立工农革命军第四军（不久改名为工农红军第四军）。龙江河边有第四军军部旧址；会师桥西建有"井冈山会师纪念碑"。

砻坊 中国旧时经营稻谷加工的作坊。一般利用人力、畜力或水力转动木砻，代客将稻谷脱壳，收取加工费；也自营加工、销售业务。随着机器碾米厂的兴起，砻坊渐趋衰落。

砻谷机 脱去稻谷颖壳的机器。由喂料、砻谷、轧距调节、稻壳分离、动力及传动等装置组成。按结构分胶辊式、砂盘式、辊带式、离心式四种。以胶辊式最为普遍，其砻谷部件为一对有一定轧距、以不同转速相向运转的胶辊，稻谷喂入两辊间受挤压、撕搓，使颖壳脱落，经分离装置清理后得到糙米。

龙鸟〔鸗〕(lóng) 鸟名。《史记·楚世家》："小臣之好射鵔雁罗鸗。"裴骃集解："鸗，野鸟也。"

6 **聋耳**〔聾〕(lóng) 丧失听觉能力；听觉不灵。引申为不明事理。《左传·宣公十四年》："郑昭，宋聋。"杜预注："昭，明也；聋，暗也。"

聋哑 一种听力缺失又不会说话的疾病。由于在学会说话以前严重耳聋，妨碍语言学习所造成。如在胚胎期由于遗传因素、母亲在怀孕期用药不当或患某些疾病等原因，影响胎儿听觉器官发育而成为聋哑者，为先天性聋哑；如在幼年期高热，患脑膜炎、麻疹等急性传染病，或应用链霉素、新霉素、卡那霉素等药物而致听觉器官损伤者，则为后天性聋哑。聋哑儿童可入聋哑学校，接受专门教育，包括手势说话训练等。

聋俗 谓不辨美恶的世风。孟浩然《赠道士参寥》诗："知音徒自惜，聋俗本相轻。"

聋聩 耳聋。比喻愚昧无知。阮籍《咏怀》诗："世有此聋聩，芒芒将焉如？"

龚〔龔〕(gōng 工) ❶"供"的本字。供给。《书·胤征》"其或不恭，邦有常刑"，徐锴《说文解字系传》卷五引"恭"作"龚"。按孔传："言百官废职，服大刑。""废职"即不供职，是本当作"龚"。❷通"恭"。恭敬。《书·尧典》："象恭滔天。"《汉书·王尊传》作"象龚滔天"。颜师古注："貌象恭敬，过恶漫天也。"❸姓。

龚开 (1222—约1304) 宋末元初画家。字圣予，号翠岩，淮阴（今属江苏）人。南宋景定间任两淮制置司监职；入元不仕。擅人物，用笔雄健简练，喜作墨鬼，尤以画钟馗著名，形象奇特，寓有"扫荡凶邪"之意。偶用浓墨染面颊，称"墨妆"。画马多瘦骨嶙峋，寄托老无所用之慨。兼善山水，师法米芾、米友仁。亦能诗文。存世画作有*《中山出游图》、《骏骨图》等。诗文有《龟城叟集》辑本。

龚贤 (1618—1689) 清初画家。一名岂贤，字半千，号野遗、柴丈人，昆山（今属江苏）人。寓南京清凉山，筑半亩园。工山水，取法董源、吴镇，能重视写生，用墨层层染渍，浓郁苍润，自创一格。他与樊圻、高岑、邹喆等合称"金陵八家"。兼善诗文。有《香草堂集》及《画诀》、《柴丈人画稿》等。

龚遂 (?—前62) 西汉山阳南平阳（今山东邹城）人，字少卿。初为昌邑王刘贺郎中令，勇于谏诤。宣帝时，渤海和附近各郡饥荒，农民纷起反抗。他任渤海太守，在郡开仓借粮，奖励农桑，狱讼减少，农民归田。后官水衡都尉。后世将他与黄霸作为"循吏"的代表，称为"龚黄"。

龚滩 镇名。在重庆市酉阳土家族苗族自治县西部、乌江与唐岩河汇合处，邻近贵州省。清驻巡检司于此，1912年后设县佐，1935年置镇。为渝、黔两省市边境地区物资转运地。有造船、大理石、酿酒等厂。古迹有铁围城。

龚古尔 爱德蒙·德·龚古尔 (Edmond de Goncourt, 1822—1896) 和朱尔·德·龚古尔 (Jules de Goncourt, 1830—1870) 兄弟。两人都是法国自然主义小说家。合作写了不少作品。前期研究历史，著有《大革命时代法国社会史》、《十八世纪的艺术》等。1860年起陆续写出长篇小说《勒内·莫伯兰》、《日尔米尼·拉赛德》、《马奈特·萨洛蒙》、《翟惠赛夫人》等，多用心理学、病理学观点分析人物的精神状态。朱尔去世后，爱德蒙又写出小说《女郎爱里沙》，自传体小说《桑加诺兄弟》、《亲爱的》等，并续写《龚古尔兄弟日记》。

龚自珍 (1792—1841) 清末思想家、文学家。一名巩祚，字瑟人，号定盦，浙江仁和（治今杭州）人。道光进士。官礼部主事。学务博览，为嘉道间提倡"通经致用"的今文经学派重要人物。主张道、学、治三者不可分割，开知识界"慷慨论天下事"之风。林则徐赴广东查禁鸦片时，建议加强战备，不与英国妥协。哲学上持"性无善无不善"说，反对孟子"性善"论和荀子"性恶"论。主张"自古及今，法无不改"，强调改革的必然性。晚年受佛教天台宗影响。所作诗文，提倡"更法"、"改图"，批评清王朝的腐朽，洋溢爱国热情。对后来思想界有相当影响。代表作有《尊隐》、《明良论》、《乙丙之际著议》、《送钦差大臣侯官林公序》、《病梅馆记》等及《己亥杂诗》等。为文奥博纵横，自成一家；诗词瑰丽奇肆，有"龚派"之称。有《定盦文集》等，今辑为《龚自珍全集》。

龚帕斯 (Samuel Gompers,1850—1924) 美国工会运动领导人之一。生于英国。1863年移居美国。初任雪茄烟业工人工会主席。1886年起长期任"美国劳工联合会"主席。主张经济斗争，提倡阶级合作。第一次世界大战期

间为国防委员会成员。著有自传《生活劳动七十年》。

龚春台 (?—1912)　清末湖南哥老会首领。原名章年，又作张章年(一说谢再英或谢再兴)，湖南浏阳人。爆竹工人出身。1900年(光绪二十六年)参加自立军。后在同盟会的推动下，将所属哥老会改名洪江会，以"灭满兴汉"为宗旨，被举为大哥。1906年发动萍乡、浏阳、醴陵的矿工、农民起义，称中华国民军南军革命先锋队都督，发布檄文，揭举清政府十大罪恶，提出"平均地权"等要求。失败后走长沙。武昌起义后，组织"北伐义军"，转战南京。后病死于汉口。

龚祖同 (1904—1986)　中国光学专家。江苏川沙(今上海市)人。毕业于清华大学。留学德国，柏林高等工业学校毕业，获优秀毕业生荣誉和特准工程师称号。1938年回国后，曾任耀华玻璃厂厂长兼总工程师，长春光学精密机械研究所研究员和副所长，中科院西安分院副院长。中科院技术科学部委员。1979年加入中国共产党。毕生从事高速摄影应用光学和纤维光学的研究工作，是中国高速摄影技术的创始人。建国前，曾为研制中国第一架野外双筒望远镜作出重要贡献。建国后，试制成功了中国第一批光学玻璃。后在他的倡导和组织下，有关科研部门先后试制成功中国第一台电子显微镜、红外夜视望远镜、高速摄影机、60厘米天文望远镜和塑料自聚焦微透镜等。在他领导下，西安光学精密机械研究所拉制了第一根光学纤维。1986年获国家科学技术进步奖特等奖。著有《光学玻璃》、《二次γ射线的波长》、《望远镜的设计》、《光学玻璃制造技术的发展》、《高速摄影信息论》、《自聚焦纤维在高速网络摄影中的应用》等。

龚鼎孳 (1615—1673)　清初文学家。字孝升，号芝麓。安徽合肥人。明崇祯进士，官兵科给事中。李自成攻克北京，授直指使。入清，授吏科给事中，升太常寺少卿、左都御史。康熙时官至礼部尚书。谥端毅。为人放旷，颇被时讥。而洽闻博学，诗、古文并工，清初与钱谦益、吴伟业齐名，并称"江左三大家"。有《定山堂集》。

龚稼农 (1902—1993)　中国电影演员。江苏南京人。东南大学体育科肄业。1925年从影，曾为民新影片公司主演《玉洁冰清》，后入明星影片公司任演员，在《火烧红莲寺》、《狂流》、《春蚕》、《歌女红牡丹》等六十余部影片中扮演主要角色。抗日战争爆发后任国华等影片公司演员。1949年去台湾，参加《罂粟花》、《吴凤》等影片的演出。著有《龚稼农从影回忆录》。

龚德树 (?—1861)　即龚得或龚得树。清末捻军将领。安徽雉河集(今属涡阳)人。原名龚道德，外号龚瞎子。出身贫苦。1851年(咸丰元年)至1852年在家乡结捻起事。后战于豫东、皖北。1855年秋参加*雉河集会盟，任军师，领白旗。次年在蒙城临涣集大败清军。后与太平军陈玉成等联合作战，屡破清军。1861年春在湖北罗田松子关战斗中阵亡。

龚普洛维奇 (Ludwig Gumplowicz,1838—1909)　社会学家、法学家。原籍波兰，后移居奥地利，学于维也纳大学。1875年起在格拉茨大学任教。认为社会发展的动力是种族斗争；国家的起源是较强的原始民族对较弱的原始民族的暴力征服；随着国家的出现，形成国内阶级之间的斗争以及国家之间的战争；法是社会中统治集团通过国家权力对被统治集团进行统治的工具，它的原则是不平等而不是平等。主要著作有《国家法哲学》、《种族斗争》、《社会学大纲》、《国家理论史》等。

6 **蚩**〔**蠪**〕(lóng 龙)　❶蚂蚁的一种。《尔雅·释虫》："蚩，朾蚁。"郭璞注："赤驳蚍蜉。"郝懿行义疏："朾之为言赪也。此蚁赤驳，故以为名。"❷见"鲑蚩"。

龙衣〔**襲**〕(xí 习)　❶衣物的全套。《汉书·昭帝纪》："赐衣被一袭。"❷衣上加衣。《礼记·内则》："寒不敢袭。"引申为重叠。《尔雅·释山》："山三袭，陟。"《左传·哀公十年》："事不再令，卜不袭吉。"❸相因；继承。如：因袭；世袭。《史记·乐书》："五帝殊时，不相沿乐；三王异世，不相袭礼。"❹合；和合。《荀子·不苟》："天地比，齐、秦袭。"比，齐等。《淮南子·天文训》："天地之袭精为阴阳。"❺掩袭。谓军事上乘人不备而进攻。《左传·庄公二十九年》："凡师，有钟鼓曰伐，无曰侵，轻曰袭。"后泛指侵袭。如：空袭；夜袭。又引申为窃取。如：抄袭；剿袭。❻触及。《楚辞·九歌·少司命》："芳菲菲兮袭予。"王逸注："袭，及也。"

袭击　乘敌不备突然实施攻击的作战行动。是进攻的基本方法之一。分为战略袭击、战役袭击、战术袭击和兵力袭击、火力袭击等。主要样式有伏击、急袭、奔袭、破袭和袭扰等。

袭杂　犹"杂袭"。杂乱貌。王褒《四子讲德论》："是以海内欢慕，莫不风驰雨集，袭杂并至，填庭溢阙。"

袭扰　以扰乱敌人作战行动和军心士气等为目的的袭击。用以消耗、疲惫、钳制、迷惑敌人。

袭玩　衣著器用。宋之问《浣纱篇赠陆上人》："自昔专娇爱，袭玩唯矜奢。"

袭封　封建时代子孙承继上辈的封爵。《宋书·孔琳之传》："传国之玺，历代迭用；袭封之印，奕世相传。"

袭迹　沿着别人的足迹走。《韩非子·孤愤》："今袭迹于齐、晋，欲国安存，不可得也。"

袭夺河　*河流袭夺发生后，袭夺他河的河流。所属水系扩大，水量增加，侵蚀能力增大。

7 **龍**"懾(慑)"的异体字。

11 **龍**"鸞"的繁体字。

139. 业　部

业〔**業**〕(yè)　❶古时乐器架子横木上的大版，刻如锯齿状，用以悬挂钟磬。《诗·周颂·有瞽》："设业设虡。"❷筑墙版。《尔雅·释器》："大版谓之业。"郭璞注："筑墙版也。"❸古时的书版。《礼记·曲礼上》："请业则起。"郑玄注："业，谓篇卷也。"❹学习的内容或过程；学业。如：肄业；毕业；受业；修业。❺职业。如：各行各业；专业；就业；

转业。《汉书·萧望之传》:"家世以田为业。"❻事业。如:工业;农业。❼财产;产业。如:业主。❽从事于。如:业农;业医。❾既;已。如:业已;业经。《史记·留侯世家》:"良业为取履。"❿通"陧"。不安;危惧。《诗·商颂·长发》:"有震且业。"毛传:"业,危也。"⓫佛教名词。亦称"羯磨"(梵语 Karman 的音译),意为造作。泛指一切身心活动。一般包括身、口、意三个方面,故称"三业"。身业、口业各有两种性质:一是由言论、行动所表现出来显而易见的,叫"表业"(Vijñapti-karman);一是只有潜在思想,未在言行方面表现出来,不能用感官观察和理解的,叫"无表业"(Avijñapti-karman)。意业的体性是"思",即思想活动。业又分为善、不善、非善非不善三种。佛教认为业发生后不会消除,将引起善恶等报应。这是佛教"因果报应"说的理论依据。

业业 ❶畏惧貌。《书·皋陶谟》:"兢兢业业,一日二日万幾。"《三国志·吴志·朱桓传》:"诸将业业,各有惧心。"❷壮健貌。《诗·小雅·采薇》:"戎车既驾,四牡业业。"❸举止有威仪貌。《诗·大雅·常武》:"赫赫业业,有严天子。"毛传:"赫赫然盛也,业业然动也。"

业主 产业的所有者。周密《齐东野语·景定行公田》:"只业主、佃主之分,当时用事者亦不能晓,况大于此者?"

业师 本人受业的老师。《红楼梦》第八回:"〔秦钟〕今年十二岁了,因去岁业师回南,在家温习旧课。"

业规 见"行规"。

业障 佛教名词。指身业、口业、意业三方面活动中能障碍修行的不好行为。《阿毗达磨发智论》第十一:"云何业障?谓五无间业。"《华严经·世主妙严品》:"若有众生一见佛,必使净除诸业障。"

业务收入 见"营业收入"。

业余学校 学生(学员)在业余时间进行学习的学校。修业年限不作统一规定。参见"业余教育"。

业余教育 利用业余时间对在职人员进行的教育。中国业余教育是学制的组成部分,实施机构为业余初等学校、业余中学、业余中等专业学校和业余高等学校等。教学形式有面授、函授、广播、电视、自学考试等。西方国家19世纪开始推行业余教育。

业务经营审计 经济效益审计的组成部分。以审查和评价经济资源的合理配置、开发利用和实现效益程度的一种审计。这种审计可以从生产、销售、资金利用等方面分别考虑提高经济效益的各种途径及其开发利用的机会。

业务类公务员 见"公务员"。

业余无线电通信 非政府用户和非工业用户使用的无线电通信。全世界业余无线电通信占用规定的频段,业余无线电爱好者可使用这频段进行地区、一国,甚至世界范围内的私人通信和实验。可实验各种通信技术,评价新的机器设计,有时尚能构成应急通信网,为通信与社会作出贡献。

2 **邺**〔鄴〕(yè 夜) ❶古都邑名。春秋齐桓公始筑城,战国魏文侯置县,都此。西门豹、史起先后在此引漳水溉田。汉后为魏郡治所。东汉末年后又先后为冀州、相州治所。建安十八年(公元213年)曹操为魏公,定都于此。曹丕代汉,定都洛阳,邺仍为五都之一。十六国时后赵、前燕,北朝东魏、北齐皆定都于此。自曹操时至北齐,邺长期为河北地区最繁盛富庶的大都市之一。有二城,南北相连。北城曹魏因旧城增筑,东西七里,南北五里,北临漳水,城西北隅自北而南列峙冰井、铜雀、金虎三台;南城筑于东魏初年,东西六里,南北八里六十步。周灭齐,仍为相州魏郡治所。北周大象二年(580年)相州总管尉迟迥起兵讨杨坚,兵败,坚焚毁邺城。千年名都,化为废墟。移州、郡及邺县于南四十五里安阳城,改置灵芝县于故址。隋开皇十年(590年)安阳复旧名,灵芝复名邺县。宋熙宁六年(1073年)省入临漳。近代漳水南移,北城故址已隔在北岸,在今河北临漳西南邺镇村一带;南城故址仍在漳南。❷姓。汉代有邺凤。

邺县 旧县名。在河南省北部。1949年由安阳县析置,1954年复并入安阳县。

邺郡 郡名。唐天宝元年(公元742年)改相州置。治安阳(今河南安阳市)。辖境同相州。乾元元年(758年)仍改为相州。

邺架 韩愈《送诸葛觉往随州读书》诗:"邺侯家多书,插架三万轴。"邺侯,即李泌。后因以"邺架"比喻藏书之多。

邺都 五代唐同光元年(公元923年)改魏州为兴唐府,建号东京,三年又改东京为邺都。按兴唐府与两汉、六朝时的邺本非一地,但两汉的魏郡治所在邺,曹操又以魏王都邺,长期以来魏与邺已被视为异名同义,故前此魏州已被称为邺,至此遂径号兴唐府为邺都。天成四年(929年)罢都。晋天福二年(937年)改兴唐府为广晋府,三年复以广晋府为邺都。汉乾祐元年(948年)改府名大名,周显德元年(954年)罢都。故址在今河北大名东北。

邺中记 书名。东晋陆翔撰,二卷。所记皆石虎事。书久佚,今有清陆锡熊等辑本一卷,后附唐人《邺都故事》数条。

7 **凿**〔鑿〕㊀(záo,读音 zuò 做) ❶楔入工件以切去材料的手工具。钢制杆状,下端为楔形或锥形,端末有刃口。工作时,用锤敲击上端。有平凿(扁凿)、狭凿(尖嘴凿)、菱形凿和圆弧凿等。常用于金工、石工和木工等。❷打孔;挖通。《诗·豳风·七月》:"二之日凿冰冲冲。"《汉书·严安传》:"使监禄凿渠运粮,深入越地。"又开通。参见"凿空❶"。❸榫眼;榫卯。《楚辞·九辩》:"圜(圆)凿而方枘兮,吾固知其鉏铻而难入。"枘,榫头。❹孔窍。《荀子·哀公》:"五凿为正(政)。"杨倞注:"谓耳、目、鼻、口及心之窍也。"❺确实。如:确凿。❻穿凿附会。《孟子·离娄下》:"所恶于智者,为其凿也。"

㊁(zào) 隧道。《汉书·刘向传》:"其后牧儿亡羊,羊入其凿。"

㊂(zuò) 通"糱"。舂糙米为精米。《左传·桓公二年》:"粢食不凿。"

凿井 亦称"井筒掘进"。在岩、土中用人力、爆破、机械等方法挖掘井筒的工作。分普通凿井法和特殊凿井法两类。前者用于稳定及涌水量不大的岩、土中。若遇不稳定或涌水量过大的岩、土,则采用特殊凿井法。

凿印 刻印的一种方法。指在预制的金属印坯上击凿印文。这类印章的印文错落自然,多数是将军印和颁发给兄弟民族的官印,流行于汉、魏、晋、南北朝之间。相传其起源,因军中官职往往急于任命,印信都是仓促凿成,相沿成习,故别称"急就章";更为后人所仿效,形成一种刻法。

凿 印

凿枘 ❶凿,榫卯;枘,榫头。比喻互相投合。《盐铁论·非鞅》:"有文武之规矩,而无周(文王)吕(太公)之凿枘,则功业不成。"❷圆凿方枘的简语,比喻龃龉不合。刘孝绰《答何记室》诗:"纷余似凿枘,方

圆殊未工，黑貂久自弊，黄金屡已空。”参见“枘凿”。

凿齿 又称“折齿”、“拔齿”、“打牙”。某些原始民族的习俗。流行于欧洲之外的一些地区。多在青春期的男女青年中施行，有的只限于男性或女性一方。在一些民族中，凿齿后社会地位便可晋升一级。凿齿方式各有不同，有敲折、拔除、锯平、折断、毁损等。以双数对称地拔除上门齿（中、侧）或犬齿两类齿组为多，拔下牙的较少。

凿空 ❶开通道路。《史记·大宛列传》：“于是西北国始通于汉矣，然张骞凿空。”司马贞索隐：“案谓西域险阨，本无道路，今凿空而通之也。”按空谓空道，即孔道。❷(zuò—)根据不足，凭空乱说。《朱子全书·学六》：“固不可凿空立论，然读书有疑有所见，自不容不立论。”

凿窍 《庄子·应帝王》：“南海之帝为儵，北海之帝为忽，中央之帝为浑沌。儵与忽时相与遇于浑沌之地，浑沌待之甚善。儵与忽谋报浑沌之德，曰：‘人皆有七窍，以视听食息，此独无有，尝试凿之。’日凿一窍，七日而浑沌死。”原指违反自然，招致祸害。后用“凿窍”谓开通耳目，即开窍的意思。欧阳修《红鹦鹉赋》：“凿窍泄和，漓淳杂伪。”

凿凿 ❶鲜明貌。《诗·唐风·扬之水》：“扬之水，白石凿凿。”❷确实。《宋史·王埜传》：“前后奏陈，皆明正剴切，凿凿可行。”

凿石贝 即“海笋”。

凿岩机 适于在坚硬岩石中打眼的机械。有气动凿岩机和*液压凿岩机两种。前者工作时，压缩空气推动缸体内的冲击锤往复运动，向前时打击钎杆使钎头冲击岩石，回行时，带动钎杆回转一个角度，再作第二次打击。如此连续不断地工作，在岩石中凿出孔眼。利用压缩空气为动力时，常称“风钻”。

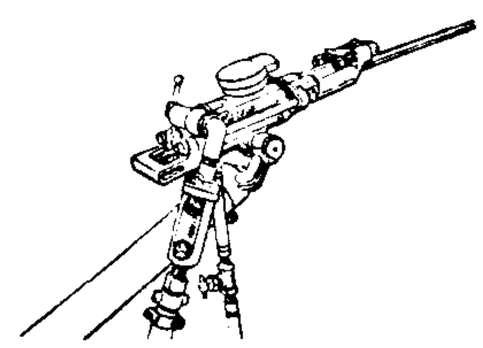

凿岩机

凿船贝 即“船蛆”。

凿龟数策（数 shù） 《韩非子·饰邪》：“赵又尝凿龟数策而北伐燕。”策，蓍草。古代迷信，用龟甲、蓍草来卜筮。凿龟是钻灼龟甲，以测吉凶。数策是用蓍草的茎分组计数，以占吉凶。亦作“钻龟数策”。参见“龟策”。

凿岩台车 安装有数台凿岩机同时进行钻眼的设备。行走机构有履带式、胶轮式和车轮式之分。机架用液压缸支撑固定在工作面，其上有多个钻臂和滑道以便安装多台自动推进凿岩机。操纵升降和摆动液压缸，使各钻臂可上下左右选择炮眼方位，同时打出多个炮眼。

凿壁偷光 亦作“穿壁引光”。《西京杂记》卷二：“匡衡勤学而无烛，邻舍有烛而不逮，衡乃穿壁引其光，以书映光而读之。”后因用为刻苦好学的典故。唐独孤铉有《凿壁偷光赋》。

8 業 “业”的繁体字。

13 叢 “丛”的繁体字。

140. 尜 部

4 尝 ㊀〔嘗、嚐、甞〕(cháng) ❶辨别滋味。王建《新嫁娘词》：“未谙姑食性，先遣小姑尝。”❷古代秋祭名。《诗·小雅·天保》：“禴祠烝尝。”孔颖达疏：“尝，尝新谷。”

㊁〔嘗、甞〕(cháng) ❶试。如：尝试。《左传·襄公十八年》：“诸侯方睦于晋，臣请尝之，若何？”杜预注：“尝，试其难易也。”❷经历到。《左传·僖公二十八年》：“险阻艰难，备尝之矣。”❸曾经。《史记·五帝本纪》：“余尝西至崆峒。”

尝敌 犹“尝寇”。作战前以小部兵力试探敌军的强弱。《宋史·苏洵传》：“故古之贤将，能以兵尝敌。”

尝寇 试探敌人的力量。《左传·隐公九年》：“使勇而无刚者尝寇，而速去之。”杜预注：“尝，试也。”

尝新 ❶古代农作物收获后，首先送给帝王进食，祭祀祖先，叫“尝新”。《礼记·月令》：“〔孟秋之月〕农乃登谷，天子尝新，先荐寝庙。”❷品味应时的新食品。杜甫《茅堂检校收稻》诗：“御夹侵寒气，尝新破旅颜。”

尝鼎一脔 脔，一作“脟”，切下来的肉块。《吕氏春秋·察今》：“尝一脟肉而知一镬之味，一鼎之调。”后因以“尝鼎一脔”比喻可据部分推知全体。王安石《回苏子瞻简》：“尝鼎一脔，旨可知也。”

尝试和错误说 美国桑戴克提出的学习理论。根据他的实验，有机体在学习情境中，经过多次和多方的试探，逐渐发现并保留正确的反应，淘汰错误的反应。因此，他认为学习是刺激和反应间联结的加强。“满意”效果加强联结，“不满”或“烦恼”效果削弱联结（效果律）；反应重复的次数愈多，联结愈牢固（练习律）。

5 党 ㊀(dǎng) ❶见“党项羌”。❷姓。金时有党怀英。

㊁〔黨〕(dǎng) ❶谓政党。代表某一阶级、阶层或政治集团，并为维护其利益而斗争的政治组织。❷古代地方组织，五百家为党。《周礼·地官·大司徒》：“五族为党。”郑玄注：“党，五百家。”❸处所。《礼记·玉藻》：“不退，则必引而去君之党。”王引之《经义述闻》卷十五引王念孙曰：“党，所也，谓君所坐之处。”❹亲族。《礼记·坊记》：“睦于父母之党。”郑玄注：“党，犹亲也。”❺朋辈。《论语·公冶长》：“吾党之小子狂简。”❻朋党。《左传·僖公十年》：“遂杀丕郑、祁举及七輿大夫，……皆里、丕之党也。”亦指结党。《左传·文公六年》：“阳子，成季之属也，故党于赵氏。”❼偏私。《论语·卫灵公》：“〔君子〕群而不党。”

㊂〔黨〕(tǎng) ❶通“傥”。或者。《汉书·伍被传》：“即使辩士随而说之，党可以徼幸。”❷通“谠”。正直。《荀子·非相》：“文而致实，博而党正。”

党(黨)人 指政治上结成朋党的人。《离骚》：“惟夫党人之偷乐兮，路幽昧以险隘。”

党(黨)与 朋辈。《淮南子·泰族训》：“察其党与，而贤不肖可论也。”

党(黨)风 政党的作风。党性的外在表现。理论联系实际、密切联系群众、批评与自我批评，是中国共产党传统的三大优良作风。反腐倡廉，抵制腐朽思想的侵蚀，做艰苦奋

斗、廉洁奉公的表率，是中国共产党对共产党员在社会主义建设时期的思想作风方面的要求；领导干部廉洁自律，是加强党风廉政建设的关键。执政党的党风对政风、社会风气影响极大，关系到党和国家的生死存亡。

党(黨)团 中国共产党在党外团体和组织中设立的党的领导机构。1928 年中共"六大"制定的党章曾规定：党在政府、工会、农会、合作社及其他群众组织的领导机关中，凡有担任负责工作的党员三人以上者即成立党团；党团的任务是在各该组织的领导机关中指导党员为加强党的影响、实现党的政策而工作。以求保持党员在思想上行动上的一致。1945 年中共"七大"后，改称"党组"。

党(黨)羽 党徒。一般指恶势力集团中的追随附和者。《聊斋志异·念秧》："盖其党羽甚众，逆旅主人，皆其一类。"

党(黨)纪 政党的纪律。各级党组织和党员必须遵守的行为准则。有政治纪律、经济纪律、人事纪律、保密纪律等。由一系列规章制度组成。中国共产党在党章中对党的纪律作了专门规定，从中央到地方设立纪律检查委员会，专门从事党纪的制定、教育、建设和查处等工作。

党(黨)报 见"机关报"。

党(黨)纲 政党的纲领。包括党的性质、政治目标、指导思想、路线方针等。中国共产党是中国工人阶级的先锋队。建设有中国特色的社会主义，是中国共产党的近期目标；实现共产主义的社会制度，是中国共产党的最终目标。马克思列宁主义、毛泽东思想、邓小平理论，是中国共产党的行动指南。中国共产党在社会主义初级阶段的基本路线是：领导和团结全国各族人民，以经济建设为中心，坚持四项基本原则，坚持改革开放，自力更生，艰苦创业，为把我国建设成为富强、民主、文明的社会主义现代化国家而奋斗。

党(黨)河 在甘肃省西北部、河西走廊西端。上源萨拉河源出青海省祁连山脉西段疏勒南山和党河南山之间，西北流到敦煌市北，原注入疏勒河，由于兴修渠道，灌溉农田，现不再注入疏勒河。长 390 公里，流域面积约 1.7 万平方公里。

党(黨)性 政党阶级性最高最集中的表现。不同政党代表不同阶级的利益和意志，有不同的党性。中国共产党的党性是工人阶级阶级性的最高最集中的表现，党的组织和党员是工人阶级和人民群众的忠实代表，必须坚持党纲、党的指导思想、党的路线，密切联系群众，全心全意为人民服务，为实现党的近期目标和最终理想奋斗到底。

党(黨)建 政党的自身建设。社会主义建设新时期的中国共产党的自身建设，就是要把党建设成为用马克思列宁主义、毛泽东思想、邓小平理论武装起来、全心全意为人民服务、思想上政治上组织上完全巩固、能够经受住各种风险、始终走在时代前列、领导全国人民建设有中国特色社会主义的马克思主义政党。包括思想建设、组织建设、作风建设等。执政党的自身建设，关系到党和国家的兴衰成败。

党(黨)参 (—shēn)(*Codonopsis pilosula*) 桔梗科。多年生缠绕性柔弱草本，有白色乳汁。根圆柱形。茎细柔，多分枝。叶对生或互生，卵形或广卵形，有波状钝齿，两面有短伏毛。夏秋开花，1～3 朵生于分枝顶端，花钟状，淡黄绿色带紫色斑点，具半下位的子房。中国东北、华北、西北各地都有分布。山西潞安(今长治县)栽培的称为"潞党参"。分布于四川、湖北的川党参 (*C. tangshen*)，具有上位的子房。两种的根均入药，性平、味甘，功能补中益气，主治中气虚弱、脾虚泄泻、血虚萎黄、便血崩漏等症。

党 参
1. 花枝 2. 根

党(黨)组 中国共产党在中央和地方国家机关、人民团体、经济组织、文化组织和其他非党组织的领导机关中成立的领导机构。其主要任务是负责实现党的路线、方针、政策，讨论和决定本部门的重大问题，团结非党干部和群众，完成党和国家交给的任务，指导机关和直属单位党组织的工作。在中共第七次全国代表大会以前称"党团"。

党(黨)章 政党为保证全党在政治上、思想上的一致和组织上、行动上的统一所制定的章程。一般规定党的总纲，组织制度，组织机构，党员的条件、权利、义务和纪律等项。通常在党的代表大会上通过。

党(黨)祸 指因结朋党而酿成的灾祸。刘克庄《跋山谷书范滂传》："党祸，东都最惨，唐次之，本朝又次之。"东都，指东汉。

党(黨)禁 谓禁止列名党籍的人出任官职。《后汉书·陈纪传》："及遭党锢，发愤著书数万言，号曰《陈子》。党禁解，四府并命，无所屈就。"

党(黨)八股 指中国共产党内的一种错误文风。八股文是明清考试制度所规定的一种文体，按固定格式成文，专讲形式，不许发挥。毛泽东用以比喻党内的一种形式主义、教条主义的文风，如：空话连篇，言之无物；装腔作势，借以吓人；无的放矢，不看对象；语言无味，像个瘪三；甲乙丙丁，开中药铺等。(《毛泽东选集》第 3 卷第 833—840 页)延安整风后，在全党树立了理论联系实际的学风和文风。

党(黨)人碑 传奇剧本。清初邱园作。写北宋丞相蔡京立碑，指司马光、苏轼等人为奸党，侍郎刘逵上疏谏阻而被捕，其婿谢琼仙也因打碎党人碑而逃亡。最后以刘逵奉命镇压田虎立功，并与女婿、女儿团圆作结。

党(黨)卫军 德国纳粹党的特务组织和军事组织。1925 年成立。初为希特勒的卫队和对付政敌的工具。1929 年希姆莱出任头目。希特勒执政后成为特务机构。原属冲锋队。1934 年参与清洗冲锋队后即取而代之。统辖"骷髅"部队和"自愿"部队。前者用于看管集中营，残酷迫害和屠杀共产党员、战俘和犹太人等；后者直接参加对外侵略战争。1946 年被纽伦堡国际军事法庭判为犯罪组织。

党怀英 (1134—1211) 金文学家。字世杰，号竹溪，原籍冯翊(今陕西大荔)，其父宦于泰安军，遂为奉符(今山东泰安)人。举大定进士，官至翰林学士承旨。能诗文，兼工书法。《中州集》录其诗六十五首。

党(黨)委制 指中国共产党保证集体领导的组织体制。民主集中制在领导制度上的体现。要求一切重要问题，均须交委员会讨论，按照少数服从多数的原则作出决定，不得个人专断。集体领导要和个人分工负责相结合，党委成员根据集体的决定和分工，切实履行自己的职责。在党委会中，党委书记与党委委员的关系是平等关系。

党项羌 古族名。羌人的一支。南北朝时，分布在今青海省东南部河曲和四川省松潘以西山谷地带。从事畜牧。唐朝前期，吐蕃征服青藏高原诸族、部，势渐强，大部分党项

羌人被迫迁徙到甘肃、宁夏、陕北一带。北宋时建立以其为主体的西夏封建政权。元时蒙古人称党项羌人及原所建的西夏政权为唐兀或唐兀惕。

党(黨)通局 见"中统局"。

党(黨)内斗争 政党内部的斗争。社会矛盾在党内的反映。中国共产党对待党内的矛盾采取的方法是：从团结的愿望出发，经过批评或者斗争，分清是非，在新的基础上达到新的团结。

党(黨)同伐异 ❶无原则地分门立户，偏袒与自己意见相同的，攻击异己的。《后汉书·党锢传序》："自武帝以后，崇尚儒学，怀经协术，所在雾会。至有石渠分争之论，党同伐异之说。"❷美国故事片。格里菲斯影片公司1916年摄制。格里菲斯导演。*吉许等主演。影片包括四个部分，即《母亲与法》、《基督的生平和受难》、《圣巴泰勒米节的屠杀》、《巴比伦的陷落》。这四个毫无情节联系的部分交叉出现。影片画面配合"贯穿在各时代中爱的斗争"的字幕，表现了"排除异己和仁爱之间的斗争"的主题。影片涉及上下几千年的时间和横跨几大洲的空间，形式新颖、构思大胆，在扩展电影时空和蒙太奇手段的运用方面有创新意义。被认为是世界电影史上的重要作品，对后世有很大影响。

党(黨)河南山 一称乌兰达坂山，蒙古语意为"红色的岭"。在青海省西北部和甘肃省西部边境。属祁连山脉。西起当金山口，东到哈拉湖西。西北-东南走向。长约250公里。海拔5 000米左右。植物生长上限达海拔4 400米。中部山势陡峭，西部垭口较易通过。

党(黨)指挥枪 指中国共产党对人民军队的绝对领导。针对"枪指挥党"、向党闹独立性和企图脱离党的领导而言。毛泽东在古田会议决议中就已提出这一原则的基本思想。1938年11月毛泽东在《战争和战略问题》中明确提出："我们的原则是党指挥枪，而决不允许枪指挥党。"(《毛泽东选集》第2卷第547页)

党(黨)锢之祸 东汉桓帝时宦官专权，侵犯世族大地主的利益。司隶校尉李膺等人和太学生郭泰、贾彪等联合，品核公卿，议论国政，一时成为风气，深为宦官所忌。延熹九年(公元166年)，河南尹李膺捕杀教子杀人的张成。成素以方技交通宦官。宦官教其弟子诬告膺等养太学游士，"诽讪朝廷"。李膺等二百多名"党人"被逮捕，后虽释放，但终身不许做官。称为第一次"党锢之祸"。灵帝即位后，外戚窦武专政，起用"党人"，并与太傅陈蕃合谋诛灭宦官，事泄被杀。建宁二年(169年)，灵帝在宦官侯览、曹节挟持下，收捕李膺、杜密等百余人下狱处死，并陆续杀死、流徙、囚禁六七百人。熹平五年(176年)，灵帝在宦官挟制下又命令凡"党人"的门生故吏、父子兄弟，都免官禁锢，并连及五族。称为第二次"党锢之祸"。

党(黨)群关系 指中国共产党与人民群众的关系。中国共产党代表中国工人阶级和人民群众的根本利益。中国共产党除了工人阶级和最广大人民群众的利益，没有自己特殊的利益。全心全意为人民服务，是党的宗旨。一切为了人民群众，一切依靠人民群众，一切向人民负责，从群众中来，到群众中去，实行群众路线，是中国共产党处理党群关系的基本原则。有时专指中国共产党党员和党外群众的关系，要求党员在群众中起先锋模范作用，戒骄戒躁，与群众打成一片。

党(黨)委会的工作方法 毛泽东1949年3月13日在中共七届二中全会上所作的结论的一部分。编入《毛泽东选集》第4卷。指出"领导工作不仅要决定方针政策，还要制定正确的工作方法"。把搞好党委会工作的方法概括为十二条：党委书记要善于当"班长"；要把问题摆到桌面上来；"互通情报"；不懂得和不了解的东西要问下级，不要轻易表示赞成或反对；学会"弹钢琴"；要"抓紧"；胸中有"数"；"安民告示"；"精兵简政"；注意团结那些和自己意见不同的同志一道工作；力戒骄傲；划清两种界限。

党(黨)的组织和党(黨)的出版物 旧译《党的组织和党的文学》。列宁发表于1905年11月。编入《列宁全集》第2版第12卷。提出了无产阶级政党的出版物的原则，指出：党的文字宣传工作应当是整个无产阶级事业的一部分，是有组织的、有计划的、统一的党的工作的一个组成部分；党办的报刊及其他出版物应接受党的监督并向党报告工作情况；为党的出版物撰稿的作者，特别是党员作者，应当为千千万万劳动人民服务。精辟地分析了写作活动的特点，指出必须有个人创造性和个人爱好的广阔天地，不能作机械划一、强求一律、少数服从多数，最来不得公式主义。着重批评了那种企图在"思想创作绝对自由"幌子下摆脱党的领导和监督的资产阶级无政府主义和个人主义倾向。

党(黨)和国家领导制度的改革 邓小平1980年8月18日在中央政治局扩大会议上的讲话。编入《邓小平文选》第2卷。指出："为了适应社会主义现代化建设的需要，为了适应党和国家政治生活民主化的需要，为了兴利除弊，党和国家的领导制度以及其他制度，需要改革的很多。"讲话对此系统地提出了纲领性的意见，着重指出党和国家的领导制度、干部制度方面，主要的弊端是官僚主义现象，权力过分集中的现象，家长制现象，干部领导职务终身制现象和形形色色的特权现象，并分析了这些弊端产生的原因、主要表现和危害以及改革的方法。

6 **堂** (táng) ❶古代宫室，前为堂，后为室。《论语·先进》："由(仲由)也升堂矣，未入于室也。"引申为朝堂，公堂。❷特指内堂，因以为母的代称。如：萱堂；令堂。❸四方而高的建筑；四方形的坛。《礼记·檀弓上》："吾见封之若堂者矣。"郑玄注："堂形四方而高。"❹同祖父的亲属关系。如：堂兄；堂弟。按同祖亲属，古谓之从，六朝谓之同堂，唐代始称堂。见赵翼《陔馀丛考·堂兄弟》。❺山上宽阔平坦的地方。《诗·秦风·终南》："终南何有？有纪(屺)有堂。"❻量词。如：一堂课；一堂家具。

堂上 ❶指父母。亦称"高堂"。❷旧时官员判事都在堂上，因亦称官长为"堂上"。《聊斋志异·吕无病》："宰不能屈，送广文惩戒以悦王。广文朱先生，世家子，刚正不阿。廉得情，怒曰：'堂上公以我为天下之龌龊教官，勒索伤天害理之钱，以吮人痈痔者耶！'"

堂子 ❶清代皇帝祭祀土谷神之所。昭梿《啸亭杂录》卷八："又总祀社稷诸神祇于静室，名曰堂子……既定鼎中原，建堂子于长安东门外。"长安，指北京。❷旧时苏沪一带妓院的别称。

堂会 旧时私家有喜庆等事，延请艺人在家演唱，招待宾客，叫"堂会"。

堂花 即"唐花"。

堂邑 ❶古县名。春秋楚棠邑，后属吴，称堂邑。西汉初为侯国，后置堂邑县。治今江苏六合北。东晋安帝时废入侨置之尉氏县。南朝梁复置。隋开皇四年(公元584年)废入六合县。❷郡名。西晋永兴元年(304年)分临淮郡置。治堂邑(今六合北)。辖境相当今江苏六合、安徽天长市西

部地。东晋安帝时改为秦郡。❸旧县名。隋开皇六年(586年)置。治今山东聊城市西北。唐天宝十五载(756年)颜真卿遣兵大破安禄山叛军于县西南。宋熙宁初县城圮于水,移治今聊城市西北堂邑。1956年撤销,分别划归聊城县和冠县。

堂坳 同"坳堂"。地上低洼之处。庾信《小园赋》:"山为篑覆,地有堂坳。"

堂构 比喻父祖遗业。陆机《五等诸侯论》:"故前人欲以垂后,后嗣思其堂构。"参见"肯堂肯构"。

堂官 ❶清代对中央各部长官(即管部的大学士并尚书、侍郎)的通称,因在各衙署大堂上办公而得名。"堂官"对"司官"而言。各部以外的独立机构长官亦可称"堂官"。❷即"堂倌"。

堂皇 ❶亦作"堂隍"。官署的大堂。《汉书·胡建传》:"监御史与护军诸校列坐堂皇上。"颜师古注:"室无四壁曰皇。"杜甫《铁堂峡》诗:"峡形藏堂隍。"❷雄伟;正大。如:富丽堂皇。张耒《大礼庆成赋》:"堂皇二仪,拓落八极,以定万世之业。"

堂客 ❶指女宾。《红楼梦》第七十一回:"宁国府中单请官客,荣国府中单请堂客。"也泛指妇女。《儒林外史》第二十七回:"老太主张着要娶这堂客。"❷指妻子。《儒林外史》第二十六回:"我到家叫我家堂客同他一说,管包成就。"

堂屋 正屋、正房。《晋书·淳于智传》:"堂屋五间,拉然而崩。"有时仅指正房居中的一间。

堂恩 (John Donne, 约1572—1631) 英国诗人。玄学派诗歌的主要代表。牛津大学毕业。后获剑桥大学神学博士学位。曾任皇家牧师和伦敦圣保罗大教堂教长。早期写抒情诗和讽刺诗。后转向宗教题材。诗作内容隐晦,比喻怪诞,文字雕琢。作品有《世界的剖析》、《灵魂的历程》、《神圣的十四行诗》等。

堂倌 亦作"堂官"。旧称酒馆饭店或茶馆中的服务员。《儒林外史》第二十八回:"堂倌上来问菜。"

堂堂 ❶大貌;高敞貌。《史记·滑稽列传》:"以楚国堂堂之大,何求不得?"何晏《景福殿赋》:"建高基之堂堂。"❷形容仪表壮伟。《论语·子张》:"堂堂乎张也。"《三国演义》第一回:"相貌堂堂,威风凛凛。"❸强大貌。《孙子·军争》:"勿击堂堂之陈(阵)。"参见"堂堂正正"。❹乐曲名。《乐府诗集·近代曲辞》:"按《堂堂》本陈后主所作,唐为法曲,故白居易诗云'法曲法曲歌堂堂'是也。"

堂奥 屋西南角叫奥。堂奥,指堂的深处。张耒《夏日杂感》诗:"无能老蝙蝠,乘夜出堂奥。"引申为深奥的义理。王令《答束徽之索诗》诗:"无门隔藩篱,发罅窥堂奥。"亦指内地、心腹之地。

堂鼓 又称"同鼓"。中国击乐器。以木为框,两面蒙牛皮,置木架上,用木槌敲击。形制大小不一。常用于民间器乐合奏、秧歌及戏曲音乐。

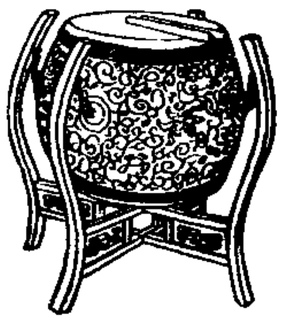
堂鼓

堂廉 厅堂的两侧。《仪礼·乡饮酒礼》:"设席于堂廉,东上。"郑玄注:"侧边曰廉。"

堂溪(谿) 古地名。堂一作"棠"。在今河南西平西。春秋楚地。吴夫概奔楚,为堂溪氏。战国属韩。出金,铸剑戟甚精利。《战国策·韩策》:"韩之剑戟,出于棠溪。"《通鉴》:"棠溪之金,天下之利。"后即用为剑的代称。东汉初封刘辉为堂溪侯,即此。

堂区学校 旧译"教区学校"。中世纪欧洲的一种教会学校。附设在堂区教堂里,故称。上学的多为农民子弟,设备异常简陋。教师由神父充任。学习内容只有读、写、初步宗教知识、唱经等。

堂吉诃德 长篇小说。西班牙*塞万提斯作。共两部,分别发表于1605年、1615年。写穷贵族堂吉诃德阅读骑士小说入迷,带领侍从桑丘·潘沙出门行侠,企图用理想化的骑士精神改造社会。他痛恨专横残暴,主持正义,但耽于幻想,脱离实际,结果在现实面前四处碰壁,最后终于醒悟。小说不仅讽刺骑士文学和骑士制度,而且广泛描绘16世纪末17世纪初西班牙的社会生活,嘲讽封建贵族的腐朽没落,同时也反映了作者的人文主义理想。是欧洲早期的优秀现实主义小说。

堂堂正正 ❶强大整齐貌。《孙子·军争》:"无要正正之旗,勿击堂堂之陈(阵)。"杜佑注:"正正者,整齐也;堂堂者,盛大之貌也。"❷形容光明正大。《老残游记》第十一回:"就如那妒妇破坏人家,他却也有一番堂堂正正的道理说出来。"

堂吉诃德在英国 喜剧。英国*菲尔丁作(1734年)。写西班牙骑士堂吉诃德(西班牙作家塞万提斯所作长篇小说《堂吉诃德》的主人公)漫游英国,被一个乡村选区提名为英国议会的候选人,受到许多怀着自私目的的人的奉承,暴露并讽刺了英国统治阶级的等级观念、拜金狂以及虚伪腐败等现象。是作者所创立的政治讽刺喜剧的代表作品。

6 **常** (cháng) ❶古旗帜名。《周礼·春官·司常》:"王建太常,诸侯建旂。"郑玄注:"王画日月,象天明也。"❷指恒久不易或变化的规律。《老子·十六章》:"夫物芸芸,各复归其根。归根曰静,是曰复命,复命曰常。"认为万物归根复命的循环运动恒久不易。《荀子·天论》:"天行有常。"认为自然的变化有其规律。明清之际王夫之认为常相对变而言,常在变中,强调"变以贞常"。❸经常;时常。如:常来常往。《史记·郦生陆贾列传》:"〔贾〕名为有口辩士,居左右,常使诸侯。"❹普通;平常。如:常识;常态;习以为常;反常。《史记·商君列传》:"常人安于故俗。"❺伦常;纲常。《管子·幼官》:"明法审数,立常备能,则治。"尹知章注:"常,谓五常也。"参见"五常"。❻古长度单位名。八尺为寻,倍寻为常。❼"常棣"的简称。《诗·小雅·采薇》:"维常之华。"参见"常棣❷"。❽通"尝"。曾经。《史记·高祖本纪》:"高祖为亭长时,常告归之田。"按《汉书》"常"作"尝"。❾姓。

常山 ❶本名恒山,汉避文帝刘恒讳、宋避真宗赵恒讳改。为五岳中的北岳。在今河北曲阳西北。公元193年张飞燕领导的黑山起义军,与袁绍大战于此。❷郡、国名。秦置恒山郡,西汉避文帝讳改为常山郡。高后及景帝、武帝元鼎前曾为国,后又为郡。治元氏(今县西北)。西汉末辖境相当今河北唐河以南、京广铁路线以西(石家庄市、新乐市、正定除外)、内丘以北地。东汉初改为国,辖境略大。东汉建安中复为郡。三国魏移治真定(今正定南,唐初移治今正定)。其后辖境缩小。隋初废。唐天宝、至德时曾又改恒州为常山郡。有井陉等关,为河北重镇。汉末农民起义领袖张飞燕、三国蜀将赵云都是本郡人。❸县名。在浙江省衢州市西部,邻接江西省,常山港流贯。县人民政府驻天马镇。东汉置定阳县,唐改置常山县。以常山得名。农、林产有稻、甘薯、油茶、柑橘、油桐、乌桕等。矿产有煤、石灰石。

工业有建材、纺织、机械、化学等。名胜古迹有文峰塔、仙人洞、三衢山。❶植物名。学名 *Dichroa febrifuga*。亦称"黄常山"、"鸡骨常山"。虎耳草科。落叶灌木。叶对生，卵状长椭圆形或披针形，有锯齿。夏季开花，花蓝色，圆锥花序。浆果，鲜蓝色。产中国中部和东南部；亦见于印度、马来西亚、菲律宾。根入药，性寒、味苦辛，有毒，功能祛痰、截疟，主治疟疾及痰积等症，有催吐等副作用，用量不宜过大，孕妇慎用。此外，芸香科的"日本常山"、马鞭草科的"海州常山"(通称"臭梧桐")、虎耳草科的"土常山"(*Hydrangea strigosa*)和其他数种植物，亦混称常山。

常川 经常；连续不断。亦作"长川"。取川流不息意。如：常川往来。汤显祖《邯郸记·勒功》："少则少千里之遥，须则要号头明，烽瞭远，常川看好。"

常仪 一作尚仪。传为娥訾氏女，帝喾妃，以善于占月之晦、朔、弦、望著名。古代"仪(儀)"与"娥"同声通用，后人有谓嫦娥奔月神话，或即由常仪演变而来。

常宁 ❶州名。元至元十九年(1282年)升常宁县置。治今湖南常宁市。辖境相当今常宁市地。明洪武三年(1370年)复降为县。❷市名。在湖南省衡阳市西南部、湘江中游。汉耒阳县地，三国吴置新宁、新平两县(东晋新平并入新宁)，唐改常宁县。元升州，明复为县。1996年改设市。人口82.5万(城镇13.6万，1996年)。境内丘陵广布，湘江及其支流舂陵水流经东、北边境。矿产有煤、铁、铅锌(水口山)等。工业有采矿、化肥、机械、建材等。农产以稻、甘薯、苎麻为主，林产有木材、竹、油茶、柑橘。名胜古迹有培元塔、水口山工人俱乐部旧址。

常伦(1492—1525) 明散曲家。字明卿，号楼居子，山西沁水人。正德进士，官大理寺评事。因在调判寿州时，辱骂御史，罢归。好谈兵击剑，对当时政治现状，有所不满。散曲多写疏放生活，宣扬炼丹求仙。有《常评事集》、《写情集》等。

常羊 同"徜徉"。《汉书·礼乐志》："贰双飞常羊。"颜师古注："常羊，犹逍遥也。"

常关 亦称"钞关"。清雍正、乾隆(1723—1795)时在水陆交通要道或商品集散地所设的税关。初分"工关"和"户关"。工关以征收竹木税为主，户关则对通过税关的一切货物均须征税。鸦片战争后，通商口岸设立海关。为区别于海关，称原有税关为"旧关"或"常关"，称海关为"新关"或"洋关"。常关分"五十里内常关"、"五十里外常关"、"内地常关"和"沿边常关"四种。1931年，与*厘金一并撤销。

常州 ❶州、路、府名。隋开皇九年(公元589年)置州。治晋陵(今常州市，唐分置武进县，同为州治；明并晋陵入武进；清分武进置阳湖县，同为府治)。辖境相当今江苏常州、无锡、武进、江阴和宜兴等市地。元至元中改为路。至正十七年(1357年)朱元璋改为府。明万历末避光宗朱常洛讳改名尝州府，清复旧。1912年废。❷市名。在江苏省南部、京沪铁路线上，京杭运河经此。辖钟楼、天宁、郊区、戚墅堰四区和武进、金坛、溧阳三市。东晋为晋陵郡治。隋为常州治，据《元和郡县志》："隋开皇九年平陈废郡，于常熟置常州，因县为名。"后州移晋陵县(今常州市)。元以后为常州路、府治。1949年析武进县城区设常州市。人口338万(市辖区80.8万，1996年)。工业有纺织、机械、机车制造、化学、电子等，所产灯芯绒、哔叽闻名国内外。特产以梳、篦著名。革命纪念地有瞿秋白故居和张太雷故居。名胜古迹有天宁寺、红梅阁、文笔塔、近园及太平天国护王府。有江苏化工学院等高等学校。

常伯 古代君主左右的大臣。《书·立政》："王左右常伯、常任。"孔颖达疏："王之亲近左右，常所长事，谓三公也。"后世作为皇帝近臣的泛称。

常陈 星官名。属太微垣，共七星，即猎犬座 $\alpha_{1,2}$、10号、9号、β、6号、2号星和大熊座67号星。《晋书·天文志》："常陈七星，如毕状，在帝坐北。"

常武 《诗·大雅》篇名。周宣王亲自率师伐徐(淮北之夷)，而命皇父统六军以平之。诗人美之而作此诗。篇名"常武"，《诗序》说是"有常德以立武事"。或谓"常武"是以乐名诗，武王克商乐曰《大武》，宣王中兴诗曰《常武》。

常侍 官名。秦汉有*中常侍，魏晋以来有*散骑常侍，为经常在君主左右之官，均简称常侍。东汉的中常侍一般由宦官充当。

常例 见"规礼"。

常建 唐诗人。字里不详。开元进士，与王昌龄同榜。曾任盱眙尉。天宝间卒。一说大历时尚在世，实误。其诗多为五言，常以山林、寺观为题材，兴旨幽远。《题破山寺后禅院》一首，为世传诵。也善作边塞诗。殷璠《河岳英灵集》首列其诗。有《常建集》。

常项 亦称"常元"。在给定论域中表示某一个具体对象的符号。有逻辑常项与非逻辑常项之分。逻辑常项指在一定的逻辑形式中用以表示其中各个逻辑变项(包括概念变项与判断变项)之间某种逻辑关系的语词或符号。是逻辑形式中的不变部分。如在"一切S是P"中的"一切"和"是"。非逻辑常项可以看作是某具体对象的名称。在特定的逻辑语言的解释中，它表示与变项相对的某个完全确定的东西。

常迥(1917—1991) 中国无线电工程学家。河南开封人。西南联合大学毕业，美国马萨诸塞理工学院硕士、哈佛大学博士。1947年回国后，历任清华大学教授、无线电工程系副主任、自动化科学与技术研究所所长，国务院学位委员会学科评议组成员，中国图像与图形学会理事长，中国自动化学会模式识别与机器智能专业委员会主任，中国电子学会电路与系统专业委员会主任等职。中科院技术科学部委员。1983年加入中国共产党。长期从事无线电技术与自动控制的研究与教学工作，并取得重要成就。首先将栅极接地电路应用于超高频电路。导出了环形天线的电流分布与输入阻抗。最先研制出"折叠式"桥式平行天线并被国内外电视接收机广为应用。著有《无线电信号与线路原理》等。

常度 ❶平时的态度。《后汉书·吴汉传》："诸将见战陈(阵)不利，或多惶惧，失其常度，汉意气自若。"❷常用的法度。《楚辞·九章·怀沙》："刓方以为圜(圆)兮，常度未替。"

常骏 隋人。炀帝时任屯田主事。曾于大业三年(公元607年)同虞部主事王君政等出使*赤土国，建立邦交，互通使节。

常赦 中国古代按常例施行的赦免。一般限制较严，刑律中有"常赦所不免(后改不免为不原)"的规定，其中开列的犯罪，除非诏旨临时另有规定，都不在赦免之列。

常棣 ❶木名。即郁李。❷《诗·小雅》篇名。贵族统治者宴请兄弟的诗。要求协调宗族内部关系，以维护其共同利益。旧说以为周公作。近人或认为周宣王时大臣召穆公所作。诗中以常棣比兄弟，成为旧时常用的典故。"常棣"

亦作"棠棣"。

常量 在数学和其他学科中，固定的或在某些条件下保持不变的量。表示常量的数，称为"常数"。例如，圆周率 π 和真空中光速 c 都是常量。

常慭 唐僧人。由海道前往印度巡礼，经末罗瑜国后，所附商舶中途遇险沉没，旅客争上小舶逃生，他舍己救人，遂及于难，有弟子一人随之俱死。见《大唐西域求法高僧传》卷上。

常德 ❶府、路名。南宋乾道元年(1165 年)升鼎州置府。治武陵(今常德市)。辖境相当今湖南常德、桃源、汉寿、沅江等市县地。元改为路，明复为府。1913 年废。❷市名。在湖南省北部、沅江下游、洞庭湖西侧。辖武陵、鼎城二区及津市市和临澧、澧县、安乡、汉寿、桃源、石门六县。秦置临沅县，东汉为武陵郡治。隋改武陵县，为朗州治，北宋为鼎州治。南宋后为常德府、路治。1913 年改常德县。1950 年由常德县析置市。1993 年常德县并入。人口 590 万(市辖区 130 万，1996 年)。为沅江流域物资集散地。有机械、食品、纺织、化学、造船、建材等工业。农产以稻、棉花为主，油菜籽、莲等次之。富产鱼类。有楚春申君墓碑、宋铁经幢、明荣定王墓和索县古城遗址等古迹。❸元初人。字仁卿。蒙古宪宗九年(1259 年)，奉命由和林出发，西觐皇弟旭烈兀于桃里寺(今伊朗大不里士)，次年东归复命，往返凡十四月。世祖中统四年(1263 年)刘郁所撰《西使记》，即记其事。

常熟 市名。在江苏省苏州市北部，北临长江。晋置海虞县，南朝梁改常熟县。1950 年城区析出设市，1958 年撤市并县。1983 年复设市。以其土沃，"故岁常熟"得名。人口 104 万(城镇 23.4 万，1996 年)。工业有纺织、服装、机械、电子、皮革等。盛产稻、小麦、棉花。昆承湖富水产。并以产花边著名。虞山为境内名胜。有言子祠墓、仲雍墓、兴福寺、燕园、方塔、铁琴铜剑楼等古迹。为中国历史文化名城。

常衡 英美权衡普通物品的衡制，区别于金衡、药衡而言。常衡 1 磅＝0.453 6 千克＝0.907 2 市斤。

常璩 东晋史学家。字道将，蜀郡江原(今四川崇州西北)人。曾任成汉散骑常侍等职，入晋后居建康。著有《华阳国志》、《汉之书》(一名《蜀李书》，已佚)等。《华阳国志》为中国西南地区的古史。

常山关 又名鸿上关。即今河北唐县西北、太行山东麓的倒马关。东汉建武十五年(公元 39 年)因匈奴袭击河东一带，徙雁门、代、上谷三郡民于居庸关、常山关以东。

常山阵 首尾相呼应如常山之蛇的阵法。《孙子·九地》："故善用兵，譬如率然。率然者，常山之蛇也，击其首则尾至，击其尾则首至，击其中则首尾俱至。"庾信《哀江南赋》："常山之阵蛇奔穴。"

常日班 企业或事业单位中，职工担任日班工作，而不进行工作班次轮换的一种劳动组织形式。参见"倒班制"。

常书鸿 (1904—1994) 中国学者，画家。又名廷芳，浙江杭州人，满族。1918 年入浙江省立甲种工业学校染织科。1926 年赴法国求学，毕业于巴黎高等美术学校。1936 年回国，任国立北平艺术专科学校教授。1943 年至敦煌，筹建敦煌研究所，任所长。后历任敦煌文物研究所所长，敦煌研究院名誉院长、研究员，中国美术家协会甘肃分会主席。擅油画，对敦煌艺术深有研究。有《敦煌彩塑》、《九十春秋——敦煌五十年》、《常书鸿油画集》。

常平仓 汉以后为调节粮价而设置的粮仓。西汉五凤四年(公元前 54 年)从耿寿昌建议，在边郡设常平仓，谷贱时收进，贵时卖出。西晋泰始四年(公元 268 年)也置常平仓。唐初置常平仓，元和中改称"常平义仓"。宋初除边郡外，各地设常平仓和惠民仓。王安石行*青苗法，用两仓钱谷作为贷本。金元有常平仓。清规定州县设常平仓，所储米谷既用作平粜，也用作赈贷。

常平法 即"青苗法"。

常平盐 中国旧时在距产盐区较远地方运贮食盐待销的办法。唐宝应(762—763)以后，盐铁使刘晏仿常平仓制，由政府将盐运到距产区较远地方贮藏，如商运不来，盐缺价高，则将存盐低于市价出售。盐价不致暴涨，政府仍得厚利，民食和盐税都有保证。元至元二十一年(1284 年)曾在诸路设常平盐局。1935 年国民党政府也在淮盐各销地办过"常平盐"。

常用量 亦称"治疗量"。医疗上常用的比较安全而能产生明显防治作用的药物剂量。一般指成人一次应用的剂量。儿童用量按年龄或体重折算。

常任制 在我国，指业务类公务员如无重大过失可以一直工作到退休的制度。实行这种制度，有利于保持业务工作的连续性，也有利于业务类公务员不断提高业务能力和工作效率。

常任侠 (1904—1996) 中国艺术史论家、艺术考古学家。名家选，笔名季青、牧原、常征，安徽颍上人。毕业于南京中央大学文学院。1935 年入日本东京帝国大学研究东方艺术史。1939 年在重庆与宗白华、商承祚、梁思成等组织中国艺术史学会。并与郭沫若等主持重庆江北汉墓群的考古发掘。1945 年冬应聘任印度国际大学中国文化史教授。建国后任中央美术学院教授、中国社会科学院南亚研究所研究员、国务院古籍整理出版规划小组顾问、国家文物鉴定委员会委员。长期从事东方艺术史研究。著有《中国古典艺术》、《汉画艺术研究》、《阿旃陀石窟艺术》、《中国舞蹈史话》、《常任侠艺术考古论文集》，译有《印度的文明》、《日本绘画史》(合译)等。

常行军 按正常的日行程和时速实施的行军。通常在无敌情顾虑和正常天候条件下进行。应按时进行大、小休息，以恢复体力和保养车辆。

常志美 (1610—1670) 明清之际伊斯兰教经学家。字蕴华(亦作永华)。一说原籍撒马尔罕，九岁随叔奉使入贡北京，遂留居陕西，后至山东济宁，与当地常姓联宗而姓常；一说其先人原居江南，清康熙(1662—1722)年间曾出任大经师。精于波斯文，注意研究宗教哲学，于阿拉伯文经籍著述之外，还重视讲授波斯文的经典。其学说后来发展成为中国经堂教育中的山东学派。华北地区穆斯林多尊之为"常巴巴"("巴巴"，波斯语义同爸爸)。著有波斯文文法《亥瓦伊·米那哈基》，为经堂教育学员的必读课本。

常住庄 见"田庄"。

常备军 国家平时经常保持的现役正规军队。实施经常的教育训练，实行严格的管理制度，保持较高的作战能力和战备水平。

常宝堃 (1922—1951) 相声演员。艺名小蘑菇，北京人，生于河北张家口，满族。少年时拜*张寿臣为师，说学逗唱均有很高造诣。曾编演不少讽刺旧社会的相声；建国后编演了一些表现新社会生活的作品。1951 年参加中国人民赴朝慰问团赴朝慰问时，在朝鲜前线光荣牺牲。

常胜军 ❶清政府勾结英美侵略者组成的反动武装，外国人称"松江军"或"昆山军"。1862年(同治元年)清政府将美国人华尔统领的*洋枪队扩编为"常胜军"。华尔在浙江慈溪被太平军击毙后，曾由美国人白齐文任领队，旋被革职，由英国人奥伦(John Yate Holland)暂代。次年由英国军官戈登统领。队伍约三四千人。李鸿章用这支武装镇压上海、嘉定、青浦、宁波、余姚、昆山、苏州、常州等地太平军及其他反清力量。1864年5月在昆山解散。❷1858年(咸丰八年)浙江绍兴地区的一支地主武装。1862年11月被太平军围歼。

常捷军 又称"花头勇"或"花勇"、"黄勇"，一称"信义军"，外国人称"中法混合军"。清政府勾结法国侵略者组成的反动武装。1862年(同治元年)浙江巡抚左宗棠与法国侵略者勾结，在宁波募勇组成。由法国军官勒伯勒东(Albert Edouard Le Brethon de Caligny, 1833—1863)任统领。后扩充至一千五百人(最多时达三千人)，清政府命名为"常捷军"。1863年勒伯勒东和继任者买忒勒(Tardif de Moidrey, 1824—1863)被太平军击毙，由德克碑继任统领。先后进攻绍兴、富阳、杭州、湖州等地太平军。1864年解散。

常绿林 由常绿树构成的乔木林。包括常绿针叶林、常绿阔叶林、常绿硬叶林等植被型。

常遇春(1330—1369) 明初名将。字伯仁，怀远(今属安徽)人。善射，有勇力。元末参加朱元璋军，为前锋渡江取采石。元璋攻灭张士诚，北上灭元，都用他做副将军，与大将军徐达共同领兵。累建战功，军中号常十万。洪武二年(1369年)，与李文忠攻克开平(今内蒙古正蓝旗东闪电河北岸)。还师至柳河川暴病身死，追封开平王。

常用对数 以10为底的*对数。

常务次长(长 zhǎng) 某些国家中，辅助政府各部部长或大臣处理日常行政事务的副职。

常乐我净(乐 lè) 佛教名词。不迁不变谓之"常"，离生死之苦称为"乐"，自在自为名之"我"，惑尽寂灭是为"净"。有两层含义：(1)凡夫因与生以来的无明和痴顽，不知道世间和人生时刻处于不停的生灭变化中，因而不懂世事无常，人生是苦，诸法无我和不净的道理，执着地认为常、乐、我、净。佛教以此为错误见解，称之为"四颠倒"。(2)大乘佛教则认为，一旦证悟大道，进入涅槃境界，即能获得"常乐我净"的性质，此称为"涅槃四德"。

常年产量 亦称"常年应产量"。按照土地自然条件和当地一般经营情况评定的正常年景下的农作物单位面积全年收获量。1958年《中华人民共和国农业税条例》规定：常年产量评定后，在一定时期内(如五年)固定不变，作为征收农业税的依据。在规定时期内，因勤劳耕作、改善经营而增产的，不增税，因怠于耕作而减产的，也不减税，以鼓励农民积极生产。常年产量也是核定粮食统购统销数额的依据。常年产量一般低于实际产量。

常州词派 清词流派之一。常州词人张惠言所开创，周济又进一步加以发展。他们反对浙西词派的寄兴不高，提出要依据"温柔敦厚"的"诗教"，尊崇词体，强调寄托，同时又竭力在前人作品中寻求"微言大义"，流于穿凿附会。他们的作品，意旨亦较为隐晦。对清末词坛影响颇大。

常州学派 亦称"公羊学派"。清代的今文经学派。因创始人庄存与、刘逢禄都是常州人，故名。最初根据今文《公羊》经说，发挥维护封建统治的思想。鸦片战争前后，龚自珍、魏源以《公羊》经义，发挥政见，抨击封建专制制度的腐朽。光绪间，廖平分析经学，详论汉今古文学的歧异，指古学系伪造，今学为孔子自创新制。后来康有为利用今文，"托古改制"，作为戊戌变法的理论依据。

常住人口 经常居住在某一地区的人口。包括常住该地而临时外出人口，但不包括临时寄居人口。确定常住人口，是计算劳动力资源，进行选举工作，编制建筑住宅、设立学校等计划的参考资料；也是计算出生率、死亡率等的依据。中国的全国人口调查登记，以常住人口为调查对象。

常识学派 即"苏格兰学派"。

常规导弹 战斗部内装高能炸药的各种导弹的统称。多数为战术导弹，主要利用炸药爆炸的能量和杀伤元素直接或间接破坏和杀伤目标。

常规武器 除大规模杀伤破坏武器之外的各种武器的统称。相对于"非常规武器"和"尖端武器"而言，并无严格的界定。包括各种冷兵器、枪械、火炮、装甲车辆、手榴弹、炸弹、地雷、军用飞机、军用舰船、鱼雷、水雷和各种常规导弹等。

常规战争 敌对双方只使用常规武器而不使用核武器的战争。

常规科学 亦称"常态科学"。与"非常规科学"相对。美国库恩用语。指在一定范式下的科学。他认为科学的发展是常规科学与非常规科学相互交替的过程。在常规科学下，科学家的观察结果与范式相符合。如运用范式不能获得预期的结果，经检查其假说、设计、计算或仪器使用上的疑点仍不能解决问题，则引起对范式的怀疑，这就达到了非常规科学时期，或科学革命时期。这时，科学可以通过变换范式而找到新的科学发展途径。在新的范式试验有效时就形成新的常规科学时期。

常染色体 性染色体以外的染色体。例如，人有23对染色体，分为两类，其中一对染色体与性别决定直接相关，称为性染色体。其余的22对染色体统称为常染色体。

常染色质 在细胞分裂中期凝缩，染色性强，而在末期和间期松散，不易染色的染色质。是有基因活性的部分。所含脱氧核糖核酸在分裂之前的合成期复制。在一定条件下，常染色质可以转化为*异染色质。例如，在早期胚胎发育时，女性胚胎细胞的两个X染色体中有一个异染色质化。

常德会战 抗日战争时期中国军队抗击日军进攻湖南常德的战役。1943年秋侵华日军发动了以攻占战略要地常德为目的的战役。中国军队以四个集团军于湖南华容至湖北宜昌布置第一条战线；以一个军固守常德核心阵地。11月2日，日军十万余人从华容至松滋开始攻击，21日攻占桃源后到达常德城郊。中国军队集中兵力于26日对常德、桃源之敌形成包围态势，收复了桃源。12月3日日军攻占常德，次日第九战区后续兵团到达后立即进行反攻，日军全线溃退，至次年1月初退回原驻地。这次战役毙伤日军师团长赤鹿里、滋田赖四郎以下四万余人。

常绿阔叶林 亦称"照叶林"。亚热带湿润地区的常绿森林群落类型。上层的主要乔木多为壳斗科、樟科、山茶科、金缕梅科和木兰科的种属。它们均具有常绿、厚革质和表面有光泽的单叶，叶面与光线垂直，故称"照叶乔木"。林内分层明显，下木和草本稀疏，藤本植物和附生植物较少。主要分布于中国东南沿海和西南部。林中多优良用材树种。

常微分方程 ❶见"微分方程"。❷数学的分科。它研究常微分方程的解法及解的性质，主要有定性理论、稳定性理

论、解析理论等部分。

常设仲裁机构 依据国家条约或一国法律成立的有固定名称、地址、人员设置及程序规则的仲裁组织。出现于19世纪末，第二次世界大战后迅速发展。一般分：一国国内的国家仲裁机构；国内某种行业公会或交易所下的仲裁机构，又称非公开性仲裁机构；全国一般性的仲裁机构和专业性的仲裁机构。

常设仲裁法庭 亦称"常设公断法院"。根据1899年的《海牙公约》于同年7月在海牙成立。负责裁决缔约国间诉诸仲裁的案件。由四十四个缔约国任命本国的四名仲裁员联合组成，任期六年。在海牙常设的机构是理事会和事务局。理事会由各缔约国驻海牙的外交代表组成，并由荷兰外交大臣任主席。1946年联合国的国际法院成立后，常设仲裁法庭仍继续存在。

常模参照测验 以个体分数在常模中的相对地位来解释测验结果的测验。与"目标参照测验"相对。属于相对评价。常模即某团体的成绩，其主要指标是平均分和标准差。常模参照测验旨在区分学生的不同水平，具有选拔功能。

常异花授粉植物 自然条件下以同花的花粉授粉为主，且能正常受精结实的植物。天然杂交率通常在5%～50%。如棉花、蚕豆、高粱等。为保持其品种纯度，常须人工隔离和自交。

常微分方程定性理论 运用分析、几何与拓扑方法从常微分方程组本身出发研究*相轨线的几何性质的一项理论。主要内容有奇点附近积分曲线的拓扑结构、极限圈问题、不变集、极限点集和相轨线的大范围拓扑结构等。在天体力学、无线电技术、自动控制、生态学以及经济学等领域内有广泛应用。

常微分方程解析理论 用复变函数论的方法研究常微分方程解的解析性质的理论。根据*柯西关于具有解析右端的常微分方程的解是解析函数的定理，可以直接从微分方程出发，研究解的单值性、奇点、增长性、值分布等性质。

7

棠 (táng) ❶乔木名。有赤、白两种。赤棠木理坚韧，实涩无味；白棠就是甘棠，也叫棠梨，实似梨而小，可食，味甜酸。❷古邑名。(1)一作唐。春秋鲁地。在今山东鱼台东。公元前718年鲁隐公观鱼于棠，即此。(2)春秋楚地。在今江苏六合北。公元前559年楚子囊率师于棠以伐吴，即此。

棠阴 周时，召伯巡行南国，曾在甘棠树下听讼，时人因敬爱召伯，相戒勿损伤这株甘棠。见《诗·召南·甘棠》。后因用"棠阴"比喻良吏的政绩。苏轼《沈谏议召游湖不赴》诗："湖上棠阴手自栽，问公更得几回来？"

棠溪(谿) 见"堂溪"。

棠阴比事 书名。宋桂万荣编。一卷。编者从*《疑狱集》和*《折狱龟鉴》两书中选取一百四十四个典型案例，加以纂辑排比而成。内容包括案情分析、司法检验和定罪处刑等，叙述简明扼要。明代吴讷删去书中内容相近、重复的部分，留存八十例，另以二十三例为续编，又以二十七例为补编。此书曾传至日本，被译成日文。

棠樾牌坊群 在安徽省歙县城西6公里棠樾村。为鲍氏家族所建。由跨村首石板大道迤逦而建的七座巨型石质牌坊组成，其中明建三座，清建四座。牌坊群按忠、孝、节、义排列，其进村的一端有鲍氏宗祠，祠中镶有清乾隆帝"慈孝天下无双星，锦绣江南第一乡"御书对联。整个牌坊群雄伟壮丽，对研究徽派古典建筑和明清政治经济史，均具有重要价值。为全国重点文物保护单位。

㪅 (chēng 撑) ❶斜柱。《文选·王延寿〈鲁灵光殿赋〉》："枝㪅杈枒而斜据。"李周翰注："枝㪅，梁上交木也。"❷同"㪅"。今字作"撑"。

㪅 (dàng) 井砖。《汉书·陈遵传》："一旦叀碍，为㪅所辐。"叀，悬挂；辐，碰击。

㪅 (chēng) "㪅(撑)"的本字。支撑。《考工记·弓人》："维角㪅之。"孙诒让正义："弓隈捧曲，恐其力弱，故以角㪅距之，以辅其力也。"

赏〔賞〕(shǎng) ❶赏赐；奖赏。《礼记·月令》："〔孟春之月〕赏公卿诸侯大夫于朝。"《韩非子·难一》："赏不加于无功。"亦指赏格。如：悬赏征求。❷欣赏；赏识。如：赏月；奇文共赏。孟浩然《夏日南亭怀辛大》诗："欲取鸣琴弹，恨无知音赏。"❸称扬。如：赞赏。《左传·襄公十四年》："善则赏之。"杜预注："赏谓宣扬。"❹通"尚"。尊重。《荀子·王霸》："赏贤使能以次之。"

赏心 心情欢畅。谢灵运《拟魏太子邺中集诗序》："天下良辰、美景、赏心、乐事，四者难并。"

赏石 即"观赏石"。

赏地 即"采邑❷"。

赏识 认识到人的才能或作品的价值而加以重视或赞扬。《宋史·欧阳修传》："奖引后进，如恐不及；赏识之下，率为闻人。"

赏格 悬赏所定的报酬数目。《南史·陈后主纪》："重立赏格，分兵镇守要害。"

赏鉴 亦作"鉴赏"。欣赏；鉴别。如：赏鉴名画。《红楼梦》第八回："原来姐姐那项圈上也有字，我也赏鉴赏鉴。"

赏心悦目 看到美好的景色而心情愉快。鲁迅《故事新编·采薇》："野草里开着些红红白白的小花，真是连看看也赏心悦目。"

掌 (zhǎng) ❶手掌；手心。如：摩拳擦掌；易如反掌。也指动物的脚掌。如：熊掌；鸭掌。❷用掌打击。如：掌颊。《汉书·扬雄传上》："蹶松柏，掌疾黎。"❸执掌；主管。《周礼·天官·冢宰》："帅其属而掌邦治。"❹执持。《儒林外史》第十回："众家人掌了花烛，把蘧公孙送进新房。"❺姓。宋代有掌禹锡。

掌记 ❶掌管和记载。《后汉书·百官志二》："太史令一人……凡国有瑞应灾异，掌记之。"❷唐代节度使的官属有"掌书记"，掌管笺奏，简称"掌记"。贾岛《送张校书季霞》诗："掌记试校书，未称高词华。"

掌纹 手掌面皮肤的明显凹痕。纹处皮肤附着于深处，少移动，握拳时聚为深沟。主要有三条：(1)鱼际纹(掌近纹)。位于鱼际隆起部尺侧缘，斜向第二掌骨头平面，与掌中纹相合。(2)掌中纹。由第二掌骨头平面斜向手掌尺侧，通常终止于小鱼际隆起部中。(3)掌远纹。一般起于示指(即食指)、中指指蹼后1～2厘米处，沿第三、四、五掌骨头平面至手掌尺侧。少数人掌中纹与掌远纹连成一线，横贯整个手掌，俗称"通贯手"。

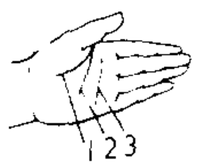

掌纹
1. 鱼际纹
2. 掌中纹
3. 掌远纹

掌柜 也叫"掌柜的"。指商店的老板或负责总管商店事务者。

掌固 官名。(1)在《周礼》为夏官司马的属官。掌修城郭沟渠及有关防守之事。(2)唐代中央各官署多设有掌固一职，掌看守仓库及陈设等事。

掌故 ❶旧制;旧例。《史记·龟策列传》:"孝文、孝景因袭掌故,未遑讲试。"后多指关于历史人物、典章制度等的故实或传说。❷汉代官名,掌管礼乐制度等的故实。《文选·司马相如〈封禅文〉》:"宜命掌故,悉奏其仪而览焉。"李善注引《汉书音义》:"掌故,太史官属,主故事者也。"

掌骨 组成手掌的小型长骨。在人,为五根,介于腕骨和指骨之间。连于拇指的称第一掌骨,以下依次为第二至第五掌骨。参见"骨骼"附图。

掌珠 亦称"掌上明珠"或"掌中珠"。称极钟爱的人。傅玄《短歌行》:"昔君视我,如掌中珠。"亦称爱儿。白居易《哭崔儿》诗:"掌珠一颗儿三岁。"后多用为爱女之称。汤显祖《牡丹亭·训女》:"娇养他掌上明珠。"

掌扇 见"障扇"。

掌教 中国伊斯兰教教职。"掌教"一词见诸元明史籍。元代指"回回大师",并有"回回掌教哈的所"管理"回回"诉讼事宜。即伊斯兰教长老或大伊玛目。后泛指主持一寺教务或部分教务的教职人员。

掌握 ❶犹言在手掌中,比喻力所能及或权力范围。《史记·郦生陆贾列传》:"为社稷计,在两君掌握耳。"《汉书·张敞传》:"海内之命,断于掌握。"❷控制;主持。如:掌握政权;掌握会议。❸了解事物,并能充分加以运用。如:掌握技术;掌握规律。

掌上舞 形容舞者体态轻盈,像能舞于掌上。相传赵飞燕体轻,因而形容她能为掌上舞。见《白孔六帖》卷六十一"杂舞"。《南史·羊侃传》:"舞人张净琬,腰围一尺六寸,时人咸推能掌上舞。"

掌玺大臣 某些君主立宪制的资本主义国家内阁阁员之一。在英国,原来的基本职权是掌管英王御玺。1884年英国国会通过国玺法案,国库支出等事项不再加盖御玺后,已经不负掌玺的具体责任,只保留名义,出席内阁会议。常由首相委以特殊事务,并按惯例兼任执政党上院领袖。

掌握学习 使大多数学习者在规定的时间内掌握学习材料的教学方式。美国心理学家布卢姆(Benjamin Samuel Bloom)为主要提倡者。认为只要师生明确教学目标,按目标进行教学、学习,及时给予反馈,并对学习的缺陷加以补救,绝大多数学生能获得优良的学习成绩;如提供其他促进学习的因素,还能取得更好的成绩。

8 **甞** "嘗(尝)"的异体字。

當 "当㊀㊁"的繁体字。

9 **嘗** "尝"的繁体字。

裳 ㊀(cháng) 古称下身的衣服;裙。《诗·邶风·绿衣》:"绿衣黄裳。"毛传:"上曰衣,下曰裳。"

㊁(shang) 用于"衣裳"。

裳裳者华 《诗·小雅》篇名。《诗序》说是刺周幽王不予功臣后嗣以世禄,盖以为诗乃陈古以讽今。《诗集传》谓:"此天子美诸侯之辞,以答*《瞻彼洛矣》。"一说为赞美郑武公率师兴复之事。

10 **賞** "赏"的繁体字。

㝵 (cháng 常) "常"的古字。见《玉篇·心部》。

15 **黨** ㊀"党㊁㊂"的繁体字。

㊁(zhǎng) 姓。春秋时鲁有黨氏。

141. 目　部

目 (mù) ❶眼睛。如:目瞪口呆;目中无人。❷中医学名词。主视觉。《灵枢·脉度》"肝气通于目",说明目与肝有内在联系,肝阴上濡,有滋养眼目的作用。五脏的精气皆上注于目,如五脏精气充盛,则目能保持正常的视觉功能;如肝阴不足、肝火上亢或五脏精气亏损,均可导致目疾。❸孔眼。如:网目。❹看;视。《史记·陈丞相世家》:"〔船人〕目之,欲杀平。"此谓注视。《国语·周语上》:"国人莫敢言,道路以目。"此谓侧目而视。《汉书·高帝纪上》:"范增数目羽击沛公。"此谓以目示意。❺名称。如:名目;数目。引申为称。《穀梁传·隐公元年》:"段,郑伯弟也。何以知其为弟也?杀世子母弟,目君。以其目君,知其为弟也。"范宁注:"目君,谓称郑伯也。"又引申为品题。《后汉书·许劭传》:"曹操微时,常卑辞厚礼,求为己目。"❻标题。如:标目;题目。❼条目;目录。如:纲目;细目;帐目;节目;书目;剧目。《论语·颜渊》:"请问其目。"❽头目。如:吏目;弁目。❾表示筛网规格的单位。常以单位长度内的孔数计量。❿生物分类系统上所用的等级之一。如食肉目;蔷薇目。详"生物分类范畴"。

目下 ❶跟前;身旁。《三国志·蜀志·杨洪传》:"〔张裔〕随从目下,效其器能。"❷目前;近来。如:目下安宁。

目击 目光触及。《庄子·田子方》:"若夫人者,目击而道存矣,亦不可以容声矣。"郭象注:"目裁(才)往,意已达。"后称亲眼看见为"目击"。如:目击其事。焦竑《李氏焚书序》:"余幸而后死,目击废兴,故识此于其端云。"

目成 ❶以目传情,以成亲好。《楚辞·九歌·少司命》:"满堂兮美人,忽独与余兮目成。"❷犹目击。宋应星《天工开物》序:"事物而既万矣,必待口授目成而后议之,其与几乎?"

目光 ❶眼睛的光芒。《辽史·太祖本纪上》:"目光射人。"❷泛指人的认识能力,犹言见解。如:目光远大。

目论 《史记·越王勾践世家》:"吾不贵其用智之如目,见豪(毫)毛而不见其睫也。今王知晋之失计,而不自知越之过,是目论也。"司马贞索隐:"言越王知晋之失,不自觉越之过,犹人眼能见豪毛而自不见其睫,故谓之目论也。"后亦称浅见为"目论"。《文选·王屮〈头陁寺碑文〉》:"顺非辩伪者,比微言于目论。"张铣注:"比微妙之圣言于目前狭论也。"

目连 (Maudgalyāyana) 全名摩诃目犍连,亦略作目犍连,意译采菽氏。释迦牟尼十大弟子之一。古印度摩揭陀国王舍城人。相传初与舍利弗同从六师之一删阇耶毗罗胝

子出家学道。后舍利弗遇马胜比丘，知有佛法，遂同至竹林精舍，为佛弟子。传说他神通广大，能飞抵兜率天，故称"神通第一"。《盂兰盆经》说他为救生母脱离饿鬼道而设*盂兰盆会。中国过去也流行"目连救母"的故事。

目的 人在行动之前根据需要在观念上为自己设计的要达到的目标或结果。目的贯穿实践过程的始终。它的产生和实现都必须以客观世界为前提，同时还受一定历史条件的制约。目的是通过主体运用手段改造客体的活动来实现的。目的有正确与错误之分。只有符合客观规律和历史发展趋势的目的，才能实现。

目录 ❶亦称"书目"。是著录一批相关的文献，以一定次序编排而成的报道、检索图书并指导阅读的工具。也指非印刷型文献的目录。其传统形式分卡片式和书本式两种，20 世纪 60 年代以来，又发展为缩微型和机读型。❷指书籍正文前所载的目次。

目标 组织预期要求达到的目的或结果。具有预测性、可计量性和激励性等特点。按层次可分为上层目标、中层目标和基层目标；按内容可分为总目标、中间目标和具体目标；按时期可分为长期目标、中期目标和短期目标；按数量可以分为单元目标和多元目标；按稳定性可分为静态目标和动态目标。一般将目标的层次结构、内容结构和时期结构构成的三维体系称为目标结构体系。

目逆 目光迎面注视。《左传·桓公元年》："宋华父督见孔父之妻于路，目逆而送之，曰：'美而艳。'"逆，迎。

目测 用眼睛估测距离、高度和角度的方法。

目语(一yù) 以目示意。《三国志·吴志·周鲂传》："目语心计，不宣唇齿。"

目耕 以农夫耕田比喻勤读不辍。王逢《目耕轩》诗："身耕劳百骸，目耕劳两瞳。"

目镜 观察用的光学仪器(如显微镜、望远镜等)中接近眼睛的透镜或透镜组。由物体发出的光束，在*物镜后形成物体的实像，当实像的位置在目镜的焦点以内时，通过目镜就可看到物体的放大虚像。

目连戏 ❶戏曲中以目连救母故事为题材之剧目的统称。如北宋时的《目连救母》杂剧(见《东京梦华录》)，明郑之珍的《目连救母劝善戏文》，川剧、湘剧的连台大戏《目连传》等，以及发展为单出戏的《游六殿》、《思凡下山》、《女吊》等。❷戏曲的一种类别。是专门演唱目连救母故事之剧种的统称。如山西的翼城目连戏、江苏的高淳目连戏、安徽的南陵目连戏等。大多以唱高腔为主。演出中常穿插杂技表演的关目。

目的因 见"四因说"。

目的论 认为世界上的一切都为某种目的所决定的唯心主义学说。古希腊苏格拉底最早提出。中国西汉董仲舒也宣扬人间的一切都是"天"有目的地安排的。在近代，目的论的著名代表是德国的莱布尼茨和克里斯坦·沃尔夫。

目录学 研究图书目录工作规律的科学。中国传统目录学始于西汉刘向、刘歆所撰的《别录》、《七略》。清章学诚《校雠通义》，谓其"部次条别，将以辨章学术，考镜源流"，论者多称引其说。新中国目录学研究的主要内容为目录学基本理论、传统目录学、专科目录学、外国目录学和目录学方法等，20 世纪 80 年代以来，又开展了机读目录和文献数据库的研究与实践。

目犍连 即"目连"。

目无全牛 形容技术达到极纯熟的境界。亦形容办事能干。语本《庄子·养生主》"始臣之解牛之时，所见无非牛者。三年之后，未尝见全牛也"。杨承和《梁守谦功德铭》："操利柄而目无全牛。"

目不见睫 眼睛看不见自己的睫毛，比喻没有自知之明。参见"目论"。亦比喻见远不见近。王安石《再寄蔡天启》诗："远求而近遗，如目不见睫。"

目不交睫 眼睫毛没有交合，即未合眼，形容心绪不宁而无法入睡。《前汉纪·文帝纪上》："陛下在代时，太后尝病，三年，陛下目不交睫，睡不解衣冠。"

目不识丁 形容人不识字。郑燮《潍县寄舍弟墨第三书》："或仅守厥家，不失温饱而目不识丁。"参见"不识一丁"。

目不暇给 形容眼前事物又多又好，来不及观赏。郑燮《潍县署中与舍弟墨第二书》："见其扬翚振彩，倏往倏来，目不暇给。"亦作"目不给视"。周邦彦《汴都赋》："殊形妙状，目不给视，无所不有，不可殚纪。"今多作"目不暇接"。

目不窥园 《汉书·董仲舒传》："下帷讲诵，弟子传以久次相授业，或莫见其面。盖三年不窥园，其精如此。"后因以"目不窥园"形容治学专心。《儿女英雄传》第三十三回："那公子却也真个足不出户，目不窥园，日就月将，功夫大进。"

目连救母 宋杂剧名。南宋孟元老《东京梦华录》："构肆乐人，自过七夕，便般《目连救母》杂剧，直至十五日止，观者增倍。"明郑之珍的传奇《目连救母劝善戏文》、清张照的传奇《劝善金科》以及不少剧种的"目连戏"，都以目连救母故事为题材。故事源出佛经《佛说盂兰盆经》，写目连母不敬神明，被打入地狱，备受折磨；目连遍游地狱寻母，终于重逢，同升仙界。有些片段如《思凡》、《下山》等，已发展成为独立的单出戏。

目视双星 *物理双星的一种。从光学望远镜中用肉眼直接看出或由拍摄的底片上发现、用干涉仪测定的双星。

目视星等 仅凭肉眼或在望远镜中用肉眼测定的*星等。

目标市场(场 chǎng) 企业在广阔复杂的市场中选择的某一特定市场作为产品主要服务对象或销售目标。选择目标市场的根据是：消费者地区分布、需要与爱好、购买力及其潜力等特征，以及企业占领市场取得效益的可能。它的策略分为三种：(1)*无差异性目标市场策略；(2)*差异性目标市场策略；(3)*集中性营销策略。

目标程序 亦称"结果程序"。程序员编制的源程序经过编译或汇编后所产生的机器语言程序。

目标管理 由企业最高层领导制定一定时期内整个企业期望达到的总目标，然后由各部门和全体职工根据总目标的要求，制定各自的分目标，并积极主动地设法实现这些目标的管理方法。由美国德鲁克 (Peter Ferdinand Drucker, 1909—) 于 20 世纪 50 年代提出。职工参与管理的一种形式。一方面强调完成目标，实现工作成果；另一方面重视人的作用，强调职工自主参与目标的制定、实施、控制、检查和评价。

目擩耳染 谓耳目经常接触，自然受到影响。韩愈《清河郡公房公墓碣铭》："公胚胎前光，生长食息，不离典训之内，目擩耳染，不学以能。"擩，亦作"濡"。今多作"耳濡目染"。

目的心理学 英国心理学家麦独孤于 20 世纪初创建的心理学理论体系。认为人类和动物的行为是由内在目的驱策的。所谓"目的"，指有机体固有的、以原始情绪为核心的基本动力，称之为"本能"。1930 年改称为"策动心理学"。认为策动是一种内驱力(内部驱动力)；这种力量寻求着目

的，寻求目的是心理学研究的核心。

目连救母变文 全称《大目乾连冥间救母变文》，另有题《目连缘起》者。敦煌变文之一，作者不详。根据竺法护译的《佛说盂兰盆经》敷演而成。叙述佛弟子目连遍历地狱找寻母亲青提夫人，终于依仗佛力救出母亲的经过。篇中极力铺叙地狱的恐怖景象，其主旨虽在宣扬因果报应思想，但描绘生动，能启发人之想像。

目标参照测验 以预定的教学目标为标准确定个体成绩的测验。与"常模参照测验"相对。属于绝对评价。旨在判断考生是否达到教学目标以及达到教学目标的程度。

目的港码头交货 简称 DEQ。国际贸易价格术语。卖方将关税已付的货物运至指定的目的港码头，并办理进口清关后，责任即告终止。之后的责任、风险和费用均由买方负责。本术语只适用于海运和内河运输。

目的港船上交货 简称 DES。国际贸易价格术语。卖方办妥出口清关后，将货物运至指定的目的港船上，责任即告终止。之后的责任、风险和费用包括进口清关均由买方负责。本术语只适用于海运和内河运输。

目前形势和我们的任务 毛泽东 1947 年 12 月 25 日在中共中央于陕北米脂县杨家沟召集的会议上的报告。编入《毛泽东选集》第 4 卷。报告分析了人民解放战争转入进攻后的国内形势，总结了人民解放战争各方面的主要经验，说明了党在战争转入进攻以后需要解决的作战方针、土地改革、整顿党的组织、经济政策、革命统一战线等一系列问题，提出了"十大军事原则"，制定了土地改革的方针，阐明了新民主主义革命的三大经济纲领。

2 **盯** (dīng) ❶注视。如：盯着他的背影。❷紧跟，不放松。如：盯住他，别让他跑了。

3 **旰** (gàn) ❶目白貌。见《玉篇》。❷张目。《白虎通·圣人》："旰目陈兵，天下富昌。"

旰 (xū 虚) ❶张目。《易·豫》："旰豫，悔。"孔颖达疏："旰谓睢旰。"参见"旰衡"。❷大。《汉书·谷永传》："广旰营表。"颜师古注引晋灼曰："旰，大也。"❸通"吁"。忧愁。《诗·小雅·都人士》："我不见兮，云何旰矣。"❹草名。《尔雅·释草》："旰，虺床。"郭璞注："蛇床也。"❺姓。汉代有旰烈。

旰旰 直视貌。《荀子·非十二子》："旰旰然。"王先谦集解引郝懿行曰："旰旰者，张目直视之容也。"

旰眙 (—yí) 县名。在江苏省淮阴市西南部，北临洪泽湖，邻接安徽省。县人民政府驻旰城镇。秦置县。1955 年由安徽省划归江苏省。农产以稻、小麦、玉米、大豆、甘薯为主。工业有建材、化学、机械、酿酒、纺织等。古迹有明祖陵、东阳城遗址。

旰衡 《汉书·王莽传上》："旰衡厉色，振扬武怒。"孟康注："眉上曰衡；旰衡，举眉扬目也。"后亦谓观察、纵观。多用于政治形势。如：旰衡大局；旰衡中外。

盱 (qiān 千) 见"盱瞑"。

盱瞑 谓林叶茂密，阴晦不明。《文选·张衡〈南都赋〉》："攒立丛骈，青冥盱瞑。"李善注："言林木攒罗，众色幽昧也。"

盲 ㊀同"盲"。

㊁(wàng 妄) 通"望"。见"盲羊"。

盲羊 (wàng—) 同"望洋"。《庄子·秋水》："〔河伯〕望洋向若而叹。"陆德明释文引司马崔本作"盲洋"，云："犹望羊，仰视貌。"若，海神。

4 **眩** (hǔn，又读 yún) 见"眩眩"。

眄 (miǎn 免) ❶斜视。陶潜《归去来辞》："引壶觞以自酌，眄庭柯以怡颜。"参见"眄眄"。❷眷顾。《南史·陆厥传》："时有会稽虞炎以文学与沈约俱为文惠太子所遇，意眄殊常，官至骁骑将军。"

眄眄 斜视貌。《资治通鉴·唐肃宗乾元元年》："由是为下者常眄眄焉伺其上。"胡三省注："目偏合而邪视也。"

眄睞 ❶斜视。《文选·古诗十九首》："眄睞以适意，引领遥相晞。"吕延济注："眄睞，邪视也，言邪视以宽适其意。"❷眷顾。《魏书·恩倖传序》："夫令色巧言，矫情饰貌，邀眄睞之利，射咳唾之私，此盖苟进之常也。"

眔 (jù，又读 xù) ❶犬视貌。见《说文·犬部》。❷鸟张翅休息。《尔雅·释兽》："鸟曰眔。"郭璞注："张两翅。"郝懿行义疏："眔者，张目视也。鸟之休息，恒张两翅，瞪目直视，所谓鸟伸鹄视也。"❸兽名。猿属，唇厚而碧色。见《广韵·二十三锡》。

眍〔**瞘**〕(kōu) 目深貌。见《集韵·十九侯》。

眩 (dǔn) 瞌睡；小睡。如：打眩。

眇〔**眇**〕㊀(miǎo) ❶一只眼瞎。《易·履》："眇能视。"《三国志·魏志·陈思王植传》"文帝即王位，诛丁仪"裴松之注引《魏略》："丁掾，好士也，即使其两目盲，尚当与女，何况但眇？"亦谓两眼都瞎。苏轼《日喻》："生而眇者不识日。"❷眯着眼睛看。《汉书·叙传上》："离娄眇目于豪(毫)分。"颜师古注："眇，细视也。"❸通"秒"。微小。《庄子·德充符》："眇乎小哉！"《汉书·昭帝纪》："朕以眇身，获保宗庙。"❹通"渺"。辽远；高远。《楚辞·九章·哀郢》："眇不知其所蹠。"《汉书·王褒传》："眇然绝俗离世。"❺通"杪"。引申为高。《荀子·王制》："彼王者不然，仁眇天下，义眇天下，威眇天下。"杨倞注："眇，尽也。"按王念孙、朱骏声并谓当训高。

㊁(miào) 通"妙"。精微；奥妙。《汉书·儒林传》："严然总五经之眇论。"颜师古注："眇，读曰妙。"

眇小 亦作"渺小"。微小；瘦弱。《史记·孟尝君列传》："始以薛公为魁然也，今视之，乃眇小丈夫耳。"《南史·周敷传》："敷形貌眇小，如不胜衣。"

眇眇 ❶微小。《书·顾命》："眇眇予末小子。"《史记·秦始皇本纪》："寡人以眇眇之身，兴兵诛暴乱。"❷远视貌。《楚辞·九歌·湘夫人》："帝子降兮北渚，目眇眇兮愁予。"❸辽远貌；高远貌。《楚辞·九章·悲回风》："登石峦以远望兮，路眇眇之默默。"陆机《文赋》："志眇眇而临云。"

眇瞧 视貌。《文选·木华〈海赋〉》："眇瞧冶夷。"李善注："眇瞧，视貌。"

睍〔**睍**〕(xiàn 现) 见"睍睍"、"睍睆"。

睍睍 亦作"伣伣"。小视貌。形容不敢正视。韩愈《鳄鱼文》："刺史虽驽弱，亦安肯为鳄鱼低首下心，伈伈睍睍，为吏民羞？"

睍睆 形容声音清和圆转。《诗·邶风·凯风》："睍睆黄鸟，载好其音。"一说形容容貌美好，见毛传、郑笺。韩愈《赠张籍》诗："喜气排寒冬，逼耳鸣睍睆。"

4 **眊** (mào 冒) ❶眼睛失神。《孟子·离娄上》:"胸中不正,则眸子眊焉。"赵岐注:"眊者,蒙蒙目不明之貌。"❷通"耄"。《汉书·彭宣传》:"臣资性浅薄,年齿老眊。"

眊眊 亦作"贸贸"。蒙昧不明貌。《韩诗外传》卷六:"不闻道术之人,则冥于得失,不知乱之所由,眊眊乎其犹醉也。"

眊臊 同"氓臊"。犹言烦恼。苏轼《与潘三失解后饮酒》诗:"顾我自为都眊臊。"

眄 (xì 系) 怒视。《三国志·魏志·许褚传》:"褚瞋目眄之,超(马超)不敢动。"

眄眄 勤苦不息貌。《孟子·滕文公上》:"为民父母,使民眄眄然,将终岁勤动,不得以养其父母。"一说恨视貌。

眍 〔**瞛**〕(cōng) 目有光。《文选·张协〈七命〉》:"怒目电眍。"李善注:"光也。"张铣注:"怒目如电眍有光也。"

眩 〔**瞤**〕(gǔn 滚) 目大貌。春秋时郑成公名眩。见《春秋·襄公二年》。

盼 (pàn) ❶眼睛清朗。《诗·卫风·硕人》:"美目盼兮。"毛传:"盼,白黑分。"按今本作"盻",唐石经作"盼"。❷看。如:顾盼;流盼。引申为看待。《宋书·谢晦传》:"同被齿盼。"❸盼望。如:切盼;盼复。

盼倩 《诗·卫风·硕人》:"巧笑倩兮,美目盼兮。"倩指口颊的美,盼指眼睛的美,后用以形容妇女姿态妩媚。《文心雕龙·情采》:"夫铅黛所以饰容,而盼倩生于淑姿。"

眨 (zhǎ) 眼睛一闭一开。如:眼睛一眨;一眨眼儿;杀人不眨眼。慧琳《一切经音义》卷五十六引《字苑》:"眨,目数开闭也。"

眡 (shì 示) 同"眂(视)"。《广雅·释诂一》:"眡,视也。"

眇 ㊀(mèi) 瞇目远视。一说,久视。见《说文·目部》。

㊁(wù) 昏暗。刘歆《遂初赋》:"飘寂寥以荒眇兮,沙埃起而杳冥。"

盺 ㊀(tián 田) 眼珠转动。《大戴礼记·本命》:"〔人生〕三月而彻盺,然后能有见。"卢辩注:"盺,精也,转视貌。"

㊁(xuán 玄) 目大貌。见《广韵·一先》。

盯 〔**眝**〕(zhù) 远视。陆机《吊魏武帝文》:"登爵台而群悲,盯美目其何望。"

眈 ㊀(dān 丹) 目向下视。见"眈眈❶"。

㊁(tán 潭) 通"沈"。见"眈眈❷"。

眈眈 亦作"耽耽"、"躭躭"。❶垂目注视貌。《易·颐》:"虎视眈眈,其欲逐逐。"陆机《汉高祖功臣颂》:"烈烈黥布,耽耽其眄。"引申为威重貌。班固《十八侯铭·酇侯萧何》:"躭躭相国。"❷(tán tán) 同"沈沈"。宫室深邃貌。左思《魏都赋》:"眈眈帝宇。"张衡《西京赋》:"大夏(厦)耽耽。"

眐 "瞅"的异体字。

眉 (méi) ❶眉毛。眼上额下的毛。如:眉开眼笑。❷指物的上端或旁侧。如:书眉。《汉书·陈遵传》:"居井之眉。"颜师古注:"眉,井边地,若人目上之有眉。"引申为题额。《穆天子传》卷三:"乃纪丌(其)迹于弇山之石,而树之槐,眉曰:'西王母之山。'"

眉山 ❶郡名。隋大业三年(公元607年)改眉州置。治龙游(今乐山市)。辖境相当今四川乐山、眉山、青神、丹棱、洪雅、峨边、峨眉山等市县地。唐武德二年(619年)改为嘉州。❷县名。在四川省中部、岷江中游。成昆铁路经过境内。县人民政府驻东坡镇。南齐置齐通县,宋改眉山县,元入眉州,1913年复改眉山县。以峨眉山而得名。眉山地区行署驻此。农产有稻、小麦、甘薯、玉米、油菜籽、花生、烟草、棉花、甘蔗。森林茂密,矿产有芒硝、石膏。工业有机械、制糖、化肥、电力等。古迹有三苏祠,为苏洵、苏轼、苏辙父子故里。

眉目 ❶眉毛和眼睛,谓容颜。如:眉目清秀。《三国志·魏志·崔琰传》:"琰声姿高畅,眉目疏朗。"❷头绪。如:事有眉目。❸条理。如:眉目清楚。

眉州 州名。西魏废帝三年(公元554年)改青州置,因峨眉山为名。治齐通(隋改通义,宋改眉山,即今县)。唐辖境相当今四川眉山、彭山、丹棱、洪雅、青神等县地。宋以后缩小。元废眉山县入州。清为直隶州。1913年废,改本州为眉山县。

眉宇 指面貌,容颜。面之有眉,犹屋之有宇。《新唐书·元德秀传》:"房琯每见德秀,叹息曰:'见紫芝眉宇,使人名利之心都尽。'"紫芝,德秀字。后亦以"芝宇"作为眉宇的美称。

眉寿 长寿。《诗·豳风·七月》:"为此春酒,以介眉寿。"毛传:"眉寿,豪眉也。"孔颖达疏:"人年老者必有豪毛秀出者。"古以豪眉为寿者相,因用为祝寿之词。苏轼《次韵郑介夫》:"祝君眉寿似增川。"

眉批 在图书正文上端的空白(书眉)处批注的读书心得、评语、订误、校文和音注等,称为眉批。

眉县 在陕西省宝鸡市东南部,陇海铁路经过北境。县人民政府驻城关镇。周为郿邑。秦置郿县,因郿邑得名。北魏至隋开皇时曾先后改名平阳、凤泉、郿城、渭滨,大业初复名郿县,1964年为避免生僻字,改眉县。农产有小麦、稻、棉花、辣椒、大麻、豆类和甘薯,并盛产苹果、烟草。矿产有铜、石墨、石英等。工业有机械、水泥、玻璃、酿酒、食品、轻纺等,并以"太白酒"著名。名胜古迹有太白三池、凤凰泉。境南太白山区自然植被保存完好,并有羚羊、青羊、黑熊等动物,辟为自然保护区。

眉妩 词牌名。一名《百宜娇》。宋姜夔曾填《戏张仲远》一首,双调一百零三字,仄韵。宋吕渭老《圣求词》另有《百宜娇》,双调一百零四字,仄韵,与《眉妩》句律不同。

眉语 以眉作态,表达情意。李白《上元夫人》诗:"眉语两自笑,忽然随风飘。"

眉睫 ❶眉毛和睫毛,泛指人的形貌。《庄子·庚桑楚》:"向吾见若眉睫之间,吾因以得汝矣。"成玄英疏:"吾昔观汝形貌,已得汝心。"❷极言迫近。《韩非子·用人》:"不去眉睫之祸,而慕贲育之死。"

眉嵴 亦称"眉弓"。眼眶上方呈弓状隆起的骨质嵴。男性眉嵴较女性明显,为从颅骨辨认男女性别的重要依据之一。又从进化角度来说,眉嵴是一种原始性质的标志,人类愈原始,眉嵴愈发达。

眉谬 (Maymyo) 一译"眉苗"。缅甸掸高原西北部城市。在曼德勒东北67公里。人口3万多。海拔1050米,气候凉爽,终年百花竞艳,有"花城"之称,为避暑胜地。缅甸独立前曾为"夏都"。多别墅,有全国最大的植物园,还多茶园、桑园、橡胶园等。盛产水果和蔬菜。铁路和公路西南通曼德勒,东北通腊戍。设有军事大学。

眉黛 古代女子用黛画眉，因称眉为“眉黛”。白居易《喜小楼西新柳抽条》诗：“须教碧玉羞眉黛，莫与红桃作曲(麴)尘。”亦借指女子。温庭筠《杨柳》诗：“六宫眉黛惹春愁。”

眉户戏 原作“郿鄠”，也叫“曲子”、“迷胡子”。戏曲剧种。流行于陕西、山西、宁夏、甘肃、青海等地。清末由郿县(今眉县)、鄠县(今户县)的明清俗曲演变而成。一说清嘉庆、道光年间已有舞台演出。抗日战争时期，陕甘宁边区文艺工作者编演了《十二把镰刀》、《夫妻识字》等。建国后编演的《梁秋燕》有一定影响。

眉飞色舞 形容喜悦或得意的神态。《官场现形记》第一回：“王乡绅一听此言，不禁眉飞色舞。”

5

昧 (mèi 妹) 目不明。《左传·僖公二十四年》：“目不别五色之章为昧。”

昧 ㊀(mò 末) ❶目不明。❷通“冒”。《文选·左思〈吴都赋〉》：“相与昧潜险，搜瑰奇。”刘良注：“昧，冒也。”

㊁(miè 灭) 通“蔑”。春秋时地名。《公羊传·隐公元年》：“公及邾娄仪父盟于昧。”《左传》“昧”作“蔑”。杜预注：“蔑，姑蔑，鲁地。”

眎 ㊀“视(视)”的异体字。

㊁(shì) 通“示”。《汉书·赵充国传》：“至春省甲士卒，循河湟漕穀至临羌，以眎羌虏。”颜师古注：“眎，亦示字。”

眐 (zhēng 征) 见“眐眐”。

眐眐 独行貌。《楚辞·哀时命》：“魂眐眐以寄独兮，汨徂往而不归。”

眒 (shèn) 同“昚”。“慎”的古体字。南宋孝宗名赵眒。

眬 〔曨〕(lóng 龙) 见“蒙(矇)眬”。

眣 同“觇”。

眼 〔瞳〕(lú 卢) 瞳人，引申为眼珠子。扬雄《甘泉赋》：“玉女无所眺其清眼兮。”孙楚《笳赋》：“调唇吻，整容止，扬清眼，隐皓齿。”

眒 (shēn) ❶疾速貌。左思《蜀都赋》：“鹰犬倏眒，罻罗络幕。”❷张目。柳宗元《又祭崔简旅榇归上都文》：“楚之南，其鬼不可与友，躁戾佻险，睒眒欺苟。”

眨 (shùn 舜) 同“眴㊁❶”。以目示意。《公羊传·文公七年》：“眨晋大夫使与公盟也。”何休注：“以目通指曰眨。”按今本“眨”误作“眣”，据阮元校勘记改。

眕 (zhěn 诊) 安重镇定貌。《左传·隐公三年》：“憾而能眕者鲜矣。”杜预注：“恨则思乱，不能自安自重。”

眡 “视(视)”的异体字。

眢 (yuān 鸳) 眼球枯陷失明。《六书故·目部》：“眢，眸子枯陷也。”引申为枯竭。见“眢井”。

眢井 无水的井；枯井。《左传·宣公十二年》：“目于眢井而拯之。”

眩 ㊀(xuàn) ❶眼花。如：头昏目眩。《灵枢经·卫气篇》：“上虚则眩。”引申为迷乱，迷惑。《汉书·元帝纪》：“俗儒不达时宜，好是古非今，使人眩于名实。”《礼记·中庸》：“敬大臣则不眩。”❷通“炫”。见“眩耀”。

㊁(huàn) 通“幻”。《汉书·张骞传》：“犛靬眩人。”颜师古注：“眩读与幻同，即今吞刀、吐火、植瓜、种树、屠人、截马之术皆是也。”

眩光 一种产生不舒适感觉，或降低观看主要目标的能力，或两者兼有的不良视觉环境。由视野中不适宜的亮度分布、悬殊的亮度差，或在空间中或时间上极端的对比引起。根据对视觉影响的不同，分为不舒适眩光和失能眩光；根据产生原因，分为直接眩光、反射眩光和光幕反射。可通过控制或降低视野中的亮度和亮度差、采用适当的灯具、改变光源相对于观看者的位置等办法来避免。

眩泯 (—miàn) 眼昏花貌。《汉书·司马相如传下》：“视眩泯而亡见兮，听敞恍而亡闻。”

眩眩 目不明貌。张衡《思玄赋》：“倏眩眩兮反常闾。”

眩晕 中医学病症名。指头旋眼花的症状。多由体虚、肝风、痰湿或精神刺激所致。临床表现有虚有实，以虚者为多见。虚证可由肝肾阴亏、虚阳上亢，或心脾气血不足所致，如肝肾阴虚，常兼见精神不振、腰膝酸软、梦遗、耳鸣等症，治宜补肝益肾为主；心脾两虚，常兼见心悸失眠、肢倦食少、面色晄白、唇舌色淡等症，治宜养心健脾为主。实证多由肝风上扰、痰湿中阻所致，常兼见头重、痰多、胸闷恶心等症，治宜平肝、熄风、化痰为主。

眩耀 同“炫耀”。❶光彩夺目。《论衡·说日》：“仰察之，日光眩耀，火光盛明，不能堪也。”❷迷惑；惑乱。《淮南子·氾论训》：“嫌疑肖象者，众人之所眩耀。”

眐 “盲”的繁体字。

眒 (xuè) 亦作“瞲”。惊视。《文选·王延寿〈鲁灵光殿赋〉》：“仡欺猥以雕眒。”李善注：“雕眒，如鹏之视也。……眒与瞲同。”

眠 (mián) ❶通“瞑”。睡觉。如：安眠；失眠。《后汉书·第五伦传》：“竟夕不眠。”❷某些动物的一种生理状态，在一段期间内不食不动。如：冬眠。❸装死。《山海经·东山经》：“馀峨之山……有兽焉……见人则眠。”❹偃卧。《三辅旧事》：“汉苑中有柳，状如人形，号曰人柳，一日三眠三起。”❺横放。司空图《诗品·典雅》：“眠琴绿阴。”

眠性 蚕在幼虫期蜕皮次数的特性。幼虫蜕皮期间不食不动称“眠”。桑蚕从收蚁到老熟蜕皮4次的叫“四眠蚕”，蜕皮3次的叫“三眠蚕”。一般多为四眠蚕。眠性与遗传性和内分泌有关，并受生活条件的影响。

眠娗 (—tiǎn) 不开通貌。《列子·力命》：“眠娗諈诿。”一说，欺慢戏弄。

眠蚕 眠中的蚕。眠蚕外观不吃不动，头部现三角形，胸部昂举。在旧表皮下逐渐形成新皮。

眠尔通 即“甲丙氨酯”。

眙 ㊀(chì 翅) 瞪着眼看；惊貌。《史记·滑稽列传》：“目眙不禁。”裴骃集解引徐广曰：“眙，直视貌。”《文选·班固〈西都赋〉》：“虽轻迅与僄狡，犹愕眙而不能阶。”李善注：“眙，惊貌。”

㊁(yí 怡) 地名用字。见“盱眙”。

眑 (yǎo) 见“眑眑”。

眑眑 《汉书·礼乐志》：“清思眑眑。”颜师古注：“眑眑，幽静也。”

6

眶 (kuàng) 眼圈。《列子·仲尼》：“矢来注眸子，而眶不睫。”

6 **眭** ㊀(huī) 目光深注貌。《淮南子·原道训》:"眭然能视,菅然能听。"高诱注:"眭,读曰桂。"

㊁(suī 虽) 姓。汉代有眭弘。

眲 (nè) 轻视。《列子·黄帝》:"〔子华子之门徒〕顾见商丘开年老力弱,面目黎黑,衣冠不检,莫不眲之。"《方言》第十:"扬越之郊,凡人相侮以为无知谓之眲。眲,耳目不相信也。"郭璞注:"因字名也。"

睍 (ér 而) 同"聏"。调和。王安石《虞部郎中晁君墓志铭》:"从容调睍,史莫玩法。"

睫 〔**睫**〕㊀(jié 劫) 眼睫毛。《史记·扁鹊仓公列传》:"流涕长潸,忽忽承睫。"司马贞索隐:"言泪恒垂以承于睫也。"

㊁(jiá 夹) 眼睛闭着。《韩非子·说林上》:"今有人见君,则睫其一目。"又:"瞽,两目睫。"

眦 〔**眥**〕(zì 自) ❶眼眶。《列子·汤问》:"拭眦扬眉而望之。"杜甫《望岳》诗:"决眦入归鸟。"❷衣交领处。《尔雅·释器》:"衣眦谓之襟。"郭璞注:"谓领交处,如人眼眥眦头也。"

眦裂 眼眶裂开。形容忿怒到极点。语本《史记·项羽本纪》"〔樊哙〕瞋目视项王,头发上指,目眦尽裂"。柳宗元《韦道安》诗:"一闻激高义,眦裂肝胆横。"

眦漏 中医学病名。一种目内眦肿胀出脓的疾病。分急性、慢性两种。急性的多由风邪侵袭、引动内火所致。常见内眦端皮肤红肿、疼痛,并延及下眼睑和颜面部,常有全身不适感。数日即化脓,脓出后症状消退。慢性的多由心经蕴热、上犯内眦所致,常有泪溢(单眼较多),指压内眦部有粘性脓液从泪窍流出。日久每在内眦下方见一隆起物,皮色不变。由于脓液的经常溢出,容易引起结膜、角膜的炎症和溃疡等。治疗可内服清散邪热、和营消肿等药;外治除点眼药和局部热敷外,可切开排脓或手术摘除泪囊。

眥 "眦"的异体字。

眲 (háng 航) 同"颃"。鸟从高飞下。《文选·扬雄〈甘泉赋〉》:"鱼颉而鸟眲。"李善注:"颉眲,犹颉颃也。"

眽 (mò 墨) 见"眽眽"。

眽眽 ❶凝视貌。《楚辞·九思·逢尤》:"魂茕茕兮不遑寐,目眽眽兮寤终朝。"❷骄诈貌。《文选·李康〈运命论〉》:"眽眽然自以为得矣。"张铣注:"眽眽,骄诈貌。"

眺 〔**覜**〕(tiào 跳) ❶视;看。《文选·潘岳〈射雉赋〉》:"亦有目不步体,邪眺旁剔。"徐爰注:"目不步体,视与体违也;邪眺旁剔,视瞻不正,常惊惕也。"❷远望。如:登高远眺。张衡《思玄赋》:"流目眺夫衡阿兮。"

眴 ㊀(xuàn 炫) ❶目摇。班固《西都赋》:"目眴转而意迷。"❷通"眩"。扬雄《剧秦美新》:"臣常有颠眴病。"

㊁(shùn 顺) ❶以目示意。《汉书·项籍传》:"梁(项梁)目眴籍曰:'可矣!'籍遂击斩守。"颜师古注:"眴,动目也,音舜,动目而使之也。"❷视貌。《楚辞·九章·怀沙》:"眴兮杳杳。"

眳 (míng 名) 眉睫之间。《文选·张衡〈西京赋〉》:"眳藐流眄,一顾倾城。"李善注:"眳,眉睫之间。"

眵 (chī 痴) 眼里分泌的粘质,俗称眼屎。韩愈《短灯檠歌》:"夜书细字缀语言,两目眵昏头雪白。"

睜 (zhēng) 张开眼睛。《三国演义》第四十二回:"〔张飞〕圆睁环眼。"

眩 (huàng) 目不明。《灵枢经·经脉》:"目眩眩如无所见。"

眹 (zhèn 朕) ❶眼珠。《周礼·春官·序官》"瞽蒙"郑玄注引郑司农曰:"无目眹谓之瞽,有目眹而无见谓之蒙。"❷通"朕"。征兆;迹象。《庄子·齐物论》:"必有真宰,而特不得其眹。"

眯 ㊀〔**瞇**〕(mī) 眼皮微微合缝。如:眯缝。

㊁(mí,旧读 mǐ) 灰沙入眼。《庄子·天运》:"夫播糠眯目,则天地四方易位矣。"《淮南子·说林训》:"蒙尘而眯。"

㊂(mì) 梦魇。《庄子·天运》:"游居寝卧其下,彼不得梦,必且数眯焉。"成玄英疏:"眯,魇也。"

眼 (yǎn) ❶视觉器官。由眼球和眼副器组成。眼球是视觉器官的主要部分,其内的视网膜有感光作用。人和哺乳动物的眼副器有眼眶、眼睑、结膜、泪器和眼肌等,主要对眼球起转动和保护作用。眼睑位于眼眶前方,分上睑和下睑,由皮肤、肌肉、结膜等组成,边缘生有睫毛,为防御外物侵犯的屏障;结膜是被覆在眼睑里面和巩膜表面的一层粘膜,经常保持湿润,有减少眼球摩擦的作用;泪腺位于眼眶的外上侧,分泌泪液,冲洗结膜,并保持角膜表面的湿润状态;眼肌在眼眶内,附着在眼球表面和上眼睑,能转动眼球和调节眼睑的开闭。鱼类的眼副器主要为眼肌,无眼睑,故眼不能闭合。❷以眼监视或探视。如:眼同查勘;眼线。❸洞孔;窟窿。如:窗眼;针眼;泉眼。❹关节。如:腰眼。引申为文章的精要处。如:字眼;句眼。❺唱曲一拍中再分的小拍。如:一板三眼。❻围棋一方子中所留的空隙,为对方不能下子处。如:这一片有两个眼,所以活了。❼突出貌。《考工记·轮人》:"望其轂,欲其眼也。"郑玄注:"眼,出大貌也。"

眼丹 中医学病名。为*针眼的严重阶段。见整个眼睑红肿、硬结处疼痛化脓,常伴有耳前淋巴结肿大、头痛、寒热等症。未成脓前可内服清热、解毒、和营之剂,成脓后自行溃破或切开排脓,脓去则肿痛自退。在脓熟时切忌挤压,以防炎症扩散。本病与睑脓肿相类似。

眼孔 犹言眼界。《新唐书·安禄山传》:"帝为禄山起第京师,以中人督役,戒曰:'善为部署!禄山眼孔大,毋令笑我。'"《太仓州志》:"吴语谓见物生羡曰'眼孔浅'。"

眼压 眼球内容对球壁所施加的压力。可用手指或眼压计进行测量。正常人的眼压在1.3~2.8千帕(10~21毫米汞柱)之间。眼压过高或过低都属病态。

眼虫 (*Euglena*) 原生动物门,肉鞭动物亚门,眼虫目。细胞裸露。两根鞭毛,从前部凹陷内伸出一根运动鞭毛,另一根短的为次鞭毛。鞭毛基部有贮蓄泡,两侧为伸缩泡和眼点,眼点有"遮光"的辅助作用。依赖胞内叶绿体进行光合作用,也可经表膜吸收营养物质。以纵向二分裂进行无性生殖。种类很多,如绿眼虫(*E. viridis*)、小眼虫(*E. gracilis*)等。

眼波 谓目光流盼,如同水波清澈流动,多用于妇女。黄庭坚《浣溪沙》词:"女儿浦口眼波秋。"

眼房 眼球内部位于虹膜前方和后方的空隙。在角膜与虹膜间的称"前房",在虹膜、睫状小带(晶状体悬器)与晶状体间的称"后房"。前、后房经瞳孔相交通,房内充满无色透明的房水,有屈折光线、营养角膜、晶状体和维持眼内压

的作用。房水经常循环更新，若回流受阻，眼内压增高可致青光眼。

眼点 植鞭虫类原生动物(除眼虫外)中处于叶绿体膜内的一种色素结构。在细胞受到光刺激发生运动时起物理作用，与光合作用时保持适宜的光强度相联系。后生动物中的水母、涡虫等也有眼点，构造比较复杂，与单细胞生物的眼点不同。

眼界 ❶目力所及的范围。苏辙《和子瞻雪浪斋》："窗中缟练舒眼界，枕上雷霆惊耳门。"❷见识的范围。如：扩大眼界。

眼穿 望眼欲穿，形容盼望殷切。杜甫《喜达行在所》诗："眼穿当落日，心死著寒灰。"

眼球 视觉器官的主要部分。其他脊椎动物与人眼球构造基本相似。人的眼球呈球状，藏在眼眶内，前面突出，后面有神经和血管出入，周围有六条眼肌附着，使眼球能向各个方向转动。眼球壁分三层：由外向内为纤维膜、血管膜和视网膜。纤维膜的前六分之一为角膜，后六分之五为巩膜。血管膜的前部为虹膜，中部为睫状体，后部为脉络膜。眼球的内腔充满具有折射作用的眼房水、晶状体和玻璃体。来自物像的光线通过它们到达视网膜。视网膜将光的刺激转变为神经冲动后，由视神经传递到脑，产生视觉。

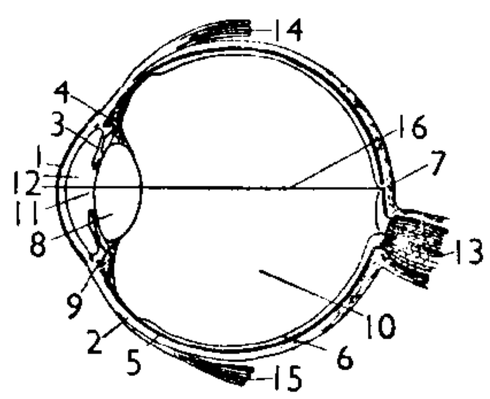

人的眼球水平切面示意图

1. 角膜 2. 巩膜 3. 虹膜 4. 睫状体 5. 脉络膜 6. 视网膜 7. 黄斑(中央凹) 8. 晶状体 9. 晶状体悬器(睫状小带) 10. 玻璃体 11. 瞳孔 12. 眼前房 13. 视神经 14、15. 眼外肌 16. 视轴

眼镜 用以矫正视力或保护眼睛的简单光学器件。由镜片(一般为透镜)和镜架组成。矫正视力用的眼镜有三种：(1) 近视眼镜：由凹透镜制成，能把原先落在网膜前的像移后到网膜上；(2) 远视眼镜和老光眼镜：由凸透镜制成，能把原先落在网膜后的像移前到网膜上；(3) 散光眼镜：由球柱面透镜或复曲面透镜制成，以矫正主要由于角膜各方向曲率不同所引起的像散性。保护眼睛用的眼镜有防护镜、防风镜和太阳镜等，用以保护眼睛免受灼伤、暴风袭击、强烈紫外辐射和红外辐射的刺激以及激光的伤害等。

眼儿媚 词牌名。又名《秋波媚》、《小阑干》等。双调四十八字，平韵。

眼子菜 (*Potamogeton distinctus*) 别称"鸭吃草"。眼子菜科。多年生水生草本。茎柔软细长。浮生叶较厚，披针形或卵状披针形。夏季开花，花小，黄绿色，穗状花序，生于浮生叶的叶腋。常成片生于湖泊中，中国各地都有分布；也产于朝鲜半岛和日本。可作猪饲料或绿肥。全草亦用治小儿疳积，驱蛔虫等。

眼中人 时时在心目中的人。何逊《霖雨不晴怀郡中游聚》诗："不见眼中人，空想山南寺。"

眼中钉 比喻最憎恨的人。《新五代史·赵在礼传》："在礼在宋州，人尤苦之。已而罢去，宋人喜而相谓曰：'眼中拔钉，岂不乐哉！'"亦作"眼中疔"。萧德祥《杀狗劝夫》第三折："你所事无成，见兄弟，心头刺，眼中疔。"亦作"眼中丁"。杨慎《古今风谣》："宋真宗时童谣：'欲得天下宁，须拔眼中丁，欲得天下好，无如召寇老。'""丁"为古"钉"字，此谐"钉"音。时丁谓擅权，贬黜寇凖，故云。

眼科学 医学科学中的一门临床学科。研究视觉器官的各种疾病、功能障碍及其与人体其他疾病的关系，包括病因、发病机制、病理、诊断、预防和治疗等。使用现代光学仪器、特制的手术器械和中西医结合等方法，以达到防盲、治盲和保护视力的目的。

眼镜蛇 (*Naja naja*) 亦称"膨颈蛇"。爬行纲，眼镜蛇科。一种毒蛇。全长约1米余，颈部和躯干部的颜色和花纹变异甚大；一般颈部有一对白边黑心的眼镜状斑纹；躯干部黑褐色，有黄白色环纹15～18条；腹部黄白或淡褐色。捕食鳝、蛙、蟾蜍，其他蛇类和小鸟、鼠类等。毒性强。激怒时，前半身竖起，颈部膨大，"呼呼"作声。卵生。分布于中国广西、广东、海南、福建、台湾、浙江、安徽、湖北、湖南、江西、四川、重庆、贵州、云南；也产于印度、东南亚。可浸制蛇酒供药用。

眼镜蛇

眼镜猴 (*Tarsius spectrum*) 哺乳纲，灵长目，眼镜猴科。体小，约如大家鼠。毛黄褐色。眼大而圆。脸盘向前。尾比体长，末端有毛丛。指、趾端都有吸盘，除第二、三趾有爪外，其余各指、趾均具扁甲。生活在灌木丛、树林和竹林中，夜间活动。善跳跃。不群栖。食昆虫及小型爬行类。分布于印度尼西亚和菲律宾的一些岛上。

眼镜猴

眼壁云(雲) 包围热带气旋(或台风)眼区的高耸云墙。由内流辐合上升空气大量释放凝结潜热导致的积雨云组成。

眼内异物 进入眼内，能引起眼球损伤的致伤物。多为铁、铜、石块、玻璃碎屑等。对其应作X线摄片等检查予以定位，并及时进行手术取出，同时注意防治感染。

眼底检查 使用眼底镜观察眼球内底部(视网膜、视神经、脉络膜和血管组织)病变的一种检查方法。常有助于了解某些全身疾病(如高血压、血管硬化、糖尿病、肾炎、血液病、颅内肿瘤等)的进展程度和预后。

眼保健操 保护视力、预防近视的措施之一。是根据中医推拿学原理，结合医疗体育的一种自我按摩法。通过对眼眶附近穴位的按摩，能起到畅通眼部血液循环、消除眼肌疲劳的作用，以保护视力和预防近视。但必须与*阅读卫生结合进行。

眼球突出 简称"突眼"。眼球过度向前突出的异常状态。可由甲状腺功能亢进，眼眶肿瘤、炎症等引起。前者多为双侧性，后两者则以单侧性为主。

眼球震颤 一种不自主的眼球快速运动。有左右摆动型、上下颤动型和旋转颤动型等。多发生在某些中枢神经系统病、内耳病或先天性眼部发育障碍。在矿工中因矿井照明不足和工作时姿势不正(仰视)，经久也会产生眼球震颤。

眼震电图 眼球震颤速度、幅度、方向、频率和时程的记录图像。记录时，电极成对置于眼的两旁或上下，通过电子放大装置予以描记。分析图形可了解耳前庭及有关神经中枢的功能，有助于临床诊断。

眼镜王蛇 (*Ophiophagus hannah*) 亦称"扁颈蛇"、"大

眼镜蛇”。爬行纲，眼镜蛇科。一种毒蛇。全长可达3.3～5.9米。颈部扁而宽，有“∧”形黄白色斑。背面呈灰褐色，有白色和黑色环带40～54个，也有不具环带的。腹面灰褐色。背鳞边缘黑色。生活于密林中。捕食蜥蜴、蛙、鼠、蛇等。性凶暴，激怒时常膨大其颈部。卵生。雌蛇有护卵习性。分布于中国云南、贵州、西藏、四川、江西、广西、广东、海南、福建、浙江等地；也产于印度及东南亚一带。

眼球状构造 见“片理”。

眼的调节功能 看清不同远近物体时眼球的调节过程。看近物时，眼球的睫状肌收缩，使晶状体的睫状小带松弛，晶状体凸度加大，屈光能力加强，同时瞳孔缩小；看远物时，则相反。通过这种调节作用，促使物体在*视网膜上的成像清晰，使人能看清不同远近的物体。

6 **鼻** 同“鼎”。

眸 (móu 谋) ❶眼珠。曹植《洛神赋》：“明眸善睐。”❷低目谨视。《荀子·大略》：“今夫亡箴者，终日求之而不得，其得之，非目益明也，眸而见之也。”

眸子 瞳人。《孟子·离娄上》：“存乎人者，莫良于眸子。”

7 **䀹** 〔䀹〕(xǐ 徙) 视。《后汉书·马融传》：“目䀹鼎俎，耳听康衢。”

眼 (rèn) ❶眩懑。见《玉篇》。❷视貌。见《类篇》。

睒 “睒”的繁体字。

睒 (shǎn 闪) 见“睒睒”。

睒睒 目频动貌。见《正字通·目部》。

睐 〔睐〕(lài 赉) ❶瞳人不正。见《说文·目部》。❷旁视；眺望；顾盼。如：青睐。曹植《洛神赋》：“明眸善睐，靥辅承权。”潘岳《射雉赋》：“瞵睨目以旁睐。”

瞠 〔瞠〕(kēng) 见“瞠曨”。

瞠曨 视不明。《文选·王延寿〈鲁灵光殿赋〉》：“屹瞠曨以勿罔。”吕延济注：“视不明也。”

睄 ㊀同“瞧”。
㊁(xiāo) 见“睄窕”。

睄窕 (xiāo—) 昏暗；幽暗。《楚辞·九思·疾世》：“日阴噎兮未光，阗睄窕兮靡睹。”

睅 (hàn 旱) 眼睛突出貌。《左传·宣公二年》：“睅其目。”杜预注：“睅，出目。”

睍 “睍”的繁体字。

睏 “困㊁”的繁体字。

睊 (juàn 绢) 见“睊睊”。

睊睊 侧目而视貌。《孟子·梁惠王下》：“睊睊胥谗。”赵岐注：“睊睊，侧目相视。”

睋 (é 鹅) ❶审视。班固《西都赋》：“于是睋秦岭，睋北阜。”❷通“俄”。俄顷；不久。《公羊传·定公八年》：“睋而锓其板。”又：“睋而曰：‘彼哉彼哉！’”

睎 (xī 希) ❶仰慕。《法言·学行》：“睎颜（颜回）之人，亦颜之徒也。”❷远望。班固《西都赋》：“于是睎秦岭，睋北阜。”

睑 〔睑〕(jiǎn 检) ❶眼皮。《聊斋志异·瞳人语》：“倩人启睑拨视，则睛上生小翳。”❷唐时南诏称“州”为“睑”。即赕。一作“赕”。《新唐书·南蛮传上》：南诏“有十睑。夷语‘睑’若‘州’。曰：云南睑、白厓睑、品澹睑、邆川睑、蒙舍睑、大釐睑、苴咩睑、蒙秦睑、矣和睑、赵川睑”。明程本立《晚至晋宁州》诗：“青山蒙氏睑，绿树僰人家。”

睑外翻 亦称“眼睑外翻”。眼睑边缘向外翻转的现象。常见的有老年性及瘢痕性两种。外翻使眼睑闭合不全，容易引起流泪，并导致角膜损害，宜用眼药膏保护或手术治疗。

睑腺炎 眼睑的皮脂腺或睑板腺的炎症。可分：(1) 急性睑腺炎，又称“麦粒肿”。多由化脓性细菌所引起，眼睑有局限性红、肿、热、痛等症状，可化脓穿破。可用局部热敷和抗炎治疗，成熟后可切开排脓，但切忌挤压。(2) 慢性睑腺炎，又称“霰粒肿”（即“睑板腺囊肿”）。是睑板腺排泄管道阻塞而形成的皮下小硬结，一般无炎性症状。以手术治疗为主。

睑弦赤烂 中医学病名。俗称“烂眼边”。一种以眼睑边缘红肿溃烂、刺痒灼痛为主症的眼病。多由风邪夹湿热、郁结于眼睑所致。见睑缘奇痒而涩痛、频喜揉拭、疱疹破裂，渐使睑弦赤湿、糜烂胶粘有黄痂，去痂后见小脓疱或溃疡，最后可使睫毛脱落、睑缘变形。以局部治疗为主，内服疏风、清热、祛湿等药。本病与溃疡性睑缘炎相似。

眉 “眉”的古体字。

睍 〔睍〕(rún 闰阳) ❶眼皮跳动，俗称眼跳。《西京杂记》卷三：“目睍得酒食。”❷肌肉掣动。《素问·气交变大论》：“肌肉睍酸。”

睭 〔睭〕(jiàn 建) 同“睭㊀”。窥视。《宋史·镇王竑传》：“〔史弥远〕使美人睭竑动息，必以告。”

睭 〔睭〕㊀(jiàn 建) 探视。《孟子·离娄下》：“王使人睭夫子。”
㊁(xián 弦) 姓。《史记·酷吏列传》有济南睭氏。

睇 (dì) ❶斜视；流盼。《楚辞·九歌·山鬼》：“既含睇兮又宜笑。”又《九章·怀沙》：“离娄微睇兮，瞽以为无明。”❷方言。看；望。

眈 (wāng) 见“眈眈”。

眈眈 含泪欲泣貌。《集韵·十一唐》：“眈眈，目欲泣貌。”按今作“汪汪”。

睆 (huǎn 缓) ❶星明亮貌。《诗·小雅·大东》：“睆彼牵牛。”❷果实浑圆貌。《诗·小雅·杕杜》：“有睆其实。”❸平整光滑貌。《礼记·檀弓上》：“华而睆，大夫之箦与！”陆德明释文引孙炎曰：“睆，漆也。”❹见“睆睆”。

睆睆 视貌。《庄子·天地》：“睆睆然在缰缴之中，而自以为得。”成玄英疏：“睆睆，视貌也。”

睃 (suō 梭，旧读 jùn 俊) 看。《水浒全传》第五十一回：“都头如何不去睃一睃？”

8 **睛** (jīng) 眼珠。如：目不转睛；画龙点睛。

睛明 针灸穴位名。见《针灸甲乙经》卷三。属足太阳膀胱经，为手足太阳、足阳明、阴阳蹻脉交会穴。位于面部眶区内眦角上方一分处。主治多种眼病。行针时宜轻刺激，

一般不用捻转、提插手法，以免出血。

8 **瞡**〔瞡〕(guī 规) 见"瞡瞡"。

瞡瞡 同"规规❷"。浅陋拘泥貌。《荀子·非十二子》："莫莫然，瞡瞡然。"王先谦集解引郝懿行曰："瞡，疑与婴同。婴者细也。《方言》：'细而有容谓之婴。'然则莫莫者，矜大之容；瞡瞡者，鄙细之容。"

睹〔覩〕(dǔ) ❶见。如：有目共睹。谢灵运《七里瀨》诗："目睹严子瀨，想属任公钓。"❷察看。《吕氏春秋·召类》："赵简子将袭卫，使史默往睹之。"

睦 (mù 木) 亲善；和睦。《书·尧典》："九族既睦。"《礼记·礼运》："讲信修睦。"

睦边 旧县名。在广西壮族自治区西部。1953年由镇边县改称。1965年改名那坡县。

睦州 州名。隋仁寿三年(公元603年)置。治雉山(今淳安西南)，唐移治建德(今市)。辖境相当今浙江建德、桐庐、淳安等市县地。北宋宣和三年(1121年)改名严州。境内多山，有漆、楮、竹、木之饶。北宋末方腊领导的农民军起义于此。

睦剧 戏曲剧种。流行于浙江淳安一带，渊源于江西、湖北的采茶戏、花鼓戏。清末已有职业班社。原名三脚戏或三角班，因淳安旧属睦州，建国后定今名。

睦南关 友谊关的旧称。

睖 (lèng 楞) 见"睖瞪"。

睖瞪 瞪眼直视；发愣。《集韵·十六蒸》："睖瞪，直视貌。"亦作"睖睜"。

瞄 (miáo) 注视目标；视力集中在一点上。如：瞄准。

睚 (yá) 见"睚眦"。

睚眦 瞪眼睛；怒目而视。引申为小怨小忿。《史记·范雎蔡泽列传》："一饭之德必偿，睚眦之怨必报。"亦作"睚眥"。《汉书·孙宝传》："我与稚季幸同土壤，素无睚眥。"稚季，杜稚季。

晻 (ǎn 俺) 见"晻蔆"。

晻蔆 同"馣馥"。香气盛。司马相如《上林赋》："晻蔆咇茀。"

睞 "睞"的繁体字。

睫 (jié) ❶眼睫毛。如：目不交睫。《庄子·庚桑楚》："向吾见若眉睫之间，吾因以得汝矣。"若，你；得汝，得汝心。❷眨眼。《列子·仲尼》："矢来注眸子，而眶不睫。"

睫状体 眼球血管膜中部的增厚部分。主要结构是睫状肌和血管，内表面盖以上皮。前缘与*虹膜连续，向内经睫状小带与晶状体联系，向后连脉络膜。睫状肌收缩使睫状小带松弛，晶状体的凸度增加。睫状体的血管和上皮可产生房水，房水的多少决定眼内压的高低。房水循环障碍可使眼压增高，形成青光眼。

瞬〔瞬〕(zhǎn) 眨眼。关汉卿《望江亭》第二折："我虽是个裙钗辈，见别人瞬眼抬头，我早先知来意。"

督 (dū) ❶统率；监督。如：督军；督工；督察。因以指执监督权的官。如：总督；都督；督邮。❷观察；察看。《汉书·王褒传》："如此则使离娄督绳，公输削墨。"❸中央；中间。《庄子·养生主》："缘督以为经。"郭象注："顺中以为常也。"

督亢(—gāng) 古地区名。在今河北涿州市东，跨涿州、高碑店、固安等市县界。中有陂泽，周五十余里，支渠四通，富灌溉之利。战国时为燕国著名富饶地带。燕太子丹派荆轲献督亢地图，藏匕首于图中，谋刺秦始皇。北魏曾因旧迹修浚陂渠，溉田万余顷，今已涸废。

督办 清代后期，中央及地方都有临时设置的机构，其主管官如身份特高，称为督办。北洋政府曾改督军为"督办军务善后事宜"，简称督办。

督扬 古地名。即祝阿、祝柯。《左传》襄公十九年(公元前554年)："诸侯还自沂上，盟于督扬。"

督军 官名。三国魏置。《资治通鉴·晋武帝泰始二年》："罢山阳国督军。"胡三省注："魏奉汉献帝为山阳公，国于河内山阳县之浊鹿城，置督军以防卫之。"北洋政府时期，将各省都督改称某某将军督办军务，又改称督军，继又改称督理。参见"都督"。

督邮 官名。督邮书掾、督邮曹掾等的简称。汉代各郡的重要属吏，代表太守督察县乡，宣达教令，兼司狱讼捕亡等事。每郡有分两部、四部和五部的，每部各有一督邮。唐以后废。

督责 督察责罚。《史记·李斯列传》："夫贤主者，必且能全道而行督责之术者也。"司马贞索隐："督者，察也，察其罪，责之以刑罚也。"

督学 ●明提督学道、清提督学政的简称。参见"提学"、"学政"。●国民党统治时期，1931年8月颁布《教育部督学章程》，改"视学"称"督学"。详"视学"。●教育行政职务名。1983年，中华人民共和国教育部提出《建立普通教育督学制度的意见》，各省市相继任命督学和主任督学。1994年正式成立国家教育督导团，由总督学、副总督学和国家督学组成。

督战 主将亲临阵前督率士兵作战。《旧唐书·裴度传》："臣请身自督战。"

督脉 中医学名词。*奇经八脉之一。为阳脉之海，有总督诸阳经的作用。循行路线：起于尾骨端长强穴下的会阴部，沿脊柱直上颈项风府穴，脉气入脑，上巅，下行至鼻部(见《难经·二十八难》)。一说由鼻再下行经水沟到龈交止。

督军团 1916年7月6日北洋政府下令将各省军事长官更名为督军。次年4月段祺瑞以开军事会议为名，召集十余省督军到北京，企图强迫国会通过对德宣战案，时称这批督军为"督军团"。

督政府 法国资产阶级共和制政府。1795年11月3日成立。由5名督政官组成，每年改选1人，先后任职者有13人。期间镇压王党叛乱和*平等会发动的起义，对外推行侵略扩张政策，政局动荡。1799年*雾月十八日政变后为执政府所代替。

督销局 清代后期，在额定行盐的省分设立督销局。辛亥革命后改设榷运使，掌地区的食盐运销。

督马起义 公元821—823年东罗马帝国境内的人民起义。领导者斯拉夫人督马(Фома Славянин，约760—823)原为军官。参加者主要是农民，也有城市贫民、士兵及教士。爆发于小亚细亚，扩展到巴尔干半岛。督马自立为王，曾围攻君士坦丁堡。东罗马皇帝求助于保加利亚人，

将起义镇压。督马被俘遇害。

督促程序 法院根据债权人的申请，向债务人发布附条件的支付令，如果债务人无异议，该支付令即发生法律效力的非讼程序。申请发布支付令须以金钱或有价证券为标的，债权人与债务人没有其他债务纠纷，且支付令能够送达债务人。在我国，法院受理债权人的申请后，经审查，对债权债务关系明确、合法的，应在受理之日起十五日内向债务人发出支付令；申请不成立，裁定驳回。债务人应自收到支付令之日起十五日内清偿债务或者向法院提出书面异议。债务人在此期间既不提出异议又不履行支付令的，债权人可以向法院申请执行。债务人提出异议的，法院应裁定终结督促程序，支付令自行失效，债权人可以起诉。

8 **睗** (shì 释) 目疾视。见《说文·目部》。参见"睽睗"。

睠〔**睠**〕(méng) ❶视。见《玉篇》。❷见"睠盯"。

睠盯 直视。见《广韵·十二庚》。

睡 (shuì) ❶《说文·目部》："睡，坐寐也。"即打瞌睡。《史记·商君列传》："孝公既见卫鞅，语事良久，孝公时时睡，弗听。"❷睡觉。如：睡梦；早起早睡。

睡乡 睡梦中的境界。陈与义《对酒后三日再赋》："不奈长安小车得，睡乡深处作奔雷。"

睡莲 (*Nymphaea tetragona*) 一名"子午莲"。睡莲科。多年生水生草本。叶浮于水面，马蹄形，有长柄。秋季开花，花白色，亦浮水面，午后开放，傍晚闭合，可连续开闭三四日。自生或栽培池沼中。同类中有多种，均供观赏。

睡眠 大脑各中枢在自然条件下逐渐普遍进入抑制状态的生理现象。与觉醒状态周期性地交替出现。睡眠为脑疲劳后功能恢复所必需。睡眠不是一个单纯的、始终一样的状态；相反，它不但有深浅的程度之差，而且还有本质上不同的两种时相，即脑电图表现高幅度同步慢波的睡眠相和脑电图呈低幅度不同步快波、并伴有快速眼球运动的睡眠相。在一夜的睡眠中，两相交替出现，但前一相总是先出现；做梦多发生于后一相出现时。

睡鸭 古代的一种铜制香炉，形状像睡鸭。李商隐《促漏》诗："舞鸾镜匣收残黛，睡鸭香炉换夕熏。"

睡行症 旧称"梦游症"。睡眠障碍的一种表现。指夜间熟睡后突然起身走动，持续时间很短，当时神情迷惘，不与人作答，然后重新入睡，次晨醒后不能回忆。较多见于儿童期，成人后少见。研究证明此症与做梦无关。

睡美人 俄国芭蕾舞剧。彼季帕编导，柴科夫斯基作曲。1890年1月15日首演于圣彼得堡。剧情为：小公主奥洛拉受洗之日，宫廷里宾客如织，巫婆未被邀请，怒而诅咒公主在成年之后将因纺锤刺伤手指而死。在十六岁生日的庆祝舞会上，公主果被纺锤刺伤手指，但受到紫丁香仙子的保护。百年之后，王子菲列蒙德在紫丁香仙子的指引下与公主成婚。该剧第三幕中的双人舞是最受欢迎的舞段。

睡莲科 (Nymphaeaceae) 属双子叶植物纲。水生草本，常有根状茎。叶发自根状茎或水中茎，出于水面或沉于水中，往往大而呈盾形。花单生，两性；萼片、花瓣、雄蕊、心皮各三至多数，心皮分离或结合，子房上位或下位。果实不一。有8属，100种，广布于世界各地。中国有5属，15种，各地均产。主要的有莲藕、莼菜、芡、睡莲等。

睡眠机制 睡眠的生理、心理过程。在睡眠中交替出现两个时期，分别称之为快波睡眠和慢波睡眠。在慢波睡眠时相中可观察到植物性和运动性指标的稳定变化：肌张力下降，呼吸缓慢，心率缓慢。在快波睡眠时相中，从脑电图上可以记录到快速低幅波动，类似于初睡阶段或觉醒状态；并可以观察到快速眼动，面部和四肢肌肉抽动，呼吸和心率节奏不规则，血压上升。慢波和快波睡眠大约60～90分钟组成一个循环，一夜重复4～5次。正常人的快波睡眠约占全部时间的20%。快波睡眠的持续时间到早晨时增大，而慢波睡眠则减少。

睡眠疗法 用催眠药或电睡眠机引起睡眠或延长睡眠以治疗神经症等疾病的方法。现已少用。

睡虎地秦墓竹简 即"秦墓竹简"。

睨 (nì 腻) ❶斜视。《孟子·滕文公上》："睨而不视。"《史记·廉颇蔺相如列传》："相如持其璧睨柱，欲以击柱。"❷偏斜。《庄子·天下》："日方中方睨，物方生方死。"

睢 ㊀(suī) ❶见"睢水"。❷姓。宋代有睢世雄。
㊁(huī) 见"睢盱"、"睢睢"。

睢水 战国魏所开*鸿沟支派之一，故道自今河南开封东从鸿沟分出东流经杞县、睢县北，宁陵、商丘市南，夏邑、永城市北，安徽濉溪县南，宿州市、灵璧、江苏睢宁北，至宿迁市南注入古代泗水。自隋开通济渠，开封附近一段即淤废无水；金元以后黄河南灌，故道日湮。至清代河南境内已悉成平陆，下游自灵璧以下渐次南移；乾隆中自今濉溪县以下疏为三股，自灵璧浍塘沟以下导向东南至今江苏泗洪境由老汴河入洪泽湖，遂成今日濉河河道。

睢宁 县名。在江苏省徐州市东南部，邻接安徽省。县人民政府驻睢城镇。汉为取虑等县地，金置睢宁县。据光绪《睢宁县志稿》：睢宁取"睢水安宁"之意。农产有小麦、稻、玉米、甘薯、大豆、棉花及果品、金针菜。矿产有磷、石英等。工业有轻纺、化学、机械等。古迹有戚姬苑、双谷堆古墓。

睢州 州名。(1) 南朝梁大通元年(公元527年)置。治顿丘竹邑城(今宿州市北)。辖境相当今安徽宿州市北部、濉溪、萧县，及江苏沛县等地。北魏改南济阴郡，北齐复为睢州，隋开皇三年(583年)废。(2) 金天德三年(1151年)改拱州置。治襄邑(今河南睢县，明废入睢州)。辖境相当于今河南睢县、民权、柘城及兰考东部。清不辖县，1913年改为县。

睢阳 ❶古邑名，即商丘。战国改称睢阳，为宋都。❷古县名。秦置，以在睢水之阳得名。治今河南商丘市南。隋开皇时改名宋城，金复旧，明初废入归德州。两汉、六朝历为梁国、梁郡治所；隋至金历为宋州、应天府、归德府治所。❸郡名。唐天宝元年(公元742年)改宋州置。治宋城(今商丘市南)。辖境相当今河南睢县、柘城、夏邑，安徽砀山，山东单县、曹县之间地。乾元元年(758年)复改宋州。郡城当汴渠冲要，至德二载(757年)安庆绪遣将攻城，张巡、许远死守十月，江淮赖以保全。

睢县 在河南省商丘市西部、惠济河中游。县人民政府驻城关镇。秦置襄邑县。宋置拱州，金改睢州，以睢水得名。明入睢州，1913年改睢县。农产有小麦、杂粮、棉花、花生等。盛产泡桐、山羊皮。工业有化肥、纺织、陶瓷、酿酒等。名胜古迹有袁家山、圣寿寺塔、汤文正公祠。

睢盱 (huī—) ❶质朴貌。王延寿《鲁灵光殿赋》："鸿荒朴略，厥状睢盱。"❷张目仰视貌。张衡《西京赋》："迺卒清候，武士赫怒，缇衣韎韐，睢盱拔(跋)扈。"

睢河 即"濉河"。

睢睢(huī huī) 仰视貌。《汉书·五行志中之下》:"万众睢睢,惊怪连日。"

睢阳渠 古渠道名。东汉建安七年(公元202年)曹操主持修治。因在睢阳县(今河南商丘市南)境利用古睢水以沟通汴、淮,故名。

睢景臣 元散曲家。字景贤,扬州(今属江苏)人。大德间在世。作品今存不多,《汉高祖还乡》一首,以大胆辛辣之笔,嘲弄封建帝王的尊严,颇具讽刺文学的特色。曾作杂剧三种,已失传。后人辑有《睢景臣词》。

睢阳书院 即"应天府书院"。

8 **睥** (pì 僻) 见"睥睨"。

睥睨 亦作"俾倪"、"辟倪"、"僻倪"。❶斜视,有厌恶或傲慢意。《淮南子·修务训》:"过者莫不左右睥睨而掩鼻。"《史记·魏公子列传》:"公子引车入市,侯生下见其客朱亥,俾倪,故久立,与其客语。"❷侧目窥察。《史记·魏其武安侯列传》:"辟倪两宫间,幸天下有变。"幸,希冀。《魏书·尔朱荣传论》:"而始则希觊非望,睥睨宸极。"❸城墙上的小墙。《水经注·穀水》:"城上西面列观,五十步一睥睨。"❹古时一种仪仗。《宋史·仪卫志六》:"睥睨,如华盖而小。"华盖,形如伞,四周有沿边。

睔 "盼"的繁体字。

睬 〔倸〕(cǎi) 理会。如:睬也不睬。参见"偢睬"。

睭 (zhǒu 帚) 见"睭睭"。

睭睭 深貌。《淮南子·兵略训》:"深哉睭睭,远哉悠悠。"

睮 (hū) 吴方言。从入睡到醒来为一睮。

睟 (suì 碎) ❶润泽貌。《孟子·尽心上》:"睟然见于面。"❷通"粹"。颜色纯粹。《法言·君子》:"牛,玄、骍、白,睟而角。"

睠 "眷㊀"的异体字。

睒 (shǎn 闪) ❶闪烁。《元包经·仲阳》:"其光睒也。"❷窥视。《太玄·瞢》:"瞢腹睒天,不睹其畛。"

睒睗 ❶疾视。《文选·左思〈吴都赋〉》:"忘其所以睒睗,失其所以去就。"李善注:"《说文》曰:睒,暂视也,式冉切;睗,疾视也,式亦切。"❷犹闪烁。韩愈《寄崔二十六立之》诗:"雷电生睒睗。"

睒睒 光芒闪烁貌。韩愈《东方半明》诗:"残月辉辉,太白睒睒。"太白,金星。

睕 (wān 弯) 见"睕睕"。

睕睕 眼睛凹陷貌。《晋书·石季龙载记上》:"卿目睕睕。"

睩 (lù 录) 眼珠转动明亮貌。《楚辞·招魂》:"蛾眉曼睩,目腾光些。"王逸注:"好目曼泽,时睩睩然视。"

9 **瞀** (chǔn 蠢) 大眼睛。见《集韵·十七准》。

瞀 (dié 蝶,又读 xiè) 闭一目。《东观汉记·马援传》:"援平交趾,上言太守苏定,张眼视钱,瞀目讨贼,怯于战功,宜加切敕。"

瞟 (yǎo) 见"瞟眇"。

瞟眇 烟焰飞腾貌。一说远望貌。《文选·木华〈海赋〉》:"瞟眇蝉蜎。"李善注:"烟艳飞腾貌。"李周翰注:"远视貌。"

睼 (dì) 迎视。《文选·张衡〈思玄赋〉》:"亲所睼而弗识兮。"旧注:"睼,视也。"

瞶 〔瞶〕(guì 贵) ❶极视。见《广韵·八未》。❷眼瞎。叶燮《原诗》卷三:"其馀非戾则腐,如聋如瞶不少。"

瞅 〔瞅、瞅〕(chǒu 丑) 看;望。《红楼梦》第六回:"袭人却只瞅着他笑。"

瞍 (sǒu 叟) 瞎;瞎子。《诗·大雅·灵台》:"矇瞍奏公。"郑玄笺:"无眸子曰瞍。"

瞍 (hóu 喉) 半盲。《方言》第十二:"半盲为瞍。"

瞬 (yú 于) 见"瞬瞬"。

瞬瞬 目光谄媚貌。《文选·韦孟〈讽谏〉诗》:"瞬瞬谄夫,谔谔黄发。"李善注引如淳曰:"瞬瞬,目媚貌。"

暖 (xuān) 大眼睛。韩愈《陆浑山火》诗:"电光礸磹赬目暖。"朱熹注:"大目。"

瞇 "眯㊀"的异体字。

瞑 (mín) 俯视。见《集韵·十七真》。

睽 (kuí 葵) 本作"暌"。❶违背;不合。陆倕《新刻漏铭》:"又可以校运算之睽合,辨分天之邪正。"引申为分离。白居易《伤友》诗:"曩者胶漆契,迩来云雨睽。"❷六十四卦之一,兑下离上。《易·睽》:"象曰:上火下泽,睽。"又《序卦》:"睽者,乖也。"❸见"睽睽"。

睽违 睽,亦作"暌"。❶违失。颜师古《〈汉书〉叙例》:"匡正睽违,激扬郁滞。"❷分离。何逊《仰赠从兄兴宁置南》诗:"一朝异言宴,万里就睽违。"

睽离 分离;阔别。韩愈《纳凉联句》:"与子昔睽离,嗟余苦屯剥。"

睽睽 张目注视貌。韩愈《郓州溪堂诗序》:"万目睽睽。"

瞀 (mào 冒) ❶目眩;眼花。《晋书·天文志上》:"天了无质,仰而瞻之,高远无极,目瞀精绝,故苍苍然也。"韩愈《南山》诗:"时天晦大雪,泪目苦蒙瞀。"转为夜盲症之称,古谓之雀瞀。❷见"瞀瞀❸"。❸心绪紊乱。《楚辞·九章·惜诵》:"中闷瞀之忳忳。"❹愚昧。《荀子·非十二子》:"世俗之沟犹瞀儒。"杨倞注:"瞀,暗也。"

瞀乱 ❶精神错乱。《楚辞·九辩》:"中瞀乱兮迷惑。"《后汉书·廉范传》:"范呵之曰:'君困厄瞀乱邪?'"❷紊乱。《南史·张贵妃传》:"贿赂公行,赏罚无常,纲纪瞀乱矣。"

瞀病 头目晕眩的病症。《庄子·徐无鬼》:"予少而自游于六合之内,予适有瞀病。"成玄英疏:"瞀病,谓风眩冒乱也。"

瞀瞀 ❶垂目下视貌。《荀子·非十二子》:"瞀瞀然,是子弟之容也。"杨倞注:"瞀瞀然,不敢正视之貌。"❷形容眼睛昏花,引申为昏昏沉沉。梁无名氏《七召》:"瞀瞀填乎沟壑。"

10 **瞌** (kē 磕) 见"瞌睡"。

瞌睡 困倦欲睡。打盹儿，也叫打瞌睡。欧阳炯《贯休应梦罗汉画歌》："瞌睡山童疑有梦，不知夏腊几多年。"

瞞〔瞞〕㊀(mán) 隐藏实情。如：隐瞞。《红楼梦》第六十一回："什么事瞞的过我！"

㊁(mén 门) 惭愧貌。《庄子·天地》："子贡瞞然惭。"

瞙 (mò) 目不明。见《玉篇》。俗谓目翳为瞙。

瞋 ㊀(chēn) 见"瞋目"。

㊁"嗔㊁"的异体字。

瞋目 瞪出或睁大眼睛，以表示努力观察。《庄子·秋水》："鸱鸺夜撮蚤，察毫末；昼出，瞋目而不见丘山。"也以表示惊诧或愤怒。《国策·燕策三》："士皆瞋目，发尽上指冠。"

瞌〔瞌〕(tǎng 倘) 眼睛无神，茫然直视貌。《后汉书·梁冀传》："为人鸢肩豺目，洞精瞌眄。"

瞧 (yáo) 见"眇瞧"。

瞯 (huò) 骇视。《古文苑·扬雄〈蜀都赋〉》："茏眼瞯兮罧布列。"章樵注："惊视貌。"

瞝 (chī) 历观。《史记·屈原贾生列传》："瞝九州而相君兮。"司马贞索隐："瞝，谓历观也。"《汉书》作"历九州"。

瞎 (xiā) ❶眼睛看不见东西；失明。如：瞎眼；瞎子。❷胡乱；盲目地。如：瞎说；瞎搞；瞎张罗。

瞑 ㊀(míng，又读 mǐng) ❶见"瞑目"。❷眼睛昏花。《晋书·山涛传》："臣耳目聋瞑，不能自励。"

㊁(mián 棉) ❶通"眠"。小睡；假寐。《庄子·德充符》："倚树而吟，据槁梧而瞑。"郭象注："坐则据梧而睡。"❷菜名，亦称睡菜。《本草纲目·菜部四》："睡菜，南海人食之，令人思睡，呼为瞑菜。"❸弓名。《新唐书·南蛮传上》："永昌之西，野桑生石上，其材上屈，两向而下植，取以为弓，不筋漆而利，名曰瞑弓。"

㊂(miàn 面) 见"瞑眩"。

瞑目 ❶闭上眼睛。《晋书·杨轲传》："颍川荀铺，好奇之士也，造而谈经，轲瞑目不答。"❷谓死。《后汉书·马援传》："今获所愿，甘心瞑目。"《文选·刘峻〈广绝交论〉》："及瞑目东粤，归骸洛浦。"张铣注："瞑目，死也。"

瞑眩(miàn—) 《孟子·滕文公上》："《书》曰：'若药不瞑眩，厥疾不瘳。'"赵岐注："瞑眩，药攻人疾，先使瞑眩憒乱，乃是瘳愈。"

瞑瞑 昏花迷乱貌。《荀子·非十二子》："酒食声色之中，则瞒瞒然，瞑瞑然。"

瞧 (huò 霍) 挖去眼睛。《新唐书·叛臣传》："师铎徙骈东第。禽诸葛殷，腰下得金数斤，百姓交唾，拔须发无遗，再缢乃绝，仇家瞧其目去。"

11 **瞡** "瞡"的繁体字。

瞞 "瞞"的繁体字。

瞬 "瞬"的繁体字。

瞿 "瞿"的繁体字。

瞟 (piǎo) 斜看。《红楼梦》第二十八回："〔宝玉〕脸望着黛玉说，却拿眼睛瞟着宝钗。"

瞥 "瞥㊁"的异体字。

縣 "县"的繁体字。

瞠 (chēng 撑) 瞪着眼睛直视。如：瞠目结舌。《庄子·田子方》："夫子奔逸绝尘，而回瞠若乎后矣。"回，颜回自称。

瞢 ㊀(màn) ❶眼花缭乱。沈亚之《柘枝舞赋》："乐作，堂下行舞，男女纷杂交贯，率以百品，而观者盖瞢然。"❷流盼。刘孝绰《咏眼》："含娇瞢已合，离怨动方开。"❸细长。权德舆《杂诗五首》之四："文袿映束素，香黛宜瞢绿。"

㊁同"瞞㊀"。

瞡 "瞡"的繁体字。

瞡 (qì) 察；视。《文选·左思〈魏都赋〉》："有瞡吕梁。"李善注引《说文》曰："瞡，察也。"吕向注："瞡，下视也。吕梁，水名。"

瞡 (xuán) 见"瞡瞡"。

瞡瞡 目好貌。《灵枢经·通天》："阴阳和平之人，其状……瞡瞡然。"

瞥 (piē) ❶眼光掠过；匆匆一看。如：瞥见；一瞥。《梁书·王筠传》："余少好书，虽偶见瞥观，皆即疏记。"❷突现，即很快地出现一下。张衡《舞赋》："瞥若电灭。"

瞚 (shùn 舜) 同"瞬"。眨眼。《庄子·庚桑楚》："终日视而目不瞚。"

瞰〔瞰〕(kàn) ❶俯视。如：鸟瞰。《后汉书·光武帝纪上》："云车十余丈，瞰临城中。"❷远望。《汉书·扬雄传上》："东瞰目尽。"❸窥视。《孟子·滕文公下》："阳货瞰孔子之亡也，而馈孔子蒸豚。"

瞵〔瞵〕(mián 棉) 亦作"瞵"。❶谓眼珠黑，亦指眼睛。《方言》第二："瞳瞳之子谓之瞵。"❷含情而视貌。《楚辞·招魂》："靡颜腻理，遗视瞵些。"王逸注："瞵，脉也。言诸美女颜容脂细，身体夷滑，心中瞵脉，时时窃视。"

12 **瞫** (shěn 审) 深视，即往下注视。春秋时晋有狼瞫，盖取义于如狼之下视。见《左传·文公二年》。

瞭 ㊀"了㊁"的繁体字。

㊁(liào) 登高远望。如：瞭望。

㊂(liǎo) 眼珠明亮。《孟子·离娄上》："胸中正，则眸子瞭焉。"郑澣《赠毛仙翁》诗："皎皎明眸，瞭然如新。"

瞭望车(瞭 liào) 主要供旅客观赏沿线风景的铁路客车。一般挂于列车尾部。车端和两侧或双层车车顶的凸出部分全装玻璃窗以扩大视野，便于瞭望。

瞶 "瞶"的繁体字。

瞧 (qiáo) ❶看。如：瞧一瞧。❷目劳损。嵇康《难张辽叔自然好学论》："睹文籍则目瞧。"

瞬 (shùn 舜) ❶眨眼。《列子·汤问》："尔先学不瞬，而后可言射矣。"❷时间短暂，一眨眼的工夫。

陆机《文赋》:"观古今于须臾,抚四海于一瞬。"

瞬息 一转眼一呼吸之间,谓时间短促。如:瞬息万变。杜甫《解忧》诗:"得失瞬息间,致远宜恐泥。"

瞬膜 无尾两栖类、爬行类和鸟类特有的半透明眼睑,亦即第三眼睑。由生于眼内角上、下眼睑内面的粘膜皱襞组成,能向上方或作斜向运动,遮住角膜,有保护眼球的作用。哺乳类的瞬膜退化,或仅存痕迹;人的瞬膜则残存在眼内角,形成一个不能动的半月皱襞。

瞬时值 亦称"即时值"。任何物理量某一瞬间的值。例如交变的磁通量或电量某一瞬间的值。参见"波形"。

瞬态流 亦称"瞬变流"。通常指管道内流体由于某种原因(如阀门的突然开启或关闭等)引起流动急剧变化的非定常流动。

瞬时记忆 亦称"感觉记忆"或"感觉登记"。记忆的一种类型。记忆的最初阶段。其特点是:(1)信息在此阶段上以感觉的形式被保持,基本上是外界刺激的复制品;(2)信息停留的时间短暂,大约只能保存1~2秒钟,时间稍微延长,就会变弱消失。有图像记忆和声像记忆两种主要形式。

瞬时轨道 即"吻切轨道"。

瞬时速度 见"速度❶"。

瞬时测定仪 测定极短时间间隔的仪器。如火花记时仪、电荷积聚仪、计数电子仪等。能测量出百分之一秒乃至百万分之一秒的时间间隔。用于科学研究工作,如测量闪电时间等。

12 **瞳** (tóng) ❶眼珠的中心;瞳人。❷懵懵懂懂,瞪着眼睛看的样子。《庄子·知北游》:"汝瞳焉如新生之犊,而无求其故。"

瞳人 中医学名词。一作"瞳神"、"瞳仁"。即"瞳孔"。

瞳孔 中医学称"瞳人"。眼虹膜中心的圆孔。正常成人瞳孔直径3~4毫米,边缘规则。其大小能反射地自动调节,光线增强时缩小,光线减弱或到暗处则扩大;注视近物时缩小,视远时扩大。瞳孔对光反射对诊断眼部疾病,了解神经系统功能状态和一些药物麻醉的深度具有重要意义。

瞳蒙(矇) 亦作"朣朦"。即"童蒙"。蒙昧不明事理。也指愚昧的人。《易·蒙》:"童蒙求我。"王弼注:"童蒙之来求我,欲决所惑也。"《后汉书·蔡邕传》:"童子不问疑于老成,瞳蒙不稽谋于先生。"

瞳孔反射 外来刺激引起瞳孔缩小或扩大的反应。最常遇到的自然刺激是光线的变化:光线增强使瞳孔缩小,光线减弱或在暗处则瞳孔扩大。注视近物时缩小,视远物时扩大。此外,刺激颈部皮肤、剧烈痛觉以及突如其来的惊奇声音等均可使瞳孔扩大。这些现象是通过神经系统而实现的反射活动。瞳孔反射的异常或消失,表示神经系统有关部分的功能发生障碍。

瞳神缩小 中医学病症名。瞳孔日渐缩小、最终失去对光反射功能的病症。多因风热壅滞或肝肾阴亏、虚火上炎所致。如瞳孔缺而不圆,边缘呈锯齿或菊花形者,称瞳神干缺。见眼球胀痛、眉棱骨痛,流泪、畏光和视力减退等症。治宜祛风清热或滋阴降火等法。本症多见于慢性虹膜睫状体炎。

瞵 (lín 鳞) 眼光闪闪地看。左思《吴都赋》:"鹰瞵鹗视。"

瞵盼 顾盼;瞻视。《楚辞·九怀·昭世》:"进瞵盼兮上丘墟。"

瞤 "瞤"的繁体字。

瞷 "瞷"的繁体字。

瞷 "瞷"的繁体字。

瞩 〔**瞩**〕(zhǔ 主) 注视;属目。如:高瞻远瞩。《晋书·桓温传》:"眺瞩中原。"

瞩目 注视。《南史·张畅传》:"音姿容止,莫不瞩目。"

瞪 (dèng) ❶怒目直视。《宋史·盛度传》:"往往瞪视而诟詈之。"❷眼睛发楞。《红楼梦》第九十四回:"二人连忙回来,俱目瞪口呆,面面相窥。"

瞲 (xuè) 惊视貌。《荀子·荣辱》:"俄而粲然有秉刍豢稻粱而至者,则瞲然视之,曰:'此何怪也!'"

13 **矍** (xuē,又读 huò) ❶惊视貌。见《说文·目部》。亦作"矍"。左思《魏都赋》:"矍然相顾。"❷见"矍眹"。

矍眹 同"霍闪"。光闪烁貌。木华《海赋》:"矍眹无度。"翟灏《通俗编·天文》:"俗状电光之疾本无定字,用霍闪似不若矍眹古雅。"

矇 "蒙㊂"的繁体字。

矍 "矍"的繁体字。

矍 (sào) 见"眊矍"。

瞍 "瞍"的异体字。

瞼 "睑"的繁体字。

瞻 (zhān 占) 向上或向前看、望。如:瞻前顾后。《诗·小雅·节南山》:"民具尔瞻。"《论语·子罕》:"瞻之在前,忽焉在后。"

瞻化 旧县名。在四川省甘孜藏族自治州中部。1916年由怀柔县改称。1952年改名新龙县。

瞻乌 《诗·小雅·正月》:"哀我人斯,于何从禄?瞻乌爰止,于谁之屋?"毛传:"富人之屋,乌所集也。"孔颖达疏:"视乌于所止,当止于谁之屋乎?以兴视我民人所归,亦当归于谁之君乎?"苏轼《五色雀》诗:"我穷惟四壁,破屋无瞻乌。"义本毛传。亦比喻社会动荡无所归依的百姓。《史记·陈涉世家》司马贞索隐述赞:"掎鹿争捷,瞻乌爰处。"陆倕《石阙铭》:"蹐地无归,瞻乌靡托。"

瞻卬 (—yǎng) 《诗·大雅》篇名。讽刺周幽王宠幸褒姒,以致天下大乱。旧说是周大夫凡伯所作。后人疑为作于骊山亡国之后。与《节南山》、《正月》、《十月之交》、《召旻》等为同类作品。

瞻对 土司名。有上、中、下之分,亦名三瞻。上瞻对茹长官司,下瞻对安抚司,均清雍正六年(1728年)置;中瞻对长官司,乾隆十年(1745年)置。在今四川新龙一带。地处雅砻江上游,纵横数百里。宣统三年(1911年)置瞻对设治委员,辛亥革命后改为怀柔县,不久改瞻化县,1952年又改新龙县。

瞻仰 仰望,多用为敬词。《南史·梁吴平侯景传》:"景为人雅有风力,长于辞令,其在朝廷,为众所瞻仰。"

瞻波 ❶古国名。故地在今印度东部恒河南岸的帕格尔

布尔(Bhāgalpur)一带。晋法显和唐玄奘曾到此访问,见《法显传》和《大唐西域记》卷十。异译亦作占波、瞻婆、瞻博。❷占婆的异译。见唐义净《大唐西域求法高僧传》卷下。

瞻榆 旧县名。在吉林省西北部。1915年设县。1958年与开通县合并为通榆县。

瞻彼洛矣 《诗·小雅》篇名。《诗集传》:"此天子会诸侯于东都以讲武事,诸侯美天子之诗。"一说记周平王东迁事。

瞻前顾后 瞻望前面,回顾后面,言虑事周到。《离骚》:"瞻前而顾后兮,相观民之计极。"《后汉书·张衡传》:"向使能瞻前顾后,援镜自戒,则何陷于凶患乎!"也指顾虑太多。《朱子全书·学一》:"若瞻前顾后,便做不成。"

14 **瞣** (miè 灭) 眼病的一种。眼眶中排泄物堆积凝结。《吕氏春秋·尽数》:"精不流则气郁,郁……处目则为瞣为盲。"

矇 (méng) 见"瞠矇"。

瞚 (xuàn) 直视。见《玉篇·目部》。

瞡 (pín) 同"颦"。皱眉头。《庄子·天运》:"故西施病心而瞡其里。"又《至乐》:"髑髅深瞡蹙额。"

瞵 "瞵"的繁体字。

15 **瞵** 同"瞵(瞵)"。

16 **矐** (huò 霍) 失明,使失明。《史记·刺客列传》:"秦皇帝惜其(高渐离)善击筑,重赦之,乃矐其目。"司马贞索隐:"以马屎燻令失明。"

瞡 "眼"的繁体字。

瞡 "眼"的繁体字。

17 **矔** (guàn) ❶环顾。刘歆《遂初赋》:"空下时以矔世兮,自命己之取患。"❷怒视。《汉书·扬雄传》"羌戎睚眦"颜师古注:"睚字或作矔,矔者,怒其目眥也。"❸通"惯"。惯常。《鹖冠子·王铁》:"其制邑理都,使矔习者五家为伍,伍为之长。"

19 **矔** "矔"的繁体字。

矔 "瞰"的异体字。

20 **矔** "瞡"的繁体字。

矔 同"矔❶"。

21 **矔** "矔"的繁体字。

142. 申 部

申 (shēn) ❶表达;表明。如:重申前意;三令五申。《礼记·郊特牲》:"大夫执圭而使,所以申信也。"❷明白。《后汉书·邓骘传》:"罪无申证。"李贤注:"申,明白也。"❸向上陈述。如:申请;申报。旧时以为下级对上级行文的名称。如:申文;申送。❹重复;一再。《书·尧典》:"申命羲叔,宅南交。"❺通"伸"。伸展。班彪《北征赋》:"行止屈申,与时息兮。"❻通"呻"。《庄子·刻意》:"熊经鸟申。"陆德明释文引司马(彪)云:"若鸟之嚬呻也。"引申为吟咏。李白《江夏赠韦南陵冰》诗:"玉箫金管喧四筵,苦心不得申长句。"❼至;到。《文选·宋玉〈九辩〉》:"独申旦而不寐兮。"李周翰注:"申,至。"❽十二支的第九位。❾十二时辰之一,十五时至十七时。❿古国名。姜姓。传为伯夷之后。居今陕西、山西间。周宣王时一部分被东迁,分封于谢(今河南南阳东南),建立申国。春秋初为楚文王所灭。其留在原地部分,称西申,或称申戎,也叫姜氏之戎。后为秦所灭。⓫上海市的别称。以境内黄浦江别称*春申江,简称申江而得名。⓬姓。

申子 ❶即"申不害"。❷书名。相传战国时申不害著。内容多刑名权术之学,属于法家著作。《史记·老子韩非列传》称二篇,《汉书·艺文志》称六篇,裴骃《史记集解》引刘向《别录》谓两者内容"皆合"。已失传。仅《群书治要》第三十六卷辑录其《大体》一篇,《玉函山房辑佚书》也辑录其片断。

申扎 县名。在西藏自治区中部。县人民政府驻岗桑多弟。原西藏地方政府设申扎(那仓)宗,1960年改设申扎县。面积辽阔,多湖泊。经济以牧业为主,为藏北优良牧地。有野牦牛、野驴、藏羚、旱獭、熊、猞猁等兽类。

申公 西汉今文诗学"鲁诗学"的开创者。名培,也叫申培公。鲁(郡治今山东曲阜一带)人。少时从齐人浮丘伯受《诗》。文帝时立为博士。以诗故训进行传授。清马国翰《玉函山房辑佚书》辑有《鲁诗故》三卷。

申申 ❶安舒貌。《论语·述而》:"子之燕居,申申如也。"❷反覆不休。《离骚》:"申申其詈予。"王逸注:"申申,重也。"

申江 春申江的简称。

申报 ❶用书面形式向上级呈报。白居易《奏所闻状》:"自今已后,应有进奉,并不用申报御史台。"❷近代中国历史最久的报纸。1872年(清同治十一年)4月30日由英商美查(Ernest Major)等在上海创刊。初隔日出版一张,四个月后改为日报。1909年(宣统元年)为席裕福购进,1912年转让给史量才,次年由史接办。九一八、一二八事变后,反映抗日救亡要求,并出《自由谈》副刊,发表进步言论。1934年史量才被国民党特务暗杀后,趋向保守。抗日战争时期上海沦陷,在日伪控制下出版。抗战胜利后被国民党接收,成为CC系报纸。1949年5月上海解放时停刊。

申饬 告戒;斥责。如:严加申饬。《宋史·田锡传》:"伏愿申饬将帅,慎固封守。"

申诉 ❶向人诉说情由。《颜氏家训·风操》:"周章道

路，要候执事；叩头流血，申诉冤枉。"❷公民对有关的问题向国家机关申述意见，请求处理的行为。有两种：(1)诉讼上的申诉。即当事人或其他有关公民对已发生法律效力的判决或裁定不服，依法向审判机关、检察机关提出重新处理的要求。(2)非诉讼上的申诉。如我国宪法规定，公民对于任何国家机关和国家工作人员的违法失职行为，有向有关国家机关提出申诉、控告或者检举的权利。参见"行政申诉"。

申奏 向帝王陈述或申请。《宋书·孝武帝纪》："自今百辟庶尹、下民贱隶，有怀诚抱志，拥郁衡闾，失理负谤，未闻朝听者，皆听躬自申奏，小大以闻。"

申结 谓致意结约。《新唐书·房玄龄传》："与诸将密相申结，人人愿尽死力。"

申理 ❶治理。张衡《应闲》："重黎又相颛顼而申理之。"❷申辩昭雪。《北史·窦炽传》："炽抑挫豪右，申理幽滞，在州十载，甚有政绩。"

申商 即申不害和商鞅(公孙鞅)。同属法家。战国时已相提并论。《韩非子·定法》："今申不害言术，而公孙鞅为法。"《史记·袁盎晁错列传》：〔晁错〕"学申商刑名。"

申屠 复姓。汉代有申屠嘉。

申韩 战国时申不害、韩非二人的合称。后世以"申韩"并称，代表法家。《史记·李斯列传》："明申韩之术，而修商君之法。"

申鉴 东汉末荀悦著。五卷，包括《政体》、《时事》、《俗嫌》和《杂言》上下等五篇。其意在申明历史教训以为借鉴。以儒术谈政治，主张德刑并用，驳斥谶纬符瑞等宗教迷信，并反对"富人名田逾限"，提出了一种"耕而勿有"(田可耕而不占为私有)的社会空想。

申不害(约前385—前337) 亦称"申子"。战国时思想家，法家主要代表之一。郑国人。曾任韩昭侯的相十五年。使韩"国治兵强"。其学本于黄老，尤着重谈"术"。所谓术就是"因任而授官，循名而责实，操杀生之柄，课群臣之能"(转引《韩非子·定法》)。即君主要经常监督臣下，考核其是否称职，予以奖惩，使能尽忠职守，以加强君主专制。《汉书·艺文志》著录《申子》六篇，现仅存唐《群书治要》辑录《大体》一篇。其他片断文字散见于《艺文类聚》和《意林》等。

申公豹 《封神演义》中人物。他器量狭窄，狡诈阴险。原是姜子牙师弟，但到处同姜子牙作对。姜子牙辅周伐纣，他却请来许多道术之士助纣攻周，给周制造了许多困难。后为其师父擒住，将他填塞北海眼。

申包胥 春秋时楚国贵族。又称王孙包胥。楚君蚡冒后代，申氏，名包胥(一作勃苏)，亦称棼冒勃苏。与伍子胥为知交。楚昭王十年(公元前506年)，吴用子胥计攻破楚国，他到秦求救，在宫廷痛哭七日夜，终使秦发兵救楚。

申在孝(1812—1884) 朝鲜作家。字百源，号桐里。曾任五卫将，人称申五卫将。毕生从事"清唱"的改革。整理出十二部"清唱"脚本，传世者六部，包括《兔鳖歌》、《春香歌》、《沈清歌》等。在内容、情节和音乐方面有所发展提高，使"清唱"具有更多的戏剧因素，为*唱剧的形成打下了基础。有《申五卫将歌本》传世。

申克尔(Heinrich Schenker, 1868—1935) 奥地利音乐学家。学于维也纳音乐学院，师从布鲁克纳等。后创立音乐作品分析学说，认为调性音乐作品的原始结构是主三和弦，整个作品是其在时间上的投影，并从中找出作品的基本结构模式。他以此分析贝多芬等所作经典作品，对于理解这些作品的有机结构并掌握其整体感，具有精辟的创见。撰有《新音乐理论与幻想》。编订有贝多芬所作晚期钢琴奏鸣曲，并附有大量文字注释。

申采浩(1880—1936) 朝鲜作家、历史学家。字丹斋。出身两班。早年从事新闻工作。1914年到中国，因从事反日爱国活动，1928年被日本警察逮捕，死于旅顺日本关东刑务所狱中。历史著作有《朝鲜史研究草》、《朝鲜上古文化史》等。文学作品有小说《龙和龙的决战》、《幻梦的天空》、《乾隆皇帝之梦》等。政论有《宣言》、《历史和爱国心的关系》等。

申屠嘉(?—前155) 西汉大臣。梁国(治今河南商丘南)人。初从汉高祖击项羽、英布，为都尉。文帝时，任丞相，封故安侯。曾拟诛宠臣邓通，文帝为请方免。景帝时，晁错数变更法令，他拟杀晁错未成，气愤呕血而死。

申九惨案 1948年初国民党政府镇压上海工人的惨案。1月30日上海申新第九棉纺织厂七千多工人在中国共产党的领导下，为改善待遇，举行罢工。2月2日国民党政府出动大批军警在装甲车和催泪弹掩护下，冲进厂内打死工人三人，伤四十余人，逮捕二百余人。惨案发生后上海工人纷纷成立"申九惨案后援会"，抗议国民党政府的暴行。

申请执行 一方当事人拒绝履行发生法律效力的民事判决、裁定、调解协议等法律文书时，对方当事人申请法院予以强制执行的行为。申请执行必须提出申请执行书，说明申请执行的事项和理由，并提交据以执行的法律文书。申请执行必须在法定期限内提出。我国民事诉讼法规定，申请执行的期限，双方或一方当事人是公民的为一年；双方是法人或其他组织的为六个月。执行员接到申请执行书，应当向被执行人发出执行通知，责令其在指定的期间履行。逾期不履行的，强制执行。

申新纺织公司 中国旧时最大的私营纺织企业。1915年荣氏兄弟(宗敬、德生)创办于上海。后逐渐发展至无锡、汉口等地，共有九厂，纱锭57万枚，布机5 300余台；1936年占全国民族资本棉纺织厂的纱锭和布机的20.8%。抗日战争期间曾将部分设备内迁，原有工厂为日军劫持，战后恢复。1955年公私合营。1966年国营。

3 **畅** 〔暢〕(chàng) ❶通达。如：通畅；流畅。《易·坤》："美在其中，而畅于四支。"孔颖达疏："有美在于中，必通畅于外。"❷舒适。如：舒畅；畅快。《庄子·则阳》："旧国旧都，望之畅然。"❸尽情。如：畅所欲言。王羲之《兰亭集序》："一觞一咏，亦足以畅叙幽情。"❹旺盛。见"畅郁"、"畅遂"。❺甚；真是。无名氏《渔樵记》第二折："你这般毁夫主畅不该。"❻琴曲名。《风俗通·琴》："其道行和乐而作者，命其曲曰畅；畅者，言其道之美畅。"❼姓。汉代有畅曾。

畅月 指夏历十一月。《礼记·月令》："〔仲冬之月〕命之曰畅月。"郑玄注："畅，犹充也。"孔颖达疏："此月为充实之月，当使万物充实，不发动故也。"孙希旦集解："畅，达也。时当闭藏而畅达之，故命之曰畅月，言其逆天时也。"

畅茂 茂盛。《孟子·滕文公上》："草木畅茂，禽兽繁殖。"

畅郁(鬱) 茂盛。许赞《华山赋》："禾稼不得过时而畅郁，草木不得蓦候而妍英。"

畅洽 通达普沾。《隋书·薛道衡传》："玄功畅洽，不局于形器。"

畅神 中国古代美学思想。意谓展畅精神。南朝宋宗炳《画山水序》:"神本亡端,栖形感类,理入影迹,诚能妙写,亦诚尽矣。……余复何为哉?畅神而已。"认为妙写的艺术既可畅达事物不可形见的精神事理,亦可使审美者在感悟艺术之美中展畅自己的情思,获得审美愉悦。

畅遂 亦作"鬯遂"。畅茂顺遂,谓生物充分发育成长。无名氏《律吕相召赋》:"草木以之而畅遂。"

⑨**㽔** (yǐn 引) 小鼓。《周礼·春官·大师》:"令奏鼓㽔。"郑玄注引郑司农曰:"㽔,小鼓也。先击小鼓,乃击大鼓。小鼓为大鼓先引,故曰㽔。㽔读为道(導)引之引。"

暢 "畅"的繁体字。

143. 田 部

田 (tián) ❶耕种用的土地。如:稻田;麦田;桑田。比喻可以耕种而有所滋生的事物。如:砚田;心田。❷耕种。后作"佃"。《诗·小雅·信南山》:"畇畇原隰,曾孙田之。"郑玄笺:"今原隰垦辟则又成王之所佃。"❸打猎。后作"畋"。《诗·郑风·叔于田》:"叔于田,巷无居人。"毛传:"田,取禽也。"❹大鼓。一说小鼓。《诗·周颂·有瞽》:"应田县(悬)鼓。"毛传:"田,大鼓也。"郑玄笺:"田当作㽔。㽔,小鼓,在大鼓之旁,应鞞之属也。声转字误,变而作田。"❺姓。

田父 (一fǔ) 老年农民。《史记·项羽本纪》:"项王至阴陵,迷失道,问一田父。"

田文 即"孟尝君"。

田方 (1911—1974) 中国电影演员。原名兆栋,天津人。1932年起先后在《挣扎》、《红羊豪侠传》等影片中扮演重要角色。1936年主演影片《壮志凌云》。抗日战争爆发后参加上海救亡演剧二队。1938年去延安,同年加入中国共产党。曾演出《粮食》等剧,并参加秧歌剧运动。解放战争时期,曾先后在东北和北平(今北京)参与筹建电影制片厂。建国后曾任北京电影制片厂厂长、文化部电影局副局长等职,并参加演出了《英雄儿女》等影片。

田正 官名。春秋时鲁国掌管田土和生产的官员。《左传·昭公二十九年》:"稷,田正也。"孔颖达疏:"正,长也。"

田东 县名。在广西壮族自治区西部、右江中游。南昆铁路经过境内。县人民政府驻平马镇。清光绪初年置恩隆县,1936年改田东县。农产有稻、玉米、甘薯、甘蔗、花生及杧果、扁桃、荔枝、栗等,并产黄精、芡实、八角茴香、木耳、首乌、砂仁等。特产"七里香猪"。矿产有膨润土矿、石油、煤。工业有制糖、酿酒、水泥、电力、冶炼等。革命纪念地有右江工农民主政府旧址。名胜有莲花山、观音岩。

田田 ❶形容宏大的声音。《礼记·问丧》:"殷殷田田,如坏墙然。"参见"阗阗❶"。❷盛密貌。古乐府《江南曲》:"莲叶何田田!"

田主 ❶田神。《周礼·地官·大司徒》:"设其社稷之壝而树之田主。"郑玄注:"诗人谓之田祖。"参见"田祖"。❷田产的所有者。《史记·陈杞世家》:"牵牛径人田,田主夺之牛。"

田汉 (1898—1968) 中国戏剧活动家、剧作家、诗人。原名寿昌,湖南长沙人。1916年赴日留学。1919年参加少年中国学会,1921年与郭沫若等组织创造社。次年回国,于上海创办南国社,致力于以话剧创作演出为主的新艺术运动。1930年任中国左翼戏剧家联盟执行委员会书记。1932年参加中国共产党,任中共上海中央局文化工作委员会委员,同时创作话剧、歌剧和电影剧本。抗日战争时期,参加郭沫若主持的军委政治部第三厅,组织抗敌演剧队、抗敌宣传队,团结地方戏曲艺人,开展抗日宣传活动。抗战胜利后,在国民党统治区积极投身反美反蒋的爱国民主运动,并创作了揭露国民党黑暗统治的戏剧和电影剧本。建国后历任中国文联副主席,中国剧协主席,文化部戏曲改进局局长,艺术事业管理局局长等职。毕生献身于革命的文化艺术事业,是中国话剧的开拓者,戏曲改革运动的先驱和中国早期革命音乐、电影的组织者与领导人。其创作以具有鲜明的时代感、强烈的革命激情和积极的浪漫主义精神著称。写有话剧、歌剧、戏曲、电影剧本一百余部,主要有《咖啡店之一夜》、《获虎之夜》、《名优之死》、《丽人行》、《关汉卿》、《文成公主》、《白蛇传》、《谢瑶环》等,并写有大量诗歌和歌词,其中经聂耳谱曲的《义勇军进行曲》极大地鼓舞了全国人民的抗日斗志,后被采用为中华人民共和国国歌。生平著述颇丰,有《田汉文集》十六卷行世。

田 汉

田地 ❶可耕种的土地。《后汉书·班超传》:"田地肥广,草牧饶衍。"❷地方。陆龟蒙《奉酬袭美苦雨见寄》诗:"不如驱入醉乡中,只恐醉乡田地窄。"❸犹地步,境地。《朱子全书·学六》:"百世以俟圣人而不惑,直到这个田地,方是。"

田西 旧县名。在广西壮族自治区西北部。1936年由西林、西隆及凌云三县析置。1952年改名田林县。

田光 (?—前227) 战国时燕国侠士。因鞠武推荐,得与燕太子丹交往。他荐荆轲于太子丹以谋刺秦王政(即秦始皇)。丹请他不要泄密,他遂自杀,以激励荆轲。

田庄 中国历史上皇室、贵族、官僚、地主等在所占土地上设立的庄园。属皇室的为*皇庄,有苑、宫庄、王庄等;属政府的为官庄,有公田庄、屯田庄等;属贵族、官僚、地主的为私庄,有义庄、别墅、别庄等。有属寺庙的常住庄等。明皇室、勋戚、中官及权臣在各地广置田庄,致公私田庄逾乡跨邑,数量甚大。清属八旗的田庄称旗庄,占地亦广。田庄役使*庄客(佃客、田客)和奴仆等耕种,设有管理机构。有的田庄有磨坊、锻铁工场、木工场、店铺、当铺及园亭馆阁等。

田州 州、路、府名。唐开元中置州。治都救(今田阳东南)。辖今广西百色、田阳、田东等市县地。大历后为羁縻州。元改为路,末年移治今田阳。明洪武初改为府,嘉靖七

年(1528年)仍为州。清光绪元年(1875年)改置恩隆县。

田阳 县名。在广西壮族自治区西部、右江中游。南昆铁路经过境内。县人民政府驻田州镇。宋置奉议州,1912年改奉议县,1936年改田阳县。农产有稻、玉米、甘蔗、花生等,并产金银花、砂仁、三七、蛤蚧、山瑞、鳖等。工业有采矿(煤、铁)、机械、电力、制糖、纺织等。名胜有春晓岩。建有田阳革命烈士陵园。

田里 ❶古指卿大夫的封地和居所。《孟子·离娄下》:"去三年不反,然后收其田里。"❷指故乡。韦应物《寄李儋元锡》诗:"身多疾病思田里,邑有流亡愧俸钱。"❸泛指乡间、民间。《颜氏家训·勉学》:"如此诸贤,故为上品。以外率多田里间人,音辞鄙陋,风操蚩拙。"

田何 西汉今文易学的开创者。字子庄(庄,一作装)。淄川(今属山东淄博)人,徙杜陵(今陕西西安东南),号杜田生。专治《周易》。西汉立为博士的今文易学,都出于他的传授。

田鸠 即田俅子。战国初齐人。墨子的学生。曾向楚王解释墨子"其言多而不辩"的理由。认为"墨子之说,传先王之道,论圣人之言,以宣告人。若辩其辞,则恐人怀其文,忘其用,直以文害用也"(见《韩非子·外储说左上》)。《汉书·艺文志》著录《田俅子》三篇,早佚。

田间 (1916—1985) 中国诗人。原名童天鉴,安徽无为人。1934年到上海光华大学求学,并参加左联。1935—1936年参加《文学丛报》、《新诗歌》的编辑工作,主编《每月诗歌》。1938年参加八路军西北战地服务团,任战地记者,不久北上延安,与柯仲平等发起街头诗运动,创作了不少充满爱国主义热情的短小精悍、战斗性强的诗作。同年加入中国共产党。历任边区文协副主任、雁北地委宣传部长等。建国后历任中央文学艺术研究所秘书长、中央文学讲习所主任、河北省文联主席、《诗刊》编委等职。所作诗歌多歌颂解放前后中国农村的变革和新人的成长,具有强烈的生活气息和粗犷刚健的风格。代表作有反映土改运动的叙事长诗《赶车传》,尚有诗集《中国牧歌》、《中国农村的故事》、《马头琴歌集》、《太阳和花》等。

田忌 一作田期、田期思。战国初齐将。封于徐州(今山东滕州南),又称徐州子期。曾向齐威王推荐孙膑为军师。率军先后在桂陵(今河南长垣西北)、马陵(今河南范县西南,一说今河北大名东南)大败魏军。因与齐相邹忌不和,被诬奔楚,楚封于江南。

田鸡 一般指黑斑蛙。泛指黑斑蛙、金线蛙、虎纹蛙等。

田林 县名。在广西壮族自治区西北部、右江上游,北邻贵州省,南连云南省。南昆铁路经过境内。县人民政府驻乐里镇。1936年由西林、西隆及凌云三县析置田西县,1951年改田林县。农林产有稻、玉米、棉花、木材、菠萝、竹等,并产"八渡笋"、八角茴香、茶辣、"旧州山楂糕"。工业有采矿、电力、建材、化学等。名胜有三穿洞、鸳鸯峡。

田凭 太平天国颁发的土地证。太平天国后期在苏浙凡设立乡官的地区,为登记田亩,收取钱粮,对土地所有者或耕种者,不论农民或地主,均按照统一格式发给田凭,承认其土地所有权。

田舍 ❶田地和房屋。《史记·苏秦列传》:"地名虽小,然而田舍庐庑之数,曾无所刍牧。"❷农舍。《汉书·季布传》:"朱家心知其季布也,买置田舍。"也泛指农家或农村。杜甫《田舍》诗:"田舍清江曲,柴门古道旁。"

田单 战国时齐将。临淄(今山东淄博东北)人。初为市吏。燕将乐毅破齐时,他坚守即墨(今山东平度东南)。齐襄王五年(公元前279年),他施反间计,使燕惠王改用骑劫为将,并用*火牛阵击败燕军,一举收复七十余城,被齐襄王任为相国,封安平君。齐王建元年(前264年),入赵为将,曾率军攻燕、韩。后任相国,封平都君。

田祖 古代祭祀的农神。《诗·小雅·甫田》:"琴瑟击鼓,以御田祖。"孔颖达疏:"以迎田祖先啬之神而祭之。"《周礼·春官·籥章》:"凡国祈年于田祖,龡(吹)豳雅,击土鼓,以乐田畯。"郑玄注:"田祖,始耕田者,谓神农也。"豳雅,指《诗·豳风·七月》。

田骈 战国时哲学家。齐国人。因齐田氏出于陈,故又称陈骈。早年学黄老道德之术。后为彭蒙的学生。游稷下,号"天口骈"。曾以道术说齐王。据《庄子·天下》记载:他和彭蒙、慎到同为一派,主张"贵齐"(强调事物的均齐、同一),"齐万物以为首"。认为"万物皆有所可,皆有所不可"。要求人们放弃一切是非的考虑,"与物宛转",不持己意。所著《田子》二十五篇,已佚。

田蚡 (?—前131) 西汉大臣。长陵(今陕西咸阳东北)人。汉景帝王皇后同母弟。武帝初年,封武安侯,为太尉。推崇儒术,与*窦婴同为窦太后所贬。后任丞相,以帝舅骄横专断。元光三年(公元前132年),黄河改道南流,十六郡遭严重水灾,他因封邑鄃(今山东平原西南)在旧河道以北,不受水灾,力阻治理,以致治河工作停止二十年之久。后以与窦婴交恶,由灌夫故陷婴致死。不久病卒。

田悦 (751—784) 唐平州卢龙(今属河北)人。*田承嗣侄。承嗣死,继任魏博节度使。建中二年(公元781年),成德节度使李宝臣死,子惟岳谋袭父位,朝廷不许,他为代请,又不许,因与惟岳等叛乱,曾自称魏王。旋复表示服从朝廷。后为其从弟田绪所杀。

田菁 (*Sesbania cannabina*) 豆科。一年生草本,呈半灌木状。羽状复叶,小叶20~60枚,线状长圆形。初秋开花,总状花序,蝶形花冠,淡黄色,有紫斑。荚果长而狭。分布于东半球热带;中国广东、海南、福建、浙江、江苏等地均见。多生于沿海冲积地带。茎皮纤维可作麻的代用品,茎、叶可作绿肥和青饲料。种子的外胚乳含胶质,可用于石油钻井。

田黄 颜色桔黄而温润晶莹的优质寿山石。为*印章石中之珍品,半透明至近于透明者称"田黄冻",尤为名贵。田黄仅零星产于福建福州北郊寿山之水田中。

田常 即"田成子"。

田婴 战国时齐相。齐威王少子,孟尝君之父。一说乃田氏别子。初为将,参与马陵之役,旋迁相国。初封于彭城(今江苏徐州),齐威王三十五年(公元前322年),封于薛(今山东滕州南),称薛公,号靖郭君(一作静郭君)。由于"残贼其百姓,害伤其群臣",曾一度被国人驱逐。见《新序·杂事》。

田麻 (*Corchoropsis tomentosa*) 椴树科。一年生草本,全株被星状短柔毛。叶卵形,有圆锯齿。夏秋开花,花单生于叶腋,黄色。蒴果长圆柱形,被星状柔毛。产于中国东北至广东、四川;朝鲜半岛和日本也产。茎皮纤维可代麻,作绳索和麻袋用。

田畴 犹田地。《礼记·月令》:"〔季夏之月〕可以粪田畴,可以美土疆。"孙希旦集解:"蔡云:'谷田曰田,麻田曰畴。'吴氏澄曰:'田畴,谓耕熟而其田有疆界者。'"

田畯 ❶官名。周掌管田土和农业生产的官员。《诗·

豳风·七月》:"馌彼南亩,田畯至喜。"毛传:"田畯,田大夫也。"❷农神。《周礼·春官·籥章》:"击土鼓以乐田畯。"郑玄注引郑司农云:"田畯,古之先教田者。"❸泛指农民。《宋书·袁湛传》:"增贾贩之税,薄畴亩之赋,则末技抑而田畯喜矣。"

田赋 中国历代对田地征收的税。春秋中期后,田地渐变为私产,产生向臣属土地征收的谷物税。鲁宣公十五年(公元前594年)"初税亩"是征田赋之始。秦汉魏晋南北朝,田赋称田租。唐有田租和*地税;实行两税法后,田租及庸、调并入地税和户税,分夏秋两次征收。宋将唐户税与斛斗(地税)都按田亩征收,赋额增加。田赋名始此。元地、丁征米粟,叫税粮。明中叶行*一条鞭法,徭役、土贡等逐渐折征银两,并入田赋。清初又陆续将各项杂征并入田赋,雍正时,摊丁入地,地丁合一,从此田赋成为主要财政收入。

田鼠 哺乳纲,啮齿目,仓鼠科。体小,四肢和尾都短;耳小,为毛所掩盖;臼齿咀嚼面呈交替的三角形。毛一般为暗灰褐色,有的呈沙黄色。营掘土生活,对农作物有害。中国已知有20种,主要分布于北方。例如,*棕色田鼠,*普通田鼠。东方田鼠(*Microtus fortis*),分布于中国东北、内蒙古、陕西,南至安徽、江苏、浙江、福建、湖南等地;朝鲜半岛、蒙古、俄罗斯等国亦有分布。

田赛 田径运动跳跃和投掷项目的统称。跳跃类包括跳高、跳远、三级跳远、撑竿跳高;投掷类包括掷标枪、掷铁饼、推铅球、掷链球、掷手榴弹。成绩以厘米为计算单位。远度比赛项目,每人先跳或掷三次,前八名(或六名)参加决赛,须再跳或掷三次,以六次中最佳成绩定名次。高度比赛项目,每人在每一高度上可有三次试跳机会,凡连续三次失败的即被淘汰,以最后跳过的高度决定名次。

田横(?—前202) 秦末狄县(今山东高青东南)人。本齐国贵族。秦末,从兄田儋起兵,重建齐国。楚汉战争中自立为齐王,不久为汉军所破,投奔彭越。汉朝建立,率徒党五百余人逃亡海岛;汉高祖命他到洛阳,被迫前往,因不愿称臣于汉,途中自杀。留居海岛者闻田横死,也全部自杀。

田螺 腹足纲,田螺科。壳大型,个体较小的种类,壳高也可达3厘米。壳呈圆锥形,壳面光滑或具螺棱。雌雄异体,雄性右触角变粗,形成交接器,卵胎生。种类多,常见的如中国圆田螺(*Cipangopaludina chinensis*),壳高6厘米,螺层六或七个,缝合线深,壳口卵圆形,厣角质。栖息湖泊、池塘、水田和缓流的小溪中。中国各地都产。肉可食,亦为鱼类的饵料及家畜、家禽的饲料。

田鳖 昆虫纲,半翅目,田鳖科。大型昆虫。体扁阔,喙短而强,腿大,前足强。水栖,捕食性。多数种类雄虫有负卵于背的习性,故亦称"负子蝽"。常见的有:桂花蝉(*Lethocerus indicus*),可供食用,有害于稚鱼养殖;田鳖(*Kirkaldyia deyrollei*),为养鱼业的害虫;负子蝽(*Sphaerodema rustica*),春季雄虫有负卵的习性。

田文镜(1662—1733) 清汉军正黄旗人。监生出身。为雍亲王(即世宗)的心腹,传曾为藩邸庄头。康熙二十二年(1683年)出仕福建长乐县丞,至康熙末,官至内阁侍读学士。雍正元年(1723年)任山西布政使。次年任河南巡抚,旋加兵部尚书衔,授河南总督。后又兼领山东,称河东总督。他与李卫同为雍正朝最被信任的封疆大吏。在任时,以严厉刻深为治,又匿灾不报,苛征田赋,致百姓流离,曾为李绂等参劾。后以老病辞官。著有《抚豫宣化录》。

田令孜(?—893) 唐宦官。字仲则。本姓陈,蜀人。僖宗即位后,由小马坊使擢为神策军中尉。恃宠横暴,把持大权,僖宗称他为"阿父"。黄巢起义军攻克长安,他挟僖宗逃往成都。中和五年(公元885年),回长安后与藩镇王重荣争安邑、解县两池盐课,引起武装冲突,重荣乃与李克用合军进逼长安,他再度挟持僖宗出奔。光启二年(886年),自任西川监军使,赴成都。后被割据西川的王建杀死。

田弘正(764—821) 唐平州卢龙(今属河北)人。*田承嗣侄。本名兴,字安道。元和七年(公元812年),魏博节度使田季安(田承嗣孙)死,他为众拥立,听命于朝,继任节度使。十年,出兵帮助朝廷讨伐吴元济的反叛。后又逼使成德节度使王承宗归唐,并出兵讨平平卢淄青节度使李师道的叛乱。十五年转任成德军节度使。次年,被原成德军都知兵马使王庭凑所杀。

田边元(1885—1962) 日本哲学家。东京帝国大学毕业。曾任东京帝国大学教授。最初追随西田哲学。1930年以后逐渐从西田哲学中独立出来,创立田边哲学,企图建立超越唯物主义和唯心主义的"绝对辩证法",其实质是把辩证法看成在绝对主观中存在的客观与主观的矛盾。提出种的逻辑,强调"种"(民族、阶级、国家)在世界与个人之间的优先性,借以论证其国家主义观点。主要著作有《黑格尔哲学与辩证法》、《种的逻辑的世界图式——到绝对媒介的哲学之路》、《作为忏悔道的哲学》等。

田成子 即陈成子。春秋时齐国大臣。名恒,一作常,陈釐子之子。推行田桓子笼络民心的办法,以大斗借贷,小斗收进。齐简公四年(公元前481年),杀死简公,拥立平公,任相国,尽杀公族中的强者,扩大封邑,从此齐国由陈氏专政,奠定了田氏代齐的基础。

田汝成(约1503—?) 明文学家。字叔禾,浙江钱塘(今杭州)人。嘉靖进士。官至广西布政司右参议。著有《炎徼纪闻》、《西湖游览志》、《西湖游览志余》等。

田园诗 诗歌的一种。歌咏农村景物或农民、牧人、渔夫的生活,格调恬静悠然。如中国东晋陶渊明的一些诗被称为"田园诗"的代表作。古希腊诗人维吉尔的一些诗作也被视为欧洲田园诗的代表。其形成主要是诗人不满现实而又无力抗争,从而退居乡野,通过对自然景物的歌咏,流露出不愿同流合污、隐逸避世的思想情绪。古希腊的牧歌,也译作"田园诗"。其创始人为忒俄克里托斯,作品以歌唱宁静悠闲的田园生活、满足于现状为特点。英国的华兹华斯、柯勒律治,都以创作此类作品知名。

田园剧 16世纪盛行于意大利宫廷的一种诗剧。在田园诗的基础上形成。大都按照封建贵族的艺术趣味描写乡村生活。演出时配有音乐,服装华丽,布景考究。对后来意大利的歌剧有一定影响。代表作家和作品为意大利诗人塔索及其《亚明塔》。

田际云(1864—1925) 河北梆子演员。名瑞麟,艺名恩九霄,一作响九霄,河北高阳人。演花旦。长期在北京演出。据传在清廷演戏时,曾为当时维新派人士传递消息。1911年因邀请新剧演员王钟声在他经营的天乐园演出,被拘百日。辛亥革命后发起组织艺人群众团体正乐育化会,并举办北京第一个女子科班"崇雅社"。

田奇瑞(1899—1975) 中国地质学家。字季瑜,土家族,湖南大庸(今张家界市)人。毕业于北京大学地质系。曾任中央研究院地质研究所研究员。建国后任中南地质调查所所长、地质部地质矿产司副司长兼总工程师、地质部全国矿产储量委员会副主任兼总工程师等职。中科院地学部委

员。从事地层古生物的研究并开展地质找矿。晚年注意总结大量实际资料，进行理论探讨。著有《湖南之造山运动》、《湖南中部上古生代地层之研究》、《中国之汞矿》等。

田舍子 农家子。含轻蔑意。《新唐书·娄师德传》："尝与李昭德偕行。师德素丰硕，不能遽步，昭德迟之，恚曰：'为田舍子所留！'师德笑曰：'吾不田舍，复在何人？'"按娄师德曾先后多次掌管西北边境的军事和营田事，故云。

田舍郎 指年轻的农民，乡下人。张耒《题韩幹马图》诗："心知不载田舍郎，犹带开元天子红袍香。"

田舍翁 犹田父。老农。白居易《买花》诗："有一田舍翁，偶来买花处。"苏轼《归宜兴留题竹西寺》诗："十年归梦寄西风，此去真为田舍翁。"

田底权 见"永佃"。

田承嗣 (705—779) 唐平州卢龙(今属河北)人。初为安禄山部将。安史叛唐时，为前锋，两次攻进洛阳。代宗时降唐，任魏博等州都防御史，旋改魏博节度使，征收重税，扩充兵力，自署官吏，成为河北割据势力，与卢龙节度使李怀仙、成德节度使李宝臣称为"河朔三镇"。大历十年(公元775年)出兵占相、洛、卫三州，公开与朝廷对抗。死后侄田悦继其职位。

田面权 见"永佃"。

田鸫子 即"田鸠"。

田耕莘 (1890—1967) 山东阳谷人。清光绪二十七年(1901年)受洗入天主教。1918年晋升铎品，后入圣言会。1939年为阳谷宗座代牧，领衔主教。1942年调任青岛主教。1945年被任命为远东和中国的第一位枢机主教。1946年任北平总主教，成立"上智编译馆"，在辅仁大学成立多玛哲学院。1949年到广东疗养，转往香港，后去美国。1959年任台北总主教。1962年赴罗马参加"梵二会议"，次年参加保罗六世的选举。晚年辞职静养。

田柴科 朝鲜王氏高丽的田制。田指耕地，柴指烧柴林，科意为官吏等级。公元976年(景宗元年)颁布。即将全国山林、田地登记入册，按王室、贵族、文武官员以至府兵(军人)、闲人(士绅)，分别授以定量的田地与柴地；受田者仅有收租权，死后田地与柴地归还国家。推行中屡生流弊。1391年李成桂颁*科田法后废止。

田家庵 地名。安徽省淮南市中心区。淮南铁路水张支线通此。淮河沿岸的重要河港之一。1949年曾设市。曾为淮南市人民政府驻地。工商业发达，有发电、化学、造纸、纺织等厂。有龙湖公园。

田敬仲 即陈完。"陈"、"田"古同音通用。敬仲是其谥。

田横岛 相传西汉初齐王田横率部属五百余人逃亡于此，故名。在今山东即墨市东北海中；一说即*郁洲，在今江苏连云港市东云台山一带。

田襄子 战国初宋人。相传为墨子的弟子。墨家巨子孟胜死楚国阳城君之难，曾指定他继任巨子。事见《吕氏春秋·上德》。

田山花袋 (1871—1930) 日本小说家。原名录弥。幼年丧父。中学辍学后当店员。1891年开始写作，一生著作很多。1907年发表的中篇小说《棉被》为日本早期自然主义小说代表作之一。还写有长篇小说三部曲《生》、《妻》、《缘》，中篇小说《乡村教师》，短篇小说《一兵卒》等。

田中正平 (1862—1945) 日本音乐学家、物理学家。毕业于东京帝国大学，获理学博士学位。1884年起留学德国，从赫尔姆霍茨研究声学。1889年发明纯正调风琴，翌年发表纯正调论文，1892年创制纯正调管风琴，获得国际声誉。1900年返国，创办邦乐研究所，记录日本传统乐曲三百余首。后历任田中电机研究所所长、文部省国民精神文化研究所研究员等职。著有《纯正调的研究》、《印度乐律的本体》、《日本和声基础》等。

田中义一 (1863—1929) 日本首相(1927—1929)。陆军将领。曾任参谋次长和陆相。1921年升陆军大将。1925年退役后任政友会总裁。首相任内推行对华"强硬"外交，召开两次"东方会议"，制定具体的侵华方针(参见"田中奏折")。出兵中国山东，并积极策划侵占中国东北；对内制造*三一五事件和*四一六事件，镇压工人和民主运动。1928年发生*皇姑屯事件，次年辞职。

田中角荣 (1918—1993) 日本首相(1972—1974)。1947年当选众议员。次年任法务省政务次官。1957年起历任邮政相、自由民主党政务调查会会长、藏相、自民党干事长、通产相等职。1972年当选自民党总裁，组阁。同年9月访华，签署《中日联合声明》，实现日中邦交正常化。1974年因涉嫌洛克希德贿赂案，被迫辞职。著有《日本列岛改造论》等。

田中奏折 1927年6—7月日本政府在东京召开"东方会议"，讨论并决定侵略中国的具体方针。期间由日本首相*田中义一上呈一份秘密奏折给天皇，内称：欲征服中国，必先征服满蒙；欲征服世界，必先征服中国，暴露了日本帝国主义的侵略野心。

田中绢代 (1909—1977) 日本女电影演员。小学毕业后参加歌剧团演出。1924年进电影厂任演员。她一生同许多著名导演合作，拍摄了近三百部影片。代表作有《阿琴与佐助》、《西鹤一代女》、《雨月物语》、《楢山节考》、《望乡》等。其表演真挚、细腻，塑造了众多日本妇女的动人形象。

田氏代齐 春秋时齐国的田氏即陈氏，古"陈"、"田"音同通用。齐景公时，田桓子(即陈无宇)用大斗出贷、小斗收进等办法，以笼络人心。他联合鲍氏，攻灭栾氏和高氏(齐惠公后代)。晏孺子时，田釐子(即田乞)又攻灭国氏、高氏(齐文公后代)和晏氏，杀晏孺子，拥立齐悼公。继又杀齐悼公，拥立齐简公。周敬王三十九年(公元前481年)，田成子(即田常)又杀简公和右相监止。从此齐国由田氏专政。周安王十一年(前391年)，田和迁齐康公于海上。十六年，周安王正式承认田氏为诸侯。

田业公会 中国旧时江苏苏州等地区的地主组织。旨在纠集力量，勾结官府，压迫佃农，榨取地租。如吴县田业公会成立于1920年，参加者一千七百多户。该会制定收租和追租办法，规定收租限期和租米折价等，并能指挥*租栈，权力很大。1922年，又发起创办田业银行。

田业银行(行 háng) 中国旧时江苏苏州地主组织的、用来压榨农民的金融机构。由*田业公会发起创办，1922年成立，总行设苏州城内，并在大乡镇设分行，投资于碾米厂、戽水机站和农场等。1937年停业。

田边尚雄 (1883—1984) 日本音乐学家。1903年入东京音乐学校学小提琴。1907年东京帝国大学理论物理系毕业后入大学院进修声学、心理声学、生理学，并师从理学博士中村清二研究日本和中国的乐律。后长期从事东方音乐研究。1936—1972年任东洋音乐学会会长，后任名誉会长。主要著作有《日本音乐概论》、《东方音乐史》、《音乐音响学》、《日本的乐器》、《南洋、台湾、冲绳音乐纪行》、《中国、朝鲜音乐纪行》、《雅乐与伎乐》等。

田园城市 一种城市规划思想，并借此理论规划建设的城市。由英国霍华德(Ebenezer Howard，1850—1928)于1898年提出。是一种将城市与乡村各自具有的吸引力和优点相结合而成的理想城市。他建议的模式是：城市规模为3.2万人，占地24平方千米，其中城市占4平方千米，位于农田中央；平面呈圆形，有6条大道将城市分为6个分区；城市中心为花园，周围1圈为公共建筑和公园；向外有5条环形道路，构成住宅区地段；最外圈是工厂用地。城市发展到一定规模时，在相当距离以外另建新城。其理论试图解决城乡脱离的矛盾，对以后城市规划理论的发展和卫星城镇的建立有重要影响。英国曾于20世纪初试建田园城市莱奇沃思(Letchworth)和韦林(Welwyn)。

田间工程 末级固定沟渠(农沟、农渠)范围内的农田基本建设。包括田间灌溉渠、排水沟及附属建筑物、田间道路、田块规划和土地平整工作。其中田间灌溉渠和排水沟，又称"田间调节网"，可临时开挖，按茬口变化作出适当安排；也可是永久性的地下灌排设施。

田间管理 从作物播种到收获，整个栽培过程中所进行的一系列管理措施的总称。根据作物生长发育的规律，看苗诊断，采取综合的促控措施，如镇压、间苗、中耕除草、培土、压蔓、灌溉、排水、追肥、整枝、覆盖、防霜防冻、辅助授粉、病虫防除等，为作物创造正常的生长发育条件。

田纳西州(Tennessee) 美国东南部一州。面积10.92万平方公里。人口517.5万(1994年)。首府纳什维尔(Nashville)。1796年加入联邦。东部属阿巴拉契亚高地，西部为密西西比河冲积平原。冬温夏热，年降水量1 100～1 300毫米。林地约占52%。富藏锌、磷灰石、煤等矿。工业主要有化学、电力、有色冶金(炼铝、炼锌)、食品、纺织等。农业主产烟草、棉花、大豆、玉米等，饲养牛、猪和家禽。主要城市还有孟菲斯(Memphis)等。

田纳西河(Tennessee River) 美国东南部俄亥俄河支流。源出阿巴拉契亚高地西坡，流程呈U字形，至帕迪尤卡(Paducah)注入干流。以霍尔斯顿河(Holston)源头起算，长1 450公里。流域面积10.6万平方公里。河口年平均流量1 800米^3/秒，季节变化大。上游落差大，中游多急流险滩。洪泛频繁。1933年田纳西流域管理局成立，经过多年综合治理，修筑了一系列水坝和船闸，发挥了防洪、航运、发电、灌溉、旅游等效益。诺克斯维尔(Knoxville)以下可通航。

田径运动 体育运动的一类。包括竞走、跑、跳跃、投掷和全能运动等五个部分。竞走和跑项目统称为径赛；跳跃和投掷项目统称为田赛；由跑、跳跃、投掷的部分项目组成的，称为田径全能运动。田径运动是从人们生活技能中发展起来具有自身特点的竞技性活动，对发展速度、灵敏、力量、耐力等身体素质有良好作用。能为其他运动项目打好身体训练和技术训练的基础。

田家五行 书名。元末明初娄元礼集述，陆詠撰，明茅樗验证补充。中国较有系统性的天气谚语专辑。书中内容多就天象(日、月、星辰、大气光象以及云、霞变化等)、物象(鸟、兽、草、木、虫、鱼、山、水、潮汐等)的征兆来预测天气演变，表明气候特点及其规律。书中搜集的谚语，迄今仍有沿用，其编排方法为后世撰辑同类书者所效法。

田赋征实 抗日战争时期国民政府实行的将田赋划归中央并征收实物的政策。抗日战争前田赋归地方并征收货币。为增加中央财政收入，1941年4月国民党五届八中全会建议田赋改征实物。同年6月，第三次全国财政会议通过《遵照五届八中全会田赋暂归中央接管整理之决议，制定接管步骤、管理机构及各项整理实施办法》。当年7、8两月除辽宁、吉林、热河、河北、察哈尔、新疆外，均改征实物。以1941年度田赋正附税额每元折征稻谷二市斗(1942年改为四市斗)，产麦及杂粮地区折征小麦和杂粮。

田园交响曲(曲qǔ)(Op.68) 德国贝多芬1808年所作《F大调第六交响曲》的别名。同年在维也纳首演，贝多芬本人指挥。五乐章：(1)来到乡间的愉悦；(2)溪畔景色；(3)农民快活的聚会；(4)雷电，暴风雨；(5)牧歌，暴风雨后的欢乐与感激。初演时，贝多芬曾在节目单上写道："(乐曲)感情的表现多于绘画式的描写。"为最早的标题交响曲之一。

田间持水量 土壤水分常数之一。土壤毛管悬着水(参见"毛细管水")达到最大量时的土壤含水百分率。其含量主要决定于土壤的质地和结构等，壤土的田间持水量一般较粘土低而较砂土高。萎蔫系数到田间持水量之间的土壤水分，为植物的有效水分。田间持水量可供决定作物灌水定额的参考。

田家会战斗 抗日战争时期八路军在山西兴县田家会地区粉碎日军进攻的作战。1942年5月14日，日军第六十九师团600余人和伪军百余人袭击八路军晋西北军区机关所在地兴县城。17日拂晓，日军侵入兴县城洗劫后回撤。18日，八路军第一二〇师第七一六团和新军工卫旅主力采取前堵后追的战术，将其包围于萧家洼西南高地，激战竟日，歼其过半，其残部乘夜向田家会地区突围。第七一六团和工卫旅先期赶到田家会，再次将其包围，并突然发起攻击。日军除少数逃脱外，全部就歼。此役，共歼日伪军500余人。

田间试验设计 研究作物田间试验的设计技术和统计分析方法的学科。根据试验的目的要求、土壤条件和材料数量等，确定试验小区面积、形状、方向、排列形式、重复次数等，以提高田间试验的精确性，进而对试验结果统计分析，估计出无偏的、最小的试验误差，作为评价试验处理的依据。

田径全能运动 田径运动的一类。由跑、跳、掷部分项目组成的综合性比赛项目。有三项全能、四项全能、五项全能、七项全能和十项全能五种。每项成绩根据田径全能运动评分表计算分数，以全部项目所得分数总和的多少决定名次。

田间水利用系数 灌入农田的有效水量和农渠供水量的比值。灌入农田的有效水量指旱作农田计划湿润土层内灌水后增加的储水量或水稻田灌水后增加的储水量；农渠供水量指农渠放出的水量。其值与农田平整状况、田间工程配套状况、灌水技术水平等因素有关，是反映田间水量利用程度的技术指标。

甲(jiǎ) ❶草木萌芽时的外皮。如：荚甲。❷某些动物护身的硬壳。如：龟甲；鳖甲；甲壳。也指手指和脚趾上的角质层。如：指甲；爪甲。❸古时战士的护身衣，用皮革或金属做成。如：带甲；解甲。《楚辞·九歌·国殇》："操吴戈兮被犀甲。"引申为兵士的代称。《史记·苏秦列传》："秦甲渡河逾漳，据番吾。"❹旧时户口编制单位。如：保甲。❺天干的第一位，因以为第一的代称。如：甲级。又为甲子的省称。如：花甲。❻占第一；冠于。如：桂林山水甲天下。❼通"胛"。如：肩甲。❽通"狎"。亲近。《诗·卫风·芄兰》："虽则佩韘，能不我甲。"毛传：

"甲,狎也。"陈奂传疏:"古'能'与'而'通。言虽是佩韘,而不我狎也。"❾姓。明代有甲良。

甲乙 ❶谓等级次第。如:评定甲乙。王灼《碧鸡漫志》卷一:"开元中,诗人王昌龄、高適、王之涣诣旗亭饮,梨园伶官亦招妓聚燕。三人私约曰:'我辈擅诗名,未定甲乙,试观诸伶讴诗分优劣。'"❷甲帐、乙帐之并称。张衡《西京赋》:"张甲乙而袭翠被。"参见"甲帐"、"乙帐"。

甲士 士兵;披甲持械的武士。《史记·刺客列传》:"光伏甲士于窟室中,而具酒请王僚。"光,吴公子光。

甲子 甲居十干首位,子居十二支首位。干支依次相配,如甲子、乙丑、丙寅之类,统称甲子。古人主要用以纪日,后人主要用以纪年,故常以甲子指岁月,年龄。又自甲子至癸亥,其数凡六十,六十次轮一遍,因称为六十花甲子。参见"六十甲子❶"、"花甲"。

甲马 ❶铠甲与战马。泛指武备。《宋史·兵志四》:"臣窃谓陕西河东弓箭手,官给良田,以备甲马。"亦指战争。杜甫《严氏溪放歌行》:"天下甲马未尽消。"❷迷信者礼拜神佛所用纸马。虞兆淮《天香楼偶得·马字寓用》:"俗于纸上画神佛像,涂以红黄采色,而祭赛之,毕即焚化,谓之甲马。以此纸为神佛之所凭依,似乎马也。"亦指符箓。《水浒全传》第三十八回:"(戴宗)把两个甲马拴在两只腿上,作起神行法来。"

甲仗 ❶指披铠甲执兵器的卫士。《南史·徐羡之传》:"乃以羡之为丹阳尹,总知留任,甲仗二十人出入。"❷兵器。《周书·武帝纪》:"齐众大溃,军资甲仗,数百里间委弃山积。"

甲壳 甲壳动物的外骨骼。由几丁质、蛋白质和碳酸钙形成,颇坚硬。有保护功能。

甲帐 汉武帝所造的帐幕,以甲乙为次。《南史·沈炯传》:"甲帐珠帘,一朝零落;茂陵玉碗,遂出人间。"详"乙帐"。

甲兵 铠甲和兵器。泛指武备。《诗·秦风·无衣》:"王于兴师,修我甲兵,与子偕行。"亦用作军事的代称。《左传·哀公十一年》:"胡簋之事,则尝学之矣;甲兵之事,未之闻也。"

甲库 中国古代专门贮存甲历的档案库。始建于唐,尚书省吏部、中书省及门下省均置,收藏官员的甲历(甲、官甲、甲敕)。甲历是专门记录每年参加科举铨选入仕官员的出身、籍贯、履历、考绩等的专用文件。五代、宋仿唐制,也有甲库。南宋高宗时的御前甲库,则属向皇帝供应图画、酒等杂物的官库。

甲坼 谓草木萌芽时种子外皮开裂。《易·解》:"雷雨作而百果草木皆甲坼。"孔颖达疏:"雷雨既作,百果草木皆孚甲开坼,莫不解散也。"

甲苯 一种重要的芳香烃。化学式 $C_6H_5CH_3$。无色、芳香、可燃液体。沸点110.6℃。不溶于水,溶于乙醇、苯等溶剂中。化学性质与苯相似。易发生氧化(成苯甲醛、苯甲酸)、硝化(成三硝基甲苯,即梯恩梯)、磺化(成甲苯磺酸)及卤代(成苯氯甲烷等)等反应。可由煤焦油的轻油中分离取得,或由正庚烷(C_7H_{16},石油的馏分)经脱氢芳构化合成。用作溶剂或作为合成染料、合成纤维、炸药、药物等的原料。

甲板 将船体分隔成层的板架结构。由板和骨架组成。按位置分,有上甲板、下甲板、首楼甲板、桥楼甲板、尾楼甲板等。上甲板一般指最上层自船首至船尾的连续甲板。按作用分,有游步甲板(两旁留有宽敞走廊的甲板)、艇甲板(放置救生艇或小艇的甲板)、干舷甲板(确定干舷的基准甲板)、舱壁甲板(与全船水密舱壁相连接的最上层甲板)、强力甲板(船舶纵向弯曲时受力最大的甲板)等。普通货船的上甲板同时即为干舷甲板和舱壁甲板。上甲板以下的短甲板,称"平台"。内河客货船在水面以上伸出船侧以外的甲板称"舷伸甲板"。

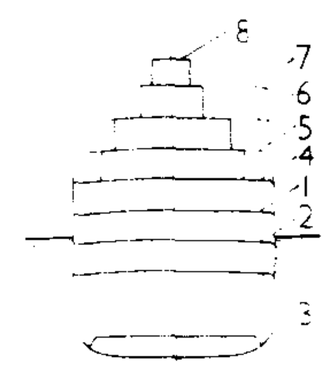

甲板示意图
1. 上甲板 2. 第二甲板 3. 第三甲板 4. 上层建筑甲板 5. 游步甲板 6. 艇甲板 7. 驾驶室甲板 8. 罗经甲板

甲鱼 即"鳖❶"。

甲夜 初更时分。《汉官典职仪式选用》:"凡宫中漏夜尽,鼓鸣则起,钟鸣则息;卫士甲乙徼相传,甲夜毕,传乙夜,相传尽五更。"孔平仲《孔氏杂说》:"汉官仪:黄门持五夜,甲夜、乙夜、丙夜、丁夜、戊夜,亦如今五更也。"参见"五更❶"。

甲胄 亦称"介胄"。铠甲和头盔。《左传·成公十三年》:"文公躬擐甲胄,跋履山川。"

甲科 汉时课士分甲、乙、丙三科。《汉书·儒林传》:"平帝时……岁课甲科四十人为郎中,乙科二十人为太子舍人,丙科二十人补文学掌故。"唐代明经有甲、乙、丙、丁四科,进士有甲、乙二科。明清通称进士为甲科,举人为乙科,本此。

甲基 可看作甲烷(CH_4)分子中消除一个氢原子后所构成的一价烃基(CH_3—)。甲醇(CH_3OH)、氯甲烷(CH_3Cl)等分子结构中都含有这种基团。

甲酚 "甲苯酚"的简称。化学式 $CH_3C_6H_4OH$。有邻甲酚(沸点191℃)、间甲酚(沸点203℃)及对甲酚(沸点202℃)三种异构体,是杂酚油的主要成分。难溶于水。杀菌力比苯酚强,但毒性较弱。含三种甲酚异构体的混合物称"煤酚"。间甲酚是合成农药(如杀螟松和合成拟除虫菊酯等)的重要原料。

甲第 ❶本谓封侯者的住宅。后泛指贵显的宅第。《史记·武帝本纪》:"赐列侯甲第。"裴骃集解引《汉书音义》:"有甲乙第次,故曰第。"崔颢《长安道》诗:"长安甲第高入云,谁家居住霍将军!"❷科举等第名,犹言第一等。《新唐书·选举志》:"凡进士试时务策五道,帖一大经。经策全通为甲第;策通四,帖过四以上,为乙第。"明清时则用以泛指进士。

甲族 即世家大族。《南史·庾于陵传》:"旧东宫官属,通为清选,洗马掌文翰,尤其清者;近代用人,皆取甲族有才望者,时于陵与周舍并擢充此职。武帝曰:'官以人清,岂限甲族!'时论以为美。"

甲烷 化学式 CH_4。最简单的有机化合物。无色无味可燃性气体。难溶于水,溶于乙醇、乙醚及其他有机溶剂。和空气成适当比例的混合物,遇火花会发生爆炸。化学性质相当稳定,但在适当条件下会发生氧化、热解及卤代等反应。自然界分布很广,是天然气、沼气、瓦斯及煤气等的主要成分之一。工业上由石油气等分离,实验室中可由无水醋酸钠和碱石灰共热制得。可用作燃料及制造氢、一氧化碳、炭黑、乙炔、氢氰酸及甲醛等的原料。

甲寅 政治性期刊。1914年5月在日本东京创刊,当年为夏历甲寅年,故名。秋桐(章士钊)主编。月刊。内容主要是抨击袁世凯违反共和原则。1915年5月改在上海出版。出至第十期停刊。1925年在北京复刊,改为周刊。后迁至天津出版。提倡尊孔读经,反对"五四"新文化运动。

1927年3月5日停刊，共出四十五期。

甲紫 即“甲基紫”。

甲错 旧谿名。在西藏自治区中部。原西藏地方政府设置。1960年并入南木林县。

甲榜 科举制度中取中进士的别称。俗称两榜，以举人进士各为一榜而合言之。榜是考试后揭晓名次的布告。

甲酸 俗称“蚁酸”。化学式HCOOH。最简单的有机酸。少量存在于蜂、蚁体内。有刺激性气味的无色液体。沸点100.5℃。易溶于水。和其他脂肪酸相比，其结构特殊，酸性较强，有还原性，受热会发生分解。工业上用一氧化碳和氢氧化钠作用制得。用作橡浆凝固剂、印染媒介剂及制备草酸的原料。

甲醇 俗称“木精”。化学式CH_3OH。最简单的一元醇。无色易燃液体。燃烧时有蓝色火焰。沸点64.7℃。有毒，少量口服导致失明，10毫升足以致死。溶于水及其他有机溶剂。受氧化剂作用，变成甲醛、甲酸，最终成CO_2。最初得自木材干馏，现由一氧化碳和氢气在高温高压下通过催化氢化合成。用作有机溶剂等。

甲醛 亦称“蚁醛”。化学式HCHO。其40%的水溶液通称“福尔马林”。常用于制造树脂(酚醛树脂和脲醛树脂)、药物(乌洛托品)、炸药、染料。又可用作消毒、防腐药，用于房屋、家具和种子等的消毒，以及生物标本的固定与防腐。

甲螨 蛛形纲，蜱螨亚纲，真螨目，甲螨亚目的一大类群。体躯与甲虫极相似，大多为黑色或褐色，体长约1～1.5毫米。栖息土壤中。分为44个总科，145科。甲螨能分解土壤中的有机物质，改善土壤的通气，作用与蚯蚓相似。部分种类危害农作物，有害。甲螨还可作为监测环境污染的生物指标。为土壤动物学的重要研究对象。

甲乙经 书名。《黄帝三部针灸甲乙经》的简称。魏晋间皇甫谧著。十二卷。本书以古代的《针经》(后世认为即《灵枢》)、《素问》、《明堂孔穴针灸治要》三书汇集整理而成。阐述脏腑、经络、治疗等理论，并详载全身六百四十九个经穴的部位和主治疾病、针刺分寸、艾灸壮数等。总结了晋以前针灸治病临床经验，为针灸学的重要文献。

甲乙集 别集名。唐罗隐(字昭谏)作。十卷，皆五七言诗。有明毛晋刻本及影印宋刻本。另隐著《谗书》五卷，有清吴骞《愚谷丛书》本。清康熙间张瓒辑刻《罗昭谏集》八卷，除诗和部分文章外，尚有《两同书》等。今人校点本题作《罗隐集》，收辑颇为完备。

甲亢平 即“卡比马唑”。

甲龙类(Ankylosauria) 古爬行动物。鸟龙类的一亚目。头短而宽，肢体笨重。以四足行走。从头到尾覆有坚厚的骨板。牙齿很退化，以柔嫩的植物为食。生存于白垩纪。中国甘肃、内蒙古等地曾发现其化石。

甲壳纲(Crustacea) 节肢动物门的一纲。胸部体节多少同头部愈合，形成头胸部，上覆坚硬的头胸甲。触角两对。附肢多为双枝型。大多水生，少数演化成陆生。大多可供人类食用，或作鱼类的食饵，也有一些有害的种类。分头甲亚纲、鳃足亚纲、介形亚纲、唇甲亚纲、桡足亚纲、鳃尾亚纲、蔓足亚纲、软甲亚纲。

甲壳质 亦称“甲壳素”、“壳糖”。一种含氮多糖类物质(多聚乙酰氨基葡萄糖)。为虾、蟹、昆虫等甲壳的重要成分。白色无定形固体，不溶于水、稀酸、碱液及有机溶剂，溶于浓盐酸。用酸完全水解成甲壳胺(即2-氨基葡萄糖)。以虾、蟹壳粉末为原料用稀酸、稀碱等处理即得。可用以制调味品、酒石酸及纤维等。

甲状腺 一种内分泌腺。人的甲状腺呈“H”形，分左右两叶和中间的峡部。左右两叶位于喉和气管的两旁，峡部则横列于气管的前面。主要分泌*甲状腺素，调节身体的新陈代谢和生长发育。某些地区因环境缺少碘质，常发生地方性甲状腺肿大。甲状腺还可分泌*降钙素。

甲沟炎 甲沟的急性或慢性炎症。可由化脓菌或念珠菌感染等引起。由化脓菌引起的表现为甲沟红、肿、热、痛，可累及甲床形成甲板下脓疡；由念珠菌引起的常呈慢性炎症，轻度肿胀和压痛。挤压局部有少量浆液。治疗：可内服及外用抗生素；脓肿形成后宜切开引流；经久不愈者宜切除病侧部分指甲。

甲板室 船甲板上不伸至两舷的建筑物。如驾驶室等。

甲拌磷(phorate) 也叫“西梅脱”，代号“三九一一”。化学名*O,O*-二乙基-*S*-(乙硫基甲基)二硫代磷酸酯。有机磷杀虫剂。可由二乙基二硫代磷酸酯、甲醛和乙硫醇缩合而成。工业品为黄褐色油状液体，有恶臭，难溶于水，易溶于有机溶剂。有乳油或活性炭粉剂，用于浸种或拌种。具内吸作用。在棉花苗期对蚜虫、螨、蓟马等有高度毒杀力，残效期长。对人畜有剧毒。

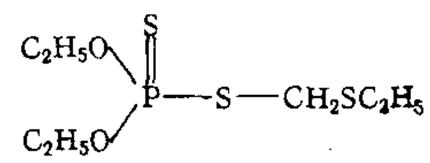

甲拌磷结构式

甲草胺(alachlor) 亦称“拉索”。酰胺类除草剂。化学名*N*-甲氧甲基-*N*-氯乙酰基-2，6-二乙基苯胺。由聚甲醛、2，6-二乙基苯胺等原料合成。有乳油和颗粒剂。具选择性。芽前使用，可防除大豆、玉米、棉花和蔬菜等作物田间的一年生禾本科杂草和某些阔叶杂草。对人畜低毒。

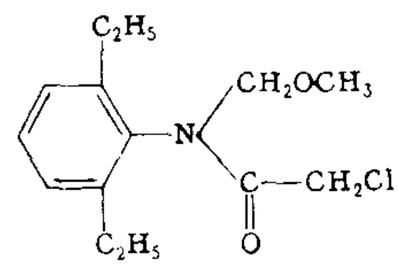

甲草胺结构式

甲哌啶(mepiquat chloride) 亦称“助壮素”、“匹克斯”、“调节啶”、“缩节胺”、“甲哌鎓”。化学名1，1-二甲基-哌啶鎓氯化物。植物生长调节剂。白色结晶，易溶于水。有超低容量喷雾剂、水剂。能抑制或刺激细胞生长，增加钙离子的吸收和干物质的产量以及促进果实或块茎的生长。适用于棉花、苹果、柑橘、葡萄、马铃薯、甘薯和观赏植物。对人畜毒性很低。

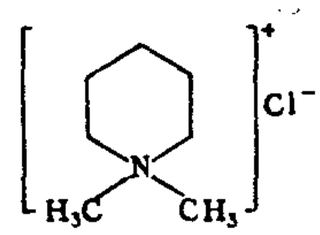

甲哌啶结构式

甲骨文 也叫“契文”、“卜辞”、“龟甲文字”、“殷虚文字”。商周时代刻在龟甲兽骨上的文字。甲骨文最初出土于河南安阳小屯村的殷墟，清光绪二十五年(1899年)才被学者发现，三十年孙诒让著《契文举例》，始作考释。1928年后作了多次发掘，先后出土达十余万片。这些文字都是商王朝利用龟甲兽骨占卜吉凶时写刻的卜辞和与占卜有关的记事文字，为盘庚迁殷到纣亡二百七十三年间的遗物，是研究商周社会历史的重要资料。已发现的甲骨文单字在四千五百字左右，可认识的约一千七百字(据《甲骨文编》)。文字结构不仅已经由独体趋向合体，而且有了大批的形声字，是一种相当进步的文字；但多数字的笔画和部位还没有定型。在可识的汉字中，甲骨文是最古的文字体系。近年在陕西扶风、岐山一带的

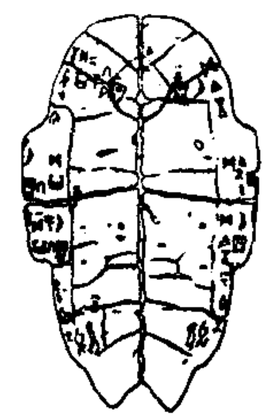
甲骨文

周原等地，曾发现一些西周时代的甲骨文。

甲骨学 中国历史学和古文字学的分支学科。研究对象是商周时代刻在龟甲兽骨上的文字及其内容，包括甲骨文历史，甲骨文流传、著录、卜辞内容研究，龟甲兽骨种属、来源、使用部位、占卜过程、时期等。参见"甲骨文"。

甲氧明 (Methoxamine) 亦称"美速克新明"或"凡索昔"(英文 Vasoxyl 的音译)。化学式 $(CH_3O)_2C_6H_3CH(OH)CH(CH_3)NH_2$。拟肾上腺素药。注射后能收缩血管，升高血压，而对心脏无明显兴奋作用。主要用于治疗急性低血压和周围血管扩张所引起的休克等。

甲胺磷 (methamidophos) 也叫"多灭磷"。化学名 *O,S*-二甲基胺基硫代磷酸酯。有机磷杀虫、杀螨剂。一般由二甲基硫代磷酰胺转位而成。工业品为黄色粘稠液体，易溶于水、醇、丙酮等溶剂，不溶于石油醚，遇强酸或碱易分解。具触杀、胃毒和内吸作用。残效较长。有乳油或粉剂。用于防治蚜虫、红蜘蛛、水稻螟虫、叶蝉、飞虱及地下害虫。对人畜毒性高。

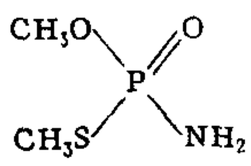

甲胺磷结构式

甲基紫 也叫"甲紫"，旧称"盐基青莲"。一种紫色的碱性染料。由 *N,N*-二甲苯胺经氧化而得。主要用于制造有色铅笔、复写纸等。医学上用作防腐药，能抑制葡萄球菌、链球菌和某些真菌。其 1% 的水溶液，俗称"紫药水"，用于皮肤和粘膜感染。肠衣片剂用为驱蛲虫药。

甲基橙 一种橙色的有机化合物。其水溶液常用作酸碱指示剂，在酸液中呈红色，在碱液中呈黄色。

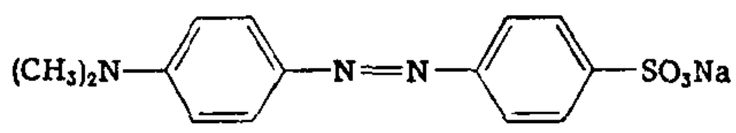

甲基橙结构式

甲萘威 (carbaryl) 亦称"西维因"。化学名 1-萘基-*N*-甲基氨基甲酸酯。氨基甲酸酯杀虫剂。用 1-萘酚、甲胺、光气等原料制成。纯品为白色结晶，微溶于水，溶于有机溶剂。对光、热稳定，遇碱分解失效。有粉剂和可湿性粉剂。对害虫以触杀为主，兼有胃毒作用。用于防治棉红铃虫、棉铃虫、稻飞虱等。对人畜毒性低。

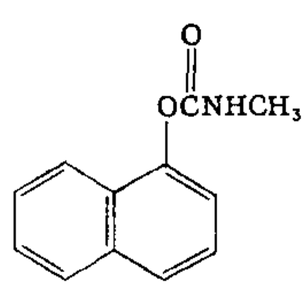

甲萘威结构式

甲烷化 采用催化剂使含有一定比例的氢和一氧化碳的煤气转化成为甲烷，从而提高煤气热值的过程。甲烷化反应式为

$$CO + 3H_2 \longrightarrow CH_4 + H_2O。$$

主要用于生产城市煤气和代用天然气。

甲硝唑 (Metronidazole) 商品名"灭滴灵"，化学名"甲硝羟乙唑"。口服抗滴虫药。用于治疗阴道滴虫病，疗效显著。对男性滴虫感染亦有效，应夫妇同治以保证疗效。对肠道及组织内阿米巴原虫也有杀灭作用。副作用有恶心、头晕、头痛、皮疹、尿色变深等。

甲睾酮 亦称"甲基睾丸素"。见"睾酮"。

甲霜灵 (metalaxyl) 亦称"瑞毒霉"、"氨丙灵"。化学名 *d,l*-*N*-(2, 6-二甲基苯基)-*N*-(2′-甲氧基乙酰)丙氨酸甲酯。杀菌剂。由 2, 6-二甲基苯胺、2-溴丙酸甲酯、甲氧基乙酰氯反应制得。纯品为白色结晶，微溶于水，溶于大多数有机溶剂。有颗粒剂、可湿性粉剂、拌种剂。有内吸双向传导作用，保护和治疗作用强。用于防治黄瓜、葡萄霜霉病，马铃薯、番茄晚疫病，烟草霜霉病和黑斑病，对谷子白发病有特效。对人畜毒性低。

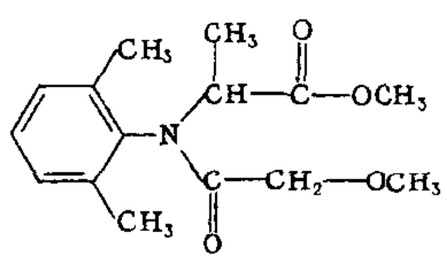

甲霜灵结构式

甲藻门 (Pyrrophyta) 藻类植物的一门。多数为具两根不等长鞭毛的单细胞个体，少数成群体或丝状体。常有纤维素的细胞壁，少数种类裸露无壁。细胞壁为由多个具角、刺或突起的板片组成。载色体黄绿色或棕黄色，含叶绿素、胡萝卜素和藻黄素；少数种类无色。贮藏食物为淀粉或脂肪。繁殖方法为分裂和产生孢子，有性生殖极少见。分布于池塘、湖泊和海洋中。多数种类为鱼类的食料。利用某些甲藻晚上发光的特性以探索和追踪鱼群，已在海洋渔业生产上受到重视。

甲午战争 1894—1895 年发生的中日战争。又称"中东战役"。日本为夺占朝鲜和发动侵略中国的战争，曾作了长期准备。1894 年(清光绪二十年，甲午年)趁朝鲜政府请求清政府协助镇压东学党起义，出兵侵占朝鲜，并于 7 月下旬突然袭击中国海陆军。8 月 1 日，双方正式宣战。9 月日军经平壤战役控制了朝鲜全境；又经黄海海战，掌握了制海权。10 月日军分陆海两路进攻中国东北，占九连城、安东(今丹东)，11 月又陷大连、旅顺等地。次年 2 月，日军攻占威海卫(今山东威海市)军港，清北洋舰队覆没。3 月日军侵占牛庄、营口、田庄台，控制了辽东半岛。尽管中国人民和爱国官兵英勇作战，但因清政府的腐败，终遭失败。清政府派李鸿章与日本于 1895 年 4 月 17 日订立了*《马关条约》。

甲丙氨酯 (Meprobamate) 亦称"眠尔通"(Miltown 的音译)，商品名"安宁"。化学式 $C_3H_7(CH_3)C(CH_2OCONH_2)_2$。弱安定药。用于烦躁、焦虑和神经衰弱性失眠等。副作用少，毒性低。

甲丙硫磷 (sulprofos) 化学名 *O*-乙基-*O*-(4-甲硫基苯基)-*S*-丙基二硫代磷酸酯。有机磷杀虫剂。无色油状液体，难溶于水，溶于有机溶剂。有乳油和超低容量剂。主要用于防治棉花、蔬菜、玉米、烟草上的鳞翅目害虫。对人畜毒性中等。

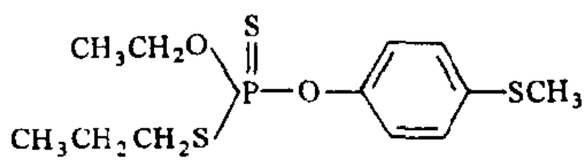

甲丙硫磷结构式

甲申政变 1884 年朝鲜*开化党发动的武装政变。1884 年(甲申年)10 月 17 日(公历 12 月 4 日)，开化党首领洪英植(1855—1884)、*金玉均等人，借助日本军队的力量，在汉城发动宫廷政变，次日，成立开化党政府。19 日清军应守旧派的请求，攻入王宫，洪英植等被杀。日公使和军人撤退，守旧派重掌政权。日以此事为借口，于次年迫朝签订《汉城条约》。

甲芬那酸 (Mefenamic Acid) 亦称"甲灭酸"。为非甾体消炎药。能抑制前列腺素的合成。本品的镇痛和消炎作用均较阿司匹林强，解热作用持久。用于风湿性关节炎、痛经、牙痛、头痛、神经痛及外伤性疼痛等。不良反应有胃肠道不适、胃肠溃疡及出血等，偶发紫癜和巨幼细胞贫血等。连续用药一般不宜超过 1 周。

甲状旁腺 一种内分泌腺。一般有两对。人的甲状旁腺形似绿豆，贴在甲状腺两叶的后面。分泌*甲状旁腺素，能调节体内钙和磷的代谢。

甲状腺炎 甲状腺因感染、过敏反应等引起的炎症。可

分：(1) 急性。有高热、甲状腺区红肿热痛、白细胞增高等症状。(2) 亚急性。有上呼吸道感染、甲状腺区肿痛等症状。(3) 慢性。有甲状腺肿大、压痛、坚硬等症状，功能由亢进转为减退。可用药物、手术等对症治疗。

甲状腺素 甲状腺分泌的激素。有促进细胞代谢，增加氧消耗，刺激组织生长、成熟和分化的功能。垂体前叶的促甲状腺激素能促进它的分泌。甲状腺功能亢进时，基础代谢增加。食物缺碘，甲状腺素合成减少，引起甲状腺肿胀，俗称"大脖子病"。东周时，中国已有关于瘿病(甲状腺肿)的记载，晋代已知用海藻治疗此病。

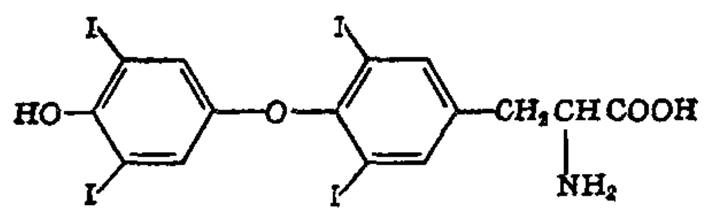

甲状腺素结构式

甲状腺癌 见"甲状腺肿瘤"。

甲板机械 船舶航行时改变航向用的舵机、装卸货物时用的起货机、停泊和启航时用的锚机等一类机械的总称。一般均安装在船的甲板上，故名。

甲鱼养殖 以甲鱼(鳖)为养殖对象的一种水产养殖。有自然条件下的常温单养与混养，以及利用地热水、未被污染的工厂余热水、室内升温的集约化养殖，使养殖周期由自然条件下的 4～5 年缩短为 12～16 个月，即可获体重 500 克左右的商品鳖。不同规格分级饲养以防止同类相残，控制适宜水温、优质饲料、防逃、防病为甲鱼养殖技术的关键。

甲胄鱼类 (Ostracodermi) 亦称"介皮类"。化石无颌类的统称。虽泛称"鱼类"，但比鱼类原始，是一类原始的水生鱼形脊椎动物，其中包括已知最早的脊椎动物。通常头部和躯干部被有骨板，犹如甲胄。偶鳍不发育或缺如。化石最早发现于晚寒武世地层，自志留纪末开始繁盛，至泥盆纪末期绝灭。中国南部泥盆纪地层中发现的盔甲鱼 (*Eugaleaspis*) 和多鳃鱼 (*Polybranchiaspis*) 等均属此类。

甲胎蛋白 简称 AFP。人及哺乳动物胚胎时期特有的一种蛋白。出生后逐渐消失。当患原发性肝细胞性肝癌时可重现，用免疫方法可从血中检出，对肝细胞性肝癌的早期诊断有一定价值。其含量可随病情恶化或好转而增减，癌彻底切除后逐渐消失。亦可见于胚胎性卵巢或睾丸肿瘤、肝转移癌等个别病例；孕妇、急性肝炎等有肝组织再生情况时，血中可有微量出现，必须注意鉴别。

甲氧苄啶 (Trimethoprim 或 TMP) 亦称"抗菌增效剂"。化学名"甲氧苄胺嘧啶"。抗菌谱与磺胺类相似，抑菌作用比磺胺类强。同磺胺甲噁唑等磺胺类和四环素属等抗菌药物合用，可增强这些药物的疗效，扩大临床的应用范围。

甲氨蝶呤 (Methotrexate 或 MTX) 抗肿瘤药。能对抗叶酸作用，阻碍组织的核酸代谢。与其他抗肿瘤药联合应用，治疗乳腺癌和恶性淋巴瘤等。毒性大，宜慎用。

甲基多巴 (Methyldopa) 亦称"爱道美"。抗高血压药。本品在脑内转化为α-甲基去甲肾上腺素后兴奋中枢的肾上腺素α_2受体，使血压降低。用于中度高血压的治疗，特别适用于伴肾功能不良的高血压患者。不良反应有嗜睡、口干、腹胀等。偶见抗球蛋白阳性反应、溶血性贫血、粒细胞减少等自身免疫反应，停药后缓慢恢复。

甲烷转化 甲烷经部分氧化分解或与水蒸气(或与二氧化碳)作用转化为一氧化碳和氢的过程。一般在高温或同时在催化剂的存在下进行。转化后的气体可作合成氨、甲醇等的原料气。

甲烷细菌 一类厌氧、无芽孢的球菌和杆菌。在无氧条件下，能利用氢还原二氧化碳或发酵乙酸或甲醇而产生甲烷。

甲喇额真 官名。明万历四十三年(1615 年)努尔哈赤建立八旗制度，于固山额真之下设甲喇额真，辖牛录额真五。清太宗天聪八年(1634 年)改名"甲喇章京"，汉译"参领"。

甲巯咪唑 (Thiamazole) 又名"他巴唑"、"甲巯噻唑"。化学式 $CH_3C_3H_2N_2SH$。抗甲状腺药。作用、用途和不良反应与*丙硫氧嘧啶相似，但作用较强而持久。

甲醚菊酯 (methothrin) 亦称"甲苄菊酯"、"对甲氧甲基菊酯"。化学名 (1*R*,*S*)-顺、反菊酸-4-甲氧甲基苄基酯。卫生用菊酯类杀虫剂。纯品为无色油状液体。易溶于醇、丙酮、苯、甲苯等有机溶剂，不溶于水。遇碱易分解，遇光、热加速分解。可加工成乳油或含 0.4% 有效成分的蚊香。对蚊、蝇、蟑螂等害虫有快速击倒作用。对人畜低毒。

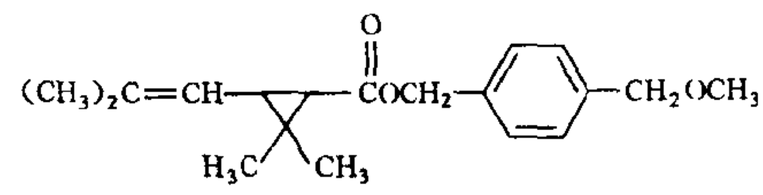

甲醚菊酯结构式

甲臜染料 在化合物分子中具有甲臜结构

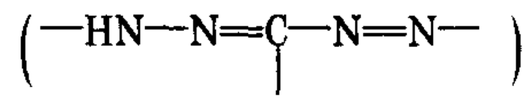

的一类染料。可由芳香胺经重氮化后在碱性溶液中与芳腙偶合而成。其中以甲臜金属络合染料为主。适用于锦纶、丝、毛等的染色。

甲壳动物学 研究甲壳动物的分类、形态、生理、发生、生态、分布以及与人类的关系，从而发展和利用有益种类，控制、防治和消灭有害种类的学科。甲壳动物种类繁多，有些为重要水产(如河蟹、对虾)，有些为鱼饵(如枝角类、桡足类)。

甲状旁腺素 简称 PTH。甲状旁腺分泌的一种蛋白质类激素。能促进破骨细胞的生成并加强溶骨作用，抑制肾小管对磷的重吸收，使血钙升高，血磷下降，尿中钙、磷排泄增加。临床如因甲状旁腺功能减退而分泌过少时，则出现血钙过低、血磷升高，产生痉挛、肌肉抽搐，甚至引起死亡；甲状旁腺功能亢进而分泌过多时，则血钙升高、血磷降低，钙盐沉积于某些器官中，形成软组织病理性钙化或尿结石，另因骨钙质减少可致骨畸形。

甲状腺制剂 家畜的甲状腺经干燥研碎而制成的片剂或粉剂。能促进生长发育，并提高基础代谢率。用于治疗甲状腺功能减退症(小儿的呆小病和成人的粘液性水肿)。作用慢而持久，有蓄积性。提纯的*甲状腺素有相似的作用和用途。

甲状腺肿瘤 甲状腺的新生物。多见于青壮年妇女。分良性和恶性。前者以腺瘤最为常见，多为单个，呈圆形或椭圆形，光滑，无症状，随吞咽移动，可恶变或出血，宜手术切除；后者以乳头状腺癌及滤泡状腺癌多见，恶性程度低，生长缓慢，转移多在颈淋巴结，手术效果好。少数为未分化癌，恶性程度高，发展迅速，手术治疗效果差。碘 131 扫描、超声、CT 及 MRI 检查有助诊断。

甲苯磺丁脲(Tolbutamide) 简称"D860"。化学式 $CH_3C_6H_4SO_2NHCONHC_4H_9$。口服降血糖药。口服后能降低血糖水平。适用于治疗轻型糖尿病。偶可发生皮疹、肝损害等过敏反应。

甲种纤维素 亦称"α-纤维素"。纤维素原料在17.5%～18%的氢氧化钠溶液(20℃)中处理45分钟后的不溶部分。甲种纤维素的含量是人造纤维制造工业中纤维素原料的重要指标。

甲基化作用 生物体内经常进行的反应之一。例如,赖氨酸生成甲基赖氨酸,烟酰胺生成*N*-甲基烟酰胺,鸟苷酸(核酸分子中)生成7-甲基或3-甲基鸟苷酸等。这些甲基化作用均通过*S*-腺苷甲硫氨酸(即活性甲硫氨酸),作为甲基供体使其甲基转移给能接受甲基的受体物质。

甲基对硫磷(parathion-methyl) 也叫"甲基一六〇五"。化学名*O,O*-二甲基-*O*-对硝基苯基硫代磷酸酯。有机磷杀虫剂。用对硝基酚与二甲基硫代磷酰氯缩合而成。纯品为白色结晶,工业品为黄棕色油状液体,有蒜臭,难溶于水,易溶于有机溶剂;在碱性溶液中不稳定,分解速率比对硫磷更为快速。杀虫范围、效力及剂型与对硫磷类似。对人畜毒性比对硫磷略低。

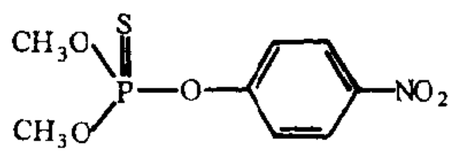

甲基对硫磷结构式

甲基胂酸锌(zinc methanearsonate) 亦称"稻脚青"。有机砷杀菌剂。用硫酸二甲酯或氯甲烷、白砒、硫酸锌等原料制成。同类物还有甲基胂酸钙、甲基胂酸铁铵。纯品为白色有金属光泽的晶体,不溶于水和多种有机溶剂,稍溶于酸性介质中。性质稳定。有可湿性粉剂。用于防治水稻纹枯病有特效,但在孕穗期后不能施药。对人畜毒性中等。

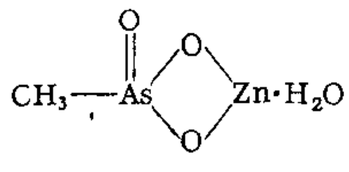

甲基胂酸锌结构式

甲基硫菌灵(thiophanate-methyl) 也叫"甲基托布津"。化学名1,2-双(甲氧羰基-2-硫脲基)苯。广谱性杀菌剂。纯品白色结晶,不溶于水、苯、二甲苯、乙醚,溶于甲醇、丙酮、氯仿,易溶于乙腈和二甲基甲酰胺。对光稳定,在酸性和碱性介质中稳定。有可湿性粉剂、悬浮剂。有内吸作用。用于防治赤霉病、白粉病、炭疽病、黑穗病等禾谷类、蔬菜、果树和某些经济作物病害。对人畜低毒。

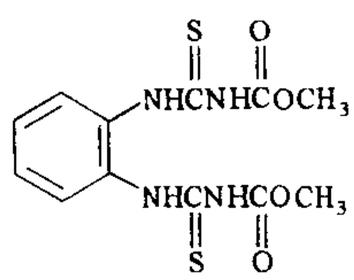

甲基硫菌灵结构式

甲基嘧啶磷(pirimiphos-methyl) 亦称"虫螨磷"。化学名*O,O*-二甲基-*O*-(2-二乙基氨基-6-甲基嘧啶-4-基)硫代磷酸酯。有机磷杀虫、杀螨剂。由二乙基胍、乙酰乙酸乙酯和二甲基硫代磷酰氯制得。纯品为稻草色液体,微溶于水,易溶于甲醇、乙醚、苯等有机溶剂,遇强酸、强碱分解。有乳油、雾剂、胶囊剂、粉剂。有触杀和熏蒸作用,兼有传导作用。用于防治粮食作物、果树害虫,仓库害虫和卫生害虫。对人畜毒性很低。

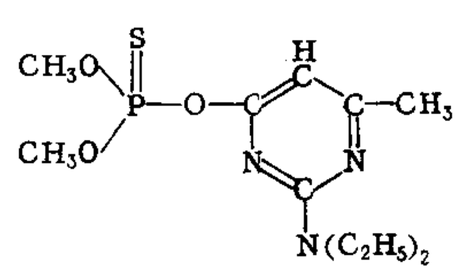

甲基嘧啶磷结构式

甲烷化反应 一氧化碳、二氧化碳在一定的条件下通过催化剂与氢作用,生成甲烷和水蒸气的反应。合成氨及石油工业中加氢反应所用原料气中,少量的一氧化碳及二氧化碳(小于1%),经甲烷化反应后残余浓度低于百万分之十,是一种利用合成甲烷反应使原料气净化的技术。

甲硫氧嘧啶(Methylthiouracil) 抗甲状腺药。作用、用途及其注意事项与*丙硫氧嘧啶基本相同。

甲午农民战争 又称"东学党起义"。1894年朝鲜农民反对李朝封建统治和外国侵略的武装起义。1894年(甲午年)1月(夏历)全罗道古阜郡农民在*东学党接主(地方首领)全琫准(1854—1895)领导下起义,号召人民"尽灭权贵","逐灭洋倭"。南部和中部各道农民及其他下层人民纷起响应,占领郡城,建立革命政权。4月底攻占全州。5月,政府假意接受平分土地等条件,诱骗农民军撤出全州。中日甲午战争开始后,起义军内部分裂,日本侵略军进行武装干涉。12月起义被镇压。全琫准被捕,遇害。

甲型肝炎病毒 甲型肝炎的病原体。现已归属于肠道病毒,属新型肠道病毒72型。存在于患者早期粪便及肝脏中,经口传播。电子显微镜下为27纳米左右球形颗粒。可感染狨猴及黑猩猩,已能在体外细胞培养中增殖,但不产生病变。人体感染后可产生相应抗体,因而可用血清学方法协助诊断。中国已试用减毒甲肝活疫苗(H_2株),效果很好。国外已发展了灭活疫苗,经试用亦有效。此外,已在研制基因工程疫苗。

甲种实业学校 见"实业学校"。

甲酰溶肉瘤素 亦称"氮甲"。见"氮芥类药"。

甲型病毒性肝炎 由甲型肝炎病毒引起的传染病。大多经胃肠道,也可经血液途径(如通过注射或输血)传染。有厌食、恶心、乏力、发热、肝大、肝区疼痛和压痛、肝功能检查异常等表现。多数病人有黄疸。病程一般为2～4个月或更长。预防包括隔离病人,严格消毒病人的食具、便盆、粪便,饭前便后洗手等措施。得病后应注意休息和营养,采用中西医结合治疗。

甲基丙烯酸甲酯 化学式 $H_2C{=}C(CH_3)COOCH_3$。无色液体。沸点100.3℃。可由丙酮和氰化氢作用或以异丁烯为原料合成。加热时(特别是有引发剂如过氧化二苯甲酰、偶氮二异丁腈等存在的条件下)容易聚合成透明的固体聚合物,通常称为"有机玻璃"。

甲状腺功能亢进症 一种内分泌病。因甲状腺激素分泌过多引起。有甲状腺肿大、精神紧张、心悸、手抖、怕热、食欲增加、体重减轻、突眼等症状。基础代谢率增高。血循环中甲状腺激素(T_4,T_3)增高,促甲状腺激素降低,吸碘率增高。用抗甲状腺药如甲基或丙基硫氧嘧啶、甲巯咪唑等,放射性碘131,有的病人需行甲状腺大部或次全切除等方法治疗,大多能治愈。

甲状腺功能减退症 一种内分泌病。因各种甲状腺本身或下丘脑-垂体病引起的甲状腺激素分泌不足所致。患者基础代谢率降低,有怕冷、便秘、毛发脱落、面色蜡黄、思维迟钝、行动缓慢等表现,心率常缓慢,有粘液性水肿。晚期重症称粘液性水肿。幼年患者发育受障碍,影响智力发展,称幼年性粘液性水肿。从胎儿或婴儿期发病者称*呆小病。长期补充甲状腺制剂(如L-甲状腺素片)可控制症状。

1 **由** (fú) 鬼头,见《说文》部首。

2 **町** ㊀(tīng 厅,又读 tǐng 挺) ●田间小路。见"町畦"。●田亩。张衡《西京赋》:"编町成篁。"薛综注:"编,连也。町,谓畎亩。篁,竹墟名也。"●日本的长度单位。1町=1/36日里=0.109千米。

㊁(dīng 丁) 畹町市。在云南省。

町人 日本江户时代居住在城市的商人。也包括手工业者。广义的町人兼有城市居民之意。

町畦 田塍，即田间的界路。叶適《衢州杂兴》诗："万里耕桑接町畦。"比喻界限、规矩约束。独孤及《雨晴后陪王员外泛后湖得溪字》诗："欢言无町畦。"也比喻人之仪节。《庄子·人间世》："彼且为无町畦，亦与之为无町畦。"陆德明释文："町畦，畔埒也。无畔埒，无威仪也。"韩愈《南内朝贺归呈同官》诗："文才不如人，行又无町畦。"

町畽 亦作"町疃"。田舍旁空地，禽兽践踏的地方。《诗·豳风·东山》："町畽鹿场。"毛传："町畽，鹿迹也。"朱熹注："町畽，舍旁隙地也。"

町店战斗 抗日战争时期八路军在山西阳城町店地区伏击日军的战斗。1938年7月6日，由晋城向侯马西犯的日军第一〇八师团一个联队进至阳城以北町店地区大休息。八路军第三四四旅两个团利用有利地形，突然发起攻击，激战至当晚，歼其五百余人，并击退阳城来援之日军。

2 **卧** 同"畝(亩)"。

男 (nán) ❶古称能在田中出力劳动的壮丁。《礼记·内则》："三十而有室，始理男事。"郑玄注："男事，受田给政役也。"❷男性；男人。与"女"相对。如：男学生；男女平等。❸称儿子。杜甫《石壕吏》诗："一男附书至，二男新战死。"亦为儿子对父母的自称。❹古爵位名。五等爵的第五等。直至清代仍沿用。❺欧洲的爵位名。在西欧11—13世纪为一种贵族称号，依附于国王或大封建领主。王权加强后成为贵族爵衔，即"男爵"(英、法文 baron)，位在子爵之下。

男女 ❶男子和女子。如：男女老少。❷儿子和女儿。杜甫《岁晏行》："况闻处处鬻男女，割慈忍爱还租庸。"❸元明时仆役的自称。《张协状元》戏文："先生少待，男女请出那解元来。"亦用作詈词。《水浒全传》第四十九回："这两个男女，却放他不得。"❹指两性生活。《礼记·礼运》："饮食男女，人之大欲存焉。"

男中音 人声分类之一。音域通常如图所示。音色特点介于男高音与男低音之间。抒情男中音的音域与音色接近戏剧男高音。戏剧男中音的音色，在低声区与男低音相近。

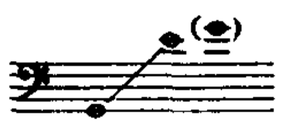
男中音

男低音 人声分类之一。音域通常如图所示。按音色特点，尚可细分为抒情男低音和深厚男低音等。在所有人声中，以男低音最为低沉浑厚。

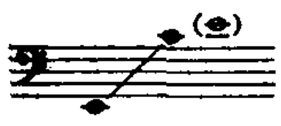
男低音

男科学 医学的分科。研究男性生育、不育、节育、性功能以及男性生殖器官疾病和性传播疾病的病因、病理、诊断、治疗及其预防的理论和技术。

男高音 人声分类之一。音域通常如图所示。实际音高比记谱低八度。按音色特点，尚可细分为抒情男高音、戏剧男高音等。

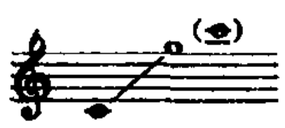
男高音

男性生殖系肿瘤 发生于睾丸、附睾、阴茎、前列腺、精囊、精索和输精管部位的肿瘤。以睾丸、阴茎和前列腺恶性肿瘤为多见。阴茎肿瘤因包皮过长得到早期治疗，发生率已明显下降。前列腺癌与前列腺增生症的症状相似，诊断依靠直肠指检、B超、血前列腺特异抗原(PSA)测定和穿刺活检。睾丸肿瘤表现为睾丸实质性肿块。凡确诊肿瘤都应作手术治疗，根据肿瘤性质辅以化疗和放疗。

畐 "畝(亩)"的异体字。

畎 (quǎn 犬) "畎"的古字。《考工记·匠人》："匠人为沟洫……广尺深尺谓之畎。"

3 **畀** (bì 币) 给予；付与。《诗·鄘风·干旄》："彼姝者子，何以畀之？"《左传·隐公三年》："周人将畀虢公政。"

果 ㊀〔菓〕(guǒ) 果实。如：开花结果。

㊁(guǒ) ❶结局；结果。如：前因后果；自食其果。❷饱足。见"果然❷"、"果腹"。❸有决断；果敢。《论语·子路》："言必信，行必果。"《晋书·舆服志》："鹖，鸟名也；形类鹖而微黑，性果勇。"❹成事实。陶潜《桃花源记》："闻之欣然规往，未果。"❺终于；竟然。《国语·晋语三》："果丧其田。"《吕氏春秋·忠廉》："果伏剑而死。"❻果真；诚然。《礼记·中庸》："果能此道矣，虽愚必明，虽柔必强。"《庄子·齐物论》："若果是也，我果非也邪？"

㊂(wǒ) 通"婐"。侍女，引申为侍奉。《孟子·尽心下》："及其为天子也，被袗衣，鼓琴，二女果。"

㊃(luǒ) 通"裸"。《周礼·春官·龟人》："东龟曰果属。"郑玄注："杜子春读果为蠃。"

㊄(kè) 见"解果"。

果干(乾) 鲜果的加工干制品。由各种水果经过日晒或烘干而成。带壳的有荔枝干、龙眼干等；带皮的有葡萄干、红枣等；对切的有杏干、桃干等；片状的有山楂干、苹果干等。水分在12%以内，便于保存。供直接食用及复制蜜饯等用。

果皮 由子房壁发育而来的果实部分。因果实类型的不同，变化极大，通常分为外果皮、中果皮和内果皮三层。例如，核果的三层果皮较为显著，外果皮薄，中果皮肥厚多汁可供食用，内果皮坚硬，包于种子的外面形成核。

果台 亦称"果瘤"。苹果、梨等果树的结果枝上着生果实部位的瘤状膨大部分。这类果树的花芽，春季萌发后，先抽生一段短新梢，下部发叶分枝，顶部开花结果。自此新梢下部抽生的分枝称为"果台枝"或"果台副梢"，随果实的增大，此新梢顶部果实着生部位逐渐加粗而呈瘤状，即成"果台"。

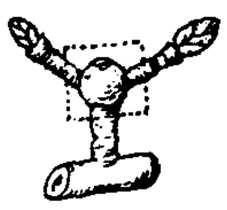
果台
(方格中为发展成果台的部位)

果决 果敢坚决；果断。潘岳《西征赋》："健子婴之果决，敢讨贼以纾祸。"

果阿 (Goa) 印度西南岸的邦。包括邻近的安吉迪乌岛(Angediva)，面积3 702平方公里。人口116.9万(1991年)。首府帕纳吉(Pānāji)。1510年起被葡萄牙占领。与达曼、第乌等组成葡属印度。1962年成为印度果阿-达曼-第乌中央直辖区一部分。1987年单独设邦。境内大部为丘陵、山地。低地主要种植稻米，山坡以产腰果闻名。并有香蕉、椰子和木材等物产。开采并出口铁、锰，有钢铁工业。是著名旅游地。

果枝 ❶具有花芽而能开花结果的枝。不少果树的果枝节间较短，形成短枝，如梨、苹果等。❷棉的分枝中，直接开花结铃的枝。果枝多的可获丰产。

果实 ❶被子植物的花经传粉、受精后，由雌蕊的子房或有花的其他部分参加而形成的具有果皮及种子的器官。仅由雌蕊子房形成的果实称"真果"(如桃、大豆等)；由子房与花托或花被等共同形成的称"假果"(如梨、苹果)。一般果实根据其心皮和子房数目、连合或分离，以及来自单花或花

序等形态特点，主要分单果、*聚合果和*复果三大类。在某种自然条件或人工处理下，并未通过受精而雌蕊等可能发育成无种子的果实。❷喻指劳动或斗争所得成果。如：胜利果实。王禹偁《滁上官舍》诗："俸外不教收果实。"

果树 生产可供食用果实的木本植物。与生产木材的树木有别。某些生产供食用的草本植物亦属果树范围，故可分为木本果树（如桃、梨、柿、枣等）、蔓性果树（如葡萄、猕猴桃等）、小果果树（如树莓、醋栗等）和草本果树（如草莓、香蕉、凤梨）等。

果胞 红藻的雌性生殖器官上具雌核的膨大部分。广义的果胞，包括果胞顶端的*受精丝。

果胶 一类天然高分子化合物。植物细胞间质的重要成分。主要由半乳糖醛酸与它的甲酯缩合而成。在酸性溶液中能凝结成冻。是制造果酱、果冻、化妆品、乳化剂、脱水剂等的原料。

果酒 由各种水果及某些野生植物的果实发酵酿制的酒。一般酒精含量较少（14%～18%），具有原来水果的香味和营养成分。如山楂酒、苹果酒、桑椹酒等。

果脯 表面干燥的蜜饯制品。中国北方特产。将去皮或带皮的鲜果用浓盐水脱水，在糖液中浸煮达一定浓度后，晒干或烘干而成。有杏脯、桃脯、苹果脯、梨脯、糖冬瓜、蜜枣、糖橘饼等。

果断 不犹豫；果敢决断。《宋史·司马光传》："臣昔通判并州，所上三章，愿陛下果断力行。"

果敢 果断勇敢。《国语·晋语九》："强毅果敢则贤。"《南史·司马申传》："性又果敢，善应对。"

果然 ❶果真如此。表示事情应验。《列子·天瑞》："吾知其可与言，果然。"❷饱足貌。《庄子·逍遥游》："适莽苍者，三飡而反，腹犹果然。"❸兽名。亦作"猓然"。《本草纲目·兽部拾遗》称为长尾猿。

果蓏 瓜、果的总称。《周礼·地官·场人》："掌国之场圃，而树之果蓏珍异之物。"郑玄注："果，枣、李之属；蓏，瓜、瓠之属。"《汉书·食货志上》："瓜、瓠、果、蓏。"颜师古注："应劭曰：'木实曰果，草实曰蓏。'张晏曰：'有核曰果，无核曰蓏。'"

果腹 吃饱肚子。语出《庄子·逍遥游》。柳宗元《憎王孙文》："充嗛果腹兮，骄傲欢欣。"参见"果然❷"。

果酱 主要指由水果果肉和糖、酸、胶凝剂等混煮而成的浓厚酱状物。带有块状果肉，但可溶性固体含量不低于68%。有草莓酱、苹果酱等品种。一般均装罐制成罐头食品。广义的果酱包括果泥和果冻。果泥是果实磨细后加糖煮成的酱状物，质细腻，不带块状果肉。果冻是将果实加水熬煮至果胶溶出，取此果汁与适量糖、酸合煮，冷凝而成的冻状物，如山楂糕等。供直接食用及复制食品用。

果蝇（*Drosophila melanogaster*） 亦称"黄果蝇"。昆虫纲，双翅目，果蝇科。一种小型蝇类，喜在腐烂水果和发酵物周围飞舞。容易饲养，生活周期短（约两周），突变性状多，唾腺染色体大，适宜于作遗传学等学科的实验材料。

果德 旧县名。在广西壮族自治区中部偏西。1915年设县。1951年与平治县合并为平果县。

果糖 单糖的一种，是含酮基的己糖。常见糖类中最甜的糖。其水溶液旋光向左，故亦称"左旋糖"。果汁及蜂蜜中含量较高。同葡萄糖缩合成蔗糖，并以多糖的形式存在于某些植物中，如大丽菊块根中的菊粉。可供食用和药用。

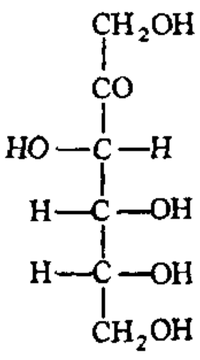

果糖结构式

果子狸（*Paguma larvata*） 亦称"花面狸"、"青猺"、"白额灵猫"。哺乳纲，食肉目，灵猫科。体大如家猫，但较细长，四肢较短。体长45～62厘米，尾长37～75厘米。体背灰棕色，从鼻端到头后部以及眼上下各有一条白纹；腹面灰色或淡黄色。会阴部有香腺。栖息山林中，善攀缘，食谷物、果实和小鸟、昆虫等。遍布东南亚；中国长江流域和以南地区也产。

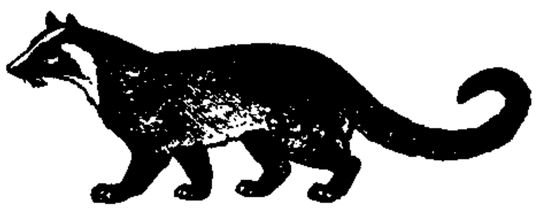
果子狸

果戈理（Николай Васильевич Гоголь，1809—1852） 俄国作家。生于乌克兰地主家庭。自幼熟悉乡村生活，爱好戏剧。1828年移居彼得堡，当过小公务员。1831年发表短篇小说集《狄康卡近乡夜话》，反映乌克兰人民热情、乐观的性格。在中短篇小说集《密尔格拉得》中开始以讽刺手法反映社会生活。其中《塔拉斯·布尔巴》通过老塔拉斯的生动形象歌颂乌克兰人民的斗争；《旧式地主》、《伊凡·伊凡诺维奇和伊凡·尼基福罗维奇吵架的故事》，刻画地主的庸俗猥琐。后题材转向都市生活，先后发表《涅瓦大街》、《狂人日记》、《鼻子》、《外套》等短篇小说。喜剧*《钦差大臣》和长篇小说*《死魂灵》为其代表作，讽刺农奴制度下俄国停滞落后的社会生活，创造许多典型人物。还写有《婚事》、《赌棍》等喜剧。这些作品对俄国现实主义文学的发展影响很大。最后几年受*斯拉夫派影响，发表《与友人书信选》，为专制政体辩护，受到别林斯基批评。

果戈理

果园厂 明代永乐年间北京出现的宫廷漆器作坊。专制宫廷用漆器。制品主要有雕漆、填漆。这种作坊使漆器制作集中化、专门化，直接影响了清代漆器工艺的发展。重要主持人有*张德刚等。

果孢子 红藻的雌性生殖器官（*果胞系）在受精后所形成的一种孢子。

果树学 研究发展果树生产的理论和技术的综合性学科。园艺学的重要组成部分。包括果树栽培学、果树育种学、果树分类学、果树生理学、果树生态学、果树病虫防治学、果品贮藏加工学、果品市场学等分支学科。

果树带 因人工培育和自然条件影响，各种果树具有在各自适应的自然环境中生长发育的特性，从而形成的有规律性的分布地带。果树带的划分，对掌握果树分布与自然环境的关系、确定品种选育方向、制定发展规划及其栽培管理技术均有指导作用。

果胞系 红藻的雌性生殖器官。由两个或多个细胞组成，前者如海索面，包括果胞和受精丝；后者如多管藻，除果胞和受精丝外，尚有围轴细胞和辅细胞。

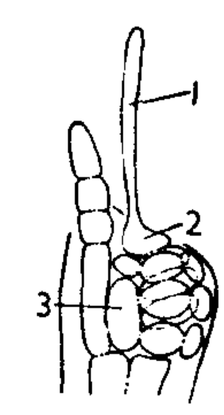

果胞系
1. 受精丝 2. 果胞 3. 围轴细胞

果胶酶 催化果胶中甲酯水解及多聚半乳糖醛酸分解为较小分子多聚物的酶的统称。食品工业中用于增加果

汁产率，澄清果汁；纺织工业上用于麻的脱胶。

果园覆盖 土壤管理的一种方法。一般在树盘或行内覆盖稻草、秸秆、杂草等有机物，以保蓄水分，减少杂草，使土壤疏松，通透性好，调节土温，增加土壤有机质，提高土壤肥力，有利于果树生长并提高产量和品质。覆盖物厚度至少20厘米，以后逐年加盖10厘米，4～5年后耕翻，重新覆盖。因材料用量大，常受到限制，且易招致鼠害和虫害，需加防治。用于早春提高土温、杀草、增加地面折射光照等。

果树童期 从种子萌发到实生树具有正常开花潜能的一段时期。其长短主要决定于果树种类和品种的遗传特性。期间果树一般生长旺盛，形态特征和生理特性表现出一系列变化，童期结束具备了成花能力，条件适宜即能开花。但往往不能立即成花，出现童期结束到实际成花之间存在一个过渡性的转变期。通过栽培措施能有效地缩短童期和转变期，使之提早开花结果。

果核雕刻 中国民间雕刻工艺品之一。是在桃核、橄榄核、缅茄核、山桃核等果核上，利用其外形特点或起伏的变化，雕镂出各种人物、走兽、山水、楼、台、亭、阁等。

果葡糖浆 淀粉糖之一。为果糖和葡萄糖的混合糖浆。由淀粉原料经淀粉酶及葡萄糖异构酶作用制得。因加工深度的不同，可有含果糖42%、55%和90%三种产品，甜度多大于蔗糖。广泛应用于食品工业，特别适用于制造各种饮料。

果克阿尔普 (Ziyā Gökalp, 1875—1924) 土耳其诗人、政论家。早年参加土耳其资产阶级革命活动。曾在几家重要杂志社工作。主要作品有诗集《红苹果》、《新生活》、《金光》等。还写有关于土耳其社会生活、文化史的论文。

果树物候期 全称"果树生物气候学时期"。果树每年随四季气候变化而发生的生命活动现象。果树的各种器官在年周期中，周而复始地发生着与外界环境条件相适应的、有节奏的活动和休眠现象，呈现一定的生长发育规律性。

果树育种学 运用果树遗传变异规律，研究果树品种选育的原理和技术的学科。主要内容包括果树品种资源和自然变异的选择利用；通过人工杂交和诱发变异以培育优良品种并进行良种繁育。

果树栽培学 研究果树生长发育规律、栽培管理的原理和方法的学科。主要内容有果树栽培的生物学和生理学基础，育苗、果园建立、树体管理以及果实护理和采收的技术等。

果树营养期 无性繁殖果树从幼苗到植株具有正常开花能力的一段时期。其长短决定于果树种类和品种，且和栽培技术密切相关。葡萄、桃营养期短，苹果较长，银杏更长。同一品种在加强管理的前提下，如采取促花措施，可比一般管理时提早开花结果。

果品采收机 采收成熟果品的机械。加工用果品利用惯性力作用使之脱离果枝，落入接载器收集装箱，其中振摇式适于乔木类果树；撞击式适于树篱形或篱架形栽培的果树；气力式可用于葡萄采收，又分为气吹式和气吸式。鲜食或贮存用果品由人工使用手持采果器，配合液压升降台车采摘。

果基小约丹 (1894—1942) 黑彝果基家头人。彝族。四川冕宁人。1935年中国工农红军长征经四川彝族地区时，在中国共产党的民族政策感召下，和*刘伯承结盟，协助红军顺利过境。红军赠予"中国夷民红军沽鸡支队"红旗("沽鸡"即"果基")。1942年被害。

果洛藏族自治州(藏zàng) 1954年1月1日建立自治区，1955年7月改自治州。在青海省东南部。自治州人民政府驻玛沁县。辖久治、玛多等六县。元属吐蕃宣慰使司，明置麻儿匝安抚司，清为果洛土官地，属西宁府。人口12.5万(1996年)。居民有藏、汉等族。高原地形，海拔3 500～4 000米左右，巴颜喀拉山和阿尼马卿山(积石山)横贯，多雪峰及冰川。黄河流贯，有鄂陵、扎陵等湖。草原丰美，森林茂密。以畜牧业为主，产绵羊、牦牛。农产有青稞、小麦、豆类、马铃薯等，并产大黄、虫草、贝母、鹿茸、麝香等药材。矿产有煤、铁、铜等。工业有农牧机械修配、乳品、电力等。公路通西宁及玉树。

3 **畎** ㊀(quǎn 犬) 同"畎"。《荀子·成相》："举舜畎亩，任之天下身休息。"

㊁同"圳"。

畝 "畝(亩)"的异体字。

甿 (méng 萌) 古指农民。《周礼·地官·遂人》："凡治野，以下剂致甿，以田里安甿。"《史记·陈涉世家》："陈涉，瓮牖绳枢之子，甿隶之人。"裴骃集解引徐广曰："田民曰甿。"

畅 〔**暢**〕(chàng 畅) 谷物不生。《说文·田部》："畅，不生也。"段玉裁注："今之畅，盖即此字之隶变。"

畱 同"畎"。

4 **畊** "耕"的异体字。

畎 (quǎn 犬) ❶田间小沟。《书·益稷》："浚畎浍距川。"孔传："一亩之间，广尺深尺曰畎。"❷山谷。《书·禹贡》："岱畎，丝、枲、铅、松、怪石。"孔传："岱山之谷出此五物，皆贡之。"❸疏通。《乾坤凿度》卷上"象成数生"："圣人凿开虚无，畎流大道。"❹古族名。即"畎戎"。

畎田 亦作"畎田"。有小沟的田；在田中作小沟。《汉书·食货志上》："后稷始畎田，以二耜为耦，广尺深尺曰畎，长终亩；一亩三畎，一夫三百畎，而播种于三畎中。"

畎戎 即"犬戎"。

畎亩 田间；田地。《孟子·告子下》："舜发于畎亩之中。"

畏 ㊀(wèi) ❶害怕；恐惧。如：畏怯；畏惧。《诗·大雅·烝民》："不畏强御。"❷恐吓。《汉书·广川惠王传》："前杀昭平，反来畏我。"❸敬服。《论语·子罕》："后生可畏。"《礼记·曲礼上》："贤者……畏而爱之。"❹因畏惧而自杀。《礼记·檀弓上》："死而不吊者三：畏，厌，溺。"孙希旦集解："畏，谓被胁迫而恐惧自裁者。"❺通"隈"。弯曲处。《考工记·弓人》："夫角之中，恒当弓之畏。"

㊁(wēi) 通"威"。《书·皋陶谟》："天明畏，自我民明畏。"孙星衍注疏："畏一作威，明威言赏罚。"

畏友 品德端重、使人敬畏的朋友。陆游《跋王深甫先生书简二》："此书朝夕观之，使人若居严师畏友之间，不敢萌一毫不善意。"

畏隹 (—cuī) 犹崔嵬。高峻貌。《庄子·齐物论》："山林之畏隹。"陆德明释文引李颐云："畏隹，山皐貌。"

畏途 亦作"畏涂"。谓险恶可怕的道路。如：视为畏途。《庄子·达生》："夫畏涂者，十杀一人，则父子兄弟相戒

也，必盛卒徒而后敢出焉。”李白《蜀道难》诗：“问君西游何时还？畏途巉岩不可攀。”

畏葸 胆怯；恐惧。如：畏葸不前。亦作“葸畏”。章炳麟《訄书·分镇匡谬》：“而新用事者，其葸畏又过大耋旧臣。”

畏寒 怕冷的感觉。为感染初起发热的前驱症状，或因身体虚弱所致，也可见于多种低代谢率症如甲状腺功能减退症等。

畏兀儿 亦作畏吾而、畏兀、畏吾、委吾等。元明两代对回鹘一词的异译，今译“维吾尔”。

畏首畏尾 形容瞻前顾后、疑虑重重的怯懦态度。《左传·文公十七年》：“古人有言曰：‘畏首畏尾，身其馀几？’”

4 **毗**〔毘〕(pí 皮) ❶辅助。《诗·小雅·节南山》：“四方是维，天子是毗。”《后汉书·明德马皇后纪》：“辄言及政事，多所毗补。”❷损伤；败坏。《庄子·在宥》：“人大喜邪毗于阳，大怒邪毗于阴。阴阳并毗，四时不至，寒暑之和不成，其反伤人之形乎？”❸连接。如：毗连；毗邻。

毗沙 唐羁縻都督府名。高宗上元二年(公元675年)在于阗国(今新疆和田西南)置，属安西都护府。约德宗贞元六年(790年)后废。

毗陵 ❶古县名。本春秋时吴季札的封地延陵邑，西汉置县。治今江苏常州市。晋永嘉五年(公元311年)改名晋陵。三国吴曾为毗陵典农校尉治所，西晋曾为毗陵郡治所。❷郡名。晋太康二年(281年)罢毗陵典农校尉改置。治丹徒(今镇江市东丹徒镇)。辖今江苏常州、镇江、无锡、武进、江阴、丹阳等市地。后移治毗陵。永嘉五年改名晋陵。隋大业及唐天宝、至德时，又曾改常州为毗陵郡。

毗连区 邻接沿海国领海的海域。其宽度从测算领海宽度的基线量起，不得超过24海里。毗连区的划定旨在对违反沿海国有关安全、海关、财政、卫生或者出入境管理法律、法规的行为行使管辖权。

毗耶娑 (Vyāsa) 一译维雅萨。又译广博仙人。印度古代传说中的圣人。相传是他把*《吠陀》整理成现有的形式，著名史诗*《摩呵婆罗多》也是他的作品。

毗陵集 别集名：(1)唐独孤及(曾官常州刺史)作，其门人梁肃编。常州又名毗陵郡，因以名集。二十卷。凡赋、诗三卷，文十七卷。有清乾隆间赵怀玉刻本，并附赵氏所辑附录一卷，补遗一卷。别有明蒋孝辑二卷本，则有诗无文。(2)南宋张守作。守字全真，一字子固，常州晋陵(今江苏武进)人。原集五十卷，久佚。今本系清人从《永乐大典》中辑出，十六卷。有清《武英殿聚珍版书》本。

毗湿奴 (Viṣṇu) 亦译韦纽、毗瑟拏、遍净、幻惑等。婆罗门教和印度教主神之一，即守护神、善神。婆罗门教和印度教传说世界从梵天生，而梵天又从毗湿奴脐中生。被认为具有保护能力，并能创造和降魔。其信奉者形成毗湿奴教。

毗伽可汗(可 kè，汗 hán)(684—734) 东突厥可汗。名默棘连，亦称默矩。颉跌利施可汗子。神功元年(公元697年)拜大度*设，出征二十五次，卓有战功。开元四年(716年)即位圣天子毗伽可汗。以弟阙特勤主兵马，以暾欲谷主谋略，与西突厥联姻。十五年，吐蕃致书约其合兵犯唐，将书告唐玄宗，唐乃许开西受降城与之互市，每岁输帛数十万匹。二十二年为大臣梅录啜所鸩，未死，尽诛梅录啜党。有突厥文毗伽可汗碑记其生平功业。

毗舍佉达多 (Visākhadatta) 印度古代剧作家。约公元6—9世纪生于印度南部。现存七幕剧《罗刹和指环印》，以统治阶级内部的政治斗争为题材，打破了古典剧作大都取材于恋爱故事的传统。

毘 “毗”的异体字。

胃 (wèi) ❶人和动物消化管的扩大部分，是储藏和消化食物的器官。其形状和结构因动物的种类和食性而异。反刍动物(如牛、羊等)的胃一般可分瘤胃、网胃、瓣胃和皱胃四部。人胃的上口接食管，称“贲门”；下口通十二指肠，称“幽门”。幽门部的环行肌层特别发达，形成幽门括约肌，控制食物由胃入肠。胃的右上缘称“胃小弯”，左下缘称“胃大弯”，分别为小、大网膜的附着点。在幽门部大弯侧常有一浅沟称中间沟，此沟的左部为幽门窦，右部为幽门管。胃占腹腔的左上部、肝的左下方，其形状、位置随内容物的多少和身体的姿势而改变。胃壁的粘膜内有腺体分泌胃液，对食物进行化学性消化。胃肌的收缩不仅推动食物进入小肠，还有搅磨食物，进行初步消化的作用。❷中医学名词。*六府之一。主要功能是受纳和腐熟水谷，故有“水谷之海”(见《灵枢·海论》)之称。饮食物经过胃而下送小肠，故胃以通降为顺。食物中的营养物质化生为人体的气血、津液等，首先靠胃的受纳，故*胃气的强弱，对保持人体健康和疾病的预后有重要关系。❸星官名。二十八宿之一。即“胃宿❶”。

胃气 中医学名词。指胃的生理功能及其所化生的精气。与脾之气同为后天之本。人体元气赖其滋养。金李东垣《脾胃论·脾胃虚实传变论》：“元气之充足，皆由脾胃之气无所伤，而后能滋养元气。”如脉来和缓有神，称为有胃气。《素问·平人气象论》：“人以水谷为本，故人绝水谷则死，脉无胃气亦死。”

胃火 中医学名词。指胃热炽盛化火的病变。胃火炽盛，可沿足阳明胃经上炎，表现为牙龈肿痛、口臭、嘈杂易饥、便秘等。

胃肠 某些动物消化道中胃与肠形态上区分不明显的部分。如蚯蚓砂囊后的一长段消化道。又如昆虫的胃与肠也难以区分，其砂囊后一短段的中肠可算是胃，胃后面的一段通常是后肠。

胃炎 胃粘膜的炎性疾病。可分：(1)急性胃炎。主要因食物中毒、化学品或药物刺激或腐蚀，或严重感染所致，除部分病人转变为慢性外，大多在短期内痊愈。(2)慢性胃炎。以慢性胃窦炎最常见，其中绝大多数由幽门螺杆菌感染所引起，可分为肥厚性、萎缩性和浅表性三种，以浅表性为最多见；肥厚性胃炎的症状有时与*消化性溃疡相似；萎缩性胃炎大多伴有胃酸过少或缺乏，有转变为胃癌的可能。胃炎病变局限于胃窦部者，称“胃窦炎”；伴有粘膜肠腺化生与间变者，有可能转为胃癌，须密切观察。胃肠X线、胃镜和胃粘膜活组织检查对诊断有很大帮助。

胃俞 (—shù) 针灸穴位名。见《针灸甲乙经》卷三。属足太阳膀胱经，为胃的背俞穴。位于背部第十二胸椎棘突下旁开一寸五分处。主治腹痛、腹胀、消化不良、呕吐等。

胃液 胃腺分泌的消化液。在人体，有多种胃腺细胞，主要为主细胞和壁细胞，前者分泌消化酶，后者分泌盐酸(胃酸)，故胃液呈酸性(pH值为0.9～1.5)。此外，还有粘液细胞分泌粘液。胃蛋白酶是胃液的主要消化酶。胃酸能促进胃蛋白酶消化蛋白质，并有杀菌作用。患胃癌时胃酸常减少或缺乏，患十二指肠溃疡时胃酸常分泌过多。健康成年

人每天分泌胃液量 1.5～2.5 升。

胃宿(—xiù) ❶星官名。亦称"胃"。*二十八宿之一。有白羊座 35、39、41 三星。❷天区名。按《步天歌》,内有胃、天廪、天囷、大陵、天船、积尸、积水等星官。

胃腺 分泌胃液的腺体。分布在胃粘膜内,包括贲门腺、胃底腺和幽门腺。它们分泌的胃液进入胃中。胃液含无机成分和消化酶,前者主要有盐酸,后者除主要的胃蛋白酶外,还有一些凝乳酶和脂肪酶。

胃蝇(*Gasterophilus intestinalis*〔*G. equi*〕) 亦称"肠胃蝇"、"马胃蝇"。昆虫纲,双翅目,胃蝇科。形似蜜蜂。成蝇体表密被黄褐色或黄白色长绒毛。幼虫红色,前尖后钝,分节,每节常有刺一或两行,寄生于马、驴、骡等的食管、胃、肠等处。严重侵袭时能使胃部运动及分泌发生障碍;又能分泌毒素,引起宿主贫血。因幼虫的寄生、钩刺,损伤粘膜,可招致继发性细菌感染。

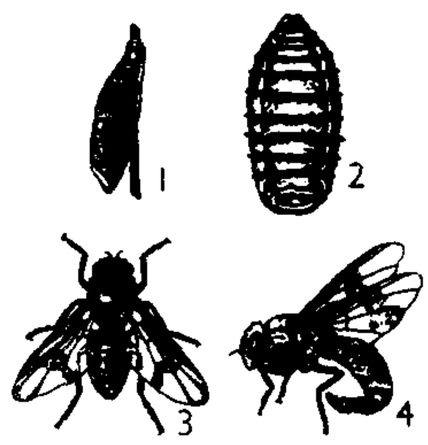

胃 蝇

1. 马毛上的虫卵 2. 成熟幼虫 3. 雄成虫 4. 雌成虫

胃癌 胃粘膜的恶性肿瘤。为消化道最常见的癌瘤。多见于中年以上的男性。早期症状为食欲减退、嗳气或上腹部不适等。易与胃溃疡相混淆,需进一步检查,包括粪便匿血检查、胃液分析、胃肠道 X 线造影检查、胃脱落细胞检查及胃镜检查。对诊断明确的病例,应进行手术切除或中西药物综合治疗。

胃脘痛 中医学病名。指胃部疼痛的疾病。多由七情郁结、劳累过度和饮食不节等引起。如胃脘胀满、嗳气频作、痛连胁肋、按之稍舒、苔薄脉弦者,系肝气失调、横逆犯胃所致,治宜疏肝理气;如兼见舌红少津、口干、脉弦数者,气郁化火、久病伤阴,治宜养阴泄热;如隐痛喜按、泛吐清水、神疲乏力、舌淡脉软者,属脾胃虚寒,当以健脾温胃为主。

胃舒平 亦称"复方氢氧化铝片"。为干燥氢氧化铝凝胶、三硅酸镁、颠茄流浸膏配成的复方片剂。能中和胃酸、保护溃疡面,用于治疗胃酸过多症、消化性溃疡等。

胃溃疡 见"消化性溃疡"。

胃窦炎 见"胃炎"。

胃肠穿孔 由于胃肠道溃疡、肿瘤、血液供应障碍、外伤或感染等,使胃或肠壁穿孔,胃肠内容物漏入腹腔内引起的急腹症。患者突然发生剧烈腹痛,继而出现弥漫性腹膜炎症状。确诊后,应及时进行有效治疗,包括胃肠减压、应用抗生素和进行手术。

胃液分析 用于辅助诊断各种胃病和其他与胃液成分改变有关的疾病的一种方法。将橡皮管从口腔或鼻腔导入胃内,抽取胃液,进行检查分析。一般抽取空腹(禁食 12 小时后)的胃液和进试验性饮食或用刺激胃液分泌的药物后的胃液,分别检查其质量、酸度、食物残渣等,以了解胃的分泌、运动和消化功能等;检查脓、血和癌细胞等,以发现胃内的病理变化。

胃蛋白酶 胃液中的蛋白水解酶。以*酶原形式分泌,经胃液中盐酸激活后具有消化蛋白质的能力。制剂用于治疗消化不良。

胃镜检查 一种诊断胃病的方法。应用纤维胃镜直接窥视胃粘膜的变化,并取出病变部分粘膜作活组织检查。对诊断胃炎,胃肿瘤,胃溃疡、出血,胃内异物等有很大帮助。

胃灌洗术 用特制的橡皮导管自口腔或鼻腔插入胃内,灌入温(或冰)生理盐水或其他灌洗液(如 1/5 000 的高锰酸钾溶液)的一种操作方法。待灌入相当液量后,通过虹吸作用或抽吸,将灌洗液等引出,以清洗胃内积存的物质。用于胃幽门梗阻、胃出血、服毒病人等。

胃肠造口术 将胃或肠开口于腹壁,使与外界直接相通的手术。常用于消化道有梗阻的情况。可分暂时性和永久性。通过造口可补充营养或替代肛门排便。后者亦称"人工肛门"。

胃肠减压术 一种治疗胃肠道疾病的方法。用橡皮管或特制的双腔减压管,插入胃或肠内,利用负压吸出梗阻段以上的气体和液体,减少腔内压力,从而恢复肠壁的肌肉张力和血液供应,以减轻梗阻症状。常用于机械性或麻痹性胃肠梗阻。

胃肠道激素 胃肠道粘膜中一些基底颗粒细胞分泌的具有调节消化道活动、消化液分泌及其他代谢活动的激素。如促胃液素、促胰液素及缩胆囊素等,已知有十多种。

胃酸过多症 胃粘膜分泌盐酸过多的病症。多见于十二指肠溃疡。正常人空腹时胃液中含少量盐酸,进食或给予刺激物后盐酸分泌增加,在 1～1.5 小时内达高峰,然后逐渐减少。患胃酸过多者,空腹胃液中盐酸量增多,或在进食、受刺激后,分泌量迅速而持久增多,故有嗳酸和胃灼热感。治疗可服用制酸药、抗胆碱药、组胺 H_2 受体拮抗药等。

胃肠功能紊乱 亦称"胃肠神经官能症"。胃肠的一种功能性疾病。主要表现为胃肠道分泌与运动功能失调。可分为:(1) 胃功能紊乱。以胃部症状为主,常有嗳气、嗳酸、上腹部不适或疼痛、呕吐、吞气症等。(2) 肠功能紊乱。有气胀、腹痛、腹泻、排气、痉挛性便秘等症状(见"肠易激综合征")。两者可单独出现或同时存在,亦可伴有功能紊乱的其他表现,如头昏、头痛、心悸、胸闷、失眠、健忘等。诊断必须先排除胃肠器质性病变。可给镇静药与对症治疗。

胃肠浮扬试验 法医学名词。是验证新生儿离母体后曾否即时呼吸过的一种方法,因新生儿的胃肠内含有空气(婴儿开始呼吸时,将空气咽入胃中,再由蠕动作用转入肠内),故投于水中即可浮起,以此证明胎儿出生后有过生活能力;如下沉,证明是*死产。

胃肠道内分泌细胞 分散在胃肠道上皮和腺体内的内分泌细胞。呈锥体形或圆形,基部胞质内含分泌颗粒。在消化道腔内的化学物质的刺激或在其他因子的作用下,分泌颗粒释放肽类和(或)胺类激素。分泌物直接从细胞基底部进入上皮下结缔组织,通过血液影响远处靶细胞,或以扩散方式作用于邻近的靶细胞或靶组织,后者又可称为旁分泌作用。分泌物亦或以神经递质形式传递信息。现知胃肠道内分泌细胞产生的激素有四十余种。已被肯定的有十余种细胞,如分泌胃泌素的 G 细胞、分泌缩胆囊素-促胰液素的 I 细胞、分泌生长抑素的 D 细胞、分泌神经降压素的 N 细胞等。

胃肠外营养和全肠外营养 或称"静脉营养"。采用胃肠道外途径补给人体所需要的热能和营养素的一种措施。在高浓度全肠外营养时或称"静脉高营养",系完全依赖胃肠道外途径供给人体需要的全部热能和营养素的合成营养液。主要适用于严重创伤、大手术前后、严重营养不良、胃肠道疾患及胃肠功能丧失而不能经胃肠道摄取食物或只能摄取部分营养成分者。通过静脉注入所需营养成分,是临床广泛应用的有效辅助治疗措施。

4 **禺** ㊀(yù 遇) 兽名。《山海经·南山经》:"有兽焉,其状如禺而白耳。"郭璞注:"禺似猕猴而大,赤目长尾。"《本草纲目·兽部四》谓即"果然",参见该条。

㊁(yú 于) ❶区域。《管子·侈靡》:"是为十禺。"尹知章注:"禺,犹区也。十禺,谓十里之地,每里为一禺。"❷山名。《史记·孔子世家》:"汪罔氏之君,守封禺之山。"裴骃集解引韦昭曰:"封,封山;禺,禺山,在吴郡永安县。"按在今浙江德清西南。

㊂(ǒu) 通"偶"。《史记·封禅书》:"木禺龙栾车一驷。"司马贞索隐:"禺音偶,谓偶其形于木。禺马亦然。栾车,谓车有铃。"

禺谷(yú—) 古代传说中日落的地方。《山海经·大荒北经》:"夸父不量力,欲追日景(影),逮之于禺谷。"郭璞注:"禺渊,日所入也。"禺渊,即禺谷。亦作"隅谷"、"虞渊"。

畋(tián 田) ❶通"佃"。耕种。《书·多方》:"今尔尚宅尔宅,畋尔田。"孔颖达疏:"治田谓之畋,犹捕鱼谓之渔。"❷打猎。司马相如《子虚赋》:"楚使子虚使于齐,王悉发车骑,与使者出畋。"

畈(fàn 贩) 成片的田;平畴。如:田畈;一畈田。

界(jiè) ❶地域的限隔。如:国界;田界。《孟子·公孙丑下》:"域民不以封疆之界。"引申为极限。《几何原本》卷一之首:"点为线之界,线为面之界,面为体之界,体不可为界。"❷毗连;接界。班固《西都赋》:"右界褒斜陇首之险。"❸事物的分界。《后汉书·马融传》:"奢俭之中,以礼为界。"如:划清界限。❹境域;区划。如:境界;眼界;自然界;工商界。❺离间。《汉书·扬雄传下》:"〔范雎〕界泾阳,抵穰侯而代之。"颜师古注:"苏林曰:'界,间其兄弟使疏。'应劭曰:'泾阳,秦昭王弟,贵用事也。'"❻见"代❶"。

界尺 写字作画时用以间隔行距、画线或镇纸的文具。姚宽《姚氏残语》:"太祖以柏为界尺,谓之隔笔简。"

界画 ❶即界划(画读作"划")。中国画中以界笔直尺划线的技法名称。❷亦称"宫室"或"屋木"。中国画画科之一。明陶宗仪《辍耕录》所载"画家十三科",中有界画楼台一科。指以宫室、楼台、屋宇等建筑物为题材,而用界笔直尺划线的绘画。

界河 亦称"国境河流"。介于两国之间的河流。如中国、朝鲜两国间的鸭绿江。是两国间的天然边界。国界线由沿岸国协商解决。除有专门条约规定外,能够通航的河流一般以主要航道(水流最深处)的中心线为界,不能通航的河流以河道中心线为界。沿岸国通常都有在能够通航的河流的主要航道上航行的权利。

界首 市名。在安徽省阜阳市西北部,邻接河南省,颍河横贯。原为界首、刘兴、皂庙三镇。1948年三镇合并改设界首市,1953年撤市,与太和、临泉两县部分地区合并设县。1989年改设市。以界首集得名。人口70.5万(城镇8.8万,1996年)。工业有机械、化学、建材、酿酒、陶瓷等。农产有小麦、豆类、甘薯、高粱、马铃薯、棉花、花生。特产"界首陶器"、"沙河特曲"酒。

界说 即"定义"。《马氏文通·正名》:"凡立言,先正所用之名以定命义之所在者,曰界说。"自注:"界之云者,所以限其义之所止,使无越畔也。"

界面波 两弹性层之间界面附近传播的地震波。振幅随离开界面的垂直距离增大而迅速减小。

界面膜 因物质富集于表(界)面而形成的表(界)面层。通常由结构不对称的、亲水-亲油的两亲分子组成的物质在水表面或油-水界面上吸附而形成。例如,醇、羧酸、酯、胺以及各种表面活性剂等。该膜如有一定厚度称为"有厚膜",如被膜、涂膜、蒸涂膜等。厚度仅为一分子层时则为*单分子膜。将界面膜从基底上剥离或将基底用溶剂溶化后所得的膜称为"独立膜"。

界限效用 即"边际效用"。见"边际效用价值说"。

界线层型 见"层型"。

界面缩聚 亦称"非均相缩聚"。一种在两个不相混的液相界面处进行的缩聚反应。例如,其中一相是含过量的二元胺($NH_2—R—NH_2$)的水溶液,另外一相是含二元酰氯($ClCO—R'—COCl$)的不溶于水的有机溶剂的溶液。当两相接触时,在界面处立即生成聚酰胺[$H(NHRNHCOR'CO)_xCl$]的薄膜。和熔融缩聚法相比,有较多优点,如单体纯度要求不高,反应在常压、常温下进行,反应时间短,设备简单,产物分子量适当而具有较高强度。常利用以制备聚酰胺、聚酯等高分子化合物。

界首陶器 中国民间工艺品之一。因产于安徽界首而得名。最早发现于唐代民窑遗址。主要为以工艺三彩陶刻画为装饰的瓶、坛、罐等日用器皿。成型后挂化妆土,刻画剔地,点缀绿釉,施以透明釉。烧成后呈赭红、绿、米黄三色的花纹相对照,造型厚朴,刻花饱满,形成独特的三彩风格。一般多以民间故事人物、山水、花草等为题材。

畇(yún 云) 见"畇畇"。

畇畇 平坦整齐貌。形容已开垦的田地。《诗·小雅·信南山》:"畇畇原隰,曾孙田之。"

思 ㊀(sī) ❶考虑;思考。如:深思熟虑;思前想后。《论语·为政》:"学而不思则罔,思而不学则殆。"❷想念;挂念。张衡《四愁》诗:"我所思兮在太山,欲往从之梁父艰。"引申为悲伤。张华《励志》诗:"吉士思秋。"❸作语助。《诗·鲁颂·泮水》:"思乐泮水。"又《大雅·文王有声》:"无思不服。"又《周南·汉广》:"南有乔木,不可休思。"❹姓。明代有思任发。

㊁(sì 四) 意思;思绪。如:诗思;文思。陆机《文赋》:"思乙乙其若抽。"

㊂(sāi 腮) 见"于思"。

思凡 佛教、道教以人世为凡尘,故称传说中的神仙或出家的僧尼思慕人世生活为"思凡"。刘兑《金童玉女娇红记》杂剧:"今日他每思凡,如今将它两个降谪人世。"

思文 《诗·周颂》篇名。《诗序》谓:"《思文》,后稷配天也。"当是周代祭祀后稷的乐歌。传为周公所作。

思乐 旧县名。在广西壮族自治区西南部。1916年设县。1952年撤销,并入宁明县。

思存 留意;铭记;爱慕。《诗·郑风·出其东门》:"出其东门,有女如云,虽则如云,匪我思存。"

思齐 《诗·大雅》篇名。《诗序》:"文王所以圣也。"诗中歌颂周文王及其母太妊、妻太姒,意谓文王之"所以圣",乃由于她们的帮助。

思州 州、土司、府名。唐贞观四年(公元630年)改务州置。治务川(今贵州沿河东,宋移今务川)。辖今贵州务川、印江、沿河和重庆酉阳、秀山等县地,唐末废。北宋末复置,不久废,南宋初再置。元至元时改置宣抚司,治龙泉坪长官司(今凤冈),辖境扩大至今贵州东部及湖南凤凰地。泰定

时改为宣慰司。明永乐十一年(1413年)改为府,移治今岑巩。辖今贵州岑巩、玉屏及铜仁市东南部,清略有缩小。1913年废。

思妇 怀念远行丈夫的妇人。陆机《为顾彦先赠妇》诗:"东南有思妇,长叹充幽闼。"

思茅 市名。在云南省南部,昆洛公路经过境内。宋大理时为思摩部,明为思茅寨。清置思茅厅,1913年改县。"思茅",傣语意为"新的城镇"。1958年撤销并入普洱县,1981年复设思茅县。1993年改设市。思茅地区行署驻此。人口15.9万(城镇6.6万,1996年)。工业有建材、电力、造纸、化学、机械、皮革等。农产有稻、玉米、小麦、豆类、花生、甘蔗、茶叶、棉花等,并产紫胶及多种药材。林、牧业较发达。自古为交通要冲,清时曾辟为商埠,置有思茅关。

思南 ❶土司、府名。明洪武五年(1372年)分思州宣慰司地置思南宣慰司,永乐十一年(1413年)改为府。治水德江长官司(万历时改置安化县,今思南)。辖今贵州思南、德江、印江、沿河、务川等县地。1913年废。❷县名。在贵州省东北部,乌江斜贯。县人民政府驻思塘镇。隋为务川县地,明置安化县,为思南府治;1913年改设思南县。以在思邛水之南得名。农产有稻、小麦、玉米、油菜籽,并产油桐、木油、生漆。矿产有煤、硫黄。工业有采矿、电力、化学、建材、机械、皮革等。手工业品以棕扇及藤编著名。名胜古迹有中和山、万寿宫、万佛洞等。

思致 指思想性情。任昉《为萧扬州荐士表》:"理尚栖约,思致恬敏。"也指新颖独到的构思、意趣。黄庭坚《题宗室大年永年画》:"大年学东坡先生作小山丛竹,殊有思致。"朱熹《题严居厚与马庄甫唱和诗轴》:"争新斗巧,时出古谈,篇篇皆有思致。"

思恩 ❶州、府名。唐置羁縻州,明正统四年(1439年)升为府。后治所、辖境屡有变动,嘉靖中移治今武鸣北府城。清辖今广西来宾、宾阳以西,红水河以南,武鸣以北,平果以东地区。1912年改为武鸣府,1913年废。❷旧县名。在广西壮族自治区北部。唐置县。1951年与宜北县合并为环江县(1986年改设环江毛南族自治县)。

思绪 犹思路。《晋书·潘岳传论》:"安仁思绪云骞,词锋景焕。"也指复杂多端的思虑。陆龟蒙《江南秋怀寄华阳山人》诗:"贤彦风流远,江湖思绪萦。"

思维 ❶指理性认识,或指理性认识的过程。是人脑对客观事物能动的、间接的和概括的反映。包括逻辑思维和形象思维,通常指逻辑思维。它是在社会实践的基础上进行的。认识的真正任务在于经过感觉而到达于思维。思维的工具是语言;思维的形式是概念、判断、推理等;思维的方法是抽象、归纳、演绎、分析与综合等。❷相对于存在而言,指意识、精神。

思量 ❶(—liáng)想念。元稹《和乐天梦亡友刘太白同游》:"闲坐思量小来事,只应元是梦中游。"❷(—liáng)考虑。《敦煌变文集·维摩诘经讲经文》:"仔细思量,又乃不可。"❸志趣和度量。《三国志·蜀志·黄权传评》:"黄权弘雅思量。"

思想 ❶思考;思虑。《素问·上古天真论》:"外不劳形于事,内无思想之患。"❷想念;思念。曹植《盘石篇》:"仰天长太息,思想怀故邦。"❸思维活动的结果。属于理性认识。亦称"观念"。人们的社会存在,决定人们的思想。具有相对独立性,对社会存在有反作用。正确的思想一旦为群众掌握,就会变成巨大的物质力量。

思潮 ❶某一历史时期内反映一定阶级或阶层的利益和要求的思想倾向。❷涌现出来的思想感情。如:思潮起伏。

思旧赋 赋篇名。西晋向秀作。赋前有自序,谓系悼念亡友嵇康、吕安而作。嵇康因触犯当时掌握政权的司马氏集团,被牵入吕安"不孝"案,与安同遭杀害。此后向秀被迫出仕。此赋通过悼念友人,从侧面表示了对当时政治现实的不满,抒发了对自身处境的无奈心情。篇幅短小,文辞含蓄而寓悲愤之意。

思吉港 即苏吉丹。其主要聚落吉力石,即今印度尼西亚爪哇岛泗水附近的锦石。名见明张燮《东西洋考》卷四,有专条记述。

思过半 谓大部分已领悟。《易·系辞下》:"知者观其彖辞,则思过半矣。"

思问录 明清之际王夫之著。分内外两篇,收入《船山遗书》。内篇以探讨哲学问题为主。提出"目所不见,非无色也,耳所不闻,非无声也"等论点,肯定外界事物如"色""声"等的存在,与人们是否认识它,完全没有关系。对"动""静"原理有所发挥,认为"一动一静,阖辟之谓也;由阖而辟,由辟而阖皆动也",批判"废然无动而静"的说法。外篇涉及许多科学问题,包括阴阳、五行、历数、医学等,并肯定自然和人类都是进化的。

思茅松 (*Pinus kesiya* var. *langbianensis*) 松科。常绿乔木,高可达30米。树皮褐灰色,裂成龟纹状薄片。叶三针一束,细柔,长10~22厘米。球果卵形,长5~6厘米,鳞盾斜方形,鳞脐小,隆起有短刺。产于中国云南南部、西部,常组成单纯林;越南中部和北部及老挝亦有分布。木材作建筑、板料、家具等用材。为产地荒山造林树种。

思帝乡 唐教坊曲名,后用为词牌。又名《万斯年曲》。单调三十三字至三十六字,平韵。唐温庭筠、韦庄皆有此作。

思美人 《楚辞·九章》篇名。战国楚人屈原作。篇中表现其坚持革新政治的主张,虽遭打击,仍不动摇。旧注称美人系指楚王,但谓此篇作于怀王或顷襄王时,尚无定论。

思悲翁 乐府汉《铙歌》名。以首句"思悲翁"名篇。难于句读,内容不易理解。

思想库 参见"智囊团"。

思想性 指文艺作品的表现形式中所体现的思想意义。取决于作家、艺术家的认识水平、思想境界的高低和把握、表现生活的广度与深度。在文艺作品中,思想与情感是两个不可分割的因素,作为艺术内容构成因素的思想意义,不是以抽象形态出现在作品中,它被情感所熔铸,并通过艺术的描绘自然呈现出来。

思凡·下山 戏曲传统剧目。写青年尼姑思慕凡俗生活,私逃下山,途中与另一私逃下山的青年和尚相遇而结合。明郑之珍传奇《目连救母劝善戏文》、清张照传奇《劝善金科》中亦有此情节,最后均以僧尼两人受阴司残酷惩罚为结。一般只演《思凡》、《下山》两出,对两人冲破佛教清规束缚的行为予以同情。剧本见于《缀白裘》等一些明清戏曲选本。曲词与《劝善金科》基本相同。连演或单演后一出时也叫《双下山》或《僧尼会》。许多剧种均有此剧目。

思孟学派 战国时儒家的一个学派。荀子以子思和孟轲并提(见《荀子·非十二子》),近人因有以思孟名派者。思孟都注重内心省察的修养方法。提出"性善"、"尽心养性"和"诚者物之终始","不诚无物"等观点,对后世影响甚大。

《中庸》和《孟子》两书，是代表这派思想的主要著作。

思维科学 研究人的思维的规律、方法和应用的综合性科学。研究内容包括：思维的自然属性和社会属性；思维的生理机制；思维的历史发展；社会思维、灵感思维、形象思维、抽象思维的具体规律；思维规律在文学创作、科学研究、技术发明、人工智能、知识工程中的应用等。

思想方法 人们研究问题和认识世界的方法。是对认识能力和思维能力具有重要影响的因素。在不同的科学领域存在着各具特点的思想方法，哲学则提供普遍的思想方法。思想方法随着社会的发展而得到改造，马克思主义哲学要求用唯物主义和辩证法相统一的观点去观察和处理问题，克服片面性、表面性、主观性；实事求是，坚持理论和实际相结合；解放思想，防止思想僵化；坚持实践是检验真理的唯一标准，克服教条主义或经验主义的错误。

思想斗争 ❶无产阶级在意识形态上反对资产阶级的斗争。也指各阶级或社会集团之间在意识形态上的斗争。是经济斗争和政治斗争的反映，并为它们服务。在阶级社会里，统治阶级的思想一般占统治地位，而被统治阶级则以自己的思想武器，与统治阶级作斗争。无产阶级在反对资本主义的长期斗争中，在19世纪40年代产生了马克思主义，它是指导无产阶级和一切劳动人民进行革命斗争的强大思想武器。思想斗争同政治斗争、经济斗争密切联系在一起，成为阶级斗争的一个重要形式。无产阶级取得政权后，无产阶级同资产阶级在意识形态方面的斗争，仍长期存在。❷在我国指革命队伍和人民内部正确思想同错误思想、先进思想同落后思想之间的斗争。通过讨论、说理、批评和自我批评等民主的方法进行。

思想体系 一定阶级或社会集团的系统化的思想观点的总体。普列汉诺夫将社会意识分为两个层次，较低水平的社会意识是社会心理，较高水平的社会意识是思想体系，如艺术、道德、政治和法律思想、宗教、哲学等等。

思想路线 一定的世界观和方法论在实际工作中的体现。唯物主义和辩证法是正确的思想路线，唯心主义和形而上学是错误的思想路线。思想路线是政治路线的理论基础。中国共产党把辩证唯物主义的世界观和方法论创造性地运用于中国革命和建设，其思想路线的基本内容是：解放思想，实事求是，一切从实际出发，理论联系实际，在实践中检验真理和发展真理。

思想僵化 与"解放思想"相对。思想不能随客观形势的发展而变化，不开动脑筋，不独立思考，一切从本本出发而不从实际出发，被习惯势力和主观偏见束缚。表现为个人崇拜，唯书唯上而不唯实，条条、框框多，否认实践是检验真理的唯一标准，把对上级负责和对人民负责对立起来。思想僵化是教条主义的重要特征之一，会使一个党、一个国家、一个民族不能前进，失去生机。防止思想僵化，必须坚持实事求是的思想路线，发扬社会主义民主，坚持和健全民主集中制。

思辨哲学 试图从概念中推出实在，使客观世界的发展服从于人的思维构造出来的一般法则的哲学。亦特指费希特、谢林特别是黑格尔的哲学。黑格尔曾把他所讲授的逻辑学课程称为"思辨哲学"。他们在对思辨的辩证研究中猜测到了客观世界发展的某些规律。

思想五步说 杜威关于认识过程的理论。认为认识是一种信念的探索过程，可分为五个步骤，一是感觉到疑难；二是找到疑难的所在和加以明确的理解；三是提出各种解决疑难的假设；四是对这些假设进行推理的选择，排除不适当的，选出适当的；五是通过观察与试验决定有效与否。

思维经济原则 经验批判主义者的哲学用语。19世纪70年代由马赫、阿芬那留斯提出。他们认为在进行哲学思维时要运用一个最经济、费力最小或最简单而又能说明一切问题的原则，那就是"只有感觉才是存在的"。这种看法完全否认客观物质世界。

思维和存在的同一性 哲学基本问题的一个方面。即思维能否正确地反映现实世界是否可知的问题。由于对这个问题的回答不同，有可知论和不可知论的划分。绝大多数哲学家，包括所有唯物主义者和彻底的唯心主义者（如黑格尔），都肯定思维和存在有同一性。不可知论者（如休谟和康德）否认思维和存在有同一性。辩证唯物主义认为思维是对存在的反映，两者统一的基础是实践。

4 **畐** "留"的异体字。

畜 (zī) 菑字的省文，见《说文·艸部》。后作"菑"，参见"菑㊀"。

5 **畢** "毕"的繁体字。

畛 (zhěn 诊) ❶田间的小路。《诗·周颂·载芟》："千耦其耘，徂隰徂畛。"●界限；区分。《庄子·齐物论》："请言其畛。"●祝告；致意。《尔雅·释诂》："畛，告也。"又《释言》："畛，致也。"《礼记·曲礼下》："畛于鬼神。"

畛域 范围；界限。如：不分畛域。《庄子·秋水》："泛泛乎，其若四方之无穷，其无所畛域。"

畟 (cè 测) 见"畟畟"。

畟畟 亦作"稷稷"。刀口锋利貌。《诗·周颂·良耜》："畟畟良耜，俶载南亩。"一说，畟畟，疾速前进貌。

留 〔留、畱、畐〕㊀(liú) ❶停止。如：停留；留止。《史记·越王勾践世家》："可疾去矣，慎毋留。"●阻止；牵挽。如：扣留；挽留；留客。《史记·高祖本纪》："酒阑，吕公因目固留高祖。"●耽搁；迟滞。如：迟留；滞留；淹留。《易·旅》："君子以明慎用刑，而不留狱。"孔颖达正义："不稽留狱讼。"❶长久。《尔雅·释诂》："留，久也。"●拘泥。《管子·正世》："不慕古，不留今。"尹知章注："留，谓守常不变。"参见"留居"。❺保存；遗存。如：留余地；留一手；留得青山在，不怕没柴烧。梁简文帝《登琴台》诗："高名千载留。"❻守候；等机会。《庄子·山木》："蹇裳躩步，执弹而留之。"司马彪注："留，伺便也。"❼古地名。(1) 东周郑邑，在今河南开封东南陈留城。郑武公迁新郑前曾都于此。后为陈所并，故称陈留。(2) 春秋宋邑，在今江苏沛县东南。《左传》襄公元年（公元前572年）："楚子辛救郑，侵宋吕、留。"即此。秦置留县。❽指地球和行星绕太阳运动时，从地球上看，有时行星在天空的位置好像停留不动的现象。发生在顺行转变为逆行（顺留）或逆行转变为顺行（逆留）的瞬间。内行星发生在下合前后；外行星发生在*冲前后。●姓。汉代有留长孺，宋代有留梦炎。

㊁(liǔ 柳) 昴星的别名。《史记·律书》："北至于留。"

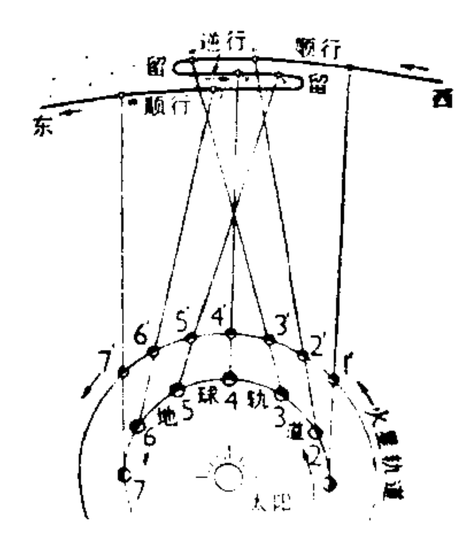

火星视运动示意图

留中 ❶皇帝把臣下的章奏留于宫禁中，不交议，也不批答。《史记·三王世家》："四月癸未，奏未央宫，留中不下。"❷留在朝廷任职。戴叔伦《奉天酬别郑谏议》诗："拜阙奏良图，留中沃圣谟。"

留心 ❶留止之心。《史记·孙子吴起列传》："臣窃恐起之无留心也。"❷留意；关心。《史记·蒙恬列传》："故曰：'用道治者不杀无罪，而罚不加于无辜。'唯大夫留心。"

留鸟 终年栖居生殖地域、不依季节不同而迁徙的鸟类。如乌鸦、喜鹊、画眉等。但其中也有部分种类，具有追寻食饵、作较短距离漂泊的习性，如啄木鸟、山斑鸠等，夏居山林，冬迁平野，特称"漂鸟"。

留夷 《离骚》："畦留夷与揭车兮。"王逸注："留夷，香草也。"按《广雅·释草》："挛夷，芍药也。"王念孙疏证："挛夷，即留夷。留、挛，声之转也。"

留后(後) 官名。唐代中后期，节度使之子弟或亲信将吏代行职务者，称节度留后，也有称观察留后的，事后多由朝廷补行任命为正式的节度、观察使。北宋因设节度观察留后，成为正式官名，但仅作为虚衔，后改称承宣使。

留守 ❶官名。从隋唐起，皇帝出巡或亲征时指定亲王或大臣留守京城，得便宜行事，称京城留守；其陪京和行都则常设留守，以地方行政长官兼任。辽金时五京皆置留守，即为其地行政长官。元代常设大都(今北京)留守，掌守卫都城、供应皇室需求、修建宫室。明代中都(今安徽凤阳)留守仅为防护皇陵而设。清代盛京(今辽宁沈阳)将军亦相当于历代陪京留守。❷部队、机关、团体等离开时留少数人在原地担任守卫、联系等工作。如：留守处。《汉书·张良传》："沛公乃令韩王成留守阳翟。"

留坝 县名。在陕西省汉中市北部、汉江支流褒河上游。县人民政府驻城关镇。清置留坝厅，1913年改县。相传汉留侯张良辟谷于境内之紫柏山，故名。地处秦岭南坡，富森林资源。产稻、小麦、杂粮、油桐和多种药材。矿产有铁、铜。工业有建材、采矿、机械、食品加工、工艺雕塑等。名胜古迹有汉留侯祠(张良庙)、樊河桥、褒斜道。

留连 留恋耽搁，不愿离开或不忍割舍。《易林·复之离》："行旅迟迟，留连齐鲁。"高適《行路难》诗："五侯相逢大道边，美人弦管争留连。"

留县 古县名。秦置。治今江苏沛县东南。汉高帝封张良为留侯于此。北齐废，隋复置，唐初又废。

留园 中国四大名园之一。在江苏省苏州市阊门外留园路。建于明嘉靖年间(1522—1566)，为太仆徐时泰私园。原有东、西两园，清嘉庆年间(1796—1820)就东园遗址建成寒碧山庄，光绪年间(1875—1908)改称留园。面积约3.4万平方米。分中、东、西、北四部分，均以曲廊相连。中部为池沼，临水设置山石楼阁。东部多厅、堂、轩、斋，间以奇峰巨石。西部漫山枫林，绕以清溪。北部花果繁茂，盆景多姿。园中小桥、长廊、漏窗、龙墙，依势起落，相互联系分隔，形成无数幽深庭院。主要建筑有涵碧山房、闻木樨香轩、远翠阁、五峰仙馆、鸳鸯厅、冠云楼等。布局紧凑，富于变化，充分体现造园艺术中分合、高深、曲直、虚实、明暗等对比手法，为中国古代造园艺术的杰作。全国重点文物保护单位，并被列入《世界文化遗产名录》。

留针 针灸学名词。见《灵枢·终始》。针刺入后，将针留置于穴位内一定时间，以增强和延长针刺效应的方法。

留学 留居他国学习。唐太宗时(627—649)，高丽、日本等国皆遣子弟来中国留学。玄奘亦赴印度研究佛学。近代中国派遣官费留学生出国留学，始于清同治末年。留学有公派与自费两种方式。

留居 执守故常。《庄子·山木》："市南子曰：'君无形倨，无留居。'"郭象注："留居，滞守之谓。"

留都 古代迁都之后，常置官留守旧都，因称旧都为"留都"。侯方域《马伶传》："金陵为明之留都。"

留难 ❶滞留阻难。《易林·观之震》："盘纡九回，行道留难。"❷(—nàn)故意作梗，无理阻挠。《盐铁论·本议》："间者，郡国或令民作布絮，吏恣留难，与之为市。"

留验 检疫措施之一。即禁止某些传染病的接触者在该病最长潜伏期内自由行动。在留验期内每天作体格检查和必要的检验，以便早期发现疾病的征象。

留馆 清制，翰林院庶吉士学习期满后，经考试入优等，分别授以翰林院正式职官，名为留馆。其原为二甲进士者授编修，原为三甲进士者授检讨。参见"散馆"。

留落 谓机会、际遇不好，不得升迁。《汉书·霍去病传》："然而诸宿将，常留落不耦。"王先谦补注引王念孙曰："留落，即不耦之意；耦之言遇也，言无所遇合也。故《史记》作'留落不遇'。今人言流落，义亦相近也。"

留髡 《史记·滑稽列传》："日暮酒阑……主人留髡而送客。"谓送走他客而独留淳于髡极饮尽欢。后因称留客痛饮为"留髡"。苏轼《闻李公择饮傅国博家大醉》诗："纵使先生能一石，主人未肯独留髡。"

留数 旧称"残数"。设$f(z)$是在$0<|z-a|<r$内的解析函数，γ是内部含a的简单正向闭路，称积分值$\frac{1}{2\pi i}\int_\gamma f(z)dz$为$f(z)$在$a$处的"留数"。一种大范围的积分计算常可归结为局部的留数计算，在数学中很有用。

留从效 (906—962) 五代泉州永春(今属福建)人。少为衙兵，以功任散员指挥使。后晋开运元年(公元944年)，朱文进称闽王，派黄绍颇为泉州刺史。他杀绍颇，击败文进，据漳州、泉州。后归南唐，任为清源军节度使，封晋江王。宋初遣使入朝，为部将张汉思所劫，病死。

留头乘 亦称"穿心乘"。筹算及珠算中乘数在三位以上时的一种乘法。因将乘数首位数留至最后与被乘数相乘而得名。初见于元代朱世杰著《算学启蒙》中。

留尼汪 (Réunion) 印度洋西部马斯克林群岛中的火山岛。距非洲马达加斯加东岸约680公里。面积2 512平方公里。人口63万(1993年)，法国人后裔较多，还有马达加斯加人、印度人、华人、非欧混血种人等。大部分居民信天主教，通用夹杂当地方言的法语。首府圣但尼。除沿岸有狭窄平原外，均属山地和高原，最高峰内日峰(Neiges)是一死火山，海拔3 069米。平原气候湿热；山区温和凉爽。多暴雨，年降水量东坡为2 000～3 000毫米，西坡在1 000毫米以下。1643年被法国占领，1767年沦为法国殖民地，1946年改为法国海外省。甘蔗种植占全岛可耕面积的1/2，还产玉米、香草、茶叶等。沿海多海龟，建有海龟保护区。有制糖、建筑、小型机械制造等工业。出口蔗糖、糖酒、香料等，进口石油制品、粮食、农产品等。

留声机 亦称"唱机"。使唱片发放声音的机器。这类试验性装置早在1857年就已出现，但一般认为留声机是美国爱迪生于1877年发明的。由旋转机构和唱头两部分组成。旋转部分系由弹簧发条驱动，使水平圆盘和放在它上面的唱片作匀速转动，圆盘的转速可由调速器加以控制。唱头一端有金属膜片，膜片中心和唱针相连接。随着唱片的转

动，唱针发生振动，由杠杆作用把振动放大，推动膜片作相应的振动，就可听到加强了的和灌片时相同的声音。为使唱头上膜片的振动有效地发声，在膜片后要接一只喇叭。这种唱机已淘汰。

留基伯(Leucippos, 约前500—约前440) 古希腊哲学家，原子论的创始人之一。关于他的可靠的传记材料都已失传，因此对是否确有其人，在西方哲学史上形成所谓"留基伯问题"。根据留基伯确有其人的说法，一般认为他首先提出原子论，并制定"绝对的虚空"、"在这个虚空中运动着的原子"以及"必然性"等三个新概念，后由德谟克里特所继承与发展。著作仅存一个断片："没有任何事物的产生是无缘无故的，万物的产生都有其根源，都是必然的。"

留置权 债权人按照合同约定占有债务人的动产，债务人不按照合同约定的期限履行债务的，债权人依法留置该财产的权利。债权人留置债务人财产后，债务人应在一定期限内履行债务，否则，债权人有权以该财产折价或者以拍卖、变卖该财产的价款优先受偿。担保物权的一种。如甲为乙油漆木器，当乙不支付报酬时，甲对木器即有留置权。在海上货物运输中，如收货人或提单持有人不付清运费、空舱费、延滞费等，承运人对承运的货物有留置权。

留鞋记 全名《王月英元夜留鞋记》。杂剧剧本。元人作，作者不详。元曾瑞作有《才子佳人误元宵》，今不存，一说即此剧。写卖胭脂的女子王月英同秀才郭华相爱，相约元宵会晤，郭华酒醉熟睡，月英留绣鞋而去；郭华醒后悔恨自杀，后又复生，终与月英成婚。明代传奇《胭脂记》和某些地方戏剧目《郭华买胭脂》，情节与此大致相同。

留兰香油 精油的一种。由留兰香的叶、茎经蒸汽蒸馏而得。主要成分为左旋葛缕酮(含量达50%～70%)。产于中国江苏、四川、安徽等地；英、美、德、俄罗斯等国亦产。用以调配食品香精和化妆品香精。

留存收益 企业缴纳所得税后的利润减去已分配利润后留存于企业的利润余额。西方国家企业会计习惯用语。相当于我国盈余公积和未分配利润。它可用于以后年度分配利润，也可指定用途留存，如收回优先股拨定留存收益。

留青日札 笔记。明田艺蘅撰。艺蘅字子艺，浙江钱塘(今杭州)人，汝成之子。四十卷。其中记及刘六、刘七，白莲教马祖师的起义；又有沈万三、刘瑾、江彬、严嵩抄家时的财产名目等，颇有资料价值。另有《留〈留青〉》六卷，为本书的节本。

留矿采矿法 自然支护采矿法的一种。在矿房中进行自下而上回采时，将采下的大部分矿石暂时存留在矿房中，以防止围岩崩落并保证工作方便。待矿房采完后，再将矿石全部放出。工艺简单，采准工作量小，易于掌握。当围岩易片落时，将增大矿石贫化。主要用于开采围岩和矿石都稳固的急倾斜薄及中厚矿体。

留克特拉战役 公元前371年古希腊城邦底比斯与斯巴达的一次会战。发生在中希腊的留克特拉(Leuktra)。底比斯军(约7 500人)在*伊巴密浓达指挥下，采用"斜楔"阵法，打败克里翁布罗特(Kleombrotos)率领的斯巴达军(约11 000人)。从此斯巴达势力转衰。

留法勤工俭学运动 五四运动前后大批青年知识分子到法国勤工俭学的留学运动。开始于1912年，由李石曾、吴玉章、蔡元培等人发起组织。1919年五四运动后，数以千计家境贫寒的知识青年通过华法教育会的介绍赴法国，一面做工，一面求学，使这一运动达到高潮，来自全国十八省、共二十批学生抵达法国学习，为中国培养了大批人才。一部分先进的知识分子如蔡和森、赵世炎、周恩来、王若飞、陈延年、邓小平等，留法期间接受了马克思主义，组织了旅欧共产主义青年团和中国共产党旅欧支部，回国后成为中国共产党的重要领导骨干。

5 **畔** (pàn) ❶田界。《左传·襄公二十五年》："行无越思，如农之有畔。"❷边侧。如：江畔。《楚辞·渔父》："行吟泽畔。"❸回避；藏匿。《隋书·五行志上》："陈后主造齐云观，国人歌之曰：'齐云观，寇来无际畔'。"❹通"叛"。《论语·阳货》："公山弗扰以费畔。"孔颖达疏："弗扰，即《左传》公山不狃也，字子泄。为季氏费邑宰，与阳虎共执季桓子，据邑以畔。"

畔岸 ❶边际。苏轼《荀卿论》："茫乎不知其畔岸而非远也，浩乎不知其津涯而非深也。"❷放纵任性。《汉书·司马相如传下》："放散畔岸，骧以孱颜。"孱颜，不齐。

畔换 同"畔援"。

畔援 亦作"畔换"、"叛换"。暴横；跋扈。《诗·大雅·皇矣》："帝谓文王，无然畔援。"《汉书·叙传下》"项氏畔换"颜师古注引《诗》作"无然畔换"。《资治通鉴·晋孝武帝太元元年》："张天锡承祖父之资，借百年之业，擅命河右，叛换偏隅。"

6 **畦** (qí其，读音xī希) ❶田园中以种植作物所划分的小区。《汉书·食货志上》："菜茹有畦。"颜师古注："畦，区也。"按不同情况又分为凸畦(高出地面的畦)、平畦和凹畦(与地面平，但四周围有小埂)。❷治地成畦；分畦栽种。《孟子·滕文公下》："胁肩谄笑，病于夏畦。"赵岐注："言其意苦劳极，甚于仲夏之月治畦灌园之勤也。"《离骚》："畦留夷与揭车兮。"

畦户 唐宋时盐户的一种。河东地区(在今山西省)盐池在唐以前盐均自生。开元六年(公元718年)姜师度为河中尹，因安邑盐池渐涸，疏决水道，置为盐屯，立畦制盐，盐丁称畦夫。宋以本州及旁州民户充畦户，每年由官给钱四万作本，畦户每年出两丁服役，称畦夫。元明废除垦畦种盐办法，在池盐自行生结后捞取，称捞盐户。

畦沟 畦与畦之间的小沟。便于排水、灌溉和进行田间管理。

畦径 田间小路。比喻常规，多指学艺方面。《新唐书·李贺传》："辞尚奇诡，所得皆惊迈，绝去翰墨畦径，当时无能效者。"参见"蹊径"。

畦畛 犹町畦。田间的道路，引申为界限、格式或隔阂。曾巩《后耳目志》："东坡《过海谢表》，萧然出四六畦畛之外。"韩愈《赠崔立之评事》诗："高士例须怜曲(麴)蘖，丈夫终莫生畦畛。"

畦灌 地面灌溉的一种。在经过平整的农田里，修筑土埂，把农田分隔成许多长方形田块，称为畦田。灌水时，水从较高一端流入畦内，在流动过程中逐渐渗入土壤。畦灌方法简单，但易造成田面冲刷、板结，灌水不匀，产生深层渗漏。为提高灌水质量，必须正确确定畦田长、宽，控制入畦流量和灌水时间。适用于小麦、谷子等窄行密植

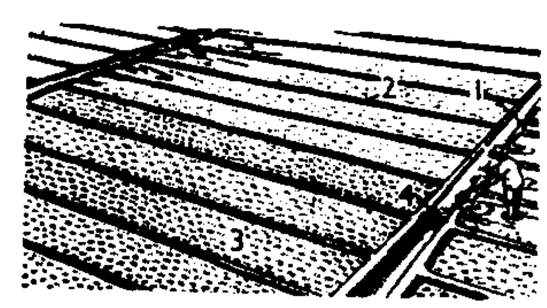

畦 灌
1. 输水沟 2. 畦埂 3. 畦 4. 挡水板

作物。

6 **畤**(zhì 至) 古时祭天地五帝的固定处所。秦代有密畤、上畤、下畤、畦畤,汉代有北畤。见《史记·封禅书》。

異 "异㊀"的异体字。

畱 "留"的异体字。

略 〔畧〕(lüè) ❶巡行。见"略地❶"。❷智谋。《汉书·司马相如传上》:"观士大夫之勤略,钩猎者之所得获。"颜师古注:"略,智略也。"❸疆界。《左传·僖公十五年》:"赂秦伯以河外列城五,东尽虢略。"孔颖达疏:"虢略,虢之竟(境)界也。"❹侵夺;强取。如:侵略;略取。《左传·宣公十五年》:"晋侯治兵于稷,以略狄土。"❺谋划。如:谋略;方略;策略;战略;雄才大略。❻法度。《左传·成公二年》:"兄弟甥舅,侵败王略。"杜预注:"略,经略法度。"❼大要。如:大略;要略。《荀子·非相》:"略则举大。"杨倞注:"略,谓举其大纲。"❽简省。如:简略;省略;略说;略图。《管子·侈靡》:"略近臣。"尹知章注:"略礼,谓不繁也。"❾稍微。如:略知一二。❿通"路"。《书·武成》:"以遏乱略。"⓫通"畧"。锯利、锐利、锋利。《诗·周颂·载芟》:"有略其耜,俶载南亩。"

略地 ❶巡视边境。《左传·隐公五年》:"公曰:'吾将略地焉。'遂往,陈鱼而观之。"❷占领敌方的土地。《淮南子·兵略训》:"攻城略地,莫不降下。"

略阳 ❶郡名。晋泰始中改广魏郡置。治临渭(今天水市东北)。辖境相当今甘肃静宁、庄浪、张家川、清水等县地及天水市、秦安、通渭部分地区。北魏移治陇城(今秦安东北陇城镇)。隋初废。❷县名。在陕西省汉中市西北部、嘉陵江上游,邻接甘肃省。宝成铁路经过境内。县人民政府驻城关镇。汉为沮县,北魏设武兴县,隋改顺政县,南宋改略阳县。农产以玉米、小麦、稻为主。多核桃、生漆、油桐、木耳、药材等。矿产有铁、磷、石棉等。工业有钢铁、机械、建材、化肥等。古迹有灵岩寺、紫云宫、古兴州城楼。

略表 亦称"略章"。代替勋章、奖章的简明标志。军人在不佩带勋章、奖章时,可佩带略表。

略语 即"简称"。

略迹原情 撇开表面的事实,从情理上原谅。鲁迅《坟·我之节烈观》:"万一幸而遇着宽厚的道德家,有时也可以略迹原情,许他一个烈字。"他,指女子。

畧 "略"的异体字。

畧 (gāi 该) 同"垓❶"。见"九垓❶"。

累 〔纍〕㊀(lěi) 亦作"絫"。❶堆叠;积聚。如:累土为山;日积月累。❷重叠。《楚辞·招魂》:"层楼累榭,临高山些。"❸接连;屡次。《史记·太史公自序》:"六艺经传以千万数,累世不能通其学。"《晋书·杨佺期传》:"佺期自湖城入潼关,累战皆捷。"

㊁(lèi) ❶疲劳。如:不怕累;不觉得累。❷烦劳;麻烦。《国策·齐策三》:"小国英桀之士皆以国事累君,诚说(悦)君之义,慕君之廉也。"❸带累;使受害。如:累及无辜。《书·旅獒》:"不矜细行,终累大德。"❹亏欠。如:亏累。❺负担。旧指依靠自己养活的妻子儿女。如:家累。

㊂(léi) ❶通"缧"。捆绑。亦指绑人所用的绳索。《汉书·李广传》:"禹(李禹)从落(络)中以剑斫绝累。"颜师古注:"累,索也。"❷指雄畜与雌畜交配。《礼记·月令》:"〔季春之月〕乃合累牛、腾马,游牝于牧。"郑玄注:"累、腾,皆乘匹之名。"按累牛本谓与母牛交配的公牛,因即以为公牛的别称。❸不以罪死。《汉书·扬雄传上》:"因江潭而泝记兮,钦吊楚之湘累。"颜师古注引李奇曰:"诸不以罪死曰累。荀息、仇牧皆是也。屈原赴湘死,故曰湘累也。"❹见"累累❷"。

累牛 (léi—) 即"犁牛"。公牛。

累囚 (léi—) 拘留的俘虏。《左传·成公三年》:"两释累囚,以成其好。"

累犯 曾被判处一定刑罚,在刑罚执行完毕或赦免后的一定期限内再犯应当判处一定刑罚之罪的犯罪分子。各国对累犯的条件有不同的规定。我国刑法规定,被判处有期徒刑以上刑罚的犯罪分子,刑罚执行完毕或者赦免后,在五年以内再犯应当判处有期徒刑以上刑罚之罪的,是累犯;但过失犯罪除外。危害国家安全的犯罪分子在刑罚执行完毕或者赦免后,在任何时候再犯危害国家安全罪的,都以累犯论处。累犯主观恶性较深,社会危害性较大,应当从重处罚,不得假释。

累卵 堆积起来的禽蛋,比喻处境危险之极。《国策·秦策五》:"王之春秋高,一日山陵崩,太子用事,君危于累卵。"

累坠 (léi—) 亦作"累赘"。拖累;重负。黄宗羲《明儒学案》卷四:"站立之顷,遂觉胸中如有石头磕然而下,无复累坠。"

累绁 (léi—) 同"缧绁"。《史记·仲尼弟子列传》:"虽在累绁之中,非其罪也。"《论语·公冶长》作"缧绁"。

累重 (lèi—) 指繁多厚重的家口和财物。《汉书·匈奴传上》:"匈奴闻,悉远其累重于余吾水北。"

累息 因恐惧而喘息。《后汉书·任延传》:"自是威行境内,吏民累息。"亦作"絫息"。《汉书·外戚传下》:"每瘖寐而絫息兮,申佩离以自思。"

累累 ❶多貌;重叠貌;联贯成串貌。《礼记·乐记》:"累累乎端如贯珠。"梅尧臣《范景仁席中赋葡萄》诗:"朱盘何累累!"❷(léi léi) 通"羸羸"。瘦瘠疲惫貌。《礼记·玉藻》:"丧容累累。"❸犹"屡屡"。一次又一次。《穀梁传·哀公十三年》:"吴,东方之大国也,累累致小国以会诸侯。"范宁注:"累累,犹数数也。"❹(lèi lèi) 指儿女家累。侯方域《赠陈郎序》:"子此行如不测,故乡又未定,此累累将安归乎?"

累棋 堆积棋子,高则易倒,比喻形势危险。《国策·秦策四》:"致至而危,累棋是也。"高诱注:"至,极也。"傅亮《司徒刘穆之碑》:"迥累棋之危,成维山之固。"

累黍 ❶古代累列黍粒计算长度,据以制尺及定音乐律管的长度。《宋史·律历志四》:"前代制尺,非特累黍,必求古雅之器以杂校焉。"按古时累黍之法,黍有圆长大小,又有取黍广及黍长二法,标准不一,常有争论。汉代取秬黍中者,一黍之广为分,十分为寸,十寸为尺。黄钟律管长九十分。见《汉书·律历志上》。❷"累"通"絫"。絫、黍,是古代两种微小的重量单位。合谓数量微小之至。如:不差累黍。参见"黍累"。

累赘 (léi—) ❶同"累坠"。❷形容文字繁复。《红楼梦》第三十七回:"宝玉道:'居士'、'主人',到底不雅,又累赘。"

累加器 亦称"累加寄存器"。加法器中形成和存放和数的寄存器。也有将加法器泛称为"累加器"的。是计算机的重要部件之一,既作为算术逻辑部件在执行算术运算时提

供操作数，又用于执行逻辑操作、移位以及其他指令动作。

累西腓 (Recife) 亦称伯南布哥 (Pernambuco)。巴西东北部大西洋岸港市。人口 129 万，大累西腓人口 285.9 万(1991 年)。始建于 1548 年。内地农牧产品的贸易中心。市区建于半岛与附近各岛上，水道纵横，借桥梁通连。制糖、棉纺织、食品、化学、冶金等工业发达。港口优良，外有珊瑚礁屏障，水深 10 米，能泊万吨轮。有国际机场。

累进税 "累退税"的对称。税率随同一课税对象的数额增加而递增的税。分"全额累进税"和"超额累进税"。前者对全部应课税的数额按与之相应的累进税率计征；后者对全部应课税的数额分级按不同的累进税率计征。

累退税 "累进税"的对称。纳税人的负担率随课税对象数额的增加而递减的税。累退税的课税对象数额越大，负担率越低；反之，则负担率越高。不论纳税人收益或财产数额大小，负担能力高低，都按同一比例征税，结果负担能力高者负担率低，而负担能力低者，负担率高。

累增字 中国文字学上指增加了偏旁不改变字义的后起字。如"援"本作"爰"，后加"扌"(即手)旁作"援"；"得"本作"导"，后加"彳"旁作"得"。

累积发病率(率 lǜ) 在某一时间内发生某病的人数或某事件占最初无某病的人群中的比例。可反映人群动态发生疾病的概率。计算公式为：$CI=1-e^{-ID\Delta t}$；式中，CI 为累积发病率，e 为自然对数底，ID 为发病密度，Δt 为所欲累积发病的该段时间。

7 **畴**〔**疇**〕(chóu 筹) ❶田亩；已耕作的田地。《吕氏春秋·慎大》："农不去畴。"高诱注："畴，亩也。"《左传·襄公三十年》："取我田畴而伍之。"杜预注："并畔为畴。"也指美田。《汉书·萧望之传》："修农圃之畴。"颜师古注："美田曰畴。"❷特指种麻的田。参见"田畴"。❸不同农作物种植的分区。左思《蜀都赋》："其园则有蒟蒻、茱萸、瓜畴、芋区。"❹壅土。《淮南子·俶真训》："今夫树木者，灌以濯水，畴以肥壤。"❺种类。《书·洪范》："帝乃震怒，不畀洪范九畴。"蔡沈集传："畴，类……洪范九畴，治天下之大法，其类有九。"❻通"俦"。同类；伴侣。《荀子·劝学》："草木畴生，禽兽群焉，物各从其类也。"杨倞注："畴与俦同，类也。"《楚辞·九思·疾世》："居嵺廓兮鲜畴。"王逸注："畴，匹也。"❼使相等。《后汉书·祭遵传》："死则畴其爵邑，世无绝嗣。"李贤注："畴，等也；言功臣死后子孙袭封，世世与先人等。"❽通"酬"。报酬。潘岳《西征赋》："畴匹妇其已泰。"❾通"谁"。《书·舜典》："帝曰：畴若予工？"参见"畴咨"。❿语助。无义。见"畴昔"。

畴人 《史记·历书》："幽厉之后，周室微，陪臣执政，史不记时，君不告朔，故畴人子弟分散。"裴骃集解引如淳曰："家业世世相传为畴。"因"历书"的内容是天文历算，故后世称历算学者为"畴人"。清代阮元辑有《畴人传》。李程《日五色赋》："畴人有秩，天纪无失。"

畴昔 日前；往昔。畴，助词。《礼记·檀弓上》："予畴昔之夜，梦坐奠于两楹之间。"潘岳《夏侯常侍诔》："畴昔之游，二纪于兹。"纪，十二年。

畴官 世代相传的官，特指太史之类的历算官。《史记·龟策列传》："至高祖时，因秦太卜官……孝文、孝景，因袭掌故，未遑讲试。虽父子畴官，世世相传，其精微深妙，多所遗失。"参见"畴人"。

畴咨 亦作"畴谘"。《书·尧典》："帝曰：'畴咨若时登庸。'"蔡沈传："畴，谁；咨，访问也。若，顺；庸，用也。尧言：谁为我访问能顺时为治之人而登用之乎。"后亦用为访问或访求的意思。《三国志·魏志·管宁传》："高祖文皇帝畴谘群公，思求俊乂。"

畴人传(传 zhuàn) 书名。研究中国古代天文、历法、数学史的重要工具书。包括上古传说时代到清末中国天文学家、数学家四百人(附录西人五十二人)的传记。初编清阮元辑，续编罗士琳辑，三编诸可宝辑，四编黄钟骏辑，附记《近代畴人著述记》由华世芳撰。均系辑录古籍中有关史料而成。

畱 "留"的异体字。

畮 "畝(亩)"的异体字。

畯 (jùn 俊) ❶古时的田官。见"田畯❶"。❷通"俊"。才智出众的人。见"寒俊"。

8 **畫** (tán 潭) 坑；水塘。多用于地名。

畸 (jī) ❶《说文·田部》："畸，残田也。"段玉裁注："余田不整齐者也。"❷不整齐；偏侧。《荀子·天论》："墨子有见于齐，无见于畸。"杨倞注："畸，谓不齐也。"又："中则可从，畸则不可为。"杨倞注："畸者，不偶之名，谓偏也。"参见"畸形"。❸残余；零星。通作"奇"。如：畸零；畸数。❹通"奇"。与众不同。见"畸人"。

畸人 奇特的人。指不合于世俗的异人。《庄子·大宗师》："子贡曰：'敢问畸人？'〔孔子〕曰：'畸人者，畸于人而侔于天。'"成玄英疏："畸者，不耦之名也。修行无有，而疏外形体，乖异人伦，不耦于俗。"

畸形 ❶事物发展不均衡、不正常。❷人体或器官出现解剖形态的异常现象。有两种：(1) 先天性。如唇裂，无肛，多指(趾)，并指(趾)，肠道狭窄，心房、心室间隔缺损，动脉导管未闭等。(2) 后天性。如脊柱结核引起的驼背，大片瘢痕引起肢体挛缩等。多数畸形均可通过整形外科术进行修复。❸植物在外界环境或病原物的影响下，失去正常的生理状态而引起器官或局部组织的皱缩、肥肿、徒长、卷曲、矮缩、枝叶丛生、花器和种子变态等。包括植物器官或组织的生长受阻表现的减生和过度生长的增生两类。

畸变 ❶像差的一种。物上的直线经透镜成像后变为弯曲的现象。由于透镜的放大率随光束和主轴间所成角度改变而引起。放大率随角度增加而增大时称"正畸变"，反之称"负畸变"(如图)。在视场角较大的光学测量仪器中(例如，航空摄影测量用的摄影机)，必须加以校正。畸变一般用对称放置的两个相同透镜组来消除。❷波在传播(或传输)过程中，波形发生变化的现象。波形一般均可认为由若干不同频率的正弦波叠加而成。在传播过程中由于这些分量的振幅、相位发生不同程度的变化，或产生原先没有的频率分量而使波形发生变化。

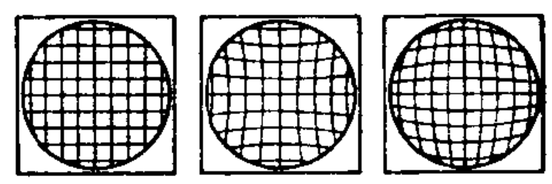
未畸变　正畸变　负畸变

畸胎 发育异常的胎儿。包括无脑儿、脑积水、联体双胎等。多因父母的生殖细胞不健全，或母体在妊娠初期受某些药物、物理因子、化学物质或患病毒性疾病等因素影响所致。

畸形足 一足或双足异常形态的统称。一般指先天性的。最常见的是马蹄内翻足，即足心向内翻，足背向外向下翻；其次是仰趾外翻足，其形状与上述者相反。婴幼儿用手

法和石膏固定治疗，可获矫正；5岁后需手术矫正。后天性的多为脊髓灰质炎的后遗畸形。

畸胎瘤 由机体三个胚层组织所组成的肿瘤。来源于胚胎期的生殖细胞。主要组成成分有皮肤及其附件、软骨、骨、神经和脂肪组织等，以及支气管、腺体、牙齿、甲状腺等器官结构。这些组织的结构和排列零乱而无一定规律。常见于卵巢、睾丸、腹膜后、纵隔等处，多数为良性，少数为恶性。治疗用手术切除。

畸轻畸重 有时偏轻，有时偏重。谓事物发展不均衡，或人对事物的态度有所偏。《歧路灯》第五十二回："王法已定，势难畸轻畸重。"亦作"畸重畸轻"。

8 畹 (wǎn 碗，又读 yuàn 怨) 古代地积单位。或指三十亩，或指三十步。《离骚》："余既滋兰之九畹兮。"王逸注："十二亩曰畹。"亦用以泛指园圃或居地。无可《兰》诗："畹静风吹乱，亭秋雨引长。"

畹町 (—dīng) 市名。在云南省德宏傣族景颇族自治州南部。滇缅公路经此。1932年设镇。1952年改为县级镇，直属自治州。1985年改设畹町市。地处滇缅间交通贸易要冲。人口1.2万(城镇0.5万，1996年)。工业有制糖、制革、制茶、机械、食品等。市郊产稻、小麦、花生、甘蔗等，并有橡胶及多种水果。

畷 (zhuó 茁) 两陌间的小道。左思《吴都赋》："其四野则畛畷无数。"畛，田间小路。

9 畹 (ruán) ●城下田地。王明清《挥麈后录》卷四："腾身复道表，送日夹城畹。"●水边地。张居正《祭秦白崖先生文》："夫先生初起海畹也，含菁咀华，怀珍抱璞。"●松软地。《太平寰宇记》卷一百三十引《博物志》："海陵县多麋，千万为群，掘食草根，其处成泥，名曰麋畹。民随而种，不耕而获其利，所收百倍。"

夥 ㊀(huǒ) 多。《新唐书·突厥传序》："秦地旷而人寡，晋地狭而人夥。"

㊁"伙㊀"的繁体字。

夥頤 惊叹词。表示惊讶或惊羡。《史记·陈涉世家》："客曰：'夥頤！涉之为王沈沈者。'"司马贞索隐引服虔曰："楚人谓多为夥，又言頤者，助声之辞也。谓涉为王，宫殿帷帐，其物夥多，惊而伟之，故称夥頤也。"按胡文英《吴下方言考》云："夥頤，惊羡之声。"

畅 "畅"的繁体字。

疃 (tuǎn 团上) 本作"疃"。见"町疃"。

畦 同"塍"。

10 畺 (léi) 田间地。见《集韵·十五灰》。

11 畼 (liú 流) ●《说文·田部》："畼，烧种也。"段玉裁注："谓焚其草木而下种，盖治山田之法为然。"参见"火耕水耨"。●谓开沟灌田。《晋书·殷浩传》："开江西畼田千余顷，以为军储。"何超音义："案通沟溉田亦为畼。"

畼城 上海市嘉定区的别称。因隋唐时为昆山县畼城乡而得名。又或别称畼塘。

12 疃 (tuǎn 团上) ❶"疃"的本字。参见"町疃"。●村庄；屯。常用作地名。如山东有柳疃，河北有贾家疃。

畛 (lín) 田垄。王祯《农书》卷二："其法起垡为畛，两畛之间，自成一畎。"

鬺 (niǎo 鸟) 纠缠；戏弄。嵇康《与山巨源绝交书》："足下若鬺之不置，不过欲为官得人，以益时用耳。"韩驹《送子飞弟归荆南》诗："弟妹乘羊车，堂前走相鬺。"

13 壘 "垒"的繁体字。

14 疇 "畴"的繁体字。

纍 同"累"。

15 罍 (lěi 磊) ❶见"罍空"。●同"礌"。

罍空 小窟窿。《庄子·秋水》："计四海之在天地之间也，不似罍空之在大泽乎！"陆德明释文："罍空，小穴也。"

16 罍 (léi 雷) 古代器名。青铜制。也有陶制的。圆形或方形。小口、广肩、深腹、圈足，有盖，肩部有两环耳，腹下又有一鼻。用以盛酒和水。盛行于商周时期。

罍

纍 "累"的繁体字。

17 疊 "叠"的异体字。

144. 由 部

由 (yóu) ❶原因；来历。如：来由；事由；情由。●经历；经过。如：必由之路。《论语·为政》："视其所以，观其所由。"●因缘。《仪礼·士相见礼》："某也，愿见无由达。"郑玄注："言久无因缘以自达也。"❶听从；随顺。如：事不由己。●植物抽生。见"由蘖"。●自；从。如：由此及彼；由表及里。《孟子·尽心下》："由文王至于孔子，五百有余岁。"●因；由于。如：咎由自取。《史记·高祖本纪》："由所杀蛇白帝子，杀者赤帝子，故上赤。"●于。《诗·大雅·抑》："无易由言。"郑玄笺："由，于也。女(汝)无轻易于教令。"●通"犹"。尚，尚且。《荀子·富国》："由将不足以免也。"杨倞注："由与犹同。"●通"犹"。好似。《墨子·兼爱下》："为彼者，由为己也。"《孟子·离娄下》："禹思天下有溺者，由己溺之也。"●用。《左传·襄公三十年》："以晋国之多虞，不能由吾子。"杜预注："由，用也。"●姓。春秋时有秦相由余。

由中 出于内心。《左传·隐公三年》："信不由中，质无益也。"今多作"由衷"。如：由衷之言。

由田 官名。中国古代掌管农田生产的官员。《管子·

立政》:"使五谷桑麻皆安其处,由田之事也。"一说"由田"应为"申田",形近而误;又一说应为"司田"。

由由 ❶自得貌。《孟子·公孙丑上》:"故由由然与之偕,而不自失焉。"❷迟疑貌。《楚辞·九叹·惜贤》:"默顺风以偃仰兮,尚由由而进之。"王逸注:"由由,犹豫也。"

由仪 《诗·小雅》篇名。*六笙诗之一。有目无诗。详"由庚"。

由余 一作繇余。春秋时秦国大夫。其先原为晋人,逃亡入戎。初在戎任职,转入秦,为秦穆公重用,任上卿,辅穆公谋伐西戎,灭国十二,辟地千里,称霸西戎。

由庚 《诗·小雅》篇名。*六笙诗之一。有目无诗。《诗序》谓:"《由庚》,万物得由其道也;《崇丘》,万物得极其高大也;《由仪》,万物之生各得其宜也。有其义而亡其辞。"所释盖亦望文生义,殊不足信。按《仪礼·乡饮酒》:"工歌《鹿鸣》、《四牡》、《皇皇者华》,笙《南陔》、《白华》、《华黍》;乃间歌《鱼丽》,笙《由庚》;歌《南有嘉鱼》,笙《崇丘》;歌《南山有台》,笙《由仪》。"或以为歌与笙同时合作,相依为节,有如今之"伴奏"。如歌《鱼丽》以笙《由庚》为伴奏,则《由庚》当为乐谱而无辞可歌,其音节与所歌之《鱼丽》相应。《由仪》之与《南山有台》,并同。

由拳 古县名。秦置。治今浙江嘉兴市南。《水经·沔水注》:"由拳县,秦时长水县也。……秦始皇恶其势王,令囚徒十余万人掘污其土,表以恶名,改曰囚卷,亦曰由拳也。"三国吴嘉禾元年(公元232年)改名禾兴。

由蘖 树木枯死或被砍伐后重生的新芽。《书·盘庚上》:"若颠木之有由蘖。"

2 **甹** (pīng 乒) ❶豪侠。汉代长安一带方言谓轻财者为甹。见《说文·丂部》。❷见"甹夆"。

甹夆 《尔雅·释训》:"甹夆,掣曳也。"郭璞注:"谓牵挽。"亦作"荓蜂"。

邮〔郵〕(yóu) ❶古代传递文书、供应食宿和车马的驿站。《孟子·公孙丑上》:"孔子曰:'德之流行,速于置邮而传命。'"引申为传递信、物。如:邮寄;邮件。❷通"讹"。过失。《诗·小雅·宾之初筵》:"是曰既醉,不知其邮。"❸通"尤"。怨恨。《荀子·议兵》:"故刑一人而天下服,罪人不邮其上,知罪之在己也。"❹通"尤"。最。《列子·周穆王》:"鲁之君子,迷之邮者!"❺超过。《国语·楚语下》:"夫货、马邮则阙于民,民多阙则有离叛之心,将何以封矣。"韦昭注:"邮,过也。"❻姓。周有邮无恤。

邮传 ❶邮递。《宋史·王全斌传》:"邮传不通者月余。"❷(—zhuàn)古时传递文书、供应食宿和车马的驿站。《南齐书·竟陵王子良传》:"凡此辈使人……胁遏津埭,恐喝邮传。"

邮件 用户委托邮政部门寄递的书信、文件、书刊、物品等的总称。按寄递区域分为国内邮件和国际邮件;按邮电部门的处理手续和对寄件人承担的责任,分为平常邮件、挂号邮件、保价邮件、代收货价邮件、特快专递邮件等。各类邮件利用飞机运送全程或一段路程的为航空邮件。

邮购 又称"邮寄贸易"。通过邮政渠道购买商品的一种形式。商店利用广告宣传,顾客将所需商品的型号、数量等用信函向邮售商店订购货物,商店接到订函和汇款后,将货物连同发票邮寄给顾客。邮购便于异地,特别是边远地区的顾客购货。1872年美国蒙哥马利沃德公司最早经营。

邮政 国家管理或直接经营邮递通信业务的部门。中国清政府于1866年在海关总税务司下设邮务办事处,1896年成立"大清邮政";至1911年关邮划分。辛亥革命后,称"中华邮政"。土地革命战争时期,湘赣边区等革命根据地开始创办人民邮政,单独发行邮票。建国后,邮政成为邮电业的主要组成部分之一,办理信件、包裹的收寄和传递,报刊发行,以及汇兑、储蓄等业务。

邮品 ❶泛指邮政用品。如邮票、明信片等。❷供集邮爱好者收藏、鉴赏的邮政物品。如*首日封、邮折、邮册、邮卡、邮简、邮戳等。习惯上亦称"集邮品",名目繁多,常采用编码来表示其品种和名称。

邮亭 古时供信使和旅客歇宿的屋舍。于谦《晓行》诗:"风透重裘寒不耐,邮亭驻节候天明。"

邮资 邮政部门收寄信函、包裹等各类邮件,向寄件人收取费用的费率。习惯上也把寄件人实付邮费通称邮资。

邮票 邮政部门印刷发行的邮费凭证。票面印有国家(地区)的铭记、面值及图案等。用户将其贴在邮件上借以表明已纳付邮费。分普通邮票、纪念邮票、特种邮票等。以1840年英国所发行的邮票为最早。中国于1878年第一次发行邮票,票面印有龙的图案花纹,故旧称邮票为"龙头",又称"邮花"。

邮船 大型定期客船的通称。因水运邮件大多委托一定航线上航速最快的定期客船载运,故名。

邮馆 驿站所设供过客歇宿的馆舍。《宋史·王宾传》:"宾规起公署、邮馆,供帐之器咸具。"

邮棠 古邑名。即棠。春秋莱国地,齐灭莱后为齐邑。在今山东平度市东南。《左传》襄公十八年(公元前555年)"齐侯驾,将走邮棠",即此。

邮置 见"置邮"。

邮电业 国民经济中办理通信业务的社会生产部门。在中国,邮电业办理邮政和电信两大类业务。前者包括邮件的收寄和传递、报刊发行以及汇兑、储蓄等;后者包括电报、电话、传真、数据通信等。邮电业的任务在于迅速、准确、安全、方便地为国民经济各部门和人民生活的通信需要服务。在促进国际间经济文化交流方面,也起着重要作用。

邮传部 官署名。清光绪三十二年(1906年)始设。交通行政原无专辖机构,如船政之招商局附属北洋大臣,邮政附属总税务司,铁路及电报皆临时派大臣充督办。设部以后,以尚书及左右侍郎为主官,监督执行有关路、航、邮、电的政令。

邮政车 运送邮件的铁路车辆。附挂于旅客列车。车内设有邮政人员工作室,便于沿途收发邮件。

邮政法 调整邮政事务中所发生的各种关系的法律规范的总称。许多国家制定有邮政法,如英、美、日、德等;有的国家将邮政法与电信法合并在一起,如法国的《邮电法典》等。我国于1986年12月公布邮政法,1990年11月发布该法实施细则。

邮发合一 由邮政部门办理报刊发行业务的一种制度。特点是充分运用邮政通信网,使报刊迅速发行到广大读者手中。在中国,起始于抗日战争时期的解放区。建国后全面推行。报纸从1950年、期刊从1953年起,陆续由邮政部门发行。

邮政汇兑 汇款人将款项通过邮政部门汇交收款人的*汇兑。自1817年法国邮政创办此项业务后,各国邮政也都利用其点多、面广、方便的特点,相继开办。

邮政储金 邮政机关办理的小额存款。1861年首创于

英国。中国的邮政储金始于1919年，由各地邮局办理。1930年邮政储金汇业总局成立后，储金业务仍由邮局兼办，在管理方面受该总局领导。参见"邮政储金汇业局"。

邮政编码 一组数码(或字母与数码)组成的表示投递区域的代号。由邮政通信部门统一编定。使用邮政编码，有助于实行邮件分拣作业的机械化、自动化，加速邮件的处理和传递。中国于1980年开始推行，以六位数字组成。首二位代表省(市、自治区)，第三位代表邮区(地区)，第四位代表县(市)，最后两位代表投递邮件的邮局。

邮电经济学 部门经济学之一。研究邮电通信中的经济关系和经济活动规律的科学。内容大致包括：邮电在国民经济中的地位和作用；生产经营特征；通信产品计量方法和质量要求；生产的物质技术基础及其扩大再生产；人力、物力、财力、信息四大资源的管理；经济效益及其提高的途径以及资费政策等。

邮政专用信箱 设在邮电局内供用户租用，自行开箱收取邮件的信箱。每一信箱有固定编号。凡寄给租用者的邮件，可写明信箱号码以代替详细地址和名称。

邮政储金汇业局 旧中国官僚资本的金融机构之一。1930年3月成立"邮政储金汇业总局"于上海，直属交通部，管理由各地邮局兼办的邮政储金业务。1931年春，在上海、南京、汉口三地设"邮政储金汇业局"。1935年，改组总局为邮政储金汇业局，改隶邮政总局，将上海原有的邮政储金汇业局并入，南京、汉口两地的邮政储金汇业局改为分局。1942—1944年间，邮政储金汇业局先后于各地设立分局。1946年，该局迁南京。其业务为吸收小额存款，经营放款和汇兑。1949年由人民政府接管，清理结束；迁往台湾部分于1962年6月1日复业。

4 **胄** (zhòu 宙) 古代战士所戴的帽子，即头盔。《左传·僖公三十三年》："左右免胄而下。"《宋史·赵赞传》："矢集于胄。"按此字下从"月(冒)"，与下从"月(肉)"的"胄"不同。

胄 (zhòu 宙) 指帝王或贵族的后裔。如：帝胄；贵胄。《三国志·蜀志·诸葛亮传》："将军既帝室之胄，信义著于四海。"此字下从"月(肉)"，与下从"月(冒)"的"胄"不同。

9 **頔** (dí 笛) 用为人名。唐代有于頔。

145. 罒 部

3 **罕** 同"罕"。

罗 〔羅〕(luó) ❶捕鸟的网。《诗·王风·兔爰》："雉离于罗。"❷张网捕鸟。如：门可罗雀。《诗·小雅·鸳鸯》："鸳鸯于飞，毕之罗之。"❸搜寻；包罗。如：搜罗。韩愈《送温处士赴河阳军序》："罗而致之幕下。"❹分布；陈列；排列。如：星罗棋布。《楚辞·招魂》："轩辌既低，步骑罗些。"王逸注："罗，列也。"《史记·五帝本纪》："旁罗日月星辰。"❺用合股丝以罗组织(参见"纱罗组织")织成的一类丝织物。外观似平纹绸，具有由经纬纱绞合而成的有规则的横向或纵向排孔，花纹美观雅致，且透气性好。质地较薄，手感滑爽。例如，杭罗等。❻一种细密的筛子。如：绢罗；铜丝罗。亦指用罗筛东西。如：罗面。❼通"罹"。遭遇。《汉书·于定国传》："罗文法者，于公所决皆不恨。"颜师古注："罗，罹也，遭也。"❽古国名。熊姓，在今湖北宜城西。春秋时为楚所灭。❾英文gross的省音译。量词。十二打为一罗。❿唐时西突厥可汗斛瑟罗入中国，其后人就以"斛瑟罗"为姓，后又改以"罗"为姓，见《通志·氏族略》。

罗山 县名。在河南省东南部、淮河上游，邻接湖北省。县人民政府驻城关镇。汉郾县地，南朝宋置宝城县，隋改罗山县。以罗山得名。农产以稻为主，小麦等次之。特产毛尖茶、栗等。工业有陶瓷、酿酒、化肥、水泥、制革等。名胜古迹有霸山、灵山寺。

罗马 (Roma) ❶古代罗马。古意大利一城邦，后发展扩张为地中海地区的大帝国。传说公元前753年罗慕路斯在特韦雷河畔建罗马城，开创*王政时代。前6世纪中期塞维·图里乌改革后，始形成阶级社会和国家。前509年王政时代结束，建立共和国。前5—前3世纪初，以土地、债务和政治权利为内容的平民和贵族的斗争告一段落，意大利半岛基本上统一，罗马采用"分而治之"的政策。管理罗马国家的主要机构为元老院、以执政官为首的各种高级长官及公民大会，前者握有实权。前3世纪中叶至前2世纪中叶，通过*布匿战争、马其顿战争等一系列战争，征服迦太基(北非)、西班牙大部分及马其顿、希腊等地，设立若干行省，委派总督治理。由于大庄园制(拉蒂芬丁)的形成，奴隶劳动的广泛使用，意大利的经济有很大发展。破产农民大批沦为游民无产者，罗马社会矛盾更形激化。前2世纪后半叶至前1世纪后半叶为"内战"时代：奴隶反抗奴隶主的斗争(如两次*西西里奴隶起义，*斯巴达克起义)，破产农民反对大土地所有者的斗争(如格拉古兄弟改革)，无权者反对当权者的斗争(如同盟者战争)及统治阶级内部骑士派与元老派的斗争，此起彼伏，交织进行。经苏拉独裁、前三头政治和恺撒独裁，至后三头政治转为奥古斯都(屋大维)建立蒲林斯制(元首政治)，共和国瓦解，罗马进入帝国时代。前期帝国(前27—后284)：自奥古斯都当政至安敦尼努王朝(96—192)，社会经济仍持续发展，在西部各行省表现得更为明显。图拉真在位时版图最大：西起西班牙、不列颠，东达两河流域，南自非洲北部，北迄多瑙河与莱茵河一带。公元1世纪中叶基督教在地中海东岸兴起，2、3世纪迅速传播到西方。3世纪罗马经济和政治转入危机时期，作为封建因素萌芽的隶农制在不断发展。后期帝国(284—476)：自戴克里先建立多米那特制(君主制)，至君士坦丁大帝在位时(306—337)，皇帝权力一度加强，统治中心东移至拜占庭(君士坦丁堡)；基督教由长期受压制转而取得合法地位。随社会危机的加深和劳动者境况的恶化，人民运动(*巴高达运动，*亚哥尼斯特运动等)广泛开展，予帝国以沉重打击。395年狄奥多西死后，帝国正式分为东、西两部

分。西部统治日益薄弱，同时，"蛮族"（主要是日耳曼人）源源入境。410年，在"蛮族"大迁徙中，西哥特人攻占"永恒之城"罗马（随即退出）。455年，占据北非的汪达尔人渡海袭击意大利，再陷罗马城；西部都城移至*拉韦纳。476年罗慕路斯·奥古斯都鲁被日耳曼雇佣兵首领鄂多亚克废黜，西罗马帝国灭亡（东罗马帝国或拜占庭帝国存至1453年）；在历史编纂学上，常以这一事件标志古典奴隶制终结。古罗马时代，在物质和精神文化方面获得许多成就，对后世、特别是西方文化有很大影响。参见"罗马文化（古代）"。❷意大利首都，全国经济、文化中心。位于亚平宁半岛中部西岸，西距第勒尼安海25公里。人口268.8万（1993年）。公元前753年由拉丁人建立。发展成为罗马帝国核心。公元756—1870年是天主教教皇和教廷驻地。1870年为意大利王国首都。城市跨特韦雷河两岸，有24座大桥相连。全国交通枢纽。意大利电影工业主要中心，有机械制造、纺织、化学、电子、印刷和食品等工业。多古罗马时期建筑遗迹，如罗马大角斗场（科洛西奥）、大杂技场、君士坦丁凯旋门、潘提翁神庙、戴克里先公共浴场等。旅游业盛。有大学（建于1303年）、科学院、博物馆、图书馆等。市西北的梵蒂冈为罗马教廷所在地。

罗艺 (?—627) 隋襄州襄阳（今湖北襄樊）人，寓居京兆云阳（今陕西泾阳西北），字子延。隋末任虎贲郎将，驻守涿郡（治今北京市西南）。大业十二年（公元616年）起兵，称幽州总管。武德元年底（619年初）归唐后，赐姓李，封燕郡王。曾助唐击败刘黑闼，镇守泾州。贞观元年（627年），率兵反唐，入据幽州（治今陕西彬县），兵败为部下所杀。

罗丹 (Auguste Rodin, 1840—1917) 法国雕塑家。十四岁随勒考克 (Lecog de Boisbaudran) 学画，后随巴里学雕塑，并当过加里埃-贝勒斯 (Carrier-Belleuse, 1824—1887) 的助手，去比利时布鲁塞尔创作装饰雕塑五年。1875年游意大利，深受米开朗琪罗作品的启发，从而确立了现实主义的创作方法。他的《青铜时代》、《思想者》、《雨果》、《加莱义民》和《巴尔扎克》等作品都有新的创造，曾受到法国官学派的抨击。包含着一百八十六件雕塑的《地狱之门》的设计，即因当时官方阻挠而未能按计划实现，只完成《思想者》、《吻》、《夏娃》等部分作品。善于用丰富多样的绘画性手法塑造出神态生动富有力量的艺术形象。生平作了许多速写，别具风格，并有《艺术论》传世。他的创作对欧洲近代雕塑的发展有较大影响。

罗　丹

罗平 ❶县名。在云南省曲靖市东南部，邻接贵州、广西两省区，南盘江流经南部。南昆铁路经过境内。县人民政府驻罗雄镇。相传古代盘瓠后裔罗雄居此，号罗雄部，元置罗雄州，明改罗平州，1913年改罗平县。农产有稻、玉米、小麦、烟草、油菜籽、薯类。矿产有煤、铁、铜、铅、锌、石油。工业有采矿、电力、机械、化学、水泥、制药等。名胜有牛街瀑布。❷唐时裘甫年号（公元860年）。

罗田 县名。在湖北省黄冈市东北部、巴河上游、大别山南侧，邻接安徽省。县人民政府驻凤山镇。南朝梁置县。农产以稻、小麦、芝麻、花生、油菜籽为主，并产蚕茧、茯苓、栗、油桐、木梓、茶叶、油茶。工业有机械、纺织、轻工、化学、建材、食品等。三里畈镇附近有温泉。名胜古迹有天堂山、万密斋墓。

罗汉 "阿罗汉"的略称。

罗西 (Ernesto Rossi, 1829—1896) 意大利戏剧演员。扮演过莎士比亚、哥尔多尼、阿尔菲爱里等剧作中的角色。擅演悲剧。以造型优美、言语质朴著称，并善于处理抒情的和诗意的场面。著有《艺术研究》、《艺术生活四十年》等。

罗列 分布；排列。古乐府《鸡鸣》："鸳鸯七十二，罗列自成行。"

罗托 (Roto) ❶在智利，指当地社会地位较低的人。❷在厄瓜多尔，指西班牙人与印第安人混血的后裔。

罗伊 (Bimal Roy, 1909—1966) 印度电影导演。20世纪30年代初从事电影摄影。1942年起担任导演。执导过《两亩地》、《黎明时刻的道路》、《比拉姬·巴胡》、《德孚达斯》、《上流社会》等十余部影片。其作品突破以往印度电影多囿于神话和古代题材的现象，而取材于当代生活，力求用印度观众喜闻乐见的闹剧和歌舞的形式反映社会的各种现实矛盾。

罗多 (José Enrique Rodó, 1871—1917) 乌拉圭作家、思想家。曾任大学教授、国立图书馆馆长、议员、新闻工作者。对散文风格有所创新。代表作政论《爱丽儿》有较大影响。其他作品有杂文集《普罗特奥的宗旨》、《普罗特奥的新宗旨》、《普罗特奥的最后宗旨》、《普罗斯佩罗的游廊》、《帕罗斯旅途随笔》、《美洲人》，传记《玻利瓦尔》、评论《鲁文·达里奥》等。

罗次 旧县名。在云南省楚雄彝族自治州东部。元置县。1960年撤销，并入禄丰县。

罗江 县名。在四川省德阳市北部、涪江上游凯江沿岸。宝成铁路经过境内。县人民政府驻罗江镇。西晋置万安县，唐改罗江县。1959年撤销并入德阳县。1996年复设县。农产有稻、小麦、油菜籽、豆类及蚕茧、棉花。为省粮、油、生猪、烟草等生产基地之一。工业有玻璃纤维、树脂、纺织、化学、水泥、造纸等。古迹有奎星阁、庞统祠墓、上庸长阙等。

罗玘 (1447—1519) 明江西南城人，字景鸣。成化进士。历任编修、侍读，正德时官至南京吏部右侍郎。学者称圭峰先生。有《类说》、《圭峰奏议》、《圭峰文集》。

罗邺 唐诗人。余杭（今属浙江）人。父为盐铁小吏。诗擅七言律，多感怀怨愤之作。在咸通、乾符中，与罗隐、罗虬合称"三罗"。有《罗邺诗集》一卷。

罗虬 唐诗人。台州（治今浙江临海）人。累举不第。咸通、乾符中以诗名，与罗隐、罗邺合称"三罗"。中和间依鄜州（疑应作延州）李孝恭为从事。作有《比红儿诗》七绝百首。红儿姓杜，是一歌妓；相传虬以追求不遂，将她杀死。后又作此诗以表示对红儿的"恋慕"。有清沈可培注本。

罗甸 县名。在贵州省黔南布依族苗族自治州西南部、红水河上游，邻接广西壮族自治区。县人民政府驻龙坪镇。清置罗斛厅，1913年置罗斛县，1930年改罗甸县。1953年改置罗甸布依族自治区，1954年改自治县。1956年复改罗甸县。农林产有稻、玉米、苎麻、甘蔗、棉花、柑橘、油桐等，并有艾粉、黄精、首乌等药材。工业有煤炭、水泥、造纸、酿酒、榨油等。名胜有大小井景区。

罗明 (1901—1987) 广东大埔人，原名善培。1925年加入中国共产党。曾任中共汕头地委书记、闽南特委书记、闽粤赣特委组织部长、福建省委代理书记。1933年因所谓"罗明路线"遭到党内"左"倾领导者的错误批判。后调到瑞金中央党校工作。抗日战争时期，在广东、香港、南洋等地

从事抗日活动。建国后，任南方大学副校长，广东民族学院院长，广东省民族事务委员会主任、省政协副主席、省人大常委会副主任、全国政协常委。

罗拉 英文 roller 的音译。纺织机械中对纤维起喂给、牵伸、输出等作用的圆柱形回转机件。常见的有牵伸罗拉、工作罗拉、剥取罗拉、喂给罗拉、紧压罗拉、导条罗拉、分离罗拉等。一般所称的罗拉指牵伸下罗拉，为细长的钢制回转辊，工作面上大都有沟槽，同皮辊(亦称"上罗拉")成对。

罗易 ❶拉姆·莫亨·罗易 (Rām Mohan Roy, 1772—1833)。印度早期资产阶级启蒙思想家，学者。1828年在加尔各答创建印度教改革团体"梵社"。主张一神教，排斥偶像崇拜；反对种姓制度、一夫多妻、寡妇殉葬及童婚等陋习。通晓多种语文。多以孟加拉文从事创作。著有《一个传教士和三个中国改信者的对话录》等。❷马纳本德拉·纳特·罗易 (Manabendra Nath Roy, 1887—1954)。印度人，原名纳伦德拉·纳特·巴塔查尔亚。早年是激进民族主义者，反对英国殖民统治。1919年创立墨西哥共产党。1920年代表墨共参加第三国际第二次代表大会，任第三国际执委会委员、主席团委员，为第三国际中亚细亚局负责人。同年10月创立印度共产党。1926年第三国际执委会第七次会议上参与草拟《中国问题决议案》。1927年任第三国际驻中国代表团首席代表，参加中共第五次代表大会。大革命失败后离开中国。1929年被开除出印度共产党和第三国际。晚年宣扬"新人道主义"。

罗罗 彝族旧称。也作"卢鹿"、"倮倮"、"罗落"、"落落"等，"卢鹿"之称最早见于唐代史籍。元在今四川西昌地区及大凉山一带设立"罗罗斯宣慰司"。"罗罗"等名为元明以来史籍所习用。中华人民共和国成立后已不用。

罗刹 (Rākṣasa) 全名"罗叉娑"或"阿落刹娑"。印度神话中的恶魔。最早见于印度古老的宗教文献《梨俱吠陀》。相传原为古代南亚次大陆土著的名称。自雅利安人征服印度后，凡遇恶人恶事，皆以罗刹名之，罗刹遂成为恶鬼的通称。传说罗刹男黑身、朱发、绿眼，罗刹女为绝妙者。后在佛教中仍为恶鬼。慧琳《一切经音义》第二十五："罗刹此云恶鬼也，食人血肉，或飞空或地行，捷疾可畏也。"

罗定 市名。在广东省云浮市西南部、西江支流南江流域，邻接广西壮族自治区。市人民政府驻罗城镇。晋末置龙乡(隋改泷水)、夫阮(梁废入永熙，永熙唐改建水，宋废入泷水)两县。明改置罗定州，1912年改罗定县。1993年改设市。人口98万(城镇32.5万，1996年)。矿产有金、钨、锡。工业有机械、纺织、电机、化肥、造纸、建材等。产稻、甘薯、花生、烟草、黄麻、茶叶、桂皮、松香等。古迹有龙龛岩摩崖石刻。

罗姆 (Михаил Ильич Ромм, 1901—1971) 苏联电影导演。1918年参加红军。后入莫斯科艺术学校学习雕塑。1932年进入电影制片厂任编剧。1934年起任导演。曾长期在电影学院执教。一生执导影片近二十部。其中《列宁在十月》、《列宁在一九一八》、《一年中的九天》等，在苏联电影史上有重要影响。主要作品还有《羊脂球》、《海军上将乌沙科夫》、《但丁街凶杀案》、《普通的法西斯》等。艺术上刻意创新，晚年作品富有哲理性。还著有很多电影理论文章。

罗织 虚构罪名，陷害无辜。《旧唐书·来俊臣传》："招集无赖数百人，令其告事，共为罗织，千里响应。欲诬陷一人，即数处别告，皆是事状不异，以惑上下。"

罗拜 四面围绕着下拜。《三国志·魏志·张辽传》："所督诸军将吏皆罗拜道侧。"

罗亭 长篇小说。俄国*屠格涅夫作(1856年)。主人公罗亭是俄国19世纪贵族知识分子的一个典型。他有自己的生活理想，能言善辩，赢得周围青年人的崇拜；但他意志薄弱，远离人民，终致一事无成。是俄国文学史上*多余的人形象之一。

罗兹 (Łódź) 波兰第二大城，罗兹省首府。位于中部维斯瓦河和瓦尔塔河分水岭上。人口82.8万(1994年)。1322年始见记载，1798年建市。重要交通枢纽。全国纺织工业中心。棉、毛纺织品产量分别占全国总产量的五分之二和四分之一。纺织机械制造、化学、造纸、印刷工业发达。全国电影制片业和美术中心。与周围多座城镇形成纺织城市集聚区。

罗津 朝鲜东北部港市。临日本海的罗津湾。三面环山，湾内有岛屿屏障，为天然良港。人口5.1万。1932年筑港。造船工业规模较大，并有机械、冶金、化工等企业。近海多鳕、鲐鱼。水产加工业和罐头业发达。罗津-咸兴-平壤-新义州电气化铁道的东北起点。

罗素 ❶伯特兰·罗素 (Bertrand Russell, 1872—1970)。英国哲学家、数学家、逻辑学家。剑桥大学三一学院毕业后留校任教。第一次世界大战后访问苏俄。1920年曾来中国讲学。1938—1944年在美国芝加哥大学、加利福尼亚大学讲学。获1950年诺贝尔文学奖。在哲学上，早期为新实在论者，20世纪初提出*逻辑原子主义和*中立一元论学说。在数学上，从事过数理逻辑和数学基础的研究。以他命名的"罗素悖论"，曾对20世纪的数学基础发生过重大影响。与怀特海合著的《数学原理》，试图建立逻辑主义数学体系，把整个数学归结为逻辑学。又提出逻辑类型论以解决语义悖论。在教育上，主张自由教育，认为教育的基本目的应该是培养"活力、勇气、敏感、智慧"四种品质，更多地发展个人主义。在政治上，反对侵略战争，主张和平主义。主要著作还有《哲学原理》、《哲学问题》、《心的分析》、《物的分析》、《西方哲学史》、《论教育》等。❷亨利·诺里斯·罗素 (Henry Norris Russell, 1877—1957)。美国天文学家。1900年获普林斯顿大学哲学博士学位。任母校教授和天文台台长。当选为英国皇家学会会员、英国皇家天文学会会员、美国全国科学院和法兰西科学院院士。任美国天文学会会长、国际天文学联合会恒星光谱组和恒星结构组主席等。与丹麦赫茨普龙 (Ejnar Hertzsprung, 1873—1967) 同时发现巨星，并绘出*《赫罗图》。定出许多双星轨道和许多恒星的质量、直径、密度。测定太阳大气化学组成。在恒星演化的研究上也有贡献。著有《恒星视差的测定》、《恒星演化的可能次序》等。

罗索 (Roseau) 多米尼克国首都和港口。在多米尼克岛西南岸罗索河河口。人口2.2万(1994年)。始建于1750年。屡遭破坏，数度重建。港口水深优良，输出香蕉、酸橙、香料、蔬菜等。有教堂、博物馆等古建筑，附近有植物园、瀑布和温泉，为旅游地。

罗致 原义为用网罗捕取鸟类，后多用以比喻搜罗珍物或招致人才。林希逸《孔雀赋》："闻佳名而竞喜，挥金帛以罗致。"

罗特 (Joseph Roth, 1894—1939) 奥地利作家。生于犹太人家庭。大学时学习哲学和日耳曼语言文学。曾参加第一次世界大战，后在维也纳和柏林当记者。1933年纳粹执政后流亡法国。代表作为长篇小说《拉德茨基进行曲》和

《先王墓室》。还写有长篇小说《萨沃伊饭店》、《反叛》、《齐伯尔及其父亲》、《约伯》等。

罗勒 (*Ocimum basilicum*) 一作"萝芳"，亦称"零陵香"、"兰草"。唇形科。一年生芳香草本。茎方形，常带紫色。叶对生，卵形或卵状披针形，背面有腺点。夏秋开花，花唇形，白色或淡紫色，每六朵轮生在花茎上排成多轮的假总状花序。小坚果卵圆形。原产热带亚洲和非洲；中国中部、南部和东南部都有栽培。种子繁殖。茎、叶可提取芳香油；全草入药，为健胃药；民间暑日采鲜叶代茶泡饮，有清凉作用。

罗盘 航海用的*指南针。由有方位刻度的圆盘和中间装置一根可以水平转动的磁针构成。静止时，大致指南、北方向。在中国，宋朝的海船上已用罗盘辨别方向。

罗斛 (Lavo) 古国名。故地在今泰国中部华富里一带。自1103年(宋崇宁二年)至1299年(元大德三年)，同中国有友好关系，互遣使节往来。见《宋会要辑稿》第一百九十七册、《诸蕃志》卷上"真腊国"条、《宋史·外国列传》"丹眉流国"条和《元史·世祖本纪、成宗本纪》等处。洪武十年(1377年)，其王子访明，朱元璋赐予"暹罗国王之印"。中国载籍自此称之为暹罗。《岛夷志略》有专条记述。

罗阇 译自梵语 Rájá。亦译"拉甲"。古印度统治者称号。原指雅利安人部落首领，国家形成后转为国王的称号。中世纪印度教国家统治者及近代印度土邦王公仍沿用此称。近代亦作荣誉称号。古代东南亚印度教国家也用此称号。

罗隆 (José Rolón, 1883—1945) 墨西哥作曲家。幼时从父学习音乐。曾两度留学法国，先后从波兰钢琴家、作曲家莫茨考夫斯基 (Moritz Moszkowski, 1854—1925) 和法国作曲家杜卡斯等人学习，并受德彪西的影响。在以墨西哥民歌为素材的交响童话《侏儒的宴会》中，即运用印象派和声及配器。代表作尚有管弦乐《米却肯舞曲》、《钢琴协奏曲》、《三首墨西哥舞曲》、《交响诙谐曲》等。

罗隐 (833—910) 唐文学家。字昭谏，杭州新城(今浙江富阳西南)人。本名横，以十举进士不第，乃改名。在咸通、乾符中，与罗邺、罗虬合称"三罗"。光启中，入镇海军节度使钱镠幕，后迁节度判官、给事中等职。其散文小品，笔锋犀利，所著《谗书》"几乎全部是抗争和愤激之谈"(鲁迅《南腔北调集·小品文的危机》)。诗亦颇有讽刺现实之作，多用口语，于民间流传颇广。有诗集《甲乙集》和《谗书》、《两同书》等，清人辑有《罗昭谏集》。

罗斯 ❶罗纳德·罗斯 (Ronald Ross, 1857—1932)。英国微生物学家、热带病医师。曾任英国利物浦医学院教授、伦敦英王学院医院热带病医师。发现疟原虫存在于蚊子的胃壁上，研究了疟原虫在蚊体内整个发育过程，并完成实验传播，证实了*曼森提出的"蚊疟说"，奠定了防治疟疾的基础。获1902年诺贝尔生理学或医学奖。著有《疟疾的预防》等。❷爱德华·阿尔斯沃斯·罗斯 (Edward Alsworth Ross, 1866—1951)。美国社会学家。约翰斯·霍普金斯大学哲学博士。历任斯坦福大学等校教授。以研究社会控制和集体行为著称。认为社会现象的直接原因应从人类心理方面去探索，人的本能、欲望、愿望才是社会的基本动力，从而派生出对财富、政治、宗教和知识等的兴趣。著有《社会学原理》、《社会心理学》、《社会控制》等。

罗落 ❶罗网。《庄子·胠箧》："削格罗落置罘之知多，则兽乱于泽矣。"❷犹罗列。分布排列。《文选·陈琳〈为袁绍檄豫州文〉》："州郡各整戎马，罗落境界。"吕向注："罗落，布列也。"❸见"罗罗"。

罗裒 西汉商人。蜀郡成都(今属四川)人。成帝、哀帝时，在长安(今陕西西安)贸易，资财达钱百万，又为富豪平陵石氏在长安、巴蜀间经营商业，几年间致资财钱千余万。他以半数贿赂曲阳侯王根、定陵侯淳于长等，依靠他们的势力经营高利贷，并独占"盐井之利"，一年即得利百倍。

罗缕 同"缈缕"。详细陈述。傅咸《上事自辨》："臣前所以不罗缕者，冀因结奏，得从私愿也。"《文选·谢灵运〈拟魏太子邺中集诗八首〉》："罗缕岂阙辞，窈窕究天人。"吕向注："罗列缕述也。"

罗聘 (1733—1799) 清画家。字遯夫，号两峰、花之寺僧，江苏甘泉(今扬州)人，自题所居为"朱草诗林"。金农弟子。画人物、佛像、花果、梅竹、山水，自成风格。作《鬼趣图》，借以讽刺当世，袁枚、姚鼐、钱大昕、翁方纲等为之题咏。为"扬州八怪"之一。能诗，有《香叶草堂集》。妻方婉仪，号白莲居士，亦工梅竹兰石。

罗源 县名。在福建省福州市北部沿海。县人民政府驻凤山镇。五代闽置永贞县，宋天禧五年(1021年)改永昌县，乾兴元年(1022年)改罗源县。沿海产鱼、盐。农产有稻、甘薯、茶叶等。工业有卷烟、酿酒、机械、水泥、造纸等。名胜古迹有莲花山、碧岩、圣水寺、陈太尉宫。

罗睺 印度天文学称黄道和白道的降交点为"罗睺"，称升交点为"计都"，同日月和水、火、木、金、土五星合称九曜。因日月蚀现象发生在黄白两道的交点附近，故又把罗睺当作食(蚀)神。印度占星术认为罗睺能支配人间祸福吉凶。

罗敷 古乐府《陌上桑》描述秦罗敷在陌上采桑，被使君看中，要强娶她，她严词拒绝。崔豹《古今注》卷中说是赵国邯郸人。或以为罗敷是女子常用的名字，不必实有其人。《孔雀东南飞》也有"东家有贤女，自名秦罗敷"的记载。后多用为美丽坚贞的妇女的代称。

罗摩 (Rāma) 古代印度叙事诗《罗摩衍那》中的英雄。印度教主神毗湿奴的第七个化身。16世纪末，*杜尔西达斯创立印度教罗摩派，尊之为"救世主"。他的形象体现古代印度社会的道德，如英勇、尽职、孝顺、夫妇忠贞、兄弟友爱、宽宏大量等。

罗大纲 (约1804或1811—约1855) 太平天国将领。初名亚旺，广东揭阳人。1847年(清道光二十七年)在广西组织天地会。1851年1月率部于大湟江口加入太平军。初授左二军军帅。自永安突围至攻克湖南岳州(今岳阳)，屡有战功，擢将军、指挥。1853年(咸丰三年)克南京后，攻占并驻守镇江。与吴如孝向英国公使宣布禁止鸦片、允许通商的方针。旋封冬官正丞相。1854年驻安庆，出兵攻克江西饶州府(治今波阳)。又与石达开增援九江，守湖口。次年春大败湘军水师，乘胜克武昌。旋在援芜湖时受伤身亡。

罗马法 古罗马奴隶制国家的法律的总称。其中最为完备、对后世影响最大的是私法(民法，包括诉讼程序)，故常以罗马私法视作罗马法的同义语。最初只适用于罗马市民，因而亦称市民法；市民以外的外来人与被征服地的居民一般适用*万民法；公元212年，市民法与万民法合而为一，罗马法宣告统一。以《国法大全》为集大成之作。按*《法学阶梯》的分类，罗马私法分为人法、物法与诉讼法三部分，人法主要规定人的权利能力与行为能力；物法规定各种财产权，又分为物权法、债法与继承法；诉讼法规定诉讼程序。

奴隶被认为是物，没有任何权利。罗马法是古代法中反映商品生产与商品交换最完备、最典型的法律。欧洲各国（除英国外）法律，大多渊源于罗马法，形成*罗马法系，其影响还随这些国家的殖民扩张而扩大到世界许多地区。

罗天益 元医学家。字谦甫，真定（今河北正定）人。从李东垣学医，发展了李氏的学说，结合自己的经验，著*《卫生宝鉴》。另辑《内经类编》，已佚。

罗云奎（1901—1937） 朝鲜剧作家、演员。生于医生家庭。青年时代至中国东北求学，后在中国东北北部及苏俄沿海一带流浪，当过雇工。1920年回国，被日本殖民当局逮捕，监禁两年后释放。1923年开始艺术生活。创作、拍摄、演出了许多进步电影和话剧。前期作品多揭露日本帝国主义统治的罪恶和当时的社会矛盾。1929年以后，部分作品有颓废主义倾向。主要电影作品有《阿里郎》、《哑巴三龙》、《风云儿》等。

罗贝尔（Paul Charles Jules Robert,1910—1980） 法国辞书编纂家、出版家。生于阿尔及利亚。1934年回国，就学于巴黎大学。1945年起开始编纂词典，有《罗贝尔词典——法语字顺类比词典》、《小罗贝尔词典——法语字顺类比词典》、《小罗贝尔第二词典——万有专有名词词典》。1952年与人合办罗贝尔辞书出版社。1956年创办新利特雷公司。著有《一部词典的奇遇和不幸》（自传）、《长年累月攻词句》等。

罗布泊（泊 pō） 蒙古语称罗布诺尔，意为"汇入多水之湖"。古称蒲昌海、盐泽、洛普池、泑泽。在新疆维吾尔自治区塔里木盆地东部、若羌县东北部。孔雀河从北面注入。呈葫芦形，面积3 006平方公里，湖面海拔768米。由于河流改道及上游灌溉引水，湖水逐渐枯浅和干涸。沿岸盐滩广布。

罗布麻（*Apocynum venetum*） 亦称"夹竹桃麻"、"野麻"、"茶叶花"、"茶棵子"。夹竹桃科。多年生草本或半灌木，含白色乳胶液。叶披针形或椭圆形。聚伞花序，花钟状，粉红或紫色，芳香。蓇葖果叉生，下垂。种子褐色，前端具一丛伞状白色绒毛。喜光、耐旱、耐碱、耐寒，适应性强。中国淮河、秦岭、昆仑山以北地区均有野生和栽培。用种子或分株、切根、插条繁殖。茎部韧皮纤维细长而有光泽，耐湿抗腐，可供纺织。叶可作饮料或饲料。茎、叶所含乳胶液可提炼橡胶。中医学上以地上部分入药，主治头痛眩晕、失眠等症。叶含罗布麻苷，具有强心作用，近有用于治高血压病、心脏病等。

罗布麻

罗生门 日本故事片。大映公司京都制片厂1950年摄制。桥本忍、黑泽明根据芥川龙之介的小说《竹林中》、《罗生门》改编。黑泽明导演。三船敏郎、京町子、森雅之主演。叙述古代的一桩强奸、杀人案。影片通过强盗、武士夫妇以及目击者关于案情的供述，对同一案件重拍四次，充分发挥了多角度叙述的技巧，造成主题的多义性，表现了不可知论和怀疑主义思想。

罗尔丹（Amadeo Roldán, 1900—1939） 古巴作曲家。曾在马德里音乐学院学小提琴和作曲。1924年起，先后任哈瓦那爱乐乐队首席小提琴师和指挥。早期作品有印象派倾向，后转而从民间音乐中汲取养料，在交响乐中采用民间曲调与民间乐器。作品有舞剧《列巴姆巴朗巴》，以及《古巴主题序曲》、《小诗三首》（《东方》、《呼声》、《黑人的宴会》）、《节奏》（六首，其中有两首全用古巴打击乐器）、弦乐四重奏《黑人之诗》等。

罗尔津（Gustav Albert Lortzing, 1801—1851） 德国歌剧作曲家。自幼从父母习戏剧、音乐。后任话剧、喜歌剧演员及剧院乐队指挥。1848年维也纳起义前后，曾作有同情革命的爱国歌曲多首。起义失败后，失业潦倒。所作歌剧现存者共十三部，均自撰脚本。其创作师法韦伯，又汲取法国喜歌剧特点而发展了德国歌唱剧的传统，音乐富于民歌风味。作品有《二射手》、《沙皇与木匠》、《水仙》、《军械工》、《列吉娜》等。

罗立克（Рюрик 或 Rurik, ?—879） 诺夫哥罗德公爵（862—879）。本为北欧诺曼人首领。据史载，公元862年应东斯拉夫人之邀，赴诺夫哥罗德任公爵。后其子*伊戈尔建*罗立克王朝。

罗汉竹 亦称"龟甲竹"。见"毛竹"。另种"人面竹"（*Phyllostachys aurea*），也叫"罗汉竹"。竹秆较细，部分节间亦短缩而肿胀。作手杖及工艺品用。

罗汉豆 即"蚕豆"。

罗汉松（*Podocarpus macrophyllus*） 亦称"土杉"。罗汉松科。常绿乔木。叶条状披针形，长7～10厘米，中脉在两面均明显突起。初夏开花，雌雄异株，小孢子叶球圆柱形，3～5个簇生在叶腋，大孢子叶球单生在叶腋。胚珠一枚。种子卵圆形，核果状，下部有肥厚、肉质、暗红色的种托。见于中国长江以南各地；日本亦产。栽培供观赏。木材可供建筑、制器具等用。变种短叶罗汉松（var. *maki*），灌木，小枝密，向上伸长，叶较短窄，长2～7厘米。多系栽培，供观赏。

罗汉果（*Siraitia grosvenorii*） 亦称"光果木鳖"。葫芦科。多年生草质藤本。根块状。卷须与叶对生，两歧。叶卵形或长卵形。夏季开花，花淡黄色，微带红色，单性，雌雄异株。果实圆形或长圆形，被黄色及黑色柔毛。产于中国广西、广东、江西、贵州等地。主要用压条繁殖。果味甜，可作饮料；亦入药，性凉、味甘，功能清肺、润肠，主治百日咳、痰火咳嗽、血燥便秘等症。叶、根、果毛亦供药用，叶可治顽癣、痈肿，根可敷疮疖，果毛可作刀伤药。

罗西尼（Gioacchino Rossini, 1792—1868） 意大利歌剧作曲家。自幼学习钢琴、歌唱及和声。1806年始作歌剧。1807年入博洛尼亚利西奥音乐学院深造。1815年起常住那不勒斯，作有意大利式喜歌剧《塞维利亚的理发师》等。1822年起随意大利歌剧团去维也纳、巴黎、伦敦等地演出。1824年起寓居巴黎。1829年根据席勒同名诗剧写成第三十八部歌剧《威廉·退尔》，反映了意大利人民要求摆脱外族压迫的愿望，同时对*大歌剧体裁的形成，起了推进作用。其歌剧情感饱满，有思想深度；曲调优美，节奏轻快；音乐与情节密切结合，具有剧场效果，深受听众喜爱。正当声名显赫之时，突然停止歌剧创作，直至逝世，仅作有合唱曲《庄严弥撒》、《圣母哀歌》，以及钢琴曲、歌曲等。

罗西尼

罗伦兹 即"洛伦兹"。

罗伊斯 (Josiah Royce, 1855—1916) 美国哲学家，新黑格尔主义者。加利福尼亚大学毕业。1878 年获约翰斯·霍普金斯大学哲学博士学位。曾任哈佛大学教授。认为哲学的任务是分析意识本身的悖论。自我意识只有在普遍意识中才有意义。强调"绝对"并非如黑格尔所主张的那样仅仅是理性，而且也是意志。宣称"绝对"是永恒的整体，是有限与无限的统一，现实世界是"绝对"的体现。主要著作有《现代哲学的精神》、《世界和个人》、《忠的哲学》等。

罗竹风 (1911—1996) 中国语言学家、宗教学家、出版家、辞书编纂家、杂文家。山东平度人。1931 年起参加反帝大同盟和中国左翼作家联盟。1935 年北京大学毕业。1937 年冬在家乡组织抗日游击队，次年加入中国共产党。曾任八路军胶东五支队秘书长、抗战日报社社长、平度县抗日民主政府县长、山东省教育厅督学主任等。建国后历任山东大学教务长、教授，华东和上海市宗教事务处处长，上海市出版局局长，上海市哲学社会科学学会联合会主席，上海市语言文字工作委员会主任等。为《汉语大词典》主编、《辞海》常务副主编、《中国大百科全书》总编委兼《宗教卷》主编、《中国人名大词典》主编、《中国新文学大系·杂文卷》(1949—1976) 主编等。长期研究语言学、宗教学，并致力于语言、宗教、出版、辞书编纂、社会科学理论研究等实际工作。著述以杂文见长。有文集《行云流水六十秋》等。

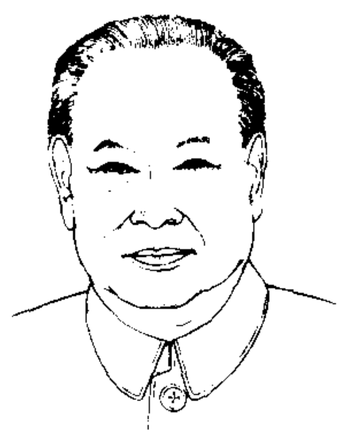
罗竹风

罗亦农 (1902—1928) 中国无产阶级革命家。又名善扬，字慎斋，号振纲，湖南湘潭人。1921 年赴莫斯科东方大学学习，同年加入中国共产党。1925 年回国，历任中共中央驻粤临时委员会委员、中共广东区委宣传部长、江浙区委书记。参加领导上海工人三次武装起义。1927 年起任中共江西省委书记、湖北省委书记和长江局书记。是中共第五届中央委员，八七会议上，当选为临时中央政治局委员。同年中共中央十一月扩大会议上当选为中央政治局常委并任中央组织局主任。后在上海被国民党政府逮捕杀害。

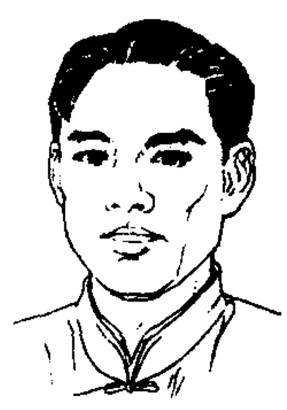
罗亦农

罗衣轻 辽兴宗时伶官。以滑稽风趣见长。据传兴宗与弟重元戏耍无度，告以死后将由重元继承皇位，又以居民城邑为赌注与重元赌双陆，重元日益嚣张跋扈，经罗衣轻讽谏，兴宗有所警惕而改正。《辽史·伶官传》有传，并称其"能因诙谐谏，以消未形之乱"。

罗江怨 ❶民间曲调名。明中叶开始在湖广一带流行。一般十二句，四叠，每叠约二十字。内容多表现对情人的怨念。❷曲牌名。属南曲南吕宫集曲。有二体。其一以《香罗带》的首至四句，《一江风》的六至九句，加《怨别离》末句而成；另一体又名《楚江情》，则以《香罗带》的首至七句与《一江风》的五至末句合成，仍加《怨别离》末句。用作小令或过曲。

罗汝才 (?—1643) 明末农民起义首领。别号"曹操"。陕西延安人。崇祯初起义于陕西。王自用在山西联合各部，组成三十六营，他是其中首领之一。崇祯四年(1631 年)曾降于明三边总督洪承畴。十一年再度"受抚"，屯驻于房县(今属湖北)，与谷城张献忠遥相呼应。次年再起，从张献忠转战四川、湖广、河南。十四年，因与献忠不合，改投李自成，称"代天抚民威德大将军"。多智谋，所部长于攻。因不完全接受自成领导，混入起义军的黄州陈生，乘机挑拨，谓他私通明总兵左良玉，遂为自成所杀。

罗汝芳 (1515—1588) 明学者。泰州学派代表人物之一。字惟德，号近溪，南城(今属江西)人。嘉靖进士。曾任刑部主事，官至参政。学于颜钧。曾以公堂为聚众讲学场所。在"致良知"上，主张"以赤子良心，不学不虑为的，以天地万物同体，彻形骸忘物我为大"(见黄宗羲《明儒学案》)。是阳明学派中更接近禅宗的一派。著作有《近溪子文集》。

罗安达 (Luanda) 亦称圣保罗-德罗安达 (São Paulo de Loanda)。安哥拉首都和最大港市，罗安达省省会。在西北部，濒大西洋本戈湾 (Bengo)。人口连郊区 200 万(1991 年)。1575 年建港。有较大炼油厂和纺织厂，还有冶金、服装、机械制造、化学、食品、造纸等工业。天然良港，外有沙洲屏障，水深 10 米，可泊大型海轮。有国际航空站。有圣米格尔古城堡、博物馆和罗安达大学。

罗讷河 (Rhône) 一译罗尼河。法国和瑞士的大河。发源于瑞士南部阿尔卑斯山的圣哥达，在法、瑞边境潴为日内瓦湖，流经法国东南部，接纳索恩河 (Saône) 后，南流入地中海。长 812 公里(其中 522 公里在法国境内)。流域面积 9.9 万平方公里。有运河同马赛港、塞纳河、卢瓦尔河和莱茵河相连。上游建有水电站，两岸工业城镇林立。

罗芳伯 (1736—1795) 广东嘉应州(今梅州市)人。1772 年移居西婆罗洲坤甸(今属印度尼西亚)。初以教书为业，后参与开采金矿。1777 年在曼多尔 (Mandor) 创办兰芳公司，管辖南北数十里的产金地，为该地区的第二大采矿公司。1794 年曾协助坤甸的苏丹(土王)平定骚乱。

罗伯茨 (Tom Roberts, 1856—1931) 澳大利亚画家。生于英国，十二岁去澳大利亚墨尔本。在卡尔顿设计学校学艺术。1881 年去英国入皇家美术学院学习。受法国画家和印象画派影响。1885 年返澳后组成海德堡画派。主要作肖像画和风俗画，常用写实手法描绘乡村生活。作品有《节日速写》、《秋晨》、《澳大利亚风景》、《拦截》等。

罗伯逊 (Paul Robeson, 1898—1976) 美国男低音歌唱家、演员，社会活动家。生于黑人牧师家庭。1923 年毕业于哥伦比亚大学法学院。1925 年起开始歌唱活动。曾在国内外主演过《奥赛罗》等戏剧及影片《骄傲的山谷》等。毕生积极投身于反对帝国主义、殖民主义和种族压迫的斗争。40 年代后期，因拒绝与美国国会特工委员会合作，并在巴黎世界和平大会上发表进步演说等而遭美国政府长期迫害。通晓多国语言，能用二十多种语言歌唱，曾把黑人灵歌和不少国家的革命歌曲带上音乐舞台。著有《我站在这儿》。

罗伯特 (Shaaban Robert, 1909—1962) 坦桑尼亚作家。曾任东非斯瓦希利语委员会主席。用斯瓦希利语写作。写有小说《可信国》、《农夫乌图波拉》，诗集《非洲的钻石》、长篇叙事诗《为自由而战》以及《寓言集》、《散文集》等。并把古代波斯诗人莪默·伽亚谟的诗集《鲁拜集》译成斯瓦希利语。

罗纹机 双面纬编圆型针织机的一种。以相互垂直交叉配置的上下舌针进行编织。专用于生产各种罗纹织物。

罗纹鸭 (*Anas falcata*) 鸟纲，鸭科。雄鸟体长约 50 厘米，头部暗绿色，颜面稍淡，具羽冠，喉和前颈有白缘、黑色

领环。三级飞羽呈镰刀状。体羽主要灰色而有斑纹，翼镜暗绿色。雌鸟稍小，通体棕褐带黑色斑纹。雄鸟夏羽除两翼外，与雌性羽色相同。小群或成对生活于河湖岸边，主食种子及水生植物。在中国分布甚广。在东北和内蒙古一带繁殖，到华东和华南越冬。

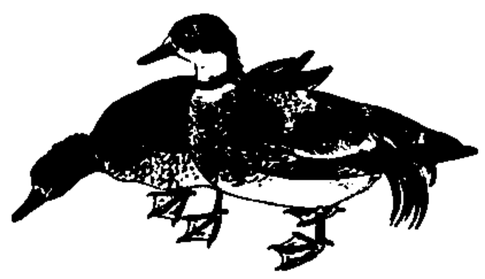

罗纹鸭
左：雌　右：雄

罗林生 (Henry Creswicke Rawlinson,1810—1895) 英国东方学家。早年在印度、波斯和阿富汗任职。后任英国驻巴格达总领事及伊朗公使。19世纪30年代将*《贝希斯顿铭文》制成拓本。继*格罗特芬之后，译解古波斯(楔形)文字成功。

罗松窗　清乾隆年间西城调子弟书早期作家。生平事迹不详。作品今知有《红拂私奔》、《杜丽娘寻梦》、《出塞》等约十种。

罗非鱼　即"非鲫"。

罗明佑 (1902—1967)　中国电影事业家。原籍广东番禺，生于香港。广东高等师范学校毕业，后就读于北京大学法学院。1927年创办华北电影公司。1930年以华北电影公司名义与民新影片公司合拍《故都春梦》和《野草闲花》。同年合并大中华百合影片公司等成立联华影业制片印刷有限公司，任总经理。1936年后在香港主办《真光》电影半月刊，宣传抗战电影。

罗罗斯　土司名。元世祖至元中置宣慰司。治建昌路(治今四川西昌市)。辖今四川大渡河以南，美姑、金阳以西，盐源、盐边以东，金沙江以北地区。明初废。

罗刹女　小说《西游记》中人物。即铁扇公主。

罗泽南 (1808—1856)　清末湘军将领。字仲岳，号罗山，湖南湘乡人。诸生出身。1853年(咸丰三年)与曾国藩办团练，扩编为湘军。次年与塔齐布等反攻岳州(治今岳阳)、武昌、田家镇等地太平军，升道员，加按察使衔。1855年在湖口、九江战败，退入南昌。继占弋阳等地，加布政使衔。旋被派赴湖北，援助胡林翼争夺武昌，被太平军击毙。曾与曾国藩标榜程朱理学，其门徒多为湘军悍将。著有《西铭讲义》、《人极衍义》等。

罗宗洛 (1898—1978)　中国植物生理学家。浙江黄岩(今属台州)人。曾任中山大学、暨南大学、中央大学、浙江大学等校教授和台湾大学代理校长，中央研究院植物研究所所长。建国后，任中科院上海植物生理研究所所长，当选中国植物生理学会理事长。为中科院生物学部委员。1957年被全苏列宁农业科学院聘为通讯院士。早年研究氢离子浓度对细胞原生质胶体性质的影响，以后从事植物对铵态氮和硝态氮的吸收以及各种金属离子对铵离子、硝酸根离子吸收的影响。后又开展植物组织培养和微量元素、生长素等方面的研究。建国后，创设研究水分生理、抗性生理、辐射生理等实验室。晚年致力于植物细胞生物学的研究。对中国植物生理学的建立和发展，作出了重要贡献。

罗贯中(约1330—约1400)　元末明初小说家。名本，号湖海散人，山西太原人。一说东平(今属山东)人，也有说钱塘(今浙江杭州)或庐陵(今江西吉安)人。撰有长篇小说《三国志通俗演义》、《隋唐志传》、《三遂平妖传》、《残唐五代史演传》和杂剧剧本《风云会》等。今所传诸小说皆经后人增删，除《三国志通俗演义》和《三遂平妖传》尚保留原作基本面貌外，其余已非原本面目。《水浒传》一书，有说是施耐庵作，罗编(高儒《百川书志》)；也有说是罗著(王圻《续文献通考》)。其生平事迹，旧籍记载既少，且多参差。明贾仲明《录鬼簿续编》所记，较为可信。

罗荣桓 (1902—1963)　中国无产阶级革命家、军事家，中国人民解放军的创建人和领导人。湖南衡山南湾村(今属衡东)人。1927年加入中国共产党。同年参加鄂南暴动和湘赣边界秋收起义，后上井冈山。历任红军第四军政委，第一军团、江西军区、第八军团政治部主任，红军总政治部动员部长，中华苏维埃共和国候补中央执行委员。参加过中央苏区历次反"围剿"和长征。1936年入红军大学学习。后任红军后方政治部主任，八路军第一一五师政治部主任、政委、代理师长，山东军政委员会书记，山东军区司令员兼政委，中共中央山东分局书记，东北民主联军、东北军区副政委，东北野战军、第四野战军第一政委。中共中央华中局、中南局第二书记，华中、中南军区第一政委，参与指挥辽沈、平津等战役。建国后，历任最高人民检察署检察长、人民革命军事委员会副主席、解放军总政治部主任兼总干部部长和政治学院院长、全国人大常委会副委员长、国防委员会副主席。1955年被授予中华人民共和国元帅军衔。是中共第七届中央委员、第八届中央政治局委员。

罗荣桓

罗星塔　俗称"磨心塔"。在福建省福州市东南马尾港的罗星山上。为宋代所建，明万历间(1573—1620)毁，天启间(1621—1627)重建。八角七层石塔，高31.5米。仍保存宋代塔座。每层有石砌栏杆。登塔可远眺闽江胜景。1964年经修缮，罗星山辟为公园。

罗思柯 (Mark Rothko, 1903—1970)　美国画家。生于拉脱维亚，1913年赴美国。在耶鲁大学和纽约艺术学生联合学院学习。风格先属现实主义，后受超现实主义影响，逐渐变为抽象。1948年起发展抽象表现主义，成为此派代表画家之一。常用两三个长方形表现，色彩浓艳，边线模糊。又曾为哈佛大学绘壁画，为休斯敦圣托马斯大学等处绘木板画。代表作有《数目》、《橙红与黄色》、《第十四号》、《红色上的棕黄色与黑色》、《红色中的四个黑方块》等。

罗哈斯 (Manuel Rojas, 1896—1973)　智利小说家、诗人。生于阿根廷。当过建筑工人、码头工人、印刷工人、报纸编辑。曾任智利作家协会主席。所作小说反映现实生活，风格雄健有力，略带幽默。诗作感情真挚，寓意深刻。代表作长篇小说《盗贼之子》带自传性，写一个少年寻求自由的奋斗历程。以同一人物为主人公的长篇小说还有《比酒还好》和《墙上的影子》等。还写有短篇小说集《南方的人们》、《罪犯》、《茅勒的方帽》、《小街》，长篇小说《海湾里的船》、《道钉》，诗集《行人漫唱》，论著《智利文学手册》等。

罗钦顺 (1465—1547)　明哲学家。字允昇，号整庵，泰和(今属江西)人。弘治进士。官至南京吏部尚书。早年笃信佛学，后断然舍弃，"谓释氏之明心见性，与吾儒之尽心知性，相似而实不同"。承认"通天地，亘古今，无非一气而已"。"气"是宇宙万物的根本，"理"是"气"运动变化的一定条理秩序；"初非别有一物，依于气而立，附于气以行也"。批判了朱熹"理与气是二物"的见解。但仍接受程朱"理一分殊"之说，认为"人犹物也，我犹人也，其理容有二哉？然

形质既具，则其分不能不殊；分殊故各私其身，理一故皆备于我”。批判禅学“顿悟”的治学方法，主张“博学、审问、慎思、明辨、笃行，废一不可”。著作有《困知记》、《整庵存稿》等。

罗炳辉 (1897—1946)　中国无产阶级革命家、军事家。云南彝良人。1913 年入滇军，曾参加讨袁护国战争、东征战役和北伐战争。1929 年加入中国共产党。同年在江西吉安领导靖卫大队起义，率部参加红军。后任团长、旅长、纵队司令员，第十二、二十二军军长，第九军团军团长，第三十二军军长，中华苏维埃共和国中央执行委员。参加过中央苏区历次反“围剿”和长征。1939 年起任新四军第一支队副司令员、江北指挥部副指挥兼第五支队司令员、第二师师长。抗日战争胜利后，任新四军第二副军长兼山东军区第二副司令员。

罗洪先 (1504—1564)　明学者。字达夫，号念庵，吉水(今属江西)人。嘉靖进士。曾官翰林院修撰、春坊左赞善。为学宗王守仁“致良知”说，但提出某些修正，认为“良知”并不是自发地起作用，需要经过“主静”工夫，达到无欲的境界。精研舆地，曾增补元人朱思本的《舆地图》，撰《广舆图》一册。图后附有关于沿革隶属的说明。用力至勤，费时十数年始成。著作有《念庵集》。

罗振玉 (1866—1940)　近代金石学家。字叔蕴，一字叔言，号雪堂，浙江上虞人，生于江苏淮安。1896 年(清光绪二十二年)在上海创立中国近代最早的农学团体“农学会”，次年编译出版中国最早的农学定期刊物《农学报》。曾任湖北农务局总理，兼湖北农务学堂监督，清末任学部参事，兼京师大学堂农科监督。辛亥革命后以清朝遗老自居，长期侨居日本，后归国参预复辟清室的活动。伪满时任监察院院长等职。金石学造诣颇深，曾搜集和整理甲骨、铜器、简牍、明器、佚书等考古资料，均有专集刊行，流传较广者有《殷虚书契》等。

罗浮山　在广东省东江北岸，增城、博罗、河源等县市间。主峰飞云顶，海拔 1 282 米，在博罗县城西北。道教称“第七洞天”。东晋葛洪、隋青霞子苏玄朗曾修道于此。多瀑布、泉水，风景优美。古迹有冲虚观、葛洪炼丹灶、洗药池等。为岭南四大名山(罗浮、西樵、鼎湖、丹霞)之一。

罗浮宫 (Palais de Louvre)　又译“卢佛尔宫”或“鲁佛尔宫”。法国故宫。在巴黎市中心。原为中世纪城堡，16 世纪后屡经改建扩建，至 18 世纪建成现有规模。占地约 18 万平方米。建筑的主要设计人为莱斯科 (Pierre Lescot, 1510—1578)。1793 年起辟为国家博物馆和艺术品陈列馆。20 世纪 80 年代，由美国建筑师贝聿铭 (Pei Ieoh Ming, 1917—) 主持扩建。

罗家伦 (1897—1969)　浙江绍兴人，字志希。1917 年入北京大学，曾参与发起组织新潮社，创办《新潮》月刊，积极参加五四运动。1920 年后赴欧美留学。1926 年回国后任清华大学、中央大学校长，国民党中央党史编纂委员会副主任委员、驻印度大使。1950 年到台湾后，任国民党中央党史编纂委员会主任委员、“考试院”副院长、“总统府”国策顾问、中央评议委员。著有《科学与玄学》、《中山先生伦敦蒙难史料考订》等。

罗宾汉 (Robin Hood)　英国民间传说人物。武艺出众，机智勇敢，体现中世纪英国人民反抗封建压迫的精神。相传他生活在 12 世纪，因不堪诺曼封建主压迫，与一群自耕农结伙反抗，出没森林，劫富济贫，仇视官吏和教士，爱护受压迫的农民。关于他的传说在英国流传很广，常被用为文艺创作题材。

罗宾逊 (Joan Robinson, 1903—1983)　英国经济学家。剑桥大学毕业。剑桥大学教授。凯恩斯主义在英国的主要代表者之一，也是后凯恩斯主义最有影响的代表者之一。她提出不完全竞争的理论来说明市场价格的决定问题。后又致力于经济增长的研究，着重论述经济发展过程中国民收入在工资与利润之间分配份额的变化。是后凯恩斯经济学中新剑桥学派的主要阐述者。主要著作有《不完全竞争经济学》、《资本积累论》、《经济成长理论》、《经济学异端》。

罗通定 (Rotundine)　亦名“颅痛定”。见“四氢帕马丁”。

罗盛教 (1931—1952)　湖南新化人。1949 年参加中国人民解放军。1951 年参加抗美援朝。1952 年 1 月 2 日，在朝鲜平安南道成川郡石田里，冒着摄氏零下二十度严寒，三次入冰窟，救出滑冰落水的朝鲜少年崔瑾，自己牺牲。被中国人民志愿军总部追记特等功，授予“一级爱民模范”称号。团中央追认他为“模范青年团员”。并获朝鲜民主主义人民共和国一级国旗勋章、一级战士荣誉勋章。

罗雪尔 (Wilhelm Roscher, 1817—1894)　德国经济学家，历史学派创始人。格丁根大学、莱比锡大学教授。否定抽象方法，主张采用“历史方法”来研究国民经济发展的历史，强调经济与法制、政治、文化等的联系，并比较各国国民经济发展的特点。无视生产关系，把经济发展史划分为自然(如土地)、劳动和资本分别起决定性作用的三个阶段。阐明和发展法国萨伊的“三位一体公式”和英国西尼耳的“节欲说”。主要著作有《历史方法的国家经济学讲义纲要》、《国民经济学体系》。

罗常培 (1899—1958)　中国语言学家。字莘田，号恬庵。满族。曾任西北大学、厦门大学、中山大学教授，历史语言研究所研究员，北京大学教授、文科研究所所长。建国后任中科院语言研究所所长、中国文字改革委员会委员。中科院哲学社会科学部委员。一生从事语言教学和研究。对汉语音韵学和汉语方言研究卓有成绩，对中国少数民族语言的调查研究做了不少开创工作。著有《厦门音系》、《临川音系》、《唐五代西北方音》、《汉语音韵学导论》等。其重要论文收入《罗常培语言学论文选集》。

罗盘仪　利用磁针指向地磁北极以测定磁方位角的简易测量仪器。主要部件有磁针、刻度盘和照准器。作业时将仪器置于直线的一端，照准直线另一端，磁针指在刻度盘上的读数即为该直线的磁方位角值。

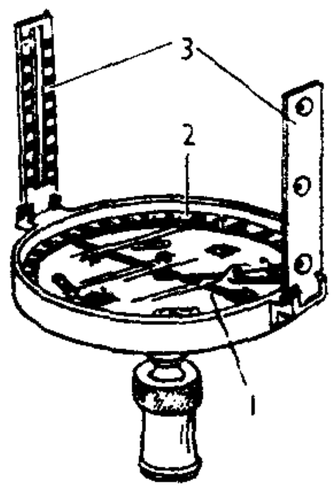

罗盘仪
1. 磁针　2. 刻度盘
3. 照准器

罗盘座　星座之一。中心位置：赤经 8 时 50 分，赤纬 −28°。见“星座”附图一。座内最亮的星是 3 颗 4 等星。

罗得斯　❶塞西尔·约翰·罗得斯 (Cecil John Rhodes, 1853—1902)。一译罗茨。英国殖民者。1870 年到南非，以开采钻石矿致富。1889 年成立英国南非公司。策动和协助英国政府侵略北至坦噶尼喀湖、东至今马拉维湖间地区，以其姓氏名之为“罗得西亚”。1890—1896 年任开普敦殖民地总理；以袭击布尔人的德兰士瓦共和国失败去职。❷罗得斯 (Rhodos 或 Rhodes)。即罗得岛。爱琴海东南部的岛屿。

古代以中介贸易闻名。原有三个城邦，公元前5世纪末，以罗得斯城为中心统一。希腊化时代(前4—前1世纪)经济和文化发达，岛上所建太阳神巨像为古代"世界七大奇观"之一。前2世纪并入罗马版图。中世纪长期依附于东罗马帝国。16世纪为土耳其人占领。1947年归属希腊。

罗章龙 (1896—1995) 湖南浏阳人。1918年参与发起组织新民学会。同年考入北京大学文学院。1920年参加北京共产主义小组。1921年后，任中国劳动组合书记部北方分部主任，参加领导北方的工人运动。1923年参与领导京汉铁路工人大罢工。同年出席中国共产党第三次全国代表大会，被选为中央执行委员、中央局委员。1924年后任全国铁路总工会委员长兼党团书记、中共武汉市委书记、湖北省委宣传部部长、中共中央工委书记、全国总工会委员长兼党团书记。是中共第四、六届候补中央委员，第五届中央委员。1931年中共六届四中全会后，另立"中央非常委员会"，进行分裂活动，被开除出党。后在河南大学、西北大学、湖南大学任教。1949年参加湖南和平解放。后任湖南大学、中南财经学院、湖北大学、湖北财经学院教授，中国革命博物馆顾问，全国政协委员。著有《中国国民经济史》、《椿园载记》。

罗清生 (1898—1974) 中国兽医学家。广东南海人。北京清华学校毕业，美国堪萨斯州立大学兽医学博士。历任东南大学教授，中央大学教授、农学院院长。建国后任南京农学院教授、副院长等。1956年加入中国共产党。毕生从事兽医教育事业和兽疫防治工作，在主持牛瘟、猪瘟、猪气喘病和鸭瘟等病的防治研究中取得显著成就。著有《家畜传染病学》、《猪的疾病》、《禽病学》、《猪气喘病研究》、《鸭瘟研究》等。

罗婆斯 古国名。故地或以为在今孟加拉湾东南方的尼科巴群岛，古为东西方海上交通要冲。公元9世纪时，阿拉伯人称之为Lanja-balus，罗婆斯可能为婆罗斯(Balus)的倒误。元汪大渊《岛夷志略》有专条记述。

罗惇衍 (1814—1874) 清末广东顺德人，字星斋，号椒生。道光进士。1858年(咸丰八年)3月，受命以在籍侍郎联合当地官绅办理佛山团练局，为其首领。1862年(同治元年)升任户部尚书。1865年兼管三库，署翰林院掌院学士。后卒于家。崇尚程朱理学。著有《集议编》、《庸言》、《孔子集语》等。

罗隆基 (1898—1965) 江西安福人，字努生。1921年毕业于清华学校。后留学美国，获哥伦比亚大学政治学博士。回国后，曾主编《新月》杂志，与胡适等发起人权运动，反对国民党独裁政治。1931年与张君劢等组织"再生社"，1934年改组为"中国国家社会党"，任中央常委。后任南开大学、西南联大教授，北京晨报社社长及天津《益世报》主笔。国民参政会参政员。1941年参与组织中国民主政团同盟。1949年出席全国政协第一届全体会议，后任政务院政务委员、森林工业部长、全国政协常委、民盟中央副主席。

罗塔克 (Erich Rothacker, 1888—1965) 德国哲学家，现代哲学人本学的主要代表之一。杜宾根大学毕业。曾任波恩大学教授。受狄尔泰的影响，认为人的本质是活动，活动指人的知觉、思维和情感体验。认为个人的"文化"是民族精神与神话的基础，而民族精神则受到环境的影响。著作有《历史哲学》、《精神科学导论》、《文化人类学问题》等。

罗越国 古国名。故地一般以为在今马来半岛南部柔佛附近，是古代东西方海上交通要道，见《新唐书·南蛮列传》和《地理志》附"广州通海夷道"。

罗斯贝 (Carl-Gustaf Arvid Rossby, 1898—1957) 气象学家。原籍瑞典，1926年移居美国，1938年入美国籍。1918年斯德哥尔摩大学毕业，1925年获哲学博士学位。1919年起先后在挪威、德国、瑞典和美国从事气象科学研究。1928年后历任马萨诸塞理工学院气象系首任主任、美国气象局副局长、芝加哥大学教授兼气象系主任。1947年回瑞典，任斯德哥尔摩大学教授。创办国际气象研究所并任所长。当选为美国全国科学院院士。曾任美国气象学会理事长。提出假绝热过程和相当位温的概念；创制罗斯贝图解；研究气压场与风场的适应问题；发现高空西风中的长波；对高空急流提出有价值的见解；对天气预报的数值模式作过研究，并于1950年用电子计算机预报天气。发表有《大气中行星波流型》和《现代气象学的科学基础》等七十多篇论文。获世界气象组织的国际气象组织奖等。

罗斯丹 (Edmond Rostand, 1868—1918) 法国剧作家。生于官吏家庭。最初写诗，曾出版诗集《嬉戏》。所写剧本以韵文为主，大多描写骑士与美人之间的爱情纠葛，充满幻想和离奇的情节，悲剧因素和喜剧气氛巧妙地融合在一起，带有浪漫主义色彩。代表作为《西哈诺》，另有《虚构》、《远方公主》等。

罗斯金 (John Ruskin, 1819—1900) 英国政论家、艺术评论家、画家。1836年入牛津大学学习。推崇意大利文艺复兴时期的画家，维护拉斐尔前派画家的观点。认为资本主义制度有害于艺术的发展，主张用道德和审美教育建立理想的社会制度。绘画以水彩画为主，画风细致。主要论著有《近代画家》、《建筑的七盏明灯》、《威尼斯之石》、《芝麻与百合》、《野橄榄花冠》等。

罗斯海 (Ross Sea) 南太平洋深入南极洲的大海湾。位于罗斯陆缘冰之北，阿代尔角(Adare)同科尔贝克角(Colbeck)即西经158°—东经170°之间。面积约96万平方公里。一般水深500～700米；表面水温-2～0℃。覆有冰层。北岸陡峻，南岸多冰障。

罗斯福 ❶西奥多·罗斯福(Theodore Roosevelt, 1858—1919)。美国总统(1901—1909)。共和党人。曾参加美西战争。后任纽约州州长。1901年当选副总统，同年麦金莱总统被刺死后，继任总统。任内加强对拉丁美洲的武装干涉，奉行"大棒政策"。❷富兰克林·德兰诺·罗斯福(Franklin Delano Roosevelt, 1882—1945)。美国总统(1933—1945)。民主党人。西奥多·罗斯福的远房堂弟。历任助理海军部长、纽约州州长。总统任内，推行*新政。外交上，提出"睦邻政策"，力图缓和美国和拉丁美洲各国间的紧张关系。第二次世界大战爆发后，反对德、意集团的侵略政策。1941年与英国首相丘吉尔一起提出《大西洋宪章》。太平洋战争爆发后，美国参加反法西斯同盟。1944年第四次当选总统，任内病逝。

富·罗斯福

罗森堡 (Alfred Rosenberg, 1893—1946) 法西斯德国战犯，纳粹党理论家。1919年加入纳粹党。1923年参加*啤酒店暴动。同年编辑《人民观察家报》，宣扬纳粹主义。1933年成为纳粹党全国指导处成员和对外事务部首脑。次年兼任纳粹党文化和世界观指导事务特别代表。从事纳粹思想的研究与宣传。1941年起任东方占领区事务部长，

实施灭绝犹太人计划。1946年被纽伦堡国际军事法庭判处绞刑。著有《世界历史中的犹太人足迹》等。

罗雅各 (Giacomo Rho, 1590—1638) 明末来华的天主教耶稣会传教士。号味韶，意大利人。天启二年(1622年)来华，曾在山西传教多年。崇祯三年(1630年)到北京，与汤若望等继邓玉函修订历法，编成《崇祯历书》。著译有《哀矜行诠》、《测量全义》等。

罗登贤 (1905—1933) 中国无产阶级革命家。原名光，广东南海人。1925年加入中国共产党，曾参加省港大罢工和广州起义。1928年后任中共江苏省委书记、广东省委书记、中共中央南方局书记、全国总工会代理委员长兼党团书记。九一八事变后，任中共满洲省委书记兼组织部长，领导东北人民创建抗日武装。1932年底任全国总工会上海执行局书记。是中共第六届中央政治局委员、中华苏维埃共和国中央执行委员。后在上海被国民党逮捕，杀害于南京雨花台。

罗瑞卿 (1906—1978) 中国无产阶级革命家、军事家。四川南充人。1926年入中央军事政治学校武汉分校学习。1928年加入中国共产党。历任红军第四军纵队、师、军政委，第一军团政治保卫局长，中华苏维埃共和国中央执行委员。长征中，任中央红军先遣队参谋长、陕甘支队第二纵队政治部主任。到陕北后，任第一方面军政治保卫局长，红军大学和抗日军政大学教育长、副校长。后任八路军野战政治部主任、军事调处执行部中共代表团参谋长、中共晋察冀中央局副书记、晋察冀军区副政委、晋察冀野战军政委、华北军区政治部主任兼第二兵团政委。建国后，历任政法委员会副主任、国务院政法办公室主任、公安部长兼公安军司令员和政委、国务院副总理、国防部副部长、中央军委秘书长、解放军总参谋长、国防委员会副主席、国防工业办公室主任、中央书记处书记、全国人大常委会委员。1955年被授予大将军衔。是中共第七届候补中央委员，第八、十一届中央委员。

罗瑞卿

罗慕洛 (Carlos Peña Romulo, 1899—1985) 菲律宾外交家。曾留学美国。第二次世界大战时任菲律宾流亡政府部长兼驻美国高级专员。战后任菲律宾驻联合国首席代表，参与起草《联合国宪章》。曾任第四届联合国大会主席。1950—1952年任外交部长。1955年率团参加万隆会议。1969年再次出任外交部长。任内，参与建立东南亚国家联盟，促进菲中建交。1984年辞职退休。著有《万隆会议》等。

罗睺罗 (Rāhula) 亦名罗云，意译覆障。释迦牟尼十大弟子之一。古印度迦毗罗卫国(在今尼泊尔境内)人。释迦牟尼之子。相传释迦为太子时，虽有"学道"之志，但因生了他，自叹身上起了"覆障"，故名。十五岁出家当*沙弥，为佛教有沙弥之始。因"不毁禁戒、诵读不懈"，故称"密行第一"。

罗赛蒂 (Dante Gabriel Rossetti, 1828—1882) 英国画家、诗人。祖籍意大利。他常以诗和画表现同一题材。描绘《圣经》故事及但丁的著作，如《白日梦》、《比亚特丽丝》、《圣母领报》等。画风带有神秘主义和伤感气息。

罗敷行 乐府《相和曲》名。罗敷本为*《陌上桑》中人物。《陌上桑》古辞亦称《艳歌罗敷行》，故南朝梁萧子范、陈顾野王等所作改称《罗敷行》，诗意即出于《陌上桑》。

罗霄山 湖南、江西两省边境山地的总称。包括武功、万洋、诸广、八面等山。参见各该条。

罗稻香 (1902—1927) 朝鲜小说家。原名罗彬。生于汉医家庭。曾学医，后留学日本。1921年回国，任《新青年》、《时代日报》编辑。初期作品有自然主义和感伤主义色彩，三一运动后思想转变，创作倾向现实主义。所作短篇小说多揭露日本帝国主义统治下朝鲜社会的黑暗和剥削阶级的残暴，反映广大劳动人民的痛苦，主要有《佣工之子》、《在发现自己以前》、《哑巴三龙》等。

罗德城 (Road Town) 英属维尔京群岛的首府和商业中心。位于托尔托拉岛 (Tortola) 南岸。人口4 000(1994年)。附近有甘蔗种植园。港口良好，输出牲畜、鱼、水果和蔬菜等。旅游业较盛，辟有海底公园。

罗整庵 即"罗钦顺"。

罗马大学 意大利的国立大学。1303年创立于罗马。设有法学、政治、经济和商业、统计学、文学和哲学、教育、医学、数学、统计学、物理和自然科学、药学、土木和采矿工程、航空工程、建筑等系科。

罗马公教 即"天主教"。天主教自称"公教"，意为"普世性的教会"，又以罗马为中心，故名。

罗马文化(古代) 欧洲古典文化的重要组成部分。早期多受伊特鲁里亚人和希腊人影响。公元前3世纪以后，罗马的政治、经济发展迅速，成为地中海地区的强国，其文化亦随之发展起来。主要内容有：文学如大加图、恺撒的散文，维吉尔、贺拉斯、奥维德的诗歌；建筑艺术如罗马大角斗场、万神庙(潘提翁)及凯旋门、纪功柱等；史学如李维、塔西佗、阿庇安的著作；哲学如卢克莱修的唯物论，西塞罗、塞涅卡、马可·奥勒留的唯心论；科学如大普林尼的《自然史》等，皆可称其代表。此外，雄辩术(西塞罗的演说)、政制和法学(罗马法)亦有相当成就。公元3世纪后罗马社会经济和政治转入危机阶段，文化渐趋衰落。同时基督教广泛传播，基督教文化开始形成。古罗马文化，特别是在政制法学及建筑艺术方面，对后世、主要是西方文化有很大影响，其拉丁语更成为西方许多国家语言的渊源。

罗马水道 古罗马为供应生活用水而建造的大型引水渠道。至公元100年前后，在首都罗马已建有九条之多，总长90余千米。水道穿山越岭，遇低洼处筑石砌拱券渡槽。在古罗马本土及其殖民地均有。现存法国尼姆(Nimes)的罗马水道，原长40千米，现存约270米，渡槽最高处离地约48米；在叙利亚安条克(今土耳其安塔基亚)的渡槽最高处约64米。

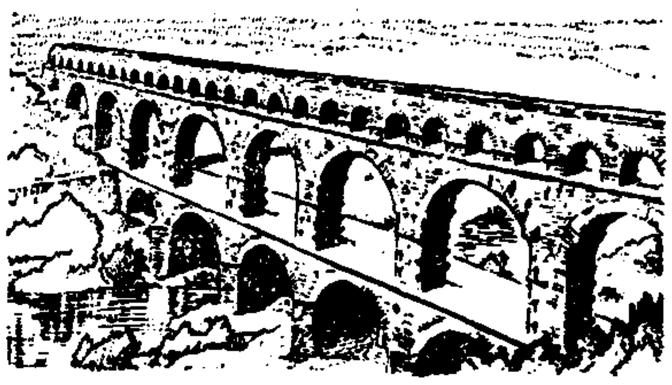
尼姆水道

罗马尼亚 (România) 欧洲东南部国家。位于巴尔干半岛东北部，东南临黑海。陆邻乌克兰、摩尔多瓦、匈牙利、南斯拉夫和保加利亚。面积23.75万平方公里。人口2 280万(1995年)，89%为罗马尼亚人，余为匈牙利人、德意志人等。居民大多信奉东正教。官方语言是罗马尼亚语。首都布加勒斯特。境内平原、丘陵、山地各约占三分之

一。喀尔巴阡山脉呈半环形盘踞中部，摩尔多韦亚努峰(Moldoveanu)海拔2 543米，是全国最高峰。山脉以西为特兰西瓦尼亚高原，以东为摩尔多瓦丘陵；南部为瓦拉几亚平原；东南部为多布罗加丘陵。多瑙河下游流经南部边境和东南部。属温带大陆性气候，1月平均气温－5～0℃，7月20～23℃；年降水量600～800毫米，山区较多。森林覆盖率27%。富藏石油、天然气和岩盐矿，还有铝土、煤、铁、铜、铀等矿。公元前6世纪达西亚人在境内山区定居，前70年建立达西亚国。公元106年沦为罗马帝国一个行省。达西亚人与罗马人逐渐融合成罗马尼亚人。14世纪境内建立瓦拉几亚和摩尔多瓦两个公国，1526年后属奥斯曼帝国。1541年境内特兰西瓦尼亚自治公国形成，属奥斯曼帝国。1600年两公国和特兰西瓦尼亚一度统一。1859年瓦拉几亚和摩尔多瓦两公国再度合并，1861年起称罗马尼亚。1877年独立。1918年特兰西瓦尼亚等地区统一于罗马尼亚。第二次世界大战中成为纳粹德国附庸。1944年8月23日获解放。1947年12月30日成立罗马尼亚人民共和国。1965年改称罗马尼亚社会主义共和国。1989年12月改名为罗马尼亚。机械制造为工业主导部门，以生产运输机械、农机、化学和石油工业装备、机床、电机等为主。石油、天然气、电力、钢铁、有色冶金、化学、纺织、食品等工业也较发达。农业主要种植小麦、玉米、甜菜、向日葵、马铃薯、亚麻等。果园和葡萄园分布广泛。畜牧业主要饲养羊、猪、牛。出口石油化工产品、石油装备、机床、拖拉机和农产品等，进口机器和设备、铁矿石、天然橡胶、有色金属、消费品等。

罗马条约 《建立欧洲经济共同体条约》的通称。1957年3月25日法国、联邦德国、意大利、荷兰、比利时、卢森堡在罗马签订，故名。1958年1月1日生效，是欧洲经济共同体的根本法。条约由前言、正文和若干附件组成，规定共同体的活动内容与方式，并确定了共同体的机构和财务安排等。条约的任何修改，须经成员国一致同意和各成员国议会的批准；最重要的修改为1986年的*单一欧洲法令和1992年的*《马斯特里赫特条约》。条约无限期有效。与这一条约同时签署的《建立欧洲原子能共同体条约》也通称“罗马条约”。

罗马法系 即“大陆法系”。

罗马法学 泛指古罗马国家的法学。形成于公元前3世纪中叶。后一般分为两个时期：(1)古典时期，通常认为自公元前27年至公元284年止，先后出现了普罗库努斯派与萨比努斯派的对立与盖尤斯、伯比尼安、保罗、乌尔比安与莫德斯蒂努斯五大法学家称雄的局面。当时的罗马法学家大多根据斯多葛派的哲学对自然法、万民法与市民法的关系进行分析，并对罗马皇帝的专制权力从法学理论上加以论证，对有关商品生产与商品交换的法律概念与法律关系加以论述。(2)公元3世纪末叶至6世纪时期。主要表现为法学家致力于法典的编纂。罗马法学近一千年发展的成果，后集中反映在*《国法大全》一书中。

罗马帝国 通常指公元前27年至公元476年这一历史阶段的古罗马国家。参见“罗马❶”。

罗马教廷 辅助教皇处理政教事务、管理天主教会的机构。设于梵蒂冈。由罗马教区的主教公署发展而成。1588年教皇西克斯图斯五世(Sixtus V, 1590—1591年在位)始把教廷机构定型，1908年教皇庇护十世(Pius X, 1903—1914年在位)颁布《智慧咨议》宪章后更趋完善。教廷首脑为教皇，下设国务院、教会公共事务理事会，均由国务卿主持。还设有信理部、主教部、东方教会部、圣事和礼仪部、神职部、修会及善会部、万民福音传布部(传信部)、圣品部、修院及大学部和三个法庭以及其他各种办公机构。教廷驻外使节由教皇派遣并作为教皇私人代表，分为三种：特使、常驻外交使节(大使、公使)和宗座代表。在联合国有常驻观察员代表团。

罗马教皇 即“教皇”。因原居罗马(今居梵蒂冈)，故称。

罗马数字 欧洲在阿拉伯数字传入之前使用的一种数字。采用七个罗马字母作数字，即I(1)、X(10)、C(100)、M(1 000)和V(5)、L(50)、D(500)。用来记数时，如果相同的数字连写或者小的数字在大的数字右边，所表示的数就等于这些数相加起来的数；如果小的数字(只限于前四种)放在大的数字左边，所表示的数就等于从大数中减去小数。例如，III＝3，VII＝7；XC＝90。在数字上面画一横线或在右下角标字母 m，就表示这个数字增值1 000倍。例如，11 000记作“$\overline{\text{XI}}$”或“XI_m”。用罗马数字记较大的数十分麻烦，故已不常用。

罗夫莱斯(Daniel Alomia Robles, 1871—1942) 秘鲁音乐学家、作曲家。印第安人。研究秘鲁、玻利维亚民间音乐，并曾收集印加民歌曲调达六百五十余首。1917—1934年在美国讲学并演出，1940年任教育部美术司司长。作有交响组曲《印第安人》，管弦乐曲《胡安卡舞》等。

罗布林卡 藏语音译，“罗布”意为“宝贝”，“林卡”意为“园林”。在西藏拉萨市西郊。18世纪达赖七世时兴建，旧为历世达赖喇嘛的避暑夏宫。园内宫殿罗列，富丽堂皇；亭台池榭，曲折清幽；饲有珍禽奇兽。现为人民公园。为全国重点文物保护单位。

罗兰之歌 法国最早的民族史诗。在民间英雄叙事诗的基础上，经过加工，于11世纪末或12世纪初完成。史诗取材于法兰克王国查理大帝远征西班牙的史实，描写远征军归国时遭受袭击，法兰克骑士罗兰奋勇抵抗，最后战死的故事，歌颂了他的勇敢和牺牲精神。

罗兰夫人(Jeanne-Manon Phlipon, Madame Roland, 1754—1793) 法国大革命时期*吉伦特派的核心人物之一。共和政府内政部长罗兰(Jean Marie Roland de la Platiére, 1734—1793)之妻。曾参与决定吉伦特派各项重大政策，起草许多文件。雅各宾专政时期被处死。

罗兰实验 第一个证实静电带电层运动产生磁场的实验。美国物理学家罗兰(Henry Augustus Rowland, 1848—1901)于1878年用如图所示的实验装置进行。图中有一个直径为21.1厘米、厚为0.5厘米的橡胶圆盘，先使它带电，然后以每秒61转的速度绕通过圆盘中心的轴转动。在圆盘附近放有磁针来检验运动带电圆盘产生的磁场。实验表明，圆盘周围果然产生微弱的磁场，从而证实了运动带电物体和载流导线一样是产生磁场的场源。

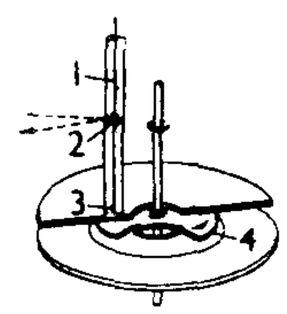

罗兰实验
1、3. 磁针 2. 反光镜 4. 橡胶盘

罗西里尼(Roberto Rossellini, 1906—1977) 意大利电影导演。1938年起从事电影导演。第二次世界大战末期导演反法西斯影片《罗马，不设防的城市》和《游击队》，被誉为新现实主义电影运动奠基人和代表人物之一。50年代后拍摄了《欧洲，1951年》、《德拉·罗维莱将军》等影片。一生导演影片近四十部，对意大利和欧洲的电影艺术有重要

影响。

罗克威尔 (Norman Rockwell, 1894—1978) 美国画家。曾就学于纽约的美术学院。1916 年任《邮报》首席封面画家，长达四十七年。1963 年转而为《展望》杂志插图。有广告、招贴、年历、插图，数量颇多，艺术风格写实、通俗，富有幽默感。

罗拉特法 1919 年英国殖民政府为镇压印度民族运动所颁布的法令，因由英国法官罗拉特 (Sidney Rowlatt) 为首的委员会制定而得名。规定殖民政府可对认为有颠覆嫌疑的人加以逮捕，不经审讯即予以监禁，被捕者无辩护权。曾激起印度人民的强烈抗议。

罗拉德派 中世纪英国等西欧国家农民和城市平民反对天主教会的宗教派别。最早可能出现于尼德兰，"罗拉德"一词源于荷兰文 lollaerd(意为"喃喃的祈祷者")。14 世纪中后期，英国的罗拉德派多为宗教改革家威克里夫的信徒，但更为激进，主要代表人物有*约翰·保尔。该派反对教会占有土地，主张取消徭役赋税，达到社会乃至财产平等。其中许多人参加瓦特·泰勒起义。15 世纪遭迫害，有些信徒徙居欧洲大陆。

罗明纳兹 (Виссарион Виссарионович Ломинадзе, 1897—1935) 格鲁吉亚人。1917 年加入布尔什维克党。1926 年任第三国际执委会主席团委员。1927 年来中国，接替罗易和鲍罗廷为第三国际代表。曾参加中共八七会议的领导工作。11 月出席中共临时中央政治局扩大会议，提出中国革命性质是"无间断"革命，要不断进行武装暴动。旋即回国。1928 年受到第三国际执委会第九次扩大会议的批评。1930 年任联共(布)外高加索边疆区委第一书记。1935 年被开除出党，后自杀。

罗明路线 1933 年中共福建省委代理书记罗明，根据干部和群众的要求及亲身经历，认为闽西上杭、永定等边缘地区的条件比较困难，党的政策应当不同于根据地的巩固地区。这一正确意见被王明"左"倾机会主义者说成是"对革命悲观失望的、机会主义的、取消主义的逃跑退却路线"，并开展所谓"反对罗明路线的斗争"。

罗萨里奥 (Rosario) 阿根廷东部大城。在巴拉那河下游西岸。人口 89.5 万，大都市区人口 109.6 万(1991 年)。始建于 1689 年。1859 年起成为北部和中部地区贸易港。六条铁路的交点，吃水 8 米的海轮可达。农产品和牲畜的集散地。有制革、榨油、制糖、面粉、肉类加工、钢铁、化学、机械、石油提炼等工业。有输油管通西部油田。城市沿河伸展 15 公里，多宽阔大道和现代建筑，工业分布在城郊。港口设施完备，建有大型谷仓，为全国外贸大港之一。

罗雀掘鼠 《新唐书·张巡传》载：张巡守睢阳，食尽，"至罗雀掘鼠，煮铠弩以食"。后因称竭力筹措财物为"罗雀掘鼠"。亦省称"罗掘"。如：罗掘俱穷。

罗曼·罗兰 (Romain Rolland, 1866—1944) 法国作家、音乐学家、社会活动家。巴黎高等师范学校毕业。曾任艺术史、音乐史教授。早期从事戏剧创作，先后写成《信仰戏剧》三部曲：《圣路易》、《阿哀尔》、《时间总会到来》，歌颂过去时代的英雄人物；《革命戏剧》：《群狼》、《丹东》、《七月十四日》、《爱与死的搏斗》等，均以法国大革命为题材。20 世纪初陆续发表《米开朗琪罗传》、《贝多芬传》、《托尔斯泰传》等。1904—1912 年创作长篇小说《约翰·克利斯朵夫》，描写一个以个人奋斗来对抗资产阶级社会的艺术家的悲剧。后发表小说《哥拉·布勒尼翁》，叙述平民出身的天才木刻家的生活。第一次世界大战期间写有不少政论，揭露帝国主义真相。俄国十月革命后，思想上受到鼓舞，并同高尔基建立友谊。1921—1933 年完成长篇小说《母与子》，描写知识分子通过曲折的道路走向进步。1939 年发表《革命戏剧》的最后一部《罗伯斯比尔》，反映雅各宾派在法国大革命中的作用。还写有回忆录《内心旅程》、《韩德尔传》，以及西洋歌剧史和音乐史等论著多种。获 1915 年诺贝尔文学奖。

罗曼·罗兰

罗曼语族 印欧语系的语族之一。公元 8 世纪由拉丁语分化发展而成。分两个语支：(1) 东支 —— 意大利语、罗马尼亚语、摩尔达维亚语、撒丁语、拉托-罗曼语等；(2) 西支 —— 西班牙语、葡萄牙语、法语、普罗旺斯语、加泰隆语等。分布于欧洲、美洲、非洲等许多地区。有公元前 6 世纪的拉丁铭文和公元 9 世纪的古法语文献。

罗曼谛克 亦作"罗漫的克"。英文 romantic 的音译，也译为"浪漫"。有富于幻想、不守常规等意思。

罗得西亚 见"津巴布韦"。

罗斯托夫 (Ростов-на-Дону) 俄罗斯北高加索经济、交通、文化中心，罗斯托夫州首府。在顿河下游右岸，西南距亚速海 46 公里，海轮可达。人口 102.7 万(1992 年)。1761 年建为要塞。19 世纪已成俄国南方大港。铁路枢纽。重要的河海联运港。重要农业机械制造业中心。化学、食品等工业发达。

罗斯托克 (Rostock) 德国北部海港，在瓦尔诺夫河 (Warnow) 注入波罗的海的三角湾口。人口 24.3 万(1992 年)。1218 年建市。曾参加"汉萨同盟"。海陆空交通枢纽。通过外港瓦尔纳明德 (Warnemünde) 同丹麦的盖瑟间有铁路轮渡相通。输油管通至奥得河畔的施韦特 (Schwedt)。造船业、渔业和水产加工业发达，还有化学、机械等工业。有海滨浴场。有罗斯托克大学(1419 年创办)、工学院、海洋渔业学校等。有中世纪哥特式建筑古迹。

罗斯受洗 被认为是俄罗斯人开始皈依基督教的历史事件。公元 10 世纪末，基辅罗斯大公弗拉基米尔一世 (Владимир I，约 956—1015) 为娶拜占庭皇帝巴西尔二世之妹，于 988 年加入基督教。此后，他下令毁弃异教偶像，并令百姓到第聂伯河受洗，改宗基督教。在基督教化的过程中，拜占庭文化对俄罗斯文化的发展曾产生过重大影响。

罗森布施 (Karl Harry Ferdinand von Rosenbusch, 1836—1914) 德国岩石学家。海德堡大学教授。确立应用偏光显微镜研究岩石方法的基础，是岩类学的奠基人之一。对岩石学的发展有所贡献。曾创立火成岩中矿物结晶顺序的经验法则。著有《造岩矿物的显微镜研究》等。

罗塞达碑 古埃及一玄武岩石碑。1799 年在尼罗河口的罗塞达 (Rosetta) 要塞发现。上刻三种同义文字：古埃及象形文、俗体文和古希腊文。铭记孟斐斯城僧侣于公元前 196 年献给国王托勒密五世(Ptolemaios V，约前 205—前 180 年在位)的一篇颂德的文告。1822 年，法国埃及学家*商博良译解其象形文，奠定了*埃及学的基础。现存伦敦不列颠博物馆。

罗慕路斯 (Romulus) 一译罗慕洛。传说中罗马城的建立者，"王政时代"的第一王。据说他和孪生兄弟勒莫斯 (Remus) 都是战神马尔斯之子。被抛弃，得母狼哺乳并由

牧人抚养长大，在台伯河畔建一新城(前753年，罗马纪年之始)。兄弟不和，他杀其弟，名新城为罗马(Roma)。从此开始了"王政时代"。

罗摩奴阇 (Rāmānuja, 约1017—1127) 印度*吠檀多派哲学家，印度教虔诚派的先驱。毕生从事印度教的传教活动。他的学说称为"殊胜不二论"(亦译"制限不二论")。认为神、世界与"我"(个人精神)都是真实的，世界与"我"都依存于神，神的人格化的表现是毗湿奴，宗教的解脱是对毗湿奴的崇信与屈从。其理论成为印度教毗湿奴派的哲学基础。著作有《梵经注》、《薄伽梵歌注》等。

罗摩衍那 一译《腊玛延那》。印度古代梵文叙事诗。意译为"罗摩游记"或"罗摩传"。共七卷，约二万四千颂(一颂两行)。叙述王子*罗摩因受老王妃嫉妒被放逐，妻子悉多被魔王劫掳，后得群猴帮助，夫妻团聚，恢复王位。原为民间口头创作，在长期流传中屡经增润，相传由*蚁垤编写定本。与《摩呵婆罗多》并称为印度两大史诗，对印度文学影响很大。

罗卜藏丹津 青海蒙古和硕特部首领。固始汗孙。清康熙六十年(1721年)随清军击败入藏准噶尔兵。雍正元年(1723年)，阴谋割据青海，煽动当地蒙古各部叛清，被清军击败，投奔准噶尔部。乾隆二十年(1755年)清平定伊犁时被俘。

罗马无产者 古罗马自由民中的最下层。"无产者"为拉丁文proletarius的意译；由此衍生的proletariat，音译"普罗列塔利亚"(简称"普罗")，常译为"无产阶级"。罗马王政时代塞维·图里乌改革时(前6世纪中叶)，被列在公民五个等级之外。一般无土地财产，不纳税，不服兵役。共和国时代，许多破产农民沦为无产者。他们集居于罗马城，不事生产，依赖国家或富人的布施为生，常为政客所利用。为与近代无产阶级区别，通常称之为"游民无产者"或"流氓无产者"。

罗马风建筑 又名"似罗马建筑"。公元9—12世纪的西欧建筑风格。因采用古罗马式的券、拱，故名。一般以厚实的砖石墙、半圆形拱券、逐层挑出的门框装饰和交叉拱顶结构为其主要特征。例如，意大利比萨教堂和法国普瓦捷圣母教堂。

罗马议定书 1934年意大利与奥地利、匈牙利在罗马签订的协议。规定：意承担保障奥独立不受德吞并的责任，意则在奥、匈两国中获得一些经济利益。外交上，三国共同协商。1936年"柏林-罗马轴心"(参见"柏林-罗马-东京轴心")成立后，名存实亡。

罗马尼亚人 (Român) ❶罗马尼亚的民族。公元2—7世纪，由当地的达西亚人与罗马人结合而成。2 004万人(1995年)，约占全国人口88%以上。语言属印欧语系罗曼语族，有文字。部分信东正教。从事工业和农业。另约33万人在欧美。❷罗马尼亚居民的泛称。

罗马尼亚语 属印欧语系罗曼语族东罗曼语支。罗马尼亚官方语言。有四种方言。通行于罗马尼亚以及保加利亚、南斯拉夫、俄罗斯等国的某些地区。使用人数超过2 200万。文字以拉丁字母为基础。

罗马共和国 ❶指公元前509年—前27年这一历史阶段的古罗马国家。参见"罗马❶"。❷1143年罗马商人、手工业者和骑士建立的共和国。1147年推举教士阿诺尔多(Arnaldo da Brescia，约1100—1155)为领导人。主张废除教皇的世俗权力，反对教会拥有财产；设立人民议会、元老院，恢复保民官制。后内部分裂。1155年阿诺尔多被神圣罗马帝国皇帝腓特烈一世〔红胡子〕逮捕，交付教皇处死，共和政权告终。❸1347和1354年罗马市民建立的共和国。*阿维尼翁教皇时期，罗马手工业者和商人不堪封建主的暴虐，1347年在科拉·第·黎恩佐(Cóla di Rienzo，约1313—1354)领导下发动起义，建立共和国。新政权实行改革，试图以罗马为中心统一意大利。同年贵族将黎恩佐驱逐。1354年黎恩佐率军攻占罗马，重建共和国。因增税引起群众不满，同年罗马又发生暴动，黎恩佐被杀。❹1798—1799年由法国督政府军队支持在教皇国领土上成立的共和国。❺1849年在教皇国领土上建立的资产阶级民主共和国，同年倾覆。

罗马同盟者 指古罗马统治下的意大利各部落和城市。公元前5世纪至前3世纪初，罗马人通过一系列战争基本上征服了意大利。许多被征服的部落和城市与罗马订立条约，名义上成为罗马的"同盟者"，实际上担负各种义务，不同程度地依附于罗马。经前1世纪初*同盟者战争，大都获得罗马公民权，此后渐与罗马同化。

罗马俱乐部(乐 lè)(Club of Rome) 研究未来问题专家组成的国际性学术团体。由意大利经济学家奥雷里欧·佩切伊(Aurelio Peccei, 1908—1984)和英国科学家亚历山大·金(Alexander King, 1909—)发起，于1968年4月在罗马成立。专门研究经济、通货膨胀、自然资源、环境保护等"人类处境"问题。其组织撰写的某些研究报告，在世界上引起广泛注意。组织机构：执行委员会、秘书处(设在罗马)、办事处。出版刊物：《世界动力》。

罗马，11点钟 意大利故事片。保尔·格雷兹电影制片公司1951年摄制。桑蒂斯等编剧。桑蒂斯导演。波吉欧等主演。1951年1月的一天，二百多名失业妇女为应征一名女打字员，聚集在罗马某公司楼梯上排队等候。露仙娜急于谋求职业，借故冲到队伍前边。此举引起人们争先恐后，以致酿成楼梯倒塌，多人受伤的惨剧。影片根据对真实事件的调查拍成，有强烈的纪实感，被认为是意大利新现实主义电影的代表作。

罗布桑却丹 (1873—?) 清末蒙古族学者。蒙名巴彦陶格涛，汉名白云峰，字罗子珍。卓索图盟喀喇沁左翼旗(今辽宁省喀喇沁左翼蒙古族自治县)人。1902年获"四种语言固师"称号。后在北京满蒙高等学堂、日本东京外国语学堂、京都本愿寺佛教学堂任教。认为世界是物质的，"世界形成之时，分成水、土、木三类，后来又分化出昆虫、飞禽、走兽、人类四类生物"。主张物质世界是不断变化发展的，"天命所定的世界演化之道，则日落星出，昼夜更替为成规"。指出事物都有矛盾对立，"世上任何事物若不成对则不成"。看到事物向反面的转化，"治达到极点则必生乱，乱达到极点则反治"。著作有《蒙古风俗鉴》。

罗立克王朝 古罗斯诸公国的王朝，俄罗斯的第一个王朝。公元10世纪基辅罗斯大公*伊戈尔(*罗立克之子)创建。12—13世纪基辅罗斯分裂为许多公国，分别由该王朝的许多支系统治，其中以摩诺马赫系(Мономашичи)为最盛，莫斯科大公和沙皇即属该系。伊凡三世时，基本完成俄罗斯的统一。1613年为罗曼诺夫王朝所取代。

罗兰-C导航 亦称"远距离双曲线导航系统"。利用测定两个以上地面电台无线电波或同步脉冲之间的相位差，确定飞机或船舶位置的远程导航系统。固定的发射台通常成对设置，两个台对中只需一个公共控制的主台和两个副

台。台间距为320～480千米。发射频率为2兆赫左右。

罗多彼山脉 (Родопы) 巴尔干半岛主要山脉。在保加利亚南部边缘和希腊东北部。由西、东北、东南罗多彼山脉组成。东西绵亘约250公里，宽约100公里。山势平缓浑圆，平均海拔785米。西段较高，最高峰大佩雷利克(Голям Перелик)海拔2 191米。森林密布。矿藏有铅、锌、铁等。富水力。多矿泉疗养地。

罗伯斯比尔(Maximilien de Robespierre, 1758—1794) 法国大革命时期雅各宾派领袖。早年从业律师，深受卢梭思想影响。革命初参加制宪议会和雅各宾俱乐部。1792年9月选入国民公会，主张处死国王路易十六。1793年5月31日—6月2日起义推翻吉伦特派统治，领导*救国委员会；废除封建土地所有制，平定反革命叛乱，粉碎欧洲君主国的武装干涉，保卫和推动了革命向前发展。但仍保持*《列·霞白利法》和《农业工人强迫劳动法》，又镇压忿激派和埃贝尔派。1794年"热月政变"中被捕处死。

罗伯斯比尔

罗纹针织物 双面纬编针织物之一。由正面线圈纵行和反面线圈纵行以一定组合配置而成。特点是弹性较大。一般用作袖口、领口、袜口及内外衣等。

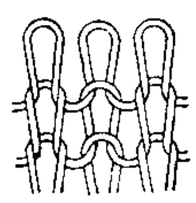
罗纹组织

罗拉梳理机 毛纺、麻纺、绢纺和废纺等工程中用于梳理纤维的机器。主要机件为一锡林、三至五对工作罗拉和剥取罗拉，三者表面覆有钢针或锯齿。纤维在三者间反复接受梳理而被梳开、伸直、除去杂质，并混和均匀。因锡林周围的梳理机件均为罗拉，故名。

罗泊湾汉墓(泊 pō) 西汉前期岭南割据政权的贵族墓葬。位于广西贵港罗泊湾东北。1976年发掘，编号为1号墓。墓上有高大封土，竖穴墓坑带斜坡墓道。椁室平面呈凸字形，分前、中、后三室十二个椁箱。共置三具棺木，主棺是双重漆棺。椁室下挖两排共七个陪葬坑和两个器物坑。殉葬人仰身直肢，绣衣，裹竹席或草帘，殓以木棺。经鉴别为一男六女，年13～26岁，应是近身侍从和乐舞伎。均系毒杀致死。器物坑内叠放铜、铁、陶器等。墓道左前方有车马坑一个，出土铜车马器。该墓共随葬器物千余件。出土陶器与两广地区同期墓所出相同。铜器中一部分是中原常见器形，一部分如鼓、锣、羊角钟、桶、盘口鼎、提梁漆绘筒有明显的地方特色。此外，《从器志》、《东阳田器志》木牍与木尺、乐器、纺织工具等很有研究价值。墓主可能是南越国桂林郡的最高官吏，也有人认为是西瓯君。

罗迦诺公约 即"洛迦诺公约"。

罗斯陆缘冰 (Ross Ice Shelf) 南极洲最大的陆缘冰。在罗斯海南端。长、宽各约640公里以上，面积约49.6万到54万平方公里。大部覆在大陆架上，一部分悬浮海中，其前缘形成壁立的罗斯冰障，长700公里，高出海面50米。冰厚约180～300米。表面除局部有裂缝和压力脊外，大部平滑，便于雪橇旅行。曾是南极探险队门户。有科学研究站多处。

罗斯福水库 见"大古力水坝"。

罗蒙诺索夫 (Михаил Васильевич Ломоносов, 1711—1765) 俄国唯物主义哲学与自然科学的奠基者，诗人。就读于彼得堡科学院附属大学，后留学德国马堡大学。1741年回国后一直在科学院工作。1755年创办莫斯科大学，坚持平民子弟亦可入学。提出物质与运动守恒的概念，并进行物质在化学反应时质量守恒的实验。反对把分析与综合、感性认识与理性认识对立起来，并在一定程度上看到了实践在认识中的作用。对俄罗斯文学语言与诗歌曾进行研究与改革。主要著作有《关于冷与热原因的探讨》、《论化学的效用》、《物理化学精义导论》、《论地层》、《俄语语法》以及颂诗《攻克霍亭》等。

罗蒙诺索夫

罗德里格斯 (Luis Felipe Rodríguez, 1888—1947) 古巴作家。作品大多以农村为背景，描写甘蔗种植园中雇工所受的剥削，抨击种植园主和外国资本家。主要的有中篇小说《沼泽的阴谋》、短篇小说集《故乡的圣诞节》、《马科斯·安蒂利亚》等。还写有政论。

罗马大角斗场(角 jué，场 chǎng) 亦称"科洛西姆"(Colossum)。古罗马最大的角斗场。著名的罗马建筑文化古迹。建于公元70—82年。在意大利罗马。古罗马帝国统治者在此以驱使奴隶相互搏斗或同猛兽搏斗为娱乐。平面呈椭圆形，长径188米，短径156米，四周为看台，外墙高48.5米，分为四层，下三层均为券廊(用拱券支撑的廊)，可容观众约5万人。今仅存残迹。

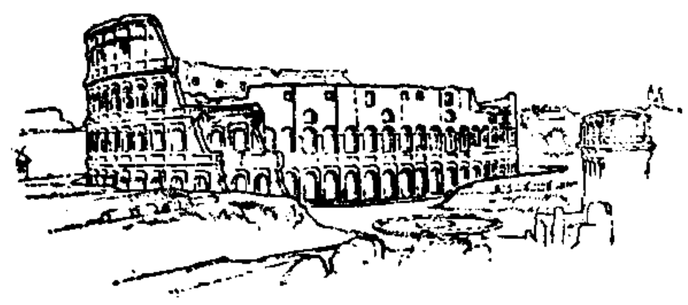
罗马大角斗场遗址

罗马斯多葛派 即"晚期斯多葛派"。见"斯多葛派"。

罗巴切夫斯基 (Николай Иванович Лобачевский, 1792—1856) 俄国数学家。*非欧几里得几何创始人之一。喀山大学毕业，历任该校教授、物理-数学系主任、校长。他改变了欧几里得几何学中的平行公理，提出一种新的几何学，称为"双曲几何学"或"罗巴切夫斯基几何"。著有《虚几何学》、《平行线理论的几何研究》等。

罗科索夫斯基 (Константин Константинович Рокоссовский, 1896—1968) 苏联陆军将领。生于波兰。1918年参加红军。次年加入俄共(布)。卫国战争期间历任第十六集团军、布良斯克方面军、顿河方面军、中央方面军、白俄罗斯方面军、白俄罗斯第一方面军、白俄罗斯第二方面军司令。1944年获苏联元帅衔。1949年派往波兰，任波兰国防部长、波兰统一工人党政治局委员，并被授予波兰元帅衔。1956年回到苏联，历任苏联国防部副部长、军区司令、国防部总监组成员等职。

罗夏墨迹测验 人格测验的工具之一。瑞士精神病医生罗夏(Hermann Rorschach, 1884—1922)于1921年创制。采用十个黑白色或彩色的墨迹图片，被试者可以从任何角度看这些图，并讲出自己看见什么，或这个墨迹图像什么。测验者根据反应记录，分析和解释被试者的人格特征。

罗浮宫博物馆 亦称"鲁佛尔美术宫"、"卢佛尔博物馆"。法国国家博物馆和艺术品陈列馆。在巴黎。馆址是前法皇的罗浮宫，1793年改为国立美术博物馆。现设二百多个陈列室，分古代埃及艺术、古代希腊罗马艺术、古代东方艺术、中世纪和文艺复兴时期雕刻艺术、工艺美术、绘画

艺术等部门。收藏法国的雕塑和绘画作品比较齐备。

罗曼诺夫王朝 俄罗斯王朝。1613 年罗曼诺夫家族(Романовы)的米哈依尔·费多罗维奇(Михаил Фёдорович, 1596 — 1645)被选为沙皇,是为王朝之始。对外推行扩张政策,吞并欧亚大片土地,干涉别国内政。对内维护封建贵族和富商的利益,镇压*拉辛起义、*普加乔夫起义及俄国一九〇五年革命。1861 年废除农奴制。19 世纪末至 20 世纪初,俄国成为帝国主义国家。1917 年俄国二月革命中,末代沙皇尼古拉二世被推翻,王朝终结。

罗得里格斯岛 (Rodrigues Island) 在西印度洋马斯克林群岛东部,西距毛里求斯约 560 公里。面积 110 平方公里。人口 4.2 万(1992 年),主要是黑人,多信基督教。火山岛,周围有珊瑚礁,最高点海拔 396 米。气候湿热,11 月至次年 4 月多飓风。1645 年葡萄牙人到达,曾先后被荷、法、英侵占。现为毛里求斯的一部分。

罗棱佐·美第奇 (Lorenzo de' Medici,1449 — 1492) 佛罗伦萨共和国僭主(1469—1492)。绰号"豪华者"。统治期间佛罗伦萨工商业发达,*美第奇家族的银行机构遍及意大利及欧洲各国。广兴建筑,美化城市;提倡文学艺术,保护艺术家,使佛罗伦萨成为意大利文艺复兴的名城。有诗作。

罗森塔尔效应 即"皮格马利翁效应"。

罗森堡夫妇案 美国政府以间谍罪判处罗森堡夫妇死刑的事件。电气工程师罗森堡(Julius Rosenberg, 1918 — 1953)在第二次世界大战期间供职于美国陆军通讯部门。战后,美、苏核竞争加剧,罗森堡与其妻埃塞尔(Ethel Rosenberg, 1915 — 1953)同被控为苏联窃取原子武器机密而被捕。1951 年 3 月罗森堡夫妇被判处死刑,并于 1953 年 6 月 19 日执行。

罗摩克里希纳 (Rāmakrishna, 1836—1886) 原名伽达尔·查特吉(Gadhar Chatterji)。印度印度教改革家。1855 年在恒河口的时母庙任祭司,终身从事印度教的改革工作。在印度教的基础上提出"人类宗教"的主张。认为世界最高的本质是"梵",反对现实世界只是"摩耶",主张通过个人心灵的自我修炼可以导致普遍的"精神完善"。有根据其弟子记录编成的《罗摩克里希纳福音》。

罗马尼亚新闻社 (Rompres Romania News Agency—RRA) 简称"罗新社"。罗马尼亚国家通讯社。原为罗马尼亚通讯社(Agontia Română de Presă-Agerpres),简称"罗通社",1949 年创办,直属部长会议。1990 年 1 月 2 日,"罗通社"停止工作,由"罗新社"取代。总社设在布加勒斯特。

罗纳-普朗克公司 法国大化工企业。1801 年建立。1928 年称罗纳-普朗克化学公司,1961 年改现名。原为私营,1982 年 2 月实行国有化。1993 年 11 月又对其实行私有化。经营业务包括基础化学、农业化学、医药和纺织等产品。总公司在巴黎。

罗特希尔德财团 旧译"洛希尔财团"。法国大企业集团。为罗特希尔德家族控制。第二次世界大战前以北方铁路公司为中心形成。1967 年该公司并吞北方投资公司后改名为北方公司,翌年成为财团的主要持股公司。1978 年罗特希尔德银行合并北方公司后成为财团的中心持股公司,1982 年该银行实行国有化后改名欧洲银行。财团控制的重要金融机构和工商企业主要经营金融、有色金属、运输、旅游和旅馆、石油等业务。

罗特希尔德家族 旧译"洛希尔家族"。欧洲金融寡头家族。创始人罗特希尔德(Meyer Amschel Rothschild, 1743—1812)最初在美因河畔法兰克福开设汇兑所,后其子孙分别在伦敦、巴黎、维也纳等地主持分号,发展为规模巨大、联系紧密的罗特希尔德银行系统。该家族在法、英、奥各国的金融业及工业中占有重要势力并取得政治地位,同美国摩根、洛克菲勒、梅隆、杜邦各财团均有联系。

罗章龙分裂主义 1931 年中共六届四中全会前后以罗章龙为首的分裂党的活动。大革命失败后,罗章龙对中国革命前途悲观失望,反对党的"六大"的路线。在四中全会上,他反对米夫、王明以不正常手段操纵全会和全会的选举。但他的政治主张和王明基本上是一致的,都竭力否定三中全会及其以后的中央。他以反对三中、四中全会和王明为名,进行分裂党的活动,成立所谓"中央非常委员会"、"第二省委"、"第二区委"、"第二工会党团"等组织。1931 年 1 月 27 日,中共中央政治局决定将他清除出党。

罗密欧与朱丽叶 ❶悲剧。莎士比亚作(1594 年)。写青年罗密欧与朱丽叶相爱,因生在两个有世仇的贵族家庭而不能结合,终于先后以身殉情。悲剧发生后,两家和解。剧本充满浪漫与抒情的色彩,表达了爱情自由、个性解放的生活理想必将战胜封建思想的人文主义信念。❷苏联芭蕾舞剧。拉甫罗夫斯基编导。普罗科菲耶夫作曲。1940 年首演。由乌兰诺娃和谢尔盖耶夫主演。创作者从表现人物内心世界出发,以符合人物心理活动的动作语言和音乐语言,严谨的结构和鲜明的个性特色,传达出莎士比亚原作的精神。曾拍摄成电影。

罗蒙诺索夫海岭 (Lomonosov Ridge) 北冰洋海底山岭。起自俄罗斯新西伯利亚群岛,大体沿东经 140 度线,经北极延伸至加拿大埃尔斯米尔岛(Ellesmere)附近。长 1 800 公里,宽 60～200 公里。高出洋底 1 800～3 300 米,中部山脊距洋面 1 000～1 805 米。

罗马,不设防的城市 意大利故事片。米纳罗帕电影公司 1945 年摄制。罗西里尼、阿米台依编剧。罗西里尼导演。玛尼亚尼等主演。第二次世界大战末期,意大利墨索里尼政府垮台,巴多格里奥政府与盟军合作对德宣战。德军以保护名胜古迹为借口,宣布罗马为不设防的城市,同时更加肆无忌惮地迫害人民。在意大利共产党领导下,人民同德寇展开英勇斗争。影片的成功标志着意大利新现实主义电影地位的确立。

罗尔斯-罗伊斯公司 英国航空工业企业。1906 年由罗尔斯(Rolls)公司与罗伊斯(Royce)公司合并组成,从事汽车生产。1915 年开始生产飞机发动机。第二次世界大战后,成为英国喷气发动机的主要生产者。1968 年因陷入财政危机,工党政府将制造飞机引擎部门实行国有化(1987 年改为私营),其余部分改组为罗尔斯-罗伊斯汽车公司(1980 年并入维克斯公司)。在国外有子公司。总公司在德比(Derby)。

罗甸布依族自治县 旧县名。1953 年建立罗甸布依族自治区,1954 年改自治县。在今贵州省黔南布依族苗族自治州西部。1956 年 8 月 8 日建立黔南布依族苗族自治州后撤销,改为罗甸县。详"罗甸"。

罗城仫佬族自治县 1984 年 1 月 10 日建立。在广西壮族自治区北部,融江西岸。自治县人民政府驻东门镇。唐置融州,后改安修县。宋置罗城县。后经多次改易其地置融水县,明初复从融水县析置罗城县。居民有仫佬、壮、汉、

瑶、苗、侗等族。农产有稻、玉米、薯类、花生、芝麻、油菜、苎麻、甘蔗、棉花等。特产有"天河黄豆(大豆)"等。工业有采矿、化肥、水泥等。公路通河池等地。

罗虚戴尔公平先锋社 亦称"罗契得尔公平先驱社"。1844年英国曼彻斯特附近罗虚戴尔镇(Rochdale,一译罗奇代尔)二十八个纺织工人所组织的消费合作社。其经营原则主要是:自集股金;现金交易;不论股金多寡,一人一票权;盈余按交易额多寡比例分配;对政治宗教问题保持中立等。这些原则1966年经国际合作社联盟修正,废除政治宗教中立的规定之外,大都为各国合作社所奉行,因其能体现合作社的民主性,鼓励社员多交易,扩大营业额和加速资金周转,达到为社员服务的目的。

罗得西亚和尼亚萨兰联邦 即"中非联邦"。

3 罔(wǎng) 同"网"。《淮南子·时则训》:"置、罘、罗、罔。"

4 罘(fú 浮) ❶捕兽的网。《淮南子·时则训》:"田猎:毕、弋、置、罘、罗、罔(网),喂毒之药,毋出九门。"高诱注:"置,兔罟也……罘,麋鹿罟。罔,其总名也。"❷见"罘罳"。

罘罳 亦作"浮思"、"罦思"、"罧思"、"罘思"。❶古代设在宫门外或城角的屏,上面有孔,形似网,用以守望和防御。《考工记·匠人》:"宫隅之制七雉,城隅之制九雉。"郑玄注:"宫隅、城隅,谓角浮思也。"孙诒让正义:"浮思者,《广雅》、《释名》、《古今注》皆训为门外之屏。角浮思者,城之四角为屏以障城,高于城二丈,盖城角隐僻,恐奸宄逾越,故加高耳。"《汉书·文帝纪》:"未央宫东阙罘罳灾。"颜师古注:"罘罳,谓连阙曲阁也,以覆重刻垣墉之处,其形罘罳然。一曰屏也。"章炳麟《小学答问》:"古者守望墙牖皆为射孔……屏最在外,守望尤急,是故刻为网形,以通矢族(镞),谓之罧思。"❷张在屋檐或窗上防止鸟雀飞入的网,以丝线或铜丝织成。李贺《宫娃歌》:"寒入罘罳殿影昏。"王琦注引胡三省《通鉴》注云:"唐宫殿中,罘罳以丝为之,状如网,以捍燕雀,非如汉宫之罘罳也。"福格《听雨丛谈》卷八"罘罳":"盖用铜丝织成细网,幂于檐榱之下,以防雀鸽栖集。"

罚〔罰、罰〕(fá) ❶罪。《左传·成公二年》:"淫为大罚。"❷处分犯罪或犯规的人。如:惩罚;处罚;罚球。《韩非子·难一》:"罚不加于无罪。"❸出钱赎罪。《书·吕刑》:"五刑不简,正于五罚。"孔传:"不简核,谓不应五刑,当正五罚,出金赎罪。"❹鞭挞。《周礼·地官·司救》:"凡民之有邪恶者,三让而罚。"郑玄注:"罚,谓挞击之也。"❺诛伐。《广雅·释诂四》:"罚,伐也。"《书·汤誓》:"致天之罚。"

罚作 汉时罚轻罪者作苦工之称,即城旦、鬼薪、白粲之类。《史记·张释之冯唐列传》:"且云中守魏尚坐上功首虏差六级,陛下下之吏,削其爵,罚作之。"

罚金 审判机关强制罪犯在一定期限内向国家缴纳一定数额金钱的刑罚。我国刑法规定的附加刑之一,也可以独立适用。罚金的数额,根据犯罪情节决定。罚金在判决指定的期限内一次或分期缴纳。期满不缴纳的,强制缴纳。对于不能全部缴纳罚金的,法院在任何时候发现被执行人有可以执行的财产,应当随时追缴。如果由于遭遇不能抗拒的灾祸,缴纳确有困难,可以酌情减少或者免除。它不同于*罚款。

罚星 星官名。❶属房宿,共三星,即天蝎座18号、11号星和天秤座49号星。《星经》:"罚三星,在东咸西下西北而列"。❷即"伐星"。

罚款 通常指国家行政机关依法强制违反行政管理秩序的公民、法人或其他组织在一定期限内缴纳一定款项的行政处罚。如我国治安管理处罚条例对罚款的金额等有具体规定。此外还有几种不同性质的罚款:(1)作为承担民事责任的方式之一的罚款。我国民法通则有规定。(2)作为对妨害民事诉讼秩序的强制措施之一的罚款。我国民事诉讼法有规定。(3)作为机关、企业事业单位内部的一种惩罚的罚款。如我国《企业职工奖惩条例》规定,在给职工行政处分的同时,可给予一次性罚款。罚款不同于作为一种刑罚的*罚金。

罚锾 谓纳金赎罪。《书·吕刑》:"其罚百锾。"孔传:"六两曰锾。"柳宗元《酬韶州裴曹长使君》诗:"爰书降罚锾。"

罚不当罪 处罚过严或过宽,与所犯的罪行不相当。《荀子·正论》:"夫德不称位,能不称官,赏不当功,罚不当罪,不祥莫大焉。"

5 罡(gāng 冈) ❶同"刚"。见"罡风"。❷星官名。即"天罡"。北斗七星的柄。《抱朴子·杂应》:"又思作七星北斗,以魁覆其头,以罡指前。"

罡风 亦作"刚风",也叫"剛(刚)炁(气)"。道家语。高空的风。《抱朴子·杂应》:"上升四十里,名为太清;太清之中,其气甚剛,能胜人也。"《朱子全书·理气一》:"问天有形质否?曰:只是个旋风,下软上坚,道家谓之刚风。""罡"、"剛"、"刚"音义全同。龚自珍《己亥杂诗》:"罡风力大簸春魂,虎豹沈沈卧九阍。"

罢〔罷〕㊀(bà) ❶放遣有罪的人。《史记·齐悼惠王世家》:"乃罢魏勃。"司马贞索隐:"罢,谓不罪而放遣之。"❷免去;解除。如:罢官;罢免。《晋书·魏舒传》:"时欲沙汰郎官,非其才者罢之。"❸停止。如:罢工;罢课。《论语·子罕》:"欲罢不能。"❹完。如:吃罢饭;洗罢澡。

㊁(ba) 表语气。同"吧"。

㊂(pí) 通"疲"。❶《国语·吴语》:"今吴民既罢。"韦昭注:"罢,劳也。"❷软弱无能。《荀子·王制》:"贤能,不待次而举;罢不能,不待须而废。"❸疲沓无行。参见"罢士"、"罢女"。

㊃(bǎi 摆) 见"郎罢"。

罢士(pí—) 罢,通"疲"。品德不佳之士。《国语·齐语》:"罢士无伍,罢女无家。"韦昭注:"罢,病也,无行曰罢。无伍,无与为伍也。"

罢工 通常指工人为反抗剥削、压迫或侵略,表达某种意愿或迫使有关当局接受其要求而集体停止工作。是无产阶级同资产阶级和反动统治者进行斗争、争取经济利益和政治权利的一种重要方式。按罢工的性质和规模,有经济罢工、政治罢工、同盟罢工、总罢工等。

罢女(pí—) 罢,通"疲"。不贤惠的女子。《管子·小匡》:"罢士无伍,罢女无家。"尹知章注:"罢,谓乏于德义者,……罢女犹罢士,众耻娶之,故无家。"

罢市 商人由于某种原因而联合停止营业。多为要求达到政治上或经济上的目的而示抗议。

罢休 ❶休息。《史记·孙子吴起列传》:"将军罢休就舍。"❷不再计较。《金瓶梅词话》第四回:"早叫你早来,晚叫你晚来,我便罢休。"❸辞官退休。柳宗元《唐故岭南经略副使御史马君墓志》:"年七十,不肯仕,……因罢休。"❹停止。如:不完成任务,决不罢休。

罢池(pí—) 倾斜而下貌。《文选·司马相如〈子虚

赋〉〉:"罢池陂陁,下属江河。"郭璞注:"言旁颓也。"参见"陂陀"、"陂池❷"。

罢软 (pí—) 软弱无能。《汉书·贾谊传》:"坐罢软不胜任者,不谓罢软,曰:'下官不职。'"

罢敝 (pí—) 疲劳乏力。《左传·昭公三年》:"庶民罢敝,而宫室滋侈。"亦作"罢弊"。《史记·越王句践世家》:"吴士民罢弊。"又作"疲敝"、"疲弊"。

罢癃 (pí—) ❶亦作"疲癃"。病废不能任事。《汉书·陈汤传》:"将相九卿皆贤材通明,小臣罢癃,不足以策大事。"颜师古注:"罢读曰疲。"❷驼背。腰曲而背隆起。《史记·平原君虞卿列传》:"臣不幸有罢癃之病,而君之后宫临而笑臣。"一说即躄足。见王念孙《读书杂志·史记四》。

罢露 (pí—) 疲劳困乏。也指疲乏困顿的人。《韩非子·亡征》:"好罢露百姓,煎靡货财者,可亡也。"煎靡,压榨。《管子·五辅》:"匡贫窭,赈罢露。"亦作"罢羸"、"罢潞"。《论衡·效力》:"文儒怀先王之道,含百家之言……荐致之者,罢羸无力,遂却退窜于岩穴矣。"《吕氏春秋·不屈》:"〔魏惠王〕围邯郸三年而弗能取,士民罢潞。"高诱注:"潞,羸也。"

罢免权 公民依法享有的罢免国家代表机关代表或国家公职人员的权利。罢免权是选举权的延伸,凡可以行使选举权的,也就可以行使罢免权。如我国宪法规定:"地方各级人民代表大会代表的选举单位和选民有权依照法律规定的程序罢免由他们选出的代表。"

罢黜百家 汉建元元年(公元前140年),董仲舒在举贤良对策中提出"诸不在六艺之科孔子之术者,皆绝其道,勿使并进。"为汉武帝所采纳,借以统一思想,巩固专制主义的中央集权制度。武帝后又用尊儒术的田蚡为相,"黜黄、老、刑名百家之言,延文学儒者以百数"。并在太学设五经博士,用儒家经典教育地主、贵族子弟;选用官吏,也以儒学为标准。从此,儒家思想成为维护封建统治的正统思想。

5 **罟** (gǔ 古) ❶网的总名。《易·系辞下》:"作结绳而为罔罟。"❷指法网。《诗·小雅·小明》:"岂不怀归,畏此罪罟。"

罝 (jū,又读jū 苴) 捕兽的网。《诗·周南·兔罝》:"肃肃兔罝,施于中林。"

罝罘 捕兽的网。《礼记·月令》:"〔季春之月〕田猎:罝、罘、罗、网。"郑玄注:"兽罟曰罝罘。"亦作"罝罦"。《吕氏春秋·上农》:"缳网罝罦不敢出于门。"

罛 (lǎn 览,又读nǎn 腩) "罶"的本字。吴语夹泥之称。亦指夹鱼具。陆龟蒙《渔具诗序》:"挟而升降曰罛。"

罛 (gū 孤) 大鱼网。《诗·卫风·硕人》:"施罛涉涉。"

罣 (zhǔ 主) 见"罣罷"。

罣罷 小鱼网。《国语·鲁语上》:"鸟兽成,水虫孕,水虞于是禁罝罣罷,设阱鄂。"韦昭注:"罝当作罘。罣罷,小网也。"张衡《西京赋》:"设罣罷。"

罠 (mín 民) 捕兽网。《文选·左思〈吴都赋〉》:"罠蹄连网。"刘逵注:"罠,麋网。"

6 **罣** 同"罣(挂)㊀"。

罪 "衆(众)"的异体字。

7 **罘** (fú) 同"罘"。见"罘思"。

罘思 即"罘罳"。

買 "买"的繁体字。

罥 (juàn 绢) 本指捕取鸟兽的网。引申为缠绕;牵挂。鲍照《芜城赋》:"泽葵依井,荒葛罥涂(途)。"

罦 (fú 浮) ❶一种装设机关的网,能自动掩捕鸟兽,又称覆车网。《诗·王风·兔爰》:"雉离于罦。"❷通"罘"。

罦思 即"罘罳"。

詈 (lì 利) 责骂。《国策·秦策二》:"乃使勇士往詈齐王。"

罡 (làng 浪) 通"㝢"。空广。见"莽罡"。

8 **罫** (huà 画,又读guǎi 拐) 围棋盘上的方格子。《文选·韦昭〈博弈论〉》:"所务不过方罫之间。"李善注引桓谭《新论》:"令罫中死棋皆生。"亦泛指方格。韩愈《稻畦》诗:"罫布畦堪数,枝分水莫寻。"

署 (shǔ 鼠) ❶办理公务的机关。如:公署;官署。❷指代理、暂任或试充官职。《明史·宋礼传》:"成祖即位,命署礼部事。"❸布置。如:部署。❹签名;题字。如:署名。《新唐书·郑虔传》:"尝自写其诗并画以献,帝大署其尾曰'郑虔三绝'。"

署书 秦书八体之一。凡一切封检、门榜题字都叫署。秦代署书无实物可证,字的体势如何,无从论断。

署名权 著作权人决定在其作品上是否署名和署什么名的权利。属著作权人的人身权利。著作权人可以在其作品上署自己的真实姓名,也可以署笔名、化名、艺名或别号等,也可以不署名。署名权自作品创作时产生,具有永久性、原则上不可转让的特性。永久性是指作者生前死后均拥有署名权,他人不得侵犯。由于署名权与著作权人密切相关,具有专属性,除特殊情况,原则上不可转让。

睪 ㊀(yì 易) 侦伺。汉代指带领眼目逮捕罪人。见《说文·幸部》。

㊁(zé) 通"澤(泽)"。谓泽兰,香草。《荀子·正论》:"乘大路趋越席以养安,侧载睪芷以养鼻。"

㊂(gāo 高) ❶通"皋"。实即"皋"字的讹变。高貌。《荀子·大略》:"望其圹,皋如也。"按《孔子家语·困誓》作"自望其广,则睪如也"。❷通作"睾"。见"睾丸"。

㊃(hào 浩) 通"皞"。《荀子·解蔽》:"睪睪广广,孰知其德?"杨倞注:"睪,读为皞。皞皞,广大貌。"

置 〔寘〕(zhì) ❶安放。《庄子·逍遥游》:"覆杯水于坳堂之上,则芥为之舟,置杯焉则胶。"❷设立。《汉书·百官公卿表上》:"元狩四年,初置大司马。"❸购办。如:购置;添置;置办。《韩非子·外储说左上》:"郑人有且置履者。"❹搁开;废置。如:置之不理。《国语·周语中》:"今以小忿弃之,是以小怨置大德也。"❺赦罪;释放。《史记·吴王濞列传》:"斩首捕虏,比三百石以上者皆杀之,无有所置。"❻古时交通传递的站头,以供行人休息及替换车马之用。因亦即指此等站头所备的车马。《汉书·刘屈氂传》:"乘疾置以闻。"参见"置传"、"置邮"。

置传 (—zhuàn) ❶古代传车的一种,驾四匹上等马。参见"乘传"。❷驿站。参见"置邮"。

置邮 亦作"邮置"、"置传"。❶用车马传递文书讯息,即

驿递。《孟子·公孙丑上》:"德之流行,速于置邮而传命。"❷驿站。《史记·孝文本纪》:"太仆见马遗财足,馀皆以给置传。""见"同"现";遗,留;"财"通"才"。意谓太仆官留下够用的马,其余交给驿站支配。《后汉书·王柔传》:"识张孝仲刍牧之中,知范特祖邮置之役。"李贤注引《风俗通》:"汉改邮为置,置者,度其远近之间置之也。"按:"置"、"邮"、"传"、"驿"四字义同。

置换 ❶数学中,指 n 个不同元素从一个排列变成另一个排列。例如,四个元素 a、b、c、d 从排列($abcd$)变成($bdca$)就是一个置换,记作 $\begin{pmatrix} a & b & c & d \\ b & d & c & a \end{pmatrix}$。如果在置换中,第一元素换成第二元素,第二元素换成第三元素,…,最后一元素换成第一元素,称为"轮换"。如果只有两个元素互换,其他元素保持不动,则称为"对换"。例如,$\begin{pmatrix} a & b & c & d \\ b & c & d & a \end{pmatrix}$是一个轮换,$\begin{pmatrix} a & b & c & d \\ d & b & c & a \end{pmatrix}$是一个对换。❷化学反应类型之一。通常指化合物中一个原子或原子团被另一原子或原子团所代替的反应。例如:

$$\underset{\text{溴化钠}}{2NaBr}+\underset{\text{氯}}{Cl_2}\xrightarrow{\text{水溶液}}\underset{\text{氯化钠}}{2NaCl}+\underset{\text{溴}}{Br_2}$$

(非金属单质间的置换)

$$\underset{\text{锌}}{Zn}+\underset{\text{硫酸铜}}{CuSO_4}\xrightarrow{\text{水溶液}}\underset{\text{硫酸锌}}{ZnSO_4}+\underset{\text{铜}}{Cu}$$

(金属间的置换)

$$\underset{\text{苯}}{C_6H_6}+\underset{\text{氯}}{Cl_2}\longrightarrow\underset{\text{氯苯}}{C_6H_5Cl}+\underset{\text{氯化氢}}{HCl}$$

(有机化合物分子中的氢原子被其他原子或原子团所置换,常称为取代反应)

置将法 北宋王安石改革兵制的措施。北宋旧制,分遣禁军,轮番更戍各地,将官所统无常兵,兵不知将,将不知兵,训练不精。又以兵额日增,军费庞大,财政困难。王安石变法,改革兵制,大量裁汰老弱冗兵,从神宗熙宁七年(1074 年)起,在各路分别设将,每将各统一军,加强训练。全国共置将九十二员,每将置副一人,东南兵额在三千人以下的仅有单将,不设副职。另编马军十三指挥,忠果十指挥,土兵二指挥。哲宗元祐初,司马光废新法,欲尽罢各路将官,受到激烈反对而止。以后将的数字续有增加。北宋末年,军政腐败,缺额大增,河北将兵十无二三,置将法仅存形式,终于完全丧失了战斗力。

置换法 在含有电位序较低的金属离子的水溶液中加入电位序较高的金属使低电位序的金属离子析出成金属的提炼方法。广泛应用于用锌从含金氰化物溶液中提取金,用废铁从含铜低的矿水、低品位矿石堆浸溶液、细菌冶金溶液中提取铜。

置换群 有限集上的*变换群。有限集上的一一变换称为置换,n 元集合上全体置换构成的置换群称为 n 次对称群,常记为 S_n。置换群就是 S_n 的子群。例如 S_n 中所有偶置换构成 S_n 的子群,称为交代群。根据凯莱定理,任一有限群总同构于一个置换群。置换群的研究在有限群理论中起着重要作用。19 世纪 20 年代,*伽罗瓦用方程的根的置换来讨论方程根式解的问题,群的概念一开始就是以置换群的形式出现的。

置之度外 亦作"度外置之"。不放在考虑之中。归有光《与王子敬书》:"区区得失,久已置之度外。"

置换反应 见"取代反应"。

8 **罧** (shēn 深) 《淮南子·说林训》:"罧者扣舟。"高诱注:"罧者,以柴积水中以取鱼。扣,击也。鱼闻击舟声,藏柴下,壅而取之。"

罶 (yù 域) 捕捉小鱼的细眼网。《诗·豳风·九罭》:"九罭之鱼,鳟鲂。"

罛 (qióng 琼) 见"罛罛"。

罛罛 同"茕茕"。孤独无依貌。《诗·唐风·杕杜》:"独行罛罛,岂无他人,不如我同姓。"

罨 (yǎn 掩) ❶掩捕鱼鸟的网;亦即谓用罨捕取。左思《蜀都赋》:"罨翡翠。"❷掩覆;敷。医疗方法有热罨、冷罨,即"热敷法"、"冷敷法"。

罪 〔辠〕(zuì) ❶作恶或犯法的行为。如:罪大恶极;吊民伐罪。《墨子·经说上》:"罪,犯禁也。"❷罪名。如:渎职罪;盗窃罪。❸错误;过失。《孟子·公孙丑下》:"王曰:'此则寡人之罪也。'"❹惩处;受刑。如:待罪;畏罪。《书·舜典》:"流共工于幽洲,放驩兜于崇山,竄三苗于三危,殛鲧于羽山:四罪而天下咸服。"❺谴责;归罪。《孟子·滕文公下》:"罪我者,其惟《春秋》乎?"参见"罪己"。❻苦难;痛苦。如:受罪。

罪己 归罪于自己。《左传·庄公十一年》:"禹汤罪己,其兴也悖焉。"悖,通"勃",盛貌。后代帝王遇有天灾人祸,为抚慰人民,往往颁布"罪己诏",表示自责。苏轼《乞校正陆贽奏议上进札子》:"罪己以收人心。"

罪犯 亦称"犯人"。被法院定罪处刑,而且判决已经发生法律效力的人。

罪过 ❶过失;错误。《史记·魏公子列传》:"公子侧行辞让,从东阶上,自言罪过;以负于魏,无功于赵。"《通俗编·政治》载:罪过按情节轻重分,重为罪,轻为过。❷表示不安的谦词,犹言不敢当。《隋书·宇文化及传》:"人有来谒之者,但低头据鞍,答云罪过。"❸幸亏。王建《山中惜花》诗:"忽看花渐稀,罪过酒醒迟。"❹多谢。杨万里《听蝉》诗:"罪过渠侬商略秋,从朝至暮不曾休。"

罪名 刑法根据犯罪行为的性质和特征所规定的犯罪名称。如故意杀人罪、诬告陷害罪、走私罪、盗窃罪等。在我国,罪名一般包含在刑法条文所规定的*罪状之中,是罪状内容的概括和抽象。

罪状 刑法分则条文对具体犯罪构成特征的描述。如我国刑法第 263 条规定的"以暴力、胁迫或者其他方法抢劫公私财物"就是抢劫罪的罪状。日常语言中用以指犯罪行为的具体状况。

罪眚 过错。《长生殿·情悔》:"忏悔尤,陈罪眚。"

罪与罚 长篇小说。俄国*陀思妥耶夫斯基作(1866 年)。穷大学生拉斯科尔尼科夫在帝俄社会中备受贫困的折磨,精神抑郁。他杀死放高利贷老妇,行凶后内心历尽痛苦,终于自首,最后在基督教思想的影响下得到"新生"。小说一方面描绘俄国下层人民的悲惨生活,暴露贵族社会的罪恶;一方面也宣扬逆来顺受、从宗教中求解脱的思想。

罪惟录 书名。清初查继佐撰。原书帝纪二十二卷、志二十七卷、列传三十五卷,今本重订卷次,并子目为一百零二卷。作者于明亡后编撰《明书》,从顺治元年(1644 年)到康熙十一年(1672 年),经二十九年,易稿数十次,访问数千人,才告完成。后因遭庄廷钺明史狱牵连,改换今名。作者

坚持反清立场，把南明诸王都列入本纪之后，弘光朝仍用南明年号，保存了不少史料，足以补正《明史》。原书仅有稿本，虽有残阙，大体仍属完整。1936 年商务印书馆影印出版。

罪不容诛 罪恶极大，处死刑还不够。庾亮《让中书监表》："事有不允，罪不容诛。"

罪刑相适应 根据罪行危害性的大小来决定刑罚的轻重的量刑原则。以意大利贝卡里亚为代表的刑事古典学派为反对封建社会的罪刑擅断主义而提出，目的是防止人们犯罪，尤其是防止人们犯重罪。1764 年贝卡里亚在《论犯罪与刑罚》一书中认为："如果对于社会引起不同后果的两种行为，适用同样的刑罚，人们就不会对实施最大的犯罪行为感到有什么大的危险。"现代实证主义法学派则反对罪刑相适应，而主张刑罚必须和犯罪人的"人身危险性"相适应，对于被认为有"人身危险性"的犯罪人，可不问其罪之大小轻重，而处以不定期刑，甚至永久拘禁。我国刑法第 5 条规定："刑罚的轻重，应当与犯罪分子所犯罪行和承担的刑事责任相适应。"

罪刑法定主义 审判者必须按照法律预先明文规定的罪名和刑罚才能作出判决的原则。通常概括为"法无明文规定不为罪，法无明文规定不处罚"。由意大利贝卡里亚在 1764 年《论犯罪与刑罚》一书中首先明确提出。1789 年法国《人权宣言》规定："法律只应规定确实需要和显然不可少的刑罚，而且除非根据在犯法前已经制定和公布的且系依法施行的法律，不得处罚任何人。"其后，许多国家都采用这一原则。我国 1997 年修订后的刑法第 3 条规定了罪刑法定原则："法律明文规定为犯罪行为的，依照法律定罪处刑；法律没有明文规定为犯罪行为的，不得定罪处刑。"

罪刑擅断主义 犯罪与刑罚不是预先由法律加以明文规定，而是由审判者凭个人意志定罪判刑的原则。盛行于奴隶社会和封建社会。资产阶级革命时期提出并确立的罪刑法定主义，是对封建专制的罪刑擅断主义的否定，具有历史进步意义。

8 **罩** (zhào) ❶捕鱼的竹笼。也指用竹笼捕取。《淮南子·说林训》："罩者抑之。"温庭筠《罩鱼歌》："朝罩罩城南，暮罩罩城西。"❷养鸡鸭等的竹笼。如：鸡罩。《宋书·乐志》："绝网从骐麟，弛罩出夙雏。"❸覆盖。如：笼罩。❹泛指一切覆盖在外的器物。如：灯罩；罩衫。

蜀 (shǔ) ❶"蠋"的本字。蛾蝶类的幼虫。《说文·虫部》："蜀，葵中蚕也。"❷一；独。《方言》第十二："一，蜀也。南楚谓之独。"郭璞注："蜀犹独耳。"《管子·形势》："抱蜀不言，而庙堂既修。"❸古代族名兼国名。分布在今四川中部偏西。周武王时曾参加伐纣。西周中期后首领蚕丛，始称蜀王。后禅位开明氏。从郫县迁都今成都，传 12 世。周慎靓王五年（公元前 316 年）为秦所灭，置蜀郡。主要从事农业。❹古国名，三国之一。见"蜀汉"。❺四川省的简称。因古为蜀国，秦置蜀郡，三国时又为蜀汉地而得名。

蜀汉 三国之一。公元 221 年刘备在成都称帝，国号汉，史称蜀或蜀汉。占有今四川、云南的大部分，贵州、重庆全部，陕西汉中和甘肃白龙江流域的一部分。263 年为魏所灭。共历二帝，四十三年。

蜀叟 见"叟㊀❸"。

蜀郡 ❶郡名。古蜀国地，战国秦置。治成都（今四川成都市）。西汉辖境相当今四川松潘以南，北川、彭州市、洪雅以西，峨边、石棉以北，邛崃山、大渡河以东，以及大渡河与雅砻江之间康定以南、冕宁以北地。其后渐小。隋开皇初废。大业及唐天宝、至德时又曾改益州为蜀郡。❷属国名。东汉延光元年（公元 122 年）改蜀郡西部置蜀郡属国。治汉嘉（今名山北）。辖境相当今四川小金川以南，名山以西的原西汉蜀郡南境地。三国蜀汉章武元年（221 年）改汉嘉郡。

蜀党 宋哲宗元祐年间旧党的宗派之一。也叫"川党"。主要成员有苏轼、苏辙、吕陶等，都是蜀人，与以程颐为首的洛党，相互攻讦最烈。

蜀绣 亦称"川绣"。以四川成都为中心的刺绣品的总称。历史悠久。据晋常璩《华阳国志》记载，当时蜀中刺绣已十分闻名。以软缎和彩丝为主要原料，运用独特的绣技，绣制被面、枕套、衣、鞋及画屏等。针法有晕针、切针、拉针、沙针、汕针等百余种，短针细密，针脚平齐，片线光亮，色彩鲜艳，变化丰富，具有浓厚的地方色彩。

蜀葵 (*Althaea rosea*) 亦称"一丈红"。锦葵科。二年生草本，有毛。叶掌状 5～7 浅裂。夏季开花，花腋生，自下向上顺次开放，至末梢成长穗状，花冠红、紫、黄或白色，心皮彼此连成一圈围于中轴。产于中国。栽培供观赏。花瓣中的紫色素常用为饮料或点心的着色剂。

蜀黍 即"高粱"。

蜀鉴 书名。南宋郭居仁撰。十卷。记载自秦厉共公二十六年（公元前 451 年）秦左庶长筑南郑城，至宋平孟昶（公元 965 年）一千四百年间的四川史事。每事各标总题，每条有纲有目有论，综合了纪事本末体和纲目体。蜀地的得失在南宋有重大战略意义，故此书对地理形势、历代战守和军政情况，记载颇详。

蜀锦 中国传统工艺美术丝织品之一。产于四川，故名。西汉时即有很多花色品种。现代蜀锦用染色熟丝织造，质地坚韧，色彩鲜艳。图案题材广泛，多为神话故事、山水人物、花鸟草虫等。按传统构图大体可分为雨丝锦、方方锦、条花锦、散花锦、浣花锦和民族缎六种。

蜀梼杌 书名。一名《外史梼杌》。北宋张唐英撰。二卷。叙前后蜀事。此书据《前蜀开国纪》和《后蜀实录》，撮其大要，编年叙事，可补《五代史》所载两蜀史事的不足。

蜀道难 乐府《瑟调曲》名。歌词内容多写入蜀（今四川）道路的艰难。南朝梁简文帝、刘孝威等俱有此作，唐李白的一首尤有名。白诗描写自秦（今陕西）入蜀道路的崎岖和蜀地形势的险恶，气势豪迈，音调激越，为其代表作之一。

蜀锦谱 书名。元费著编。一卷。记叙四川古代锦院建立的历史、织锦的生产分工、产量及用途等，并详述宋成都转运司锦院和茶马司锦院所产织锦的各种花色品种。对于研究蜀锦的历史和宋代蜀锦的装饰花纹，具有重要的参考价值。

蜀犬吠日 柳宗元《答韦中立论师道书》："屈子赋曰：'邑犬群吠，吠所怪也。'仆往闻庸、蜀之南，恒雨少日，日出则犬吠。"后以"蜀犬吠日"比喻少见多怪。

蜀中广记 地理著作。明曹学佺撰。一百零八卷。分名胜、边防、通释、人物、方物、仙、释、游宦、风俗、著作、诗话、画苑十二门。征引渊博，搜罗宏富。蜀中掌故大略备具。但《蜀中郡县古今通释》仅占四卷，所属各县沿革未能详尽；而《名胜记》则有三十卷，颇不相称。后人别刊《名胜记》单行，称《蜀中名胜记》。

蜀中名胜记 明曹学佺撰。三十卷。学佺有*《蜀中广

记》，林茂之摘取其名胜一门，别刊此书。按川西、上川南、下川南、上川东、下川东、川北等道所属府州县，先简溯沿革，再分述各地的胜迹，并征引前人诗文，以为佐证。渊博详瞻，可作研究蜀中掌故的参考。

9 **罴** 〔羆〕(pí 皮) 熊的一种。《诗·大雅·韩奕》："有熊有罴。"又："赤豹黄罴。"

罱 (lǎn 览，又读 nǎn) ❶同"罢"。❷用网夹取河底烂泥作肥料。钱载《罱泥》诗："两竹手分握，力与河底争。……罱如蚬壳闭，张吐船随盈。"

罪 (sī 私) 见"罪罪"。

罰 "罚"的繁体字。

10 **罵** "骂(骂)"的异体字。

罩 (qiǒng) 孤独貌；惊视貌。《说文·目部》："罩，目惊视也。《诗》曰：'独行罩罩。'"按《诗·唐风·杕杜》毛传："罩罩，无所依也。"谓无依者每彷徨惊顾，义实相通。

罪 (bì) 同"毕❶"。见"罪弋"。

罪弋 打猎。《韩非子·说疑》："内不堙污池台榭，外不罪弋田猎。"

罶 (liǔ 柳) 捕鱼的竹笼。《诗·小雅·鱼丽》："鱼丽于罶，鲿鲨。"毛传："丽，历也。罶，曲梁也，寡妇之笱也。"参见"笱"。

罰 "罰(罚)"的异体字。

罽 〔罹〕(lí 离) 见"接罽"。

罷 "罢"的繁体字。

罥 〔羂〕(juàn 绢) 用绳索绊取野兽。司马相如《上林赋》："罥騕褭。"

11 **蔌** (sù 速) 见"罷蔌"。

罷 (lù 鹿) ❶见"罢罷"。❷见"罷蔌"。

罷蔌 同"簏簌"。下垂貌。李贺《春坊正字剑子歌》："挼丝团全悬罷蔌。"

罹 (lí 离) ❶遭受。《书·汤诰》："罹其凶害。"❷忧患；苦难。《诗·王风·兔爰》："逢此百罹。"毛传："罹，忧也。"

罹患率(率 lǜ) 一个人群在一定期间因暴露于某病病因而发病的比例。通常以 100 或 1 000 为计算罹患率的单位。

$$\text{某病某期间罹患率}=\frac{\text{观察期间的新病例数}}{\text{观察期间的暴露人口}}\times 100\%。$$

观察期间可以是一次流行的期间，常以日、周或月为观察时间单位。罹患率与发病率实际意义相同，但前者以日、周、月为观察期限，后者以一年为观察期限。

罻 (wèi 尉，又读 yù 郁) 捕鸟小网。《礼记·王制》："鸠化为鹰，然后设罻罗。"

罩 (chāo，又读 zhāo) 捕鱼器。《文选·左思〈吴都赋〉》："罩鳐鲲。"刘逵注："罩，抑鱼之器也。"

12 **羁** 〔羈、羈〕(jī 基) ❶马络头。《庄子·马蹄》："连之以羁辔。"❷系住。《淮南子·氾论训》："禽兽可羁而从也。"❸通"羁"。在外作客，也指在外客居的人。《左传·昭公七年》："单献公弃亲用羁。"杜预注："羁，寄客也。"❹古代女孩留在头顶像马络头一般的头发。《礼记·内则》："三月之末，择日剪发为髫，男角女羁。"郑玄注："午达曰羁。"孔颖达疏："一从(纵)一横曰午。今女剪发，留其顶上纵横各一，相交通达，故云午达。"

羁丱 孩童留在头上一纵一横的头发叫羁，束发成两角叫丱，因以"羁丱"称童年。《新唐书·韦表微传》："羁丱能属文。"

羁角 古时儿童发髻，女曰羁，男曰角。用以称童年。《法言·五百》："羁角之哺果而啖之，奚其强?"强，勉强。

羁押 将依法逮捕、拘留的人关在看守所或其他规定场所，限制其人身自由的一种强制方式。目的是防止他们逃跑、自杀、串供、毁灭罪证或继续犯罪，以便于侦查、审判工作的顺利进行。在我国，法律规定羁押不得超过一定期限；后来由人民法院判处有期徒刑、拘役、管制的，判决执行以前的羁押时间折抵刑期。

羁绁 ❶马笼头和马缰绳。《左传·僖公二十四年》："臣负羁绁，从君巡于天下。"犹言服犬马之劳。❷束缚；拘禁。《世说新语·伤逝》："自嵇生夭、阮公亡以来，便为时所羁绁。"欧阳修《答圣俞白鹦鹉杂言》诗："渴虽有饮饥有啄，羁绁终知非尔乐。"❸留滞。宋濂《佛光普照大师塔铭》："离家为求道耳，苟羁绁于此，何异狗苟蝇营者耶?"

羁绊 犹言束缚，牵制。《汉书·叙传上》："今吾子已贯仁谊之羁绊，系名声之韁锁。"

羁旅 同"羁旅"。《韩非子·亡征》："羁旅侨士，重帑在外。"

羁縻 ❶束缚；拘系。王延寿《王孙赋》："遂缨络而羁縻。"❷谓笼络使不生异心。《史记·律书》："高祖有天下，三边外畔……会高祖厌苦军事，亦有萧张之谋，故偃武一休息，羁縻不备。"

羁縻卫所 见"羁縻府州"。

羁縻府州 唐、宋、明各朝在少数民族地区设置的地方行政单位。唐在边远地区设置羁縻都护府、都督府、州、县四级，共八百多个。由中央任命各族首领为都护、都督、刺史、县令，世袭，受都护府、边州都督或节镇统辖。各府州户籍、赋税一般不入户部。宋代在部分地区也因袭了这种措施，设有羁縻州、县、峒。明置羁縻卫所，授归附的少数民族首领为都督、都指挥、指挥、千户、百户、镇抚等。羁縻府、州、卫所的建立，加强了中原与边疆地方的关系。

罽 (jì 计) 一种毛织品。《汉书·高帝纪下》："贾人毋得衣锦绣、绮縠、絺纻、罽。"

罽宾 西域古国。所指地域因时代而异。汉代指今喀布尔河下游及克什米尔一带。都*循鲜。隋唐时代约当今阿富汗东北一带。居民主要务农，金银铜锡器物制作精巧。据称系佛教大乘派发源地。汉代以后有许多僧人来中国传教译经。唐代称箇失密，或作迦湿弥罗，均为克什米尔的古译。

罽宾乌弋山离道 古代通向南亚、中亚的山道。汉时丝绸之路南道从莎车或皮山西南行，经悬度(今克什米尔西北之达地斯坦)，西经罽宾(今阿富汗喀布尔河下游)，至乌弋山离(今阿富汗西部赫拉特)。是中国至南亚、中亚的最早通道。名见《汉书·西域传》。

12 **罿** (tóng 童，又读 chōng) 捕鸟网。《诗·王风·兔爰》:"有兔爰爰，雉离于罿。"

罾 (zēng 增) ❶鱼网。《楚辞·九歌·湘夫人》:"罾何为兮木上?"❷网起。《史记·陈涉世家》:"乃丹书帛曰'陈胜王'，置人所罾鱼腹中。"

13 **羃** 同"幂"。

羆 (bì 币) 怒。《诗·大雅·荡》:"内奰于中国。"孔颖达疏:"《西京赋》云:'巨灵奰赑，以流河曲。'则奰者，怒而自作气之貌。"

羂 "羂"的繁体字。

14 **羆** "罴"的繁体字。

羅 "罗"的繁体字。

17 **羈** (jī 觭) ❶作客在外。见"羈旅"。也指在外客居的人。《左传·昭公十三年》:"为羈终世，可谓无民。"❷同"羁"。

羈旅 亦作"羁旅"。作客他乡。《左传·庄公二十二年》:"羈旅之臣。"杜预注:"羈，寄也;旅，客也。"

18 **羉** "罻"的繁体字。

19 **羈** "羁"的繁体字。

䌛 (luán 鸾) 捕野猪的网。《后汉书·马融传》:"罕置罗䌛。"李贤注:"䌛，彘网也。"

146. 皿 部

皿 (mǐn，旧读 mǐng) 器皿。碗、碟、杯、盘一类用器的总称。

3 **盂** (yú) ❶盛饮食等的圆口器皿。如:水盂;钵盂;痰盂。《史记·滑稽列传》:"操一豚蹄，酒一盂。"《汉书·东方朔传》:"置守宫盂下。"颜师古注:"盂，食器。"❷古代打猎时的阵形。《左传·文公十年》:"遂道以田孟诸，宋公为右盂，郑伯为左盂。"杜预注:"盂，田猎陈(阵)名。"❸古地名。一作唐盂。春秋宋地。在今河南睢县西北。《春秋》僖公二十一年(公元前 639 年)，宋襄公与楚、陈、蔡、郑、许、曹等诸侯会盟于此。❹姓。春秋时晋有盂丙。

盂县 ❶古县名。公元前 514 年晋国分祁氏邑置。治今山西阳曲东北。北魏废。隋开皇中分汾阳县复置，大业初并入汾阳。❷在山西省阳泉市北部、太行山西麓、滹沱河上游，邻接河北省。县人民政府驻城关镇。隋开皇十六年(公元 596 年)置原仇县，大业二年(606 年)改盂县。农产以玉米、谷子、小麦、薯类为主。矿产有煤、铁、铜、铝土。工业有煤炭、冶金、电力、化学、机械等。名胜有藏山、白马山。

盂鼎 也称"大盂鼎"。西周初期青铜器。高约 1 米，重 153.5 公斤。清道光年间出土于陕西岐山礼村。铭文十九行二百九十一字，记载周康王二十三年策命其臣盂，并赏赐盂以"邦司四伯，人鬲自驭至于庶人六百又五十又九夫"、"夷司王臣十又三伯，人鬲千又五十夫"。"人鬲"、"驭"、"庶人"都是奴隶，"邦司"、"夷司王臣"则是管家奴隶。现藏中国历史博物馆。另有一器，即"小盂鼎"，与盂鼎系同人之器，原器已佚，仅流传铭文拓本，记述周康王二十五年命盂两次征伐西北强族鬼方，俘获告庙情况。两鼎同为研究西周奴隶制社会历史的重要史料，也是当时青铜铸造艺术中的珍品。

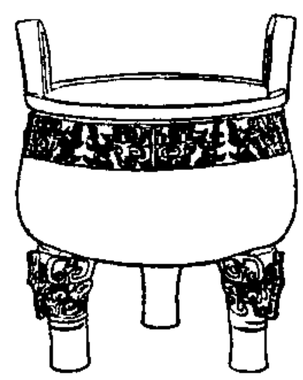
孟 鼎

盂兰盆会 佛教仪式。每逢夏历七月十五日，佛教徒为追荐祖先而举行。盂兰盆是梵语 Ullambana 的音译，意译"救倒悬"。《盂兰盆经》说，*目连以其母死后极苦，如处倒悬，求佛救度，佛令其在僧众夏季安居终了之日(即夏历七月十五日)，备百味饮食，供养十方僧众，可使母解脱。梁武帝时依此创设盂兰盆会。后世除设斋供僧外，又增加拜忏、放焰口等活动。

4 **盄** (diào 吊) 铫子。朱骏声《说文通训定声·小部》:"今苏俗煎茶器曰吊子，即此盄字。"

盈 (yíng) ❶满;充满。《诗·周南·卷耳》:"采采卷耳，不盈顷筐。"❷圆满;丰满。《礼记·礼运》:"三五而盈。"孔颖达疏:"盈谓月光圆满。"《文选·宋玉〈神女赋〉》:"貌丰盈以庄姝兮。"李善注:"丰盈，肥满也。"❸溢出。《易·坎》:"水流而不盈。"❹通"赢"。有余;多出。《九章算术·盈朒》:"今有共买物，人出八，盈三;人出七，不足四。"❺增长;长进。见"盈缩"。❻见"盈盈"。

盈江 县名。在云南省德宏傣族景颇族自治州西北部、大盈江流域。县人民政府驻平原镇。元置镇西路军民总管府。明清为干崖宣抚司地。1935 年置盈江设治局，1952 年改盈江县。大盈江流经境内，因以为名。农产有稻、玉米、甘薯、花生、甘蔗、烟草、茶叶，并有紫胶、咖啡及多种水果，森林资源丰富。矿产有煤、云母、水晶。工业有制糖、机械、水泥、木材加工、食品加工等。名胜古迹有大盈江、虎跳石、允燕塔、铜壁关。

盈贯 ❶谓积钱甚多。盈，满;贯，串钱绳。白居易《狂吟十四韵》:"俸随日计钱盈贯。"❷拉足弓弦达到箭头与弓背相齐的限度。《庄子·田子方》:"列御寇为伯昏无人射，引之盈贯。"郭象注:"盈贯，谓溢镝也。"

盈盈 ❶仪态美好貌。《古诗十九首》:"盈盈楼上女，皎皎当窗牖。"❷水清澈貌。《古诗十九首》:"盈盈一水间，脉脉不得语。"❸充积貌。《针灸甲乙经》卷九:"腹中肠鸣，盈盈然食不化。"

盈缩 同"赢缩"。伸长缩短;多少;增减;进退。《国策·秦策三》:"进退盈缩变化，圣人之常道也。"旧多指祸福成败、生死寿夭等。曹操《步出夏门行》:"盈缩之期，不但在天;养怡之福，可得永年。"

盈川集 别集名。唐杨炯(曾官盈川令)作。原集三十卷,久佚。今有影印明万历间童珮辑本十卷,凡赋一卷,诗一卷,文八卷,另附录一卷。明崇祯间张燮辑《杨盈川集》十三卷,附录一卷。别有明朱警、张逊业、许自昌等刻本《杨炯集》,均为二卷;明杨一统刻《杨炯集》一卷,皆有诗无文。清同治间邹氏刊《初唐四杰文集》本《杨炯文集》七卷,则有文无诗。今人有校点本《杨炯集》,与《卢照邻集》合刊。

盈余(馀)公积 "资本公积"的对称。公积金的一种。从缴纳所得税后的利润中提取的公积金。分为法定盈余公积和任意盈余公积两种。我国对法定盈余公积的提取有统一的规定。任意公积按企业、公司章程或股东大会决议规定的比率在税后利润中提取。企业可用盈余公积弥补亏损或转增资本(股本)。

盈黎吗禄咖国 挪威的旧译。《职方外纪》译作诺尔物,《坤舆图说》译作诺而勿、惹亚。清谢清高《海录》有专条记述。

5

盏 〔**盏、琖、醆**〕(zhǎn) ❶浅而小的杯子。如:酒盏。《方言》第五:"盏,杯也,自关而东,赵魏之间或曰盏。"也指油灯盛油的浅盆。如:灯盏。❷酒、茶或灯的计量单位。如:一盏酒;一盏灯。

盐 〔**鹽**〕㊀(yán) ❶食盐。有海盐、井盐、池盐、岩盐等。❷由金属离子(包括铵离子)和酸根离子所组成的化合物。在含有金属离子和酸根离子的同时,根据它是否含有氢离子或氢氧根离子,可分为正盐(如碳酸钠 Na_2CO_3)、酸式盐(如酸式硫酸钠 $NaHSO_4$)及碱式盐[如碱式碳酸铜 $Cu_2(OH)_2CO_3$]。此外还有复盐(如明矾)、络盐等。常温时,一般是晶体,熔点较高。熔融盐或盐的水溶液都能导电。许多盐可结合一定数量的水分子,如 $Na_2SO_4 \cdot 10H_2O$、$CaCl_2 \cdot 2H_2O$ 等。盐类在水中的溶解度各不相同。是地壳的主要构成部分。许多盐在工农业及国防工业上有着广泛的用途,如氯化钠、硝酸钾等。

㊁(yàn) ❶用盐腌物。《礼记·内则》:"屑桂与姜,以洒诸上而盐之,干而食之。"❷通"艳"。羡慕。《礼记·郊特牲》:"而盐诸利,以观其不犯命也。"❸通"艳"。曲名。乐府有"昔昔盐"、"黄帝盐"等。

盐土 土类名。土层中可溶性盐类含量过多,足以危害作物生长的土壤。广泛分布于世界各地的干旱地带和沿海地区。在中国主要分布于华北、东北、西北及渤海、黄海沿岸。按盐分种类,可分为氯化物(如氯化钠)盐土、硫酸盐(如硫酸钠)盐土和苏打(碳酸钠和重碳酸钠)盐土等。盐土经降低地下水位,灌排冲洗和种植水稻,使其脱盐,结合多施有机肥料和种植绿肥等措施,可逐渐得到改良。

盐山 县名。在河北省沧州市东部,宣惠河流贯,邻接山东省。县人民政府驻盐山镇。汉置高成县,晋改高城县,隋改盐山县。以县东南盐山得名。农产有小麦、玉米、高粱、大豆、谷子、甘薯、棉花等。盛产金丝小枣和鸭梨。工业有金属制品、建材、化肥、机械等。古迹有秦代千童城遗址、汉代高成县城遗址、明代文庙和泰山行宫。

盐丰(豐) 旧县名。在云南省楚雄彝族自治州西北部。1913年以清末白盐井提举司辖地置县。1960年撤销,并入大姚县。

盐井 ❶产盐的井。从井中汲取盐汁,经蒸浓即得粗盐结晶。中国四川、云南等地甚多。有黑盐井、白盐井、自流井等名称。❷县名。在西藏自治区东南端,澜沧江纵贯,邻接云南省。滇藏公路经过境内。县人民政府驻下盐井乡。原西藏地方政府设盐井宗,1960年与江卡宗(芒康宗)合并为宁静县,1965年改名芒康县,1983年由芒康县南部地区析置。因地多盐井,故名。经济以农业为主,产青稞、小麦、玉米、荞麦等。兼有牧业。有小型电站和制盐业。

盐木 即"琐琐树"。

盐车 运盐的车子。《国策·楚策四》:"夫骥之齿至矣,服盐车而上太行,蹄申膝折……中阪迁延,负辕不能上。伯乐遭之,下车攀而哭之,解纣衣以冪之。"服盐车,喻有才而遭抑制,未竟其用。《史记·屈原贾生列传》:"骥垂两耳兮服盐车。"

盐屯 ❶唐利用士兵或人民开垦盐池的措施。开元六年(公元718年),姜师度任河中尹,以安邑盐池(即解池)渐涸,"发卒开拓,疏决水道,置为盐屯,公私大收其利"(《旧唐书·姜师度传》)。《新唐书·食货志四》:"幽州、大同横野军有盐屯。每屯有丁有兵,岁得盐二千八百斛,下者千五百斛。"❷即"商屯"。

盐氏 古地名。即今山西运城市。因盐池在其南,设官掌管,故名。《史记·秦本纪》昭襄王十一年(公元前296年),"齐、韩、魏、赵、宋、中山五国共攻秦,至盐氏而还",即此。

盐户 中国旧时制盐的民户。汉代食盐由官府或贵族豪强置备工具,役使被流放罪犯制作。唐乾元元年(公元758年)第五琦定盐法,在产区设盐院,派原业户和游民制盐,免其杂徭,称*亭户。五代以后,制盐户除称亭户外,并称畦户、灶户、锅户、井户、铛户、盐户;近代又称晒户(福建)、板户(浙江)、滩户(辽宁)。宋起,盐户或灶户成制盐户的通称,具有特殊户籍,承担产盐徭役;由官府佥派罪犯和民户承充,给予卤地、草荡和制盐工本,并将所产食盐作为税课征收。盐户壮丁称盐丁或灶丁,为产盐徭役和定额盐课的承担者。明中叶,官府停给工本,荡地等也多被豪强兼并,但盐户仍负担徭役,且受总催(封建把头)和盐商剥削,多被迫逃亡或制售私盐。清仍保持盐籍,但盐丁所负灶课已并入地亩征收。盐户直至国民党政府时期仍为遭受严重封建压迫和剥削的人户。

盐引 宋以后给予商人凭以运销食盐的专利权证。参见"引法"。

盐田 产盐的场区。初指盐池。《水经注》卷六:"池西又有一池,谓之女盐泽,东西二十五里,南北二十里,在猗氏故城南。……土人乡俗引水裂沃麻,分灌川野,畦水耗竭,土自成盐,即所谓盐鹺也,而味苦,号曰盐田。"又段成式《酉阳杂俎》前集卷四:"鄯善之东,龙城之西南,地广千里,皆为盐田,行人所经,牛马皆布毡卧焉。"前者指山西解池(亦名盐池)。后者为新疆咸水湖地区。近代盐田通指沿海盐场。各地又有异名,如辽宁称"滩场",芦东、淮南称"亭场",淮北称"圩滩",浙江称"灰场",福建称"盐埕",广东称"沙田"。

盐边 县名。在四川省攀枝花市东北部、雅砻江下游,邻接云南省。县人民政府驻大坪地。清由盐源县析置盐边厅,1913年改盐边县。农产有稻、油菜籽、烟草、甘蔗、花生等,并有香蕉、番木瓜、攀枝花等多种亚热带作物。森林、水力资源丰富。矿产有煤、铁、铜。工业有采矿、电力、冶金、林产加工、丝绸等。名胜有仙人洞瀑布。

盐州 州名。西魏废帝三年(公元554年)改西安州置,因境内有盐池得名。治五原(今陕西定边)。唐建中后属吐蕃,贞元时又为唐所有。11世纪后属西夏。蒙古废。

盐池 ❶咸水淤积的池。散见于山西、陕西、青海、内蒙

古、甘肃、宁夏、新疆等地区。水中含盐分甚高，每年春夏，可晒制或熬制成盐。❷县名。在宁夏回族自治区东部，邻接陕西、甘肃两省和内蒙古自治区。县人民政府驻城关镇。1913年设县。以境内有盐池得名。草原辽阔，畜产以羊为主。农产有黍、荞麦、小麦、谷子、胡麻等。矿产有石油、煤、石膏、盐。工业有采矿、建材、化学、皮革等。特产滩羊皮和甘草。古迹有张记场汉城址、窨子梁唐墓群、尖尖山石窟等。

盐兴 旧县名。在云南省楚雄彝族自治州东部。1913年以清末黑盐井、琅井两提举司辖地设县。1958年撤销，并入广通县。1960年广通县撤销，并入禄丰县。

盐余(馀) 中国旧时盐税收入中扣除偿付外债本息和支付盐务行政经费后的余款。1913年，北洋政府与*五国银行团订立善后大借款，规定以盐税作为偿还本息的担保；中国设立盐务署，内设稽核总所，各产盐地区设稽核分所，主管人员华洋并用，费用由盐税开支。上两项开支外的余款归政府，经盐务稽核总所洋会办同意方可支用。后北洋政府和国民党政府常以盐余向银行抵借款项或作为发行内债的担保。

盐析 ❶一般指溶液中加入无机盐类(如食盐、芒硝等)而使溶解的物质析出的过程。例如，在制皂工业或合成染料工业中，常加固体食盐或浓盐水于钠皂或染料溶液中，使钠皂或染料从溶液中析出。❷亦称"盐析作用"。指加入多量电解质使大分子化合物絮凝或凝结成沉淀的现象。其作用包括大分子电荷的中和与去溶剂化两方面，其效果与离子的种类有关。

盐法 政府管理盐产制运销的制度、法令和则例。中国盐法起源很早。《周礼》载掌盐政之官，名"盐人"。春秋战国时设官征税。汉武帝实行盐专卖。从东汉到南北朝，专卖制和征税制更迭采用。唐开元十年(公元722年)左右规定征税。乾元(758—759)以后行榷盐法。宋元明继承唐制。有时任人产制，官府收购，转售商人运销；有时官府收购后，划分运销地区，官商各在一定地区运销。*引岸和专商制度亦逐渐形成。宋初行折中法，后行盐钞法和引法。明行*开中法。万历时改行*纲法。清承明制。道光时，在两淮盐区一度行票法，取消盐商专利，不久仍恢复专商制。国民党政府于1931年公布"盐法"，提出就场征税，任人买卖，但未实行。1942年改行盐专卖。1945年改就场就仓征税，运销归于民营。实际上盐的生产运销仍为封建势力和官僚所把持。建国后，国家对盐的生产、运销仍有课税的制度。参见"盐税"。

盐沼 含有大量盐分的沼泽。多分布于荒漠盆地的中部或局部洼地，河流及地下水带来盐分长久积聚而成。生长喜湿性盐生植物。如中国柴达木盆地东南部。滨海或大河三角洲前端，在海水浸渍下，亦可形成盐沼。

盐泽 古湖泊名。即今新疆罗布泊。《史记·大宛列传》称之为盐泽，因水含盐质而得名。

盐官 ❶官名。西汉武帝时为专卖盐铁，在河东安邑县(今山西夏县西北)、渤海章武县(今河北黄骅西北)、蜀郡临邛县(今四川邛崃)、南海番禺县(今属广东)等二十八郡三十五处置盐官，隶大司农。东汉时隶郡县，主收盐税。❷镇名。在浙江省海宁市西南，滨杭州湾。钱塘江口海潮至此汹涌澎湃，为著名观潮地之一。三国吴置盐官县，唐代筑城设镇。历为盐官县、盐官州、海宁县、海宁州治所。抗日战争胜利后海宁县治迁硖石镇。有海神庙、镇海塔、安国寺经幢、王国维故居。特产"盐官药刀"。

盐城 市名。在江苏省东部、新洋港上游，串场河和通榆运河纵贯。辖城区及东台、大丰二市和建湖、射阳、阜宁、滨海、响水、盐都六县。汉置盐渎县，东晋改盐城县。1945年曾设盐城市，旋废。1948年又设叶挺市，后又废。1983年改设盐城市。1996年郊区改设盐都县。因古时环城皆盐场，故名。人口786万(市辖区29.3万，1996年)。工业有纺织、建材、机械、化学等。革命纪念地有新四军重建军部旧址，建有新四军重建军部纪念馆和新四军重建军部纪念塔。古迹有正北楼、陆公祠。

盐厘 中国旧时对盐所征厘金。清咸丰三年(1853年)起对各种货物征厘金，先在江苏、安徽和四川等省征盐厘。以后各省陆续举办，有出境税、入境税、落地税等，成为盐税收入的重要部分。1913年并入盐税正税统一征收。

盐钞 亦称"钞引"。宋发给商人领盐运销的凭证。宋以后通名*盐引。

盐亭 县名。在四川省绵阳市东南部、涪江支流梓潼河流域。县人民政府驻云溪镇。西魏置县。《郡县释名》："以地多盐井，据盐亭而创县也。"农产以玉米、小麦、甘薯、蚕茧为主，并产棉花、油菜籽、柑橘。矿产有石油、天然气。工业有纺织、食品、机械、电器、电力、化学、造纸等。县城为千年古镇。古迹有盐亭清真寺、潺亭、文同墓。

盐度 早期定义为：在1千克海水中溴和碘被当量的氯置换，碳酸盐转化为氧化物，有机物全部氧化后所含固体的克数。单位为克/千克，符号为$S‰$。盐度与氯度关系式为：

$$S‰ = 0.030 + 1.805\,0\ Cl‰$$

1966年国际有关海洋机构根据海水与盐度为35.00$S‰$标准海水的电导比R_{15}(15℃时)，以下列关系式作为盐度定义：

$$\begin{aligned} S‰ = & -0.089\,96 + 28.297\,20\,R_{15} \\ & + 12.808\,32\,R_{15}^2 - 10.678\,69\,R_{15}^3 \\ & + 5.986\,24\,R_{15}^4 - 1.323\,11\,R_{15}^5 \end{aligned}$$

而盐度与氯度的关系式采用下式：

$$S‰ = 1.806\,55\ Cl‰$$

1978年提出盐度新定义：在15℃和一个标准大气压下，某一海水样品的实用盐度S，是以该水样电导率与浓度为$32.435\,6\times10^{-3}$的氯化钾溶液电导率之比K_{15}的多项式来表示：

$$S = \sum_{i=0}^{5} a_i K_{15}^{i/2}$$

式中$a_0=0.008\,0$，$a_1=-0.162\,9$，$a_2=25.385\,1$，$a_3=14.094\,1$，$a_4=-7.026\,1$，$a_5=2.708\,1$。按此编算的常用表，自1982年1月1日起在国际上采用。该式在$2\leqslant S\leqslant 42$范围内有效。实用盐度和过去的盐度是两个不同的量，前者是后者的1 000倍。

盐津 县名。在云南省东北部，邻接四川省，金沙江支流横江流贯。县人民政府驻盐井镇。1917年由大关县析置。因其地初名盐井渡，河岸有盐可采，故名盐津。居民有汉、苗、白、回等族。农产有稻、小麦、薯类、油菜籽、烤烟、花生、茶叶及药材。工业有水泥、印刷、机械、煤炭、茶叶加工等。古迹有袁滋题记摩崖。

盐都 县名。在江苏省盐城市郊。串场河、通榆运河和新洋港流贯境内。县人民政府驻潘黄镇。1996年以盐城市郊区设县。地处苏北滨海平原，大纵湖在县境西南。农

产以稻、小麦、棉花为主，并富水产。为全国重点棉花和淡水鱼产区之一。工业有轻纺、机械、建材、化学等。名胜古迹有便仓枯枝牡丹花园和三羊墩汉墓群。

盐席 宋金时解盐的主要计量单位。北宋解盐以席计量，有大小之分。小席为一百十六斤半，或略为一百十六斤，主要用于计算池场产量。大席为二百二十斤，池盐出产，盐司出纳，商人请钞及批发、零售，皆用大席计量。金代解盐二百五十斤为一席。五席为一套。

盐浴 热处理时，零件在一种或几种混合的熔融盐中加热或冷却的方法。熔融盐的温度随盐的种类或混合盐的组成而不同，可根据要求在极宽的温度范围内作选择，如熔融氯化钡的使用温度为1 100～1 350℃。常用的有盐酸盐、碳酸盐、硝酸盐或其混合物。

盐梅 《书·说命下》："若作和羹，尔惟盐梅。"殷高宗命傅说作相之辞。盐味咸，梅味酸，为调味所需，比喻傅说是国家所需要的人。后因用来赞美作宰相的人。沈佺期《和户部岑尚书参迹枢揆》诗："盐梅和鼎食。"

盐商 中国旧时经营食盐收购或运销的各种商人。战国时已有著名盐商猗顿。汉武帝设盐官，盐官多出身盐商。唐刘晏改盐法，食盐运销由商人办理。宋行盐区域确定后，盐商成为具有垄断特权的专商。元明盐商势力更盛。历代盐商常以所行盐法不同而有各种名称。行钞法时名钞商，行引法时名引商。明中叶，有办引盐的引商，后期部分地区有办票盐的票商(亦称土商)。后行纲法，又有纲商。弘治(1488—1505)以后，引商又分为*边商、内商和水商三种。至清，内商转化为*场商，边商、水商转化为*运商。盐商生活穷奢极侈，扬州盐商尤为著名。道光时(1821—1850)两淮行票法后，扬州盐商亦趋衰落。盐商垄断地位直至国民党政府时期仍未取消。

盐税 亦称"盐课"。对食盐产制运销所征的捐税。为历代政府的主要财政收入之一。春秋战国时已设官征税，但盐税名始见于《后汉书·百官志五》。除隋开皇三年至唐开元九年(583—721)外，历代均征盐税。至清盐课分三种：盐户缴纳的*灶课；运销商人缴纳的*引课(又称"正课")；包括各项附加税和其他苛捐、规费的杂课。咸丰(1851—1861)后又征盐厘。1913年北洋政府颁《盐税条例》，取消清代各种正杂课厘，改征统一税，按担计征。1931年国民党政府颁行新盐法，实行就场征税自由运销法，用等差税率，各区轻重不等。建国后，1950年颁布《全国税政实施要则》，盐税实行"从量核定，就场征收，税不重征"原则。1973年税制改革时把盐税合并为工商税。1984年恢复为独立税种。

盐漠 又称"盐沼泥漠"。盐水浸渍的泥漠。分布于荒漠低洼部分。干涸时可形成龟裂地。仅生长少数盐土植物。

盐源 县名。在四川省凉山彝族自治州西南部、雅砻江下游，邻接云南省。县人民政府驻盐井镇。汉置定筰县，唐改置昆明县，明置盐井卫，清改盐源县。1964年曾改设盐源彝族自治县，1978年复改盐源县。以产盐得名。森林茂密。农产有稻、玉米、马铃薯、豆类、荞麦、燕麦、青稞等，并产毛皮以及麝香、熊胆、贝母等药材。以产盐著名。矿产还有煤、铁、铜、金、石棉。工业有采矿、水泥、机械、食品等。名胜有泸沽湖。

盐酸 亦称"氢氯酸"。氯化氢的水溶液。强酸之一。浓盐酸含HCl 38%，相对密度1.19。在空气中发烟，有刺激臭味。纯盐酸应无色，一般因含杂质(主要是氯化铁)而呈黄色。将稀盐酸或浓盐酸溶液蒸馏，最后可得一沸点为108.58℃(101.325千帕)的恒沸混合物，其中含HCl 20.222%。对许多金属有强腐蚀作用。广泛应用于化学、冶金、石油等工业方面。人类胃液中约含0.5%盐酸，对胃内消化和杀菌起重要作用。稀盐酸可用于胃酸缺乏症和发酵性消化不良症。

盐藻(*Dunaliella*) 绿藻门，盐藻科。藻体单细胞，无细胞壁，体型变化大，有梨形、椭圆形等，具两条等长鞭毛，体内有一杯状色素体。纵裂或配子繁殖。生长于海水中。富含β-胡萝卜素，可人工养殖从中提取。并可作为鱼、虾、贝等幼体的饵料。

盐运使 官名。设于产盐各省区，始于元代，明清沿之，其全名为"都转盐运使司盐运使"，简称"运司"。北洋政府及国民党政府亦设盐运使，部分产区还设运副，下辖各盐场场长；1937年改为盐务管理局。

盐均衡 在一定时间、一定范围的含水层内，地下水中盐分增减之间的数量关系。地下水的蒸发、岩石中盐类的溶解以及通过各种补给带来的溶解盐类等使地下水中的盐分增高；而排泄带走溶解盐类以及水中盐分的沉淀等可使地下水中的盐分减低。

盐角儿 词牌名。北宋人据包盐纸角中曲谱填词，故名。双调五十字，仄韵。

盐肤木(*Rhus chinensis*) 亦称"五倍子树"。漆树科。落叶小乔木或灌木。奇数羽状复叶，互生，叶轴有翅，小叶7～13片，矩圆形、卵状椭圆形或卵形，具粗钝齿，下面密生灰褐色绒毛。秋季开花，黄白色，圆锥花序顶生。核果小，橘红色，有短毛。分布于中国黄河流域以南至四川、云南。喜光，耐干旱瘠薄的环境。叶轴及小叶下常生虫瘿，称"五倍子"，菱角状，富含单宁，为化工原料；亦可供药用。木材细致，供细木工用。

盐肤木
1. 果实

盐钞法 亦称"钞盐法"。宋盐商凭钞运销食盐的制度。宋所行*折中法，至仁宗时已无法维持。庆历八年(1048年)，范祥任陕西提刑兼制置解盐使，改行钞盐法，内容主要有：(1)改官运官卖为通商；(2)改入中粮草为现钱；(3)盐钞发放数据解池产量而定；(4)京师置都盐院，贮钱二十万，盐价贱时收购，贵时发卖。钞盐法"行之数年，黠商贪贾，无所侥幸，关内之民，得安其业，公私便之"(《宋史·食货志下三》)。后政府为弥补财政开支，常增发盐钞。蔡京滥印新钞，强迫商人加价掉换旧钞，而旧钞又未全废；且屡次改变，商人往往持钞不能领盐，信用全失，钞法大坏。政和三年(1113年)为*引法所代替。

盐铁论 书名。西汉桓宽编著。记录昭帝时盐铁会议的文献。始元六年(公元前81年)，召集各地推举的贤良、文学六十多人到京城举行会议，"问民间所疾苦"。贤良、文学从反对盐铁官营、均输、平准开始，对政府政策进行了全面批评，并和御史大夫桑弘羊等反复辩论。内容涉及政治、经济、军事、文化等各个方面。该书记述了双方的论点，为研究当时的社会矛盾、思想斗争和桑弘羊的思想保存了丰富的史料。书分十卷六十篇，各立标题，但内容仍互相连贯。

盐铁使 官名。唐代中期以后特置，以管理食盐专卖为主，兼掌银铜铁锡的采冶，多特派大臣充任或由淮南节度使兼领，常驻扬州。诸道盐铁使常兼诸道转运使，通称盐铁转运使。为当时握有财权的重要官职。

盐跃层 海水盐度在其铅直方向短距离内发生显著变化的水层。海水盐跃层导致了海水密度的变化，同时也可扭曲在海水中传播的声线。

盐渍土 含有较多可溶性盐或含有一定数量代换性钠的土壤的统称。包括各种*盐土、*碱土以及盐化或碱化的土壤。

盐锅峡 黄河上游峡谷之一。在甘肃省兰州市以西。富水力资源，建有盐锅峡水电站。

盐湖城 (Salt Lake City) 美国西部城市，犹他州(Utah)首府。在大盐湖东南，约旦河(Jordan)畔。市区面积282.3平方公里，人口16.6万(1992年)；大市区人口112.7万(1992年)。1847年建为摩门教中心。交通枢纽。矿业和工商业中心。附近山区为重要的铜、铅、锌、银等矿产地，有色冶金工业发达，食品、矿山机械、电子、炼油等亦重要。旅游业较盛。著名的摩门教堂及其办公大楼为城市标志建筑。

盐碱土 ❶盐土和碱土的统称。❷盐土和碱土间的过渡类型。系指既具有不同程度的碱化特征，又含有相当数量的易溶性盐类的土壤。按其发展方向、盐分性质和形态特征，大致可分为碱化盐土和盐化碱土。前者是盐土在脱盐过程中产生了碱化特征；后者是由于自然和人为条件的改变，使地下水位抬高，导致碱土再度盐渍化。一般作物在这些土壤上出苗、立苗都困难。但通过消除盐碱的改良措施，也可使之变为好土。

盐土植物 能在含有多量可溶性盐(主要是氯化钠)的土壤上生长的植物。可分：真盐土植物，往往具有肥厚多汁的茎叶，植物灰分中含盐量很高，例如海蓬子；泌盐植物，可将体内过剩的盐，从叶面分泌出来，例如柽柳、胡杨。

盐业银行 (行 háng) 旧中国主要商业银行之一。1914年10月由北洋政府筹办，原定官商合办，后政府未出资，改由商办，于1915年3月26日开业。初设总管理处于北京。1935年总管理处迁上海，改为总行。是*北四行成员之一。经营商业银行及储蓄业务。1952年12月与其他行庄合并改组为*公私合营银行。设在香港地区的分行继续营业。

盐温深仪 能自动连续观测记录自海面到海底的海水盐度、温度和深度的海洋观测仪器。测录盐度的电导传感器是由铂电极制成的四电极池，测录温度的传感器是一组快速反应热敏电阻和铂电阻温度计的组合，测录深度的压力传感器是个应变仪(或应变电阻片)。测录范围为－3～＋32℃，水温的精确度达0.001℃；盐度精确度达百万分之一的量级。仪器还能安装一个溶解氧传感器和一个水声速传感器。仪器与电子计算机连接作出数据资料。

盐务稽核所 中国旧时盐务机构名。北洋政府于1913年根据*善后大借款合同设立。初名盐务稽核造报所，次年改为盐务稽核所。北京设总所，以盐务署长兼总办；洋员一人任会办兼盐务署顾问，操实权。各产盐省区设分所，各销盐省区设稽核处，主管均华、洋员并用，职权相等，实由洋员主宰。后成为管理中国盐政的中枢机构。1936年改盐务署为盐务总局，盐务稽核所为其附属机构。

盐阜反"扫荡" 抗日战争时期新四军在江苏盐城、阜宁地区粉碎日伪军"扫荡"的作战。1943年2月中旬，日伪军两万余人，开始对盐阜抗日根据地"扫荡"。新四军第三师第八旅和第七旅一部，在地方武装和民兵配合下，分散坚持内线斗争。第七旅主力转到淮海区与在该区的第十旅协同开展攻势，策应盐阜区反"扫荡"。第七旅第十九团第四连在淮阴县城北刘老庄奋勇作战，全连八十二人壮烈殉国。战后，第七旅授予新建的第四连"刘老庄连"称号。3月中旬，日伪军开始回窜。第三师主力部队、地方武装和民兵密切配合，以伏击、破袭、围城打援等战法，发起全面反击。至4月中旬，历时两个月的反"扫荡"胜利结束。共毙伤日伪军一千余人，俘七百余人，攻克陈集、八滩等据点三十余处。

盐基饱和度 土壤胶体上吸附的交换性盐基离子(如钙、镁、钾、钠等离子)，占交换性阳离子总量的百分率。交换性阳离子全部为盐基离子时，称为"盐基饱和"。盐基饱和度与土壤反应有关，中性和碱性土壤，盐基饱和度大；酸性土壤，盐基饱和度小。

盐酸孵化法 亦称"浸酸"。蚕卵人工孵化法之一。即在桑蚕越年蚕种产出一定时间后，以盐酸刺激，促使孵化的措施。可分为：(1)即时浸酸。适用于胚胎尚未进入滞育期的蚕卵。方法是：在产卵后，使卵保护在25℃、75%相对湿度下15～20小时，再浸于浓度15%(相对密度1.075)、液温46℃的盐酸中4～5分钟。(2)冷藏浸酸。适用于胚胎刚进入滞育期的蚕卵。使卵在5℃中冷藏40～90天后，在浓度20%(相对密度1.092～1.094)、液温48℃的盐酸中浸5～6分钟。浸酸后须用流水脱酸，阴干后再行催青。

盐碱地改良 亦称"治碱"、"改碱"。包括盐土、碱土和盐渍化土壤的改良与利用，以及预防土壤次生盐渍化的工作。分水利和农业两个方面。水利方面：建立完善的排灌系统，做到灌排分开，加强用水管理，严格控制地下水位，灌水冲洗，引洪放淤，种植水稻等，不断淋洗和排除土壤盐分。农业方面：(1)物理改良。改善土壤质地和结构，增强土壤渗透性能，减少土壤蒸发；(2)化学改良。降低或消除土壤碱性及改善理化性质；(3)生物改良。提高土壤肥力，改善土壤结构，增加地面植被，减少地表蒸发。盐碱地改良要因地制宜，综合治理。

盐酸阿糖胞苷 (Cytarabini Hydrochloridum) 亦称"盐酸阿糖胞嘧啶"。DNA多聚酶抑制剂。能特异地作用于细胞分裂周期S期，显著抑制DNA聚合酶活性和DNA的合成，对RNA与蛋白质合成无明显作用。本品除抗肿瘤作用外，尚有抗病毒作用及免疫抑制作用。

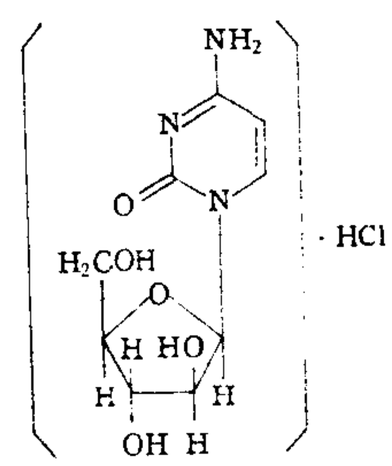

盐酸阿糖胞苷结构式

盐源彝族自治县 旧县名。1964年1月1日建立。在四川省西南部。1978年底西昌地区与凉山彝族自治州合并后撤销，恢复盐源县。

5 盆 "钵(钵)"的异体字。

盆

监 〔監〕㊀(jiān) ❶监视；督察。如：监管。《诗·小雅·节南山》："何用不监。"❷指诸侯。《周礼·天官·大宰》："乃施典于邦国，而建其牧，立其监。"贾公彦疏："每一国之中立一诸侯，使各监一国。"❸牢狱。如：男监；女监。

㊁(jiàn) ❶古代官名。《史记·五帝本纪》："〔黄帝〕置左右大监。"❷旧时官署名称。魏晋至隋唐有秘书监、殿中监等，其主官亦称监及少监。明清仅存国子监一署。❸

太监。《史记·秦本纪》:"〔卫鞅〕因景监求见孝公。"张守节正义:"阉人也。"❶通"鉴(鑑)"。镜。《新书·胎教》:"明监所以照形也。"❺通"鉴(鑑)"。借鉴;参考。《书·酒诰》:"人无于水监,当于民监。"谓当以民为鉴。❻宋地方行政区划名。始于五代,在坑冶、铸钱、牧马、产盐等地区置。有两种:一与府、州同级,隶属于路;一与县同级,隶属于府、州。

监本(jiàn—) 历代国子监刻印的书本。始于五代后唐,宰相冯道命判国子监事田敏等校定九经,刻版印售。宋代仍之。以后国子监所刻印图书,以经、史为主。明朝南、北两京各设国子监,均有刻书,故有南监本、北监本之称。

监生(jiàn—) 明清在国子监肄业的,统称监生,初由学政考取,或由皇帝特许。乾隆以前,并加以严格的考课。监生有举监、贡监、生监、恩监、荫监、优监等名目。后则仅存虚名,不被重视。至一般所称监生,指由捐纳而取得的。如未入府、州、县学而欲应乡试,或未得科名而欲入仕的,都必先捐监生,作为出身,但不一定在监读书。

监司 监察州县的地方长官简称。宋代转运使和提点刑狱、提举常平等有监察一路官吏之责,故或称监司。元廉访使、明按察使因掌管监察,亦称监司。清代通称督察府州县的高级官员(布政使、按察使及各道道员)为监司。

监奴 汉代主管家务的家奴。《汉书·霍光传》:"光爱幸监奴冯子都,常与计事。"颜师古注:"监奴,谓奴之监知家务者也。"《后汉书·张让传》:"让有监奴,典任家事。"

监军 官名。古代监军仅为临时差遣。唐代后期于各镇及出征讨叛之军中,以宦官为监军,与统帅分庭抗礼。明代在作战时军中往往设监军,以御史等官担任,专掌稽核功罪赏罚。清代废。

监戒(jiàn—) 亦作"鉴戒"。鉴往事的得失,以警戒将来。《汉书·诸侯王表序》:"是以究其终始强弱之变,明监戒焉。"

监护 ❶对无行为能力人与限制行为能力人的人身、财产以及其他一切合法权益的监督与保护。承担此项任务的人称监护人。一般分三种:(1)法定监护人。由法律规定的监护人如父母、配偶、关系密切的亲属、朋友。(2)指定监护人。由有关单位在被监护人的近亲属中指定。(3)由有关单位担任监护人。有关监护人的设立、职责等由民法加以规定。❷应用电子仪器——监护仪对病情危重的病人进行密切的观察和记录的医护措施。主要记录和显示病人的心电图、脉搏、呼吸、体温、动脉压、中心静脉压、尿量及各种引流量等,以便及时发现微小的病情变化,采取紧急治疗措施。见"监测"。

监利 县名。在湖北省荆州市东南部、长江北岸,邻接湖南省。县人民政府驻容城镇。汉华容县地,三国吴析置监利县。湖港交错,西北有白露湖,东临洪湖,水产资源丰富。农产以稻、棉花为主。工业有轻纺、机械、化学、建材等。古迹有华容古道。周老嘴镇有中共湘鄂西特委革命旧址。

监国 君主外出时,太子留守代管国事,称"监国"。《国语·晋语一》:"君行,太子居,以监国也。"《旧唐书·高宗纪下》:"咸亨二年,春正月乙巳,幸东都,留皇太子弘于京监国。"有时君主因故不能亲政,由近亲代行职务,亦称"监国"。又君主本身尚在而准备传位于嗣子,往往嗣子先称监国,然后正式称帝。

监学 亦称"学监"。清末学官名。设于中等以上学堂,掌稽察学生出入,考察学生功课勤惰及起居等事。

监临 ❶从上视下为临。犹监察。《汉书·朱博传》:"高皇帝以圣德受命,建立鸿业,置御史大夫,位次丞相,典正法度,以职相参,总领百官,上下相监临。"❷科举制度中乡试的监考官。清制,顺天乡试用满、汉各一人,汉监临为顺天府府尹,满监临为其他二三品官。各省一般由巡抚充任。除主考、同考官外,全场办事人员均归其委派监督。

监狱 国家的刑罚执行机关,监禁罪犯的场所。阶级专政的工具之一,国家机器的组成部分。在我国,根据监狱法的规定,被判处死刑缓期二年执行、无期徒刑、有期徒刑的罪犯,在监狱内执行刑罚。实行惩罚和改造相结合、教育和劳动相结合的原则,将罪犯改造成为守法公民。由相应的司法行政机关领导。人民检察院对监狱执行刑罚的活动依法实行监督。

监测 对术中、术后或危重病人实施心、脑、肺、肝、肾以及代谢和免疫等功能测定的监护措施。用数据(参数)表达其失衡程度。包括:(1)呼吸监测。参数有频率、潮气量、气道压力、气流流速、氧饱和度、红外线吸收光谱呼气二氧化碳浓度、血气分析、呼吸波形呼吸工作量(作功)和胸腔压力容量环和肺顺应性等。(2)循环监测。有脉率(心率)和血压(收缩压、舒张压、平均压)、中心静脉压、肺动脉压、肺毛细血管楔压、心电图、超声心动图。(3)中枢神经监测。通过监测脑血流、脑氧饱和度、脑代谢和颅内压等,了解某特定感觉和皮质代表区功能状态。(4)血气和酸碱监测。(5)肝、肾功能监测。可按临床化验常规进行。(6)血药浓度监测。主要是麻醉药及其辅助用药的药理和效应,一般是新药试用的重点。

监院 亦称"监寺"。佛教寺院中总管内部一切事务的僧职。其位仅次于*方丈。后道教宫观亦采用此制。

监候 "立决"的对称。指判处死刑不立即执行,暂时监禁,等候行刑的时令(秋分以后立春以前)。明清两代则须待*朝审、*秋审后按会审结果分别处理。

监寐(jiàn—) 亦作"鉴寐"。监,通"鉴",照察,谓醒;寐,睡觉。"监寐"犹寤寐。《后汉书·桓帝纪》:"监寐寤叹,疢如疾首。"谓醒着或睡梦中都在忧叹。也取偏义,专指睡觉。《后汉书·刘陶传》:"屏营傍偟,不能监寐。"《三国志·吴志·陆逊传》:"夙夜战惧,不遑鉴寐。"

监禄 秦代人。监即监御史,名禄,亦称史禄,姓失传。在秦始皇南定百越的统一战争中,他负责转运军需,曾在今广西兴安附近开凿运河,沟通湘江和桂江的支流漓江,以便利军粮运输,后世称为灵渠、兴安渠或湘桂运河。

监谤 监察诽谤,压制舆论。《国语·周语上》:"厉王虐,国人谤王。邵公告王曰:'民不堪命矣。'王怒,得卫巫,使监谤者,以告,则杀之。"

监督 ❶监察督促。《后汉书·荀彧传》:"古之遣将,上设监督之重,下建副二之任。"❷旧时官名。如清代设十三仓监督、崇文门左右翼监督。清末新办学堂亦设监督。

监护制 即"大授地制"。

监事会 亦称"监察人会"。股份公司监督检查公司财产及董事会业务执行状况的常设机构。由股东大会选举产生,代表股东大会独立行使监督职权,处于与公司董事会相对独立的地位,以防止董事会滥用职权危及股东和第三者利益,但不能代替董事会执行公司业务。其权限有:可随时要求董事会报告营业情况或调查公司业务及财产状况,对董事会向股东大会提出的议案和文件进行调查和核对,

监督并制止董事会违背法定章程及股东大会决议的行为，调查公司资产状况及查核会计财务报告，代表股东对董事或经理提出诉讼，召开临时股东大会。

监督权 ❶社会主义国家的公民对国家机关和国家工作人员实行监督的权利。我国宪法规定，公民对于任何国家机关和国家工作人员，有提出批评和建议的权利；对于任何国家机关和国家工作人员的违法失职行为，有向有关国家机关提出申诉、控告或检举的权利。❷国家权力机关对其他国家机关的工作、上级国家机关对下级国家机关的工作、特定的国家机关对其他国家机关的特定工作实行监督的权力。如我国宪法规定，全国人大常委会有权监督国务院、中央军事委员会、最高人民法院和最高人民检察院的工作。❸国家权力机关的代表对国家行政机关、司法机关或公职人员提出质询的权利。

监察官 古罗马高级长官。创设于公元前5世纪后半叶。每届选举两人，任期五年，执行职务仅十八个月。初主管户籍调查、财产登记(定公民等级)和征召壮丁。后兼掌国库、监督公民风纪并审定元老院议员名单，为罗马共和国的要职。帝制时期失其作用。

监篦国 古国名。故地在今印度尼西亚苏门答腊岛中部甘巴河 (Kampar) 口。中世纪时东西方船舶多泊此。名见《岭外代答》卷二"故临国"条。《诸蕃志》有专条记述。《武备志·航海图》译作甘杯港。

监主自盗 盗窃公务上或业务上自己所经管的财物。《旧唐书·杨炎传》："监主自盗，罪绞。"又作"监守自盗"。《明律·刑律·贼盗》有"监守自盗仓库钱粮"条。

监冶谒者 官名。三国时魏置，为管理冶铁的专官。

监视居住 在我国，指人民法院、人民检察院或公安机关限定某些犯罪嫌疑人、被告人在指定的地方居住，并监视其行动的强制措施。适用的对象和*取保候审的对象相同。由公安机关执行，最长不得超过六个月。被监视居住的犯罪嫌疑人、被告人必须遵守法律的有关规定。

监理公会 美国南方基督教新教卫斯理宗教会。美国独立后，美国卫斯理派教徒脱离圣公会而组成独立的教会，英文作 Methodist Episcopal Church。初无汉译。1844年该会南北分裂。南方于原名后加 South(意为"南方")一词。后在中国译称"监理公会"。鸦片战争后传入中国。1939年与美以美会、美普会合并为卫理公会。

监察工作 国家监察机关对国家行政机关及其工作人员以及国家行政机关任命的其他人员是否履行职责进行监督、纠察的工作。是国家行政机关系统内部监督检查是否严格执行法律和遵守纪律的工作。我国于1997年发布监察法，对监察工作作了具体规定。

监察御史 官名。隋代始置。唐*御史台分为三院，其中监察御史属察院，掌"分察百僚，巡按郡县，纠视刑狱，肃整朝仪"(《唐六典》)，品秩低而权限广。明清废御史台设都察院，通掌弹劾及建言，设都御史、副都御史、监察御史。监察御史分道负责，因而分别冠以某某道地名。

5 **盎** (àng) ❶一种腹大口小的盛器。《急就篇》卷三："甄缶盆盎瓮菑壶。"颜师古注："缶、盆、盎，一类耳。缶即盎也，大腹而敛口；盆则敛底而宽上。"❷洋溢；充盈。如：春意盎然；兴趣盎然。《孟子·尽心上》："睟然见于面，盎于背。"朱熹注："盎，丰厚盈溢之意。"

盎司 译自英文 ounce，旧称"英两"或"唡"。❶英制重量、质量单位。常衡：1常衡盎司＝1/16常衡磅＝28.35克。金衡或药衡：1金、药衡盎司＝1/12金、药衡磅＝31.10克。❷英制容量单位。1盎司＝1/160加仑＝0.028 4升(在美国1盎司＝0.023 66升)。

盎盎 ❶盈溢貌。苏轼《新酿桂酒》诗："捣香筛辣入瓶盆，盎盎春溪带雨浑。"❷和盛貌。杜牧《李长吉歌诗叙》："春之盎盎，不足为其和也。"

盎格鲁-撒克逊人 (Anglo-Saxons) 古代日耳曼人中的盎格鲁、撒克逊、朱特等部落集团。分布在北欧日德兰半岛、丹麦诸岛、德国西北沿海一带。公元5—6世纪，各有相当多的人口渡过北海移居大不列颠岛。盎格鲁和撒克逊两部在7—10世纪期间结合成一个民族。经过长期战争，征服并同化岛上大部分克尔特人，建立7个早期封建王国，又与后到的丹人、诺曼人结合，逐渐形成近代英格兰民族。"盎格鲁-撒克逊人"一词，近代常被用来泛指英格兰人、苏格兰人以及他们在北美、澳大利亚、南非等地的移民。

盎格鲁撒克逊编年史 书名。英国早期的编年史。约公元892年西撒克斯*阿尔弗烈德大王下令编写。内容自公元前55年罗马恺撒入侵不列颠起，后人续编至1154年英王斯提芬 (Stephen,1135—1154年在位) 去世。传有多种不同抄本。

盌 "碗"的异体字。

6 **盔** (kuī) 战士用以保护头部的帽子。古代亦称胄、首铠、兜鍪、头鍪。多用铜铁等金属制成，也有用藤或皮革做的。现代多用钢制。《水浒传》第五十五回："呼延灼选得……铜铁头盔三千顶。"

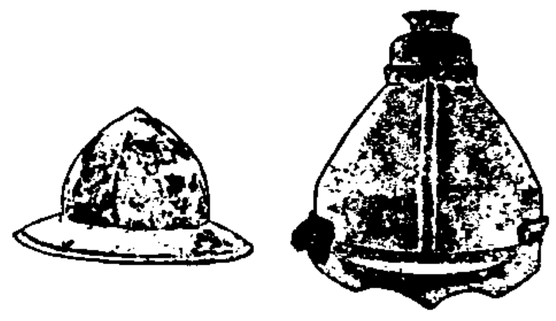
(明)铁盔　(清)铁盔

盔甲 古代战士的护身器具。盔，护头；甲，护身。甲也叫铠；披于肩臂上的叫掩膊，护胸的叫胸甲或胸铠，贴在两腋的叫护腋，垂于两腿之外的叫腿裙。多用金属制成，也有用藤或皮革做的。

盔头 中国传统戏曲中剧中人所戴各种冠帽的通称。主要指帅盔、草王盔、夫子盔、紫金冠盔、平天冠盔、王帽等硬质冠帽，也包括鸭尾巾、员外巾等软质帽巾。注重装饰性，常缀以珠花、绒球、丝绦、雉尾等。

盔甲鱼类 (Eugaleaspida) 无颌类的一支。身体前部包裹在骨质头甲中，头甲以无"电区"、一对眼睛彼此离得甚远和舌弓以前的三对鳃弓退化等特征区别于头甲鱼类。化石发现于中国云南、江西、湖南早泥盆世地层中，包括盔甲鱼 (*Eugaleaspis*) 和南盘鱼 (*Nanpanaspis*) 等。

盛 ㊀(shèng) ❶丰；美；茂。如：盛馔；盛饰；盛开。❷兴隆；盛大。如：盛世；盛会。《史记·范雎蔡泽列传》："物盛则衰。"❸充足。韩愈《答李翊书》："气盛则言之短长与声之高下者皆宜。"❹极点；顶点。《庄子·德充符》："平者，水停之盛也。"❺抚育。《尚书大传·金縢》："周公盛养成王。"❻姓。

㊁(chéng) ❶以器受物。如：盛饭。《汉书·东方朔传》："壶者，所以盛也。"引申为受物之器。《礼记·丧大记》："食粥于盛。"郑玄注："盛，谓今时杯杅也。"《左传·哀公十三年》："旨酒一盛兮，余与褐之父睨之。"杜预注："一盛，一器也。"❷盛在祭器中的黍稷。见"粢盛"。

盛气 蓄怒未发貌。《国策·赵策四》："左师触龙言愿见

太后，太后盛气而揖之。"按：揖之，《史记·赵世家》作"胥之"。亦指骄傲蛮横的态度。如：盛气凌人。

盛年 壮年。陶潜《杂诗》："盛年不重来。"

盛明 大理段正兴年号(?)。

盛服 衣冠穿戴整齐。《礼记·中庸》："齐明盛服，以承祭祀。"《左传·宣公二年》："〔赵盾〕盛服将朝。"后多指华美的服装。薛道衡《和许给事善心戏场转韵》："假面饰金银，盛服摇珠玉。"

盛京 ❶清留都。即今辽宁沈阳市。后金天命十年(1625年)自东京辽阳迁都沈阳，天聪八年(1634年)尊为盛京。清顺治入关定都京师顺天府(今北京市)后，以此为留都。❷旧政区名。清凡山海关以外，内蒙古、外蒙古以东，奉天府尹及奉天、吉林、黑龙江三将军所辖地区，皆属盛京统部。至1907年(光绪三十三年)，始改设东三省总督及奉天、吉林、黑龙江三巡抚。又奉天建省前将军驻所及建省后巡抚驻所，即在盛京，故亦称奉天为盛京。

盛泽 镇名。在江苏省吴江市南部。三国吴时盛斌结寨于此，因名盛寨。宋名盛泽荡，明时为四乡丝织品集散地，名盛泽市。清康熙时为吴江巨镇，乾隆时曾移县丞驻此。以产丝绸著名。为江苏省丝织工业基地之一，设有丝绸研究所。

盛唐 ❶见"四唐"。❷古县名。唐开元二十七年(公元739年)改霍山县置。治今安徽六安市。五代梁曾改名灊山，晋又曾改来化，宋开宝四年(971年)改名六安。

盛德 ❶指四时旺盛之气。《礼记·月令》："某日立春，盛德在木。"孔颖达疏："四时各有盛时，春则为生，天之生育盛德在于木位，故云盛德在木。"❷美德。《易·系辞上》："日新之谓盛德。"亦用为修养深厚之称。《史记·老子传》："吾闻之，良贾深藏若虚，君子盛德，容貌若愚。"❸大理段智兴年号(1176—1180)。

盛懋 元画家。字子昭，嘉兴(今属浙江)人。父盛洪，擅画，懋继其业。初学陈琳，略有变法，并受赵孟頫影响。工山水，林木丰茂；也画人物、花鸟。布置邃密，运笔精劲，稍见刻露。至正末，享有盛名。存世作品有《秋林高士》、《秋江待渡》等图。

盛世才(1895—1970) 奉天开原(今属辽宁)人，字晋庸。日本早稻田大学和陆军大学毕业。曾任职于奉军郭松龄部。1929年后任新疆边防督办公署参谋处长，金树仁部参谋长、第一师师长，新疆临时边防督办、省政府主席。1938年访问莫斯科时加入苏联共产党。在新疆实行亲苏政策。1942年后转投国民党，历任国民党新疆省党部主任委员、第八战区副司令长官、国民党政府农林部长。在新疆推行反苏反共政策，杀害共产党人陈潭秋、毛泽民、林基路和进步人士杜重远等。1949年去台湾。

盛乐城 古城名。"盛"一作"成"。故址有多处：(1)也称石卢城。在今内蒙古和林格尔西北土城子。西汉置成乐县，为定襄郡治所。东汉废。公元3世纪中叶，北魏祖先拓跋力微迁居"定襄之盛乐"，即此。313年代公猗卢筑城，以为北都。(2)北魏盛乐城有二：一为公元337年北魏祖先拓跋翳槐所筑，在盛乐故城东南十里；一为341年什翼犍所筑，《魏书·序纪》但说在故城南八里，故城不知所指，或以为即汉成乐县故地。

盛彤笙(1911—1987) 中国兽医学家、微生物学家。江西永新人。中央大学毕业，德国柏林大学医学博士和兽医学博士。曾任西北农学院、中央大学教授，国立兽医学院院长。建国后历任西北畜牧兽医学院院长，西北军政委员会畜牧部副部长，中科院西北分院筹备委员会副主任委员，中国农科院兰州兽医研究所、江苏省农业科学院研究员。当选为中国畜牧兽医学会副理事长。中科院生物学部委员。长期从事畜牧兽医学的教育和研究工作。对水牛脑脊髓炎、马鼻疽病、牛传染性流产等亦有较深的研究。著有《水牛脑脊髓炎之研究》、《磺胺族类药物对于马鼻疽杆菌之效用》和《兽医微生物学实习指导》等。

盛钢桶(盛 chéng) 容纳钢液进行浇铸的容器。由钢质桶体内衬耐火材料制成。用塞棒或滑板启闭桶底的钢液出口，以控制浇铸时钢液的流速。

盛食期 蚕在每龄中食欲最旺盛的时期。此期中体重达该龄的最高值，体色青白有光泽。食叶量多，食叶时间长，约占每龄食叶期的八分之三。盛食期饱食与否，对生长发育和蚕茧质量、产量影响很大。

盛宣怀(1844—1916) 江苏武进人，字杏荪，号愚斋。1870年(清同治九年)入李鸿章幕。曾督办轮船招商局、总办中国电报局、督办华盛纺织总厂，又任山东登莱兵备道兼东海关监督、天津海关道兼津海关监督。1896年(光绪二十二年)起，相继接办汉阳铁厂、大冶铁矿，兼办萍乡煤矿，经办芦汉铁路，督办中国铁路总公司，创办中国通商银行。1900年参与*东南互保活动。次年升任会办商约大臣，向列强出卖铁路和矿山利权。后创办天津中西学堂和上海南洋公学。1908年任邮传部右侍郎，成立汉冶萍煤铁厂矿公司。1911年初(宣统二年底)在皇族内阁邮传部大臣任内，与四国银行团签订湖广铁路借款合同，激起铁路风潮。武昌起义爆发，被革职，逃亡日本。1912年返回上海。有《愚斋存稿》及《盛宣怀未刊信稿》等。

盛气凌人 亦作"盛气临人"。本谓以威严制服人。后多指以骄横的气势压人。《清朝野史大观》卷十："达官贵人，往往睥睨一切，以盛气凌人。"

盛世元音 书名。清末提倡汉语拼音的书。沈学撰。学字曲庄，江苏吴县人。此书分理论和方案两部分。1899年石印本改名《拼音新字》。方案采用速记符号作字母的基本形式，有左弓、右弓、上弓、下弓、左侧弦、右侧弦等十八种符号。这些符号兼表声母和韵母，区别只在笔画的大小。方案本身价值不大。但作者能区分单音词与多音词，并主张多音词须连写，颇有创见。

盛世危言 书名。清末郑观应著。作者于本书出版前曾先后刊行《救世揭要》和《易言》。在此基础上，于1893年(光绪十九年)出版《盛世危言》。经作者手定的有1894年五卷本、1895年十四卷本和1900年八卷本三种版本。作者鼓吹仿效西法，求强致富。书中内容涉及经济、政治、教育和军事等方面，在当时和后来都有很大影响。

盛世新声 散曲戏曲选集。明人选辑。十二集。汇辑当时演唱的作品，依宫调编列。计收元明散曲套数和戏曲曲文共四百余套，小令五百余首，且有不少时调小曲。有明正德刊本及影印本。

盛明杂剧 杂剧剧本集。明末沈泰编。分初、二两集。分别刊行于崇祯二年(1629年)及十四年。共收徐渭《四声猿》、康海《中山狼》、陈与郊《昭君出塞》、孟称舜《桃花人面》等杂剧六十种。大部分是明嘉靖以后作品。

6 **盗** (dào) 本作"盗"。❶偷窃；劫掠。《荀子·修身》："窃货曰盗。"《史记·高祖本纪》："杀人者死，伤人及盗抵罪。"引申为用不正当的手段营私或骗诈。如：

盗卖；欺世盗名。❷抢劫财物的人。《周礼·秋官·掌戮》："刑盗于市。"❸谗佞的人。《诗·小雅·巧言》："君子信盗，乱是用暴。"孔颖达疏："盗窃者必小人，谗者亦小人，因以盗名之。"❹私通。《汉书·陈平传》："闻平居家时，盗其嫂。"颜师古注："盗，私。"

盗名 窃取声名。《荀子·不苟》："是奸人将以盗名于暗世者也。"

盗汗 中医学病症名。指睡中汗出、醒时即止的症状。多由阴虚阳浮、津液外泄所致，治宜滋阴敛汗等法。

盗版 未经著作权人许可，以营利为目的，复制发行其作品的行为。是严重侵犯著作权的行为。对于这种侵权行为，可视不同情况，依法追究盗版者的民事责任、行政责任，构成犯罪的，还要追究刑事责任。

盗泉 古泉名。故址在今山东泗水县东北。《淮南子·说山训》："曾子立廉，不饮盗泉。"旧常以"盗泉之水"比喻以不正当手段得来的财物。

盗窃 秘密窃取公私财物占为己有的行为。盗窃财物数较小的，属偷窃违法行为，尚不构成犯罪。我国刑法规定，盗窃财物数较大或多次盗窃的，构成盗窃罪；并规定，犯盗窃罪，为窝赃、抗拒抓捕或毁灭罪证而当场使用暴力或以暴力相威胁的，按抢劫罪定罪处罚；以牟利为目的，盗接他人通信线路、复制他人电信码号或明知是盗接、复制的电信设备、设施而使用的，也依盗窃罪定罪处罚。

盗贼 偷窃和劫夺财物的行为。亦指偷窃劫夺的人。《左传·襄公三十一年》："盗贼公行，而夭厉不戒。"又《文公十八年》："其人，则盗贼也；其器，则奸兆也。"《荀子·正论》："盗不窃，贼不刺。"杨倞注："盗贼通名，分而言之，则私窃谓之盗，劫杀谓之贼。"今多以劫杀为盗，私窃为贼。

盗跖 即跖，"盗"是旧时的诬称。

盗蜂 指盗蜜的工蜂。由于蜜源缺乏或管理不当等引起。盗蜜时往往互相咬杀，甚至全群覆没。采取保持强群、蜂脾相称、蜜足、严密蜂箱等措施，有预防作用。发现盗蜂时，应立即除去盗群的蜂王，移走被盗群，代以盛有强烈气味物质（如煤油）的空蜂箱。

盗亦有道 《庄子·胠箧》："跖之徒问于跖曰：'盗亦有道乎？'跖曰：'何适而无有道耶？夫妄意室中之藏，圣也；入先，勇也；出后，义也；知可否，知（智）也；分均，仁也。五者不备而能成大盗者，天下未之有也。'"意谓强盗也有其原则、方法。

盗憎主人 《左传·成公十五年》："伯宗每朝，其妻必戒之曰：'盗憎主人，民恶其上；子好直言，必及于难。'"后以比喻奸邪的人怨恨正直的人。《后汉书·马援传》："及臣还反，报以赤心，实欲导之于善，非敢谲以非义，而嚣（隗嚣）自挟奸心，盗憎主人，怨毒之情，遂归于臣。"

6 **汙** (wū) 见"盘盂"。

7 **盜** "盗"的本字。

8 **盟** ㊀(méng) ❶古代诸侯于神前立誓缔约之称。《礼记·曲礼下》："莅牲曰盟。"孔颖达疏："盟者，杀牲歃血，誓于神也。盟之为法，先凿地为方坎，杀牲于坎上，割牲左耳，盛以珠盘，又取血盛以玉敦，用血为盟书，成，乃歃血而读书。"❷指结拜弟兄。如：盟兄；盟弟。❸指政治集团之间或国家之间的联合。如：盟约；同盟；联盟。❹中国内蒙古自治区中相当于地区的管理区域。盟的设置，始于清政府统治蒙古族的盟旗制度；新中国成立后盟旗制度被废除，仅保留盟、旗的称谓。现在的盟不是一级行政区域。自治区人民政府设有行政公署作为派出机关。

㊁(míng 明) ❶起誓。如：盟个誓。❷见"盟器"。

㊂(mèng) 见"盟津"、"盟猪"。

盟书 又称"载书"。古代天子和诸侯之间、诸侯相互之间、诸侯和大夫之间，为了在政治利益上相互约束，向神盟誓时写在策上的载辞。1965年*侯马晋国遗址曾出土数百件用朱书写在玉片上的盟书。

盟主 古代诸侯盟会首领；主持盟会者。《左传·襄公二十六年》："晋君宣其明德于诸侯，恤其患而补其阙，正其违而治其烦，所以为盟主也。"后亦谓某个集体、集团的首领或某一集体活动的倡导者。如：文坛盟主。《三国志·魏志·武帝纪》："〔袁术等〕同时俱起兵，众各数万，推绍为盟主。"绍，袁绍。

盟府 古时掌管盟约的官府。《左传·僖公五年》："勋在王室，藏于盟府。"孔颖达疏："以勋受封必有盟要，其辞当藏于司盟之府也。"要，约；司盟，掌管盟约的官。

盟津 (mèng—) 即"孟津❶"。

盟猪 (mèng—) 古泽薮名。"猪"一作"诸"。即*孟诸。《汉书·地理志》："道菏泽，被盟猪。"又："睢阳，《禹贡》盟诸泽在东北。"

盟器 (míng—) 同"明器"。古代殉葬的器物。《孔子家语·曲礼·子贡问》："其葬无盟器之赠。"

盟旗制度 清政府对蒙古族的统治制度。天命九年至乾隆三十六年（1624—1771）间，根据八旗制度的组织原则，在蒙古原有社会制度的基础上逐步建立。旗为军事、行政合一的单位，由清政府就旗内蒙古王公中任命旗长"札萨克"治理。旗下设佐，置佐领，辖旗丁一百五十人，平时生产，战时出征；每四至六佐，复设参领一人统率。盟为旗的会盟组织，合数旗而成，通常由清政府任命盟内各旗中的旗札萨克一人兼摄盟长，在会盟时执行比丁、练兵、检查财务、清理民刑案件等职权，战时率各旗兵丁应召出征，但喀尔喀蒙古各盟盟长无兵权；卫拉特蒙古各盟不设盟长，其盟务由该管地区的将军或办事大臣直接掌管。建国后盟旗制度已彻底废除，但在内蒙古自治区仍保留盟旗称谓。

盟国对日管制委员会 (Allied Control Council for Japan) 第二次世界大战后盟国管制日本的机构。根据1945年12月苏、美、英三国外长莫斯科会议的协议，1946年4月3日在东京设立。由中、苏、美三国代表各一人和英国、澳大利亚、新西兰、印度四国联合代表一人组成，由盟军最高统帅（或其代表）任主席。主要任务是实现《波茨坦公告》的规定，完全解除日本武装，使其走向民主化。当时，美国单独占领日本已成事实，该委员会形同虚设。1952年4月解散。

盟国对德管制委员会 (Allied Control Council for Germany) 第二次世界大战后盟国管制德国的机构。1945年7月成立。由苏、美、英、法四国占领军总司令组成。任务是共同处理全德有关的问题，旨在铲除德国军国主义和战争潜力，促使建立民主和平的德国。总部设在柏林。1947年起，美、英、法三国占领区先后合并，次年3月苏方退出委员会，委员会工作陷于停顿。1949年美、英、法三国决定在其占领区建立德意志联邦共和国，并成立管制德国（联邦德国）的盟国高级专员公署。1952年，三国签署结束对德占领状态的协议。1955年《巴黎协定》生效，联邦德国

加入北大西洋公约组织，对德管制正式结束，高级专员公署也宣告取消。

9 **監** “监”的繁体字。

盭 〔盭〕㊀(cán) 见“盚”。
㊁(zhǎn) 同“盏”。见《正字通》。

盨 〔盨〕(xǔ 许) 古代食器。青铜制。椭圆口。有盖，两耳，圈足或四足，盖可却置。用以盛食物。西周中期开始出现，沿用至春秋。

盨

10 **盤** “盘”的繁体字。

11 **盭** 同“盭㊁”。

盬 (gǔ 古) 器皿。见《说文·皿部》。《七修类稿》卷十三《刘朱货财》：“金银汤盬五百。”

盥 (guàn 贯) ❶承水洗手。段玉裁《说文解字注·皿部》：“《礼记·内则》云：‘请沃盥。’沃者，自上浇之；盥者，手受之而下流于槃(盘)。”亦泛指洗涤除污。❷盥器。庾信《周安昌公夫人郑氏墓志铭》：“承姑奉盥。”

盪 同“盪”。

12 **盭** ㊀(zhōu 州) 山曲。《元和郡县图志》卷二盭厓县：“山曲曰盭，水曲曰厓。”
㊁(chōu) 亦作“盭”。通“抽”。《吕氏春秋·节丧》：“涉血盭(盭)肝以求之。”

盭厓 旧县名。在陕西省中部。汉置县。1964 年改名周至县。

盭 “盭”的繁体字。

盨 “盨”的繁体字。

盪 “蕩(荡)㊀”的异体字。

13 **盬** (gǔ 古) ❶古盐池名。《说文·盐部》：“盬，河东盐池也。”❷颗盐。亦作“苦”。《周礼·天官·盐人》：“祭祀，共其苦盐散盐。”郑玄注：“杜子春读苦为盬，谓出盐直用，不涑治。”贾公彦疏：“苦当为盬，盬谓出于盐池，今之颗盐是也。”❸不坚牢。见“盬恶”。❹停止。《诗·唐风·鸨羽》：“王事靡盬，不能艺稷黍。”王引之《经义述闻》卷五：“盬者，息也。”❺吸饮声，因即谓吸饮。《左传·僖公二十八年》：“晋侯梦与楚子搏，楚子伏己而盬其脑。”

盬恶 器物制作低劣不牢固。《汉书·息夫躬传》：“器用盬恶。”颜师古注引邓展曰：“盬，不坚牢也。”

15 **盭** (lì 丽) ❶通“戾”。凶狠；暴戾。《史记·司马相如列传》：“盭夫为之垂涕。”❷通“绿”。绿色。《汉书·百官公卿表上》：“诸侯王，高帝初置，金玺盭绶。”颜师古注引晋灼曰：“盭，草名也……似艾，可染绿，因以为绶名也。”

19 **鹽** “盐”的繁体字。

147. 钅(金)部

金 (jīn) ❶化学元素[周期系第Ⅰ族(类)副族元素]。符号 Au。原子序数 79。金黄色贵金属。自然界中主要以游离态存在。质软而重，延展性强。熔点 1 064.43℃，相对密度 19.31(20℃)。是电和热的良好导体，仅次于银和铜。在空气和水中极稳定。不溶于酸和碱，溶于王水及氰化钠或氰化钾溶液中。货币及饰物用金约占世界金生产总量的四分之三。其次用于电子工业，也用于镀金以及制合金、化学器皿、笔尖、假牙、医药和催化剂等。放射性 $^{198}_{79}Au$ 用于医疗诊断。❷金属的通称。如：五金。❸古代计算货币的单位。《史记·平准书》：“更令民铸钱，一黄金一斤。”又：“米至石万钱，马一匹则百金。”裴骃集解引瓒曰：“秦以一镒为一金，汉以一斤为一金。”引申为货币，钱。如：奖金；助学金。❹指兵器。见“金革”。❺八音之一。中国古代乐器统称八音，即金、石、土、革、丝、木、匏、竹八类。钟、铃等属金类。参见“八音❶”。❻五行之一。见“五行❶”。❼比喻贵重。见“金言❶”、“金诺”。❽比喻坚固。见“金城❶”、“金汤”。❾像金子的颜色。如：金发碧眼；金漆盒子。❿朝代名。1115 年女真族完颜部领袖阿骨打创建，建都会宁(今黑龙江阿城南)。太宗天会三年(1125 年)灭辽，次年灭北宋，先后迁都中都(今北京)、开封等地。疆域东北到今日本海、鄂霍次克海、外兴安岭，西北到今蒙古国，西以河套、陕西横山、甘肃东部与西夏接界，南以秦岭、淮河与南宋接界。金与南宋对峙，是统治中国北部的一个王朝。天兴三年(1234 年)在蒙古和南宋联合进攻下灭亡。共历十帝，凡一百二十年。⓫姓。⓬威廉·莱昂·麦肯齐·金 (William Lyon Mackenzie King,1874—1950)。加拿大总理 (1921—1926,1926—1930,1935—1948)。1909 年任劳工部长。1919 年起任自由党领袖。总理任内出席伦敦帝国会议，促使英议会通过各自治领平等宣言，由此而形成英联邦。第二次世界大战爆发后，对德宣战，并与美成立共同防务委员会，派军远征欧陆。1945 年参加旧金山会议。著有《工业与人道》、《加拿大与自由之战》等。

金人 ❶即铜人。《史记·秦始皇本纪》：“金人十二，重各千石，置廷宫中。”❷指佛或佛像。《后汉书·西域传》：“世传明帝梦见金人，长大，顶有光明，以问群臣。或曰：‘西方有神，名曰佛，其形长丈六尺而黄金色。’”《汉书·霍去病传》：“收休屠祭天金人。”颜师古注：“今之佛像是也。”

金九 (1876—1949) 朝鲜独立运动领袖。幼名昌洙，号白凡。早年加入东学党，参加反日活动，曾数度入狱。1919 年三一运动后，长期流亡中国。期间，在上海参与组建*韩国临时政府，先后担任临时政府总理、主席等职，并组织韩国独立党，任该党领袖。1945 年回国，任民主议院副议长、民族统一本部副总裁。反对在朝鲜南部成立单独政府。1948 年曾赴平壤参加南北方协商。次年被暗杀。

金口 ❶夏侯湛《抵疑》：“今乃金口玉音，漠然沈默。”原指极不易得的可贵的话。常特指帝王之言。亦用为对他人

之言的尊称。如：敬聆金口。❷佛教谓佛之口舌如金刚坚固不坏，故称"金口"。《华严经》："何况如来金口所说。"

金川 ❶古县名。(1) 隋大业三年(公元607年)改吉安县置。治今陕西安康市，为西城郡治所。大业末废。义宁二年(618年)复置，改名西城。(2) 隋开皇六年(586年)升金川镇置。治今四川理县东北，十八年改名通化。(3) 唐武德初置。治今四川理县东北。不久废。咸亨二年(671年)复置，改名小封。❷土司名。唐置金川羁縻州。辖今四川大金川、小金川地区。明封哈伊拉木为金川寺演化禅师，世领其地。后分为大金川、小金川。清康熙五年(1666年)，授嘉纳巴演化禅师印；其庶孙莎罗奔以土舍将兵从岳钟琪作战有功，雍正元年(1723年)为金川安抚司。莎罗奔自号*大金川，而以旧土司泽旺为*小金川，于是有大金川、小金川之称。❸县名。在四川省阿坝藏族羌族自治州西南部、大渡河上游大金川流域。县人民政府驻金川镇。唐置金川羁縻州，后为吐蕃地。1936年以绥靖、崇化二屯设置靖化县，1953年改名大金县，1960年改金川县。以临大金川而得名。农产以玉米、小麦、马铃薯、豆类为主。富森林资源。矿产有金、云母。工业有机械、水电、食品加工等。特产"金川瓜子"、猫鱼和雪梨、花椒。名胜古迹有广法寺、绰斯甲周山官寨、观音桥观音菩萨。

金山 ❶山名。(1) 即阿尔泰山，突厥语"阿尔泰"就是金。公元5世纪时突厥阿史那氏居金山之阳，为柔然铁工。(2) 在今内蒙古哲里木盟东境西辽河南岸。明洪武二十年(1387年)冯胜破纳哈出于金山，即此。(3) 在今江苏镇江市西北。本在长江中，清末江沙淤积，始与南岸相连。古有氏父、金鳌、获苻、伏牛、浮玉等名，相传唐时裴头陀获金于江边，因改名。南宋韩世忠败金兀朮于此山下。有金山寺、楞伽台、慈寿塔、法海洞、白龙洞、中泠泉等名胜。建国后山麓辟为金山公园。(4) 在今上海市金山区东南海中，亦名大金山。附近又有小金山。明杨维桢云："淞之南有大金、小金出没云海之中"，即此二山。❷卫名。明洪武十九年(1386年)置，即今上海市金山区东南金山卫。与海中金山相对，故名。为江浙沿海要冲，嘉靖时屡受倭寇侵扰。清雍正三年(1725年)改县，乾隆时移今治。❸区名。在上海市西南部，邻接浙江省，南临杭州湾。沪杭铁路金山支线通达境内。区人民政府驻金卫镇。秦为海盐县，唐为华亭县地。明设金山卫，清置金山县。以金山得名。1958年由江苏省划归上海市。1997年改设区。人口55.1万(1996年)。农产以稻、小麦、油菜籽为主。沿海产鱼、盐，并有养殖业。工业有石油化工、机械、食品、电子、纺织等，建有上海石油化工总厂。特产"枫泾丁蹄"。名胜古迹有华严塔、古松园。❹金山(1911—1982)。中国电影、戏剧演员和导演。原名赵默，字缄可，原籍湖南沅陵，生于江苏吴县。1932年加入中国共产党和中国左翼戏剧家联盟，并参与组织和领导淞声剧社(即蓝衣剧社)、上海业余剧人协会等进步团体。主演了《回春之曲》、《赛金花》等剧和《狂欢之夜》、《夜半歌声》等影片。抗日战争爆发后，参加中国救亡剧团，赴香港、新加坡等地演出宣传抗日的话剧。1941年参与旅港剧人协会的领导工作。1942年在重庆主演历史剧《屈原》。抗战胜利后参与接收满洲映画协会，编导了影片《松花江上》。建国后历任中国青年艺术剧院副院长、总导演，中央戏剧学院院长和广播电视部电视剧艺术委员会主任等职。曾在自己编导的影片《风暴》中饰演施洋。

金门 ❶汉代宫门名。又名金马门。《汉书·扬雄传下》："历金门，上玉堂有日矣。"参见"金马❶"。❷县名。在福建省东南海上、泉州市西南部。现由台湾省管辖。以金门岛为主的大、小岛屿组成。明置金门千户所，清设金门县丞，属同安县。1913年改隶思明县，1914年析置金门县。农产有甘薯、花生等。矿产有玻璃砂、高岭土、铝土、煤。工业有酿酒、陶瓷、制盐、电力、造船等。名胜古迹有成功洞、孚济庙、鲁王墓。

金马 ❶汉代宫门名。《史记·滑稽列传》："金马门者，宦署门也。门傍有铜马，故谓之曰金马门。"汉代征召来的人，都待诏公车(官署名)，其中才能优异的令待诏金马门，亦简称"金马"。谢惠连《连珠》："登金马而名扬。"❷神名。见"金马碧鸡"。❸金门、马祖两岛的简称。

金乡 县名。在山东省济宁市西南部，南端邻接江苏省。万福河横贯北部。县人民政府驻金乡镇。秦置东缗县，东汉分置金乡县。农产以小麦、大豆、高粱、稻、谷子、棉花为主。工业有机械、电子、轻工、建材、化肥、酿酒等。名胜有金山。

金井 井栏上有雕饰的井。古诗词中常用以指宫庭园林里的井。王昌龄《长信秋词》："金井梧桐秋叶黄，珠帘不卷夜来霜。"

金天 ❶秋天的别名。陈子昂《送著作佐郎崔融》诗："金天方肃杀，白露始专征。"❷古帝少昊的称号。《左传·昭公元年》："昔金天氏有裔子曰昧，为玄冥师。"杜预注："金天氏，帝少皞。"❸唐玄宗先天二年(公元713年)，封华岳神为金天王。唐玄宗《西岳太华山碑铭序》："加视王秩，进号金天。"

金风 秋风。古代以阴阳五行解释季节演变，秋属金，故称秋风为金风。戎昱《宿湘江》诗："金风浦上吹黄叶，一夜纷纷满客舟。"

金丹 古代方士、道士用黄金炼成的"玉液"，或用铅汞等八石烧炼成的黄色药金(还丹)。认为服食之后能使人长生不老。《抱朴子·金丹》："夫金丹之为物，烧之愈久，变化愈妙；黄金入火，百炼不消，埋之毕天不朽。服此二物，炼人身体，故能令人不老不死。"唐以前，金丹是指*外丹，唐宋以后则多指修炼*内丹。

金乌 古代神话，太阳中有三足乌，因用为太阳的别称。韩愈《李花赠张十一署》诗："金乌海底初飞来，朱辉散射青霞开。"

金文 旧称"钟鼎文"。即铸或刻在商周青铜器上的铭文。商代金文的字体和甲骨文相近，铭辞字数较少。西周金文字体齐整，铭辞字数渐多，最多可近五百字，多属与祀典、锡命、征伐、契约等有关的记事，史料价值很高。战国末年字体逐渐和小篆接近，长篇的记事铭文较少，一般只记督造者、铸工和器名等。

金文

金斗 (一dǒu) ❶饮器。《吕氏春秋·长攻》："先具大金斗，代君至，酒酣反斗而击之。"高诱注："金斗，酒斗也。"❷熨斗。白居易《缭绫》诗："广裁衫袖长制裙，金斗熨波刀剪纹。"❸同"觔斗❶"。

金玉 ❶泛指珍宝。《礼记·儒行》："儒有不宝金玉，而忠信以为宝。"❷比喻贵重。如：金玉良言。《诗·小雅·白驹》："毋金玉尔音，而有遐心。"❸比喻美好。刘基《卖柑者言》："又何往而不金玉其外，败絮其中也哉！"

金本 金代刻印的书本。金代的雕版中心是平阳(即平

水，今山西临汾），其地产纸丰富，书坊很多，设有管理出版的机构。现存的金代刻本，有平水刻的《刘知远诸宫调》、运城刻的《藏经》等。

金石 ❶《吕氏春秋·求人》："故功绩铭乎金石。"高诱注："金，钟鼎也；石，丰碑也。"《史记·秦始皇本纪》："群臣相与诵皇帝功德，刻于金石，以为表经。"后因称钟鼎碑碣为金石。❷钟磬之类的乐器。《礼记·乐记》："金石丝竹，乐之器也。"金石之音清越优美，后因用以比喻文词的优美。参见"金石声"。❸比喻坚固；坚贞。《后汉书·王常传》："辅翼汉室，心如金石。"❹指兵器。《周礼·秋官·职金》："凡国有大故而用金石，则掌其令。"郑玄注："用金石者，作枪雷椎椁之属。"

金龙 旧谿名。在西藏自治区南部。原西藏地方政府设置。1960年并入定结县。

金东 旧谿名。在西藏自治区东部。原西藏地方政府设置。1960年与朗宗、古如朗杰谿合并改设朗县。

金史 书名。元脱脱等撰。一百三十五卷。修于元至正三年至五年（1343—1345）。纪传体金代史。金代原有实录；刘祁《归潜志》、元好问《中州集》、《壬辰杂编》也多记金事。元初王鹗根据这些材料，修成《金史》。元末所修，即以此为底本。因此条例整齐，胜于同时所修的宋辽二史。清施国祁有《金史详校》。

金瓜 ❶植物名。蔬类植物，秋结实，扁圆形，色赭。❷古代卫士的一种铜制兵仗，棒端作金瓜形，故名。张昱《辇下曲》："卫士金瓜双引导，百司拥醉早朝回。"

金印 ❶古代用黄金铸造的官印。《汉书·百官公卿表上》："相国、丞相，皆秦官，金印紫绶。"参见"金紫"。❷宋代称犯人脸上刺的字。《水浒传》第八回："原来宋时，但是犯人徒流迁徙的，都脸上刺字，怕人恨怪，只唤做'打金印'。"

金兰 ❶谓友情契合；深交。语出《易·系辞上》"二人同心，其利断金；同心之言，其臭如兰"。臭，气味。《世说新语·贤媛》："山公与嵇、阮一面，契若金兰。"山公，山涛；嵇，嵇康；阮，阮籍。后引申为异姓结拜兄弟之词。如：义结金兰。参见"金兰簿"。❷酒名。范成大《桂海虞衡志·志酒》："使虏至燕山，得其宫中酒，号'金兰'者，乃大佳。燕西有金兰山，汲其泉以酿。"

金穴 比喻富贵极盛的人家。《后汉书·郭皇后纪》："况迁大鸿胪，帝数幸其第，会公卿诸侯亲家饮燕，赏赐金钱缣帛，丰盛莫比。京师号况家为金穴。"况，郭况，郭皇后弟。

金边 (Phnom Penh) 即百囊奔。柬埔寨首都和经济、文化、交通中心。在湄公河、洞里萨河同巴萨河 (Bassac) 汇合处。辖七县，总面积73平方公里，人口约80万（1993年）；其中市区面积46平方公里，人口约40万（1993年）。始建于14世纪，15世纪吴哥王朝迁都于此。河港，可通4 000吨轮船；公路枢纽；铁路通泰国；西南郊有国际机场。工业有纺织、木材、化工、食品加工、造纸、电讯器材等。有旧王宫及寺庙、宝塔等名胜古迹，还有高等学校、艺术馆等文教机构。

金母 即"西王母"。唐末五代杜光庭《墉城集仙录》卷一："金母元君者，九灵太妙龟山金母也，……一号曰'西王母'。"明周祈《名义考》卷二："金，西方成气，有母道，故曰母。"

金刚 译自梵语 Vajra，音译"嚩日罗"或"跋折罗"。意为金中最刚，用以譬喻牢固、锐利、能摧毁一切。如说般若为金刚。一般为"金刚力士"的略称。即执金刚杵（杵为古印度兵器）守护佛法的两天神（俗称"哼哈二将"）。常安置于寺院山门左右，左称密执金刚，右称那罗延金刚。造像多裸露全身，缠衣裳于腰部，怒目作勇猛之相。寺院四天王像通常亦称"四大金刚"。

金华 ❶府名。元至正十八年（1358年）朱元璋改婺州路为宁越府，二十年改名金华。治金华（今属浙江）。辖境相当今浙江金华、兰溪、东阳、义乌、永康、武义等市县地。1912年废。❷市名。在浙江省中部偏西、金华江沿岸、浙赣铁路线上。有铁路支线通新安江。辖婺城区及兰溪、义乌、东阳、永康四市和金华、武义、磐安、浦江四县。三国吴置东阳郡，南朝陈改金华郡。明清为金华府治。1949年析金华县城区设市，1962年撤销，1979年复设。人口439万（市辖区32.3万，1996年）。工业有机械、纺织、电子、电器、食品等。特产"金华火腿"。名胜古迹有八咏楼、天宁寺、太平天国侍王府遗址和北山双龙、冰壶、朝真三洞。❸县名。在浙江省金华市郊、金华江沿岸。浙赣铁路经过境内。县人民政府驻金华市。东汉置长山县，隋改金华县。1981年撤销，1985年复置。以长山又名金华山得名。农产有稻、小麦、油菜籽、甘蔗、棉花、茶叶等。特产"金华火腿"、佛手。工业有轻纺、食品、机电、化学等。

金创 (—chuāng) 中医学名词。亦作"金疮"。指金属利器对人体所造成的创伤，并包括因创伤而致化脓溃烂成疮等。《诸病源候论》有"金创病"诸候。

金州 ❶州名。西魏废帝三年（公元554年）改东梁州置。因其地出金得名。治西城（后曾一度改名吉安、金川。今安康市）。唐辖境相当今陕西石泉以东、旬阳以西的汉水流域。明万历十一年（1583年）改名兴安。南宋王彦与金将撒离喝大战于此。产漆为世所珍，号称"金漆"。❷卫名。明洪武间置。治今辽宁大连市金州区。辖今辽东半岛南端。清顺治元年（1644年）废。三面滨海，其南旅顺口，为海运登岸处。又有铁场、盐场。❸地名。在辽宁省大连市北，西临金州湾。沈大铁路及金州至城子坦铁路在此交会。原为金县地，1987年金县撤销，设立大连市金州区。农产有玉米、花生、棉花、苹果等。沿海渔、盐业发达。矿产有煤、石棉、石灰石。工业有机械、冶金、化学。古迹有大黑山城遗址。

金汤 "金城汤池"的省语。比喻防守坚固的城池。如：固若金汤。王融《永明九年策秀才文》："金汤非粟而不守，水旱有待而无迁。"李商隐《览古》诗："莫恃金汤忽太平。"参见"金城❶"、"汤池❶"。

金农 (1687—1763) 清书画家。字寿门，又字司农、吉金，号冬心先生、稽留山民、曲江外史、昔耶居士等，浙江仁和（治今杭州）人。少受业于何焯。曾被荐举博学鸿词科，入京未试而返。好游历，客扬州鬻诗文、卖书画最久。写隶书古朴，楷书自创一格，号"漆书"。亦能篆刻，得秦、汉法。五十岁后始作画，画竹、梅、鞍马、佛像、人物、山水，格调拙厚淳朴，被目为当时画坛高品。为"扬州八怪"之一。工诗，有《冬心先生集》、《冬心先生杂著》等。

金 农

金阳 县名。在四川省凉山彝族自治州东部、西溪河下游，隔金沙江邻接云南省。县人民政府驻天地坝镇。1952年由昭觉县析置。以在金沙江之阳得

名。农产以玉米、马铃薯、荞麦、豆类为主。森林茂密，畜牧业亦盛。矿产有煤、铅、锌、硫黄、汞。工业有煤炭、冶炼、机械、食品等。

金坛 ❶道教供奉神仙的坛。范云《答句容陶先生》诗："石户栖千秘，金坛谒九仙。"❷拜将的坛。骆宾王《和孙长史秋日卧病》诗："金坛分上将，玉帐引瑰材。"瑰材，奇材。❸市名。在江苏省常州市西部、茅山东麓。古为曲阿县地。隋置金山县，唐改金坛县。1993年改设市。人口54.2万（城镇8.5万，1996年）。《太平寰宇记》：金坛"取邑界句曲之山，金坛之陵以为号"。工业有机械、冶金、电子、化学、纺织等。南有洮湖，中有丹金溧漕河纵贯。盛产稻、小麦、茶叶、蚕茧及鱼、虾等。古迹有龙山塔、太平天国戴王府。

金声 ❶即钲声。钲，古代军中的一种乐器。鸣钲以代号令。《荀子·议兵》："闻鼓声而进，闻金声而退。"❷泛指钟、铃等金属乐器之声。亦比喻美好的声音或才学。参见"金声玉振"。❸金声（1598—1645）。明末抗清义军首领。字正希，号赤壁。休宁（今属安徽）人。崇祯进士，官庶吉士。清军进逼北京，他上书建议破格用人御敌。出任山东道御史。与徐光启同修历法。后辞职罢归。弘光帝时擢升为左佥都御史，坚辞不就。南京失陷，他与诸生江天一起兵抗清，分兵扼守山隘，响应者甚众。隆武帝任为右都御史、兵部右侍郎。清军破绩溪，与江天一等被俘，不屈，在南京被杀。

金豆（*Fortunella hindsii*） 亦称"山橘"、"鸡橘"、"山金柑"、"金豆橘"。芸香科。常绿灌木，有刺。叶卵状椭圆形或长椭圆形，有透明小点，叶柄有边缘。夏季开花，花一或两朵生于叶腋。果实球形，果汁少，几乎不具果肉，味酸苦，不堪生食，间作蜜饯。自生于中国东南部。

金县 旧县名。在辽宁省大连市中部。1913年由金州厅改置。1949年县城金州镇析设金州市，1950年撤销，复并入金县。1987年金县撤销，设立大连市金州区。

金针 ❶传说唐时郑侃之女采娘，七月初七晚祭织女，织女给她一根金针，从此她刺绣的技能更加精巧。见冯翊《桂苑丛谈·史遗》。元好问《论诗》诗："鸳鸯绣出从教看，莫把金针度与人。"此以金针比喻秘法、诀窍。❷金属制成的针刺医疗工具。明傅仁宇《审视瑶函·金针辨义》："古人云金针者，贵之也。金为五金之总名，铜铁金银皆是也。"

金身 佛像。司空曙《题凌云寺》诗："百丈金身开翠壁，万龛灯焰隔烟萝。"

金谷 古地名。在今河南洛阳市东北。《水经·谷水注》：金谷水"出太白原，东南流历金谷，谓之金谷水"。晋石崇筑园于此，世称金谷园。庾信《枯树赋》："若非金谷满园树，即是河阳一县花。"

金龟 ❶一般指*乌龟。泛指乌龟、水龟、花龟等龟类。❷黄金铸的官印，龟纽。汉代皇太子、列侯、丞相、大将军等所用。曹植《王仲宣诔》："金龟紫绶，以彰勋则。"参见"金印❶"、"龟纽"。❸唐代官员的佩饰。唐初，内外官五品以上，皆佩鱼袋。武后天授元年（公元690年），改内外所佩鱼并作龟。三品以上龟袋用金饰，四品用银饰，五品用铜饰。见《旧唐书·舆服志》。李商隐《为有》诗："无端嫁得金龟婿，辜负香衾事早朝。"亦指所佩带的杂玩。李白《对酒忆贺监诗序》："太子宾客贺公，于长安紫极宫一见余，呼余为谪仙人。因解金龟换酒为乐。"

金狄 ❶铜铸的人像。张衡《西京赋》："高门有闳，列坐金狄。"参见"铜狄"。❷指佛或佛教。《旧唐书·武宗纪》："隳残金狄，燔弃胡书。"

金言 ❶珍贵的言语。白居易《代书诗一百韵寄微之》："金言自销铄，玉性肯磷缁？"❷信佛的人称佛的教言。《洛阳伽蓝记·城西融觉寺》："虽石室之写金言，草堂之传真教，不能过也。"石室，指洛阳兰台石室。草堂，指长安草堂寺。参见"金口❷"。

金库 亦称"国库"。经管国家预算收支的机构。金库或由国家在财政机关内单独设立，或由国家银行代理。除允许以收抵支的部分外，国家预算收入，均须纳入金库；国家预算支出，均须自金库拨付。中国金库出纳以人民币为限。参见"国库制度"。

金沙 县名。在贵州省西北部，北隔赤水河邻接四川省。县人民政府驻城关镇。1941年由黔西县析置。农产有稻、油菜籽、玉米、花生、茶叶、烟草、核桃等，并产油桐、棕片、银耳、生漆、五倍子、天门冬。矿产有铁、煤、石油、磷。工业有采矿、机械、建材、化学、卷烟等。古迹有敖家坟墓群石刻。

金鸡 ❶即"红腹锦鸡"。详"锦鸡"。❷古仪仗名。古时大赦时，举行一种仪式：竖长杆，顶立金鸡，然后集罪犯，击鼓，宣读赦令。因古人迷信天鸡星动的时候，就要有大赦，所以有这种仪式。《新唐书·百官志三》："赦日，树金鸡于仗南，竿长七丈，有鸡高四尺，黄金饰首，衔绛幡，长七尺，承以彩盘，维以绛绳。"李白《流夜郎赠辛判官》诗："我愁远谪夜郎去，何日金鸡放赦回？"

金茎 ❶汉武帝所作承露盘的铜柱。《文选·班固〈西都赋〉》："抗仙掌以承露，擢双立之金茎。"张铣注："抗，举也。金茎，铜柱也。作仙人掌以举盘于其上。"或以指仙人掌承露盘。李商隐《汉宫词》："侍臣最有相如渴，不赐金茎露一杯。"❷花名。苏鹗《杜阳杂编》卷下："更有金茎花……妇人竞采之以为首饰。且有语曰：'不戴金茎花，不得在仙家。'"

金茅（*Eulalia speciosa*） 别称"山箭子草"。禾本科。多年生草本。秆粗大，节被白粉。叶片扁平或边缘内卷，与叶鞘间有关节；叶鞘基部具棕黄色绒毛。总状花序5～8枚，呈指状排列于主轴上，夏秋开花。多生于阳光充足、排水良好的山坡。产于中国东部、南部、中部、西南部和陕西南部；印度和朝鲜半岛均有分布。秆、叶可作造纸原料。

金松（*Sciadopitys verticillata*） 亦称"日本金松"。杉科。常绿乔木。叶15～40片轮生，细长线形，凹头，上下面中央均有一浅沟。花雌雄同株，雄花头状，簇集枝端，雌花椭圆状，单生枝端。球果长椭圆状卵形，种鳞多枚，各有6～9颗种子。种子具狭翅。原产日本；中国有栽培。为著名观赏树。木材供建筑和制器具等用。

金矿 旧县名。在四川省西南部。1952年由盐源、冕宁两县析置。1960年撤销，复并入盐源、冕宁两县。

金瓯 ❶盛酒器。高明《琵琶记·高堂称寿》："春花明彩袖，春酒泛金瓯。"❷比喻疆土完固。《南史·朱异传》："我国家犹若金瓯，无一伤缺。"也指国土。张维屏《雨前》诗："早筹全策固金瓯。"

金齿 ❶古族名。唐至元（公元7—14世纪）分布在今云南西部。因"以金镂片裹其齿"，故名。主要系傣族先民。元明后亦称傣族为"金齿白夷"。❷古地名。元代指金齿人聚居的行政区域。元世祖至元四年（1267年）、十年分云南为五个区域，金齿即其中之一。二十八年又设大理金齿等处宣慰司都元帅府。

金虎 ❶比喻贪婪谗谤的小人。《文选·张衡〈东京

赋〉〉:"周姬之末,不能厥政,政用多僻,始于宫邻,卒于金虎。"李善注:"宫邻、金虎,言小人在位,比周相进,与君为邻。贪求之德坚若金,谗谤之言恶若虎也。"❷指太阳。刘孝绰《望月有所思》诗:"玉羊东北上,金虎西南昃。"玉羊,指月亮。❸台名。也叫金兽台。《三国志·魏志·武帝纪》:"建安十八年九月,作金虎台。"❶谓西方七宿参(shēn)、昴等星。《文选·陆机〈赠尚书郎顾彦先〉诗》:"望舒离金虎。"李善注引《汉书》:"西方,金也……西方七星毕昴之属,俱白虎也。"❺虎形金属饰物。李商隐《烧香曲》:"金虎含秋向东吐。"此为香炉。米芾《书史》:"镇纸须金虎。"此为镇纸。

金具 线路金具和变电金具的总称。在架空线路上,用于悬挂、固定、保护、联结、接续导线或绝缘子的金属附件,称为"线路金具",如线夹、间隙棒、均压环、防振锤、球头挂环、压接管等;在配电装置中用于连接导线与设备、导线与引下线、固定硬母线等的金属附件,称为"变电金具"。

金昆 ❶指银子。"银"字右旁为"艮",与"昆"相近,遂以银为"金昆"。《颜氏家训·书证》:"《新论》以金昆为银,《国志》以天上有口为吴,《晋书》以黄头小人为恭……如此之例,盖数术谬语,假借依附,杂以戏笑尔。"❷对别人兄弟的美称。《桂苑丛谈·客饮甘露亭》:"往者贤金昆不竖篱棘见未萌,吾子岂有向来之患乎?"

金昌 市名。在甘肃省河西走廊东部。辖金川区和永昌县。原为永昌县金川镇。1981 年设金昌市,由金川、永昌各取一字为名。人口 42.3 万(市辖区 18.3 万,1996 年)。富镍等矿。为中国最大的镍生产基地和铂族贵金属提炼中心。

金和(1818—1885) 清诗人。字弓叔,号亚匏,江苏上元(治今南京)人。诸生。太平军克南京后,阴谋作清军内应。其诗多攻击太平天国之作,少数诗篇对清军的腐朽也有所暴露。诗多长篇,具有散文化的特点。有《秋蟪吟馆诗钞》。

金鱼(*Carassius auratus*) 亦称"金鲫鱼"。硬骨鱼纲,鲤科。系野生鲫鱼经长期人工家化选育而成的观赏鱼类。一般体短而肥,尾鳍四叶。颜色有红、橙、紫、蓝、古铜、墨、银白、五花、透明等。形态多变、品种繁多。可分四类:(1) 金鲫种,体形似鲫,平头、单尾鳍;(2) 文种,体形短而宽,有平头、高头和虎头等,各鳍发达,尾鳍分叉,体形像"文"字,如"鹤顶红"、"珍珠鳞"等;(3) 龙种,眼球凸出于眼眶外,各鳍发达,具双尾鳍,如"龙睛";(4) 蛋种,体形粗短,似鸭蛋,各鳍短小,无背鳍,如"蛋球"、"朝天龙"、"水泡眼"、"丹凤"等。金鱼原产于中国,12 世纪时南宋已开始金鱼家化的遗传研究。现世界各国的金鱼均由中国直接或间接引种。

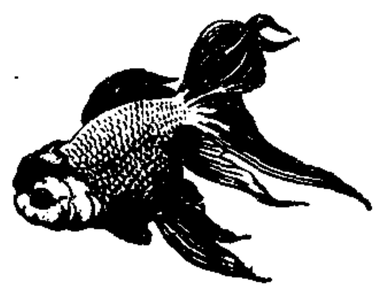
金鱼(蛋种)

金兔 月亮的别称。卢仝《月蚀》诗:"朱弦初罢弹,金兔正奇绝。"

金庙 印度锡克教最大的寺庙,也是该教圣地和活动中心。原名"哈蒙底儿"(Harmandir) 或"达巴沙希卜"(Darbar Sahib)。因寺顶和门户镏金而得名。在今印度旁遮普邦阿姆利则。由锡克教第五代祖师阿尔琼 (Arjun, 1563—1606) 创建。1589 年奠基,1601 年落成。藏有锡克教经典《格兰特·沙希卜》。曾几经毁废。现存建筑为兰季特·辛格 (Ranjit Singh, 1780—1839) 执教时期重修。

金波 ❶形容月光浮动,因亦即指月光。《汉书·礼乐志》:"月穆穆以金波。"颜师古注:"言月光穆穆,若金之波流也。"苏轼《洞仙歌》词:"金波淡,玉绳低转。"❷指酒,言其色如金,在杯中浮动如波。张养浩《普天乐·大明湖泛舟》曲:"杯斟的金波滟滟。"

金泽 日本本州中北部,日本海沿岸港市。石川县首府。位金泽平原与山麓丘陵相接处。人口 43.3 万(1995 年)。1889 年设市。港口可泊 1.5 万吨级海轮。纺织、纺织机械、电气、冶金是主要经济部门,漆器、铜器等手工艺品著名。有金泽大学及金泽城(1592 年始建)旧址、兼六园等。

金城 ❶坚固的城墙。如:金城汤池。班固《西都赋》:"建金城而万雉。"❷古县名。西汉置。治今兰州市西北。十六国前凉为金城郡治所,西秦曾在此建都。北魏废。隋大业初曾改子城县为金城县,治今兰州市。后又改名五泉县。❸郡名。汉始元六年(公元前 81 年)置。治允吾(今甘肃永靖西北)。辖今甘肃兰州市以西,青海青海湖以东的河、湟二水流域和大通河下游地区。建安以后辖境西部缩小,仅至今大通河下游以东。晋迁治榆中(今兰州市东),十六国前凉迁治金城(今兰州市西北)。北魏时仍治榆中,辖境更小,相当今兰州市及其以南一带。西魏后迁治子城(今兰州市)。隋开皇初废。大业及唐天宝、至德时又曾改兰州为金城郡。

金革 兵器甲铠的总称。《礼记·中庸》:"衽金革,死而不厌,北方之强也。"引申指战争。扬雄《长杨赋》:"永亡(無)边城之灾,金革之患。"

金柑 亦称"金橘"。《本草纲目·果之二》:"此橘生时青卢色,黄熟则如金,故有金橘、卢橘之名。"芸香科。常绿灌木或小乔木。单身复叶,叶翼狭。花白色,通常五出。每年开花 3~5 次。果实大似鸽蛋,秋末冬初开始成熟。树较耐寒、耐旱,抗病力强。用嫁接、实生、压条等繁殖。为柑橘类果树中经济价值仅次于柑橘属之一属。原产于中国,分布于长江流域及以南各地。果肉味甜或酸,除供生食外,多制金橘饼,亦供药用。树供观赏。主要种类有金枣 (*Fortunella margarita*),通称"长金柑",别称"罗浮"、"牛奶金柑"、"枣橘"、"牛奶橘";金弹 (*F. crassifolia*),别名"金柑";圆金柑 (*F. japonica*)。另种*金豆亦属之。

金柝 古代军中司夜所击之器。即刁斗。《文选·颜延之〈阳给事诔〉》:"金柝夜击,和门昼扃。"李善注:"金谓刁斗也。"古乐府《木兰诗》:"朔气传金柝,寒光照铁衣。"

金星 中国古代也叫"启明星"、"长庚星"、"太白星"或"明星"等。太阳系九大行星之一。未发现有卫星。按距太阳由近及远的次序为第二颗。与太阳平均距离 0.72 天文单位,即 1.08 亿千米。大小与地球相仿,直径比地球小 5%,质量为地球的 82%,密度为水的 5.3 倍,轨道比其他大行星更接近圆形。公转周期 225 天,自转周期 243 天,自转方向与其他行星相反,自东向西逆转。大行星中与地球最接近的一颗,亮度仅次于日、月。表面覆盖厚云。大气不如地球的厚,其中最多的是二氧化碳,氧和水汽很少。表面温度约 480℃。大气压为地球的 90 倍。表面磁场为地球的千分之一,约 10^{-8} 特。也有一个电离层。表面还有山脉、峡谷和一条 2 000 多千米长的大裂缝。金星上空闪电频繁,每分钟达 20 多次。

金钩 刀名。即"吴钩"。《吴越春秋·阖闾内传》:"阖闾既宝莫耶,复命于国中作金钩,令曰:'能为善钩者,赏之百金!'吴作钩者甚众,而有人贪王之重赏也,杀其二子,以血衅金,遂成二钩,献于阖闾。"后人诗词言"吴钩"本此。

金律 金代法律的总称。金初沿用女真族的习惯法，金熙宗进入黄河流域后，采用隋、唐、辽、宋法律编成《皇统制》共一千余条，于皇统五年(1145年)颁行。世宗大定年间，进一步仿照唐律、宋律制定法律。章宗泰和二年(1202年)颁行的《泰和律令敕条格式》，是金代最大的一部法典。其中律三十卷，计五百六十三条；令二十卷；敕条三卷；格式三十卷。律篇目同《唐律》，并附加注疏，称《泰和律义》。全文已失传。

金盆 形容盛明的圆月。杜甫《赠蜀僧闾丘师兄》诗："夜阑接软语，落月如金盆。"

金闺 ❶闺阁的美称。赵嘏《昔昔盐·长垂双玉啼》："对月洒金闺。"❷金马门的别称。《文选·江淹〈别赋〉》："金闺之诸彦。"李善注："金闺，金马门也。"亦指朝廷。韦应物《答韩库部》诗："名列金闺籍，心与素士同。"

金洲 (Suvarna-dvīpa 或 Suvannabhūmi) 古地区名。一译金地。古代希腊和罗马的地理学家称之为 Khrysē 或 Chrysē。所指地域，有时为缅甸南部，有时为马来半岛，有时为苏门答腊岛。一说为东南亚地区的泛称。惟托勒玫和其他古代西方地理学家所称的 Golden Khersonese，系指今马来半岛；《大唐西域求法高僧传》卷下《贞固律师传》和《道宏传》所述的金洲，则指今苏门答腊岛。

金统 唐末黄巢年号(880—884)。

金珰 ❶汉代近侍之臣，侍中、中常侍的冠饰。珰当冠前，以黄金为之，故名。参见"貂珰"。后或用以比喻高官厚禄。鲍照《蜀四贤咏》："如令圣纳贤，金珰易羁络。"❷金饰瓦当。《资治通鉴·晋成帝咸康二年》："以漆灌瓦，金珰，银楹。"

金素 指秋季。《文选·谢灵运〈永初三年七月十六日之郡初发都〉诗》："述职期阑暑，理棹变金素。"李善注："金素，秋也。秋为金而色白，故曰金素也。"

金蚕 ❶金属铸成的蚕，古时一种殉葬品。《南史·王玄象传》："有一棺尚全，有金蚕、铜人以百数。"❷传说的金色蚕。苏鹗《杜阳杂编》卷上："〔弥罗国〕有桑，枝干盘屈，覆地而生，大者连延十数顷，小者荫百亩，其上有蚕，可长四寸，其色金，其丝碧，亦谓之金蚕丝。"

金莲 ❶金制的莲花。《南史·齐东昏侯纪》："凿金为莲华以帖地，令潘妃行其上，曰：'此步步生莲华也。'"后称女子缠过的小脚为"金莲"。《西厢记》第三本第三折："金莲蹴损牡丹芽。"❷莲花名。《辽史·营卫志中》："道宗每岁先幸黑山，拜圣宗、兴宗陵，赏金莲，乃幸子河避暑。"

金贾 (Jinja) 乌干达东南部城市。在维多利亚湖水流入维多利亚尼罗河处。市区跨河两岸。人口4.5万。建于1901年，1957年设市。全国最大的工业中心和湖港。有棉纺织、炼铜和轧钢厂，还有食品、木材加工、轻型机械等工业。市北有欧文瀑布水电站。肯尼亚-乌干达铁路经此。有飞机场。

金钿 ❶嵌金花的妇女首饰。徐陵《玉台新咏序》："反插金钿，横抽宝树。"❷借指女子。罗邺《旧侯家》诗："金钿座上歌春酒，画蜡尊前滴晓风。"

金特 (Johann Christian Günther, 1695—1723) 德国诗人。终生贫困漂泊。作品以抒情诗为主，主要有《欧根王子颂》和《莱奥诺蕾恋歌》。

金积 旧县名。在宁夏回族自治区中部。1913年以清末宁灵厅改置。1960年撤销，部分地区与宁朔县及中宁县部分地区合并为青铜峡市，其余地区划归吴忠市。

金部 三国魏有尚书金部郎，后多沿置。唐为户部各司之一。掌全国库藏钱帛出纳帐籍审核及有关度量衡政令。金元废。

金粉 ❶黄色的花粉。李白《酬殷明佐见赠五云裘歌》："轻如松花落金粉。"❷花钿和铅粉，都是女子梳妆品。转指美人，含绮丽之意。《西厢记》第二本第一折："香消了六朝金粉，清减了三楚精神。"❸油漆工业中所用*铜粉的俗称。

金酒 译自英文 gin。亦称"杜松子酒"。原产于荷兰及英国的一种蒸馏酒。将黑麦、玉米、麦芽等原料发酵后，在内有装入杜松子、橙皮、巴旦杏等香料的香袋的蒸馏锅中蒸馏、串香而成。也可用纯酒精加香料配制。酒精含量30%～52%。酒质纯净淡黄，有杜松子香气。

金诺 守信不渝的诺言。金，比喻贵重。顾云《代人上路相公启》："果践玉书，不移金诺。"

金陵 ❶古邑名。战国楚威王七年(公元前333年)灭越后置。在今江苏南京市清凉山。东晋王导谓"建康古之金陵"。后人因作今南京市的别称。❷唐亦称润州丹徒县(今江苏镇江市)为金陵。宋王楙《野客丛书》引唐张氏《行役记》谓甘露寺在金陵山上。唐赵璘《因话录》谓李勉至金陵，屡赞招隐寺标致。❸府名。五代吴武义二年(公元920年)升昇州置。治上元(今南京市市区)，辖境相当今江苏南京市市区及江宁、句容、溧水、溧阳、高淳等市县地。南唐昇元元年(937年)改名江宁府。❹金帝王的陵墓。在今北京市房山区。包括自金太祖至金宣宗以前各帝后的陵墓。明天启间捣毁，并建关帝庙以镇压之。清初稍加修复，已非原来规模。

金匮 ❶金属制成的匣柜。《楚辞·九叹·愍命》："藏瑨石於金匮兮。"王逸章句："匮，匣也。"❷古时政府收藏图书档案的处所。参见"金匮石室"。❸旧县名。清雍正二年(1724年)分无锡县置，以城内金匮山为名。与无锡县(今江苏锡山市)同城而治，辖城东偏。1912年仍并入无锡县。

金票 中国旧时东北各地对日本在当地流通或发行的金圆纸币的通称。1909年韩国中央银行(1913年3月改称朝鲜银行)发行日本金圆纸币，因该行是年在安东(今丹东)设立办事处，其纸币与日本银行券乃逐渐流入东北各地。1913年7月日本政府授权横滨正金银行在中国东北发行日本金圆纸币。1917年日本政府指定朝鲜银行金圆纸币为南满铁路一带的法偿通货，并接收正金银行金圆纸币发行权。正金银行于1906年9月发行的日本银圆纸币则通称为正金钞票。

金堂 县名。在四川省成都市东北部、沱江上游。成渝铁路经过境内。县人民政府驻赵镇。唐置县。《元和郡县志》："以县界连金堂山，故以为名。"农产有稻、小麦、甘薯、玉米、甘蔗、棉花、花生、油菜籽，并产红橘、"小柳烟"、广柑。有食品、机械、建材、化学、医药等工业。名胜有云顶山、炮台山、瑞光塔。

金笠 (1807—1864) 朝鲜诗人。原名金炳渊。出身两班。曾流浪朝鲜各地。善写讽刺诗，作品大多抨击官吏的舞弊和富人的贪婪，反对封建社会的不平，在民间流传很广。著名诗篇有《咏笠》、《嘲幼冠者》、《贫吟》、《见乞人尸》等。

金猫(*Felis temmincki*) 亦称"原猫"、"红春豹"。哺乳纲，食肉目，猫科。体长80～100厘米，尾长40～56厘米。头部与豹猫极相似，两眼间具两条白纹，额部有具黑边的灰色纵纹，延伸至头后。耳短圆，耳背无白斑。毛色多变化，

大部灰棕色或棕黄色；有的杂有大量黑色；有的完全黑色。栖息森林中，夜间活动，善爬树。捕食野兔、鼠类和鸟类。每胎两仔。分布于中国陕西、甘肃、湖南、湖北、广东、广西、江西、安徽、浙江、福建、四川、云南、西藏等地；印度（阿萨姆邦）至印度尼西亚（苏门答腊岛）亦产。为国家二级保护动物。

金猊 香炉的一种。炉盖作狻猊形，空腹。焚香时，烟从口出。陆容《菽园杂记》卷二："金猊，其形似狮，性好火烟，故立于香炉盖上。"花蕊夫人《宫词》："夜色楼台月数层，金猊烟穗绕觚稜。"觚稜，堂殿上最高转角处。

金阊 苏州旧时的别称。因城西阊门外旧有金阊亭得名。

金婚 西方风俗，称结婚五十周年为"金婚"。

金塔 ❶古地名。故址或以为在今柬埔寨吴哥，或以为在今印度马德拉斯附近的京格尔布德（Chingleput），尚无定论。名见元汪大渊《岛夷志略》，有专条记述。❷县名。在甘肃省河西走廊西部、黑河下游，邻接内蒙古自治区。县人民政府驻金塔镇。1913年由高台县析置。以县城东南金塔寺得名。灌溉便利。主产小麦、棉花等。矿产有煤、铜、铁、锌。工业有采矿、建材、电力、化学、制糖等。古迹有汉居延塞遗址、汉肩水金关及都尉府遗址。

金堤 指修筑得很坚固的江河堤塘。(1) 西汉时东郡、魏郡、平原郡界内黄河两岸，都有石筑的金堤，高者至四五丈。东汉时自汴口以东，沿河积石，通称金堤。今西起河南卫辉市、滑县，经濮阳、范县、山东阳谷，东至张秋镇东，有古金堤，相传宋所筑，一说东汉王景所修。(2) 左思《蜀都赋》"西逾金堤，东越玉津"，指今四川都江堰市都江堰一带岷江的江堤。(3) 东晋时桓温主持所筑江堤，在今湖北荆州市江陵区南。《水经·江水注》："江陵城地东南倾，故缘以金堤，自灵溪始。桓温令陈遵造。"

金粟 ❶金和粟，泛指钱财与粮食。《后汉书·光武帝纪下》："初，王莽乱后，货币杂用布帛、金粟，是岁始行五铢钱。"❷桂花的别名。因色黄似金，花小如粟，故名。魏了翁《约客木樨下有赋》："虎头点点开金粟。"虎头，虎头形的屋脊。❸尺或首饰上的金星。杜甫《白丝行》："越罗蜀绵金粟尺。"温庭筠《归国遥》词："钿筐交胜金粟。"钿筐、交胜，都是首饰名。❹灯花。杨载《留别杨公辅》诗："银灯结花金粟小。"❺佛名。《文选·王中〈头陁寺碑文〉》："金粟来仪，文殊戾止。"李善注引《发迹经》曰："净名大士是往古金粟如来。"

金紫 金印紫绶的简称。秦汉时相国、丞相、太尉、大司空、太傅、列侯等皆金印紫绶。见《汉书·百官公卿表》。魏晋以后，光禄大夫得假金章紫绶，因亦称金紫光禄大夫。

金铺 金属制的门环底座。亦指华美的门户或铺设。《文选·司马相如〈长门赋〉》："挤玉户以撼金铺兮，声噌吰而似钟音。"李善注："金铺，以金为铺首也。"吕延济注："金铺，扉上有金花，花中作钮镮以贯锁。"

金策 旧名城津。朝鲜东部工业中心。临日本海。人口54万（1993年）。1899年开港。为深水不冻港。重要的钢铁基地之一，城津炼钢厂以生产特殊钢材著名。造船、建筑材料、木材和水产加工亦较重要。海洋捕捞业发达，以鳀鱼为原料，发展鱼油及鳀鱼粉（肥料）制造业。

金貂 汉时侍臣冠饰。《后汉书·舆服志下》："武冠，一曰武弁大冠，诸武官冠之。侍中、中常侍加黄金珰，附蝉为文，貂尾为饰。"《汉书·谷永传》："戴金貂之饰，执常伯之职者。"颜师古注："常伯，侍中也。"诗词中多以金貂称侍从贵臣。温庭筠《湘东宴曲》："湘东夜宴金貂人。"

金焰（1910—1984） 中国电影演员。原名金德麟，原籍朝鲜，生于汉城。幼年随家迁居中国东北，并入中国籍。曾加入上海民新影片公司。1928年参加南国艺术剧社。1929年后在明星、联华、艺华、新华等影片公司任演员，曾主演《野草闲花》、《三个摩登女性》、《大路》、《新桃花扇》、《壮志凌云》、《长空万里》等影片。建国后拍摄了《母亲》、《暴风雨中的雄鹰》等影片。其表演以内含、自然见长。

金湖 ❶县名。在江苏省淮阴市南部、高邮湖西，邻接安徽省。县人民政府驻黎城镇。1960年由宝应县析置。因境内湖面广阔，水生资源丰茂，好似"取之不尽的金银宝物"，故名金湖。农产有稻、小麦、大豆、油菜籽、杂粮。水产业发达。矿产有天然气。工业有机械、仪表、轻纺、化学、建材等。❷在福建省泰宁县西南。为金溪新湖的简称。1980年在富屯溪支流金溪上建池潭电站，拦坝蓄水成湖。湖因溪名。面积3.6平方公里，蓄水7亿立方米。沿湖群峰竞秀，奇岩峭壁，水环山绕，景象万千。有猫儿山、虎头岩、小赤壁、公子峰、白水漈、醴泉岩、笔架山、一线天和甘露寺、尚书墓等。为全国重点风景名胜区。

金属 富有特殊光泽而不透明，具有导电性、导热性、延展性的物质。其性质与内部结构、自由电子的存在有关。常温下（除汞外）都是固态。在元素周期表中，凡位于镓、铟、铊左方的元素皆为金属。有些元素按其性质可列为金属，也可列为非金属（如砷、锑、硒、碲等）。不仅纯元素具有上述性质，金属合金也具有这些性质。广义而言，也可将金属合金称为金属。

金鼓 ❶金属的乐器和鼓。《周礼·地官·鼓人》："掌教六鼓四金之音声，以节声乐，以和军旅，以正田役。"《左传·僖公二十二年》："金鼓以声气也。"孔颖达疏："谓金鼓佐士众之声气。"❷钲。《汉书·司马相如传上》："执金鼓，吹鸣籁。"颜师古注："金鼓，谓钲也。"王先谦补注："钲，铙也，其形似鼓，故名金鼓。"

金锭 熔铸成一定形式的黄金。"锭"字北宋以前多写作"铤"。形式不一。明清有"金元宝"、"金锞"等名。

金阙 ❶道家谓天上有黄金阙、白玉京，为天帝所居。《神异经·西北荒经》："西北荒中有两金阙，高百丈……中有金阶西北入两阙中，名曰天门。"❷宫阙。岑参《奉和中书舍人贾至早朝大明宫》诗："金阙晓钟开万户，玉阶仙杖拥千官。"

金满 古城名、县名。或讹作金蒲。东汉永平中耿恭为戊己校尉屯此城，地属车师后部。唐置县，为庭州、北庭都护府治所。故址在今新疆吉木萨尔北护堡子。宝应元年（公元762年）改名后庭。

金源 ❶古县名。契丹开泰二年（1013年）置，以地有"金甸"为名。故治在今辽宁朝阳西北。明废。❷金国的别称。《金史·地理志》：上京路"金之旧土也。国言'金'曰'按出虎'，以按出虎水（今黑龙江哈尔滨市东南阿什河）发源于此，故名金源。建国之号，盖取诸此"。阿鲁图《进金史表》："维此金源，起于海裔。"

金溪 县名。在江西省东部、抚河中游。县人民政府驻秀谷镇。五代南唐置金溪场，宋改设县。以金溪（水色如金）得名。农产以稻、大豆、油菜籽为主，并产红麻、柑橘。工业有机械、纺织、化学、电子等。名胜古迹有陆象山墓、疏山寺、神童峰。

金碧 指中国画颜料中的泥金、石青和石绿。凡用这三种颜料作为主色的山水画，叫做"金碧山水"，比"青绿山水"多泥金一色。泥金一般用于勾染山廓、石纹、坡脚、沙嘴、彩霞，以及宫室、楼阁等建筑物。

金榜 ❶金字或金漆的匾额。王涯《宫词》："雕墙不断接宫城，金榜皆书殿院名。"❷科举时代称殿试揭晓的榜。如：金榜题名。郑谷《赠杨夔》诗："看取年年金榜上，几人才气似扬雄。"❸金榜(1735—1801)。清学者。字蕊中，号檠斋，安徽歙县人。乾隆进士。授翰林院修撰，请假归家不仕。从江永学，与戴震友善，治三礼，宗郑康成，博采旧闻，摭密撷要，著有《礼笺》、《周易考占》等。

金箔 金薄片，多以贴饰佛像或器物。《宋史·仁宗纪二》："康定元年，八月戊戌，禁以金箔饰佛像。"

金管 ❶金制的笔管。也指金管笔。《太平广记》卷二百引孙光宪《北梦琐言》："梁元帝为湘东王时……笔有三品，或以金银雕饰，或用斑竹为管。忠孝全者，用金管书之；德行清粹者，以银管书之；文章赡丽者，以斑竹管书之。"❷笛之类的乐器。李白《江上吟》："木兰之枻沙棠舟，玉箫金管坐两头。"

金銮 ❶殿名。唐代大明宫内有金銮殿，见《两京记》。又宋代亦有金銮殿，见《宋史·地理志》。❷翰林学士的美称。《文献通考·职官八·翰林学士》注："前朝因金銮坡以为门名，与翰林院相接，故为学士者称金銮以美之。"❸金銮(约1495—约1584)。明代散曲家。字在衡，号白屿，陇西(今属甘肃)人。嘉靖、万历间侨寓南京。散曲以音律精工见长。往往运用民间口语，较为清新活泼。喜为嘲讽之辞，又颇多酬赠之作。有《萧爽斋乐府》。亦能诗，有《徙倚轩集》存世。

金寨 县名。在安徽省西部、大别山区，邻接河南、湖北两省。县人民政府驻梅山镇。原为安徽、河南、湖北三省边境地，1932年设立煌县。1947年改设金寨县，后又分设金东、金西两县，1949年合并为金寨县。以原驻地金家寨得名。农产有稻、小麦、玉米、豆类、麻等。林产以松、杉、栎、竹为大宗，并产茶叶、蚕茧、油桐、生漆、栓皮栎、茯苓等。工业有丝织、造纸、酿酒、机械、水泥等。史河、淠河源出境内，建有梅山水库和响洪甸水库。名胜有梅山、响洪甸、马鬃岭、天堂寨四景区。

金融 货币资金的融通。一般指与货币流通和银行信用有关的一切活动，主要通过银行的各种业务来实现。如货币的发行、流通和回笼，存款的吸收和提取，贷款的发放和收回，国内外汇兑的往来，以及贴现市场和证券市场的活动等，皆属于金融的范畴。

金镞 宋代和明代的医学分科之一。主要治疗刀、剑、枪、箭等所致的创伤。宋太医局、明太医院均有设置。

金衡 英美权衡金银所用的衡制，区别于常衡、药衡而言。金衡1磅=0.3732千克。

金雕(鵰)(*Aquila chrysaëtos kamtschatica*) 鸟纲，鹰科。雌鸟体长约1米。雌雄同色。未成长时，头、颈黄棕色。两翼飞羽除最外侧三枚外基部均缀有白色，身体其余部分暗褐色。尾羽灰白，端部黑色。成鸟翼和尾部均无白色，头顶羽色转为金褐。多栖山地，性猛力强。捕食鸠、鹑、雉、野兔、幼麝等。巢于高山悬岩大树上。见于中国东北和内蒙古。另有亚种遍布中国西部山地。经驯养能放猎。属国家一级保护动物。

金万重(1637—1692) 朝鲜李朝学者、小说家。字重叔，号西浦。出身两班。历任判书等官职。晚年卷入党争，被流放。主要作品有长篇小说《九云梦》和《谢氏南征记》。前者描写一个青年僧人同八个下凡仙女的恋爱，富于浪漫色彩；后者以肃宗王的宫闱轶事为题材，暴露封建贵族的糜烂生活。还著有汉文诗赋集《西浦集》，随笔集《西浦漫笔》。

金山卫 地名。在上海市金山区东南部，南临杭州湾。沪杭铁路金山支线通达，沪杭公路经此。明时设卫。清初曾为金山县治。旧有土城，今已废坏。现为金卫镇。金山区人民政府驻此。附近建有上海石油化工总厂。

金山寺 在今江苏镇江市西北金山上。东晋时创建，原名泽心寺，唐起通称金山寺。宋曾改名龙游寺，清初又改名江天寺。殿宇楼台，倚山而建，向为国内佛教禅宗名寺。部分房屋曾毁于火，建国后已加整修。重要建筑物有楞伽台、观音阁、慈寿塔、留云亭、法海洞等。《白蛇传》中的金山寺，即指此。

金门岛 一称大金门岛、吾洲屿。在福建省东南部、厦门港口外台湾海峡中。属金门县，现由台湾省管辖。岛形如哑铃，东西宽，南北狭，中多丘陵，沿海多港湾、口岸。东西长约20公里，面积131.7平方公里。其西有小金门岛。名胜古迹有牧马侯(陈渊)祠、鲁王墓、海印寺、古岗湖、中山纪念林等。

金之俊(1593—1670) 明清之际江南吴江(今属江苏)人，字岂凡，号息斋。明万历进士。官至兵部侍郎。顺治元年(1644年)降清，仍任原官。上疏建议清廷编置牌甲，以巩固统治。次年献策搜刮江浙粮食，又条陈漕政八事。累官至中和殿大学士兼吏部尚书加太傅。有《金文通公集》。

金小蜂 昆虫纲，膜翅目，金小蜂科。体长1～2毫米，多呈金属的绿、蓝、金黄、铜黄色及其他有虹彩的颜色。复眼大，触角膝状；胸部大而呈拱形；产卵管短。能行走、跳跃或飞行。种类极多，世界各地均有分布，为很多目昆虫的寄生蜂，其中多数种类为害虫的重要天敌。例如*黑青小蜂。

金太宗(1075—1135) 即完颜晟。金代皇帝。1123—1135年在位。本名吴乞买。金太祖弟。收国元年(1115年)，辅太祖建国，为谙班勃极烈。天辅五年(1121年)奉诏副太祖执国政。太祖死，继为帝。天会三年(1125年)灭辽，同年南下攻宋，五年俘宋徽钦二帝，以后又连年南攻。在位时创建各种制度，奠定金代经国规模。晚年改变兄终弟及的旧制，立太祖嫡长孙完颜亶(即金熙宗)为继承人。

金太祖(1068—1123) 即阿骨打。金王朝的建立者。1115—1123年在位。汉名旻。女真族完颜部首领，辽天庆三年(1113年)继任都勃极烈。他逐步统一邻近部落，扩充实力；发动反辽战争，一再取得胜利。五年称帝，国号金，年号收国。使完颜希尹制作女真文字。先后攻占辽五京，又约宋攻辽。天辅七年(1123年)，西逐天祚帝，病死途中。

金少山(1890—1948) 京剧演员。原名金仲义(一说名义)。北京人。满族。幼年随父学艺，演架子花脸兼铜锤。曾与梅兰芳合演《霸王别姬》，有"金霸王"之誉。1937年自组松竹社，以花脸挑大梁演出《打龙袍》、《断密涧》等。其唱腔自成一格，人称"金派"。擅演剧目尚有《连环套》、《草桥关》、《锁五龙》、《牧虎关》等。

金日成(1912—1994) 朝鲜民主主义人民共和国主席(1972—1994)。朝鲜劳动党创始人。原名金成柱。少年时到中国东北。曾就读于吉林毓文中学，从事学生抗日运动。1930年改名金日成。1932年创建朝鲜人民革命军，在中国东北地区和朝鲜北部地区进行抗日武装斗争。1936年建

立*祖国光复会，任会长。1945年朝鲜北部解放后回国，任北朝鲜共产党（次年与新民党合并为劳动党）中央组织委员会责任书记。1946年任北朝鲜临时人民委员会委员长。1948年朝鲜民主主义人民共和国成立，任内阁首相。次年南、北朝鲜劳动党合并，当选朝鲜劳动党中央委员会委员长。1950—1953年任军事委员会委员长、朝鲜人民军最高司令官。领导朝鲜人民取得祖国解放战争的胜利。1953年获朝鲜民主主义人民共和国元帅称号。1966年起任朝鲜劳动党总书记。1972年当选朝鲜民主主义人民共和国主席。1992年获共和国大元帅称号。有《金日成著作集》等。

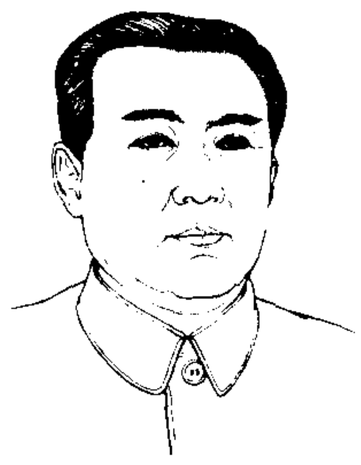
金日成

金日磾（日 mì）（前134—前86） 西汉大臣。字翁叔。本匈奴休屠王的太子，武帝时从昆邪王归汉，任马监，迁侍中。昭帝即位，与霍光、上官桀、桑弘羊等同受遗诏辅政，以其有揭发莽何罗谋反之功，遗诏封为秺侯。岁余病卒。

金牛宫 黄道十二宫的第二宫。符号♉，黄经从30°～60°，原居金牛座，故名。因*岁差，现已移到白羊座。每年4月20日前后太阳到宫，时交*谷雨节气。

金牛座 黄道十二星座之一。中心位置：赤经4时20分，赤纬+17°。见"星座"附图一。有著名的*昴星团和*毕星团。α星（中名"毕宿五"）是橙色的1等星。ζ星（中名"天关"）西北有*蟹状星云。有亮于4等的星28颗。

金牛道 即"石牛道"。

金牛湖 古湖名。一名明圣湖，即今浙江杭州市西湖。《云麓漫钞》引《十三州记》："钱湖一名金牛湖，一名明圣湖。湖有金牛，遇圣明即见，故有二名焉。"一说即石湖，在杭州市西南定山附近。

金毛狗（*Cibotium barometz*） 亦称"金毛狗脊"。蕨类植物，蚌壳蕨科。多年生草本。根状茎粗大，密生金黄色长茸毛，形如狗头，故名。叶柄粗壮，叶片革质，三回羽裂，裂片镰状披针形，有浅锯齿。孢子囊群生于小脉顶端；囊群盖两瓣，形如蚌壳。生于山麓沟边和林下阴处酸性土上。分布于中国长江流域以南各地。根状茎含淀粉，可供食用或酿酒；亦入药，性温、味苦甘，功能补肝肾、强筋骨、除风湿，主治腰膝酸软、风寒湿痹等症。

金文最 总集名。清张金吾编。金吾字慎旃，江苏常熟人。一百二十卷。录存金骈散文共四十二类，不录诗词。元中叶以后，金人著作流传绝少，此书除根据作家专集外，广采史传、地志等书，材料较为丰富，但有滥杂之弊。有粤雅堂刻本、江苏书局刻本及中华书局校排本。

金水河 ❶宋建隆二年（公元961年），凿渠引荥阳（今河南荥阳市）京、索二水东过中牟（今县），凡百余里，抵都城（今开封）西，架槽横绝汴渠，东汇于五丈河，名曰金水河。其后复引贯皇城内苑，民间亦得汲用。元丰中赐名天源河。南渡后废。❷金始导今北京城西北玉泉山水东注今三海；元重加修浚，以下游被圈入禁苑之内，故称金水河。故道自玉泉东南流，在今西直门南入城，东注今三海，又自三海南端东至皇城东南注入通惠河。明改引玉泉为通惠河源，城西金水河故道遂湮废。玉泉水入城至今什刹海后分为二支：一支东南流为通惠河；一支南注三海，东贯大内为金水河，又自宫苑南出绕皇城前东入通惠河。清以在紫禁城内者为内金水河，在皇城前者为外金水河，相沿至今不改。

金玉均（1851—1894） 朝鲜*开化党首领。字伯温（韫），号古筠。出身两班。1882年与洪英植（1855—1884）等组织开化党，企图仿效日本明治维新，实行自上而下的改革。1884年，借助日本力量发动*甲申政变，成立开化党政府，任户曹参判。几日后失败，逃亡日本。被暗杀于中国上海。

金玉缘 书名。❶《红楼梦》在清代曾被列为禁书，故清末书坊印行《红楼梦》有改题为《金玉缘》者，后遂成为《红楼梦》的别名。❷即"儿女英雄传"。

金世宗（1123—1189） 即完颜雍。金代皇帝。1161—1189年在位。本名乌禄。金太祖孙。废帝（完颜亮）时两任东京留守。正隆六年（1161年）废帝大举攻宋时，他在辽阳即位，改元大定，随即占据中都（今北京）。大定五年（1165年）与南宋达成和议。在位期间，广泛吸收各族官员参政，增损官制，注重守令之选，严密监察之责；重农桑之利，广开榷场，放免奴婢等，号为金之治世。

金石交 谓交谊深厚，如金石之坚固。《汉书·韩信传》："项王恐，使盱台人武涉往说信曰：'……今足下虽自以为与汉王为金石交，然终为汉王所禽矣。'"

金石声 《晋书·孙绰传》："尝作《天台山赋》，辞致甚工，初成，以示友人范荣期，云：'卿试掷地，当作金石声也。'"后因用以称誉文辞优美，声调铿锵。

金石学 中国考古学的前身。研究对象主要是古代铜器和石刻，故名。北宋时已有《考古图》、《宣和博古图》和《金石录》等书。降至晚清，甲骨、简牍、印章、封泥、瓦当等大量出土，更丰富了金石学的内容。

金石录 书名。宋赵明诚撰。三十卷。著录所藏金石拓本，上起三代下及隋唐五代，共二千种。前十卷为目录，按照时代顺序编排，每一目下注年月和撰书人名；后二十卷为辨证，共跋尾五百零二篇。1949年后发现宋龙舒郡斋初刊本全帙，今藏北京图书馆。

金石索 书名。清冯云鹏、冯云鹓合撰。十二卷。《金索》六卷分为钟鼎、戈戣、量度、杂器、泉刀、玺印、镜鉴等七类；《石索》六卷分为碑碣、瓦砖两类。凡所著录上起商周，下迄宋元，皆绘其图像，摹其文字，并附以考证。但其中颇有伪器，考释亦不甚精确。

金石滩 在辽宁省大连市金州区满家滩镇凉水湾、黄海之滨。面积110平方公里（陆地面积52平方公里，海域面积58平方公里），海岸线长达29.8公里，奇礁林立，有完整多样的沉积岩和丰富多采的生物化石，是中国北方罕见的震旦系、寒武系地质景观。以多奇特的海蚀地貌（蚀崖、溶沟、石芽、溶洞）著名。有玫瑰园、龙宫奇景、南秀园、鳌滩四大景区。还有森林狩猎区、海滨游乐区、大型海水浴场和垂钓场等。为全国重点风景名胜区。

金龙鱼 学名"丽骨舌鱼"（*Scleropages formosus*）。亦称"红龙"。硬骨鱼纲，骨舌鱼科。体延长，侧扁。长达1米。微红，色彩熠熠生辉。口上侧位，吻端具须一对。背鳍条约20。性凶猛，肉食性。生长快。寿命长。有保护后代习性，常把卵含在口中孵化。原产于印度尼西亚加里曼丹岛。近缘种银龙鱼（双须骨舌鱼 *Osteoglossum bicirrhosum*）长达1米以上。吻端具须一对，背鳍条42～57。体银灰色。原产南美亚马孙河。金龙鱼和银龙鱼体形宽大，外观华丽高贵。东南亚及香港、澳门视其为吉祥物，价昂贵，为重要大型热带观赏鱼。中国已有引进和饲养。

金平价 "平价❷"的全称。

金东仁(1900—1951) 朝鲜小说家。曾创办朝鲜第一本文学杂志《创造》。有艺术至上和纯文学倾向。代表作有短篇小说《狂画师》,长篇小说《云岘宫之春》、《金研实传》等。1945年后定居韩国。

金田村 在广西壮族自治区桂平市北部。1851年洪秀全在此领导农民革命,为太平天国革命策源地。今建有太平天国金田起义陈列馆。附近有当年太平军的练兵场营盘遗址和太平军的指挥部三界庙等史迹、文物。金田起义遗址为全国重点文物保护单位。

金印记 南戏剧本。原名《苏秦衣锦还乡》。明初苏复之作。写战国苏秦未得官时受尽家中人轻视;作丞相后,家中人又百般奉承。暴露了封建社会的世态炎凉。不少剧种都有改编演出,也有称为《黄金印》的。明高一苇改编为传奇剧本,添入张仪事,改名《金印合纵记》,一名《黑貂裘》。

金兰湾 越南军港和海军基地。在东南部海岸线向前突出的弧形顶点。群山环抱,岛屿屏蔽,面临深海,是天然良港。港湾深入内陆17公里,由两个半岛合抱成葫芦形的内外两个海湾。内港金兰,面积45平方公里,水深8~15米。湾口仅宽1 300米。外港平巴,水深10~22米,湾口宽约4 000米。口外水深逾30米。

金兰簿 冯贽《云仙杂记》卷五引《宣武盛事》:"戴弘正每得密友一人,则书于编简,焚香告祖考,号为金兰簿。"旧时结拜兄弟时,各序谱系,交换为证,称为"金兰谱"或简称"兰谱"。参见"金兰❶"。

金尼阁(Nicolas Trigault, 1577—1628) 亦译金尼各。字四表。法国人。明万历三十八年(1610年)来中国的天主教耶稣会传教士。在南京学习汉语。四十二年返罗马,向教皇汇报教务。四十八年再度来中国,初在杭州、开封,继至山西、陕西一带传教。著有《西儒耳目资》、《况义》等。又根据利玛窦的记录著《耶稣会在华开教史》,是明末耶稣会在中国活动的重要资料。

金弘道(1760—?) 朝鲜画家。号檀园。擅风俗画,兼长花鸟、山水。在李朝末期反封建思潮实学思想的影响下,进一步发展了现实主义精神。他与当时一般描绘神仙的人物画家不同,多表现劳动人民的生活面貌。作品有《冶工图》、《舞乐图》等。

金边湖 即"洞里萨湖"。

金发藓(发 fà)(*Polytrichum commune*) 藓纲,金发藓科。大型藓类植物。植物体通常高达10~40厘米;生阳坡的较短而粗壮,生沼泽中的较长而纤弱。"茎"不分枝;"叶"有明显的鞘部和腹部栉片;孢蒴四棱,有蒴盖,蒴齿单层。常大片生长于酸性的针阔叶林地及沼泽地区,中国各省区山地均有分布。可供药用。

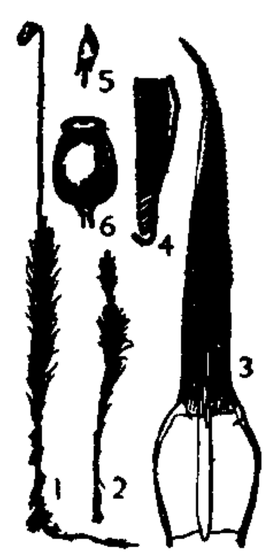

金发藓
1. 雌株 2. 雄株 3. 叶 4. 叶横切面的一部分,示栉片 5. 蒴帽 6. 孢蒴

金圣叹(1608—1661) 明末清初文学批评家。名采,字若采,明亡后改名人瑞,字圣叹。一说本姓张。吴县(今属江苏)人。明诸生。入清后,以哭庙案被杀。少有才名,喜批书。曾以《离骚》、《庄子》、《史记》、杜诗、《水浒》与《西厢》合称"六才子书",并对后两种进行批改。他所批改的《水浒》,成书于崇祯末期,把七十一回以后关于受招安、打方腊等内容删去,增入卢俊义梦见梁山头领全部被捕杀的情节以结束全书。在批语中,颇有独到之见,但也表现了反对梁山起义军的立场。又能诗,有《沉吟楼诗选》。

金丝桃(*Hypericum monogynum*) 藤黄科。半常绿小灌木。小枝红褐色。叶对生,长椭圆形,全缘,下面粉绿色,有无数透明油点。夏季开花,花鲜黄色,单生或成聚伞花序,雄蕊多数,基部合生为五束,花柱结成一长条,顶端五裂。产于中国中部。栽培供观赏。根、叶入药,功能清热解毒、祛风湿,主治蛇伤、疖肿、风湿性腰痛。

金丝雀(*Serinus canaria*) 亦称"芙蓉鸟"。鸟纲,雀科。体长12~14厘米,较麻雀瘦削。原种体羽多为黄色,现时变种甚多,羽色变化复杂。鸣声婉转。原产大西洋加那利群岛。各国饲养为观赏鸟。

金丝猴(*Rhinopithecus roxellanae*) 亦称"仰鼻猴"。哺乳纲,灵长目,疣猴科。体长约70厘米;尾长约与体长相等。无颊囊。背部有发亮的长毛。颜面青色;头顶、项、肩、上臂、背和尾灰黑色;头侧、颈侧、躯体腹面和四肢内侧褐黄色。毛质柔软。生活于高山密林中。群栖,以野果、嫩芽、竹笋为食。分布于中国四川、甘肃和陕西南部等地。为国家一级保护动物。

金丝猴

金丝燕(*Collocalia vestita*) 鸟纲,雨燕科。体长约18厘米。上体羽毛黑或褐色,有时带蓝色光泽。下体灰白色。翼尖而长。足短,淡红色,四趾向前。群栖,食虫。巢以羽毛、苔藓或海藻等混和唾液胶结而成,即供药用、食用的"燕窝"。同属尚有多种,均产燕窝,分布于东南亚及太平洋与印度洋的一些岛屿上。其中有些种在深暗的岩石洞中营巢,靠回声定位确定飞行时的回旋路线。

金光菊(*Rudbeckia laciniata*) 亦称"黑眼菊"。菊科。多年生草本。叶互生,下部叶不分裂或羽状5~7深裂,裂片具不等的疏锯齿或浅裂;中部叶3~5深裂;上部叶不分裂,卵形,全缘或有少数粗齿。夏季开花,头状花序单生枝端,舌状花金黄色,管状花黄色或黄绿色。另种黑心金光菊(*R. hirta*),一二年生草本,叶不分裂,管状花褐紫色或黑紫色。两种均原产北美;中国各地庭园常见栽培。供观赏。

金刚山 在朝鲜太白山脉北段。南北长约60公里,东西宽近40公里。山体由花岗岩、玄武岩和变质岩组成,峰顶呈锯齿状。最高点毗卢峰,海拔1 638米。有钼、钨等矿藏。群峰挺秀,飞瀑倾泻,苍松翠柏。有三日浦、集仙峰、天仙台、上八潭、九龙瀑等胜景,并多新罗时代的古寺胜迹,为朝鲜著名的风景区。

金刚石 矿物名。化学成分为碳。等轴晶系。常呈八面体、菱形十二面体晶形。无色透明或带有蓝、黄、褐、黑等色调,金刚光泽,折射率高,硬度10,密度3.51克/厘米^3,在紫外线下现淡青蓝色荧光。原生金刚石矿床产于金伯利岩中,也常形成砂矿。根据用途,分为宝石金刚石和工业金刚石。宝石金刚石经人工琢磨成各种多面体后成为"钻石"。工业金刚石用作高硬切割材料、金属和化纤上的拉丝模、集成电路中的散热片、原子能工业上的高温半导体材料。

金刚杵 译自梵语Vajra,含"霹雳"(能劈开一切愚昧无知)、"金刚石"(能摧毁一切恶魔)两义。佛教法器。亦是佛教密宗(金刚乘)的象征。初为古印度的兵器。用金、银、铜、铁铸成或用硬木制作,长八指到十二指、十六指、二十指不等,中间为把手,两端有独股、三股、五股等的刃头。

金刚经 书名。全称《金刚般若波罗蜜经》。因用金刚比喻智慧有能断烦恼的功用，故名。有七种汉文译本，通行后秦鸠摩罗什译本。一卷。经文主要说明般若(智慧)的实际在于不著事相(无相)，即情无所寄(无住)。中国禅宗南宗即以此经为重要典据。

金刚砂 用作磨料的金刚石、石榴子石、碳化硅及刚玉的统称。

金刚钻 ❶即"金刚石"。❷俗称"棉钻心虫"。棉花害虫。昆虫纲，鳞翅目，夜蛾科。主要有：鼎点金刚钻(*Earias cupreoviridis*)，成虫体长6～8毫米，前翅大部黄绿色，翅中央有3个鼎足排列的黄褐斑点；幼虫体长10～15毫米，淡灰绿色，胸、腹各节有横列毛突6个。翠纹金刚钻(*E. fabia*)，成虫体长9～13毫米，前翅粉白间绿色，有翠绿纹一条；幼虫体长12～15毫米。埃及金刚钻(亦称"棉斑实蛾"，*E. insulana*)，成虫体长7～12毫米，前翅草绿色，有暗绿W形和V形横纹各一条；幼虫体长10～15毫米。年发生4～12代。幼虫侵入棉枝嫩头、果枝、蕾铃等，使嫩茎折断，果枝减少和蕾铃脱落。防治法：喷洒杀虫药剂。

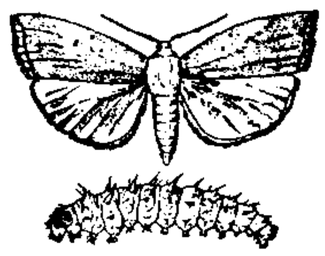

鼎点金刚钻
上：成虫 下：幼虫

金刚烷 化学式$C_{10}H_{16}$。无色晶体。熔点269.6～270.8℃。由椅式环己烷构象组合成体形结构的三环体系。碳原子的排布方式和金刚石的结构相似，故名。最初从石油高沸馏分中分离，现可由环戊二烯二聚物出发，或以四氢化环戊二烯在三卤化铝催化剂存在下经异构化制得。其衍生物具有*手性，其氨基衍生物具有抗病毒性。

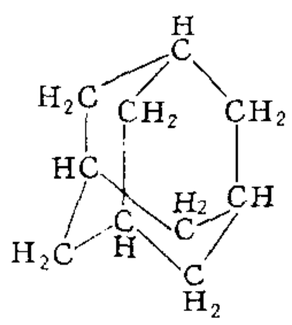

金刚烷结构式

金刚智 (Vajrabodhi, 669—741) 音译跋日罗菩提。唐僧人，密宗创始人之一。与善无畏、不空并称"开元三大士"。南印度摩赖耶国人。十岁在那烂陀寺出家，遍学大小乘。三十一岁师事龙智，受《金刚顶瑜伽经》等密教诸典。闻中国佛法崇盛，遂于开元七年(公元719年)携弟子不空渡海至广州。后入长安。十一年在资圣寺翻译密宗经典。译有《佛说七俱胝佛母准提大明陀罗尼经》、《金刚顶瑜伽中略出念诵经》等。

金仲华 (1907—1968) 中国新闻工作者、国际问题专家。浙江桐乡人。早年任上海《妇女杂志》和《中学生》编辑。1936年参与创办《世界知识》杂志。抗日战争前后，协助邹韬奋创办《大众生活》、《生活日报》、《永生》、《抗战》、《全民抗战》等报刊，响应中国共产党号召，参加抗日救亡斗争，并加入宋庆龄等发起的保卫中国同盟。1938年秋去香港任《星岛日报》总编辑，香港中国新闻学院副院长，参加国际新闻社香港分社领导工作，一度任香港《文汇报》主笔。建国后，历任华东军政委员会文化部副部长，中国新闻社、《中国建设》、《上海新闻》(英文版)和上海《新闻日报》社长，中华全国新闻工作者协会副主席，上海国际问题研究所所长，上海市副市长，并当选为第一、二、三届全国人大代表。

金华江 一称婺港。兰江支流。在浙江省中部。由东阳江和武义江(永康江)在金华汇合而成，因有"双溪"之称。西北流到兰溪入兰江。长193公里，流域面积6 840平方公里。上游有横锦水库。

金华猪 中国猪的优良地方品种。原产浙江金华地区。其中以东阳、义乌、金华等地所产最出名。躯干白色，头颈及臀尾两部为黑色。耳中等大而下垂，背腰宽而微凹，四肢细。繁殖力强，每胎产仔约14头。生长快，成熟早，成年猪体重约100千克。皮薄骨细，股骨长，肉质佳，所腌火腿，驰名中外。

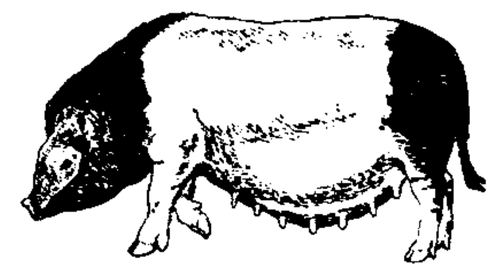

金华猪

金合欢 (*Acacia farnesiana*) 亦称"鸭皂树"。豆科。灌木或小乔木，有刺。枝略呈蜿蜒状。二回羽状复叶，小叶线状长椭圆形。春夏开花，花黄色，有香气，头状花序生于叶腋。荚果圆柱形，暗棕色，表面密生斜纹。原产热带美洲；中国东南部至西南部亦产。木材坚硬，可制贵重器具；花可提芳香油；荚、树皮和根可作黑色染料，亦供药用；茎上流出的树脂可供工艺用及药用。

金兆梓 (1889—1975) 中国学者。字子敦，号苇厂。浙江金华人。毕业于京师大学堂，后入北洋大学矿冶系。曾任浙江省立第七中学校长，北京高等师范教师，中华书局教科图书部长、编辑所副所长、《新中华》杂志社长。建国后任苏州市副市长、上海市文史馆馆长、中华书局副总编兼中华书局上海编辑所主任。早年研究语法修辞，后研究历史。著有《国文法之研究》、《实用国文修辞学》，以及《苇厂治学类稿》、《穆罕默德》等。

金羊毛 希腊神话故事。忒萨利亚王埃宋之弟珀利阿斯篡夺王位后，为了阻止王子伊阿宋争位，命他到科尔喀斯觅取金羊毛。伊阿宋得天后赫拉帮助，制成快艇阿耳戈号，和许多英雄一同起程，经历不少艰险，才到达目的地。科尔喀斯王要他用火牛犁地，并把龙牙种到地里，才肯给他金羊毛。该国公主美狄亚爱上伊阿宋，施展巫术帮助他。龙牙下土后忽然变成许多武士，美狄亚施法使他们自相残杀，全部死亡，又用魔草使看守金羊毛的神龙酣睡，伊阿宋才取得金羊毛，同美狄亚夤夜逃走。回忒萨利亚后，美狄亚再施巫术，烹死国王珀利阿斯，使伊阿宋夺回王位。

金字塔 古代埃及、美洲等地的一种方锥形建筑物。形似汉字"金"字，故称"金字塔"。古代埃及金字塔是法老(国王)的陵墓。其中以古王国第四王朝(前26世纪)胡夫的金字塔最大，今仍存于开罗近郊吉萨：塔基呈正方形，每边长约232米，高约146.5米，用二百三十万块巨石叠成，塔内有甬道、阶梯、墓室等复杂结构；据说由农民、奴隶历时三十年筑成。塔近处有法老哈夫拉(Khafra)的金字塔(规模仅次前者)和他所建的*斯芬克司石雕像。古代美洲金字塔是宗教建筑，塔呈阶梯形，塔顶有庙宇。墨西哥特奥蒂瓦坎城(Teotihuacan)的太阳金字塔，塔基也略呈正方形，边长约210米，高约64米，始建于公元1世纪，是美洲现存金字塔中最大者。

埃及吉萨大金字塔与斯芬克司

金红石 矿物名。化学成分为TiO_2，常含铁、铌、钽等。四方晶系。单晶体呈柱状或针状，膝状双晶常见；集合体成粒状或致密块状。通常为褐红色，含铁或铌、钽高时为黑褐色；条痕浅褐色；金刚光泽，含铁或铌、钽高时为半金属光泽；密度4.2～4.3克/厘米^3，含铌、钽高者可达5克/

厘米^{3}以上；硬度6；柱面解理中等。主要产于高温热液脉、榴辉岩和砂矿中。炼钛和制造着色剂、电焊条药皮等的原料。

金声桓(?—1649)　明清之际辽东(郡治今辽宁辽阳)人，一说陕西榆林人。字虎臣。一说曾参加农民起义，降于左良玉。南明弘光元年(1645年)从良玉子梦庚降清，攻占江西，授总兵。顺治五年(1648年)，以不得封侯，又为巡抚所排挤，遂举江西投南明桂王反清。不久，清军围攻南昌，次年城破，投水死。

金花虫　即"叶甲"。

金花菜　又称"菜苜蓿"、"黄花苜蓿"，俗称"草头"。一种绿叶类蔬菜，即*南苜蓿。

金花蛇(*Chrysopelea ornata*)　亦称"美丽金花蛇"。爬行纲，游蛇科。一种毒蛇。体细长，长1.1～1.4米。头顶黑色，有四条黄色狭横斑，上唇及下颌灰白色。颈部有一红色横斑，背中线上有红色小圆点，自颈后直至尾部。背面黄绿色，每一鳞片后缘黑色；中央有一黑色正中线，交织成网纹状。每隔一定距离，背鳞全部黑色，形成黄黑相间的横带。腹面浅黄绿色。生活于平原或山林中。白天活动。捕食壁虎、蜥蜴、小鸟、鼠、蝙蝠等。分布于中国海南、福建、云南；也产于中南半岛、印度、斯里兰卡。

金针菜(*Hemerocallis* spp.)　百合科。多年生宿根草本。肉质根肥大。叶对生，叶鞘抱合成扁阔的假茎，叶片狭长成丛，密生平行叶脉，中脉粗而下凹，叶深绿色。夏季从叶丛中抽生花薹，聚伞花序，花蕾呈小棒锤状，金黄色。花蕾开前采收，经蒸制后晒干，即为金针菜，作蔬菜。有萱草(*H. fulva*)、黄花菜(*H. flava*)、红萱(*H. minor*)、黄花(*H. citrina*)等种。原产亚洲；中国南北各地均有栽培。性喜温暖，对土壤的适应性很广。枯叶可制绳、作饲料。

金针菇(*Flammulina velutipes*)　又名"金钱菇"。担子菌亚门，口蘑科。子实体多丛生，菌盖球形，长大后渐平展，色白、黄白或淡茶褐色，表面光滑，湿时有粘性。盖肉色白，菌褶弯生不与菌柄分开，白或淡黄。菌柄长3～13厘米，下部深棕色，上部白或淡黄。子实体形成最适温度15℃，性喜低温湿润，中国自秋末至冬春人工栽培，世界上广为分布，是一种高赖氨酸营养丰富的食用菌。

金伯利(Kimberley)　南非城市。在中部高地上，海拔1 220米。人口16.7万(1991年)。1870年随金刚石矿发现而始建。现为世界闻名的装饰用金刚石产地。有机械、电器、车辆装配、食品等工业。市区露天金刚石博物馆有巨大的金刚石矿废穴，直径约500米，平均深400米，供游人参观。铁路通开普敦、约翰内斯堡等城市。

金佛山　一称金山。在重庆市南川市南。主峰风吹顶海拔2 251米，为大娄山最高峰。四周陡峭，山顶平缓。清光绪《南川县志》："治东百里金山，四面峭壁如铸，多古佛状。"故名金佛山。有金佛寺、古佛洞、老龙洞、龙崖城等名胜古迹。为全国重点风景名胜区。富林、矿资源。是中国特产银杉最大分布区，已建立金佛山银杉自然保护区。

金邻国　古国名。亦译金陈、金阵或金遴。故址在今泰国佛统一带。隋唐时的金邻大湾(今泰国湾)，即因此国得名。名见《太平御览》卷七百九十引《异物志》和《外国传》等。

金龟子　亦称"金龟甲"、"蛂"。昆虫纲，鞘翅目，金龟子总科。种类很多。体多为卵圆形；触角鳃叶状，各节能自由开闭。危害植物的叶、花、芽及果实等地上部分。幼虫乳白色，体常弯曲呈马蹄形，背上多横皱纹，居于土中，通称"蛴螬"，啮食植物根和块茎等地下部分，为主要的地下害虫。如日本弧丽蛂(*Popillia japonica*)，为世界性害虫。中国主要有东北大黑鳃角金龟(*Holotrichia diomphalia*)和铜绿丽金龟(*Anomala corpulenta*)等。危害大豆、花生、甜菜、小麦、粟、薯类等。

铜绿丽金龟
上：成虫
下：幼虫

金灿然(1913—1972)　中国出版家。原名心声，山东鱼台人。1938年赴延安，同年加入中国共产党。1944年参加《中国通史简编》(范文澜主编)的编写工作。解放战争时期任绥蒙地区地委宣传部长等职。建国后历任中央人民政府出版总署副司长、国家出版局副局长、文化部出版局局长等职，1958年起任中华书局总经理兼总编辑。

金沙江　古称绳水、泸水。指长江上游自青海省玉树县巴塘河口至四川省宜宾市的一段。以产沙金得名。长2 308公里，流域面积为49.05万平方公里。支流有无量河、雅砻江、普渡河、牛栏江、横江等。奔流在川、藏边境沙鲁里山和宁静山间，到云南省丽江纳西族自治县石鼓急转北流，深切高原，水流湍急，构成著名的*虎跳峡，水力资源丰富。1935年5月中国工农红军长征途中曾强渡皎平渡(在云南省禄劝县)渡口。

金沙萨(Kinshasa)　旧称利奥波德维尔。刚果民主共和国首都、最大城市和河港。在刚果河下游东南岸，与刚果共和国首都布拉柴维尔隔河相望。人口连郊区450万(1991年)，是中非最大城市。1881年比利时殖民者建为兵站。1889—1914年铁路和输油管通达后，城市迅速发展。全国政治、金融、商业中心。水陆运输枢纽。工业规模居国内首位，建有棉纺织、电器、钢铁、机械、食品加工、服装等工厂。刚果河流域农产品的最大集散地。铁路和输油管通马塔迪港，以联系被三十二个瀑布群阻断的刚果河航运。有国际航空站。市郊热带病研究所，以研究防治萃萃蝇睡病虫害著名。有大学以及考古、人类、地质等博物馆，还有国际贸易中心、卢蒙巴纪念碑等建筑。

金鸡奖　中国电影家协会1981年创办、由专家评选的电影奖。是年值中国夏历鸡年，因以为名。每年举行一次，由评选委员会评选该届生产年度内摄制的国产优秀影片和成绩卓著的电影创作人员。评选项目有二十多个。奖品为金鸡报晓青铜塑像。

金鸡脚(*Phymatopsis hastata*)　亦称"鸭掌金星草"。蕨类植物，水龙骨科。高10～25厘米。根状茎匍匐，被鳞片。叶常裂，形似鸭掌。孢子囊群生于叶背，圆形，排列于主脉两侧。附生林下阴湿岩石上，分布于中国西南、中南、华东等地。全草入药，功能清热、凉血、解毒、除湿，主治热病烦渴、血淋、便血、疮疡肿毒、喉蛾、泄泻、痢疾、小便不通等症。

金环蛇(*Bungarus fasciatus*)　亦称"黄节蛇"、"金甲带"。爬行纲，眼镜蛇科。一种毒蛇。全长一般在1米左右。头部和颈部的背面均为黑色，有∧形黄纹斜达颈侧；吻部褐色；整体有黄色与黑色相间的环纹围绕周身，黑色环纹较黄色环纹略宽，黄色环纹在躯干部有20～28个，尾部有3～5个。生活于平原、山地、湿地、池边等处，以鼠、蛙、蜥蜴、蛇卵、鱼类等为食。卵生。分布于中国云南、广西、广东、海南、福建；也产于印度及东南亚一带。可浸制蛇酒供药用。

金苹果 希腊神话故事。阿耳戈英雄珀琉斯与海洋女神忒提斯结婚时，掌管争执的女神厄里斯带来一只金苹果，上刻"属于最美者"字样。参加婚宴的天后赫拉和智慧女神雅典娜、爱神阿佛洛狄忒都自以为最美，应得金苹果，争持不下，请特洛伊王子帕里斯公断，并分别以荣誉、富贵和美女私许帕里斯。帕里斯愿得美女，就把金苹果判给阿佛洛狄忒，后得其帮助，诱走斯巴达王墨涅拉俄斯之妻美人海伦。墨涅拉俄斯之兄阿伽门农因此组织希腊联军远征特洛伊，战争十年，终于用*木马计攻破城池，夺回海伦。

金枪鱼 (*Thunnus tonggol*) 广东俗称"青干"，日本称"鲔"。硬骨鱼纲，鲐科。体呈纺锤形，长达 0.7 米。青褐色，有淡色斑纹。头大而尖，牙细小。尾柄细小。背鳍两个，几乎连续；背鳍和臀鳍后方各具 8～10 个小鳍。为大洋性中上层鱼类，游泳迅速，可作远距离洄游。食虾、小鱼和头足类。分布于太平洋和印度洋的温带和热带海区。世界年产量 15 万吨。中国产于南海和东海。为次要经济鱼类。

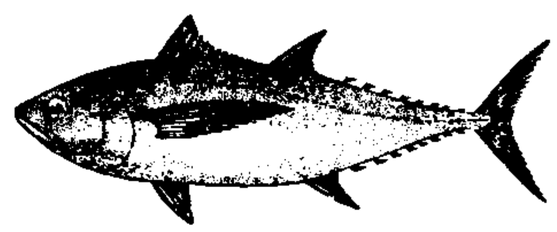
金枪鱼

金奔巴 见"金瓶掣签"。

金迪亚 (Kindia) 几内亚城市。在国境西部，西南距首都科纳克里 150 公里，有铁路相通。人口 10 万 (1981 年)。香蕉、菠萝等热带水果的重要集散地。工业以农产品加工为主。有研究类人猿闻名的医学研究所。附近有较大的铝土矿开采。

金岭镇 镇名。在山东省淄博市东部、胶济铁路线上。古时有驿站，唐称金岭驿。因南有金山，故名。1984 年设镇。其北铁山(商山)以产铁著名。有化工、机械、木器、裘皮、织布、建材等厂。

金岳霖 (1895—1984) 中国哲学家、逻辑学家。字龙荪。湖南长沙人。1914 年毕业于清华学堂。后去美国留学，1920 年获哥伦比亚大学哲学博士学位。从英、德、法、意等国游学回国后，历任清华大学、西南联合大学教授，北京大学教授、哲学系主任、文学院院长等职。1956 年起任中科院哲学研究所副所长、研究员。中科院哲学社会科学部委员。1953 年参加民盟，1956 年参加中国共产党。被选为第二、四、五、六届全国政协委员，中国逻辑学会会长、名誉会长。所著《论道》和《知识论》，吸收西方哲学成果，结合中国哲学特点，建立了自己独特的哲学体系。1937 年所写《逻辑》和 60 年代主编的《形式逻辑》，对中国逻辑科学的发展和普及作出了贡献。

金鱼草 (*Antirrhinum majus*) 俗称"龙头花"。玄参科。多年生或二年生草本。叶对生或上部叶互生，长椭圆形或披针形。夏秋开花，花冠有紫、红、黄、白等色。种子或插条繁殖。原产欧洲南部；中国各地栽培，供观赏。全草能清热解毒、凉血消肿，外用治跌打损伤。

金鱼藻 (*Ceratophyllum demersum*) 金鱼藻科。多年生沉水草本。茎细长，分枝。叶轮生，一再分裂成线状。秋季开花，花小，雌雄同株。坚果。生于河湖、池沼中。广布于世界各地。为鱼类的饵料，又可作猪饲料。

金宝地 云锦妆花类品种之一。运用不同光泽的金线特点，以圆金线织成金底，在金底上织出五色缤纷的花纹，并用扁金线织制大片锦纹，衬托其间。织品金彩辉映，灿烂夺目，是云锦中最具特色的传统产品。

金定鸭 中国优良蛋用鸭地方品种。属麻鸭类型。原产福建九龙江下游，最早发现于龙海县(今市)的金定村，故名。头中等大，颈细长，偶有白环，羽毛颜色深浅不一。体型小，身躯长，脚矮。成年公鸭体重约 1.5 千克，母鸭约 1.6 千克。年产蛋 240～300 个，蛋重 60～80 克，壳灰白或青色。

金建中 (1919—1989) 中国物理学家。北京市人。辅仁大学研究生院毕业。曾任中科院兰州物理研究所研究员、副所长，国防科委五院五一〇研究所所长、科技委主任、名誉所长，航天工业部总工程师、科技委委员，国家科委真空测试基地组长，中国真空学会理事长，甘肃省物理学会名誉理事长等职。中科院数学物理学部委员。中国真空科学的创始人与开拓者，领导并参与完成 150 多项部省级以上重大科技项目。在自动立体照相云雾室、电磁双聚焦反应粒子能谱仪、质子静电加速器、高气压质子静电加速器的加速管及真空系统、金属高真空油扩散泵、金属超高真空系统、新型双向磁聚焦高灵敏探漏仪等研制与建立中作出了突出贡献。主编有《真空设计手册》等，发表《金属油扩散泵的制造研究》、《空间科学与真空技术》等论文数十篇。

金线鱼 (*Nemipterus virgatus*) 广东俗称"红三"。硬骨鱼纲，金线鱼科。体延长，侧扁，长 30 厘米左右。红色，具黄色纵带多条。尾鳍上叶延长成丝状，金黄色。栖息近海底层。分布于中国沿海；菲律宾、日本等地亦产。是南海拖网渔业的对象之一。近缘种有日本金线鱼 (*N. japonicus*) 和六齿金线鱼 (*N. hexodon*) 等，均产于南海和东海南部。

日本金线鱼

金线蛙 (*Rana plancyi*) 两栖纲，蛙科。体长约 5 厘米。背面绿色或橄榄绿色，有两条宽厚的棕黄色背侧褶；股后方有一条黄色的和一条褐色的纵纹；腹面黄色。背面和体侧有分散的疣粒。趾间近全蹼。雄蛙有一对咽侧内声囊；第一指基部内侧有婚垫。生活于池塘、湖沼内。以虫为食，也吃鱼苗。分布于中国河北、山东、山西、湖北、江苏、浙江、江西、福建、台湾等。

金线蛙

金线鲃 (*Sinocyclocheilus grahami*) 亦称"滇池金线鲃"。硬骨鱼纲，鲤科。体延长，侧扁。长达 20 厘米。口次下位。须两对，很发达。背鳍有一硬刺。侧线鳞 61～69，比其上下鳞片为大。摄食蚌类、壳菜、沼虾、小鱼等。仅分布于云南滇池，系地区名贵鱼种，历代视为珍品。属国家二级保护动物。

金相学 (相 xiàng) 有狭义的和广义的两种：狭义的金相学是一门研究金属及合金内部组织的学科。用金相显微镜或电子显微镜，研究金属及合金因化学成分、冷凝、压延、焊接、热处理等所引起的内部组织改变及其对性能的影响。广义的金相学同金属学相近。是材料评价和故障分析的基础。

金界壕 或称"壕堑"、"金源边堡"。金朝为防御蒙古所筑壕堑。天眷元年(1138 年)以前在东北路泰州境内兴建界壕。大定十七年(1177 年)和二十一年大规模修筑东北路、临潢路界壕。明昌年间，西南路、西北路，沿临潢达泰州开筑壕堑，直至承安三年(1198 年)竣工。东北起今内蒙古

莫力达瓦达斡尔族自治旗，西南沿兴安岭经索伦、突泉西达尔泊北，再沿阴山西延至黄河后套，全长约一千五百公里，连亘北部边界上。除原有边堡外，筑垒穿堑，以便戍守，是中国古代巨大工程之一。今界壕东段，尚有土壁遗址。又今额尔古纳河上游北岸，西经满洲里市北，直至蒙古国，金代亦筑有边堡。

金钟儿(*Homoeogryllus japonicus*) 亦称"马铃"。昆虫纲，直翅目，蟋蟀科。体宽扁，瓜子形，黑色，长19毫米。鸣声"铃……"。中国各地都有。

金钟花(*Forsythia viridissima*) 亦称"单叶连翘"、"黄金条"。木犀科。落叶灌木。茎直立，小枝绿色，髓具隔膜。单叶，对生，长椭圆形至披针形。春季发叶前满开黄花，灿烂夺目。花萼裂片卵状，长及花冠管的一半。原产中国。扦插或压条繁殖。供园林栽培，亦可药用。

金素月(1903—1935) 朝鲜诗人。原名金廷湜。中学时代参加三一运动，后曾任记者。擅长抒情诗，内容多反映农民的痛苦生活，歌颂祖国的自然景色，对日本侵略者和剥削阶级表示愤慨。继承民歌传统，创造一种新的民谣体诗歌。所著抒情诗二百余首，多收入《杜鹃花》和《素月诗钞》等诗集。代表作有《招魂》、《杜鹃花》等。

金盏花(*Calendula officinalis*) 亦称"金盏菊"。菊科。一二年生草本。叶互生，茎下部的叶匙形，全缘；茎上部的叶长椭圆形，基部稍抱茎。头状花序单生枝端，春夏间开花，舌状花和管状花淡黄色或橘黄色。春、秋都可播种繁殖。原产欧洲南部；中国庭园多栽培，供观赏；亦供药用。

金莲花(*Trollius chinensis*) 毛茛科。多年生草本，无毛。基生叶具长柄，叶片五角形，三全裂，中央裂片再三裂至近中部，二回裂片有小裂片和锐齿。夏季开花，花大，多单生，萼片花瓣状，黄色；花瓣线形。产于中国山西、河南、河北等地。栽培供观赏，花供药用。另有旱金莲科的*旱金莲，亦称"金莲花"。

金莲烛 亦称"金莲华炬"。宫廷用的蜡烛。烛台作莲花瓣状，故名。《新唐书·令狐绹传》："〔绹〕为翰林承旨，夜对禁中，烛尽，帝以乘舆金莲华炬送还院，吏望见，以为天子来，及绹至，皆惊。"院，指翰林院。《宋史·苏轼传》："轼尝锁宿禁中，召入对便殿……彻御前金莲烛送归院。"

金翅雀(*Carduelis sinica*) 鸟纲，雀科。体型大小约如麻雀。羽色鲜丽，翼多黑色而具亮黄色翼斑；尾羽末端近黑色而基部鲜黄。主食杂草种子，兼食昆虫。冬季常结成小群。中国有四个亚种。指名亚种(*C. s. sinica*)分布最广，东自河北，西至甘肃、青海，南至广东、云南。

金圆券 国民党政府发行的一种纸币。1948年8月23日开始发行。规定每元金圆券的含金量为0.222 17克，但不能兑现。以金圆券1元折合法币300万元的比率收兑急剧贬值的*法币，并用以强制收兑民间金银外币。收兑率为纯金1市两合金圆券200元，纯银1市两合3元，银币每枚合2元，美钞每元合4元。金圆券并无现金准备，发行又无限制，使币值猛跌，物价暴涨。解放后，由人民政府陆续用人民币作价收回。

金钱板 曲艺曲种。流行于四川、云南、贵州。一人演唱，以数板为主，但每唱一段略有拖腔。乐器为三块竹板，演唱者左手执两块，右手执一块，边打边唱。因竹板上端嵌有铜钱，故名。传统曲目内容以民间故事、说部和社会新闻为主，长短篇均有。现代题材曲目以短篇居多。

金钱松(*Pseudolarix amabilis*) 松科。落叶乔木，高可达40米。叶线形，柔软，在长枝上散生、短枝上簇生，伸展排列成圆形，形似铜钱，秋季变成黄色。球果卵形，直立，成熟时种鳞脱落。种子顶端有翅。为中国特有种，产于长江流域山地。喜肥沃、排水良好的酸性土。最喜光。生长较慢。木材黄褐色，纹理直，结构较粗，耐水湿，供建筑用。因树姿优美，秋叶金黄，故名。为世界著名观赏树。根皮入药称"土槿皮"。

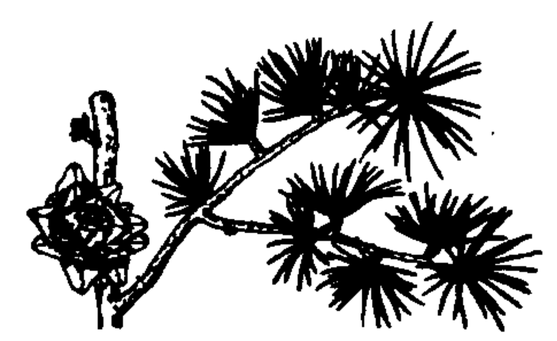
金钱松

金钱河 汉江上游支流。在陕西省东南部。发源于柞水县北秦岭西麓终南山，东南流经山阳县，至漫川关折向南流入湖北省境，注入汉江。长245.7公里，流域面积5 650平方公里。河道弯曲，水量丰沛。

金钱草 中药名。大金钱草为报春花科植物过路黄(*Lysimachia christinae*)的全草。江苏金钱草(连钱草)为唇形科植物*活血丹的地上部分。广金钱草为豆科植物广金钱草(*Desmodium styracifolium*)的地上部分。皆有利尿通淋功效。

金钱豹(*Panthera pardus*) 哺乳纲，食肉目，猫科。体较虎小，尾长。体黄色，密布圆形或椭圆形黑褐色斑点和古钱状的黑环，故名；腹面乳白色或淡黄色，杂有黑色斑块。常栖息多树平原，喜隐伏大树上。主食中小型草食兽，也捕食啮齿类动物。产于非洲和亚洲。中国有北豹(*P. p. fontanierii*)，体色较淡，金钱斑较显著，分布于长江流域以北至东北等地；南豹(*P. p. fusca*)，体色较深，金钱斑较不显著，分布于东南至西南各地。为国家一级保护动物。

金钱课 亦称"金钱卜"。以钱币占卜吉凶祸福的迷信方术。其法不一，一般用六枚制钱置于竹筒中，祝祷后，连摇数次，使制钱在内翻动，然后倒出，排成长行，视六枚制钱的背和字的排列次序排成卦象，以推断吉凶祸福。

金钱槭(*Dipteronia sinensis*) 槭树科。落叶乔木。羽状复叶，对生，小叶通常7～11枚，长卵形或矩圆状披针形。初夏开花，花白色，雌雄同株，圆锥花序。果实分为两个小坚果，各于周围有广翅，形如钱。为中国特产植物，产于四川、重庆、湖北、陕西、河南等地。供观赏。

金铃子 中药名。亦称"川楝子"。见"川楝"。

金粉蕨(*Onychium japonicum*) 亦称"野雉尾"、"日本金粉蕨"、"日本乌蕨"。蕨类植物，中国蕨科。多年生草本。叶多回羽状细裂。孢子囊群生裂片背面，具灰白色膜质囊群盖。生于山区路边、沟边或灌丛阴处。广布于中国秦岭以南，广东以北和台湾等地。全草用作解毒药。

金黄散(散 sǎn) 中成药名。原名"如意金黄散"。见《外科正宗》。由天花粉、黄柏、大黄、姜黄、白芷、厚朴、陈皮、甘草、苍术、天南星制成。功能清热、解毒、消肿。适用于疮疡肿毒、漆疮、丹毒、水火烫伤、跌打损伤等。用凡士林油膏或麻油调敷。

金雀根 中药名。又名"土黄芪"、"野黄芪"。豆科植物*锦鸡儿的根或根皮。性温、味苦、辛，功能祛风除湿、活血通络，主治风湿痹痛、跌打损伤、浮肿等。本品含多种异黄酮、低聚二苯乙烯类、三萜等成分。

金银丝 表面镀覆金属薄膜的化学纤维长丝或以金、银及铜、铝等金属制成的细丝。主要用作织物的装饰材料，使之增加光泽和美观。截面一般呈圆形或扁形。用两种金银

丝或用金银丝与纱线合股加拈，可得花色金银丝。

金银花 中药名。忍冬科植物*忍冬的花。

金隄关 古关名。故址在今河南荥阳市东北，临古黄河南岸，因汉金隄得名。隋末瓦岗起义军攻破此关，遂下荥阳等县。

金塔纳 (Manuel José Quintana, 1772—1857) 西班牙诗人、剧作家。在萨拉曼加大学学习法律。当过律师。曾参加民族独立运动。编有《爱国周报》。后因宣传启蒙思想和立宪制，两次被长期监禁。女王伊萨伯拉二世 (Isabel II,1833—1868 年在位)时任皇家教师、议员。被封为桂冠诗人。作品有《特拉法尔加战役》、《献给三月革命后的西班牙》、《西班牙各省反抗法兰西人的武装斗争》等诗篇，歌颂人民反抗侵略者的英雄事迹。还写有悲剧《佩拉约》、《维塞奥公爵》和传记《西班牙名人传》等。

金斯莱 (Charles Kingsley, 1819—1875) 英国作家。曾就读于剑桥大学。1842 年受牧师职。后参与发起基督教社会主义改革运动，同情宪章运动，主张对现实社会进行改良。所著长篇小说《酵母》和《阿尔顿·洛克》，描写雇农和手工业者的困苦处境。还著有历史小说《向西方》和儿童读物《水婴孩》等。

金斯顿 (Kingston) 旧称赫尔。全称赫尔河畔金斯顿 (Kingston-upon-Hull)。英国北海沿岸港口。在英格兰东部，距北海 32 公里。人口 26.8 万(1993 年)。全国重要的深海渔港，全国捕鱼量的四分之一在此上岸。同北欧国家贸易的主要港口。有造船、机器制造、化学、食品及渔产加工等工业。有航海博物馆、大学等。

金斯堡 (Allen Ginsberg, 1926—1996) 美国诗人。曾就读于哥伦比亚大学，当过搬运工等。1955 年发表的诗集《嚎叫及其他》反映一代美国青年对现代社会的幻灭感和无政府主义倾向，被认为是"垮掉的一代"的代表性作品。擅长朗诵，常在各地举行朗诵会。作品还有诗集《现实三明治》、《美国的堕落》、《行星新闻》、《1972—1977 年诗集》等。

金斯敦 ❶金斯敦 (Kingston)。西印度群岛中牙买加首都和经济、文化中心。在岛东南金斯敦湾岸。人口 58.8 万(1991 年)。始建于 1692 年。1872 年成为首府。几经地震破坏，1907 年大地震后重建。有服装、食品、烟草、制革、化学、炼油、冶金等工业。港口优良，可泊大型海轮，进口占全国五分之四。多教堂、要塞等古老建筑。有图书馆、博物馆、大学和国际机场。铁路枢纽。旅游业发达。❷金斯敦 (Kingstown)。西印度群岛中圣文森特和格林纳丁斯的首都和港口。位于圣文森特岛西南金斯敦湾畔。人口 2.6 万(1991 年)。始建于 18 世纪初。港湾呈半圆形，水深隐蔽，可泊大型海轮，为全国进出口物资集运港。有榨油、卷烟、化肥、服装、家具、游艇制造等工业。有城堡、图书馆、教堂等古建筑，市郊有比莱 (Belair) 矿泉，海滨有疗养地。有国际机场，旅游业发达。

金粟兰(*Chloranthus spicatus*) 亦称"珠兰"、"珍珠兰"。金粟兰科。常绿灌木。叶对生，椭圆形，有钝锯齿。初夏开花，穗状花序，呈圆锥形，花小，黄绿色，极芳香。原产亚洲南部；中国广东、福建等地有栽培。用分根或扦插繁殖。供观赏和熏茶用。花和根状茎可提取芳香油。

金锁记 传奇剧本。明叶宪祖作。一说袁于令作。根据元关汉卿杂剧《窦娥冤》改编。改为窦娥之夫未死，窦娥则临刑得救，最后父女夫妇团圆。有些剧种的《金锁记》或《六月雪》源出于此。

金集团(gold bloc) 1933 年法、荷、意、比、瑞士、波六国为保持金本位制而组成的货币集团。1929—1933 年的资本主义世界经济危机中，英、美等许多国家先后放弃金本位制。而六国政府企图依靠六国中央银行的密切联系和相互支持，继续维持原来的金本位，保持本位币不贬值。但由于对外贸易恶化，资金外流，币值无法稳定，意大利首先退出。1935 年 3 月比利时降低币值，停止兑现；1936 年 4 月波兰实施外汇限制，禁止黄金输出；同年 9 月，法、荷、瑞士亦先后停止金本位制，金集团瓦解。

金善宝 (1895—1997) 中国农业科学家、教育家。浙江诸暨人。东南大学毕业，后赴美国康奈尔大学、明尼苏达大学学习和研究作物育种。1932 年回国后，任中央大学、江南大学教授。建国后任南京大学农学院、南京农学院院长，华东军政委员会农林部副部长，南京市副市长，中国农业科学院院长，中国科协副主席，中国农学会副会长等职。中科院院士。九三学社中央副主席。1956 年加入中国共产党。研究鉴定来自中国各地的 5 544 份小麦品种，发现多种小麦新种，对世界小麦起源、进化、分布、分类和区划研究作出了重要贡献。倡导利用不同纬度和海拔高度进行南繁北育、异地加代的育种方法，加速了小麦育种进程。选育出"矮粒多"、"南大 2419"等良种，并在长江中下游地区推广，获得高产。主持选育出"京红"1～9 号等优质高产小麦良种。著有《实用小麦论》、《近代玉米育种法》、《中国小麦品种及其系谱》、《中国小麦栽培学》等。

金富轼 (1075—1151) 朝鲜高丽时代史学家、文学家。号雷川。官至门下侍中，总揽朝政，拥护高丽王室的中央集权制。所著*《三国史记》是研究朝鲜古史和文学的重要资料；其中许多优秀传记对朝鲜小说的发展有一定影响。尚有文集二十七卷，大多散佚。

金属皂 通常指高碳脂肪酸的金属盐(钾、钠等碱金属的盐除外)。如钙皂、铝皂、锂皂、锌皂、铅皂、锰皂、钴皂等。一般不溶于水，能在有机溶剂中溶解或分散。可用以制造润滑脂(作稠化剂用)、油漆的催干剂等。环烷酸、松香酸的金属盐(碱金属盐除外)，也称"金属皂"。

金属学 研究金属及合金的学科。是以物理、物理化学和结晶学等为基础，从狭义的金相学发展出来的。目的在于：应用金相、物理、物理化学、力学等方法，研究金属及合金在加工和热处理过程中，金相组织和晶体结构变化的规律；化学成分、冶炼方法等对组织结构的影响，以及组织结构和性能间的相互关系；寻求改善合金的性能和测定性能的方法；创制具有优越性能的新型金属材料等。

金属棉 ❶即"太空棉"。❷金属制成的无机纤维。常指不锈钢短纤维。将不锈钢丝拉细或用刨、削方法加工而成，也有将不锈钢箔切割成丝得到。不锈钢纤维混入地毯纱中有抗静电作用，纺织成织物可耐高温或耐热。

金属键 化学键的一种。在金属或合金的晶体或熔融体中，金属原子最外层价电子易脱离原子的束缚，并在由各个正离子形成的势场中自由运动，与正离子吸引在一起而形成键。这种键无饱和性、方向性，故金属原子在晶体中趋向于密堆积结构。

金缕曲 (曲 qǔ) 词牌名。即《贺新郎》。

金缕衣 乐府《近代曲》曲名。杜牧《杜秋娘诗》谓浙西节度使李锜与其妾杜秋娘常唱此曲。《才调集》作无名氏诗。后《乐府诗集》径题为李锜作，《唐诗三百首》又以为杜秋娘作。

金缕梅 (*Hamamelis mollis*) 金缕梅科。落叶小乔木

或灌木。叶倒卵状圆形，基部斜心形，下面有密毡毛，边缘有波状齿。早春开花，花数朵簇生，瓣四枚，线形，黄色。蒴果裂为两瓣。产于中国中部。栽培供观赏。根入药。

金楼子 书名。梁元帝萧绎(自号金楼子)撰。原有十卷，共十五篇，至明散佚。今存本六卷，共十四篇，系辑自《永乐大典》。此书内容广泛，所征引之周秦古籍，有为近世所未见者。有《知不足斋丛书》本。

金路易 (Louis d'or) 法国金币名。铸于1641—1795年间。币上铸有路易十三和路易十四等人头像。德意志的某些5*塔勒金币，法国的*拿破仑金和20法郎的金币，亦称金路易。

金错刀 ❶刀名。张衡《四愁诗》："美人赠我金错刀，何以报之英琼瑶。"(《文选》卷二九)李善注引《续汉书》："佩刀，诸侯王黄金错镮。"❷即"错刀"。❸写字、绘画的一种笔法。《宣和画谱·花鸟三》："李氏(南唐后主李煜)能文善书画。书作颤笔樛曲之状，遒劲如寒松霜竹，谓之金错刀。……唐希雅初学李氏之错刀笔，后画竹，乃如书法，有颤掣之状。"

金微山 古山名。即今阿尔泰山。东汉永元三年(公元91年)，耿夔、任尚等破北匈奴于此，北单于遂逾此山西走入康居。

金墉城 古城名。三国魏明帝时筑，为当时洛阳城(今河南洛阳市东)西北角上一小城。魏晋时被废的帝、后，都安置于此。城小而固，为攻战戍守要地。北魏初年为"河南四镇"之一。隋洛阳城西迁后，金墉遂在洛阳之东。公元618年，瓦岗起义军曾据此进逼洛阳。唐贞观后废。今称故址为阿斗城。

金樱子 (*Rosa laevigata*) 蔷薇科。常绿蔓性灌木，有刺。羽状复叶，小叶常三片，无毛，光亮。初夏开花，花大，白色，芳香。果实梨形，密生刺状毛。产于中国中部和东南部。可供观赏。果除供酿酒外，亦入药，性平、味酸涩，功能固肾涩精，主治遗精、遗尿、小便频数、带下等症。

金德辉 清昆曲演员。江苏苏州人。演旦。在苏州、扬州演唱。擅长《牡丹亭·寻梦》等剧。曾从戏曲音乐家叶堂的弟子钮树玉学唱三年。乾隆四十九年(1784年)在苏州集江南各地昆曲名演员成立集秀班，是当时最著名的昆曲班。约卒于道光间(1821—1850)，年八十余。

金履祥 (1232—1303) 元学者。字吉夫，号次农，学者称仁山先生，兰溪(今属浙江)人。王柏弟子。曾任教于钓台书院。宋末以史馆编校召，未及用而宋亡。入元，不仕，专事著述。搜集旧说，折衷己意，撰《尚书表注》，对《尚书》中有的篇章表示怀疑；又撰《论语集注考证》，对朱熹《集注》加以核补；《孟子集注考证》，也旁引曲证，不苟异同；另有《通鉴前编》、《仁山文集》等。

金藻门 (Chrysophyta) 藻类植物的一门。藻体为单细胞或集成群体，浮游或附着。载色体金褐色，除含叶绿素外，尚含有较多的胡萝卜素和叶黄素。单细胞游动的种类无细胞壁，有细胞壁的种类，其组成物质主要为果胶。多具一或两根顶生的鞭毛(三根的少见)，鞭毛等长或不等长。贮藏食物为金藻糖和油类。繁殖方式有断裂(群体种类)、分裂、产生游动孢子(无鞭毛的种类)；有性生殖少见，多属同配生殖。主要分布在温度较低的清澈淡水中。

金口木舌 以木为舌的铜铃，即木铎。借喻为传布圣道的人。《法言·学行》："天之道不在仲尼乎？仲尼驾说者也；不在兹儒乎？如将复驾其所说，则莫若使诸儒金口而木舌。"李轨注："驾，传也。"谓如要传布孔子之说，就得使诸儒都成为传道的人。

金川镍矿 在甘肃省中部金昌市。1959年发现，1964年投产。镍储量居全国第一、世界第二，产量占全国80%，共生有铂(白金)、金、银、铜、钴、铱、铑、锇、钯、钌等多种有色和稀有金属。铂等贵金属产量占全国90%。

金门大桥 世界著名大桥之一。位于美国加利福尼亚州金门海峡上，北连大陆，南接圣弗朗西斯科(旧金山)半岛。1937年建成。为钢结构的悬索吊桥。桥身全长1 981.2米，桥面宽27.4米，有6条车行道和2条人行道。大桥南北两侧耸立两座门字形桥塔，塔高342.6米，两塔之间的跨度为1 280米。桥塔支持着两根直径90.42厘米的钢缆，由它们把大桥高悬在半空中。桥身呈朱红色。被认为是圣弗朗西斯科的象征。

金马玉堂 汉代有金马门和玉堂殿。扬雄《解嘲》："历金门上玉堂有日矣，曾不能画一奇，出一策。"后以指官位显贵。欧阳修《会老堂致语》："金马玉堂三学士，清风明月两闲人。"亦作"玉堂金马"。吴昌龄《东坡梦》第一折："好好，不枉了玉堂金马多风韵。"

金马碧鸡 神名。《汉书·郊祀志下》："或言益州有金马、碧鸡之神，可醮祭而致。于是遣谏大夫王褒使持节而求之。"今云南昆明市东有金马山，西有碧鸡山，两山相对，山上都有神祠。相传即汉时祭金马、碧鸡神处。

金元外交 1912年美国总统塔夫脱宣称，他的对外政策是"以金元代替枪弹"，故名。实质是：美国政府同美国垄断资本通过附有奴役性条件的贷款和投资方式输出资本，以代替枪弹来控制他国的政治和经济。

金云(雲)翘传(传zhuàn) 长诗。越南诗人*阮攸作。共十二卷，三千余行。取材中国清初余怀小说《王翠翘》。通过一个没落士大夫家庭出身的女人的悲惨遭遇，暴露封建社会的矛盾和统治阶级的罪恶。结构谨严，文字洗练，是越南古典文学的优秀作品。

金友玉昆 《十六国春秋·前凉录·辛攀》："辛攀，字怀远，陇西狄道人也。兄鉴旷，弟宝迅，皆以才识著名。秦、雍为之谚曰：'三龙一门，金友玉昆。'"昆，兄弟。谓一门兄弟才德并美。亦作"玉昆金友"。

金戈铁马 谓战事。《新五代史·李袭吉传》："金戈铁马，蹂践于明时。"亦用以形容战士的雄姿。辛弃疾《永遇乐·京口北固亭怀古》词："想当年金戈铁马，气吞万里如虎。"参见"铁马❶"。

金玉满堂 极言财富之多。《老子》："金玉满堂，莫之能守。"亦用以誉称富有才学。《世说新语·赏誉》："王长史谓林公：'真长可谓金玉满堂。'"王长史，王濛；林公，支遁；真长，刘惔字。

金本位制 有广狭二义。广义指以黄金为一般等价物的货币制度，包括金币本位制、*金块本位制和*金汇兑本位制。狭义的金本位制仅指金币本位制。在金币本位制下，金币可自由铸造，银行券可自由兑换金币，黄金可自由输出入。19世纪末期，金币本位制为大部分资本主义国家所采行。第一次世界大战爆发后，许多资本主义国家相继放弃金币本位制，实行纸币制度。在资本主义相对稳定时期(1924—1928)，英、法、比、荷等国改行了金块本位制；德、意、奥等国和一些殖民地、半殖民地国家改行了金汇兑本位制。1929—1933年世界经济危机期间和以后，大多数资本主义国家都相继放弃了各种金本位制，实行纸币制度。

金石萃编 书名。清王昶撰。一百六十卷。以著录历代石刻为主，达一千五百余种，铜器铭文仅有数则。按时代编次，摹录原文，并附诸家考证及按语，其《金石萃编未刻稿》三卷，1918年始刊行。续此书的有陆耀遹《金石续编》二十一卷、陆增祥《八琼室金石补正》一百三十卷。

金田起义 1843年(清道光二十三年)洪秀全创立*拜上帝会，后与冯云山等进行反清活动，在广西桂平紫荆山区建立拜上帝会的基地，吸收杨秀清、萧朝贵、韦昌辉、石达开等参加，领导汉族、壮族和瑶族人民同封建势力作斗争。约于1850年6月洪秀全下团营令，号召各地会员到桂平县金田村集合，称金田团营。1851年1月11日(道光三十年十二月十日)洪秀全在金田村誓师起义建号太平天国，起义军称太平军，并发布简明军律，从此展开了太平天国农民战争。

金史详校 书名。清施国祁撰。十卷，附《史论五答》一卷。对《金史》详加校勘，并补证资料，可供研究金史者参证。

金刚石婚 西方风俗，称结婚六十周年或七十五周年为金刚石婚。

金刚光泽 矿物光泽的一种。如同钻石(金刚石)表面所呈现的光泽。少数矿物如金刚石、辰砂等具有这种光泽。

金刚怒目 亦作"金刚努目"。《太平广记》卷一七四引《谈薮》："隋吏部侍郎薛道衡，尝游钟山开善寺，谓小僧曰：'金刚何为努目？菩萨何为低眉？'小僧答曰：'金刚努目，所以降伏四魔；菩萨低眉，所以慈悲六道。'道衡怃然不能对。"后多用以形容面目威猛可畏。鲁迅《且介亭杂文末编·我的第一个师父》："不料他竟一点不窘，立刻用'金刚怒目'式，向我大喝一声。"

金华丛书 丛书名。清同治、光绪间(1862—1908)胡凤丹辑。七十种。所收以乡邦著作为限，其中以宋元明人著作为多。1924年，其子宗楙又辑《续金华丛书》六十种，以补前辑之未备。

金华学派 亦称"婺学"、"吕学"。南宋学派之一。因主要代表人物吕祖谦为金华(今属浙江)人，故名。调和朱熹和陆九渊的理学争执，但偏重陆氏"心学"。又接受永嘉学派的"务实"学风，提倡经世致用。重视历史文献的研究。学术思想较杂博。与永嘉学派、永康学派同有浙东学派之称。

金州半岛 辽宁省辽东半岛自普兰店市至皮口一线以南地区。西临渤海普兰店湾和金州湾，东滨黄海。海岸曲折。南端为旅大半岛，大连市在半岛南部。

金字塔报 (al-Ahrām) 埃及报纸。中东最早的阿拉伯文日报。1875年创刊于亚历山大城，1900年迁开罗出版。

金声玉振 《孟子·万章下》："孔子之谓集大成；集大成也者，金声而玉振之也。"金指钟，玉指磬。比喻孔子的德行全备，正如奏乐，以钟发声，以磬收韵，集众音之大成。后以比喻才学精妙，声名远扬。《晋书·卫玠传》："昔王辅嗣吐金声于中朝，此子复玉振于江表。微言之绪，绝而复续。"

金吾不禁 韦述《西都杂记》："西都京城街衢，有金吾晓暝传呼，以禁夜行；惟正月十五日夜敕许金吾弛禁。"金吾，官名，掌管京城的戒备防务。元宵节开放夜禁，故有"金吾不禁"之说。苏味道《正月十五夜》诗："金吾不禁夜，玉漏莫相催。"

金帐汗国 (汗 hán) 即"钦察汗国"。

金伯利岩 旧称"角砾云母橄榄岩"。一种基质不含长石的偏碱性超基性岩。因首见于南非金伯利附近而得名。SiO_2含量低于35%，暗色。斑晶成分为橄榄石，但大部分已蛇纹石化。基质主要是蛇纹石和碳酸盐矿物，含有铬透辉石、金云母、钙钛矿、镁铝榴石、铬尖晶石和磷灰石。同时含有大量外来和同源的岩石捕虏体。常呈角砾状或块状构造。呈岩筒或岩脉状出现。经风化后，成为蓝色，故又称"蓝地"。金伯利岩是原生金刚石矿的主要母岩。

金佗稡编 书名。南宋岳珂撰。正编二十八卷，成于宁宗嘉定十一年(1218年)；续编三十卷，成于理宗绍定元年(1228年)。为岳飞传记的资料汇编。珂系岳飞之孙，为辨其祖之冤而作。秦桧当国时，国史中有关岳飞事迹，多被删削。本书搜集岳飞的诗文、表奏、战报，高宗的"御札"，政府的命令、札子等原始材料，旁及传记轶事等，为研究南宋初年和战两派斗争的重要史料。但因资料散佚，传闻多歧，所叙也不免有难资凭信之处。作者在嘉兴(今属浙江)金佗坊有别业，因用为书名。

金佛郎案 亦作"金法郎案"。20世纪20年代中法间外交事件。1922年7月，法国政府以拨出部分庚款用于恢复已倒闭的"中法实业银行"为饵，要求中国政府以金法郎偿付对法庚子赔款。此议将使中国多付关银数千万两，遭到中国人民反对。法国政府为迫使北洋政府就范，唆使意大利、比利时、西班牙等国向中国提出同样要求；并串通英美，扣留关税余款，以胁迫中国。1925年4月段祺瑞执政府终于屈服，与法、意等国签订有关协定，使国家遭受巨大损失。

金谷酒数 谓罚酒三大杯。金谷，园名，晋代石崇建。石崇《金谷诗序》："遂各赋诗，以叙中怀，或不能者，罚酒三斗。"李白《春夜宴从弟桃花园序》："如诗不成，罚依金谷酒数。"

金邻大湾 古海湾名。因临*金邻国而得名。亦称小海。即今泰国湾。隋唐时为中国经扶南通西方各国所经。名见《太平御览》卷七八八"边斗四国"条、《通典》卷一八八"边斗"条和"槃槃"条。

金龟换酒 见"金龟●"。

金鸡纳树 (*Cinchona ledgeriana*) 茜草科。常绿小乔木。新枝方形。叶对生，椭圆状披针形或长椭圆形。夏初开花，花白色，有强烈气味，顶生或腋生的圆锥花序。蒴果椭圆形。原产南美洲；中国台湾、海南、云南均有栽培。树皮即金鸡纳皮，是提取奎宁及奎尼丁等的重要原料，制剂主要用来治疟疾。同属的尚有鸡纳树(*C. succirubra*)等数种，功效相同。

金鸡纳霜 "奎宁"的俗称。

金茂大厦 中国高层建筑之一。位于上海市浦东新区陆家嘴金融贸易区。1998年建成。主体建筑88层(另有顶部机电设备层4层和地下室3层)，总高度420.5米，被誉为"中华第一高楼"。总建筑面积29万平方米。大厦主楼采用八角形混凝土核心筒结构，周边辅以巨型钢柱和钢筋混凝土复合柱。系集办公、商务和宾馆等功能为一体的智能大厦，其中1～50层为办公区域，可供约1万人同时办公；51～52层为机电设备层；53～87层为酒店；88层辟为观光层，可俯视整个上海市市容。

金枝玉叶 形容花木娇嫩的枝叶。王建《宫中调笑》词："胡蝶，胡蝶，飞上金枝玉叶。"喻指皇族子孙或出身高贵者。《三国演义》第十三回："张飞听了，瞋目大叱曰：'我哥哥(刘备)是金枝玉叶，你是何等人，敢称我哥哥为贤弟！'"

金钗十二 ❶谓女子的首饰繁多。梁武帝《河中之水歌》："头上金钗十二行，足下丝履五文章。"●《山堂肆考·

角集》卷二十三:"白乐天尝言牛思黯自夸前后服钟乳三千两,而歌舞之妓甚多,故答思黯诗云:'钟乳三千两,金钗十二行。'"旧因以"金钗十二"称姬妾众多。梅鼎祚《玉合记·洞豹》:"虽无粉黛三千,不少金钗十二。"

金庙事件 印度军队同印度锡克教徒的武装冲突事件。金庙位于旁遮普邦阿姆利则,是印度锡克教圣地。1984年6月2日,印度政府军包围金庙,5日同守卫在金庙的武装锡克教徒交火,次日攻占金庙。9月2日,在阿姆利则举行的世界锡克教大会通过决议,要求印度政府在9月30日前将军队撤出金庙。9月29日印度政府和锡克教长老达成协议,当天军队撤出金庙。在这次冲突中,有576人丧生,348人受伤,另有千余人被捕。事件发生后,锡克教徒反政府情绪更加激烈,从而导致同年10月印度总理英迪拉·甘地的被刺。

金泽文库 日本镰仓时代图书馆。北条实时(亦称金泽实时,1224—1276)建于武藏国六浦庄金泽乡(在今横滨市)的称名寺内。藏书多散佚,现尚存三万余册,保存于神奈川县立图书馆。

金诗纪事 书名。近人陈衍辑。十六卷。衍先辑《元诗纪事》,后辑辽、金二代诗《纪事》。此书收金代百八十余人的有事之诗并无名氏作品。文士之外,并及释子道流,诗体丛杂,包括谣谚、谶语。金人下接元代而又已入《元诗纪事》中者不重复。但著名诗人如元好问等,虽已辑入《元诗纪事·遗老门》,却仍见于此书。

金城公主(?—739) 唐中宗养雍王守礼之女。景龙四年(公元710年)与吐蕃赞普弃隶缩赞联姻。致力于唐蕃和好,屡促和盟,导致开元二十二年(734年)唐蕃在赤岭划界立碑互市。曾将杂技百工、龟兹乐,及《毛诗》、《左传》、《礼记》、《文选》等汉籍传入吐蕃。

金城汤池 指防守坚固之城池。《汉书·蒯通传》:"皆为金城汤池,不可攻也。"颜师古注:"金以喻坚,汤喻沸热不可近。"

金城战役 1953年7月,中国人民志愿军在朝鲜金城以南地区,对南朝鲜军队坚固阵地的进攻作战。6月中旬,正当朝鲜停战谈判达成协议准备签字之际,南朝鲜李承晚集团破坏遣俘协议,叫嚣"北进",企图阻挠停战的实现。为了打击李承晚集团,促进朝鲜停战,并拉直金城以南战线,志愿军在朝鲜人民军的配合下,实施金城战役。志愿军五个军,在一千一百余门火炮的支援下,于7月13日发起进攻,迅速突破南朝鲜军四个师约二十五公里的防御正面。至15日晚突入防御纵深九公里半,最远达十五公里。16日,志愿军主动转入防御。至27日止,先后击退南朝鲜军约八个师的大小反扑共一千余次,固守已占阵地。此役,共歼南朝鲜军六万余人,收复土地一百六十余平方公里,拉直金城以南战线,有力地促进了朝鲜停战的实现。

金城银行(行 háng) 旧中国主要商业银行之一。1917年5月成立,设总行于天津。1935年改上海分行为总行。*北四行成员之一。经营商业银行、储蓄、信托、仓库及外汇业务。早期对北洋政府财政、铁道两部放款较多。后对纺织业和化工业有大量投资。建国后,于1952年12月与其他行庄合并改组为*公私合营银行。设在香港地区的分行继续营业。

金相分析(相 xiàng) 应用金相方法对金属及合金组织进行的分析。分为宏观分析和显微分析。前者一般对金属断口直接进行观察,或将金属剖面磨光和浸蚀后进行观察;后者须先取样、磨平、抛光制成高度光亮的平面,一般经过浸蚀,使组织显露,然后在显微镜下进行观察。金相显微镜的放大率最高可达到2 500倍,电子显微镜可达到百万倍左右。是研究金属及合金最重要的方法之一。

金相玉质(相 xiàng) 形容人或事物内外都很完美。王逸《离骚序》:"所谓金相玉质,百世无匹,名垂罔极,永不刊灭者矣。"亦作"玉质金相"。刘孝标《辩命论》:"昔之玉质金相,英髦秀达,皆摈斥于当年,韫奇才而莫用。"

金相组织(相 xiàng) 用金相方法观察到的金属及合金的内部组织。可分为:(1)宏观组织,又称"低倍组织",用肉眼或放大镜(通常小于30倍)观察到的组织,即晶粒的大小、形态、分布和存在的缺陷(如偏析、缩孔、气孔、裂纹、夹杂等);(2)显微组织,用金相显微镜或电子显微镜观察到的内部组织。可由显微组织研究金属在形变、热处理等过程中组织的变化,以获得评定金属材料性能的依据。

金科玉条 形容科条法令的完美。《文选·扬雄〈剧秦美新〉》:"懿律嘉量,金科玉条。"李善注:"金科玉条,谓法令也。言金玉,贵之也。"后多作"金科玉律"。谓不可变更的条规。《二十年目睹之怪现状》第二十回:"或是古人这句话是有所为而言的,后人就奉了他做金科玉律。"

金迷纸醉 亦作"纸醉金迷"。陶穀《清异录·金迷纸醉》:"痈医孟斧,昭宗时,常以方药入侍。唐末,窜居蜀中。以其熟于宫,故治居宅法度奇雅,有一小室,窗牖焕明,器皆金纸,光莹四射,金采夺目。所亲见之,归语人曰:'此室暂憩,令人金迷纸醉。'"后用以比喻骄奢淫逸的享乐生活。

金屋藏娇 《汉武故事》:"〔胶东王〕数岁,长公主嫖抱置膝上,问曰:'儿欲得妇不?'胶东王曰:'欲得妇。'长主指左右长御百余人,皆云不用。末指其女问曰:'阿娇好不?'于是乃笑对曰:'好!若得阿娇作妇,当作金屋贮之也。'"汉武帝刘彻,初封胶东王。后以"金屋藏娇"称娶妻或纳妾。《廿载繁华梦》第二十三回:"当时佘老五恋着雁翎,周庸祐也恋着雁翎,各有金屋藏娇之意。"

金壶七墨 笔记。清黄钧宰撰。钧宰字天河,江苏淮安人。十八卷。书中保存了一些鸦片战争的史料;于太平天国革命和捻军起义也有所记述。所记奇闻异事,则时杂因果报应之说。

金玺诏书 也叫"黄金诏书"。❶1222年匈牙利国王安德烈二世(Endre II, 1205—1235年在位)颁布的诏书。确认贵族的领地为世袭财产,豁免贵族和教会的赋税,州牧以下官吏由当地贵族遴选,国家官吏未经许可不得进入贵族庄园等。国王如有背弃诺言,贵族有权反抗,直至诉诸武力。迄1687年废除。❷1356年神圣罗马帝国皇帝查理四世(Karl IV, 1355—1378年在位)颁布的诏书。确认皇帝须由七个选帝侯推举,选帝侯在其领地内享有司法、铸币、采矿、征税等特权。皇权因而进一步削弱。

金瓶掣签(籤) 清廷为确认藏、蒙地区藏传佛教转世大活佛而制定的制度。"瓶"藏语为"奔巴",一作"本巴","金瓶"亦称"金奔巴",即"金瓶掣签"的金瓶。乾隆五十七年(1792年),清廷为防止蒙、藏贵族操纵大活佛转世,特颁发两金瓶,一贮北京雍和宫,一贮拉萨大昭寺。凡蒙古等地区大活佛如章嘉、哲布尊丹巴和藏族地区大活佛如达赖、班禅等转世时,均须将所觅若干"灵童"名字署于象牙签上,置金签瓶中,分别在雍和宫或大昭寺,由理藩院尚书或驻藏大臣监督掣定,此后遂成定制。中华人民共和国成立后,中央人民政府遵循历史定制和尊重宗教仪轨,于1995年11月28

日在拉萨大昭寺释迦牟尼佛像前举行第十世班禅额尔德尼转世灵童金瓶掣签仪式，国务院特派代表完成。中签者为灵童坚赞诺布，经报国务院批准，继任为第十一世班禅额尔德尼。

金陵八家 指明末清初在南京的八个画家，即龚贤、樊圻、高岑、邹喆、吴宏、叶欣、胡慥和谢荪。他们的绘画题材和风格不尽相同，因都在同一地区，都负有一定时誉，故人称"金陵八家"，见清张庚《国朝画征录》。此外，陈卓、吴宏、樊圻、邹喆、蔡霖沦、李又李、武丹、高岑也称"金陵八家"，见乾隆《上元县志》。

金陵大学 美国基督教新教教会在旧中国办的大学。校址在南京。1910 年由汇文书院与宏育书院合并成立。抗日战争时期迁成都，抗战胜利后回迁。共设文、理、农三学院，22 系。1951 年与金陵女子文理学院合并，改为公立金陵大学。1952 年院系调整中并入他校。

金匮石室 中国古代珍藏档案的装具和建筑。《汉书·高帝纪下》："与功臣剖符作誓，丹书铁契，金匮石室，藏之宗庙。"颜师古注："以金为匮，以石为室，重缄封之，保慎之义。"亦作"石室金匮"。《史记·太史公自序》："迁为太史令，细史记石室金匮之书。""匮"亦作"鐀"。见《汉书·司马迁传》。北京的*皇史宬及其所藏一百多具雕龙云纹鎏金铜皮木柜是现存古代典型的石室和金匮。

金匮要略 书名。*《伤寒杂病论》的杂病部分。汉末张仲景著。三卷。主要论述内科杂病，兼述外、妇等科疾病。书中记载四十余种疾病，据病辨证，阐述各病的病因、诊断、治疗和方药，载方二百六十二首。总结了汉以前治疗杂病的经验，对后世内科学的发展有深远的影响，为现存最早记载治疗杂病的重要文献。

金银首饰 特种工艺品之一。指用金、银制成镯子、戒指、别针、项链等的饰物。中国某些少数民族妇女，常喜用银饰，如蒙古族的耳环，景颇族的胸饰，苗族的头饰、项链，藏族的发簪等，各有不同的民族特色。

金绿宝石 矿物名。化学成分为 $BeAl_2O_4$，常含微量铬和铁。斜方晶系。单晶体呈假六方形板状或短柱状；心形双晶较常见；集合体成细粒状。透明至微透明，玻璃光泽，硬度 8.5，密度 3.7 克 / 厘米^3。常呈黄绿色，无色者少见；阳光下呈绿色而在白炽灯光下显紫红色者称"变石"；磨成素身石时现猫眼光者称"猫眼"，均为名贵的宝石品种。产于花岗伟晶岩和夕卡岩中。作宝石用。

金塔纳·罗 (Andrés Quintana Roo, 1787—1851) 墨西哥政论家、诗人。曾参加墨西哥独立战争，并草拟《独立宣言》。曾主办多种报刊，发表大量政论和富有爱国热情的诗歌。代表作为颂诗《赞一八二一年九月十六日》。

金貂换酒 犹"金龟换酒"。《晋书·阮孚传》："迁黄门侍郎、散骑常侍，尝以金貂换酒，复为所司弹劾。"后用为名士旷达不羁，恣情纵酒之典。参见"金貂"。

金温铁路 从浙江省金华，经武义、永康、缙云、丽水、青田到温州。长 251.5 公里。1992 年 12 月动工，1996 年 6 月筑成。西北接浙赣铁路。是华东地区内地通向沿海的重要通道。

金属元素 具有金属性质的元素。参见"金属"。

金属平衡 一种评定金属矿选矿工作情况的方法。选矿时，精矿中的金属含量与尾矿中的金属含量的总和应与入选原矿中的金属含量相等。金属平衡既可以显示工作中的不正常因素，也可以作为选矿厂核算各班（或日）生产的数量（精矿产出率）和质量（回收率）的基本依据。

金属主义 亦称"金属学说"或"货币金属论"。西方的一种货币理论。同"名目主义"相对立。认为货币的本质是商品，其本身必须具有价值。此说萌芽于 14 世纪，到资本主义初期获得进一步的发展。如英国托马斯·曼 (Thomas Mun, 1571—1641) 和诺思 (Dudley North, 1641—1691) 都认为金银是唯一的财富，足值的金币、银币才是货币。以后持此说者，还有克尼斯、施穆勒、迪尔 (Karl Diehl, 1864—1943) 等。他们把货币和贵金属混为一谈，忽视货币的特殊社会性。因此不能理解货币是商品矛盾发展的结果。也不能解释银行券、纸币等货币符号流通的事实。

金属光泽 矿物光泽的一种。反射能力很强，如同金属抛光面上所呈现的光泽。主要见于自然金属和硫化物矿物及部分氧化物矿物。

金属材料 通常指碳素钢、合金钢、铸铁、青铜、硬铝等一类材料。具有金属光泽，是热和电的良好导体。一般可分为两类：(1) 黑色金属材料，如碳素钢、合金钢、铸铁等；(2) 有色金属材料，如青铜、硬铝等。

金属矿床 作为开采金属原料的矿床。如铁矿床、铜矿床等等。

金属矿物 物理性质上表现强或较强金属性的矿物。通常呈金属光泽或半金属光泽，表现为金属色（如金黄、铅灰、锡白、铁黑等色），显深色条痕，不透明，密度大，导电、导热性能较强。绝大多数是重金属的硫化物和氧化物，以及天然的金属单质，如方铅矿、磁铁矿、自然金等。是构成有色金属、黑色金属、贵金属矿床的重要物质成分。主要用以提取其中的有用金属元素。

金属玻璃 以铁-镍、硅-金、钯-硅-铜、铁-磷-碳等为基本成分，有时掺以磷、铬、碳等外加物的非晶态合金。由熔融合金以 $10^6 \sim 10^{10}$ 开 / 秒的冷却速度骤冷辊轧而得，也可在常温下通过球磨合金化方法制得。其强度、硬度、电阻率均高，并具有软磁性和良好的耐化学侵蚀性。可用做电解电缆、磁芯、磁记录头和磁放大器等，亦可用于缆索加固、塑料增强等。

金属陶瓷 由金属和陶瓷构成的复合材料。兼具金属的韧性和陶瓷的耐高温、高硬度和抗氧化性能等优点。金属通常为铁、镍、铬、钴等，陶瓷为氧化物、硼化物、碳化物和氮化物等。将极细的粉末状原料经加压成形、高温烧结制得，或可采用热压法一步制成。主要用作耐液态金属腐蚀、耐高温、耐磨损的材料。应用于喷气发动机、燃气轮机、原子能工业、切削工具等方面。在金属表面涂施陶瓷层的材料也称金属陶瓷。

金属晶格 以金属键性占主导而构成的晶体结构。金属原子具有很高的配位数。此类晶体一般表现为硬度不高，有明显的延展性；不透明，呈金属光泽；为电和热的良导体。例如铜、铝。

金属腐蚀 金属与外界介质相互作用，在表面上发生化学或电化学反应所引起损坏的现象。防护方法主要有：(1) 表面保护层（如刷涂油漆、电镀金属、包镀金属等）；(2) 采用耐蚀的合金（如不锈钢）；(3) 电化学防护法；(4) 在介质中加阻化剂或缓蚀剂。

金缕玉衣 即"玉衣"，又称"玉匣"或"玉柙"。汉代皇帝和贵族死后的殓服。据《续汉书·礼仪志》载，由于等级不同，玉衣有金缕、银缕、铜缕之分。这三种玉衣在考古工作中都有发现。*满城汉墓出土的两套金缕玉衣，保存完整，

其形状如人体，各由两千多块玉片用金丝编缀而成，每块玉片的大小和形状都经过严密的设计和精细的加工。

金蝉脱壳 亦作"脱壳金蝉"。比喻用计脱身。关汉卿《谢天香》第二折："便使尽些伎俩，干愁断我肚肠，觅不的个脱壳金蝉这一个谎。"《西游记》第二十回："这个叫做'金蝉脱壳计'：他将虎皮盖在此，他却走了。"

金漆木雕 中国民间雕刻工艺品之一。因施以金彩而得名。产于广东潮州。过去多作建筑装饰，擅于运用镂空手法表现多层次的高浮雕，具有金碧辉煌的艺术效果。也有单件作品。

金题玉躞 谓极精美的书画或书籍的装潢。古时的书画、书籍都为卷轴，金题是泥金书写的题签，玉躞是系缚卷轴用的褾带上的玉别子(一名"插签")。方以智《通雅·器用》："《书史》云：'隋唐藏书，皆金题玉躞。'智按梁虞和《论书表》，有'金题玉躞，织成带'，注：'金题，押头也，犹今书面签题也；玉躞，言带头小楔，或以牙玉为之。'"

金融公司 对企业提供长期资金的一种信用机构。1716年法国创设的通用银行是最早的金融公司。至19世纪，英美等国相继设立。其业务是承受和收购企业发行的股票、债券，融通长期资金，同时自己发行证券来调度资金。中国台湾省于1976年起也陆续建立了几家金融公司。与投资信托公司不同，它不是以投资本身为目的，而是直接对企业供应资金，为企业提供融资服务。

金融市场(场 chǎng) 实现货币借贷、资本转移和有价证券交易的场所。金融市场上的各种交易通过银行和证券交易所等媒介进行。按地区范围分，有国内金融市场和国际金融市场。按资本借贷期的长短分，有短期货币市场和长期资本市场。按交易标的新旧分，有一级市场和二级市场。金融市场的交易对象是单一货币形态的资金商品。资金商品的使用价格——利息率的高低，取决于资金供求变化和市场竞争状况。金融市场的形成，促进了信用的发展。

金融创新 金融机构为扩大业务、提高盈利能力或迎合其客户的理财需要而推出的有竞争力的金融商品和金融服务。例如发行可转让大额定期存单，开办自动转帐帐户，实行贷款证券化，发展表外业务(包括互换、期货、期权等业务)，提供电子银行、电话银行服务等。其主要标志是实现金融资产多样化，金融服务电子化，金融业务国际化。

金融危机 即"货币信用危机"。

金融时报(Financial Times) 英国报纸。1888年创刊。在伦敦出版。注重报道与经济问题有关的国内外消息。

金融租赁 企业(承租人)需要更新或添置设备时，以支付租金的形式向租赁公司(出租人)租用设备。通常由租赁公司按企业选定的机器设备，先融通资金，后购买设备，再出租给企业使用。租赁公司实际是以融物的形式为企业融通了资金。

金融债券 各类银行和非银行金融机构为筹集中长期资金依法定程序向社会公开发行的债务凭证。发行者多为资金实力雄厚、信誉卓著的大商业银行和金融机构。其特点为：信用级别高，安全性好，流动性强，利率水平一般略高于同期政府债券而低于公司债券，期限多为中长期且绝大多数没有宽限期，到期全额偿还本金和利息。

金融资本 ❶亦称"财政资本"。银行垄断资本和工业垄断资本融合生长的资本。工业生产集中的高度发展和垄断的产生，推动银行资本的积聚和集中，形成银行垄断。银行由担任支付的简单中介人变为万能的垄断者，掌握和支配国内绝大部分的货币资本、生产资料和原料来源。银行垄断组织和工业垄断组织通过互相收买对方企业的股票和互相参加董事会等办法，使银行资本和工业资本融合为一，混合生长，形成金融资本。金融资本的形成是帝国主义的经济特征之一。❷书名。一译《财政资本》。*希法亭的主要著作，1910年出版。共分五篇，以银行资本对工业资本的统治为中心，来说明"资本主义发展的最新阶段"和历史倾向。对帝国主义的一些现象，如银行信用、虚拟资本、垄断组织和资本输出等作了较有价值的分析。本书从流通过程出发，夸大银行的功能，错误地把金融资本说成是"由银行支配并由工业家运用的资本"；仿佛银行垄断与工业垄断的发展就会消除生产的无政府状态和经济危机，从而以机会主义的观点来评价帝国主义。

金融期货 指以外汇、利率、股票等金融品种为交易对象签订的期货合同。主要品种有外汇期货、利率期货、股票指数期货。

金融寡头 亦称"财政寡头"。帝国主义国家掌握经济、政治统治权的少数大金融资本家或集团。通过*参与制支配大量社会资本，掌握国民经济命脉，并亲自或派遣代理人出任政府要职，以控制和利用国家机构，从而实现其在经济上、政治上的统治。它们采取创办企业、发行有价证券、经营国家公债、进行资本输出以及推行战争和国民经济军事化等办法以攫取高额垄断利润。金融寡头的统治，使资本主义的一切矛盾日益尖锐。

金人捧露盘 词牌名。一作《铜人捧露盘》。又名《上西平》、《西平曲》等。双调七十九字或八十一字，平韵。

金马伦高原 (Cameron Highlands) 马来西亚最大的高山旅游地。在彭亨州西北，吉保山脉东坡，平均海拔1 524米。面积1 658平方公里。山岭起伏，溪流纵横，气候凉爽。鸟类繁多，尤多蝴蝶，并有大片茶园、菜田与花圃。有3个山镇，均为旅游点，公路贯穿，沿途有猴群出没。

金牛山猿人 猿人化石。1984年在中国辽宁营口金牛山遗址发现，故名。地质时代与北京猿人遗址顶部堆积的北京猿人5号头盖骨的地质时代相当，距今约20万年。所发现的化石较完整，包括面骨、手骨、足骨、肋骨、髋骨等。

金币本位制 见"金本位制"。

金刚石结构 以碳元素的金刚石晶体为代表的一类元素晶体的结构。在这种结构中，原子形成两个面心立方晶格，再沿对角线作四分之一线长的相对位移套叠而成。由于原子间的相互作用，每一格点周围的两个原子处于不同状态，因此这时的*基元由两个原子组成。属于这种金刚石结构的元素晶体有碳、硅、锗和灰锡等。

金刚石薄膜 20世纪80年代中后期迅速发展的一种优良的人工合成材料。通常以甲烷、乙炔等碳氢化合物为原料，用热灯丝裂解、微波等离子体气相淀积、电子束离子束轰击镀膜等技术在硅、碳化硅、碳化钨、氧化铝、石英、玻璃、钼、钨、钽等各种基板上反应生长而成。具有金刚石的硬度、良好的导热性、良好的从紫外到红外的光学透明性和高度的化学稳定性。在半导体、光学、航天航空工业、大规模集成电路等领域有广泛的应用前景，已在硬质切削刀具、X射线窗口材料、贵重软质物质保护涂层等方面应用。

金块本位制 国内不流通金币，银行券在一定条件下只能兑换金块的一种金本位制。第一次世界大战后，英、法、比、荷等国曾采用这种制度。如英国在1925年规定，银行

券兑现，每次至少需1 700镑(兑纯金400盎斯)。

金利毗逝国 古国名。或以为即*室利佛逝国的异译，金可能是舍之讹。或以为是别一国，故地在今缅甸蒲甘一带。此国于唐宋时见于中国载籍。《太平寰宇记》卷一百七十七有专条记述，《唐会要》卷一百作金利毗迦国。

金枪鱼渔业 主要捕捞各类金枪鱼、鲣、箭鱼和枪鱼等的海洋渔业。捕捞方法有延绳钓、竿钓和大围网等。渔船多在500总吨以上，配有-50℃以下的深冻装置，操作高度自动化，常用直升机探鱼。渔场分布在三大洋的中、低纬度海域，尤以太平洋产量最高。属产值高、国际性渔业。除少数群岛国从事沿岸生产外，日本、韩国、中国、美国、西班牙和法国等都从事大洋性作业。

金相显微镜(相 xiàng) 检查金相组织用的光学显微镜。由于金属不透明，采用反射照明，即从光源(金属丝灯、弧光灯等)发出的光线，通过平面反射镜(或棱镜)、物镜照射在金相试样上发生反射，再通过物镜和目镜到达肉眼或照相底片上。其放大率可达到2 500倍。

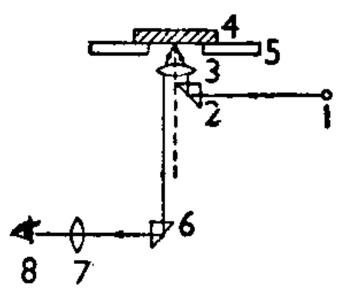

金相显微镜光学系统简图

1. 光源 2. 棱镜 3. 物镜 4. 金相试样 5. 载物台 6. 棱镜 7. 目镜 8. 肉眼

金钱白花蛇 中药名。又名"小白花蛇"。眼镜蛇科动物银环蛇的幼蛇除去内脏的干燥体。性温、味甘咸，有毒，功能祛风、通络、镇痉，主治风湿痹痛、筋脉拘急、口眼㖞斜、半身不遂、破伤风等。本品含蛋白质、脂肪、鸟嘌呤、核苷等，具有促进抗体生成、淋巴细胞转化的作用。毒液中尚含有胆碱酯酶、蛋白酶、腺苷三磷酸酶、5-核苷酸酶、磷酯酶A等多种酶。

金钱会起义 清咸丰、同治年间浙南农民起义。金钱会是民间秘密结社，1858年(咸丰八年)由平阳人赵起和金华人周荣等在平阳钱仓创立。系天地会支派之一，以刻有"金钱义记"四字铜钱发给会员得名。浙江平阳、瑞安、永嘉、青田、泰顺和福建福鼎等地大批农民加入。1861年8月在钱仓起义，10月2日攻入温州府城，分兵破福鼎，旋据平阳，向瑞安进攻。闽浙总督庆瑞调兵镇压，次年(同治元年)2月攻陷平阳。周荣下落不明，赵起率余部投归太平军，1863年在德清死难。

金瓶梅词话 长篇小说。明兰陵笑笑生作。古称兰陵其地著名者有二，一为山东峄县(今枣庄市峄城镇)，一在今江苏武进市。此兰陵以何地为是，尚无定论。万历年间刊行。沈德符《野获编》谓出自嘉靖间大名士之手，前人因疑为王世贞作，不可信。全书一百回。是中国第一部以家庭日常生活为素材的长篇小说。作品借《水浒》中西门庆、潘金莲故事为线索，描写西门庆勾结官府，恣意妄为，纵情享乐，由发迹到灭亡的历史，暴露了明代政治的腐败、社会的黑暗，反映了当时人性的普遍弱点和丑恶，尤其是金钱对人性的扭曲。小说善于刻画人物，描摹人情世态颇为细致，表现了熟练的语言技巧。然受当时社会风气影响，存在大量性行为的描写，受到后人批评。

金陵刻经处(处 chù) 中国近现代编校刻印佛典的佛教文化机构。1866年居士*杨文会在南京创办。早期主要刻印流通从日本寻回中国久已散佚的隋唐佛教典籍。1907年起在刻经处内先后设立祇洹精舍、佛学研究会和支那内学院，讲习经论，研究佛教，成为中国佛学院之先河。同时又组织编刻《大藏辑要》，对四百六十部入选佛典进行校订刻印，最后完成五分之四。建国后，刻经处补刻和新刻经版二百余卷。从1957年起成为中国佛教协会事业的一部分，收藏经版达十五万余片。现留存经版十万余片，图像版六十九片。

金雀花王朝 音译不兰他日奈(Plantagenet)王朝，亦称安茹王朝。英国王朝(1154—1399)。*亨利二世(本为安茹伯爵)创立。因其父高弗黎(Geoffroi, 1113—1151)帽上常插金雀花而得名。王朝实行军事和司法改革，建立等级代表机构国会和"模范国会"。发动百年战争。1381年爆发瓦特·泰勒起义。后为*兰加斯特王朝取代。

金锁固精丸 中成药名。见《医方集解》。由沙苑蒺藜、芡实、莲须、莲肉、煅龙骨、煅牡蛎研末，莲子粉糊为丸。功能固肾涩精。适用于肾虚不固、遗精滑泄、神疲乏力、腰酸耳鸣等。

金属切削油 也叫"切削液"。在金属切削时用以润滑并冷却刀具和工件的液体。能改善切削条件，提高工件光洁程度和延长刀具寿命。主要有乳化油和硫化切削油两类。

金属闪光漆 一种高装饰性涂料。由涂料基料中加入闪光型铝粉(非浮型)和透明性彩色颜料而成。由于片状闪光铝粉的平行排列，使漆层呈现闪闪发光感。基料有溶剂型的丙烯酸树脂、氨基醇酸树脂等。如用非水分散体树脂配制，由于非水分散的流变特性，能使铝粉得到很好排列，且漆膜较厚、不易产生"针孔"等缺陷；表干快，不易沾尘。用于轿车等要求高的装饰性的金属表面。

金属回收率(率 lǜ) 选矿或冶金过程的产品中，金属含量占原料中该金属总含量的百分率。

金属纤维纸 以金属纤维为原料抄造而成的纸张。具有良好的耐热性和导电性，能增强塑料和陶瓷的强度、吸收声音、减少振动。用作过滤、表面磁化以及火箭和宇航技术的材料，也可制作垫圈、抗热抗震的服装和电池板等。

金属物理学 固体物理学的分科。应用物理学的理论(如能带理论、铁磁理论、晶体缺陷等)和方法，研究金属及合金的物理性能、机械性能、扩散、相变等，并为适应工业和近代新技术的需要，寻求具有特殊性能的新型合金。

金属型铸造 亦称"硬型铸造"或"硬模铸造"。用金属铸型进行铸造的方法。铸型常用铸铁(亦有用钢、铜等)制成。所得铸件的尺寸较砂型铸造的精确，表面也较光洁。常用于中小型的有色金属(如铝、铜及其合金等)铸件。亦可用以制造钢铁铸件。在型腔及浇注系统的表面涂覆有一层型砂，即称"金属型覆砂铸造"，可以控制铸件各处的冷却速度，以获得预期的铸造组织及使用性能。

金属指示剂 化学分析中络合滴定法所用的一种指示剂。能和某些金属离子形成与原指示剂颜色明显不同的络合物。当用氨羧络合剂进行滴定接近"等当点"时，指示剂络合物将释出金属离子而恢复它原有的颜色。借颜色的改变可以指示滴定的终点。

金薯传习录 书名。清陈世元撰，书成于乾隆三十三年(1768年)。世元福建长乐人，在内地经商，曾将番薯从福建引种到山东潍县(今潍坊)和河南朱仙镇等地。书分上下两卷，上卷记述番薯引进及传播经过，下卷辑集有关番薯的诗词歌赋。记载番薯的古书，在此之前有《甘薯疏》，是明徐光启从福建引种番薯到上海后，为提倡栽培番薯而写，是中国最早的番薯书，已失传，但其主要内容已辑入《农政全书》和朝鲜徐有榘于19世纪30年代撰的《种薯谱》中。在此之后有陆耀的《甘藷录》。

金融证券化 指资金筹措或银行贷款方式日益采用证券形式。国际金融业发展的一种新趋势。有两种表现：一是资金筹措由贷款间接融资转向证券直接融资；二是将银行贷款债权转变为具有流动性的证券资产形式。

金口河工农区 旧县级行政区名。在四川省中部偏西、大渡河下游。1979年由峨边县析置。1985年改为乐山市金口河区。

金石并用时代 即"红铜时代"。

金史纪事本末 书名。清末李有棠撰。五十二卷。每卷一事。依据《金史》，兼采辽、宋、元三史和传记、文集等书，考证同异，注正文之下，名为"考异"。与*《辽史纪事本末》可相互补充。

金汇兑本位制 亦称"虚金本位制"。国内不流通金币，对外无限制供应外汇的一种金本位制。一般把本国货币同另一金本位国家的货币保持固定比价，并在该国存放大量外汇基金，以备随时出售外汇。采行此制，在对外贸易和财政金融上受到与其相联系的金本位国的控制，在本质上是一种附庸的货币制度。一般为殖民地和附属国等所采用。第一次世界大战后，有些国家为整理币制，以国外借款作为外汇基金，实行金汇兑本位制，如当时的德、意、奥等国。

金匮要略心典 书名。清尤怡集注。三卷。成于雍正七年(1729年)。因嫌汉张仲景的《金匮要略》文义深奥，不易理解，遂用自己的研究心得加以注释。说理清楚，分析精详。是学习《金匮要略》较有价值的参考书。

金银复(複)本位制 即"复本位制"。

金属切削刀具 简称"切削刀具"或"刀具"。切削金属工件的刀具。一般分为刀头(切削部分)和刀体(夹持部分)两部分，可以整体制成，也可将刀头(或刀片)镶入刀体。刀头须具有一定的几何形状和高的红硬性，所用材料有高碳钢、高速钢、硬质合金、陶瓷和金刚石等。刀体材料一般为中碳钢。刀具的种类繁多，如车刀、刨刀、铣刀、钻头、螺纹刀具和齿轮刀具等。

金属切削加工 俗称"冷加工"。利用切削工具在金属切削机床上(或用手工)将工件的多余金属层(加工余量)切去，使之满足所规定的精度和表面质量要求的加工方法。如车外圆、铣平面、钻孔、磨孔和攻螺纹等。切削加工时工件材料抵抗刀具切削所产生的阻力称为"切削力"。切削加工中所产生的热称为"切削热"。用该法加工时，工件通常不需加热，故俗称"冷加工"。

金属切削机床 用切削等方法主要加工金属工件的机床。主要由工件和刀具两个系统组成。种类繁多，有车床、钻床、刨床、铣床、磨床、螺纹加工机床、齿轮加工机床和电加工机床等。

金属卤化物灯 一种气体放电灯。利用在金属卤化物蒸气中放电而发光的灯。发光的颜色由金属元素的种类而定。选择适当的一种或几种金属，可以得到与太阳光相接近的白光。发光效率很高，可达普通白炽灯的4～5倍。适合于电影、摄影、照相制版、运动场和高大建筑物内的照明。单色灯可作为信号、光化学反应等各种特殊用途。

金属间化合物 亦称"金属互化物"。在一定条件下，两种金属的原子按一定比例相互化合而形成的合金或化合物。化学成分通常符合 A_mB_n 的形式。例如 Al_2Zn_3、$CuZn$、$CuZn_3$、Cu_5Zn_8 等。与普通化合物不同，其组成常可在一定范围内变动，而组成元素的化合价也很难确定，但有显著的金属结合键。

金属注射成形 将粉末冶金技术和塑料注射成形技术结合的金属成形工艺。像成形塑料件那样成形金属、陶瓷等零件。其过程是将超细金属粉末和粘结剂、增塑剂、润滑剂等混合制成原料，然后在注塑成形机上注射成形，最后烧结成形。成形后的零件力学性能各向同性，烧结密度可达93%～97%。与传统粉末模压零件相比，其强度、耐磨、疲劳性能等都得到改善。用于生产兵工、汽车、宇航等工业中形状复杂的中小型精密零件。

金属络合染料 分子中含有配位金属原子的染料。除酸性金属络合染料外，还包括金属络合分散染料、金属络合反应性染料等。

金属热还原法 用化学活性较强的金属，将被还原的金属从其化合物中置换出来，以制备金属或其合金的方法。常用以制取稀有金属和铁合金。

金属铰接顶梁 用型钢焊接而成的金属顶梁。其端部有耳子和销孔，可以悬臂铰接，使机道在一定时间内不设支柱，便于采煤机通过和推移可弯曲输送机。与支柱配合，用于采煤工作面顶板的支护。

金属量测量法(量 liáng) 地球化学勘查中一种有效和常用的方法。在广大地区内的基岩和浮土掩盖层中，按一定规范进行系统取样，并化验其中某些金属元素的含量，然后把含量数据填在地形图或其他专用图件上。在图上根据金属元素含量圈出等值线，并确定金属量异常高的范围，即原生晕(指基岩中)或次生晕(指浮土中)，据此进行科学分析，就可能找到基岩中或埋藏在浮土下的矿体。

金属塑性加工 利用金属的塑性，借助工具或模具，在外力作用下对金属或合金所进行的加工工艺的总称。目的在于改变金属材料的形状和尺寸，使成为半成品或成品，并同时改变其内部组织结构，从而改善其机械和物理性能。依加工工艺的不同，可分为轧制、锻造、冲压、拉拔、挤压等。按加工温度是否在再结晶温度以下或以上又可分为冷加工、温加工和热加工。随着生产技术的发展，综合的金属塑性加工工艺日益获得广泛应用，如连铸连轧、轧制和拉拔、轧制和热处理等的联合加工。

金融业三级制 香港金融业的分级管理制度。1981年开始实施。第一级为持牌银行，可接受支票、储蓄存款户及任何金额和期限的公众存款；第二级为持牌接受存款公司，可接受任何期限的50万港元以上的公众存款；第三级为注册接受存款公司，可接受最初定期三个月以上的10万港元以上的公众存款。

金融体制改革 指我国对银行管理体制和货币及资金融通制度的改革。1993年11月中共十四届三中全会通过的《中共中央关于建立社会主义市场经济体制若干问题的决定》中提出改革的主要内容是：(1)中国人民银行作为中央银行在国务院领导下独立执行货币政策，从主要依靠信贷规模管理转变为运用存款准备金率、中央银行贷款利率和公开市场业务等手段，调控货币供应量，保持币值稳定；监管各类金融机构，维护金融秩序。银行业与证券业实行分业管理。组建货币政策委员会，及时调整货币和信贷政策。(2)建立政策性银行，发展商业性银行。(3)改革外汇管理体制，建立以市场为基础的有管理的浮动汇率制度和统一规范的外汇市场。逐步使人民币成为可兑换货币。(4)实现银行系统计算机网络化。

金日成综合大学 朝鲜的综合性大学。1946年创立于平壤。设有哲学、历史、经济学、法学、语言学、外国文学以

及地理、地质、物理学和数学、化学、生物学、原子力学、自动化等系科和研究所。

金刚座舍利宝塔 通称"五塔"。在内蒙古自治区呼和浩特市旧城区。五塔寺为原慈灯寺后的一座建筑。寺毁塔存。塔建于清乾隆年间(1736—1795)。通高16.5米。塔座为拱门方形高台(高7.85米),上有五座彩色琉璃砖砌宝塔(中塔最高为8.65米)。塔表雕刻佛像、图案,并刻有梵、藏、蒙古文金刚经。造型优美,雕刻精巧。金刚座后,北墙嵌雕有三幅图:西为六道轮回图;中为须弥山分布图;东为天文图,是国内唯一的蒙文天文图,为研究天文学史重要资料,全国重点文物保护单位。

金秀瑶族自治县 1952年5月28日建立大瑶山瑶族自治区,1955年改大瑶山瑶族自治县。1966年6月改今名。在广西壮族自治区东部、大瑶山区。自治县人民政府驻金秀镇。唐属思唐州。宋改思明州。明为大藤峡瑶民聚居区之一。清分属永安、象州两州及修仁、桂平、平南等县。民国分属桂平、平南、蒙山、荔浦、修仁、象县、武宣等县。居民有瑶、壮、汉等族。境内多山,有原始森林。农林产以稻、玉米、甘薯、茶叶、油桐、油茶、杉、竹等为主。特产以香草、香菇、薏米、八角茴香、桂皮等著名。药材种类繁多。公路通柳州等地。

金陵机器制造局 简称"金陵制造局"。清末官办军事工厂。1865年(同治四年)李鸿章将苏州洋炮局移至南京,与*安庆内军械所合并,建该局。用机器制造枪炮、子弹。1881年(光绪七年)建成火药局。1928年国民党政府将它归并于上海兵工厂,为金陵分厂。1929年取消分厂名义,称金陵兵工厂。抗日战争时内迁。

金陵协和神学院 中国基督教(新教)培养神职人员的院校。1952年经中国基督教三自革新运动筹备委员会倡导,由当时华东区11所神学院和圣经学校联合组成,院址设南京。1953年北京地区的3所神学院联合成立燕京协和神学院,后有过多次的扩大联合。1961年,两院合并于南京。其宗旨为:根据"自治、自养、自传"原则,培养爱国爱教、忠于基督教信仰,拥护社会主义,在学术上有较高造诣的教牧人员、神学师资、神学和宗教研究人员等人才。设有专科、本科和研究科、函授科。出版刊物有《金陵神学志》等。

金属基复(複)合材料 以金属材料为基体,以金属丝、陶瓷纤维、碳纤维等为增强物的复合材料。其耐热性高、不吸湿、不老化、强度高、柔性好,但其复合工艺较复杂、成本高。主要用于航空航天工业中,以取代成本更高的高性能金属构件材料。

金属羰基络合物 由金属原子和几个羰基在特定条件下结合而成的一种特殊类型的络合物。大多有毒。如五羰基铁[$Fe(CO)_5$]、八羰基二钴[$Co_2(CO)_8$]、十二羰基三铁[$Fe_3(CO)_{12}$]等。它们不溶于水,溶于有机溶剂。加热后即放出一氧化碳而成含羰基较少的络合物,或直接分解为金属。有些羰基络合物与胺、膦、烯烃、芳香族化合物、卤素、碱金属、碱、环戊二烯等反应时,羰基可部分或全部被取代。在有机化学工业上是一种重要的催化剂,也可用于粉末冶金、金属镀膜等。

金属有机物气相淀积(相xiàng) 在气相外延的基础上用金属有机化合物作为组分源利用热解反应进行生长的技术。是半导体外延生长工艺之一。生长过程中对衬底温度要求低,采用的源气体纯度高,生长速率快且易于精确控制,适合超薄层结构的生长。

金平苗族瑶族傣族自治县 1985年12月7日建立。在云南省红河哈尼族彝族自治州南部,藤条河流贯。自治县人民政府驻金河镇。元隶临安路,明、清属临安府。1917年设金河行政委员,1932年立金河设治局,1936年并金河、平河设治局置金平县。居民有苗、瑶、傣、汉、哈尼、彝、壮、回等族。以农业为主,梯田广布,产稻、玉米、薯类及甘蔗、棉花、香蕉、咖啡、草果、良姜、木浆油等。矿产有铜、钼、镍、金、银等。工业有采矿(铜、金)、农机、造纸、制糖、食品加工等。公路通个旧等地。

金属-氧化物-半导体集成电路 简称"MOS集成电路"。由金属-氧化物-半导体场效应管组成的集成电路。最小单元是反相器,由两只MOS晶体管组成。这种集成工艺主要用于数字集成电路的制造,电路集成度可以很高。

[1]**钆**〔釓〕(gá) 化学元素[周期系第Ⅲ族(类)副族元素、镧系元素]。稀土元素之一。符号Gd。原子序数64。银白色金属,在潮湿空气中变晦暗。钆盐为无色。有良好的超导性能,高磁矩及室温*居里点是钆的特殊性能,并具有已知元素中最高的中子吸收截面。用于微波技术、原子能工业及制彩色电视机的荧光粉等。

钇〔釔〕(yǐ乙) 化学元素[周期系第Ⅲ族(类)副族元素]。稀土元素之一。符号Y。原子序数39。灰色金属。用途很广,钇铝榴石$Y_3Al_5O_{12}$用作激光基体材料,钇铁榴石$Y_3Fe_5O_{12}$用于微波技术及声能换送,掺铕的钒酸钇YVO_4:Eu及掺铕的氧化钇Y_2O_3:Eu用作彩色电视机的荧光粉。氧化钇可制特种玻璃及陶瓷,并用作催化剂。金属钇在合金方面也有广泛的应用。

[2]**针**〔針、鍼〕(zhēn) ❶缝衣的用具,也叫引线。❷针形物。如:指针;别针;松针。《晋书·顾恺之传》:"以棘针钉其心。"❸刺入。《汉书·广川惠王越传》:"以铁针针之。"❹医疗用具。《后汉书·赵壹传》:"针石运乎手爪。"李贤注:"古者以砭石为针。"后代治病改用金属针。❺针剂。如:防疫针;打针。

针布 纺纱工艺中梳理机械(如梳棉机)主要分梳机件的表面包覆物。原多指弹性针布,在多层结构的地布上密植钢针,植针密度、针的形状、排列形式、倾斜角度、地布组织等均随要求而不同。现大都用金属针布。参见"锯条"。

针芒 即针尖,喻极细小之物。《后汉书·陈忠传》:"臣闻轻者重之端,小者大之源,故堤溃蚁孔,气泄针芒。"

针芥 ❶针尖、芥子。比喻极细小的东西。《聊斋志异·促织》:"遂于蒿莱中侧听徐行,似寻针芥。"❷马臻《送僧山云上人》诗:"钱塘烟草无心遇,针芥相投杜德机。"磁石引针,琥珀拾芥,故以针芥相投,比喻性情契合。

针灸 中医学名词。针刺和灸法的总称。针刺,是应用各种特制针具,施行一定的刺激方法作用于经络穴位以防治疾病;*灸法,主要是用艾绒等物熏灼经络穴位以防治疾病。针和灸早在《内经》中就有论述,是中医学的重要组成部分。

针床 平型针织机上主要机件之一。供安放成圈用针。

针茅(*Stipa capillata*) 禾本科。多年生草本。秆直立,丛生。叶鞘长于节间;叶舌长5~10毫米;叶片卷折成细线形。秋季开花,圆锥花序窄狭,小穗草黄色,外稃顶端关节处无毛,具芒。多生于干燥草原或石砾山坡。产于中国新疆;欧洲和亚洲中亚细亚、西伯利亚均有分布。为干旱草原地区的饲料植物;可制造上等纸、人造丝或编织物品。

针剂 即"注射剂"。

针砭 用针刺与砭刺出血以治病的方法。古代以砭石为针，后发展为*九针。明张景岳《类经·序》："古有针砭，九法搜玄，道超凡矣。"后又以比喻规戒过失。范成大《晞真阁留别方道士宾实》诗："时时苦语见针砭。"

针毡 《晋书·杜锡传》："屡谏愍怀太子，言辞恳切，太子患之，后置针著锡常所坐处毡中，刺之流血。"后以如坐针毡比喻片刻难安。苏轼《迁居临皋亭》诗："釜米有危炊，针毡无稳坐。"

针神 缝纫妙手。《拾遗记·魏》："夜来妙于针工，虽处于深帷重幄之内，不用灯火之光，裁制立成……宫中号曰针神。"薛夜来，三国魏文帝所幸美人。

针眼 中医学病名。古称"土疳"、"土疡"，又称"麦粒肿"，俗称"偷针眼"。指生长在眼睑边缘或眼睑内的小疖。多由脾胃蕴热，复受风邪，结聚于眼睑所致。初起眼睑局部皮肤红肿，形如麦粒，微痒，继则赤痛拒按，甚至化脓。治宜散风清热为主，亦可采取耳尖放血法。本病即急性睑腺炎。

针黹 指缝纫、刺绣等针线工作。王实甫《西厢记》第一本楔子："只生得个小姐，小字莺莺，年一十九岁，针黹女工，诗词书算，无不能者。"亦作"针指"。

针筒 ❶注射器上盛药水的管子，有刻度。❷圆型针织机上主要机件之一。呈圆筒或圆盘状，供安放成圈用针。

针感 针灸学名词。全称"针刺感应"。针刺*得气的一种表现形式。病人接受针刺治疗时局部出现酸、胀、重、麻及其扩散传导等感觉。

针路 ❶古国名。故地旧说在今马尔代夫。据近人考证，当在今缅甸南部的丹老(Mergui)附近，为古代横断马来半岛路线重要贸易港之一所在。元汪大渊《岛夷志略》有专条记述。❷古代用罗盘针指示方向的航海道路称为针路。明张燮《东西洋考》卷九有"西洋针路"和"东洋针路"。

针鼹(*Tachyglossus aculeatus*) 亦称"短吻针鼹"。哺乳纲，单孔目，针鼹科。形似刺猬，长约40～50厘米，体毛杂有坚硬的刺。喙尖短而直；无齿；舌长，有粘液。腿短，爪长而锐利，适于掘土。穴居。以蚁类、白蚁和其他虫类为食。卵生，生殖期雌兽腹面临时生育儿袋。分布于澳大利亚东部、塔斯马尼亚岛上及新几内亚。另种长吻针鼹(*Zaglossus bruijni*)体长达1米，分布于新几内亚。

针叶林 以松柏类针叶树为主的森林群落。上层树种比较单纯，常仅一个树种占绝对优势。例如，中国东北的落叶松林、红松林，华东的马尾松林、杉木林，以及西南山区的云杉林、冷杉林等。从北纬70°的森林北界，到赤道附近地区都有针叶林分布；亚欧大陆和北美洲的北方平原的大面积针叶林，称"泰加林"或"北方针叶林"，是水平的地带性植被；向南则多系垂直分布，出现于一定高度的山地中。

针叶树 在植物分类学上属于裸子植物的树木。叶大多为常绿，针状、线状或鳞片状。种子裸露在种鳞上，子叶一般2～15枚。树干通直，树冠多为圆锥形。大多数为优良用材树种。如松、杉、柏之类。

针状物 从*色球网络和超米粒边界处射入日冕的一种细长物质流。用*色球谱线单色光观测时，在日面边缘表现为迅速变化的细毛状明亮物，在日面上则表现为细小的暗团状物。直径为500～1 200千米，延伸高度10 000～20 000千米，寿命约5～10分钟，相对于垂线的平均倾角为20°。电子密度约10^{11}厘米$^{-3}$。针状物从中色球层以每秒20～25千米的速度上升，到达最高点后大部分落回色球。

针织机 针织生产中使纱线形成线圈再串套成为针织物的机器。按构成针织物的特征，分为纬编针织机和经编针织机；按采用的是针床或是针筒，分为平型针织机和圆型针织机；按其针床(筒)的数量，又分为单针床(筒)针织机和双针床(筒)针织机。与织机相比，生产率高，制品质地松软，有良好的抗皱性和透气性以及较大的延伸性和弹性。

针织物 织物主要类型之一。由针织机将纱线弯曲成线圈后再经串套而成。按线圈的连接特征，分纬编针织物和经编针织物两大类。弹性和延伸性较大，手感柔软，适于作内衣、袜类等用。也可在针织物中衬以经纱或纬纱，减低其延伸性或使之具有其他重要的特性，以作外衣或供工业、医疗等用。

针首刀 中国古铜币。刀币的一种。刀首尖如针，故名。流通于春秋战国时期的燕国。刀身短而薄，上面有象形文字。每枚重量14～17克。

针梳机 将毛条进行并合、牵伸、梳理的机器。其牵伸装置除有前后两对罗拉外，中间还用针板(植有钢针的梳片)梳理并引导纤维的运动。仅有单排工作针板的称"开式针梳机"；有上下两排工作针板的称"交叉式针梳机"。

针灸大成 书名。明杨继洲编著。十卷。成于万历二十九年(1601年)。辑录《内经》、《难经》论述经络、针灸的原文，并搜集二十余种历代针灸文献的主要内容，以及家传《卫生针灸玄机秘要》汇编而成。书中阐述经络、腧穴、针法、灸法等理论及临诊验案，并附《小儿按摩经》等。总结了明以前针灸学的成就。是针灸学的重要文献。

针灸模型 医学模型的一种。参照中国经络学说，在人体模型上标示针灸穴位，供针灸教学示教用。

针尾雨燕(*Hirundapus caudacutus caudacutus*) 亦称"山燕子"。鸟纲，雨燕科。体长在20厘米以上。体羽背部中央淡白色，其余为黑褐色。翼羽和尾羽呈黑辉蓝色。尾羽尖端裸露如针，故名。飞行疾快，于飞行时捕食昆虫。在中国东北和更北地区繁殖。春秋迁徙时见于沿海各省及长江中下游一带，向南见于福建、广东、广西。

针刺手法 针刺时应用的各种操作手法。包括进针、出针、捻针、提插及各种*补泻手法等。自《内经》以来在历代针灸文献中记述很多，如明汪机《针灸问对》中列有切、摇、退、动、进、循、摄、努、搓、弹、盘、扪、按、提等十四种。

针刺地毯 用针刺工艺加工制成的地毯。其结构一般分为两层。即绒面层和底布。绒面层为富有弹性的较厚实的纤维层，由锦纶、丙纶、涤纶或低次羊毛等原料经过针刺使纤维互相紧密穿刺缠结而成。底布由黄麻布、丙纶扁丝布等构成。用浸渍粘合剂使绒面层和底布粘合，即成地毯。因受工艺限制以单色为主，也可有简单图案。生产简便，价格低廉。适用于室内和通道等铺用。也有不用底布，直接由绒面层浸渍粘合剂制成的单层硬地毯，耐磨性好，适用于人流较多的场所。

针刺麻醉 简称"针麻"。以针刺穴位使病人能在清醒状态下接受手术的一种麻醉方法。在中医学经络学说和针刺镇痛经验的基础上发展起来，是中西医结合，运用现代科学知识和方法的结果。本法不用麻醉药，病人神志清醒，能主动配合，生理干扰少，术后恢复快，可用于多种外科手术，尤其适用于不宜进行药物麻醉的病人。具有安全、简便、经济、有效等特点。但尚有镇痛不全现象。如在麻醉辅助用药的配合下进行，称"针刺复合麻醉"。见"复合麻醉"。

针拨内障 中医治疗白内障的一种简便手术。唐王焘《外台秘要》等书中已有记述。是用拨障针从巩膜切口伸入

眼内，在瞳孔后面将晶状体拨沉于玻璃体下方，使光线能经瞳孔而进入眼内，以恢复视力。适用于年老体弱患者。

针织工程 利用织针使纱线构成线圈、再经串套连接成针织物的工艺过程。分纬编和经编两大类。

针锋相对 针尖对针尖。比喻双方意见尖锐对立，不可调和。《儿女英雄传》第十二回："他句句话与你针锋相对，分明是豪客剑侠一流人物。"

针灸资生经 书名。宋王执中著。七卷。成于嘉定十三年(1220年)。本书以躯干分"部"，四肢分"经"，参照历代针灸文献考订人体穴位，增收一些经外奇穴。书中着重介绍灸法，并主张以方药为辅助治疗，载录一百九十五种疾病的取穴和针灸方法，兼附医案多则。内容较丰富。

2 **钉** 〔釘〕㊀(dīng) ❶钉子。❷通"盯"。
㊁(dìng) ❶用钉子固定东西。如：将门牌钉在墙上。❷缝缀。如：钉书；钉衣扣。

钉鞋 田径运动用鞋。用皮革或轻软材料制成。一般前鞋掌有几个鞋钉。跳高用鞋，后跟上另加两个鞋钉。凡装置不超过十一枚钉子的均可使用。有助于运动员着力蹬地，提高运动成绩。足球运动员也穿钉鞋。

钉螺(*Oncomelania hupensis*) 全称"湖北钉螺"。腹足纲，圆口螺科。壳小，尖圆锥形，高约7毫米，有螺层6～9个。壳面光滑或有粗细的纵肋。生活在杂草丛生的河、湖沿岸和稻田等处，水陆两栖。是日本血吸虫(参见"血吸虫❷")的中间宿主。消灭钉螺是防治血吸虫病的一个重要环节。

钉螺

钉齿耙 一种整地机械。由耙架、均布的钉齿等构成。其中固定式的，钉齿固定在耙架上，多与地面垂直，使用较广；调节式的，可调节钉齿倾角以改变作业深度。钉齿断面有圆形、方形和刀形，刀形齿碎土性好。适于耕后或播前松碎表土、平整地面、撒播后盖种、早期行间除草和间苗等。

钉头文字 即"楔形文字"。

钋 〔鈀〕(pō 坡) 化学元素[周期系第VI族(类)主族元素]。符号Po。原子序数84。银白色金属。具放射性。铀矿物中有微量存在。天然同位素中以钋-210的半衰期最长(138.38天)。人工合成的钋，以钋-209的寿命最长，半衰期为103年。钋-210和铍混合可作为中子源。

钊 〔釗〕(zhāo 招) ❶勉励。《尔雅·释诂》："钊，勉也。"《方言》第一："钊、薄，勉也。秦晋曰钊。"❷远。《方言》第七："钊，远也。燕之北郊曰钊。"❸姓。明代有钊剑佩。

鈋 (qiú 求) 弩牙。见《玉篇·金部》。

钢 〔鐖〕(jī 机) ❶鱼钩的倒刺，使鱼上钩后不易挣脱。❷通"机"。机括。《淮南子·齐俗训》："若夫工匠之为连钢。"高诱注："连钢，钢发也。"连钢，犹言连弩。❸大镰刀。《史记·淮南衡山列传》："非直适(谪)戍之众，钢凿棘矜也。"钢、凿、棘、矜，都是农业用具。

钌 〔釕〕(liǎo) 化学元素[周期系第VIII族(类)元素]。铂系元素之一。符号Ru。原子序数44。银灰色金属。熔点很高(2 310℃)。质硬而脆。不溶于王水。与熔融的碱起作用。生成八价化合物(如RuO_4)是钌和锇的共同特性。用作金属阳极涂层，制备耐磨硬质合金、抗腐蚀合金、超导合金和有机合成反应的催化剂等。

3 **釬** ㊀"焊"的异体字。
㊁(hàn 旱) ❶古代士兵的臂部铠甲。《管子·戒》："弛弓脱釬而迎之。"朱骏声《说文通训定声·乾部》："按平时之臂衣曰韝，射时著左臂之拾曰遂，战阵所著者曰釬。"❷即镈。戈柄下端圆锥形的铜帽。《方言》第九："矛……镈谓之釬。"参见"镈"。❸通"悍"。急。《庄子·列御寇》："有缓而釬。"王先谦集解："按外舒迟而内悍急。"

釪 〔釪〕(yú) 锝釪，古乐器。本作"锝于"。见"锝于"。

釫 ㊀(wū) 同"杇"。《集韵·十一模》："杇，泥镘也，涂工之具，或作釫。"
㊁(huá) 铧，耕田农具。《墨子·备蛾傅》："为上下釫而斲(斲)之。"孙诒让间诂："《玉篇》云：釫，同铧。铧，鏟也。"

钢 〔釭〕(gāng 刚，又读 gōng 工) ❶车毂内外口的铁圈，用以穿轴。王念孙《广雅疏证·释器》："凡铁之空中而受枘者谓之钢。"《新序·杂事》："方内(枘)而员(圆)钢。"❷灯。江淹《别赋》："冬钢凝兮夜何长。"❸古代宫室壁带上的环状金属饰物。《汉书·外戚传下》："壁带往往为黄金钢。"

钍 〔釷〕(tǔ 土) 化学元素[周期系第III族(类)副族元素、锕系元素]。符号Th。原子序数90。具放射性。银白色金属，在空气中渐变为灰色。主要存在于钍石、铀钍矿、独居石等矿物中。可用钙在氩气中还原氧化钍制得。经中子轰击，可得铀-233，故为潜在的核燃料。

钦 〔欽〕㊀(dì 弟) 古代刑具，脚镣之类。《汉书·食货志下》："敢私铸铁器鬻(煮)盐者，钦左趾。"颜师古注："钦，足钳也。"
㊁(dài 代) 通"钦"。车辖。《汉书·扬雄传上》："陈众车于东阬兮，肆玉钦而下驰。"

钀 〔鈙〕(yì 亿) 附耳在外的鼎。《尔雅·释器》："鼎绝大，谓之鼐；圜弇上，谓之鼒；附耳外，谓之钀。"邢昺疏："附耳在鼎表者名钀。"通作"翼"。《史记·楚世家》："居三代之传器，吞三翮六翼。"司马贞索隐："三翮六翼，亦谓九鼎也。"

釦 ㊀(kòu) 用金玉等镶嵌器物。《后汉书·和熹邓皇后纪》："其蜀汉釦器、九带佩刀，并不复调。"李贤注："釦，以金银缘器也。"
㊁"扣㊁"的异体字。

钎 〔鉦〕(qiān 千) 见"钎子"。

钎子 用手工或机械钻凿孔眼的工具。由钎头、钎杆、钎尾三部分构成。钎头具有一定硬度、刃角和形状(一字形、十字形等)，一般镶嵌硬质合金，以提高钻凿效果。常用于采掘工程。

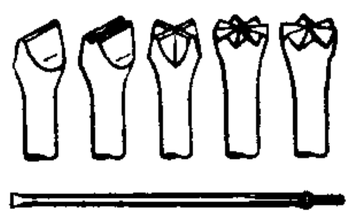
钎头及钎子

钎焊 亦称"钎接"。钎料熔化而母材不熔化的一种连接工件的焊接方法。利用熔点较焊件为低的焊料(填充金属)和焊件连接处一同加热(用加热炉、气体火焰、电烙铁、电流等)，焊料熔化后，渗入并填满连接处间隙而达到连接(焊件未经熔化)。按焊料熔点高低，分硬钎焊(亦称"高温钎焊"，焊料熔点高于500℃)和软钎焊(亦称"镴焊"或"低温钎焊"，焊料熔点低于325℃)两类。

钇 〔鈘〕(xì) 方钇，铁制马饰。在车辕两边，防马相突。《文选·张衡〈东京赋〉》："方钇左纛，钩膺玉

瓌。"薛综注："方钇，谓辕旁以五寸铁镂钖，中央低，两头高，如山形，而贯中以翟尾，结著之两边，恐马相突也。"一说，在马头上，用以去除网罗。见《说文·金部》。《后汉书·舆服志上》："金镂方钇，插翟尾。"刘昭注引颜延之《幼诰》曰："钇，乘舆马头上防钇，角所以防网罗，钇以翟尾铁翮象之也。"

3**钏**〔釧〕(chuàn 串) ❶手镯。《正字通·金部》："古男女同用，今惟女饰有之。"《南史·王玄象传》："女臂有玉钏。"❷姓。明代有钏国贤。

钐〔鉥〕㊀(shān 衫) ❶化学元素[周期系第Ⅲ族(类)副族元素、镧系元素]。稀土元素之一。符号Sm。原子序数62。银白色金属。具有还原性和高的中子吸收截面。空气中加热至150℃即着火。$SmCo_5$是良好的永久磁性材料。在激光材料、微波与红外光器材等方面有重要的应用。❷姓。明有钐资。

㊁(shàn 汕) ❶大镰刀。韩愈《凤翔陇州节度使李公墓志铭》："铸镈、钐、锄、斸，以给农之不能自具者。"❷砍；劈。王实甫《西厢记》第二本第二折："远的破开步将铁棒彪，近的顺著手把戒刀钐。"

㊂(xiān 仙) 通"铦"。锋利。杜牧《自宣州赴官入京路逢裴坦》诗："我初到此未三十，头脑钐利筋骨轻。"

钒〔釩〕(fán 凡) 化学元素[周期系第Ⅴ族(类)副族元素]。符号V。原子序数23。银白色高熔点金属(熔点1 890℃±10℃)。有延性，耐腐蚀。含钒的矿物种类很多，重要的有钒钾铀矿、钒铅矿、绿硫钒矿等。主要用途是制造高速切削钢及其他合金钢，也用作催化剂。

钒催化剂 以钒化合物为主体的催化剂。主要组成为五氧化二钒，并以某些金属氧化物如氧化钾、氧化钡等为助催化剂，共同沉积于载体(如硅胶)上。主要用于接触法制硫酸和有机化合物的催化氧化等。

钓〔釣〕(diào) ❶钓鱼。《国策·秦策三》："吕尚之遇文王也，身为渔父，钓于渭阳之滨。"引申为诱取。如：沽名钓誉。《淮南子·主术训》："虞君好宝，而晋献以璧马钓之。"❷钓钩。如：垂钓。《孔丛子·公仪》："且臣不佞，又不任为君操竿下钓以伤守节之士也。"❸姓。南宋时有钓宏。

钓台 钓鱼台。在今浙江桐庐富春江滨，旧有东西两台。东台传为东汉严子陵隐居垂钓处，西台是宋末谢翱哭文天祥处。宋范仲淹建严祠于台下，下临七里泷峡谷，登山俯瞰，江流潆洄，白帆点点，景色秀丽。又相传而著名的有：周姜子牙钓台，在今陕西宝鸡东南的磻溪上；汉韩信钓台，在今江苏淮安市北。

钓名 作伪求名。《管子·法法》："钓名之人，无贤士焉。"尹知章注："贤士必修实而成名。"

钓鱼 亦称"垂钓"。体育活动之一。使用钓竿、渔线、漂子、坠子、钓钩等工具，从江河湖海及水库等获取鱼类。有淡水钓和海钓两类，又可分为岸钓和船钓两种。比赛项目有比钓多和比鱼钩甩远、甩准等。1956年举行首届世界钓鱼技术锦标赛。

钓饵 用于引诱鱼类上钩的食物或其他物品。其中如麦粒、蚯蚓、沙蚕、小鱼、小虾等食物称"真饵"；用羽毛、塑料、金属小片等做成的真饵模拟物，称为"拟饵"。

钓捕 捕鱼方式的一种。用钓钩、钓线和拉线等组成的钓具进行的捕鱼作业。主要有手钓、竿钓、延绳钓、曳绳钓等形式。金枪鱼、鱿鱼等的钓捕是渔业生产上的重要捕捞作业方式。手钓、竿钓除生产外还作为遍及世界的一种娱乐性体育活动，现已发展为一种"游钓渔业"。

钓游 韩愈《送杨少尹序》："今之归，指其树曰：'某树，吾先人之所种也；某水某丘，吾童子时所钓游也。'"后因称故乡为"钓游之地"。

钓鳌 《列子·汤问》载神话传说：古代渤海的东面有五座山，常随波涛漂流。上帝命十五只巨鳌用头顶着山，才固定不动。"而龙伯之国有大人，举足不盈数步而曁五山之所，一钓而连六鳌……于是岱舆、员峤二山流于北极，沈于大海。"后因常用"钓鳌"比喻豪迈的举止或远大的抱负。李白《赠薛校书》诗："未夸观涛作，空郁钓鳌心。"参见"钓鳌客"。

钓鱼山 在重庆合川市东。嘉陵江环其北、西、南，渠江在其东北。三面临江，削壁悬岩，形势险峻。南宋淳祐三年(1243年)余玠为抵御蒙古军东下，于此筑城防守，名钓鱼城，并徙合州治此。开庆元年(1259年)蒙古兵围攻数月不下，蒙哥汗死于此。

钓鱼屿 一作钓鱼台，即台湾省附属岛屿*钓鱼岛。

钓鱼岛 在中国台湾省本岛东北约180公里。面积约4平方公里，海拔362米。主要由火山岩组成。明陈侃《使琉球录》称钓鱼屿，在中国海域之内。是台湾省附属岛屿，它和日本琉球群岛之间隔有2 000米以上的深海沟。是中国东海的一个渔场。岛上盛产山茶、棕榈、仙人掌、海芙蓉及珍贵药材。台湾、福建等地人民常在此捕鱼、采药。周围一带海底富石油资源。

钓诗钩 苏轼《洞庭春色》诗："应呼钓诗钩，亦号扫愁帚。"洞庭春色，酒名，色香味三绝。旧时诗人借酒激发诗兴，故称酒为"钓诗钩"。乔吉《金钱记》第三折："枉了也这扫愁帚，钓诗钩。"

钓渔具 简称"钓具"。由钓竿、钓线、钓钩及其他属具等组成的渔具。按作业方式和结构区分，主要有竿钓、手钓、延绳钓、曳绳钓等渔具。

钓鳌客 赵令畤《侯鲭录》卷六："李白开元中谒宰相，封一版，上题曰'海上钓鳌客李白'。相问曰：'先生临沧海，钓巨鳌，以何物为钓线？'白曰：'以风浪逸其情，乾坤纵其志；以虹霓为丝，明月为钩。'又曰：'何物为饵？'曰：'以天下无义气丈夫为饵。'时相悚然。"又王严光、张祜亦以"钓鳌客"自号，见孔平仲《谈苑》卷四。都借以自寓其豪放胸襟和远大抱负。参见"钓鳌"。

钑〔鈒〕(sà 卅) ❶古代一种兵器，即短小的矛。亦用为农具。陆云《与车茂安书》："举钑如云，下钑如雨。"❷见"钑镂"。

钑镂 用金银在器物上嵌饰花纹。贺知章《答朝士》诗："钑镂银盘盛蛤蜊。"

钔〔鍆〕(mén 门) 化学元素[周期系第Ⅲ族(类)副族元素、锕系元素]。符号Md。原子序数101。具强放射性。人工获得的放射性元素(1955年)。寿命最长的同位素^{258}Md，半衰期为55天。

鉈(shī 施，又读 shé 蛇) 同"铊㊀"、"镳"。矛。《荀子·议兵》："宛钜铁鉈，惨如蜂虿。"王先谦集解："宛地出此刚铁，为矛，惨如蜂虿，言其中人之惨毒也。"

钕〔鈵〕(nǚ 女) 化学元素[周期系第Ⅲ族(类)副族元素、镧系元素]。稀土元素之一。符号Nd。原子序数60。银白色金属。较活泼，因易氧化而迅速变暗。用于制钕盐、着色玻璃、天文望远镜的透镜和激光材料等。

钕铁硼 一种三元系化合物硬磁材料。为第三代稀土硬磁材料。其性能高于传统的硬磁材料。需在直流或脉冲磁场中取向成型。应用广泛。

3 **钖**〔錫〕(yáng 阳) ❶马额上的金属饰物，走时发声。《诗·大雅·韩奕》:"钩膺镂钖。"郑玄笺:"眉上曰钖，刻金饰之，今当卢也。"《左传·桓公二年》:"钖鸾和铃，昭其声也。"❷盾背的装饰。《礼记·郊特牲》:"朱干设钖。"郑玄注:"干，盾也；钖，傅其背如龟也。"

钋〔鈔〕(qiǎo) ❶美金。见《玉篇》。❷好；洁。《方言》第二:"钋，嫽，好也。"郭璞注:"今通呼小姣洁喜好者为嫽钋。"戴震疏证:"按钋亦作俏。"❸微。见《集韵·三十小》。

钗〔釵〕(chāi) 妇女的首饰，由两股合成。曹植《美女篇》:"头上金爵(雀)钗。"

钗头凤 词牌名。相传本名《撷芳词》，因北宋宫中有撷芳园，故名。南宋陆游因无名氏词有"可怜孤似钗头凤"句，改名《钗头凤》。又名《折红英》、《惜分钗》、《玉珑璁》等。双调六十字，前后阕的末句各用三叠字。仄韵，亦有用平韵者。陆游用此调抒写他对前妻唐氏的眷恋心情，颇多传诵。

4 **钘**〔鈃〕㊀(xíng 形) 古代的一种酒器。《庄子·徐无鬼》:"其求钘钟也，以束缚。"陆德明释文引《字林》曰:"钘似小钟而长颈。"又曰:"似壶而大。"

㊁(jiān 肩) 人名。战国有宋钘。《荀子·非十二子》:"是墨翟、宋钘也。"杨倞注:"《孟子》作宋牼。"

钦〔鈇〕(fū 夫，又读 fǔ 府) ❶切草的刀，即铡刀。古代也用为腰斩的刑具。参见"钦质"。❷通"斧"。《列子·说符》:"人有亡钦者，意其邻之子。"

钦质 古代腰斩人的刑具。钦，通"斧"；质，垫在下面的砧板。《史记·项羽本纪》:"孰与身伏钦质，妻子为僇乎?"亦作"钦锧"。《公羊传·昭公二十五年》:"君不忍加之以钦锧。"

钦钺 ❶同"斧钺"。古代军法用以斩杀罪犯的斧子。亦泛指刑戮。《汉书·赵充国传》:"不敢避钦钺之诛。"❷星名。《晋书·天文志上》:"参十星……一曰钦钺，主斩刈。"

钦锧 ❶即"钦质"。❷星官名。属壁宿，共五星，在鲸鱼座内，其中三星即鲸鱼座 48 号、ν、56 号星。《宋史·天文志》:"钦锧五星，在天仓西南，刈具也。"

铁〔鍏〕(wěi) 臿，即锹。《方言》第五:"臿，宋魏之间谓之铧，或谓之铁。赵魏之间谓之臮。"郭璞注:"字亦作锹也。"

钙〔鈣〕(gài 盖) 化学元素[周期系第II族(类)碱土金属元素]。符号 Ca。原子序数 20。银白色轻金属。相对密度 1.54。化学性质活泼，能与水或酸反应而放出氢气。在自然界中以化合态存在，如白垩、石灰石、大理石、方解石、石膏、萤石、磷灰石等，还存在于牙齿、蛋壳、贝壳、珊瑚、土壤、海水等中，也存在于血浆和骨骼中，并参与凝血过程及肌肉的收缩过程。为生命必需的大量营养元素，也是植物生长必不可少的元素。金属钙可用于熔融盐金属热还原法制取稀有金属，也可用作合金的脱氧剂等。

钙化 局部组织中的钙盐沉积过程。可分:(1)生理性钙化。即正常情况下，人和动物体内的钙盐沉积在骨骼和牙齿中。(2)病理性钙化。即在骨骼和牙齿以外的组织有钙盐沉着，又分两种:1.营养不良性钙化。钙盐沉积在各种病变或坏死的组织内，如肺结核干酪样坏死病灶中的钙化。2.转移性钙化。由于血液内钙的浓度过高而沉积于某些器官，如肺、胃和肾等组织内钙化。

钙藻 亦称"石灰藻"。具有分泌或沉积钙质功能的藻类的统称。以红藻门的管孔藻科(Solenoporaceae)和珊瑚藻科(Corallinaceae)，绿藻门的绒枝藻科(Dasycladaceae)和松藻科(Codiaceae)及轮藻门为最重要。整个植物体或某些器官的钙化部分常保存成为化石，与某些石灰岩和礁体的形成有密切关系。

钙钨矿 即"白钨矿"。

钙塑板 一种轻质板材。在轻质碳酸钙和高压聚乙烯中，加入少量交联剂(过氧化二异丙苯等)、发泡剂、稳定剂和颜料，经热压而成。分为低发泡钙塑板、高发泡钙塑板和轻质钙塑保温防水板等。吸声、保温绝热，并有装饰效果。可作轻质隔墙板和平顶等。

钙土植物 生长于含有丰富碳酸钙的土壤中的喜钙植物。例如铁线蕨、野花椒、黄连木等。

钙质海绵(Calcarea) 海绵动物门的一纲，骨针钙质，单轴、三轴或四轴。多产于浅海。种类多，有单体的，如毛壶(*Grantia*)；有群体的，如白枝海绵(*Leucosolenia*)。

钙拮抗剂 又称"钙通道阻滞药"。一类可阻滞 Ca^{2+} 从细胞外液进入细胞内的药物。因 Ca^{2+} 在心脏搏动、心肌和血管平滑肌收缩、血液凝固等多种细胞活动中起重要作用，故钙拮抗剂对心血管系统的药理作用尤为显著。可用于治疗高血压、心律失常、心绞痛和脑血管疾病。常用的钙拮抗剂包括维拉帕米、地尔硫䓬和硝苯地平等。

钙指示剂 一种有机试剂。紫黑色粉末。能溶于水和乙醇，但不稳定。与许多金属离子形成有色络合物，常用作钙、镁、锌、镉、锰络合滴定的指示剂。在水溶液 pH 为 7.3～13.5 范围内，试剂呈蓝色，而与钙离子形成的络合物为红色，故常用作钙、镁混合体系中测定钙，变色敏锐。

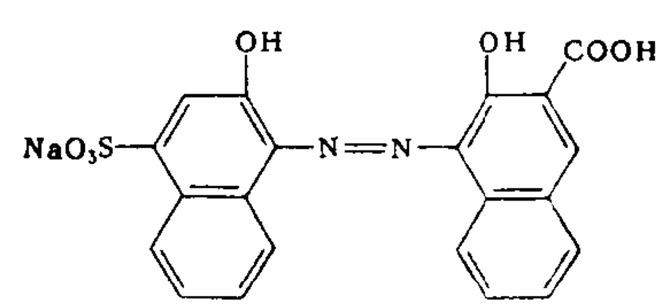

钙指示剂结构式

钙调蛋白 钙结合蛋白之一。广泛存在于真核细胞内。Ca^{2+} 在细胞内的许多重要功能借此介导。与 Ca^{2+} 结合后能影响一些酶或其他功能性蛋白质的活性而调节细胞活动。如加强肌肉收缩、促进糖原分解等。

钙镁磷肥 一种含钙镁磷酸盐和硅酸盐的枸溶性磷肥。将磷矿石和含钙镁矿石(如橄榄石、蛇纹石、白云石等)在高温(1 300～1 450℃)下熔融，用水喷淋急冷而成灰绿或灰色玻璃质物体，再经磨细而得。呈碱性，不吸湿，无腐蚀性。主要成分为高温型磷酸三钙。一般含枸溶性磷(以五氧化二磷计算)14%～20%。特别适用于酸性土壤，宜作基肥，也可作追肥。

鈰 同"鉈(锤)"。

钚〔鈈〕(bù 布) 化学元素[周期系第III族(类)副族元素、锕系元素]。符号 Pu。原子序数 94。银白色金属。具强放射性。化学性质活泼，能与许多金属形成合金。由钙还原四氟化钚而得。最重要的同位素 ^{239}Pu，半衰期为 2.436×10^4 年。自然界中仅含铀矿物中有痕量钚存在。用中子轰击 ^{238}U 而得。可作核燃料。另一同位素 ^{238}Pu，半衰期为 87.8 年，可作核电池的能源。

钛〔鈦〕(tài 太) 化学元素[周期系第IV族(类)副族元素]。符号 Ti。原子序数 22。银灰色高熔点轻

金属(熔点1 660℃±10℃)。有延展性。相对密度4.5,低于铁。用熔融的镁在惰性气体中使四氯化钛还原而得。矿物以钛铁矿及金红石为主。纯钛及以钛为主体的合金是新型的结构材料,质硬而轻,主要用于制造飞机、耐腐蚀化工设备及各种机械零件。在炼钢工业中,少量钛是良好的脱氧、除氮及除硫剂。

钛白 即"二氧化钛"。一种白色颜料。

钛合金 以钛为基的合金的总称。具有小的密度、高的室温和高温强度,以及优良的抗蚀性,是航空、造船和化学等工业的重要结构材料。可分为三类:(1)α钛合金;(2)α+β钛合金;(3)β钛合金。α钛合金不能通过热处理强化,但具有较高的高温强度和高温长期工作时机械性能的稳定性。后两类钛合金可以热处理强化,在室温和中温时具有很高的强度,但高温长期工作时机械性能的稳定性较差。

钛铁矿 矿物名。化学成分为$FeTiO_3$。三方晶系。单晶体呈厚板状、菱面体状;通常呈不规则粒状或块状。铁黑色或钢灰色,条痕黑色,半金属光泽,微带磁性,硬度5~6,密度4.7~5克/厘米^3。常和磁铁矿共生,产于基性火成岩中,也见于碱性岩中。炼钛的主要矿物原料。

钛酸钡 一种重要的*铁电体。化学式为$BaTiO_3$。在温度低于120℃时具有铁电性。有稳定的电滞性,可用来制造非线性元件、介质放大器、电子计算机的记忆元件等。有很大的介电常数,可用以制造体积很小、电容很大的微型电容器。也是一种性能显著的压电体,可用来制造超声波换能器。

钛酸盐 含有钛酸根(TiO_3^{2-})化合物的总称。铁、钙、镁的钛酸盐大量存在于自然界中。钛铁矿的主要成分为钛酸亚铁。一般用金属的氧化物、氢氧化物或碳酸盐与二氧化钛混和,在高温下直接反应而得。可用于制造搪瓷、陶瓷、绝缘材料、热敏电阻和光敏电阻。

4 **钌**〔鏂〕(ōu 欧) 古代容量单位。《管子·轻重丁》:"今齐西之粟釜百泉,则钌二十也;齐东之粟釜十泉,则钌二钱也。"按尹知章注,谓一斗二升八合为一钌,戴望校正谓二斗为一钌。

钢〔鏶〕(lì) 本作"鬲",或作"镉",鼎属。《吴越春秋·夫差内传》:"梦入章明宫,见两钢蒸而不炊。"徐天祜注:"钢,鬲属。"

钜〔鉉〕(hóng) 金声。见《广韵·十三耕》。

鉅 ㊀"巨㊁"的异体字。
㊁(jù 巨) ❶刚硬的铁。《史记·礼书》:"宛(宛城)之鉅铁。"裴骃集解引徐广曰:"大刚曰鉅。"❷钩子。潘岳《西征赋》:"于是弛青鲲于网鉅。"

钝〔鈍〕(dùn) ❶不锋利。贾谊《吊屈原文》:"莫邪为钝兮,铅刀为铦。"引申为不顺利。如:成败利钝。❷迟钝;笨拙。《汉书·鲍宣传》:"臣宣呐钝于辞。"

钝化 金属经阳极氧化或化学方法(如强氧化剂反应)处理,由活泼态转变为不活泼态(钝态)的过程。钝化后的金属(如在浓硝酸中浸过的铁)由于表面形成紧密的氧化物保护薄膜,故不易腐蚀。

钝角 见"角⓫"。

钝闷 昏迷貌。《淮南子·览冥训》:"钝闷以终。"亦作"顿愍"。《方言》第十:"顿愍,惛也。"

钝椎 愚鲁;愚钝。《史记·绛侯周勃世家》"其椎少文如此"司马贞索隐引颜游秦云:"俗谓愚为钝椎。"

钝头蛇(*Pareas chinensis*) 爬行纲,游蛇科。一种无毒蛇。全长0.5米左右。背面棕褐色,具有细黑点缀连而成的横纹;腹面淡褐色,有黑褐色小斑点。生活于山地,捕食蜗牛、蛞蝓等。系中国特有种,分布于中国广东、广西、福建、浙江、安徽、云南、四川等地。

钝梭螺(*Volva volva*) 腹足纲,梭螺科。壳大者长达98毫米。螺旋部不显,体螺层呈卵圆形,表面有浅而细的沟纹。壳背部肉色,有光泽;腹部色较淡。壳口较窄长,两唇无齿,外唇缘加厚。前、后水管沟延长。产于暖海。中国台湾和广东沿海均曾发现;日本等地也有。壳供玩赏。

钝吟杂录 书名。清冯班(号钝吟老人)撰。十卷。内《家诫》二卷、《遗言》一卷、《将死之鸣》一卷,多宣扬儒学之语及涉历世故之遗训;《正俗》及《读古浅说》各一卷,为诗文评;《严氏纠谬》一卷,专评《沧浪诗话》;《日记》及《诫子帖》各一卷,论笔法字学居多;《通鉴纲目纠谬》为未完稿,仅五条。

钝翁类稿 别集名。清汪琬(号钝庵,世称钝翁,晚号尧峰)作。六十二卷。凡诗稿十二卷,文稿三十八卷,外稿十二卷。又《钝翁续稿》五十六卷。凡诗稿八卷,文稿二十二卷,别稿二十六卷。有康熙间刻本。晚年手自删定为《尧峰文钞》五十卷。凡诗十卷,文四十卷。有康熙间其门人林佶写刻本。

钝管海绵(*Amblysiphonella*) 钙质海绵纲的一属。海绵体分枝状。圆柱形的枝体由串珠状排列的环节室组成,室内有泡沫板。枝体表面或有环节沟。轴部腔管贯穿各环节室,管内有少量横板。微孔布满海绵体,腔壁上的孔比外壁上的孔大。常见于北非、亚欧大陆和北美洲的石炭纪至三叠纪地层中。

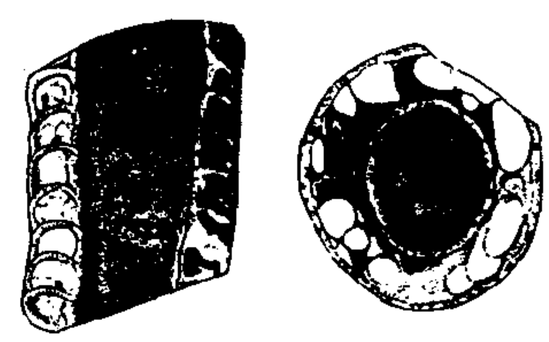
钝管海绵

钝尾两头蛇(*Calamaria septentrionalis*) 亦称"两头蛇"。爬行纲,游蛇科。一种无毒蛇。长36~60厘米。背部灰黑色或灰褐色;颈部有黄色斑纹;腹部橙红色,散布黑点。尾圆钝,有与颈部相同的黄色斑纹,骤看颇像头部,且有与头部相同的行动习性,故名。喜生活于土中,捕食昆虫、蚯蚓。卵生。分布于中国河南、安徽、江苏、浙江、江西、湖南、福建、广东、海南、广西、贵州;也产于越南。

钝尾两头蛇

鈚(pī 批) 同"铧"。箭镞的一种。亦指杆长而箭镞薄的箭。杜甫《七月三日有诗因论壮年乐事戏呈元二十一曹长》诗:"长鈚逐狡兔,突羽当满月。"

钬〔鈬〕(hù) 见"钬铧"。

钬铧 头盔。古乐府《企喻歌》:"前头看后头,齐著铁钬铧。"

鈃 同"铆"。

钞〔鈔〕㊀(chāo) ❶纸币名。❷亦作"抄"。誊写。《抱朴子·金丹》"余今略钞金丹之都校,以示后之同志。"❸亦作"抄"。强取;掠夺。《后汉书·公孙瓒传》:"克会期日,攻钞郡县,此岂大臣所当施为!"❹姓。明代有

钞秀。

㈡(miǎo) 通"眇"。《管子·幼官》:"听于钞,故能闻未极;视于新,故能见未形。"戴望校正:"钞当为眇之借字,眇本训目小,引申之为微眇之义。"

钞引 宋政府发给商人支领和运销茶、盐、矾的凭证,名"茶引"、"盐钞"、"矾引",统称钞引。

钞关 明清内地税关的一种。最初用大明宝钞交税,故名。明宣德四年(1429年)起,先后设置漷县、济宁、徐州、淮安、扬州、上新河、浒墅、九江、金沙洲、临清、北新、正阳等钞关,丈量来往船只的大小、长宽、路程远近,分等征收*船料,惟临清、北新两关兼收货税,派御史及户部主事监收。成化以后折收银两。各关屡有兴废,至万历时,尚存崇文门、河西务、临清、九江、浒墅、扬州、北新、淮安等钞关。清沿明制,因系户部管辖又称户关,至道光二十一年(1841年)扩充至二十四处。所征税项分正税、商税、船料三种。鸦片战争后另设海关,原有户关改称*常关。

钞胥 亦作"抄胥"。专任誊写的小吏。杜甫《赠李八秘书别三十韵》:"乞米烦佳客,钞诗听小胥。"后亦以讥刺抄袭陈言,不能自出新意的文人。

钞票 纸币的俗称。源于清政府发行*大清宝钞和*户部官票的合称。

钞暴 劫掠骚扰。《后汉书·南匈奴传》:"〔帝〕遣大司马吴汉等击之,经岁无功,而匈奴转盛,钞暴日增。"亦作"抄暴"、"暴钞"。《宋书·张进之传》:"时劫掠充斥,每入村抄暴。"《新唐书·辛云京传》:"每入朝,所在暴钞。"

钞币论 书名。清许楣为批驳王鎏《钱币刍言》而作,有其兄许槤加的《叙》和按语。1846年(道光二十六年)刊行。作者用*金属主义观点解释货币,对纸币流通持否定态度。逐条批驳发行纸币的二十二大利及其他论点,认为纸"必不可代银";"凡以他物为币,皆有轻重变易,惟金银独否"。认为王鎏主张的实质是"以纸代钱,而至欲尽易天下百姓之财"。指出实行这一主张会造成驱银出洋,钱庄亏空,民间藏银悉化为纸,商品流通混乱,物价波动,商人罢市,不法官吏、蠹役、地棍乘机勒索等后果。

钞盐法 即"盐钞法"。

4 **钟** ㈠〔鍾〕(zhōng) ❶古击乐器。青铜制。悬挂于架上,以槌叩击发音。西周中期开始有大小相次成组的编钟。也有大而单一的,称为特钟。其口缘平而有悬钮者,或另命名为镈。❷计时器。如:挂钟;闹钟。❸指钟点、时间。如:八点钟;十分钟。

㈡〔鍾〕(zhōng) ❶同㈠❶。❷古代器名。即圆形壶,用以盛酒浆或粮食。盛行于汉代。《晋书·崔洪传》:"〔汝南王亮〕以琉璃钟行酒。"❸古量单位。春秋时齐国的"公量",以四升为豆,四豆为区(瓯),四区为釜,十釜为钟。陈氏(即田氏)的"家量",以四升为豆,五豆为区,五区为釜,十釜为钟。田氏代齐后,这种"家量"就成为齐国的标准量器。战国时魏、秦等国也兼用这种量器。《左传·昭公三年》:"釜十则钟。"杜预注:"〔钟〕六斛四斗。"《孟子·告子上》:"万钟于我何加焉!"❹汇聚;专注。《国语·周语下》:"泽,水之钟也。"参见"钟爱"、"钟情"。❺相当于;类似。《文选·鲍照〈舞鹤赋〉》:"钟浮旷之藻质,抱清迥之明心。"李善注引曹植《九咏章句》:"钟,当也。"❻姓。

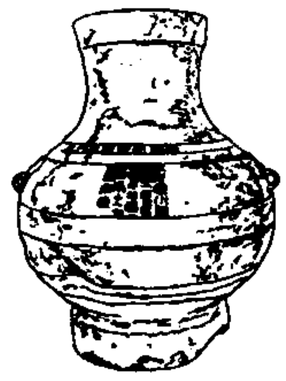
钟

钟(鍾)山 ❶一称金陵山、蒋山、圣游山、神烈山。在江苏省南京市区东。多紫红色砂页岩、石英砾岩、石英岩,阳光照映,远望呈现紫金色,故又名紫金山。东西长约7公里,南北宽约3公里,周约30公里。山形略呈弧形展开,有三峰,形如笔架。山势险峻,蜿蜒如龙。中峰最高(448米),为宁镇山脉最高峰;西峰建有天文台。名胜古迹有中山陵、明孝陵、灵谷寺等。钟山风景区(包括玄武湖)为全国重点风景名胜区。❷县名。在广西壮族自治区东部、贺江上游富江流域。县人民政府驻钟山镇。1916年由富川、昭平两县析置。1952年与富川县合并为富钟县,1962年恢复设置。农产有稻、甘薯、玉米、花生等。富锡矿。工业有采矿、卷烟、机械、粮油加工。古迹有石龙桥、大田戏台。

钟(鍾)王 三国魏*钟繇、晋*王羲之均为过去所推崇的楷行书法的代表书家,故并称"钟王"。

钟虫 (*Vorticella*) 原生动物门,纤毛虫亚门,缘毛目。体呈吊钟形,宽的一端为口区。口腔似漏斗状,其开口在顶部,基部即胞口。口区内缘着生三圈反时针旋转的纤毛。口腔内有一振动的波动膜。体后端有一长柄,用以附着他物,虫体收缩时也可螺旋状卷曲。淡水产。

钟(鍾)传 (?—906) 唐末洪州高安(今属江西)人。初以商贩为业。战乱中,招募万人,据险自守,自称高安镇抚使。后阻截王仙芝部起义军,据有抚州,被任为刺史。中和二年(公元882年),逐江西观察使高茂卿,自称留后,据有洪州(今江西南昌)。后任镇南军节度使,封南平王。割据江西达三十余年。

钟(鍾)会 (225—264) 三国颍川长社(今河南长葛东)人,字士季。钟繇子。官至司徒,为司马昭重要谋士。景元四年(公元263年),与邓艾分军灭蜀。次年谋叛被杀。博学,长于名家之学,著有《道论》二十篇,今佚。

钟声 俄国赫尔岑和奥加辽夫在伦敦出版的报纸(1857—1867)。每月一到二期,在国内秘密发行,共出二百四十五期。宣传革命思想,揭露沙皇农奴制改革的欺骗性,对当时俄国知识分子影响很大。

钟乳 ❶古代钟面上的雕饰。钟带间隆起之物。《考工记·凫氏》"钟带谓之篆,篆间谓之枚"郑玄注引郑司农曰:"枚,钟乳也。"谓隆起如乳,故名。❷即"钟乳石"。《水经注·浪水》:"穴中多钟乳,凝膏下垂。"

钟(鍾)官 官名。汉武帝时置,为水衡都尉属官。掌铸钱。

钟(鍾)相 (?—1130) 南宋初年洞庭湖地区农民起义首领。武陵(今湖南常德)人。利用巫教组织农民,提出"等贵贱,均贫富"的主张,自称老爷,也称天大圣,以武陵县管唐封乡水连村为根据地。二十多年间,得到周围数百里农民拥护。靖康二年(1127年)组织民兵三百人,命子子昂率领北上抗金。被遣还后,即以此队伍为基础,筹划起义。南宋初年,洞庭湖地区人民受到金兵、宋兵的烧杀掳掠和地主、官府的重重压榨。他在建炎四年(1130年)春,*孔彦舟军窜扰鼎州(治今湖南常德)时,率众起义,保卫家乡,占有十九县,发展至数十万人。他被推为楚王,年号天载(一作天战)。焚毁官府寺庙及豪富之家,杀官吏、儒生、僧道、卜祝之人,称为"行法"。斥宋朝法制为"邪法"。并将地主豪绅的财富分给农民,称做"均平"。至春夏间,被孔彦舟袭败,他和子昂被俘遇害,所部由*杨么领导继续斗争。

钟(鍾)爱 特别疼爱。"钟"为专注的意思。《陈书·江总传》:"幼聪敏有至性,舅吴平光侯萧劢,名重当时,特所钟

爱。”

钟(鍾)离 ❶古县名。本春秋楚邑，秦置县。治今安徽凤阳东北。三国魏废。晋太康二年(公元281年)复置。安帝时改名燕县。北齐复名钟离。明洪武二年(1369年)改名中立，不久即改临淮。南朝宋以后历为徐州、北徐州、楚州、西楚州及钟离郡和濠州治所。❷郡名。东晋安帝时置。治燕县(今凤阳东北)。辖今安徽凤阳一带。隋开皇初废。大业及唐天宝、至德时又曾改濠州为钟离郡。

钟(鍾)祥 市名。在湖北省荆门市东北部。汉江中游纵贯，焦枝铁路经过境内。市人民政府驻郢中镇。南朝宋置苌寿县，为竟陵郡治。西魏改长寿县，明改钟祥县。1992年改设市。人口104万(城镇22万，1996年)。富磷矿资源。工业有采矿、电力、化肥、机械等。农、林产有稻、小麦、棉花、芝麻、豆类、木材等。古迹有明显陵、阳春台、文风塔、元祐宫、宋玉井、少司马坊。为中国历史文化名城。

钟菌 (*Verpa digitaliformis*) 子囊菌亚门，马鞍菌科。子囊果由菌盖和菌柄组成。菌盖吊钟形，平滑或有浅凹槽，暗褐色，下面近白色。菌柄圆柱形，中空，近白色，有横向排列的细小鳞片。子囊圆柱形，内含八个子囊孢子。生于阔叶林中地上。分布于中国新疆、陕西。可供食用。

钟(鍾)馗 中国民间传说中驱妖逐邪之神。一说由“终葵”(即椎)演化而来。古代民俗以椎逐鬼，六朝人认为“终葵”可驱鬼避邪。后演化为“钟馗”。一说由商代仲傀演化而来，仲傀为巫相，兼驱鬼之方相，后由驱鬼之巫成为食鬼之神。又传说唐玄宗于病中梦见一大鬼捉一小鬼啖之，玄宗问之，自称名钟馗，生前曾应武举未中，死后托梦决心消灭天下妖孽。玄宗醒后，命画工吴道子绘成图像(见沈括《梦溪笔谈》)。破帽、蓝袍，眇一目，左手捉鬼，右手挖鬼眼。旧俗端午节多悬钟馗之像(五代时悬于除夕)，谓能打鬼和驱除邪祟。民间有“钟馗嫁妹”的故事。

钟 馗

钟(鍾)情 情爱专注。《世说新语·伤逝》：“王戎丧儿万子，山简往省之。王悲不自胜。简曰：‘孩抱中物，何至于此?’王曰：‘圣人忘情，最下不及情，情之所钟，正在我辈。’”陆游《暮春》诗：“啼莺妒梦频催晓，飞絮钟情独殿春。”后常用以指男女相爱。

钟琴 亦称“颤音琴”。击乐器。由一系列长短不一的铝片或钢片组成，排列与钢琴黑白键相似，用两根木槌击奏。每片下面有一金属管，通过管内电动的特殊装置可延长发音，其声颤动，音色清脆嘹亮如银铃。用于管弦乐队。今亦有键盘式的钟琴，用手弹奏发音。

钟鼎 古铜器之总称。上面铭刻文字，或记事，或表彰功德。《旧唐书·长孙无忌传》：“自古皇王褒崇勋德，既勒铭于钟鼎，又图形于丹青。”

钟(鍾)嵘 (?—约518) 南朝梁文学批评家。字仲伟，颍川长社(今河南长葛东)人。齐时官至司徒行参军。入梁，历任中军临川王行参军和衡阳王、晋安王记室。所撰*《诗品》，成书于梁天监十二年(公元513年)以后，为诗歌批评专著。

钟(鍾)惺 (1574—1624) 明文学家。字伯敬，号退谷，湖广竟陵(今湖北天门)人。万历进士，官至福建提学佥事。与谭元春同为竟陵派的创始者。于诗文接受公安派“独抒性灵”的口号，反对摹古，但又以公安派的作品为轻率，倡导幽深孤峭以纠之，追求形式上的险僻，作品因而流于冷涩。有《隐秀轩集》。另有题名惺作演述上古史事的小说多种，实系后人伪托。

钟(鍾)谭 明文学家钟惺、谭元春的并称。《明史·文苑·袁宏道传》附《钟惺、谭元春传》：“自宏道矫王(世贞)李(攀龙)诗之弊，倡以清真，惺复矫其弊，变而为幽深孤峭，与同里谭元春，评选唐人之诗，为《唐诗归》。又评选隋以前诗，为《古诗归》。钟谭之名满天下，谓之竟陵体。”参见“竟陵派”。

钟螅 (*Campanularia*) 腔肠动物门，水螅虫纲。簇生海藻上的群体小动物。自横卧的匍匐茎上矗立起许多不分枝的小茎，高四五毫米。茎顶生有淡红色花状水螅型营养个员。包围茎的围鞘在顶端形成钟形托荚，水螅体即位于托荚中，可自由伸缩。生殖体柄短，略扁平。有数种。

钟(鍾)繇 (151—230) 三国魏大臣，书法家。字元常，颍川长社(今河南长葛东)人。东汉末，为黄门侍郎。曹操执政，任为侍中守司隶校尉，持节督关中诸军。经营关中，招集流散，使生产逐渐得到恢复。曹丕代汉后，任廷尉。明帝即位，迁太傅，人称“钟太傅”。工书，师法曹喜、蔡邕、刘德昇，博取众长，兼善各体，尤精于隶、楷。点画之间，多有异趣，结体朴茂，出乎自然，形成由隶入楷的新貌，与晋王羲之并称“钟王”。真迹不传，宋以来法帖中所刻《宣示表》、《贺捷表》、《荐季直表》等，都出于后人临摹。

钟(鍾)天纬 (1840—1900) 中国教育家。字鹤笙，江苏松江(今属上海市)人。上海广方言馆肄业。曾赴欧洲考察学术政治。曾任职于山东机器局、上海制造局翻译馆，执教于上海格致书院，一度担任烟台矿学堂、武昌自强学堂监督。主张破除旧私塾的教法，采用新教授法，注重普及教育，参与创立“兴学会”，设立“棠阴”、“董威”、“湖海”、“平安”等小学，并创办上海三等公学。所编《字义教科书》(亦称《读书乐》、《蒙学镜》)，为我国最早的小学白话文教科书。著有《刖足集》、《格致课存》、《星轺随笔》、《救时百策》等。

钟(鍾)观光 (1868—1940) 中国植物学家。字宪鬯，浙江镇海(今属宁波)人。曾任湖南高等师范学校、北京大学和第三中山大学(今浙江大学)副教授，北平研究院副研究员。自1918年起，曾先后调查中国福建、广东、云南、广西、浙江、安徽、江西、湖北、四川、河南、山西等地植物，历时五载，搜集并积累了不少珍贵植物标本和资料，对中国早期植物分类学的发展，作出一定贡献。1924年创建北京大学植物标本室，1927年在第三中山大学创建植物标本室和中国近代第一个植物园。

钟乳石 亦称“钟乳”。溶洞中自洞顶下垂的一种碳酸钙淀积物。含有碳酸氢钙的水从洞顶往下滴时，因水分蒸发和二氧化碳的逸出，使水中析出的碳酸钙淀积下来，并自上而下增长而成，状如钟乳，故名。与石笋相接则形成石柱。

钟 乳 石

钟(鍾)离春 传为战国时齐国

无盐(今山东东平东)人。貌极丑,四十岁不得出嫁,自请见齐宣王,陈述齐国危难四点,为宣王所采纳,立为王后。

钟(鍾)理和 (1915—1960) 中国作家。原籍广东梅县,世居台湾屏东。青年时代在父亲办的农场里当助手,后到沈阳满洲自动车学校学驾驶。1941 年迁居北平(今北京)。1945 年出版中篇小说《夹竹桃》。抗日战争胜利后,全家迁回台湾。1955 年创作长篇小说《笠山农场》,描写 30 年代台湾农村青年冲破同姓不能结婚的风俗、追求自由恋爱的故事。作品清新、朴素,使用传统的写实手法,给台湾的乡土文学以积极影响。还著有短篇小说集《雨》、《原乡人》等。

钟(鍾)惦棐 (1919—1987) 中国电影评论家。四川江津(今属重庆)人。1937 年至延安,先后在抗日军政大学和鲁迅艺术学院美术系学习。1939 年在华北联合大学文艺学院任教。1949 年起相继在文化部、中央宣传部从事理论研究。1956 年发表评论文章《电影的锣鼓》,曾引起广泛的反响。1978 年后历任中国社会科学院文学研究所研究员、中国电影艺术研究中心学术委员兼电影美学理论研究室主任,曾主编《电影美学》丛刊。著有电影论文集《陆沉集》和《起搏书》。

钟(鍾)期光 (1909—1991) 湖南平江人。1926 年加入中国共产党。曾任平江游击队党代表,湘鄂赣军区政治部宣传科长、湘鄂赣省委秘书长,红军第十六师政治部主任。红军主力长征后在湘鄂赣边区坚持游击战争。抗日战争全面爆发后,任新四军第一团政治处主任、先遣支队政治主任,江南指挥部政治部、苏北指挥部政治部副主任、主任,第一师政治部主任,苏浙军区政治部副主任。解放战争时,任华中军区政治部副主任兼华中野战军政治部主任,华东野战军、第三野战军暨华东军区政治部副主任。建国后,任华东军政大学副政委,军事学院政委,军事科学院副政委。1955 年被授予上将军衔。是中共第八届候补中央委员。

钟(鍾)惠澜 (1901—1987) 中国医学家。广东梅县人。北平协和医学院毕业,美国纽约州立大学医学博士。1936 年回国。历任北平协和医院副教授,北平中央医院医监、院长,北京大学医学院、协和医学院教授,中央医院院长。建国后,任人民医院院长。北京中苏友谊医院院长、名誉院长,北京热带医学研究所所长和肺吸虫病、肝吸虫病及利什曼病合作中心主任,《中华医学杂志》英文版总编辑,中华医学会副会长。中科院生物学部委员。第三至六届全国政协常委。在内科与热带病等方面具有丰富的临床经验和突出成就,对多种传染病均有研究,为中国及国际医药卫生事业的发展作出了贡献。著有《热带医学》,发表论文三百余篇。

钟鼎文 "金文"的旧称。泛指古代一切铜器上的文字。古代铜器的种类很多,一般分礼器和乐器两大类。礼器以鼎为最多,乐器以钟为最多。故前人把钟和鼎作为一切古铜器的总称。

钟(鍾)嗣成 (约 1280—约 1350) 元戏曲家。字继先,号醜斋,大梁(今河南开封)人。寄居杭州。累试不第。顺帝时编著*《录鬼簿》二卷,有至顺元年(1330 年)自序。所作杂剧今知有《章台柳》、《钱神论》等七种,均佚,仅存散曲数十首。

钟(鍾)灵毓秀 谓自然灵秀之气培育俊才。《红楼梦》第三十六回:"不想我生不幸,亦且琼闺绣阁中亦染此风,真真有负天地钟灵毓秀之德了!"亦省称"钟秀"或"钟毓"。柳宗元《马退山茅亭记》:"盖天钟秀于是,不限于遐裔也。"

钟表(錶)发条 机械钟表的动力元件。有大钟发条、闹钟发条、挂表发条和手表发条等数种。一般钟的发条用硅锰钢制成,手表发条用高强度不锈钢或钴基合金系制成。要求有较高的弹性模量、抗拉强度以及适当的硬度,并具有较好的耐疲劳性能。

钟表(錶)宝石 俗称"钻"。钟表用宝石零件的简称。包括通孔钻(径载轴承)、托钻(止推轴承)、叉瓦钻(俗称"马脚")、圆盘钉宝石等。作用是降低运动时的摩擦和磨损,提高机构的准确度和耐久性。现用的钟表宝石多为人工合成的红宝石。"钻"也指钟表中所含的宝石粒数,如 17 钻表,即该表中含有 17 粒宝石零件。

钟鸣鼎食 击钟列鼎而食。形容贵族的豪奢生活。语出《史记·货殖列传》"洒削,薄技也,而郅氏鼎食……马医,浅方,张里击钟"。王勃《滕王阁序》:"闾阎扑地,钟鸣鼎食之家。"亦作"鸣钟食鼎"。张骞《游仙窟》:"鸣钟食鼎,积代衣缨;长戟高门,因循礼乐。"

钟鸣漏尽 晨钟已鸣,夜漏将尽。崔寔《政论》:"钟鸣漏尽,洛阳城中不得有行者。"比喻年届迟暮。《魏书·游明根传》:"臣桑榆之年,钟鸣漏尽。"

钟(鍾)人杰起义 清道光年间湖北崇阳农民起义。钟人杰因领导矿工争取采煤权利,被崇阳知县通缉。遂与陈宝铭、汪敦族等组织天地会会员约三千人,于 1842 年初(道光二十一年底)攻占崇阳、通城,称钟勤王,竖都督大元帅旗,分设知县、千总,开仓散谷。后又攻克通山,围攻蒲圻。3 月湖广总督裕泰领兵七千余人前往镇压,并派士绅诱起义军出城,将其包围。钟人杰被俘遇害。

钟表(錶)洗涤器 洗涤钟表零件的工具。有电动式和超声波式等种类。所用的洗涤剂有汽油、四氯化碳及三氯乙烯等。

钟表(錶)润滑油 加于钟表传动机构中的润滑剂。用以减少机件运动时相互之间的摩擦。早期用的动植物油,易变质和干涸;现用的合成油具有化学稳定性好、粘度受温度影响小、不易挥发、不易扩散、无酸性和腐蚀性以及润滑性能好等优点。

钟(鍾)馗夜游图 中国画。明戴进作。绢本立轴。设色。此图的钟馗,放笔写意,别有韵味。头戴乌帻,身穿锦袍,脚登官靴,目光炯炯,坐在由四小鬼抬着的乘舆上,巡行于夜色朦胧、荒寒空寂的山野小路间。一小鬼打伞伺候身旁,一小鬼担琴剑紧随其后。六鬼面目狰狞,神态却猥琐惶恐。笔法简练、方折有力,钟馗与小鬼形象对比鲜明,生动传神。藏北京故宫博物院。

钟表(錶)延时信管 亦称"定时开关"、"延时器"。自动控制系统中用以控制时间间隔的一种部件。控制的时间间隔可从几秒至数十分钟。

钟渊纺绩株式会社 日本纺织业垄断组织。原是东京棉商社,1886 年创立,次年改名。三井财阀投资,经营棉纺、绢丝等业。从 1899 年起不断增资,兼并日本中小纺织企业。与东洋、大日本、日清、吴羽共称日本五大纺织企业。1906 年(清光绪三十二年)在上海设钟渊公大公司;1907 年增设绢丝、棉纺、毛纺等厂。抗日战争期间在天津、青岛等地设厂,并在营口掠夺土地设农场。战后钟渊公大公司由国民党政府*中国纺织建设公司接收。

4 **钢** 〔鋼〕㊀(gāng) 含碳量 0.025%~2% 的铁基合金的总称。常含有锰(一般 0.1%~1%)、硅(一般 0.4% 以下)、磷、硫(两者一般各不超过 0.05%)等杂质。

不含合金元素的钢称为“碳素钢”，含有一种或一种以上的合金元素的钢则称为“合金钢”。按冶炼方法可分为平炉钢、转炉钢、电炉钢；按铸锭前的脱氧程度分为沸腾钢、镇静钢、半镇静钢；按质量分为普通钢、优质钢、高级优质钢；按用途分为结构钢、工具钢、特殊性能钢等。

㊁(gàng) ❶把刀的锋刃在布、皮、石或缸沿上用力更迭翻转磨擦几下使锋刃快利。❷刀斧铁锨之类用钝后再回火加钢。无名氏《看钱奴》第三折：“我的骨头硬，若使我家斧子剁卷了刀(刃)，又得几文钱钢。”

钢轨 铁路轨道的组成部分。用以引导机车车辆行驶，并将其所承受的荷载传布于轨枕、道床和路基或桥(梁)隧(道)之上。常用碳素钢或低合金钢制成。断面为工字形。钢轨按每米的大致重量(千克/米)区分类型。目前，我国主要钢轨类型有75、60、50和43千克/米。标准长度为25米。重型钢轨用于运量大的铁路上，轻型钢轨用于运量小的铁路和站线上。

钢材 由钢锭或钢坯加工成的产品。通常分为型钢、钢板、钢管、线材等。

钢纸 加工纸的一种。有较高的机械强度，故名。由着色的精制棉布浆或其他精制化学浆制造的原纸以氯化锌溶液浸渍，经脱盐老化后压制而成。用于制造齿轮、飞机油箱及作电绝缘材料等。

钢坯 由钢锭经轧制或锻造而成的半成品。供继续轧制型钢、钢板、线材或锻造成品等用。

钢板 具有矩形截面而宽度较大的钢材。是造船、动力、机械制造、建筑、国防等工业的重要材料。按厚度，一般称4毫米以上的为“中厚板”，4毫米以下的为“薄板”。有时在中厚板中将4～20毫米的称为“中板”。钢板的产量在钢材总产量中占有很大比例。

钢领 纺纱工艺中环锭细纱机和拈线机上的重要机件。为一钢质圆环，是钢丝圈运行的轨道。要求圆整、精确、耐磨，以适应钢丝圈高速运转的需要。有的钢领在纺纱时带有回转运动，称“回转钢领”；有的钢领嵌有油芯或油毡，称“给油钢领”；也有用粉末冶金等工艺制成的钢领，称“含油钢领”。后两者常用于毛纺和拈线等工艺中。

钢琴 键盘乐器。约1709年由意大利人克利斯托弗利(Bartolommeo Cristofori, 1655—1731)根据*古钢琴改制而成。琴体木制，内有钢板，上面张有钢丝弦数十档，按键使裹有厚绒的小木槌击弦发音。通过*触键及踏板的运用可取得音量、音色的变化。琴键按十二平均律半音排列，下排白键按C大调自然音阶排列，上排黑键为其变音。通常有八十五键或八十八键(A_2～a^4或c^5)。外形分平台(即三角)式及竖立式两种，是重要的独奏乐器，亦常用于伴奏及管弦乐队。

平台式钢琴

钢筋 加强混凝土受力的钢条。主要用以承受拉力，使钢筋混凝土成为一种既能承受压力又能承受拉力的建筑材料。常用的有圆钢筋、方钢筋和螺纹钢筋等。

钢鼓 击乐器。产生于第二次世界大战后，流行于加勒比海地区及南美圭亚那一带。截取汽油桶下方的一段，使底部向上并将其凹成锅形，又通过开凿浅槽将锅面划分成面积不等的若干小块，再经热处理而成。每一钢鼓即以鼓框的高矮、整个鼓面不同的凹度，以及所划分成的小块数量的多少等而含有几个到二十几个不同音高的音。奏时用裹有橡皮的小木槌敲击，发音清亮柔润。有高音、中音、低音等类型，常组合成*钢鼓乐队进行合奏。鼓框低矮的钢鼓又称“钢盘”。

钢锭 钢液冷凝成锭的铸铁。容纳铁液的模型称为“钢锭模”。钢锭模有多种型式，用以浇成方、圆、扁、多角等断面的柱状钢锭。

钢箍 亦称“箍筋”。在钢筋混凝土构件内横向配置的钢筋。做成封闭或开口的形式，箍住纵向的受力钢筋，主要用以抵抗剪力，加强受压钢筋的稳定，并协助固定纵向受力钢筋的位置。

钢片琴 键盘乐器。外形似小型风琴。音域为c～c^4。按键使裹有厚绒的小木槌敲击金属板条发音，音色轻柔，不能延长。用于管弦乐队。

钢丝车 “梳棉机”的俗称。

钢丝圈 纺纱工艺中环锭细纱机和拈线机钢领上高速运行的零件。一般用钢丝制成，也有用铜丝或尼龙制成的。后两者用于复拈或湿拈拈线。要求耐磨、不易发热烧毁，以免飞脱造成纱线断头。

钢花呢 亦称“火姆司本”。粗纺花呢的一种。以条干不匀的纱采用平纹或斜纹组织织成。呢面呈现由纱线彩色粗节所构成的点状花斑。适于制春秋季服装。

钢结构 由钢钣和型钢等钢材，用焊、铆、螺栓或胶等连接而成的结构。承重能力大，架设便捷。用于桥梁、房屋、高塔、闸门等工程。

钢化玻璃 安全玻璃的一种。玻璃加热至近于软化点经急速均匀冷却，或将其作表面化学处理而成。机械强度和热稳定性均较普通玻璃为高，破裂时碎块呈圆钝棱角，不致伤人。可用作各种交通工具的挡风玻璃和建筑物的门窗等。

钢包冶金 由炼钢炉炼出的粗钢水倒入钢包中作进一步精炼的方法。用以脱除钢液中的氢、氮、碳和硫等杂质，调整钢液温度和成分，减少非金属夹杂物。多功能的钢包精炼装置可具有真空脱气、吹氩搅拌、电磁搅拌、电弧加热、真空脱碳等功能。可大幅度提高钢的生产率和钢的质量。

钢渣水泥 一种无熟料或少熟料的水泥。以钢渣为主要原料，加入适量石膏磨细而成。按炼钢方法的不同，分转炉钢渣水泥、平炉钢渣水泥和电炉钢渣水泥等。平炉钢渣水泥早期强度较低，应严格控制用水量和加强养护。用于一般房屋建筑、地下渠道和农田水利等混凝土工程。

钢渣磷肥 一种枸溶性磷肥。由含磷生铁用托马斯法炼钢时所生成的碱性炉渣，经磁选、轧碎、磨细而得。多为灰黑色粉末，不吸湿，不结块，碱性。主要成分是磷酸四钙和硅酸钙，含磷量依原料和制法而异，一般含五氧化二磷8%～20%。适用于酸性土壤，宜作基肥。最适用于需硅、喜钙作物(如水稻、豆类)，对嫌钙作物如马铃薯施用后会影响其品质。

钢鼓乐队 由不同类型的*钢鼓所组成的乐队。人数自二三十至百余人不等。20世纪40年代中期兴起并成型于特立尼达和多巴哥，流传至其他加勒比海地区及南美洲圭亚那、苏里南、委内瑞拉等国。一个完整的钢鼓乐队通常具有八个声部，其中次中音、低一次中音、中音、低一中音、吉他、大提琴、混合低音等七个声部由各种不同类型的钢鼓组成，另一个打击乐器声部则由各种蒙皮的鼓和其他击乐器组

成。钢鼓乐队音域宽广、音色丰富，能奏出类似于弦乐、木管、铜管以及管风琴等乐器的音色效果，从卡立普索（一种特立尼达和多巴哥的民间歌谣）到包括交响音乐在内的多声部乐曲，均所擅长。

钢锭精整 压力加工前，去除钢锭表面缺陷（如夹灰、气孔或裂纹等）的工艺过程。一般可用风铲、砂轮机、乙炔焰等处理。

钢丝网水泥 由多层钢丝网和水泥砂浆制成的结构材料。厚度为12～25毫米。具有良好的抵抗冲击、开裂和水渗透的性能。常制成薄壁结构，应用于屋面、储仓、船壳等。

钢轨探伤车 一种探测钢轨内部各种伤损情况以保证铁路列车安全运行的专用车。可与一般铁路车辆联挂，也可独立行走，探测速度可达40千米/时。能利用微机系统对钢轨伤损的类型、位置、程度及累计变化进行检测、分析、显示、记录和打印，还能在钢轨危险处喷涂标记，并发出报警信号。可以实时打印伤损报告，也可以运用彩色B型超声波显示器，用不同颜色显示不同角度超声波在钢轨内部的走行情况，还可以在钢轨侧面用喷漆方式记标记，便于查找，并把结果记录在软磁盘上，以便需要时显示研究。

钢材预处理 在号料加工前对钢材所进行的矫正、除锈、喷涂底漆等表面处理工作。为提高生产效率，不少船厂已采用钢材预处理自动流水线。

钢筋冷加工 在常温下将钢筋张拉、拔细和压轧的工艺。方法有冷拉、冷拔和冷轧。钢筋经冷加工超过屈服极限后，能提高强度，从而节约钢筋混凝土中的钢筋用量。

钢筋调直机 加工圆钢筋的主要机械。利用一对辊筒牵引钢筋，穿过旋转的调直筒，将钢筋连续地矫直、除锈、定长、剪切。用于建筑工程中。

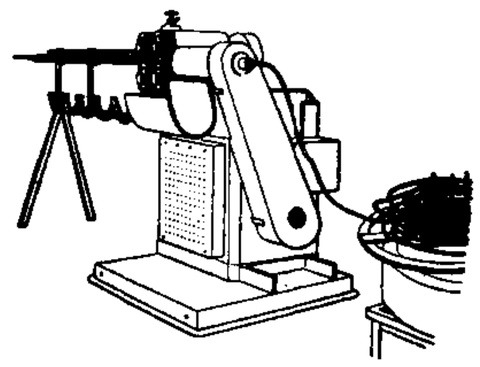

钢筋调直机

钢筋混凝土 用钢筋加强的水泥混凝土。混凝土的抗压强度大，但抗拉强度小。在其中配置钢筋，用以承受拉力，则可制成既能受压，又能受拉的各种构件和结构。钢筋混凝土坚固耐久，是土建工程中一种广泛应用的结构材料。

钢铁联合企业 具有原料准备、炼铁、炼钢和轧钢等生产能力的钢铁生产组织。大型联合企业（如中国的鞍山钢铁公司和宝山钢铁集团公司等）还具有自己独立的水、电、煤气、氧气、蒸汽、焦炭、耐火材料、机修动力系统、专用铁路线和码头。并设有研究院、设计院。

钢筋混凝土结构 俗称"钢骨水泥结构"。由钢筋和混凝土浇筑而成的结构。钢筋主要承受拉力，混凝土主要承受压力。优点是：坚固、耐久、防火性能好，一般比钢结构省钢、价廉。在现场架设模板，配置钢筋，浇捣混凝土而筑成的结构，称"整体式钢筋混凝土结构"；利用在工厂或工地预先制成的钢筋混凝土构件，在现场拼装而成的结构，称"装配式钢筋混凝土结构"。前者刚性较好，结点牢固，节约吊装设备；后者施工便捷，并能节约模板和支撑用料。

钢铁是怎样炼成的 长篇小说。苏联作家*奥斯特洛夫斯基作（1935年）。小说通过主人公保尔·柯察金的生活道路，展现苏俄国内战争时期乌克兰人民保卫苏维埃政权和战后建设社会主义的广阔图景，显示青年一代在斗争中献身革命的精神。

钢缆牵引带式输送机 亦称"钢绳牵引胶带输送机"。带式输送机的一种。其胶带仅为物料的载体，不承受牵引力，胶带两侧有楔形耳槽，依靠耳槽与两条无极运行的钢缆间的摩擦力拖动胶带。钢缆由装在机头的摩擦轮驱动。在机尾装有钢缆和胶带张紧车，以调节钢缆和胶带的张紧程度。输送距离远、输送能力大、胶带寿命长，主要用于远距离的水平与倾斜输送散状物料。必要时还可水平弯曲。

4 **钠**〔鈉〕(nà 纳) 化学元素［周期系第Ⅰ族（类）碱金属元素］。符号Na。原子序数11。银白色软金属。燃烧时火焰呈黄色，钠蒸气的光谱，主要是黄色D线，因此钠光灯可用做单色光源。化学性质极活泼，遇水起猛烈反应，放出氢气同时燃烧，一般保存在煤油中。自然界中主要以化合态存在。电解熔融氢氧化钠或氯化钠可制得金属钠。在有机合成及某些稀有金属的冶炼过程中用作还原剂，也可用以制取四乙基铅及过氧化钠、氢化钠等化合物。为生命必需的大量营养元素。

钠灯 一种气体放电灯。外壳用防钠腐蚀的玻璃或陶瓷制成。两端装有电极，抽去空气，加一定量的金属钠，通电后，钠蒸发，受电子激发而产生强烈的黄光。按钠蒸气压力的高低，可分为低压钠灯和高压钠灯两种。低压钠灯在工作时其发光管内的蒸气压力不超过5牛·米$^{-2}$。它的光几乎集中在对人眼较敏感的黄光区域，所以发光效率高达150流明·瓦$^{-1}$，但颜色太单调。提高钠的蒸气压并加入少量汞，即成高压钠灯，色调和显色性获得改善，但发光效率降至100～120流明·瓦$^{-1}$。低压钠灯只能用作道路照明，高压钠灯则除了用作道路照明外，还可用作高大厂房、广场和建筑物的泛光照明。

钠泵 细胞膜上的Na^+、K^+-ATP酶。在催化ATP水解时释放出能量使细胞内Na^+泵出，细胞外K^+泵入，从而维持细胞外高Na^+、细胞内高K^+的状态。在维持细胞内外Na^+、K^+转运时，也维持了神经或肌肉细胞膜的兴奋状态，或其他细胞的形态。参见"腺苷三磷酸酶"。

钠长石 斜长石的一种。用作玻璃和搪瓷的配料。

钠汞齐 钠和汞的合金。含钠2%～10%。遇水易分解，放出氢，但作用较纯钠缓慢。用作还原剂。

钠还原法 一种用金属钠作还原剂制备金属钛的热还原法。与克罗尔法相比较，还原剂利用率高，还原产物处理费用低，易实现生产连续化，但生产效率低，海绵钛中细粉比例大，含氯量高。也是生产金属钽的主要方法。

钡〔鋇〕(bèi 贝) 化学元素［周期系第Ⅱ族（类）碱土金属元素］。符号Ba。原子序数56。银白色软金属。有展性。化学性质活泼，易氧化，能与水作用，并释出氢气，燃烧时生成绿色火焰。钡盐除硫酸钡外均有毒。在自然界中主要以硫酸盐（重晶石）和碳酸盐（毒重石）两种形式存在。由电解熔融氯化钡（加氯化铵）而得。用于制造烟火、合金等。

钡〔鋧〕(xiàn 现) 见"铣钡"。

钞〔鋹〕(chǎng 厂) 利。见《玉篇·金部》。

钊〔鈊〕(é) 从不圆变成圆。李咸用《健仔怨》诗："不得团圆长近君，珪月钊时泣秋扇。"

斤(jīn) ❶同"斤"。砍木斧。《庄子·在宥》："于是乎斤锯制焉。"❷本作"斤"。"斤"的本字。斤两。吴大澂《说文古籀补》第十四："斤，古量名，从全从斤。全，

古金字。古币文有半钎、一钎、二钎。"

4鈑 同"镈"。

钣 〔鈑〕(bǎn 板) 即"饼"。《尔雅·释器》:"饼金谓之钣。"陆德明释文:"本亦作版。"也指金属板材。如:钣材。参见"饼㊀"。

钣梁 亦称"钢组合梁"。用钢钣和型钢做成工字形、箱形截面的梁。用于桥梁、高层建筑、工业厂房等工程结构。

钣材成形技术 以金属板材、型材等为毛料,利用材料的塑性制成各种零件的加工技术。常用的飞行器零件钣材成形方法有压延、弯曲、拉形、橡皮压制、落锤成形、旋压、胀形、爆炸成形、超塑性成形等,以及计算机控制和仿真成形过程。

钪 〔鏦〕(cōng 匆) ❶小矛。《淮南子·兵略训》:"修铩短钪。"❷用矛戟冲刺。《史记·吴王濞列传》:"吴王出劳军,即使人钪杀吴王。"

钪钪 金属相击声。欧阳修《秋声赋》:"钪钪铮铮,金铁皆鸣。"

钤 〔鈐〕(qián 钳) ❶锁。郭璞《尔雅序》:"九流之津涉,六艺之钤键。"引申为锁闭。《道德指归论》卷一:"天地钤结,阴阳隔闭。"❷钳制。吕温《故太子少保赠尚书左仆射京兆韦府君神道碑》:"仁护鳏惸,智钤豪右。"❸盖章;盖印。《清会典事例·礼部贡举》:"即系寻常闲散图篆,亦不值于试卷纷纷钤用。"❹钤记的简称。

钤记 旧时较低级官吏所用的印。《清会典·铸印局》:"文职佐杂,及无兼管兵马钱粮之武职官,所用木钤记,均由布政司发官匠刻给。各府州县僧道阴阳医官等钤记,亦如佐杂之例。"又受地方长官委派办事的机关或人员,亦用钤记,率由委任者镌发。

钤键 ❶锁钥。《隋书·天文志中》:"房星……北二小星,曰钩钤;房之钤键,天之管籥。"参见"钤❶"。❷比喻机谋;管束。黄宗羲《蒋氏三世传》:"总使灭一海而为海者皆是,亦安得尽施其钤键乎!"海,徐海,引倭入寇者。

鉛 ㊀"鉛(铅)"的异体字。
㊁(yán 延) 通"沿"。《荀子·荣辱》:"鉛之重之。"杨倞注:"鉛与沿同,循也,抚循之也。"

钥 〔鑰〕(yào,读音 yuè) ❶锁。《方言》第五:"户钥,自关而东,陈楚之间,谓之键;自关而西谓之钥。"❷钥匙。郑虔《闺情》诗:"银钥开香阁。"

钦 〔欽〕(qīn) ❶尊敬;佩服。《书·尧典》:"钦若昊天。"韩愈《留别张使君》诗:"久钦江总文才妙,自叹虞翻骨相屯。"❷对皇帝所作事的敬称。如:钦命;钦定;钦赐。❸通"锁"。曲貌。《后汉书·周燮传》:"燮生而钦颐折颔,丑状骇人。"李贤注:"钦颐,曲颔也。"❹姓。宋代有钦德载。

钦人 (Chins) 缅甸民族之一。约 90 万人(1995 年)。主要分布在钦邦,语言属汉藏语系藏缅语族。主要从事农业。多信拜物教。经济和文化水平较高的地区,已改信佛教、基督教新教。

钦邦 (Chin State) 在缅甸西端,西邻印度和孟加拉国。面积 3.6 万平方公里。居民以钦人为主。地形崎岖,森林茂密。产稻米、玉米、荞麦、豆类、芝麻、花生等。为柚木产区。有狩猎业。首府哈卡 (Hakha),为历史古镇。

钦伫 犹敬仰。《隋书·炀帝纪》:"周称多士,汉号得人。常想前风,载怀钦伫。"载,发语词。

钦州 ❶州、路名。隋开皇十八年(公元 598 年)改安州为钦州。治钦江(今钦州市东北)。唐辖今广西钦州、灵山等市县地。北宋移治灵山(今县西),南宋又移治安远(今钦州市)。元改为路,明降为州,废安远县入州。清初不辖县;光绪中升为直隶州,辖有今钦州、防城港两市地。1912 年改州为县。❷市名。在广西壮族自治区南部,南滨北部湾,南防铁路经此。辖钦北、钦南二区和灵山、浦北二县。南朝梁置安京县,唐改保安县,宋改安远县。明入钦州,1912 年改钦县。1964 年改设钦州僮族自治县(1963 年批准)。原属广东省,1965 年划归广西壮族自治区后改为钦州县。1983 年改设钦州市。《元和郡县志》:钦州"取钦江为名"。人口 305 万(市辖区 112 万,1996 年)。矿产有煤、石膏等。工业有化肥、机械、制糖、农机、采矿。农产以稻和杂粮为主,并产扁柑、沙柑、沙梨。十万大山有大片原始森林。沿海龙门港一带产鱼、盐。古迹有刘永福故居、冯子材墓、天涯亭。

钦江 在广西壮族自治区南部。源出灵山县罗阳山北,西南流到钦州市入钦州湾。上游建有灵东水库。全长 179 公里,流域面积 2 457 平方公里。

钦县 旧县名。在广西壮族自治区南部。原属广东省,1912 年由钦州改置。1964 年撤销,改设钦州僮族自治县,1965 年划归广西后改钦州县(1983 年改设市)。

钦迟 犹敬仰。《晋书·陶潜传》:"刺史王弘以元熙中临州,甚钦迟之。"

钦钦 ❶忧思难忘貌。《诗·秦风·晨风》:"忧心钦钦。"❷钟声。《诗·小雅·鼓钟》:"鼓钟钦钦。"

钦挹 佩服;推重。《晋书·乐广传》:"裴楷尝引广共谈,自夕申旦,雅相钦挹,叹曰:'我所不如也。'"

钦天监 (监 jiàn) 官署名。掌管观察天象,推算节气历法。秦汉以来以太史令掌天象历法。唐代始设太史局,后又改司天台,隶秘书省。宋元有司天监,与太史局、太史院并置。元又有回回司天监。明清改名钦天监,设监正、监副等官。清制,汉、满并用,亦有个别欧洲传教士参加。

钦定宪法 由君主主持或根据君主的敕谕制定的宪法。如清光绪三十四年(1908 年)颁布的《钦定宪法大纲》。

钦差大臣 ❶皇帝派遣出外办理大事的官员。现多讽喻上级机关派出、握有大权的工作人员。❷一译《巡按》。讽刺喜剧。*果戈理作(1836 年)。纨袴子弟赫列斯塔可夫路过某县,被县城的官吏误认为钦差大臣,他将错就错,以钦差自居,诈骗了县城的官吏和商人们。剧本通过对赫列斯塔可夫和外省官僚们的喜剧性嘲弄,描绘了一幅沙皇统治下官场生活的丑恶图景。是俄国批判现实主义的重要作品之一。

钦察汗国 (汗 hán) 成吉思汗长子*朮赤的封地。初领有海押立以西延伸至花剌子模地区。拔都西征(1236—1242)后,版图西至多瑙河下游,东抵也儿的石河(今额尔齐斯河),南达高加索,北迄保加尔地区。斡罗斯诸公国均为其附庸。建都萨莱(即拔都萨莱,在今俄罗斯阿斯特拉罕附近)。因领有钦察草原,故名"钦察汗国";又因汗国统治者帐顶为金色,故又称"金帐汗国"。拔都将咸海东北地方封予其兄斡鲁朵,称"白帐汗国";将咸海以北地方封予其弟昔班,称"蓝帐汗国",但皆在其统辖之下。14 世纪后半叶因内讧加剧,转衰。先后败于莫斯科大公德米特里·顿斯科伊和帖木儿。15 世纪分裂出几个汗国。1480 年莫斯科大公国独立。1502 年钦察汗国终为*克里米亚汗国和莫斯

5678 9甲乙甲乙甲乙甲乙

科大公国联军灭亡。

钦博拉索山 (Chimborazo) 南美洲厄瓜多尔中部的熄火山。在西科迪勒拉山脉，海拔 6 272 米，为厄瓜多尔最高峰。峰顶常年积雪，发育着现代冰川。多火山口。1880 年被首次登上顶峰。

钦定河源纪略 水利著作。清纪昀等撰。三十六卷。为中国古代考定黄河源的重要著作。

钦定学堂章程 亦称"壬寅学制"。清末第一个规定学制系统的文件。张百熙拟订，1902 年(光绪二十八年)清政府颁布。包括《京师大学堂章程》、《大学堂考选入学章程》、《高等学堂章程》、《中学堂章程》、《小学堂章程》及《蒙学堂章程》。教育年限共二十年：初等教育十年、中等教育四年、高等教育六年；入学年龄为六岁。未及实行，1904 年再颁《奏定学堂章程》。

钦定宪法大纲 即"宪法大纲"。

钦廉上思起义 又称"戊申马笃山之役"。1908 年(清光绪三十四年，戊申年)孙中山派黄兴率武装二百人攻钦州(今属广西)，张贴《中华国民军南军总司令黄告示》。3 月 29 日在小峰击溃清军，4 月 2 日进抵马笃山，又击溃清军三营，获步枪四百余支。此后在那楼、大菉等处继续袭击清军。起义军在钦、廉、上思等地转战四十余日，因弹药缺乏解散。

钦廉防城起义 又称"丁未防城之役"。1907 年(清光绪三十三年，丁未年)初广东钦州(今属广西)那黎、那彭、那思人民为反对清政府苛征糖捐，推刘恩裕为首领，组织万人会，与清军在当地接仗，旋失败，刘中弹牺牲。三那乡民推代表与孙中山联系，孙派王和顺入三那发动起义。9 月王从三那率领二百余人攻克防城(今广西防城港市)，张贴《中华国民军都督王告示》。进军广西，攻灵山未克，改攻南宁，后遭清军围攻，返回三那，宣布解散，部分起义军退入十万大山。

钦北僮族自治县(僮zhuàng) 旧县名。1958 年 5 月 1 日建立。1959 年撤销并入*钦县。钦县 1964 年改为钦州僮族自治县。原属广东省，1965 年划归广西壮族自治区后撤销，改设钦州县。1983 年改设钦州市。

钦州僮族自治县 (僮 zhuàng) 旧县名。详"钦州❷"。

4 **钧** 〔鈞〕(jūn) ❶古代重量单位之一。《文选·张衡〈西京赋〉》："洪钟万钧。"薛综注："三十斤曰钧。"❷铨，权衡。《吕氏春秋·仲春纪》："日夜分则同度量，钧衡石。"高诱注："钧，铨；衡石，称也。"石，重量单位。❸比喻权力。《抱朴子·外篇·汉过》："操弄神器，秉国之钧。"❹制陶器所用的转轮。《汉书·董仲舒传》："犹泥之在钧，唯甄者之所为。"参见"陶钧"。❺通"均"。《孟子·告子上》："钧是人也，或为大人，或为小人，何也？"❻乐调。《国语·周语下》："细钧有钟无镈。"韦昭注："细，细声，谓角、徵、羽也。钧，调也。钟，大钟；镈，小钟也。"❼旧时的一种敬辞，下级对上级所用。如：钧座；钧部；钧谕。❽姓。汉代有钧喜。

钧天 ❶天之中央。《吕氏春秋·有始》："天有九野……中央曰钧天。"高诱注："钧，平也；为四方主，故曰钧天。"❷即"钧天广乐"。

钧水 即"均水"。

钧台 古台名。一名*夏台。在今河南禹州市南。《左传》昭公四年(公元前 538 年)："夏启有钧台之享。"

钧旨 皇帝或上级长官的命令。《长生殿·收京》："〔外付令箭小生接介〕领钧旨。"

钧轴 指国家政务重任；亦指掌握国家大权的人。吕温《凌烟阁勋臣颂·房玄龄》："大邦钧轴，至则委汝。"白居易《和梦游春诗一百韵》："危言诋阍寺，直气忤钧轴。"

钧陶 犹"陶钧"。比喻造就人才。雅琥《送王继学参政赴上都奏选》诗："参相朝天引列曹，三千硕士在钧陶。"

钧窑 古代著名瓷窑之一。窑址在今河南禹州，古代属钧州，故名。北宋、金、元都烧造。钧窑利用氧化铜、铁呈色不同这一特点，烧成蓝中带红或带紫的色釉。红、紫的色泽如玫瑰、海棠，非常艳丽。胎骨灰白色，釉细而润。其中佳品，底部刻有数目字，均出自禹州钧台窑址，是北宋末为宫廷所烧的。除禹州外，邻近的汝州、郏县、登封、新安、汤阴、安阳、鹤壁以及河北磁县等瓷窑，都仿烧钧窑瓷器。

钧天广乐 亦称"钧乐"、"钧天乐"。神话中天上的音乐。《列子·周穆王》："王实以为清都紫微，钧天广乐，帝之所居。"

钨 〔鎢〕(wū 乌) 化学元素[周期系第Ⅵ族(类)副族元素]。符号 W。原子序数 74。熔点 3 410℃±20℃，是最难熔的金属。硬度高。延性强。常温下不受空气的侵蚀，微溶于硝酸、王水，不同盐酸或硫酸作用，但与硝酸和氢氟酸的混合液共热时则溶解。黑钨矿(亦称"钨锰铁矿")和白钨矿(亦称"钨酸钙矿")是钨的主要矿物。我国钨的蕴藏量占世界第一位。主要用于制高速切削合金钢、特种钢，其中含钨量有时高达 18%。纯钨主要用于制造灯泡中的钨丝，也用于制电学仪器、光学仪器等。

钨锔 俗称汤罐。一名"锉镳"。小釜。见《玉篇》。《太平御览》卷七五七引《魏略》："我槌破汝钨锔耶？"

钨酸 亦称"水合氧化钨"。化学式 $WO_3 \cdot nH_2O$。有黄钨酸及白钨酸之分。黄钨酸化学式 $WO_3 \cdot H_2O$，晶状粉末，微溶于水，易溶于碱性溶液，由钨酸钠溶液经浓硫酸处理而得，是制钨丝及钨化物的中间体。白钨酸分子式中 $n>1.5$，由钨酸钠溶液滴加稀硝酸制得，用于制钨化合物的中间体。

钨芯弹 (芯 xìn) 带有碳化钨或钨合金弹芯的穿甲弹。这种弹芯硬度高，密度大，在同样着速的情况下较同口径钢芯穿甲弹穿甲深度大。枪炮都可发射钨芯穿甲弹。

钨青铜 一类含钨的非整比化合物。外貌似铜而具化学惰性，故名。化学式为 $M^{I}_{x}WO_3(0<x\leqslant1)$。颜色随组成变化很大，从金黄色 ($x\simeq0.9$) 到蓝紫色 ($x\simeq0.3$)，当 x 值大于 0.3 时，化合物呈惰性且具半金属的性质，有金属光泽和良好的导电性。金属以离子及电子态存在于 WO_3 晶格中。当 x 小于 0.3 时，化合物有半导体性能。早期以 Na_xWO_3 ($x<1$) 为代表。以后化学式中的 M^{I} 扩大到其他的碱金属、碱土金属、铜、银、铊、铅、镉、稀土金属等。

钨带灯 一种作为标准的可见光和红外线光源。用薄的钨带片作为发光物质，钨带一般长 20～50 毫米，厚 0.05～0.06 毫米，可通电加热至 2 800～3 000 开之间。辐射出 0.25～3.5 微米的连续光谱，其峰值波长在 1 微米处。在光辐射的亮度及能量测量中常用作亮度和能量的次级标准。

钨酸钠 正钨酸钠含结晶水两分子。化学式 $Na_2WO_4 \cdot 2H_2O$。无色晶体。溶于水。加热至 100℃时失去结晶水。正钨酸钠加酸处理，可得仲钨酸钠及性质各不相同的多钨酸钠，最后制得钨酸。从黑钨矿经碱法焙烧共熔后浸出而得。用以制特种颜料、钨酸盐及防火布等。

钨酸铵 包括仲钨酸铵、偏钨酸铵等。仲钨酸铵：化学式 $(NH_4)_{10}[W_{12}O_{41}] \cdot nH_2O$。无色晶体。微溶于水。由钨

酸钠溶液经适当酸化后用碱性有机萃取剂萃取浓缩而得。是制备钨化合物的中间体。偏钨酸铵：化学式 $(NH_4)_6[H_2W_{12}O_{40}]\cdot nH_2O$。无色晶体。极易溶于水。可由仲钨酸铵经控制焙烧部分脱氨而得，也可由粉状白钨酸直接或间接制得。广泛用作石油化工等方面的催化剂。

钨锰铁矿 即"黑钨矿"。

4 **钩**〔**鈎、鉤**〕(gōu) ❶钩取、钩连或悬挂器物的用具。如：钓鱼钩；挂衣钩。古乐府《陌上桑》："桂枝为笼钩。"❷圆规。《汉书·扬雄传上》："带钩矩而佩衡兮。"颜师古注引应劭曰："钩，规也。矩，方也。衡，平也。"❸古兵器名。《汉书·韩延寿传》："铸作刀剑钩镡。"颜师古注："钩亦兵器也，似剑而曲。"❹镰刀。《汉书·龚遂传》："诸持锄钩田器者，皆为良民。"❺汉字的一种笔形，如"丁"、"乙"等。❻使用钩子搭、挂或探取。《左传·襄公二十三年》："或以戟钩之。"引申为引致、探取。《易·系辞上》："钩深致远。"❼弯曲。《国策·西周策》："气力倦，弓拨矢钩。"❽牵连。见"钩党"。❾通"拘"。《汉书·鲍宣传》："使吏钩止丞相掾史。"钩止，拘留。❿象声。见"钩辀"。⓫姓。宋有钩光祖。

钩爪 大多数哺乳类、爬行类的四肢指(趾)端，鸟类的后肢等趾端的尖形钩曲的爪。系表皮角质层的变形物。有攻击，防御，保护指(趾)端，攫取食物，抓掘泥土等作用。

钩玄 探索精微。韩愈《进学解》："记事者必提其要，纂言者必钩其玄。"

钩虫 线虫纲，钩口科动物通称。头端弯向背面，口囊向背面开口，故名。寄生人体的主要有两种：十二指肠钩虫(*Ancylostoma duodenale*)，体略呈C形。口囊内有钩齿两对。雄虫稍小，长7毫米左右，尾端有扩大的*交合伞及一对交合刺；雌虫稍大，长约11毫米，尾端圆锥形。美洲钩虫(*Necator americanus*)，体略呈S形，较小，口囊内有一对切板。成虫寄生于小肠内，引起钩虫病。卵呈椭圆形，壳薄，常含四个细胞。卵随宿主粪便排出体外，在泥土中孵化为杆状蚴，再发育至丝状蚴，然后经皮肤或粘膜侵入人体，随血液循环至肺，顺气管上升到达会厌，便进入消化道，在肠内发育为成虫。

钩拒 亦作"钩距"、"钩钜"。古代水战用的一种兵器。《墨子·鲁问》："公输子自鲁南游楚焉，始为舟战之器，作为钩强(拒)之备。退者钩之，进者强之。"孙诒让间诂："毕沅云：《太平御览》引作'谓之钩拒，退则钩之，进则拒之也'。诒让案：退者以物钩之则不得退，进者以物拒之则不得进，此作钩强无义。凡强字并当从《御览》作拒。"

钩吻 (*Gelsemium elegans*) 亦称"断肠草"、"大茶药"、"胡蔓藤"。马钱科。常绿缠绕灌木。叶对生，卵形至卵状披针形，全缘。聚伞花序腋生或顶生，成三歧分枝，夏季开黄色花。蒴果膨大。种子有翅。亚洲特产。中国云南、广东、广西、福建等地都有分布；印度也产。根、茎、叶有剧毒，亦供药用，误食能致命；可作杀虫剂。

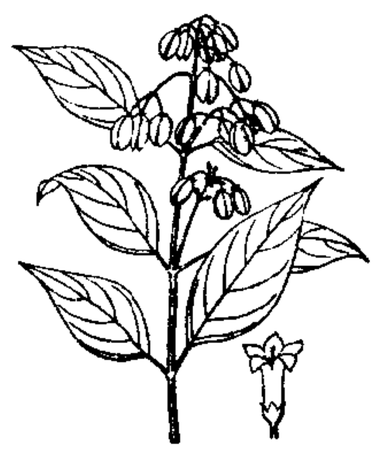

钩吻

钩沉 ❶钩稽幽深的道理。《晋书·杨方传》："上补高梁太守。在郡积年，著《五经钩沉》。"❷辑佚。如：清任大椿有《小学钩沉》。

钩针 针织机上成圈用针的一种。用钢丝制成。由针杆、针头、针钩、针槽和针尾构成。结构简单，制造方便。

钩针
1. 针杆
2. 针头
3. 针钩
4. 针槽
5. 针尾

钩斫 中国画技法名。画山石先钩出轮廓、石纹，又用头重尾轻、形如斧斫的皴笔("斧劈皴"一类)，表现明暗凹凸，谓之"钩斫"。

钩虾 (*Gammarus*) 甲壳纲，钩虾科。体左右侧扁，较高。头胸部有两对长触角。胸部有附肢八对，第一对为颚足，均七节，其余七对末端有爪。腹部发达，附肢六对，前三对游泳用，后三对跳跃用。海洋与淡水均产。可作鱼饵。

钩钤 星官名。属房宿，为房宿的辅官，共两星，即天蝎座 ω_1、ω_2 星。《晋书·天文志》："(房)北二小星曰钩钤。"

钩校 (—jiào) ❶探索考核。《汉书·陈万年传》："少府多宝物，属官，咸皆钩校，发其奸臧(贓)。"咸，万年之子。❷钩稽校正。《后汉书·陈宠传》："宠又钩校律令条法，溢于《甫刑》者除之。"

钩辀 ❶鹧鸪鸣声。韩愈《杏花》诗："鹧鸪钩辀猿叫歇，杳杳深谷攒青枫。"❷形容南方语音难辨。刘禹锡《蛮子歌》："蛮语钩辀音，蛮衣斑斓布。"

钩党 指相牵连的同党。《后汉书·灵帝纪》："中常侍侯览讽有司奏前司空虞放、太仆杜密……皆为钩党，下狱。死者百余人。"《文选·范晔〈宦者传论〉》："因复大考钩党，转相诬染。"李周翰注："钩党，谓钩取谏者同类，使转相诬谤而杀之也。"

钩勒 中国画技法名。一般指用线条钩描物象轮廓。用笔顺势为钩，逆势为勒；也有以单笔为钩、复笔为勒，或称左钩右勒的。钩勒后，大都填以彩色，在技法上，与"没骨"、"点簇"相对，通常用于工笔花鸟画。

钩距 ❶对人言谈的一种方法，辗转推问，究其情实。《汉书·赵广汉传》："尤善为钩距，以得事情。钩距者，设欲知马贾(价)，则先问狗，已问羊，又问牛，然后及马，参伍其贾，以类相准，则知马之贵贱，不失实矣。"❷即"钩拒"。❸古代连弩车弩机的一部分。《墨子·备高临》："筐大三围半，左右有钩距，方三寸。轮厚尺二寸。钩距臂博尺四寸，厚七寸，长六尺。"筐，孙诒让间诂云："疑谓车阑，亦即车箱。"

钩蚴 (—yòu) *钩虫幼虫的简称。包括由钩虫卵孵出的杆状蚴和具感染性的丝状蚴。在实验室模拟条件下，使钩虫卵发育出钩蚴的称钩蚴培养法，是钩虫病的诊断方法之一。

钩铦 钩，兵器，似剑而曲。钩铦，钩的锋铦。欧阳修《猛虎》诗："虎勇恃其外，爪牙利钩铦。"亦作"钩芒"。刘孝仪《为晋安王谢东宫赐玉环刀启》："苗锋珍铤，利极钩芒。"

钩绳 钩，正圆之器；绳，绳墨，量曲直的工具。《庄子·马蹄》："匠人曰：'我善治木，曲者中钩，直者应绳。'"王勃《福会寺碑》："班匠献钩绳之巧。"

钩戟 亦作"句戟"、"钩棘"。古代兵器。《史记·秦始皇本纪》："锄耰棘矜，非锬于句戟长铩也。"裴骃集解引如淳曰："长刃矛也。"又曰："钩戟似矛，刃下有铁，横方上钩曲也。"谢灵运《撰征赋》："钩棘未曜，殒前禽于金墉。"

钩援 古代攻城用的器具。《诗·大雅·皇矣》："以尔钩援，与尔临冲，以伐崇墉。"毛传："钩，钩梯，所以钩引上城者。"钩梯，谓飞钩，能钩着城壁，如梯援引而上，功用如梯，

故称。

钩膺 套在马颈腹上的带饰，即"繁缨"。《诗·小雅·采芑》："钩膺鞗革。"毛传："钩膺，樊缨也。"

钩藤 (*Uncaria rhynchophylla*) 茜草科。常绿攀缘状灌木，小枝方形。叶对生，椭圆形。通常在叶腋处着生由花序柄变成的弯钩两枚，故名。夏季开花，花小，黄色，头状花序生于叶腋或顶生。蒴果倒圆锥形，有疏柔毛。主产于中国广东、广西、浙江等地；日本也有分布。带钩的茎枝入药，性寒、味甘微苦，功能清热平肝、熄风定惊，主治眩晕头痛、小儿惊风等症。亦用治高血压、头晕等症。

钩虫病 由钩虫寄生于小肠所引起的寄生虫病。(1) 人体钩虫病。病原体为十二指肠钩虫或美洲钩虫。以种植用人粪施肥的甘薯、玉米、桑树、蔬菜、甘蔗、花生等地区和矿井中感染较为严重。因赤手裸足接触幼虫污染的土壤而感染。可有粪触块(钩虫幼虫钻入皮肤处引起的皮疹)、咳嗽、贫血、营养不良、腹痛、腹泻、食欲怪癖等症状。严重的可引起发育障碍、严重贫血、贫血性心脏病、全身水肿和心力衰竭。治疗用左旋咪唑、甲苯咪唑、噻嘧啶等，同时内服铁剂。预防在于根治传染源、加强粪便管理和个人防护等措施。(2) 家畜钩虫病。由线虫纲圆形亚目钩口科各属钩虫寄生在小肠内引起。幼虫经口或皮肤进入动物体内。犬、狐和羊受害较大。病畜消瘦、贫血、水肿，有的出现钩虫皮炎。严重者衰竭而死。治疗用左旋咪唑、丙硫苯咪唑、甲苯咪唑和敌百虫等驱虫，并内服铁剂以纠正贫血。定期驱虫、加强粪便管理、保持畜舍场地清洁干燥和实行轮牧等，为预防本病的重要措施。

钩盲蛇 (*Ramphotyphlops braminus*) 亦称"铁丝蛇"。爬行纲，盲蛇科。一种无毒蛇。形如蚯蚓。全长达 17.5 厘米，为中国蛇类中最小的一种。背、腹面被以大小相似的圆鳞。具金属光泽，背面棕色；腹面色较浅；吻端和尾端淡青色。眼隐于头部鳞片下，呈一小黑点。营穴居生活，捕食昆虫的卵及幼虫。分布于中国云南、重庆、四川、广西、广东、海南、贵州、湖北、福建、台湾、浙江、江西；也产于印度、斯里兰卡、伊朗、菲律宾、墨西哥及马来半岛、非洲等地。

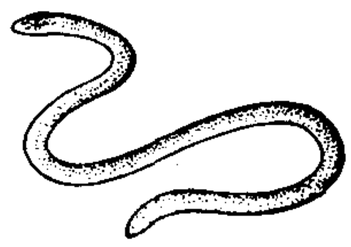
钩盲蛇

钩球蚴 (蚴 yòu) 某些绦虫(如裂头绦虫)的卵能在水中发育，待胚胎的胚膜表面遍生纤毛后，卵端的小盖开启，逸出带有纤毛胚膜的六钩蚴，称为钩球蚴。钩球蚴借胚膜纤毛的颤动在水中游泳，被淡水桡足类(如*剑水蚤)吞食后，经过一定时期，发育成*原尾蚴。

钩编机 一种变型的狭幅拉舍尔经编机。针床和梳栉呈水平配置，在针床上方垂直配置衬纬梳栉。采用舌针或自闭式钩针将梳栉喂入的经纱编织成线圈，衬纬纱则由衬纬梳栉喂入并被夹持在地组织的线圈中。常用于生产花边带、松紧带等狭幅经编针织物。

钩心斗角 心，宫室的中心；角，檐角。谓建筑物的结构错综精密。杜牧《阿房宫赋》："各抱地势，钩心斗角。"后用以比喻用尽心机，明争暗斗。《鲁迅书信集·致郑振铎》："最好是不与相涉，否则钩心斗角之事，层出不穷，真使人不胜其扰。"

钩状回波 龙卷、冰雹等强烈风暴在雷达平面位置显示的回波图像特征之一。主要呈钩状突出。

钩章棘句 形容写诗作文的艰苦。韩愈《贞曜先生墓志铭》："及其为诗，……钩章棘句，掐擢胃肾。"又谓文辞奇僻难涩，不浑成流畅。《宋史·选举志一》："时进士益相习为奇僻，钩章棘句，寖失浑淳。"

钩蚴培养法 亦称"钩蚴孵育法"。在一定的温度、湿度下，使粪便中的钩虫卵发育和孵化为钩蚴的方法。用于钩虫病的诊断。

钩端螺旋体 (*Leptospira*) 体长而纤细，螺旋状，一端或两端常弯曲呈钩状，故名。对外界的抵抗力强。根据其抗原构造，可分成 25 个血清群、200 多个血清型。血清分型与疫苗制造有关。钩端螺旋体在野生动物中长期存在，一旦传入家畜，则在家畜中循环。动物感染后多不发病，但可寄生在感染动物的肾脏内，随尿排出而污染水源或食物。人体通过皮肤、粘膜或消化道感染而引起*钩端螺旋体病。

钩端螺旋体病 由钩端螺旋体引起的传染病。鼠类和犬、猪是主要传染源。病原体经尿、乳汁、唾液等排出，接触人畜后，通过皮肤、粘膜或消化道等侵入体内而致病。(1) 人体钩端螺旋体病。病人有高热、剧烈肌痛(尤其是小腿肌肉)、头痛、全身乏力、眼结膜充血、表浅淋巴结肿大等症状；部分有肺出血、肝脾大、黄疸、出血、脑膜脑炎、严重肾脏损害等。可用青霉素 G、四环素类(多西环素类)，或庆大霉素等治疗。中医学上多用清热解毒、芳香化湿、凉血止血等法。灭鼠、管理病畜、保护水源和食物防止被鼠尿或病畜尿传污、疫苗接种和个人防护等可预防本病。(2) 家畜钩端螺旋体病。不同血清型对家畜的致病力有所不同，有的呈急性型，表现贫血、黄疸、血红蛋白尿、出血、粘膜皮肤坏死、流产、消化障碍和短期发热等症状，严重者可致死。有的呈轻微感染，仅有一过性临床反应或呈无症状的带菌状态。早期应用青霉素、链霉素、氯霉素或四环素类等治疗，有一定疗效。预防采取消灭传染源，清除污染物和接种菌苗等措施。

4 **钹** 〔鈸〕(yí) 小矛。陶潜《搜神后记》卷十："后伺之，见一大蛇偷食，苟(章苟)遂以钹斫之，蛇便走去。"

钪 〔鈧〕(kàng 抗) 化学元素 [周期系第III族(类)副族元素]。稀土元素之一。符号 Sc。原子序数 21。银白色金属。质软。是稀土元素中碱性最弱的一个。易溶于酸。一般在空气中迅速氧化而失去光泽。主要存在于极稀少的钪钇石中。可用以制特种玻璃、半导体器件及轻质耐高温合金等。

钫 〔鈁〕(fāng 方) ❶古代器名。即方形壶，或有盖。青铜制。用以盛酒浆或粮食。盛行于战国末至西汉初。陶制的多是明器。❷化学元素 [周期系第 I 族(类)碱金属元素]。符号 Fr。原子序数 87。具放射性。质量数为 223 的同位素半衰期为 22分钟。1939年发现。

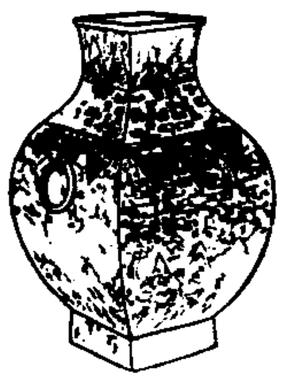
钫

钬 〔鈥〕(huǒ 火) 化学元素 [周期系第III族(类)副族元素、镧系元素]。稀土元素之一。符号 Ho。原子序数 67。银白色金属。质软。在稀土元素中具有最高的核矩及重要的磁学和电学性质。用作真空管的吸气剂，也用于电化学的研究等。

钭 〔鈄〕(dǒu) 斗。酌酒器。吴荣光《筠清馆金石文字》卷五："成山宫铜渠钭，重二斤，神爵四年卒史任欣、杜阳，右尉司马赏鼐、少内佐王宫等造。……此器当亦是盛酒之物。"

4 **钦**〔鈌〕(jué) ❶刺。梅尧臣《正仲见赠依韵和答》:"既无钦云剑,身世遭黥黥。"❷马饰。蔡邕《黄钺铭》:"马不带钦,弓不受驱。"

钇〔釔〕(yǐn) 锡的别名。《尔雅·释器》:"锡谓之钇。"郭璞注:"白镴。"邢昺疏:"锡今白镴也,一名钇。《周礼·职方氏》云'扬州其利金锡'是也。"

钮〔鈕〕(niǔ) ❶印鼻,印章上端的雕饰。古代用以分别官印的等级。有各种不同的形式,如瓦钮、环钮、龟钮、虎钮、狮钮等。《太平御览》卷六百八十二引崔鸿《十六国春秋·前凉录》:"赵婴上言,于青涧水中得一玉玺,钳钮,光照水外。"❷通"纽"。如:钮扣;揿钮。❸姓。东晋有钮滔。

钮琇 (?—1704) 清文学家。字玉樵,吴江(今属江苏)人。康熙贡生,官高明知县。撰有笔记《觚賸》,所记以人物故事、诗话为主。另有《临野堂集》。

钯〔鈀〕㊀(bā) 兵车。见《说文·金部》。

㊁(pā) 箭头的一种。《方言》第九:"〔箭镞〕其广长而薄镰,谓之钯,或谓之钯。"郭璞注:"镰,棱也。"

㊂(pá) 亦作"耙"。齿钯。一种手工农具,用于平整土地或搂聚和摊散秸穗等。耘耙是钯的一种,以耘稻禾。

㊃(bǎ) 化学元素[周期系第VIII族(类)元素]。铂系元素之一。符号Pd。原子序数46。银白色金属。熔点1 554℃。化学性质不活泼,但可溶于硝酸和王水中。海绵钯能吸收大量氢气,在室温和101.325千帕压力下所吸取的氢可达钯本身体积的900倍。因此,广泛地用作气体反应特别是氢化或脱氢的催化剂。用于制特种合金、印刷电路、电触点等。

5 **钰**〔鋈〕(yù 玉) 坚硬的金属。

钱〔錢〕㊀(qián) ❶铸币,或泛指货币。本为农具名,布币即由农具演变而来。《国语·周语下》:"景王二十一年,将铸大钱。"这里的"钱"已指铜铸币。王莽称钱为"泉",以后两字通用。铸成钱币形而非流通货币亦称钱,如*厌胜钱。❷"市钱"的简称。❸姓。

㊁(jiǎn 剪) 古农具名。臿属,似今之铁铲。《诗·周颂·臣工》:"庤乃钱镈。"

钱乙 (约1032—1113) 宋代儿科医学家。字仲阳,郓州(治今山东东平)人。曾任太医丞。所传*《小儿药证直诀》,为其学生阎孝忠收集整理钱氏的医学论述而成。辨证用药多根据藏象理论,书中载述的五脏补泻诸方,后世颇多采用。另有《伤寒指微论》,已佚。

钱刀 刀是古代一种刀形的钱,后因用"钱刀"泛指钱或金钱。古乐府《白头吟》:"男儿重意气,何用钱刀为!"

钱引 亦称"川引"。宋代的纸币。崇宁四年(1105年)用以代替贬值的*交子。钱引意即兑换钱币的凭证。两年换发一次,称为一界。引上印有界分、年限以及面额等,并饰以各种图案花纹。后因不能兑现而贬值。

钱宁 (1922—1986) 中国水利学家。浙江杭州人。1943年毕业于中央大学,1948年获美国衣阿华大学硕士学位,1951年获伯克利加利福尼亚大学博士学位。1955年回国后,任中国科学院水工研究室研究员,水利电力部水利水电科学研究院河渠研究所副所长,清华大学教授。1980年当选为中国科学院技术科学部委员。曾当选为中国水利学会名誉理事,国际泥沙研究中心顾问委员会副主席。1986年获全国五一劳动奖章。早年与美国水文学家爱因斯坦(Hans Albert Einstein, 1904—1973)合作,发展了高度不均匀沙的输沙理论。一直倡导将河流动力学与地貌学结合起来研究河床演变,为该学派创始人之一。同时,还开拓与推动高含沙水流理论研究。主持的"集中治理黄河中游粗沙来源区"研究是一个突破,获国家自然科学奖二等奖。主要著有《泥沙运动力学》、《黄河下游河床演变》等,有《钱宁论文集》。

钱庄 旧中国的一种金融机构。出现于明嘉靖年间的钱铺。主要分布于上海市以及江苏、浙江、福建等省各城市,如南京、杭州、宁波、福州等地。在北京、天津、沈阳、郑州、广州等地则称银号,性质与钱庄相同。在汉口、重庆、成都、徐州等地,则钱庄与银号的名称并存。早期的钱庄都为独资或合伙组织。规模大的钱庄,除办理存放款业务、开发庄票外,少数还发行银钱票;小的钱庄仅从事兑换业务,俗称"钱店"。清末新式银行兴起以后,钱庄的地位逐渐为银行所代替。建国后,各地钱庄多数停业,上海等少数地区未停业钱庄于1952年12月,与私营银行、信托公司一起实行全行业公私合营,组成*公私合营银行。

钱江 (约1800—1853) 清末浙江长兴人,一作归安(今湖州)人,字东平。监生出身。1842年(道光二十二年)在广州参加抗英斗争,与何大庚起草《全粤义士义民公檄》,被两广总督逮捕,充军新疆。旋遇赦归。1853年(咸丰三年)3月太平军攻克南京后,他为清军江北大营募勇三千人,并助雷以诚创办厘金,以供军饷。6月因触怒以诚,被杀。

钱杜 (1764—1844) 清画家。初名榆,字叔美,号松壶、壶公等,浙江仁和(治今杭州)人。擅山水,学文徵明的工细一路,从文伯仁入手,上溯赵令穰、王蒙诸家,笔墨妍细中带生拙,作青绿山水,有装饰味。兼精墨梅,能画人物、仕女、花卉。亦工诗文,有《松壶画赘》、《松壶画忆》等。

钱谷(穀) ❶犹钱粮。多指赋税。❷旧时官署中主办钱粮、税收、会计的幕友,一般称为钱谷师爷,又称钱粮师爷。

钱沣 (1740—1795) 清书画家。字东注,一字约甫,号南园,云南昆明人。官至通政司副使。工书,正楷学颜真卿,晚年兼法欧阳询、褚遂良,气势开张;行书参用米芾笔法,亦刚劲多姿。清中叶以后学颜字的往往取法于他。又能画马。著有《南园先生遗集》。

钱坫 (1744—1806) 清书法家。字献之,号十兰,江苏嘉定(今属上海)人。官乾州州判。对地理和文字学钻研颇深。善篆书,宗李斯,取法李阳冰,沉着苍劲。晚年右手病废,用左手写字。著有《说文解字斠诠》、《十六长乐堂古器款识考》、《浣花拜石轩镜铭集录》等。

钱范(範) 古代铸造金属货币使用的范模。有模和范两种:模中的钱文都阳文正书,为翻制范的工具,多用铜或石制。范的钱文都阴文反书,范面有沟槽,以便灌注金属溶液,多用铜、铁、土或滑石制成。战国时期的铸币,都用范直接铸成。用模制成范后再大量浇铸,是在西汉中叶以后。用模制成的范,大都是泥质。

钱苔 (*Riccia glauca*) 苔纲,钱苔科。植物体呈叶状,肉质,辐射状二歧分叉,呈圆盘状,淡绿色。背面的营养组织为直立丝状,有间隙;腹面的基本组织无色,较厚,鳞片少而不明显。具多数假根。雌雄异株。常见于肥沃的水稻田和湿润的庭园泥土上。分布于中国长江流域各地和台湾省。

钱松 (1818—1860) 清篆刻家。字叔盖,号耐青、铁庐,别号未道士、西郭外史,浙江钱塘(今杭州)人。为"西泠八

家"之一。曾摹汉印二千方，所作雄浑淳朴，在"浙派"中别具面目。善书，能画山水。有《未虚室印谱》。

钱易(约978—约1034) 北宋文学家。字希白，临安(今属浙江)人。为惟演从弟。年十七举进士，以缴卷太速，当事者恶其轻率，罢之。然以此知名。真宗时以第二名及第。官左司郎中、翰林学士。有《西垣制集》、《洞微志》等二百余卷，均失传，今存《南部新书》十卷。

钱录 书名。研究中国历代钱币的著作。唐张台曾著有此书，已失传。今流传较广者为清乾隆十五年(1750年)梁诗正等奉敕纂辑《钱录》十六卷，共收录历代钱币五百余种。又有张端木《钱录》十二卷，先有抄本，1927年刊行。

钱选(约1239—约1300) 宋末元初画家。字舜举，号玉潭、霅川翁、习嫩翁等，湖州(今属浙江)人。南宋景定间乡贡进士。南宋亡，坚持气节，隐于绘事。擅人物、花鸟、蔬果和山水，笔致细柔劲密，着色清丽，有装饰味。倡言作画要有"士气"，力求摆脱南宋画院中陈习，主张参酌北宋、五代及唐人之法。精音律之学，能诗。存世作品有*《桃枝松鼠》、《浮玉山居》、《花鸟》等图。

钱起(约720—约782) 唐诗人。字仲文，吴兴(今浙江湖州)人。天宝进士，官至考功郎中。"大历十才子"之一。又与郎士元齐名，并称"钱郎"。诗以五言为主，多送别酬赠之作。应试时所作《湘灵鼓瑟》诗，颇为世所称。有《钱考功集》。集中《江行无题一百首》等为其曾孙钱珝所作。

钱唇 铜钱的边缘。沈括《梦溪笔谈·技艺》："庆历中，有布衣毕昇，又为活板。其法：用胶泥刻字，薄如钱唇，每字为一印，火烧令坚。"

钱租 中国旧时对*货币地租的通称。与*谷租和*力租同为封建地租的三种形式。佃户以货币交纳。货币地租起源很早，但至明清仍仅少量存在。外国资本主义侵入后逐渐发展，流行于商品经济比较发达的地区。

钱俶(929—988) 五代时吴越国君。公元948—978年在位。初名弘俶，字文德。钱镠孙。宋平南唐，他出兵策应。后入朝，仍为吴越国王。太平兴国三年(公元978年)，献所据两浙十三州之地归宋。后累受宋封为邓王。

钱通 书名。明胡我琨著，共三十二卷。卷一、二论述明代钱法沿革，其余各卷按资料性质分为十三门，征引甚详。

钱票 见"银票"。

钱瑛(1903—1973) 湖北咸宁人，又名陈萍。女。1927年加入中国共产党。1929年去莫斯科中山大学学习，1931年回国。后任中共潜江县委书记，中共江苏省委妇女部秘书，中共湖北省委组织部长、代理省委书记，中共中央重庆局、南京局、上海局组织部长。建国后，历任中共中央中南局妇委书记，中南军政委员会人事部长，中共中央纪委副书记兼政务院监委副主任，监察部长、内务部长，中共中央监委副书记，全国人大常委。是中共第八届中央委员。

钱牌 南宋末的一种代用货币。通行于临安(治今浙江杭州)、和州(治今安徽和县)、江州(治今江西九江)等地。有铜、铅两种。铜钱牌上有"临安府行用"五字，背面记值文字为"准××文省"，有贰佰、叁佰、伍佰三种。"省"是*省陌的意思。已发现临安、和州、江州都有铅钱牌。铜钱牌又有"铜铸牌"之称，据云出自元孔齐《至正直记》。但今本《至正直记》中无此名称。

钱曾(1629—1701) 清初藏书家。字遵王，号也是翁，江苏常熟人。其藏书室名*述古堂和*也是园。辑有《述古堂藏书目》、《也是园书目》，并选择其中珍贵之书，撰为《读书敏求记》。藏书后归泰兴季振宜。

钱塘 ❶旧县名。秦置钱唐县。治今杭州市西灵隐山麓，隋移今杭州市。唐代以"唐"为国号，始在"唐"字旁加"土"为"塘"。1912年，与仁和县并为杭县。《史记·秦始皇本纪》秦始皇三十七年(公元前210年)，"至钱唐，临浙江"，即此。西汉时，为会稽郡西部都尉治所；南朝陈为钱唐郡治所；隋、唐时，先后为杭州及余(馀)杭郡治所；五代吴越时，与钱江县同为杭州治所；宋时与仁和县同为两浙路及临安府治所；元、明、清时与仁和县同为浙江省省会和杭州路、杭州府治所。❷钱塘(1735—1790)。清学者。字学渊，一字禹美，号溉亭，江苏嘉定(今属上海)人。大昕侄。乾隆进士。任江宁府学教授，刻苦撰述。早年工诗，后治经史。精于音韵、文字、律吕、历算之学。著有《史记三书释疑》、《淮南子·天文训补注》、《春秋左氏传古义》、《述古编》等。

钱粮 *田赋所征银钱和食粮的合称。唐行*两税法，经宋元明，田赋或征收米谷或折征银钱，故称钱粮。亦泛指税收。

钱溪 即今安徽贵池市东梅根港。六朝时，溪侧置梅根冶铸钱，故名。南朝宋泰始二年(公元466年)，沈攸之遣张兴世扼守钱溪，即此。

钱谱 书名。研究中国历代钱币的著作。历代以钱谱名书者颇多，主要有南朝梁顾烜《钱谱》一卷；唐封演《续钱谱》一卷；宋李孝美《历代钱谱》十卷，董逌《续钱谱》十卷；清江德量《钱谱》三十四卷，均已失传。今存《钱谱》一卷，传为明董逌所著，有人考证实为宋人著《货泉沿革》的一部分，经后人增补。

钱穀(1508—?) 明画家。字叔宝，号磬室，长洲(今江苏吴县)人。早年孤贫失学，壮岁始读书，从文徵明习诗文、书画，曾手抄不少稀见书籍。卒时七十岁左右。擅山水，笔墨疏朗稳健。也作人物、兰竹，风格较平实。编有《续吴都文粹》等。

钱镠(852—932) 五代时吴越建立者。公元907—932年在位。字具美(一作巨美)，杭州临安(今属浙江)人。唐末从石镜镇将董昌镇压黄巢起义军，任镇海节度使。乾宁三年(公元896年)击败董昌，尽有两浙十三州之地。后梁开平元年(907年)封吴越王。在位期间，曾征发民工，修建钱塘江海塘，又在太湖流域，凡一河一浦，都造堰闸，以时蓄泄，不畏旱涝，并建立水网圩区的维修制度，有利于发展这一地区的农业经济。卒谥武肃王。

钱穆(1895—1990) 中国历史学家。原名思铼，字宾四，江苏无锡人。历任燕京大学、北京大学等校教授。抗日战争时期，先后在西南联合大学、华西大学、四川大学任教，并曾主持齐鲁大学国学研究所。1946年任昆明五华学院文史研究所所长，并任教于云南大学。1948年任无锡江南大学文学院院长兼历史系主任。1949年去香港，创办亚洲文商夜校(后更名新亚书院)。1953年创办新亚研究所。曾获香港大学名誉法学博士和美国耶鲁大学名誉文学博士学位。1967年移居台北，任教于中国文化书院(今文化大学)，并任"中央研究院"院士、台北故宫博物院特聘研究员。以治学术思想和文化史见长。著有《国学概论》、《中国近三百年学术史》、《国史大纲》、《中国文化史导论》等。

钱癖 敛钱的癖好。《晋书·和峤传》："峤家产丰富，拟于王者，然性至吝，以是获讥于世，杜预以为峤有钱癖。"

钱三强(1913—1992) 中国物理学家、社会活动家。浙江吴兴(今湖州)人。钱玄同之子。1936年毕业于清华大

学。1937年在法国巴黎大学镭学研究所居里实验室和法兰西学院原子核化学实验室进行原子核物理的研究，1940年获法国国家博士学位。曾任法国国家科学研究中心研究员和研究导师。1948年回国，任清华大学教授、北平研究院原子学研究所所长。建国后，历任中科院近代物理研究所所长、计划局局长、副院长等职，并短期兼任浙江大学校长，中科院主席团成员、特邀顾问兼全国自然科学名词审定委员会主任，原子能研究所所长。1956—1978年任第二机械工业部副部长。中科院物理学数学化学部委员。曾任中国物理学会理事长，中国科学技术协会副主席。第六届全国政协常委。1954年加入中国共产党。与人合作发现铀的三分裂和四分裂现象，他还依据实验分析研究出能量与角分布的关系，对三分裂现象从实验与理论两方面作出全面论证，并已取得同行的公认。在对裂变现象的证明等方面也做出成果。曾获法兰西科学院亨利·德巴微奖金。对组建中国原子核科学研究基地、培养原子核科学技术人才和中科院的组建与发展都作出了重要贡献。

钱大昕(1728—1804)　清学者。字晓徵，号辛楣，一号竹汀，晚称潜揅老人，江苏嘉定(今属上海)人。乾隆进士。官至少詹事。曾与修《续文献通考》、《续通志》等。乾隆四十年(1775年)起，先后主讲钟山、娄东、紫阳等书院。治学涉猎颇广。于音韵训诂尤多创见，首先注意古声母的研究，证明古无轻唇、重唇和舌头、舌上的分别。其说多散见于《潜揅堂文集》和《十驾斋养新录》中。于史学以校勘考订见长，撰有《廿二史考异》；又有志重修元史，补《艺文志》、《氏族表》，并以所得资料，撰成《元诗纪事》(原稿今佚)。著作尚有《潜揅堂金石文跋尾》、《恒言录》等。

钱大昭(1744—1813)　清文字训诂学家。字晦之，一字竹庐，江苏嘉定(今属上海)人。钱大昕弟。撰《迩言》，考证成语、俗谚的源流。又撰有《尔雅释文补》、《广雅疏义》、《说文统释》等。

钱币学　旧称"古钱学"。研究历代钱币的学科。过去以研究古钱为主，故称"古钱学"。建国后研究范围扩大，包括了当代钱币，并兼及其他有关文物，故改称"钱币学"。古钱学的研究方法主要是就钱论钱，钱币学则从研究钱币实物及有关文物出发，进而探索钱币发展规律、历史作用、文物价值和社会意义等。古钱学的著作有《钱谱》、《泉志》、《古钱大辞典》等。

钱玄同(1887—1939)　中国语言文字学家。原名夏，后更名玄同，字德潜，浙江吴兴(今湖州)人。早年留学日本，师事章炳麟。历任北京大学、北京师范大学教授。"五四"时期参加新文化运动，提倡文字改革，曾创议并参加拟制国语罗马字拼音方案。著有《文字学音篇》以及《重论经今古文学问题》、《古韵二十八部音读之假定》、《古音无邪纽证》等论文。

钱亚新(1903—1990)　中国图书馆学家、目录学家。字维东，号东山，江苏宜兴人。1928年毕业于武昌华中大学文华图书科。1932年后，任河北省立女子师范学院图书馆及湖南大学图书馆主任、苏州社会教育学院教授等职。建国后，历任南京图书馆阅览部、采编部主任，代理馆长、研究员。著有《索引和索引法》、《郑樵〈校讎略〉研究》等，并译有《图书分类法》。

钱壮飞(1895—1935)　浙江吴兴(今湖州)人，原名壮秋。北京医学专门学校毕业。1926年加入中国共产党。1928年考入国民党特务头子徐恩曾主办的上海无线电训练班，后任徐的私人秘书。埋伏在国民党特务机关，多次向中共中央提供重要情报。1931年4月将顾顺章叛变的消息及时转报周恩来，为保卫中共中央机关的安全作出了重大贡献。同年8月进入中央苏区，曾任中央革命军事委员会第二局副局长，红军总政治部副秘书长。在红军长征南渡乌江时，遭敌机袭击牺牲。

钱志道(1910—1989)　中国有机化学家。浙江绍兴人。浙江大学毕业。历任中央军委军工局工程师，东北军工部军工局、重工业部军工总局副局长，第一机械工业部导弹部总局局长，中国科技大学副校长等。中科院化学部委员。长期从事军工技术与组织领导工作，在极为艰苦的条件下建立起基本化工和无烟火药等工厂，为支持中国的抗日战争作出重要贡献。在中国国防工业的建设和尖端科学技术的发展等方面也作了大量工作。参与创建了建国后的第一所研究生院(中国科技大学研究生院)，为科技人才的培养作出贡献。

钱杏邨　即"阿英"。

钱君匋(1907—1998)　中国书画家、篆刻家。浙江桐乡人。1924年毕业于上海艺术师范学校。曾任上海开明书店、神州国光社、文化生活出版社美术编辑，上海万叶书店经理。建国后历任上海新音乐出版社、北京音乐出版社副总编辑，上海文艺出版社、人民文学出版社上海分社编审，上海出版工作者协会顾问，华东师范大学教授，西泠印社副社长。30年代以书籍装帧知名。精音乐，尤善诗、书、画、印。所刻巨印长跋，有笔有墨，灵气荡漾。书法和写意花卉融合古今，自创新格。著有《西洋美术史讲话》、《中国玺印源流》、《君匋书籍装帧艺术选》、《君匋印选》、《冰壶韵墨》等。

钱松嵒(1899—1985)　中国画家。江苏宜兴人。幼随父习诗、文、书、画。二十一岁入江苏省立第三师范，从胡汀鹭(1883—1943)。潜心研究二石(石涛、石谿)、沈周诸家，风格清新谨严，实近"四王"，擅绘江南景物。长期在无锡从事美术教育。建国后被聘为江苏省国画院画师，后任该院院长、名誉院长。有《砚边点滴》、《钱松嵒画集》等。

钱昌照(1899—1988)　中国爱国民主人士。字乙藜，江苏常熟人。英国伦敦大学毕业。曾任国民党政府教育部常务次长、国防设计委员会副秘书长、资源委员会副主任委员。抗日战争时期，在大后方兴办工矿企业，支援抗战。抗战胜利后，任资源委员会委员长，因不满蒋介石发动内战愤而辞职。1947年组织中国社会经济研究会，出版《新路》周刊。次年赴欧洲考察。1949年出席全国政协第一届全体会议。建国后，任政务院财经委员会委员兼计划局副局长、民革中央副主席、全国人大常委会委员、全国政协副主席。

钱宝钧(1907—1996)　中国纤维科学家、教育家。江苏无锡县(今锡山市)人。南京金陵大学毕业。早年留学英国，1938年回国，在成都金陵大学、上海公益纺织研究所等任职。1951年参加筹建华东纺织工学院(今中国纺织大学)，历任副院长、院长和名誉院(校)长。1954年加入中国民主同盟，是民盟中央委员和第三、五届全国人大代表。中国高校第一个化纤专业的创办人之一。致力于棉绒制超强力粘胶帘子线、纤维性能测试发展纤维大分子缠结理论等研究工作。《纺织词典》主编。发表《纤维的热分析》、《大分子缠结研究》、《新型纤维热机械分析仪》等论文多篇。1996年获首届中国工程科技奖。

钱宝琮(1892—1974)　中国数学史家、天文学史家。字

琢如，浙江嘉兴人。1911年毕业于英国伯明翰大学。先后执教于南开大学、中央大学、浙江大学。从事中国数学史的研究，与*李俨同为该学科奠基人。1956年调入中科院中国自然科学史研究室，为研究员、自然科学史委员会委员、《科学史集刊》主编。生平著述甚多，《中国数学史》、校点《算经十书》、《钱宝琮科学史论文选集》可为代表。

钱肃乐(1606—1648) 南明大臣。浙江鄞县人，字希声，一字虞孙，号止亭。崇祯进士，累官刑部员外郎。弘光元年(1645年)清军破杭州，宁波诸生董志宁等领导群众，拥他起兵。鲁王监国，加右副都御史。次年，浙闽失守，他飘泊海岛，拥鲁王继续抗清，官东阁大学士兼兵部尚书。后忧愤病死。所著《正气堂集》等，因兵乱全部散失。

钱树子 指妓女。旧社会妓院中鸨母把妓女当作摇钱树，故称。段安节《乐府杂录》："许和子者，吉州永新县乐家女也……既美且慧，善歌，能变新声。及卒，谓其母曰：'阿母，钱树子倒矣。'"参见"摇钱树"。

钱思亮(1908—1983) 浙江杭州人。1931年毕业于清华大学。1934年获美国伊利诺伊大学哲学博士学位。同年回国，后任北京大学、西南联大教授。抗日战争胜利后，任北京大学教授兼化学系主任。专于有机化学。1949年赴台湾，任台湾大学教授兼教务长、校长，"中央研究院"院长，"行政院"原子能委员会主任委员。

钱钟(鍾)书(1910—1998) 中国学者、作家。字默存，号槐聚，笔名中书君。江苏无锡人。1933年毕业于清华大学外文系。1935年赴英国牛津大学学习，后至法国巴黎大学研究法国文学。1938年回国后曾任西南联大、暨南大学教授，中央图书馆外文部总编纂。1949年后历任清华大学教授，中国科学院文学研究所研究员、哲学社会科学部委员，中国社会科学院文学研究所研究员、副院长、院特邀顾问。为第七、八届全国政协常委。长期致力于人文社会科学研究，形成贯通中西、古今互见的治学方法，并取得多方面的学术成就。文学作品有散文集《写在人生边上》、短篇小说集《人、兽、鬼》、长篇小说*《围城》。学术著作《谈艺录》、《管锥编》(5卷)，旁征博引，探幽入微，对中西诗论、文论，以及中西文化有深入研究。另有《宋诗选注》在诗选和注释上颇多识见，亦有很大影响。

钱保功(1916—1992) 中国化学家。江苏江阴人。武汉大学毕业，美国纽约布鲁克林理工学院硕士。1947年回国后，历任上海化工厂、沈阳化工局研究室工程师，中科院长春应用化学研究所研究员，湖北省化学研究所所长等。中科院化学部委员、武汉分院院长。1980年加入中国共产党。在高分子化学和高分子物理方面卓有建树，开创了中国合成橡胶、高分子辐射化学、高聚物粘弹性能和高分子固态反应等研究，在合成橡胶的力学性能、粘弹性能、分子运动等方面作了深入系统的研究并取得多项重要成果。著作有《高聚物的转变与松弛》(合著)、《聚合物科学与材料》(主持编译)等，发表论文数十篇。

钱俊瑞(1908—1985) 中国经济学家。江苏无锡人。1927年毕业于江苏省第三师范学校。1935年加入中国共产党。曾任上海文化界救国会党团书记，《世界知识》、《永生》杂志主编。抗日战争期间历任中共中央华中局文委书记、新四军政治部宣传部长。抗战胜利后先后任新华社北平分社社长，中共中央秘书，延安《解放日报》社、新华社社论委员会主席，华北大学教务长等职。建国后，历任政务院文化教育委员会秘书长，教育部、文化部党组书记和副部长，中科院世界经济研究所所长，中国社科院世界经济和政治研究所所长，中国社科院顾问，中国世界经济学会会长等职。是中共八届中央候补委员，第一、二届全国人大代表，第一届全国政协代表，第二至四届全国政协委员，第五、六届全国政协常委，中科院哲学社会科学部委员。著有《怎样研究中国经济》、《中国国防经济建设》、《世界经济与中国经济》、《论改革》等。

钱神论 魏晋时抨击货币权力和对金钱的崇拜现象的文章。有两篇。一是魏晋之际成公绥作，留有残篇。一是西晋鲁褒(字元道，南阳人)作，内容同前者有重复。通常所说的《钱神论》指后者。对货币权力作了揭露和嘲讽，如说"钱之所在，危可使安，死可使活。钱之所去，贵可使贱，生可使杀"。针对儒家"死生有命，富贵在天"等言论，指出"死生无命，富贵在钱"等。

钱崇澍(1883—1965) 中国植物学家。号雨农，浙江海宁人。曾在美国伊利诺伊大学、芝加哥大学和哈佛大学学习。回国后，任南京甲种农业学校和金陵大学、东南大学、清华大学、厦门大学、四川大学、复旦大学教授，中国科学社生物研究所所长。建国后，任中科院植物研究所所长，当选为中国植物学会理事长。中科院生物学部委员。1916年和1917年发表的《宾州毛茛的两个亚洲近似种》、《钡、锶、铈对于水绵属植物的特殊作用》，是中国植物分类学和植物生理学的最早著作；1927年发表的《安徽黄山植物之初步观察》，是中国地植物学和区系学的最早著作之一。对中国许多植物科属的分类、森林植物及一些地区的植物区系与植被作了深入研究；在中国植被类型和区划方面，也做了大量工作。晚年与陈焕镛主持《中国植物志》的编纂工作。重要著作尚有《中国森林植物志》、《中国植被区划草案》等。

钱惟演(977—1034) 北宋诗人。字希圣，临安(今属浙江)人。吴越王钱俶之子。官保大军节度使，加同中书门下平章事。仁宗时，因事落职。景德间与杨亿、刘筠等十七人相唱和，合辑为《西昆酬唱集》。作品思想倾向和艺术风格相近，后人因称为西昆体。

钱谦益(1582—1664) 明末清初常熟人。字受之，号牧斋，晚号蒙叟。明万历进士。崇祯初官礼部侍郎。与温体仁争权失败，革职。南明弘光时谄事马士英，为礼部尚书。清兵南下，率先迎降，以礼部侍郎管秘书院事。后又参与反清活动。博览群籍，诗文在当时均负盛名。家有绛云楼，以藏书丰富著称。有《初学集》、《有学集》、《投笔集》等。另编选有《列朝诗集》。

钱塘江 旧称浙江。浙江省最大河流。上游新安江源出安徽省东南部休宁县六股尖，汇兰江后，东北流到海盐县澉浦以下注入杭州湾。全长605公里，流域面积4.88万平方公里。源头称冯村河，安徽歙县浦口以上称率水、浙江，浦口以下至浙江建德市梅城间称新安江；梅城至桐庐间称桐江；桐庐至萧山市闻堰间称富春江；闻堰至闸口段河道曲折如"之"字，故称之江；闸口以下始称钱塘江。主要支流有常山港(衢州以下称衢江、兰江)、桐溪、浦阳江等。江口呈喇叭状，海潮倒灌，成著名的"钱塘潮"。干、支流大部可通航。下游建有钱塘江大桥(有三桥)。中上游建有富春江、新安江、湖南镇、黄坛口等水库。并建有新安江和富春江水电站。钱塘江风光绮丽，千岛湖(新安江水库)、富春江为中国著名旅游胜地。

钱新之(1885—1958) 浙江吴兴(今湖州)人，名永铭。天津北洋大学和日本神户高等商业学校毕业。1917年后

任交通银行上海分行经理，上海银行公会会长，盐业、金城、中南、大陆四行联合准备库主任。1928年后任国民党政府财政部次长、浙江省财政厅厅长、交通银行董事长、中华职业教育社董事会主席、中兴煤矿公司总经理。1949年去香港，后去台湾。

钱瘦铁(1897—1967) 中国篆刻家、书画家。名崖，一署厓，以字行，又字叔崖，号数青峰馆主、天池龙泓斋斋主，江苏无锡人。从金石家郑大隿为师，得识吴昌硕、俞语霜。为中国画会创办人之一。1923年赴日本，任《书苑》杂志顾问编辑。建国后任上海中国画院画师。山水画出自黄山派，苍润雄浑；花卉蔬果画学沈周、徐渭，沉着古艳。书法篆出石鼓文，隶宗秦汉，均苍古有奇气，楷法魏晋，近元人。篆刻得力于金石，钝刀硬入，浑朴古茂。著有《钱瘦铁画集》、《瘦铁印存》二卷。

钱德洪(1496—1574) 明学者。本名宽，字洪甫，号绪山。余姚(今属浙江)人。嘉靖进士。曾任苏学教授、国子监丞，官至刑部郎中。王守仁的弟子。在江浙宣歙楚广各地讲学三十年，传播王学。认为"充塞天地间，只有此知(良知)"，"此知运行，万古有定体，故曰太极"(《会语》)。著作有《绪山会语》。

钱德勒(Seth Carlo Chandler, 1846—1913) 一译"张德勒"。美国天文学家。哈佛大学毕业。先在美国海岸测地局任职，后任保险统计员、哈佛大学天文台研究人员、《天文杂志》编辑。曾赴阿根廷参加经度测量。1891年分析1837—1891年世界17个天文台33 000多次纬度观测资料，发现由极移引起的纬度变化有周年周期和427天(近乎14个月)周期。前者是地极受迫章动引起的；后者是地极自由章动引起的，命名为"钱德勒周期"。晚年从事星表系统和星等标准体系研究，对变星大陵五研究也有独到之处。发表有论文两百多篇。

钱澄之(1612—1693) 明末清初文学家。字饮光，初名秉镫，字幼光，号田间，桐城(今属安徽)人。通经学。南明桂王称帝时，授庶吉士，官至编修、知制诰。桂林被清军攻占后，一度削发为僧，名西顽。诗风平淡，部分作品表现眷怀明室的感情，于清廷官吏的残暴有所揭露。也能文。有《田间诗学》、《所知录》、《田间诗集、文集》、《藏山阁诗存、文存》等。

钱币刍言 书名。清王鎏著。原名《钞币刍言》，道光八年(1828年)作，十一年刊行。道光十七年修订本名《钱币刍言》。并有《钱币刍言续刻》和《钱币刍言再续》。王鎏在上述各书中用*名目主义观点解释货币，主张无限制发行不兑现纸币。认为发行纸币能解决当时的一切社会矛盾。等同金属货币和纸币，说："言乎银有形质，则钞亦有形质；言乎其饥不可食，寒不可衣，则银钞皆同。"列举发行纸币大利二十二条，主张发行一贯到千贯的纸币，收兑民间藏银，禁银为货币。此书曾受到包世臣、魏源、许楣等人的批驳。

钱币革命 孙中山关于实行纯纸币流通制度的主张。1912年提出。他指出，货币从布、帛、刀、贝发展到金、银，再发展到纸币是"天然之进化"，现在要"速其进行"，所以叫做"革命"(《倡议钱币革命对抗沙俄侵略通电》)。后经孙中山本人及廖仲恺、朱执信等著文宣传。对二三十年代中国的纸币制度思潮有较大影响。

钱可通神 极言金钱魔力之大。张固《幽闲鼓吹》卷五十二："唐张延赏判一大狱，召吏严缉。明旦见案上留小帖云：'钱三万贯，乞不问此狱。'张怒掷之。明旦复帖云：'十万贯。'遂止不问。子弟乘间侦之，张曰：'钱十万，可通神矣，无不可回之事，吾惧祸及，不得不止。'"无名氏《鸳鸯被》第四折："钱可通神，法难纵你。"

钱考功集 别集名。唐钱起(字仲文，曾官考功郎中)作。原集已佚，今本十卷，为后人所编。包括古今体诗。有影印明活字本、清康熙间席氏刻本。《四库全书》本名《钱仲文集》。集中《江行无题一百首》，明胡震亨考为起曾孙钱珝所作。今人有校注本。

钱塘涌潮 也叫"海宁潮"。浙江省杭州湾钱塘江口的涌潮。以每年夏历8月18日在海宁所见者为最著。整个涌潮全程80千米，历时四小时左右。因钱塘江口呈喇叭形，湾口宽度达100千米，向内逐渐浅狭，至海宁市盐官镇，骤缩为3千米，致使潮水涌积，又因湾底沙洲的摩擦阻力，使潮波传播受约束而形成的涌潮。涌潮来袭时，在萧山与海宁之间潮波发生折射、反射和交汇，终至激起高耸的水墙，致使潮头壁立，波涛汹涌，犹如万马奔腾，成为自然界之壮观。潮头高度可达3.0米。

钱塘遗事 笔记。元刘一清撰。十卷。记南宋一代之事，至末季而愈详。大抵杂采宋人笔记而成，其所采录原书，今多不存。

钱铃双刀舞 黎族民间舞蹈形式之一。流行于海南岛黎族地区。男子舞蹈。舞者一人双手各执十几厘米长的短刀，一人手持钱铃，作互相搏斗的对舞，表现了黎族青年的勇敢精神。

钱塘江大桥 在浙江省杭州市南部，跨越钱塘江联接沪杭、浙赣两铁路干线的大桥。长1 322米，连引桥长1 453米，16孔。1937年9月建成。是中国最早自行设计建造的铁路公路两用双层桥。1987年底在大桥东侧建新桥(二桥)，1991年12月竣工通车。为铁路、公路并行分离的铁路公路两用桥。铁路桥长2 861.4米，宽11.4米，公路桥全长1 792.8米，宽20米，双向四车道，主孔最大跨度80米。二桥西侧1994—1996年又建三桥。为双独塔单索面斜拉公路桥。全长3 500米，主桥桥面双向六车道。

5 **钲**〔鉦〕(zhēng 征) ❶古代乐器。又名"丁宁"。形似钟而狭长，有长柄可执，击之而鸣。传世春秋晚期南方徐吴等国的钲，自铭为"征城"，是行军乐器。也有将商代的*铙称为钲的。❷钟身正面的上部。《考工记·凫氏》："鼓上谓之钲。"郑玄注："鼓，所击处。"

钲

钲鼓 古代行军时用的两种乐器。《诗·小雅·采芑》："钲人伐鼓。"毛传："伐，击也。钲以静之，鼓以动之。"陈奂传疏："传云静动，所以明习战之节。"傅玄《晋鼓吹曲辞·仲秋狝田》："雷霆振威曜，进退由钲鼓。"参见"金鼓"。

钳〔鉗〕(qián) ❶夹持物体的手工工具。由两个绕轴作相对转动的钢制件组成。有尖口钳和平口钳等。有些还具有切断等功能。❷以钳夹物。徐灏《说文解字注笺》："以手曰拑，以竹木曰箝，以铜铁曰钳，通用则不别也。"引申为以势力胁迫人。见"钳制"。❸古代一种刑罚。见"髡钳"。

钢丝钳

钳工 用各种手工工具对工件进行加工或对机器及部件进行装配等工作的统称。如划线、锯、锉、凿、刮、铰、攻螺纹、研磨和装配等。随着生产技术的发展，钳工工作已日趋

机械化。

钳口 亦作"拑口"、"箝口"。闭口不言。《后汉书·单超传》:"上下钳口,莫有言者。"

钳床 亦称"钳桌"或"钳工台"。钳工用的工作台。台边装有钳工虎钳,用以夹持工件;台上可置平板,用作划线或校验工件的基础。钳床工作通常包括凿、锯、锉、钻孔、铰孔、螺纹加工以及装配等。

钳制 ❶亦作"箝制"。挟持牵制。《朱子语类》卷一百二十六:"而其始者祸福报应之说,又足以钳制愚俗。"❷以兵力、火力吸引和拖住敌人的作战行动。用以分散敌人力量,保障主力作战。

钳卢陂 古代水利工程。在今河南邓州市东南。西汉元帝时南阳太守召信臣筑。累石为堤,旁开六石门以调节水势,溉田达三万顷。东汉光武帝时杜诗为南阳太守,征集民工,复加疏浚,大为民便。张衡《南都赋》:"于其陂泽,则有钳卢、玉池。"后代屡有兴废。

钳形突击 简称"钳击"。从敌人两翼向同一目标实施钳形夹击的攻击。通常在敌部署突出、两翼暴露或两翼地形便于实施突击时采用;敌防御正面较宽、间隙较大时,也可在敌正面上实施。

钳形电流表 一种蟹钳形结构的电表。由电流互感器和交流电流表组成,互感器铁芯做成可以开合的钳形(见图)。测量时将被测载流导线握入钳中,该导线即为互感器的初级绕组,不必开断被测电路,即可读出电流,但测量准确度较差。

钳形电流表

5 **钴**〔鈷〕(gǔ 古) ❶见"钴锅"。❷化学元素[周期系第VIII族(类)元素]。符号Co。原子序数27。银白色金属。质硬而有延性。熔点1 495℃。可磁化。与钐、镍、铝等共熔可得良好的永磁材料。自然界以砷化物、氧化物和硫化物形式存在。也有少量的钴同二氧化锰共存,俗称"钴土"。用于制超硬耐热合金、电阻合金、弹簧合金和磁性合金。其化合物用作催化剂和瓷器釉彩等。钴-60是常用的放射源,广泛用于工业、医疗和科学研究中。为生命必需的微量营养元素。

钴锅 亦作"钴鍋"。熨斗。柳宗元有《钴锅潭记》,潭形似熨斗,故名。

钴-60远距离治疗 利用钴-60所产生的高能γ线进行的远距离治疗。参见"放射治疗"。

钵〔鉢、缽、盋〕(bō) ❶僧徒食器,钵多罗(梵文Pātra)的略称。《全唐诗话》卷六载:僧贯休入蜀,以诗投王建,有"一瓶一钵垂垂老,千水千山得得来"之句。❷盛器。如:饭钵;茶钵;乳钵。

钵头 唐代乐舞节目。传自西域。唐段安节《乐府杂录》:"《钵头》,昔有人父为虎所伤,遂上山寻其父尸。山有八折,故曲八叠。戏者被发,素衣,面作啼,盖遭丧之状也。"杜佑《通典》和《旧唐书·音乐志》作"拨头",所载故事与《乐府杂录》基本相同,但在寻父尸外,还有"求兽杀之"的情节。

钵中莲 传奇剧本。明人作,姓名不详。写王合瑞受观音度化出家的故事。现存万历时抄本。剧中除南北曲外,并采用许多当时地方戏曲腔调,如山东姑娘腔、四平腔、诰猖腔、西秦腔二犯以及小曲如《寄生草》、《剪剪花》等,在传奇剧本中少见,对研究这一时期戏曲声腔的发展、转化,颇有资料价值。

钵水母 (Scyphozoa) 腔肠动物门的一纲。通常终生水母型,有些种类水螅型与水母型交替出现。水螅型不显著,有口道与隔膜,但不发达。水母型大,无缘膜。生殖细胞由内胚层产生。全部海栖。例如海月水母、海蜇、霞水母等。

钵阐布 (?—838) 汉籍又作钵掣逋。本名贝钦布云丹,吐蕃赞普墀足德赞时执政僧人。汉籍称"吐蕃宰相沙门钵阐布"。致力于唐蕃友好,屡请和盟,并于唐长庆二年(公元822年)在逻些(今拉萨)东哲堆园主持唐蕃会盟。开成三年(838年)被反佛贵族谋杀。

钵〔鉥〕(shù 术) ❶长针。《管子·轻重乙》:"一女必有一刀、一椎、一箴、一钵。"亦作动词用,刺。毛奇龄《左季折衷序》:"而乃有刿其心,钵其骨,刳其肾肠。"❷引导。《国语·晋语二》:"子盍入乎?吾请为子钵。"韦昭注:"钵,道。"道,同"导"。

钶〔鈳〕(kē 苛) 化学元素。铌的旧称。

钷〔鉕〕(pǒ 破上) 化学元素[周期系第III族(类)副族元素、镧系元素]。稀土元素之一。符号Pm。原子序数61。银白色金属。在自然界中尚未发现。是1947年发现的人工放射性元素。

钷〔鉔〕(zā) 熏香的用器。《古文苑·司马相如〈美人赋〉》:"金钷薰香。"章樵注:"钷音匝,香毬,衽席间可旋转者。《西京杂记》:'长安巧工丁缓,作被中香炉,为机环转运四周,而炉体常平。'"

钷〔鈚〕(pī) 刃戈。见《玉篇》。韩愈《晚秋郾城夜会联句》:"何当铸鉅钷。"鉅钷,或作"剑戟"。

钷〔鑨〕(lóng 龙) 同"砻"。磨平。黄宗羲《张元岵先生墓志铭》:"卒后几年,葬于某原。讱钷墓石,再拜求铭。"

钹〔鈸〕(bó 勃) 古称"铜钹"、"铜盘"。中国击乐器。铜制,圆形,中部隆起如半球状,其径约当全径的二分之一。以两片为一副,相击发声。初流行于西域,南北朝时传至内地。唐代十部乐中有七部用钹。后被广泛采用于民间歌舞、戏曲、吹打乐、锣鼓乐中,并形成大小不同的多种形制,以及*铙、镲、小镲等各种变体。

钹

钹舞 亦称"花钹舞"、"飞钹"、"对花钹"。汉族民间舞蹈形式之一。有两种表演形式:一为舞者持小钹而舞,旧时多在宗教、祭祀活动中表演。一般为单人舞,舞者两手持钹边击边舞,或两钹齐掷在空中相击,或将一钹抛起,另一钹承之,或以一手指承钹旋转,或使一钹在另一钹上立旋,或将钹系长绳,使其绕身相击。一为舞者手持大钹起舞,由男青壮年表演。舞时围圈或成行,时而跳跃,时而俯身,闪展腾挪抡臂击钹,或将钹相互击打、抛接,钹在空中似金盘飞舞。多以大鼓、大铙为之伴奏,故其舞姿矫健,声势壮观。彝、朝鲜等少数民族亦有钹舞,名称各异。

钺〔鉞〕㊀(yuè 阅) ❶古代兵器。青铜制,圆刃或平刃,安装木柄,持以砍斫。盛行于商及西周。《史记·殷本纪》:"汤自把钺以伐昆吾,遂伐桀。"又有玉石制的,多为礼仪或殉葬所用。❷星名。《史记·天官书》:"东井为水事,其西曲星曰钺。"

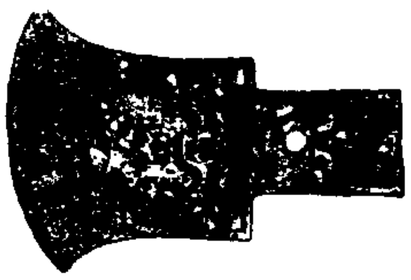
钺

㊁(huì 汇) 见"钺钺"。

钺钺 (huì huì) 亦作"哕哕"。车铃声。《诗·小雅·庭燎》:"鸾声哕哕。"《说文·金部》引作"銮声钺钺"。鸾、銮,古代的车铃。

5 **钻**〔鑽、鑽〕㊀(zuān) ❶穿孔;打眼。《孟子·滕文公下》:"钻穴隙相窥。"陆云《赠顾尚书》诗:"坚不可钻。"引申为穿过、进入。如:钻山洞。《西游记》第六回:"那大圣就撺出水中,一变,变作一条水蛇,游近岸,钻入草中。"❷深入研究;钻研。郭璞《尔雅序》:"〔璞〕少而习焉,沈研钻极,二九载矣。"❸钻营。赵翼《陔馀丛考·钻》:"世谓夤缘干进者为钻。"❹通"攒"。簇聚。班固《西都赋》:"列刃钻锲。"

㊁(zuàn) ❶穿孔的工具,古代也用作刑具。《汉书·刑法志》:"其次用钻凿。"颜师古注:"钻,钻去其髌骨也。"❷钻石的简称。如:钻戒。❸即"钟表宝石"。

钻井 石油、天然气勘探和开采的重要环节。钻出的井眼是沟通油、气层和地面的唯一通道。最通用的钻井方法为旋转钻,即利用钻头旋转时产生的切削或研磨作用破碎岩石。按动力装置所在位置,分为地面转盘钻和井下动力钻。钻井工艺包括井身设计,钻头和泥浆选用,钻具组合,钻井参数配合,井斜控制,泥浆处理,岩芯提取,以及事故预防和处理等。根据需要,井眼有铅直井、定向井和丛式井(又称密集井),后两种井眼在特殊情况下采用,如井场受地面地形或建筑物限制,海上钻井等。

钻车 (zuàn—) 岩石电钻的配套设备。由悬臂杆、支撑立柱、升降和摆动油缸、液压系统、配电系统、卡轨器及钻车底座等组成。钻车上安装数台电钻,可自动推进,并通过操纵升降和摆动油缸,带动悬臂杆上下左右移动,打各种方位的孔。

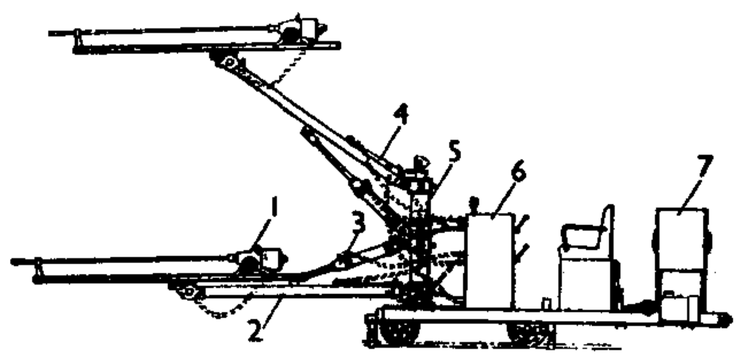

钻车(液压悬臂式)示意图

1. 电钻 2. 悬臂杆 3. 升降油缸 4. 摆动油缸 5. 立柱 6. 油压控制箱 7. 电气控制箱

钻石 (zuàn—) 由*金刚石加工而成的贵重宝石。其价值由重量、颜色、净度和切工来衡量。以无色(或微带蓝色)透明、洁净无瑕、切工规范精细而显高亮度和火彩者为佳。带黄色者质次。天然呈红、绿、蓝、紫、金黄、棕等色的彩钻则罕见而属珍品。相同质量的钻石重量越大越珍贵(钻石重量一般以克拉计,价格与重量的平方成正比)。常见仿冒钻石的赝品有*锆钻、*瑞士钻、美国钻(人造钇铝榴石制品)、水钻(人造镀膜玻璃制品)等。用钻石热导仪易于区分。

钻头 (zuàn—) 用于钻床、镗床、车床、手摇钻或电钻上加工工件的刀具。常为有槽的钢制圆杆,杆端有切削刃。工作时,钻头一般安装在机床的主轴上(或车床的尾架中),与工件作相对的旋转运动和进给运动。有扁钻、直槽钻、麻花钻、中心钻和深孔钻等。

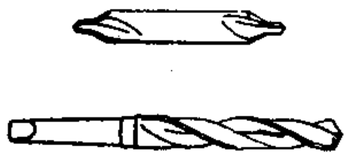

钻 头

上:中心钻

下:麻花钻

钻仰 钻,钻研;仰,仰望。语本《论语·子罕》"仰之弥高,钻之弥坚"。后常用以表示深入研求。王禹偁《送孙何序》:"服勤古道,钻仰经旨。"

钻床 (zuàn—) 以钻头等作为刀具加工工件孔的金属切削机床。工作时,常为工件固定不动,刀具兼作旋转和进给运动。主要用于钻孔,也可用于扩孔、铰孔或攻螺纹。有立式钻床、摇臂钻床、深孔钻床和多轴钻床等。此外,还有钻削木材的木工钻床。

钻研 深入细致地研究。如:钻研科学。江总《借刘太常说文》诗:"三写遍钻研,六书多补益。"

钻削 简称"钻"。用钻头在工件的实心材料上钻出圆孔的加工方法。工作时钻头和工件作相对的回转和轴向进给运动。钻孔可在钻床、镗床、车床等机床上进行,也可用电钻或手摇钻进行。

钻营 找门路,托人情,以谋求名利。《红楼梦》第九十九回:"初到之时,果然胥吏畏惧,便百计钻营。偏遇贾政这般固执。"

钻探 地质勘探工作中的一项重要技术手段。应用钻机与钻探工具,借助于电动机或内燃机的带动,向地下钻进不同深度的钻孔,并将钻孔中切磨或破碎下来的岩心或岩粉取出进行分析研究。根据破碎岩石方法的不同,大致可分为:冲击钻探,靠楔形钻头冲击破碎岩石;回转钻探,靠钻头上的切削工具或向井底投入钻粒压紧回转以破碎岩石。回转钻探又可分岩心钻进(提取岩心)和全面钻进(不提取岩心)两种;前者广泛应用于需要获得详细地下地质资料的各种勘探中,后者用于石油、天然气等勘探中。

钻圈 杂技节目。渊源于汉代的*冲狭。旧时多在圈的四周插利剑,仅留可容身体穿过的空隙,演员跃身从中穿过,或名"透剑门"。又有钻刀圈、钻刀火圈等。建国后改为以薄板围成仅可容身体穿过的圆圈,将几个圈在地上或凳、桌上摆成"吕"、"目"、"品"等形状,演员纵身自圈中钻过。有快钻、慢钻等技法。集体表演为几个演员同时在几个圈中钻过。另有"钻小圈"。演员将直径小于肩宽的圆圈放在地上,坐地后双脚入圈,上下身紧贴,头部入圈,再用双手将圈向上套,至肩时,双手入圈,然后经背部、腿部,由臀部套出。

钻模 (zuàn—) 钻床上加工孔用的一种夹具。用来正确安装工件和引导刀具(钻头、铰刀等),能保证被加工孔的几何形状和位置的精度,并提高生产率。

钻燧 原始的取火法。燧,钻木取火的工具。《论语·阳货》:"钻燧改火。"参见"改火"、"钻木取火"。

钻井机 用于钻井的设备。包括提升、旋转、钻具和反循环洗井四部分。提升部分由井架、绞车、天车、大钩、吊卡、封口平车和龙门吊等组成,用于升降钻具和提吊钢筋混凝土井壁。旋转部分由转盘、传动装置、钻台车和方钻杆等组成,用于使钻头旋转,以破碎土岩。钻具部分由钻杆及其接头、钻头体和刀具等组成。反循环洗井部分由水龙头、风管、混合器、排浆管和排浆槽等组成,用于使泥浆循环清洗井底并将岩屑带到地面。

钻井船 海上钻井的装置。现代钻井船多专门设计,全部钻井和生活设施都在船上,且有自航能力。采用锚泊或动力定位系统使船锚碇于海底井口上方。锚泊系统为一个位于船中间的可转动的大圆筒,筒下用锚链与海底连接,筒上安装钻机、井架等;动力定位系统由声呐发生器、接收器、计算机和纵、横向螺旋桨组成。

钻天杨 (*Populus nigra* var. *italica*) 亦称"美国杨"、"笔杨"。杨柳科。落叶乔木,树冠圆柱形。树皮暗灰色,老时有沟裂。叶三角形或菱状卵形,有钝锯齿,无毛或近无毛;叶柄顶端无腺体。春季开花,雌雄异株,柔荑花序。蒴果两裂。产于欧洲南部和亚洲西部;中国各地多栽培。为防护林、行道树。木材供造纸、制火柴杆等用。

钻天柳 (*Chosenia arbutifolia*) 亦称"朝鲜柳"。杨柳科。落叶乔木,高可达30米。小枝黄色或红色,有白粉。叶矩圆状披针形或披针形,长4~8厘米,有白粉。雄柔荑花序下垂,雌花序生于叶的短枝上。蒴果长3.5~4毫米,两裂。分布于中国东北和内蒙古等地;朝鲜半岛、日本、俄罗斯等亦产。生长快。木材供建筑、家具、矿柱、造纸等用材。

钻冰机 用于冰封水域的冰上打孔的机械。通常以汽车或拖拉机的发动机为动力,通过传动系统,带动钻头,在冰封的江河、湖泊冰面上钻孔,以作投放网具、穿送纲绳及起网之用。

钻巷机 亦称"钻孔机"。用以在煤层或软岩石中开凿小断面孔道的机器。由带轨轮的小平车、电动机、减速器、钻杆、钻头或扩孔器、接杆机构和导向机构等组成。钻孔时,钻杆带钻头旋转,同时向前推进,形成孔道。如需要增大孔道直径,可换装扩孔器,进行反向扩孔。钻孔或扩孔时,可连续装卸钻杆。

钻故纸 《五灯会元》卷四:"〔福州古灵神赞禅师〕百年钻故纸,何日出头时?"今用以讽喻一味钻在古书堆里的人。亦作"钻故纸堆"。

钻木取火 远古时代的取火方法。钻木使摩擦发热而爆出火星来。《关尹子·二柱》:"形之所自生者,如钻木得火。"

钻火得冰 佛教用语,比喻理所必无。《法苑珠林》第六十九卷:"未见钻火得冰,种豆得麦。"

钻井平台 在海底油、气田勘探或开采中,用于海上钻井的平台。具有高出水面可避开波浪袭击的平台甲板。其上设有井架、钻机等钻井设备,钻管、泥浆等钻井器材以及人员生活设施等。一般有固定式与移动式两类。

钻孔止水 当钻孔穿过几个含水层时,为了分隔各个含水层,防止各层水通过钻孔发生混合而采取的技术措施。用于多层含水层分布区中分层进行水文地质试验或防止咸水进入淡水含水层。常用的暂时止水材料有粘土、橡胶等,永久性止水材料有水泥、沥青等。

钻皮出羽 形容对偏爱的人誉过其实。参见"洗垢索瘢"。

钻冰求酥 佛教用语,比喻必不可得。《菩萨本缘经》卷下:"譬如钻冰求酥,是实难得。"酥,酥油。

钻眼爆破 亦称"凿岩爆破"、"打眼放炮"。将炸药装填在被爆破体炮眼内的爆破方法。采矿、水利、筑路和建筑等工程中广泛应用。

钻装锚机 矿山井下掘进作业中,钻车、装岩机和锚杆打眼安装机三种机械组合为一体的综合机械化施工设备。占地面积小,钻、装、锚三种工序可平行作业,从而提高掘进工作面的掘进速度和效率。

钻孔灌注桩 一种就地灌注混凝土桩。特点是:不用钢管,用旋转式或冲击式钻头钻进,并出土成孔;钻到预定深度后,灌筑混凝土而成。如有地下水时,可在孔内充满泥浆以保持孔壁不坍。适用于各种工程地质条件和场地狭窄、施工条件较差的中、小桥梁和厂房工程。

钻井凿井法 特殊凿井法的一种。利用大型钻井机,从小到大分次或一次钻凿出设计要求的井筒。在钻进的同时,利用循环泥浆冲洗钻具、带出岩屑,并借泥浆的静压力保护井帮防其塌落。钻至设计深度后,提起钻具再下沉井壁和壁后充填。适用于各种复杂地层。

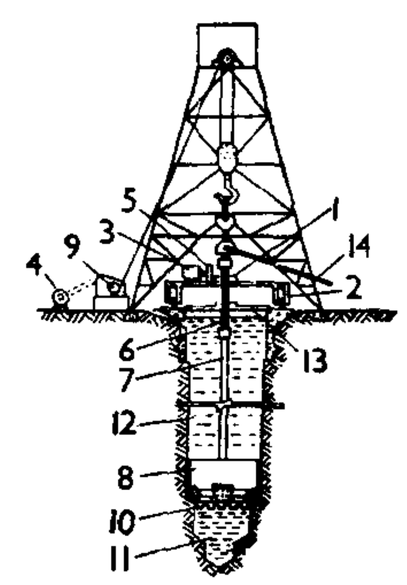

钻井凿井法示意图

1. 转盘 2. 钻台 3. 钻进电机 4. 给进电机 5. 减速箱 6. 六方钻杆 7. 钻杆 8. 扩孔钻头 9. 提升绞车 10. 吸收器 11. 超前小井 12. 泥浆 13. 封口平车 14. 排泥管

钻削式采煤机 亦称"钻头式采煤机"。采煤机的一种。其碎煤机构是大直径钻头,安装在两端。由截割部(碎煤机构减速箱)、电动机、牵引部、装煤圆盘副减速箱等部分组成。端面碎煤,沿工作面穿梭工作。用于薄煤层机械化开采。

钻井地球物理勘探 又称"地球物理测井",简称"测井"。在钻孔中使用的各种地球物理勘探方法的通称。根据所利用的岩石物理性质的不同可分为电测井、放射性测井、磁测井、声波测井、热测井及测量井径、井斜等的技术测井等。广泛用于评价油(气)、水层,查明煤、金属、非金属矿床,以及发现地下水资源等。

5 **钫**〔鈁〕(lú) 化学元素[周期系第Ⅳ族(类)副族元素]。符号Rf。原子序数104。第一个被发现的超锕系元素。具强放射性。化学性质近似铪,由重离子轰击法人工合成而得。寿命最长的同位素 ^{261}Rf,半衰期为65秒。

鉴〔鑒、鐱、鑑〕(jiàn) ❶古代器名。青铜制。形似大盆。用以盛水或冰,巨大的或用作浴器。盛行于东周。古时没有镜子,古人常盛水于鉴,用来照影。战国以后大量制作青铜镜照影,因此铜镜也称为鉴。❷照;审察。《左传·昭公二十八年》:"光可以鉴。"《梁书·贺琛传》:"脱得听览,试加省鉴。"也指照察的能力。《梁书·到洽传》:"任昉有知人之鉴。"❸儆戒或教训。如:前车之鉴。《诗·大雅·荡》:"殷鉴不远,在夏后之世。"❹用于书信起首称谓之后,表示请对方察看。如:大鉴,台鉴。

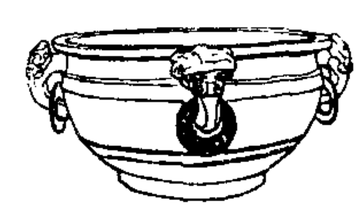
鉴

鉴江 在广东省西南部。上源出信宜市北云开大山南麓,南流经高州、化州等市,到吴川市入南海。长211公里,流域面积9 445平方公里。支流上建有高州水库。

鉴戒 引往事为教训。《国语·楚语下》:"人之求多闻善败,以鉴戒也。"

鉴证 鉴定、证实。特指对合同的合法性、真实性进行审查、核实。在我国,是对合同的一种行政管理办法,由各级业务主管部门与工商行政管理部门办理。

鉴识 精辟的见识,多指识别人才。《三国志·魏志·和洽传》:"洽同郡许混者,许劭子也。清醇有鉴识。"

鉴定 鉴别评定,确定优劣真伪。在诉讼法上,即"司法鉴定"。

鉴真 (688—763) 唐僧人,日本佛教律宗创始人。本姓淳于,扬州江阳(今江苏扬州)人。十四岁出家,二十二岁受

*具足戒。寻游洛阳、长安等地，遍研三藏，尤精律藏。后住扬州大明寺，专弘戒律。天宝元年(公元742年)应日僧荣叡、普照等邀请东渡，几经挫折，且双目失明。至天宝十二载，与比丘法进、昙静，尼智首，优婆塞潘仙童等第六次航行成功，于日本天平胜宝六年(754年)抵日本九州萨摩秋妻屋浦(今日本九州南部)。翌年在奈良东大寺建筑戒坛，传授戒法，为日本佛教徒登坛受戒之始。759年建唐招提寺，传布律宗。并将中国的建筑、雕塑、医药学等介绍到日本。为中日两国文化交流作出了卓越贡献。传有《鉴真上人秘方》。

鉴诸 即"方诸"。古代承露器。亦作"礛诸"。《旧唐书·礼仪志三》引《汉书仪》："以鉴诸取水于月。"参见"方诸❶"。

鉴裁 观察和衡量他人的才能德性。《新唐书·韦陟传》："陟于鉴裁尤长。"

鉴赏 ❶犹言鉴识。《晋书·王戎传》："族弟敦有高名，戎恶之，敦每候戎，辄托疾不见，敦后果为逆乱。其鉴赏先见如此。"❷人们通过特定媒介(如语言之于文学、音色旋律之于音乐等)与艺术形式，逐步进入对作品的具体感受、体验、欣赏和鉴别的精神活动。康德认为"鉴赏乃是判断美的一种能力"。鉴赏既受到作品本身特性的规范，又调动鉴赏者自己的想像力，因而具有再创造性质。不同时代、民族的人乃至同一时代、民族的人，由于经验、感受力、艺术旨趣和观念的异同，在鉴赏同一部作品时可以得出相异、相反或某些相同、相近的感受和评价。鉴赏是文艺作品的审美作用和社会功能得以实现的具体途径。

鉴湖 ❶亦称镜湖、长湖、庆湖。在今浙江绍兴市西南2公里。湖长约8公里，宽1公里许。古时湖面广阔，东接曹娥江，并通潮汐。汉时环湖筑塘潴水，灌溉田亩。宋后逐渐淤缩。湖水清洌，所酿"绍兴花雕"，闻名全国。附近有陆游吟诗处的快阁，为绍兴名胜之一。❷浙江绍兴的别称。因境内鉴湖得名。清末绍兴籍革命党人秋瑾自号"鉴湖女侠"。❸在新疆维吾尔自治区乌鲁木齐市。由乌鲁木齐河汇潴而成。因湖形方整，景色如镜而得名。湖滨有为纪念纪晓岚而建的阅微草堂，还有朝阳阁、湖心亭等胜迹。

鉴频 从调频信号中检出调制信号的过程。先将调频信号转变为振幅变化的调幅信号，再用振幅检波器对此信号进行检波，从而恢复原调制信号。实现鉴频任务的装置称"鉴频器"，在超高频及调频广播接收机中作调频信号的检波器，自动控制设备中也常用鉴频器。

鉴定人 诉讼法上指进行*司法鉴定的人员。必须和本案没有利害关系，而且必须具备有关的专门知识和技能。鉴定人被要求客观地、公正地做司法鉴定，如果对与案件有重要关系的情节故意做虚假的鉴定，意图陷害他人，即构成伪证罪。鉴定人做完鉴定，应写出鉴定结论，并署名以示负责。鉴定人有义务出席法庭，回答当事人和辩护人的发问。

鉴诫录 笔记。五代后蜀何光远撰。光远字辉夫，东海(今江苏连云港)人。孟昶时官普州军事判官。十卷。录唐及五代遗闻琐事，以蜀地为多，凡六十六则，各以三字标题。其中涉及诗歌本事及俳谐故事者较多，颇有参考价值。有《知不足斋丛书》本。

鉴频器 见"鉴频"。

鉴止水斋 清浙江德清许宗彦藏书室名。宗彦字积卿，又字周生。嘉庆进士，官兵部主事。喜集罕见之书，收藏甚富。尝谓"读书人第一须使此心光明正大，澄清如止水"，因以此意名其室。编有《鉴止水斋藏书目》四卷。

鉴别诊断 把某种疾病从症状相似的其他疾病中区别开来的诊断步骤和方法。通常根据病情的了解和各种医学检查所获资料进行客观分析，将一些相似疾病逐个加以比较，摒除假象而作出正确结论。

鉴定结论 诉讼法上指鉴定人对所鉴定的事项作出的结论。证据的一种。记载鉴定结论及其根据的文书称为鉴定书。由于各种原因，鉴定结论可能会有错误，必须经过查证属实，才能作为认定事实的根据之一，但不宜作为唯一的根据。侦查机关应将用作证据的鉴定结论告知犯罪嫌疑人、被害人。如他们提出申请，可以补充鉴定或者重新鉴定。

鉴别性培养基 含有特种代谢产物指示剂的培养基。是在培养基中加入某种试剂或化学药品，使培养后会发生某种变化，从而能使不同的微生物呈现显著差别，因而有助于微生物的快速鉴别。如鉴别饮水和乳品中肠道致病菌用的伊红美蓝培养基，常用以区别大肠杆菌和产气杆菌。

5 **钽**〔鉭〕(tǎn 坦) 化学元素[周期系第V族(类)副族元素]。符号Ta。原子序数73。灰黑色高熔点金属(熔点2 996℃)。质硬而富延展性。耐腐蚀，不同王水作用。同铌共存于铌铁矿、钽铁矿中。用于制化工器材及真空管、超短波发射器等电工器材。碳化钽熔点高(3 880℃)，性极坚硬，可用以制切削工具、钻头及拉线模等。

钽铁矿 矿物名。化学成分为$(Fe,Mn)(Ta,Nb)_2O_6$。除硬度为6.5，密度为6.25～8.20克/厘米^{3}外，其余物理性质、晶体特征以及成因产状和用途等均同*铌铁矿。

钼〔鉬〕(mù 目) 化学元素[周期系第VI族(类)副族元素]。符号Mo。原子序数42。银白色金属或灰黑色粉末。熔点2 610℃。主要矿物是辉钼矿。纯钼丝用于高温电炉。钼片用于制无线电元件和X射线器材。还可用于制催化剂、灯泡及各种合金等。合金钢中加钼可提高弹性极限、抗腐蚀性能及保持永久磁性等。为生命必需的微量营养元素。

钼肥 具有钼标明量，提供植物钼营养的物料。如钼酸铵、钼酸钠、含钼过磷酸钙和钼渣等。钼参与植物氮素代谢，也是固氮酶的重要组成，缺钼使植株矮小，叶片失绿，生长不良。对钼敏感的作物主要有豆科植物、油菜、玉米、棉花、甜菜等。红壤、黄壤等酸性土，以及黄土母质和黄淮冲积物发育的土壤有效钼常不足。酸性土施用石灰能提高土壤中的有效钼含量。磷能促进植物吸收钼，如土壤中同时缺乏磷和钼时，施用磷肥可使缺钼状况缓和。水溶性钼肥常用作种子处理或喷施。钼渣一般用作基肥或种肥。

钼丝炉 以钼丝为发热体的电阻炉。发热体需要氢气保护。炉温一般可达1 600～1 800℃。

钼铬红 一种红色或橙红色颜料。是钼酸铅、铬酸铅和硫酸铅的混晶体。色泽鲜艳，遮盖力、着色力均好。用于油漆、油墨及塑料等工业。

钼酸铵 无色或淡黄色晶体。工业上由*辉钼矿焙烧脱硫，用氨水浸出而制得。组成不固定，主要是$(NH_4)_6Mo_7O_{24}\cdot 4H_2O$，称"仲钼酸铵"，是磷、砷等的重要分析试剂。可用作颜料、脱氢催化剂、微量元素肥料等。

鉏 ㊀(chú 除) 姓。春秋时晋有鉏麑。
㊁"锄(鋤)"的异体字。
㊂(xú 徐) 古国名。《左传·襄公四年》："后羿自鉏迁于穷石。"杜预注："鉏，羿本国名。"按在今河南滑县东。
㊃(jǔ 举) 见"鉏锧"。

鉏铻(jǔ—) 同"齟齬"。不相配合。《楚辞·九辩》:"圜凿而方枘兮,吾固知其鉏铻而难入。"枘,榫。

鉏麑(?—前607) 一作鉏麑、鉏之弥。春秋时晋国勇士。晋灵公荒淫无道,恨大臣赵盾多次进谏,派往行刺。他清晨前往,见盾盛服将朝,坐而假寐,不忍下手,退而触槐自尽。

5 **钾**〔鉀〕㊀(jiǎ 甲) ❶同"甲"。铠甲。《晋书·姚弋仲载记》:"贯钾跨马于庭中。"❷化学元素[周期系第Ⅰ族(类)碱金属元素]。符号K。原子序数19。银白色软金属。燃烧时火焰呈紫色。遇水起剧烈反应,放出氢气,同时燃烧起火,一般保存在煤油中。化学性质活泼,在空气中易氧化。在自然界中主要以化合态存在。由电解熔融的苛性钾而得。在有机合成中用作还原剂,也用于制过氧化钾和钾钠合金。为生命必需的大量营养元素。

㊁(hé 禾) 见"钾炉"。

钾肥 "钾素肥料"的简称。具有钾标明量,提供植物钾营养的单元肥料。主要有硫酸钾、氯化钾、窑灰钾肥。习惯上将草木灰(主要成分为碳酸钾)也列入钾肥。大多易溶于水,在土壤中溶解后呈离子态或被吸附在土壤胶体上,易被植物吸收利用。钾能促进体内蛋白质合成和碳水化合物合成与转运,促使作物茎秆坚韧,增强抗倒伏、抗寒、抗旱、抗病能力,提高作物产量和质量。施用时,应考虑土壤供钾能力、植物对钾素需求特点和钾肥本身性质。施用于喜钾植物(如马铃薯、烟草、葡萄、橡胶等)和缺钾的沙土、红壤、黄壤等土壤效果尤好。宜与氮肥、磷肥配合施用。

钾炉(hé—) 箭头名。《方言》第九:"凡箭镞……其小而长,中穿二孔者,谓之钾炉。"

钾盐 矿物名。化学成分为KCl。等轴晶系。单晶体呈立方体;集合体成致密块状。质纯者无色透明或乳白色,玻璃光泽,立方体解理完全,硬度1.5~2,密度2克/厘米^3,味苦涩。常产于干涸的盐湖中。用于制造钾肥和钾的其他化合物。

钾长石 $K[AlSi_3O_8]$的三个同质多象变体透长石、正长石和微斜长石的总称。透长石为在900℃以上稳定的高温变体,Si-Al的分布呈无序结构,属单斜晶系;微斜长石为在900℃以下稳定的低温变体,呈有序结构,属三斜晶系;正长石呈短程有序结构,是介于无序态和有序态之间的亚稳定的低温变体,表观上具单斜晶系对称。钾长石中以微斜长石分布最广,正长石次之,透长石较少见。所有钾长石中几乎都含有因*出溶而形成的钠长石条带,其粗细从肉眼可见直至电子显微镜才能分辨。这样的两相交生体特称"条纹长石"。

钾固定 土壤中2:1型层状硅酸盐粘土矿物如蒙脱石、伊利石、蛭石等对离子态钾的吸附继而进入晶格网眼的过程。故又称"钾的晶格固定作用"。土壤因干湿交替,溶液中钾和交换态钾进入粘土矿物晶格后被收缩固定而失去自由状态,被晶格固定的钾,较难被其他阳离子置换,而影响钾的有效性。钾肥施用于较深的土层,因土壤干湿变化较少,可减少钾固定。

钾硝石 矿物名。亦称"硝石"。化学成分为KNO_3。斜方晶系。单晶体呈针状;通常成疏松皮壳状和盐华状。无色或白色,玻璃光泽,硬度2,密度2克/厘米^3,味苦,在空气中不易潮解,易溶于水。产于炎热干燥地区土壤中,系含氮有机物分解出硝酸根与土壤中的钾化合而成。用于制造火药、炸药和肥料。

钿〔鈿〕(shén 神) 化学名词。具有R_4AsX通式的含砷有机化合物的总称,其中R为烃基,X为羟基或卤素等。如$(CH_3)_4AsOH$(氢氧化四甲砷)等。

钿〔鈿〕(tián 田,又读 diàn) ❶用金翠珠宝等制成花朵形的首饰。白居易《长恨歌》:"花钿委地无人收,翠翘金雀玉搔头。"❷以金、银、介壳之类镶嵌器物。如:金钿、螺钿。

钿车 用金宝装饰的车子,古时贵族妇女所乘坐。杜牧《街西长句》:"银秋骠袅嘶宛马,绣鞅璁珑走钿车。"

铀〔鈾〕(yóu 由) 化学元素[周期系第Ⅲ族(类)副族元素、锕系元素]。符号U。原子序数92。具放射性。银白色金属。化学性质很活泼。以质量数为234、235及238三种同位素存在于含铀矿物中(在沥青铀矿中含量最多),少量存在于独居石等稀土矿物中,也微量存在于海水中。用钙或镁于高温还原四氟化铀而制得。铀-238的半衰期为4.47×10^9年。铀-235可用作核燃料。铀-238俘获中子后可转变为$^{239}_{94}Pu$,也是核燃料。

铀芯弹(芯 xìn) 亦称"贫铀弹"。带有铀合金弹芯的穿甲弹。铀合金的主要成分为铀-238,密度在18克/厘米^{3}以上,其合金热处理后的韧性和强度都很大。高速穿甲时,可与空气、钢铁产生高温化学反应,使装甲局部熔化并被击穿,且具有良好的后效杀伤和燃烧作用。

铗〔鋏〕(yāng 央) 见"铗铗"。

铗铗 亦作"央央"。铃声。《诗·周颂·载见》:"和铃央央。"张衡《东京赋》:"鸾声哕哕,和铃铗铗。"

铚〔銼〕(shēng,又读 xīng) 铁锈。皮日休《追和虎丘寺清远道士诗》:"石涩古铁铚。"

铁〔鐵〕(tiě) ❶化学元素[周期系第Ⅷ族(类)元素]。符号Fe。原子序数26。是经济建设上最重要的金属。银白色。相对密度7.86。延展性良好。纯铁的磁化和去磁都很快。含有杂质的铁在潮湿空气中易生锈。溶于稀酸。浓硝酸或冷的浓硫酸能使铁*钝化。加热时能同卤素、硫、磷、硅、碳等非金属反应,但同氮不能直接化合。氮化铁须在氨气中加热生成。铁的化合价一般为+2和+3价。重要矿物有赤铁矿、褐铁矿、磁铁矿、菱铁矿、黄铁矿、铬铁矿等。中国铁矿蕴藏量丰富。纯铁可用氢气使纯氧化铁还原而得。工业用铁是将铁矿石、焦炭和助熔剂(如石灰石等)置于高炉中冶炼而得,其中常含有碳、硫、磷、硅等元素。根据含碳量不同,可分为生铁(亦称"铸铁",含碳2%以上)、工业纯铁(含碳量一般在0.025%以下)和钢(含碳量在0.025%~2%之间)。纯铁用于制造发电机和电动机的铁芯,铁粉用于粉末冶金,钢铁用于制造机器和工具。铁及其化合物还用于制磁铁、药物、墨水、颜料、磨料、染料等。为生命必需的微量营养元素。❷比喻坚固或坚定不移。如:铜墙铁壁。《文心雕龙·祝盟》:"刘琨铁誓,精贯霏霜。"❸黑色。《礼记·月令》:"〔天子〕驾铁驪。"❹兵器;铁制器物。如:手无寸铁。《孟子·滕文公上》:"〔许子〕以铁耕乎?"❺古丘名。春秋卫地。在今河南濮阳西北。《春秋》哀公二年(公元前493年):"晋赵鞅帅师及郑罕达帅师战于铁。"❻姓。宋代有铁南仲。

铁力 市名。在黑龙江省伊春市西南部、呼兰河流域。哈佳铁路经过境内。1915年置铁驪设治局,1931年改铁驪县,1956年改铁力县。1988年改设市。人口38.7万(城镇27万,1996年)。森林资源丰富。矿产有铁、金。工

业以森工为主，还有电力、建材、纺织。农产有大豆、小麦、玉米、稻。

铁山 古山名。在今内蒙古阴山北。《新唐书·突厥传》，唐贞观四年(公元630年)李靖等大败东突厥，颉利可汗"走保铁山"，即此。

铁门 ❶古关名。故址在今乌兹别克斯坦南部杰尔宾特(Дербент)西约13公里，为古代中亚南北交通线所经，左右皆山，形势险要，为史国和吐火罗之间的分界，见《大唐西域记》卷一及《新唐书·西域列传》。蒙古时代称为铁门关，见《元史·太祖本纪》。其后在察合台汗国辖境内。❷铁门(Porţile de Fier或Gvozdena Vrata)。多瑙河切穿喀尔巴阡山脉和巴尔干山脉所成的峡谷。在罗马尼亚塞维林堡(Turnu-Severin)同南斯拉夫克拉多沃(Kladovo)之间。在奥尔绍瓦(Orşova)和塞维林堡间，河道长3.2公里，宽170米，滩多水急，水力丰富。1896年南斯拉夫一侧开凿通航2.5公里长绕行运河。1964—1972年罗、南两国联合建成综合水利工程，包括拦河大坝(长1 200米，高75.5米)、两侧的通航水闸和水电站(总装机容量210万千瓦)。

铁马 ❶配有铁甲的战马。《文选·陆倕〈石阙铭〉》："铁马千群，朱旗万里。"李善注："铁马，铁甲之马。"亦借喻雄师劲旅。陆游《十一月四日风雨大作》诗："夜阑卧听风吹雨，铁马冰河入梦来。"❷檐马。悬于檐间的铁片，风吹则相击而发声。《西厢记》第二本第五折："莫不是铁马儿檐前骤风?"

铁石 ❶铁矿石。《后汉书·卫飒传》："耒阳县出铁石，佗(他)郡民庶，常依因聚会，私为冶铸。"❷比喻意志坚定。《隋书·敬肃传》："心如铁石，老而弥笃。"

铁仔(*Myrsine africana*) 亦称"簸赭子"、"牙痛草"。紫金牛科。灌木，高达1米。小枝被短柔毛。叶片革质，椭圆状倒卵形，边缘中部以上具锯齿，背面具小腺点。果实球形，红色变紫黑色，光亮。生于石山坡或林缘。分布于亚速尔群岛，经非洲、阿拉伯半岛、印度至中国南部、西南部及西部。枝叶药用，治风火牙痛、咽喉痛、脱肛、虚劳等症；亦可提取栲胶；叶捣碎，外敷刀伤。

铁托(Tito，1892—1980) 南斯拉夫总统(1953—1980)、南斯拉夫共产主义者联盟主席(1966—1980)。原名约瑟普·布罗兹(Josip Broz)。克罗地亚人。1910年加入社会民主党。1920年加入共产党。1934年化名铁托，并当选政治局委员。次年起在第三国际工作，化名瓦尔特。1937—1952年任南共总书记。1941年德、意入侵后，任人民解放游击队总司令、南斯拉夫解放民族委员会(即临时政府)主席。领导游击队抗击法西斯。1943年被授予南斯拉夫元帅称号。解放后，先后任联邦政府总理兼国防部长、南共联盟总书记、总统兼武装部队最高统帅。创建社会主义自治制度。制定"积极共处"、"不结盟"外交政策，发起召开不结盟国家会议。1966年当选南共联盟主席，并兼联邦主席团主席。

铁 托

铁衣 ❶铁甲。古乐府《木兰诗》："寒光照铁衣。"❷铁锈。刘长卿《杂咏·古剑》："铁衣今正涩，宝刃犹可试。"

铁州 ❶渤海国置。在今吉林敦化市西南，一说在今吉林辉南境。因地产铁而得名，为渤海产铁区。❷州名。元置。治今甘肃岷县东。明初废为铁城千户所。

铁杉(*Tsuga chinensis*) 松科。常绿乔木。小枝带黄色，有坚硬不脱的叶基(因此枝上留有多数短桩状突起)。叶两列式，条形，扁平，凹头，有短柄，仅下面有气孔线。雌雄同株。球果卵形，下垂；种鳞常呈五边状圆形、近圆形或近方形；苞鳞短，不露出。分布于中国甘肃、陕西、河南、湖北、重庆、四川、贵州。木材供建筑、车辆、造船、家具等用；种子榨油，供工业用。又为绿化树。

铁良(1863—1938) 清末满洲镶白旗人，字宝臣。初为直隶总督荣禄幕僚，后任户部、兵部侍郎。1903年(光绪二十九年)赴日本考察军事，归国后历任练兵大臣、军机大臣、陆军部尚书。1910年(宣统二年)，调任江宁将军。辛亥革命时，苏浙联军进攻南京，率张勋所统之巡防军顽抗，兵败逃匿。后往返日本和青岛、大连等地，进行复辟清室活动。

铁画 亦称"铁花"。中国特种工艺品之一。用铁片和铁线锻打焊接成的各种山水、花鸟画的形式，作成挂屏、挂灯。相传系明末清初安徽芜湖铁匠汤鹏所创造，以后逐渐流传到北京、山东等地。

铁矾 硫酸铁和硫酸钾(或其他一价正离子的硫酸盐)的水合复盐。化学式 $M^{I}Fe(SO_4)_2 \cdot 12H_2O$。通常指*铁钾矾。

铁岭 ❶市名。在辽宁省东北部、辽河沿岸、京哈铁路线上，有支线通三家子。辖银州、清河二区及铁法、开原二市和铁岭、西丰、昌图三县。1979年设市。人口292万(市辖区37.5万，1996年)。工业有电力、煤炭、冶金、机械、化学、轻纺等。有龙首山、银岗书院等名胜古迹。❷县名。在辽宁省铁岭市郊、辽河中游。京哈铁路斜贯。县人民政府驻铁岭市。辽置银州，明设铁岭卫，清改铁岭县。农产有高粱、大豆、玉米、稻等。工业有煤炭、机械、橡胶、水泥、化肥等。特产"铁岭挽马"。古迹有慈清寺、辽代白塔。

铁肥 具有铁标明量，提供植物铁营养的化学肥料。有硫酸铁、硫酸亚铁、磷酸铁铵、硫酸亚铁铵和螯合铁等。铁为叶绿素合成所必需。也是硝酸还原酶、固氮酶等许多氧化还原酶的组分，参与植物的光合作用、呼吸作用、生物固氮和各种物质的代谢。缺铁现象在大豆、高粱、甜菜、果树和观赏植物较常见，嫩叶首先缺绿黄化，产果率明显下降。石灰性土壤铁的有效性低。土壤中盐含量或活性锰、铜、锌等含量过高也会抑制植物对铁的吸收。

铁券 亦称"铁契"。中国帝王颁赐功臣授以优遇和免罪特权的凭证文书。以铁为之，便于久存。自汉至明代沿用。如唐代为安抚节度使而颁发的铁券，明文规定有重罪皆赦而不治。券分左右两通，一颁功臣，一藏内府。如功臣或其后代犯罪，则取券合之，推念其功，予以赦减。存世铁券实物有四件：一为唐昭宗颁赐钱镠铁券(存中国历史博物馆)，二为明天顺二年(1458年)赐右军都督府右军都督李文的铁券(存青海省档案馆)，另外两件是明顺化年间颁赐朱永的铁券(存北京故宫博物院)。

铁法 市名。在辽宁省铁岭市西北部、辽河西岸。1981年以铁法矿务局所属行政区域及铁岭、法库两县部分行政区域设市。1984年曾撤销，1986年复设市。人口22万(城镇16万，1996年)。煤藏丰富，为新兴的煤矿工业城市。

铁官 官名。秦代始置。汉武帝时为专卖盐铁，在弘农宜阳县(今属河南)、河东安邑县(今山西夏县)、辽东平郭县(今辽宁盖州西南)、蜀郡临邛县(今四川邛崃)等四十八处产铁地方置铁官，主铸铁器。不出铁的地方置小铁官，铸旧铁。西汉隶大司农，东汉隶郡县。

铁树 即"苏铁"。另有百合科的*朱蕉，亦称"铁树"。

铁砚 铁铸的砚台。《新五代史·桑维翰传》："初举进士，主司恶其姓，以为桑、丧同音。人有劝其不必举进士，可以从佗求仕者，维翰慨然，乃著《日出扶桑赋》以见志。又铸铁砚以示人曰：'砚弊则改而佗仕。'卒以进士及第。"成语"磨穿铁砚"，比喻刻苦学习，或本此。陆游《寒夜读书》诗："韦编屡绝铁砚穿，口诵手钞那计年？"

铁面 ❶古时作战时用以自卫的铁制面具。《晋书·朱伺传》："夏口之战，伺用铁面自卫。"❷比喻不畏权势，不徇私情。如：铁面无私。《宋史·赵抃传》："荐为殿中侍御史，弹劾不避权幸，声称凛然。京师目为铁面御史。"

铁钯 手工工具铁齿钉钯的通称。齿坚而柄短的二齿、三齿也叫"齿镐"，用于水利施工、开山刨地；齿锐而微勾的四齿、六齿也叫"铁镋"，用于翻地、碎土；六齿以上，钯轻而齿短的也叫"疏钯"，用于平整畦面，搂聚秸穗等。

铁保(1752—1824) 清满洲正黄旗人，栋鄂氏，字冶亭，一字梅庵。乾隆进士。嘉庆时历任漕运总督、两江总督等官。善文学。曾充八旗通志馆总裁。收集满人诗文，辑成《白山诗介》，后重加增辑，仁宗赐名《熙朝雅颂集》。工书法，与永瑆、刘墉、翁方纲并称清代四大书法家，刻有《惟清斋帖》。另著有《惟清斋集》。

铁冠 亦称"柱后"。古代御史所戴法冠，以铁为帽骨，故名。岑参《送魏升卿擢第归东都》诗："将军金印斕紫绶，御史铁冠重绣衣。"

铁耗 ❶生产每吨钢锭平均所消耗的生铁和废钢总量。即除合格钢锭本身外，尚包括化铁炉熔损、转炉吹损(参见"吹损率")、铸锭损失、不合格报废等项。是炼钢过程的一项技术经济指标。❷"铁芯损耗"的简称。

铁钱 中国旧时以铁铸成的钱币。铁钱的铸造意味着通货贬值。史书记载铁钱的铸造始于汉代的公孙述。现存有铁半两、铁五铢、铁大泉五十、铁货泉和铁大布黄千等，可能在公孙述以前即有铸造。梁武帝普通四年(公元523年)铸铁五铢，使物价飞涨。五代和宋使用铁钱，以四川为最多。1854年(清咸丰四年)也曾铸造铁钱，其面额有当五、当十以至当千等多种。1859年停铸。

铁铉(1366—1402) 明河南邓州(今属河南)人，洪武时由礼科给事中调任都督府断事，太祖亲命其字鼎石。惠帝时任山东参政。燕王朱棣起兵，他守济南，屡破燕王兵，升兵部尚书。朱棣即帝位后，不屈被杀。

铁笔 ❶刻印刀的别称。镌刻印章文字用刀代笔，故名。❷刻印章的代称。

铁流 长篇小说。苏联*绥拉菲摩维奇作(1924年)。描写苏俄国内战争时期一支由农民和手工业者组成的红军队伍在布尔什维克领导下，通过与白军和外国侵略者的斗争，锻炼成为具有铁的纪律的队伍。作者成功地描写革命群众的精神面貌，塑造了共产党员、红军指挥员郭如鹤的形象。

铁案 证据确凿，无法推翻的案件或结论。如：铁案如山。

铁骊 旧县名。在黑龙江省中部偏东。1915年置铁骊设治局，1931年改设铁骊县。1956年改名铁力县(1988年改设市)。

铁勒 古族名。汉称丁零。后音变为狄历、敕勒、铁勒等。因所用车轮高大，亦称高车。隋时，分布于东至独洛河(今土拉河)以北、西至西海(今里海)的广大地区，分属东、西突厥。其漠北十五部，以薛延陀与回纥为最著。唐贞观末，于东部铁勒分设都督府、州，隶燕然都护府。天宝三载(公元744年)，其回纥部强盛，建立回纥汗国。

铁骑 穿铁甲的骑兵。亦泛称精锐的骑兵。《后汉书·公孙瓒传》："且厉五千铁骑于北隰之中，起火为应。"骆宾王《代李敬业讨武氏檄》："铁骑成群，玉轴相接。"

铁帽 某些矿床(主要是硫化物矿床)顶部因受化学风化作用而形成的氧化带的露头。一般常含较多铁的氢氧化物矿物而呈铁锈色，故名。其矿物组成、元素组合与含量、结构构造、形态等特征与原生矿床相比均有很大变化。研究和识别铁帽，对于找矿和勘探工作都有一定意义。

铁焦 一种用于炼铁的含铁块焦。由煤与铁矿粉(和)炉尘按一定比例均匀混和，在炼焦炉内烧结而成。

铁蓝 即"普鲁士蓝"。

铁路 亦称"铁道"。使用机车牵引车辆组成列车(或以自身有动力装置的车辆)、循轨行驶的交通线路。按轨距分，有标准轨距铁路、宽轨铁路和窄轨铁路。牵引用的机车，有蒸汽机车、内燃机车、电力机车、燃气轮机车等。世界上最早的铁路于1825年在英国建成通车。在中国，通车营业的铁路以1876年英商怡和洋行在上海擅筑的吴淞铁路(窄轨)为最早，但翌年即赎回拆毁。1881年筑成的唐胥铁路(唐山至胥各庄，今京沈铁路的一段)，是中国第一条标准轨距铁路。

铁力木(*Mesua ferrea*) 一作"铁栗木"。藤黄科。常绿大乔木。树皮光滑，灰褐或暗褐色。叶对生，革质，披针形，全缘，上面有光泽，侧脉细密。四五月开花，花大，黄色，芳香，1～3朵生于叶腋或枝顶。果实卵状球形，顶端尖，坚硬。分布于亚洲东南部和南部；中国云南、广西也产。木材坚硬，是优良的建筑和家具用材；种子可榨油供工业用。

铁门关 在新疆维吾尔自治区焉耆回族自治县和库尔勒市间。晋在此设关，因其险固，故称铁门关。唐岑参有《题铁门关楼》及《宿铁门关西馆》诗。今遗址尚存。扼孔雀河峡谷出口，峭壁千仞，形势险要，是古代进入塔里木盆地和南、北疆之间的重要孔道。

铁木真 即"成吉思汗"。

铁电体 介电常数很大并随外电场变化的物质。在很多方面和*铁磁质相似。铁电体内存在着自发极化的小区域，称"电畴"。由于各电畴的自发极化方向不同，所以整个铁电体的电矩为零。在外电场作用下，铁电体呈现出很强的极化，并显示出电滞效应。当外电场足够强时，极化达到饱和。撤去电场后，存在剩余极化。当铁电体温度超过某一定值时，热运动将破坏电畴结构，使铁电特性消失，此温度称"居里点"。*钛酸钡、*酒石酸钾钠(罗谢耳盐)等都是重要的铁电体。

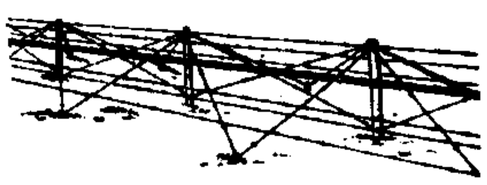
屋顶形铁丝网

铁丝网 用有刺铁丝或刺钢带等构成的网状障碍物。军事上主要用于迟滞步兵、车辆行动，也可用于保护禁区、仓库等。分为固定式(如低桩铁丝网、屋顶形铁丝网、两列桩铁丝网、网形铁丝网)和移动式(如蛇腹形铁丝网、蛇腹形钢带网)两类。

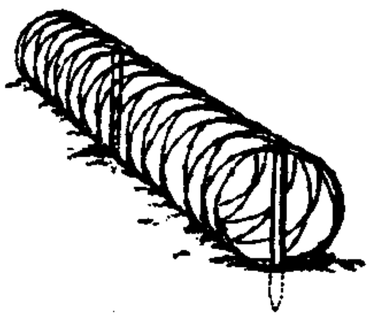
蛇腹形铁丝网

铁弗氏 一译铁伐。匈奴族的一支。北人以父匈奴、母鲜卑所生者

曰"铁弗"。西晋时匈奴刘虎始有此号，子孙因以为氏。东晋义熙三年(公元407年)其曾孙勃勃称大夏天王，又改姓曰赫连氏。余仍称铁弗氏。

铁合金 由铁和其他金属(或类金属)组成的合金的总称。如锰铁、硅铁、钨铁、钼铁等。通常其中所含的合金元素量较高。主要用作炼铁或炼钢的脱氧剂或合金加入剂。

铁色箭 (*Lycoris aurea*) 别称"忽地笑"、"老鸦蒜"、"黄花石蒜"。石蒜科。多年生草本。鳞茎宽卵形。秋季抽叶，叶长椭圆状带形或带形。花葶顶生伞形花序，夏季先叶开放，花被裂片倒披针形，黄色。蒴果近球形。分植小鳞茎或播种繁殖。广布于中国中南部至西南部，生于山野。供观赏。鳞茎有毒，可提取石蒜碱供药用，也能提取淀粉供工业用。

铁苋菜 (*Acalypha australis*) 一名"血见愁"。大戟科。一年生草本。叶互生，椭圆形、椭圆状披针形或卵状菱形，基部有三出脉，边缘有钝齿。花序腋生，雄花序穗状，雌花序藏于对合的叶状苞片内，故又称"海蚌含珠"。以全草入药，性平、味苦涩，功能止血、止泻，主治吐血、便血、痢疾、腹泻等。全草含铁苋菜碱、苷类、还原性糖类、鞣质、油脂等成分。

铁拐李 亦称"李铁拐"。传说中的*八仙之一。相传姓李名玄，曾遇太上老君得道。神游时因其肉身误为徒弟火化，游魂无所依归，乃附一饿死者的尸身而起。蓬首垢面，坦腹跛足，并用水喷倚身的竹杖，使其变成铁杖，故称铁拐李。元岳伯川杂剧剧本《吕洞宾度铁拐李岳》、小说《东游记》均曾写铁拐李故事，但情节有所不同。或以为系由李八百尸解故事附会而成。李八百事见《宋史·陈从信传》。

铁质岩 含大量铁质矿物的沉积岩。所含铁质矿物有铁的各类氧化物、碳酸铁(菱铁矿)、铁的硅酸盐和硫化铁等，铁含量高时可作为铁矿开采。形成于与火山活动有关的沉积、海相沉积、风化壳沉积和湖沼相沉积中。

铁官徒 汉代在铁官从事冶铁生产的刑徒。《盐铁论·复古》："卒、徒衣食县官，作铸铁器，给用甚众，无妨于民。"《汉书·成帝纪》："颍川铁官徒申屠圣等百八十人杀长吏，盗库兵，自称将军，经历九郡。"

铁线虫 (*Gordius*) 铁线虫纲，铁线虫科。成虫细长如铁丝，棕褐色，有的白色。体表光滑，无侧线。消化道前部退化，有似体腔的侧窦，内生精巢或卵巢。雌虫后端圆，雄虫后端有交合伞。幼体有吻和钩，寄生于蝗、金龟子等昆虫体内，成熟后钻出，进入水中自生生活。

铁线莲 (*Clematis florida*) 亦称"转子莲"。毛茛科。木质藤本。叶对生，一或两回三出复叶，小叶卵形或卵状披针形，近全缘。夏季开花，花大，单生叶腋，萼片青紫色或白色，无花瓣，花梗中部生一对叶状苞片。分布于中国广西、广东、湖南、湖北、浙江和江苏。为野生美丽花卉之一，可供观赏；根作*威灵仙入药。

铁线蕨 (*Adiantum capillaris-veneris*) 蕨类植物，铁线蕨科。多年生草本。根状茎匍匐。叶柄细，栗黑色，有光泽。小羽片斜扇形或斜方形。孢子囊群生叶背外缘。生溪边山谷湿石上，中国普遍分布。为钙质土的指示植物。常栽培供观赏；全草入药，有清热解毒、驱风去湿、利尿通淋的效能。

铁细菌 分布于池塘、湖泊、河流等湿土中，能将二价铁盐氧化成三价铁化合物的细菌。常见的有嘉氏铁柄杆菌(*Gallionella*)和铁细菌(*Crenothrix*)。其他如纤发菌(*Leptothrix*)，亦能在无二价铁盐类的条件下生长。铁细菌长期活动产生氢氧化铁，可积累成褐铁矿。若水管中有铁细菌栖居，可能缩短水管的使用年限。

铁钦纳 (Edward Bradford Titchener，1867—1927) 心理学家。构造心理学派主要代表之一。出生于英国。曾在莱比锡大学随冯特学习生理学和心理学，后去美国执教。试图根据感觉经验的结构来说明人的整个心理，深信理解神经系统是理解个人经验的关键。主要著作有《心理学教本》、《心理学纲要》、《实验心理学》等。

铁陨星 也叫"陨铁"，古称"雨金"。陨星的一类。密度7～8克/厘米^3。主要组成元素是铁、镍等金属，其中铁占90%～95%，还有镍和少量的钴、铜、磷以及硫化物等。据统计，已发现的陨星中，铁陨星仅占5.8%，故十分稀少。《竹书纪年》："帝禹夏后氏八年六月，雨金于夏邑。"

铁素体 一种具有体心立方点阵的铁(α铁或δ铁)或其固溶体。为钢铁显微组织的组成相之一。由拉丁文ferrum(铁)而得名。其延展性良好而强度较低。在770℃(居里点)以下具有铁磁性。

铁桥城 古城名。在今云南中甸西南塔城关。本吐蕃十六城之一，公元794年为南诏异牟寻所破。吐蕃、南诏曾置节度于此。城北有铁桥，跨金沙江上，是南诏、吐蕃间的交通枢纽。

铁钾矾 硫酸铁和硫酸钾的水合复盐。化学式$KFe(SO_4)_2 \cdot 12H_2O$。纯品无色。但通常因含有痕迹量的硫酸锰(三价)而带灰紫色。用硝酸使硫酸亚铁溶液氧化后，加入硫酸钾，稍加浓缩，即有较大的铁钾矾晶体析出。主要用作媒染剂。

铁氧体 旧称"铁淦氧"、"磁性瓷"。由氧化铁和其他金属(如镍、锌、锰、钇、钡、锶等)氧化物组成的磁性材料。其导电性属半导体型，电阻率远大于纯金属磁性材料，因此在高频磁场中产生的涡流较小。适用于作高频磁性材料。它的导磁性属亚铁磁型，饱和磁化强度比纯金属磁性材料低，不适用作强功率低频率的磁性器件。广泛用于电子设备中作软磁、硬磁、矩磁、旋磁、压磁、磁记录等材料。

铁粉芯(芯xìn) 一种由粉状金属磁性材料制成的磁芯。用物理或化学方法将铁、坡莫合金、羰基铁或铝硅铁等材料制成微细粉粒，加绝缘粘合剂，压焙制成各种形状(如山字形、环形、螺纹形等)。作变压器或线圈的芯子。可减少磁芯在较高频段时的涡流损失。已逐步为铁氧体所取代。

铁海棠 即"虎刺梅"。

铁浮图 一称"铁塔兵"，也叫"扢叉千户"(又译"合扎猛安"，合扎即亲军之意)。金兀朮的亲兵，都是重铠全装的精锐。见《三朝北盟会编》卷一百零一引宋杨汝翼的《顺昌战胜破贼录》。又同书卷一百零二引顺昌通判汪若海的札子，则谓铁浮图(屠)以三人为伍，用皮索互相连结。

铁笛图 中国画。明吴伟作。纸本手卷。墨笔。相传元诗人杨维桢游太湖得莫邪剑，命人铸铁笛，吹出绝世奇音。此画中一侍女双手所捧即此笛，冠华阳巾、坐石台旁主人即为杨维桢。他右手半抬，五指弹动，低首侧耳，在凝神推敲诗句曲调。对面陪坐两姬，一拈花插发，一持扇掩面。用白描勾勒，线条清秀细润，笔势纤巧而明洁，带有元人白描遗韵。藏上海博物馆。

铁蛋白 一种含铁23%的蛋白质。广泛存在于各种哺乳动物的脏器。其生理功能是储存铁，以备用于合成血红

蛋白。由于它的铁含量高，有较大的电子分散能力，所以用来标记抗体或抗原，以便在电子显微镜下观察。

铁骑儿 宋话本小说分类之一。《都城纪胜》："说铁骑儿，谓士马金鼓之事。"当指战争故事。《醉翁谈录》未著录此类话本，但有"说征战，有刘、项争雄；论机谋，有孙、庞斗智"之语。战争故事多属讲史性质，其区别在于讲史为长篇，此则较短；讲史并及文事，此则专演武功。

铁道兵 担负铁道工程保障任务的专业兵种。通常编成师或旅，下辖专业部队和分队。1948年7月，中国人民解放军东北野战军在武装护路(铁)部队的基础上组建铁道纵队，1949年5月改编为中国人民解放军铁道兵团。1982年12月，铁道兵部队集体转业，并入中华人民共和国铁道部。

铁道炮 由机车牵引，在铁道上机动和发射的大口径火炮。用于要塞、海岸防御和城市战斗。

铁蒺藜 亦称"渠合"。俗称"铁菱角"。中国古代军用障碍物。铁制，形如蒺藜。《六韬·虎韬·军用》："狭路微径，张铁蒺藜，芒高四寸，广八寸，长六尺以上，千二百具。"通常布设在地面上或浅水中，用以阻滞敌方人马、车辆的行动。

铁蒺藜

铁路网 各级铁路联成的网状运输系统。全国铁路网由铁路干线和铁路支线组成。干线是国家的主要铁路线，有统一的轨距和较高的建筑标准，在铁路网中具有重要的地位。凡能保证全国运输联系，具有重要政治、经济、国防意义，或达到规定的客货运量、速度的铁路，均属干线。京广(北京至广州)线和京九(北京至九龙)线等就是我国的铁路干线。支线是由铁路干线分支出来的次要铁路线，建筑标准较低，有时采用窄轨距。

铁磁质 *磁导率很大并随外磁场强度而变化的物质。铁磁质在磁化过程中，当外磁场增加到一定强度时，发生磁性饱和现象；当外磁场撤去时，能保持一定程度的磁性。这些特性都可用铁磁质的基本组成部分*磁畴的理论来解释。铁、镍、钴、合金磁钢和某些氧化物等都是铁磁质。

铁壁关 腾越*八关之一。故址在今云南陇川、盈江两县交界西边界外，太平江以南，西铂河以东，瓦兰岭下。清季勘定滇缅边界，划属缅甸。

铁云(雲)藏龟 书名。清末刘鹗(字铁云)编。光绪二十九年(1903年)抱残守缺斋石印本。编者为最早的甲骨收藏者之一，本书系就其所藏五千余片中选印一千零五十八片，为著录甲骨文字的第一部书。其后就刘氏旧藏编印为书的有罗振玉《铁云藏龟之馀》一卷、叶玉森《铁云藏龟拾遗》一卷、李旦丘《铁云藏龟零拾》一卷。

铁木辛哥 (Семён Константинович Тимошенко，1895—1970) 苏联陆军将领。1918年参加红军。次年加入俄共(布)。苏俄国内战争中任骑兵指挥员。参与指挥1939年苏芬战争。1940年获苏联元帅衔，同年任国防人民委员。1941年卫国战争爆发后曾兼任最高统帅部大本营主席，后又改任副国防人民委员和最高统帅部大本营成员，并兼任西方方向总司令和西方方面军司令。同年起历任西南方向总司令兼西南方面军、斯大林格勒方面军、西北方面军司令。战后历任军区司令、国防部总监组成员等职。

铁木迭儿 (?—1322) 元大臣。蒙古族。成宗时任同知宣徽院事。仁宗初，依附太后答己，入为中书右丞相。延祐元年(1314年)，倡预买盐引，括田江南，激起民变，被劾罢。旋以太后意起为太子太师。仁宗死后复相，结党营私，诛害前怨。英宗任拜住为相，以为牵制。不久病死。因英宗清算其罪，同党发动南坡之变，杀英宗及拜住。

铁中铮铮 比喻才能较为出众的人。《后汉书·刘盆子传》："卿所谓铁中铮铮，傭(庸)中佼佼者也。"李贤注："铁之铮铮，言微有刚利也。"

铁石心肠 心肠坚如铁石，形容人不动感情。戴善夫《风光好》第二折："他多管是铁石心肠，直恁的难亲傍。"亦作"铁肠石心"。皮日休《桃花赋序》："贞姿劲质，刚态毅状，疑其铁肠石心，不解吐婉媚辞。"

铁电陶瓷 一种具有铁电性的陶瓷介电材料。其介电常数高且与外加电场的频率和电压有关；当改变电压时会导致尺寸大小的变化，反之，在陶瓷上施压会在表面产生电荷。由铅、钡、镧、镁等氧化物的钛酸盐、锆酸盐或铌酸盐等制得。主要用作大容量电容器、微波介电元件、微小位移测量元件、超声波发生和探测、扬声器、拾音器和电子打火机等。

铁皮印刷 简称"印铁"。在铁皮或铝皮等金属材料上印刷图文的方法。印刷前，先对铁皮等进行处理，使之具有耐水、耐酸和耐化学药品侵蚀的性能，然后涂以环氧树脂、乙烯树脂类涂料，通常以白漆打底后用胶印法印上图文，涂上保护层，烘干即成。主要用于金属罐盒、玩具等表面装饰。

铁网珊瑚 《新唐书·拂菻国传》："海中有珊瑚洲，海人乘大舶堕铁网水底。珊瑚初生磐石上，白如菌，一岁而黄，三岁赤，枝格交错，高三四尺，铁发其根，系网舶上，绞而出之。"李商隐《碧城》诗："玉轮顾兔初生魄，铁网珊瑚未有枝。"后用以比喻搜罗珍奇。

铁血政策 普鲁士通过王朝战争实现德意志统一的政策。普鲁士首相*俾斯麦代表容克贵族和大资产阶级利益，主张以强权和武力统一德意志。1862年他宣称："当代重大问题不是说空话和多数派议决所能解决的，……而必须用铁和血来解决。""铁血政策"一词后成为战争政策的同义语。

铁观音茶 成品茶之一。属青茶类。色泽褐绿，叶肉肥厚，紧结呈条索状，叶面有白霜(咖啡碱在慢火烘焙中移至表面)。泡饮时香纯味浓，有天然馥郁兰花香。福建安溪特产。

铁芯损耗(芯 xìn) 简称"铁耗"，亦称"磁损耗"。铁芯在随时间而变化的磁场中以热能形式耗散的功率。因磁滞现象和涡流现象而引起。

铁枝木偶 也叫"铁枝戏"。木偶剧的一个类别。清道光咸丰年间，由广东潮州的纸影戏传入福建诏安一带发展而成。艺人用三根竹管套上铁枝操纵木偶的躯干和双手，身段和手势灵活细致。唱潮剧或广东汉剧曲调。

铁杵成针 《潜确类书》卷六十："李白少读书，未成，弃去。道逢老妪磨杵，白问其故。曰：'欲作针。'白感其言，遂卒业。"谚语"若要功夫深，铁杵磨成针"，本此。后常以此勉励人刻苦用功，以求有所成就。

铁画银钩 书法术语。书法艺术上要求点画既要刚劲，又要遒媚。唐欧阳询《用笔论》："刚则铁画，媚若银钩。"

铁树开花 比喻事情非常罕见或极难办成。《五灯会元》卷二十："铁树开花，雄鸡生卵，七十二年，摇篮绳断。"亦作"铁树花开"。王济《君子堂日询手镜》："吴浙间尝有俗谚云，见事难成，则云须铁树花开。"

铁扇公主 《西游记》中人物。又名罗刹女。牛魔王之妻。因孙悟空曾请得观音收服其子红孩儿，怀恨在心。当唐僧取经路过火焰山，孙悟空向她借法宝芭蕉扇时，她坚决拒绝，并与悟空格斗。悟空变成蠓虫，钻进其腹内相威胁。后终因牛魔王被擒，才将扇献出。

铁氰化钾 亦称"赤血盐"。化学式 $K_3[Fe(CN)_6]$。深红色晶体。有毒。溶于水。碱性溶液中具氧化性。与亚铁盐溶液反应，生成滕氏(Turnbull)蓝沉淀(参见"普鲁士蓝")。用于印染、颜料制造、晒图、钢铁淬火等方面。

铁普苏丹 (Tipu Sultān，约 1750—1799) 南印度迈索尔国苏丹(1782—1799)。统治时期，整顿内政，发展经济。抗击英国殖民侵略，屡次击退英军进攻。在保卫首都激战中阵亡。参见"迈索尔战争"。

铁路干线(干 gàn) 见"铁路网"。

铁路支线 见"铁路网"。

铁路区间 两个铁路车站之间的线段。区间两端的车站为区间的分界线。划分区间的目的是为了保证全线各个段落都能安全、高效和不间断地通行列车。区间的长短与铁路通过能力的关系非常密切，设计铁路时要求尽可能均匀地分布区间。对铁路通过能力起控制作用的区间称"控制区间"。

铁路车站 铁路上办理客货运输业务和进行有关行车技术作业的场所。按业务性质，有货运站、客运站和客货运站；按技术作业，有编组站、区段站等。

铁路车辆 铁路上的运载工具。分客车、货车及特种用途车。客车用于运送旅客和办理同客运有关的业务，如座车、卧车、餐车、行李车及邮政车等。货车用以装运货物。因货物大小、性质不同而有各种型式的货车，如棚车、敞车、平车、罐车、保温车和各种型式的工矿车辆等。特种用途车有*公务车、除雪车、发电车、救援车、医务车、卫生车等。

铁路风潮 即"保路运动"。

铁路轨道 铁路路基以上的结构物。由道床、轨枕、钢轨、联结零件(鱼尾板和扣件等)、防爬设备和道岔等组成。其作用是引导机车车辆行驶，并将其荷载传布于路基之上。

铁路设计 铁路勘测设计的通称。具体内容包括沿所指定的铁路起迄点与中间必须通过的一些重要城镇、工矿企业进行调查勘察，取得所需资料，然后按规定的设计标准设计出一条技术上先进可行、经济上比较合理的铁路具体位置。一般分为两个阶段，即初测与初步设计阶段和定测与施工设计阶段。技术较复杂和较大的项目，则将初测前的踏勘工作单独列为一个阶段，则成为三阶段设计。而小项目只有最后一个阶段。现常将设计中的一些具体内容和要求概括为目标函数与约束条件，建立数学模型，编成程序后由电子计算机寻求满足约束条件下的最优目标函数值。这一方法称为"铁路设计最优化"。

铁路运输 在轨道上由机车牵引成列的车辆运送货物和旅客的运输方式。特点是：运输能力大，运行速度快，受气候和季节等条件的影响较小，适合于大宗货物的长途运输和大量旅客的载运。

铁路枢纽 在三个或更多方向的铁路干线汇合地点，由一个或几个车站及其联络线等组成的整体。办理各线间大量客货列车的转线和编组等业务。有时在一条客货运输繁忙的铁路终点，修建几个车站和联络线，亦称"铁路枢纽"，如上海枢纽。

铁路限界 铁路机车车辆限界和建筑接近限界的统称。在铁路线路上机车车辆本身及其装载的货物不得超越的轮廓线，称为"机车车辆限界"；靠近轨道的建筑物和设备不得侵入的轮廓线，称为"建筑接近限界"。两者之间留有一定的空隙，以保证行车安全。

铁路线路 行驶铁路机车车辆的路线。由路基、桥梁、涵洞、隧道和轨道等组成。

铁路信号 ❶铁路上有关信号、联锁、闭塞的技术和设备的总称。❷铁路上用以指示行车条件的符号。如准许或禁止进站出站，要求停车或减速行驶，以及有关的行车设备状态等，都用信号显示。目的在于安全准确地组织列车运行和调车工作。按显示方式分"视觉信号"和"听觉信号"。前者以不同的颜色、形状、位置等特征表示；后者以音响的次数和声调的长短表示。

铁路路徽 简称"路徽"。铁路企业使用的标志。我国铁路统一使用的路徽图案如图。其上部的○是人民的人字，下部的工是钢轨的横断面，合起来形似机车正面的轮廓，用以象征人民铁道。

中国铁路路徽

铁催化剂 以铁为主体的催化剂。应用于许多化学反应中，如由氮和氢合成氨及由一氧化碳和氢合成烃类等。合成氨的铁催化剂，其组成除铁外，还含有氧化铝、氧化钾、氧化钙等助催化剂。

铁碳合金 铁和碳组成的合金的总称。按含碳量可分为两大类：(1) 钢，含碳量一般在 0.025%～2%，可以锻造；(2) 生铁(或铸铁)，含碳量在 2% 以上(一般可达 4%)，不可锻造，只能铸造。工业用铁碳合金中，除铁和碳外，经常含有一定量的锰和硅，以及有害杂质硫及磷等。为改善机械性能或获得某些特殊的物理、化学性能，常加入一种或几种合金元素，如铬、钼、镍等而成为合金钢和合金铸铁。

铁磁共振 亦称"铁性共振"。由磁性元件的非线性特性所引起的共振状态。例如，在铁芯线圈与线性电容器串联或并联的电路中，调节线性电容、电源频率或电源电压(在串联时)或电流(在并联时)的大小，都可达到共振。串联时称电压铁磁共振，并联时称电流铁磁共振。共振时基波电压与基波电流同相。在共振点的邻近，电流或电压将发生跃变，而其相位差发生正负符号的改变。在自动控制、张弛振荡等方面常利用这种跃变现象，但在电气装置中，要避免铁磁共振，以防止过电压的产生。

铁镁矿物 亦称"深色矿物"、"暗色矿物"。含硅低而铁和镁高的一些造岩矿物的总称。主要为橄榄石、辉石、角闪石和黑云母。颜色较深。火成岩的颜色深浅常同铁镁矿物的含量多少有关。含铁镁矿物多的颜色深，反之颜色浅。因此岩石中含铁镁矿物的百分率常称为"色率"，可作火成岩分类命名参考。

铁器时代 亦称"早期铁器时代"。考古学上继青铜时代之后的一个时代。到了晚期铁器时代，各国多已进入有文字记载的文明时代。已能冶铁和制造铁器，作为生产工具。由于铁矿分布较广，铁的硬度和韧性较高，铁器的出现就最终排除了石器，并促进生产力的发展。世界上最早锻造铁器的是赫梯王国，约在公元前 1400 年左右。中国在春秋晚期(公元前 5 世纪)，大部地区已使用铁器。

铁电居里点 晶体由铁电相转变为非铁电相的温度。铁电晶体一般只在某一温度范围内具有铁电性。当温度达到某一临界值(即"铁电居里点")时，晶体就由铁电相转变为非铁电相，自发极化也随之消失。大多数铁电体只有一个

铁电居里点，如钛酸钡铁电居里点为120℃。少数铁电体可有两个铁电居里点，如罗谢耳盐，上铁电居里点为35℃，下铁电居里点为－22℃。

铁华馆丛书 丛书名。清末蒋凤藻辑。六种。其中《列子》、《文中子》据宋本影刻；《字鉴》、《群经音辨》、《佩觿》重刻泽存堂复宋本；《新序》用校宋本。全书又经叶昌炽校勘，故较为精善。

铁围山丛谈 笔记。六卷。宋蔡絛撰。絛字约之，仙游（今属福建）人，蔡京幼子。京败，流放博白。铁围山在博白附近，絛放逐期间，曾居于此，作此书。书成已在南渡后。书中多记蔡京言行，对其误国事实加以粉饰。所述北宋朝廷制度、琐闻轶事、艺文故实等，颇为具体，于徽宗一朝尤详。有今人校点本。

铁板红泪录 中国故事片。明星影片公司1933年摄制。阳翰笙编剧。洪深导演。王莹、陈凝秋主演。青年雇农周老七和二蛮子都热恋贫家姑娘小珠，但小珠只爱老七。老七因率众反抗孙团总派款，被迫逃亡。孙团总乘机利用二蛮子抢走小珠，小珠宁死不从，被孙团总活活打死。二蛮子目睹惨状，良心受到责备，在开枪击毙孙团总后，自己也被杀身亡。

铁官徒起义 西汉时铁官刑徒的起义。汉在弘农等郡设立*铁官，利用刑徒冶铸铁器，在残酷奴役下，他们不断起来反抗。阳朔三年（公元前22年），颍川（治今河南禹州）铁官徒申屠圣等人发动起义，申屠圣自称将军，夺取武器，杀死官吏，经历九郡（一说九县）。永始三年（前14年），山阳（治今山东金乡西北）铁官徒苏令等人发动起义，杀死官吏，夺取武器，苏令自称将军；起义军经历了十九个郡国（一说四十多个），沿途释放"囚徒"，并杀死汉朝的东郡太守和汝南都尉。最后都在汉军镇压下失败。

铁氧还蛋白 含非血红素铁的一类蛋白质。它的氧化-还原电位很低，用于电子载体。在植物固定二氧化碳的过程中也起作用。来自植物的铁氧还蛋白分子一般含约90个氨基酸；来自细菌的一般只含60多个氨基酸。分子中铁原子与硫原子相联，并与半胱氨酸侧链的巯基相联。

铁铬铝合金 一种含铬13%～27%、铝4%～7%及少量其他元素的铁基合金。有高的电阻率（1～1.5欧·毫米²/米）和热稳定性。随着铬铝等含量的增加，电阻率和热稳定性亦增高。可用作电炉发热体、变阻器、精密电阻和应变电阻。由于这类合金不含镍，且使用温度比镍铬合金高，可达1 400℃，因此在许多应用中可代替镍铬合金。但焊接性较差，高温使用后易变脆，且一般不宜在含氮、氯等气氛中应用。

铁琴铜剑楼 清嘉庆、道光间江苏常熟瞿绍基藏书楼名。收藏多宋元刻本，兼及金石。其子镛辑《铁琴铜剑楼藏书目录》，收书一千三百余种；曾孙启甲曾选辑《铁琴铜剑楼宋金元本书影》。藏书陆续散出，其剩余部分现藏北京图书馆。

铁路（式）起重机 可在铁路轨道上运行的伸臂式旋转起重机。由起升、旋转、运行和改变外伸距离的变幅等机构组成。用于铁路线上作修建、抢救和装卸之用。

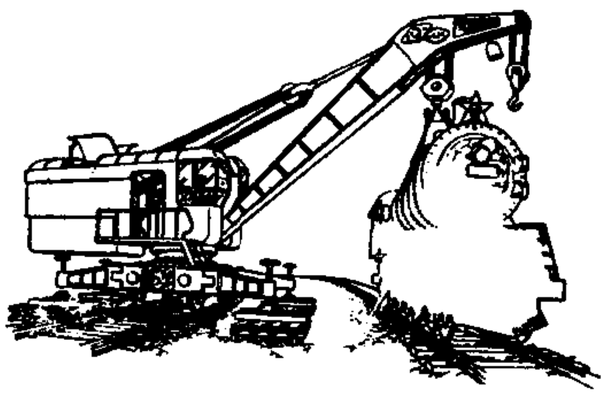

铁路（式）起重机

铁碳状态图 亦称"铁碳平衡图"、"铁碳相图"。表示处于平衡或亚平衡状态下，不同成分的铁碳合金，在不同温度下的状态与组织的关系图。在铁碳合金中，碳除能溶于铁以外，也可呈化合状态（以碳化三铁形式）或石墨状态存在，因此在铁碳状态图中，用实线表示铁-碳化铁系（亚稳定系），用虚线表示铁-石墨系（稳定系）。是研究碳素钢和铸铁的相变过程，以及制订铸造、热加工和热处理等工艺的重要依据。

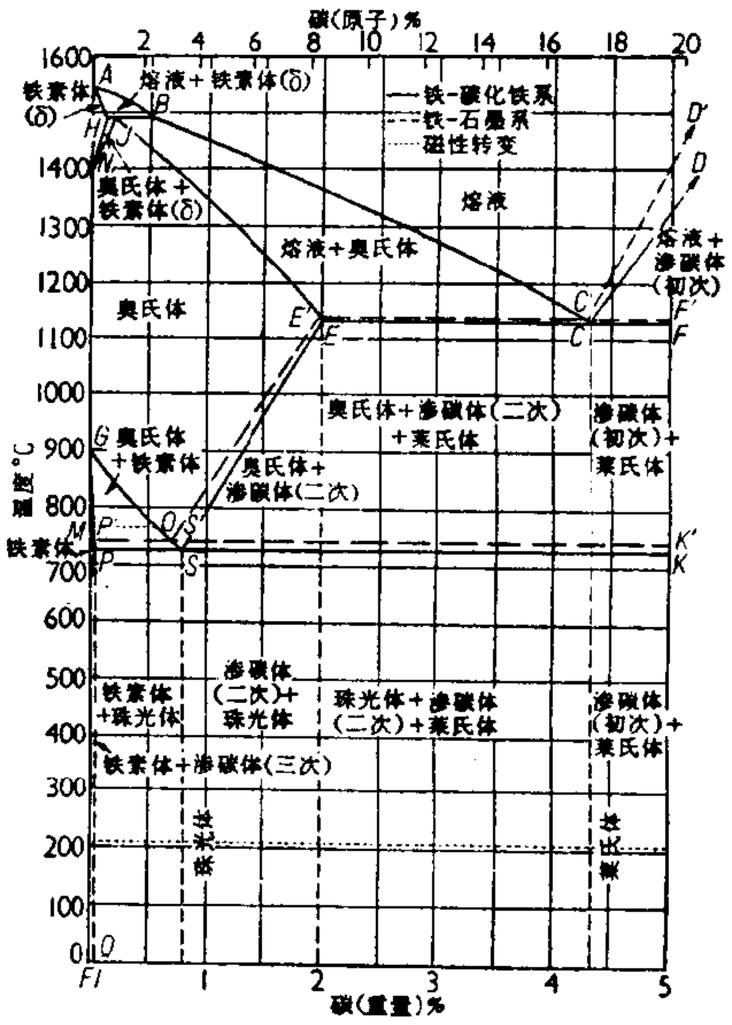

铁碳状态图

铁人三项运动 综合性运动项目之一。在一天内依次进行游泳、自行车、长跑的综合性比赛。以距离长、赛时久、强度大为特点，对参赛者的体力和意志有超常要求，故名。主要有三类：(1) 夏威夷铁人三项锦标赛。游泳3.8公里，自行车180公里，长跑42.195公里，全程为225.995公里。(2) 尼斯世界铁人三项锦标赛。游泳3.04公里，自行车120公里，长跑29.44公里，全程为152.48公里。(3) 国际铁人三项标准距离赛。游泳1.5公里，自行车40公里，长跑10公里，全程为51.5公里。第三类开展较为广泛。按赛事难度，对各项赛程都作时间规定，超时未能完成即算淘汰。

铁的工资规律 一称"工资铁律"。最先由*拉萨尔提出，以马尔萨斯人口论为基础的庸俗工资理论。认为工人的工资总是在平均工资（相当于维持其生存和繁殖后代所要求的必要生活水平）上下摆动，决定工资变动的是工人人数的增加或减少。当工资长期高于平均工资，人口繁殖率提高，工人人数增加时，则工资降落；相反，当工资长期低于平均工资，人口繁殖率降低，工人人数减少时，则工资提高。由此断言，这是一个"铁的规律"，是"自然规律"。企图证明工人阶级为提高工资而斗争是没有意义的。

铁路通过能力 一条铁路线（区段）一昼夜内最多能够通过的列车对数或列数，即所能完成的最大行车量。它是由线路的固定设备（包括各种与行车有关的技术设备）、机车、车辆类型，以及行车组织方法等因素确定的。

铁路输送能力 亦称"铁路运送能力"。在一定的固定设备条件下，一条铁路线（区段）按所配备的机车车辆和人员，在一定时期内所能完成的最大货物运输量。一般指重车方向（即货流密度较大的方向），以吨/年表示。

铁崖先生古乐府 别集名。元杨维桢(号铁崖)作。十卷,门人吴复编;又《复古诗集》六卷,门人章琬注。有影印明成化间刻本。另有《乐府补》六卷,亦吴复所编,收入《四库全书》。清楼卜瀍有《铁崖乐府注》十卷,《咏史注》八卷,《逸编注》八卷。有乾隆间刻本。

铁矿砂出口国协会 (Association of Iron Ore Exporting Countries) 铁矿砂出口国组成的国际性经济合作组织。1975 年 10 月,阿尔及利亚、智利、印度、毛里塔尼亚、秘鲁、委内瑞拉、澳大利亚、瑞典等国代表在日内瓦成立。宗旨是就铁矿砂的价格和市场问题进行经常的磋商和合作,以维护成员国的共同利益。1995 年有成员国 9 个。巴西以观察员身份参加。会址在日内瓦。

5 **铅**〔鉌〕(hé 和) 古代车上的铃铛。通作"和"。参见"和鸾"。

鉈 同"镳"。

钶〔鈲〕(fóu) 见"钶钷"。

钶钷 ❶镜匣子的装饰。《玉篇·金部》:"奁饰也。"❷大钉。见《集韵·十八尤》。

铂〔鉑〕(bó 箔) 化学元素[周期系第 VIII 族(类)元素]。铂系元素之一。符号 Pt。原子序数 78。俗称"白金"。银白色金属。熔点 1 772℃。质软而富有延展性。易机械加工。化学性质稳定,但溶于王水和熔融的碱。可用来制耐腐蚀的化学仪器(如铂电极等)以及特殊用途的合金。铂及其含铑合金可用作热电偶,铂铱及铂铜合金还可制作首饰等。在化学工业中常用铂(铂黑)作为催化剂。钌、锇、铑、铱、钯及铂六个元素,统称为"铂系元素"。

铂黑 金属铂的黑色粉末。铂盐溶液中加锌或镁还原即得,一般使它积集在石棉或其他多孔物质的表面上。如将石棉浸入氯铂酸或氯铂酸铵溶液,取出后灼烧,即得"铂石棉"(简称"铂棉")。铂黑、铂石棉能吸附大量的氢、氧等气体,因此在许多气体反应中可用作催化剂。电解氯铂酸也可使铂黑镀在铂(或金)电极的表面上。在电化学中常用作氢电极或其他气体电极。

铂重整(重 chóng) 在加热、加压及氢气存在下,含铂(或铂铼、铂锡等)催化剂的重整过程。有间歇再生和连续再生两种。前者经一段时间操作后,因催化剂结焦活性下降,需停止反应,进行再生;后者在流程中专门设有再生器,生产过程中催化剂连续再生,故反应条件苛刻,但转化深度高。常以直馏汽油为原料。在过程中,烷烃和环烷烃经脱氢环化、芳构化和异构化等反应而生成芳香烃。用以制造高辛烷值汽油或苯、甲苯等芳香烃。

铂系元素 周期系第 VIII 族(类)元素,包括钌、锇、铑、铱、钯、铂六个元素。熔点很高(在 1 500℃以上),性质稳定。在自然界中绝大部分以游离态存在。主要矿物是以铂为主的自然铂,以及少量的锇铱矿,也有极少量铂系元素的硫、硒、碲、砷、锑、铋等化合物存在于含铜、镍及其他一些金属的矿物中。电解炼铜的阳极泥是铂系元素来源之一。铂系金属及其各种合金具有耐高温、耐腐蚀、耐氧化、耐摩擦、高温强度好、高延展性、低膨胀系数、反光能力强、美观等特性。广泛用于航空、航天、电子、化学、机械、仪表及核能等工业。

铂催化剂 以铂为主体或含铂的催化剂。工业上应用的有制造硝酸时供氨催化氧化用的铂网催化剂,以铑、钯或铱为助催化剂。此外,还可用于二氧化硫的催化氧化、汽油重整、二甲苯异构化等。

钶〔鈲〕㊀(gū) 系纤绳的用具。张鷟《朝野佥载》卷二:"牵船皆令系二钶于胸背,落栈着石,百无一存,满路悲号,声动山谷。"

㊁同"铙"。

㊂(zhāo) 炼铜初成物。陆容《菽园杂记》卷十四:"次将碎连烧五火,计七日七夜,又依前动大旋风炉,连烹一昼夜,是谓成钶。钶者,粗浊既出,渐见铜体矣。"自注:"钶,音嘲。"

鉁 同"珍"。

铃〔鈴〕(líng) ❶金属制成的响器。又为击乐器。形似钟而小,有两种:(1)体内垂一小铜舌或金属丸,摇动发音,如我国民族乐队中使用的马铃;(2)无舌,用单签敲击或两铃相碰发音,亦名"碰铃"、"星"。❷铃状物。如:哑铃;杠铃。

铃下 ❶随从护卫的兵士。《三国志·吴志·吴范传》:"乃髡头自缚诣门下,使铃下以闻。铃下不敢。"❷唐代对太守的敬称。王志坚《表异录·职官》:"唐称太守曰节下,又云铃下,又曰第下。"

铃兰 (*Convallaria majalis*) 亦称"君影草"、"草玉铃"。百合科。多年生草本,根状茎横生。叶通常两枚,长椭圆形,基部互抱呈鞘状。花葶顶生,总状花序,夏季开花,花钟状,偏向一侧而下垂,白色,有香气。浆果球形,红色。欧洲、亚洲、美洲均有分布;中国东北部和北部山地林下都有野生。可供观赏。全草用为强心药;花可提取芳香油。

铃 兰

铃虫 (Tintinida) 原生动物门,纤毛虫纲的一目。外形从铃形或喇叭形至圆柱形或亚球形,具有壳(甲壳)。是浮游的纤毛虫类,在太平洋中很多。壳由有机质混以各种外来矿物粒组成。大小为 50～200 微米。铃虫类化石是纤毛虫唯一化石代表,曾见于侏罗纪及白垩纪灰岩和燧石中。

铃医 亦称"走方医"、"草泽医"。旧时的一种民间医生。手摇铃串,游走于乡村城镇间,以卖药治病为业。相传始于宋李次口。清赵学敏《串雅内编》、《串雅外编》,收集有部分铃医所用的方药。

铃阁 将帅或州郡长官办事的地方。《晋书·羊祜传》:"铃阁之下,侍卫者不过十数。"白居易《郡斋暇日》诗:"衙门排晓戟,铃阁开朝锁。"

铃鼓 击乐器。鼓框扁平,木制。一面蒙兽皮,周围嵌以若干金属小钹。演奏时,左手执鼓,悬空摇动,或用右手指、掌击之;用右拇指搓奏,可得震音。近现代用于管弦乐队。

铃 鼓

铃木春信 (1725—1770) 日本江户时代浮世绘画家。本名穗积次郎兵卫,号长荣轩。致力于锦绘(即彩色版画)创作,以描绘茶室女侍、售货女郎和艺妓为多。受中国明末清初"拱花"印法的影响,在拓印时往往压出一种浮雕式的印痕,自成风格,称为"春信式"。

⁵**鈐** "璽(玺)"、"璽"的古字。

铅〔鉛、鈆〕㊀(qiān) 化学元素[周期系第Ⅳ族(类)主族元素]。符号 Pb。原子序数 82。银白色金属。延性弱、展性强。铅蒸气和化合物有毒。熔点 327.502℃,沸点 1 740℃,相对密度 11.343 7(16℃)。主要存在于方铅矿(PbS)及白铅矿($PbCO_3$)中,经煅烧得硫酸铅及氧化铅,再还原即得金属铅。可用作耐硫酸腐蚀(例如铅室衬壁)、防 X 射线、蓄电池等的材料。其合金可制轴承、铅字等,还用于制颜料、四乙基铅等。

㊁(yán 延) 通"沿"。循,沿着。《荀子·荣辱》:"反铅察之而愈可好也。"

铅刀 铅质的刀,言其不锋利。比喻才力微弱,有鄙视或自谦之意。《盐铁论·殊路》:"今仲由、冉求无檀柘之材,隋和之璞,而强文之,譬若雕朽木而砺铅刀。"《后汉书·班超传》:"况臣奉大汉之威,而无铅刀一割之用乎?"

铅山 (yán—) 县名。在江西省东北部、信江上游,邻接福建省。县人民政府驻河口镇。五代南唐置县。以铅山得名。产稻、油菜籽、茶叶、竹等。工业有造纸(以"连史纸"著称)、采矿(铜、煤、大理石)、机械、水泥等,并以竹器、竹编著名。名胜古迹有辛弃疾墓、鹅湖书院、天乳寺、瓢泉、葛仙山寺观。

铅白 即"碱式碳酸铅"。一种白色颜料。

铅华 古代女子搽脸的粉。《文选·曹植〈洛神赋〉》:"芳泽无加,铅华弗御。"李善注:"铅华,粉也。"

铅版 凸版印刷用的一种复制印版。多以活字版为原版,制成纸型后,用铅合金浇铸而成。可在版面上镀铜、铁、镍或铬等,以提高耐印率。有平版与圆弧版两种。

铅驽 亦作"驽铅"。谓才力卑下如铅刀驽马。《南齐书·王融传》:"但千祀一逢,休明难再,思策铅驽,乐陈涓壈。"涓壈,滴水微尘,犹言微末。

铅素 犹言纸笔。《翰苑新书》:"人拾青紫,家怀铅素;求古文于孔壁,收竹书于汲冢。"参见"铅椠"。

铅钱 铅铸币。中国最早的铅钱是五代后梁贞明二年(公元 916 年)闽王王审知所铸开元通宝。其后,南汉乾亨二年(918 年)铸乾亨重宝铅钱,以十枚当铜钱一枚。1854 年(清咸丰四年)曾铸造大小铅钱,1857 年停铸。此外,还有铅制的私钱。

铅浴 热处理时,零件在熔融铅中加热或冷却的方法。熔融铅的使用温度为 350~850℃左右;由于铅蒸气有毒,使用时应注意。

铅黄 ❶铅,铅粉。黄,雌黄。古人常用以点校书籍,故亦称校勘为"铅黄"。白居易《酬卢秘书》诗:"笔尽铅黄点,诗成锦绣堆。"陶翰《赠郑员外》诗:"何必守章句,终年事铅黄!"❷见"氧化铅"。

铅椠 古代书写的文具。铅,铅粉笔。椠,木板。《西京杂记》卷三:"扬子云好事,常怀铅提椠,从诸计吏,访殊方绝域四方之语,以为裨补辎轩所载。"后亦指著作及校雠。韩愈《送无本师归范阳》诗:"久不事铅椠。"

铅中毒 因多次吸入大量铅尘或铅烟、长期小量或偶然大量口服铅化合物引起的中毒。早期表现为类似神经衰弱的症状,典型者有肠绞痛、贫血和肌肉瘫痪,也可累及肾脏;严重者可发生脑病,威胁生命。治疗以排铅为主,可采用依地酸钠钙(EDTA-Na_2Ca)、二巯丁二钠或促排灵等注射。预防工业性铅中毒应改善卫生技术设备,加强个人防护,尽量用无铅化合物替代等。

铅合金 见"活字合金"。

铅污染 人类生活和生产活动中排放的含铅物质对环境造成的污染。主要污染物是汽车尾气、蓄电池工业、金属冶炼业等排放的废水和废气。铅是蓄积性毒物,人体大量摄入可引起*铅中毒。从全球角度看,汽车尾气是最严重的铅污染源,因此,需要禁止或限制使用含铅汽油。

铅活字 ❶铅制的印刷活字。朝鲜是最早应用铅活字印书的国家,1436 年曾以铅活字排印《通鉴纲目》。明代中叶,中国常州一带也出现过用铅活字印书。因不易附着水墨,未能流行。❷指现代的铅合金活字。参见"活字"。

铅笔柏 (*Sabina virginiana*) 亦称"红柏"、"北美圆柏"。柏科。常绿乔木,高可达 30 米。叶形和桧相似,但交互对生,叶背有隆起呈小瘤状的油腺,较桧刺形叶短而细。球果肉质而小。原产美国中部和加拿大东部;中国江苏等地有引种栽培。心材红或赤褐色,有香气,为制造铅笔杆的较好原料,也用作家具和房屋装修材料。又为观赏树。

铅铬黄 即"铬黄"。

鉤 "鈎(钩)"的异体字。

铆〔鉚〕(mǎo 卯) 见"铆接"。

铆接 一种金属结构的连接方法。铆钉一般为圆柱形,先在一端预制钉头,烧红后(或不烧红作冷铆)插入连接构件上冲成或钻成的钉孔,随即用气压力铆钉枪或压铆机压制另一端的钉头,从而把构件紧密连接。

铆 接

鉋 "刨㊀"的异体字。

铌〔鈮〕(niè) ❶坚正。《方言》第十二:"铌,正也。"郭璞注:"谓坚正也。"❷同"笨"、"镊"。《集韵·二十九叶》:"笨,箝也。亦作镊、铌。"

铄〔鑠〕(shuò 朔) ❶熔化。《淮南子·兵略训》:"人无筋骨之强,爪牙之利,故割革而为甲,铄铁而为刃。"❷削弱。《国策·秦策五》:"秦先得齐宋,则韩氏铄;韩氏铄,则楚孤而受兵也。"❸喻毁谤。《新唐书·魏元忠传》:"卿累负谤铄,何邪?"❹渗入。《孟子·告子上》:"仁义礼智,非由外铄我也。"❺通"烁"。光辉美盛之貌。《诗·周颂·酌》:"於铄王师,遵养时晦。"毛传:"铄,美。"

铄石流金 同"流金铄石"。形容天气酷热,似能使金石熔化。《淮南子·诠言训》:"大热铄石流金,火弗为益其烈。"

钍〔釷〕(zhù 注) ❶矿藏。《管子·地数》:"上有铅者,其下有钍银;上有丹沙者,其下有钍金。"❷通"注"。措置。《广雅·释诂》:"钍,置也。"引申为赌射、投掷。《淮南子·说林训》:"以瓦钍者全,以金钍者跛,以玉钍者发。"

铈〔鈰〕(shì 市) 化学元素[周期系第Ⅲ族(类)副族元素、镧系元素]。稀土元素之一。符号 Ce。原子序数 58。灰色软金属。化学性质活泼,在空气中用刀刮即着火。与其他稀土元素共生于独居石和氟碳铈矿等矿物中。在自然界储藏量居稀土元素之首。可用作催化剂、照相的照明剂、真空管的吸气剂及火箭的推进剂等。氧化铈 CeO_2 是最优质的玻璃抛光粉。硝酸铈用于制煤气灯上用

的白热纱罩。含有铈的混合稀土合金的应用，参见"引火合金"。

5 **铉**〔鉉〕(xuàn 宣去) ❶举鼎的器具。状如钩，铜制。使用时，以之提鼎的两耳。或谓横穿鼎耳以举鼎的木棍。《易·鼎》："鼎黄耳金铉。"孔颖达正义："铉，所以贯鼎而举之也。"❷喻宰相。见"铉台"。❸通"弦"。《国策·齐策五》："军之所出，矛戟折，镮铉绝，伤弩，破车，罢马，亡矢之大半。"

铉台 台鼎喻宰相，以铉代鼎，因以"铉台"称宰相。潘岳《西征赋》："纳旌弓于铉台，赞庶绩于帝室。"亦作"铉席"。王筠《为王仪同莹初让表》："况臣才质空疏，器量庸浅，而可以妄参铉席，觀貌槐庭。"

铊〔鉈〕㊀(shí 施，又读 shé 蛇) 段玉裁《说文解字注》："《方言》曰：'矛，吴、扬、江、淮、南楚，五湖之间谓之镳。'……按镳，即铊字。"俗称蛇矛。

㊁(tuó 驼) 秤铊，即"秤锤"。

㊂(tā 他) 化学元素［周期系第III族(类)主族元素］。稀散元素之一。符号 Tl。原子序数 81。灰白色金属。质软。在潮湿空气中易被氧化。铊的化合物有毒。用作合金、光电管、温度计及光学玻璃的原料，也用作荧光粉的活化剂、杀菌剂、杀鼠剂等。$^{204}_{81}Tl$ 是最佳的心肌显像剂。

铋〔鉍〕(bì 必) ❶同"柲"。矛柄。❷化学元素［周期系第 V 族(类)主族元素］。符号 Bi。原子序数 83。纯铋是柔软的金属，不纯时性脆。常温下稳定。主要矿物为辉铋矿(Bi_2S_3)和铋华(Bi_2O_3)。液态铋凝固时有膨胀现象。用于制低熔合金，在消防和电气安全装置上有特殊的用途。

铌〔鈮〕(ní 尼) 化学元素［周期系第 V 族(类)副族元素］。符号 Nb(旧称"铌"，符号 Cb)。原子序数 41。钢灰色高熔点金属(熔点 2 468℃±10℃)。在常温下相当稳定，但在高温时能吸收氧、氢、氮等气体。同钽共存于铌铁矿、钽铁矿中。钨矿物及某些稀土矿物中也有少量铌存在。主要用于制造耐高温的合金钢、高温金属陶瓷及电子管，也可用以增加钢的硬度。碳化铌同碳化钨、碳化钽配合，可以制超级硬质合金。铌的"热中子俘获截面"较小，也有良好的超导性能。

铌铁矿 矿物名。旧称"铌铁矿"。化学成分为(Fe, Mn) (Nb, Ta)$_2$O$_6$，其原子数 Nb>Ta，与 Ta>Nb 而成分为(Fe, Mn) (Ta, Nb)$_2$O$_6$ 的钽铁矿成完全类质同像系列。正交晶系。单晶体呈板状和短柱状；集合体常成粒状。黑色或褐黑色，条痕红褐至褐黑色，半金属光泽，硬度 6，密度 5.2～6.25 克/厘米^3，随钽含量的增高而增大。主要产于伟晶岩脉和花岗岩中。炼铌和钽的重要矿物原料。

钮〔鈕〕(tǔ) 钝。《五灯会元·青原山行思禅师》："吾有个钮斧子，与汝住山。"

鈚 "镭(矿)"的古字。

铞〔鉊〕(zhāo) 镰刀的一种。《方言》第五："刈钩，江、淮、陈、楚之间谓之铞……自关而西或谓之钩，或谓之镰。"

铍〔鈹〕㊀(pī 披) ❶医家用于治病的针，亦指针砭。刘昼《新论·利害》："瘕疾填胸而不敢铍。"❷两刃小刀。左思《吴都赋》："羽族以觜距为刀铍。"❸长矛。《方言》第九："锬谓之铍。"郭璞注："今江东呼大矛为铍。"❹通"披"。见"铍滑"。

㊁(pí 皮) 化学元素［周期系第II族(类)主族元素］。符号 Be。原子序数 4。坚硬质轻的灰白色金属。有展性。高毒性。在稀酸或碱溶液中都会溶解。用于制飞机合金、X 射线管、计算器部件等。加少量铍于铜中，可得既耐腐蚀又极坚韧的合金，称为"铍青铜"。加 1% 铍于钢中，可制得在红热下仍不失去弹性的弹簧。在原子核反应堆中可用作减速剂和反射剂。在核反应试验时，高纯度铍是快速中子的来源。

铍滑 纷乱。《荀子·成相》："君教出，行有律，吏谨将之无铍滑。"杨倞注："铍与披同，滑与汩同，言不使纷披汩乱也。"

钹〔鑼〕(pō 泼) ❶农具。刀的两边有刃，装有长木柄，用以割草。❷芟除。王祯《农书》卷十四引《太公农器篇》："春钹草棘。"旧亦引申为讨平之义。韩愈《曹成王碑》："钹广济，掀蘄春。"

钹汗 见"破洛那"。

铎〔鐸〕(duó) 古代乐器。形如铙、钲而有舌，是大铃的一种。盛行于春秋至汉代。《周礼·夏官·大司马》："群司马振铎，车徒皆作。"

铎舞 汉魏晋舞蹈。用于宴享。舞者持铎而舞。晋傅玄《铎舞曲·云门篇》："振铎鸣金，近大武。……身不虚动，手不徒举，应节合度，周其叙。"隋代将铎舞和鞞舞、巾舞、拂舞并称"四舞"，舞者已不执铎(见《隋书·音乐志》)。唐代将铎舞列入清商乐中。

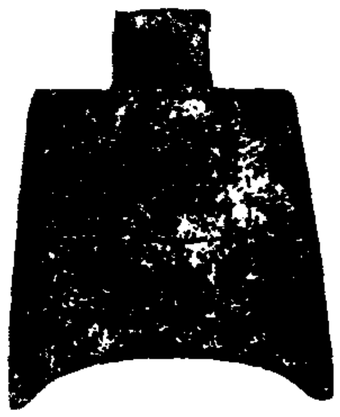
铎

铁〔鉈〕(sì，又读 yí) 同"枱"。即"耜"字。《说文·木部》："枱，耒端也。铁或从金台声。"段玉裁注："以其木也，故从木；以其属于金也，故亦从金。"参见"耜"。

铒〔鉧〕(mǔ 母) 见"钴铒"。

6 **铏**〔鉶〕(xíng 形) 古代盛羹器。《仪礼·公食大夫礼》："宰夫设铏四于豆西。"郑玄注："铏，菜和羹之器。"

铐〔銬〕(kào 靠) 拘手的刑具。如：手铐；镣铐。也指加手铐。如：把他铐起来。

铑〔銠〕(lǎo 老) 化学元素［周期系第 VIII 族(类)元素］。铂系元素之一。符号 Rh。原子序数 45。银白色金属。熔点 1 966℃±3℃。性极硬，耐磨。微溶于酸和王水。常镀在探照灯及反射镜上。可制热电偶、电热丝、电接触部件、弹簧、铂铑合金等。铑黑或海绵铑用作催化剂。

銎㊀(qióng 穷) 斧头上装柄的孔。《诗·豳风·七月》"取彼斧斨"毛传："斨，方銎也。"后泛指器具上的孔。王祯《农书》卷十四："刃长寸许，上带圆銎。"

㊁(xiōng) 矛刃下口。《方言》第九："骹谓之銎。"郭璞注："即矛刃下口。音凶。"

铒〔鉺〕(ěr 耳) ❶化学元素［周期系第III族(类)副族元素、镧系元素］。稀土元素之一。符号 Er。原子序数 68。银白色金属。质软。用于制有色玻璃、陶瓷、特种合金、室温激光器以及在核工业中用作反应堆控制棒等。❷通"饵"。左思《吴都赋》："钩铒纵横，网罟接绪。"❸钩形饰物。《宋书·礼志五》："奴婢衣食客，加不得服白帻、

蒨、绛、金黄银叉、镮、铃、鏑、铒，履色无过纯青。"

6 **铁**〔鉷〕(hóng 洪) 弩牙。见《玉篇·金部》。多用为人名。唐代有王铁。

铓〔鋩〕(máng 忙) ❶刀剑等的尖锋。韩愈《祭田横墓文》："何五百人之扰扰，而不能脱夫子于剑铓?"❷通"芒"。光芒。左思《吴都赋》："雄戟耀铓。"

铔〔鋋〕㊀(yā) 见"铔锻"。

㊁(yà) ❶柔刚铁。见《集韵·四十祃》。❷化学名词铵的旧称。

铔锻 古护颈物，用金属制成。《说文·金部》："铔锻，颈铠也。"韩翃《送刘将军》诗："明光细甲照铔锻。"

铖〔鋮〕(xū) 见"镼铖"。

钚〔鈚〕(pī) ❶有刃的矛戟。见《六书故》。❷古有旌旗名灵姑钚。

铕〔銪〕(yǒu 有) 化学元素[周期系第III族(类)副族元素、镧系元素]。稀土元素之一。符号 Eu。原子序数 63。银白色金属。稀土金属中活泼性很强的一个，亦是除钷以外稀土矿物中含量最少的一个。用于制彩色电视机的荧光粉。

颉〔顅〕㊀(hàn 憾) "颔❷"的本字。低头；点头。《左传·襄公二十六年》："逆于门者，颉之而已。"《说文·页部》引作"迎于门，颉之而已。"黄溍《重登云黄山》诗："理冥心自珍，机凑首屡颉。"

㊁(qīn) ❶通"揿"。谓抑下。《列子·汤问》："颉其颐，则歌合律。"❷通"颔"。曲。《汉书·扬雄传下》："颉颐折颔。"颜师古注："颉，曲颐也。"《文选·扬雄〈解嘲〉》"颉"作"颔"。

铐〔銬〕(kuǎ 垮) ❶古代腰带上的饰物，其质料和数目随服者的身份而异。《新唐书·车服志》："其后以紫为三品之服，金玉带，铐十三；绯为四品之服，金带，铐十一。"又《柳浑传》："玉工为帝作带，误毁一铐。"❷铐茶。形似带铐，故名。亦用作铐茶的量词。梅尧臣《得福州蔡君谟密学书并茶》："茶开片铐碾叶白，亭午一啜驱昏慵。"

铖〔鋮〕(chéng 成) 明代有阮大铖。

铗〔鐵〕(jiá) ❶夹取东西的金属器具。如：火铗；铁铗子。❷剑。《楚辞·九章·涉江》："带长铗之陆离兮。"一说剑把。《国策·齐策》："长铗归来乎!"鲍彪注："铗，剑把也。"

铁㊀(tiě) 同"铁"。见《说文·金部》。

㊁(yí) 古"夷"字。《史记·夏本纪》："嵎夷既略。"司马贞索隐："孔安国曰：'东表之地称嵎夷。'按今文《尚书》及《帝命验》并作禺铁，在辽西。铁，古夷字也。"

铙〔鐃〕(náo 挠) ❶古代乐器。一说应名"钲"。青铜制。体短而阔，有中空的短柄，插入木柄后可执，以槌击之而鸣。三个或五个一组，大小相次。盛行于商代。《周礼·地官·鼓人》："以金铙止鼓。"郑玄注："铙，如铃，无舌，有柄，执而鸣之。"●中国击乐器。形制与*钹相似，唯中间隆起部分较小，其径约当全径的五分之一。以两片为一副，相击发声。大小相当的铙与钹，铙所发的音低于钹而余音较长。铙较钹晚出，宋时始有。后形成大小不一的多种形制，被广泛采用于民间歌舞、戏曲、吹打乐、锣鼓乐中。❸通"挠"。扰乱。《庄子·天道》："万物无足以铙心者，故静也。"

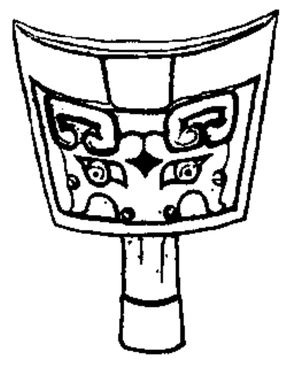
铙

铙歌 乐府《鼓吹曲》的一部。用于激励士气及宴享功臣。汉时歌词原有二十二首，其中《务成》、《玄云》、《黄爵》、《钓竿》四篇(一说汉铙歌本只二十一篇，其中无《钓竿》)，其辞已亡。现存十八首。有民间歌谣，有文人作品，内容较广泛。部分作品文字颇多讹误，可能因乐谱中记声的字混入歌词所致。魏晋以后，文人根据汉《铙歌》篇名写作的歌词颇多。

铚〔銍〕(zhì 质) ❶古代一种短小的镰刀。《管子·轻重乙》："一农之事，必有一耜、一铫、一镰、一鎒、一椎、一铚，然后成为农。"❷割下的稻穗。《书·禹贡》："二百里纳铚。"孔颖达疏："禾穗用铚以刈，故以铚表禾穗也。"

铤〔鋌〕(guǒ) 镰刀的别称。《方言》第五："刈钩，江、淮、陈、楚之间谓之铝，或谓之铤。自关而西或谓之钩，或谓之镰。"

铘〔鋣〕(yé 爷) 见"镆铘"。

铛〔鐺〕㊀(dāng) ❶见"银铛"。❷女子的耳饰。《北史·真腊传》："耳悬金铛。"❸象声。见"铛铛"。

㊁(chēng 撑) ❶温器。如：酒铛；茶铛。❷铁锅的一种。底平而浅，多用于烙饼炒菜。

㊂(tāng 汤) 通"镗"。见"铛鼞"。

铛户 宋盐户的一种。靠煮盐土生产盐。《宋史·食货志下五》："煮硷为盐，曰并州永利监，岁煮十二万五千余石。……仁宗时，分永利东、西两监，东隶并州，西隶汾州。籍州民之有硷土者为铛户，户岁输盐于官，谓之课盐，余则官以钱售之，谓之中卖。"

铛铛 象声词。徐陵《与齐尚书仆射杨遵彦书》："铛铛晓漏。"此指更漏声。

铛鼞 (tāng—) 鼓声。《史记·司马相如列传》："金鼓迭起，铿鎗铛鼞。"裴骃集解引郭璞曰："铛鼞，鼓音。"

铴〔鉵〕(tóng) 大犁。《说文·金部》："铴，枱属也。"枱，即今耜字。《广雅·释器》："铴镛谓之鑱。"王念孙疏证："《说文》：'铴，枱属也。'又云：'钤镛，大犁也，一曰类枱。'铴与鑱同。"

铝〔鋁〕(lǚ 旅) 化学元素[周期系第III族(类)主族元素]。符号 Al。原子序数 13。银白色轻金属。俗称"钢精"或"钢宗"。相对密度 2.702。有延展性。导电、导热性强。化学性质活泼，用于冶炼某些高熔点金属。溶于酸或碱而放出氢气。在空气中铝的表面形成氧化铝薄膜，起了保护作用。在自然界中以复杂的硅酸盐形态存在。由铝的氧化物与冰晶石(Na_3AlF_6)共熔电解制得。铝的合金质轻而坚韧，可作房屋、飞机、汽车、火箭的结构材料。纯铝可作超高电压的电缆。参见"铝热法"。

铝粉 俗称"银粉"。银色的金属颜料。以纯铝箔加入少量润滑剂，经捣击压碎为极细的鳞状粉末，再经抛光而成。质轻。漂浮力高，遮盖力强，对光和热的反射性能均好。经过适当处理后，亦可变成非浮型铝粉。用于油漆、油墨等工业，也用于多孔混凝土中作为加气剂。

铝土矿 以三水铝石、一水硬铝石等铝的氢氧化物矿物为主，并包含高岭石、蛋白石、针铁矿等而成的混合物。常含镓。成分变化很大，只有当 Al_2O_3 大于 40%，Al_2O_3/SiO_2 大于 2 时才具工业价值而作为铝矿石利用。常成豆状、块状、

多孔状或土状产出。颜色随氧化铁含量的增加而从灰白直至棕红色，有时并呈斑点状分布；光泽暗淡，硬度3～4，密度2.5～3.5克/厘米^3。是富铝的火成岩在湿热气候条件下风化分解的残留产物，或由胶体沉积而成。炼铝的最重要原料，也是提炼分散元素镓的主要来源。

铝合金 以铝为基的合金的总称。主要合金元素为铜、硅、镁、锌或锰，其次为镍、铁、钛或铬等。多半可用热处理时效硬化。由于铝的密度小，因此铝合金的比强度高的接近于优质钢。一般可分两类：(1)铸造铝合金，以铸造状态使用，因熔化温度低，铸造性能优良，常用以铸造形状复杂的航空发动机零件。(2)压延铝合金，能承受压力加工，其机械性能高于铸造铝合金，广泛用作航空器材。

铝质岩 亦称"铝土岩"。一种主要由一水软铝石、一水硬铝石或三水铝石组成的沉积岩。其成分中$Al_2O_3/SiO_2>1$。如Al_2O_3含量大于40%，$Al_2O_3/SiO_2\geqslant2$时，就成为铝土矿。是炼铝的重要矿石，也是制造人造刚玉、矾土水泥、耐火材料的原料。

铝热法 用铝粉为还原剂的一种金属热还原法。当铝与金属氧化物反应时，发生足够的热量，使被还原的金属与形成的渣熔融分离。多用于生产工业纯金属(如锰、铬、钒等)、无碳或低碳铁合金和金属焊接。

铝镍钴 铝镍钴铁系合金的总称。重要的永磁合金。其磁能值很高，广泛用于仪表中作为硬磁材料。

铝鞣法 以明矾或其他铝盐为鞣料的鞣革方法。用于鞣制裘皮及白色革。

铝镍合金 亦称"雷氏合金"。一种还原或加氢反应的催化剂。由雷奈(M. Raney)首先制成。用烧碱溶液处理镍铝(或硅)合金，溶去铝(或硅)后而得的灰黑色镍粉。具有活性较高的催化效能。常用于有机合成。干燥的铝镍合金在空气中能自燃，通常贮藏于无水乙醇中。

铝阳极氧化 借助电解作用，使铝制件表面形成一层氧化铝薄膜的方法。将铝或铝合金制品作为阳极，在硫酸、草酸或铬酸等电解液中进行电解处理，其表面即生成一层结合良好、硬度较高且耐磨的氧化膜。该膜可作为防腐蚀层或油漆底层，经染色后，能增加铝制品的美观程度。

6 **铜**〔銅〕(tóng) 化学元素[周期系第Ⅰ族(类)副族元素]。符号Cu。原子序数29。淡红色金属，富延展性、抗蚀性。是热、电的良导体。在干燥空气中稳定，有二氧化碳及湿气存在时，表面生成绿色的碱式碳酸铜(俗称"铜绿")。不溶于非氧化性稀酸，能与硝酸、浓硫酸作用。与空气接触，或有氧化剂存在时，也能溶于盐酸、稀硫酸等中。主要含铜矿物有黄铜矿、辉铜矿、赤铜矿等。用以制导线、电极、开关、电铸板、铜盐及铜合金(如黄铜、青铜等)等。也用于电镀。为生命必需的微量营养元素。

铜人 ❶铜铸的人像。《后汉书·灵帝纪》："复修玉堂殿，铸铜人四。"李贤注："时使掖廷令毕岚铸铜人，列于苍龙、玄武阙外。"参见"金人❶"。❷古代铜制人体经络穴位模型。最早为宋王惟一于天圣五年(1027年)创铸。参见"铜人腧穴针灸图经"。

铜山 县名。在江苏省徐州市郊，邻接山东、安徽两省。陇海、京沪两铁路和京杭运河经过境内。县人民政府驻徐州市。秦置彭城县，元入徐州，清改铜山县。以铜山得名。农产以小麦、稻、杂粮、棉花、大豆、花生为主。矿产有煤、铁。工业有采矿、冶金、机械、化学、纺织等。古迹有楚王山汉古墓群和茅村东汉画像石刻。

铜川 市名。在陕西省渭河平原北部，咸铜铁路通此。市人民政府驻十里铺。辖城区、郊区二区和耀县、宜君二县。北魏设铜官县，北周改名同官县，1946年改称铜川县。以铜官川得名。1958年撤县设市。人口80.8万(市辖区43万，1996年)。有煤炭、陶瓷、水泥、机械、化学等工业。农业亦盛。公路北通延安、榆林。古迹有玉华宫遗址、金锁关、重兴寺塔。

铜元 中国旧时所铸各种新式铜币的通称。中间无孔，俗称"铜板"。1900年(清光绪二十六年)在广东开始铸造。正面有"光緒元寶"四字，背面有蟠龙纹。每枚重库平二钱，当制钱十文。此外还有一文、二文、五文、二十文和三十文等面额。流通最广的是当十铜元，俗称"单铜板"；其次是当二十铜元，俗称"双铜板"。1905年铜元正面开始铸"大清銅幣"四字。1911年(宣统三年)"大清銅幣"四字镌于背面龙纹四周。在北洋政府时期，河南、四川、湖北、云南、甘肃有当五十的铜元，河南、四川、甘肃有当百铜元，河南、四川有当二百铜元，河南还有当五百铜元。因各省滥铸，铜元不断贬值。1935年国民党政府实行法币政策；翌年发行新的铜辅币，有一分、半分两种。

铜 元

铜贝 贝币的仿制品。面凹底凹，上有贝齿形。商晚期至春秋战国时均有铸造。

铜仁 市名。在贵州省东部、沅江支流辰水上游锦江沿岸，邻接湖南省。唐置万安县，后改常丰县。元置铜人大小江长官司，明改置铜仁县，为铜仁府治。1987年改设铜仁市。铜仁地区行署驻此。人口30万(城镇7.9万，1996年)。富林矿资源，矿产以汞著名。工业有采冶(汞矿)、电力、机械、卷烟、化肥、制革等。农产以稻、小麦、甘薯、玉米、花生、大豆为多，并产吴茱萸、油桐、红橘等。公路通贵阳、遵义及重庆、湖南两省市，市区为黔东物资集散中心之一。名胜有九龙洞、东山等。

铜乌 ❶古代铜制的乌形风向器。亦称"相风乌"。《三辅黄图·台榭》："长安宫南有灵台，高十五仞……有相风铜乌，遇风乃动。"❷古代乌形铜制滴漏。

铜北 旧县名。在江苏省西北部。1950年由铜山县析置。1953年撤销，划归铜山县和徐州市。

铜狄 即铜人。亦称金人。《汉书·五行志下之上》："秦始皇帝二十六年，有大人长五丈，足履六尺，皆夷狄服，凡十二人，见于临洮。天戒若曰：'勿大为夷狄之行，将受其祸。'是岁始皇初并六国，反喜以为瑞，销天下兵器，作金人十二以象之。"后因以称"金人"为"铜狄"。陆游《斋中杂兴》诗："何当五百岁，相与摩铜狄？"参见"金狄❶"。

铜版 ❶用铜铸成或用铜板刻成的印版。后晋天福年间(936—943)，曾用铜版印刷《九经》；11世纪初，北宋更以铜版印纸币和仿单。❷古代以铜活字排印书籍，也称"铜版印刷"。❸照相铜版、电铸铜版、雕刻铜版等的总称。

铜肥 具有铜标明量，提供植物铜营养的化学肥料。有硫酸铜、碱式硫酸铜、碳酸铜、磷酸铵铜、含铜矿石和炼铜矿渣等。铜对叶绿素起稳定作用，促进植物的碳素代谢和氮素代谢，有利于提高植物的抗病、抗旱、抗寒能力。对缺铜敏感的作物有小麦、大麦、燕麦、胡萝卜和苜蓿等。缺铜的植株常表现幼叶萎蔫、出现白色斑点，禾本科植物的穗和芒

发育不全。可能缺铜的土壤主要有富含有机质的泥炭土、沼泽土、腐泥土；砂质的石灰性土壤或碱性土；淋溶强烈的酸性土等。水溶性铜肥可用作浸种、拌种或根外追肥，难溶性铜肥作基肥用。

铜鱼 (*Coreius heterodon*) 亦称"尖头棒"。硬骨鱼纲，鲤科。体延长，前部圆筒形，后部侧扁，长达50厘米。背古铜色，故名。头小，吻尖长。口小，马蹄形，唇厚。口须粗长。栖息底层，主食底栖动物。分布于中国长江上游。产量较高，肉质肥美，为长江上游重要经济鱼类。近缘种有北方铜鱼(*C. septentrionalis*)和圆口铜鱼(*C. guichenoti*)。前者分布于黄河流域，俗称"鸽子鱼"，是一种珍贵鱼类；后者分布于长江上游。

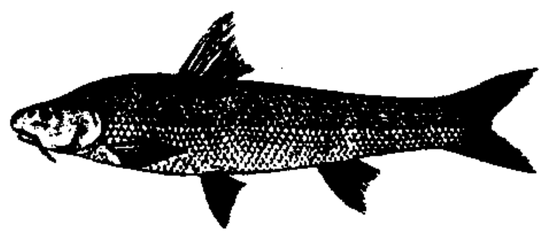
铜 鱼

铜官 官署名。西汉在丹阳郡(治今安徽宣州)设置，掌开采铜矿。主管有长及丞。

铜驼 铜铸的骆驼，古代置于宫门外。《邺中记》："二铜驼如马形，长一丈，高一丈，足如牛，尾长二尺，脊如马鞍，在中阳门外，夹道相向。"徐陵《洛阳道》诗："东门向金马，南陌接铜驼。"参见"铜驼荆棘"。

铜耗 电流通过电机绕组或变压器绕组时，因电阻而引起的功率损耗。绕组一般以铜为导电材料，故名。

铜臭 (—xiù) 东汉崔烈有名于时，以钱五百万买得司徒，问子崔钧："吾居三公，于议者何如?"钧曰："论者嫌其铜臭。"见《后汉书·崔寔传》。后常讥讽爱钱的人。皮日休《吴中苦雨寄鲁望》诗："吴中铜臭户，七万沸如臛。"

铜粉 俗称"金粉"。一种铜合金的金色颜料。主要成分是铜及少量的锌、铝、锡等金属。制法与铝粉相同。用于油漆、油墨等工业。

铜陵 ❶市名。在安徽省南部、宁铜铁路终点，滨临长江。辖铜官山、狮子山、郊区三区和铜陵县。1956年析铜陵县铜官山矿区设铜官山市，1958年改名铜陵市。以铜官山得名。人口66.6万(市辖区32万，1996年)。工业有采矿(铜)、化学、机械、煤炭、电子、水泥。是中国有色冶金工业基地之一。建有长江公路大桥。名胜有五松山、天井湖等。❷县名。在安徽省铜陵市郊、长江沿岸，宁铜铁路横贯。县人民政府驻城关镇。唐置义安县，五代南唐改铜陵县。农产有稻、小麦、豆类、甘薯、棉花、生姜。矿产有铜、铁、煤。工业有采矿、水泥、化肥、机械等。名胜古迹有双龙洞、箬帽山、大明寺。

铜梁 县名。在重庆市西北部。渝绵公路纵贯。县人民政府驻巴川镇。唐置县。《元和郡县志》："取小铜梁山为名。"农产以稻、小麦、玉米、甘薯、蚕茧为主，并产茶叶。山地竹林丰茂，富煤矿。工业有丝绸、化学、建材、电力、食品加工、采矿等。名胜古迹有西温泉、巴岳山、波仑寺。县城西门外凤山顶上有邱少云烈士纪念馆。

铜绿 铜表面所生成的绿锈。见"碳酸铜"。

铜鼓 ❶中国古代南方一些少数民族所使用的重器、乐器。由用作炊具的铜釜发展而成。年代约自春秋中期至清末不等。用铜铸造，大小不一，最大的直径在100厘米以上，最小的仅10余厘米，重量自数十斤至数百斤。体形凝重，制作精致。鼓面有浮雕图案，中心为日光形，边缘或有蛙、龟、牛、马等立体装饰；鼓身全部有花纹围绕，丰富多采。原系统治权力的象征，用以号召部众进行战争，并作为祭祀、赏赐、进贡的重器。明清以来，随着社会的变化，成为一般的娱乐乐器。今壮、仡佬、布依、侗、水、苗、瑶等族仍珍爱这种乐器。❷县名。在江西省西北部、修水支流武宁水流域，邻接湖南省。县人民政府驻永宁镇。清置铜鼓厅，1912年改铜鼓县。因县城东有铜鼓石得名。农、林产有稻、油菜籽、甘薯、茶叶、油茶、竹、木材及药材等。工业有电力、机械、化学、造纸、制茶等。建有铜鼓秋收起义纪念馆。古迹有龙门避暑山庄、铜鼓石刻群。

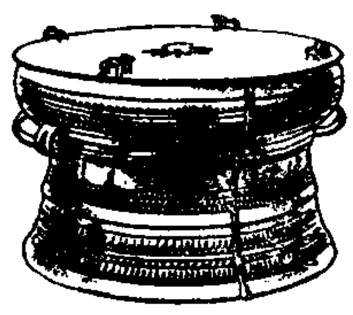
铜 鼓

铜蓝 矿物名。也叫"铜靛"。化学成分为CuS。六方晶系。通常多以粉末状和被膜出现。靛蓝色，条痕灰黑色，金属光泽，硬度1.5～2，密度4.59～4.67克/厘米^3。产于铜矿床次生硫化物富集带中。炼铜的矿物原料。

铜模 (—mú) 见"字模"。

铜镜 古代照容用具。一般作圆形，照面的一面磨光发亮，背面常铸花纹。目前中国发现最早的是铜石并用时代齐家文化的铜镜。战国时已很盛行，制作轻薄精巧，钮较小，花纹多作几何形或动物形图案。到西汉和东汉前期，逐渐厚重，钮多作半球形。东汉中期至魏晋时，出现浮雕的神兽镜和画像镜，很精美。唐代制作精工，平脱镜、螺钿镜更为富丽，纹饰有人物故事、花蝶、鸟兽等。唐镜的形状，除圆形的以外，尚有菱花形和方形等多种。宋元出现有柄可执的镜。清代以后逐渐为玻璃镜所代替。

铜鞮 ❶古邑名。春秋晋地。在今山西沁县南。《左传》成公九年(公元前582年)："郑伯如晋。晋人讨其贰于楚也，执诸铜鞮。"❷古县名。春秋晋置。《左传》昭公二十八年(前514年)：晋"分羊舌氏之田以为三县。"杜预注："铜鞮、平阳、杨氏。"治今山西沁县南。北魏以后治所屡有迁移，宋太平兴国中于今沁县置威胜军，并移铜鞮县来治。金、元为沁州治所，明洪武初废入沁州。

铜马军 新莽末年河北的起义军。当时河北起义军有铜马、大彤、高湖、重连、铁胫、大枪、尤来、上江、青犊、五校、檀乡、五幡、五楼、富平、获索等，共数百万人，以铜马军为最强大，领袖有东山荒秃、上淮况等。公元24年，起义军被刘秀陆续击破，铜马部众多被收编。后铜马、青犊、尤来余众共立孙登为帝，不久失败。

铜瓦厢 旧集市名。在今河南兰考西北黄河东岸。现已坍入黄河中。明清黄河本自此东出江苏徐州市、淮阴夺淮入海。1855年(清咸丰五年)黄河大决于此，全河分三股东北穿运河合流夺大清河入海；1875年(光绪元年)决溜合并为一，即今黄河。

铜版纸 加工纸的一种。用白色颜料及胶粘剂等调制成的涂料涂布于铜版原纸的表面，经超级压光而成。有单面和双面之分。纸质洁白光滑。用于铜版及高级胶版的印刷。此外，尚有高光泽铜版纸，纸面有镜面感，用作高级包装材料及印制请柬等。

铜版画 版画的一种。因所用金属材料以铜版为主，故名。15、16世纪开始在欧洲流行。制作方法有干刻法、腐蚀法、飞尘法、美柔汀法等，以腐蚀法较为普遍。先在金属版面上涂一层防腐蜡，用刀或针刻划，再用酸性腐蚀液腐蚀，刻去防腐蜡处即成为凹线，故称"凹版"。印刷时将油墨填入凹线中，并拭去版面上多余油墨，通过滚筒的压力，使凹线中的油墨印到纸上去，形成凸起的线条，具有独特的艺

术效果。

铜官山 旧市名。在安徽省南部。1956年析铜陵县铜官山矿区设市，1958年改名铜陵市。

铜活字 铜制的印刷活字。1403年，朝鲜已大量铸造铜活字印书。制法是先用黄杨木刻字，翻成砂模，注入铜液成字。中国明代弘治、正德年间(1488—1521)，在无锡、常州、苏州、南京一带，曾广泛应用铜活字印书。

铜钱树 (*Paliurus hemsleyanus*) 鼠李科。落叶乔木，高可达15米。无毛，有托叶刺。叶互生，宽卵形、长卵形或椭圆状卵形，较大，边缘有细锯齿，三出脉。初夏开黄绿色小花，五数，聚伞花序。坚果周围有扁平、革质的圆翅，形如铜钱。分布于中国淮河流域及长江流域。常生于石灰岩山地。木材坚实，供家具、农具等用材。苗木可作嫁接枣树的砧木。

铜钱树

铜酞菁 即"酞菁蓝"。

铜雀台 ❶雀，亦作"爵"。《三国志·魏志·武帝纪》："建安十五年，冬，作铜爵台。"在今河北临漳西南古邺城西北隅，与金虎、冰井二台合称三台，现台基大部已为漳水所冲毁。❷乐府平调曲名，又名"铜雀妓"。《乐府诗集·相和歌辞六》引《邺都故事》载：曹操遗命葬已于邺之西岗，妾伎在铜雀台早晚供食，每月初一、十五奏乐唱歌，诸子瞻望陵墓。吴兢《乐府古题要解·铜雀台》谓"后人悲其意而为之咏也"。又有《雀台怨》，亦出于此。

铜鼓舞 瑶族民间舞蹈形式之一。流行于广西等瑶族地区。舞时将一面大皮鼓挂起或放在架上，由一人双手各持一鼓槌，从头上、腿下或翻身做各种打鼓动作，节奏复杂；另有两人在旁伴打着两面不同音调的铜鼓；其他至少有十人(男女各半)，手持瑶带(有花纹的腰带)、藤圈或草帽，绕鼓而舞。苗、彝、水、壮、布依、侗、佤等族也有这种舞蹈形式，舞法各具特点。

铜锣峡 在重庆市区、涪陵市间。系长江切割铜锣山(又称南山)而成的峡谷。长2.78公里。两岸峭壁如削，森林密布，风景优美。

铜锤草 (*Oxalis corymbosa*) 亦称"红花酢浆草"。酢浆草科。多年生草本，地下有小鳞茎。茎和叶含草酸，有酸味。复叶，小叶三枚，宽倒卵形或倒心形，先端凹缺。夏季开花，花淡紫红色，伞房花序。蒴果短线形，有毛。中国各地均有栽培。全草入药，有清热解毒、散瘀消肿之效。

铜壁关 腾越八关之一。在今云南盈江西布岭山上。

铜头铁额 《云笈七籤》卷一百："〔蚩尤氏〕兄弟八十人，并兽身人语，铜头铁额。"注："蚩尤始作铠甲兜牟，时人不识，谓是铜头铁额。"后以"铜头铁额"形容人勇猛强悍。《太平广记》卷七十六引《逸史》载有术士谓安禄山曰："公有阴兵五百人，皆铜头铁额，常在左右。"

铜驼荆棘 《晋书·索靖传》："靖有先识远量，知天下将乱，指洛阳宫门铜驼，叹曰：'会见汝在荆棘中耳！'"后因以"铜驼荆棘"形容亡国后残破的景象。李逊之《三朝野记序》："倘读之有兴故国故君之思，怀铜驼荆棘之感者，吾且欲凭吊于断简残编之中，相与悲歌当泣也已！"亦作"荆棘铜驼"。陆游《醉题》诗："只愁又踏关河路，荆棘铜驼使我悲！"

铜壶滴漏 亦作"铜壶刻漏"。古代一种计时的仪器。《白雪遗音·马头调·好梦儿》："静听得铜壶滴漏，夜月微残。"参见"漏壶"。

铜铵纤维 人造纤维主要品种之一。属再生纤维。将纤维素原料溶解在铜铵溶液内制成纺丝溶液，以水为凝固浴，在高度拉伸下制得单纤维较细的成品。颜色洁白，光泽柔和，湿强度较普通粘胶纤维略好。但由于消耗铜，成本高，故生产较少。

铜琶铁板 俞文豹《吹剑续录》："东坡在玉堂日，有幕士善讴，因问：'我词比柳词何如？'对曰：'柳郎中词，只好十七八女孩儿执红牙拍板，唱"杨柳岸晓风残月"；学士词，须关西大汉执铁板，唱"大江东去"。'公为之绝倒。"后人演为"抱铜琵琶，执铁绰板"，因以"铜琶铁板"形容豪爽激越的文词。《二十年目睹之怪现状》第四十九回："铜琶铁板声声恨，剩馥残膏字字哀。"

铜锤花脸 简称"铜锤"。京剧脚色行当。*净行的一支。因京剧《大保国》、《二进宫》等剧中的徐延昭登场时携带御赐铜锤而得名，以唱功为主。有时也作为*大花脸的同义语。

铜墙铁壁 亦作"铁壁铜墙"。比喻坚固、难以摧毁。无名氏《谢金吾》楔子："孩儿此一去，随他铜墙铁壁，也不怕不折到了他的。"

铜管乐队 以铜管乐器为主，辅以萨克斯管及击乐器等组成的乐队。编制并不固定。音响宏亮，适于室外演奏。后因大量使用木管乐器，故常称为吹奏乐队或管乐队。

铜器时代 考古学上继石器时代之后的一个时代。一般指*青铜时代。

铜石并用时代 即"红铜时代"。

铜人腧穴针灸图经 书名。宋代官修针灸学医书。宋王惟一撰。三卷。成于天圣四年(1026年)。考订了经络循行径路和腧穴部位，详述腧穴的主治疾病和疗法；并铸成铜人模型，刻示经络、腧穴位置；又绘制十二经图，叙述了11世纪以前的针灸经络学说。本书刊行后，又刻石流传。宋代残石五块，于1965—1971年陆续在北京出土。

铜山西崩洛钟东应 《世说新语·文学》："铜山西崩，灵钟东应，便是《易》耶？"刘孝标注引《东方朔传》曰："孝武皇帝时，未央宫前殿钟无故自鸣，三日三夜不止。诏问太史待诏王朔，朔言恐有兵气。更问东方朔，朔曰：'臣闻铜者山之子，山者铜之母，以阴阳气类言之，子母相感，山恐有崩弛者，故钟先鸣。'……居三日，南郡太守上书言，山崩延袤二十余里。"后据此传说，以"铜山西崩，洛钟东应"表示事物气类相属，互相感应。纪昀《阅微草堂笔记·槐西杂志三》："铜山西崩，洛钟东应，不以远而阻也。琥珀拾芥不引针，磁石引针不拾芥，不以近而合也。一本者气相属，二本者气不属耳。"

铜绿山古铜矿遗址 西周至西汉时期铜矿开采与冶炼遗址。位于湖北大冶西南2.5公里。全国重点文物保护单位。遗址南北长2公里，东西宽1公里。1974—1985年发掘。清理采矿遗址七处和冶炼遗址三处。采矿井巷已清理数百个(条)，系采用竖井、平巷、盲井、斜巷联合发掘。开掘深度为40～60米。矿井中有木质框架支护。出土有铜斧、铜锛、铁锤、铁钻、木桶、船形木斗、竹筐等开采工具。当时已初步掌握矿井支护、提升、通风、排水等技术。发掘炼铜竖炉十余座，炉内容积约0.32立方米。炼渣堆积超过40万吨，推测每炉日产粗铜不低于300千克。冶炼所用铜矿石有孔雀石、赤铜矿和自然铜，含铜品位为5%～20%，粗铜含铜量已达93.32%。炉渣熔点经测定为1 200℃左右。

遗址的发现可填补中国冶金史上的一个空白。

铜出口国政府间委员会 (Intergovernmental Council of Copper Exporting Countries) 发展中国家一些主要产铜国组成的原料生产与出口国组织。根据1967年6月在赞比亚首都卢萨卡举行铜出口国会议的决定于1968年5月正式成立。创立时成员国有智利、秘鲁、赞比亚和扎伊尔(今刚果〔金〕)。以后参加的有印度尼西亚。联系国有澳大利亚、巴布亚新几内亚、南斯拉夫。宗旨是协调铜的产销政策,维护成员国权益。总部在法国讷伊(Neuilly)。

6

锔〔鋦〕(diào) 见"锔子"。

锔子 煮水用的带柄有嘴的壶。《红楼梦》第八十四回:"'沸'的一声,锔子倒了,火已泼灭了一半。"

铟〔銦〕(yīn 因) 化学元素[周期系第III族(类)主族元素]。稀散元素之一。符号In。原子序数49。银白色金属。质软。熔点156.61℃,相对密度7.30(20℃)。易溶于酸,不溶于碱。用作低熔合金、轴承合金、玻璃密封合金、补齿合金、半导体、电光源等的原料。在原子能工业中用作反应堆控制棒。

锪〔鐬〕(huì 惠) 铃声。见《玉篇·金部》。

铠〔鎧〕(kǎi 凯) 古代战士护身的铁甲;铠甲。如:铁铠;首铠。

铠鲨 (*Dalatias licha*) 软骨鱼纲,角鲨科。体细而延长。长达1.5米以上。灰褐色或灰黑色。头扁平。吻宽短。口宽大,浅弧形。唇厚,流苏状。上下颌齿异形,边缘无锯齿。背鳍两个,前方均无硬棘;无臀鳍;尾鳍帚形。暖水性较大型底层深海鱼类。卵胎生。肝脏颇大,肝油含角鲨烯60%。角鲨烯能增加机体组织氧的供应。具较高的经济价值。分布于中国;也见于日本、澳大利亚、新西兰等地。

铡〔鍘〕(zhá 札) 用一种装着枢纽可以扳转的刀切草或其他东西。亦称这种刀为铡;铡刀。

铢〔銖〕(zhū 朱) ❶不锋利。《淮南子·齐俗训》:"其兵戈铢而无刃。"高诱注:"楚人谓刃顿为铢。"顿,通"钝"。❷中国古代的重量单位。说法不一:(1)《汉书·律历志上》:"一龠容千二百黍,重十二铢,两之为两。二十四铢为两。十六两为斤。"颜师古注:"十黍为絫,十絫为铢。"故一铢重一百黍。(2)《说苑·辨物》:"十六黍为一豆,六豆为一铢。"故一铢重九十六黍。(3)《淮南子·天文训》:"十二粟而当一分,十二分而当一铢。"故一铢重一百四十四粟。

铢衣 衣之至轻者。多指舞衫。贾至《赠薛瑶英》诗:"舞怯铢衣重,笑疑桃脸开。"

铢两 极轻微的分量。《史记·仲尼弟子列传》:"千钧之重,加铢两而移。"也比喻极其轻微的事物。《汉书·赵广汉传》:"及吏受取请求铢两之奸,皆知之。"

铢两悉称(称 chèn) 谓轻重相当,无丝毫出入。如:五雀六燕,铢两悉称。参见"五雀六燕"。

铢积寸累 谓一铢一寸地积累起来,极言事物完成之不易。赵德麟《侯鲭录》卷四:"寒女之丝,铢积寸累。"丝,指织成的绢。

铣〔銑〕㊀(xiǎn 显) ❶最有光泽的金属。《尔雅·释器》:"绝泽谓之铣。"江淹《檀超墓铭》:"惟金有铣,惟玉有瑶。"❷古代钟口的两角。《考工记·凫氏》:"凫氏为钟,两栾谓之铣。"贾公彦疏:"栾、铣一物,俱谓钟两角。"❸小凿。《说文·金部》:"铣,一曰小凿。"见"铣钺"。❹古代弓两端用金装饰之。见《尔雅·释器》。

㊁(xǐ 洗) 见"铣削"。

铣刀(xǐ—) 用于铣削加工的多切削刃刀具。工作时,安装在铣床主轴或刀杆上,作旋转的切削运动,各个切削刃依次进行切削工作。有圆柱平面铣刀、三面刃铣刀、螺纹铣刀和成形铣刀等。

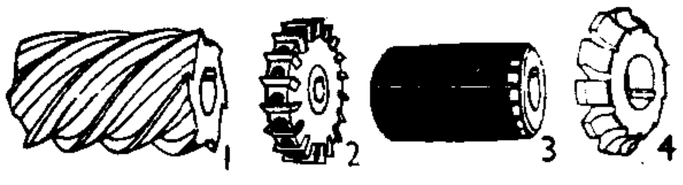

铣 刀

1. 圆柱平面铣刀 2. 三面刃铣刀 3. 螺纹铣刀 4. 成形铣刀

铣床(xǐ—) 以铣刀作为刀具来加工工件的金属切削机床。用于铣削平面、成形表面、螺旋槽或齿轮的齿形等。工作时,铣刀作旋转的切削运动,工件安装在工作台或分度头上,并作进给运动。有万能铣床、卧式铣床、立式铣床和龙门铣床等。万能铣床的工作台能在水平方向回转一定角度,并带有立铣头等附件,应用范围较广。此外,还有铣削木材的木工铣床。

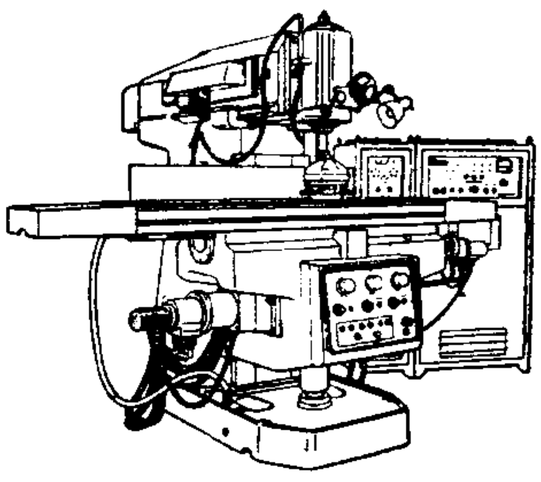

万能铣床

铣削(xǐ—) 简称"铣"。通常指在铣床上用铣刀加工工件的方法。

铣钺 小凿。《南史·萧摩诃传》:"〔胡〕毅弓未发,摩诃遥掷铣钺,正中其额。"

铥〔銩〕(diū 丢) 化学元素[周期系第III族(类)副族元素、镧系元素]。稀土元素之一。符号Tm。原子序数69。银白色金属。质软。用于制不需电源的手提式简易X射线源、铁氧体,也可用作荧光体的激活剂等。

铤〔鋌〕㊀(dìng 订) ❶未经冶铸的铜铁。《论衡·率性》:"世称利剑有千金之价,棠溪、鱼肠之属,龙泉、太阿之辈,其本铤,山中之恒铁也;冶工锻炼,成为铦利。"❷古代所铸的各种形状的金银块,作货币流通。《南史·庐陵威王续传》:"至内库阅珍物,见金铤。"后沿用"锭"字,详见该条。❸箭头装入箭干的部分。《考工记·冶氏》:"为杀矢,刃长寸,围寸,铤十之。"郑玄注引郑司农云:"铤,箭足入稿中者也。"孙诒让正义:"稿即矢干(榦)。箭足著金,惟见其刃,其茎入干中不见者,谓之铤也。"

㊁(tǐng 挺) 疾走貌。见"铤而走险"。

铤而走险(铤 tǐng) 《左传·文公十七年》:"铤而走险,急何能择!"杜预注:"铤,疾走貌。言急则欲荫茀于楚,如鹿赴险。"荫茀,托庇。谓无路可走而被迫冒险。铤,亦作"挺"。

铦〔鍘〕㊀(xiān 先) ❶农具的一种。臿属。见《说文·金部》。段玉裁注:"俗作杴。"❷捕鱼具。《广韵·二十四盐》引《纂文》:"铁有距,施竹头以掷鱼为铦也。"❸锋利。贾谊《吊屈原文》:"莫邪为钝兮,铅刀为铦。"❹姓。宋代有铦朴翁,见《正字通·金部》。

㊁(tiǎn) 取。见《广韵·五十一忝》。

铤〔鋋〕(chán 蝉,又读 yán 延) 小矛。《史记·匈奴列传》:"其长兵则弓矢,短兵则刀铤。"裴骃集解

引韦昭曰:"铤形似矛,铁柄。"引申为用矛刺杀。《文选·司马相如〈上林赋〉》:"铤猛氏。"李善注引郭璞曰:"今蜀中有兽,状如熊而小,毛浅有光泽,名猛氏。"

6 **钋**〔鉦〕(rén 仁) ❶刀口卷折。《淮南子·修务训》:"今剑或绝侧羸文,啮缺卷钋,而称以顷襄之剑,则贵人争带之。"高诱注:"绝,无侧;羸,无文;啮齿卷钋,钝弊无刃。托之为楚顷襄王所服剑,故贵人慕而争带之。"❷见"锟钋"。

铧〔鏵〕(huá) 耕地的农具。《方言》第五:"〔臿〕宋魏之间谓之铧。"《释名·释用器》:"铧,刳也,刳地为坎也。"

铧式犁 犁的一种。犁体由犁铲、犁壁、犁侧板、犁托及犁柱等构成。作业时,犁体在垂直和水平方向切开土壤,并进行升垡、碎土、翻垡,把地面的残茬杂草及施于地表的肥料翻埋土层中。按用途分旱地犁、水田犁、果园犁、开荒犁、层耕犁、深耕犁等。

鋕(xiàng 向,又读 hòu 后) 同"鋕❷"。古代接受告密文件的器具。《史记·酷吏列传》:"盗贼恶少年投鋕购告言奸。"司马贞索隐:"鋕,受投书之器,入不可出。"

铍〔鈹〕(pì 譬) 亦作"鈹"。❶裁截;割裂。《方言》第二:"铍,裁也。梁益之间,裁木为器曰铍。"《汉书·艺文志》:"及警者为之,则苟钩铍析乱而已。"❷良剑身上的文彩。《越绝书·宝剑》:"观其铍,烂如列星之行。"

铨〔銓〕(quán 全) ❶衡量轻重的器具。《汉书·王莽传中》:"考量以铨。"颜师古注引应劭曰:"量,斗斛也;铨,权衡也。"引申为量度;评定。参见"铨衡"。❷量才授官。《唐六典》卷二"考功郎中":"〔吏部〕以三铨分其选:一曰尚书铨,二曰中铨,三曰东铨。"❸姓。汉代有铨征。

铨选 唐宋至清选用官吏的制度。除最高级职官由皇帝任命外,一般职官都由吏部按照规定选补。凡经考试、捐纳或原官起复具有资格的人均须到吏部听候铨选。参见"候选❷"。

铨叙 旧时一种叙官制度,按照资历或劳绩考核评定官职的授予或升迁。《晋书·张骏传》:"陈寓等冒险远至,宜蒙铨叙。"亦作"铨序"。《宋书·武帝纪》:"将士依劳铨序。"

铨衡 衡量轻重的器具。《后汉书·第五伦传》:"伦平铨衡,正斗斛,市无阿枉,百姓悦服。"引申为评量品鉴的意思。陆机《文赋》:"苟铨衡之所裁,固应绳其必当。"也指评量人才或执掌铨选的职位。《晋书·吴隐之传》:"〔韩康伯母〕谓康伯曰:'汝若居铨衡,当举如此辈人。'"铨衡,指吏部曹,主选举事。

铪〔鉿〕㊀(jiā 加) 象声。钻入坚物的声音;击乐器声。《太玄·干》:"阳气扶物而钻乎坚,铪然有穿。"

㊁(kē) 见"铪匝"。

㊂(hā 哈) 化学元素[周期系第Ⅳ族(类)副族元素]。符号 Hf。原子序数 72。银白色高熔点金属(熔点 2 227℃±20℃)。与锆共存,无单独矿物。主要用作核反应堆的控制棒,也用作 X 射线管的阴极。铪的钨或钼合金用作高压放电管的电极。

铪匝(kē—) 同"匼匝"。周匝;环绕。江淹《丽色赋》:"紫帷铪匝,翠屏环合。"王翰《春女行》:"红轩铪匝垂纤罗。"

铩〔鎩〕(shā 杀) ❶古兵器。即铍。大矛。《史记·秦始皇本纪》:"锄耰棘矜,非锬于句戟长铩也。"❷伤残。左思《蜀都赋》:"鸟铩翮。"

铩羽 羽毛摧落。比喻失意、受挫折。鲍照《拜侍郎上疏》:"铩羽暴鳞,复见翻跃。"《聊斋志异·叶生》:"榜既放,依然铩羽。"

铫〔銚〕㊀(diào 掉) 吊子,一种有柄有流的烹器。吴均《饼说》:"然以银屑,煎以金铫。"苏轼《试院煎茶》诗:"且学公家作茗饮,砖炉石铫行相随。"

㊁(tiáo 条) 古代武器。长矛。《吕氏春秋·简选》:"锄耰白梃,可以胜人之长铫利兵。"

㊂(yáo 姚) ❶大锄。《管子·海王》:"耕者必有一耒、一耜、一铫。"❷姓。东汉有铫期。

铫芅(yáo yì) 植物名。《尔雅·释草》:"长楚,铫芅。"郭璞注:"今羊桃也。"按今作"杨桃"。

铫期(yáo—)(?—34) 东汉初颍川郏县(今属河南)人,字次况。初从刘秀在河北击破王郎,任虎牙大将军,并镇压铜马、青犊等起义军。刘秀即位,封安成侯,历任魏郡太守、卫尉等官。

鲍〔鑵〕(guǐ) 锹一类的农具。《说文·金部》:"鲍,臿属也。"

铭〔銘〕(míng) ❶记载,镂刻。《礼记·祭统》:"夫鼎有铭。"郑玄注:"铭,谓书之刻之,以识事者也。"《周礼·夏官·司勋》:"凡有功者铭书于王之大常。"比喻感受之深,印象不易磨灭。如:铭心刻骨;铭感不忘。❷文体的一种。古代常刻铭于碑版或器物,或以称功德,或以申鉴戒,后成为一种文体。《文心雕龙》有《铭箴》篇。

铭佩 感念不忘。江淹《为建平王谢玉环刀等启》:"垂光既深,铭佩更积。"

铭旌 即明旌。竖在柩前以表识死者官职、姓名的旗幡。《周礼·春官·司常》:"大丧,共铭旌。"《仪礼·士丧礼》"为铭各以其物"郑玄注:"铭,明旌也。杂帛为物,大夫士之所建也。以死者为不可别,故以其旗识识之。"

铭旌

铭牌 固着在电机、电器或机械设备上的一块牌子。主要记载额定工作情况下的一些技术数据,以供使用者正确应用。

铭篆 ❶铸刻在器物上的文字。《吕氏春秋·慎势》:"功名著乎槃盂,铭篆著乎壶鉴。"❷感激不忘。顾云《谢徐学士启》:"仰戴恩荣,已增铭篆。"

铭刻学 考古学的一个部门。研究对象是古器物上的铭刻,如商代和周初的甲骨刻辞(即"甲骨文"),商周的铜器铭文(即"金文"),以及战国、秦、汉以来的印章、简牍、封泥、石刻和陶器上的文字等。目的在于认识和解释这些文字,研究这些铭刻的体例及其史料价值。

铭肌镂骨 亦作"铭心镂骨"。形容感激极深,永远不忘。《颜氏家训·序致》:"追思平昔之指,铭肌镂骨。"《琵琶记·乞丐寻夫》:"谢得公公训诲,奴家铭心镂骨,不敢有忘。"

铬〔鉻〕㊀(gè 各) ❶化学元素[周期系第Ⅵ族(类)副族元素]。符号 Cr。原子序数 24。青灰色金属。有毒。硬度极高,质脆,抗腐蚀。在自然界中主要以铬铁矿形式存在。用于电镀和制造特种钢(如不锈钢等)、特种合金、电热丝、颜料等。为生命必需的微量营养元素。❷兵器名。《抱朴子·君道》:"文则琳琅堕于笔端,武则钩铬摧于指掌。"

㊁(luò 洛) 剃发。《正字通·金部》:"言剃去发也。梵书:'须发自铬。'通作'落'。"今称"落发为僧"。按当作

"铬"。

铬矾 通常一般指铬钾矾[$KCr(SO_4)_2 \cdot 12H_2O$]。硫酸铬和硫酸钾溶液混和浓缩后即得暗紫色八面晶体的铬钾矾。溶于水。主要用于制革和印染工业。除铬钾矾外,还有铬钠矾[$NaCr(SO_4)_2 \cdot 12H_2O$]、铬铵矾[$(NH_4)Cr(SO_4)_2 \cdot 12H_2O$]等。

铬黄 也叫"铅铬黄"。一种黄色颜料。主要是铬酸铅。由重铬酸钠(或钾)溶液与硝酸铅(或醋酸铅)溶液作用而成。色光随制备条件和铅含量而异,从柠檬黄至深黄色。有较高的着色力和遮盖力。用于油漆、油墨及塑料等工业。

铬绿 ❶一种绿色颜料。通常将铬黄和普鲁士蓝用湿法或干法混合而成。按含普鲁士蓝的比例及制造条件,可呈浅绿至深绿色。耐稀酸但不耐碱,遮盖力强,耐光性优良。广泛用于涂料、油墨、油布等生产。如以酞菁蓝颜料代替普鲁士蓝和铬黄拼混,可得相应的铬绿。色相带翠绿,性能较优。是涂料中常用品种。❷指"三氧化二铬"。绿色粉末,有"铬绿"之称。用作颜料。

铬污染 人类生产活动中排放的含铬物质对环境造成的污染。主要污染物是铬铁冶炼、耐火材料、电镀、颜料和化工等工业生产过程排放的废气、废水和废渣等。三价铬和六价铬对人体健康都有害,尤以后者为甚。可影响人体代谢过程,使蛋白质变性,干扰某些酶系统功能,并有致突变和致癌作用。对动植物和建筑物等也有危害。

铬铁矿 矿物名。化学成分为 $(Mg, Fe)Cr_2O_4$。等轴晶系。晶体呈八面体;集合体常成粒状或块状。黑色,条痕褐色,半金属光泽,硬度 5.5~6.5,密度 4.3~4.8 克/厘米^3,具弱磁性。常产于与超基性岩有关的岩浆矿床中。炼铬的唯一矿物原料。

铬黑T 一种邻,邻′-二羟基偶氮类染料。灰黑色粉末。易溶于水和乙醇。其水溶液不稳定,在 pH 小于 6.3 时溶液呈红紫色;pH 为 6.3~11.55 时溶液呈蓝色;pH 大于 11.55 时溶液呈橙色。常用作钡、镉、铟、镁、铅、钪、锌、锆的络合滴定指示剂和比色分析中镁的显色剂。

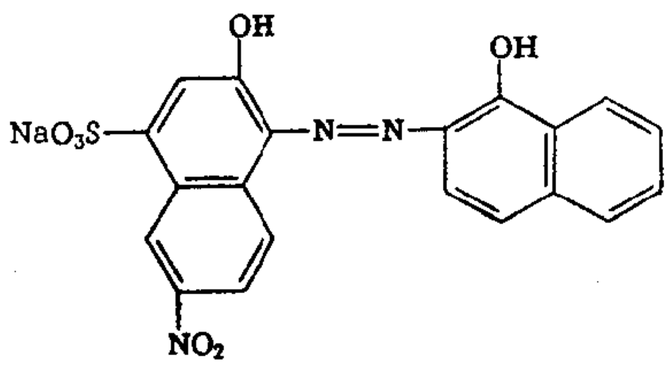

铬黑T结构式

铬酸盐 含有铬酸根(CrO_4^{2-})的盐类。化学通式为 $M^I_2CrO_4$ 或 $M^{II}CrO_4$(M^I、M^{II} 分别代表一价、二价正离子)。一般呈黄色,铬酸银(Ag_2CrO_4)呈深红色。碱金属和镁的铬酸盐如铬酸钾(K_2CrO_4)、铬酸钠(Na_2CrO_4)、铬酸镁($MgCrO_4$)等都溶于水,水溶液酸化转化为重铬酸盐,颜色由黄色变为橙红色。其他碱土金属和重金属的铬酸盐都不溶于水。铬酸钡($BaCrO_4$)和铬酸铅($PbCrO_4$)用作黄色颜料。可溶性铬酸盐常用作氧化剂,并应用于制革工业。

铬酸酐 即"三氧化铬"。

铬酸铅 化学式 $PbCrO_4$。铬铅矿的主要成分。工业上称为"铬黄"或"铅铬黄"。黄色粉末。难溶于水,溶于强酸和碱溶液。由可溶性的铬酸盐或重铬酸盐溶液加铅盐制得。主要用作颜料。

铬镁砖 碱性耐火材料之一。由铬铁矿和烧结镁砂烧制而成。主要矿物组成是镁铬尖晶石。耐火度大于 2 000℃,耐急冷急热和耐碱性炉渣侵蚀的性能较强。用作炼钢平炉、电炉、有色金属冶炼炉、水泥回转窑等的炉衬。

铬鞣法 用铬的化合物作鞣料的鞣革方法。参见"铬鞣革"。

铬鞣革 用铬的化合物鞣制而成的革。一般比较薄,具有柔性、弹性和韧性,可染成各种颜色。适宜于制鞋靴、服装和手套等。

6 **铘** 〔鉹〕(chǐ,又读 yí) 甑。《方言》第五:"甑,自关而东谓之甗或谓之鬵。"郭璞注:"凉州呼铘。"

铮 〔錚〕(zhēng) ❶见"铮铮"。❷磨;镀。睢景臣《哨遍·高祖还乡》:"红漆了叉,银铮了斧。"❸通"钲"。古乐器。《文献通考·乐考七》:"然钲、铮一也,特其名异耳。"

铮钒 亦作"铮扙"。金属相击声。王禹偁《酬种放征君一百韵》:"繁华远容绮,铮钒美金锴。"亦指管弦声。白居易《江楼宴别》诗:"铮扙越调管弦高。"

铮铮 ❶金属相击声。欧阳修《秋声赋》:"钒钒铮铮,金铁皆鸣。"❷比喻刚正不阿。《桃花扇·辞院》:"他也是敝世兄,在复社中铮铮有声。"参见"铁中铮铮"。❸比喻声名显赫。《唐才子传·李端》:"于才子中名响铮铮。"

铯 〔銫〕(sè 啬) 化学元素[周期系第Ⅰ族(类)碱金属元素]。符号 Cs。原子序数 55。银白色金属。质软,熔点低(28.5℃)。化学性质比铷更活泼。在光的作用下易放出电子,可制光电管。铯-137 可用于辐射育种、食品辐射保藏等。

铯钟 *原子钟的一种。以铯原子基态的两超精细能级之间跃迁频率(9 192 631 770 赫)为基准,于 1955 年由英国埃森(Louis Essen)等制成。准确度为 $\pm(1.5\sim3.0)\times10^{-13}$;稳定度每年为 10^{-14},每日为 $(1\sim2)\times10^{-14}$。准确度高,稳定度好。1967 年国际计量委员会决定,以铯钟的跃迁频率为基准,作为原子时秒长。

铰 〔鉸〕(jiǎo) ❶见"铰刀"。❷剪。《红楼梦》第四十六回:"原来这鸳鸯一进来时,便袖内带了一把剪子,一面说着,一面回手打开头发就铰。"❸装饰。《文选·颜延之〈赭白马赋〉》:"宝铰星缠,镂章霞布。"李善注:"铰,装饰也。"

铰刀 ❶剪刀。曹唐《病马》诗:"欲将鬃鬣重裁剪,乞借新成利铰刀。"❷用于修光已经加工出的孔的金属切削刀具。具有较多的切削齿刃。可提高孔的精度和降低表面粗糙度。有手用铰刀和机用铰刀。

铰 刀

铰削 简称"铰"。在机床上(或手工)用铰刀在预先钻过或扩过的孔内切去较薄金属层的加工方法。可进一步提高孔的精度和降低表面粗糙度,是圆柱孔或锥孔的精加工方法之一。

铰接塔 一种单点系泊设施。塔身直立于海上,其下端用万向接头与海底的基座相连接,在具有浮力的上段顶端设有系船用的旋转臂和输油接头。当被系船只受风浪作用使塔身倾斜时,其自身的浮力可产生扶正作用。

铰接式无轨电车 见"铰接式公共汽车"。

铰接式公共汽车 亦称"通道式公共汽

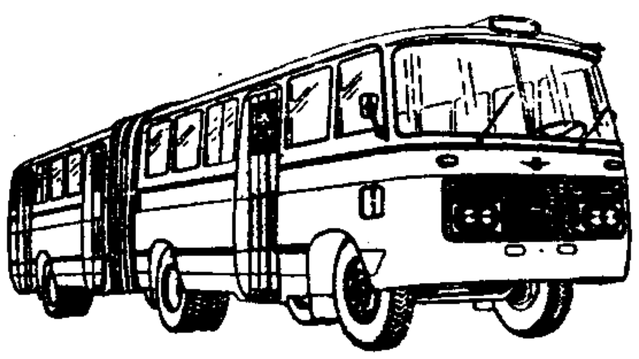
铰接式公共汽车

车”。一种高容量公共汽车。车辆分为前、后两部分，用铰接装置及活动褶篷连接，能产生一定角度的相对运动，以适应不同运行情况（如转弯或过桥）的需要。适用于客流量大而集中的公共交通路线。也有铰接式无轨电车。

6 **铱**〔鈥〕(yī 衣)　化学元素[周期系第 VIII 族(类)元素]。铂系元素之一。符号 Ir。原子序数 77。银白色金属。熔点 (2 410℃) 和硬度都比铂高。质硬而脆，高温时可压成薄片或拉成丝。化学性质很稳定，缓慢溶于王水和熔融的碱。用于制造科学仪器、热电偶、电阻线、坩埚及各种合金等。高硬度的铱铂合金常用来制造笔尖和轴承。国际标准米尺即用 10% 铱和 90% 铂的合金制成。

“铱”系统　为适应个人通信需要，美国摩托罗拉公司 1990 年 6 月提出的一种全球卫星通信系统。由 66 颗(原计划为 77 颗)在低轨道(距地球表面 765 千米)上运行的卫星星群组成。由于元素铱有 77 个电子，故名。是一个数字式空间交换网络，与地面移动通信系统、公众通信网协同工作，把通信能力扩展到全世界每一个角落。

铲㊀〔鏟〕(chǎn)　一种铁制的用具。如：铁铲；锅铲。

㊁〔鏟、剷〕(chǎn)　❶用铲铲物。如：铲土。❷铲除；消灭。《吕氏春秋·观世》：“以兵相铲。”

铲币　*布币的一种原始形式。形如铲，故名。

铲田　即“撤佃”。

铲球　足球运动技术名词。用单脚或双脚沿地面滑动触球的一种抢截技术。分正面铲球和侧后铲球两种。有破坏性抢截和将球占为己有，或准确地铲传给同伴等方法。

铲运机　一种装有铲斗的土方机械。铲斗下缘装刀片，工作时刀片切入土中，机械前进，铲土入斗，装满后，提起铲斗，运至卸土地点，能依次完成铲土、运土、卸土等工作。

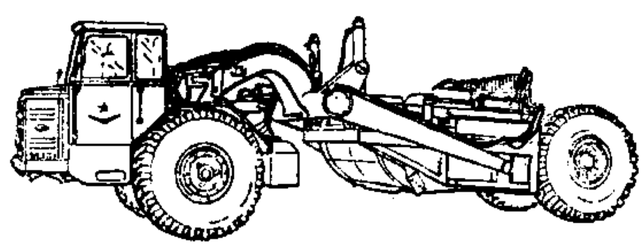

铲运机

铳〔銃〕(chòng)　❶旧时的一种火器。如：火铳；鸟铳。❷斧斤受柄之处。见《广韵·一送》。

饼〔餅〕㊀(bǐng 饼)　饼状金属块。《正字通·金部》：“饼，倾金银形似饼者。”《周礼·秋官·职金》“则共其金版”郑玄注：“饼金谓之版。”亦用作块状金属的量词。如：赐银千饼。

㊁(píng 平)　古地名。亦作“缾”、“邢”、“骿”。春秋时邢邑。秦置县。在今山东临朐东南。

镗〔鎕〕㊀(tàng 烫)　平木石器。《大学》“如切如磋”朱熹注：“磋以锉镗，磨以沙石，皆治物使其滑泽也。”

㊁(tāng 汤)　小铜锣。《清会典·乐部》：“镗，面径二寸七分，口径三寸一分，深六分。”

铵〔銨〕(ǎn 俺)　化学名词。从氨 (NH_3) 衍生所得的正一价复根 NH_4^+，称为铵离子。同一价金属(碱金属)离子相似。其盐类称为铵盐。铵盐的晶形、溶解度等性质，与相应的钾盐相近似。

铵态氮肥　养分标明量为铵盐或氨形态氮的氮肥。如硫酸铵、氯化铵、碳酸氢铵、氨水、液氨、含氮溶液等。均为速效性。施入土壤后，铵离子可直接为植物吸收或被土壤吸附或经硝化作用变化为硝态氮。适用于一般作物和土壤。宜深施。不能与石灰等碱性肥料混合贮存或同时施用，以免引起氨的损失。

铵油炸药　矿山炸药的一种。由硝酸铵和燃料油为主要成分而制得的爆炸混合物。为增强爆炸能力，有时还加入少量的梯恩梯或木粉。比较钝感，爆炸能力较低，组成简单，成本低廉。广泛应用于冶金、矿山、露天和坑内各项爆破中。

铵态硝态氮肥　养分标明量为铵盐和硝酸盐形态氮的肥料。如硝酸铵、硫硝酸铵等。施用后，在土壤中的转化和动向，兼有铵态氮肥和硝态氮肥的特点。一般适用于旱作物。

银〔銀〕(yín)　❶化学元素[周期系第 I 族(类)副族元素]。符号 Ag。原子序数 47。银白色金属。质软而富延展性。是导热、导电性能良好的金属。化学性质稳定，但遇硫化氢、硫、臭氧变黑。主要含银矿物有辉银矿、角银矿等，也有自然银。用于制感光材料、合金、银币、首饰、银箔、银丝、蓄电池、化学仪器、医疗器械等，亦可作催化剂，还用于电镀等。❷作为货币流通的银子或银币。如：银两；价银。❸银质或银饰器物。《汉书·杨僕传》：“怀银黄。”颜师古注：“银，银印也。”❹色白如银。如：银屏；银河。❺通“垠”。界限。《荀子·成相》：“守其银。”❻姓。汉代有银木。

银刀　❶银质的刀。❷军队名。《旧唐书·懿宗纪》：“王智兴得徐州，召募凶豪之卒二千人，号曰银刀、雕旗、门枪、挟马等军。”❸指鱼。杨万里《垂虹亭观打鱼斫鲙》诗：“一声磔磔鸣榔起，惊出银刀跃玉泉。”

银川　市名。在宁夏回族自治区银川平原中部，西倚贺兰山，东临黄河，包兰铁路经此。宁夏回族自治区人民政府驻地。辖城区、新城、郊区三区和永宁、贺兰两县。北周置怀远县。北宋置兴州，后为西夏都城。元以后为宁夏路、府治。1913 年为宁夏县，1942 年改贺兰县。1945 年由贺兰县析置银川市。人口 91 万(城镇 55.9 万，1996 年)。有机械、电力、钢铁、仪表、化学、毛纺等工业。有宁夏大学、宁夏工学院等高等学校。名胜古迹有南关清真寺、海宝塔、承天寺塔、玉皇阁、西夏王陵、贺兰山等。为中国历史文化名城。市郊渠道纵横，农业发达，向有“塞上江南”之称。产稻、小麦、麻类等。特产栽绒毯、滩羊皮、枸杞酒及“贺兰石雕”。

银元　俗称“洋钱”、“洋钿”、“花边钱”、“大洋”等。大型银币的通称。15 世纪末开铸于欧洲。16 世纪时，西班牙殖民者在美洲大量铸造，明隆庆年间 (1567—1572) 开始流入中国。清道光年间 (1821—1850) 台湾地区曾仿制，称为“银饼”。1889 年(清光绪十五年)广东开铸“龙洋”，各省纷纷仿造。1910 年(清宣统二年)颁布《币制则例》，规定银元为主币，每枚重库平七钱二分，含纯银九成，合六钱四分八厘。翌年 5 月开始铸造，因辛亥革命发生，未正式发行。1912 年开铸孙中山半身侧面像的开国纪念币。1914 年颁布《国币条例》，银元重量、成色同《币制则例》，铸造袁世凯

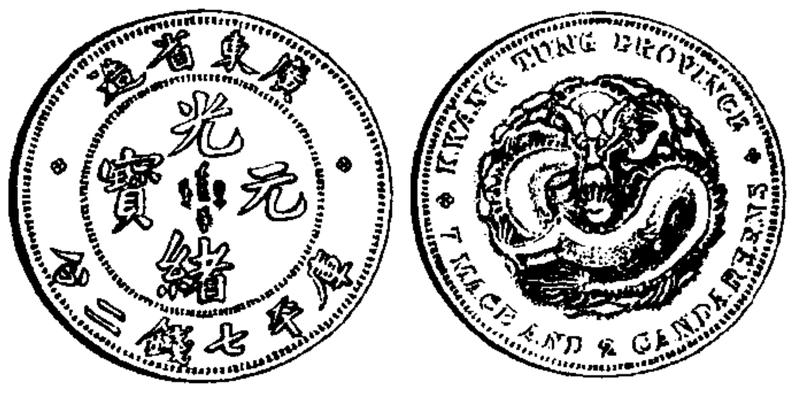

银元(龙洋)

头像银元(实际成色为89%)。1933年国民党政府颁布《银本位币铸造条例》,规定银本位币重26.697 1克,成色88%,含纯银23.493 448克,并铸帆船图案的"船洋"。1935年实行法币政策,禁止银元流通。抗日战争后,国民党统治区内由于恶性通货膨胀,银元又在市场出现。解放以后,由中国人民银行按一定比价收兑,不准流通。

银心 银河系的中心。其方向于1959年经修订并由国际天文学联合会大会通过为:赤经17时42.4分,赤纬-28°55′(相对于历元1950.0年的春分点),在人马座内。现公认为银道坐标的起算点,相当于旧银道坐标银经327°41′,银纬-1°24′。经红外天文测定,银河系中心的坐标的精确值为:赤经17时42分29.3秒,赤纬-28°59′18″(相对于历元1950.0年的春分点)。

银艾 指官印。《后汉书·张奂传》:"吾前后仕进,十要(腰)银艾。"李贤注:"银印绿绶也。以艾草染之,故曰艾也。"

银甲 ❶银制或银饰的铠甲。《新唐书·礼乐志十一》:"〔太宗〕命吕才以舞图教乐工百二十八人,披银甲、执戟而舞。"❷银制的假指甲,套于指上,用以弹筝或琵琶等。杜甫《游何将军山林》诗:"银甲弹筝用。"

银汉 即银河。鲍照《夜听妓》诗:"夜来坐几时,银汉倾露落。"

银台 ❶神话传说中的神仙居处。《后汉书·张衡传》:"聘王母于银台兮,羞玉芝以疗饥。"❷宫门名。唐时翰林院、学士院都在银台门内。韩偓《雨后月中玉堂闲坐》诗:"银台直北金銮外。"❸官署名。宋时有银台司,掌管天下奏状案牍,因司署设在银台门内,故名。明清的通政司,因其职任和银台司相当,所以也称银台。

银耳 (*Tremella fuciformis*) 又名"白木耳"。担子菌亚门,银耳科。子实体状似菊花或鸡冠,富含胶质,白色半透明,干燥后呈米黄色。生于栓皮栎、麻栎、枹等枯树上,现用上述树种和枫杨、悬铃木、乌桕、杨、柳等段木进行人工栽培。性喜温暖、湿润、通风良好。产于中国重庆、四川、贵州、湖北、福建、浙江、黑龙江等地区。中医学上用子实体入药,性平、味甘,功能滋阴润肺,主治虚痨咳嗽、痰中带血等。一般作滋补品。

银 耳

银团 ❶旧中国银钱业对企业进行联合放款的组织。如1921年上海银钱业成立的上海造币厂借款银团。❷见"银行团❷"。

银朱 最早的鲜红颜料。主要成分为红色硫化汞。由汞和硫黄经搅拌、加热,生成黑色硫化汞,再经密闭加热升华而成。质重,遮盖力强。用于油画、印泥及中国著名的朱红雕刻漆器等。

银竹 ❶比喻大雨。李白《宿虾湖》诗:"白雨映寒山,森森似银竹。"❷比喻挂在屋檐的冰柱。黄庭坚《再答景叔》诗:"赐钱千万民犹饥,雪后排檐冻银竹。"

银行(—háng) 通过存款、放款、汇兑、储蓄等业务,承担信用中介的信用机构。最早的银行出现在16世纪80年代意大利的威尼斯。其后,荷兰在阿姆斯特丹、德国在汉堡、英国在伦敦也相继设立银行。18世纪末至19世纪初,银行得到了普遍发展。中国第一家银行是*中国通商银行,1897年(清光绪二十三年)成立。是经营货币资本、充当债权人和债务人中介的金融企业。主要通过存放款获取利息差额。中华人民共和国成立后,银行实现国有化。1986年以后,又陆续建立了一批股份制银行。按银行职能划分,有*中央银行和*商业银行。

银州 州名。北周保定三年(公元563年)置。唐治儒林(今横山东)。辖境相当今陕西榆林市及米脂、佳县、横山县东部地。唐末为党项族拓跋思恭所有,北宋曾数次收复,元丰时移治永乐城(今米脂西北)。崇宁五年(1106年)废为银川城。自唐末以来,为拓跋氏的主要根据地。北宋初李继捧以夏州归宋,其从弟继迁袭据银州,即此。

银字 ❶以银粉书写之字。熊孺登《雪中答僧书》诗:"八行银字非常草。"❷笙笛类管乐器上用银作字,以表示音色的高低。沈雄《古今词话·词品》:"银字,制笙以银作字,饰其音节。'银字笙调',蒋捷句也;'银字吹笙',毛滂句也。"

银杏 (*Ginkgo biloba*) 亦称"白果树"、"公孙树"。银杏科。落叶乔木,高可达40米。叶折扇形。雌雄异株。种子椭圆形或倒卵形。系孑遗植物,中国普遍栽培;日本亦产。生长较慢,树龄可达千余年。种仁供食用,多食中毒,外种皮可提栲胶。木材浅黄色、细致、轻软,供建筑、家具、雕刻及其他工艺品用材。又为庭园树、行道树。中医学上以种子入药,性平、味苦涩、有小毒,功能敛肺定喘;主治痰哮喘咳、遗精、带下、小便频数等症。以叶入药,名"银杏叶",性平、味苦、甘涩,功能敛肺止咳、活血止痛,主治咳嗽气喘、胸闷心痛等症。种子含有氢氰酸、组胺酸、蛋白质等。

银 杏

银杉 (*Cathaya argyrophylla*) 松科。常绿乔木。枝平列,小枝有毛。叶两型,生长枝上的放射状散生,长4~5厘米,短枝上的几轮生,长不到2.5厘米,皆条形,下面有两条白色气孔带。球果生于叶腋,卵圆形、长卵圆形或长椭圆形;种鳞圆形至卵圆形,上面有两个种子,各有长椭圆形薄翅。产于广西(龙胜)、重庆(南川金佛山、柏枝山)、湖南(新宁)、贵州(道真)等地。中国特有的孑遗树种。为国家一级保护植物。树姿优美,供观赏。

银 杉

1. 有球果的枝 2. 有雄球花的枝 3. 有雌球花及幼球果的枝 4. 种鳞的腹面及种子

银极 天球上距离*银道90°的两点。北银极的位置是:赤经12时49分,赤纬+27°24′(历元1950.0)。北银极在后发座内,南银极在玉夫座内。

银角 亦称"角子"、"毫子"、"毫洋"、"小洋"。清末至民国时期以角为单位的银币的通称。广东于1890年(清光绪十六年)开始铸造银角,面额分五角、二角、一角、五分四种。成色为82%。十角等于银元一元。后因各省滥铸,成色降低而贬值,须十一二角才能兑银元一元。1910年(清宣统二年)清政府颁布《币制则例》,规定银辅币有五角、二角五分、一角三种。1914年北洋政府颁布《国币条例》,规定银辅币有半圆、二角、一角三种。土地革命战争时,中华苏维埃共和国临时中央政府曾铸贰角银辅币。

银纬 见"银道坐标"。

银青 汉制，光禄大夫带银印青绶。魏晋以后，因有特加金印紫绶者，遂有金紫光禄大夫、银青光禄大夫之别。直至金元，仍用作高级阶官名号。

银鱼 古称"脍残鱼"。硬骨鱼纲，银鱼科。体细长，透明。头平扁。口大，两颌和口盖常具锐牙。背鳍和脂鳍各一个。体光滑，雄鱼臀鳍上方具一纵行扩大鳞片。栖息近海、河口或淡水中，以小型甲壳类为食。分布于中国；也见于日本、朝鲜半岛和越南沿岸及俄罗斯萨哈林岛(库页岛)。中国种类颇多，常见的有大银鱼(*Protosalanx hyalocranius*)、太湖新银鱼(*Neosalanx taihuensis*)和间银鱼(*Hemisalanx prognathus*)等。间银鱼上海俗称"面丈鱼"、"面条鱼"，三四月在长江口区产卵，渔汛颇大；太湖新银鱼简称"银鱼"，为太湖、淀山湖等地春季重要捕捞对象。供鲜食或晒制鱼干。

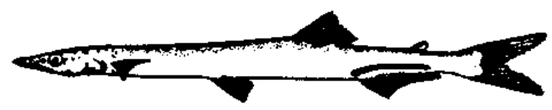

大银鱼

银炉 旧中国铸造宝银的机构。清代有官设和私营之分。官设银炉多附设于藩库及关局等机关内。清末以后，私营银炉盛行，在上海、汉口、天津等各大城市都有设立。银炉在北方称炉房。业务以受当地银钱业委托代铸宝银为主；亦间有兼营银钱业业务者，如营口的炉房，通过划拨过炉银(参见"过帐银")操纵当地金融。所铸的宝银，经各地"公估局"鉴定后始能在市面流通。1933年废两改元后，此业遂绝。

银河 又名"天河"、"银汉"、"银潢"。即当晴朗的夜晚在天空中看到的一条云状的光带。用望远镜观测可看出银河由很多恒星所组成。参见"银河系"。

银经 见"银道坐标"。

银柳(*Salix leucopithecia*) 亦称"棉花柳"。杨柳科。落叶灌木。花苞红褐色，苞片脱落后显出银白色花蕾，形似"毛笔头"。原产美洲；中国各地广为栽培。扦插繁殖。供切花用，观赏期长。

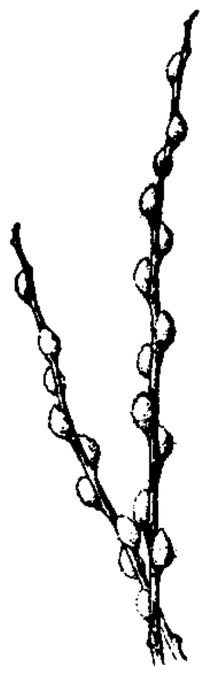

银柳

银鸥(*Larus argentatus vegae*) 鸟纲，鸥科。体长58～66厘米。头和颈部羽毛白色，背羽和腰羽深灰色。两翼覆羽和次级飞羽深灰而羽端带白色。初级飞羽所露外翈黑褐色，亦具白色尖端。尾和下体白色。嘴黄色，嘴角粉红。常成群飞翔于海边或内陆开阔水域，以鱼、虾、螺类及动物尸体为食。因嗜食鲱鱼，故又称"鲱鸥"。广布于中国沿海和江河流域。为旅鸟或冬候鸟。

银钩 ❶银质之钩，如帘钩等。李白《登锦城散花楼》诗："珠箔悬银钩。"❷银质的女子饰物。徐坚《棹歌行》："棹女饰银钩。"❸比喻书法刚劲有力。如：铁画银钩。白居易《鸡距笔赋》："书之而化作银钩。"❹喻弯月。李弥逊《游梅坡席下杂酬》诗："坐看银钩上晚川。"

银缸 亦作"银钇"。银灯。梁元帝《草名》诗："金钱买含笑，银缸影梳头。"

银饼 熔铸成饼状的白银。历代都有。清道光年间(1821—1850)台湾地区铸有寿星银饼，重库平七钱二分；又有如意银饼、笔宝银饼，重六钱八分。1856年(清咸丰六年)上海沙船商铸有漕平一两与五钱两种银饼。其他各地亦有铸造的。

银差 明*均徭内容之一。指应役户缴银代役。有牌坊、岁贡、马匹、草料、工食、富户、柴薪、表笺、日历和斋夫、膳夫折价等名目。多由下户承充，派在远地。士绅享有免役特权。行*一条鞭法后，渐并入田赋。

银核 银河系的核。直径几光年，质量为10^5～10^6太阳质量。银核发出很强的射电辐射、红外辐射和X射线辐射。

银根 商业用语。金融市场上资金的供应情况。旧中国市场交易用银，故称资金的供应为银根。如市场上资金需要大于供应，市面紧张，就叫"银根紧俏"或"银根紧"；如市场上资金供应大于需要，就叫"银根松疲"或"银根松"。

银晕 银河系的一个组成部分。位于*银盘以外，近似圆球状。直径约10万光年。物质密度比银盘小得多。主要由星族II恒星组成，有亚矮星、贫金属星、*红巨星、周期长于0.4天的天琴座RR型变星、*球状星团等。

银瓶 ❶指汲水器。白居易《井底引银瓶》诗："井底引银瓶，银瓶欲上丝绳绝。"❷指酒器。杜甫《少年行》："指点银瓶索酒尝。"

银粉 ❶银的粉末。用于制导电塑料、导电涂料及导电粘合剂等。❷"铝粉"的俗称。

银海 ❶月光下照云海，光明耀目。陆游《月夕》诗："天如玻璃钟，倒覆湿银海。素璧行其间，草木尽光彩。"素璧，指月。❷古代帝王墓中灌注水银以像河海。《汉书·楚元王传》："秦始皇帝葬于骊山之阿，下锢三泉，上崇山坟……水银为江海，黄金为凫雁。"何逊《行经孙氏陵》诗："银海终无浪，金凫会不飞。"❸道家称眼睛。苏轼《雪后书北台壁》诗："冻合玉楼寒起粟，光摇银海眩生花。"玉楼，道家指项肩骨。❹一种大酒器。温庭筠《乾臏子·裴宏泰》："有银海，受一斗以上，以手捧而饮。"

银黄 ❶白银和黄金。《韩非子·解老》："隋侯之珠，不饰以银黄。"❷金银所铸的印，谓高官显爵。《汉书·杨僕传》："怀银黄，垂三组。"颜师古注："银，银印也；黄，金印也。"❸一种贵重金属，也作"银黄金"。《山海经·西山经》："〔皋涂之山〕其阴多银黄金。"杨慎补注："银黄，汉代用以为佩，唐太宗赐房玄龄银黄带，宋人小说云：其物贵于黄金。"

银票 中国旧时钱铺(包括钱庄、银号等)、当铺、票号、官银钱号局及商店等签发的取银凭证。取钱凭证则称"钱票"。能作为纸币流通。流通范围视发行者的信用而定。产生于明末，清乾隆以后盛行。咸丰时清政府发行的*户部官票亦称银票，*大清宝钞亦称钱票。清末少数银行也曾发行银票、钱票。

银冕 *银晕外面的一个范围很大、物质密度更稀薄的部分。大致呈球状。

银蛇 ❶蛇名。李时珍《本草纲目》卷四十三："银蛇亦名锡蛇。"引苏颂曰："金蛇生宾州、澄州，大如中指，长尺许，常登木饮露，体作金色，照日有光，白者名银蛇。"❷形容连绵积雪的群山或水波中反映的月光等景色。

银盘 银河系的物质密集部分。呈铁饼状的扁盘。直径约8万光年；中心厚约1.2万光年，从中心向边缘逐渐变薄，在太阳附近的厚度约为3 000光年，质量占银河系总质量的85%～90%。太阳位于银盘对称面即银道面以北26光年处。银盘内有旋臂，是年轻恒星和气体尘埃聚集处。此外，还有晚于A型的主序星、新星、行星状星云、周期短于0.4天的天琴座RR型变星等。

银婚 西方风俗，称结婚二十五周年为银婚。

银粟 ❶谓茗花。陆游《十一月上七日蔬饭骡岭小店》诗："建溪小春初出碾，一碗细乳浮银粟。"建溪产茶，小春指茶叶。❷比喻雪。杨万里《雪冻未解散策郡圃》诗："独往独来银粟地，一行一步玉沙声。"❸比喻萤火。谢宗可《萤灯》诗："银粟无烟栖碧藓，玉虫留影缀青莎。"

银道 银河系的对称平面(银道面)与天球相交的大圆。

银蒜 银制的帘钩或帘坠。铸为蒜形，故名。庾信《梦入堂内》诗："幔绳金麦穗，帘钩银蒜条。"

银幕 供放映电影、幻灯及投影电视用的屏幕。最初的银幕由白布制成。后用布坯或塑料(聚氯乙烯等)为幕基，喷涂掺有氧化钛或金属粉末的涂料，分别制成供放映一般电影的漫反射银幕或放映立体电影的增益银幕。另有用半透明材料制成的透射银幕，用玻璃珠涂料制成的定向反射银幕，供背景放映(参见"背景放映合成摄影")、白昼放映等使用。

银楼 中国制造和出售金银饰品的作坊和商店。在旧中国，早期由手工业者经营，开设在比较繁荣的市镇上，一面制作，一面出售。后若干城市出现大银楼，设立工场，雇用工人，兼营金银兑换业务，有的从事金银投机买卖。建国后曾停业。改革开放后，逐步恢复经营。

银锭 熔铸成一定形式的白银。"锭"字宋、金以前多写作"铤"。形式不一。元代始称约五十两重银锭为*元宝。明清小银锭称"银锞"、"锞子"或"小锞"等，重一二两到三五两不等。此外有福珠，又称"滴珠"或"粒银"，如珠粒，是碎银，重量多在一两以下。

银管 ❶银管的毛笔。袁桷《薛涛笺》诗："蜀王宫树雪初消，银管填青点点描。"参见"金管❶"。❷管乐的一种。张翥《春日泛湖陪李旻德融席上作》诗："绿樽兴极频呼酒，银管声高正辊弦。"参见"银字❷"。

银鲛(*Chimaera phantasma*) 软骨鱼纲，银鲛科。体稍侧扁，长达1米。银灰色。牙愈合成牙板。雄性交接器分为三支，腹鳍前方及额上也各具一交接器。尾细长。栖息外海深处，冬季洄游至近海。中国沿海及朝鲜半岛、日本均产。

银 鲛

银元局 清末铸造银元的机构。1889年(清光绪十五年)首先设于广东，以后其他各省陆续设立。1905年(清光绪三十一年)在天津设造币总厂，部分银元局改为该厂的分厂。

银元券 "银元兑换券"的简称。国民党政府在大陆崩溃前夕于部分解放较晚地区发行的纸币。1949年解放战争节节胜利，国民党政府败退广州、重庆等地，为代替急剧贬值、几同废纸的金圆券，于同年7月发行银元兑换券。解放后，由人民政府陆续用人民币作价收回。

银牙鲟(*Otolithes argenteus*) 古称"鲩"。硬骨鱼纲，石首鱼科。体延长，稍侧扁，长约20余厘米。银灰带黄色。口端位，上颌前端两侧和下颌中央各有一或两犬牙。为近海肉食性鱼类。分布于印度洋和西太平洋各海区；中国产于南海和东海南部。

银布币 春秋战国时银铸币。1974年在河南扶沟出土十八件。一空首，呈长方形铲子状，其余为实首，平肩。

银叶病 一种木本植物病害。病原真菌为一种担子菌(*Stereum purpureum*)。寄主有苹果、梨、桃、李、樱桃、枣、杨和柳等。大多分布在长江与黄河流域的果园。病树叶片较小，色灰白至银白色，故名。病叶有腥味，早落；三年后枝条枯死，并长出扁平而边缘反卷的担子果(子实体)，上面有绒毛，底面光滑。树势衰弱是发病的基本因素，春秋多雨时易流行。防治法：冬季修剪或挖除病株后烧毁，修剪口涂石硫合剂；病树可用8-羟基喹啉硫酸盐丸剂塞入茎干治疗；加强肥水管理，增强树势。

银生城 古城名。在今云南景东。南诏筑，曾置银生节度于此。为南诏南方重镇和对婆罗门、波斯、阇婆、勃泥、昆仑等处贸易之所。

银白杨(*Populus alba*) 杨柳科。落叶乔木，高可达35米。树皮灰白色。芽、幼枝、叶下面及叶柄均密被白色绒毛。叶宽卵形、三角状卵形(在长枝上)或卵形、椭圆状卵形(在短枝上)，3～5掌状缺裂，裂缘有粗缺齿。产于中国西北各地、河北、山西及西藏；亚洲西北部、欧洲、非洲北部亦有分布。沙荒、轻碱土均可生长。喜光，根系发达，能固沙、护土。木材轻软，供造纸、板料、家具等用材。又为观赏树。

银边翠(*Euphorbia marginata*) 亦称"高山积雪"。大戟科。一年生草本。全株呈绿白色。茎直立。叶卵圆形至长椭圆形，全缘，无柄；茎顶端叶轮生，边缘白色至全部白色。成丛栽植时，远望似积雪。原产北美洲；中国有栽培。种子繁殖。供布置花坛用。

银 边 翠

银协定 美国为操纵世界银价而订立的协定。由美国参议员毕特曼(Key Pittman, 1872—1940)草拟，在1933年*伦敦世界经济会议中提出，会外经产银国及存银国澳大利亚、加拿大、中国、印度、墨西哥、秘鲁、西班牙和美国签字成立。协定对各存银国和用银国出售和收购白银的限额作了具体规定，以稳定银价促进贸易。但美国并未恪守协定，如1934年实施《购银法》，提高白银价格，使旧中国的白银大量外流，银本位制受到致命的打击。

银行团 ❶银行为开展业务而成立的集团。几家大银行为共同进行贷款、承受证券、进行证券投资等业务所结成的组织。❷简称"银团"。帝国主义国家的金融资本对旧中国进行政治、经济侵略的联合组织。如清政府时的四国银行团，北洋政府时的六国银行团等。其主要活动有贷款、包购国家公债和股票等。

银行券 银行发行的信用货币。起源于银行前身的兑换业、金匠等所发行的保管证。17世纪时伦敦金匠发行一种所谓"金匠券"，在市面流通，为英国最早的银行券。各国初期的银行券，都采取分散发行制度，由多家银行各自发行。19世纪中叶后，逐渐改取集中发行制度，由一个银行(多为中央银行)垄断发行。银行券原是一种不定期的债务证券，发行者应该随时保证兑现。1929—1933年世界经济危机后，银行券相率停止兑现，成为不兑换纸币。

银行法 调整银行的组织与活动的法律规范的总称。是调整金融活动的基本法规。以1694年英国的《英格兰银行法》为最早。有的国家制定统一的银行法(如日本)，有的国家分别制定中央银行法与专业银行法(如德国)。在中国，第一部银行法是1908年清政府颁布的《大清银行则例》。新中国成立后，于1995年3月公布中国人民银行法，同年5月公布商业银行法。

银字儿 指宋代说话人所演述的小说故事。灌圃耐得翁《都城纪胜·瓦舍众伎》:"说话有四家,一者小说,谓之银字儿。"吴自牧《梦粱录》等亦有类似记载。此类小说,包括烟粉、灵怪、传奇、公案等。按,"银字"为管乐器名,或因演述小说时,以银字管乐器吹奏相和,故有此称。一说银字管乐声哀艳纤缓,后人即以之作为哀艳故事的总称。

银环蛇 (*Bungarus multicinctus multicinctus*) 亦称"寸白蛇"。爬行纲,眼镜蛇科。一种毒蛇。全长0.6~1.2米,大者可达1.6米余。体背面有黑白相间的环纹,躯干部有30~50个白色环带,尾部有9~15个白色环带;腹部乳白色。多栖息水边,夜间活动,捕食鱼、蛙、蛇、鼠等。毒腺极小,但毒性强烈。卵生。分布于中国云南、贵州、重庆、四川、广东、海南、广西、湖南、湖北、安徽、江西、福建、台湾、浙江;也产于缅甸、越南。另一亚种云南银环蛇(*B. m. wanghaotingi*),产于云南。去内脏的幼蛇干燥体入药,称为"金钱白花蛇"。

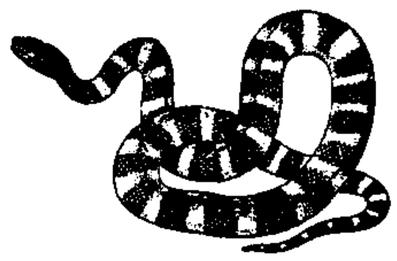

银环蛇

银河系 太阳所在的*星系。是一个*旋涡星系。它包含1 000亿颗以上的恒星。一部分恒星属于*星团、*星协或聚星、双星。恒星以外还有各种类型的*银河星云、星际气体和尘埃。银河系里大多数恒星集中在一个扁盘状的空间范围内,好像一个铁饼。夜晚看到的银河就是它在天球上的投影。扁盘密集部分的直径约8万光年,中心厚约1.2万光年,太阳离中心约3万光年。中心在人马座方向。此外,还有一部分恒星稀疏地分布在一个近似球状的空间范围内,叫做"银晕"。整个银河系在转动着,但离中心不同距离处有不同的转动速度,太阳处的转动速度约每秒250千米,太阳绕中心转一周约需2.5亿年。

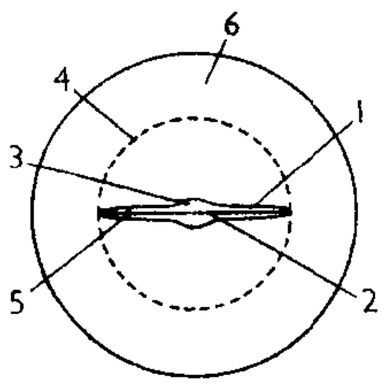

银河系侧面图

1. 银盘 2. 银道面
3. 核球 4. 银晕
5. 太阳 6. 银冕

银绞丝 一作《银纽丝》。民间曲调名。始于明代,流传时间较长。约四十八字,平仄通协,可加衬字。《万花小曲》、《聊斋俚曲》等均收有此调。牌子曲中亦常用。

银柴胡 (*Stellaria dichotoma* var. *lanceolata*) 石竹科。多年生草本。主根圆柱形,外皮淡黄色。茎叉状分枝,密被短毛或柔毛。单叶对生,无柄,披针形,全缘,上面疏被短毛或几无毛,下面被短毛。夏末秋初开白花。蒴果近球形。分布于中国东北及河北、内蒙古、陕西、甘肃、宁夏等地。根入药,性微寒、味甘,功能清虚热,主治虚劳发热、骨蒸、盗汗等症。

银屑病 亦称"牛皮癣"。常见的慢性皮肤病。病因尚不明。常发于头皮和四肢伸面,尤其是肘和膝关节附近。皮损为多层银白色鳞屑的丘疹或斑片,刮去鳞屑及其下面的发亮薄膜后有点状出血。有痒感,常于夏季减轻或自愈,冬季恶化或复发。少数病例可累及大小关节,或为密集脓疱,亦有发展成红皮症。常用中药或免疫抑制药治疗。

银黄片 中成药名。由金银花、黄芩制成。功能清热解毒。适用于上呼吸道感染、急性扁桃体炎、急性咽炎、丹毒、肠炎等。

银翘散(散 sǎn) 方剂名。见《温病条辨》。用金银花、连翘、桔梗、薄荷、淡竹叶、甘草、荆芥、淡豆豉、牛蒡子研成散剂,鲜苇根(芦根)汤煎服(亦作汤剂)。功能解表、清热解毒。适用于温病初起,但发热不恶寒、无汗或汗出不畅、头痛口渴、咳嗽、咽痛等。本方亦制成片剂或丸剂应用。

银鹊树 (*Tapiscia sinensis*) 亦称"瘿椒树"。省沽油科。落叶乔木。叶互生,羽状复叶,小叶5~9枚,矩圆状披针形或窄卵形,有粗锯齿,背面有白粉。夏季开花,花小,有香气,黄色,雄花与两性花异株,雄花无梗,柔荑花序,两性花为腋生圆锥花序。核果近球形,黑色,微被白粉。分布于中国云南、重庆、四川、湖北、湖南、广西、广东、安徽、浙江。供观赏。

银漂法 根据偶氮染料在银存在下能被还原为无色芳胺的原理制造彩色图像的一种方法。将黄、品红、青三种偶氮染料分别加入多层胶片的三个乳剂层中,曝光显影后,用染料漂白液处理,有银影处的染料被漂白,漂白程度与银影密度成比例,最后将银影漂去,即得彩色图像。画面色彩鲜艳、清晰、不易褪色。

银川平原 一称西套平原或宁夏平原。在宁夏回族自治区中北部黄河两岸。北起石嘴山,南止黄土高原,东界鄂尔多斯高原,西接贺兰山。为河套平原的西南部。南北长约320公里,东西宽10~40公里,面积1.7万平方公里。海拔1 000~1 200米。为断层陷落后经黄河冲积而成。分南、北两部,以青铜峡为界,其北为银(川)吴(忠)平原,其南为卫宁(中卫、中宁)平原。二千年前就已发展灌溉农业,开有秦渠、汉渠、唐徕、惠农等渠,号称"塞上江南"。是中国西北重要的农业基地。

银本位制 以白银为一般等价物的货币制度。过去日本、墨西哥、印度等国都曾采行。中国在1910年(清宣统二年)颁行《币制则例》,实行银本位制;实际上仍为银元和银两并行。1933年4月,国民党政府实行废两改元,公布《银本位币铸造条例》,发行银本位币,规定以含纯银23.493 448克的元为单位。1935年11月,实行法币改革,废止银本位制。

银丝工艺 特种工艺品之一。先把白银抽成细丝,再采用炭丝、穿丝、搓丝、累丝、填丝等方法,做成各种样式的实用器皿或装饰品。如花瓶、果盘、烟具、茶具、挂屏、首饰等。中国的主要产地是北京、四川成都。

银行利润 经营银行业务所获得的利润。银行以较低的利息率吸收存款,以较高的利息率贷款,贷款利息和存款利息间的差额,在弥补业务开支以后的余额,构成银行利润。

银行学派 亦称"银行主义"。西方货币理论的一个派别。1840—1844年英国议会发行委员会在讨论银行券发行制度时形成。同*通货学派相对立。代表人为英国的富拉尔顿(John Fullarton, 1780—1849)、杜克(Thomas Tooke, 1774—1858)等。认为银行券是适应工商业对于信用的需要而发行的,不需要时自会流回银行;银行不能把流通所不需要的银行券发出去,故不需以金准备来严格限制银行券的发行。

银行信用 银行以货币形态提供的信用。如银行把集中起来的各种闲置资金以各种贷款形式提供给企业或个人使用,也可以用购买政府或企业债券方式为社会融通资金。

银行资本 经营银行业务的资本。由现金(黄金和银行券)和有价证券构成。来源于银行家自有的资本和从社会上吸收的各种存款,后者形成银行的运用资本或借入资本。

银行票据 由银行签发或由银行承担付款义务的票据。

包括银行本票、银行汇票、银行支票。亦有以专指*银行承兑汇票者。

银河星云(雲) 亦称"河内星云"。指属于太阳系外银河系内的星云。由气体和尘埃组成。有一种亮星云形状接近于圆形,看起来像行星,称为"行星状星云",其中央常有一颗高温恒星。形状较不规则,且比较松散的,常称为"弥漫星云"。著名的银河星云有猎户座马头暗星云和天琴座环状星云等。

银钩虿尾 书法术语。书法说"乙"字的末趯,叫"虿尾"。南朝梁庾肩吾《书论》:"或欲挑而还置……是以鹰爪含利,出彼兔毫,龙管润霜,游兹虿尾。"欲挑还置,是说遇到钩趯,必先驻锋而后趯出。晋索靖自称其书为"银钩虿尾",即谓其趯法,如银钩之遒劲有力。

银海精微 书名。旧题唐孙思邈撰(据考为宋以后人所作)。二卷。著者创"五轮八廓"之说,论述眼部病变。在治疗上则采用药物内服与外治相配合的方法。载眼科用方三百余首,末附药性篇。为我国较早的眼科专著。

银道坐标 一种*天球坐标。天体在天球上的位置以银经和银纬两个坐标表示。银心方向(人马座 A)的银经圈和通过某一天体的银经圈在银极所成的角度,或在银道上所夹的弧长,称为该天体的"银经"。计量方向自银心方向起沿反时针方向(在北银极处看)从0°~360°。1958 年国际天文学联合会第十届大会规定新的银极赤道坐标值为:赤经12 时49 分,赤纬 +27°24′(历元1950.0),银经自银河中心方向(人马座方向)为起算点,该方向在旧坐标系中的坐标$l'=327.69°$,$b'=-1.40°$。在天球上由银道沿银经圈到天体的角距离,称为该天体的"银纬"。计量方向从银道起算,由 0°~90°,银道以北为正,以南为负。研究银河系天体的分布和运动等一般用此种坐标。

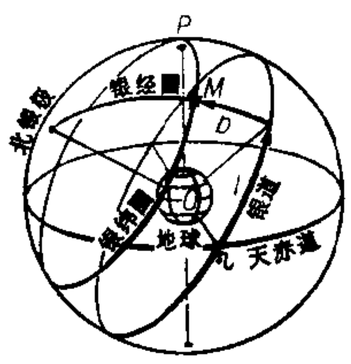

银道坐标

P. 天球北极

l. 天体*M*的银经

b. 天体*M*的银纬

☊. 银道升交点

银镜反应 见"多伦试剂"。

银行委员会 法国政府监督、管理信贷机构的机构。1941 年建立,原名银行监督委员会。1984 年 1 月改称现名。主席由法兰西银行总裁担任。主要职能:监督、管理所有信贷机构,行使行政监督权和司法权,监督信贷机构执行行业法规,审查信贷机构经营和财务管理质量,干预信贷机构稽核的任命,受理和裁决信贷机构的严重违法案件。总秘书处的工作由法兰西银行总管理处承担。

银行保证书 亦称"银行保函"。银行以担保人的身份向受益人开立的不可撤销的保证文件。保证保函申请人一定要向受益人尽到某种义务,否则将由担保人负责支付受益人的损失。主要应用于进出口贸易、补偿贸易、投标、履约、引进技术、借款、举债等方面。分为出口保函和进口保函。

银样镴枪头 表面像银质其实是焊锡做的枪头。比喻中看不中用。镴,焊锡。《西厢记》第四本第二折:"你原来苗而不秀。呸!你是个银样镴枪头。"亦简作"镴枪头"。

银雀山汉墓 西汉前期墓葬。在山东临沂银雀山上。1972 年发掘两座墓。墓室开凿于山崖之中。两墓椁室结构基本相同。出土有竹简、漆木器、陶器、铜器和钱币等,以竹简最为珍贵。1 号墓出土竹简计四千九百四十二枚,包括《孙子兵法》、《孙膑兵法》、《尉缭子》、《六韬》、《晏子春秋》和《墨子》等大批先秦著作。其中,《孙子兵法》已整理出一百零五枚,共一千余字,已发现的篇名与《宋本十一家注孙子》的十三篇相同。初次发现的《孙膑兵法》已整理出二百三十三枚,共六千余字。2 号墓出土有公元前 143 年的《汉元光元年历谱》竹简三十二枚。这批竹简的出土,对于研究先秦历史和古代军事思想提供了极为重要的新史料,同时对研究古代文字学、历法和古书校勘等方面也颇有参考价值。临沂市建有竹简博物馆。

银行承兑汇票 商业汇票的一种。在交易中,银行应购货人请求,允许售货人以银行为付款人签发汇票,经银行在汇票上签章,办过承兑手续,承认到期付款的汇票。因承兑者为银行,故名。

银行持股公司 美国金融企业组织的一种形式。它控制一家或几家商业银行的股票,但本身并不直接经营银行业务。20 世纪 50 年代中期以后,在美国大量出现。

银行信贷计划 国家指导银行全部信贷活动的计划。在我国,由中国人民银行总行根据国家经济发展战略、部署,经济政策和相关的国民经济和社会发展计划编制,概括地表明计划期内国家银行存、贷和货币发行方面的任务、资金来源、运用方向以及金银、外汇储备的变化等,以发挥金融杠杆对经济发展的调节作用。

银盐感光材料 感光材料的一类。以卤化银感光剂制成的感光乳剂。涂布于片基(玻璃片、胶片、涤纶片等)上制成。可制成各种性能和种类的银盐感光材料。主要分两大类:(1) 黑白感光材料;(2) 彩色摄影感光材料。还分日光型、灯光型、日灯两用型和反转型等。

银都机构有限公司 中国电影制片企业。1982 年成立于香港。由长城电影有限公司、凤凰影业公司、新联影业公司和中原电影制片公司合并而成。影片大部分与国内电影制片厂合作拍摄,较著名的有"少林英雄"三部曲(《少林寺》、《少林小子》和《南北少林》)等;独立拍摄的影片有《半边人》、《美国星》、《人在纽约》、《庙街皇后》、《笼民》等。

6 **铷**〔鈉〕(rú 如) 化学元素[周期系第 I 族(类)碱金属元素]。符号 Rb。原子序数 37。银白色软金属。熔点低 (38.89℃)。化学性质极活泼,遇水发生爆炸。由电解熔融的氯化铷制得。在光的作用下易放出电子,可制光电池和真空管。

铃〔鉾〕(móu 谋) ❶剑端。见《玉篇·金部》。❷通"鍪"。头盔。《晋书·苻登载记》:"皆刻铃铠为'死休'字,示以战死为志。"

7 **铸**〔鑄〕(zhù) ❶熔炼金属或以液态非金属材料(如塑料)浇制成器的统称。《国语·齐语》:"美金以铸剑戟。"引申为陶冶、培养。参见"铸颜"。亦引申为锤炼词句。如:自铸伟辞。❷古国名。武王克殷后所封,黄帝之后,一说尧之后。今山东肥城南有铸乡,即其故城。

铸人 见"铸颜"。

铸币 具有一定形状、重量、成色,计枚流通的金属货币。一般由国家垄断铸造。最初多用铜,以后有银、金两种铸币。中国旧时的铸币有铜钱、银元、铜元等。

铸石 以高温熔化的岩石熔体浇铸而成的制品。主要原料为辉绿岩、玄武岩等,并常加入调整矿相的附加剂(角闪石、白云石等)、结晶促进剂(铬铁矿等)和助熔剂(萤石)。生产工艺包括配料、熔铸、结晶和退火四个过程;也可利用炽热的液态炉渣(化铁炉渣等)直接生产。具有坚硬、耐磨、耐酸碱的特性。板、块用于铺设车间地面、墙面和设备衬

砌;管、槽用于输送硬质粒料或侵蚀性液体;铸石粉可配制耐酸涂料和耐酸砂浆。异型制品则有喷嘴、轴套、压模等。

铸印 制作金属印章的方法。一般先雕刻蜡模,外面用泥作范,熔金属注入泥范而成。故也有将铸印称为"拨蜡"的。古代铸印,有些只铸印坯,然后刻凿印文;也有印坯及印文连同浇铸的。这类印文,精巧工整,别具一格,为后世篆刻家所取法。

铸型 铸造时接受金属液的容器。空腔部分称"型腔",其轮廓相当于所制物件的外形,亦包括引入金属液的通道。金属液在其中冷却凝固成为所需形状的铸件。铸件的空腔部分可用型芯形成。铸型可分为砂型、金属型、陶瓷型、泥型、石墨型等。

铸钢 俗称"浇钢"。用于铸造铸件的钢。与铸铁相比较,具有较高的机械性能,如强度、韧性等。通常分为碳素铸钢及合金铸钢两类。前者的含碳量一般为0.1%~0.4%(有时为0.4%~0.8%);后者加有一种或几种合金元素,以提高铸钢的某些性能。铸钢件通常需要进行热处理以改善性能。

铸铁 含碳2%以上的铸造铁碳合金的总称。通常由生铁、废钢、铁合金等以不同比例配合,通过熔炼而成。其中除碳外,还含有锰、硅和少量的磷与硫。一般可分为灰铸铁、球墨铸铁、蠕墨铸铁、可锻铸铁、合金铸铁、白口铸铁、孕育铸铁等。

铸造 亦称"铸工"。将金属熔化后铸成一定形状物件的过程和方法。主要工序包括造型、制芯、熔化金属、浇注、落砂、清理和砂处理等。金属液在铸型中冷却凝固成形后取出,即可获得铸件。按铸型所用材料或造型、浇注等方法分为*砂型铸造、金属型铸造、*压力铸造、*低压铸造、*反压铸造、熔模铸造、离心铸造等。砂型铸造应用最广,但铸件的质量往往不如其他铸造方法。大多数金属及其合金均可用铸造方法制成铸件。按铸件的材质可分为黑色铸造和有色铸造,前者有铸铁、铸钢,后者有铸铜、铸铝、铸镁、铸锌、轴承合金铸造等。常用于铸造的熔炉有冲天炉、反射炉、感应电炉、电弧炉、坩埚炉等。优点为:能制成形状复杂、重量从几克至几百吨的各类物件,广泛应用于制造机器零件,也常用于制造文教器具、生活用品和艺术品等。我国铸造工艺,早在商周时代已有相当高的水平,铸出了精美绝伦的青铜铸件,如司母戊大鼎。

铸焊 利用熔化的高温金属液浇注在外包着铸型的焊件连接处,使其达到高温(加压或不加压)而造成连接的焊接方法。通常有两种方法,一是浇注熔炉中熔化的高温金属液,另一种是浇注铝热剂或镁热剂(由铝粉或镁粉和氧化铁配成)经过化学反应还原出来的高温铁液,分别称为"铝热焊"和"镁热焊"。主要用于连接钢轨或其他对焊接质量要求不高的大截面构件。

铸错 造成重大错误。《资治通鉴·唐昭宣帝天祐三年》:"罗绍威虽去其逼,而魏兵自是衰弱。绍威悔之,谓人曰:'合六州四十三县铁,不能为此错也。'"胡三省注:"错,锉也,铸为之。又释错为误。罗以杀牙兵之误,取铸错为谕。"锉,锉刀。这里作双关语用。方岳《戏成》诗:"铸错空糜六州铁,补鞋不似两钱锥。"

铸颜 谓陶冶人才。《法言·学行》:"或问:'世言铸金,金可铸与?'曰:'吾闻觌君子者,问铸人,不问铸金。'或曰:'人可铸与?'曰:'孔子铸颜渊矣。'"刘耕《和主司王起》诗:"孔门频建铸颜功。"

铸锭 将金属液注入锭模或特种结晶器内冷凝成锭的工艺过程。对于浇铸钢锭,有将钢锭模与底板放置坑内的坑铸法和放在平车上的车铸法。按浇铸方式有从锭模顶部注入的上铸法和从底部注入的下铸法,以及连续铸锭法等。对于有色金属,通常采用上铸法和半连续铸锭法。

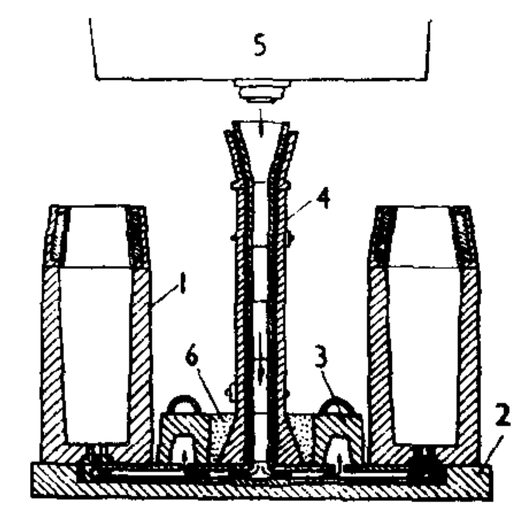

下铸法装置示意图

1. 钢锭模 2. 底板 3. 捕渣器 4. 中注管 5. 盛钢桶(钢包) 6. 耐火材料填体

铸字机 浇铸印刷活字的机械。以铅合金、锌合金为铸字材料,装上字模以连续铸字,供排版印刷及打字机用。

铸铁机 一种可连续浇铸生铁块的设备。由装有一系列铸型的循环链带组成。铁液在一端逐一注入运行中的铸型,途中喷水冷却,在达到铸铁机尾部链带作反向运动时,凝固的铁块自动从铸型脱落。

铸造热 在金属冶炼过程中,吸入在空气中刚形成的某些金属的氧化物烟尘所引起的发热反应。锌、铜、钴、锑、镁等金属的氧化物,都能引起本症,尤以氧化锌为最常见。预防可采用吸尘回收装置,加强个人防护等措施。

铸排机 亦称"排铸机"。铸字排版的联合机器。有条行铸排机和单字铸排机两类。前者用于排拼音文字,操作时按稿件击键选出字模,循序排列,字间以间隔片调节,成行浇铸,组成版面,如来诺铸排机(Linotype);后者可用于排汉字或拼音文字,操作时按稿件打出穿孔纸带,装入铸字机自动选字模、铸字并排出毛条,经校改后用人工组成版面,如莫诺铸排机(Monotype)。

铸塑法 也叫"浇塑法"、"浇铸法"。塑料的成形方法之一。直接将液态单体或其初级聚合物浇入模型中,在常压下借催化剂或温度的作用聚合为固态的成形产品。例如,甲基丙烯酸甲酯可浇塑为有机玻璃,环氧树脂经浇铸可得浇塑塑料。用以制板材、电绝缘器材或装饰品等。

铸件清理 铸造生产中从铸型中取出铸件,进行除去内外表面附砂、浇口、冒口、披缝等工序的总称。

铸造应力 存在于铸件内部的应力。铸件在凝固过程中,因各部分壁厚不同,冷却不均匀造成,壁厚部分受拉,壁薄部分受压,不同程度上降低铸件的性能,严重时使铸件开裂。

铸造性能 指金属能否用铸造方法制成优良铸件的性能。铸造性能良好的金属,主要表现在:(1)金属液浇注时,流动性好,能充满铸型,铸件的轮廓清晰;(2)冷凝收缩时,铸件不易产生缩孔、缩松和裂纹等缺陷;(3)液态时不易吸收气体,不易氧化,铸件不易产生气孔、氧化夹杂等缺陷。

铸铜合金 以铜为基,加入合金元素所组成的合金。以锡为主要合金元素的称"青铜",以锌为主要合金元素的称"黄铜"。

铸铝合金 以纯铝为基,加入硅、铜、镁、锌及稀土元素等所组成的合金。铸造性能好,可铸出形状复杂的零件。

铸渗工艺 一种制造金属基复合材料的新工艺。在高压下将金属液强行挤入由增强介质(Al_2O_3、SiC的粒子或纤维)制成的具有零件外形的预制件中,能获得近净形铸件。组织致密,力学性能高,耐磨性、耐蚀性好,能承受高温。适

用于制造工况严酷的零件，如航空涡轮机叶片。但须严格控制工艺参数，防止预制件变形或挤滤不畅。仅能制造形状不复杂的铸件，铸件壁厚受限制。

铸锌合金 以锌为基加入铝、铜、镁等元素所组成的合金。熔点低，铸造性能好，和铁质铸型不发生粘模，有良好的抗压机械性能。铸锌合金有很好的抗磨性，可用来制造各种模具。

铸镁合金 以纯镁为基，加入铝、锌、锆、稀土、锰等元素组成的合金。铸镁合金的密度比铸铝合金更小，比强度高，是飞机及各种飞行器制造中的重要材料。

7**锝**〔鎄〕(mài) 化学元素[周期系第Ⅷ族(类)元素]。符号 Mt。原子序数 109。具强放射性。化学性质应近似于铱。由重离子轰击法人工合成而得。质量数为 266 的同位素，半衰期为 3.5 毫秒。

鋆(yún) 金。见《五音集韵》。

铚〔鉥〕(zhé) 箝子。《说文·金部》:"铚，钻也。"徐锴系传:"犹笇也。"段玉裁注:"此与竹部笇义同音近。"后人常用为镊字。

铹〔鐒〕(láo 劳) 化学元素[周期系第Ⅲ族(类)副族元素、锕系元素]。符号 Lr。原子序数 103。具强放射性。人工获得的放射性元素 (1961 年)。寿命最长的同位素 ^{260}Lr，半衰期为 3 分钟。

钍〔鈧〕(hǎn) 旧称"锫"。化学元素[周期系第Ⅴ族(类)副族元素]。符号 Db。原子序数 105。第二个发现的超锕系元素。具强放射性。化学性质近似钽。由重离子轰击法人工合成而得。寿命最长的同位素 ^{262}Db，半衰期为 36 秒。

铲〔鋍〕(bó) 本作"鬻"。《集韵·十一设》:"鬻、铲，《说文》:'吹釜溢也。'或从金。"按段玉裁《说文解字注》:"今江苏俗谓火盛水沸溢出为铺出，鬻之转语也，正当作鬻字。"

铺㊀〔鋪〕(pū) ❶铺首。衔门环的底座。左思《蜀都赋》:"金铺交映。"参见"铺首"。❷铺设;摊开。如:铺轨。《宋史·唐震传》:"兵入，执牍铺案上，使震署降。"❸通"痡"。病。《诗·小雅·雨无正》:"若此无罪，沦胥以铺。"❹古器名。西周晚期有刘公铺，形如豆。见《博古图》。

㊁〔鋪、舖〕(pù) ❶床铺。如:上铺;高铺。❷商店。孟元老《东京梦华录·宣德楼前省府宫宇》:"南门大街以东，南则唐家金银铺，温州漆器什物铺。"❸驿站。顾炎武《日知录·驿传》:"今时十里一铺，设卒以递公文。"

铺轨 在铁路路基或道床上铺设轨枕和钢轨的作业。一般采用机械铺设方法。即将钢轨和轨枕在拼装基地装配成轨排，然后运至铺设地点用铺轨机或铺轨龙门架逐节铺设。机械铺轨可减轻劳动强度，提高线路质量，加速铺轨进度。有时，也可将钢轨和轨枕在铺设地点用人工就地钉连。

铺陈 ❶同"敷陈"。详细地铺叙。白居易《读张籍古乐府》诗:"六义互铺陈。"❷陈设;布置。《旧五代史·唐明宗纪十》:"赐宰相李愚绢百匹、钱十万，铺陈物一十三件。"高明《琵琶记·杏园春宴》:"铺陈得整整齐齐，另是一般气象。"今也称铺盖为铺陈。亦指铺张，讲排场。

铺首 衔门环的底座。铜制，作虎、螭、龟、蛇等形。《汉书·哀帝纪》:"孝元庙殿门铜龟蛇铺首鸣。"

铺递(pù—) 犹驿递。铺，驿站。《金史·世宗纪下》:"上谓宰臣曰:'……朕尝欲得新荔支，兵部遂于道路特设铺递。'"

铺盖 ❶褥子和被子。也指行李。❷铺设在闸、坝上游河床上与闸、坝底部衔接的防渗层。通常用透水性很小的柔韧材料如粘土等做成。铺盖层的厚度和长度取决于水头大小、材料性质及地基情况等。起延长渗流途径，减低闸、坝底部所受渗透压力的作用。

铺碴(—zhǎ) 在铁路路基上铺设道碴的作业。如道碴能沿线采集，多在铺轨前先铺道碴;如道碴需集中采集，多在铺轨后用列车运送沿线散布。铺碴可用人工或机械。机械铺碴，可使用能同时完成起道、捣固和整理等全套作业的大型铺碴机，也可使用完成单项作业的小型机械。

铺管船 供铺设海底管线用的船。船型分驳船、普通单体和半潜双体等。有自航和非自航式。船上有宽广的甲板作业区，设有钢管装配输送线，配有焊接、检查、喷涂和拉紧等设施，最后通过船尾的倾斜滑道或托管架将管线沉放海中。在甲板尾部装设旋转式起重机，供吊装钢管和配合铺管用。有些船上还设有大型起重机，可吊装海上大型结构物，兼作起重船用。还有一种卷筒式铺管船，在船中部设置庞大的钢管卷筒，直径可达 25 米以上。当船缓速前进时，将在陆地上预先加工绕妥的管线徐徐释放，铺于海底。自航的铺管船具有按设定线路低速航行的性能，并设有动力定位系统。

铺膜机 也叫"地膜覆盖机"。将塑料薄膜紧密覆盖作物苗床的机械。由旋耕、筑畦或起垄整形、膜辊、压膜、覆土等部件组成。按功能分畦用、筑畦、起垄等铺膜机。也有将铺膜部件与相关作业部件组成联合作业机，一次完成筑畦或起垄、开沟、播种、施肥、喷药、铺膜、压膜、覆土等多项工序。

铺张扬厉 亦作"敷张扬厉"。铺张，敷陈渲染。扬厉，极力宣扬。韩愈《潮州刺史谢上表》:"铺张对天之闳休，扬厉无前之伟迹。"《文史通义·诗教下》:"文之敷张而扬厉者皆赋之变体。"后多以"铺张扬厉"形容过分讲究排场。

铼〔鋉〕(sù) 镯子。赵汝适《诸蕃志》卷上:"臂系金缠，足圈金铼。"

铻〔鋙〕㊀(yǔ 语) 见"鉏铻"。
㊁(wú 吾) 见"锟铻"。

铼〔鋠〕(shèn 慎) 圆铁。见《玉篇·金部》。

铗"铗"的繁体字。

铼〔鋨〕(lái 来) 化学元素[周期系第Ⅶ族(类)副族元素]。高熔点金属之一。符号 Re。原子序数 75。银白色金属。熔点 3 180℃。质硬、耐磨、耐腐蚀，电阻高。氧化时生成很稳定且易挥发的七氧化二铼 (Re_2O_7)，为铼的特殊性质。自然界含量很少，常分散于辉钼矿中。可用于制高温热电偶、耐腐蚀和耐高温的合金，也可用作催化剂。

铽〔鉽〕(tè 忒) 化学元素[周期系第Ⅲ族(类)副族元素、镧系元素]。稀土元素之一。符号 Tb。原子序数 65。银灰色金属。具有高的反应活性。用于制高温燃料电池及用作荧光体的激活剂、固体元件的掺杂剂等。

链〔鏈〕㊀(liàn 练) ❶用金属环连接而成的长条。如:表链;锁链。❷译自英文 cable。(1) 计量海上短距离的非法定计量单位。1 链为十分之一海里，即 185.2 米。(2) 中国和某些国家舰炮对海射击射程的非法定

计量单位。1 炮链为 182.87 米。

㊁(lián 连) 铅矿。《广雅·释器》:"铅矿谓之链。"王念孙疏证:"链,通作连。"参见"连⓫"。

链烃 即"开链烃"。

链锯 用以伐木和造材的动力锯。锯切机构由许多单独的锯齿片用连接片和链轴连接成环状锯链,故名。用电力驱动的称"电锯",用发动机驱动的称"油锯"。

链反应 亦称"连锁反应"或"链式反应"。在本来反应进行极缓慢的某些反应物中,引入或设法使之产生少量活动中心(一般为自由基,如氢原子、氯原子等),依靠此种活动中心,使反应很快地连续进行的反应。可分直链反应与*支链反应两种。例如,氯和氢的混合气体中,一经日光照射,可以产生少量的原子态氯,依靠此原子态氯,就能使下列直链反应连续不断地进行:

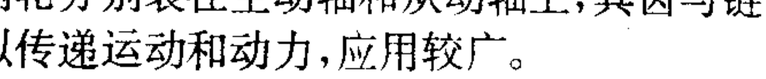

$$H_2 + Cl \longrightarrow HCl + H,$$
$$Cl_2 + H \longrightarrow HCl + Cl。$$

由于某些原因,活动中心若被全部消耗(如两个氯原子或氢原子相结合成氯分子或氢分子),链反应也就会中断而停止进行。

链传动 机械传动的一种。最简单的链传动由一根封闭链条套在两个链轮上组成,如自行车上所用的。链轮是一种有齿的轮子,两轮分别装在主动轴和从动轴上,其齿与链条的链节啮合,以传递运动和动力,应用较广。

链条炉 一种燃用块煤、炉排固定在链条上的机械化燃煤炉子。链条经链轮带动,使整个炉排缓慢移动。通常煤从炉子前端的加煤斗下均匀地落在炉排上,随着炉排移动而逐渐燃尽,灰渣在炉子末端落入灰渣斗,向外排出。一般用于中、小容量的锅炉。

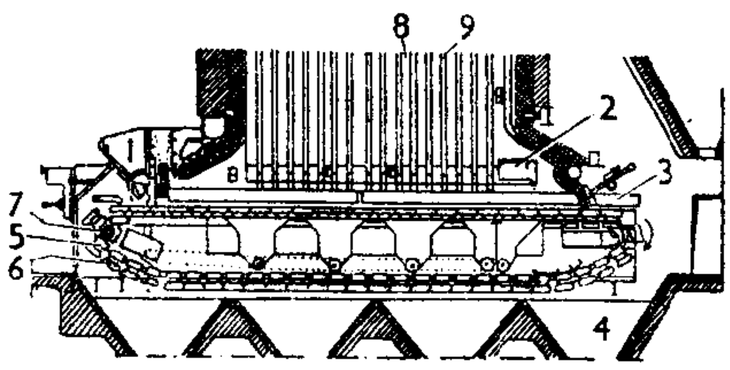

链条炉示意图

1. 加煤斗 2. 检查孔 3. 防焦箱
4. 灰渣斗 5. 链条 6. 炉排
7. 链轮 8. 炉膛 9. 水冷壁

链珊瑚 (*Halysites*) 古无脊椎动物。珊瑚虫纲,床板珊瑚亚纲中常见的一属。海生。群体由许多体径为 1~2 毫米的圆形或椭圆形单骸组成,骸内横贯许多床板,骸壁上有或无壁刺,骸间有方形间隙管相连,串结成链状体;在同科的其他属内,无间隙管,各单骸直接相联。分布在各大洲,生存于奥陶纪至志留纪。

链珊瑚

链球菌 (*Streptococcus*) 一属呈链状排列的化脓性球菌。革兰氏阳性。广泛分布于自然界,有致病和不致病之分。根据其溶解红细胞的能力,分为三种:(1) 溶血(乙型)。致病力最大,可引起扁桃体炎、猩红热、风湿热等。(2) 不完全溶血(甲型)。在机体抵抗力减低时能致病,如亚急性细菌性心内膜炎。(3) 不溶血(丙型)。不致病。

链霉素 从灰色链霉菌培养液中提得的一种抗生素。硫酸链霉素抗菌范围较广,对某些杆菌特别是结核杆菌,具有显著的抑菌乃至杀菌作用,主要用于结核病、鼠疫、百日咳、细菌性痢疾和泌尿道感染等。一般作肌内注射;口服不易吸收,只适用于肠道感染。治疗结核病时,常与其他抗结核药如对氨水杨酸或异烟肼合用,以减少耐药性的产生。毒性反应主要有眩晕、耳鸣、听力减退等。

链霉菌 (*Streptomyces*) 亦称"链丝菌"。放线菌类中的一个大属。约有近千种。好氧,绝大部分腐生。其基质菌丝不断裂,气生菌丝可分化成直的、弯曲的或螺旋状的孢子丝,成熟的孢子丝形成链状的分生孢子,故名。菌落较小而致密,不易挑取,表面呈粉状、绒状,并呈多种颜色。不少菌种可产生抗生素,如链霉素、四环素、红霉素、卡那霉素和井冈霉素等;有的菌种可生产蛋白酶、葡萄糖异构酶等。

链式反应 能自持进行的原子核反应。例如铀-235 的核吸收一个中子后发生裂变,同时放出两到三个中子;除去损耗以后,这些中子中如能至少剩下一个以引起另一个铀-235 核裂变,反应就能持续不断。

链式输送机 使用链条作为牵引件的连续输送机的总称。可运送物料或运载人员。运物的有刮板输送机、埋刮板输送机、斗式提升机等。载人的有自动扶梯及自动人行道等。

链轨式拖拉机 也叫"履带拖拉机"。装有履带行走装置的拖拉机。运行时,环形履带在驱动轮驱动下形成自携的环形移动轨道,使拖拉机行驶。牵引附着性、松软潮湿地的通过性、稳定性等均较轮式拖拉机好,对土壤结构破坏少。适于耕地、开荒、农田基建、林业、低湿和沼泽地上重负荷作业等,经改装也可用于工业建设。

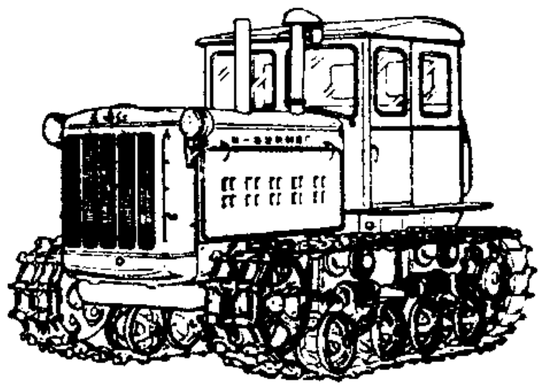

链轨式拖拉机

链状结构硅酸盐矿物 晶体结构中的硅氧骨干是由呈一维无限延伸的链状络阴离子所构成的一类硅酸盐矿物。其链状络阴离子系由一系列硅氧配位四面体以共用角顶氧的方式连接而成,常见的如$[Si_2O_6]_n^{4n-}$ 单链和$[Si_4O_{11}]_n^{6n-}$ 双链等。其络阴离子中的 Si 有时部分被 Al 所类质同像替代。晶体常形成平行结构链方向的针状、柱状等伸长形态;并常具有平行链方向的柱状解理。

7 **鋬** (pàn 盼) 器物上备手把握的部分。如古酒器爵与斝都有鋬。

铄 〔鉦〕(qiú 求) 凿子之类。一说斧属。《诗·豳风·破斧》:"既破我斧,又缺我铄。"

铿 〔鏗〕(kēng 坑) ❶象声。《礼记·乐记》:"钟声铿。"《论语·先进》:"鼓瑟希,铿尔。"❷撞击。《楚辞·招魂》:"铿钟摇簴。"

铿迭 (al-Kindī,约 800—约 879) 阿拉伯哲学家、音乐理论家。居于巴士拉和巴格达。曾在黑衣大食哈里发的宫廷中任职。最早把古希腊哲学引入伊斯兰国家,为阿拉伯亚里士多德学派的创始人。重视研究自然科学。把认识分为三个阶段,即逻辑学和数学的认识、自然科学认识、形而上学认识。著作有《论理智》、《论五种原素》、《逻辑学引论》及音乐论著《曲调写作与琉特的构造》、《论音乐的分类》等。

铿铿 象声词。《礼记·乐记》:"钟声铿,铿以立号。"孔颖达疏:"钟声铿者,言金钟之声铿铿然矣。"亦形容语言响

亮有力。《后汉书·杨政传》:"说经铿铿杨子行。"子行,杨政字。

铿锵 形容声音响亮或出语有力。班固《东都赋》:"钟鼓铿锵,管弦烨煜。"杨炯《王勃集序》:"磊落词韵,铿锵风骨。"

铿锵 亦作"铿鏘"。形容声音响亮,音节和谐。《汉书·张禹传》:"优人管弦铿锵。"

7 **销**〔銷〕(xiāo) ❶熔化金属。《史记·秦始皇本纪》:"收天下兵,聚之咸阳,销以为钟鐻、金人十二。"亦比喻冰雪溶化。如:冰销;雪销。❷通"消"。消散,消失。《庄子·则阳》:"其声销,其志无穷。"❸消除;注销。如:销假;报销。亦指耗费。如:开销。❹卖出。如:销售;脱销。❺生铁。《淮南子·说林训》:"屠者弃销而锻者拾之,所缓急异也。"❻铁制的工具,或刀的一种。《淮南子·齐俗训》:"故剞劂销锯陈,非良工不能以制木。"又《修务训》:"苗山之铤,羊头之销,虽水断龙舟,陆刳兕甲,莫之服带。"高诱注:"羊头之销,白羊子刀。"❼亦称"销子"。机械零件的一种。一般为圆锥形或圆柱形。用来贯穿于两个零件的孔中,把它们连接在一起。也可用来固定两个零件的相对位置(销和孔须紧密配合),或用于安全装置中(过载时销子折断以防损伤零件)。

销金 ❶熔炼金属。刘昼《新论·利害》:"销金在罏,盗者弗掬。"引申为浪费金钱。如:销金窟。❷用金或金粉、金色丝线作装饰的。如:销金纸;销金帐。《水浒传》第三十四回:"都戴着一顶销金万字头巾。"

销赃 ❶犯罪分子出售其犯罪所得的财物。❷明知是犯罪所得的赃物而代为销售的行为。我国刑法规定为销赃罪。

销铄 ❶熔化;消除。枚乘《七发》:"虽有金石之坚,犹将销铄而挺解也。"韩愈《会合联句》:"国仇未销铄。"❷憔悴;枯瘦。《楚辞·九辩》:"形销铄而瘀伤。"

销魂 亦作"消魂"。旧谓人的精灵为魂。因过度刺激而神思茫然,仿佛魂将离体。多用以形容悲伤愁苦时的情状。江淹《别赋》:"黯然销魂者,惟别而已矣。"诗词、小说也用以形容男女极度欢情或极度惊惧恐慌。如:销魂夺魄。

销凝 亦作"消凝"。销魂、凝魂的略语。谓因伤感而出神。秦观《八六子》词:"那堪片片飞花弄晚,濛濛残雨笼晴,正销凝,黄鹂又啼数声。"

销售税 根据应税商品的售价所征收的税。采用比例税率。美国通常在零售环节课征,一般只征收一次。对生产资料以及少数消费品和劳务,如食品、医药用品、家务劳动等不征。销售税是美国地方政府的主要财政收入。

销声匿迹 隐藏声音踪迹,不公开露面。《官场现形记》第二十九回:"从此这时筱仁赛如拨云雾而见青天,在京城里面着实有点声光,不像从前的销声匿迹了。"

销售包装 亦称"内包装"或"小包装"。便于商品销售和使用的包装。具有保护商品、美化商品、宣传商品和介绍商品的作用。由于国际市场上竞争剧烈以及"超级市场"的发展,出口商品销售包装的好坏直接影响到售价和销路。

销售费用 "期间费用"的一种。企业在销售商品、劳务、作业等过程中发生的各种费用。主要内容有:由企业负担的运输费、装卸费、包装费、保险费、展览费、销售佣金、委托代销手续费、广告费、租赁费和销售服务费;专设销售部门人员的工资、福利费、办公费、材料消耗等。企业内部的销售管理部门的行政管理费用不包括在内。

销售利润率(率lǜ) 一定时期内销售利润对销售收入之比。由于产品销售利润取决于产品销售数量、销售品种、销售价格、销售税金和销售成本等五个因素,通过销售利润率的分析,可以寻求提高销售利润的途径。

销售确认书 对外贸易中,买卖双方通过洽商成交后,由卖方向买方确认按洽妥条件出售货物的书面通知。它是贸易合同的简化形式,具有法律约束力。

销售渠道结构 企业对商品流通所采取的组织形式。即商品从生产领域进入消费领域的运动过程中所采取的路线和参与买卖的具体环节的组合。是企业*市场营销组合的重要组成部分。其基本结构表现为:(1)生产者把商品直接出售给消费者;(2)生产者将其商品卖给零售商,再由零售商转卖给消费者;(3)生产者把商品销售给批发商,再由批发商转卖给零售商,由零售商最后出卖给消费者;(4)生产者将商品委托给代理商,再由代理商售给商业部门,贸易中心、生产资料服务公司、贸易信托公司等承办的代理业务就属这种形式。

销售时点管理系统 狭义指商场前台收银管理系统。它能准确地完成收银过程,提供信息给后台管理信息系统加工,即时接收后台的指令和有关信息,及时调整前台收银的工作状态。它的应用实现了商品销售信息的采集、传输、处理、反馈等自动化,成为现代商场销售业务中采用电子设备的基本管理系统。广义指商场销售信息管理系统,除了包括前台收银管理系统外,还包括财务处理、营业员信息管理,以及订货、发货等综合信息管理系统。

锁〔鎖、鎖〕(suǒ) ❶一般要用钥匙方能开脱的封缄器。❷锁链,一种用铁环钩连而成的刑具。如:枷锁。《汉书·王莽传下》:"以铁锁琅当其颈。"引申为拘系束缚。《汉书·叙传上》:"贯仁谊之羁绊,系名声之韁锁。"❸加锁。如:封锁。引申为幽闭。周邦彦《锁窗寒》词:"桐花半亩,静锁一庭愁雨。"刘克庄《真州北山》诗:"遥怜钟阜诸峰好,闲锁行宫九十年。"❹紧皱眉头。如:愁眉双锁。王逢《江边竹枝词》:"翠锁修眉八字山。"❺一种缝纫法。如:锁边;锁扣眼。❻雕绘连环形的花纹。如:锁窗。

锁阳 (*Cynomorium songaricum*) 锁阳科。肉质寄生草本。茎圆柱状,暗红色,无叶绿素。叶退化为鳞片状。夏季开花,穗状花序顶生,棒状,矩圆形,生密集的花和鳞片状苞片,花杂性,暗紫色。分布于地中海地区至亚洲中部;中国新疆、青海、甘肃、内蒙古、陕西等地均产。常寄生在白刺(*Nitraria sibirica*)的根上。肉质茎含丰富淀粉,供食用;亦入药,性温、味甘,功能补肾助阳、润肠通便,主治阳痿滑精、腰酸膝软、肠燥便秘等症。

锁坝 堵塞汊道、加强干流的治导建筑物。多用石料或梢料建成。一般建在汊道的下口,使水流挟带的泥沙能进入废槽内,以加速淤积,同时也可减少干流淤积。在河流挟沙不多时,也可建在汊道的上口,这样还可利用废槽作为船只的避风港。

锁骨 人和脊椎动物*肩带组成骨之一。在人体,是连接胸骨和肩胛骨的"S"状弯曲的细长骨,位于皮下,为颈胸两部的分界标志。是上肢与躯干间唯一的骨性联系,维持肩关节在正常位置,增加上肢的活动范围和提高其劳动效能。易发生骨折,儿童更多见;骨折时,肩关节失去支持,即呈下垂、内移和向前移位的畸形。

锁院 宋代殿试前三日,试官到学士院锁院,然后陪同考生赴殿对策。见吴自牧《梦粱录》卷三"士人赴殿试唱名"。明清沿之,但其制略有不同,试官入院后,即封锁内外门户,

以严关防。汤显祖《牡丹亭·耽试》:"道英雄入彀,恰锁院进呈时候。"

锁子甲 古代的一种铠甲。《正字通·金部》:"锁子甲五环相互,一环受镞,诸环拱护,故箭不能入。"亦简称锁甲。马戴《赠淮南将》诗:"寒光锁甲明。"

锁南枝 ❶一作《琐南枝》。民间曲调名。明代中叶开始流行,河南省传唱尤盛。调子分两种:一种字句短而较零碎,一种长短夹杂。歌声不同。❷曲牌名。属南曲双调。字数定格据《九宫大成谱》正格是三、三、七、五、五、三、三、三、三(九句),第四句可变为四字或六字句。用作小令或过曲。

锁窗寒 词牌名。一作《琐窗寒》。又有题《锁寒窗》者,《词律》谓是刊本误倒。双调九十九字,仄韵。

锁纳儿港 古港名。一译锁纳儿江。故址在今孟加拉国达卡东南的索纳尔冈(Sonargaon)。明时中国船舶至榜葛剌国时经此,见《瀛涯胜览》和《星槎胜览》"榜葛剌国"条。

锁国政策 日本*江户幕府禁止对外交通和贸易的政策。16世纪中期起,葡、西、荷、英等国传教士和商人至日本传教和贸易。幕府为巩固统治,曾限制外商活动并禁止国人信仰天主教;*岛原、天草起义后,教禁愈严。1633年起多次颁布《锁国令》,严禁与外国通商;仅许与中国、荷兰作有限贸易。日本"锁国"二百余年,直到19世纪中期*安政条约订立时为止。

锁相技术(相 xiàng) 用电子电路控制信号频率使它和标准(或外来)信号频率保持固定的相位差,以便信号频率锁定在标准(或外来)信号频率上的技术。也可使振荡器的频率锁定在标准振荡器频率的倍数或分数值上,以得到和标准频率同等准确稳定的其他频率。

锁定触发器 电路结构和性能都较简单的触发器。常见的有RS触发器和时钟控制的D锁存器两种。特点是:输出状态在输入触发信号消失后保持不变,直至下次输入触发信号来到为止。缺点是:在输入信号电平作用期间,触发器的输出状态随输入数据端信号的变化而变化,存在"空翻"现象,造成逻辑功能紊乱。只能暂时存储信息,作寄存器用。

锁骨下静脉穿刺 经锁骨下静脉置管输液的技术操作。用注射针经皮肤穿刺入锁骨下静脉,在针内导入细塑料管或硅橡胶管以输入高营养液体或药物,并可随时测量中心静脉压。在休克或危重病人周围静脉萎陷而输液有困难时,常应用此法进行抢救。

7**銲** "焊"的异体字。

锃〔鋥〕(zèng) 器物经磨擦后闪光耀眼。见《广韵·四十三映》。

鋘 ㊀(wú) 刀名。《吴越春秋》卷五:"两鋘殖吾宫墙,流水汤汤越吾宫堂。"

㊁同"鏵(铧)"。

鋇 "钡"的繁体字。

鋧 "钡"的繁体字。

锄〔鋤、耡、鉏〕(chú) ❶也叫"锄头"。一种手工农具,用于中耕、除草、培土、间苗等。❷用锄头松土、除草。如:锄地,锄草。引申为铲除。如:锄奸。《子华子·孔子赠》:"明旌善类,而诛锄丑厉者,法之正也。"

锂〔鋰〕(lǐ 里) 化学元素[周期系第Ⅰ族(类)碱金属元素]。符号Li。原子序数3。银白色软金属。易受空气氧化而变暗,通常贮藏在液体石蜡中。是最轻而比热容最大的金属。很易和氧、氮、硫等化合。与水激烈反应,放出氢气。自然界重要的锂矿物有锂辉石、锂云母及磷锂铝石等;也存在于某些地区的盐湖中。电解熔融氯化锂可制得金属锂。热核反应可在锂核与氘核之间进行。在冶金工业中可用作脱氧剂或脱气剂,也可用作铅基轴承合金及铍、镁、铝等轻质合金的成分,也是有机合成中的重要试剂。

锂铝氢 全称"四氢合铝酸锂"。化学式$LiAlH_4$。属于盐类,可写作$Li[AlH_4]$。白色粉末。在干燥空气中稳定。遇水作用剧烈。溶于乙醚、四氢呋喃。为还原剂,能使酯类、醛类和酮类还原成为醇类,腈类成为胺类等。由氢化锂(LiH)与无水氯化铝在乙醚中反应而得。

锂辉石 矿物名。单斜辉石的一种。化学成分为$LiAl[Si_2O_6]$。灰白色。成大单晶体产于花岗伟晶岩中。炼锂的主要矿物原料和陶瓷辅助原料。透明而呈淡紫色或鲜艳绿色者用作宝石。其他特性见"辉石"。

锟〔錕〕(zhuó 浊) 锁足。韩愈《纳凉联句》:"青云路难近,黄鹤足仍锟。"

锔〔鋗〕㊀(juān 捐) 通"涓"。见"锔人"。

㊁(xuān 喧) ❶盆形平底有环的小锅子。❷鸣玉声。《汉书·礼乐志》:"展诗应律锔玉鸣。"

锔人 同"涓人"。宫中洒扫者。《史记·楚世家》:"王行,遇其故锔人。"裴骃集解引韦昭曰:"今之中涓。"

锅〔鍋〕(guō) ❶系于车旁之盛油器。《方言》第九:"车钇,齐燕海岱之间谓之锅,或谓之锟,自关而西谓之钇,盛膏者乃谓之锅。"钱绎笺疏:"膏施于车钇,故钇亦得锅名。"❷烹调用具,即镬子。如:铝锅;砂锅。❸形状像锅的东西。如:烟袋锅。❹特指煮盐的锅。宋代盐户有称锅户者。❺蒸汽机的盛水器。即锅炉。

锅户 宋盐户的一种。《宋史·食货志下四》:"故环海之湄,有亭户,有锅户,有正盐,有浮盐。正盐出于亭户,归之公上者也;浮盐出于锅户,鬻之商贩者也。正盐居其四,浮盐居其一。"南宋时一度由政府设局收购浮盐,后又允许锅户自行售与商贩。

锅庄 藏族民间舞蹈形式之一,藏语称"卓"(意为"圆圈舞")。流行于西藏和四川、云南、青海藏族地区。舞时男女各站成弧形,相对而立,沿着弧线,先慢后快,边歌边舞。动作朴实,曲调高亢,每首曲子都配以不同的舞步。歌词内容多表现自然景物、爱情等。

锅炉 一般指水蒸气锅炉。利用燃料燃烧放出的热,通过金属壁面将水加热产生蒸汽的设备。由锅和炉两大部分组成。锅是装水并传递热量的容器,由锅筒和许多钢管组成。

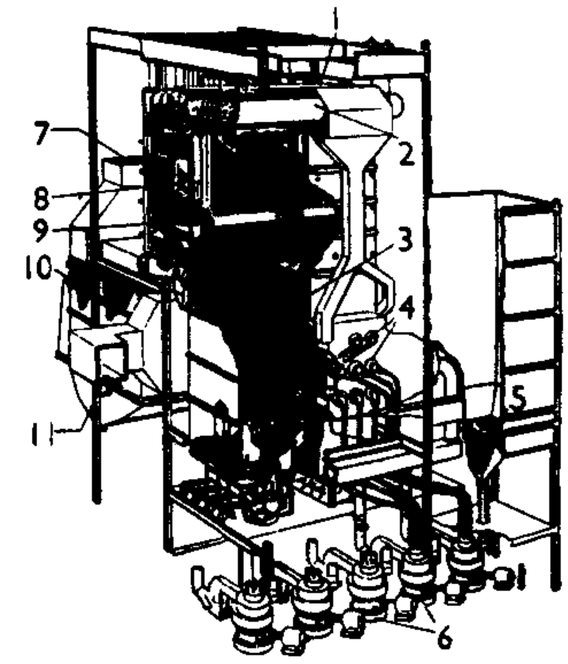

水管锅炉(燃用煤粉)结构图

1. 过热蒸汽输出管 2. 锅筒 3. 炉膛水冷壁 4. 煤粉燃烧器 5. 煤 6. 磨煤机 7. 烟气排出口 8. 过热器 9. 省煤器 10. 空气预热器 11. 热空气出口至燃烧器

炉是燃料燃烧的场所。燃料在炉内燃烧所产生的高温烟气，借热传导、对流和热辐射三种传热的形式，将烟气中的热量传给锅中的水而产生蒸汽。烟气在钢管内流过，水在管外受热的称"火管锅炉"；水在管内受热，烟气在管外流过的称"水管锅炉"。大型锅炉均为水管锅炉。按水在管内的流动方法，分为自然循环锅炉和强制循环锅炉；按所用的燃料，分为燃油、燃煤、燃用天然气的锅炉等；还有利用余热的余热锅炉，在高的炉膛压力下燃烧的增压锅炉等。锅炉是蒸汽动力装置中的重要组成部分，是蒸汽供热系统中的热源。

锅筒 旧称"汽包"或"汽鼓"。锅炉中用来汇集汽水混合物、进行汽水分离的圆筒形部件。是自然循环锅炉的必备部件。在低压锅炉中存在锅炉管束，一般就用上、下两个锅筒加以连接，上面的称上锅筒，下面的称下锅筒。上锅筒完成汇集汽水混合物、汽水分离，然后送出蒸汽并将分离下来的水送回受热管件。中压以上的锅炉一般只有一个位于上部的锅筒。火管锅炉中的锅壳也有称为"锅筒"的。

锅炉给水 准备送入锅炉中用来蒸发成汽的水。水质要符合一定的要求，常用软化或其他方法处理。锅炉在运行时由给水泵将锅炉给水送入锅中，补充所耗水量，保证锅炉正常运行。向锅内送水的过程也称"锅炉给水"。

锅炉效率(率 lǜ) 衡量锅炉有效利用燃料发热量的指标。是锅炉所耗用燃料总发热量中被锅炉有效利用部分的百分率。锅炉热损失越小，效率越高。

锅炉容量 亦称"锅炉出力"。见"锅炉蒸发量"。

锅炉排污 锅炉运行中在规定时间内将炉水中沉积或漂浮的污物排出锅炉外；或当炉水中含盐量超过规定数值时，放出部分炉水以降低含盐量的过程。从锅筒水面上排出的称为"表面排污"(或"连续排污")，主要排出漂浮的污物和含盐量超过规定的炉水；从下锅筒(或集箱)排出的称为"定期排污"(或"间断排污")，主要排出沉淀物和锈蚀物。锅炉排污可以维持炉水品质标准，是减少锅内生成水垢，获得洁净蒸汽和减少锅内腐蚀的有效措施。

锅炉水处理 为减少或避免在锅炉运行时从炉水中析出的水垢、避免炉水对锅炉受热面的腐蚀和保证蒸汽的洁净，对锅炉给水和炉水作各种物理和化学处理的过程。采取沉淀、过滤等分离方法，以除掉给水中悬浮物和油类；用化学方法将硬水变为软水、除盐；用除气法排出溶解于水中的气体；以及用化学方法控制炉水品质，使符合于规定的标准。

锅炉软水剂 防止蒸汽锅炉生成水垢的化学剂。按用途，有锅内软水剂和锅外软水剂。前者由磷酸钠、烧碱、碳酸钠、栲胶等组成，按各地水质规定投药量；后者多为氧化钙、碳酸钠及离子交换剂等。参见"锅炉软水法"。

锅炉软水法 在硬水中投入药剂，使所含产生水垢的矿物盐类起化学反应而沉淀，以降低水的硬度的方法。有两种：(1) 锅内法，把锅内软水剂投入水柜，随水进入锅炉，并及时在锅炉底部排出沉淀物。(2) 锅外法，在软水设备内投入锅外软水剂，沉淀在锅外进行，或将水经过离子交换剂以除去钙、镁等硬质。适用于水的硬度大、用量多的地方。

锅炉受热面 锅炉中一面与烟气接触，另一面与水、汽接触而用以传递热量的金属壁面。燃料在燃烧过程中所放出的热量通过它传给锅中的水、过热器中的蒸汽。在结构型式相同、生产同样参数的蒸汽的锅炉中，受热面的大小可以代表锅炉产生蒸汽的能力。

锅炉热损失 燃料在锅炉中完全燃烧所放出的总热量与被锅炉所利用部分的热量差。包括锅炉排出的烟气所带走的热量、炉身散失于四周空气的热量、燃料未曾燃烧或燃烧不完全而未放出的热量以及灰渣带走的物理热量等。这些损失分别以燃料完全燃烧所放出的总热量的百分率表示。

锅炉消沫剂 防止蒸汽锅炉*汽水共腾的化学剂。成分是二硬脂酰乙二胺。机车在运行中用少量消沫剂通过注水器加入锅炉，能很快地分布在锅水表面，消除泡沫，以防止汽水共腾。

锅炉蒸发率(率 lǜ) 锅炉每平方米蒸发传热面积上每小时蒸发蒸汽的千克数。

锅炉蒸发量 锅炉每小时产生的蒸汽量。以千克/时或吨/时表示。在额定工况下的锅炉蒸发量亦称"锅炉出力"或"锅炉容量"。

7 **锆**〔鋯〕(gào 告) 化学元素[周期系第IV族(类)副族元素]。符号 Zr。原子序数 40。银灰色高熔点金属(熔点 1 852℃±2℃)。斜锆石及锆石为最重要的含锆矿物，其中含有少量的铪。粉末状铁与硝酸锆混合，可作为闪光粉。在真空管中用作除气剂。紧密压制的纯锆(不含铪)用作原子核反应堆的铀棒外套。锆基合金是重要的抗腐蚀性结构材料。

锆石 矿物名。旧称"锆英石"。化学成分为 $Zr[SiO_4]$，常含铪。四方晶系。常呈短柱状、双锥状小晶体。通常呈黄色至红棕色，金刚光泽，硬度 7～8，密度 4.6～4.7 克/厘米^3。主要产在酸性和碱性火成岩和片麻岩中，也常见于砂矿中。炼锆和铪的最主要矿物原料；也是用于制造航天器表层耐高温材料的主要原料；其透明色美者作为宝石。

锆钻 又称"苏联钻"。一种用*立方氧化锆晶体制成的人造宝石。常被用来仿冒钻石。但其密度明显大于钻石，热导率则远低于钻石。

锆鞣法 用硫酸锆或其他锆盐作鞣料的鞣革方法。可得白色革。

锈〔銹、鏽〕(xiù 秀) 指金属在含有酸性气体(例如二氧化碳)的潮湿空气、水或泥土中，或在其他条件下被氧化而在其表面上形成的一层氧化物、含水氧化物或碱式盐。例如，铁表面形成的褐色鳞片层称"铁锈"，其主要成分为水合氧化铁。金属生锈后即失去它原有的光泽。

锈病 高等植物受锈菌寄生而引起的病害。对农林生产的危害很大，如麦类锈病、梨锈病、松栎锈病等。症状复杂，一般在植物表面发生黄色、黑色和橙色小斑，尤多黄色疱状斑，其中生铁锈色粉状孢子，故称锈病。防治法：主要是培育植物抗病品种，或去除转主寄主和用药剂处理。

锈菌 担子菌亚门，锈菌目 (Uredinales) 真菌。种类甚多，全部寄生于种子植物及蕨类植物上。寄主感染后一般生黄色、黑色或橙色锈斑，内生锈色粉状孢子，故名。锈菌不形成子实体，生命周期中顺序地生成多种孢子，典型的有五种，即：性孢子、锈孢子、夏孢子、冬孢子和担孢子。生活史为单主寄生或转主寄生，专化性强，有生理小种。锈菌可引起多种农作物的病害。如小麦秆锈菌(*Puccinia graminis*)、小麦叶锈菌 (*P. rubigovera tritici*) 和小麦条锈菌 (*P. glumarum*)，分别寄生在小麦的秆、叶、叶鞘和穗部，引起小麦秆锈(即黑锈)病、叶锈(褐锈)病和黄锈(条锈)病。秆锈的转主寄主是小檗和十大功劳。梨锈菌 (*Gymnosporangium haraeanum*) 寄生于梨、山楂等的叶、新梢上，引起梨锈病；转主寄主是圆柏。

锈孢子 亦称"春孢子"。锈菌生活史中生于锈孢子器内的一种孢子。由于是正的性孢子与负性受精丝融合后质配而非核配的产物，所以每个锈孢子的细胞中都有两个并列的含单倍染色体的核。锈孢子感染小麦，然后又产生夏孢子。

锈壁虱 即"橘皱叶刺瘿螨"。

7 **锇**〔鋨〕(é 俄) 化学元素[周期系第 VIII 族(类)元素]。铂族元素之一。符号 Os。原子序数 76。灰蓝色金属。熔点 2 700℃，相对密度 22.48(20℃)，在金属中最大。硬而脆。能与熔融的碱起作用。氧化而成四氧化锇，为黄色易挥发的晶体，有剧毒。用于制催化剂。锇同铑、钌、铱或铂的合金可用以制钟表和仪器中的轴承、笔尖及电插头等。

锒〔鋂〕(méi 梅) 大环套小环的子母环。《诗·齐风·卢令》："卢重锒。"孔颖达疏："谓一大环贯二小环也。"

鋈 (yōu) ❶铁。见《说文·金部》。❷马络头的铜饰。《说文·金部》："鋈，一曰辔首铜也。"段玉裁注："《小雅》：'鞗革冲冲。'毛传曰：'鞗，辔也。'按当作'鞗，辔首饰也'。许释鋈为辔首铜，鋈即鞗字。"按《小雅》指《诗·小雅·蓼萧》。

鋈 同"飾(饰)"。

锉 ㊀〔鋥、剉〕(cuò 挫) ❶锉削金属使工件获得平整光滑表面的手工具。由钢制杆状锉身装在木制手柄上组成。锉身上按一定方向凿出许多锐利的纹路(刃口)。工作时，用手将锉放在工件上，压紧向前推动，切去工件表面上的材料(切屑成粒状)，然后放松拉回，作多次往复。有平锉、方锉、圆锉和三角锉等。❷用锉磋磨。如：把钉脚锉平。❸折伤；锉败。《吕氏春秋·必己》："廉则锉。"《史记·楚世家》："兵锉蓝田。"

㊁〔鋥〕(cuò) 小锅。杜甫《闻斛斯六官未归》诗："荆扉深蔓草，土锉冷疏烟。"

鋊〔鋊〕(yù 浴) ❶炭钩子。可以钩鼎耳及炉炭。见《说文·金部》。❷铜屑。《汉书·食货志下》："今半两钱，法重四铢，而奸或盗摩钱质而取鋊。"颜师古注引如淳曰："民盗摩漫面而取其鋊以更铸作钱也。"❸磨平，磨薄。杨慎《丹铅总录·珍宝·磨鋊》："《五音谱》：磨砻渐销曰鋊，今俗谓磨光曰磨鋊，是也。"

鋝〔鋝〕(lüè 略) 古量名，义同"锾"。《考工记·冶氏》："重三鋝。"郑玄注引《说文》："鋝，锾也。"按今本《说文·金部》："锾，鋝也。"

鋡〔鋡〕(hán) ❶容；受。《方言》第六："鋡、龛，受也。齐、楚曰鋡，扬、越曰龛。受，盛也。犹秦、晋言容盛也。"❷见"鋡鏞"。

鋡鏞 大犁。见《广雅·释器》。

锋〔鋒〕(fēng) ❶兵器的尖端。《释名·释兵》："刀，其末曰锋。"引申以指凡器物尖锐犀利的部分。如：笔锋；针锋。❷队伍的前列。《汉书·英布传》："布为前锋。"❸形容锋芒；锐利。如：锋不可当；词锋；谈锋。❹古代的一种农具。《农政全书·农器》："锋，古农器也，其金比犁镵小而加锐，其柄如耒，首如刃锋，故名锋。"❺亦称"锋面"。性质不同的两种*气团相遇后的狭窄过渡区域。附近的气流常较活跃，形成一定特点的云雨天气，有时伴有大风。锋面与平面的交线，称为"锋线"。根据锋在移动过程中冷暖气团的替代可分为冷锋、暖锋、静止锋和锢囚锋。

锋生 气象学名词。原有锋加强或新锋产生的过程。某地单位距离内水平温差逐渐增大，是锋生的标志。中国有南方锋生带(华南到江淮流域)和北方锋生带(河西走廊、中蒙边境到东北)。

锋芒 ❶亦作"锋铓"。刀剑等器物的刃口和尖端。比喻外露的才干、气概。《后汉书·袁绍传》："瓒亦枭夷，故使锋芒挫缩。"瓒，公孙瓒。❷形容细微。《论衡·超奇》："锋芒毛发之事，莫不纪载。"

锋利 锐利。《宋史·兵志十一》："京师所制军器，多不锋利。"亦以形容词锋。刘禹锡《洛中酬福建陈判官见赠》诗："怪君近日文锋利，新向延平看剑来。"

锋消 原有*锋减弱或消失的过程。原有锋处单位距离内水平温差减小，是锋消的标志。夏半年，特别是 7、8 月间锋消过程最多。

锋镝 锋，刀口。镝，箭头。犹言刀箭，泛指兵器。又引申指战争。《史记·秦楚之际月表》："销锋镝。"杜甫《白水县崔少府十九翁高斋三十韵》："兵气涨林峦，山川杂锋镝。"

锋发韵流 形容文章锋芒毕露而情韵欲流。《文心雕龙·体性》："安仁轻敏，故锋发而韵流。"安仁，潘岳字。

锋面降水 锋面活动所引起的降水。因冷、暖气团相互冲突，使暖湿空气上升冷凝所致。常见于温带。

锌〔鋅〕(xīn 辛) 化学元素[周期系第II族(类)副族元素]。符号 Zn。原子序数 30。误称"白铅"。青白色金属。主要矿物是闪锌矿和菱锌矿。由硫化物精矿在空气中煅烧成氧化锌，然后再经焦炭高温还原即得。如将硫化锌在 700℃左右焙烧成硫酸锌(如得氧化锌则以硫酸溶解)，以铝为阴极，铅为阳极，将硫酸锌溶液(除去杂质)进行电解，在阴极上可得纯度为 99.5% 的锌。在空气中易氧化，但覆上一层氧化锌薄膜后即可避免进一步的腐蚀。用于制合金(如黄铜、青铜等)、白铁、干电池、烟火等。锌粉为还原剂，可用于有机合成以及金、银的冶炼等。为生命必需的微量营养元素。

锌版 "照相锌版"的简称。但以薄锌板(或锌皮)为版材制作的胶印平版，也称"锌版"。

锌肥 具有锌标明量，提供植物锌营养的化学肥料。如硫酸锌、氯化锌、氧化锌、磷酸铵锌和螯合锌等。锌是碳酸酐酶等多种酶的组分，参与植物生长素 —— 吲哚乙酸的合成，并与光合作用和蛋白质代谢有关，能促进生殖器官发育和提高抗逆性。缺锌时玉米出现"白苗病"；水稻秧苗返青后坐兜不发而萎缩；果树幼叶硬而小、簇生，称"小叶病"。缺锌常发生在富含碳酸盐的石灰性土、淋溶作用强烈的酸性土、心土暴露的新修梯田、有机土，以及土壤有效锌低而又施用大量石灰和磷肥的土壤。各种锌肥均可作基肥、种肥或追肥。

锌粉 深灰色的粉末状金属锌。将熔融的锌升华，使蒸气进入封闭的冷凝器内，经冷凝沉降而得。可作颜料，遮盖力极强，具有很好的防锈及耐大气侵蚀的性能。常用以制造*防锈漆，并常用作强还原剂等。

锌钡白 也叫"立德粉"。分子式 $BaSO_4 \cdot ZnS$。一种白色颜料。硫化锌及硫酸钡的混合物。由硫酸锌和硫化钡溶液反应的沉淀，经过滤、干燥及粉碎后，再煅烧至红热，倾入水中急冷而得。遮盖力次于钛白。耐碱性较好。用于油漆、油墨、橡胶等工业。

锌铬黄 一种浅黄色颜料。主要成分是碱式铬酸锌。通常将氧化锌浆加酸和重铬酸钾(或钠)的溶液,经沉淀、水洗、过滤及干燥而成。质地细洁,耐光性好,能耐稀的酸、碱液,有很好的防锈性能,但遮盖力不强。广泛用于*防锈漆。

7 **锍**〔**鋝**〕(liǔ 柳) 亦称"冰铜"。铜、镍等有色金属冶炼过程中产出的金属硫化物的互熔体。熔炼硫化铜精矿所得的锍,其主要组成为硫、铜和铁;熔炼硫化镍精矿得镍锍(其中含铜的则为铜镍锍);鼓风炉炼铅过程中,有时能得铜铅锍。原料中的贵金属大部分进入锍中。

锎〔**鐦**〕(kāi 开) 化学元素[周期系第III族(类)副族元素、锕系元素]。符号 Cf。原子序数 98。具强放射性。人工获得的放射性元素(1950 年)。寿命最长的同位素 ^{251}Cf,半衰期约 800 年。另一同位素 ^{252}Cf,半衰期为 2.64 年,能自发裂变产生中子,可用作高通量中子源。

锏〔**鐧**〕㊀(jiàn 涧) 车轴上减少轴与毂之间摩擦的铁。《释名·释车》:"锏,间也,间钉轴之间使不相摩也。"

㊁(jiǎn 简) 古兵器,鞭类。长而无刃,有四棱,上端略小,下端有柄。《儒林外史》第十二回:"鞭锏鐹锤,刀枪剑戟,都还略有些讲究。"

锛 同"絆(绊)"。

锐〔**鋭**〕㊀(ruì) ❶锐利。《淮南子·时则训》:"柔而不刚,锐而不挫。"引申为精锐。《国策·齐策一》:"使轻车锐骑冲雍门。"❷上小下大。《尔雅·释丘》:"再成锐上为融丘。"杜甫《久雨期王将军不至》诗:"锐头将军来何迟。"王洙注:"传言白起头小而锐。"❸细小。《左传·昭公十六年》:"且吾以玉贾罪,不亦锐乎?"❹通"骁"。迅速。《孟子·尽心上》:"其进锐者,其退速。"《文选·陆机〈五等论〉》:"进取之情锐。"李善注:"锐,犹疾也。"

㊁(duì 兑) 古代兵器。矛属。《书·顾命下》:"一人冕,执锐,立于侧阶。"

㊂(yuè 阅) 《方言》第五:"碗谓之盂,或谓之铫锐。"

锐士 战国时秦国经过考选和训练的步兵。秦自商鞅变法,奖励军功,军力强盛。《汉书·刑法志》:"秦昭(即秦昭王)以锐士胜。"荀况比较各国兵制,认为"齐之技击不可以遇魏氏之武卒,魏氏之武卒不可以遇秦之锐士"。见《荀子·议兵》。后用以泛称精锐士兵。《三国志·吴志·甘宁传》:"羽(关羽)号有三万人,自择选锐士五千人,投县上流十余里浅濑,云欲夜涉渡。"

锐气 锐利的士气。《孙子·军争》:"故善用兵者,避其锐气。"

锐角 见"角㊀⓫"。

锑〔**銻**〕(tī 梯) 化学元素[周期系第V族(类)主族元素]。符号 Sb。原子序数 51。有两种同素异形体。普通锑系银灰色金属,性脆,有冷胀性。无定形锑呈灰色,从卤化锑电解制得。但如杂有高于一定量的卤素时,经磨擦、弯折或加热即引起爆炸,曾称为爆炸性锑。主要以辉锑矿 (Sb_2S_3) 形式存在。用于铸件、蓄电池,制印刷合金(铅字)及轴承合金等,也用于半导体工业。用途很广的锑化合物有锑白、硫化锑及各种医疗用的锑剂等。

锑白 即"三氧化二锑"。一种白色颜料。见"氧化锑"。

锑化氢 化学式 SbH_3。具有恶臭的无色剧毒气体。不稳定。加热时,类似砷化氢,分解为氢气和锑,在容器壁上形成一层明亮的锑镜。

锑化铟 锑和铟的化合物。化学式 InSb。由金属锑和铟在真空中经高温熔合而得。为半导体材料之一。

钞〔**鈔**〕(shā 沙) 见"钞锣"。

钞锣 亦作"筛锣"、"沙锣"。锣的一种。《正字通·金部》:"今马上急递所击者,似锣而小,俗呼筛锣,即钞锣也。"也用作洗器。《宋史·礼志二十二》:"〔北使〕入余杭门,至都亭驿,赐褥被、钞锣等。"赵彦卫《云麓漫钞》卷三:"今人呼洗为沙锣,又曰斯锣,国朝赐契丹西夏使人,皆用此语。究其说,军行不暇持洗,以锣代之。"

鋈 (wù) ❶白铜。见《广雅·释器》。❷镀上白铜。《诗·秦风·小戎》:"厹矛鋈錞。"朱熹集传:"厹矛,三隅矛也。鋈錞,以白金沃矛之下端平底者也。"

铉〔**鉉**〕(hóng 宏) 古器名。见《玉篇·金部》。

锒〔**鋃**〕(láng 郎) 见"锒铛"。

锒铛 锁系囚人的铁索。《后汉书·崔寔传》:"董卓以是收烈(崔烈)付郿狱锢之,锒铛铁锁。"李贤注引《说文》曰:"锒铛,锁也。"亦引申为笨重。戴侗《六书故·地理一》:"锒铛之为物,连牵而重,故俗语以困重不舁为锒铛。"也指铁索牵动声。如:铁索锒铛。

铧〔**鋬**〕(hàn) *铧的旧称。

锓〔**鋟**〕(qiān 千,又读 qǐn 寝) ❶刻。《公羊传·定公八年》:"睎而锓其板。"徐彦疏:"谓以指爪刻其馈器之上敛藏衣物之板。"❷特指刻书板。叶德辉《书林清话》卷一:"刻板盛于赵宋,其名甚繁……曰锓板,曰锓木,曰锓梓。"板亦作版。

锔〔**鋦**〕㊀(jū 居) ❶锔子,两端弯曲的钉子,用以接补有裂缝的器物。❷用锔子补接器物。如:锔碗。

㊁(jú 局) 化学元素[周期系第III族(类)副族元素、锕系元素]。符号 Cm。原子序数 96。银白色金属。具强放射性。化学性质活泼。人工获得的放射性元素(1944 年)。寿命最长的同位素 ^{247}Cm,半衰期为 1.56×10^7 年。以 $^{242}_{96}$Cm(半衰期 163 天)和 $^{244}_{96}$Cm(半衰期 18.1 年)为最重要。前者可用作核电池能源以及提供纯 $^{238}_{94}$Pu 的放射性核素发生器;后者也可用作核电池能源。

锕〔**錒**〕(ā 阿) 化学元素[周期系第III族(类)副族元素]。符号 Ac。原子序数 89。具放射性。质量数为 227 的同位素,半衰期为 21.773 年。1899 年发现。化学性质与镧相似。存在于沥青铀矿及其他含铀矿物中。

锕系元素 以第III族副族元素锕为首的一系列化学元素。在周期表中占有一个特殊的位置,从原子序数 89(锕)到 103(铹)共 15 个放射性元素:锕、钍、镤、铀、镎、钚、镅、锔、锫、锎、锿、镄、钔、锘及铹。但钍、镤及铀也可分别列为周期系第IV、V、VI族(类)副族元素。

8 **锖**〔**鏘**〕(qiāng) 见"锖色"。

锖色 见"假色"。

錶 "表㊁"的繁体字。

錶 "钖"的繁体字。

8 **锗**〔鍺〕(zhě 者)　化学元素[周期系第Ⅳ族(类)主族元素]。稀散元素之一。符号 Ge。原子序数 32。银白色脆金属,粉末状锗呈暗蓝色。化学性质颇稳定。从煤及银、锌、铜等矿石冶炼时所得烟道灰回收而得。高纯度的锗是半导体材料,从高纯度的氧化锗还原,再经区域熔炼提纯而得。可拉制单晶。掺有微量特定杂质的锗单晶,可用于制各种晶体管、整流器及其他器件。

锛〔鈴〕(líng)　金名。见《玉篇·金部》。

鋨"锇"的繁体字。

锸〔鍤〕(jī 基)　见"镃基"。

鉶同"铏"。

错〔錯〕㊀(cuò)　❶用金涂饰。见"错彩镂金"。❷锉刀,即锼。参见"铸错"。亦谓磨刀石。《诗·小雅·鹤鸣》:"它山之石,可以为错。"引申为粗糙、不滑。通作"昔"。❸杂错。见"海错"。❹交错。《楚辞·九歌·国殇》:"车错毂兮短兵接。"引申为参差不齐。见"错落❶"。❺更迭。《礼记·中庸》:"辟如四时之错行。"❻彼此不同;乖错。《汉书·五行志上》:"刘向治《穀梁春秋》,数其祸福,传以《洪范》,与仲舒错。"《后汉书·第五种传》:"管仲错行于召忽。"李贤注:"错,犹乖也。"❼错误;不正确。如:过错;认错;错别字。

㊁(cù 醋)　通"措"。❶安置。《易·小过》"初六,飞鸟以凶"王弼注:"无所错足。"❷施行。《商君书·错法》:"臣闻古之明君,错法而民无邪。"❸停止。《史记·张仪列传》:"则秦魏之交可错矣。"

错刀　亦称"金错刀"。中国古铜币。王莽铸于居摄二年(公元 7 年)。刀上有"一刀平五千"五字。"一刀"二字系用黄金镶嵌而成。每枚值五铢钱五千。

错　刀

错那　县名。在西藏自治区南部。县人民政府驻错那。原西藏地方政府设错那宗,1960 年改设错那县。属半农半牧区,产青稞、豌豆、小麦、荞麦、油菜籽及羊、牦牛、马等。手工业品有木碗、酥油桶、驮鞍、竹篓、竹席。南部地势较低,气候温和,森林茂密,以松、桦为主,并产贝母、虫草、天麻、三七等药材及猴、小熊猫、獐等动物。

错觉　对客观事物的一种错误的知觉。常见的有:(1)在对比中或在过去经验影响下产生的错觉,如图 1 中两条一样长的线段,由于两端箭头方向不同好像不一样长了,如图 2 中两条直线由于被方向不同的线分隔好像变弯了,如图 3 中几条平行线也好像不平行了,如图 4 中中间两个一样大的圆由于外围的圆大小不同好像不一样大了。此类错觉,常为建筑、雕刻、戏剧布景、服装设计等用以增强形象的鲜明性。(2)在一定心理状态影响下产生的错觉,如惊慌时的"草木皆兵",惶惑时的"杯弓蛇影"等。(3)某些精神病患者产生的错觉,如中毒性或感染性精神病患者,有时视墙上的灯影为怪物。

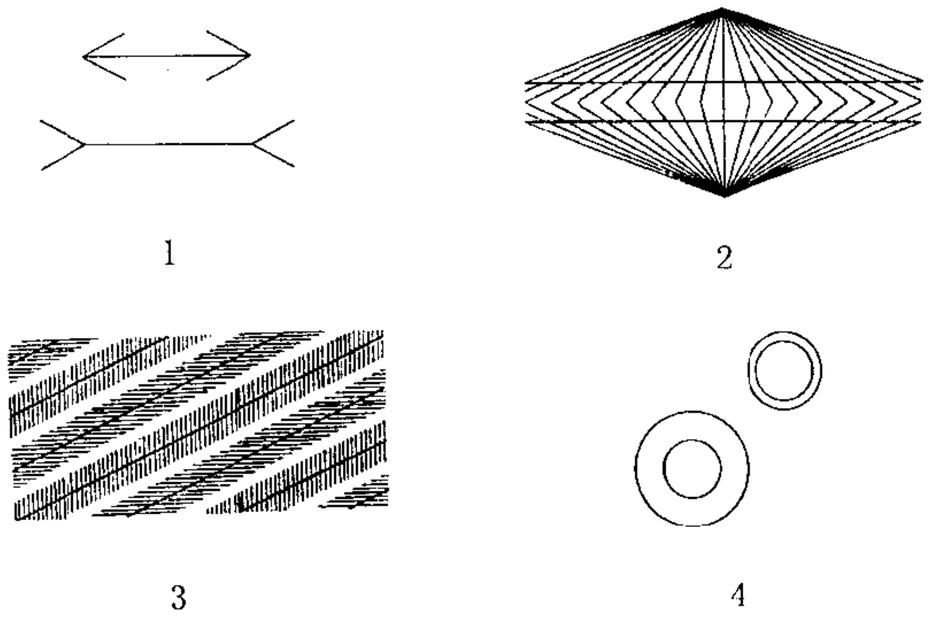

错　觉

错迕　交错,错杂。宋玉《风赋》:"眩眩雷声,回穴错迕。"

错误　❶过错。如:他犯了一个很大的错误。❷在认识论中与"真理"相对。指与客观实际不相符合的认识。与谬误同义。错误的产生有主观和客观原因。错误与真理构成认识过程中的一对矛盾。它们的对立既是绝对的又是相对的,并在一定条件下互相转化。人们认识的任务在于把握真理,但人们对真理的把握有时是在一系列相对的错误中实现的。只要正确地总结经验和教训,错误就往往是走向真理的先导。❸刑法上指行为人的认识错误。包括对法律的认识错误和对事实的认识错误。前者指行为人对自己行为的法律性质和评价的认识错误。一般情况下,这种认识错误不影响对其行为的实际认定和处理。后者通常包括三种情况:(1)对目标的认识错误,如狩猎时误认人为兽而射杀。(2)对手段的认识错误,如误认毒药为一般药品给病人服用以致病人死亡。(3)对因果性的认识错误,如对拳击对方胸部将引起的严重后果认识错误,以致一拳引起对方心脏病发作而死亡。研究上述错误,是为了解决行为人刑事责任的有无或者需负何种刑事责任的问题。

错综　交错综合。《易·系辞上》:"参伍以变,错综其数。"《汉书·叙传》:"错综群言,古今是经。"

错落　❶犹言错杂。参差不齐、交错缤纷貌。班固《西都赋》:"随侯明月,错落其间。"李商隐《富平少侯》诗:"彩树转灯珠错落。"❷酒器名。韦庄《病中闻相府夜宴戏赠集贤卢学士》诗:"花里乱飞金错落。"亦作"凿落"。韩愈《晚秋郾城夜会联句》:"泽发解兜鍪,酡颜倾凿落。"❸鸟名。鸽的俗名。《汉书·司马相如传上》"双鸽下"颜师古注:"鸽,鸲也。今关西呼为鸲鹿,山东通谓之鸽,鄙俗名为错落。错者,亦言鸽声之急耳。"

错愕　仓卒惊诧。韩愈《曹成王碑》:"良不得已,错愕迎拜。"

错简　古代的书以竹简按次串联编成,错简是说竹简前后次序错乱。后用为古书中文字颠倒错乱之称。

错缪　❶(—miù)缪,通"谬"。差失;谬误。《汉书·于定国传》:"郎有从东方来者,言民父子相弃。丞相、御史案事之吏匿不言邪?将从东方来者加增之也?何以错缪至是?"❷交错缠绕。张衡《南都赋》:"溪壑错缪而盘纡。"

错构瘤　类似肿瘤的一种病变。人体某一组织或器官中,某种正常成分出现与周围正常组织不相适应的过度生长及结构紊乱,引起外表类似肿瘤的病变或畸形,但无真性肿瘤持续生长、浸润、转移等特性。常发生于肾、食管、胃、肠、肺等处。

错金银　金质镶嵌工艺的一种。以金银丝或金银片嵌入器物的表面,作为纹饰或铭文。中国始于春秋时期。

错认颜标　唐郑薰事。详"冬烘"。

错彩镂金 错，涂饰。镂，刻镂。本谓雕绘工丽，后用以形容诗文的词藻绚烂。钟嵘《诗品》卷中："汤惠休曰：'谢(谢灵运)诗如芙蓉出水，颜(颜延之)如错彩镂金。'"

8 **锘**〔鍩〕(nuò 糯) 化学元素[周期系第III族(类)副族元素、锕系元素]。符号 No。原子序数 102。人工获得的放射性元素(1957 年)。寿命最长的同位素 ^{259}No，半衰期为 58 分钟。

锚〔錨〕(máo) 船停泊时所用的器具。一般为钢制，用锚链(锚索)与船相连。锚上有爪，用时将锚放下，使爪抓住水底，将船系住，不为风力或水流漂走；也可用以固定其他水上漂浮物。一般置于船首，有的首尾都设。特殊用途的特种锚，如冰上系船用的冰锚，一般为单爪锚，用时在冰上凿孔，将锚爪钩在孔中，通过钢索将船系住；长期系泊浮筒、浮标或灯船等漂浮物用的永久锚，有单爪锚、菌形锚、锚桩及水泥重块等。

锚地 亦称"泊地"。在水域中指定地点专供船舶抛锚停泊、避风、检疫、装卸货物、供应给养以及船队进行编组作业的地方。应根据水深、水底土质、能否避风、附近有无障碍物等条件来选定。

锚机 船上用于放出或收进锚链以抛锚或收锚的甲板机械。有卧式的起锚机和立式的起锚绞盘两大类。通常在商船上都采用锚机；军舰上则多用起锚绞盘。锚机以电力或蒸汽为动力，在内河及沿海小船上也有采用人力的。

锚固 指钢筋混凝土结构中，为保证钢筋与混凝土共同工作，对钢筋所作的一种处理。例如，在受力钢筋端部做成弯钩或增加长度等。目的是使钢筋可靠地固定在混凝土中。

锚链 连接锚和船身的链条。船抛锚后，能将风浪和潮流作用在船身上的力较和缓地传到锚上。

锚设备 船舶抛锚、起锚设备的总称。除锚和锚链(锚索)外，还包括锚机、锚链舱、掣链器、锚链筒等。抛锚时将锚链经过锚链筒导出舷外；起锚时用锚机将锚链收入锚链舱内，锚柄纳入锚链筒中，并用掣链器拉牢锚链。

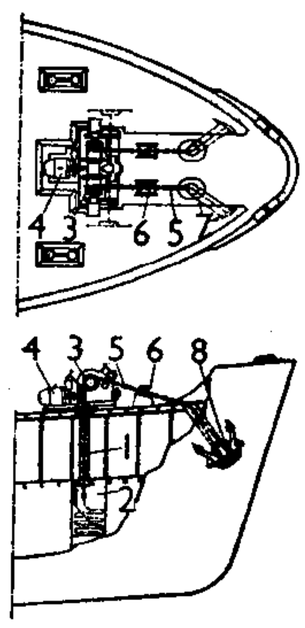

锚设备

1. 锚链管 2. 锚链舱 3. 锚机 4. 电动机 5. 锚链 6. 掣链器 7. 锚链筒 8. 锚

锚头鱼蚤 (*Lernaea*) 也称"铁锚虫"。甲壳纲，锚头鱼蚤科。雌体呈圆筒形，不分节。头部有两或四个锚状固着器。末端有一对卵囊。以头部钻入鲤、鲫、鲢、鳙等淡水鱼皮肤、肌肉、口腔或鳃内，吸吮血液。雄体自生生活，身体分节。

锚杆支护 亦称"锚栓支护"、"锚杆支撑"。隧道、硐室、井筒、巷道、采石场等的一种支护型式。用金属、木材或其他材料制成杆体，插入围岩上预先钻好的钻孔(锚杆孔)中，并以一定的方式将围岩与锚杆结合在一起，增加围岩的整体性和强度，达到支护目的。用料省，架设简便，巷道掘进断面可相应缩小，便于机械化施工。

锚注支护 利用空心锚杆兼作注浆管，采用锚固与注浆相结合以加固围岩的支护方法。为外锚内注的双重支护，可提高破碎围岩的强度及其承压拱的支护力。

锚喷支护 锚杆支护与喷射混凝土支护相结合的一种支护方法。

锚头鱼蚤病 寄生虫鱼病之一。病原为锚头鱼蚤寄生在鱼类体表、口腔和鳃引起。主要危害鲤、鲫、鲢、鳙、鳗、草鱼等淡水鱼。虫体长约 10 毫米，前半部钻入鱼体，后半部外露。病鱼初呈不安，体瘦、患处红肿发炎、贫血，严重时体表或口腔内布满虫体，似披蓑衣或口不能关闭，以至死亡。分布地区较广，流行于 4～10 月。可用生石灰清塘预防，泼洒强效杀虫灵、晶体敌百虫或高锰酸钾等治疗。

锛〔鍏〕(běn 奔) 锛子，削平木料的平头斧。亦谓用锛子削平木料。

锜〔錡〕㊀(qí 其) ❶镬的一种。《诗·召南·采苹》："维锜及釜。"陆德明释文："锜，三足釜也。"❷古代的凿木工具。《诗·豳风·破斧》："既破我斧，又缺我锜。"❸山石嵌空，状如锜釜。《汉书·司马相如传上》："岩陁甗锜。"

㊁(yǐ 椅) ❶古代悬弩的架。《文选·张衡〈西京赋〉》："武库禁兵，设在兰锜。"李善注引刘逵《魏都赋》注："受他兵曰兰，受弩曰锜。"❷姓。汉有锜华。

鋉 "铼"的繁体字。

锩〔鋎〕(wǎn) 马头饰物。《文选·张衡〈东京赋〉》："金锩镂钖。"薛综注引蔡邕曰："金锩者，马冠也。高广各五寸，上如玉华形，在马髦前。"

鏨〔鏨〕(zàn 暂) ❶小凿，雕凿金石的工具。《太平御览》卷七百六十三引《通俗文》："石凿曰鏨。"❷雕刻。《广雅·释器》："镌谓之鏨。"如：鏨字；鏨花。

錢 "钱"的繁体字。

鏤〔鏤〕(lǚ) 煎胶器。见《说文·金部》。

锝〔鍀〕(dé 得) 化学元素[周期系第 VII 族(类)副族元素]。符号 Tc。原子序数 43。银灰色金属。第一个人工合成的放射性元素(1937 年)。化学性质同铼相似。用于医疗诊断。可用作冶金工业中示踪原子及 β 射线标准源等。

锞〔錁〕(kè 课) 锞子，金银铸成的小锭。《红楼梦》第十八回："宝玉和贾兰是金银项圈二个，金银锞二对；尤氏、李纨、凤姐等皆金银锞四锭，表礼四端。"

锞子 见"银锭"。

錕〔錕〕(kūn 坤) 见"錕铻"。

錕铻 (—wú) 同"昆吾"。古剑名。《列子·汤问》："周穆王大征西戎，西戎献錕铻之剑，其剑长尺有咫，练钢赤刃，用之切玉如切泥焉。"

锡〔錫〕㊀(xī) ❶化学元素[周期系第IV族(类)主族元素]。符号 Sn。原子序数 50。主要含锡矿物是锡石，还原即得金属锡。有白锡、灰锡及脆锡三种同素异形体。常见的是白锡，银白色金属，富有展性，但遇剧冷即变为粉末状的灰锡。温度在 161℃以上时，白锡始转变为脆锡。白锡可制成家用器皿，也可镀于铜和铁上。镀锡的铁片，常称为"马口铁"。还用于制造各种含锡合金如低熔合金、轴承合金、青铜、黄铜等。也广泛用于陶瓷、塑料等工业中。锡的化合物有二价及四价两种，二价锡的化合物如二氯化锡是还原剂。为生命必需的微量营养元素。❷赐。《公羊传·庄公元年》："王使荣叔来锡桓公命。锡者何？赐也。"引申为与。《书·尧典》："师锡帝曰：'有鳏在下，曰虞舜。'"❸通"绮"。细布。《仪礼·大射礼》："用

锡若绨。"❶僧人所用锡杖的简称。如：卓锡。❺姓。汉代有锡光。

㈡(tì 替) 通"鬄"。假发。《仪礼·少牢馈食礼》："主妇被锡。"

锡山 ❶市名。在江苏省无锡市郊、太湖北岸。京沪铁路和京杭运河经过境内。市人民政府驻东亭镇。西汉初置无锡县，新莽时改称有锡县，东汉仍复无锡县。1995 年改设锡山市。人口 99 万(城镇 27.2 万，1996 年)。乡镇企业居全国前列。工业有机械、纺织、化学、仪表、食品等。境内河流纵横，盛产稻、小麦、蚕茧、水蜜桃和鱼类。名胜古迹有宛山塔、泰伯墓、吴文化公园。❷胜迹。在江苏省无锡市西郊。惠山东峰的小丘。相传周、秦时产锡，故名。海拔 74.8 米。建国后建有观涧亭，并整修山顶龙光寺和龙光塔，塔下建地下公园龙光洞。景区已和惠山联成一片，辟为锡惠公园。

锡石 矿物名。化学成分为 SnO_2，常含铁、钛、铌、钽等。四方晶系。单晶体呈双锥状或双锥柱状，膝状双晶常见；集合体呈不规则粒状。通常呈棕色至黑褐色，条痕常为浅棕色，金刚光泽，硬度 6～7，密度 6.8～7 克/厘米^3。主要产于锡石石英脉和锡石硫化物矿床中。中国是世界上出产锡石的主要国家之一。

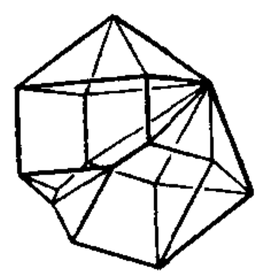

锡石的双晶

锡兰 (Ceylon) 斯里兰卡的旧称。

锡杖 译自梵语 Khakkhara。亦译"声杖"、"鸣杖"，音译"隙弃罗"。佛教法器。杖高与眉齐，头有锡环。原为僧人乞食时，振环作声，以代扣门，兼防牛犬之用。后为法器，是比丘常持的十八物之一。后世称僧人游行曰"飞锡"、"巡锡"；称居住曰"挂锡"、"驻锡"等，本此。

锡良 (1853—1917) 清末蒙古镶蓝旗人。巴岳特氏，字清弼。同治进士。历任山西、湖南按察使，湖南布政使。1900 年(光绪二十六年)秋，率兵赴太原随护慈禧太后、光绪帝，升任山西巡抚。次年调任湖北巡抚，旋调河南巡抚兼河道总督，继迁热河都统。1903 年出任四川总督。力主自办铁路，奏设铁路公司。次年派兵平定西藏上层变乱后，在藏兴垦开矿，创设学堂。1907 年调任云贵总督。1909 年(宣统元年)为钦差大臣、东三省总督，条陈请行名实相符的宪政，又建清乡局，编练巡警，强化东北边务。1911 年称病解任。武昌起义爆发后，授热河都统，与山西民军作战。清帝退位后离职。有《锡良遗稿》。

锡林 英文 cylinder 的音译。亦称"滚筒"。纺织机器上直径较大而中空的圆柱形回转机件。

锡版 ❶中国明代出现的一种用锡铸制的印版。明洪武《御制大诰》中有锡制印件"文理分明"的记载。❷古代以锡活字直接排印书籍，也称"锡版印刷"。

锡金 (Sikkim) 中国史称哲孟雄。亚洲南部喜马拉雅山脉南坡的内陆国。在中国西藏和不丹、尼泊尔、印度之间。面积 7 100 平方公里。人口 40.6 万(1991 年)。居民大多是定居锡金的尼泊尔人，余为锡金人和雷布查人等。大多信喇嘛教或印度教。通用锡金语和尼泊尔语，英语为官方语言。首都甘托克。国土大部分在海拔 1 500 米以上，西北高，东南低。亚热带山地季风气候，年降水量约 3 000～4 000毫米，6—9 月为雨季。多森林和高山草地。世袭的君主国。1887 年英国侵入，1890 年成为英国保护国。印度于 1949 年派兵进驻，1950 年锡金成为印度的保护国。1974 年 9 月被宣布为印度的"联系邦"，1975 年被并入印度。居民大都从事农牧业，在河谷地带种稻米、玉米、柑橘、茶树等。多牦牛和羊。开采铜、石墨、宝石等。有农畜产品和水果加工、酿酒、服装等小工业。手工地毯编织、造纸、木雕、银镂著名。公路通印度。

锡剧 戏曲剧种。流行于江苏南部和上海等地。源于常州、无锡一带的曲艺滩簧，辛亥革命前后发展为戏曲。一度称"常锡文戏"，1952 年定今名。基本曲调有簧调、铃铃调、大陆调等。伴奏乐器以二胡、琵琶为主。传统剧目《双珠凤》、《双推磨》、《珍珠塔》和现代剧《红色的种子》等影响较广。

锡婚 西方风俗，称结婚十周年为"锡婚"。

锡生藤 中药名。又名"亚红龙"。防己科植物锡生藤(*Cissampelos pareira*)的全草。性温、味微甘而苦，功能麻醉止痛、止血生肌，主治外伤疼痛、创伤出血。本品含生物碱，有松弛肌肉的作用。

锡尔河 (Сыр-дарья) 中亚内流河。源出中天山，由纳伦河(Нарын)同卡拉河(Кара-дарья)在费尔干纳盆地东部汇合而成，注入咸海。流经吉尔吉斯斯坦、塔吉克斯坦、乌兹别克斯坦和哈萨克斯坦四国。自汇合点起算长 2 212 公里(以纳伦河源起算，长 3 019 公里)，流域面积 21.9 万平方公里。河口年平均流量 446 米^3/秒。结冰期约四个月。部分河段通航。河水大量用于灌溉，建有水电站和水库。

锡兰山 即今斯里兰卡，明时亦称锡兰山国，见《星槎胜览》和《明史·外国列传》。

锡当河 (Sittang River) 一译锡唐河、西当河。源出缅甸掸高原西部，向南流注莫塔马湾，全长 563 公里。流域面积 5.6 万平方公里。上游被袭夺。河床宽浅，仅短程通航及排放木材。下游多淤积，易泛滥，常有改道现象。河口附近有运河连接勃固河(Bago)。常有海潮倒灌，妨碍航运。

锡克人 (Sikhs) 印度信仰锡克教的旁遮普人。约 1 861 万人(1995 年)。多讲旁遮普语。19 世纪初建立过独立的封建王国。1845 和 1848 年曾英勇抗击英军入侵。英国统治时期，不少人被迫加入殖民军队或在其他英属殖民地当警察。1947 年印巴分治后，聚居在印度旁遮普的锡克人，掀起了伽里斯坦(Khalistan)独立运动。1966 年印度政府被迫将原旁遮普邦分为以锡克人为主的旁遮普邦和以印度教徒为主的哈里亚纳邦(Haryāna)。

锡克教 (Sikhism) 流行于南亚次大陆西北地区的宗教。"锡克"一词源于梵文 Sikha，意为"门徒"。16 世纪时由*那纳克结合印度教和伊斯兰教的因素而创立。以《格兰特·沙希卜》(Granth Sāhib)为主要经典。主张业报轮回，提倡修行，反对祭司制度、偶像崇拜、烦琐祭仪、苦行和消极遁世的态度。认为世上任何现象都是神力的最高表现，人在神的面前都是平等的，种姓分立和歧视妇女违背神意，个人灵魂只有和神结合才能解脱。从第三祖起实行"祖师制"，后为第十祖废除。为与其他宗教相区别，第十祖还规定教徒必须蓄长发、加发梳、上衣至膝、右手戴手镯、佩剑；男教徒名字前加"辛格"(Singh)，意为"狮子"，女教徒名字前加"考儿"(Kaur)，意为"公主"。最大寺庙为*金寺。主要分布于印度旁遮普邦等地。近百年来还传播到东非诸国、英国、加拿大、美国等地。

锡利亚 希腊语 chilioi 的音译，意为"一千"。基督教常

用以指*千年王国。

锡伯文 中国锡伯族的文字。1947年由锡伯族语文工作者在满文基础上略加改动而成。与满文的区别主要是改变了个别字母在词首、音节首和音节末的写法;其次在音节的拼写形式方面作了一些必要的增减。

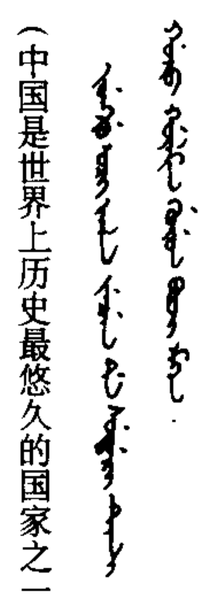
（中国是世界上历史最悠久的国家之一）

锡伯文

锡伯语 属阿尔泰语系满-通古斯语族满语支。分布在新疆察布查尔锡伯自治县、霍城、巩留、塔城等地。元音有弱化现象和前化现象。有腭化辅音和唇化辅音。有元音和谐律。名词有人称领属形式。动词陈述式有亲知与非亲知的区别。

锡伯族 中国少数民族之一。史称"席伯"、"西伯"、"席北"等。17.3万人(1990年)。分布在新疆伊犁哈萨克自治州和辽宁沈阳、义县、凤城,吉林扶余等地。古鲜卑后裔。原居今内蒙古自治区呼伦贝尔和东北松花江、嫩江一带。17世纪末起陆续被清政府编入八旗,披甲为兵,派驻东北三省及关内各地。乾隆二十九年(1764年),清政府由盛京(今沈阳)征调锡伯官兵及家属三千余人前往新疆伊犁河南岸驻防,统称"锡伯营"。居于东北的通用汉语文和蒙古语文;分布在新疆的使用锡伯语,属阿尔泰语系满-通古斯语族满语支;有文字。主要从事农业。建国前处于封建社会。主要崇拜祖先,也有信萨满教和藏传佛教的。建国后,在新疆建立了察布查尔锡伯自治县。

锡金人 ❶主要指16、17世纪由中国西藏迁入锡金的藏族移民菩提亚人。大多居住在甘托克及其周围,直到与西藏亚东县接壤的地带。共约5万人(1995年)。说藏语的一种方言(属汉藏语系藏缅语族)。信喇嘛教。从事农业或高山放牧。历史上同中国藏族有密切联系。❷锡金居民的泛称,包括菩提亚人、雷布查人及定居锡金的尼泊尔移民。共约40.6万人(1991年)。

锡类散(散 sǎn) 中成药名。原名"烂喉痧方"。见清尤怡《金匮翼》。由牛黄、冰片、珍珠、象牙屑、青黛等制成。功能解毒祛腐、消肿止痛。吹喉或搽患处以治咽喉糜烂肿痛、口舌碎痛等。

锡活字 锡制的印刷活字。为世界上最早的金属活字。元王祯《造活字印书法》载:"近世又铸锡作字,以铁条贯之,作行,嵌于盔内,界行印书"。15世纪末,无锡华氏会通馆曾铸锡活字。清咸丰元年(1851年)广东佛山书商用锡铸活字印成马端临的《文献通考》三百四十八卷。但由于锡字不易附着水墨,印刷不便,所以未能推广。

锡哩国 古国名。故地或以为在今印度尼西亚苏门答腊岛东岸的望加丽一带。或以为在此岛东北岸的实格里一带,今仍为交通要冲,有铁路公路可通。清谢清高《海录》有专条记述。

锡铁山 在青海省柴达木盆地中北部。西北-东南走向。海拔4 000米。崖壁陡峭,岩石裸露。以富藏铅锌矿著名。

锡德尼 (Philip Sidney, 1554—1586) 英国诗人、文艺评论家。出身贵族。曾在宫廷供职,当过军官和外交官。代表作田园传奇《世外桃源》,以牧歌情调写爱情和冒险故事。在论文《诗辩》中驳斥清教徒否定艺术的观点,肯定古典主义原则。还写有十四行诗集《阿斯特罗菲尔和斯黛拉》。

锡嘴雀 (*Coccothraustes coccothraustes*) 鸟纲,雀科。雄鸟体长约18厘米。嘴粗大,圆锥形。眼先、嘴基、颏和喉的中央黑色,额和头顶浅黄褐色,向后色渐浓。颈部有一灰色阔带,直围至喉侧。上体大部分为橄榄褐色。下体及体侧除腋羽、下腹中央及尾下覆羽为白色外,其余均作淡灰红色。雌鸟通体羽色较淡,颈部的阔带则甚为明显。栖息平原或山地,多在高树上活动。常结群,或仅成对,有时单独活动。主食种子,兼食昆虫。分布于中国东北北部和中部,为留鸟;在东北南部和西南部,河北,山东,西至甘肃兰州、青海东北部天峻、四川岷江上游,南抵湖北、江苏、安徽、浙江、福建,为旅鸟、冬候鸟;在台湾为罕见冬候鸟。

锡达莫人 (Sidamo) ❶埃塞俄比亚的民族。库希特人的一支。约134万人(1995年)。分布在锡达莫省。语言属闪含语系库希特语族。多持万物有灵信仰,少数信伊斯兰教或基督教新教。主要从事农业,兼事畜牧业。❷埃塞俄比亚的民族集团。除加拉人外,使用库希特语言的各族的统称。约380万人(1995年)。聚居在西南山区。包括锡达莫人、奥梅托人、卡法人、吉米拉人、马吉人等。系非洲之角最早的农耕者。

锡安主义 亦称"犹太复国主义"。锡安(Zion,一译郇山,故"锡安主义"又称"郇山主义")是耶路撒冷的一座山,古犹太人曾以它作为政治和宗教的中心,因而《旧约全书·以赛亚书》乃称锡安为犹太国被"外邦侵吞,倾覆荒凉"之后仅存的地方,以赛亚预言"锡安必蒙救赎"。犹太复国主义者自称"锡安主义者",本此。详"犹太复国主义"。

锡克试验 测定人体对*白喉有无抵抗力的皮肤试验。用微量白喉毒素注入皮肤内,反应阳性者,表示体内无足以抵抗白喉感染的抗体,应注射白喉预防针。应用对象主要为学龄儿童。本试验为奥地利儿科医师锡克(Bela Schick, 1877—1964)创用,故名。

锡克战争 英国吞并印度旁遮普锡克教国家的战争。共两次。第一次战争(1845—1846),锡克人抗击入侵英军失败,被迫缔和。锡克教国家丧失比亚斯河(Beās)和萨特莱杰河之间地区及克什米尔等地,接受英驻扎官监督。第二次战争(1848—1849),木尔坦发生反英起义,英国借机又发兵入侵,占领木尔坦;锡克军终战败投降,旁遮普遂被并入英属印度。英国至此征服印度。

锡林浩特 市名。蒙古语意为"草原之城"。原名贝子庙。在内蒙古自治区锡林郭勒盟东部。1983年设市。锡林郭勒盟行署驻此。人口13.5万(城镇9.6万,1996年)。工业有煤炭、制毯、制革、毛纺、电力、食品加工等。境内草原辽阔,畜牧业发达。煤藏丰富。公路东通林西,南通张家口,西通赛汉塔拉。古迹有贝子庙。

锡雷特河 (Siret 或 Сирет) 多瑙河下游左岸支流。源出乌克兰和罗马尼亚边界附近东喀尔巴阡山脉中段,流经罗马尼亚东北部注入多瑙河。长726公里。流域面积4.4万平方公里。水量丰盈。支流伯尔拉德河(Bârlad)汇口以下通航。主要支流比斯特里察河(Bistriţa)上建有水电站。

锡林郭勒盟 在内蒙古自治区中部偏东,南邻河北省。集通铁路经过境内。以清时各旗会盟于锡林郭勒河得名。1958年原察哈尔盟并入。盟行政公署驻锡林浩特市。辖锡林浩特、二连浩特二市和多伦县及阿巴嘎、东乌珠穆沁、

西乌珠穆沁、苏尼特左、苏尼特右、正镶白、正蓝、镶黄、太仆寺九旗。人口 91.4 万(1996 年)。居民多为蒙古族,余为汉、回、满、达斡尔等族。南部较高,草原广阔(锡林郭勒草原已加入世界自然保护区网),北部主要为戈壁。境内大部为畜牧区,盛产马、牛、骆驼、绵羊、山羊等,以产"乌珠穆沁马"、"乌珠穆沁肥尾羊"驰名。南部农业区,产莜麦、小麦、胡麻等。内陆湖产盐。工业有煤炭、制毯、制革、毛纺、食品加工等。

锡矿山锑矿 在湖南省西部冷水江市北部。明末清初始开采。时人把锑误认为锡而得名锡矿山。锑的储量和产量居世界首位。年产精锑 12 000 吨。已建成采、选、冶合璧的联合企业,锑品产量占全国一半以上。

锡金识小录 书名。清黄卬撰。十二卷。作者为乾隆间人,搜辑无锡、金匮(治今江苏无锡)的遗闻佚事,分备参、旧迹、司牧、综考、补传、稽逸、科名、高年、存疑、前鉴、纪异、语隽、杂言等门,以补方志所未备。其中关于田粮、民役、物价、风俗的记载和明代及清代前期地方人士的事迹,具有一定的史料价值。

锡霍特山脉 (Сихотэ-Алинь) 中国满族语称希霍特-阿林山脉,意为"牲畜稀少之地"。在俄罗斯远东区南部,临鞑靼海峡和日本海。长 1 200 公里,宽 200~250 公里。平均海拔 800~1 000 米,最高峰托尔多基-亚尼山 (Топдоки-Яни) 海拔 2 077 米。多森林。矿藏有金、锡、煤、铅、锌等。原属中国,1860 年《中俄北京条约》签订后被俄国割占。

锡生产国协会 (Association of Tin Producing Countries—ATPC) 主要锡出口国的经济合作组织。1983 年 6 月 17 日在泰国首都曼谷成立。旨在加强锡的应用研究,改善锡市场的购销状况,以取得稳定和公平合理的锡价。主张根据平均生产成本和市场供求状况确定锡价,并考虑生产国和消费国双方的利益。1995 年成员国有澳大利亚、玻利维亚、巴西、中国、印度尼西亚、马来西亚、尼日利亚、泰国和扎伊尔(今刚果〔金〕)。总部在马来西亚首都吉隆坡。

锡铁山铅锌矿 在青海省柴达木盆地中北部锡铁山。青格铁路经此。蕴藏有铅、锌、锡、铜、金、银、锑、钼等多种有色金属。其中铅锌储量最大,达数百万吨。为全国三大铅锌矿之一。建有年处理百万吨矿石的选矿厂。1982 年开始施工,1986 年建成投产。

8 **锢** 〔**錮**〕(gù 固) ❶以金属熔液填塞空隙。《汉书·贾山传》:"合采金石,冶铜锢其内,漆(漆)涂其外。"❷禁锢。《左传·成公二年》:"子反请以重币锢之。"杜预注:"禁锢勿令仕。"❸垄断,霸占。《汉书·货殖传》:"上争王者之利,下锢齐民之业。"颜师古注:"锢亦谓专取之也。"❹通"痼"。见"锢疾"。

锢疾 同"痼疾"。经久难愈的疾病。《汉书·贾谊传》:"失今不治,必为锢疾。"

锢囚锋 气旋区移速较快的冷锋与移速较慢的暖锋两者相叠置时的地面锋。常见于中国东北、华北。有时冷锋移经山区,其中部因山地阻挡移速较慢,而两端移速较快,过山后趋于合并,这时的锋称为"地形锢囚锋"。偶见于太行山、吕梁山和武夷山一带。

锣 〔**鑼**〕(luó) 击乐器。铜制,圆形,无固定音高,用槌敲击。如:敲锣打鼓。

锣经 也叫"锣鼓经"。戏曲和民间打击乐各种谱式的泛称。如慢长锤、急急风、四击头等。记谱时一般用某些代字表示各种乐器的音响及奏法,如在京剧锣经中,"大"表示鼓单签击,"哆"表示鼓单签击弱音,"台"表示小锣独奏,"另"表示小锣轻奏等。这种记谱法亦可同工尺谱参合使用。

锣鼓杂戏 也叫"铙鼓杂戏"。戏曲剧种。流行于山西临猗等地。演出形式相当古老,一般认为保存了不少宋元戏曲的遗迹。念白近似朗诵,唱腔简单,仅以鼓、铙、锣、唢呐伴奏。以演武戏为主。传统剧目《关公战蚩尤》、《白猿开路》等,为其他剧种所少见。

鋼 "钢"的繁体字。

鍋 "锅"的繁体字。

锤 ㊀〔**錘**〕(chuí 垂) ❶秤砣。❷古时重量单位。《说文·金部》:"锤,八铢也。"《淮南子·诠言训》:"虽割国之锱锤以事人。"高诱注:"六两曰锱,倍锱曰锤。"说法各异。❸垂挂。《太玄·周》:"锤以玉环。"❹古县名。汉置。在今山东文登西。《史记·惠景间侯者年表》:"锤侯吕通。"司马贞索隐:"县名,属东莱。"

㊁〔**錘、鎚**〕(chuí 垂) ❶敲打工件或凿等用的手工具。由锤头装在木制手柄上组成。锤头用钢料制成的,用于一般敲击或锻造;锤头用铅、铜、橡皮等制成的,用于敲击精制的工件或敲弯金属薄片等,使工件表面不受损伤。❷古兵器名。如:铜锤。❸以锤击物。虞汝明《古琴疏》:"〔楚庄王〕以铁如意锤琴而破之。"

锤纹漆 能形成类似锤打花纹的漆。有自干型和烘干型两种。由铝粉、合成树脂、溶剂等制成。喷涂干燥成膜后,漆面呈不规则而微凹的圆斑,美观耐久。广泛用于涂饰仪器、仪表、电器等。

锥 〔**錐**〕(zhuī) ❶钻孔的工具。《国策·秦策一》:"引锥自刺其股。"❷锥形的东西。如:毛锥(毛笔)。❸用锥刺物。袁宏道《徐文长传》:"或以利锥锥其两耳,深入寸余。"

锥石 (Conulata) 已绝灭的海生动物。壳体一般呈锥形,直或弯曲,长 0.8~40 厘米。横切面为正方形、菱形、长方形、三角形或似圆形等。表皮薄,由几丁磷灰质组成。壳面一般具横向、纵向的壳饰。多数锥体的表面间交接处凹入成沟,每表面被一纵向的沟或脊分为相等的两半。口部有连着壳面、部分或全部可启闭的三角形口叶,有的(可能全部)口缘具触须。某些类型中的个体,在发育早期,顶端有固着盘营固着生活;大部分成年期营非固着生活。原归于腹足纲,后因壳顶相当中沟处,发现四组两分叉的隔壁,现为腔肠动物门的一亚纲或提升为纲。生存于前寒武纪晚期至晚三叠世。世界各洲均有发现;中国甘肃、西藏、内蒙古、贵州、江西、浙江等地奥陶纪至二叠纪地层中均曾发现,以上古生界中较为丰富。

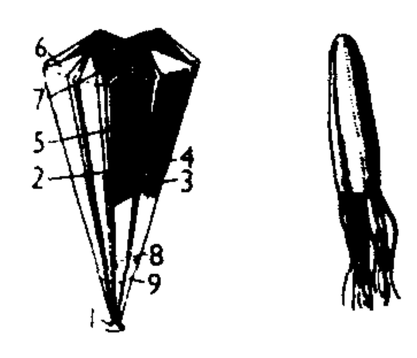

锥石构造　浮游锥石复原

1. 固着盘 2. 角沟 3. 面中沟 4. 纵饰 5. 横饰 6. 口叶 7. 口叶角皱 8. 顶角 9. 横隔板

锥面 *直纹面的一种。平面曲线上一动点与平面外一定点的连线所构成的曲面。定点称为"顶点",活动的连线

称为"母线"。

锥指 比喻所见甚浅小。《庄子·秋水》:"是直用管窥天,用锥指地也,不亦小乎!"成玄英疏:"譬犹用锥指地,宁测地之浅深!"清胡渭著《禹贡锥指》,书名即取此义。

锥度 圆锥形物体大端和小端直径差与两端间轴向长度的比值。在工程上常用来表示物体上圆锥面的倾斜程度,一般写成比例式(如1:4)。

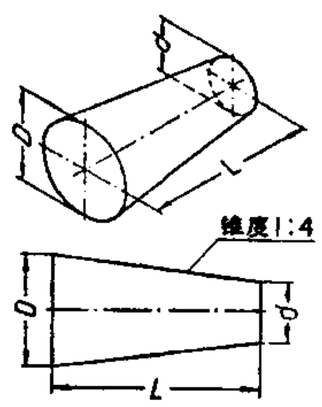

$$锥度=\frac{D-d}{L}$$

锥 度

锥探 检查堤身内部有无裂隙、漏洞、兽穴、蚁巢等隐患的方法。包括两个步骤:先用钢锥在堤身钻眼,凭压锥入土用力大小,可发觉有无隐患;次拔锥,向钻眼中灌沙或泥浆,视灌入数量多少,进一步推测隐患程度。

锥虫病 家畜的一种原虫病。由动鞭毛虫纲锥体虫属(*Trypanosoma*)锥虫寄生于畜体内(主要在血液内)引起。如马媾疫及马、骆驼、牛等的伊氏锥虫病。由昆虫、蜱等吸血(如伊氏锥虫病)或交配(如马媾疫)传染。病畜有发热、贫血、消瘦、水肿、麻痹、跛行等症状。可用萘磺苯酰脲、喹嘧胺、三氮脒等药物治疗。预防措施为消灭吸血昆虫、定期投药和禁止有病公畜配种等。

锥体虫(*Trypanosoma*) 原生动物门,肉鞭动物亚门,动基体目。导致脊椎动物严重疾病的组织或血液寄生虫。种类很多。如冈比锥体虫(*T. gambiense*)和罗得西亚锥体虫(*T. rhodesiense*),寄生人的血液、结缔组织、淋巴系统和中枢神经等处,引起睡眠病,流行于热带非洲,由舌蝇(*Glossina*)媒介传染。马媾疫锥体虫(*T. equiperdum*),由马的交媾而传染,引起生殖器水肿和溃烂。由水蛭媒介感染鱼时可引起鱼类锥虫病,致使病鱼衰竭死亡。

锥体系 从大脑皮质运动区和某些其他区域下行,直接到达中脑、延髓和脊髓运动神经元,控制少数甚至个别肌肉的收缩,完成精细的肌肉动作的神经联系路径。这些由大脑皮质发出的神经纤维集合成束,通过延髓锥体下行,称"锥体束"。这个系统称"锥体系"。由锥体系以外的结构,通过中间神经元,把大脑皮质及皮质下核团和脊髓运动神经元联系起来的整个联系系统,不通过延髓锥体,称"锥体外系",包括大脑皮质运动前区、纹状体、中脑的黑质和红核以及脑干网状结构等,其主要功能是控制肌肉的紧张性收缩和协调动作。实际上大脑皮质的运动功能是通过锥体系和锥体外系的协同活动来完成的。

锥齿鲨(*Carcharias owstoni*) 软骨鱼纲,锥齿鲨科。体呈纺锤形,长2~3米。灰色,具锈色斑点。头扁平,眼无瞬膜。齿尖锐,呈锥形。性凶猛,主食鱼类和软体动物。卵胎生。中国产于东海和黄海;日本沿海也有分布。近缘种沙锥齿鲨(*C. arenarius*),分布于澳大利亚东岸、印度尼西亚;中国南海亦产。肉供食用,鳍可制鱼翅,肝可制鱼肝油。

锥刀之末 比喻微小的利益。《左传·昭公六年》:"锥刀之末,将尽争之。"亦作"锥刀之利"。《后汉书·舆服志》:"争锥刀之利,杀人若刈草。"

锥处囊中 《史记·平原君虞卿列传》:"夫贤士之处世也,譬若锥之处囊中,其末立见。"见,同"现"。比喻有才智的人终能显露头角,不会长久被掩没。参见"脱颖"。

锥体束征 指*锥体系受损时的临床体征。包括病理反射(如巴宾斯基征)、肢体肌张力过高及腱反射亢进等。

8 **锦**〔錦〕(jǐn) ❶用预先染色的桑蚕丝或化学纤维长丝作经纬,采用缎纹地组织提花织成的一类丝织物。纬丝的颜色在三种以上。具有大花纹的特点,色泽瑰丽,花纹精致古雅。例如,宋锦、云锦、蜀锦等。❷比喻鲜艳华美。范仲淹《岳阳楼记》:"锦鳞游泳。"

锦西 旧市、县名。在辽宁省西南部。1985年由锦西县改设市。1994年改设葫芦岛市。

锦衣 ❶华美彩色的服装。旧指贵显者之服装。《诗·秦风·终南》:"锦衣狐裘。"❷明代官署锦衣卫的省称。也指锦衣卫的官。《桃花扇·会狱》:"听说要拿巡按黄澍,督抚袁继咸,大锦衣张薇。"

锦州 ❶府名。清康熙四年(1665年)改广宁府置。治锦县(今辽宁锦州市)。光绪时辖境相当今辽宁锦州、北宁、盘山、绥中、兴城、凌海、葫芦岛、义县等市县地。1913年废。❷市名。在辽宁省西南部、小凌河下游。京哈、锦承两铁路交点。辖古塔、凌河、太和三区及凌海、北宁二市和黑山、义县二县。1937年由锦县析置。以锦川(小凌河)得名。人口302万(市辖区79.9万,1996年)。向为军事、交通要冲。解放战争中为辽沈战役首战之地。有石油化工、机械、轻纺、电力、建材等工业。特产以玉石雕琢品、虾油著名。古迹有辽代锦州塔、广济寺。市北有辽沈战役烈士纪念塔和纪念馆。

锦江 ❶赣江下游支流。在江西省西部。源出宜春市西北境慈化附近,东流到新建县南入赣江。长280公里,流域面积8 326平方公里。万载以下可通航。建有上游水库。❷一称流江,当地习称府河。在四川省成都市南。为岷江分支。自郫县到成都市东南与岷江分支郫江相汇。因古时用"此水濯锦,鲜于他水",故名。❸韩国河流。发源于小白山脉西坡,西南流注黄海的群山湾。长401公里。流域面积9 886平方公里。是韩国西部重要灌溉水源。涨潮时,汽轮可抵扶余附近,航程约130公里。河口江面宽约1.3公里,可泊海轮。

锦字 ❶用锦织成的字。指《晋书》所载窦滔妻苏氏织锦为《回文璇玑图》诗以赠其夫的事。后用以指妻寄夫的书信。李白《久别离》诗:"况有锦字书,开缄使人嗟。"❷喻华美文辞。卢照邻《乐府杂诗序》:"锦字飞于天下。"

锦县 旧县名。在辽宁省西南部。清由永乐县改称。1993年撤销,改设凌海市。

锦里 本指四川成都城南锦江经流地区锦官城附近一带,后人用作成都市的别称。唐卢照邻《文翁讲堂》诗:"锦里淹中馆";宋句延庆撰有《锦里耆旧传》,一名《成都理乱记》。

锦鸡 鸟纲,雉科,锦鸡属(*Chrysolophus*)各种的通称。其中红腹锦鸡(*C.pictus*)亦称"金鸡"。雄鸟体长约1米。头部具金黄色丝状羽冠,散覆颈上。后颈围生金棕色扇状羽,形如披肩。周身羽色主要为上背浓绿,羽缘带黑。其余背羽和腰羽浓金黄色,至腰侧转呈深红。尾羽大半黑褐、桂黄相间成斑状,至端部渐转赭色。下体几纯深红。雌鸟羽色虽有斑彩,但以黑褐为主。常单独或成对栖止多岩山地岩坡或矮树、竹林间。杂食性。为中国西南部特产,属国家二级保护动物。

红腹锦鸡

锦纶 亦称"聚酰胺6"、"尼龙6"。聚酰胺纤维中聚己内酰胺纤维在我国的商品名。详"聚酰胺纤维"。

锦城 四川成都市的别称,即*锦官城的简称。

锦标 锦制的旗帜,古时用以赠给竞渡的领先者。唐卢肇与同郡黄颇齐名,颇富肇贫。两人同赴举,郡牧轻肇,于离亭惟独饯颇。明年,肇状元及第而归,郡牧迎之,会看竞渡,肇于席上赋诗曰:"向道是龙刚不识,果然夺得锦标归。"见王定保《唐摭言》卷三。今亦以称竞赛中优胜者所得的奖品,如锦旗、银盾、银杯等。

锦砖 亦称"马赛克"。一种建筑陶瓷。将磨细的泥浆经脱水后,以半干压法成型,入窑焙烧而成的片状小瓷砖。在泥料中加入各种着色剂,可得具有各种颜色的成品,一般不上釉;形状有正方形、长方形、六角形、梯形等,出厂时先拼成图案,反贴在纸上,以便使用。锦砖色彩美丽,坚硬耐磨,耐腐蚀,易清洗,宜铺设浴室、厨房、实验室、走廊等的地面和墙裙(台度),也可用作外墙饰面。

锦屏 ❶锦绣的屏风。李益《长干行》:"鸳鸯绿浦上,翡翠锦屏中。"❷县名。在贵州省黔东南苗族侗族自治州东部,清水江流贯,邻接湖南省。县人民政府驻三江镇。明为铜鼓卫,清置锦屏县。以锦屏山得名。农产有稻、小麦、油菜籽、苡仁等。森林资源丰富,盛产杉木,以产"十八杉"著名。矿产有砂金、水晶。工业有森工、机械、电力、建材、酿酒等。名胜古迹有飞山庙、三潮井、状元桥、回龙山。

锦蛇 爬行纲,游蛇科,锦蛇属(*Elaphe*)各种的通称。无毒蛇。中国分布较广的如*黑眉锦蛇、*王锦蛇、玉斑锦蛇(*E. mandarina*)、红点锦蛇(*E. rufodorsata*)。

锦笺 精致华美的信纸。郭钰《和寄龙长史》诗:"锦笺传草春词好,银烛烧花夜枕安。"

锦葵(*Malva sinensis*) 锦葵科。二年生草本。叶圆形或肾形,5~7浅裂,有圆锯齿。初夏开花,花簇生于叶腋,花冠紫红色。栽培供观赏。

锦瑟 装饰华美的瑟。李商隐《锦瑟》诗:"锦瑟无端五十弦,一弦一柱思华年。"后因以"锦瑟年华"借喻青春时代。贺铸《青玉案》词:"锦瑟年华谁与度?"

锦歌 也叫"杂锦歌"。曲艺曲种。流行于福建东南部、台湾及东南亚华侨集中地区。由闽东南的民间歌谣发展而成。一般为四人演唱。伴奏乐器各地不尽相同,一般为琵琶、洞箫、二弦、三弦、木鱼等,也有只用一把月琴或二胡自弹(拉)自唱的。传统曲目有《陈三五娘》、《秦雪梅》等。

锦鲤(brocaded carp) 硬骨鱼纲,鲤科。由鲤经长期选育而产生的突变种。色彩斑纹美丽,体形硕长,姿态矫健。有"活的宝石"之称。有13个品系,如红白系:体侧白底上有红色花纹;丹顶系:头顶部正中有红色斑块;金银鳞系:身上有闪闪发光的金色和银色鳞片。极富观赏价值。

锦囊 用锦做成的袋子。古人多用以藏诗稿或机密文件。李商隐《李长吉小传》:"〔李贺〕恒从小奚奴,骑距驉,背一古破锦囊,遇有所得,即书投囊中。"《三国演义》第五十四回:"汝保主公入吴,当领此三个锦囊,囊中有三条妙计,依次而行。"

锦衣卫 官署名。即锦衣亲军都指挥使司。明洪武十五年(1382年)设置。原为护卫皇宫的亲军,掌管皇帝出入仪仗。太祖加强专制统治,特令兼管刑狱,赋予巡察缉捕权力。最高长官为指挥使,常由功臣、外戚充任,设同知、佥事、镇抚司镇抚等官,其下有官校,专司侦察。锦衣卫所属之镇抚司分南北两部,北镇抚司专理诏狱,直接取旨行事,用刑尤为残酷。后与东、西厂并列,活动加强,成为*厂卫并称的特务组织。

锦鸡儿(*Caragana sinica*) 豆科。落叶灌木。羽状复叶,小叶两对,叶轴宿存,先端硬化成针刺。初夏开花,花单生,蝶形花冠,红黄色。产于中国北部、中部、华东及西南。栽培供观赏,兼作保持水土用。根或根皮入药,称金雀根。

锦官城 故址在今四川成都市南,简称锦城。三国蜀汉时管理织锦之官驻此,故名。后人又用作成都市的别称。唐杜甫《蜀相》诗:"锦官城外柏森森。"

锦带花(*Weigela florida*) 忍冬科。落叶直立灌木。叶对生,椭圆形至卵状长椭圆形,表面仅中脉上有毛,背面脉上有柔毛或绒毛。夏季开花,花大,1~4朵成聚伞花序;花冠漏斗形,外面蔷薇红色,里面较淡。种子或插条繁殖。产于中国河北、山东等省;朝鲜半岛和日本也有分布。野生山间,庭园内也有栽培,供观赏。

锦标赛 亦称"单项锦标赛"、"冠军赛"。运动竞赛的一种。为检查某一单项运动发展情况和训练成绩定期举行的比赛。国际锦标赛由各运动项目的国际组织定期举行,如国际足球联合会举办的世界杯足球赛,亚洲乒乓球联盟举办的亚洲乒乓球锦标赛。国家锦标赛由国家主管体育运动的机关或各项运动的全国性协会定期举行。地方和基层单位也可在各自范围内组织各项运动的锦标赛。锦标赛确定各项运动的个人或团体冠军。

锦葵科(Malvaceae) 属双子叶植物纲。草本、灌木或乔木,常有星状毛。叶互生,单叶,掌状脉。花常两性;萼片五枚,其下屡有呈总苞状的副萼;花瓣五枚;雄蕊常多数,花丝合成一柱,多少与花瓣基部合生,花药一室,花粉有刺;子房上位,两至多室,每室具一至多数倒生胚珠,花柱与心皮同数或为其两倍。果实为一蒴果,或分离成数个小干果,偶为肉质果。约有50属,1 000种,广布于温带及热带;中国有16属,81种,各地均产。熟知的有棉、苘麻、槿麻、锦葵、蜀葵、扶桑、木芙蓉、黄蜀葵等。

锦上添花 在织锦上绣花。比喻美上加美。黄庭坚《了了庵颂》:"又要涪翁作颂,且图锦上添花。"

锦心绣口 李白《冬日于龙门送从弟令问之淮南序》:"常醉目吾曰:'兄心肝五藏(脏)皆锦绣耶?不然,何开口成文,挥翰雾散?'"后因以"锦心绣口"形容文思优美,词藻华丽。柳宗元《乞巧文》:"骈四俪六,锦心绣口。"

锦衣玉食 精美的衣食。指生活优裕。《魏书·常景传》:"锦衣玉食,可颐其形。"

锦承铁路 从辽宁省锦州经朝阳、建平到河北省承德。长437公里。1936年筑成,建国前大部被拆毁,1952年重筑。东接京哈铁路,西接京承铁路。是沟通东北与华北运输干线。

锦绣中华 全称"锦绣中华微缩景区"。在广东省深圳市西南的深圳湾畔。占地30公顷。1989年建成。景区内根据不同的地理位置,分别布置近百处中国主要名胜古迹的微缩景点,有长城、北京故宫、布达拉宫、乐山大佛、秦始皇陵兵马俑、路南石林、黄山、泰山、长江三峡、漓江风光、黄果树瀑布、杭州西湖、苏州园林、敦煌莫高窟、赵州桥、应县木塔、黄帝陵、成吉思汗陵、明十三陵、中山陵、孔庙、天坛等。此外,还展示了皇帝祭天、大婚、孔庙祭典等场面和东北地区少数民族生活情景。各景区间点缀有各式盆景树。

锦葵船蛸(*Argonauta hians*) 也称"舡鱼"。头足纲，船蛸科。躯干部呈卵形，头部有腕八条，细而长，吸盘两行，第一对腕粗而长，末端扩大成翼状。雌体壳小，螺旋形，长径一般5～6厘米，供容纳卵用。壳与肉体不相联系，游动中以翼状的触腕扶持。游泳时，一对翼状触腕自壳背发出，达于壳后，形似帆。雄体远较雌体为小，无壳；左侧第三触腕为大型生殖腕，交配时，插入雌体外套腔中。夜间活跃。分布于暖海，中国产于南海。同属的船蛸(*A. argo*)雌体次生性外壳较大，腹腕长于侧腕，中国南海也有分布。

锦里耆旧传(传 zhuàn) 书名。一名《成都理乱记》。北宋句延庆撰。八卷。编年体的前蜀、后蜀简史。书成于开宝三年(公元970年)。今仅存后四卷，起唐中和五年(885年)至宋乾德四年(966年)，颇有轶闻，可供参考。

锦绣万花谷 类书名。前、后、续集各四十卷，别集三十卷。南宋孝宗时人编纂。《自序》称命名者为乌江萧恭父，故尤侗《明史·艺文志注》误以为恭父作。《四库提要》疑作者为衢州人。此书分类摘录古籍。前集二百四十二类，后集三百二十六类；续集一至十四卷四十六类，十五卷以后皆"类姓"。书中附诗，多为他书所不载，可资考证。有明弘治间华燧活字本，嘉靖间崇古书院等刻本。嘉靖十五年秦汴刻本，内容最为完备，1992年上海辞书出版社曾据以影印。

8 **锉**〔鎞〕(pī 批) 箭镞的一种。《方言》第九："〔箭镞〕其广长而薄镰，谓之锉，或谓之钯。"《广韵·九麻》"钯"字注引《方言》："江东呼镞箭。"

锝〔鑕〕(zhì 质) 古代腰斩用的垫座。欧阳修《蔡州再乞致仕第二表》："宜先伏于砧锝。"

锨〔鍁〕(xiān) 铁制的杴。参见"杴"。

锛 同"斧"。

锩〔鎴〕(niè 聂) 首饰名。小钗。王粲《七释》："戴明中之羽雀，离华锩之葳蕤。"

锋〔鏰〕(péng) 兵器。见《集韵·十二庚》。

鋵(diāo 刁) 同"雕"。雕琢。《荀子·富国》："必将鋵琢刻镂，黼黻文章，以塞其目。"杨倞注："鋵与雕同。"

鍎 同"缗"。

锅〔鋾〕(táo 陶) 铸。见《集韵·六豪》。

锪〔鑩〕(huò 豁) 见"锪孔"。

锪孔 简称"锪"。在车床、钻床等机床上用锪钻或锪刀对工件上已加工的孔刮平端面或切出锥形、圆柱形沉孔的加工方法。

鋼 同"鋦(锔)㊀"。

锒〔鋃〕(liàng) 一种打击乐器。毛奇龄《蛮司合志》卷十五："富者乘马鸣锒，贫则否。"

锧〔鐏〕㊀(chún) 古代乐器。《周礼·地官·鼓人》："以金锧和鼓。"郑玄注："锧，锧于也，圜如碓头，大上小下，乐作鸣之，与鼓相和。"

㊁(duì 对) 矛戟柄末的平底金属套，即镈。《诗·秦风·小戎》："厹矛鋈锧。"

锧于 亦作"锧钎"、"锧"。古代乐器。青铜制。形如圆筒，上圜下虚，顶有钮可悬挂，以槌击之而鸣。多用于战争中，指挥进退。目前发现最早的属春秋时期，盛行于汉代。

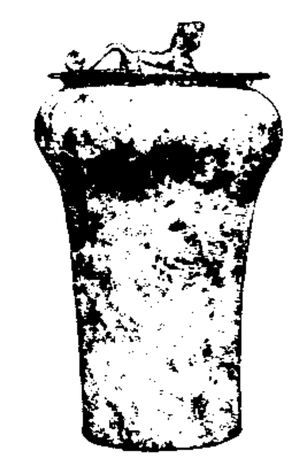
锧于

锫〔鋰〕(péi 陪) 化学元素[周期系第Ⅲ族(类)副族元素、锕系元素]。符号Bk。原子序数97。具强放射性。人工获得的放射性元素(1949年)。寿命最长的同位素^{247}Bk，半衰期为1.4×10^3年。

锔〔鍇〕(yù) 见"钨锔"。

锩〔鎲〕(juǎn) 使金属刃口卷曲。《吕氏春秋·别类》："柔则锩，坚则折。剑折且锩，焉得为利剑？"按后人称卷口。

锬〔鐔〕㊀(tán 谈) 长矛。见《说文·金部》。

㊁(xiān 先) 通"铦"。锋利。《史记·苏秦列传》："强弩在前，锬戈在后。"

钹〔鈸〕(bō) 化学元素[周期系第Ⅶ族(类)副族元素]。符号Bh。原子序数107。具强放射性。化学性质应近似于铼。由重离子轰击法人工合成而得。质量数为262的同位素，半衰期为4.7毫秒。

锭〔錠〕(dìng) ❶古代蒸食物的器具。《正字通·金部》："锭，荐熟物器，上环以通气之管，中置以烝饪之具，下致以水火之齐，用类甗。"❷灯盏。《广雅·释器》："锭谓之镫。"见"镫㊁❷"。❸通"铤"。铸成贝状、颗状或块状的金银，其重五两或十两。如：金锭；银锭。亦为金银锭及墨的计量单位。如：一锭金；一锭墨。

锭子 ❶纺纱工艺中加拈卷绕机构的主要机件。能作高速回转。用于粗纱机、细纱机、拈线机等。环锭、翼锭、吊锭、帽锭、走锭等不同的加拈卷绕机构有不同形式的锭子。❷一端尖削，适于插放纱管的支持物。例如，木锭子、插纱管铁锭子等。❸有时也指梭子中的梭芯。

锔〔鍋〕(guǎn 管) ❶同"辖"。毂端的铜铁。《仪礼·既夕礼》："木锔。"贾公彦疏："其车锔常用金，丧用木。"❷农具，即铧锹。《尔雅·释乐》"大磬"邢昺疏引《字林》云："锔，田器也。自江而南呼犁刃为锔。"

锔鐍 同"辖辖"。本为车上控制毂的零件，引申为关键。赵岐《孟子题辞》："《论语》者，五经之锔鐍，六艺之喉衿也。"

锒〔鋃〕(láng) 见"锒头"。

锒头 亦作"榔头"、"狼头"。即锤。敲打用的工具。

键〔鍵〕(jiàn) ❶举鼎的器具。见《说文·金部》。❷门闩；锁簧。《周礼·地官·司门》："掌授管键以启闭国门。"引申为关闭。如：键户灭烛。❸钥匙。郭璞《尔雅序》："六艺之钤键。"邢昺疏："《说文》云：'钤，锁也。'《小尔雅》云：'键谓之钥。'言此书为六艺之锁钥。"❹乐器上用以按奏的装置。在*键盘乐器上，按键能使槌击弦或金属片而发音者，如钢琴或钢片琴；按键并鼓风能使管或簧片振动而发音者，如管风琴、排笙、风琴、手风琴。有些管乐器上的键，其形体与作用与键盘乐器的键不同，按之能使音孔开或闭，以调节发音。❺机械零件的一种。用来连接轴和轴上的零件，使两者一同转动(如平键)或兼可沿轴向相对滑动(如导向平键)。

键闭 ❶古代锁簧与锁筒的合称。《礼记·月令》："〔孟

冬之月]修键闭。"郑玄注:"键,牡;闭,牝也。"孔颖达疏:"凡锁器入者谓之牡,受者谓之牝。"引申为封锁。如:键闭顽敌。❷星名。《晋书·天文志上》:"键闭一星,在房东北,近钩钤,主关钥。"

键能 分子中两个原子形成一个化学键时所释放的能量。亦即等于破坏这个化学键所需要的能量。随应用场合不同,尚有其他不同的定义:(1) 绝对零度时的内能变化 ΔU_0°;(2) 绝对零度时的焓变 ΔH_0°;(3) 在 298.15 开时的焓变 ΔH_{298}°。(1)、(2) 对研究分子结构有用,(3) 对计算反应热有用。

键盘 由一组按键组成的装置。在计算技术中,是人-机通信的一种工具,操作员通过压键动作,对计算机或其他仪器设备实现数据、字符和简单图形输入或进行操作控制。

键盘乐器 乐器分类名称之一。指具有键盘装置的乐器,如钢琴、管风琴、风琴、手风琴、钢片琴、排笙等。键盘由一系列按音阶排列的黑白*键组成。

8 **鈏** "钉"的繁体字。

録 "录"的繁体字。

锯 〔鋸〕㊀(jù) ❶用于手动或在机床上切割材料的刀具。有在钢条上或圆钢片周缘上开有许多齿的锯条(包括条状的弓锯和连成环的带锯)或圆锯片等。工作时,作往复、循环或旋转的切削运动。❷以锯断物。如:锯木材;锯铁管。❸古代断足的刑具。《汉书·刑法志》:"中刑用刀锯。"颜师古注引韦昭曰:"刀,割刑;锯,刖刑也。"

㊁(jū) 通"锔"。如:锯碗。参见"锔㊀❷"。

锯材 制材工业中锯解原木所得的产品。如板材、方材、枕木等。按断面形状,分为整边板、毛边材、方材、毛边方材;按年轮走向与材面形成的角度,分为径切板和弦切板。

锯条 钢制的有锯齿的长条。纺纱机器上常用多根锯条按螺旋纹包卷于圆柱形机件表面,机器运转时耸立的齿尖对纤维起梳理作用。如梳棉机上的刺毛辊、罗拉梳理机上的开毛辊和多刺辊、开棉机上的开棉辊等都用锯条包卷。在锡林和道夫上也可用锯条代替针布,称"金属针布"。

锯床 以锯(弓锯、带锯或圆锯片)作为刀具来割断材料或割出沟槽的金属切削机床。工作时,弓锯、带锯或圆锯片作往复、循环或旋转的切削运动。有弓锯机、带锯机和圆锯机等。此外,还有锯割木材的木锯床。有时由数片锯条平行排列(称"排锯")作往复运动,可在同时间内锯出多块板料。

锯屑 锯竹、木时落下的细末。也形容说话娓娓不绝。《晋书·胡母辅之传》:"彦国吐佳言,如锯木屑,霏霏不绝,诚为后进领袖也。"彦国,辅之字。苏轼《生日王郎以诗见庆次其韵》:"高论无穷如锯屑。"

锯鲨 (*Pristiophorus japonicus*) 软骨鱼纲,锯鲨科。体延长,前部稍扁平,后部稍侧扁,几呈圆筒状;长达 1 米余;黄褐色。吻呈剑状突出,边缘具锯齿,口腹位。鼻孔前方具一对皮须。栖息近海底层,食小鱼和无脊椎动物。卵胎生。中国产于东海和黄海;朝鲜半岛和日本也有分布。肉供食用。

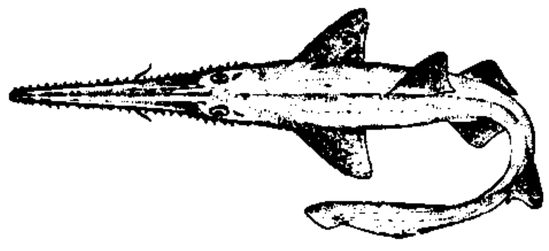
锯 鲨

锯鳐 (*Pristis cuspidatus*) 软骨鱼纲,锯鳐科。形似*锯鲨,但鳃孔腹位。体较粗扁,长达 5 米余。暗褐色。吻呈剑状突出,边缘具一行较大的锯齿。栖息浅海,常潜伏泥沙中。主食甲壳类。分布于红海、印度洋和太平洋;中国产于南海和东海南部。肉味美,鳍可制鱼翅;肝可制鱼油。

锯谷(穀)盗 (*Oryzaephilus surinamensis*) 贮粮害虫。昆虫纲,鞘翅目,锯谷盗科。成虫体长 2.5~3.5 毫米,扁长形,暗赤褐色至黑褐色,无光泽。头部三角形,触角棍棒状。前胸背板中央隆起,有纵隆脊 3 条,两侧缘有 6 个齿状突起。鞘翅上各有纵细脊纹 4 条和点纹 10 条。幼虫体圆筒形,灰白色,胸部背面各节有两个近方形浅灰色斑,腹末圆形。年发生 2~5 代,以成虫群集越冬。分布全世界。食性复杂,危害禾谷类、油籽类、粉类、豆类等。陈粮中发生较多。幼虫活泼,有假死性,喜食碎屑粉末或钻入蛀孔中为害。对完整粮粒仅食其外皮。成虫喜集中粮堆高处。防治法:清仓消毒,用药剂熏蒸。

锯谷盗

锯齿棉 籽棉经过锯齿式轧棉机加工除去棉籽所得的皮棉。和皮辊棉相比,含杂质较少,短绒率亦较低,色泽均匀,纤维松散,但棉结、束丝等含量一般较多。

锯齿龙类 (Pareiasauridae) 古爬行动物。杯龙目的一科。头短而宽,身体笨重。以植物为食。生存于二叠纪。化石在南非、欧洲、亚洲均有发现。中国山西保德晚二叠世的二叠石千峰龙 (*Shihtienfenia permica*) 即属此类。以后在河南济源、山西柳林又有新的发现。

锯齿形屋顶 外形呈锯齿形的单坡多跨屋顶。例如,一般成片纺织车间,每跨屋顶的斜坡面(或弧形)为屋面,垂直面(或略倾斜)为窗面。在我国,为使室内免受直射阳光的影响和有比较均匀的光线,窗面多朝北向。

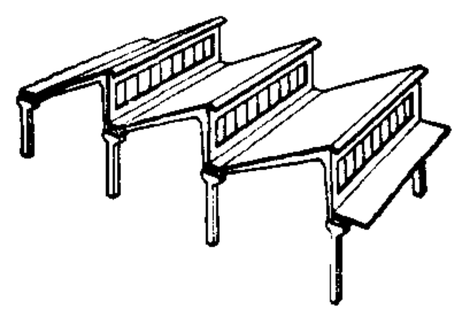
锯齿形屋顶

锔 〔鋸〕(qū) 见"锔钺"。

锔钺 同"屈戌"。

锥 〔錐〕(zhuì 缀) ❶古代马鞭上端的针刺。《淮南子·道应训》:"倒杖策,锥上贯颐。"❷古代计数用的筹码。《管子·国蓄》:"且君引锥量用,耕田发草,上得其数矣。"尹知章注:"锥,筹也。"

锰 〔錳〕(měng 猛) 化学元素[周期系第Ⅶ族(类)副族元素]。符号 Mn。原子序数 25。银白色金属,性坚而脆。在空气中易氧化。易溶于稀酸而放出氢气。以软锰矿、硬锰矿、水锰矿、菱锰矿等形式存在于自然界中。冶金工业中用以制造特种钢、非铁合金。在钢铁生产上用锰铁合金作为去硫剂和去氧剂。为生命必需的微量营养元素。

锰肥 具有锰标明量,提供植物锰营养的化学肥料。如硫酸锰、氯化锰、螯合锰、磷酸铵锰和锰渣等。锰参与植物的光合作用,影响氧化还原过程和活化体内多种酶系统,能促进种子萌发和幼苗生长。缺锰常引起新叶叶脉间缺绿,有黄色或灰绿色斑点,严重时呈焦灼状。石灰性土壤容易出现缺锰,特别在有机质含量低、质地轻松情况下。酸性土大量施用石灰,也可能诱发缺锰。水溶性锰肥常采用喷施、浸种和拌种等。缓效性锰肥则用作基肥。

锰铜 一种精密电阻合金。典型成分含锰 11%~13%,镍 2.5%~3.5%,余为铜。电阻率 (20℃) 约 0.42~0.48 欧·毫米²/米。主要特点是电阻温度系数很小(在 15~40℃的

电阻温度系数约±5×10^{-6}℃$^{-1}$)，对铜热电势小(约小于1微伏/℃)，电阻稳定性高，每年的电阻变化率小于十万分之一。常用作精密仪表中的电阻元件、标准电阻和分流器等。在锰铜基合金中，加入镓、锗、硅、铟等元素，可进一步降低其电阻温度系数。

锰质岩 富含锰矿物的沉积岩。当锰含量达到工业品位时即为锰矿床。主要矿物有锰的氧化物、氢氧化物、碳酸盐及硼酸盐等；化学成分变化很大，主要含 MnO、MnO_2 外，常含 Al_2O_3、SiO_2、CaO、Fe_2O_3 等和微量元素。锰质岩形成于海、湖相沉积和现代深海沉积锰结核。

锰结核 深海底部富含铁、锰等金属元素的团块。形状呈块状、薄层、结核状等。因每块矿石中常有一个由生物骨骼或岩石碎片形成的核，故名。颜色从黑色到黄褐色。一般大于1厘米，常见的5～10厘米。1873年由英国"挑战者"号调查船发现。分布在水深4 000～5 000米的深洋底表面和表层5～6米以内的硅质软泥、放射虫软泥和红粘土等沉积物中。化学成分含有30%～40%的锰和铁，还有铜、镍、钴、钛、镁、铝和硅等30多种元素。据估计，全球的总蕴藏量约1.5万亿～3万亿吨，其中太平洋的蕴藏量要占一半以上，并正以每年1 000多万吨的速率继续增长。

8 **锢**〔鐶〕(guàn) 手镯；臂环。《南齐书·东南夷传》："锻金镮锢、银食器。"《太平御览》卷七百十八引祖台之《志怪》："〔妇人〕持一双金锢与太守，不能名。"

锴〔鍇〕(tà 踏) 金属套。如：指锴。即"顶针箍"。

锱〔鍡〕(zī 资) 古代重量单位。说法不一：(1)六铢为一锱。见《说文·金部》。《孙子算经》卷上："称之所起，起于黍。十黍为一累，十累为一铢。二十四铢为一两。"是一锱为四分之一两，故六铢为一锱，说与《说文》同。(2)《淮南子·诠言训》："虽割国之锱锤以事人。"高诱注："六两曰锱，倍锱曰锤。"(3)《荀子·富国》："割国之锱铢以赂之，则割定而欲无厌。"杨倞注："十黍之重为铢，八两为锱。"参见"铢❷"。

锱铢 锱、铢都是古代很小的重量单位。比喻极微小的数量。如：锱铢必较。参见"锱"、"铢❷"。

9 **锲**〔鍥〕(qiè 窃) ❶镰刀。《方言》第五："刈钩，……自关而西或谓之钩，或谓之镰，或谓之锲。"❷刻；截断。《荀子·劝学》："锲而舍之，朽木不折。"《左传·定公九年》："尽借邑人之车，锲其轴，麻约而归之。"

锲薄 《后汉书·刘陶传》："愿陛下宽锲薄之禁，后冶铸之议。"李贤注："锲，刻也。"谓刮钱使薄，取其铜屑。后引申为刻薄。《新唐书·魏徵传》："至于威怒，则专法申韩，故道德之旨未弘，而锲薄之风先摇。"

锲而不舍 (舍 shě) 不断地刻镂。比喻坚持不懈。《荀子·劝学》："锲而舍之，朽木不折；锲而不舍，金石可镂。"

锟〔鍘〕㊀(zhēn 真) 古刑具，腰斩时所用的垫板。《汉书·项籍传》："身伏斧质"颜师古注："质，谓锟也；古者斩人，加于锟上而斫之也。"参见"质⓬"。

㊁(chěn 趁上) ❶舒缓貌。见"锟铊"。❷不自满。《晏子春秋·内篇问下》："锟然不满，退托于族。"

锟铊 (chěn—) 舒缓貌。王褒《洞箫赋》："行锟铊以和罗。"

锲〔鍱〕㊀(yè) 金属的薄片。《说文·金部》："锲，镍也。"徐锴系传："今言铁叶也。"段玉裁注："此谓金铜铁椎薄成叶者。"亦指用金属薄片包裹。如：钉锲坚固。

㊁(xiè) 生铜、生铁之类。见《集韵·三十帖》。

锆〔鎝〕(dā) 翻土农具。《正字通·金部》："铁锆头广一尺，功用胜于耜。"

鑒 "鑒(鉴)"的异体字。

鍊 "煉(炼)"的异体字。

鍺 同"砣"。

鍼 ㊀"針(针)"的异体字。

㊁(qián 箝) 姓。春秋时秦有鍼虎。

鍼巫 (qián—) 复姓。《左传·庄公三十二年》："成季使以君命命僖叔待于鍼巫氏。"

鎮 "锁"的繁体字。

鋈〔鏧〕(qīng 轻) ❶金声。见《说文·金部》。❷本作"鏧"。一足行。《左传·昭公二十六年》："断其足，鋈而乘于他车以归。"

鍇〔鍇〕(kǎi 楷，又读 jiē 阶) ❶铁的别名；好铁。张衡《南都赋》："铜锡铅鍇。"❷坚。见《方言》第二。

鍉〔鍉〕㊀(dī 堤) 歃血器。《后汉书·隗嚣传》："牵马操刀，奉盘鍉鍉，遂割牲而盟。"李贤注："奉盘措匙而歃也。"

㊁(dí 敌) 通"镝"。《汉书·项籍传》："销锋鍉，铸以为金人十二。"

㊂(chí 迟) 钥匙。

鍘 "铡"的繁体字。

鍚 "锡"的繁体字。

鍋〔鍋〕(yú 愚) ❶锯。见《广韵·十虞》。❷见"镍鍋"。

鍡〔鍡〕(wěi) 见"鍡鑸"。

鍡鑸 不平。见《说文·金部》。按《玉篇》云或作"碨礧"。《广韵·十四贿》则作"鍡鑸"。又《庄子·庚桑楚》以"畏壘"为山名，《史记·老庄申韩列传》以"畏累"为人名。均与此不同。

鍶〔鍶〕(sī 思) 化学元素[周期系第II族(类)碱土金属元素]。符号Sr。原子序数38。银白色软金属。达熔点(769℃)即燃烧，火焰呈红色。化学性质活泼，与钙相似。用于制造合金、光电管和烟火。质量数为90的锶是铀-235的裂变产物，半衰期为28.1年。可作 β 射线放射源。

鍔〔鍔〕(è 扼) ❶剑刃。《庄子·说剑》："天子之剑，以燕谿石城为锋，齐岱为鍔。"司马彪注："鍔，剑刃；一云剑棱也。"❷同"堮"。《文选·张衡〈西京赋〉》："前后无有垠鍔。"李善注："垠鍔，端崖也。"

鍬〔鍬、鍫〕(qiāo) 又名"臿"。一种手工工具，用于开沟掘土，铲取什物。又即谓用鍬起土或畚煤。如：鍬起一层草皮；鍬进一鍬煤。

鍫 "鍬(锹)"的异体字。

鍾 "钟㊁"的繁体字。

9 **镈**〔鎛〕(fù 复) 大口锅。《方言》第五:"釜,自关而西或谓之釜,或谓之镈。"《汉书·匈奴传下》:"多赍鬴镈薪炭,重不可胜。"颜师古注:"鬴,古釜字也。镈,釜之大口者也。"

锸〔鍤〕(chā) ❶亦作"臿"。即锹,插地起土的工具。《汉书·王莽传上》:"负笼荷锸。"❷指行针。一种长针,做衣服时插在四周,使之平直。❸簪子。陆龟蒙《洞房怨》诗:"玉锸朝扶鬓。"

锻〔鍛〕(duàn) ❶打铁。《晋书·嵇康传》:"性绝巧而好锻。"❷锤击。《庄子·列御寇》:"取石来锻之。"亦比喻反覆锤炼;罗织罪名。如:千锻百炼;锻成大狱。❸锻铁用的砧石。《诗·大雅·公刘》:"取厉取锻。"孔颖达疏:"言锻金之时须山石为椹质,故取之也。"❹通"腶"。干肉。《穀梁传·庄公二十四年》:"枣栗锻脩。"

锻炼 ❶冶炼金属。《论衡·率性》:"其本铤,山中之恒铁也;冶工锻炼,成为铦利。"❷比喻枉法陷人于罪。《汉书·路温舒传》:"上奏畏却,则锻练而周内(纳)之。"却,批驳退回。王先谦补注以"练"为"鍊(炼)"的借字。❸比喻诗文的推敲锤炼。刘克庄《跋李贾县尉诗卷》:"友山诗攻苦锻炼而成,思深而语清。"❹不断实践而得到提高。如:锻炼意志。❺提高植物在逆境下生活或生存的过程或方法。在自然条件下,由于环境的变化,植物常能获得锻炼。例如,在秋末冬初,由于光、温条件的变化,使树木得到越冬的锻炼而提高抗寒性。也可用人工的处理方法来锻炼植物。如播种前对小麦刚萌发的种子进行交替的干湿处理,以提高其抗旱性。

锻造 金属塑性加工方法之一。通常把坯料加热后,用手锤、锻锤或压力机等锤击或加压,使之发生塑性变形,成为一定形状和尺寸的工件。所得的工件称为"锻件"。锻造能改善金属组织、提高机械性能,因此常用来制造承受较大动载荷的零件。按成形用的工具,分为自由锻与模锻。

锻模 模锻用的金属模具。

锻造加热炉 锻造工艺中将坯料(或钢锭)加热到高温状态的主要设备。按热能来源可分煤炉、油炉、煤气炉、电炉;按炉子结构又可分室式炉(用于中、小件小批量生产)、半连续炉(用于大批量生产)、活底台车式炉(用于大型毛坯生产)、环形转底连续加热炉(用于大批量模锻件生产)。中频感应加热炉,由于其加热速度快,加热温度可准确控制,常用于精锻件生产和现代化模锻。

锻造操作机 锻造生产中的一种辅助机械装备。自由锻时用来夹持钢锭或毛坯的一头,使钢锭或毛坯翻转、送进和上下移动,以代替人工操作。分有轨、无轨两种。可以免除繁重的体力劳动并大大提高锻压机器的生产率。现代化的锻造操作机可以和锻造液压机联动,由计算机控制实现自动操作。

锼〔鎪〕(sōu 搜) 刻镂。左思《魏都赋》:"木无雕锼,土无绨锦。"引申为侵蚀。如:锼啮。

锽〔鍠〕(huáng 皇) ❶象声。见"锽锽"。❷古兵器。崔豹《古今注·舆服》:"秦改铁钺为锽,始皇制也。"《正字通·金部》:"锽形如剑而三刃,连柄共长三尺五寸,以虎豹皮为袋。"

锽锽 钟鼓声。曹植《文帝诔》:"钟鼓锽锽。"

鍭〔鍭〕(hóu 喉) 箭名。《尔雅·释器》:"金镞剪羽谓之鍭。"《周礼·夏官·司弓矢》:"杀矢、鍭矢,用诸近射田猎。"

鎚 "錘(锤)㊀"的异体字。

鍮〔鍮〕(tōu 偷) 《玉篇·金部》:"鍮,石似金也。"按鍮石即黄铜。天然产者名真鍮,以铜与炉甘石(即菱锌矿)炼成者为鍮石。程大昌《演繁露·黄银》:"世有鍮石者,质实为铜而色如黄金,特差淡耳。"

锾〔鍰〕(huán 环) ❶古代重量单位。《书·吕刑》:"其罚百锾。"孙星衍注:"古《尚书》说,百锾,锾者率也;一率,十一铢,二十五分铢之十三也。百锾为三斤。马融曰:'锾,锊也;锊,十一铢,二十五分铢之十三也。贾逵说,俗儒以锊重六两。《周官》剑重九锊,俗儒近是。'郑康成曰:'锾,六两也。'"按率即锊,锊即锾。参见"锊"。引申为钱币或罚金的代称。如:罚锾。❷通"环"。《汉书·孝成赵皇后传》:"仓琅根,宫门铜锾也。"

锼〔鍑〕(zōng) 马冠。《后汉书·舆服志上》:"金锼方钎。"李贤注引《独断》:"金锼者,马冠也。高广各四寸,上如玉华形,在马髦前;方钎,铁也。广数寸,在马锼后。"按《文选·张衡〈东京赋〉》作"金锼"。

锜〔鍧〕(hōng 轰) 象声。见"铿锜"。

锵〔鏘〕(qiāng) 金玉相击声。《礼记·玉藻》:"然后玉锵鸣也。"

锵锵 ❶象声。亦作"将将"、"玲玲"。《诗·大雅·烝民》:"八鸾锵锵。"此铃声。《左传·庄公二十二年》:"是谓凤皇于飞,和鸣锵锵。"此凤凰鸣声。《吕氏春秋·古乐》:"其音若熙熙凄凄锵锵。"此乐声。❷同"将将❷"。《后汉书·张衡传》:"命王良掌策驷兮,逾高阁之锵锵。"李贤注:"锵锵,高貌也。"亦用为美好貌、盛多貌。如:鸿鹄锵锵;济济锵锵。❸同"跄跄"。

锿〔鋦〕(āi 哀) 化学元素[周期系第III族(类)副族元素、锕系元素]。旧名"鑀"。符号 Es。原子序数 99。具强放射性。人工获得的放射性元素(1952 年)。寿命最长的同位素 ^{254}Es,半衰期为 276 天。

镀〔鍍〕(dù) 以光泽较强的金属涂在他种金属物体的表面。如:镀镍;电镀。王定保《唐摭言·矛盾》:"假金方用真金镀,若是真金不镀金。"

镀锌铁皮 俗称"白铁皮"。即镀锌的低碳钢薄板。不易生锈。有平板和波形(瓦楞)两种。常用以制作屋面、管材和各种容器等。未镀锌的俗称"黑铁皮"。

镀膜织物 在织物表面用物理或化学方法镀上金属或其他材料的织物,使织物原有性能不变而附加其他的性能(如导电、增强反光等)。

镀层分布能力 电镀术语。分"均镀能力"(分散能力)和"深镀能力"(覆盖能力)两种。前者指电解液在阴极镀件上形成厚度均一的镀层的能力;后者指电解液在阴极镀件的深凹部分镀上金属的能力。

镝〔鏑〕(shī 施,又读 shé 蛇) 亦作"鉈"。矛。《方言》第九:"矛,吴、扬、江、淮、南楚、五湖之间谓之镝。"左思《吴都赋》:"藏镝于人。"参见"铊㊀"。

镁〔鎂〕(měi 美) 化学元素[周期系第II族(类)碱土金属元素]。符号 Mg。原子序数 12。银白色轻金属。熔点 648.4℃,沸点 1 107℃,相对密度 1.74(5℃)。有展性。燃烧时发出眩目的白光。主要含镁矿物有菱镁矿、白云石、光卤石等,也存在于海水、地下盐水和岩盐矿床中。工业上由电解熔融氯化镁或在电炉中用碳或硅铁使它还原

制得。金属镁可用于熔融盐金属热还原法制取稀有金属。镁合金在工业上有广泛用途。含 5%～30% 镁的铝镁合金，质轻，有优良机械性能，应用于航空器材方面。加微量镁于熔融生铁中，冷却后得球墨铸铁，比普通生铁坚韧耐磨。镁为格林尼亚试剂的原料。也可用于制脱硫剂、脱氢剂、闪光粉、烟火等。为生命必需的大量营养元素。

镁肥 具有镁标明量，提供植物镁营养的物料。镁为叶绿素的组成元素之一，能促进植物对磷的吸收利用。常用的水溶性镁肥有硫酸镁和氧化镁，难溶性镁肥有白云石、菱镁矿。某些富含镁而不作镁肥施用的，如钙镁磷肥、磷酸镁铵、钾镁肥、海泥和卤水等。缺镁则植物生长趋于停滞，叶片表现缺绿症，老叶上呈现杂色斑点。对缺镁较敏感的植物有豆类、薯类、甘蔗、甜菜、柑橘和橡胶等。镁肥作基肥和追肥，水溶性镁肥可作根外追肥。

镁砖 主要的碱性耐火材料之一。用烧结镁砂压制和煅烧而成。氧化镁含量大于 80%。耐火度 2 000℃以上，耐碱性炉渣的侵蚀较强，耐急冷急热性能较差。用作碱性冶金炉和水泥窑等的炉衬以及蓄热室的格子砖。

镁砂 一种碱性耐火材料。包括"烧结镁砂"和"电熔镁砂"。由菱镁矿或从海水中提取的氢氧化镁在 1 550～1 600℃煅烧或电熔制成。抗水化力强。用于制碱性耐火材料和铺筑炼钢炉底。

镁合金 以镁为基的合金的总称。主要合金元素为铝、锌、锰、铈或钍及少量的锆或镉等。镁合金密度小，是最轻的工业合金，广泛用于运输机械及航空工业方面。以铸造和压延状态使用的合金，最普遍的为镁铝锌合金，其次为镁锰和镁锌锆合金。这些合金的强度随温度升高而急速下降，不能在高于 150℃的工作温度下使用。因此已发展出抗热镁合金，其工作温度以镁铈系为基的可达 260℃，以镁钍系为基的可达 360℃，特别适用于火箭方面。

镁铝砖 碱性耐火材料之一。用镁砂和工业氧化铝或矾土为原料，经粉碎、成形，在 1 600℃左右烧制而成。耐火度大于 2 000℃，耐急冷急热性能较镁砖为好，并能耐碱性炉渣的侵蚀。用于砌筑炼钢碱性平炉和电炉的炉顶等。

镁质水泥 以*轻烧氧化镁为主要成分的胶凝材料。由菱镁矿、白云石等烧成轻烧氧化镁后，再与氯化镁或硫酸镁的水溶液调和，而产生胶凝性。硬化快，强度高。也可掺和木屑、刨花等为填料。主要用作建筑材料。如和磨料掺合、成形、固化，可制成磨具。

镁橄榄石砖 碱性耐火材料之一。用天然橄榄石、蛇纹石或滑石为主要原料，并加适量镁砂经成形、烧制而成。耐火度大于 1 900℃，荷重软化温度高，能耐碱性熔渣的侵蚀。用作冶金炉炉衬和蓄热室的格子砖。

9 **镂**〔鏤〕(lòu 漏) ❶可供雕刻的刚铁。《书·禹贡》："厥贡璆、铁、银、镂、砮、磬。"❷雕刻。《左传·哀公元年》："器不雕镂。"❸疏通。《汉书·司马相如传下》："镂灵山。"颜师古注："镂，谓疏通之以开道也。"❹通"漏"。孔穴。《宋书·符瑞志上》："〔禹〕两耳参镂。"❺大口锅。《方言》第五："镬，……江淮陈楚之间谓之锜，或谓之镂。"参见"镬"。

镂冰 比喻徒劳无功。《盐铁论·殊路》："故内无其质而外学其文，虽有贤师良友，若画脂镂冰，费日损功。"

镂月裁云(雲) 比喻技艺精巧。李义府《堂堂词》："镂月成歌扇，裁云作舞衣。"李觏《和慎使君出城见梅花》诗："化工呈巧异寻常，镂月裁云费刃芒。"

镂心刻骨 形容受人恩惠，感念极深。《封神演义》第九十六回："妾等蒙陛下眷爱，镂心刻骨，没世难忘。"亦作"刻骨镂心"。《西游记》第八十七回："虽刻骨镂心，难报万一。"

镂尘吹影 比喻不见形迹。《关尹子·一宇》："言之如吹影，思之如镂尘。"

镃〔鎡〕(zī 资) 见"镃基"。

镃基 亦作"镃锜"、"兹其"、"兹基"。锄头。《孟子·公孙丑上》："虽有镃基，不如待时。"《广雅·释器》："镃锜，锄也。"《周礼·薙氏》"春，始生而萌之"郑玄注："萌之者，以兹其斫其生者。"《汉书·樊哙传赞》："虽有兹基，不如逢时。"比喻为根基；才略。《旧唐书·高祖二十二子传论》："虽居嫡长，宁固镃锜。"《北史·萧大圜等传论》："非素有镃基，怀文抱质，亦何能至于此也。"

鍌 (xiǎn 显) 人名用字。唐代有窦维鍌。

鋀 (sōu) "锼"的本字。《尔雅·释器》："镂，鋀也。"郭璞注："刻镂物为鋀。"

鍜〔鍜〕(xiá 遐) 保护颈项的铠甲。见《说文·金部》。

鐕 同"缗"。见《玉篇·金部》。

镄〔鐨〕(fèi 费) 化学元素[周期系第III族(类)副族元素、锕系元素]。符号 Fm。原子序数 100。具强放射性。人工获得的放射性元素 (1952 年)。寿命最长的同位素 ^{257}Fm，半衰期为 100.5 天。

鍏 "铈"的繁体字。

镅〔鎇〕(méi 煤) 化学元素[周期系第III族(类)副族元素、锕系元素]。符号 Am。原子序数 95。银白色金属。具强放射性。化学性质活泼。为人工获得的放射性元素 (1944 年)。寿命最长的同位素 ^{243}Am，半衰期为 7.37×10^3 年。另一同位素 ^{241}Am，半衰期为 433 年，是同位素测厚仪和同位素 X 射线荧光光谱仪等的常用放射源。镅与铍的化合物可用作中子源。

鍪 (móu 谋) ❶古代炊器。青铜制。圜底，敛口，反唇。流行于汉代。❷形似头盔的帽子。也即谓戴这种帽子。《淮南子·氾论训》："古者有鍪而绻领，以王天下者矣。"高诱注："鍪，头著兜鍪帽，言未知制冠也。"

鍪

10 **鍥** (qiè) 同"锲"。《淮南子·本经训》："镌山石，鍥金玉。"高诱注："鍥，刻金玉以为器也。"

鍪 (ào 傲) 烙饼器。铁制，平圆，中心稍凸，下有三足，俗称鍪子或鍪盘。

鐓 同"鍪"。

鑷〔鑷〕(niè) ❶镊子，拔除毛发或夹取细小东西的用具。❷拔除；夹取。贾岛《答王建秘书》诗："白发无心镊，青山去意多。"❸古代簪端的垂饰。《后汉书·舆服志下》："〔珠簪〕下有白珠，垂黄金镊。"❹治丝具。《西京杂记》卷一："绫出巨鹿陈宝光，宝光妻传其法。……机用一百二十镊，六十日成一匹，匹直万钱。"

10 **鏵** "铧"的繁体字。

镘 〔鏝〕(mǎn) 金精。《集韵·二十四缓》:"镘,金精谓之镘。"

鏻 同"钩"。

镆 〔鏌〕(mò 莫) 见"镆铘"。

镆铘 同"莫邪"。宝剑名。《后汉书·崔骃传》:"选利器于良材,求镆铘于明智。"

镇 〔鎮〕(zhèn) ❶压。如:镇压;镇服。《国语·周语上》:"为贽币瑞节以镇之。"韦昭注:"镇,重也。"❷安;安定。如:镇静。❸通"瑱"。压物的用具。《楚辞·九歌·湘夫人》:"白玉兮为镇。"参见"镇尺"、"镇纸"。❹古称一方的主山为镇。《书·舜典》"封十有二山"孔传:"每州之名山殊大者,以为其州之镇。"❺重要、险要处。储光羲《临江亭五咏》:"晋家南作帝,京镇北为关。"❻整日。柳永《定风波》词:"镇相随,莫抛躲。"亦谓长、久。褚亮《咏花烛》:"莫言春稍晚,自有镇开花。"❼古代在边要形胜之地设置,驻兵戍守。北魏时设镇之地有二类:一类设于全不立州郡之地,镇将兼理军民政务。《魏书·官氏志》:"旧制,缘边皆置镇都大将,统兵备御,与刺史同。城隍、仓库皆镇将主之。"一类设于州、郡治所,即与州、郡同设于一地,则镇将统军而刺史、太守管理民政,但多以镇将兼刺史、太守之任。《魏书·乐陵王思誉传》:"高祖初,……出为使持节、镇东大将军、和龙镇都大将、营州刺史。"又《杜洪太传》:"太和中除绛城镇将,带新昌、阳平二郡太守。"六镇起义以后,北边诸镇皆改为州。唐代镇戍之权转轻。《新唐书·兵志》:"唐初,兵之戍边者,大曰军,小曰守捉,曰城,曰镇。"镇将只掌防戍守御,品秩与县令相等。唐末五代时期,节度使在其境内设镇,置镇使、镇将,除镇捍防守外,还向人民征收器甲粮饷,掌握地方实权。宋初,为了加强中央集权,罢镇使、镇将,收其权归于知县,除人口众多、商业繁荣的镇以外,多所罢废。❽指市镇。(1)宋代以后县以下的小商业都市。(2)基层行政区域,通常为县机关所在地或农村中有较多工商业的居民区。1984年11月国务院决定放宽建镇标准,实行镇管村体制。另有云南省的畹町镇,原为县级行政区域,1985年设市。❾明清军队的编制单位。清末编练新军,亦称为镇。《清史稿·兵志三》:"光绪三十年画定军制,京师设练兵处,各省设督练公所,改定新军区为三十六镇。"

镇日 犹言整天。从早到晚。朱熹《邵武道中》诗:"不惜容鬓凋,镇日长空饥。"

镇尺 见"镇纸"。

镇巴 县名。在陕西省汉中市东南部、大巴山区,邻接四川省。县人民政府驻城关镇。清设定远厅,1913年改定远县,1914年改镇巴县。产玉米、稻、小麦、薯类、苎麻、茶叶、生漆、木耳及党参、银耳、天麻等药材。林业亦盛。矿产有煤、铁、锰、铝土、石膏。工业有采矿、冶炼、酿酒、建材、食品加工等,手工业品以竹藤编织著名。名胜古迹有凌冰洞、蒿坪寺、青鹤观。

镇平 县名。在河南省南阳市西部、伏牛山南麓、白河支流赵河上游。县人民政府驻城关镇。汉涅阳县地、金末置镇平县。农产以小麦、杂粮、棉花为主,并产柞蚕丝绸、玉器等。矿产有金、铜。工业有化肥、酿酒、机械、电子、制革等。古迹有菩提寺、阳安寺、涅阳城。

镇东 旧县名。在吉林省西北部。清末置县。1947年与赉北县合并为镇赉县。

镇边 旧县名。在广西壮族自治区西部。1913年由镇边厅改置。1953年改称睦边县,1965年又改名为那坡县。

镇台 清代*总兵的别称。

镇戎 军、州名。宋至道元年(公元995年)置军。治今固原。辖境相当今宁夏固原一带。金大定中升为州,蒙古改名原州。宋庆历初西夏败宋军于此。和议后宋在此置榷场,与西夏互市。

镇西 ❶路、府名。元至元十三年(1276年)置路。治今云南盈江东北。辖境相当今云南大盈江(一作太平江)上游地区。明洪武十五年(1382年)改为府,永乐元年(1403年)改为干崖长官司。❷旧县名。在新疆维吾尔自治区东部。1913年由镇西直隶厅改置。1953年改名为巴里坤县,1954年又改设巴里坤哈萨克自治县。

镇压 ❶伏压。班固《西都赋》:"禽相镇压,兽相枕藉。"❷压制;压服。《晋书·唐彬传》:"今诸军已至,足以镇压外内,愿无以为虑。"引申为处决。如:镇压恶霸。❸作物栽培措施之一。用镇压器具对表土或幼苗进行碾压的作业。可使土块和土粒间的孔隙缩小,防止表层透风,以减少水分蒸发,有利于毛细管水的上升;同时使播种后的种子或越冬苗的根系与土壤紧密接触,以获得足够水分而促使种子发芽出土和根系生长。冬麦地冬季镇压可抑制过旺生长,并防止冻害。

镇向 旧县名。在广西壮族自治区西南部。1951年6月由镇结、向都两县合并而成,同年9月又与龙茗县合并为镇都县,1957年改名天等县。

镇州 州名。唐元和十五年(公元820年)改恒州置。治真定(今正定)。辖境相当今河北石家庄市、藁城市及井陉、行唐、正定、阜平、栾城、平山、灵寿等县地。五代唐升为真定府,晋改恒州,汉复改镇州,又升真定府,周又改镇州。宋辖境略有变动,庆历八年(1048年)又升为真定府。

镇江 ❶府、路名。北宋政和三年(1113年)升润州置府。治丹徒(今镇江市)。辖境相当今江苏镇江、丹阳、金坛三市。元至元十三年(1276年)改为路,明复改府,1912年废。当长江与大运河水运交通的冲要。南宋建炎四年(1130年),金兀朮南侵后回师,至此为韩世忠所困。❷市名。在江苏省西南部、长江南岸,京杭运河及京沪铁路经此。为苏南、苏北交通枢纽。辖京口、润州二区及丹阳、扬中、句容三市和丹徒县。古称朱方、谷阳、京口,隋、唐为润州治,宋及明、清为镇江府治。民国时曾为江苏省省会。1949年由镇江县(今丹徒县)析置市。人口265万(市辖区54.3万,1996年)。工业有电力、机械、建材、化学、轻纺、造纸、食品等。特产香醋、肴肉、酱菜。有江苏大学、镇江船舶学院等高等学校。金山、焦山、北固山等为著名风景区。为中国历史文化名城。

镇宅 道教道术之一。起于古代民间建造房屋时,在墙角埋石(叫镇宅石),认为"驱除邪魔,以安家宅"。《荆楚岁时记》:"十二月暮,掘宅四角,各埋一大石以镇宅。"道教正一派用符箓镇宅,《道藏》中有《太上秘法镇宅灵符》等。

镇安 ❶路、府名。元改镇安军民宣抚司置路,明洪武二年(1369年)改府。治今德保。辖境相当今广西德保地。清初为土府,康熙二年(1663年)改设流官通判,雍正七年(1729年)升为府,乾隆三年(1738年)置天保县(今德保)为府治,辖境相当今广西那坡、德保、靖西等县和田东、天

等、田阳三县部分地区。光绪间又缩小。1913年废。❷县名。在陕西省东南部、秦岭以南、旬河支流乾佑河中游，邻接湖北省。县人民政府驻永乐镇。唐置安业县，后改乾元县。五代汉改乾祐县，明改镇安县。清雍正《陕西通志》："县南门外有镇安河，盖县因水名也。"主产杂粮、小麦、稻，并产生漆、栗、油桐、花椒及多种药材。矿产有铁、铜、锰等。工业有采矿、建材、化学、电力、机械、造纸等。

镇远 县名。在贵州省黔东南苗族侗族自治州北部、沅水上游，邻接湖南省。县人民政府驻沅阳镇。元置镇远府，明置县。湘黔铁路横贯，向为黔东交通和物资集散中心。农产有稻、玉米、油菜籽、茶叶、棉花等。盛产油桐、油茶，有"油源之乡"称号，并产吴茱萸、天麻、三七、五倍子。矿产有铁、金刚石、锌。工业有冶金、建材、电力、化学、酿酒等。土特产有"陈年道茶"和苗、侗族刺绣。名胜古迹有青龙洞、中元洞、沅阳三峡、新桥聋子河溶洞。为中国历史文化名城。

镇抚 镇定抚辑。《史记·淮阴侯列传》："乃遣使报汉，因请立张耳为赵王，以镇抚其国。"

镇纸 压纸、压书的文具。多用铜铁或玉石制成。其尺形者称为"镇尺"，亦称"压尺"。陈浏《匏雅》卷上："镇纸谓之压尺，铜与瓷玉皆有之，亦多肖生物者。"

镇坪 县名。在陕西省南部、大巴山北坡，邻接湖北、重庆两省市。县人民政府驻城关镇。明正德中置镇坪营巡司，1920年由平利县析置。以镇坪营得名。富林、矿资源。产油桐、生漆及黄连、川芎、当归、麝香等药材，有"药乡"之称。农产以薯类、玉米、稻、油菜籽为主，并产核桃、板栗、香菇、棕片等。工业有煤炭、机械、建材、食品加工等。名胜有笔架山、莲花洞。

镇服 ❶古代九服之一。即夷服以外方五百里以内的地区。《周礼·夏官·职方氏》："又其外方五百里曰镇服。"贾公彦疏："言镇者，以其入夷狄深，故须镇守之。"❷使人服从。《五朝名人言行录·李沆》："深沉有德，镇服天下，无如王公。"

镇南 旧县名。在云南省楚雄彝族自治州东部。1913年以清末镇南州改置。1954年改名南华县。

镇标 指清代各省总兵所直辖的绿营兵。

镇星 即"土星"。中国古代认为土星每28年运行一周天，好像每年坐镇二十八宿中的一宿，故名。

镇洋 ❶人造古山名。在今江苏太仓市。明弘治十年(1497年)太仓州知州李端筑，周三百步，上有三峰及集仙洞，建迎春、来仙、游仙三亭。祝允明曾为作记。清末已荒毁。❷旧县名。清雍正二年(1724年)分太仓州置，因镇洋山得名。治太仓州城(今江苏太仓市)内，辖州治南偏。1912年废。

镇结 旧县名。在广西壮族自治区西南部。1916年设县。1951年6月与向都县合并为镇向县，同年9月镇向县与龙茗县合并为镇都县，1957年又改名为天等县。

镇都 旧县名。在广西壮族自治区西南部。1951年由镇向、龙茗两县合并设置，1957年改名天等县。

镇原 县名。在甘肃省东北部、泾河支流茹水河流域，西邻宁夏回族自治区。县人民政府驻城关镇。汉置临泾县。唐置原州。元改镇原州，明改镇原县。主产小麦、高粱、玉米、谷子、黍、胡麻、药材、花椒等。特产黄花、杏仁。工业有建材、医药化工、轻纺、机械、电器、食品加工等。古迹有石空寺石窟、玉山寺石窟。

镇海 旧县名。在浙江省宁波市北部。清由定海县改称。1985年撤销，并入宁波市。

镇赉 县名。在吉林省白城市北部、洮儿河以北，邻接黑龙江省和内蒙古自治区。平齐、长白两铁路经过境内。县人民政府驻镇赉镇。清宣统二年(1910年)置镇东县，1947年与赉北县合并改镇赉县。以两县首字得名。农、牧、副、渔业均盛。农产有玉米、高粱、谷子、大豆等，副业有苇编。工业有机械、建材、化学、造纸、纺织等。名胜有莫莫格自然保护区。

镇康 县名。在云南省西南部、南定河支流南朋河流域。县人民政府驻凤尾镇。元设镇康路军民总管府，明、清为镇康土州，清末改永康州，1913年设永康县，1914年改镇康县。农产有稻、玉米、茶叶、紫胶。富森林及矿藏。工业有制糖、制茶、陶器、机械、酿酒、粮油加工等。

镇越 旧县名。在云南省西双版纳傣族自治州南部。1929年设县。1954年撤销，改设区级版纳易武，1957年改为县级版纳易武。1960年合并为易武县，同年并入勐腊县。

镇雄 ❶府、州名。明嘉靖初改茫部府置府，属四川。治今镇雄。辖境相当今云南镇雄、彝良、威信等县地。清雍正五年(1727年)改隶云南，次年降为州，属昭通府，1908年(光绪三十四年)升为直隶州。辖境与明时府境相同。1913年改县。❷县名。在云南省东北部，邻接贵州省，赤水河导源境内。县人民政府驻乌峰镇。明为镇雄军民府，清改镇雄州，1913年改镇雄县。农产有稻、玉米、小麦、豆类、薯类，并产烤烟、油菜籽、花生、茶叶等。矿产有煤、铁、硫、磷。工业有炼铁、采矿、烤烟、化肥、水泥、机械等。

镇冀 唐方镇名。见"成德"。

镇压器 一种整地机械。用于耕耙后压碎表土、压实心土、保墒防风蚀，也可用于播后保墒、小麦苗期防陡长。工作部件为串装在水平轴上的若干个压辊。各压辊可在轴上独立转动，以提高脱土、碎土性。按压辊结构分圆锥型、V型、网纹型，对心土的压实作用依次增强。

镇吐药(吐 tù) 止呕吐的药物。可分：(1)噻嗪类。如*氯丙嗪、吐来抗等，有中枢抑制作用，对延脑催吐化学感受区有高度选择性，镇吐作用强，对多种呕吐有效，后者对晕动病呕吐也有效。孕妇慎用。(2)*抗组胺药(如茶苯海明、敏克静等)和阿托品类(特别是东莨菪碱)。都有抗晕动病呕吐的作用。(3)其他。如舒必利也有较强的止吐作用，甲氧氯普胺(胃复安)可治疗胃肠功能失调所致的呕吐，孕妇不宜使用。

镇守使 官名。北洋政府设置，为省内一地区的军事长官。辖军队一混成旅或一师。

镇抚司 官署名。明沿元制，于诸卫置镇抚司。锦衣卫所属之南北两镇抚司，尤专以酷刑镇压人民。

镇国寺 在山西省平遥县城以北郝洞村。始建于五代北汉天会七年(公元963年)，明时毁坏，清嘉庆二十年(1815年)重修。寺分前后两进院落，布局严谨。前进山门内为天王殿，左右为钟鼓楼，后为万佛殿；后院东为观音殿，西为地藏殿，正面为三佛楼。万佛殿及其殿内塑像为五代遗物，宽深各3间，殿顶单檐歇山顶，殿内塑像有佛、弟子、菩萨、金刚、供养人等，具有五代特征。为全国重点文物保护单位。

镇南关 旧关名。明初设置。一称大南关，又名界首关。在今广西凭祥市西南。峻崖夹峙，中建关城；清雍正时两旁增筑城堞百余丈，为我国边防要隘。1953年改名睦南关，1965年又改名友谊关。

镇海楼 ❶在今浙江杭州市城内吴山东麓。即吴越旧城之南门。初名朝天门，元改为拱北楼，明始改今名。登楼眺望钱塘江，历历在目。❷故址在今福建福州市城北越王山(屏山)顶。明洪武二年(1369年)建，清乾隆六十年(1795年)重修。高约二十米，过去海舶昏夜进口，都以此作为标志。❸在今广东广州市城北越秀山上。明洪武十三年(1380年)建，高五层，故亦称"五层楼"。登楼远望，全市尽览。清时为羊城八景之一。解放前年久失修，楼已残旧。建国后按原样重修加固，辟为博物馆。

镇流器 带有铁芯、电感值很大的线圈。用于荧光灯、弧光灯、氙灯等照明电路。启动时有帮助起燃作用；灯亮后可将电流限制在一定范围以内。其主要参数是阻抗和额定电流。另有一种电子镇流器，它通过电子元件将交流电整流、变频、逆变，以点燃并稳定气体放电灯的工作状态。

镇痛药 能消除剧烈疼痛的药物。对中枢神经系统痛觉中枢有选择性抑制作用，但对其他感觉中枢很少影响。适用于各种尖锐的疼痛，如手术痛、外伤痛等。常用药物有吗啡、哌替啶等，都有成瘾性，不宜长期连用。

镇静药 减低中枢神经系统过度兴奋的药物。用于烦躁、焦虑、紧张和神经衰弱性失眠等。常用药物有：(1)巴比妥类。如苯巴比妥。(2)苯二氮䓬类。有*地西泮(安定)、*氯氮䓬(利眠宁)、奥沙西泮(去甲羟安定)、硝西泮(硝基安定)等。(3)其他类。如*甲丙氨酯(眠尔通)、格鲁米特(导眠能)、*安眠酮及*水合氯醛等。

镇静钢 脱氧比较完全的钢。浇铸时模内液面平静，故名。钢锭结构致密。除部分低碳钢外，一般均为镇静钢。脱氧程度介于沸腾钢和镇静钢之间的叫"半镇静钢"。

镇江之战 鸦片战争中战斗之一。1842年(清道光二十二年)7月21日英军六千余人猛攻镇江城，清副都统海龄率驻防旗兵千人、青州兵六百人顽强抵抗，与敌激烈巷战。英军官兵死三十七人，伤一百二十八人，失踪三人，是鸦片战争攻城战中损失最大的一次。清军官兵阵亡二百三十九名，伤二百六十三名，失踪一百五十六名。海龄自缢殉难。镇江失陷。

镇南关大捷 中法战争中的著名战役。1885年(清光绪十一年)2月，法军攻占谅山后进犯广西镇南关(今友谊关)。帮办广西军务的老将冯子材，利用关前的险要地形，筑墙挖沟，积极备战。3月23日法军司令尼格里(François Oscar de Négrier,1839—1913)率部二千余人分三路进犯，均被清军苏元春、王孝祺等部击退。24日法军主力猛扑关前，冯身先士卒，率部英勇杀敌，在越南千余民众支持下，大败法军。次日乘胜追击，克谅山等地。是役法军死伤近三百人，法国茹费理(Jules Ferry,1832—1893)内阁因此倒台。

镇南关起义 又称"丁未镇南关之役"。1907年(清光绪三十三年，丁未年)12月孙中山派黄明堂和关仁甫联络清军做内应，占领广西镇南关(今友谊关)右辅山的镇南、镇中、镇北三个炮台。孙中山和黄兴从越南河内到炮台督战，以枪械子弹不足，决定回河内筹办。清巡防营统领陆荣廷等率军四千余人向右辅山反攻，起义军扼守炮台奋战数日，毙伤清军二百余人，因众寡悬殊，弹罄粮绝，突围退入越南。

镇流电阻器 亦称"稳流管"、"镇流管"。保持电路中电流大致不变的电阻器。将细铁丝封装在充有氢气的玻璃管中，当铁丝两端的电压变动时，铁丝电阻变化，使电流不随电压而变。常用以稳定电子仪器和设备中的灯丝电流及减少电源电压变动引起的电流变化。

镇压反革命运动 简称"镇反运动"。中国共产党领导人民清查和镇压反革命分子的政治运动。中华人民共和国成立初期，残留在大陆的反革命势力，继续捣乱破坏。1950年7月政务院和最高人民法院发出《关于镇压反革命活动的指示》，从12月起在全国范围内开展了镇压反革命运动，广大群众积极控诉和检举反革命分子。1951年2月中央人民政府颁布了《中华人民共和国惩治反革命条例》，作为镇压反革命的法律依据。这次运动集中打击了土匪、恶霸、特务、反动党团骨干分子和反动会道门头子，依法严惩了一批罪大恶极的反革命分子，巩固了人民民主专政。1951年10月，全国规模的镇压反革命运动基本结束。

镇宁布依族苗族自治县 1963年9月11日建立。在贵州省西部、北盘江支流打帮河流域。滇黔铁路和黔滇公路贯境。自治县人民政府驻城关镇。元置镇宁州，明末后属安顺府。1913年改镇宁县。居民有布依、苗、仡佬、回、汉等族。农产有稻、玉米、油菜籽、大麻、油桐等。黄果树瀑布为游览胜地。

镇沅彝族哈尼族拉祜族自治县 1990年5月15日建立。在云南省南部，把边江及阿墨江流贯。自治县人民政府驻恩乐镇。元置远干州，明置镇沅府，清初降为州，后升直隶厅，1913年改镇沅县。1959年至1960年曾一度合并于景谷县。居民有彝、哈尼、拉祜、傣、白、回、汉等民族。农产有稻、玉米、甘蔗、茶叶、烟叶等。森林资源丰富。矿产有煤、盐、金等。陶器远销国内外。公路通思茅等地。

10 **镋** 〔鎍〕(suǒ) 铁绳。见《集韵·十九铎》。

鏈 "链"的繁体字。

镈 〔鎛〕(bó 博) ❶锄田去草的农具。《诗·周颂·良耜》："其镈斯赵，以薅荼蓼。"❷通"敷"。《淮南子·俶真训》："华藻镈鲜。"俞樾《诸子平议》卷二十九："按镈从尃声，尃犹敷也，谓以金敷布其上也。古者以金饰物谓之镈。"❸古代乐器。青铜制。形似钟而口缘平，有钮可悬挂，以槌叩之而鸣，是从钟发展来的形式。盛行于东周时代。一般自铭为钟，自铭为镈的仅有春秋时代齐国的"黏镈"，现藏中国历史博物馆。

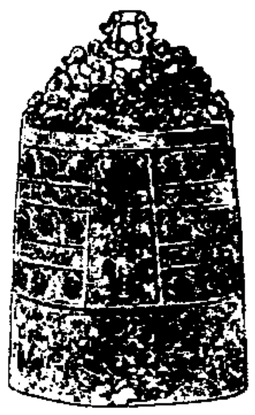
镈

镉 〔鎘〕㊀(gé 革) 化学元素[周期系第II族(类)副族元素]。符号Cd。原子序数48。银白色金属。富延展性。溶于酸。镉的烟尘和化合物毒性均大。用于电镀，制造合金、标准电池、光电管、颜料等，并可作原子核反应堆中的中子吸收棒。

㊁同"鬲㊀"。

镉红 一种红色颜料。是硫化镉与硒化镉的固溶体。随硒化镉含量的不同，呈橙红至暗红色。由硫化钠与硒化钠和镉盐溶液作用所生成的沉淀，再经高温焙烧而成。色泽鲜艳，遮盖力、着色力、耐晒性、耐热性、耐硫性均极佳。用作特殊用途的红色涂料及搪瓷着色等。

镉黄 一种黄色颜料。成分为硫化镉。呈淡黄至橙黄色。由沉淀法制得硫化镉，再经高温焙烧而得。色泽鲜明，耐晒、耐热、耐碱，但不耐酸。用于绘画，以及作橡胶、搪瓷和特殊工业涂料。

镉污染 镉及其污染物所引起的环境污染。主要污染物

是铅锌矿、电镀厂、某些化工厂、颜料厂及一些有色金属冶炼过程排放的废水、废气和废渣。镉作用于人体，主要损害肾小管，引起骨质疏松，导致*痛痛病。对动植物也有危害作用。进入环境的镉很难消除，故必须严格控制环境中的镉含量。

10 **鎒** (nòu) 同"耨"。除草具。《管子·轻重乙》："一农之事，必有一耜、一铫、一镰、一鎒、一椎、一铚。"亦谓以鎒除草。《淮南子·说山训》："治国者若鎒田。"

锼 〔鑢〕(lǜ 虑) 磋磨骨角铜铁等的工具。《大学》"如切如磋"朱熹注："磋以锼锉，磨以沙石。"引申为磋磨。《诗·大雅·抑》"白圭之玷"郑玄笺："玉之缺尚可磨锼而平。"亦用以比喻修养，磨砺。扬雄《太玄·大》："大其虑，躬自锼。"

鎖 "锁"的繁体字。

锒 ㊀〔鎲〕(tǎng 倘) 锒钯，古兵器。形似马叉，上有利刃，两面出锋，刃下横两股，向上弯。可以刺击，也可以防御，兼矛、盾之用。

㊁〔鑲〕(tǎng 倘) 古兵器。形如半月，有柄。如：流金锒；混金锒。

鎧 "铠"的繁体字。

鍔 〔鑼〕(bà) 亦作"耰"。❶摩田器。《说文·金部》："鍔，枱(耜)属也。"王筠句读："《六书故》：鍔，卧两耳，著齿其下，人立其上而牛挽之，以摩田也。"❷耕。见《广雅·释地》。王念孙疏证："鍔，田器之名，而因以为耕名。"

镌 〔鐫〕(juān) ❶破木之器；亦谓破木。《说文》："镌，破木镌也。"段玉裁注："谓破木之器曰镌也；因而破木谓之镌矣。"❷凿；雕刻。《淮南子·本经训》："镌山石。"《汉书·沟洫志》："患底柱隘，可镌广之。"比喻深刻铭记。如：镌心之感。❸削。亦指官吏降级。见"镌级"。

镌级 削其品级，即降级。《正字通·金部》"镌"："中外官降级曰镌级。"

镍 〔鎳〕(niè) 化学元素[周期系第VIII族(类)元素]。符号Ni。原子序数28。银白色金属。熔点1 455℃。性坚韧，有磁性和良好的延展性。在空气中不被氧化，溶于硝酸。重要的矿物有镍黄铁矿、硅镁镍矿等。主要用于制不锈钢和各种抗腐蚀合金(如铬镍钢、镍钢及各种有色金属合金)，含镍成分较高的铜镍合金，不易腐蚀，在化学工业中广泛使用。镍也用于电镀，制碱性蓄电池、化学器皿，并用作催化剂。为生命必需的微量营养元素。

镍币 镍质的货币。各国多用作辅币。1935年国民党政府实行法币政策后，曾一度采用镍币为辅币，有五分、十分、二十分三种；每次授受以合法币二十元为限。镍币正面为孙中山像，反面为古布币图案。

鎢 "钨"的繁体字。

镅 〔鎞〕㊀(bī 比阴) ❶钗。寒山诗："罗袖盛梅子，金镅挑笋芽。"❷通"篦"。皮日休《鸳鸯》诗："细镅雕镂费深功。"❸古时医生用以治疗眼病的器械。《北史·张元传》："梦见一老翁以金镅疗其祖目。"

㊁(pī 批) 通"铍"。箭镞。参见"铍"。

镎 〔鎿〕(ná 拿) 化学元素[周期系第III族(类)副族元素、锕系元素]。符号Np。原子序数93。银白色金属。具延展性、放射性。化学性质活泼。自然界中只在含铀矿物中有极微量的镎存在。由钙还原四氟化镎制得，也可由^{238}U出发经人工合成而得。1940年用中子轰击铀始获得它的同位素^{239}Np，半衰期为2.35天。另一同位素^{237}Np寿命相当长，半衰期为2.14×10^{6}年。

鏺 "铩"的繁体字。

鎗 ㊀(qiāng) 通"锵"。金玉撞击声。《淮南子·说山训》："范氏之败，有窃其钟负而走者，鎗然有声。"

㊁(qiàng 腔去) 通"戗"。髹漆工艺的一种。陶宗仪《辍耕录》卷三十有"鎗金银法"。

㊂(chēng 撑) 通"铛"。温器。《南齐书·萧颖胄传》："欲铸坏大官元日上寿银酒鎗。"

㊃"槍(枪)"的异体字。

鎗鎗 ❶犹"锵锵"。金属物碰击声。《后汉书·马融传》："锽锽鎗鎗，奏于农郊大路之衢。"❷同"跄跄"。《荀子·大略》："朝廷之美，济济鎗鎗。"杨倞注："鎗与跄同。鎗鎗，有行列貌。"

鏟 "铲(锋)"的本字。

镏 〔鎦〕㊀(liú 留) 本作"鎦"。❶杀。❷把溶于水银中的金用刷子涂饰器物，可经久不退。如：镏金尖塔。亦作"鎏"。❸姓。

㊁(liù 溜) ❶釜。《集韵·四十九宥》："梁州谓釜曰镏。"❷镏子，北方方言"戒指"的别称。

镐 〔鎬〕㊀(hào 号) ❶温器。见《说文·金部》。❷古都名。亦作"鄗"。见"镐京"。

㊁(gǎo) 刨土工具。也叫"钁"、"镢"。由金属制镐头及木柄构成。可用于挖地垦荒，刨除树根。另有两头镐，一头为窄齿，一头为钉齿，适于挖地松土，筑路施工等。

镐池 古池名。"镐"一作"滈"。在西周镐京，今陕西西安市西丰镐村西北洼地一带。"周匝二十二里，溉地三十二顷"(《三辅黄图》引《庙记》)。池水经由滈水，北注入渭。汉武帝时在池南凿昆明池，唐贞观中，堰丰、镐二水入昆明池，镐池遂沦入其内。唐以后湮废。

镐京 即镐、宗周。与丰同为西周国都。故址在今陕西长安西北。《诗·大雅·文王有声》："考卜维王，宅是镐京。"其后汉武帝在此凿昆明池，遂沦入池内。今斗门镇、落水村一带发现有西周遗址和墓葬。

镑 〔鎊〕㊀(bàng) 英文pound的音译。英国、爱尔兰、埃及、叙利亚、苏丹、黎巴嫩、以色列、土耳其、塞浦路斯等的货币单位。一般在镑前冠以国名，以示区别。如英镑、爱镑、土镑等。

㊁(pāng) ❶削。如：镑锯。❷铲的别名。

镒 〔鎰〕(yì 逸) 古代重量单位，二十两或二十四两。《孟子·梁惠王下》："今有璞玉于此，虽万镒，必使玉人雕琢之。"赵岐注："二十两为镒。"又《公孙丑下》："于宋，馈七十镒而受。"赵岐注："古者以一镒为一金，一镒是为二十四两也。"

鎌 "镰(镰)"的异体字。

鎏 (liú 流) ❶金之美者。《集韵·十八尤》："美金谓之鎏。"❷同"镏㊀❷"。

鎈 (xiá) 同"辖"。车轴头上的小铜键或铁键(汉以前铜制)，用以防止车轮脱落者。

10 **镓**〔鎵〕(jiā 加) 化学元素[周期系第III族(类)主族元素]。稀散元素之一。符号 Ga。原子序数 31。银白色金属。质软性脆。熔点低 (29.78℃),但沸点颇高 (2 403℃)。熔融后的金属,当温度下降到室温时,可保持液态达数日之久。在液态转化为固态时,膨胀率为 3.1%,故宜贮于塑料容器中。用作光学玻璃、合金及半导体等的原料,也可用以制高温计。$^{67}_{31}Ga$ 是一种常用的肿瘤扫描剂。

镔〔鑌〕(bīn 宾) 精炼的铁。《长生殿·合围》:"三尺镔刀耀雪光。"

鎔 ㊀"熔"的异体字。
㊁(róng 绒) ❶铸器的模型。《汉书·董仲舒传》:"犹金之在鎔,唯冶者之所铸。"❷矛属。《急就篇》卷三:"钣戟铍鎔剑镡锲。"

鎖 "鎖(锁)"的异体字。

11 **鏏**〔鐠〕(huì 慧) 鼎的一种。《淮南子·说林训》:"水火相憎,鏏在其间。"高诱注:"鏏,小鼎;又曰鼎无耳为鏏。"

鐕〔鐕〕(zhuō 桌) ❶用镐刨地或刨茬儿。如:鐕高粱;鐕玉米。因亦称镐为"鐕钩"。❷亦作"鐕"。古称大锄。《尔雅·释器》:"斫谓之鐕。"郭璞注:"钁也。"钁,即大锄。

鐄〔鐄〕(huáng) ❶同"锽"。象声词。《文选·马融〈长笛赋〉》:"铮鐄萱嗃。"李善注:"铮鐄,皆大声也。鐄与锽同。"❷通"簧"。锁簧。《西游记》第二十五回:"这童儿一边一个,扑的把门关上,插上一把两鐄铜锁。"

鐥 "镟"的繁体字。

鏩 ㊀(jiàn) 见"鏩鏩"。
㊁同"鏨(錾)"。
鏩鏩 ❶锐进貌。《太玄·玄错》:"《锐》,鏩鏩。"范望注:"进无二也。"❷火焰上跳貌。《太玄·上》:"上其纯心,挫厥鏩鏩。"范望注:"火性炎上,故曰鏩鏩也。"

鏨 "錾"的繁体字。

鏼〔鏼〕㊀(sōu 搜) ❶刻镂。梅尧臣《苏明允木山》诗:"唯存坚骨蛟龙鏼,形如三山中雄酋。"❷挖掘。《农政全书》卷三十二引《务本新书》:"鏼区下水,卧条栽之。"
㊁(shòu 瘦) 见"鏼镅"。
鏼镅 (shòu—) 铁锈。见《玉篇·金部》。

鏂 "钦"的繁体字。

鏗 "铿"的繁体字。

鏢〔鏢〕(biāo 标) ❶刀鞘末端的铜饰物。❷一种暗器,形如矛头,用以投掷伤人。如:放镖。
镖客 也称"镖师"。指从事保镖职业的人。
镖水蚤 (*Diaptomus*) 甲壳纲,镖水蚤科。与*剑水蚤相似。头胸部长方形。腹部细小,雌者只见三节。第一对触角至少与体等长。产于淡水中。为鱼类的重要食料。

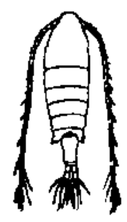
镖水蚤(雌)

鏚 (qī) 同"戚"。斧子。《左传·昭公十二年》:"君王命剥圭以为鏚柲。"柲,柄。

鏜〔鏜〕㊀(tāng 汤) ❶象声。《诗·邶风·击鼓》:"击鼓其鏜。"参见"鏜鏜"。❷乐器名,即小鏜锣。
㊁(táng) 见"鏜刀"、"鏜床"。
鏜刀 (táng—) 用于鏜床和车床上扩大工件上已有孔的金属切削工具。提高孔的精度和降低表面粗糙度。形状类似车刀或制成专用的鏜刀块等装入鏜杆中。工作时,鏜刀安装在车床刀架或鏜床鏜杆上,与工件作相对的旋转运动和进给运动。有单刃鏜刀、多刃鏜刀和浮动鏜刀等。
鏜床 (táng—) 常以鏜刀作为刀具扩大工件上已有孔的金属切削机床。也可钻孔和加工端面。工作时,工件安装在工作台上,鏜刀装在鏜杆上作旋转的切削运动,并与工件作相对的进给运动。有卧式鏜床、坐标鏜床和金刚石鏜床等。
鏜削 (táng—) 简称"鏜"。在鏜床、车床或其他机床上通过鏜刀和工件间的相对旋转运动将工件上已有的孔(在毛坯上铸成、锻成或已钻出的孔)进行扩大的加工方法。可提高孔的精度和降低表面粗糙度。
鏜鏜 鼓声。虞世基《讲武赋》:"曳虹旗之正正,振夔鼓之鏜鏜。"
鏜鞳 亦作"鏜鼞"。钟鼓声。苏轼《石钟山记》:"窾坎鏜鞳者,魏献子之歌钟也。"陆游《入蜀记四》:"旗帜精明,金鼓鏜鞳。"亦形容波涛拍岸声。如:波涛鏜鞳。

鏤 "镂"的繁体字。

鏝〔鏝〕(màn 慢) ❶用泥土、石灰等物涂墙的工具。俗称"泥抹子"。《尔雅·释宫》:"鏝谓之杇。"郝懿行义疏:"杇所以涂也。秦谓之杇,关东谓之槾。按鏝古盖用木,后世以铁。"❷通"幕"。旧时铜钱无字的一面。李文蔚《燕青博鱼》第二折:"这钱昏,字鏝不好。"

鏙〔鏙〕(cuī 催) 见"鏙错"。
鏙错 间杂貌。郭璞《江赋》:"鳞甲鏙错,焕烂锦斑。"

鏰〔鏰〕(bèng) 见"鏰子"。
鏰子 原指清末不带孔的小铜币。今亦称小的硬币为"钢鏰子"。

鏸 "鋌"的繁体字。

鏦〔鏦〕(cōng,又读 sǒng) 见"鏦硐"。
鏦硐 (—dòng) 通竹节以制笛。《文选·马融〈长笛赋〉》:"鏦硐隤坠。"李周翰注:"鏦硐,谓以刀通节中也。"

鏦 "钦"的繁体字。

鏞〔鏞〕(yōng) 大钟。《尔雅·释乐》:"大钟谓之鏞。"《书·益稷》:"笙鏞以间。"

镜〔鏡〕(jìng) ❶镜子,古代用铜磨制,近代常用的镜子常在玻璃的背面涂上水银制成。❷一般指反射镜。是对光线具有有规则反射性能的任何光滑平面或曲面。有平面镜、球面镜、抛物面镜等,其成像原理完全根据*反射定律。许多用目观察的光学仪器(如望远镜、显微镜、分光镜等)和其他一些光学元件(如透镜、棱镜、偏振光镜等),其名称常加一镜字,以表示其光学成像性质。❸照耀。《后汉书·班固传》:"荣镜宇宙。"❹鉴察。《汉书·杜邺传》:"逮身所行,不自镜见。"❺姓。汉代有镜敛。
镜头 ❶摄影、放映等用以成像的透镜组(物镜)的俗称。由若干片透镜组成,是电影摄影机、电视摄像机、电影放映

机及一般照相机的精密光学部件。❷影片拍摄的基本单位。指电影摄影机或电视摄像机开动一次所摄取的一段连续画面。一部影片或电视节目，是由许多不同摄法和长度的镜头组接编纂而成的。

镜考 借他事以自省，借鉴考校。《汉书·谷永传》："愿陛下追观夏、商、周、秦所以失之，以镜考己行。"颜师古注："镜谓鉴照之；考，校也。"

镜戒 戒，亦作"诫"。犹言鉴戒。以往事作为警惕和教训。《后汉书·寇恂传》："今君所将，皆宗族昆弟也，无乃当以前人为镜戒。"

镜听 即"镜卜"。古人的一种卜法。王建《镜听词》："重重摩挲嫁时镜，夫婿远行凭镜听。"朱弁《曲洧旧闻》卷九："王建集有《镜听词》，谓怀镜于通衢间，听往来之言，以占休咎。近世人怀杓以听，亦犹是也。又有无所怀而直以耳听之者，谓之响卜，盖以有心听无心耳。"

镜体 对来自外界各种波长的投射辐射中的热射线均能通过镜面反射的方式全部反射出去，而毫无吸收和穿透作用的一种理想化物体。反射率等于1。热射线的入射角与反射角相等。自然界不存在真正的镜体，工程上为使物体间的辐射换热计算合理简化，一般把反射率接近于1，且表面足够光滑的某些物体近似地当作镜体处理。

镜监（一jiàn） 监，亦作"鉴"。犹镜戒。《汉书·孝成班倢伃传》："陈女图以镜监兮，顾女史而问诗。"

镜湖 又名鉴湖、长湖、庆湖。古代大型农田水利工程之一。在今浙江绍兴市会稽山北麓。东汉永和五年（公元140年）会稽太守马臻修建，历代续有增筑。筑堤东起今上虞市西南曹娥附近，经郡城（今绍兴市）南，西抵今绍兴市西北钱清附近，尽纳南山三十六源之水潴而成湖。周围三百一十里，呈东西狭长形。湖面高于其北农田丈余，田又高于其北杭州湾海面丈余；遇旱则泄湖灌田，逢潦则闭湖泄田中水入海。此后七八百年，堤北平原上九千余顷农田，大获灌溉之利，减轻了水旱灾害。唐湖底逐渐淤浅，北宋中叶后大兴围垦，至南宋初已大部分成为耕地。今惟城西南尚有一段较宽的河道被称为鉴湖，此外只残存了几个小湖。

镜中我 一称"镜中自我"。通过他人对自己的态度和反应这面镜子而形成的一种自我观念。该词由*库利所创用。他认为"自我"是社会的产物。没有他人的反应和评价，就不会有自我观念的形成。"镜中我"从想像得来，分三个步骤：(1) 想像自己在他人心目中的表现；(2) 想像他人对这种表现的判断；(3) 形成自我观念。

镜花缘 长篇小说。清李汝珍作。一百回。叙述唐敖等游历海外的见闻和唐闺臣等一百个才女的故事。前半部充满了海外传奇的浪漫色彩；后半部炫弄才艺，罗列材料，流于呆板枯燥。书中着重赞扬女子才学，对男尊女卑观念有所不满，对封建社会某些丑恶现象作了暴露。

镜泊湖 ❶中国最大的熔岩堰塞湖。位于牡丹江上游张广才岭与老爷岭群山中，黑龙江省宁安市区西南。湖周围有火山群。面积91.5平方公里，湖面海拔350米，最大水深62米，贮水量11.8亿立方米。以盛产鲫鱼著名。湖区风景优美，有吊水楼瀑布、大孤山、小孤山、珍珠门等名胜古迹。湖口建有水电站。为全国重点风景名胜区和自然保护区。❷旧市名。在黑龙江省牡丹江市南、牡丹江中游，滨临镜泊湖。1986年由宁安县析设市。1987年撤销，复并入宁安县（1993年改设市）。

镜面舌 舌象之一。指舌面无苔，光滑如镜。多见于阴液严重耗损的病症。若舌光而色红绛，为热盛伤阴；舌光而色淡，为气阴两伤；舌光而形色枯萎，为元气耗伤的危重病症。

镜眼虫（*Phacops*） 三叶虫纲，镜眼虫目的一属。头鞍平凸，向前变宽。颈环之前有一向下凹的头鞍后环节。面线为前颊类型。颊角圆润。腹边缘凹陷，有明显的嵌合沟；嵌合沟长，中间宽而深，向两边至末端变浅而窄。口板长，后缘有三个齿状尖刺。尾短。分布于世界各地志留纪至泥盆纪地层中。亦产于中国东北、西南、西北等地泥盆系。

镜花水月 亦作"水月镜花"。比喻空灵的意境。谢榛《诗家直说》卷一："诗有可解不可解，不必解，若水月镜花，勿泥其迹可也。"亦比喻虚幻。《镜花缘》第一回："即使所载竟是巾帼，设或无缘，不能一见，岂非镜花水月，终虚所望么？"

镜框舞台 又称"画框舞台"。一种舞台形式。其特征是在舞台前沿加一个画框似的拱形台口。现代镜框舞台的雏形是1618年建于意大利帕尔马的法尔尼斯剧场。

镜像频率（率lǜ） 亦称"假像频率"、"对称频率"。超外差式接收机接收某一频率电台时，与该电台频率相差两个中频而与本机振荡频率差一个中频的频率。对本机振荡频率，这一频率恰与接收的电台频率相对称，故名。它也将在接收机中产生中频，引起干扰。如在混频器前加用具有调谐回路的射频放大器可以减少此种干扰。

镜头记录本 根据摄制完成的影片逐个镜头写下的记录本。一般由场记员根据完成影片参照在拍摄现场写下的场记单整理而成，包括每个镜头的景别、拍摄方法、画面内容及对话、音乐、音响处理、镜头长度等。供影片发行、宣传、研究、评论用。

11 **鏟** "铲"的繁体字。

镝〔鏑〕㊀（dí 敌） 箭镞。也指箭。如：鸣镝。韩琦《答孙植太博后园宴射》诗："须臾一镝入鹄心，画鼓连轰尽声喝。"

㊁（dī 低） 化学元素［周期系第Ⅲ族（类）副族元素、镧系元素］。稀土元素之一。符号Dy。原子序数66。银白色金属。质软。具有高的热中子吸收截面。用作核反应堆材料、荧光体的激活剂，还用于测量中子通量等。

镞〔鏃〕（zú 族） ❶箭头。贾谊《过秦论上》："秦无亡矢遗镞之费。"❷形容箭的轻捷。《吕氏春秋·贵卒》："所为贵镞矢者，为其应声而至。"高诱注："镞，矢轻利也。"

鏇 "旋㊂"的繁体字。

镞〔鏾〕（piě 撇上） ❶烧盐用的敞口锅。❷用于地名，表示是烧盐的地方。江苏省有潘家镞。

鎥（piē） 锹的锋口。《说文·金部》："鎥，河内谓臿头金也。"《方言》第五："臿，东齐谓之梩。"郭璞注："音骇。江东又呼锹刃为鎥。"

鏥 同"鏽（锈）"。

镩〔鏩〕（lán） 见"镩骖"。

镩骖 马口中铁。见《字汇》。

镧〔鏤〕（lòu） ❶见"镩镧"。❷见"镧棒"。

镼楱(—zòu) 亦作"镼镈"。铁耙。亦指用铁耙耙地。《齐民要术·小豆》:"凡大、小豆,生既布叶,皆得用铁齿镼楱纵横杷而劳之。"又《耕田》"若水旱不调,宁燥不湿"原注:"湿耕者,白背速镼楱之。"

11 **鏘** "锵"的繁体字。

鏦 (suì) 同"燧"。《玉篇·金部》:"阳鏦,可取火于日中。"

镠 〔鏐〕(liú 流) 纯美的黄金。《尔雅·释器》:"黄金谓之璗,其美者谓之镠。"郭璞注:"镠即紫磨金。"亦引申为纯美。

鏨 "锼"的繁体字。

鏁 同"鎖(锁)"。

12 **鏀** 〔鏀〕(kuǎn) ❶火烙。《广韵·二十九换》:"鏀,烧铁炙也。"按即火烙。❷署记。《字林》:"鏀,刻也,今于纸缝上署记,谓之鏀刻。"

鐃 "铙"的繁体字。

鐦 〔鐦〕(xī) 化学元素[周期系第VI族(类)副族元素]。符号 Sg。原子序数 106。具强放射性。化学性质近似于钨。由重离子轰击法人工合成而得。质量数为 259 的同位素,半衰期为 4～10 毫秒。质量数为 263 的同位素,半衰期为 0.9±0.2 秒。

鐵 〔鐵〕(sī) ❶平木器。《释名·释用器》:"鐵,鐵弥也,斤有高下之迹,以此鐵弥其上而平之也。"按鐵弥转音为礤磨,取分析磨平义,故用为平木器名。❷鐵锣,即钞锣。铜制的盥洗用具。

鐵 〔鐵〕(xiàn 线) 阉割雄鸡的睾丸。《正字通·金部》:"今俗雄鸡去势谓之鐵,与宦牛、阉猪、骟马义同。"

鐳 同"镏(镏)"。

鐸 〔鐸〕(gū) 见"镤鐸"。

鐗 〔鐗〕(huì) ❶锐。一说三稜矛。《集韵·十二霁》:"鐗,锐也,一曰矛三隅。"字亦作惠。《书·顾命》:"二人雀弁执惠。"孔传:"惠,三隅矛。"❷同"鐠"。大鼎。见《集韵·十三祭》。

鐔 〔鐔〕(xín,又读 tán) ❶剑鼻,即剑柄上端与剑身连接处两旁突出的部分。亦称剑口、剑首、剑环。陆龟蒙《京口与友生话别》诗:"黄金饰剑鐔。"也比喻地势险要。《文选·张衡〈东京赋〉》:"底柱辍流,鐔以大岯。"李善注:"言大岯之险同乎剑口也。"❷兵器名。《汉书·韩延寿传》:"铸作刀、剑、钩、鐔。"颜师古注:"鐔,似剑而小狭。"❸姓。东汉有鐔显。

鐔城 古县名。城一作成。秦县;一说汉置。治今湖南靖州西南。《淮南子·人间训》秦始皇"乃使尉屠睢发卒五十万为五军,一军塞鐔城之领",即此。晋义熙中改名舞阳。

鐍 〔鐍〕(jué 决) 镢头,掘土的工具。

鐐 〔鐐〕(liào 料,又读 liáo 辽) ❶纯美的银子。《尔雅·释器》:"白金谓之银,其美者谓之鐐。"❷加在脚上的刑具。如:脚鐐。《明史·刑法志一》:"鐐,铁连环之,以絷足,徒者带以输作,重三斤。"

鐕 〔鐕〕(zān) 钉。《礼记·丧服大记》:"君里棺用朱绿,用杂金鐕。"郑玄注:"鐕,所以琢著里。"陆德明释文:"鐕,钉也。"按《玉篇》释为"无盖钉",即无铺首的钉。

鏷 〔鏷〕(pú) ❶未经炼制的铜铁。张协《七命》:"鏷越锻成。"❷化学元素[周期系第III族(类)副族元素、锕系元素]。符号 Pa。原子序数 91。具放射性。银白色金属。延展性强。化学性质与钽近似。由四碘化镤在真空中经热分解而得。寿命最长的同位素 ^{231}Pa,半衰期为 3.28×10^4 年。存在于沥青铀矿中。1918 年发现。

鏷鐸 鲁矢。见《广韵·十一模》。按《左传·庄公十一年》作"僕姑"。

鐀 (guì 柜) 同"匮"。《汉书·司马迁传》:"迁为太史令,绀史记石室金鐀之书。"《史记·太史公自序》作"金匮"。

鑢 〔鑢〕(hēi) 化学元素[周期系第 VIII 族(类)元素]。符号 Hs。原子序数 108。具强放射性。化学性质应近似于锇。由重离子轰击法人工合成而得。质量数为 265 的同位素,半衰期为 1.8 毫秒。

鐫 同"镌(镌)"。

鐎 〔鐎〕(jiāo 焦) 见"鐎斗"。

鐎斗(—dǒu) 古代温器。多用青铜制。一般是附长柄的盆形器,下附三足,也有带流的。或说又名"刁斗",古代军中"昼炊饮食,夜击持行"。盛行于汉及魏晋时代。

鐇 〔鐇〕(fán 凡) 铲。引申为铲除。《后汉书·杜笃传》:"鐇钁株林。"李贤注:"《埤苍》云:'鐇,铲也。'谓以铲钁去林木之株蘖也。"

鑸 〔鑸〕(lǔ 鲁) 化学元素[周期系第III族(类)副族元素、锕系元素]。稀土元素之一。符号 Lu。原子序数 71。银白色金属。质软,有延展性。在空气中比较稳定。存在于独居石等稀土矿物中。用于核工程及用作裂解、烷基化、氢化和聚合反应的催化剂。

鐓 〔鐓〕㊀(duī 堆) 打夯用的重锤。

㊁(duì 兑) 同"镦"。矛戟柄末的平底金属套。《礼记·曲礼上》:"进矛戟者前其鐓。"

㊂(dūn 敦) ❶同"墩"。阉割雄性禽畜的睾丸。如:鐓鸡;鐓牛。❷同"墩"。《水经注·渭水下》:"秦始皇造铁桥,铁鐓重不胜。"

鐘 "钟㊀"的繁体字。

鑭 〔鑭〕(lán 兰) 化学元素[周期系第III族(类)副族元素、锕系元素]。稀土元素之一。符号 La。原子序数 57。银白色软金属。稀土元素中最活泼和碱性最强的金属。在空气中很易氧化。与其他稀土元素一起存在于独居石、氟碳铈镧矿和其他矿物中,在独居石中约占稀土总量的 25%。用于氧化物金属热还原法制备纯金属钐、钕和镱,以及制造引火合金和催化剂等。氧化镧用于制造光学玻璃。六硼化镧可用于制造电子管的阴极材料。

镧系元素 以第III族副族元素镧为首的一系列化学元素。在周期表中占有一特殊位置,从原子序数 57(镧)到 71(镥)共 15 个元素:镧、铈、镨、钕、钷、钐、铕、钆、铽、镝、钬、铒、铥、镱及镥,常以符号 Ln 代表整个、几个或各个镧系元素。所有镧系元素既能生成化学性质彼此类似的三价化合

物，而个别镧系元素也能生成比较稳定或不很稳定的四价或二价化合物。所以彼此化学性质并不完全相似，在光学、电学、磁学等物理性质方面，也有较大的差别。参见"稀土元素"。

镧系收缩 指周期系中镧系元素的原子半径和离子半径随着原子序数的增加而逐渐缩小的现象。能使过渡元素中第5、6周期的同族元素（如锆与铪，铌与钽，钼与钨等）的原子（或离子）半径相似而难以分离。

12 **鐠** 同"钐"。

镨 〔鐠〕(pǔ 谱) 化学元素［周期系第III族（类）副族元素、镧系元素］。稀土元素之一。符号 Pr。原子序数59。银灰色金属。其化合物用于制造有色玻璃、陶瓷及搪瓷，也用作催化剂。镨钕的混合氧化物用于制造电焊防护眼镜玻璃片，也用于制碳弧的核心、微波激射器、激光器和荧光体等。

鏻 〔鏻〕(lín 鳞) 化学名词。拉丁文 phosphonium 的译名。一类具有 R_4PX 通式的含磷有机化合物的总称（R 为烃基，X 为羟基或卤素等）。如 $(CH_3)_4POH$（氢氧化四甲鏻）等。

鐏 〔鐏〕(zūn 尊) ❶戈柄下端圆锥形的金属套，可以插入地中。《礼记·曲礼上》："进戈者前其鐏。"亦指一种农具。❷酒器。通"尊"、"樽"。白居易《续古诗》八："岂无盈鐏酒，非君谁与娱？"

鐩 同"鑒（燧）"。

鐒 "铹"的繁体字。

鍚 "钖"的繁体字。

鏔 〔鏔〕(cuān) ❶冰镩，凿冰用具。❷用冰镩凿冰。如：镩冰。

鋼 "钢"的繁体字。

鋼 "铜"的繁体字。

鐲 〔鐲〕(zhú 烛) 斫。《荀子·荣辱》："所谓以狐父之戈鐲牛矢也。"

鏹 〔鏹〕㊀(qiǎng) 钱串。引申为成串的钱。左思《蜀都赋》："藏鏹巨万。"后多指银子或银锭。《聊斋志异·八大王》："于寝室中掘得藏鏹数百，用度颇充。"

㊁(qiāng) 具有强烈腐蚀性的浓硝酸、浓盐酸等俗称"鏹水"，前者称为"硝鏹水"，后者称为"盐鏹水"。

鑽 "钻"的繁体字。

鐉 〔鐉〕(quán) ❶门钩。《说文·金部》："鐉，所以鉤门户枢也。"王筠句读："其形如鉤而长爪。爪著于门匡，枢纳其中，以利开闔。吾乡犹用此物。"❷治门户的器具。《说文·金部》："鐉，一曰治门户器也。"引申为钻凿的意思。王筠《说文系传校录》："《西狭颂》曰：'鐉烧破析。'又曰：'鐉山浚渎。'所谓鐉者，盖凿削平治之谓。"

鐙 〔鐙〕㊀(dèng 凳) 马鞍两旁的铁脚踏。周昂《利涉道中寄子端》诗："遗鞭脱鐙初不知，指僵欲堕骨欲折。"

㊁(dēng) ❶通"登"。古代盛放熟食的器具。《仪礼·公食大夫礼》："实于鐙。"郑玄注："瓦豆谓之鐙。"按祭祀时所用的登多用金属制成，故写为"鐙"。参见"登"、"豆㊁❶"、"锭❶"。❷也叫"锭"。古代照明器具。青铜制。上有盘，中有柱，下有底。也有盘下为三足，旁有柄可执。盘用来盛油。有作树枝形的，每枝承一镫盘。也有作人物形的，如长信宫镫。还有作动物形的，如朱雀镫、羊镫。有柱作雁足形的，称为雁足镫。流行于汉晋时。

镫

镫骨手术 提高耳硬化症患者听力的显微手术。手术方法有松动镫骨，部分切除镫骨，改装由自体组织、聚四氟乙烯或不锈无毒金属等材料制成的人工镫骨。

鏺 "钹"的繁体字。

鐍 〔鐍〕(jué 决) ❶有舌的环。《后汉书·舆服志下》："得施玉环鐍。"❷箱子上加锁的铰纽。《庄子·胠箧》："固扃鐍。"陆德明释文引李注："鐍，纽也。"亦指门户、箱橱上锁。如：鐍户而去。

鐖 "钑"的繁体字。

13 **鐵** "铁"的繁体字。

鑊 〔鑊〕(huò 获) 古时指无足的鼎。今南方话锅子叫鑊。《淮南子·说山训》："尝一脔肉，知一鑊之味。"高诱注："有足曰鼎，无足曰鑊。"

鑢 〔鑢〕㊀(niè) 镊。《尔雅·释器》："镊谓之鑢。"郭璞注："马勒旁铁。"

㊁(yǐ) 同"钇（轙）"。见《说文·车部》。

鐳 〔鐳〕(léi 雷) ❶瓶、壶之类。潘岳《马汧督诔》："置壶鐳瓶瓿以侦之。"❷化学元素［周期系第II族（类）碱土金属元素］。符号 Ra。原子序数88。具放射性。银白色金属，质软。化学性质与钡近似。存在于多种含铀矿物及矿泉中，但含量极微。在它的蜕变过程中，有新的放射性气体氡（Rn）形成。利用镭的射线，可以治疗癌症。镭盐与铍粉的混合制剂，可作为中子源，在地质勘探中应用。$^{228}_{88}Ra$ 与硫化锌混合可用作钟表和仪表刻度盘的发光涂料。

镭疗 利用镭的 γ 线或 β 线进行的治疗。主要是指 γ 线的治疗。参见"放射治疗"。

鐵 "钩"的繁体字。

鑲 〔鑲〕㊀(jù 据) ❶本作"虡"。古代悬挂钟鼓的架子。《周礼·春官·典庸器》"设笋虡"郑玄注引杜子春曰："横者为笋，从者为鑲。"❷乐器，钟属。《史记·太史公自序》："销锋铸鑲。"

㊁(qú 渠) 金银制成的耳环。《山海经·中山经》："〔神武罗〕穿耳以鑲。"

鑲鐫(qú—) 古代少数民族的耳饰。《后汉书·杜笃传》："若夫文身鼻饮缓耳之主，椎结左衽鑲鐫之君。"李贤注："《山海经》曰：神武罗穿耳以鑲。"鑲鐫本系穿耳之物，转义为穿耳以垂金宝。

鑕 "锯"的繁体字。

鐺 "铛"的繁体字。

13 **鐸** “铎”的繁体字。

镮 〔鐶〕(huán) 同“環(环)”。张籍《蛮中》诗:“玉镮穿耳谁家女,自抱琵琶迎海神。”

镯 〔鐲〕(zhuó 浊) ❶钟状的铃,古代军中乐器。《周礼·地官·鼓人》:“以金镯节鼓。”❷套在手上或足上的环形装饰品。如:银镯;玉镯。

镦 〔鐓〕(wéi) 悬物钩。《方言》卷五:“自关而西谓之钩,或谓之镦。”郭璞注:“悬物者。”李斗《扬州画舫录·虹桥录下》:“灯船多用鼓棚,楣枋樗檐,有镫有镦。”

镲 〔鐥〕(gǎi) 锯木。参见“镲匠”。

镲匠 木匠。《警世通言·宋小官团圆破毡笠》:“那人引路到陈家来。陈三郎正在店中支分镲匠锯木。”

镰 〔鐮、鐮、鎌〕(lián) ❶镰刀。割稻麦等的农具。❷箭镞的棱角。《方言》第九:“凡箭镞胡合嬴者,四镰,或曰钩肠;三镰者谓之羊头;其广长而薄镰谓之锊,或谓之钯。”郭璞注:“镰,棱也。”

镰刀 收割作物用的手工农具。由木柄及月牙形铁制刀头构成。分小镰和大镰两类。小镰有平刃和锯齿刃两种。平刃镰为通用镰,用于收割玉米、高粱,刃坚背厚,也叫“砍镰”;锯齿刃镰多用于收割稻、麦及柴草。大镰柄长1米以上,刀头也较大,又叫“钐镰”、“麦钐”,用于钐麦、砍草。

镰仓 日本名城。位于本州神奈川县东南的相模湾东北岸。人口17.3万(1995年)。三面环山,一面临水。原为渔村。1192—1333年间是镰仓幕府所在地,即全国政治中心。1939年设市。20世纪60年代工业发展迅速,有化学、精密仪器、电子和电机制造等部门。游览和避暑胜地,有镰仓宫、鹤冈八幡宫、长谷大佛、建长寺等名胜及海滨浴场。

镰孢霉 (*Fusarium*) 亦称“镰刀菌”。半知菌亚门,瘤座孢科。是多数子囊菌的无性阶段。腐生及寄生。分生孢子梗单生或聚集成垫状的分生孢子座,分生孢子座生于气生菌丝上或基质底部。分生孢子有两型:大者椭圆形或镰刀形,无色,多数具隔膜;小者卵圆形至椭圆形,单细胞,单生或串生。另在菌丝末端或中间部分可形成厚垣孢子。在人工培养基上可形成菌核。有性阶段属子囊菌亚门赤霉属(*Gibberella*)、丛赤壳属(*Nectria*)、菌寄生属(*Hypomyces*)及丽赤壳属(*Calonectria*)等属。种类较多。不少种类可引起小麦、水稻、蔬菜等的病害。在某些谷物和饲料中生长的一些镰孢霉可产生毒素,引起人及动物中毒。串珠镰孢霉(*F. moniliforme*)产生的赤霉素,有促进作物生长的作用。

镰仓幕府 日本*源赖朝在镰仓建立的幕府。源赖朝于1192年(建久三年)称“征夷大将军”后正式开创,是为幕府政治之始。设执行政务的“政所”、掌管裁判的“问注所”和统率武士的“侍所”。地方置*守护;庄园置*地头。因京都朝廷和幕府并存,后发生*承久之乱。1333年(元弘三年·正庆二年)足利尊氏攻下六波罗(在今京都市),新田义贞(1301—1338)攻下镰仓,镰仓幕府被推翻。

镰田柳泓 (1754—1821) 日本江户时代末期思想家。在京都行医,并学习西洋学术。认为“天地,一气也”,知识产生于感官,而感官又为神经所统率。有唯物主义倾向,但未能完全摆脱传统观念的束缚以及程朱之学与佛学的影响。著作有《理学秘诀》、《心学奥栈》等。

镬 〔鑊〕(āo 凹) ❶温器。引申为以温器煮烂。今字作“熬”。如:镬面;镬白菜。❷“鏖❶”的本字。

镱 〔鐿〕(yì 意) 化学元素[周期系第III族(类)副族元素、镧系元素]。稀土元素之一。符号Yb。原子序数70。光亮的银白色金属。质软。富有延展性。用作石榴子石掺杂剂、手提式X射线源,以及用于制激光器等。

镰 “鐮(镰)”的异体字。

镛 “銹(锈)”的异体字。

鐾 (bì) 治刀使利。见《集韵·十二霁》。如:鐾刀布。

14 **鐵** 同“鐵(铁)”。

鑄 “铸”的繁体字。

镬 〔鑊〕㊀(miè 蔑) 铜铁矿石。见《广雅·释器》。
㊁(mì) 小釜。见《集韵·十二霁》。

鑿 “鏨”的繁体字。

鑒 “鉴”的繁体字。

鑑 “鑒(鉴)”的异体字。

鑈 “钖”的繁体字。

鑐 〔鑐〕㊀(xū 须) 锁簧。见《广韵·十虞》。
㊁(rú) 通“襦”。短衣。《管子·禁藏》:“被蓑以当铠鑐。”

鑇 同“鐦(镦)”。

鑛 “礦(矿)”的异体字。

鑌 “镔”的繁体字。

鑡 〔鑡〕(chǎ) 击乐器。见“钹”。

鑃 (diào) 同“铫”。烧器。见《集韵·三十四啸》。

15 **鑽** “鑽(钻)”的异体字。

鑢 “锶”的繁体字。

鑤 “刨㊀”的异体字。

鑸 〔鑸〕㊀(léi) ❶剑首饰。见《玉篇》。❷同“櫑”。见《集韵·十五灰》。
㊁(lěi) 同“鑸”。见“锟”。

鑼 “锣”的繁体字。

鑧 同“銬(铐)”。

鑠 “铄”的繁体字。

鑕 “锧”的繁体字。

15 **鐕** “镥”的繁体字。

鑣 〔鑣〕(biāo 标) ❶马具。与衔合用，衔在口内，镳在口旁。商周时有青铜制的，也有骨、角制的。《楚辞·九叹·离世》：“断镳衔以驰骛兮。”王逸注：“镳，勒也。”❷同“镖❷”。

镳镳 盛貌，指马饰。《诗·卫风·硕人》：“四牡有骄，朱幩镳镳。”朱幩，缠在马口两旁镳上的朱帛。

鑞 〔鑞〕(là) 锡与铅的合金，用以焊接金属，也可制器。《西厢记》第四本第二折：“呸！你是个银样鑞枪头。”

16 **鎛** (bó 泊) ❶古乐器。《仪礼·大射礼》：“笙磬西面，其南笙钟，其南鎛。”郑玄注：“鎛，如钟而大，奏乐以鼓鎛为节。”❷同“镈❸”。

鏺 “钪”的繁体字。

鑪 “爐(炉)”的异体字。

鍘 〔鍘〕(zhá) 同“铡”。断草刀。见《集韵·十五辖》。

鑫 (xīn) 旧时商店字号、人名用字，取其金多兴旺之意。

鑨 “铣”的繁体字。

17 **鑵** “罐”的异体字。

鑰 “钥”的繁体字。

鑯 〔鑯〕(jiān) ❶锐利的铁器。《说文·金部》：“鑯，铁器也。”段玉裁注：“盖锐利之器。”《广雅·释诂》：“鑯，锐也。”❷镌刻。《说文·金部》：“鑯……一曰镌也。”段玉裁注：“镌者，穿木琢石也。”

鑱 〔鑱〕(chán 馋) ❶锐利。见《说文·金部》。❷古代的一种犁头。装上弯曲的长柄，用以掘土，叫长鑱。杜甫《乾元中寓居同谷县作歌》：“长鑱长镢白木柄，我生托子以为命。”❸刺；凿。韩愈《送区弘南归》诗：“汹汹洞庭莽翠微，九疑鑱天荒是非。”

鑱石 锥形的砭石。《史记·扁鹊仓公列传》：“……当论俞所居，及气当上下出入、邪〔正〕逆顺，以宜鑱石定砭灸处。”

鑲 〔鑲〕㊀(xiāng 襄) ❶镶嵌；镶配。如：镶牙；镶花边儿。❷古兵器的一种。《急就篇》卷三：“矛铤镶盾刃刀钩。”颜师古注：“镶者，亦刀剑之类，其刃却偃而外利，所以推攘而害人也。”

㊁(ráng 攘) 铸铜铁器模型的瓤子。《说文·金部》：“镶，作型中肠也。”徐锴系传：“铸钟镛属使内空者，于型范中更作土模，所以后却流铜也，又若果实之穰。”

镶嵌 修辞学上辞格之一。有镶字与嵌字之分。镶字，是在一般的词语上镶上一定的虚字或数字来延音加力，借以引起听读者的充分注意。如“他相信波拿伯只是一位平者常也的法国人”(郭沫若译《战争与和平》)，即是“平常”镶上“者”、“也”两个虚字。又如“林之洋胡须早已烧的一干二净”(《镜花缘》第二十六回)，即是“干净”镶上“一”、“二”两个数字。他如“荒乎其唐”、“乱七八糟”也属此类。嵌字，是故意用几个特定的字嵌入话语之中，使听读者产生异观。如“芦花滩上有扁舟，俊杰黄昏独自游；义到尽头原是命，反躬逃难必无忧。”(《水浒传》第六十回)用“卢俊义反”四字嵌入诗中每句之首。也有把在一个固定的词语中间插加某些成分称为镶嵌的，如“慷公家之慨”即是对“慷慨”一词的镶嵌。

镶黄旗 在内蒙古自治区锡林郭勒盟西南部。旗人民政府驻新宝力格镇。1960年由商都镶黄旗改设。经济以畜牧业为主，产牛、马、羊、骆驼。矿产有水晶、萤石、铜、铁。工业有采矿、机械、毛纺、皮革、制毯等。

镶嵌画 用有色小方块石子、陶片、珐琅或玻璃嵌成的图画。主要用以装饰建筑物天花板、墙壁和地面。开始于古代东方，后希腊、罗马亦加以普遍应用。现存作品以拜占庭艺术中的镶嵌画为最丰富。近代建筑亦常用此形式作壁面装饰。

镶嵌地板 又名“拼花地板”。用硬质木料按照设计图案铺设的木地板。一般铺钉在斜铺的毛板垫层上，也可用热沥青玛蹄脂或其他粘结料粘贴在水泥找平层上。图案可利用木料的形状和纹理组成条形、菱形、多边形、人字形、席纹形以及其他形式。

镶蓝镶红联合旗 旧旗名。在内蒙古自治区乌兰察布盟东部。1950年由察哈尔右翼镶蓝旗和察哈尔右翼镶红旗合并设置。1954年改名察哈尔右翼中旗。

鑭 “镧”的繁体字。

18 **鑷** “镊”的繁体字。

鑸 〔鑸〕(lěi) 见“锟鑸”。

鑴 〔鑴〕(xí 席，又读 huī 灰) ❶古代器名。《说文·金部》：“鑴，甗也。”段玉裁注：“甗，大盆也。然则鑴与鉴同物。”❷日旁云气。《周礼·春官·视祲》：“视祲掌十煇之法……一曰祲，二曰象，三曰鑴。”郑玄注引郑司农云：“鑴，谓日旁气，四面反乡(向)如煇状也。”陆德明释文：“煇音运。”煇，日光气。

鑤 “镩”的繁体字。

19 **鑼** “锣”的繁体字。

鑽 “钻”的繁体字。

鑸 〔鑸〕(luó) 见“钨锸”。

20 **鑞** “镴”的繁体字。

鑿 “凿”的繁体字。

鑠 “铄㊀”的繁体字。

鑊 〔鑊〕(jué 决) 大锄。《淮南子·精神训》：“繇者揭鑊臿。”高诱注：“繇，役也；揭，举也；鑊，斫也。”

21 **鑯** “镯”的繁体字。

148. 生　　部

生 (shēng) ❶草木长出。《礼记·月令》:"〔季春之月〕萍始生。"引申为一切事物的产生。如:出生;发生;化生。《广雅·释亲》:"〔人〕十月而生。"❷活。与"死"相对。如:起死回生;生龙活虎。《论语·颜渊》:"爱之欲其生。"引申为生活或生命。如:养生。《孟子·告子上》:"舍生而取义者也。"又引申为人及动物的统称。如:众生;畜生。又引申为生存期间。如:一生;毕生。❸古时儒者之称。《史记·儒林列传》:"言礼自鲁高堂生。"司马贞索隐:"自汉以来儒者皆号生,亦先生者省字呼之耳。"引申为人士的通称。如:书生;医生。❶旧时指弟子,门徒。如:门生;诸生。又为自谦之辞。如:晚生;侍生。今为学生的简称。如:招生;考生;毕业生。❺宋元时妓女之称。张邦基《墨庄漫录》卷八:"政和间汴都平康之盛,而李师师、崔念月二妓名著一时……李生者门地尤峻。"方回《木绵怨》序:"故亡国权臣乙亥南窜,犹携所谓王生、沈生者自随……此二生者,天下绝色也。"❻传统戏曲脚色行当。扮演男性人物。宋元南戏及明清传奇都有这行脚色,一般扮演青壮年男子,常是剧中的主要人物。此后各地方戏曲剧种中的生行,大多根据所扮人物年龄、身份的不同,划分为若干专行,如*老生、*小生、*武生等,表演上各有特点。❼未煮熟、未成熟或未经锻炼。如:生米;生菜;生铜;生铁。《孟子·万章上》:"昔者有馈生鱼于郑子产。"引申为不熟悉或不熟练。如:面生;陌生;生手。❽生硬;勉强。如:生拉硬拽;生造词语。关汉卿《蝴蝶梦》第二折:"把三个未发迹小秀士,生扭做吃勘问死囚徒。"❾甚;深。如:生恐。刘采春《罗唢曲六首》:"不喜秦淮水,生憎江上船。"❿作语助。如:好生;偏生;怎生;作么生。《聊斋志异·婴宁》:"此女亦太憨生。"⓫同"性"。天赋;资质。《荀子·劝学》:"君子生非异也,善假于物也。"⓬通"牲"。《论语·乡党》:"君赐生,必畜之。"陆德明释文:"鲁读生为牲。"⓭姓。明代有生用和。

生人　❶犹生民。孙楚《为石仲容与孙皓书》:"生人陷荼炭之艰。"白居易《初加朝散大夫又转上柱国》诗:"柱国勋成私自问,有何功德及生人?"❷养育人。《潜夫论·本训》:"天地壹鬱,万物化淳,和气生人,以统理之。"❸素不相识的人;陌生人。陆灼《艾子后语·牡羊》:"羊牡者好斗,每遇生人则逐而触之。"

生口　❶本指俘虏,后以俘虏为奴隶,即用作奴隶的称呼。《三国志·魏志·贾逵传》裴松之注引《魏略》:"赐其生口十人、绢百匹。"《宋史·高宗纪》:"〔绍兴三年〕禁掠卖生口入蛮夷嵇峒。"❷牲口。《三国志·魏志·王昶传》裴松之注引《任嘏别传》:"又与人共买生口,各雇八匹;后生口家来赎,时价直(值)六十匹。"

生小　幼小;童年。古乐府《孔雀东南飞》:"昔作女儿时,生小出野里。"

生长 (—zhǎng)　生物体或细胞从小到大的过程。当同化作用超过异化作用时,机体的体积和干重逐渐增加,这是由于细胞经分裂而数目增多,同时细胞合成大量原生质而容量加大所致。生长通常伴随着发育过程的细胞分化和形态建成。只有细胞分裂,而细胞并不长大,如受精卵卵裂形成囊胚;暂时的储存物和含水量的增加,如种子吸水膨胀等,都不是真正的生长。有机体或器官的生长速度呈S形曲线,开始生长缓慢,继而生长加快直达高峰,以后生长停滞。至衰老期,由于分解超过合成,机体和器官甚至萎缩。

生分　❶《汉书·地理志下》:"薄恩礼,好生分。"颜师古注:"生分,谓父母在而昆弟不同财产。"❷(—fèn)冷淡;疏远。李致远《还牢末》第一折:"若取回来,不生分了他心?过几日慢慢取罢。"《红楼梦》第三十回:"要等他们来劝咱们,那时候儿,岂不咱们倒觉生分了?"❸(—fèn)犹"忤逆"。指不守封建孝道。贾仲名《对玉梳》第一折:"别人家养女儿孝顺,偏我家生分。"亦作"生忿"。石君宝《曲江池》第二折:"你不仁,我生忿。"

生计　❶产生计策。《鬼谷子·谋篇》:"事生谋,谋生计。"❷有关生活的事情;谋生之道。白居易《首夏》诗:"料钱随月用,生计逐日营。"刘沧《罢华原尉上座主尚书》诗:"自怜生计事悠悠,浩渺沧浪一钓舟。"

生平　❶人的一生。如:生平事迹。陈子昂《题居延古城赠乔十二知之》诗:"无为空自老,含叹负生平。"❷平生;平素。《史记·秦始皇本纪》:"上以振威天下,下以除去上生平所不可者。"刘桢《公宴》诗:"生平未始闻,歌之安能详?"

生业　谋生之业;生产。《史记·封禅书》:"〔李少君〕常馀金钱衣食,人皆以为不治生业而饶给。"《汉书·匈奴传上》:"其俗,宽则随畜田猎禽兽为生业。"

生生　❶中国哲学术语。指变化和新事物的产生。《易·系辞上》:"生生之谓易。"承认变化中时时有新的东西产生。后来宋明理学家如周敦颐、程颢等,多本《易》义,强调"生生"为宇宙的根本原理,认为"二气交感,化生万物,万物生生而变化无穷焉"(《太极图说》)。清哲学家戴震则认定"气化流行"是"生生不息"的总过程。❷佛教认为本无今有叫作"生",而能生此"生",则名为"生生"。是小乘佛教萨婆多部(意译一切有部)的主张。萨婆多部认为一切有为法都有实体存在。都具有生(发生)、住(存在)、异(迁变)、灭(消灭)四本相和生生、住住、异异、灭灭四随相,连同本身共为九法。此九法中本相的"生"能生其他八法,而"生"不能自生,随相的"生生",只能生本相之"生"一法。《俱舍论》卷五颂云:"此有生生等,于八一有能。"释云:"随相生生,于九法内,唯生本生。"住、异、灭相,亦同此理。❸犹"世世"。如:生生世世。❹作语助。如:活生生;怯生生。

生刍　新割的草。《诗·小雅·白驹》:"生刍一束,其人如玉。"严粲《诗缉》卷十九:"生刍,新刈之草,所谓青刍也。"《后汉书·徐穉传》:"及林宗(郭泰)有母忧,穉往吊之,置生刍一束于庐前而去。"后因称吊丧礼物为"生刍"。郭诚《挽曹雪芹》诗:"故人惟有青衫泪,絮酒生刍上旧坰。"或称"刍敬"。

生民 ❶人。《孟子·公孙丑上》:"自有生民以来,未有孔子也。"❷谓使民得到教养。《荀子·致士》:"凡节奏欲陵,而生民欲宽。"杨倞注:"生民,谓以德教生养民也。"❸《诗·大雅》篇名。《诗序》以为是"尊祖"之诗。写周族始祖后稷,因其母姜嫄履天帝足迹受孕而生,屡被抛弃,均有异迹出现,得以不死。后乃发明农业生产。有明显的神话色彩。对周族早期的生产情况也有所反映。和*《公刘》、*《緜》等同为周人叙其开国历史的诗篇,有一定史料价值。

生皮 从动物身上剥下的尚未鞣制成革的皮的通称。刚由动物身上剥下的,称"鲜皮"或"血皮";经盐腌贮藏的,称"盐湿皮"或"盐鲜皮";经盐腌再晾干的,称"盐干皮";不经盐腌而直接洗净晾干的,称"干板皮"或"甜板皮";撑以竹竿干燥的,称"撑板皮"。遇水易腐,不耐使用。

生母 谓生身之母。旧时妾生的儿子称父亲的正妻为嫡母,称亲生的母亲为"生母"。《南史·谢瞻传》:"年数岁,所生母郭氏疾。"出继子亦称本生母为"生母"。梁章鉅《称谓录》:"今则妾生之子,谓所生母为亲母,不称生母;惟己为伯叔父之后,则谓己之父母为本生父母。"

生丝 亦称"厂丝"。桑蚕茧经缫丝所得的丝条。由数粒蚕茧抽出的茧丝互相抱合并以丝胶胶着而成。一般生丝的纤度有 14.3/16.5、22/24.2 分特 (13/15、20/22 旦)等数种。生丝光泽柔和,手感滑爽,柔软而有弹性。可供织制绸缎、针织品及工业和国防用品。中国生丝在国际上享有盛誉,是重要的传统出口商品之一。

生圹 生前预造的墓穴。冯登府《金石综例》卷二:"唐《高延福墓志》云:'谋龟筮,相川原,经兆域,畚封墜,自为安神之所。'此叙延福自为生圹之事,生圹始此。"

生达 县名。在西藏自治区东北端,东界金沙江,邻接青、川两省。县人民政府驻生达乡。1983 年由昌都、江达两县析置。"生达",藏语意为"背阴汇合口"。经济以农业为主,兼有牧业,并产虫草等药材。森林茂密。

生成 见"变易"。

生光 日全食或月全食结束的时刻。日全食生光时月面西边缘与日面西边缘内切。月全食生光时月面东边缘与地影东边缘内切。

生色 色彩鲜明,形象如生。李贺《秦宫》诗:"内屋深屏生色画。"王琦注引陈仁锡曰:"生色画,谓画之鲜明,色像如生者。"亦谓增添光彩。《儒林外史》第四十八回:"他生这样好女儿,为伦纪生色。"

生产 ❶谋生之业。《史记·高祖本纪》:"不事家人生产作业。"又《郦生陆贾列传》:"乃出所使越得橐中装卖千金,分其子,子二百金,令为生产。"❷犹生育。❸以一定生产关系联系起来的人们利用生产工具改变劳动对象以适合自己需要的过程。是人类社会存在和发展的基础。包括生产力和生产关系两个方面。人们为了获得衣、食、住、行等所需的物质资料,必然结成一定的关系,同自然界作斗争,故生产在任何条件下都是社会生产。人们在生产斗争中不断改变自然和自己,并创造人类的历史。生产是社会再生产过程的决定性环节,没有生产就没有交换、分配和消费;而交换、分配和消费反过来又影响生产,促进或阻碍生产的发展。生产在广泛的意义上还包括精神财富的生产,以及劳动力即人类自身的生产。

生克(剋) "相生相克"(又作"相生相胜")的简称。中国古代阴阳五行学说的基本理论。根据五行学说,相生即木生火,火生土,土生金,金生水,水生木,循环相生;相克即水克火,火克金,金克木,木克土,土克水,循环相克。中国传统医学以此为基本的宇宙观和人体观,用以指导医学实践;道教徒用以指导气功修炼和宗教实践;迷信者则以此推算人一生的命运和人与人之间的命运关系,如以*八字合婚等。

生材 未经干燥、含水量在纤维饱和点以上的新伐木材。其含水量随树种、树龄、采伐期和树干部位而异。影响运输和保存,应及时进行干燥处理。

生肖 人所生年的属相。详"十二生肖"。

生员 唐代国学及州、县学规定学生员额,因此称生员,正如职官有一定员额而称官员。唐国学、太学、四门学、郡县学,分别置生若干员,此为生员之名所始。明清时代,凡经过本省各级考试取入府、州、县学的,通名生员。即习惯上所谓秀才。经常须受本地方教官(即教授、学正、教谕、训导等)及学政(明代为学道)的监督考核。文章上则常称为诸生。

生财 ❶谓开发财源,管理财政。《礼记·大学》:"生财有大道。"后亦泛称商人获取利润为"生财"。❷指商店所用的家具器物。

生灵 ❶犹生民,即百姓;人类。如:生灵涂炭。孔颖达《毛诗正义序》:"有益于生灵。"❷生命。沈约《与徐勉书》:"而开年以来,病增虑切,当由生灵有限,劳役过差,总此雕竭,归之暮年。"

生坯 陶瓷、耐火材料等工业用原料经加工、成形、干燥但未烧成的半制品。具有一定的机械强度。

生事 ❶古代始丧之礼。谓始死时以生人之礼事奉死者。《礼记·檀弓下》:"卒哭而讳,生事毕而鬼事始已。"❷惹起事端。如:造谣生事。《公羊传·桓公八年》:"遂者何?生事也。"❸犹生计。王维《偶然作》诗:"生事不曾问,肯愧家中妇。"❹世事;人事。杜甫《秦州杂诗》:"满目悲生事,因人作远游。"

生齿 《周礼·秋官·司民》:"司民,掌登万民之数,自生齿以上皆书于版。"郑玄注:"男八月、女七月而生齿。"版,户籍。后借指人口、家口。如:生齿日繁。

生物 自然界中具有生命的物体,包括植物、动物和微生物三大类。生物的个体都进行物质和能量代谢,使自己得以生长和发育;按照一定的遗传和变异规律进行繁殖,使种族得以繁衍和进化。生物体的主要成分是带有遗传信息的核酸(脱氧核糖核酸或核糖核酸)和在结构及功能上有重要作用的蛋白质。病毒也具有这两种成分,但其遗传信息的表达有赖于宿主细胞,所以不是完全自律性的生物。

生命 由高分子的核酸蛋白体和其他物质组成的生物体所具有的特有现象。能利用外界的物质形成自己的身体和繁殖后代,按照遗传的特点生长、发育、运动,在环境变化时常表现出适应环境的能力。

生受 ❶受苦。《元典章·兵部·使臣》:"使臣每到外头,非理骚扰,各处官司取受钱物,更有多吃祗应,没体例,交百姓生受底。"❷道谢语,犹言难为、有劳、对不住。无名氏《冻苏秦》第三折:"生受哥哥,替我报复去,道有苏秦在于门首。"

生育 ❶生长,养育。《诗·邶风·谷风》:"既生既育。"《淮南子·原道训》:"是故春风至则甘雨降,生育万物。"❷生孩子。

生怕 深怕;惟恐。林逋《春阴》诗:"苦怜燕子寒相并,生怕梨花晚不禁。"

生织 先制织后练、染的丝织生产。产品经练、染后方为成品。

生药 植物或动物的全体(如麻黄、斑蝥)或部分(如大黄、鹿茸),或其分泌物、渗出物(如麝香、阿片),以及矿石(如代赭石、芒硝)等,经过简单加工而供药用的物品。

生面 新的境界。杜甫《丹青引》:"凌烟功臣少颜色,将军下笔开生面。"参见"别开生面"。

生姜 *姜的新鲜根茎。性微温、味辛,功能散寒、止呕、发表,主治呕吐、咳逆、感冒风寒等,并解半夏、天南星和鱼蟹等毒。干燥后称"干姜",性温、味辛,功能温中祛寒、温肺化饮,主治脘腹冷痛、吐泻、寒饮喘咳等。干姜炮焦后名"炮姜",性大热、味苦辛,功能温经止血,主治虚寒出血。生姜煨后应用,称"煨姜",性温、味辛,功能温中止泻、止呕,主治脘腹冷痛、泄泻及胃寒呕吐等。生姜之外皮,称"生姜皮",性凉、味辛,功能利尿消肿,主治小便不利、水肿等。本品含挥发油和辛辣性姜酮等成分。

生活 ❶人的各种活动。如:政治生活;文化生活。❷生存;活着。《孟子·尽心上》:"民非水火不生活。"裴启《语林》:"阮光禄闻何次道为宰相,叹曰:'我当何处生活?'"❸犹生涯,生计。《北史·胡叟传》:"家于密云,蓬室草筵,惟以酒自适,谓友人金城宗舒曰:'我此生活,似胜焦先。'"❹指工作、手艺或成品。如:做生活;这生活做得灵巧。《通俗编·服饰》:"《元典章》工部段疋条:'本年合造生活,比及年终,须要齐足。'"❺生活(Life)。美国图画杂志。1936年卢斯(Henry Robinson Luce, 1898—1967)创办于纽约。原为周刊,1978年9月改月刊。时代出版公司出版。❻吴方言挨揍叫吃生活。

生津 中医学名词。增生津液的一种治法。适用于肺胃津液耗伤而见舌燥咽干、口渴喜饮等,常用药物如天花粉、石斛、麦冬等。

生祠 为活着的人建立的祠堂。《汉书·于定国传》:"其父于公,……郡中为之生立祠。"颜真卿《唐故容州都督兼御史中丞本管经略使元君表墓碑铭并序》:"百姓诣阙,请立生祠。"

生格 旧宗名。在西藏自治区南部。原西藏地方政府设置。1960年与多宗、拉康谿合并改设洛扎县。

生铁 含碳2%以上的铁碳合金。由铁矿石在高炉内冶炼而成。除碳外,还含有硅、锰和少量磷、硫及其他元素。高炉生铁按用途可分为炼钢生铁、铸造生铁和用作脱氧剂或合金添加剂的*铁合金(特种生铁)三类。

生息 ❶生活;生存。李觏《惜鸡》诗:"行行求饮食,欲以助生息。"❷繁殖人口。如:休养生息。《新唐书·百官志一》:"每岁孟春上其籍,自黄口以上印臂,仲冬送于都官,条其生息而按比之。"❸本金产生利息。

生徒 学生;门徒。《后汉书·寇恂传》:"恂素好学,乃修乡校,教生徒。"

生涩 不圆熟;不流畅。如:文笔生涩。郝经《冤镐叹》:"铁簧生涩深金苔,沴气缠结埋阴霾。"

生菜 即"叶用莴苣"。见"莴苣"。

生涯 ❶一生的极限。沈炯《独酌谣》:"生涯本漫漫,神理暂超超。"❷生活。刘长卿《过湖南羊处士别业》诗:"杜门成白首,湖上寄生涯。"❸生计。马致远《汉宫秋》楔子:"正是:番家无产业,弓矢是生涯。"

生殖 亦称"繁殖"。生物孳生后代的现象,为生命的基本特征之一。生殖方式可分两大类:(1)无性生殖,不经过生殖细胞的结合,由母体直接产生子代;(2)有性生殖,通过两性细胞(雌配子与雄配子或卵与精子)结合形成新个体。

生意 ❶犹生机,生命力。《晋书·殷仲文传》:"大司马府中有老槐树,顾之良久而叹曰:'此树婆娑,无复生意。'"❷指商业经营或货物买卖。如:做生意,生意兴隆。❸工作;职业。《说岳全传》第六十五回:"小可因做过衙门生意,熟识的多,再无人来查察。"

生境 生物的个体、种群或群落所在的具体地段环境。生境内包含生物所必需的生存条件以及其他的生态因素。参见"生态因素"。

生聚 谓繁殖人口,聚积物力。《左传·哀公元年》:"越十年生聚,而十年教训。"杜预注:"生民聚财富而后教之。"

生漆 将漆树干韧皮部割破成V字形,收集流出的漆汁,经滤去杂质而得的漆。主要成分为*漆酚。涂刷于物体表面,在空气中能自己干燥结成黑色硬膜,坚韧耐久,并能耐许多化学品的腐蚀。干燥需要一定的温湿环境。干燥前,对有些人会引起过敏性皮疹。可用以制造熟漆、广漆及各色天然漆,并用作防化学腐蚀、漆器和工艺美术品等的涂饰。

生力军 新投入战斗的精锐部队。《三国演义》第九十七回:"背后关兴引生力军赶来,魏兵自相践踏及落涧身死者,不知其数。"也常用来比喻新加入某种工作或某种活动能起积极作用的人员。

生长线 软体动物如螺、蚌等的介壳或厣顺次生长留下的线纹状痕迹。依据生长线的多少和排列方式,通常也可以推测动物的年龄。鱼鳞和耳石一般也有生长线。

生长点 根和茎顶端相当于顶端分生组织的部分。习惯上通用此名以示根和茎顶端生长旺盛的部位。茎的生长点往往呈锥形,故又称"生长锥",有许多叶原基和幼叶保护。根的生长点前方有根冠保护。

生长素 一种植物激素。即β-吲哚乙酸,简称IAA。易溶于乙醇、乙醚、丙酮和醋酸乙酯。在酸性介质中极不稳定,在碱性溶液中较稳定。可调节茎的生长,抑制侧芽,促进生根等。一般低浓度促进生长,高浓度则抑制生长。它的发现,推动了*生长调节剂的研究及其在农业实践上的广泛应用。已人工合成。

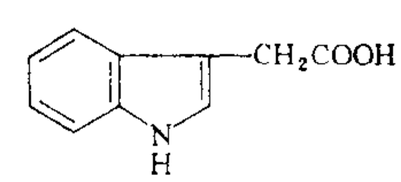

生长素结构式

生长率(率lǜ) ❶畜牧场重要生产指标之一。用定期称重和体尺测量,计算家畜的相对生长速率,反映其生长强度。计算公式为:

$$生长率=\frac{终重(或体尺)-始重(或体尺)}{始重(或体尺)}\times 100\%。$$

❷树木某段期间的生长量与已有总量相比的百分率。

生长量 树木或林分在一定间隔期内,各种测树因子(直径、树高、材积等)随年龄增加而变化的数量。是时间的函数,时间以年为单位,间隔期可以是1、5、10年或更长的时间。也是计算森林成熟年龄、确定采伐量的基本依据。

生长锥 ❶测定立木生长量和年龄的工具。由近似圆锥状的管锥、略呈槽形的楔针和中空的把柄三部分构成。使用时,将管锥嵌在把柄中点,构成丁字形,用以旋入树干后,将楔针插入管锥,倒转锥筒取出木条,量测年轮个数和宽度,供作计算根据。不用时,可将楔针和管锥纳入把柄中。❷见"生长点"。

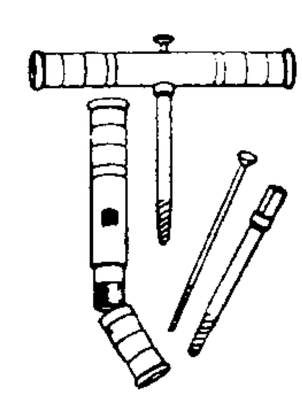
生长锥

生化汤 方剂名。原名"钱氏生化汤"。见《景岳全书》。由当归、川芎、炙

甘草、炮姜、桃仁、熟地黄组成。清陈复正《幼幼集成·保产方》从原方去熟地黄，名"生化汤"。功能活血祛瘀、温经止痛。适用于产后恶露不行、少腹疼痛等。

生计学 清末经济学的中译名之一。见"富国策"。

生地黄 中药名。见"地黄"。

生机论 即"活力论"。

生存率(率 lǜ) 评价心血管病、恶性肿瘤或其他慢性病远期治疗效果的统计指标。一般用随访满 n 年的病人中活满 n 年的病人数所占的百分率表示，计算公式为：

$$n\text{年生存率}=\frac{\text{活满}n\text{年的病人数}}{\text{随访满}n\text{年的病人数}}\times 100\%。$$

如有定期随访结果资料，则可按概率乘法定理求生存率，计算公式为：

$$n\text{年生存率}=\text{第一年生存率}\times\text{第二年生存率}\times\cdots\cdots\times\text{第}n\text{年生存率}。$$

生死场(场 chǎng) 中篇小说。萧红著。1935 年上海容光书局初版，鲁迅作序。作品描写 20 年代初期到九一八事变后哈尔滨附近乡村贫苦农民的苦难生活。既写出了一部分农民的愚昧，以及他们凭着本能的求生欲望在死亡线上的盲目挣扎，也以高昂的笔调写出了日军入侵后人民的觉醒和他们为求生存而进行的英勇抗争。文笔简约，在叙事和写景上有所创新；描写细腻，风格明丽。

生成热 一般指在 298.15K(25℃) 和 101.325 千帕的压力下，由最稳定的单质生成 1 摩尔化合物时的*热效应。如单质和化合物均处于标准状态，则称为"标准生成热"。

生肌散(散 sǎn) 中成药名。见《外科正宗》。由乳香、赤石脂、龙骨、血竭、黄丹等制成。功能祛腐止痛、生肌收口。外敷，治疮毒溃后久不收口等。

生产力 亦称"社会生产力"。人们征服自然、改造自然的能力。表示人们在生产过程中对自然界的关系。它和生产关系是社会生产不可分割的两个方面。生产力要素包括：(1) 具有一定科学技术知识、生产经验和劳动技能的劳动者；(2) 同一定的科学技术相结合的、以生产工具为主的劳动资料。劳动者是生产力的首要的能动的要素，因为只有劳动者才能制造和改进生产工具，掌握和使用生产资料。生产工具是生产力发展水平的物质标志。科学越来越广泛地运用于工农业生产，通过对生产力各个要素的作用，促进或决定生产力的发展。从这一意义上说，科学技术是第一生产力。有的学者认为生产力的要素还包括劳动对象。生产力是社会生产中最活跃最革命的因素，在社会生产发展过程中起主要的决定的作用。参见"生产关系一定要适合生产力性质的规律"。

生产队 社会主义全民所有制农业企业和集体所有制农村合作经济组织中的一种劳动组织形式。在中国国营农场和农业生产合作社，生产队是劳动组织的基本形式。在农村人民公社，它又是基本核算单位，实行独立核算，自负盈亏，负责直接组织生产和分配，完成国家的计划任务。生产队对其所有的土地、山林、草场、滩涂、水面、牲畜、农具、机械等有经营管理的自主权。参见"人民公社"。

生产者 ❶指从事物质资料生产的劳动者。❷主要指生态系统中能通过光合作用制造有机物的绿色植物、藻类和一些光能自养微生物。能利用太阳能把无机物转化为有机物，使太阳能转变成化学能。可作为其他生物类群和人类食物和能量的来源。生产者决定着生态系统中生产力的高低，在生态系统中居于重要地位。

生产线 工业企业内完成产品或零件、部件生产过程所经过的路线。有产品生产线，零件、部件生产线，装配生产线等。产品生产线，指从原材料投入生产起到入库止整个生产活动所经过的路线。完成零件、部件加工或某一工艺阶段的生产线，又称"作业线"。

生产率(率 lǜ) 一般指单位设备(如一台机床或一条自动生产线)或设备的单位容量(如高炉的每立方米容量)在单位时间(如一小时、一昼夜)内出产的合格产品数量。如果指每个工人在单位时间内生产的合格产品数量，则称为"劳动生产率"。是衡量生产技术的先进性、生产组织的合理性和工人劳动的积极性的重要指标。

生态价 亦称"生态值"、"生态可塑性"。生物对环境条件(如温度、光、氧、湿度、盐分、压力、食物等)可以适应的幅度。适应幅度较大的，就是生态价高；适应幅度较小的，就是生态价低。生态价高的生物称广适性生物，生态价低的生物称狭适性生物。各种生物的生态价不是一成不变的。

生态位 生物在生态系统的物理空间中所占的位置(空间生态位)；在群落中各生物间营养关系中所处的位置(营养生态位)和在理化环境，诸如温度、湿度、pH 等因子的变化梯度中所处的位置(多维生态位)。决定于生物生活的场所、生活方式和所受的理化和生物的限制。

生态学 研究生物之间及生物与非生物环境之间相互关系的学科。按生物类别分，有植物生态学、动物生态学、微生物生态学等。按生物的组织水平分，有个体生态学、种群生态学、群落生态学，以及研究生物与环境间通过能量流动和物质循环而相互作用的生态系生态学等。按生物栖息的环境分，有水生生物生态学、陆栖动物生态学、寄生动物生态学等。此外，尚有进化生态学、地理生态学、生理生态学、动物行为学以及应用生态学(如野生生物管理，资源保护，害虫防治等)等。生态学不仅是生物资源开发与利用的基础学科之一，而且与农、林、牧、副、渔、医都有密切关系。

生态宗 以生态特性为特征的生物类群的总称。以营养来区别的称为"食物宗"，例如生活在苹果和桃上的苹果蠹蛾(苹果小卷蛾)；以寄主来区别的称为"寄主宗"，例如，寄生在人体和猪体内的人蛔虫；以繁殖季节来区别的称为"秋宗"和"春宗"，例如鲱鱼，在八九月产卵的浅滩鲱称为"秋宗"，3—5 月产卵的春鲱称为"春宗"。

生态型 同一生物种的种群生态分类最小单位。瑞典植物学家图尔森 (G. W. Turesson, 1892—1970) 于 1922 年创立生态型概念，即"某个种的基因型对特定生境的反应的产物"。不同生态型分别分布在特定的生境内，并具有形态、生理、遗传和适应性的差异。不同的生态型可以相互杂交，产生有生育力的后代。生态型是种群在自然或人为选择下对不同生境或栽培条件长期适应分化的产物。广布的或经济植物的生态型分类，对资源开发利用，引种驯化，栽培管理，品种培育等方面，均有重要的意义。

生物人 "社会人"的对称。社会学用语。指尚未接受*社会化的人。有时作为"自然人"的同义词。

生物电 生物体所呈现的电现象。其主要基础为细胞膜内外有电位差，即膜电位。安静时膜电位之值通常为数十毫伏，内负外正，称"静息电位"。当细胞膜被毁伤时，膜电位减少或消失。当可兴奋的细胞(如神经或肌肉细胞)受刺激而兴奋时，其膜电位发生急剧变化，暂时可变为内正外负，称"动作电位"。在神经或肌肉细胞上传播的动作电位亦称冲动。脑和心脏等器官所表现的复杂电变化，是其许

多组成细胞的电变化的总和。脑电图和心电图等可以反映这些器官的功能状态，在临床诊断上被广泛地应用。

生物质 树木、农作物、草、水生植物(包括藻类)、粪便等有机物质的总称。是一种再生能源，用于制造生物煤气等。

生物学 亦称"生物科学"。自然科学的一个部门。研究动物、植物和微生物的生命物质的结构和功能，它们各自发生和发展的规律，生物之间以及生物与环境之间的相互关系。目的在于阐明生命本质，有效地控制生命活动和能动地加以改造、利用，使之更好地为人类服务。生物学一词系法国博物学家拉马克和德国博物学家特来威拉纳斯 (Gottfried Reinhold Treviranus, 1776—1837) 于 1802 年分别提出。在 19 世纪以前，生物学的研究方法主要局限于描述。细胞学说的创立，达尔文《物种起源》的发表和孟德尔遗传定律的重新发现，使生物学从单纯的观察描述，逐步演变为一门实验性的自然科学。生物学的分科繁多，根据研究对象，有动物学、植物学、微生物学等；根据研究的方法和问题，有分类学、形态学、解剖学、组织学、细胞学、生理学、胚胎学、遗传学、生态学、生物地理学、古生物学、进化论等。20 世纪 50 年代以来，由于广泛地引入化学、物理学的理论和方法，生物化学和生物物理学两门边缘学科迅速发展，对生命现象的研究，日益从个体深入到细胞、亚细胞和分子水平，从静止的观察描述发展到动态的代谢分析。特别是生物遗传物质脱氧核糖核酸双螺旋结构的阐明，使分子生物学成为现代生物学的一个重要部门。生物学在国民经济中的应用也随之日益广泛，并愈益显示其重要性。近年来，生物学在不断地深入微观世界对生命现象进行精细分析的同时，还在各个宏观水平上进行综合研究，以阐明生物体内各种过程之间、个体之间、群体之间及其与外界环境之间相互关系及调节机制，这对于大幅度提高农业综合生产体系的生产力，森林、牧场和水体等的科学管理，有害生物的防治，自然保护，以及环境治理、人口控制、新能源的开发等都产生巨大的影响。现阶段，生物学除继续作为农业、医学和环境科学等的理论基础外，还与数学、物理学、化学、工程技术、哲学和社会科学等领域相互渗透，促使许多综合性边缘学科的形成和出现，日益显示出生物学成为一门领先科学的趋势。

生物带 旧称"化石带"。在一个古生物属、种或其组合的生存期间所形成的地层。参见"带❺"。

生物相 (相 xiàng) 根据化石群的特征所反映的一定沉积环境。例如，在古代海相地层中，含有大量笔石化石的黑色页岩，称"笔石相"，反映水体流动不畅的海洋环境；含有丰富厚重壳体的底栖生物如腕足类、珊瑚、三叶虫等的"壳相"，反映正常的浅海环境；以造礁生物为特征的"礁相"，反映水体清澈、动荡的温暖浅海环境。

生物战 亦称"细菌战"。使用生物战剂残害人、畜等的作战行动。德国在第一次世界大战中首先使用。一般通过投放带细菌战剂的媒介物，如老鼠、跳蚤、苍蝇等昆虫，小动物或杂物，或直接施放细菌战剂气溶胶(即肉眼不易觉察的烟和雾)进行。1925 年《日内瓦议定书》规定禁止使用细菌武器。

生物钟 生物决定生命活动的节奏性的内在机理。生物通过它量度外界环境的周期性变化(如昼夜光暗变化等)，并调节本身生理活动的节律，使其在一定的时期开始、进行或结束。植物在每年的一定季节开花，海滩动物在潮汐周期的一定时期产卵等，大多是通过生物钟的作用。

生物素 B 族维生素之一。肝、肾、酵母、牛乳中含量较多。是生物体固定二氧化碳的重要因素。易同家禽卵中的一种蛋白质结合，大量食用生蛋白可阻碍生物素的吸收而导致生物素缺乏症，如脱毛、体重减轻、皮肤发炎，甚至死亡。人类很少发生生物素缺乏症。

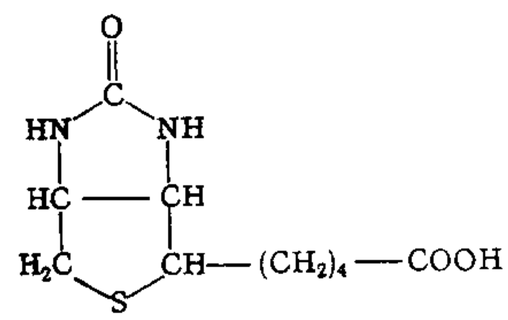

生物素结构式

生物胺 氨基酸脱羧分解而产生的具有重要生理活性的胺类物质。如儿茶酚胺、组胺、5-羟色胺等。

生物屑 全称"生物碎屑"，亦称"骨屑"、"化石颗粒"等。由各种生物分泌的硬体残骸组成的碳酸盐岩的一种颗粒组分。其矿物组成有方解石和文石，少数为磷质或硅质矿物，呈一定的显微结构特征。生物屑的显微结构特征可用于区分各种生物化石门类。

生物圈 地表生物有机体及其生存环境的总称，是地理壳的组成部分。包括海面以下约 11 公里到地面以上约 10 公里，即地壳上层(主要为风化壳)、水圈和大气对流层，但主要集中在它们的接触带中，这里有能维持生命活动的光、热、水分和土壤等一切条件。生物圈是一个复杂而巨大的生态系统，其下可划分为不同等级，如陆地生态系统、森林生态系统等。

生物量 在某一时间内，一个单位面积或体积内所含的一个或一个以上生物种，或一个生物群落中所有生物种的个体总量。例如，大连的蛤仔，最大生物量为每平方米 72 个，重 122.4 克。

生物塘 用以处理废水的天然或人工水塘。塘中繁殖的大量微生物和藻类等有利用和稳定废水中有机物的功能，同时可在塘内培育水生植物或放养鱼、鸭等。

生物碱 亦称"植物碱"。一类在生物体中常见的具有碱性的含氮有机化合物。大多存在于植物(如罂粟科、豆科、毛茛科等)体中，个别的存在于动物体中。大都具有复杂的环状结构，难溶于水，有苦味和光学活性，与酸生成水溶性盐。有毒性和明显的生理作用。奎宁、吗啡及某些中药中的有效成分，如麻黄碱、小檗碱、延胡索乙素等，均属之。许多试剂如单宁酸、苦味酸、磷钼酸等可使其从水溶液中沉淀出；另一些试剂如甲醛、硝酸、重铬酸钾等的浓硫酸溶液则可与其作用产生颜色。这些试剂称生物碱试剂，可用来检验生物碱的存在。

生物膜 细胞和细胞器外膜的总称。细胞膜、核膜、线粒体的内外膜、叶绿体膜、视细胞外段盘膜、高尔基体膜及内质网膜等均为生物膜。主要由类脂质和蛋白质组成，两者的质量比因膜而异。在神经鞘膜中，类脂质含量较多；在一般的膜中，蛋白质含量较多。细胞膜上类脂质大部分是磷脂质，糖脂质较少。动物细胞外膜上的胆固醇含量大约与磷脂质相等。膜上的蛋白质酶类有细胞色素氧化酶、腺苷三磷酸酶、琥珀酸脱氢酶、腺苷酸环化酶、胆碱乙酰化酶和各种受体蛋白质等。1972 年，美国生物化学家辛格 (Seymour Jonathan Singer, 1924—) 和尼科尔森 (Garth L. Nicolson) 提出膜的流动镶嵌模型。膜除起与外界相隔的作用外，对膜内外物质的交换、信息的传递、能量的转换、神经刺激的传导等都起着重要作用。

生命刑 即"死刑"。我国刑法不用此语。

生命表 ❶即"寿命表"。❷亦称"死亡表"。保险术语。人

寿保险公司根据被保险人的死亡统计资料编制的一种统计表。显示一组人从0岁开始到终端年龄99岁为止每一年龄的死亡概率和生存概率。人寿保险的净保险费计算除了利息以外还要考虑被保险人的死亡概率。由于各种年龄的观察人数在数量上并不一致，所以要使用修匀法来消除观察数据中的不规则部分，并使用一个安全系数来加以调整。

生命树 犹太教、基督教《圣经》中*伊甸园内的一棵树，说人吃了该树果子便永远不死。

生育观 人们对生育问题的看法。具体表现在对生育子女的时间、数量、素质、性别偏好等态度上。它受经济、社会、文化环境等多种因素的影响。在不同的地区和时期，影响生育观的主要因素可能会有很大差别。各种鼓励人口增长或控制人口增长的政策，在很大程度上是通过生育观这个中介来实现的。树立科学的生育观，对调节人口再生产具有重要的意义。

生育率(率 lǜ) 反映育龄妇女生育的频度指标。可分：(1) 普通生育率。指一年内每千个育龄妇女中的活产婴儿数。(2) 年龄组生育率。育龄妇女生育率一般以五岁为一组，分组计算，如：

$$25\sim29\text{岁妇女生育率}=\frac{\text{一年内}25\sim29\text{岁妇女的活产婴儿数}}{25\sim29\text{岁平均育龄妇女数}}\times1000‰。$$

生油说 有关石油成因的学说。从形成石油的原始物质来说，有无机生油说和有机生油说。前者认为石油是由无机碳和氢经过化学作用而形成；后者认为石油是由生物遗体有机物分解而形成。后一种学说为大多数人所接受。从形成石油的沉积环境来说，有海相生油说和陆相生油说。前者认为石油只形成于海相沉积盆地中；后者则认为在陆相沉积盆地中也能生成大量石油。实践证明，无论海相或陆相沉积盆地均能形成油气藏。参见"陆相生油说"。

生荒地 "熟荒地"的对称。宜于耕种而尚未开垦种植的土地。通常也包括虽经开垦，但荒废年代已久的土地。

生药学 药学的分科。运用植物学、动物学、化学、药理学等知识，研究*生药的来源、性状、组织特征、成分、效用以及生产等问题，以鉴别品种，辨明真伪，确定规格和保证生药的质量。

生查子(查 zhā) ❶唐教坊曲名，后用为词牌。又名《陌上郎》、《绿罗裙》等。韦应物曾作此词，已佚，存词以唐末韩偓所作为最早，敦煌曲子词中亦有此调。双调四十字，仄韵。按"查"字一说即"楂"或"槎"字之误。❷曲牌名。属南曲南吕宫。字句格律与词牌半阕同，亦有与全阕同者。用作引子。另北曲曲牌《捣练子》，属"双调"，字句格律与词牌《生查子》半阕同，《九宫大成谱》以为即《生查子》。

生脉散(散 sǎn) 方剂名。一名"生脉饮"。见金李东垣《内外伤辨惑论》。用人参、麦冬、五味子研末，或水煎服。功能益气养阴。适用于热伤气阴、汗多体倦、气短口渴，或肺虚久咳等。市售中成药生脉饮口服液，有的将方中人参改用党参。

生前伤 人体在生前受到的损伤。其损伤部位或远隔器官出现*生活反应。受伤至死亡的时间愈久，受伤部位的血管愈多，则生活反应愈明显。

生活区 动物分布区内适合于该种动物生存要求的地区。一种动物的生活区有的是单一的，有的是多样的。例如，雪兔的生活区只是树林；狼、狐、渡鸦等的生活区可以是苔原，也可以是森林、草原、荒漠等。

生活史 动物、植物或微生物在一生中所经历的发育和繁殖阶段的全部过程。详"生命周期"。

生活间 附设于车间的工人生活用房。例如，更衣室、休息室、淋浴室、厕所等。一般还包括车间行政办公用房等。

生活型 不同生物种的生态分类单位。德国科学家洪堡于1808年创立生活型概念，并依据不同种植物外貌(形态)的趋同适应特征划分植物的生活型。有各种植物生活型分类系统。最著名的是丹麦植物生态学家饶基耶尔(Christen Raunkiaer, 1860—1938)于1907年按越冬休眠芽位置与适应特性，将高等植物划分为高位芽、地上芽、地面芽、地下芽(隐芽)和一年生植物五大生活型类群。

生理学 研究生物的功能的学科。按生物的类别分，有人体生理学、动物生理学、植物生理学等分科。在高等动物，按器官系统分，有神经生理学、消化生理学、呼吸生理学、循环生理学、生殖生理学、内分泌生理学等分支。再就生理学研究分析的观点和水平分，有比较生理学、器官生理学、细胞生理学以至分子生理学。

生殖孔 动物雌、雄性生殖器官的开口，有纳入或输出生殖细胞的功能。高等动物尿由生殖孔排出，故也称泄殖孔。

生殖托 ❶苔纲，地钱目植物由叶状体形成的着生颈卵器或精子器的结构。有雌器托和雄器托之分。形态和颜色因种类而异。通常有柄向空中伸展。❷鹿角菜、马尾藻等褐藻产生雌雄生殖器官的结构。由藻体顶端膨大形成(如鹿角菜)；或呈纺锤形、圆柱形、长椭圆形，一般生于叶腋处(如马尾藻)。托内生有许多生殖窠，窠内生精子囊和卵囊，分别产精子和卵。雌雄同株或异株，同窠或异窠，因种而异。

生殖质 即"种质"。

生殖肢 动物具有生殖功能的附肢。如马陆第七节、蜈蚣末节的附肢，桡足类第五对胸肢，虾蟹类第一、二对腹肢，蜘蛛的脚须，在雄性都变成交配器。昆虫雄性腹部第九节附肢变成交配器，雌性腹部第八、九节附肢变成产卵器。

生源说 亦称"生生说"。一种认为生物来自生物的学说。认为现有生物既不是神创的，也不是自生的，而是由以往的生物繁殖而来的。这一学说只能说明地球上有了生命体以后，生物只能从生物繁殖而来，但未能解决生命是怎样起源的问题。

生长发育 从受胎到生长成熟的过程。一般以小儿的体重、身高、坐高、头围、胸围、动作、语言、思维等为衡量的标准。影响生长发育的因素有先天的，如母亲的健康情况、遗传等；后天的，如营养、环境、教育、锻炼、疾病等，改善这些因素，可促进小儿的生长发育。

生长曲线 单细胞微生物接种于一恒定容积液体培养基后，在适宜条件下培养，定时取样测定细菌数目，以细胞增长数目的对数值或增长速率为纵坐标，以培养时间为横坐标所画成的曲线。根据细菌生长繁殖的速率不同，生长曲线可分为若干阶段，通常分为延滞期、指数生长期(或对数生长期)、静止期和衰亡期四期；亦有细分为延滞期、加速期、指数生长期、减速期、衡定期和衰亡期六期的。

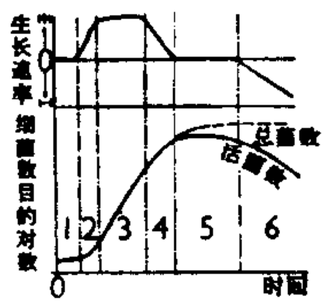

生长曲线
1、2. 延滞期 3. 指数生长期 4、5. 静止期 6. 衰亡期

生长因子 亦称"生长因素"。某些微生物虽供给它们以合适的水分、碳源、氮源和无机盐，但仍不能生长或生

长不良，而必需加入少量的有机物（如酵母粉或动物肝脏的浸出液等）才能生长良好。这些有机物是微生物生长代谢所必需的、但自身又不能合成的微量的特殊营养物，一般称为生长因子。生长因子根据其化学结构及代谢功能可分三类，即维生素、氨基酸以及嘌呤和嘧啶等。

生长激素 垂体前叶分泌的激素之一。是一种蛋白质。具有促进生长，保留体内蛋白质储存，使骨骼迅速增长等功能。

生计教育 指个体从儿童期到成人期与生计相关的教育。目的是通过在整个课程中加入"生计"的因素，使学生掌握多种技能，以适应社会职业的变动。20 世纪 70 年代初，欧美一些国家曾出现生计教育运动，大力发展生计教育。

生丝等级 生丝品质的综合性指标。由若干项生丝品质检验的结果综合评定。根据国际生丝分级标准，自上而下可评定为 6A、5A、4A、3A、2A、A、B、C、D、E、F、G 十二个等级。是贸易上的依据，也可作为改进产品的参考。

生存主义 即"存在主义"。

生存质量 机体的生理、心理功能和社交活动能力的质量。是对生活自理和失能，活动自如和残疾等定量评价的结果。常作为衡量疾病预防和临床治疗效果的指标。

生存空间 第二次世界大战前法西斯德国为向外侵略扩张而提出的反动的地缘政治学名词。诡称国家是一种有机体，要生长和发展就必须有足够的空间，即"生存空间"（指领土和属地）。希特勒就是借口"生存空间"受到限制而发动了第二次世界大战。

生存哲学 德国雅斯贝斯的哲学学说。认为生存哲学要从本原上观察现实，并通过人自己的内心行为把握现实。将存在分为存在本身和存在形式。把前者称为"大全"，认为它是哲学的研究对象，是一个无所不包的不显现的整体。认为后者是具有规定性的"客体存在"，它是可以认识的，应由各门科学去研究。

生存竞争 亦称"生存斗争"。同种或异种生物个体相互竞争以维持个体生存和种族繁衍的自然现象。达尔文自然选择学说中所认为的推动生物进化的重要因素。达尔文受马尔萨斯人口论的启发，认为食物增加的速度落后于生物繁殖的速度，因此生物之间为了争夺食物和空间发生激烈的竞争。竞争获得胜利的个体能产生较多的后代，种族得以繁衍，它们的遗传性状在数量上渐占优势，可能促使新类型的形成。

生存能力 军队在敌方各种武器杀伤破坏和恶劣的自然环境中保持战斗力的能力。

生死肉骨 使死者复生，白骨长肉。极言恩施的深厚。《左传·襄公二十二年》："吾见申叔夫子，所谓生死而肉骨也。"徐铉《又代萧给事与楚王书》："存者荷二天之恩，没者释九原之恨，则生死肉骨，未可比量。"

生产工具 亦称"劳动工具"。人们用以改变劳动对象的手段，如石斧、汽锤、镰刀、收割机等。用以传导劳动者的劳动到劳动对象上去。是劳动资料中最重要的因素。生产工具的创造和使用是人类劳动过程的特征；它的发展水平不仅是衡量人类控制自然的尺度，而且有时也可以成为社会生产关系的指示器，如水推磨到蒸汽磨的发展，可以作为从封建制度到资本主义制度的标志。

生产大队 中国农村人民公社三级组织中的中间一级机构。参见"人民公社"。

生产小组 简称"小组"。工业企业中最基层的生产单位和管理单位。它是根据产品（零件、部件）或工艺的要求，由若干相同或不同工种的工人组成。在多班制生产条件下，生产小组一般按班划分，故亦称"班组"。

生产手段 即"生产资料"。

生产方式 即"物质资料的生产方式"。社会生活所必需的物质资料的谋得方式。是社会生活的基础和社会发展的决定力量。不同的生产方式决定着社会的不同性质。包括生产力和生产关系两个方面。生产力是生产方式的物质内容，生产关系则是它的社会形式。生产力和生产关系是辩证统一的关系。生产力是最活跃、最革命的因素，生产关系则相对稳定；生产力决定生产关系，生产关系又反过来促进或阻碍生产力的发展。生产力和生产关系之间又统一又斗争，构成了生产方式内部的矛盾运动。这一矛盾是社会发展的基本矛盾。它的发展，必然引起生产方式的变革，从而引起全部社会制度、社会思想、政治观点和政治制度的变革。在阶级社会里，这种变革是通过阶级斗争和社会革命来实现的。人类社会从原始社会经过奴隶社会、封建社会、资本主义社会到社会主义社会的演变，都是由于生产方式的变革所决定的。参见"生产关系一定要适合生产力性质的规律"。马克思在《资本论》中所使用的"生产方式"一词，有多种含义，有时仅指生产关系，多数指*劳动方式。

生产（力）布局 也称"生产（力）配置"。指社会物质生产部门（工、农、交通运输业等）在一个国家或地区的空间分布，包括生产的具体地点（地区）、规模、部门结构和地域结构。是生产发展在地理空间方面的反映，随着生产发展而不断变化。生产（力）布局的特点和规律受自然、人口、历史、社会、经济、技术等具体条件的综合影响。合理的生产（力）布局能取得最佳经济效益。是发展国民经济的一项重要战略部署，区域规划和国土整治都以生产（力）布局为重要内容。

生产成本 即"成本"。

生产过剩 ❶个别商品的生产超过社会需求，以致商品滞销，库存积压增加。❷特指资本主义社会商品供给超过社会有支付能力需求的现象。资本主义经济危机的基本特征。一般表现为大量商品积压，物价下跌，企业倒闭，大批工人失业等。生产过剩是相对的，不是社会商品供应量绝对超过了社会需要。

生产过程 一般指从劳动对象进入生产领域到制成产品的全部过程。包括：必需的原材料的储备阶段；劳动者使用劳动资料作用于劳动对象的劳动过程；因某些劳动对象受自然力作用（如酿酒的发酵）或因机器修理、工人休息等所引起的劳动暂时中断。其中起决定作用的是劳动过程。生产过程的一部分，如商品的补充加工、包装等，是在流通领域内继续完成的。

生产价格 资本主义机器大生产出现后商品价值的转化形式。由资本主义生产费用加平均利润构成。通过部门间竞争，资本不断从利润率低的部门向利润率高的部门转移，导致利润率平均化，等量资本不论其资本有机构成的高低，都获得等量利润。平均利润率的形成，使价值转化为生产价格。商品按生产价格出售，并不违反价值规律。生产价格和价值之间存在着内在联系：生产价格随价值变动而变动，从整个社会看，生产价格总额等于价值总额，平均利润总额等于剩余价值总额。

生产关系 亦称"社会生产关系"。人们在物质资料生产

过程中相互结成的社会关系。为了进行生产，人们便发生一定的、必然的、不依他们的意志为转移的联系和关系；只有在这些社会联系和社会关系的范围内，才会有他们对自然界的关系，才会有生产。它和生产力是社会生产不可分割的两个方面。一定的生产关系是在一定的生产力的基础上产生的，反过来又促进或阻碍生产力的发展。生产关系是一种物质利益关系，是一切社会关系中最基本的关系，政治、文化等其他方面的社会关系，都是在生产关系的基础上产生和建立起来的。生产关系的内容包括人们在物质资料的生产、分配、交换、消费诸过程中的关系。恩格斯在《反杜林论》中把它概括为"人类各种社会进行生产和交换并相应地进行产品分配的条件和形式"(《马克思恩格斯选集》第3卷第492页)。斯大林在《苏联社会主义经济问题》中把生产关系概括为三个方面：(1)生产资料所有制形式；(2)各种不同社会集团在生产中的地位和相互关系，或如马克思所说的，"互相交换其活动"；(3)产品分配形式。其中，生产资料所有制起决定作用，是生产关系的基础，它决定生产关系的性质。

生产观念 企业经营术语。以生产为中心的企业经营指导思想。即"我能生产什么，就卖什么"的一种观念。社会经济和技术还处于相对落后，而市场迅速扩大，在商品基本上供不应求，品种单调，消费者购买商品的选择余地不大的情况下企业产生的一种经营思想。其特征是：生产企业设想消费者对定价合适、品质优良会作出好的反映，不愁产品销路，它所关心的主要是增加产量，提高质量，对推销技巧和广告、宣传等毋需作出多大的努力，便可获得满意的销售量和利润。这种观念与*推销观念合称为旧的或传统的营销观念。

生产劳动 "非生产劳动"的对称。❶狭义的生产劳动仅指创造物质财富的劳动。包括较直接和较间接作用于劳动对象的工人、农民和工程师、农艺师、会计师等人的劳动。❷按照马克思关于总体工人和服务劳动的理论，广义的生产劳动包括创造一切物质产品、精神产品以及提供生产和生活所需要的各种服务的劳动。❸不是从劳动的内容或结果，而是从劳动的特定社会关系来考察的劳动。马克思在《剩余价值理论》中指出，资本家经营的剧场中的演员，虽不创造物质财富，但能为资本家带来利润，在资本家看来就是生产劳动。为资本家本人缝制衣服的裁缝师傅的劳动，虽然创造了衣服这样的物质产品，但因只消耗资本家的收入，而不为资本家创造剩余价值，却被资本家视作非生产劳动。

生产时间 从劳动对象进入生产领域到制成产品的全部时间，即资本或资金处于生产过程的时间。包括：*劳动时间，劳动者休息和劳动对象受自然力作用(干燥、冷却、化学反应、生物生长等)的劳动中断时间，以及原料、材料、燃料等必要的贮备时间。其中最主要的是劳动时间。新的科学发明、技术成就和工作方法的应用，能缩短生产时间。

生产周期 亦称"生产循环期"。产品自开始生产至完成生产的全部时间。在工业中，指产品从原材料投入生产起到制成成品验收止的全部时间；它由劳动过程时间(工艺、运输、检验等时间)、自然过程时间(干燥、发酵等时间)和各种间断时间(如休假日)所构成。在农业中，指从整地播种或幼畜开始进入生产过程到收获产品止的全部时间。

生产定额 工业中"劳动定额"的别称。

生产实习 高等学校自然科学、生产技术型专业和中等、专科技术学校的教学环节之一。学生在学习过程中，运用所学的知识和技能，在生产单位或场所，以工作者身份直接参与生产过程，提高解决实际问题的能力。

生产组织 工业企业中生产活动的组织工作的通称。狭义的生产组织指企业生产过程在空间上和时间上的组织工作。如工业企业中，根据生产的产品、规模与类型，合理划分和布置车间、工段、小组、工作地；规定各车间、工段、小组间和各工序间在时间上的相互衔接和配合。广义的生产组织是一切与企业生产活动有密切联系的组织工作的总称。如工业企业中，除上述内容以外，还包括了生产技术准备、劳动、物资、计划和厂内经济核算等组织工作。

生产函数 西方经济学分析产品供给时使用的一个概念。表示投入(生产要素)之任一组合与所能产出的最大产量间的技术性依存(函数)关系。如以 Q 代表小麦产量，L、K 与 N 分别代表劳动、资本与土地的数量，小麦的生产函数为：$Q=F(L,K,N)$。每一生产函数都假定生产技术是既定的；技术变化，生产函数也相应变化。若生产某种产品所需各生产要素之组合比例是固定的，称为固定技术系数(或固定比例)生产函数；但在较多情况下，制造一定量某种产品所需各生产要素之组合比例是可以改变的，如为了生产一定量产品，可使用较多资本和较少劳动，或者反过来使用较多劳动和较少资本，称为可变比例生产函数。若生产要素的价格为已知，因生产成本等于使用的生产要素数量与其价格之乘积，故生产函数也能表现产品的成本状况。

生产要素 可用于生产的社会资源。如土地、劳动力、机器设备、原材料和能源等。在知识经济时代，知识成为主要生产要素。

生产指数 统计中用以综合反映一定时期(月、季、年)工业、农业等生产实物量变动情况的指标。它是表明生产发展、预测未来和决定政策的依据。有工业生产指数、农业生产指数等。一般用固定加权算术平均法编制。计算公式为：$\text{生产指数}=\dfrac{\sum\left(\dfrac{q_1}{q_0}p_0q_0\right)}{\sum p_0q_0}$。式中：$q_1/q_0$ 为产品的个体物量指数，p_0q_0 为权数，按基期价格计算的产品产值。有时还用某些代表产品的产量进行估算，其准确性较差。

生产类型 工业企业(或车间、工段、小组、工作地)生产专业化程度的分类。一般分为大量生产、成批生产和单件生产三种。划分标志是：一定时期内生产产品品种的多寡，同种产品的数量及其出产的重复程度。在机器制造厂中，通常先确定工作地的生产类型，企业(车间、工段、小组)的生产类型则按其内部以何种生产类型的工作地占多数而定。

生产总值 即"总产值"。

生产费用 ❶亦称"社会生产费用"。在平均生产条件下，生产商品所消耗的*物化劳动和*活劳动的总和。包括生产中所消耗的生产资料的价值和劳动者新创造的价值，等于商品价值。❷资本主义生产费用。由生产中所消耗的不变资本的价值和可变资本的价值构成。从资本家看来，生产商品只消耗他的资本，资本家总是从资本消耗的角度来计算商品的生产费用，而不包括剩余价值。以货币表示的资本主义生产费用称为成本价格。❸在社会主义市场经济中，指企业在一定期间内为进行生产所发生的费用。主要包括消耗掉的生产资料和支付的劳动报酬。按其经济性质分为各个*生产费用要素；按其用途计入产品成本，则为各个*成本项目。企业生产费用不同于产品成本，后者指按

产品的种类、批别和数量所归集的企业生产费用和销售费用。正确地计划和核算企业生产费用，有助于降低产品成本。

生产费说 指生产费用价值说。庸俗政治经济学的价值理论之一。渊源于英国亚当·斯密经济理论中的庸俗部分，由马尔萨斯、萨伊等加以发展，为后来其他一些庸俗经济学者所继承。西方经济学家对生产费用有各种解释，以萨伊的论点最为典型。他认为劳动、资本和土地这三种生产要素在生产中各自提供了"生产性服务"，创造并获得了相应的收入即工资、利息和地租，这些收入构成生产费用，决定商品的价值。该理论把资本主义社会各阶级的收入都说成是价值的源泉，企图否定劳动价值论，掩盖资本主义剥削实质。

生产结构 指物质资料生产的各构成部分及其相互关系。可从不同角度加以考察。例如，从生产的部门结构考察，有农业、轻工业、重工业的关系；从产品结构考察，有初级产品、中间产品、最终产品的关系；从生产的技术、规模、地区分布等考察，有技术结构、规模结构、地区结构等。生产结构的合理与否，对资源的合理利用程度、经济发展速度等方面都有重大影响。

生产资本 "流通资本"的对称。以生产资料和劳动力形式存在并在生产过程中发生作用的资本。产业资本在其循环中所采取的一种形式。生产资料和劳动力是一切社会生产的必要条件，当劳动力成为商品、生产资料作为榨取剩余价值手段时，才变成资本。资本家将购买的生产资料和劳动力投入生产过程，迫使工人为他生产剩余价值。生产资本按其在生产剩余价值过程中所起作用不同，分为不变资本和可变资本；按其价值转移形式不同，分为固定资本和流动资本。两者关系如下表：

不变资本{机器、设备、生产建筑物等——固定资本
不变资本{原料、燃料、辅助材料等}流动资本
可变资本——工资}流动资本

资产阶级学者只承认固定资本和流动资本的区别，以掩盖资本主义剥削实质。

生产资金 企业所拥有的、处于生产领域中的所有资金。包括运用于机器设备、工具、材料、在产品、自制半成品、待摊费用等的资金。狭义的生产资金，仅指企业运用于在产品、自制半成品和待摊费用等的流动资金。

生产资料 亦称"生产手段"。社会生产力中的物的要素，包括*劳动资料和*劳动对象。其中最重要的是劳动资料中的生产工具。

生产部门 一般指*物质生产部门。广义的生产部门包括从事科学研究、教育、文学艺术活动的精神生产部门。

生产消费 生产过程中生产工具、原料和燃料等生产资料和劳动力的消耗。生产消费和生产是同一过程，在这个范围内，生产即消费。生产消费的结果是产品的产出。

生产流程 即"工艺流程"。

生产调度(调 diào) 工业企业中检查、调整、指挥生产活动的日常工作。主要内容：以生产作业计划为依据，集中而机动地掌握生产动态，及时地调整生产进度，调配人员、设备和物资，使各部门相互协调，均衡地完成企业的生产计划。

生产能力 工业部门、企业、车间、工段或一组设备在一定时间内可能生产产品的最高数量。用实物单位或标准实物单位表示。

生产领域 一般指物质生产领域。创造物质产品的领域。包括工业、农业、建筑业、运输业、公共饮食业以及从事修理、加工等工作的那一部分服务性行业。非生产部门如商业部门中的包装、保管等工作，是生产过程在流通领域中的继续。广义的生产领域包括科学研究、教育和文学艺术等精神生产领域。

生产率塔 生态学名词。在一个稳定的生态系中的各营养层，以绿色植物的生产率为最大，其次是植食性动物，肉食性动物的生产率最小，三者排成塔形，称"生产率塔"。

生产弹性 亦称"产量弹性"。表示生产要素投入量的增减所引起产量相应增减的程度。设 ε 代表生产弹性；以 K 表示产量为 Q 所需生产要素量，ΔK 与 ΔQ 分别表示生产要素与产品的增加量，则：

$$\varepsilon=\frac{\Delta Q}{Q}\div\frac{\Delta K}{K}=\frac{\Delta Q}{\Delta K}\cdot\frac{K}{Q}$$

任何一种生产要素对所产产品的生产弹性，可以大于、等于或小于 1。生产弹性的大小主要取决于生产技术状况。

生产集中 指生产资料、劳动力和商品生产日益集中于大企业。是社会化大生产发展过程中必然要出现的现象。在资本主义条件下，生产集中发展到一定阶段必然产生*垄断，而垄断反过来又促进生产集中的发展。

生产储备 亦称"材料储备"。工业企业为保证生产的正常进行，对生产周转需要的原材料、辅助材料、燃料等所建立的物资储备。通常由*经常储备和*保险储备两部分所组成。在原材料供应受季节性影响的企业中，还包括*季节储备。生产储备数量的大小，取决于物资的消耗量和供应条件(如供应地点和方式、运输条件等)。为企业所规定的生产储备量标准，称"生产储备定额"或"材料储备定额"。

生产瘫痪 亦称"产后麻痹"或"乳热症"。母畜产后的一种急性而严重的代谢疾病。多发生于高产乳牛。一般认为系血液中钙含量急剧减少所致。病畜四肢或后肢瘫痪，废食卧地，精神抑制，颈弯一侧，体温下降。最终昏迷致死。静脉注射葡萄糖酸钙溶液治疗有效。忌经口投药(因精神抑制及昏迷)。平时注意饲养、管理及舍外运动，或于产前补给钙剂和维生素 D_3 预防。

生吞活剥 比喻生硬地搬用别人的言论或文辞。刘肃《大唐新语·谐谑》："有枣强尉张怀庆好偷名士文章……人谓之谚曰：'活剥王昌龄，生吞郭正一。'"黄宗羲《寿李杲堂五十序》："始知今天下另有一番为古文词者，聚敛拆洗，生吞活剥，大言以为利禄之媒。"

生克乘侮 中医学基础理论的内容之一。五行间相互关系的四种类型。中国古代医家以五行(木、火、土、金、水)代表五脏，以其相生、相克、相乘、相侮关系来解释人体内脏间的一些生理现象和病理变化。以相生(木生火、火生土、土生金、金生水、水生木)解释五脏之间的相互资生作用；以相克(木克土、土克水、水克火、火克金、金克木)解释五脏之间的相互制约作用；相乘指相克太过，如木乘土，即木克土太过；相侮指反侮，亦称*反克。

生态工程 仿照生态系统原理而建立的生产工艺体系。自然生态系统有两个基本特点：(1) 通过相互协调的网状结构处于动态平衡状态；(2) 以多级营养结构转化、分解、富集与再生各种营养物质。结构复杂、相对稳定的生态系统，能在有限空间养育最多的生物种类；各种无机的和有机的物质资源能被不同营养级的生物充分高效地利用。把自然生态系统的这些特性与特征，作为生产设计指导思想的生

态工程技术，对于自然资源和生物能源的开发利用，城乡建设的合理规划，生态农业建设，无污染生产工艺及某些工业污染物的处理等，具有重大的实际意义。

生态气候 生物生长或栖居地所特有的气候条件的总和。生态气候的特点同当地植被、地形等有紧密的联系。

生态平衡 亦称"自然平衡"。指一定的动植物群落和*生态系统发展过程中，各种对立因素（相互排斥的生物种和非生物条件）通过相互制约、转化、补偿、交换等作用，达到一个相对稳定的平衡阶段。例如，水体中各种生物的种类组成和数量比例，在自然情况下，有季节性的相对的生态平衡，若水体受到污染或其他原因，水质发生变化，积累到一定程度，会导致水中生物生态平衡的破坏，对渔业或水产养殖业造成不利影响。

生态对策 生物对其栖居环境的适应，在种群特征（或参数）上的综合表现形式。可分为 r 对策、k 对策和 r-k 对策等。r 对策表现为出生率高，世代时间短，个体小，死亡率高，迁移能力强，用于生殖的投资大，用于防御的投资小，种群很不稳定。r 对策适合于不定的栖居环境。k 对策的综合表现与 r 对策相反，适合于一定的栖居环境。r-k 对策或 k-r 对策，表现介于 r 对策与 k 对策之间。

生态因素 亦称"生态因子"。影响生物的性态和分布的环境条件。可分为：(1) 气候条件，光、热、降水和大气等因子；(2) 土壤条件，土壤的各种物理和化学特性，如质地、酸碱度、土壤水和营养元素等；(3) 生物条件，地面和土壤中的动植物和微生物；(4) 地理条件，地理位置、地势高低、地形起伏、地质历史条件等；(5) 人为条件，开垦、采伐、引种、栽培等。地理条件与人为条件，常通过引起气候、土壤、生物条件的变化，对生物发生影响。

生态危机 生态系统的结构和功能严重破坏，从而威胁人类生存和发展的现象。系人类盲目和过度的生产活动所致。在其潜伏期间，往往不易被察觉，如森林减少、草原退化、水土流失、沙漠扩大、水源枯竭、气候异常、生态平衡失调等。一旦形成，则几年、几十年、甚至上百年都难以恢复。

生态农业 利用生物与环境之间的物质循环和能量转换关系，合理组织农业各部门的生产，借以提高产量、改善环境的农业生产制度。其特点是根据农业生态学原理，建立良好的生产结构，使种植业、畜牧业、渔业、副业等部门彼此结合、相互促进，多次分层利用自然资源，提高植物的光能利用率和生物能转化率，生产出高产、优质、无污染的农产品，并确保良好的生态效益。此概念于 20 世纪 80 年代初为试图避免第二次世界大战后农业中使用化肥农药过量所造成的环境与食物污染而提出。其思想则源于早期传统的有机农业。

生态农场（场 chǎng） 根据生态学理论，充分利用自然条件而建立的一种比较理想的农业生产模式。具有生产布局和产品结构安排合理、能量流和物质流构成良性循环、能保持生态的相对平衡、经济效益高等特点。如利用稻草、树叶作为牲畜饲料，用牲畜粪便和肉类加工厂的有机废水生产沼气，将沼气池的废物再加工成饲料或肥料。

生态系列 不同生态特征的植物群落，沿着生态环境梯度变化，在空间上顺序排列的现象。例如，随着湖底地势从低到高，湖水逐步从深变浅，湖岸土壤逐步从湿到干，顺序分布着眼子菜等沉水植物群落，莕菜、萍蓬草等浮叶植物群落，芦苇、薹草等直立水生植物群落，湿生草本群落，中生木本群落，共同构成以水分梯度变化为转移的生态系列。

生态系统 亦称"生态系"。生物群落及其地理环境相互作用的自然系统。例如，森林、草原、苔原、湖泊、河流、海洋、农田。生态系统包含四个基本组成成分，即无机环境、生物的生产者（绿色植物）、消费者（草食动物和肉食动物）、分解者（腐生微生物）。生物之间存在食物链（或食物网）的相互联系。太阳能由绿色植物光合作用转换为生物能，并借食物链（或食物网）流向动物和微生物；水和营养物质（碳、氧、氢、磷等）通过食物链（或食物网）不断地合成和分解，在环境与生物之间反复地进行着生物—地球—化学的循环作用。以生物为核心的能量流动和物质循环，是生态系统最基本的功能和特征。生态系统内的生物种类组成，种群数量，种群分布同具体的地理环境的联系，构成各自的结构特征。结构与功能的统一制约着自然生态系统的生产力、生物产量，以及对环境冲击的自我调节控制。对生态系统的研究关系到合理开发与利用生物资源，以及对自然环境的保持与保护。

生态环境 影响人类与生物生存和发展的一切外界条件的总和。由许多生态因子综合而成，包括生物因子和非生物因子。生物因子有植物、动物、微生物；非生物因子有光、温度、水分、大气、土壤和无机盐类等。在自然界，各种因子不是孤立地对人类与生物发生作用，而往往是相互联系、相互影响，综合起着作用。

生态效率（率 lǜ） 食物链（或食物网）各个营养级之间实际利用的能量占可利用能量的百分率。一般为 4%～25%，平均为 10%～15%。初级生产者（绿色植物）利用太阳辐射能的效率更低，一般为 0.1%～5%，而海洋食物链中的生态效率，有的可高达 70%。从人类的利益出发，如果能提高生态效率，就能大量增加食物。

生态幅度 *种的适应范围。该范围可指整个生态环境，亦可仅限于某一生态因子。例如蕨，在不同的气候地区的多种生境中都可出现，它是广生态幅度的种。但若按光强度因子而言，则蕨仅适应阳生条件，不能适应荫蔽条件，其光生态幅度又是较窄的。

生态模拟 包括模拟实验和模拟模型。(1) 模拟实验是在实验室或野外对一个或多个可控制的环境因子加以控制，考察被控因子的变化对生物种群行为和数量的影响；或考察生态系统结构与功能对被控因子的综合反应。模拟实验是揭示生态学规律的基本方法；可为模拟模型提供必要的参数。(2) 模拟模型是以表述生态过程的数学公式，即数学模型为基础，通过计算机运算，预测一个或多个元素（变量）的变化，对生态系统可能产生的影响。例如昆虫种群数量预测模型和生态系统能流分析的模拟模型。

生态模型 对生态系统结构与功能作抽象的或形式的描述。通常指图解模型或数学模型。图解模型，是以框图或表格明确、直观地显示生态系统成员间结构与功能的联结特征、作用性质。数学模型，是用数学符号和数学方程式，对生态系统各成员的相互关系和功能作用作出定量的表述。例如，有效积温法则，是依据大量实测或实验数据，经统计处理获得的统计模型，它概括反映变温动物在其适温区间，生长速率随温度变化的直线关系。又如，逻辑斯蒂模型，是依据生态学原理和数学推导建立的分析模型，它描述了世代重叠的实验生物种群随时间出现的个体数量增长呈 S 形曲线。生态的数学模型可用于预测、模拟和优化。

生物力学 应用物理力学的理论和方法来研究生物和人体的力学性质和力学行为及其规律的学科。包括宏观生物

力学和微观生物力学两大类。前者有生物系统运动的生物力学、生物流变学、生物组织的材料力学、生物系统外部和内部流体力学、生物系统结构的静力学和动力学等；后者有细胞、细胞器及其构成成分蛋白质等生物大分子的力学性质和力学行为等。

生物化学 运用化学的理论和方法研究生物、涉及生物体系及其化学变化的边缘学科。主要任务是了解生物的化学组成和它们的化学活动。从早期对生物总体组成的研究，进展到对各种组织和细胞成分的精确分析。目前正在运用诸如光谱分析、同位素标记、X 射线衍射、电子显微以及其他物理学、化学技术，对重要的生物高分子（如蛋白质、核酸、多糖等）进行深入细致的结构分析，以期能说明这些生物高分子的结构和它们的生物功能之间的关系。同时研究生物体通过酶的催化作用合成或分解这些物质，以及物质的运转和能量的转移等过程（新陈代谢），并在这些知识的基础上阐明生长、运动、发育、遗传等各种生命现象的分子活动。随着现代化学和其他学科如物理学、数学不断地渗入，生物化学获得了飞跃发展，推动了生物科学基本理论的发展，对于医、农、工和国防实践也起着日益重大的作用。

生物反馈 有机体根据肌肉、内脏和神经系统的生理变化的反馈信息来调节、控制机体反应的过程。运用生物反馈原理进行医学治疗的技术称为“生物反馈训练”，简称“生物反馈”。病人通过接受有关生理变化的信息（如心电、心跳、血压、皮肤电阻的变化），进行有意识的学习和自我调节，改善内脏机能，使之在不用或少用药物的情况下，治愈或改善心身失调的疾病。

生物风化 风化作用的一种。岩石和矿物受生长在它上面的动植物影响而被破坏的现象。破坏的方式或是机械式的崩解，或是化学作用的分解，但经常是两者的综合作用。

生物火箭 探空火箭的一种。火箭上设有生物密封舱和生命保障系统。主要任务是将实验生物（狗、猴、小白鼠等）运送到一定的高空，研究生物在密封舱内对空间飞行的适应性、对飞行综合因素作用的承受能力，以及生物机体在超重、失重、高空弹射、宇宙辐射等条件下主要生理功能所受的影响，为空间生物学的研究和载人宇航器的生活舱与生命保障系统的研制提供依据。

生物发光 某些生物体由体内一些特殊物质（如荧光素）的氧化而发光的现象。会发光的生物有萤火虫、深海中的某些动物以及一些真菌及细菌等。

生物合成 生物体通过一系列酶的活动，将摄入的物质合成自身组成物质和分泌物的作用。工业上可利用生物（尤其是微生物）的这种代谢活动合成各种化学药品，如抗生素、维生素、激素中间体等。

生物产量 作物在整个生育过程中所积累的有机物质的总量。包括作物的全部营养器官和生殖器官等有机物质在内。一般以单位面积上的鲜重或风干重表示。和环境条件、栽培管理等有密切关系。它的高低，表示作物同化力量的强弱。

生物污染 由导致人体疾病的各种生物特别是寄生虫、细菌和病毒引起的环境和食品的污染。常见的生物污染源如医院污水，肉类加工厂、食品厂废水，污浊的空气，食物受霉菌或虫卵感染等。海洋赤潮及湖泊中的富营养化引起的某些藻类过量繁殖，也是水体生物污染的一种现象。

生物防护 亦称“防细菌”。军队对生物武器袭击所采取的防护措施。包括及时发现和判明生物武器袭击情况并报知军队和人民群众；对受染人员和牲畜进行治疗；对污染区和疫区进行消毒处理；开展群众性卫生防疫工作，除害灭病。

生物防治 防治农林植物病虫害的方法之一。利用某些能寄生于害虫的昆虫、真菌、细菌、病毒、原生动物、线虫，以及捕食性昆虫和螨类、益鸟、益兽、鱼类、两栖动物（蛙、蟾蜍）等来控制或消灭害虫，利用抗生菌（如苏云金芽孢杆菌、白僵菌）来防治病原菌，即以虫治虫、以菌治虫、以菌制菌、以菌治病。利用生物防治害虫，在中国有悠久的历史，早在公元 304 年，《南方草木状》一书中已有利用惊蚁防治柑橘叶甲的记载。

生物声学 又称“声生物物理学”。介于生物学和声学之间的边缘学科。内容包括不同频率的声波在生物介质内吸收和散射的特点，声波的生物效应，特别是低频噪声对生物机体的损伤作用以及动物声波发射器官及接收器官的声学性质和工作原理、听觉器官的工作原理和种间声波通信等。

生物芯片 亦称“分子器件”或“超分子器件”。用生物大分子为材料制造的高度集成的分子电路系统。具有集成度高、能耗小、速度快，以及生物体系中生物分子自我修复、自我复制等特点。根据这一概念已研制出了有机半导体场效应器件，并提出了数十种分子器件的原型。

生物武器 旧称“细菌武器”。以生物战剂杀伤有生力量和毁坏植物的武器。包括装有生物战剂的炮弹、航空炸弹、火箭弹、导弹弹头和航空布洒器等。主要通过气溶胶和带菌昆虫等方式施放，由呼吸道、消化道、皮肤和粘膜侵入人、畜体内，经一定潜伏期后发病以至死亡。也可大规模毁伤农作物。1984 年 11 月，中国在加入 1972 年《禁止生物武器公约》时再次声明：禁止生物武器公约的基本精神符合中国的一贯立场，中国曾是生物（细菌）武器的受害国，从未、将来也不会生产和拥有这类武器。

生物转化 药物、毒物等外源性物质进入体内进行化学转变的过程。通常发生氧化、还原、水解或与其他物质结合，使其转变为水溶性较强的形式，便于排出体外。通过生物转化也可改变药物的作用或毒物的毒性。

生物固氮 微生物自生或与植物（或动物）共生，通过体内固氮酶的作用，将大气中的氮还原成氨的过程。自生固氮的细菌有固氮菌、巴氏梭菌、克氏杆菌、光合细菌等；与豆科植物共生固氮的有根瘤菌；与非豆科植物（如木麻黄、赤杨、杨梅、罗汉松等）共生固氮的有放线菌。蓝藻如念珠藻、鱼腥藻等能自生固氮，也能与其他植物如满江红共生固氮。此外，茜草科、紫金牛科和薯蓣科中某些植物叶片上有固氮微生物共生的*叶瘤。固氮作用对于植物和土壤的氮肥供应，有重要作用。

生物制品 含抗原的（如疫苗、类毒素）或含抗体的（如抗毒素）制品。一般以微生物或其产物作为原料，经过一定的处理（如灭毒、免疫）制成。供预防、诊断或治疗之用。

生物放大 亦称“生物学放大”。在同一食物链上，某种元素或难以分解的化合物在机体内的浓度随着营养级提高而逐步增大的现象。可使进入环境中的毒物（即使是微量的）对生物造成危害，尤其是对高营养级生物乃至人类造成危害。各种生物对不同物质的生物放大作用存在较大的差异。深入研究生物放大作用，对于探讨污染物在环境中的迁移，以及确定环境中污染物的安全浓度，具有理论和现实意义。

生物降解 有机物质经生物作用而分解的过程。易于生

物降解的化学物质较不稳定，不易蓄积。在生物降解过程中起重要作用的是环境微生物。生物降解对自然界的净化，以及据以制订消除污染措施有重要意义。

生物标本 经过加工保存，保持原形或特征，供生物学、医学、农学等学科教学、科学研究或陈列观摩用的生物。依所用材料不同，有动物标本、植物标本、骨骼标本等。依制作方法不同，有干制标本、浸制标本、剥制标本、腊叶标本、玻片标本等。

生物战剂 旧称"细菌战剂"。军事行动中用以杀伤人、畜和毁坏农作物的致病微生物、毒素和其他生物活性物质的总称。杀伤人员的生物战剂分为致死性生物战剂和失能性生物战剂。前者有鼠疫杆菌、霍乱弧菌、炭疽杆菌、野兔热杆菌、落矶山斑疹伤寒立克次体、黄热病病毒、东方马脑炎病毒等；后者有布氏杆菌、Q 热立克次体、球孢子菌等。杀伤牲畜的生物战剂有炭疽杆菌、鼻疽杆菌以及口蹄疫、牛疫、鸡瘟和猪瘟等病毒。毁坏农作物的有谷物锈病、稻瘟病、马铃薯疫的病原体等。

生物测定 亦称"生物检定"。利用某些生物对某些物质（如维生素、氨基酸）的特殊需要，或对某些物质（如激素、抗生素、药物等）的特殊反应来定性、定量测定这些物质的方法。例如，用小白鼠的惊厥反应来测定胰岛素，用微生物来测定维生素 B_{12} 等。生物测定有时比其他测定法灵敏和专一。

生物监测 定期采集人体生物材料样品，检测其中危害物质、代谢产物或与体内其他结合物的含量，或所致生理性的生物效应，作有计划、有系统的随访观察。以了解生产和生活环境中人体对危害因素的接触程度和摄入水平的动态变化，以及对健康影响的危险度，为预防医学的健康监护或为环境保护提供基础资料。

生物氧化 细胞内由一系列氧化还原酶所催化的氧化作用的总称。为生物体获得能量的主要方式。主要过程为代谢物经脱氢酶的作用将细胞色素等中间物还原，并产生能量，还原的细胞色素再经细胞色素氧化酶的作用被摄入的氧所氧化。

生物积累 生物个体在其生长发育阶段对摄自环境的某些元素或难分解的化合物在体内蓄积，并随其成长而浓度不断增大的现象。发生在生物个体整个代谢活跃期的不同阶段。蓄积量的多少，取决于生物个体对该蓄积物质摄取和消除速率的大小。可用浓缩系数表示生物积累的程度。生物机体对化学性质稳定的物质的积累性可作为环境监测的一种指标，用以评价污染物对环境的影响，研究污染物在环境中的迁移转化规律。

生物能学 探讨能量在生物体内的释放和储存，传递和转换，消耗和利用的学科。如研究光能如何经过叶绿体的作用变成化学能，生物体内的化学能又如何变成热能、机械能等，或被利用来进行物质合成和机械运动等生命活动。

生物排水 亦称"植物排水"。利用植物对土壤水分的吸收和蒸腾，起到降低地下水位作用的排水措施。常与沟、渠、路结合，布置护田林网，辅助工程措施起排水作用，兼收防风固沙、改善农田小气候等效果。除树木外，还可种植根深叶茂、耗水量大的牧草和其他植物。其缺点是受生长季节限制，不能全年发挥作用。

生物数学 指应用于生物学研究的各种数学，是一个概念和范围都很不明确的领域。广义来说，应包括生物学研究中所用到的一切数学概念、原理、方法和工具。但通常指在数据分析、结果处理、方程运算、方案设计中所用的数学，一般不涉及所提理论本身的描述，以区别理论生物学。

生物煤气 以生物质为原料用厌氧消化工艺所产生的气体。含有约 50%～60% 的甲烷，其余主要是二氧化碳。

生物滤池 生物膜法中最常用的一类生物器。普通生物滤池用滤料（碎石、塑料等）填满，池面有洒水设备，池底有排水系统。工作时，将废水喷洒于池面滤料上，水滴沿滤料表面缓慢流下，水中杂质粘附其上，在大气供氧的情况下微生物赖以大量繁殖，逐渐形成一层善于吸附和分解污水中有机杂质的粘膜，起改善废水水质的作用。

生物群落 生活在一个特定区域或自然生境中任何种群的集聚。包括相互间有直接或间接关系的全部动物、植物和微生物在内的生命体。

生物膜法 又称"生物载体法"。一类废水生物处理法的统称。用生物膜（沿载体表面生长的微生物所形成的粘性膜）处理废水的方法。盛放载体的构筑物或设备可称"生物器"，如生物滤池、生物转盘、曝气生物滤池等。在生物滤池和生物转盘中，生物膜轮替地与废水和大气接触。与废水接触时水中杂质转移到膜上，微生物赖以生长，水质得到改善；与大气接触时从大气中溶解氧气，供微生物呼吸。在曝气生物滤池中，载体及其生物膜淹在水流中，生物膜只能从水中得到氧气，必须曝气。从生物器流出的水经过沉淀即可放泄。

生命之流 即"生命冲动"。

生命冲动 亦称"生命之流"。法国柏格森用语。他认为生命是一个不断的洪流，这个洪流不停地实现着生命冲动。生命冲动是宇宙的本原，整个世界是实现生命冲动的精神性的过程。他将这个过程称作"创造的进化过程"，并认为这个过程既是生物的进化过程，又是意志的创造过程，没有规律可寻。物质是"创造的进化过程"的中断，是生命冲动被削弱、被阻塞的结果。精神是能动的、有活力的东西，物质是停滞的、僵化了的东西。生命冲动不能靠理性来认识，而只能靠直觉即不可言传的内心体验来把握。

生命现象 由核酸和蛋白质为主要物质组成的生物体呈现的生命过程。新陈代谢和自我复制是生物最重要的特征，也是最基本的生命现象。通过新陈代谢以维持个体的生存，包括机体从外界摄取营养，以形成原生质的同化作用，以及把组成物质分解、释放能量并排出废物的异化作用。自我复制指产生与自身相同的新个体，以绵延种族。从最原始的生命形式，到单细胞和多细胞有机体的进化过程中，随着生物体结构和功能的进步，表现出愈加复杂的生命现象。包括：应激性（生物对环境条件的变化发生一定反应）、生长、发育、遗传、变异。此外，还有运动、体液调节、神经传导和大脑思维等现象。

生命周期 一种生物从这一代受精卵到下一代受精卵，或一个个体从出生到死亡所经历的各个时期。最简单的生命周期是通过无性生殖产生相同的子体。较复杂的如昆虫由卵经幼虫、蛹变为成虫，成虫又产卵繁殖；日本血吸虫由卵经毛蚴、胞蚴、尾蚴变为成虫，成虫又交配产卵繁殖。最复杂的生命周期包括单倍体和二倍体细胞两个时期：(1) 单倍体，有性的单倍体生物，只于合子时为二倍体，在合子萌发时减数分裂，如团藻；(2) 二倍体，有性的二倍体生物，只于配子时为单倍体，在配子形成时减数分裂，如哺乳动物；(3) 单二倍交替种，在整个生命周期中，交替出现上述单倍体和二倍体细胞的个体，如蕨类植物。

生命指数 一个国家或地区通常在一年内出生人数与死亡人数的比值或出生率与死亡率的比值。计算公式为:

$$生命指数=\frac{一年内出生人数}{该年内死亡人数}\times 100$$

或

$$=\frac{年出生率}{年死亡率}\times 100$$

生命指数如大于100,说明人口的自然变动是增长型的;如小于100,说明人口的自然变动是缩减型的;如等于100或接近于100,说明人口的自然变动是静止型的。

生命统计 有关人口出生、死亡、疾病等统计工作的总称。

生命起源 从无生命物质形成最初生物体的过程。古代对生命起源有各种臆说(特创论、无生源说、有生源说、宇宙生命论等)。近代科学研究说明生物只能通过物质运动变化,由简单到复杂,逐步发展形成。对生命起源经历过程的理论很多,一般认为生命的产生过程分为三个阶段:(1)从简单的无机化合物形成原始的有机物质——碳氢化合物及其最简单的衍生物;(2)由此再逐渐发展为复杂的有机化合物——糖、核苷酸、氨基酸和它们的聚合物多糖、核酸和蛋白质,以及其他有机物质;(3)随着自然条件的演变,这些物质进行复杂的相互作用,最后产生出具有新陈代谢特征,能生长、繁殖、遗传、变异的原始的有生命物质。

生命哲学 现代西方哲学学说与流派之一。19世纪末20世纪初形成于德法两国。一般分为两个派别。一派以德国狄尔泰等为代表,认为生命是意志,是内在的体验,是精神力量的非理性的游戏;通过个人"生活的体验"与"对生命的同情的"理解,可以认识到生命的体现即文化或历史。另一派则以法国柏格森等为代表,强调*生命冲动是宇宙的本原,将生命现象作非理性的解释,认为只有直觉才能发现宇宙的真相。

生命意志 德国叔本华哲学基本概念。指支配人的一切行为的非理性的、盲目的生命冲动力。他认为物质现象只是"摩耶"(梵语Māyā的音译,意谓"幻",古印度吠檀多派的术语)或观念,意志才是世界的本体;物体的引力与拒力,植物的向光性,动物的本能以及人的求生求偶之欲都是这意志的表现。人们利己的"生命意志"在现实世界中永远无法满足,因而人生是痛苦的,必须根本否定"生命意志",才能求得解脱,达到*涅槃。

生育年龄 简称"育龄"。指妇女具有生育能力的年龄。其标准界限,因地理、人种等而异,国内外人口统计学家的意见颇不一致。按联合国人口统计标准,育龄指15~49岁。有的国家则指15~44岁,或19~45岁。

生育时期 根据作物在整个生育过程中的不同阶段而划分的各个时期的总称。如小麦分出苗期、三叶期、分蘖期、拔节期、孕穗期、抽穗期、乳熟期、黄熟期、完熟期等。

生荣死哀 语出《论语·子张》"其生也荣,其死也哀"。意谓活着受人崇敬,死了使人哀痛。后用以称誉受敬重的死者。《隋唐演义》第八十五回:"况夫人幸得善终于相公之前,生荣死哀,其福过相公十倍矣,何必多求。"

生活日报 民营报纸。邹韬奋主编。1936年6月7日在香港创刊,同时出版《生活日报星期增刊》。同年7月31日自动停刊,移上海筹备出版,遭到国民党政府阻挠,未能实现。《生活日报星期增刊》改名《生活日报周刊》继续在香港出三期后,8月23日改名《生活星期刊》迁上海出版,出至12月13日第二十八期被国民党政府查禁。

生活反应 法医学名词。人体在生前受到损伤或感染后,局部和全身所出现的反应。包括局部有红肿、出血、发炎、化脓等;全身有大量出血后的高度贫血、各种栓塞(如气泡栓塞、脂肪栓塞、细胞栓塞等)的形成,以及*病原体侵入人体后的全身病等。死后的人体则不能产生这种反应。

生活方式 一定社会制度下社会群体及个人在物质和文化生活方面各种活动形式和行为特征的总和。包括劳动方式、消费方式、社会交往方式、道德价值观念等。它从人们的衣食住行、劳动工作、社会交往、参与的社会群体和文化等方面,通过个人或群体的具体的精神活动和物质活动而体现出来。具有社会性、民族性、时代性、类似性、多样性、差异性等特征;在有阶级的社会里,还有阶级性。由社会生产方式决定,受政治、经济、文化等条件的制约。不同社会、阶级、民族和职业的群体或个人都有自己的生活方式,我国社会主义精神文明建设提倡文明健康科学的生活方式。

生活书店 中国出版机构。1932年7月成立于上海。邹韬奋等创办。参见"生活·读书·新知三联书店"。

生活世界 德国胡塞尔现象学用语。指人们实践活动的世界。他认为它存在于科学与哲学产生之前,在生活世界中人们有一种朴素的观念与说话方式。在科学与哲学产生之后,生活世界之外就加上了一种科学的说话方式与观念化的哲学内容。认为近代自然科学的发展创造出观念化的外衣,使物质世界数学化,掩盖了自然科学对人们有益的意义。现象学的目的则是打破这种束缚,使人们回到生活世界中去。

生活污水 居民生活活动所产生的废水。主要是厕所和洗涤的污水。一般不含有毒物质,但有大量有机物和病原微生物。不应直接排放,以免污染环境。

生活周(週)刊 有广泛影响的综合性刊物。1925年10月11日在上海创刊。中华职业教育社主办。王志莘主编。1926年10月起邹韬奋接任主编,1933年脱离该社独立出版。九一八事变以后宣传抗日,反对国民党的不抵抗政策。重视读者服务工作。1933年12月16日出至八卷,被国民党政府查封。

生活美学 主要研究日常生活中的审美和创造美的活动的美学分支学科。如研究服饰美,装饰美,物质生活、文化生活中的美等,以提高人的审美情趣,美化生活。

生活真实 与*艺术真实相对应的一个范畴。指作为艺术反映对象的社会实际生活,包括物质生活事实和精神生活事实。它为达到艺术真实提供了构思的素材和客观依据。

生活资料 即"消费资料"。

生活教育 陶行知的教育理论。认为"生活教育是生活所原有,生活所自营,生活所必需"。因而提出"生活即教育,社会即学校";"教学做合一";"在劳力上劳心"等主张。后又谓生活教育的特质为生活的、行动的、大众的、前进的、世界的、有历史联系的;要办求大众解放和民族解放的教育。积极主张教育同实际生活相联系,反对死读书,强调培养儿童的创造性和独立工作的能力。曾产生广泛的影响。

生息资本 为获取利息而贷给他人使用的货币资本。运动公式是货币——更多的货币。有*高利贷资本和*借贷资本两种形式。

生理光学 研究光对人体生理特别对人眼的作用和影响的学科。内容包括视觉、色觉和幻觉等。视觉研究人眼视网膜各部分由光照引起的生理作用,以及双眼对实体的成

像感觉。色觉研究人眼视网膜神经对各种颜色的生理作用，以及色盲现象等。幻觉研究人眼对物体实在情况的错觉，例如对物体的明暗、反衬、距离、大小及亮度等的不正确估计。

生理年龄 ❶植物从种子萌芽开始，逐渐成长，到开花结实形成第二代种子为止的时期。在此过程中，植物的生理状态有顺序地发生改变，愈接近开花结实，它的生理年龄愈老。若外界条件不适合于它转向开花结实，即使距离播种萌芽期的时间已很久，生长得很茂盛，也只能说它的生理年龄尚幼。例如，菊花、苍耳、紫苏、晚熟水稻等，若同时分别播种在短日照及长日照条件下，则生长在短日照下的植株，由于条件适合于它的生殖发育，能很快地开花结实，即生理年龄能很快地达到老年期；而生长在长日照下的植株则很迟，或甚至来不及开花结实，即这些植株的生理年龄较长时期停留在幼年期。❷亦称"生物学年龄"。以机体生理功能变化程度为依据，不同于历法年龄的特定的年龄概念。是评定机体功能衰老程度的指标。

生理声学 研究听觉器官的构造和听音机理，以及有关听力等方面的问题的学科。

生理盐水 渗透压与动物或人体血浆相等的氯化钠溶液，常用于生理学实验或临床。其浓度用于两栖类时是0.67%～0.70%，用于哺乳类和人体时是0.85%～0.90%。

生寄死归 《淮南子·精神训》："生，寄也；死，归也。何足以滑和。"高诱注："滑，乱也。和，适也。"生如寄旅，死如归去。原为一种虚无主义的人生观，后亦用以表示对人生的达观态度。《梁书·徐勉传》："生寄死归，著于通论。是以深识之事，悠尔忘怀。"

生殖生长(长 zhǎng) 植物的花、果实、种子等生殖器官的生长。有时也指生殖器官的肇始和形成。与*营养生长关系密切。通过农业措施及控制光照、温度等条件，可合理调整营养生长与生殖生长，使其有利于生殖生长，是获得丰产的途径。

生殖系统 人和动物同生殖有关的各器官的总称。包括生殖腺和附属器官。生殖腺是产生生殖细胞与性激素的器官，在人体，男性有睾丸，女性有卵巢。附属器官有输送生殖细胞的管道及附属腺等，在男性包括附睾、输精管、射精管、前列腺、尿道球腺、阴茎和阴囊；在女性包括输卵管、子宫、阴道和外阴。

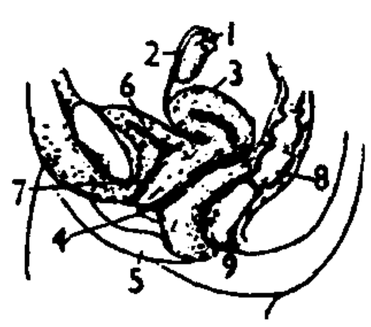

女性泌尿生殖系统纵切面图

1. 卵巢 2. 输卵管 3. 子宫 4. 阴道口 5. 阴唇 6. 膀胱 7. 尿道 8. 直肠 9. 肛门

生殖细胞 亦称"性细胞"。生物借以繁殖下一代的细胞，一般指卵和精子，并泛指一切产生卵和精子的细胞。许多动物在很早的胚胎时期，原始生殖细胞就表现出同躯体细胞有明显的差别，因此，有些生物学家提出构成躯体的细胞系统和产生子代的细胞系统平行的概念。

生殖洄游 见"洄游"。

生殖健康 指人的生殖功能和生殖行为处于一种完美的健康和愉快状态。可通过妇幼保健、计划生育、优生、不孕症的治疗、性生活的改善和性传播疾病的预防等途径实现。

生殖器官 动植物进行生殖过程，繁殖个体的多细胞结构的通称。主要指产生生殖细胞的器官，如动物的卵巢和睾丸，被子植物的雌蕊和雄蕊。一般亦包括动物的输卵管、输精管、子宫、前列腺和交配器等，植物的整个花朵、果实和种子。低等植物产生两性生殖细胞的配子器，如藏卵器、精子器和颈卵器等，亦有生殖器官之称。

生精小管 睾丸内产生精子的许多弯曲细管，由不同发育阶段的雄性生殖细胞和营养细胞组成。较原始的生殖细胞经过增生发育，最后分化为精子。营养细胞在精子形成过程中，可以供给营养，并有支持的功能。

生长延缓剂 一类植物生长调节剂。包括许多结构不同的有机化合物，如矮壮素等。可延缓植物的生长，降低茎的伸长而不完全阻止茎端分生组织的细胞分裂和侧芽的生长。它们的作用往往与赤霉素相反。

生长调节剂 亦称"生长刺激剂"。为生理效应与*植物激素相似的人工合成的有机化合物。随植物的种类、器官和生理状态，药剂的浓度和用量的不同，可促进、抑制或改变植物的某些生理过程，甚至杀死植物。随着化学合成技术的发展，生长调节剂的种类日益增多。常用的有萘乙酸、2,4-D 等。

生化遗传学 遗传学的分科。从生物体内生化代谢过程研究生物的遗传物质与遗传性状之间关系，从而阐明基因的基本功能及其表达过程的学科。为一些代谢缺陷、遗传性疾病的防治提供理论基础。

生化需氧量 简称 BOD。指水体中有机物质在有氧存在时，借助微生物分解所耗去的氧量。单位为毫克/升。可用来反映水中有机物污染的程度。该值愈高，表示水中需氧有机污染物愈多。通常检验水样在 20℃ 及 5 昼夜的生化需氧量称为"五日生化需氧量"(简称"BOD_5")，以判明天然水或污水中的有机物浓度。

生成音位学 即"生成音系学"。

生成音系学 在转换生成语法框架内形成的一种音位理论。乔姆斯基 (Noam Chomsky, 1928—) 和哈利 (M. Halle) 于 1968 年发表的《英语语音模式》为这门学科的建立奠定了基础。转换生成语法认为，广义的语法包括句法、语义、语音三个组成部分，其中句法是主导部分，语义和语音只对句法描写起解释作用，而且这种解释有时还要依赖句法事实。这门学科的任务在于拟定一套语音规则，并且通过规则的运用从句子的音位表达推导出句子的语音表达即实际读音。词库中的每个词以音位作为表现形式，每个音位则是若干区别性特征的组合体。50 年代初，雅柯布逊等根据语音的声学特性并参照生理特性，提出为一切语音定界的十二对区别性特征。乔姆斯基等则主要从语音的生理特性出发，把区别性特征扩充到近三十对，使区别性特征系统更趋完备。为表现句子的实际读音，还制订出语音转换规则，规则写作：A→B/X—Y。A 和 B 代表变化前后的区别性特征，X 和 Y 代表变化的条件。规则读作："A 处在 X 和 Y 之间时变为 B"。一切语音规则均可以上述形式表示，规则的使用要按照一定顺序。

生成语义学 当代一种语言学理论。由*转换生成语法分化出的一个派别。形成于 20 世纪 60 年代中期。代表人物是美国的罗斯 (John R. Ross)、雷科夫 (George Lakoff)、麦考莱 (James D. McCawly)、波斯塔尔 (Paul Postal) 等。旨在探讨语法各表达层次间的关系。视语义为主导，句法以语义为基础，音系以句法为基础，认为语义部分才具有生成能力，句子的语法特点取决于语义，故句法是解释性的；"生成语义学"由此得名。还提出逻辑是语义的基础，语义在最底层以特征形式得到表现，可用数理逻辑

中的谓词逻辑来表示;词项插入、确定主语和宾语等语法关系不必在深层结构层次进行,选择限制和同现限制为语义现象而非句法现象,主张取消深层结构。这一理论60年代后期在美国风靡一时,70年代起渐趋沉寂。

生产力标准 把是否有利于发展生产力作为衡量一切工作的最根本的是非标准。邓小平理论的一个重要观点。邓小平1979年10月的一次讲话中指出:"对实现四个现代化是有利还是有害,应当成为衡量一切工作的最根本的是非标准。"(《邓小平文选》第2卷第209页)这一观点在中共十二届三中全会和十三大文件中都被一再重申。江泽民根据邓小平1992年视察南方时谈话的观点,在中共十四大报告中阐述生产力标准的含义时指出:"判断各方面工作的是非得失,归根到底,要以是否有利于发展社会主义社会的生产力,是否有利于增强社会主义国家的综合国力,是否有利于提高人民的生活水平为标准。"中共十五大报告又作了重申。生产力标准与实践标准是一致的。一切的路线、方针、政策只有经过实践的检验,证明它们有利于生产力发展,才能证明其正确。这是对马克思主义唯物史观的重大发展。

生产专业化 社会分工的形式之一。以各部门的协作为前提。有*工业生产专业化和农业专业化等。生产专业化有利于改进技术、提高劳动生产率。

生产合作社 小生产者联合组成、从事生产的合作社。生产领域中各种合作社的统称。有农业生产合作社、手工业生产合作社、渔业生产合作社、畜牧业生产合作社、林业生产合作社等。生产合作社的主要生产资料归全体社员所有,社员共同劳动,共同购进原料和销售产品,以解决生产资料和资金的困难。参见"合作社"。

生产社会化 分散的个体生产转变为由社会分工和协作联系起来的大规模社会生产的过程。资本主义生产方式所造成的生产社会化表现在下列过程中:先前分散的生产资料日益集中于资本主义企业;资本主义生产关系排挤了封建的人身依附关系,保证了大批劳动力源源流入日益发展的工业部门;机器代替手工操作,许多雇佣劳动者集中在一起劳动,共同使用生产资料,劳动过程的分工和协作,使产品成为共同劳动的成果;新的生产部门不断增加,生产专业化和各生产部门的相互依赖日益扩大和加强。意味着自给性生产变成为商品生产,地方市场发展成为国内市场和世界市场。随着社会生产力的发展,生产社会化程度不断提高,它同资本主义私人占有形式间的矛盾日益尖锐,从而产生了以社会主义公有制代替资本主义私有制的可能。社会主义公有制能为生产社会化的发展创造良好条件。

生产责任制 见"经济责任制"。

生产国际化 物质资料生产越出国界,在各国之间相互交错、相互依存、联为一体的过程。源于帝国主义时期的生产资本输出。是生产高度社会化和国际分工的结果。其条件是生产技术大变革和由此引起的生产专业化和协作化,以及交通、通信事业的发展。参见"资本国际化"。

生产性建设 *生产性固定资产的再生产。如工业、农业和交通运输业中用于生产的房屋和其他建筑物的建造,机器设备的添置等。

生产性粉尘 指在生产中形成的、能较长时间悬浮在作业场所空气中的非生物粒子所组成的固体气溶胶。吸入后常刺激上呼吸道粘膜,引起上呼吸道炎症或支气管哮喘、肺炎、尘肺或肿瘤等疾病;有的粉尘对皮肤、耳或眼有刺激作用;有毒粉尘在肺部吸收后引起中毒表现。

生产性维修 在保证生产前提下讲求设备维修经济效果的一种维修制度。1954年始行于美国。其特点是:根据企业生产的性质和要求,设备在生产中的地位,用评分表把企业拥有的设备按其重要程度分成A、B、C三类:A类设备是重点设备,B类设备是次重点设备,C类设备是非重点设备;对A类和B类设备采取预防性维修办法,而对C类设备则采取事后维修办法。

生态人类学 亦称"文化生态学"。一门社会科学和自然科学相结合的学科。着重研究人类群体与周围环境的关系。将人类社会和文化视为适应特定环境条件的产物。研究可历时性也可共时性。既可研究单一的群体,也可比较不同环境(包括自然环境和社会环境)。人口压力会改变人类群体对环境的适应。

生态生理学 植物生态学与植物生理学之间的边缘学科。从植物生态学的观点出发,采用植物生理学的实验手段,研究植物和环境条件之间相互关系的规律性。例如,阳性植物只有在强光下才有最大的光合作用强度,同时它的呼吸作用大,光饱和点较高。阴性植物只能在较低的光照强度下,光合强度能达到最大值,最大光照强度时光合强度反而降低,同时它的呼吸作用小,光饱和点较低。这种生理上的差异是植物对环境长期适应的结果。植物环境与生理作用关系的研究,为植物生态学提供了新的手段和知识,后来发展成为植物生态生理学。

生态地层学 地层学的分支。以地层中的化石群落为依据,研究地质时期内生物群落的演化并据以划分和对比地层的学科。主要研究一定地质时期内的生物群落及其生态系统的时间、空间分布和演替等特征,并据以恢复相应地层的形成环境,以化石群落为标志来划分和对比地层。

生态伦理学 亦称"环境伦理学"。研究生态的伦理价值和人类对待生态的行为规范的学科。1923年,法国施韦策(Albert Schweitzer, 1875—1965)在《文化哲学》一书中,倡导"尊重生命的伦理学"。其后英国利奥波特(Aldo Leopold, 1886—1948)在1933年出版的《大地伦理学》中,主张把良心、权利等概念扩大到自然界,提倡"完整形态的尊重存在的伦理学"。反对以人类为中心的"人类沙文主义",提出"生态价值"概念,主张以伦理学为基础,承认生物和一切自然物存在的道德权利,形成人与自然之间联系的新的价值观念。

生态经济学 以生态经济效益即生态系统和经济系统相互作用的经济效益为研究对象的学科。是生态学和经济学交织而成的边缘科学。是在人口、工业迅速增长,自然资源消耗加剧,生态环境遭到破坏,大工业和现代农业所造成的环境污染日趋严重的情况下,把经济发展同环境、资源、生态结合起来研究其经济效益的科学成果。20世纪60年代,美国经济学家博尔丁(Kenneth Ewart Boulding, 1910—1993)发表《一门科学——生态经济学》的论文,第一次提出生态经济学的概念。西方国家对生态经济学的研究随之迅速发展。我国于1984年4月成立生态经济学会,研究领域除生态经济学基本理论外,还涉及基础工业、加工工业、种植业、林业、畜牧业、水利建设、城市建设、小城镇开发、区域管理和宏观管理等实际问题和理论问题。

生态毒理学 现代毒理学的分支学科。主要研究环境污染物对生态系统中生物群落所产生的毒理影响,以及污染物在环境中的转化过程及其转化产物对环境造成的直接和间接危害,即研究毒物、环境和生物三者之间的相互关系。

目的是防止污染物对生态系统中生物的毒性影响，以保护人类的生活环境。

生态政治学 即"政治生态学"。

生态遗传学 遗传学的分科。研究物种在自然界中分布和演变的遗传基础的学科。在自然界中，一定的地区可能出现一定的物种类型，它们能适应该地区的生态条件。一个地区被一个物种占据的时间愈久，群体的适应多态性和变异性就愈大，会出现多种适应的基因型，并逐渐向具有可适应的生态条件的边缘地区扩散，形成一个"起源中心"。当因地质变化或人们干预了生物生存场所，使生态环境发生改变，本来适应的基因型变得不再适应时，如果没有产生新的适应性基因型所必需的突变基因，或者没有及时出现这类基因的组合体，物种就会消灭。通过自然选择，物种会重建群体的基因库，产生能适应改变了的生态条件的基因组合。

生物工程学 一门跨学科的应用技术学科。是20世纪70年代初在分子生物学、遗传学、细胞学、微生物学以及生物化学工程和计算机等学科的基础上发展起来的。运用基因重组、细胞融合、固定化酶以及细胞或组织培养和生物传感器等技术和工程技术原理，加工生物材料或定向地组建具有特定性状的新物种或新品系，为人类提供所需的各种产品和服务。主要包括基因工程、细胞工程、酶工程、微生物工程和生物化学工程等五个方面。其中基因工程是核心，因为只有运用重组脱氧核糖核酸技术，才能真正按照人的意志来改造和组建新生物，才能赋予细胞工程、酶工程和微生物工程等以新的内容。

生物大分子 亦称"生物高分子"。生物体内的一些组织结构复杂的大分子，例如蛋白质、核酸、多糖等。是生命活动的主要物质基础。

生物小循环 植物营养元素在生物体与土壤之间循环变化的过程。植物吸收土壤中养分，构成有机体，动物以植物为食料，动物和植物死亡后，其有机体回到土壤，经微生物和化学作用，再分解转化而供植物吸收。生物小循环促使植物营养元素在土壤表层的集中和累积，对土壤及其肥力的形成和发展有重要作用。

生物可用度 亦称"生物利用度"。常用 F 表示。指活性形式的药物进入作用部位的速度及被该部位所利用的程度。实际多采用血浆药物浓度来反映一定剂量和剂型药物，以活性形式进入循环系统的速度、制剂的崩解度、吸收环境、肝与胃肠道对药物的代谢均可影响 F 值。

生物电化学 电化学与生物化学、生物物理学和生理学等学科交叉的边缘学科。通过应用电化学基本原理和实验方法研究生物体系在分子与细胞水平上的电荷能量传输的规律与它们对生物体系活性功能的影响。例如，研究生物体系和人工合成大分子膜模型中关于电荷传输分布规律的热力学和动力学，电荷与物质分离和输运功能，生物体系中的电动力学，在医学和药学中的应用，以及制成各类生物电极，如酶电极、离子选择电极与修饰电极等。

生物电磁学 又称"电磁生物物理学"。研究生物体的电磁特性和生命活动过程中所产生的电压和电流、电场和磁场的变化规律，以及它们的生物效应的学科。内容包括生物体的电磁特性、电磁现象的产生原因和影响因素、生物电磁的类型和表现特点，以及它们在生命活动中和生命物质相互作用中的作用及其利用等。

生物处理法 亦称"生物化学处理法"或"生化处理法"。利用微生物处理废水和污泥的方法的统称。有活性污泥法、生物膜法、污泥消化法等。在处理过程中，微生物通过生物代谢作用转变废水中某些杂质(主要是有机物质)的性质。参见"生物滤池"、"活性污泥法"、"污泥消化池"。

生物半衰期 存在于生物体内某一特定组织中的放射性同位素，由于生物学的过程，使其量降至开始时的二分之一时所需的时间。它是和放射性同位素自发衰变时的物理半衰期相对应的概念。在生物体内，由上述两种过程共同造成的，使放射性强度降至开始时的二分之一时所需的时间，称为有效半衰期。

生物发生律 亦称"重演律"。为德国博物学家海克尔于1866年所提出。认为生物在个体发育过程中，按顺序重现其祖先的主要发育阶段，是生物进化的重要证据之一。例如，鸟胚中一度出现的鳃裂，是其祖先鱼类特征的重现。

生物动力学 研究生命活动中的反应系统和过程进行的速度变化的规律性，以及各种条件和因素对反应速度的影响和控制，以阐明生命物质在反应系统和过程中的相互作用的分子机制的学科。鉴于生物体及其器官、组织和细胞等组成部分都是一个开放系统，且发生在其内的各种反应过程又多属于外界不显著的撞击并引爆出强烈的反应及其速度相应变化的连锁反应，故其研究内容主要集中于开放系统的动力学、自动催化，特别是连锁反应的分子机制上。

生物地层学 地层学的分支。研究化石在地层中的分布，并根据化石的演变将地层编制成不同的地层单位，用以确定地层的相对地质年代，进行地层对比。

生物地质学 研究地质学中涉及生物学方面问题的分支学科。主要研究生物对地球表层的演变和发展所起的作用和影响，以及地质作用对生物的影响及由此所反馈的地质信息的解译。例如生物的成矿、成岩作用，古生物的演化与地层层序及地壳演变间的关系，古生物的地理分布与地壳运动的关系，某些古生物的绝灭与地球灾变的关系，植物指示找矿等。

生物地理学 研究生物(动植物)群落及其组成成分在地球表面的分布、形成、演变及其与环境条件和生物演化关系的学科。分动物地理学与植物地理学。

生物自由基 泛指生物体自身代谢产生的一些不稳定的、带有多余电子的、化学活性很高的基团或分子，主要为超氧阴离子。对叶绿素、蛋白质、核酸和脂肪分子有很强的破坏作用。当植物遭受干旱、低温等胁迫时，自由基增加，对植物造成伤害。

生物多样性 指地球上所有生物体及其构成的综合体。包括：遗传多样性、物种多样性和生态系统多样性三个层次。因此，保护生物多样性，也应在基因、物种及其生境三个水平上加以保护。

生物决定论 西方社会学生物学派的观点。参见"生物学派社会学"。

生物利用度 即"生物可用度"。

生物物理学 运用物理学的理论和方法，研究生物体系的一门正在迅速发展中的边缘学科。由于它与生物学各个学科，尤其是生理学、生物化学、分子生物学都有交叉，故尚无很清楚的领域界限。主要研究对象有：神经和脑的电活动，机械运动中化学能的转化，视觉和光合作用中的光能转化，生物膜的作用，生物高分子的结构与功能，辐射对生物的影响等。也包括高精度的测量方法，以及理论物理和数学处理生物体系方法的应用。在临床检验和治疗、辐射防

护、农业育种等方面，已起着较大的作用。

生物性传播 *病媒昆虫传播人类和动物疾病以及植物病害的过程中，病原体经其体内发育、繁殖、扩大传播的方式。如蚊虫传播疟原虫和丝虫等。

生物学哲学 研究生物学中哲学问题的学科。古代自然哲学家已就生命的本质、起源和演变提出各种观点。现代生物学哲学研究的主要内容有：生命的起源，一般认为生命起源于化学进化；生命的本质，存在着机械论、活力论、整体论和还原论的争论；生物运动发展中统一性与多样性、遗传与变异、偶然性与必然性、连续性与间断性的辩证关系；生物学研究中的方法论，涉及还原论与整体论、分析与综合，以及数学、物理学、化学方法的应用等。

生物政治学 用人类生命科学的方法及成果来研究人的政治行为和政治现象的学科。认为人的政治行为在很大程度上受到生物因素及遗传物质的影响，诸如疾病、紧张、疲劳、营养不良等都会通过政治杰出人物对政治权力、政治系统、国际关系等产生重大影响。

生物药剂学 研究药物的理化性质、剂型的特点与应用于生物(包括人体)后所产生的治疗效应之间关系的学科。

生物统计学 生物学与数学之间的边缘学科。以数理统计学原理分析和解释生命现象中的数量变化。便于正确进行实验设计，正确处理试验结果，从而推导出较为客观的理论。广泛应用于生物学、农学和医学的试验研究中。

生物热力学 运用热力学的方法研究生命现象的学科。由于经典热力学主要研究封闭的平衡系统，而生命本身是与外界不断地进行物质与能量代谢的开放系统，为此需要发展经典热力学以处理非平衡的开放系统。由于非平衡热力学的发展，生物热力学的研究逐渐发展起来。主要研究生命过程中的能量转化以及生物体的高度有序性。

生物流变学 研究生物体内物质流动和变形(即流变性)的学科。研究范围很广，包括生物体内可观察的流变现象和生物体内物质的流变性问题。血液流动，红细胞变形，血管变形，原生质流动，海胆卵的变形，淋巴液、关节液、脑脊液、子宫颈粘膜、支气管分泌物、肌肉、心脏、膀胱及其他软组织、软骨、骨骼的流变性，乃至蛋白质和核酸溶液的流变性等都属于生物流变学研究的范畴。根据研究的内容，又分化出一些分支，如血液流变学、高分子流变学等。

生物控制论 运用控制论和信息论的原理，研究生物体活动的自动调整过程以及信息的传递、加工和储存的学科。研究内容主要集中在神经控制论，以及生物控制系统，特别是生物反馈系统上。

生物遥测术 运用现代通信设施，远距离地探测生物行动范围、运动和机能状态以及群体密度等指标的技术。最初是在流放的动物身上安放发报机，通过接受分析发报机的密码来探测。随着电子技术的发展，无线电通信事业日益发达，生物遥测术的应用范围更加广泛。从广义来讲，现代宇宙航行和某些危险场所中的人和生物指标的测量都应属于生物遥测术的范畴。

生物数量塔 亦称“生态数量塔”。指动物在食物链中，按各级营养层次排列，以最下面一层的植食性种类，个体数量为最多；其次是初级肉食性动物；再次是次级肉食性动物。营养层次越高的，数量越少。

生物礁灰岩 一种生物残骸积聚而成的灰岩。具有原地生物骨架结构，由群体生物生长构成格架，捕获、粘结、障积了碳酸盐颗粒和灰泥等物质，充填于骨架之间而成。据生物骨架结构特点可分为：障积岩、粘结岩和格架岩三种。

生命伦理学 亦称“医学伦理学”。以医学、医疗中与人的生命、健康有关的道德问题为研究对象的学科。内容除关于医务人员的道德、义务外，还包括“安乐死”、人体实验、人体器官移植、人工流产、卫生保健等与道德有关的问题。

生命健康权 公民所享有的维护其生命安全、肌体健康、机能完整的权利。公民自出生之时起至死亡时止，其身心、生命健康都受到法律的保护，任何人都不得加以侵害。凡是以暴力或其他方式侵害公民生命安全、肌体健康、机能完整的行为都是侵犯公民生命健康权的行为，应承担行政、民事责任，构成犯罪的，还应承担刑事责任。

生活与美学 书名。即“艺术和现实的审美关系”。

生活污染源 人为污染源的一种类型。城市和人口密集的居住区是主要的生活污染源。所排放的污染物主要有消耗能源后排出的废气，包括粪便在内的生活污水，以及厨房垃圾、废塑料、煤灰等生活垃圾。

生活饮用水 为满足人体的生理需要和维持日常生活、个人清洁和环境卫生所需的用水。需要量随各地气候、生活习惯和卫生设备条件而异，水质须符合国家规定的卫生标准。

生理心理学 亦称“心理生理学”。研究心理的生理机制的学科。按研究专题的不同，可分为感觉器官生理心理学、运动组织生理心理学、学习记忆生理心理学、言语生理心理学、情绪与动机生理心理学、睡眠生理心理学、紧张生理心理学、机能状态生理心理学以及差异生理心理学等。“生理心理学”一词有时与“神经心理学”、“心理生物学”、“行为生物学”通用。

生理学美学 书名。英国艾伦 (Grant Allen, 1848—1899) 著。快乐说美学代表作。1877 年出版。认为精神活动分为理智和感情两种，理智的对象是一致和不一致，感情的对象是快乐和痛苦。快乐的生理基础是生命力的增进和机体的健康，痛苦则是营养不良和生理机能的损坏。快乐的程度与神经纤维的数目成正比，与刺激的自然频率成反比。美感是一种快乐，它的特点是以体力最少的消费取得最大的神经系统的刺激，并能在刺激之后迅速恢复。视觉和听觉是主要的审美器官。

生殖生物学 研究生物生殖基本规律的学科。研究范围十分广泛，涉及不同门类动物和植物的生殖过程，包括无性生殖和有性生殖，但侧重探讨经济动物和人类的生殖规律。研究内容包括：两性生殖细胞的发生、成熟和排放，受精，性器官的发育，生殖周期和性行为，以及上述各个阶段的遗传控制、激素调节和物质代谢过程。它是在细胞学、胚胎学、生理学、遗传学发展的基础上兴起的，并和这些学科以及生物化学、生态学和医学等关系密切。由于甾体激素和蛋白激素超微量分析方面的迅速发展，激素受体的发现和受体学说的创立，促垂体激素释放激素的分离、提纯和人工合成，人们对动物(包括人类)生殖过程的激素调节机制由整体水平深入到细胞水平和分子水平，从而促进了生殖生物学的发展。生殖生物学为发展畜牧业和水产业，控制病虫害，调节人口增长和有关疾病的防治，提供了理论依据和有效措施。

生死两全保险 亦称“生死合险”。人寿保险种类之一。对同一被保险人提供生存与死亡双重保障的人身保险。兼具储蓄性。被保险人生存至保险期满或在保险有效期内死亡，都由保险人按保险合同规定给付保险金。如简易人身

保险、子女教育婚嫁金保险、长寿还本人身保险等均属生死两全保险的性质。

生产力经济学 研究社会生产力的发展和运动规律的科学。我国20世纪50年代至70年代发展起来的一门新兴的理论经济学。研究的主要内容和范围一般包括：社会生产力诸因素(劳动者、劳动资料、劳动对象等)的构成、作用和结合形式;生产力发展的条件;生产力的合理组织等。它的基本任务是为合理地组织社会生产提供理论指导,以最小的生产消耗取得最大的生产成果。

生产三要素说 庸俗政治经济学的一种价值理论。详见"生产费说"。

生产技术准备 有关工业新产品的设计、试制和投产准备以及老产品的改进等技术工作的总称。主要包括产品结构的设计、计算,工艺规程的制订,工艺装备的设计和制造,设备的重新布置,材料和工时消耗定额的制定以及样品的试制和鉴定等的步骤与措施。

生产作业计划 亦称"日历计划"。工业企业中按日历顺序具体安排全厂、车间、工段、小组或个人在较短时期(月、旬、周、昼夜、轮班或小时)内生产任务的进度计划。它是工业企业产品生产计划的进一步具体化。

生产要素市场(场 chǎng) 从事商品生产所必需的各种生产条件的交易市场。主要由生产资料市场和劳动力市场构成。其内容随着市场经济的发展而日趋扩大。生产现代化的发展,要求不断提高企业的生产技术水平,科技成果的有偿转让便成为生产的必要条件,技术市场由此兴起并介入生产要素市场。在市场经济条件下,商品生产经营者还需要通过金融市场来融通社会资金,以扩大生产和经营;同时,经济信息尤其是市场信息是商品生产经营的指示器,信息成为买卖的对象。从而,金融市场和信息市场也成为生产要素市场的重要内容。

生产指示图表 表明工业企业、车间、工段、小组或工作地在一定时间(月、旬、周、昼夜、轮班或小时)内生产的计划进度和实际进度的各种图表。

生产费用要素 企业生产费用按其经济性质分类的构成内容。如工业企业的原料及主要材料、辅助材料、外购燃料、外购动力、工资及提取的福利基金、折旧费、其他费用等。按要素列示企业生产费用,可以说明企业在生产过程中耗用了什么,便于了解生产费用中活劳动与物化劳动消耗的比重,提供计算国民收入所需资料。

生产资料市场(场 chǎng) 生产资料的交易场所。生产要素市场的组成部分。是商品经济发展的产物。有生产资料批发市场、生产资料交易所等形式。

生产率递减律 见"边际生产率说"和"土地报酬递减律"。

生产联合公司 苏联由工厂、科研、设计等机构以及其他单位组成的统一生产经营综合体。20世纪60年代初产生,70年代初推广。有纵向联合和横向联合两种形式。通常在同一工业部门内组建。联合公司拥有拨给它的固定基金和流动资金,以及按规定提取的各种基金;统一接受上级下达的计划任务,为下属单位规定相应计划的主要指标;集中组织物资供应,产品销售;统一办理预算、结算、信贷等。以科学研究机构为主,合并若干个工厂、设计等单位组成时,称为"科学生产联合公司"。

生产储备定额 见"生产储备"。

生态灭绝战争 亦称"生态战争"。利用化学毒剂破坏生态平衡的战争。例如毒化自然界中的水、空气或土壤等,使人和动植物受到伤害,从而使对方丧失战斗能力。

生态环境规划 环境总体规划的组成部分。它应用生态学原理,从整体上研究人类与生态环境之间相互作用的规律,并在此基础上,通过合理规划安排各类建设活动,使经济、社会、生态环境三者作为不可分割的整体,达到最佳状态。

生物无机化学 由配位化学和生物化学相互渗透而形成的边缘学科。研究内容主要包括金属离子与非金属元素(硒、氟、碘等)在生物体中的存在形态、功能和在分子水平上研究同生物分子间的相互作用,金属蛋白和金属酶的结构、作用机制和化学模拟,及其在医学、农业和环境科学中的应用等。

生物化学工程 研究发酵及酶反应生产过程中带共性的技术问题和基础理论问题的学科。是20世纪40年代随着青霉素工业的兴起而诞生的。它以化学工程的原理及方法研究含有生物物理或生物化学反应的工业生产中的有关问题,包括培养基及生产设备灭菌;空气除菌;通气搅拌;分批及连续过程中的发酵动力学或酶反应动力学;生物反应器的设计及放大规律;生物产品的大量提取以及反应过程中的参数检测和控制等问题。它是整个生物工程技术开发中的一个不可缺少的环节。

生物反馈治疗 利用现代设备、反馈信息原理,训练病人学会调整自身内脏功能(通常不受意志控制)以治疗疾病的一种方法。通常用以治疗以自主神经系统功能紊乱为主要症状的疾病。

生物分类范畴 动物或植物分类,以种为单位,相近的种集合为属,相近的属集合为科,科隶于目,目隶于纲,纲隶于门。各阶段间又可随需要,加设亚门、亚纲、亚目、亚科、亚属等。种以下也可有亚种、变种、变型等。例如:

〔动物界〕

门 脊索动物门 Chordata
亚门 脊椎动物亚门 Vertebrata
纲 哺乳纲 Mammalia
亚纲 真兽亚纲 Eutheria
目 食肉目 Carnivora
科 犬科 Canidae
属 犬属 *Canis*
种 家犬 *Canis familiaris*

〔植物界〕

门 被子植物门 Angiospermae
纲 双子叶植物纲 Dicotyledoneae
亚纲 原始花被亚纲 Archichlamydeae
目 蔷薇目 Rosales
科 蔷薇科 Rosaceae
属 苹果属 *Malus*
种 苹果 *Malus pumila*

生物地理群落 一定地区或生态环境里的生物种群的集合。同它赖以生存的环境,通过能量和物质交换,组成相互制约而又处于变化、发展和演替中的自然综合体。是生态系统中的结构和功能单位。每个生物地理群落在植被结构或外貌、环境特征及其动物群落的某些特征上基本相似。

生物医学材料 具有生物特性、用于人体组织和器官修复并代行其功能的医学用途材料。如人工器官、人造血液、

外科材料、药物释放媒介等。通常要求机械强度大、硬度高、易塑形、不易溶解、化学和热力学性质稳定、生物相容性好等，一般可分为生物惰性材料(在人体内与周围组织几乎不发生反应)与生物活性材料(在人体内活性强，能与周围组织反应而结合)两类。

生物医学陶瓷 功能陶瓷的一种。用以置换、修补人体的骨骼、牙齿等，或制造人工器官如心脏膜瓣等。可分为惰性生物医学陶瓷和活性生物医学陶瓷两大类。前者主要成分为氧化铝、氧化锆、氧化物微晶玻璃、碳素材料等，不与生物机体作用，不参与新陈代谢，与机体的结合界面清晰。如人工关节、人工骨的陶瓷。后者主要成分为磷酸钙化合物，包括磷酸三钙、羟基磷灰石和磷酸盐微晶玻璃等，在机体内可与活组织发生溶解、扩散和生物化学作用，并可诱导和参与生物机体的新陈代谢，最后与活组织融合而长成一体。如人工种植牙、骨修补陶瓷等。

生物活性炭法 以活性炭为微生物载体的水生物处理法。即利用活性炭的吸附作用和微生物的降解作用以去除水中微量有机物的方法。在原水受严重污染的净水厂，以生物活性炭法殿后，有去除水中残留有机物的功效，借以提高水质的饮用安全性。

生物资源保护 能使生物资源得以永续利用的各类措施的总和。通过合理开发利用生物资源和防止自然和人为灾害以维持并改善其生态环境和生产能力。特别注意保护森林资源和草场资源。保护措施有：提高人们保护生物资源的意识，制订有关的法规，保护濒危物种，建立自然保护区，改善各种生物的生存状况和栖息地环境以及改革各种生物资源的现有利用方式等。

生物流体力学 应用流体力学的理论和方法研究流体(液体和气体)在生物体内部以及与外部环境间不断流动的力学规律和生理意义的学科。分两大类：(1) 生物系统内部流体力学。主要用于了解流体的流量、流态和流速之间的相互关系，以及流体沿之流动的管道的力学性质对流速、流量和流态的影响。(2) 生物系统外部流体力学。主要研究生物体和人体在液体或气体中发生位置移动，以及运动与流体之间的力学作用规律(如鱼在水中的游动、鸟在空气中的飞翔等)。

生物富集作用 环境中的污染毒物，如重金属、化学农药，通过食物链在生物体内大量积聚的过程。例如，海中浮游生物体内滴滴涕的浓度比海水高 1.3 万倍，吃浮游生物的小鱼体内滴滴涕浓度比海水高 14.3 万倍，吃小鱼的大鱼体内滴滴涕浓度比海水高 57.2 万倍，吃鱼的水鸟体内滴滴涕浓度比海水高 858 万倍。如果人食用了这些富集滴滴涕的水生生物，滴滴涕在人体内进一步富集，含量可比海水中的滴滴涕浓度高 1 000 万倍。

生物源性蠕虫 在发育过程中需要一个或一个以上中间宿主的寄生蠕虫。各期幼虫都要在中间宿主体内经过发育或幼体繁殖，然后再感染*终宿主。如血吸虫、猪肉绦虫等。

生育更替水平 一代妇女生育的女孩存活到成为新一代母亲时的数量，与原来一代母亲完全相等所需的生育水平。可用净再生产率和总和生育率指标衡量。当净再生产率(参见"人口再生产率")为 1 时，表明已实现生育更替水平。在用*总和生育率衡量时，应考虑一代人所生孩子成长到作为父母之前将有部分死亡的可能性，而这种可能性又随着经济和社会条件的变化而变化。一般认为第二次世界大战后总和生育率等于 2.1 时，则达到生育更替水平。

生理中性肥料 养分经植物选择吸收后，无残留部分或残留部分基本不改变生长介质酸碱度的肥料。如磷酸铵、硝酸钾等。由于施用后，铵、钾等阳离子和磷酸根、硝酸根等阴离子都会被植物选择吸收，故对植物生长介质酸碱度的影响不明显。这类肥料适用于各类土壤和植物。

生理酸性肥料 养分经植物选择吸收后，残留部分导致生长介质酸度提高的肥料。如多数铵盐和钾盐施入土壤后，肥料中钾、铵等阳离子被植物吸收较多，而阴离子(如硫酸根、氯根)则较多地残留在土壤溶液中，与氢离子生成相应的酸类而使溶液变酸。在酸性土上施用时，应注意施用石灰，以防介质酸度提高，影响植物生长。与难溶性磷肥混合施用，能促进磷肥的溶解，提高其肥效。

生理碱性肥料 养分经植物选择吸收后，残留部分导致生长介质酸度降低的肥料。如硝酸钠、硝酸钙等。当施入土壤后，硝酸根阴离子被植物吸收多而快，而钠、钙等阳离子则较多地残留在土壤溶液中，与植物根系排出的重碳酸离子(HCO_3^-)结合成重碳酸钠(或钙)，使溶液酸度降低。这类肥料最适用于酸性土壤。

生长激素中介素 曾称"硫酸化因子"。由血浆中提取的一类促进蛋白质与核酸生物合成的多肽类激素。对软骨代谢等起重要作用。受垂体前叶分泌的生长激素的调节控制。

生产无政府状态 社会生产无计划、无组织的盲目发展。以生产资料私有制为基础的商品经济的特征。在前资本主义社会，自然经济占统治地位，商品经济很不发达，这种现象虽有发生，但影响不大。在资本主义社会，商品经济高度发展，生产无政府状态遍及各个经济部门，资本主义竞争进一步加剧了这种混乱现象。个别企业的有组织和整个社会生产无政府状态之间形成尖锐的对立，是资本主义基本矛盾的重要表现，是诱发周期性经济危机的重要因素。

生产可能性曲线 亦称"生产边界"。西方经济学研究资源配置问题时使用的一种理论分析工具。表示资源配置界限的一条凹向原点的线(如右图)。*AB* 线上的每一点表示一个国家一定时期给定的资源和技术能够生产的产品 *A* 和产品 *B* 的最大产量的组合，显示通过减少一种产品产量以增加另一种产品产量的可能性。如 *A* 点表示全部资源用于生产产品 *A*，*B* 点表示全部资源用于生产产品 *B*。线上的点(如 *E*、*F*)表示 *A* 产量与 *B* 产量之间不同的组合。界外的点(如 *C*)代表不可能达到的生产组合，界内的点(如 *D*)代表有些资源未被充分利用。

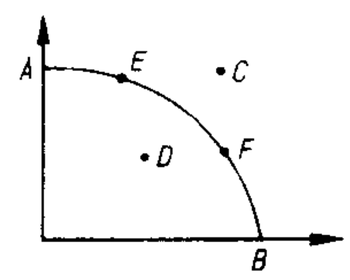

生产可能性曲线

生产性固定资产 用于物质生产的固定资产。包括工业、农业和建筑业中用于生产的机械设备、房屋和其他建筑物等。根据我国现行的分类，运输业和商业等流通过程用的固定资产，也列为生产性固定资产。

生产资料公有制 简称"公有制"。生产资料归劳动者共同占有的形式。历史上迄今有两种公有制：*原始公社所有制和*社会主义所有制。后者包括全民所有制和劳动群众集体所有制等形式。

生产资料私有制 简称"私有制"。生产资料为私人占有的形式。在原始社会后期，因社会分工和生产力的发展特别是金属工具的使用，每一家庭有可能成为独立的生产单位，引起私有制的产生。商品生产和交换的扩大，又促进私

有制的发展。私有制是产生剥削的基础。历史上有三种主要的私有制：(1) 奴隶主所有制；(2) 封建主所有制；(3) 资本主义所有制。此外，从原始社会瓦解时起，直到社会主义社会，都存在着以个体劳动为基础的个体所有制，即小私有制，但它从未在社会经济生活中占统治地位。我国社会主义初级阶段实行以社会主义公有制为主体、多种所有制经济共同发展的基本经济制度。

生产资料所有制 人们对生产资料的占有形式。指生产资料归个人、某个阶级、社会集团或整个社会所有。其内涵包括生产资料归谁所有、由谁支配和为谁服务的经济关系。是生产关系的基础。它决定人们在生产中的相互关系和产品的分配、交换、消费关系。在不同历史阶段，由于社会生产力发展水平不同，生产资料所有制也不同。历史上依次出现的在社会经济生活中占统治地位的生产资料所有制，是原始公社所有制、奴隶主所有制、封建主所有制、资本主义所有制和社会主义所有制。此外，从原始社会瓦解时起，直到社会主义社会，都存在着劳动者个体所有制，即小私有制，但它从未在社会经济生活中占统治地位。

生态系统生态学 生态学的分支学科。着重研究生态系统的结构、功能和生物生产力。应用生态系统的原理深入研究人类生态系统的结构和功能，对产业结构的调整和环境保护都具有重要意义。

生物化学沉积岩 简称"生物化学岩"。由母岩风化产物中的溶解物质通过生物化学作用或生物生理活动，使某种物质聚集而成。如硅藻土、白垩、生物礁灰岩、磷块岩等。

生物电分析化学 在分子和细胞水平上研究电荷(电子、离子及活性粒子)在生物体系中的分布、传输和转移的化学规律的学科。例如，研究生物体内各种氧化还原反应，生物膜及模拟生物膜上电荷与物质的分离和转移，生物传感器在生物体内和体外对生物物质的检测、生物工程及生物药物分析、临床分析等。是探讨生命化学的基础，在生命科学的研究中具有重要作用。

生物多样性公约 1992 年 6 月联合国环境与发展大会上通过。旨在保护并合理利用全球生物资源。由包括中国在内的 148 个国家签署。除序言和附件外，共 42 条。主要内容：重申各国对其生物资源拥有主权；各国有责任保护其生物资源的多样性和可持久地使用；各国有责任确保其活动不至于对其他国家或区域的环境造成损害等。

生物医学工程学 综合运用工程技术科学的理论和方法，定量研究人体结构和功能，以解决医学中有关问题的学科。是生物、医学科学与工程技术科学领域的交叉学科。内容包括：生物医学器械和仪器的研制以及新技术的应用；电子计算机在医学上的应用；人工器官的研究；生物医用材料的研究；基础理论(生物力学、生物控制论和生物数学等)的研究。

生物学派社会学 亦称"社会学生物学派"。西方社会学流派之一。由*斯宾塞所创立。他把社会看作有机体，将生物进化的一般规律机械地搬用到社会现象的各个领域，用生物学规律解释社会生活的各个方面。与社会达尔文主义以及新马尔萨斯主义等有渊源关系。

生理学唯心主义 19 世纪中叶在生物学家和医生中间流行的用唯心主义观点解释某些生理学成果的理论。奠基人为德国生物学家弥勒。他认为色谱、音质、口味和气味只取决于相应感官的构造和功能。这种观点否定感觉是客观实在的映像，夸大感觉器官的生理特点，把认识说成是感觉器官自生的，因而陷于主观唯心主义。

生产技术财务计划 亦称"技术生产财务计划"。指工业企业所编制的生产、技术及经营活动的计划。主要包括：产品生产、技术组织措施、劳动工资、物资供应、产品成本、财务等计划，其中产品生产计划是主导部分。

生产面积利用系数 工业企业中反映固定资产利用情况的指标之一。指总产值对企业现有生产面积之比，表示在每单位生产面积上所能提供的产值。生产面积包括企业所有车间和直接为生产服务的仓库、办公室等所占的面积。

生长激素释放抑制素 一种多肽类激素。首先从下丘脑中提得。因抑制垂体前叶生长激素的释放而得名。在胰脏胰岛 δ-细胞及胃肠道中均有广泛分布。并可抑制胰岛素、胰高血糖素、促胃液素及胃酸等的分泌，作用范围很广。

生产机械化程度指标 见"机械化程度指标"。

生产过程的移动方式 即"生产过程的时间组织形式"。

生产资料所有制结构 即"所有制结构"。

生物地球化学找矿法 以植物灰分中某些特征性元素含量的高低作为找矿根据的一种地球化学找矿法。此外，还包括地植物学找矿法，即根据植物的科属及其群落的分布与矿化地区的关系，从而利用与矿床有关的特殊植物种属及其形态、颜色等的变异，以指导找矿，如"海州香薷"(铜草)常用作找铜矿的标志。

生命中不能承受之轻 长篇小说。捷克昆德拉 (Milan Kundera, 1929—) 作(1984 年)。托马斯医生离婚后结识乡间女招待特丽莎。他的另一个情人，画家萨宾娜帮助特丽莎成了摄影记者。托马斯与特丽莎结婚后，适逢苏联军队侵捷，两人流亡苏黎世。回国后，两人都因有反苏倾向，受到审查和迫害。后来两人去了乡村，再也无人过问他们以往的政治表现。此时萨宾娜定居巴黎，未能摆脱忧郁。她觉得大量降临于她的并非重负，而是"生命中不能承受之轻"。三年后，萨宾娜收到托马斯之子发自布拉格的信，得知托马斯与特丽莎都已去世。

生活·读书·新知三联书店 简称"三联书店"。前身是 20 世纪 30 年代在上海先后成立的生活书店、读书出版社、新知书店。这三家书店出版了许多宣传抗日、启发进步思想的书刊，对宣传马克思主义和中国共产党的主张有广泛的影响。1948 年三家书店进行全面合并，在香港成立生活·读书·新知三联书店总管理处。1949 年 5 月迁至北京。

生产过程的时间组织形式 亦称"生产过程的移动方式"。劳动对象在生产过程中各道工序之间在时间上的结合与衔接的方式。有三种：一是顺次移动方式，一批制品在某道工序上全部加工完毕后，才整批地移送到下道工序去；二是平行移动方式，一批制品在某道工序上加工完一件或几件(运送批量)后，便立即移送到下道工序去；三是平行顺次移动方式，是平行移动和顺次移动相结合的组织形式，制品在前后道工序之间在时间上有一部分是平行移动的，另一部分是顺次移动的。各种时间组织形式所需时间的长短不同。顺次移动方式最长，平行顺次移动方式次之，平行移动方式最短。采用何种移动方式，应根据产品生产过程的特点、生产类型、生产单位的设置原则以及工序劳动量大小等具体条件决定。

生产资料生产优先增长规律 (长 zhǎng) 扩大再生产的经济规律之一。指在技术进步的条件下实现扩大再生产，生产资料生产比消费资料生产增长得更快的必然性。随着

技术进步，劳动生产率迅速增长，生产过程中所耗费的物化劳动相对于活劳动有更快的增加，所以，只有生产资料生产优先增长，才能满足扩大再生产的客观要求。在资本主义制度下，这一规律通过资本家间的竞争自发地发生作用。在社会主义制度下，国家利用它为社会主义建设服务，使社会主义生产在保持社会生产两大部类适当的比例关系的基础上不断地增长。但是，生产资料生产的增长终究要依赖消费资料生产的增长，并受其制约。社会主义国家须根据各时期具体的经济、技术条件来确定生产资料的增长速度。

生产关系一定要适合生产力性质的规律 生产关系和生产力的矛盾运动的规律。是一切社会形态所共有的客观经济规律。生产力和生产关系是社会生产的两个不可分割的方面，生产力是内容，生产关系是生产力赖以发展的社会形式，二者相互依赖，相互作用。其中生产力是最活跃最革命的要素，也是起决定作用的要素。每一种生产关系都是适应一定生产力的性质和发展要求而产生的，生产力向前发展了，迟早要引起生产关系的变革；但同时生产关系又积极影响生产力，新的与生产力相适应的生产关系一经建立，就给生产力的发展开辟了广阔的场所，有力地促进生产力的发展。生产力和生产关系之间相互作用，又相互矛盾。由于生产力比较活跃易变，生产关系则相对稳定，它们之间的矛盾是始终存在着的。当生产关系和生产力基本相适应时，矛盾处于量变阶段；当生产关系严重阻碍生产力的发展时，矛盾就日益激化，必然要求生产关系作根本变革，即由量变的阶段进到根本质变的阶段。在生产关系的根本变革实现之后，生产关系和生产力的不适应又转化为适应，开始了它们之间的新的矛盾运动。生产力和生产关系之间的矛盾，是社会发展的基本矛盾。在阶级社会中，它表现为激烈的阶级斗争和冲突，不可能由旧社会制度本身来解决，而只有经过代表新生产力的先进阶级推翻反动统治阶级的社会革命才能解决。社会主义生产关系和生产力之间存在着又相适应又相矛盾的情况。一般说，相适应的一面是基本的。社会主义的生产关系和生产力的矛盾，是非对抗性的，它可以经过社会主义制度本身，不断地得到解决。生产关系一定要适合生产力性质的规律，揭示了历史发展的客观必然性，表明了资本主义必然为共产主义所代替。

5 **眚** (shěng 省) ❶眼睛生翳。《说文·目部》："眚，目病生翳也。"范成大《晚步宣华旧苑》诗："归来更了程书债，目眚昏花烛穗垂。"引申为日月蚀，灾异。《左传·庄公二十五年》："非日月之眚不鼓。"杜预注："眚，犹灾也。月侵日为眚。"❷一种病名。《汉书·外戚传下》："是岁，孝王薨，有一男，嗣为王，时未满岁，有眚病。"颜师古注引苏林曰："名为肝厥，发时唇口手足十指甲皆青。"❸疾苦。张衡《东京赋》："勤恤民隐，而除其眚。"❹过失。《左传·僖公三十三年》："且吾不以一眚掩大德。"❺通"省"。减省。《周礼·地官·大司徒》："七曰眚礼。"贾公彦疏："谓吉礼之中，眚其礼数。"

甡 (shēn 身) ❶众生。如：万甡园（动物园的旧称）。❷见"甡甡"。

甡甡 同"莘莘"。众多貌。《诗·大雅·桑柔》："瞻彼中林，甡甡其鹿。"

7 **甦** "蘇(苏)"的异体字。

甥 (shēng) ❶姊妹之子。一说女儿之子，即外孙。《诗·齐风·猗嗟》"展我甥兮"毛传："外孙曰甥。"郑笺："姊妹之子曰甥。"参见"外甥"。❷女婿。见"甥馆"。❸古代为姑之子、舅之子、妻之兄弟、姊妹之夫的通称。见《尔雅·释亲》。郝懿行义疏："此四甥字并'生'之声借……古来有此称，今所不行。"

甥馆 《孟子·万章下》："舜尚见帝，帝馆甥于贰室。"赵岐注："舜上见尧，尧舍之于贰室……礼谓妻父曰外舅，谓我舅者，吾谓之甥。尧以女妻舜，故谓舜甥。"后因以"甥馆"称女婿在丈人家住的房屋，也用为女婿的代称。黄庭坚《奉和王世弼寄上七兄先生用其韵》："念嗟叔母刘，穷年寄甥馆。"

甥舅和盟碑 即"唐蕃会盟碑"。因吐蕃赞普松赞干布、弃隶缩赞先后与唐朝文成公主、金城公主联婚，碑文中吐蕃赞普可黎可足自称为甥，称唐穆宗为舅，故名。

149. 矢　部

矢 (shǐ) ❶箭。如：弓矢。❷古代投壶用的筹。《礼记·投壶》："主人奉矢。"❸正直。见"矢言"。❹通"誓"。《诗·鄘风·柏舟》："之死矢靡它。"❺通"施"。《诗·大雅·江汉》："矢其文德。"❻通"施"。陈设。《春秋·隐公五年》："公矢鱼于棠。"孔颖达疏："谓使捕鱼之人陈设取鱼之备，观其取鱼，以为戏乐。"❼通"屎"。《史记·廉颇蔺相如列传》："顷之，三遗矢矣。"

矢石 箭与礌石，古时守城的武器。《左传·襄公十年》："荀偃、士匄帅卒攻偪阳，亲受矢石。"

矢言 正直的言论。《书·盘庚上》："盘庚迁于殷，民不适有居，率吁众慼，出矢言。"孔传："出正直之言。"潘岳《西征赋》："捍矢言而不纳，反推怨以归咎。"捍，拒绝。

矢量 即"向量"。

矢车菊(*Centaurea cyanus*) 别称"蓝芙蓉"。菊科。一年生草本。叶互生，基生叶狭长椭圆形，全缘或羽状深裂，茎上、中部的叶线形，全缘或有锯齿。夏季开花，头状花序顶生，全部为管状花，惟外围一轮变大而似舌状花，紫蓝色、淡红色或白色。原产欧洲；中国各地常栽培供观赏。

矢尖蚧(*Unaspis yanonensis*) 果木害虫。昆虫纲，同翅目，盾蚧科。雌虫盾壳长形，前狭后宽，末端稍狭，黄褐色或棕褐色，边缘灰白色，壳背中央有一条明显的纵脊。因整个盾壳形似箭头而得名。盾壳上的幼虫蜕皮两次，淡黄色位于盾壳前端。雄虫盾壳狭长，粉白色，壳背有三条纵隆，盾壳上的幼虫蜕皮一次。年发生2～4代。危害柑橘、龙眼。防治法：保护利用天敌，合理修剪、整枝，在卵孵盛期喷洒药剂。

矢量分析 即"向量分析"。

矢量数据 计算机中表示地理空间数据的一种数据结

构。它用一系列定义了起始点和终止点的线段和它们之间的连接关系来反映地理对象的空间分布。通过记录线段端点的坐标，矢量数据结构能更精确地反映地理事物的位置、长度和面积。空间点实体在矢量数据中表示为一对坐标；线实体表示为一串的坐标；面实体也表示为一串的坐标，并且首尾点重合。

3 **知** ㊀(zhī) ❶晓得；知道。《论语·为政》："知之为知之，不知为不知，是知也。"❷使人知道。如：知照；知会。❸知觉。《荀子·王制》："草木有生而无知。"❹知识或认识能力。荀子提出："凡以知，人之性也；可以知，物之理也。"(《解蔽》)认为人有认识客观事物之理的能力。后期墨家认为知识在于人能正确反映所见的客观之物，并对知识作了分类："知：闻、说、亲。"(《经上》)北宋张载将知识分为"见闻之知"和"德性之知"，承认一般的感性知识来源于"物交"，但否认"见闻"为"理性"(德性)知识的基础。南宋朱熹把知识作为对事物"所当然"的道理或规律的认识："知，谓说其事之所当然"(《四书章句集注》)。明王守仁认为知识是主观自生的东西，"心之灵明是知"(《传习录》上)。近代魏源则提出"及之而后知"，肯定人的知识在与外界事物接触的实际活动中获得。❺见；显现。《吕氏春秋·自知》："文侯不说(悦)，知于颜色。"❻相契；相亲。如：相知；知己；知交。《左传·昭公四年》："公孙明知叔孙于齐。"杜预注："与叔孙相亲知。"❼主持。如：知事；知县。《左传·襄公二十六年》："子产其将知政矣。"❽接待。如：知宾。参见"知客❷"。

㊁(zhì) ❶通"智"。《礼记·中庸》："好学近乎知。"❷姓。春秋时晋有知蓋。

知己 谓彼此相知、情谊深切的朋友。王勃《杜少府之任蜀州》诗："海内存知己，天涯若比邻。"

知方 懂得礼法和方向。《论语·先进》："可使有勇，且知方也。"《荀子·君道》："尚贤使能，则民知方。"王先谦集解："知方，皆知所向。"

知母 (*Anemarrhena asphodeloides*) 百合科。多年生草本。根状茎横生，外面密被黄褐色纤维状叶鞘分裂物。叶丛生，线形。花葶出自叶丛间，顶生总状花序，夏季开花，花白色，具淡紫色条纹。产于中国东北、西北和华北，华东有栽培。根状茎入药，性寒、味苦，功能清热、滋阴、降火，主治热病烦渴、肺热咳嗽、虚劳发热、消渴等症。

知 母
1. 总状花序 2. 花

知行 指知与行的关系。知，指知识或道德观念；行，指行为、行动。在知行关系问题上，有的主张"生而知之"(孔子)、"不行而知"(《老子》)、"知先行后"(朱熹)、"知行合一"(王守仁)等。他们都认为知超越于行之上，是天赋的。也有的认为"知之不若行之"(荀子)，"知行相资以为用"，"君子之学，未尝离行以为知也必矣"(王夫之)，"及之而后知，履之而后艰，乌有不行而能知者乎"(魏源)。这些论点都认为知离不开行，但他们所说的"行"主要是个人的行动，和马克思主义所说的社会实践有本质区别。

知交 相识交往的人。《史记·汲郑列传》："年少官薄，然其游知交，皆其大父行，天下有名之士也。"后亦称知己的朋友为"知交"。

知州 官名。宋代派朝臣为州一级的地方行政长官，称"权知某军州事"，简称知州。原意为暂行主持本军本州事务。明清以知州为州的长官名称。知州有两种，一为直隶州知州，其地位稍低于知府；一为散州的知州，其地位与知县实际无区别。

知县 官名。唐称佐官代理县令为知县事，见《云麓漫钞》。宋制，往往派遣中央官员知(主持)某县事，简称知县。实际即管理一县的行政；有戍兵驻县的，更兼管兵事。明代始正式用为一县长官的名称。清代相沿不改。

知识 ❶人类认识的成果或结晶。依反映对象的深刻性，可分为生活常识和科学知识；依反映层次的系统性，可分为经验知识和理论知识。经验知识是知识的初级形态，系统的科学理论是知识的高级形态。按具体的来源，知识虽可区分为直接知识和间接知识，但是从总体上说，人的一切知识(才能也属于知识范畴)都是后天在社会实践中形成的，是对现实的反映。社会实践是一切知识的基础和检验知识的标准。知识(精神性的东西)借助于一定的语言形式，或物化为某种劳动产品的形式，可以交流和传递给下一代，成为人类共同的精神财富。❷相知、相识。指熟识的人。《管子·入国》："不能自生者，属之其乡党知识故人。"《吕氏春秋·遇合》："人有大臭者，其亲戚兄弟妻妾知识无能与居者。"

知非 《淮南子·原道训》："故蘧伯玉(蘧瑗)年五十，而有四十九年非。"意谓到了五十岁，才知道以前四十九年中的错误。后人因谓五十岁为知非之年。李清照《金石录后序》："余自少陆机作赋之二年，至过蘧瑗知非之两岁，三十四年之间，忧患得失，何其多也！"

知命 "命"指天命。《论语·为政》："五十而知天命。"意谓到五十岁才懂得天命。后人因以"知命"为五十岁的代词。潘岳《闲居赋序》："自弱冠涉乎知命之年，八徙官而一进阶。"

知府 官名。宋代于升府之处，命朝臣出充长官，称为知(主持)某府事，简称知府。明代始以知府为正式名称，管辖州县，为府一级的行政长官。清代相沿不改。

知性 亦称"悟性"、"理智"、"理解力"。划分认识能力或认识能力发展阶段的用语。一般有下列意义：(1)指理解的性能，包括规定、判断、分析、推论、区别、比较等认识的性能或求知的能力在内。在这种意义上，知性有时也译为"理智"、"理解力"等。(2)在康德哲学中，指将感性材料组织起来，使之构成有条有理的知识的认识能力。但知性只能认识事物的现象，不能认识自在之物。(3)在黑格尔哲学中，指抽象的思维。他主张将知性认识同*理性认识分开，认为知性认识是形而上学的，即把一切都看成是静止不变的；只有理性认识才是辩证的，是联系、发展、转化的思维活动，也是认识的高级阶段。

知音 相传春秋时伯牙善鼓琴，钟子期善听琴，能从伯牙的琴声听出他的心意。后因称知己朋友为"知音"。杜甫《哭李常侍峄》诗："斯人不重见，将老失知音。"参见"高山流水❶"。

知闻 ❶熟识。姚合《送宋慎言》诗："童稚便知闻，如今只有君。"引申指朋友。《敦煌变文集·父母恩重经讲经文》："不曾结识好知闻，空是剜荆恶伴侣。"❷知悉。钟会《檄蜀文》："各具宣布，咸使知闻。"

知类 懂得事物间关系，能进行类推、比较。《礼记·学记》："九年知类通达。"陈澔集说："至于九年，则理明义精，

触类而长，无所不通。”

知觉 人对客观事物各个部分或属性的整体反映。它同感觉一样，由客观事物直接作用于分析器而引起，但比感觉复杂、完整。大多是几种感觉的组合，但不是简单的相加，而具有新的品质。表现为对事物的整体认知或综合属性的判别。知觉有遗传的基础，但主要依赖于人的主观态度和知识经验。人常常根据实践活动的需要和心理倾向主动地采集信息，甚至提出假设、检验假设，从而完整地辨认物体及其属性。具有整体性、选择性和恒常性等特征。可分为空间知觉、时间知觉和运动知觉等。实践是知觉的基础，在实践中，知觉逐渐完善和精确。知觉的正确与否也只能依靠实践来检验。知觉是感觉和思维之间的一个重要环节，对感觉材料进行加工，为思维准备条件。通常认为仍属于认识的感性阶段。

知客 ❶亦称“典客”、“典宾”。佛教寺院中专司接待宾客的僧职。《敕修百丈清规·两序章知客条》：“知客职典宾客。”《水浒传》第六回：“知客又道：‘你听我说与你：僧门中职事人员，各有头项；且如小僧做个知客，只理会管待往来客官、僧众。’”后道教宫观亦设此职。❷旧时专管招待宾客的人。亦称“知宾”。王定保《唐摭言·海叙不遇》：“刘鲁风江西投谒所知，颇为典谒所沮，因赋一绝曰：‘万卷书生刘鲁风，烟波千里谒文翁。无钱乞与韩知客，名纸毛生不为通。’”

知院 宋代枢密院不置枢密使时，则以他官知枢密院事，因称知院，后遂为枢密使之通称。

知遇 受到赏识、重用。《北史·宋弁传》：“孝文曾因朝会次，历访政道。弁年少官微，自下而对，声姿清亮，进止可观。帝称善者久之。因是大被知遇。”

知幾 知道事物发生变化的隐微因素和迹兆。《易·系辞下》：“知幾其神乎……幾者动之微，吉之先见者也。”

知德 古希腊亚里士多德用语。指作为理性动物的人的美德。是为求知而求知的纯思辨的活动。这种纯思辨的活动是人的最高的幸福，它能使人成为一个极完善的人。

知风草(*Eragrostis ferruginea*) 禾本科。多年生簇生草本。叶片狭长而扁平。八九月开花，圆锥花序长圆形或塔形，紫色或暗绿色；叶鞘脉上、花序分枝和小穗柄中部均具腺点。荒地野生，适应性强。广布于中国华中、华北、西南以及华南各地；日本和马来西亚也有分布。柔嫩茎叶为牲畜的良好饲料；全草可作造纸原料。又为固堤保土植物。

知贡举 唐宋时特派主持会试的大臣。至清代会试的知贡举，皆以一二品大臣充任，满、汉各一，仅管事务，不负阅卷取士之责，与乡试的监临官性质相同。

知识论 书名。金岳霖著。写于20世纪三四十年代，曾陆续以单篇发表，1983年商务印书馆出版。主要论述作者对认识论的看法。力图证明客观事物的独立存在和知识的客观性。认为“被知的不随知识的存在而存在”。提出“正觉(正常官能所得到的外物)底呈现是客观的”，正觉可以作为沟通主客观的桥梁。又提出“摹状与规律”一说，认为抽象概念具有摹状(摹写)和规律(规范)双重作用，“摹状与规律不可分离”。

知制诰 官名。唐代始有此称，宋代沿之，掌起草诏令。原为中书舍人之职，其后常以他官代行其职，则称某官知制诰。翰林学士之实际起草诏令者，亦带知制诰衔。凡翰林学士带知制诰者为内制，他官带知制诰者为外制(参见“两制”)。明代翰林学士或内阁学士亦尚兼此名。清代废。

知新报 清末维新派的报刊。1897年(光绪二十三年)2月在澳门出版。康广仁、何廷光、徐勤等主办。初为五日刊，自第二十册起改为旬刊，第一百十二册起，又改为半月刊。分论说、上谕、近事、译报等，宣传资产阶级改革主张。停刊时间不详，所见第一百三十三册，于1901年1月20日出版。

知人论世 《孟子·万章下》：“颂其诗，读其书，不知其人可乎？是以论其世也。”原指为了了解一个历史人物而论述他的时代背景。亦泛指鉴别人物的优劣、议论世事的得失。王昶《湖海诗传序》：“以诗证史，有裨于知人论世。”

知白守黑 《老子》：“知其白，守其黑，为天下式。”意谓心里虽然是非分明，但要貌似蒙昧，以沉默韬晦自处。这是古代道家所谓“和光同尘”的处世态度。

知行合一 明王守仁的认识论命题。认为“知”和“行”是统一的，反对宋儒程朱派“知在行先”的说法和只“讲之以口耳”的学风。王守仁说：“知是行之始，行是知之成”；“未有知而不行者；知而不行，只是未知。”认为学者必须“知行并进”，既要反对“懵懵懂懂的任意去做”，也要反对“茫茫荡荡悬空去思索”。但他所谓知，即是致吾心之良知；所谓行，即是致良知于事事物物；知行合一的本体即是良知。把行统一于知。

知识分子 有一定文化科学知识的脑力劳动者。如科技工作者、文艺工作者、教师、医生、编辑、记者等。在社会出现剩余产品和阶级划分的基础上产生。知识分子不是一个独立的阶级，而分属于不同的阶级。在现代社会，随着生产的社会化，科学技术成为巨大的生产力，众多知识分子以其脑力劳动直接参与生产过程，知识分子在社会生产和历史进程中所起的作用日益重要，其人数也有极大的发展。在革命运动中，他们往往起着先锋和桥梁作用。我国解放后，知识分子从总体上已成为工人阶级的一部分，是党的依靠力量。将来，待生产力有了巨大的发展，人们的科学文化水平有了普遍的极大的提高，知识分子阶层将随着体力劳动和脑力劳动差别的消灭而消失。

知识产业 亦称“智力产业”。创造知识并提供知识服务的产业。第三产业的重要组成部分。包括教育部门、研究开发部门、通信媒介部门、信息机械部门和信息咨询服务部门。由于新技术革命引起信息革命，促进生产力迅速发展，知识产业日趋重要。有人主张，把知识产业从第三产业中独立出来，称为第四产业。

知识产权 亦称“智力成果权”。公民或法人对其智力活动创造的精神财富所享有的权利。包括专利权、商标权、著作权(版权)等。具有专有性、地域性、时间性等特征。专有性是指这种权利具有排他性，为权利人所垄断，未经许可，他人均不得享有。地域性是指按照一个国家法律所确认和保护的知识产权，只在这个国家领域内有效。时间性是指法律对知识产权的保护，都有一定的保护期限，期限届满，该项成果即进入公有领域，任何人均可自由使用。“知识产权”一词源于17世纪中叶的法国，主要倡导者是卡普佐夫。1967年在斯德哥尔摩签订的《建立世界知识产权组织公约》，第一次在公约中使用“知识产权”概念。此后多数国家建立了知识产权制度。我国于1980年3月加入世界知识产权组织。

知识青年 ❶接受正规教育，掌握一定科学文化知识的青年。❷简称“知青”。“文化大革命”中指从城镇参加上山下乡的初中、高中学生。

知识经济 知识成为主要生产要素的经济。20世纪90

年代后期出现的新概念。是继农业经济和工业经济之后发展起来的一种新型经济。在人类社会漫长的历史中，农业经济曾是主要的产业部门，劳动力和土地曾是主要的生产要素。18 世纪以来的两三百年间，工业经济成为主要的产业部门，机器设备、原材料和能源成为主要的生产要素。20 世纪最后二三十年间电子计算机的迅猛发展和软件产业的兴起，是知识经济开始形成的标志。在知识经济时代，以知识为基础的高科技的创新、传播和应用，成为经济发展的主要动力，教育和科学成为经济发展的关键性部门，以网络、电子计算机、数码、光纤、多媒体为主要标志的信息产业成为经济中最有活力的产业。在知识经济最发达的美国，1997 年工业生产增长的 45% 是由信息产业带动的，45% 的家庭拥有电子计算机，占有世界 54% 的因特网用户，比尔·盖茨 (William Henry〔Bill〕Gates, 1955—) 的微软公司的产值已超过美国三大汽车公司产值的总和。

知识结构 知识系统诸要素相对稳定的组织方式。包括人类社会不同门类、学科的总体知识内在结构；任何一门知识的内在结构；以及个体知识结构。知识结构还包括知识更新这一因素。社会知识结构的形成和变动，同社会生产力和科学的发展紧密相联。在现代，科学知识既高度分化，又高度综合，各门学科相互交叉，各种知识相互渗透，形成网络式的知识结构。

知易行难 中国古代认识论命题。语出《左传·昭公十年》："非知之实难，将在行之。"又伪《古文尚书·说命中》："非知之艰，行之惟艰。"认为知道一件事情并不难，实行起来就难。

知彼知己 对对方和自己的情况都了解透彻。《孙子·谋攻》："知彼知己，百战不殆。"殆，危险、失败。亦作"知己知彼"。

知觉学习 通过经验的积累，改进和提高对感觉材料的加工方式和深度，使知觉更加精细和准确的过程。有两种方式。一种是通过学习、训练或经验积累，提高获取信息的能力，感知刺激物的更多细节，觉察出先前不曾发现的差异，使知觉的内容更加精细，反应更加正确和专门化。另一种是用联想和过去的经验来补充瞬间获得的信息，从而对刺激产生新的评价，并对原来的刺激作出新的反应。

知觉经验 英国布拉德莱用语。指唯一的、无所不包的、整体的、圆满的绝对，即实在。包括由感觉得到的经验及主观的情感、意志、欲望、思想、本能体验等精神活动。分为三类或三个发展阶段：直接经验、相对经验和绝对经验，它们在外表上是一个由低到高的发展过程。直接经验和绝对经验只有统一，没有矛盾，相对经验只有矛盾，没有统一。

知难而退 《左传·宣公十二年》："见可而进，知难而退，军之善政也。"本谓作战时要见机而动，形势不利则退却。后泛指困难不能克服则应后退，不要做办不到的事。皇甫湜《答李生第二书》："知难而退，宜也。"今也指见困难退缩不前，没有勇气去克服。

知难行易 近代孙中山的认识论命题。与古代流传下来的"知易行难"说相对。他以"心理建设"为号召，宣传"知难行易"，批判了当时革命党人在革命面前惧怕困难的退缩思想。认为"行先知后"，"不知亦能行"，强调了"行"的作用。

知雄守雌 《老子》："知其雄，守其雌，为天下谿。"雌，雌伏，不倔强的意思。谓内心虽然刚强，外表却要柔弱而不与人争。这是古代道家所谓"和光同尘"的处世态度。范仲淹《老子犹龙赋》："知雄守雌，宛讶存身之际；绝圣弃智，潜疑勿用之时。"

知善恶树 犹太教、基督教《圣经》中*伊甸园内的一棵树。说人吃了该树的果子，眼睛就明亮，能同神一样知道善恶，故名。参见"禁果"。

知道逻辑 研究和"知道"有关的逻辑问题的学说。现代逻辑的一个分支。"知道"是一种关系，一种关于知道者与被知道命题之间的二元模态关系。"知道"不同于"相信"。从"x 知道 p"可以推出 p(因为如果 p 不真，就不能成为"知道"的对象)，而从"x 相信 p"不能推出 p(因为一个人所相信的未必是真命题)。

知行统一观 关于知和行相统一的观点。在中国哲学史上，唯心主义的知行统一观(如王守仁)，认为行统一于知。唯物主义的知行统一观(如王夫之)，认为知统一于行。1937 年毛泽东在《实践论》中，批判地继承中国哲学的遗产，对知和行的关系作了科学总结。他将马克思主义哲学关于认识和实践统一的理论，称为"辩证唯物论的知行统一观"。

知识多元论 即"多元认识论"。

知识产权法 国家制定或认可的，调整知识产权取得、使用、转让过程中所产生的各种社会关系的法律规范的总称。包括专利法、商标法和著作权法等单行法律、法规。它是商品经济和近代科学文化发展的产物。自 17 世纪以来，资本主义国家在生产领域中开始广泛采用科学技术成果，从而产生了在市场经济中保障知识产权的法律问题。它已成为各国法律体系中的重要组成部分。我国先后制定并颁布了商标法、专利法、著作权法等，建立了知识产权法律体系。

知识社会学 研究知识与社会(文化)之间的相互关系的社会学分支学科。形成于 20 世纪初。最初研究知识的来源以及知识受社会存在制约的问题。现代则偏重于研究知识本身，特别是研究科学技术知识对社会的影响和知识系统的各种作用(包括知识的生产、组织、储存和分配，知识的实际运用、普及及其社会后果等)。

知柏地黄丸 中成药名。又名"知柏八味丸"。见明秦景明《症因脉治》。参见"六味地黄丸"。

知觉现象学 法国梅洛·庞蒂的哲学学说。认为人的存在是一切存在的基础，知觉是人的存在的先验结构，知觉把自我和世界联结起来，是真正的存在领域。知觉的主体具有身体和精神两方面，以此为基础可克服自我和世界、身体和精神之间的二元对立，实现二者的统一。

知觉选择性 人对同时作用于感官的多种刺激有选择地作出反应的倾向。知觉的选择性使人的注意力指向少数重要的刺激或刺激的重要方面，从而能更有效地认识外界事物。

知觉恒常性 对物体某种特性的知觉，在外界条件与感觉信号输入改变时仍保持常定的倾向。如一个成人从近处走向远处，我们视网膜上的像虽然相应缩小，但不会把他知觉为儿童。可分为大小恒常性、颜色恒常性和形状恒常性等。

知不足斋丛书 丛书名。清乾隆间鲍廷博辑，其子士恭续辑。凡三十集，二百零七种。选入经史考订、算书、金石、地理、书画、诗文集、书目等著作，校刻精良，为清中期著名大型丛书。其后，高承勋辑《续知不足斋丛书》十七种，光绪中鲍廷爵辑《后知不足斋丛书》四十七种，均仿照此书体例。

知识密集工业 亦称"技术密集工业"。综合运用现代先

进科学技术的工业部门。多数属于需要花费大量科研与技术开发的时间和费用，能生产高级、精密、尖端工业产品的工业部门。如电子计算机工业、宇宙航空工业、大规模集成电路工业、原子能工业等。通常具有以下特点：技术先进，科技人员比重大，需要综合运用多门学科的最新成果；设备较复杂，投资大；要求操作人员具有一定的文化科学知识；能容纳的劳动力和耗费的原材料较少；污染一般较少。

知识产权审判庭 我国人民法院设立的审理知识产权案件的组织机构。一般受理著作权、商标权、专利权等方面发生争议的案件。

知识分子思想改造运动 1951年秋至1952年秋中国共产党在知识分子中进行思想改造的学习运动。这次运动是随着新中国各项社会改革的深入，特别是文教事业改革的深入，为迎接大规模的现代化建设事业逐步开展起来的。1951年9月北京大学校长马寅初等十二位教授发起北大教员政治学习运动。9月29日周恩来向京津两市高等学校教师作了《关于知识分子的改造问题》的讲话，确定了运动的内容、目的和方法。11月30日中共中央发出《关于在学校中进行思想改造和组织清理工作的指示》，要求在所有大中小学校的教职员中和高中以上学生中普遍进行初步思想改造的工作，并在此基础上，进行组织清理工作，清查其中的反革命分子。此后，思想改造的学习运动从教育界扩展到文艺界和整个知识界，到1952年秋基本结束。这次运动，对知识分子贯彻了"团结、教育、改造"的方针，经过思想改造，使知识分子提高了爱国主义思想觉悟，一定程度上批判了资产阶级思想，开始树立了为人民服务的思想。但运动中存在着要求过急过高、方法简单的偏向，伤害了一部分知识分子。

4 **矩**〔**榘**〕(jǔ) ❶画直角或方形的用具，即曲尺。《周髀算经》卷上："圆出于方，方出于矩。"❷法度。如：循规蹈矩。《论语·为政》："七十而从心所欲，不踰矩。"❸刻画以留标记。《考工记·轮人》："凡斩毂之道，必矩其阴阳。"郑玄注："矩，谓刻识之也。"贾公彦疏："此欲斩毂之时，先就树刻之，记识其向日为阳、背日为阴之处。"❹概率论的基本概念。随机变量的一类数字特征的总称。最常用的矩有两种：一种是原点矩，随机变量ξ的k次方的加权平均$E\xi^k$称为ξ的k阶原点矩，*数学期望是一阶原点矩；另一种是中心矩，随机变量ξ对其均值$E\xi$的偏差的k次方的加权平均$E(\xi-E\xi)^k$称为ξ的k阶中心矩，*方差是二阶中心矩。概率论中矩的概念与力学中矩的概念有密切联系，数量上两者完全一致，矩的力学解释有助于对概率论中矩的理解。若把概率分布看成一根棒的质量分布，那么一阶原点矩(数学期望)相当于棒的重心，二阶中心距(方差)相当于棒的转动惯量。

矩阵 将mn个元素$a_{11},a_{12},a_{13},\cdots,a_{mn}$排成$m$行(横排是"行")、$n$列(纵排是"列")的矩形

$$\begin{pmatrix} a_{11} & a_{12}\cdots a_{1n} \\ a_{21} & a_{22}\cdots a_{2n} \\ \cdots\cdots & \cdots\cdots \\ a_{m1} & a_{m2}\cdots a_{mn} \end{pmatrix}$$

称为m行n列的"矩阵"。当$m=n$时，称为n阶"方阵"。矩阵可按某些规则进行加法、乘法以及数与矩阵相乘等运算。矩阵的概念最初由解线性方程组产生，中国古代用筹算法解线性方程组时就是用筹码排成矩阵来进行的。矩阵理论在工程技术、物理及其他数学学科中有广泛应用。

矩形 通称"长方形"。是平面上每个内角都是直角的四边形。它的面积等于相邻两边长的乘积。

矩步 走路时步法端方合度，表示行动的一丝不苟。《后汉书·郭镇传》："汝南有陈伯敬者，行必矩步，坐必端膝。"参见"规行矩步❶"。

矩矱 犹规矩、法度。《离骚》："曰勉升降以上下兮，求矩矱之所同。"《楚辞·哀时命》："上同凿枘于伏羲兮，下合矩矱于虞唐。"

矩尺座 南天星座之一。中心位置：赤经16时，赤纬-56°。见"星座"附图三。最亮的γ星是一颗4等星。

矩阵的秩 从一个矩阵中，任意去掉若干行和若干列(包括不去行或不去列的情况)，使留下的行和列构成方阵，这样得到的一切不同阶数方阵所对应的行列式中，那些不等于零的行列式中的最大阶数称为原矩阵的秩。例如矩阵

$$\begin{pmatrix} 1 & 0 & 1 & -1 \\ 2 & 1 & 3 & -1 \\ -1 & 2 & 1 & 3 \end{pmatrix}$$

的二阶方阵$\begin{pmatrix} 1 & 0 \\ 2 & 1 \end{pmatrix}$所对应的行列式$\begin{vmatrix} 1 & 0 \\ 2 & 1 \end{vmatrix}\neq 0$，而且该矩阵中所有三阶方阵所对应的行列式都等于零，故它的秩是2。

矩阵结构 按职能划分部门和按产品(或工程项目、地区)划分部门相结合的一种组织结构形式。组织中的工作人员既同原所属的职能部门保持组织上和业务上的联系，接受职能部门负责人的领导，又参加特定产品或项目小组的工作，接受小组长的工作领导。由于职工之间既有按职能划分的垂直联系(图中纵列)，又有按任务划分的水平联系(图中横行)，故称。处理不确定问题和较短期项目的有效形式。适用于外部环境，特别是技术与市场因素复杂多变的情况，矩阵结构的组织图如上。

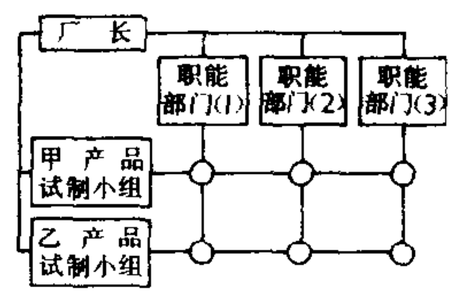

矩阵结构图

矧 (shěn 审) ❶况。《书·大诰》："厥子乃弗肯播，矧肯获？"❷亦。《书·康诰》："元恶大憝，矧惟不孝不友。"❸通"龀"。齿根。《礼记·曲礼上》："笑不至矧。"

5 **矮** (bá) 矮人行走貌。《西游记》第三十七回："三藏扯开匣盖儿，那行者跳将出来，矮呀矮的，两边乱走。"

6 **矫**〔**矯**〕(jiǎo) ❶正曲使直；匡正；纠正。《汉书·严安传》："矫箭控弦。"《三国志·魏志·管宁传》："足以矫俗。"❷假托；诈称。如：矫诏。《公羊传·僖公三十三年》："矫以郑伯之命而犒师焉。"❸通"挢"。举起；昂起。陶潜《归去来辞》："时矫首而遐观。"❹通"趫"。强貌。《礼记·中庸》："君子和而不流，强哉矫。"❺姓。汉代有矫慎。

矫正 纠正。如：矫正口吃。《南史·刘穆之传》："穆之斟酌时宜，随方矫正，不盈旬日，风俗顿改。"

矫世 纠正颓风陋俗。《汉书·杨王孙传》："盖闻古之圣王，缘人情不忍其亲，故为制礼，今则越之。吾是以羸葬，将以矫世也。"羸葬，葬时不用衣衾棺椁。

矫厉 勉强克制情欲，以礼法来约束自己。《晋书·王敦传》："初敦务自矫厉，雅尚清谈，口不言财色。"亦作"矫励"。《晋书·刘琨传》："然素奢豪，嗜声色，虽暂自矫励，而

辄复纵逸。"

矫诏 假托君命，发布诏敕。《汉书·石显传》："后果有人上书，告显颛(专)命矫诏开宫门。"

矫制 犹"矫诏"。《史记·汲郑列传》："臣谨以便宜，持节发河南仓粟，以振贫民；臣请归节，伏矫制之罪。"参见"矫诏"。

矫饰 ❶整饬。《荀子·性恶》："是以为之起礼义、制法度，以矫饰人之情性而正之。"❷做作；粉饰。《后汉书·章帝纪》："俗吏矫饰外貌，似是而非。"

矫俗 犹"矫世"。纠正坏习俗。《后汉书·祭遵传》："矫俗厉化。"也指有意立异。司马光《训俭示康》："平生衣取蔽寒，食取充腹，亦不敢服垢弊以矫俗干名。"

矫诬 ❶舞文弄法，诬害无辜。《国语·周语上》："其刑矫诬，百姓携贰。"韦昭注："以诈用法曰矫，加诛无罪曰诬。"❷以曲为直，以假为真，违反常理。李白《日出入行》："鲁阳何德，驻景(影)挥戈。逆道违天，矫诬实多。"

矫矫 ❶亦作"蹻蹻"。勇武貌。《诗·鲁颂·泮水》："矫矫虎臣，在泮献馘。"❷翘然出众貌。《汉书·叙传下》："贾生矫矫，弱冠登朝。"

矫情 故意克制情感，表示镇定。《晋书·谢安传》："玄(谢玄)等既破坚(苻坚)，有驿书至，安方对客围棋，看书既竟，便摄放床上，了无喜色，棋如故。客问之，徐答云：'小儿辈遂已破贼。'既罢，还内，过户限，心喜甚，不觉屐齿之折。其矫情镇物如此。"后用为违反常情之意。

矫揉 亦作"矫輮"。矫，使曲的变直；揉，使直的变曲。《易·说卦》："坎，为矫揉。"《文心雕龙·熔裁》："檃括情理，矫揉文采也。"引申为故意做作。如：矫揉造作。

矫激 ❶矫正，激励。韦皋《西川鹦鹉舍利塔记》："固可以矫激流俗，端严梵伦。"❷谓文章风格故作矫异激切，含有贬义。李肇《唐国史补》卷下："歌行则学流荡于张籍，诗章则学矫激于孟郊。"

矫直机 对塑性加工后的工件进行矫直的设备。矫直可使工件沿全长具有正确而均匀的几何形状。按用途可分为板材矫直机、型材矫直机、管材矫直机等；按结构又可分为辊式矫直机、拉力矫直机和压力矫直机等。热处理或焊接后工件产生变形，有时也在矫直机上进行矫正。

矫味剂 能矫正或掩盖药物不良气味的物质。一般有香气或甜味，如糖浆、糖精、天冬甜素、食用香精等。常用于药物的调配。

矫顽力 使已磁化的*铁磁质失去磁性而必须加的与原磁化方向相反的外磁场强度。矫顽力不仅与铁磁质的性质有关，还依赖于铁磁质原先的磁化强度。在制造变压器的铁芯或电磁铁时，需要选择矫顽力小的材料(如软铁、硅钢等)，以使电流切断后尽快消失磁性。在制造永磁体时，需要选择矫顽力大的材料(如铝镍钴等)，以求尽可能保存磁性，不使消失。参见"磁滞"。

矫正体操 运动疗法内容之一。利用特殊的体操锻炼，通过有选择地加强某些肌群，牵伸挛缩组织及培养正确的姿势习惯，来矫正脊柱侧凸和平足症等畸形。

矫正法院 "轻罪法院"的另译。

矫形支具 矫形外科中用以防止和矫正躯干或肢体畸形的器具。大多用皮革、钢条或塑料等材料制成。如下肢支架、钢丝背心、手部功能支架及弹性牵引支架等。常用于脊髓灰质炎后遗症、脊柱畸形及神经损伤等。

矫枉过正 矫，纠正。枉，弯曲。纠正偏差超过应有的限度。《后汉书·仲长统传》："逮至清世，则复入于矫枉过正之检。"亦作"挢枉过正"、"矫枉过直"。《汉书·外戚传下》："盖矫枉者过直，古今同之。"

7 **短** ㊀(duǎn) ❶与"长"相对，兼指远近、高低和久暂。如：短距离；短身材；短时间。❷短命。《书·洪范》："一曰凶短折。"孔颖达疏引郑玄曰："未冠曰短。"❸缺少；不足。如：短缺；短少。《楚辞·卜居》："夫尺有所短，寸有所长。"❹缺点；弱点。如：短处；说长道短。《新唐书·李栖筠传》："栖筠喜奖善而乐人攻己短。"❺说人短处。《史记·屈原贾生列传》："上官大夫短屈原于顷襄王。"❻拦截。蒲松龄《增补幸云曲》第二十二回："必然是个响马，在那里短了皇杠。"

㊁(shù) 见"短褐"。

短工 亦称"散工"、"零工"。农忙时受雇的又称"忙工"。中国旧时农业或手工业中短期受雇的劳动者。短工常在本地待雇；但也利用各地收获季节不同，集体外出找工作。工资通常以日计；亦有包工、计件等形式。

短见 ❶浅短的见识。《抱朴子·微旨》："世人信其臆断，仗其短见。"引申为坏主意。❷俗称自杀为寻短见。《红楼梦》第六十六回："人家并没威逼他，是他自寻短见。"

短气 ❶犹言丧气。王羲之《杂帖》："当今人物眇然，而艰疾若此，令人短气。"❷中医学名词。呼吸短促，似不能接续。《灵枢·癫狂》："短气，息短不属。"

短长 ❶短和长。《管子·臣乘马》："尺寸寻丈者，所以得短长之情也，故以尺寸量短长，则分举而万不失矣。"❷是非；优劣。元好问《论诗三十首》："老来留得诗千首，却被何人较短长？"❸死生；生杀。《书·盘庚上》："矧予制乃短长之命。"短长，孔传解作死生，蔡沈解作生杀，意义相似。❹指战国时策士的纵横游说。《史记·六国年表序》："六国之盛自此始，务在强兵并敌，谋诈用而从衡(纵横)短长之说起。"故《战国策》亦称《短长书》。

短片 ❶泛指放映时间较短的各种影片。如新闻片、美术片、科教片及纪录影片(少数大型纪录片、科教片、美术片除外)。❷专指短故事片。多截取生活中的一个切面或片段，人物比较集中，结构比较严谨，场景亦较少。对短片的时间规定，国际上很不一致，大体上以不超过四十分钟为限。以两个以上短片组成一个放映单位的称短片集锦。

短书 ❶古代指小说杂记之书。桓谭《新论》："若其小说家合丛残小语，近取譬论，以作短书，治身理家，有可观之辞。"(《文选》卷三十一江淹诗李善注引)❷指笺牍。《文选·江淹〈杂体诗〉》："袖中有短书，愿寄双飞燕。"李周翰注："短书，谓小书也。"又《云麓漫钞》："短书出晋、宋兵革之际，时国禁书疏，非吊丧问疾不得行尺牍，启事论兵皆短而藏之。"

短号 铜管乐器。结构与*小号相似，惟号管较短。发音亦较柔和。B♭调者最常用。

短至 即冬至。《礼记·月令》："是月也，日短至。"是月，指仲冬之月。

短折 短寿；夭折。《书·洪范》："六极，一曰凶短折。"孔传："短，未六十；折，未三十。"孔颖达疏："郑玄以为凶短折皆是夭枉之名，未龀曰凶，未冠曰短，未婚曰折。"后世用短折一词，多依郑义。

短兵 刀剑等短兵器。《楚辞·九歌·国殇》："操吴戈兮被犀甲，车错毂兮短兵接。"《史记·匈奴列传》："其长兵则弓矢，短兵则刀铤。"铤，小矛。亦指持刀剑的士兵。《商君

书·境内》:"千石之令,短兵百人;八百之令,短兵八十人。"

短言 汉代注家譬况字音用语。同"长言"相对。如《公羊传·庄公二十八年》:"伐者为主。"何休注:"见伐者为主,读伐短言之,齐人语也。"短言发音急促,为字调中的促调。

短波 外文缩写SW。波长为10~100米(频率为30~3兆赫)的无线电波。能被高空电离层折射(或反射)而传播至很远距离。适用于远距离无线电通信、广播等。

短陌 即"省陌"。

短语 相当于"词组"。

短笛 管乐器。构造与*长笛相同,但体长仅及长笛一半,发音高八度。用于铜管乐队和管弦乐队。

短路 电路中电位不同的两点直接碰接或被阻抗(或电阻)非常小的导体接通时的情况。电力系统短路时电流很大,可能损坏电气设备,应采取保护措施。

短截 树木修剪方法之一。将枝条剪去一部分,保留一定长度的枝条和一定数量的芽,使其重新分配养分,刺激芽的萌发和旺盛生长。短截有利于营养生长。一般凡经短截的果树,可以压低发枝部位,增强分枝能力,树冠上枝条排列紧密,防止外移,树形较矮小,枝干粗壮。培养幼树骨干枝和培养结果枝组及更新老树树冠时常用此法。

短褐(shù—) 亦作"竖褐"、"裋褐"。古时贫苦人穿的粗布衣服。《史记·孟尝君列传》:"亡不得短褐。"司马贞索隐:"短音竖。竖褐,谓褐衣而竖裁之,以其省而便事也。"

短元音 "长元音"的对称。见"长元音"。

短平快 排球运动技术名词。扣球队员在传球队员传球出手的同时,在其身前或背后约2米处的网前起跳,迅速挥臂扣击快速平传过来的球。因传球路线较"平拉开"为短,故名。特点是进攻速度快,进攻面大,并可以此组成多种集体进攻战术。

短耳兔(*Lepus sinensis*) 亦称"华南兔"、"山兔"。哺乳纲,兔形目,兔科。形似草兔,但较小,体长约40厘米。耳和尾都较短,耳向前摺不达鼻端。背面浅棕土黄色杂以黑色,尾上及耳尖与背毛同色,不同于草兔的黑色。栖息平原、丘陵杂草丛生或多灌木的环境,农田周围山坡更为常见。吃草本植物,嗜食麦苗、薯、大豆及花生叶。分布于长江以南各地。肉供食用;毛皮可制裘。为中国特有动物。

短角牛 著名肉用或乳肉兼用牛品种。原产英国。18世纪由当地牛改良而成,开始为肉用,后因泌乳量亦高,一部分又改良为乳肉兼用。被毛多暗红色或赤白花。角短小或无角,颈短,垂皮发达,体躯宽阔丰满,体质强健,早熟易肥。兼用种成年公牛体重约1 000千克,母牛600~750千克。年产乳3 000~4 000千克,乳脂率3.9%左右。广布世界各国。肉用种体重较大,泌乳量较低,肉质肥美,屠宰率可达65%~72%。

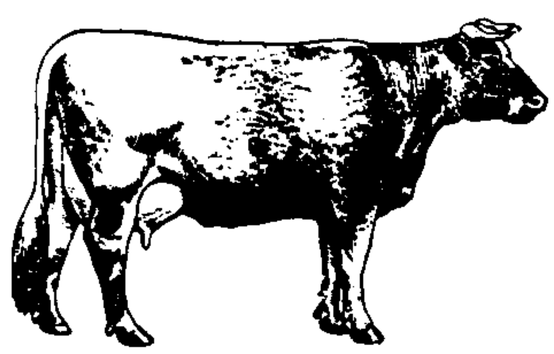

短角牛

短枝型 枝条节间短、粗壮、树冠矮小的变异植株类型。具有矮化基因。其特性是萌芽力强,成枝力弱,长枝少,短枝多,易成花,结果早。有些短枝型的枝条直立,树冠不易开张,亦称"紧凑型"。通过芽变选种、实生选种、理化因素诱变和杂交育种等途径,培育成短枝型品种。苹果、梨、桃、柑橘、栗等树种都有这种变异类型。

短番匠 见"番匠"。

短路比 同步电机重要参数之一。空载时产生额定电压的励磁电流对短路时产生额定电流的励磁电流之比。是影响同步电机的电压调整率和运行稳定度的重要因素。电机的短路比大,过载能力也较大,稳定度较高;但体积大,需用材料多,成本较高。巨型同步发电机的设计常采用较小的短路比,同时用快速改变励磁等方法提高过载能力和运行稳定度。

短歌行 乐府《平调曲》名。多用于宴会。古辞已亡。现存歌辞以曹操所作"对酒当歌"一首最为有名,其结句云:"山不厌高,海不厌深,周公吐哺,天下归心",颇能表现他的抱负。曹丕、曹叡等有拟作。参见"长歌行"。

短膜虫(*Cricthidia*) *锥体虫的一型,也可能是某些种类一过性发育阶段。寄生在昆虫唾液腺中,因其波动膜短,故名。有些种类如绿蝇短膜虫(*C. sericata*)的动基体中DNA可作为某种疾病的诊断。

短小精悍 《史记·游侠列传》:"解(郭解)为人短小精悍。"谓身躯短小而有精悍的气概。后亦用来形容文章、言语等简短有力。

短日植物 每天光期短于一定临界长度并经一定日数才开花的植物。在临界昼长内一定范围,昼长越短,开花越快。例如苍耳、紫苏、大豆等。实际上决定短日植物开花的主要因素是每天暗期的长度,故也可称长夜植物。在自然条件下,它们一般是在昼长逐渐由长变短的季节开花结实。

短打武生 传统戏曲脚色行当。武生的一种。同*长靠武生相对。主要特点是着短装,穿薄底靴。大多表现步战。表演上重矫捷、灵活。如京剧《三岔口》的任堂惠、《十字坡》的武松。

短叶茳芏(*Cyperus malaccensis* var. *brevifolius*) 亦称"咸水草"、"茳芏"。莎草科。多年生草本。根状茎匍匐,木质。秆三棱形。叶片短或有时极长;叶鞘很长,包裹茎的下部。夏季开花,花小,绿褐色,由穗状花序集成复出或多次复出的聚伞花序。生长在沼泽或低湿处。分布于亚洲、非洲、大洋洲热带地区;中国福建、广东、广西、四川等地亦产。野生或栽培。秆可编席。又为改良盐碱地的优良草种。

短时记忆 记忆的一种类型。保持时间约为1分钟。其容量约为7加或减2个项目。在当时的认知活动中起重要作用,因此又被称为"工作记忆"。存储在短时记忆中的信息,通过精心复述和编码,可以转入长时记忆。

短命植物 生活期十分短促的植物。多是仅仅在春季,或在短暂的雨季里即匆促地完成生活周期的小型草本。例如,早春草地上的春葶苈(*Draba verna*)、毛茛(*Ranunculus*)等。

短波广播 利用短波频段的无线电广播。频率范围为3~30兆赫,波长范围为100~10米。短波主要利用天波经电离层反射传播,受太阳辐射和空间粒子的影响,传输信号随气候及昼夜变化起伏衰落,故稳定性较差。主要用于远距离广播。

短波通信 亦称"高频通信"。波长为100~10米(频率为3~30兆赫)的无线电通信。短波以天波及地波的形式传播。近距离以地波传播为主,传输较稳定;远距离以电离层反射的天波传播,损耗较小,可用较小功率的电台直接进行远距离通信,但受电离层变化的影响,传输不够稳定。短

波通信设备较简单，开设方便，建立迅速，便于机动，可传输电报、电话、低速数据等。

短线产品 “长线产品”的对称。指社会需求量超过生产量的产品。产生的原因有：资源不足；生产能力偏低；计划安排不周；由于价格和利润率偏低，企业不愿增加生产等。

短轴向斜 同一岩层露头线在平面上呈椭圆形、其长宽之比为 3:1 至 10:1 之间的向斜。其枢纽由两端向中心倾伏。

短轴背斜 同一岩层露头线在平面上呈椭圆形、其长宽之比为 3:1 至 10:1 之间的背斜。其枢纽向两端倾伏。

短缺经济 传统的社会主义计划体制中，普遍存在的国民经济总量性和结构性的产品、资源、要素的供不应求现象。如消费品、能源、原材料的短缺等。产生的根源是非市场体制中由于经济主体预算约束软化而导致的投资需求持续冲动，以及供给效率低下。

短期投资 企业购入各种能够随时变现、持有时间不超过一年的有价证券以及不超过一年的其他投资。短期投资中购入的有价证券应当按照取得时的实际成本记帐。

短期国会 英国国王查理一世于 1640 年 4 月 13 日召开的国会。仅存三个多星期，故名。国王急待筹集经费以镇压苏格兰起义，但国会拒绝筹款，并提出惩处国王宠臣*斯特拉福和制止政府滥用权力等要求。5 月 5 日被国王解散。

短箫铙歌 乐府《鼓吹曲》的一部。《乐府诗集》引蔡邕《礼乐志》：“汉乐四品，其四曰《短箫铙歌》，军乐也。”详见《铙歌》。

短篇小说 小说的一种。是叙事性文学作品中格式最为灵活的一种。往往选取生活中最有意义的精彩片段加以描绘，使读者借一斑而窥全豹。一般篇幅短小，情节简明，人物集中，与现实生活的关系最为密切。在文学史上，短篇小说往往先于中、长篇小说出现。中国文学自唐宋以来，短篇小说日趋发达、成熟，如《太平广记》、《聊斋志异》以及现代文学中《呐喊》、《彷徨》等都是有名的短篇小说集。1958 年以来先后出现的“小小说”、“袖珍小说”、“微型小说”等名目，究其性质，均可归入短篇小说范畴。

短波电疗法 利用频率为 3～30 兆赫、波长 100～10 米的高频电磁场疗法。治疗时用电缆电极或电容器电极所形成的电磁场作用于人体，在组织内产生温热反应，其透热量比中波电疗法更深、更均匀。用于非化脓性炎症、止痛、解痉等。

短距离赛跑 简称“短跑”。径赛项目之一。有男、女 100 米、200 米、400 米，少年 60 米等项目。全程由起跑、起跑后加速跑、途中跑、终点冲刺跑等技术组成。比赛时分道进行。通常用蹲踞式起跑。

短池游泳比赛 游泳竞赛组织形式之一。比赛在 25 米游泳池进行。20 世纪 70 年代始于欧美。1993 年举行首届世界短池游泳锦标赛，并确认短池游泳世界纪录。除正规比赛项目之外，增设 50 米蝶泳、仰泳、蛙泳、自由泳，4×50 米混合泳接力、自由泳接力等项目。

短距起落飞机 见“垂直起落飞机”。

短期天气预报 一般指未来 1～3 天内天气变化的预报。常用*数值天气预报作出。

短期价格协定 垄断组织的最简单形式。资本主义企业间关于按照垄断价格出售商品的短期协定。出现在 19 世纪 60—70 年代。这种协定大部分是不稳定的，往往随市场条件的改变而趋于瓦解。通常有瑞恩 (ring)、科奈尔 (corner)、普尔 (pool)、康文兴 (convention) 等种类。

短期金融市场 (场 chǎng) 即“货币市场”。

短壁式采煤法 回采工作面较短（一般在 50 米以下）的一类采煤方法。有的用保留煤柱进行顶板控制。如房式采煤法、房柱式采煤法、仓储式采煤法等。工序简单，但巷道掘进量多，回采率低。

7 **矬** (cuó) 矮小。如：矬个儿。《抱朴子·行品》：“士有貌望朴悴，容观矬陋。”

8 **矮** (ǎi) 短；低。与“高”相对。如：矮人；矮墙。

矮林 ❶外形矮小的森林。❷以无性繁殖方法形成的森林。一般指采伐后由伐根萌芽或根蘖更新形成的森林。

矮星 亦称“主序星”。分布在*赫罗图中主星序上的恒星。因光度比巨星和亚巨星小，故名。在光谱分类中光度级为Ⅴ。

矮化砧 植物嫁接成活后，能使接穗形成矮小树冠的砧木。例如，与洋梨嫁接的榅桲砧、与桃嫁接的毛樱桃砧以及各国广泛采用的与苹果嫁接的“M 系”砧等。

矮壮素 (chlormequat chloride) 亦称“氯化胆碱”。化学名 2-氯乙基三甲基氯化胺。一种植物生长调节物质。用 1, 2-二氯乙烷、三甲胺等制成。纯品为白色结晶，工业品有鱼腥气味，吸湿性强，极易溶于水，不溶于乙醇、乙醚等。有缩短节间、加深叶色、促进植株矮化的作用。对防止小麦、棉花等作物徒长、倒伏有较好效果。对人畜有毒。

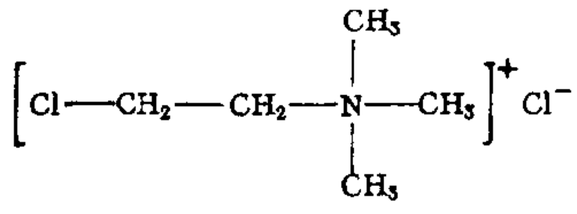

矮壮素结构式

矮牵牛 (*Petunia hybrida*) 亦称“碧冬茄”。茄科。一年生草本。全株有粘质柔毛。分枝多，蔓性。叶卵形，互生或上部对生，全缘。夏季开漏斗状花，单瓣或重瓣，花瓣边缘皱折或不皱折，有白、紫、红等色。雄蕊 5 枚，着生花冠筒部。原产南美洲；中国南方各地有栽培，种子或扦插繁殖。供观赏用。

矮牵牛

矮星系 光度弱且质量小的一类*星系。绝对星等为－8～－16 等，质量为 10^6～10^9 太阳质量，成员星不多。

矮雪轮 (*Silene pendula*) 亦称“大蔓樱草”、“小红花”。石竹科。一二年生草本。全株具白色柔毛，多分枝。茎自基部有外倾性，近匍生。叶对生，卵状披针形至狭椭圆形。花腋生，聚成侧总状聚伞花序，微下垂。花期 5 月，花粉红或淡白色。原产南欧和地中海。播种繁殖。

雉 (zhì) ❶亦称“雉鸡”，通称“野鸡”。鸟纲，雉科。在中国分布最广的为环颈雉 (*Phasianus colchicus torquatus*)。雄鸟体长近 0.9 米。羽毛华丽，颈下有一显著白色环纹。足后具距。雌鸟较小，尾也较短，无距，全体砂褐色，具斑。喜栖于蔓生草莽的丘陵中。冬时迁至山脚

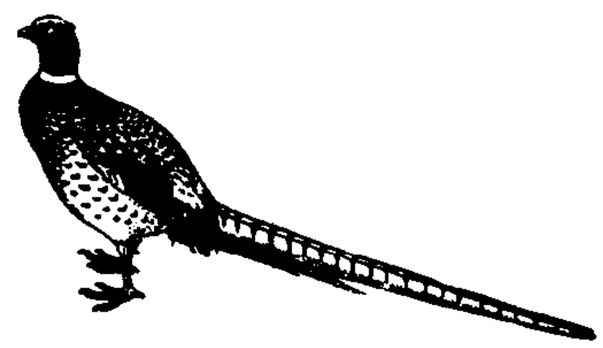
环颈雉

草原及田野间。以谷类、浆果、种子和昆虫为食。善走而不能久飞。雉的分布几遍全国。亚种分化甚多。本亚种自河北南部及秦岭山脉向南遍布中国大陆。肉味美;尾羽可作饰羽用。❶古代计算城墙面积的单位,长三丈、高一丈为一雉。《左传·隐公元年》:"都城过百雉,国之害也。"❷古代博戏的采色之一。如:呼卢喝雉。❸通"绥"。牵牛绳。《周礼·地官·封人》"置其绥"郑玄注:"绥,著牛鼻绳,所以牵牛者,今时谓之雉。"

雉门 古代天子宫有五门,二曰雉门,一说为三门。诸侯宫亦有之。《春秋·定公二年》:"夏五月壬辰,雉门及两观灾。"杜预注:"雉门,公宫之南门。"参见"五门"。

雉经 上吊死。经,自缢。俯颈闭气而死,像野鸡一样。《国语·晋语二》:"申生乃雉经于新城之庙。"韦昭注:"头枪而悬死也。"枪,突出。一说,雉,牛鼻绳,谓申生以牛绳自缢。见《礼记·檀弓上》孔颖达疏。

雉扇 即"雉尾扇"。

雉堞 城上排列如齿状的矮墙,作掩护用。王禹偁《黄州新建小竹楼记》:"子城西北隅,雉堞圮毁。"

雉媒 猎人所驯养的雉,用以招引野雉。刘禹锡《历阳书事七十韵》:"游鱼将婢从,野雉见媒惊。"司空图《南北史感遇》诗:"昔日繁华今日恨,雉媒声晚草芳时。"

雉子班 乐府汉《饶歌》名。其文不甚可解,或以为是写雉子被"王孙"捕去,母雉与幼雏生离时的情景。

雉尾扇 亦称"雉扇"。古代仪仗的一种。崔豹《古今注·舆服》:"雉尾扇,起于殷世。高宗时有雊雉之祥,服章多用翟羽。周制以为王后夫人之车服。舆车有翣,即缉雉羽为扇翣,以障翳风尘也。汉朝乘舆服之,后以赐梁孝王。魏晋以来无常,惟诸王皆得用之。"宋以来雉尾扇有大中小三等,其制下方上圆,中绣双孔雀,四周排列雉羽为饰。杜甫《秋兴》诗:"云移雉尾开宫扇,日绕龙鳞识圣颜。"

雉河集 即今安徽涡阳治所。地当雉河入涡水之口。1855年(清咸丰五年),各地捻军首领大会于此,推张乐行为盟主,为鲁、皖、豫一带捻军抗清斗争的主要据点。1863年(同治二年),被清军攻破。次年,清政府为加强统治,置涡阳县于此。

雉鸡场山(场 chǎng) 在黑龙江省北部和内蒙古自治区东北部边境。南北走向。主峰海拔1 350米。呼玛河与额尔古纳河支流激流河分水岭。

雉河集会盟 捻军的一次重要会议。1855年(清咸丰五年)秋(一作1856年春)张乐行在雉河集(今属安徽涡阳)召集各路捻军首领会盟,被推为盟主,建立*五旗军制,制定《行军条例》十九条。从此捻军有了比较明确的斗争目标、统一的组织编制和共同的行动纪律,成为长江北岸强大的农民军。

10 **矮**〔**矲**〕(bò) 短。《方言》第十:"矮,短也。桂林之中谓短矮。矮,通语也。"

12 **矯** "矫"的繁体字。

矰 (zēng) 古代射鸟用的拴着丝绳的短箭。《周礼·夏官·司弓矢》:"矰矢、茀矢,用诸弋射。"参见"矰缴"。

矰缴(—zhuó) 猎取飞鸟的射具。缴,系在箭上的丝绳。《淮南子·说山训》:"好弋者先具缴与矰。"引申为迫害人的手段。《汉书·张良传》:"虽有矰缴,尚安所施?"亦作"缯缴"。《文中子·魏相》:"吾特游缯缴之下也,若夫子可谓冥冥矣。"

13 **矱** (huò 获,又读 yuē) 尺度。见"矩矱"。

15 **矲** "矮"的繁体字。

150. 禾 部

禾 (hé) ❶即粟。亦为谷类作物的总称。《诗·豳风·七月》:"十月纳禾稼,黍稷重穋,禾麻菽麦。"按"禾麻菽麦"为专名,"十月纳禾稼"为泛称。❷特指稻。黄庭坚《戏咏江南风土》:"禾春玉粒送官仓。"

禾役 庄稼植株的行列。《诗·大雅·生民》:"禾役穟穟。"穟,禾苗茂盛貌。

禾本科(Gramineae) 属单子叶植物纲。多数为草本,少数为木质植物(如竹类等)。茎(特称为"秆")有明显的节,节间常中空,少数为实心。叶互生,两列,由叶片和叶鞘组成;叶片常狭长,具平行脉,叶鞘抱茎,一边常开裂,叶鞘同叶片连接处通常有一叶舌。花两性,有时单性,由雄蕊和雌蕊及两或三枚肉质的浆片组成,生于两苞片(外面的名外稃,内面的名内稃)内,这些部分合称为一小花;小花一至多朵,两列于一纤细的短轴(名为小穗轴)上,基部通常有两枚无花的苞片,名为颖片,诸小花与颖片合成一小穗;小穗无柄或具柄,排成顶生或侧生的圆锥、总状或穗状花序。果实通常为一颖果,含大量淀粉质的胚乳,稀有浆果、囊果或坚果的。本科又分为竹亚科和禾亚科,有660余属,近10 000种,广布于全球。中国有225属,约1 200种,各地均产。本科为种子植物大科之一,包括许多重要经济作物,如稻、小麦、大麦、玉米、高粱、粟、甘蔗及竹类等。

禾草丹(thiobencarb) 亦称"杀草丹"、"稻草完"。化学名 *S*-(4-氯苄基)-*N*,*N*-二乙基硫代氨基甲酸酯。除草剂。用对氯氯苄、二乙胺、氧硫化碳等原料制成。纯品为淡黄色油状液体,微溶于水,易溶于有机溶剂,对酸碱较稳定。有粉剂、可湿性粉剂和颗粒剂。内吸、选择性强,适于土壤处理。主要用于稻田防除稗草、马唐、蟋蟀草、三棱草、鸭舌草、牛毛草等杂草,也可防除棉花、花生、大豆、小麦、甘蔗等田间一年生杂草。对人畜毒性低。

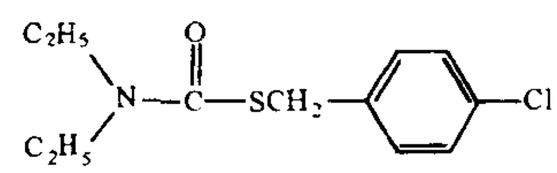

禾草丹结构式

禾草灵(diclofop-methyl) 亦称"氯甲草"、"伊洛克桑"。化学名 2-〔4-(2,4-二氯苯氧基)苯氧基〕丙酸甲酯。除草剂。由2,4-二氯苯酚、对溴苯甲氧基、卤代丙酸甲酯反应制得。纯品为无色结晶,难溶于水,溶于乙醇、石油醚。

有乳油。具有内吸作用，兼触杀作用。用于小麦、大豆田中防除一年生禾本科杂草。对人畜毒性低。

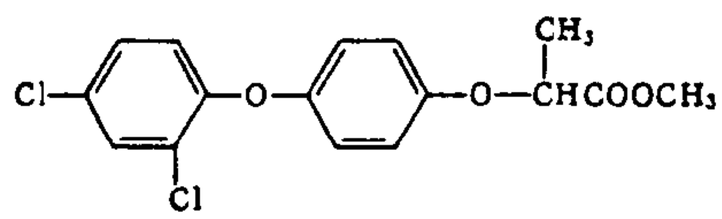

禾草灵结构式

禾草特 (molinate)　亦称"禾大壮"、"草达灭"。化学名 *N*,*N*-六甲撑硫赶氨基甲酸乙酯。除草剂。由 *S*-乙基氯代甲酸酯和六甲撑亚胺反应制得。原药为透明液体，有芳香气味，微溶于水，溶于丙酮、苯、异丙醇、甲醇和二甲苯。有乳油、颗粒剂。用于稻田中防除稗草、牛毛草等杂草。对人畜毒性低。

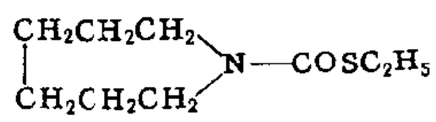

禾草特结构式

2**利** (lì)　❶利益。与"弊"、"害"相对。如：有利无弊。《论语·宪问》："见利思义。"亦谓有利；方便。《韩非子·问田》："窃以为立法术，设度数，所以利民萌、便众庶之道也。"❷富饶。《国策·秦策一》："西有巴、蜀、汉中之利。"❸顺利。《易·谦》："无不利，㧑谦。"《史记·项羽本纪》："时不利兮骓不逝。"❹锋利。与"钝"相对。如：坚甲利兵。《荀子·劝学》："金就砺则利。"❺利润；利息。《史记·越王勾践世家》："逐什一之利。"❻通"痢"。腹泻。《三国志·魏志·华佗传》"阿从佗求可服食益于人者"裴松之注引《华佗别传》："〔李覃〕餐伏苓，饮寒水，中泄利。"❼姓。汉代有利乾。

利口　能言善辩。《论语·阳货》："恶利口之覆邦家者。"《汉书·张释之传》："岂效此啬夫喋喋利口捷给哉？"

利川　市名。在湖北省恩施土家族苗族自治州西北部、清江上游，邻接重庆市。市人民政府驻都亭镇。清置县。1986 年改设市。人口 81.1 万（城镇 6.9 万，1996 年）。矿产有煤、铁、石油、天然气。工业有机械、煤炭、电力、化学、建材等。盛产油桐、茶叶、生漆及药材，尤以"毛坝漆"著名，并为世界稀有树种"水杉"的原产地之一。农产有稻、玉米、薯类、大豆等。名胜古迹有星斗山、鱼木寨、福宝山水库、腾龙洞。

利马 (Lima)　秘鲁首都、最大城市。在里马克河 (Rimac) 畔，西距太平洋岸约 13 公里。人口 576 万，大利马人口 648.4 万（1993 年）。始建于 1535 年，曾长期为西班牙殖民者在南美洲的行政、宗教和文化中心。1821 年成为首都。工业产值占全国 70%，有棉毛纺织、金属加工、服装、木材、化学、食品、炼油等部门。同外港卡亚俄有铁路与公路相通。全国交通枢纽。旧城多 16 世纪古建筑，以多广场、教堂、博物馆和大学著名。圣马科斯大学（建于 1551 年）是美洲最古老的大学。气候温暖，冬春多湿雾，为著名旅游城市。

利水　中医学名词。通利小便以排除水湿的一种治法。适用于水湿潴留而见浮肿、腹水或淋浊、癃闭等，常用药物如葫芦瓢、车前子、瞿麦、萹蓄等。

利市　❶买卖所得的利润。参见"利市三倍"。❷吉利；走运。如：讨个利市。《水浒传》第六回："俺猜着这个撮鸟是个剪径的强人，正在此间等买卖，见洒家是个和尚，他道不利市，吐一口唾，走入去了。"孙光宪《北梦琐言》卷三："夏侯孜相国未偶，伶俜风尘……时人号曰不利市秀才。"❸节庆所赏的喜钱。孟元老《东京梦华录》卷五："女家亲人有茶、酒、利市之类。"

利权　❶经济权益；享受利益之权。❷谓有利于己的权力。《左传·襄公二十三年》："且栾氏多怨，子为政，栾氏自外，子在位，其利多矣。既有利权，又执民柄，将何惧焉？"❸掌管财利的职权。魏泰《东轩笔录》卷二："陈晋公恕，自升朝入三司为判官，既置盐铁使，又为总计使。洎罢参政，复为三司使……晚年多病，乞解利权。"洎，及。

利贞　大理段智兴年号 (1172—1175)。

利州　❶州名。西魏废帝三年（公元 554 年）改西益州置。治兴安（隋改绵谷，今广元市）。宋辖今四川广元市与旺苍县地。元至元十四年（1277 年）改广元路。❷路名。北宋咸平四年（1001 年）置。治利州，皇祐三年（1051 年）以后徙治兴元府（今陕西汉中市）。辖今四川营山、南部以北，通江、平昌以西，平武、梓潼以东地区和陕西秦岭以南，子午河、星子山以西地区。南宋绍兴十四年（1144 年）分为东、西两路：东路治所仍在兴元府；西路治兴州（今陕西略阳）。此后屡有分合。元初废。

利辛　县名。在安徽省阜阳市东北部，西淝河流贯，濉阜铁路经过境内。县人民政府驻城关镇。1964 年析阜阳、涡阳、蒙城、凤台四县部分地区合并设置。以县治利辛集得名。农产以小麦、大豆、甘薯、棉花、玉米、高粱等为主。工业有煤炭、机械、化肥、水泥等。古迹有伍奢冢、纪家塔。

利拉 (Carmen Lira, 1888—1949)　哥斯达黎加女作家。原名玛丽亚·伊莎贝尔·卡瓦哈尔 (María Isabel Carvajal)。擅长以现实主义手法描写风俗习尚。写有《邦契达婶婶的故事》、《胡安·西尔维斯特雷的幻想》等。

利国　镇名。一称利国驿。在江苏省铜山县北部、京沪铁路线上、微山湖东南。以产铁著名。建有钢铁、水泥等厂。

利茨 (Hermann Lietz, 1868—1919)　德国教育家。曾在英国阿博茨霍尔姆学校任教。后建立乡村教育之家多所。强调学校的一切活动必须适应儿童的兴趣和经验，并把智育同体育活动、社会教育和艺术欣赏结合起来。著有《德国乡村教育之家》。

利兹 (Leeds)　英国英格兰中部城市。位于艾尔河 (Aire) 畔，有运河西南通利物浦，东通赫尔。人口 72.5 万（1993 年）。1893 年设市。铁路枢纽。14 世纪建立纺织工业，为英国毛纺织业和商业重要中心之一，服装工业为专门化部门。也是重工业中心，有机械、飞机、精密仪器、化学等部门。有利兹大学及建于 12 世纪的修道院。

利津　县名。在山东省东营市西部，滨临渤海，南界黄河。县人民政府驻利津镇。金置县。农产有小麦、大豆、高粱、棉花等。沿海富鱼、虾。矿产有石油、天然气。工业有机械、化学、纺织、建材等。古迹有铁门关遗址。

利恩 (David Lean, 1908—1991)　英国电影导演。1928 年从影，做过场记、剪辑师等。1942 年因与人合作导演影片《我们为之而战》（一译《效忠祖国》）而知名。后独立执导《相见恨晚》、《桂河大桥》和《阿拉伯的劳伦斯》，两次获奥斯卡最佳导演奖。重要作品还有《日瓦戈医生》、《印度之行》、《霍布森的选择》，以及根据狄更斯的小说改编拍摄的影片《远大前程》（一译《孤星血泪》）、《奥立弗·却斯特》（一译《雾都孤儿》）等。其作品具有强烈的英国民族风格。

利息　俗称"子金"。借款人支付给贷款人的报酬。在前资本主义社会，高利贷者收取的利息不仅包括生产者的剩余劳动，而且还侵占其必要劳动。在资本主义社会，利息主

要是职能资本家因借用货币资本而支付给借贷资本家或银行的那一部分剩余价值。社会主义企业因向银行取得贷款而支付给银行的利息，是企业纯收入即利润的一部分。社会主义国家的银行对企业、机关、团体、居民的存款也支付利息，目的在于鼓励节约，使闲置资金用于国家经济建设。

利益 ❶好处。如：集体利益；个人利益。❷佛教用语。犹言功德，指有益于他人的事。《法华文句记》："功德利益，一而无异，若分别者，自益名功德，益他名利益。"

利润 ❶利益。《北史·列女传》："及承祖为文明太后所宠贵，亲姻皆求利润，唯杨独不欲。"❷剩余价值的转化形式之一。资本家在销售商品后所获得的超过成本价格的余额。其实质是工人劳动所创造的剩余价值。当剩余价值被看作全部资本的产物时，就转化为利润。剩余价值转化为利润，掩盖了可变资本是剩余价值的真正源泉和资本主义剥削的实质。❸社会主义企业出售商品的收入扣除成本和缴纳税金后的纯收入，通常也称为利润（或收益）。是社会主义积累的主要来源。与资本主义的利润不同，它与企业交纳的税金一起构成企业的赢利，即劳动者为社会劳动所创造的价值。反映社会主义生产关系。

利害 ❶利益和害处。《周礼·夏官·职方氏》："周知其利害。"❷祸殃。《警世通言·万秀娘仇报山亭儿》："异日却为这妇女变做个利害，却又不坏了我。"❸同"厉害"。含有剧烈、凶猛、凶狠等义。《红楼梦》第八十二回："倘若病的利害，咱们也过去告诉大嫂子。"又第八回："真真这林姐儿，说出一句话来，比刀子还利害。"

利略 (Baldomero Lillo,1867—1923) 智利小说家。从小在煤矿区长大，并在矿区工作过，熟悉矿工生活。作品大多描写煤矿工人和贫苦农民的悲惨生活，表现他们自发的反抗和对自由的向往。主要作品有短篇小说集《土地下》、《太阳下》以及《民间故事》、《宝藏及其他海的故事》等。

利率（—lǜ） 亦称"利息率"。一定时期内利息额同存入或贷出金额的比率。有年利率、月利率和日利率，亦称年息率、月息率和日息率。年利率按本金的百分之几表示；月利率按本金的千分之几表示；日利率按本金的万分之几表示。我国利率过去通常以几厘几毫表示。利率的升降决定于借贷资本的供求关系。一般以平均利润率为上涨的最高界限。在我国，利率的高低是根据客观经济条件由中央银行规定的。

利落 亦作"俐落"。❶指言语动作灵活、敏捷、整齐有条理。如：动作利落；干净利落。❷完毕；妥当。如：这件事总算办利落了。

利器 ❶锋利的兵器。如：手执利器。引申以泛指精良的器械或工具。《晋书·阮种传》："夫贤才之畜于国，由（犹）良工之须利器，巧匠之待绳墨也。"❷比喻英明杰出的人才。《后汉书·虞诩传》："不遇槃根错节，何以别利器乎？"❸比喻兵权。《资治通鉴·汉灵帝中平六年》："而反委释利器。"胡三省注："利器，谓兵柄也。"❹比喻国家权力。《老子》："国之利器，不可以示人。"

利凡得 (Levante 或 Levant) 一译黎凡特。意为"东方"。通常指小亚细亚和叙利亚沿海的地区。有时也指延至埃及的地中海沿岸一带。中世纪欧洲所称之"利凡得贸易"，即指东方（近东）贸易。十六七世纪有"高利凡得"一称，意即"远东"。

利比亚 (Libya) 国名。在北非中部。北濒地中海，陆疆邻埃及、苏丹、乍得、尼日尔、阿尔及利亚和突尼斯。面积175.95万平方公里。人口540万（1995年），以阿拉伯人为主，余为柏柏尔人、犹太人等。95%以上居民信伊斯兰教。国语是阿拉伯语，通用英语。首都的黎波里。沙漠、半沙漠占总面积94%，北部沿海有狭窄平原。沿海一带为亚热带地中海式气候，内地主要是热带沙漠气候。境内无常年有水的河流，井泉分布较广。公元前2世纪成为罗马领地。公元7世纪为阿拉伯帝国的一部分。16世纪中叶起属奥斯曼帝国。1912年沦为意大利殖民地。第二次世界大战期间曾被英、法占领。1951年宣告独立，称利比亚联合王国（联邦制）。1963年取消联邦制，改名利比亚王国。1969年9月1日推翻伊德里斯王朝，定名阿拉伯利比亚共和国。1977年3月2日改名阿拉伯利比亚人民社会主义民众国。1986年又改为大阿拉伯利比亚人民社会主义民众国。世界重要石油开采与输出国之一。石油是经济支柱，约占国民生产总值50%～70%。天然气开采和液化天然气厂规模很大。还有钢铁、石油化工、电力、纺织、食品等工业。牧民和半牧民占农业人口50%以上，牲畜以羊、牛、骆驼、驴、马为主。主要作物有小麦、大麦、花生、油橄榄、柑橘、椰枣等。粮食不能自给。出口石油、铁矿石、花生、皮革等，进口石油工业装备、交通工具、粮食、电器等。

利卡西 (Likasi) 旧称贾多特维尔（Jadotville）。刚果民主共和国城市，在东南部沙巴高原上。人口22.3万（1984年）。采矿与冶金业重镇。附近有著名的坎博韦 (Kambove) 大铜矿。有大水电站提供能源。建有大型选矿厂和电解铜厂及铜钴精炼厂、铸造厂等。有铜矿研究所、地质矿物博物馆等。

利血平 (Reserpine) 亦称"蛇根碱"。主要从印度萝芙木中提出的一种生物碱，也能化学合成。有降压和安定作用。高血压病人服药数天后血压开始下降，数周后才充分发挥作用，停药后作用可维持数天至数周。也可用以治疗精神病。常见副作用有鼻塞、嗜睡等，偶可产生精神忧郁。

利玛窦 (Matteo Ricci, 1552—1610) 明末来中国的天主教耶稣会传教士。字西泰。意大利人。万历十年（1582年）奉派来中国。初在广东肇庆传教。后任在华耶稣会会长。二十九年到北京，进呈自鸣钟和《坤舆万国全图》等，并与士大夫交往。主张将孔孟之道和宗法敬祖思想同天主教相融合。研读四书五经，并作拉丁文释义和注释。也向中国介绍过一些西方的自然科学知识。著译有《几何原本》（与徐光启合译）、《天学实义》等。

利沃夫 (Львов) 乌克兰西部城市，利沃夫州首府。在德涅斯特河 (Днестр) 上游。人口80.6万（1995年）。1256年见于史籍。1867—1918年属奥匈帝国，第一次世界大战后归波兰，1939年划入苏联。铁路枢纽。工业以汽车、农业机械、无线电电子、医疗器械、纺织、化学、印刷和食品加工为主。有大学及乌克兰艺术、文学博物馆等。有13—18世纪建筑古迹。

利尿药 能增加尿量和钠离子排泄的药物。主要用以消除水肿和腹水。许多中药有利尿作用，如车前、猪苓、茯苓、泽泻、半边莲、桑白皮等，作用一般较缓和。化学合成利尿药主要有氢氯噻嗪（噻嗪类）、*呋塞米、*布美他尼、*螺内酯和氨苯蝶啶等。噻嗪类利尿药口服有较强的利尿排钠作用，广泛用于临床。呋塞米和布美他尼口服作用强大、迅速而短暂，可用于心、肝、肾等脏器疾病引起的严重水肿。螺内酯和氨苯蝶啶为留钾利尿药，口服有效，作用缓慢而持久，与噻嗪类、呋塞米合用，可增强排钠利尿效果，而防止低

血钾症的发生。

利尿酸 即"布美他尼"。

利改税 亦称"以税代利"。指把全民所有制企业原来向国家上缴利润改变为由国家征税。是1983年我国在改革国家与企业分配关系方面的一项重要政策。改革分两步进行：第一步是在征收全民所有制企业所得税的基础上，实行"税利并存"；第二步逐步过渡到名副其实的"以税代利"，税后利润归企业安排使用。

利国监(监 jiàn) 宋太平兴国四年(公元979年)升徐州彭城县属的狄丘冶置。故治在今江苏铜山北利国。境内盘马山产铁，神宗时有三十六冶，冶工达三四千人，规模甚大。金改为镇。

利物浦 (Liverpool) 英国第二大商港。在英格兰西岸，默西河 (Mersey) 口，临爱尔兰海。人口47.7万(1993年)。1880年设市。第二次世界大战时曾遭破坏，已重建为现代化港口，最高潮位时河口水深8.4米。腹地经济发达，建有许多现代化码头。船舶修理、机器制造、食品、化学、汽车等工业发达。输出量居全国首位，输入量仅次于伦敦。有建于1881年的利物浦大学。

利胆药 能促进胆汁分泌或胆囊排空的药物。根据作用，可分：(1) 促进胆汁分泌的药物。如*去氢胆酸、柳胺酚(利胆酚)、苯丙醇(利胆醇)等，用于补充胆汁不足，或消除胆汁淤积。(2) 促进胆囊排空的药物。如*硫酸镁，适用于胆道炎症、胆道小结石所引起的胆流不畅等。

利类思 (Ludovico Buglio, 1606—1682) 明末来中国的天主教耶稣会传教士。字再可。意大利人。崇祯十年(1637年)来中国。初在江南，十三年至四川传教，曾被迫在张献忠起义军中供职。顺治四年(1647年)，为清军所俘。次年至北京，继续传教活动。著译有《超性学要》、《西方要纪》等。

利根川 日本本州岛中南部河流。源出丹后山，曲折南流，转向东南，经关东平原，在千叶县的铫子市附近注入太平洋。干流长322公里。有支流200余条。流域面积16 840平方公里，居全国首位。上游河窄流急，建有许多水电站；中、下游水流较缓，富航运、灌溉和水产之利。但常有水灾，曾多次改道，已进行人工整治。

利眠宁 即"氯氮䓬"。

利润表 即"损益表"。

利润率(率 lǜ) ❶资本主义利润率。是剩余价值对预付总资本的比例。用公式表示：

$$利润率=\frac{剩余价值(m)}{不变资本(c)+可变资本(v)}\times 100\%$$

表示资本的增殖程度。决定利润率的因素主要有：(1) 剩余价值率。当其他条件不变时，剩余价值率愈高，剩余价值愈多，利润率就愈高；(2) 资本有机构成。如剩余价值率相同，资本有机构成愈低，剩余价值愈多，利润率就愈高；(3) 资本周转速度。资本周转愈快，一年内生产的剩余价值总量愈多，年利润率就愈高。❷在社会主义制度下，有成本利润率和资金利润率两种。前者指某一商品的利润与成本的比例；后者指一定时期企业总利润与企业占用资金的比例。是从不同角度反映企业经济效益的重要指标。

利铭泽 (1905—1983) 广东新会人，生于香港。早年留学英国，获牛津大学工程学硕士学位。返港后曾任中国工程师学会香港分会副会长。抗战期间赴内地从事抗日活动。1945年后任香港希慎地产有限公司总经理，希慎兴业有限公司、九龙巴士有限公司、中华煤气有限公司董事长或主席。曾任香港市政局、立法局、行政局议员，香港反贪污委员会主席，香港业主联合会主席。

利得税 对个人、企业或团体获得超过一般水平的利润或收入所征税收的总称。如对土地增值部分课征的土地增值税，对公司利润在战时超过平常利润部分课征的超额利润税，对股票、债券等资本财产在出售获得增值额时课征的资本利得税等。

利隆圭 (Lilongwe) 马拉维首都，第二大城。在中西部利隆圭河畔。人口23万(1989年)。地处国土中央和交通要冲。1968年建城，1975年1月首都从松巴迁此。周围是烟叶、花生、玉米和牛的主要产区，有烟草、食品、肉类加工、服装、机械装配等工业。有国际航空站。附近有水电站。

利维坦 书名。英国霍布斯关于国家学说的著作。英文版于1651年出版，拉丁文版于1668年刊行。分四篇。"利维坦"为《旧约全书·约伯记》中所说的一种强大无比的海兽，转义为"巨人"或"巨灵"，霍布斯借用它来象征君主专制政体的国家。书中简单叙述了他的唯物主义本体论与认识论，然后集中论述他的道德与社会政治观点。认为人生唯一的目的在于保卫自己的生命财产，寻求自身最大的快乐或幸福。但在自然状态中，"人对人像狼一样"，这个目的反而不能达到。因此，人们感到必须通过协议，缔结契约，组成国家。主张君主制是最好的政体，人们对专制君主应该绝对服从，这样君主才能执行他的主权，维持社会"秩序"，使各人的利益不受侵犯。

利维斯 (Frank Raymond Leavis, 1895—1978) 英国文学批评家。英国剑桥学派的主要代表，文学批评刊物《细察》的创办人。主要著作有《大众文明和少数人文化》、《英诗新方向》、《伟大的传统》、《小说家劳伦斯》等。

利斯特 (Joseph Lister, 1827—1912) 一译李斯特。英国外科医师。外科消毒法的创始人。曾先后任格拉斯哥大学、爱丁堡大学和伦敦英王学院外科学教授。根据巴斯德关于细菌学的理论，在手术室里、手术台上和整个手术过程中不断喷洒稀释的石炭酸溶液，使伤口的化脓性并发症显著减少，手术死亡率大为降低。著有《论开放性骨折和脓肿等的新疗法》、《论外科临床中的防腐原则》等。

利雅得 (Ar Riyād) 沙特阿拉伯首都。在国境中东部，海拔520米。人口180万(1991年)。从伊朗、伊拉克到麦加、麦地那的陆上交通要站。原为附近绿洲农牧产品集散中心，后随石油经济勃兴而建成现代化城市。有炼油、石油化工、纺织、机器制造等工业。城中心8平方公里是国王与王室居住的特区，由许多宫殿、别墅和园圃组成。有壮丽的大清真寺及利雅得大学等高等院校。

利蒙港 (Puerto Limón) 哥斯达黎加最大贸易港。临加勒比海，有铁路经首都圣何塞通连太平洋岸。人口21.9万(1991年)。1867年辟为外贸港。周围热带经济作物贸易中心。附近有油田。有炼油、胶合板、硫酸、制革、酿酒等工业。港口吞吐量居全国首位，输出香蕉(占全国40%)、咖啡、可可等热带农产品。有飞机场。

利福平 (Rifampicin) 亦称"甲哌利福霉素"。为半合成抗生素。对结核杆菌有较强的抗菌作用，对革兰氏阳性菌和阴性菌、病毒等也有效。主要用于耐药的结核杆菌和金黄色葡萄球菌感染。与其他抗结核药合用可起协同作用，并延缓耐药菌株发生。口服毒性小，偶有腹胀、食欲减退等。少数病人出现黄疸、血清转氨酶升高，在与异烟肼合用

时发生率较高。

利福定 (Rifamdin)　亦称"异丁基哌嗪利福霉素"。半合成广谱抗生素。作用与*利福平相同。其抗结核菌作用比利福平强，副作用亦较轻，但与利福平有交叉耐药性。

利漕渠　古运河名。东汉建安十八年(公元213年)曹操为魏公，于鄴(今河北临漳西南)凿渠引漳水，西起今河北曲周南，东至今大名西北注入白沟以通河，借以沟通鄴和四方的漕运，故名。《水经注》时代尚有，此后不见记载。

利己主义　泛指把自己利益看得比他人利益为重的道德学说和道德原则。主张以我为中心，个人利益高于他人利益和社会利益，把自己幸福看作一切行动的目的。在中国古代，杨朱主张"拔一毛而利天下不为也"。在西方，英国霍布斯认为利己是人的天性；法国爱尔维修认为利己思想、享乐与正当的个人利益是道德的基础；德国施蒂纳提出"我就是一切"的极端利己主义理论。在克尔恺郭尔、尼采以及存在主义者的思想中也有表现。

利马宣言　❶1954年12月4日智利、厄瓜多尔、秘鲁在利马签订的关于《圣地亚哥宣言》的补充协定。规定如领海遭到武力侵犯，受到影响的国家应立即将事件通知其他缔约各方，以便决定采取行动保卫受侵犯的主权。❷《拉丁美洲国家关于海洋法的宣言》的简称。1970年8月4—8日，智利、厄瓜多尔、秘鲁等20个拉丁美洲国家在利马举行"拉丁美洲海洋法问题会议"发表的宣言。指出：沿海国家有权根据合理的标准，规定它们的海洋主权或管辖权的范围。❸1971年10月28日—11月8日在利马举行的发展中国家第二次部长级会议上通过。谴责超级大国的霸权主义和强权政治，指出发展中国家对其领土和海洋的原料和资源有完全的无限的主权，要求发展中国家能充分参加改革世界贸易和货币制度的事先磋商和决策。❹《关于工业发展与合作的利马宣言和行动计划》的简称。1975年3月12—27日在利马举行的联合国工业发展组织第二次大会上通过。指出殖民统治的残余、外国占领以及各种形式的新殖民主义仍然是发展中国家解放和进步的最大障碍；必须建立新的国际经济秩序，以促进发展中国家的工业化进程。

利马集团　亦称"支持孔塔多拉集团阵线"。1985年7月，巴西、阿根廷、乌拉圭和秘鲁四国总统在秘鲁利马建立。宗旨：与*孔塔多拉集团合作，共同推动中美洲的和平进程，促进中美洲和平条约的签署并保证其执行。集团成立后，全力支持孔塔多拉集团为中美洲和平作出的努力。1986年12月，与孔塔多拉集团合并。后改称*里约集团。

利比亚人 (El Libi)　❶利比亚的主体民族。亦称"利比亚阿拉伯人"。约435万人(1995年)。主要由公元7世纪迁来的阿拉伯人与柏柏尔人混合而成。11世纪起阿拉伯语成为通用语言。多信伊斯兰教。多数从事农业；少数从事畜牧业，过着游牧生活。❷古代北非和撒哈拉地区各族人民的统称。史称"古利比亚人"。

利比里亚 (Liberia)　国名。在西非西南部，濒大西洋，陆疆邻科特迪瓦、几内亚和塞拉利昂。面积约11.14万平方公里。人口300万(1995年)，有克鲁、克佩尔、巴萨、马林凯、瓦伊、戈拉等20多个部族，另有美国黑人移民后裔约4万。居民主要信拜物教、基督教新教和伊斯兰教。官方语言为英语。首都蒙罗维亚。地势自东北向西南倾斜。内陆主要是海拔400～600米的丘陵、高地，北部地势起伏较大，多陡崖。最高点沃洛吉西山(Wologisi)海拔1 381米。沿岸为宽数十公里的狭长平原，沿海多沙洲和潟湖。河流众多，上、中游一般多峡谷和急流，富水力。北部高原属热带草原气候，余均属热带雨林气候。非洲多雨区之一，年降水量内陆为1 500～2 000毫米，沿岸为2 000～3 500毫米，岗岭可达5 000毫米。森林约占领土的36%，产黑檀木、红木等贵重木材。15世纪下半叶起，葡、荷、英、法殖民者相继侵入，在此贩运奴隶。1821年美国殖民协会在沿岸建立黑人移民区，将本国一部分黑人移入，称蒙罗维亚，1824年改称利比里亚，1838年合并各移民区，改名利比里亚联邦。1847年7月26日宣布独立，名利比里亚共和国。经济以农矿业为主，铁矿砂和橡胶(非洲首位)生产为两大经济支柱。还开采钻石、黄金、铝土、铜等。有中小型棕油、橡胶加工、食品、水泥、农具等工业。粮食主产薯类、稻米和玉米，经济作物有可可、咖啡、油棕等。出口中铁矿石和橡胶合占出口总值的70%，还有原木、咖啡等，进口机器装备、车辆、消费品和粮食等。由于外国商船在利比里亚登记收税低微，悬挂利比里亚国旗的商船吨位居世界首位。

利什曼虫 (*Leishmania*)　原生动物门，肉鞭动物亚门，动基体目。导致脊椎动物严重疾病的组织或血液寄生虫。因英国医师利什曼 (William Boog Leishman, 1865—1926) 最早发现而得名。寄生人体的有杜氏利什曼虫 (*L. donovani*)、热带利什曼虫 (*L. tropica*)、巴西利什曼虫 (*L. braziliensis*) 和墨西哥利什曼虫 (*L. mexicana*) 四种及很多亚种。杜氏利什曼虫也称"黑热病原虫"，是黑热病的病原体。寄生在人或犬的脾、肝、骨髓和淋巴细胞内，由白蛉传播。

利文斯通　❶大卫·利文斯通 (David Livingstone, 1813—1873)。一译利文斯顿。英国探险家，传教士。1841年到南非传教。1849年起先后考察恩加米湖 (Ngami) 和上赞比西河，发现维多利亚瀑布(今莫西奥图尼亚瀑布)，完成由罗安达到克利马内 (Quelimane, 在今莫桑比克) 横贯非洲的旅行。1858—1864年任英驻克利马内领事，其间探察尼亚萨湖(今马拉维湖)。后又考察坦噶尼喀湖、姆韦鲁湖 (Mweru)、班韦乌卢湖 (Bangweulu) 等。著有《南非传教旅行考察记》等。❷理查德·利文斯通 (Richard Livingstone, 1880—1960)。英国教育家，希腊学研究者。永恒主义教育的主要代表人物之一。牛津大学毕业。曾任伊顿公学临时校长助理等职。认为基督教和古希腊精神是人类文明的精神基础，"近代文明"的危机正是由于这种精神的衰微。主张在中学开设希腊文、拉丁文课程，恢复古典主义的教育传统。著有《保卫古典教育》、《论教育》、《虹桥》等。

利文斯敦 (Livingstone)　马兰巴的旧称。

利古里亚 (Liguria)　意大利西北部地区名。滨利古里亚海的热那亚湾。面积5 420平方公里。人口166.3万(1993年)。首府热那亚。多山。沿海有狭小平原，多花卉栽培业和园艺业(葡萄、柑橘等)。工业发达，有冶金、炼油、造船、化工、纺织等部门。海岸沿热那亚湾延伸，景色秀丽，多疗养地与海滨浴场。旅游业兴盛。

利他主义　泛指与利己主义相对立的一种生活态度和行为原则。提倡尊重社会和他人的利益。历史上常与宗教教义相联系，如基督教"爱人如己"的训条。作为伦理学的一种学说，"利他主义"一词为法国孔德所首创，后为英国斯宾塞等伦理学家所采用。从抽象的人性出发，孔德认为人类既有利己的冲动，又有利他的冲动，所谓道德，就是使前者从属于后者。无产阶级集体主义原则虽包含利他主义的某

些积极内容，但一般不使用这一概念。

利令智昏 谓因贪利而失去理智，不辨一切。《史记·平原君虞卿列传赞》："鄙语曰：'利令智昏。'平原君贪冯亭邪说，使赵陷长平兵四十余万众，邯郸几亡。"

利用厚生 中国历史上主张尽物之用以富裕民生的经济思想。《尚书·大禹谟》："正德，利用，厚生，惟和。"认为治理国家要正德以率下，利用以阜财，厚生以养民，三者和洽，就是善政。

利市三倍 形容买卖获得厚利。语出《易·说卦》"〔巽〕为近利，市三倍"。按《易》"利"和"市"不连属成词。《文明小史》第四十二回："于是引得那些学堂里的学生，你也去买，我也去买，真正是应接不暇，利市三倍。"

利多卡因(Lidocaine) 化学式 $C_6H_3(CH_3)_2NHCOCH_2N(C_2H_5)_2$。一般以其盐酸盐为局部麻醉药。毒力与*普鲁卡因相仿，但局部麻醉作用较强而持久，且有良好的表面穿透力，既可作注射麻醉，亦作表面麻醉。有抗心律失常作用，可用以治疗室性心律失常。

利伯维尔(Libreville) 意译自由城。加蓬首都和海港。在北部、大西洋加蓬湾北岸。南距赤道仅46公里。人口35万(1992年)。1838年为法国殖民者据点，1849年建市。全国政治、经济中心。有木材加工(胶合板、家具)、造船、水泥、可可加工、织布、啤酒等工业。港口依靠驳运。横贯加蓬的铁路以此为起点。公路通邻国刚果共和国。有国际航空站。有大学和热带森林技术研究所。

利耶帕亚(Liepāja) 曾名利巴瓦。拉脱维亚西南岸城市和不冻港。临波罗的海。人口10.5万(1994年)。1253年见于史籍。1625年建市。铁路枢纽。渔船队基地。有炼钢、农业机械、鱼类加工等工厂。海滨疗养地。有师范学院、历史和艺术博物馆及18世纪教堂等古迹。

利息政策 亦称"利率政策"。中央银行在利率方面所制定的运行准则。是中央银行货币政策工具之一。中央银行通过利息政策，调节和控制市场利率的总水平，引导社会资金供求变化，优化社会资源的有效分配，对宏观经济进行间接调控。目前中国利息政策的主要内容有：制定执行利率的各项原则，如差别利率、浮动利率和保持适当利差等原则；规定中央银行对金融机构的存贷款利率，即基准利率；规定商业银行和其他金融机构的利率；引导同业拆借和民间借贷利率等。

利益均沾 各帝国主义国家可均衡享受在旧中国的各种特权的一种强权逻辑。一国在中国的贸易、航海、关税、公民法律地位等方面取得特权，他国可援例同样享受。如1843年(道光二十三年)英国强迫清政府签订的《虎门条约》规定，中国"将来如新恩施及各国，亦准英国一律均沾"；1844年美国强迫清政府签订的《望厦条约》规定，中国"如另有利益及于各国，合众国民人应一体均沾"。这些规定，使有关缔约国获取了其他帝国主义国家在中国所拥有的一切特权。

利益理论 西方国际关系学理论之一。认为：国家利益可分为国家生存、主权独立、军事安全、国际地位和生活水准等五个层次，一国的根本利益(如国家生存、主权独立以及军事安全)必须始终坚持，而其他利益则可作不同程度的妥协，以求得在国际事务中的主动权。

利益集团 西方国家中具有共同利益要求，并对政治产生重要影响的集团。通过公开的和幕后的，合法的甚至非法的活动，对选举、立法和行政施加有利于本集团的影响。常见的活动方式有发动宣传运动，影响公众舆论，利用代理人和进行议院外的游说，或者通过与本集团关系密切的政党，影响议会和政府官员的立法和行政。

利润中心 责任中心的一种。既考核成本，又考核其利润的一种责任中心。可分为两类：(1)真正的利润中心，即对外能直接销售产品或提供劳务的独立核算单位，既有收入，又有成本，可据以直接计算利润。(2)假设的利润中心，即企业内部结算单位，如车间、部门等。它只对企业内部提供产品或劳务，不对外销售。内部供应产品和劳务按内部结算价格计算。内部结算价格减去成本，就是假设的利润。

利润留成 我国对全民所有制企业实现的利润，在国家和企业之间进行分配所采取的一种制度。根据1958年实行利润留成时的规定：企业实现的利润，除上缴国家预算的部分外，得按照一定比例留给企业，并须根据大部分用于生产、适当照顾职工福利的原则支配使用。其后留成办法屡有变更。*利改税后，国家对利改税企业，规定其税后利润留归自用，不再适用利润留成办法。

利欲熏(薰)心 贪图名利的欲望迷住了心窍。黄庭坚《赠别李次翁》诗："利欲熏心，随人翕张。"随人翕张，谓屈从于人，不能自主。

利奥三世 ❶利奥三世(Leo III，约680—741)。东罗马帝国皇帝(717—741)。伊苏里亚王朝的创立者。在位时，击退进攻君士坦丁堡的阿拉伯陆军和舰队；实行"圣像破坏"政策，没收教会和寺院土地，分赐军事贵族；颁布《法律汇编》，维护有产者的利益。❷利奥三世(Leo III，约750—816)。罗马教皇(795—816)。意大利人。公元799年遭罗马贵族反对出逃，求救于法兰克国王查理(大帝)。查理引兵至罗马，恢复其权位。为予答谢，800年圣诞节在罗马为查理加冕，称之为"罗马人皇帝"。此后又遭罗马贵族反对。

利普契兹(Jacques Lipchitz，1891—1973) 美国雕塑家。生于立陶宛。1909年进巴黎美术学院学习。1913年结识毕加索后，参与立体主义活动，将几何形体融入人物雕塑中，不久即达到最大程度的抽象概括，后又将塑造的人物复杂化。1924年入法国籍。1958年改入美国籍。晚年作品带有巴洛克风格的一些特征。作品有《持吉他的士兵》、《全球和平》、《接触》等。

利群书社 以宣传新文化为宗旨的书刊发行机构。1920年2月由恽代英创办于武昌。主要经销革命书刊。曾发行恽代英创办的《武汉星期评论》。湖北的马克思主义研究会成立后，董必武、陈潭秋曾在书社举办读书报告会。1921年6月7日毁于战火。

利比亚沙漠(Libyan Desert) 撒哈拉沙漠的一部分。在尼罗河以西的埃及、苏丹、利比亚境内。面积约200万平方公里。海拔400～500米，自南向北微缓倾斜。大部为流沙。在地下水出露处有绿洲，产椰枣。北部富石油、天然气资源。

利古里亚人(Ligures) 约自公元前6世纪分布在今意大利西北部和法国东南沿海一带的部落集团。语言系属未定，文字曾采用伊特鲁里亚文字的字母。前3世纪反抗罗马侵略，公元2世纪被征服，后被罗马人同化。

利华德群岛 即"背风群岛"。

利迪策事件 第二次世界大战中，德国法西斯残杀捷克斯洛伐克平民的事件。1942年6月9日，德占领军借口德驻捷总督被刺，包围布拉格西北的小村庄利迪策(Lidice)，把全村15岁以上的男性居民约200名全部枪杀，把全村妇

女 203 人送入集中营，把 105 名儿童送到波兰的罗兹（其中大部分被毒气炉杀死），并放火烧光全村。

利益法学派 以强调法官应注意平衡各种相互冲突的利益为核心思想的现代西方法学派别。社会法学派的一个支派。20 世纪初出现于德国，创始人黑克，主要代表有施托尔 (Heinrich Stoll, 1891—1937)、穆勒-埃尔茨巴赫 (Rudolf Müller-Erzbach,1874—1959) 等。主张法官不仅应注意法律条文的词句，而且要通过对利益的考察来确定什么是立法者所要保护的利益，以便作出公正的判决。

利萨如图形 同时在两个互相垂直的方向上作谐振动的点所描出的轨迹。其形状同两谐振动的振幅之比、频率之比和周相差有关。如图所示。因法国物理学家利萨如 (Jules Antoine Lissajous, 1822—1880) 研究了由这种图形描述的振动而得名。如果两谐振动的频率成整数比，则从利萨如图形就可由一个已知的频率确定另一个振动的频率。如果两振动的频率相同，则可从图形确定它们的*相位差。在电工、无线电技术中，常利用示波器来观察利萨如图形，并用以测定频率或相位差。

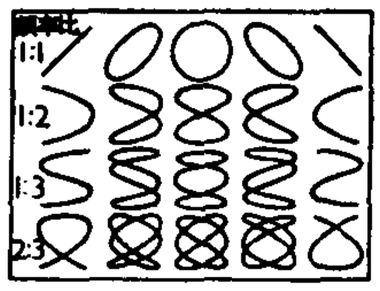

利萨如图形

利奥十三世 (Leo XIII, 1810 — 1903) 一译良十三世。罗马教皇(1878—1903)。原名佩契 (Gioacchino Vincenzo Pecci)。意大利人。1891 年发表《新事物》通谕，针对当时在欧洲传播的社会主义学说和日益发展的工人革命运动，宣称私有制是"出自天性"，属于"基本人权"，主张工人和资本家"协作"，并力图在欧洲各国建立天主教政党和天主教工会。

利用外资计划 我国为控制和引导利用外国资金总量而编制的计划。通过对借用国外贷款项目、吸收外商直接投资项目和我国对境外投资项目的管理，从而实现对国家债务余额、偿债率的宏观调控。

利别尔曼建议 指苏联哈尔科夫工程经济学院教授利别尔曼 (Евсей Либерман,1897—1983) 在 1962 年 9 月提出的以利润为核心的国营企业管理方案。要点是：以经济方法代替行政方法来刺激企业的生产；扩大企业权限，给予企业以经营活动的自由；根据赢利率评价和奖励企业；规定灵活制订新产品价格的原则和程序，保证为生产单位和使用单位提供赢利等。同年 11 月的苏共中央全会责成计划机关等研究并利用利别尔曼建议，以"改进计划工作"。

利润损失保险 亦称"营业中断保险"。被保险人因保险标的遭受灾害事故而致生产停顿或营业中断期间的间接损失由保险人负赔偿责任的保险。一般财产保险只承保直接损失，对其间接损失不予负责。利润损失险则是财产保险责任的扩展和补充。例如工厂机器焚毁不能正常开工，商店遭灾暂停营业而引起预期利润的损失，以及仍需支付的工资、房租、水电等合理而必需的费用开支，保险人负赔偿责任。但对经营不善、决策失误、计划不周、市价下跌、产品质量低劣而大量积压等原因造成的利润损失，不负赔偿责任。

利奥波德二世 (Leopold II, 1835—1909) 比利时国王 (1865—1909)。1876 年组织"国际非洲协会"。旋雇用斯坦利从事刚果（今刚果〔金〕）地区探察活动。继而以个人名义霸占刚果大片土地，称"刚果自由邦"。对原居民实行残酷的殖民统治。1908 年刚果转为比利时殖民地。

利奥波德维尔 (Léopoldville) 金沙萨的旧称。

利用、限制、改造政策 我国对民族资本主义工商业进行社会主义改造的基本政策。利用，指利用民族资本主义经济有利于国计民生的积极作用；限制，指限制它的不利于国计民生的消极作用；改造，则指首先把民族资本主义经济改造成为国家资本主义经济，然后进一步改造成为社会主义国营经济。1956 年，中国在所有制方面基本上完成了对民族资本主义工商业的社会主义改造。

利润率下降趋势规律 亦称"平均（一般）利润率下降趋势规律"。利润率随资本有机构成提高而趋下降的必然性。资本家为追求超额利润和取得竞争中的优势，必然采用新技术以求降低生产费用，使各生产部门的资本有机构成提高，引起社会资本的有机构成普遍提高。在增大的社会资本总额中，机器、设备和原材料等不变资本比购买劳动力的可变资本增长得更快，引起平均利润率下降。同时，又出现一系列阻碍利润率下降的因素：资本家加强对工人的剥削，提高剩余价值率；生产资料价值因劳动生产率的提高而降低；失业队伍扩大，使资本家有可能进一步压低工人工资；等等。利润率虽在下降，但利润总量却因剩余价值率的提高和受剥削的工人人数的增多而不断增加。

2 **秃** (tū) ❶头无发；秃顶。《穀梁传·成公元年》："季孙行父秃。"引申为毛羽、枝叶等脱落。如：秃鹫；秃树。《后汉书·张衡传》："苏武以秃节效贞。"❷光着头；不戴帽子。如：秃着个头就出去了。

秃巾 古时称不用巾帻包头发为"秃巾"。《后汉书·孔融传》："又融为九列，不遵朝仪，秃巾微行，唐突宫掖。"

秃发(髮)(—fà) 因多种原因引起头发部分或全部脱落的一种病症。常见的有三类：(1) 斑秃。为成片脱发，范围大小不等，圆形或不规则形，一片或数片，可自愈。(2) 全秃（或普秃）。可能与精神因素有关。头发全部脱落，甚至累及眉毛、胡须、腋毛、阴毛完全脱落。(3) 男性型（或脂溢性）秃发。多发生于青春期后，可能与遗传等因素有关。多发生于头顶和额部，特别是额部的两侧。常发生在皮脂溢出的基础上，以颅顶头发稀疏最为突出，可伴有头屑增多等症状。

秃翁 对无官位老人的蔑称。《汉书·灌夫传》："蚡（田蚡）已罢朝，出，止车门，召御史大夫安国（韩安国）载。怒曰：'与长孺共一秃翁，何为首鼠两端！'"长孺，韩安国字；秃翁，指窦婴。颜师古注引服虔云："秃翁，言婴无官位版授也。"

秃鹫 (*Aegypius monachus*) 亦称"坐山雕"。鸟纲，鹰科。大型猛禽，体长约 1.2 米。体羽主要黑褐色，飞羽和尾部更黑，领部羽毛淡褐而近白色。头被绒羽，颈后有部分裸秃，故名。栖息高山，嗜食鸟兽等尸体。终年留居中国西部山地，偶见于东部。属国家二级保护动物。

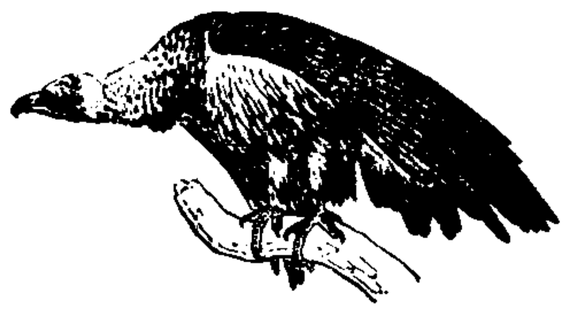
秃 鹫

秃发(髮)氏 鲜卑族拓跋部的一支。"秃发"即"拓跋"的异译。汉魏间首领秃发匹孤率部从塞北迁于河西，被称为河西鲜卑。八传至秃发乌孤，于后凉龙飞二年（公元 397 年）自称"西平王"，史称南凉。嘉平七年（414 年）并于西秦。北魏时改为源氏。

秃头歌女 剧本。法国尤奈斯库作（1949 年）。写一对

英国夫妇在家接待马丁夫妇，讲话空洞乏味，中间插入一个消防队长来访讲一小公牛生母牛的故事及女仆突然闯进投入其怀抱诵念情诗的情节。用夸张的手法和大量的陈词滥调，强化人的存在状况的荒诞感。

秃发(髮)乌孤 (?—399)　十六国时期南凉的建立者。公元397—399年在位。河西(今甘肃西部一带)人。鲜卑族。初为鲜卑人首领。麟嘉六年(公元394年)，接受后凉吕光的官爵，兼并各部。龙飞二年(397年)，自称西平王，年号太初，又改称武威王。后因酒醉坠马死。

秃发(髮)傉檀 (365—415)　十六国时期南凉国君。公元402—414年在位。鲜卑族。兄利鹿孤在位时，掌握军国大权。嗣位后向后秦称臣，为凉州刺史，据有姑臧(今甘肃武威)。后秦弘始十年(公元408年)，败后秦军，复称凉王。后为北凉沮渠蒙逊所败，迁乐都(今属青海)。嘉平七年(414年)，被西秦击败后投降，后被毒死。

秃鼻乌鸦(*Corvus frugilegus*)　鸟纲，鸦科。在中国有两个亚种。普通亚种(*C. f. pastinator*)体长可达50厘米。通体羽毛辉黑。鼻孔裸露，不被鼻须，有别于其他鸦类。常成群营巢于乔木。杂食性。广布于中国北部和沿海各省，向西可抵达甘肃、四川、云南一带。

2 **禾乃** (xiù)　❶指禾类植物开花。《论语·子罕》："苗而不秀者有矣夫，秀而不实者有矣夫。"朱熹注："谷之始生曰苗，吐华曰秀，成谷曰实。"引申为草木开花的通称。汉武帝《秋风辞》："兰有秀兮菊有芳。"❷指草类植物结实。《诗·豳风·七月》："四月秀葽。"毛传："不荣而实曰秀；葽，葽草也。"❸指状貌或才能优美出众。《楚辞·大招》："容则秀雅，穉朱颜只。"王逸注："言美女仪容闲雅，动有法则，秀异于人。"《汉书·贾谊传》："河南守吴公闻其秀材，召置门下。"颜师古注："秀，美也。"❹犹"秃"。朱骏声《说文通训定声·需部》："今苏俗老而秃顶曰秀顶。"❺宋明间对官僚贵族子弟和有财有势者的称呼。王应奎《柳南随笔》卷五："江阴汤廷尉《公余日录》云：'明初闾里间称呼有二等：一曰秀，一曰郎。秀则故家右族，颖出之人，郎则微裔末流，群小之辈。'"如元末明初金陵巨富沈万山被称为"沈万山秀"或"沈秀"。

秀士　《礼记·王制》："命乡论秀士，升之司徒，曰选士。"郑玄注："秀士，乡大夫所考，有德行道艺者。"明清亦称秀才为秀士。

秀才　❶优异的才能。《史记·屈原贾生列传》："贾生名谊，雒阳人也……吴廷尉为河南守，闻其秀才，召置门下。"❷别称茂才。本系通称才之秀者，始见于《管子·小匡篇》。汉以来成为荐举人员科目之一。南北朝时最重此科。唐初置秀才科，在各科中地位最高。贞观中，有举而考试不合格者，地方官以举人不当受处分。高宗永徽二年(公元651年)，停秀才科。开元中曾再举行，而三十年无登第者。后遂逐渐成为对一般读书人的泛称。明太祖曾采取荐举之法，举秀才数十人，任以知府等官。后即专用以称府、州、县学的生员。

秀水　❶一名绣水。在今浙江嘉兴市北。源出南湖，北入运河。宋张尧同《嘉禾百咏·秀水》："好景明于画，长浮五色波。"❷旧县名。明宣德五年(1430年)分嘉兴县置。因水得名。与嘉兴同城而治。1912年与嘉兴合并为嘉禾县，1914年改名嘉兴。明清与嘉兴县同为嘉兴府治所。

秀发　谓植物生长茂盛。语出《诗·大雅·生民》"实发实秀，实坚实好"。后常用"秀发"形容人或诗文的神采、才华。《晋书·慕容超载记》："精彩秀发，容止可观。"

秀州　州名。五代吴越置。治嘉兴(今市)。辖境相当今浙江杭州湾以北(海宁市除外)、桐乡市以东地区及上海市所辖吴淞江以南诸市县地。宋庆元元年(1195年)升为嘉兴府。州境滨海，宋时曾在境内置市舶司。

秀美　美学术语。即"优美❷"。

秀容　❶古地区名。又名秀容川。相当今山西西北部云中山、句注山迤西，桑干河、汾河上游和黄河东岸一带。分南北二部：北魏时尔朱氏世为北秀容酋长，所居梁郡城，故址在今朔州市北，周围三百里皆其封地。南秀容有城在今岚县南，相传为刘渊生地。❷古县名。北魏永兴二年(公元410年)置。治今山西忻州市西北。隋开皇中移治今忻州市，为忻州治所。明洪武初废入忻州。❸郡名。北魏永兴二年(410年)置。治秀容。辖境约当今山西忻州、原平两市地。东魏天平二年(535年)侨置恒州于郡城。北齐郡废。

秀策 (1829—1862)　日本棋手。本姓桑原，又姓安田，原名虎次郎，生于备后(今广岛县东部)因之岛。十一岁入段。二十岁晋升七段。以后的历次御城碁赛中，创造连胜十九局的纪录。棋风蕴藉悠远，妙入精微，创造了广有影响的"秀策流布局"。被尊为日本棋圣。遗谱收入《本因坊秀策全集》。

秀外惠中　容貌秀美，资质聪明。韩愈《送李愿归盘谷序》："曲眉丰颊，清声而便体，秀外而惠中。"惠，通"慧"。胡仔《苕溪渔隐丛话后集·丽人杂记》："广汉营妓，小名僧儿，秀外慧中，善填词。"

秀而不实　禾稼只吐花，不结实。比喻人资质优异而终无结果。《论语·子罕》："秀而不实者有矣夫。"朱熹注："盖学而不至于成，有如此者，是以君子贵自勉也。"参见"苗而不秀"。

秀山土家族苗族自治县　1983年11月7日建立。在重庆市东南部，酉水流贯。自治县人民政府驻中和镇。清设秀山县。居民有土家、苗、汉等族。矿产有汞、煤、锰、磷、钾等。农产有稻、玉米、小麦、甘薯。经济林木有桐、乌桕、油茶、五倍子、棕和药材等。特产桐油称"秀油"。工业有采矿、建材、农机、轻工和食品加工等。川湘公路贯境。

私 (sī)　❶个人的；自己的。如：私事；私有。引申为私人的财产。如：家私。《诗·小雅·大田》："雨我公田，遂及我私。"又《周颂·噫嘻》："骏发尔私。"毛传："私，民田也。"❷利己。如：自私自利。《书·周官》："以公灭私。"《宋史·杜范传》："同心为国，岂容以私而害公。"❸偏爱。《离骚》："皇天无私阿兮。"王逸注："窃爱为私。"❹秘密；不公开。如：阴私；私下。《汉书·霍光传》："私使乳医淳于衍行毒药杀许后。"引申为暧昧、不合法的。如：私通；走私；私货。❺指日常衣服。《诗·周南·葛覃》："薄污我私。"❻男女阴部。如：私处；私病。❼小便。《左传·襄公十五年》："师慧过宋朝，将私焉。"❽古时女子称姊妹之夫为私。《诗·卫风·硕人》："邢侯之姨，谭公维私。"孔颖达疏引孙炎曰："私，无正亲之言。"❾姓。汉代有私匡。

私人　❶个人的；自己的。如：私人藏书。❷亲戚朋友或以私交私利相依附的人。❸古时公卿或大夫的家臣。《诗·大雅·崧高》："王命傅御，迁其私人。"毛传："御，治事之官也；私人，家臣也。"孔颖达疏："私人者，对王朝之臣为公臣，家臣为私属也。"

私门 ❶指行私请托的门路。《韩诗外传》卷六："则公道达而私门塞，公义立而私事息。"❷犹"家门"。指权臣的家宅。李斯《谏逐客书》："昭王得范雎，废穰侯，逐华阳，强公室，杜私门。"❸指暗娼。《儒林外史》第四十一回："这些地方，都是开私门的女人住，这女人眼见的也是私门了。"

私田 ❶指*井田制下农户所受土地。《汉书·食货志上》："井方一里，是为九夫。八家共之，各受私田百亩，公田十亩，是为八百八十亩；余二十亩以为庐舍。"参见"公田❶"。❷即"民田"。

私史 中国旧时对非官修的史书，概称之为私史。

私刑 司法机关以外的单位或个人私自实施的监禁和刑罚。

私权 "公权"的对称。西方法学术语。指私法所确认的权利。源出罗马法。西方法学界一般将民法、商法等划为私法，认为私权是指属于民事生活关系方面的权利，并将公民与公民之间以及国家与公民之间的民事生活关系称作私权关系。

私曲 ❶偏私阿曲的行为。《韩非子·有度》："故当今之时，能去私曲，就公法者，民安而国治。"《南史·何远传》："远性耿介，无私曲，居人间，绝请谒，不造诣，与贵贱书疏，抗礼如一。"❷指私衷。《后汉书·郎顗传》："尚书职在机衡，宫禁严密，私曲之意，羌不得通。"

私名 《墨经》中的逻辑术语。指反映单一对象的概念。如"臧"即私名。《墨子·经说上》："命之臧，私也；是名也，止于是实也。"

私庄 "官庄"的对称。中国历史上贵族、官僚及乡绅豪强地主的田庄。有*义庄、别墅、别业、别庄等名称。

私讳 封建时代以父、祖的名字为"私讳"，也称"家讳"，与"君讳"相区别。《礼记·曲礼上》："君所，无私讳。"郑玄注："谓臣言于君前，不辟(避)家讳，尊无二。"参见"避讳❶"。

私丧 家属之丧。《仪礼·聘礼》："若有私丧，则哭于馆。"郑玄注："私丧，谓其父母也。"《礼记·杂记上》："大夫有私丧之葛。"郑玄注："私丧，妻子之丧也。"葛，谓丧服以葛代麻。

私法 "公法"的对称。见"公法"。

私学 中国历代私人开办的学校。西周以前，学在官府。春秋时官学衰废，始开私人讲学之风。战国时大盛。汉以后，成为学校制度的重要组成部分。

私房 ❶旧时大家庭制，弟兄同居，称各自的住室为"私房"。《北史·崔昂传》："一钱尺帛，不入私房，吉凶有须，聚对分给。"❷个人私下的积蓄。无名氏《神奴儿》第一折："又说俺两口儿积攒私房。"

私艰 父母之丧。《文选·潘岳〈怀旧赋序〉》："余既有私艰，且寻役于外。"李善注："私艰，谓家难也。"吕延济注："岳自遭父忧后，徙官外郡。"

私昵 亲幸、宠爱的人。《书·说命中》："官不及私昵，惟其能。"

私剑 古代贵族豢养的刺客。《韩非子·五蠹》："犯禁者诛，而群侠以私剑养。"借指暗杀。又《孤愤》："是明法术而逆主上者，不僇(戮)于吏诛，必死于私剑矣。"

私盐 见"官盐"。

私钱 私人所铸的钱币。中国历代都有私钱。一般质量较差，通常皆贬值流通。

私家 ❶古称大夫以下之家。《礼记·礼运》："冕弁兵革，藏于私家，非礼也。"孔颖达疏："私家，大夫以下称家。冕，是衮冕；弁，是皮弁；冕弁是朝廷之尊服，兵革是国家防卫之器，而大夫私家藏之，故云非礼也。"❷个人家里。《旧唐书·李巽传》："巽精于吏职，盖性使然也。虽在私家，亦置案牍簿书，勾检如公署焉。"❸犹言私人。《北史·李彪传》："近僭晋之世，有佐郎王隐，为著作虞预所毁，亡官在家，昼则樵薪供爨，夜则观文属缀，集成《晋书》，存一代之事。司马绍敕尚书唯给笔札而已。国之大籍，成于私家，末世之弊，乃至如此。"❹谋取私利以利己。《书·吕刑》："无或私家于狱之两辞。"私家，即私其家，谓狱官不应利用原告、被告的争执，从中谋取私利。

私票 亦称"私钞"。中国旧时未取得发行权的单位所发行的纸币。在东北称"私帖"。发行者有商会、钱庄、工商行号等。私票种类有银元票、铜元票、制钱票等。初时多发行于内地乡镇，渐及通都大邑，遍行各省。由于发行过滥，且多无确实的准备金，经常酿成挤兑风潮。

私累 (—lèi) 犹言家累，个人的家庭负担。《南齐书·豫章文献王嶷传》："臣私累不少，未知将来罢州之后，或当不能不试学营觅以自赡。"

私淑 《孟子·离娄下》："予未得为孔子徒也，予私淑诸人也。"赵岐注："淑，善也。我私善之于贤人耳。盖恨其不得学于大圣人也。"后对自己所敬仰而不得从学的前辈，常自称为"私淑弟子"，本此。

私谒 因私事而干求请托。《诗·周南·卷耳序》："内有进贤之志，而无险诐私谒之心。"毛传："谒，请也。"《史记·张丞相列传》："嘉(申屠嘉)为人廉直，门不受私谒。"

私愤 个人的怨恨。《宋史·张永德传》："进(高进)曰：'张侍中(张永德)诛我宗党殆尽，希中以法，报私愤尔。'"

私谥 古时人死后由亲属、朋友或门人给予的谥号。如：春秋时柳下谥惠；晋陶潜，由颜延之定谥为靖节；宋林逋，时人谥为和靖先生。王芑孙《碑版文广例》卷四："私谥始于周末，讫汉寖盛，陈寔之文范，法真之元德，皆其选也。"

私属 王莽新朝时对奴婢的特称。始建国元年(公元9年)下令，更名奴婢曰私属，不得买卖，以解决西汉因掠夺、买卖奴婢所带来的严重社会问题。并规定违反禁令者重则处死，轻则流放到边远地区。遭豪强地主反对，不久取消。参见"王田❷"。

私塾 亦称"书塾"、"学塾"、"塾馆"等。中国旧时私人办理的学校。一般为初级教育。有塾师自设的学馆，有地主、商人设立的家塾，也有以祠堂、庙宇的地租收入或私人捐款举办的义塾(免缴学费)。一般只有一位教师，采用个别教学，教材及学习年限不定。

私德 见"社会公德"。

私义务 "公义务"的对称。西方法学术语。指私法所规定的义务。西方法学界一般将民法、商法等划为私法，认为私法所要求的作为或不作为属于私义务。

私有化 政府把公营企事业或国有财产转让、出售给私营企业或个人经营管理及拥有的过程。最早发生在英、法等发达资本主义国家，它们把一批低效率的国营企业出让、拍卖给私人经营，是发达资本主义国家调节经济的一种手段。20世纪80年代末以后，苏联、东欧一批社会主义国家演变为资本主义，国有经济的私有化是一个重要特点。中国经济体制改革中，将一些社会化程度很低、主要满足地方经济需要的国有小企业，通过承包、租赁和出售等形式，逐步使之转变为集体经济或非公有制经济，是为了进一步发

展以公有制为主体的社会主义市场经济，同私有化有根本区别。

私有制 “生产资料私有制”的简称。

私诃条 古国名。一作私呵调。故地当在今斯里兰卡。名见《水经注》卷二引竺枝《扶南记》及《酉阳杂俎》。私诃条是巴利语 Sihaladipa(狮子岛)之省译。

私人产品 亦称“私人货物”、“私有物品”。“公共产品”的对称。在消费过程中具有占有性和排斥性的物品或服务。一般可供交换的商品都具有私有物品的特性。

私人讲师 “不支薪讲师”的习惯译名。

私人经济 以私人财产制度为基础，个人依法承担经营风险，享有经营收益的经济形式。包括以劳动者个人所有制为基础的个体经济和以剥削者所有制为基础的各种私人经济。在不同的社会经济形态中，以不同方式在不同程度上存在。如在封建社会里劳动者个人所有的小商品经济，资本主义社会里资本家所有的工商企业和社会主义社会里的个体、私营经济等。

私立学校 私人或团体设立的学校。1933 年 10 月国民党政府教育部修正公布《私立学校规程》规定：“私人或团体设立之学校，为私立学校，外国人设立之学校亦属之。”建国后，中国学校大都由政府办。1985 年《中共中央关于教育体制改革的决定》中，鼓励个人办学。

私营企业 亦称“私有企业”。私人投资经营的企业。企业财产属于私人所有，雇用劳动力从事独立生产经营活动。在资本主义国家，私营企业是最为普遍的企业形式。在我国，私营企业指资产属于私人所有，雇工八人以上的盈利性组织。主要分为独资企业、合伙企业和有限责任公司三种。我国私营企业是社会主义市场经济的重要组成部分，其合法权益受国家保护。

私营经济 ❶私人经营的商品经济。❷在我国现阶段特指在社会主义公有制经济占主体的条件下，存在雇佣劳动关系的经济成分。是我国社会主义初级阶段生产资料所有制结构的组成部分。一般由个体经济积累资金、扩大生产、招用雇工演变而来。这种私营经济虽然基本上来自个体经济，但又因其内部存在雇佣劳动关系而不同于个体经济。在社会主义条件下，它必然同占优势的公有制经济相联系并受其制约，因而，它的主要作用是有利于发展生产，活跃市场，扩大就业，更好地满足人民多方面生活需要，成为社会主义市场经济的重要组成部分。在发挥私营经济积极作用的同时，必须防止其可能发生的消极作用，制订有关的政策和法律，保护其合法利益，加强对它们的引导、监督和管理，使之健康发展。

私掠活动 指西欧国家拥有武装的船只得到本国政府拿捕敌船许可状，对别国船舶进行海盗式的劫掠活动。掠夺品全部或部分归劫掠者。是资本原始积累的一种方式。16 世纪末到 19 世纪初，西班牙、葡萄牙、荷兰、法国、英国等争夺海外殖民地时最为盛行。1856 年巴黎会议曾宣告禁止，但并未得到严格遵守。

私人劳动和社会劳动 以私有制为基础的商品经济所固有的劳动两重性质。在私有制条件下，商品生产成为商品生产者私人的事情，耗费在商品上的劳动，直接表现为私人劳动。但社会分工使商品生产者相互依赖，彼此为对方工作，生产商品的劳动又具有社会性，是整个社会劳动的组成部分。私人劳动只有通过商品交换才被承认为社会劳动；如果商品卖不出去，私人劳动就不能转化为社会劳动。私人劳动和社会劳动的矛盾，是以私有制为基础的商品经济中具体劳动和抽象劳动、使用价值和价值的矛盾的根源。

3

秆 〔稈〕(gǎn) 禾本科植物的茎。有明显的节和节间；节间中空或实心，前者如稻、麦、竹等，后者如甘蔗、高粱等。狭义的秆，专指空心的而言。

秧 〔穰〕(yù) 禾稼。见《集韵·九御》。

和 〔咊、龢〕㊀(hé) ❶温和；和缓；谦和。如：和风细雨；和颜悦色。❷和谐；协调。如：和睦；调和；和衷共济。《礼记·乐记》：“其声和以柔。”❸结束战争或争执。如：讲和；媾和。亦指比赛中不分胜负。如：和棋；和局。❹古乐器名。《尔雅·释乐》：“大笙谓之巢，小者谓之和。”又，变宫亦称和。“变宫”系中国古代七声音阶中的一个音级。七声为宫、商、角、变徵(徵的低半音)、徵、羽和变宫(宫的低半音)。❺古代车上的铃铛。见“和鸾”。❻古时军队的营门。《周礼·夏官·大司马》：“以旌为左右和之门。”郑玄注：“军门曰和，今谓之垒门，立两旌以为之。”❼棺材两头的板。谢惠连《祭古冢文》：“中有二棺，正方，两头无和。”❽数学名词。若干个数相加的结果称为这些数的“和”。见“加法”。❾带。如：和衣而卧。牛峤《菩萨蛮》词：“金凤小帘开，脸波和恨来。”❿跟；与。岳飞《满江红》词：“八千里路云和月。”⓫同。鲁迅《呐喊·自序》：“药店的柜台正和我一样高。”⓬连。秦观《阮郎归》词：“衡阳犹有雁传书，郴阳和雁无。”⓭指日本。如：和服。⓮姓。五代有词人和凝。

㊁(hè 贺) ❶跟着唱。如：一唱百和；随声附和。《诗·郑风·蘀兮》：“倡予和女(汝)。”宋玉《对楚王问》：“其始曰《下里》、《巴人》，国中属而和者数千人。”❷依照别人诗词的题材或体裁做诗词。如：奉和一首。

㊂(hú) 打麻将和斗纸牌时某一家的牌合乎规定的要求，得胜。

㊃(huó) 在粉状物中加水搅拌揉弄，使有粘性。如：和面；和泥。

㊄(huò 祸) ❶混和；拌。如：和药。❷量词。指洗衣服换水的次数或煎药的次数。

和丰(豐) 旧县名。在新疆维吾尔自治区伊犁哈萨克自治州北部。1929 年置和什托落盖设治局，1944 年改和丰县。1954 年改设和布克赛尔蒙古自治区，1955 年改自治县。

和中 中医学名词。治疗脾胃不和的方法。适用于中气不和而致胃脘胀闷、嗳气吐酸、厌食、舌淡苔白等，常用药物如陈皮、姜半夏、木香、砂仁等。

和毛 (huò—) 将各批品质和色泽有差异的毛纺原料按工艺要求均匀混和的过程。目的在于经济合理地选配各种原料，制成品质和色泽均一、合乎要求的半制品。每一种混入的原料称“和毛成分”；混和后的原料称“混料”。

和气 ❶温和；谦和。如：待人和气。❷和睦。《三国演义》第四十九回：“你如何来追赶？本待一箭射死你来，显得两家失了和气。”

和风 温和的风。多指春季的微风。杜甫《上巳日徐司录林园宴集》诗：“薄衣临积水，吹面受和风。”

和文 即日文。日本一称大和，故名。

和龙 ❶古城名。故址在今辽宁朝阳市。本名*龙城，十六国前燕慕容皝迁都于此，筑新宫名和龙宫，故名。❷市名。在吉林省延边朝鲜族自治州南部。长图铁路有支线自

朝阳川通达境内。清置县。以县治设在和龙峪得名。1993年改设市。人口23.4万(城镇13.7万,1996年)。矿产有煤、金、铜、铁。工业有采矿、冶金、电机、化学等。农、林业并重,产木材、稻、大豆、亚麻、烟草等,并产苹果梨、人参、鹿茸。

和平 ❶与"战争"相对。《宋史·孙沔传》:"比契丹复盟,西夏款塞,公卿忻忻,日望和平。"❷和顺。《礼记·乐记》:"耳目聪明,血气和平。"❸乐声和谐。《诗·商颂·那》:"既和且平,依我磬声。"❹县名。在广东省河源市东北部、东江上游,邻接江西省。京九铁路经过境内。县人民政府驻阳明镇。明置县。以境内和平峒得名。农产有稻、甘薯等,林产有杉、松、竹、油茶、茶叶、松香、香菇等,并富煤、铁等矿产。工业有制药、食品、造纸、机械、陶瓷等。名胜有李田仙岩。❺区名。在天津市区中部、海河西侧。面积10平方公里。人口47.2万(1996年)。区人民政府驻花园路。1943年设区。初为兴亚二、三区。1956年始称和平区。天津市政治、商贸中心,天津市党政机关及报社、电台所在地。和平路、滨江道为主要商业区。劝业场、天津百货大楼、天津国际商场、友谊宾馆、天津国际大厦等设此。名胜古迹和纪念地有张园、西开教堂、天津建党纪念馆、中共北方局旧址、吉鸿昌故居等。❻年号。(1)东汉桓帝年号(公元150年)。(2)前凉张祚年号(354—355)。(3)北魏文成帝年号(460—465)。(4)高昌麴□年号(551—554)。

和田 ❶市名。在新疆维吾尔自治区塔里木盆地西南部、玉龙喀什河畔。1983年由和田县析置。和田地区行署驻此。人口15万(城镇8.4万,1996年)。工业有丝绸、棉纺、制毯、皮毛加工等。为全区最大缫丝工业中心。古迹有约特干遗址。❷县名。在新疆维吾尔自治区塔里木盆地西南部,邻接西藏自治区。县人民政府驻和田市。汉为于阗地,清设和阗直隶州,1913年改和阗县,1959年改和田县。喀喇昆仑山和昆仑山之间为广阔高原,多野生动物。北部和田河上游绿洲农业发达。产小麦、稻、玉米、瓜果、棉花和蚕茧。特产"和田玉"、"和田毯"、"和田绸"。古迹有玛利克瓦特古城、库玛尔山石窟。

和白 朝鲜新罗贵族阶级的最高会议。源于氏族制的族长议事会。由*骨品制下的第二等级贵族"真骨"组成。决定国家大事和推举国王。决议须全体一致赞成,有一人持异议即作罢。

和议 与敌方谋和、罢兵的主张。亦指与敌方达成的和平协议。《宋史·兵志一》:"建炎南渡……用张、刘、韩、岳为将,而军声以振;及秦桧主和议,士气遂沮。"

和加 即"和卓"。

和戎 古代称与别族媾和修好为"和戎"。《左传·襄公四年》:"无终子嘉父,使孟乐如晋,因魏庄子纳虎豹之皮,以请和诸戎。"鲍照《拟古八首》:"晚节从世务,乘障远和戎。"

和夷 ❶古地名。故地有二说:一说在今四川名山境;一说在今湖北武当山一带。❷古族名。今哈尼族先民。源于南迁的古羌人。战国时分布在今四川大渡河南岸及雅砻江以东一带。后不断向云南省西南部半山区迁移。唐时称"和蛮"。唐宋时隶南诏、大理等国。元代后文献多称"和泥"、"窝泥"、"俄泥"等。

和合 中国古代神话中象征夫妻相爱的神名。常画二像,蓬头笑面,一持荷花,一捧圆盒,取和谐合好之意。旧时民间举行婚礼时,每喜陈列和合像,以图吉利。也有在厅堂中常年悬挂者。又据《西湖游览志》:"宋时杭城以腊日祀万回哥哥,其像蓬头笑面,身著绿衣,左手擎鼓,右手执棒,云是和合之神,祀之可使人在万里之外,亦能回家,故曰万回。"原为一神,后改为二神,称和合二仙。

和齐 协力一致。《荀子·乐论》:"民和齐则兵劲城固,敌国不敢婴(撄)也。"

和州 ❶州名。北齐置。治历阳(今和县)。辖今安徽和县、含山等地。明清为直隶州。1912年废,改本州为县。隔江和采石相对,为江防重镇。隋、唐、明统一江南,皆在此渡江。❷古城名。本汉魏以来高昌城,高昌回鹘时讹作和州,一作火州、霍州、禾州,又或在"和州"、"火州"上冠以"哈拉"二字。故址在今新疆吐鲁番市东南哈拉和卓堡西南,约在元明之际迁建于今哈拉和卓。

和买 又称"和市"。唐以后以购买为名的一种变相赋税。唐前期产生,宋盛行。宋太宗时春季将库钱贷给农民,夏秋间令农民以绢偿还,名"预买"。北宋宝元年间(1038—1040),官府买绢以钱三盐七作价,实际给价极少。元符时(1098—1100)已是重利盘剥。崇宁三年(1104年)盐、钱都不支给。南宋初令和买绢折钱缴纳,名折帛钱,成为田赋附加税。元和买是民户负担的重赋。明规定官司不许以和买扰民,但商铺仍有供应义务。清规定需用物料给价采买,但仍向商人勒索。

和约 交战国间在法律上结束战争状态的条约。内容通常包括:宣布战争状态结束、恢复和平关系,关于领土、赔偿、惩罚战犯、遣返战俘、战前条约效力的确定、履行和约的保证等政治、经济、军事条款。

和声 ❶指歌曲中一人或众人应和的部分。常用虚声。古乐府皆有声有词,如"贺贺贺"、"何何何"之类,都是"和声"。唐歌曲中的和声,有和于句中与句尾者,如《竹枝》即以"竹枝"两字和于句中,以"女儿"两字和于句尾。亦有一句一和者,如《采莲子》即以"举棹"、"年少"相间和于句尾。宋管弦乐中的*缠声即其遗法。❷音乐术语。指两个以上的音按一定规律同时发响。研究和声规律的学科,称*和声学。

和县 在安徽省东部、长江北岸,邻接江苏省,淮南铁路经过南境。县人民政府驻历阳镇。秦置历阳县,北齐兼置和州。明入和州,1912年改和县。县以州名。盛产稻、小麦、豆类、棉花、鱼苗。工业有造纸、建材、酿酒、采矿(煤、铁、石灰石)等。名胜古迹有西梁山、镇淮楼、楚霸王祠墓、迎江塔、万寿塔、陋室、龙潭洞遗址。

和林 喀拉和林的简称。蒙古窝阔台汗七年(1235年)建都于此。故址即今蒙古国中部鄂尔浑河上游的哈尔和林。忽必烈在开平即汗位后首都南迁,改设和林宣慰司都元帅府,后改为和宁路总管府。自元大德十一年(1307年)后,为和林等处行中书省治所,皇庆元年(1312年)后又为岭北等处行中书省治所。元亡后,北元又以此为政治中心。1948—1949年在和林废墟上进行大规模发掘,发现土墙、宫殿、市街、房屋等遗迹甚多。

和卓 译自波斯语Khwaja,又译"和加"、"火者"、"霍加"。(1)通用波斯语的穆斯林对伊斯兰教创立者穆罕默德后裔和伊斯兰教学者的尊称。(2)加词尾"木"成"和卓木",意为"我的和卓"。中亚、西亚和解放前中国新疆一些地区对伊斯兰教封建上层的称呼。如清代新疆伊斯兰教白山派的和卓波罗尼都及其弟霍集占曾被称为"大和卓木"和"小和卓木"。

和尚 梵语Upādhyāya的不确切的音译,亦译"和上";

确切的音译为"邬波驮耶"。印度对博士、亲教(亲承教诲)师的通称。在中国佛教典籍中,一般为对佛教师长的尊称,后成为僧人的通称。

和籴 北魏以后历代强制征购粮食的措施。北魏孝明帝时"收内郡兵资与民和籴,积为边备"(《魏书·食货志》)。唐中叶后,常强制农民贱价出售粮食,或先收而后给钱。宪宗时白居易《论和籴状》说:配户督限,"迫蹙鞭挞,甚于税赋。号为和籴,其实害人"。宋用推置、对籴、结籴、寄籴、俵籴、均籴、博籴、兑籴、括籴等进行搜括,较赋税更为苛扰。明清常平仓谷部分向民间籴入,常有给价不足、官吏克扣等弊。

和服 日本的传统民族服装。为平面裁剪制成的宽松袍服。直身,交领,直袖,腰部系带。衣料多采用丝、棉等织物的传统品种,男服多为黑色;女服则通过提花、印花、手绘和刺绣等而呈绚丽的色彩和花纹。

和诗 ❶(hè一)作诗与别人相唱和。大致有不限定和韵与限定和韵两种方式。❷日本的诗。

和弦 音乐术语。按某种音程叠置而形成的音响结构。在大、小调和声中为三度叠置,叠置二次者称三和弦,超过二次叠置者,则以最高音与最低音所构成的音程名之,如三次叠置为七和弦,四次叠置为九和弦等。和弦的原始形式谓"原位",它的最低音谓"根音"。和弦的其余各音以其与根音的音程名之,如三(度)音、五(度)音等。当三音、五音、七音为和弦的最低音时,分别谓第一、第二、第三"转位",亦可根据低音与根音的音程而称6和弦、$^{6}_{4}$和弦、2和弦;在超过三和弦的结构中则以低音与和弦特征音及根音的音程名之,如七和弦的各转位为$^{6}_{5}$和弦,$^{4}_{3}$和弦,$^{4}_{2}$和弦等。和弦的构成音作半音变化时,谓"变和弦"。和弦的各音先后发响时称"分解和弦"。

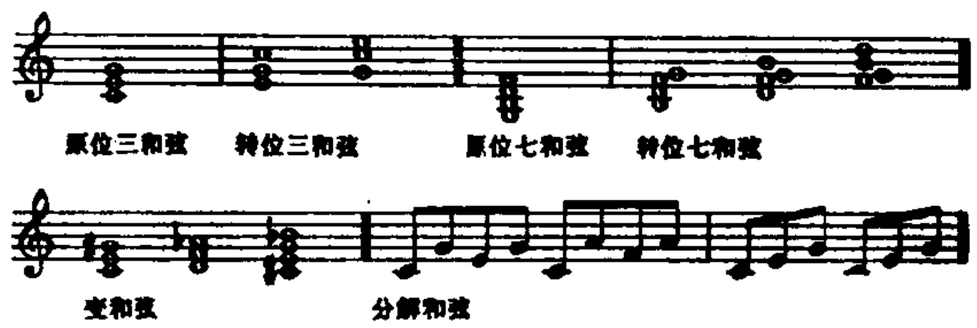

和 弦

和春 (?—1860) 清末将领。赫舍里氏,字雨亭。满洲正黄旗人。1851年(咸丰元年)随向荣在广西镇压太平军,擢总兵。1853年在江南大营任提督。后调安徽,攻陷庐州(今合肥)。1856年向荣败死,继任钦差大臣,与张国樑重建江南大营,授江宁将军。1859年节制江北军务,纠合江南、江北清军,围困天京(今南京)。次年5月江南大营溃败,逃至浒墅关(在今江苏吴县),自缢死。

和珅 (1750—1799) 清满洲正红旗人,钮祜禄氏,字致斋。生员出身,袭世职。乾隆时由侍卫擢户部侍郎兼军机大臣,执政二十余年,累官至文华殿大学士。高宗晚年,对他倚任极专。任职期间,植党营私,招权纳贿。仁宗恨其专横,一俟高宗死,即下令逮治,宣布罪状二十款,责令自杀,抄没家产,为数极多,时有"和珅跌倒,嘉庆吃饱"之语。著有《嘉乐堂诗集》。

和政 县名。在甘肃省临夏回族自治州南部、洮河流域。县人民政府驻城关镇。北宋熙宁七年(1074年)置宁河寨,崇宁四年(1105年)升宁河县。明改和政驿。1929年由临洮、临夏两县析置和政县。居民有汉、回、东乡、撒拉等族。经济以农业为主,并产党参、大黄、当归。林、矿资源丰富,有铁、铜、锑、铅、镍、锌。有采矿、电力、机械、建材、麻纺、大理石工艺、粮食加工等工业。名胜有松鸣岩。

和南 译自梵语Vandana,亦译作"槃谈"、"婆南"、"盘荼味"。意译为"稽首"和"敬礼"。《僧史略》:"若西域相见则合掌,云和南。"白居易《赞僧偈》:"故我稽首,和南僧宝。"

和峤 (?—292) 西晋汝南西平(今河南西平西)人,字长舆。少有盛名。为颍川太守,迁中书令,曾参预灭吴谋议。惠帝时,官太子少傅。家富性吝,杜预称其有"钱癖"。

和顺 县名。在山西省东部太行山区、清漳河上游,邻接河北省。县人民政府驻城关镇。北齐置梁榆县,隋改和顺县。农产以杂粮和麻为主。林、牧业亦盛。山区产核桃、花椒及多种药材。矿产有煤、铁等。工业有采煤、炼铁、皮革、化肥、水泥等。名胜有八赋岭。

和胜 病愈。《南史·齐晋安王子懋传》:"子懋流涕礼佛曰:'若使阿姨因此和胜,愿诸佛令华竟斋不萎。'"

和亲 ❶和睦亲爱。《荀子·乐论》:"故乐……闺门之内,父子兄弟同,听之则莫不和亲。"❷指两个政权之间的和好亲善。《三国志·蜀志·诸葛亮传》:"且遣使聘吴,因结和亲,遂为与国。"❸指汉族封建王朝与少数民族首领,以及少数民族首领之间具有一定政治目的的联姻。始于汉高祖以宗室女嫁匈奴单于。它如隋唐时曾与突厥、吐蕃、回鹘、吐谷浑等和亲,宋代契丹与党项李继迁和亲。这种措施对缓和矛盾,巩固中原王朝的统治起了一定的作用,客观上也促进了民族间的友好关系和经济文化交流。

和衷 《书·皋陶谟》:"同寅协恭和衷哉。"和衷,谓和睦同心。参见"和衷共济"。

和离 亦称"两愿离"。中国古代法律指夫妻不和,双方都同意离婚的情况。《唐律疏议·户婚》:"若夫妻不相安谐而和离者,不坐。"

和硕 ❶满语一方(引申为部落)之意。清朝初设八和硕贝勒,顺治时皇子封亲王者加和硕之号,妃嫔所生之女亦号和硕公主。❷县名。在新疆维吾尔自治区巴音郭楞蒙古自治州北部、天山南麓。县人民政府驻特吾里克镇。清代蒙古族和硕特部驻此。1938年设和硕设治局,1944年改和硕县,因和硕特部得名。草原广阔,畜牧业发达,以马、绵羊为主,尤以马著名。农业亦盛。博斯腾湖盛产鱼、盐、芦苇、蒲草。工业有水泥、化学、农机等。名胜古迹有曲惠古城、马兰古城、查汗通古水库、克尔古提水库。

和售 公平交易。《新唐书·吴凑传》:"京师苦宫市强估取物,而有司附媚中官,率阿从无敢争。凑见便殿,因言……平贾和售,以息众讙。"

和鸾 古代车上的铃铛。挂在车前横木(轼)上的称"和",挂在车架(衡)上的称"鸾"。《诗·小雅·蓼萧》:"和鸾雍雍,万福攸同。"

和琳 (1753—1796) 清满洲正红旗人,钮祜禄氏。和珅弟。乾隆时由生员补吏部笔帖式,历任兵部侍郎、工部尚书等职。乾隆六十年(1795年)赴贵州从福康安镇压石柳邓领导的苗民起义。次年,福康安死,代为主帅,未几在军中病死。著有《芸香堂集》。

和雇 中国历史上官府的雇佣劳动。封建社会前期,官府所需工匠大都直接强制手艺工人承充。唐官府手工业中大部分是服徭役的*番匠,但已有官府出资雇用的明资匠、巧儿匠等。玄宗时用和雇方式召募的建筑工达一万三千人之多。宋雇用工匠更多,称为*募匠。明嘉靖以后官府手工

业大都雇用工匠。清不仅官府手工业和衙门差役用雇佣形式，各项大劳作如河工、水利、军事运输和营造等，也规定发给工食，募民承充。

和解 ❶不再争执，归于和好。《史记·韩信卢绾列传》："信数使使胡，求和解。"❷法学名词。通常指诉讼中的和解，即双方当事人通过协商，达成协议，解决争端的活动。可以就整个诉讼标的和解，也可以就个别问题和解。不同于*调解。调解是在法院或其他有关单位主持下进行的，而和解是双方当事人自己进行的，因此常称"自行和解"。我国刑事诉讼法规定，"自诉人在宣告判决前，可以同被告人自行和解"。我国民事诉讼法规定，"双方当事人可以自行和解"。在整个民事诉讼过程中都可以自行和解，直至执行程序中还可以自行和解。至于诉讼外的和解，则是一种民事法律行为，和诉讼中的和解性质不同。

和靖 旧县名。在新疆维吾尔自治区巴音郭楞蒙古自治州北部。1944年设和靖县。1965年改名和静县。

和韵 ❶和，指句中音调和谐；韵，指句末韵脚相叶。《文心雕龙·声律》："异音相从，谓之和；同声相应，谓之韵。"❷(hè一) 作旧体诗方式之一。*和诗时依照所和诗中的韵作诗，大致有三种方式：(1)依韵，即与被和作品同在一韵中而不必用其原字；(2)次韵，或称步韵，即用其原韵原字，且先后次序都须相同；(3)用韵，即用原诗韵的字而不必依照其次序。

和阗 旧县名。在新疆维吾尔自治区西南部。清设和阗直隶州，1913年改和阗县。1959年改为和田县。

和静 县名。在新疆维吾尔自治区巴音郭楞蒙古自治州北部。南疆铁路经过境内。县人民政府驻和静镇。清代为和硕特中路三旗驻地。1938年设和靖设治局，1944年升和靖县，1965年改和静县。取"和硕特安静"之意。北依天山，富林、矿资源。草原广阔，畜牧业发达，产马、牛、绵羊。农业亦盛。工业有采矿、罐头、大理石加工、制砖等。名胜古迹有天鹅湖、满汗王府、阿尔先温泉。

和歌 日本诗歌体之一。极盛于奈良时代，以*《万叶集》最著名。原有长歌和短歌等，短歌附在长歌后面，风格比较浑朴。后短歌单独发展，并取代长歌，风格渐趋纤丽。长歌句数不限，五音句和七音句交替使用，再以七音句结尾。短歌每首五句，共三十一音，音节排列为五七五七七。现在日本诗人所写的和歌多为短歌。

和凝(898—955) 五代词人。字成绩，郓州须昌(今山东东平西北)人。梁贞明进士，历仕五代梁、唐、晋、汉、周各朝，晋时为中书侍郎平章事。少年时好作短歌艳曲，流传汴、洛，时称"曲子相公"。诗有《宫词》百首，多为粉饰太平之作。原有集，已散佚。近人王国维辑其词为《红叶稿》一卷。

和羹 用调味品配制的羹汤。《书·说命下》："若作和羹，尔惟盐梅。"孔传："盐，咸；梅，醋。羹须咸醋以和之。"《诗·商颂·烈祖》："亦有和羹。"郑玄笺："和羹者，五味调，腥熟得节，食之于人性安和，喻诸侯有和顺之德也。"后因以"和羹"比喻宰相辅佐帝王综理朝政。张说《恩制赐食》诗："位窃和羹重，恩叨醉酒深。"

和氏璧 春秋时，楚人卞和，在山中得一璞玉，献给厉王。王使玉工辨识，说是石头，以欺君罪断和左足。后武王即位，卞和又献玉，仍以欺君罪再断其右足。及文王即位，卞和抱玉，哭于荆山下。文王派人问他，他说："吾非悲刖也，悲夫宝玉而题之以石，贞士而名之以诳。"文王使人剖璞，果得宝玉。因称"和氏璧"，简称"和璧"。见《韩非子·和氏》。《史记·廉颇蔺相如列传》："和氏璧，天下所共传宝也。"

和平队 美国政府向亚、非、拉美等地区派遣的执行其"援助计划"的服务组织。1961年3月1日美国总统肯尼迪下令成立，隶属美国国务院。由"受过特别训练"的人员组成，任务是按照美国《共同安全法》前往发展中国家执行"援助计划"。1971年同负责国内志愿人员计划的机构合并组成"行动委员会"后，成为该组织的国际部分。后日本、联邦德国等也相继成立和平队。

和平军 "和平建国军"的简称。抗日战争时期汪伪军的统称。1940年3月汉奸汪精卫在南京建立伪政权后，将国民党降日部队改编而成。分布于江苏、浙江、安徽、河南及山东等省的日占区，配合日军控制交通线和据点，进攻抗日根据地。1945年日本投降后，大部为国民党政府收编。

和平鸽 犹太教、基督教《圣经》中显示平安的好征兆。据《创世记》载，上帝降洪水灭世时，挪亚等避入方舟得以保全生命。一天，他放出鸽子去探测洪水是否已退，当鸽子回来时，嘴里衔着一片新拧下来的橄榄枝，于是挪亚知道地上的洪水已退，平安已临。后来人们就把鸽子和橄榄枝当作和平的象征。

和田玉 旧称"和阗玉"。产于中国新疆和田一带之*软玉的统称。以白玉为主，尤以羊脂玉著称于世。

和田河 旧称和阗河。塔里木河上游三大源流之一。在新疆维吾尔自治区塔里木盆地西南部。有喀拉喀什河和玉龙喀什河两源，前者出喀喇昆仑山北麓，后者出昆仑山北麓，两源至阔什拉什附近汇合后始称和田河；北流到阿瓦提县肖夹克附近和阿克苏河及叶尔羌河汇合为塔里木河。长1 090公里，流域面积2.82万平方公里。中游流经塔克拉玛干沙漠，河水因渗漏蒸发而大减，洪水时期挟带大量泥沙进入塔里木河。

和戎记 传奇剧本。明人作，作者不详。题材与元杂剧*《汉宫秋》相同，写王昭君往匈奴和亲的故事，亦以昭君投水自尽结束。昆剧、京剧和一些地方戏剧种的《昭君出塞》，即此剧的一出，或据以改编。

和声学 作曲基本技术理论之一。研究和弦的构成、和弦连接方式的规律以及在作曲实践中的和声应用与调性布局等。

和声署 清官署名，属乐部。本为明代之教坊司，掌乐舞承应，以乐户充任，设有奉銮、韶舞、司乐等官。清雍正初，除乐户籍，另选乐工，改设和声署。乾隆初置署正、署丞、待诏等官，均以礼部、内务府、太常、鸿胪寺等官兼摄。

和尚原 古地名。在今陕西宝鸡西南，与大散关同为控扼川、陕交通的要地。南宋绍兴元年(1131年)，宋将吴玠大败金兀朮于此。

和硕特 清卫拉特蒙古四部之一。原居乌鲁木齐一带，明末徙牧于青海。另有阿拉善和硕特、察哈尔和硕特、科布多哈弼察克新和硕特等，都是由和硕特部迁出的。参见"卫拉特"。

和阗语 亦称"和阗-塞语"。古代居住在和阗(今和田)、巴楚一带居民的语言。属印欧语系伊朗语族东支。文字为婆罗米字母直体。20世纪初以来，在新疆和甘肃敦煌发现了这种语言的文献(多属公元5—10世纪)。

和德里 即"鄂多立克"。

和辻哲郎(辻 shí)(1889—1960) 日本哲学家、伦理学

家。东京帝国大学毕业。留学德国，归国后任东京帝国大学教授。反对以个人为基础的欧洲近代伦理学，主张建立以人际关系为伦理中心的人学伦理学。认为人既是个人又是整体，人存在于人际关系之中，人伦的根本法则即伦理。国家是人伦的最高组织。主要著作有《作为人学的伦理学》等。

和平文化 越南北部的一种石器时代文化。距今约10 000—6 000年。发现于越南和平省(今河山平省一部分)，故名。遗物发现在石灰岩的山洞中，主要是石斧、石锥等打制石器，没有陶器。

和平共处 列宁提出的处理不同社会制度国家关系的重要思想。1920年，在苏俄粉碎帝国主义武装干涉，与西方国家形成相对均势后，列宁提出同欧亚各国人民和平共处的思想。中国政府坚持和发展了这一思想，1954年先后与印度、缅甸政府共同倡导了和平共处五项原则，并把它作为处理国与国之间关系的基本准则。

和平过渡 认为无产阶级可以不通过暴力革命而以和平的方式从资产阶级手中夺取政权的理论。第二国际伯恩施坦、考茨基提出"议会道路"，认为在资本主义条件下，无产阶级只要利用选举，取得议会多数，就能合法地取得国家政权，"和平长入"社会主义。列宁曾予以驳斥。20世纪50年代，"和平过渡"和"议会道路"又被有些人重新提出，他们认为世界情况已发生根本变化，工人阶级有可能取得议会中的多数，使议会变成真正代表人民意志的工具，从而实现向社会主义"和平过渡"。这一说法未被事实证明。

和平改革 我国用和平办法进行的民主改革和社会主义改造。实质上是对剥削阶级的一种赎买。解放后，民族地区的社会主义改造采取了和平方法。部分社会发展水平低、民族关系复杂的民族地区的民主改革，也采取了在发动群众的基础上，自上而下和少数民族上层人士和平协商的方法。

和平改造 我国在无产阶级专政的条件下，用和平赎买的办法，通过各种形式的国家资本主义，逐步地把民族资本主义经济改造成为社会主义国营经济。参见"资本主义工商业社会主义改造"。

和平法令 俄国十月革命后苏维埃政府第一个对外政策的纲领性文件。由列宁起草，1917年11月8日(俄历10月26日)在全俄苏维埃第二次代表大会上通过。它谴责帝国主义战争；呼吁交战国政府进行公正民主的和谈，缔结不割地、不赔款的和约；废除俄国临时政府缔结的全部秘密条约；号召英、法、德三国工人把和平与反对剥削和奴役的事业进行到底。

和而不同 谓和睦相处，但不盲从苟同。《论语·子路》："君子和而不同，小人同而不和。"

和光同尘 《老子》："和其光，同其尘。"王弼注："和光而不污其体，同尘而不渝其贞。"后谓不露锋芒、与世无争的处世态度为"和光同尘"。《三国志·魏志·辛毗传》："毗子敞谏曰：'今刘(刘放)、孙(孙资)用事，众皆影附，大人宜小降意，和光同尘，不然必有谤言。'"

和州回鹘 辽称哈喇和卓的回鹘为和州回鹘。参见"高昌❶"。

和县猿人 晚期猿人化石。1980年在安徽和县龙潭洞化石层中发现，故名。地质时代属中更新世。所发现的化石有完整的头盖骨一具以及牙齿、下颌骨等。头盖骨的主要特征是：额骨低平，眉嵴粗壮，颅顶有中矢嵴，颅骨枕部有发达的横行枕嵴，全枕角颇小；颅骨最大宽的位置位于乳突上方。这些特征与北京猿人和爪哇猿人相近。但眶上圆枕与额鳞间以浅沟相连，不像北京猿人有一条宽而深的沟相隔；这一特征与北京猿人相距较远，而与爪哇猿人更为接近。发现地点在长江下游，位于北京猿人和爪哇猿人发现地点的过渡地带，为研究南、北方早期人类在演化上的差异、系统位置以及中华民族的文化渊源，提供了可靠的化石证据。

和林格尔 县名。在内蒙古自治区呼和浩特市南部，邻接山西省。县人民政府驻城关镇。明置玉林、云川两卫，清康熙时设驿站名二十家子(蒙古语称和林格尔)，乾隆年间设和林格尔厅，1912年改和林格尔县。经济以农业为主，产小麦、莜麦、谷子、黍、高粱、玉米、马铃薯、胡麻等，并产麻黄、黄芪、甘草、小茴香等药材。畜产以绵羊、山羊为主。工业有农牧机械、印刷、五金、酿酒、织毯等。名胜古迹有汉墓壁画、唐单于都护府城遗址。

和剂局方 书名。《太平惠民和剂局方》的简称。宋绍兴二十一年(1151年)官方设立专门经营药品的机构"惠民和剂药局"，收集医家和民间验方，制成丸剂、散剂等中成药出售，并把其方汇编成书，详列主治病证、制剂方法。大观中经陈师文等校正，订为五卷，载方二百九十七首。后又于绍兴、宝庆、淳祐等年代多次重修、增补，扩充为十卷。

和衷共济 《书·皋陶谟》："同寅协恭和衷哉。"《国语·鲁语下》："夫苦匏不材于人，共济而已。"韦昭注："共济而已，佩匏可以渡水也。"后以"和衷共济"比喻同心协力，克服困难。

和解少阳 中医学名词。用和法疏泄解除*半表半里邪热的一种治法。适用于外感热病过程中，寒热往来、胸胁胀满、口苦咽干、心烦喜呕、不欲饮食、脉弦等，常用方剂如小柴胡汤等。邪居少阳(半表半里)，既不宜发汗，又不宜吐下，惟有和解才可使邪去正安。

和阗-塞语 即"和阗语"。

和尚原之战 南宋初年的抗金战役之一。吴玠在富平之战失败后，与弟璘退保大散关以东的和尚原(今陕西宝鸡西南)，积粟缮兵，列栅死守。绍兴元年(1131年)五月，金将没立、乌鲁折合分两路进攻，为吴氏兄弟击败。十月，兀朮率十余万人从宝鸡渡渭水进犯。玠、璘等选取劲弓强弩与战，箭发如雨，连续不断，号"驻队矢"，逼使金人稍退，又以奇兵邀击，断其粮道。激战三日，大败金军。兀朮身中两箭，狼狈逃去。

和什库珠克岭 旧音"霍斯库鲁克"。在今新疆西南葱岭中。清乾隆二十四年(1759年)参赞大臣明瑞击败大和卓木、小和卓木军于此。

"和平"号空间站 俄罗斯第三代空间站。空间站于1993年竣工，为大型模块式轨道复合体，由主站、光谱舱、自然舱、服务舱、晶体舱、天体物理舱等6个圆柱形舱体以及"联盟-TM"号宇宙飞船和"进步"号宇宙飞船组成，总长46米，总质量115吨。轨道高度300～400千米，倾角51.6°。主站于1986年2月20日发射，质量20.4吨，长13.13米，最大直径4.2米，有效容积90立方米，可载宇航员2～8名，分生活舱、工作舱和过渡舱3个舱段。在工作舱两侧和顶部各伸出1块太阳电池帆板，总面积98平方米，发电10千瓦。主站一端的过渡舱有5个对接口，可联接空间站上的5个专业舱体和"联盟-TM"号载人宇宙飞船；另一端为非密封机组舱段和1个基本对接口，联接"进步"号货运宇

宙飞船。各专业舱体内分别装有天文望远镜，地球资源摄像机，雷达，高度计，生产合金、晶体和蛋白质的设备。在空间站上可进行观测、实验和研究天体物理、大气物理、空间药物处方、特殊细胞分离；对地观测、勘察稀有金属矿藏和石油；进行多种材料的实验，制造小批量蛋白质、半导体晶体、玻璃和合金。

和林格尔壁画墓 东汉晚期长城地带著名的壁画墓。位于内蒙古和林格尔东南40公里。1972—1973年发掘。墓由墓道，墓门，甬道，前、中、后室和三个耳室组成，全长19.85米。砖室结构。壁画即绘于砖壁上，共四十六组五十七个画面，面积一百余平方米。可识辨题榜近二百五十条。前、中室长卷式绘出墓主生前从"举孝廉"、"郎"、"西河长史"、"行上郡属国都尉"、"繁阳令"到"使持节护乌桓校尉"的仕途经历，后室绘墓主晚年的家居庄园生活，中室还描绘了历史故事、祥瑞神话和舞乐百戏。图中再现的离石城府舍、土军城府舍、繁阳县令官寺、宁城、居庸关、渭水桥、庄园生产活动场面都有重要的史料价值。

"和平长入"社会主义 (长 zhǎng) 反对经过无产阶级革命和无产阶级专政来实现社会主义的思潮。19世纪60年代形成的拉萨尔派宣称：在地主资产阶级国家帮助下组织"工人生产合作社"，加上实现普选权利，就可以建立"超阶级"国家，使资本主义"和平长入"社会主义。

和平共处五项原则 简称"五项原则"。1954年4月中印两国在《关于中国西藏地方和印度之间的通商和交通协定》中首次提出。同年6月，在中印、中缅总理的联合声明中被确认为国际关系的指导原则。五项原则是：互相尊重主权和领土完整；互不侵犯；互不干涉内政；平等互利；和平共处。五项原则已为世界上许多国家所接受，成为处理国与国之间关系的基本准则。

和平伙伴关系计划 全称"为了和平而建立伙伴关系"计划。北约提出的最终使中欧、东欧国家加入北约的过渡性计划。1993年10月，美国在北约国防部长会议上提出，1994年1月北约首脑会议通过。其目的是通过与中欧、东欧及独联体各国建立合作关系，使北约影响力向中欧、东欧延伸，进而确立以北约为核心的欧洲安全新体系。至1995年6月已有23个国家参加签署该计划。计划规定，与所有签署此计划的国家在军事计划、军事控制与演习等领域进行合作，并将组建联合特遣部队执行维持和平任务。当伙伴国安全受到威胁时，北约不提供安全保障，只加强磋商。

和平统一、一国两制 中国政府解决台湾问题的基本方针。邓小平理论及其实践的重要组成部分。有四个基本点：(1) 一个中国。世界上只有一个中国，台湾是中国不可分割的一部分，中央政府在北京。(2) 两制并存。在一个中国的前提下，国家的主体坚持社会主义制度，台湾保持原有的制度。(3) 高度自治。统一后，台湾将成为特别行政区。它不同于中国其他一般省区，享有高度的自治权。(4) 和平谈判。通过接触谈判，以和平方式实现祖国统一。

和布克赛尔蒙古自治县 1954年9月10日建立自治区，1955年2月改自治县。在新疆维吾尔自治区伊犁哈萨克自治州北部、准噶尔盆地北部。自治县人民政府驻和布克赛尔镇。1929年设和什托落盖设治局，后改和丰县。居民有蒙古、哈萨克、维吾尔、汉等族。农产有小麦、大麦、玉米、马铃薯等。境内草原辽阔，畜牧业发达。富煤、盐等矿产及森林资源和多种野生动物。公路通布尔津、克拉玛依、塔城及阿勒泰等地。

和平和发展是当代世界的两大问题 邓小平1985年3月4日会见日本商工会议所访华团时谈话的一部分。编入《邓小平文选》第3卷。指出，我们过去一直强调战争的危险，后来观点有点变化。"现在世界上真正大的问题，带全球性的战略问题，一个是和平问题，一个是经济问题或者说发展问题。"强调中国将致力经济建设，是维护世界和平和稳定的力量。

3

秈 "籼"的异体字。

秊 "年"的异体字。

秅 (chá 茶) 古时禾稼的计数单位，四百把为一秅。《周礼·秋官·掌客》："车三秅。"郑玄注："《聘礼》曰：'四秉曰筥，十筥曰稯，十稯曰秅。'每车三秅，则三十稯。稯犹束也。"

秿 〔穬〕(kuàng 矿) 有芒的谷物。指稻麦。一说是大麦的一种。《文选·潘岳〈马汧督诔序〉》："内焚秿火熏之。"李善注："崔寔《四人(民)月令》曰：'四月可籴秿。'注曰：'大麦之无皮毛者曰秿。'"

秿麦 即"裸大麦"。

秉 (bǐng) ❶禾稻一把。《仪礼·聘礼》："四秉曰筥。"郑玄注："此秉谓刈禾盈手之秉也。"引申即谓稻把。《诗·小雅·大田》："彼有遗秉。"❷古量名。十六斛。《仪礼·聘礼》："十斗曰斛，十六斗曰籔，十籔曰秉。"《论语·雍也》："冉子与之粟五秉。"❸执持。如：秉笔直书。白居易《观刈麦》诗："右手秉遗穗，左臂悬弊筐。"❹执掌；主持。如：秉国；秉政；秉公办理。❺通"柄"。权柄。《管子·小匡》："治国不失秉。"❻通"禀"。禀受。如：秉性。❼姓。春秋时齐有秉意兹。

秉志 (1886—1965) 中国动物学家。号农山，河南开封人。满族。毕业于京师大学堂。留学美国，获康奈尔大学哲学博士学位。回国后历任南京高等师范学校、东南大学、厦门大学、中央大学、复旦大学等校教授，中国动物学会理事长，并与胡先骕创办中国科学社生物研究所和静生生物调查所，为发展我国动植物分类学创造了条件。是我国动物学的奠基人之一。建国后，任中科院水生生物研究所和动物研究所研究员。中科院生物学部委员。对动物分类学、动物形态学、昆虫学、动物生理学、古动物学诸方面的研究，都有一定成就；尤长于动物解剖及神经解剖。主要著作有《鲤鱼的解剖》、《鲤鱼组织学》、《江豚内脏的解剖》、《虎的大脑》等。

秉铎 ❶古代指掌文教的官，亦称"司铎"。❷古代爵位名。汉武帝时设置，以赏军功。

秉彝 遵循常理。《诗·大雅·烝民》："民之秉彝，好是懿德。"毛传："彝，常。"郑玄笺："秉，执也。民所执持有常道。"

秉烛夜游 秉，执持。入夜持烛游乐，意谓须及时行乐。《古诗十九首》："昼短苦夜长，何不秉烛游？"李白《春夜宴从弟桃花园序》："古人秉烛夜游，良有以也。"

委 ㊀(wěi) ❶托付。如：委派；委以重任。《左传·文公六年》："委之常秩。"又《成公二年》："王使委于三吏。"引申为致送。见"委禽"。❷丢弃；听任。《孟子·公孙丑下》："委而去之。"《世说新语·言语》："王敦兄含，为光禄勋。敦既逆谋，屯据南州，含委职奔姑孰。"参见"委化"、"委命"。❸推卸。如：委过于人。《晋书·石季龙载记

上》:"此政之失和,朕之不德,而欲委咎守宰,岂禹汤罪己之义邪?"❶堆积。扬雄《甘泉赋》:"瑞穰穰兮委如山。"《旧唐书·杜审权传》:"书诏云委。"❷末尾;水的下流。《礼记·学记》:"或源也,或委也。"❸确实。如:委实;委系实情。❹确知。《资治通鉴·隋炀帝大业十二年》:"臣非所司,不委多少。"胡三省注:"委,悉也。"❺曲;屈。《楚辞·九叹·远逝》:"委两馆于咸唐。"参见"委曲"、"委婉"、"委屈"。❻通"萎"。衰败;困顿。谢朓《暂使下都赠西府同僚》诗:"时菊委严霜。"参见"委靡"、"委顿"。❼通"猥"。见"委琐"。

㈡(wēi 威) 见"委蛇"。

委中 针灸穴位名。见《灵枢·本输》。属足太阳膀胱经,为合穴。位于胭窝横纹正中。主治急性腰扭伤、腰背酸痛、下肢痿痹、转筋及痧证等。

委化 随顺自然的变化。王绩《石竹咏》:"弃置勿重陈,委化何足惊。"

委吏 古代掌管粮仓的小官。《孟子·万章下》:"孔子尝为委吏矣。"赵岐注:"委吏,主委积仓廪之吏也。"

委托 ❶托付;依托。《旧五代史·晋少帝纪赞》:"委托非人,坐受平阳之辱。"❷法律用语。当事人一方(委托人)请另一方(受托人)处理事务,另一方接受此项请求的民事法律行为。如委托代管财产。由此达成的协议称为委托合同。委托的事务不以法律行为为限,但法律规定或按事务性质须由本人亲自履行的,不得委托他人处理。委托人是否向受托人支付报酬,依法律、习惯或双方协议决定。受托人处理事务,可用委托人的名义,亦可用自己的名义。

委曲 ❶义同委屈。曲意求全。《汉书·严彭祖传》"何可委曲从俗,苟求富贵乎?"❷事情的底细和原委。《颜氏家训·风操》:"太山羊侃,梁初入南。吾近至邺,其兄子肃,访侃委曲。"❸隐微不显;含蓄曲折。《后汉书·班彪传》:"司马迁序帝王则曰本纪,公侯传国则曰世家,卿士特起则曰列传,又进项羽陈涉,而黜淮南衡山,细意委曲,条例不经。"❹批示。岳珂《宝真斋法书赞》卷五:"段文昌《秋气帖》:'有华阳消息,可报委曲。'按唐世搢绅家以上达下其制相承,名之曰委曲,盖今之批示也。迄于国初犹多用之。"

委形 古代道家用语。谓人身是自然所付与的形体。《庄子·知北游》:"舜曰:'吾身非吾有也,孰有之哉?'曰:'是天地之委形也。'"陆德明释文:"司马云:'委,积也。'"俞樾曰:"司马云:'委,积也。'于义未合。《国策·齐策》:'愿委之于子。'高注曰:'委,付也。'成二年《左传》:'王使委于三吏。'杜注曰:'委,属也。'天地之委形,谓天地所付属之形也。"参见"委蜕"。

委佗 ❶(wēi tuó)庄重而雍容自得貌。《诗·鄘风·君子偕老》:"委委佗佗,如山如河。"玄应《一切经音义》卷三引《韩诗》:"委佗,德之美貌也。"❷(wēi yí)同"逶迤"。《后汉书·任光等传赞》:"委佗还旅,二守焉依。"李贤注:"行貌也。"亦作"委它"。《后汉书·儒林传序》:"服方领、习矩步者,委它乎其中。"

委身 托身;以身事人。《淮南子·兵略训》:"怀王北畏孟尝君,背社稷之守,而委身事秦。"《梼杌近志》:"崇祯末,流寇四起,绳妓红娘子乱河南,虏杞县举人李信去,强委身事之。"

委国 把国家的政权交给他人。《史记·秦本纪》:"韩王入朝,魏委国听令。"谓魏国愿交出政权,一切听命于秦。

委质 "质"通"贽",亦作"挚"。❶放下礼物。古代卑幼往见尊长,不敢行宾主授受之礼,把礼物放在地上,然后退出。《国语·晋语九》:"臣委质于狄之鼓,未委质于晋之鼓也。"韦昭注:"士贽以雉,委贽而退。"《礼记·曲礼下》:"童子委挚而退。"❷古代臣下向君主献礼,表示献身。《国语·晋语九》:"臣闻之,委质为臣,无有二心,委质而策死。"韦昭注:"言委贽于君,书名于册,示必死也。"一说下拜,表示恭敬承奉之意。《左传·僖公二十三年》:"策名委质。"孔颖达疏:"质,形体也。拜则屈膝而委身体于地,以明敬奉之也。"因亦用为归顺之意。《三国志·蜀志·黄忠传》:"先主南定诸郡,忠遂委质,随从入蜀。"

委命 ❶以性命相托。《史记·刺客列传》:"此丹之上愿,而不知所委命,唯荆卿留意焉。"❷犹效命。《三国志·魏志·刘放传》:"将军宜投身委命,厚自结纳。"❸谓听任命运支配的消极处世态度。张华《鹪鹩赋》:"动翼而逸,投足而安,委命顺理,与物无患。"

委宛 同"委婉"。

委实 确实;实在。王实甫《西厢记》第四本第一折:"空调眼色经今半载,这其间委实难捱。"

委屈 ❶冤屈。《红楼梦》第六十一回:"五儿心内又气又委屈,竟无处可诉。"❷曲意迁就。《南史·谢澹传》:"〔澹〕醉谓帝(宋武帝)曰:'陛下用群臣,但须委屈顺者乃见贵,汲黯之徒无用也。'"

委政 以政事相托。《左传·襄公三十一年》:"子皮以为忠,故委政焉,子产是以能为郑国。"为,治。《梁书·武帝纪》:"委政朝臣。"

委巷 偏僻曲折的小巷。《礼记·檀弓上》:"是委巷之礼也。"刘攽《中山诗话》:"石曼卿独行京师,一豪士揖之而语曰:'公幸过我家。'石许之,同入委巷,抵大第。"

委顿 疲乏困顿。《新唐书·韩愈传》:"此譬有十夫之力,自朝抵夕,跳跃叫呼,势不支久,必自委顿。"

委积 ❶古代以国用的余财储蓄备荒,叫"委积"。《周礼·地官·遗人》:"掌邦之委积,以待施惠。"郑玄注:"委积者,廪人仓人计九谷之数,足国用,以其余共之,所谓余法用也……少曰委,多曰积。"❷积聚。《楚辞·九章·怀沙》:"材朴委积兮,莫知余之所有。"陆游《暮春龟堂即事》诗:"断简棫中尘委积。"

委琐 ❶细碎;拘于小节。司马相如《难蜀父老》:"且夫贤君之践位也,岂特委琐喔喦,拘文牵俗,脩诵习传,当世取说(悦)云尔哉!""脩",《汉书》作"循"。❷品格容貌鄙俗。《红楼梦》第二十三回:"又看看贾环人物委琐,举止粗糙。"

委蛇 ❶(wēi yí)同"逶迤"。迂曲;曲折前进。《史记·苏秦列传》:"嫂委蛇蒲服,以面掩地而谢。"蒲服,匍匐。❷(wēi yí)随顺应付的意思。详"虚与委蛇"。❸(wēi yí)同"委佗"。庄重而又从容自得的样子。《诗·召南·羔羊》:"退食自公,委蛇委蛇。"郑玄笺:"委蛇,委曲自得之貌。"❹蛇名。《庄子》寓言中的怪物。《庄子·达生》:"请问委蛇之状何如?皇子曰:'委蛇,其大如毂,其长如辕,紫衣而朱冠。其为物也,恶闻雷车之声,则捧其首而立。见之者殆乎霸。'"

委随 ❶温顺。《后汉书·窦宪传》:"宪以前太尉邓彪有义让,先帝所敬,而仁厚委随。"❷困顿疲弱。枚乘《七发》:"四支(肢)委随,筋骨挺解。"挺解,松懈。参见"委惰"。

委婉 婉转曲折。《儒林外史》第二十四回:"更有那细吹细打的船来,凄清委婉,动人心魄。"

委禽 致送聘礼。《左传·昭公元年》:"郑徐吾犯之妹美,公孙楚聘之矣,公孙黑又使强委禽焉。"委,致送;禽,指

雁，古代订婚用的礼物。

委惰 懈怠，不振作；疲倦貌。《楚辞·哀时命》："欲愁悴而委惰兮。"王逸注："委惰，懈倦也。"

委输 输送积聚的货物；转运。《后汉书·张纯传》："使将颍川突骑安集荆徐杨部，督委输。"李贤注："委输，转运也。"

委裘 ❶犹"垂裳"。委，下垂。《吕氏春秋·察贤》："尧之容若委衣裘，以言少事也。"后因以"委裘"指任用贤能。《文选·任昉〈为萧扬州荐士表〉》："物色关下，委裘河上。"李善注："委裘，谓用贤也。"❷《汉书·贾谊传》："植遗腹，朝委裘，而天下不乱。"王先谦补注："植遗腹，故但朝先帝裘衣。"按此谓旧君已死，新君未立，置故君的遗衣于座以受朝。

委蜕 自然所付与的躯壳。《庄子·知北游》："孙子非汝有，是天地之委蜕也。"或谓委，弃也，如蝉弃其所蜕之皮。引申为死亡。杨弘道《齿摇》诗："同胞陷涂泥，委蜕化黄土。"

委罪 推卸罪责。《晋书·王哀传》："东关之役，帝问于众曰：'近日之事，谁任其咎？'仪对曰：'责在元帅。'帝怒曰：'司马欲委罪于孤邪！'"仪，王仪，王哀之父，官司马。

委靡 ❶精神颓唐。韩愈《送高闲上人序》："颓堕委靡，溃败不可收拾。"❷柔顺；没有骨气。《楚辞·九思·悯上》："众多兮阿媚，委靡兮成俗。"

委任官（任 rèn） 北洋政府和国民党政府文官第四级官阶。由各主管长官任命。参见"特任官"。

委身式 中世纪西欧小封建主或农民托庇于领主时所举行的一种仪式。通常为封臣（附庸）即农民或小封建主，跪在其封主（领主）面前，口诵誓言表示效忠；封主则将一把泥土和一根树枝授予其封臣，以象征封土及林木。参见"保护制❷"。

委陵菜（*Potentilla chinensis*） 蔷薇科。多年生草本。奇数羽状复叶，小叶多对，长椭圆形，羽状分裂，下面被白色绒毛。夏季开花，花黄色，伞房状聚伞花序。果实为聚合的瘦果，呈头状。喜生海边或河原砂地。另种翻白草（*P. discolor*），小叶仅3～9枚，下面密被白色或灰白色绒毛。两种根或全草入药，能清热解毒、凉血止痢，可治赤痢腹痛、久痢不止、痔疮出血、痈肿疮毒等症。

委内瑞拉（Venezuela） 国名。位于南美洲北部。北临加勒比海，东同圭亚那、南同巴西、西与西南同哥伦比亚接壤。面积91.67万平方公里。人口2 180万（1995年），主要由西班牙人后裔、印欧混血种人组成，另有少量黑人、印第安人等。西班牙语为官方语言，多信天主教。首都加拉加斯。安第斯山脉自西南入境，至加勒比海沿岸转为东西走向。西北部马拉开波湖一带为山脉夹峙的低地，中部为奥里诺科河平原。东南部为圭亚那高原。除南部和奥里诺科河口一带为热带雨林气候、北部沿海为干燥草原和沙漠气候外，大部分属热带草原气候。森林占领土面积56%。富石油、铁、金刚石、铝土、煤、天然气等矿藏。水力资源丰富。16世纪中叶沦为西班牙殖民地。1811年7月5日宣布独立。1821年同哥伦比亚组成大哥伦比亚，1829年退出，1830年建立委内瑞拉共和国。石油工业是国民经济支柱，占国内生产总值22%，原油产量和出口量居世界前列。还有汽车、纺织、食品、炼铝、采铁、钢铁等工业。农业主产玉米、甘蔗、稻米、咖啡等。畜牧业以养牛较发达。出口以石油、石油制品为主（占出口总值95%以上）；进口粮食、工业品、机械等。旅游业较盛，创汇仅次于石油。

委托代理 亦称"意定代理"、"委任代理"。根据被代理人的授权进行的代理。被代理人授权的意思表示属于单方法律行为，仅凭被代理人的意思表示（如授以委托书）即可发生效力。如工厂的厂长授权工厂的供销科长代表他以工厂的名义签订合同。可用书面形式，也可用口头形式；法律规定用书面形式的，应当用书面形式。我国民法通则规定，有下列情形之一的，委托代理终止：(1) 代理期间届满或代理事务完成；(2) 被代理人取消委托或代理人辞去委托；(3) 代理人死亡；(4) 代理人丧失民事行为能力；(5) 作为被代理人或代理人的法人终止。

委任统治（任 rèn） 第一次世界大战后，战胜国通过国际联盟对战败国的殖民地进行瓜分和统治的形式。根据《国联盟约》规定，战前德国在非洲和太平洋的殖民地和属地以及奥斯曼帝国在近东的部分领土，由国联委任特定国家统治。受委任统治国有英、法、比、日等。第二次世界大战后，由于民族解放运动蓬勃发展，一些委任统治地获得独立，未获独立的委任统治地则被转为联合国托管地。

委员会制 国家最高行政权掌握在一个合议机构中的共和政权组织形式。资产阶级革命后督政府执政时期的法国（1795—1799）及现代的瑞士实行委员会制。瑞士联邦的政府机构是联邦委员会。它是议会意志的执行机关，由联邦议会两院联席会议选出七名委员组成。委员不得兼任议员。作为政府首脑的联邦委员会主席和各委员之间地位平等，对内负责主持会议，对外行使国家元首各项职权。联邦委员会超越于党派关系之上。但其职权只能以该委员会的名义行使，一切重要政务均由委员会集体议决。

委罗内塞（Paolo Veronese, 1528—1588） 意大利文艺复兴后期威尼斯画派重要画家之一。生于委罗纳（一译维罗纳）。初从当地画家巴底勒（Antonio Badile）学习，1560年到威尼斯后，曾受提香等人作品的影响。多采用豪华、热闹的宴乐生活场景来处理宗教题材（如《迦拿的婚宴》、《利未家的宴会》等），使作品充满欢乐的世俗情味，为此遭到教会的指责。主要作品如威尼斯总督府会议厅的天顶壁画《威尼斯的胜利》等，大多颂扬威尼斯的统治阶级。其装饰风格和明朗的银色调子为意大利18世纪装饰壁画所取法。

委内瑞拉人（Venezolanos） 委内瑞拉的居民。主要由西班牙人后裔组成，另包括少量黑人、印第安人。2 180万人（1995年）。主要分布在加勒比海沿岸和安第斯山地区。说西班牙语，部分说印第安语。信天主教。从事农业，部分从事工业（石油）。

委拉斯开兹（Diego Rodríguez de Silva y Velázquez, 1599—1660） 西班牙画家。生于小贵族家庭。年轻时曾跟随当地画家和艺术理论家巴契科（Francisco Pacheco, 约1564—1654）学画。1623年受聘于西班牙王腓力四世，终生担任宫廷画师。曾两次访问意大利，研究文艺复兴诸大师的绘画。在艺术上反对追求外表的虚饰，善于表现人物的性格特征。笔致自然，色彩明亮。生平创作了大量的肖像画、风俗画和历史画等。晚期作品的艺术表现技巧较高，对19世纪欧洲现实主义画

委拉斯开兹

派有大的影响。代表作有《火神的锻铁工场》、《酒神》、《腓力四世之家》(亦称《宫娥图》)、《教皇英诺森十世肖像》、《勃列达的受降》、*《纺织女》等。

委内瑞拉石油公司 委内瑞拉国营石油公司。1976年1月1日实行石油国有化时建立。控制全国石油勘探、开采、提炼、运输和部分销售业务。原油产量占全国80%以上。下设4家公司,分区负责石油和天然气的开采及提炼。还设有石油设备进口公司以及培训职工的石油和化工训练所。总公司在加拉加斯。

委内瑞拉石油国有化 委内瑞拉为保护本国石油资源、发展民族经济而采取的措施。1921年后,以美英资本为主的外国石油公司控制了委内瑞拉石油的开采、提炼、运输和销售。1943年政府颁布"石油法",限制外国石油公司租让地。1971年颁布"地产归还法",规定外国石油公司开采权到1983年期满后一律归还政府。1975年8月29日总统佩雷斯(Carlos Andrés Pérez,1922—)签署石油国有化法案,1976年1月1日生效。收回所有外国石油公司占有的石油租让地及其资产。

3 **季** (jì) ❶三个月为一季,一年分春夏秋冬四季。❷季节。如:雨季;旺季。❸排行第四或最小的。如:伯、仲、叔、季。《诗·魏风·陟岵》:"母曰,嗟!予季行役。"毛传:"季,少子也。"引申指人或物之幼小者。如:季女;季材。❹一个季节或一个朝代的末了。如:季春;季世;清季。❺姓。

季女 ❶少女。《诗·召南·采苹》:"谁其尸之,有齐季女。"毛传:"季,少也。"❷指小女儿。

季子 在兄弟辈中排行居次或最幼的人的称谓。如:春秋时吴季札为吴王寿梦少子,故称延陵季子。《史记·苏秦列传》:"嫂委蛇蒲服,以面掩地而谢曰:'以季子位高金多也。'"司马贞索隐:"其嫂呼小叔为季子耳。"

季父 最小的叔父。《释名·释亲属》:"叔父之弟曰季父。"《史记·项羽本纪》:"其季父项梁。"

季风 一年内大范围盛行风向随季节有显著变化的风。主要由地球上*行星风系的季节性南北移动、海洋与大陆温度对比的季节变化所致。中国东邻太平洋,在夏季,因大陆气温高于海洋,低层气压相应较低,风由海洋吹向大陆,形成湿热的东南季风;在冬季,因大陆气温低于海洋,气压相应较高,风由陆地吹向海洋,形成干冷的西北季风。季风开始的早晚及其强弱,对中国大陆的旱涝、冷暖有极大关系。中国青藏高原与其邻近地区上空,温度对比有季节性变化,也有高原季风现象。

季方 (1890—1987) 江苏海门人,字正成。保定军校肄业。参加辛亥革命和护国、护法运动。1924年后任黄埔军校特别官佐、国民革命军总政治部组织科长、师党代表和师政治部主任,武汉国民政府中央军事委员会总政治部军事指挥、教导营营长,第四军教导团参谋长。1930年协同邓演达等创建中国国民党临时行动委员会,1933年任抗日反蒋的中华共和国人民革命政府军事委员会高级参谋。抗日战争爆发后,积极参加华东武装抗日自卫委员会的活动,组织和推动长江以北的各派军队联合抗日。1940年进入解放区,任新四军苏中第四军分区司令员、苏中行政公署主任、苏皖边区政府副主席、华东军区解放军军官教导总团团长。1949年出席全国政协第一届全体会议。建国后,任交通部副部长、江苏省副省长、全国人大常委会委员、全国政协副主席、农工民主党中央主席和名誉主席。

季世 末世;衰微的时代。《左传·昭公三年》:"叔向曰:'齐其何如?'晏子曰:'此季世也。'……叔向曰:'然。虽吾公室,今亦季世也。'"张载《七哀诗》:"季世丧乱起,贼盗如豺虎。"

季布 汉初楚人。楚汉战争中,为项羽部将,数困刘邦。汉朝建立,被追捕,由大侠朱家通过夏侯婴向刘邦进言,得赦免。后任河东守。本为楚地著名"游侠",重信诺,当时有"得黄金百斤,不如得季布一诺"之语。

季札 又称公子札。春秋时吴国贵族。吴王诸樊弟,多次推让君位。封于延陵(今江苏常州),称延陵季子。后又封州来(今安徽凤台),称延州来季子。馀祭四年(公元前544年),出使鲁国,在欣赏周代传统的音乐诗歌时,加以分析,说明周朝和诸侯的盛衰大势。继游历齐、郑、卫、晋等国,曾与晏婴、子产、叔向等人评论时势。

季孙 复姓。春秋时鲁有季孙宿。

季胁 中医学名词。见《素问·脉要精微论》。亦称"季肋"。明张景岳《类经图翼》:"季胁,胁下小肋。"相当于第十一、第十二肋骨部分。

季指 小指。《仪礼·特牲馈食礼》:"挂于季指。"

季特 (Charles Gide, 1847—1932) 法国经济学家,社会改良主义者,合作主义的倡导人之一。巴黎大学教授。反对政治斗争,倡导*连带主义,积极鼓吹并组织消费合作社运动,认为由消费合作社兴办各种生产事业,就能逐渐把生产资料转入消费者之手。主要著作有《政治经济学原理》、《消费合作社》。

季隆 即"吉朗"。

季歷 一作王季、公季。周太王(古公亶父)少子,文王之父。即位后继承太王遗道,安老抚幼。曾朝见商王武乙,又征伐戎狄。商王文丁时受封为"牧师",后为文丁所杀。

季文子 (?—前568) 春秋时鲁国执政。季孙氏,字行父。历仕文公、宣公、成公、襄公。时公孙归父欲除去*三桓,被他驱逐。鲁成公二年(公元前589年),齐侵鲁、卫,晋出师来救,他率师会战于鞍(今山东济南西北)得胜。十六年,曾为晋所拘留。一说他连相三君,家无私积,以节俭著称。

季节型 同一种昆虫在不同季节中所出现的不同形态和纹彩的个体。例如蛱蝶,春型的个体翅为红色,而秋型的个体翅则带黑色,几被认为不同的种类。若将它的蛹放置在低温中就出现春型;放置在高温中就出现秋型;而放置在中间的各种不同温度下,则羽化为各种中间型。

季孙氏 春秋后期鲁国掌握政权的贵族。*三桓之一。鲁桓公少子季友后裔。从季文子(季友孙)起,季武子(文子子)、季平子(武子孙)、季桓子(平子子)、季康子(桓子庶子)等相继执政,三桓中势力最强。

季武子 (?—前535) 春秋时鲁国执政。名宿(一作夙)。季文子子。鲁襄公十一年(公元前562年)建立三军,季孙氏、叔孙氏、孟孙氏各有一军,三分公室。鲁昭公五年(前537年)改为二军,四分公室,季孙氏得二分,从此鲁国由季孙氏专政。

季雨林 亚洲亚热带季风气候区的一种*雨绿林。较接近于雨林,但上层林冠是旱季落叶或半落叶的高大乔木层。例如缅甸和中国云南瑞丽的柚木林。

季法院 亦称"四季法院"、"季度法庭"。英国于1971年前在郡或自治市一级设立的基层刑事法院。受理较轻微的刑事案件。一年之中每季至少开庭一次,故名。1971年

《法院法》(1972年起生效)公布后,与巡回法院合并改组为刑事法院。

季振同 (1901—1934) 直隶沧县(今属河北)人,原名振佟,号异之,字汉卿。保定军校毕业。1919年入冯玉祥的西北军,曾任营、团、旅、师长。参加过北伐战争。1931年任国民党第二十六路军第七十四旅旅长时,和赵博生、董振堂等率部在江西宁都起义,加入红军,任第五军团总指挥。1932年加入中国共产党。在"肃反"中被错杀,1945年被追认为革命烈士。

季振宜 (1630—?) 清初藏书家。字诜兮,号沧苇,江苏泰兴人。顺治进士,官至御史。广收图书,钱曾述古堂珍本多归之。黄丕烈曾刻有《季沧苇书目》。

季候泥 即"纹泥"。

季常癖 季常,宋陈慥字。相传其妻柳氏严厉,陈甚惧之。因称惧内为"季常癖"。参见"河东狮吼"。

季铵盐 符合通式 $(R_4N)^+X^-$(R代表四个相同或不同的烃基,X代表卤素原子或酸根)的一类含氮有机化合物。白色固体,有无机盐的性质,易溶于水,其水溶液能导电。通常由叔胺和卤代烃反应制得。氯化四甲铵 $(CH_3)_4NCl$,是最简单的代表物。属于B族维生素的氯化胆碱 $[(CH_3)_3NCH_2CH_2OH]Cl$ 亦属之。用作表面活性剂、消毒剂及相转移反应中的催化剂。

季铵碱 符合通式 $[R_4N]^+OH^-$(R代表四个相同或不同的烃基)的一类含氮有机化合物。由*季铵盐用氢氧化银处理制得:

$$[R_4N]^+X^- + AgOH \longrightarrow [R_4N]^+OH^- + AgX\downarrow$$

本类化合物的碱性强度同氢氧化钾或氢氧化钠相似,遇酸仍转变成季铵盐。氢氧化四甲胺 $[(CH_3)_4N]^+OH^-$ 是最简单的代表物;其他如胆碱 $[HOCH_2CH_2N(CH_3)_3]^+OH^-$(B族维生素之一)及矮壮素 $[ClCH_2CH_2N(CH_3)_3]^+Cl^-$(植物生长调节物质)等。

季风气候 冬夏季盛行风向相反,季节变化鲜明的气候。夏季一般受海洋气流影响,气候湿热;冬季主要受大陆气流影响,气候干冷。中国东南部和印度、日本等地区属之。同是季风气候,地理位置不同,气候特点也有异,如中国夏季湿热,冬季干冷,日本西海岸地区,受暖流影响,冬季雨雪充沛。

季风低压 亦称"季风气旋"。常指在西南季风期内在孟加拉湾北部生成的低压。水平范围为2 000~3 000千米,垂直范围为10千米,比台风弱。层次浅薄,以在700百帕高度上最强。盛行于每年的6—9月。年平均可生成10个,其中7、8月间出现最为频繁。移向一般为西北或偏西,强盛时可越过喜马拉雅山口进入中国西藏自治区南部,导致这一地区强烈降水。

季风海流 印度洋北部特有的海流系统。海流随印度洋季风的更替而呈季节性的流向转变。夏季海流在西南季风影响下,作顺时针方向向东流,从而加强南赤道海流;冬季海流在东北季风影响下,作反时针方向向西流,并形成赤道逆流。

季节变动 由于受自然条件和社会习俗等因素的影响,某些现象在一年内随着季节的更换而发生的周期性变动。如蔬菜、禽蛋生产有淡旺季之分,传统节日某种食品销售特别旺盛等。统计中测定季节变动的方法,主要是根据历年同一个月份的数字资料,计算出该月的月平均数,然后再以计算出来的各月平均数的总和除以十二,得出总的月平均数,并把前者逐一同后者对比,得出表示各个月份相对变动的百分数,以说明某种社会经济现象季节变动的一般特征和规律性。掌握现象季节变动的规律性,对及时组织生产、运输、市场供应和安排居民生活,以及测定循环变动等,都具有重要的作用。

季节差价 同种商品在同一市场上的收购价格或销售价格在不同季节之间的差异。通常以百分比表示,称季节差率。形成季节差价的主要原因,是某些工农业产品,特别是农产品具有季节生产、常年消费或常年生产、季节消费的特点,在出售前需要储存和支付各种费用,有的随季节不同有不同的生产成本,故在不同的季节,价格亦不同。

季节储备 "生产储备"的一种。企业为了克服某些原材料供应的季节性影响而建立的原材料储备。这种储备主要是由于原料的生产有季节性(如卷烟厂用的烟叶),或运输受季节性影响(如冬季河道的封冻停航)而建立的。由于运输原因而建立的季节储备,其数量等于该种原材料的平均每天消耗量与因季节供应而中断的天数的乘积。

季戊四醇 学名"四羟甲基甲烷"。白色或淡黄色结晶粉末。熔点262℃。溶于水,稍溶于乙醇。易于酯化。由乙醛和甲醛在氢氧化钙水溶液中作用制得。可用以制造合成树脂(作高级涂料),或用浓硝酸在5~15℃进行酯化得到季戊四醇四硝酸酯。后者可用作炸药(*太恩)或药物(舒张血管,治疗心绞痛)。

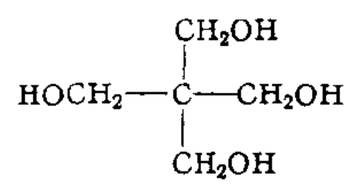

季戊四醇结构式

季秋论囚 中国古代法律规定秋末判决并执行死刑的制度。《后汉书·陈宠传》:"萧何草律,季秋论囚,俱避立春之月。"当时认为季秋论囚的理由是季秋霜降,万物肃杀,判决并执行死刑"顺天道肃杀之威"。唐律规定除恶逆以上及奴婢、部曲杀主者,从立春至秋分不得奏决死刑。明英宗天顺(1457—1464)年间始创*朝审,清代于朝审外另行*秋审,都是季秋论囚的具体表现。

季培尔底 (Lorenzo Ghiberti, 1378—1455) 意大利文艺复兴初期雕塑家、金饰匠、画家。作品以真实精美著称。在五十年的雕塑生活中,以大部分时间和精力用于佛罗伦萨洗礼堂的两道双扉大门的青铜浮雕上。第一道大门以《新约全书》为题材,第二道大门以《旧约全书》为题材,前者以浮雕二十八方、后者以浮雕十方组成。运用雕塑与绘画结合的方法,增强了作品的空间感及绘画性效果,尤以后者为突出。米开朗琪罗誉之为"天国之门"。晚年著《述评》三篇,又作自传。

季节性电能 在某些特定的季节(如洪水期或灌溉期等),水电站超过保证出力所多发的电能。可替代电力系统中其他电厂应提供的部分电能,如替代的是火电,则可节省相应的燃料。某些农村水电站专在灌溉季节利用灌溉水量所发的电能,也称为"季节性电能"。

季米特洛夫 (Георгий Михайлович Димитров,1882—1949) 保加利亚共产党领导人,部长会议主席(1946—1949)。1902年加入工人社会民主党。1919年保加利亚共产党成立后,担任领导工作。1923年领导九月起义,失败后流亡国外。1933年*国会纵火案时被捕,在莱比锡审判中揭露法西斯罪行,后被释放。次年到苏联。1935—1943

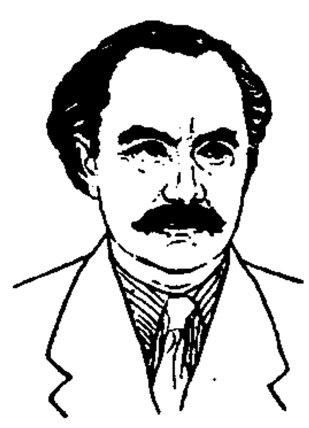
季米特洛夫

年任第三国际执委会总书记。1942年领导建立保加利亚祖国阵线，组织反法西斯游击战争，发动1944年九月起义。解放后任保加利亚工人党(1948年恢复称共产党)总书记和部长会议主席。病逝于莫斯科。

季诺维也夫 (Григорий Евсеевич Зиновьев,1883—1936) 苏联早期领导人之一，联共(布)党内反对派首领。1901年加入俄国社会民主工党。1917年为布尔什维克党中央委员。十月革命后，历任彼得格勒苏维埃主席、第三国际执委会主席等职。1925年与加米涅夫等结成联共(布)内"新反对派"。1927年被开除出党。次年重新入党。1932年再次被开除出党。次年又恢复党籍。1934年被逮捕。后以"叛国罪"被处决。1988年恢复名誉。

季铵化合物 阳离子型表面活性剂的一类。由叔胺与烷化剂(如氯甲烷、苄基氯、烷基硫酸酯等)反应而成。常用作消毒杀菌剂、纤维柔软剂、抗静电剂及染色助剂等。

季戊四醇四硝酸酯 *太恩的学名。

3**秎** 同"耔"。

4**秬** (jù 巨) 黑黍。《诗·大雅·生民》:"维秬维秠。"

秬鬯 用黑黍和香草酿造的酒，用于祭祀降神。《诗·大雅·江汉》:"秬鬯一卣。"卣，古盛酒器。《礼记·表记》:"天子亲耕，粢盛、秬鬯，以事上帝。"粢盛，盛在容器里的黍稷。

秕 〔粃〕(bǐ) ❶中空或不饱满的谷粒。《书·仲虺之诰》:"若苗之有莠，若粟之有秕。"❷坏；不良。见"秕政"。❸败坏。《后汉书·安帝纪赞》:"秕我王度。"❹通"纰"。见"秕谬"。

秕政 不良的政治措施。《晋书·庾峻传》:"吏历试无绩，依古终身不仕，则官无秕政矣。"

秕谬 同"纰缪"。错误。《后汉书·卢植传》:"臣前以《周礼》诸经，发起秕谬；敢率愚浅，为之解诂。"惠栋补注:"'秕谬'，疑'纰谬'之讹。"

秕糠 秕谷和米皮，比喻琐碎无用的东西，糟粕。《庄子·逍遥游》:"是其尘垢秕糠，将犹陶铸尧舜者也。"杜佑《杜城郊居王处士凿山引泉记》:"栖迟衡茅，秕糠爵禄。"

秒 (miǎo) ❶禾芒。见《说文·禾部》。引申为细微，微小；末端。参见"秒忽"。❷国际单位制中的时间单位。单位符号s。1967年第13届国际计量大会规定为铯-133原子基态的两个超精细能级间跃迁所对应辐射的9 192 631 770个周期的持续时间。60秒为1分，60分为1时。❸平面角单位中，角秒的简称。60秒为1分。❹古代长度单位，一寸的万分之一。《隋书·律历志上》:"《孙子算术》云:'蚕所生吐丝为忽，十忽为秒，十秒为豪，十豪为厘，十厘为分。'"按今本《孙子算经》作"十忽为一丝"。❺古代容量单位。《隋书·律历志上》引《孙子算术》云:"六粟为圭，十圭为秒，十秒为撮，十撮为勺，十勺为合。"按今本《孙子算经》作"十圭为一撮，十撮为一秒"。❻古代计算积余成闰的时间单位。《隋书·律历志下》:"凡日不全为余，积以成余者曰秒。"

秒表(錶) 测定较短时间间隔的仪表之一。有机械秒表和电子秒表两类。机械秒表又分单针秒表和双针秒表两种。测量读数有1/5秒、1/10秒、1/50秒及1/100秒等。表盘读数一般均短于30分钟。电子秒表测量读数有1/100秒、1/1 000秒等多种。广泛应用于科学研究、体育运动及国防等方面。

秒忽 犹言"丝毫"。比喻细微。《汉书·叙传下》:"造计秒忽。"颜师古注引刘德云:"秒，禾芒也。忽，蜘蛛网细者也。"白居易《试进士策问》:"日月代明而昼夜分，刻漏者准之，无秒忽之失焉。"

秒差距 计量天体距离的一种单位。符号pc。*周年视差为1角秒时所对应的距离称为"1秒差距"。它等于3.262光年，即$3.085\ 7\times10^{16}$米。

种 ㊀〔種〕(zhǒng) ❶植物的种子。如：谷种；花种。❷人和其他生物的族类。如：传种；绝种；黄种；黑种；白种。引申为后嗣。《晋书·刘颂传》:"及赵王伦之害张华也，颂哭之甚恸；闻华子得逃，喜曰:'茂先，卿尚有种也。'"❸量词，表示类别、样式。《汉书·艺文志》:"序六艺为九种。"庾信《春赋》:"新年鸟声千种啭，二月杨花满路飞。"❹物种(英、拉Species)。生物分类系统上所用的基本单位。详"生物分类范畴"、"物种"。❺同"属"相对。一类事物包含另一类事物，后者是前者的种。逻辑学上用作"种概念"的简称。如"自然科学"是"科学"的种。❻指胆量或骨气(跟"有""没有"连用)。❼通"肿"。《诗·大雅·生民》:"实种实褎。"孔颖达疏:"以种为雍肿，谓苗之肥盛也。"

㊁〔種〕(zhòng) 把植物的种子或秧苗埋入土中使它生长。如：栽种；种树。《诗·大雅·生民》:"种之黄茂。"引申为培养。如：种痘。又引申为散布。见"种德"。

㊂(chóng 虫) 姓。东汉有种暠。

种子 ❶种子植物的*胚珠经受精后长成的结构。大小、形状和色泽等因植物种类而异，差别很大。一般由种皮、胚和胚乳等组成。被子植物的种子，据在发育过程中胚乳是否被吸收而有有胚乳种子(如稻、麦、蓖麻、柿等)和无胚乳种子(如豌豆、落花生、蚕豆等)之分。被子植物的种子包被在由子房发育而成的果皮内，裸子植物的种子外无包被故裸露。❷中医学名词。促使妇女受孕的方法。明万全《妇人科·种子章》:"种子者，男则清心寡欲以养其精，女则平心定气以养其血，补之以药饵，济之以方术，是之谓人事之当尽也。"❸古希腊阿那克萨哥拉用语。指构成宇宙万物的物质微粒。他认为种子带有各种形状、颜色与气味，它们的数目无限多，体积无限小，可无限分割。在每一个别物体中，总有某种同类性质的种子占有优势，物体就表现为该种子的性质。种子没有生灭变化，不能自己运动，要靠外在原动力*努斯来推动。

种玉 (zhòng—) 旧称孝行。《搜神记》卷十一谓杨伯雍"性笃孝，父母亡，葬无终山，遂家焉，山高八十里，上无水，公(指杨伯雍)汲水作义浆于坂头，行者皆饮之。三年，有一人就饮，以一斗石子与之，使至高平好地有石处种之，云:'玉当生其中。'杨公未娶，又语云:'汝后当得好妇。'语毕不见。乃种其石。数岁，时时往视，见玉子生石上，人莫知也。有徐氏者，右北平著姓，女甚有行，时人求，多不许。公乃试求徐氏，徐氏笑以为狂，因戏云:'得白璧一双来，当听为婚。'公至所种玉田中，得白璧五双，以聘。徐氏大惊，遂以女妻公。天子闻而异之，拜为大夫。"后以比喻缔结姻缘。

种皮 由胚珠的珠被发育而成的保护种子的结构。受精后胚珠长大，珠被的组织同时发生高度分化，内珠被发育成内种皮，外珠被发育为外种皮，后者长成有机械和保护作用的构造，包被于胚和胚乳之外。种皮的颜色、花纹、厚薄、坚硬程度和结构等，因植物种类变化甚大。

种质 亦称"生殖质"。❶原是魏斯曼在*种质连续学说里所设想的生物体中的一种特殊物质，能通过生殖细胞一

代一代连续传递，由它派生出体细胞。它保持不变，也不受身体与环境的影响。❸卵细胞中特殊的细胞质。在胚胎发育中局限在一定范围，与原始生殖细胞的形成有关。

种肥 作物播种或定植时施于种子（或幼苗）附近或与种子混合施用的肥料。常用的有硫酸铵、过磷酸钙等化学肥料，腐熟的有机肥料和微生物肥料。施用方法有拌种、浸种、条施、穴施和蘸秧根等。施用种肥，以改善作物生长初期营养条件，促使壮苗早发。由于肥料与种子（或幼苗）直接接触或相距很近，化肥用量不宜过多，以免影响种子发芽和伤害幼苗。呈强酸或强碱性肥料、未经腐熟的有机肥料，均不宜作种肥施用。

种放 (chóng—)(955—1015) 北宋洛阳（今属河南）人，字明逸（一作名逸），自号云溪醉侯。不应科举，隐居终南山，讲学授徒，自称"退士"。真宗咸平五年（1002 年）被召入京，授左司谏。屡隐屡仕，官至工部侍郎。所得禄赐，广置良田，倚势强买，门人亲属也多行不法，为时论所鄙。晚年移居嵩山，仍常到终南山按视田亩。著有《退士传》等。

种姓 中国古文献中对梵语 Varna（瓦尔纳）和印地语 Jāti（阇提）一词的意译，见于《大般涅槃经》、《大唐西域记》等。参见"瓦尔纳❶"、"阇提"、"种姓制度"。

种种 ❶犹言事事、件件。陆游《晚饭罢小立门外有作》："病嗟短发纷纷白，老觉初心种种非。"❷形容头发短少，含有老迈衰颓之意。《左传·昭公三年》："齐侯田于莒，卢蒲嫳见，泣且请曰：'余发如此种种，余奚能为。'"杜预注："种种，短也。"❸淳厚朴实。《庄子·胠箧》："舍夫种种之民，而悦夫役役之佞。"成玄英疏："种种，淳朴之人。"

种差 同一个属下某一个种和其他种的差别。如："能制造生产工具"是在动物这一个属下人区别于其他动物的种差。种差有各种不同的情况：有的反映事物的性质，有的反映事物的构成，有的反映事物的发生、形成，有的反映事物的功用，有的反映事物之间的关系。

种畜 以繁殖后代为主要用途的公母家畜。是畜牧业的基本生产资料。它应比一般家畜有较好的生产性能和遗传品质；但又能适应一定的经济和自然条件。

种族 即"人种"。

种蛋 为繁殖家禽而用以孵化的蛋。须产自健康高产的家禽，颜色、大小应与品种标准相符合，公母配偶比例适当，清洁、新鲜（产后 7 天以内），具有较高的受精率和孵化率。应在产出后 2 小时内进行熏蒸或紫外线消毒。

种源 指树木或林分的自然起源。通常与地理来源是同义词。有时又用来指同一个树种在自然分布区内由不同地区来源的种子或苗木。

种群 亦称"群体"、"居群"。是同种生物在特定环境空间内和特定时间内的所有个体的集群。能自由交配、繁殖。种群反映生物个体所不具备的特征：密度；年龄及性别比率；出生率和死亡率；迁入率和迁出率；种内和种间的相互关系（如互利、竞争、片利的捕食与寄生）。动物种群还具有占有领地、迁徙活动和社会行为等。种群在分类学、遗传学、生态学研究中都是基本单位。

种蝇 常指*玉米种蝇或灰地种蝇。

种德 (zhòng—) 犹积德。谓施恩德于人。《书·大禹谟》："皋陶迈种德。"蔡沈集传："迈，勇往力行之意；种，布。"

种子园 用优树无性系或家系按设计要求营建的、实行集约经营的、以生产优良遗传品质和播种品质种子为目的的特种人工林。是林木良种的生产基地。

种子法 调整有关种子的经济关系的法律规范的总称。在不同的国家，种子法的内容有的侧重于种子贸易，如美国的《联邦种子法》；有的侧重于种子生产，如日本的《主要农作物种子法》。我国关于种子的法规，有 1989 年的种子管理条例等。

种子学 研究作物种子的学科。内容有种子的形态和生理，种子检验、分级、贮藏，种子处理和种子生产等的原理和方法。

种师道 (种 chóng) (1051—1126) 北宋末年名将。字彝叔，洛阳（今属河南）人。种氏三世都为西北名将。师道初任文职，后为将，屡败西夏。钦宗靖康元年（1126 年）金兵围攻东京，他率兵入卫，任京畿两河宣抚使，威望很高，人称"老种"。京城暂时解围后，被解除兵权，不久病死。

种茧育 也叫"原蚕饲育"。以采种为目的的养蚕工作。须按不同品种或杂交组合分区饲育。一般桑蚕每个饲育区 4 克蚁量（8 000～10 000 条蚁蚕）。出蛾后，按一定组合交配以生产杂交种，供丝茧育用。

种树书 (种 zhòng) 书名。明俞贞木（一作俞宗本）撰。成书于洪武十二年（1379 年）。上卷为全年逐月农事，中卷为豆、麦、桑、竹、木的种植法，下卷为花、果、菜的种植法，内容丰富。不同刻本详略不一，有一种一卷本，缺逐月农事，记述也较简略。较早的几种刻本中有的托名唐郭橐驼所撰。

种类物 亦称"不特定物"。"特定物"的对称。依品种、规格等共同特征确定的物。如依统一型号确定的钢材、水泥等。可用度量衡进行计算，并可用同种类的物来代替。

种畜场 (场 chǎng) 繁殖家畜良种和培育新品种的基地。其任务是提供优良种畜，以提高一般家畜的品质。

种植牙 应用有关的种植材料塑造成的人工牙根植入牙槽骨中，在人工牙根上用假牙修复，以代替缺失的牙齿。一般采用有复合树脂牙冠、烤瓷牙冠和钛芯人工骨（羟基磷灰石）牙根等。多适用于少数牙缺失、全口牙列缺失、假牙固位差等，可用几个人工根植入，再作假牙修复。接受种植牙的患者，须身体健康，志愿要求种植假牙修复，并有足够颌骨组织量的存在。

种概念 同"属概念"（上位概念）相对。亦称"下位概念"。反映种的概念，即具有从属关系的两个概念间，外延较小的概念。如"阶级"和"工人阶级"这两个概念间，"工人阶级"是种概念，"阶级"是属概念。

种子处理 用化学、物理、生物等方法，给作物或树木种子消毒、予以有利的刺激或满足其对营养物质的需要等各种措施的总称。种子经处理后播种，可使发芽迅速整齐，生长发育健壮；减少病虫害；提早成熟等。常用的方法有晒种、温汤浸种、药剂浸种和拌种等。此外，也有用微量元素浸种、生长刺激剂浸种、温热处理、微波处理和辐射处理等。

种子净度 亦称"种子清洁度"、"种子纯度"。作物或树木种子播种品质检验指标之一。以净洁种子重量占受检样品重量（完好种子和夹杂物的总重）的百分率表示：

$$种子净度=\frac{净洁种子重量}{受检样品种子重量}\times 100\%。$$

种子植物 (Spermatophyte) 植物界中最高等的一大类。有生种子的特性，同藻类、苔藓、蕨类等植物有别。亦称显花植物 (Phanerogamae) 或有花植物，显花谓能开花结实，有明显的有性生殖，有花谓有"花被"或"孢子叶群"。可分为裸子植物和被子植物两门。

种子蕨纲(Pteridospermae) 裸子植物门比较原始的一纲。茎有次生木质部。叶以大型羽状复叶为主,形状与真蕨相似,但以种子繁衍后代。始现于晚泥盆世,繁盛于石炭纪和二叠纪,少数属生存在三叠纪和侏罗纪,早白垩世后绝灭。

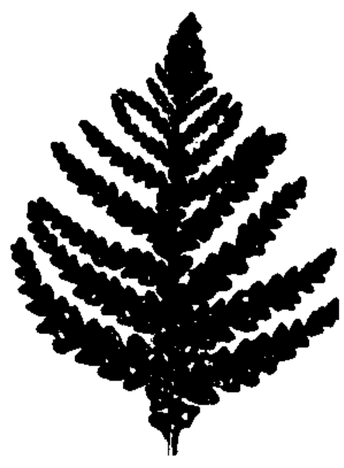
种子蕨

种内杂交 生物学上属于同一物种的不同亚种、变种、品种类型之间的杂交。如大白猪与淮猪杂交、马齿型玉米与硬粒型玉米杂交。育种中常用的杂交方式之一。

种内进化 亦称"微进化"。指常见的种内小进化,多由细微的变异累积所致。种内进化的结果不形成主要遗传性状区别于原种的新种,由于环境影响或突变、人工诱变所形成的变种、亚种均属种内进化范畴。是种间进化(或越种进化)的基础。

种内竞争 亦称"种内斗争"。指同种生物个体之间的生存竞争。达尔文认为同种生物由于要求相同的生活条件,竞争最激烈,因而提出种内竞争是自然选择的重要基础。

种瓜得瓜(种 zhòng) 比喻造什么因,就得什么果。《吕语集粹·存养》:"种豆,其苗必豆;种瓜,其苗必瓜。"《古今小说·月明和尚度柳翠》:"假如种瓜得瓜,种豆得豆,种是因,得是果。不因种下,怎得收成?"

种间杂交 不同种的生物间的交配。远缘杂交的一种。如马和驴的杂交,陆地棉与海岛棉的杂交等。种间杂交常出现杂交不亲和及杂种育性低等,且杂种后代分离世代长,难以稳定。但后代变异类型多、范围广,可得到一般品种间杂交难以得到的变异类型。

种间关系 生物群落中各个种之间所形成的相互关系,主要是食物的关系,可大致分为六类:两个种群都受到抑制,如竞争;一方受害,一方无影响,如偏害作用;一方受害,一方获益,如捕食(包括食草动物食草)、寄生、拟寄生等;一方获益,一方无影响,如偏利作用;双方受益,如互利共生、共栖;两个种群彼此不受影响,如中性作用。

种间竞争 亦称"种间斗争"。指不同种生物个体之间的生存竞争。

种苗消毒 利用药剂或热力处理或机械汰除等方法,消灭种苗上病原物、害虫的措施。目的是预防其传播为害。

种质资源 亦称"遗传资源"。一切具有一定种质或基因的生物类型的总称。为德国*魏斯曼在种质连续学说中创用的术语,后为遗传学者所接受,并用以泛指一切生命类型所具有的全部核内外基因资源。所以,包括品种、类型、近缘种和野生种的植株、种子、花粉甚至单个细胞,只要具有种质并能繁殖的生物体都可归入种质资源范畴之内。

种姓制度 印度的社会等级制度。种姓系梵语 Varna(瓦尔纳)和印地语 Jāti(阇提)一词在中国古文献中的意译,葡萄牙人称为"卡斯特"(casta,英文作 caste)。指以职业世袭、内部通婚为特征的社会等级(身分)集团。种姓出现于古印度国家形成过程中,最初只有"雅利阿"和"达萨"两个瓦尔纳。以后又在"雅利阿"内部分出三个等级,即婆罗门、刹帝利和吠舍;"达萨"一般转为首陀罗,从而形成四大种姓。按规定,种姓之间界限森严,不得通婚、交往,甚至不能共食、并坐。到封建制时代渐演变成为阇提制度。随着社会生产和分工的发展,种姓日益增多,制度日趋复杂,在种姓之外又出现大批"不可接触者",即最受歧视和压迫的"贱民"。各种姓社会地位的高低与其所处的等级相适应,任何人出生所属种姓永不变更。这一传统制度从古至今延续下来,渗透到印度社会生活的各个方面。印度独立后虽予废止,实际上仍有很大影响。在南亚的其他国家里,也不同程度地保有这种制度。参见"瓦尔纳❶"、"阇提"。

种胚嫁接 亦称"胚乳交换"。将某一种种子的胚,接在另一种去胚的胚乳上。是克服某些植物种胚发育困难的一种技术。

种族灭绝 统治阶级蓄意大规模迫害和屠杀某个种族或民族的行为。是危害人类的严重罪行,西方国家推行殖民政策时被广泛采用。第二次世界大战时纳粹党人杀害了600万犹太人。1948年联合国通过《防止及惩治灭绝种族罪行公约》,确认犯有此类罪行者,均在惩办之列。

种族主义 夸大种族差异,鼓吹种族歧视的理论。把人类不同种族差异视为种族优劣的根源,把人类分成"优等种族"和"劣等种族",认为前者应统治后者。主张繁殖"优种",淘汰"劣种",以确保"优等种族"的统治地位。现代种族主义的鼻祖是法国戈宾诺 (Joseph Arthur de Gobineau, 1816—1882)。

种族歧视 资产阶级歧视、迫害和不平等地对待其他种族的行为。世界许多地方都有种族歧视现象,尤以白人种族主义者统治下的南非为最突出。南非白人种族主义当局颁布了一百多项种族歧视法令,从政治、经济、文化以至社会生活等方面迫害黑人和其他有色人种。这种种族歧视激起黑人和其他有色人种的反抗,受到世界人民的谴责。1994年南非人民建立了种族平等的新南非。

种族隔离 某些资本主义国家对有色人种强制实行的分离。大体分两种:(1)"制度隔离"或"人身隔离",即在社会生活领域,通过建立各种族的平行机关和有色人种的专门部门所实行的分离,如禁止有色人种和白色人种同读一个学校、同住一个房间、同葬一个墓地等。(2)"地域隔离",即对一定种族在指定地域所实行的分离,如建立保留地、黑人区、犹太区等。《禁止并惩治种族隔离罪行国际公约》认定种族隔离是危害人类的罪行,应予禁止和惩治。

种植设计 亦称"植物配植设计"。根据造园设计,配置种植各种植物的设计工作。按实用、经济、美观相结合的原则,根据不同植物的生态、习性,进行园林绿地的布置。

种群动态 同种个体群在特定环境空间内的时态数量消长和分布变动的现象。反映物种本身的繁殖能力,迁移习性与其物理及生物环境相互作用的数量动态关系。通过包含少数参数的种群动态模型,可描述种群大小(密度)的瞬间、季节或年度的随机性或周期性波动。应用数学的分布方程,亦可判别种群个体的空间分布格局,及其迁移和扩散过程格局的变动。单个种及多个种的种群时空动态规律性,关系到物种的生存延续,发展衰退,及其在生物群落或生态系中的地位及作用。更是合理利用、开发、管理生物资源的科学依据。

种子包衣机 在精选后的种子表面裹上包衣剂,使其丸粒化的机器。有转筒式、漂浮式和综合式。由包衣罐、喷液、送风、动力及传动等装置组成。种子与包衣剂在包衣罐内相互反复摩擦挤压,使种子表面形成具一定强度的包衣层。包衣后的种子大小和形状一致,有利于机械播种,提高播种精度,减少种子用量和间苗工作量。

种子优良度 检查种子生活力的指标。以有生机种子数占供试种子总数的百分率表示。通常用染色法或切开种子

的方法，凭感官直接鉴定。

种子调拨区 供种子调拨使用的采种地区。系依多点产地试验结果，对树种分布大范围内进行种子调拨区划而确定。可以指相同地区林学特性相近的多树种的调拨范围，也可以是指一个树种的调拨区。按种子调拨区调拨种子，既能保证足够的安全性，又可能带来有效的增益。

种族社会学 研究种族与社会的相互关系的社会学分支学科。主要研究：种族的社会形态和社会结构，不同种族的文化类型、文化结构及其生成机制，种族意识与种族关系，种族歧视与种族矛盾，种族问题的社会现状和社会根源，种族政策与社会态度，少数人种集团的社会地位，种族集团间的冲突和斗争，种族团结与社会进步等。

种群生长型（长 zhǎng） 种群在生长发展过程中，数量上所表现的总趋势。它的形成是种群各个体之间以及种群与环境条件之间不断地相互影响的结果。生长型一般可以划分为以下几个阶段：正生长时期（数量上升）、平衡时期（数量稳定）、波动时期（数量呈一定幅度的变动）、负生长时期（数量下降）和消失时期（种群消失）。

种群生态学 生态学的分科。研究生物种群的数量动态、分布规律、习性行为、遗传进化、生产力与生态环境相互关系的规律。种群生态学对人口问题，食物问题，自然生物资源开发利用，自然环境质量的维护和改善，具有重要意义。

种子电分离器 利用种子与其生化特性有关的导电性、电介质渗透性和极化性不同选别种子的机器。分介电式、静电式和电晕式。待选种子落到介电分离器转筒表面，不同品级种子受到不同极化力作用，在随转筒运动时，因极化力、重力、摩擦力、离心力等的综合作用不同而得到选别。电晕和静电分离器则是分别使待选种子通过电晕或静电作用区，因受不同电场力作用而选别。

种质连续学说 简称"种质论"。*魏斯曼于 1892 年所提出的一种遗传学理论。认为生物体由专司生殖机能的"种质"和专司其他机能的"体质"所组成。认为种质世代相传，不受体质的影响；而体质由种质分化而来，随着个体的死亡而消灭。认为获得性状是不遗传的。种质连续学说在生物学史上第一次区分种质和体质，并强调种质的稳定性和连续性，对遗传学的发展起了一定的推动作用。

种植业机械化 运用机电设备与装置进行农作物生产的过程。包括各类作物产中、产前和产后各项作业的机械化。主要内容有：农田基建、农田排灌、土壤耕作；种子加工、播种、种植；中耕、施肥、植物保护；作物收获等作业，以及作物保护地和工厂化生产过程的机械化。实现种植业机械化，可提高劳动生产率，促进农村产业结构改革，繁荣农村经济。是农业机械化的重要组成部分。

4 **耗** ㊀(hào) 同"耗"。消耗。《考工记·㮚氏》："改煎金锡则不耗。"《汉书·魏豹田儋韩王信传赞》："周室既坏，至春秋末，诸侯耗尽。"

㊁(mào) ❶通"眊"。昏乱不明。《荀子·修身》："多而乱曰耗。"❷无。《史记·天官书》："市中星众者实；其虚则耗。"张守节正义："耗，贫无也。"

秖 "衹(只)"的异体字。

秭 (zǐ 子) 数目。古称十万为亿，十亿为兆，十兆为京，十京为垓，十垓为秭。一说万万垓曰秭，见《孙子算经》卷上。《诗·周颂·丰年》："丰年多黍多稌，亦有高廪，万亿及秭。"郑玄笺："万亿及秭，以言谷数多。"

秭归 县名。在湖北省宜昌市西北部，长江横贯。县人民政府驻茅坪镇。秦置秭归县，北周改长宁县，隋复名秭归县，唐置归州，1912 年改归县，1914 年复改秭归县。富林、矿资源。农产有玉米、薯类、大豆、稻、小麦等，并产药材（天麻）、茶叶、烟草、油桐及柑橘、百花桃等水果。工业有煤炭、建材、化学、纺织、陶器、造纸等。为屈原故里，古迹有屈原祠、屈原庙。归州峡及玉虚洞为境内名胜。

秔 "粳"的异体字。

秋 ㊀〔**龝、穐**〕(qiū) ❶一年四季中的第三季，夏历的七月至九月。❷指三个月的时间。《诗·王风·采葛》："一日不见，如三秋兮。"孔颖达疏："年有四时，时皆三月。三秋，谓九月也。设言三春、三夏，其义亦同。"❸庄稼成熟的时期。如：麦秋。引申为收成。《书·盘庚上》："若农服田力穑，乃亦有秋。"❹年。如：千秋万岁。❺日子；时期。如：多事之秋；存亡危急之秋。曹植《七启》："此宁子商歌之秋。"❻飞貌；腾跃貌。《汉书·礼乐志》："飞龙秋，游上天。"颜师古注："苏林曰：'秋，飞貌也。'师古曰：《庄子》有秋驾之法者，亦言驾马腾骧，秋秋然也。"参见"秋秋"。❼姓。近代有秋瑾。

㊁〔**鞦**〕(qiū) 见"秋千"。

秋千（鞦韆） 体育活动用具。在木架上悬挂两绳，下拴横板。玩者在板上或站或坐，两手握绳，使前后摆动。相传系春秋时齐桓公由北方山戎传入。一说起源于汉武帝时，本云千秋，祝寿之词。后世倒语为秋千。见《事物纪原》卷八。

秋毛 见"春毛"。

秋分 二十四节气之一。每年 9 月 23 日前后太阳到达黄经 180°（秋分点）时开始。《月令七十二候集解》："八月中，解见春分。"《春秋繁露·阴阳出入上下篇》："秋分者，阴阳相半也，故昼夜均而寒暑平。"此日阳光几乎直射赤道，昼夜几乎等长。此后阳光直射位置更向南移，北半球昼短夜长。天文学上规定秋分为北半球秋季开始。我国北方秋收秋种。

秋风 ❶秋天的风；西风。汉武帝《秋风辞》："秋风起兮白云飞。"❷同"抽丰"。指利用各种借口向人索取财物。《儒林外史》第四回："高要地方肥美，或可秋风一二。"参见"抽丰"、"打秋风"。

秋水 ❶秋天的水。王勃《滕王阁序》："秋水共长天一色。"❷比喻清澈的神色。杜甫《徐卿二子歌》："秋水为神玉为骨。"❸比喻清澈的眼波。李贺《唐儿歌》："一双瞳人剪秋水。"袁桷《题美人图》诗："望幸眸凝秋水，倚愁眉簇春山。"❹比喻镜面。鲍溶《古鉴》诗："曾向春窗分绰约，误回秋水照蹉跎。"

秋节 ❶指夏历八月十五日，即中秋节。参见"中秋❶"。❷指夏历九月九日，即重阳节。韦安石《奉和九日幸临渭亭登高》："重九开秋节。"❸泛指秋季。班倢伃《怨歌行》："常恐秋节至，凉风夺炎热。"

秋田 日本本州北部港市，秋田县首府。临日本海。人口 30.6 万（1995 年）。近海有石油田和天然气田。1889 年设市。稻米产区中心。炼油、化学、有色金属冶炼、机器制造和造纸业重要。渔业基地。

秋兰 即"建兰"。

秋汛 在立秋以后，由于流域内下降暴雨，使河中水位发

生急剧上涨的现象。

秋阳 炎热的太阳。《孟子·滕文公上》:"秋阳以暴之。"赵岐注:"秋阳,周之秋,夏之五六月,盛阳也。"周、夏指周历和夏历。

秋声 指秋天的风声、落叶声和虫鸟声等。刘禹锡《登清晖楼》诗:"浔阳江色潮添满,彭蠡秋声雁送来。"欧阳修有《秋声赋》。

秋花 鱼种的一种。夏花经3~5个月饲养,养成全长10~17厘米的幼鱼,秋季出塘的称"秋花鱼种"(秋片),简称"秋花"。冬季出塘的称"冬花鱼种"(冬片),简称"冬花"。到翌年春季出塘的称"春花鱼种"(春片),简称"春花"。江苏、浙江一带把冬花鱼种和春花鱼种又称为"仔口鱼种",青鱼、草鱼春花鱼种再饲养一年,体重达500克左右的鱼种,称为"老口鱼种"或"过池鱼种"。

秋闱 即"秋试"。闱是考场的意思。

秋社 古代秋天祭祀土神称秋社,一般在立秋后第五个戊日。孟元老《东京梦华录》卷八"秋社":"八月秋社,各以社糕、社酒相赍送。"韩偓《不见》诗:"此身愿作君家燕,秋社归时也不归。"参见"社日"。

秋英 (*Cosmos bipinnatus*) 亦称"波斯菊"。菊科。一年生草本。叶对生或上部互生。二回羽状分裂,裂片线形。头状花序排成疏伞房状圆锥形,夏秋开花,头状花序外围为舌状花,红色、粉红色或白色,中央为管状花,黄色。原产墨西哥;中国各地多栽培供观赏。种子繁殖。

秋枫 (*Bischofia javanica*) 大戟科。常绿大乔木。三小叶复叶,互生,小叶矩圆状卵形或椭圆状卵形,有粗钝锯齿。圆锥花序,雌雄异株。浆果球形,熟时暗褐色。分布于中国南岭以南各地及台湾;越南、印度、印度尼西亚、菲律宾亦产。多生于河谷。木材坚实、耐用,供桥梁、枕木、细木工等用材。在长江中下游各大城市广泛栽培作为行道树或庭园树。

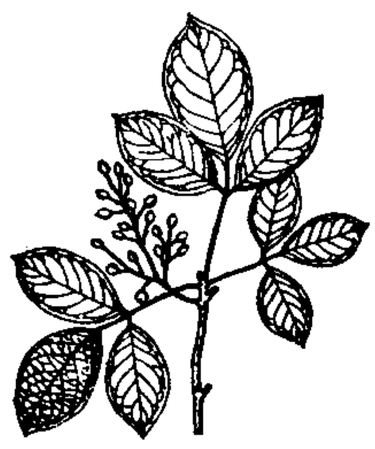
秋 枫

秋波 ❶秋天的水波。李白《鲁郡东石门送杜二甫》诗:"秋波落泗水,海色明徂徕。"❷比喻美女的眼睛。朱德润《对镜写真》诗:"两面秋波随彩笔,一奁冰影对钿花。"

秋审 清代由朝廷派员在秋天会审各省死刑案件的制度。与沿袭明制的*朝审并行,先朝审,后秋审。规定各省在秋季以前,将平时判处死刑并未立即执行的案件,分列"情实"、"缓决"、"可矜"、"留养承祀"等类,上报刑部,经刑部会同大理寺等集中审核后,奏请皇帝裁决。

秋官 《周礼》六官,称司寇为秋官,掌刑狱。唐武则天时一度改刑部为秋官,旋复旧称。后世亦以秋官为刑部的通称。唐宋至明清间设秋官正等,为主管天文历法之官。

秋试 亦称"秋闱"。明清科举制度,每三年的秋季,在各省省城举行一次考试,即乡试。因在秋季举行,故称"秋试"。由朝廷派出正副主考官主持。录取的称举人。

秋秋 飞舞貌;奔腾貌。《荀子·解蔽》:"凤凰秋秋。"杨倞注:"秋秋,犹跄跄,谓舞也。"《汉书·扬雄传》:"秋秋跄跄。"颜师古注:"秋秋跄跄,腾骧之貌。"

秋耕 秋熟作物收获后进行的土壤耕作措施。经秋耕或冬耕耕翻晒垡,可使土壤风化疏松,保蓄水分和提高肥力;并能清除杂草,减少病虫发生。

秋卿 《周礼》以秋官司寇掌刑,后世因称刑部长官为秋卿。又南朝梁武帝时以卫尉、廷尉、大匠三卿为秋卿。

秋扇 班倢伃《怨歌行》:"常恐秋节至,凉风夺炎热。弃捐箧笥中,恩情中道绝。"谓秋凉后,扇即弃置不用。用来比喻被弃的妇女。刘孝绰《班倢伃怨》诗:"妾身似秋扇,君恩绝履綦。"履綦,鞋带。指履迹。

秋娘 唐代歌妓女伶多用"秋娘"为名。如白居易《琵琶行》中的秋娘,《乐府杂录》中所记李德裕的亡姬谢秋娘等。亦用为歌妓的通称。元稹《赠吕三校书》诗:"竞添钱贯定秋娘。"

秋毫 ❶鸟兽在秋天新长出来的细毛。《孟子·梁惠王上》:"明足以察秋毫之末。"朱熹注:"毛至秋而末锐,小而难见也。"比喻极纤小的事物。《韩非子·外储说左下》:"西门豹为邺令,清克洁悫,秋毫之端无私利也。"亦作"秋豪"。《商君书·错法》:"夫离朱见秋豪百步之外,而不能以明目易人。"❷指毛笔。朱逵《怀素草书歌》:"转腕摧锋增崛崎,秋毫茧纸常相随。"

秋鸿 琴曲。最早见于《神奇秘谱》。全曲分三十六段,每段均有标题,为现存篇幅最长的琴曲之一。此曲以飞翔凌空的秋鸿为喻,表现"志在霄汉"、"游心于太虚"的胸怀。

秋粮 见"夏税"。

秋禊 古人于夏历七月十四日临水祓祭,以祓除不祥,称为"秋禊",以别于季春上巳的"春禊"。刘桢《鲁都赋》:"及其素秋二七,天汉指隅,民胥祓禊,国于水游。"国,都城,指都城里的人。

秋瑾 (1875—1907) 中国民主革命烈士。字璿卿,号竞雄,别署鉴湖女侠,浙江山阴(今绍兴)人。1904年(清光绪三十年)赴日本留学,积极参加留日学生的革命活动,次年先后加入光复会和同盟会。1906年为反对日本颁布《清国留学生取缔规则》而归国。次年1月在上海发刊《中国女报》,提倡女权,宣传革命。不久回绍兴主持大通学堂,联络金华、兰溪等地会党,组织光复军,与徐锡麟分头准备安徽、浙江两省起义。7月徐锡麟刺杀安徽巡抚恩铭,起义失败,清政府发觉皖浙间的联系,派军队包围大通学堂,她被捕不屈,15日就义于绍兴轩亭口。工诗词,作品宣传民主革命、妇女解放,笔调雄健,感情奔放。有《秋瑾集》。

秋 瑾

秋颜 衰老的容颜。李白《春日独酌》诗:"但恐光景晚,宿昔成秋颜。"

秋刀鱼 (*Cololabis saira*) 亦称"竹刀鱼"。硬骨鱼纲,竹刀鱼科。体延长而侧扁,长达30厘米。背青黑色,腹银白色。吻尖,下颌稍突出。背鳍和臀鳍位于身体后半部,后方各有5~7个小鳍,尾鳍分叉。为冷水性鱼类。西北太平洋最重要的上层鱼类之一;中国在黄海偶能捕到。

秋子梨 (*Pyrus ussuriensis*) 蔷薇科。落叶乔木。叶卵圆形至卵形,有刺芒状锐锯齿。花6~12朵聚生,白色;花柱5个,基部有疏柔毛。果多为扁圆形或圆形,花萼宿存,果柄短,果皮黄绿色。抗寒力强。用嫁接、播种等繁殖。原产于中国东北,分布于东北、华北和西北部分地区;朝鲜半岛亦有。栽培品种如"南果梨"、"京白梨"、"花盖梨"、"安梨"等。果实需后熟后供食用,生食或制罐头。可作抗寒砧木。

秋分点 见"二分点"。

秋风辞 诗歌篇名。汉武帝刘彻作。他曾巡行河东，泛舟汾河，与群臣宴饮，因依楚歌体制作此辞。见《文选》。《汉武故事》也记载此事。

秋水仙(*Colchicum autumnale*) 百合科。多年生草本，地下具卵形鳞茎。秋季先开花，花淡红色，颇美丽。翌春出叶，叶线形，暗绿色。原产欧洲和地中海沿岸；中国引入栽培。除供观赏外，种子可提取秋水仙碱。

秋老虎 中国立秋后出现的炎热天气。立秋后，如副热带高气压的势力仍强，受其控制，连日晴朗，日射强烈，气温不断增高，易出现此种天气。

秋沙鸭 鸟纲，鸭科，秋沙鸭属(*Mergus*)各种的通称。喙狭长而尖锐，端部下曲，弯作钩状。善于潜泳啄取鱼类；有时兼食水生昆虫及其幼虫。体型因种而异；羽色变化亦多。在中国大多于长江流域或更南地区越冬，而在北方繁殖。如普通秋沙鸭(*M. merganser merganser*)，体长在60厘米以上。另种中华秋沙鸭(*M. squomotus*)，为国家一级保护动物。

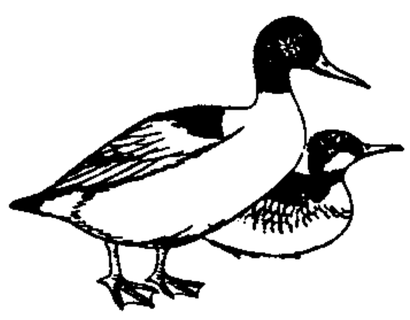
普通秋沙鸭

秋苗法 海带人工育苗方法之一。即当秋季水温降到一定程度时，利用度过夏季的成熟海带，进行人工采苗后，再直接将幼苗放入海中培育。

秋茄树(*Kandelia candel*) 亦称"红萌"。红树科。常绿灌木或小乔木。单叶对生，革质，长椭圆形，长5～10厘米，全缘，侧脉明显。聚伞花序腋生，花萼5或6裂，子房下位。果长椭圆形。种子1颗，在果实离母树前发芽，胚根细长。产于中国福建、台湾、广东、海南沿海海湾两岸。越南、马来西亚、印度亦有分布。为红树林组成树种之一。木材坚硬，可供建筑、薪炭等用材。树皮可提栲胶或染渔网。

秋夜月 ❶戏曲时调等选集。题明燕石居主人辑。包括明殷启圣辑《尧天乐》和熊稔寰辑《徽池雅调》。分上中下三栏。上下栏选戏七十种，中栏附收《时尚笑话》、《时尚酒令》、《劈破玉歌》等。大都是明代后期盛行的徽州腔、池州腔等地方戏及民歌、笑话。有近人影印燕石居本。❷词牌名。双调八十四字，仄韵。又《相见欢》之别名。

秋胡行 乐府《清调曲》名。秋胡事见《列女传》及《西京杂记》。古辞已亡。今存歌辞以曹操、曹丕所作为最早，但已与本事无关。后晋傅玄、南朝宋颜延之又有咏本事之作。

秋浦河 一称贵池水。在安徽省南部。源出祁门县北马鞍山，东北流到贵池市区附近入长江。长89公里，流域面积1.14万平方公里。

秋海棠(*Begonia evansiana*) 秋海棠科。多年生草本。茎直立，光滑。叶卵形，基部斜心形，下面红色。秋季开花，花单性，淡红色，雌雄同株。蒴果有三大翅。产于中国；亦见于日本和印度尼西亚等地。供观赏；并入药，有活血、止血、清热作用。同属中栽培的种类尚多，最常见的为四季海棠(*B. semperflorens*)，叶卵形或宽椭圆形，基部带斜，两面光亮，边缘具锯齿和纤毛。花淡红色或白色，从夏到冬，开谢相继，故名。原产巴西。

秋瑾集 别集名。秋瑾作。不分卷，过去辑印的秋瑾诗文，收录皆未完备。建国后搜辑遗逸，重加整理，编成此集。包括杂文、书信、诗、词、弹词、译著等，并附录秋瑾传、墓表、遗事等，较为完备。另有《秋瑾史迹》，系据其手稿、遗物等影印。

秋千(鞦韆)飞人 杂技节目。参见"吊子"。

秋风过耳 比喻漠不关心。《吴越春秋·吴王寿梦传》："富贵之于我，如秋风之过耳。"亦作"风过耳"。《南齐书·庐陵王子卿传》："吾日冀汝美，勿得敕如风过耳，使吾失气。"

秋水仙碱 一种生物碱。最早从百合科植物秋水仙提得，故名。分子式$C_{22}H_{25}O_6N$。淡黄色针状结晶，熔点157℃，易溶于水、乙醇和氯仿，溶于乙醚和苯，不溶于石油醚，味苦，有毒。可供药用；植物育种上用来使染色体加倍或产生多倍体。用它处理正在生长的植物组织，能抑制细胞有丝分裂时形成纺锤体，染色体虽纵裂，但不能形成两个子细胞，因而使染色体数加倍。例如，用秋水仙碱处理小麦与黑麦杂交后产生的杂种，可培育出异源八倍体小黑麦。

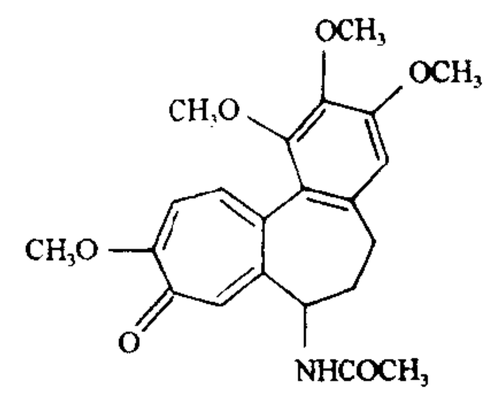

秋水仙碱结构式

秋水伊人 《诗·秦风·蒹葭》："蒹葭苍苍，白露为霜。所谓伊人，在水一方。"后以"秋水伊人"谓对景思人。《雪鸿轩尺牍·答许葭村》："登高望远，极目苍凉，正切秋水伊人之想。"

秋田雨雀(1883—1962) 日本戏剧家、儿童文学家。本名秋田德三。毕业于早稻田大学，曾参与新剧运动。1913年起创办艺术座、先驱座等剧团。1921年参加日本社会主义同盟。1927年访问苏联，回国后创立国际文化研究所，积极从事无产阶级文化运动。1949年加入日本共产党。写有《国境之夜》、《被埋葬的春天》、《骷髅的舞蹈》等剧本和不少诗篇、童话。

秋收起义 土地革命战争初期，中国共产党领导的重要的武装暴动。1927年蒋介石、汪精卫背叛革命，中国大革命失败。中国共产党于8月7日在汉口召开紧急会议，确定土地革命和武装起义的方针，并决定发动秋收起义。随后，湘鄂赣粤等省农民在党的领导下起义。其中，毛泽东领导湘赣边界秋收起义的规模和影响最大。9月初，毛泽东遵照中共湖南省委决定，将湘赣边界地区的工农武装和国民革命军第二方面军总指挥部警卫团，共约五千人，编成工农革命军第一军第一师，于9日开始破坏铁路，11日起义。起义受挫后，部队沿罗霄山脉南下，于10月下旬转战至井冈山，开始创建中国共产党领导的第一个农村革命根据地。

秋明油田(Тюменский нефтяной бассейн) 即"西西伯利亚油区"。

秋季沙龙 巴黎部分现代派画家的展览组织。创立于1903年10月。目的是在过于保守的官方沙龙和不设评选组织的独立沙龙之外另开辟一个展览场所，扶持当时的新兴画家。核心成员有马蒂斯、鲁奥、马尔凯和勃纳尔等，撒马利亚(Samaria)的建筑师乔登(Frantz Jourdain, 1847—1935)任主席。1904年的秋季沙龙专为塞尚辟一室展览十幅作品。1905年秋季沙龙专辟一室陈列正在兴起的野兽派作品，此室即被称"野兽之笼"，"野兽派"由此得名。

秋胡戏妻 全名《鲁大夫秋胡戏妻》。杂剧剧本。元石君宝作。写春秋时秋胡出外十年，回家时同妻子罗梅英已互不相识，在桑园中调笑其妻而遭妻痛责。故事最早见于汉

刘向《列女传》，唐有《秋胡》变文，杂剧又加以丰富，添出李大户倚财逼娶罗梅英等情节。近代京剧等剧种有《桑园会》剧目，一名《秋胡戏妻》，仅演戏妻一节，以秋胡向妻赔罪结束。

秋胡变文 唐代变文。敦煌卷子写本。现存者系残文。题为近人所拟。故事最早见于刘向《列女传》，变文有所增益。全篇皆为叙述文字，无唱词。写秋胡离家游学，其妻在家辛勤操作，对丈夫忠诚不渝。后秋胡得官返里，途中遇妻，已不相识，竟调戏她。回家后，其妻即责以"于国不忠，于家不孝"。因文已残缺，结局不明。

秋荼密网 《盐铁论·刑德》："昔秦法繁于秋荼，而网密于凝脂。"荼，茅、芦之类的白花，至秋繁茂。后以"秋荼密网"比喻刑法苛细。王融《永明九年策秀才文》："伤秋荼之密网，恻夏日之严威。"

秋毫无犯 丝毫不加侵犯，多形容军队纪律严明。《后汉书·岑彭传》："持军整齐，秋毫无犯。"参见"秋毫❶"。

秋山问道图 中国画。北宋巨然作。绢本立轴。水墨。巨然继承董源法，作画用淡墨长披麻皴，层层深厚，依然平淡而不奇峭。山头折搭转换处，迭以卵石，称"矾头"，不施皴，多空白，而以苔点增其苍翠。此图主峰高耸，其势柔婉，中部两山抱合，山下丛丛密林，林间草屋数椽，柴门未闭。下端坡岸逶迤，杂木偃仰，碎石临流，蒲草摇曳。静境中含浑朴，气势雄浑而内敛，具南方山水画派特征。藏台北故宫博物院。

秋郊饮马图 中国画。元赵孟頫作。绢本长卷。设色。描绘清秋时节，一骑马牧人赶着九匹马到郊野放牧的情景。肥壮骏马神态各异，或飞奔追逐，或咬首戏耍，或涉水畅饮，皆生动逼真。笔势简括圆润，色调浓丽典雅，将工笔与粗笔、写意与写实、文人画与院体画熔于一炉。色彩运用上，牧人所着红袍与所乘黑马、霜枫红叶与秋林碧树，形成鲜明对比，相映成趣，也是此图一大特色。藏北京故宫博物院。

秋树昏鸦图 中国画。清王翚作。纸本立轴。淡设色。此图为画家晚年之作，描绘清秋暮色。修竹猗靡，残柳萧疏，老槐槎枒，林梢一队昏鸦低翔归巢。远处湖外山丘起伏，坡陀连绵，衬湖天之清旷；近处溪头客行小桥，人语水榭，见风致之闲雅。笔墨圆熟精到，意境萧爽澹远。藏北京故宫博物院。

4 **科** (kē) ❶程度；等级。《论语·八佾》："射不主皮，为力不同科。"朱熹注："科，等也。"❷科举制取士的规格和年份。如：登科；父子同科。参见"科第"、"科目❶"。❸原意为判处刑罚。汉代为扩大某些法律条文的适用范围，或改变原来规定的刑罚，常在一些法律条文下面增加有关处刑的规定，这种规定亦称科，成为一种独立的法律形式。为数颇多，如《后汉书·张敏传》载，汉律中"轻侮"罪的"科"曾增至四五百条。❹征税或判刑。如：科税；科刑。《宋史·徽宗纪一》："诏诸路疑狱，当奏而不奏者，科罪。"❺课程或业务的类别。如：工科；文科；内科；外科。❻机关按工作性质分设的管理单位。如：人事科；总务科。❼科(英 family，拉 Familia)。生物分类系统上所用的等级之一。详"生物分类范畴"。❽"科泛"的简称。❾通"窠"。坑坎。《太玄经·从》："从水满科，不自越也。"❿通"空"。特指树木中空。《易·说卦》："〔离〕其于木也，为科，上槁。"孔颖达疏："木既中空者，上必枯槁也。"⓫通"棵"。陈与义《秋雨》诗："菜圃已添三万科。"⓬砍。白居易《偶吟二首》："晴教晒药泥茶灶，闲看科松洗竹林。"

科比 指法律条文和事例。《后汉书·桓谭传》："今可令通义理，明习法律者，校定科比。"李贤注："科谓事条，比谓类例。"

科目 ❶指隋唐以来分科选拔官吏的名目。顾炎武《日知录·科目》："唐制取士之科，有秀才，有明经，有进士，有俊士，有明法，有明字，有明算，有一史，有三史，有开元礼，有道举，有童子；而明经之别有五经，有三经，有学究一经，有三礼，有三传；有史科，此岁举之常选也。其天子自诏曰制举，……见于史者凡五十余科，故谓之科目。"宋代分科较少，明清虽只设进士一科，仍沿旧称。❷"教学科目"的简称。

科甲 汉唐取士有甲乙等科，《汉书·萧望之传》谓望之于宣帝时射策甲科为郎，又同书《儒林传》谓平帝时岁课博士弟子，甲科者为郎中，乙科者为太子舍人，丙科者补文学掌故。唐制，进士有甲乙科，以所试时务策与帖经多少为别，而实际上仅有乙科。后世因称科举为科甲。经科举考试录取者称为科甲出身。

科头 谓不戴帽子。《史记·张仪列传》："虎贲之士，跿跗科头。"裴骃集解："科头，谓不著兜鍪入敌。"跿跗，跳跃。王维《与卢员外象过崔处士兴宗林亭》诗："科头箕踞长松下，白眼看他世上人。"参见"魁头"。

科考 清代每届乡试前，各省学政巡回所属举行的考试。科考合格的生员才能应本省乡试。亦称科试。参见"岁考"。

科场(—chǎng) 科举考试的场所。《宋史·选举志一》："太宗即位，思振淹滞，谓侍臣曰：'朕欲博求俊彦于科场中。'"李觏《送王都曹》诗："高文健笔科场手，白发青衫宦路人。"

科则 中国旧时征收*田赋按田地类别、等级而定的赋率。明初官田分十一则，民田分十则。中叶以后，江南官民田土科则极复杂，松江湖州等府在千则以上；末年，官民田土均为一则，一般分三等九则。清沿明制，后期较繁。如苏州府昆山县(今市)分五十九则，元和县(今江苏吴县市)分五十三则，长洲县(今吴县市)分五十二则。民国时大抵仍用旧制。科则间差距很大，抗日战争前江苏每亩正税从0.002 05元到2.05元，最低则和最高则相差一千倍。

科名 科举考试制度中经乡试、会试录取之称。

科克 ❶科克(Cork)。爱尔兰南岸港市。在利河(Lee)口附近。人口17.4万(1991年)。工业以服装、纺织、钢铁、造船、炼油为主。黄油、啤酒、火腿和罐头等食品工业及玻璃、银器著名。东南的科夫(Cobh)是海轮进出港。有建于1845年的科克大学。❷即"库克❶"。❸爱德华·科克(Edward Coke, 1552—1634)。英国法学家。剑桥大学毕业。1578年获专门律师资格。历任下院议员、议长，英国总检察长，普通诉讼法院首席法官，王室法院首席法官等职。1616年因反对王室特权而被免职。1620年复任下院议员，成为英国议会中反对派领袖。1628年倡议起草了《权利请愿书》。强调普通法在英国的特殊地位，国王与议会都应遵守。著有《英国法总论》(四卷)。

科折 亦称"折纳"。唐宋赋税所征钱、物的改换。分以物折物、以物折钱、以钱折物三类。经征官吏常借以增加税额。《宋史·冯康国传》："四川税色，祖宗以来，正税重者科折轻，正税轻者科折重，科折权衡与税平准，故无偏重。"参见"折征"。

科条 法令条规。《国策·秦策一》："科条既备，民多伪态。"《晋书·王濬传》："濬乃严其科条，宽其徭课。"

科泛 亦作"科范"，简称"科"。戏曲术语。指元杂剧剧本中关于动作、表情的舞台指示，如笑科、打科、见科等。与南戏、传奇剧本中的"介"相同。

科依(Conon，约前444—前392) 古雅典统帅。指挥爱琴海上雅典海军。伯罗奔尼撒战争后期，公元前405年在羊河(赫勒斯滂附近)战役中被斯巴达打败。避居塞浦路斯。前394年，帮助波斯大破斯巴达海军于爱琴海东南方的克尼多(Knidos)。归国。再建雅典"长墙"。后被雅典派赴波斯，为波斯人逮捕，一说被处死，一说死于逃亡中。

科学 运用范畴、定理、定律等思维形式反映现实世界各种现象的本质和规律的知识体系。社会意识形式之一。按研究对象的不同，可分为自然科学、社会科学和思维科学，以及总括和贯穿于三个领域的哲学和数学。按与实践的不同联系，可分为理论科学、技术科学、应用科学等。科学来源于社会实践，服务于社会实践。它是一种在历史上起推动作用的革命力量，在现代，科学技术是第一生产力。科学的发展和作用受社会条件的制约。现代科学正沿着学科高度分化和高度综合的整体化方向蓬勃发展。

科诨 戏曲术语。插科打诨的略称。戏曲里各种使观众发笑的穿插。科多指动作，诨多指语言。

科差 亦称"差科"、"差税"。中国历史上对平民财物或劳役的征发。始于唐。宋科差大都由役钱转化，但役钱以外仍有徭役。元成为赋税项目。灭南宋以前，向中原民户所征赋税有地、丁、户(丝料)、包银、俸钞五种。丝料、包银为科差，俸钞则为对包银户的加派。科差按户摊征；户分元管、交参、漏籍、协济四类，负担不同。灭宋后，虽蠲免宋一切繁重科差，实未全废。元科差外，仍有各种力役和职役。元亡后，上述名目废除，但科差并未绝迹。

科班 旧时训练戏曲艺徒的机构。大都是民办。训练期限一般为七到十年。着重从小锻炼基本功，重技术训练；学习一两年后即逐步参加演出，通过舞台实践提高艺技。曾培养出一批著名演员。科班艺徒大都按科别统一排名，如*富连成社七科的艺徒分别以喜、连、富、盛、世、元、韵作为艺名中的第二个字。后亦泛指正规的教育或训练。如：科班出身。

科配 亦称"纽配"、"科敛"、"科派"等。中国历代对赋税正项外的加派。唐已有禁"擅加科配"的记载。后梁开平三年(公元909年)敕："所在长吏放杂差役，两税外不得妄有科配。"(《旧五代史·梁书·太祖纪四》)后唐天成元年(926年)中书门下言："夏秋苗税子，除元征石斗及地头钱，余外不得纽配。"(《旧五代史·唐书·明宗纪一》)清康熙"时征收钱粮，官吏往往私行科派"，"设滚单以杜其弊"(《清史稿·食货志二》)。

科第 ❶评定科别和等第，是汉代选拔、考核官吏的一种制度。《汉书·元帝纪》："永光元年，……诏丞相、御史举质朴、敦厚、逊让、有行者，光禄岁以此科第郎、从官。"颜师古注："始令丞相、御史举此四科人以擢用之，而见(现)在郎及从官，又令光禄每岁依此科考校，定其第高下，用知其人贤否也。"❷科举考试。苏轼《和邵同年戏赠贾收秀才》："生涯到处似檣乌，科第无心摘颔须。"《宋史·选举志一》："陶穀子邴擢上第。帝曰：'穀不能训子，安得登科第！'"

科隆 ❶科隆(Köln)。一译科伦。德国中西部莱茵河畔城市。人口95.9万(1992年)。公元前38年建为古罗马要塞。曾为"汉萨同盟"主要成员。铁路枢纽。重要河港。莱茵河上建有8座现代化大桥。全国金融中心之一，保险业的集中地。工业发达。全国主要化工中心，汽车、机械、炼油、电子电器、制药与食品业也很重要。多古迹。有著名的科隆大教堂及科隆大学(创办于1388年)。马克思曾在此创办《新莱茵报》。❷科隆(Colón)。巴拿马第二大城和港口。位于巴拿马运河北口的曼萨尼约岛(Manzanillo)上。人口14.1万(1990年)。始建于1825年。随巴拿马铁路建成和运河通行而发展。为巴拿马铁路的北部终点。建有大型炼油厂。1953年建立自由贸易区，发展国际金融和转口贸易，1992年贸易额达90多亿美元。旅游胜地。

科道 明清*六科给事中与*都察院各道监察御史的合称。明代通称两衙门。

科赫(Robert Koch，1843—1910) 一译柯赫、科霍。德国细菌学家。细菌学的奠基人，结核杆菌发现者。曾任柏林大学教授、传染病研究所所长。发明用固体培养基的"细菌纯培养法"。首先采用染色法观察细菌的形态，并运用这些方法先后分离出炭疽杆菌、结核杆菌和霍乱弧菌。同时确证这些细菌与疾病的关系，提出了"科赫原则"，作为判断某种微生物是否为某种疾病的病原的准则。通过纯培养法，否定微生物形态多变的多态性学派的观点，认为微生物的形态是不变的。因发现结核菌和结核菌素，获1905年诺贝尔生理学或医学奖。著有《细菌保藏和摄影方法的研究》等。

科士达(John Watson Foster，1836—1917) 一译福士达或福世德。美国外交官。1872年起，任共和党主席。1873—1885年历任美驻墨西哥、西班牙、俄国公使。1892—1893年任美国务卿。中日甲午战争时，于1894年12月应清政府聘，任赴日议和代表团顾问。次年在谈判中，支持日本提出割台湾、占辽东和攫取巨额赔款。参与《马关条约》签订和办理割台手续。后向清政府索取报酬银十五万两。1907年作为清政府代表，出席第二届海牙会议。著有《美国百年外交史(1776—1876)》、《美国的东方外交》等。

科贝特(William Cobbett，1763—1835) 英国散文作家。出身农家，后在伦敦做过文书。曾长期主持《政治评论》杂志，本人虽为托利党人，但所写政论对托利和辉格两党都一样抨击。主要作品《骑马旅行记》叙述英国乡村见闻，观察犀利而文风平实率真。另著有《英国和爱尔兰新教改革史》。

科斗文(斗 dǒu) 也叫"科斗书"、"科斗篆"。书体的一种。因头粗尾细，形似科斗(蝌蚪)，故名。元吾丘衍论证其书体成因，谓："上古无笔墨，以竹挺点漆书竹上，竹硬漆腻，画不能行，故头粗尾细，似其形耳。"

科布多 ❶清政区名。乾隆二十六年(1761年)设参赞大臣一员，驻科布多城，统辖阿尔泰山南北两麓厄鲁特蒙古诸部和阿尔泰、阿尔泰诺尔两乌梁海部，归驻扎乌里雅苏台的定边左副将军节制，1864年(同治三年)沙俄强迫清政府签订《中俄勘分西北界约记》，割占了阿尔泰诺尔乌梁海，其地相当今俄罗斯戈尔诺-阿尔泰共和国。1881年(光绪七年)沙俄又迫使清政府签订《中俄伊犁条约》和以后的《中俄科塔界约》，割去了阿尔泰乌梁海的西部地区，即今新疆哈巴河县国界以外斋桑泊以东一带，1905年，清廷将剩余部分从科布多划出另设阿尔泰办事大臣。1919年划属新疆，相当今阿勒泰地区的乌伦古河以北地区。1912年科布多厄鲁特诸部为在沙俄策动下宣布"独立"的喀尔喀封建主所占领，今为蒙古国的科布多、巴彦乌列盖二省、乌布苏省的

大部分和俄罗斯唐努山以南的一部分。●科布多(Ховд)。曾名吉尔格朗图(Жаргалант)。蒙古国西部经济、文化中心,科布多省省会。人口2.5万(1991年)。1730年建城于科布多河畔。清乾隆时为科布多参赞大臣驻所。1763年因水灾迁至布扬图河(Буянт)旁。附近水草肥美,为畜牧业中心。公路枢纽。20世纪50—60年代兴建了一批现代化的食品、服装、洗毛、木材加工和汽车修配等工厂。

科布顿 (Richard Cobden, 1804—1865) 英国厂主。在曼彻斯特经营织布厂。19世纪中叶自由贸易派的代表。为维护工业资产阶级的利益,主张自由贸易,反对《谷物法》,组织"反谷物法同盟"。并因当时英国工业的优势地位而主张和平扩张贸易,尽力促使英国政府同其他国家缔结商约。1860年代表英国政府同法国签订《英法商约》。

科田法 李氏朝鲜的田制。李成桂于1391年颁布,以代替日渐废弛的*田柴科。主要内容为:销毁原有田籍,按新贵族、两班官僚的等第分科(等),在京畿道各授以相应数量的收租地(科田);在地方上以军田名义,分小量土地与当地的中小两班;均得世代享用。另在京畿以外各道设公廨田、衙禄田、军资田等,以其收入充作该地方政府之经费。规定佃农定着于耕地之上,缴纳租赋并负担兵役、徭役。此制曾对李朝的集权统治起过作用。

科尔纽 (Auguste Cornu, 1888—1981) 法国哲学家。1948年起为柏林洪堡大学教授。1971年为苏联科学院国外院士。毕生从事马克思著作及思想发展的研究。认为青年马克思因缺乏足够的经济学知识,只从异化劳动出发批判资本主义;马克思早期著作中的出发点是思辨哲学,历史观是乌托邦式的;恩格斯在马克思主义创立过程中有重大贡献。主要著作有《马克思恩格斯传》、《马克思的〈经济学哲学手稿〉》等。

科尔察 (Korçë) 阿尔巴尼亚东南部城市。在科尔察山间盆地东部,近希腊边境。人口6.5万(1990年)。建于公元13世纪。中世纪曾是通亚得里亚海商道要站。东南部经济和文化中心。有纺织、玻璃、皮革、制糖等工业。小麦、甜菜、玉米等农产品集散地。有15世纪伊斯兰教寺院。

科场案 清政府严办科举考试舞弊的案件,以顺治十四年(1657年)丁酉科乡试的顺天、江南两案为最著。清初科举,考生多贿赂权贵,买通考官,以得录取。顺治十四年,清政府为巩固统治,加强对汉族地主、知识分子的控制,对顺天、江南等地的舞弊案严加查究。凡牵涉的考官、举人等多被处死和流徙,家产籍没。咸丰八年(1858年)戊午科顺天乡试案亦为科场之一大狱,余则数见不鲜。

科西嘉 (Corsica或Corse) 法国在地中海西部的岛屿。面积8 720平方公里。包括上科西嘉与南科西嘉二省。人口25万(1990年)。山地为主,多海湾、海岬和小岛。最高点钦托山(Cinto)海拔2 710米。农业以油橄榄、葡萄、柑橘、谷物、蔬菜和烟草为主。山区多乳用羊饲养。有食品加工、采石等工业。有铜、铅等矿藏。主要城市阿雅克肖(Ajaccio)、巴斯蒂亚(Bastia)。旅游业甚盛。

科达伊 (Kodály Zoltán, 1882—1967) 匈牙利作曲家、音乐民俗学家、音乐教育家。1900—1905年学于布达佩斯音乐学院,后长期在该院任教。1906年以论文《匈牙利民歌诗节的结构》获布达佩斯大学音乐博士学位。1945年任匈牙利科学院院士。曾同巴托克一起进行民歌搜集工作。著有《匈牙利民间音乐中的五声音阶》、《论匈牙利民间音乐》、《民间创作和音乐史》等书。其创作常以民间曲调为基础,并编有大量民歌改编曲。主要作品有歌唱剧《哈里·亚诺什》(后又改编成同名交响组曲),戏剧场面《纺室》,男高音独唱、合唱及乐队曲《匈牙利赞美诗》,管弦乐《加兰特舞曲》、《马罗采克舞曲》,合唱及小乐队曲《卡罗双重舞》,以及交响曲、室内乐。此外,尚作有《基础视唱三百三十三条》、《二十四首黑键小卡农》等。

科托努 (Cotonou) 贝宁最大港市。在几内亚湾诺奎河(Nokoué)出口处。东北距首都波多诺伏35公里,为其外港。人口40万(1988年)。1891—1893年建码头,城市兴起。1965年建成现代化深水港。与波多诺伏同为全国政治、经济中心。许多政府部门设此。有纺织、榨油(棕油)、机械、啤酒、汽车装配、建筑材料等工厂。铁路北达帕拉库(Parakou),可转公路通尼日尔。也是尼日尔部分物资转口港。有国际航空站。

科任制(任 rèn) 亦称"学科担任制"。同"级任制"相对。一位教师只担任某一学科的教学任务的制度。但所任学科不限在一个学级。

科伦坡 (Colombo) 斯里兰卡首都和政治、经济、文化中心。在斯里兰卡岛西南岸、凯拉尼河(Kelani)口。地处欧洲同亚、澳两洲间的重要航线上。人口61.5万(1994年)。公元7—8世纪已成为商贸重镇。19世纪初期建成世界最大的人工港之一。全国对外贸易约90%经此,输出橡胶、椰油、椰干、茶叶、香料。国内工业大部分集中于本市及周围卫星城镇。有食品加工、纺织、炼油和石油化工、轧钢、机器制造等部门。建有国际会议大厦、科伦坡国立博物馆(建于1877年)。市郊有国际机场。

科米人 (Коми) 俄罗斯民族之一。卡马河中上游一带的古代居民的后裔。共约34.5万人(1989年)。分布在科米共和国、科拉半岛及汉特-曼西自治区等。语言属乌拉尔语系芬兰-乌戈尔语族,有文字。信俄罗斯正教,部分行祖先崇拜和万物有灵信仰。住南部的主要从事农业,住北部的则以畜牧为主。狩猎和捕鱼具有重要经济意义。

科克兰 (Benoît Constant Coquelin, 1841—1909) 法国喜剧演员。曾成功地饰演博马舍剧作中的费加罗,莫里哀笔下的滑稽仆人特鲁法尔金诺,以及罗斯丹的剧作《西哈诺》的主人公西哈诺等角色。著有《艺术与喜剧演员》和《演员的双重人格》等,认为在表演创作过程中,演员和角色始终处于双重人格(或双重自我)的矛盾之中,作为演员的"第一自我"应始终冷静地支配和控制作为角色的"第二自我"。其创作方法被称作表现派表演艺术。19世纪末曾与英国亨利·欧文论战,史称"体验派与表现派之争"。

科克托 (Jean Cocteau, 1889—1963) 法国作家。创作兼及诗歌、小说、戏剧等,并擅长绘画。主要作品有诗作《好望角》、《耶稣受难像》,小说《骗子托马斯》、《调皮捣蛋的孩子们》,剧作《艾菲尔铁塔的新婚夫妇》、《双头鹰》,电影剧本《永恒的回归》、《野兽和美女》等。1955年当选为比利时皇家学院院士和法兰西语文学院院士。

科苏特 (Kossuth Lajos或Ludwig Kossuth, 1802—1894) 匈牙利民族解放运动领袖。早年从事反对哈布斯堡王朝的活动,并当选匈国会议员。*匈牙利一八四八年革命初期,任新政府财政部长。旋任国防委员会主席,组织力量与入侵奥军作战。1849年4月宣布匈牙利脱离奥地利帝国独立,成立共和国,出任元首。后因俄、奥联军进攻和内部军官叛变,革命失败。流亡国外,曾支持加里波第解放意大利的战争。死于意大利。

科利尼 (Gaspard de Coligny, 1519—1572) 法国海军将领，胡格诺派首领之一。早年参加*意大利战争。后为法王查理九世 (Charles IX, 1560—1574 年在位)近臣。对内主张放松王权专制，实行地方自治；对外主张与英国结盟，反对西班牙。死于*圣巴托罗缪惨案。

科希策 (Košice) 斯洛伐克第二大城。在东部霍尔纳德河 (Hernád) 右岸谷地。人口 2.4 万(1994 年)。交通枢纽。建于公元 9 世纪，中世纪时就以手工艺品著名。有钢铁、炼油、重型机械制造、采矿(菱镁矿)、服装、食品等工业。设有博物馆和大学。有 14—18 世纪建筑古迹。

科层制 亦译"官僚制"。一种以规则为主体的行政管理制度。由*韦伯提出。其要点有：管理人员分层分级行使职权，其权力来自相应的职务和地位；职责分明，实行考核制度；有一整套自上而下的办事程序和自下而上的反馈系统等。

科林托 (Corinto) 尼加拉瓜最大港口。在太平洋岸阿塞拉多雷斯岛 (Aserradores) 上，有铁路和公路桥通连大陆。人口 3 万(1990 年)。建于 1840 年。1958 年成为全国唯一能停泊巨轮的深水港，全国对外贸易的 60% 经此。附近有海滨休养地。铁路和公路终点站。有飞机场。

科林特(Lovis Corinth, 1858—1925) 德国画家。先在德国的美术学院学习，后到巴黎学画。多作人像、风景和静物。早期油画设色较暗，后受印象派影响渐趋鲜明，用笔奔放。1911 年起并从事版画创作。作品有《演员鲁道夫·李特奈》、《汉堡港》。

科林斯 ❶科林斯 (Kórinthos)。一译哥林多。古希腊城邦。位于伯罗奔尼撒半岛东北部。约公元前 9 世纪多利安人所建。前 7—前 6 世纪工商业发展，积极从事对外殖民。长期处于僭主和贵族统治之下。参加斯巴达领导的伯罗奔尼撒同盟，鼓动向雅典开战。后又与雅典、底比斯结盟反对斯巴达(参见"科林斯战争")。前 338 年起附属于马其顿。前 2 世纪上半叶加入*亚加亚联盟。前 146 年科林斯城被罗马攻陷破坏，并入罗马版图。❷科林斯 (Kórinthos)。希腊南部港市。在伯罗奔尼撒半岛东北部，科林斯湾东南岸。经科林斯运河通爱琴海。人口 2.25 万。古希腊政治、文化中心之一。有公元前 550 年建的阿波罗神庙遗址、凯旋拱门、圆形剧场、城堡等古迹。1858 年为地震所毁，后重建。❸威尔基·科林斯 (Wilkie Collins, 1824—1889)。英国小说家。擅长写作情节惊险、充满神秘恐怖色彩的侦破小说。主要有《白衣女人》、《月亮宝石》等。其小说采用的不同目击者叙述案情和探长推理演绎的破案方式，以及设置悬念、构筑出乎意料的结局的程式，对确立后来的侦探小说样式有相当影响。

科罗尔 (Koror) 帕劳共和国首都。在西太平洋加罗林群岛的科罗尔岛上。人口 10 486(1990 年)，约占全国人口的 70%。1944 年前为日本殖民地行政中心。第二次世界大战中被毁。战后重建，发展成为商业和旅游业中心。有椰干加工厂和机场。

科罗舞 南斯拉夫民间舞蹈。"科罗"(Kolo) 意为"圆圈"，是科罗舞的基本队形。各地跳法不同，风格也有差异，一般为男女合舞，有的地区全由男子表演，或由一个领舞者——"科罗沃佳"领舞，其他人随之变换动作。一般是舞者拉着两边邻人的腰带(或手牵手)组成一队，沿弧线行进，以整齐和谐的步伐和灵活多变的腿部动作进行协调一致的舞蹈。

科学史 以科学发展为研究对象的历史科学。人类文化史的重要组成部分。它描述和解释科学知识产生、发展与系统化进程。是近代科学发展到一定阶段的产物。1837 年英国哲学家休厄尔 (William Whewell, 1794—1866) 发表《归纳科学的历史》，被公认为第一部综合性的科学史著作。1912 年美国科学史家萨顿 (George Sarton, 1884—1956) 创办第一份国际性的科学史杂志，以及 1929 年在巴黎成立国际科学史学会，标志着科学史成为一门独立学科。其基本内容有：科学发现和发明史；科学社会史；科学思想史等。

科学学 把科学当作一种社会现象来研究的学科。1939 年英国物理学家贝尔纳出版的《科学的社会功能》一书，被认为是科学学的奠基性著作。20 世纪 40 年代以来得到迅速发展。主要研究科学与社会的关系，科学活动内部的社会关系和人在科学活动中的作用；整个科学的体系结构，及其运动和变化规律；科学能力结构，科学劳动中人与人的关系；国家科学活动的大政方针，科学体制，科学政策与经济、教育等政策的关系；科学活动的管理理论与方法等。其分支学科包括科学社会学、科学管理学、科学教育学、科学人才学、科学情报学、科学经济学、科学预测学、科学心理学等。

科学美 科学理论体系形式上与内容上的完整和谐所显示的美。包括科学理论简练、对称、有序的形式美，其内容自然和谐的美；科学理论、公式，科学创造的物质产品所表现出的人的高度的智慧美；科学家求真向善、积极进取的精神美等。这些都体现了人的本质力量，都有审美价值，故形成科学美。

科学派 "人生观问题论战"中的派别之一。因主张科学能够解决人生观问题，故称。主要代表为丁文江、胡适等。详"科学与玄学论战"。

科南特 (James Bryant Conant, 1893—1979) 美国教育家。哈佛大学哲学博士。后任该校教授、校长，美国全国教育联合会教育政策委员会主席，美国科学协进会和美国全国教育理事会会长。持要素主义教育观点。对美国的教育政策、学校制度和课程设置提出一系列改革意见。强调学校应培养大量的科学家和工程师，为工业和国防提供力量。著有《今日美国中学》、《教育与自由》、《知识的堡垒》等。

科威特 ❶全称科威特国 (The State of Kuwait)。西亚国家。位于阿拉伯半岛东北部、波斯湾西北岸。面积 1.78 万平方公里(包括附近岛屿)。人口 250 万(1995 年)，本国阿拉伯人占 45%，余为邻近阿拉伯国家和印度、巴基斯坦等侨民。居民绝大多数信伊斯兰教。阿拉伯语是国语，通用英语。首都科威特。气候干热，大部地区是波状起伏的荒漠，仅有少数绿洲。北部有山地，西部有丘陵。年降水量 25～170 毫米。无常年有水的河流、湖泊，饮水主要靠海水淡化和地下水。公元 7 世纪是阿拉伯帝国一部分。1756 年建立科威特酋长国。1871 年受奥斯曼帝国统治。1939 年沦为英国保护国。1961 年 6 月 19 日宣布独立。石油资源丰富，探明储量约 133 亿吨(1994 年)，居世界前列，其产值占国内生产总值五分之二以上。国内出口总值的 90% 来自石油。天然气资源亦丰富。炼油、液化天然气、石油化工等工业发达，还有面粉、建筑材料、食品加工等部门。粮食、蔬菜等大都靠进口。渔业较盛，以捕捞大虾著名。畜牧业饲养马、羊、骆驼、乳牛等。❷科威特 (Ku-

wait)。科威特国的首都和港口。在科威特湾南岸。人口15.1万(1990年)。阿拉伯半岛东岸最重要的深水和避风港。建于18世纪初,1938年因发现石油迅速发展,50年代建成现代化城市。是多条定期航线的停靠港及波斯湾沿岸小港的转口港。有石油化工、化肥、海水淡化、食品加工等工业。输出石油、皮革、羊毛等。有国际航空站。

科洛斯〔罗得岛的〕 古希腊语colossos的音译,意为"巨像"。尤指爱琴海东南部罗得岛上古希腊太阳神赫里奥斯的巨大铜像。据传由古希腊建筑雕刻家卡瑞斯〔林都斯的〕(Chares Lindus)费时十二年,于公元前280年造成。高约30米。被称为古代"世界七大奇观"之一。后毁于地震。

科莱里 (Arcangelo Corelli, 1653—1713) 意大利作曲家、小提琴家。早期意大利小提琴乐派的代表人物。久居罗马,从事创作、演奏及教学。对"大协奏曲"形式的发展及早期管弦乐规模的确立,有重要影响。作有三重奏鸣曲四套、小提琴奏鸣曲(以第十二首《佛利亚变奏曲》较为著名)及大协奏曲各一套(每套均为十二首)。

科莱特(Sidonie Gabrielle Colette, 1873—1954) 法国女作家。1944年当选为龚古尔学会主席。早年以维利(Willy)为笔名发表四部自传性小说。代表作长篇小说《西多》主要写作者的母亲和故乡风物。其他重要小说有《流浪女》、《束缚》、《亲爱的》、《雌猫》、《二重唱》和《图图尼埃》等。

科索沃 (Kosovo) 南斯拉夫塞尔维亚西南部的自治省。面积1.09万平方公里。人口195.6万(1991年),约三分之二是阿尔巴尼亚人,余为塞尔维亚人等。首府普里什蒂纳(Priština)。多丘陵和山地。气候温和,雨量适中。农产品有玉米、小麦、烟草和葡萄。山地牧场饲养绵羊为主。矿藏以铅、锌和煤最为丰富,还有镍、铝土等。工业以采煤、电力、有色金属冶炼等为主。

科特卡 (Kotka) 芬兰南部城市和港口。在芬兰湾的屈米河(Kymijoki)河口两个小岛上。人口5.6万(1994年)。有铁路和公路通往大陆,水陆交通中心。芬兰东部大森林区的木材沿河流放,集散于此。全国锯木和造纸工业中心,有机械、造船、化肥等工业。

科涅夫 (Иван Степанович Конев, 1897—1973) 苏联陆军将领。1918年参加红军,同年加入俄共(布)。卫国战争期间历任加里宁方面军、西北方面军、草原方面军、乌克兰第二方面军和乌克兰第一方面军司令。参与指挥莫斯科会战、库尔斯克战役、柏林战役等。1944年获苏联元帅衔。战后历任苏联陆军总司令、国防部第一副部长兼华约武装部队总司令、国防部总监组成员、驻德苏军总司令等职。

科萨人 (Xhosa) 南非主要民族之一。主要分布在开普省,聚居特兰斯凯(Transkei)地区,人口783万(1995年)。语言属尼日尔-科尔多凡语系尼日尔-刚果语族。部分信基督教新教,部分仍持万物有灵信仰行崇拜祖先。主要从事农业和畜牧业。另有1万人在博茨瓦纳。

科斯文(Марк Осипович Косвен, 1885—1967) 苏联民族学家、史学家。苏联科学院民族学研究所高级研究员。主要从事母权制、母系氏族向父系氏族过渡、早期婚姻形态、家庭公社、宗教和军事民主制等问题的研究。著有《原始文化史纲》、《高级民族史志》等。

科普兰 (Aaron Copland, 1900—1990) 美国作曲家。中学毕业后从戈德马克(Rubin Goldmark, 1872—1936)学习和声、对位。1921年赴巴黎,在枫丹白露的美国音乐学院从布朗热深造。1924年归国,先后在纽约社会研究新学院、伯克郡音乐中心及哈佛大学任教。早期作品《剧场音乐》、《钢琴协奏曲》等吸收爵士音乐的因素;1929年后的作品《钢琴变奏曲》、《短交响曲》(即《第二交响曲》),受新古典主义影响,音乐语言抽象;1935年后的作品《小伙子比利》、《阿巴拉契亚的春天》等舞剧音乐,以及为朗诵、乐队而作的《林肯肖像》等,大多采用美国地方性音乐素材,被认为是美国民族乐派的重要作品。作品尚有管弦乐《舞蹈交响曲》、《交响颂诗》、《拉丁美洲素描三首》,以及室内乐、钢琴曲、合唱曲、独唱曲等。著有《怎样欣赏音乐》、《我们的新音乐》、《音乐与想像》、《科普兰论音乐》等。

科塞尔 (Albrecht Kossel, 1853—1927) 德国生物化学家。斯特拉斯堡大学毕业。曾任马堡生理研究院院长、海德堡大学教授等职。因研究细胞化学蛋白质及核酸的工作,获1910年诺贝尔生理学或医学奖。

科摩罗 (Comores) 印度洋西部岛国。在莫桑比克海峡北端的科摩罗群岛上,距马达加斯加约500公里。由大科摩罗(Grande Comore)、昂儒昂(Anjouan)、马约特(Mayotte)、莫埃利(Mohéli)4个主岛和一些小岛组成,面积2 235平方公里。人口70万(1995年),主要是马达加斯加人、阿拉伯人和黑人的混血种人,多信伊斯兰教。通用科摩罗语,官方语言为法语和阿拉伯语。首都莫罗尼。多死火山;唯一活火山卡尔塔拉山(Kartala)在大科摩罗岛南部,海拔2 560米,为群岛最高峰。各岛地势崎岖,沿海有平原。热带雨林气候,5至10月凉爽干燥,11月至次年4月炎热潮湿。年降水量1 000~3 000毫米。多森林。每年1—4月有飓风。1841—1898年各岛先后被法国侵占,沦为其保护地,1912年被改为殖民地。1957年成为法国海外领地。1961年成为法国海外自治领地。1975年7月6日科摩罗国独立。1978年改称科摩罗伊斯兰联邦共和国。经济以农业为主,盛产丁香、华尼拉等香料作物,还产椰子、香蕉、咖啡、稻、玉米、木薯等。有香料加工、锯木、榨油、肥皂等工业。主要出口香精和椰干,进口石油制品、车辆、粮食等。班轮和班机通往马达加斯加。

科马提岩 一种含MgO很高(≥18%)的超镁铁质熔岩。成分与深成的橄榄岩相当。因在南非巴伯顿山区科马提河(Komatirivier)流域发育的最为完善,故名。这种岩石常与拉斑玄武岩呈互层产出。其中所含的镁橄榄石和辉石多呈针形骸晶状,形成特殊的鬣刺结构(状如马颈上的长毛)。是太古代绿岩带特有的标志层,在其底部常堆积有硫化镍矿床。

科氏参量 地球自转角速度在地球表面各地分量两倍的量值。随地理纬度而变化,从赤道处的零值增大到两极的最大值,即地球自转角速度的两倍值。符号以f表示,$f=2\Omega\sin\varphi$,式中Ω为地球自转角速度,量值等于7.292×10^{-5}弧度每秒,φ为地理纬度。

科尔多瓦 (Córdoba) ❶阿根廷第二大城。在中部科尔多瓦山脉东麓、普里梅罗河(Primero)两岸。海拔425米,气候温和干燥,风景优美。人口117.9万(1991年)。始建于1573年。7条铁路的交点,为内地农业区和矿区的主要集散中心。有纺织、食品、化学、汽车、飞机、农业机械、冶金、木材加工等工业。多殖民时期建筑。有南美洲历史悠久的科尔多瓦大学(创立于1613年)以及博物馆、天文台等。旅游业甚盛。有国际机场。❷西班牙南部城市。在瓜达尔基维尔河北岸。人口30.2万(1991年)。原为迦太基

古城，公元前1世纪属古罗马，公元8—11世纪为科尔多瓦哈里发都城。12世纪是西班牙王国重要军事基地。有酿酒、纺织、化学、电气设备等工业。多教堂、寺院等古迹，以8世纪时建造的清真寺（现为天主教堂）、横跨瓜达尔基维尔河的摩尔桥及市郊10公里处阿拉伯白金建筑遗址著称。旅游业发达。

科尔沁部 蒙古旧部名。牧地约在今内蒙古哲里木盟、黑龙江杜尔伯特蒙古族自治县以及吉林前郭尔罗斯蒙古族自治县等。首领为成吉思汗弟哈萨尔后裔。明末服属于察哈尔林丹汗。明天启四年（1624年）与林丹汗失和，率部投奔努尔哈赤，为最早归附后金（1636年改国号为清）的蒙古部落。与清皇室联姻，关系密切。所属六旗，与扎赉特旗、杜尔伯特旗、郭尔罗斯两旗，共十旗，会盟于哲里木。

科尔特斯 (Hernán Cortés, 1485—1547) 西班牙殖民者。1519年率兵从古巴出发，侵入特诺奇蒂特兰城 (Tenochititlán，今墨西哥城)。1521年灭*阿兹特克帝国，建立殖民统治，将其征服地区命名为"新西班牙"。次年被西班牙国王任命为新西班牙都统。

科尼什鸡 著名肉用鸡品种。原产英国。由几个斗鸡品种杂交育成。因含亚洲的科尼什 (Cornish) 斗鸡血统，故名。羽毛有浅花、白、红等色，以白色较普遍。喙和脚橙黄色。豆冠。体躯丰满紧凑，胸宽而深，脚腿粗壮。羽毛紧贴皮肤。生长快，长羽速。公鸡体重约4.7千克，母鸡3.7千克。年产蛋100～120个，蛋重54～57克，壳浅褐色。多用白色科尼什鸡作为父系和兼用种（如白洛克）的母系杂交，以第一代杂种生产肉用仔鸡。

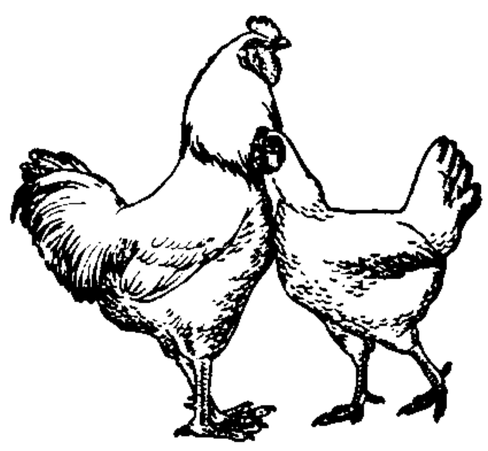
科尼什鸡

科西嘉人 (Corses) 法国民族之一。共29.5万人（1995年）。主要分布在科西嘉岛。原说意大利语的一种方言。通用法语文。多信天主教，少数信正教。

科达树纲 (Cordaitopsida) 裸子植物门的一纲。乔木，高可达30米。分枝都在茎端。叶长可达1米，通常呈带形至舌形，螺旋状排列于枝上；具平行脉，叶脉间有与其平行的纵纹。生殖器官为孢子叶穗，单性，着生于具枝叶的腋部。繁盛于石炭纪及二叠纪。

科达树

科克劳夫 (John Douglas Cockcroft, 1897—1967) 英国物理学家。学于曼彻斯特维多利亚大学和剑桥大学，后在卡文迪许实验室当研究生。历任剑桥大学教授，曼彻斯特维多利亚大学科学技术学院院长，剑桥大学丘吉尔学院院长，帕格沃什科学和国际事务会议主席。1932年与爱尔兰物理学家沃尔顿 (Ernest Thomas Sinton Walton, 1903—1995) 一起研制成60万伏的加速器，发现人工加速粒子使原子核蜕变的途径，由此和沃尔顿共获1951年诺贝尔物理学奖。

科技日报 中国全国性综合性科技报纸。1986年1月1日，在国务院科技领导小组领导下，由国家科学技术委员会、国防科学技术工业委员会、中国科学院、中国科学技术协会联合创办，在北京出版。初名《中国科技报》，周三刊；1987年1月1日改今名，日刊。

科技文件 全称"科学技术文件"，也称"科技文件材料"。档案学名词。记录和反映科学技术活动的各种专用文件的总称。包括生产、建设、科学研究和其他技术活动中正在产生和使用的图样、图件、图表、文字材料、计算材料、音像材料等。

科技语体 语体类型之一。语言在社会交际中适应科学技术领域的内容表达需要所形成的功能变体。用于记述、阐释、论证自然现象、社会现象和思维现象的客观规律。表达形式以抽象性、逻辑性、说理性为特征，要求平实、谨严、简明。在语文材料和修辞手段的运用上注重平白质实，不求华巧奇特。在思想内容和表达形式的结合上要求谨严切合，直接呈现科学思维的逻辑条理性，而不运用修辞变通。在表达效果和可读性能的追求上在于使人理解，不在使人感动，以明晰简洁为度。用词讲究术语的专义性、书面性和国际通用性。造句以规范完整的复合句式直陈事理为基本格调。章法常有一定的程式，按事理的逻辑顺序布局成文。可以分出社会科学语体、自然科学语体、技术科学语体，或分出专门科学语体、通俗科学语体等不同的分支。

科技档案 全称"科学技术档案"。在自然科学研究、生产技术、基本建设等活动中形成的应归档保存的*科技文件。是反映国家科学技术、经济建设历史真实面貌的原始记录，也是科学技术的贮备形式。在中国，曾统称为"科技资料"，20世纪50年代起称"技术档案"，80年代起用今名。

科纳克里 (Conakry) 几内亚首都和最大港市。在西南部，大西洋岸半岛和通波岛 (Tombo) 上，有堤道和铁路桥连接。人口约95万（1991年）。始建于1895年。第二次世界大战后，随附近铁路及铝土矿的开采而迅速发展。有较大的炼铝、纺织和水果罐头厂，还有水泥、车辆装配、锯木、机修等部门。近郊有水电站。深水港。有国际航空站。有综合科技学院、国家博物馆等。

科林伍德 (Robin George Collingwood, 1889—1943) 英国哲学家、历史学家与美学家。牛津大学毕业。曾任该校教授。在哲学上，是英国新黑格尔主义的代表之一。在历史学上，以研究英国古代史著称。试图将哲学同历史学结合起来，认为两者都以历史地发展着的人的思维为对象。在美学上，继承克罗齐的美学思想，倡导表现主义美学。主要著作有《论哲学方法》、《自然观念》、《新利维坦》、《罗马统治时期的不列颠》、《艺术原理》等。

科拉半岛 (Кольский полуостров) 俄罗斯西北端半岛。北临巴伦支海，东、南濒白海。面积约10万平方公里。北、中部是低山，南部为平原、低地。西部希比内山 (Хибины) 最高点海拔1 191米。大部在北极圈内，气候寒冷，年降水量300～750毫米。河流短小，富水力。多冰碛湖和沼泽。由北往南为苔原、森林苔原、森林带。矿藏有磷灰石、镍、铁、云母等。受北大西洋暖流影响，冬季沿岸不结冰。有全国第一座潮汐发电站。

科拉罗夫 (Васил Петров Коларов, 1877—1950) 保加利亚部长会议主席 (1949—1950)。1897年加入工人社会民主党。保加利亚共产党成立后，任中央书记，为1923年九月起义的领导人之一。1923年后侨居苏联。历任第三国际执委会总书记、主席团委员。第二次世界大战期间，组织保加利亚反法西斯民族解放斗争。解放后历任国民议会主席、部长会议副主席兼外交部长、部长会议主席。

科罗廖夫 (Сергей Павлович Королёв, 1907—1966)

苏联火箭和宇航专家。1930年莫斯科高等技术学校和莫斯科飞行学校毕业。1953年加入苏联共产党。1958年当选为苏联科学院院士。早期从事飞机、液体火箭的设计，发展大推力火箭系统。1957年起，领导研制成功"卫星"号、"东方"号、"联盟"号、"闪电"号运载火箭；领导发射成功第一颗人造地球卫星，第一艘载人宇宙飞船，第一颗人造太阳卫星，飞往月球、金星和火星的自动行星际站，"电子"、"闪电"、"宇宙"等系列卫星。著有《平流层中的火箭飞行》和《火箭发动机》等。

科泽科德(Kozhikode)　即"卡利卡特"。

科学卫星　人造卫星的一类。用于观测空间环境和地球自然现象，如太阳辐射、微流星、日冕、高能粒子、X射线、γ射线、宇宙线、太阳风、磁场、电离层、云层、风、陆地与海洋温度、地面与地下目标物的辐射频谱等。通过观测，扩大对自然界的认识，为天体演化、生命探索、空间物理、气候变迁、环境保护和地震预报等科学研究提供资料和方法，以此带动基础科学和技术科学的研究，并发展各种应用卫星。

科学分类　认识科学之间相互关系的一种方式。根据一定的原则划分各门学科的对象和领域，确定各门学科在知识体系中的位置和相互联系，从而揭示整个科学体系的内部结构。古希腊柏拉图最早提出科学分类。亚里士多德将科学分成逻辑学、理论科学、实践科学和制作(生产)科学。17世纪英国培根将世俗学问按照记忆、想像和理性三种能力划分为历史、诗歌和哲学领域。18—19世纪，法国圣西门和德国黑格尔又分别按照客观原则和辩证发展原则进行了科学分类。恩格斯把科学分类的客观原则和发展原则统一起来，以物质运动形式及其固有次序为区分和排列各门科学的依据，奠定了科学分类理论的基础。

科学文化　即科学的文化形态。人类文化系统的重要组成部分。德国历史学家*施本格勒在1918年出版的《西方的没落》中，最早把科学看作是一种文化，主张将科学放到特定的文化背景中加以考察。50年代，英国科学家斯诺明确提出"科学文化"的概念。科学文化大体上包括科学精神、科学思想和科学方法。对人类社会和文化发展有重大影响。

科学方法　人们获得科学认识所采用的规则和手段系统。科学发展的一个重要的内在因素。一般分为三个层次：专门科学方法，即某一门学科中所运用或具有的相应的研究方式、规则与手段；一般科学研究方法，即自然科学、社会科学等共同适用或分别适用的一般方式、原则与手段；全学科方法，即适用范围最广泛、具有最普遍方法论意义的哲学方法。这三个层次既相互区别又相互联系。

科学发现　对未知事物和规律的揭示。包括科学上的新事实、新概念、新原理的提出和理论体系的建立。是科学活动的直接目标和科学进步的主要标志。重大的科学发现，特别是重大理论的提出，往往构成某一学科甚至整个学科的革命。科学发现是创造性思维的结果，虽常求助于灵感和直觉，但都与艰苦的研究相伴，是有规律可循的。

科学决策　在科学预测的基础上，按照健全的决策程序，科学地综合、权衡各种因素后，运用科学方法和先进技术作出决策的过程。是减少决策失误、提高决策正确性的重要手段。

科学学派　科学活动的群体形式。"科学共同体"的一种特殊形式。通常指具有相同的研究方向或共同的理论观点与方法的一群科学工作者，以开辟这一研究方向的杰出科学家作为学术领袖，共同进行研究活动而形成的集体。历史上一些富有生命力的学派，都有世代相继的师承关系和广泛的国际性。如百科全书学派、哥本哈根学派、布尔巴基学派、摩尔根学派等。其形成和发展往往与一个科学领域的革命相伴随。不同科学学派之间的对立和争论，对科学发展有积极的促进作用。

科学实验　根据一定目的，运用一定的仪器、设备等物质手段，在人工控制的条件下，观察、研究自然现象及其规律性的社会实践形式。是获取经验事实和检验科学假说、理论真理性的重要途径。它包括实验者、实验手段和实验对象三要素。其特点是：可以纯化、简化或强化和再现研究对象，延缓和加速自然过程，充分体现人的主观能动性和创造性。科学实验的范围和深度，随着科学技术的发展和社会的进步而不断扩大和深化。科学理论对科学实验有能动的指导作用。

科学革命　与"科学进化"相对。科学发展的间断性的质变状态。主要指科学基本原理的新发现，科学知识的新的大综合，原有的理论框架的突破和新理论体系的建立等。例如从托勒玫的地心说到哥白尼的日心说，从亚里士多德的力学理论到牛顿的力学理论，从经典力学到相对论和量子力学等，都采取了科学发展的飞跃形式。在科学革命时期，不仅相应的基本理论图式要发生变化，而且在一定限度内，这个时代的科学思维方式、自然观和科学的自然图景也要发生变化。在人类社会发展的历史上，科学革命往往是社会变革的先驱，推动着社会进步。

科学美学　与"分析美学"同为当代西方美学中的两大类型。有两种含义：(1)研究科学研究和科学成果当中的审美因素；(2)用科学的尤其是自然科学的方法来研究美学。主要有格式塔心理学美学、心理分析美学、现象学美学、自然主义美学、新自然主义美学、实用主义美学等思潮与流派。各派的共同点是：主张用经验的或实验的方法研究美学，认为审美态度是使普通对象变为审美对象的一种主观能力，只要对任何对象持审美态度，任何对象都可以是审美对象。审美经验是美学的核心，它依赖于审美态度。要了解审美经验，必须首先了解知觉、情感怎样在审美过程中发挥具体作用，因此，提倡从心理学角度去分析审美经验。

科学语言　科学活动中用以表达科学知识、进行科学思维的符号系统。是在自然语言的基础上，适应科学发展的需要而创造的人工语言系统。主要包括语词形式、语法规则、语句结构、语义内容等。在语言的结构形式上，可分为专用的科学术语、形象化的图形语言和形式化的符号语言三个相互联系的组成部分。

科学哲学　以科学知识为研究对象的哲学理论。现代哲学分支学科之一。主要研究科学的本质和结构、科学的发展以及科学的方法论。19世纪中期发展为一门独立的学科。20世纪后，成为西方哲学研究的主要内容之一，并发展为思潮和流派。主要流派有逻辑经验主义、波普尔学派和历史主义。逻辑经验主义以维也纳学派为代表，主要研究科学的逻辑结构，强调知识的基础和确认依赖于经验。波普尔把科学哲学归结为以证伪原则为中心的规范方法论，主张科学方法不应保护科学假说免于证伪。历史主义以库恩为代表，提出"原始科学 —— 常规科学 —— 科学革命 —— 新的常规科学……"的科学发展模式。此外，新的流派还续有产生，如拉卡托斯的科学研究纲领方法论、费耶阿本德(Paul Feyerabend, 1924—)的多元方法论、夏皮

尔(D. Shapere)的科学实在论等。

科学预见 对客观事物发展趋势所作的有科学根据的判断。超前认识的一种表现。以对客观事物的规律性认识为基础。对人们的实践活动起着先导作用。是在实践中运用科学的思维方法,根据对事物发展规律的把握所作出的深刻洞察。科学预见只有通过实践才能得到检验和发展,才能成为现实。

科学预测 以科学的未来为研究对象而进行的预测活动。它分析研究现代科学技术各个领域的内在联系,寻求科学未来发展的目标,为制定科学发展规划提供科学依据。它对科学发展有重要意义。主要内容为:预测科学发展的总体趋势;预测可能出现的科学发现和科学突破;预测科学物化为生产技术;预测科学研究的重点项目;预测科学发展的社会影响等。预测方法主要有:直观型,主要靠人的经验、知识和综合能力;探索型,从现在已知条件探索未来的可能发展;规范型,以预想目标为限制条件,估测实现目标的时间、途径及创造可能的条件;反馈型,将探索型和规范型组成一个不断反馈的统一系统。

科学理论 系统化的科学知识。关于客观事物的本质及其规律性的相对正确认识。是经过逻辑论证和实践检验并由一系列概念、判断和推理表达出来的知识体系。具有系统性、逻辑性、真理性、全面性等基本特征。科学理论的建立要经历从假说到科学理论的转化过程。实践是检验科学理论的真理性的标准,也是科学理论产生和发展的源泉和动力。

科学道德 又称"科技道德"。科学技术活动中的道德规范、行为准则和科技人员应具备的道德品质。主要内容是:追求真理、捍卫真理,献身科学、造福人类,严谨治学,勇于探索和团结协作等。

科学管理 通过分析研究,明确职责分工,制定工作标准,有效地利用人力、物力、财力等资源的一种管理理论与方法。20世纪初期,由美国泰罗(Frederick Winslow Taylor, 1856—1915)首先提出。吉尔布雷思夫妇(Frank B. Gilbreth, 1868—1924及Lillian M. Gilbreth, 1878—1972)、甘特(Henry L. Gantt, 1861—1919)等也作出了贡献。内容主要有:进行动作研究和时间研究,改善工作方法,规定工作标准,作为进行工作的依据和奖惩的尺度;合理布置厂房设备,做好设备保养维修,合理组织物资供应、储存和运输,做好工作衔接,避免浪费;编制预算,控制成本,分析财务报表等;此外,也涉及市场研究,办公室管理,人群关系和公共关系等问题。

科学精神 科学实现其社会文化职能的重要形式。科学文化的主要内容之一。包括自然科学发展所形成的优良传统、认知方式、行为规范和价值取向。集中表现在:主张科学认识来源于实践,实践是检验科学认识真理性的标准和认识发展的动力;重视以定性分析和定量分析作为科学认识的一种方法;倡导科学无国界,科学是不断发展的开放体系,不承认终极真理;主张科学的自由探索,在真理面前一律平等,对不同意见采取宽容态度,不迷信权威;提倡怀疑、批判、不断创新进取的精神。科学精神作为文化因素,不断推动着社会文化的发展和更新。

科威特人(Kuwaitians) 又称"科威特阿拉伯人"。科威特国的民族,阿拉伯人的一部分。约105万人(1995年),占全国人口42%。通用阿拉伯语文,属闪含语系闪语族。大多数人信伊斯兰教,属逊尼派。现多从事石油工业。

科洛西奥(Colosseo) 即"罗马大角斗场"。

科恰班巴(Cochabamba) 玻利维亚中部重要经济中心。位于东科迪勒拉山脉东坡罗恰河(Rocha)畔。海拔2 558米。人口40.4万(1992年)。始建于1574年。附近为全国最大的谷物与水果产区。有输油管通卡里米油田和圣克鲁斯附近油田,建有全国最大炼油厂。还有食品、纺织、烟草、轮胎等工业。铁路和高速公路直达拉巴斯和圣克鲁斯。有飞机场。市内多著名历史建筑,气候温和,风景秀丽,为旅游胜地。

科举制度 隋以后各封建王朝设科考试选拔官吏的制度,由于分科取士而得名。汉代已有考试取士之法,但系临时措施,并未形成定制。隋文帝废除为世族垄断的*九品中正制,于开皇七年(公元587年)设志行修谨、清平干(幹)济二科。炀帝时始置进士科。唐代于进士科外,复置秀才、明法、明书、明算诸科,又有一史、三史、开元礼、童子、道举等科。武则天亲行殿试,并增设武举。其由皇帝特诏举行者称制科。诸科之中,惟进士科为常设,最为重要。宋以后各朝科举制仅有进士科。唐宋进士科主要考试诗赋。宋神宗熙宁时,王安石改用经义。元、明、清均用其法。明清两朝的经义以《四书》、《五经》的文句为题,规定文章格式为八股文,解释须依朱熹《四书集注》等书。光绪二十四年(1898年),一度改变科举办法,废止八股。变法失败后复旧。光绪三十一年(1905年)推行学校教育,科举制度即废除。

科特迪瓦(Côte-d'Ivoire) 旧译象牙海岸。国名。在西非几内亚湾北岸,邻加纳、布基纳法索、马里、几内亚、利比里亚。面积32.25万平方公里。人口1 430万(1995年),有60多个部族,主要是阿肯人、曼迪人、克鲁人和塞努弗人等。居民大部信伊斯兰教或天主教,余信拜物教。讲本族方言,法语是官方和商业用语。首都亚穆苏克罗。内陆大部为起伏平缓的低高原,海拔300米左右;西北和西南边境一带,地势均较陡峭;滨海多沼泽、沙洲和潟湖。南部属热带雨林气候,年降水量1 200~2 400毫米;北部属热带草原气候,年降水量1 000~1 500毫米。森林约占总面积的50%。13—15世纪为马里王国的一部分。15世纪后半叶葡、荷、法等殖民者侵入,掠夺象牙,称当地为象牙海岸。1842年法国侵入。1883年全境沦为法国殖民地,1895年并入法属西非洲。1958年成为法兰西共同体内的自治共和国,1960年8月7日象牙海岸共和国宣告独立,次年退出共同体。1986年1月1日改今名。80%劳动力从事农林业。盛产咖啡(非洲首位)、可可(产量居世界前列)、香蕉、菠萝、棕仁、棉花、橡胶等,粮食主产薯类、粟、稻米和玉米。原木产量居非洲前列。金枪鱼捕捞著名。工业主要有炼油、汽车装配、食品、纺织、化工、金属和木材加工。开采金刚石和锰等。沿海有石油。出口咖啡、可可和木材(合占出口总值80%左右);进口消费品、机器装备、粮食等。

科教兴国 大力发展科技、教育,并使之与经济紧密结合的我国经济和社会发展的战略方针。科学技术是第一生产力,教育是基础。中国要实现国家的繁荣富强,必须把科技和教育摆在经济、社会发展的重要位置,增强国家的科技实力及向现实生产力转化的能力,提高全民族的科技文化素质,把经济建设转移到依靠科技进步和提高劳动者素质的轨道上来。实现科教兴国战略是历史的必然选择。中共中央把它定为"九五"计划(1996—2000年)和2010年远景规划期间我国经济和社会发展必须贯彻的重要方针之一。

科隆审判 亦称"科隆共产党人案件"。普鲁士政府迫害

工人运动领袖的事件。1851 年设在科隆的*共产主义者同盟中央委员会被普鲁士警察发现，11 名盟员被捕。1852 年 10—11 月，科隆法庭对其进行审判，并根据虚假文件与证词，以"叛国"和"阴谋"罪判处其中 7 人三至六年徒刑。马克思和恩格斯曾著文揭露反动当局的陷害。

科隆群岛 (Archipiélago de Colón) 也叫加拉帕戈斯群岛。厄瓜多尔在太平洋东部的火山群岛。东距南美大陆 970 公里。陆地面积 7 844 平方公里。由 9 个大岛、23 个小岛与 50 个岩礁组成。以伊萨贝拉岛 (Isabela) 最大。人口 1 万(1990 年)。首府为圣克里斯托瓦尔 (San Cristóbal) 岛上的黑巴克里索港 (Baquerizo Moreno)。群岛全部由火山锥和火山熔岩组成。赤道横贯北部，因受秘鲁寒流影响，气候凉爽，并极干旱。岛上生物多特有品种，其中植物有 250 种，动物多爬行类，尤以*象龟及大蜥蜴著名。1832 年归属厄瓜多尔。达尔文 1835 年曾在此考察。居民多从事捕鱼、放牧及种植甘蔗、咖啡、玉米、棉花等。有硫、盐矿产。建有达尔文生物研究站，并辟特有野生动物和植物保护区。由于具有独特的生态系统，被联合国定为"人类的自然财富"。有飞机场。

科塔萨尔 (Julio Cortázar, 1914—1984) 阿根廷小说家。生于布鲁塞尔。1919 年回国。高等师范学校毕业后曾在中学和大学任教。1951 年移居巴黎。作品多以革新和斗争为主题，在拉丁美洲和欧洲文学界有一定影响。主要作品有诗集《出现》，诗剧《国王们》，短篇小说集《兽笼》、《游戏的结局》、《秘密武器》、《一切火都是火》，中篇小说《反对跨国吸血鬼的芳托马斯》，长篇小说《彩票》、《踢石戏》、《武装用的 62 型》，诗文集《八十个世界回到白天》等。

科斯定理 西方产权经济理论中的一个定理。美国经济学家斯蒂格勒 (George Joseph Stigler, 1911—1991) 以英国经济学家科斯 (Ronald Harry Coase, 1910—) 在《社会成本问题》一文中的结论为内容提出。科斯认为，如果*交易成本为零，无论权利如何界定，都可以通过市场交易达到资源的最优配置。由于假定交易成本为零是不现实的，所以该定理也可理解为，现实中，权利在交易双方的初始界定对资源配置结果是有重要影响的。从这个意义上说，科斯定理开创了"法律经济学"研究的先河。

科普特人 (Kopt) 公元 7 世纪伊斯兰教传入埃及后，古埃及人中仍保持基督教(科普特派)信仰者的后裔。约 620 万人(1995 年)。原说科普特语，后改说阿拉伯语。分布在埃及中部诸省，约 25% 聚居开罗和亚历山大城。多从事手工业和商业，少数务农。

科赫法则 也称"科赫证病律"。德国微生物学家科赫为确证某种微生物是某病的病原微生物所必须遵循的实验法则。主要内容有：(1) 某种微生物与一种病害有关，可在病体上发现它们；(2) 从病体上可分离得到这种微生物的纯培养；(3) 将它接种到健康植物上可以发生同样的病害；(4) 从接种发病的植株上可以重新分离得到这种微生物。后经修改与补充，广泛适用于医学、兽医学和植物病理学的有关领域。

科摩罗人 (Comorians) 亦称"安塔娄特拉人"，旧称"恩加齐贾人"。科摩罗群岛的民族。约 48 万人(1995 年)。主要分布在大科摩罗岛和昂儒昂岛 (Anjouan)。由阿拉伯人、班图人和马尔加什人长期混血而成。操科摩罗语，系斯瓦希里语的恩加齐贾方言。属尼日尔-科尔多凡语系尼日尔-刚果语族。多信伊斯兰教。主要从事农牧业，也从事渔业。

科布顿条约 即"英法商约"。

科尔尼洛夫 (Константин Николаевич Корнилов, 1879—1957) 苏联心理学家。1943 年当选为俄罗斯联邦教育科学院院士，1943—1950 年任该院副院长。在苏联心理学建设初期，主张以马克思列宁主义改造旧心理学。主要著作有《现代心理学和马克思主义》等。

科尔沁沙漠 一称科尔沁沙地。在内蒙古自治区东部和吉林、辽宁两省的西部，西辽河下游的冲积平原上。面积 4.23 万平方公里。海拔 100～300 米。自西向东，由流动沙丘为主过渡为半固定和固定沙丘为主。降水较多，西辽河干支流流经沙区，在中国沙漠中水分条件最好，已改造成半农半牧区。

科尔特斯港 (Puerto Cortés) 洪都拉斯第一大港。在西北部洪都拉斯湾乌卢阿河 (Ulúa) 河口。人口 5 万(1990 年)。始建于 1525 年。铁路起点。港口优良，能泊大型海轮，集中全国一半的对外贸易。有面粉、制革、榨油、肥皂、饮料厂和小型炼油厂。公路通特古西加尔巴。1978 年开辟自由贸易区。

科因巴托尔 哥印拜陀的旧译。

科技伦理学 研究科学技术中的伦理问题的学科。主要研究：科技发展与道德进步的关系；当代新科技革命中提出的诸如试管婴儿、器官移植、遗传工程、环境保护中的伦理问题；科技道德的本质、特点和功能；科技工作者应当遵循的道德规范和道德品质等。

科里奥利力 在转动系统中出现的惯性力之一。由法国工程师和数学家科里奥利 (Gaspard Gustave de Coriolis, 1792—1843) 首先确定。物体在作为参考系的转动物体上运动(方向不沿转轴)时才出现。例如地球是一个转动体，北(南)半球上的物体在运动时，就受到向右(左)的科里奥利力的作用。因此，北半球上的河流右岸冲刷较剧。

科希斯坦人 (Kohistanis) 巴基斯坦民族之一。约 10 万人(1995 年)。主要分布在北部吉尔吉特河 (Gilgit) 与斯瓦特河 (Swāt) 之间的高山地区，部分住在克什米尔。语言属印欧语系印度语族。信伊斯兰教，属逊尼派。主要从事畜牧业和采集。另有 0.5 万人在阿富汗。

科林斯大会 公元前 338(或前 337)年马其顿国王腓力二世在科林斯召集的全希腊会议(斯巴达未参加)。在喀罗尼亚战役腓力得胜后，会议正式确认马其顿对希腊的领导权；决定停止希腊各城邦间的交战，着手准备进兵波斯；并宣布：禁止重分土地、取消债务和大批释放奴隶。由于腓力被刺(前 336 年)，决议未充分实现。

科林斯运河 (Dhiórix Kórinthou) 在希腊科林斯地峡，沟通爱奥尼亚海和爱琴海。1881 年开凿，1893 年建成。长 6.3 公里，深 7 米，河谷底宽 21 米，河面宽 25 米。从比雷埃夫斯港到意大利各港之间的航程经此可缩短 320 公里。具有重要的经济和战略意义。

科林斯战争 公元前 395 年雅典、科林斯、底比斯等城邦联合反对斯巴达的战争。因各邦曾在科林斯召开军事会议，故名。波斯国王阿塔泽尔士二世 (Artaxerxes II) 乘机干涉希腊事务，先助各邦取胜，后又转助斯巴达。前 387 年斯巴达与波斯签订牺牲全希腊利益的*大王和约，战争在波斯压力下结束。

科罗拉多河 (Colorado River) 北美洲西部大河。源出美国南落基山脉西坡，注入加利福尼亚湾。长 2 333 公

里。入海前145公里河段在墨西哥境内。流域面积63.7万平方公里。河口年平均流量300多米³/秒，季节变化很大。干、支流多峡谷，尤以干流的大峡谷最为壮观。年入海泥沙量1.63亿吨，河口形成三角洲，面积8 600平方公里。20世纪30年代以来，兴建胡佛、戴维斯等一系列水坝和水库，在防洪、灌溉、发电、控制泥沙、旅游等方面发挥了综合效益。

科学方法论 以科学方法为研究对象的学科。是关于科学认识及其方法的哲学学说或理论。狭义指自然科学方法论；广义指包括自然科学、社会科学等的科学方法论。其研究内容可分为两部分：(1) 考察科学认识活动的总体发展形式和规律性，包括科学发现的模式，理论体系的结构和建构，科学假说的检验和发展，科学理论的评价和确认等重要问题。(2) 从理论形态上考察普遍适用的一般科学方法的形式、性质、结构和功能，研究其历史演变和相互关系，以及正确运用这些科学方法的基本原则。

科学心理学 研究科学活动中的心理问题的学科。内容包括科学创造的心理机制，科学工作者的心理准备以及有关个性品质的形成，科学创造的年龄特点，科学交流以及新思想评价的心理学问题等。

科学幻想片 在科学幻想小说影响下发展起来的影片。出现于20世纪初。依据科学技术新发现、新成就，以及科学技术发展趋势与科学假说，以大胆想像为特点，注重科学性、知识性和趣味性，多以惊心动魄的故事情节展现某种奇迹。

科学共同体 亦称"科学家共同体"。由科学家在科学活动中通过相对稳定的联系而形成的社会群体。1942年美国科学社会学家默顿 (Robert King Merton ,1910—) 首先提出。他认为一定数量的科学共同体是科学社会组织的首要组成部分，并由此与其他社会共同体区别开来。1962年美国科学哲学家库恩用此说明科学认识发展过程中社会-心理因素的作用。他认为科学共同体最主要的标准是信奉遵循同一"范式"。科学共同体的成员一般受到大致相同的教育和训练，探索共同的目标，吸收同样的文献，引出类似的教训，内部学术交流比较充分，专业观点也比较一致。科学的发展依赖于各个科学共同体之间的竞争和每一个科学共同体内部集体的努力。

科学技术节 为普及科学技术知识，在一定区域内围绕某一特定主题而展开的一系列富有参与性的群众性活动。一般包括科学技术博览会、学术研讨会、科学技术书市和其他专项科学普及活动。1991年10月上海在国内率先举办了以"把科学技术的恩惠洒向浦江两岸"为主题的首届上海科学技术节。

科学技术法 调整科学技术活动的法律规范的总和。调整的内容主要有：国家发展科技的政策、规划和计划，及组织管理整个科学技术活动中的纵向关系；不同科技部门、不同科技领域之间在研究、开发和协作以及管理工作中发生的横向关系；从事科学技术活动的研究机构以及科技人员在科技活动中的权利和义务关系；科技活动中人和自然关系；国际科技合作关系等。我国于1993年7月颁行科技进步法。

科学补习所 清末湖北革命团体。1904年(光绪三十年)由吕大森、刘静庵等人在武昌组成。会员约三十余人。以"革命排满"为宗旨。借研究科学为名，在学校和新军中进行革命活动。因*华兴会计划在长沙起义事发，清政府发觉该所与华兴会有联系，下令搜查。因事先有备，未遭破坏。次年刘静庵组织*日知会继续活动。

科学社会学 用社会学观点和方法研究科学和社会的相互关系的学科。形成于20世纪40年代。主要研究：科学思想体系的性质及与其他思想体系的关系；影响科学发展的各种社会因素；科学与社会发展和社会变迁的关系；科学革命的社会意义；科学技术的应用对日常生活及生活方式的影响；科学家群体的结构和功能；科学发展、应用和管理不当引起的社会问题等。

科学学教会 (Church of Scientology) 美国新兴宗教。前身是推智学会 (Dianetics)，由美国人哈伯德 (L. Ron Hubbard, 1911—1986) 于1954年创立。混合心理分析与东西方宗教为一体，认为人的一切经验都在大脑中记录下来，其中不愉快的经历变成"印记"，会诱发身心疾病，必须通过"听析术"去除，才可治愈；人的精神可以不朽并通过一定方法解脱出游或转世。奉哈伯德《推智学：现代心理健康学》(中译本名为《戴尼提：自我心理调节术》)、《人类历史》等为经典。在世界65个国家和地区设有分支机构。

科学实在论 现代西方哲学学说和流派之一。20世纪60、70年代出现于美国。创始人为塞拉斯之子威尔弗莱德·塞拉斯 (Wilfred Sellars, 1912—)。主要代表有美国普特南 (Hilary Putnam, 1926—) 等。具有明显的唯物主义倾向。如威·塞拉斯提倡以科学认识的成就来论证客观物质世界的存在；普特南认为科学理论的不断进步日益逼近地表述客观世界等。

科秋宾斯基 (Михаил Михайлович Коцюбинский,1864—1913) 乌克兰作家。早期作品描写乌克兰人民在阶级压迫和民族压迫下的痛苦生活。俄国一九〇五年革命时期和以后发表的短篇小说《笑》、《在路上》、《马没有罪》，揭露沙皇制度的专横残暴和资产阶级自由主义者的面目。1909年与高尔基结识后深受其影响，写出中篇小说《幻影》，反映俄国一九〇五年革命时期乌克兰农民起义，塑造了领导和组织农民运动的工人形象。

科莫多巨蜥 (*Varanus komodoensis*) 爬行纲，巨蜥科。长达3米。是现存最大的蜥蜴类动物。头巨大。耳孔大。尾粗。四肢强壮，有长爪。体表被有鳞甲，颈四周为层叠的橙黄色厚皮，略褶皱下垂。听觉迟钝，视觉和嗅觉敏锐。齿锋利。以野猪、羊、鹿、猴和鸟卵、雏鸟、昆虫等为食。产于印度尼西亚科莫多岛等岛。为残存的稀有动物。

科索沃战役 巴尔干半岛各国联合抗击土耳其的战役。1389年6月发生在塞尔维亚西南科索沃平原。由塞尔维亚公爵拉扎尔(Lazar,1371—1389年在位)统率的塞尔维亚、波斯尼亚、保加利亚、瓦拉几亚和匈牙利等国联军，同土耳其苏丹穆拉德一世(Murat Ⅰ, 1359—1389年在位)统率的土军展开激战。塞尔维亚刺客将苏丹刺杀，但联军终被土军击溃，拉扎尔被俘遇害。塞尔维亚沦为土耳其附庸。

科息斯条例 中世纪波兰保障贵族特权的条例。1374年匈牙利国王兼波兰国王*路易一世在科息斯(即今*科希策)颁布。规定：贵族只交纳少量土地税，免除其他赋税；服军役限于国内，远征时费用由国库支出；政府官职仅限于波兰贵族担任。条例削弱了王权。

科息斯纲领 捷克斯洛伐克民族阵线政府于1945年4月5日在科息斯(今科希策)宣布的纲领。主要内容是：动员全力击败法西斯德国；捷境内各族平等；惩办战犯、卖国贼；建立人民政权；实行土地改革和部分企业国有化等。

科隆大教堂 (Kölner Dom) 欧洲北部最大的哥特式教堂。在德国科隆。始建于13世纪中叶。平面呈拉丁十字形，长136.5米，宽45.7米；东端为由7个小圆龛组成的半圆形券廊；西立面有一对八角形塔楼，建于1842—1880年，高150余米。整个教堂雕有精致的花饰。

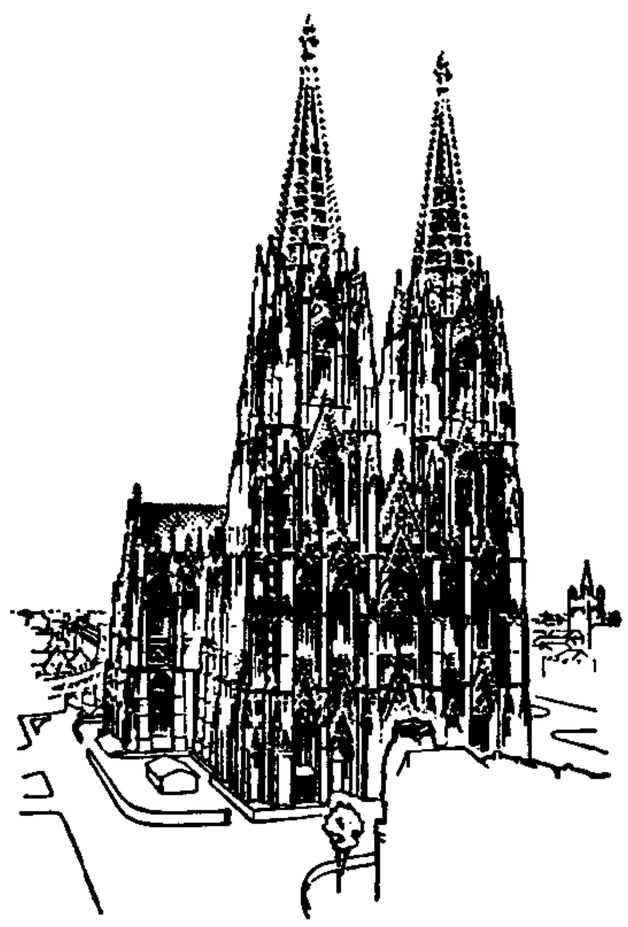

科隆大教堂

科普特教会 (Coptic Church) 基督教派别。原为古埃及人组成的教会。公元5世纪中叶与君士坦丁堡教会分裂而独立。分裂导因是：科普特教会不同意公元451年卡尔西顿(Chalcedon)公会议制订的关于基督的"神性"与"人性"二性并存的教义，而认为二者已完全结合成为一性，这一主张后被称为"基督一性论"。在宗教仪式中使用科普特语。宗主教驻亚历山大城。主要分布在埃及和埃塞俄比亚。在埃塞俄比亚的也称"埃塞俄比亚教会"。

科穆宁王朝 东罗马帝国王朝(1057—1059，1081—1185)。伊萨克一世·科穆宁(Isaacius I Comnenus，1057—1059年在位)创建。统治期间，强化封建制度，镇压基督教"异端"*鲍格米尔派；收复塞尔柱突厥人所占据的小亚细亚部分领土；给予意大利商人以经商特权。

科西阿斯科山 (Mount Kosciusko) 澳大利亚最高点。在新南威尔士州东南端。由花岗岩构成，海拔2 228米。顶部冬季积雪。有古冰川遗迹。1 700米以下多森林，以上为夏季牧场。冬季运动场所。墨累河发源于此。

科托帕希火山 (Volcán Cotopaxi) 世界最高活火山之一。位于安第斯山脉北段，厄瓜多尔基多之南56公里处。海拔5 896米，4 700米以上常年积雪。呈圆锥形，火山口深约360米，直径约700米。1532—1903年间曾有十四次大喷发；1742年的一次喷发，毁灭了拉塔昆加城(Latacunga)和基多。最近一次喷发于1975年。1872年登山者首次登上其顶峰。

科技攻关计划 基于科技自身发展、科技向生产力转化和科技与经济、社会协调发展的需求，由有关管理部门编制并组织执行的战略或战术方案。该计划确定一定范围、一定时间的科技攻关目标并筹划实现这一目标的路线、步骤及具体实施有关重要研究、开发、推广项目。中国自1983年开始组织实施。其指导方针与目的是：采取有力的措施，发挥科技优势潜力和先导作用，使科学技术真正成为提高经济效益、社会效益和生态效益，促进经济和社会发展的巨大力量。选择攻关项目的原则是：对国民经济起重大作用的急需项目；研制已有一定进展的项目；重点建设和技术改造中应用的项目等。

科技体制改革 我国对科学技术管理体制进行的改革。1993年11月中共十四届三中全会确定科技体制改革的目标是：建立适应社会主义市场经济发展，符合科技自身发展规律，科技与经济密切结合的新型体制，促进科技进步，攀登科技高峰，以实现经济、科技和社会的综合协调发展。主要内容是：(1)中央、地方和企业都要加大科技投入，逐步形成结构优化、布局合理、精干高效的研究开发体系。(2)改变部门分割状况，推进科技系统的结构调整和人才的合理分流。(3)实行"稳住一头，放开一片"的方针，加强基础性研究，发展高新技术研究，放开技术开发和科技服务机构的研究开发经营活动。(4)积极发展各种所有制形式和经营方式的科技企业。

科迪勒拉山系 (Cordillera) 纵贯美洲大陆西部的山系。北起阿拉斯加，南到火地岛，绵延约1.5万公里，为世界最长的山系。由一系列平行山脉、山间高原和盆地组成。山脉一般呈南-北或西北-东南走向。北美部分较宽，海拔1 500～3 000米；南美部分较窄，大部在海拔3 000米以上。有高山冰川。为环太平洋火山地震带的一部分，多火山、地震。北美部分最高峰是麦金利山(海拔6 193米)，南美部分最高峰是汉科乌马山(海拔7 010米)。美洲大陆的主要分水岭，其西为太平洋流域系统；其东为北冰洋和大西洋流域系统。山系阻碍美洲东、西部交通，有铁路和公路从山隧通过。矿藏丰富，有铜、锌、铅、锡、铋、金、银、石油、煤等。北美西北沿海、南美赤道附近以及智利南部西海岸一带，富水力和森林资源。印第安人古文明的发祥地。

科罗拉多高原 (Colorado Plateau) 美国西南部大高原。面积30多万平方公里。海拔1 500～3 000米。表面大都平坦单调，因科罗拉多河及其支流割切，多深邃峡谷。年降水量约250～500毫米。干草原和半荒漠植被占优势，较高处有针叶林。富煤、铀等矿藏。建有多处国家公园、自然保护区、国家纪念地，并辟有印第安人保留地。

科学工业园区 亦称"高新技术园区"。一种知识、技术密集型的经济技术开发区。通常以科研机构、高等院校和工业区为依托，在区内实施多种优惠政策并建立一定的基础设施。1951年在美国斯坦福大学建立的斯坦福研究园是世界上最早建立的科学工业园。发展中国家往往还在区内实行一些类似自由港的关税减免政策，以吸引外国投资、技术和人才。园区在集中多种优势的基础上，专门从事高新技术研究、测试和产品转化，带动传统产业进步和促进高新技术产品的生产和出口。

科学幻想小说 简称"科幻小说"。小说类别之一。用幻想的形式，表现人类在未来世界的物质精神文化生活和科学技术远景，其内容交织着科学事实和预见、想像。通常将"科学"、"幻想"和"小说"视为其三要素。是随着近代科学技术的蓬勃发展而产生的一种文学样式。一般认为英国诗人雪莱之妻玛丽·雪莱(Mary Wollstonecraft Shelley，1797—1851)的《弗兰肯斯坦》是第一部科幻小说，法国作家凡尔纳被誉为科幻小说之父。我国高士其等也写过不少优秀科幻小说。

科学归纳推理 有时也称"科学归纳法"。通常指由观察或实验分析某类中一些事物所以有(或没有)某种属性的原因，然后推出该类的所有事物都有(或没有)该属性的归纳推理。如观察一些金属受热即膨胀的事实，分析其原因是分子凝聚力的减弱，从而推出结论："所有金属受热即膨胀。"科学归纳推理通过观察、实验，应用判明现象因果联系的方法，可以获得关于所考察对象的某种因果联系的知识。以这种知识为根据，有可能作出较确实可靠的结论。

科学共产主义 即"科学社会主义"。

科学社会主义 亦称"科学共产主义"。马克思主义的三个组成部分之一。是关于阶级斗争、无产阶级革命和无产阶级专政、建设社会主义并进而实现共产主义的科学理论。19 世纪 40 年代，马克思和恩格斯根据他们所创立的辩证唯物主义、历史唯物主义理论和剩余价值学说，亲自参加了当时的革命实践，深入研究了资本主义社会的发展规律，总结了无产阶级革命运动的经验，批判地继承了空想社会主义的合理部分，把社会主义和工人运动相结合，创立了科学社会主义理论。恩格斯说，科学社会主义"是无产阶级运动的理论表现"。它阐明下面一系列基本问题：无产阶级为推翻资本主义建立社会主义而奋斗的世界历史作用；无产阶级同资产阶级进行阶级斗争的形式；为建立无产阶级专政而斗争的战略和策略；发展生产力，进行社会主义建设的规律；共产党在无产阶级革命和社会主义建设中的作用；无产阶级国际主义；阶级和阶级差别的消灭，国家消亡的条件等。各国马克思主义政党在把科学社会主义的一般原理同本国革命的实际相结合的过程中，积累了许多历史的经验和教训，形成了一些新的思想和理论，使科学社会主义不断得到丰富和发展。邓小平理论对科学社会主义作出了新贡献。

科学经验主义 美国莫理斯 (Charles Morris, 1901—1979) 对其哲学学说的自称。20 世纪 30 年代提出。是实用主义、传统的经验主义与逻辑实证主义的糅合。主张约定论，认为社会的普遍承认就是知识的客观性；主张彻底经验论，认为任何具有实际存在物含义的概念都可归结为"直接的基本经验"；主张以他的"符号学"为基础，将形式科学统一在包括符号操作观察在内的经验主义之中。

科学教育影片 简称"科教片"。运用电影的形象化手段，解释自然现象和社会现象，传播科学技术知识的影片。分为科学普及片、技术传授片、教学片、科学研究片、科学杂志片、社会教育片等。

科哈诺夫斯基 (Jan Kochanowski, 1530—1584) 波兰诗人。曾在克拉科夫大学学习，后留学意大利。早期多用拉丁文写作，后期多用波兰文。作品充满文艺复兴时代的乐观情调。主要作品有长诗《和睦》、《萨提尔，亦名粗野的丈夫》和剧本《遣返希腊使者》。在诗作中创造不少新形式，对波兰文学和民族语言的发展影响较大。

科诺普尼茨卡 (Marja Konopnicka, 1842—1910) 波兰作家。年轻时因作品具有民主主义思想遭沙俄政权迫害，流亡国外。俄国一九〇五年革命爆发后一度回国。主要作品有《诗集》四卷，长诗《幻想》、《巴尔采尔先生在巴西》等，表现强烈的爱国感情。还写有短篇小说集《短篇小说四篇》、《我的相识者们》、《在诺曼底海岸上》等。

科尔尼洛夫叛乱 俄国科尔尼洛夫发动的反革命叛乱。1917 年七月事件后，资产阶级临时政府和工兵代表苏维埃两个政权并存的局面结束。布尔什维克党准备武装起义夺取政权。以临时政府军队总司令科尔尼洛夫 (Лавр Георгиевич Корнилов, 1870—1918) 为代表的反革命势力，为扼杀革命，建立军事独裁政权，于同年 9 月 7 日(俄历 8 月 25 日)发动叛乱，调军进攻彼得格勒。临时政府陷于瘫痪。布尔什维克党动员工人和士兵保卫首都，并展开宣传，瓦解叛军。9 月 12 日叛乱被粉碎。

科尔沁左翼中旗 在内蒙古自治区哲里木盟东部、西辽河北岸，邻接吉林省。京通、平齐两铁路经过境内。旗人民政府驻保康镇。明初为蒙古科尔沁部地，清初为科尔沁六旗之一。经济以农为主，农牧结合。农产有玉米、高粱、大豆、小麦、谷子，畜产有牛、马、羊，并产甜菜、麻黄、甘草等。工业有制糖、乳品、纺织、农机修造等。

科尔沁左翼后旗 在内蒙古自治区哲里木盟东南部，邻接辽、吉两省。大郑铁路经过境内。旗人民政府驻甘旗卡镇。明初为蒙古科尔沁部地，清初为科尔沁六旗之一。经济农牧并重，农产有玉米、高粱、谷子、黍、大豆等，畜产有牛、羊、马等。工业有冶金、建材、乳品、皮革、粮油加工等。名胜有大青沟自然保护区。

科尔沁左翼前旗 旧旗名。在辽宁省西北部和内蒙古自治区边境。清初设旗。1949 年撤销，并入彰武县。

科尔沁右翼中旗 在内蒙古自治区兴安盟南部，邻接吉林省。旗人民政府驻白音胡硕镇。明初为蒙古科尔沁部地，清初为科尔沁六旗之一。经济农牧并重，农产有高粱、谷子、玉米、大豆，畜产有牛、马、驴、绵羊、山羊。特产猪鬃。工业有乳品、建材、化学、采矿、酿酒等。

科尔沁右翼后旗 旧旗名。在内蒙古自治区兴安盟中部。清初设旗。1952 年撤销，并入科尔沁右翼前旗。

科尔沁右翼前旗 在内蒙古自治区兴安盟中部，邻接吉林省。洮儿河、白阿铁路经过境内。旗人民政府驻乌兰浩特市。明初为蒙古科尔沁部地，清初为科尔沁六旗之一。经济以农业为主，产玉米、谷子、马铃薯等。林、牧业亦盛。工业有机械、制糖、丝绸、酿酒、油脂等。名胜有大兴安岭天池。

科尔得利俱乐部(乐 lè) 也叫"人权之友社"。法国大革命时期激进的政治组织之一。因会址设于巴黎科尔得利 (Cordeliers) 修道院得名。1790 年夏成立。主要成员有马拉、丹东和德穆兰 (Camille Desmoulins, 1760—1794) 等。革命初期，积极参加反对斐扬派和吉伦特派的统治，影响扩大。雅各宾专政时期成为*埃贝尔派活动的据点。1794 年春埃贝尔派被镇压后，渐停止活动。

科罗拉多大峡谷 (Grand Canyon of Colorado) 美国西南部科罗拉多河中游的大峡谷。从亚利桑那州 (Arizona) 北部小科罗拉多河注入主流处，至内华达州界的格兰德瓦什崖 (Grand Wash Cliffs)，全长 350 公里，最大深度 1 740 米。谷顶宽 6.5～29 公里，往下收缩，成 V 字形。谷壁呈阶梯状，出露从元古代到新生代各期岩层，水平层次清晰。河床坡降每公里 1.5 米，水流湍急。气候干燥，属半荒漠景观。1919 年大峡谷最壮观的一段(约 170 公里)辟为国家公园。

科学与玄学论战 亦称"科学与人生观论战"、"人生观论战"。20 世纪 20 年代初在中国思想界发生的一次辩论。其实质为社会历史领域是否有客观规律和社会科学是否有作用的问题。随着论战的展开，形成以张君劢、梁启超为代表的"玄学派"，以丁文江、胡适、吴稚晖为代表的"科学派"，以陈独秀、瞿秋白为代表的"唯物史观派"。玄学派认为人生观的特点是主观、直觉、自由意志的，"漫无是非真伪之标准"，"人生观问题解决，决非科学所能为力"(张君劢《人生观》)，科学派认为人生观受逻辑学公例、定义、方法的支配。还提出"自然主义人生观"，认为思想知识可以"变动社会、解释历史、支配人生观"(胡适《答陈独秀先生》)。唯物史观派认为"科学派"与"玄学派"都不相信唯物史观，指出"只有客观的物质原因可以变动社会，可以解释历史，可以支配人生观"(陈独秀《科学与人生观·序》)；"人的意志行为都受因果律的支配"，"每一'时代的人生观'为当代科学知识所

组成"(瞿秋白《自由世界与必然世界》),从自由和必然、社会存在和社会意识等方面,论述了历史唯物主义的基本原理,澄清了科学与人生观论战所造成的混乱。

科学革命的结构 书名。美国库恩著。1962 年出版。该书提出科学规范理论而形成科学哲学的历史主义学派。认为规范是科学家集团或科学共同体所持有的共同基本理论,各个分支学科也有特有的规范。规范是科学集团的共同信心,以一种规范解决科学问题时是常规科学时期,以后产生难题就进入反常和危机时期,即科学革命时期,这时科学家通过灵感与直觉而提出新的规范,进入新的规范时期。

科学哲学的兴起 书名。*赖辛巴赫著。1954 年出版。自称本书目的在于指出哲学正从思辨进展为科学。全书分为两部分,第一部分分析和批判传统哲学的缺点,第二部分则把由于现代科学的分析和使用符号逻辑所发展出来的哲学成果收集起来作系统的阐述。是科学哲学的入门书。

科威特石油公司 科威特石油工业的综合组织。曾是美、英资本控制科威特石油资源的垄断组织。1934 年由美国海湾石油公司和英国英伊石油公司合股组成,取得石油开采权。1962 年 5 月科威特政府开始收回,到 1975 年 3 月收回全部股份。1980 年科威特石油工业改组后成为科威特石油(总)公司下专营石油开采的机构。总管理处在艾哈迈迪港 (Mīnā'al Aḥmadī)。

科研生产联合体 一种包括从理论研究到生产应用各个环节所需要的科研机构、设计部门和生产企业的组合体。最初由苏联在 20 世纪 60 年代经济体制改革中形成。通常以大型科研机构为核心,根据担负任务的不同选择组成单位,一般有以下特点:(1) 科研单位在联合体中居于领导地位;(2) 从科学研究到生产应用各环节是有机连续的;(3) 研究、研制各阶段采用平行作业方法;(4) 采用矩阵式组织结构。

科隆自由贸易区 巴拿马自由贸易区。位于巴拿马科隆城东北角。面积 50 公顷。是拉美地区货物主要集散地和转运港。1948 年 6 月巴拿马政府颁布法令筹建。1953 年正式营业。以中低档商品出口为主。进出口免税。同 120 多个国家和地区有贸易往来。

科斯洛埃斯一世 即"哥士娄一世"。

科学与人生观论战 即"科学与玄学论战"。

科学生产联合公司 见"生产联合公司"。

科学行为主义学派 西方国际关系学学派之一。盛行于 20 世纪 60、70 年代。强调从经验和实证出发对国际关系行为者(如国家、国际组织等)的心理、环境以及相互依存的关系进行科学分析,并以多样化的研究方法(如定量分析、层次分析、信息分析、决策分析、博弈分析等)打破现实主义学派单纯以"权力"和"利益"理论分析国际关系的模式。主要代表人物有美国的卡普兰 (Morton Kaplan, 1921—)、多伊奇 (Karl Deutsch, 1912—) 和辛格 (David Singer, 1925—) 等。

科学技术发展方针 一个国家在一个时期内确定的科学技术发展的基本原则和总思路。1981 年 2 月,中国国家科委提出的中国科学技术发展方针是:(1) 科学技术与经济、社会应当协调发展,并把促进经济发展作为首要任务。(2) 着重加强生产技术的研究,正确选择技术,形成合理的技术结构。(3) 加强厂矿企业的技术开发和推广工作。(4) 保证基础研究在稳定的基础上逐步有所发展。(5) 把学习、消化、吸收国外科学技术成就作为发展我国科学技术的重要途径。1995 年 5 月,全国科学技术大会重申中国科学技术发展方针:坚持"科学技术是第一生产力"的指导思想,经济建设必须依靠科学技术,科学技术工作必须面向经济建设,努力攀登科学技术高峰。

科尔多瓦哈里发国家 阿拉伯人在西班牙建立的伊斯兰教国家。原为阿拉伯帝国属地。公元 750 年倭马亚王朝被推翻后,其宗支阿卜杜·拉曼 (Abd al-Raḥmān, 731—788) 逃至西班牙,756 年取得当地政权并宣布独立,建立后倭马亚王朝,定都科尔多瓦。统治者初称埃米尔,929 年改称哈里发。9—10 世纪国势强盛,经济文化发达;曾迫使北邻基督教国家臣服。1031 年末代哈里发被废黜,国土分裂为许多封建小邦。

科学研究纲领方法论 书名。拉卡托斯著。1978 年出版。由作者已发表和未发表的论文编辑而成,除导言外共五章,最重要的第一章"证伪与科学研究纲领方法论"曾于 1970 年发表。提出科学哲学的历史主义理论,认为科学理论的提出依赖于灵感;科学理论有一种完整的体系,不能一下子被证伪。科学研究纲领的内部结构包括硬核(核心的理论部分)、保护带(保卫硬核的辅助性假设部分)、反面启示法(保卫硬核的禁止科学家反驳的规则)、正面启示法(改善与发展纲领的规则)等四部分。科学的进步是在一个科学研究纲领从进化转到退化时,以新进化纲领代替退化的纲领,构成科学发展的动态模式。

科威特国家石油公司 科威特为逐步改变外国资本对石油资源的控制而建立的民族石油企业。1961 年开始营业。1962 年科威特政府从外国石油公司收回部分租借地,交给该公司经营,几年后发展到从事勘探、炼油、产品销售等多方面业务。1976 年改为国家所有。1980 年科威特石油工业改组后,成为科威特石油(总)公司下专营炼油和销售的机构。总公司在科威特城。

科学技术是第一生产力 篇名。邓小平 1988 年 9 月 5 日会见捷克斯洛伐克总统胡萨克时的谈话和 1988 年 9 月 12 日听取关于价格和工资改革初步方案汇报时的谈话的节录。编入《邓小平文选》第 3 卷。以世界历史眼光,总结新科技革命的特征,强调对科学技术的重要性要充分认识。明确提出:"马克思说过,科学技术是生产力,事实证明这话讲得很对。依我看,科学技术是第一生产力。"这一科学论断丰富和发展了马克思主义政治经济学和历史唯物主义。在现代商品经济中,社会生产力的提高无不以科学技术的发展为动因。这一命题同生产力中人的因素起决定作用并不矛盾,因为科学技术是由人发明开发的,也是由人掌握运用的。

4 **耙** (bà 罢) 同"穰"。见"穰秲"。

5 **秣** (mò 末) ❶牲口的饲料。《周礼·天官·大宰》:"七曰刍秣之式。"贾公彦疏:"谓牛马禾谷也。"❷以粟米喂马。《诗·周南·汉广》:"之子于归,言秣其马。"毛传:"秣,养也。"

秣陵 古县名。秦始皇三十七年(公元前 210 年)改金陵邑置。治今江苏江宁南秣陵关。东汉建安十六年(公元 211 年)孙权自京口徙治于此,次年改名建业,移治今南京市。晋太康元年(280 年)灭吴,复改名秣陵;三年分淮水(今秦淮河)南为秣陵,北为建邺。义熙九年(413 年)移治京邑,在斗场柏社(今南京市武定桥东南);元熙元年(419 年)又移治扬州府禁防参军(今南京市故报恩寺附近)。隋

并入江宁。

秣马厉兵 亦作"秣马利兵"、"厉兵秣马"。喂饱战马，磨快武器，谓做好作战准备。《左传·成公十六年》："蒐乘补卒，秣马利兵，修陈固列，蓐食申祷，明日复战。"又《僖公三十三年》："郑穆公使视客馆，则束载厉兵秣马矣。"耶律楚材《答杨行省书》："秣马厉兵，可报西门之役。"

5 **秫** ㊀(shú) 即粘高粱。多用以酿酒。《说文·禾部》："秫，稷之粘者。"参见"稷"。也指粘稻。萧统《陶渊明传》："公田悉令吏种秫，曰：'吾常得醉于酒足矣。'"

㊁(shù 恕) 通"铢"。长针。《国策·赵策二》："鲵冠秫缝。"高诱注："秫缝，言女工针缕之粗拙也。"

秠 (pī 披) 一种黑黍。《诗·大雅·生民》："诞降嘉种，维秬维秠。"孔颖达疏："秬是黑黍之大名；秠是黑黍之中有二米者，别名之为秠。"《尔雅·释草》："秠，一稃二米。"

秬 (shí) 重量单位，一百二十斤为秬。《说文·禾部》："秬，一百二十斤。"段玉裁注："古多假石为秬，《月令》钧衡石是也。"

秤 ㊀(chèng) 测定物体重量的器具。如：市秤；戥秤。《魏书·张普惠传》："令依今官度官秤，计其斤两广长，折给请俸之人。"亦用作量词，十五斤为一秤。《小尔雅·广衡》："斤十谓之衡，衡有半谓之秤。"

㊁(chēng) 通"称"。用秤衡计轻重。见"秤薪而爨"。

秤锤树(*Sinojackia xylocarpa*) 别称"捷克木"。安息香科。落叶乔木，有星状毛。叶互生，膜质，倒卵形至椭圆形，有硬质锯齿。春季开花，花白色，每3～5朵成聚伞花序，腋生；花梗下垂。果实木质，倒卵形，颇似秤锤，故名。原产中国南京附近。可栽作观赏树。为国家二级保护植物。

秤量货币 亦称"重量货币"。无一定形状、计重流通、流通时须经成色鉴定和秤衡重量的金属货币。如中国旧时的银锭。

秤薪而爨(秤 chēng) 《淮南子·泰族训》："秤薪而爨，数米而炊，可以治小，而未可以治大也。"谓不从大处着眼，只注意细事。

乘〔乘、𦍒〕㊀(chéng) ❶坐；驾。如：乘车；乘船。《易·系辞下》："服牛乘马。"《楚辞·九歌·山鬼》："乘赤豹兮从文狸。"❷升；登。《诗·豳风·七月》："亟其乘屋。"❸穿；著。王维《春园即事》诗："宿雨乘轻屐，春寒著弊袍。"❹趁；因。如：乘机；乘势。贾谊《过秦论上》："因利乘便。"❺欺凌。《国语·周语中》："乘人，不义。"韦昭注："乘，陵也。"❻追逐。《汉书·陈汤传》："吏士喜，大呼乘之。"❼战胜。《吕氏春秋·权勋》："天下兵乘之。"高诱注："乘，犹胜也。"❽防守。《史记·高祖本纪》："兴关内卒乘塞。"❾计算。《周礼·天官·宰夫》："乘其财用之出入。"❿运算方法之一。即"乘法"。⓫佛教的教派或教法。如：大乘；小乘。⓬姓。汉代有乘昌。

㊁(shèng) ❶古时一车四马为一乘。《诗·小雅·六月》："元戎十乘。"❷古时物数以四计之称。如：乘矢；乘壶。参见"乘韦"、"乘黄❶"。❸春秋时晋史名，因以为记载的通称。详"史乘"。

乘韦 (shèng wéi) 乘，四；韦，熟牛皮。四张熟牛皮。《左传·僖公三十三年》："〔郑商人弦高〕以乘韦先，牛十二犒师。"

乘化 顺应自然变化。陶潜《归去来辞》："聊乘化以归尽。"陈子昂《感遇》诗："窅然遗天地，乘化入无穷。"

乘氏 (shèng shì) 古县名。(1)西汉置。治今山东巨野西南。南朝宋废。(2)北魏太和十二年(公元488年)置。因乘氏故县为名。治今山东菏泽市。金大定六年(1166年)废。

乘风 凭着风力。张孝祥《水调歌头·和庞佑父》词："我欲乘风去，击楫誓中流。"参见"乘风破浪"。

乘方 ❶n个a相乘的积a^n，称为a的n次"乘方"。参见"幂"。❷从a求a^n的运算，称为"乘方"。

乘龙 《艺文类聚》卷四十引张方《楚国先贤传》："孙儁字文英，与李元礼俱娶太尉桓焉女，时人谓桓叔元两女俱乘龙。言得婿如龙也。"后因称佳婿为"乘龙"。如：乘龙快婿。杜甫《李监宅》诗："门阑多喜色，女婿近乘龙。"

乘田 (shèng tián) 古官名。春秋时鲁国主管畜牧的小吏。《孟子·万章下》："〔孔子〕尝为乘田矣。"赵岐注："乘田，苑囿之吏也，主六畜之刍牧者也。"

乘丘 (shèng qiū) 古地名、县名。春秋鲁地。在今山东兖州市西北。《春秋》庄公十年(公元前684年)："公败宋师于乘丘。"西汉置县，《汉书·地理志》作棄丘，东汉废。

乘传 (shèng zhuàn) 驿站用四匹下等马拉的车。《汉书·高帝纪下》："横(田横)惧，乘传诣洛阳。"颜师古注引如淳曰："律，四马高足为置传，四马中足为驰传，四马下足为乘传。"

乘兴 (—xìng) 趁一时高兴；兴会所至。《晋书·王徽之传》："尝居山阴，夜雪初霁，月色清朗，四望皓然……忽忆戴逵，逵时在剡，便夜乘小舟诣之，经宿方至，造门不前而返。人问其故，徽之曰：'本乘兴而来，兴尽而返，何必见安道耶？'"

乘间 (—jiàn) 伺隙；趁机会。《三国志·魏志·陈留王传》："乘间作祸。"《三国演义》第四回："近日操(曹操)屈身以事卓(董卓)者，实欲乘间图之耳。"

乘法 数学中基本运算之一。最简单的是自然数的乘法，可以理解为把一个自然数扩大若干倍的运算，如3乘以7等于21。假如a乘以b等于c，记为$a\times b=c$或$a\cdot b=c$，也可简写为$ab=c$，c称为a与b的"乘积"(简称"积")，a与b称为c的"因数"，"×"称为"乘号"。数的乘法适合交换律、结合律和对于加法的分配律。在近代数学中，如向量、矩阵等也各有乘法运算。

乘黄 ❶(shèng huáng) 四匹黄色的马。《诗·郑风·大叔于田》："叔于田，乘乘黄。"毛传："四马皆黄。"❷古代传说中的神马。《管子·小匡》："地出乘黄。"尹知章注："乘黄，神马也。"亦指神话中异兽名。《山海经·海外西经》："白民之国……有乘黄，其状如狐，其背上有角，乘之寿二千岁。"

乘槎 神话谓乘木排上天。《博物志》卷三："天河与海通，近世有人居海渚者……乘槎而去。"李商隐《海客》诗："海客乘槎上紫氛，星娥罢织一相闻。"也比喻入朝做官。杜甫《奉赠萧二十使君》诗："起草鸣先路，乘槎动要津。"参见"星槎"。

乘舆 ❶(shèng yú) 旧指皇帝和诸侯所用的车舆。贾谊《新书·等齐》："天子车曰乘舆，诸侯车曰乘舆，乘舆，等也。"也用为帝王的代称。蔡邕《独断》："天子至尊，不敢渎渎言之，故托之于乘舆……或谓之车驾。"班固《东都赋》："礼官整仪，乘舆乃出。"❷坐车子。《吕氏春秋·不屈》："惠子易衣变冠，乘舆而走，几不出乎魏境。"

乘务员 在交通运输工具上值乘的工作人员的通称。如铁路机车司机、司炉、车长、列车员等。

乘晕宁 即"茶苯海明"。

乘数论 亦译"倍数论"。现代西方经济学关于对产品的需求或支出的变化将导致国民收入和就业的成倍变化的理论。英国卡恩(Richard Ferdinand Kahn, 1905—)在凯恩斯启示下提出。认为当私人投资、政府开支和出口增加时,对产品的需求增加,由此引起生产的扩大,从而使生产这些产品的人们(企业主和工人)的收入增加;进而引起他们对消费品需求的增加,从而进一步引起从事消费品生产的人们的收入增加,如此继续推演下去,由此增加的国民收入总量会等于最初增加的对产品的需求量的若干倍,称为"投资乘数";就业也相应地增加若干倍,称为"就业乘数"。人们从其增加的收入中用于消费部分愈大,对消费品的需求愈大,这两种乘数就愈大。该理论涉及的乘数机制反映了社会资本再生产的循环往复过程中,生产与消费、供给与需求之间相互依存、相互制约的关系,有一定现实意义。但它没有考虑到资本主义制度下限制乘数机制发挥作用的一些因素和矛盾。

乘人之危 谓趁人遭遇危难时加以要挟或打击。《后汉书·盖勋传》:"谋事杀良,非忠也;乘人之危,非仁也。"

乘车戴笠 古歌谣《越谣歌》:"君乘车,我戴笠,他日相逢下车揖;君担簦,我跨马,他日相逢为君下。"后用以比喻友谊深厚,不因贫富贵贱而有所改变。元稹《酬东川李相公十六韵并启》:"昔楚人始交,必有乘车戴笠,不忘相揖之誓。"

乘风破浪 《宋书·宗悫传》:"悫年少时,炳问其所志,悫曰:'愿乘长风,破万里浪。'"炳,悫的叔父。后用以比喻志向远大,不怕困难,奋勇前进。《宋史·张顺传》:"乘风破浪,径犯重围。"亦作"长风破浪"。

乘坚策肥 乘坚车,策肥马。谓生活奢华。《汉书·食货志上》:"乘坚策肥,履丝曳缟。"亦作"乘坚驱良"。良,良马。《后汉书·和熹邓皇后纪》:"温衣美饭,乘坚驱良。"

乘积天线 一种用于减小波束宽度的信号处理天线。利用乘积器把原天线信号与二元阵信号相乘,使波束宽度只约为原天线波束宽度之半。实践上,在原天线左、右各安放一个小尺寸的天线,组成二元阵,用磁环作乘积器,即构成乘积天线。为达到把天线波束缩窄一半的目的,常规天线必须把尺寸放大一倍,而乘积天线的尺寸却增加很少,只有两副小天线的尺寸。乘积天线只能用于接收电磁波。

5 **租** (zū) ❶田赋。《汉书·文帝纪》:"其赐天下民今年田租之半。"杜甫《兵车行》:"县官急索租,租税从何出!"亦泛指税收。《史记·张释之冯唐列传》:"李牧为赵将居边,军市之租,皆自用飨士。"司马贞索隐:"案谓军中立市,市有税,税即租也。"❷租赁。如:出租;承租;召租;租金。也用为租金的略称。如:房租。❸积聚。《诗·豳风·鸱鸮》:"予所蓄租。"陆德明释文引《韩诗章句》:"租,积也。"

租金 因暂时让渡某种财产的使用权而定期获得的收入。例如出租土地、房屋及其他物品得到的收入。

租栈 见"收租局"。

租界 帝国主义国家强迫半殖民地国家(如旧中国)在其口岸或城市划出的作为外侨"居留和经商"的一定区域。是帝国主义国家对半殖民地国家进行各种侵略和罪恶活动的据点。英国于1842年迫使清政府订立《南京条约》,在中国各大口岸划界租地,筑路建屋,在界内僭取了"管理权"。其他帝国主义国家亦争相仿效。在旧中国的租界有两种形式:一种由一国单独管理(如汉口的"英租界"、上海的"法租界"),一种由几国共同管理(如上海的"公共租界")。

租核 书名。清陶煦(1821—1891)著。由《重租论》和《重租申言》组成。前者约写于70年代初,收在自辑的《周庄镇志》中;后者完成于1884年(光绪十年)。全书初刊于1895年。《租核》揭露苏州一带地主对农民严重的地租剥削和收租过程中残酷的政治迫害,认为当务之急在于"培本(农)"。呼吁减租并放松对农民的压迫。保存了较多反映农民疾苦的史料。

租赁 当事人一方(出租人)将物交付他方(承租人)使用、收益,他方支付租金的民事法律行为。由此达成的协议称为租赁合同。通常有财产租赁、房屋租赁等。

租船 船舶所有人将船舶(或舱位)出租给他人从事客货运输的一种业务。主要有定期租船(简称期租船)和定程租船(简称程租船,又称航次租船)两种。前者一般是整艘出租,由租船人按合同条件负责经营,租费按商定的租价计算。后者一般是出租舱位,供租船人按约定的航次运输客货,租费按所装运的货物吨数和商定的费率计算,或按航次计算。

租税 即"赋税"。《史记·平准书》:"高祖乃令贾人不得衣丝乘车,重租税以困辱之。"但唐以前地租亦可称租税。陆贽《均节赋税恤百姓第六》:"有田之家,坐食租税。"此"租税"即为地租。

租让制 苏联新经济政策时期的国家资本主义形式之一。指在苏维埃政权的监督下,把当时国家无力经营的某些工矿企业、森林、油田等,按照一定的条件暂时租给外国资本家经营。旨在利用外国资本、技术、设备和管理经验,迅速恢复和发展生产。由于当时的具体历史条件,这一形式没有得到发展。参见"租让法令"。

租借地 一国通过条约,以租借方式从他国取得的领土。租借大多有年限,但即使是永久租借地,租让国也有权要求收回。租借地一般涉及到主权行使的移转。历史上,帝国主义列强曾通过不平等条约从弱小国家取得租借地。

租借制 即"租赁制"。

租借法 旧译《租借法案》。全称《增强美国防御法》。第二次世界大战期间,美国向同法西斯国家作战的盟国借贷或出租武器、弹药、战略原料、粮食和其他物资的法规。美国国会于1941年3月通过。规定战后进行清帐。总值470多亿美元,其中五分之三供应英联邦,近五分之一供应苏联,其余供应法国、中国以及其他国家。

租赁制 又称"租借制"。苏联在新经济政策时期的国家资本主义形式之一。指在苏维埃政权的监督下,把某些国有企业或林地等暂时租给本国资本家经营。其目的是利用私人资本来恢复和发展苏维埃国家暂时无力经营的工矿企业。由于当时的具体历史条件,这一形式没有得到发展。

租庸使 官名。唐玄宗开元十一年(公元723年),以宇文融为勾当租庸地税使,是为租庸使之始。以后韦坚、杨国忠等相继任职,专事聚敛。德宗以后,因租庸调制改为两税法,租庸使停废。僖宗时因镇压黄巢起义,又一度任命租庸使,征敛军用资粮。五代后梁、后唐时以租庸使为专掌搜括钱物的中央财政长官,后唐明宗时废。

租庸调(调 diào) ❶唐前期向受田课丁征田租、力庸、户调三种赋役的合称。源于北魏到隋的租、调、力役制。武德二年(公元619年)制定,七年又详加规定。每丁每年缴

"租"粟二石;"调"随乡土所产缴纳,绢、绫、绝二丈,布加五分之一,缴绫、绢、绝的加绵三两,缴布的加麻三斤;"庸"是代役税交纳实物,人丁每年有二十日力役,不服役的每日折纳绢三尺。因事加役十五日免调,三十日租、调都免;但连正役不得超过五十日。贵族、勋臣、官吏免纳。工匠不服役的也缴庸。开元末年均田制破坏,此制已不适用;安史乱后,为*两税法所代替。❷日本在大化改新(646—657)后制定的赋役制度。租为每段(合1.488市亩)田纳收获物二束二把(合四升五合),税率约6%,主要作地方行政费用,部分上缴政府。庸役有每年服役十日的征役和额外的留役,两者合计如达三十日,则免全年租调。倘封建政府不需劳役,就缴实物代役。调是乡土所产如绢、布、棉等的贡纳,正丁每人缴布二丈六尺,次丁减半。调、庸都在每年八月起向中央政府输送。该制度建于班田收授法的基础上,全国一律施行。后因土地兼并,授田办法不能实行,于10世纪初废止。

租让法令 《俄罗斯苏维埃联邦社会主义共和国人民委员会租让法令》的简称。苏维埃俄国关于实行租让制的立法文件。1920年11月23日颁布。规定承租人可获得合同规定的产品,并可将这部分产品运往国外;保证承租人投入企业的财产得到全部补偿,不被没收和征用;承租人在遵守劳动法的条件下,可雇用苏俄工人和职员;政府不得单方面改变租让协议的条款。

租赁贸易 亦称"租赁信贷"。由租赁公司(出租方)以租赁形式,将商品交付给承租人使用,按期收取租金的一种贸易方式。出租商品主要是机器设备、大型交通运输工具以及电子计算机等价格昂贵商品。

租赁商店 专门从事生产设备、生活用品出租业务,从中收取一定数额租金的商店。20世纪50年代起源于美国,后在许多国家获得迅速发展。租赁的商品大多是使用频率不高、价格昂贵的生产资料,或某些临时性需求的日用商品,如成套机械、大型设备、精密仪器、生产工具、社会聚会设备、病房设备、汽车、自行车、照相机、雨具等。

租船市场(场 chǎng) 专门从事洽租船舶、洽订货船舱位、议定租金运价等活动的交易市场。起源于19世纪后半期,是随着近代航运业的发展,以及苏伊士运河、巴拿马运河的通航,根据公海航行自由原则的确立而逐渐形成的。

租税归宿 指所征税收的最后实际负担者。租税转嫁结束,税款最终归谁负担。有许多税,特别是对工商企业征收的流转税等,可以转嫁,使实际负担落在消费者身上。

租税转嫁 指纳税人将所缴纳的租税,通过各种途径转给他人负担的过程。一般认为间接税可通过提高商品价格的方法转嫁,直接税不能转嫁。

租佃资本家 租入土地经营农业的资本家。参见"农业资本家"。

租赁经营制 在不改变企业所有制性质的前提下,所有者或其授权单位以收取租金为条件,在一定期限内将企业交给承租人经营的一种经营方式。我国经济体制改革内容之一,主要在全民所有制小型工商企业和集体所有制企业中实行。一般通过招标的办法,由出租人和承租人签订租赁合同,在合同约定期限内承租者只要按期如数缴纳租金,保证企业财产完整,就可以自主进行生产经营活动。租赁者要承担较大的经营风险,须提供一定的财产担保。是实现所有权与经营权较大分离的一种形式,有利于充分发挥经营者的专长,从事自主经营,提高经济效益。

5 **积**〔積〕(jī) ❶聚;储蓄。如:积谷;积肥;积蓄。《诗·周颂·载芟》:"有实其积,万亿及秭。"有实,充裕的样子;亿、秭,数量名。《国语·楚语下》:"昔鬥子文三舍令尹,无一日之积,恤民之故也。"韦昭注:"积,储也。"❷积久而成的。如:积习;积弊;积怨;积重难返。《荀子·解蔽》:"私其所积,唯恐闻其恶也。"杨倞注:"积,习。"❸停滞。如:积食。《庄子·天道》:"天道运而无所积。"❹数学名词。若干个数相乘的结果称为这些数的"积"。见"乘法"。❺通"迹"。见"积射"。

积习 长期养成的习惯。《春秋繁露·天道施》:"积习渐靡,物之微者也。"蔡邕《述行赋》:"常俗生于积习。"

积云(雲)(*cumulus*,简写Cu) 属*低云族。垂直向上发展的、顶部有圆弧形凸起、底部近乎水平的孤立分散云块。云体边界分明。分淡积云和浓积云两类。淡积云云体扁平;浓积云云体臃肿高耸,呈花椰菜状。积云多由水滴构成。常见于晴天。对流旺盛时,可发展为*积雨云;消散破裂时,常成碎积云。

积木 玩具。用木料或其他代用品制成若干片块,用以拼搭各种图形(平面积木),或器物、建筑等各种模型(立体积木)。

积肥 收集和积贮肥料的一种生产措施。中国农村中习用的,有沤、堆、种、捞、罱、烧、挖等方法。所积得的肥料均属农家肥料。开展积肥工作,采用合理的积贮方法,既增加肥料来源,提高肥料质量,又改善环境质量。

积重 ❶(—chóng)犹言积蓄。《荀子·王制》:"为之贯之,积重之,致好之者,君子之始也。"杨倞注:"贯,习也。积重之,谓学使委积重多也。"❷谓习惯很深,不易革除。如:积重难返。

积射 谓寻迹追捕。《后汉书·邓晨传》:"晨发积射七千人。"李贤注:"谓寻迹而射之。"亦作"迹射"。《汉书·王尊传》:"将迹射七千人逐捕。"

积累 ❶聚集增多。如:积累经验。❷劳动者所创造的价值或产品的一部分,被储积起来,用作扩大再生产、非生产性的基本建设以及建立物资储备。

积渐 逐渐形成。《汉书·贾谊传》:"安者非一日而安也,危者非一日而危也,皆以积渐然,不可不察也。"

积温 在规定时期内,符合特定条件的各日平均温度或有效温度的累积值。如活动积温和有效积温。

积聚 ❶聚敛。《礼记·月令》:"〔孟冬之月〕命司徒循行积聚,无有不敛。"❷中医学病名。指腹内结块的疾病。一般以固定不移者为积,病属五脏;聚散无常者为聚,病属六腑。《难经·五十五难》:"积者阴气也,其始发有常处,其痛不离其部,上下有所始终,左右有所穷处;聚者阳气也,其始发无根本,上下无所留止,其痛无常处。"实证治宜祛瘀破气为主,虚实夹杂者则应攻补兼施。

积墨 中国山水画用墨由淡而深、逐渐渍染的一种技法。北宋郭熙云:"用淡墨六七加而成深,即墨色滋润而不枯。"(见《林泉高致》)元黄公望云:"作画用墨最难,但先用淡墨积至可观处,然后用焦墨、浓墨分出畦径远近,故在生纸上有许多滋润处。"(见《写山水诀》)今人潘天寿谓:"积墨须在杂乱中求清楚,清楚中求杂乱。"

积靡 长期顺其积习。《荀子·儒效》:"居楚而楚,居越而越,居夏而夏,是非天性也,积靡使然也。"杨倞注:"靡,顺其积习,故能然。"

积分学 微积分学的一个部分,研究积分的性质、运算及

其应用。参见"微积分"、"定积分"、"不定积分"。

积石山 即"阿尼玛卿山"。

积石关 在甘肃省临夏县西北，东距小积石山25公里。隋名临津关，唐置积石军，明设茶马司于此，为汉、藏互市茶马处。是兰州循黄河谷地通青海省的交通要冲。

积雨云(雲)(*cumulonimbus*，简写Cb) 属*低云族。垂直发展极盛、云体臃肿高大、顶部已有丝缕状冰晶结构的浓黯云块。多由水滴和冰晶(上层)构成。出现时，常伴有雷电、阵雨和阵风；发展猛烈时，也会有雹或龙卷出现。

积点制 高等学校实行学分制后，用以计算学生学业成绩的一种制度。显示每一学科学习成绩的质量，以及学年和毕业总成绩的质量。计算方法是：根据成绩的分数或等级，规定不等的积点；以每门学科的学分数乘以积点，得出这门学科的积点数。学年成绩是一学年各门学科的积点总和，毕业成绩是各学年各门学科的积点总和。积点数规定不一。例如采用四等级评分制的，其积点数是：优(4.00)，良(2.00)，及格(1.00)，不及格(0.00)。

积载图 记载船上各舱室货物装载位置的实况图。在根据*配载图进行装船的过程中，按实际装载情况对配载图作相应修改，于整船装好后制成积载图，供卸船港使用。如装船过程中完全按配载图装载，则配载图即为积载图。

积雪草(*Centella asiatica*) 亦称"崩大碗"、"落得打"。伞形科。多年生草本。茎长，匍匐，从节发根。叶肾圆形，基部心形，掌状脉。夏季开花，花紫红色，伞形花序。果实侧向压扁，呈双髻形，背方各有7～9肋。分布于亚洲热带、亚热带，中国中部、南部，以及日本和韩国均见。全草入药，性平、味甘，功能活血祛瘀，主治跌打损伤、外伤出血等。

积累率(率 lǜ) 一般指积累基金在国民收入中所占的比重。一国一定时期积累基金的数量和积累率的确定，客观上决定于该时期剩余产品的实际数量和相对比重，尤其是剩余产品中可用作追加投资品的数量和比重。积累率过高或过低，都不利于国民经济快速、均衡地发展，不利于人民生活水平的提高。在社会主义社会，确定适度的积累率，要从客观经济条件提供的可能性出发，统筹兼顾人民的长远利益和当前利益。

积分几何(几 jǐ) 几何学的分科。是从古典的*几何概型问题中发展起来的。其基本问题是试图在由各种几何对象(如点、线、固定维数的仿射子空间或固定半径的球面等)所构成的集合上引入一个群不变测度(称为"运动学密度")，并用已知的几何不变量关于该运动学密度的积分去表达出各种几何上待研究的量。

积分方程 ❶未知函数出现于积分号内的方程。例如，

$$\varphi(x)+\lambda\int_a^b k(x,t)\varphi(t)\mathrm{d}t=f(x)$$

就是关于未知函数$\varphi(x)$的积分方程。很多微分方程的求解问题可以归结为积分方程的求解问题。❷数学的分科。主要研究积分方程解的存在性、唯一性、求解方法以及关于它的特征值和特征函数的理论。

积分电路 一种运算电路。电路输出量近似地为输入量的积分。广泛应用于自动控制、电子仪器和电子计算机中。最简单的积分电路如图所示。

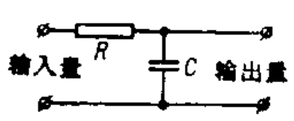

积分电路
C. 电容 R. 电阻

积羽沉舟 积轻成重。比喻积小患可以致大祸。《国策·魏策一》："臣闻积羽沉舟，群轻折轴。"

积极防御 以积极主动的攻势行动对付进攻之敌的防御。通常表现为，在战略防御中，采取积极的战役、战斗进攻行动，或在战役、战术防御中，采取阵前出击、火力反击、反冲击、反突击、反空降、纵深打击等攻势行动。目的是消耗和歼灭敌人，为转入战略反攻和战略进攻创造条件。

积极学习 亦称"主动学习"。在教学过程中学生为实现学习目标而积极主动地进行的学习。是教学取得良好效果的一个前提。要求教师在教学中用多种方式激发学生学习积极性，提供学生积极学习的条件，加强对学生的学习指导。

积极理性 黑格尔用语。"消极理性"的对称。见"理性❷"。

积载系数 "货物积载系数"的简称。

积著之理 春秋末计然提出的经商致富原则。这些原则是："务完物，无息币。以物相贸易，腐败而食之货勿留，无敢居贵。论其有余不足，则知贵贱。贵上极则反贱，贱下极则反贵。贵出如粪土，贱取如珠玉。财币欲其行如流水。"(《史记·货殖列传》)是中国古代最早的商业经营理论。

积累基金 不用于当年消费、主要用于扩大再生产的那部分国民收入。在资本主义条件下，即资本积累。在社会主义制度下，积累基金分别由国家、企业或集体单位等有计划地建立，是扩大再生产的源泉，随着生产的发展而不断增长。按照用途可分为扩大生产基金、非生产性基本建设基金和社会后备基金。

积毁销骨 谓不断的毁谤，久之足以致人于毁灭之地。《史记·张仪列传》："众口铄金，积毁销骨。"

积极性休息 亦称"活动性休息"。用改变活动的方式和内容，或使身体各个部分的活动相互交替进行的办法，来减轻或消除疲劳，达到休息的目的。如经过一定时间的劳动(或工作、学习)以后，抽出一些时间来做体操，或作些其他文娱体育活动；在劳动过程中，左右两手交替操作或变换身体姿势；在运动训练中，把不同性质的动作，或上下肢、躯干的动作相互交替进行等。

积古斋钟鼎彝器款识 书名。清阮元撰。十卷。著录商器一百七十三件、周器二百七十三件、秦器五件、汉晋器九十九件，共五百五十件，除摹录其文字外，并加考释。卷首有《商周铜器说》上下篇，论述铜器铭文的重要价值，以及周代有关彝器的记载和汉以后出土彝器的情况。此外又附有《商周兵器说》一篇。

积微居小学金石论丛 书名。五卷，又补遗一卷。杨树达撰。收辑有关文字、训诂、声韵、语法以及金石等论文一百三十九篇，用甲骨文、金文同《说文》相参证，探求字源；用古书音义同现代方言相参证，探求语源。

积石山保安族东乡族撒拉族自治县 1981年9月30日建立。在甘肃省临夏回族自治州西部。自治县人民政府驻吹麻滩镇。居民有保安、东乡、撒拉、回、土等族。积石山耸立西部，蕴藏铁、铜、石英、磷等。大峡、崔家峡、大墩峡三大峡水自西南流向东北注入黄河。以农业为主，兼营畜牧业。农产有小麦、玉米、土豆、豆类、大麻、甜菜、瓜果，并产大黄、党参等药材。公路通兰州、临夏及相邻各县。

5 **秧** (yāng) ❶水稻的幼苗。高適《广陵别郑处士》诗："溪水堪垂钓，江田耐插秧。"❷泛指可以移植的幼苗。如：树秧；菜秧。❸用来培养的初生动物。如：鱼秧；猪秧。

秧马 木制古农具。形如小船，前后翘起。在水田拔秧或插秧时，跨坐其上，脚蹬滑行，可减轻劳动强度。

秧田 一般指水稻育秧的田地。按秧田制作和灌溉方式不同，可分合式秧田、湿润秧田、水秧田、旱秧田等。

秧鸡 (*Rallus aquaticus indicus*) 鸟纲，秧鸡科。体长在30厘米以上。头小，躯干瘦削；喙、颈、跗蹠和前三趾都长。上体羽毛暗灰褐色，带黑色斑纹。两翼大半灰褐。下体褐色，两胁更具白斑。肛周和尾下覆羽黑白相间，羽尖白色。栖息沼泽或近水草丛中。步行快速，不善高飞。食蚯蚓、昆虫等。在中国东北和河北一带繁殖，迁福建、广东一带越冬。

秧龄 亦称"苗龄"。作物幼苗在苗床或秧田中生长的日数。即自播种至移栽的日数。

秧歌 ❶汉族民间舞蹈形式之一，主要流行于中国北方地区。起源于农业劳动。因流传地区不同，有陕北秧歌、东北秧歌、河北秧歌、山东胶州秧歌和鼓子秧歌等，各有不同的风格和特点。舞者通常扮成各种人物，手持扇子、手帕、彩绸等道具而舞。在表演形式上，开始和结束为大场，中间穿插小场。大场为变换队形的大型集体舞；小场为两三人表演的带有简单情节的舞蹈或歌舞小戏。1942年以后，陕甘宁边区出现"新秧歌运动"，创造出具有革命内容、形式朴实健康的新秧歌，被群众称为"翻身秧歌"。有的地区将高跷、跑旱船、竹马灯、花鼓等歌舞形式统称"秧歌"。❷泛指一切在田间所唱劳动歌曲。如薅秧歌、薅草歌之类。因常用领唱形式，有"号子"的特点，故亦称"秧号子"；在江、浙一带又叫"田歌"。

秧歌戏 戏曲的一种类别。由秧歌发展而成的戏曲剧种的统称。流行于山西、河北、陕西、河南、内蒙古等省、区。大多形成于清末。唱腔大致有民歌组合体、民歌组合兼板腔体和板腔体三类。秧歌戏的艺术风格同花鼓戏、花灯戏、采茶戏等相近。

秧苗锻炼 作物秧苗自苗床移植至大田前，采取的增强其对新环境适应能力的措施。保护地育苗时，常于定植前数天加强通风或揭去覆盖物，以逐渐降低温、湿度；露地育苗时，一般于定植前数天停止浇水，以锻炼幼苗。

5

盉 (hé 禾) 古代酒器。青铜制。圆口、深腹、三足，有长流、鋬和盖。用以和水于酒，然后倾入于爵、觚、觯以饮，或以为兼可温酒。盛行于商代后期和西周初期。

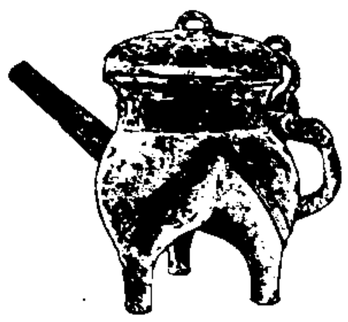

盉

秩 (zhì) ❶官吏的俸禄。《荀子·强国》："官人益秩，庶人益禄。"引申指官吏的职位或品级。《晋书·卞敦传》："竟以畏愞，贬秩三等。"❷秩序；常度。《诗·小雅·宾之初筵》："是曰既醉，不知其秩。"毛传："秩，常也。"❸十年为一秩。白居易《思旧》诗："已开第七秩，饱食仍安眠。"❹祭祀。《魏书·高祖孝文帝纪下》："〔二十年七月〕戊寅，帝以久旱，咸秩群神。"

秩序 ❶犹言次序。陆机《文赋》"谬玄黄之秩叙，故渙涊而不鲜"，一本作"秩序"。渙涊，污浊不鲜明。❷指人或事物所在的位置，含有整齐守规则之意。如：遵守秩序；社会秩序良好。

秩宗 官名。古代掌宗庙祭祀之官，见《书·尧典》。王莽时曾改太常为秩宗。

秩秩 ❶顺序之貌。《诗·小雅·宾之初筵》："宾之初筵，左右秩秩。"❷水流貌。《诗·小雅·斯干》："秩秩斯干。"毛传："秩秩，流行也；干，涧也。"❸聪明多智貌。《诗·秦风·小戎》："秩秩德音。"毛传："秩秩，有知也。"❹鸟名。《尔雅·释鸟》："秩秩，海雉。"郭璞注："如雉而黑，在海中山上。"

秩满 官吏任期届满。亦称"俸满"。《南史·虞寄传》："前后所居官，未尝至秩满，裁(才)期月便自求解退。"

秝 (lì 历) 稀疏而均匀之貌。《说文·秝部》："秝，稀疏适秝也。"朱骏声通训定声："按适秝者，叠韵连语，均匀之皃。"通作"历"。参见"历㊀❻"。

稆 〔**稠**〕(chú 雏) 庄稼的茎。《广雅·释草》："稷穰谓之稆。"王念孙疏证："稷茎之名稆。"梅尧臣《送王介甫知毘陵》诗："有水不滋稆。"

称 〔**稱**〕㊀(chēng) ❶衡量轻重。《礼记·月令》："〔季春之月〕蚕事既登，分茧称丝效功。"陈澔集说："称丝效功，以多寡为功之上下。"引申为权衡；揣度。❷叫做；号称。《三国志·魏志·武帝纪》："下邳阙宣，聚众数千人，自称天子。"亦指名号。如：简称；别称。❸说；声称。如：拍手称快。《三国志·魏志·武帝纪》："久之征还，为东郡太守，不就，称疾归乡里。"韩愈《送董邵南序》："燕赵古称多感慨悲歌之士。"❹赞许；表扬。《汉书·贾谊传》："以能诵诗书属文，称于郡中。"又《黄霸传》："天子以霸治行终长者，下诏称扬。"❺举。《书·牧誓》："称尔戈。"❻姓。汉代有称忠。

㊁(chèn) ❶适合；相副。如：称心如意；铢两悉称。杜甫《丽人行》："珠压腰衱稳称身。"❷指配合齐全的一套衣服。《左传·闵公二年》："祭服五称。"杜预注："衣单复具曰称。"

㊂同"秤㊀"。

称心 (chèn—) 恰合心愿。如：称心如意。《晋书·蔡谟传》："才不副意，略不称心。"

称引 犹援引。引证。指援引古义或古事以暗示或证实自己的主张。《汉书·淮阳宪王传》："称引周、汤，以谄惑王。"

称号 ❶指赋予某人之名称。多含褒义。《后汉书·刘盆子传》："今将军拥百万之众，西向帝城，而无称号，名为群贼，不可以久。"❷指事物的称谓。《后汉书·刘珍传》："又撰《释名》三十篇，以辨万物之称号云。"

称多 县名。在青海省玉树藏族自治州东部、巴颜喀拉山南麓与通天河之间，东南邻四川省。西宁至玉树公路斜贯。县人民政府驻周均。1938年由玉树县析置。县以称多部落得名。经济以农牧业为主。已列为长江中上游防护林工程建设的重点地区。名胜古迹有竹节寺、歇武寺、唵吾雪峰。

称制 ❶代行皇帝的职权。《汉书·高后纪》："惠帝崩，太子立为皇帝，年幼，太后临朝称制。"颜师古注："天子之言，一曰制书，二曰诏书。制书者，谓为制度之命也，非皇后所得称。今吕太后临朝，行天子事，断决万机，故称制诏。"《旧唐书·则天皇后纪》："大帝崩，皇太子显即位，尊天后为皇太后。既将篡夺，是日自临朝称制。"❷自称皇帝。《晋书·姚苌载记》："自称大将军大单于万年秦王，大赦境内，年号白雀，称制行事。"

称贷 称，举。告贷，举债。《孟子·滕文公上》："将终岁勤动，不得以养其父母，又称贷而益之。"

称娖 行列整齐貌。《后汉书·中山简王焉传》："今五国

各官骑百人，称娖前行。"李贤注："称娖，犹齐整也。"王先谦集解引惠栋曰："娖一作促，古字通。"

称职(chèn—) 才能与职位相称。亦指对所任职务胜任愉快。《汉书·成帝纪》："公卿称职。"颜师古注："称职，克当其任也。"《隋书·赵绰传》："时河东薛胄为大理卿，俱名平恕；然胄断狱以情，而绰守法，俱为称职。"情，实情。

称提 源于宋代的经济术语。多指维持或提高纸币的购买力。《续文献通考·钱币一》："有钱而后有楮(纸币)，楮滞则称提之说兴焉。"称提的主要办法有：用金属货币或商品收兑跌价纸币，减少发行数量，设法推广纸币的流通等。也有人称提高物价或提高钱币的购买力为称提。

称意(chèn—) 合意；满意。《隋书·薛道衡传》："高祖每曰：'薛道衡作文书，称我意。'"韩愈《与冯宿论文书》："仆为文久，每自则(测)，意中以为好，则人必以为恶矣。小称意，人亦小怪之；大称意，即人必大怪之也。"

称衡(chèn—) 犹"抗衡"，不相上下。《韩非子·亡征》："轻其適(嫡)正，庶子称衡，太子未定而主即世者，可亡也。"

称量瓶 精确称量分析试样用的小型玻璃容器。普通为圆柱形，带有磨口密合的瓶盖。

称王称霸 曹操《让县自明本志令》："设使国家无有孤，不知当几人称帝，几人称王？"汪元量《读史》诗："刘项称王称霸，关张无命无功。"后多用"称王称霸"形容专横跋扈，凭借权势，压制他人，或狂妄地以首领自居。参见"王霸"。

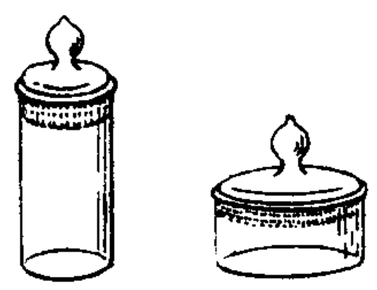
称量瓶

5 **秘**〔祕〕㊀(mì) 不易测知的；不公开的。如：神秘；秘密；秘而不宣。《史记·陈丞相世家》："其计秘，世莫得闻。"班固《两都赋》："启发篇章，校理秘文。"

㊁(bì) 见"秘鲁"。

秘方 古称"禁方"。指秘传的药方。

秘书 ❶职务名称。掌管文件并协助领导人处理日常工作的人员。❷官名。中国自秦汉以来，历代封建王朝曾设称做"秘书"的官职，掌握官员向皇帝奏事的奏章函牍、皇帝宣布命令的宣示以及宫禁的图书等工作，如"秘书监"、"秘书令"、"秘书丞"、"秘书郎"等。❸宫禁里的藏书。《晋书·荀勖传》："得汲郡冢中古文竹书，诏勖撰次之，以为中经，列在秘书。"❹指谶纬图箓等书。《说文》："秘书说曰：日月为易。"段玉裁注："秘书，谓纬书。"❺使馆中介于参赞和随员之间的外交职员。分一等秘书、二等秘书和三等秘书。受使馆馆长之命工作。享有外交特权与豁免。

秘记 占验术数、预言未来的迷信书籍。如谶纬等类。《后汉书·杨厚传》："祖父春卿，善图谶学……临命，戒子统曰：'吾绨帙中，有先祖所传秘记，为汉家用，尔其修之。'"

秘阁 古代宫廷中收藏珍贵图书之处。自汉迄唐，都由秘书监执管。宋太宗时，就崇文院中堂建造秘阁，选择史馆、昭文馆、集贤院所贮书籍真本万余卷及古画墨迹，藏于其中，并设直秘阁(官名)执掌其事(有时由其他官员兼职)，下设校理、检讨等官负责管理。

秘鲁(bì—)(Perú) 国名。位于南美洲西北部，西临太平洋，陆疆邻厄瓜多尔、哥伦比亚、巴西、玻利维亚、智利。面积128.52万平方公里。人口2 380万(1995年)。主要有印第安人、印欧混血种人、白人等。西班牙语为官方语言。多信天主教。首都利马。中部安第斯山纵贯南北，山地、高原占全国面积一半，最高峰瓦斯卡兰山(Huascarán)，海拔6 768米。南段多火山，地震频繁。东南与玻利维亚交界处有南美洲最大的的的喀喀湖。东部属亚马孙河上游流域，为山麓地带与冲积平原，属热带雨林气候；西部为热带沙漠，滨海有断续分布的平原。岸外海域富鲱鱼，沿海岛屿积有大量鸟粪层。森林约占面积的三分之二。历史悠久，11至16世纪初，印加人以库斯科为首都建立了印加帝国。1533年沦为西班牙殖民地。1821年7月28日独立，名秘鲁共和国。工业占国内生产总值43%，以纺织、食品、采矿、有色冶金、炼油、造船、化学为主。铋产量居世界首位，铜、铅、锌、银产量亦居世界前列。农业主产甘蔗、马铃薯、玉米、稻米、棉花与咖啡等。世界重要的鱼粉、鱼油生产国。石油、铜、银、铋、铅、锌等约占出口总值的50%，次为鱼粉、咖啡、蔗糖、棉花；主要进口机器设备、化学品和食品等。

秘器 棺材。《汉书·孔光传》："及霸薨，上素服临吊者再，至赐东园秘器、钱帛。"霸，孔光父；东园，汉代专造丧葬器物的机关。

秘书郎 官名。魏晋时置，属秘书省，掌管图书经籍，或称秘书郎中。唐代曾改称兰台郎。历代多另设校书郎，校勘典籍，以秘书郎专掌图书收藏及抄写事务。明初并其职于翰林院。清末在翰林院检讨之下复设此职。

秘书省 官署名。东汉始置秘书监一官，典司图籍。晋设秘书寺，后改为省，置监、丞等官。唐秘书省领太史、著作二局，曾改称兰台、麟台。明代并入翰林院。

秘书监(监jiàn) 官名。东汉始置，典司图籍。南北朝末期以后为秘书省长官，掌图书著作等事，明废。

秘色器 指晚唐、五代时期越窑烧造的一种优质青瓷。传说吴越钱氏统治时期曾垄断了秘色瓷器的生产，民间很少流传。近年在浙江临安钱氏墓中出土的青瓷器被认为是秘色器，胎质坚密，釉层均匀滋润，釉色或呈青绿，或泛黄色，多素面无纹饰，也有少数划花的，其中有一件贴金划花龙纹瓶，可能即文献上所说的"金棱秘色瓷器"。

秘鲁人(Peruanos) 秘鲁的居民。主要由印第安人(45%)与西班牙人后裔及两者的混血儿组成，另有少量黑人。2 380万人(1995年)。通用西班牙语文，亦说克丘亚语。多信天主教，部分持万物有灵信仰。主要从事农业、牧业和矿业；金、银、铜的开采在印加时代即已开始。保持古代印加文化的许多特点(参见"印加人")。

秘踪拳 亦称"迷踪拳"、"燕青拳"。武术拳种。清代以来流传于河北、山东等地。清末静海(今属天津市)人霍元甲精于此拳而使之影响扩大。手法以甩、拍、滚、掳为主，腿法重跳、挂、截、缠，并配以靠、闪、定、缩等身法。有徒手、器械、对练、硬功、医疗保健功等内容。较流行的套路有劈砸拳、头路拳、四路奔打、洪燕拳等。

秘鲁人报(El Peruano) 秘鲁政府的报纸。西班牙文日报。1825年由南美解放者博利瓦尔在利马创办。

秘鲁寒流 旧称"洪堡洋流"。南太平洋东部的寒流。由西风漂流东流至南纬40°以南的南美洲转向而成。沿南美洲西海岸自南向北流，于南纬4°附近折向西行，汇入太平洋南赤道海流。具补偿流性质。宽约900公里，表层水温15～19℃，沿岸附近有下层海水涌升现象。对南美洲西岸气候有显著降温和减湿作用。寒流所经洋面，浮游生物和鱼类汇集，是世界著名渔场。

秘鲁总督辖区 1542年西班牙在美洲殖民地建立的总

督统治区域。总督驻利马。原包括西班牙在南美(委内瑞拉除外)的全部殖民地和巴拿马地峡。18 世纪*新格拉纳达总督辖区和*拉普拉塔总督辖区成立后,缩小为秘鲁、智利和基多(厄瓜多尔)三地。1824 年南美独立战争中告终。

5 **秜** (lí 离) 稻谷落在地上至来年自生的稻子。见《说文·禾部》。《淮南子·泰族训》:"离先稻熟。""离"即"秜"之音近假借。参见"稆"、"穭"。

6 **秸** ㊀〔**稭**〕(jiē 阶) 农作物的茎秆。如:麦秸;豆秸。㊁(jí) 见"秸鞠"。

秸鞠 (jí—) 布谷鸟,一名鸤鸠。《诗·曹风·鸤鸠》"鸤鸠在桑"毛传:"鸤鸠,秸鞠也。"

秤 〔**秤**〕(yà 亚) 见"稷秤"。

稗 同"稊"。

稆 (lǚ 吕) 亦作"穭"、"旅"。不种自生的谷物。《后汉书·献帝纪》:"尚书郎以下自出采稆。"李贤注:"稆音吕。《埤苍》曰:'穭自生也。'稆与穭同。"参见"秜"。

秽 〔**穢**〕(huì) ❶田中多草;荒芜。《汉书·杨恽传》:"田彼南山,芜秽不治。"❷污浊;肮脏。如:自惭形秽。《左传·昭公二十六年》:"且天之有彗也,以除秽也。"也特指粪。《晋书·殷浩传》:"钱本粪土,故将得钱而梦秽。"❸淫乱;猥亵。如:淫秽;秽乱。亦泛指丑恶、罪恶。《书·泰誓中》:"秽德彰闻。"❹古族名。见"貊❷"。

秽亵 ❶肮脏,污秽。章学诚《古文十弊》:"……谓乃祖衰年病废卧床,溲便无时,家无次丁,乃母不避秽亵,躬亲薰濯。"❷下流肮脏,多指男女间放荡不检的言语行为。《北齐书·司马子如传》:"子如性滑稽,不治检裁,言戏秽亵,识者非之。"亦作"猥亵"。

秨 (tiāo) 稻。见《玉篇·禾部》。

移 ㊀〔**迻**〕(yí) ❶挪动;迁移。如:移植;移交。《国语·齐语》:"相地而衰征,则民不移。"❷改变;动摇。如:移风易俗。《孟子·滕文公下》:"富贵不能淫,贫贱不能移,威武不能屈。"❸旧时公文的一种,行于不相统属的官署间。如:檄移;移文。❹通"施"。施予。《史记·田叔列传》:"鞅鞅如有移德于我者,何也?"

㊁(yì 异) 使人羡慕。《礼记·郊特牲》:"以移民也。"郑玄注:"移之言羡也。"孔颖达疏:"使民歆羡也。"

㊂(chǐ 齿) 通"侈"。《礼记·表记》:"衣服以移之。"郑玄注:"移,犹广大也。"

移印 一种适于在曲面器件上印刷的方法。将要移印的图案或文字先蚀刻在钢板上,上墨后用刮刀将平面上多余的油墨刮去,以硅胶头作媒介,将凹入的油墨提出而移印于工件上。由于硅胶头是软性体,故能在各种材料的各种异形体上印刷。

移民 ❶迁往国外某一地区永久定居的人。❷较大数量的、有组织的人口迁移。

移时 历时;经时。杜甫《上牛头寺》诗:"何处莺啼切,移时独未休。"

移译 即翻译。鲁迅《域外小说集·序言》:"特收录至审慎,移译亦期弗失文情。"

移病 旧时官员上书称病辞职。《汉书·公孙弘传》:"使匈奴,还报,不合意。上怒,以为不能,弘乃移病免归。"颜师古注:"移病,谓移书言病也。"

移调 (—diào) 音乐术语。将一段乐曲保持其内部原有的关系而移至另一调上,如由 C 大调移至 B♭大调等。

移情 ❶变易人的情志。吴兢《乐府古题要解·水仙操》:"伯牙学鼓琴于成连先生,三年而成……成连云:'吾师子春在海中,能移人情。'"任昉《王文宪集序》:"六辅殊风,五方异俗,公不谋声训,而楚、夏移情。"❷一译"感情移入"。(1)在心理学中,多译"神入"。指想像自己处于他人境地,并理解他人的情感、欲望、思想和活动的能力。(2)在精神分析学说中,指病人把自己对亲近者的情绪态度转移到心理治疗者身上。有积极和消极之分。前者表现为爱情、欣赏和尊重,后者表现为讨厌、害怕和憎恨。弗洛伊德认为移情是普遍现象,不仅表现在心理治疗中,也表现在日常生活中。(3)在美学中,译为移情作用。

移祸 犹嫁祸,把祸患转嫁给别人。《史记·楚世家》:"昭王病于军中,有赤云如鸟,夹日而蜚(飞)。昭王问周太史,太史曰:'是害于楚王,然可移于将相。'将相闻是言,乃请自以身祷于神。昭王曰:'将相,孤之股肱也;今移祸,庸去是身乎?'弗听。"

移晷 犹移日。萧统《文选序》:"历观文囿,泛览辞林,未尝不心游目想,移晷忘倦。"

移就 修辞学上辞格之一。甲乙两项相关连,就把原属于形容甲事物的修饰语移属于乙事物,叫移就。通常是把形容人的修饰语移用于物。如:"这个工程引来的幸福水,今天灌溉着百万亩农田。""幸福"本属于人,今移用于水。

移地健 即"英义建功可汗"。

移居法 即"份地法"。

移相器 (相 xiàng) 改变电压相位的电气设备。按工作原理可分为:(1)结构如同转子被制住的三相绕线型感应电动机。通常转子绕组作为初级绕组,与三相电源相接;定子绕组作为次级绕组,与用电设备相接。三相电流在初级绕组内产生的旋转磁场将在次级绕组中感应电势。变动转子的位置,能改变定子输出电压的相位。用于自动控制和测量技术中。(2)利用 R-C(电阻-电容)或 R-L(电阻-电感)回路以达到移相目的。(3)利用变压器绕组之间不同的接线法以达到移相的目的。

移钢机 亦称"移送机"。在轧钢车间内横向移送轧件的设备。通常由拨爪、滑动小车、钢绳等组成。拨爪钩住轧件,随着小车、钢绳等移动。

移宫案 晚明三案之一。泰昌元年(1620 年)光宗死,熹宗当立。抚养他的李选侍与心腹宦官魏进忠(即魏忠贤),想利用熹宗年幼的机会,把持政权,据乾清宫。朝臣杨涟、左光斗等不让她与熹宗同居一宫,迫使其迁至哕鸾宫,然后引太子还乾清宫举行即位仪式。此事后来议论很多,成为派系斗争的题目。

移液管 亦称"吸量管"。化学实验室中用来精确地吸取一定体积液体的量器。常用的有两种类型:一种中部扩大,管上刻有一容量限度的标线,其容量有 100、50、25、10、5、2、1 毫升等;另一种容量较小,用微细玻璃管制成,其刻度可精密至 0.1 毫升以下。

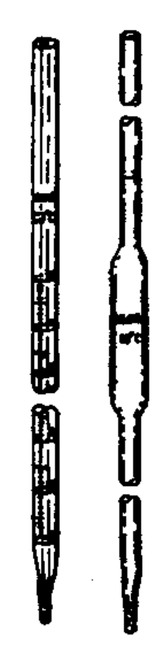
移液管

移情说 德国费希尔父子提出的美学理论。德国里普斯、法国巴希等继承和发展。认为审美活动是人将与现实功利无关的纯粹观赏性的自我情感"外射"移入于本无生命的事物,使事物灌注了生命,着上了人的情感色彩。所以美不是事

物的属性，而是主观移情的结果；美感不是对物的感受，而是从移置了自己情感的对象上感受到的自我价值感。

移植术 将身体的某一器官或某一部分，移置到同一个体（自体移植）或另一个体（异体移植）的特定部位而使其继续生活的手术。一般是为修补机体的某种缺陷。例如临床上常做的皮肤、角膜、骨组织和血管等移植手术。亦常用于实验生物学的研究。

移植苗 从原来的育苗地移栽到另一个育苗地，再继续培育的苗木。通过移植扩大了株行距，增加苗木的营养面积，改善通风和光照条件，也促进了侧根和须根生长，故提高了苗木的质量。移植苗一般都是用于园林绿化的大苗。

移山倒海 移动山岳，倒翻大海。旧时常用以形容神仙法术的神妙。《西游记》第三十三回："就使一个'移山倒海'的法术，就在行者背上捻诀，念动真言，把一座须弥山遣在空中，劈头来压行者。"今以比喻人类征服自然、改造自然的伟大力量和气魄。

移风易俗 转移风气，改变习俗。《史记·李斯列传》："孝公用商鞅之法，移风易俗，民以殷盛。"

移动星团 离我们较近、能定出辐射点或汇聚点的*疏散星团。已发现几十个。毕星团、昴星团和鬼星团是著名的移动星团。

移动通信 见"定点通信"。

移动摄影 摄影机在动态过程中进行拍摄的方法。把摄影机置于移动车、升降机以及直升飞机等运载工具上，对拍摄对象作推近、拉远、跟随、横移或升降运动的摄影方法分别称为推、拉、跟、横、升、降等。移动摄影能在不切换镜头的情况下，创造出连贯流畅而又富于变化的电影摄影造型效果。

移行途径 某些寄生虫的幼虫侵入宿主后，或虫卵进入宿主的肠道孵出幼虫后，边移行，边发育，最后到达寄生部位，发育为成虫的运行路线。例如，蛔虫的卵被人吞入消化道，在肠内孵出幼虫后，钻入肠壁血管，经血液循环到肺，由气管到喉部，再进入消化道而在小肠内发育为成虫。

移交执行 一方当事人拒绝履行发生法律效力的民事判决、裁定等法律文书时，审判员移交执行员执行的行为。移交执行须制作移交执行书，说明有关事项，并附据以执行的法律文书。我国民事诉讼法规定，执行员接到移交执行书，应当向被执行人发出执行通知，责令其在指定的期间履行。逾期不履行的，强制执行。

移孝作忠 旧谓把孝顺父母的心转至效忠君主。《孝经·广扬名》："君子之事亲孝，故忠可移于君。"唐玄宗注："以孝事君则忠。"

移花接木 把某种花木的枝条嫁接在别的花木上。比喻使用手段，巧妙地更换人或事物。《聊斋志异·陆判》："断鹤续凫，矫作者妄；移花接木，创始者奇。"

移码突变 在脱氧核糖核酸（DNA）分子中，由于增加或减少一对或少数几对核苷酸（除了三及三的倍数的核苷酸对的增加或减少）所造成的基因突变。遗传信息的表达，是按三个核苷酸组成一个密码子决定一种氨基酸，当脱氧核糖核酸分子中增加或减少一个核苷酸时，造成后面的三个核苷酸一组的密码子全都发生改变，从而产生另一些氨基酸，这就是移码突变。

移船车架 使船只保持在正常水平状态下移动的专用车架。多采用钢桁架结构，架下装有钢滚轮。有斜架和平架两种。沿滑道上下的称斜架车，因车架成楔形并在斜面上行走而得名。按船只移动方向，斜架车可分纵向和横向两种，前者需很高的车架和很大的水深，后者则需数条平行滑道和多台同步绞车。在船台上行走的称平架车。

移情作用 亦称"感情移入"。审美活动中主体情感移置于对象，使对象仿佛有了主体的情感并显现主体情感的心理功能。它以对象的审美特性同人的思想、情感相互契合为客观前提，以主体情感的外扩散和想像力、创造力为主观条件，是对象的拟人化与主体情感的客体化的统一。是审美认同、共鸣和美感的心理基础之一。

移樽就教 樽，酒杯。移坐到别人席上共饮，以便求教。多指主动地去向人请教。《镜花缘》第二十四回："老者道：'虽承雅爱，但初次见面，如何就要叨扰。'多九公道：'也罢，我们移樽就教罢。'"

移动式平台 浮于水上，可通过拖航或自航而移动工作位置的海上平台。主要有坐底式、自升式和半潜式等钻井平台。一般供钻井用。

移位寄存器 按所加的移位信号，能使一行寄存的数据在其中向左或向右移动的寄存器。对于一列数据则能垂直进行移位。

移民流行病学 流行病学的分支学科。将移民作为研究对象，比较移民与原籍地居民及移居地居民某病发病（或死亡）率。移民与原籍地居民有相似的遗传因素，而与移居地居民有类似的环境因素，因而可以估计遗传及环境因素作用的相对大小。

移动卫星通信 以通信卫星作中继站，实现移动用户之间或移动用户与固定用户之间的通信方式。由通信卫星、地球站、系统控制中心及移动终端组成。按服务区域，分全球系统、区域系统和国内系统。按卫星轨道，分地球静止轨道系统、地球中轨道系统和地球低轨道系统。按用户位置，分陆地移动卫星通信、海上移动卫星通信和航空移动卫星通信。移动卫星通信可提供全球性、区域性或国内的公用移动电话、传真、数据通信、电传、寻呼、定位和救援等多种业务。

移动平均数法 统计中对动态数列进行加工的一种方法。即把原有动态数列中的每一项都用该项及其前后相邻各项的算术平均数来代替。假定某种金属的历年产量分别为 10 万吨、12 万吨、11 万吨、13 万吨、15 万吨、17 万吨。现用第一、二、三项求出一个算术平均数，以代替第二项；用第二、三、四项又求出一个算术平均数，以代替第三项；其余依此类推。这样得出的一系列平均数为 11 万吨、12 万吨、13 万吨、15 万吨，此即移动平均数。采用移动平均数法，可以更明显地反映出现象的发展趋势。

移动通信卫星 通信卫星中的一种。通信用户双方或一方处于运动状态，用户有舰船、飞机、车辆、火车以及个人。有海事卫星、航空卫星、陆地移动通信卫星、战术通信卫星、个人手持机移动通信小卫星群等。移动用户的天线小而增益低，故卫星天线和发射功率都很大。现正发展全球个人卫星通信技术，在轨道上布设 10 余颗至数百颗小卫星，从而组成一个移动通信卫星网，全球任何地方的个人可用 0.5 瓦发射功率的手持机随时进行通信和定位。有的小卫星网，用户还可用较大的收发设备进行数据和图像传输。

6 **稘**〔稘〕（jì济） 已割而未束的农作物。《诗·小雅·大田》："此有不敛稘。"孔颖达疏："稘者，禾之铺而未束者。"

6 **秺** (dù 妒) 古地名。《汉书·景武昭宣元成功臣表》有"秺侯商丘成"。王先谦补注:"秺,济阴县。"

秾 〔穠〕(nóng 农) 繁盛艳丽貌。罗隐《牡丹花》诗:"可怜韩令功成后,辜负秾华(花)过此身。"

7 **稑** "粳"的异体字。

嵇 (jī 鸡,旧读 xí 习) 姓。

嵇绍 (253—304) 西晋谯郡铚(今安徽宿州西南)人,字延祖。嵇康子。官至侍中。永安元年(公元 304 年),东海王越挟惠帝与成都王颖交战,在荡阴(今河南汤阴)大败。他以身卫帝,被杀,血溅帝衣,后世推为忠君典范。

嵇康 (223—262,或 224—263) 三国魏文学家、思想家、音乐家。字叔夜,谯郡铚(今安徽宿州西南)人。娶魏宗室女,官中散大夫,世称嵇中散。崇尚老庄,讲求养生服食之道。为"竹林七贤"之一,与阮籍齐名。因不满当时掌握政权的司马氏集团,声言"非汤武而薄周孔",遭钟会构陷,为司马昭所杀。在哲学上,他认为"元气陶铄,众生禀焉"(《明胆论》),肯定万物都是禀受元气而产生的。提出"越名教而任自然"之说,主张回到自然,厌恶儒家各种人为的烦琐礼教。其文"思想新颖,往往与古时旧说反对"(鲁迅语),《与山巨源绝交书》、《难自然好学论》等为其代表作。诗长于四言,风格清峻,《赠兄秀才从军》及《幽愤诗》较有名。所撰《声无哀乐论》,认为同一音乐可以引起不同的感情,断言音乐本身无哀乐可言,意在否定当时统治者推行的礼乐教化思想。善鼓琴,以弹《广陵散》著名,并曾作《琴赋》,对琴的奏法和表现力,作了细致而生动的描写。有《嵇中散集》。

嵇璜 (1711—1794) 清江苏无锡人,字尚佐,号黼庭。雍正进士,授编修。累迁户部侍郎。乾隆十八年(1753 年)黄淮并涨,他上宣防八事,提出固堤与宣泄相结合之法。后任为江南副总河,主张疏浚淮扬运河河水入海,擢河东河道总督,治黄河,裁坝夫,植堤柳,除垫崖贴坡诸弊。累官至文渊阁大学士加太保。

嵇中散集 别集名。三国魏嵇康(曾官中散大夫)作。原有十五卷,至宋代仅存十卷。现存刊本以明嘉靖间黄省曾辑刻的十卷本为最早,凡诗一卷,文九卷。有影印本。别有明薛应旂刻一卷本,张燮刻六卷本,张溥刻一卷本等。鲁迅曾据明吴宽丛书堂钞本精校各本成《嵇康集》十卷;戴明扬有《嵇康集校注》十卷。

稍 ㊀(shāo) ❶本义为禾末,引申为小意。《周礼·天官·膳夫》:"凡王之稍事,设荐脯醢。"郑玄注:"稍事,有小事而饮酒。"又引申为稍微。《洛阳伽蓝记·城内永宁寺》:"于是稍安。"❷逐渐。《史记·万石张叔列传》:"积功稍迁,孝文帝时至大中大夫。"❸颇;很。江淹《恨赋》:"紫台稍远,关山无极。"❹已经。韦应物《休沐东还胄贵里示端》诗:"竹木稍摧翳,园场亦荒芜。"❺公家给予的粮食。《仪礼·聘礼》:"唯稍受之。"郑玄注:"稍,禀食也。"贾公彦疏:"以其稍稍给之,故谓米禀为稍。"❻周制指离王城三百里的地面。《周礼·地官·序官》"稍人"郑玄注:"距王城三百里曰稍。"

㊁(shào) 用于"稍息"。

稈 "秆"的异体字。

程 (chéng) ❶古度量名。十发(髮)为程,十程为分,十分为寸。见《说文·禾部》。又为容量。《礼记·月令》:"按度程。"郑玄注:"程谓器所容也。"❷度量总名。《荀子·致仕》:"程者,物之准也。"杨倞注:"程者,度量之总名也。"❸计量;考核。如:计日程功。《商君书·战法》:"兵起而程敌。政不若者勿与战,食不若者勿与久。"《汉书·东方朔传》:"程其器能。"❹法式;规章。如:程式;规程;章程。《韩非子·难一》:"赏罚使天下必行之,令曰:'中程者赏,弗中程者诛。'"❺效法。《诗·小雅·小旻》:"匪先民是程。"❻呈现。《文选·陆机〈文赋〉》:"辞程才以效伎。"李善注:"众辞俱凑,若程才效伎,取舍由意。"❼进度;期限。如:程度;程序;日程;课程。❽道里;路途。如:路程;途程;旅程;历程。白居易《同李十一醉忆元九》诗:"计程今日到凉州。"❾虫名。《庄子·至乐》:"久竹生青宁,青宁生程。"青宁,竹根虫。一说兽名。《列子·天瑞》"青宁生程"殷敬顺释文:"《尸子》云:'程,中国谓之豹,越人谓之貘。'"❿古邑名。一作郢。亦称毕郢。周文王曾迁居于此。在今陕西咸阳市东。西汉置安陵县。⓫姓。

程乡 旧县名。南朝齐分海阳县置,因有程乡里,故名。治今广东梅州市。清雍正十一年(1733 年),升为嘉应直隶州。嘉庆十二年(1807 年)复为县,十七年仍改为嘉应直隶州。五代南汉为敬州治所,宋元为梅州治所,清为嘉应府治所。

程文 科举考试时作为示范的文章。《金史·选举志》:"承安五年,诏考试词赋,官各作程文一道,示为举人之式。"明代刊刻之试录,也称程文。

程序 ❶按时间先后或依次安排的工作步骤。如:工作程序;医疗程序。❷为使电子计算机执行一个或多个操作,或执行某一任务,按序设计的计算机指令的集合。

程郑 西汉武帝时人。先世于秦始皇时从关东被迁至蜀郡临邛(今四川邛崃)。鼓铸铁器,又与西南少数民族交易,以此致富。

程度 ❶知识、能力的水平。如:文化程度。韩愈《答崔立之书》:"乃复自疑,以为所试与得之者不同其程度。"也指事物发展所达到的地步。❷法度;程限。《明史·张本传》:"善摘奸,命督北河运。躬自相视,立程度,舟行得无滞。"

程海 又称黑乌海。在云南省西北永胜县西南。为地堑湖。面积 77 平方公里,湖面海拔 1 503 米,最深达 35.1 米,贮水量 19.87 亿立方米。具灌溉、养殖之利。

程普 三国右北平土垠(今河北丰润东)人,字德谋。初从孙坚,后助孙策经营江南。建安十三年(公元 208 年),与周瑜大破曹操于赤壁。官至江夏太守、荡寇将军。

程颐 (1033—1107) 北宋哲学家、教育家。字正叔,学者称伊川先生。洛阳(今属河南)人。曾任秘书省校书郎,官至崇政殿说书。反对王安石新政。曾和兄程颢学于周敦颐,并同为北宋理学的奠基者,世称"二程"。讲学达三十余年。其学以"穷理"为主,认为"天下之物皆能穷,只是一理"(《遗书》卷十五)。这理"在天为命,在人为性,论其所主为心,其实只是一个道"(《遗书》卷十八),从而强调"格物之理,不若察之于身,其得尤切"(《遗书》卷十七),并主张"涵养须用敬,进学在致知"的修养方法。提出"随时变易,乃常道也",肯定事物的运动,还提出"理必有对待",承认事物的矛盾,并认为事物的矛盾为"生生之本",是事物运动变化的根源。但认为矛盾双方不能转化。宣扬"气禀"说,认为人有"贤"、"愚"之分,是由于"才禀于气,气有清浊,禀其清者为贤,禀其浊者为愚"。主张"去人欲,存天理",认为寡妇再嫁是大逆不道,提出"饿死事极小,失节事极大"(《遗书》卷

二十二下)，为名教纲常辩护。他和兄颢的学说后来为朱熹所继承和发展，世称程朱学派。著作有《易传》、《颜子所好何学论》等。后人所编《遗书》、《文集》、《经说》等，收入《二程全书》中。

程潜 (1882—1968) 中国爱国民主人士。湖南醴陵人，字颂云。清末秀才，日本陆军士官学校毕业。早年加入同盟会。辛亥革命后任广东大本营军政部长、国民革命军第六军军长、湖南省政府主席。抗日战争时期，任第一战区司令长官、河南省政府主席、天水行营主任，军事委员会副参谋总长。抗战胜利后，任武汉行辕主任、长沙绥靖公署主任兼湖南省政府主席。1949 年 8 月在长沙率部起义。同年出席全国政协第一届全体会议。后任中央人民政府委员、全国人大常委会副委员长、国防委员会副主席、湖南省省长、民革中央副主席。

程邃 (1605—1691) 清篆刻家、画家。字穆倩，号青溪，别号垢道人、江东布衣，安徽歙县人。篆刻取法秦、汉，喜用大篆入印，朴厚苍浑，为"皖派"代表之一。画工山水，善用干笔渴墨，苍茫简远，自成风格。能诗，著有《会心吟》。

程颢 (1032—1085) 北宋哲学家、教育家。字伯淳，学者称明道先生。洛阳(今属河南)人。嘉祐进士。神宗时为太子中允监察御史里行。反对王安石新政。曾和弟程颐学于周敦颐，同为北宋理学的奠基者，世称"二程"。在洛阳讲学十余年。提出"天者理也"和"只心便是天，尽之便知性"的命题，认为知识、真理的来源，只是内在于人的心中，"当处便认取，更不可外求"(《遗书》卷二上)。使心寂然无事，"廓然大公"，"内外两忘"，即能"穷理"、"尽性"。为学以"识仁"为主。认为"仁者浑然与物同体，义礼知信皆仁也"，识得此理，便须"以诚敬存之"(同上)。倡导"传心"说，认为前圣后圣所传的不是圣人之道、圣人之心，而是自己的心，"己之心，无异圣人之心"，"欲传圣人之道，扩充此心焉耳"。承认"天地万物之理，无独必有对"(《遗书》卷十一)。他和弟颐的学说后来为朱熹所继承和发展，世称程朱学派。著作有《定性书》、《识仁篇》等。后人所编《遗书》、《文集》、《经说》等，收入《二程全书》中。

程大位 (1533—1606) 明代珠算家。字汝思，号宾渠，休宁(今属安徽)人。万历二十年 (1592 年) 写成《直指算法统宗》十七卷，二十六年简编成《算法纂要》四卷。他增加与改善了珠算口诀，并把筹算开平方、开立方的方法应用到珠算中。

程门雪 (1902—1972) 中国医家。江西婺源人。学医于丁甘仁，长期从事临床实践和中医教学工作。建国后，曾任上海中医学院院长、上海市中医学会主任委员，当选为第二、三届全国人大代表，卫生部科学委员会委员。擅长中医内科，对《伤寒论》和温病学说颇有研究。

程子华 (1905—1991) 山西解县(今运城)人。1926 年加入中国共产党。同年入武汉中央军事政治学校学习。1927 年参加广州起义和海陆丰革命斗争。1929 年领导大冶兵暴。后任中国工农红军第三十五军团长、第五军团师长、第二十五军军长。长征到陕北后，任第十五军团政委。抗日战争时期，任冀中军区政委兼中共冀中区委书记、晋察冀中央分局代书记、晋察冀军区代司令员兼政委，领导和坚持冀中平原游击战争。解放战争时期，任中共冀察热辽中央分局书记，冀察热辽军区司令员兼政委，东北野战军、第四野战军兵团司令员。建国后任中共山西省委书记、山西省人民政府主席、全国供销合作总社主任、商业部长、国务院财贸办公室副主任、国家建委和国家计委副主任、中共中央西南局书记处书记、民政部长、全国人大常委会委员、全国政协副主席。是中共第七届候补中央委员、第八和第十一届中央委员，中顾委常委。著有《冀中平原上的民兵斗争》。

程元振 (?—764) 唐宦官。京兆三原(今属陕西)人。因拥立代宗，得其宠信，官至骠骑大将军，判元帅行军司马，总率禁兵。专政自恣，冤杀大将来瑱，斥逐宰相裴冕，诋毁李光弼等。广德元年(公元 763 年)，隐匿吐蕃进攻军情不报，吐蕃兵至，致代宗仓猝逃离长安，被弹劾放归乡里。继又私入京师，被放逐至江陵(今湖北荆州)，病死。

程不识 西汉人。景帝时，任太中大夫。曾为边郡太守，作战时，所部营阵严整，匈奴不敢进攻，与李广同为当时名将。武帝时，任长乐卫尉。元光元年(公元前 134 年)，以卫尉为车骑将军率军屯雁门。

程长庚 (1811—1880) 清京剧演员、戏剧活动家。名椿，字玉珊(一作玉山)，安徽潜山人。演老生。咸丰、同治年间在北京主持*四大徽班之一的三庆班，并长期担任*精忠庙的会首。演戏严肃认真，艺术上融化徽调、汉调、昆腔于一炉，对京剧老生唱腔和表演艺术的形成，贡献很大。以演《文昭关》、《群英会》、《战长沙》等著名。当时同余三胜、张二奎并称京剧"老生三杰"。著名京剧演员谭鑫培、汪桂芬、孙菊仙等都受过他的教益。

程正揆 明末清初画家。字端伯，号鞠陵，又号青谿道人，孝感(今属湖北)人，后寓江宁(今江苏南京)。崇祯四年(1631 年) 进士，入清官工部侍郎。与髡残友善。能诗文，擅书画。所作山水多用秃笔，而设色秾湛。曾绘《江山卧游图》卷甚多。有《青谿遗稿》。

程伟元 (?— 约 1818) 清江苏苏州人，字小泉。以科场失意，一生未仕。乾隆末，寓居京师(今北京)。嘉庆五年至八年秋 (1800—1803)，为盛京将军晋昌幕僚，佐理奏牍，时相唱和，并替晋昌编辑《且住草堂诗稿》，兼任教沈阳书院。在京师时与高鹗相识。自述曾以数年时间，广泛收集曹雪芹《石头记》原著前八十回抄本，并陆续购得后四十回续稿的残抄本，与高鹗共同修补，成一百二十回本《红楼梦》。全书于乾隆五十六年 (1791 年) 由萃文书屋以活字版印行，后称"程甲本"。翌年又大量改动前八十回的文字情节，对后四十回续稿亦颇多修改，仍由萃文书屋印行，后称"程乙本"。从此《红楼梦》小说以刊本形式流行，影响甚大。能诗文及书画，但作品流传绝少。参见"高鹗"。

程伊川 即"程颐"。

程孝刚 (1892—1977) 中国铁道机械工程专家。江西宜黄人。1919 年起从事铁道建设工作，历任中东、津浦、胶济、北宁(今京沈)、株洲等铁路的机务监管员、机务处长、总工程师等职。1947 年后从事教育工作，任交通大学校长、浙江大学教授等职。建国后，任上海交通大学副校长。当选为第一至三届全国人大代表、中国机械工程学会常务理事。中科院技术科学部委员。为中国早期从事铁道机械工程研究的专家和学者。

程克绳 (1893—1932) 湖北枣阳人，原名兴武，又名常明，号祖武。1919 年赴法勤工俭学。次年加入中国共产党。1923 年经苏联回国，在鄂北地区领导农民运动。1926 年任中共枣阳县委书记。大革命失败后，参加领导枣阳农民起义。任工农革命军鄂北总队总队长，参与开辟鄂北游击根据地，后到豫西南从事秘密工作。1930 年起任中共鄂

豫边特委委员、鄂豫边革命委员会主席，红军第九军第二十六师师长。在"肃反"中被错杀，建国后被追认为革命烈士。

程步高 (1896—1966)　中国电影导演。字齐东，浙江平湖人。1924年从影。1928年起在明星影片公司任编导，先后导演《离婚》、《不幸身为女儿身》等影片。一二八事变时曾亲临前线拍摄新闻纪录片《上海之战》。1933年导演由夏衍编剧的《狂流》，后陆续导演了《春蚕》、《同仇》、《到西北去》、《小玲子》等影片。1937年导演号召抗日的影片《夜奔》。抗日战争时期在军事委员会政治部第三厅工作，并任中国电影制片厂编导。抗战胜利后编导影片《乱世儿女》。1947年去香港，导演了《春城花落》、《海誓》、《美人计》等影片。著有回忆录《影坛忆旧》。

程序库　把常用的标准程序、服务性程序、应用程序及专门设计的软件以方便用户访问的方式存储起来的集合。供解题时调用，可减少大量的重复性劳动。

程序法　"实体法"的对称。规定实体法运用的手续、程序、方法的法律。如立法程序法、行政程序法、刑事诉讼法、民事诉讼法、行政诉讼法等。实体法与程序法的划分，始自18世纪英国法学家边沁，后为各国所普遍采用。

程纯枢 (1914—1997)　中国气象学家。浙江金华人。清华大学毕业，后赴美国芝加哥大学气象系和美国天气局水文处进修。历任中央研究院气象研究所泰山日观峰气象台和西安测候所主任，中央气象局(重庆、南京)技正、技术处处长、气象总台台长、上海气象台台长，华东气象处副处长，中国气象局中央气象台和观象台总工程师、副局长，国家气象局科学技术委员会顾问等职。中科院院士。长期从事气象观测技术工作和天气学、农业气候学等方面的研究，在大气探测、气候资源和农业气象等研究方面取得重要成就，在开创和推进中国近代气象事业和引进国外先进气象科学技术等方面作出重要贡献。主编有《中国的气候与农业》，合著有《中国自然、地理、气候》等，发表论文数十篇。

程茂兰 (1905—1978)　中国天体物理学家。河北博野人。早年赴法勤工俭学，1934年在里昂大学数理系毕业，1939年获博士学位。后长期在法国上普罗旺斯天文台工作，主要从事恒星光谱和地球大气发光现象(极光、夜天光)的研究。曾获法兰西科学院骑士勋章。1957年回国后负责筹建中科院北京天文台，并任台长。曾当选为第二、三届全国人大代表，第五届全国政协委员。

程尚仁 (1918—1980)　中国工艺美术家。浙江建德人。1940年毕业于昆明国立艺术专科学校。擅花卉写生与图案画，造型严谨，精确细致，画风朴实。先后在四川省立艺术专科学校、杭州国立艺术专科学校、中央美术学院华东分院、北京中央美术学院、中央工艺美术学院等任教。有《几何图案的组织》、《花草集》，主编《染织图案基础》、《中国染织纹样简史》等。

程明道　即"程颢"。

程知节　即"程咬金"。

程学启 (1830—1864)　清末安徽桐城人，字方忠。原为太平天国将领。1861年(咸丰十一年)5月在安庆集贤关驻地降清，后助湘军破安庆等地，授参将。1862年(同治元年)随淮军至上海，伙同洋枪队对抗太平军，升副将、总兵。1863年12月诱苏州太平军守将郜永宽等刺杀慕王谭绍光献城投降，纵兵掠苏州。次年占浙江嘉善，继破嘉兴，受伤。旋死于苏州。

程绍迥 (1901—1993)　中国兽医学家。四川黔江(今属重庆)人。清华学校毕业后赴美留学，获博士学位。回国后，曾任中央畜牧实验所所长。建国后，历任农业部畜牧兽医局局长、中国农业科学院副院长等职。中国农学会副理事长、中国畜牧兽医学会理事长。长期从事兽医研究工作，为中国兽医生物药品事业奠基人之一，曾领导在中国全国范围内消灭了牛瘟，并研制多种疫苗。

程树德 (1876—1944)　中国法律史学家。字郁庭。福建闽侯人。日本法政大学毕业。回国后历任北洋政府参政院参政，国务院法制局参事、帮办，北京大学、清华大学等校教授。论证黄帝时已有法律，但当时法律简单质朴，多半是习惯法。所著*《九朝律考》、《汉律考》在整理、考证古代法律方面颇多贡献。著作还有《中国法制史》。

程砚秋 (1904—1958)　京剧演员。原名艳秋，字玉霜，后改御霜。满族。北京人。幼年家贫，学京剧，演青衣。长期在北京演出，艺术上勇于革新。根据自己嗓音特点，创造出一种幽咽宛转的唱腔，形成自己的艺术风格，世称"程派"。所编演的剧本，如《鸳鸯冢》、《青霜剑》、《荒山泪》、《金锁记》(解放后改编为《窦娥冤》)等，大都表现旧社会妇女的悲惨遭遇，均编入《程砚秋演出剧本选集》。中年后兼致力于戏曲理论研究，对舞台艺术和剧种源流等有所论述，编为《程砚秋文集》。日本侵略军占领华北后，深居农圃，拒绝演出。建国后任中国戏曲研究院副院长。1957年加入中国共产党。

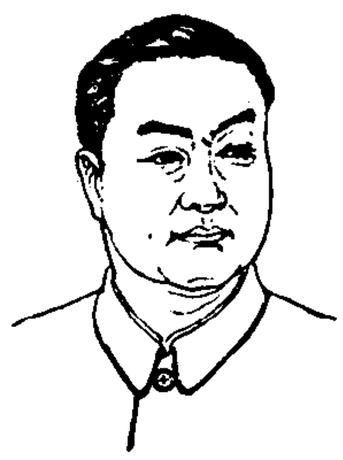
程砚秋

程继仙 (1874—1942)　京剧演员。一作程继先，字振庭。安徽潜山人。程长庚之孙。幼入小荣椿科班，初习老生，改习文武小生。民国初曾一度经商谋生，后重返梨园。文武兼长，尤长于武小生和穷生戏。擅演《群英会》、《探庄》、《八大锤》、《状元谱》、《奇双会》等剧。

程敏政 (1445—1499)　明文学家。字克勤，号篁墩，休宁(今属安徽)人。成化进士，官至礼部右侍郎。文与李东阳齐名，有《宋遗民录》、《篁墩集》；编有*《明文衡》、《新安文献志》等。

程瑶田 (1725—1814)　清经学家。字易田，一字易畴，号让堂。安徽歙县人。乾隆举人。曾任江苏嘉定(今属上海市)教谕。与戴震同学于江永，长于旁搜曲证，不为经传注疏所束缚。对古代名物的考订，绘图列表，便于稽寻。撰《禹贡三江考》，谓《禹贡》扬州的三江，实只一江，以订正郦道元《水经注》；《仪礼丧服文足徵记》，规正郑玄注《礼》的失误。《周髀矩数图注》、《周髀用矩法》、《数度小记》，系推究数学、天文的撰著。另有《宗法小记》、《释宫小记》、《考工创物小记》等，统名《通艺录》。

程嘉燧 (1565—1644)　明诗人、画家。字孟阳，号松圆、偈庵，休宁(今属安徽)人，寓居嘉定(今属上海市)。论诗主张先立人格，然后有诗格，反对诗坛上的剽窃摹拟之风。工山水，学倪瓒、黄公望，笔墨枯淡，偏于闲静。也画花卉。与唐时升、娄坚、李流芳合称为"嘉定四先生"。有《偈庵集》、《松圆浪淘集》、《破山兴福寺志》等。

程蕙英　清女作家。字茝侍，江苏常州人。曾为塾师。能诗，有《北窗吟稿》。并有长篇弹词《凤双飞》。

程德全 (1860—1930)　四川云阳(今属重庆)人，字雪楼。早年以知县衔入黑龙江将军幕。1900年(清光绪二十六年)任行营营务处总理，负责筹划黑龙江防务。1903年升

道员，署理齐齐哈尔副都统。1907—1908年先后署理黑龙江和奉天(今辽宁)巡抚。1909年(宣统元年)调任江苏巡抚。武昌起义后，电请清政府立宪，抵制革命。旋见大势所趋，与立宪派在苏州宣布独立，自任江苏都督。1912年南京临时政府成立，任内务总长，与张謇等先后组织统一党、共和党。袁世凯窃国后，又任江苏都督。1913年抗拒孙中山讨袁，避居上海。有《程中丞奏稿》。

程璧光(1861—1918) 广东香山(今中山)人。字恒启，号玉堂。福建水师学堂毕业。历任清海军帮统、管带等职。1894年(光绪二十年)中日甲午战争期间，参加黄海海战。次年北洋海军覆没后，在家闲居二年，复被清政府起用为建造军舰专员，累迁至海军部第二司司长。民国成立后，任袁世凯政府海军高等顾问、参议。袁死后任海军总长。旋因不满段祺瑞专权而辞职。1917年随孙中山南下护法，任军政府海军总长。次年在广州遇刺身死。

程鲛金(?—665) 俗作程咬金。唐初大将。后改名知节。济州东阿(今属山东)人。隋末从李密参加瓦岗军，任内军骠骑。密败，属王世充，后归唐，任秦王府左三统军，从李世民镇压窦建德起义军，击败王世充。历任泸州都督、左领军大将军等职，封卢国公。高宗时率军攻西突厥，无功而还，被免职。后起为岐州刺史，致仕。

程门立雪 《宋史·杨时传》："见程颐于洛，时盖年四十矣。一日见颐，颐偶瞑坐，时与游酢侍立不去。颐既觉，则门外雪深一尺矣。"杨时，字中立，隐于龟山，世称龟山先生，卒谥文靖。谢应芳《杨龟山祠》诗："卓彼文靖公，早立程门雪。"后来用为尊师重道的故实。

程式动作 表演艺术术语。指从生活中提炼出来，经过艺术夸张的规范性表演动作。能明确表达思想感情，塑造人物形象，并形成特有的艺术风格。是歌剧、舞剧、舞蹈演员艺术创造的重要手段之一。中国戏曲中运用尤多。

程朱学派 宋代理学的主要派别。首创者二程(颢、颐)，集大成者朱熹。因为他们的学说基本一致，后人称这一派为程朱学派，亦称"程朱理学"。断言"理"是离开事物独立存在的客观实体，由它派生和主宰万事万物。为学主"涵养须用敬，进学则在致知"(程)；"穷理以致其知，反躬以践其实"(朱)。朱熹曾与陆九渊等有过关于"太极"和治学方法问题的争论，又分别与永嘉学派(叶適等)、永康学派(陈亮等)有过关于功利、王霸等问题的争辩。宋以后统治者提倡程朱理学，该派曾长期保持思想上的统治地位。

程序设计 编写计算机程序的过程。设计时需要事先确定解题方式、设计程序流程图。用计算机所能接受的指令或语句序列表达。

程序系统 即"软件"。

程序教学 依据学习强化理论设计学习材料程序化的教学。始于20世纪50年代。为美国斯金纳所创。把教材分解成许多小的项目，并按一定的程序排列，再通过教学机器进行教学，学生在每一步都能作出积极反应并获得答案。

程序控制 按事先规定的程序，对生产过程进行控制的一种自动控制方式。在各工业部门中广泛应用。例如，在热工过程中使温度按一定的时间程序变化；在机械加工中对金属切削机床进行程序控制等。

程阳永济桥 一称"程阳风雨桥"。在广西壮族自治区三江侗族自治县北程阳村林溪河上。建于1916年。长76米，宽3.7米，高10.6米，桥身为廊屋式木结构，有五个石桥墩，石墩上挑出木梁，上建遮雨长廊，桥上又建五座楼，相互连接，可避风雨。楼阁和廊檐彩绘侗族图案。设计巧妙，形式优美，是侗族建筑艺术的精华。为全国重点文物保护单位。

程序设计语言 编写计算机程序所用的语言。有各种用途的语言，如用于数值计算的语言ALGOL、FORTRAN等；用于商业数据处理的语言COBOL；便于人-机对话的语言BASIC；适合教学的语言PASCAL；适合系统程序设计的语言C；面向人工智能的语言LISP等。这些程序设计语言各有一套基本的符号和符号组合规则。

程控自动电话交换机 全称"存储程序控制自动电话交换机"。用预先编制好并存储在计算机内的程序来控制的电话交换机。分模拟制和数字制两类，后者已广泛采用。主要优点是大量的硬件功能可由软件来实施，只需变换或增加相应的软件，即可改变或增加交换机性能，如故障自动诊断，维护管理自动化和开放多种新业务。特别是数字制程控交换机，不仅便于与各种程式的交换机配合，并可同时具有市内电话交换与长途电话交换的功能，还可组成综合业务数字网，用以交换电话、电报、数据和图像等信息。

程氏家塾读书分年日程 书名。元程端礼编订。首录朱熹等所订学规，作为纲领；次依朱熹读书法，规定程序，详加解说；又次录王柏辑《正始之音》，以明辨音义之方法；最后为自撰讲义一篇，集中阐明朱熹读书法六条。当时曾颁行学校，明初诸儒读书，大抵奉为准绳。

7

稛 同"稠"。

稌 (tú 途) 稻。《诗·周颂·丰年》："丰年多黍多稌。"一说专指糯稻。崔豹《古今注·草木》："稻之粘者为黍，亦谓稌为黍。"一说专指粳稻。《周礼·天官·食医》："凡会膳食之宜，牛宜稌。"郑玄注引郑司农云："稌，粳也。"

稀 (xī) ❶疏；不密。如：地广人稀；月明星稀。陶潜《归园田居六首》："种豆南山下，草盛豆苗稀。"❷薄；不稠。如：稀饭。陈思济《漱石亭和段超宗韵》诗："羡杀田家豆粥稀。"❸少；难得。《古诗十九首》："不惜歌者苦，但伤知音稀。"❹很，极。如：稀烂；稀软；稀松。

稀金 在黄铜中加入某些稀土元素冶炼而成的一种仿金材料。因色泽及工艺特性与黄金相似而用于制作金属首饰。密度远小于黄金。

稀释 加溶剂于溶液中以减小溶液浓度的过程。

稀释剂 也叫"填充剂"。把原药加工成粉剂时，或为了使其便于喷施所加入的进行稀释的惰性物质。如粘土、高岭土、陶土、滑石粉等。

稀土元素 周期系第III族(类)副族元素中钪、钇及原子序数从57到71的15个镧系元素的合称。通常分为铈组(镧、铈、镨、钕、钷、钐)和钇组(铕、钆、铽、镝、钬、铒、铥、镱、镥、钇)。也可将镧到钆称为轻稀土，钆到镥及钇称为重稀土。各个稀土元素常以差别很大的不同量存在于同一矿物中，如独居石及氟碳铈矿中以轻稀土为主，钪钇矿石以钪及钇为主，黑稀金矿以钇及重稀土为主。都是具有银色光泽的金属。性质较软，在潮湿空气中不易保存。易溶于稀酸。原子价主要是正三价(铈正四价较稳定，镨和钐也有极个别的四价氧化物，钐、铕、镱有二价化合物)。三价稀土的化学性质除钪的差异较显著外，其余都很相似，彼此分离较难。采用萃取分离法及离子交换分离法已能制得单一的稀土元素化合物。单一纯稀土的性能各有不同，应用很广。如用

于电子技术、原子能工业、玻璃及陶瓷工业、石油化学工业、医学、农业等。在合金钢及非铁合金中，掺入少量混合稀土金属后可以改善性能。引火合金(例如打火机用的火石)也是混合稀土金属用途之一。

稀有元素 在自然界中含量稀少或分布稀散以及过去研究和应用较少的元素的总称。约占已知化学元素的三分之二。其中除稀有气体及硒、碲等元素外，都是金属元素，通常也有"稀有金属"之称。常用于制特种钢、超硬合金和耐高温合金。在电气、化学(作为催化剂或试剂)、陶瓷、原子能等工业及电子学、宇宙航行等方面，也有广泛的应用。稀有元素的名称具有一定的相对性，钨、钼、锑、锡及稀土元素等现也列为中国的丰产元素。

稀有气体 亦称"惰性气体"。周期系零族(类)元素。包括氦 (He)、氖 (Ne)、氩 (Ar)、氪 (Kr)、氙 (Xe)、氡 (Rn) 六个元素，其中氡为放射性元素。均为单原子分子。无色无臭，微溶于水。化学性质极不活泼，一般不易与其他元素化合。已知的化合物中有 $XePtF_6$、XeF_4、XeO_3、$Na_4XeO_4 \cdot 6H_2O$、KrF_2 等。氩、氪、氙还可与水、氢醌形成笼状化合物。微量存在于空气中。除氡外，都可由液态空气分步蒸馏而得。

稀有金属 在地壳中含量较少、分布较散、提炼较难的金属。共分为五类：(1) 高熔点稀有金属，如钨、钼、钽、铌、锆，也可包括铼及其合金；(2) 稀散金属，如硒、碲、镓、铟、铊、锗，也可包括铼及其合金；(3) 稀有轻金属，如铍、锂、铷、铯等；(4) 稀土金属，包括钪、钇及镧系元素；(5) 放射性稀有金属，包括天然放射性元素(如铀、钍、镭、钋、锕等)和人造超铀元素(如镎、钚等)。是原子能、航空等工业和半导体、特种钢等生产所必需的原材料。

稀树草原 见"萨瓦纳群落"。

稀散元素 自然界中并不形成独立矿床而以杂质状态分散于其他矿物中的元素。如硒、碲、锗、镓、铟、铊，也可包括铼、钪。可由冶金、化工作业的各种烟尘、残渣或中间产品中提取。

稀疏矩阵 一个 n 阶方阵有 n^2 个元素，如果其中有很大一部分元素为 0，就称这矩阵为"稀疏矩阵"。在实际计算中常遇到稀疏矩阵，若能加以适当处理，就可以大大减少计算机的运算次数和存储量。

稀薄燃烧 汽油机中总体上空气与汽油的混合比例即空燃比远大于 14.3 的贫油气的燃烧。须使汽油机气缸内的气体有规律地分层，令燃烧首先稳定地从空燃比接近于 14.3 的区域开始，以使燃烧可靠和及时地向贫油区域扩展。能有效提高汽油机的经济性和降低其排气中的有害排放物。

稀土永磁材料 由稀土元素和过渡金属组成的磁晶各向异性常数非常大(约 10^7 焦 / 米^3)的金属间化合物。其剩磁强度、矫顽场强、最大磁能积均大于其他永磁合金和永磁铁氧体。可用在磁场定向下的等静压成型烧结法和粉末烧结法进行工业化生产。能做成各种形状，适于制造各类磁性元件，广泛用于宇航、军事、电子工业和计算机工业中。

7 **稃** (fū 夫) ❶米粒的外壳。《尔雅·释草》："秠，一稃二米。"邢昺疏："稃，皮也。"❷泛指草籽的硬壳。《齐民要术·种紫草》："候稃燥载聚，打取子。"

税 ㊀(shuì) ❶国家的税收。《汉书·食货志上》："税谓公田什一，及工商虞衡之入也。"❷赠送。《礼记·檀弓上》："未仕者不敢税人。"孔颖达疏："税人，谓以物遗人也。"❸租借。白行简《李娃传》："闻兹地有隙院，愿税以居，信乎？"❹利息。《后汉书·桓谭传》："趋走与臣仆等勤，收税与封君比入。"李贤注："收税谓举钱输息利也。"❺姓。宋代有税挺。

㊁(tuō) 通"脱"。解；脱；释放。《左传·成公九年》："有司对曰：'郑人所献楚囚也。'使税之。"《孟子·告子下》："不税冕而行。"《吕氏春秋·慎大》："乃税马于华山，税牛于桃林。"高诱注："税，释也。"

㊂(tuì 退) 古时丧礼规定的追服。《礼记·檀弓上》："小功不税。"郑玄注："日月已过，闻丧而服曰税。"

㊃(tuàn 团去) 通"褖"。衣服边缘的装饰。《礼记·玉藻》"士褖衣"郑玄注："褖或作税。"又《丧大记》："士妻以税衣。"

税目 各个税种中规定的应课税项目。如我国 1994 年实行的消费税共设置烟、酒及酒精、化妆品等 11 个税目。划分税目的作用，在于明确征税范围和适用的税率。

税收 国家对有纳税义务的组织和个人所征收的货币和实物。随着商品货币关系的发展，税收从以征收实物为主发展到以征收货币为主。不同社会制度下的税收，具有不同的本质。社会主义国家的税收是国家积累资金，调节积累和消费，调节纳税人收入，促进企业加强经济核算，和配合国家对外政策、维护国家权益的重要手段。

税法 调整政府与纳税义务人之间经济利益、分配关系的法律规范的总称。国家向纳税人征税的法律依据。许多国家都制定各税种的单行法规(如所得税法、货物税法等)，我国自建国以后，特别是改革开放以来，发布的税法主要有：税收征收管理法 (1992 年，1995 年修改)、个人所得税法 (1980 年，1993 年修正)、增值税暂行条例 (1993 年)、营业税暂行条例 (1993 年)、企业所得税暂行条例 (1993 年)、外商投资企业和外国企业所得税法 (1991 年) 等。

税驾 (tuō—) 解驾，停车。谓休止、停宿。《史记·李斯列传》："当今人臣之位，无居臣上者，可谓富贵极矣；物极则衰，吾未知所税驾也。"司马贞索隐："税驾，犹解驾，言休息也。李斯言己今日富贵已极，然未知向后吉凶止泊在何处也。"

税柄 税收术语。指特定的、便于用作征收税基的财产、收入、支出和交易事项等。因其在征税中易于把握，故名。

税种 一国实施的税收种类。1994 年我国的税种有增值税、消费税、营业税、资源税、关税、企业所得税、个人所得税等十九种。

税基 征税的客观基础。税的课征对象很多，各种税的征收范围和计税依据也不一致，故不同税种的税基有大小之分。衡量税基可从不同角度进行。如：在税率一定的条件下，对某课税对象全值征税的税基，要大于按其净值征税的税基；又如：若其他条件相同，某税的征税范围越广泛，其税基一般也就越大。由于税基反映课税的客观能力，故研究税基有利于税收政策的制定和税制结构的设计。

税率 (—lǜ) 税的征收率。一般可分累进税率、比例税率和定额税率三类。累进税率指课税比率随纳税人应课税的收入或财产价值的递增而递增。比例税率指课税比率不因纳税人应课税的收入或财产价值的多少而变更，都按一定比率计算应征税额。定额税率指每一同类型课税单位都按一定金额计算应征税额。参见"累进税"、"比例税"、"定额税"。

税骖 (tuō—) 同"脱骖"。解下骖马。沈约《怀旧诗·伤

韦景猷》:"税骖止营校,沦迹委泥沙。"参见"说骖"。

税粮 元明征收的米、麦等实物赋税。元初在中原征税粮和科差。税粮以地、丁为征税对象,收米粟。灭宋后,江南秋粮征粟米,夏税征木棉、布、绢、丝绵等。明田赋或称税粮。行*一条鞭法后大多折征银两,不再称税粮。

税务处(处 chù) 官署名。1906 年(清光绪三十二年)设立,辛亥革命后沿置。除涉及外交支用税项外,所有关于海关关税事务,统归税务处核办,并指挥地方海关监督和通过总税务司间接指挥地方税务司。设督办一,会办一,提调一,但实权均为外籍的总税务司所操纵。

税警团 ❶宋子文任国民党政府财政部长时建立和控制的武装。1932 年在美国支持下成立税警总团,辖六个分团。1937 年八一三事变后,被改编为国民革命军第四十师。❷1940 年南京伪政权成立,伪财政部长周佛海亦曾设税警团,下辖三个支队。

税式支出 税收制度中由于各种特别条款或优惠条款所形成的税额减少。是政府实现其社会经济政策目标的手段。税式支出于 20 世纪 60 年代后期出现在美国政府预算体系中;至 70 年代,这一概念引起国际财税学术界的普遍关注。税式支出有多种形式,如税率优惠、税收扣除、税收减抵免和延期纳税等。

税后还贷 我国国有企业在按规定缴纳各种税收(包括所得税)后,用税后利润归还银行对企业的贷款。它是针对*税前还贷过分刺激企业投资、大量减少财政收入的不合理现象而提出的。利改税以后,由于国有企业税后利润原则上留给企业,故税后还贷实际上是用企业留利归还银行贷款。

税收扣除 通常指免除国际间重复课税的一种方法。居住国政府允许纳税人在汇总报缴其国内外所得税、资本税或其他一般财产税时,将其国外已纳的税款作为申报应税所得额、资本额或其他财产价值的一个扣除项目,就扣除后的金额计算征税。

税收抵免 通常指免除国际间重复课税的一种方法。居住国政府对纳税人已纳国外的所得税、资本税或其他一般财产税,允许在不超过按本国税法规定应纳税额的范围内,用来抵免其应汇总缴纳本国的相应税款。

税收饶让 亦称"饶让抵免"。税收抵免的一种特殊方式。居住国政府对纳税人在国外享受优惠的减免税款,视为已经纳税,给予抵免。

税利分流 我国国家参与国有企业利润分配的一种形式。即国家对国有企业实现的利润采取税收和利润上缴两种办法征集。税利分流的依据在于:(1)国家作为政权机构,凭借其政治权力,以税收形式(如增值税、营业税、所得税等)从企业那里取得一部分纯收入,以维持其存在和行使行政管理职能;(2)国家作为全民所有生产资料的代表,享有所有者的权益,收取国有企业的上缴利润。

税前还贷 我国国有企业用其实现的利润先归还银行对企业的贷款,然后按余下的利润计算缴纳国有企业所得税。20 世纪 80 年代初实行利改税时期,财政部规定,国有企业在实际计算应缴所得税税额时,可在其实现利润中扣除用于归还国家基本建设贷款和银行专项贷款的部分。税前还贷办法,实际上是用财政资金代替企业归还一部分银行贷款,相应减少了财政收入。

税收管辖权 一国在征税方面所行使的权力。分属地原则和属人原则。按前一原则,对一切来源于或存在于本国领域内的应税收入、所得或财产,不论其属于本国人或外国人,均须征税,通称"地域管辖权",亦称"来源管辖权"。按后一原则,对本国公民或居民的一切应税收入、所得或财产,不论其来源于或存在于本国还是外国,均须征税,通称"居民(公民)管辖权",亦称"居住管辖权"。世界各国,大多同时并用地域管辖权和居民(公民)管辖权。

税收中性原则 指税收应不干扰社会经济活动和不影响纳税人抉择的准则。西方经济学家提出的建立税制的一个原则。按这一原则,一个健全的税收制度应该确保国家课税要尽量避免对经济发生不良的影响;而对纳税人来说,除了因纳税而承担税款的牺牲外,不应再有其他的经济损失(超税负担)。

7 **稊** (tí 题) ❶一种形似稗的草,实如小米。《庄子·秋水》:"不似稊米之在太仓乎?"❷通"荑"。植物的嫩芽。《易·大过》:"枯杨生稊。"

稂 (láng 郎) 莠一类的草,对禾苗有害。参见"稂莠"。

稂莠 《诗·小雅·大田》:"既坚既好,不稂不莠。"毛传:"稂,童粱也;莠,似苗也。"后以"稂莠"指形似禾苗的害草,亦比喻坏人。韩愈《平淮西碑》:"稂莠不薅。"白居易《读汉书》诗:"禾黍与稂莠,雨来同日滋。"

8 **稑** (lù 陆) 亦作"穋"。后种先熟的谷类。《周礼·天官·内宰》:"上春,诏王后帅六宫之人而生穜稑之种,而献之于王。"郑玄注引郑司农云:"先种后孰(熟)谓之穜,后种先孰谓之稑。"

稜 "棱"的异体字。

稏 "稏"的繁体字。

稘 (jī 基) 同"期"。亦作"朞"。一个周期;一周年。《新唐书·温彦博传》:"我见其不逮再稘矣。"

稙 (zhí 直) 早种的谷类。《诗·鲁颂·閟宫》:"稙稚菽麦。"毛传:"先种曰稙,后种曰稚。"《齐民要术·种谷》:"二月三月种者为稙禾,四月五月种者为稚禾。"

稞 ㊀(kē 棵) 青稞,麦的一种。我国云南西北部、四川西北部、西藏、青海等地栽培。

㊁(huà 化) 指颗颗都好的净谷。

稒 (gù 固) 见"稒阳"。

稒阳 ❶古县名。战国魏固阳邑。西汉置稒阳县。治今内蒙古包头市东。东汉废。❷古要塞名。"稒"一作"固",战国魏惠王十九年(公元前 351 年)筑。在今内蒙古固阳附近。东汉永元元年(公元 89 年)度辽将军邓鸿出稒阳塞,大破匈奴于稽落山,即此。

稛 (kǔn 捆) 用绳索捆束。见"稛载"。

稛载 犹言满载、重载。《国语·齐语》:"诸侯之使,垂橐而入,稛载而归。"韦昭注:"垂,言空而来;橐,囊也。言重而归也。"韩愈《答窦秀才书》:"稛载而往,垂橐而归,足下亮之而已。"

稚 〔穉、穉〕(zhì 雉) ❶晚植的谷类。引申为幼禾。《诗·鲁颂·閟宫》:"稙稚菽麦。"毛传:"后种曰稚。"《说文·禾部》:"稚,幼禾也。"段玉裁注:"先种者当其未长亦稚也;先种而中有迟长者亦稚也。"❷幼小。如:稚子。《诗·鄘风·载驰》:"众稚且狂。"《穀梁传·僖公十年》:"晋献公伐虢,得骊姬,献公私之。有二子,长曰奚齐,

稚曰卓子。"

稚子 ❶幼儿。陶潜《归去来辞》："僮仆欢迎，稚子候门。"❷即胄子，贵族子弟。《史记·五帝本纪》："舜曰：'然。以夔为典乐，教稚子。'"裴骃集解引郑玄曰："国子也。"按《书·舜典》作"胄子"。

稚虫 不完全变态类(半变态、原变态)昆虫的幼体。水栖，以鳃呼吸；成虫陆生，以气管呼吸；两者形态和习性迥然不同。蜻蜓目、蜉蝣目和襀翅目昆虫等的幼体均为稚虫。例如水蚤是蜻蜓的稚虫。

稚齿 谓年少。《后汉书·郎顗传》："子奇稚齿，化阿有声。"李贤注："子奇，齐人，年十八，为阿邑宰，出仓廪以振贫乏，邑内大化。见《说苑》。"

8 **稗**〔**粺**〕(bài) ❶植物名。学名 *Echinochloa crusgalli*。亦称"稗子"、"稗草"。禾本科。一年生草本。秆直立或基部倾斜，光滑。叶鞘无毛，缺叶舌和叶耳；叶片线状披针形，上面粗糙。圆锥花序直立开展；小穗密集于穗轴一侧，有硬刺毛；第一外稃有一粗芒。颖果小，椭圆，平滑光亮，先端具小尖头。适应性强。有水稗和旱稗两种。水稗，生于沼泽，为稻田主要杂草；旱稗，又名"光头稗"，无芒，为旱地杂草。子粒可制饴糖、酿酒或作饲料。嫩茎、叶可作青饲料或干草。本种变化大，变种多。❷小。见"稗官"。

稗史 通常指闾巷风俗、遗闻旧事的记录。相传古代统治者设立稗官，采录民间情况，以供统治参考。后世称杂记琐事的史籍为稗史，如清潘永因《宋稗类钞》、近人徐珂《清稗类钞》等。此外也有用以泛指"野史"的，如《明季稗史汇编》等。

稗贩 不设店肆的小商贩。《宋史·高若讷传》："王蒙正知蔡州，若讷言：'蒙正起稗贩，因缘戚里得官。'"亦作"裨贩"。

稗官 小官。《汉书·艺文志》："小说家者流，盖出于稗官，街谈巷语，道听涂说者之所造也。"颜师古注："稗官，小官。"又引如淳曰："细米为稗。街谈巷说，其细碎之言也。王者欲知闾巷风俗，故立稗官，使称说之。"后因用为小说或小说家的代称。

稗乘(—shèng) 丛书名。明万历间黄昌龄辑。四十二种，分史略、训诂、说家、二氏(释道)四类。收汉唐至明的野史笔记。

稗海 丛书名。明万历间商濬辑。七集，七十种。当时随编随刊，各家目录著录，书名互有异同。所收多为唐宋人野史、笔记、掌故、琐言之作。

稗畦集 别集名。清洪昇(号稗畦)作。不分卷。录古今体诗，按体编列。只有抄本。又有《稗畦续集》一卷，所录皆五言律诗，有康熙间刻本。建国后曾将此两集合并排印。另有《啸月楼集》，只存抄本。

稔(rěn 忍) ❶庄稼成熟。如：丰稔。《国语·吴语》："不稔于岁。"引申指事物酝酿成熟。任昉《奏弹刘整》："恶积衅稔。"❷年。谷一熟为年，故亦谓年为稔。《国语·郑语》："凡周存亡，不三稔矣。"❸熟悉。如：相稔；稔知。

稠(péng) 禾密。见《集韵·十二庚》。

稠㊀(chóu) ❶与"稀"相对。多而繁密。如：稠人广众。束皙《补亡诗·华黍》："黍发稠华，亦挺其秀。"❷浓厚。如：稠粥。❸姓。汉代有稠雕。

㊁(tiáo) 通"调"。《庄子·天下》："其于宗也，可谓稠适而上遂矣。"陆德明释文："稠，本亦作调。"成玄英疏："遂，达也；言调适上达玄道也。"

㊂(diào) 见"稠敝"。

稠直 亦作"绸直"。既密且直。《诗·小雅·都人士》："彼君子女，绸直如发。"毛传："密直如发也。"白居易《叹老》诗："我有一握发，梳理何稠直。"

稠度 粘性土所处物理状态的标志。主要有流动状态、可塑状态、半固体状态和固体状态等。含水率变化可引起土稠度的变化。区别不同稠度状态的含水率称"稠度界限"。粘性土的主要稠度和稠度界限如下表所示。

稠　度	特　　征	稠度界限
流动状态(流态)	具流体特性，可呈层状流动，以维持一定形状	液限 W_L
可塑状态(塑态)	具塑体特性，可塑成任何形状	塑限 W_P
半固体状态(半固态)	似固体，可保持一定形状，不能任意揉塑	收缩界限
固体状态(固态)	具固体特性和一定形状	

一般以液性指数 I_L 作为说明土稠度状态的指标：

$$I_L = \frac{W - W_P}{W_L - W_P},$$

式中：W 为含水率，W_P 为塑限，W_L 为液限。$I_L<0$ 对应固态，$I_L>1$ 为流态，$0<I_L<1$ 为塑态。

稠浊 繁多而混乱。《国策·秦策一》："书策稠浊。"高诱注："稠，多；浊，乱也。"

稠嶪(diào—) 动摇貌。《汉书·扬雄传上》："嘻嘻旭旭，天地稠嶪。"

稠叠 稠密重叠。谢灵运《过始宁墅》诗："岩峭岭稠叠，洲萦渚连绵。"亦谓多而频繁。陆游《梅市暮归》诗："今兹税驾地，佳事喜稠叠。"

稠人广众 指群众或群众聚集之地。《汉书·灌夫传》："稠人广众，荐宠下辈；士亦以此多之。"

稠度界限 见"稠度"。

稠环化合物 两个或两个以上碳环或杂环以共有环边而形成的多环有机化合物。例如，*茚、*萘等称为"稠环芳(香)烃"；*吲哚、*喹啉等称为"苯稠杂环化合物"；嘌呤等称为"稠杂环化合物"。

稕(zhùn) 捆束的禾秆。高文秀《黑旋风》第二折："墙角畔滴溜溜草稕儿挑，茅檐外疏剌剌布帘儿斜。"

稡(zuì) 同"萃"。聚集。《新唐书·儒学传序》："帝又雠正《五经》缪缺，颁天下示学者，与诸儒稡章句为义疏，俾久其传。"

穇〔**穄**〕(cǎn) 植物名。学名 *Eleusine coracana*。亦称"龙爪粟"、"鸡爪粟"、"鸭爪稗"、"龙爪稷"。禾本科。一年生草本。秆粗，无毛。叶片较宽，叶鞘短而阔，与叶片交接处有茸毛。5～8个穗状花序簇生茎端，成熟时向内弯曲如鸡爪。小穗数花，扁形，无柄，在穗轴上呈两行排列。果小，球形，茶褐色。子实暗褐色。苗期怕水淹，长大后较耐涝，也能耐旱。

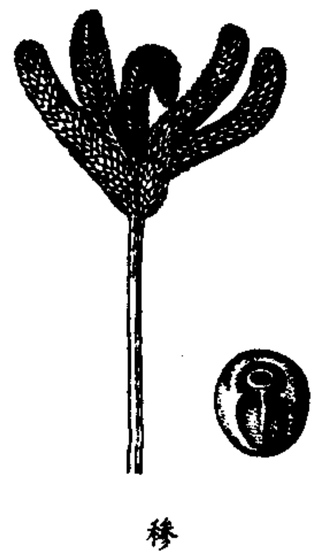
穇

中国南北各地都有种植，而以西南各地较多。子实主要供食用或酿酒、制粉，秆叶可作饲料。又“湖南稷子”亦称“穄”。

9 **稷** (xì 系) ❶吴人谓秧稻曰稷。见《集韵·十二霁》。❷通“禊”。王羲之《兰亭帖》：“修稷事也。”参见“禊”。

稤 “糯”的异体字。

稭 “秸㊀”的异体字。

種 “种㊀㊁”的繁体字。

稱 “称”的繁体字。

稷 ㊀(zōng 宗) ❶计算稻捆的量名。《仪礼·聘礼》：“四秉曰筥，十筥曰稷，十稷曰秅。”❷通“缵”。极粗的布。《说文·禾部》：“布之八十缕为稷。”参见“缵㊀”。

㊁(zǒng) 见“稷稷”。

稷稷 (zǒng zǒng) 犹“总总”。群聚貌。《庄子·则阳》：“是稷稷何为者邪？”成玄英疏：“总总，众聚也。”陆德明释文：“字亦作总。”

稳 〔穩〕(wěn) ❶平稳；稳定。杜甫《放船》诗：“江流大自在，坐稳兴悠哉。”❷妥帖；工稳；合适。杜甫《长吟》诗：“赋诗歌句稳，不免自长吟。”❸心安；忍受。关汉卿《救风尘》第三折：“我为甚不敢明闻，肋底下插柴自稳。”自稳，犹言自忍。❹安顿。含有隐瞒之意。秦简夫《东堂老》第三折：“他两个把我稳在这里，推买东西去了。”❺有把握。如：十拿九稳。《红楼梦》第五十六回：“他们辛苦收拾，是该剩些钱粘补的。我们怎么好稳吃三注呢？”“稳吃三注”原是赌牌九用语，这里借作不劳而获之意。

稳车 低速、大荷重，用以悬吊各种物资和设备等的绞车。常用于凿井和土建工程。在货船、渔船上的亦称“绞机”。

稳心 见“船舶稳性”。

稳便 ❶稳妥便利。长孙无忌《冕服议》：“临时施行，实不稳便。”❷犹言请自便。常用作客套语。辛弃疾《鹊桥仙·席上和赵晋臣敷文》词：“高车驷马，金章紫绶，传语渠侬稳便。”《水浒传》第四回：“待诏道：‘师父稳便，小人赶趁些生活，不及相陪。’”

稳健 ❶稳而有力。如：步履稳健。李肇《唐国史补》卷上：“刘晏马取稳健，不择毛色。”❷慎重，不轻浮冒失。如：做事稳健。

稳婆 为宫廷或官府服役的收生婆。蒋一葵《长安客话》卷二：“每季就收生婆中预选名籍在官，以待内庭召用，如选女则用以辨别妍媸可否，如选奶口则用等第乳汁厚薄、隐疾有无，名曰稳婆。”也泛称收生婆。武汉臣《老生儿》第一折：“我急煎煎去把那稳婆和老娘寻。”参见“三姑六婆”。

稳压器 亦称“稳压电源”。一种接在电源和负载之间起稳定电压作用的装置。当电源电压或负载在一定范围内变化时，可保持负载电压稳定。分交流稳压器和直流稳压器。前者通常由*饱和电抗器、铁磁共振电路和放大元件构成；后者由半导体稳压元件和测量、比较放大、调整等环节构成。

稳定剂 ❶对感光材料的感光性能起稳定作用的物质。为感光乳剂的重要添加剂。一般通过与银离子络合，抑制银离子还原成金属银，而防止灰雾上升或感光度下降。❷能增强药剂在加工品中的稳定性能的物质。如有机磷农药稳定剂有磷酸酯、油酯、饱和的多羧酸酯等；氨基甲酸酯农药稳定剂有磷酸铁、硫酸亚铁等，铁盐可作抗生素的稳定剂，能提高灭瘟素对紫外线，多抗霉素对阳光和紫外线的稳定性。

稳定流 即“恒定流”。

稳定塘 亦称“氧化塘”、“生物塘”。处理有机废水的水塘。有好氧塘、厌氧塘和兼性塘之分。因废水中的有机物流经水塘时得到降解，趋于稳定，故名。

稳心高度 见“船舶稳性”。

稳定元件 在自动控制系统和其他装置中提高稳定性的元件。常见的如各种阻尼器、微分或积分电路、补偿器等。

稳定平衡 处于平衡位置的物体在受到微小扰动后能自动恢复原位置的平衡状态。物体处于稳定平衡位置时，势能最小。由于物体都有向势能较小的位置运动的趋势，所以处于稳定平衡中的物体，在受到微小扰动离开平衡位置后能自动回到原位置。

稳定系统 输出信号受输入信号控制，并按某种规律随输入信号的变化而变的系统。如电子线路中的放大器、混频器、检波器均为稳定系统，而振荡器和触发器是不稳定系统。

稳值会计 (会 kuài) “稳定币值会计”的简称。指将财务报表各项目均按不变价格进行调整的会计方法和程序。在稳值会计下，需要把不同期间代表不同购买力的历史币值，按照政府定期公布的物价指数，换算为代表某一特定期内或时日购买力的等值货币，所选定的等值货币一般总是当期货币。稳值会计要确认货币性项目净额上的购买力损益。其目的旨在消除或减轻货币价值变动导致会计信息失实的影响。

稳健统计 数理统计的一个分支。研究总体稍有变动或数据略有异常时，一个统计方法抗此类干扰的能力。例如，总体均值可用样本均值估计，也可用样本修削均值估计。后者是把样本中最大值与最小值剔除后余下数据的均值。当样本中出一个特大的或特小的异常数据时，样本均值会受其影响，而样本修削均值几乎不变。修削均值的这一特性称为稳健性，由此在均值估计中它被广泛采用。

稳定性理论 研究常微分方程$\frac{dx}{dt}=f(t,x)$当初值或右端发生变化时，解在无穷区间$t_0\leqslant t<+\infty$或$-\infty<t\leqslant t_0$上性质的一种理论。这些性质刻划了干扰性因素对于所描述系统运动的影响。由俄国数学家李雅普诺夫(Александр Михайлович Ляпунов,1857—1918)创立。20世纪30年代以来，稳定性理论有很大发展，在自动控制、振动理论、系统工程等方面有广泛应用。

稳定型人口 亦称“稳定人口”。人口总数按固定的增长率增加或减少的人口状况。在一个不存在对外移动的封闭人口中，如果各年龄死亡率长期固定不变，每年出生率也固定不变，而且新生婴儿中的性别比例稳定，长期发展下去便形成稳定型人口。

稳恒态宇宙论 现代宇宙学中的一种学说。1948年英国邦迪(Hermann Bondi,1919—)、霍伊耳(Fred Hoyle,1915—)和哥尔德(Tommy Gold, 1920—)等人提出。认为宇宙在大范围内稳定不变：物质的空间分布是均匀和各

向同性的，宇宙状态也不随时间而变。该学说主张：宇宙在膨胀中物质密度变小，同时新物质从虚无中不断创生，以保持平均密度不变。多数人认为此学说违背了一些普适的守恒律，而且它所预言的星系分布和射电源计数等也与实际不符。

9 **稨** (biān) 篱上豆。见《集韵·一先》。按即扁豆。

穊 (jì 既) 稠密。一般形容农作物。《史记·齐悼惠王世家》："深耕穊种，立苗欲疏。"

稰 (xū) ❶晚熟的谷。《礼记·内则》："饭：黍、稷、稻、粱、白黍、黄粱、稰、穛。"郑玄注："孰(熟)获曰稰。"❷通"糈"。祭神的精米。《汉书·扬雄传上》："费椒稰以要神兮。"

10 **稹** (zhěn 诊) ❶草木丛生。《诗·唐风·鸨羽》"集于苞栩"毛传："苞，稹。"孔颖达疏："孙炎曰：'物丛生曰苞，齐人名曰稹。'郭璞曰：'今人呼物丛致者为稹。'"❷通"缜"。细密。《考工记·轮人》："凡斩毂之道，必矩其阴阳。阳也者，稹理而坚；阴也者，疏理而柔。"郑玄注："稹，致也。"

稽 ㊀(jī 鸡) ❶留止；延迟。《管子·君臣上》："是以令出而不稽。"❷考核；计数。如：无稽之谈。《周礼·夏官·大司马》："简稽乡民。"郑玄注："稽，犹计也。"❸计较；争论。《韩非子·外储说左上》："夫以寝席之戏，不足以伐人之国，功业不可冀也，请无以此为稽也。"《汉书·贾谊传》："妇姑不相说(悦)，则反唇而相稽。"❹通"乩"。卜问。《书·洪范》："明用稽疑。"❺至；及到。《庄子·逍遥游》："大浸稽天而不溺。"❻相合。《礼记·儒行》："儒有今人与居，古人与稽。"❼通"楷"。见"稽式"。❽姓。秦代有稽黄。

㊁(qǐ 启) ❶叩头至地。见"稽首❶"、"稽颡"。❷通"棨"。棨戟。《国语·吴语》："拥铎拱稽。"

稽古 稽考古道。《书·尧典》："曰若稽古。"《后汉书·桓荣传》："荣大会诸生，陈其车马印绶，曰：'今日所蒙，稽古之力也，可不勉哉！'"

稽式 犹"楷式"。准则；法式。《老子》："知此两者亦稽式；常知稽式，是谓玄德。""稽"河上公本作"楷"。引申为效法。《后汉书·儒林传上》："建武五年，乃修起太学，稽式古典。"

稽迟 迁延；滞留。《南史·张融传》："至融风止诡越，坐常危膝，行则曳步，翘身仰首，意制甚多。见者惊异，聚观成市，而融了无惭色，随例同行，常稽迟不进。"

稽胡 古族名。又称山胡、步落稽。源于南匈奴。南北朝时，居今山西、陕西北部山谷间。从事农业，以麻布为衣，与汉人杂处。北魏孝昌(525—527)中，云阳谷(今山西左云)稽胡刘蠡升举兵抗魏，建号称王。西魏大统七年(公元541年)上郡稽胡刘平伏又举兵反抗。北齐北周时，不断起义，给统治者以一定打击。隋唐以来，渐与汉族相融合。

稽首 (qǐ—) ❶古时一种跪拜礼。叩头到地。是九拜中最恭敬者。《周礼·春官·大祝》："辨九摔(拜)，一曰稽首，二曰顿首，三曰空首，四曰振动，五曰吉摔，六曰凶摔，七曰奇摔，八曰褒摔，九曰肃摔。"贾公彦疏："一曰稽首，其稽，稽留之字；头至地多时，则为稽首也。此三者(指稽首、顿首、空首)，正摔也。稽首，摔中最重，臣摔君之摔。"❷道士举一手向人行礼。《水浒传》第十五回："那先生看了道：'保正休怪，贫道稽首。'"先生，宋时对道士的称呼。

稽颡 (qǐ—) 古时一种跪拜礼。屈膝下拜，以额触地，居丧答拜宾客时行之，表示极度的悲痛和感谢。《仪礼·士丧礼》："吊者致命，主人哭拜，稽颡成踊。"或于请罪、投降时行之，表示极度的惶恐。《汉书·李广传》："若乃免冠徒跣，稽颡请罪，岂朕之指哉！"

稽留热 发热的一种类型。体温持续增高，每天波动不超过1℃。见于大叶性肺炎、伤寒等的高峰期(极期)。

稽落山 古山名。在今蒙古国西南部。东汉永元元年(公元89年)窦宪遣将大破北匈奴单于于此。

稽留流产 亦称"过期流产"。胚胎或胎儿死亡两个月以上，仍稽留在子宫腔内的现象。稽留时间过长可因胎盘组织机化，而与子宫壁粘连，以致流产时易出血，亦可引起凝血功能障碍。

稷 ㊀(jì) ❶中国古老的食用作物。(1)黍的一个变种，一般常指秆上无毛，散穗，子实不粘或粘性不及黍者为稷，见李时珍《本草纲目》。(2)粟的别称，见《尔雅》孙炎注。一说稷是高粱。程瑶田《九谷考》："稷，今人谓之高粱，或谓之红粱。"《广雅·释草》："稷穰谓之秠。"王念孙疏证："稷，今人谓之高粱。"参见"黍"。❷古代主管农事的官。《左传·昭公二十九年》："稷，田正也。"孔颖达疏："正，长也，稷是田官之长。"❸五谷之神。《礼记·祭法》："是故厉山氏之有天下也，其子曰农，能殖百谷；夏之衰也，周弃继之，故祀以为稷。"孔颖达疏："'故祀以为稷'者，谓农及弃，皆祀之以配稷之神。"参见"社稷"。❹通"旻"。敏捷，急速。《诗·小雅·楚茨》："既齐既稷。"❺古地名。春秋晋地。在今山西稷山县南稷山下。《左传》宣公十五年(公元前594年)"晋侯治兵于稷以略狄土"，即此。❻姓。汉代有稷嗣。

㊁(zè 仄) 通"昃"。太阳西斜。《穀梁传·定公十五年》："戊午，日下稷，乃克葬。"

稷下 战国时齐国都城临淄(今属山东淄博)稷门(西边南首门)附近地区。齐宣王继其祖桓公、父威王曾在这里扩置学宫，招揽文学游说之士数千人，任其讲学议论。有淳于髡、驺衍、田骈、接子、慎到、宋钘、尹文、环渊、田巴、鲁仲连和荀况等著名人物。汇集了道、法、儒、名、兵、农、阴阳等百家之学，成为当时各学派荟萃的中心，并逐渐形成一个具有一定倾向的学派，后人称为"稷下学"，其中黄老思想居于主导地位。齐襄王后逐渐衰落。学宫的设置，对开展百家争鸣，繁荣当时学术起了很大作用。

稷山 ❶又称稷王山、稷神山。在山西稷山县南。海拔1 279米。相传后稷教民稼穑于此，古有稷祠与稷亭，故名。❷在山东淄博市临淄区西南；古有后稷祠，故名。❸在浙江绍兴市东。旧名秭山，相传越王勾践被吴王夫差战败后，种菜于此。❹县名。在山西省西南部、吕梁山南麓、汾河下游。侯西铁路经过境内。县人民政府驻城关镇。北魏置高凉县，隋改稷山县。以稷山得名。农产以小麦、棉花为主，并产红枣、柿饼等。工业有采煤、机械、化肥、纺织、水泥。名胜古迹有稷山、青龙寺、法王庙。

稷门 战国齐都临淄城西边南首门。在今山东淄博市临淄区，因在稷山之下得名。《左传》昭公二十二年(公元前520年)："莒子如齐涖盟，盟于稷门之外。"

稷慎 即"肃慎"。

穄 〔穈〕(bà 罢) 见"穄秠"。

穄秠 亦作"秕秠"、"罢亚"。稻摇摆状，亦作稻名。杜牧《郡斋独酌》诗："罢亚百顷稻，西风吹半黄。"黄庭坚《送舅氏

野夫之宣城》诗:"秕稗丰圩户,桁杨卧讼庭。"辛弃疾《水调歌头》词:"五亩园中秀野,一水田将绿绕,稷稗不胜秋。"

10 **稻** (dào) 植物名。学名 *Oryza* spp.。亦称"禾"、"谷",古称"稌"、"秔"等。世界主要粮食作物之一。禾本科。草本。野生稻多为多年生,栽培稻一年生。稻属中只有普通栽培稻 (*O. sativa*,亚洲栽培稻) 和光稃稻 (*O. glaberrima*, 非洲栽培稻) 为栽培稻种。类型和品种甚多,按地理分布、形态特征、生理特性和品种亲缘关系的差异分籼稻、粳稻;按对光照和温度的反应及生育期的长短分早稻、中稻和晚稻;按土壤水分的适应性分水稻、深水稻、陆稻;按米粒内淀粉的性质分粘稻与糯稻。米粒主要作粮食外,可酿酒、制淀粉。秆和米糠可作饲料和工业原料。

稻

稻城 县名。在四川省甘孜藏族自治州南部,邻接云南省。县人民政府驻金珠镇。原名稻坝,本里塘土司地,清光绪三十三年 (1907 年) 设稻坝委员,宣统三年 (1911 年) 置稻成县。1939 年改稻城县。农产有青稞、小麦、玉米。森林资源丰富,并产獭皮和鹿茸、麝香、虫草、贝母等药材。矿产有铜、铁、水晶。工业有机械、木材加工、副食品加工等。名胜古迹有雄登寺、茹布查卡温泉。

稻象 (*Echinocnemus squameus*) 水稻害虫。昆虫纲,鞘翅目,象甲科。成虫体长约 5 毫米,暗灰褐色或灰黑色,体外被有灰黄色毛。幼虫白色,肥胖;无足,弯曲多横皱。年发生 1~2 代,主要以幼虫在稻茬根须间越冬。成虫钻食稻苗基部,使心叶呈现横排小孔;幼虫取食幼嫩根须。防治法:糖水草把诱捕成虫、田间喷洒杀虫剂。

稻 象

稻蝗 (*Oxya chinensis*) 亦称"中华稻蝗"、"蠹螽"。昆虫纲,直翅目,蝗科。成虫黄绿色,雌虫体长 36~44 毫米,雄虫 30~33 毫米;前胸背板两侧各有一暗褐纵带。一般年发生 1~2 代,以卵在田埂或荒地土中越冬。危害水稻、玉米、高粱、茭白、芦苇等。防治法:喷撒药粉,或撒布毒饵及放鸭啄食等。

稻飞虱 俗称"蠓虫"。水稻害虫。昆虫纲,同翅目,飞虱科。种类多,主要有三种:褐飞虱 (*Nilaparvata lugens*),体色暗褐或淡褐,头部及前胸背板暗褐色,有三条显著的隆起线。白背飞虱 (*Sogatella furcifera*),成虫体色淡黄或黄白,头部和前胸背板黄白色,三条隆起线不显著。灰飞虱 (*Laodelphax striatella*),体色灰黄或灰褐,雄虫中胸背面黑褐色,雌虫中胸中央淡黄色,两侧灰黑色,胸背面均有三条淡黄色纵隆起线。成虫有长翅和短翅两种类型。褐飞虱、白背飞虱长翅型有远距离迁飞习性;灰飞虱有迁飞迹象,但以当地虫源为主。一般多集聚于稻丛下部叶背及叶鞘上刺吸汁液,使叶变黄黑,以至枯死。此外尚能传播稻、麦、玉米黑条矮缩病和水稻条纹叶枯病。防治法:选育抗虫良种,田间喷撒扑虱灵等杀虫剂。

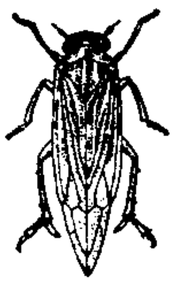
褐 飞 虱

稻丰散 (散 sǎn)(phenthoate) 化学名 *O,O*-二甲基-*S*-(α-乙氧基羰基苄基) 二硫代磷酸酯。有机磷杀虫剂。由 *O,O*-二甲基二硫代磷酸钠、α-苯基溴代醋酸乙酯反应制得。纯品为无色结晶,工业品为黄红色油状液体,有芳香味。微溶于水,溶于苯、丙酮、己烷、石油醚等有机溶剂,在酸性和中性介质中稳定,碱性介质中易分解。有可湿性粉剂、粉剂、颗粒剂、液剂、油剂、雾剂。有触杀和胃毒作用,用于防治蚜虫、螟虫、飞虱、叶蝉等多种害虫。对人畜毒性中等。

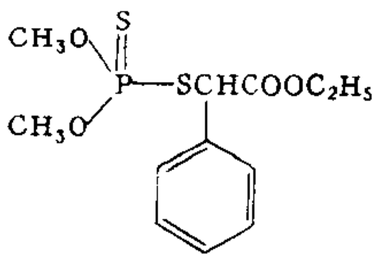
稻丰散结构式

稻叶蝉 也叫"稻浮尘子"。水稻害虫。昆虫纲,同翅目,叶蝉科。种类多,主要有:黑尾叶蝉 (*Nephotettix cincticeps*),成虫长约 4.5 毫米,黄绿色,前翅后端黑色或淡褐色;电光叶蝉 (*Deltocephalus dorsalis*),长 3~4 毫米,黄白色,翅上有闪电状的褐色宽带。它们不但在稻丛中、下部刺吸汁液,使叶枯黄或全株枯死,并能传播病毒病。防治法:除杂草,选育抗虫良种,灭虫源,田间滴油扫杀或喷洒药剂。

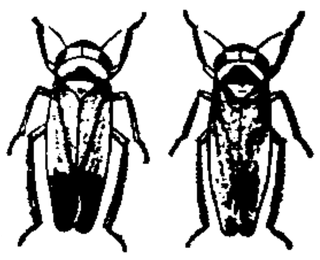
黑尾叶蝉
左:雄 右:雌

稻苞虫 亦称"稻弄蝶"。水稻害虫。昆虫纲,鳞翅目,弄蝶科。种类多,常见的有直纹稻弄蝶 (*Parnara guttatus*),成虫体长 17~19 毫米,黑褐带金黄色,前翅有 8 个半透明的白色斑点,排成弧形,后翅有 4 个白斑,排成一列。幼虫纺锤形,绿色,体侧有白色分泌物,能吐丝将稻叶卷折或缀合成苞,躲藏其中,晚间出外取食稻叶。粘结的苞,影响水稻抽穗。也为害竹、萱草、茭白并取食禾本科杂草。防治法:稻梳捕杀,喷洒药剂。

直纹稻弄蝶
上:成虫 下:幼虫

稻烂秧 水稻幼苗腐烂的现象。病因有生理性和侵染性两种。生理性烂秧主要由于育秧期遇阴雨低温而长期灌水御寒,稻秧呼吸障碍,生活力衰竭而引起。侵染性烂秧大多由绵霉 (*Achlya* spp.)、腐霉 (*Pythium* spp.) 和根腐病菌 (*Fusarium* spp.) 寄生于有伤稻种和弱苗所引起,能传染。防治法:适时育秧,注意秧田避风保暖,合理灌排,提高育秧技术;用清洁流水灌秧田;喷洒杀菌剂。

稻粱谋 指禽鸟寻觅食物。杜甫《同诸公登慈恩寺塔》诗:"君看随阳雁,各有稻粱谋。"亦用以比喻人谋求衣食。龚自珍《咏史》诗:"避席畏闻文字狱,著书都为稻粱谋。"

稻瘟灵 (isoprothiolane) 也叫"异丙硫环"、"富士一号"。化学名 1,3-二硫杂环戊烷-2-亚基丙二酸二异丙酯。杀菌剂。纯品为白色结晶固体,微溶于水,易溶于苯、醇和丙酮等有机溶剂。有颗粒剂。有内吸作用。用于防治稻瘟病。对人畜低毒。

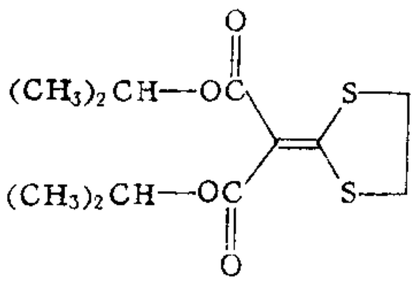
稻瘟灵结构式

稻瘟净 (EBP) 化学名 *O,O*-二乙基-*S*-苄基硫代磷酸酯。有机磷杀菌剂。用乙醇、三氯化磷、液氨、碳酸氢铵或碳酸钠、硫黄、氯化苄等原料制成。纯品为无色透明液体,工业品为黄色或略带红色油状液体,有特殊臭味,难溶于水,易溶于有机溶剂,在碱性条件下易分解。有乳油和粉

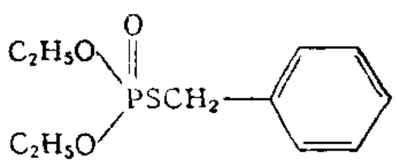
稻瘟净结构式

剂。用于防治稻瘟病、水稻小粒菌核病，也能防治黑尾叶蝉等。对人畜的毒性低。

稻瘟病 亦称"稻热病"。水稻病害。病原真菌为稻梨孢菌 (*Piricularia oryzae*)。因发病时期和部位不同，分为苗、叶、节、穗颈及谷粒稻瘟。初发病时嫩叶上生暗绿色小斑点，后变褐色梭形病斑，中央青灰色。病重时全株焦枯或成白穗。病菌在受害的稻草和种子上越冬，借风雨传播。气候温暖、多雨、多雾、氮肥过多、长期深水或缺水时，最易流行。防治法：选育抗病品种，调整品种布局，种子消毒，改善肥水管理，发病后喷洒杀菌剂。

稻褐蝽 (*Niphe elongata*) 亦称"白边蝽"，俗称"臭乌龟"。水稻害虫。昆虫纲，半翅目，蝽科。成虫体长约13毫米，扁平盾形，黄白色，密布褐色刻点。小盾片基部有4个等距离排列的小黑点；前翅外缘呈显著的黄白色。一般年发生2～3代。吸食稻穗浆液，使稻谷不饱满或形成秕粒。防治法：消灭杂草上越冬虫源，捕杀成虫，田间喷洒杀虫剂。

稻褐蝽

稻螟虫 亦称"水稻螟虫"，简称"螟虫"。水稻主要害虫。种类多，中国主要有三化螟、二化螟、大螟，其次有台湾稻螟、褐边螟、列星大螟等。幼虫蛀入稻茎食害，切断养分、水分供应，形成枯心苗、枯鞘、枯孕穗或白穗、虫伤株。

稻螟蛉 (*Naranga aenescens*) 亦称"双带夜蛾"，俗称"粽子虫"。昆虫纲，鳞翅目，夜蛾科。体长6～10毫米，暗黄褐色。复眼球形，黑色，触角丝状。雌蛾前翅黄褐色，上有平行的赤褐色斜纹两条，后翅淡黄色；雄蛾前翅金黄色，两条斜纹连续不断，颜色较深，后翅深褐色。幼虫体长22毫米，绿色，行动时常像尺蠖。寄主有水稻、玉米、高粱、茭白等。年发生3～7代，以蛹在稻丛、杂草叶苞中越冬。低龄幼虫啃食叶肉，3龄后食叶成缺刻。防治法：冬春清除田边、沟边杂草，田间喷洒敌百虫等药剂。

稻瘿蚊 (*Pachydiplosis oryzae*) 水稻害虫。昆虫纲，双翅目，瘿蚊科。成虫似蚊。雌虫体长约5毫米，雄虫3毫米，翅灰白色，腹部纺锤形，紫色。幼虫蛆形，乳白色。年发生6～8代。幼虫危害稻茎，使幼茎生长成葱管状，故被害苗也叫"标葱"。防治法：除杂草，灭虫源，随时拔除标葱，田间喷洒药剂。

稻水象甲 (*Lissorhoptrus oryzophilus*) 亦称"稻水象"。水稻害虫。昆虫纲，鞘翅目，象甲科。原产美洲，日本、韩国、朝鲜和中国已有发生。中国列为二类检疫对象。成虫长2.6～3.8毫米，宽1.15～1.75毫米，灰褐色。幼虫体白色，头黄褐色，2～7腹节背面各有一对前伸钩状气门。卵约0.8毫米×0.2毫米，圆柱形。成虫食害嫩叶。幼虫食害根部，使根系变黑腐烂。寄主植物有数十种。随寄主植物及其制品和运输工具等传播。防治法：严格检验；熏蒸灭虫；选育抗虫品种；喷洒药剂等。

稻田养鱼 利用稻田水面养鱼的一种方式。可养殖成鱼和鱼种。鱼类摄食稻田中害虫、杂草，促进鱼类生长，提供鱼产品，同时鱼类排泄粪肥、翻动泥土又可促进水稻生长和高产。中国稻田养鱼历史悠久，各地耕作制度不同，养鱼方法也有差异。通常可适当加高田埂，开挖鱼沟和鱼坑，设置栏鱼栅等。应注意水质和鱼类各阶段发育的要求，处理好排灌水，以及在施放农药、化肥和烤田、耘草时，应考虑污染和鱼类安全。养殖以鲤为主，还有草鱼、鲫、鲢等鱼类及河蟹等。

稻农皮炎 稻农在种稻过程中发生的皮肤病。常见有两种：(1) 浸渍擦烂型皮炎。多因浸水过久和摩擦所致。表现为指、趾间及其周围皮肤肿胀、糜烂，手掌、足底有黄豆大小的角层剥蚀，伴有痛感。每次息工后将手足放在含12.5%明矾和3%盐水中浸泡，让其自行干燥，对本病有预防作用；(2) 血吸虫尾蚴皮炎。见"虫咬皮炎"。

稻纹枯病 水稻分蘖后易发生的病害。病原真菌为瓜亡革菌 (*Thanatephorus cucumeris*)，其无性阶段名为茄丝核菌 (*Rhizoctonia solani*)。病株初在叶鞘上发生病斑，逐渐蔓延到叶片。病斑边缘褐色，中央黄绿色，许多病斑愈合成片为云纹状，乃此病的特征。病株易倒伏，叶枯，不能抽穗，或成白穗。以菌核在稻田内越冬。下年菌核萌发生菌丝侵入寄主。在过度密植、多肥、高温高湿的条件下易发病成灾。防治法：注意合理施肥，浅水勤灌等栽培管理，喷洒杀菌剂。

稻恶苗病 亦称"白秆病"。水稻病害。病原真菌为稻恶苗赤霉 (*Gibberella fujikuroi*)。病苗徒长，病株高于健苗，秆细长，分蘖少，叶倾斜，秆节上有倒生须根，至孕穗期多数枯死，少数能抽穗者亦不实。病菌附在稻谷上越冬传播。防治法：选用无病田种子，种子消毒，拔除病株。此病菌的代谢产物赤霉素可利用为植物生长激素。

稻白叶枯病 水稻病害。病原细菌为稻白叶枯黄单胞菌 (*Xanthomonas oryzae* pv. *oryzae*)。主要危害叶片，也侵染叶鞘。因发病条件和时间不同，表现症状也不同，有常见典型症状、急性型症状、凋萎型症状、中脉型症状等。典型症状是病株叶尖及边缘初生黄绿色斑点，后沿叶脉发展成苍白色、黄褐色长条斑，最后变灰白色而枯死。病株易倒伏，稻穗不实率增加。病菌在种子、有病稻草和杂草寄主上越冬传播。分蘖期病害开始发展。高温多湿，暴风雨，稻田受涝及氮肥过多时易使病害流行。防治法：选用抗病品种，从无病区留种，种子消毒，清除病稻草，合理施肥，健全排灌系统，控制菌源传播，浅水勤灌，增强水稻抗病力和秧田、大田喷洒杀菌剂。

稻纵卷叶螟 (*Cnaphalocrocis medinalis*) 也叫"稻纵卷叶虫"。水稻害虫。昆虫纲，鳞翅目，螟蛾科。成虫体长约8毫米，黄褐色，有光泽。前翅自前缘至后缘有两条灰纹，中央有一短灰纹，后翅也有两条灰纹。幼虫黄绿色。寄主除水稻外还有稗、游草等禾本科杂草。年发生1～11代，有季节性远距离迁飞习性。幼虫吐丝将稻叶纵卷，啮食稻叶。防治法：田间释放寄生蜂或喷洒药剂。

稻纵卷叶螟

稻胡麻斑病 水稻病害。病原真菌为宫部旋孢腔菌 (*Cochliobolus miyabeanus*)。病叶生椭圆形褐色小斑点，受害严重时引起叶枯。病菌在病稻草和种子上越冬，稻生长时有病菌孢子不断传播。水稻缺肥及受旱或涝时受害较重。防治法：注意肥、水管理，选用抗病品种，种子消毒和喷洒杀菌剂。

稻干(乾)尖线虫病 水稻病害。病原生物为稻干尖线虫 (*Aphelenchoides besseyi*)。从稻种发芽至幼穗形成阶段，线虫寄生在稻株的生长点外吸食，造成局部组织变苍白色，叶尖呈纸捻状弯曲枯死。孕穗时线虫侵入颖内，吸取花中养分，并在颖壳内越冬，随种子传播。故病穗短小粒少，粒重减轻，秕谷多。防治法：注意检疫，用温汤或药剂浸种杀虫。

稻鞘狭跗线螨 (*Steneotarsonemus* sp.) 水稻害虫。蛛形纲，真螨目，跗线螨科。雌成螨体长 0.28 毫米，宽 0.08 毫米，狭长形，乳白色略透明，有光泽，体表多横皱纹。雄成螨体长 0.21 毫米，椭圆形，形似甲鱼。幼螨体长 0.18 毫米，椭圆形，乳白色，半透明，有光泽。主要为害叶鞘和颖壳，受害处出现褐色斑点，严重时整个叶鞘变成黑褐色，导致水稻早衰，影响灌浆。寄主还有粉单竹、罗竹、白茅、李氏禾和雀稗等。防治法：清除田边杂草，减少虫源；选用抗、耐品种；喷洒三氯杀螨砜、磷胺、乐果和敌敌畏等药剂。

10 **黎** (lí 犁) ❶同"黏"。古时用黍米作成的胶质，用以粘鞋。罗愿《尔雅翼·释草一》："又古人作履，黏以黍米，谓之黎。"❷通"旅"。众多。《诗·大雅·桑柔》："民靡有黎，具祸以烬。"王引之《经义述闻》卷七："黎者，众也，多也。……言民多死于祸乱，不复如前日之众多。"❸通"黧"。黑色。《书·禹贡》："厥土青黎。"孔传："色青黑。"《史记·夏本纪》"黎"作"骊"。❹通"耆"。见"黎老"。❺通"遲"。徐徐。见"黎明"。❻古国名。在今山西黎城，一说在今山西长治西南。为周文王所灭。春秋时地入于晋。❼中国少数民族名。❽姓。

黎川 县名。在江西省东部、抚河支流黎滩河上游，邻接福建省。县人民政府驻日峰镇。三国吴置永城县，南宋改新城县，1914 年改黎川县。以黎川水得名。农、林产有稻、油菜籽、甘薯和杉木、竹等，并产烟草。工业有机械、电力、陶瓷、化学、建材等。名胜有暖水温泉、福山、日峰山。

黎元 犹言众民。杜甫《自京赴奉先县咏怀五百字》："穷年忧黎元，叹息肠内热。"参见"黎民"。

黎玉 (1906—1986) 山西崞县(今原平)人。1926 年加入中国共产党。曾任中共天津市委书记、直中特委书记、唐山市委书记。1934 年参加领导开滦煤矿工人大罢工。后任中共河北省委巡视员兼直南特委书记、冀鲁豫边特委书记、山东省委书记。抗日战争爆发后，领导了徂徕山抗日武装起义。历任八路军山东纵队政委、山东军区副政委、中共中央山东分局书记、山东省战时行政委员会主任委员、山东省政府主席，参与开辟了山东抗日根据地。解放战争时期，先后任中共中央华东局副书记、新四军兼山东军区副政委、华东军区副政委。建国后，历任中共上海市委秘书长、华东军政委员会委员兼上海市政府市政建设委员会主任、第一机械工业部副部长、农业机械部和第八机械工业部第一常务副部长、第一机械工业部和农业机械部顾问、全国政协常委。是中共第七届候补中央委员。

黎平 ❶府名。明永乐十一年 (1413 年) 置，治今黎平(清始置开泰县为治所)。辖境屡有变动，宣德以后相当今贵州清水江以南，榕江县以东地区。1913 年废。府境山川环绕，为苗、侗族聚居地。❷县名。在贵州省黔东南苗族侗族自治州东南部，邻接湖南、广西两省区。县人民政府驻德凤镇。元置上黎平长官司。明洪武十八年 (1385 年) 置五开卫，永乐十一年 (1413 年) 置黎平府。清改置开泰县，为黎平府治。1913 年改设黎平县。森林资源丰富，有松、杉、油茶等。农产以稻、油菜籽为主。工业有火柴、水泥、化工、机械。名胜有地坪风雨桥。

黎丘 古城名。黎一作"犁"。在今湖北宜城市西北。新莽末秦丰在此起兵，以黎丘为故楚地，自号楚黎王。

黎尔 (Alois Riehl,1844—1924) 哲学家。生于奥地利。曾任格拉茨大学教授。后在德国弗赖堡大学、哈雷大学、柏林大学任教授。初受赫尔巴特的影响，后倾向于新康德主义。是新康德主义实在论学派的代表。认为自在之物是客观事物，并强调肯定自在之物实在性对认识论的重要意义，但又认为人认识到的只是事物的符号，反对反映论。著作有《哲学的批判主义及其对实证科学的意义》、《作为现代文化的康德哲学》等。

黎民 即众民。《诗·大雅·云汉》："周余黎民，靡有孑遗。"郑玄笺："黎，众也。"一说因黑发得名。《书·尧典》："黎民于变时雍。"蔡沈集传："黎，黑也。民首皆黑，故曰'黎民'。"《孟子·梁惠王上》："黎民不饥不寒。"朱熹注："黎，黑也。黎民，黑发之人，犹秦言黔首也。"一说原来指九黎族之民。杨筠如《尚书覈诂》："黎民当即九黎之民。《国语·楚语》：'其后三苗复九黎之德，尧复育重黎之后，使复典之。'即黎民于变之事。嗣后乃沿用为齐民之谊。"

黎老 老人。《国语·吴语》："今王播弃黎老。"韦昭注："鲐背之耇称黎老；播，放也。"按王引之《经义述闻》卷三十一："黎老者，耆老也。古字黎与耆通。"

黎州 州、土司名。北周天和三年(公元 568 年)开越嶲置州，治沈黎(今四川汉源东北)。隋废。武周大足元年(701 年)复置。治今四川汉源北，辖大渡河两岸三县十一城，领五十余羁縻州，为剑南西部边防要地。明洪武时改为黎州长官司，又升安抚司，万历时降为千户所。清初改为黎大所，雍正八年 (1730 年) 改置清溪县。

黎阳 ❶古县名。西汉置。治今河南浚县东。北魏为黎阳郡治所；宋为浚(濬)州治所。元废入州。东汉置黎阳营于此，为当时军事重镇。❷古津渡名。故址在今浚县东南。位于古黄河北岸，与白马津相对。东汉建安五年(公元 200 年)曹操与袁绍大战于此。398 年南燕慕容德自邺迁滑台时在此渡河，改名为天桥津。❸古镇名。故址在今浚县东南。386—392 年丁零族翟辽割据滑台时，以此为重镇。唐初改为白马镇。❹古关名。故址在今河南浚县东。北齐移石济关于此，改名白马关，北周改为黎阳关，唐又称白马关。❺古仓名。故址在今河南浚县西南。相传东汉末袁绍筑仓聚粟于此。隋开皇三年 (583 年) 为了转运河北粮食至京师，于此置仓。隋末农民起义军曾攻破此仓。金初黄河改道，此仓遂废。

黎利 (1385—1433) 越南后黎朝创建者。庙号太祖。豪绅出身。1418 年在蓝山(今属清化寿春县)发动反抗明朝统治的起义，1427 年立陈朝后裔陈暠为帝。翌年废暠自立，称帝，改元顺天，国号大越，都东京(今河内)。在位时设五道，置卫军；修簿籍，行均田；开学校，兴儒学。

黎坪 旧省辖区名。在陕西省西南部。1951 年由宁强、褒城、沔县(今勉县)三县析置。1958 年撤销，划归宁强县。

黎苗 ❶犹黎民。众民。《后汉书·邓皇后纪》："损膳解骖，以赡黎苗。"李贤注引《广雅》："苗，众也。"❷九黎与三苗的并称。

黎明 天渐亮之时。《史记·高祖本纪》："黎明，围宛城三匝。"按黎，本作"遲"。徐徐。《说文》："遲，徐也。"段玉裁注："或假黎为之。《史记·卫霍传》'迟明'，迟，待也。一作黎。傅毅《舞赋》'黎收而拜' 李注：'言舞将罢，徐收敛容态而拜'，引《仓颉篇》：'遲，徐也。'"亦作"犂明"。犂、黎古字通。参见"迟明"。

黎城 县名。在山西省长治市东北部、浊漳河流域，邻接河北省。邯长铁路经过境内。县人民政府驻城关镇。古为黎侯国。北魏置刈陵县，隋改黎城县。以古黎侯国得名。农产以小麦、玉米、谷子、豆类为主。山区产柿子、核桃、花

椒和党参、大黄等。矿产有铁、石膏等。工业有采矿、冶金、造纸、水泥等。名胜有黄崖洞、广志山。

黎语 属汉藏语系壮侗语族黎语支。分布在海南省。使用人口 76 万余 (1988 年)。分 5 个方言。元音分长短。有辅音韵尾,个别地区有舌面音韵尾,声调数目较同语族的其他语言为少。宾语和补语在谓语动词之后。名词的修饰语除数量词外,一般在名词之后。

黎桓 (941—1005) 越南前黎朝创建者。谥号大行皇帝。本丁朝最高军事长官十道将军。公元 979 年丁部领被刺,幼子丁璿即位;桓充摄政,自称副王。翌年自立,建前黎朝,仍都华闾(今宁平),年号天福。与中国宋朝有战有和。分封诸子为王,图巩固统治。982 年征掠*占城。死后,1009 年前黎朝为*李朝取代。

黎笋 (1907—1986) 越南共产党总书记 (1976—1986)。1930 年加入印度支那共产党。1945 年八月革命胜利后,任党的南部委员会书记和南方局书记。1951 年任越南劳动党政治局委员,1957 年起兼任书记处书记。1960 年任越共第一书记。1976 年任越共总书记。1980 年起兼任越共中央军委书记。

黎萨(José Rizal y Mercado,1861—1896) 菲律宾民族独立运动领袖,作家。1879 年发表爱国诗篇《献给菲律宾青年》。马德里中央大学毕业后,长期旅居欧洲,积极参加爱国侨民组织的活动。1892 年回国,发起成立*菲律宾联盟,不久被捕,流放。1896 年 12 月遭西班牙殖民政府杀害。著有《不许犯我》和《起义者》,深刻地揭露了西班牙殖民统治的罪恶,推动了菲律宾民族意识的觉醒。

黎曼 ❶格奥尔格·弗里德里希·伯恩哈德·黎曼 (Georg Friedrich Bernhard Riemann, 1826—1866)。德国数学家。*黎曼几何的创始人,复变函数论创始人之一。格丁根大学哲学博士。格丁根大学教授。引入三角级数的理论,从而指出积分论的方向,并奠定了解析数论的基础。首先引入黎曼面和*流形的概念,对*拓扑学和微分几何影响很大。建立的黎曼几何学为广义相对论提供了数学工具。对代数函数论和微分方程也有重要贡献。关于素数分布的黎曼猜想,至今仍是少数未解决的世界难题之一。❷于果·黎曼 (Hugo Riemann, 1849—1919)。德国音乐学家。初学法律、哲学、历史。1871 年入莱比锡音乐学院。1873 年起,先后在德国各地从事指挥、钢琴教学、音乐理论教学与研究。1908 年起任"音乐学研究所"主任。撰有大量有关作曲理论、音乐史、音乐美学等方面的专著,并编有《音乐辞典》(1882 年)。其主要贡献是以*拉摩的理论为起点,综合前人的实践经验和研究成果,确立了功能和声体系。

格·黎曼

黎庶 犹"黎民"。众民。《史记·孟子荀卿列传》:"驺衍睹有国者益淫侈,不能尚德,若《大雅》整之于身,施及黎庶矣。"

黎族 中国少数民族之一。自称"赛"。内部有"侾"、"杞"、"闰"、"美孚"、"本地"等不同称呼。史称"俚"、"俚僚"。由古百越的一支发展而成。111.2 万人 (1990 年)。分布在海南省海南岛中南部。语言属汉藏语系壮侗语族黎语支。原无文字,建国后创制了拉丁字母形式拼音的黎文。通用汉文。主要从事农业。建国前,绝大部分地区处在封建地主经济阶段,小部分地区还保留着原始家族公社残余的*合亩制。行祖先崇拜与自然崇拜,部分受道教影响,也有信奉基督教新教。历史上多反抗斗争。国内革命战争时期,与汉、苗等族人民一起建立革命根据地,向反动统治者展开武装斗争,直至解放。建国后,建立过海南黎族苗族自治州,现单独建立五个自治县,与苗族联合建立两个自治县。

黎斯 (Riesz Frigyes, 1880—1956) 匈牙利数学家。*泛函分析的奠基人之一。布达佩斯大学哲学博士。曾任克鲁日大学、布达佩斯大学教授。匈牙利科学院院士。对全连续线性算子、谱分解都有很大贡献,首先提出了半有序空间和赋范环的理论。他在直交函数论、遍历理论方面也做了重要工作。著有《泛函分析讲义》等。

黎黑 黑色。《史记·李斯列传》:"手足胼胝,面目黎黑。"亦作"黧黑"。杜甫《赠苏四徯》诗:"子何面黧黑,焉得豁心胸。"

黎塘 镇名。在广西壮族自治区宾阳县东部。湘桂与黎湛两铁路在此相接,为桂南交通枢纽。有水泥、化肥、陶瓷等厂。名产有"黎塘瓷器"。

黎献 众多贤人。《书·益稷》:"万邦黎献,共惟帝臣。"孔传:"献,贤也,万国众贤,共为帝臣。"

黎蒸 亦作"黎烝"。平民;众民。《文选·司马相如〈封禅文〉》:"正阳显见,觉悟黎蒸。"《汉书·司马相如传下》作"黎烝"。颜师古注:"黎烝,众庶也。"

黎简 (1748—1799) 清诗人、画家。字简民,号二樵,又号石鼎道士,广东顺德人。乾隆间拔贡。擅山水,苍润处似吴镇,淡远处近倪瓒。又擅治印,工书法。诗名最著,刻意炼句,迥不犹人。有《五百四峰堂诗钞》、《药烟阁词钞》、《芙蓉亭乐府》等。

黎锦 海南黎族一种传统织锦。采用扎经染花法,即先将经线*扎染出花纹,再将扎结拆除,排好花位后将经线理匀,再用白色或浅色纬纱织造。黎族花裙用锦,则是在染过花的经线上再用彩纬挑织花纹,色彩鲜丽,图案匀称。

黎德 (Charles Reade, 1814—1884) 英国作家。牛津大学毕业。主要作品有小说《教堂和家灶》,取材于历史,谴责宗教的禁欲主义。小说《改邪未晚》,揭露监狱非人的生活状况。还写有小说《硬币》、《设身处地》等。

黎澍 (1912—1988) 中国历史学家。湖南醴陵人。北平大学法商学院肄业。1936 年加入中国共产党。曾任中共湖南省委机关报《观察日报》总编辑。后历任成都《华西晚报》主笔、上海《文萃周刊》主编、香港新华通讯社总编辑、《华商报》编辑。建国后,历任新闻总署研究室主任,中共中央宣传部党史资料室主任,中共中央政治研究室历史组组长,《历史研究》杂志主编,中国社科院近代史研究所副所长,国务院学位委员会第一届学科评议组成员、《中国社会科学》杂志总编辑。著有《辛亥革命前后的中国政治》、《马克思主义与中国革命》、《再思集》等。

黎元洪 (1864—1928) 北洋政府总统。字宋卿,湖北黄陂人。北洋水师学堂毕业。随德国教官训练湖北新军,由管带累升为第二十一混成协统领,在新军中多次破坏湖北革命党人的活动。1911 年(宣统三年)武昌起义爆发,被迫出任军政府鄂军大都督。南京临时政府成立,当选为副总统。袁世凯执政后,支持袁镇压革命。1914 年袁世凯解散国会,篡改约法,设参政院,被任为议长。袁死后,由副总统继任大总统,与国务总理段祺瑞发生*府院之争,段利用张

勋将他驱走，由冯国璋代理大总统。1922年在直系军阀支使下，复任总统。次年被直系军阀驱走。晚年曾任中兴煤矿董事长。后死于天津。

黎巴嫩 (Lebanon) 西亚国家。西濒地中海，东、北同叙利亚接壤，南邻巴勒斯坦。面积10 452平方公里。人口369.6万(1995年)，主要为阿拉伯人。信伊斯兰教或基督教。阿拉伯语为国语，通用英语和法语。首都贝鲁特。位于东非-西亚大裂谷带上，自西向东分为四条南北纵列带：沿海平原、黎巴嫩山脉、贝卡谷地(Bekaa)和外黎巴嫩山脉。地中海式气候，年降水量约500毫米，山地可达2 000毫米左右。历史悠久，曾是古代腓尼基的一部分。公元前2000年后，相继为埃及、亚述、巴比伦、波斯帝国和罗马帝国所统治；公元7—16世纪初成为阿拉伯帝国一部分。1517年后被并入奥斯曼帝国。1920年沦为法国委任统治地。1941年英军入侵。1943年11月22日获得独立，称黎巴嫩共和国。经济以商业和服务业为主，曾是中东贸易、金融、交通和旅游中心。农业主产水果和蔬菜，也种小麦、烟草、甜菜等，粮食不能自给。有炼油、纺织和食品等工业。输出水果和蔬菜等，输入谷物、金属制品和机器等。伊拉克和沙特阿拉伯通向地中海岸的输油管穿越国境。

黎代国 (Lide) 古国名。故地在今印度尼西亚苏门答腊岛北部苗流株(Meureudu)一带。同*花面接界。15世纪前期(明永乐中)曾遣使至中国建立友好关系。《瀛涯胜览》有专条记述。《明史·外国列传》译作黎伐，伐当系代之误。

黎民伟 (1892—1953) 中国电影事业家、导演、摄影师。原籍广东新会，生于日本。早年在香港求学。1911年参加同盟会。1913年自编自导短故事片《庄子试妻》，并反串女主角。1922年参与组建香港民新制造影画片公司，翌年创办民新影片公司，自任副经理兼摄影师。曾拍摄大量有关孙中山革命活动和北伐战争的新闻纪录片。1928年执导《祖国山河泪》和《蔡公时》两部反帝故事片。1930年任联华影业公司第一厂主任。抗战胜利后曾主持香港仙乐电影院。

黎母岭 在海南省海南岛中部。东北-西南走向。南渡江、昌化江分水岭。峡谷深峻，山峰连绵，有鹦哥岭(1 812米)、黎母岭(1 412米)等高峰。富热带森林，景色秀丽。

黎尚豪 (1917—1993) 中国淡水藻类学家。广东梅县人。中山大学理学院毕业。1943年入中央研究院动植物研究所(重庆北碚)进行淡水藻类分类学研究。建国后历任中科院水生生物研究所研究员、副所长，淡水生态和生物技术国家重点实验室学术委员会主任，中国藻类学会理事长。中科院生物学部委员。中共第十二次全国代表大会代表。1950年加入九三学社，1956年加入中国共产党。建立和发展了中国淡水实验藻类学，进行了一系列的藻类生理生态研究，建立了一套中国普遍采用的藻类培养技术。发表论文数十篇。

黎国荃 (1914—1966) 中国指挥家、小提琴家。曾名振亚，原籍辽宁沈阳，生于北京。1932年起，先后在北京、杭州学音乐。1938年后，在重庆历任中央电台乐队、励志社乐队、国立音乐院实验乐团和中华交响乐团首席小提琴与独奏员，并兼任育才学校音乐组教师、主任。1946年中华交响乐团迁南京后，任副指挥。1948年秋到香港，在永乐电影公司乐队工作，并任教于中华音乐院。建国后，先后在华北文工团、北京人民艺术剧院、中央实验歌剧院和中央歌剧舞剧院担任乐团团长和指挥。编有《青年圆舞曲》等多部管弦乐曲和《渔舟唱晚》等多首小提琴曲。

黎明报 (The Dawn) 巴基斯坦英文报纸。原为周刊，1942年在德里创办。1943年改为日报。1947年巴基斯坦独立后迁卡拉奇出版。属先驱报系。

黎思诚 (1442—1497) 即黎圣宗。越南黎朝皇帝、诗人。又名灏。公元1460—1497年在位。提倡儒学，建立科举制度。鼓励和倡导用民族语言创作。曾组织"骚坛会诗社"。诗作多以民间故事为题材，对越文诗歌的发展很有影响。著有《洪德国音诗集》、《十界孤魂国语文》。也写汉文诗，收入《琼苑九歌诗集》和《春云诗集》。

黎庶昌 (1837—1897) 清末贵州遵义人，字莼斋。廪贡生。初从学于郑珍，后为曾国藩僚属。与张裕钊、吴汝纶、薛福成称"曾门四弟子"。历任驻英法德日四国参赞，又为出使日本大臣。官至川东兵备道。论文推衍曾国藩之说，尊崇桐城派。作有《拙尊园丛稿》，编有《续古文辞类纂》，又辑刻中国已佚古籍之庋藏于日本者为《古逸丛书》。

黎锦晖 (1891—1967) 中国作曲家。字均荃，湖南湘潭人。师范学校毕业后，曾任乐歌教员。1916年起参加北京大学音乐团的活动。1920年应中华书局聘，到上海编国语课本。后主持国语专修学校，并主编《小朋友》周刊。为宣传国语和改革学校音乐教育，编演儿童歌舞表演曲《可怜的秋香》、《好朋友来了》等二十四首和儿童歌舞剧《麻雀与小孩》、《小小画家》等十二部。1928至1929年初，率中华歌舞团巡演于东南亚。又创办中华歌舞专科学校，组织明月歌舞团。1936年后在长沙、重庆等地从事抗战文化工作。曾出版抗战歌曲集《中华民族战歌》。建国后在上海电影制片厂工作。

黎锦熙 (1890—1978) 中国语言学家。号劭西。湖南湘潭人。1911年毕业于湖南优级师范学堂。早年参加同盟会。1946年参与组织九三学社。曾任长沙报馆总编辑，湖南省立第一师范学校教员，北京女子师范大学、北京大学、燕京大学、西北联合大学、西北师范学院、湖南大学、北京师范大学教授。建国后任北京师范大学中文系主任、中国文字改革委员会委员、九三学社中央常务委员等职。中科院哲学社会科学部委员。为全国人民代表大会第一、二、三届代表，全国政协第一、二、五届委员。一生从事语言学的研究和教学工作，对汉语语法研究颇有贡献，在汉字改革和辞书编纂方面亦有成绩。著有《新著国语文法》、《比较文法》、《国语运动史纲》、《国语新文字论》等，主编《国语辞典》。

黎塞留 (Armand Jean du Plessis,Duc de Richelieu, 1585—1642) 法国首相(1624—1642)。枢机主教。原为王室顾问。受路易十三(Louis XIII,1610—1643年在位)重用，大权独揽，厉行专制统治。剥夺胡格诺派享有的政治和军事特权，武力惩治叛乱贵族。向各省派出监察官，控制地方行政、司法和财政。奖励工商业，鼓励航海和对外殖民。*三十年战争中支持德意志新教诸侯和瑞典等国，反对天主教的哈布斯堡王朝，1635年正式参战。其措施加强了法国的国际地位。

黎山老母 即"骊山老母"。

黎牙实比 (Legazpi) 菲律宾吕宋岛东南部城市，阿尔拜省(Albay)首府。在阿尔拜湾口。人口12.1万(1990年)。深水港。铁路通马尼拉，地区公路交通枢纽。1639年建城。玉米、稻米、椰子等的集散地。蕉麻加工中心，有车辆修配、农产品加工、服装、造纸等工业。椰干和蕉麻的主要出口港。多台风。西北约16公里有世界著名的马荣

火山。

黎巴嫩人 (Lebanese) 又称"黎巴嫩阿拉伯人"。黎巴嫩的民族,阿拉伯人的一部分。约296万人(1995年),占全国人口80%。通用阿拉伯语文,属闪含语系闪语族。约有53%的人信伊斯兰教,分属什叶派、逊尼派和德鲁兹派;约有45%的人信基督教,分属天主教(马龙派、聂斯托利派、迦勒底派),东正教等。大部分从事农业。另24万人在国外。

黎丘丈人 《吕氏春秋·疑似》:"梁北有黎丘部,有奇鬼焉,喜效人之子侄昆弟之状。邑丈人有之市而醉归者,黎丘之鬼效其子之状,扶而道苦之。丈人归,酒醒,而诮其子曰:'吾为汝父也,岂谓不慈哉?我醉,汝道苦我,何故?'其子泣而触地曰:'孽矣,无此事也,昔也往责于东邑人,可问也!'其父信之,曰:'譆,是必夫奇鬼也,我固尝闻之矣。'明日,端复饮于市,欲遇而刺杀之。明旦之市而醉。其真子恐其父之不能反也,遂逝迎之。丈人望其真子,拔剑而刺之。丈人智惑于似其子者,而杀其真子。夫惑于似士者,而失于真士,此黎丘丈人之智也。"后以"黎丘丈人"喻称惑于假象、不察真情而陷于错误的人。

黎曼几何 (几jǐ) 几何学的分科。其基础在于对空间中任何两个无限邻近点都给定了距离,使得空间每一小片都和欧几里得空间很近似,但总体来说,它却是弯曲的。1854年*黎曼首先提出。随着广义相对论的建立,它得到很大的发展,成为现代微分几何的基础。有时非欧几里得几何中的椭圆几何也称为"黎曼几何"。

黎曼积分 见"定积分"。

黎曼流形 见"流形"。

黎湛铁路 从广西壮族自治区湘桂铁路上的黎塘到广东省湛江。长317公里。1954年动工,1955年筑成。北接湘桂铁路。南段有支线自河唇通茂名,长61公里。是华南地区的交通干线之一。

黎曼映射定理 复变函数论中的重要定理。1851年*黎曼首先指出:复平面上边界多于一点的单连通区域可以*共形映射成单位圆域。因此,对共形不变量的研究可在单位圆上进行,从而使问题简化。

黎特夫拉·穆塔里甫 (1922—1945) 一作黎·穆特里夫。维吾尔族革命诗人和爱国主义战士。新疆尼勒克人。抗日战争时期,受中国共产党人影响,以大量诗歌、戏剧创作从事抗日宣传活动。1945年在新疆阿克苏参与组织"火星社",反对国民党的反动统治,并筹划武装起义,不幸被捕,同年9月遇害。主要诗作有《中国》、《我们是新疆的儿女》、《中国游击队》、《爱与恨》等。

10 **稠** "稆"的繁体字。

稿 〔稾〕(gǎo) ❶稻、麦等庄稼的秆子。《汉书·贡禹传》:"已奉谷租,又出稿税。"❷诗文的草稿。王实甫《西厢记》第三本第一折:"我则道拂花笺打稿儿,元来他染霜毫不勾思。"后人对自己已刊行的诗文也常谦称为稿。如:陆游有《剑南诗稿》。

稿人 用草扎成的人形。《新唐书·张巡传》:"城中矢尽,巡缚稿为人千余,被黑衣,夜缒城下,潮(令狐潮)兵争射之,久,乃稿人。还,得箭数十万。"

稿砧 同"稿椹"。

稿案 清代地方官署中管理收发公文的低级人员。

稿街 同"槁街"。

稿椹 稿,稻草;椹,砧板。古时行斩刑时用具。周祈《名义考》卷五:"古有罪者,席稿伏于椹上,以铁斩之;言稿椹则兼言铁矣。'铁'与'夫'同音,故隐语稿椹为夫(丈夫)也。"亦作"稿砧"。《古乐府》:"稿砧今何在?山上复有山。何当大刀头?破镜飞上天。"参见"大刀头"。

稿酬 亦称"稿费"。著作权人因许可他人使用其作品而获得的报酬。

稵 〔稵〕(zī 资) 积聚谷物。《说文·禾部》:"稵,积禾也。从禾资声。《诗》曰:'稵之秩秩。'"按今《诗·周颂·良耜》作"积之栗栗"。

稸 (xù) 同"蓄"。积聚。《后汉书·袁绍传上》:"挟天子而令诸侯,稸士马以讨不庭。"

稴 (xián,又读 lián) 不粘的稻。《说文·禾部》:"稴,稻不粘者。"段玉裁注:"今俗通谓不粘者为秈米,《说文》、《玉篇》皆有稴无秈,盖秈即稴字,音变而字异耳。"按今作"籼"。

稼 (jià 嫁) ❶播种五谷。《诗·魏风·伐檀》:"不稼不穑,胡取禾三百廛兮?"郑玄注:"种之曰稼。"❷庄稼。《诗·豳风·七月》:"十月纳禾稼。"朱熹集传:"禾者,谷连稿秸之总名;禾之秀实而在野曰稼。"王维《宿郑州》诗:"主人东皋上,时稼绕茅屋。"

稼穑 播种曰稼,收获曰穑。泛指农业劳动。《书·无逸》:"厥父母勤劳稼穑,厥子乃不知稼穑之艰难。"

稼轩长短句 词集名。南宋辛弃疾(号稼轩)作。十二卷。今有影印元大德刊本。另有汲古阁影宋钞本《稼轩词》,四卷,亦有影印本。毛晋《宋六十名家词》本《稼轩词》,则从十二卷本出,惟改十二卷为四卷,校订未精。清人又从《永乐大典》中辑出《补遗》一卷。今人有《稼轩词编年笺注》。

稺 "稚"的异体字。

11 **積** "积"的繁体字。

穀 (gǔ 谷) 同"穀(谷)"。《论衡·偶会》:"非其性贼货而命妨穀也。"刘盼遂《论衡集解》:"穀作穀,乃汉以来别字。"

穡 〔穡〕(sè 啬) ❶收获谷物。《诗·魏风·伐檀》:"不稼不穡。"毛传:"种之曰稼,敛之曰穡。"❷通"啬"。爱惜。《左传·昭公元年》:"大国省穡而用之。"杜预注:"大国能省爱用之。"❸互相钩连。《管子·度地》:"树以荆棘上相穡著者,所以为固也。"尹知章注:"穡,钩也,谓荆棘刺条相钩连也。"戴望校正引张文虎云:"穡无钩义,疑当作稽,稽义为留止。"

穡夫 农夫。《书·大诰》:"若穡夫,予曷敢不终朕亩!"

穡臣 司稼穡之臣,即司农官。张华《大司农箴》:"穡臣司农,敢告左右。"

穆 (mù 木) ❶严肃;壮美。《诗·周颂·清庙》:"于穆清庙。"❷淳和。《诗·大雅·烝民》:"吉甫作颂,穆如清风。"引申为使和悦。《管子·君臣下》:"穆君之色。"❸通"默"。沉默。《文选·东方朔〈非有先生论〉》:"于是吴王穆然。"李善注:"穆犹默,静思貌也。"❹见"昭穆❶"。❺姓。

穆尔 ❶托马斯·穆尔 (Thomas Moore, 1779—1852)。爱尔兰诗人。在都柏林大学(三一学院)求学时即参加民族独立运动。写有抒情诗集《爱尔兰歌曲集》,抨击

英国政府对爱尔兰人民的统治，怀念为民族独立而牺牲的英雄；讽刺诗《神圣同盟寓言集》，揭露"神圣同盟"的反动政策。还写有长诗《拉腊·路克》以及传记《拜伦》等。❷乔治·穆尔 (George Moore, 1852—1933)。爱尔兰作家。曾留学法国，深受自然主义影响。主要作品有小说《伊斯特·瓦特斯》、《伊芙林·茵尼丝》和《爱罗绮丝和阿伯拉尔》。还写有自传体作品《一个青年的自白》以及散文三部曲《致敬与告别》等。❸乔治·爱德华·穆尔 (George Edward Moore,1873—1958)。英国哲学家，新实在论的主要代表之一。剑桥大学毕业。曾任剑桥大学教授与《精神》杂志主编。1903 年发表的《驳唯心主义》一文，一般认为是新实在论在英国开始流行的标志。提倡常识哲学，认为哲学家如能坚持常识的观点，并从研究日常语言的用法着手去分析、理解与解释哲学语言，历史上存在已久的各种"形而上学"问题可以迎刃而解。由此他被认为是日常语言哲学的先驱。著作有《伦理学原理》、《哲学研究》、《哲学的几个主要问题》等。❹亨利·穆尔 (Henry Moore, 1898—1986)。英国雕塑家、画家。曾就学于利茨艺术学校、伦敦皇家美术学院。艺术观念受埃及艺术、非洲黑人面具和小雕像、墨西哥雕刻(哥伦比亚前期)的影响。第二次世界大战时，曾作表现避弹所情景的素描画一百幅。后期多创作表面光滑的斜倚形象或瘦骨嶙峋形象的铜雕。代表作有《圣母子》、《一家人》、《国王和王后》等。

穆民 阿拉伯语 Mu'min 的音译，意为"信徒"。习惯上专称信仰伊斯兰教的人，与穆斯林同义。

穆护 亦作"牧护"。汉人对祆教教士之称呼，波斯语 magu 的音译。见姚宽《西溪丛语》卷上等。

穆昆 ❶亦作"谋克"。见"猛安谋克"。❷满语。亦作"莫昆"、"木昆"，意为"族"、"家族"。清代满族及东北边区各少数民族的血缘团体组织。每一同姓家族为一穆昆，一个姓氏。后因人口繁衍，分居不同地区，个别有冠以他姓的。

穆荫 (?—1871) 清末满洲正白旗人，托和络氏，字清轩。由官学生考授内阁中书，累官至兵部尚书。1853 年(咸丰三年)任军机大臣。6 月，以太平天国北伐军直入河南、直隶(今河北)，受命督办京城巡防。1860 年 9 月为钦差大臣，与载垣等同赴通州(今属北京)，与英法联军议和。次年咸丰帝病死，与载垣、肃顺等八人同受命为辅政大臣，掌握实权。*祺祥政变中被革职、遣戍。后病死。

穆修 (979—1032) 北宋散文家。字伯长，郓州汶阳(今山东汶上)人。后居蔡州(治今河南汝南)。大中祥符进士。曾任泰州司理参军，颍州、蔡州文学参军。主张作文应阐扬儒家仁义，学习韩柳，反对违背儒道而追求华丽的文风。有《河南穆公集》(或题《穆参军集》)三卷，有影印覆宋钞本。

穆勒 ❶约翰·斯图尔特·穆勒 (John Stuart Mill, 1806—1873)。英国哲学家、经济学家、逻辑学家。1823—1858 年在东印度公司任职。哲学思想接近休谟的经验论和孔德的实证论，认为感觉是唯一的实在。在道德和政治观点上是功利主义者，拥护边沁的学说。在政治经济学上，以庸俗的生产费说代替李嘉图的劳动价值论，主张在保存资本主义所有制下，通过分配关系的改革，实现社会改良。在逻辑学上，对归纳法的研究有一定贡献，但有夸大归纳作用的片面性。主要著作有《逻辑体系》(严复译本名《穆勒名学》)、《论自由》(严复译本名《群己权界论》)、《功利主义》、《政治经济学原理》等。❷赫尔曼·约瑟夫·穆勒 (Hermann Joseph Muller, 1890—1967)。美国遗传学家。曾任得克萨斯大学教授、苏联科学院遗传学研究所研究员、印第安纳大学教授。1927 年，用 X 线照射果蝇，最早人工诱发突变获得成功，因此获 1946 年诺贝尔生理学或医学奖。首先指出放射线对人类的遗传有危害作用，是辐射遗传学的奠基人。在建立果蝇特殊品系，如 C1B 品系、平衡致死系等，有杰出贡献。著有《果蝇遗传学文集》等。

穆清 《诗·大雅·烝民》："穆如清风。"谓陶冶人的性情，像清和的风化育万物。旧时常用以颂扬帝王或有才德之人。《史记·太史公自序》："汉兴以来，至明天子，获符瑞，建封禅，改正朔，易服色，受命於穆清，泽流罔极。"张守节正义："於，音乌。颜云：'於，叹辞也。穆，美也。言天子有美德而教化清也。'"《三国志·吴志·陆抗传》："夫俊乂者，国家之良宝，社稷之贵资，庶政所以伦叙，四门所以穆清也。"亦用以比喻清平之时。曹植《七启》："天下穆清。"

穆棱 市名。在黑龙江省牡丹江市东部、穆棱河上游，邻接吉林省。市人民政府驻八面通镇。清宣统元年 (1909 年) 设县。以穆棱河得名。1995 年改设市。人口 31 万(城镇 12.9 万，1996 年)。富森林资源。矿产有金、煤、石墨、石灰石。工业有卷烟、水泥、采金、木材加工等。农产有稻、小麦、玉米、大豆等，并产木耳、元蘑、人参。

穆德 (John Raleigh Mott, 1865—1955) 基督教新教国际组织领导人之一。美国人。1895 年倡导成立世界基督教学生同盟。倡导教会合一运动。1910 年任世界基督教会续行委员会主席。1913 年在上海召开基督教"全国大会"时任主席，主持设立全国基督教中心机构"中华续行委办会"，并于上海设事务所。1921 年领导组成*国际基督教宣教协会。1946 年获诺贝尔和平奖。1948 年创立*世界基督教协进会。著有《征服世界的战略要点》、《未来教会的领导权》等。

穆穆 ❶仪表美好，容止庄敬貌。《诗·大雅·文王》："穆穆文王。"毛传："穆穆，美也。"《礼记·曲礼下》："天子穆穆。"孔颖达疏："云天子穆穆者，威仪多貌也。"❷柔和貌。《汉书·礼乐志》："月穆穆以金波，日华燿以宣明。"

穆夫提 阿拉伯语 Muftī 的音译。伊斯兰教教法说明官。由精通《古兰经》和圣训、对教义和教法造诣深者担任。有权依据伊斯兰教经典解释和决定有关教法问题。目前伊斯兰教国家和地区仍有此职。旧时中国伊斯兰教在西北地区亦有此称。

穆瓦桑 (Henri Moissan, 1852—1907) 法国化学家。巴黎大学理学博士。巴黎大学教授，法兰西科学院院士。研究无机化学。在不良的实验室条件下，成功地制得了元素氟 (1886 年)。1892 年他发明了电炉，利用它制得金属碳化物和碳化硅。为此获 1906 年诺贝尔化学奖。著有《氟与氟化物》、《氟的绝缘性的研究》等。

穆尼埃 (Emmanuel Mounier, 1905—1950) 法国哲学家，法国人格主义的创始人与主要代表。学于格鲁诺布尔大学、巴黎大学。1932 年创办《精神》杂志，次年发起成立"精神之友协会"，作为法国人格主义者的活动据点。认为人格是"第一性的实在"，是"哲学的主要对象与必要内容"。在《人格主义宣言》中，提出"人格主义者的公社式精神革命"纲领。还著有《人格主义革命与共同体》、《人格主义》等。

穆齐尔 (Robert von Musil, 1880—1942) 奥地利小说家。早年在柏林大学攻读哲学、心理学等，深受尼采、梅特

林克等人影响。第一次世界大战期间在意大利前线编辑《士兵报》。1938年法西斯德国吞并奥地利后流亡国外。作品被纳粹列为禁书。第一部小说《学生特尔莱斯的迷惘》带自传性，有前期表现主义色彩。代表作长篇小说《没有个性的人》(未完成)，反映资本主义社会的危机，带有自传性。另写有短篇小说集《三个女人》、散文集《生前的遗言》和剧本《醉心的人们》等。

穆安津 阿拉伯语 Mu'adhdhin 的音译，意为"宣礼员"。伊斯兰教清真寺内按时召唤信徒作礼拜的专职人员。职责是召集教徒、约请伊玛目和宣布礼拜仪式开始。在中国有些地区的清真寺设专职穆安津1～2名，有时世袭；一般清真寺，多由学员轮流代行此职。

穆时英 (1912—1940) 中国作家。浙江慈溪人。毕业于上海光华大学文学系。1930年后发表《黑旋风》、《南北极》等小说。所作小说多描写30年代上海的都市风情，大量移用日本新感觉派与西方现代主义的写作方法，注重描绘人物的内心感觉与瞬间意识，是当时中国新感觉派的代表作家。曾任国民党中央图书杂志审查委员会委员、亲日派报纸《国民新闻》总编辑、日伪《文汇报》社长。1940年被暗杀。

穆希娜 (Вера Игнатьевна Мухина,1889—1953) 苏联女雕塑家。生于拉脱维亚首都里加。擅长纪念碑和肖像雕塑。初在莫斯科学画，后去巴黎从布尔德尔习雕塑。十月革命后，塑造了许多苏维埃人的典型形象。代表作有《工人与集体农庄女庄员》、《芭蕾舞演员谢苗诺娃》、《高尔基纪念像》和《柴可夫斯基纪念像》等。

穆桂英 《杨家将》中人物。生长于山东穆柯寨。智勇双全，尤擅骑射，因自招杨宗保为婿，归于宋营。在抗击辽的侵扰时，披甲跃马，大破天门阵。后宗保死于抗击西夏的战争中，佘太君百岁挂帅，率领杨家十二寡妇征西，穆桂英年已五十，仍担任先锋，深入险地，力战击退侵扰。是古代作品中为人民所喜爱的女英雄形象。

穆恩之 (1917—1987) 中国古生物学家、地层学家。原名恩芝，江苏丰县人。曾任中央资源委员会和中央地质调查所技正。建国后，任中科院地质古生物研究所研究员、副所长，中科院南京分院副院长。当选为中国古生物学会副理事长、国际地层对比委员会科学委员、国际地层委员会志留系分会选举委员、国际古生物协会笔石工作组主席等。中科院地学部委员。1956年加入中国共产党。毕生从事地层古生物研究工作，主要研究奥陶纪和志留纪地层及笔石和棘皮动物。对笔石和笔石地层的研究造诣精深。撰有论文和专著170余种，主要有《中国的树形笔石》、《笔石体的复杂化》、《正笔石及正笔石式树形笔石的分类和演化》、《中国奥陶—志留系界线的研究》、《笔石的分类》等。

穆陵关 ❶故址在今山东临朐东南大岘山上。山谷峻狭，称为"齐南天险"。《左传》僖公四年(公元前656年)管仲云：齐地"南至于穆陵"，即此。❷"穆"一作"木"。故址在今湖北麻城市北，接河南界。梁大通元年(公元527年)夏侯夔攻平靖、穆陵、阴山三关；唐元和中鄂岳观察使李道古出穆陵关讨吴元济，皆指此。

穆斯林 阿拉伯语 Muslim 的音译，意为"顺从者"。指顺从安拉的人。伊斯兰教徒的通称。

穆棱河 乌苏里江最大支流。在黑龙江省东南部。源出黑、吉两省边境老爷岭，东北流到黑龙江省虎林市入乌苏里江。长635公里，流域面积1.85万平方公里。支流建有青年水库。密山市以下可通航。

穆彰阿 (1782—1856) 清末满洲镶蓝旗人，郭佳氏，字子朴，号鹤舫。嘉庆进士。受道光帝宠信，任军机大臣二十余年。包庇鸦片走私商和受贿官吏，阻挠禁烟。鸦片战争期间，诬害力主禁止鸦片和抗击英军的林则徐、邓廷桢，怂恿琦善对英求和，支持耆英与英、美、法签订不平等条约。当权日久，门生故吏遍京内外，时称"穆党"。1850年道光帝死后，被革职。

穆天子传 (传 zhuàn) 晋代从汲郡战国时魏王墓中发现的先秦古书(《汲冢书》)之一，作者不详，旧题晋郭璞注。六卷，前五卷记周穆王驾八骏西游故事，其中保存有重要的古代中西交通史料；后一卷记盛姬之死及其丧仪。文辞质朴。其中记穆王与西王母宴会酬答及盛姬之死部分，较有小说意味。今所存者多为明刊旧钞。

穆尔西亚 (Murcia) 西班牙东南部城市。在塞古拉河(Segura)和瓜达伦廷河(Guadalentin)交汇口。人口连郊区32.8万(1991年)。建于公元825年。水陆交通枢纽。塞古拉河分城市为两部分，北为老城，南系新城。有丝毛棉纺织、皮革、面粉等工业。有建于1915年的穆尔西亚大学、14世纪的大教堂。博物馆珍藏18世纪雕塑家名作。

穆罕默德 (Muḥammad, 约570—632) 中国古代史书曾译为摩诃末、马哈麻、谟罕蓦德等。伊斯兰教创传者。出身于阿拉伯半岛麦加城古来氏(Quraish)部落哈希姆(Hāshim)家族。父母早亡，从小由祖父和伯父抚养。早年随商队到过巴勒斯坦、叙利亚等地，后为麦加贵族富孀赫蒂彻经商，25岁与其结婚。他受当时流行于半岛上的一神教思想包括"哈尼夫"(Hanīf, 意为"正统的")运动的影响，于40岁时宣称自己奉安拉的启示，差他为使者和"最后的先知"。于是在麦加开始创传以信仰一神为中心的伊斯兰教，号召信仰安拉是唯一的神，反对多神崇拜，并提出一些改革当时政治经济和社会生活的主张。因遭到部落内信仰多神的贵族的反对和迫害，穆罕默德令信徒分批迁往麦地那。公元622年，他本人也同挚友艾卜·伯克尔秘密出走麦地那，在当地阿拉伯部落的支持下，继续传教，组织武装，建立政教合一的政权，并不断与麦加古来氏贵族和麦地那犹太教徒争战。630年占领麦加，麦加贵族妥协，接受伊斯兰教，并承认穆罕默德的权威；穆罕默德则承认麦加贵族在宗教和经济上的既得利益，清除多神教徒敬神献祭的*克尔白石殿中的所有偶像，并将"克尔白"定为伊斯兰教的朝拜中心。次年，阿拉伯半岛各部落大多接受伊斯兰教，该教遂成为半岛居统治地位的宗教。整个半岛大体上归于统一。632年，率大批穆斯林朝觐麦加，同年在麦地那逝世，并葬于该地。

穆勒名学 书名。原名《逻辑体系》。英国哲学家约翰·穆勒的逻辑学著作。共六卷。近代严复译出全书的一半。以研究归纳法为主，关于契合法、差异法、共变法、剩余法等确定现象原因的归纳方法的表述，有一定的科学价值；但全书片面夸大了归纳法的作用。

穆萨一世 (Kankan Musa I 或 Mansa Musa I, ?—1337) 马里王国国王(约1312—1337)。在位时，发展农业和采金业，同埃及、的黎波里贸易。又修建清真寺和豪华宫殿。曾朝觐麦加，盛况空前。征服*桑海王国，占领廷巴克图等地，是为马里王国强盛时期。

穆拉维约夫 ❶尼基塔·米哈依洛维奇·穆拉维约夫(Никита Михайлович Муравьёв,1796—1843)。俄国*十

二月党人领袖之一。近卫军军官。参加过反法战争。1821年创立北方协会。曾起草《俄罗斯国家宪法》(草案),主张废除农奴制度,建立君主立宪政体。1825年十二月党人起义后被捕。初判死刑,后改苦役。❷尼古拉·尼古拉耶维奇·穆拉维约夫 (Николай Николаевич Муравьёв, 1809—1881)。通译穆拉岳福。沙俄贵族。1847—1861年任东西伯利亚总督期间,多次武装入侵中国黑龙江流域。1848年派海军军官涅维尔斯科依武装潜入黑龙江下游和库页岛。1858年5月,用武力迫使清黑龙江将军奕山签订不平等的*《中俄瑷珲条约》。被封为"阿穆尔(黑龙江)伯爵"。

穆索尔斯基 (Модест Петрович Мусоргский,1839—1881) 俄国作曲家。生于庄园主家庭。自幼学习钢琴,热爱民间音乐。1852年入彼得堡禁卫军士官学校,毕业后曾在普列奥勃拉任斯基军团充御前禁卫军,并与达尔戈梅斯基等人交往。不久即脱离军籍,从事作曲。他受车尔尼雪夫斯基等人的影响,主张音乐必须反映现实,表现人民的精神面貌。其作品具有民族性和独创性。作品有歌剧《鲍里斯·戈东诺夫》、《霍万斯基党人之叛乱》,喜歌剧《索罗庆采市集》(未完成,后由居伊续成),管弦乐《荒山之夜》,钢琴套曲《图画展览会》,以及大量独唱曲,如同情农民困苦生活的《卡斯特里特》、《叶辽姆什卡摇篮曲》,讽刺沙皇反动统治的《跳蚤之歌》等。

穆索尔斯基

穆瓦希德王朝 又称阿尔摩哈德王朝。北非的柏柏尔人王朝。12世纪初,伊斯兰教神学家伊本·图马尔特 (Muhammad ibn Tumart, 约1078—1130) 创立穆瓦希德教派 (al-Muwahhidun,西班牙文作阿尔摩哈德〔Almohad〕,意为"一神教者"),反对*穆拉比特王朝。约1133年阿卜杜·穆明 (Abd al-Mumin,1133—1163年在位) 建立王朝。1147年攻占马拉喀什(在摩洛哥西部),灭穆拉比特王朝,定都于此。12世纪后期王朝兴盛,征服西班牙穆斯林地区和整个马格里布。13世纪初国土分裂,1269年被马林尼王朝 (Marinids) 取代。

穆尔太齐赖派 (al-Mu'tazila) 伊斯兰教派别。"穆尔太齐赖",阿拉伯语意为"脱离者"。据传由瓦绥勒·本·阿塔 (Wāsil b.'Atā',699—749) 和阿慕尔·本·俄拜德 ('Amr b.'Ubaid, 699—761) 所创。反对宿命论的"前定"说,主张"意志自由",认为人依据安拉所赋予的能力可辨别善恶,决定自己的行为;反对正统派将安拉拟人化及赋予诸多属性,认为安拉无影无形,除本体外没有任何属性;安拉是无始的、永存的,《古兰经》系安拉"被造之物",并非无始永存。9世纪时,因受阿拔斯王朝哈里发马蒙推崇而盛极一时。至12世纪时完全消失。

穆罕默德二世 (Mehmet II,约1430—1481) 土耳其苏丹(1451—1481)。绰号"征服者"。1453年攻占君士坦丁堡,迁都于此,更名伊斯坦布尔;东罗马帝国灭亡。1461年灭小亚细亚的特拉比松德帝国。又兼并塞尔维亚、希腊、波斯尼亚和阿尔巴尼亚等地。1478年臣服克里米亚汗国。在对威尼斯的长期战争中,夺得亚得里亚海上威尼斯所属岛屿。1480年攻占塔兰托(在南意大利)。从而形成庞大的奥斯曼帝国。编制法典,并奖励文艺,兴建诸多建筑物。

穆罕默德五世 (Muhammad V, 1909—1961) 摩洛哥国王(1957—1961)。1927年继位为苏丹,称西迪·穆罕默德三世 (Sidi Muhammad III)。第二次世界大战后,要求修改*《非斯条约》。1953年被法国殖民当局废黜,遭流放。1955年复位。次年摩洛哥独立。1957年改国名为摩洛哥王国,称穆罕默德五世。在位期间,收复了西班牙占领的南部"保护地"和国际共管的丹吉尔。

穆罕默德·阿里(Muhammad 'Ali, 1769—1849) 埃及总督(1805—1848)。曾参加反对拿破仑侵埃战争。总督任内改组陆海军;改革土地制度;兴修水利,兴办新式工业和教育;消灭*马穆鲁克,远征苏丹,参与镇压希腊起义。为摆脱对奥斯曼帝国的臣属地位,曾两次同其作战,但在英、俄、法、奥、普干涉下,仍臣属奥斯曼帝国而保持其总督世袭权。

穆拉比特王朝 又称阿尔摩拉维德王朝。北非的柏柏尔人王朝。11世纪上半期,伊斯兰教神学家伊本·雅辛 (Abdullah ibn Yasin, ?—1059) 在西撒哈拉柏柏尔人中宣传"纯洁伊斯兰教",向异教徒发动"圣战";并建立设防寺院,其信徒被称为"穆拉比通"(al-Murabitun, 西班牙文作阿尔摩拉维德〔Almoravid〕,意为"寺院战士")。1042年伊本·雅辛以"圣战"为名开始扩张。1062年其弟子伊本·塔士芬 (Yusuf ibn Tashfin, ?—1106) 建立王朝,都马拉喀什(在摩洛哥西部)。后相继征服今摩洛哥、阿尔及利亚西部和西班牙南部一带。1147年为穆瓦希德王朝推翻。

穆斯林兄弟会 伊斯兰原教旨主义的宗教政治组织。1928年由哈桑·巴纳 (Hasan al-Banna, 1906—1949) 在埃及创建。宗旨:在现代社会中振兴伊斯兰教,恢复哈里发制度,重建政教合一的君主神权政体。最高领导机构由总指导(即领袖)、指导委员会和顾问大会组成,总部在总指导的领导下主持日常工作。该会有自己的秘密组织。在许多伊斯兰国家和地区都有分支机构。1954年因从事暗杀和反政府活动,被纳赛尔政府宣布为非法。1971年恢复活动后,其势力迅速增长。1981年10月萨达特遇刺后再次被取缔,仍处于非法地位。

穆斯堡尔效应 无反冲γ射线共振吸收现象。由德国物理学家穆斯堡尔 (Rudolf Ludwig Mössbauer, 1929—)于1958年首先实现。已发现近百种核素(如^{57}Fe、^{119}Sn等),它们处在晶格位置上所发射的γ光子,因无反冲能量损失,能被另一样品内的同种核素所共振吸收(绝大多数核需要低温条件)。通过测量和分析某一慢速运动源的共振吸收(或散射)谱,可以了解原子核所在处电磁场的情况。这种方法具有极高的分辨率,在原子核物理、固体物理、化学、医学和许多技术部门中广泛采用;相对论预言的引力频移也是用这一效应证实的。

穆罕默德·阿布杜 (Muhammad 'Abduh,1849—1905) 埃及伊斯兰教改革家。曾入爱资哈尔大学攻读。后在巴黎参加创办《牢不可破的关系》周刊,并创立同名的协会。1888年返埃及,执教于爱资哈尔大学。1899年任埃及伊斯兰法典诠释官。宣称真主是存在的最初原因,自然界是从属于真主所创造的宇宙体系的一种存在;人的理性可以认识事物和现象的次要性质而不能认识其本质。著作有《穆斯林信仰谈》等。

穆斯林圣训实录 伊斯兰教逊尼派圣训经典。由穆斯林·本·哈贾吉 (Muslim ibn al-Ḥajjāj,821—874) 汇编。全书集录圣训1.2万余段,共分52卷。内容包括伊斯兰教的信仰、教规、功课和社会制度、伦理道德等,绪论介绍了圣

训在伊斯兰教文化中的重要地位和圣训学的基本内容、特点。与《布哈里圣训实录》相比有两个优点：一是各章节分类及标题较清晰；二是收录的圣训都列出传述系统。有多种注释本。

11 **穄** (jì 祭) 糜子，即黍之不粘者。《吕氏春秋·本味》："饭之美者……阳山之穄。"

糠 "糠"的异体字。

穆 (lù 戮) 同"稑"。后种先熟的谷类。《诗·豳风·七月》："黍稷重穋。"毛传："后熟曰重，先熟曰穋。"

穆 "穆"的繁体字。

12 **穗** (suì 岁) ❶谷类花实结聚成的长条。如：黍穗；稻穗。也泛指穗状的花。如：杉穗；荻穗。《诗·王风·黍离》："彼稷之穗。"张祜《经旧游》诗："水萍花穗倒空潭。"亦指穗状的装饰品。如：穗子。❷指灯花或烛花。韩偓《懒卸头》诗："时复见残灯，和烟坠金穗。"❸广东省广州市的简称。古代传说中有五仙人乘五色羊执六穗至此，因称广州为"穗城"，又别称"羊城"。

穗城 广州市的别称。或简称穗。参见"五羊城"。

穗花杉 (*Amentotaxus argotaenia*) 红豆杉科。常绿乔木或灌木。小枝几对生，开张。叶革质，披针形，下面有两条银色气孔带，与绿色边带等宽或稍窄。雄球花穗成柔荑状，单生或两或三个簇生。种子单生，长椭圆形，下垂，除顶端外，几全部为鲜红色肉质假种皮所包。为中国特有树种。产于四川、广东、广西、福建、湖北、湖南、江西。木材供雕刻、细木工用；种子可榨油。又为观赏树。

穗醋栗 (*Ribes* spp.) 一名"黑豆"。虎耳草科。落叶小灌木。叶掌状，3～5裂或全缘。总状花序，每一花序有花5～18朵，花淡黄绿色。浆果较醋栗小，球形，红、紫黑或淡黄色，于梗上排列成穗状。春末开花，夏季果熟。性喜湿润多光，耐寒不耐热。用扦插、压条、分株等繁殖。原产于欧洲，中国以黑龙江地区栽种较多。主要有黑穗醋栗(*R. nigrum*)和红穗醋栗(*R. rubrum*)。制果酱、果汁，提取维生素C。黑穗醋栗的叶具特殊气味，可作盐渍黄瓜的调味品。

红穗醋栗

穗状花序 无限花序的一种。花轴引长，不分枝，花多数，无花梗，密集着生于花轴上。如车前、马鞭草等。若花轴有分枝，每一分枝为一穗状花序，则称复穗状花序，如小麦、黑麦等。

穗状花序
1. 花序
2. 图解

穗积陈重 (1855—1926) 日本法学家。日本近代法学的主要奠基人。1876年起留学英德两国，1881年回国。历任东京帝国大学教授，法典调查会主任委员，法科大学校长，帝国学士院院长，枢密院议长等职。主持1898年《日本民法典》的起草工作。主张由本国人用本国语来讲授法学，并以本国法为主要内容。主要著作有《法典论》、《日本民法典：比较法学研究》、《法律进化论》等。

穛 (zhuō) 早熟早收的谷。《礼记·内则》："稻穛。"郑玄注："孰(熟)获曰稻，生获曰穛。"生获即指早熟的谷。

穜 ㈠(tóng 童) 先种后熟的谷类。见"穜稑"。
㈡(zhòng) "种"的本字。种植。见《说文·禾部》。

穜稑 先种后熟的谷类叫"穜"，后种先熟的谷类叫"稑"。亦作"重穋"。《周礼·天官·内宰》："上春，诏王后帅六宫之人而生穜稑之种，而献之于王。"郑玄注引郑司农云："先种后孰谓之穜，后种先孰谓之稑。"

穜 (dào 道) 择米。《史记·司马相如列传》："穜一茎六穗于庖。"司马贞索隐引郑玄云："穜，择也。"按《汉书》作"导"。颜师古注引郑氏曰："导，择也。一茎六穗，谓嘉禾之米，于庖厨以供祭祀也。"

穟 (suì 遂) ❶义同"穗❶"。徐铉《九日落星山登高》诗："秋暮天高稻穟成。"❷禾苗美好貌。见"穟穟"。

穟穟 禾苗茂盛貌。《诗·大雅·生民》："禾役穟穟。"禾役，禾的行列。

穉 "稚"的异体字。

13 **穫** "获㈡"的繁体字。

穡 "穑"的繁体字。

穢 "秽"的繁体字。

穠 "秾"的繁体字。

穰 "穰"的繁体字。

穸 "窆"的繁体字。

14 **穽** "穽"的异体字。

穩 "稳"的繁体字。

穨 "颓(頹)"的异体字。

穬 "矿"的繁体字。

穭 "稆"的繁体字。

15 **穸** (yōu) 庄稼四十把为穸。《小尔雅·广物》："把谓之秉，秉四曰筥，筥十曰穸。"

穲 "穲"的繁体字。

穮 (lǔ 吕) 谷物不待种而自生。亦作"稆"、"旅"。

穮 (biāo 标) 耘田除草。《左传·昭公元年》："譬如农夫，是穮是蓑。"杜预注："穮，耘也；壅苗为蓑。"

17 **穮** (zhuō) ❶早熟的稻麦等谷物。《文选·张衡〈南都赋〉》："冬稌夏穮，随时代熟。"刘良注："穮，麦也。"❷选择。《楚辞·招魂》："稻粢穮麦，挐黄粱些。"王逸注："穮，择也。择麦中先熟者也。"

穰 ㈠(ráng 攘) ❶禾茎内包的白色柔软的部分。如：秫秸穰。亦指果类的肉，义同"瓤"。无名氏《气英布》第四折："戴一顶描星辰、晃日月、插鸡翎、排凤翅、玲珑

三角叉、枣穰紫金盔。"❷庄稼丰熟。《史记·天官书》:"所居野大穰。"郑德辉《伊尹耕莘》第一折:"那其间四野桑麻禾稼穰。"❸通"禳"。见"穰田"。

㈡(rǎng 壤) ❶兴盛;兴旺。如:人稠物穰。《汉书·张敞传》:"长安中浩穰。"颜师古注:"穰,盛也,言人众之多也。"❷通"攘"。烦乱;焦灼。孟汉卿《魔合罗》第三折:"又不是公事忙,不由咱心绪穰。"❸数目。《孙子算经》卷上:"万万秭曰穰。"❹古地名。战国时楚邑,后为韩国穰邑,秦置穰县(即今河南邓州),明废。

穰田 祈求田谷的丰熟。《史记·滑稽列传》:"见道旁有穰田者。"司马贞索隐:"谓为田求福穰。"

穰县 (rǎng—) 古县名。战国时楚邑,后属韩,秦置县。治今河南邓州市。明初废入邓州。北朝时曾为荆州治所;隋以后曾为邓州治所。

穰穰 ❶多貌;丰盛貌。《诗·周颂·执竞》:"降福穰穰。"《史记·滑稽列传》:"五谷蕃熟,穰穰满家。"❷(rǎng rǎng)同"攘攘"。纷乱貌。《盐铁论·毁学》:"司马子言,天下穰穰,皆为利往。"

22 **穛** "秋"的异体字。

151. 白 部

白 (bái) ❶像霜雪一般的颜色。如:雪白。❷与"红"相对,象征反动。如:白区;白军。❸汉民族传统丧服的颜色,因以为丧事的代称。如:办白事。❹纯洁。《汉书·匡衡传》:"显洁白之士。"❺明亮。如:白天;白昼。苏轼《赤壁赋》:"不知东方之既白。"❻清楚;明白。如:真相大白;不白之冤。《国策·燕策二》:"臣恐侍御者之不察先王之所以畜幸臣之理,而又不白于臣之所以事先王之心。"引申为表明。如:表白;辩白。《吕氏春秋·士节》:"吾将以身死白之。"❼告语。如:告白;禀白。特指戏曲中只说不唱的部分。如:说白;独白;对白。❽空无所有。如:空白。引申为没有效果或不付代价。如:白忙;白吃。❾通"别"。读错或写错字。如:认白字。❿古时罚酒用的酒杯。《文选·左思〈吴都赋〉》:"飞觞举白。"刘逵注:"白,罚爵名也。"参见"浮白"。⓫银子的代称。古称金银为黄白物。⓬通"帛"。《诗·小雅·六月》:"白旆央央。"孔颖达疏:"言白旆者,谓绛帛。"朱骏声谓"白"借为"帛"。⓭见"白族"。⓮姓。

白丁 ❶旧指平民,没有功名的人。《隋书·李敏传》:"〔隋文帝〕谓公主曰:'李敏何官?'对曰:'一白丁耳。'"刘禹锡《陋室铭》:"谈笑有鸿儒,往来无白丁。"❷犹白徒。本无军籍临时征集起来的壮丁。《新唐书·兵志》:"开元十一年,取京兆、蒲、同、岐、华府兵及白丁,而益以潞州长从兵,共十二万,号长从宿卫。"

白下 东晋南朝时建康(今江苏南京市)北滨江要地。本名白石陂,东晋陶侃讨苏峻,筑白石垒。南朝宋李安民于此治城隍,后名白下城。故址在今南京市金川门外。齐、梁时曾为南琅邪郡治所。唐初曾移金陵县治此,改名白下县。旧时因此又以白下为南京市的别称。

白山 ❶山名。(1)亦称折罗漫山或天山,因春夏积雪得名。在今新疆哈密市、吐鲁番市北。(2)即今长白山。北魏勿吉及隋靺鞨七部之一的白山部居此一带,并以此得名。❷市名。在吉林省东南部、浑江沿岸。梅集铁路有支线自鸭园通市区。辖八道江区及临江市和靖宇、抚松、江源三县,并长白朝鲜族自治县。市人民政府驻八道江镇。清光绪二十八年(1902年)置临江县,1960年改设浑江市,1994年改名白山市。以长白山得名。人口131万(市辖区31.9万,1996年)。是吉林省木材工业基地之一,并有煤炭、冶金、机械、造纸、纺织、化肥等工业。

白及 (*Bletilla striata*) 一作"白芨"。兰科。多年生草本,有指状分歧肥厚的块茎。叶片广披针形。初夏开花,总状花序顶生,花紫红色。果实圆柱状,两端尖,有纵棱突起。一般多生长在林下。主产于中国东部至西南部;日本也有。常栽培供观赏。块茎入药,性微寒、味苦,功能收敛、止血、消肿生肌,主治咯血、吐血、外伤出血等症。外用治手足皲裂、疮疡溃不收口。

白及

右:果枝

白门 江苏南京市旧时的别称。六朝时,都城建康(今南京市)的正南门宣阳门,世称白门,故名。

白刃 利刃。《商君书·慎法》:"且先王能令其民蹈白刃,被矢石。"

白马 ❶古县名。春秋卫国曹(一作漕)邑,秦置县。治今河南滑县旧滑县城东。东汉末关羽斩袁绍将颜良,解白马之围,即此。北魏初移治滑台城,即今滑县旧滑县治。此后至隋历为兖州、东郡治所,隋以后为滑州治所。明初废入滑州。❷古津渡名。在今河南滑县东北,秦、汉白马县西北古黄河南岸,与北岸黎阳津相对。在金代黄河南徙以前,历为军事上争夺要地。

白厅 (Whitehall) 英国伦敦市内街名。在此街及其附近设有一些英国政府机关,如外交部、内政部、国防部等。常作为英国政府的代称。

白乌 隋末向海明年号(公元613年)。

白文 ❶书的正文,不附加评点注解。《朱子全书·易》:"某自小时未曾识训诂,只读白文。"❷碑碣、印章的*阴文。因所刻文字是虚(凹)的,故拓下来或盖出来的是黑(红)地白字。与"阳文"、"朱文"相对。《宋史·太宗纪》:"舒州上玄石,有白文,曰:'丙子年出赵号二十一帝。'"❸亦作"僰文",白族民间流传的一种文字。俗称"汉字白读",即用汉字记录白语,或用增损汉字笔画构成表意记音文字。历史上有白文著作、碑刻、佛经等,现仍有少数人使用。❹建国后创制拉丁字母形式拼音的白族文字。

白丑 中药名。淡黄白色的牵牛子。见"牵牛"。

白水 ❶水名。(1)即今山西晋城市干司河。有二源:东为白河,西南流;西为黄沙河,东南流会于晋城市南,又东

南流入丹水。东晋太元十五年(公元390年)朱序追西燕主慕容永至白水,即此。(2)即今白水江。源出今四川松潘东北,屈曲东南流,经甘肃文县,至四川广元市西南入今嘉陵江。汉、魏、南北朝时期,白水羌、宕昌羌及邓至羌皆聚居在沿江附近一带。魏、晋以后,以今白龙江至今甘肃文县境与白水合流,故亦有白水之名。(3)在今湖北枣阳市境。源出市东大阜山,西南流经市南又曲而西流入唐河。南宋嘉定十一年(1218年)金兵围枣阳,孟宗政破之于此。❷山名。(1)在今广东增城市东,山巅有瀑布如练,故名。有佛迹岩。北宋苏轼曾著《游白水山佛迹岩记》。(2)在今浙江余姚市西南,为四明山西麓。山顶有泉,倾泻而下,故名。❸关名。(1)在今四川广元市东北。为蜀北边门户。东汉建武六年(公元30年),命隗嚣从天水伐蜀,嚣上言:"白水险阻,栈阁败绝。"即此。东汉末,刘备取益州,由此攻取涪城,进围成都。(2)在今云南曲靖市东北。为通贵州、四川的要冲。旧设白水关驿,清移白崖巡检驻此,兼管驿务。❹古县名。西汉置,治今四川青川东北。隋开皇初改平兴县,不久又改景谷县。南北朝时,曾先后为白水郡、南白水郡、平兴郡治所,又曾兼为北益州、沙州治所。❺郡名。南朝宋置。治白水。辖境约当今四川广元市地。梁改为平兴郡。❻县名。在陕西省渭南市北部,洛河及其支流白水河流经境内。县人民政府驻城关镇。汉置粟邑县,北魏改白水县。《太平寰宇记》:"南临白水,因以为名。"盛产小麦、玉米、油菜籽、烤烟、苹果。工业有煤炭、水泥、陶瓷、酿酒等。富煤矿资源。名胜古迹有小华山、飞泉寺、苍颉庙等。❼抄造纸张过程中排出的混有纸浆的废水。系纸浆流入造纸机网部时,有一部分随水流失所致。因呈白色,故名。混有未漂白纸浆和有色纸浆的废水虽不呈白色,亦沿称"白水"。含有纤维碎片、小纤维及颜料、染料和淀粉等非纤维悬浮物。小纤维及水可分别回收利用。

白玉 ❶县名。在四川省甘孜藏族自治州西部、金沙江支流偶曲流域,邻接西藏自治区。县人民政府驻建设镇。清宣统二年(1910年)置白玉州,1913年改白玉县。"白玉",藏语意为"吉祥的地方"。经济以农业为主,产有青稞、小麦,畜牧业亦盛,牲畜有牦牛、山羊、绵羊、马、猪。森林资源丰富,有栎、桦、白杨。矿产有铁、金、铅、锌、水晶。工业有机械、水电、食品加工等。土特产有麝香、鹿茸、虫草、贝母等。名胜古迹有白玉寺、拉龙错(湖)、滴水岩。❷白色或微带青色的软玉。其矿物成分以透闪石为主。其中洁白晶莹、油脂光泽、质感滋润滑腻如脂肪者称为"羊脂玉",为最佳。常用于雕刻饰物和工艺品。

白术(zhú)(*Atractylodes macrocephala*) 菊科。多年生草本。根状茎肥大成块状。茎下部叶有长柄,叶片深三裂或羽状五深裂,裂片边缘有细刺齿,顶端裂片较大;茎上部叶狭披针形,不分裂。头状花序顶生,全部为管状花,秋季开花,花紫色。为中国浙江特产,昔日以於潜(今临安)产者称"于(於)术"。福建、江苏、江西、湖南、贵州等省都有栽培。根状茎入药,性温、味甘苦,功能健脾益气、利水化湿、安胎,主治脾虚泄泻、水肿、痰饮、胎动不安等症。

白龙 南汉刘龑年号(925—928)。

白令(Витус Беринг, 1681—1741) 俄国航海家。原籍丹麦。一度任俄国海军军官。曾奉彼得一世命,与俄国航海家奇利可夫(Алексей Ильич Чириков, 1703—1748)组织两次堪察加探险队,通过白令海峡到达北美洲西北部,发现阿留申群岛的一部分及白令、圣劳伦斯等岛,证实西伯利亚与美洲不相连。后因患坏血病死于白令岛。

白册 亦称"实征黄册"。明地方经征赋役官吏私编的征税派役簿册。在编造*黄册时,编造人员常和官吏串通舞弊,涂改捏造,使人户、田地和实际不符,黄册成具文。另编一册作为征赋派役依据。因系私编,不报户部,故名白册。

白鸟 ❶白色的鸟。《诗·大雅·灵台》:"白鸟翯翯。"❷蚊虫。《大戴礼记·夏小正》:"〔八月〕丹鸟羞白鸟。丹鸟也者,谓丹良也;白鸟也者,谓蚊蚋也。"范成大《次韵温伯苦蚊》:"白鸟营营夜苦饥,不堪薰燎出窗扉。"

白兰 古族名。羌人的一支。分布在今青海湖西南一带。公元4世纪初到5世纪初受吐谷浑役属。北周保定元年(公元561年)遣使朝贡。唐显庆年间(656—661)为吐蕃所并。另有"白兰羌",唐初分布在今四川阿坝地区。唐武德七年(624年)来附,唐以其地为维、恭二州。

白圭 ❶战国时周人。提出贸易致富的理论,主张采用"人弃我取,人取我与"的办法经商,谷成熟时收进粮食,出售丝、漆;茧出产时收进帛、絮,出售粮食。认为经商必须掌握时机,运用智谋,犹如孙吴用兵,商鞅行法。见《史记·货殖列传》。❷战国时人。名丹,字圭(一作珪)。曾任魏惠王的大臣。善于修筑堤防,兴修水利。主张减轻田税,征收生产物二十分之一。一说二白圭应为一人。

白芍 中药名。见"芍药"。

白朴(1226—1306以后) 元戏曲作家。或云初名恒,字仁甫、太素,号兰谷先生,隩州(今山西河曲)人。居真定(今河北正定)。父白华为金枢密院判官。蒙古灭金,白朴终身不仕。后移居建康(今江苏南京),随诸遗老度诗酒生活,暮年北返。所作杂剧今知有十六种,现存*《墙头马上》、*《梧桐雨》、《东墙记》三种。前二种较为著名。《流红叶》、《箭射双雕》二种,各存曲词一折。另有词集《天籁集》。清初杨友敬掇拾白氏散曲附于集后,名《摭遗》。

白华 《诗·小雅》篇名。(1)*六笙诗之一。有目无诗。详见"南陔"、"由庚"。(2)《诗序》说是"周人刺幽后(褒姒)"之作,一说"幽后"当为"幽王"之误。《诗集传》则说:周幽王娶申女为后,又得褒姒而黜申后,故申后作此诗以写其忧伤。

白衣 ❶古代平民着白布衣,因以称无功名的人。《史记·儒林列传序》:"而公孙弘以《春秋》,白衣为天子三公。"❷古代给官府当差的人。《汉书·龚胜传》:"闻之白衣,戒君勿言也。"颜师古注:"白衣,给官府趋走贱人,若今诸司亭长掌固之属。"

白羽 古邑名。在今河南西峡。《左传》昭公十八年(公元前524年):"楚子使王子胜迁许于析,实白羽。"参见"析❶"。

白芷 伞形科,当归属。有兴安白芷(*Angelica dahurica*)、杭白芷(*A. dahurica* var. *formosana*)和川白芷(*A. anomala*)等。主产于中国北部、中部至东部。根入药,性温、味辛,功能祛风、散寒、燥湿,主治感冒风寒、头痛、眉棱骨痛、牙痛、鼻渊、寒湿白带等症。

白苎 词牌名。古乐府有《白苎曲》,宋人借旧曲而作新声,故名。双调一百二十五字,仄韵。《词律》另收一百二十一字体,则因所据蒋捷词刻本脱漏四字致误,非另有此体。

白苏(*Perilla frutescens*) 亦称"荏"。唇形科。一年生芳香草本,密被长柔毛。茎方形,叶对生,卵圆形或近圆形。秋季开花,花唇形,白色,集成偏侧的顶生或腋生假总状花序。小坚果近球形。原产中国,各地都有分布,野生或栽

培。种子繁殖。种子可榨油，工业上用作涂料的干性油；叶可提取芳香油；老茎和种子入药，茎功能与苏梗相似，种子功能与苏子相似。参见"紫苏"。

白杨(1920—1996) 中国女电影、戏剧演员。原名杨成芳，湖南湘阴人。1931年入联华影业公司北平第五分厂演员养成所。后主演话剧《梅萝香》、《茶花女》等。1936年入明星影片公司主演影片《十字街头》。抗战爆发后任中央电影摄影场演员，主演《中华儿女》和《青年中国》等影片，并演出《屈原》等话剧。1946年为中电、昆仑等影片公司主演《八千里路云和月》和《一江春水向东流》等影片。1949年后为上海电影制片厂演员，主演《祝福》、《春满人间》等片。历任第一至三届全国人大代表，第五、六届全国政协委员。著有《电影表演技艺漫笔》、《电影表演探索》等。

白体 亦称"绝对白体"。对来自外界各种波长的投射辐射均能通过漫反射的方式全部反射出去，而毫无吸收和穿透作用的一种理想化物体。反射率等于1。热射线的入射角与反射角相差悬殊。

白身 谓无功名。也指无官职的人。徐凝《自鄂渚至河南将归江外留辞侍郎》诗："欲别朱门泪先尽，白头游子白身归。"《宋史·娄机传》："机曰：'进士非通籍不能及亲，汝辈乃以白身得之邪?'"

白狄 古族名。一作白翟。春秋时狄人的一支。原在今陕西延安、山西介休境，后东迁于今河北省境内。因穿白色衣服而得名。包括鲜虞、肥、鼓等部。与晋为邻，公元前6世纪初，大部分并于晋国。

白沙 ❶古地名。在今江西南昌市东北，因其地沙白如雪得名。汉元鼎六年(公元前111年)东越王余善发兵拒汉，攻入白沙，即此。❷镇名。在重庆市南江津市西部、长江南岸，成渝铁路经此。附近农业发达，并产广柑、龙眼。商业发达，为重庆市著名大镇。有纺织、制糖、丝绸、机械、酿酒、化工、造纸等厂。名胜有黑石山。

白沟 ❶原为大河故道，在今河南浚县西，由菀水分部分淇水为源，东北流下接内黄以下的古清河，水流微弱。东汉建安九年(公元204年)曹操将进攻袁尚，在淇水入黄河处下大枋木使成堰，遏淇水东入白沟以通粮运。此后上起枋堰，下包今河北威县以南的清河，皆被称为白沟，成为河北地区的水运干道，至隋炀帝后才为永济渠所代替。故道南段相当今河南淇河口至河北大名南的卫河，亦即隋代所开永济渠的一部分；北段流经今大名西，北流至威县东下接清河，今堙。❷本指自督亢泽南岸泄泽水南注巨马河一小水，即今河北高碑店市东自北而南的白沟河。五代后用以泛指西东流向的巨马河。故道自今白沟河店北东流经霸州市城关镇与信安镇北，东抵天津市与南北来诸水会。五代晋开运二年(公元945年)辽南侵，败于阳城，逾白沟而去，即此。宋、辽以此为界，故亦称界河。明永乐末自白沟河店改道南出与南易水合而东注，故道遂堙。❸古济水流经今河南原阳东南潴为白马渊，渊水东流为白沟，又东经封丘南、开封市北，下流与济水合，《水经注》目为南济的一部分。唐载初元年(公元690年)引汴水注白沟以通曹、兖赋租，水色湛洁，称为湛渠，即此。宋金犹见记载，后堙。❹古睢水流经今安徽濉溪南分一支东北流至今江苏铜山西注入获水，《水经注》称为白沟水，一名净净沟水。宋代统称其上游所承睢水亦为白沟。古睢水本上承蒗荡渠于今开封市东南，自隋开通济渠后，睢水已淤废。宋世白沟遇雨潦时可通航载重百斛的船只，经月不雨即涸竭；至道、熙宁中屡议开浚，意欲使其成为汴渠以外另一自京师通向东南的漕渠，未实现。

白陉 一名孟门，太行八陉的第三陉。在河南辉县市西。为豫北、晋南之间的交通隘道。

白英(*Solanum lyratum*) 别称"白毛藤"、"苦茄"。茄科。多年生蔓草。茎和叶柄都密被白色长柔毛。叶互生，上部叶片作戟状，3～5裂或羽状多裂，裂片两面均被长柔毛。花多数，复聚伞花序，夏季开花，花白色或带紫色。浆果球形，熟时红色。生于山野。分布遍及中国各地；朝鲜半岛、日本及中南半岛均有分布。枝、叶供药用，有清热解毒、化痰止咳、利水的功能。

白苔(—tāi) 舌苔之一。薄白、润泽而净，为正常人舌苔。若薄白而滑，属外感风寒或里生内寒；厚白而滑，属寒痰或寒湿；苔白而干燥，多属外邪化热之象；舌苔白腻，多见于湿浊停留之证。

白茅(*Imperata cylindrica* var. *major*) 俗称"茅草"。禾本科。多年生草本，根状茎长。叶片线形或线状披针形。春夏抽生有银白色丝状毛的花穗，小穗基部的柔毛长于小穗3～5倍；柱头黑紫色。多生于路旁、山坡、荒地。广布于亚洲、欧洲、非洲温带和热带地区；在中国分布几遍全国各地。全草可作牧草，也可作造纸原料；嫩穗俗称"茅针"，有甜味，可生食；根状茎(名"茅根")富含糖分，可制糖或酿酒，亦入药。因其生活力强，可用以固沙。

白板 本义为未经用刀笔刻写记事的蜡板。亚里士多德曾以之比喻尚未接受外界影响的心灵。这一说法后被英国洛克所发挥，他认为人出生时心灵像白纸一样，外界事物作用于人的感官而产生观念，在这张白纸上留下痕迹，才有知识。参见"蜡块说"。

白画 亦称"白描"。中国画的一体。指用墨线来钩勒物象，不着其他颜色，全以线描见胜。方熏《山静居画论》："世以水墨画为白描，古谓白画。"也有略施淡墨渲染的。以人物和花卉画为主。唐吴道子、北宋李公麟均善白画，着墨不多，神韵奕奕。

白虎 ❶*四象之一。由西方七宿：奎宿、娄宿、胃宿、昴宿、毕宿、觜宿、参宿组成虎象。❷中国古代神话中的西方之神，后为道教所信奉，同青龙、朱雀、玄武合称四方四神。❸旧时以为凶神。

白果 银杏科植物银杏的种子。见"银杏"。

白岩 古城名、县名。故址在今辽宁辽阳市东北。本高丽白岩城，唐贞观十九年(公元645年)在此置岩州，次年州废。辽置白岩县，为岩州治所。金改县名石城。元废。

白金 即"铂"。铂坩埚、铂电极等铂制仪器通常可称为白金坩埚、白金电极等。

白夜 高纬度地区夏季特有的不黑之夜。整夜处于晨昏蒙影之中，前一天的黄昏尚未结束，次日的黎明便接踵到来，通宵达旦，天空不黑，故谓之白夜。夏至日(6月22日)，纬度高于北纬48.5°的地方，便没有真正的黑夜。南北两极冬季漫长的极夜，大部分时间是白夜。那里的真正黑夜，每年只有二个月左右。

白河 ❶汉江中游支流。在河南省西南部。源出嵩县南伏牛山，东南流注鸭河口水库，折向南流，入湖北省境和唐河汇合后称唐白河，在襄樊市入汉江。长328公里，流域面积1.22万平方公里。主要支流有刁河、湍河、潦河等。干、支流大部流经南阳盆地，富航运、灌溉之利。❷县名。在陕西省东南部、汉江南岸。襄渝铁路经过境内，邻接湖北省。县人民政府驻城关镇。秦为锡县，西魏为丰利县，宋废。明

置白河堡，后升县。以白石河得名。农产有玉米、稻、小麦、甘薯、豆类，并产油桐、构皮纸、龙须草、木耳、蚕茧、柿、茶叶、生漆、核桃、五倍子。矿产有铁、铜、煤。工业有机械、化肥、建材、酿酒(特产木瓜酒)等。汉江航运发达，为陕南地区东端门户。古迹有双塔寺。

白话 汉语书面语的一种。中国古典文学中，如唐代的变文，宋、元、明、清的话本、小说以及其他通俗文学作品大都采用白话。宋元以后，部分学术著作和官方文书也有用白话写的。其特点是基本上以北方话为基础，与一定时代的口语相接近，容易为当时及以后的大众所接受和运用。"五四"新文化运动时，一方面肯定了白话文学作品的历史地位；另一方面提倡以现代口语为基础的白话，为表现新思想、创作新文学和变革书面用语提供了有利条件。

白驹 ❶白色骏马。参见"白驹过隙"。❷《诗·小雅》篇名。《诗序》说是"大夫刺宣王"之作。郑玄笺："刺其不能留贤也。"因诗中含有挽留惜别之意，后亦用为赠别之辞。王粲《赠士孙文始》诗："白驹远志，古人所箴。"

白契 "红契"的对称。中国旧时未向官署纳税并加盖官印的不动产买卖、典当契约。参见"契税"。

白城 市名。旧名白城子。在吉林省西北部。平齐、长白、白阿等铁路交点。辖洮北区及洮南、大安二市和镇赉、通榆二县。清光绪三十年(1904年)设靖安县，1914年改名洮安县，1950年改名白城县，1958年以城关及附近地区设市(白城县其余地区同洮南县合并为洮安县，1987年改设洮南市)。人口198万(市辖区46.4万，1996年)。工业有机械、钢铁、水泥、造纸、纺织、电力等。

白带 阴道内排出的液体。在正常情况下，量少，色白，带粘性，无臭。内有宫颈分泌的粘液、阴道粘膜的渗出物、子宫和阴道脱落的表皮细胞，以及少量的白细胞和非致病性阴道杆菌等。当生殖器官有炎症、肿瘤时，由于炎性渗出物或组织坏死，阴道排出物可增多，呈脓性或血性，带臭味，宜及时进行检查和治疗。中医学认为属*带下的一种。如连绵不断或带腥臭，多由脾虚或湿热下注所致，治宜健脾、化湿、清热等法。

白垩 白色疏松土状的石灰岩。主要由颗石藻等海洋浮游生物的微体化石组成。其物质成分是生物泥晶方解石，粒径小于5微米。外表与硅藻土相似，但滴盐酸起泡。是烧制石灰和水泥等的原料，也用来制造粉笔。

白相 (—xiàng) 同"薄相"。吴方言，游玩的意思。旧时称游荡无业、为非作歹的流氓为"白相人"。

白栎 (*Quercus fabri*) 壳斗科。落叶乔木，高可达20米。小枝密生粗毛。叶互生，倒卵形，每边具6～10个波状钝缺齿，下面有灰色粗毛，细脉明显。坚果长卵形，生于杯状壳斗中，壳斗外被细小鳞片。分布于中国自淮河流域至四川以南各地区，荒山习见。喜光。木材供建筑、器具、薪炭等用材。坚果脱涩后可作饲料或供食用。

白战 徒手作战。旧时用以比喻作"禁体诗"禁用某些较常用字眼。如欧阳修为颍州太守，曾与客会饮，作咏雪诗，禁用玉、月、梨、梅、练、絮、白、舞、鹅、鹤、银等字。后苏轼继作太守，一日适逢下雪，也邀客作咏雪的禁体诗。见欧阳修《雪》诗并原注及苏轼《聚星堂雪》诗引。苏诗末云"当时号令君听取，白战不许持寸铁"，即记其事。

白点 钢的断口上呈现的接近圆形至椭圆形的银白色斑点。在浸蚀后的纵截面(宏观磨片)上表现为发状裂纹。主要由于溶入钢液的氢，冷却时从固溶体内析出，造成巨大压力所致。强烈降低钢的韧性。熔炼时避免氢进入钢中，并在热加工后采用退火或缓冷可以防止或消除。

白虾 (*Exopalaemon carinicauda*) 也称"脊尾白虾"。甲壳纲，长臂虾科。体长5～9厘米。体色透明，微带蓝色或红色小点，腹部各节后缘体色较深。死后呈白色，故名。额剑细长，上缘基部有一鸡冠状突起。多生活近岸泥沙底浅海。中国沿海均产，黄海和渤海最多。肉质细嫩，供鲜食，或制成虾米；卵可干制为"虾子"。为中国重要经济虾类之一。

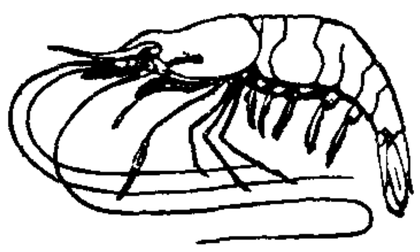
白 虾

白蚁 亦称"蠕"。昆虫纲，等翅目昆虫的统称。群栖性昆虫，生活于隐藏的巢居中。由有翅和无翅的生殖个体(母蚁和雄蚁)与多数无翅的非生殖个体(工蚁和兵蚁)组成。体小至中型，头小或大，极度骨化，咀嚼式口器；触角念珠状，多节。有翅的个体前后翅的形状、大小约略相等，分飞后，翅脱落，雌雄交配，选择栖居场所；母蚁腹部后期膨大，专司繁殖。白蚁种类达2 000余种，分布在热带和温带，北方寒冷地区很少发现。常建造巨大的蚁巢，高可达数米，称"白蚁冢"。以木材、菌类、半腐性叶片为食，肠内有原生动物鞭毛虫共生，帮助消化纤维素。白蚁是危害枕木、桥梁、房屋和堤防的大害虫，也危害甘蔗、柑橘以及各种树木。危害房屋的常见种类为家白蚁 (*Coptotermes formosanus*) 和黄肢散白蚁 (*Reticulitermes flaoicepes*)。对危害建筑物的白蚁，多使用砷酸粉喷射法、熏蒸剂熏蒸法，并探寻白蚁主巢，切断主巢吸水线等方法，加以防治。对危害农作物的白蚁，用毒饵诱杀或药剂防治。

白炭 亦称"刚炭"、"硬炭"。在炭化完毕时从窑内取出的燃炭，在空气中燃烧片刻进行高温炼炭，再用湿沙等焖熄制成的木炭。由于在空气中燃烧时，表面部分灰化，外表带灰白色，故名。通常用硬阔叶树材(如栎树、栲树、水青冈、槭等)制成。特点为含碳量高、热值大、燃烧无烟。用于食品加工及冶炼稀有金属等。

白帝 中国古代神话中的五天帝之一。系西方之神。《晋书·天文志上》："西方白帝，白招矩之神也。"道教尊为"白帝皓灵皇老七炁天君"。

白彦 旧县名。在山东省南部。1947年由邹县、滕县、费县析置。1953年撤销，划归峄县、滕县、平邑和邹县等四县(峄县于1960年改设枣庄市，滕县于1988年改设滕州市，邹县于1992年改设邹城市)。

白前 (*Cynanchum glaucescens*) 别称"芫花叶白前"。萝藦科。直立小灌木。根状茎细长，匍匐状，节上簇生多数须根。茎直立，分枝。叶对生，椭圆形。夏季开花，聚伞状花序腋生；花冠黄白色，裂片卵圆形。蓇葖单生，纺锤形。多生于山谷中阴湿处，中国长江以南各地均有分布。另种柳叶白前 (*C.stauntonii*)，叶线状披针形，花冠紫色，蓇葖长刺刀形。两种的根和根状茎均入药，性微温、味辛甘，功能降气化痰、止咳，主治痰涎壅肺、咳嗽气逆等症。

白洞 广义相对论预言的一种奇异天体。与*黑洞相反，白洞只能向外输出物质和能量，而不能吸收外部物质和能量。白洞还只是作为解释一些高能天体(如类星体)现象的一种假说，尚未被观测证实。

白宫 (White House) 美国总统官邸。位于美国首都华盛顿宾夕法尼亚大街，是一座白色的三层楼房。始建于1792年，后多次改建和扩充。从1800年美国第二位总统

亚当斯(John Adams, 1735—1826)起,历任总统都以此为官邸。1902年美国第二十六届总统罗斯福在他的通信中首先使用"白宫"这一名词。后成为美国政府的代称。

白语 属汉藏语系藏缅语族彝语支。分布在云南大理白族自治州和保山、维西等地。分南部(大理)、中部(剑川)、北部(碧江)三个方言。北部方言与另两个方言差别较大。元音分松紧,无带辅音韵尾的韵母,中、北两个方言有鼻化元音。一般有四个声调。带后置助词的宾语可以放在谓语或主语之前。人称代词和指示代词用元音交替和声调转换的手段表示数、格的范畴。

白屋 用茅草覆盖的屋。《汉书·吾丘寿王传》:"三公有司,或由穷巷,起白屋,裂地而封。"颜师古注:"白屋,以白茅覆屋也。"旧亦指寒士的住屋。刘孝威《行还值雨》诗:"况余白屋士,自依卑路旁。"亦代指平民或寒士。

白昼 每天自日出至日没的一段时间。我国古时以天明到天黑为白昼。昼长因季节而变化,又因纬度而不同。在北半球,夏半年(春分—秋分)昼长夜短;冬半年(秋分—次年春分)昼短夜长。纬度愈高,昼长愈大,至南北极圈,最长的白昼可持续24小时,太阳终日不落,谓之"极昼"。各地的全年平均昼长皆为12小时,由于大气折光和太阳的视半径,实际平均昼长超过12小时。

白眉 《三国志·蜀志·马良传》:"马良,字季常,襄阳宜城人也。兄弟五人,并有才名,乡里为之谚曰:'马氏五常,白眉最良。'良眉中有白毛,故以称之。"后因用以称兄弟辈中之优秀杰出者。崔泰之《同光禄弟冬日述怀》诗:"吾族白眉良,才华动洛阳。"

白起(?—前257) 一称公孙起。战国时秦国名将。郿(今陕西眉县)人。秦昭王时,从左庶长官至大良造。屡战获胜,取得韩、魏、赵、楚之地。秦昭王二十九年(公元前278年),攻克楚都郢(今湖北荆州西北),以功封武安君。长平之战大胜赵军,坑杀俘虏四十余万人。后忤昭王,又为相国范雎所忌,迁之阴密(今甘肃灵台西南),被迫自杀。

白莲 古地名。故址一般以为在今波斯湾中西部的巴林。以采珠业发达闻名于世。名见《诸蕃志》"大食国"条。《元史·地理志·西北地附录》译作"八哈剌因"。

白桦(*Betula platyphylla*) 亦称"桦木"、"粉桦"。桦木科。落叶乔木。树干端直。树皮白色,纸状,分层脱落。叶三角状卵形,有重锯齿,侧脉5~8对。先叶开花,花单性,雌雄同株,柔荑花序。果序下垂,圆柱形。坚果小,扁,两侧具宽翅。最喜光,抗寒,天然更新易。分布于中国大兴安岭、小兴安岭、长白山及华北、西北、西南;朝鲜半岛、日本北部、俄罗斯西伯利亚东部均产。为绿化造林的先锋树种。木材供制胶合板、矿柱等用;树皮可提白桦油,供化妆品香料用。

白桦

白铅 "锌"的误称。

白徒 未经军事训练临时被征集的壮丁。《汉书·邹阳传》:"今吴楚之王,练诸侯之兵,驱白徒之众。"颜师古注:"白徒,言素非军旅之人,若今言白丁矣。"参见"白丁●"。

白狼 古城、县名。故址在今辽宁喀喇沁左翼蒙古族自治县西南。西汉置县,因白狼山得名;东汉废。十六国北燕为重镇,为并州及建德郡治所。北朝时为建德郡治所。

白旄 古代军旗的一种。以牦牛尾置竿首,用以指挥全军。《书·牧誓》:"右秉白旄以麾。"麾,通"挥"。

白酒 亦称"白干"、"烧酒"。透明无色的各种蒸馏酒的总称。酒精含量较高,甚至能点燃。按香型,可分为清香型(如汾酒、西凤酒)、浓香型(如五粮液)、酱香型(如茅台酒)、米香型(如桂林三花酒)和复香型(如口子酒)五类。

白海(Белое море) 北冰洋的边缘海。深入俄罗斯西北部内陆,北连巴伦支海。面积9万平方公里。平均深60米,最深达350米。盐度24~34.5。结冰期6~7个月。有北德维纳河(Северная Двина)、奥涅加河等注入。产格陵兰海豹、鲱、鳕、鲑等。向南经白海-波罗的海运河和伏尔加河-波罗的海运河及一系列河流通芬兰湾和伏尔加河水系。

白朗 ❶白朗(1873—1914)。河南宝丰人,字明心。为反对袁世凯军阀统治,1912年率领豫西一带农民举行起义。次年4月攻克禹县(今禹州市),提出"打富济贫"口号。进军豫、鄂、皖边境。队伍扩展至几万人,并于1914年改称"公民讨贼军"。袁世凯政府实行四省"会剿"。他在鄂北重镇老河口(今市)召开军事会议,决定西走陕甘,然后入川。5月起义军进入甘肃,连破岷州(今岷县)、洮州(今临潭)。又取道东下,攻克秦州(今天水),沿渭河回河南。8月,他带百余人回宝丰,在虎狼爬岭被围,突围时中弹负伤,死于石庄。❷县名。在西藏自治区南部、年楚河中游。县人民政府驻洛江。原西藏地方政府设白朗宗,1960年合并杜穷宗、旺丹宗改设白朗县。经济以农业为主,农产有青稞、豌豆、小麦和油菜籽等。手工业以织羊毛藏被著名。

白剧 旧称"吹吹腔"。白族戏曲剧种。流行于云南西部的白族聚居区。一般认为源于明代弋阳腔。清乾隆年间已有演出。1949年后吸收白族曲艺大本曲的一些曲调,1960年改今名。表演风格古朴。唱腔曲调有三十多种,用白语和汉语两种语言演唱。剧目《望夫云》有一定影响。

白陶 用高岭土烧成的一种白色陶器。在新石器时代晚期大汶口等文化都有发现,商代已十分成熟,是比较贵重的工艺品。陶质坚硬,烧成温度在1 000℃左右。器形和雕刻的纹饰与青铜器相似。

白陶罍

白桑(*Morus alba*) 桑科。落叶乔木。枝条细直,发条多。叶较小,卵圆形,分裂或不分裂,叶缘有锯齿;嫩叶上有毛,后消失。雌花花柱短。桑果短小,圆柱状,成熟时白色,少数紫黑色。叶质优良。原产中国西南、西北、东北地区。为栽培桑种之一。

白教 藏传佛教"噶举派"的俗称。

白著 ❶唐中期对人民的强制搜刮。宝应元年(公元762年),租庸使元载以江淮虽经兵荒,仍比其他地区富有,按照户籍把八年未交和逃亡者的租、调,约计大数,由县官督征。凡有粟帛之家,派差役围住搜索,少的夺一半,多的十取八九,名为白著。人民纷纷反抗,以袁晁等二十万人在浙东的起义为最著。❷宋向商铺买物亏短和拖赖价款。嘉熙三年(1239年)臣僚言:"今官司以官价买物,行铺以时值计之,什不得二三。重以迁延岁月而不偿,胥卒并缘为奸,积日既久,类成白著。"(《续文献通考·市籴考》)

白菜(*Brassica campestris chinensis*) 又名"小白菜"、"小油菜"、"油白菜",俗称"青菜"。十字花科。一二年生草本。植株一般较矮小,茎短缩。叶面无茸毛,叶片呈匙、圆、

卵或长椭圆形等，浅绿、深绿或墨绿色，全缘或有不明显的钝齿和波状齿，少数有缺刻。叶柄明显，扁宽或圆窄，两侧多无叶翼。薹茎叶多数卵形，无叶柄，基部成耳状抱茎。总状花序，花黄色。喜冷凉气候，需肥水充足。有六个变种，即普通白菜、塌菜、菜薹、薹菜、多头菜和油菜。原产中国，为南方地区的主要蔬菜。长江、淮河以南，四季均能露地栽培。

白描 中国画技法名。源于古代的"白画"。用墨线勾描物象，不着颜色的画法。也有略施淡墨渲染。多数指人物和花卉画。也泛指文学创作上的一种表现手法，即用简练的笔墨，不加烘托，刻画出鲜明生动的形象。

白雀 后秦姚苌年号(384—386)。

白眼 露出眼白，表示鄙薄或厌恶。王维《过崔处士兴宗林亭》诗："科头箕踞长松下，白眼看他世上人。"参见"青眼❶"、"青白眼"。

白蛉(*Phlebotomus*) 俗称"白蛉子"。昆虫纲，双翅目，毛蠓科。体形似蚊，但较小，被有许多长毛，灰黄色，胸背隆起；翅纺锤形，第二纵脉接近翅的中部分为前后两枝，停歇时向上竖，与背面成45°角。飞行力弱，作跳跃式的短距离飞行。雄蛉吸食植物液汁；雌蛉叮咬人、畜，吮吸血液，传播黑热病、白蛉热等。在中国，主要为中华白蛉(*P. chinensis*)、蒙古白蛉(*P. mongolensis*)。

白铜 含镍量低于50%的铜镍合金。因具有银白色光泽，故名。白铜中如加入锰、铁、锌、铝等合金元素则分别称为锰白铜、铁白铜、锌白铜和铝白铜。不含此类元素的白铜称为普通白铜。上述白铜中除锰白铜作热电偶及精密电阻材料外，其余主要作耐蚀合金使用。

白银 ❶即"银❶"。❷市名。在甘肃省中部、包兰铁路线上。辖白银、平川二区和靖远、会宁、景泰三县。1958年由靖远县和皋兰县析设白银市。以产白银等有色金属得名。1963年曾撤销，1985年复设市。人口164万(市辖区43.4万，1996年)。是以铜为主的有色冶金生产基地，并产金、银、铅、锌等。农产有小麦、谷子、玉米、棉花、瓜类等。名胜古迹有剪金山、刘道塔、红山寺。

白梨(*Pyrus bretschneideri*) 蔷薇科。落叶乔木。叶卵形或阔卵形，有刺芒状锐锯齿。伞房花序，有花7～10朵，花白色，花柱5个，光滑无毛。果实绿色，有斑点，倒卵形或卵圆形；萼片脱落或宿存。抗寒力比秋子梨稍差。多用嫁接繁殖。主要分布于中国华北、西北和辽宁，淮河流域也有栽培。品种甚多，肉质脆嫩，以"鸭梨"、"茌梨"为著名。果供生食或制成多种加工品。

白麻 ❶即"苘麻"。草生植物之一。❷唐代诏书用麻纸誊写，有黄白麻的分别。凡赦书、德音、立后、建储、大诛讨及拜免将相等，均用白麻；制、敕用黄麻。《唐会要》卷五十七："故事：中书以黄白二麻为纶命重轻之辨，近者所由，犹得用黄麻。其白麻皆在此院。"又："凡将相出入，皆翰林草制，谓之白麻。"白居易《杜陵叟》诗："白麻纸上书德音，京畿尽放今年税。"参见"宣麻"。

白商 谓秋天。《文选·张协〈七命〉》："若乃白商素节，月既授衣。"李善注："《周礼》：'西方白。'《礼记》：'孟秋之月，其音商。'"参见"素商"。

白族 中国少数民族之一。自称"白子"、"白尼"。源于古氐羌人，与唐宋史籍所称的河蛮、白蛮有渊源关系，元明称为"白人"或"僰人"，明清以后称为"民家"(汉语)、"那马"(纳西语)、"勒墨"(傈僳语)。159.8万人(1990年)。主要聚居于云南大理白族自治州，并散居于周围各地和川西南、黔西、黔西北及湘西桑植等地。主要操白语，属汉藏语系藏缅语族。曾有"汉字白读"，建国后创制了拉丁字母形式拼音的白文。历代与汉族经济文化联系密切，用汉语文较普遍。主要从事农业。建国前，基本上处在封建地主经济发展阶段；大理地区手工业和资本主义工商业有一定的发展。主要信仰本主，也信仰佛教和道教等。1949年春，在中国共产党领导下，与滇西剑川各族人民一道举行武装起义，先后解放了剑川及附近地区。建国后，建立了大理白族自治州和兰坪白族普米族自治县。

白渠 古代关中平原的人工灌溉渠道。汉武帝太始二年(公元前95年)，用赵中大夫白公建议，在郑国渠南开凿，故名；也称白公渠。自谷口(今陕西泾阳西北)分泾水东南流，经高陵、栎阳(今镇东北)东至下邽(今镇东南)南注入渭水。长达二百里，灌田四千五百余顷(约合今二十八万亩)。渠成，民得其利，歌云："田于何所，池阳谷口。郑国在前，白渠起后。举锸为云，决渠为雨。泾水一石，其泥数斗。且溉且粪，长我禾黍。衣食京师，亿万之口。"唐时自北而南，分为太白、中白、南白三渠，总称三白渠。宋、元以后，上游历有修改，如宋凿丰利渠，元凿王御史渠，明凿广惠渠、通济渠，清凿龙洞渠，而下游则仍其旧。清末渠身缺漏，灌田仅二百顷。1935年改建成泾惠渠。

白堕 本为人名。《洛阳伽蓝记·城西法云寺》："河东人刘白堕善能酿酒，季夏六月，时暑赫羲，以罂贮酒，暴于日中。经一旬，其酒不动，饮之香美而醉，经月不醒。京师朝贵多出郡登藩，远相饷馈，逾于千里，以其远至，号曰鹤觞，亦曰骑驴酒。"后因用为酒的别称。苏辙《次韵子瞻病中大雪》："殷勤赋黄竹，自劝饮白堕。"

白堤 原名"白沙堤"。在浙江省杭州市西湖中。西接孤山，东至断桥，长1公里。南为外西湖，北为里西湖。白居易任杭州刺史时，曾赞颂此堤风光有"最爱湖东行不足，绿杨荫里白沙堤"句，后人以此命名为白堤。

白棠 植物名，也叫棠梨。《尔雅·释木》："杜，赤棠，白者棠。"邢昺疏引樊光云："赤者为杜，白者为棠。"陆玑《毛诗草木鸟兽虫鱼疏》："甘棠，赤棠也。与白棠同耳，但子有赤白美恶，子白色为白棠，甘棠也，少酢滑美；赤棠子涩而酢，无味，俗语云涩如杜，是也。"

白喉 由白喉杆菌引起的急性传染病。多见于秋冬季节。由飞沫或直接接触而传染。多发于1～5岁儿童。咽、喉或鼻部的灰白色假膜为本病特征，伴有发热、咽痛、吞咽困难等症状。心肌炎为严重并发症。患者应隔离至细菌培养阴性为止。卧床休息，给予足量抗毒血清和青霉素，有呼吸困难时可作气管切开术。带菌者可给青霉素G或红霉素治疗。中医学认为多由感受时行疫毒所致。分为燥火伤阴和痰浊壅肺两类。燥火伤阴者，喉间红肿，咽头两侧出现灰白色假膜，剥落后可引起出血，伴有发热、口渴、烦躁等，治宜养阴清肺为主；如假膜继续向下发展，声嘶或失音，喉间痰声如锯，呼吸困难，呈哮鸣音，咳嗽等，则为痰浊壅肺，治宜豁痰利咽，清热解毒。如并发喉梗阻，引起气道阻塞，或疫毒内陷，出现面色苍白、精神疲乏、恶心呕吐、心悸、头面汗出、四肢不温、脉结代等症时，宜采用中西医综合疗法进行抢救。

白蛮 古族名。唐代分布于今云南滇池和洱海地区及四川南部，为西爨的主要居民。以农业为主。唐时其首领参与南诏政权。后晋天福二年(公元937年)，首领段氏在云

南建立大理国。与今白族有亲缘关系。

白鹇 (*Lophura nycthemera nycthemera*) 亦称"银雉"、"白雉"。鸟纲，雉科。雄鸟体长 1.1～1.4米。头上的长冠以及下体全部纯蓝黑色而有光泽。上体和两翼白色，并布满整齐的 V 字形黑纹。尾长，中央尾羽纯白。头的裸出部分和足均红色。雌鸟上体、两翼和尾的表面橄榄棕色。枕冠近黑色。下体灰褐带灰白色斑纹。常栖高山竹林间。一雄配多雌，每结群觅食。分布于中国南部。为国家二级保护动物。

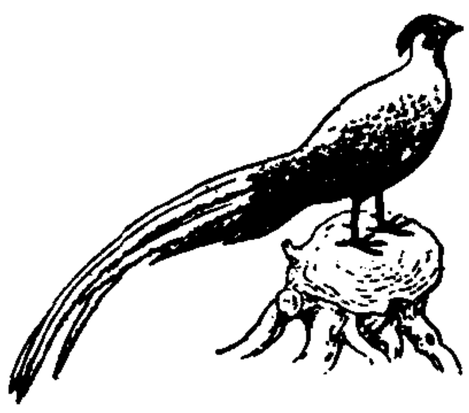
白 鹇

白道 ❶古道路名。在今内蒙古呼和浩特市西北。为阴山南北重要通道之一。因路口千余步土色灰白，故名。北魏时南谷口有白道城，城北有白道岭、白道川。正光间六镇各族起义，破六韩拔陵扼守此道，屡破魏军。❷月球绕地球运行的轨道平面与*天球相交的大圆。白道与*黄道的交角平均为 5°9′。其交点一为升交点，一为降交点。交点以约 18.6 年为周期向西移动。

白渣 电弧炉炼钢还原期中，由投入熔池的石灰、萤石和少量焦炭粉或再加硅炭粉(硅铁粉与炭粉拌和)、铝粉形成的熔渣。冷却后呈白色，有良好的脱氧和脱硫效能。

白皙 白净，多形容人的肤色。《汉书·霍光传》："光为人沈静详审，长财(才)七尺三寸，白皙疏眉目，美须髯。"左思《娇女》诗："吾家有娇女，皎皎颇白皙。"

白粲 秦汉时强制女犯为祭祀拣择精米的徒刑。《汉旧仪》："女为白粲者，以为祠祀择米也。"《汉书·惠帝纪》颜师古注引应劭曰："坐择米使正白为白粲，皆三岁刑也。"

白雉 日本孝德天皇年号 (650—654)。

白痴 指*精神发育迟缓中最严重的一类。

白痦 中医学病症名。热病过程中出现在皮肤上的白色粟米状水疱。多见于颈项和胸腹部。色泽晶莹者，称"晶痦"，为湿热外泄；色灰白枯瘪者，称"枯痦"，为津液不足。治疗时常在清热化湿法中加入透表药。

白粮 明清在江南五府征收的*漕粮。明宫廷用白熟粳、糯米十七万余石，各府部官员用糙粳米四万四千余石(内各有*折色八千余石)，向苏州、松江、常州、嘉兴、湖州五府征收，由粮长解运京师，运费和损耗由纳粮户均摊。清免除民运，但另加耗米和运费。康熙三年(1664 年)行*折征，折价高于市价三四倍，耗米、运费又不免除；一石折价往往等于市价五石以上。乾隆、嘉庆间调整征额，部分白粮改照一般漕粮办法征收。

白蔹 (*Ampelopsis japonica*) 亦称"鹅抱蛋"。葡萄科。藤本，有纺锤形块根。叶掌状，3～5 全裂，裂片形状颇多变化，叶轴有翅。夏季开花，花小，黄绿色，聚伞花序。浆果大如豌豆，初蓝色，后变白色。产于中国北部、中部至东部，亦见于日本。块根入药，性微寒、味苦辛，功能清热解毒、消痈散结，主治痈肿疮毒、瘰疬等症，外用治水火烫伤。

白鲜 (*Dictamnus dasycarpus*) 芸香科。多年生草本，有强烈香气；基部木质。根肉质，淡黄白色。羽状复叶，小叶 9～13 片，卵形至卵状披针形，有锯齿，表面有腺点。总状花序顶生，花柄基部有线形苞片一枚；夏季开花，花大，白色、粉红色或淡紫色。蒴果。分布于中国东北、西北、华北至华东、四川等地。根皮入药，称"白鲜皮"，性寒、味苦，功能清热燥湿、祛风，主治疮疡、湿疹、疥癣、皮肤瘙痒、风湿热痹等症。根状茎可制农业杀虫剂；叶可提芳香油。

白鲟 (*Psephurus gladius*) 亦称"象鱼"。硬骨鱼纲，白鲟科。体延长，亚圆筒形，长达 2 米余。背灰绿色，腹白色。头颇长，吻突出呈剑状。口大，下位，能伸缩，口前具短须一对。眼小。体裸露。春季溯江产卵。主产于中国长江，钱塘江和黄河下游亦有发现。是中国特产稀有珍贵动物，为国家一级保护动物。

白 鲟

白熊 (*Thalarctos maritimus*) 亦称"北极熊"。哺乳纲，食肉目，熊科。体长可达 2.8 米。毛长而稠密，全身白色，稍带淡黄。冬季主食海豹、海鸟和鱼类，夏季则主食植物。善游泳。广布于冰岛、美国、挪威、格陵兰、加拿大和俄罗斯北部许多海岛上。

白蕉 (1907—1969) 中国书画家。原姓何，名馥，字远香，号旭如，别署云间、济庐，江苏金山(今属上海市)人。上海中国画院画师。专写兰，花叶逼真，秀逸婀娜，自具一格。尤娴书法，其书宗王羲之、献之父子，小楷腴润精妙，榜书伟岸，行草潇洒。治印取法秦汉印和泥封，参酌权、量、诏版文字，亦见端秀蕴藉。能诗。有《云间谈艺录》、《书法十讲》和《济庐诗词》等。

白鲢 即"鲢"。

白薇 (*Cynanchum atratum*) 萝藦科。多年生草本，密被灰白色短柔毛，具白色乳汁。根状茎短，簇生多数细长的条状根。茎直立，圆柱形。叶对生，椭圆形，两面均被白色绒毛。夏季开花，花紫褐色，簇生于叶腋。野生于山坡林下。分布遍及中国各地；朝鲜半岛和日本也有分布。根和根状茎入药，性寒、味苦咸，功能凉血清热、利尿、解毒，主治温病发热、阴虚发热、热淋、血淋、毒蛇咬伤等症。

白 薇
左：根状茎和根

白鲸 长篇小说。美国作家麦尔维尔作(1851 年)。捕鲸船长亚哈曾在追捕白鲸"莫比·狄克"时被咬掉一条腿。他发誓复仇，不顾一切地逼迫船员寻杀白鲸。后终与白鲸遭遇，经殊死较量，虽击中白鲸，但捕鲸船被鲸掀翻，亚哈惨死，全船只有一人生还。小说采用象征、暗喻等手法，描写了善与恶的斗争。

白糖 呈白色的蔗糖。由甜菜或甘蔗等原料经提汁、净化、真空浓缩、结晶、分蜜而成。有白砂糖、绵白糖等种类。

白藏 秋天。《尔雅·释天》："秋为白藏。"郭璞注："气白而收藏。"

白檀 ❶植物名。学名 *Symplocos paniculata*。亦称"灰木"。山矾科。落叶灌木或乔木。枝条细长，向上开展。叶互生，椭圆形，有细尖锯齿。春季开花，花白色，有香气，形成圆锥状花序，生于新枝顶端。核果椭圆形，鲜蓝色。中国各地都有分布；朝鲜半岛、日本也有分布。木材细密，可作细木工及建筑用材；种子可榨油，供制油漆、肥皂等；根皮与叶可作农药。❷古县名。(1) 西汉置。治今河北滦平东北兴州河南岸，因白檀山得名。东汉废。建安中曹操征乌桓路经白檀，即此县故城。北魏复置，东魏天平中废。(2) 东魏元象中置。治今北京市密云南，为密云(雲)郡治所，北

齐时废入密云(雲)县。

白镪 白银的别称。《聊斋志异·宫梦弼》:"及发他砖,则灿灿皆白镪也。"

白穗 水稻孕穗至破口露穗期穗颈受害后的症状。如水稻在穗期因钻蛀性害虫、病菌侵害或机械损伤后,养分和水分不能输送到穗部,致使穗子不能正常扬花和灌浆,后变成黄白色,直立而不弯头,故名。

白藤 见"省藤"。

白鹭 (*Egretta garzetta garzetta*) 亦称"小白鹭"、"白鹭鸶"。鸟纲,鹭科。体长约54厘米。全身羽毛雪白,生殖期间枕部垂有长翎两根,背和上胸部分披蓬松蓑羽,期后消失。春夏多活动于湖沼岸边或水田中。好群居,主食小鱼等水生动物。在中国主要见于长江以南各地和海南岛。在中部地区为夏候鸟,在南方多为留鸟。蓑羽可供帽饰用。另有中白鹭 (*E. intermedia intermedia*),体型稍大,长约56厘米;大白鹭 (*E. alba modestus*),体型更大,长约90厘米。羽色、习性及经济价值都与小白鹭近似。

白鹭

白鼬 (*Mustela erminea*) 亦称"扫雪"。哺乳纲,食肉目,鼬科。形似黄鼬,体细长,四肢短小。体长25~35厘米,尾长6~10厘米。毛色随季节而异,夏毛背部灰棕色,腹部白色;冬毛除尾端黑色外,全身纯白。多于夜间活动,主食鼠类。广布于欧洲、亚洲、美洲;中国见于东北、新疆、甘肃。毛皮可作装饰皮料。

白彝 ❶彝语称"曲伙"。旧时川滇大小凉山等地彝族奴隶制度下被统治各等级中具有家支的曲诺、阿加、呷西的通称。在云南、贵州部分彝族地区还保留白彝名称,但已不受黑彝统治,也没有曲诺和阿加等区别。❷云南部分彝族的汉称。明清汉文史籍称为"白罗罗"。

白霫 古族名。铁勒十五部之一。公元6—7世纪,游牧于独洛河(今土拉河)东北一带。习俗与突厥同,服属突厥。唐太宗时,东突厥灭亡,归附唐。贞观二十一年(公元647年)于其地置寘颜州,以其首领为刺史。

白籍 东晋和南朝用白纸书写的一种户籍册。东晋在江南建国后,北方人口南移,侨户用白籍登记,土著实户仍用黄籍。《晋书·成帝纪》:"(咸康七年)实编户,王公已下皆正土断白籍。"此后,白籍多为劳动人民,负担赋税和兵役,而黄籍多为官吏地主等免役户。南齐武帝永明三年(公元485年)唐寓之曾为反抗检查户籍发动起义,被诬称为"白贼"。

白露 二十四节气之一。每年9月8日前后太阳到达黄经165°时开始。《月令七十二候集解》:"八月节……阴气渐重,露凝而白也。"这时中国大部分地区天气渐凉。

白曩 见"曩"。

白于山 在陕西省西北部和内蒙古自治区南部边境。近东西走向。延河、洛河、无定河源地。主要由砂页岩构成。海拔1 800米左右,同名主峰(1 823米)在靖边县西南。

白山派 也叫"白山宗"。新疆伊斯兰教派之一。17世纪时南疆伊斯兰教分为白山派与黑山派,俗称"白帽回"、"黑帽回"。两派互争统治权。20世纪初,两派区别逐渐泯灭。

白千层 (*Melaleuca leucadendra*) 桃金娘科。乔木。树皮厚而海绵质,层层剥落,菲薄如纸,色白,故名。叶互生,狭椭圆形或披针形。冬春开花,花乳白色,顶生穗状花序。蒴果半球形。产于印度、缅甸、越南、印度尼西亚、澳大利亚;中国广东、广西、福建、台湾均有栽培。为绿化树和行道树。叶和枝可提取芳香油,供药用或作防腐剂。

白卫军 苏俄国内战争时期的地主资产阶级武装。依靠外国武装干涉者的支持,与孟什维克、社会革命党人勾结,进行反对苏维埃政权的叛乱,最后被红军消灭。

白马氐 古族名。古代氐人的一支。秦汉时分布在今甘肃南部和四川西北部。从事畜牧业。汉武帝元鼎六年(公元前111年),于其地置武都郡。东晋时,曾建立地方政权仇池。其后裔延续至近代,称"白马番"。

白马寺 在河南省洛阳市东郊。为佛教传入中国后兴建的第一座寺院。相传建于东汉永平十一年(公元68年)。传蔡愔、秦景二人去西域求取佛经,用白马驮经迎回洛阳。次年建寺,以白马命名。屡毁屡建。明嘉靖三十五年(1556年)重修。占地4万平方米。主要建筑有天王殿、大佛殿、大雄殿等。为全国重点文物保护单位。

白马骨 (*Serissa serissoides*) 茜草科。常绿小灌木。叶对生,卵形。夏秋间开花,花冠漏斗状,白色,上面有绒毛,萼齿坚硬,披针状锥形,与花冠等长或稍短。山坡野生,庭园间常见栽培。分布自中国长江中、下游起,南至广东等地;日本也有分布。可供观赏。茎、叶入药,性凉、味微辛,功能疏风解表、清热解毒、利水除湿、通络止痛,主治感冒发热、目赤肿痛、咽喉肿痛、疮痈、瘰疬、痢疾、腹泻、湿热黄疸、妇女带下、小儿疳积、风湿痹痛等。另种六月雪 (*S. foetida*),也叫"满天星",分布于长江流域以南各地,日本也有栽培。功用相似。

白马湖 在江苏省宝应、淮安、金湖、洪泽四市县交界处,位高邮湖之北,面积108平方公里,湖面海拔6.5米,贮水量1.05亿立方米。具灌溉、航运、水产之利。

白马篇 乐府《杂曲歌辞》名。《乐府诗集》所载,自曹植至李白,皆以任侠从军、立功报国为内容。

白云(雲)山 在广东省广州市北郊。主峰摩星岭,海拔382米,常为白云缭绕,故名。山峦起伏,林海苍郁,有白云仙馆、明珠楼、滴水岩、水月阁等名胜古迹。山麓建有人工湖(麓湖)。

白云(雲)乡 犹仙乡。古人认为神仙居住天上,故称。《庄子·天地》:"乘彼白云,至于帝乡。"《飞燕外传》:"吾老是乡矣,不能效武皇帝求白云乡也。"陈师道《再和寇十一》:"名字不归青史笔,形容终老白云乡。"

白云(雲)石 矿物名。化学成分为 $CaMg[CO_3]_2$。三方晶系。常见单晶体为菱面体,晶面往往弯曲呈鞍状;集合体成粒状或块状。通常为灰白色,玻璃光泽,硬度3.5~4,密度2.8~2.9克/厘米^3,菱面体解理完全。分布很广,是白云岩的最主要矿物成分。用作耐火材料、炼钢熔剂和化工原料。

白云(雲)母 矿物名。云母族中的一种。化学成分为 $KAl_2[AlSi_3O_{10}](OH)_2$。薄片无色透明或微具浅黄、浅绿等色。成很细小鳞片状集合体并呈丝绢光泽者称"绢云母"。白云母有良好的电绝缘性、耐高温和抗酸碱性,是高级电绝缘制品的主要材料,俗称"千层纸";粉状碎片用作塑料、油漆的填料。

白云(雲)观 (观 guàn) 道教全真道十大丛林之一。在北京市。原名"天长观",创建于唐玄宗开元二十七年(公元

739 年)。金大定七年(1167 年)重建;泰和三年(1203 年)改名"太极宫"。正大元年(1224 年)丘处机西游归来,住持于此,更名"长春宫"。明洪武二十七年(1394 年)长春宫毁于兵火,后以下院白云院为基础扩建。内有丘祖殿,为丘处机遗骨埋葬处。现存建筑多为清代重修。中国道教协会驻此。

白云(雲)岩 主要由白云石组成的一种碳酸盐岩。常杂有方解石、粘土矿物或石膏。色白、浅黄或浅红。外形像石灰岩,肉眼不易区别,但遇冷稀盐酸时仅微弱起泡。形成于一些特殊的沉积环境中或石灰岩经交代而成。大量用作炼镁原料和高炉炼铁熔剂;也用于玻璃、耐火材料、建筑等工业。

白云(雲)鹏 (1874—1952) 京韵大鼓演员。河北霸县(今霸州)人。原在农村说唱长篇大书,后去北京从史振林学艺,改唱"小口大鼓"。结合本人天赋,形成韵味醇厚、朴素自然的艺术风格。同刘宝全齐名,时称"白派"。擅长《黛玉焚稿》、《宝玉娶亲》、《孟姜女》等曲目。

白木耳 即"银耳"。

白内障 眼内晶状体浑浊的病症。有先天性、老年性、外伤性和并发性等类型,以老年性为多见。内障在瞳孔内呈白色或灰白色,易引起视力障碍,经手术摘出后可望复明。

白贝罗 (Christoph Hendrik Diederik Buys Ballot, 1817—1890) 荷兰气象学家。1844 年获乌得勒支大学博士学位。1845 年任该校讲师,1847 年起任教授达 40 年,1854 年起兼任荷兰皇家气象局局长。1873—1879 年任国际气象组织首任主席。发现*白贝罗定律;首创风暴警报器和危险天气信号系统(1866 年);致力于国际气象观测规范工作。著有《温度的周期变化》、《风暴警报器说明》和《关于统一国际气象观测体系的建议》等。

白毛女 中国第一部从秧歌剧基础上发展起来的歌剧。延安鲁迅艺术学院集体创作,贺敬之、丁毅执笔编剧,马可、张鲁、瞿维、焕之、向隅、陈紫、刘炽等作曲。1945 年首次演出于延安,后经多次修改加工。剧本取材于晋察冀边区民间传说,写恶霸地主黄世仁逼死佃户杨白劳,奸污其女喜儿,后又企图将她卖掉。喜儿逃居深山多年,头发全白,被农民传为"白毛仙姑"。八路军解放该地后,斗倒地主,喜儿获得翻身。全剧以"旧社会把人逼成鬼,新社会把鬼变成人"为主题,反映在地主阶级的残酷剥削和压迫下,农民对封建势力的仇恨和反抗。音乐在民歌和戏曲基础上加以创造发展,与戏剧内容紧密结合,具有鲜明的时代特点和民族风格。

白化病 人的皮肤、毛发、眼睛色素缺乏的先天性疾病。分布多呈全身性。其皮肤呈粉红、乳白色,毛发纤细变白,虹膜呈粉红色,常伴有羞明和眼球震颤等。

白公胜 (?—前 479) 春秋时楚国大夫。名胜。楚平王之孙,亦称王孙胜。其父太子建遭陷害,出走被杀,他随伍子胥奔吴。后被召回,任巢大夫,号白公。楚惠王十年(公元前 479 年),起兵杀死令尹子西、司马子期,劫持惠王控制楚都。后被叶公打败,自缢死。

白凤鸣 (1909—1980) 京韵大鼓演员。北京人。自幼从父晓山学艺,十四岁拜*刘宝全为师。长期演出于津、沪等地。他广泛吸收各家之长,在其兄弦师凤岩帮助下,根据本人嗓音条件,形成京韵大鼓的新流派"少白派"。擅长《击鼓骂曹》、《七星灯》、《罗成叫关》等曲目。

白文选 (1615—1674) 明清之际陕西吴堡人。参加张献忠部起义,曾任前军都督。献忠死后,从孙可望、李定国抗清。永历十一年(1657 年),孙可望谋叛,令其统兵入云南攻李定国。他与定国联络,平定叛乱。次年守七星关(今贵州毕节西南七星山上)拒清军,战败入滇。以后与李定国转战滇西,十五年兵败于茶山,降清。

白水泥 白色硅酸盐水泥。用含着色成分(氧化铁、氧化锰等)少的原料制成。在制造中防着色杂质混入。如拌入耐碱的矿物颜料,可得彩色水泥。用作建筑装饰材料。

白玉霜 (1907—1943) 评剧女演员。原名李桂珍,又名李慧敏。河北滦县人。幼年习京韵大鼓。十四岁拜孙凤鸣(艺名东发亮)为师,改学评剧花旦。艺术上勇于改革,是评剧"白派"艺术的创始人。常演剧目有《珍珠衫》、《桃花庵》、《花为媒》、《空谷兰》等。又曾主演影片《海棠红》。

白玉蟾 (1194—1229) 南宋道士。又名葛长庚,字如晦,又字白叟,号海琼子。琼州(今海南琼山)人,一说福建闽清人。12 岁举童子科,谙九经,能诗赋,且长于书画。因任侠杀人,亡命武夷,乔装道士,浪游华南各地。嘉定(1208—1224)中诏征赴阙,对御称旨,命馆太乙宫,一日不知所在。世称紫清先生。他吸取佛教禅宗及宋代理学思想入道,是道教南宗教旨的实际创立者。著有《玉隆集》、《上清集》、《武夷集》等,其弟子彭耜又辑《海琼问道集》等。

白龙江 嘉陵江上游支流。在甘肃省南部。源出甘、川边境岷山北侧,东南流到文县玉垒附近纳支流白水江后,水量大增,在四川省北境入嘉陵江。长 576 公里,流域面积 3.18 万平方公里。建有碧口水库和水电站。碧口水库风景秀丽。与秦岭、淮河同为中国地理上重要分界线。

白龙堆 简称龙堆。在新疆罗布泊以东至甘肃玉门关间。属砾质荒漠(戈壁)。系古代湖积层及红色砂砾层的隆起高地遭受风力侵蚀而成。海拔 1 000 米左右。散布许多高出地面 25~40 米的方山、岩塔和土柱。东北-西南走向,沟谷内有流沙堆积,蜿曲如龙,故名。古代为西域交通要道。《汉书·西域传》:"楼兰国最在东垂,近汉,当白龙堆,乏水草,常主发导,负水儋粮,送迎汉使。"

白叶子 (*Mallotus cochinchinensis*) 亦称"白楸"。大戟科。落叶乔木,小枝、叶背、花序均密被白色毡毛。单叶互生,纸质,圆状或菱状卵形,全缘或顶部三裂,有五大脉。夏季开花,花单性,雌雄异株,顶生圆锥花序。蒴果三裂,具长刺,刺被鳞状毛。产于中国广东、广西、云南、台湾等地;印度、马来西亚亦有。种子可榨油;树皮纤维可制绳索、麻袋、麻布或造纸。

白甲军 五代时淮南农民起义军。南唐以茶盐摊派农民,强征粟帛,称为"博征",又在淮南设立营田加强剥削,农民无法忍受。至后周显德三年(公元 956 年),周军进占淮南,又大事俘掠,迫使农民相聚山泽,建立堡壁,反抗周军。他们以农具为兵器,积纸为甲,被称为白甲军。周军进攻,屡为所败。

白甲鱼 (*Onychostoma simus*) 亦称"爪流子"。硬骨鱼纲,鲤科。体延长,侧扁,长达 40 余厘米。背青灰色,腹白色。吻钝圆而突出。口下位,横裂,下颌具尖锐的角质边缘。背鳍具一带锯齿的硬刺。栖息水流湍急的河流中,喜在底层活动。主食硅藻类。分布于中国长江上游。肉味鲜美。生长较快。是当地主要经济鱼类之一。

白令海 (Bering Sea) 太平洋北端边缘海。在俄罗斯西伯利亚东北部、堪察加半岛同美国阿拉斯加之间,北以白令海峡同北冰洋楚科奇海相通,南界阿留申群岛。以俄国

航海家白令名字命名。面积231.5万平方公里。平均深1 640米，西部较深，最深4 097米。盐度30～33。多风暴和雾。9月开始结冰，结冰期长达6～7个月。鱼类约300种以上，多鲑、比目鱼、鲸、海狗和海豹。

白兰地 英文brandy的音译。用葡萄酒或葡萄果实发酵渣蒸馏、加药配制而成的酒。一般酒精含量38%～43%（高度酒可达80%～94%）。新酒需在橡木桶内贮放3～5年，使之醇化，上等品贮放时间更长。陈酿时间愈长，香气和醇厚感愈好。用其他果酒蒸馏而成的酒亦称"白兰地"，但常在白兰地前冠以水果名，如樱桃白兰地、苹果白兰地等。

白兰花（*Michelia alba*） 亦称"缅桂"。木兰科。常绿乔木。叶革质，卵状披针形或矩圆形，全缘，叶柄长，上有托叶痕，边缘波状。夏秋开白花，芳香，花被8～10枚，披针形。原产印度尼西亚爪哇岛；中国南部各地栽培颇广。高枝压条或嫁接繁殖。供观赏和行道树用。花作香料和熏茶；又可药用。

白兰花

白头山 在吉林省东南中朝边境上，属长白山脉。海拔2 500米。松花江、鸭绿江和图们江源地。著名巨型复式休火山。1597年、1668年、1702年曾三度喷发。山体为火山喷出岩构成，多白色浮石，故名。山顶有天池，为著名的火山口湖。

白头吟 乐府《楚调曲》名。古辞写男有二心，女来决绝，并表示"愿得一心人，白头不相离"，故以《白头吟》名篇。《西京杂记》载：西汉司马相如将聘茂陵女为妾，其妻卓文君作《白头吟》表示决绝，相如遂打消原意。此说不足信。

白头翁 ❶即"白头鹎"。❷植物名。学名*Pulsatilla chinensis*。毛茛科。多年生草本，被白色柔毛。叶基生，有长柄；叶片三全裂，顶片和侧片隔离很远，各片再二回深裂，最终裂片先端屡有一二缺刻。早春开花，花单生花茎顶端，暗紫色，外被白毛。瘦果多枚相聚，呈头状，先端各有被长白毛的花柱，外观似一堆白发。分布于中国东北、华北及陕西、安徽、江苏、湖北、四川等地。根入药，性微寒、味苦，功能清热凉血、解毒，主治热毒泻痢、下痢脓血等症。还可用治阿米巴痢疾和急性细菌性痢疾。

白头翁

白头鹎（*Pycnonotus sinensis sinensis*） 亦称"白头翁"。鸟纲，鹎科。体长约19厘米。头顶黑色，眉及枕羽白色，老鸟枕羽更为洁白，故有"白头翁"之称。背及腰羽大部为灰绿色，翼及尾部稍带黄绿色。喉部白色，胸部有一灰褐色宽纹，腹部灰白色，杂以黄绿色条纹。性喜结群，冬时尤甚。平时鸣声单调，生殖季雄鸟善鸣。多在田圃、竹树林中，以昆虫、杂草种子及浆果等为食，益害状况因时地而异，一般视作益鸟。为中国长江以南地区常见的留鸟。

白头鹎

白头蝰（*Azemiops feae*） 爬行纲，蝰科。一种毒蛇。全长0.8～1米。头背淡褐色，有浅粉红色斑纹；躯干及尾背面紫褐色，有镶黑边的朱红色窄横斑14～18对；腹面藕褐色。生活于山区，夜出或晨昏活动。捕食鼠类。分布于中国浙江、江西、福建、四川、贵州、广西、云南、西藏、安徽、陕西；也产于越南、缅甸。

白皮书 一国政府或议会正式发表的、封面为白色的重要文件或报告书。有些国家的这类文书，封面用其他颜色，蓝色的叫蓝皮书（如英国），红色的叫红皮书（如西班牙），黄色的叫黄皮书（如法国），绿色的叫绿皮书（如意大利）。白皮书、蓝皮书等往往成为某些国家的官方文书的代称。但事实上，一国使用的颜色不限于一种。

白皮松（*Pinus bungeana*） 亦称"白松"。松科。常绿乔木，高可达30米。树皮片状脱落，露出白色内皮。叶三针一束，粗硬。球果圆锥状卵形，种子有短翅。中国特产。分布于山西、河北、河南西部、陕西、甘肃南部、四川北部和湖北西部。喜光，喜湿润山坡。种子繁殖。木材纹理直，轻软，加工后有光泽和花纹，供细木工用。树姿优美，树皮奇特，可供观赏。

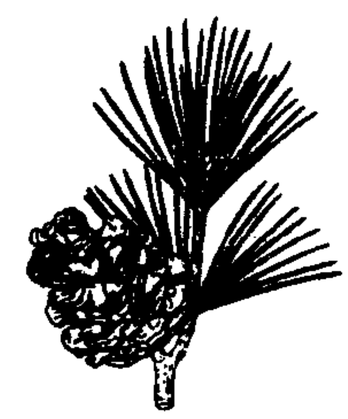
白皮松

白皮桉（*Eucalyptus dealbata*） 桃金娘科。乔木。树干多扭曲，树皮光滑剥落。叶厚革质，幼枝上的或萌芽的叶阔圆形，长、宽约7～10厘米；老枝上的或定型叶多为镰刀状披针形，长10～20厘米，宽2～3厘米，具有浓厚桉油气味。花为伞形花序，花萼与花冠合生一起成一帽状体（花盖），高于萼筒2～3倍。蒴果径约6～8毫米，果缘隆起。产于大洋洲；中国广东、广西引种栽培。为桉树比较耐寒的一种。木材坚重，可作建筑及机械用材。

白皮病 亦称"白尾病"。细菌性鱼病之一。病原有的认为是白皮假单胞菌（*Pseudomonas dermoalba*），有的提出是柱状嗜纤维菌。病鱼尾部呈白色，尾鳍残缺不全，头部朝下，尾部向上，作挣扎状游动，不久即死亡。主要危害鲢、鳙鱼种，草鱼、青鱼也会感染。病程短，从发病到死亡仅2～3天，死亡率高，鱼种死亡率可达50%以上。每年6～8月为流行期。防治方法同细菌性烂鳃病。

白地霉（*Geotrichum candidum*） 地霉属。菌落呈平面扩散，短绒状或近于粉状，乳白色。菌丝为具横隔的真菌丝。菌丝生长到一定阶段时，断裂成圆柱状的节孢子。同化能力很强。常见于有机肥料、烂菜、青贮饲料、动物粪便中，或牛奶和乳制品（如酸牛奶和乳酪）中；泡菜和酱上也常有白地霉。可用来处理废水或制造饲料酵母、核苷酸等。

白达国 古国名。即指以白达城（今伊拉克巴格达）为首都的黑衣大食。名见《岭外代答》卷三"大食诸国"条。《诸蕃志》有专条记述。刘郁《西使记》译作报达国。

白吕纳（Jean Brunhes, 1869—1930） 法国人文地理学家。曾任巴黎法兰西学院地理学教授。师承维达尔·白兰士，阐扬人地相关论，为或然论的主要人物。认为自然影响人，人亦作用于自然，两者关系是相互的；强调心理因素，如人类对物质需要或欲望，是人地关系及其变化的媒介。在人文地理学的具体研究中，着重于部门研究。主要著作有《人地学原理》、《历史地理学》、《法国人文地理学》等。

白血病 造血系统的一种恶性增生性病变。特点为白细

胞异常增生并浸润全身各组织，血液中有幼稚白细胞出现。按病程急缓和白细胞成熟程度可分为急性和慢性。按白细胞类型又可分为粒细胞性、淋巴细胞性和单核细胞性。血液中白细胞计数增高者称白细胞增多性白血病，白细胞计数正常或减低者称白细胞不增多性白血病。症状有贫血，出血，发热，肝、脾和淋巴结肿大。治疗按不同类型选用化疗、糖皮质激素、中草药、放疗和骨髓移植等方法。

白行简 (776—826) 唐文学家。字知退，下邽(今陕西渭南北)人。白居易弟。元和初进士，授校书郎，随居易在江州、忠州多年，历官左拾遗、司门员外郎、主客郎中等职。善辞赋，敦煌遗书中存所作《天地阴阳交欢大乐赋》。传奇小说*《李娃传》尤著名。原有集，已佚。

白肌病 幼畜的一种急性或亚急性代谢疾病。由维生素E和微量元素硒不足引起。骨骼肌、心肌变性，色泽变淡，似煮肉样。病畜食欲不振，喜卧，站立不稳，行走蹒跚，心跳快，节律不齐，有杂音，呼吸困难。羔羊出现红褐色尿。急性型突然死亡。可注射维生素E或亚硒酸钠溶液治疗。对幼畜和怀孕后期的母畜应加喂蛋白质饲料和富含维生素E的饲料，如青鲜牧草、大麦芽等。

白色体 亦称"无色体"。植物细胞质中不含色素的质体。常位于植物胚胎细胞和有性生殖细胞中，以及植物的分生组织和不见光的块茎等细胞内。有合成和贮存的功能。例如，产生和贮存淀粉的称"造粉体"，贮存脂和油的称"造脂体"，贮存蛋白质的称"造蛋白体"。其中贮存麦粉蛋白颗粒的特称"造麦粉体"。茎与叶中最初的质体为白色体，在日光作用下则转变为叶绿体。

白色油 也叫"白油"。石油产品的一种。无色、无味、无臭、且无荧光的油状液体。由重油经减压蒸馏所得的中等粘度润滑油馏分，再经脱蜡、发烟硫酸深度精制及白土精制而成。按用途可分为医药用和化妆品用两种，也用于轻型机械及精密仪表润滑。

白齐文 (Henry Andrea Burgevine, 1836—1865) 一译白聚文。美国军人。1860年与华尔组织洋枪队镇压太平军，任副统领。1862年华尔被击毙后任*常胜军统领。次年因索饷事，被李鸿章撤职，投太平军，旋出走日本。1865年到福建漳州，拟投太平军李世贤部，被清军逮捕，解至浙江兰溪，溺死。

白羊石 (*Arietites*) 古无脊椎动物。头足纲，菊石目的一属。壳呈圆盘状，脐宽大。旋环的横断面略呈方形。侧面饰有粗的单肋。腹部具三条脊棱，中间一条显著突起，其两侧各有一腹沟。缝合线为菊石型。生存于早侏罗世。分布于亚洲、欧洲及美洲；中国广东、湖南及西藏曾发现此属化石。

白羊石

白羊宫 黄道十二宫的第一宫。符号♈，黄经从0°～30°，原居白羊座，故名。因*岁差，现已移到双鱼座。每年3月21日前后太阳到宫，时交*春分节气。

白羊座 黄道十二星座之一。中心位置：赤经2时40分，赤纬+21°。见"星座"附图一。β、γ和α三星即*娄宿三星。α星为2等星。有亮于4等的星5颗。

白字戏 也叫"海陆丰白字"。戏曲剧种。流行于广东海丰、陆丰一带和福建南部。明末清初*正字戏受当地方言和民间音乐影响演变而成。唱念用海丰、陆丰方言，故称白字戏。演出上保存了一些南戏旧习。唱腔分曲牌体和板腔体两类。

白花菜 (*Cleome gynandra*) 白花菜科。一年生草本，有臭气，密被粘质腺毛。掌状复叶，小叶五枚。夏季开花，花白色或带红晕；具雌雄蕊柄。蒴果圆柱形。原产美洲，在中国驯化已久。常栽培供观赏。全草及种子入药，能消肿止痛，外治风湿性关节炎、痔疮。

白芥子 中药名。十字花科白芥 (*Sinapis alba*) 的干燥成熟种子。性温、味辛，功能利气豁痰、消肿散结，主治寒痰凝结、胸胁满痛、咳嗽气喘、阴疽肿痛等。主要成分为白芥子苷、芥子碱、芥子酶、脂肪、蛋白质、粘液质等。十字花科植物芥 (*Brassica juncea*) 的干燥成熟种子亦作药用(习称"黄芥子")。

白劳德 (Earl Russell Browder, 1891—1973) 美国共产党领导人之一。1921年加入共产党。1935年任美共总书记。1944年发表《德黑兰》一书，鼓吹"德黑兰精神"，认为世界已进入资本主义同社会主义"长期的信任和合作"的时代。同年解散美共，另立非党组织"美国共产主义政治协会"。1945年美共重建，次年被开除出党。

白豆杉 (*Pseudotaxus chienii*) 紫杉科。常绿灌木。小枝近对生或近轮生。叶线形，下面有两条白粉带。种子单生叶腋，有白色杯状假种皮。为中国特产的单种属树种。产于浙江南部、江西西部及广西中部等。又为观赏树。

白求恩 (Henry Norman Bethune, 1890—1939) 国际主义战士。加拿大共产党党员，胸外科医师。生于加拿大安大略省。多伦多大学医科毕业。曾任蒙特利尔皇家维多利亚医院胸外科医师和圣心医院胸外科主任。1936年曾为反法西斯的西班牙人民服务。中国抗日战争爆发后，他率领由加拿大人和美国人组成的医疗队到中国解放区，1938年三四月间到达延安，不久又转赴晋察冀边区工作。他对工作极端负责任，对同志对人民极端热忱，以精湛的医疗技术，为中国的抗日军民服务，并培养了大批医务干部，为中国人民的解放事业作出了卓越的贡献。后因抢救伤员感染中毒，1939年11月12日在河北唐县逝世。

白求恩

白里安 (Aristide Briand, 1862—1932) 法国总理。1901年任法兰西社会党(1905年后并入社会党)总书记。1906年因出任政府教育部长，被社会党开除。1909—1931年，曾十一次担任总理，十七次担任外交部长。主张法、德合作，鼓吹"欧洲联邦"计划，为《洛迦诺公约》和《非战公约》的发起人之一。

白秃疮 中医学病名。又称"白癣"，俗称"白癞痢"、"癞痢头"。头癣的一种。生于头皮，初起有灰白色脱屑斑，日久蔓延成片，毛发干枯断折、参差不齐，愈后头发常可再生。本病多为接触传染。治疗需先去病发，再用解毒杀虫的药物如雄黄调凡士林搽涂等。

白沙瓦 (Peshāwar) 巴基斯坦西北部古城。位于喀布尔河支流巴拉河 (Bara) 西，西距开伯尔山口15公里。人口55.5万。向为中亚、西亚同南亚间的交通要冲和贸易地；中国古代高僧法显、玄奘曾先后到过此地。公路通阿富汗喀布尔，铁路通国内大城。有食品加工、丝织、地毯、制革等工业。多古建筑。白沙瓦博物馆内藏佛经和佛教艺术珍品。

白沙集 别集名。明陈献章(世称白沙先生)作。是集为

其门人湛若水校定。九卷。凡文四卷，诗五卷，末附行状铭表。有明万历间何熊祥刻本。别有称《白沙子》者凡八卷，有影印明嘉靖间刻本。

白附子 中药名。又称"禹白附"。天南星科植物*独角莲的块茎。性温、味辛甘，有毒，功能祛风痰、逐寒湿、解痉、止痛，主治中风痰壅、口眼歪斜、风湿痹痛、偏正头痛、破伤风等。本品含有机酸、糖类、皂苷、β-谷甾醇、粘液质等成分。部分地区有将毛茛科植物黄花乌头(*Aconitum coreanum*)的块根作白附子用，又称"关白附"。黄花乌头含次乌头碱及关白附素等成分。

白驳风 中医学病名。一种慢性皮肤病。多因风邪搏于皮肤或肝肾不足，致使血气不能荣运而成。可发生于身体各处，以头面、四肢部多见。皮肤上出现与正常皮肤分界明显、形状大小不一的乳白色斑，斑内毛发变色，不痛不痒。治宜祛风活血、养肝益肾，外用补骨脂浸酒涂擦。本病即*白癜风。

白纸板 一种较薄的纸板。有双面和单面之分。面层用漂白化学浆制成，平滑洁白，用于制作印有图文的纸盒。

白纻歌 ❶乐府《舞曲歌辞》名。纻即麻，制为舞者的巾和袍，故名。最初当出于吴地民间，后被贵族采入乐府。现存歌词以晋代的《白纻舞歌》为最早，内容系赞美舞者之姿，并宣扬及时行乐思想。形式为完整的七言诗。后代文人仿作的很多。梁沈约又有《四时白纻歌》。❷词牌名。即《白纻》。

白纻舞 三国、晋、南朝江南地区民间舞蹈。舞者穿薄如轻纱的白纻制长袖舞衣，故名。有独舞和群舞两种。动作以舞袖为主，节奏由徐缓转急促，舞姿轻盈，动作流畅。隋唐时代列入清商乐中。

白虎汤 方剂名。见《伤寒论》。由石膏、知母、甘草、粳米组成。功能清气热、泻胃火。适用于高热、烦渴引饮、大汗出、脉洪大，以及胃火引起的头痛、牙痛、牙龈出血等。

白虎观(观 guàn) 汉代宫观名。汉章帝建初四年(公元79年)会集学者于此，讲论五经同异，成《白虎通德论》一书。

白虎通 书名。《白虎通义》的省文，亦称《白虎通德论》。四卷。东汉班固等编撰。记录章帝建初四年(公元79年)在白虎观经学辩论的结果。自古文经传出现后，在文字、思想、师说各方面都同今文经学家展开了剧烈斗争，今文经学派感到有必要通过皇帝制成定论，以保持其思想上的统治地位。《白虎通》的思想是董仲舒以来今文经学派的唯心主义和神秘主义哲学思想的延伸和扩大，也是今文经学的政治学说提要。清陈立曾为《白虎通义》作疏证。

白明胶 亦称"明胶"。胶原局部水解的产物。一般用动物的皮、骨、鱼鳞、鳔等以酸、碱加热或以水煮沸提制。可供食用、制备照相乳胶或供胶合用，医药上用以制备胶囊和栓剂的基质。也是中药阿胶的主要成分。

白罗衫 传奇剧本。明人作，姓名不详。写苏云夫妻被水寇徐能所害，夫妻分散，后来苏云之子长大同父母相认，并杀徐能报仇。故事亦见于明人小说《苏知县罗衫再合》(载《警世通言》)，因以白罗衫为一家离合的线索，故名。

白乳菇(*Lactarius piperatus*) 亦称"辣乳菇"。担子菌亚门，伞菌科。子实体白色；菌盖厚，中央脐状，后下凹，边缘初内卷，老后平展，呈漏斗形，稍带黄色，表面光滑不粘。菌肉乳白色，多白色乳汁，有辣味。菌褶细密，近延生，稍带黄色。菌柄短圆柱形，内实，无毛，向下渐细。秋季生于阔叶林中地上。有毒，但可供药用。

白乳菇

白兔记 原名《刘知远》。南戏剧本。宋元人作，姓名不详。现今流传者为明人改本。有各种明刊本，以《六十种曲》本较流行。又有明成化年间刊本。取材民间传说。写刘知远家贫，外出投军，妻李三娘在娘家受尽折磨，生下儿子托人送交刘知远处抚养；十余年后，其子射猎，经神仙所使白兔指引而得见母，于是一家团圆。剧本描写封建社会农村妇女李三娘的痛苦较为突出。各剧种的《窦公送子》、《打猎回书》、《磨房相会》等单出戏都出于此。

白波军 东汉末山西的起义军。中平五年(公元188年)，黄巾军余部郭太(一作郭大)等在西河白波谷(今山西襄汾永固镇)起义，进攻太原、河东等郡，发展到十余万人，曾给董卓以很大打击。后来白波军的杨奉归附董卓部将李傕，继又反对李傕，并招引原白波军的胡才、李乐、韩暹等人，进攻李傕、郭汜，援救汉献帝。

白波谷 在今山西襄汾永固镇。东汉中平五年(公元188年)，郭太(一说郭大)领导的一支黄巾军以此为起义根据地，并筑白波垒于此。

白居易(772—846) 唐代诗人。字乐天，晚年号香山居士。其先太原(今属山西)人，后迁居下邽(今陕西渭南北)。早年家境贫困，颇历艰辛。贞元进士，授秘书省校书郎。元和年间任左拾遗及左赞善大夫。后因上表请求严缉刺死宰相武元衡的凶手，得罪权贵，贬为江州司马。长庆间任杭州刺史，宝历初任苏州刺史，后官至刑部尚书。在文学上积极倡导新乐府运动，主张"文章合为时而著，歌诗合为事而作"，强调继承《诗经》"风雅比兴"的传统和杜甫的创作精神，反对"嘲风雪，弄花草"而别无寄托的作品。早期所作讽谕诗，如《秦中吟》、《新乐府》中的不少篇章，较广泛尖锐地揭发了时政弊端和社会矛盾，于民生困苦也多有反映。自遭受贬谪后，意志逐渐消沉，晚年尤甚，诗文多怡情悦性、流连光景之作。其诗语言通俗，相传老妪也能听懂。除讽谕诗外，长篇叙事诗《长恨歌》、《琵琶行》也很有名。和元稹友谊甚笃，与之齐名，世称"元白"。晚年与刘禹锡唱和甚多，人称"刘白"。有《白氏长庆集》。

白居易

白屈菜(*Chelidonium majus*) 罂粟科。多年生草本，含黄色汁液。叶互生，羽状分裂，裂片深裂。夏季开花，花黄色，伞形花序。蒴果线形。产于中国；亦见于亚洲其他温带地区和欧洲。有毒植物。带花的地上部分入药，功能止痛、利尿、解毒，主治脘腹疼痛、水肿、蛇虫咬伤等症。

白姑鱼(*Argyrosomus argentatus*) 亦称"白姑子"、"白米子"。硬骨鱼纲，石首鱼科。体侧扁，长达30厘米。背侧灰褐色，腹侧银白色。鳃盖上部有一大黑斑。吻圆钝。眼位于头侧上方。口大，斜形，前位。为近海中下层鱼类，以虾、蟹和小鱼等为食。中国沿海均产；印度洋北部沿岸至朝鲜半岛、日本均有分布。

白线蚓(*Fridericia bulbosa*) 环节动物门，寡毛纲，线蚓科。体细小，长4～15毫米，一般灰白色或透明无色。生活于草根与树根附近。可在室内培养，用作鱼饵。

白细胞 旧称"白血球"。血细胞的一种。有细胞核，能作变形运动。依细胞质中有无特殊染色颗粒分为：(1)有

粒白细胞。又以其特殊颗粒的染色性质分为中性粒细胞、嗜酸性粒细胞、嗜碱性粒细胞。(2) 无粒白细胞。包括淋巴细胞和单核细胞。白细胞主要有防御功能。在机体发生炎症或其他疾病时，血液内白细胞总数或细胞分类百分率可发生变化，故被用为疾病诊断分析的常规检查方法之一。见"白细胞分类计数"。

白驹场(场 chǎng) 地名。在今江苏大丰市西南。盛产盐。元末白驹场人张士诚领导盐丁和农民起义于此。

白垩纪 中生代的最后一个纪。代表符号为"K"。因欧洲西部该年代的地层主要为白垩沉积而得名。开始于1.35亿年前，结束于6 500万年前。初期的生物群中，爬行类(恐龙)和裸子植物仍很繁盛，但至本纪末恐龙已完全绝灭。海中无脊椎动物有孔虫兴盛；菊石、箭石等由繁盛走向绝灭。真骨鱼类兴盛。被子植物出现。这一时期形成的地层叫"白垩系"。

白垩系 见"白垩纪"。

白背叶(*Mallotus apeltus*) 大戟科。落叶灌木或小乔木。小枝密被星状毛。叶互生，宽卵形，不分裂或三浅裂，两面被星状毛及棕色腺体，基出三脉。花单性，无花瓣，雌雄异株，穗状花序。蒴果近球形，密生软刺及星状毛。分布于中国长江流域及广东、河南等地。种子油供制肥皂及润滑油，茎皮纤维供织麻袋或混纺，根、叶入药。

白钨矿 矿物名。也称"钙钨矿"。化学成分为 $CaWO_4$。四方晶系。单晶体呈双锥状；一般成块状或粒状集合体。通常为白色；油脂光泽；硬度4.5；密度5.8～6.2克/厘米^3；解理中等；具发光性，在紫外线照射下发淡蓝色荧光。产于接触交代矿床和热液矿床中。炼钨的主要矿物原料。

白帝城 古城名。在今重庆奉节东白帝山上。东汉初公孙述筑城。述自号白帝，故以为名，并移鱼复(復)县治此。城居高山，形势险要，三国时为蜀汉防吴重镇。刘备为吴将陆逊所败，退居此城，后死于城西之永安宫。

白首乌(*Cynanchum bungei*) 亦称"泰山何首乌"。萝藦科。攀缘性半灌木，有圆柱形或圆球形肉质块根。茎纤细而韧，被微毛。叶对生，戟形，两面被粗硬毛。伞形聚伞花序，夏季开花，花白色。蓇葖披针形，单生或双生。分布于中国辽宁、内蒙古、河北、河南、山东、山西、甘肃；朝鲜半岛亦产。块根为泰山名药，功能滋补；全株治毒蛇咬伤。

白炽灯 由电流通过灯丝加热至白炽状态而产生光的一种光源。是最早出现的电灯。用耐热玻璃制成泡壳，内装钨丝。泡壳内抽去空气，以免灯丝氧化，或再充入惰性气体(如氩)，减少钨丝受热蒸发。因灯丝所耗电能仅一小部分转为可见光，故发光效率低，一般为10～15流/瓦。但制造方便，成本低，启动快，线路简单，现仍大量采用。

白洛嘉(Paul Broca, 1824—1880) 法国解剖学家、人类学家，现代人类学的创立者之一。早期从事病理解剖学工作，发现"大脑半球额下回"的语言运动中枢(亦称"白洛嘉中枢")。曾创制人体测量仪器多种。1859年在巴黎发起第一届国际人类学会。著有《灵长类比较解剖学》、《现代和古代法国人的人类学研究》、《史前考古学》等。

白洋淀 一称白阳淀，又称西淀。在河北省中部安新县及雄县、任丘、高阳等县市边境。由白洋淀等92个大小淀泊组成。由于干旱及泥沙淤积等原因，近百年来湖面由366平方公里减缩至82平方公里，湖面海拔10.5米，最深5.5米。接纳大清河上源唐河、潴龙河等水。为海河平原上最大湖泊。富水产。湖区景色秀丽。抗日战争时为水上抗日游击队雁翎队的根据地。

白莲社 ❶亦称"莲社"。东晋时慧远于庐山东林寺，同慧永(332—414)、慧持(337—412)和刘遗民、雷次宗等一百二十三人，专修念佛法门，誓愿往生西方净土，因掘池植白莲，故名。宋以后，念佛盛行，各地续有莲社的组织。因而中国净土宗常奉慧远为初祖，并称其宗为莲宗。❷即"白莲教"。

白莲图 中国画。清末赵之谦作。纸本立轴。设色。是幅写意画。构图疏密映照，计白当黑，有金石篆刻味。三条莲茎亭亭玉立，两枝挺直若玉柱擎天，一枝倾斜穿插其间，略作破折，似断而连。荷花纤尘不染，玲珑透白；荷叶淡雅秀润，婉丽多姿，并以焦墨细描叶脉，劲韧老辣，极见笔力。

白莲宗 中国佛教净土宗的一派。南宋初茅子元所创。以*慧远为初祖。主张皈依三宝，受持五戒，不茹荤酒。认为禅、净一致，弥陀系众生本性，净土在众生心中，只要念阿弥陀佛五声，便能往生西方净土。曾在平江(府治今江苏苏州市)淀山湖建白莲忏堂。元英宗至治二年(1322年)遭禁。后与弥勒信仰相混合，成为民间秘密宗教，名"白莲教"。

白莲教 也叫"白莲社"。混合有佛教、明教、弥勒教等内容的秘密宗教组织。起源于宋代，到元代逐渐流行，至大元年(1308年)被禁止，但参加者仍不断增加。其教义崇尚光明，认为光明定能战胜黑暗。崇奉阿弥陀佛，提倡不杀、不盗、不淫、不妄语、不饮酒"五戒"。元、明、清三代，常为农民起义所利用，作为组织斗争的工具。元泰定二年(1325年)息州(今河南息县)有赵丑厮、郭菩萨倡言"弥勒佛当有天下"，至元三年(1337年)信阳有棒胡利用白莲教组织起义。元末随着阶级矛盾尖锐化，终于爆发红巾军大起义。教派名称随时随地变化，明代有闻香教、大乘清茶门等名目。清代有清水教、八卦教、天理教等名目。明代利用这种组织起义的，有洪武三十年(1397年)陕西田九成起义等。清代著名的有嘉庆元年至十年(1796—1805)川楚白莲教大起义，嘉庆十八至十九年(1813—1814)河北、河南、山东林清、李文成起义等。

白莲集 别集名。五代荆南僧齐己作，齐己门人西文收集，孙光宪编。十卷。附《风骚旨格》一卷。有影印明抄本。

白唇鹿(*Cervus albirostris*) 亦称"黄臀鹿"。哺乳纲，偶蹄目，鹿科。体长约2米，肩高约1.3米。耳长而尖。体暗褐色，有淡色小斑点。夏毛近黄褐色。吻端两侧和下唇纯白色，故名。臀部有淡黄色块斑。尾极短，长不及14厘米。雄的有扁平角，分四或五叉。一般栖息高山的树林和灌木带，群居性，常作远距离迁移。主食草类，亦食树芽等。分布于中国青藏高原、云南北部等地。是中国特产的珍贵动物，为国家一级保护动物。

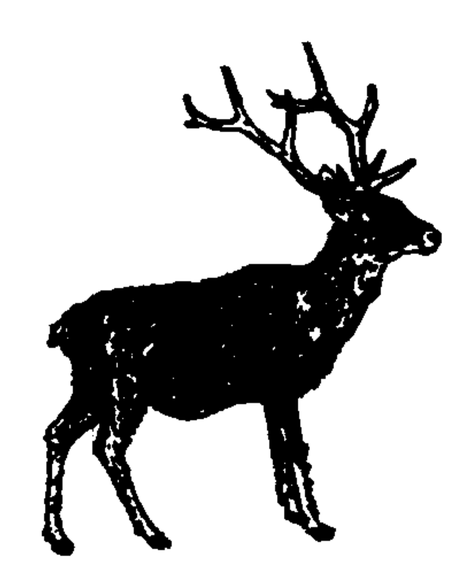
白唇鹿

白桦派 日本近代文学流派。以出版《白桦》杂志(1910—1923)而得名。代表作家有武者小路实笃、有岛武郎、志贺直哉等。反映1905年日俄战争后日本年轻一代的文艺思想，否定自然主义，提出新理想主义，宣扬人道主义。

白狼山 古山名，即今白鹿山，蒙古语名布虎图。在今辽宁喀喇沁左翼蒙古族自治县东境。《三国志·魏志·武帝

纪》，东汉建安十二年（公元207年）曹操征乌桓，"登白狼山"，即此。

白狼水 (1) 即白狼河。在今山东东部，源出昌乐南，北流经潍坊市东注入莱州湾。唐长安中，窦琰为北海令时在古营丘城东北穿渠，引白狼水曲折三十里以溉田，称窦公渠。(2) 古水名，即今辽宁境内的大凌河，因南源出于白狼山得名。始见于郦道元《水经注》；《北史·契丹传》北魏太和中，契丹求内附，"止于白狼水东"，即此。

白浆土 土类名。在草甸、灌丛或阔叶林的自然植被下，主要受草甸化和表层潜育化作用而逐渐形成的土壤。分布于中国吉林、黑龙江地区。剖面性状极似*灰化土，表土下面具有灰白色的白浆层。白浆土大部分已垦为农田，土壤粘重板结，养分含量低，怕涝怕旱，单产不高。垦殖利用时，宜深耕和多施用有机肥料。

白粉病 亦称"粉霉病"。种子植物受白粉菌寄生而引起的病害。被害部分易凋枯，表面生白粉状霉层，即病菌的菌丝和分生孢子。有时霉层上出现小黑点，乃子囊壳。白粉病在温暖潮湿的条件下最易发生，但湿度低时，白粉菌孢子仍可萌发，故此病极易蔓延。防治法：选育抗病品种，创造不利发病的环境条件和喷洒杀菌剂等。参见"白粉菌"。

白粉菌 (*Erysiphe*) 子囊菌亚门，白粉菌科。专性寄生菌。寄生在多种种子植物叶、幼枝或花序上。寄主被感染的部分，表面密生白色菌丝和大量分生孢子，状如白粉，故名。少数种有内生菌丝。有性生殖时产生封闭的子囊果——闭囊壳，内含子囊多个。壳外生有丝状附属丝。常见的有蓼属白粉菌 (*E. polygoni*) 和禾谷白粉菌 (*E. graminis*) 等。

白消安 (Busulfan) 亦称"马利兰"（英文 Myleran 的音译）、"米埃罗生"（拉丁文 Myelosanum 的音译）。化学式 $CH_3 \cdot SO_3 \cdot (CH_2)_4 \cdot SO_3 \cdot CH_3$。抗肿瘤药。口服应用，对慢性粒细胞白血病有缓解作用。

白屑风 中医学病名。一种以皮肤有白屑脱落为特征的皮肤病。由于肤热当风，风邪侵入毛孔，郁久血燥，皮肤失养所致。多发于头皮，也可延及颜面、耳项等处。皮损为头皮发生弥漫的粉状干燥白屑，梳头或搔痒时容易脱落，落而又生；亦可为油腻状淡黄色鳞屑，或伴有小丘疹，搔破后流滋水或有血渍。自觉甚痒，毛发易脱。治宜祛风润燥清热，外治可用侧柏叶浸高粱酒涂患处。本病类似脂溢性皮炎。

白绢病 植物真菌病害之一。病原为齐整小核菌 (*Sclerotium rolfsii*)。危害花生、马铃薯、辣椒、番茄、烟草、水稻、大豆、苹果、橙等植物，常引起茎基、根部及果实腐烂。茎部受害后发生不定形、水渍状褐色病斑；表面产生大量白色绢丝状呈网络的菌丝体，其后长出菌核，受害植株逐渐凋萎，叶子变黄，病株枯死。菌核似油菜籽大小，初为白色，最后变褐色，在土壤中长期存活，能越冬及传播。耕作粗放，土地瘠薄，此病易发生。防治法：田间灌水，可促使菌核死亡，水旱轮作可减轻病害，利用木霉 (*Trichoderma* spp.) 等抗生菌进行生物防治。

白蛇传 (传 zhuàn) 传统戏曲剧目。取材于民间传说。写白蛇（白素贞、白娘子）思凡下山，与侍女青蛇（小青）同至杭州。白同店伙许仙结为夫妇；法海和尚以白、青为妖，几次从中破坏，终借佛法将白镇于雷峰塔下。明陈六龙曾以此题材作《雷峰记》传奇，未见流传；清黄图珌、方成培均作有《雷峰塔》传奇。另《警世通言》有《白娘子永镇雷峰塔》，弹词有《义妖传》（也叫《白蛇传》），均以白蛇故事为题材。许多剧种有此剧目。

白崖城 古城名。相传公元3世纪时龙祐那所筑，本名彩云城，后改白崖城。8世纪时，南诏王阁罗凤又在旧城东北扩建新城。故址在今云南弥渡西北。唐天宝十载（公元751年）鲜于仲通进攻南诏，进薄此城，大败引还。

白崇禧 (1893—1966) 广西临桂人，字健生。保定军校第三期毕业。北伐战争时任国民革命军副总参谋长、东路军前敌总指挥。1927年任淞沪警备司令，参与蒋介石的四一二反革命政变。后任国民党第四集团军副总司令兼新编第十三军军长。1929年蒋桂战争失败后，与李宗仁等退回广西。1931年后任国民党政府军事委员会副总参谋长兼军训部长、桂林行营主任、国防部长、华中军政长官。1949年去台湾，任"总统府"战略顾问委员会副主任委员。

白鸽票 亦作"鹁鸽票"，"彩票"的俗称。白鸽票的语源不详。一谓因袭广东的"放鸽会"而得名，一谓沿用广东的"白鸽标"以为名。放鸽会与白鸽标均为赌博活动的方式，故借此以称彩票。参见"彩票"。

白鹿原 地名。在陕西蓝田西灞、浐二水之间。南连秦岭，北至灞岸，东西四十里，南北十五里。相传周平王时有白鹿出此原得名。原上有汉文帝霸陵，亦称霸陵原。公元354年，东晋桓温伐秦，与苻雄战于此。

白蛋白 亦称"清蛋白"。一类简单蛋白质。溶于水，不能为稀酸及低浓度的有机溶剂所沉淀，在有盐的中性溶液中加热即沉淀或凝固。卵白蛋白、乳白蛋白、豆白蛋白、血清白蛋白等都属此类。

白颈鸦 (*Corvus torquatus*) 鸟纲，鸦科。体长达50厘米。全身羽毛辉黑色，只颈部有一白色宽阔领环。杂食性。常单独飞行，偶或成对，但不常成群。巢于乔木高枝，杂食谷类、果实、昆虫和小动物等。终年留居中国大部分地区。

白黑论 亦称《均善论》、《均圣论》。南朝宋沙门慧琳著。载《宋书》第九十七卷。该文假设白学先生（代表儒、道）和黑学先生（代表佛教）的问答，论三教之异同。认为儒、道、佛各有所长，均为圣人所说，殊途同归，可以并行齐立，体现三教调和的倾向。因谓佛教的因果报应、轮回转世之说为妄，遭僧众围攻，引起何承天与宗炳等人的形神之争，并继续扩大成为"达性论"之争。

白鹃梅 (*Exochorda racemosa*) 亦称"茧子花"、"金瓜果"。蔷薇科。落叶灌木。单叶，椭圆形至椭圆状倒卵形，互生，有柄。春季开白花，每6～10朵集成总状花序；花瓣近圆形，基部短窄如爪。原产中国。种子繁殖。供观赏用。

白鹃梅

白锈菌 (*Albugo*) 鞭毛菌亚门，白锈菌科。菌丝寄生在多种种子植物的茎、叶、花及果实等的细胞间，以球状吸器吸取养料，并引起寄主组织畸形膨大。无性繁殖时，菌丝在寄主表皮下形成密集的一层孢子囊梗，梗端生出成串的孢子囊，使寄主被感染的部分形成隆起的白色锈疱，故名。以后，白疱处的表皮破裂，散出大量孢子囊，并在寄主体表萌发，产生肾形，双鞭毛的游动孢子，自寄主的气孔侵入组织。有性生殖时，产圆形卵囊，内含一个卵细胞，并在卵囊附近的菌丝顶端形成多核的精子囊，借输精管将雄核注入卵囊，和雌核融合形成合子。合子壁厚，翌春萌

发，产生许多游动孢子，重新侵入寄主植物。常见的有十字花科蔬菜白锈菌（*A. candida*）、甘薯白锈菌（*A. ipomoeae-panduranae*）等。

白登山 在今山西大同市东北。公元前200年，汉高祖亲率大军北进，抗击匈奴南侵，被匈奴冒顿单于围困于此。

白矮星 位于*赫罗图左下方的恒星。光度小、体积小，但密度很大。大多呈白色，*光谱型为A型。体积与行星相近，但密度却比水大三万倍至千万倍。内部的压力非常高。组成白矮星的物质是极稠密的简并电子气和原子核的混合物。质量约为太阳的1.4倍。已发现约1 000颗。有些白矮星表面磁场高达10^2～10^3特，称为"磁白矮星"。

白鹏飞（1870—1943） 中国行政法学家。字经天。广西桂林人。日本东京帝国大学毕业。回国后历任北京法政大学、北京大学教授，北平大学法学院院长，广西大学校长等。其行政法学理论师承日本行政法学家美浓部达吉，认为学者的责任在于探索法理，阐明规律。著作有《行政法总论》、《行政法各论》、《法学通论》等。

白蜡虫（*Ericerus pela*） 亦称"白蜡蚧"。昆虫纲，同翅目。蚧科。体小，雄虫有翅或无翅，雌虫无翅，长卵形或稍扁。一般寄生于女贞和白蜡树上。雄虫分泌白蜡，包围体躯，大的直径达11毫米，高达9毫米。早在13世纪，中国已知饲养白蜡虫以生产白蜡。产区遍及长江流域以南各地，四川、贵州和云南等省所产尤多。

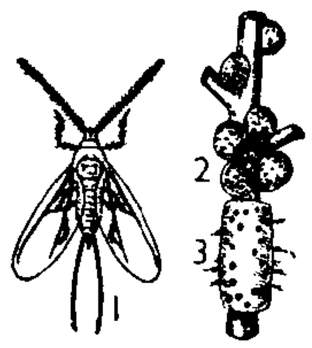

白蜡虫
1. 雄虫 2. 雌虫介壳 3. 雄虫分泌的白蜡

白蜡树（*Fraxinus chinensis*） 亦称"梣"。木樨科。落叶乔木。羽状复叶，对生，小叶通常5～9枚，椭圆形或椭圆状卵形，有锯齿。圆锥花序下垂，夏季开花；花萼钟状，无花瓣。翅果扁平，倒披针形。中国各地都有分布；朝鲜半岛、日本以至越南等地也有分布。木材坚韧，供制家具、农具、车辆、胶合板等用；树皮称"秦皮"，用为清热药；花可止咳定喘；树可放养白蜡虫。

白蜡树

白毓崑（1869—1912） 中国民主革命者。字雅雨，号铣玉，江苏通州人。江阴南菁书院毕业。1908年（清光绪三十四年）至天津，任北洋女子师范及法政学堂教习。1909年（宣统元年）与张相文创设中国地质学会，发刊《地学杂志》，任编辑部长。1911年武昌起义后，参与组织天津共和会、北方革命协会，与王金铭等发动滦州新军起义，建立北方革命军政府，任参谋长。旋败，被捕遇害。

白暨豚（*Lipotes vexillifer*） 一作"白鳍豚"，亦称"白旗"。哺乳纲，鲸目，淡水豚科。体长1.5～2.5米，嘴长约30厘米；上下颌共有130多枚圆锥形的同型齿。头圆有短颈。有背鳍。体背面淡蓝灰色，腹面白色；鳍白色。以鱼类为食。栖息中国长江中下游一带，洞庭湖、鄱阳湖及钱塘江也有发现。冬季常三五只成群。能发超声波，有回声定位能力。是中国特产珍贵动物，数量稀少，为国家一级保护动物。

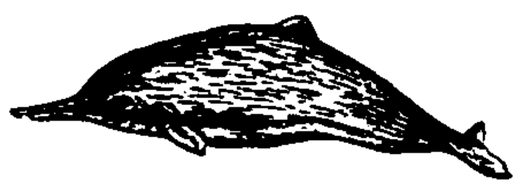
白暨豚

白鞑靼 见"汪古部"、"鞑靼"。

白僵菌（*Beauveria*） 属半知菌亚门，丛梗孢科。为昆虫寄生真菌。寄主范围很广，可寄生在多目昆虫的幼虫、蛹和成虫上（主要是鳞翅目昆虫的幼虫）。致病力强，通过消化道及体壁侵染，使虫体坚硬，体壁上生白色菌丝层，称"白僵病"。为养蚕业的病害之一。但可用于生物防治。能合成草酸、吡啶-2,6-二羧酸及脂肪，并能分泌脂酶、蛋白酶、壳质酶。

白额雁（*Anser albifrons albifrons*） 鸟纲，鸭科。雄鸟体长约0.7米，雌鸟较小。两性嘴基和前额都有白色横纹。头、颈和背部羽毛棕黑，羽缘灰白色；尾羽亦棕黑色，羽缘白色。胸、腹部棕灰色，布有不规则黑斑。幼鸟无此黑斑，嘴基亦无白纹。栖息沼泽地区。主食植物，间食昆虫和蠕虫。在俄罗斯西伯利亚北部繁殖；迁中国长江下游一带越冬，是旅鸟或冬候鸟。为国家二级保护动物。

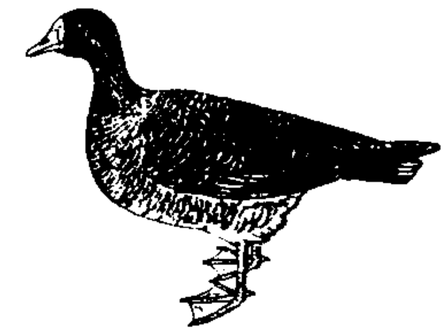
白额雁

白噪声 功率在整个频率范围内均匀分布的噪声。理想白噪声很难得到，通常认为，噪声功率均匀分布的频率范围大于所研究系统频宽的3～5倍，该噪声便是白噪声。

白壁德（Irving Babbitt, 1865—1933） 美国文学批评家，新人文主义美学创始人之一。哈佛大学毕业。1894年起在该校执教。主张文学应恢复以"适度性"为核心的人文主义的传统，以"人的法则"来反对"物的法则"，其作用是给人以道德的知识。认为自然主义的倾向（包括浪漫主义、批判现实主义等思潮）只服从"物的法则"，会牺牲美的全部含义，应该加以否定。主要著作有《新拉奥孔》、《卢梭与浪漫主义》、《批评家与美国生活》等。

白鹭洲 ❶古代长江中的沙洲。在今南京市水西门外。后世江流西移，洲与陆地遂相连接。❷在今江西吉安市东赣江中，南宋淳祐中知吉州江万里建白鹭洲书院于此。

白癜风 一种后天性色素脱失性皮肤病。病因不明。好发于颜面和四肢。表现为大小不等的白色斑片，边界清楚。一般无痛痒感。中医学上称"白驳风"。

白口铸铁 不含石墨的铸铁。所有碳分，除微量溶于铁外，都呈化合碳状态，主要呈渗碳体（Fe_3C）形式。因断口近于白色而得名。性硬而脆，难于切削加工，但耐磨性极好。

白山黑水 长白山与黑龙江的合称。后泛指中国东北地区。

白刃格斗 亦称"白刃战"或"肉搏战"。敌对双方人员用刺刀、枪托、匕首等进行的拚杀。

白马非马 公孙龙学派的名辩命题。他们认为"白"是命"色"的，"马"是命"形"的，"形""色"各不相干，"白马"就是"白马"，不能说"白马是马"，只能说"白马非马"。在这命题的论证中，他们看到了"马"和"白马"两个概念的差异，即发现了一般和个别的差异，在古代逻辑思想发展上有一定贡献。但过分夸大了这种差异，没有认识到一般和个别的辩证关系。

白云(雲)苍狗 杜甫《可叹》诗："天上浮云如白衣，斯须改变如苍狗。"后以"白云苍狗"比喻世事变幻无常。姚鼐《慧居寺》诗："白云苍狗尘寰感，也到空林释子家。"

白云(雲)亲舍 《新唐书·狄仁杰传》："荐授并州法曹参

军，亲在河阳。仁杰登太行山，反顾，见白云孤飞，谓左右曰：'吾亲舍其下。'瞻怅久之。云移，乃得去。"后因以"白云亲舍"为思念父母之辞。汤显祖《牡丹亭·急难》："白云亲舍，俺孤影旧梅梢，道香魂恁寂寥。"

白云(雲)鄂博 镇名。在内蒙古自治区达尔罕茂明安联合旗境内，归包头市领导。包白铁路终点。以产铁著名，稀土矿储量丰富。为包头钢铁公司的原料基地。

白车轴草 (*Trifolium repens*) 亦称"白三叶草"、"白花苜蓿"、"荷兰翘摇"。豆科。多年生草本。茎无毛，匍匐地面；着地生根，有良好的水土保持作用。复叶，具3小叶，小叶倒卵形或倒心形，缘有细齿。花白色、少数淡红或黄白色，多数密集成头状。荚果；种子细小，黄褐色。喜温暖气候，耐旱，也耐涝，适应性较强。原产欧洲；中国南北各地均有分布。繁殖快，可作牧草或绿肥。

白车轴草

白日衣绣 (衣 yì) 犹"衣绣昼行"。旧谓有了功名富贵，夸耀乡里。《风俗通·怪神》："〔张辽〕以二千石之尊过乡里，荐祝祖考，白日绣衣，荣美如此。"

白化现象 在正常的环境条件下，植物由于某些内在因素(如遗传性等)不能形成叶绿素的现象。如玉米、向日葵的白化苗和某些观赏植物叶片的局部白斑。全部白化的植株，因不能制造有机物质而迅速死亡。动物由于变异或环境的影响，亦可出现白化现象。

白孔六帖 类书名。唐白居易辑，宋孔传续辑。原书三十卷，名《六帖》；续辑三十卷，称《后六帖》。后合为一书，分成一百卷。杂采成语典故，备时人作文选录词藻之用。体例与《北堂书钞》相同。所收多今失传之书，可供辑佚。

白古通纪 书名。简称《白古通》，或作《僰古通》。作者失考。一卷。原书以*白文撰述，约成于元代。内容主要记述南诏、大理时期云南地方的史迹。佛教色彩浓厚。为《滇载记》、《南诏野史》诸书所本。清代失传。译文散见明代云南方志及《读史方舆纪要》等书。

白石道人 南宋姜夔的别号。夔所居邻于吴兴(今浙江湖州)苕溪之白石洞天，潘柽因称之为白石道人。

白龙鱼服 《说苑·正谏》："昔白龙下清泠之渊，化为鱼，渔者豫且射中其目。"后用"白龙鱼服"比喻贵人化装微行之危。张衡《东京赋》："白龙鱼服，见困豫且。"

白令海峡 (Bering Strait) 连接北冰洋楚科奇海和太平洋白令海的海峡。在亚洲大陆东北端与北美大陆西北端之间。最窄处约85公里。水深30～50米。从10月到次年4月结冰。亚洲、北美洲分界线及国际日期变更线通过海峡中央。海峡以俄国航海家白令的名字命名。

白鸟库吉 (1865—1942) 日本东方学家。曾留学欧洲。长期担任东京帝国大学教授、名誉教授。1908年起主持南满洲铁道株式会社"历史调查室"，发刊《东洋学报》，建立东洋文库。重点研究中亚、朝鲜、中国东北和蒙古历史。1919年敕选帝国学士院会员。曾主编《满洲历史地理》和《朝鲜历史地理》，著有《西域史研究》等。

白头如新 《史记·鲁仲连邹阳列传》："谚曰：'有白头如新，倾盖如故。'"意谓交友情意不投，时间虽久，仍和新相识的一样。"倾盖"，谓初见面。

白头翁汤 方剂名。见《伤寒论》。由白头翁、黄连、黄柏、秦皮组成。功能清化湿热、凉血、解毒。适用于热痢、便脓血、里急后重、发热等。

白色农业 应用高新科技开发生物资源并进行工厂化生产的一种新型农业。由于其在高度洁净的工厂内进行生产，工人都穿白色工作服从事劳动，故名。它依靠人工能源，环境条件不受地区和季节变化的限制，可常年在工厂进行大规模生产。主要指微生物发酵工程产业。

白色恐怖 反动统治者大肆逮捕、屠杀革命人民，破坏革命组织，镇压革命运动的残暴行为。通常以白色象征反革命，故名。

白衣大食 中国史籍对阿拉伯帝国(大食)*倭马亚王朝的称呼，因其崇尚白色而得名。

白衣尚书 东汉郑均，任城人，曾屡被征辟，特拜侍御史，迁尚书，后以病辞官还乡。汉章帝东巡，亲到均家，敕赐尚书俸禄，以终其身，当时人号为"白衣尚书"。见《东观汉记·郑均传》。

白帐汗国 (汗 hán) 见"钦察汗国"。

白阿铁路 从吉林省白城经内蒙古自治区东部乌兰浩特、阿尔山到伊尔施。长354公里。白城至阿尔山段于1937年筑成，后又延筑到伊尔施。东同平齐、长白两铁路相接。

白拉特夜 白拉特为阿拉伯语音译，意为"赦免"或"豁免"。伊斯兰教纪念日。在伊斯兰教历8月15日夜。相传安拉于此夜大开怜悯与饶恕之门，赦免所有忏悔者的一切罪过。凡在此夜虔心悔过自新者，都能得到安拉宽恕。中国伊斯兰教*格迪目等派穆斯林，8月1日至15日，邀请阿訇和清真寺学员到家里诵经、赞圣及念忏悔词等，祈求安拉赦免罪愆，并赐予吉祥平安。在北方亦称"念夜"或"转夜"；在南方称"走节"。

白果中毒 因食白果(即银杏果实)过多或食生白果发生的中毒。多见于小儿。有呕吐、精神委靡、发热、抽搐、神志不清、呼吸困难等症状。应迅速洗胃、灌肠和输液，以利毒物排泄，并作止痉等治疗。

白金汉宫 (Buckingham Palace) 英国王宫。位于伦敦圣詹姆士公园西端。1703年为英国白金汉公爵所建。1761年英王乔治三世购下扩建。1825年乔治四世将它作为王宫，并予重建。维多利亚女王是居住在此的首位英国君主，此后历代君主均居于此。

白鱼入舟 《史记·周本纪》："武王渡河，中流，白鱼跃入王舟中，武王俯取以祭。"裴骃集解引马融曰："鱼者，鳞介之物，兵象也；白者，殷家之正色：言殷之兵众与周之象也。"旧因以谓用兵必胜的吉兆。

白驹过隙 形容光阴过得极快。《庄子·知北游》："人生天地之间，若白驹之过郤，忽然而已。"成玄英疏："白驹，骏马也，亦言日也。"陆德明释文："郤，本亦作隙。隙，孔也。"《史记·魏豹彭越列传》："人生一世间，如白驹过隙耳。"

白面书生 称年轻文弱的读书人。《宋书·沈庆之传》："陛下今欲伐国，而与白面书生辈谋之，事何由济？"

白虹贯日 意谓白色长虹穿日而过。古人认为人间有不平凡的行动，就会有这种天象。《史记·鲁仲连邹阳列传》："昔者荆轲慕燕丹之义，白虹贯日，太子畏之。"裴骃集解引应劭曰："燕太子丹质于秦，始皇遇之无礼。丹亡去，故厚养荆轲，令西刺秦王。精诚感天，白虹为之贯日也。"司马贞索隐引《战国策》云："聂政刺韩傀，亦曰白虹贯日。"按"白虹贯日"，实际是一种大气光学现象。

白香词谱 书名。清舒梦兰(字白香)编。四卷。选录唐至清初五十九家名作为代表，凡一百首，附注平仄声调。排次以词调为主，先小令，次中调、长调。旧时初学填词者多依为准则。后由谢朝征作笺，存九十九首，改以作家时代先后为序，删去声谱，并增入有关资料颇多。有《半厂丛书》本。

白俄罗斯(Белоруссия) 旧译别洛露西亚。欧洲中部内陆国，分别与俄罗斯、乌克兰、波兰、立陶宛和拉脱维亚接壤。面积20.76万平方公里。人口1 043.7万(1995年)，白俄罗斯人占78%，俄罗斯人占13%，余为波兰人、乌克兰人等。白俄罗斯语为国语，居民多信奉东正教。首都明斯克。地处东欧平原，北半部低缓冰碛丘陵与平原相间，南半部为低地。明斯克高地呈东北-西南走向横贯中北部，是波罗的海和黑海水系的分水岭，最高点海拔346米。温带大陆性湿润气候，年降水量550～700毫米。河网稠密，西德维纳河(Западная Двина)、涅曼河、第聂伯河上游流贯境内。湖泊和沼泽广布。针阔混交林约占国土面积三分之一。矿藏有泥炭、钾盐、岩盐、石油等。9—11世纪属基辅罗斯国。14世纪起先后属立陶宛大公国和波兰立陶宛王国。18世纪末并入帝俄。1919年1月成立白俄罗斯苏维埃社会主义共和国。1922年12月成为苏联加盟共和国之一。1991年8月25日宣布独立，称白俄罗斯共和国。同年12月21日加入"独联体"。工农业均发达。工业中机械制造业占主导地位，尤以汽车、拖拉机、机床、仪表、电机制造为重要。还有无线电电子、化学、石油化工、石油和泥炭开采、纺织和食品加工等。拥有大规模机械化农业。农产品主要有亚麻、马铃薯、小麦、玉米等。乳肉用畜牧业也很重要。还有园艺业和蔬菜栽培业。

白洛克鸡 蛋肉兼用品种普利茅斯洛克鸡的一个变种。原产美国。是国内外普遍饲养的肉用仔鸡母系品种。羽毛白色，喙和脚黄色。单冠。体型大，呈椭圆形。生长快，长羽速，性情温驯，易肥育。在正常的饲养管理条件下，8周龄体重可达1.5千克左右。公鸡体重约4～4.5千克，母鸡3～3.5千克。年产蛋150～160个，蛋重约60克，壳淡褐色。参见"芦花洛克鸡"。

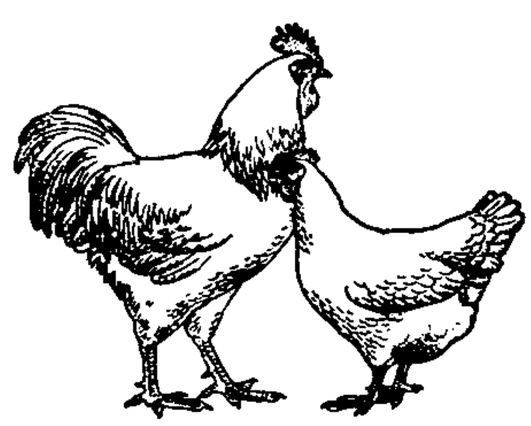

白洛克鸡

白狼王歌 东汉白狼首领献给汉朝的诗歌。明帝永平间(58—75)，汶山(今四川茂县一带)以西白狼王唐菆献《乐德》、《慕德》、《怀德》歌三首。犍为郡掾田恭(一作由恭)以汉字记音并译意，首载于《东观汉记》。反映该部牧猎情况及与内地经济文化的联系。

白益王朝 也称布维希王朝。西亚王朝(935—1055)。公元935年伊朗部落酋长白益(Buyeh或Buwayh)的三个儿子领兵夺取伊朗西部和南部，始建王朝。信奉伊斯兰教什叶派。945年其幼子阿马德(Ahmad ibn Buyeh)入侵伊拉克，攻占巴格达，迫阿拔斯王朝哈里发为傀儡。阿多德·杜拉(Adud al-Dawlah, 949—983年在位)时势最盛，实现王朝统一，并在巴格达建立清真寺、医院、气象台与图书馆。后王族内讧，转衰。1055年被塞尔柱突厥人推翻。

白雪公主 全名《白雪公主和七个小矮人》。美国动画片。迪斯尼与雷电华广播公司1937年联合摄制。迪斯尼根据格林同名童话改编并任制片人。美丽纯真的白雪公主遭到继母的嫉妒和迫害，在猎人帮助下逃入森林。她同博士、快乐、顽固、瞌睡、害羞、喷嚏、糊涂七位古怪的矮人和睦相处。继母寻入森林，诱公主食毒果致死。钟情于白雪公主的王子来到森林，他亲吻公主使其复生。是世界上第一部长动画片。

白雪遗音 俗曲选集。清华广生辑。广生字春田，山东历城(今济南)人。四卷。收南北曲调七百八十首，多为散佚之作，于《马头调》选录最多。题材范围相当广泛。并附弹词《玉蜻蜓》九回、苏滩二出。

白银风潮 1934年中国因白银大量外流而引起的金融危机。1933年4月，国民党政府为整顿币制发布*废两改元训令，实行银本位制。次年因美国宣布"白银国有"，在全世界高价收购白银，使中国白银大量外流，动摇了银本位制的基础，造成通货紧缩，信贷减少，物价暴跌，企业倒闭，引起大规模挤兑、抢购、投机风潮，社会经济陷入严重危机。1935年国民党政府发布紧急命令，实施法币改革，改银本位制为外汇本位制，实行白银国有，所有白银必须在规定限期内兑换法币，才使白银风潮渐趋平缓。

白银政策 即"美国白银政策"。

白领工人 即"白领阶层"。

白领犯罪 西方社会学用语。指*白领阶层在从事职业活动时的犯罪。由*萨什兰德创用。通常包括贪污、欺诈、受贿、广告失实、在食品和药品方面弄虚作假等。

白领阶层 与"蓝领阶层"相对，亦称"白领工人"。一般指资本主义国家企业中以从事脑力劳动为主的中上层被雇佣人员。如管理人员、技术人员，也包括掌握比较复杂的科学技术，依靠仪表、电钮、数据进行操作的工人。他们工作条件较好，经济收入和社会地位较高，工作时穿着整齐、衣领洁白，故称。在科学技术日益发达，生产日益现代化的情况下，白领阶层的比例有提高的趋势。

白喉杆菌(杆 gǎn)(*Corynebacterium diphtheriae*) 白喉的病原菌。革兰氏阳性，菌体细长，一或两端膨大，含异染颗粒。因在咽喉部生长，并分泌毒素引起局部组织坏死，形成灰白色假膜，故名。可产生强烈的外毒素，并入血导致心肌、外周神经等中毒。其外毒素制成*类毒素，供预防用；或免疫马匹，从马血清中提取免疫球蛋白精制成*抗毒素制剂，供治疗用。

白黑分明 亦作"黑白分明"。比喻是非分明。《汉书·薛宣传》："宣数言政事便宜，举奏部刺史郡国二千石，所贬退称进，白黑分明。"

白登之围 汉初，匈奴冒顿单于不断攻扰汉北方郡县。汉高祖七年(公元前200年)，匈奴大军围攻晋阳(今山西太原)，高祖亲率军三十余万迎战，被围困于平城白登山(在今山西大同东北)，达七日之久。后用陈平计，重赂冒顿的阏氏(皇后)，始得突围。

白鹅膏菌(*Amanita verna*) 亦称"春生鹅膏菌"、"白毒伞菌"。担子菌亚门，伞菌科。子实体伞形，白色，菌柄较细长；菌盖初为蛋形至钟形，老时平展，表面光滑。菌褶稠密。菌柄基部膨大，有肥厚的菌托，上部有下垂的菌环。菌环有不明显的条纹。夏秋季生于杂木林中地上。有剧毒。

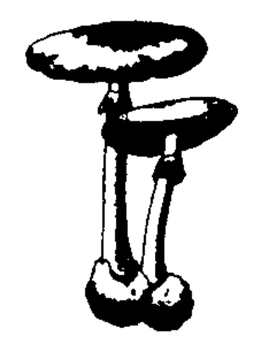

白鹅膏菌

白腰雨燕(*Apus pacificus pacificus*) 鸟纲，雨燕科。体

长近 20 厘米。上体羽色大都黑褐；颏、喉和腰部羽毛均白色，并缀有黑色羽纹。翼尖超过尾叉甚多。下体羽毛暗褐色，羽端白色。栖息山地，雨天常在高空回飞。营巢于岩洞或岩礁上。喜群飞，主食昆虫。夏季见于中国东北，南达长江流域以至福州；西达甘肃、青海和西藏东部。

白膜侵睛 中医学病症名。一种黑睛边缘出现灰白色小泡甚而侵至黑睛的眼病。多由肺经燥热、肝火上攻所致。严重时可有畏光、刺痛及流泪等。治宜泻肺润燥、清泄肝火等法。本病即泡性角膜结膜炎。

白澳政策 即"白人澳大利亚政策"。英国在澳大利亚实行的限制有色人种入境的政策。1855 年澳大利亚的维多利亚州通过法案限制华工入境，并对澳境华人课以巨额人头税。其他各州先后效尤。1897 年英国提出"听写测验"办法，限制非欧洲移民入境。1901 年澳大利亚政府通过限制移民法案，确认这一政策，甚至将早年移居的有色人种驱逐出境。1958 年新移民法颁布后，"听写测验"始废除。

白璧无瑕 美玉洁净无疵，比喻人或事物没有缺点。亦作"白玉无瑕"。《敦煌变文集·伍子胥变文》："彼见此物，美女轻盈，明珠照灼，黄金焕烂，白玉无瑕。"

白璧微瑕 白玉上有微小的斑点。比喻美好的人或事物微有缺憾。萧统《陶渊明集序》："白璧微瑕，惟在《闲情》一赋。"亦作"白玉微瑕"。《贞观政要》卷五："白玉微瑕，善贾之所不弃，小疵不足以妨大美也。"

白山水电站 位于吉林省松花江上。1975 年开工，1984 年建成。以发电为主，兼有防洪等效益的大型水电站。控制流域面积 19 000 平方公里。库容 53.1 亿立方米。装机容量 150 万千瓦。由混凝土重力拱坝、河床坝段泄洪建筑物和右岸地下厂房及左岸地面厂房组成。最大坝高约 150 米，坝顶长度 664 米。

白贝罗定律 根据风向判断气压高低方位的法则。即人背风站立，在北半球，低压中心在左前侧，高压中心在右后侧；南半球反之。由荷兰*白贝罗于 1857 年提出，故名。

白毛夏枯草 即"筋骨草"。

白氏长庆集 别集名。唐白居易作。因最初编集于穆宗长庆年间，故名。原为七十五卷：《前集》五十卷，《后集》二十卷，《续集》五卷；至宋亡佚四卷，现存七十一卷。有影印宋绍兴本，不分前、后、续集。凡诗三十七卷，分为讽谕、闲适、感伤、律诗、格诗等；文三十四卷。间有伪文误入。又有影印日本那波道圆翻宋大字本，七十卷，分为十帙，每帙七卷；明万历间马元调刻本七十一卷，附录一卷。另有敦煌卷子本《白氏诗集》残卷，内容为一部分讽谕诗。日本尚存古写本白集残帙多种。今人有校笺本。参见"白香山诗集"。

白龙堆沙漠 即"库姆塔格沙漠"。

白头山天池 一称"长白山天池"。在吉林省东南中、朝边境上。白头山顶部的火山口湖。面积 9.8 平方公里。湖面海拔 2 194 米，最深达 373 米。湖水由北部缺口闼门流出。为松花江上游二道白河的源地。天池内壁为白色浮石和粗面岩组成的悬崖峭壁，岚光水色，风景幽丽。

白色念珠菌 "白假丝酵母"(*Candida albicans*) 的俗称。营养细胞呈圆形、椭圆形至长圆形，大小不一，多边芽殖，产生各型的假菌丝及大而圆的厚壁孢子。常存在于正常人的口腔、肠道、上呼吸道等处，能引起鹅口疮等口腔疾病或其他疾病。大量使用抗生素治疗其他疾病时，易引起继发性的念珠菌病。

白花蛇舌草 (*Hedyotis diffusa*) 亦称"二叶葎"。茜草科。一年生纤弱披散草本。叶对生，膜质，线形，无柄。夏秋开花，花小，白色，单一或成对腋生。蒴果扁球形。广布于热带亚洲；中国云南、广东、广西、福建等地均产。全草入药，性寒、味甘淡，功能清热解毒、利尿，主治恶疮肿毒、毒蛇咬伤、泻痢、热淋小便不利等症。

白杨透翅蛾 (*Paranthrene tabaniformis*) 杨树害虫。昆虫纲，鳞翅目，透翅蛾科。成虫前翅窄长，褐黑色，略透明，后翅扇形，透明。幼虫黄白色，臀部背面有 2 个深褐色刺钩。年发生 1 代，以幼虫在树干隧道中越冬。幼虫蛀食杨树枝干。防治法：检查出圃苗；喷杀虫剂毒杀初孵幼虫，幼虫进入枝干后用杀虫剂加柴油点涂虫孔；用合成性信息素诱杀雌成虫。

白沙工农区 旧县级行政区名。在四川省东北部。1979 年由万源县析置。1993 年与万源县合并为万源市。

白尾双足蜥 (*Dibamus bourreti*) 爬行纲，双足蜥科。形似蚯蚓，长 16～18 厘米，背面紫棕色，有金属光泽；腹色略浅。周身被以覆瓦状排列的圆鳞。眼隐于眼鳞下，无耳孔，舌短，舌上有横襞褶。尾短而钝，末端玉白色。无前肢，雄性有一对短而扁的鳍状后肢，镶嵌在肛侧凹沟内。穴居，常栖息枯草、朽木下。卵生。分布于中国广西；也产于越南等国。

白雨斋词话 书名。清陈廷焯撰。八卷。廷焯(1853—1892)，字亦峰，江苏丹徒人。光绪举人。书中推崇常州词派的理论，主张作词要符合儒家"诗教"，"温厚以为体，沉郁以为用"，强调"寄托"，提倡"意在笔先，神馀言外"，并以此为标准，评论历代的词选和词论。

白虎通德论 即"白虎通"。

白话文运动 新文化运动时期改革文字表达形式的运动。1916 年底至 1917 年初，胡适、陈独秀等在提出"文学改良"和"文学革命"主张的同时，发出了"提倡白话文，反对文言文"的号召。激进的知识分子纷起响应，开始用白话文作诗撰文。《新青年》也从 1918 年起改成白话文刊物，使白话文运动迅速兴起。同年 5 月，鲁迅发表了白话文小说《狂人日记》，把反对旧礼教与提倡白话文紧密结合起来，进一步推动了白话文运动的深入，并为新文学的发展开辟了道路。

白细胞介素 又称"白介素"。一类细胞因子。一般在受到抗原刺激或炎症时产生，参与机体的防御作用，通过影响淋巴细胞的生长和分化，调节免疫反应的性质和程度。早期认为仅由白细胞产生并在白细胞之间发挥调节作用，后发现亦可由其他细胞产生，且对多种细胞具有调节作用。已发现 15 种，不同的白细胞介素分别具有抗肿瘤，促进造血机能，参与炎症反应及自身免疫等生物学活性，可作为药物。

白细胞计数 计算单位体积血液内白细胞数以诊断疾病的一种手段。成人正常值为 $(4\sim10)\times10^9$ 升$^{-1}$。但在运动、情绪激动和分娩等情况下可有变动。因其在各种疾病中有不同的特征性改变，故有助于诊断。

白细胞减少 血液内白细胞计数低于 4×10^9 升$^{-1}$ 的现象。常见于伤寒、流行性感冒、疟疾、脾功能亢进、某些血液病及药物中毒、放射线照射后等。

白细胞增多 血液内白细胞计数高于 10×10^9 升$^{-1}$ 的现象。常见于急性炎症、化脓性感染、外伤和手术后等。

白香山诗集 别集名。唐白居易(号香山居士)作。清汪立名编注。共四十卷。凡《长庆集》二十卷，后集十七卷，别

集一卷，补遗二卷。另以年谱二卷冠于首。编排考订，较严密，但注释简略。有清康熙间一隅草堂刻本。

白俄罗斯人 (Белорусы) 旧译"别洛露西亚人"。白俄罗斯的民族。约 817 万人(1995 年)。语言属印欧语系斯拉夫语族，有文字。部分信俄罗斯正教，有些信天主教。另分布在俄罗斯(105 万)、乌克兰(40 万)，还有 50 万人散居独联体其他国家及东欧和美洲。

白俄罗斯语 属印欧语系斯拉夫语族东斯拉夫语支。白俄罗斯官方语言，通行于白俄罗斯以及立陶宛部分地区。使用人数约 1 000 万。13—14 世纪起有文献。文字采用斯拉夫字母。

白菜软腐病 白菜病害。病原细菌为胡萝卜软腐欧氏杆菌 (*Erwinia carotovora*)。危害作物种类极多，包括结球甘蓝、萝卜、胡萝卜、芹菜、马铃薯、辣椒、番茄等。受害部分初呈水渍状灰褐色，迅速腐烂，流粘液，具臭味。病菌在土壤、肥料中，病株残体内及留种株上越夏越冬，由昆虫、雨水或灌溉水传播，自伤口侵入。田间害虫多和土壤过湿时，白菜伤口增加，病菌易侵染。侵染后，可长时间潜伏在内，不显症状，直至白菜贮藏期因冷库或窖中缺氧，白菜的抗性降低时，软腐病才易爆发。白菜包心期多雨，病害亦易蔓延。防治法：选用抗病品种，适时播种，间作或轮作，翻晒菜地，施用完全腐熟肥料，消灭害虫，清除病株，高畦栽培，灌溉水源清洁，初发病时用药剂防治；改善贮藏条件，注意贮窖内通风。

白菜型油菜 (*Brassica campestris*) 又称"甜油菜"、"北方小油菜"。油菜的一种。原产中国。株型较矮小，叶椭圆、卵圆或长卵形，薹茎叶抱茎而生，花大，种子无辛辣味，成熟早，对病毒病抵抗力较弱。

白菜类蔬菜 指十字花科中的叶片薄、绿色、叶面无明显蜡粉、叶缘波状、花茎叶无叶柄而包围花茎、果实较短、种子无芥辣味的一类蔬菜。原产中国。这类蔬菜的类型和品种最多，适应性较强，栽培也较普遍。一年生或二年生草本。性喜冷凉湿润气候，适于保水保肥力强的土壤生长。根系浅，叶面大，不耐旱。生长期中需要肥水充足。一般第一年生长营养器官，次春抽薹开花。均为异花授粉作物，留种时需行隔离，以防止天然杂交。

白鹿洞书院 在江西庐山五老峰东南。唐李渤隐居读书于此，曾蓄一白鹿自娱，人称白鹿先生。后渤于其地建台榭，遂以白鹿名洞。南唐时就此建学馆，称庐山国学。宋初改名白鹿洞书院，为当时四大书院之一。其后屡废屡建，直至清末。历代朝廷多次赐书赐匾，南宋朱熹、明王守仁等先后执教于此。朱熹所撰《白鹿洞书院揭示》影响极大，被奉为办学纲领。为全国重点文物保护单位。

白塞综合征 以口腔、外生殖器、眼及皮肤症状为主的疾病。病因尚不明。病程慢性，常反复发作。口腔及外生殖器表现为大小、深浅不等溃疡，有疼痛感；眼部常发生结膜炎、角膜溃疡、虹膜睫状体炎及视网膜病变等；皮肤常表现为结节红斑、血栓性静脉炎及毛囊炎等。治疗可酌情采用异烟肼、皮质激素及青霉胺等。

白云鄂博铁矿 在内蒙古自治区包头市北部白云鄂博镇。包头钢铁公司的矿山基地。是含有铁、稀土、铌等多种元素的大型共生矿床。稀土藏量 1 亿多吨，居世界首位。

白内障摘出术 摘除不透明的晶状体的眼科复明手术。有囊内与囊外两种方法，前者包括摘除囊膜，后者将后囊膜留在眼内。应用小切口手法碎核及超声乳化摘出术，同时置入适度的人工晶状体，可使这一手术简便、易行、效果更好。

白公馆集中营 国民党反动派囚禁与屠杀共产党人和进步人士的集中营。位于重庆磁器口。原为四川军阀白驹的公馆，故名。1939 年军统在此设立集中营，1943 年起一度为中美合作所第一看守所。1949 年 11 月底重庆解放前夕，囚禁于此的革命志士百余人被国民党反动派集体杀害。

白石道人诗说 南宋姜夔(号白石道人)撰。一卷。共二十九条。所论多为诗歌的艺术表现方法和风格方面的问题。他反对大发议论、多用典故的诗风，强调精思和含蓄，超然法外，天然自得，并以"理高妙"、"意高妙"、"想高妙"、"自然高妙"等"四种高妙"为诗歌的最高境界，开严羽"妙悟"说的先声。

白石道人歌曲 (曲 qǔ) 词集名。南宋姜夔(号白石道人)作。流行各本大都作四卷(分《圣宋铙歌鼓吹曲》、《越九歌》、《琴曲》、令、慢、自制曲等类)，别集一卷。集中《越九歌》十首，旁注律吕字谱；琴曲《古怨》用减字谱；令、慢、自制曲中，有十七首都附宋俗字谱。为研究宋代诗词音乐及其记谱法的重要资料。近人朱孝臧《彊村丛书》本分六卷，附有清张文虎《舒艺室余笔·校白石歌曲》。清王鹏运《四印斋所刻词》本名《白石道人词集》，三卷，别集一卷，与张炎《山中白云》合编为《双白词》。今人夏承焘有《姜白石词编年笺校》。

白华绛柎阁诗集 别集名。清李慈铭作。十卷。又名《越缦堂诗集》。系慈铭诗前集，作者手定。有光绪间刻本。其后集名《杏花香雪斋诗》，系近人从其《越缦堂日记》中辑出。有 1939 年排印本。

白沙黎族自治县 1987 年 12 月 30 日建立。在海南省海南岛北部、南渡河上游。自治县人民政府驻牙叉镇。1935 年置白沙县。居民有黎、回、汉等族。地处黎母岭北麓，富林、矿资源。产木材及橡胶、油棕等热带经济作物，并有梅花鹿等野生动物。工业有农机、建材、电力、陶瓷、制糖、橡胶等。公路通三亚等地。

白细胞分化抗原 白细胞(包括血小板和血管内皮细胞)在分化成熟为不同谱系和不同阶段以及活化过程中出现或消失的细胞表面标志。大多是完整的跨膜蛋白或糖蛋白，含细胞外区、跨膜区和胞质区；少数以糖基磷脂酰基醇连接方式"锚"于细胞膜上。用以单克隆抗体鉴定为主的聚类分析法，将识别同一分化抗原的一组单克隆抗体划归为一分化群。它不仅是一种细胞的功能标志，还参与机体多种生理和病理过程，如免疫应答中免疫细胞的识别、活化、增殖分化和效应功能的发挥，造血细胞的分化和造血过程的调控，炎症反应中细胞的迁移以及肿瘤的扩散和转移等。

白细胞分类计数 在显微镜下观察已染色的血液涂片，按白细胞的形态、胞质内有无颗粒和染色特性进行分类，并计算各类白细胞百分率以诊断疾病的一种手段。正常外周血液内各种白细胞的百分率：中性粒细胞为 50%～70%，嗜酸性粒细胞为 0.5%～3%，嗜碱性粒细胞为 0～0.75%，淋巴细胞为 20%～30%，单核细胞为 3%～8%。有些疾病可使各种白细胞的百分率改变，如急性炎症、化脓性疾病时中性粒细胞增多，寄生虫病和过敏性疾病时嗜酸性粒细胞增多，百日咳时淋巴细胞增多，疟疾时单核细胞增多，中性粒细胞缺乏症时中性粒细胞减少等。

白里安-凯洛格公约 即"非战公约"。

白海-波罗的海运河 (Беломорско-Балтийский канал)

在俄罗斯西北部。北起白海城(Беломорск),南至波韦涅茨(Повенец),连接白海和奥涅加湖。长227公里,其中人工水道37公里。再通过斯维里河(Свирь)、拉多加湖和涅瓦河,抵圣彼得堡,通波罗的海。建于1930—1933年。使圣彼得堡至阿尔汉格尔斯克航程缩短4 000公里。屡经扩建,可通5 200吨舰船。

白求恩模范病室旧址 在山西省五台县东松岩口村。1938年6月,由白求恩筹建,将村内的龙王庙改建成外科病室,为救死扶伤与培养医务干部作出了贡献,被晋察冀军区司令部誉为"白求恩模范病室"。1940年被日军烧毁。1974年按原貌重建,还建有纪念白求恩陈列室。大院中心有7米多高的汉白玉题字碑塔一座,正面镌刻毛泽东《纪念白求恩》一文。为全国重点文物保护单位。

1 **百** ㊀(bǎi) ❶数目。十的十倍。❷举成数以言其多。如:百姓;百战百胜。《庄子·秋水》:"秋水时至,百川灌河。"亦指百倍。如:百身何赎。

㊁(mò) 勉力。《左传·僖公二十八年》:"距跃三百,曲踊三百。"杜预注:"百犹励也。"陆德明释文:"百,音陌。"孔颖达疏:"言每跳皆勉力为之。"参见"距跃"。

㊂(bó) 用于地名。广西壮族自治区有百色市。

百一 ❶百中得一,极言其难以遇到。韩愈《别知赋》:"惟知心之难得,斯百一而为收。"❷古代讲灾变运数的人,以阴阳代表两种对立的势力,阴为六,阳为一,此长则彼消,到了极点,就反过来彼长此消。百一为阳数的极点,百六为阴数的极点。曹唐《小游仙诗》:"未知百一穷阳数,略请先生止的看。"

百二 ❶以二敌百。一说是百的一倍。《史记·高祖本纪》:"秦,形胜之国,带河山之险,县(悬)隔千里,持戟百万,秦得百二焉。"裴骃集解引苏林曰:"秦地险固,二万人足当诸侯百万人也。"司马贞索隐引虞喜曰:"言诸侯持戟百万,秦地险固,百倍于天下,故云得百二焉,言倍之也,盖言秦兵当二百万也。"后用为形容秦陇地势险要之词。《后汉书·隗嚣传》:"陇坻虽隘,非有百二之埶(势)。"元好问《岐阳》诗:"百二关河草不横,十年戎马暗秦京。"❷犹言百分之一二,形容数量之少。《文心雕龙·隐秀》:"凡文集胜篇,不盈十一;篇章秀句,裁可百二。"

百工 ❶古代官的总称,犹言百官。《书·尧典》:"允厘百工,庶绩咸熙。"孔传:"工,官。"❷专指主管营建制造等事的官。《考工记·总序》:"国有六职,百工与居一焉,……审曲面埶(势),以饬五材,以辨民器,谓之百工。"郑玄注:"百工,司空事官之属……司空掌营城郭,建都邑,立社稷宗庙,造宫室车服器械。"❸西周时工奴的总称。《伊簋》:"官司康宫王臣妾百工。"《师毁簋》:"司我西隔东隔仆御百工牧臣妾。"春秋时沿用,并成为各种手工业工人的总称。《论语·子张》:"百工居肆,以成其事。"

百丈 纤缆。《南史·朱超石传》:"时军人缘河南岸牵百丈。"杜甫《十二月一日》诗:"一声何处送书雁,百丈谁家上濑船。"

百日 ❶相当长的时间。《礼记·杂记下》:"子曰:'百日之蜡,一日之泽,非尔所知也。'"蜡,年终祭名。孔颖达疏:"其实一年而云百日,举其成数以喻其久也。"韩愈《双鸟》诗:"两鸟忽相逢,百日鸣不休。"❷旧时丧俗。人死后的第一百天,丧家多延僧诵经拜忏。《北史·胡国珍传》:"诏自始薨至七七,皆为设千僧斋,斋令七人出家;百日设万人斋,二七人出家。"

百户 官名。元代军制,设百户为"百夫之长",隶属于*千户,为世袭军职。驻守各地者,设百户所,分隶于各县千户所。百户所有两等:上所设蒙、汉百户各一员,下所设百户一员。明代卫所兵制亦设百户所,统兵一百十二人,分为二总旗、十小旗,隶属于千户所。百户为一所的长官。

百叶(葉) ❶牛羊的重瓣胃。《仪礼·既夕礼》"脾析蜱醢"郑玄注:"脾析,百叶也。"❷犹百世。《三国志·魏志·高堂隆传》:"秦不修圣道,乃构阿房之宫,筑长城之守……自谓本枝百叶,永垂洪晖。"❸历书。《宋史·阎文应传》:"陈氏女将进御,〔阎士良〕闻之,遽见仁宗,仁宗披百叶择日。"❹物体重叠及花之重瓣者。如:百叶箱。韩愈《题百叶桃花》诗:"百叶双桃晚更红,窥窗映竹见玲珑。"❺吴方言称用豆汁制成的薄张。也叫"千张"。

百岁 ❶古人以为人生不过百岁,因以百岁指有生之年,"百岁后"则为死的讳称。《诗·唐风·葛生》:"百岁之后,归于其居。"《史记·高祖本纪》:"陛下百岁后,萧相国即死,令谁代之?"❷俗用为长寿之意。旧时婴儿生后一百天,称为"过百岁",取吉庆之意。

百舌 即"乌鸫"。益鸟。全身黑色,唯嘴黄。善鸣,其声多变化,故称"百舌"。杜甫《寄柏学士林居》诗:"赤叶枫林百舌鸣,黄泥野岸天鸡舞。"

百合(*Lilium*) 百合科。多年生宿根草本。地下有扁球形或近球形的鳞茎,由鳞片层层抱合而成,鳞片肉质肥厚。早春于鳞茎中抽出花茎,花茎叶腋有时生珠芽。夏季开花,花被6片,有红黄、黄、白或绿色。性喜温暖干燥,适于砂壤土生长。秋季用鳞茎、珠芽或鳞片繁殖。原产亚洲;中国各地多有分布。种类甚多,有食用价值者仅卷丹(*L. lancifolium*)、小卷丹(*L. leichtlinii*)、山丹(*L. concolor*)、天香百合(*L. auratum*)和白花百合(*L. brownii* var. *viridulum*)等几种。鳞茎供食用、制淀粉;花供观赏。中医学上以鳞茎入药,性微寒、味甘,功能润肺止咳、清心安神,主治痨嗽咳血、虚烦惊悸等症。鳞茎含多种生物碱、淀粉、蛋白质、脂肪等成分。

百行 指各种品德、行为。蔡邕《陈寔碑》:"兼资九德,总修百行。"《旧唐书·刘君良传》:"士有百行,孝敬为先。"

百会 针灸穴位名。见《针灸甲乙经》卷三。属督脉,为手足三阳、督脉交会穴。位于头顶区中央,当前发际后五寸与后发际前七寸处。主治癫狂、中风、目眩、耳鸣、头痛、脱肛等。

百色(百bó) 市名。在广西壮族自治区西部、右江上游,邻接云南省。南昆铁路经过境内。清设百色厅,1912年改厅为府,1913年改县。1984年改设百色市。百色地区行署驻此。人口31.1万(城镇11.2万,1996年)。工业有机械、化肥、制糖、造纸、建材等。农产有稻、玉米、甘蔗、甘薯等,并产八角茴香、木耳、砂仁等。为桂西交通及土特产集散中心。革命纪念地有红七军军部旧址粤东会馆及红七军政治部旧址清风楼。名胜有澄碧湖、福禄河景区。

百论 书名。古印度提婆著,世亲释,后秦鸠摩罗什译。二卷。内容主要是破斥数论、胜论等所持观点,阐明宇宙万有"毕竟空"的道理。梵文原本有二十品,每品五偈,合为百偈,故名。中国译出前十品。为三论宗所依的三部论(《中论》、《百论》、《十二门论》)之一。

百戏 古代乐舞杂技表演的总称。秦汉时已有,秦代又称"角抵"。据东汉张衡《西京赋》载,其内容包括各种杂技(如扛鼎、寻橦、吞刀、吐火等),装扮人物的乐舞,装扮动物

的*鱼龙曼延以及故事性节目*《东海黄公》等。汉武帝时极为盛行。《汉书·武帝纪》:"元封三年春,作角抵戏,三百里内皆来观。"汉墓陶俑中有杂技俑;汉壁画中有杂技图像。南北朝后亦称"散乐"。隋代复盛,《隋书·音乐志》:"大业二年……总追四方散乐,大集东都。"唐和北宋均甚流行,据南宋孟元老《东京梦华录》载,北宋时汴梁(今河南开封)每逢元宵等节日,"歌舞百戏,鳞鳞相切,乐声嘈杂十余里"。元初马端临《文献通考》记录了汉以来百戏节目及其发展经过。元代以后,其内容更加丰富发展,然多采用各种乐舞杂技的专名,百戏一词逐渐少用。

百寿 旧县名。在广西壮族自治区东北部。1933年由古化县改称。1952年并入永福县。

百两(一liàng) "两"同"辆"。古时一车两轮,因以两计数,百两即百车。《诗·召南·鹊巢》:"之子于归,百两御之。"御,迎迓。后因以指结婚时的车辆。陆云《赠顾骠骑》诗:"百两集止,之子于归。"亦谓车辆众多。杨巨源《和吕舍人喜张员外自北番回》:"百两开戎垒,千蹄入御栏。"

百里 ❶百里之地,指一县。参见"百里才"。❷复姓。春秋时秦国有百里奚。

百谷(穀) 谷类的总称。《书·舜典》:"汝后稷,播时(莳)百谷。"

百灵 鸟纲,百灵科。广义的为歌百灵属(*Mirafra*)、凤头百灵属(*Galerida*)、沙百灵属(*Calandrella*)、百灵属(*Melanocorypha*)和角百灵属(*Eremophila*)各种类的通称;有时也包括云雀属(*Alauda*)。狭义的专指百灵属各种。均为中、小型鸣禽;跗蹠后缘不似一般鸣禽之呈棱状,而为钝圆形,具盾状鳞;后爪特长;善鸣。有一种蒙古百灵(*Melanocorypha mongolica mongolica*),体较云雀稍大,翼亦较尖长,羽色与之近似。在中国终年留居黑龙江、辽宁、吉林、内蒙古,以及河北张家口,冬时偶见于河北平原一带。鸣声婉转,常饲作笼鸟。

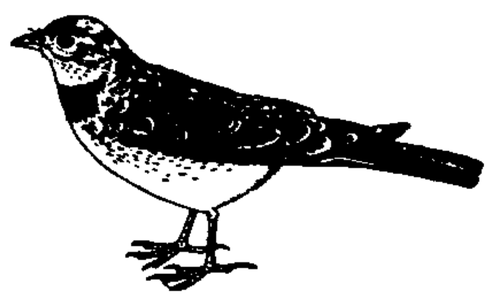
蒙古百灵

百忍 《旧唐书·刘君良传》:"郓州寿张人张公艺,九代同居……麟德中,高宗有事泰山,路过郓州,亲幸其宅,问其义由。其人请纸笔,但书百余忍字。"封建家族制度,聚族而居,易起纠纷,非百般忍耐,不能相安。后来张姓常以"百忍"为堂名,本此。

百帕 大气压强的单位。符号以hPa表示。1百帕=100帕=1毫巴。1 000百帕约等于750托,故1百帕约等于3/4托。

百朋 很多货贝。《诗·小雅·菁菁者莪》:"既见君子,锡我百朋。"郑玄笺:"古者货贝,五贝为朋。锡我百朋,得禄多,言得意也。"一说,五贝为一串,二串为一朋。

百官 ❶犹言众官。《书·伊训》:"百官总己以听冢宰。"❷镇名。在浙江省东北部、曹娥江沿岸、萧甬铁路线上。唐时即为上虞县治,现为上虞市人民政府驻地。工业有陶瓷、机械、纺织。名胜古迹有龙山、曹娥孝女庙。

百姓 ❶古代对贵族的总称。《诗·小雅·天保》:"群黎百姓。"郑玄笺:"百姓,百官族姓也。"《国语·楚语下》:"民之彻官百,王公之子弟之质能言能听彻其官者,而物赐之姓,以监其官,是为百姓。"❷战国后用为平民的通称。《墨子·辞过》:"当今之主,……必厚作敛于百姓,暴夺民衣食之财。"

百城 《南史·乐法才传》:"武帝嘉其清节,曰:'居职若斯,可以为百城表矣。'"百城,谓各地的地方官。《北史·李谧传》:"每曰:'丈夫拥书万卷,何假南面百城。'"南面百城:谓管辖许多地方,即做大官。后称储藏图书多为"坐拥百城",本此。

百泉 在河南省辉县市西北3公里苏门山下,卫河上源。因泉出无数,故名百泉。泉水汇聚为巨池。面积3.4万平方米。水深3米。清乾隆十五年(1750年)大加修筑,绕岸砌石,南卧长桥。沿湖有卫源庙、白露园、灵源亭、涌金亭、喷玉亭、清辉阁、啸亭等古迹,及唐、宋以来石刻碑铭三百多种。建有石渠及电灌站。

百济 朝鲜半岛古国。相传*朱蒙子温祚创立。约公元1世纪兴起于汉江流域。都慰礼城。渐征服邻近各部,成为朝鲜半岛西南部强国。继而与*新罗、*高句丽鼎足而立,史称"三国时代"。7世纪中叶并入新罗。百济与中国常有联系。

百衲 ❶僧衣。"百衲衣"的简称。百衲,谓补缀多。法照《送无著禅师归新罗》诗:"寻山百衲弊,过海一杯轻。"❷用零星材料集成一套完整的东西。如:百衲本;百衲琴;百衲碑。

百乘(一shèng) 古代以四匹马拉一辆兵车为一乘,百乘即一百辆兵车。《左传·宣公二年》:"宋人以兵车百乘,文马百驷,以赎华元于郑。"《孟子·梁惠王上》:"千乘之国,弑其君者,必百乘之家。"赵岐注:"百乘之家,谓大国之卿。"

百部(*Stemona japonica*) 亦称"蔓生百部"。百部科。多年生草本,地下簇生纺锤状肉质块根。茎上部缠绕他物上升。叶卵形,2~4片轮生。初春开花,花梗贴生于叶的主脉上,宛如花从叶上生出,单生或数朵聚生;花淡绿色,雄蕊紫红色。蒴果卵形,两瓣裂。种子椭圆形,紫褐色,有槽纹。生于山坡或竹林中。中国华东各省均有分布;日本也产。用分根或种子繁殖。块根入药,性微温、味苦甘,功能润肺止咳、杀虫,主治新久咳嗽、肺痨咳嗽、百日咳等症;外用治疥疮、虱病、蛲虫病等。

百家 ❶指学术上的各种派别。《汉书·艺文志》载诸子有一百八十九家,以成数言,称为"百家"。❷泛指许多人家或家族。如:百家姓;百家衣。

百族 民众;各式各类的人。张衡《西京赋》:"尔乃商贾百族,裨贩夫妇。"

百越 见"越❸"。

百揆 古官名,总领百事之长。犹冢宰。《书·舜典》:"纳于百揆,百揆时叙。"孔传:"揆,度也,度百事,总百官,纳舜于此官。"《后汉书·百官志一》"太尉,公一人"刘昭注:"《古史考》曰:'舜居百揆,总领百事。'说者以百揆尧初别置,于周更名冢宰,斯其然矣。"

百晬 小儿出生百日举行欢宴。孟元老《东京梦华录·育子》:"生子百日置会,谓之百晬。"

百粤 见"越❸"。

百龄(1748—1816) 清汉军正黄旗人,姓张,字菊溪。乾隆进士。乾隆末任浙江道御史,嘉庆十四年(1809年)任两广总督,曾瓦解张保(一名张保仔)率领的海上武装。后授刑部尚书,调两江总督。二十年镇压秘密会门方荣升等。著有《除邪纪略》。

百濮 见"濮❶"。

百一诗 诗歌篇名。三国魏应璩作。或谓璩因曹爽专

权，故作此以讥切时事。然观今存诗篇及残句，其内容甚为广泛。题名"百一"，旧有三说：(1) 原诗有一百零一篇，故名。(2) 以百字为一篇。此诗五言二十句，正合百字，故称。(3) 百虑一失之谓。按梁陶弘景有《肘后百一方序》，自言制医方一百零一首，比附应氏《百一诗》之"箴规心行"。似可证此诗原来确为一百零一首。然题名有无他义，则未可知。

百工衙 太平天国管理百工技艺的生产机构，性质与*诸匠营相同。金田起义后在军队中设立，建都天京(今南京)后又加扩充。在天京有典炮衙、典织衙(后改织营)、刷书衙、典竹衙、油漆衙、豆腐衙、整舆衙、铸钱衙、结彩衙等数十种。工匠的生活由"圣库"供给，组织不全依军制，有百人则设一卒长，分辖四两司马。各衙的管理官员由指挥、总制或监军等担任。

百子帐 ❶北方游牧民族的毡帐。《南史·河南王传》："有屋宇，杂以百子帐，即穹庐也。"❷唐代婚礼，取古代青庐之遗意，多张设帐幔，称为"百子帐"。陆畅《云安公主下降奉诏作催妆诗》："催铺百子帐，待障七香车。"程大昌《演繁露》卷十三："唐人婚礼，多用百子帐……棬柳为圈，以相连琐，可张可阖。为其圈之多也，故以百子总之，亦非真有百圈也。其施张既成，大抵如今尖顶圆亭子，而用青毡通冒四隅上下，便于移置耳。"

百日青 (*Podocarpus neriifolius*) 亦称"竹叶松"。罗汉松科。常绿乔木，高可达 25 米。叶互生或轮生，披针形，一般长 7～15 厘米，宽 5～8 毫米，中脉显著在两面突起似夹竹桃叶。种子球形，位于一肥大肉质的种托上。分布于印度、马来群岛，以及中国广东、广西、贵州、四川、云南等地。在海南岛，多生于山地常绿阔叶林中。木材坚韧，供建筑及家具等用材。又为观赏树。

百日咳 由百日咳杆菌引起的急性传染病。感染后 1～2 周发病，多见于五岁以下的小儿。早期症状与感冒相似，1～2 周后出现阵发性痉挛性咳嗽，咳时面红耳赤，阵咳末深吸气时产生特有的高音调吼声，咳后常呕吐。咳嗽在夜间较重，重者可引起面部水肿，眼结膜和鼻粘膜出血。幼小婴儿常无典型阵咳，而表现为阵发窒息，且易并发肺炎。治疗早期可用抗生素、止咳药等，护理十分重要。小儿按期接种百日咳疫苗可预防本病。中医学称"顿咳"或"鹭鸶咳"。

百日菊 (*Zinnia elegans*) 亦称"百日草"。菊科。一年生草本。叶对生，长椭圆形至心脏状卵形，基部稍抱茎。夏秋开花，头状花序单生于枝端，外围为舌状花；有紫、红、粉红、黄、白各色；中央为管状花，黄色或橘黄色；并多重瓣变种。原产墨西哥；中国各地栽培。供观赏。早春用种子繁殖。

百分比 即"百分率"。

百分尺 见"千分尺"。

百分表 见"千分表"。

百分率 (率 lǜ) 亦称"百分比"。把两个数量的比值写成 $\frac{a}{100}$ 的形式。记作 $a\%$，读为"百分之 a"。例如

$$\frac{3}{4}=\frac{75}{100}=75\%。$$

百尺楼 指高楼。《三国志·魏志·陈登传》："汜(许汜)曰：'昔遭乱过下邳，见元龙(陈登字)，元龙无客主之意，久不相与语，自上大床卧，使客卧下床。'备(刘备)曰：'君有国士之名，今天下大乱，帝主失所，望君忧国忘家，有救世之意，而君求田问舍，言无可采，是元龙所讳也。何缘当与君语？如小人欲卧百尺楼上，卧君于地，何但上下床之间邪！'"小人，刘备自称。百尺楼上，谓相距更远，鄙视更甚。参见"求田问舍"。

百世师 《孟子·尽心下》："圣人，百世之师也。"苏轼《潮州韩文公庙碑》："匹夫而为百世师，一言而为天下法。"谓人的品德学问可以做百代的表率。

百叶干(乾) 中兽医病名。多因久喂不洁草料，或枯草藁秆过多，饮水不足，胃失濡润，日久百叶干枯所致。病畜倦怠，毛焦体瘦，粪便干硬，小便短黄，经常卧地。治以养阴润燥通便为主，方用承气汤。针山根、百会、后丹田等穴。

百叶窗 亦称"百页窗"。兼能通风和遮阳的窗扇。用横向薄片上下重叠而成，其间有通气空隙。薄片有固定和可转动的两种，常用木片、金属片、塑料片或玻璃片等制。

百叶箱 安置测定空气温度和湿度仪器的木箱。种类很多。中国常用的百叶箱四壁用木片做成百叶窗式，一面是门，箱顶和箱底由高低不同的几块木板做成。箱内外涂白漆。箱下有支架，固定在气象观测场上，箱门朝北，箱底离地有一定高度。它可使箱内仪器免受太阳光直接照射和降水、强风的影响，且能保证箱内外空气自由流通。

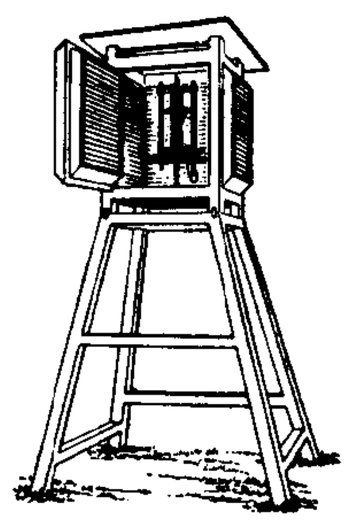

百叶箱

百鸟衣 壮族民间故事。贫苦农民古卡的妻子依娌，被土司掳去，她嘱古卡射百鸟，用羽毛制成神衣，百天内来相会。古卡历尽艰险，制成百鸟衣，依约往会，借献衣乘机杀死土司，夺取骏马，夫妇驰骋而去。反映壮族人民反抗强暴、争取自由的坚强意志。

百老汇 (Broadway) 美国纽约市曼哈顿区南北向主要街道之一。长 25 公里，宽 22～45 米。其中有数段东西向转折，并间以广场，如时报广场、联合广场等。大街集中了著名的旅馆、百货公司、影剧院、音乐厅、夜总会和各种娱乐场所，为美国商业和娱乐活动中心。"百老汇"一词常作为美国戏院业、娱乐业的代称。

百岁兰 (*Welwitschia mirabilis*) 即"通波亚"(*Tumboa*)。百岁兰科。多年生植物，寿命达百年以上。茎粗短，浅裂为两，边缘各出一叶。一生中除子叶外，仅有此两叶，带状，基部不断生长，梢部不断破坏。茎亦逐年增粗，在顶上表面，现出同心沟。雌雄异株，年年开花，成球果状的穗状花序。雄花中有退化心皮，可知其起源于两性花。胚珠一枚。种子外有带翅的花被状体，能乘风飞散。产于非洲西南部沙漠中，为世界奇异植物之一。

百合科 (Liliaceae) 属单子叶植物纲。多数为多年生草本，有根茎、鳞茎、球茎或块茎。茎直立或呈攀缘状。叶基生或互生、对生、轮生。花两性，各部为三出数；花被片六枚，两轮，离生或部分合生；单生或排列成各式花序。子房上位。蒴果或肉质浆果。约有 240 属，4 000 种以上，广布于温带和亚热带。中国约有 60 属，近 600 种，各地都有分布。熟知的如百合、贝母、黄花菜、大葱、大蒜、韭菜、洋葱等。

百花山 在北京市西。海拔 1 991 米，为西山高峰之一。永定河、拒马河上源分水岭。春夏之交，百花灿烂，山因得名。林木苍郁，夏季凉爽，是京郊避暑胜地。有金章宗石床等古迹。

百花奖 中国《大众电影》杂志社 1962 年创办的、由群众

评选的电影奖。每年举办一次，由杂志读者对该届年度内公映的国产影片和编、导、演等主要创作人员直接投票评选，有广泛的群众性。奖品为花神青铜塑像。1964 年中断，1980 年恢复评奖活动。1982 年起，设最佳故事片、最佳男演员、最佳女演员、最佳男配角、最佳女配角五项奖。

百花洲 在江西省南昌市东湖中。由湖泥堆积而成。据传昔日遍植奇花异卉，百花争艳，故名百花洲。明代沿湖筑堤植柳，已成名胜。有冠鳌亭、九曲桥等胜景。建国后扩建，辟为八一公园。

百花潭 在今四川成都市西郊。潭北有杜甫草堂。杜甫《狂夫》诗："万里桥西一草堂，百花潭水即沧浪。"今辟为公园。

百两金 (*Ardisia crispa*) 别称"珍珠伞"、"开喉箭"。紫金牛科。常绿小灌木。茎通常单一，或于茎梢处分枝。单叶互生，常数枚密生于茎梢；叶片披针形，全缘或具微波状锯齿，齿间生有腺体。夏季开花，伞房花序，花紫红色，开放后呈白色。核果球形，熟时红色，经久不落。中国浙江、湖南、江西以及西南各地均有分布；日本也有分布。供观赏；全株可供药用，治咽喉肿痛等。

百两篇 书名。西汉张霸伪造。将《今文尚书》分为数十篇，又取《左传》、《书序》作为首尾，编成一百零二篇，故名。书早佚。

百里才 能治理一县的人才。古时一县辖地约百里，故称。《三国志·蜀志·庞统传》："吴将鲁肃遗先主书曰：'庞士元非百里才也，使处治中、别驾之任，始当展其骥足耳。'"士元，庞统字。谓其才高，不只是治理百里小邑的人。

百里香 (*Thymus mongolicus*) 亦称"地椒"。唇形科。多年生灌木状芳香草本。茎带红色，匍匐地上，具不育枝和花枝。叶对生，长椭圆状披针形，沿边缘二分之一以下被长缘毛。夏季开花，轮状聚伞花序密集成头状，花冠两唇形，紫红色。小坚果椭圆形。分布于中国辽宁、山东、河北、山西等省。茎叶可提取芳香油，为重要的香料植物。

百里奚 奚一作傒。春秋时秦国大夫。百里氏，一说百氏，字里，名奚。原为虞大夫，虞亡时为晋所俘，作为陪嫁之臣送入秦国。后出走到楚，为楚人所执，又被秦穆公以五张牡黑羊皮赎回，用为大夫，称为"五羖大夫"。与蹇叔、由余等共同辅穆公建立霸业。

百灵庙 镇名。在内蒙古自治区包头市阴山北麓。达尔罕茂明安联合旗人民政府驻地。内蒙古自治区阴山以北的交通和商业中心。公路通呼和浩特市、包头市和白云鄂博镇。有机械、建筑材料、印刷、畜产加工等厂。

百顷山 即仇池山。山上有平地百顷，故名。东汉建安以后为氐族杨氏所据，即以百顷为号。参见"仇池❶"。

百草枯 (paraquat) 也叫"对草快"、"克芜踪"。化学名 1,1′-二甲基-4,4′-联吡啶氯化物或溴化物。除草剂。由吡啶、金属钠、硫酸二甲酯反应而成。纯品为白色结晶，易溶于水，稍溶于丙酮和乙醇，不溶于碳氢化合物。常制成二溴化物、二氯化物和二硫酸甲酯盐水溶液使用。有触杀和传导性作用，与土壤接触后很快失效。用于防除非耕地、林木苗圃、果园中阔叶及一年生禾本科杂草。也可用于牧草更新。对人畜毒性中等。

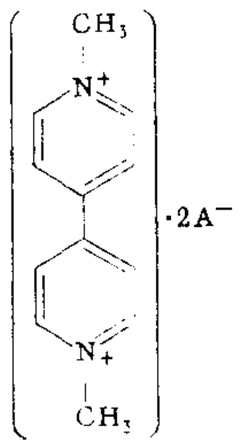

百草枯结构式

百炼刚 百炼之铁坚刚，比喻久经锻炼、意志坚强的人。刘琨《重赠卢谌》诗："何意百炼刚，化为绕指柔。"参见"绕指柔"。

百衲本 用各种不同版本的残卷零页配印成的完整书本。百衲，取僧衣破敝补缀之称。如商务印书馆影印的《百衲本资治通鉴》、《百衲本二十四史》。

百衲衣 佛教僧服。"衲"原作"纳"，密针缝纫之意。"百衲"形容缝纳之多。按佛教戒律规定，僧服须用人们遗弃的陈旧杂碎布片缝纳，故称之为"衲衣"。一般佛教僧人自称"衲子"或"贫衲"，本此。

百家词 词集丛刻。❶南宋嘉定初刻于长沙，编者不详，收南唐二主至南宋郭应祥《笑笑词》，共九十二种，《直斋书录解题》著录，全书不传。❷全名《唐宋名贤百家词》。明正统间吴讷编辑。收《花间集》、《尊前集》、《乐府补题》及南唐、宋、金、元、明初词别集共百种，为现存最早的汇刻词集丛书，已有散佚。今传明抄本尚余九十种，另十种有目无文。经今人林大椿校理诠次，编存八十七种，一百三十卷，有商务印书馆排印本。

百家姓 中国旧时的蒙学课本。宋初编，作者佚名。集姓氏为四言韵语；为"尊国姓"，故以"赵"居首。虽无文理，但便诵读。明代有《皇明千家姓》，改以"朱"姓居首。清康熙时有《御制百家姓》，又以"孔"姓居首。但流行者仍为北宋时本。另有《蒙古字母百家姓》、《女真字母百家姓》等。

百菌清 (chlorothalonil) 又称"打克尼尔"。化学名 2,4,5,6-四氯-1,3-苯二腈；四氯间苯二腈。广谱性杀菌剂。由间苯二甲酸、亚硫酰氯、氯气、氨水、氧氯化磷反应而成。纯品为白色结晶，不溶于水，稍溶于有机溶剂。在常温下稳定。有可湿性粉剂、粉剂。主要用于防治果树、蔬菜的霜霉病、白粉病、炭疽病、斑点病及稻瘟病，还可防治蚕体酵母霉病和僵病。对人畜毒性低、对鱼类毒性高。

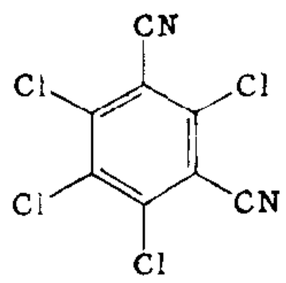

百菌清结构式

百喻经 书名。全称《百句譬喻经》，亦简称《百譬经》。古印度僧伽斯那著，南齐求那毗地译。二卷。采用寓言譬喻的形式，说明佛教教义。如因果报应、八正道、布施、持戒等。号称"百喻"，实为九十八则。是一部佛教通俗说教的文学作品。

百慕大 (Bermuda) 北大西洋中西部岛群。位于北纬 32°14′～32°25′、西经 64°38′～64°53′，西距北美大陆 900 余公里。由 150 个小岛和许多岩礁组成，其中 7 个主要岛屿有桥梁和堤道相连。面积 53 平方公里，主岛百慕大约 35 平方公里。气候温和湿润。人口 6.3 万(1994 年)，约五分之三为黑人，余为白人。通用英语。信奉基督教新教。首府哈密尔顿。据说 16 世纪初由西班牙人胡安·百慕大发现。约 1609 年英国殖民者到此。1684 年沦为英国殖民地。1940—1941 年英国将摩根 (Morgan) 等 3 个岛租借给美国建立海空军基地，为期 99 年。1968 年实行内部自治。经济以旅游业和国际金融业为主，人均生产总值居世界前列。有船舶修造、制药、手工艺品等小型工业，以及捕鱼和园艺业。群岛周围海域常有船舶、飞机失踪，被称为"神秘的百慕大三角区"。

百囊奔 金边的音译。

百川归海 谓众水最后都流入大海。《文选·左思〈吴都赋〉》："百川派别，归海而会。"李周翰注："江海下，故百川归会之。"比喻众望所归。蔡邕《郭泰碑》："犹百川之归巨海，鳞介之宗龟龙也。"

百川学海 丛书名。宋咸淳间左圭辑。十集，一百种。所收多为唐宋人野史杂说。成书虽较*《儒学警悟》晚七十二年，但流传较广，当时即已雕版，是中国最早刻印的一部丛书。

百子全书 即"子书百家"。

百日王朝 指拿破仑一世第二次统治法国时期。自1815年3月20日到6月22日，为时约百日，故名。拿破仑乘复辟的波旁王朝统治不稳，欧洲列强在维也纳会议上争执不休之机，从流放地厄尔巴岛逃出，1815年3月1日在法国南部海岸登陆，20日进占巴黎，重掌政权。6月18日拿破仑在*滑铁卢战役中为反法同盟军击败，22日第二次宣布退位。后被流放于大西洋南部的圣赫勒拿岛。

百日维新 1898年(清光绪二十四年，戊戌年)6月11日，光绪帝采纳维新派康有为、梁启超等人的主张，下诏定国是，接连发出数十道改革命令。其除旧的部分有：废八股，改试策论；废各省书院、祠庙改为学堂；裁减绿营；裁撤詹事府等重叠机构；准满人自谋生计。布新的部分有：办学堂，首先筹办京师大学堂；设中国银行、矿务铁路总局、农工商总局，倡办各种实业；奖励新著作、新发明；设立译局，编译书籍；准许自由开设报馆、学会；编制国家预算，公布岁出岁入；广开言路，提倡上书言事，办农会(农业研究机关)、商会等。至9月21日慈禧太后发动政变为止，历时一百零三日，史称"百日维新"。

百尺竿头 高竿的顶端，泛指高处。佛教譬喻道行修养到极高境界。《景德传灯录》招贤大师偈："百尺竿头须进步，十方世界是全身。"意思为不应满足于已有的成就，即使修养已达精湛的地步，仍须继续努力，更求上进。

百孔千疮 比喻损坏或缺漏极多。韩愈《与孟尚书书》："汉氏已来，群儒区区修补，百孔千疮，随乱随失。"

百鸟朝凤 民间管乐合奏曲。由唢呐吹奏主要旋律，并模拟众鸟鸣声，音调活泼欢畅。

百发百中 (中 zhòng) 形容射箭准确，每一次都命中目标。比喻料事有充分的把握。《论衡·儒增》："夫言其时射一杨叶中之，可也；言其百发而百中，增之也。"增之，谓言过其实。《封神演义》第三十六回："丞相妙计，百发百中。"参见"百步穿杨"。

百团大战 抗日战争时期，八路军在华北地区向日伪军发动的大规模进攻战役。1940年8—12月，彭德怀指挥八路军第一二九师、晋察冀军区、第一二〇师等部共一百零五个团二十余万人在华北地区发动震惊中外的百团大战。8月20日至9月10日为第一阶段，中心任务是交通总破袭，重点摧毁正太(今石太)铁路。八路军突然发起攻击，蜿蜒二百三十余公里的正太路上的车站、桥梁、水塔等大部遭到破坏，同蒲、平汉、德石、北宁等铁路被切断，日军在华北的主要交通线陷入瘫痪。9月22日至10月5日为第二阶段，重点攻击交通线两侧及根据地内的日伪军据点，进行榆(社)辽(县)、涞(源)灵(丘)、任(丘)河(间)、大(城)肃(宁)战役及对德石、济邯、同蒲等交通线的破击战。10月6日至12月5日为第三阶段，主要是反击日伪军对太行、太岳、平西、北岳、晋西北等抗日根据地的大规模报复"扫荡"。八路军奋力苦战，抗日根据地仍遭受很大摧残。共进行大小战斗一千八百余次，歼灭日伪军四万五千余人，攻克据点二千九百余个，破坏铁路四百七十余公里、公路一千五百余公里，给日伪军以沉重打击，提高了中国共产党和八路军的威望，鼓舞了中国军民抗战的斗志，增强了必胜的信心。

百年孤独 长篇小说。哥伦比亚作家加西亚·马尔克斯(Gabriel García Márquez, 1928—)作(1967年)。描述布恩迪亚与妻子乌苏拉结婚后，因杀了邻居而举家迁居到"一片沼泽深处"，并建起一座与文明世界隔绝的乌托邦式的小镇——马孔多。若干年后，布恩迪亚的儿子奥雷良诺将军在外生的十七个私生子带着外来的技术来到马孔多，办起工厂。后来美国人把马孔多变成了香蕉种植园，香蕉公司老板布朗把将军的私生子全部杀死，并镇压了香蕉工人的起义。他还订购了一场一连下了五年的暴风雨，马孔多几乎被毁。至布恩迪亚家族的第五代，一场龙卷风终将小镇卷走。被视为魔幻现实主义的代表作。

百年战争 1337—1453年英、法两国间的战争。持续百余年，故称。起因于两国争夺富饶的佛兰德斯和英王在法国境内所占据的领地。英国首先宣战。战争初期，英军先后取得克勒西(Crécy)战役和普瓦提埃之战的胜利。法军惨败，国内赋税加重，导致巴黎市民起义和扎克雷起义。1360年双方订立*《布勒丁尼和约》。法利用战争间隙，改革财政，整饬军队，于1369年向英发起进攻，至1380年收复大部分失地。英国内矛盾亦十分尖锐，爆发瓦特·泰勒起义。1396年双方缔结停战协定。1415年英国又出兵法国，在阿金库尔(Azincourt)战役中大败法军，随后占领了包括巴黎在内的法国北部广大地区。1420年双方签订《特鲁瓦和约》。1428年英军南进围攻奥尔良城。法国人民奋起抗英，在*贞德率领下夺得奥尔良之战的胜利，至1453年，战争最后以英国失败告终。除加来港外，法国收复了英王在法的全部领地。

百色起义 1929年共产党人邓小平等在广西百色领导的起义。起义于12月11日发动，参加起义的有广西警备第四大队、教导总队和右江农军。起义后，部队改编为中国工农红军第七军，张云逸任军长，邓小平任前敌委员会书记兼政委，并成立了以雷经天为主席的右江苏维埃政府。

百花生日 即花朝。旧俗以阴历二月十二日为"百花生日"。秦味芸《月令粹编》卷五引《陶朱公书》："二月十二日为百花生日，无雨，百花熟。"一说为二月初二日，一说为十五日。参见"花朝"、"花朝月夕"。

百花锦蛇 (*Elaphe moellendorffi*) 亦称"菊花蛇"。爬行纲，游蛇科。一种无毒蛇。长达1.6米余。头细长，与颈区别明显。背面淡灰绿色，有六角形黑边的暗灰色斑纹30～32个。体两侧也各有类似的较小斑纹一列。腹面带白色；在颈部、腹部、尾部，有黑色与白色相间的宽斑纹。尾背黑色，有11～13个淡红色横斑。生活于平原丘陵，捕食鼠、鸟、蛙、蜥蜴等。卵生。分布于中国广东、广西；也产于越南。可浸制蛇酒供药用。

百折不挠 挠，弯曲。比喻意志坚强，不论受多少挫折都不屈服。蔡邕《太尉乔玄碑》："其性庄，疾华尚朴，有百折不挠、临大节而不可夺之风。"亦作"百折不回"。

百步穿杨 简称"穿杨"。形容善射。《史记·周本纪》："楚有养由基者，善射者也，去柳叶百步而射之，百发而百中之。"《三国演义》第五十三回："〔关羽〕带箭回寨，方知黄忠有百步穿杨之能。"

百身何赎 亦作"百身莫赎"。谓无可追回。追悼死者的极沉痛之辞。语出《诗·秦风·黄鸟》"如可赎兮，人百其身"。刘令娴《祭夫徐敬业文》："一见无期，百身何赎！"

百货商店 综合性的大中型零售商店。其经营的商品种类广泛，品种花色齐全，便于顾客任意挑选，以满足消费者

吃穿用多方面的需要。产生于19世纪20年代的法国，被称为零售商业的"第一次革命"。它改进了营业技术，明码标价，保证货物质量，并在商店内部分设专业商品部，按部门出售商品。这种形式后传至英德，19世纪中叶又传至美国。1900年后传入中国，最早设立并有相当规模的有*先施百货公司、*永安百货公司。百货商店现已成为世界范围内零售商业的一种主要形式。

百废俱兴 一切废置的事情都兴办起来。范仲淹《岳阳楼记》："政通人和，百废具兴。"具，通"俱"。

百战百胜 谓每战必胜。《孙子·谋攻》："百战百胜，非善之善者也；不战而屈人之兵，善之善者也。"

百战奇法 宋代兵书，撰者不详。清雍正后更名《百战奇略》，伪托明刘基撰。十卷百篇。以《武经七书》为依据，以五代前战例相印证，事理结合、对比分析，着重论述作战原则和方法，颇具特色。

百战奇略 即"百战奇法"。

百科全书 ❶汇集各门学科或某一门类知识，按照辞典的形式分列条目，加以简要概述的工具书。具有查考和教育双重作用。百科全书在古代早已产生，但用作书名，却始自德国斯卡利希(Paul Scalich)的《百科全书：或神与世俗科学知识》(1559年在瑞士巴塞尔出版)。此词源出于古希腊语enkyklios(其意有"普通的"或"各方面的"两种解释)和paideia(教育或知识)，合为"普通教育"或"全面教育"的意思。有汇集各学科知识的综合性百科全书，各国的大型百科全书大都属于此类，如《中国大百科全书》、《不列颠百科全书》、《美国百科全书》、《苏联大百科全书》等。也有仅汇集一门或数门知识的专科性百科全书(亦称专业性百科全书)，如美国的《科学与技术百科全书》、苏联的《哲学百科全书》等。❷全称《百科全书，科学、艺术和工艺详解词典》。法国大型综合性百科全书。为现代百科全书的奠基之作。主编狄德罗，副主编达兰贝尔。伏尔泰、卢梭、爱尔维修等许多思想家为之撰稿，形成"百科全书派"。条目撰稿者大多以启蒙思想对封建社会制度、道德、宗教等展开无情批判。在狄德罗主持下，1751—1772年出版二十八卷；狄德罗离开后陆续出版七卷(包括索引二卷)，是为第一版。1780年版权为潘古克(Charles Joseph Pamkoucke, 1736—1798)所有。他将此书更名为《有条理的，或按主题排列的百科全书》，将原来按字母顺序排列的方式改为分类编排，至1832年新版全部出齐，共一百六十六卷。

百科辞典 辞典的一种。汇集各学科的专门术语和专有名词(人名、地名、物名、事件名、机构名等)，分列词目，逐一作出概括的解释。

百家争鸣 ❶战国时期学术界互相辩争的局面和风气。社会激烈变革，"士"阶层的扩大与私人讲学之风的兴起，长期文化积累和发展，是形成这一局面和风气的重要原因。代表社会各阶级、阶层利益的思想家纷纷著书立说，产生了儒、道、墨、名、法、阴阳、纵横、农、杂等各家，在天道观、认识论、名实关系、社会伦理、礼法制度以及各种政治主张等问题上展开争论，极大地推动了当时的文化学术的发展。❷见"百花齐放，百家争鸣"。

百陵学山 丛书名。明隆庆、万历间王文禄辑。原辑百种，两种未刻，实为九十八种。书仿宋左圭《百川学海》而编刊，所收大多为明代学术思想、农业生产和风俗习惯等方面的著作。

百人团大会 即"森都里亚大会"。古罗马公民大会之一。始创于塞维·图里乌改革时(前6世纪中叶)。以森都里亚(centuria，即"百人团")为单位进行表决，取代原*库里亚大会的许多职权，有明显的军事性质。第一等级富人在大会中操绝对多数。共和国成立后仍起重要作用，有权处理罗马国家的重大事务，并选举执政官等高级长官。

百日咳杆菌(杆gǎn)(*Bordetella pertussis*) 百日咳的主要病原菌。革兰氏阴性微小杆菌。初离病人时有荚膜，营养要求高，菌落光滑、毒力强，称为Ⅰ相菌。体外长期培养后，细菌自Ⅰ相向Ⅳ相移行，Ⅳ相菌为不可逆性和无致病性。病原菌由飞沫传播，定位于上呼吸道粘膜，引起局部组织损害和典型的痉挛性阵咳。

百分记分法 记分法的一种。用0～100数字为分数符号，表明不同质量的学习成绩。通常以60分为及格，不满60分为不及格。参见"记分法"。

百局象棋谱 象棋排局谱。刊印于清嘉庆六年(1801年)。八卷。以排局为主。一百零七局，着法以和局为主。

百科全书派 18世纪法国一部分启蒙思想家所形成的派别。他们参加*《百科全书》的编撰工作，先后有过合作关系，因而被称为百科全书派。主要有主编狄德罗，副主编达兰贝尔，撰稿人伏尔泰、爱尔维修、霍尔巴赫、卢梭等。他们的哲学观点虽不尽相同，政治主张也不完全一致，但都坚决反对天主教会与经院哲学以及封建等级制度，并在《百科全书》与自己的著作中传播这些思想。

百代电影公司 又名"百代兄弟电影公司"。法国电影制片企业。夏尔·百代(Charles Pathé,1863—1957)于1898年创办。原经营留声机与唱片的生产、销售业务。1901年在法国万森设立电影制片厂，两年后，影片产量跃居法国首位。至第五年，影片的生产与发行量在世界范围内占绝对优势。第一次世界大战爆发前摄制的歌舞纪录片、喜剧片及时事片控制了世界影片市场，人称"百代时期"。后由于美国影片盛行而一蹶不振。拍摄的影片有《一个罪犯的故事》、《基督的受难》、《吉斯公爵的被刺》等。

百事可乐公司 美国软饮料制造业大公司。1919年建立。60年代起逐渐走向多样化生产，以生产软饮料、快餐食品和经营餐馆为主，还经营交通运输及体育用品。产品在世界各国销售。总公司在纽约州的珀切斯(Purchase)。

百闻不如一见 谓多闻不如亲见的可靠。《汉书·赵充国传》："百闻不如一见，兵难隃(遥)度。臣愿驰至金城，图上方略。"

百万塔陀罗尼经 世界现存早期印刷品之一。据日本古籍载，称德天皇于天平宝字八年(公元764年)至宝龟元年(770年)制成一百万座小木塔，将所刻印的《无垢净光大陀罗尼经》分藏其中，因而得名。现日本奈良法隆寺尚有部分保存。经卷高约50毫米，长170～500毫米。

百花齐放、百家争鸣 发展、繁荣社会主义中国的科学、文化、艺术事业的基本方针。是中国共产党于1956年根据中国生产资料所有制方面的社会主义改造基本完成后的具体情况，在承认社会主义社会仍然存在各种矛盾的基础上提出的。"百花齐放是一种发展艺术的方法，百家争鸣是一种发展科学的方法"。这一方针的着重点是发扬社会主义的艺术民主和学术民主，主张在为人民服务、为社会主义服务的前提下，艺术上不同的形式和风格流派可以自由发展，科学上不同的学派可以自由讨论，艺术和科学中的是非问题，应当通过讨论和实践去解决，而不应采取简单的方式去

解决。这一方针有利于马克思主义思想在同各种非马克思主义思想的竞争中、在同反马克思主义思想斗争中得到发展；有利于加强和巩固马克思主义在科学、文化、艺术领域中的指导地位；有利于充分发挥科学、文化、文艺工作者为人民服务、为社会主义服务的积极性和创造性，使我国科学、文化、艺术事业得到发展和繁荣。但在中共十一届三中全会以前，这一方针的执行受到"左"倾路线的严重干扰。

百花齐放、推陈出新 中华人民共和国建国初期，中国共产党为改革和发展中国戏曲艺术而提出的方针，也适用于其他文艺部门。是抗日战争时期在陕甘宁边区提出的"推陈出新"口号的进一步发展。主张不同的剧种、流派、形式和风格通过自由竞赛而共同发展；对待遗产必须采取批判的态度，剔除其封建性糟粕，吸收其民主性精华，在新的基础上加以改造、发展；并积极创造反映社会主义时代生活，表现无产阶级思想感情，塑造社会主义时代的革命英雄人物的作品，和用历史唯物主义观点创作历史题材的作品。它促进了戏曲以及各种民族、民间文艺的革新和发展，使全国许多剧种恢复了青春，许多民间文艺得到记录、整理、加工和流传；鼓舞了新的创造，推动了各种形式、体裁和题材的作品的创作和演出；也促进了新文艺进一步的民族化、群众化，以及少数民族文艺的迅速发展。

1 **旮** (qié) 姓。宋代有旮遇。

2 **阜** "皂"的异体字。

皂 〔阜〕(zào) ❶本作"草"。草(皂)斗的略称，即栎实，其壳煮汁可以染黑。❷黑色。如：皂靴；皂矾。参见"皂白"。❸皂荚树所结的皂荚，可以洗衣去污。引申指洗濯用的去污品。如：肥皂；香皂；药皂。❹通"槽"。牛马槽。文天祥《正气歌》："牛骥同一皂。"❺古称马十二匹为一皂。《周礼·夏官·校人》："三乘为皂。"❻古代对奴隶或差役的称谓。《左传·昭公七年》："士臣皂，皂臣舆。"孔颖达疏引服虔曰："皂，造也；造，成事也。"皂为马牢之名，古时奴隶与牛马同牢，因名为皂。郭璞《方言注》："皂，养马器也，皂隶之名于此乎出。"一说皂为黑色，指穿黑衣的养马官。《史记·鲁仲连邹阳列传》司马贞索隐引韦昭曰："皂，养马之官，下士也，养马之官，其衣皂也。"一说指穿黑衣的卫士。俞正燮《癸巳类稿》卷二："皂者，《赵策》所云补黑衣之队。卫士无爵而有员额者。"后世亦作为衙门差役的称谓。❼本作"早"。谷实才结成的状态。《诗·小雅·大田》："既方既皂。"毛传："实未坚者曰皂。"

皂片 压制成片状的肥皂。一般不加松香。脂肪酸含量84%～85%，游离氢氧化钠含量在0.05%以下，溶解迅速，使用方便。主要用于洗涤丝、毛织物等。

皂化 水解的一种。主要指酯类用碱液水解成相应的盐和醇的反应。例如，油脂(高级脂肪酸的甘油酯)与氢氧化钠溶液共煮，生成肥皂(高级脂肪酸的钠盐)及甘油。

皂白 黑白，比喻是非。如：不分皂白。《三国志·魏志·钟繇传》"钟繇字元常，颍川长社人也"裴松之注引《先贤行状》，谓钟觐好学慕古，有退让之行，"膺(李膺)谓觐曰：'孟轲以为人无好恶是非之心，非人也；弟于人何太无皂白邪?'"《抱朴子·自序》："不能明辩臧否，使皂白区分。"

皂隶 古代贱役。《左传·襄公九年》："其庶人力于农穑，商工皂隶不知迁业。"后专以称衙门里的差役。

皂荚 (*Gleditsia sinensis*) 亦称"皂角"。豆科。落叶乔木，高可达30米。有分枝的圆柱形刺。偶数羽状复叶，小叶3～7对，卵形或窄卵形，边缘有细钝锯齿。春季开黄白色花，杂性，总状花序腋生。荚果带状，微肥厚。产于中国黄河流域及以南各地。木材坚实，供制家具、车辆、农具等用。荚果富胰皂质，用洗丝绸及贵重家具，可不损光泽。中医学上以果入药，性温、味辛，有小毒，功能祛痰、开窍，主治痰多咳喘、中风口噤、癫痫等症。皂荚多服会引起呕吐、泄泻等副作用，孕妇慎用。刺称"皂角刺"，亦入药，功能托毒排脓，主治痈肿疮毒，用于脓液已成而尚未穿溃病症，并可外用。种子称"皂荚子"，功能润肠通便，主治肠燥便秘。其畸形果称"猪牙皂荚"，呈镰刀形，先端有长喙，熟时红棕色，被白色粉霜，也供药用。

皂 荚

皂素 又称"皂角苷"、"皂草苷"。植物界分布很广的一类结构复杂的糖苷。其水溶液能生成肥皂式的泡沫，故名。淡黄色无定形粉末。有刺激性气味、毒性和溶血作用。中国常用的远志、桔梗、皂荚等生药中都含此成分。应用于油脂的乳化及纺织工业等方面，也用于制药。

皂化值 油脂或蜡的特性参数之一。即1克油脂或蜡完全皂化所需氢氧化钾的毫克数。用以鉴定油脂或蜡中脂肪酸的性质等。

皂洗牢度 印染产品经受皂液洗涤后，保持其原来色泽的能力。共分五级，1级最差。

皃 "貌"的本字。

皀 (bī 逼) 谷粒、豆粒的别称。《颜氏家训·勉学》："穷访蜀土，呼粒为逼，时莫之解。吾云《三苍》、《说文》此字白下为匕，皆训粒。"按今浙东方言犹称豆粒为豆皀。

3 **皋** (gǎo 稿) 白而有光。《说文·大部》："皋，大白，泽也。古文以为泽字。"王筠句读："大白者，以形解义，此句言其色。泽也者，光润也，此句言其光芒也。通两句言之，只是白而有光耳。"

帛 (bó) ❶丝织物的总称。《左传·闵公二年》："卫文公大布之衣，大帛之冠。"❷指书籍。《文心雕龙·练字》："简蠹帛裂。"参见"竹帛"。❸姓。东汉有帛意。

帛书 写在帛上的文字。《史记·封禅书》："乃为帛书以饭牛。"《汉书·苏武传》："言天子射上林中，得雁，足有系帛书。"

帛画 中国古代画在丝织物上的图画。现存年代最早的有湖南长沙战国楚墓中发现的帛画三幅：一幅四周画奇异的动植物图像，中写文字，多不可识，亦称"缯书"；一幅绘长袖细腰的女子，侧身合掌而立，上有搏斗的凤、夔；另一幅绘高冠长袖的男子，侧身驾驭一条巨龙，龙身呈舟状。此外，在长沙马王堆西汉墓中相继出土帛画五件，绘有墓主人图像，以及宴饮、车马、仪仗等场面，间绘传统神话中的神灵怪异。其中有一幅关于气功强身的

战国楚墓帛画

图解，提供了古代医学上的历史资料。这些帛画是现今存世最古的中国画，线描规整劲利，色彩绚烂端丽，具有相当高的艺术水平。北魏司马金龙墓中漆画和东晋顾恺之《女史箴图》卷，与之一脉相承。

帛琉群岛 (Pelew Islands)　帕劳共和国的旧称。

3 **的** ㊀(dì)　❶鲜明；显著。宋玉《神女赋》："朱唇的其若丹。"徐幹《中论·考伪》："小人之道的然而自亡。"引申为白色。见"的卢"、"的颡"。❷箭靶的中心。如：众矢之的。《韩非子·内储说上》："人之有狐疑之讼者。令之射的，中之者胜，不中者负。"引申为目标；目的。❸古代女子脸上装饰的红点。《释名·释首饰》："以丹注面曰的。"

㊁(dí)　确实；的当；的确。如：的款；的对。贺铸《点绛唇》词："掩装无语，的是销凝处。"

㊂(de)　❶指称之词。犹文言的"者"。如：老的老，小的小；红的是花，绿的是草。❷作语助。用于语中，表修饰或领属。如：红的花；我的书。❸用于语末，表肯定语气。《京本通俗小说·志诚张主管》："世上之物，少则有壮，壮则有老，古之常理，人人都免不得的。"❹通"得"。关汉卿《望江亭》第一折："俺怎生就住不的山，坐不的关，烧不的药，炼不的丹？"

的斤　即"特勤"。

的卢　亦作"的颅"。额部有白色斑点的马。《三国志·蜀志·先主传》"表疑其心，阴御之"裴松之注引《世语》："备(刘备)屯樊城，刘表礼焉，惮其为人，不甚信用。曾请备宴会，蒯越、蔡瑁欲因会取备，备觉之，伪如厕，潜遁出。所乘马名的卢，骑的卢走，堕襄阳城西檀溪水中，溺不得出。备急曰：'的卢，今日厄矣，可努力！'的卢乃一踊三丈，遂得过。"《世说新语·德行》："庾公(庾亮)乘马有的卢，或语令卖去。庾云：'卖之必有买者，即复害其主，宁可不安己而移于他人哉！'"刘孝标注引伯乐《相马经》曰："马白额入口至齿者，名曰榆雁，一名的卢。奴乘客死，主乘弃市，凶马也。"

的当 (dí dàng)　确实；恰当。齐己《寄南岳诸道友》诗："漫为楚客蹉跎过，却是边鸿的当来。"《朱子全书·学》："'为仁由己，而由人乎哉！'此语的当。"

的的　❶明明白白。《淮南子·说林训》："的的者获，提提者射。"高诱注："的的者，明也，为众所见，故获。"❷(dí dí) 的确。无名氏《玉泉子》："杜羔妻刘氏善为诗。羔累举不中第，乃归。将至家，妻即先寄诗与之曰：'良人的的有奇才，何事年年被放回？'"

的皪　亦作"的砾"、"玓珠"、"的皪"、"的历(歷)"。明亮、鲜明貌。《文选·司马相如〈上林赋〉》："明月珠子，的皪江靡。"李善注引应劭曰："靡，边也。明月珠子生于江中，其光耀乃照于江边也。"又："皓齿粲烂，宜笑的皪。"虞世南《咏萤》诗："的历流光小，飘飖弱翅轻。"

的彀　目的；标准。《韩非子·问辩》："夫言行者，以功用为之的彀者也。"

的颡　白额马。《易·说卦》："〔震〕其于马也……为的颡。"孔颖达疏："白额为的颡。"参见"的卢"。

"的"字结构　又叫"'的'字短语"。指助词"的"附着于词或词组之后形成的具有名词功能的组合，常用作主语和宾语。如："穿的"、"教书的"、"性格开朗的"等。

的黎波里 (Tripoli)　❶利比亚首都和港口，的黎波里区首府。在西北部，临地中海。人口150万(1994年)。始建于公元前7世纪，为古代重要贸易中心和战略要地。现为全国政治、经济和交通中心。有食品、水泥、地毯、制革、纺织等工业。有国际航空站。旧城有王宫、城堡、古寺院等。夏季游览、疗养胜地。❷黎巴嫩第二大港市。在地中海东岸。人口50万(1985年)。是建于公元前700年的古城，多古堡、古寺。原以出口腹地的丝绸、橄榄油、烟草、水果、谷物为主。第二次世界大战后发展炼油、纺织、食品、皮革等工业。铁路通叙利亚，输油管通伊拉克。海滨疗养地。

的里雅斯特 (Trieste)　在南欧亚得里亚海东北岸、伊斯的利亚半岛西北侧。是中欧、东南欧各国货物出入的重要港口。原属奥匈帝国；1918年为意大利占领。1947年签订对意和约时曾规定建立的里雅斯特自由区，并把该区分为甲乙两区，甲区(包括城市和港口)由英美管辖，乙区(市外大部分地区，约527平方公里)由南斯拉夫管辖。1954年签订伦敦备忘录，将甲区划归意大利管辖，仍为自由港。乙区仍划归南斯拉夫管辖。1975年意南两国签订了区界协定。人口24.9万。有造船、冶金、机器制造、炼油、化学和纺织等工业。有天文台和博物馆。

的的喀喀湖 (Lago Titicaca)　世界最高的大淡水湖之一。位于玻利维亚高原北部，属秘鲁和玻利维亚共有，以湖中心为界，各占一半。湖面海拔3 812米。长200公里，宽66公里，面积8 330平方公里。平均深度100米，最深处304米。湖水经东南角的德萨瓜德罗河 (Desaguadero) 注入波波湖 (Poopó)。终年可通航。湖区为古代蒂亚瓦纳科文化和印加文化发祥地。富鲑鱼和牛蒲草。湖中的日岛、月岛保存有印加时代的寺宇、宫殿残迹。著名游览胜地。秘鲁部分已划为国家公园、自然保护区。

4 **皇** (huáng)　❶大。《诗·大雅·皇矣》："皇矣上帝。"❷君主。如：三皇五帝。也指神。如：玉皇；东皇。❸犹言显。如：皇考；皇祖。亦作皇考的省称。《离骚》："皇览揆余初度兮。"王逸注："皇，皇考也。"❹辉煌。《诗·小雅·采芑》："朱芾斯皇。"毛传："皇，犹煌煌也。"❺黄白色。《诗·豳风·东山》："皇驳其马。"❻美。《诗·周颂·烈文》："念兹戎功，继序其皇之。"孔颖达疏："思继续先人之大功而美之。"❼仪态庄严。《仪礼·聘礼》："宾入门皇。"郑玄注："皇，自庄盛也。"❽冠名。《礼记·王制》："有虞氏皇而祭。"郑玄注："皇，冕属也，画羽饰焉。"❾"凰"的本字。《书·益稷》："凤皇来仪。"❿通"匡"。匡正。《诗·豳风·破斧》："四国是皇。"⓫通"遑"。闲暇；有暇。《左传·哀公五年》："不敢怠皇。"《礼记·表记》："我今不阅，皇恤我后？"⓬通"况"。《书·秦誓》："我皇多有之。"《公羊传·文公十二年》作"而况乎我多有之"。⓭姓。春秋时齐有皇士。

皇天　对天的尊称。旧时常与"后土"并用，合称天地。《左传·僖公十五年》："君履后土而戴皇天，皇天后土，实闻君之言。"

皇考　❶古代称曾祖为"皇考"。《礼记·祭法》："曰皇考庙。"孔颖达疏："曰皇考庙者，曾祖也。"黄宗羲《金石要例》："范育吕叔和墓表，称曾祖为皇考。"❷父祖的通称。《诗·周颂·雍》："假哉皇考，绥予孝子。"孔颖达疏："考者，成德之名，可以通其父祖。"❸宋代以前，一般尊称亡父为皇考；元代以后，用为皇帝亡父的专称。《礼记·曲礼下》："祭王父曰皇祖考，王母曰皇祖妣，父曰皇考，母曰皇妣。"王父，祖父；王母，祖母。《离骚》："朕皇考曰伯庸。"王逸注："皇，美也；父死称考。"《称谓录》卷一："唐宋碑志每称其父曰皇考，欧阳修《泷冈阡表》亦然，南宋以后始禁止之。"

皇后　❶君主。《书·顾命》："皇后凭玉几，道扬末命。"孔传："大君成王言凭玉几，所道称扬终命。"一说指康王。

❷皇帝的正妻。上古只称"后",秦以后,天子称皇帝,遂有皇后之称,历代沿袭。

皇庄 中国历代皇室直辖的田庄。汉称苑,唐称宫庄。明永乐(1403—1424)初,改燕王王庄为皇庄,为皇庄命名之始。天顺八年(1464年)以没入太监曹吉祥地为宫中庄田,立皇庄。弘治二年(1489年)畿内皇庄五处,共占地一万二千八百余顷。武宗即位(1506年),建皇庄三十余处,占地共三万七千五百九十五顷。嘉靖(1522—1566)初,改皇庄为官地,隶户部,但实际仍掌握在宦官手中。皇庄对农民极其暴虐。《明史·食货志一》称:皇庄及诸王、勋戚、中官庄田"管庄官校招集群小,称庄头、伴当,占地土,敛财物,污妇女。稍与分辨(辩),辄被诬奏,官校执缚,举家惊惶。"清皇室亦占有大量田地,设立田庄。辛亥革命后被消灭。

皇庆 元仁宗年号(1312—1313)。

皇兴 北魏献文帝年号(467—471)。

皇极 古谓帝王统治天下的准则。《书·洪范》:"五、皇极,皇建其有极。"孔颖达疏:"皇,大也,极,中也;施政教,治下民,当使大得其中,无有邪僻。"《晋书·武帝纪》:"地平天成,万邦以乂,应受上帝之命,协皇极之中。"亦指帝王之位。干宝《晋纪总论》:"至于世祖,遂享皇极。"

皇甫 复姓,汉代有皇甫嵩。

皇初 后秦姚兴年号(394—399)。

皇矣 《诗·大雅》篇名。是周人叙述开国历史的诗篇之一。作于西周时。于文王伐密伐崇二事叙写较详,而其重点,则在宣扬周之代商全出于"天命"。

皇侃(488—545) 一作皇偘。南朝梁经学家。吴郡(治今江苏苏州)人。任国子助教、员外散骑侍郎。治"三礼"、《论语》、《孝经》等,撰《论语义疏》,略于名物制度,而以老庄玄学解经,表现当时的学风;书收入《古经解汇函》。另撰《礼记讲疏》、《礼记义疏》、《孝经义疏》,均佚,清马国翰《玉函山房辑佚书》有辑本。

皇建 年号。(1)北齐孝昭帝年号(560—561)。(2)西夏襄宗年号(1210—1211)。

皇始 年号。(1)前秦苻健年号(351—355)。(2)北魏道武帝年号(396—398)。

皇皇 ❶《论语·尧曰》:"敢昭告于皇皇后帝。"何晏集解:"皇,大;后,君也。大大君帝,谓天帝也。"❷通达貌。《庄子·知北游》:"其来无迹,其往无崖,无门无房,四达之皇皇也。"❸美盛貌。《诗·鲁颂·泮水》:"烝烝皇皇。"❹同"煌煌"。光明貌。《国语·越语下》:"天道皇皇,日月以为常。"❺同"遑遑"。匆忙貌。《楚辞·九叹·怨思》:"征夫皇皇,其孰依兮。"❻同"惶惶"。心不安貌。《礼记·檀弓上》:"皇皇如有望而弗至。"

皇帝 君主国的国家元首名称之一。世袭并终身任职。中国公元前221年秦王嬴政统一六国后,王绾、李斯等根据三皇的名称,上尊号为泰皇。嬴政自以为"德兼三皇,功高五帝",决定兼采帝号,称为始皇帝。从此中国历代封建君主都称皇帝。在西方,古罗马进入帝国时代后,帝国元首称皇帝。后为欧洲许多实行帝制的国家所沿用。

皇祐 宋仁宗年号(1049—1054)。

皇祖 ❶古时王室称其祖父。《书·五子之歌》:"皇祖有训。"按《五子之歌》传为太康五弟所作,皆启之子,禹之孙。后亦用以尊称已故的祖父。沈约《郊居赋》:"伊皇祖之弱辰,逢时艰之孔棘。"❷泛指帝王的远祖。《诗·鲁颂·閟宫》:"皇祖后稷,享以骍牺。"按后稷为周之远祖。

皇统 ❶帝位传承的统系。张衡《东京赋》:"忿奸慝之干命,怨皇统之见替。"❷金熙宗年号(1141—1149)。

皇泰 隋越王杨侗年号(618—619)。

皇都 契丹神册三年(公元918年)耶律阿保机在其创业地筑城,建为皇都。辽会同元年(938年)改称上京。故址在今内蒙古巴林左旗东南波罗城。

皇象 三国吴书法家。字休明,广陵江都(今江苏扬州西南)人。官至侍中。八分雄逸,篆体精能,最工章草,师法杜操(度),笔势沉着痛快,纵横自然,有"实而不朴,文而不华"之评。当时以皇象的草书、严武的棋、曹不兴的画等并称"八绝"。吴《天发神谶碑》及松江本《急就章》,传为象书。

皇朝 封建时代对本朝的称呼。犹言国朝。如清高宗敕撰《清文献通考》原名《皇朝文献通考》。

皇储 即"王储"。

皇舞 周代六小舞之一。舞者手执五彩全羽制成的舞具而舞。用于求雨,一说用于祭祀四方(见《周礼·春官·乐师》注)。

皇太子 皇帝指定的继承人。一般为皇帝的嫡长子,但亦常有例外,由皇帝选定册立。

皇太后 皇帝之母。秦汉以后历代沿称。

皇太极(1592—1643) 即清太宗。努尔哈赤第八子。满族。爱新觉罗氏。天命元年(1616年)封和硕贝勒,在四大贝勒中依序称四贝勒。十一年继位后金汗后,分编满洲贵族所属部分"奴仆"为"民户"。颁布保护农业的法令。积极吸收汉族文化,翻译汉文书籍。仿明官制,设立六部,同时废除四大贝勒共理政务旧制,自掌三旗(正黄、镶黄、正蓝),加强专制统治。天聪十年(1636年),改后金为清,称皇帝,年号崇德。又增编"八旗蒙古"、"八旗汉军"。继续完成对今黑龙江和吉林东境女真各部的统一,进一步加强对东北边疆各少数民族的统治。为夺取全国政权,曾屡次对明用兵。

皇史宬 中国古代的档案库。明嘉靖十三年至十五年(1534—1536)建于北京。位于紫禁城东南。明清两代记载皇帝言行事迹的"实录"、"圣训"、"玉牒"等史籍均保存于此。建筑物为宫殿形式,全部为砖石结构,面积达两千多平方米,内有石台,摆列雕龙鎏金铜皮大木柜,以存档案。清嘉庆年间重修增建,1956年后照原状多次修缮。为中国历史上所谓*金匮石室的典型建筑。

皇甫冉(约717—约770) 唐诗人。字茂政,润州丹阳(今属江苏)人。天宝进士。历官无锡尉、左金吾兵曹、左拾遗、补阙等职。与独孤及、刘长卿等友善。诗多送别寄赠之作,于世乱后的社会状况亦有所反映,语言工巧,"发调新奇,远出情外"(《中兴间气集》评语)。弟曾亦能诗,并称"二皇甫"。有《皇甫冉诗集》。

皇甫沖(1490—1558) 明诗人。字子浚,长洲(今江苏吴县)人。嘉靖举人。好谈兵,善骑射,并精音乐、弈棋。部分诗篇对当时的政治现实有所不满。风格朴素。与弟涍、汸、濂并称"皇甫四杰"。有《皇甫华阳集》等。

皇甫枚 唐文学家。字遵美,邠州三水(今陕西旬邑)人。咸通末,为汝州鲁山县令。光启中,僖宗在梁州,召赴行在。天祐时旅食晋汾,作有传奇小说集*《三水小牍》,其中《步飞烟》等较有名。

皇甫湜(约777—约835) 唐文学家。字持正,睦州新安(今浙江淳安)人。元和进士,官工部郎中。从韩愈学古文,思想倾向与愈相近。文章刻意追求新奇,或流于险奥。

其诗传世者甚少。有《皇甫持正文集》。

皇甫谧(215—282) 魏晋间作家、医学家。幼名静,字士安,号玄晏先生,安定朝那(今宁夏固原东南)人。从席坦学儒。武帝屡下诏征,皆称病不就,终身不仕。相传左思作《三都赋》成,请他作序,遂见重于世。中年患风痹,乃钻研医学。据《素问》、《针经》、《明堂孔穴针灸治要》等书,著*《甲乙经》,总结了晋以前的针灸学成就。另著有《帝王世纪》、《高士传》、《烈女传》、《玄晏春秋》等。

皇甫嵩(?—195) 东汉安定朝那(今宁夏固原东南)人,字义真。灵帝时,任北地太守。后任左中郎将,与朱儁率军镇压黄巾起义。初在颍川为波才所败,旋据守长社,因风纵火,起义军失利。又在陈国、东郡、广宗、下曲阳等地镇压起义军,大肆屠杀。不久任冀州牧,封槐里侯。后任车骑将军,为太尉,病卒。

皇甫镈 唐泾州临泾(今甘肃镇原)人。一说安定朝那(今宁夏固原东南)人。贞元进士。历任监察御史、同中书门下平章事等。既为相,巧佞自固,罢*裴度等,并推荐方士柳泌为宪宗制"长生药",以求宠信。元和十五年(公元820年)宪宗死,被贬为崖州司户参军,卒于贬所。

皇泽寺 在四川省广元市郊嘉陵江西岸、乌尤山麓。原为武则天祀庙。今寺为清代建筑,有大佛楼、则天殿、小南海、吕祖阁等。布局错落有致,气势巍峨。寺后岩壁上有石窟摩崖三十四处,北周、隋、唐、宋等时期的造像千余躯。雕刻精美,形式多样。皇泽寺摩崖造像为全国重点文物保护单位。

皇城使 官名。五代时设,为皇城司主官,由君主亲信担任,以拱卫皇城。宋代沿设。然宋代以官寄禄,表示资历待遇(参见"寄禄官"),号为正官,"非别敕不治本司事"。皇城司的实际主管人员为幹当官七人,掌宫门出入禁令,并统率所属"周流民间,密行伺察",性质近似明之厂卫。任皇城使者不一定担任幹当官,往往仅以此表示官阶。徽宗时重定武职官阶,改皇城使为武功大夫,在五十三阶中为第二十七阶。高宗时改定次序,又以武功大夫为第十五阶。

皇带鱼(*Regalecus russellii*) 硬骨鱼纲,皇带鱼科。体侧扁,呈带状,自头部向尾端渐狭,长约1米。体及鳍浅红色,体侧有许多浅褐色斑点。头小。吻钝。口小。无牙。舌尖,不附于口底。体无鳞,有许多小颗粒状突起。背鳍第一至第五鳍条延长呈丝状。无臀鳍。胸鳍短小。腹鳍为一丝状鳍条,边缘有四小块皮膜。为大洋性中下层鱼类。较稀少。中国产于南海和东海;印度洋非洲东岸至日本也有分布。可供食用。

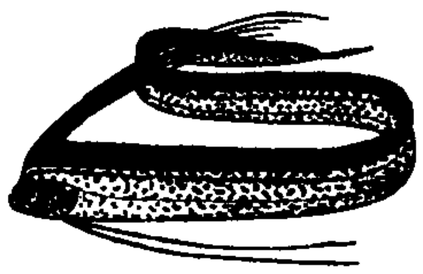
皇带鱼

皇冠鹿(*Stephanocemas*) 古哺乳动物。属鹿科。个体较小,最突出的特征是角呈掌状,成年个体角有6~8个分叉。生存于欧洲及亚洲中新世中期到后期。化石在中国内蒙古和山东均有发现。

皇极经世 北宋邵雍著。共十二卷。一至六卷用《周易》六十四卦说明世界治乱,七至十卷讲"律吕声音",称为内篇;十一、十二卷为《观物外篇》。借"易卦"推衍,建立他的*象数之学体系,带有浓厚的神秘主义和宿命论色彩。

皇明史概 书名。明朱国祯撰。一百二十卷。其中有《皇明大政记》三十六卷,按编年记载洪武至隆庆间的重大历史事件;《皇明大训记》十六卷,载列朝宝训;《皇明大事记》五十卷,为纪事本末体;《皇明开国臣传》十三卷与《皇明逊国臣传》十三卷,为人物传记。本书为研究明代隆庆以前历史的重要参考书。有明崇祯刊本传世。

皇皇者华 《诗·小雅》篇名。《诗序》谓为"君遣使臣"之诗,"送之以礼乐,言远而有光华"。即勉其"不辱使命"之意。

皇家法院 英国*刑事法院的另一译名。

皇族内阁 1911年(清宣统三年)5月清政府裁撤军机处,改设内阁,任命庆亲王奕劻为内阁总理大臣,那桐、徐世昌为协理大臣,善耆、载泽、载洵、麐昌、绍昌、溥伦、寿耆、梁敦彦、唐景崇、盛宣怀为各部大臣。阁员共十三人,满员占九人,其中皇族又占七人,故称"皇族内阁"或"亲贵内阁"。

皇清经解 书名。清代训释儒家经典书籍的汇刻。阮元主编。搜集清初至乾隆、嘉庆年间的经学著作七十四家,共一百八十余种,一千四百余卷。版藏广州学海堂侧文澜堂,故又名《学海堂经解》。此后,王先谦沿用原书体例,继续搜集,刊行《皇清经解续编》,亦称《南菁书院经解》,共一百十一家,二百零九种,一千四百三十卷。其中很多是清代学者考订训释的成果,可以考见清代经学的演变,并可供研究中国古代历史和语言文字等参考。

皇舆全图 地图集。(1)即"皇舆全览图"。(2)又称《十三排图》。清乾隆时编绘。乾隆二十五年(1760年)完成,二十七年后又略有修订。共一百零四幅。以康熙《皇舆全览图》为据,订正西藏部分错误,完成新疆测量工作,内容较之前图更为丰富详密。此图铜版1925年在北京故宫博物院发现,后由该院重印,名《清乾隆内府舆图》。

皇明四夷考 书名。二卷。明郑晓撰。晓撰有《吾学编》,此书为其中的一种。卷首有嘉靖甲子(四十三年,1564年)自序。书中收国名、地名九十余,逐条记叙,间有同名异译而误分为二者。各条所载地区、史迹、风土、民俗等,可供研究明代中叶边境史地和中外交通关系的参考。

皇明驭倭录 书名。也叫《驭倭录》。明王士骐纂。九卷,附录二卷。编于万历年间。辑录明洪武二年(1369年)至隆庆六年(1572年)间有关倭寇的诏令、奏议、纪事,列为编年。对嘉靖时倭寇始末记载甚详,但取材限于"国史",又不载月日,是其缺陷。

皇明象胥录 书名。八卷。明茅瑞征撰。瑞征曾官兵部职方司,因根据历代史牒及耳目闻见,撰为此书,以补郑晓《皇明四夷考》,纪事迄于万历。对明代边境和通使梯航诸国,罗列略备。刊于崇祯二年(1629年),北京图书馆曾据以影印出版。

皇姑屯事件 日本关东军谋杀张作霖的事件。奉系军阀张作霖因未满足日本帝国主义在东北筑路、移民的要求,又不顾日本反对,在葫芦岛建港等,引起日本极大不满。1928年张作霖与蒋介石作战失败,6月3日由北京乘火车退回东北。4日晨张的专车经过京奉、南满铁路交叉处皇姑屯车站铁桥时,被日本关东军预埋的炸药炸成重伤,回沈阳后即死去。

皇清职贡图 清官修地理著作。从乾隆十六年(1751年)开始编辑,至二十二年完成七卷,二十八年续成一卷,合卷首共为九卷。第一卷载朝鲜、英、法、日本、荷兰、俄罗斯等二十余国。第二卷以下分载西藏、新疆、东北、福建、湖南、广东、广西、甘肃、四川、云南、贵州等地各族。绘有男女图像,并附简短说明,叙述各国、各族的历史、生产、生活和风俗等情况。

皇舆全览图 又名《皇舆全图》。中国第一部以经纬度分幅的实测地图。由清测算家何国宗、何国栋、明安图和法国传教士林德美 (Perlus Pierre Jartoux, 1668—1720) 编绘。测图范围从东经 76° 以西到东经 143°，南北跨度为北纬 18°～61°。地图测制工作始于康熙四十七年(1708 年)，成于康熙五十七年，历时十载。除西藏和新疆外，关内 15 省和关外蒙古各地地图全部编绘完成。从现存《清内府一统舆地秘图》可知该图梗概：全国共 41 幅，包括西经 40° 以东和北纬 55° 以南的广大地区。采用伪圆柱投影，比例尺约 1:140 万。以通过北京的经线作为中央经线，北京以东为"东经"，以西为"西经"。地图用彩色绘本：用青蓝色写景表示地势，府用黄色，直隶州用红色，县用蓝色，水系用蓝色，其他要素用黑色。现存铜版 41 块，藏于北京故宫博物院。

皇甫持正文集 别集名。唐皇甫湜(字持正)作。六卷。原本已佚，此为宋人重编。收入杂著、论序、制策、书、记、碑铭等文共三十八篇。有明毛晋刻本及影印宋刻本。清光绪间冯焌光辑《三唐人集》本有补遗一卷，附录一卷。近人缪荃孙辑《三唐人集》本撰有校记一卷。

皇宋十朝纲要 书名。南宋李堇(埴)撰。二十五卷。编年体宋代史，包括北宋九帝和南宋高宗时期。每帝首卷列举年号及宰相、参政、枢密使、副使、使相、三司使、御史中丞等姓名，又载科举之年取士数与州府废置，续按年月记述朝政大事。本书记事简明，间有*《续资治通鉴长编》、《中兴小记》、《建炎以来系年要录》等书所未收者，可供参证。

皇娘娘台遗址 中国黄河上游铜石并用时代的齐家文化遗址。位于甘肃武威西北部。面积约 12 万平方米。1957—1975 年发掘。最主要的发现是墓葬与红铜器等遗物。墓葬共八十八座，均长方形土坑墓。有单人葬和多人合葬，以仰身直肢葬为主。合葬墓中，二人合葬者男性仰身直肢居左，女性侧身屈肢居右。三人合葬者，男性仰身直肢居中，女性侧身屈肢分列男性左右。女性均面向男性。这反映当时既存在一夫一妻制，又有一夫多妻制的婚姻形态。墓内随葬有陶、玉、石、铜器与卜骨等器物。其中铜刀、锥、凿与环等三十余件红铜器是中国迄今成批出土年代最早的红铜器。

皇朝经世文编 书名。清贺长龄、魏源等编。一百二十卷。道光六年(1826 年)成书，次年刊行。本书选辑清初至道光以前的官方文书、论著、奏疏、书札等而成。包括学术、治体、吏政、户政、礼政、兵政、刑政、工政八部分，为研究清代历史的重要参考书籍。

皇朝编年备要 即"宋九朝编年备要"。

皇舆西域图志 清官修地方志。又称《西域图志》。始事于乾隆二十一年(1756 年)，二十七年创成初稿；至四十七年增定为今本。凡五十二卷。首四卷为天章，此下分为图考、列表、晷度、疆域、山、水、官制、兵防、屯政、贡赋、钱法、学校、封爵、风俗、音乐、服物、土产、藩属、杂录十九门。所载包括当时新疆全部，兼及甘肃嘉峪关以外州县。资料皆根据当时实地调查考察所得。《清一统志》新疆部分，即据此书纂成。

皇朝经世文三编 书名。清陈忠倚编。八十卷。光绪二十三年(1897 年)刊行，次年补订重印。本书继《皇朝经世文编》、《皇朝经世文续编》辑成，体例沿袭前书，除学术、治体、吏政、户政、礼政、兵政、刑政、工政等类外，又增加洋务篇目。

皇朝经世文续编 书名。(1) 清盛康编。一百二十卷。光绪二十三年(1897 年)思补楼刊行。本书体例全同《皇朝经世文编》，辑录道光、咸丰、同治、光绪间的奏稿、论文而成。(2) 清葛士濬编。一百二十卷。光绪二十四年上海文盛书局刊行。内容、体例与前书相近，流传较广。此外饶新泉亦编有《经世文续集》若干卷。

皇宋中兴两朝圣政 书名。南宋官修，六十四卷。南宋高宗、孝宗两朝 (1127—1189) 的编年史。卷首列兴复、任相、君道、治道、皇亲、官职、人才、礼乐、儒学、民政、兵事、财用、伎术道释、边事、灾祥共十五门，门下设目，以备检索。初分《高宗圣政》、《孝宗圣政》两部，前者编成于孝宗乾道二年(1166 年)，后者编成于光宗绍熙三年(1192 年)，后合为一书。对于南宋初年的抗金斗争，江南地区的生产恢复和发展，以及政治设施等都有所记载，所收资料间有为他书所未见者。其中第三十卷至第四十五卷已散失。

皇宋通鉴长编纪事本末 书名。即《续资治通鉴长编纪事本末》。南宋杨仲良撰。一百五十卷。据李焘《续资治通鉴长编》改编。以北宋九朝各为事目，一部分事目更分子目。李焘原书中英宗、神宗、哲宗三朝传本不全，徽钦两朝诸卷均已失传，其史事可从此书索考，为研究北宋史的可贵资料。本书今本缺六、七两卷及第一百十四至一百十九卷，五、八两卷亦不全。

4 **皈** (guī 归) 同"归"。见"皈依"。

皈依 即"三皈依"。

泉 (quán) ❶地下水在地面的天然出露。在适宜的地形、地质、水文地质条件下，地下水能涌出地表而成泉。如山区的地形多经强烈割切，在沟谷和山坡坡麓有利于地下水的出露，泉就较多；在平原地区，泉一般出露在冲积扇的外缘、河流两岸和冲沟发育的地方。按其出露条件，可分为断层泉、接触泉、侵蚀泉等；按其水力性质，可分为上升泉和下降泉；按补给泉的地下水的类型，可分为上层滞水泉、潜水泉和自流水泉。❷古代钱币的名称。《周礼·地官·泉府》贾公彦疏："泉与钱，今古异名。"《汉书·食货志下》："故货，宝于金，利于刀，流于泉。"颜师古注："流行如泉也。"❸布面油画。163厘米×80 厘米。法国安格尔作于 1856 年。描绘一个肌体柔软、亭亭玉立的裸体少女扛着一只淌着泉水的陶罐的形象。作品把自然美与理想美融为一体，以体现画家对"高贵的单纯和静穆的伟大"的古典美的追求。藏巴黎罗浮宫博物馆。❹姓。北周有泉企。

泉下 犹言九泉、黄泉之下，即地下。《周书·晋荡公护传》："死若有知，冀奉见于泉下尔。"

泉水 《诗·邶风》篇名。《诗序》谓为"卫女思归"之诗。其人嫁与他国诸侯，父母死，思归家看望而不得，故作此诗。何楷《诗经世本古义》以为《泉水》、《竹竿》和《载驰》都是许穆夫人自伤许国弱小、不能救卫之作。《诗经通论》、《诗经原始》疑为许穆夫人媵妾之词。

泉石 ❶指山水、园林佳胜之处。《南史·陶弘景传》："有时独游泉石，望见者以为仙人。"刘孝绰《侍宴集贤堂》诗："反景入池林，余光映泉石。"❷犹黄泉、泉下。《琵琶记·一门旌奖》："岂独奴心知感德，料你也衔恩泉石里。"

泉布 古代泉与布并为货币，故统称货币为"泉布"。一说布也就是泉，一物而两名。《周礼·天官·外府》："掌邦布之入出。"郑玄注："布，泉也。布，读为宣布之布。其藏曰泉，其行曰布。取名于水泉，其流行无不遍。"《汉书·食货

志下》:"私铸作泉布者,与妻子没入为官奴婢。"陈造《长卢寺》诗:"行客乞泉布。"

泉台 ❶犹言泉下、泉壤。黄滔《伤翁外甥》诗:"应作芝兰出,泉台月桂分。"❷台名。即郎台。春秋时鲁庄公所筑。《公羊传·文公十六年》:"秋八月,辛未,夫人姜氏薨,毁泉台。泉台者何?郎台也。"

泉州 ❶古县名。西汉置。治今天津市武清西南。北魏太平真君七年(公元446年)废。东汉末,曹操所开的泉州渠,即南起于此。❷州名。隋开皇九年(589年)改丰(豐)州置。治闽县(今福州市)。辖今福建全省。唐前期分置建、漳、武荣等州后,辖境缩小为闽江下游地区。景云二年(711年)改为闽州。❸州、路、府名。唐景云二年改武荣州置州。治晋江(今泉州市)。元改为路;明改为府,1913年废。宋、元时辖有今晋江流域、澎湖群岛及厦门、金门等市县。宋元祐二年(1087年)在州城置市舶司,南宋、元是全国最繁盛的海外贸易中心。城南有"蕃坊",为阿拉伯等国商人聚居处。元初意大利旅行家马可·波罗誉为世界最大商港之一。❹天津市宝坻的别称。因古泉州口在县境而得名。参见"泉州渠"。❺市名。在福建省东南沿海、晋江下游北岸。辖鲤城、丰泽、洛江三区及晋江、石狮、南安三市和惠安、安溪、永春、德化、金门五县。唐以后为泉州州、路、府治。1951年析晋江县城区设市。以北郊泉山(清源山)得名。人口645万(市辖区62万,1996年)。手工艺品以木偶、刺绣、石雕、竹编、通草盆花、脱胎漆器、彩扎等著名。工业有制糖、机械、化学、纺织、食品、制药、电子、塑料等。中世纪海外交通贸易的重要港口,北宋元祐二年(1087年)置市舶司。现设有海外交通史博物馆。为著名侨乡。建有华侨大学。名胜古迹有开元寺、清净寺、文庙、天后宫、东湖、清源山、洛阳桥等。为中国历史文化名城。

泉志 书名。宋洪遵著,共十五卷。书成于南宋高宗绍兴十九年(1149年)。收录五代以前中外历代各类钱币三百余种,分为正用品、伪品、不知年代品、天品、刀布品、外国品、奇品、神品、厌胜品等九类。保存了中国古代钱币的重要资料。清道光十一年(1831年)瞿木夫(1769—1842)刊行《泉志补政》和《泉志续编》,各二十卷。又宋振誉著有《续泉志》八卷,其子庆凝著《续泉志续补》一卷,所录钱币至明代为止,共增达六百余种。

泉府 官名。"泉"通"钱",在《周礼》为地官的属官。掌收购市上滞销物资及借贷收息等。

泉脉 伏流地中的水源。王维《春中田园作》诗:"持斧伐远扬,荷锄觇泉脉。"

泉舶 宋时从泉州出发航行远洋的中国船称为"泉舶"。宋、元时泉州为世界著名港口之一,不仅外国船舶麕集,中国人赴海外各地,很多即由此港出发。见《诸蕃志》"南毗国"条和《梦粱录》卷十二"江海船舰"条。

泉路 犹言泉下、泉壤。赵嘏《悼亡》诗:"明月萧萧海上风,君归泉路我飘蓬。"

泉源 泉水的源头。《诗·卫风·竹竿》:"泉源在左,淇水在右。"祖咏《田家即事》诗:"攀条憩林麓,引水开泉源。"

泉壤 犹言泉下、地下。指人死后埋葬之处。潘岳《寡妇赋》:"上瞻兮遗像,下临兮泉壤。"

泉州渠 东汉建安十一年(公元206年)曹操攻乌丸时为运输军粮所开的一条运河。因渠道南起泉州县(今天津市武清西南),故名。渠水上承潞河,即今天津市区一带的海河;下入鲍丘水,合口在洵河口东,称为泉州口,当在今天津市宝坻境内。北魏郦道元作《水经注》时已涸废无水,仅存故渎。

泉州港 一称泉州湾。在福建省泉州市东南、晋江口外。面积约500平方公里。唐宋时为中国东南部大商港之一。现为闽南重要海港。港内渔业发达。

泉石膏肓 谓爱山水泉石成癖,犹如病入膏肓,不可改变。《新唐书·田游岩传》:"高宗幸嵩山……谓曰:'先生比佳否?'答曰:'臣所谓泉石膏肓、烟霞痼疾者。'"

泉州木偶 中国民间雕刻工艺品之一。因产地福建泉州而得名。系用樟木刻制头坯,经裱褙,盖上胶土,磨光,再施彩绘,配以服饰。有提线木偶(头像较大,叫"傀儡戏")和掌中木偶(头像较小,叫"布袋戏");表演者以提线操纵或以手指拨弄,使木偶活动自如。泉州木偶头像的雕刻技艺,以当地艺人*江加走为最著名,称"江氏木偶头"。

5 **皋** ㊀〔**皋、臯**〕(gāo 高) ❶沼泽。《诗·小雅·鹤鸣》:"鹤鸣于九皋。"亦指近水处的高地。《离骚》:"步余马于兰皋兮。"王逸注:"泽曲曰皋。"❷水田。见"东皋❶"。❸通"高"。《荀子·大略》:"望其圹,皋如也。"❹见"皋比"。❺姓。汉代有皋伯通。

㊁(háo 豪) 通"嗥"。呼而告之。《周礼·春官·乐师》:"诏来瞽皋舞。"郑玄注:"皋之言号,告国子当舞者舞。"

㊂(gū 姑) 见"橐皋"。

皋门 郭门。古代皇都有五门,最外为皋门。《诗·大雅·绵》:"乃立皋门,皋门有伉。"毛传:"王之郭门曰皋门。"伉,通"闶",高貌。

皋比(—pí) 《左传·庄公十年》:"蒙皋比而先犯之。"杜预注:"皋比,虎皮。"后称讲学者的座席为"皋比"。并称任教为"坐拥皋比"。亦指武将的座席。刘基《卖柑者言》:"今夫佩虎符、坐皋比者,洸洸乎干城之具也,果能授孙吴之略耶?"

皋月 夏历五月的别称。《尔雅·释天》:"五月为皋。"郝懿行义疏:"皋者,《释文》'或作高,同'……高者上也,五月阴生,欲自下而上,又物皆结实,囊韬下垂也。"

皋兰 县名。在甘肃省兰州市北部。包兰铁路经过境内。县人民政府驻城关镇。汉置金城县,隋改五泉县,宋为兰泉县,金入兰州。明置兰县,清设皋兰县。以皋兰山得名。主产小麦、黍、谷子、棉花等,并产白兰瓜、黑籽瓜、醉瓜、苹果、冬果、枣及烟丝。矿产有铜、铅。工业有机械、水泥、化学、冶炼等。

皋皋 《诗·大雅·召旻》:"皋皋訿訿,曾不知其玷。"皋,通"谟",欺诳;訿,诽谤;玷,污。马瑞辰通释:"诗言小人止知毁议人,而不自知其点污也。"

皋陶(—yáo) 一作咎繇。传说中东夷族的首领。偃姓。相传曾被舜任为掌管刑法的官,后被禹选为继承人,早死未继位。春秋时英、六等国之君即其后裔。

皋壤 沼泽旁的洼地。《庄子·知北游》:"山林与?皋壤与?使我欣欣然而乐与?"江总《摄山栖霞寺碑》:"步林壑,陟皋壤。"

皋兰山 在甘肃省兰州市区南部。蜿蜒环绕,东麓有红山,西延为龙尾山,北麓辟有五泉山公园,有崇庆寺、千佛阁、三教洞等名胜古迹。

皋亭山 在今浙江杭州市东北、余杭市西南交界处。高百余丈,南宋时为行在临安的防守要隘。

皋陶谟 《尚书》篇名。相传为皋陶和夏禹在虞舜前对答、皋陶称述施政计谋之书。伪《古文尚书》将"帝曰,来,

禹，汝亦昌言”以下，另分为《益稷》篇。

5 **皪**〔皪〕(lì 历) 见“的皪”。

6 **皑**〔皑〕(ái) 白。古乐府《白头吟》：“皑如山上雪，皎若云间月。”

皑皑 洁白貌，多形容霜雪。岑参《望秦岭微雨作贻友人》诗：“崖口悬瀑流，半空白皑皑。”韩愈《咏雪赠张籍》：“当窗恒凛凛，出户即皑皑。”

皋 “皋”的异体字。

皎 (jiǎo 绞) ❶洁白光明。《诗·陈风·月出》：“月出皎兮。”❷姓。五代时南汉有皎公羡。

皎洁 明亮洁白。韩愈《奉和杜相公太清宫纪事陈诚上李相公十六韵》：“皎洁当天月，葳蕤捧日霞。”顾况《悲歌》之五：“我心皎洁君不知。”

皎皎 ❶洁白貌。《诗·小雅·白驹》：“皎皎白驹。”《后汉书·杨终传》：“诗曰：‘皎皎练丝，在所染之。’”❷明亮貌。《古诗十九首》：“迢迢牵牛星，皎皎河汉女。”

皎然 唐诗僧。字清昼，本姓谢，为南朝宋谢灵运十世孙，湖州(今属浙江)人。曾与颜真卿等唱和往还。贞元间卒。诗多送别酬答之作，情致闲适，语言简淡。有《皎然集》(又名《杼山集》、《昼上人集》)十卷，有影印影宋写本；另撰有诗论《诗式》、《诗议》、《诗评》，其中以《诗式》较为重要。

皎平渡 在云南省禄劝彝族苗族自治县西北部。金沙江渡口之一。1935年5月中国工农红军长征途中曾在此强渡金沙江。建有中国工农红军长征渡江纪念馆。

7 **皓**〔皜、暠〕(hào 号) ❶白貌。如：须发皓然。《汉书·司马相如传下》：“皓然白首。”引申为老翁的代称。如：商山四皓。❷明亮。《诗·陈风·月出》：“月出皓兮。”❸通“昊❶”。见“皓天”。

皓天 同“昊天❶”。

皓矾 天然产的硫酸锌。

皓首 犹白首。指老年。《后汉书·吕强传》：“故太尉段颎，武勇冠世，习于边事，垂发服戎，功成皓首。”

皓皓 ❶洁白貌；光明貌。《诗·唐风·扬之水》：“白石皓皓。”《法言·渊骞》：“明星皓皓，华藻之力也与？”❷盛大貌。《史记·河渠书》：“瓠子决兮将柰何？皓皓旰旰兮闾殚为河！”❸旷达貌。《大戴礼记·卫将军文子》：“常以皓皓，是以眉寿，是曾参之行也。”

皖 (wǎn 碗) ❶古地名。汉置皖县，治今安徽潜山县。❷安徽省的简称，因境内有皖山，故名。

皖山 即“天柱山”。

皖北 ❶地区名。安徽省长江以北地区的泛称。❷旧行署区名。在安徽省北部。1949年由安徽省分置。行署驻合肥市。1952年与皖南行署区合并为安徽省。

皖县 古县名，春秋楚地，西汉置县。治今安徽潜山县。西晋永嘉末废。三国魏正始四年(公元243年)司马懿率军入舒县，吴诸葛恪自此迁于柴桑。

皖河 长江下游支流。在安徽省西南部。上游太湖河、潜水、皖水均源出大别山，汇流后称皖河，东流到安庆市西入长江。长138公里，流域面积4 928平方公里。上游建有毛尖山、花凉亭等水库。

皖南 ❶地区名。安徽省长江以南地区的泛称。❷旧行署区名。在安徽省南部。1949年由安徽省分置。行署驻芜湖市。1952年与皖北行署区合并为安徽省。

皖派 ❶清代经学派系之一。导源于江永而成于皖南戴震。程瑶田、段玉裁、王念孙、王引之等都属此派。主张以文字学为基点，从训诂、音韵、典章制度等方面阐明经典“大义”和哲理。以考据详博见长，敢于突破汉人学说，提出己见，但有时趋于琐细。❷篆刻流派之一。明*何震开创。后继有苏宣、梁袤、程朴等。篆刻专学秦、汉，风格朴茂苍秀。另有徽州籍的篆刻家汪关、程邃、巴慰祖、胡唐等人所摹的汉印，几可乱真，又有“徽派”之称，但艺术风格不一。邓石如以小篆及《三公山碑》、《禅国山碑》的体势笔意入印，形成“邓派”，因他也是皖人，故也称之为“皖派”。后继者有吴熙载、徐三庚等。他们讲究篆势、善于变化，运刀如笔，流利清新，在艺术上有较高的成就。

皖口镇 古镇名。又名南皖口。在今安徽安庆市西，当皖河入长江之口。为古代长江沿岸军事要地。南朝陈武帝时，在南皖口筑城，即此。宋以后在此置皖口镇，亦名山口镇。

皖中平原 在安徽省长江沿岸及巢湖附近。为长江中下游平原的一部。包括芜湖平原和巢湖平原。大部海拔20～30米。沿江两岸多湖泊。为中国重要的水稻区。

皖系军阀 北洋军阀派系之一。以安徽籍段祺瑞为首领。主要成员有徐树铮、靳云鹏、段芝贵、卢永祥、张敬尧等。1916年袁世凯死后，控制北洋政府，充当日本帝国主义侵略中国的工具。1920年在直皖战争中被直系军阀打败。1924年卢永祥又在江浙战争中被直系军阀齐燮元打败，皖系势力逐步衰退。

皖南事变 抗日战争时期蒋介石蓄意制造的破坏抗战的重大反共事件。1940年10月国民党军事当局强令黄河以南坚持抗日的新四军、八路军在一个月内全部开赴黄河以北。中国共产党一面驳斥这一无理要求，一面从维护抗战大局出发，答应将皖南的新四军调到江北。1941年1月4日新四军军部及一个支队九千余人由云岭出发北移，6日部队在皖南泾县茂林地区，遭国民党军八万余人伏击。新四军血战七昼夜，除二千余人突围外，二千余人壮烈牺牲，四千五百余人被俘，军长叶挺谈判被扣，副军长项英等在突围中遇难。20日，中共中央军委为皖南事变发表命令和谈话，揭露亲日派的阴谋，并任命陈毅为新四军代军长，刘少奇为政委，整饬该军，坚持抗战到底。

皖赣铁路 从安徽芜湖市附近的火龙岗经屯溪、江西景德镇到贵溪。长540公里。1966年动工，1981年通车。北接宁铜、淮南铁路，南接浙赣、鹰厦铁路。是沟通皖、赣两省联系的交通干线。

8 **皙** (qiàn 欠) 白色。见《集韵·三十二霰》。

皙〔皙〕(zé) ❶见“皙皙”。❷贫瘠。《管子·轻重乙》：“河埁诸侯，亩钟之国也。皙，山诸侯之国也。”

皙皙 洁净貌。元稹《古决绝词》之二：“我自顾悠悠而若云，又安能保君皙皙之如雪。”

皙 (xī 析) ❶皮肤白。《周礼·地官·大司徒》：“其民皙而瘠。”古乐府《陌上桑》：“为人洁白皙，鬑鬑颇有须(鬚)。”❷枣名。《尔雅·释木》：“皙，无实枣。”

9 **魄** ㊀(pò) ❶古指人身中依附形体而显现的精神，以别于能离开形体的魂。《左传·昭公七年》：“人生始化曰魄。”杜预注：“魄，形也。”参见“魂魄”。❷精力；胆识。如：体魄；魄力。❸通“霸”。月始生或将灭时的微光。《逸周书·世俘》：“维一月丙午，旁生魄……二月，既死魄。”

《法言·五百》:"月未望则载魄于西,既望则终魄于东。"李轨注:"魄,光也。"❹通"粕"。《庄子·天道》:"古人之糟魄已夫。"

㈡(bó) ❶见"旁魄"。❷象声。《史记·周本纪》:"有火自上复于下,至于王屋。流为乌,其色赤,其声魄云。"

㈢(tuò 拓) 见"落魄"。

10 皚 "皑"的繁体字。

緜 "綿(绵)"的异体字。

皜 (hào) 亦作"皞"。❶白色明亮貌。❷通"昊"。《汉书·郑崇传》:"皜天罔极。"《诗·小雅·蓼莪》作"昊天罔极"。❸见"皜皜"。

皜皜 心情舒畅貌。《孟子·尽心上》:"王者之民,皜皜如也。"朱熹注:"皜皜,广大自得之貌。"

皛 (xiǎo,又读 jiǎo) 皎洁,明亮。见"皛皛"。

皛皛 洁白光明貌。陶潜《辛丑岁七月赴假还江陵夜行涂口作》诗:"昭昭天宇阔,皛皛川上平。"

皜 "皓"的异体字。

皩 (hé 核) 亦作"皭"。见"皩皩"。

皩皩 同"翯翯"。洁白貌。《文选·何晏〈景福殿赋〉》:"悠悠玄鱼,皩皩白鸟。"李周翰注:"皩皩,白貌。"

11 皾 "皾"的繁体字。

皠 (cuǐ 璀) 洁白。韩愈《斗鸡联句》:"腷膊战声喧,缤翻落羽皠。"

皥 ㈠(tǎn) 青黑色的丝织品。见《玉篇·火部》。

㈡(chān) 见"皥皥"。

皥皥 (chān chān) 衣衫飘动貌。梅尧臣《李庭老许遗结丝勒帛》诗:"冉冉仍重绋,皥皥自有薰。"

12 皞 同"皜"。

皤 (pó 婆) ❶白。《易·贲》:"贲如皤如。"孔颖达疏:"皤是素白之色。"❷大腹貌。《左传·宣公二年》:"皤其腹。"

皤皤 ❶白首貌。《后汉书·樊准传》:"故朝多皤皤之良,华首之老。"❷丰多貌。左思《魏都赋》:"丰肴衍衍,行庖皤皤。"

13 皦 (jiǎo 矫) ❶指玉石之白。见《说文·白部》。引申为明亮。见"皦日"。❷清白。《后汉书·乐恢传》:"恢独皦然不污于法。"❸清晰。《论语·八佾》:"皦如也。"何晏集解:"言其音节明也。"《老子》:"其上不皦,其下不昧。"❹姓。明代有皦生光。

皦日 明亮的太阳。《诗·王风·大车》:"谓予不信,有如皦日。"毛传:"皦,白也。"按"有如皦日",古人发誓之辞,谓有皦日可以作证。

15 皪 "皪"的繁体字。

皫 (piǎo 瞟) ❶白色。见《玉篇·白部》。❷羽毛失去光泽。《礼记·内则》:"鸟皫色而沙鸣,郁(鬱)。"孔颖达疏:"郁,谓腐臭也。皫色,其色变无润泽。沙鸣者,沙,嘶也,谓鸣而声嘶。鸟若如此,其肉腐臭。"

16 皭 同"皪"。

皭 (hé) 同"皩"。白貌。《史记·司马相如列传》:"吾乃今目睹西王母皭然白首。"按《汉书·司马相如传下》作"暠"。

17 皦 (jiào) 洁白;干净。《史记·屈原贾生列传》:"皦然泥而不滓者也。"

皦皦 洁白貌。《韩诗外传》卷一:"莫能以己之皦皦,容人之混污然。"

22 皭 (quán) 同"泉"。见《集韵·二仙》。

152. 瓜 部

瓜 (guā) 葫芦科植物。如:南瓜、西瓜、黄瓜、丝瓜等。可作蔬菜、水果,还可作杂粮和饲料。

瓜片 成品绿茶之一。叶片经加工后片片朵散,叶缘微翘,状似瓜子壳,故名。质佳,茶汤清绿,具清香。产于安徽六安、霍山、金寨等地。

瓜分 如切瓜一般,比喻分割或分配。《国策·赵策三》:"天下将因秦之怒,乘赵之敝,而瓜分之。"《聊斋志异·刘夫人》:"乃堆金案上,瓜分为五。"

瓜代 《左传·庄公八年》:"齐侯使连称、管至父戍葵丘。瓜时而往,曰:'及瓜而代。'"谓到明年瓜熟时派人接替。后因称任职期满,由他人继任为"瓜代"。刘宰《分韵送王去非之官山阴》:"坐看积薪上,笑谢及瓜代。"

瓜州 ❶古地名。春秋时为允姓之戎所居,在今甘肃敦煌市境。❷州名。(1)北魏孝明帝置。治敦煌(今市西)。辖境相当今甘肃酒泉市以西地区。唐武德五年(公元622年)改为西沙州。(2)唐武德五年置。治晋昌(今甘肃安西东南)。辖境相当今安西附近一带。公元8世纪后期至9世纪中叶曾属吐蕃,五代时依附回鹘,1036年后属于西夏,夏亡后废。元至元十四年(1277年)复置,后废。

瓜李 "瓜田李下"的略语。指容易引起嫌疑的境地。白居易《杂感》诗:"嫌疑远瓜李,言动慎毫芒。"参见"瓜田李下"。

瓜步 "步"一作"埠"。❶山名。在今江苏六合东南。古时南临大江。南北朝时屡为军事争夺要地。公元450年,北魏太武帝攻宋,率军至此,凿山为盘道,设毡殿,隔江威胁建康(今南京市)。❷镇名。在今江苏六合东南瓜步山下,因山得名。滨滁河东岸,明清设巡检司于此。

瓜时 瓜熟之时,亦即"瓜代"的时候。后用以指任期届满、等候移交的期间。杨万里《斋房戏题》诗:"醉乡无日不瓜时。"参见"瓜代"。

瓜洲 镇名。又称瓜埠洲，亦作瓜州。在江苏省邗江县南部、京杭运河分支入江处。与镇江市隔江斜对，向为长江南北水运交通要冲。原为江中沙洲，因形似瓜而得名。晋为瓜洲村，唐、宋为瓜洲镇。明时曾作城，清康熙、乾隆时盛极一时，光绪时沦入江中。后在今址发展成镇。

瓜栗 (*Pachira aquatica*) 木棉科。半落叶性小乔木。具肥壮根系。茎干光滑，青绿色，分枝平展。叶互生，叶柄长，顶端聚集5～7枚小叶，排列成伞形。花大，黄白色。果似木棉果，含种子10～20粒。原产中美、南美热带和亚热带干热气候地区；中国云南、广东、福建引种试种。种子油供食用；种子可生食或炒食，味如栗子。是高产油料植物。

瓜瓞 《诗·大雅·绵》："绵绵瓜瓞，民之初生，自土沮、漆。"瓞，小瓜。沮、漆，水名。谓周的祖先像瓜瓞的岁岁相继一样，历传到太王才奠定了王业的基础。后因用为祝颂子孙昌盛之辞。潘岳《为贾谧作赠陆机》诗："画野离疆，爰封众子。夏殷既袭，宗周继祀，绵绵瓜瓞，六国互峙。"

瓜祭 谓食瓜荐新，必先以祭祖。《礼记·玉藻》："瓜祭上环。"孔颖达疏："瓜祭者，食瓜亦祭先也。"

瓜期 同"瓜时"。陈造《志喜赋》："揆归涂之此由，矧瓜期之匪遥。"

瓜葛 瓜和葛，两种蔓生的植物，比喻辗转牵连的亲戚关系或社会关系。蔡邕《独断》："四姓小侯，诸侯家妇，凡与先帝先后有瓜葛者……皆会。"黄庭坚《赠张仲谋》诗："向来情义比瓜葛，万事略不显町畦。"亦泛指牵连。李渔《玉搔头·雠玉》："只是这枝簪子既在奴家头上顶戴多时，也就有些瓜葛了。"

瓜蒌 即"栝楼"。

瓜螺 (*Cymbium melo*) 腹足纲，涡螺科。壳呈卵状，高达25厘米。体螺层膨大，螺旋部极短小，大部分埋于体螺层中。壳面光滑，具灰褐色薄壳皮；壳皮脱落后呈黄色，杂有棕色块斑。生长线细而密。壳口大，内面橘黄色，有光泽。无厣。足肥大，有花纹。栖息较深的近海泥质或泥沙质海底。分布于印度洋和太平洋热带和亚热带海区；中国广东、福建、台湾沿海常见。肉供食用；壳可作贝雕工艺的材料。

瓜子金 ❶形如瓜子的金粒。周密《癸辛杂识续集下·金紫银青》："广西诸洞产生金，洞丁皆能淘取其碎粒如蚯蚓泥，大者如甜瓜子，故名瓜子金。"《宋史·赵普传》："时钱王俶遣使致书于普，及海物十瓶，置于庑下。会车驾至，仓卒不及屏。帝顾问何物，普以实对。上曰：'海物必佳。'即命启之，皆瓜子金也。"❷植物名。学名 *Polygala japonica*。远志科。多年生草本。叶互生，卵形至卵状披针形，形如瓜子。春末开花，花紫色，偶有白色，总状花序。蒴果扁圆形，有宽翅，无睫毛。中国除西北以外，各地均有分布。根入药，功能活血、化痰、清热解毒，主治跌打损伤、毒蛇咬伤、痈肿疔毒、咽喉肿痛、咳嗽痰多等症。

瓜内利 (Guarneri) 意大利克雷莫纳城 (Cremona) 制造提琴的家族。创业者安得列亚·瓜内利 (Andrea Guarneri, 约1626—1698) 曾在尼科罗·阿玛蒂店中学艺。其孙朱塞佩·瓜内利 (Giuseppe Guarneri, 1698—1744)，别号哲苏 (Gesu)，最为著名。朱塞佩所制小提琴造型粗犷，音响宏亮，适于在大型厅堂、剧院演奏之用。瓜内利琴，现存约二百五十把，其中一百四十七把系由朱塞佩所造，足与斯特拉地瓦利所制者媲美。

瓜叶菊 (*Senecio cruenta*) 菊科。多年生草本。叶大，形似黄瓜叶，心脏状卵形至三角形，具多角或波状齿。头状花序多数簇生，冬末春初开紫、红、白、蓝等各色舌状花，单瓣或重瓣。原产大西洋加那利群岛。为各地春季温室内普遍盆栽的花卉，美观鲜艳。秋季用种子繁殖。

瓜尔豆 (*Cyamopsis tetragonolobus*) 亦称"胍尔豆"、"胍胶豆"。豆科。一年生草本。茎直立，多分枝，基部木质。复叶，小叶三枚，卵形或近菱形，两面有茸毛；托叶线形。蝶形花冠，玫瑰色，成腋生短总状花序。荚果近长方形。种子扁圆形或近立方形，黑色或灰色。原产非洲，广布于东南亚和南亚；中国云南等地引种栽培。种子含有瓜胶，是重要的工业用胶。嫩荚作蔬菜。又为饲料和绿肥。

瓜蔓抄 明成祖诛戮建文旧臣，广泛株连无辜的事件。建文四年(1402年)，燕王朱棣兵破京师(今江苏南京)，夺取帝位。御史大夫景清欲为故主复仇，上朝时暗藏利刃，行刺朱棣；事败，被剥皮、磔死。成祖犹未泄恨，严令灭族，转相株连九族姻亲，门生之门生，并籍杀其乡人，村里为墟。时人称之为"瓜蔓抄"。后泛指封建统治者对臣民的残酷诛戮，辗转攀染，如瓜蔓之蔓延。

瓜田李下 古乐府《君子行》："君子防未然，不处嫌疑间；瓜田不纳履，李下不整冠。"后即以"瓜田李下"比喻容易引起嫌疑的地方。《北史·袁聿修传》："瓜田李下，古人所慎。愿得此心，不贻厚责。"

瓜亚基尔 (Guayaquil) 厄瓜多尔最大城市和经济中心，太平洋岸主要海港。在西南部瓜亚基尔湾岸瓜亚斯河 (Guayas) 西岸，距河口64公里。人口150.8万(1990年)。建于1535年。集中全国一半以上工业企业，主要有炼油、冶金、造船、化学、食品和木材加工等。交通枢纽。港口水深，可泊海轮，全国对外贸易的85%经此。有国际机场。有大学、艺术学院、图书馆等文化机构。

瓜拉尼人 (Guaranies) 南美印第安人。包括许多不同的民族单位。在巴拉圭和阿根廷称瓜拉尼人，在巴西称图皮人。约30万人(1995年)。语言属印第安语系图皮-瓜拉尼语族，在巴拉圭，瓜拉尼语与西班牙语同时并用。信天主教，仍持多神信仰。主要从事农牧业。

瓜类蔬菜 葫芦科中食用部分为瓠果的一类蔬菜。有黄瓜、南瓜、西葫芦、笋瓜、冬瓜、瓠瓜、甜瓜、西瓜、丝瓜、苦瓜、佛手瓜等。一年生草本。茎多为蔓性，有卷须。雌雄同株异花。性喜高温和充足的阳光，须在无霜季节栽培。根系受伤后恢复力弱，一般行直播或育苗移植。栽培过程中一般要整枝、支架、绑蔓或压蔓。除作蔬菜外，甜瓜、西瓜为重要水果；南瓜可作杂粮或作饲料。

瓜剖豆分 犹言"瓜分"。比喻国土被人分割。鲍照《芜城赋》："出入三代，五百余载，竟瓜剖而豆分。"《南史·陈武帝纪》："自八纮九野，瓜剖豆分；窃帝偷王，连州比县。"

瓜德罗普 (Guadeloupe) 西印度群岛中的法属岛屿。位于小安的列斯群岛中部，蒙特塞拉特和多米尼克国之间。连同所属小岛，面积1 780平方公里。人口42万(1994年)，主要为瓜德罗普人。居民多信天主教。官方语言为法语。首府巴斯特尔 (Basse Terre)。主岛为长6公里、宽30～120米的萨莱海峡 (Salee) 分为两部分：东为格兰德特尔岛 (Grande Terre)，由石灰岩构成，地势低平；西为巴斯特尔岛，有活火山，最高峰海拔1 484米。热带海洋性气候，年降水量2 000～3 000毫米，东北迎风坡达9 000多毫米。森林约占总面积40%。1635年沦为法国殖民地，18世纪后期被英国占领，1815年法国重占。1946年成为法国

海外省。经济以农业为主，甘蔗占耕地一半，还产香蕉、可可、咖啡、香草等。有制糖、酿酒等农产品加工工业。糖、香蕉和糖酒是重要出口物资，进口粮食和工业消费品。旅游业较发达。

瓜熟蒂落 比喻条件成熟，就能顺利成功。《通俗编·草木》引《云笈七籤》："瓜熟蒂落，啐啄同时。"

瓜达拉哈拉 (Guadalajara) 墨西哥第二大城。在中央高原西缘谷地中，海拔 1 567 米。气候温和宜人。人口 286 万，包括郊区为 400 万(1990 年)。建于 1531 年。原为陶瓷中心和农牧区商业中心。铁路和泛美公路枢纽。现为墨西哥西部最大的商业、金融和工业中心。有食品、棉纺织、制革、化学、水泥、陶瓷、汽车等工业。市内有地下铁道。有大学、博物馆，以及教堂等 16—18 世纪古迹。城南查帕拉湖为游览胜地。有国际机场。

瓜伊拉瀑布 (Salto del Guairá) 南美洲巴西与巴拉圭边界的瀑布群。巴西称塞特克达斯 (Sete Quedas)，意为"七个瀑布"。位于上巴拉那河峡谷内。世界水量最大的瀑布群之一。实际由 18 个瀑布组成，平均流量达 13 200 米^3/秒，洪峰期可四倍于此，水力极为丰富。瀑布总宽 90 米，总落差 114 米，跌落声远及 40 公里。景色优美，为游览胜地。瀑布以下建有迄今世界最大的伊泰普水电站，所形成的人工湖使瀑布消失。

瓜迪亚纳河 (Rio Guadiana) 源出西班牙中南部拉曼查高原 (La Mancha)，由桑卡拉河 (Zancara) 和吉盖拉河 (Gigüela) 汇成，向西流入葡萄牙，于普马龙以南成为两国界河，注入加的斯湾 (Cádiz)。长 816 公里，流域面积 7.2 万平方公里。主要支流有贾巴隆河 (Jabalón)、瓜达尔梅兹河 (Guadalmez) 等，可供灌溉。葡萄牙的梅尔图拉 (Mértola) 以上建有水利工程，以下到河口 72 公里可通航。

瓜德罗普人(Guadeloupenos) 西印度群岛中瓜德罗普岛居民。主要由印第安人(阿拉瓦克人、加勒比人)、法国移民和黑人组成，土著印第安人已灭绝。共 42 万人(1994 年)。主要分布在巴斯特尔岛 (Basse Terre) 和格兰德特尔岛 (Grande Terre)，通用法语文(官方语文)。信天主教。主要从事农业，种植甘蔗、香蕉、咖啡、可可等。许多人在种植场做工。另有 12 万人在法国 (10 万)、英属维尔京群岛和马提尼克。

瓜达尔卡纳尔岛 (Guadalcanal Island) 太平洋西南岛国所罗门群岛的最大岛。陆地面积约 6 500 平方公里。人口约 4.6 万，主要是美拉尼西亚人，多居沿海。岛上山地崎岖，最高峰波波马纳休 (Popomanasiu) 海拔 2 440 米。气候湿热，多密林。第二次世界大战期间，日美两军曾激战于此。多椰子种植园，并产稻米与木材。有养牛业。矿产有金。北岸的霍尼亚拉为所罗门群岛首都和重要海港。有国际机场。

瓜达尔基维尔河 (Rio Guadalquivir) 西班牙南部河流。发源于安达卢西亚山脉，西流注入加的斯湾 (Cádiz)。长 600 余公里。河水供灌溉，并建有数处水电站。小船可通科尔多瓦，塞维利亚以下可通海轮。

瓜达尔卡纳尔岛战役 太平洋战争期间美、日争夺所罗门群岛南端瓜达尔卡纳尔岛的战役。1942 年 8 月起，双方在瓜岛海域和岛上展开激战。至 11 月，美国取得该地区的制海权和制空权，并切断日军海上运输线，使岛上近 3 万日军陷于困境。1943 年 2 月初，日军利用夜间从岛上撤出一万余人，美军攻占全岛。

3 **瓝** (bó 博) ❶小瓜，即瓞。《诗·大雅·绵》"绵绵瓜瓞"孔颖达疏引舍人曰："瓞名瓝，小瓜也。"❷草名。《尔雅·释草》："瓝，九叶。"郝懿行义疏引翟灏曰："《图经本草》：关中呼淫羊藿为三枝九叶草，疑即此也。"

5 **瓞** (dié 迭) 小瓜。《诗·大雅·绵》："绵绵瓜瓞。"孔颖达疏："瓜之族类本有二种，大者曰瓜，小者曰瓞。"朱熹注："小曰瓞。瓜之近本初生者常小。"

瓟 同"瓝"。

6 **瓠** ㊀(hù 户，旧读 hú 胡) 蔬类名，即"瓠瓜"。也叫"扁蒲"、"夜开花"。

㊁(hú) 通"壶"。《汉书·贾谊传》："斡弃周鼎，宝康瓠兮。"

㊂(huò 获) 见"瓠落"。

瓠叶 《诗·小雅》篇名。写主人以瓠叶兔首享客。《诗序》说是周大夫所作，刺幽王"弃礼而不能行"，"故思古之人不以微薄废礼"。《诗集传》则以为宴饮之诗，谓诗中系记述"主人之谦辞，言物虽薄而必与宾客共之也"。

瓠丘 古地名。春秋晋地。一作壶丘，又名阳壶。在今山西垣曲东南。《左传》襄公元年(公元前 572 年)"彭城降晋，晋人以宋五大夫在彭城者归，寘诸瓠丘"，即此。

瓠瓜(*Lagenaria siceraria*) 也叫"扁蒲"、俗称"瓠子"、"夜开花"。葫芦科。葫芦的一个变种，一年生攀缘草本。茎、叶有茸毛。叶心脏形，叶腋生卷须。花白色，夕开晨闭。瓠果长圆筒形，绿白色，幼嫩时密生白软毛，其后渐消失。性喜温暖湿润，不耐寒。多于春季在保护地育苗，终霜后移植；也有终霜后直播的。原产非洲及印度；中国普遍栽培。嫩果作蔬菜。

瓠落 (huò—) 亦作"濩落"、"廓落"。空廓貌。《庄子·逍遥游》："惠子谓庄子曰：'魏王贻我大瓠之种，我树之成而实五石……剖之以为瓢，则瓠落无所容。'"杜甫《自京赴奉先县咏怀五百字》："居然成濩落，白首甘契阔。"参见"廓落"。

瓠犀 瓠瓜的子；因其洁白整齐，常以比喻女子的牙齿。《诗·卫风·硕人》："齿如瓠犀。"毛传："瓠犀，瓠瓣。"

瓠子河 古水名。自今河南濮阳南分黄河水东出经山东鄄城、郓城南，折北经梁山西、阳谷东南，至阿城镇折东北经茌平南，东注济水。汉元光三年(公元前 132 年)，黄河决入瓠子河，东南由巨野泽通于淮、泗，梁、楚一带连岁被灾。至元封二年(前 109 年)始发卒数万人筑塞；武帝自临，作《瓠子之歌》二首。工成，建宣房宫于堰上。东汉后上游自宣房以下为河堤所隔，仅存沟渎，不复有水，下游自今梁山以下，以将渠为源，北流至今茌平南注入黄河。宋时故道犹间有残存，后堙。

瓝 (bó) 《说文·瓜部》："瓝，小瓜也。"段玉裁注："谓有一种小瓜名瓝，一名瓞。"

9 **瓣** (pián 骈) 瓜名。《北史·郭祚传》："祚曾从幸东宫，明帝幼弱，祚持一黄瓣出奉之。"

11 **瓢** (piáo) 葫芦剖开做成的舀水、盛酒器。也泛指舀水器。《论语·雍也》："一箪食，一瓢饮。"张说《咏瓢》诗："美酒酌悬瓢。"

瓢虫 昆虫纲，鞘翅目，瓢虫科。体呈半球形，色多美丽，具斑纹。头小，一部分常隐藏在前胸背板之下，复眼大，触角短而成棍棒状。种类甚多，按食性可分为植食性和捕食

性两类。植食性的如*马铃薯瓢虫，为农业害虫。捕食性的如澳洲瓢虫(*Rodolia cardinalis*)和大红瓢虫(*R. rufopilosa*)，能捕食柑橘的主要害虫吹绵蚧，为著名的益虫。此外，常见的有*七星瓢虫、小红瓢虫(*R. pumila*)和异色瓢虫(*Leis axyridis*)，均捕食蚜虫及壳虫；又从国外引进的孟氏隐唇瓢虫(*Cryptolaemus montrouzieri*)，捕食蚜虫能力特强，均可用来进行生物防治。

瓢饮 以瓢作为饮具。指饮食简朴。杜甫《赠特进汝阳王二十韵》："瓢饮唯三径，岩栖异一塍。"

瓢蕈 即"鬼笔鹅膏菌"。

17 **瓤** (ráng) ❶瓜类的肉。刘桢《瓜赋》："蓝皮蜜理，素肌丹瓤。"❷其他果实的肉或分列的子房。范成大《桂海虞衡志·志果》："〔椰子〕子中瓤白如玉，味美如牛乳。"罗愿《尔雅翼·释木》："橙之芳用在皮，甘(柑)之甘在瓤。"

153. 鸟（鳥）部

鸟〔鳥〕㊀(niǎo) ❶飞禽的统称。❷指南方朱鸟七宿。《书·尧典》："日中星鸟。"

㊁(diǎo) 通"屌"。骂人的粗话。《水浒传》第三十回："武松指着蒋门神说道：'休言你这厮鸟蠢汉，景阳冈上那只大虫，也只三拳两脚，我兀自打死了。'"

鸟纲(Aves) 脊椎动物亚门的一纲。体均被羽。只具二足而前肢成翼，偶或退化。大多营飞翔生活。心脏具两心耳和两心室。骨多空隙，内充气体。呼吸器官除具肺外，并有由肺壁凸出而形成的*气囊，用以助肺行*双重呼吸。体温恒定。卵生；胚胎外被羊膜。种类繁多，现存的鸟类，可分古颚总目、楔翼总目和今颚总目三个总目。有9 000余种；中国有1 200余种。

鸟蛤(*Fulvia mutica*) 即"滑顶薄壳鸟蛤"。双壳纲，鸟蛤科。壳卵圆形而稍膨大，长约54毫米，极凸，壳顶隆起。壳面带黄白色，有46～49条竖立的薄片状放射肋，肋间沟的宽度与肋的高度略相等；近壳顶处略带黄褐色；内面淡红色。生活在浅海泥沙底。产于中国黄海沿岸。肉供食用。

鸟道 形容险峻狭窄的山路，仅飞鸟可度。李白《蜀道难》诗："西当太白有鸟道，可以横绝峨眉巅。"

鸟篆 ❶形似鸟迹的篆书。索靖《草书状》："仓颉既生，书契是为，科斗鸟篆，类物象形。"亦称"鸟籀"。《文心雕龙·练字》："《苍颉》者，李斯之所辑，而鸟籀之遗体也。"❷谓鸟的爪迹像篆字。张耒《和晁应之大暑书事》："青引嫩苔留鸟篆，绿垂残叶带虫书。"

鸟瞰 从高处俯视地面景物。如：鸟瞰全城。引申为概略的观察，又指事物的大概情况。如：世界大势鸟瞰。

鸟不宿 植物名。无专指，凡茎或叶有锐刺，不适于鸟类停歇的植物，如*枸骨、*刺楸、*铜钱树等，均有此名。

鸟龙类(Ornithischia) 亦称"鸟臀类"。古爬行动物的一目。骨盆构造四射式，与鸟类的骨盆近似，故名。包括鸟脚类、剑龙类、甲龙类和角龙类四亚目。生存于三叠纪至白垩纪。弯龙及中国的*青岛龙、*沱江龙等均属此类。

鸟虫书 也叫"虫书"。篆书的变体。因其像虫鸟之形，故名。春秋战国时即有，大都铸或刻在兵器和钟镈上。秦书八体中有"虫书"，王莽六书中有"鸟虫书"，用于旗帜和符信。也用作印章文字。

鸟虫书

鸟类学 动物学的分支学科。研究内容包括鸟类的形态、分类、解剖、生理、发生、进化、生态、分布及其同人类经济活动关系等。鸟类资源的保护和合理利用，野生经济鸟类的驯化、繁殖，农林益鸟的保护、招引以及害鸟的驱除、防治等，在国民经济上有重要意义。

鸟兽行 喻指乱伦的行为。《周礼·夏官·大司马》："外内乱，鸟兽行，则灭之。"

鸟兽散 比喻成群的人各自散去。《汉书·李陵传》："今无兵复战，天明坐受缚矣，各鸟兽散，犹有得脱归报天子者。"

鸟粪石 矿物名。化学成分为$Mg(NH_4)PO_4 \cdot 6H_2O$。正交晶系。通常成粒状、块状或多孔状集合体。无色、白色或淡黄色，硬度2，密度1.65～1.7克/厘米^3。一般由海鸟粪堆积物变质而成。是优良的氮磷肥料。

鸟媒花 借鸟雀的媒介而完成传粉的花。主要的传粉鸟类为蜂鸟、太阳鸟等体小如蜂、蝶的鸟。具鸟媒花的植物如蜜囊花属、极乐鸟花属、旅人蕉属、木槿属中某些种。

鸟鼠山 在甘肃省渭源县西南。秦岭西段山峰之一。即《禹贡》所称"鸟鼠同穴"之山。海拔2 609米。上覆有黄土，山势平缓，梯田重叠。渭河上游北源和洮河的分水岭。

鸟瞰图 ❶从高处俯视制图区地面景物，用透视原理绘制的图形。立体性强，直观易懂。主要用于旅游图和教学图等方面。❷见"建筑透视图"。

鸟尽弓藏 《史记·越王勾践世家》："蜚鸟尽，良弓藏。""蜚"同"飞"。又《淮阴侯列传》作"高鸟尽"。比喻事成以后，功臣遭到废弃或杀害。曹丕《煌煌京洛行》："淮阴五刑，鸟尽弓藏。"

鸟革翬飞 《诗·小雅·斯干》："如鸟斯革，如翬斯飞。"革，鸟张翼；翬，野鸡，羽毛很美。形容宫室华丽。

鸟氨酸循环 亦称"尿素循环"。高等动物体内由氨合成尿素的过程。含氮化合物代谢过程中产生的氨与二氧化碳，在肝细胞内先与鸟氨酸缩合，依次形成瓜氨酸及精氨酸。精氨酸经酶促水解即释放尿素，并重新形成鸟氨酸。鸟氨酸、瓜氨酸及精氨酸的循环变化具有催化尿素生成的作用。是体内解除氨毒的主要过程。临床上利用精氨酸等治疗肝昏迷。

1 **鳦**〔鳦〕(yì 亿) 燕子。《诗·邶风·燕燕》"燕燕于飞"毛传："燕燕，鳦也。"

2 **鳧** 同"鳧(凫)"。

鸠〔鳩〕(jiū) ❶鸟名。鸠鸽科部分种类的通称。中国有绿鸠、南鸠、鹃鸠和斑鸠等。❷通"勼"。聚集。《书·尧典》："共工方鸠僝功。"❸安定。《国语·晋语九》："庶曰可以鉴而鸠赵宗乎！"❹古代土地的量名。《左传·襄公二十五年》："鸠薮泽。"孔颖达疏引贾逵曰："薮泽之地，九

夫为鸠，八鸠而当一井也。”

鸠杖 杖头刻有鸠形的拐杖。《后汉书·礼仪志中》：“仲秋之月，县道皆案户比民。年始七十者，授之以玉杖，餔之糜粥。八十、九十，礼有加赐。玉杖，长〔九〕尺，端以鸠鸟为饰。鸠者不噎之鸟也，欲老人不噎。”王先谦集解引惠栋曰：“《风俗通》云：‘汉高祖与项籍战京索间，遁丛薄中。时有鸠鸣其上，追者不疑，遂得脱。及即位，异此鸟，故作鸠杖，赐老人也。’”

鸠拙 《禽经》：“鸠拙而安。”张华注：“鸠，鸬鸠也。《方言》云：‘蜀谓之拙鸟，不善营巢，取鸟巢居之，虽拙而安处也。’”鸬鸠，布谷。范成大《晓发飞乌晨霞满天戏记其事》诗：“逐妇鸠能拙，穴居狸有智。”后用为自称性拙的谦辞。

鸠居 《诗·召南·鹊巢》：“维鹊有巢，维鸠居之。”谓鸠性拙，不善筑巢，居鹊成巢中。后或以指强占他人居处。

鸠兹 古邑名。春秋吴地。在今安徽芜湖市东。《左传》襄公三年（公元前570年）：“楚子重伐吴，为简之师，克鸠兹。”

鸠集 聚集；搜集。《三国志·魏志·王朗传》：“鸠集兆民，于兹魏土。”《南史·裴松之传》：“上使注陈寿《三国志》，松之鸠集传记，广增异闻。”

鸠山一郎（1883—1959） 日本首相（1954—1955，1955—1956）。1931—1934年任文相。1937年任政友会代理总裁。第二次世界大战后创立日本自由党。1954年成立日本民主党，任总裁，组阁。后又连任两届首相。1955年自由民主党成立，次年任该党第一任总裁。首相任内，恢复日苏邦交，促成日本加入联合国。

鸠形鹄面 形容身体瘦削，面容憔悴。《隋唐演义》第四十四回：“可怜个个衣不蔽体，饿得鸠形鹄面。”

鸠摩罗什（Kumārajīva，344—413） 略称罗什，意译童寿。后秦佛教学者。与真谛、玄奘并称为中国佛教三大翻译家。原籍印度，生于西域龟兹国（今新疆库车一带）。幼年出家，初学小乘，后遍习大乘，尤善般若，并精通汉语文。后秦弘始三年（公元401年），姚兴派人迎至长安（今陕西西安）主持译场。与弟子僧肇等八百余人，共译出佛经七十四部三百八十四卷。主要有《摩诃般若波罗蜜经》、《妙法莲华经》、《维摩诘所说经》、《阿弥陀经》、《金刚般若波罗蜜经》、《中论》、《百论》、《十二门论》、《大智度论》、《成实论》等，系统介绍了中观学派的学说。对中国佛教的三论宗、天台宗、成实宗、净土宗的影响很大。著名弟子有道生、僧肇、道融、僧叡，当时称为“什门四圣”。

3 **鴈** 同“雁”。

鳥 “島（岛）”的异体字。

鴷 〔鷖〕（yì 仪） 见“鴷鴷”。

4 **鴅** 〔鴅〕（jiān） 鸟名。《尔雅·释鸟》：“鴅，鸡鹊。”郭璞注：“似凫，脚高，毛冠，江东人家养之以压火灾。”

鴅 〔鴅〕（fū 夫） 见“鴅鸡”。

鴅鸡 鸟名。《尔雅·释鸟》：“佳其，鴅鸡。”郭璞注：“今鹁鸠。”又名“雎”、“鹁鸠”。

鴅 〔鴅〕（yùn） 鸠的别名。又名“鸡日”、“同力”。刘昼《新论·类感》：“天将风也，纤尘不动而鸡自鸣。”

鴅 〔鴅〕（tuán） 见“鹳鴅”。

鴅 〔鴅〕（shī 师） 鸟纲，鴅科各种类的通称。小型鸟类。常栖于混交林及阔叶林中。在中国分布较广的为普通鴅（*Sitta europaea*），别称“穿树皮”、“松枝儿”。体长约12厘米。背羽蓝灰色，腹部棕黄色。头侧具一黑色条纹，从喙基经眼周而延达颈后。尾短。常营巢于树洞中，或利用啄木鸟的废巢洞。主食昆虫和种子。分布于东北、华北、华东、西南以及新疆北部和东部等地区，都是留鸟。

鸥 〔鸥〕（ōu 欧） 鸟纲，鸥科各种类的通称；有时专指鸥属（*Larus*）各种。概为水鸟，体型有大小差别。翼尖长，善于飞翔；趾间具蹼，能游水。体羽多灰、白色；有的种类羽毛还带有黑色部分，大多有冬羽和夏羽的区别。主食鱼类、昆虫和多种水生动物。种类繁多，广布于全球海洋和内陆河川。在中国常见的有黑尾鸥、海鸥、银鸥、红嘴鸥和燕鸥等。

鸥浦 旧县名。在黑龙江省北部。1929年置鸥浦设治局，同年改设鸥浦县。1947年并入呼玛县。

鸥盟 谓与鸥鸟订盟为友，指退隐。朱熹《过盖竹作二首》：“浩荡鸥盟久未寒，征骖聊此驻江干。”

鸥鹭忘机 古时海上有好鸥者，每日从鸥鸟游，鸥鸟至者以百数。其父说：“吾闻沤（鸥）鸟皆从汝游，汝取来吾玩之。”次日至海上，鸥鸟舞而不下。见《列子·黄帝》。谓无机心者则异类亦与之相亲。后喻指淡泊隐居。陆龟蒙《酬袭美夏首病愈见招》诗：“除却伴谈秋水外，野鸥何处更忘机。”陈与义《蒙示涉汝诗次韵》：“知公已忘机，鸥鹭宛停峙。”

鴿 〔鴿〕（jié） 鸟名。《说文·鸟部》：“鴿雀似鹬而青，出羌中。”段玉裁注：“《汉·循吏传》：‘张敞舍鴿雀飞集丞相府。’苏林曰：‘今虎贲所著鹬也。’师古曰：‘苏说非也。鴿音芥，非武贲所著也。鹬者色黑，出上党，音曷，非此鴿雀。’”

鴅 〔鴅〕㊀（fēn） 见“鴅鹳”。

㊁（bān） 大鸠。《方言》第八：“鸠，自关而西，秦、汉之间，谓之鳲鸠，其大者谓之鴅鸠。”郭璞注：“鴅音班。”

鴅鹳 亦作“鴅盾”。即春鳥。《尔雅·释鸟》：“春鳥，鴅鹳。”按《说文·隹部》“雇”下作“鴅盾”。

鴅 〔鴅〕（fú） 见“鹧鴅”。

鴅 〔鴅〕㊀（cāng 仓） 见“鴅鹠”。

㊁（qiāng 枪） ❶以金为饰。《诗·周颂·载见》：“鞗革有鴅。”郑玄笺：“鴅，金饰貌。”陆德明释文：“鴅，本亦作鎗。”❷同“锵”。《诗·商颂·烈祖》：“八鸾鴅鴅。”

鴅鹠 “黑枕黄鹂”的别称。见“黄鹂”。

鴅 〔鴅〕（bǎo 保） ❶鸟纲，鴅科。体长可达1米。羽色主要颈部为淡灰色，背部有黄褐和黑色斑纹，腹面近白色。常群栖草原地带，善奔驰。较普通的为大鴅（*Otis tarda dybowskii*），亦称“地鹳”。杂食性，但以吃植物为主。夏季在中国东北及内蒙古草原繁殖。秋季南迁到华北平原越冬。偶或飞至更南的鄱阳湖区。属国家一级保护动物。❷通“鸨”。有黑白杂毛的马。《诗·郑风·大叔于田》：“叔于田，乘乘鴅。”毛传：“駵白杂毛曰鴅。”❸旧时老妓及妓女养母之称。如：老鴅；鴅母。

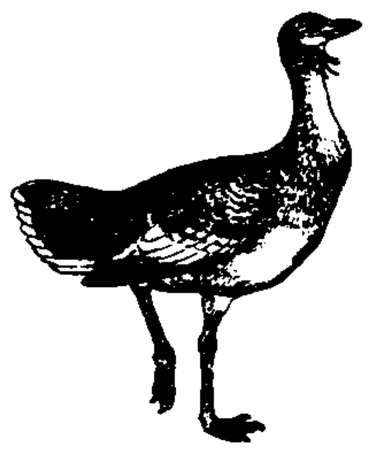

大 鴅

鴅羽 《诗·唐风》篇名。《诗序》：“《鴅羽》，刺时也。

(晋)昭公之后，大乱五世，君子下从征役，不得养其父母，而作是诗也。""君子"指当时统治阶级的成员。《诗集传》则说是"民从征役而不得养其父母，故作此诗"。

4 **鈚** 同"鸷"。

鴆 〔**鴆**〕㊀(zhèn 震) 传说中一种毒鸟。雄的叫运日，雌的叫阴谐，喜食蛇，羽毛紫绿色，放在酒中，能毒杀人。《离骚》："吾令鴆为媒兮，鴆告余以不好。"参见"鴆酒"。

㊁〔**鴆、酖**〕(zhèn 震) ❶毒酒。如：饮鴆止渴。❷以毒酒害人。《国语·鲁语上》："晋人执卫成公，归之于周，使毉(医)鴆之，不死。"

鴆毒 ❶毒药；毒酒。《左传·闵公元年》："宴安鴆毒，不可怀也。"孔颖达疏："宴安自逸，若鴆毒之药，不可怀恋也。"❷毒害。《后汉书·单超传》："皇后乘埶(势)忌恣，多所鴆毒，上下钳口，莫有言者。"

鴆酒 毒酒。《汉书·齐悼惠王传》："太后怒，乃令人酌两卮鴆酒置前，令齐王为寿。"颜师古注引应劭曰："鴆鸟黑身赤目，食蝮蛇野葛，以其羽画酒中，饮之立死。"

鴃 〔**鴃**〕(jué 决) 同"鹏"。见"鴃舌"。

鴃舌 亦作"鴂舌"。谓语言如鴃鸟叫声，比喻语音难懂。柳宗元《与萧翰林俛书》："楚越间声音特异，鴂舌啅噪，今听之怡然不怪，已与为类矣。"参见"南蛮鴃舌"。

鴂 〔**鴂**〕(jué 决) ❶见"鹈鴂"。❷见"鸨鴂"。

5 **鴱** 〔**鴱**〕(ài) 又名巧妇。鸟名。《尔雅·释鸟》："桃虫，鷦，其雌鴱。"郭璞注："俗呼为巧妇。"邢懿行义疏："《诗·小毖》传：'桃虫，鷦也。'陆玑疏云：'今鷦鷯是也，微小于黄雀。'"

鴣 〔**鴣**〕(gū 姑) 见"鹧鸪"。

鴐 〔**鴐**〕(gē 哥，又读 jiā 加) 鴐鹅，雁的一种，形大于鸭而嘴小。《方言》第八："雁，自关而东谓之鴐鹅。"郭璞注："今江东通呼为鴐。"字亦作"鴐"。《尔雅·释鸟》："舒雁，鹅。"郭璞注："今江东呼鴐，音加。"又作"驾"。

鴐 同"鴐(鴐)"。

鴄 〔**鴄**〕(pí) 钦鴄，神鸟名。

鴫 〔**鴫**〕(dōng 东) 鸟纲，鸫科，鸫亚科，鸫属(*Turdus*)各种的通称。体一般长 23～28 厘米。羽毛多呈淡褐或黑色，常杂以白、灰、赭或栗壳等色。胸部常为白到灰白底色而散缀黑、褐等色斑点。幼鸟体羽大多有斑点。为陆栖林鸟，跗蹠强而善走。常在田圃或疏林间地面上觅食。春日多善啭鸣。主食昆虫，为农林益鸟。在中国分布较广的有*乌鸫等。

鴗 〔**鴗**〕(lú 卢) 见"鸬鹚"。

鸬鹚 (*Phalacrocorax*) 鸟纲，鸬鹚科。有 5 个种。普通鸬鹚(*P. carbo sinensis*，一般简称"鸬鹚")亦称"水老鸦"、"鱼鹰"。体长可达 0.8 米。体羽主要为黑色而带有紫色金属光泽。生殖季节头、颈部生白丝状羽。幼鸟的下体黑色，杂以白羽。栖息河川、湖沼和海滨，善潜水，捕食鱼类。在苇丛中或矮树、峭壁上营巢。广布于中国各地。已驯化的可使捕鱼，但此法已逐渐淘汰。海鸬鹚(*P. pelagicus*)和黑颈鸬鹚(*P. niger*)为国家二级保护动物。

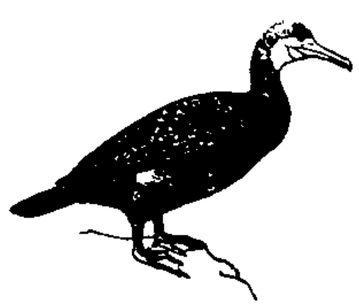
鸬 鹚

鴡 〔**鴡**〕(jū) 亦作"雎"。鸟名，即"鴡鸠"。《尔雅·释鸟》："鴡鸠，王鴡。"郭璞注："雎类，今江东呼之为鹗。好在江渚山边食鱼。"陆德明释文："本又作雎。"

鴫 〔**鴫**〕(dàn 旦) 见"鹯旦"。

鴨 〔**鴨**〕(yā) 亦称"家鸭"。学名 *Anas domestica*。鸟纲，鸭科家禽。喙长而扁平，尾短脚矮，趾间有蹼，翅小，覆翼羽大。公鸭尾有卷羽四根。胆怯，喜合群。母鸭好叫，公鸭则嘶哑。善觅食，嗜食动物性饲料。生长快。耐寒。体重 1.5～4 千克。母鸭 4～7 月龄开始产蛋，年产蛋百个至二三百个不等，蛋重 70～90 克，壳白或青灰色。产蛋量逐年递减。一般就巢性退化。孵化期 26～28 天。可分蛋用、肉用和肉蛋兼用三型。北京鸭为世界著名的肉用鸭品种。

鸭茅 (*Dactylis glomerata*) 亦称"鸡脚草"、"果园草"。禾本科。多年生草本。秆直立，基叶繁茂。叶片扁长而柔软，边缘粗糙有刺。圆锥花序，小穗着生在穗轴一侧，形似鸡脚。颖披针形，外内稃均具纤毛。喜湿润温暖气候，不耐高温和干旱。中国西南、西北一带有分布。春秋两季均可播种，宜和三叶草、黑麦草等混播。再生力强，耐刈割，为牛马优良牧草，可青饲或制干草。干草不宜喂羔羊。

鸭脚 银杏的别名。《本草纲目·果部二》："银杏原生江南，叶似鸭掌，因名鸭脚。宋初始入贡，改呼银杏，因其形似小杏而核色白也。"陆游《十月旦日至近村》诗："鸭脚叶黄乌柏丹，草烟小店风雨寒。"

鸭渌 府名。渤海国置，并建号西京。治神州，一说即今吉林白山市临江镇西南鸭绿江南岸长城里；一说即今白山市东南临江镇。辖今鸭绿江中上游地区，西界止于今宽甸南蒲石河口。由此顺鸭绿江而下渡海，是渤海入唐的主要交通线。

鸭瘟 鸭的一种急性、败血性传染病。病原为病毒。主要通过消化道感染。病鸭体温升高，废食，喜喝水，两脚发软，不愿行走，或伏地鸣叫不起。并见流泪，眼睑水肿和头颈部肿胀。常排深绿色或灰绿色稀粪，病程一般为 3～4 天，病死率很高。发现本病后应采取隔离、扑杀、消毒等措施。健鸭注射疫苗预防。

鸭儿芹 (*Cryptotaenia japonica*) 伞形科。多年生草本。复叶，小叶三枚，中间小叶菱状倒卵形，侧小叶歪卵形，有锯齿。初夏开花，伞形花序，总苞片和小总苞片线形，早落，花白色。双悬果线状矩圆形或卵状矩圆形。分布几遍中国各地；朝鲜半岛、日本也有。可供食用。茎、叶入药，功能解毒、活血、消肿，主治痈疽疔肿、跌打损伤、蛇蜂螫伤等症。

鸭子河 今吉林、黑龙江两省的松花江。辽金时称为鸭子河，亦称混同江。一说以混同江为今松花江总名，其在今吉林松原市附近一段称鸭子河。

鸭池河 在贵州省中部。乌江自黔西县化屋到息烽县乌江渡段的别称。长 150 公里。水力资源丰富，建有东风、乌江渡等水电站。

鸭绿江 中朝两国界河。源出吉林省东南中朝边境白头山，西南流到辽宁省丹东市以下入黄海。全长 790 公里，流域面积 6.37 万平方公里(中国境内 3.25 万平方公里)。支

流有长津江、浑江等。上游段坡陡流急，河谷狭窄。流量和水力资源丰富，建有水丰、太平湾等水电站。冰期长约4个月。十三道沟以下可通航。沿岸山青林郁，风景秀丽，为全国重点风景名胜区。

鸭跖草(*Commelina communis*) 鸭跖草科。一年生披散草本。茎下部常匍匐地上，节上生根。叶互生，略肉质，卵状披针形；叶鞘通常无毛。夏秋开花，花深蓝色，聚伞花序呈叉状分枝，略伸出盔状佛焰苞；萼片膜质；花瓣有长爪。蒴果椭圆形，两瓣裂。多生阴湿地区，中国各地都有分布；越南和日本也产。全草可作猪的饲料；亦入药，性寒、味甘，功能清热解毒、利尿，主治外感发热、咽喉肿痛、小便不利等症。外用可治蛇咬伤。

鸭嘴笔 绘墨线用的一种绘图工具。通常指"直线笔"(尚有笔头稍有弯曲且可转动以供画曲线用的"曲线笔"等)。一端为手柄，另一端为由两钢片合成鸭嘴形的笔头，两钢片间的间隙可贮墨汁，绘图时墨汁即从间隙中流出而成为线条。两钢片间串有螺钉，用来改变间隙的大小，以调节线条的粗细。

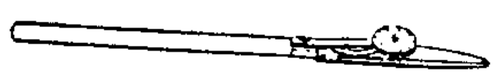

鸭嘴笔(直线笔)

鸭嘴兽(*Ornithorhynchus anatinus*) 哺乳纲，单孔目，鸭嘴兽科。体肥，雄体长约60厘米，雌体长约46厘米。喙扁平突出，状似鸭嘴，故名。无外耳；眼小。尾短而扁平。毛细密，深褐色，有光泽。四肢有蹼，适于游泳；趾有尖锐的爪，适于掘土。雄性髁部有角质距，与毒腺相连。穴居水边，营半水栖生活。以蠕虫、水生昆虫和蜗牛等为食。卵生，由雌兽伏卵而孵化。无乳头，幼兽从雌兽腹面乳腺区濡湿的毛上舐食乳汁。产于澳大利亚南部及塔斯马尼亚岛。

鸭嘴兽

鸭子河泺(泺 pō) 辽代四捺钵之一。在长春州西北，即今吉林洮儿河入嫩江之月亮泡一带。东西二十里，南北三十里，四面皆沙埚，多榆柳杏林。为辽帝春季捕猎天鹅和钓鱼之所。

鸭式飞机 无水平尾翼但机翼(主翼)前面装有"前翼"的飞机。前翼产生正升力，机翼面积可减小。设计时须安排好前翼和主翼的相互位置，避免气动干扰。已有高速飞机采用鸭式布局，家庭飞机和超轻型飞机中也有采用，有的前掠翼飞机也作成鸭式飞机。

鸭绿江部 ❶女真诸部之一。亦作鸭渌江女直。因分布在今鸭绿江流域而得名。❷明建州女真诸部之一。沿今吉林集安市一带的鸭绿江居住。万历十九年(1591年)为努尔哈赤合并。

鸭嘴龙类(Hadrosauridae) 古爬行动物。鸟龙类中鸟脚类的一科。吻端宽而扁，类似鸭喙，故名。前肢较短小，后肢粗壮，主要以后肢行走。有两栖习性。种类繁多，白垩纪晚期最繁盛。中国的*青岛龙、*山东龙即属此类。

鸭绿江大桥 跨越鸭绿江联系中国辽宁省丹东和朝鲜新义州的大桥。沈丹铁路在此同朝鲜的铁路相接。有两桥：老桥建于1911年，抗美援朝时被美军炸毁，中方一侧只剩四孔残桥，被称为断桥。经整修后于1994年6月下旬向游人开放。新桥建于1943年，长1 136米。为中朝两国间联系的重要交通要道。

鸭病毒性肝炎 雏鸭的一种烈性传染病。病原为病毒。主要发生于5～10日龄，通过消化道迅速传播，死亡率很高。症状为委顿，运动失调和角弓反张等。肝肿大，有出血斑点。治疗无有效药物，可注射康复鸭的血清。预防为接种疫苗和隔离饲养。

5 **鸮**〔鴞〕(xiāo 消) 亦称"猫头鹰"。鸟纲，鸱鸮科各种类的通称。喙和爪都弯曲呈钩状，锐利，嘴基具蜡膜。两眼不似他鸟之着生在头部两侧，而位于正前方；眼的四围羽毛呈放射状，形成"面盘"。周身羽毛大多为褐色，散缀细斑；稠密而松软，飞行时无声。夜间或黄昏活动，主食鼠类，间或捕食小鸟或昆虫，应视为农林益鸟。所有鸮类均属国家保护动物。如角鸮(*Otus*)、*雕鸮、*耳鸮等。

鸮炙 烤鸮鸟为食。《庄子·齐物论》："且女(汝)亦大(太)早计，见卵而求时夜，见弹而求鸮炙。"时夜，谓鸡。

鸮头贝(*Stringocephalus*) 古无脊椎动物。腕足动物门，穿孔贝目的一属。壳瓣大而隆凸，近于圆形。腹壳的壳喙弯曲如钩，形似鸮喙。壳面平滑，无饰纹。生存在中泥盆世。

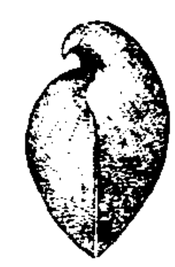

鸮头贝

鸱〔鴟〕(zhī) 见"鸱鍭"。

鸱鍭 传说中鸟名。《山海经·中山经》："丑阳之山，其上多榈椐。有鸟焉，其状如乌而赤足，名曰鸱鍭，可以御火。"

鴦〔鴦〕(yāng 央) 见"鸳鴦"。

鴷〔鴷〕(dié) 亦作"鴷"。鸟名。《尔雅·释鸟》："鴷，铺豉。"郝懿行义疏："《说文》作'鴷，铺豉也'。铺铺音同。铺豉，盖以鸟声为名。《仓颉篇》云'铺谷(穀)鸟'，即布谷，非此。"

鴟〔鴟〕(chī) 见"鴟鸮"。

鴟鸮 即"斥鴟"。李咸用《依韵修睦上人山居十首》之八："鴟鸮敢辞栖短棘，凤凰犹解怯高罗。"

鸰〔鸰〕(líng 灵) 见"鹡鸰"。

鸰原 《诗·小雅·常棣》："脊令在原，兄弟急难。"脊令，即鹡鸰。本为水鸟，今在高原，失其常处，比喻人逢急难。谓兄弟有急难须互相援助，亦如脊令失所，而飞鸣求类，不能相舍。后因以"鸰原"为兄弟的代称。杜甫《赠韦左丞丈济》诗："鸰原荒宿草。"指韦济兄韦恒已亡故。

鵬 同"鹏(鵬)"。

鴟〔鴟〕(chī 痴) ❶即"鸱鸮"。《庄子·秋水》："鴟得腐鼠。"参见"鸱㊀"。❷即"鴟鸮❶"。❸盛酒器。"鴟夷"的略称。苏轼《和赠羊长史》诗："不持两鴟酒，肯借一车书。"

鴟夷 亦作"鴟鹈"。皮制的口袋。《国语·吴语》："王愠曰：'孤不使大夫得有见也。'乃使取申胥之尸，盛以鴟鹈，而投之于江。"韦昭注："鴟鹈，革囊。"亦用以盛酒。《汉书·陈遵传》："鴟夷滑稽，腹如大壶，尽日盛酒，人复借酤。"颜师古注："鴟夷，韦囊，以盛酒。"

鴟吻 中国古建筑屋脊上的一种装饰。《旧唐书·玄宗纪上》："开元十四年六月戊午，大风，拔木发屋，毁端门鴟吻。"吴处厚《青箱杂记》："海有鱼，虬尾似鴟，用以喷浪则降雨。汉柏梁台灾，越巫上厌胜之法。起建章宫，设鴟鱼之像于屋脊，以厌火灾，即今世鴟吻是也。"参见"鴟尾"。

鸱尾 本作"蚩尾"，即"鸱吻"。《北史·高道穆传》："〔李世哲〕多有非法，逼买人宅，广兴屋宇，皆置鸱尾。"

鸱张 嚣张、凶暴，像鸱鸟张翼。《三国志·吴志·孙坚传》："卓不怖罪而鸱张大语。"卓，董卓。

鸱视 ❶用贪狠的目光逼视，如鸱之视物，欲有所攫取。《晋书·刘聪载记》："石勒鸱视赵魏，曹嶷狼顾东齐。"❷古代的一种养生术。《淮南子·精神训》："是故真人之所游，若吹呴呼吸，吐故内(纳)新……鸱视虎顾，是养形之人也。"

鸱鸮 ❶鸟名。《诗·豳风·鸱鸮》："鸱鸮鸱鸮，既取我子，无毁我室。"陆玑《毛诗草木鸟兽虫鱼疏》："鸱鸮，似黄雀而小，其喙尖如锥，取茅莠为巢，以麻纤之，如刺袜然，县(悬)著树枝。"一说，像猫头鹰一类的鸟。❷《诗·豳风》篇名。诗中假托鸟的口气，诉说其处境的困难，应有寄托。《诗序》谓："《鸱鸮》，周公救乱也。成王未知周公之志，公乃为诗以遗王，名之曰《鸱鸮》焉。"《尚书·金縢》也有相同记载。近人或谓其说并无确证，不足信。

5 **鸲**〔**鸲**〕(qú 渠) 见"鸲鹆"。

鸲鹆 鸟名。即"八哥"。《说文·鸟部》："鸲，鸲鹆也。"段玉裁注："今之八哥也。"《楚辞·九思·疾世》："鸲鹆鸣兮聒余。"亦作"鹳鹆"。《考工记》："鹳鹆不逾济。"参见"八哥"。

鸲鹆舞 一作"鹳鹆舞"。晋代舞蹈。"鸲鹆"，鸟名，俗称"八哥"。舞蹈模拟鸲鹆动作。东晋谢尚擅此舞，在宴会上表演时，宾客为之抚掌击节(见《晋书·谢尚传》)。《鹳鹆舞赋》描述舞者"正色洋洋，若欲飞翔。避席俯伛，抠衣颉颃。宛修襟而乍疑雌伏，赴繁节而忽若鹰扬"。

鸳〔**鴛**〕(yuān 冤) "鸳鸯"的省称。

鸳机 织锦机。上官仪《八咏应制》诗："方移花影入鸳机。"李商隐《即日》诗："几家缘锦字，含泪坐鸳机。"

鸳行(—háng) 亦作"鹓行"。比喻朝官的行列。亦指同僚。刘禹锡《奉和司空裴相公中书即事》诗："伫闻戎马息，入贺领鸳行。"

鸳侣 ❶亦作"鹓侣"。指同僚。李端《同苗发慈恩寺避暑》诗："卧草同鸳侣，临池似虎溪。"罗隐《上太常房博士启》："博士则徊翔于鹓侣。"❷指配偶。周邦彦《尉迟杯》词："梦魂凝想鸳侣。"

鸳鸯 ❶鸟名。学名 *Aix galericulata*。鸟纲，鸭科。雄鸟体长约43厘米。羽色绚丽，最内两枚三级飞羽扩大成扇形而竖立。眼棕色，外围有黄白色环；嘴红棕色。雌鸟稍小，背部苍褐色，腹部纯白。栖息内陆湖泊和溪流中。结成小群，偶尔单独活动。飞行力颇强。在中国内蒙古和东北北部繁殖。多筑巢于树洞内。越冬时在长江以南直到华南一带。平时以植物性食物为主，兼食小鱼和蛙类；繁殖期间则以昆虫、鱼类等为主食。为中国著名特产。属国家二级保护动物。❷鸳鸯雌雄偶居不离，古称"匹鸟"，后因以比喻夫妇。卢照邻《长安古意》诗："得成比目何辞死，愿作鸳鸯不羡仙。"❸《诗·小雅》篇名。内容系祝颂"君子"永享福禄。《诗序》谓是"思古明王"以刺周幽王。《诗集传》以为是诸侯颂周天子之辞，谓天子宴诸侯时赋*《桑扈》，诸侯则赋此以答。

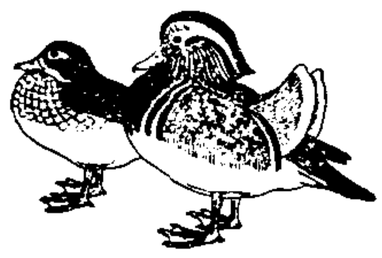

鸳 鸯

左：雌 右：雄

鸳衾 绣着鸳鸯的锦被。亦指夫妇共寝之被。司空图《白菊杂书》诗："却笑谁家扃绣户，正熏龙麝暖鸳衾。"

鸳鹭 比喻朝官的行列。和凝《宫词》："金殿香高初唤仗，数行鸳鹭各趋班。"参见"鹓鹭"、"鸳行"。

鸳鸯泺(泺 pō) 古湖泊名。以其地南北皆水泺，水禽集育其中，故名；一说因水禽唯鸳鸯最多得名。即今河北张北西北安固里淖。辽帝常至此春猎。

鸳鸯被 绣着鸳鸯的锦被。亦简称"鸳被"、"鸳衾"。《古诗十九首》："文彩双鸳鸯，裁为合欢被。"刘希夷《晚春》诗："寒尽鸳鸯被，春生玳瑁床。"骆宾王《从军中行路难》诗："雁门迢递尺书稀，鸳被相思双带缓。"

鸳鸯棒 传奇剧本。明范文若作。写秀才薛季衡贫时娶丐头之女钱惜惜为妻，得官后为同豪门结亲，把惜惜推入江中，惜惜遇救，棒责薛季衡，最后以两人重圆结束。有些剧种的《金玉奴》(又名《鸿銮禧》)，剧情与此相同。

鸳鸯溪 一称白岩溪。在福建省屏南县双溪镇宜祥村附近。长18公里，两岸悬崖嶙峋，古桧挺拔，花果满山。溪水清澈，有十余个形状各异的深潭，每年有上千只鸳鸯在此过冬，故名鸳鸯溪。山中有大量猕猴，跳跃于山石森林之间。1984年在此建立鸳鸯猕猴自然保护区。

鸳鸯蝴蝶派 盛行于清末至五四运动前后的文学流派。大量发表以文言文描写才子佳人的哀情小说。"鸳鸯蝴蝶"是一种借喻性说法。代表作家有徐枕亚、吴双热、李定夷等，代表作有《玉梨魂》、《兰娘哀史》、《美人福》等。"五四"以后，又将言情小说、黑幕小说、侦探小说、武侠小说等都包括在内，也被统称为"民国旧派小说"。20年代后逐渐渗透到通俗文学领域。主要刊物有《小说时报》(1909—1917)、《民权素》(1914—1916)、《小说丛报》(1914—1919)、《小说大观》(1915—1921)等。1914—1923年刊行的《礼拜六》周刊，其主要作者虽亦兼用白话文写作，但内容与鸳鸯蝴蝶派作品同一性质，故称为"礼拜六派"，也被认为是"鸳鸯蝴蝶派"。

鸺 同"鹠(鸮)"。

鸴〔**鸴**〕(xué 学) 鸟名。见《尔雅·释鸟》。指灰雀属诸种。旧时曾以此名为该属各种类的通称。概为小形鸣禽，体形似雀而羽色不同。鸣声悦耳，可为笼禽。

鸵〔**鸵**〕(níng 宁) 见"鸵鸠"。

鸵鸠 鸟名。《尔雅·释鸟》："鸱鸮，鸵鸠。"邢昺疏引陆玑《毛诗草木鸟兽虫鱼疏》："鸱鸮似黄雀而小，其喙尖如锥，取茅莠为巢，以麻纤之，如刺袜然，县(悬)著树枝，或一房，或二房。幽州人谓之鸵鸠，或曰'巧妇'，或曰'女匠'。"按亦称"鹱鹳"。

鸣〔**鸣**〕(yù 玉) 鸟疾飞貌。《诗·秦风·晨风》："鸣彼晨风。"孔颖达疏："鸣者，鸟飞之状，故为疾貌。"

鸵〔**鸵**〕(tuó) 见"鸵鸟"。

鸵鸟(*Struthio camelus camelus*) 亦称"非洲鸵鸟"。鸟纲，鸵科。现存最大的鸟。雄鸟高约2.75米，雌鸟稍小。两翼退化，龙骨突不发达，不能飞。尾羽蓬松而下垂。足具两趾和肉垫，强而善走。雄鸟体羽主要为黑色，翼羽和

鸵 鸟

尾羽白色；颈部呈肉红色，被有棕色绒羽。雌鸟羽毛污灰色。群居；杂食性。产于非洲和阿拉伯沙漠地带。卵甚大而壳坚厚，可雕刻成工艺品。中国已有多处引种群养。

鸵鸟政策 比喻不敢正视现实的一种政策。传说鸵鸟在被追赶无法逃脱时就将头钻入沙堆，以为自己什么也不看，就会平安无事。这个名词最初见于1891年9月1日英国的新闻和文学刊物《朴尔摩尔新闻》。

5 **鸡**〔鴓〕(miè) 鸟名。冕柳莺的旧称。又莺科某些少数种类，旧时常称某某鸡。如黄腹鹪莺，旧称"灰头竿鸡"。

鸡〔鴐〕(gē) 同"鴐(鸹)"。见"鸡鹅"。

鸡鹅 野鹅。东方朔《七谏》："乱曰：'鸾皇孔凤，日以远兮。畜凫鸡鹅，鸡鹜满堂坛兮。'"

鸡同"鴐(鸡)"。

鸡鸡〔鷄〕(zé) 见"鸡鸡"。

鸡鸡〔鷩〕(jīng 京) 鹭鸡，又名"鸡雀"、"鹈鸠"。古籍中所称一种吃蛇的怪鸟。

鸡〔鴘〕(biǎn) 鹰隼二岁色赤叫鸡，见《集韵·二十八猕》。按《禽经》："鸡曰鹅。"张华注："鹰色苍黄谓之鸡。"

鸡〔鷥〕(sī 丝) 见"白鹭"。

6 **鸡**〔鵡〕(chì) 见"溪鸡"。

鸡〔鵷〕(sōng) 猛禽名。似鹰而小，能捕雀。高文秀《黑旋风》第二折："且莫说他鸡儿小鹞，吹筒粘竿，有诸般来摆设。"

鸡〔鵴〕(guì 贵，又读 jué 决) 见"鹍鸡"。

鸡〔鵠〕(jiá) 见"鸡鹅"。

鸡鹅 鸟名。《尔雅·释鸟》："鸡鸠，鸡鹅。"郭璞注："今之布谷也。江东呼为获谷。"郝懿行义疏："江东呼为郭公。又谓勃姑，又谓步姑。其身灰色。翅尾末俱杂色。农人候此鸟鸣，布种谷矣。"

鸡〔鵟〕(gōng 工) 鸟纲，鸡形目各种类的通称。体形近似鸵鸟。一般体长30～45厘米。善走而不善飞。其典型代表鸡(*Rhynchotus rufescens*)，通体羽毛大部灰褐色。头顶黑色，颊、颈和胸部棕色。初级飞羽栗壳色。背部有黑白相间的横斑；两胁亦具横斑，但为褐、白两色相间。栖息山林地面或丛草间，杂食植物的根、种子，以及蜘蛛、昆虫等。一雌多雄。产于巴西、阿根廷等地。

鸡〔鵹〕(wū) 见"鸡鸡"。

鸡鸡 鸟名。《尔雅·释鸟》："鹅，鸡鸡。"郭璞注："今之鹅鹕也。好群飞，沉水食鱼，故名洿泽，俗呼之为淘河。"按《说文·鸟部》"鹅"下云："鹅胡，污泽也。"鸡鸡即污泽，鹅鹕即鹅胡。洿同污。

鸡〔鵹〕(liè 列) 即"啄木鸟"。《尔雅·释鸟》："鸡，斫木。"

鸡〔鵨〕(jiá) ❶鸟名。《集韵·三十二洽》："鸡，杜鹃也。"❷见"鹍鸡"。

鸡〔鷙〕(zhì 至) ❶凶猛的鸟。如鹰、鹯之类。❷凶猛。《后汉书·马融传》："鸷兽毅虫，倨牙黔口。"

鸷鸟不群 比喻刚毅正直的人不与世俗同流合污。《离骚》："鸷鸟之不群兮，自前世而固然。"亦作"鸷鸟不双"。《淮南子·说林训》："猛兽不群，鸷鸟不双。"

鹅〔鵝〕(yí 夷) 见"鸱夷"。

鹅同"鸷(鸷)"。

鹅〔鷲〕(cí) ❶鸟名。《辽史·太宗纪上》："〔十一年〕九月癸巳，有飞鹅自坠而死。"❷同"雌"。

鹅〔鵻〕(zhū) 传说中鸟名。《山海经·南山经》："〔柜山〕有鸟焉，其状如鸱而人手，其音如痹，其名曰鹅。"

鹅〔鷮〕(jiāo 骄) 鸟名。雉的一种，又称"鹅雉"。体形及尾均近似"环颈雉"。《诗·小雅·车舝》："依彼平林，有集维鹅。"参见"雉❶"。

鹅〔鵀〕(rén 人) 古籍中鸟名。全称"戴鹅"，亦名"戴胜"。

鹅〔鵯〕(huá) 鸟名。似雉。柳宗元《同刘二十八院长述旧言怀》诗："已看能类鹥，犹讶雉为鹅。"

鹅〔鴿〕(gē) 鸟名。有家鸽、岩鸽、原鸽等。家鸽品种很多，羽毛颜色多变化，供食用或玩赏，有的经训练能传书信。

鹅〔鷵〕(guī) 见"鸡鹅"。

鹅〔鵻〕(zhī) 刚孵出的幼鸟。王逢《后最闲园辞》："花就实兮鸟鷇鹅，鸟鷇鹅兮鱼亦有鲥，幽草芳气兮嘉藻绿滋。"

鹅〔鷟〕(jié) 见"鹅鹜"。

鹅鹜 同"桀骜"。

鹅〔鵋〕㊀(luò) 鸟名。《尔雅·释鸟》："鹅，乌鹬。"郭璞注："水鸟也。似鸬而短颈，腹翅紫白，背上绿色。"

㊁(gé) 鸟名。《尔雅·释鸟》："鹅，鹁鹈。"郭璞注："今江东呼鸺鹠为鹁鹈，亦谓之鸲鹆，音格。"

鹅同"鹭(鹭)"。

鹅〔鵴〕(zhuāng) 同"鳍"。青鹅，鸟名。长喙，高足秃尾，不善捕鱼。

鹅〔鵁〕(jiāo 交) ❶古籍中鸟名。见《尔雅·释鸟》及郝懿行义疏。或谓其为鸬鹚的一种，亦名"鱼鹅"。头细身长，颈有白毛，能入水捕鱼。❷见"鹅鹊"。

鹅鹊 亦作"鲛鳍"。水鸟名，即"池鹭"。《史记·司马相如列传》："鲛鳍鳏目。"按《文选·上林赋》作"交精旋目"。牛峤《江城子》词："鹅鹊飞起郡城东。碧江空。半滩风。越王宫殿，苹叶藕花中。"

鹅同"鹅(鹅)"。

鹅〔鵧〕(pí，又读 píng) 见"鹅鹅"。

鹅鹅 鸟名。《尔雅·释鸟》："鹅鸠，鹅鹅。"郭璞注："小黑鸟，鸣自呼，江东名为乌鸲。"

鹅(yàn 晏) 同"鹅"。鹅之一种。亦称"鹅雀"、"斥鹅"、"尺鹅"。古籍中小鸟名。《国语·晋语八》：

5032 鸟(鳥)部 ⑤鸵鹅鸳鹆鹅鹅鹅鹅 ⑥鹅鹅鹅鹅

"平公射鵁不死。"

鵁雀 亦作"鸚雀"。小鸟名。即《庄子·逍遥游》中的斥鴳。《楚辞·九思·疾世》:"鵁雀列兮哗讙。"

6 **鶤** 〔鶤〕(kūn 坤) 见"鶤鸡"。

鶤鸡 亦作"昆鸡"、"鹍鸡"。❶大鸡。《尔雅·释畜》:"鸡三尺为鶤。"❷凤凰的别称。《淮南子·览冥训》:"轶鶤鸡于姑馀。"高诱注:"鶤鸡,凤皇之别名。"❸大鸟名。《文选·张衡〈西京赋〉》"翔鶤仰而弗逮"李善注:"《穆天子传》曰:'鶤鸡飞八百里。'"按今本《穆天子传》作"鸛鸡",郭璞注"即鹍鸡,鹄属也"。参见"鹍鸡"。

鴽 〔鴽〕(rú 如) 小鸟名。《礼记·月令》:"〔季春之月〕田鼠化为鴽。"陆德明释文引蔡氏云:"鴽,鹑鹬之属。"

鴾 〔鴾〕(móu) 见"鴾母"。

鴾母 鸟名。《尔雅·释鸟》:"鴽,鴾母。"郭璞注:"鹬也,青州呼鴾母。"按鹬即鹬。

鵻 〔鵻〕(mǎi) 见"鵻鹠"。

鵻鹠 鸟名,即杜鹃。《广雅·释鸟》:"鹎鵻,鵻鹠,子鳩也。"王念孙疏证:"鳩,或作规。……《玉篇》云:'鹠,布谷也。'……按《龙龛手鉴》云:'子鳩鸟大如布谷。'不得即以为布谷也。"亦作"买鲵"。《汉书·扬雄传》:"徒恐鹎鵻之将鸣兮。"颜师古注:"鹎鳩鸟,一名买鲵,一名子规,一名杜鹃。"

7 **鵡** 〔鵡〕(wú 吾) 鸟纲,雀科,鵡属(*Emberiza*)各种的通称。一般体型约如麻雀或稍小。嘴形特殊,于闭合时,上嘴边缘不与下嘴边缘密接。通常雄鸟羽色较雌鸟鲜艳。多在地上或灌丛中营巢,食种子和昆虫。大多数种类为候鸟,少数有留居或漂泊的习性。常见的如灰头鵡(*E. spodocephala*)、三道眉草鵡(*E. cioides*)、黄眉鵡(*E. chrysophrys*)和*黄胸鵡等。

鷖 〔鷖〕(yáng 杨) 鹰类。《尔雅·释鸟》:"鷖,白鷹。"郭璞注:"似鹰,尾上白。"郝懿行义疏:"即今白鹞子。"又引王圆照《诗小纪》云:"鷖,俗字,当作杨。《诗》曰:'时维鹰扬。'扬即《尔雅》'杨,白鷹'。古字通借为扬,毛传便谓鹰之飞扬矣。"按"时维鹰扬"见《诗·大雅·大明》。

鵓 〔鵓〕(bó) 见"鵓鳩"、"鵓鴣"。

鵓鳩 鸟名。亦作"鵓鴣"、"勃姑"。象其鸣声。天将雨,则鸣愈急,故俗称水鵓鴣。陆玑《毛诗草木鸟兽虫鱼疏》卷下:"鵓鳩灰色,无绣项,阴则屏逐其匹,晴则呼之。语曰'天将雨,鳩逐妇'是也。"

鵓鴣 即"鵓鳩"。陆游《东园晚兴》诗:"竹鸡群号似知雨,鵓鴣相唤还疑晴。"

鵏 〔鵏〕(bǔ 补) 大鸨亦名"地鵏"。参见"鸨❶"。

鵹 〔鵹〕(lí 离) 见"黄鵹"。

鵊 "鸡"的繁体字。

鵠 〔鵠〕(lái 来) ❶即"鵠鳩"。名见《尔雅·释鸟》。鹰的一种。按指灰脸鵟鹰。❷见"鵠鹪"。

鵠鹪 即"美洲鸵"。

鵝 〔鵝〕(qú) 见"鵝鳩"。

鵝鳩 即"鸲鹆",亦称"八哥"。《敦煌变文集·燕子赋》:"云野鹊是我表丈人,鵝鳩是我家伯。"

鵶 "鸦"的繁体字。

鵫 〔鵫〕(kǎn 侃) 见"鵫鸱"。

鵫鸱 鸟名。即"鹱旦"。《方言》第八:"〔鵫鸱〕自关而西秦陇之内谓之鹱鸱。"

鵑 〔鵑〕(juān 捐) 见"杜鵑"。

鵕 〔鵕〕(yuán 元) 鸟名。长尾山雀属诸种的旧称,或专指银喉长尾山雀。

鵖 〔鵖〕(chén 陈) 方言。小鸟。

鵠 〔鵠〕㊀(hú 胡) 即"天鹅"。㊁(gǔ 谷) 箭靶的中心。喻目标。《礼记·射义》:"故射者各射己之鵠。"孙希旦集解:"鵠者,侯之中,射之的也。"

鵠立 谓如鵠之延颈而立。《后汉书·袁谭传》:"今整勒士马,瞻望鵠立。"

鵠发 (—fà) 犹"鹤发"。白发。《后汉书·宣张二王杜郭吴承郑赵传赞》:"大仪鵠发,见表宪王。"李贤注:"鵠发,白发。"大仪,吴良字。

鵠望 如鵠那样伫立切盼。成公绥《螳螂赋》:"戢翼鹰峙,延颈鵠望。"

鵚 〔鵚〕(tū) 见"鵚鶩"。

鵚鶩 亦作"秃鶩"。鸟名。蒲松龄《日用俗字·禽鸟章》:"杜宇可怜长吐血,鵚鶩堪爱在吞蝗。"

鵝 〔鵝、鷲、鵝〕(é) 动物名。学名 *Anser domestica*。鸟纲,鸭科家禽。头大,喙扁阔,前额有肉瘤。颈长,体躯宽壮,龙骨长,胸部丰满,尾短,脚大有蹼。羽毛白或灰色,喙、脚及肉瘤黄色或黑褐色。嗜食青草,耐寒,合群性及抗病力强。生长快,肉质美。寿命较其他家禽长。体重4~15千克。年产蛋数十个至百余个不等,蛋重150~200克,壳多白色。在3~5岁以内产蛋量逐年递增。能就巢,孵化期30~31天。中国以华东、华南地区饲养较多。

鹅黄 ❶幼鹅毛淡黄色,喻淡黄色之物。杨维桢《杨柳词》:"杨柳董家桥,鹅黄万万条。"形容初春的杨柳。❷酒名。杜甫《舟前小鹅儿》诗:"鹅儿黄似酒,对酒爱新鹅。"仇兆鳌注引《方舆胜览》:"鹅黄乃汉州酒名,蜀中无能及者。"苏轼《追和子由诗暴雨初晴楼上晚景》:"应倾半熟鹅黄酒,照见新晴水碧天。"

鹅口疮 又称"雪口"。由白色念珠菌引起的急性感染性病症。多发于一岁以下的婴儿。口腔粘膜及舌上布满白屑,状如鹅口,病变四周无红晕,拭除后又可复生,在患处可涂敷甲紫溶液等,或用1%碳酸氢钠液清洗口腔。中医学认为多由心脾积热上蒸所致,治宜内服清泄心脾热毒药。

鹅毛雪 形容雪片大如鹅毛。白居易《雪夜喜李郎中见访》诗:"可怜今夜鹅毛雪,引得高情鹤氅人。"

鹅耳枥 (*Carpinus turczaninowii*) 桦木科。落叶乔木。叶卵形或卵状椭圆形,有重锯齿,侧脉8~12对,下面沿叶脉常有长毛。春季开花,雌雄同株,柔荑花序。果序上

有多数叶状果苞，小坚果生于果苞基部。稍耐荫，耐瘠薄，喜中性土壤。分布于中国东北、华北、华东、陕西、甘肃、湖北、四川。木材供制家具、农具等用；种子可榨油。

鹅观草（*Roegneria kamoji*） 禾本科。多年生草本；秆丛生，直立。叶鞘光滑，但外侧边缘常有纤毛；叶片线形，扁平。早春开花，穗状花序上部下垂；小穗绿色或带紫色，含小花3～10朵。多生于山坡或湿润草地上。中国除新疆、青海、西藏等地外，各地均有分布；日本和朝鲜半岛也有分布。为牲畜和鹅的良好饲料。

鹅眼钱 *恶钱的一种。"鹅眼"形容其小。南朝宋景和元年（公元465年）允许民间铸钱，"由是钱货乱败，一千钱长不盈三寸，大小称此，谓之鹅眼钱。劣于此者，谓之綖环钱。入水不沉，随手破碎，市井不复料数，十万钱不盈一掬"（《宋书·颜竣传》）。

鹅掌风 手掌皮肤病的俗称。中医学认为多由风毒凝滞所致。主症为掌部出现小水疱、迭起白皮、坚硬且厚、干枯燥裂，逐渐延及全手，甚则皲裂疼痛出血。如系手癣，可采用10%冰醋酸液浸泡；如系慢性湿疹，可外搽5%硫黄煤焦油软膏。本病包括手癣和掌部湿疹。

鹅掌柴（*Schefflera octophylla*） 亦称"鸭脚木"、"公母树"。五加科。常绿乔木或灌木。掌状复叶，小叶6～9枚，椭圆形或卵状椭圆形。冬季开花，花白色，芳香，伞形花序聚生成大型圆锥花序。果实球形，暗紫色。广布于中国南部各地和台湾省。木材供制器具、火柴杆等用；根皮、茎皮和叶入药，有舒筋活络、消肿止痛及发汗解表之效。

鹅掌楸（*Liriodendron chinense*） 亦称"马褂木"。木兰科。落叶乔木，高可达40米。叶互生，裂成马褂状。初夏开花，花两性，带黄绿色，大而美丽。产于中国长江流域及以南各地区。种子繁殖。叶形奇特，为中国著名观赏树。

鹅掌楸

鹅喉羚（*Gazella subgutturosa*） 亦称"羚羊"、"膨喉羚"。哺乳纲，偶蹄目，牛科。体长约1米。角黑色，角上绝大部分有波浪形横嵴。颈细长，尾短，四肢细长有力。幼羚在鼻梁口角至眼眶有黑褐色长纹，老年消失；背部灰黄色或棕褐色；腹部及臀部均为白色。发情期雄羚喉部肿胀，状如鹅喉，故名。栖息荒漠和半荒漠地区。有季节性迁移现象。以艾蒿类和禾本科植物为食。分布于中国内蒙古、甘肃、新疆、青海和西藏北部等地。为国家二级保护动物。

鹅不食草 中药名。菊科植物*石胡荽的全草。性温、味辛，功能通鼻窍、消肿毒，主治鼻塞、鼻渊、鼻流浊涕、疮痈肿毒等。此药有刺激性，内服宜少量，一般多外用。本品含多种三萜类、甾醇类、黄酮类、挥发油、有机酸等成分。

鹅湖之会 南宋淳熙二年（1175年）在信州（治今江西上饶）鹅湖寺举行的哲学辩论会。由吕祖谦邀集，意图调和朱熹和陆九渊两派争执。在治学方法上，朱熹主张先"道问学"和"即物而穷其理"，即从博览群书和对外物的观察来启发内心的知识；陆九渊主张先"尊德性"和"发明本心"，认为"心即理也"，不必多做读书穷理工夫。朱讥陆为"禅学"，陆讥朱为"支离"，并赋诗互相责难。实质上是客观唯心主义（朱）和主观唯心主义（陆）的一场争论。

7 **鵝** "鹅（鵝）"的异体字。

鵞 "鹅（鵝）"的异体字。

鵖 〔鵖〕（bī 比阴） 见"鵖鸡"。

鵖鸡 古籍中鸟名。《尔雅·释鸟》："鵖鸡，戴鸢。"郭璞注："鸢即头上胜，今亦呼为戴胜。"参见"鸢"。

鵌 〔鵌〕㊀（tú 途） 古籍中的鸟名。《尔雅·释鸟》："鸟鼠同穴，其鸟为鵌，其鼠为鼵。"郭璞注："鵌似鹑而小，黄黑色，穴入地三四尺。鼠在内，鸟在外。今在陇西首阳县鸟鼠同穴山中。"

㊁（yú 余） 见"鹄鵌"。

鵌 〔鵌〕（yú 余） 见"鹄鵌"。

鵗 〔鵗〕（xī）鸟名。《尔雅·释鸟》："雉，北方曰鵗。"郭璞注："说四方雉之名。"按此指北方。又《说文》无鵗字。《说文·隹部》："雉，北方曰稀。"以稀为之。

鵓 〔鵓〕（fóu 否阳，又读 fú 浮） 鵓鸠，鹁鸠。见"鸠鸽"。

鵠 同"鵠"。

鵟 〔鵟〕（kuáng 狂） 鸟纲，鹰科，鵟属（*Buteo*）各种的通称。在中国分布较广的普通鵟（*B. buteo burmanicus*），体长约51厘米。通体羽毛褐色，尾部稍淡，两翼下各具一白色横斑，飞时显露似鸢，但尾圆而不分叉。常翱翔高空，或栖止田野高树和电杆上。主食鼠类，为农田益鸟。在中国东北一带及俄罗斯西伯利亚南部等地区繁殖，迁长江以南地区越冬。为国家二级保护动物。

鵰 〔鵰〕（xián 闲） 鸟名。鵰属诸种的通称。按古籍中通指"白鵰"。《宋史·江公望传》："唯一白鵰畜之久，终不肯去。先是帝以柱杖逐鵰，鵰不去。"

鵝 〔鵝〕（biē） 见"鵝鵝"。

鵝鵝 传说中鸟名。《山海经·南山经》："基山有鸟焉，其状如鸡，而三首，六目，六足，三翼，其名曰鵝鵝，食之无卧。"郝懿行笺疏："鵝盖鵝字之讹，《玉篇》作鵝鵝，《广雅·释地》本此文作鵝鵝可证。"

鵝 〔鵝〕（tí 题） ❶见"鵝鹈"。❷鵝鹕的省称。见"鵝鹕"。

鵝鹈 鸟名。亦作"鶗鴂"、"鶗鴂"、"鹎鴂"，即"子规"、"杜鹃"。《离骚》："恐鵝鹈之先鸣兮，使夫百草为之不芳。"王逸注："鵝鹈，一名买鹆，常以春分鸣也。"按扬雄《反离骚》作"鹎鴂"，张衡《思玄赋》作"鶗鴂"，或指杜鹃科的"鹰鹃"。

鵝鹕（*Pelecanus*） 亦称"伽蓝鸟"、"淘河鸟"、"塘鹅"。鸟纲，鵝鹕科。体长可达2米。羽多白色，翼大而阔。趾间有全蹼。下颌底部有一大的喉囊，可用以兜食鱼类。群居，主要栖息在沿海湖沼、河川地带。分布于中国的如斑嘴鵝鹕指名亚种（*P. philippensis philippensis*），在长江下游、福建为夏候鸟；在广西、广东、云南南部为冬候鸟。鵝鹕所有的种均为国家二级保护动物。

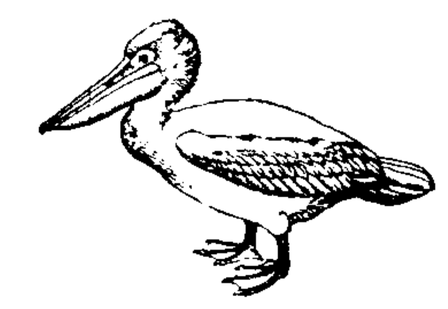
斑嘴鵝鹕新疆亚种

鵝翼 《诗·曹风·候人》："维鵝在梁，不濡其翼。"郑玄笺："鵝在梁，当濡其翼，而不濡者，非其常也。以喻小人在朝，亦非其常。"后比喻以不正当手段谋得官位。《北史·卢

恺传》:"恺谏曰:'……今神欢出自染工,更无殊异,徒以家富自通,遂与缙绅并列,实恐鹅翼之刺,闻之外境。'"亦喻居官不称职。刘禹锡《为淮南杜相公谢赐春衣表》:"在身不称,恐招鹅翼之讥;居任无功,叨受鹤纹之赐。"

7 **鹛**〔**鹛**〕(jí) 见"鹛鸨"。

鹛鸨 亦作"脊令"、"鹡鸰"。鸟名。《尔雅·释鸟》:"鹛鸨,雍渠。"郭璞注:"雀属也。飞则鸣,行则摇。"参见"鹡"。

鸡〔**鸡**〕(jí) 见"鸡鹅"。

鸡鹅 鸟名。《尔雅·释鸟》:"鹆,鸡鹅。"郭璞注:"今江东呼鸲鹆为鸡鹅,亦谓之鸲鹆。"

骏〔**骏**〕(jùn 俊) 见"骏驳"。

骏驳 古籍中鸟名。《汉书·司马相如传上》:"揜翡翠,射骏驳。"颜师古注:"骏驳,鹫鸟也,似山鸡而小冠,背毛黄,腹下赤,项绿色,其尾毛红赤,光采鲜明。"鹫,鹫雉,即"赤雉"。按所指为锦鸡。

鸡 同"骏(骏)"。

鸡〔**鸡**〕(fǎng) 亦作"鲂"、"鸠"。鸟名。《尔雅·释鸟》:"鸡,泽虞。"郭璞注:"今鸡泽鸟,似水鸦,苍黑色。常在泽中,见人辄鸣唤不去,有象主守之官,因名云。俗呼为护田鸟。"按泽虞,《周礼·地官》官名。陆德明释文:"鸡,本或作鸠。"按《说文·鸟部》作"鲂"。

8 **鹉**〔**鹉**〕(wǔ 武) 见"鹦鹉"。

鹅〔**鹅**〕(lù) 见"鹅鹅"。

鹅鹅 鸟名。《尔雅·释鸟》:"鹅鹅,鹅。"郭璞注:"今之野鹅。"

鹅 同"鹅"。

鹅〔**鹅**〕(qí) ❶见"鹅老"。❷见"鹅鹅"。

鹅老 鸟名。《尔雅·释鸟》:"鹅,鹅老。"郭璞注:"俗呼为痴鸟。"郝懿行义疏:"鹅,一名鹅老。《释文》引《字林》云:'句喙鸟。'长颈,短尾,鸿身,大鸟也。"

鹊〔**鹊**〕(què) ❶动物名。学名 *Pica pica*。亦称"喜鹊"。鸟纲,鸦科。我国有四个亚种。普通亚种(*P. p. sericea*)体长约46厘米。上体羽色黑褐,具有紫色光泽,其余部分白色。尾长,栖止时常上下翘动。杂食性,多营巢于村舍高树上。为中国分布极广的留鸟,沿海地区尤为常见。❷通"猘"。战国时宋国犬名。《礼记·少仪》"乃问犬名"郑玄注:"谓若韩卢宋鹊之属。"孔颖达疏引桓谭《新论》作"韩卢宋猘"。

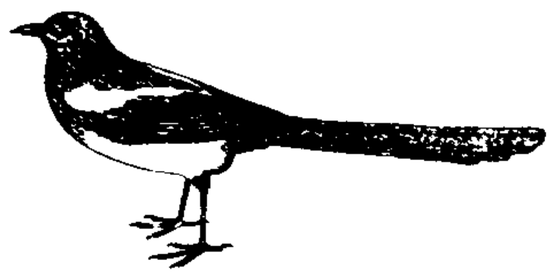

鹊

鹊岸 古地名。在今安徽铜陵西南鹊头镇。《左传》昭公五年(公元前537年)楚子以诸侯及东夷伐吴,"吴人败诸鹊岸",即此。参见"鹊洲"。

鹊洲 在今安徽铜陵至繁昌长江中。鹊头为铜陵西南鹊头山,鹊尾为繁昌东北三山。西对无为,为江流险要之处。南朝宋泰始二年(公元466年)陶亮屯军鹊洲,刘胡又屯军鹊尾。

鹊起 《太平御览》卷九二一引《庄子》:"鹊上高城之垝,而巢高榆之颠,城坏巢折,陵风而起。故君子之居世也,得时则蚁行,失时则鹊起也。"本指见机而作,后用为乘时崛起之意。谢朓《和伏武昌登孙权故城》:"鹊起登吴山,凤翔陵楚甸。"

鹊桥 神话传说每岁七月七夕牛郎、织女相会,鹊鸟衔接为桥以渡银河。韩鄂《岁华纪丽》卷三引《风俗通》:"织女七夕当渡河,使鹊为桥。"权德舆《七夕》诗:"今日云軿渡鹊桥,应非脉脉与迢迢。"参见"七夕"。

鹊鸭(*Bucephala clangula*) 鸟纲,鸭科。体长约50厘米。雄鸟头部较大,羽毛黑色而泛蓝光。生殖季节,嘴基两侧各有一圆形大白斑。身体其余部分也以白色为主。雌鸟头部棕黑色,背部棕灰,腹部白色。雄体羽色在冬季亦近似雌鸟。群栖于江河、池塘或海岸附近。在中国西藏南部以及华南越冬,春季北上俄罗斯西伯利亚繁殖。

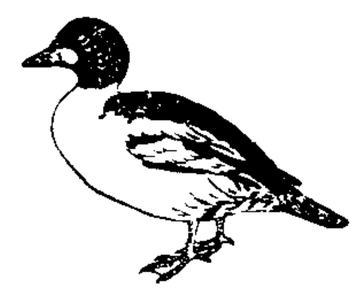

鹊 鸭

鹊鸲(*Copsychus saularis*) 鸟纲,鹟科,鸫亚科。有两个亚种。华南亚种(*C. S. prosthopellus*)亦称"进鸟"。体长在24厘米以上。雄鸟体羽大部分黑色有光泽,部分翼羽为白色。中央尾羽黑色,外侧两对尾羽大部分白色。腹部白色,两侧微染灰色。全体羽色似鹊而小甚,故名。雌鸟上体带灰褐色,下部灰色。善鸣好斗。以甲虫、蝗、蝇、蚊等昆虫为食,有益于农林。为中国河南南部及长江以南地区的留鸟。

鹊巢 《诗·召南》篇名。旧说谓赞美"夫人之德"。盖写贵族家庭婚姻之事,以鸠居鹊巢来比喻女居男室。为"鹊巢鸠占"成语所本。

鹊喜 旧俗以鹊噪为喜兆,故称"鹊喜"。王仁裕《开元天宝遗事·灵鹊报喜》:"时人之家,闻鹊声皆为喜兆,故谓灵鹊报喜。"宋之问《发端州初入西江》诗:"破颜看鹊喜,拭泪听猿啼。"

鹊噪 鹊声噪杂,旧时以为报喜之讯。《宋史·孙守荣传》:"自是数出入相府。一日庭鹊噪,令占之。曰:'来日哺时,当有宝物至。'明日,李全果以玉柱斧为贡。"参见"鹊喜"。

鹊桥仙 ❶词牌名。双调五十六字,仄韵。秦观所作咏七夕一阕,有"金风玉露一相逢,便胜却人间无数"句,故又名《金风玉露相逢曲》。又一体双调八十八字,仄韵。❷曲牌名。属南曲仙吕宫。字句格律与词牌五十六字体半阕同。用作引子。

鹊踏枝 ❶唐教坊曲名,后用为词牌。一作《雀踏枝》。北宋时改名《蝶恋花》。❷曲牌名。北曲仙吕宫、南曲商调均有同名曲牌。字句格律均与词牌不同,彼此亦不相同。北曲常用于套曲中《那吒令》曲牌之后。南曲又名《满园春》,用作过曲。

鹊笑鸠舞 《易林·噬嗑之离》:"鹊笑鸠舞,来遗我酒;大喜在后,授吾龟纽。"后用作喜庆的祝词。

鹊巢鸠占 语出《诗·召南·鹊巢》"维鹊有巢,维鸠居之"。毛传:"鸤鸠不自为巢,居鹊之成巢。"本比喻女子出嫁,以夫家为家。后用以比喻占夺他人居处、地位或财产。

鹊〔**鹊**〕(miáo 苗) 见"鹊鹊"。

8 **鶇** "鹁"的繁体字。

鹍 〔鶇〕(qí 旗) 见"鹍鸡"。

鹍鸡 传说中的鸟名。亦作"鹍鹙"。《山海经·西山经》:"翼望之山……有鸟焉,其状如乌,三首六尾而善笑,名曰鹍鸡。服之使人不厌,又可以御凶。""厌",通"魇"。

鹌 〔鶇〕㊀(ān 庵) 见"鹌鹑"。
㊁同"鹬"。

鹌鹑 (*Coturnix coturnix japonica*) 简称"鹑"。鸟纲,雉科。雄鸟体长近20厘米。酷似鸡雏,头小尾秃。额、头侧、颏和喉等均淡红色。周身羽毛有白色羽干纹。冬季常栖于近山平原,潜伏杂草或丛灌间。以谷类和杂草种子为食。主要在中国东北及俄罗斯西伯利亚南部繁殖;迁徙和越冬时,遍布于中国东部。雄性好斗。肉味美,卵亦可食。各地多有饲养。

鹌 鹑

鹑 "鹑"的繁体字。

鹑 〔鶇〕(zhào) 鸟名。雉属。《尔雅·释鸟》:"鞠雉,鹑雉。"郭璞注:"今白鹑也。江东呼白鞠,亦名白雉。"

鹍 〔鶇〕(kūn 坤) 见"鹍鸡"。

鹍鸡 鸟名。亦作"鹍鸡"。《楚辞·九辩》:"鹍鸡啁哳而悲鸣。"洪兴祖补注:"鹍鸡,似鹤,黄白色。"参见"鹍鸡"。

鹍弦 用鹍鸡筋做的琵琶弦。泛指弦乐器。阴铿《侯司空宅咏妓》:"佳人遍绮席,妙曲动鹍弦。"

鹍 〔鶇〕(lí 犁) 见"鹍黄"。

鹍黄 鸟名,即"黄鹂"。亦作"黎黄"、"离黄"、"鹂黄"。也叫"仓庚"、"黄莺"。《尔雅·释鸟》:"鹍黄,楚雀。"郭璞注:"即仓庚也。"《晋书·郭璞传》:"夫欣黎黄之音者,不顰蟪蛄之吟。"

鹍 〔鶇〕(yì 亿) ❶亦作"鹍"。鸟名,即"鹢"。《穀梁传·僖公十六年》:"六鹍退飞过宋都。"按《左传》《公羊传》都作"鹢"。参见"鹢❶"。❷见"鹍鹍"。

鹍鹍 鹅叫声。《孟子·滕文公下》:"恶用是鹍鹍者为哉!"

鹍 〔鶇〕 同"鹍(鹍)"。

雏 〔鶇〕(zhuī 追) 古籍中鸟名。亦称"祝鸠"、"鹄鸠"、"鸠鸼"。《诗·小雅·四牡》:"翩翩者雏。"

鹎 〔鶇〕(bēi 卑) ❶见"白头鹎"。❷见"鹎鹙"。

鹎鹈 鸟名。亦名"催明鸟"。欧阳修《鹎鹈》诗:"红纱蜡烛愁夜短,绿窗鹎鹈催天明。"

鹎鹙 鸟名。即"寒鸦"。亦作"卑居"。也叫"雅乌"、"鹎乌"、"楚乌"。《尔雅·释鸟》:"鹭斯,鹎鹙。"郭璞注:"雅乌也。小而多群,腹下白。江东亦呼为鹎乌。"郝懿行义疏:"今此鸟大如鸽,百千为群,其形如乌,其声雅雅,故名雅乌。"

鹏 "雕㊂"的异体字。

鹍 〔鶇〕(mín) 传说中的鸟名。《太平御览》卷八百六十九引《山海经》:"符愚之山,其鸟名鹍,其状如翠而赤喙,可以卫火。"

鹍 〔鶇〕(tù) 鸟名,鹄鸠的一种。《尔雅·释鸟》:"萑,老鹍。"郭璞注:"木兔也,似鹄鸠而小,兔头,有角,毛脚,夜飞,好食鸡。"按鹄鸠头两侧有角羽突出如耳。

鹍 〔鶇〕(qiān 千) 鸟啄物。章孝标《鹰》诗:"向人鹍断碧丝绦。"

鹍 〔鶇〕(jú) ❶见"鹍鸠"。❷见"鹍鹍"。

鹍鸠 鸟名。即"鸠"。《方言》第八:"鸠,自关而西秦汉之间谓之鹍鸠。"

鹑 〔鶇〕㊀(chún 淳) ❶鸟名。"鹌鹑"的简称。❷星宿名。《左传·僖公五年》:"鹑之贲贲。"杜预注:"鹑,鹑火星也。"
㊁(tuán 团) 通"鹰"。即雕。《诗·小雅·四月》:"匪鹑匪鸢。"毛传:"鹑,雕也。"

鹑火 十二次之一。配十二辰为午,配二十八宿为柳、星、张三宿。按《尔雅》,古以柳宿为标志星。按《汉书·律历志》,日至其初为小暑,至其中为大暑。明末后译黄道十二宫的*狮子宫为鹑火宫。

鹑衣 鹑鸟尾秃,像古时敝衣短结,故用以形容破旧的衣服。语出《荀子·大略》"衣若县(悬)鹑"。杜甫《风疾舟中伏枕书怀》诗:"鹑衣寸寸针。"

鹑尾 十二次之一。配十二辰为巳,配二十八宿为翼、轸两宿。按《汉书·律历志》,日至其初为立秋,至其中为处暑。明末后译黄道十二宫的*室女宫为鹑尾宫。

鹑首 十二次之一。配十二辰为未,配二十八宿为井、鬼两宿。按《汉书·律历志》,日至其初为芒种,至其中为夏至。明末后译黄道十二宫的*巨蟹宫为鹑首宫。

鹑之奔奔 《诗·鄘风》篇名。《诗序》谓为"刺卫宣姜"之作。卫人以宣姜与公子顽私通,斥为"鹑鹊之不若"。参见"墙有茨"。后人或疑为刺宣公的作品。

鹍 〔鶇〕(gēng 耕) 见"鸽鹍"。

鹍 〔鶇〕(tí 题) 见"鹍鸡"。

鹍鸡 即"鹍鸡"。

鹓 〔鶇〕(yuān 冤) 鹓鶵,传说中与鸾凤同类的鸟。

鹓行 (—háng) 同"鸳行"。指朝官的行列。也指同僚。杜甫《至日遣兴奉寄北省旧阁老两院故人》诗:"去岁兹辰捧御床,五更三点入鹓行。"

鹓鹭 鹓和鹭飞行有序,因喻百官朝见时秩序井然。《隋书·音乐志中》:"怀黄绾白,鹓鹭成行。"亦专指文官。洪昇《长生殿·骂贼》:"瑶池下,熊罴鹓鹭,拜送酒如泉。"熊罴,指武将。

鹍 〔鶇〕(jiān 肩) 见"鹍鹍"。

鹍 〔鶇〕(sù 肃) 见"鹍鹍"。

鹍鹍 ❶亦作"鹍鶵"。水鸟名。雁的一种。罗愿《尔雅翼·释鸟五》:"鹍鹍,水鸟,盖雁属也。高诱注《淮南子》云:'长胫,绿色,其形似雁。'"《楚辞·大招》:"鸿鹄代游,曼鹍鹍只。"❷传说中的五方神鸟之一。《说文·鸟部》:"鹍,鹍鹍

也，五方神鸟也。东方发明，南方焦明，西方鹓鶵，北方幽昌，中央凤皇。”

8 **鹍**〔鹍〕(jū 居) 见“鹍鹍”。

鹍〔鹍〕(jū 居) 见“鹍鸠”。

鹍鸠 古籍中鸟名。即“鹘鸠”。《尔雅·释鸟》：“鹍鸠，鹘鹩。”邢昺疏引舍人曰：“今之斑鸠。”参见“鹘鸠”。

鹉〔鹉〕(duò，又读 zhuā) 见“鹉鸠”。

鹉鸠 鸟名。雉属。即“沙鸡”。亦名“突厥雀”。《尔雅·释鸟》：“鹉鸠，寇雉。”郭璞注：“鹉大如鸽，似雌雉，鼠脚无后指，歧尾。为鸟憨急群飞，出北方沙漠地。”郝懿行义疏：“今莱阳人名沙鸡也。”

鹍〔鹍〕(zī) 鸟名。《尔雅·释鸟》：“雉，东方曰鹍。”郭璞注：“说四方雉之名。”按此指东方。

9 **鹈**〔鹈〕(méi) 鸟媒，用以诱捕鸟类的鸟。《集韵·十五灰》：“鹈，诱取禽者。”亦泛指用作诱捕的动物。《镜花缘》第九回：“想来又是猎户下的鹈子。少刻猎户看见，毫不费力，就捉住了。”

鹕〔鹕〕(hú 胡) 见“鹅鹕”。

鹄〔鹄〕(hú) 见“鹅鹄”。

鹏〔鹏〕(yǎn 偃) 凤的别名。《尔雅·释鸟》：“鹏，凤；其雌皇。”邢昺疏：“凤，一名鹏。”

鹈〔鹈〕(fú) 见“鹈鹕”。

鹈鹕 鸟名。《尔雅·释鸟》：“鹳鸫，鹈鹕。”

鹊〔鹊〕(jié) 鸟名。雄的鹑。《尔雅·释鸟》：“鹑、鹑，其雄，鹊；牝，痹。”郝懿行义疏：“按鹊之言介也，雄者足高，介然特立也。”

鹏“鹏(鹏)”的本字。

鹙〔鹙〕(miǎo) 见“鹙鹙”。

鹗〔鹗〕(yú) 传说中的怪鸟名。《山海经·南山经》：“〔令丘之山〕有鸟焉，其状如枭，人面四目而有耳，其名曰鹗。其鸣自号也。见则天下大旱。”郝懿行疏：“〔鹗〕《玉篇》、《广韵》并作‘鹗’。”全祖望《浮山大禹庙山海经塑像诗序》：“有明之季，鹗鸟见于南昌佛寺。”

鹖〔鹖〕㊀(hé 曷) ❶鸟名，雉类。羽毛黄黑色。《山海经·中山经》：“熏诸之山……其鸟多鹖。”《文选·司马相如〈上林赋〉》：“蒙鹖苏。”张揖注：“鹖似雉，斗死不却。”❷见“鹖旦”。

㊁(jié 介) 鸟名，雀类。大而色青。《汉书·黄霸传》：“京兆尹张敞舍鹖雀飞集丞相府。”

鹖旦 古籍中鸟名。亦作“曷旦”、“鸩鸣”、“鹑鸣”、“盍旦”。《礼记·月令》：“〔仲冬之月〕冰益壮，地始坼，鹖旦不鸣。”郑玄注：“鹖旦，求旦之鸟也。”《本草纲目·禽部二》谓鹖鸣即寒号虫。按其所述性状，为蝙蝠类，古人误认为鸟。

鹖冠 ❶插有鹖羽的武士冠。鹖性好斗，至死不却，武士冠插鹖羽，以示英勇。《后汉书·舆服志下》：“〔武冠〕加双鹖尾，竖左右，为鹖冠云。”❷鹖，通“褐”。粗布短服。《文选·刘峻〈辨命论〉》：“至于鹖冠瓮牖，必以悬天有期。”吕向注：“瓮牖，贫贱之居也；鹖冠，贫贱之服也。”

鹖冠子 相传为战国时楚人。姓名不详。隐居深山，用鹖羽为冠，因以为号。据传他“初本黄老而末流迪于刑名”(北宋陆佃《鹖冠子序》)。《汉书·艺文志》著录《鹖冠子》一篇。今本《鹖冠子》为三卷十九篇(北宋陆佃注)，或疑系后人依托。

鹗〔鹗〕(è 厄去) 鸟名。学名 *Pandion haliaetus haliaetus*。亦称“鱼鹰”。鸟纲，鹗科。体长 50～60 厘米。头顶和颈后羽毛白色，有暗褐色纵纹，头后羽毛延长成矛状。上体暗褐，下体白色。趾具锐爪，趾底遍生细齿，外趾能前后转动，适于捕鱼。常活动于江河海滨。营巢于海岸或岛屿的岩礁上。夏季遍布于中国西部和北部，冬季迁移华南。虽为渔业害鸟，但因数量日趋稀少，已列为国家二级保护动物。

鹗视 形容目光锐利。亦借指勇士。梁武帝《移檄京邑》：“鹗视争先，龙骧并驱。”参见“鹗顾”。

鹗荐 孔融《荐祢衡表》：“鸷鸟累百，不如一鹗；使衡立朝，必有可观。”后因称推荐有才能的人为“鹗荐”。苏轼《次韵王定国谢韩子华过饮》诗：“亲嫌妨鹗荐，相对发微泚。”

鹗顾 瞋目四顾，如鹗之觅食。《聊斋志异·画壁》：“使者反身鹗顾，似将搜匿。”

鹘同“鹘(鹘)”。

鹙〔鹙〕(qiū 秋) 古籍中水鸟名。相传以为似鹤而大，青苍色。张翼广五六尺，举头高六七尺。长颈赤目，头项皆无毛。其顶皮方二寸许，红色，如鹤顶。嘴扁直，深黄色。足如鸡爪，黑色。见《本草纲目·禽部一》。《诗·小雅·白华》：“有鹙在梁。”

鹍(huáng) 同“凰”。《晋书·刘聪载记》：“聪将为刘氏起鹍仪楼于后庭。”

鹍〔鹍〕(chūn) 见“鸩鹍”。

鹓〔鹓〕(yuán) 见“鹓鹍”。

鹓鹍 鸟名。即“爰居”。《国语·鲁语》：“海鸟曰爰居，止于鲁东门之外，三日。”按《尔雅·释鸟》：“爰居杂县。”郝懿行义疏：“《释文》引樊云似凤皇；刘逵《吴都赋》注亦云似凤。《广雅》作延居，云怪鸟属也。”

鹥〔鹥〕(mài) 鸟惊疑貌。《文选·潘岳〈射雉赋〉》：“靡闻而惊，无见自鹥。”李周翰注：“鹥犹疑也，靡，无也，此多惊疑之雉也。”

鹥〔鹥〕(yuè 岳) 见“鹥鹥”。

鹥鹥 ❶水鸟名。似凫而大，赤目。见《说文》。亦作“鹥鸡”。❷凤的别称。《国语·周语上》：“周之兴也，鹥鹥鸣于岐山。”

鹛〔鹛〕(tí 题) 见“鹛鹛”。

鹛鹛 鹞鹰的一种。亦名“鸢”。《广雅·释鸟》：“鹛鹛，鹞也。”参见“鸢”。

鹬同“鹬”。

鹚〔鹚、鹙〕(cí 慈) 见“鸬鹚”。

9 **鵌**〔鵌〕(tū) 见"鵌鴧"。

鵌鴧 鸟名。《尔雅·释鸟》:"鵌鴧鸟。"郭璞注:"似雉,青身,白头。"郝懿行义疏:"按即白头鸟也。《吴志·诸葛恪传》注引《江表传》曰:'会有白头鸟集殿前。权问何鸟,恪曰:白头翁。'即此鸟矣。"

鵘 "鵘"的繁体字。

鹛〔鹛〕(méi) 鸟名,即鸲鸡。《广韵·六脂》:"鹛,鸟名。《尔雅》曰:'鸲,麋鹿。'今呼鸲鹛。《字林》作鹛。"按《尔雅·释鸟》:"鸲,麋鹿。"郭璞注:"今呼鸲鹛。"郝懿行义疏:"今莱阳人谓之老鸲,南方人谓之鸲鸡。"《本草纲目·禽部》:"鸲鸡,李时珍曰:鸲鸡,水鸟也,食于田泽洲渚之间。大如鹤,青苍色,亦有灰色者。"

鵗〔鵗〕(kuí) 见"鵗鸠"。

鵗鸠 鸟名。小鸠。《方言》第八:"鸠,自关而西秦汉之间,其小者或谓鵗鸠。"

鵘〔鵘〕(róu) 见"鹂鵘"。

鶩〔鶩〕(wù 误) 鸟名。即家鸭。古亦泛指野鸭。

鵘〔鵘〕(tuàn) 鸟名,即鹅老。见"鹅老"。

10 **鷙**〔鷙〕㊀(áo 敖) 传说中的凶鸟。《山海经·大荒西经》:"〔玄丹之山〕爰有青鸞、黄鷙、青鸟、黄鸟,其所集者其国亡。"

㊁(ào 傲) 见"鸷鷙"。

鵘 "鸨"的繁体字。

鵘〔鵘〕(tú 荼) 鵘鸠,即鹭鸶。见"鸶"。

鵘〔鵘〕(tián) 鸟名。《尔雅·释鸟》:"鵘,蚊母。"郭璞注:"似乌鹢而大,黄白杂文,鸣如鸽声,今江东呼为蚊母,俗说此鸟常吐蚊,故以名云。"

鵘 同"鵘(鵘)"。

鵘〔鵘〕(lì 栗) 见"鹂鵘"。

鵘〔鵘〕(yàn 晏) 古籍中鸟名。即"鹌",又名"老扈",麦收时的候鸟。《左传·昭公十七年》"九扈"孔颖达疏引贾逵曰:"老扈鵘鵘,趣民收麦,令不得晏起者也。"

鵘雀 同"鸡雀"。

鵘 "鵘"的繁体字。

鵘〔鵘〕(sǔn 笋) ❶《玉篇·鸟部》:"鵘,祝鸠也,急疾之鸟也。或作隼。"按《玉篇》误将"隼"、"雎"二字合为一条。祝鸠,雎也;急疾之鸟,隼也。❷雕。《山海经·海内西经》:"诵鸟、鵘。"郭璞注:"鵘,雕也。《穆天子传》曰:'爰有白鵘青雕。'"

鵘〔鵘〕(pī) 见"鹍鵘"。

鹍鵘 鸟名。即鵘鵘。元稹《欲曙》诗:"鹤媒华表上,鹍鵘柳枝头。"

鵘〔鵘〕(tī 梯) 见"鵘鵘"。

鷂〔鷂〕㊀(yào 耀) ❶鸟纲,鹰科,鹞属(*Circus*)各种的通称。中国常见的如白尾鹞(*C. cyaneus cyaneus*),雄鸟体长约45厘米。头、颈带青灰色,背部灰色,下体白色泛青,尾上覆羽白色。雌鸟稍大,上体带深褐色,下体褐色较淡,都缀有斑点。肉食性。在中国遍布东北、西北各地,为旅鸟、夏候鸟;迁长江流域及以南地区越冬,为旅鸟、冬候鸟。为国家二级保护动物。❷"雀鹰"的俗称。

㊁(yáo 摇) 野鸡的一种。《尔雅·释鸟》:"江淮而南,青质五采皆备成章曰鷂。"郭璞注:"即鷂雉也。"

鷄 "鸡"的繁体字。

鶬 "鸽"的繁体字。

鶲〔鶲〕(wēng 翁) 鸟纲,鹟科,鹟亚科。小型林鸟。常久栖树枝,窥视飞虫,突击捕获后,复飞返原处。种类甚多,如乌鹟(*Muscicapa sibirica*)、北灰鹟(*M. davurica*)等。均为农林益鸟。

鳥〔鳥〕(niǎo) ❶同"鸟(鸟)"。❷鸟名。见《玉篇·鸟部》。

鶹〔鶹〕(liú 留) ❶见"鹠鶹"。❷见"鶹鹨"。

鶹鹨 枭的别名。《尔雅·释鸟》:"鸟少美长丑为鶹鹨。"郭璞注:"鶹鹨犹留离,《诗》所谓'留离之子'。"按今《诗·邶风·旄丘》作"流离之子"。参见"流离❹"。

鶵 同"雛(雏)"。

鶺〔鶺〕(jí 脊) 见"鹡鸰"。

鶺鴒 亦作"脊令"。❶鸟纲,鹡鸰科,鹡鸰属(*Motacilla*)各种的通称。中国常见的如白鹡鸰(*M. alba leucopsis*),体长约18厘米。雄鸟上体自头后至腰际均深黑色;胸部辉黑;翼表黑底而缀白斑;其他部分都为白色。尾羽除外侧的几纯白色外,其余大部分黑色,飞时愈显明。整个身体羽色的黑白相间状态,每随季节而异。雌鸟黑色部分较淡,背部常现褐色。冬时见于原野,繁殖期迁入山谷。常在水边觅食昆虫,行止时尾羽上下颤动。主要分布于中国东部及中部。多为留鸟或冬候鸟。❷比喻兄弟。袁宏《三国名臣序赞》:"岂无鹡鸰,固慎名器。"参见"脊令"。

鶸〔鶸〕(táng) 见"鹪鶸"。

鶸鶸 鸟名,即鹩。见"鹩"。

鷁〔鷁〕(yì 益) ❶古籍中鸟名。或作"鹢"。指一种像鸬鹚的水鸟,能高飞。《左传·僖公一六年》:"六鷁退飞过宋都。"《穀梁传》及《史记·宋世家》并作"鹢"。参见"鹢"。❷船首画着鷁鸟的船。司马相如《子虚赋》:"浮文鷁,扬旌枻。"

鷁首 亦作"艗艏"。古代船头上画着鷁鸟,故称船首为"鷁首",亦借指船。《淮南子·本经训》:"龙舟鷁首,浮吹以娱。"张衡《西京赋》:"浮鷁首,翳云芝。"

鶼〔鶼〕(jiān 兼) 见"鶼鶼"。

鶼鶼 一种传说中的鸟,即"比翼鸟"。参见"鶼鲽"。

鶼鲽 《尔雅·释地》:"东方有比目鱼焉,不比不行,其名

5038 鸟(鳥)部 ⑨鵌鵘鹛鵗鵘鶩鵘鵘鵘

谓之鲽；南方有比翼鸟焉，不比不飞，其名谓之鹣鹣。"旧以"鹣鲽"或"鹣鹣鲽鲽"比喻夫妻恩爱。

10 **鹊**〔**鹊**〕(xiá) 见"鹊鹬"。

鹊鹬 鸟名。《尔雅·释鸟》："鹬，伯劳也。"郭璞注："似鹊鹬而大。"陆德明释文引《字林》："鹊鹬，似伯劳而小。"

鹤〔**鹤**〕(hè) ❶鸟纲，鹤科各种类的泛称。大型涉禽，形似鹭和鹳。喙、翼和跗蹠很长；但足趾甚短，且后趾着生部位较高，与前三趾不在同一平面上。常活动于平原水际或沼泽地带，食各种小动物和植物。全世界有15种。中国有丹顶鹤、灰鹤、白鹤、黑颈鹤、蓑羽鹤等9种，均为国家保护动物。在非洲有冠鹤等种。❷通"翯"。见"鹤鹤"。

鹤山 市名。在广东省江门市西北部、西江下游西岸。市人民政府驻沙坪镇。清由新会、开平两县析置。以鹤山得名。1959年与高明县合并设高鹤县，1981年高鹤县撤销，复分置鹤山县。1993年改设市。人口34.6万(城镇11万，1996年)。工业有机械、化学、轻纺、电子、造纸等。农产以稻为主，并产花生、茶叶、烟草等。为著名侨乡。古迹有铁夫画阁。

鹤书 书体名，也叫"鹤头书"。古时用于招贤纳士的诏书。孔稚珪《北山移文》："及其鸣驺入谷，鹤书赴陇。"

鹤立 同"鹄立"。翘首企望。应璩《与广川长岑文瑜书》："泥人鹤立于阙里。"曹植《求通亲亲表》："实怀鹤立企仁之心。"也用以形容一种举踵竦立的姿态。曹植《洛神赋》："竦轻躯以鹤立，若将飞而未翔。"

鹤驭 犹鹤驾。元好问《缑山置酒》诗："人言王子乔，鹤驭此上宾。"旧时挽词中多用为死的讳称。

鹤吊 传说陶侃以母忧去职，尝有二客来吊，不哭而退，化为双鹤。见《晋书·陶侃传》。后因称吊丧为鹤吊。

鹤庆 县名。在云南省大理白族自治州北部、金沙江西岸。县人民政府驻云鹤镇。元设鹤庆路军民府，清改鹤庆州，1913年改鹤庆县。农产有稻、玉米、甘蔗、小麦、蚕豆、麻类等，并有秦艽等药材。矿产有铅、锌、煤、锰。工业有采矿、机械、制糖、造纸等。名胜有石宝山、天子洞。

鹤寿 《淮南子·说林训》："鹤寿千岁，以极其游。"鹤的年寿长，因用为祝寿之辞。

鹤岗 市名。在黑龙江省东部、小兴安岭东南麓。有铁路通佳木斯市。辖工农、南山、兴安、向阳、东山、兴山六区和萝北、绥滨二县。1946年设兴山市，1950年改鹤岗市。人口111万(市辖区69.4万，1996年)。煤炭工业发达，还有化学、机械、电子、建材、造纸等工业。是东北地区的煤炭基地之一。

鹤林 释迦牟尼逝世之处。在印度拘尸那迦城(约当今迦夏城)郊。相传释迦牟尼于娑罗树间入灭，树一时开花，林色变白，如鹤之群居，故名。《大般涅槃经》："尔时拘尸那城娑罗树林变白，犹如白鹤。"王融《法门颂启》："鹤林双树，显究竟以开氓。"亦泛称佛寺旁的树林。元稹《大云寺二十韵》："鹤林萦古道，雁塔没白云。"或亦指佛寺。

鹤鸣 《诗·小雅》篇名。《诗序》以为"诲宣王"。郑玄笺："教宣王求贤人之未仕者。"《诗集传》谓"此诗之作，不可知其所由，然必陈善纳诲之词"。

鹤侣 清*子弟书作家。原名奕赓。清宗室。道光年间曾任宫廷侍卫六年。晚年穷困潦倒。作品今知有《侍卫论》、《老侍卫叹》、《集锦书目》等二十余种。

鹤虱 (*Lappula myosotis*) 紫草科。一年生草本，有细糙毛。茎多分枝。叶倒披针状条形或条形。花序顶生，花淡蓝色，有短梗。小坚果四枚，卵形，有小疣状突，两侧棱上有2～3行锚状刺。生于草地或草坡。分布于中国东北、华北、西北。果供药用，药材名"东北鹤虱"。种子可榨油。此外，药材"南鹤虱"为野胡萝卜的果实。中医学上主要以*天名精的果实入药，药材名"北鹤虱"。

鹤驾 ❶传说王子乔，即周灵王的太子晋，尝乘白鹤驻缑氏山头。见《列仙传》。后因称太子的车驾为鹤驾。唐中宗《享太庙乐章》："龙楼正启，鹤驾斯举。"❷谓仙人的车驾。耿沣《游钟山紫芝观》诗："鹤驾何时去，游人自不逢。"又以仙人驾鹤升天，故用为死的讳称。参见"鹤驭"。

鹤峰 县名。在湖北省恩施土家族苗族自治州东南部、澧水支流溇水上游，邻接湖南省。县人民政府驻容美镇。原属容美土司，清雍正十三年(1735年)改土归流，置鹤峰州，后改直隶厅，1912年改县。1980年改设鹤峰土家族自治县，1983年复改鹤峰县。境内多山，富林、矿资源。农产有玉米、稻、小麦、豆类、薯类、茶叶等，并产多种药材。工业有电力、化学、森工、建材等。古迹有土王城遗址。建有满山红烈士陵园、段德昌墓。

鹤俸 旧称官吏的俸禄。参见"鹤料"。

鹤料 唐代称幕府官俸为鹤料，见张邦基《墨庄漫录》卷六。后多用来泛称官吏的俸禄。林逋《深居杂兴》诗："鹤料免惭尸厚禄。"陆游《醉归》诗："绝食就官分鹤料。"

鹤鸵 (*Casuarius casuarius*) 亦称"食火鸡"。鸟纲，鹤鸵科。体形似鸵鸟而较小，高约1.8米。翼退化，足长而善走。*副羽发达，几与*正羽同大，故体羽略呈粗毛状，主要为黑色。头部裸出，具大而侧扁的角质冠。颈大部裸出，下具肉垂。栖息密林中，畏日光，早晚出外觅食果实、树芽及昆虫。产于澳大利亚、新几内亚岛和邻近各岛。

鹤唳 鹤鸣。《论衡·变动》："夜及半而鹤唳。"《晋书·陆机传》："华亭鹤唳，岂可复闻乎？"参见"风声鹤唳"。

鹤望 同"鹄望"。如鹤之引颈盼望。《三国志·蜀志·张飞传》："思汉之士，延颈鹤望。"

鹤膝 ❶旧诗作法中的八病之一。参见"八病"。❷书法上笔势病名之一。参见"春蚓秋蛇"。❸旧时文人"诗钟"游戏的一种，取绝不相关且不能对偶的两个字，限用于第五字，作成两句七言对偶句，要用得自然，叫"鹤膝格"。❹诗谜(即灯谜)的一种。将谜面一句七言诗的第五字读白了才与谜底的意思相符。❺古代兵器名，矛的一种。《方言》第九："矛，骹细如雁胫者，谓之鹤膝。"谓矛骹如鹤胫，上大下小。左思《吴都赋》："家有鹤膝，户有犀渠。"

鹤鹤 同"翯翯"。洁白貌。《孟子·梁惠王上》："麀鹿濯濯，白鸟鹤鹤。"《诗·大雅·灵台》作"翯翯"。

鹤氅 鸟羽所制的裘。《世说新语·企羡》："尝见王恭乘高舆，被鹤氅裘。"后来也专称道服。《新五代史·卢程传》："程戴华阳巾，衣鹤氅，据几决事。"华阳巾，道冠。

鹤壁 市名。在河南省北部、太行山东麓。京广铁路有汤鹤支线通达。辖鹤山、山城、郊区三区及浚县、淇县。原为汤阴县一集镇，1957年设市。人口131万(市辖区40.9万，1996年)。矿产有煤、铁、陶土。工业以煤炭为主，并有机械、建材、电力、电子、陶瓷等。古迹有小庄石窟、玄天洞石塔和宋、元瓷窑遗址。

鹤冲(衝)天 词牌名。双调八十四字，或八十六字、八十八字，仄韵。柳永所作"黄金榜上，偶失龙头望"一阕，

较为知名。此调与《喜迁莺》、《春光好》之别名《鹤冲天》者不同。

鹤鸣山 ❶一作"鹄鸣山"。在四川省大邑县。据《后汉书》和《三国志》等史书记载，东汉末张道陵曾在山中学道并创传五斗米道。❷在四川省剑阁县城郊。传说张道陵曾修道此山。现存历代道教造像数十尊。石壁间存有大量历代碑刻，是研究道教文化之重要资料。

鹤膝风 中医学病名。以膝部肿大为特征的疾病。初起膝部酸痛、日久痛处逐渐肿胀、大小腿肌肉萎缩、腿细膝粗，状如鹤膝，故名。多由风寒湿邪侵袭或病久肾阴亏损所致，治宜祛风邪、除寒湿和活血通络、滋肾强骨等法。

鹤壁窑 宋元时代北方民间瓷窑之一。窑址在今河南鹤壁，1963年发掘。唐末开始烧造，多白釉和黄釉。北宋中期以后是其兴盛时期。器形有盘、碗、壶、罐等，并能烧造大件器皿，也有玩具和瓷枕。以白釉为主，有白地黑花的，也有加绿彩的；用绘花、刻花、剔花的技法，制出简洁的花卉禽鱼等图案。器里往往写有赵、杨、张、刘等姓氏铭记。元代继续烧制。

鹤立鸡群 比喻才能或仪表出众。《世说新语·容止》："有人语王戎曰：'嵇延祖（嵇绍）卓卓如野鹤之在鸡群。'"无名氏《举案齐眉》第二折："休错认做蛙鸣井底，鹤立鸡群。"

鹤林玉露 笔记。南宋罗大经撰。大经字景纶，庐陵（今江西吉安）人。理宗时进士，历官抚州军事推官。十八卷。分甲、乙、丙三编，每编各六卷。另有十六卷本，为后人重编，不全。全书以议论为主，杂记读书所得，多引南宋道学家之语，也评论诗文经史。其引用资料，记载见闻，间有错误失实之处。

鹤山大全集 别集名。南宋魏了翁（学者称鹤山先生）作。一百十卷。凡诗十二卷，文九十五卷，长短句三卷。有影印宋刻本。

鹤峰土家族自治县 旧县名。1980年5月25日由鹤峰县置。在今湖北省恩施土家族苗族自治州南部。1983年12月1日建立鄂西土家族苗族自治州后撤销，恢复鹤峰县。参见"鹤峰"。

10 **鶭** "鸷"的繁体字。

11 **鷙** "鸷"的繁体字。

鶾 "难（难）"的本字。

鶾 "鸨"的繁体字。

鷙 （chì 斥） 同"鹋"。见"鸂鹋"。

鷗 "鸥"的繁体字。

鷖 〔鷖〕（yī 医） ❶鸥鸟的别名。《诗·大雅·凫鷖》："凫鷖在泾。"陆德明释文引《苍颉篇》："鷖，鸥也，一名水鸦。"❷凤凰的别名。《离骚》："驷玉虬以乘鷖兮。"王逸注："鷖，凤皇别名也。《山海经》云：'鷖，身有五采，而文如凤，凤类也。'"❸青黑色。《周礼·春官·巾车》："雕面鷖總（总）。"郑玄注："鷖總（总）者，青黑色，以缯为之，總（总）著马勒，直两耳与两镳。"

鷞 〔鷞〕（shuāng 双） 见"鹅鷞"。

鷐 〔鷐〕（chén 晨） 鸟名。即"晨风"。见"晨风❷"。

鷟 〔鷟〕（yǎo 杳，又读 wěi） 雉叫声。《诗·邶风·匏有苦叶》："有鷟雉鸣。"后亦泛指禽鸟叫声。

鸛 同"鹤（鹤）"。

鸚 〔鸚〕（yīng 婴） 见"鸚鹉"。

鸚哥 "鸚鹉"的俗称。

鸚鹉（*Psittacula*） 俗称"鸚哥"。鸟纲，鸚鹉科。种类甚多。头圆，嘴强大，上嘴弯曲，基部具蜡膜。羽毛色彩华丽，有白、赤、黄、绿等色。足部的外趾可以向前转动，适于攀缘。舌肉质而柔软，经训练，能模仿人言的声音。主食果实。多栖息热带森林中，营巢于岩洞或树穴内。分布于美洲、澳大利亚和中国南部等地。在中国分布较广的如绯胸鸚鹉（*P. alexandri fasciata*），体长约30厘米。分布于云南南部、广西西南部及海南岛，均为留鸟。为国家二级保护动物。

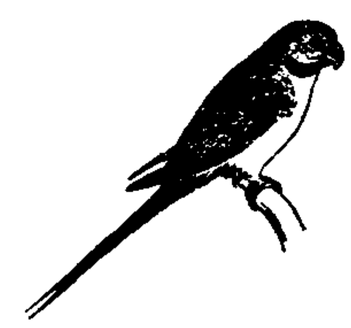

绯胸鸚鹉

鸚鹉洲 在今湖北武汉市西南长江中。相传东汉末江夏太守黄祖长子射在此大会宾客，有人献鸚鹉，祢衡作赋，故名。唐崔颢《黄鹤楼》诗有"芳草萋萋鸚鹉洲"句。自汉以后，由于江水冲刷，屡被浸没，今鸚鹉洲已非宋以前故地。

鸚鹉螺（*Nautilus pompilius*） 亦称"鸚鹉贝"。头足纲，鸚鹉螺科。壳甚大，平旋，无螺顶。外面灰白，有很多橙红或褐色波状横纹，内面具珍珠光泽。由多数弧形隔板将壳的内腔分为许多小室，隔板中央有细管贯通各室，动物体居最末一室。腕丝状，约90个，无吸盘。无墨囊。栖息海底。夜间群游海中。稀有种，分布于西太平洋暖水区。中国南海有记录，为国家一级保护动物。

鸚鹉螺

鸚嘴鱼 硬骨鱼纲，鸚嘴鱼科。体延长，侧扁，长达30厘米左右。体色美丽。口小，两颌牙愈合成齿板，状似鸚鹉嘴，故名。背鳍一个，鳍棘与鳍条间无缺刻。体被圆鳞，侧线连续或中断。栖息珊瑚礁及岩石间，以贝、藻及珊瑚枝为食。种类颇多，例如纤鸚嘴鱼（*Leptoscarus vaigiensis*）、杜氏鸚嘴鱼（*Scarus dussumieri*）和驼背大鸚嘴鱼（*Bolbometopon muricatus*）等。中国主产于南海。

鸚鹉嘴龙（*Psittacosaurus*） 古爬行动物。属鸟龙类的角龙类。体小，长约1米左右，主要以两足行走。头骨短宽而高，吻部下弯似鸚鹉的喙，故名。生存于白垩纪。其化石中国新疆、内蒙古、辽宁、山东均有发现。

鸚鹉螺亚纲（Nautiloidea） 头足纲的一亚纲。包括八个超目约900余个已绝灭的属。是头足纲中在地球历史上十分繁盛的一类海生无脊椎动物，都具钙质硬壳，常以化石形式保存下来。鸚鹉螺化石中除鸚鹉螺超目的属外，名称都缀以"角石"，即"角状化石"（ceras），例如，爱丽斯木角石（*Ellesmeroceras*）、珠角石（*Actinoceras*）、内角石（*Endoceras*）、肿角石（*Oncoceras*）、盘角石（*Discoceras*），等等。鸚鹉螺化石在上寒武统至第三系中均有发现，其中鸚鹉螺属（*Nautilus*）延续至今，被视为活化石。

11 **鹚**〔鹚〕(lì，又读 jí)　见"鹈鹚"。

鸂同"鹤"。

鹛〔鹛〕(zhè 蔗)　见"鹧鸪"。

鹧鸪(*Francolinus pintadeanus*)　鸟纲，雉科。体长约30厘米。羽色大多黑白相杂，尤以背上和胸、腹等部的眼状白斑更为显著。足橙黄至红褐色。栖息于生有灌丛和疏树的山地。杂食性，食谷粒、豆类和其他植物种子及蚱蜢、蚂蚁等昆虫。雄性好斗。分布于中国南部。

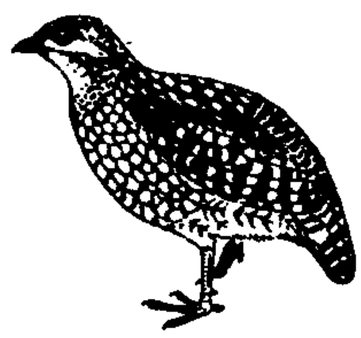
鹧　鸪

鹧鸪天　❶词牌名。又名《思越人》、《思佳客》等。双调五十五字，平韵。晏幾道"彩袖殷勤捧玉钟"一阕、辛弃疾"壮岁旌旗拥万夫"一阕，皆传诵。❷曲牌名。南曲仙吕宫、北曲大石调均有同名曲牌。字句格律均与词牌同。北曲或用作小令，或用于套曲中。南曲在各曲谱都列为"引子"，但实际多用于传奇剧的结尾处。

鹧鸪菜(*Caloglossa leprieurii*)　也叫"美舌藻"。红藻门，红叶藻科。藻体扁平，叶状或细线状，有中肋。分枝。基部生毛状假根，附着于高、中潮带的岩礁上。生活时紫红色，干燥后略带青色。产于暖海。中国浙江、福建、广东等地沿海都有生长。供药用，为驱蛔剂。

鹕〔鹕〕(yóng)　见"鹕鹱"。

鹕鹱　水鸟名。《史记·司马相如列传》："烦鹜鹕鹱。"裴骃集解引《汉书音义》："鹕鹱似鹜，灰色而鸡足。"亦作"庸渠"，见《文选·司马相如〈上林赋〉》。

鹃〔鹃〕(shāng)　见"鹃鸧"。

鹃鸧　鸟名。《玉篇·鸟部》："鹃鸧，舞则天大雨。"亦作"商羊"。《孔子家语·辩政》："齐有一足之鸟，飞集于宫朝，下止于殿前，舒翅而跳，齐侯大怪之，使使聘鲁问孔子，孔子曰：'此鸟名曰商羊，水祥也，昔童儿……谣曰：天将大雨，商羊鼓舞。'"

鹜〔鹜〕(zhuó 浊)　见"鹜鹜"。

鹜〔鹜〕(bì 蔽，又读 biē 鳖)　雉的一种，即锦鸡。《尔雅·释鸟》"鹜雉"郭璞注："似山鸡而小冠，背毛黄，腹下赤，项绿色鲜明。"参见"鹬鸵"。

鹱〔鹱〕(qú 渠)　见"鹕鹱"。

鹍〔鹍〕(tú)　见"鹍鹍"。

鹍〔鹍〕(liù 馏)　❶鸟纲，鹡鸰科，鹍属(*Anthus*)各种的通称。如*树鹍、*水鹍等。又另称百灵科的*云雀为天鹍。❷雉雏。《尔雅·释鸟》："雉之暮子为鹍。"郭璞注："晚生者。今呼少鸡为鹍。"张协《七命》："丹穴之鹍，玄豹之胎，焯以秋橙，酤以春梅。"

12 **鹊**〔鹊〕(yì)　鸟名。《尔雅·释鸟》："鹊，鹊。"郭璞注："即鸬鹚也。嘴头曲如钩，食鱼。"

鹊〔鹊〕(yà)　见"鹊鹊"。

鹊〔鹊〕(yín)　鸟名。《尔雅·释鸟》"鹊，负雀。"郭璞注："鹊，鹞也，江南呼之为鹊，善捉雀，因名云。"邢昺疏行义疏："鹊是雀鹰，今雀鹰小于青肩，大者名鹞子，皆善捉雀。"

鹊〔鹊〕(liáo 辽)　见"鹊鹊"。

鹊哥(*Gracula religiosa intermedia*)　亦称"秦吉了"。鸟纲，椋鸟科。体长约28厘米。喙和足橙色；自眼至后头有鲜黄色肉质垂片。通体羽毛黑色而具金属光泽，部分翼羽有白斑。树栖，杂食昆虫和果实。在中国分布于云南、广西南部和海南岛一带，为留鸟或夏候鸟。善效鸣，其声多变化，经训练能模仿人言的声音，每饲养为观赏鸟。

鹜同"鹜"。

鹜"鹜"的繁体字。

鹜"鸡"的繁体字。

鹜"鸦"的繁体字。

鹪〔鹪〕(jiāo 焦)　❶见"鹪鹩"。❷见"鹪明"。

鹪明　传说中五方神鸟之一。属凤凰类。《广雅·释鸟》："鹪明，凤皇属也。"《史记·司马相如列传》："犹鹪明已翔乎寥廓，而罗者犹视乎薮泽，悲夫！"按《文选·难蜀父老》作"鹪鹏"，《上林赋》作"焦明"。参见"鹪鹩"。

鹪莺　鸟纲，鹟科，莺亚科，鹪莺属(*Prinia*)各种的通称。如灰头鹪莺(*P. flaviventris*)在中国有两个亚种。其中华南亚种(*P. f. sonitans*)体长约14厘米。头顶部灰绿色。体羽背部绿褐色，胸腹部前白后黄。尾长超过体长的一半。鸣声似猫叫，春时能啭鸣。分布于广西瑶山、广东、福建西北部和东部、台湾，均为留鸟。活动于近山的草丛灌木间，觅食昆虫。

鹪鹩　即"鹪鹩"。

鹪鹩(*Troglodytes troglodytes idius*)　鸟纲，鹪鹩科。体长约10厘米。头部淡棕色，有黄色眉纹。上体连尾带栗棕色，布满黑色细斑。两翼覆羽尖端白色。常活动于低矮、阴湿的灌木丛中，觅食昆虫。窠以细枝、草叶、苔藓、羽毛等交织而成，呈圆屋顶状，于一侧开孔出入，很精巧，故此鸟又称"巧妇鸟"。大多留居华北一带，亦有少数迁华南越冬。

鹪〔鹪〕(ǎo 袄)　见"鹪鹪"。

鹬〔鹬〕(fán 凡)　即"骨顶鸡"。"白骨顶"亦称"大鹬"，"红骨顶"称"小鹬"，头、颈深黑色，背羽暗青灰色。善游水。杂食性。

鹫〔鹫〕(jiù 就)　鸷鸟。鹰科部分种类的通称。皆大型猛禽。如秃鹫、兀鹫等。又旧时常混称雕为"鹫"，如称海雕为"海鹫"。韩愈《南山》诗："或宛若藏龙，或翼若搏鹫。"

鹫峰山　在福建省北部。东北-西南走向，北与洞宫山相接。由流纹岩及花岗岩构成。一般海拔800米左右，主峰仁山(1 822米)在建瓯市东。山间有屏南、周宁、古田等盆地。风景秀丽，为闽北名山。盛产银耳。古田以食用菌著称。产"天山绿茶"、"白毫银针"等名茶。有鸳鸯猕猴自然

保护区。

12 **鷻** (tuán 团) "鹑㊀"的本字。雕的别称。见《说文·鸟部》。

鷕 同"鷻"。

鷷 〔**鷷**〕(zūn) 鸟名。《尔雅·释鸟》:"雉,西方曰鷷。"郭璞注:"说四方雉之名。"按此指西方。

鵰 "鵰"的繁体字。

鵰 同"鵰(鵰)"。

鷸 〔**鷸**〕(yù 聿) ❶鸟纲,鹬科多数种类的通称,有时专指鹬属(*Tringa*)各种。体型大小因种之不同而差异很大。羽毛多为沙灰、黄、褐等平淡色调,密缀细碎斑纹。喙都细长而直,间亦向上或向下弯曲。足皆长,适于涉行浅水、泽地。觅食昆虫、蠕虫或其他水生动物,多种鹬类于退潮后,在海滩觅食尤勤。有的种类也兼吃植物性食物。常见的如*丘鹬。❷疾飞貌。《文选·木华〈海赋〉》:"鹬如惊凫之失侣。"李善注:"鹬,疾貌。"

鹬冠 用鹬羽制成的冠。《左传·僖公二十四年》:"郑子华之弟子臧出奔宋,好聚鹬冠。"

鹬蚌相持 《国策·燕策二》:"赵且伐燕,苏代为燕谓惠王曰:'今者臣来过易水,蚌方出曝,而鹬啄其肉,蚌合而拑其喙。鹬曰:"今日不雨,明日不雨,即有死蚌。"蚌亦谓鹬曰:"今日不出,明日不出,即有死鹬。"两者不肯相舍,渔者得而并禽之。'"后以"鹬蚌相持"比喻双方相持不下,第三者因而得利。无名氏《气英布》第二折:"权待他鹬蚌相持俱毙日,也等咱渔人含笑再中兴。"今多作"鹬蚌相争"。

鷥 "鸶"的繁体字。

13 **鷃** ㊀(kū) 鸟卵。韩愈等《城南联句》:"鸿头排刺芡,鹄鷃攒瑰橙。"

㊁同"鷇(鷇)"。

鸗 〔**鸗**〕(hù 户) 鸟纲,鸗科。大型海鸟。较普通的种类如白额鸗(*Puffinus leucomelas*),体长约50厘米。头顶前部及颈侧白色,缀以褐色纵纹;上体其余部分暗褐色,下体纯白无斑。足短,趾间具蹼。喙端微钩曲,多夜出觅食鱼类和软体动物等。栖息中国以及朝鲜半岛、日本等地沿海。在青岛有繁殖记录。

鸆 〔**鸆**〕(méng 萌) 亦称"热带鸟"。鸟纲,鸆科,鸆属(*Phaëthon*)各种的通称。中型至大型海鸟。体白色或灰色。嘴强直而侧扁,末端尖锐,啮缘呈锯齿状。尾羽12~16枚,中央两枚特长,且与外侧尾羽色彩不同,鲜明夺目。多栖息热带远洋岛屿,主食鱼类。见于中国的红嘴鸆(*P. aethereus indicus*),体长约35厘米,嘴呈珊瑚红色,西沙群岛有繁殖。

鷺 "鸞"的繁体字。

鷢 〔**鷢**〕(líng) 鹤的别名。见《广韵·十五青》。按《集韵·十五青》作"鹄小者"。

鷧 〔**鷧**〕(yú 虞) 苍鷧,传说中不祥的怪鸟。见《正字通·鸟部》。

鷺 〔**鷺**〕(lù 路) 鸟纲,鹭科部分种类的通称。体一般高大而瘦削,喙强直而尖,颈和足皆长,趾具半蹼;适于涉水觅食。常活动于河湖岸边或水田、泽地。例如,苍鹭、池鹭、牛背鹭、白鹭等。其中黄嘴白鹭(*Egretta eulophotes*)和岩鹭(*E. sacra*)为国家二级保护动物。

鹭序 鹭飞有序,因以形容古代百官朝见时井然有序。《禽经》:"宗寮雍雍,鸿仪鹭序。"张华注:"鹭,白鹭也,小不逾大,飞有次序,百官缙绅之象。"宋无《上冯集贤》诗:"玉笋晓班联鹭序,紫檀春殿对龙颜。"

鷨 "鹙"的繁体字。

鷶 〔**鷶**〕(xuán 玄,又读 huán) 见"鷶目"。

鷶目 鸟名。《史记·司马相如列传》:"鲛鲭鷶目。"司马贞索隐引颜师古注:"荆郢间有水鸟,大如鹭而短尾,其色红白,深目,目旁毛皆长而旋,此其旋目乎?"

鷶 〔**鷶**〕(xuán 玄,又读 huán) 鸟纲,鹦科部分种类的通称。一般大小约如白鹭。喙细长而圆,向下弯曲。足粗健,较鹭稍短,但趾爪都长。习性似鹭。见于中国的如白鹦(*Threskiornis aethiopicus melanocephalus*),体长约0.6米。羽毛纯白,初级飞羽尖端黑色。喙灰绿色,足的裸露部分带绿色。多不在中国境内繁殖,到华南一带越冬时旅经华北、华东沿海各省。同科的有*朱鹦。

鷪 〔**鷪**〕㊀(shǔ 蜀,又读 zhuó 浊) 鸟名。《尔雅·释鸟》:"鷪,山乌。"郭璞注:"似乌而小,赤觜(嘴),穴乳,出西方。"郝懿行义疏以为今蓟州名为赐喜儿。

㊁(zhú 烛) 见"鷪鸱"。

鷪鸱 (zhú 一) 水鸟名。即"鸳鸯"。《史记·司马相如列传》:"鹄(驾)鹅鷪鸱。"裴骃集解引郭璞曰:"似鸭而大,长颈赤目,紫绀色。"《汉书》、《文选·上林赋》作"驾鹅属玉"。

鷖 〔**鷖**〕(yù 誉) 鸟名。亦名"鸭鹬"、"卑居",即"寒鸦"。《诗·小雅·小弁》:"弁彼鷖斯,归飞提提。"

鷖 同"鷖(鷖)"。

鷺 "鸶"的繁体字。

鷩 〔**鷩**〕(jī) 鸟名。《尔雅·释鸟》:"鷩,鹧鸪。"郭璞注:"似乌,苍白色。"

鸇 〔**鸇**〕(zhān) 鸟名。即"晨风"。《左传·文公十八年》:"如鹰鸇之逐鸟雀也。"

鷾 〔**鷾**〕(yì 意) 见"鷾鸼"。

鷾鸼 亦作"意而"、"意怠"。即"燕子"。《庄子·山木》:"鸟莫知(智)于鷾鸼。"

鸃 "鸃"的繁体字。

鸃 同"鸃(鸃)"。

鸃 "鹅"的繁体字。

鸊 〔**鸊**〕(pì 譬) 见"鸊鷉"。

鸊鷉 鸟纲,鸊鷉科各种类的通称。体形似鸭而大多远较鸭为小;趾具瓣蹼。栖息河流或湖泊中,极善潜水。中国有小鸊鷉(*Podiceps ruficollis poggei*)等。小鸊鷉亦称"水葫芦"。体长约25厘米。体羽主要为褐色,尾羽甚短。足绿黑色,趾端具阔爪,趾侧具瓣蹼。栖息水草丛生的湖沼或泽地。营浮巢于芦苇丛中。食蛙类、小鱼、虾、水生甲虫

等。分布于亚洲东部;在中国东部沿海一带终年留居。鹍鹱科中的角鹍鹱(*P. auritus*)和赤颈鹍鹱(*P. grisegena*)属国家二级保护动物。

14 **鷊** "鶯(莺)"的异体字。

鷬 "鹫"的繁体字。

鷷 "鸩"的繁体字。

鷈 〔鸊〕(dí 笛) 鸟名。本作"翟"。《尔雅·释鸟》:"鸊,山雉。"《本草纲目·禽部之二》:"雉居原野,鸊居山林。"按指长尾雉。亦称"翟鸡"、"鸊雉"、"长尾野鸡"。

鸊雉 即"长尾雉"。

15 **鷃** 〔鷃〕(bǔ) 鸟名。即乌鷃。《尔雅·释鸟》:"鵵,乌鷃。"郭璞注:"水鸟也。似鸬而短颈,腹翅紫白,背上绿色,江东呼为乌鷃。"

鷃 〔鷃〕(lěi 垒) 古代传说的动物名。《山海经·西山经》:"翠山……其鸟多鷃,其状如鹊,赤黑而两首四足,可以御火。"

鷷 〔鷷〕(zhēn) 见"鷷鸠"。

鷷鸠 水鸟名。一说,即鸬鹚。亦作"鷷鸠"。《史记·司马相如列传》:"鷷鸠鸡鸬。"

16 **燕** (yàn) 同"燕"。《晋书·慕容俊载记》:"鷰巢于俊正阳殿之西椒。"按《集韵·三十二霰》作"鷰"。

鶴 同"鹤(鹤)"。

鸕 "鸬"的繁体字。

鷃 同"鷃(莺)"。

17 **鸛** 〔鸛〕(guàn 贯) 鸟纲,鸛科各种类的通称。大型涉禽。形似鹤亦似鹭;嘴长而直。翼长大而尾圆短,飞翔轻快。常活动于溪流近旁,夜宿高树。主食鱼、蛙、蛇和甲壳类。在中国分布较广而数量稀少的黑鸛(*Ciconia nigra*),体长约1米,上体从头至尾、两翼及胸部均黑色,泛紫绿光泽,下体其余部分纯白。另种白鸛(*C. ciconia boyciana*),较前种为大,头颈和背部均白色;数量亦稀少。都在中国北方繁殖,至长江流域及以南地区越冬。两种均为国家一级保护动物。

鸛水 古水名。又名老鸛河。在今江苏淮安市西。久已堙废。清嘉庆中,吴璥谓运口头闸上有老鸛嘴纤堤,当为其故迹。五代周显德五年(公元958年)用兵南唐,欲引战舰自淮入江,阻于北神堰,乃凿鸛水以通其道。旬日工成,数百巨舰皆达于江。

鸛鸪 鸟名。《尔雅·释鸟》:"鸛鸪,鹬鹈,如鹊短尾。"

鷞 (shuāng 双) 同"鹅(鹅)"。见"鹅鹅"。

鸚 "鹦"的繁体字。

18 **鸛** 同"鸺(鸺)"。

19 **鸝** "鹂"的繁体字。

21 **鸞** 同"鸞(鸾)㊀"。

22 **鳥鳥** "鸟"的繁体字。

154. 疒 部

2 **疔** (dīng) 见"疔疮"。

疔疮 中医学病名。发于颜面及手足等部位的一种疮疡。因根深形小、其状如钉,故名。多由邪热毒盛所致。常见的有颜面部疔疮(即颜面部痈)、*红丝疔、蛇头疔等。初起患部四周坚硬,顶部多有脓头一点,或痛、或痒、或麻,常伴有寒热、头晕、心烦、口干、精神困顿等症。本病发展迅速,如见疮顶突然黑陷、神志昏迷、高热、气喘、恶心、呕吐时,则为疔毒*走黄,属危候。内治以清热解毒为主;外治初期宜箍毒消肿,中期宜提脓祛腐,后期宜生肌收口。疔疮走黄时,宜采用中西医结合治疗。

疕 (bǐ 比) 头疮。《周礼·天官·医师》:"凡邦之有疾病者、疕疡者,造焉。"郑玄注:"疕,头疡,亦谓秃也。"

疖 〔癤〕(jié) 由金黄色葡萄球菌侵入毛囊或皮脂腺引起的急性化脓性炎症。局部红肿,有黄白色小脓头,成熟后常自行穿破,排出脓液和坏死组织所构成的核心而愈合。好发于头面部、颈和背部。生疖后可用抗菌药物,局部热敷。禁忌挤压,以免感染扩散。经常保持皮肤清洁,可预防疖的发生。常发者应检查有无全身因素(如糖尿病等)。中医学上也称"热疖"。多由暑热湿毒,蕴阻肌肤而成。可外贴千捶膏(俗称"红膏药")等;有全身症状者,同时内服清热解毒药。

疖疮病 青鱼传染病之一。病原为一种点状产气单胞杆菌(*Aeromonas punctata*)。鱼体受伤时易于感染。主要危害青鱼,草鱼、鲤也有发现。病鱼肌肉发炎似脓疮,鳍基部充血、坏死,严重时肠发炎,会引起死亡。可用生石灰清塘,放养前在漂白粉溶液中浸洗预防;发病时喂以磺胺噻唑药饵,同时用漂白粉挂篓法或遍洒全池治疗。

疗 〔療〕(liáo) 医治;治疗。《左传·襄公二十六年》:"不可救疗。"杜预注:"疗,治也。"《周礼·天官·疡医》:"凡疗疡以五毒攻之。"郑玄注:"止病曰疗。"亦作"療"。

疗效 疾病的治疗结果。按病情的改变情况,可分为痊愈、进步、无变化、恶化等几种情形。按治疗后病情改变的时间,又分为即期疗效(治疗过程中症状改善或消失)、近期疗效(治疗结束后数周至数月间症状改善或消失)和远期疗效(治疗结束后一年以上症状改善或消失)。

疗养院 为某些慢性疾病(如结核病、风湿病、职业病等)的诊疗、休养而设立的一种医疗预防机构。任务是使疗养者在医务人员指导下得到良好的疗养,加速恢复健康。

3**疘** (gāng) 病名。即"脱肛"。

疘 同"莊(庄)"。

疟 〔瘧〕㊀(nüè) 病名。即"疟疾"。《左传·昭公十九年》:"夏,许悼公疟。"

㊁(yào) 用于口语。如:发疟子。

疟母 中医学病名。见《金匮要略·疟病脉证并治》。疟发经久不愈,营卫损伤,邪气伏藏,顽痰夹瘀,结于胁间,而成痞块,作胀且痛,如疟之有母,故名。治疗多用鳖甲煎丸。本病相当于久疟形成的脾大。

疟疾 ❶由疟原虫引起的寄生虫病。经疟蚊叮咬(或输血)而传染。人体疟原虫有间日疟、三日疟、恶性疟和卵形疟原虫(较少见)四种。典型发作为骤起寒战、高热,数小时后汗出热退;间日疟和卵形疟间日发作一次,三日疟每三日发作一次,恶性疟发作不规则,且可引起脑型疟疾等。长期多次发作后,可出现贫血和脾大。治疗用氯喹(无效者可用奎宁加乙胺嘧啶、磺胺多辛、青蒿素或咯萘啶等)和伯氨喹。预防措施为灭蚊、防蚊、根治传染源、预防性服药等。❷中医学病名。指寒热往来、发有定型定期的疾病。以发热自汗为"风疟",壮热烦渴为"暑疟",胸闷泛恶、身重肢酸为"湿疟",先寒后热、寒重热轻为"寒疟",先热后寒、热重寒轻为"温疟",但热不寒为"瘅疟",但寒不热为"牝疟",眩晕呕逆、甚则痰盛昏迷为"痰疟",感受山岚瘴气而发为"瘴疟",疟久体虚为"虚疟",久疟而胁腹有症块者称"疟母",又两日一发为"间日疟",三日一发为"三日疟"(又称"三阴疟")。不同类型的疟疾,除辨证用药外,需适当选用常山、青蒿等药以截疟杀虫。

疟原虫 (*Plasmodium*) 原生动物门,孢子纲,真球虫目。脊椎动物细胞内寄生虫,生活史有孢子生殖、裂体增殖和配子生殖三个时期。传播媒介随种不同。间日疟原虫(*P. vivax*)、三日疟原虫(*P. malariae*)、恶性疟原虫(*P. falciparum*)及卵形疟原虫(*P. ovale*)是人类疟疾的病原体,均由按蚊传播。此外,还有专寄生于两栖类、爬行类、鸟类和哺乳类的疟原虫。

疠 〔癘〕(lì 厉) ❶癞病,即"麻风"。《黄帝内经太素·诸风数类》:"疠者,营气热胕,其气不精,故使其鼻柱坏而色败也,皮肤伤溃。"❷瘟疫。《左传·哀公元年》:"天有灾疠。"杜预注:"疠,疾疫也。"❸杀。《管子·五行》:"不疠雏彀。"

疠气 即"疫疠"。

疠风 中医学病名。又称"大麻风"。因感受风毒、疠气而成的一种疾病。始见皮肉顽麻、身面发红斑疙瘩,继则肿溃无脓,逐渐蔓延全身而出现四肢挛搐、头面肿大、眉落、目损、鼻塌、唇反等症。为病邪浸淫骨髓,流注经络关节,经久乃发。治宜驱风解毒、发表攻里、养营益气、补正逐邪等法。本病与*麻风相似。

疛 (zhǒu) 小腹病。见《说文·疒部》。《吕氏春秋·尽数》:"形不动则精不流,精不流则气郁。郁处头则为肿为风,……处腹则为张为疛。"

疝 (shàn 汕) 通常指腹腔内脏突出腹腔或进入潜在的腹内间隙的病症。多由腹腔内压增高和腹壁有缺损或薄弱引起。腹股沟疝(俗称"小肠气")、股疝、脐疝和腹壁切口疝等较为常见。此外尚有腹腔内容物通过膈肌缺损或薄弱区突入胸腔的膈疝。由于疝可能诱发肠绞窄,宜及早手术治疗;婴儿和年老体弱者可用疝带防止疝突出;对已有绞窄症状者应紧急手术。

疝气 中医学病名。指少腹坠痛、牵引睾丸及睾丸偏大等疾病。《内经》载有"七疝",如厥疝、冲疝、瘕疝、狐疝、癃疝、㿉疝、癫疝等。《诸病源候论》、《儒门事亲》亦有七疝之分,名称则稍有不同。《金匮要略》所载的寒疝、狐疝,在临床上较为多见。寒疝是以寒性腹痛为主症,常见绕脐腹痛、欲得温按、恶寒肢冷、筋脉拘急、遇寒即发、脉弦紧等,多由感受寒湿、寒凝气滞所致,治宜散寒、理气、止痛等法;另若痛引睾丸、阴囊冷,治宜温经散寒、养血和肝。狐疝俗称"小肠气",因小肠坠入阴囊、偏有大小、时上时下、平卧可缩入、站立则下坠,治宜疏肝理气、补中益气,或合用外熨、针灸等疗法。疝气包括腹股沟疝等多种疾病。

疙 (gē) 见"疙瘩"。

疙瘩 (—da) 亦作"疙疸"。❶皮肤上突起的或肌肉上结成的小硬块。❷块状的东西。如:面疙瘩;冰疙瘩。❸比喻郁结在心里的苦闷或想不通的问题。如:心里有疙瘩。❹不圆通;难对付。如:这人脾气很疙瘩。❺不通畅;别扭。如:这篇文章写得很疙瘩。

疣 (huàn) 痈疽。《庄子·大宗师》:"彼以生为附赘县疣,以死为决疣溃痈。"

疚 (jiù 救) ❶久病。《释名·释疾病》:"疚,久也;久在体中也。"《韩非子·显学》:"无饥馑疾疚祸罪之殃。"❷忧虑;因过失而内心不安。如:负疚;内疚。《诗·小雅·采薇》:"忧心孔疚。"

疚心 内心不安,负疚。潘岳《秋兴赋》:"彼四感之疚心兮,遭一涂而难忍。"龚自珍《己亥杂诗》:"言行较详官阀略,报恩如此疚心多。"

疡 〔瘍〕(yáng 阳) ❶疮。《左传·襄公十九年》:"荀偃瘅疽,生疡于头。"《素问·风论》:"故使肌肉愤膜而有疡。"王冰注:"疡,疮也。"《礼记·曲礼上》:"头有创则沐,身有疡则浴。"❷溃烂。《素问·风论》:"皮肤疡溃。"王冰注:"皮肤破而溃烂也。"

疡医 周代医官名。亦为我国古代医学分科之一。见《周礼·天官·冢宰》。相当于后世的外科医生。

疡医大全 书名。清顾世澄纂辑。四十卷。成于乾隆二十五年(1760年)。由作者根据清以前治疗外科疾病的临诊经验和理论,结合自己医疗实践,经三十年时间整理、汇集而成。分经络、脉法、内消外治、痈疽疮疡和癞癣以及痧痘等类。收罗甚广,为内容丰富的外科学著作。

4**疠** 〔癘〕(lì 历) 见"瘰"。

疠子颈 "瘰疠"的俗称。

疣 (yóu 尤) ❶一种病毒感染性皮肤病。常见的有扁平疣、寻常疣、传染性软疣和跖疣。前两者多见于青少年,好发于面部和手背,散在分布。扁平疣为针头至绿豆大小的扁平丘疹,数目较多。寻常疣也称"瘊子",为针头至黄豆大小的丘疹,表面粗糙、数目较少。传染性软疣,以儿童多见,好发于躯干,为黄豆大小的半球形隆起,有蜡样光泽,中心有脐状凹陷,可挤出豆渣样物质。跖疣,好发于足底,为角化性皮损,中央稍凹,外有高起的黄色角质环,

有明显压痛。一般以局部治疗为主，数目多时需同时全身治疗。❷中医学病名。又名"千月疮"、"枯筋箭"，俗称"竖头肉"。指生长于体表的一种赘生物。多发于手背、手指或头面部，初起小如粟米，大如黄豆，表面粗糙如花蕊状，色灰白或污黄。数目不定，可呈群集状，一般无自觉症状，按之疼痛，撞破后容易出血。以外治为主。泛发性的可采用内治。

疣足 多毛类环节动物(如沙蚕等)的附肢。为各体节两侧成对的疣状体壁突起。疣足扁平，分背肢和腹肢，各肢具一根作支持用的足刺和一束刚毛。有游泳或行走的功能。

4 **疬** (xiā 虾) 见"疟疬"。

疥 (jiè 介) ❶一种皮肤病。即"疥疮"。宋玉《登徒子好色赋》："其妻蓬头挛耳……又疥且痔。"❷通"痎"。两日一发的疟疾。《左传·昭公二十年》："齐侯疥，遂痁。"孔颖达疏："疥当为痎。痎是小疟，痁是大疟。"

疥疮 由疥螨引起的传染性皮肤病。多发于冬季。常见于指间、手腕、肘窝、腋窝、腹股沟等皱褶部位，呈针头大小的丘疱疹和水疱，甚痒。搽5%～10%硫黄软膏或苯甲酸苄酯搽剂等有效。预防措施包括避免接触患者和勤洗烫内衣裤、被单、被里等。

疥螨 亦称"疥癣虫"。蛛形纲，蜱螨亚纲，真螨目，疥螨科。种类很多，寄生在人和其他哺乳动物的皮肤内。例如，人疥螨(*Sarcoptes scabiei hominis*)体小，呈半球状，长不及1毫米，乳白色。寄生在人体皮肤的真皮层内，引起疥疮。患部有微红、丘疹和水泡，很痒。经接触方式而传播。卵呈椭圆形。幼螨具足三对，若螨有足四对，体更小，均在皮肤内发育。完成一代约需半个月。

疥螨病 由蛛形纲疥螨属(*Acarus*)的螨寄生于人畜皮肤上引起的一种寄生虫病。虫体小，近似圆形，口器蹄铁状，在表皮内穿凿虫道，发育繁殖。患畜奇痒不安，脱毛，皮肤生小结节，后变为水疱及脓疱，破溃后形成痂皮。影响食欲，日渐消瘦，甚至引起死亡。可用硫黄软膏、二嗪农、氰戊菊酯和双甲脒等治疗。隔离病畜、消毒畜舍可防本病传播。

疧〔瘲〕(zòng 粽) 见"瘛疧"。

疮〔疮〕(chuāng) ❶皮肤病名。即"疮疡"。❷本作"创"。伤口。《三国演义》第五十五回："〔周瑜〕大叫一声，金疮迸裂，倒于船上。"

疮疡 中医学病名。指一切体表浅显的外科疾病。包括肿疡和溃疡，如痈疽、疔疮、疖肿、流注、瘰疬等。

疮痏 伤痕；疱瘢。《抱朴子·擢才》："乃有播埃尘于白珪，生疮痏于玉肌。"亦作"创痏"。张衡《西京赋》："所好生毛羽，所恶成创痏。"

疮痍 同"创痍"。创伤，比喻战争后民生雕敝。《汉书·季布传》："今疮痍未瘳，哙(樊哙)又面谀，欲摇动天下。"《史记》作"创痍"。

疮痂病 植物受某种细菌或真菌寄生后发生的病害。症状为果、叶、嫩茎或块茎的皮层发生局限性坏死，病斑范围较小，表面较粗糙不平或开裂，木栓化，死组织可以脱落。如马铃薯疮痂病、柑橘疮痂病和桃疮痂病等。病原菌多在病斑中越冬，种苗能带病，近距离借风雨或土壤传播。防治法：选用无病或经药剂消毒的种苗，用药剂保护等。

疧 (qí) 忧病。《诗·小雅·白华》："之子之远，俾我疧兮。"毛传："疧，病也。"

疯〔瘋〕(fēng) ❶精神错乱失常。如：疯癫；发疯；疯子。❷指瘫痪。如：疯瘫。❸皮肤病的名称。如：白癜风(亦作白癜疯)。

疯人派 即"忿激派"。

疯牛病 即"牛海绵状脑病"。

疫 (yì 易) 瘟疫，急性传染病流行的通称。如：鼠疫。《后汉书·马援传》："会暑甚，士卒多疫死。"

疫疔 中医学病名。*疔疮的一种。因感染疫死的畜毒，阻于肌肤，以致血凝毒滞而成。多见于畜牧、屠宰或皮毛制革等工作者。多发于头、颈、手臂等暴露部位。有传染性。接触后约1～3天发病。皮损似牛痘，先现斑丘疹，次日变成水疱，继而出血坏死，周围有成群的灰绿色小水疱，痒而不痛，伴有发热。若局部肿势蔓延不止，常合并*走黄。治疗见"疔疮"。本病即皮肤炭疽。见"炭疽"。

疫苗 指用细菌、病毒、肿瘤细胞等制成的生物制品。可有灭活的和减毒的制剂。习惯上将细菌或螺旋体制成的称"菌苗"，病毒或立克次体制成的称"疫苗"，修饰后肿瘤细胞制成的称"瘤苗"。20世纪70年代以来，研究出用微生物的保护性抗原制成疫苗，避免有害成分，称"亚单位疫(菌)苗"，如脑膜炎多糖体菌苗、乙型肝炎病毒表面抗原疫苗等。新开发的还有多肽疫苗和基因工程重组瘤苗。

疫疠 中医学名词。亦称"疠气"、"戾气"、"疫气"。一种特殊的外感病邪。其气不同于*六淫之邪，乃自然界别有一种"异气"，具有强烈的传染性和流行性。《素问·刺法论》已有记述。明吴又可《温疫论》的论述更明确，如："疫者，感天地之厉(疠)气。""邪之着人，有自天(自然界)受之，有传染受之，所感虽殊，其病则一。"并认为不同的疫疠，可侵犯不同脏腑和经络，产生各种传染性疾病。

疫毒痢 中医学病名。指传染性强且症情严重的痢疾。宋史堪《史载之指南方》："凡疫毒痢者，毒气所传，一坊一境，家家户户，更相染易，无有不病。"见高热、呕吐、泻痢脓血、次数频多、腹痛、里急后重等症。幼儿每因热毒过重，引起惊厥，易发生抽搐昏迷等危候。治宜清热解毒或兼扶正去积。

疫源地 *病原体从*传染源排出后可能散播到的地区。其范围大小与疾病的传播途径及环境有关。如飞沫传播的疾病只限于传染源周围飞沫能到达的范围，而病媒昆虫传播的疾病应包括它们的活动能到达的地区。同一疾病疫源地大小可因传染源活动情况而不同，如带伤寒杆菌的饮食从业人员较从事其他职业人员所造成的疫源地为大。当传染源数目较多，各疫源地交叉重叠相继发生时，就形成"疫区"。

疢 (chèn 趁) 热病。引申即谓病。《诗·小雅·小弁》："疢如疾首。"郑玄笺："疢，犹病也。"

病〔瘣〕(wěi) 口歪。《说文·疒部》："病，口咼也。"段玉裁注："《口部》曰：'咼，口戾不正也。'"按咼，今通作歪。

疤 (bā) 疮口或伤口长好后留下的痕迹。《正字通·疒部》："俗呼疮痕曰疤。"《水浒传》第七十回："一个唤做中箭虎丁得孙，面颊连项都有疤痕。"

5 **症** ㊀(zhèng) 疾病的症候情况。如：重症；对症下药。

㊁〔癥〕(zhēng 征) 腹中结硬块的病。见"症结"。

症状 ❶病人患病时所发生的异常感觉。如患感冒时的发热、喉痛、头痛、食欲减退等。广义的还包括*体征。❷植

物感染病害后的表现，包括外表和内部所发生的组织形态上的病理变化。如在病变部分暴露病原物时，则其所表现的特征通常称为"病征"，常有助于诊断。如无病征则称"病状"。习惯上多混用，通称为症状。

症结 (zhēng-) 腹中结块的病。《史记·扁鹊仓公列传》："尽见五藏(脏)症结。"亦比喻事情的纠葛或问题所在。江藩《汉学师承记·阎若璩》："年二十，读《尚书》至古文，即疑二十五篇之讹。沈潜二十余年，乃尽得其症结所在。"

症瘕 (zhēng-) 中医学病名。指腹内结块的疾患。以坚硬不易推动、痛有定处为"症"，聚散无常、痛无定处为"瘕"。多由血瘀、气滞、痰积等导致。参见"积聚❷"。

症状性精神病 由脑以外其他器官病变影响脑功能所引起的精神障碍。如甲状腺功能紊乱所引起的精神障碍。除精神症状外，尚有原发疾病的症状和体征。

5 **疳** (gān 甘) 见"疳积"。

疳积 中医学病名。指面黄肌瘦、肚腹膨大、时发潮热、心烦口渴、精神委靡、尿如米泔、食欲减退或嗜异食的小儿慢性疾病。多由断乳后饮食失调、脾胃损伤或虫积所致。治宜健脾、消积、驱虫为主，亦可采用捏脊、针刺四缝等法。

疴 〔痾〕(kē，旧读 ē) 病。如：沉疴；养疴，韦应物《闲居赠友》诗："闲居养疴瘵。"

病 (bìng) ❶失去健康的状态。如：患病；病态。也指害病。如：他病了。❷瑕疵；弊害。如：疵病；弊病。❸害。如：病国病民。❹病加重。《仪礼·既夕礼》："疾病，外内皆埽。"郑玄注："疾甚曰病。"❺困乏；疲惫。《论语·卫灵公》："从者病，莫能兴。"❻担忧；患苦。《礼记·乐记》："病不得其众也。"《左传·襄公二十四年》："范宣子为政，诸侯之币重，郑人病之。"❼不满；责备。《国语·晋语三》："舅所病也。"韦昭注："病，短也。"《礼记·表记》："君子不以其所能者病人。"郑玄注："病谓罪咎之。"❽恨。《左传·文公十八年》："与刖其父而弗能病者何如？"杜预注："言不以父刖为病恨。"

病历 亦称"病案"，古称"诊籍"(后称*医案)。医务人员对病人患病经过和治疗情况所作的文字记录。内容包括病人的姓名、年龄、性别等一般登记事项，本次和以往患病及治疗的经过，个人和家庭及其他有关疾病，体格检查、化验和其他有关检查的结果，诊断，护理和治疗，病情发展经过和结果等记录。它是医学科学研究的重要资料，也是病人健康情况的档案。

病机 中医学名词。指疾病发生、发展的原理，说明疾病的邪正斗争情况，阴阳、表里、寒热、虚实的性质及其相互关系。在疾病过程中分析其表里出入、寒热转化、虚实夹杂等疾病变化的机制。《素问·至真要大论》："谨守病机，各司其属。"列举病机十九条，从各种不同证候中提示了分析疾病机制的方法。若要正确诊治疾病，就必须掌握病机。

病因 亦称"病原"，古作"病源"。引起人体致病的原因。按性质和作用于机体的方式，分为：(1) 外来的致病因素。包括机械性(如外伤)、物理性(如温度、光线、电流、射线、气压等)、化学性(有机和无机化学物质)和生物性(亦称"病原体"，如细菌、真菌、病毒、立克次体、寄生虫等)。(2) 缺乏机体所必需的物质或条件。如氧、营养素等的缺乏或不足。(3) 机体本身反应性的改变。如过敏性疾病等。(4) 遗传性因素。另外，社会因素、自然环境、心理因素、生活和劳动条件对人类疾病的发生均有密切的关系。中医学将病因分为：外感(如六淫、疠气等)，内伤(如七情、劳倦、饮食所伤以及痰、瘀、虫积等)，外伤(如跌仆、压溺、创伤等)。

病灶 组织或器官遭受损伤因子的作用而引起的局部病变。分为两类：(1) 急性病灶。常有明显症状。(2) 慢性病灶。常无明显症状。不同损伤因子引起的病灶可明显不同，有的可为疾病诊断提供依据，如结核结节、痛风小结、脓肿等。

病例 ❶疾病统计的一种计算单位。就诊病人患一种疾病时计算为一个病例，同时患两种疾病时即计算为两个病例。❷临床医学上指患者或患者的实例，如病例报告。

病变 "病理变化"的简称。为细胞、组织和器官遭受各种致病因素而发生的局部或全身变化。表现在结构、功能和代谢三方面。因致病因素、患病机体和部位的不同，病变大致归纳为：(1) 先天性畸形。如唇裂、无肛等。(2) 外伤。如骨折、灼伤等。(3) 炎症。如肺炎、疖等。(4) 肿瘤。如良性或恶性肿瘤等。(5) 功能性病变。如消化不良、甲状腺功能亢进、高血压等。

病毒 一类没有细胞结构但有遗传、复制等生命特征，主要由核酸和蛋白质组成的有机体。一般能通过细菌滤器，故过去称"滤过性病毒"。多数要用电子显微镜才能观察到。各种病毒具有不同的大小、结构和形态，但没有独自的代谢系统，而是在病毒基因组作用下由寄主细胞提供物质、能量和酶系统进行合成核酸和蛋白质或复制并在细胞内装配成新的病毒粒子，因此它们只能在一定种类的活细胞中增殖。病毒的基本化学组分为核酸和蛋白质，而且一种病毒只有一种核酸(核糖核酸或脱氧核糖核酸)作为其基因组的物质基础。但某些病毒尚可含有脂类、多糖及无机盐类等。病毒能引起人和动植物的病害，如麻疹、流行性感冒、病毒性肝炎和鸡瘟、蚕脓病、烟草花叶病、水稻矮缩病等；某些病毒能引起动物的肿瘤。寄生于细菌、放线菌体内的噬菌体，也是一类病毒。有些病毒可用于害虫和病原菌的防治。

病原 即"病因"。

病候 中医学名词。即疾病反映的证候。包括：(1) 十二经病候，即十二经脉经气异常时表现的各种证候。如手太阴肺经病候有胸部胀满、喘咳、上气、缺盆中痛、臂臑内侧疼痛等。(2) 泛指疾病反映出来的各种临床表现。

病程 疾病从发生、发展到结局的过程。一般可分四个阶段：*潜伏期、*前驱期、症状明显期和结局期。各期的长短取决于机体状况、病因的性质和强度及外界环境等因素。急性病的病程短，慢性病则较长。也可出现复发和发生并发症。

病死率 (率 lǜ) 反映医疗质量的指标之一。通常以治疗每百名病人中的死亡人数表示。计算公式为：

$$某病病死率=\frac{因某病死亡人数}{某病病人数}\times 100\%;$$

$$住院病人病死率=\frac{死亡出院人数}{出院病人总数}\times 100\%.$$

病毒学 微生物学的分科。研究病毒的形态构造、感染、复制、增殖、遗传、变异、分类、生态以及病毒病发生、发展规律。目的是控制、改造有害病毒，利用有益病毒。可分为普通病毒学、植物病毒学、动物病毒学和细菌病毒学(噬菌体学)、病毒物理学、病毒生物化学、病毒遗传学及病毒分子生物学等分支。

病原体 亦称"病原物"、"病原生物"。能引起疾病的微

生物和寄生虫的统称。微生物包括细菌(如痢疾杆菌)、支原体(如肺炎支原体)、病毒(如流行性感冒病毒)、衣原体(如沙眼衣原体)、立克次体(如引起斑疹伤寒的普氏立克次体)、螺旋体(如钩端螺旋体)、真菌(如黄癣病的霉菌);寄生虫包括原虫(如疟原虫)、蠕虫(如蛔虫)、昆虫(如蝇蛆)以及螨类(如疥螨)等。

病理学 医学科学中的一门基础学科。研究疾病发生的原因、发病原理和在疾病过程中所发生的细胞、组织、器官的结构、功能、代谢等方面的改变及其规律。按不同的研究方法和对象,分为:(1)病理解剖学。采用解剖学、光学显微镜和电子显微镜的方法,观察人体患病器官、组织和细胞的形态改变,阐明疾病发生和发展的规律,并为临床诊断疾病提供依据。(2)病理生理学。通过生物化学、生理学和动物实验等方法,研究疾病状态下机体功能和代谢方面的改变及其规律,以阐明疾病的发生机制。

病入膏肓 病势危急到不可救药。《左传·成公十年》:"公(晋景公)疾病,求医于秦。秦伯使医缓为之。未至,公梦疾为二竖子,曰:'彼良医也。惧伤我,焉逃之?'其一曰:'居肓之上,膏之下,若我何?'医至,曰:'疾不可为也。在肓之上,膏之下,攻之不可,达之不及,药不至焉,不可为也。'"《聊斋志异·莲香》:"病入膏肓,实无救法。"亦比喻事态严重,不可挽救。

病毒感染 由病毒引起的各种感染。病毒种类很多,一种病毒可引起多种不同的感染,而不同病毒又可引起相似的感染。常见的病毒感染有:(1)呼吸道病毒感染,有普通感冒、流行性感冒等。(2)疱疹性病毒感染,有麻疹、风疹、天花、水痘、单纯疱疹、带状疱疹等。(3)肠道病毒感染,有肝炎、脊髓灰质炎等。(4)虫媒病毒感染,有流行性乙型脑炎、森林脑炎等。(5)其他尚有流行性腮腺炎、狂犬病、淋巴脉络丛脑膜炎、传染性单核细胞增多症、流行性出血热、巨细胞病毒感染等。以对症性治疗为主。

病害三角 描述植物侵染性病害的病因中寄主植物、病原生物和环境因素三要素的术语。三要素是相互影响而不可分割的,常用几何图形来表示:

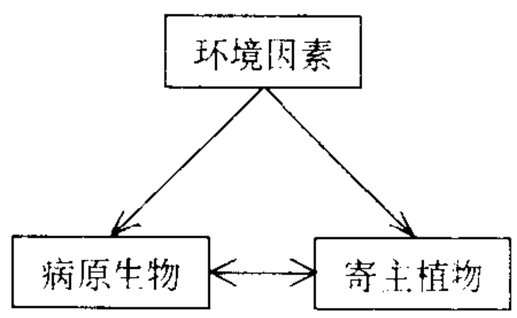

任何一个要素的变化都直接影响到病害的发生与否或发生轻重。通过病害三角的研究,在病害的控制中采取不同的措施来控制其中的一个或两个因素以达到防治病害的目的。

病理切片 病理标本的一种。制作方法是将部分有病变的组织或脏器经过化学药物和包埋等处理,在切片机上切成薄片,粘附在玻片上染色,供显微镜下观察。多用于临床活组织或尸体材料检查,以进行病理诊断,为科学研究、临床诊断和治疗提供依据。

病梅馆记 散文篇名。清龚自珍作。全篇以梅喻人,揭露了封建传统思想和病态的社会对人的束缚与摧残,表达了作者要求挣脱枷锁、自由发展的愿望及其迫切的救世之心。作品融叙述、议论、抒情于一体,语言简洁生动,具有较高的思想性与艺术性。

病情指数 表示植物病害的发生普遍率和严重程度的综合指标。在调查发病率的基础上,将有病植株或器官,根据其发病的轻重程度分成若干等级,并标以0、1、2、3、4、5等级值,调查不同等级的病株(或器官)数,而后按下列公式计算:

$$病情指数=\frac{\Sigma(病级株〔叶〕数\times该病级值)}{检查总株〔叶〕数\times最高级值}\times 100。$$

病媒昆虫 传播人类和家畜、家禽等疾病的昆虫和其他节肢动物。例如蚊、蝇、蚤、虱、蜱、螨等。在传播过程中病原体并无生物性变化,称"机械性传播",如苍蝇传播伤寒菌和痢疾菌;在传播过程中病原体有发育、繁殖等生物性变化,称"生物性传播",如蚊传播疟原虫和丝虫。

病毒性肝炎 由嗜肝病毒引起的一种全身性感染。主要病变在肝脏。已确定能引起病毒性肝炎的嗜肝病毒有甲、乙、丙、丁、戊、己、庚七种类型,分别命名为甲型、乙型、丙型等病毒性肝炎。

病虫害气象学 农业气象学的分支。研究作物病害和虫害发生、发展、流行以及抑制、消亡过程与气象条件关系的学科。一般与温度、湿度的关系最大。在适温范围内,温度愈高病虫害发展愈快;但适温范围以外,温度过高或过低,病虫害的发展受到抑制。连续阴雨湿度过大,有利病害流行;而连续干旱湿度过小,有利虫害蔓延。研究病虫害气象学是及时防治、节省农本、提高植物保护效率的重要组成部分。

病例对照调查(调 diào) 又称"回顾性调查"。流行病学调查的一种类型。指对某病的病例组配以可供比较的对照组,回顾调查发病前病例组与对照组中有关因素或特征所占比例的差别,以探索该因素或特征导致疾病的可能性。

病原体携带者 一种*传染源。体内有*病原体栖居繁殖并能将它们散布体外,但本身无临床症状的人或动物。按病原体性质,分带菌者、带病毒者、带虫者。按携带病原体时间,分暂时病原体携带者(三个月以内)、长期病原体携带者(三个月以上)和终身病原体携带者。病后可形成"病后病原体携带者",从未有明显症状者称"健康病原体携带者"。发现和处理这类传染源是传染病管理的任务。

病毒性脑膜脑炎 由病毒引起的脑膜和(或)脑炎的总称。已知能致本病的病毒有虫媒病毒如乙脑病毒,非虫媒病毒如肠道病毒、疱疹病毒、腺病毒、腮腺炎病毒和风疹病毒等。麻疹病毒可引起亚急性硬化性全脑炎。临床表现主要取决于病毒侵犯部位和脑组织损害程度。轻者有发热、头痛、恶心、呕吐等。重者可有昏迷、抽搐、肢体瘫痪、病理反射、呼吸衰竭等表现。肠道病毒主要引起脑膜炎,病情轻。病毒分离或(和)血清学检查可确定诊断。

病态窦房结综合征 由心脏窦房结病变引起的一系列心律失常和临床表现的综合病症。窦房结病变使窦房结发出的冲动减少或冲动的外传发生障碍,心率因而减慢。过慢的心率可引起头昏、乏力、气急等症状,重者致昏厥或心力衰竭。对症状多发而严重者须安装人工心脏起搏器治疗。

病毒红细胞凝集抑制试验 某些病毒(如流行性感冒病毒)在试管内遇人或动物的红细胞,即被吸附在细胞上,并使红细胞发生凝集现象,称病毒红细胞凝集试验。如将该病毒先与免疫血清混和,然后加入红细胞,则因病毒已和相应*抗体结合,不能被红细胞吸附,乃不出现红细胞凝集现象,称红细胞凝集抑制试验。这种红细胞凝集抑制现象的特异性很高,可用以测定病人血清中的抗体,帮助诊断病毒性疾病;也可用以鉴定未知病毒和分析病毒的*抗原特性。

5 **痁** ㊀(shān 山) 疟疾。《新唐书·姚崇传》:"崇病痁移告。"

㊁(diàn 店) 通"阽"。临近。《礼记·曾子问》:"不以人之亲痁患。"

疽 (jū 居) 痈疽。《史记·孙子吴起列传》:"〔吴起〕与士卒分劳苦,卒有病疽者,起为吮之。"

疸 ㊀(dǎn) 病症名。即"黄疸"。

㊁(da) 亦作"瘩"。见"疙瘩"。

疻 (zhǐ 纸) 殴伤。《汉书·薛宣传》:"遇人不以义而见疻者,与痏人之罪钧,恶不直也。"颜师古注引应劭曰:"以杖手殴击人,剥其皮肤,肿起青黑而无创瘢者,律谓疻痏。"按段玉裁说,应注"疻"下脱去"其有创瘢者谓"六字。疻为无创瘢之疻伤。

疾 (jí) ❶病。如:积劳成疾。《论语·述而》:"子之所慎:斋、战、疾。"❷痛苦;疾苦。《管子·小问》:"凡牧民者,必知其疾。"❸毒物;害虫。《左传·宣公十五年》:"山薮藏疾。"❹弊病;缺点。《孟子·梁惠王下》:"寡人有疾,寡人好色。"《新唐书·独孤及传》:"使大议有所壅,而率土之患,日甚一日,是益其弊而厚其疾也。"❺非毁。《礼记·缁衣》:"毋以嬖御人疾庄后,毋以嬖御士疾庄士大夫卿士。"郑玄注:"疾亦非也。"❻厌恶;憎恨。《论语·泰伯》:"疾之已甚。"参见"疾恶如仇"。❼通"嫉"。妒忌。《史记·孙子吴起列传》:"膑(孙膑)至,庞涓恐其贤于己,疾之。"❽急速;猛烈。如:疾风劲草;疾言厉色。

疾医 周代医官名。亦为我国古代医学分科之一。见《周礼·天官·冢宰》。相当于后世的内科医生。

疾苦 生活上的忧患困苦。《史记·萧相国世家》:"汉王所以具知天下厄塞,户口多少,强弱之处,民所疾苦者,以何(萧何)具得秦图书也。"

疾视 怒目而视。《孟子·梁惠王下》:"夫抚剑疾视,曰:'彼恶敢当我哉!'此匹夫之勇,敌一人者也。"

疾脉 脉象之一。指脉搏急速,一呼一吸七至八次。常见于温病热盛、心气虚弱或劳瘵等证。

疾首 头痛。喻怨恨至极。《诗·小雅·小弁》:"心之忧矣,疢如疾首。"参见"疾首蹙额"、"痛心疾首"。

疾病 指人体在一定条件下,由致病因素所引起的有一定表现形式的病理过程。此时,人体正常生理过程遭到破坏,表现为对外界环境变化的适应能力降低、劳动能力受到限制或丧失,并出现一系列临床症状。疾病是致病因素对人体的损害和人体对抗这些损害的防御、代偿等作用的矛盾,并不断进行斗争,直至疾病痊愈或人体死亡时才告终结。疾病种类很多,症状也不同。医疗措施的目的在于发挥人的主观能动性,消除致病因素的作用,不断加强机体对疾病的防御和代偿能力。中医学对疾病的发生、发展,认为是"邪"与"正"两方的矛盾过程,历代医书中早有"邪正相搏"、"邪盛正衰"、"正胜邪退"等记载,因而采取"扶正"、"祛邪"等积极治疗措施。

疾病谱 指人群中疾病的种类,发病率高低和轻重比例。不同人群和不同时期,其疾病谱不同;同一疾病,不同人群,其病势轻重亦可不同,均与机体或免疫状态等有关。

疾足先得 《史记·淮阴侯列传》:"秦失其鹿,天下共逐之,于是高材疾足者先得焉。"后称行动迅速者占先着为"疾足先得"。亦作"捷足先登"。

疾言厉色 语言急切,神色严厉。《官场现形记》第五十四回:"那梅大老爷的脸色已经平和了许多,就是问话的声音也不像先前之疾言厉色了。"

疾言遽色 语言躁急,神态粗暴。《后汉书·刘宽传》:"虽在仓卒,未尝疾言遽色。"

疾首蹙额 本作"疾首蹙颁"。痛恨忧苦的意思。《孟子·梁惠王下》:"举疾首蹙颁而相告曰:'吾王之好鼓乐,夫何使我至于此极也!'"侯方域《代司徒公屯田奏议》:"边商闻之,无不疾首蹙额。"

疾恶如仇 痛恨坏人坏事如同仇敌一样,形容人的正义感极强。《晋书·傅咸传》:"风格峻整,识性明悟,疾恶如仇。"

疾病分类 医疗卫生工作和疾病统计上应用的疾病统一分类方法。一般根据发病原因和病变部位,把疾病分成若干类组而加以编列。疾病的命名和分类反映医学科学的水平。中医学在公元3世纪初,已有按疾病部位分类,如经络病、脏腑病等;有按病因分类,如外感病、内伤病、外伤病等,后世医家又陆续有所发展。西方医学最早的疾病分类法是18世纪意大利*莫尔加尼按器官病理解剖定位原则划分的。19世纪中叶以后,由于细菌学的发展,疾病开始按病因学原则分类。世界卫生组织的《国际疾病分类》,每十年修订一次。

疾病普查 医疗预防机构为早期发现病例进行防治而采取的普遍医学检查。常用的方法,有病史询问,体格检查,各种物理的、化学的及生物化学的医学检查等。它是发现病人,了解疾病发生发展情况和规律的一项方法,也是有计划地预防疾病的措施之一。

疾风知劲草 比喻危难时才显出人的意志坚强,经得起考验。《后汉书·王霸传》:"光武谓霸曰:'颍川从我者皆逝,而子独留。努力!疾风知劲草。'"

疾雷不及掩耳 雷声突作,使人来不及遮住耳朵。比喻行动极迅速,使人猝不及防。《六韬·龙韬·军势》:"巧者一决而不犹豫,是以疾雷不及掩耳。"疾,亦作"迅"。

痄 (zhà 诈,又读 zhǎ 眨) ❶病名。见"痄腮"。❷见"痄疥"。

痄疥 本谓疮口不合,比喻不合时。杨循吉《都下将归述怀》诗:"况今一病已到骨,兼与世事多痄疥。"

痄腮 中医学病名。以一侧或两侧腮部肿胀、疼痛为特征的疾病。由外感风邪温毒壅阻经络所致。多发于小儿。有传染性。常伴有恶寒、发热。治宜疏风清热、解毒消肿,并可用药物外敷。本病与流行性腮腺炎相似。

疹 ㊀(zhěn) 皮肤病变。疹子,即出现在皮肤上的斑疹、丘疹等的统称。如麻疹、猩红热等传染病发病后在皮肤上出现的疹子。

㊁(chèn 趁) 通"疢"。病。张衡《思玄赋》:"毋绵挛以滓己兮,思百忧以自疹。"

痈 〔癰〕(yōng) 由金黄色葡萄球菌同时侵入几个邻近毛囊和皮脂腺所致的急性化脓性炎症。与*疖不同之处为周围组织变硬,有多个脓头。好发于颈和背部。局部症状显著,伴有畏寒、发热等全身症状。治疗:查明有无全身因素(如糖尿病等);控制病因,应用抗菌药物,局部热敷和休息等。成熟时需切开排脓并将坏死组织切除。

痈疽 中医学病名。由风火、湿热、痰凝、血瘀等邪毒所引起的局部化脓性疾病。痈发于皮肉之间,初起时肿块无头、红肿热痛,如肿块按之中软,为化脓征象,易溃易敛,属阳证,类似浅部脓肿。疽分有头疽、无头疽两类:(1)有头疽,如脑疽、发背、搭手等,初起顶如粟米、根脚坚硬、发痒作

痛，日后根盘渐大、脓头渐多、色红灼热，溃破后则状如蜂窠，一般属阳证，即现称的“痈”病；若兼见神志昏迷、气息急促等全身症状，为疽毒内陷的危象，包括脓毒败血症等。(2) 无头疽，发于骨骼肌肉深处，漫肿无头、皮色不变、疼痛彻骨，难消、难溃、难敛，溃后易损伤筋骨，多属阴证，类似急、慢性化脓性骨髓炎。痈及有头疽的治疗，初起宜散风清热、行瘀活血，成脓后宜和营清热托毒及切开排脓，溃后一般不需内治，体虚者宜调补气血，外用提脓去腐剂。毒邪内陷者宜凉血清热解毒。无头疽的治疗，一般宜清热、和营托毒为主。

5 **疴** (jū 拘，又读 gōu 勾，旧读 yǔ 禹) 见“疴偻”。

疴偻 驼背。《庄子·达生》：“仲尼适楚，出于林中，见疴偻者承蜩，犹掇之也。”成玄英疏：“疴偻，老人曲腰之貌。”亦作“伛偻”。

疼 (téng) ❶痛。如：疼痛；头疼。❷怜惜，宠爱。如：心疼。《红楼梦》第九十八回：“林姑娘是老太太最疼的。”

疱 〔**皰**〕(pào 泡) 皮肤上长的小疙瘩。如：面疱。也指凸出皮面的火疱或脓疱。《淮南子·说林训》：“溃小疱而发痤疽。”

疱疹病毒 一组中等大小的有包膜的脱氧核糖核酸病毒。包括单纯疱疹病毒和水痘-带状疱疹病毒。可在活细胞培养中增殖，形成嗜酸性核内包涵体。常长期潜伏于宿主体内，在某些刺激因素作用下发病。最常见疾病有唇疱疹、外生殖器疱疹、角膜结膜炎、水痘、带状疱疹。有些疱疹病毒可能与人类某些恶性肿瘤的发病有关。

疱疹性口炎 一种由病毒所致的急性口腔粘膜病。多发生在三岁前幼儿的唇部，亦偶见于成人。发病时口腔粘膜出现充血和疱疹。疱疹破溃后，表面有白色假膜覆盖。治疗可局部涂擦金霉素甘油或甲紫溶液，并内服维生素 B 族药物。可给抗生素以防继发感染。

疹 (chèn) 同“疹㊀”。病。曹植《赠白马王彪》诗：“忧思成疾疹，无乃儿女仁！”

疰 (zhù) 见“疰夏”。

疰夏 中医学病名。发于夏令的季节性疾病。由体弱气虚、暑热伤气所致。见微热食少、身倦肢软、渐见消瘦等症。治宜调养气阴、清化暑湿。

痃 (xián 弦) 中医古病名。指腹中癖块。

疟 ㊀(niè 孽) 疮痕。韩愈《征蜀联句》：“视伤悼瘢疟。”

㊁(nì 匿) 痒。见《集韵·五质》。

痱 “非”的异体字。

痂 (jiā 加) 一种皮肤损害。由水疱、脓疱或渗出物干燥后结成。常含有脓、细菌、血、坏死组织和灰尘，有时并含有脂肪颗粒和真菌等。

疲 (pí) ❶疲倦；劳累。如：精疲力竭。《后汉书·光武帝纪下》：“我自乐此，不为疲也。”❷瘦弱。《管子·小匡》：“以疲马犬羊为币。”尹知章注：“疲，谓瘦也。”❸停息。道安《鞞婆沙序》：“载玩载咏，欲疲不能。”

疲劳 ❶持久或过度劳累后造成的身体不适和工作效率减退的现象。❷力学名词。材料或构件在交变应力作用下，经过一段时期后突然发生脆性断裂的现象。一般是在有内部缺陷或应力集中处，局部产生细微的裂纹，裂纹逐渐发展以致在工作应力远小于屈服点或强度极限下突然断裂。如内燃机曲轴、机器传动轴或车轴，在运转过程中常因疲劳而发生破坏。

疲沓 亦作“疲塌”。松懈不起劲。如：拖拉疲沓。

疲敝 亦作“疲弊”。疲乏凋敝的意思。《后汉书·袁绍传》：“师出历年，百姓疲敝。”

疲惫 意即为极度疲劳。如：疲惫不堪。

疲弊 同“疲敝”。诸葛亮《出师表》：“今天下三分，益州疲弊。”

疲癃 残疾人。指弯腰驼背及身体极其矮小者。《后汉书·殇帝纪》：“疲癃羸老，皆上其名。”

疲于奔命 “疲”亦作“罢”。谓因忙于奔走应付而致精疲力尽。《左传·成公七年》：“余必使尔罢于奔命以死。”《后汉书·袁绍传》：“救右则击其左，救左则击其右，使敌疲于奔命，人不得安业。”

疲劳力学 固体力学中的重要分支。研究固体在载荷作用下发生损伤和断裂等现象及其规律的学科。内容包括疲劳机理、累积损伤规律和裂纹扩展规律的研究，结构抗疲劳性能的提高和疲劳寿命的估计等。

疲劳设计 按疲劳极限设计机器零件的方法。根据所取的应力循环次数，疲劳设计又分为“有限寿命设计”和“无限寿命设计”两种。

疲劳极限 即“持久极限”。

疲劳破坏 材料在连续反复荷载作用下发生的破坏现象。主要表现为应力值低于正常的强度极限。主要由材料内部构造不均匀等原因造成。在承受动力荷载的情况下，疲劳破坏是设计时考虑的重要依据。

痉 〔**痓**〕(jìng) 一种病状，即痉挛。《灵枢·热病》：“热而痉者死。”

痉挛 骨骼肌或平滑肌突然不自主的收缩现象。由大脑皮质运动区至肌纤维这一运动通路中任何一部分的兴奋引起。呈断续的肌收缩、间有肌松弛者，称“阵挛性痉挛”；持续发作的称“强直性痉挛”。常见的骨骼肌痉挛有膈肌痉挛(呃逆)、腓肠肌痉挛(俗称“膀牵筋”)、癫痫、破伤风、狂犬病等；常见的平滑肌痉挛有支气管痉挛(支气管哮喘)、贲门痉挛、肠痉挛(肠绞痛)、胆道痉挛(胆绞痛)、输尿管痉挛(肾绞痛)、冠状动脉痉挛(心绞痛)等。

痉病 中医学病名。“痉”亦作“痓”。《圣济总录》：“痉痓一类，古人特以强直名之。”《金匮要略》论痉病有刚痉与柔痉之别。以发热、无汗、恶寒为刚痉；发热、汗出、不恶寒为柔痉。主要症状为项背强直、口噤、角弓反张、脚挛急、龀齿(磨牙)等，治宜清热、解毒、熄风、镇痉等法。

6 **痔** (zhì) 见“痔疮”。

痔疮 肛管和直肠末端的静脉丛曲张所造成的疾病。分内痔、外痔和混合痔。多见于坐立过久，经常便秘或妊娠者。主要症状为便血(内痔)、疼痛(外痔)或块物突出等。内痔的治疗方法有扩肛、内痔注射疗法、枯痔疗法、痔核结扎、套扎和手术切除等，也可内服清热消肿、凉血通便药。外痔血栓形成时产生剧痛，出现紫色肿块，压痛明显，可热水坐浴，必要时切开取出血栓。

痏 (wěi 委) ❶殴人成创而有瘢的。《汉书·薛宣传》：“遇人不以义而见疻者，与痏人之罪钧。”参见

"疻"。❷针灸施术后穴位上的瘢痕。《素问·缪刺论》:"刺手中指次指爪甲上,去端如韭叶,各一痏。"❸疮。《吕氏春秋·至忠》:"齐王疾痏。"

6 **痢** (lì 例) 同"疠❷"。瘟疫。《公羊传·庄公二十年》:"大瘠者何?痢也。"何休注:"痢者,民疾疫也。"

痍 (yí 夷) 创伤。《公羊传·成公十六年》:"王痍者何?伤乎矢也。"参见"疮痍"。

疵 (cī) ❶小毛病。如:吹毛求疵。《淮南子·氾论训》:"故目中有疵,不害于视,不可灼也。"❷缺点或过失。《易·系辞上》:"悔吝者,言乎其小疵也。"❸非议。《北史·李业兴传》:"有乖忤便即疵毁。"

疵厉 灾害;疾病。《列子·黄帝》:"人无夭恶,物无疵厉。""厉"亦作"疠"。《庄子·逍遥游》:"使物不疵疠,而年穀熟。"成玄英疏:"疵疠,疾病也。"

疵吝 毛病;缺点。语出《易·系辞上》"悔吝者,言乎其小疵也"。吝有不利的意思。《文心雕龙·程器》:"古之将相,疵吝实多。"亦作"玼吝"。《后汉书·黄宪传论》:"黄宪言论风旨,无所传闻,然士君子见之者,靡不服深远,去玼吝。"

疵瑕 玉的疵病,比喻人的过失或缺点。王粲《仿连珠》:"臣闻观于明镜,则疵瑕不滞于躯。"亦谓指摘过失。《左传·僖公七年》:"予取予求,不女(汝)疵瑕也。"

痌 同"恫㊀"。

痌 "蛔"的异体字。

痃 (xiǎn) 同"癣(癬)"。见《正字通·疒部》。

痊 (quán) 病愈。如:痊愈;痊可。谢灵运《辨宗论·答王卫军问》:"药验者疾易痊。"

痊愈 疾病经过治疗或未经治疗而消失,病人健康逐渐恢复的过程或状态。

痏 〔**瘣**〕㊀(wěi) 呼喊声。陶宗仪《辍耕录》:"淮人寇江南日,于临阵之际,齐声大喊阿痏痏,以助军威。"

㊁(guài) 病甚。见《集韵·十四太》。

瘏 ㊀(tān) ❶马病。《说文·疒部》:"瘏,马病也。《诗》曰:'瘏瘏骆马。'"按《诗·小雅·四牡》作"嘽嘽骆马"。毛传:"嘽嘽,喘息之貌。"马劳则喘息,故称马病。❷尽。皮日休《太湖诗·上真观》:"跁跔地力瘏。"

㊁(shì) 众。《汉书·司马相如传》:"衍曼流烂,瘏以陆离。"颜师古注引张揖曰:"瘏,众貌。"

痉 (jiǎo) 痉痛,即绞痛。

痎 (jiē 阶) 疟疾。《说文·疒部》:"痎,二日一发疟也。"《素问·生气通天论》:"夏伤于暑,秋为痎疟。"

痒 ㊀〔**癢**〕(yǎng) 一种皮肤不适、引人欲搔的感觉。《礼记·内则》:"疾痛苛痒而敬抑搔之。"

㊁(yáng 羊) 病。《诗·小雅·正月》:"癙忧以痒。"毛传:"癙、痒,皆病也。"

痒疹 一种慢性炎症性皮肤病。主要特征为四肢伸侧发生接近正常皮肤颜色的黄豆大小丘疹,奇痒难受,常伴有抓痕、血痂等。本病可从小儿开始,多年不愈。

痒螨病 家畜的一种寄生虫病。由蛛形纲痒螨属(*Psoroptes*)的螨寄生于马、牛、羊、兔皮肤上引起。虫体椭圆形,刺吸式口器,寄生皮肤表面,刺吸体液,发育繁殖。对绵羊和牛的危害性很大。症状及防治与*疥螨病相似。

痕 (hén) 疮伤痊愈后留下的疤。如:伤痕;疮痕。《后汉书·赵壹传》:"所好则钻皮出其毛羽,所恶则洗垢求其瘢痕。"也泛指斑迹、痕迹。如:泪痕;裂痕。陆游《剑门道中遇微雨》诗:"衣上征尘杂酒痕。"

痕迹 ❶事物留下的印记,迹象。❷刑事侦查学术语。指在犯罪现场发现的人或物在其他物体表面上留下的形象或形体的变化。如手印、工具痕迹、车辆痕迹、断离痕迹等。对痕迹进行收集、检验、鉴定,是查明案情的重要手段。

痕迹检验 以解决同一认定问题为目的,对案件中的痕迹所作的检验。通过对与案件可能有关的痕迹的提取,研究痕迹形成的机制,以此确定案件真伪以及某痕迹是否特定的人或物所遗留。痕迹检验的结果可为侦查破案提供线索和证据。

痕量气体 单位体积大气中,成分气体体积仅占千分之一以下的气体。常以体积占百万分之几、十亿分之几或万亿分之几等测量值表示。主要分为两类:(1)单元素痕量气体。如氦、氖、氪、氙等惰性气体与氢、臭氧和土壤空气中的氡等。(2)化合物痕量气体。如无机痕量气体的二氧化氮、一氧化氮、氧化二氮、二氧化硫、一氧化碳、二氧化碳、硫化氢、氨等;有机痕量气体的甲烷等。各种痕量气体参与化学反应有易有难,滞留于大气中的时间有长有短,其中有的是大气中固有成分,有的则是因工业生产和居民生活燃烧化石燃料或交通工具的排出而进入大气的。有机化合物的痕量气体和氮、硫、碳等的氧化物气体属于污染痕量气体。它们在大气中的含量由于人类活动的原因而逐渐增多,对人体健康、环境污染、气候恶化都有密切关系。因此,有些国家已制订相应的措施,要求减少有污染性的痕量气体的排放。

痕量分析 指物质中被测成分在百万分之一以下的化学分析方法。常用于生物体、纯金属及各种超纯物质中的杂质及环境保护工作中有害物质的测定。

7 **痧** (xiāo) 见"痧瘣"。

痧瘣 喉病。见《集韵·五爻》。

痣 (zhì) 一种极其常见的良性皮肤新生物。常呈黑色、棕色、青色或红色,大小不一,多数高出皮面,表面光滑,或有毛,亦可呈疣状。可为先天性,亦可发生于任何年龄。一般历多年不变,或略为增大。无自觉不适。一般不需医治,如突然变大、色泽加深、发炎或破溃,需及早就医。治疗必须彻底,尤其是对黑痣。

痨 〔**癆**〕(láo) 痨病,结核病的俗称。如:肺痨;骨痨。

痡 (pū 扑) 过度疲劳。《诗·周南·卷耳》:"我仆痡矣。"孔颖达疏引孙炎曰:"痡,人疲不能行之病。"

痘 (dòu) ❶人畜共患的一种接触性传染病。病原为病毒。牛痘、绵羊痘、山羊痘、猪痘、禽痘和天花的病毒类型各不相同。发病后皮肤或粘膜上出现水疱和脓疱痘疹。一般为良性过程,但也能引起脓毒败血症死亡。对绵羊和家禽危害较大。发现病畜立即隔离、消毒,注射抗痘血清,或用氧化锌、鞣酸、水杨酸等软膏涂布;同时注意清洁卫生。健康畜群接种痘苗预防。❷指牛痘苗。如:种痘。

痘疮 中医学病名。通称"天花",古称"虏疮"。一种以发疹、出痘为特征的烈性传染病。初起时常见发热、惊悸、烦躁、嗜睡等症;继即全身及头面出现疱疮,其疮色白根赤、顶起脓浆;然后结痂脱落,愈后往往留有瘢痕而形成麻脸。

一般以痘形根圆红润、起浆色白而渐黄、质浓浊、绽满充肥者，为顺；若痘顶平塌不突、起浆清稀、色淡白枯晦甚至紫晦者，为逆。多因感染时行疫毒所致，治宜疏表、行血、解毒、培元等法。

7 **痏** (yǒu) 病。见《广雅·释诂》。《周礼·天官·内饔》："牛夜鸣则痏。"郑玄注引郑司农云："痏，朽木臭也。"孙诒让正义："《释文》引干宝注云：'病也。'痏痏字通。"

痞 (pǐ) ❶病症名。《玉篇·疒部》："痞，腹内结病。"❷痞子；坏人。如：痞棍；文痞；地痞流氓。

痞满 中医学病症名。胸腹部胀闷不适而外无硬结之形的症状。多因起居失调、饮食不化、气郁痰凝、脾胃虚弱，导致健运无力、升降失常而成。《素问·至真要大论》："心胃生寒，胸膈不利，心痛否(痞)满。"治宜消补兼施。

痝 (máng) ❶肿起；浮肿。《素问·评热病论》："有病贤风者，面肿痝然壅，害于言。"王冰注："痝然，肿起貌。"也指肿块。皮日休《九讽·遇谤》："佞为痝兮何去，奸为疣兮莫剀。"❷同"厖㊀"。

痉 "痉"的繁体字。

痟 (xiāo 消) 酸痛。《周礼·天官·疾医》："春时有痟首疾。"郑玄注："痟，酸削也；首疾，头痛也。"

痩 (lǐ) 忧愁病。见《尔雅·释诂下》。

痬 (yuān 渊) 忧郁。《列子·杨朱》："心痬体烦，内热生病矣。"

痟 〔瘨〕(yùn) 头眩病。陶宗仪《辍耕录·发宋陵寝》："唐(唐珏)出观灯归，忽坐痟，息奄奄，若将绝者，良久始苏。"

痢 (lì) ❶病名，即痢疾。如：赤痢；白痢。❷见"痢痢"。

痢疾 ❶由痢疾杆菌、溶组织阿米巴(痢疾变形虫)引起的肠道传染病的总称。有*细菌性痢疾和*阿米巴痢疾两类，前者较常见。❷中医学病名。古称"肠澼"、"滞下"。因症情不同而有赤痢、白痢、*赤白痢、*疫毒痢、*噤口痢、*休息痢之分。初起多属湿热积滞，久痢多属虚寒。本病包括细菌性痢疾、阿米巴痢疾以及某些肠道疾病。

痢特灵 即"呋喃唑酮"。

痗 (mèi 妹) 忧病。《诗·卫风·伯兮》："愿言思伯，使我心痗。"

痤 (cuó 错阳) ❶即"痤疮"。❷痈。见"痤疽"。

痤疮 一种毛囊皮脂腺的慢性炎症。多见于青年男女面部，重者常累及上胸和肩背部。典型损害为针头大小、顶端呈黑色的丘疹，称"黑头粉刺"。常于感染后发生脓疱或脓肿，忌用手挤压。少食脂肪和糖类可预防。

痤疽 犹痈疽。《淮南子·说林训》："溃小疱而发痤疽。"高诱注："痤疽，痈也。"

痪 (huàn 换) 见"瘫"。

痒 (shēn) 寒病。见《说文·疒部》。徐锴系传引《字书》："寒噤也。"

痫 〔癎〕(xián 闲) 病名。即"癫痫"。

痫证 中医学病名。古称"癫"或"痫"。《千金要方·风眩》引徐嗣伯："大人曰癫，小儿曰痫，其实则一。"后世称"痫疾"。因发病时突然昏倒、口吐白沫、四肢抽搐、声如羊鸣，故俗称"羊痫风"或"羊癫风"。一般片刻即能苏醒，症状亦消失，但常反复发作。多由肝肾阴亏、阳升风动、痰火上壅、经脉闭阻所致。治宜平肝熄风、清热化痰、宣窍定痫等法，病情缓解后，应调补肝肾。

痧 (shā) ❶四时不正之气或秽浊邪毒。沈金鳌《杂病源流犀烛·痧胀》："若痧入气分而毒壅，宜刮痧。"或指由此而引起的急性病症。如痧证、绞肠痧、烂喉痧等。❷皮疹。张石顽《张氏医通·婴儿门》："麻疹俗名痧子"。《临证指南医案·痧疹》邵新甫注："痧者，疹之通称，有头粒而如粟象。"

痧证 中医学病名。因感受四时不正之气或秽浊邪毒后所致的一种疾病。多见于夏暑之季。可见突然头晕、头痛、脘腹胀闷或绞痛、欲吐不吐、欲泻不泻、四肢挛急，甚则昏厥、唇甲发绀等症。治用刮痧、提痧、针刺，或服用逐秽、祛暑、化浊、开窍、除湿之剂。

痾 "疴"的异体字。

痛 (tòng) ❶因疾病或创伤而感觉苦楚。如：头痛；创口痛。❷悲伤；苦恼。如：悲痛；痛不欲生。《汉书·贾谊传赞》："使时见用，功化必盛。为庸臣所害，甚可悼痛。"❸恨。陈琳《为袁绍檄豫州文》："自是士林愤痛，民怨弥重。"❹尽情；彻底。如：痛改前非。《管子·七臣七主》："奸臣痛言人情以惊主。"尹知章注："痛，甚极之辞。"

痛切 (-qiè) ❶沉痛而恳切。《汉书·刘向传》："其言多痛切，发于至诚。"❷悲痛之至。吴质《答魏太子笺》："陈(陈琳)、徐(徐幹)、刘(刘桢)、应(应玚)，才学所著，诚如来命；惜其不遂，可为痛切。"

痛风 一种由嘌呤代谢障碍引起的疾病。病人血和尿中尿酸盐浓度升高，在指(趾)等关节旁、耳轮、肾脏等处有尿酸钠盐结晶聚积或结石形成，常造成骨关节炎、关节畸形和肾脏损害，甚至引起肾功能衰竭。防治在于减少摄入含有嘌呤较多的食物如动物内脏、肉类、鱼虾等，用秋水仙碱、水杨酸盐、保泰松、吲哚美辛、糖皮质激素等止痛，用丙磺舒以增加尿酸的排泄，用别嘌醇以抑制尿酸合成。

痛史 ❶书名。近人乐天居士编，商务印书馆出版，是明清之际野史的汇编。凡三集。第一集收《福王登极实录》等二十种。第二集收《甲申朝事小记》一种。第三集收《虔台逸史》等四种。其中如《东塘日札》(即《嘉定屠城纪略》)，系未被改窜的旧抄本，颇有史料价值。编刊于辛亥革命之际。❷历史小说。清末吴沃尧作。二十七回(未写完)。叙南宋灭亡事。揭露了南宋皇室昏庸妥协的卑鄙行为，歌颂了文天祥、张世杰等人的英雄事迹。

痛经 妇科病的常见症状。月经前后或行经时出现下腹疼痛。可分：(1)原发性痛经。于初潮后不久出现，无明显生殖器官器质性疾病。应注意一般卫生和经期卫生，加强体育锻炼，增强体质及对症处理。(2)继发性痛经。继发于生殖器官病变如盆腔炎、子宫内膜异位症等。应针对发病原因进行治疗。中医学上又称"经行腹痛"。多与冲任两经功能失调有关。凡经前或经来时少腹胀痛、痛连两胁或见乳胀者为气滞，治宜疏肝理气；少腹刺痛拒按、经色紫暗或夹有血块者为血瘀，治宜活血化瘀；少腹冷痛、得温则减、形寒肢冷者为寒凝，治宜温经散寒；经来量少色淡、经后腹痛绵绵、腰酸、腹痛喜按、神疲乏力者为气血虚弱，治宜补气养

血、调和冲任等法。

痛觉 机体对各种伤害性刺激的感觉。由体表和一些机体内部组织(如肌肉、肌腱、关节、内脏等)上的游离神经末梢受到刺激,产生兴奋,传入大脑皮层而引起。大脑皮质对痛觉可起调节作用。当刺激达到一定强度时,常伴有痛反应(如局部肌肉收缩、呼吸暂停或加快、出汗等)。痛觉包括皮肤痛,来自肌肉、肌腱、关节等的深部痛以及内脏痛等。痛觉的适应性很小。

痛阈 ❶医学名词。引起人体痛觉的刺激强度。最常用的有两种:(1)痛知觉阈(习惯以此作为痛阈)。即开始知觉到痛的最小刺激强度。(2)痛耐受阈。即能耐受痛的最大刺激强度。痛阈有个体差异,不同部位也有差异。❷物理学名词。人耳听音时开始引起痛感的最低*声压级。痛阈与频率的关系曲线称为"痛阈曲线"。该曲线较平坦,亦即痛阈随频率的变化较小。通常当频率在2 000赫附近声压级达120分贝左右时,人耳即开始有压痛感。低于(或高于)2 000赫时,则痛阈高(或低)于120分贝约5分贝左右。

痛痛病 由慢性镉中毒引起的公害病。20世纪50年代,发生在日本富山县神通川流域。主要症状为:最初腰、背、肩关节和膝关节疼痛,随后遍及全身,有针刺般痛感,数年后骨骼严重畸形,骨脆易折,轻微活动或咳嗽即能引起多发性病理骨折。系长期饮用受镉污染的河水,食用含镉稻米,使骨骼含镉量增加、脱钙、骨质疏松所致。

痛心疾首 语出《左传·成公十三年》"诸侯备闻此言,斯是用痛心疾首,昵就寡人"。后多以形容伤心悔恨之极。陆贽《奉天遣使宣慰诸道诏》:"愧恨积中,痛心疾首。"也以形容怨恨之深。《官场现形记》四十二回:"治下的百姓因他听断糊涂,一个个痛心疾首。"

痛定思痛 韩愈《与李翱书》:"如痛定之人,思当痛之时,不知何能自处也。"后以"痛定思痛"谓悲痛的心情平静之后,追思当时所遭的痛苦,有警惕未来的意思。文天祥《指南录后序》:"境界危恶,层见错出,非人世所堪。痛定思痛,痛何如哉!"

7 **痠** (suān) 酸痛。《素问·刺热论》:"肾热病者,先腰痛胻痠。"

8 **瘏** (tú 屠) 因劳致病。《诗·周南·卷耳》:"我马瘏矣。"孔颖达正义引孙炎曰:"瘏,马疲不能进之病也。"《楚辞·九叹·思古》:"躬劬劳而瘏悴。"

痘 同"啞(哑)㊀"。

痳 "淋㊂"的异体字。

痲 (má 麻) 病名。即"麻风"。

瘃 (zhú 竹) 病名,即冻疮。如:皲瘃。引申为冻干。见"瘃腊"。

瘃腊 用禽类或鱼制成的腊味。《齐民要术》卷八:"作五味脯法(腊月初作):用鹅、雁、鸡、鸭……生鱼皆得作,乃净治去腥窍……别煮牛、羊骨肉,取汁,浸豉和调……浸四、五日,尝,味彻,便出置箔上阴干,火炙熟槌。亦名瘃腊,亦名瘃鱼腊。"

痱 〔**痱**〕㊀(féi 肥) 病名,中风,偏瘫。《史记·魏其武安侯列传》:"病痱。"司马贞索隐:"痱音肥,风病也。"《诸病源候论》:"风痱之状,身体无痛,四肢不收,神智不乱,一臂不随者,风痱也。"

㊁(fèi 沸) 见"痱子"。

痱子 (fèi—) 一种夏令常见的皮肤病。易发于额、颈、上胸、肘窝等多汗部位。表现为密集的、针头大小的红色丘疹,顶端有小水疱,感染后可发展成脓疱疮或疖肿。有瘙痒和灼热感。注意皮肤清洁、干燥,常扑痱子粉或搽炉甘石洗剂,内服清暑解毒的中药,有防治作用。

痹 〔**痺**〕(bì 臂) ❶病名。即"痹证"。引申为麻木。《韩非子·外储说左上》:"叔向御坐平公请事,公腓痛足痹转筋而不敢坏坐。"❷气闷。《素问·脉要精微论》:"当病食痹。"王冰注:"故食则痛闷而气不散也。"

痹证 中医学病名。因受风寒湿热之邪侵袭而致经络闭阻气血凝滞引起的以痛为主症的疾病。风邪偏重者称行痹,肢体酸痛、游走无定处;寒邪偏重者称痛痹,疼痛较甚、得热则舒、受寒转剧;湿邪偏重者称着痹,痛处固定、肢体重着、肌肤麻木。风邪夹湿称*风湿。治宜祛风、散寒、化湿为主而各有偏重。湿热留注或风寒湿邪久郁化热者称热痹,关节红肿热痛,并有发热、怕冷、汗出、口渴等症,治宜祛风化湿、清热凉血。疼痛遍历骨节者称*历节。痹证还可采用针灸、推拿等法治疗。本病包括风湿性关节炎、类风湿性关节炎、骨关节炎等疾患。

痼 (gù 固) 病经久难治。见"痼疾"。比喻长期养成不易克服的嗜好、习惯。见"痼癖"。

痼疾 亦作"固疾"、"锢疾"。久治不愈的病;久病。《后汉书·安帝纪》:"平原王素被痼疾。"《三国志·蜀志·杨戏传》:"后俨(韩俨)痼疾废顿。"

痼癖 难以改变的积习和嗜好。潘音《反北山嘲》诗:"烟霞成痼癖,声价借巢(巢父)、由(许由)。"

痞 (guō) 疽疮。见《玉篇》。

痴 〔**癡**〕(chī) ❶无知;傻。如:痴呆。杜甫《乾元中寓居同谷县作歌》:"有妹有妹在钟离,良人早殁诸孤痴。"❷疯癫。如:发痴;痴癫。❸入迷。如:如醉如痴。

痴呆 因大脑严重损害所引起的以智能衰退为主的综合征。病情进展缓慢,早期表现为近事遗忘,以后因遗忘加重,损害思维、判断而影响日常活动,甚至不认识熟人,不知自己住址,出去无法回家,最后生活完全需别人照顾,但意识一般保持清晰。尚无特效治疗。常见于阿尔茨海默病、脑血管病所致痴呆等。因幼时大脑严重发育不良所致的痴呆,称*精神发育迟缓。

痴人说梦 惠洪《冷斋夜话》卷九:"僧伽龙朔中游江淮间,其迹甚异。有问之曰:'汝何姓?'答曰:'姓何。'又问:'何国人?'答曰:'何国人。'唐李邕作碑,不晓其言,乃书传曰:'大师姓何,何国人。'此正所谓对痴人说梦耳。"本谓对痴人说梦话而痴人信以为真。后谓愚昧的人说妄诞的话。《封神演义》第五十三回:"你这篇言词,真如痴人说梦。"

痴儿西木传 (传 zhuàn) 一译《痴儿历险记》。长篇小说。德国格里美豪生作(1669年)。西木童年时先后为山村农家和林中隐士收养。后流落军中充侍童、当骑兵,浪迹欧亚两洲,历经坎坷。最后至一海岛,决心劳动为生。小说反映德国三十年战争时期的社会现实和下层人民的痛苦生活。

痿 (wěi 委) 中医学病名。症见肢体萎弱、筋脉弛缓。

痿证 中医学病名。指肢体痿弱、筋脉弛缓的病症。以下肢痿躄为多见,亦有手足均见痿弱的。多由肺热叶焦、热

伤血脉，或湿热伤筋、筋弛不收，或肝肾精血不足、筋失濡养所致。治宜益气生津、清热燥湿等法，若热伤血脉则宜养营益阴，肝肾不足则宜滋养肝肾。《素问·痿论》有痿躄、脉痿、筋痿、肉痿、骨痿等名称。

8 **痵** (jì 季) 一种症状。即"心悸"。

瘐 (yǔ 雨) 见"瘐死"。

瘐死 罪犯病死在监狱中。《汉书·宣帝纪》："今系者或以掠辜若饥寒瘐死狱中，何用心逆人道也！"颜师古注："苏林曰：'瘐，病也。囚徒病，律名为瘐。'……此言囚或以掠笞及饥寒及疾病而死。"

瘐 "痹"的异体字。

瘁 (cuì 粹) ❶劳累，困病。如：鞠躬尽瘁；心力交瘁。《诗·小雅·北山》："或燕燕居息，或尽瘁事国。"❷忧伤。《文选·陆机〈叹逝赋〉》："伤怀凄其多念，戚貌瘁而尠欢。"李善注引《苍颉篇》曰："瘁，忧也。"❸毁坏。陆机《叹逝赋》："悼堂构之隤瘁。"

瘩 (pēi 胚) 皮肤病名。即"白瘩"。

瘀 (yū 迂) 积血。即"瘀血"。

瘀血 中医学名词。指体内血液瘀滞的病变。多因跌仆损伤、寒凝气滞、瘀热内结等，致离经之血留而成瘀，或脉络失于通利、血液运行受阻所致。由于瘀血留阻的原因和部位不同，表现的症状亦不一致。如肢体局部疼痛，或胁腹症瘕痞块，或神志失常，舌见瘀斑，皮肤出现青紫，以及妇女经闭等。

瘀斑 血管壁通透性增高引起皮肤、粘膜或浆膜的斑块状出血。

瘮 (quán) ❶手屈病。见《广韵·二仙》。❷拳曲。《隋唐演义》第二十一回："腮边瘮结淡红须，耳后蓬松长短发。"

瘅 〔**瘅**〕㊀(dàn 旦，又读 dǎn 疸) ❶因劳致病。《说文·疒部》："瘅，劳病也。"《诗·大雅·板》："下民卒瘅。"毛传："瘅，病也。"❷憎恨。见"彰善瘅恶"。❸通"疸"。黄疸病。《山海经·西山经》："翼望之山，有兽焉……服之已瘅。"❹通"焯"。热气盛。《汉书·严助传》："南方暑湿，近夏瘅热。"王先谦补注引王念孙曰："瘅热即盛热，言南方暑湿之地，近夏则盛热。"

㊁(dān 单) 热症。《素问·奇病论》："此五气之溢也，名曰脾瘅。"王冰注："瘅谓热也。"《史记·扁鹊仓公列传》："风瘅客脬，难于大小溲，溺赤。"

痰 (tán) ❶肺、支气管粘膜急性和慢性发炎时的分泌物。按性状分为粘液痰、脓痰、泡沫痰、血痰和混合性痰等。有时痰中可见有特殊的细胞、破坏的组织、微生物和寄生虫卵等。痰量、颜色、气味也因病而异。痰液检查是诊断呼吸系统疾病的方法之一。❷中医学名词。肺、脾、肾功能失常，水湿不化而凝聚的病理产物。主要由脾不健运所致，故称"脾为生痰之源"。亦可因津液被火热煎熬而成。若痰留阻经络内脏等处，除见咳嗽、气喘等呼吸系统疾病外，还可发生眩晕、癫狂、昏厥、瘰疬、痰核等。

痰火 中医学名词。❶体内痰浊与火邪互结或痰浊郁久化火的病变。可表现为眩晕、头痛、抽搐、手足震颤、耳鸣、狂躁、神昏谵语、浅表肿块、苔黄腻、脉滑数等。❷指劳瘵病。清龚居中《红炉点雪》："痰火证治，夫痰火者，劳瘵之讳名，病之最酷者也。"

痰饮 中医学病名。广义的，指体内水液转输不利，停积于体腔、四肢等处的一类病症。多与肺、脾、肾三脏功能失调有关，尤以脾失健运、三焦气化障碍为水饮留积的主要原因。《金匮要略·痰饮咳嗽病脉证并治》分为痰饮、悬饮、溢饮、支饮等。痰饮的主症为形体逐渐消瘦、水走肠间、漉漉有声、胸胁支满、目眩短气等，治宜温阳消饮、健脾利水；悬饮主症为水流胁下、咳吐胁部引痛、脉沉弦等，治宜逐水破积；溢饮主症为水饮流于四肢、当汗不汗、身体疼重及咳嗽气喘等，治宜发汗化饮；支饮主症为咳逆倚息、短气不得卧、形如肿、苦眩冒等，治宜泻肺逐饮。本病包括渗出性胸膜炎、急慢性支气管炎、支气管哮喘等疾患。狭义的，仅指上述四饮中的痰饮一症。

痰核 中医学病名。一种皮下出现结节的疾病。多由痰瘀结聚而成，故名。好发于颈项、耳旁、肘腋、腿弯等处，生于皮里膜外，其形如豆、大小不一、推之可移、皮色不变，一般无全身症状。治疗可采用化痰、去瘀、散结等法。与慢性淋巴结炎等疾病相似。

痰迷心窍 中医学名词。指痰浊蒙蔽窍络而致神志不清的病变。表现为精神错乱、意识模糊或昏迷不醒、喉有痰声等。多见于中风、癫、狂、痫等疾病。

瘖 (guǎn 管) 见"瘖瘖"。

瘖瘖 疲劳貌。《诗·小雅·杕杜》："四牡瘖瘖，征夫不远。"

瘆 〔**瘆**〕(shèn) ❶寒病。见《玉篇·疒部》。❷骇恐貌。见《集韵·四十七寝》。

9 **瘈** ㊀(zhì 至，又读 jì 计) 疯狂；特指犬发狂。《左传·哀公十二年》："国狗之瘈，无不噬也。"参见"瘈狗"。

㊁(chì) 通"瘛"。病名。

瘈狗 疯狗。《左传·襄公十七年》："国人逐瘈狗。"

瘩 〔**瘩**〕㊀(dá) 瘩背，即背痈。

㊁(da) 见"疙瘩"。

瘌 (là 辣) 同"鬎"。见"瘌痢"。

瘌痢 同"鬎髿"。

瘞 〔**瘞**〕(yì 意) 埋；埋葬。《诗·大雅·云汉》："上下奠瘞。"孔颖达疏："奠谓置之于地，瘞谓堙之于土。"

瘞钱 殉葬的钱币。《汉书·张汤传》："会人有盗发孝文园瘞钱。"颜师古注引如淳曰："瘞，埋也。埋钱于园陵以送死也。"《新唐书·王玙传》："汉以来，葬丧皆有瘞钱，后世里俗稍以纸寓钱为鬼事。"

瘞鹤铭 著名摩崖刻石。华阳真逸撰，上皇山樵正书。其时代和书者，前人辩说纷纭，有以为晋王羲之，有以为梁陶弘景，有以为隋人，也有以为唐王瓒、顾况，但均无确据。碑文残缺。字势雄强秀逸。宋黄庭坚诗："大字无过《瘞鹤铭》。"为历来公认。原刻在焦山（在今江苏镇江）西麓石壁上，宋初被雷轰崩落长江中，清康熙五十二年（1713年）陈鹏年募工拽出，仅存五残石。今存焦山碑林博物馆。

瘞鹤铭

瘠 同"痎"。

9 **瘧** “疟”的繁体字。

瘍 “疡”的繁体字。

瘟 (wēn) ❶疫病。《论衡·治期》:“人之温(瘟)病而死也,先有凶色,见于面部。”❷特指牲畜的急性传染病。如:猪瘟;牛瘟。

瘟疫 中医学病名。又作“温疫”,或单称“瘟”、“疫”。《素问·刺法论》:“五疫之至,皆相染易,无问大小,病状相似。”明吴又可《温疫论》即为论本病的专著。书中称:瓜瓤瘟、疙瘩瘟,朝发夕死或顷刻而亡,即指烈性传染病;发颐、黄疸、斑疹等,即指一般急性传染病。

瘟神 一作“疫神”,或作“瘟鬼”、“疫鬼”。中国古代神话中专以瘟疫害人的鬼神。东汉蔡邕《独断》载,瘟神本是颛顼之子。生而亡去为鬼。旧时迷信,认为念咒驱逐瘟神,可以除去瘟病。也借以形容作恶多端或面目可憎的人。《红楼梦》第三十九回:“那里是什么女孩儿,竟是一位青脸红发的瘟神爷。”

瘇 (zhǒng 肿) 浮肿病。《汉书·贾谊传》:“天下之势,方病大瘇,一胫之大几如要(腰),一指之大几如股。”

瘦 (shòu) ❶肌肉不丰满。与“肥”相对。《淮南子·修务训》:“盖闻传书曰:‘神农憔悴,尧瘦臞。’”引申为细削、峭削、简啬等的形容。如:字小而瘦;水清石瘦;郊(孟郊)寒岛(贾岛)瘦。❷指食用肉少脂肪。如:瘦肉。❸瘠薄;不肥沃。叶適《戴肖望挽词二首》:“水肥应返钓,田瘦合归犁。”

瘦果 闭果类的一种果实。由一个或少数几个心皮组成的上位或下位子房发育形成。一般只有一粒种子,果皮与种皮分离,例如蒲公英、向日葵和荞麦等果实。

瘦煤 烟煤的一类。挥发物14%~20%,胶质层厚度在12毫米以下。粘结性弱,熔融性差。炼焦时作瘦化组分用,要配入粘结性较强的焦煤、肥煤、气煤等。

瘦西湖 旧称保障湖、炮山湖,又称长春湖。在江苏省扬州市西北。原是保障河,经人工整理成湖。因湖面狭长纤细,绚丽多姿,可与杭州西湖媲美,故名瘦西湖。沿湖有香影廊、虹桥、徐园、小金山、五亭桥、白塔等名胜。徐园精致小巧;五亭桥在古桥中独具风格。湖长5公里,既有天然景色,又有扬州独特风格的园林。建国后辟为公园,为全国重点风景名胜区。

瘦肉率 (率 lǜ) 胴体中瘦肉所占的百分率。主要用于评定猪的胴体品质。猪胴体瘦肉率自脂肪型和某些地方品种的不到40%到某些肉用型、腌肉型的60%以上。用肉用型、腌肉型品种杂交、改善饲养管理和及时屠宰能提高瘦肉率。

瘦金书 亦称“瘦金体”。宋徽宗赵佶正楷学唐褚遂良、薛曜、薛稷,略变其体,运笔挺劲犀利,笔道瘦细峭硬而腴润洒脱,成一家法,自称“瘦金书”。

瘟 (huáng 皇) 同“癀”。疸病。《封神演义》第十八回:“杨任就在青峰山居住。只待破瘟瘟阵,下山助子牙成功。”

瘣 (huì) 内伤病。《说文·疒部》:“瘣,病也。《诗》曰:‘譬彼瘣木。’”今《诗·小雅·小弁》作“譬彼坏木”。毛传:“坏,瘣也,谓伤病也。”郑玄笺:“犹内伤病之木,内有疾,故无枝也。”

瘊 (hóu 喉) 即“瘊子”。参见“疣❶”

瘉 ㊀“愈㊀”的异体字。

㊁(yù 喻) 病。《诗·小雅·正月》:“父母生我,胡俾我瘉?”

瘋 “疯”的繁体字。

瘖 ㊀“喑㊀”的异体字。

㊁(yīn) 中医学病名。即“失语”。见《礼记·王制》陆德明释文。指因某种疾病而不能言语的现象。多因气机郁闭、窍络堵阻、脏气虚耗所致,可用针灸或药物治疗。

瘥 ㊀(cuó 错阳) 疫病。《诗·小雅·节南山》:“天方荐瘥。”郑玄笺:“天气方今又重以疫病。”

㊁(chài 钗去) 病愈。《聊斋志异·邵女》:“食后果病,其痛倍切。女至刺之,随手而瘥。”

瘻〔**瘻**〕㊀(lòu 漏) ❶颈部生疮,久而不愈,常出脓水之疾。一名鼠瘻。《淮南子·说山训》:“鸡头已瘻。”高诱注:“瘻,颈肿疾。”❷亦称“瘻管”。空腔脏器与体表或空腔脏器之间不正常的通道。前者为外瘻(如肛瘻、肠瘻等);后者为内瘻(如胆囊十二指肠瘻)。常由外伤、炎症、手术并发症等造成。瘻形成后不易自愈,常需手术治疗。

㊁(lǚ) 同“偻”。《广韵·十虞》:“瘻病,曲脊。”

瘍 “疡”的繁体字。

瘦 同“瘦”。

瘺 (piān) 半身不遂。《说文·疒部》:“瘺,半枯也。”段玉裁注:“《尚书大传》:‘汤扁。扁者,枯也。’注:‘言汤体半小扁枯。’按扁即瘺字之假借,瘺之言偏也。”

瘕 ㊀(jiǎ 假) 病名。《说文·疒部》:“瘕,女病也。”现中医学指腹内结块。

㊁(xiá 霞) 通“瑕”。污点;缺点。柳宗元《同刘二十八院长述旧言怀感时书事》诗:“敢辞亲耻污,唯恐长疵瘕。”

瘖 (mín 民) 精神昏乱之病。《诗·大雅·桑柔》:“多我觀瘖。”郑玄笺:“瘖,病也。”

瘙 (sào 臊) ❶疥疮。❷皮肤发痒。

瘙痒病 仅有瘙痒感觉而无原发性皮疹的皮肤病。有全身性和局限性(阴囊、女阴和肛门瘙痒病)两种。其特点为不同程度的阵发性瘙痒,严重时可影响睡眠。避免搔抓、肥皂洗,禁酒和忌辛辣食物,本病可自愈。对久治不愈的全身性瘙痒病,应作全身检查,找出可能的诱因。

10 **瘛** (chì 翅) 病名。即“瘛疭”。《素问·玉机真藏论》:“病筋脉相引而急,病名曰瘛。”

瘛疭 中医学病症名。一作“瘈疭”。与抽搐同义,俗名“抽风”。筋急引缩为“瘛”,筋缓纵伸为“疭”;手足时缩时伸,抽动不止者,称“瘛疭”。

瘢 同“瘢”。

瘼 (mò 莫) 毛病;疾苦。《诗·小雅·四月》:“乱离瘼矣。”《三国志·蜀志·马超传》:“求民之瘼。”

瘨 (diān 颠) ❶“癫”的本字。《广雅·释诂》:“瘨,狂也。”《素问·腹中论》:“石药发瘨,芳草发狂。”❷晕倒。《国策·楚策一》:“瘨而殚闷,旄不知人。”❸降灾;害。《诗·大雅·云汉》:“胡宁瘨我以旱,憯不知其故。”

10 **瘞** “瘞”的繁体字。

瘨 “瘨”的繁体字。

瘝 (guān 关) ❶病。《书·康诰》:“恫瘝乃身。”孔传:“恫,痛;瘝,病。”❷旷废。《书·冏命》:“非人其吉,惟货其吉,若时瘝厥官。”蔡沈集传:“言不于其人之善,而惟以货贿为善,则是旷厥官。”

瘪〔**癟、癟**〕㊀(biě) 犹“秕”。谷粒干瘪的病。引申为凹瘪,不饱满。如:干瘪;瘪壳。

㊁(biē) 见“瘪三”。

瘪三 (biē—) 上海方言。指城市中无正当职业而以乞讨或偷窃为生的游民。一般都很瘦,形状猥琐,衣衫褴褛。

瘪桃干(乾) 中药名。又称“碧桃干”。桃的未成熟果实阴干而成。性微温、味酸,功能收敛止汗,主治自汗、盗汗。

瘢 (bān) ❶创伤或疮疖等痊愈后留下的疤痕。如:刀瘢。《汉书·王莽传上》:“诚见君面有瘢,美玉可以灭瘢,欲献其瑑耳。”❷斑点。如:汗瘢;雀瘢。

瘢痕 *病灶为肉芽组织填补而愈合后的最终产物。它的收缩可导致局部挛缩,瘢痕越大挛缩越强,如严重烧伤后皮肤的瘢痕收缩,可造成肢体运动困难。瘢痕过度增生、形成坚实的肿痛样结节或长条状肿物、隆起于皮肤表面,称“瘢痕疙瘩”,局部有奇痒刺痛感。

瘢痕挛缩 瘢痕组织因过分收缩造成畸形和功能障碍的皮肤病变。一般由瘢痕组织过多所致。早期正确处理炎症和尽早消灭创面是重要的预防措施。产生时可整形修复。

瘡 “疮”的繁体字。

瘤〔**癗**〕(liú) 中医学病名。指发生于体表或筋骨间的赘生物。隋巢元方《诸病源候论·瘿瘤等病候》:“瘤者,皮肉中忽肿起,初如梅李大,渐长大、不痛不痒,又不结强,言留结不散,谓之为瘤。”可由痰瘀留聚、气血凝滞所致。根据发生部位、形状和病因的不同,有气瘤、肉瘤、筋瘤、血瘤、脂瘤和骨瘤等区别,宜按不同情况,采用内服或外治疗法。

瘤牛 (*Bos indicus*) 中国古称“犁牛”、“封牛”。哺乳纲,牛科。反刍家畜。因髻甲部有肌肉组织隆起如瘤,故名。被毛多灰白色,亦有赤、褐、黑或花斑者。头面狭长,额平或稍隆起。垂皮发达。皮肤较致密,分泌有臭气的皮脂。耐热,性极温驯。原产亚洲和非洲热带地区。有乳用、役用、乳役兼用等类型。常用它与欧洲牛杂交,以育成高产耐热的新品种。

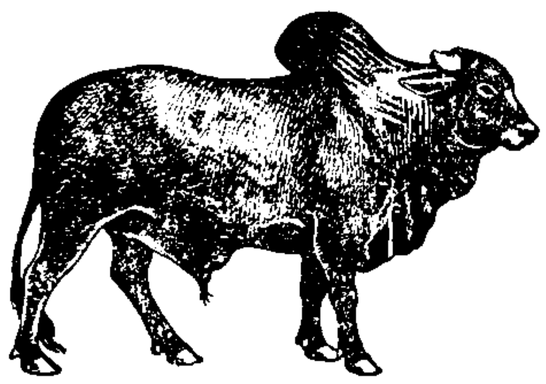
瘤 牛

瘤胃 反刍动物的第一胃。位于腹腔左侧,成年牛的瘤胃约占四胃(瘤胃、网胃、瓣胃和皱胃)总容积的80%。分为背囊和腹囊。背囊前接食管,并与网胃相连,没有消化腺。除对食物起贮藏、浸润、软化等作用外,并借助大量微生物的活动,进行发酵、分解,使反刍动物能充分利用食物中的粗纤维和非蛋白质含氮物,同时也合成多种维生素。

瘤石介 (*Beyrichia*) 古无脊椎动物。甲壳纲,介形亚纲的一属。壳面成三叶状,颇似很多隆瘤合成,故名。背部边缘直,一般腹部边缘镶有皱边或脊。分布于亚洲、欧洲、美洲志留纪至泥盆纪的海相沉积中。

瘤石介

瘤头鸭 (*Cairina moschata*) 也叫“番鸭”、“洋鸭”、“麝香鸭”。鸟纲,鸭科家禽。脸与颈上部皮肤粗红,嘴基部与眼部有不规则肉瘤,公鸭尤为显著。羽毛有白色与杂色两种。头大,脚矮,躯体长椭圆形而扁平,后躯略小,尾羽平伸。生长快,易肥育。公鸭体重3.5~4.5千克,母鸭2.5~3.5千克。7月龄开始产蛋,年产80~120个,蛋重70~80克,壳白色。能就巢,但不善育雏,孵化期35~36天。可与家鸭杂交,所得杂种称“半番”或“骡鸭”,性驯良,堪粗饲,生长快,肉质佳,无繁殖力。原产南美洲及中美洲,尚有野生者。中国以华南各地饲养较多。

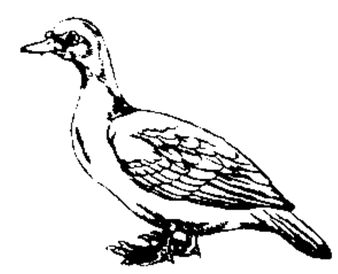
瘤头鸭

瘤胃素 即“莫能霉素”。

瘤胃积食 反刍动物瘤胃积滞食物过多的一种疾病。多见于舍饲牛。主要由于贪吃大量难消化的粗饲料或易膨胀的精料引起,也可因食后重役、过劳、突然更换饲料等引起。常发于食后12~72小时内。病畜减食或废食,呻吟,早期或有腹痛,反刍停止,瘤胃增大,不蠕动,坚实,叩之多呈浊音。通常排软粪或腹泻。豆谷积食可出现严重脱水、酸中毒、兴奋不安等。治疗:禁食,适当运动和饮水,按摩,洗胃,内服健胃剂、缓泻剂,注射瘤胃兴奋药及强心剂,并行补液。上述疗法无效时,应考虑切开瘤胃,掏空内容物,接种正常瘤胃液。

瘤胃微生物 一类在反刍动物瘤胃中共生的微生物。主要是细菌和原生动物。常见的有嗜淀粉拟杆菌(*Bacteroides amylophilus*)、产琥珀酸拟杆菌(*B. succinogenes*)、白色瘤胃球菌(*Ruminococcus albus*)、瘤胃产甲烷菌(*Methanobacterium ruminatium*)和某些原生动物等。反刍动物为瘤胃微生物提供纤维素等有机和无机养料及水分,创造合适的温度和厌氧环境,而瘤胃微生物则可帮助反刍动物消化纤维素和合成大量菌体蛋白,最后进入皱胃时,瘤胃微生物被消化,成为反刍动物的养料。

瘠 ㊀(jí) ❶瘦。《左传·襄公二十一年》:“瘠则甚矣,而血气未动。”❷土质硗薄。《国语·鲁语下》:“择瘠土而处之。”韦昭注:“硗确为瘠。”❸薄待。《左传·襄公二十九年》:“何必瘠鲁以肥杞?”

㊁(zì 字) 通“胔”。没有完全腐烂的尸体。《荀子·荣辱》:“是其所以不免于冻饿,操瓢囊为沟壑中瘠者也。”王先谦集解引王念孙曰:“瘠,读为‘掩骼埋胔’之‘胔’。”

瘈 (jué) 亦作“厥”。逆气。见《说文·疒部》。按因气逆闭而昏晕。

瘫〔**癱**〕(tān) 见“瘫痪”。

瘫痪 指口、眼或肢体不能随意运动的症状。可分为面瘫、单瘫、偏瘫、截瘫、四肢瘫痪等。面瘫,指口眼㖞斜、表情肌瘫痪,多见于面神经麻痹;单瘫,指单一的上肢或下肢瘫痪,多见于脊髓灰质炎;偏瘫,指同侧的上下肢瘫痪,多见于脑血管意外后遗症;截瘫,指双下肢瘫痪;四肢瘫痪,指上下肢均瘫痪,多见于脊髓炎、脊髓损伤、脑或脊髓肿瘤等。中医学认为面瘫多由风寒侵袭经络、气血阻滞所致,偏瘫

多由风气入络、痰瘀凝阻所致，单瘫、截瘫、四肢瘫痪常由湿热逗留经络、气血耗伤、肝肾亏损、筋脉失养或外伤所致。可用药物及针灸、推拿等综合治疗。

11 **癀** (huáng 黄) 牛、马、猪等家畜的炭疽病。见《广韵·十一唐》。

瘭 (biāo 标) 见"瘭疽"。

瘭疽 手指末节软组织的急性化脓性炎症。中医学上称"蛇头疔"。常由轻微损伤引起。因指头内有坚韧的纤维索带，自指骨终于皮肤，结构紧密，不能伸缩。一旦发炎后，内压极易升高，使血管受压，引起末节指骨坏死。患瘭疽时指头有搏动性疼痛，尤以手下垂时为甚。治疗用抗菌药物和热敷，常需早期切开引流。

瘞 (yì 意) 同"嫕"。见"婉嫕"。

瘻 "瘘"的繁体字。

瘰 (luǒ 裸) 见"瘰疬"。

瘰疬 中医学病名。俗称"疬子颈"。颈项间结核的总称。多因体虚气郁、痰浊邪毒结聚经络所致。初生如豆、渐大如梅李、不红不痛、坚硬而能推动，常三五枚串生，甚至连及胸腋，日久出现疼痛、推之不动，将溃时皮色紫红，溃后流脓或夹有败絮状物，收口缓慢，或此愈彼溃而成窦或瘘。内治初期宜疏肝养血、解郁化痰，中期宜托毒透脓，后期宜补肺滋肾；外治初期宜消散，中后期宜提脓祛腐。本病类似颈淋巴结结核。

瘰鳞蛇 (*Acrochordus granulatus*) 亦称"黑斑瘰鳞蛇"。爬行纲，瘰鳞蛇科。一种无毒蛇。全长近1米。头圆钝，眼小，体粗壮，尾短而侧扁。头和体被覆细小瘰粒状鳞片，环体中段一周有鳞100枚左右；腹部无大型腹鳞，具细小瘰粒。腹部中央形成一纵行皮肤褶皱。背面瓦灰色，有灰黑相间的横纹。卵胎生。生活于沿海河口地带，以鱼类为食。分布于中国海南沿海；也产于斯里兰卡、印度沿海，经中南半岛至澳大利亚北部沿海。

瘿 〔瘿〕(yǐng 影) ❶病理学名词。机体组织受病原刺激后，局部细胞增生，一般形成囊状的赘生物，形状、大小不一，多肉质，植物瘿亦有软木质或木质。植物受病菌、昆虫、叶螨、线虫等寄生后，常形成瘿。其中常潜藏寄生物，导致植物不结实、矮缩、衰弱或死亡。常见的有植物根部的细菌性冠瘿病(或称根癌病)、松瘤锈病、葡萄根瘤蚜引起的根瘤与叶瘿、小麦穗上的线虫瘿等。少数植物的瘿瘤是有益的或可利用的，如豆科植物根瘤菌形成的根瘤与固氮作用有关；以及盐肤木等叶上由五倍子蚜虫所形成的虫瘿，可作药材和染料。❷中医学病名。颈部肿块。多因郁怒忧思过度、肝失条达、气郁痰凝血瘀结于颈部，聚而成块，随吞咽而上下移动，或生活在山区与饮水有关。根据其发病情况的不同，可分：气瘿，包括单纯性甲状腺肿；肉瘿，包括甲状腺腺瘤或甲状腺囊肿；石瘿，包括甲状腺癌。治宜选用疏肝理气、解郁化痰、活血软坚和外治等法。❸通"瘖㊀"。失音病。《吕氏春秋·尽数》："轻水所多，秃与瘿人。"高诱注："瘿，咽疾。"

瘿蜂 昆虫纲，膜翅目，瘿蜂科。体长约1～6毫米，呈黑、褐或苍白色，有光泽。头小，触角刚毛状；足细；翅缺如或退缩；腹部呈球形或侧扁；外形成蜂状或蚁状。成虫于秋季出现，在植物的芽、叶、茎或根的组织中产卵，形成虫瘿，故名"瘿蜂"。有一种寄生于槲树叶上的瘿蜂，其虫瘿称"没食子"，此种瘿蜂称"没食子蜂"(*Cynips tinctoria*)。

瘿螨 蛛形纲，蜱螨亚纲，真螨目，辐螨亚目，海殖螨股，瘿螨总科螨类。体微小，蛆状，仅有足两对。大多匿居在螨瘿中，肉眼不易看到。生活史极复杂。能传播多种病毒，引起农作物的病毒病。已知而有经济意义的达450余种。糜的糜疯病，柑橘的黑皮病及疮痂病，葡萄的毛毡病以及枸杞上的螨瘿等，均由瘿螨引起。

癣 (xiǎn) 同"癣"。《史记·越王句践世家》："齐与吴，疥癣也。"司马贞索隐："疥癣，音介鲜。"

瘋 "疯"的繁体字。

瘵 (zhài 债) ❶病；疾苦。《诗·大雅·瞻卬》："士民其瘵。"❷指肺结核病。如：劳(痨)瘵；病瘵。《聊斋志异·连城》："女疾瘵，沉痼不起。"

瘴 (zhàng 帐) 瘴气，指南方山林间湿热蒸郁致人疾病的气。张九龄《夏日奉使南海在道中作》诗："秋瘴宁我毒，夏水胡不夷。"今在西南一带，俗称疟疾为瘴气。

瘴疠 南方暑湿地的病。内病为瘴，外病为疠。疠，癞病。《南史·任昉传》："流离大海之南，寄命瘴疠之地。"沈佺期《遥同杜员外审言过岭》诗："洛浦风光何所似，崇山瘴疠不堪闻。"

瘯 (cù 促) 见"瘯蠡"。

瘯蠡 (—luǒ) 畜病名。疥癣之类。《左传·桓公六年》："谓其不疾瘯蠡也。"杜预注："皮毛无疥癣。"

瘢 同"憋"。

癃 (lóng 龙) ❶弯腰驼背、身材极矮或足不能行等病。《汉书·高帝纪下》："年老癃病，勿遣。"颜师古注："癃，疲病也。"❷小便不利。《素问·宣明五气篇》："膀胱不利为癃。"

癃闭 中医学病名。指排尿困难的疾病。"癃"，即小便淋沥点滴而出；"闭"，即小便点滴全无。分虚实两类：由湿热下注或瘀血、结石所致者多属实证；因肾阳不足、气化无权，或肾阴亏损、津液内耗者，多属虚证。本病包括膀胱、尿道的器质性或功能性病变所致的排尿困难和尿潴留，或由各种原因引起肾功能不全或衰竭而致的排尿量极度减少等。一般认为：癃为久病，治当滋养真阴或温壮元阳；闭有暴病、久病，治当疏通利窍。并均可应用针刺法治疗。

癮 〔癮〕(yǐn 隐) 本指不良的癖好。如：烟癮；酒癮。也泛指一般的癖好。如：球癮；戏癮。

癮疹 中医学病名。即"荨麻疹"，俗称"风疹块"。皮肤突然发生大小不一的瘙痒性疹块。其块随搔抓而增大、增多，可融合成片，时消时发，消退后不留任何痕迹。多由风、寒、湿、热、虫或气血不足等引起。属于风热的，疹色鲜红、灼热、苔黄、脉浮数，治宜祛风、清热、利湿；属于风寒的，疹色白、恶风、舌苔薄白、脉浮紧，治宜祛风散寒、调和营卫；属于脾胃湿热的，疹色微红，兼见胸闷纳呆、便秘或泄泻、脘腹疼痛、舌苔厚腻、脉滑数，治宜祛风解表、通腑泻热；属于虫积的，常见腹痛下蛔，治宜消导杀虫。若反复发作，经年不愈，多属气血两虚，治宜调补气血。

瘸 (qué 缺阳) 本谓手脚偏废的病，今指腿脚有病，行步不平衡。如：瘸腿；瘸子；一瘸一拐。

11 **瘳** (chōu 抽) ❶病愈。《书·金縢》:"王翼日乃瘳。"引申为恢复元气。《庄子·人间世》:"庶几其国有瘳乎?"❷减损。《国语·晋语二》:"君不度,而贺大国之袭于己也,何瘳?"韦昭注:"瘳,犹损也。言君不揆度神意,而令贺之,何损于祸?"

瘮 "瘆"的繁体字。

12 **斑** (bān 斑) 斑点状皮肤病的通称。

瘎 (xī) 散声。见《说文·疒部》。按即声音沙哑,今作"嘶"。

瘤 "瘤"的异体字。

瘺 "疠"的繁体字。

瘵 "疗"的繁体字。

瘠 (cǎn 惨) 痛苦。《汉书·谷永传》:"榜箠瘠于炮烙。"颜师古注:"瘠,痛也。"

瘴 "瘅"的繁体字。

癌 (ái 捱,旧读 yán 言) 又称"癌瘤"。由上皮细胞形成的恶性肿瘤。常见的有鳞状细胞癌、腺癌、未分化癌、基底细胞癌等。多发生于胃肠道、肺、肝、子宫颈、乳腺、鼻咽、皮肤等处。转移途径多经淋巴管,少数经血流。一般先至局部淋巴结,晚期可转移到远处器官,如肺、肝、骨、脑等。根据癌的性质、部位和有无转移,采用手术、放疗、药物等治法。早期诊断和早期治疗极为重要。

癌变 机体的正常细胞在致癌和促癌因素的协同作用下,细胞发生*间变成为癌细胞的过程。

癌细胞 构成恶性肿瘤的主要细胞成分。由于恶性肿瘤具有代谢旺盛和生长活跃的特点,故癌细胞具有体积较大,形态异常,排列紊乱,失极性;胞核体积大,形态不规则,核质体积比例增大,染色深,分裂象多等特征。这些形态特征常是诊断恶性肿瘤的重要依据。

癌基因 又称"肿瘤基因"、"转化基因"。自然或实验条件下引起细胞恶性转化或癌变的基因。可分:(1)病毒癌基因。起源于细胞基因组中的基因,主要存在于肿瘤病毒内。(2)细胞癌基因。当处于不活动状态时称原癌基因,存在于正常细胞中,具有重要生理功能,平时呈低水平表达;在致癌因素作用下,可发生基因突变、重排或扩增,而激活为致癌基因,使其表达增强。癌基因都能以编码相应的癌蛋白(转化蛋白)作用于细胞膜、细胞质和细胞核,而使细胞发生转化或癌变。已发现的细胞癌基因种类远多于病毒癌基因。

癌前病变 人体组织中可以演变为癌的先期病理变化。包括皮肤老年性角化病、粘膜白斑、阴茎乳头状瘤、肠息肉病等病变。如这些病变继续发展,则经过一定时期后,可导致癌的形成。正确处理这些病变,可防止或减少某些癌的发病率。

瘩 "瘩"的异体字。

瘭 "憔"的异体字。

瘩 "痨"的繁体字。

癇 同"癎(痫)"。

癎 "痫"的繁体字。

癈 "廢(废)"的异体字。

13 **癩** 〔癞〕㊀(lài) 恶疾。《论语·雍也》:"伯牛有疾。"朱熹注:"有疾,先儒以为癞也。"巢元方《诸病源候论》有"癞病候",相当于麻风病。

㊁(là) 通"瘌"。如:癞痢。

癞哈蟆 见"中华蟾蜍"。

癗 (lěi) 小肿。见《集韵·十四贿》。

癤 "疖"的繁体字。

癙 (shǔ 鼠) 忧病。《尔雅·释诂》:"癙,病也。"《诗·小雅·正月》:"癙忧以痒。"

癒 "愈㊀"的异体字。

癤 "疮"的繁体字。

癉 (dǎn 胆,又读 dàn 旦) 同"瘅㊀❶❷"。《礼记·缁衣》:"《诗》云:'上帝板板,下民卒癉。'"

癟 (yì 意) 病名。见"癟症"。

癟症 亦称"歇斯底里"。神经症的一种。多因精神因素发病。表现多样,可为精神症状或躯体症状,具有夸张性。有复发倾向,同一病人每次发作的表现大多相仿。病人具有感情用事、易受暗示和喜欢表现自己的性格特征。治疗主要是精神疗法及*暗示疗法。

癰 (yōng) 同"癰(痈)"。《史记·穰侯列传》:"以天下攻齐,如以千钧之弩决溃癰也。"

癜 (diàn) 皮肤病的一种。皮肤上出现白色或紫色斑点。如紫癜、白癜风。

癖 (pǐ) ❶饮水不消之病。《诸病源候论·癖食不消候》:"此由饮水积聚,聚于膀胱,遇冷热相搏,因而作癖"。❷积久成习的嗜好。《晋书·杜预传》:"预尝称济(王济)有马癖,峤(和峤)有钱癖。武帝闻之,谓预曰:'卿有何癖?'对曰:'臣有《左传》癖。'"

14 **癟** "癆"的繁体字。

癬 〔癣〕(xuǎn 选,读音 xiǎn) 由真菌侵犯皮肤、毛发和指(趾)甲所引起的一类疾病。依发病部位分:(1)头癣,俗称"鬁鬁头"。发生在头皮毛囊及毛发上。(2)足癣,俗称"脚湿气"。发生在趾间、足底。(3)手癣,俗称"鹅掌风"。发生在指间、手掌。(4)甲癣,俗称"灰指(趾)甲"。发生在指(趾)甲。(5)体癣,又名"金钱癣"。发生在面、颈、躯干、四肢及手足背等部位,常表现为环状或多环状。(6)股癣。发生在腹股沟、会阴和肛周部位。依致病菌种命名有:(1)叠瓦癣。由叠瓦癣菌引起,呈涡纹或树轮状同心圆形鳞屑性皮疹。(2)花斑癣,俗称"汗斑"。由花斑癣菌引起,好发于颈、胸、背部,可见小片褐色或淡色鳞屑性斑疹。各种癣均以夏季多见,均有一定传染性,可通过直接或间接接触而传播,也可自体蔓延。避免密切接触和适当用药可控制或消灭这类皮肤癣菌病。

癣疥 癣、疥是两种皮肤病。比喻为害尚轻的祸患。如：癣疥之疾。也比喻容易处理的小事。唐庚《送赵元思司法》诗："自称霹雳手，作县真癣疥。"

癣菌疹 指一个活动病灶（常是浸渍糜烂型足癣）中的真菌或它的产物经血液循环在人体其他部位产生的皮肤损害。临床可分：(1) 汗疱疹型。常为指侧或掌心起对称性密集绿豆大小水疱。(2) 丹毒样型。发生在一侧下肢的"流火样"红斑。(3) 湿疹样型。发生在两下肢的大片湿疹样损害。以抗真菌药物治疗原发癣病灶，癣菌疹可以自愈。

14 癡 "痴"的异体字。

癠 (jì) 疾病。《礼记·玉藻》："亲癠，色容不盛。"郑玄注："癠，病也。"

癢 "痒㊀"的繁体字。

15 癭 同"瘵（疗）"。

癥 "症㊁"的繁体字。

16 癲 〔癲〕(diān) ❶精神错乱。如：疯癲。❷行为放荡不羁。元稹《厅前柏》诗："我本癲狂躭酒人，何事与君为对敌。"

癲狂 中医学病名。指精神错乱的一类疾病。有阴证和阳证之分。癲证属阴，多偏于虚，见情志抑郁、感情淡漠、沉默痴呆、言语凌乱，甚则僵卧不知饮食等症，多由痰气郁结或心脾两虚所致，治宜理气解郁化痰及调补心脾等法；狂证属阳，多偏于实，见躁狂不宁、毁物殴人、弃衣裸体、怒骂叫号等症，多由痰热上扰或心肝火盛所致，治宜清泄心肝实火及攻逐痰瘀等法。

癲痫 突然发作的暂时性大脑功能紊乱的病症。可分四类：(1) 大发作，俗称"羊痫风"。最常见。病人突然神志丧失跌倒、尖叫、全身抽动、面色青紫、口吐泡沫，常有舌唇咬破、尿失禁等现象。每次发作历时数分钟，发作后昏睡数十分钟。(2) 小发作。多为突然神志丧失数秒钟，无抽动。(3) 精神运动发作。短暂的精神失常。(4) 局限性发作。仅局部肌肉的抽动。见于颅内肿瘤、脑寄生虫病、脑膜炎、脑炎、颅脑损伤等及其后遗症。部分病人的病因不明。治疗应针对病因，持续服用苯妥英钠等抗癫痫药物可控制其发作。

癩 "癞"的繁体字。

癧 "疬"的繁体字。

癮 "瘾"的繁体字。

17 癭 "瘿"的繁体字。

癬 "癣"的繁体字。

18 癯 (qú 渠) 同"臞"。体瘦。柳宗元《国子司业阳城遗爱碣》："癯者既肥。"

癰 "痈"的繁体字。

19 癱 "瘫"的繁体字。

癲 "癫"的繁体字。

23 癰 "癟（瘪）"的异体字。

155. 立 部

立 (lì) ❶站立。《左传·宣公二年》："华元逃归，立于门外。"❷植；竖。《书·牧誓》："立尔矛。"❸设置。《周礼·地官·小司徒》："立其社稷。"《书·周官》："立太师、太傅、太保。"❹建树；成就。如：立业；立功。《离骚》："老冉冉其将至兮，恐修名之不立。"❺订立。如：立约；立契。❻指君主即位。《左传·隐公三年》："桓公立，乃老。"❼即时。《史记·刺客列传》："剑坚，故不可立拔。"

立井 即"竖井"。

立木 ❶形成森林的林木总体。❷林地上未伐倒的活着的林木。

立方 三个相同数的乘积。

立冬 二十四节气之一。每年 11 月 8 日前后太阳到达黄经 225° 时开始。中国习惯作为冬季开始的节气。《月令七十二候集解》："十月节，立字解见前（立春）。冬，终也，万物收藏也。"这时我国大秋作物陆续登场，黄河中下游地区即将结冰。

立地 ❶立刻；即刻。杨万里《江山道中蚕麦大熟》诗："新晴户户有欢颜，晒茧摊丝立地干。"❷林业上指能影响森林生长发育的一切环境条件（包括地形、气候、水文、土壤、地质等）的总称。立地不同，森林生产率就有差异，营林技术也有所不同。

立场 (—chǎng) 犹立足点。泛指观察事物和处理问题时所处的地位和由此而持的态度。

立决 亦称"决不待时"。"监候"的对称。即判处死刑立即执行。中国古代对死刑一般在秋分以后立春以前行刑，但对罪行特别严重的死囚可随时处决，不受时令限制。如唐律规定"恶逆以上及奴婢部曲杀主者"立决，明律规定"犯十恶之罪应死及强盗者"立决。

立极 ❶古代神话以为天的四方尽头有支撑的柱子，为四极。传说共工与颛顼斗争，以头触不周山，柱折天倾，"女娲炼五色石以补苍天，断鳌足以立四极"。见《淮南子·天文训》，又《览冥训》。❷古指王朝树立纲纪，确立统治的准则。语本《书·洪范》"皇建其有极"。朱熹《中庸章句序》："自上古神圣，继天立极，而道统之传，有自来矣。"后亦引申为树立最高准则。

立帖 又名"穿斗"。中国传统木结构建筑中的一种骨架。由多根柱子和穿梁组成，柱子直接支承屋面的檩条。有时为了减少柱子，在穿梁上设矮柱以支承檩条。中部改

用横梁支承多根檩条的又称"梁架"。建造时先在地面上将柱和梁拼装成骨架，然后立起，故名。在正间处称"正帖"，端部处称"边帖"。

立卷(—juàn) 也称"组卷"。将若干互有联系的文件编立成*案卷的过程。是文件处理和档案管理中的一项重要工作。立卷的主要原则是保持文件之间的联系性。如处理一件事情、办理一个案子的文件，问文与复文、正件与附件、一个文件的不同稿本等，均应编立在一个案卷中。

立法 国家立法机关依据一定的职权和程序，制定、认可、修改、补充或者废止法律的活动。

立春 二十四节气之一。每年2月4日前后太阳到达黄经315°时开始。中国习惯作为春季开始的节气。《月令七十二候集解》："正月节，立，建始也……立夏秋冬同。"立春后气温回升，农业生产应抓紧春耕准备和越冬作物田间管理。

立枷 亦称"站笼"。明清时刑具之一。用木制笼，笼顶开有圆孔，套在颈部后，令人昼夜站立，直至疲劳过度而死；或于套枷时在脚下置垫物，套定后抽去垫物，使人悬空而死。

立秋 二十四节气之一。每年8月8日前后太阳到达黄经135°时开始。《月令七十二候集解》："七月节，立字解见春(立春)。秋，揫也，物于此而揫敛也。"中国习惯作为秋季的开始。此后气温开始下降。中国中部地区早稻收割，后季稻移栽和管理。

立绒 丝绒的一种。以桑蚕丝或化学纤维长丝作地经地纬，用人造丝作起绒经丝，织成后经割绒而成。常采用树脂整理，以提高绒毛的抗压性能。质地坚牢柔软，绒毛短密均匀，耸立而不易倒伏，绒彩和顺。一般作衣料用。

立夏 二十四节气之一。每年5月6日前后太阳到达黄经45°时开始。中国习惯作为夏季开始的节气。《月令七十二候集解》："四月节，立字解见春(立春)。夏，假也，物至此时皆假大也。"这时农作物生长渐旺，田间管理日益繁忙。农谚："立夏三朝遍地锄。"

立案 司法机关将犯罪事实或民事纠纷、行政纠纷列为诉讼案件。在中国，司法机关对于控告、举报、报案、自首的材料，按照管辖的范围进行审查后，认为有犯罪事实需要追究刑事责任的，即予立案；认为没有犯罪事实，或者犯罪事实显著轻微，不需要追究刑事责任的，不予立案，并将不立案的原因通知控告人。控告人如果不服，可以申请复议。在民事诉讼、行政诉讼中，人民法院收到起诉状或口头起诉，经审查，认为应予受理的，在七日内立案；认为不应受理的，在七日内通知原告，并说明理由。

立雪 ❶禅宗二祖慧可立雪求道的故事。《景德传灯录》卷三："十二月九日夜，天大雨雪，光(慧可)坚立不动，迟明，积雪过膝。师(达摩)悯而问曰：'汝久立雪中，当求何事?'光悲泪曰：'惟愿和尚慈悲，开甘露门，广度群品。'"❷见"程门立雪"。

立窑 一种高温煅烧窑炉。窑身是衬有耐火材料的直立圆筒。空气于窑的下部导入，原料块与固体燃料从窑顶交替加入，下降时逐步经预热、煅烧、冷却等阶段而得成品，从窑底卸出。如用气体或液体燃料，则与空气一同由窑下部喷入燃烧。构造简单，可连续操作。主要用于煅烧硅酸盐水泥、石灰石、白云石及菱镁矿等。

立嗣 中国宗法制度下男子无子时选定同宗辈分相当的男性成员(一般是近亲属)为嗣(称为"嗣子")的习俗。目的在于继承宗祧、维护封建家族的利益。新中国成立后，法律严格禁止借为死者立嗣以剥夺合法继承人特别是女性继承人继承权的行为。

立方体 ❶又称"正方体"。各面均为正方形的*平行六面体。❷结晶学名词。晶体中常见的单形。形状为几何上的正六面体。

立交桥 ❶即"跨线桥"。❷指多层立体交叉的桥梁。分简单式和互通式两种，前者只保证上下层线路的车辆各自通行；后者则能使标高不同的线路上的车辆相互通行，为此需要修筑迂回的匝道，占用较多的土地。

立体声 使人感到声源分布在空间的声音。人的双耳能辨别声源的距离和方向，故听音有空间感觉。适当组合和安排传声器、放大系统和扬声器，能产生立体声的效果。宽银幕电影、全景电影和环幕电影，由于银幕宽度增大，单方向发声，则与画面的真实感不适应，故多采用立体声。此外，唱片和磁性录音机等也有能产生立体声的。

立体角 一个锥面所围成的空间部分。是以锥的顶点为球心、半径为1的球面被锥面所截得的面积来度量的，度量单位称为"球面度"，符号sr。

立体图 泛指具有立体感的图，如轴测图、透视图等。另有根据双眼看物原理，用两个中心(或视点)投射出同一物体的两个投影，错开叠画在同一图上的，称"双心透视图"。看图时需戴上专用眼镜(如红绿眼镜)，才能显示出物体和所处空间的实像，使人看了有身历其境之感。立体图在工程、科学技术和教学中普遍应用。

立体战 敌对双方在陆地、海洋、空中以及外层空间同时或交互进行的战争。随着技术兵器的发展，立体战的范围不断扩大。

立体派 即"立体主义"。

立体镜 立体观察用的简单仪器。由两个透镜或插入两对反光镜构成。它使人的两眼只分别看到左或右像片。影像重叠部分中的左右视差较反映为人眼的生理视差，故可看出立体构像。用两对反光镜来扩大眼距的立体镜称为"反光立体镜"。

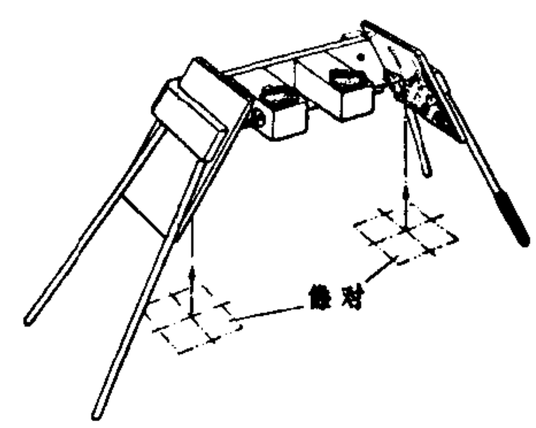

反光立体镜

立其丁 即"酚妥拉明"。

立法权 国家制定、修改和废止法律的权力。即把统治阶级的意志上升为法律的国家权力。资本主义国家一般实行三权分立制，立法权由议会行使，但有时会受到政府的直接或间接干预。社会主义国家由最高国家权力机关行使立法权。参见"立法机关"。

立法学 以立法现象和立法规律为研究对象的法学分支学科。内容包括立法原理、立法制度和立法技术等。

立宪派 清末资产阶级的政治派别。1905年(光绪三十一年)日俄战争结束后开始形成，主张实行君主立宪。主要代表人物有梁启超、张謇、汤寿潜、杨度、汤化龙等。先后在江苏、浙江、上海、两湖和广东等地成立"预备立宪公会"、"宪政公会"、"宪政筹备会"、"自治会"等团体，并领导收回利权和保路运动。1909年(宣统元年)12月，由张謇发起，成立全国性组织"国会请愿同志会"，于次年1月、6月、10月连续发动三次请愿，要求速开国会，被清政府下令解散。辛亥革命时，立宪派人士大都宣布赞成共和。

立部伎 唐代宫廷乐舞类别之一。同*坐部伎对称。在堂下表演。其乐舞有《安乐》、《太平乐》、《破阵乐》、《圣寿乐》等(见《旧唐书·音乐志》)。舞者六十至一百八十人不等,舞姿雄壮威武。伴奏乐器有鼓和金钲(即锣)等,音量宏大。白居易《立部伎》诗中有:"堂下立部鼓笛鸣"之句。其乐工、舞人也称立部伎,技术水平较坐部伎低。玄宗时,习坐部伎不成的改习立部伎。唐中期后,散乐也归入立部伎(见《新唐书·礼乐志》)。又,唐段安节《乐府杂录·胡部》称:"俗乐亦有坐部、立部也。"

立陶宛 (Lithuania) 欧洲东北部国家。位于波罗的海东岸,陆邻拉脱维亚、白俄罗斯和波兰,西南与俄罗斯一块飞地接壤。面积 6.52 万平方公里。人口 387.6 万(1995 年),立陶宛人占大多数,余为俄罗斯人和波兰人等。立陶宛语为国语,居民多信奉天主教。首都维尔纽斯。地势平坦,东部间有低丘,海拔 100~300 米。温带大陆性湿润气候,年降水量 600~750 毫米。尼亚穆纳斯河及其支流流贯境内。多湖泊和沼泽,富泥炭。针阔混交林覆盖全国面积四分之一。公元 1240 年立陶宛大公国建立,1569—1791 年曾与波兰联合,成立波兰立陶宛王国。1795 年被并入帝俄。1919 年独立。1940 年 7 月成立立陶宛苏维埃社会主义共和国,成为苏联加盟共和国之一。1990 年 3 月 11 日独立,称立陶宛共和国。畜牧业是农业支柱,以饲养乳牛和猪为主。半数以上耕地种植饲料作物,还产亚麻、甜菜、马铃薯等。工业较发达,以精密机械制造、电子、电器、化工为主,还有木材加工、核电、建材、金属和食品加工等。

立德粉 英文 lithopone 的音译。即"锌钡白"。

立木腐朽 由木腐菌引起的活立木木质部腐朽。病菌自伤口侵入,在木质部定殖,破坏细胞壁使木材解体。有心材腐朽和边材腐朽两种。前者对立木生长无大影响,但降低出材率和出材等级;后者可使树木致死。有时两者同时出现称"混合腐朽"。按树木垂直部位又分根部腐朽、干基腐朽和树干腐朽。立木腐朽率和腐朽程度通常随树木年龄而增长,过成熟林中较普遍。防治法:改善营林方法,促进林木生长,提早采伐;防止林火、牲畜和野兽等造成树干伤口;保持林内卫生,清除枯立木、倒木和病腐木。

立方主义 即"立体主义"。

立方晶系 即"等轴晶系"。

立功创模 中国人民解放军开展的建立功勋、创造模范的群众性竞赛活动。人民解放军的纪律条令规定,全军人员和班以上单位,凡在作战、训练和执行其他任务中取得突出成绩,均可评功授奖。奖励项目有:嘉奖、三等功、二等功、一等功、授予荣誉称号。

立式车床 工件主轴为垂直布置的车床。具有水平的圆形回转工作台和立柱。工作时,工件安装在工作台上作旋转运动,车刀在立柱(或横梁)上作进给运动。适用于加工直径大而长度短的大中型工件。

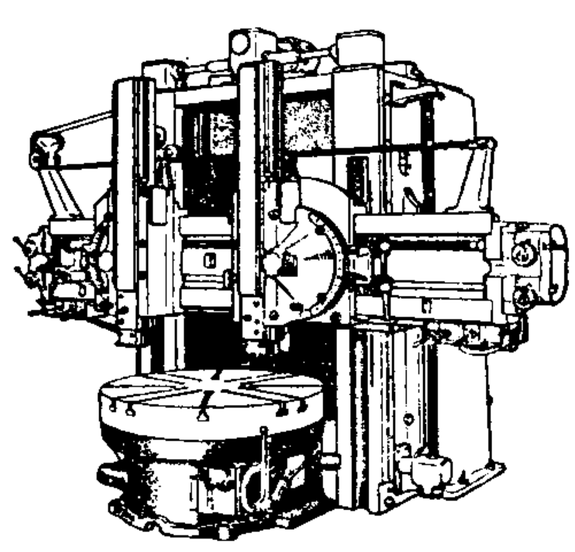

立式车床

立交道口 见"道口❷"。

立克次体 微生物的一类。由美国病理学家立克次 (Howard Taylor Ricketts, 1871—1910) 首先描述,故名。体积微小,在普通显微镜下刚可见到,呈多种形状。只在代谢不旺的活细胞内生长繁殖。在自然界中多寄生于各种啮齿类动物体内。一般以节肢动物(虱、蚤、蜱、恙螨等)为传播媒介,仅少数种引起人类的疾病,如斑疹伤寒、恙虫病等。

立体几何(几何) 亦称"空间几何"。见"欧几里得几何"。

立体化学 研究化合物分子中原子或原子团的空间排列以及空间关系对化合物的物理和化学性质的影响的学科。1874 年荷兰化学家*范特荷甫与法国化学家勒贝尔 (Joseph Achille Le Bel, 1847—1930) 分别发表了碳原子的正四面体的理论,他们认为:碳原子的化学键指向以碳为中心的正四面体的四个顶点(如图)。当四个化学键和四个相同的基或相同的原子团结合时形成正四面体(如甲烷)。该学说为立体化学的基础,解释了许多由于原子的空间排列不同而引起的*立体异构现象。除碳以外,其他元素如氮、硅等的化学键也是立体分布的,因此也发生类似的立体异构现象。

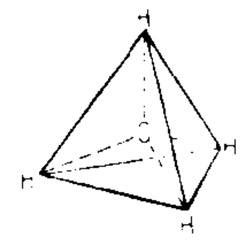

碳原子的正四面体

立体仓库 亦称"高架仓库"。一种用高层格子货架贮存货物的仓库。配备输送机及堆垛起重机等进行存取作业。货物的进库、存贮及出库等作业可全部实现机械化与自动化,是整个企业物流机械化和协调生产的重要组成部分。广泛用于工商企业、物资储运部门、车站、码头及机场等处。

立体电影 给观众以三维视觉的电影。根据双眼视觉原理,用并列且同步运转的两台摄影装置,分别代表人的左、右眼,同时摄取两个影像。将这两个由于视点不同略呈偏差的影像,同时投映在银幕上,并使观众的左、右眼睛分别只能看到其中相应的一个影像,由视神经传至大脑,叠合在一起,就产生了立体感。立体电影有两类:一类要戴特制眼镜(红绿眼镜或偏光眼镜等)观看;另一类不戴特制眼镜,而由光栅银幕产生立体感。

立体印刷 使画面具有立体感的印刷方法。由专用照相机从不同角度通过柱镜板将同一景物摄制成底片,经制版印刷后,覆一相应的透明塑料柱镜屏即成。因左右眼视角不同,只看到与各自对应的图像,重合后即产生立体感。近代利用全息照相技术印制干扰图像,也是立体印刷的一种。

立体主义 亦译"立体派"、"立方主义"。现代西方流行的一种艺术流派。开始于 20 世纪初,形成于法国。主要表现在绘画中,也见于诗歌创作。批评家福塞里 (Henry Fuseli, 1741—1825) 在评布拉克的《静物》等画时首先使用了"立体"一词,后诗人阿波里内尔采用它作为艺术流派的名称。早期特点是在作品中分析、肢解自然形态,故又称"分析的立体主义"。它摒弃传统艺术表现方法,而取从上下左右前后内外去观察的新方法,以构成事物的形态。但因抽掉人的社会属性,把人也当作一般物体来描绘,故虽有个别作者主观上不满资本主义制度和同情人民,但有的作品却是歪曲、丑化人物形象的。同时又因强调探究多面积的物体结构,有的作品虽有装饰图案的趣味,但大多陷于玩弄立方的形式游戏,或将纸片等实物粘贴构成零乱的画面,这在后期更为突出,成为被极端歪曲了的客观物象的类似几何形体的任意拼凑,故又叫"综合的立体主义"。它开了抽象主义几何派的先河。代表人物有毕加索、布拉克、格里 (Juan Gris, 1887—1927)、格来兹 (Albert Léon Gleizes,

1881—1953)、梅占琪 (Jean Metzinger, 1883—1957)、莱热等。

立体地图 以三维立体形式仿真制作或可由视觉显示立体形态的地图。仿真制作显示立体的有地形模型、塑料立体地图等，具有真实感，直观性强；视觉显示立体的有互补色地图、光栅立体地图以及计算机绘制或显示的三维立体地图等。

立体交叉 道路、铁路各自或相互交叉时，用跨线桥或地道使两条路线在不同平面上通过的交叉形式。用于行车速度较高和运输量较大的公路和铁路干线。只提供两向直行车辆交叉行驶的称"分离式立交"；同时为左、右转弯车辆提供通道的称"互通式立交"，按其形状有苜蓿叶式、菱形、环形、喇叭形和定向式立交等。

立体异构 指具有相同分子式的化合物中，由于原子或原子团在空间配置不同而引起的同分异构现象。在有机化学及络合物化学中最常见的有两大类型：(1) 凡没有对称因素(允许有对称轴)的分子，就可能有两种不同的空间配置，它们具有极相似的物理及化学性质，但旋光方向相反，这种立体异构称作"旋光异构"或"光学异构"。含*不对称碳原子的有机化合物都会发生这种现象。例如，乳酸分子中有一个不对称碳原子(以*号表示，见"不对称碳原子"附图)，就有两种旋光异构体存在：一种使偏振光朝左旋的称"左旋体"；另一种朝右旋的称"右旋体"。其空间结构呈镜面对称，像实物与镜像，或左手与右手的关系，相似而不能叠合，彼此互为"对映体"或"左右体"。此外，含有其他的不对称原子，如氮、硅、磷等及某些有邻位取代的联苯也会发生这种现象。MA_2X_2 型络合物(A 为二价配位体)中，如 $[Co^{III}(en)_2X_2]^+$(en＝乙二胺)也有两种旋光异构体存在。(2) 凡分子中由于双键

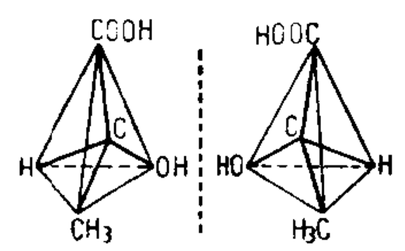

乳酸的对映体

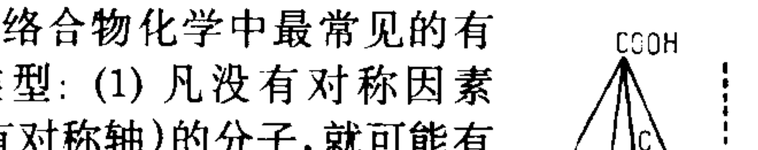

的关系或环的存在等原因使分子的自由旋转受到阻碍，就会引起分子中两个相邻原子(或原子团)作相对距离不同的两种空间配置，它们的物理及化学性质有明显的差别，这种立体异构称作"顺反异构"或"几何异构"。例如，丁烯二酸就有两种性质不同的异构体，相同基团在双键同侧的称"顺式"，在异侧的称"反式"：

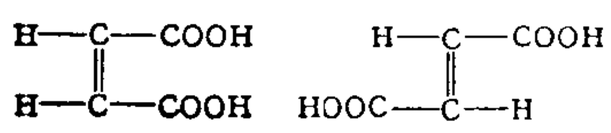

顺丁烯二酸结构式　　反丁烯二酸结构式

此外，在八面体构型的络合物离子中，简单的实例如 $[Co^{III}(NH_3)_4Cl_2]^+$，也有两种几何异构体存在。

立体防御 从地面(或海上)和空中同时抗击进攻之敌的防御。是现代防御的要求之一。

立体观察 在立体像对上观察立体模型的工作。观察时两眼分别各看一张像片上同一目标的影像，如左眼看左像，右眼看右像所得形象为正立体；反之，像片左右换置则为反立体。帮助立体观察的简单工具为*立体镜。

立体构成 现代设计基础之一。指在三维空间中，利用形式法则对于面与体、虚与实、前与后、上与下、左与右，空间的建立和流动，骨骼的组织和不同角度、深度与广度的变化，以及表面色彩和肌理、体积的量感等因素的构成规律的研究。其手法有层面组织、基本形的重复、块立体构成、面立体构成、线立体构成等。

立体裁剪 服装结构设计中的一种裁剪方法。将衣料覆在人体或人体模型上裁剪，以获得款式造型和纸样。其特点是能及时反映出服装造型的优劣，尤其适合于平面裁剪中难以剪切的轻薄柔软衣料以及复杂形态的分割。但操作难度较高，操作者需具备较高的立体塑型能力，且只能进行单件裁剪，不适宜于大批量衣片制作。

立体摄影 表现景物三维空间的摄影品种之一。所拍影像，能再现双眼所见景物的立体效果。主要使用两种立体照相机，一种是 120 型立体照相机，以同一景物拍成两张位置稍有不同的底片，然后印或放大成两张透明正片或照片，装在立体观影器中，就能再现出和实物相似的三维空间的形象。另一种是 35 毫米照相机，有四个镜头，用立柱镜联结，只拍一张照片，无需特殊设备便可观察。

立体像对 由不同地点拍摄同一地区的一对像片。在立体镜下可观察立体构像。主要用于摄影测量。

立体熨烫 服装加工中的定形方法之一。将成衣套在人体模型架上加热、加湿、加压，然后强力抽湿使衣服干燥，强力喷吹使衣服表面平滑而无极光和印痕。羊毛衫等进行立体熨烫时，仅加热加湿而不加压，以使成品手感丰满。

立卷类目 亦称"归卷类目"、"案卷类目"。在实际文件形成之前，根据单位工作活动和文件形成的规律，按照立卷要求和方法事先拟定的将要产生的案卷的标题和保管期限一览表。是一种计划，可根据实际形成的文件予以调整修改。

立法机关 有权制定、修改和废除法律的国家机关。资本主义国家的立法机关是议会。在中国，修改宪法，制定和修改刑事、民事、国家机构的和其他的基本法律的职权属于全国人民代表大会；全国人民代表大会常务委员会则有权制定和修改除应由全国人民代表大会制定的法律以外的其他法律，还有权在全国人民代表大会闭会期间，对全国人民代表大会制定的法律进行部分补充和修改，但不得同该法律的基本原则相抵触。此外，省、自治区、直辖市的人民代表大会及其常务委员会，省、自治区的人民政府所在地的市和经国务院批准的较大的市的人民代表大会及其常务委员会，都有权制定地方性法规。

立法监督 ❶在中国通常指国家权力机关对国家行政机关、审判机关和检察机关活动的法律监督和工作监督。❷立法学上指特定主体对立法权的运作过程及其结果的审查和制控。是一国立法制度的重要组成部分。立法监督的主体，广义包括国家机关、社会团体、公民等一切组织和个人；狭义特指依法行使审查和控制立法权运作过程及其结果的国家权力机关。

立法程序 国家立法机关在立法活动中必须遵循的法定步骤和方法。通常包括提出立法议案、审议法律草案、表决和通过法律草案、公布法律。

立法解释 法律解释的一种。属正式解释。通常指立法机关对法律条文所作的说明或补充规定。但广义亦指一切国家机关对自己制定的法规所作的说明，如行政机关对自己制定的行政法规所作的说明。立法解释的效力与法律相等，具有普遍约束力。违背宪法和法律的立法解释无效。

立竿见影 把竹竿竖在太阳光下，可立刻看到影子。比喻收效迅速。《参同契》卷下："立竿见影，呼谷传响。"

立宪革命 即"六二四政变"。

立档单位 档案工作术语。指形成档案*全宗的某个机关、企业、事业单位或其他组织。形成人物档案全宗的某个个人、家庭、家族，也称立档单位。俄国及其他一些欧洲国家曾称之为"全宗构成者"。

立粉彩画 传统建筑装饰彩画之一。立粉上贴金箔者又称"立粉贴金"。以水胶或光油的胶结料和土粉子、大白粉或滑石粉为填充料调成浆状原料装于挤压器内，在基层上按纹样轮廓挤出线条。线条呈半圆形凸面。干后用砂纸轻磨打光，然后用胶水调成的色浆进行包胶，以提高隔绝性和丰富色彩，并能保持光泽。上金箔时，用浓度较大的光油掺入适量的铅粉成金胶油，敷后待其尚未干透稍有粘性时开始贴金箔。操作要求精巧，接头严实。立粉贴金技艺在明清时期已相当成熟，成为我国建筑彩画的独创。

立陶宛人 (Lithuanians) 立陶宛的民族。约 310 万人(1995 年)。约有 50 万人住在美国、俄罗斯、拉脱维亚、加拿大、乌拉圭、波兰、澳大利亚和阿根廷等国。语言属印欧语系波罗的海语族，有文字。信天主教。13—14 世纪，由敖克什泰人、热麦特人等结合而成。

立陶宛语 属印欧语系波罗的语族东波罗的语支。立陶宛官方语言，还分布于白俄罗斯、美国、加拿大、巴西的部分地区。分高地和低地两大方言，内部差异较大。使用人数 360 万。文字以拉丁字母为基础，加上一些变音符号。

立木材积表 简称"材积表"。分别树种按树干材积与其三要素(胸径、树高、干形)之间的函数关系编制的，载有各种大小树干的单株平均材积数量指标的数表。一般根据树干胸径一个因子或胸径和树高两个因子的材积表查定树干材积。仅供测定大面积森林蓄积量时查用。

立方氧化锆 化学成分为 ZrO_2 而结晶成等轴晶系晶体的人造宝石材料。无色或有色；具强金刚光泽；密度 5.80 克 / 厘米^3；硬度 8.5；折射率 2.150。色散本领强于金刚石，琢磨成宝石后火彩明显。

立正佼成会 日本新兴宗教。由庭野日敬 (1906—) 和长沼妙佼 (1889—1957) 于 1938 年共同创立，属日莲正宗体系。有会众 600 多万，国内有 200 多个分会，并在美国、巴西、韩国设有分支机构。是世界宗教和平会议的发起组织之一。

立体声广播 采用立体声技术进行的无线电广播。使收听人能辨别发出声音的人物或乐器间的相对位置而产生立体声感。实现的方法是在播音室内安置左右两个传声器，利用特种方法在一条广播通道内，同时传送左右两路声音。一般采用兼容制。如用立体声收音机，就有立体声感觉；如用调频收音机，也能收听，但无立体声感觉。

立体转点仪 在有重叠度的两张像片上相互转刺同名像点的仪器。主要由放大率较高且可变倍的观察系统和刺点针(或激光刺点器)组成。当测标立体照准某模型点时，刺点针(或激光刺点器)即在右方像片上精确刺点。特别对不同比例尺的像片和缺乏明显地物的像片转点可免除误差。应用它转点可提高解析空中三角测量精度。

立体测图仪 航空摄影测量中全能法测图仪的通称。用光学机械方式实现摄影过程几何反转的原理构成立体模型并据以测绘地形图。主要部分有投影系统、观测系统和绘图系统。按投影方式分为光学投影、光学机械投影和机械投影三类。有的仪器除用于测图外，还能作空中三角测量和处理地面摄影资料。20 世纪 60 年代出现*解析测图仪后，立体测图仪也称为"模拟测图仪"。

立体停车库 一种为少占用地、增加停车容量并使存取汽车自动化的高层仓库。汽车的升降、移动和存取由连续或间歇作业的机械实现。广泛用于现代化大城市中。

立体量测仪(量 liáng) 航空摄影测量中微分法测图用的一种仪器。特点是利用校正机件消除像片倾斜和航高差对地面点间高差量测值的影响。使用时，像对根据 4 个以上的高程控制点在仪器上定向，再在立体观测下直接在像片上描绘出等高线。适用于丘陵地区测图。将平面和高程校正机械合并的仪器，称为"视差测图仪"。

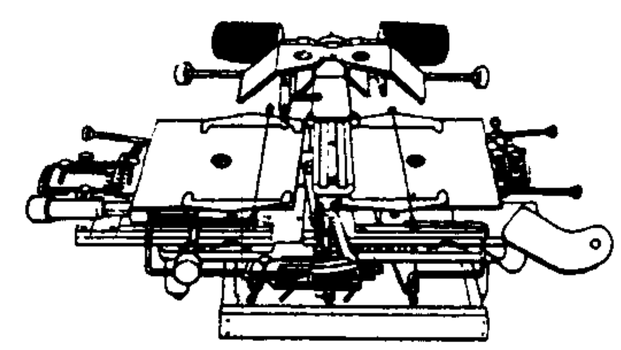

立体量测仪

立体摄影机 两架摄影机固定在定长的基线两端同步摄取立体像对的摄影机。多数仅作正直摄影，但可改变主距。一般用于近景摄影测量。

立法修正案 一般指对已进入立法程序的法律草案进行修正的法案，或者对修正法案进行再修正的法案。与法律修正案不同，其主要区别在于修正的对象不同：立法修正案的修正对象是尚未生效的法律草案或者法律草案的修正案，而法律修正案的修正对象是已经生效的法律。

立宪民主党 也叫"人民自由党"。俄国资产阶级政党。1905 年 10 月成立。首领米留可夫(Павел Николаевич Милюков, 1859—1943)。主张君主立宪，保持沙皇政权。俄国二月革命后，组织临时政府。十月革命后，策动反革命叛乱。内战结束后，多数首领逃亡国外。

立宪民政党 即"民政党"。

立宪政友会 即"政友会"。

立地条件类型 具有相同立地条件的各个地段的综合。在造林和育林工作中，用来作为林地分类的重要依据。同一立地条件类型的林地具有相同的生产力并可采用相同的造林和育林技术措施。

立陶宛大公国 中世纪东欧国家。1240 年始建于立陶宛。明多格(Миндовг，约 1230—1263 年在位)为第一位大公。14 世纪国势强盛，兼并白俄罗斯及部分乌克兰和俄罗斯土地，都维尔诺 (Вильно，今维尔纽斯)。1569 年经*卢布林联合与波兰合并。

立窝尼亚战争 俄罗斯为争夺波罗的海出海口与德意志*立窝尼亚骑士团发生的战争。1558 年*伊凡四世首开战端。俄军连续击败骑士团，占领芬兰湾南岸大片土地。瑞典、丹麦、波兰和立陶宛联合出兵干涉，俄战败；1582—1583 年与波、瑞签订停战协定，放弃所占土地。

立体正射像片图 可供观察立体的像片平面图。由同一地区的一张正射像片图和一张匹配像片组成。前者见*正射投影技术；后者是对地面模型作斜向平行投影的像片，因此，在晒像时各地面点的影像要人为地加入由于高差产生的左右视差较的移位。此工作只能在具有电子计算机控制的*正射投影仪上完成。用于在立体镜下观察立体，并可量测左右视差较计算地面点间的高差。

立体坐标量测仪(量 liáng) 量测立体像对上像点坐标

的仪器。主要用于解析空中三角测量。主要部件有：观测系统、像片盘和量测装置等。像点坐标量测精度达3微米的称为"精密立体坐标量测仪"。若连接*坐标自动记录装置，便可自动记录所量测的像点坐标。

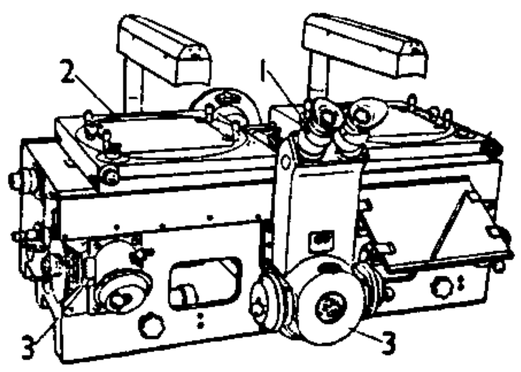

立体坐标量测仪
1. 观测系统　2. 像片盘
3. 量测装置

立窝尼亚骑士团　德意志*条顿骑士团的分支。成立于1237年，因辖有立窝尼亚(Livonia，今拉脱维亚和爱沙尼亚一带)地区，故名。1242年*冰上激战中战败，此后停止向东部扩张。16世纪初进一步削弱。*立窝尼亚战争期间被俄罗斯打败。1562年解体。

1 **产**〔產〕(chǎn)　❶生养。《正字通·生部》："妇生子曰产。"《史记·高祖本纪》："已而有身，遂产高祖。"亦指动物生仔。《晋书·羊祜传》："有私牛于官舍产犊。"❷出生。《孟子·滕文公上》："陈良，楚产也。"赵岐注："陈良生于楚。"❸生产；创造物质或精神财富。如：增产；产品；产值。❹天然的产物；出产。如：矿产；水产。《宋史·占城国传》："占城地不产茶。"❺产业；财富。如：地产；房产；公产。《史记·越王句践世家》："〔范蠡〕父子治产，居无几何，致产数千万。"❻乐器名。《尔雅·释乐》："大籥谓之产。"

产业　❶指私有的土地、房屋等财产；家产。《史记·高祖本纪》："始大人常以臣无赖，不能治产业。"❷指各种生产、经营事业。见*第一产业、*第二产业、*第三产业。特指工业，如：产业革命。

产权　财产的所有权。一般指不动产所有权。近代又将对智力活动成果所享有的权利称作*知识产权。

产次　妊娠达28周以上(此时胎儿离开母体一般能存活)的分娩次数。

产状　❶地质体空间位态的表述语。其标志为走向、倾斜(倾向和倾角)与厚度，合称为"产状要素"。但一般仅指地质构造面或构造线的空间位态，其产状要素对构造面而言为走向、倾向和倾角，对构造线则为倾伏向和倾伏角。❷地质体的产出状态。如火成岩侵入体的产状有岩床、岩株、岩脉等。

产院　为孕产妇服务的专科医疗预防机构。主要工作包括：(1)一定地区内妇女，特别是孕产妇的保健工作；(2)新生儿保健工作；(3)对本地区内其他妇婴保健机构进行业务指导；(4)有关妇女保健问题的调查研究和产科专门人员的培养等。如兼负妇科疾病防治工作的，称"妇产科医院"。

产翁　在原始社会母系氏族制为父系氏族制所替代的过程中产生的一种习俗。一般是妇女分娩后数天或立即下床，劳动生产如故。由其丈夫代替卧床坐月，抚育婴儿。旨在让男子通过模仿妇女生育的仪式，以此加强与初生婴儿间的密切的血肉联系，确定孩子为父亲所生所有，从而获得像母亲一样的亲权。

产流　降水满足植物截留、土壤吸收、地面填洼等水量后，在地表、土壤中和地下水饱和带中形成径流的过程。产流的水量称为产流量，常以毫米水深计。降水中不形成径流的部分常称为"损失"。

产婆　也叫"收生婆"、"接生婆"、"稳婆"。旧时称以接生为业的妇人。

产仔率(率 lǜ)　评定畜群繁殖力指标之一。指本年度(或本期)内出生仔畜累计数(不包括流产及死胎)对上年度(或上期)终(猪按本年度或本期)受胎母畜数的百分率，反映保胎效果。计算公式为：

$$产仔率=\frac{本年度(或本期)出生仔畜数}{上年(或上期)终受胎母畜数}\times 100\%。$$

产成品　即"成品"。

产卵场(场 chǎng)　鱼类集群产卵的场所。鱼类在生殖季节，选择自然环境和水文状况适合鱼卵孵化、幼鱼成长的水域产卵。因产卵鱼群密集，成为良好的中心渔场，但为了保护资源常被划为禁渔区。

产卵管　❶鲤科，鳑鲏亚科鱼类雌鱼的外生殖器官。呈管状，位于腹鳍后面，一般灰色或灰褐色，长短和粗细因种类而异。雌鱼将此管插入无齿蚌、珠蚌等体内产卵。卵孵出幼鱼后脱离蚌体。生殖季节过后产卵管萎缩。❷昆虫雌虫腹部末端或近末端的外生殖器。一般呈针状或刺状，直或弯曲，通常用以产卵，长短和粗细因种类而异，最长的如马尾蜂，体长仅1.9厘米，而产卵管长可达15厘米。有的种类用来刺入寄主体内，注射毒液，使寄主麻痹。

产卵器　雌性昆虫的外生殖器。由腹部后端几节的附肢变成。如蝗虫有两对产卵器，由腹部第八、九节附肢变成，能活动，产卵时用以钻土，使卵块埋入土中。又如叶蜂的产卵器呈刀锯状或刺刀状，用以割破树皮而产卵于其中。

产品税　中国对在国境内从事生产、收购和进口应税产品的单位和个人，按其产品流转额所征收的税。对不同产品采用差别比例税率。1984年10月开征。是由原*工商税变革而来。产品税以工农业各类产品为课税对象，将原工商税基本上按行业设置的税目细分为按品种设目，并根据经济发展需要和社会经济政策，调整税率，规定减免。1994年税制改革后，产品税废止，代以增值税。

产钳术　用产钳夹持胎头向外牵引，协助胎儿娩出的手术。常用于头先露分娩，宫口完全扩张，胎膜已破，胎头近阴道口，而母儿情况需要及时结束分娩者。臀位分娩时，如胎头娩出有困难者，也可用产钳助产。

产婆术　亦译"精神接生术"、"助产术"。古希腊苏格拉底所倡导的诱发他人获得知识的方法。指通过问答揭露对方的矛盾，使之逐步达到普遍性的认识。苏格拉底宣称他虽无知，但是能将别人先天具有的潜在的知识诱发出来，犹如他的母亲是产婆，能将母体中的胎儿接生出来一样，故名。

产婆蟾(*Alytes obstetricans*)　两栖纲，盘舌蟾科。体长约6厘米。背面灰黑色或橄榄色，有褐色或红色小斑；腹面白色。喉、腹两侧及前、后肢下面有黑色小斑。生殖期，雌蟾产卵约五六十个，由胶质结成串珠状卵带。卵受精后，雄蟾将卵带缠绕在自己后腿上，带至土穴内，并时时出穴使卵带接触露水或水，卵将孵化时被带进水中，卵膜溶解，蝌蚪在水内发育而完成变态。以蠕虫、昆虫等为食。分布于法国、比利时、瑞士等地。可作实验动物用。

产程图　记录产程中各种变化数据的图形。产妇*临产以后，每两小时左右作一次肛门检查，每次将检查所得的子宫颈口扩张的大小和胎先露在骨盆腔中位置高低的程度，标记在方格纸上，并随时将各点连成曲线，分别称为"子宫颈口扩张曲线"和"胎先露下降曲线"。用以早期发现产程异常，及时给予处理，从而降低难产率，减少产妇并发症以

及胎儿、婴儿的患病率和死亡率。

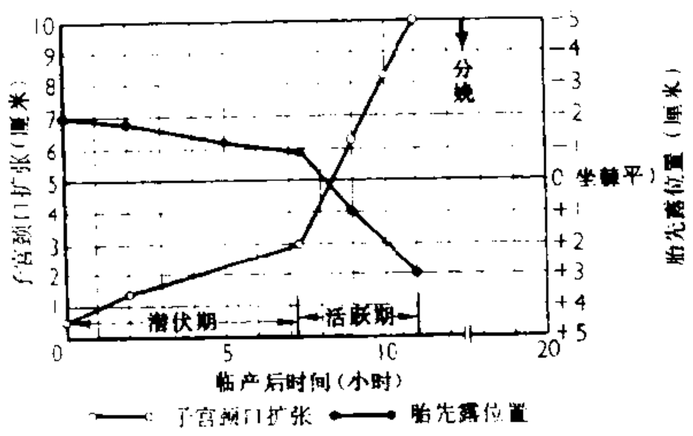

产 程 图

产业工人 在现代工厂、矿山、交通运输等企业中从事集体生产劳动，以工资收入为生活来源的工人。是先进生产力的代表者。他们最富于组织性、纪律性和革命性，最能代表工人阶级的特性，是工人阶级的主力和骨干。

产业工会 按产业系统建立的工会。凡在同一企业内的所有职工，包括熟练工人、非熟练工人、工程技术人员和行政管理人员，都组织在同一个工会内，并按产业系统，组织该产业的地方委员会和全国委员会。

产业利润 产业资本家所占有的那部分剩余价值。

产业政策 指导产业发展的政策体系。包括规划产业发展方向和目标，选择和调整产业结构，以及产业促进和限制等政策体系。西方国家对产业政策的重视和运用各有不同。日本政府设置有通产省负责制订产业政策，并配合负责财政金融政策的大藏省和负责制订经济计划的企划厅，保证产业政策的贯彻执行。美国政府的经济职能主要是为充分发挥市场机制的功能创造适宜的经济环境和制订市场正常运行所必需的法律和规则，没有类似日本通产省和企划厅那样的职能部门。在中国，产业政策是国家宏观调控的重要手段，目的是保证国民经济发展战略目标的实现和总供给与总需求的结构性平衡。中国产业政策的贯彻，在高度集权的计划体制下主要依靠行政手段，在社会主义市场经济体制下则主要依靠经济手段。

产业革命 ❶亦称"工业革命"。指以手工技术为基础的资本主义工场手工业过渡到采用机器的资本主义工厂制度的过程。17—18 世纪，英法等国资产阶级革命的胜利，为生产力的发展扫清道路。资本主义工场手工业的发展、科学技术的新发明和 15 世纪末到 17 世纪初地理大发现带来的世界市场日益扩大，为机器大工业的出现和发展提供了经济条件和技术条件。产业革命在 18 世纪 60 年代始于英国，首先从纺织业开始，80 年代因蒸汽机的发明和采用得到进一步发展，遍及化学、采掘、冶金、机器制造等部门。继英国之后，在 19 世纪，法、德、美等国也相继完成产业革命。机器大工业的建立，为资本主义制度奠定了物质技术基础，使资本主义制度最后战胜封建制度而居于统治地位；同时也加强了对工人的剥削，加深了资本主义基本矛盾。❷指国民经济各部门广泛采用新技术，以及由此引起的经济发展和产业结构的根本变革。西方有的经济学家认为，人类迄今已发生多次产业革命：第一次发生在 18 世纪末到 19 世纪中叶，以新的纺纱机械等技术为特征；第二次发生在 19 世纪中叶到 19 世纪末，以蒸汽机、转炉炼钢和铁路为中心；第三次始于 19 世纪末，以电力、化学工业和内燃机为特征。20 世纪 50 年代以后，由于微电子技术、生物工程、宇航工程、海洋工程及新材料、新能源的迅速发展，被称为是又一次新的产业革命。

产业结构 ❶指社会再生产过程中，生产生产资料和生产生活资料的物质生产部门之间的生产联系和比例关系。主要是农业、轻工业、重工业三者之间的比例关系。❷指国民经济中各物质生产部门内部的组成及其相互间的生产联系和比例关系。如工业内部原料工业与加工工业之间的比例关系。❸指国民经济中各产业（包括非物质生产部门）的组成及其相互间的联系和比例关系。主要指第一、第二、第三产业之间的联系和比例关系。

产业资本 投在物质生产部门（工业、农业、运输业和建筑业等）的资本。在*资本循环过程中依次采取货币资本、生产资本和商品资本三种形式。和商业资本、借贷资本不同，产业资本是生产剩余价值的资本。

产地试验 亦称"种源试验"。将某一树种各个地区不同来源的种子在相同条件下进行的比较栽培试验。一个树种分布在不同的地理区域而形成不同的遗传特性。一个树种的种子产地（或种源）不同，其后代对环境条件可能有不同的反应。通过产地试验观察其后代的表现，是正确制定林木种子调拨区域化及选择种子产地的依据。

产权市场（场 chǎng） 产权作为商品以买卖、租赁、承包等形式来实现的交易。市场体系的一个组成部分。按产权载体特性区分，有资产性产权市场、资源性产权市场、企业产权市场、知识产权市场等。按产权的权能特性区分，有完整的所有权市场、法人产权市场、企业经营权市场等。产权市场的形成和发展，是现代市场经济和现代企业制度发展的必然结果。中国在由计划经济体制向社会主义市场经济体制转变过程中，产权市场的建立和发展，有利于盘活大中型企业的国有资产存量，使现有的国有资产以市场化方式加以重新配置，提高国有资产保值增值的能力。

产后出血 产妇分娩后 24 小时内阴道流血总量超过 500 毫升的现象。常见的原因有宫缩乏力、胎盘滞留、子宫颈或阴道壁损伤等。从产后 24 小时到产褥期末的阴道流血称为晚期产后出血。需针对病因进行治疗。

产后发热 中医学病症名。指分娩后持续发热不退的症状。多由感受外邪或失血过多或瘀血内阻或蒸乳所致。属外感者，见发热怕冷、无汗、头痛、腰背酸楚等症，治宜疏邪清热；属血虚者，见微热、自汗、头晕、目眩、心悸、耳鸣等症，治宜补气养血；属瘀阻者，见发热持续不退、恶露不下或量少色紫、夹有血块、小腹胀痛拒按等症，治宜活血散瘀；属蒸乳者，因乳络欠通、乳汁壅滞，见乳房胀硬而痛、微热恶寒等症，治宜活血通乳。

产后麻痹 即"生产瘫痪"。

产后腹痛 中医学病症名。即"儿枕痛"。

产卵洄游 见"洄游"。

产经新闻 日本综合性报纸。前身是《日本工业新闻》。1933 年创刊于大阪。1958 年改今名。除东京、大阪本社外，国内设有五个总局。在伦敦设有欧洲总局，在纽约、巴黎等地设有约十个支局。还出版《产经体育》、《大阪新闻》、《周刊产经》等报刊。

产品开发 亦称"新产品开发"。从社会和技术发展的需要出发，以基础研究和应用研究成果为基础，研制新产品、新系统、新工程的创造性活动。把科研成果转化为现实生产力的重要环节。开发方式有自行研究设计和技术引进两种。开发的程序因产品类别、生产类型的不同而异，新产品从构思到投产的过程，一般要经过：调查研究阶段；样品设计、试制和定型阶段；工艺准备和小批试制阶段；正式生产

阶段。

产品成本 企业生产一定种类(批别)和数量产品所消耗的费用。一般按*成本项目计算。根据产品完成程度,有在产品成本和产成品成本。产品成本是综合反映企业工作质量的一种指标。

产品设计 从明确产品设计任务到确定产品具体结构的一系列设计工作。主要包括:确定产品的结构、成分、特征、规格,产品加工所需的材料和外购配件,产品应达到的技术经济指标及使用方法等。是进行工艺准备、物资准备、试制和鉴定等工作的主要依据。其程序一般分为编制设计任务书、技术设计和工作图设计三个阶段,通称"三段设计"。

产品责任 因产品瑕疵造成他人损害所应承担的法律责任。产品瑕疵包括产品存在不合理的危险性,不具备产品应当具有的使用性能而出售时未作说明等。中国民法通则规定,因产品质量不合格造成他人财产、人身损害的,产品制造者、销售者应当依法承担民事责任。运输者、仓储者对此负有责任的,产品制造者、销售者有权要求赔偿损失。

产品质量 产品适合于规定的用途,能满足社会和用户一定需要的特性。不同的产品具有不同的特性,一般体现为:产品的物理、化学或技术性能;耐用程度;外观的光洁程度、色泽、造型;使用时的可靠性、安全性、经济性等。工业产品质量的高低,是衡量一个国家生产力发展水平、技术水平和经济水平高低的重要标志之一。

产品定位 企业为其产品在顾客心目中塑造一定的形象,从而确定本企业产品在市场上的适当位置。内容包括:品种定位、质量定位、型号规格定位、功能定位、式样款式定位、花色定位、品牌定位、包装定位等。

产品组合 一个企业生产或经营的全部产品的品种及其类别构成。内容包括:(1)广度,指企业生产和销售多少产品大类(通常也称为产品线);(2)深度,指企业的各个产品大类中所包含的产品项目的平均数;(3)相关性,指一个企业的各个产品大类在最终使用、生产条件、销售渠道等方面的相互关联程度。企业根据市场需求和企业目标,按照有利于扩大销售和增加企业总利润的原则,寻求并实现最佳产品组合。

产品结构 ❶国民经济中物质产品间的各种比例关系。主要有农产品与工业品之间、重工业产品与轻工业产品之间、低档产品与中高档产品之间、老产品与新产品之间、中间产品与最终产品之间的比例关系。❷指装配式产品的实体组成部分及其相互联系和配合。例如车床由床身、车头、刀架、尾座、齿轮箱、丝杆等若干部件结合构成。

产量定额 劳动定额的一种表现形式。在一定的生产技术和生产组织条件下,劳动者在单位时间(工作日或轮班、小时等)内应生产的产品数量标准。是*工时定额的倒数。

产量效率(率 lǜ) 作物单位面积的种子产量占同面积作物开花后种子形成至成熟期间净干物质增重量的百分率。在高产栽培条件下,产量的大部分来自开花后的光合产物。产量效率的高低可反映作物花后的干物质生产、积累、分配状况和环境条件及栽培措施的优劣。

产褥感染 产妇在产后42天内发生的病症。常见于产后10天内,由生殖道感染(如子宫内膜炎、盆腔结缔组织炎等)所引起。主要表现为发热、腹痛、恶露臭等。病情严重者可并发腹膜炎和败血症。孕期中应增强抵抗力,防治阴道炎症。分娩时及分娩后应注意无菌操作,预防感染。如已发生感染,可用抗生素、中药及其他支持疗法和对症疗法等。

产业后备军 "现役劳动军"的对称。指资本主义社会中的失业、半失业人口。随生产周期的变化,时而扩大,时而缩小,为资本家提供了一个随时可供剥削的劳动力的蓄水池,故马克思称之为"产业后备军"。详"相对过剩人口"。

产地证明书 亦称"原产地证明书"。国家专门机构或商会签发的、证明进出口商品产于某国或某地区的一种证件。有些国家规定,进口商品的产地证明书必须由该国派驻在出口国的领事予以签署方能生效。产地证明书的作用,在于防止他国假冒协定受惠国或地区为产地,以便按国别依不同税率征收关税。

产品成本表 反映企业产品成本水平的会计报表。据以分析产品成本升降原因,以便发掘降低成本的潜力。有的产品成本表反映企业在一定时期内完工的全部产品和其中可比产品和不可比产品的总成本,以及各种主要产品的总成本和单位成本;有的按每种主要产品编制,分别成本项目反映其单位成本。

产品责任法 主要调整有关产品的制造者、销售者与消费者之间侵权行为的法律规范的总称。以侵权行为法中的疏忽原则、违反担保原则与严格责任原则,作为控告产品生产者或销售者责任的依据。它所调整的损害赔偿范围,一般规定为产品质量所引起的人身或财产损害,而不包括单纯的产品本身的损坏。20世纪初在英、美判例中最早出现。第二次世界大战后,由于涉外产品责任事件的增加,逐步形成国际产品责任法。中国于1980年以后制定了一系列产品质量责任法规,并于1993年2月颁布产品质量法。

产品差别化 市场营销中的竞争战略之一。促使产品具有足够引起消费者新的选择性需求的特征,以此与竞争产品相区别,从而使产品在行业中产生竞争优势。一般从两方面着手:(1)追求物理性差别。通过对产品的改良与创新,使产品与众不同,如赋予产品新的功能或性能、改变产品的外形、改变包装等。(2)追求心理性差别。通过促销,集中宣传产品的独特优点及品牌形象,使消费者对产品产生特定的印象。

产业部门帐户 中国新国民经济核算体系中国民经济循环帐户的重要组成部分。是与国民经济行业分类相对应而设立的帐户。产业部门只设生产帐户,各产业部门生产帐户是相同的,合并为一个矩阵形式帐户,其主栏是产业部门分组及其物质生产部门、非物质生产部门分组和三次产业分组。其宾栏是总产出、中间投入、增加值和物质生产净值;而中间投入细分为物质产品投入和非物质服务投入;增加值列有劳动者报酬、生产税净额、固定资产折旧和营业盈余。如将主栏任一产业部门与宾栏指标,按机构部门的生产帐户安排,即得这一产业部门的生产帐户。

产地成份要求 对外商在本国投资生产的产品必须使用一定比例本国零部件或原材料的规定。外国厂商为了避免贸易障碍,在一些目标市场国投资生产有关产品,以便能较顺利地占领东道国市场和与东道国有较密切关系的相关市场;而东道国为了发展本国经济和保护本国市场,要求外国投资厂商所生产的产品必须含有一定比例的东道国零部件和原材料,比例由双方在投资合同中订明。还有许多国家对于"本国产品资格"和"第三国产品资格"作了强制性规定,即东道国所提供的零部件或原材料的价值占到外资厂商产品价值一定比例以上,该产品才取得本国产品资格,被

允许进入东道国市场。

产品升级换代 以质量、性能更佳或操作更便利、消耗更节省、使用更安全和污染更少的新产品代替原来的产品。如电视机由黑白发展到彩色，电冰箱以氟利昂制冷发展到低氟和无氟型等。

产品发展战略 企业根据市场需求变化和自身实力，对不同类别的产品发展方向所作出的谋划。旨在明确产品经营方向和生产重点。可分为：(1) 发展(扩大)战略，即对有发展前途的产品扩大经营规模，积极培育、扶植，以促进其发展。(2) 维持(稳定)战略，即在外部市场环境和内部经营条件无重大变化下，企业采取守势，使某一产品市场占有率或工艺技术稳定在一定水平上。(3) 撤退(紧缩)战略，即对市场占有率低、销路增长慢、无发展前途的产品，实行局部撤退或者淘汰，把有限经营资源转向生产更有利的产品。

产品寿命周期 产品从研究试制开始到被市场淘汰停止生产所经历的时间。产品寿命周期大致可分为：投入期、成长期、成熟期和衰退期四个阶段，如右图所示。随时间推移，绝大多数产品的市场需要量将经历逐渐增长至一个最高点后再逐步下降的过程。图中 a 点为盈亏分界点。在 a 点之前，由于需求量较低而不能弥补成本费用。投入期内由于新产品在设计和工艺上尚不成熟，用户对产品不熟悉因而需要量较少等原因，需要在设计、工艺和广告方面追加较大投资。但因竞争对手较少，企业在订价上有较大自由度。成长期内市场需要量迅速扩大，产品设计和工艺逐渐成熟，企业获利量扩大，竞争对手大量涌入。成熟期内虽然市场绝对需要量仍可以继续增加，但增长率却已经下降。进入衰退期后，市场绝对需要量下降，该产品逐步被其他产品所替代。

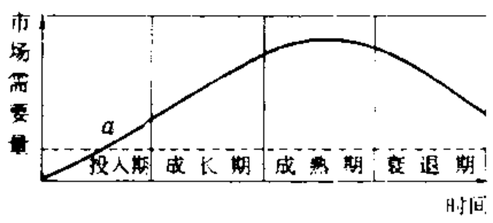

产品寿命周期图

产品运输系数 “运输系数”的全称。

产品责任保险 “责任保险”的一种。由于被保险产品或商品本身缺陷，在消费、使用过程中给使用者或其他人造成人身伤害、疾病、死亡或财产损失，依法应由被保险人承担责任时，保险人负责经济赔偿的一种保险。保险人承担以保险单上约定的赔偿金额为限。

产品物量指数 简称“产量指数”。反映不同时期产品数量变动情况的指数。有工业产品物量指数、农业产品物量指数等。可按一种产品计算，也可按多种产品计算。前者是某种产品两个时期实物产量之比；后者把两个时期的各种实物产量用同一种价格(不变价格或基期价格)计算为产值后进行综合和对比。指数的升降，反映产量水平的变动。

产前产后检查 保护母儿健康与防治难产的保健检查。产前检查包括仔细询问病史，对孕妇作全身体格检查，测量子宫和骨盆的大小，血压的变化，了解胎儿的位置和发育情况。产后检查约在分娩后 5～6 周进行，以了解产妇产后全身和生殖器官的恢复、婴儿发育等情况。

产品质量统计检查 应用随机抽样原则检查产品质量和防止废品的一种有效方法。最适用于大量生产的工业产品或因检查质量会引起破坏的工业产品(如机器零件、电灯泡、棉纱等)。产品质量统计检查有两种：(1) 产品质量的预防性统计检查。一般先根据产品质量的规定标准和变动情况，算出一定的容许界限，然后每隔一定时间或按一批产品进行检查。如检查结果超过容许界限，说明技术操作过程中存在问题，必须及时调整，以提高产品质量。(2) 成批成品质量的统计检查。即在出厂以前或验收时对一批成品进行抽样检查，以保证出厂产品的质量。

3 **音** 同“杏”。

妾 (qiè) ❶女奴隶。《书·费誓》：“臣妾逋逃”。❷旧指小妻；侧室；偏房。《穀梁传·僖公九年》：“毋以妾为妻。”❸古时妇女自称的谦词。古乐府《孔雀东南飞》：“妾不堪驱使，徒留无所施。”

妾媵 古时诸侯之女出嫁，从嫁之妹与女侄，称“妾媵”。《列子·杨朱》：“弃其家事，都散其库藏珍宝车服妾媵。”后泛指侧室。梁辰鱼《浣纱记·不允》：“妻为妾媵，贡献王庭。”

4 **豉** 同“庋”。

竑 (hóng 洪) 量度。《考工记·轮人》：“故竑其辐广，以为之弱。”郑玄注引郑司农云：“竑读如纮綖之纮，谓度之。”弱，今称榫头。

亲 〔親〕㊀(qīn) ❶父母。如：双亲。《公羊传·庄公三十二年》：“君亲无将。”何休注：“亲，谓父母。”❷血统最近的。如：亲弟兄；亲叔侄。❸亲族，亲戚。如：至亲好友；沾亲带故。❹婚姻关系。如：结亲。《史记·匈奴列传》：“汉亦引兵而罢，使刘敬结和亲之约。”❺亲信。《孟子·梁惠王下》：“王无亲臣矣。”亦指亲信的人。如：众叛亲离。❻爱；亲近。《史记·孙子吴起列传》：“起(吴起)曰：‘治百官，亲万民，实府库，子孰与起?’”❼亲自。如亲眼；亲笔。《史记·秦始皇本纪》：“亲巡天下，周览远方。”❽亲吻；肌肤接触。如：妈妈亲了亲宝宝；男女授受不亲。

㊁(qìng) 用于“亲家”。

㊂(xīn) 通“新”。《韩非子·亡征》：“亲臣进而故人退，不肖用事而贤良伏，无功贵而劳苦贱，如是则下怨，下怨者，可亡也。”

亲王 爵位名。其名始于南朝末期。隋代以皇帝的伯叔兄弟和皇子为亲王，唐代以皇帝的兄弟和皇子为亲王。宋明各代，一般因袭不改。清代宗室封爵第一级称为和硕亲王，主要以封皇子，蒙古贵族亦有封亲王者。

亲本 参与杂交过程的雄性和雌性个体的总称。常用符号 P 表示。参与杂交的雄性个体称为“父本”，用符号♂表示；雌性个体称为“母本”，用符号♀表示。

亲旧 犹亲故。嵇康《与山巨源绝交书》：“时与亲旧叙阔，陈说平生。”

亲权 父母对未成年子女特有的权利与义务。属于人身方面的亲权，主要有保护教养权、住所决定权、惩戒权、身份行为上的代理权与同意权等。属于财产方面的亲权，主要有财产上的法定代理权与同意权、子女特有财产的管理权与处分权等。在中国，亲权由父母双方共同行使。

亲串 ❶(—guàn) 亲近的人。谢惠连《秋怀》诗：“因歌遂成赋，聊用布亲串。”❷亲戚。黄宗羲《两异人传》：“去之三十年，其亲串曾莫得其音尘。”

亲迎 (—yìng) 古代婚礼“六礼”之一。新婚亲至女家迎娶。《诗·大雅·大明》：“亲迎于渭。”《公羊传·庄公二十四年》：“公如齐逆女，何以书? 亲迎，礼也。”

亲系 亲属的系统。分直系血亲、直系姻亲，旁系血亲、旁系姻亲。四者又可分为尊亲属(长辈)、卑亲属(晚辈)与同辈亲属(平辈)。

亲事 ❶亲身治事。《汉书·晁错传》:"臣闻五帝神圣,其臣莫能及,故自亲事。"❷官名。唐置。以六、七品子年十八以上者为之,凡王公以下及文武职事三品以上带勋官者,给与差用。诸亲王府并置亲事府,有执仗亲事等名。见《通典·职官典》。❸谓婚事。《西厢记》第二本楔子:"莺莺亲事,拟定妻君。"

亲知 ❶后期墨家指由亲身观察得来的直接知识。《墨子·经说上》:"身观焉,亲也。"❷犹亲友。白居易《山中问月》诗:"如归旧乡国,似对好亲知。"

亲鱼 也叫"种鱼"。性腺发育正常,用于鱼类人工繁殖的成年雌鱼和雄鱼。

亲炙 谓亲身受到教益。《孟子·尽心下》:"非圣人而能若是乎?而况于亲炙之者乎?"朱熹注:"亲近而熏炙之也。"《红楼梦》第一百十五回:"久仰芳名,无由亲炙。"

亲政 指帝王亲理朝政。特指幼年继位的帝王,成年后亲自执政。《汉书·王莽传上》:"皇帝年在襁褓,未任亲政。"

亲故 亲戚故旧。杜甫《别李义》诗:"误失将帅意,不如亲故恩。"

亲昵 极亲近。亦指极亲近的人。《左传·昭公三十二年》:"我一二亲昵甥舅,不皇启处,于今十年。"《列子·杨朱》:"屏亲昵,绝交游。"章炳麟《新方言·释言》:"古言亲昵,今语亦变为亲热。惟江南犹正言亲昵耳。"

亲信 亲近信任。《汉书·霍光传》:"小心谨慎,未尝有过,甚见亲信。"亦指亲近信任的人。李商隐《为濮阳公檄刘稹文》:"自然麾下平生,尽忘旧爱;帐中亲信,即起他谋。"

亲亲 ❶爱自己的亲属。《孟子·尽心上》:"亲亲而仁民。"❷犹言亲戚。《世说新语·贤媛》:"汝若不与吾家作亲亲者,吾亦不惜余年。"

亲耕 古代天子于每年正月,举行一次亲自扶犁耕田的仪式,表示劝农。《穀梁传·桓公十四年》:"天子亲耕,以共(供)粢盛。"

亲家 ❶泛指亲戚之家。《三国志·魏志·王淩传》"死时年四十余"。裴松之注引《魏末传》曰:"明山(淩少子)投亲家食,亲家告吏,乃就执之。"❷(qìng—)夫妻双方之父母互称对方为"亲家"。《新唐书·萧嵩传》:"子衡,尚新昌公主,嵩妻入谒,帝(玄宗)呼为亲家。"

亲戚 ❶古指父母兄弟等。《史记·五帝本纪》:"尧二女不敢以贵骄,事舜亲戚,甚有妇道。"张守节正义:"亲戚,谓父瞽叟、后母、弟象、妹颗手等。"❷指内外亲属。《礼记·曲礼上》:"兄弟亲戚称其慈也。"孔颖达疏:"亲指族内,戚言族外。"后多专指族外姻戚。

亲鸾 (1173—1262) 日本佛教净土真宗创始人。本姓藤原,曾名范宴、绰空等,京都人。九岁出家。初习天台宗教义,后广研三论、法相之学。建仁元年(1201年)到京都从*源空受净土法门。后与师同遭牵连而获罪。遇赦后到各处传法,著《教行信证》(六卷),创净土真宗。强调坚定信仰(信心),主张本愿他力,提出"恶人正机"说,认为恶人也可往生净土成佛;主张僧侣可食肉、娶妻。谥号见真大师。另著有《净土文类聚钞》、《愚秃钞》等。

亲眷 亲近和眷爱的人。鲍照《吴兴黄浦亭庾中郎别》诗:"已经江海别,复与亲眷违。"今泛称所有亲戚。

亲等 衡量亲属亲疏远近的尺度。亲等的计算分两种:(1)代(世)数亲等制,即以代(世)数为标准计算亲等,一代(世)为一亲等。计算方法又分罗马法计算法与教会法(寺院法)计算法两种。两者对直系亲属亲等的计算相同,都是从己身上数或下数,如父母与子女为一亲等。对旁系亲属亲等的计算,罗马法计算法是从己身上数到同源的直系血亲,再由同源的直系血亲下数到与之计算亲等的亲属,合计其代数以定亲等。如叔侄、舅甥为三亲等。教会法计算法则不合算双方的代数,而分别计算从己身或从计算亲等的血亲上数到同源的直系血亲的代数,代数相等,可按任何一方的代数定亲等;代数不等,从其多者定亲等,如叔侄之间的亲等,从叔数至祖父母为一代,从侄数至祖父母为二代,从其多者定叔侄为二亲等的旁系血亲。(2)服制亲等制,即以丧服的差别来区分亲属之间的亲疏远近。是中国古代丧服制的亲等计算方法。参见"五服❸"。

亲属 因婚姻、血缘与收养而产生的人们之间的关系。一般分为血亲与姻亲。配偶是否作为亲属,各国规定不尽相同。中国、日本等国列为亲属,《德国民法典》与《瑞士民法典》等不列为亲属。中国古代法律根据宗法制度与男尊女卑原则,将亲属分为宗亲与外亲,自《大明律》开始,又由外亲分出妻亲。宗亲又称"内亲",指与男系血统相连属的亲属;外亲指与女系血统相连属的亲属;妻亲,专指夫的妻方亲属,包括岳父母、妻的兄弟姊妹等。夫之宗亲与妻之宗亲间,法律不认为有亲属关系。1911年辛亥革命后加以改革,分亲属为血亲、姻亲与配偶三种。亲属关系一经确定,就产生法律上的效力。

亲潮 即"千岛寒流"。

亲和力 染料化学术语。染料*直接性的一种定量表示方法。其单位为焦/摩。

亲和势 全称"化学反应亲和势"。判断化学反应

$$\upsilon_1 A_1 + \upsilon_2 A_2 \longrightarrow \upsilon_3 A_3 + \upsilon_4 A_4$$

在指定温度(T)、压力(P)的条件下能否进行的状态性质。符号为A。它等于恒温、恒压下只做膨胀功时自由能(G)随反应进度(ξ)变化率的负值,即

$$A = -\left(\frac{\partial G}{\partial \xi}\right)_{P,T}。$$

当化学反应达到平衡时$A=0$,若$A>0$,表示该反应在此条件下可以发生。

亲敦江 (Chindwin River) 旧译更的宛江。缅甸伊洛瓦底江最大支流。正源塔奈河(Tanai)发源于北部山区枯门岭南端,多急流与瀑布,在敏建附近成几条分支注入伊洛瓦底江。长880公里,流域面积11.4万平方公里。雨季霍马林(Homalin)以下570公里可通汽轮,主要运送西北山区木材。

亲属法 西方法律用语。辛亥革命后、中华人民共和国成立前,中国立法也曾沿用。是规定亲属之间权利义务的法律。一般包括在民法中。

亲子关系 即"父母子女关系"。

亲子鉴定 应用ABO血型系统、MNSs血型系统等,以鉴定是否亲生子女的方法。虽不能肯定父方或母方,但能否定父方或母方。同时须结合检查父方的生育能力,调查母方受孕的时期和对比父母子女的容貌等作出鉴定。

亲气元素 地球化学术语。组成地球大气圈的主要元素,惰性气体元素,以及主要呈易挥发化合物存在的元素。如氢、氮、碳、氧及惰性气体等。

亲石元素 地球化学术语。在陨石硅酸盐相中富集的化学元素。在地球中明显富集在地壳内,有较大的氧化自由能。在自然界中都以氧化物,含氧盐,特别是硅酸盐的形式

出现。如硅、铝、钾、钠、钙、镁、铷、锶、铀、稀土元素等。其离子最外层电子数为 2 或 8。

亲身传播 人类传播方式之一。指人使用自身器官的功能(声音、表情、动作等)进行传播。主要形式是面对面的交谈,也包括较间接的电话、书信等。

亲亲相隐 中国旧律规定亲属之间相互隐瞒罪行不论罪或可减刑,该隐而不隐的却要处刑的原则。最初是儒家的主张,《论语·子路》:"父为子隐,子为父隐,直在其中矣。"西汉时法律明文规定"亲亲得相首匿"。唐律称"同居相为隐",规定更加具体。以后历代的规定与唐律大体上相同。有两类罪不适用亲亲相隐的原则,一类是谋反、谋大逆、谋叛等重罪,另一类是亲属之间互相侵害的犯罪。

亲铁元素 地球化学术语。富集于陨石金属相和铁陨石中的化学元素。与氧和硫的结合能力均弱,易溶于熔融铁中;在地球中相对于地壳和地幔而言,明显在地核中聚集。其离子最外层电子数在 8~18 之间。典型的亲铁元素有铁、镍、钴、金、铂族元素等。

亲铜元素 地球化学术语。在陨石硫化物相和陨硫铁(FeS)中富集的化学元素。在自然界中往往易与 S^{2-} 结合成硫化物和含硫盐。如硫、铜、锌、铅、镉、砷、银、硒、碲、锑等。其离子最外层有 18 个电子。

亲液溶胶 一般指高分子溶液。因高分子大多和某些溶剂的亲合力极强,在其表面紧紧保持着一层溶剂分子,因而形成可逆的亲液溶胶。例如将明胶、蛋白质放入水中,即可自动分散,而成亲液溶胶;将水蒸发去除,仍可回复成原来的明胶和蛋白质。高分子溶液是分子分散的真溶液,是热力学稳定的体系。

亲痛仇快 亲人痛心,仇人快意。语出朱浮《与彭宠书》:"凡举事无为亲厚者所痛,而为见仇者所快。"

亲属语言 由同一*原始语或*母语分化出来的各个语言。如在 5 世纪时,由于罗马帝国的解体,在拉丁语(民间拉丁语)的基础上,分化出意大利语、法语、西班牙语、葡萄牙语、罗马尼亚语等现代称为罗曼语族的各个语言。在语音、词汇、语法上有一定的共同特点。语系、语族、语支都是根据语言的亲属关系建立的。如汉语和藏语、壮语、傣语、苗语等,都是亲属语言。

亲缘交配 简称"亲交"、"近交"。有亲缘关系的家畜个体间的交配。一般以六代(含六代)作为划分标准,即指六代以内有亲缘关系的个体间交配。由于亲缘的近远,又分为嫡亲交配、近亲交配、中亲交配和远亲交配四种。长期亲交,可能引起后代体质柔弱,生活力、繁殖力降低。亲缘愈近,危害性愈大。在商品畜牧场内一般是禁止采用的;但在育种畜牧场中有时为了迅速改良现有品种、创造新品种和稳定遗传性,必须适当采用亲交。

亲属称谓制 反映人们之间的亲属关系,并体现他(她)们之间的权利和义务的称谓体系。*摩尔根首创亲属称谓制研究,将亲属称谓制分为类分制亲属称谓(即包括数种亲属关系的称谓)和描述性亲属称谓(即对同代人的亲属关系进行分类的称谓)。区分亲属称谓制的标准有性别、年龄、辈份、直系、旁系等因素。美国人类学家默多克(George Peter Murdock, 1897—1985)在其《社会结构》一书中将亲属称谓制分为六大类:克劳式制、爱斯基摩式制、夏威夷式制、易洛魁式制、奥玛哈式制和苏丹式制。这种分类法在人类学界被普遍认为较切合实际。所有称谓制中区分最为细致的是苏丹式称谓制,每一亲属都有其与其他亲属不同的称谓。中国汉族的亲属称谓即属此类。

4 **竖** 〔竪、豎〕(shù) ❶直立。《后汉书·灵帝纪》:"槐树自拔倒竖。"❷书法称直为竖。如:"十"字一横一竖。参见"努"。❸旧称童仆。《列子·说符》:"杨子之邻人亡羊,既率其党,又请杨子之竖追之。"

竖刁 刁一作刀、貂。春秋时齐桓公近臣。官为寺人。管仲死后,与易牙、开方专权。桓公死,诸子争立,他与易牙等杀害群吏,立公子无亏,太子昭奔宋,齐国因此内乱。

竖子 ❶童仆。《庄子·山木》:"命竖子杀雁而烹之。"❷鄙贱的称谓,犹小子。《史记·项羽本纪》:"亚父(范增)受玉斗置之地,拔剑撞而破之曰:'唉!竖子不足与谋!'"

竖井 亦称"立井"或"直井"。从地面竖直通至地下巷道的井筒。由井颈、井身、井底集水坑三部分构成。用砖、石、混凝土、钢筋混凝土支护的多为圆形断面,用木料支护的则为矩形或多角形断面。采矿时,用以运输、通风、排水等。修建长隧道和地下铁道时,常用竖井作辅助坑道,以增加工作面,缩短施工期限。隧道建成后,可用作通风井。

竖臣 指僭伪之臣。《后汉书·孔融传》:"每有一竖臣,辄云图之,若形之四方,非所以杜塞邪萌。"

竖炉 由耐火材料和金属结构组成的直立式或竖井式炉子。包括炉基、炉底、炉身、炉顶、装料和供水供风系统、废气排出系统。形状和结构随用途不同而异。炉内气氛可通过改变鼓风量与燃料量来调节。广泛应用于金属的矿物原料焙烧、煅烧及熔炼,如高炉、鼓风炉、煅烧炉、烟化炉等;也用于铁矿石或球团矿的直接还原。

竖宦 宦官,宫廷小臣。《后汉书·黄琼传》:"诸梁秉权,竖宦充朝。"

竖琴 拨弦乐器。由远古的弓演变而成。历代形制不一,今通行者为 1811 年法国埃拉尔(Sébastien Erard, 1752—1831)所创制。四十七弦,按 $C^{\flat}$ 大调自然音阶调律;另有七个踏板,能使各弦自由升高一或两个半音。演奏时,坐抱膝前,用双手拨奏,音色柔美清澈。常用于独奏、重奏或管弦乐队。

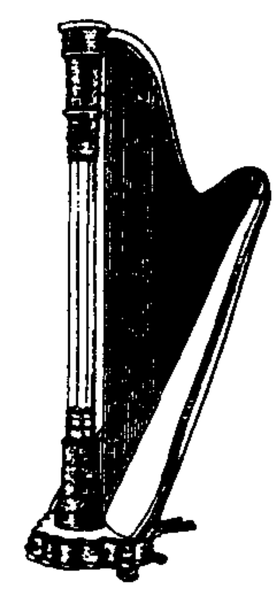
竖 琴

竖褐 古代僮仆或贫民穿的短衣,用兽毛或粗麻制成。《荀子·大略》:"食则饘粥不足,衣则竖褐不完。"

竖儒 对儒生的蔑称。《史记·留侯世家》:"汉王辍食吐哺,骂曰:'竖儒,几败而公事!'"竖儒:指郦食其。

竖穴墓 考古学术语。墓葬的构造形式之一。自地面向下掘一坑穴作为墓室,葬入后用土填实。这种墓制从新石器时代以来一直流行。

竖曲线 在路线纵断面变坡处所设置的曲线。为行车安全,当相邻坡度数值的代数差超过一定数值时,必须以竖曲线联接。按其代数差的符号不同,有凸形和凹形;按曲线形式不同,又有圆曲线型和抛物线型。

竖井排水 又称"垂直排水",简称"井排"。在排水区域内布置若干井点,通过抽取井水以降低地下水位的措施。地下水水质良好时,多结合井灌布置,以灌代排;如水质不佳,应把抽出的井水通过浅明沟送到排水区域以外。优点是能较快地大幅度降低地下水位;有利于雨季吸收降水,减轻排涝负担;增加灌溉水源;改善地下水质;不需大量开挖明沟。缺点是动力及运行费用较高。

竖起脊梁 比喻振作精神。《通俗编·身体》引《指月

录》:"东斋谦谓道川曰:'汝旧呼狄三,今名道川,川即三耳;能竖起脊梁办个事,其道如川之增,若放倒,则依旧狄三也。'"

竖罐炼锌 一种在竖罐中进行的火法蒸馏提锌方法。竖罐用碳化硅砖砌成。先将焙烧后的锌精矿、还原剂和粘结剂做成团块,焦化后装入竖罐。间接加热到1 000℃以上,氧化锌被还原成锌蒸气,引出后冷凝成液态锌。

竖井式进水口 将深孔闸门设置于库岸山岩中所建竖井内的水工隧洞进水口。组成部分包括进水喇叭口、竖井闸门室、闸后渐变段和闸门启闭机室等,还可设拦污栅、通气孔、平压管等辅助设备。适用于库岸岩石坚固,开挖竖井不致坍塌场合的深式进口隧洞。结构简单,不受风浪和水对闸门的影响,抗震稳定性好;但竖井内虽兼设工作闸门和检修闸门,检修闸门上游隧洞仍有一段不便检修。

4 **彦** (yàn) 旧时对士的美称。《书·太甲上》:"旁求俊彦。"孔传:"美士曰彦。"《诗·郑风·羔裘》:"彼其之子,邦之彦兮。"

彦琮 (557—610) 北朝末年及隋初僧人。赵郡柏人(今河北隆尧西)人。姓李,十岁出家,改名道江,后改彦琮。通梵文,精翻译。从印度僧达摩笈多询求外国史地,著《大隋西国传》;并与裴矩共修《天竺记》。今皆不传。

彦周诗话 南宋许颉撰。一卷(别有二卷本)。颉字彦周,襄邑(今河南睢县)人。南宋初在世。是书以评判唐宋诗人为主,兼及六朝诗作。书中多引黄庭坚、陈师道语,论旨与江西诗派略近。又杂有神怪梦幻之事,则近笔记。其自序述诗话宗旨为"辨句法,备古今,纪盛德,录异事,正讹误",颇为后人取法。

飒 〔**颯、颱**〕(sà 萨) ❶象风声。宋玉《风赋》:"有风飒然而至。"❷衰落;衰老。陆倕《思田赋》:"岁聿忽其云暮,庭草飒以萎黄。"杜甫《夔府书怀》诗:"翠华森远矣,白首飒凄其。"

飒戾 《楚辞·九叹·远逝》:"游清灵之飒戾兮,服云衣之披披。"王逸注:"飒戾,清凉貌。"

飒沓 众盛貌。鲍照《咏史诗》:"宾御纷飒沓,鞍马光照地。"

飒飒 象风雨声。《楚辞·九歌·山鬼》:"风飒飒兮木萧萧。"杜甫《乾元中寓居同谷县作歌七首》:"四山多风溪水急,寒雨飒飒枯树湿。"

飒缅 长袖飘动貌。班固《西都赋》:"红罗飒缅,绮组缤纷。"张衡《西京赋》:"振朱屣于盘樽,奋长袖之飒缅。"

飒爽 神采飞动貌;劲捷貌。杜甫《丹青引赠曹将军霸》:"褒公、鄂公毛发动,英姿飒爽来酣战。"又《画鹘行》:"高堂见生鹘,飒爽动秋骨。"

飒飒 大风貌。杜甫《赠崔十三评事公辅》诗:"飒飒定山桂,低徊风雨枝。"

5 **站** (zhàn) ❶直立。如:站起来。引申为立定、不倒。如:站得住;站得稳。❷中途暂时停留的地方或承转的机构。如:驿站;车站。《清会典·兵部》:"凡置邮,曰驿,曰站。"注:"军报所设为站。"❸为某种业务而设立的机构。如:保健站;观测站。

站户 元代专供站赤(元代驿传的称谓)之户。属中书省部与通政院,并置驿令、提领等官管辖,不与民户相混,如有缺,由民户签补。每一提领所领站户,多则二三千,少则五百至七百。《元史·兵志四》:"(至元十九年)随路站赤,三五户共当正马一匹,十三户供车一辆,自备一切什物公用。"其他水站的船,狗站的犬,牛站的牛亦均自备。

站赤 "驿传"的蒙译。《元史·兵志》:"元制,站赤者,驿传之译名也。盖以通达边情,布宣号令,古人所谓置邮而传命,未有重于此者焉。"成吉思汗时始在境内设置。元朝建立后,全国遍设站赤。据《经世大典》记载,总数达一千五百多处(不包括西北诸汗国在内),构成以大都为中心的交通网,东北达奴儿干之地(黑龙江口一带),北至吉利吉思部落(今叶尼塞河上游),西南至乌思藏宣慰司辖境(今西藏地区)。分陆站、水站和狗站,陆站有马、牛或驴,并备车、轿;水站有船;狗站有橇。初由中书省管理,后由通政院掌管。地方初由本府、州、司、县兼管,后定制直隶于路。驿站置驿令、提领等官管理。被派充役的民户称站户。站户因不堪奴役,往往逃亡。参见"驿传"。

站线 铁路车站内在*正线之外铺设的,用于某种作业的线路的通称。如列车到发线、货物装卸线、调车线、牵出线等。

站桩 气功练功方法之一。使肢体保持一定的站立姿势,借助呼吸的诱导,以加强脏腑、气血、骨髓、筋脉的功能。练功时思想集中,呼吸自然,两脚站立不动,上虚下实,宛如树桩。

站笼 即"立枷"。

站人洋 亦称"杖洋"。旧时英国铸造的一种银元。币面图案为一手持三叉戟的不列颠女神站像,并用汉、英和马来文标明"一圆"字样。1895年起在孟买、加尔各答等地铸造,大小轻重仿墨西哥鹰洋。由上海、香港、新加坡、槟榔屿等地的英国银行发行。

站立式起跑 径赛起跑方式之一。练习时两腿前后开立,以较有力的一腿放在前面,两腿弯曲,身体适当前倾,以便在听到出发信号后迅速跑出。站立式起跑动作比较简单,常用于中长跑。

竞 〔**競**〕(jìng) ❶比赛;争逐。如:竞技;竞走。《诗·商颂·长发》:"不竞不絿。"郑玄笺:"竞,逐也。"❷强劲。《左传·襄公十八年》:"南风不竞。"

竞争 ❶互相争胜。《庄子·齐物论》:"有竞有争。"郭象注:"并逐曰竞,对辩曰争。"❷商品生产者为争取有利的产销条件而进行的角逐。商品经济矛盾运动的必然产物,是价值规律得以贯彻和实现的条件。在小商品经济中就存在,但规模不大,曾促使小生产者两极分化。资本主义竞争是资本家之间为追求最大限度利润而进行的你死我活的争夺。垄断前资本主义的经济特征是自由竞争。自由竞争的发展导致垄断的产生,但垄断并不排除竞争,反而使竞争更加尖锐激烈。竞争既促进资本主义生产的发展,又加剧生产无政府状态,造成社会生产力的巨大浪费。社会主义市场经济中也存在着竞争。竞争能及时暴露企业的缺点,促使企业改进生产技术和经营管理,增强活力,使产品适销对路;也有助于在社会各生产部门合理地分配生产资料和劳动力,使生产更符合社会需要。但竞争的消极作用在社会主义市场经济中仍然存在,需要国家运用法律的、行政的和经济的手段对无序的竞争加以规范、限制和诱导。

竞走 径赛项目之一。走时两脚不得同时离地,后脚离地之前,前脚必须与地面保持接触,前脚跟着地时,腿膝关节必须伸直。有女子5公里、10公里,男子20公里、30公里、50公里和2小时竞走等项目。

竞选 候选人及其支持者为争取选票而进行的活动。在资本主义国家的选举中,资产阶级各政党为此支付大量经

费，控制宣传工具，施展各种手段以拉拢选民。

竞病 南朝梁曹景宗，大破魏兵而归，武帝设宴庆贺。宴饮间，联句赋诗。至景宗，韵惟余"竞"、"病"二字。景宗操笔立成一诗："去时儿女悲，归来笳鼓竞。借问行路人，何如霍去病？"武帝甚为赞叹。见《南史·曹景宗传》。后即用为作诗押险韵的典故。苏轼《王巩以诗送将官梁交且见寄次韵答之》："将军竞病自诗鸣。"

竞爽 ❶刚强精明。《左传·昭公三年》："齐公孙灶卒。司马灶见晏子，曰：'又丧子雅矣！'晏子曰：'……二惠竞爽，犹可；又弱一个焉，姜其危哉！'"杜预注："子雅、子尾皆齐惠公之孙也；竞，强也；爽，明也。"按齐姜姓，言有二惠的强明还可保持齐国势力。❷争胜。钟嵘《诗品》卷上："自王、扬、枚、马之徒，词赋竞爽，而吟咏靡闻。"

竞渡 赛船。相传屈原于五月五日投汨罗江，俗因于是日以龙舟竞渡，表示纪念。《荆楚岁时记》："五月五日竞渡，俗为屈原投汨罗日，伤其死，故并命舟楫以拯之。"

竞演舞 俄罗斯民间舞蹈。表演时带有强烈的即兴色彩，舞者可充分自由地发挥技艺特长，展开竞赛。基本动作是双脚轮流击地踏点，男子有蹲跳、矮步、扫腿、拍打等，女子有跳、转等。有时也用以泛指竞技性舞蹈。

竞争机制 商品生产者和经营者争夺市场的竞争促进和制约商品经济发展的内在功能体系。商品生产者为争夺有利的产销条件和投资场所而进行的竞争，必然导致优胜劣汰。同一部门不同商品生产者之间的竞争，迫使他们不断革新生产技术、提高产品质量、增加花色品种和改善经营管理。不同部门之间的竞争则使社会劳动流向社会需求最迫切和经济效益最高的部门，有利于优化资源配置，调整产业结构和产品结构。竞争机制作为一种推动商品经济发展的外部压力，是市场机制的一个重要构成部分。

竞技运动 具有竞赛特点和较高技术要求的运动项目的通称。有田径、游泳、足球、篮球、排球、网球、乒乓球、羽毛球、棒球、垒球、曲棍球、手球、水球、冰球、跳水、体操、举重、射击、射箭、击剑、摔跤、柔道、马术、自行车、赛艇、皮艇、划艇、帆船、滑冰、滑雪等数十项。各国或各地区还有自己的特殊项目，如中国的武术。各项目都有严格的竞赛规则，运动员(队)须经过系统的身体训练和技术战术训练。竞技运动有时也简称"运动"。

竞技体操 竞技性体操之一。有男子六项(自由体操、鞍马、吊环、纵跳马、双杠、单杠)，女子四项(横跳马、高低杠、平衡木、自由体操)。比赛分资格赛、全能赛、单项赛和团体赛(亦称第一、二、三、四种比赛)。四种均只比自选动作，每套动作满分为10分。

竞技状态 运动员在身体、技术、战术、心理素质等方面所形成的最适宜的运动状态。其标志是：人体各器官系统机能高度完善，尤其是中枢神经系统调节能力达到较高水平，机能潜力大，能承受大运动量的训练和比赛；运动技能准确、熟练、协调，战术意识性强，能适应复杂变化的外界环境；情绪高涨，精力旺盛，意志顽强，渴望训练，对比赛充满胜利信心。

竞技游泳 游泳运动的一类。以游进速度快慢决定胜负的游泳比赛项目的统称。国际游联规定的泳式，包括爬泳、仰泳、蛙泳、蝶泳(海豚泳)和混合泳等姿势的个人项目、接力项目。

竞赛规程 指导运动竞赛的基本文件。组织比赛和裁判工作的具体根据。内容包括竞赛的名称、任务、时间、地点、主办机关或组织、参加单位及运动员条件、竞赛项目、竞赛规则和名次评定方法、奖励办法、报名手续和其他有关的规定事项。

竞争性产业 指能自由进入或退出，且任何一个厂商或企业都不能决定产品定价的行业或部门。如服装、家用电器等生产部门。其特点有：厂商产品具有同质性；企业可自由进入或退出；存在众多的分散的生产者和消费者，任何一个人都难以控制该部门的产品产量、价格和供求。

竞争性抑制 抑制酶活性的重要方式之一。与底物结构相似的物质能竞争性地与酶结合，从而使酶不能与底物结合而降低其催化活性。

5 **竛** (líng 灵) 见"竛竮"。

竛竮 同"伶俜"。孤单貌。梁武帝《孝思赋序》："年未髫龀，内失所恃，馀喘竛竮，奶媪相长。"

竘 (qǔ) 雄壮貌。《淮南子·人间训》："〔匠人〕受令而为室，其始成，竘然善也。"高诱注："竘，高壮貌。"

竭 〔**竭**〕(lì 立) 鸟名。《尔雅·释鸟》："竭，天狗。"郭璞注："小鸟也，青似翠，食鱼，江东呼为水狗。"按即鱼狗。

竝 "并㊀㊁"的异体字。

竚 "伫"的异体字。

6 **産** "产"的繁体字。

竫 (jìng 静) ❶安静。《吕氏春秋·贵因》："竫立安坐而至者，因其械也。"《后汉书·崔骃传》："竫潜思于至赜兮。"❷编造。《公羊传·文公十二年》："惟诋诋善竫言。"何休注："竫犹撰也。"陈立义疏："撰者，巧言之人，凭空结撰，易以动人。"

翊 (yì 易) ❶辅助。如：翊赞；翊卫。❷同"翌"。明日。《汉书·王莽传上》："越若翊辛丑。"蔡邕《议郎胡公夫人哀赞》："疾用欢痊，翊日斯瘳。"

翊翊 同"翼翼"。恭敬貌。《汉书·礼乐志》："附而不骄，正心翊翊。"

7 **竦** (sǒng 耸) ❶伸长脖子、提起脚跟站着。如：竦立。《汉书·韩王信传》："竦而望归。"❷肃敬貌。《后汉书·黄宪传》："竦然异之。"❸通"悚"。恐惧。《汉书·李广传》："率三军之心，同战士之力，故怒形则千里竦，威振则万物伏。"❹通"耸"。往上跳。见"竦身"。❺通"怂"。怂恿。《汉书·扬雄传下》："整舆竦戎。"颜师古注："竦，劝也。"

竦身 犹耸身，纵身上跳。《淮南子·道应训》："若士举臂而竦身，遂入云中。"

童 (tóng) ❶"僮"的本字。谓奴仆。如：书童；童儿。《易·旅》："丧其童仆。"❷未成年的人。如：孩童；学童。❸牛羊未出角之称。《易·大畜》："童牛之牿。"虞翻注："无角之牛也。"《诗·大雅·抑》："彼童而角。"毛传："童，羊之无角者也。"❹山无草木。见"童山"。比喻人秃顶。韩愈《进学解》："头童齿豁。"❺愚昧无知。《新书·道术》："反慧为童。"参见"童昏"、"童蒙❶"。❻通"瞳"。见"童子❷"。❼姓。

童山 无草木的山。《释名·释长幼》："山无草木亦曰童。"如：童山濯濯。

童子 ❶未成年的人。《诗·卫风·芄兰》:"童子佩觿。"❷童,通"瞳"。瞳人。《汉书·项籍传赞》:"舜盖重童子,项羽又重童子。"童,《史记》作"瞳"。

童乌 《法言·问神》:"育而不苗者,吾家之童乌乎! 九龄而与我玄文。"童乌,扬雄之子。玄,指扬雄所作《太玄》。后因以称聪明而早死的孩子。苏轼《悼朝云》诗:"苗而不秀岂其天,不使童乌与我玄。"朝云,轼妾,曾生子幹儿,未百日而亡。

童心 儿童的心情;孩子气。《左传·襄公三十一年》:"于是昭公十九年矣,犹有童心。"引申为真心、真情实感。李贽《焚书·童心说》:"夫童心者,绝假纯真,最初一念之本心也。"

童生 别称文童。明清科举制度,凡应考*生员(秀才)之试者,不论年龄大小,皆称儒童,习惯上称为童生。

童虫 扁形动物吸虫类幼虫发育中的一个阶段。由*囊蚴被终宿主吞食后脱囊而成。血吸虫则由*尾蚴钻进宿主皮肤时丢去尾部而成。童虫在发育为成虫的阶段中有一较长的移行途径,如血吸虫、肺吸虫等能穿破脏器,引起相应的病变;在移行过程中亦可因受到宿主免疫功能的攻击而死亡。

童声 少年儿童在未变声前的嗓音。其音色与女声相似。

童呆(騃) 年幼无知。韩愈《谢自然诗》:"童呆无所识。"亦用为愚痴之义。

童昏 愚昧无知。《文选·陆机〈演连珠〉》:"利尽万物,不能睿童昏之心。"吕向注:"童昏,痴也。"亦作"僮昏"。《国语·晋语四》:"僮昏不可使谋。"韦昭注:"僮,无知;昏,暗乱也。"

童话 儿童文学的一种。通过丰富的想像、幻想和夸张来塑造艺术形象,反映生活,增进儿童思想性格的成长。一般故事情节神奇曲折,内容和表现形式浅显生动,对自然物的描写常用拟人化手法,能适应儿童的接受能力。

童贯 (1054—1126) 北宋宦官。字道夫,开封(今属河南)人。初任供奉官,在杭州为徽宗搜括书画奇巧,与蔡京互相勾结。后在西北监军,掌握兵权约二十年,权倾一时。为*六贼之一。政和元年(1111年)使辽,邀马植(后改名李良嗣、赵良嗣)归宋,开联金灭辽之谋。宣和三年(1121年)统兵镇压方腊起义。次年攻辽失败,乞求金兵援助,代取燕京。又以岁币贿金,换取檀、顺、景、蓟四州空城,侈言收复有功,封广阳郡王。七年金兵攻宋时,他在太原闻讯,逃回汴京,随徽宗南走。钦宗即位后被处死。

童竖 犹童子。未成年的人。张载《七哀》诗:"蒙茏荆棘生,蹊径登童竖。"

童真 ❶犹言童身。傅亮《文殊师利菩萨赞》:"在昔龙种,今也童真。"❷玄应《一切经音义》卷五:"童真,是沙弥别名。"沙弥,已受十戒的小和尚。

童童 ❶光洁貌。高诱《淮南子叙》:"一尺缯,好童童;一升粟,饱蓬蓬。"❷秃貌。梅尧臣《杨公蕴之华亭宰》诗:"今年拗都尽,秃株立童童。"❸覆盖貌。《三国志·蜀志·先主备传》:"舍东南角篱上,有桑树生,高五丈余,遥望见童童如小车盖。"按《艺文类聚》引作"幢幢"。

童谣 儿童文学的一种。一般与儿歌合称儿童歌谣。形式短小,语言单纯,意思明白,适合儿童传诵。有儿童自编自唱的,也有成人拟作的。中国旧时被压迫阶级常借童谣形式来讽喻现实,表达思想愿望,带有较多幻想和讽刺因素。但也有统治阶级拟作,用以帮助实现某种政治意图的。

童蒙 ❶童幼无知;愚蒙。《易·蒙》:"匪我求童蒙,童蒙求我。"孔颖达疏:"蒙者,微昧暗弱之名。"❷无知的儿童。元稹《江边》诗:"散诞都由习,童蒙剩懒散。"

童寯 (1900—1983) 中国建筑学家。字伯潜,盛京(今辽宁沈阳)人,满族。1925年于清华学校毕业后赴美国宾夕法尼亚大学留学,1928年获硕士。1930年回国,任东北大学教授、建筑系主任,华盖建筑师事务所建筑师,参与设计南京国民政府外交部、大上海大戏院(后称大上海电影院)、上海浙江兴业银行等建筑。其设计作品遍及南京、上海、四川、贵州等省市。1944年起兼任中央大学教授。建国后,任南京工学院教授、建筑研究所副所长。主要著有《江南园林志》、《新建筑与流派》、《近百年西方建筑史》、《日本近代建筑史》、《苏联建筑》等。

童子军 使儿童接受军事化训练的一种组织。英国军官贝登堡(Robert Stephenson Smyth Baden-Powell, 1857—1941)于1908年创设。不久即流行于许多国家。每四年举行一次世界童子军大会,并在常设中央机构童子军国际委员会下设童子军国际局。1958年,该局从伦敦迁加拿大渥太华。1910年,贝登堡又创立女童子军,另成系统。旧中国也于1912年由武昌文华书院首先成立童子军。

童子科 唐宋时特设考试科目之一。唐制十岁以下能通经者,宋制十五岁以下能通经作诗赋者,应试后给予出身并授官。亦称童子举。

童子痨 中医学病名。一种以小儿体质虚弱、发育迟缓为特征的疾病。多因先天不足或患慢性疾病日久,影响发育成长而致。主要表现为身体羸弱,面黄肌瘦,骨蒸潮热等,状似虚劳。

童生试 简称"童试",亦称"小考"、"小试"。明清两代取得生员(秀才)资格的入学考试。应考者无论年龄大小,均称童生,或称儒童、文童。童生试包括县试、府(或直隶州、厅)试和院试三个阶段。三年内举行两次。丑、未、辰、戌年为岁考,寅、申、巳、亥年为科考。

童年期 指7~12岁的儿童。此期肌肉发育快,循环和呼吸系统功能活动加强,乳牙换成恒牙,语言和思维渐趋完善。生长发育进入平稳阶段。部分儿童在后阶段,特别是女孩子进入青春发育初期,可出现生长突增,身高、体重有显著增加。要合理安排学习、劳动、文体活动等时间,注意饮食起居、预防疾病等,使其逐渐习惯于紧张、活泼而有节奏的校内外生活。

童芷苓 (1922—1995) 京剧女演员。江西南昌人。十岁学艺,受王瑶卿器重。后学花旦,得荀派艺术真传。又拜梅兰芳为师,钻研梅派艺术。能演荀、梅、程、尚四大名旦各派剧目。擅演《金玉奴》、《红娘》、《宇宙锋》、《武则天》、《尤三姐》、《樊江关》等剧。

童男女 未成年的男女。《史记·秦始皇本纪》:"发童男女数千人入海求仙人。"

童养媳 中国封建制度下从小被出卖或由家庭包办订婚,在婆家生活的未婚媳妇。一般出身贫苦家庭,在封建礼教束缚下备受歧视与压迫,社会地位低下。新中国成立后,已被禁止。

童第周 (1902—1979) 中国实验胚胎学家,中国实验胚胎学开创者之一。浙江鄞县人。曾任山东大学、中央大学、同济大学、复旦大学教授,中央研究院心理研究所研究员,英国剑桥大学和美国耶鲁大学研究员。建国后,历任山东

大学教授、副校长，中科院实验生物研究所副所长、海洋研究所所长和动物研究所所长，中科院副院长。中科院生物学部委员、主任。1978 年加入中国共产党。早期在脊索动物、鱼类和两栖类动物卵子发育能力的研究方面，有独创性发现。50 年代开始，系统研究了文昌鱼的卵子发育规律，为进一步确定文昌鱼在动物学上的位置提供了重要证据，丰富了实验胚胎学理论。60 年代后，研究细胞核和细胞质在鱼类个体发育、细胞分化和性状遗传中的相互作用，提出了独特创见。在研究海洋有害生物的防治、经济水产动物的人工养殖、经济鱼类育种的新途径等方面，也作出了贡献。撰有专著和论文七十余篇。

童蒙训 书名。亦名《吕氏童蒙训》。宋吕本中著。三卷。采辑宋儒有关修身、治学、从政之言论，作为家塾训蒙课本。

童豪富 (William Henry Twenhofel, 1875—1957) 美国沉积岩石学家。耶鲁大学哲学博士。曾在堪萨斯大学和威斯康星大学任教。曾任美国沉积学会会长。毕生从事沉积学及沉积岩石学的研究。著有《沉积学》、《沉积学原理》、《沉积物及沉积岩研究法》等。

童牛角马 没有角的牛和生了角的马。比喻违背常理，不可能存在的事物。《太玄·更》："童牛角马，不今不古。"

童蒙须知 书名。中国旧时的蒙学课本。南宋朱熹编。分"衣服冠履"、"言语步趋"、"洒扫涓洁"、"读书写字"、"杂细事宜"五部分。

童痴一弄 时调集。即*《挂枝儿》。又有《童痴二弄》，即*《山歌》。皆明冯梦龙编。

7 **竢** "俟㊀"的异体字。

竣 (jùn 俊) 退立。《国语·齐语》："有司已于事而竣。"韦昭注："竣，退伏也。"引申为完毕。如：竣工。

竣工图 根据施工结束后工程实际情况所绘制的图。在工程进行中有时有改动原施工图的情况，因此，必须作出竣工图，作为工程验收资料、结算造价依据和技术档案。

竣工测量(量 liáng) 工程建筑物竣工后所进行的测量工作。主要任务：测量出已竣工的主要建(构)筑物的平面位置和高程、提供竣工资料、编绘竣工总平面图。用作工程建筑物的验收、质量评定、运营管理、扩建和改建的依据。

8 **靖** ㊀(jìng 静) ❶安定。《国语·周语下》："自后稷之始基靖民。"韦昭注："基，始也；靖，安也。自后稷播百穀，以始安民。"❷平定。《左传·僖公九年》："君务靖乱，无勤于行。"❸谦恭。《管子·大匡》："士处靖，敬老与贵，交不失礼。"❹图谋。《诗·大雅·召旻》："实靖夷我邦。"郑玄笺："皆谋夷灭王之国。"❺细小貌。见"靖人"。❻通"静"。《左传·昭公二十五年》："靖以待命犹可，动必忧。"❼姓。唐代有靖君亮。

㊁(jīng) 通"旌"。表彰。《左传·昭公元年》："请免之，以靖能者。"

靖人 亦作"竫人"、"诤人"。古代传说中的小人。《山海经·大荒东经》："有小人国，名靖人。"郭璞注："《诗含神雾》曰：'东北极有人长九寸。'殆谓此小人也。或作竫，音同。"

靖化 旧县名。在四川省阿坝藏族羌族自治州西南部。1936 年以绥靖、崇化二屯及绰斯甲土司地方合并设置。1953 年改名大金县，1960 年改名金川县。

靖边 县名。在陕西省西北部、无定河支流芦河上游，邻接内蒙古自治区。县人民政府驻张家畔镇。明设靖边营，清改靖边县。以靖边堡得名。经济以农、牧业为主，产黍、谷子、豆类、马铃薯、荞麦和多种毛皮，并有甘草、远志、大黄等药材。工业有食品、皮毛加工、建材、石油化工等。古迹有统万城遗址。

靖西 县名。在广西壮族自治区西南部、左江支流黑水河上游，邻接云南省。县人民政府驻新靖镇。元末置归顺州，清为归顺直隶州，1912 年升府。1913 年改靖西县。农产有稻、玉米、甘薯及三七、黄精等。特产壮锦。富藏锰矿。工业有采矿、机械、建材、食品等。名胜有宾山、紫壁山、鹅泉、龙潭。多石山峰林，有"小桂林"之称。

靖州 州、路、府名。北宋崇宁二年(1103 年)改诚州置州。治今湖南靖州。辖境相当今湖南的渠水流域和贵州锦屏以东的清水江流域和亮江流域。元改为路，后降为州。明初升为府，不久又降为州。清为直隶州。1913 年废，改本州为县。境内多山，瑶、汉错居。宋以来产金；南宋时瑶族姚明敖起义于此。

靖江 市名。在江苏省泰州市东南部、长江北岸。市人民政府驻靖城镇。原是江中沙洲(名马驮沙)，宋移民垦殖，后与北岸相连。明成化七年(1471 年)设县。1993 年改设市。人口 66.2 万(城镇 12.7 万，1996 年)。工业有机械、纺织、化学、食品等。农产有稻、小麦、棉花、蚕茧。水产业发达。特产"靖江肉脯"。名胜古迹有孤山、岳王庙。

靖宇 县名。在吉林省白山市北部、松花江上游。县人民政府驻靖宇镇。清光绪三十四年(1908 年)设濛江州，1913 年改濛江县，1946 年解放后为纪念杨靖宇烈士改靖宇县。富森林资源及多种野生动物、珍贵药材等。农产以玉米为主。矿产有煤、磷、铁、铜。工业有采矿、建材、机械、化学、造纸等。建有靖宇将军纪念馆。

靖安 县名。在江西省西北部、修水支流潦河上游。县人民政府驻双溪镇。五代南唐置县。山区富木材、竹、栗、柑橘、茶叶、油茶及矿产资源。农产以稻为主。矿产有钨、锡、铜。工业有采矿、电力、机械、轻纺、建材、化学等。古迹有宝峰寺。

靖远 县名。在甘肃省白银市东部，黄河流经境内，邻接宁夏回族自治区。县人民政府驻城关镇。汉祖厉、鹑阴两县地，西魏置会宁县，唐废。明置靖虏卫，清初改靖远卫，雍正八年(1730 年)改县。主产小麦、谷子、棉花、黍和瓜果。畜牧业亦盛。矿产有稀土、煤。工业有采矿、机械、建材、毛纺、印刷等。特产黑瓜子、白瓜子和毛皮筒等。名胜古迹有乌兰山、法泉寺石窟、接引寺石窟、寺儿湾石窟。

靖县 旧县名。在湖南省西南部，邻接贵州省。1913 年由靖州改置。1987 年撤销，改设靖州苗族侗族自治县。

靖难 (—nàn) 谓平定变乱。《后汉书·孔融传》："负其高气，志在靖难，而才疎意广，迄无成功。"

靖康 宋钦宗年号 (1126—1127)。

靖献 谓臣下尽忠于君。语出《书·微子》："自靖，人自献于先王。"孔传："各自谋行其志，人人自献达于先王，以不失道。"

靖国军 护法战争期间滇、陕等省组织的军队。1917 年 7 月，孙中山发起讨伐段祺瑞的护法战争，云南督军唐继尧通电赞成护法，将所部滇军改称靖国军，自任总司令，后改称滇川黔靖国军总司令。陕西等省也相继建立靖国军。1921 年唐在云南兵败倒台，取消靖国军名义。至 1922 年陕西等省的靖国军也先后瓦解。

靖郭君 战国时齐相*田婴的封号。

靖国神社 日本祭祀阵亡官兵的场所。1869年设于东京。原名"东京招魂社",1879年改今名。社内供奉自明治维新以来在历次战争中阵亡的官兵共246.4万余名,其中包括东条英机等第二次世界大战的日本战犯。过去每年春、秋举行大祭,由天皇或其代表主祭。第二次世界大战后,根据日本宪法关于政教分离的规定,取消由国家主持的祭祀活动。但日本的一些政界要人仍有以各种身份公开参拜靖国神社的,引起曾受日本侵略之害的各国人民的愤慨。

靖难之役 明太祖为加强皇权,分封诸子为王。北边各王握有兵权,势力更大。惠帝(太祖孙)即位,因尾大不掉,用齐泰、黄子澄策,先后废削周、齐、湘、代、岷五王。建文元年(1399年)燕王朱棣起兵北平(今北京),以讨齐黄为名,号称"靖难"。建文四年燕兵破京师(今江苏南京),惠帝死于宫中(一说逃亡)。朱棣即位,是为成祖。

靖康之变 金灭北宋的历史事件。或称靖康之祸、靖康之难。靖康元年冬(1126年),金军攻破东京(今河南开封)。次年四月,金贵族于大肆勒索搜括后,俘徽宗、钦宗和宗室、后妃等数千人,以及教坊乐工、技艺工匠,携法驾、仪仗、冠服、礼器、天文仪器、珍宝玩物、皇家藏书、天下州府地图等北去,东京城中公私蓄积为之一空。北宋灭亡。

靖康要录 书名。一名《靖康诏旨》。南宋汪藻撰。十六卷。编年体北宋末年史书。起自钦宗为太子时,讫于靖康二年(1127年)五月一日。广采诏旨奏议,按日系事,以宋金和战诸事记载较详。乾道三年(1167年),洪迈修钦宗实录,曾取材于此书。虽载文稍繁,叙事可略,但可下接李心传《建炎以来系年要录》,上补李焘《续资治通鉴长编》之缺。

靖州苗族侗族自治县 1987年9月27日建立。在湖南省西南部,渠水流贯。自治县人民政府驻渠阳镇。宋置永平县,并置靖州,明废县入州,1913年改靖县。居民有苗、侗、汉等族。农林产有稻、甘薯、大豆、油桐、油茶、核桃、木材、竹等,以产杨梅著名。工业有农机、化肥、酿酒等。公路通洪江、怀化等地,枝柳铁路贯境。

8 **竪** "竖"的繁体字。

廉 "廉"的异体字。

竦 同"莅"。

9 **竭** (jié) ❶负载。《礼记·礼运》:"五行之动,迭相竭也。"郑玄注:"竭,犹负载也。言五行运转,更相为始也。"❷举;竖起。《说文·豕部》:"竭其尾谓之豕。"❸完;尽。如:取之不尽,用之不竭。《论语·学而》:"事父母,能竭其力。"李华《吊古战场文》:"矢竭兮弦绝。"❹干涸。《国语·周语上》:"山崩川竭,亡之征也。"

竭蹶 ❶颠仆,行步匆遽的样子。《荀子·儒效》:"远者竭蹶而趋之。"杨倞注:"竭蹶,颠倒也;远者颠倒趋之,如不及然。"又《议兵》作"竭蹷"。❷资财匮乏。如:经济竭蹶。

竭泽而渔 戽干池水捉鱼。比喻搜括净尽,毫不留存。《吕氏春秋·义赏》:"竭泽而渔,岂不获得,而明年无鱼。"

端 (duān) ❶正。如:端楷;端坐;品行不端。《礼记·祭义》:"以端其位。"❷头;头绪。如:笔端;思绪万端。引申为缘由。陆机《君子行》:"祸集非无端。"❸详审。《国策·赵策一》:"韩魏之君视疵(赵臣郄疵自称)端而趋疾。"❹古布帛长度名。《左传·昭公二十六年》"币锦二两"杜预注:"二丈为一端,二端为一两,所谓匹也。"《集韵·二十六桓》则谓"布帛六丈曰端"。❺古礼服名。《左传·昭公元年》:"吾与子弁冕端委。"孔颖达疏引服虔曰:"礼衣端正无杀,故曰端。"❻双手捧物。《红楼梦》第三十五回:"正值袭人端了两碗菜走进来。"❼究竟;真正。蔡伸《满庭芳》词:"端不负平生。"陆游《病中绝句》:"此生端欲老江湖。"❽多;深。谢庄《月赋》:"陈王初丧应、刘,端忧多暇。"❾姓。

端门 ❶宫殿的南向正门。《汉书·周勃传》:"有谒者十人,持戟卫端门。"❷《晋书·天文志上》:"太微,天子庭也……南蕃中二星间曰端门。"南蕃二星,东曰左执法,西曰右执法,与东蕃四星、西蕃四星列成屏藩之状;左右执法间称端门,为太微垣的南门。

端木 复姓。春秋时有端木赐。

端日 即夏历正月初一日。见韩鄂《岁华纪丽》卷一"八节之端"胡震亨注。

端午 ❶夏历五月初五日,民间节日。本名"端五"。《太平御览》卷三十一引《风土记》:"仲夏端五,端,初也。"亦名"端阳"、"重五"、"重午"。❷泛指初五日。洪迈《容斋随笔》卷一:"唐玄宗以八月五日生,以其日为千秋节。张说《上大衍历序》云:'谨以开元十六年八月端午赤光照室之夜献之。'宋璟《请以八月五日为千秋节表》云:'月惟仲秋,日在端午。'然则凡月之五日,皆可称端午也。"

端公 ❶唐代称侍御史。《通典·职官六》:"侍御史之职……台内之事悉主之,号为台端,他人称之曰端公。"❷旧时称巫。《潜书·抑尊》:"蜀人之事神也必冯(凭)巫,谓巫为端公。"❸宋代称公差。《水浒传》第八回:"原来宋时的公人,都称呼端公。"

端月 即夏历正月。秦避始皇(名政)讳,改称正月为"端月"。韩鄂《岁华纪丽》卷一:"位正元阳,气和端月。"

端方 ❶正直。如:品德端方。❷端方(1861—1911)。清末满洲正白旗人。托忒克氏,字午桥,号匋斋。曾任陕西按察使、护理陕西巡抚。后擢湖北巡抚、署湖广总督,再迁江苏巡抚、署两江总督。1905年(光绪三十一年)出国考察政治,次年回国,建议预备立宪。同年任两江总督,1909年(宣统元年)移督直隶,旋被摄政王载沣罢免。1911年起用为川汉、粤汉铁路督办大臣,率军入川镇压保路运动,在资州(今资中)被起义士兵杀死。有《端忠敏公奏稿》、《匋斋吉金录》等。

端氏 古县名。本战国晋邑,汉置县。治今山西沁水县东北,隋自故城移治于今沁水东南,蒙古至元三年(1266年)并入沁水县。

端平 宋理宗年号(1234—1236)。

端华(?—1861) 清末贵族。满族。爱新觉罗氏。号端友。1846年(道光二十六年)袭爵郑亲王。次年授御前大臣。后受顾命。咸丰帝即位后,与异母弟肃顺、怡亲王载垣等渐受信用。1860年(咸丰十年)英法联军进逼北京,随咸丰帝逃往热河(治今河北承德),授领侍卫内大臣。次年与肃顺等八人同受命为辅政大臣,掌握实权。*祺祥政变中被慈禧太后迫令自尽。

端州 州名。隋开皇九年(公元589年)置。以境内端溪得名。治高要(今肇庆市)。唐辖境相当今广东肇庆、高要和高明三市地。宋重和元年(1118年)升为肇庆府。产银和砚石,后者世称*端砚。

端阳 即端午。冯应京《月令广义》卷一:"五月初五日端

阳节。"

端词 即三段论中的"大项"和"小项"。

端的 ❶真的;果然。晏殊《凤衔杯》词:"端的自家心下眼中人。"《水浒传》第二十三回:"武松读了印信榜文,方知端的有虎。"❷究竟;底细。柳永《征部乐》词:"凭谁去花衢觅,细说此中端的。"

端详 ❶端庄安详。《北史·寇儁传》:"儁身长八尺,须鬓皓然,容止端详,音韵清朗。"❷犹"端相"。仔细审察。白居易《和梦游春诗》:"端详筮仕蓍,磨拭穿杨镞。"❸始末;详情。如:细说端详。

端肃 恭敬严肃。旧时书信中对长辈表示敬意的用语。《通俗编·仪节》引沈文《初政记》:"洪武三年五月,谕中书省曰:'今人书札,宜定其式。'礼部议:'凡致书于尊者,称端肃奉书;答则端肃奉复。'"亦用以称妇人行礼。

端相 (—xiàng) 细看;审视。周邦彦《意难忘》词:"夜渐深,笼灯就月,仔细端相。"

端砚 中国传统的实用工艺品之一。因产地广东端州(今肇庆)而得名。始于唐代。石质坚实、细润,发墨不损毫、书写流利,雕琢精美。以出于斧柯山者最佳。古人有诗赞曰:"端州砚工巧如神,踏天磨刀割紫云。"(李贺《青花紫石歌》)"端州石砚人间重。"(刘梦得《唐秀才赠端州紫石砚以诗答之》)。

端拱 ❶端坐拱手。《庄子·山木》:"颜回端拱还目而窥之。"旧时指帝王无为而治。《魏书·辛雄传》:"端拱而四方安。"亦指大臣正色立朝,严肃不苟。《南史·王球传》:"王弘兄弟贵动朝廷,球终日端拱,未尝相往来。"❷宋太宗年号(988—989)。

端倪 ❶头绪。《庄子·大宗师》:"反复终始,不知端倪。"❷边际。谢灵运《游赤石进帆海》诗:"溟涨无端倪,虚舟有超越。"❸捉摸,推究。韩愈《送高闲上人序》:"故旭(张旭)之书,变动犹鬼神,不可端倪。"

端悫 端正笃实。《荀子·修身》:"端悫诚信,拘守而详。"

端绪 头绪。《淮南子·精神训》:"反复终始,不知其端绪。"《汉书·淮阳宪王钦传》:"既开端绪,愿卒成之。"

端揆 指宰相。因宰相居百官之首,总持朝政,故称。《南史·沈约传》:"约久处端揆,有志台司。"参见"百揆"。

端蒙 天干中乙的别称,用以纪年。《史记·历书》:"端蒙单阏二年。"司马贞索隐:"端蒙,乙也。《尔雅》作'旃蒙'。"

端溪 古县名。西汉置,以端溪水得名。治今广东德庆。明洪武九年(1376年)废入德庆州。南朝宋后历为晋康郡、南康州、康州、德庆府、德庆路治所。宋有锡场。

端整 犹端庄。《金史·睿宗贞懿皇后传》:"容貌端整,言不妄发。"

端木赐 即"子贡"。

端午节 亦称"端五节"、"端阳节"或"蒲节"。中国民间传统节日。流传于汉族和壮、布依、侗、土家、仡佬等少数民族地区。时在夏历五月初五。起源说法不一,大都认为是悼念投汨罗江自沉的战国时楚国爱国诗人屈原;有认为是古越人举行的龙图腾祭俗;也有认为是由夏、商、周时的夏至节演变而来等。于时,人们插艾蒲、吃粽子、饮雄黄酒和在小儿衣襟上系香袋等,以期禳灾疫,去虫毒。南方各省区节前举行龙舟竞渡等娱乐活动。

端正好 ❶词牌名。又名《于中好》。双调五十四字,仄韵。❷曲牌名。有二:一属北曲正宫。字数定格一般是三、三、七、七、五(五句),与词牌不同。习用作正宫套曲的第一曲,如昆剧《长生殿·哭像》唐明皇上场时所唱。一属北曲仙吕宫。字数定格与正宫同,但第四句后可酌增三字句。用作小令或杂剧的楔子,不入套数,如元杂剧《金线池》的楔子。

端电压 即"路端电压"。

端足类 (Amphipoda) 甲壳纲,软甲亚纲的一目。体侧扁,头部与前一个或两个胸节愈合成头胸部,但无头胸甲。前四对胸足向前,后三对向后。腹部附肢六对,前三对节多,用于游泳;后三对节少,利于跳跃。例如钩虾、跳虾等。

端木蕻良 (1912—1996) 中国作家。原名曹京平,辽宁昌图人。1932年在清华大学学习时,加入北平左联。抗日战争爆发后在山西、重庆执教,在香港、上海主编过《时代文学》、《大刚报》副刊。著有长篇小说《科尔沁旗草原》、《大地的海》,短篇小说《鸷鹭湖的忧郁》、《憎恨》。建国后曾任作协北京分会副主席,作品有长篇小说《曹雪芹》,以及散文集、剧本等。

端美三布扎 即"图弥三菩扎"。

9 **䫉** 〔䫉〕(xū 须) 字本作"頊"。等待。《说文·立部》:"䫉,立而待也。"《汉书·翟方进传》:"勋(涓勋)私过光禄勋辛庆忌,又出逢帝舅成都侯商道路,下车立,䫉过,乃就车。"

颯 "飒"的繁体字。

竮 (píng 平) 见"竮竮"。

11 **鴇** "鸩"的繁体字。

12 **䫉** "䫉"的繁体字。

蹬 (dēng 登) 蹬蹬,立貌。见《集韵·十七登》。

15 **竞** "竞"的繁体字。

156. 玄 部

玄 (xuán) ❶带赤的黑色,泛指黑色。如:玄青;玄狐。《仪礼·士冠礼》:"兄弟毕袗玄。"郑玄注:"玄者,玄衣玄裳也。"也指高空的深青色。参见"玄黄❶"。引申为幽远,因又通"悬"。如:玄圃;玄泉。❷幽深微妙、高远莫测的道。《老子》:"故常无欲以观其妙,常有欲以观其徼。此两者同出而异名,同谓之玄,玄之又玄,众妙之门。"

❸精神性的宇宙本体。扬雄《太玄·玄攡》:"玄者,幽攡万类而不见形者也。"葛洪《抱朴子内篇·畅玄》:"玄者,自然之始祖,而万殊之大宗也。"

玄女 即"九天玄女"。

玄王 传说商代的始祖契为简狄吞玄鸟卵怀孕而生,因称为玄王。《诗·商颂·长发》:"玄王桓拨。"毛传:"玄王,契也。桓,大;拨,治也。"

玄天 北方的天。《吕氏春秋·有始》:"北方曰玄天。"高诱注:"北方十一月建子,水之中也。水色黑,故曰玄天也。"亦泛指天。《庄子·在宥》:"乱天之经,逆物之情,玄天弗成。"参见"九天❶"。

玄月 夏历九月的别称。《尔雅·释天》:"九月为玄。"郝懿行义疏:"《诗·何草不黄》正义引李巡曰:'九月万物毕尽,阴气侵寒,其色皆黑。'"《国语·越语下》:"至于玄月,王召范蠡而问焉。"

玄石 ❶黑石。墓碑以黑石为之,故亦以指墓碑。王俭《褚渊碑文序》:"方高山而仰止,刊玄石以表德。"❷指镶在麦加*克尔白石殿东南面壁上的一块黑石。相传是"先知"伊卜拉欣(Ibrāhīm)修建天房时砌在墙上的一块陨石。古代阿拉伯人以及后来的穆斯林都把该石视为神圣。公元630年穆罕默德进入麦加后,在游转克尔白时曾吻玄石,故朝觐者视吻玄石为圣行。

玄鸟 ❶燕子。《诗·商颂·玄鸟》:"天命玄鸟,降而生商。"《古诗十九首》:"秋蝉鸣树间,玄鸟逝安适?"❷指鹤。《文选·张衡〈思玄赋〉》:"子有故于玄鸟兮,归母氏而后宁。"李善注:"玄鸟,谓鹤也。"❸《诗·商颂》篇名。《诗序》:"祀高宗(殷高宗武丁)也。"*三家诗都说是殷商的后代宋人所作。始述殷商始祖契由其母简狄吞燕卵而生,带有明显的神话色彩;继述成汤受天命而占有九州;最后写武丁中兴的功业。是殷商人或殷商后代宋人叙述其先人开国以至中兴的诗篇。当是祭祀之诗。

玄玄 ❶指天。《淮南子·本经训》:"当此之时,玄玄至砀而运照。"高诱注:"玄,天也,元气也。砀,大也。"❷深远貌。蔡邕《翟先生碑》:"挹之若江湖,仰之若华光,玄玄焉测之则无源,汪汪焉酌之则不竭。"❸"玄之又玄"的省略。道家用以形容道的微妙无形。《文选·孔稚珪〈北山移文〉》:"谈空空于释部,核玄玄于道流。"李周翰注:"核,考也;玄玄,谓玄之又玄也;道流,谓老子也。"

玄圣 ❶古称有治天下之德而不居其位的圣人。《庄子·天道》:"以此处上,帝王天子之德也;以此处下,玄圣素王之道也。"《后汉书·王充等传论》:"若夫玄圣御世,则天同极。"参见"素王❶"。❷指孔子。《后汉书·班固传》:"悬象暗而恒文乖,彝伦敩而旧章缺,故先命玄圣,使缀学立制,宏亮洪业。"李贤注:"玄圣,谓孔丘也。"❸仙人。孙绰《游天台山赋》:"皆玄圣之所游化,灵仙之所窟宅。"

玄机 道家称奥妙之理。张说《道家》诗:"金炉承道诀,玉牒启玄机。"

玄牝 老子用语。玄,深远;牝,雌性。指衍生万物的本原。《老子》:"玄牝之门,是谓天地根。"认为"道"就像微妙的母体一样生殖万物,是天地万物的根本。

玄关 ❶佛教称入道之门。《普灯录》卷十七:"玄关大启,正眼流通。"白居易《宿竹阁》诗:"无劳别修道,即此是玄关。"❷居室或寺院的外门。岑参《丘中春卧寄王子》诗:"田中开白室,林下闭玄关。"

玄孙 自身以下的第五代。《尔雅·释亲》:"曾孙之子为玄孙。"郭璞注:"玄者,言亲属微昧也。"

玄妙 道家谓"道"深奥难识,为万物所自出。语本《老子》"玄之又玄,众妙之门"。后亦谓事理的深奥难明。《后汉书·冯衍传》:"显志者,言光明风化之情,昭章玄妙之思也。"

玄武 ❶*四象之一。由北方七宿:斗宿、牛宿、女宿、虚宿、危宿、室宿、壁宿组成龟蛇相缠之象。❷中国古代神话中的北方之神,指二十八宿中的北方七宿——斗、牛、女、虚、危、室、壁。后为道教所信奉,同青龙、白虎、朱雀(即朱鸟)合称四方四神。塑像为龟或龟蛇合体。《礼记·曲礼上》:"行前朱鸟而后玄武。"孔颖达疏:"玄武,龟也。"《后汉书·王梁传》:"玄武,水神之名。"李贤注:"玄武,北方之神,龟蛇合体。"宋时因避讳,改玄为真,见赵彦卫《云麓漫钞》卷九。道教称玄(真)武大帝,其像披发,黑衣,仗剑,踏龟蛇,从者执黑旗。

玄英 ❶冬天。《尔雅·释天》:"冬为玄英。"郭璞注:"气黑而清英。"❷黑色。《楚辞·七谏·怨世》:"服清白以逍遥兮,偏与乎玄英异色。"王逸注:"玄英,纯黑也,以喻贪浊。"

玄府 中医学名词。亦称"汗孔"、"气门"。《素问·水热穴论》:"所谓玄府者,汗空也。"它是卫气泄越的孔道,《素问·调经论》:"玄府不通,卫气不得泄越,故外热。"

玄学 ❶魏晋时期的主要哲学思潮。主要是用老庄思想糅合儒家经义,以代替衰微的两汉经学。具有高度抽象的思辨形式。玄学家大都是所谓名士。他们以出身门第、容貌仪止和虚无玄远的"清谈"相标榜,成为一时风气。在"清谈"中,虽然也有人(如嵇康等)主张毁弃礼法,但多数依然维护着儒家的伦理观念。魏正始年间,何晏作《道德论》,王弼注《老》、《易》,皆提倡"贵无",认为名教(伦理纲常)出于自然,主张君主"无为而治"。其后魏晋之际向秀和晋郭象注《庄子》,也认为名教和自然一致,封建秩序是天理的自然;但认为"无不能生有","物各自造而无所待焉,此天地之正也。"裴頠作《崇有论》,更明显地与"贵无"说相对立。东晋以后,玄学与佛学趋于合流,张湛《列子注》,显然受佛学影响;般若学各宗,则大都用玄学语言解释佛经。于是佛学渐盛,玄学渐衰。❷"形而上学"的另一译名。

玄始 北凉沮渠蒙逊年号(412—428)。

玄参 (—shēn) (*Scrophularia buergeriana*) 亦称"元参"。玄参科。多年生草本。根肉质,圆柱形或长纺锤形。茎直立,四棱形,无毛。叶对生,长卵形,边缘呈锐锯齿状。夏季开花,花壶状唇形,黄绿色,聚伞花序紧缩呈穗状。蒴果卵形,尖头。产于中国北部和东北部。根入药,性寒、味苦咸,功能养阴润燥、清热解毒,主治热病伤阴、咽喉肿痛、斑疹、丹毒、瘰疬等症。

玄参
右下:根

玄枵 十二次之一。配十二辰为子,配二十八宿为女、虚、危三宿。按《尔雅》,古以虚宿为标志星。按《汉书·律历志》载,日至其初为小寒,至其中为大寒。明末后译黄道十二宫的*宝瓶宫为玄枵宫。

玄览 老子用语。玄,玄冥;览,观察。指一种神秘直观的认识方法。《老子》:"涤除玄览,能无疵乎?"河上公注:"心居玄冥之处,览知万物,故谓之玄览。"具体做法为:"塞其兑,闭其门,挫其锐,解其纷,和其光,同其尘",谓排除一

切感性经验、语言概念和欲望，让内心宁静地体验和直观万物。

玄泉 玄，通"悬"。谓瀑布。班固《终南山赋》："傍吐飞瀨，上挺修林；玄泉落落，密荫沈沈。"

玄珠 ❶道家以喻大道。《庄子·天地》："黄帝游乎赤水之北，登乎昆仑之丘而南望，还归，遗其玄珠。"《文选·刘峻〈广绝交论〉》："此朱生（穆）得玄珠于赤水，谟神睿而为言。"李善注引司马彪曰："赤水，假名；玄珠，喻道也。"❷黑色明珠。《楚辞·九叹·远逝》："杖玉华与朱旗兮，垂明月之玄珠。"

玄圃 同"悬圃"。谓仙境。张衡《东京赋》："左瞰旸谷，右睨玄圃。"

玄烛 ❶明察。《北史·李彪传》："虑周四时者，先皇之茂功也；合契鬼神者，先皇之玄烛也。"❷谓月亮。曹丕《答繁钦书》："白日西逝，清风赴闱。罗帷徒袪，玄烛方微。"

玄酒 古代称行祭礼时当酒用的水。《礼记·礼运》："故玄酒在室。"孔颖达疏："玄酒，谓水也。以其色黑，谓之玄，而太古无酒，此水当酒所用，故谓之玄酒。"

玄冥 ❶谓幽奥深远。《庄子·大宗师》："於讴闻之玄冥，玄冥闻之参寥。"成玄英疏："玄者，深远之名也；冥者，幽寂之称。"❷黑暗。《淮南子·俶真训》："处玄冥而不暗。"❸古指水神或雨神。《左传·昭公二十九年》："故有五行之官，是谓五官，实列受氏姓，封为上公，祀为贵神……水正曰玄冥。"《风俗通》卷八"雨师"："郑大夫子产禳于玄冥，雨师也。"又指冬神或北方之神。

玄谈 即"清谈"。

玄奘（602—664） 通称三藏法师，俗称唐僧。唐佛教学者、旅行家，唯识宗创始人之一。与鸠摩罗什、真谛并称为中国佛教三大翻译家。本姓陈，名祎，洛州缑氏（今河南偃师缑氏镇）人。十三岁出家，后遍访名师，精通经论。因感国内众说纷纭，难得定论，决心到天竺学习，求得解决。唐太宗贞观三年（公元629年，一说贞观元年），经凉州出玉门关西行赴天竺，在那烂陀寺从戒贤受学。后又游学天竺各地，与一些学者展开辩论，名震五竺。贞观十九年回到长安。译出经、论七十五部、凡一千三百三十五卷。多用直译，笔法谨严，世称"新译"。对中国佛教思想的发展影响极大。曾编译《成唯识论》，论证"我"（主体）、"法"不过是"识"的变现，都非真实存在，只有破除"我执"、"法执"，才能达到"成佛"境界。又记旅行见闻，撰成《大唐西域记》一书，为研究中国西北地区以及印度、尼泊尔、巴基斯坦、孟加拉国、中亚等地古代历史地理以及从事考古的重要资料。由于他的卓越成就，所以民间广泛流传他的故事。如元吴昌龄的《唐三藏西天取经》杂剧，明吴承恩的《西游记》小说等，都从他的故事发展而来。

玄　奘

玄教 指道教。李咸用《吴处士寄香兼劝入道》诗："空挂黄衣宁续寿？曾闻玄教在知常。"

玄黄 ❶《易·坤·文言》："夫玄黄者，天地之杂也，天玄而地黄。"后用为天地的代称。《汉书·扬雄传上》："细缊玄黄，将绍厥后。"❷指丝帛。《书·武成》："惟其士女，篚厥玄黄，昭我周王。"孔传："言东国士女，筐篚盛其丝帛，奉迎道次。"❸疾病。《诗·周南·卷耳》："陟彼高冈，我马玄黄。"《尔雅·释诂》："虺颓、玄黄……病也。"郭璞注："虺颓、玄黄，皆人病之通名，而说者便谓之马疾，失其义也。"

玄菟 郡名。汉武帝元封三年（公元前108年）置。治沃沮城（也作夫租城，今朝鲜咸镜南道咸兴）。辖境相当今辽宁东部东至朝鲜咸镜南道和咸镜北道一带。昭帝时移治高句丽（今辽宁新宾西）。东汉又移治今沈阳市东。辖境缩小。北魏以后，地入高句丽。

玄虚 ❶道家玄妙虚无的道理。《晋书·王衍传》："于是口不论世事，唯雅咏玄虚而已。"❷用来掩盖真相、使人迷惑的欺骗手段。《儒林外史》第十五回："想着他老人家，也就是个不守本分，惯弄玄虚。"

玄堂 ❶北向堂。《礼记·月令》："〔孟冬之月〕天子居玄堂左个。"郑玄注："玄堂左个，北堂西偏也。"❷陵墓。谢朓《齐敬皇后哀策文》："翠帟舒阜，玄堂启扉。"

玄照 唐僧人。于贞观（627—649）中前往天竺巡礼，麟德（664—665）中归国，往返皆经吐蕃，受文成公主资助。其后再由唐高宗派赴天竺，卒于其地。见《大唐西域求法高僧传》卷上。

玄端 古代的一种黑色礼服，亦作为燕居时的便服，自天子至诸侯、大夫、士皆服之。《仪礼·士冠礼》："乃易服，服玄冠、玄端、爵韠。"《礼记·玉藻》："〔天子〕玄端而朝日于东门之外，听朔于南门之外。"

玄默 天干中壬的别称，用以纪年。《尔雅·释天》："〔太岁〕在壬曰玄默。"郝懿行义疏："按玄默，言物终而幽翳也。"参见"岁阳"。

玄黎 同"悬黎"。美玉名。《抱朴子·擢才》："夫结绿、玄黎，非陶猗不能市也。"

玄鹤 传说鹤千岁化为苍，又千岁变为黑，谓之玄鹤。见崔豹《古今注·鸟兽》。《史记·乐书》："师旷不得已，援琴而鼓之。一奏之，有玄鹤二八集乎廊门。"

玄默 清静无为。《汉书·刑法志》："及孝文即位，躬修玄默。"亦作"玄嘿"。《晋书·儒林传序》："简文玄嘿。"

玄霜 传说中的仙药。《汉武内传》："其次药有……五云之浆，玄霜绛雪。"《太平广记》卷五十引裴铏《传奇·裴航》："一饮琼浆百感生，玄霜捣尽见云英。"

玄纁 纁，浅红色。玄和纁两种染料，古代用以染制祭服。《周礼·天官·染人》："凡染，春暴练，夏纁玄。"郑玄注："玄纁者，天地之色，以为祭服。"引申为用作仪物的币帛的代辞。《后汉书·法真传》："将蹈老氏之高踪，不为玄纁屈也。"谓不为帝王以仪物征聘而出仕。

玄嚣 传说中黄帝子。黄帝正妃嫘祖所生，一名青阳，居于江水。一说为黄帝次妃方雷氏所生，与青阳非一人。

玄中寺 中国佛教寺院。在山西省交城县西北10公里的石壁山。建于北魏延兴二年（公元472年），全名石壁玄中寺。其后北魏昙鸾（476—542）、隋末道绰、唐初善导相继在此宣扬净土宗风。元改名永宁禅寺。日本净土宗因尊昙鸾、道绰、善导为中国净土宗三祖，故视该寺为日本净土宗祖庭之一。

玄妙观（观 guàn） 在江苏省苏州市内。道教正一派道观之一。始建于晋咸宁二年（公元276年），名"真庆道院"。唐宋时增建，改名"天庆观"。元改今名。清代曾因避圣祖（玄烨）讳，改名"圆妙观"。三清殿为主要建筑，初建于晋，南宋淳熙六年（1179年）重建。面宽45米余，进深25米，以庭柱60根支撑，重檐歇山顶，巍峨壮观。殿中所供太上老君、元始天尊、灵宝天尊像，为宋代雕塑佳作。殿内还藏有吴道子绘老子像石刻。是苏州仅存的南宋殿宇，也是

江南现存最大的木构建筑。为全国重点文物保护单位。

玄武门 ❶唐长安太极宫(又名西内,即隋之大兴宫)北面正门,故址在今陕西西安市旧城北。武德末李世民于此发动"玄武门之变"。❷唐长安大明宫(又名东内)北面正门,故址在今陕西西安市旧城北龙首原上。贞观八年(公元634年)始建宫,德宗时重建门楼。门外设两廊,有禁兵宿卫,称为"北衙"。唐宫廷政变,如李隆基(玄宗)除韦后,李豫(代宗)除张后,皆发难于此。

玄武岩 分布最广的基性熔岩。矿物成分相当于辉长岩。按化学成分分为相对贫碱富硅的拉斑玄武岩和相对富碱贫硅的碱性玄武岩两种。一般为黑色的细粒致密状岩石,往往具有气孔构造和杏仁构造。六方柱形的柱状节理非常发育。具斑状结构,斑晶为橄榄石、斜长石、辉石。基质具间隐结构或间粒结构。常形成规模很大的岩流和岩被,有时也形成层间侵入体,如岩床等。分布很广。在中国西南诸省有二叠纪玄武岩,东部有第三纪及第四纪玄武岩。玄武岩除本身可用作优良耐磨耐酸的铸石原料外,其气孔中往往充填有铜、钴、冰洲石等有用矿产。玄武岩经过高温(1 500~2 000℃)熔融后,流进离心机,用高速旋转的转盘将熔融的玄武岩甩成岩棉,用以制造岩棉管、岩棉板及岩棉毡等产品。

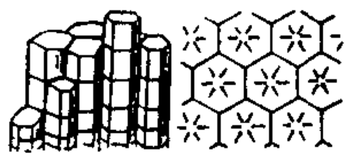
柱状节理

玄武蛙(*Rana basaltica*) 古蛙类。蛙科的一种。化石产自中国山东临朐中新世中期地层中。头骨三角形,头长比头骨后端宽度为大。九块脊椎,胫腓骨比股骨稍长。与玄武蛙同产的还有八条蝌蚪化石。

玄武湖 在江苏省南京市东北玄武门外。相传三国吴时,曾在此操练水军,曾称练湖。南朝宋时传说黑龙见于湖上,改称玄武湖。面积4.44平方公里,其中水面3.95平方公里。湖水清澈,波光潋滟。湖中有环洲、樱洲、梁洲、翠洲、菱洲五洲,以桥堤相连。梁洲景色最胜,有览胜楼、玄武厅等建筑;环洲有假山、石塔,与山影水色交辉。1911年辟为公园。旧以湖中有五岛,象征五大洲,又称五洲公园。以环洲为亚洲,梁洲为美洲,樱洲为欧洲,翠洲为非洲,菱洲为澳洲。树茂花繁,风光绮丽,是南京游览胜地。为钟山风景名胜区的组成部分。

玄明粉 中药名。亦称"元明粉"。见"芒硝"。

玄怪录 传奇小说集。唐牛僧孺作。原为十卷,今有明陈应翔刻本四卷,合《太平广记》、《类说》所录佚文,共存五十余篇。所录多怪异之事,是较早的传奇小说专集。唐后期传奇小说专集《续玄怪录》、《河东记》等,都以此为仿效对象,《宣室志》也受其影响。

玄学派 "人生观问题论战"中的派别之一。因主张人生观问题只能由玄学来解决,故称。主要代表为张君劢、梁启超等。详"科学与玄学论战"。

玄参科(参 shēn)(Scrophulariaceae) 属双子叶植物纲。草本,很少为灌木或乔木,凡木本的常有星状毛。单叶通常对生,全缘或有齿,很少分裂,无托叶。花两性,通常左右对称,单生或腋生,或为顶生穗状花序或圆锥花序;花萼4~5裂,通常宿存;花冠4~5裂,通常两唇形;雄蕊通常四枚,两枚较长,着生于花冠管上;子房两室,上位,每室有胚珠多数,花柱单生。果实为蒴果,很少为浆果。约有200余属,3 000种以上,广布于全球。中国有60属,约640种,各地均产,西南部较多。熟知的如玄参、地黄、泡桐、金鱼草等。

玄洋社 日本国家主义团体。1881年成立于九州福冈县。以"玄海(指福冈西北方的海洋)怒涛,势可捣天"自夸。主要成员为失业士族(浪人),首领为*头山满、平冈浩太郎(1851—1906)和箱田六辅(1850—1885)。标榜天皇主义、国权主义、民权主义三原则,与军部、财阀、官僚相勾结,对内迫害进步力量,对外配合军部侵略政策。后成立的*黑龙会、浪人会等,均属该社系统。第二次世界大战后被解散。

玄雪谱 全名《新镌绣像评点玄雪谱》。戏曲散出选集。明锄兰忍人选辑,媚花香史批评。明末刊本。四卷。收剧三十九种。其中如《东郭记》、《络冰丝》、《珍珠衫》、《明月珰》诸剧及《琵琶记》之《再议婚》、《扫松》等,罕见于其他选本。《善本戏曲丛刊》第四辑收有本书。

玄扈水 古水名。洛水支流之一。一说即今陕西洛南北石门河,源出玄扈山,南流至洛南注入洛水。《山海经·中山经》:雒水"东北流注于玄扈之水",即此。

玄玄棋经 亦名《玄玄集》。围棋书谱。元严德甫、晏天章辑。成书于至正年间。凡六卷。首卷载有《棋经十三篇》和刘仲甫《棋诀》等围棋论著。后三卷有棋势三百八十七型,是全书的精华,反映中国古代棋手在残局、死活方面的棋艺水平。对中外棋界影响颇大。

玄秘塔碑 即《唐故左街僧录大达法师碑铭》。唐碑刻。正书。裴休撰文,柳公权书。会昌元年(公元841年)立。内容为宣扬佛教和大达法师端甫受到当时统治者的宠遇。书法遒劲有骨力,历来受到学书者的推崇,为唐楷典型之一、为柳书最有名之代表作。石在今陕西西安碑林。

玄武门之变 唐高祖李渊次子李世民与长子李建成争夺皇位继承的政变。武德九年(公元626年),世民从长孙无忌等计,决定先发制人,于六月四日(7月2日),率尉迟恭等伏兵玄武门(长安太极宫北面正门),乘太子建成、齐王元吉入朝,突起袭击。世民射死建成,尉迟恭杀死元吉。东宫和齐王府的卫队,闻讯猛攻玄武门,世民率卫兵拒战,并使尉迟恭进宫,迫高祖下令诸军并受秦王(李世民)处分。三天后高祖遂立世民为太子,八月又正式传位世民,自称太上皇。

玄武岩质层 即"硅镁层"。

玄学派诗人 17世纪的英国诗歌流派。主要代表人物为*堂恩。主张将哲学思考以论辩说理的方式入诗,提倡"奇想",用词怪僻,韵律艰涩,把不同的意象放在一起,形成一种特殊的"意趣"。后因*约翰生称之为"玄学派诗人"而得名。至20世纪,英国学者格里尔逊(Herbert John Clifford Grierson, 1866—1960)编辑出版《堂恩诗集》、《17世纪玄学派抒情诗和诗歌》,并经艾略特和"新批评派"从现代诗学的角度加以阐发,这一流派再度得到诗坛和评论界的重视。

玄览堂丛书 丛书名。近人郑振铎辑。三十一种,续集二十四种,三集十二种。专收元、明以来史部著作,影印流传。其中大部分是罕传之本,对明史研究有参考价值。

玄峰年运志 书名。作者及卷帙无考。原书以*白文著作,约成于明初。记述大理及元代世袭总管段氏的史事。为《滇载记》、《南诏野史》诸书之所本。原书久佚。《读史方舆纪要》引有片段译文。

玄英先生诗集 别集名。唐方干作,干甥杨弇、门人孙郃编次。干卒后,门人私谥玄英先生,故名。十卷,录诗三百七十多篇,附孙郃作《玄英先生传》。今存汲古阁刊本和席

启寓《唐诗百名家集》本均作十卷，但前者收诗不足三百，后者仅三百十六首；另《四库全书》本作八卷，亦仅三百零七篇，皆非唐集之旧貌。

2 **刻** (xián 贤) 刎颈。孙义钧《后定海行》："虢灭虞焉存？廉去赵自刻。"

4 **玅** "妙㊀"的异体字。

5 **畜** ㊀(chù) ❶指受人饲养的禽兽。如：家畜；六畜。《国语·齐语》："其畜散而无育。"也泛指禽兽。如：孽畜。❷积储。《礼记·月令》："〔仲秋之月〕务畜菜。"

㊁(xù) ❶饲养禽兽。如：畜牧。《论语·乡党》："君赐生，必畜之。"引申为养育人口。《孟子·梁惠王上》："是故明君制民之产，必使仰足以事父母，俯足以畜妻子。"❷容留。《左传·襄公二十六年》："获罪于两君，天下谁畜之？"❸取悦；讨好。《孟子·梁惠王下》："其诗曰：'畜君何尤？'畜君者，好君也。"赵岐注："言臣说(悦)君谓之好君。"

畜生 亦作"畜牲"。泛指禽兽，也用为骂人之词。《隋书·宣华夫人陈氏传》："夫人泫然曰：'太子(隋炀帝杨广)无礼！'上(隋文帝杨坚)恚曰：'畜生何足付大事！'"

畜舍 饲养家畜的建筑物。要求冬暖夏凉，适当干燥，采光换气正常，有合理的供水和污水排除设施，各部分结构符合各种家畜的生物学特性和卫生要求，为家畜创造良好的生活和生产条件。形式很多，按开露程度的不同分，有开放式、半开放式、封闭有窗式和封闭无窗式等；按畜栏排列分，有单列式、双列式和多列式；按家畜种类分，有乳牛舍、猪舍、马舍、羊舍和鸡舍等。畜舍外常附有活动场地。

畜畜 (xù xù) 《庄子·徐无鬼》："夫尧畜畜然仁。"陆德明释文引王叔之云："畜畜，恤爱勤劳之貌。"

畜牧业 有经济价值的兽类、禽类等动物，通过驯化和培育，利用其生长繁殖等功能以取得畜产品或役畜的生产部门。包括牛、马、羊、猪、兔、鸡、鸭、鹅等家畜家禽的饲养业，鹿、麝、狐、貂、水獭等经济兽类的驯养业。畜牧业可为人们提供肉、乳、蛋、脂肪等食品，为轻工业提供皮、毛、羽、骨等原料，并以役畜和厩肥支援种植业。

畜牧场(畜 xù，场 chǎng) 集中养殖较多数量家畜的场所。可按家畜种类不同分为养猪场、养牛场、养马场、养羊场及养禽场等。也有在同一场内养殖一种以上家畜的综合性牧场；又因经营目的不同而有商品畜牧场和种畜场等。应建于排水良好的高燥地面上，有充足的供水源，交通便利而又易于防疫隔离，附近没有化工厂和制革厂等污染来源。

畜牧学 研究家畜饲养、管理、繁育和正确利用的理论和实践的学科。目的是充分发挥家畜的生产潜力，不断提高家畜的生产性能，以满足人类对肉、乳、蛋、毛皮和役力等的需要。内容可分基础理论和各论两大部分：前者是以家畜生理、生化、解剖、遗传等学科为基础，研究家畜营养、饲养、环境、繁殖和育种等的基本原理；后者则在上列学科的基础上分别研究猪、牛、羊、马和家禽等饲养、管理、繁殖、育种和利用等的实际方法。

畜力农具 以牲畜为动力的各种农业机具的总称。如步犁、畜力耙、马拉播种机、畜力胶轮大车等。

畜产公害 经营畜牧业所造成的环境污染。原因为：(1) 畜牧生产逐渐集约化，规模大，占地面积小，而且靠近城郊，农牧脱节，使粪尿、垫草和污水没有及时处理，施诸农田；(2) 化肥的大量使用，常使粪尿、垫草弃置不用，造成水体和大气的污染；(3) 家畜肠道细菌，因抗生素作为饲料添加剂或兽医上的滥用而产生抗药性，通过粪便污染环境；而在乳、肉等畜产品中残留抗生素，又直接危害人类。注意农牧结合，及时处理粪尿、垫草作为肥料或产生沼气，合理使用抗生素等是解决畜产公害的基本途径。

畜牧区划 发展畜牧业的一种组织措施。在对畜牧生产有不同优势的各地区间，扬长避短，因地制宜，分工配合，科学地规划和发展各地区的畜牧生产，以提高畜牧业的经济效益和家畜生产力。

畜牧经济 人类以牧养动物为生的经济。原始社会后期，人们因在狩猎中常和动物接触，懂得了动物的驯养；最初养犬、豕、鸡等，后又养牛、马等。畜牧发达后，有的部落遂以游牧生活为主。

畜禽保险 农业保险的一种。以牛、马、骡、驴、骆驼、猪仔等牲畜为保险标的的牲畜保险，与以鸡、鸭等家禽为保险标的的家禽保险的合称。即因畜禽死亡、伤残或因防止瘟疫而急宰时所造成的损失，由保险人负责赔偿。

畜群周转 按性别、年龄、用途划分的各组牲畜在畜禽再生产过程中不断更迭和循环。在畜群周转过程中，成年的基本母畜和种公畜交配繁殖，产生仔畜。仔畜成长被选为后备牲畜的，再培育成基本母畜和种公畜，以供繁殖新的仔畜。基本母畜、种公畜衰老后被淘汰处理。未选作后备牲畜的仔畜，育肥宰杀，作为畜产品出售。如此往复周转，形成连续不断的再生产过程。畜群周转期的长短，决定于牲畜的种类、品种和生产经营目的。

畜群结构 畜群内部各个体间的性别、年龄、血统，甚至类型、品种等的比例。畜群必须有合理的结构，以保证畜群在数量上和质量上的迅速增长。例如，中国牧区大家畜的适龄母畜以占总数的 45% 为宜，这时约有 16.2% 可提供消费，其净增率达 7.8% 左右。

畜牧气象学 应用气象学的分支。研究畜牧生产与气象条件关系的学科。牲畜的生长、繁殖，疫病、虫害的发生流行，牧草的生长和枯荣规律、管理、产量、品质，草场的变迁等，都与气象条件有密切关系。研究畜牧气象有利于保障牲畜和牧草高产稳产。

畜禽再生产 家畜、家禽通过生长、发育、繁殖，往复不断地更新的过程。它的特点是：以有生命的动物体为劳动手段和劳动对象。经济再生产过程同自然再生产过程相交织。在生产过程中，既生产畜产品，又生产出畜禽本身，作为劳动手段重新投入生产，不断扩大再生产的规模。其生产周期决定于动物的自然特性，因畜禽品种和生产经营的目的不同而有差异。

畜牧业机械化 运用机电设备与装置进行畜禽产品生产的过程。包括草原牧区和农区、城郊畜禽养殖机械化。主要内容有：草原建设、牧草种植与收获、饲料加工、畜禽饲养、疫病防治、畜禽产品采集加工和贮运等作业的机械化。是农业机械化的重要组成部分。实现畜牧业机械化，可提高劳动生产率和降低饲养成本，提高畜禽产品的产量和质量。

畜牧业生产合作社 简称"牧业社"。中国牧区劳动牧民在 20 世纪 50 年代农业合作化运动中自愿联合组成的社会主义集体所有制的合作经济组织。它是把个体牧民经济和牧主经济逐步改造为大规模集体经济的主要形式。社员私有的牲畜和其他主要生产资料，按照自愿互利原则，采取折股入社、按股分红，或作价入社、由社付给固定报酬或分期付给价款的办法，统一经营使用，逐步转为集体所有。初级

牧业社收入中分配给社员的部分，以按劳分配为主，同时对社员入社的牲畜和其他主要生产资料还付给一定报酬；在高级牧业社中，则实行按劳分配。

5 **玆**（xuán 玄，又读 zī 资） ❶黑。《左传·哀公八年》："何故使吾水滋。"陆德明释文："滋，音玄。本亦作'玆'，子丝反。"《说文·玄部》引《左传》此文作"何故使吾水玆"。按与"兹(茲)"不同，从二玄。❷姓。春秋时有玆无还。

6 **旅**（lú 卢） 黑色。见"旅弓"。

旅弓 黑弓。《左传·僖公二十八年》："旅弓矢千。"亦作"卢弓"。见《书·文侯之命》。

157. 穴　　部

穴（xué） ❶土室；岩洞。《易·系辞下》："上古穴居而野处，后世圣人易之以宫室。"引申为动物的窠巢。如：虎穴；鼠穴。也指敌人或奸人盘据藏匿之处。如：虎穴。❷洞孔；窟窿。《孟子·滕文公下》："钻穴隙相窥。"《聊斋志异·促织》："遽扑之，入石穴中，掭以尖草，不出。"引申为穿洞。如：穴地；穴垣。柳宗元《天说》："虫之生而物益坏，食啮之，攻穴之。"❸墓圹。《诗·王风·大车》："死则同穴。"❹指事物的归宿处。如：结穴。❺指中医针灸所刺的部位。如：穴道；点穴。❻通"泬"。《尔雅·释水》："氿泉穴出；穴出，仄出也。"❼通"遹"。见"回穴❷"。

穴见 犹言一孔之见。《后汉书·陈忠传》："不敢穴见有所兴造。"李贤注："穴见，言不广也。"

穴位 针灸学名词。又称"腧(输)穴"、"孔穴"、"穴道"；《内经》有"节"、"会"、"空"(孔)、"气穴"等名。为经络、脏腑气血输注之处。包括*经穴、*经外奇穴、*阿是穴等。选择穴位施行针灸、推拿等法，可防治疾病；诊察穴位压痛等异常情况，可协助诊断。

穴道 即"穴位"。见《黄帝内经太素·骨空》，隋杨上善注。

穴播机 又称"点播机"。按规定行距、穴距、播深与播量将种子播入种床的播种机。由种子箱、排种器及其传动机构、开沟器及其升降机构、覆土镇压装置、仿形机构、机架等组成。用于中耕作物的播种。按适用范围分专用型及通用型，后者换装少量零部件即可播不同种子；按播种方式分普通穴播机及方格穴播机，后者播下的种子纵横均成行，便于株行间中耕。

穴状施肥 简称"穴施"。集中施肥的一种。在播种穴或植株附近挖穴施入肥料。穴播或中耕作物果树苗圃施基肥、种肥或追肥时常用此法。可节约用肥，减少养分流失。

穴居野处 谓人类未有房屋前的生活状态。《易·系辞下》："上古穴居而野处。"

穴盘育苗 用塑料穴盘作育苗容器，以草炭、蛭石等为育苗基质，用精量播种机播种的一次成苗的育苗技术。播种时一穴一粒，成苗为一穴一株。苗株根系与基质紧密缠绕，呈上大下小的塞子状，称为"塞子苗"。具有节约用地用土、省工、节能和便于远距离运输的特点。是实现园艺作物种苗生产专业化产业化的实用技术。

穴位照射法 针灸方法之一。利用光辐射能作用于人体经络穴位以治疗疾病的方法。南宋洪迈《夷坚志·赵三翁》有利用阳光照射以治病的记载。近用紫外线穴位照射治疗哮喘、产后缺乳等；红外线穴位照射治疗哮喘、关节痛、腰痛等；激光照射至阴穴矫正胎位等。

穴位磁疗法 利用磁性物体作用于穴位以治病的方法。宋严用和《济生方》有用鸣聋散(磁石、穿山甲)塞耳，口含生铁，治疗暴聋和耳鸣的记载。临床所用主要有：(1) 静磁法。磁场恒定，以贴敷为主。(2) 动磁法。即旋动磁体以使磁场强度和方向随时变化。(3) 电磁法。主要应用电磁疗机所产生的低频交变磁场进行治疗。

1 **㐌**（wā 蛙） 古"挖"字。《西游记》第一回："只见海边有人捕鱼打雁，㐌蛤淘盐。"

2 **究**（jiū，旧读 jiù） ❶溪流的尽处。《水经注·温水》："山溪濑中谓之究。"❷穷尽；终极。《诗·大雅·荡》："靡届靡究。"毛传："究，穷也。"《易·说卦》："〔震〕其究为健。"孔颖达疏："究，极也。极于震动，则为健也。"❸谋划。《诗·大雅·皇矣》："维彼四国，爰究爰度。"毛传："究，谋。"❹彻底推求。如：追根究底。谢灵运《答王卫军问辨宗论书》："词征理析，莫不精究。"❺毕竟；到底。如：究属不妥。参见"究竟❶"。❻见"究究"。

究究 ❶憎恶貌。《诗·唐风·羔裘》："羔裘豹袪(袖)，自我人究究。"毛传："究究，犹居居也。"按前章"羔裘豹袪，自我人居居"，毛传："居居，怀恶不相亲比之貌。"❷不止貌。《楚辞·九叹·远逝》："长吟永欷，涕究究兮。"

究竟 ❶犹言穷尽。马融《广成颂》："上下究竟，山谷萧条，原野嵺愀，上无飞鸟，下无走兽。"❷犹言至极，即佛典里所指最高深的事理。《大智度论》七十二："究竟者，所谓诸法实相。"《三藏法数》："究竟即决定终极之义。"佛教称究竟不变之法为"实"。❸完毕；结束。《三国志·吴志·鲁肃传》载肃责关羽归还三郡，"语未究竟，坐有一人曰：'夫土地者，惟德所在耳，何常之有！'"❹到底；毕竟。如：究竟如何；究竟不错。

穷〔**窮**〕（qióng） ❶极；尽。如：穷奢极侈；无穷无尽。《楚辞·九歌·云中君》："横四海兮焉穷？"❷困厄；困窘。《论语·卫灵公》："君子亦有穷乎？"《国策·秦策》："公孙衍欲穷张仪。"高诱注："穷，困也。"❸不得志。《孟子·尽心上》："穷不失义。"❹贫苦。《左传·昭公十四年》："分贫振穷。"孔颖达疏："穷谓全无生业。"皮日休《卒妻怨》："救此穷饿骸。"❺彻底推求。如：穷原竟委。《易·说卦》："穷理尽性，以至于命。"

穷乏 穷困贫乏。《孟子·告子上》："所识穷乏者得我与？"《汉书·食货志上》："转谷振贷穷乏。"亦谓无资蓄。《淮南子·主术训》："〔国〕无三年之畜(蓄)，谓之穷乏。"

穷水 古水名。一名安风水，今名洼河。源出今安徽霍邱西南，流经县西，汇结成为穷陂，即今城西湖前身。陂水四分，灌溉农田。出陂后北流注入淮水。《左传》昭公二十

七年(公元前515年)：楚救潜，沈尹戌"与吴师遇于穷"，即此。

穷石 古地名。传为夏时夷族有穷氏后羿所居。所在地一说在今河南孟州市西，即穷谷。《晋地道记》："河阳有穷谷，盖本有穷氏所迁也。"一说在今安徽霍邱西南。《路史》："今寿之安丰有穷谷、穷水，即穷石。"一说在今山东德州市南。《水经·河水注》：平原鬲县故城，"故有穷后羿国也。"或疑《水经注》中的"穷后"，是"鬲君"之讹，非指有穷之国。

穷发(一fà) 《庄子·逍遥游》："穷发之北，有冥海者，天池也。"成玄英疏："地以草为毛发，北方寒沍之地，草木不生，故名穷发，所谓不毛之地。"

穷里 僻巷。《汉书·赵广汉传》："长安少年数人，会穷里空舍，谋共劫人。"颜师古注："穷里，里中之极隐处。"

穷庐 同"穹庐"。

穷奇 ❶古代传说中的神名。《淮南子·墬形训》："穷奇，广莫风之所生也。"高诱注："穷奇，天神也。在北方道，足乘两龙，其形如虎。"❷传说中的兽名。《汉书·司马相如传上》："赤首圜题，穷奇象犀。"颜师古注引张揖曰："穷奇，状如牛而猬毛，其音如嗥狗，食人。"❸古以为凶恶的人的称号。《左传·文公十八年》："少皞氏有不才子，毁信废忠，崇饰恶言，靖谮庸回，服谗蒐慝，以诬盛德，天下之民谓之穷奇。"

穷巷 僻巷。《史记·陈丞相世家》："家乃负郭穷巷，以弊席为门。"

穷鬼 ❶传说中使人贫穷的鬼。韩愈《送穷文》："三揖穷鬼而告之曰：'闻子行有日矣。'"❷亦称"穷寒鬼"。讥骂穷人的话。张祜《感归》诗："行却江南路几千，归来不把一文钱；乡人笑我穷寒鬼，还似襄阳孟浩然。"

穷泉 泉下。指人埋葬的地方。潘岳《哀永逝文》："委兰房兮繁华，袭穷泉兮朽壤。"

穷结 旧县名。在西藏自治区南部。原西藏地方政府设置。1986年改名琼结县。

穷理 穷究事物的道理。《易·说卦》："穷理尽性，以至于命。"参见"居敬穷理"。

穷寇 势穷力竭的敌人。《孙子·行军》："粟马肉食，军无悬缶，不返其舍者，穷寇也。"粟马，以粟喂马。缶，同"缶"，瓦器。

穷裤 《汉书·外戚传上》："帝(昭帝)时体不安。左右及医皆阿意，言宜禁内，虽宫人使令，皆为穷裤，多其带。"颜师古注："服虔曰：'穷裤，有前后当(裆)，不得交通也。'……即今之绲裆裤也。"

穷不怕 清同治、光绪年间相声艺人。原名朱绍文。北京人。原为京剧丑角，后在北京天桥等处摆地摊演出相声。表演时以白沙子撒成字形，边撒边说唱，常演节目有《字象》、《拆十字》等。相声原系单人表演，对口的表演形式据说即从穷不怕开始。

穷措大 "措"亦作"醋"。旧时讥称穷读书人。参见"措大"。

穷乡僻壤 荒远偏僻的地区。《儒林外史》第九回："穷乡僻壤，有这样读书君子，却被守钱奴如此凌虐，足令人怒发冲冠。""穷乡"亦作"穷陬"。李时勉《北京赋》："穷陬僻壤，无一物之不遂。"

穷鸟入怀 比喻处境困穷而投靠于人。《三国志·魏志·邴原传》"政窘急，往投原"裴松之注引《魏氏春秋》："政投原曰：'穷鸟入怀。'原曰：'安知斯怀之可入邪?'"按刘政有勇力计谋，因避公孙度捕捉而投奔邴原。

穷而后工 旧时谓文人处境困穷，诗方写得好。欧阳修《梅圣俞诗集序》："凡士之蕴其所有，而不得施于世者，多喜自放于山巅水涯之外，见虫鱼草木风云鸟兽之状类，往往探其奇怪，内有忧思感愤之郁积，其兴于怨刺，以道羁臣寡妇之所叹，而写人情之难言。盖愈穷则愈工。然则非诗之能穷人，殆穷者而后工也。"

穷当益坚 处境越困穷，意志应当越坚定。《后汉书·马援传》："尝谓宾客曰：'丈夫为志，穷当益坚，老当益壮。'"

穷形尽相(相xiàng) 形容尽致的意思，谓文章细腻生动，描摹逼真。《文选·陆机〈文赋〉》："虽离方而遁员(圆)，期穷形而尽相。"吕向注："不见方员之形，终期尽物之象也；相，象也。"后来也称人的丑态毕露。

穷兵黩武 谓穷竭兵力，好战无厌。《三国志·吴志·陆抗传》："而听诸将徇名，穷兵黩武，动费万计，士卒雕瘁，寇不为衰，而我已大病矣。"

穷阎漏屋 阎，里巷。指偏僻的里巷，破漏的居室。《荀子·儒效》："虽隐于穷阎漏屋，人莫不贵，贵道诚存也。"亦作"穷巷陋室"。《韩诗外传》卷五："虽隐居穷巷陋室，无置锥之地，而王公不能与争名矣。"

穷寇勿追 谓对陷于绝境之敌，勿追迫太甚，以防其殊死反扑。《孙子·军争》："归师勿遏，围师必阙，穷寇勿迫，此用兵之法也。"《后汉书·皇甫嵩传》引作"穷寇勿追"，今通作"穷寇莫追"。

穷鼠啮狸 狸，狸猫。比喻被人欺压过甚，虽力不敌，亦必反噬。《盐铁论·诏圣》："死不再生，穷鼠啮狸。"

3 **空** ㊀(kōng) ❶虚；中无所有。如：空手；空心。《后汉书·陈蕃传》："田野空，朝廷空，仓库空。"引申为罄尽或使罄尽。《论衡·薄葬》："世俗轻愚信祸福者，畏死不惧义，重死不顾生，竭财以事神，空家以送终。"❷空虚，广大。如：空间。《文选·左思·〈咏史诗〉》："寥寥空宇中，所讲在玄虚。"李善注："空，廓也。"又特指天空。如：高空；领空；防空。范仲淹《岳阳楼记》："阴风怒号，浊浪排空。"❸浮泛不切实际。如：空想；空论。引申为虚构。《文心雕龙·神思》："意翻空而易奇，言征实而难巧。"❹徒然；无效果。如：空忙；落空。《汉书·匈奴传上》："兵不空出。"❺仅；只。杜甫《塞芦子》诗："边兵尽东征，城内空荆杞。"❻佛教指事物的虚幻不实。谓一切事物与现象都由因缘和合而成，刹那生灭，没有质的规定性和独立实体，假而不实，故谓之"空"。《大智度论》五："观五蕴无我无我所，是名为空。"《维摩经·弟子品》："诸法究竟无所有，是空义。"

㊁(kòng 控) ❶间隙；没有被利用的空间。如：空地；填空。《三国志·吴志·周鲂传》："江边空旷，屯坞虚损。"引申为可乘的机会。如：钻空子。❷闲空。如：有空；抽空。❸欠；缺。如：亏空；空额。❹贫穷；空乏。《诗·小雅·节南山》："不宜空我师。"毛传："空，穷也。"师，众民。《史记·伯夷列传》："然回也屡空，糟糠不厌。"

㊂(kǒng) 同"孔"。《韩非子·饰令》："利出一空者，其国无敌。"

空门 ❶佛教认为"诸法皆空"，并以悟"空"作为进入*涅槃之门，故称佛教为"空门"。❷佛教天台宗所说"入理四门"(有门、空门、亦有亦空门、非有非空门)之一。

空气 弥漫于地球周围的混合气体。离地面愈高，空气愈稀薄。主要成分为氧和氮。以体积计，氧约占1/5，氮约占4/5，此外尚含有水汽、二氧化碳、氩、氖、臭氧等气体。

空头 “多头”的对称。证券、外汇、期货市场的投机方式之一。投机者预计某种证券、外汇或商品行情会下跌，以信用交易或期货交易方式先期卖出，待价格下跌后再买进，从中获利。这种投机方式是以先抛售为基础，投机者于未补进前，手头空缺了一笔证券、外汇、期货或商品，故称空头。以空头方式进行投机的投机者亦称“空头”。参见“买空卖空”。

空穴 ❶描述半导体导电性的一个概念。当半导体的*价带未被电子占满时，所出现的少量空的能级称为“空穴”。价带被电子占满时没有导电能力；而含有空穴的价带能导电，每个空穴相当于一个带正电的*载流子，它的电量与电子相同。❷亦称“气穴”、“空泡”。在流动的液体中，当某处的绝对压强低于该液体的蒸汽压强时，液体气化，溶于液体的气体逸出，液体内部形成气泡的现象。

空军 主要进行空中作战的军种。是现代立体作战的重要力量。多数国家的空军由航空兵、地空导弹兵、高射炮兵和雷达兵等组成。具有空中突击能力、远程作战能力和高速机动能力。既能协同其他军种作战，又能独立作战。基本任务是担负国土防空，支援陆、海军作战，对敌后方实施空袭，进行空运和航空侦察。中国人民解放军空军于1949年11月11日建立。现已发展成多兵种合成的现代化军种。

空运 “航空运输”、“空中运输”的简称。用运输机或其他航空运输工具输送人员、物资的行动。具有快速、机动、能超越地理障碍等特点。

空投 用飞机或其他航空运输工具将装备或物资，从空中投到指定地点的输送方法。通常在时间紧迫、难以使用其他输送方法的情况下采用。空投方式分带伞空投和不带伞空投。

空位 亦称“空格点”。晶格的某些结点上缺少原子(离子或分子)而形成的空结点。为晶体中原子(离子或分子)排列的一种点缺陷(参见“晶体缺陷”)。空位数和完整晶体中原子(离子或分子)数的比称为“空位浓度”。其值因温度的上升而增加，所以空位是一种热缺陷。空位使原子扩散易于进行。过饱和空位可使金属晶体的强度增加。

空肠 十二指肠的延续段。人的空肠约占小肠全长的五分之二，主要盘曲于腹腔的左上部和中部，借小肠系膜连于腹后壁，所以移动性很大。因其粘膜的环状皱襞和绒毛特别发达，故是消化和吸收的主要场所。因消化和吸收力强、蠕动快，腔内常呈排空状态，故名。

空间 在哲学上，与“时间”一起构成运动着的物质存在的两种基本形式。空间指物质存在的广延性；时间指物质运动过程的持续性和顺序性。空间和时间具有客观性，同运动着的物质不可分割。没有脱离物质运动的空间和时间，也没有不在空间和时间中运动的物质。空间和时间也是互相联系的。现代物理学的发展，特别是相对论，证明空间和时间同运动着的物质的不可分割的联系。唯心主义否认空间和时间的客观性，形而上学唯物主义则把空间和时间看成是脱离物质运动的，这些看法都是不科学的。空间和时间是无限和有限的统一。就宇宙而言，空间无边无际，时间无始无终；而对各个具体事物来说，则是有限的。自然科学中通过量度单位的选定和参考系的建立对空间和时间进行量度。量度空间一般以米或其分数(如厘米、微米)或倍数(如千米)为单位。量度天体间距离时则用天文单位、光年、秒差距。量度时间一般以地球自转和公转为标准，由此定出各种年、月、日、时、分、秒等单位。历法是量度较长时间的系统。利用某些物质原子的内部振荡过程作为空间和时间的量度标准。

空灵 中国传统艺术的一种境界和风格。清代沈德潜《古诗源》：“士衡诗亦大家……遂开出排偶一家，西京以来，空灵矫健之气，不复存矣。”不满于客观的模写，要求以超脱淡泊的精神，去达到超逸灵动、无迹可求的艺术表现，使人在深沉幽渺、可神会而不可指实的意境中，领悟到一种无限的事外之远致。

空转 ❶俗称“空车”。一切动力装置在无载荷时的运转。❷铁路机车动轮产生打滑的现象。当机车动力装置转动动轮的力矩大于粘着牵引力作用于动轮所产生的力矩时，将会产生。列车起动或驶过有油污或冰雪的轨面时最易发生。撒砂是预防空转的一种有效措施。参见“撒砂装置”。

空明 ❶月光映照下的水。以其明澈如空，故称。韩愈《祭郴州李使君文》：“航北湖之空明，觑鳞介之惊透。”❷指天空。苏轼《登州海市》诗：“东方云海空复空，群仙出没空明中。”

空空 ❶一无所有。如：两手空空。❷通“悾悾”。谨慎诚悫貌。《吕氏春秋·下贤》：“空空乎其不为巧故也。”高诱注：“空空，悫也。”❸佛教认为一切事物都虚幻不实，谓之空，而空为假名，假名亦空，因称“空空”。《文选·孔稚珪〈北山移文〉》：“谈空空于释部，核玄玄于道流。”李周翰注：“空空，以空明空也。”

空降 空降部队由运输机、直升机或其他航空运输工具输送，从空中降落到地面的作战行动。也泛指人员从空中降落。空降方式分伞降和机降。伞降是空降兵及其装备物资从飞机上用降落伞降到地面；机降是由飞机输送人员、装备物资直接降到地面。伞降、机降可单独实施，也可结合进行。

空战 “空中战斗”的简称。交战双方的飞机在空中使用枪、炮、火箭弹或导弹进行的战斗。是歼击机消灭敌机的主要手段，其他飞机进行的空战多属自卫性质。按参战兵力可分为单机空战和编队空战；按飞行高度可分为低空空战、中空空战和高空空战；按昼夜时间可分为昼间空战和夜间空战；按气象条件可分为简单气象条件下的空战和复杂气象条件下的空战；按攻击距离可分为近距空战和中、远距空战。

空侯 即“箜篌”。古乐器名。

空蚀 亦称“气蚀”。当空穴区的气泡随液流进入压力较高的区域时，由于气泡的突然溃灭所伴随的巨大冲击压强，在固体表面发生的侵蚀。在金属或混凝土表面出现斑点麻面，甚至形成蜂窝状或巨大坑穴。例如，水泵和水轮机的工作轮、高水头泄水建筑物、船舶螺旋桨等的表面，均易发生空蚀现象。

空类 亦称“零类”。数理逻辑类演算中指不具有任何分子的类，如“方的圆”。通常以符号“∧”或“○”来表示。

空洞 ❶犹空虚。《世说新语·排调》：“王丞相(王导)枕周伯仁膝，指其腹曰：‘卿此中何所有？’答曰：‘此中空洞无物，然容卿辈数百人。’”后亦指文辞没有内容或不切实际。❷病理学名词。脏器组织因发生*坏死或液化后而被天然腔道排出，并在原处遗留的一个空腔。常见的如肺、肾等内脏的结核性空洞。

空速 飞机飞行时，飞机相对于周围未扰动空气的速度。

单位为千米/时。一般指空速表指示的空速或经误差修正后的真空速。

空拳 ❶空手，谓没有武器。如：赤手空拳。《盐铁论·论勇》："使专诸空拳，不免于为禽(擒)。"专诸，古勇士。❷"拳"通"絭"，弓弩的弦。《汉书·李陵传》："矢尽道穷，士张空拳。"颜师古注："文颖曰：'拳，弓弩拳也。'师古曰：'拳字与絭同，音去权反，又音眷。'"亦作"空卷"。

空海(774—835) 日本佛教真言宗创始人。本姓佐伯，幼名真鱼，赞岐(今香川县)人。唐贞元二十年(公元804年)来中国学密宗。回国后，奉诏在京都东寺(即教王护国寺)建立真言宗，称为"东密"。后又在高野山创建专门道场进行传播。自号遍照金刚。谥号弘法大师。著有《辩显密二教论》、《文镜秘府论》、《篆隶万象名义》等，存有不少中国语文学和音韵学的资料。

空桑 古地名。在今河南开封东南陈留镇南。相传伊尹生于此。

空域 根据飞行训练、作战或其他需要而划定的空间范围。通常以明显的地标或导航台标志其位置。训练空域分驾驶术飞行空域，射击飞行空域，低空、超低空飞行空域，海上飞行空域，等待空域等。作战空域分待战空域、巡逻空域和会合空域等。

空袭 从空中用炸弹、导弹、火箭弹、航炮和鱼雷等武器，对地面、水面(水下)目标进行的袭击。分为战略空袭和战役战术空袭。目的是消灭、压制敌战场上的兵力兵器，支援己方军队作战；摧毁敌后方重要目标，削弱其军事实力和战争潜力。现代战争通常从空袭开始。

空率(—lǜ) "空车走行率"的简称。反映铁路货车使用效率的指标。指货车在周转使用过程中空车走行公里对重车走行公里之比，以百分率表示。

空集 不含任何元素的集合称为"空集"，记作ϕ。对于任意集合S，都有$\phi \subseteq S$，即空集是任一集合的子集。

空蒙(濛) 亦作"涳蒙"。细雨迷茫貌。苏轼《饮湖上初晴后雨》诗："水光潋滟晴方好，山色空蒙雨亦奇。"

空群 韩愈《送温处士赴河阳军序》："伯乐一过冀北之野，而马群遂空。"陆游《得陈阜卿先生手帖》诗："冀北当年浩莫分，斯人一顾每空群。"按用相马喻识人，意谓善识人的人能把有才能的人选拔一空。

空手道 日本的一种拳术。源于中国少林寺的技击。不使用器械，以拳打、拳突和脚踢为基本技术。进攻者称"攻手"，防御者称"受手"。比赛在8米见方的场地上进行。比赛时，攻手须在触及对方前的一瞬间停止，不准直接击中对方身体，否则判为犯规。每场时间为2分钟，动作正确而有效得1分，为胜利。有个人赛和团体赛两种。在欧美及东南亚等许多国家流行。

空气浴 一种体格锻炼方法。将身体暴露在新鲜空气中，利用新鲜空气中含有较多的空气负离子，可振奋精神，消除疲劳，活跃心血管、呼吸及代谢功能，治疗神经衰弱及某些心血管和呼吸系统慢性疾病。经常以凉或冷空气刺激皮肤，可提高身体对外界温度改变的适应能力，预防感冒及因感冒而引起的一系列疾病。

空气幕 一种隔断两个空间空气流通的装置。用通风设备吹出整片急速气流，形成分隔空间的帷幕。装于门侧时可阻止室外冷空气或热空气侵入室内。也能用来阻隔有害气体的散逸。

空气锤 用于自由锻工艺的机器。有两个气缸。压缩气缸将空气压缩，通过分配阀送入工作气缸，推动活塞连同锤头作上下运动起锤击作用。操作灵活，广泛用于中小型锻件的生产。

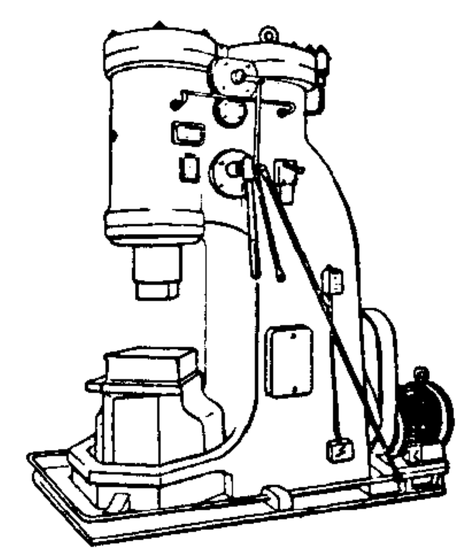
空气锤

空斗墙(斗 dǒu) 用砖立砌(即侧砌)或平、立交替砌筑而成的空心墙。可节省砖料，减轻自重。是中国长江流域及西南地区民间建筑的传统做法。用砖平砌部分称"眠"，立砌部分称"斗"，一般分无眠空斗墙和有眠空斗墙两种。

空心砖 ❶具有贯穿空洞的砌墙材料。先用粘土制成砖坯，待干燥后送入窑中烧成。尺寸常大于普通砖而重量较普通砖约轻30%。常用于砌筑外墙。能降低房屋的造价，提高其绝热性能。❷中国古代筑墓用的一种砖。砖型巨大，有长方、方柱、三角等形，空心，外印鸟兽、树木、人物等图案。盛行于战国晚期和西汉。

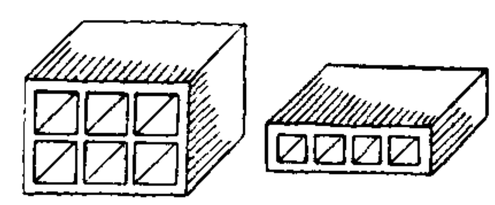
空心砖

空白图 ❶亦称"哑图"。某些尺寸、注解等未标出的形状相似而尺寸不尽相同的产品图样。使用时，只需填入所缺的尺寸和注解即成为正式的生产图样。❷即"暗射图"。

空印案 明著名案件之一。明初规定，各地布政使司和府州县每年须到户部核对钱粮、军需。因路远往返不便，上计吏员多持有空白盖印文书，遇部驳即改，习以为常。洪武十五年(1382年)太祖发现，认为全系舞弊行为，下令严办，凡主印者处死，属下杖一百，充军边防。史称"空印案"。

空包弹 射击时，距枪(炮)口数米外即无杀伤作用的枪弹或炮弹。枪用空包弹主要有战斗用和演习用两类。前者无弹头，供发射枪榴弹使用；后者又分无头和有头两种，有头的弹头一般用纸、棉花、塑料、木材、模压金属粉等轻质材料制成。炮用空包弹无弹头，以粘接的锯末木屑等制成塞子密封，用于战术演习或鸣放礼炮。

空压机 "空气压缩机"的简称。

空同集 别集名。明李梦阳(号空同子)作。六十六卷。凡赋三卷，诗三十四卷，文二十九卷。附录二卷。有万历刻本。另有万历间李三才辑《李何二先生诗集》本《李崆峒先生诗集》三十三卷。清光绪间张祖同辑《弘正四杰诗集》本《李空同诗集》，亦为三十三卷，多附录一卷。

空间波 从发射点经空间直线传播到达接收点的无线电波。空间波传播是超短波及微波通信常用的传播方式。

空间差 亦称"飞"、"飘快"。排球运动技术、战术名词。扣球队员利用起跳后身体在空中移动的幅度避开对方拦网，实现空档进攻。因利用起跳点和实扣点在空间上的差距，故名。特点是进攻面宽，突然性大，容易摆脱对方的拦网。有前飞、背飞、拉三、拉四等。为中国运动员所创造。

空间感 造型艺术术语。根据透视原理，运用明暗、色彩的深浅和冷暖差别，表现出物体之间的远近层次关系，使人在平面的作品上获得立体的、深度的空间感觉。

空间群 在作为无限图形的晶体结构中之对称要素的集合。一切晶体结构中总共只能有230种不同的空间群，分

别属于32种对称型(点群)。

空降兵 俗称"伞兵"。以伞降、机降方式投入地面作战的兵种。具有快速机动、超越地理障碍的特点。主要任务是对敌政治、军事、经济等战略要地实施突然袭击;夺取并扼守敌纵深内的重要目标或地域;在敌后进行特种作战。

空城计 戏曲传统剧目。取材于小说《三国演义》。写蜀将马谡因刚愎自用而失守街亭,司马懿乘胜率军直逼西城,诸葛亮无兵将可遣,乃定空城之计,大开城门,自坐城楼抚琴饮酒以待,司马懿疑有埋伏而退走。诸葛亮乃斩马谡以正军纪。京剧、晋剧、徽剧等剧种都有此剧目。有时单演城楼退敌一节;有时连同《失街亭》、《斩马谡》则称全本《空城计》,俗称《失空斩》。

空首布 见"布币"。

空格点 即"空位"。

空速表 指示飞机空速的仪表。主要由空速管和指示器组成。分为指示空速表和真空速表两种。前者对起飞、着陆和安全飞行极为重要,主要供驾驶员使用;后者主要供领航员使用,可算出其他领航元素。两者组合在一起,称为"组合空速表"。

空调器 一种空气处理设备。利用冷却、加热、增湿、减湿、过滤等方法,使空气的温度、湿度、洁净度和气流速度等符合一定的要求。由制冷系统、空气循环系统和电气控制系统等三部分组成。制冷系统包括压缩机、蒸发器、冷凝器、毛细管等。空气循环系统包括电动机、风扇、空气过滤器等。电气控制系统包括温度控制器、电磁阀、继电器、选择开关等。按功能分有单冷型和冷热型;按安装方式分有柜式空调器、分体式空调器和窗式空调器。窗式空调器结构上采用全封闭式制冷系统,不易发生故障。分体式空调器将蒸发器与冷凝器分开,前者置于室内,后者安装在室外,用管路连接,其优点是噪声低。柜式空调器有水冷和风冷两种,具有分体式空调器的特点。变频式空调器则是在机体内增设变频装置,改变电动机电源的频率以控制压缩机的转速,因此可根据环境状况的变化方便地控制空调器的功率,获得更好的空调效果。

空勤组 在一架多座飞机上执行空中勤务的全体人员的组织。其成员除飞行员外,根据任务和飞机种类、型别的不同,还可有领航员、通信员、射击员,机械、照相、电子设备操作维护人员和服务员等。空勤组的负责人称机长,通常由飞行员担任。

空镜头 又称"景物镜头"。指影片中只表现自然景物而不出现人物的镜头。一般用以介绍环境、烘托气氛、渲染意境、表达创作者的态度,或抒发影片中人物的思想感情等。

空中支援 亦称"航空兵支援"。航空兵为支援地面部队、水面舰艇部队作战所采取的各种战斗行动的统称。包括夺取制空权、空中掩护、航空火力支援以及航空侦察、电子干扰、空中运输等。

空中加油 空中加油机给飞行中的飞机补加燃油。按使用设备不同,分为软管式(插头锥套式)、硬管式(伸缩管式)两类;按进行时机不同,分为伴随加油、迎送加油和中途加油。空中加油可使受油飞机增大作战半径,延长续航时间,增加有效载重,提高远程作战能力。

空中机动 军队使用运输机或其他空中输送工具转移兵力的战斗行动。具有快速、突然和能超越地理障碍等特点,但受空运能力和气象等条件限制,通常需要组织可靠的空中掩护。

空中压条 即"高枝压条"。

空中优势 美、英等一些西方国家军队在20世纪40年代后使用的军事术语。其含义与制空权基本相同。

空中巡逻 歼击航空兵为保卫重要目标或掩护地面部队、水面舰艇部队作战,在指定的空域和规定的时限内进行的警戒飞行。

空中走廊 ❶为飞机和其他航空器进出国境地带、国内重要地区、飞行频繁地区划定的通道。其宽度一般为8~10公里。划定空中走廊的目的是便于飞行管制,保证飞行安全。❷从德意志联邦共和国越过德意志民主共和国到西柏林的空中航线。指:西柏林—汉堡线;西柏林—汉诺威线;西柏林—美因河畔法兰克福线。1990年德国统一后,该走廊不复存在。

空中劫持 习称"劫机"。以武力胁迫飞行中的民航飞机偏离航线,飞往劫持者的目的地的暴行。有的纯属个别人的非法行为;有的涉及有组织的国际恐怖活动。劫持者常以机上乘客和空勤人员为人质,进行要挟,甚至残杀人质,或炸毁飞机,危害极大。为了制止此类非法行为,*国际民用航空组织制定了有关公约,严加防范。

空中花园 一称"悬园"。公元前6世纪新巴比伦王国国王尼布甲尼撒二世为其妃所造。位于首都巴比伦(今伊拉克巴格达以南)。据说采用立体造园手法,在高达20多米的平台之上,栽植各类树木和花卉,远看犹如花园悬于空中。被称为古代*世界七大奇观之一。

空中护航 歼击航空兵为保障其他航空兵遂行任务而进行的护送飞行。分为全程护航和部分地段护航。

空中侦察 使用装有侦察设备的飞行器,在大气层和外层空间进行的侦察。分为航空侦察和航天侦察。主要手段有观察、照相和雷达、电视、红外线、无线电技术侦察等。

空中封锁 航空兵在预定目标上空,限制或孤立敌方的战斗行动。通常以若干小分队轮流在目标上空活动,并实施火力压制。封锁的对象通常是被包围的地面部队、前线机场、水陆交通枢纽和个别重要地段等。

空中战役 亦称"空中进攻战役"。空军战役军团或战役战术兵团为达成战略、战役目的,按照统一计划独立或在其他军兵种协同下实施的一系列空袭和空战的总和。主要是集中使用轰炸航空兵,在其他航空兵的配合下,对敌后方目标进行连续突击,以夺取制空权、破坏敌交通线或削弱敌战争潜力等。

空中待战 旧称"空中值班"。飞机在指定空域内飞行,处于随时准备根据指挥所的命令出击的状态。通常在机场待战不能保证及时投入战斗时采用。

空中格斗 空战的一种。交战双方歼击机在目视范围内,以大量机动动作争夺有利位置,用枪炮或格斗导弹进行攻击。歼击轰炸机有时也可进行空中格斗。

空中掩护 歼击航空兵为保障地面部队、水面舰艇部队和其他航空兵的作战行动不受或少受敌空中袭击而采取的战斗行动。通常采用空中截击、空中巡逻、空中游猎、空中护航以及封锁敌机场等方法实施。

空中编队 亦称"编队飞行"。两架以上飞机,以目视或借助机上设备保持规定的间隔、距离和高度差组成的空中战斗集体。按形态分,有梯队、楔队、纵队、横队、蛇行队、箭

队和菱队。

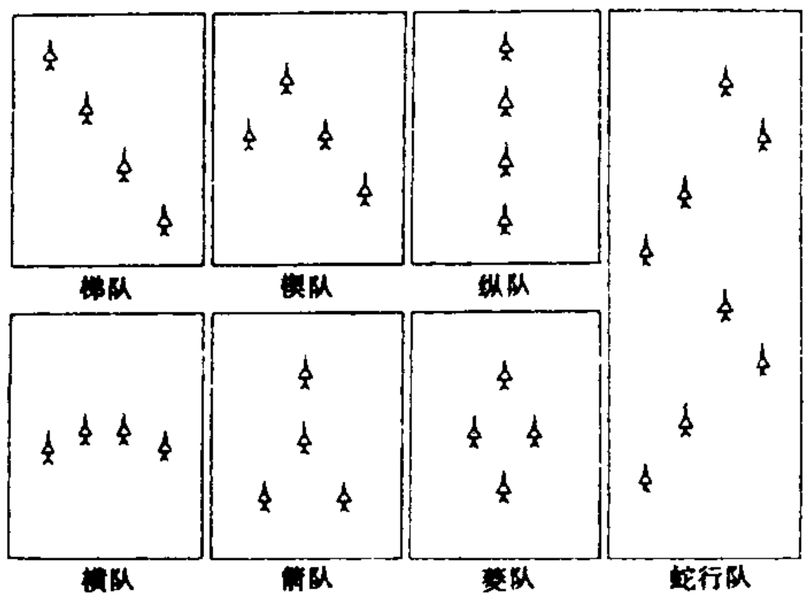

航空兵战斗队形示意图

空中禁区 禁止飞机和其他航空器飞行的空间。有固定禁区和临时禁区两种。一般划在政治经济中心、工业基地、军事要地和港口等重要地域或海域上空。只有经过特别允许，才可在空中禁区飞行。

空中楼阁 本谓"海市蜃楼"。常比喻脱离实际的理论或虚构的事物。李渔《闲情偶寄·结构》："传奇所用之事，或古或今，有虚有实……虚者，空中楼阁，随意构成，无影无形之谓也。"

空中截击 歼击机在指挥所的指挥引导下，飞向空中目标并实施攻击的战斗行动。一般由处于机场待战状态或空中待战状态的飞机担负截击任务。

空气分离 从空气中分离出各种组分（氧、氮以及氩、氖等稀有气体）的过程。一般先将空气压缩、冷却，再经节流膨胀（有时也兼用膨胀机对外作功），继续冷却至更低温度而液化，然后借助于各种组分挥发性的差异在精馏塔中进行分离。参见"深度冷冻"。

空气电池 化学电池的一种。构造原理与干电池相同，不同的是它的去极剂取自空气中的氧。例如有一种空气电池，以锌为阳极，氢氧化钠为电解液，而阴极是多孔的活性炭，因此能吸附空气中的氧以代替一般干电池中的去极剂。

空气动力 简称"气动力"。飞行器与空气作相对运动时，作用在飞行器表面的分布力系的合力。随飞行器几何外形、飞行姿态、飞行速度、大气密度、空气粘性和压缩性等参数的变化规律称为"空气动力特性"。通常将空气动力分解成升力、阻力和侧力三个分力。

空气阻力 汽车、船舶、铁路机车等在运行时，由于前面的空气被压缩，两侧表面与空气的摩擦，以及尾部后面的空间成为部分真空所引起的阻力。在逆风运行时，还要把风力附加在内。

空气调节 用人为的方法使室内空气的温度、湿度、洁净度和气流速度达到一定要求的技术。处理方法主要包括对空气进行冷却、加热、增湿、减湿、过滤并控制空气流量。设备有：进风和滤尘装置、通风机、管道、消声设备、出风装置以及处理空气温度和湿度的设备（例如，空气洗涤室）等。通常还装有自动控制和调节的设备。用于对室内空气有较高要求的建筑物，例如，电子元件厂、电子计算机室、纺织工厂、精密仪器厂、医院、剧院、旅馆、住宅和设备完善的交通运输工具等处。

空气悬挂 亦称"空气弹簧"。车辆悬挂结构的一种。由充有压缩空气的橡胶囊制成的弹性元件、杆件、减震器及高度调节阀等组成。通过高度调节阀可自动调节气囊中的气压，使车辆在不同载荷下的高度和悬挂的刚度基本保持不变。特点为舒适性好，传给车身的冲击小。

空气减湿 简称"减湿"。同*空气增湿相反的过程。一般用冷凝法除去湿空气中所含水分以降低空气的湿度。用于空气调节。

空气淋浴 在车间里对操作工人的身体送风的降温措施。在高温车间或产生有害物质的车间内，通过特定形式的喷头，将冷空气或新鲜空气直接喷向操作工人身体，可造成对人体较为良好的局部环境。

空气增湿 简称"增湿"。增加空气中水分含量（湿度）的过程。通过向空气中引入水蒸气或使空气和水直接接触来实现。降低空气温度以增加空气的相对湿含量称为"降温增湿"。用于空气调节。

空化作用 由于液体中形成的空穴崩溃而产生高温、高压、放电、发光和激震波等的作用。空穴形成的因素可能是：强烈超声波的照射，爆炸时的激震，高速流体同障碍物的摩擦或剧烈的化学反应等。空化作用可用以促进化学反应，粉碎液内的悬浮物体，制造乳剂，杀菌，清洗机件等。应用超声波处理液体往往与这种作用有关。

空分多址 简称SDMA。将所用空间分割成若干小空间来区分不同地址的多址通信方式。即根据各地球站地理位置的不同，将卫星天线的点波束分别对准不同区域的地球站，利用点波束在空间的指向不同，来区分不同的地址。各地球站发出的信号只进入该站欲通信区域的点波束。优点为：(1) 频率可以复用，可成倍增加系统容量，提高卫星频带的利用率；(2) 点波束天线增益高，可降低地球站性能要求，减少成本。缺点为：(1) 点波束天线根据通信需求应能实时转换，使设备复杂；(2) 对卫星的稳定、姿态控制性能要求较高。

空心楼板 一种预制楼板。内设一个或几个纵向孔道，以节省材料，并减轻重量。通常用预应力混凝土制成，其尺寸根据房屋开间大小和吊装机械的能力而定。板中孔道有利于隔声和隔热。

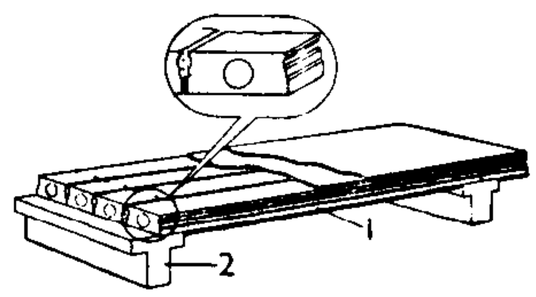

空心楼板

1. 空心楼板 2. 梁

空白试验 化学分析中作比较用的试验方法。当进行某一试样分析时，同时作一操作条件和所用试剂均相同但无试样存在的试验，以校正有关因素对分析结果的影响。

空头支票 ❶票面金额超过存款余额或透支限额而不能生效的支票。❷比喻无法兑现的诺言。

空穴来风 《文选·宋玉〈风赋〉》："臣闻于师：枳句来巢，空穴来风。"李善注引司马彪曰："门户孔空，风善从之。"比喻流言乘隙而入。

空地导弹 从航空器上发射，攻击地面目标的导弹。按使用的范围分为战略空地导弹和战术空地导弹；按用途分为反雷达、反坦克空地导弹和多用途空地导弹。

空吸作用 亦称"卷吸作用"。流体流速增加而产生的对周围气体或液体的吸入作用。根据*伯努利定理，通过一定位置的流体速度增加时，该处的压强就减小。当压强减低到周围压强以下时，周围流体即向该处流入，这就是空吸作用。常利用这种现象制造各种科研和生产设备，例如水抽气机、喷雾器等。

空军场站（场 chǎng） 中国人民解放军空军在机场担负航空兵后勤保障任务的一级组织。通常隶属于所驻航空

兵师或飞行学院训练团。主要任务是：负责作战、训练所需航空器材、油料、弹药等物资供应；组织实施飞行管制、通信、导航、气象、运输等勤务保障；对机场设施进行防护和维修；担负警卫、医疗救护和生活保障。

空军战术 空军进行战斗的方法。按参战兵种，分为空军合同战术和空军兵种战术。主要包括：基本原则及兵力部署、战斗指挥、协同动作、战斗行动方法和各种保障措施等。

空军战役 空军战役军团或战役战术兵团为达成一定的战略或战役目的，在一定时间和空间内单独或在其他军兵种协同下进行的战役。中国人民解放军空军战役的基本类型，分为空中进攻战役、防空战役和空降战役。

空军战略 对空军建设和作战全局的筹划与指导的方略。从属于国家军事战略。由国家外交、国防政策，军事战略，国际斗争形势和可能作战对象，空中斗争环境、规律以及国家经济实力和科学技术水平等条件确定。通常包括空军战略目标、空军实力和空军战略运用三个要素。空军战略理论较早见于意大利军事理论家杜黑1921年所著的《制空权》一书。各国在不同历史时期奉行不同的空军战略。

空军基地 ❶保障空军航空兵驻扎、训练和作战的军事基地。通常包括机场，航空器材、油料、军需的供应机构和飞机维修、通信、导航、气象、运输等勤务部队。❷供空军试验新型武器的场所。

空谷传声 ❶人在山谷里发出声音，立可听到回声。梁武帝《净业赋》："若空谷之应声，似游形之有影。"《千字文》："空谷传声，虚堂习听。"❷一种音韵学的游戏。《镜花缘》第三十一回："老夫闻得近日有'空谷传声'之说。"注："用击鼓、弹指、击几、拍掌各种方法，按照字母排列的次序，作出不同次数的响声，使对方一听就知道是指的什么字。这种方法叫做'射字'，也叫做'空谷传声'。"

空谷足音 《诗·小雅·白驹》："皎皎白驹，在彼空谷。"《庄子·徐无鬼》："夫逃虚空者……闻人足音跫然而喜矣。"陆德明释文引崔譔曰："跫然，行人之声。"后常用以比喻极难得的音信或事物。纪昀《阅微草堂笔记·姑妄听之三》："幸空谷足音，得见君子，机缘难再，千载一时。"

空间武器 部署在宇宙空间和陆地、海洋、空中用于攻击宇宙空间目标的武器，以及部署在宇宙空间用于攻击陆地、海洋、空中目标的武器的统称。通常包括*反卫星武器、*轨道轰炸武器和*天基反导武器等三类。杀伤手段有：(1)核能杀伤，利用核装置爆炸产生的热辐射、核辐射和电磁脉冲等效应破坏目标的结构或使之失效。(2)非核能杀伤，又分为动能杀伤和定向能杀伤两种，前者利用火箭推进或电磁力驱动，把弹头加速到很高的速度直接撞毁目标，也可通过弹头携带的高能炸药爆破装置在目标附近爆炸产生的金属碎片击毁目标；后者通过发射高能激光束、粒子束、微波束直接照射破坏目标。主要用于攻击宇航器、飞机、洲际导弹、地面指挥和通信设施、导弹基地、宇航器发射设施等。

空间垃圾 又称"空间碎片"。在宇宙空间轨道上运行的失效人造天体。例如，停止工作的人造卫星、宇宙飞船和空间探测器以及由其上抛出的物体、运载火箭末级、整流罩和碎片等，到20世纪中期已达2.3万余件。它与宇宙飞行器间相对速度大，会碰撞损坏宇宙飞行器。

空间知觉 认识外界物体的空间特性的知觉。有大小知觉、形状知觉、深度知觉、方位知觉等。

空间结构 非平面体系的结构。例如，薄壳结构、折板结构、塔架、桥梁、悬索屋顶等。设计和施工比平面结构复杂，用料较经济。

空间格子 亦称"晶格"。表征晶体内部结构中质点在三维空间作周期性平移重复排布之规律性的一种平行六面体格子状的几何图形。由联接空间点阵中两两共面的三组直线点阵而将三维空间划分成无限数相同且平行叠置的平行六面体格子而成(此时改称阵点为"结点"或"格点")。同一空间点阵可因选联不同的直线点阵而划分出不同形状的平行六面体格子。按一定原则划分出来的平行六面体称为"单位平行六面体"，它共有14种不同的型式(详见"布拉维空间格子")。参见"点阵"。

空间效应 指分子中各原子或基团在空间所占有的位置对分子的性质及反应速率等所产生的各种影响。例如，有邻位双取代的苯甲酸(式一)其酯化反应要比没有取代的苯甲酸困难得多。它们的酯(式二)也较难水解。这是由于X基团占据了较大的空间位置，阻碍了试剂(水、醇等)对羰基碳原子的进攻。这种类型的空间效应最为常见，常称之为"空间阻碍"。

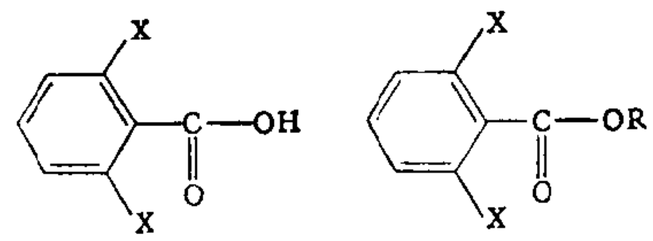

(式一)　(式二)

$X=NO_2$、CH_3等

空间通信 亦称"宇宙通信"、"深空通信"。利用电磁波进行地面同星体(包括人造卫星、宇宙飞船等)间或星体同星体间的远程通信。

空间数据 表示地理事物在地球表层空间分布状况的数据。由表示地理事物在特定坐标系中绝对定位的数据和地理事物之间相互位置关系的数据两部分组成。

空际格致 书名。最早向中国介绍西欧中世纪火象、气象、水象、地象等科学知识的专著。明末耶稣会传教士高一志撰，山西韩云订。两卷。上卷介绍"火气水土"四元行；下卷介绍四元行所属物象，包括雷、电、彗孛、虹、霓、围光、多日之象、风、雨、云、风雨预兆、雾、雪、雹、冰、露、霜、潮汐、温泉、地震等知识。其中介绍气象现象最多，对研究西方气象知识传入中国的历史，有很大价值。

空空导弹 从航空器上发射，攻击空中目标的导弹。分为格斗空空导弹和拦射空空导弹。主要作为歼击机的攻击武器，也可作为轰炸机等飞机的自卫武器。

空降战役 在敌战略或战役纵深内实施较大规模空降作战的战役。目的是配合战役军团的正面作战。

空舰导弹 由飞机发射攻击水面舰船的导弹。在弹道末段可掠海面飞行。战斗部有核装药与常规装药两种。飞行速度多为亚音速。制导方式通常采用惯性制导加雷达寻的制导。

空基导弹 亦称"空射导弹"。从航空器上发射的各种导弹的统称。包括空地、空舰、空潜、空空等导弹。

空中加油机 给飞行中的飞机补加燃料的飞机。多由大型运输机或战略轰炸机改装而成。有的可带航空煤油一百多吨。加油时，受油机飞到加油机的后下方，与加油机严格保持规定的间隔、距离和高度差，待受油管或受油口与加油机伸出的输油管接通，即可加油。有的空中加油机能同时给几架飞机加油。

空中指挥所 设置在飞机上的作战指挥机构。通常作为

某一级地面指挥机构在空中的预备或辅助指挥所。作为预备指挥所，在地面指挥所不能实施指挥时，接替指挥；作为辅助指挥所，在情况紧急时升空，协助地面指挥所实施指挥。空中指挥所一般设置在经过改装的运输机上，配置有指挥控制等设备。

空气动力学 流体力学的分支学科。主要研究空气运动以及空气与物体相对运动时相互作用的规律，特别是飞行器在大气中飞行的原理。是航空航天技术的重要基础理论之一。按流场类型，可分为低速、亚音速、跨音速、超音速和高超音速空气动力学。按可否忽略粘性，分为无粘（理想）空气动力学和粘性空气动力学。按不同的克努森数（气体分子平均自由程与流动的特征长度之比），可分成连续流、滑流、过渡流和自由分子流，研究后三种流动的空气动力学称为"稀薄空气动力学"。按流场有无外边界，分为研究飞行器外部绕流的外流空气动力学和研究发动机、风洞等管道内流动的内流空气动力学。按流场是否与时间有关，分为定常空气动力学和非定常空气动力学。按研究方法，分为理论空气动力学、实验空气动力学和计算空气动力学。按研究对象，分为飞机空气动力学、导弹空气动力学、直升机空气动力学、航天器空气动力学、汽车空气动力学和工业空气动力学等。计算机的发展使计算空气动力学成为一门独立的分支学科，飞行器的气动设计随之产生了重大变革。20 世纪以来，飞行器外形不断改进，性能不断提高，都与空气动力学的发展有关。此外，空气动力学在气象、交通、建筑、能源、化工、环境保护、自动控制等国民经济的许多领域都有广泛应用。

空气压缩机 简称"空压机"。用来产生压缩空气的机器。常采用活塞式（往复式），由电动机或内燃机等带动。空气在气缸中被活塞压缩而提高压力。多级空气压缩机可产生压力极高的压缩空气。此外，尚有螺杆式、离心式等。

空气洗涤室 亦称"喷水室"、"淋水室"等。空气调节系统中一种用水直接处理空气的装置。室内装有水管、喷嘴、挡水板、水池和滤水器等。空气由通风机引入，经过由喷嘴喷出的热水或低温水洗涤后，可达到清洁、调节温度和湿度等目的，以获得所需要的空气状态。

空气预热器 锅炉中用以提高助燃空气温度、降低排烟温度的一个部件。安装在锅炉中烟气温度较低的区域。助燃空气加热后，温度提高，有利于燃料的着火和燃烧完全。排烟温度降低后，可以减小排烟热损失。

空气清净器 改善或提高室内空气品质（降低室内烟雾、尘埃、细菌浓度等）的设备。按设备的容量大小和房间的体积可对室内进行全室净化或局部净化。内设空气过滤装置和通风机。空气过滤装置有利用静电作用的静电过滤器和用纤维型材料作滤料的机械式过滤器两大类，有时可将两者结合使用。此外，根据需要在空气清净器内附加活性炭过滤器、紫外线灭菌灯、负离子发生器和芳香发生器等。根据设备容量和使用场合，清净器可分为桌置型（台式，风量小于 100 立方米 / 时）、地置型（立地式，风量小于 600 立方米 / 时）和立柜型（风量小于 2 500 立方米 / 时）等多种，后者还可与空调冷热处理设备相结合，构成净化空调机组（带独立冷热源和不带冷热源的），既解决空气净化问题，又满足室内热湿要求。

空气螺旋桨 亚音速飞行器的推进器。由发动机轴带动旋转，产生飞行器所需的拉力（或推力）。工作原理同船用螺旋桨。特点是直径与桨叶宽度的比值大，转速高。有定距螺旋桨和变距螺旋桨（桨叶可绕其纵轴转动）两种，现多用后者。装有恒速器的称"恒速螺旋桨"。广泛应用于活塞式飞机、涡轮螺旋桨飞机。20 世纪 70 年代后期，又发展了具有大后掠角、薄截面、直径较小、叶片多达 8～10 片的螺旋桨，称为桨扇，用于先进的桨扇推进系统，飞机速度可达 900～950 千米 / 时。

空场采矿法（场 chǎng） 即"自然支护采矿法"。

空军制胜论 论述空军建设和作用的一种学说。第一次世界大战后出现于欧洲，后亦流行于美国。代表人物是意大利的杜黑。在论述中所涉及的某些观点，如关于建设独立的空军和在战争中夺取制空权的重要性等，对于空军建设具有积极的作用，但单靠空军的力量就能决定战争结局的观点是错误的。

空肠弯曲菌（*Campylobacter jejuni*） 腹泻病原菌之一。广泛分布于禽类和哺乳类动物，在人类主要引起婴幼儿急性肠炎或集体食物中毒。此菌的生长需要微需氧环境、复杂培养基，发育缓慢。革兰氏阴性弧形杆菌，血清型多。病菌经口传染，在肠壁生长，引起炎症与溃疡，约一周自愈。在中国本菌的发病率与细菌性痢疾相近。

空间天文学 天体物理学的分支。广泛应用高空飞机、平流层气球、探空火箭、人造地球卫星、行星探测器、行星际空间探测器和航天飞机等作为运载工具，在地球大气高层或大气层外对太阳系、各类恒星和星系、星际物质、行星际空间和星系际空间等进行观测和研究。按观测的电磁波段分，有*红外天文学、*紫外天文学、*X 射线天文学和*γ 射线天文学等分支。

空间电子学 为宇宙航行服务的电子学学科。内容包括空间部分（如人造卫星、宇宙飞船、行星和行星际探测器、轨道空间站等）、地面站部分及其两部分之间电磁波传播的电子技术和理论。技术方面有空间探测和遥感，计算机、数据存储和处理、图像信息处理、数据传输，宇宙飞行器的跟踪、测轨、定位、遥测和遥控，宇宙飞行器电源，卫星的通信和广播，卫星的测地、导航和定位等。理论方面有电磁波传播和天线，数字通信，自动控制，抗干扰，无线电遥感，微电子技术等。

"空间实验室" 欧洲空间局第一个轨道空间站。1983 年 11 月 28 日由美国航天飞机"哥伦比亚"号运送入轨，10 天后由航天飞机带回地面。可重复使用。由密封加压舱和不密封的 U 形平台组成。模块化结构，可组装成 13 种形式。进行天文、太阳物理、空间等离子体物理、大气物理、生命科学和材料科学等方面实验和研究，以及地球资源勘测。

空间望远镜 由宇宙飞行器送到大气层外空间进行天文观测的天文望远镜。它的制造要求比地面望远镜高：镜面精度要达 0.01 微米；望远镜的机械部件要有足够的刚度和强度；重量要轻；机架上要镀以高反射材料，以降低仪器的热辐射；需有高精度的姿态控制和导星系统，以便准确指向目标并跟踪观测。具有可接收波段更宽的辐射、没有大气干扰、分辨本领可达到望远镜的衍射极限、不会产生因重力引起的结构变化等优点。*"哈勃"空间望远镜就是一种空间望远镜。

空间滤波器 光信息处理系统中，用以改变被处理的光学图像中各个不同空间频率的振幅和位相的元件。按照*傅立叶光学理论，在相干光照明的光信息处理系统中，透镜后焦面上的光振幅分布是这透镜前焦面上透明片透射光振幅分布的空间频率谱。这后焦面称为"频率域"，前焦面

称为"空间域"。在频率域放一具有一定振幅透射系数的透明片，就可以减弱或消除某些特定空间频率的光信号，而成为"空间滤波器"。它能改变对应于不同空间频率的光振幅分布，还可改变对应于各种空间频率的光的位相分布。后者称为"复数空间滤波器"，因在光学中常用复数来表示光振动的位相。

空盒气压表 根据金属空盒(盒内近于真空)随气压变化而胀缩的现象以测定大气压强的仪器。一般用机械装置将胀缩变化放大并传动指针，即可在刻度盘上读出气压值。使用简便，但精度有限，需经常用水银气压表的读数校正。

空巢综合征 老年人因子女成人后另立门户或离家单独生活，以致原先热闹的家庭变得空旷、冷清而产生的心理障碍的综合表现。老年人在"空巢"阶段，容易产生孤寂、抑郁、焦虑的症状。西方社会学家认为，现代核心家庭出现这种现象几乎不可避免。

空中三角测量(量 liáng) 摄影测量中加密控制点的一种方法。有：(1) 模拟法，在*立体测图仪上，将像片依次定向，构成整体的航带模型，经绝对定向后测定各加密点的平面位置和高程。(2) 解析法，亦称"电算加密"，先用立体坐标量测仪量出像片上所有待定点与已知点的像点坐标，再用已编制好的计算程序，由电子计算机算出各待定点的平面坐标和高程。(3) 联机空中三角测量，在解析测图仪或一台电子计算机、接口和立体坐标仪组成的设备上边观测、边解算，具有及时发现和改除粗差的优点。在由若干条航带构成的区域中进行整体平差的称为"区域网空中三角测量"。

空中发射卫星 由飞机将载有卫星的小型运载火箭带到高空进行发射，并把卫星送入轨道的过程。飞机上装置有运输器具和卫星发射平台等。当飞机到达 2 万米高度时，进行发射，把卫星送入运行轨道。优点为：飞机速度对火箭飞行速度有贡献；高空空气稀薄而火箭动压载荷小，可采用轻型结构；火箭喷管的膨胀比大；不受地面场地限制，可选择任何地区的上空发射。故可显著提高运载能力、降低成本，而且发射机动灵活。1993 年 2 月 9 日美国首次用"B-52"飞机和"飞马座"火箭成功发射重 115 千克的巴西数据收集卫星。

空中交通管制 对航空器的空中活动进行管理和控制的业务。包括空中交通管制业务、飞行情报和告警业务。其任务是防止航空器相撞，防止机场及其附近空域内的航空器同障碍物相撞，维护空中交通秩序，保障空中交通畅通，保证飞行安全和提高飞行效率。主要设施有导航、通信、着陆装置，空情监视识别和显示装置等。

空气分离装置 亦称"氧氮分离装置"。从空气中分离氧和氮的成套设备。专供提取氧的称"制氧装置"；专供提取氮的称"制氮装置"。使空气进入其中先净化再液化，然后利用氧和氮的沸点不同，使其在精馏塔内分别分段气化分离。有的还附设稀有气体分离塔，以提炼各种稀有气体如氩、氖、氦、氙、氪等。

空气处理机组 用于调节室内空气温湿度和洁净度的设备。有满足热湿处理要求用的空气加热器、空气冷却器、空气加湿器，净化空气用的空气过滤器，调节新风、回风用的混风箱以及降低通风机噪声用的消声器。空气处理机组均设有通风机。根据全年空气调节的要求，机组可配置与冷热源相连接的自动调节系统。可由工厂制成系列的定型产品，组成各种容量和功能的处理段，由设计人员选配，并在现场进行装配。一般容量较大(风量大于 5 000 立方米/时)，故不带独立的冷热源。专门处理室外新风的空气处理机组则称为"新风处理机组"。

空气动力力矩 空气动力对飞行器质心(或其他力矩参考点)的力矩。常沿机体坐标系分解成俯仰力矩、滚转力矩和偏航力矩。俯仰力矩是空气动力对机体坐标系横轴的力矩，主要由升力和阻力引起。滚转力矩是空气动力对纵轴的力矩，常由偏转副翼所产生的不对称升力引起。偏航力矩是空气动力对竖轴的力矩，主要由侧力引起。

空气净化设备 清除空气中有害物质、尘粒或微生物的设备。用以消除工业废气对大气的污染，或防止外界的污染空气进入有特殊要求的室内。可分干式除尘器、湿式除尘器、静电除尘器、气体吸收(或吸附)塔、空气过滤器、洗涤器、空气净化器(空净器)等。

空气离子疗法 应用自然界大气离子或人工产生的空气离子来防治疾病的方法。空气离子包括正负离子，两者数量相等。在一定浓度下，正离子会引起头痛、失眠、疲乏等不适反应；负离子有改善大脑皮质功能、振奋精神、提高工作效率等作用。用于治疗神经衰弱、高血压、支气管哮喘等。

空气调节贮藏 简称"气调贮藏"。水果、蔬菜的一种贮藏方法。将鲜果等放入密封的塑料薄膜帐内，抽出空气充入氮气、二氧化碳来调节贮藏帐内气体成分，降低其呼吸强度，抑制其生理活动，以达到延长贮藏时期，减少损耗。

空间大地测量(量 liáng) 以人造地球卫星、宇宙天体和河外射电源为观测目标的大地测量。包括卫星大地测量、激光测月和甚长基线干涉测量。其中以卫星大地测量为主体。根据解决问题不同，卫星大地测量有两种方法：*卫星大地测量几何法和*卫星大地测量动力法。

空间后方交会 摄影测量中解求像片外方位元素的方法。在一张像片上至少要已知三个控制点的坐标值，用坐标量测仪测得这些已知点的像平面坐标，在已知内方位元素时，利用像点、物点和投影中心三点共线原理或角锥法、共面法等原理和方法，用电子计算机按编定的计算程序解算，得投影中心在物方空间坐标系中的坐标值 x_S y_S z_S 和像片的三个姿态角值。

空间科学技术 空间科学、空间技术科学和空间技术的总称。空间科学为基础科学，研究对象为宇宙中物质的形态、运动形态和运动形式，研究范围有空间物理学、空间天文学、空间地球学、空间地质学、空间生命科学和空间变重力科学等，其中以空间物理学为主体，分支有：电离层物理、微流星、磁层、太阳风、太阳电磁辐射、太阳物理、高层大气物理、粒子辐射、银河宇宙线、太阳宇宙线、气辉，以及极光物理等。空间技术科学，又称"宇宙航行学"或"航天学"，是研制宇航器和进入空间进行宇航活动的技术理论基础。包括航天动力学、空气动力学、火箭飞行力学、结构分析学、热物理学、火箭推进原理和燃烧学、材料学、飞行控制和导航理论等。空间技术，又称"宇航技术"或"宇航工程"，是探索、开发和利用空间和地球以外天体的综合性工程技术。包括从运载工具和宇航器的研究设计、制造、试验、发射、运行，到返回地面整个过程中的各有关技术。有 20 多个技术领域，如喷气推进火箭制导和控制、姿态控制、轨道控制、遥感器、遥测遥控、数据管理、通信、热控制、结构设计、电源、生命保障、制造工艺、环境试验、电磁相容性、可靠性、发射技术，以及成本控制和技术管理等。

空间信息系统 基于空间分布数据的信息系统。一个以某种或某些数据库为基础，加上必要的采集、分析、应用、显示和输出的硬件、软件以及人机交互界面组成的能回答某个或某些领域内任意问题，并能作出科学决断的计算机系统。最主要的是*地理信息系统。此外，还有土地信息系统、医疗空间信息系统以及工业用数字表面模型的信息系统等。

空想共产主义 科学社会主义以前的共产主义学说。以法国的摩莱里、马布利、巴贝夫等为代表。主张废除私有制，消灭阶级差别，共同劳动，平均分配，建立一个"人人平等"的共产主义公社。与空想社会主义虽有区别，但都是凭主观愿望提出改造社会的方案，故两者有时又可通用，如英国莫尔、意大利康帕内拉等亦常称为"空想共产主义者"。

空想社会主义 亦称"乌托邦社会主义"。一种不具现实性的改造人类社会的社会主义理想。早期出现在英国莫尔的著作《乌托邦》和意大利康帕内拉的著作《太阳城》中。盛行于19世纪初叶无产阶级与资产阶级的斗争日益采取公开形式而尚未激化时期，主要代表者为法国圣西门、傅立叶和英国欧文。他们尖锐地批判资本主义制度，指出资本主义所固有的矛盾和阶级对立，第一次把社会主义作为一种新的生产关系提出，论证社会主义制度下的生产组织和劳动生产率都将超过资本主义；预见到共产主义社会的一些特点，如城乡对立、脑力劳动与体力劳动对立的消灭和国家消亡等。这些思想为科学社会主义提供了宝贵的思想材料，成为马克思主义的三个来源之一。但他们不理解资本主义的发展规律和无产阶级的伟大历史作用，只依据主观愿望，提出广泛的改造社会的计划，幻想通过宣传、感化资产阶级和示范试验来实现社会主义。恩格斯指出，这种"不成熟的理论，是同不成熟的资本主义生产状况、不成熟的阶级状况相适应的"(《马克思恩格斯选集》第3卷第724页)。

空气喷气发动机 一种以空气为工作介质的喷气式航空发动机。为地球大气层内飞行器的主要动力装置。外界空气由进气道进入发动机，经过增压与喷入燃料混合燃烧，提高了温度与压力，高温高压燃气由尾喷管喷出。由气流的动量变化，提供推动飞行器前进的作用力。

空间天体测量学(量 liáng) 利用运行在地球大气外层空间的空间天文望远镜，测定天体的位置、自行、距离和光度等天体测量参数的新兴学科。与地面天体测量学相比，主要优点是：因没有大气，观测不受大气折射、大气吸收和漫反射等干扰影响；望远镜的镜筒和轴不受地球重力影响而弯曲。所以观测精度比地面观测要高。依巴谷卫星是第一个空间天体测量专用望远镜，哈勃望远镜亦能部分用于天体测量观测。

空间数据库引擎 简称SDE(英Spatial Database Engine)。分布式计算机信息处理技术中，使用一种称为"客户器/服务器"模式的体系结构。将信息系统软件分为前台客户器系统和后台服务器系统两部分，它们之间通过数据库引擎相连接。地理信息系统的特点是处理地理空间数据，因此采用"客户器/服务器"模式的地理信息系统所使用的数据库引擎称为空间数据库引擎。

空重车调整装置 铁路货车上，根据车辆载重调节制动缸压力的装置。有手动调整和自动调整两类。前者结构简单，但操作时劳动强度大，且容易产生漏调、错调等情况；后者又可分为分级调整和无级调整两种，可以节省劳力，并能得到及时而准确的调整。

空中预警控制系统 飞机上执行战略和战术预警、指挥和控制任务的系统。由作为载体的飞机、天线罩和电子系统组成。电子系统包括预警雷达、数据处理、数据显示、控制、导航、通信和敌我识别等分系统。预警雷达是系统的关键，能在强地杂波背景中探测和跟踪远距离空中目标，能同时处理和显示数百个目标。由于设置在空中飞行的飞机上，这种系统的监视范围可达数百千米，并可随时转移。

空间决策支持系统 地理信息系统和地理分析模型系统化的集成。其中既具有地理信息系统的空间数据管理和处理的功能，又有专业的分析处理模型，能解决实际具体的研究、规划和决策问题的计算机系统。

3 **帘** ㊀〔簾〕(lián) 用布、竹、苇等做成的遮蔽门窗用具。如：窗帘；门帘。王勃《滕王阁序》："朱帘暮卷西山雨。"

㊁(lián) 酒家做店招的旗帜。郑谷《旅寓洛南村舍》诗："白鸟窥鱼网，青帘认酒家。"

帘官 明清制度，乡试、会试时有内帘官、外帘官之分，统称帘官。内帘在至公堂后，有门，加帘以隔之。内帘为主考或总裁及同考官所居，主要职务为阅卷，并有内提调、监试、收掌等官，以管理试卷等事。外帘为监临、外提调、监试、收掌、誊录等官所居，以管理考场事务。

帘子布 用帘子线作经、中等粗细或较细的单纱(或丝)作纬织成的织物。织物中经纱较粗且紧密排列，纬纱稀疏，状似帘子，故名。用作飞机和汽车等的橡胶轮胎的骨架，使轮胎能承受巨大压力、冲击载荷和强烈震动，对延长轮胎的使用寿命有极大的作用。

帘子线 供制织帘子布的线。用精梳棉纱、强力粘胶丝或锦纶丝等分别并合加拈而成。具有很高的强度、均匀度以及耐疲劳、耐热和耐冲击的性能。表面要求光洁无疵。

穷 (xī 夕) 见"窀穸"。

穹 ㊀(qióng) ❶像天空那样中间隆起而四面下垂的形状。参见"穹隆"。亦即以为天空的代称。如：上穹，苍穹。参见"穹苍"。❷泛指高大。《汉书·司马相如传上》："触穹石。"颜师古注引张揖曰："穹石，大石也。"❸深。见"穹谷"。❹穷尽。《诗·豳风·七月》："穹窒熏鼠。"毛传："穹，穷；窒，塞。"孔颖达疏："言穷尽塞其窟穴也。"

㊁(kōng) 《考工记·辀人》："穹者三之一。"郑玄注引郑司农曰："穹读为志无空邪之空。"参见"穹谷❷"。

穹苍 即"苍穹"，指天。《诗·大雅·桑柔》："靡有旅力，以念穹苍。"孔颖达疏引李巡曰："仰视天形，穹隆而高，其色苍苍，故曰穹苍。"

穹谷 ❶幽深的山谷。《文选·班固〈西都赋〉》："幽林穹谷。"李善注引薛君曰："穹谷，深谷也。"❷(kōng—)犹空谷。陆云《逸民赋》："乘白驹兮皎皎，游穹谷兮蔼蔼。"

穹庐 游牧民族居住的毡帐。《汉书·匈奴传上》："匈奴父子同穹庐卧。"颜师古注："穹庐，旃帐也。其形穹隆，故曰穹庐。"《后汉书·乌桓传》："随水草放牧，居无常处，以穹庐为舍，东开向日。"亦作"穷庐"。《淮南子·齐俗训》："譬若舟车、楯肆、穷庐，故有所宜也。"

穹冥 穹隆而窅冥，指天。《北齐书·文宣纪》："是以仰协穹冥，俯从百姓，敬以帝位式授于王。"

穹隆 ❶形容中央隆起四周下垂。《太玄·玄告》："天穹隆而周乎下。"❷长曲貌。张衡《西京赋》："阁道穹隆。"❸充

溢腾涌貌。《汉书·司马相如传上》:"滂濞沆溉,穹隆云桡。"王先谦补注:"言水势起伏,乍穹然而上隆。"《文选·扬雄〈甘泉赋〉》:"香芬芳以穹隆兮。"李善注:"言香气芬芳,穹隆而盛。"

穹嵌 山上高险的地方。王昌龄《奉赠张荆州》诗:"邑西有路缘石壁,我欲从之卧穹嵌。"

穹窿 ❶同"穹隆❶"。❷通称"圆顶"。屋顶形式之一。建筑物中宽大厅室上筑成球面形或多边曲面球形的屋盖。

穹幕电影 亦称"球幕电影"、"圆穹电影"。在直径为二三十米的半球面银幕上放映的电影。银幕与阶梯式观众座席区成一定角度,观众仰视银幕如同苍穹。影片的拍摄与放映,均采用超广角(水平视角大于180°)鱼眼镜头,以获得广阔而清晰的影像。半球面银幕从观众前面伸向身后;并配有多路立体声还音系统,使观众产生强烈的临场感。一般在天文馆、宇航馆及博览会中放映。

穹窿构造 长宽之比小于3:1的背斜构造。平面形态大体呈浑圆形。这类构造有时是良好的储油构造。

4 **穽** "阱"的异体字。

突 (tū) ❶急冲;冲撞。如:突破;突围;冲突。班固《西都赋》:"穷虎奔突。"❷急猝貌;突然。如:突击;突飞猛进。《易·离》:"突如其来如。"❸冲穿。《左传·襄公二十五年》:"宵突陈城,遂入之。"杜预注:"突,穿也。"❹凸出;鼓起。如:突出;突起。《吕氏春秋·任地》:"子能以窐为突乎?"高诱注:"窐,容污下也;突,理出丰高也。"❺烟囱。如:曲突徙薪。《淮南子·人间训》:"百寻之屋,以突隙之烟焚。"

突兀 ❶高耸特出貌。韩愈《谒衡岳庙遂宿岳寺题门楼》诗:"须臾静扫众峰出,仰见突兀撑青空。"❷突然;出于意外。如:这消息来得突兀。

突击 ❶集中兵力、火力对敌进行急速而猛烈打击的作战行动。泛指强有力的攻击性行动。是进攻的基本手段和主要战法。可分为主要突击和辅助突击,兵力突击和火力突击,常规突击和核突击,以及钳形突击、向心突击、并肩突击、两栖突击等。❷比喻短期内快速完成某项工作。

突围 突出敌人包围的作战行动。目的是保存力量,以利再战。有地面突围、空中突围和海上突围。

突秃 发短而顶秃。《荀子·非相》:"楚之孙叔敖,期思之鄙人也,突秃长左。"长左,左肢特长。

突变 ❶突然发生变化。如:风云突变。❷遗传物质除了由于重组而发生的变化,往往导致相应的表型变化。广义的包括基因突变和染色体畸变;狭义的专指基因突变,即点突变和移码突变。突变可以自发地发生或经诱发产生,前者称为自发突变;后者称为诱发突变。在生殖细胞中发生的为性细胞突变,在身体细胞中发生的为体细胞突变。突变是不定向的,这就是说基因突变所影响的表型和发生这一突变的生物所处的环境没有适应意义上的对应关系。在含有某种药物的培养基中,往往能发现对于这一药物具有抗性的突变细菌。通过严密的实验,可以证明这些突变可在不含有这一药物的情况下发生,药物存在无非是使没有发生突变的敏感细菌不能生存,从而使发生突变的细菌容易被察觉。❸即"质变"。

突泉 县名。在内蒙古自治区兴安盟南部,邻接吉林省。县人民政府驻突泉镇。清末置醴泉县,1914年改突泉县。以县城南突泉得名。经济上农牧并重,农产以玉米、谷子、大豆为主,畜产有羊、牛、马、驴等。工业有采矿、农机修造、建材、造纸、皮革等。

突破 ❶在敌防御阵地或防线中打开缺口的作战行动。是进攻作战的关键阶段和重要任务。目的是突破敌人防御部署,为向纵深和两翼发展进攻、分割围歼敌人创造条件。按规模,分为战略突破、战役突破和战术突破;按突破点的数量,分为一点突破、两点突破和多点突破等。❷打破(限制、困难)。如:突破原有记录;科研获得突破。

突梯 圆滑貌。《文选·屈原〈卜居〉》:"将突梯滑稽,如脂如韦,以絜楹乎?"吕向注:"突梯滑稽,委曲顺俗也。"

突眼 "眼球突出"的简称。

突盗 欺凌劫掠。《荀子·王霸》:"乱世不然,污漫突盗以先之,权谋倾覆以示之。"

突骑 冲锋陷阵的精锐骑兵。《后汉书·光武帝纪上》:"会上谷太守耿况、渔阳太守彭宠,各遣将吴汉、寇恂等将突骑来助击王郎。"李贤注:"突骑,言能冲突军阵。"

突厥 古族名。广义包括突厥、铁勒各部落,狭义专指突厥汗国。公元6世纪时,游牧于金山(今阿尔泰山)以南。首领姓阿史那。因金山形似兜鍪(古代战盔),俗称"突厥"。初属柔然,为锻工。西魏文帝大统十二年(公元546年)首领土门击败铁勒,收其众五万余落。废帝元年(552年)破柔然,建政权于今鄂尔浑河流域。疆域最广时,东至辽海,西达西海(今里海),南到阿姆河南,北过贝加尔湖。有文字、官制、刑法、税法等。北朝的统治者与之通婚,人民互相往来,促进了社会发展。隋开皇二年(582年)分裂为东突厥和西突厥。

突触 神经系统的组成单位即神经元之间赖以传递神经冲动,进行通信联络的特殊联接装置。突触常在一个神经元的轴突末梢与另一个神经元的树突或细胞体之间形成。但两个神经元的轴突与轴突,树突与树突以及细胞体与细胞体之间也都可以有突触存在。突触这个名词的应用,也不限于神经元与神经元之间,例如神经肌肉接头也称为神经肌肉突触。通过突触的冲动传递是有方向性的,总是由突触前细胞传向突触后细胞。突触有多种,根据功能和结构的不同特征,可以作不同的分类。

突击队 在强击群编成内或单独遂行强攻任务的战斗编组。通常以战斗力较强的部队组成。

突击点 亦称"攻击点"。进攻时对敌实施攻击的地点。通常选择敌防御薄弱、便于突击部队隐蔽接近和展开攻击之处;有时也可选择敌人的强点。

突尼斯 ❶突尼斯(Tunisie)。国名。在北非中部。北、东濒地中海,隔突尼斯海峡同意大利相望,东南界利比亚,西接阿尔及利亚。面积16.4万平方公里。人口890万(1995年)。阿拉伯人占90%多,信伊斯兰教;还有少数柏柏尔人和犹太人等。国语是阿拉伯语,通用法语。首都突尼斯。沿海有局部平原,内陆多高原和山地,最南部为沙漠。有迈杰尔达河。北部和沿海属地中海式气候,中部是热带草原气候,南部属热带沙漠气候。公元前9世纪建迦太基城,后发展为奴隶制强国。前2世纪被罗马人占领。公元6世纪被拜占庭帝国占领。7世纪起阿拉伯人迁入。13世纪哈夫斯王朝建立强大的突尼斯国家。16世纪成为奥斯曼帝国的一个省。1837年法国侵入,1881年沦为法国保护地。1956年3月20日成为独立王国。1957年废黜国王,成立突尼斯共和国。35%职业人口从事农牧业,主产油橄榄、小麦、大麦、葡萄、柑橘、畜产品。粮食不能自给。

工矿业产值超过农业。加工工业以纺织、食品为主，还有炼油、金属加工、皮革、造纸、建筑材料、化工、钢铁等企业。磷灰石约占矿业产值的一半，还开采石油、天然气、铁矿石和铅、锌等。出口主要是石油及其制品、磷灰石、橄榄油、铁矿石、葡萄酒和柑橘，进口以原材料、机器装备、粮食为大宗。❷突尼斯(Tunis)。城市名。突尼斯共和国首都和最大港市。在国境东北部，临突尼斯湾。市区人口80万，包括郊区120万(1992年)。迦太基时代的古城，公元7世纪阿拉伯人重建。13世纪起成为都城。全国政治、经济、文化中心。交通枢纽。全国工业约一半集中于此，有棉纺织、毛纺织、炼油、金属加工、制革、化学、食品罐头、烟草等。地毯编织著名。主要对外贸易港之一。渔业发达，并产海绵。旧城有公元732年修建的清真大寺；城东北16公里处有迦太基古迹。还有1888年创办的巴尔多博物馆，以富藏古希腊、罗马艺术品与世界最多的罗马镶嵌细工闻名。旅游业发达。有国际航空站。

突沦川 古沙漠名。即今新疆塔克拉玛干沙漠。一作图伦碛。沦，《通鉴》作伦。均系同音异写。参见"图伦碛"。

突旻城 古城名。故址或以为在今缅甸中部蒲甘。为骠国九镇城之一。是从南诏至天竺道路上重要城邑之一。名见《新唐书·地理志》附"安南通天竺道"。

突变型 由于突变基因而不同于野生型的变异体，表现亲代没有的某种遗传特性。影响营养代谢，但不显著地影响形态特性的突变型，称"生化突变型"。例如，人的血友病和微生物的营养缺陷型。显著影响形态特性的突变型，称"形态突变型"。例如，卷毛鸡。

突骑施 古族名。原属西突厥，唐武后时渐盛，圣历中(698—700)徙牙帐于碎叶川(今吉尔吉斯斯坦楚河流域)以为"大牙"，以伊丽水(今伊犁河)的牙帐为"小牙"。有文字。玄宗开元以前，黄姓强盛，开元以后，黑姓代兴。屡遣使朝唐，唐常册封其可汗。代宗大历后，属葛逻禄。

突厥文 亦称"鄂尔浑-叶尼塞文"。公元6—10世纪突厥、回鹘、黠戛斯、骨利干等族使用的一种拼音文字。字母约38～40个，其中有4个元音字母各表示两个元音，其余的分别表示单辅音、双辅音或个别特定的音节。元音在一定情况下常不写出。词与词之间用双点(:)分开。通常由右向左横写，但也有由左向右横写的。这种文字发现于今蒙古国、俄罗斯西伯利亚(主要为叶尼塞河流域)和中国新疆、甘肃等地。有《暾欲谷碑》、《阙特勤碑》等数十个碑铭，也有用这种文字写成的抄本。

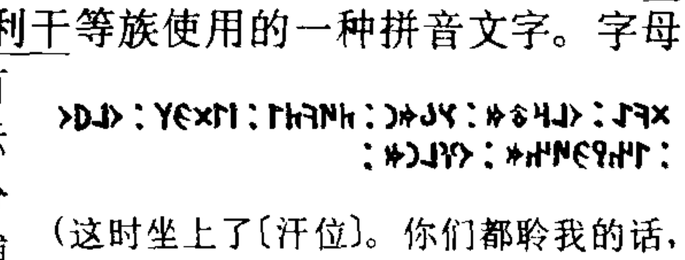

(这时坐上了〔汗位〕。你们都聆我的话，首先是我的诸弟和诸子。)

突厥文

突击步枪 一种枪身较短，重量较轻，具有冲锋枪的密集火力和接近传统步枪的杀伤威力的全自动步枪。有效射程300～400米。

突尼斯人(Tunisi) 亦称"突尼斯阿拉伯人"。突尼斯的主体民族。约801万人(1995年)。公元7世纪迁来的阿拉伯人与柏柏尔人混合而成。11世纪起通用阿拉伯语。多信伊斯兰教。主要从事农业。另有部分人在法国(23万)、利比亚(10万)和阿尔及利亚(1.5万)等地。

突变育种 即"诱变育种"。

突变理论 一种数学理论。1972年由法国数学家勒内·托姆(René Thom, 1923—)在《结构稳定性和形态发生学》一书中系统阐述。它运用拓扑学、奇点理论和结构稳定性等数学工具，研究自然界各种形态、结构的不连续的突然变化。过去经典微积分的研究对象是渐变的、光滑变化的现象；而突变理论则是考察突然发生的量的跃迁过程，例如水结成冰或化成气、弹性梁受挤压而弯曲、胚胎的变化、人的情绪波动，以及因战争、地震等带来的灾难性后果的变化等。托姆并提出(发生在三维空间和一维时间中的)基本突变的七种数学模型，一般认为它为事物的量变质变规律提供了新的数学模型。突变理论在力学、化学、生物学和经济学等领域都有应用。

突厥语族 阿尔泰语系的语族之一。分布在中国的西北部和土耳其、哈萨克斯坦、乌兹别克斯坦、吉尔吉斯斯坦、土库曼斯坦、阿塞拜疆、俄罗斯、伊朗、阿富汗等国。中国境内有维吾尔语、哈萨克语、柯尔克孜语、乌孜别克语、塔塔尔语、撒拉语、西部裕固语、图佤语等。在国外，有土耳其语、哈萨克语、吉尔吉斯语、土库曼语、阿塞拜疆语、乌兹别克语、鞑靼语、巴什基尔语、雅库特语、诺盖语、哈卡斯语、卡拉卡尔帕克语、楚瓦什语等。

突然袭击 简称"突袭"。对敌实施的出其不意、急促猛烈的攻击。分为战略突袭、战役突袭和战术突袭。

突触传递 信号从一个神经元传递到它所连接的神经元、肌细胞或腺细胞的过程。由前一细胞和后一细胞之间的连接装置称为突触而得名。一般通过前一细胞释放的化学物质(神经递质)，作用于后一细胞的膜上而完成；但也有由电流经细胞之间的缝隙连接而完成。前者称化学传递，后者称电传递。

突厥语词典 亦称"突厥语大词典"。成书于11世纪。由中国维吾尔族语文学家马赫穆德·喀什噶尔编写。正文中的每个突厥语词条都用阿拉伯字母拼音，用阿拉伯语注释，其中不少词条所附例句，引用了丰富的成语、谚语、民歌、俚语等口头文学材料作为解词释义的范例。该书不仅对研究突厥语言学有重要价值，而且对研究古代中国新疆及中亚地区诸突厥部落的历史、文化、地理、文学、民俗、社会情况等，也提供了大量极其珍贵的资料。1981年已出版《突厥语词典》的现代维吾尔语译本第一卷。

突触后电位 突触前神经末梢释放的递质在突触后膜上产生的局部的、不传播的、可以总和的电位变化。这种电位变化可以是去极化，也可以是超极化。去极化的突触后电位是兴奋性的，它大到一定程度时就在突触后细胞引起动作电位。超极化的突触后电位是抑制性的，能阻碍突触后细胞发生兴奋。神经肌肉接头的兴奋性突触后电位，称为终板电位。

突厥语大词典 即"突厥语词典"。

4 **窀** (zhūn 谆) 见"窀穸"。

窀穸 墓穴。《左传·襄公十三年》："唯是春秋窀穸之事。"杜预注："窀，厚也；穸，夜也；厚夜，犹长夜也。"按洪亮吉《春秋左传诂》卷十二："古字作屯夕，后加穴，以窀穸为墓穴，是也。"

窃〔竊〕(qiè) ❶偷取；盗取。《列子·说符》："人有亡铁者，意其邻之子，视其行步，窃铁也，颜色，窃铁也。"❷窃物的人。如：小窃。《庄子·山木》："君子不为盗，贤者不为窃。"❸犹言私。常用作表示个人意见的谦词。如：窃闻；窃思。《论语·述而》："窃比于我老彭。"❹察。《荀子·哀公》："窃其有益与其无益，君其知之矣。"杨倞注：

"窃宜为察，察其有益与无益。"

窃听 使用技术器材、设备，对窃听对象的谈话或有线电通话进行的偷听活动。主要方式有声音窃听、有线电话窃听等。

窃位 窃据权位。《论语·卫灵公》："臧文仲其窃位者与？知柳下惠之贤，而不与立也。"刘宝楠正义："窃如盗窃之窃，言窃居其位，不让进贤能也。"《后汉书·郅恽传》："若不早图，是不免于窃位也。"

窃窃 ❶私语貌。《金史·唐括辩传》："每窃窃偶语，不知议何事。"❷明察貌。《庄子·齐物论》："而愚者自以为觉，窃窃然知之。"陆德明释文引司马彪曰："窃窃，犹察察也。"

窃符记 传奇剧本。明张凤翼作。写战国时秦兵攻赵国，赵向魏国求救，魏虽出兵而观望不前；魏公子信陵君主救赵，魏王妃如姬窃得兵符，使他得以指挥魏兵大破秦军。

窃玉偷香 喻男女暗中通情。王实甫《西厢记》第一本第二折："虽不能勾(够)窃玉偷香，且将这盼行云眼睛儿打当。"参见"偷香"。

窃位素餐 窃据高位，无功食禄。《汉书·杨恽传》："恽家方隆盛时，乘朱轮者十人，位在列卿，爵为通侯，总领从官，与闻政事，曾不能以此时有所建明，以宣德化，又不能与群僚同心并力，陪辅朝廷之遗忘，已负窃位素餐之责久矣。"颜师古注："素，空也；不称其职，空食禄也。"参见"窃位"、"尸位素餐"。

窃取论点 即"预期理由"。

窃钩窃国 《庄子·胠箧》："彼窃钩者诛，窃国者为诸侯；诸侯之门，而仁义存焉。"成玄英疏："钩者，腰带钩也。"后常以"窃钩者诛、窃国者侯"讽刺社会法律的虚伪和不合理。

4 **穿** ㊀(chuān) ❶刺孔；凿通。如：穿耳；穿山。《诗·召南·行露》："谁谓鼠无牙，何以穿我墉？"❷洞孔。《考工记·陶人》："甑实二鬴，厚半寸，唇寸，七穿。"引申为圹穴。《汉书·外戚传下》："时有群燕数千，衔土投丁姬穿中。"❸通过；连通。如：穿针；穿梭；穿通；穿越。韩愈《题于宾客庄》诗："蔷薇蘸水笋穿篱。"❹透；破。如：看穿；说穿；戳穿；拆穿。《庄子·山木》："衣弊履穿。"❺着衣服鞋袜。如：穿着；穿戴。《世说新语·雅量》："帻坠几上，以头就穿取。"

㊁(chuān，旧读 chuàn) 通"串"。贯通。《汉书·司马迁传赞》："贯穿经传。"

穿孔 ❶露天采矿中采用爆破法破碎岩石时，穿凿炮孔的作业。主要采用钢丝绳冲击钻机、潜孔钻机、旋转钻机、牙轮钻机和火力钻机等进行。❷空腔器官因病变而穿破的现象。常引起并发症。如胃或十二指肠溃疡病穿孔、肠伤寒穿孔和阑尾炎穿孔等，常引起弥漫性或局限性腹膜炎，后果较严重。

穿杨 见"百步穿杨"。

穿经 织前准备工序之一。将织轴上的经纱按织物组织的要求，有规律地穿入经停片的圆孔、综丝的综眼和筘的筘片间隙。可用手工、半自动和全自动方式完成。

穿脉 见"沿脉"。

穿堂 可作为过道的厅堂。《红楼梦》第三回："两边是超手游廊，正中是穿堂。"

穿插 ❶交叉。如：诸多事务穿插进行。❷利用敌人部署间隙或薄弱部位插入其纵深或后方的作战行动。分为战役穿插和战术穿插。目的是夺占敌纵深内的要点，袭击、摧毁敌重要目标，分割、打乱其部署，断敌退路，阻敌增援，为各个歼敌创造有利条件。

穿凿 ❶凿通。《汉书·沟洫志》："兒宽为左内史，奏请穿凿六辅渠，以益溉郑国傍高卬之田。"❷犹言附会。任意牵合意义以求相通。许慎《说文解字叙》："《书》曰：'予欲观古人之象。言必遵修旧文，而不穿凿。"刘克庄《答杨双》诗："枣本流传容有伪，笺家穿凿苦求奇。"

穿鼻 牛鼻穿绳，比喻任人摆布。《南史·张弘策传》："徐孝嗣才非柱石，听人穿鼻。"

穿窬 指盗窃的行为。《论语·阳货》："譬诸小人，其犹穿窬之盗也与！"何晏集解引孔安国曰："穿，穿壁；窬，窬墙。"

穿山甲 (*Manis pentadactyla*) 亦称"鲮鲤"。哺乳纲，鳞甲目，穿山甲科。体和尾被有角质鳞。体长一般为40～55厘米；尾扁而粗，一般长27～35厘米；头小，吻尖，口、耳和眼都小，无齿，舌细长，能从口孔伸出舐取食物。四肢短；爪强壮锐利。栖于丘陵杂树林潮湿地带。主食蚁类及白蚁。产于中国长江以南地区至台湾；越南、缅甸、尼泊尔等地亦产。为国家二级保护动物。

穿山甲

穿孔贝 (*Terebratula*) 古无脊椎动物。腕足动物门，穿孔贝目的一属。壳瓣卵圆形，双凸。壳表光滑，具明显的同心生长纹。壳瓣前部常具双褶。疹质壳。生存在新第三纪。

穿孔贝

穿心莲 (*Andrographis paniculata*) 别称"榄核莲"、"一见喜"、"四方草"、"苦草"。爵床科。一年生草本。茎直立，方形，多分枝，节膨大。叶对生，椭圆形或椭圆状披针形，有浅齿。圆锥花序，夏秋开淡紫白色唇形花；苞片和小苞片微小。蒴果呈榄核状，中部有槽，表面有腺毛。中国广东、广西、福建等地引种，长江流域及山东、北京等地均有栽培。叶或全草入药，性寒、味苦，功能清热解毒、燥湿止泻，主治感冒发热、腹泻等，现又用于治疗腮腺炎、肺炎、胆囊炎、阑尾炎、眼结膜炎、钩端螺旋体病等。

穿孔机 ❶露天采矿中用以穿凿大直径(100毫米以上)爆破深孔的钻机。有旋转式和冲击式两种。普通旋转式钻机多用于穿凿煤层或中硬以下的岩层。冲击式钻机和牙轮旋转式钻机多用于中硬以上的岩层。❷轧制无缝管材时，用以使圆形截面的实心坯料(或铸锭)轧成中空毛管的斜辊轧机(参见"轧制"和"轧机")。通常使坯料在两个同向旋转、轴线互成角度的轧辊间得到螺旋前进运动，用顶头穿轧成孔。按轧辊类型有辊式、菌式、盘式轧机等。

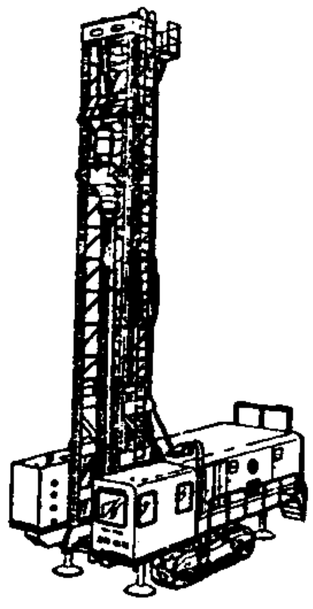
采矿用旋转式钻机

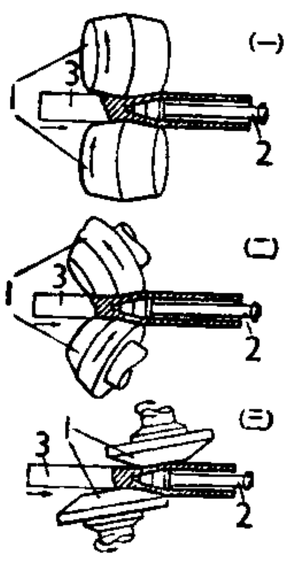

穿孔用斜辊轧机工作示意图
(一)辊式 (二)菌式 (三)盘式
1. 轧辊 2. 顶头 3. 轧件

穿甲弹 依靠弹丸的终点动能穿透装甲起杀伤破坏作用的炮弹。用于坦克炮、反坦克炮、高射炮、航空炮、舰炮。分为同口径普通穿甲弹、旋转稳定次口径超速穿甲弹、旋转稳定脱壳穿甲弹和尾翼稳定脱壳穿甲弹等。尾翼稳定脱壳穿甲弹的杆状弹体采用高密度钨合金或铀合金制成，具有侵彻体长、初速高、硬度高、比动能高的特点，可有效地对付复合装甲，是反装甲的主要弹种。

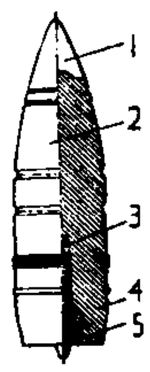

穿甲弹
1. 风帽
2. 弹体
3. 引信
4. 炸药
5. 曳光管

穿刺术 诊断或治疗疾病的一种方法。在严密消毒下，用不同的特制的穿刺针，刺入血管、体腔或器官以抽取液体或组织。检查抽出的液体或组织可了解其性质和病变，借以辅助诊断，并通过穿刺针注入药物以达到治疗的目的。常用的有静脉穿刺、动脉穿刺、腰椎穿刺、胸腔穿刺、腹腔穿刺、心包穿刺、骨髓穿刺、肝穿刺、脾穿刺、肾穿刺、小脑延髓池穿刺、淋巴结穿刺、关节穿刺、上颌窦穿刺等。

穿带印 一种印章。因左右有孔可以穿带，故名。印的上下面都刻有印文，大多是一面刻姓名，一面刻字号的私印，故又称"两面印"。盛行于汉。

穿孔电镀 电子工业中制造印刷电路板时，为了使金属在双面板和多层板的孔壁上沉积所采用的电镀工艺。其目的是保证层间连接，防止虚焊，提高抗震性等。

穿龙薯蓣 (*Dioscorea nipponica*) 别称"穿山龙"、"穿地龙"。薯蓣科。多年生缠绕藤本；根状茎横生，呈长圆柱形。叶互生，具长柄；叶片卵形至阔卵形，3～5浅裂，基部心形(叶形多变化)。夏季开花，雌雄异株；雄花序呈穗状，花小，黄绿色；雌花序单一，穗状，下垂。蒴果倒卵状椭圆形，具三翅。生于山坡林下或岩石缝中。根状茎或播种繁殖。中国除华南、西南部分地区外，各地均有分布；朝鲜半岛、俄罗斯、日本也产。根状茎含薯蓣皂苷配基，可为合成"可的松"类激素药的原料；又供药用，民间用治腰、腿痛和筋骨麻木症。此外，如盾叶薯蓣(*D. zingiberensis*)、粉背薯蓣(*D. hypoglauca*，别称"萆薢"、"粉萆薢")等的根状茎，也都供药用。此类植物的根状茎都可制淀粉。

穿刺接种 用接种针将菌种垂直刺入试管内的固体或半固体培养基中的一种接种方法。一般用来观察细菌的运动能力，或用作保藏菌种。

穿梭外交 一国代表在一段时间内频繁往来于各有关国家之间，进行外交活动。因其往返快速频繁，形同穿梭，故称。此词最先系指1973年中东十月战争以后美国国务卿基辛格(Henry Alfred Kissinger, 1923-)在阿拉伯国家和以色列之间的频繁外交活动。自1973年10月22日至1975年9月3日，基辛格曾20次到以色列，19次到埃及和叙利亚等国，促成埃-以和叙-以脱离接触等协议。

穿梭质粒 能被引入两种不同生物的细胞，而且能在其中自主复制的质粒。在穿梭质粒中，具有能分别在两种细胞中进行自主复制的脱氧核糖核酸(DNA)结构以及作为监督它们存在的选择性标记。

穿鼻之战 鸦片战争爆发前的中英前哨战。1839年(清道光十九年)10月23日林则徐因*林维喜事件责令英船三日内具结入口或回国，不得停泊零丁洋海面。11月3日英舰阻止英船具结进口，并在广州虎门口外穿鼻洋挑衅，清水师提督关天培率军英勇抗击，击伤英舰一艘。英舰败退，中国水师也有三船受伤。

穿鼻草约 亦作《川鼻草约》。鸦片战争中英国侵略军代表义律单方面公布的议和草约。1841年1月7日(清道光二十年十二月十五日)英军攻陷沙角、大角炮台，清钦差大臣琦善派鲍鹏去穿鼻洋议和，20日义律单方面宣布《穿鼻草约》成立。主要内容：(1)中国割让香港，赔偿烟价六百万银元，开放广州为通商口岸；(2)英军撤出沙角、大角炮台，归还定海。1月26日英军强占香港。广东巡抚怡良以义律在香港发出的布告为证，揭参琦善。清政府不承认此约，并将琦善逮问。其实，琦善答应赔款，但拒绝割地，此约并不成立。

穿壁引光 见"凿壁偷光"。

4 **牢** 同"牢"。

窑 (yào 耀) 同"窔❶"。见"窑夏"。

窑夏 "夏"亦作"厦"。结构深邃，不受外间寒气侵袭的大屋。《楚辞·招魂》："冬有窑夏，夏室寒些。"王逸注："窑，复(複)室也；夏，大屋也。"

窆 (biǎn 扁) 下棺于圹穴。《周礼·地官·乡师》："及窆，执斧以莅匠师。"

5 **窍** 〔竅〕(qiào) ❶孔穴。《庄子·应帝王》："人皆有七窍。"❷比喻事情的关键。如：诀窍；窍门。❸贯通。《淮南子·俶真训》："神农黄帝，剖判大宗，窍领天地。"

窀 (bǐng 丙) 同"病"。《广韵·三十八梗》引《尔雅》云："三月为窀。"参见"病月"。

窔 (shēn) ❶深。《说文·穴部》："窔，深也。"段玉裁注："此以今字释古字也。窔，深，古今字，篆作窔、深，隶变作穾、深。"❷灶突。《说文·穴部》："窔，一曰灶突。"段玉裁注："《吕氏春秋》云：'灶突决则火上焚栋。'盖灶上突起以出烟火，今人谓烟囱。以其颠言谓之突；以其中深曲通火言谓之窔。"按即烟囱的管道。

窕 〔竄〕(kǒng) 孔。见《玉篇》。亦作"孔窕"，今作"窟窿"。

窅 (yǎo 咬) ❶本谓目深貌，引申为远望。谢朓《敬亭山》诗："缘源殊未极，归径窅如迷。"❷所见深远貌。《庄子·逍遥游》："〔尧〕窅然丧其天下焉。"

窅窅 同"窈窈"。❶隐晦貌。《鹖冠子·天则》："举善不以窅窅，拾过不以冥冥。"陆佃注："不以潜晦举人之善，必著见而后置之。"❷深邃貌。韩愈《剥啄行》："窅窅深堑，其墉甚完。"

窅冥 同"窈冥"。深远难见貌。《淮南子·道应训》："西穷窅冥之党，东开鸿蒙之先。"

窅窕 幽深貌。杜甫《客堂》诗："舍舟复深山，窅窕一林麓。"

窅霭 同"窈蔼"。深远貌。梁元帝《隐居先生陶弘景碑》："嶕峣高栋，窅霭修栊。"

窈 (yǎo 咬) 见"窈窕"。

窈窕 同"窈窕❸"。深远貌。《文选·张衡〈西京赋〉》："望窈窕以径廷，眇不知其所返。"薛综注："窈窕径廷，过度之意也。言入其中，皆迷惑不识还道也。"吕延济注："闺闼互相通而深远，入者眇然而迷，不知还路。"

窄 (zhǎi，读音 zé) ❶狭隘；狭小。如：道窄；心窄。陶潜《杂诗》："素标插人头，前途渐就窄。"❷不宽裕。苏轼《雨后行菜》诗："艰难生理窄，一味敢专飨。"

窄元音 即"紧元音"。

窄轨铁路 指轨距小于1 435毫米的铁路。用于窄轨铁路上的机车,称"窄轨机车"。

窄间隙焊接(间 jiàn) 厚板焊接中一种焊前工件不开坡口,仅留10毫米左右的窄间隙,采用多层多道焊接的气体保护焊工艺。通常采用熔化极氩弧焊方法,亦可用钨极氩弧焊方法。生产率高,变形小和接头性能好。

窄缝式消能工 泄水道急流由于陡槽末端边墙急剧收缩而使射出的自由水舌竖向强烈扩散掺气、纵向拉长以分散多余动能的挑流消能的工程设施。因挑坎处过水断面深窄如缝,故名。为使水舌射程较远且水舌上下缘落水距离较长,挑坎应有接近水平的小挑角。主要用于峡谷高水头水利枢纽的溢洪道或泄洪隧洞布置以横向扩散为主的其他型式消能工有困难的场合。

窄带综合业务数字网 简称NISDN。向用户提供基速率接口或一次群速率接口的综合业务数字网。是从综合数字网发展演变而成的通信网,能提供端到端的数字连接,以支持包括话音和非话音在内的多种电信业务。用户能通过有限的一组标准多用途用户——网络接口在本网内使一对普通的用户线最多可连接8个各类终端以提供多种通信服务。

5 **窊** (wā 蛙) 地势陷下。见"窊隆"。

窊隆 谓地形高低不平。引申为起伏、高下。左思《吴都赋》:"原隰殊品,窊隆异等。"《文选·马融〈长笛赋〉》:"波澜鳞沦,窊隆诡戾。"李善注:"窊隆,高下貌。"参见"污隆❶"。

窊里国 古地名。故址或以为在今缅甸南部的丹老,为古代横越马来半岛交通线所经。见《岭外代答》卷二和《诸蕃志》卷上"真腊国"条。

容 ㊀(róng) ❶容受。如:容器;容量。《礼记·投壶》:"〔壶〕容斗五升。"❷接纳。如:收容;容纳。《诗·卫风·河广》:"谁谓河广?曾不容刀。"刀,小船。❸宽容。《史记·淮南衡山列传》:"兄弟二人,不能相容。"❹可;允许。《左传·昭公元年》:"五降之后,不容弹矣。"岳珂《桯史·徐铉入聘》:"卧榻之侧,岂容他人鼾睡耶?"引申为求得别人允许。❺容或;或许。《世说新语·方正》:"彼容不相知也。"❻容貌;仪容。白居易《长恨歌》:"玉容寂寞泪阑干。"❼障蔽物。《尔雅·释宫》:"容谓之防。"郭璞注:"形如今床头小曲屏风。"❽通"庸"。岂。《三国志·魏志·辛毗传》:"昔周文王以纣遗武王,惟知时也;苟时未可,容得已乎?"❾打扮。司马迁《报任少卿书》:"士为知己者用,女为悦己者容。"❿姓。

㊁(yǒng) 见"从容❸"。

容与 ❶闲暇自得貌。陶潜《闲情赋》:"拥劳情而罔诉,步容与于南林。"❷迟缓不前貌。《楚辞·九章·涉江》:"船容与而不进兮,淹回水而疑滞。"❸放任。《庄子·人间世》:"因案人之所感,以求容与其心。"❹小船。《史记·乐书》:"骋容与兮跇万里。"跇,超越。

容止 仪容举止。《孝经·圣治》:"容止可观,进退可度。"《南史·贺琛传》:"琛容止闲雅。"

容台 ❶举行礼仪的台。《淮南子·览冥训》:"植社槁而墐裂,容台振而掩覆。"高诱注:"容台,行礼容之台。"❷礼部的别称。《史记·殷本纪》"表商容之闾"司马贞索隐:"郑玄云:'商家典乐之官,知礼容,所以礼署称容台。'"阮大铖《燕子笺·授画》:"早官翰苑,忝陟容台,赞铃阁之谋谟,掌秩宗之典礼。"

容光 ❶仪容风采。徐幹《杂诗》:"端坐而无为,仿佛君容光。"❷指罅隙。《孟子·尽心上》:"日月有明,容光必照焉。"赵岐注:"容光,小郤也,言大明照幽微也。"郤,同"隙"。

容华 ❶美丽的容貌。刘长卿《王昭君歌》:"那知粉绘能相负,却使容华翻误身。"❷汉女官名。《史记·外戚世家》:"容华秩比二千石。"《汉书·外戚传上》作"傛华"。

容色 容貌脸色。《史记·淮阴侯列传》:"忧喜在于容色。"

容妃(1735或1734—1788) 即香妃。维吾尔语称伊帕尔汗。清乾隆帝之妃。维吾尔族。伊斯兰教白山派阿里和卓女,清封辅国公图尔都妹。乾隆二十五年(1760年)进宫,号和贵人;二十六年封容嫔;三十三年进贵妃,称容妃。在宫中享有特殊地位。容妃墓在清东陵裕陵妃园寝(纯惠皇贵妃园寝)中。

容克 德文Junker的音译。源于Jungherr,意为"地主之子"或"小主人",泛指普鲁士的贵族地主阶级。16世纪起长期垄断军政要职,掌握国家领导权。19世纪中叶开始资本主义化,成为半封建型的贵族地主,是普鲁士和德意志帝国扩张军国主义势力的支柱。第二次世界大战后,作为一个阶级已基本消失。

容抗 见"电抗"。

容县 在广西壮族自治区玉林市东北部,邻接广东省,浔江支流北流江流贯。县人民政府驻容城镇。晋置荡昌县,隋改普宁县。唐为容州治,明入容州,后改容县。以容山得名。农产有稻、甘薯、甘蔗、黄麻、茶叶、肉桂、茴香油、茯苓、桂圆肉、桂油等。特产"沙田柚"。矿产有金、银、铅、铁。工业有电力、机械、造纸、水泥、化肥等。名胜古迹有都峤山、黎村温泉、经略台真武阁。

容身 存身;安身。《庄子·盗跖》:"再逐于鲁,削迹于卫,穷于齐,围于陈蔡,不容身于天下。"张籍《送辛少府任乐安》诗:"才多不肯浪容身。"

容闳(1828—1912) 清末广东香山南屏镇(今属珠海)人,字达萌,号纯甫。中国第一个毕业于美国大学的学生。1847年初(道光二十六年底)赴美求学,1854年(咸丰四年)耶鲁大学毕业。次年回国,先后在广州、香港、上海等处任职。曾访问太平天国天京(今南京),向洪仁玕提出实行新政的七项建议。1863年(同治二年)入曾国藩幕,被委派赴美选购机器。1872年起,主持选派幼童赴美留学,任留美学生监督,又任驻美副公使。1898年(光绪二十四年)参加变法活动,戊戌政变时,逃出北京。1900年参加上海的"中国国会",被推为会长,受清政府通缉,出逃香港,1902年再度赴美。1910年(宣统二年)曾邀孙中山赴美商谈,表示支持革命。辛亥革命后,孙中山邀他回国赞助共和,时已重病不起。著有《西学东渐记》等。

容忍 宽容忍耐。《三国志·吴志·吕蒙传》:"蒙辄陈请:'天下未定,斗将如宁(甘宁)难得,宜容忍之。'"

容物 ❶度量大,能容人。《庄子·田子方》:"缘而葆真,清而容物。"❷仪容衣物。《文选·谢庄〈宋孝武宣贵妃诔〉》:"恸皇情于容物。"李周翰注:"言天子视丧礼容仪衣物而哀恸也。"

容庚(1894—1983) 中国古文字学家。别字希白,斋名颂斋,广东东莞人。自幼读经书,习小学。1926年北京大学研究所国学门研究生毕业。历任燕京大学襄教授,岭南

大学、中山大学教授。曾主编《燕京学报》、《岭南学报》。毕生致力于金文研究，颇有建树。所著《金文编》、《商周彝器通考》等为古文字学、考古学的重要著作。由他编集的金石文字图录有《宝蕴楼彝器图录》、《秦汉金文录》、《海外吉金图录》、《兰亭集刻十种》等。

容城 县名。在河北省保定市北部、拒马河流域。县人民政府驻容城镇。汉置县。农产有小麦、玉米、棉花等。工业有服装加工、机械、化学、电子、纺织等。

容重 土质学中指单位体积土体的重量。单位为kN/m^3。公式为$\gamma=mg/V$（γ为容重；m 为土的总质量；g 为重力加速度；V 为土的体积。）土的容重与土本身及其孔隙中所含的气体、液体密切相关。同一土样，其含水率愈大，则容重也愈大，当全部孔隙被水充满时，其容重最大，此时的容重称饱和容重。

容积 器皿容纳物质的体积称为该器皿的"容积"。

容臭（—xiù） 香囊。《礼记·内则》："衿缨皆佩容臭。"郑玄注："容臭，香物也。"孙希旦集解："容臭，谓为小囊以容受香物也。"

容悦 逢迎取媚。《孟子·尽心上》："有事君人者，事是君，则为容悦者也。"朱熹注："阿殉以为容，逢迎以为悦。"焦循正义谓"容"即"悦"，"容"与"悦"双声同义。

容容 ❶随众附和。《汉书·翟方进传》："朕诚怪君，何持容容之计，无忠固意！"颜师古注："容容，随众上下也。"❷飞舞浮动貌。《楚辞·九歌·山鬼》："表独立兮山之上，云容容兮而在下。"《汉书·礼乐志》："神之行，旌容容。"

容膝 室小仅能容双膝。极言其狭小。陶潜《归去来辞》："倚南窗以寄傲，审容膝之易安。"

容水度 单位体积土或岩石能容纳水的最大能力。以土或岩石完全饱和水分时所能容纳的最大水体积与土或岩石总体积之比表示。通常其数值相当于土或岩石的孔隙度或裂隙率；对于具有膨胀性的粘土，因充水后体积增大，可大于孔隙度。

容国团（1937—1968） 中国乒乓球运动员。广东中山人，生于香港。1957年进广州体育学院学习。1959年获第二十五届世界乒乓球锦标赛男子单打冠军，是中国第一个世界冠军获得者。1961年参加第二十六届世界乒乓球锦标赛，为首次获得男子团体冠军的中国队主力队员之一。1964年起任中国乒乓球女队教练，该队在第二十八届世界乒乓球锦标赛中首次获得女子团体冠军。1958年获"运动健将"称号。1959年和1961年两次获国家体委颁发的体育运动荣誉奖章。

容积率（率 lǜ） 又称"建筑面积密度"。源自日本术语。一定用地范围内单位面积上所有建筑物各层建筑面积的总数。土地利用效率的指标之一。单位为平方米/万平方米，或以其商表示。

容量瓶 精确配制一定体积、一定浓度的溶液所用的玻璃仪器。瓶颈细长，上刻有容量限度的标线，瓶上注有测定该体积时的温度，其容量有2 000、1 000、500、250、100、50、25、10毫升等。

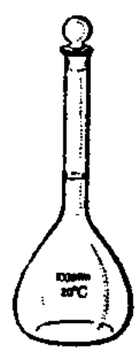
容量瓶

容器苗 在用纸、塑料、薄膜、泥炭等制作的容器中培育而成的苗木。其根系在容器内形成，故在出圃、运输、造林中，根系得到容器保护，造林成活率高，初期生长也较快。

容斥原理 组合数学中关于计数方法的一个基本原理。它可表示为：具有性质 A 或 B 的元素个数等于具有性质 A 的元素个数与具有性质 B 的元素个数之和，减去同时具有性质 A 和 B 的元素个数。还可推广到多个集合的情形。

容许误差 亦称"限差"。在一定观测条件下，随机误差的绝对值不应超过的限值。根据测量的精度要求，按误差理论，通常以规定或预期的中误差的2倍或3倍作为容许误差。用以判断观测结果精度，决定结果的取舍。

容忍原则 逻辑实证主义用语。卡尔纳普1934年提出。他认为逻辑句法规则是人们约定的，不同的规则系统可以同时并存，人们可以任意地自由选择，这种情况即为"容忍原则"。

容斋随笔 笔记。南宋洪迈撰。七十四卷。分《随笔》、《续笔》、《三笔》、《四笔》、《五笔》五集。原计划每集各分十六卷，但《五笔》未完成而迈死，故仅十卷。内容范围广泛，引证博洽，于经史百家、典章制度、诗文典故、轶闻异说等，皆有所考订或评骘。作者学问赡博，立说精确审慎，颇多创见，为历代学者所重。有今人校点本。书中有关诗歌部分，后人曾辑为《容斋诗话》。

容许残留量 有害化学物质（主要如农药、重金属等）容许在食品中残留的量。在此范围内，虽经长期食用，仍对人体健康无害；若超过此范围则可能产生不良影响，甚至诱发某些疾病。

容错飞行控制 使用两个或两个以上并行系统完成同一功能，并具有故障监控能力的高可靠性飞行控制系统。并行系统的数目应根据可靠性要求和余度结构布局而定。

容器苗栽植器 亦称"植苗枪"、"植苗器"。一种手提式栽植容器苗的筒状造林工具。栽植时垂直插入地面；踏动踏板使腭爪张开，挖出一个圆坑；容器苗通过筒腔投入圆坑；将容器苗栽植器提起，留下苗木并使腭爪闭合。苗木周围的土壤须用脚踏实。适用于坡度大、土层薄、大型机械作业困难的山地造林。

容器育苗设备 林业容器育苗生产过程中所用的机械及设备的总称。包括将硬塑料、泡沫塑料、纸浆和泥炭等压制成各种不同形状和规格的育苗容器的制作机械；营养土处理设备；向容器里装营养土并进行播种的容器装播机械；放置播种覆土后的容器并配有调温、灌溉、照明和通风设备的温室。

容器式管道输送 在管道中，利用空气的静压力输送装有物料的容器的输送方式。装置由管道、容器、发送站、接收站、气源站及电控系统等组成。最初，用于输送邮件、试样等，容器呈小桶状，称"气送子"。以后，容器加大，输送散料，并能越野布置线路管道。

5

窌 ㊀（jiào 叫） 地窖。《荀子·富国》："垣窌仓廪者，财之末也。"杨倞注："窌，窖也，掘地藏谷也。"

㊁（liáo 聊） 空穴。《黄帝内经太素》卷十一："九窌在腰尻分间。"隋杨上善注："窌字音聊，空穴也。"明高武《针灸聚英》中称穴位为窌穴。明李时珍《奇经八脉考·释音》："窌与髎同。"

窵〔窕〕（diào 吊） 深邃貌。如：窵远。

窋 ㊀（zhú 烛） 物在穴中貌。见"窋窀"。

㊁（kū 枯） 同"窟"。《吴越春秋·王僚使公子光传》："公子光伏甲士于窋室中。"《史记·刺客列传》作"窟室"。

窋窀 物在穴中突出貌。王延寿《鲁灵光殿赋》："绿房紫

茵，窑窕垂珠。”

5 **窈** (yǎo 咬) ❶幽远。韩愈《送李愿归盘谷序》：“窈而深，廓其有容。”❷见“窈窕”。

窈纠 (—jiǎo) 行步舒缓貌。《诗·陈风·月出》：“月出皎兮，佼人僚兮，舒窈纠兮，劳心悄兮。”毛传：“舒，迟也；窈纠，舒之姿也。”

窈眇 亦作“要眇”、“幼眇”。美妙；美好貌。刘峻《辩命论》：“观窈眇之奇舞。”

窈窈 亦作“窅窅”。❶隐晦；幽暗。司马相如《长门赋》：“天窈窈而昼阴。”❷深奥；深远。《史记·屈原贾生列传》：“眴兮窈窈，孔静幽墨。”

窈冥 亦作“窅冥”。❶幽暗貌。《史记·项羽本纪》：“于是大风从西北而起，折木发屋，扬沙石，窈冥昼晦。”❷深远难见貌。《淮南子·览冥训》：“深微窈冥，难以知论。”

窈窕 ❶美好貌。《诗·周南·关雎》：“窈窕淑女，君子好逑。”此指女子。古乐府《孔雀东南飞》：“云有第三郎，窈窕世无双。”此指男子。亦用为美女之代称。陆龟蒙《健仔怨》诗：“后宫多窈窕，日日学新声。”❷犹言妖冶。《后汉书·曹世叔妻传》：“入则乱发(髮)坏形，出则窈窕作态。”❸深远貌。陶潜《归去来辞》：“既窈窕以寻壑，亦崎岖而经丘。”

窈蔼 亦作“窅霭”。深远貌。江淹《杂体诗》：“窈蔼潇湘空。”

6 **窐** ㊀(guī 圭) 空，孔穴。《楚辞·哀时命》：“璋珪杂于甑窐。”段玉裁《说文解字注》：“此(窐)甑下空也。”

㊁(wā 蛙) 同“窪”。低下。《吕氏春秋·任地》：“子能以窐为突乎。”高诱注：“窐，容汙下也。”

㊂(yāo 夭) 见“窐寥”。

窐寥 (yāo—) 空虚幽深貌。《文选·宋玉〈高唐赋〉》：“俯视崝嵘，窐寥窈冥。不见其底，虚闻松声。”李善注：“窐寥，空深貌。”

窒 ㊀(zhì 至) ❶阻塞；不通。如：堙窒；窒塞。《诗·豳风·东山》：“洒埽穹窒。”《吕氏春秋·尽数》：“精不流则气郁，郁处头则为肿为风……处鼻则为鼽为窒。”❷遏止。《易·损》：“损，君子以惩忿窒欲。”

㊁(dié 迭) 见“窒皇”。

窒皇 (dié—) 《左传·宣公十四年》：“投袂而起，屦及于窒皇，剑及于寝门之外。”杜预注：“窒皇，寝门闕。”洪亮吉《春秋左传诂》卷十：“窒皇，盖即今之甬道。”亦作“经皇”。

窒息 ❶因各种原因引起外界氧气不足或呼吸道发生堵塞而致机体呼吸困难甚至停止的过程。因窒息致死者称“窒息死”。呼吸有内、外之分：由内呼吸阻碍引起的称“内窒息”；由外呼吸阻碍引起的称“外窒息”。又因研究内容、对象和方法不同，分为*机械性窒息、中毒性窒息(如一氧化碳、番木鳖碱等中毒)、病理性窒息(如患急性间质性肺炎时妨碍气体交换)、*新生儿窒息以及空气中缺氧的窒息(如关进箱、柜内，空气中的氧气逐渐减少)等。❷比喻事物受阻碍，不得发扬或发展。

窒碍 有障碍；行不通。《朱子全书·学二》：“却看道理有窒碍处，却于这处理会。”

窒息性毒剂 亦称“伤肺性毒剂”。损害肺组织，破坏呼吸功能为主要毒害特征的毒剂。如光气等。中毒后使肺毛细血管扩张，血浆渗入肺泡引起肺水肿，造成机体缺氧，表现为呼吸困难、胸部压痛，严重时出现昏迷以至死亡。

窀 (zhà) 见“窀窀”。

窑 〔**窯、窰**〕(yáo 摇) ❶烧砖瓦陶瓷器的灶。如瓦窑、缸窑。亦指古代名窑所出的瓷器。如柴窑、哥窑。近代泛指硅酸盐工业用的热工设备。种类很多，如回转窑、倒焰窑、隧道窑、立窑、环窑、坩埚窑、池窑等。❷采煤开凿的洞。如：窑桶子。❸见“窑洞”。❹见“窑子”。

窑子 旧时北方俗称妓院曰窑子，妓女曰窑姐。

窑洞 土崖面上开凿的拱形洞窟或住宅。流行于陕北、陇东、豫西、晋中等黄土地区。洞顶、洞壁常以砖、石衬砌，崖面用砖镶砌。布局有两种：(1) 靠崖窑，在天然土崖上开凿横洞，常数洞相连或上下层叠。规模较大的，在窑洞前的平地上建房，组成院落。(2) 地坑窑，亦称“天井窑”。在无崖面的平地下开挖深坑，再沿坑面开凿窑洞，有坡道或阶道自地面而下。大型地坑窑可由数个组成，用隧道沟通。

窑灰钾肥 水泥工业的副产物。一种水溶性钾肥。是水泥原料在高温煅烧时，其中钾盐矿物结构被破坏，部分氧化钾被释放出来粘附于烟道气累积而成。灰黄色或灰褐色，碱性，一般含氧化钾 8%～12%、氧化钙 20%～35%，此外，还含有镁、硫等多种元素。宜用于酸性土壤，可作基肥及追肥。不宜与铵态氮肥、腐熟有机肥和水溶性磷肥混合施用，以免降低肥效。

窕 ㊀(tiǎo 条上) ❶有空隙；不充满。《荀子·赋》：“充盈大宇而不窕，入郄穴而不逼者与？”❷通“诏”、“挑”。逗引。枚乘《七发》：“目窕心与。”❸见“窈窕”。

㊁(tiāo) 通“佻”。《左传·成公十六年》：“楚师轻窕，固垒而待之”。

㊂(yáo) 通“姚”。见“窕冶”。

窕冶 (yáo—) 浮薄；轻佻。《荀子·礼论》：“故其立文饰也，不至于窕冶。”杨倞注：“窕，读为姚。姚冶，妖美也。”参见“姚冶”。

窔 (yào 耀，又读 yǎo 咬) ❶深底。《文选·司马相如〈上林赋〉》：“岩窔洞房。”李周翰注：“窔，岩底也。”❷屋的东南隅。《释名·释宫室》：“东南隅曰窔；窔，幽也，亦取幽冥也。”

窏 (wū) 见“窏浚”。

窏浚 (—è) 卑下潮湿貌。《文选·马融〈长笛赋〉》：“运裹窏浚。”李善注：“运裹，回旋相缠也；窏浚，卑下也。”吕向注：“窏浚，润湿貌也。”

窊 “窗”的异体字。

7 **窜** 〔**竄**〕(cuàn) ❶逃匿。如：东奔西窜；抱头鼠窜。《文选·宋玉〈高唐赋〉》：“飞扬伏窜。”李善注：“窜，走也。”❷放逐。如：流窜。《书·舜典》：“窜三苗于三危。”❸改易文字。如：窜改；点窜。韩愈《答张彻》诗：“渍墨窜旧史。”❹犹“措”。《荀子·大略》：“贫窭者有所窜其手。”王先谦集解：“犹言有所措手也。”

窝 〔**窩**〕(wō) ❶泛指鸟兽昆虫栖息的处所。如：猪窝；鸡窝；蚁窝。❷借喻人藏匿或安身之处。《宋史·邵雍传》：“雍岁时耕稼，仅给衣食，名其居曰安乐窝。……好事者别作屋如雍所居，以候其至，名曰行窝。”❸凹陷处。如：心口窝儿。王恽《大雹行》：“整冠变色立前庑，但见土窝万杵一一皆深圆。”❹藏匿。《醒世恒言·张廷秀逃生救父》：“一向打劫的赃物，都窝在他家。”

窝工 非因工人责任所造成的工作中断和工时不能充分利用的现象。

窝本 明末食盐运销行*纲法后，商人依靠纲册运销食盐的专利权证。

窝主 窝藏罪犯、违禁品或赃物的人。《元典章·刑部·窝主》："窝主，但曾与各贼一同分使赃物之人……虽曰窝主，而有起意纠合指引上盗分受赃物，身虽不行，既系元谋，合为首论。"亦称"窝家"。

窝臼 同"窠臼"。《续传灯录》卷三"达观"："语不离窝臼。"参见"窠臼"。

窝郎 亦称"阿郎"，佤语音译。旧时云南阿佤山中心地区(今西盟及沧源、澜沧部分地区)佤族村寨*头人。原系氏族长，后随氏族的瓦解、村寨的建立及历史上拉祜族首领的加封，成为世袭。有大小之分，负责村寨政治、宗教、礼俗等事务。后随私有经济的发展，权力渐被*珠米中的头人所代替，但在村寨内，尤其在宗教事务中，仍享有较高威信。一般参加生产，无明显特权。

窝根 即"根窝"。

窝赃 明知是犯罪所得的赃物而予以窝藏、转移、收购的行为。我国刑法规定为窝赃罪。

窝家 窝藏罪犯、违禁品或赃物的人。参见"窝主"。

窝藏 私藏罪犯、违禁品或赃物。《元典章·刑部·窝主》："若未行盗及行盗之后，知情窝藏分受赃者。"

窝集部 见"东海三部"。

窝阔台 (1186—1241) 即元太宗。蒙古大汗，又称合罕皇帝。成吉思汗第三子。1229—1241年在位。早年随父征服漠北诸部，参加攻金、西征。西征后受封于今额尔齐斯河上游和巴尔喀什湖以东地区。1229年被推为大汗。次年，与弟拖雷分道攻金。窝阔台汗六年(1234年)与宋联军灭金。次年，议定分兵西征中亚、欧洲，东侵高丽，南攻南宋。在位期间，采用"汉法"，确定赋税，建立驿站，命路府州县置达鲁花赤，以探马赤军分镇中原，设官分掌军民诸事。晚年统治渐趋混乱，病死。

窝阔台汗国 (汗 hán) 成吉思汗第三子*窝阔台的封地。领有也儿的石河(今额尔齐斯河)上游和巴尔喀什湖以东地方。建都也迷里城(今新疆额敏县东)。窝阔台之孙海都曾与忽必烈长期作战，争夺帝位。元至大三年(1310年)并入察合台汗国。

7 **窊** "窗"的异体字。

窖 (jiào 叫) ❶收藏物品的地室。《礼记·月令》："〔仲秋之月〕穿窦窖，修囷仓。"郑玄注："入地隋(椭)曰窦，方曰窖。"引申为窖藏。《史记·货殖列传》："秦之败也，豪杰皆争取金玉，而任氏独窖仓粟。"❷指用心的深沉或深刻。《庄子·齐物论》："与接为构，日以心斗，缦者，窖者，密者。"司马彪注："窖，深也。"

窖藏 将果蔬藏于窖内，保持一定的温度和适宜的湿度，以达到长期贮藏目的的贮藏方法。窖的种类有井窖、坑窖、棚窖等，根据不同品类的果蔬和不同的季节、气候、风向、土壤、地下水位等特点，采取相应的窖型与方法。

窗 〔**窓、窻、牕、牕、牕**〕㊀(chuāng) 设在房屋、车船等的顶上或壁上用以透光通风的口子，一般装有窗扇。古时仅指天窗。《说文·穴部》："在墙曰牖，在屋曰窗。"段玉裁注："屋，在上者也。"《论衡·别通》："凿窗启牖，以助户明也。"

㊁(cōng 匆) 灶突，即"烟囱"。《广雅·释宫》："其窗谓之埃。"王念孙疏证："埃，通作突。"

窗口 ❶窗户前。❷墙上开的窗形的口，多用活动扇开关，常用于售票处，挂号室等。❸比喻可以显示或反映情况的事物或处所。如：窗口行业。❹比喻取得联系或获得信息的渠道或口子。❺在一维或多维的数据序列中选取其中互相邻接的一部分数据序列。有时取出的序列各项还要分别乘一个不为零的加权系数。❻在显像管屏幕已显示的图像、数据或语句上开辟部分屏幕以同时显示数据、另一图像或图像上某些细节的区域。

窗贝 即"海月"。

窗花 中国民间剪纸品种之一。用纸剪成各种形状贴在窗户上，作为节日和喜庆活动的装饰。一般为单色，以红色为多，河北丰宁、蔚县等地有彩色窗花。

窗格苔藓虫 (*Fenestella*) 古无脊椎动物。苔藓虫，隐口目的一属。群体呈扇形或漏斗状，由无数长纵枝和短横枝连接成窗格状，故名。每个纵枝的两旁各有一行个体，常被一条呈细线状微微突起的中棱分开；横枝上无个体。口很小，圆形或卵形。体壁很厚。生存在志留纪至二叠纪。

窠 〔**窠**〕(tiào 条上) 见"窈窕"。

窘 (jiǒng) ❶困迫。《诗·小雅·正月》："又窘阴雨。"《史记·季布栾布列传》："项籍使将兵，数窘汉王。"❷贫困。如：生活很窘。《庄子·列御寇》："困窘织屦。"❸困急；为难。如：窘态毕露。《后汉书·孔融传》："融见其有窘色。"

窘步 举步困难。《离骚》："夫唯捷径以窘步。"洪兴祖补注："以不由正道，而所行蹙迫耳。"

窘迫 处境困急。《晋书·刘琨传》："在晋阳，尝为胡骑所围数重，城中窘迫无计。"

8 **窺** ㊀〔**窺、闚**〕(kuī) 从小孔、缝隙或隐僻处察看。如：管窥；窥探。《论语·子张》："窥见室家之好。"陆云《与陆典书》："所谓窥管以瞻天，缘木而求鱼也。"

㊁〔**窺**〕(kuī) 通"跬"。《汉书·息夫躬传》："京师虽有武蜂精兵，未有能窥左足而先应者也。"颜师古注："苏林曰：'窥音跬。'师古曰：跬，半步也，言一举足也。"

窥宋 宋玉《登徒子好色赋序》："臣里之美者，莫若臣东家之子。东家之子，……嫣然一笑，惑阳城，迷下蔡。然此女登墙窥臣三年，至今未许也。"后以指年轻女子倾心于男子。吴融《即席十韵》："住处方窥宋，平生未嫁卢。"

窥涉 ❶浏览；涉猎。《论衡·薄葬》："博览古今，窥涉百家。"❷犹言关涉。沈约《神不灭论》："人品以上，贤愚殊性，不相窥涉，不相晓解。"

窥基 (632—682) 唐僧人，唯识宗创始人之一。本姓尉迟，字洪道，京兆长安(今陕西西安)人。十七岁出家，师事玄奘，学梵书梵文。二十五岁参加玄奘译场，精通法相、因明之旨。玄奘卒后，专事著述。主张宇宙万有，唯识所变，继承玄奘弘扬唯识宗教义。著有《成唯识论述记》、《因明入正理论疏》等数十部，号称"百部疏主"。因常住大慈恩寺，世称慈恩大师。

窥窬 犹言觊觎，谓窥伺可乘之隙。《三国志·吴志·华覈传》："昔海虏窥窬东县。"亦作"窥觎"、"窥阚"。《晋书·桓温传》："然以雄武专朝，窥觎非望。"《三国志·魏志·齐王芳传》："费祎驱率群众，阴图窥阚。"

8 **窢** (xù 旭) 逆风声。一说迅速貌。《庄子·天下》:"其风窢然,恶可而言。"郭象注:"逆风所动之声。"成玄英疏:"窢然,迅速貌也。"

窦 〔竇〕(dòu 豆) ❶孔穴。《左传·哀公元年》:"逃出自窦。"❷地窖。《礼记·月令》:"〔仲秋之月〕穿窦窖。"郑玄注:"入地隋(椭)曰窦,方曰窖。"❸溃决。《国语·周语下》:"不防川,不窦泽。"韦昭注:"窦,决也。"❹端倪。如:疑窦;弊窦。❺亦称"窦道"。为组织与体表相沟通的不正常管道。不与体内空腔脏器相沟通。大多由感染后引流不畅或异物遗留造成,亦可为先天性。一般在病因去除后可逐渐愈合,先天性和长期不愈的窦需手术治疗。❻姓。

窦仪 (914—966) 宋初蓟州渔阳(今天津市蓟县)人,字可象。后晋进士,历任后汉、后周朝官职。宋太祖时,任工部尚书,判大理寺事。曾奉命主撰《建隆重定刑统》(即《宋刑统》)三十卷、《建隆编敕》四卷。

窦武 (?—168) 东汉扶风平陵(今陕西咸阳西北)人,字游平。女为桓帝皇后。任越骑校尉,封槐里侯。桓帝死,他迎立灵帝,任大将军,改封闻喜侯,掌握朝政。与太学生联结,并起用反对宦官的李膺等人。建宁元年(公元168年),与陈蕃谋诛宦官,事泄,兵败自杀。

窦固 (?—88) 东汉扶风平陵(今陕西咸阳西北)人,字孟孙。光武帝女涅阳公主婿。明帝时,任奉车都尉,与骑都尉耿忠率兵一万二千骑,出酒泉塞至天山击北匈奴呼衍王,追至蒲类海(今新疆巴里坤西北巴里坤湖)。又与耿秉等出玉门,击败北匈奴在车师一带的势力,东汉政府因复置西域都护、戊己校尉。后历任光禄勋、卫尉,显贵无比。

窦俨 (919—960) 五代宋初蓟州渔阳(今天津市蓟县)人,字望之。后晋天福进士。历仕晋、汉、周各代,屡任史职。宋初任礼部侍郎,凡祀事乐章、宗庙谥号,多由他撰定。著有《周正乐》,今佚。

窦宪 (?—92) 东汉扶风平陵(今陕西咸阳西北)人,字伯度。妹为章帝皇后。初任侍中、虎贲中郎将,尊贵骄恣。章帝死,和帝即位,太后临朝,他操纵朝政。永元元年(公元89年),任车骑将军,率兵击败北匈奴,直追至燕然山(今蒙古国杭爱山)。后任大将军,刺史守令等地方官吏多出其门,"与弟景横暴京师"。四年,和帝与宦官郑众定议诛灭窦氏,他被迫自杀。

窦婴 (?—前131) 西汉大臣。字王孙,观津(今河北武邑东)人。窦太后侄。以反对梁孝王继嗣帝位,为太后所恨,不得朝请。*吴楚七国之乱时,被景帝任为大将军,守荥阳,监齐赵兵。七国破,封魏其侯。武帝初,任丞相,推崇儒术,反对黄老学说,又为窦太后贬斥。后因与丞相田蚡交恶,为营救*灌夫,遭蚡陷害被杀。

窦融 (前16—后62) 东汉初扶风平陵(今陕西咸阳西北)人,字周公。累世为河西官吏。新莽末,为波水将军,继归更始,任张掖属国都尉。后联合酒泉、敦煌等五郡,割据河西,称行河西五郡大将军事。建武五年(公元29年),归附光武帝,任凉州牧,率军从灭隗嚣,封安丰侯,任大司空。备受恩遇,子孙也多历显位。

窦默 (1196—1280) 元广平肥乡(今属河北)人,字子声,初名杰,字汉卿。金末避兵河南,习医术。南走德安(治今湖北安陆),读宋人理学著作。蒙古兵陷德安,杨惟中招集儒释道之士。他应召北归至大名,与姚枢、许衡等讲求理学,又还肥乡,教授经术。元世祖为藩王时,问以治国之道,使皇子从其学。即位后,任为翰林侍讲学士,晚年加至昭文馆大学士。

窦太后 ❶(?—前135或前129) 西汉文帝皇后。清河观津(今河北武邑东)人。吕后时,为代王(文帝)姬,生刘启(景帝)。代王入为皇帝,她被立为后。景帝继位,尊为皇太后。好黄老之学,不喜儒术。武帝即位初期,她曾罢逐大臣窦婴、田蚡、赵绾、王臧和儒生辕固生等。❷(?—97) 东汉章帝皇后。扶风平陵(今陕西咸阳西北)人。窦融曾孙女。和帝十岁即位,她临朝执政,其兄窦宪等居显位,掌握大权,横行不法。后和帝与宦官郑众等合谋,诛灭窦氏,她被迫归政,忧惧而死。❸(?—172) 即窦妙。东汉桓帝皇后。扶风平陵(今陕西咸阳西北)人。桓帝死,她定策立灵帝,临朝执政,并任其父窦武为大将军。建宁元年(公元168年),窦武谋诛宦官未成自杀,她被迁于南宫云台,忧病而死。

窦建德 (573—621) 隋末河北农民起义首领。清河漳南(今河北故城东北)人。农民出身。曾为里长。大业七年(公元611年),任二百人长。因助孙安祖起义,家属遭杀害,遂率部起义,投高鸡泊起义军首领高士达,任司兵。十二年,为军司马,击杀涿郡通守郭绚。高士达战死后,他继为领袖,称将军,拥众十余万。十三年,于乐寿(今河北献县)称长乐王,建元丁丑,攻占信都、清河等郡。河间之战,歼灭隋将薛世雄部三万余人,声势大振,随即攻下河北大部郡县。次年,称夏王,建都乐寿,改元五凤,国号夏。五凤二年(619年),击杀宇文化及,为隋炀帝发丧,又遣使到洛阳朝见隋越王侗。不久,迁都洺州(今河北永年)。他礼遇士人,每得战利品,均分给将士,自奉甚俭;在其所占地区内,"劝课农桑,境内无盗,商旅野宿"。四年,李世民率军围攻盘踞洛阳的王世充,他率军驰援,进抵荥阳以西,在牛口布阵。以轻敌兵败被俘,被杀于长安。

窦娥冤 全名《感天动地窦娥冤》。杂剧剧本。元关汉卿作。写寡妇窦娥受流氓张驴儿迫害,并被张诬控杀人;官府判窦以死刑;临刑时窦指天为誓:死后必血溅白练、六月降雪、大旱三年,以白己冤;果皆应验。后窦父天章为官,予以昭雪。剧本塑造了窦娥这一善良正直,在黑暗势力下敢于反抗的妇女形象,反映了元代社会的混乱面貌。明传奇*《金锁记》据此改编。

窦圌山 (圌 tuán) 在四川省江油市武都镇涪江东岸。原名圌山。"圌"意为圆形的米囤,因其山外貌似囤得名。传唐窦子明隐此修道,成仙后羽化而去,遂称此山为窦圌山。三峰鼎峙,插入云表,主峰海拔1 110米。峰下云岩寺,始建于唐代,清雍正三年(1725年)重修。大殿雄伟高敞,殿西有一转轮经藏,高约10米,是宋代珍贵木结构建筑。

窠 (kē) ❶巢穴;泛指鸟兽昆虫栖息的处所。如:鸟窠;狗窠;蜂窠。左思《蜀都赋》:"穴宅奇兽,窠宿异禽。"❷借指人安居或聚会的处所。辛弃疾《鹧鸪天·三山道中》词:"抛却山中诗酒窠。"❸通"颗"。黄庭坚《袁州刘司法亦和予摩字诗因次韵寄之》:"袁州司法多兼局,日暮归来印几窠。"❹通"棵"。庞元英《文昌杂录》卷一:"李冠卿说扬州所居堂前杏一窠极大。"❺篆刻的界格。见"擘窠"。

窠臼 陈旧的格调;老一套。《红楼梦》第七十六回:"这'凸'、'凹'二字,历来用的人最少,如今直用作轩馆之名,更觉新鲜,不落窠臼。"亦作"臼窠"。黄庭坚《次韵奉答吉老并寄何君庸》:"倾杯相见开城府,取意闲谈没臼窠。"又作"臼科",参见"臼科❷"。

8 **窩** “窝”的繁体字。

窞 (dàn 旦) 深坑。《易·坎》:“入于坎窞。”《韩非子·诡使》:“岩居窞处。”

窣 (sū 苏,又读 sù) ❶突然钻出来。《说文·穴部》:“窣,从穴中卒(猝)出。”引申为纵跃。孔平仲《谈苑·皇甫僕深刻》:“如闭目窣身入水,顷刻间耳。”❷低拂,下垂。李从善《蔷薇诗》:“嫩刺牵衣细,新条窣草垂。”高观国《御街行·赋帘》词:“香波半窣深深院。”❸象声。见“窸窣”。

窣利 (Sūlika) 亦作速利、孙邻、苏哩、修利等,古地区名。或以为即东汉时之粟弋(“粟”疑“粟”之误),晋时之粟弋,北朝时之粟特。据《大唐西域记》卷一所述,其地北起*素叶水城,南至羯霜那国,则其地域远较通常所说的*粟特为大,可能系唐初粟特人大规模移居至锡尔河北而致。百姓善于经商,对古代东西方经济及文化交流曾起重要作用。唐显庆二年(公元657年)设濛池都护府后,此一地区皆在安西都护府辖境内。古代窣利语(亦称*粟特语)文字业已发见。

窣静 寂静。汤显祖《牡丹亭·慈戒》:“后花园窣静无边阔,亭台半倒落。”

窣利语 即“粟特语”。

窟 (kū 枯) ❶土室。《礼记·礼运》:“昔者先王未有宫室,冬则居营窟。”孔颖达疏:“地高则穴于地,地下则窟于地上,谓于地上累土而为窟。”❷泛指水陆动物所潜藏的洞穴。《国策·齐策四》:“狡兔有三窟。”❸人众聚集的地方。郭璞《游仙诗》:“京华游侠窟。”现仅指歹人聚集之所。如:盗窟。❹见“窟笼”。

窟笼 亦作“窟窿”。洞;孔。宋祁《宋景文公笔记·释俗》:“孙炎作反切语,本出于俚俗常言,尚数百种。故谓就为鲫溜……谓孔曰窟笼,不可胜举。”章炳麟《新方言·释地》:“凡空窍曰堀,字亦作窟,今人谓地有空窍为窟笼。笼者,收声也;或曰:窟笼合音为空。”

窟窿 即“窟笼”。

窟野河 黄河中游支流。在陕西省北部。上源乌兰木伦河源出内蒙古自治区伊金霍洛旗境,东南流入陕西省神木县与悖牛川相汇,始称窟野河。东南流穿长城到贺家川附近入黄河。长242公里,流域面积8 706平方公里。建有常年沟、纳林等水库和云渠。

窡 (zhuó) ❶物在穴中欲出貌。韩愈《征蜀联句》:“跧梁排郁缩,闯窦揳窀窡。”❷系橹的孔眼。元稹《南昌滩》诗:“橹窡动摇妨作梦,巴童指点笑吟诗。”

9 **窫** (yà 亚) 见“窫窳”。

窫窳 ❶古代传说中的怪兽名。《山海经·北山经》:“〔少咸之山〕有兽焉,其状如牛而赤身,人面马足,名曰窫窳,其音如婴儿,是食人。”郝懿行笺疏:“《海内南经》云:‘窫窳,龙首,居弱水中。’《海内西经》云:‘窫窳,蛇身,人面。’又与此及《尔雅》不同。窫窳,《尔雅》作‘貘貐’。”参见“貘貐”。❷比喻暴虐害民。《文选·扬雄〈长杨赋〉》:“昔有强秦,封豕其土(《汉书·扬雄传下》作“士”),窫窳其民。”李善注引李奇曰:“以喻秦贪婪,残食其人也。”

窺 〔窺〕(chēng 撑) ❶从孔穴中正视。《说文·穴部》:“窺,正视也,从穴中正见也。”❷通“赬”。赤色。见“窺尾”。

窺尾 同“赬尾”。《左传·哀公十七年》:“如鱼窺尾。”杜预注:“窺,赤色。”

窲 〔窲〕(gǒng 拱) 钻入。李文蔚《圯桥进履》第一折:“闲来时打家截盗,刜墙窲窟,盗马偷牛。”

窬 ㊀(yú) ❶中空。《淮南子·氾论训》:“乃为窬木方板,以为舟航。”❷通“逾”。见“穿窬”。❸通“觎”。见“窺窬”。

㊁(dòu 豆) 通“窦”。门旁小户。《礼记·儒行》:“筆门圭窬。”

窓 同“窗”。

窨 ㊀(yìn 印) ❶地下室;地窖。如:地窨;窨室。❷藏在地窨里。如:窨藏。陶穀《清异录·甍宫集大成》:“取三家酒搅合澄窨饮之。”

㊁(xūn) 同“熏”。用于窨茶叶。

窨井 地下管线(排水管道、给水管道、煤气管道、电话线路等)上所设的竖井。用以清通管道或放置运行管线所需的部件或设备(如阀、仪表等)。用砖或预制混凝土井筒砌成。是排水管道的重要附属构筑物,普通窨井(通称“检查井”)设置在管道断面、方向、坡度的变更处,或管道交汇处,或过长的直线管道上,起衔接管段和沟通地面与管道内部的双重作用。清通管道用的工具即从井中送入。专门窨井如跌水井、水封井、溢流井、潮门井等则有各自特有的功能。

窶 〔窶〕㊀(jù 据) 贫寒。《诗·邶风·北门》:“终窶且贫,莫知我艰。”毛传:“窶者无礼也;贫者困于财。”

㊁(lóu 楼) 见“瓯窶”。

窶数 (—shù) ❶亦作“窶薮”。用茅草结成的圆圈,放在头上做顶东西的垫子。《汉书·东方朔传》:“是窶薮也。”又:“盆下为窶数。”❷《释名·释姿容》:“窶数,犹局缩,皆小意也。”

窶人子 犹言贫家子。《汉书·霍光传》:“诸儒生多窶人子,远客饥寒,喜妄说狂言,不避忌讳。”

窪 “洼㊀”的繁体字。

10 **寘** ㊀(tián) 亦作“填”,塞。《史记·河渠书》:“负薪寘决河。”

㊁(chǎn) 见“寘赧”。

寘赧 (chǎn niǎn) 笛声和缓。《文选·马融〈长笛赋〉》:“窳圄寘赧。”李善注:“窳圄,声下貌。寘赧,声缓也。”

窸 “窣”的繁体字。

窮 “穷”的繁体字。

窳 (yǔ 禹) ❶器物粗劣。《韩非子·难一》:“今耕渔不争,陶器不窳,舜又何德而化?”参见“苦窳”。❷懒惰。如:“呰窳偷生”。❸羸弱。枚乘《七发》:“今太子肤色靡曼,四支委随,筋骨挺解,血脉淫濯,手足堕窳。”

窑 “窑”的异体字。

窯 “窑”的异体字。

窲 (cháo) 见“窲窲”。

11 **窺** “窺”的繁体字。

11 窶 “婆”的繁体字。

窵 “窕”的繁体字。

窻 “窗”的异体字。

窸 (xī 悉) 见“窸窣”。

窸窣 象声，形容拆裂摩擦等轻微细碎的声音。杜甫《自京赴奉先咏怀》诗：“河梁幸未坼，枝撑声窸窣。”王令《古庙》诗：“我来安知神所依，穹堂窸窣风幡旗。”

窵 (jìn) 同“浸”。逐渐。《汉书·五行志上》：“其后窵盛。”颜师古注：“古侵字，侵，渐也。”

窿 (lóng) 见“窟窿”。

窿缘桉 (*Eucalyptus exserta*) 亦称“粗皮细叶桉”。桃金娘科。乔木。树皮薄，不剥落，粗糙有裂纹。叶互生，狭长披针形，长8～15厘米或有时更长，宽约1厘米，通常似镰状而渐尖。夏季开花，花为腋生或侧生的伞形花序；花盖圆锥状，长约等于萼筒2～3倍。蒴果近球形，直径6～8毫米；果缘阔而高凸起几成圆锥状；果裂瓣凸出。中国南部引种栽培。木材淡红色、质易折断开裂，一般作细工木料及薪炭用材。又为蜜源植物和行道树。

12 窾 (kuǎn 款) 空处；中空。《庄子·养生主》：“批大郤(隙)，导大窾。”《淮南子·说山训》：“见窾木浮而知为舟。”

窺 “窥”的繁体字。

窫 “窝”的繁体字。

窬 (cuì 脆) 挖地造墓穴。《周礼·春官·冢人》：“大丧既有日，请度甫窬。”也指已造成的墓穴。《小尔雅·广名》：“圹谓之窬。”《周礼·夏官·量人》：“掌丧祭、奠窬之俎实。”

窣 ㊀(cuì) 塞外道。见《广韵·十四泰》。
㊁同“竄(窜)”。

13 竄 “窜”的繁体字。

窮 同“穷(穷)”。

窮 “穷”的繁体字。

15 竇 “窦”的繁体字。

16 竈 “灶”的繁体字。

寵 “宠”的繁体字。

17 竊 “窃”的繁体字。

158. 衤 部

2 补 〔補〕(bǔ) ❶修整破损的衣服器物。《礼记·内则》：“衣裳绽裂，纫箴请补缀。”❷补足；补充。如：补课；增补。《晋书·刘弘传》：“随资品，选补诸缺吏。”❸补救。《汉书·晁错传》：“救主之失，补主之过。”❹补助；补益。如：滋补；补品。《孟子·梁惠王下》：“春省耕而补不足，秋省敛而助不给。”《汉书·董仲舒传》：“凡所为屑屑，夙兴夜寐，务法上古者，又将无补与？”颜师古注：“屑屑，动作之貌。补，益也。”●补子的省称。见“补服”。

补机 一台机车牵引力不足时，*本务机车以外增加的补助机车。

补血 中医学名词。补益阴血的一种治法。适用于血虚引起的面色苍白、眩晕耳鸣、心悸失眠、妇女月经失调、脉象虚细等，常用药物如熟地黄、当归、白芍、何首乌等。

补色 亦称“互补色”、“余色”。以适当比例混合而能产生白色感觉的两种颜色。例如红色光和青色光，以及绿与品红，蓝与黄，亦即三原色中任何一种原色对其余两种的混合色光都互为补色。补色相减(如颜料配色时，将两种补色颜料涂在白纸的同一点上)时，成为黑色。补色并列时，引起强烈对比的色觉。参见“色❶”、“色图”。

补体 人和动物新鲜血清中的一组非特异性、具有酶活性的球蛋白。共30多种，性质不稳定，经56℃、30分钟处理即灭活。补体单独不作用于抗体或抗原，但当其被免疫复合物、内毒素等激活后，可出现连锁反应；所形成的多种产物，有的能破坏靶细胞，有的能促进吞噬作用，有的吸引白细胞加强炎症反应，从而扩大和补充了机体的免疫应答。

补角 两角的和等于两直角时，每一角称为另一角的“补角”。例如，三角形的每个内角和它的外角互为补角。

补苴 补缀。语本《新序·刺奢》：“今民衣敝不补，履决不苴。”苴，用草来垫鞋底。引申为弥缝。韩愈《进学解》：“补苴罅漏。”罅漏，漏洞。

补码 见“原码”。

补肾 中医学名词。补益肾阴、肾阳的一种治法。适用于肾阴虚而见形体消瘦、眩晕、腰酸、遗精、神疲、虚热升火等，常用药物如龟甲、熟地黄、鳖甲、黄柏、女贞子等；肾阳虚表现为面色㿠白、气短气促、头晕、阳痿、便溏、肢冷、水肿等，常用药物如巴戟天、仙灵脾、肉桂、补骨脂、菟丝子等。

补肺 中医学名词。补益肺脏的一种治法。适用于肺虚之证。常用药物中补肺气有人参、黄芪等，补肺阴有沙参、麦冬等。

补服 旧时的官服。前胸及后背缀有用金线和彩丝绣成的“补子”，也叫“背胸”，是品级的徽识。此制明代已有。清代文官绣鸟，武官绣兽。一品，文鹤，武麒麟；二品，文锦鸡，武狮；三品，文孔雀，武豹；四品，文雁，武虎；五品，文白鹇，武熊；六品，文鹭鸶，武彪；七品，文鹦鹉，武彪(如武六品)；八品，文鹌鹑，武犀牛；九品，文练雀，武海马。此外都御史、按察使等，均绣獬豸。详《清通典·礼·嘉四》。

补语 ❶动词或形容词后面的补充说明的成分。表示动作的情况、结果、数量、性状的程度等。常作补语的词是形容词和副词。如"说清楚"中的"清楚"，"好得很"中的"很"等。补语前边有时要用助词"得"。❷相当于"宾语"，指动词所表示的动作关涉的人和事物。

补衮 ❶皇帝穿衮龙衣，故称补救皇帝的缺失为"补衮"。《诗·大雅·烝民》："衮职有阙。维仲山甫补之。"阮瑀《为曹公作书与孙权》："愿仁君及孤虚心同意，以应诗人补衮之叹，而慎《周易》牵复之义。"❷唐代补阙官之别名。杜甫《北游》诗："备员窃补衮。"洪迈《容斋四笔·官称别名》："唐人好以它名标榜官称……补阙（今司谏）为中谏，又曰补衮。"

补集 在研究集合与集合之间关系时，这些集合常是某个给定集合的子集，这个给定的集合称为"全集"，用符号 I 表示。若已知全集 I，而 $A\subseteq I$，则由 I 中所有不属于 A 的元素组成的集合，称为集合 A 的"补集"（或称"余集"），记作 $\complement_I A$，或 $\bar{A}$。图中长方形表示全集 I，圆表示集合 A，阴影部分表示 A 的补集 $\complement_I A$。

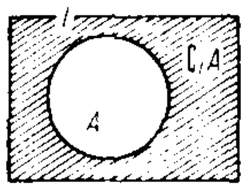

补阙 官名。唐武则天时置，掌对皇帝进行规谏，并举荐人员。左补阙属门下省，右补阙属中书省。北宋时改为左右司谏。南宋及元明重又设置，均随设随罢。与左右拾遗合称"遗补"。

补血药 防治各种贫血的药物。有两大类：(1) 铁剂。如硫酸亚铁、富马酸亚铁、枸橼酸铁铵，用于治疗缺铁性贫血，供给血红蛋白合成的原料。(2) 维生素制剂。包括维生素 B_{12}、叶酸和肝制剂，用于治疗巨细胞性贫血（其中包括恶性贫血），有促进红血细胞生成的作用。

补农书 书名。明末清初浙江桐乡人张履祥为补充《沈氏农书》之不足而作，故名。此书篇幅虽小，但涉及面很广，对于稻、麦、桑、麻、果、蔬的种植和农家副业的规划、经营、管理，都有论述。

补骨脂（*Psoralea corylifolia*） 亦称"破故纸"。豆科。一年生草本，枝被少量黄白色毛。单叶（有时有一枚侧生小叶），卵形，有明显的黑褐色腺点。夏季开花，蝶形花冠，淡紫或白色，成穗状的总状花序。荚果短而厚。产于中国西南至中部；亦见于印度、缅甸和斯里兰卡。种子入药，性温、味苦辛，功能补肾助阳，主治肾虚阳痿、腰膝冷痛、虚寒喘咳、泄泻、遗尿等症。

补衲图 中国画。南宋刘松年作。绢本立轴。设色。图中一须发皆白的老僧头缠布巾端坐禅榻，虽老态龙钟，犹亲手穿针引线，以补衲衣。身旁一青年僧人侍坐。屏风左侧后一僧一俗两人站立桌前，似在为老僧调理药物。老僧神情慈祥而庄严，诸僧俗徒仆则面露恭敬之色，似对老僧之德行深有感触。藏台北故宫博物院。

补偿点 光合作用吸收二氧化碳与呼吸作用释放二氧化碳数量相等时的光强度（光强补偿点）或二氧化碳浓度（二氧化碳补偿点）。只有当光强或二氧化碳浓度高于补偿点时，植物才累积干物质。阴生植物的光强补偿点低于阳生植物；四碳植物的二氧化碳补偿点低于三碳植物。

补偿流 某一海区海水向他处流动引起海面降低，邻近海区随之流来补充的海流。分垂直方向和水平方向。垂直方向补偿流又分上升流和下降流。

补偿摆 具有自动调节装置，能保持支点和重心的距离（一般应是等值单摆长）不随温度改变，从而使振动周期也不随温度改变的钟摆。附图（一）是由五根铁杆和四根黄铜杆制成的一种补偿摆，当温度改变时，铁杆向下的伸长为黄铜杆向上的膨胀所补偿，因而使摆长不随温度而改变。又如附图（二），是另一种以盛有水银的金属杯作摆锤的补偿摆，当温度升高时，摆杆伸长所引起的重心下降为杯中水银膨胀所产生的重心升高所补偿，从而使重心位置不随温度而改变。

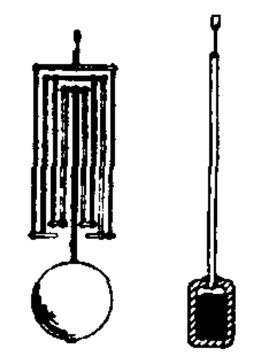

补偿摆

补强剂 用以提高橡胶制品强度的填料。最常用的是炭黑，其次是沉淀碳酸钙、二氧化硅（俗称"白炭黑"）、碳酸镁、氧化锌等，也可用酚醛树脂等有机物。

补催青 蚕农从催青室领回蚕种，所进行的温湿度保护和遮光处理等工作。做好补催青，是确保蚕卵孵化齐一的重要环节。

补泻手法 针灸学名词。针刺时可起到"补"或"泻"作用的操作方法。其中，起扶助正气作用的称"补"；起祛除病邪作用的称"泻"。源自《内经》，历代针灸著作中都有论述，包括徐疾补泻、提插补泻、捻转补泻、呼吸补泻、开阖补泻及"烧山火（补）"、"透天凉（泻）"等。

补偿作用 ❶某种素质和能力的缺陷为其他高度发展的能力所弥补。如盲人能凭特别发达的听觉、触摸觉或运动觉来识别各种物体。❷防御机制之一。指自己认为在某个方面低下，就努力去克服自卑感，加强这方面的努力。参见"防御机制"。

补偿贸易 买方以产品偿付进口设备、技术、专利等费用的一种贸易方式。即买方对进口设备等暂不付现款，用进口的技术设备所制造的产品来偿付。其偿付方式分为"返销"和"互购"两种。前者是以进口的技术设备所制造的产品全部或一部分偿付，即直接以产品偿付；后者因进口的技术设备不生产有形产品，即以其他商品间接偿付。

补偿绕组 电机中抵消电枢电流产生的气隙磁场所用的绕组。例如，直流电机的补偿绕组，用以抵消*电枢反应，装在主极极掌的槽内并和电枢绕组串联。当电机有负载时，在补偿绕组中产生和电枢磁势相反的磁势，从而部分地矫正主磁场磁力线分布的畸变，改善电机的换向情况。由于采用补偿绕组增多用铜量，结构也较复杂，因此通常仅用于大容量、高电压、高转速以及冲击负载和换向困难的电机中。在电机扩大机和交流换向器电动机中也常被采用。

补偿教育 美国对学前和中小学"处境不利的儿童"（主要是黑人的子女）进行的一种教育。形式有学前班、中小学各年级课后补习班、暑期班等。1964 年美国约翰逊政府提出"反贫困计划"后始实施补偿教育，并在此后大量推行。

补中益气汤 方剂名。见《脾胃论》。由黄芪、甘草、人参、当归、橘皮、升麻、柴胡、白术组成。功能补中益气、升阳。适用于脾胃气虚、食少、神疲、身热畏寒、脉象虚弱及久泻、久痢、脱肛等。

补阳还五汤 方剂名。见《医林改错》。由生黄芪、当归、赤芍、地龙、川芎、桃仁、红花组成。功能补气活血、祛瘀通络。适用于中风瘫痪、口眼㖞斜、言语迟钝、口角流涎等。

补充天气预报 气象站（或哨）将气象台发布的天气形势或要素预报，结合当地具体情况，经补充订正作出的本地天气预报。这种预报更能适合于当地情况。

补体结合试验 一种血清学试验。当微粒型或胶体溶液抗原在试管内与特异性*抗体结合后，再加入*补体，此结合

物即能将补体吸附；如抗原与抗体的特异性不相适应，则加入的补体不被吸附，仍呈游离状态存在。为检查补体是否被吸附，可加入溶血系统（红细胞和其相应抗体-溶血素）作指示剂，如有游离补体存在，就被溶血系统吸附而发生溶血现象；反之，如补体已在第一阶段被抗原抗体结合物吸附，则加入的溶血系统因缺乏补体而不发生溶血现象。根据溶血系统有否溶血现象，可判断有无特异性抗原或抗体的存在。用作鉴定微生物或测定病人血清中的抗体，以助诊断。

补偿财政政策 一种西方财政政策理论。美国汉森所主张。认为失业和危机的原因是*有效需求的不足，即社会对于生产资料和消费品的需求不足。主张由国家增加支出来补偿私人消费和私人投资，以保证有效需求的充裕，并认为非生产性国家支出亦可刺激经济高涨，消灭失业和危机。

2**初** (chū) ❶起头；刚开始；第一次。如：初学；初版；初出茅庐。《诗·大雅·荡》："靡不有初，鲜克有终。"❷当初；本来。《左传·隐公元年》："遂为母子如初。"又用为叙事中追溯已往之词。《左传·哀公六年》："初，昭王有疾。"❸最低的。如：初等；初级。❹根本；从来。《后汉书·彭脩传》："受教三日，初不奉行，废命不忠，岂非过邪？"❺夏历指每月的开头几天或开头十天。如：月初；初头；初一；初十。

初亏 日食或月食开始的时刻。日食初亏时月面东边缘与日面西边缘外切。月食初亏时地影西边缘与月面东边缘外切。

初元 ❶帝王登位之后，例须改元，因谓改元之初为"初元"。苏辙《郊祀庆成》诗："盛礼弥三祀，初元正七年。"❷汉元帝年号（前48—前44）。

初历(曆) 南诏郑仁旻年号（?）。

初文 对"后起字"而言。文字学上指同一个字的初期形体。独体字居多。如"趾"本作"止"，象足趾形，后加意符"足"作"趾"。"網"本作"网"，象网形，后加声符"亡"作"罔"，又后加意符"糸"作"網"。"止"是"趾"的初文，"网"是"罔"、"網"的初文。

初心 ❶本意；本愿。吴融《和杨侍郎》诗："烟霄惭暮齿，麋鹿愧初心。"❷佛教用语。指初发心愿学佛，功行还没有达到高深阶段的人。《景德传灯录》卷十九"弘教大师"："初心后学，近入丛林；方便门中，乞师指示。"

初平 汉献帝年号（190—193）。

初吉 朔日，即夏历初一日。《诗·小雅·小明》："二月初吉。"

初版 见"版次"。

初乳 人和哺乳动物分娩后最初几天所分泌的乳汁。含有丰富的蛋白质、牛磺酸锌、维生素和少量激素，脂肪较少，适合婴儿需要。有轻泻作用，能促使胎粪排出。因初乳酸度较高，不利于微生物的繁殖；且含有母体的免疫性物质，如分泌性免疫球蛋白A等，可防止微生物侵入，增强新生儿的抗病力。

初服 ❶未做官时的服装。《离骚》："进不入以离尤兮，退将复修吾初服。"曹植《七启》："愿反初服，从子而归。"后称辞官为"反（返）初服"。❷指新即位的君主开始执政。《书·召诰》："王乃初服。"孔传："言王新即政，始服行教化。"

初夜 ❶亦称甲夜。古时一夜以五更计时，初更称"初夜"。《资治通鉴·汉明帝永平十六年》："初夜，超（班超）遂将吏士往奔虏营。"胡三省注："初夜，甲夜也。"❷新婚之夜。和凝《江城子》："初夜含娇入洞房。"

初始 汉孺子刘婴年号（公元8年）。

初战 亦称"序战"。战争中的首次战役或战役中的首次战斗。初战对战争、战役全局及后续作战影响甚大，历来的军事家都主张慎重对待。毛泽东根据中国工农红军反"围剿"作战的经验教训，提出了初战的三个原则：必须打胜；必须照顾全战役计划；必须照顾下一战略阶段。

初选 间接选举第一阶段的一种形式，即选举中间选举人。如美国选举总统、副总统的初选就是由各州选举中间选举人。

初度 指初生之时。《离骚》："皇览揆余初度兮，肇锡余以嘉名。"后称生日为"初度"。《元史·顺帝纪八》："朕初度之日，群臣毋贺。"

初测 铁路线路勘测工作阶段之一。根据踏勘后提出的各个线路的不同方案，对地形、地质和水文等进行较详细的测量。以便进一步的研究和比较，确定最佳路线方案，提出初步设计和工程概算等。

初速 射击学名词。弹头（炮弹、火箭弹）脱离枪（炮、筒）口前切面瞬间的运动速度。以米/秒为计算单位。是判定武器性能的重要因素之一。初速的大小主要决定于弹头的重量、装药的重量、身管的长度、发射药燃烧的速度。初速大的射程远，弹道低伸，受外界条件影响小，侵彻力大。

初唐 见"四唐"。

初读 资本主义国家议会通过法案的程序之一。详"三读"。

初篁 初生的竹子。梁简文帝《晚春赋》："望初篁之傍岭，爱新荷之发池。"

初霜 入秋后最早出现的一次霜。此时气温尚高，秋熟作物还在生长，遇霜后易受冻害。中国各地初霜出现日期，一般北方早，南方迟；高山早，平地迟。其早迟受冷空气活动、地理条件和地形的影响很大。

初轧机（轧 zhá） 将金属或合金的大型铸锭或铸坯轧成方坯和板坯的大型轧机。通常为一台二辊可逆式轧机。可分为方坯初轧机和板坯初轧机，后者除水平辊外，还有两个轧边用的立辊。水平轧辊直径一般为800～1 400毫米。

初生态 亦称"新生态"。指元素刚从反应物的分子中释出时的瞬间状态（一般可为原子态或离子态）。元素在初生态（有时在化学符号外加[ ]以区别之）中，通常认为比在分子态中活泼。例如，过氧化氢的氧化性能比氧气强，就由于有初生态氧的生成：

$$\underset{\text{过氧化氢}}{H_2O_2} \longrightarrow \underset{\text{水}}{H_2O} + \underset{\text{初生态氧}}{[\,O\,]}$$

初夜权 封建主在农奴新婚第一夜与新娘同宿的特权。中世纪苏格兰、法、德等国以法律规定这种特权。是封建主对农奴特别是妇女的野蛮迫害。

初学记 类书名。唐徐坚等辑。三十卷，分二十三部。取材于群经诸子、历代诗赋及唐初诸家作品。体例略仿《艺文类聚》，保存了很多古代典籍的零篇单句，但采录较严，资料不及《艺文类聚》丰富。

初学集 别集名。清钱谦益撰。一百十卷。凡诗二十卷、文八十卷、《太祖实录辨证》五卷、《读杜小笺》三卷、《读杜二笺》二卷。皆作于明代，崇祯十六年（1643年）其门人瞿式耜所刻。另有《有学集》五十卷。凡诗十三卷，文三十七卷。为入清以后作，康熙三年（1664年）邹镒所刻。此两集皆谦益自编，清代曾列为禁书，故后印本对忌讳字句都加

以挖改,《有学集》中文章亦有抽换,目录与正文多不合。有影印原刻本。诗有钱曾注本。俱有今人校点本。

初情期 旧称"性成熟期"。动物开始有生殖能力的时期。动物到达初情期后,能产生成熟的生殖细胞(精子或卵子),同时表现有性欲现象。初情期的迟早,因动物种类、品种、饲养条件及气候因素等而异。一般马为生后12~18个月,黄牛8~12个月,水牛18~30个月,羊6~8个月,猪3~5个月,犬8~16个月,猫5~7个月。到达初情期,身体发育尚未完全,不宜配种,需再经一段时间的生长发育,到具备完善的生育能力的性成熟时,才能开始繁殖。故公母牲畜应在性成熟前隔离饲养。参见"初配年龄"。

初税亩 春秋后期鲁国按实际占有土地面积征税的措施,为征收*田赋之始。《春秋》记鲁宣公十五年(公元前594年)"初税亩"。《左传》:"初税亩,非礼也。谷出不过籍,以丰财也。"《公羊传》:"税亩者何?履亩而税也。"《穀梁传》:"初税亩,非正也。古者三百步为里,名曰井田。井田者九百亩,公田居一。……初税亩者,非公之去公田而履亩,十取一也。"近人认为"初税亩"创造了以土地面积为根据征税的新税制,但对于纳税人的身份和这种措施的作用,因对春秋时代生产方式的认识不同而有分歧。

初生之犊 犊,小牛。比喻大胆勇敢但缺少经验的年轻人。《三国演义》第七十四回:"俗云:'初生之犊不惧虎。'"

初出茅庐 《三国演义》第三十九回:"直须惊破曹公胆,初出茅庐第一功。"按谓诸葛亮出草庐辅佐刘备事。后谓初入社会缺乏实际经验。鲁迅《彷徨·高老夫子》:"那傻小子是'初出茅庐',我们准可以扫光他。"

初级学院 美国一种两年制的短期大学。始于19世纪末。绝大多数为社区设立,少数由私人团体或教会所办。招收中学毕业生,开设普通课程和适应当地需要的技术课程。毕业后可以从事职业或转入四年制大学的三年级。收费较低,可以走读。后又被称为"社区学院"。第二次世界大战后,成为美国高等教育结构中的一个重要组成部分。现"初级学院"用于私立的两年制大学,"社区学院"用于公立的两年制大学。

初级绕组 亦称"一次绕组"、"原绕组"。变压器和异步电动机中输入电能的绕组。

初步设计 建筑设计的第一阶段。需编制拟建工程的方案图、说明书和概算。经过送审并批准的初步设计文件是施工准备工作的根据,当建筑设计分为两阶段时,又是施工图编制和主要材料设备定货的依据,基本建设拨款和对拨款使用进行监督的基本文件。两阶段设计时的初步设计过去曾称"扩大初步设计"。

初审法院 亦称"初审法庭"。法国普通法院系统中的基层民事法院。1958年12月司法改革后设立,以代替原来的治安法院。负责审理诉讼标的在五千法郎以下的民事案件,兼理某些有关劳动法、农业法与选举法的争议。实行独任制。不服初审法院的判决,可向大审法院上诉,也可直接向上诉法院上诉。

初始条件 在微分方程的讨论中,指未知函数在初始时刻所满足的条件。例如,讨论描述细杆上温度分布的方程 $\frac{\partial u}{\partial t}=\frac{\partial^2 u}{\partial x^2}$ 时,常给出开始时刻的温度分布: $u(x,0)=f(x)$,这就是初始条件。

初配年龄 家畜第一次配种的年龄。家畜初情期时,生长发育尚未完全,过早交配影响其本身及其后代的发育和生产性能;过迟既不经济,又常引起不育。最适宜的初配年龄应根据初情期迟早和个体的发育情况而定。一般马、驴为3~4岁,骆驼4~5岁,牛1.5~3岁,羊1~1.5岁,猪0.5~1岁。

初唐四杰 指初唐文学家王勃、杨炯、卢照邻和骆宾王。《旧唐书·文苑·杨炯传》:"炯与王勃、卢照邻、骆宾王以文词齐名,海内称为王杨卢骆,亦号为四杰。"他们的诗文虽还残留着齐梁以来的绮丽习气,但题材较广泛、风格也较清峻,对唐代文学风气的转变起了一定作用。

初等函数 幂函数、三角函数、反三角函数、指数函数、对数函数称为基本初等函数。由基本初等函数经过有限次算术运算和复合所得到的函数统称为初等函数。

初等教育 对受教育者实施初级阶段的教育。在中国,包括儿童的和青年、成人的两种。对儿童实施初等教育的学校为小学,给儿童以全面的基础教育;对青年、成人实施初等教育的学校为业余初等学校和识字学校(班),施以相当于小学程度的教育。自西周起,各代官学、私学所设的小学、书馆、蒙馆等,都是儿童受初等教育的学校。近代初等教育体制,确立于1902年(清光绪二十八年)的《钦定学堂章程》。其后以四二制(初级小学四年、高级小学二年)实施最久。古代雅典的体操学校、音乐学校、文法学校,罗马的初等学校,中世纪的教区学校、城市学校、拉丁语法学校,以及国外和旧中国的国民学校,都是实施初等教育的学校。

初等小学堂 见"两等小学堂"。

初级卫生保健 亦称"基本卫生保健"。指为每个人所必需的,社会能提供的,通过积极参与人人能得到的医疗及预防保健服务。由世界卫生组织提出的内容包括增进必要的营养,提供足够的安全饮用水及清洁的环境,妇幼保健及计划生育服务,主要传染病的预防接种,地方病防治,健康教育,常见病伤的适当处理,供应基本药物。普及初级卫生保健是实现"人人享有卫生保健"全球卫生战略的关键。

初级师范学堂 见"两级师范学堂"。

初等实业学堂 见"实业学堂"。

初月楼古文绪论 书名。一名《古文绪论》。清吕璜(字月沧)撰。一卷。系记述其师吴德旋(字仲伦)论文语,共六十条。德旋初与张惠言、恽敬学为古文,后受业于姚鼐。此书主要述及作文技巧方面的问题,谓古文的体裁要避忌小说、语录、诗话、时文和尺牍的笔法,以及讲究章法、句法、字法和圈点等,也有对前代作家作品的评论,大抵不出桐城派文论的范围。

2 **礿** (liǎo) 见"校礿"。

3 **衧** (yú 于) 《正字通·衣部》:"衧,诸衧,即诸于,今俗呼披风敞袖是也。"

衬 〔襯〕(chèn) ❶内衣。如:衬衫。引申为贴身。李商隐《燕台》诗:"香肌冷衬琤琤珮。"❷陪衬;衬托。司空图《杨柳枝寿杯词》:"大堤时节近清明,霞衬烟笼绕郡城。"引申为帮助。如:帮衬。❸通"傧"、"嚫"。施与;施舍。《续齐谐记·犀导》:"以衬众僧。"

衬字 在曲调规定的字数即正字外,再于句中增字,所增之字称为"衬字"。一般只用于补足语气或描摹情态,在歌唱时不占"重拍子",不能用于句末或停顿处;字数并无规定,但一般不超过正字。衬字在北曲中多,南曲中少;剧曲中多,散曲中少;套曲中多,小令中少。

衬砌 亦称"护面"。在渠道断面过水部分或隧洞内壁的

镶护工事。目的是减少渗漏，提高过水能力和抗冲能力。隧洞衬砌，一般要承受山岩压力，有压隧洞则要承受内水压力。衬砌材料有石料、混凝土、钢筋混凝土等，梯形断面土渠的防渗护面也可用粘土。

衬质势 植物细胞壁、细胞质等亲水胶体带电荷的表面，能发生水合作用，将水分子吸附其上，这些表面称衬质，它的水势称衬质势。亲水胶体吸附水分子的牢固程度是表面与水分子之间距离的函数。直接处于吸附表面上的水分子被结合得比较牢固。衬质势用符号 ψ_m 表示。

衬纬组织 针织物花色组织之一。地组织的线圈圈柱之间或线圈圈柱和延展线之间，具有附加的不编织成线圈的衬纬纱。性质随所用的衬纬纱而异，有的可降低针织物的延伸性，有的可增加针织物的弹性，有的则可改变针织物的充实度以形成花纹。

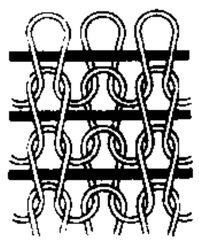

纬编衬纬组织

衬垫组织 针织物花色组织之一。衬垫纱按一定规律在针织物的某些线圈上形成不封闭的悬弧，在其余线圈中则呈延展线留在针织物反面。有纬编、经编之分。主要用于生产绒布针织物，须在整理过程中进行拉毛，以使衬垫纱成短绒附着在针织物表面。

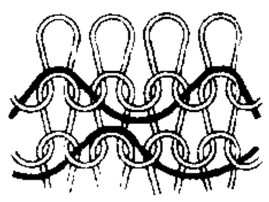

添纱衬垫组织

3 **衫** (shān) 古指短袖的单衣。《释名·释衣服》："衫，芟也，芟末无袖端也。"《乐府诗集·杂曲歌辞·西洲曲》："单衫杏子红，双鬟鸦雏色。"今指单上衣。如：衬衫；汗衫。亦为衣服的通称。如：衣衫。

衫子 古时妇女穿的上衣，又名"半衣"。元稹《杂忆》诗："忆得双文衫子薄，钿头云影褪红酥。"参见"半衣"。

衱 (jié) 裾。《尔雅·释器》："衱谓之裾。"郭璞注："衣后裾也。"郝懿行义疏："衱者，《玉篇》云：'裾也。'裾，……前襟也。……可怀抱物，故谓之裾，裾言物可居也。"按杜甫《丽人行》"背后何所见，珠压腰衱稳称身"赵次公注引郭璞后云："谓之腰衱，则裙腰耳。以珠缀之，故言珠压腰衱。"是衱又作裙腰解。

袘 (yì 异) 同"袘"。裳、裙的下缘。《汉书·司马相如传上》："扬袘戌削。"王先谦补注："'袘'，《史记》、《文选》并作'袘'。《类篇》'袘''袘'同一字，训为裳缘。戌削，状行时裳缘之整齐。"一说为衣袖。颜师古注引张揖曰："袘，衣袖也。"

衩 ㊀(chà) 衣、裙两旁开裂的缝子。如：开衩；衩口。

㊁(chǎ) 裤衩，即短裤。

4 **袄** (fū 夫) 衣服的前襟。朱骏声《说文通训定声·豫部》："今苏俗有袄襟之语。"按粤语用为"裤"字。

袆 〔褘〕(huī 灰) ❶蔽膝。男用的叫袆，女用的叫褘。《方言》第四："蔽膝，江淮之间谓之袆。"钱绎笺疏："以袆为佩巾，盖亦谓佩之于前，可以蔽膝；蒙之于首，可以覆头。"参见"韠"、"缡❶"。❷王后的祭服。见"袆衣"。

袆衣 王后的祭服。《周礼·天官·内司服》："掌王后之六服：袆衣、揄狄、阙狄、鞠衣、展衣、缘(褖)衣，素沙。"郑玄注："从王祭先王，则服袆衣。"素沙，谓六服皆以素沙(纱)为里。《释名·释衣服》："王后之上服曰袆衣，画翟雉之文于衣也。"翟雉，五彩的野鸡。

袉 〔褤〕(yì 艺) 衣袖。潘岳《藉田赋》："掎裳连袉。"

袪 〔褔〕(yǔ 禹，又读 ōu 欧) 小儿涎衣。朱骏声《说文通训定声·需部》："苏俗谓之围嘴，著小儿颈肩以受涎者，其制圆。"一说为草雨衣，又为头衣。并见《说文·衣部》。

袒 (nì) 内衣；贴身衣。《说文·衣部》："袒，日日所常衣。"《玉篇·衣部》："袒，近身衣也；日日所著衣。"《后汉书·祢衡传》："衡进至操(曹操)前而止，吏呵之曰：'鼓史，何不改装而轻敢进乎？'衡曰：'诺。'于是先解袒衣，次释馀服，裸身而立。"

袢 (rán 然) 衣服的边缘。《仪礼·士昏礼》："纯衣纁袢。"郑玄注："纯衣，丝衣……袢，亦缘也。"

袡 ㊀(zhǒng 肿) 袴。见《玉篇·衣部》。

㊁(chōng 冲) 通"冲"。见"袡禫"。

袡禫 (chōng—) 即"冲淡"。形容言语淡薄无味。《荀子·非十二子》："袡禫其辞。"

衲 (nà 纳) ❶缝补；补缀。如：千补百衲。引申为缀合而成之意。如：百衲本二十四史。❷僧徒的衣服常用许多碎布补缀而成，称为"百衲衣"、"百衲"、"衲衣"或"衲"。《佛祖统纪》卷五"摩诃迦叶尊者"："我今亦当随佛出家，即著坏色衲衣，自剃须发。"又因以为僧徒的自称或代称。如：贫衲；衲子。成廷珪《春日游上方寺》诗："田翁入郭买春酒，野衲下堂留午斋。"

衽 〔袵〕(rèn 认) ❶衣襟。《论语·宪问》："微管仲，吾其被发左衽矣。"❷袖口。《广雅·释器》："衽，袖也。"朱骏声《说文通训定声·临部》："凡衽，皆言两傍，衣际、裳际正当手下垂之处，故转而名袂也。"❸床席。《仪礼·士丧礼》："衽如初。"郑玄注："衽，寝卧之席也。"❹下裳。《考工记·韎人》："衣衽不敝。"郑玄注："衽，谓裳也。"❺棺盖上的木楔，其形两头宽，中间窄，古时名为小要或细腰，插入棺口两旁的坎中而与之密合。《礼记·檀弓上》："衽，每束一。"孙希旦集解："古棺无钉，用皮束之……衽与束相值，每束之处用一衽。"

袄 〔襖〕(ǎo) 有衬里的上衣。如：夹袄；棉袄；皮袄。韩愈《酬崔十六少府》诗："蔬飧要同吃，破袄请来绽。"

衿 (jiè) 中分的裙衩。《说文·衣部》："衿，袥也。"段玉裁注："袥，裙衩在正中者也，故谓之袥，言其开拓也。亦谓之衿，言其中分也。"

衿 ㊀(jīn 今) 同"襟❶"。亦作"袷"。古代衣服的交领。《诗·郑风·子衿》："青青子衿。"毛传："青衿，青领也，学子之所服。"参见"绅衿"。引申为胸襟。见"衿曲"。

㊁(jìn 劲) 结上带子。《礼记·内则》："衿缨綦履。"郑玄注："衿，犹结也。"亦谓以带束衣。《汉书·扬雄传上》："衿芰茄之绿衣兮，被芙蓉之朱裳。"

衿曲 犹言内心深处。陶弘景《答虞中书书》："辞动情端，志交衿曲。"

衿契 情投意合的好友。《世说新语·方正》："顾孟著尝以酒劝周伯仁，伯仁不受。顾因移劝柱而语柱曰：'讵可便作栋梁自遇？'周得之欣然，遂为衿契。"

衯 (fēn) 衣长貌。《文选·司马相如〈子虚赋〉》："衯衯袡袡。"李善注引郭璞曰："衯衯袡袡，皆衣长貌也。"

衷 (zhōng 钟) 小裤。《玉篇·衣部》："衷，小裤。"参见"裤"。

4 **衹** “只㊀”的异体字。

袀 (jūn 均) ❶黑衣。《汉书·五行志中之上》:“袀服振振。”颜师古注:“袀服,黑衣。”❷服装一色。左思《吴都赋》:“六军袀服。”

袂 (mèi 妹) 衣袖。《晏子春秋·内篇杂下》:“张袂成阴,挥汗成雨。”

5 **袜** ㊀〔襪、韈、韤〕(wà) 袜子。曹植《洛神赋》:“陵波微步,罗袜生尘。”

㊁(mò) 袜肚,即抹肚,兜肚的古称。隋炀帝《喜春游歌》:“锦袖淮南舞,宝袜楚宫腰。”

袜线 孙光宪《北梦琐言》卷五:“韩昭仕蜀,至礼部尚书、文思殿大学士,粗有文章,至于琴、棋、书、算、射、法,悉皆涉猎,以此承恩于后主。时有朝士李台嘏曰:‘韩八座事艺,如拆袜线,无一条长。’”后因以“袜线”为才短之喻。李昌祺《剪灯馀话·泰山御史传》:“妄矜袜线之才,猥试铅刀之利。”

袜腹 (mò—) 即肚兜。《南史·周迪传》:“冬则短身布袍,夏则紫纱袜腹。”

衽 (zhēng) 见“衽松”。

衽松 小儿衣。见《广韵·十四清》引《字林》。

袪 (qū 区) ❶袖口。《诗·郑风·遵大路》:“掺执子之袪兮。”❷撩起;举起。《韩诗外传》卷三:“〔孟尝君〕袪衣请受业。”班固《西都赋》:“袪黼帷。”❸摆脱;去掉。殷仲文《南州桓公九井作》诗:“惑袪吝亦泯。”

袣 (yì 异) 袖子。《汉书·司马相如传上》:“曳独茧之褕袣。”颜师古注:“褕,襜褕也。袣,褎也。”

袵 (zuò) 衣服有右外襟的。《方言》第四:“禅衣有褎者,赵、魏之间谓之袵衣。”郭璞注:“前施褎囊也。”钱绎笺疏:“衣前襟谓之褎,注‘前施褎囊’者,谓右外裣。古礼服必有褎,惟亵衣无褎。”参见“禅”。

袥 (tuò) 正中的裙衩。《说文·衣部》:“袥,衣袧。”段玉裁注:“《广雅》:‘衩、袧、袥,裤膝也。’《玉篇》:‘裤膝,裙袧也。’按裤膝者,裙衩在正中者也,故谓之袥,言其开拓也;亦谓之袧,言其中分也。”

袱 〔襱〕(lóng 龙,又读 lǒng 拢) 裤脚管。《方言》第四:“袴,齐鲁之间……或谓之袱。”郭璞注:“今俗呼袴踦为袱。”

袚 (fú 弗) 同“韍”。跪拜时所用的蔽膝。《方言》第四:“蔽膝,江淮之间谓之袚,或谓之袚。”

袒 〔襢〕(tǎn 坦) ❶裸露。如:袒胸。《礼记·曲礼上》:“劳毋袒。”参见“袒裼❷”。❷庇护;拥护。见“偏袒❶”。

袒免 (—wèn) 古代丧服之轻者。袒,袒露左臂;免,去冠括发。括发即以布广一寸,从项中而前,交于额上,又却向后绕于髻。《礼记·大传》:“五世袒免,杀同姓也。”孔颖达疏:“谓其承高祖之父者也,言服袒免而无正服,减杀同姓也。”

袒裼 ❶脱去上衣,露出内衣。《礼记·内则》:“不有敬事,不敢袒裼。”❷脱衣露体。《诗·郑风·大叔于田》:“袒裼暴虎,献于公所。”“袒裼”亦作“襢裼”。参见“袒裼裸裎”。

袒裼裸裎 脱衣露身。意谓粗野没有礼貌。《孟子·公孙丑上》:“虽袒裼裸裎于我侧,尔焉能浼我哉!”浼,污。亦作“裸裎袒裼”。柳宗元《序饮》:“吾闻昔之饮酒者……有裸裎袒裼以为达者。”

袖 (xiù) ❶衣袖。《韩非子·五蠹》:“长袖善舞,多钱善贾。”曹植《美女篇》:“攘袖见素手。”❷纳入袖内。《史记·魏公子列传》:“朱亥袖四十斤铁椎,椎杀晋鄙。”《红楼梦》第一回:“说毕,便袖了,同那道人飘然而去,竟不知投向何方。”

袖手 藏手于袖中,表示不过问其事。王特起《偶作》诗:“黑白不分傍袖手。”

袖珍 可以放在衣袖内的小型书物,含有珍玩的意思。如:袖珍本。现在也用指一般体积相对较小的东西。如:袖珍收音机。

袖箭 古代的一种暗器。圆筒中装箭,设弹簧,一按机括,箭即发出;用时藏于袖中,故名。有单筒和双筒的分别,筒长六寸,箭长四寸六分。《元史·顺帝纪二》:“辛未,禁弹弓、弩箭、袖箭。”茅元仪《武备志》卷一百二:“袖箭者,箭短而簇重,自袖忽发,可以御人三十步之远。”

袖山头 衣袖与衣身袖笼缝合处的凸形部位。须饱满、圆顺,高低适度。袖山头较高时,造型好,但穿着舒适性差;较低时,穿着舒适,但造型差。

袖珍本 小型书本。意谓因版式短小得可藏于袖中,故名。

袖手旁观 把手缩在袖子里在旁观看。比喻置身事外,不过问其事。韩愈《祭柳子厚文》:“不善为斫,血指汗颜,巧匠旁观,缩手袖间。”苏轼《朝辞赴定州论事状》:“弈棋者胜负之形,虽国工有所不尽,而袖手旁观者常尽之。”

袖珍潜艇 亦称“微型潜艇”。通常指排水量100吨以下的潜艇。用于科学试验,也可在沿岸海域进行战斗活动。

袟 “帙”的异体字。

袘 (yì 异) 衣裙的下缘。《仪礼·士昏礼》:“主人爵弁,纁裳缁袘。”郑玄注:“袘谓缘,以缁缘裳。”参见“袪”。

袙 (pà) ❶头巾。《后汉书·舆服志下》:“秦雄诸侯,乃加其武将首饰为绛袙,以表贵贱。”❷覆裹。《隋书·云定兴传》:“又遇天寒,定兴曰:‘入内宿卫,必当耳冷。’述(宇文述)曰:‘然。’乃制袜头巾,令深袙耳。”

袗 ㊀(zhēn 真) 犹“袀”。衣纯色。《仪礼·士冠礼》:“兄弟毕袗玄。”郑玄注:“袗,同也。”是谓玄衣玄裳同色。

㊁(zhěn 诊) 穿单衣。《论语·乡党》:“当暑,袗絺绤,必表而出。”何晏集解引孔安国曰:“暑则单服。絺绤,葛也。必表而出,加上衣也。”皇侃疏:“当暑虽热,絺绤可单;若出,不可单,则必加上衣也。”

衿 (lǐng) ❶衣襟。《方言》第四:“绕衿谓之裙。”一说,衿为衣领。❷佩巾。汤显祖《紫箫记·巧合》:“嗏,流态及欢前,佩衿香展。”

衹 (dī 低) 见“衹裯”。

衹裯 (—dāo) 短衣、汗衫之类。《方言》第四:“〔汗襦〕自关而西或谓之衹裯。”《后汉书·羊续传》:“其资藏唯有布衾,敝衹裯、盐麦数斛而已。”

袧 (kōu 口阴) 古代丧服裳幅两侧作褶裥,中央无褶裥为袧。《仪礼·丧服》:“凡衰外削幅,裳内削幅,幅三袧。”郑玄注:“袧者,谓辟(襞)两侧空中央也。祭服、朝

服辟积无数。"按谓祭服、朝服之裳全幅都打裥，丧服之裳仅两侧打裥而空中央。

5 **袍** (páo) ❶长衣服的通称。如：棉袍；长袍。❷古代特指装旧丝绵的长衣。《礼记·玉藻》："纊为茧，缊为袍。"孙希旦集解："纊与缊皆渍茧擘之，新而美者为纊，恶而旧者曰缊，衣以缊著之者谓之袍。"《论语·子罕》："衣敝缊袍。"❸衣服的前襟。《公羊传·哀公十四年》："反袂拭面，涕沾袍。"

袍泽 泽，亦作"袴"，衣服名。《诗·秦风·无衣》："岂曰无衣，与子同袍，王于兴师，修我戈矛，与子同仇。岂曰无衣，与子同泽，王于兴师，修我矛戟，与子偕作。"泽，郑玄笺作"袴"，云："褻衣，近污垢。"后军人相称为"同袍"，也称相互之间的友谊为"袍泽之谊"，本此。

袍笏登场(场 chǎng) 官服打扮，登台演剧。比喻新官上任。赵翼《数月内频送南雷述庵淑斋诸人赴京补官戏作》诗："袍笏登场也等闲。"多含有讽刺的意思。

袨 (xuàn 炫) ❶黑色的礼服。《淮南子·齐俗训》："尸祝袀袨。"高诱注："袀，纯服；袨，墨斋衣也。"❷炫目的盛服。见"袨服"。

袨服 玄黄色的衣服，古之盛装。《文选·邹阳〈上吴王书〉》："夫全赵之时，武力鼎士，袨服丛台之下者，一旦成市，不能止幽王之湛患。"李善注引服虔曰："袨服，大盛玄黄服也。"此为武士之服。亦泛指盛装。《南史·循吏传序》："都邑之盛，士女昌逸，歌声舞节，袨服华妆。"

袢 (fán 烦，又读 pàn 判) ❶夏天穿的白色内衣。《诗·鄘风·君子偕老》："蒙彼绉絺，是绁袢也。"孔颖达疏："绁袢者，去热之名。"❷炎热。见"袢溽"。

袢溽 犹溽暑。又湿又热。卢炳《念奴娇》词："短发萧萧襟袖冷，便觉都无袢溽。"

袺 (xuè) 《尔雅·释器》："袺谓之裝。"郭璞注："衣开孔也。"郝懿行义疏："袺者，郭读与穴同，故云衣开孔。"

袑 (shào 绍) 裤子的上半部。《汉书·朱博传》："敕功曹：'官属多褒衣大袑，不中节度。'"颜师古注："袑，音绍，谓大袴也。"王先谦补注据官本考证所引萧该音义云："按韦昭曰，袴上曰袑。"朱骏声《说文通训定声·小部》："苏俗谓之裤当是也。"

被 ㊀(bèi) ❶被子。《楚辞·招魂》："翡翠珠被，烂齐光些。"❷表；表面。《仪礼·士昏礼》："笄，缁被纁里。"❸覆盖。《楚辞·招魂》："皋兰被径兮。"❹背负。《后汉书·贾复传》："被羽先登。"❺穿着。《孟子·尽心下》："被袗衣。"❻加；及。《书·禹贡》："西被于流沙。"❼遭；受。如：被害。赵岐《孟子题辞》："幼被慈母三迁之教。"《史记·项羽本纪》："项王身亦被十余创。"引申为表被动之词，犹言"为"。无名氏《赚蒯通》第三折："今有韩信已被某家着人赚的来，将他斩了。"❽姓。春秋时郑有被瞻。

㊁(bì 避) 通"髲"。假发。《诗·召南·采蘩》："被之僮僮。"

㊂(pī) 通"披"。《左传·襄公十四年》："被苫盖。"孔颖达疏："言无布帛可衣，唯衣草也。"引申为护身物的计量词。《史记·绛侯周勃世家》："甲楯五百被。"

被服 ❶被子、衣服之类。《史记·孝武本纪》："文成言曰：上即欲与神通，宫室被服不象神，神物不至。"❷穿着。《古诗十九首》："被服罗裳衣，当户理清曲。"❸感受；蒙受。曹丕《让禅令》："含气有生之类，靡不被服清风。"引申为服膺。《汉书·河间献王传》："被服儒术，造次必于儒者。"

被离 (pī—) 众盛；乱杂。《楚辞·九叹·远游》："怀兰茝之芬芳兮，妒被离而折之。"亦作"披离"。

被酒 犹中酒。《史记·高祖本纪》："高祖被酒，夜径泽中，令一人行前。"张守节正义："被，加也。"

被被 (pī pī) 长大貌。《楚辞·九歌·大司命》："灵衣兮被被，玉佩兮陆离。"一作"披披"。

被覆 对工事内壁和自然土坡进行加固的一种工程措施。目的是增加强度，防止坍塌，改善内部环境。被覆的方法有植桩被覆、堆砌被覆、整体式被覆、装配式被覆、锚喷式被覆等。通常使用的被覆材料有编条、束柴、竹木、砖石、混凝土、金属网等。

被夺河 *河流袭夺发生后，被他河袭夺的河流。水量减少，与原河谷不相适应(水少谷宽)。

被字句 汉语句式之一。用介词"被"构成的表示被动意义的句子。如"小张被坏人欺侮了"、"他被大家推选为劳动模范"。构成这类句子的一般条件是：主语是受事，"被"字所介系的名词是施事；谓语动词须是及物动词。也有"被"字直接用在动词之前的，如"他被激怒了"、"机密被泄露了"。过去被字句一般用于表达不幸或不快的遭遇。后来使用范围扩大了，如"他被选为小组长"。口语里常用"叫"、"让"或"给"表示"被"的意义。

被告人 "原告人"的对称。被提起诉讼的一方当事人。享有法律赋予的诉讼权利，其合法权益受到法律保护。我国宪法规定："被告人有权获得辩护。"在刑事诉讼中，被告人虽被指控有罪，然而是否确实有罪，尚待人民法院审理后作出结论。在民事诉讼中，被告也不一定无理，须经审理，查清事实，才能确定是非曲直。

被害人 合法权益遭受犯罪行为侵害的人。刑事诉讼中的当事人之一。是诉讼主体。在法庭审理中，被害人可以就起诉书指控的犯罪进行陈述；经审判长许可，可以向被告人、证人、鉴定人发问，可以对证据和案件情况发表意见并且可以参加法庭辩论；被害人还有权提起附带民事诉讼。被害人不服地方法院第一审判决的，有权请求检察院提出抗诉。不同于*受害人，后者是民事诉讼中的用语，指因侵权行为而遭受人身或财产损害的人。

被发文身(被 pī，发 fà) 古代吴越一带的风俗：散发不作髻，身上刺花纹。《礼记·王制》："东方曰夷，被发文身。"参见"文身"。

被发缨冠(被 pī，发 fà) 《孟子·离娄下》："今有同室之人斗者，救之，虽被发缨冠而救之，可也。"意谓不及束发就结上冠缨。表示急于救助他人。

被动吸烟 在局部环境中，不吸烟者受吸烟者影响，非自愿性地吸入烟气的现象。据测定，主动吸烟者吸入的烟气仅占纸烟总烟气量的 10% 左右，其余的烟气排入局部空间造成室内空气污染。不吸烟者吸入这种污染了的空气，同样可受到尼古丁、一氧化碳等有害物质的危害。

被动免疫 人体接受来自体外的*抗体而获得的免疫力。分为：(1) 天然被动免疫。胎儿经母体胎盘或初生婴儿经初乳获得的抗体，有助于婴儿在出生后的短时期内(约 3～6 个月)不易患某些传染病(如麻疹、白喉等)。(2) 人工被动免疫。人体经注射抗体以获得对抗传染病的能力。被动免疫的有效时间较短(约 2～3 周)，多用于治疗或暂时预防某些传染病。

被动配额 出口国的对外贸易管理当局，根据与进口国

政府签定的有关某种商品进出口数量限制协议，对本国该种商品在一定时期内向该国市场出口实行的数量限制。有限的出口机会则在本国厂商间进行合理分配。如纺织品配额就是一种典型的被动配额。

被坚执锐(被 pī) 披坚甲，执利兵。谓投身战斗。《汉书·高帝纪下》："朕亲被坚执锐，自帅士卒，犯危难，平暴乱。"

被选举权 公民被选举担任国家代表机关代表或领导职务的权利。是政治权利之一，从而也是公民基本权利之一。在中国，年满18周岁的公民，除依法被剥夺政治权利者外，都有被选举权。有些国家公民的被选举权受到年龄、居住年限、纳税状况的限制。

被保护人 古罗马一社会阶层。约产生于公元前7世纪("王政时代")。多为破产者或无公民权者，依附于保护人，从其领取份地，为其服役，受其"保护"。共和国时期，这种依附关系继续存在。参见"保护制❶"。

被保险人 指财产或人身受保险合同保障，当保险事故发生时享有赔偿或者给付保险金请求权的人。在财产保险中，被保险人可以是法人或自然人。在人身保险中，被保险人只限于自然人。

被害人学 研究受犯罪侵害的人的心理上的各种特征、被害原因、被害防范及被害人权利义务的学科。以色列律师门德松(Mendelsohn)在《被害人学是生物、心理、社会学的一门新学科》(1956年)一书中创造了"被害人学"一词，并认为它是一门独立的学科，奠定了当代被害人学研究的基础。1966年8月在加拿大蒙特利尔举行的第五届国际犯罪学会议上，被害人学被列为议题之一。广义的被害人学不仅研究刑事犯罪的被害人，还包括各种人为事故和自然灾害的被害人；不仅研究被害的自然人，还研究受害的团体及社会整体。

被褐怀玉(被 pī) 《老子》："知我者希，则我者贵，是以圣人被褐怀玉。"褐，古代贫苦人穿的衣服；玉，比喻才德。"被褐怀玉"，谓怀抱美才，深藏若虚。后用以比喻出身贫寒而怀有真才实学者。曹操《求贤令》："今天下得无有被褐怀玉而钓于渭滨者乎？"

被囊动物 即"尾索动物"。

被子植物门(Angiospermae) 植物界中最高等的一门。心皮包成子房，胚珠生于子房内，胚乳在受精后始形成，具真正的花，花的主要部分为雄蕊和雌蕊，此外亦常具花萼和花冠；花粉粒停留在柱头上，不能直接和胚珠接触。种类繁多，几达30万种。分为双子叶植物纲和单子叶植物纲。

被统治阶级 在经济上、政治上处于被支配地位的阶级。奴隶社会的奴隶阶级，封建社会的农民阶级，资本主义社会的无产阶级，都是被统治阶级。无产阶级和一切劳动人民通过革命推翻剥削阶级的统治，掌握国家政权，就能由被统治阶级变为统治阶级。

被剥削阶级 没有或只有少量生产资料，其劳动成果被剥削者不同程度地无偿占有的阶级。奴隶社会的奴隶阶级，封建社会的农民阶级，资本主义社会的无产阶级，是三个主要的被剥削阶级。被剥削阶级在政治上处于被统治地位，他们为摆脱奴役和贫困，同剥削阶级不断进行斗争。只有消灭剥削制度，并在生产力高度发展的基础上消灭一切阶级，被剥削阶级才能得到彻底的解放。

被告举证制度 亦称"举证责任转移"或"举证责任的倒置或减轻"。多在环境诉讼中采用。污染受害者(原告)只须提出表面证据，证明污染者已有污染行为或很可能有污染行为，案件即可成立；若被告否认有污染行为和危害后果，则须提出反证。从而有效地保护环境和维护污染受害者的合法权益。

被出卖的新嫁娘 歌剧。捷克作曲家斯美塔那作曲。萨比纳(Karel Sabina, 1813—1877)撰脚本。1866年在布拉格民族剧院首次演出。三幕。剧情为：青年农民耶尼克同意与地主米夏签约，以三百金币为代价，将未婚妻玛申卡出卖给米夏之子为妻。玛申卡以为耶尼克变心，悲恸不已。后真相大白，耶尼克原为米夏与前妻所生之子。于是，根据契约，米夏只得让这对有情人结成眷属。音乐基于波尔卡等民间舞曲素材，富鲜明的民族特色，生动细致地刻画了捷克人民乐观、坚定的性格特征。是捷克民族歌剧的奠基之作。

被动式采暖系统 单纯利用太阳辐射能为住宅和其他建筑供暖的系统。室内的温度完全由进入的太阳辐射量所决定。朝阳的大窗、屋顶和墙是集热结构，墙壁、室内地板、家具等是蓄热结构。

被叫集中付费业务 亦称"800业务"。适合于各类商业企业客户的一种通信业务。用户向电信部门申请一个专门分配的七位号码，主叫用户拨接入码"800"后再拨专门号码，智能网将其翻译成事先登记的实际号码并予以接续。电信部门计费将集中计在这个专门的800号码上，即公众打电话就不用付费，从而可吸引商业企业的业务或与社会广泛接触。七位号码的格式为：第一位 K 代表业务类别，$K=8$ 为长途兼本地，$K=6$ 为本地；第二、第三位 $N1$、$N2$ 代表地区；后四位 $ABCD$ 为分配给用户的号码。

被缚的普罗米修斯 古希腊悲剧。*埃斯库罗斯所作三联剧《普罗米修斯》的第一部(约作于公元前466年，其余两部失传)。写天神普罗米修斯因盗取天上的火种送给人类，触怒主神宙斯，被钉在高加索悬崖上。他不为所屈，并预言宙斯的统治将被推翻。最后，普罗米修斯在暴风雨中随悬崖坠入深渊。剧本情节简练，气氛庄严，感情奔放，是古希腊悲剧代表作之一。

5 **被**〔**褙**〕(bó 脖) 见"被褋"。

被褋 蓑衣一类的防雨服。《国语·齐语》："首戴茅蒲，身衣被褋。"韦昭注："茅蒲，簦笠也；被褋，蓑衮衣也。"一说，粗糙结实的衣服。《管子·小匡》："身服被褋。"尹知章注："被褋，谓粗坚之衣，可以任苦著者也。"

袣〔**襗**〕(zé 泽，又读 duó 铎) 亵衣，即贴身的衣裤。《周礼·天官·玉府》"掌王之燕衣服"郑玄注："燕衣服者，巾絮寝衣袍袣之属。"《诗·秦风·无衣》："与子同泽。"郑玄笺"泽"作"袣"，云："袣，亵衣，近污垢。"

袧 同"鞓"。

6 **袿**(guī 圭) ❶妇女的上衣。宋玉《神女赋序》："被袿裳。"❷衣袖。《广雅·释器》："袿，袖也。"王念孙疏证："夏侯湛《雀钗赋》：'理袿襟，整服饰。'是袿为袖也。"《方言》第四："袿谓之裾。"郭璞注："衣后裾也。或作袪，《广雅》云衣袖也。"

袺(jié 洁) 提衣襟以承物。《诗·周南·芣苢》："采采芣苢，薄言袺之。"

裤(qì) 见"裤膝"。

裾膝 裙子正中开衩之处。《广雅·释器》:"衩、袄、祏,裾膝也。"《玉篇·衣部》:"裾膝,裙袄也。"

6 **袹** ㊀(mò) 同"帕"。袹头,古代男子用以束发的头巾。始丧之服。见《集韵·十五辇》。

㊁(bó) 裲裆谓之袹腹。见《集韵·二十陌》。按《广雅·释器》作"袙腹",即今背心。

袴 (jiàn) 束小带。《尔雅·释器》:"衿谓之袴。"郭璞注:"衣小带。"参见"衿㊁"。

裤 ㊀"裤(裤)"的异体字。

㊁(kù) ❶本作"绔"。古时指套裤,以别于有裤裆的"裈"。《礼记·内则》:"衣不帛襦裤。"孙希旦集解:"襦,里衣;裤,下衣。二者皆不以帛为之,防奢侈也。"❷通"胯"。《史记·淮阴侯列传》:"出我裤下。"裴骃集解引徐广曰:"裤,一作胯。胯,股也,音同。"

裡 〔裡〕(ráo) 剑衣。《礼记·少仪》:"剑则启椟,盖裘之,加夫裡与剑焉。"郑玄注:"夫裡,剑衣也,加剑于衣上。夫或为烦,皆发声。"孔颖达疏:"夫或为烦,皆发声,……然则裡之一字是衣之正名。裡字从衣,当以缯帛为之。"

袵 (zhì) 衣裙上的折裥或折痕。董解元《西厢记》卷七:"白罗素裆裤,摺动的袵儿也无。"

裆 〔裆〕(dāng) ❶两条裤筒相连在一起的地方。如:横裆;直裆。引申为两腿的中间。如:腿裆。❷见"裲裆"。

裶 同"裶"。见《集韵·十三祭》。

裥 (lǒng 拢,又读 tǒng 统) 同"裥"。裤筒。《方言》第四:"无裥之裤谓之襣。"郭璞注:"裤无踦者,即今犊鼻裈也。裥亦裥,字异耳。"钱绎笺疏:"今吴俗谓袜管为裥,音如统,即裥字。"

裀 (yīn 因) ❶夹衣。《广雅·释器》:"复襂(衫)谓之裀。"王念孙疏证:"《方言》注以衫为禅(单)襦,其有里者谓之裀。裀犹重也。"❷通"茵"。两层床垫。《晋书·刘寔传》:"尝诣石崇家,如厕,见有绛纹帐,裀褥甚丽。"

袾 (zhū 朱) 赤色,大红色。《荀子·富国》:"故天子袾裷衣冕。"杨倞注:"袾,古朱字。"

袾宏 即"莲池"。

袱 (fú) ❶妇女的包头巾。《尔雅·释器》"妇人之袡谓之缡"郝懿行义疏:"登州妇人络头用首帕,其女子嫁时以绛巾覆首,谓之袱子。"❷见"包袱❶"。

袵 "衽"的异体字。

袿 〔袿〕(guī 贵) 古时衣交领,其交会处谓之袿。《左传·昭公十一年》:"衣有袿,带有结。"杜预注:"袿,领袿;结,带结也。"

袷 ㊀"夹(夹)"的异体字。

㊁(jié 劫) 古时交叠于胸前的衣领。《礼记·深衣》:"曲袷如矩以应方。"郑玄注:"袷,交领也,古时方领如今小儿衣领。"

袼 (gè) 衣袖当腋处,今名挂肩。《礼记·深衣》:"袼之高下,可以运肘。"按《广雅·释器》:"袼,袖也。"王念孙疏证:"袼,衣袂当掖之缝也。盖袂为袖之大名。袼为袖当掖之缝,其通则皆为袖也。"掖,同"腋"。

袨 (jiǎo) 见"袨衧"。

袨衧 小裤。《方言》第四:"大裤谓之倒顿,小裤谓之袨衧,楚通语也。"

裗 (chōng 充) 见"裗裾"。

裗裾 没有贴边的短衣。《方言》第四:"〔襜褕〕以布而无缘,敝而纩之,谓之襤褸,自关而西谓之裗裾。"又:"自关而西秦晋之间,无缘之衣谓之裗裾。"钱绎笺疏:"无缘之衣谓之裗裾,犹鸡无尾谓之屈。"

裈 〔裈〕(kūn 坤) 有裆的裤,以别于无裆的裤(套裤)而言。《史记·司马相如列传》:"相如身自著犊鼻裈,与保庸杂作。"

裥 〔裥〕(nóng 农) 衣厚貌。段玉裁《说文解字注·衣部》:"凡农声之字,皆训厚。酿,酒厚也;浓,露多也;裥,衣厚貌也。引申为凡多、厚之偁(称)。《召南》曰:'何彼裥矣,唐棣之华。'"《文选·宋玉〈神女赋〉》:"振绣衣,被袿裳,裥不短,纤不长。"吕向注:"裥,肥也。"

裉 (kèn 垦去) 北方方言,指上衣靠腋下前后两幅接缝的部分。从肩到腋下的部分叫"抬裉",即南方话的"挂肩";腰部的叫"腰裉",即南方话的"腰身"。参见"褙"。

裥 (rú 如) 旧絮;破布。《易·既济》:"繻有衣裥。"程颐传:"繻当作濡,谓渗漏也。舟有罅漏,则塞以衣裥。"

7 **裓** ㊀(gé 革) ❶上衣。虞龢《论书表》:"有一好事年少,故作精白纱裓,著诣子敬。"子敬,王献之字。❷指僧衣。柳宗元《送文畅上人序》:"然后蔑衣裓之赠,委财施之会不顾矣。"苏轼《过广爱寺》诗:"败蒲翻覆卧,破裓再三连。"❸衣前襟。《景德传灯录·胁尊者》:"四众各以衣裓盛舍利,随处兴塔而供养之。"

㊁(jiē 阶) 砖铺的道路。《考工记·匠人》"堂涂十有二分"郑玄注:"谓阶前,若今令甓裓也。"贾公彦疏:"汉时名堂涂为令甓裓,令甓则今之砖也,裓则砖道者也。"

補 "补"的繁体字。

裋 (shù 树) 古指僮仆所穿的衣服。见"裋褐"。

裋褐 粗陋短衣,多为贫苦者所服。《汉书·贡禹传》:"妻子糠豆不赡,裋褐不完。"颜师古注:"裋者,谓僮竖所著布长襦也;褐,毛布之衣也。"亦作"短褐"。陶潜《五柳先生传》:"短褐穿结,箪瓢屡空,晏如也。"

裲 〔裲〕(liǎng 两) 见"裲裆"。

裲裆 古作"两当"。即马甲、坎肩或背心。《释名·释衣服》:"裲裆,其一当胸,其一当背也。"王先谦疏证补:"案即唐宋时之半背,今俗谓之背心。当背当心,亦两当之义也。"

裱 〔裱〕(shī 尸) 见"裱裱"。

裖 (zhěn 枕) ❶同"袗㊁"。❷通"镇"。《汉书·司马相如传上》:"磐石裖崖,嵚岩倚倾。"颜师古注:"谓重密而累积。"朱骏声《说文通训定声·震部》:"裖,假借为镇。"

裌 "夹(夹)㊁"的异体字。

裢 〔裢〕(lián 连) 见"褡裢"。

7 **裍** (shāo) 裤裆。借指裤子。汤显祖《紫箫记·就婚》:"衬体红裍,烛夜花房如茜。"

裎 ㊀(chéng 呈) ❶脱衣露体。见"袒裼裸裎"。❷系玉佩的带子。《方言》第四:"佩纵谓之裎。"郭璞注:"所以系玉佩带也。"

㊁(chěng 逞) 对襟单衣。《方言》第四:"〔禅(单)衣〕无袁者谓之裎衣。"钱绎笺疏:"裎即今之对襟(襟)衣,无右外襟者也。"

裡 "裏(里㊀)"的异体字。

裣 〔**襝**〕(liǎn 脸) 同"敛"。见"裣衽"。

裣衽 同"敛衽"。

裕 (yù) ❶富饶;使富裕。《诗·小雅·角弓》:"绰绰有裕。"《国语·吴语》:"今越王句践……裕其众庶。"❷宽绰;宽缓。如:应付裕如。《国语·周语上》:"享祀时至,而布施优裕也。"❸宽宏。《新书·道术》:"包众容易谓之裕,反裕为褊。"❹道。《方言》第三:"裕、猷,道也。东齐曰裕,或曰猷。"引申为导引。《书·康诰》:"汝亦罔不克敬典,乃由裕民。"孙星衍疏:"言汝亦无不能敬法,乃以道导民。"

裕仁 (1901—1989) 日本天皇(1926—1989)。大正天皇嘉仁长子。称号迪宫。1916年立为太子。1921年起任摄政。1926年即位,改元昭和。在位期间,日本发动侵华战争和太平洋战争。1945年8月宣布日本无条件投降。战后发表《天皇人间宣言》,否定天皇神格。

裕尔 (Henry Yule, 1820—1889) 英国人。生于苏格兰。1840年至印度,任军事工程官等职,并在印度各地旅行。退职后漫游欧洲,于1875年返伦敦。主要著作有《东域记程录丛》和《马可·波罗行纪译注》等,并曾与布纳尔(A. C. Burnell)合编《英印俗语辞典》。

裕民 ❶县名。在新疆维吾尔自治区伊犁哈萨克自治州西部。县人民政府驻哈拉布拉镇。1940年设县。草原广阔,土壤肥沃,宜农宜牧。经济以畜牧业为主,农牧结合,并产大头羊、鹿、羚羊等野生动物及贝母等多种药材。矿产有煤、铜、铁。工业有采矿、化肥、皮革、食品加工、农机修造等。名胜古迹有红石头泉岩画、塔斯提景区。❷清时耿精忠年号(1674—1676)。

裕州 州名。(1)五代梁贞明初改鼎州置。治美原(今陕西富平东北)。辖境相当今陕西富平东北部地。唐同光初废入耀州。(2)金泰和八年(1208年)分唐、汝、许等州地置。治方城(今县,明废入本州)。辖境相当今河南方城、舞阳、叶县等地。清不辖县,1913年改为方城县。

裕苏 (Antoine Laurent de Jussieu, 1748—1836) 法国植物学家。十五岁即追随其叔父贝尔纳·裕苏(Bernard de Jussieu, 1699—1776)工作,十年后公布其植物新分类的第一篇著作,表达其叔父在植物系统上的进步见解,并论述毛茛科内的亲缘关系,为自然系统的研究开辟了新纪元。1774年刊行《植物新目解说》。1787年完成《植物属志》,将植物分无子叶、单子叶、双子叶三门;双子叶门又分两性花、单性花两区;两性花区又分无花瓣、单花瓣、多花瓣三类;共含十五纲,细分为一百目(自然目),各目(实即科)均有明显的特点、名称,附有描述。在裕苏后一个多世纪内,此等分类群,虽序列有所变更,但其中大部分仍为当时分类学者所采用。

裕陵 在河北省遵化县马兰峪西清东陵内,孝陵西侧。清乾隆帝的陵墓。始建于乾隆八年(1743年),历三十余年建成。由神道、石像生、圣德神功碑楼、华表、神道碑亭、隆恩门、隆恩殿,以及方城、明楼、宝城等建筑物组成。地宫进深54米,面积372平方米,有四道石门和三间堂室,均为拱券式石结构,内殿和券顶有用梵、藏两种文字雕成的经文以及佛像、图案等,技艺精湛,风格独特。其建筑之壮美、工艺之精湛居清陵之冠。建国前,地宫的珍贵文物被盗掘一空。建国后经过整修,1978年正式开放。

裕廊 (Jurong) 新加坡新镇及最大工业区。在新加坡岛西南部。1961年始建。面积46平方公里。有工厂2 000多家,分为轻工业区、重工业区,并设自由贸易区。工业主要有钢铁、重型运输设备、船舶修造、炼油、石油化工等,还有纺织、制药、造纸、印刷等部门。产品大部分外销。南面裕廊港,水深达11.6米,是亚洲最大的散装货运港之一,可泊4万吨级轮船。有裕廊公园和飞禽公园,皆为著名游览胜地。

裕禄 (约1844—1900) 清末满洲正白旗人,喜塔腊氏,字寿山。监生出身。1868年(同治七年)任安徽按察使、布政使。1874年擢巡抚。1885年(光绪十一年)署湖广总督,1887年实授。1889年后任盛京将军、福州将军。1898年任军机大臣、礼部尚书兼总理衙门大臣,旋代荣禄任直隶总督兼北洋大臣。1900年初,直隶(今河北)境内义和团兴起,派兵镇压屡败。继而又主张招抚义和团以排外。同年夏,八国联军陷大沽、天津后,败逃至杨村(今武清县治)自杀。

裕谦 (1793—1841) 清末蒙古镶黄旗人,原名裕泰,博罗忒氏,字鲁山。嘉庆进士。1840年(道光二十年)署两江总督,次年2月以钦差大臣赴浙江,负责海防。曾挽留林则徐在浙江抗英,未果。10月英军陷定海(今属舟山)攻镇海(今属宁波)时,亲率四千士兵防守。因提督余步云溃退,总兵谢朝恩战死,镇海陷落,遂投水殉难。有《裕靖节公遗书》。

裕固族 中国少数民族之一。自称"尧乎尔"。宋称"黄头回鹘",元明称"撒里畏兀儿",清称"萨里辉和尔"等。由古代河西回鹘后裔与蒙古、汉、藏等族长期相处发展而成。1.2万人(1990年)。主要分布在甘肃肃南和酒泉黄泥堡等地。分别使用阿尔泰语系突厥语族的西部裕固语和蒙古语族的东部裕固语,无文字,通用汉语文。主要从事畜牧业,兼营农业。建国前存在着封建部落统治形式。多信藏传佛教。建国后,建立了肃南裕固族自治县。

裕溪河 一称濡须水、运漕河。在安徽省中部。由巢湖流出,东经含山县运漕镇到芜湖市裕溪口入长江。为巢湖流域水运要道。长61公里,流域面积9 258平方公里。

裤 〔**裤、袴**〕(kù) 裤子。成人满裆裤及小儿开裆裤的通称,古时的袴是今之套裤。参见"袴㊁❶"。

裒 (liú) 衣襟下垂貌。《尔雅·释器》:"衣裒谓之裞。"郭璞注:"衣缕也。"郝懿行义疏:"裒者,流之或体也。裞者,郭云'衣缕'。释文:'缕又作褸。'《方言》云:'褸谓之衽。'衽即衣襟。然则裒裞,犹言流曳,皆谓衣衽下垂,流移摇曳之貌。"

裥 〔**襇**〕(jiǎn 简) 裙幅或其他布帛上打的褶子。如:打裥。

裞 (shuì 税) 赠送死者的衣被。《汉书·朱建传》:"辟阳侯乃奉百金裞。"颜师古注:"赠终者之衣被曰

裣。言以百金为衣被之具。"

7 **裙**〔帬、裠〕(qún) ❶古谓下裳，男女同用。见"裙屐"。今专指妇女的裙子。❷鳖甲边缘的肉质部分。陶岳《五代史补·僧赋牡丹诗》载：僧谦光饮酒食肉，尝云："老僧无他愿，但愿鹅生四只腿、鳖长两重裙足矣。"

裙钗 古代妇女的服饰，因用为妇女的代称。《红楼梦》第一回："我堂堂须眉，诚不若彼裙钗。"

裙屐 裙，下裳；屐，木鞋。六朝贵游子弟的衣着。《北史·邢峦传》："萧深藻是裙屐少年，未洽政务。"

裙带官 赵升《朝野类要》卷三："亲王南班之婿，号曰西官，即所谓郡马也；俗谓裙带头官。"周煇《清波杂志》卷三："蔡(蔡卞)拜右相，家宴张乐，伶人扬言曰：'右丞今日大拜，都是夫人裙带。'讥其官职自妻而致，中外传以为笑。"蔡为王安石婿。旧谓借妻女、姊妹的关系而得的官为"裙带官"。含讽刺意。

裙带菜 (*Undaria pinnatifida*) 褐藻门，翅藻科。藻体褐色，长约1～1.5米。"叶片"有明显中肋，边缘作羽状分裂。柄扁圆柱形，两侧有呈木耳状的孢子叶，上生孢子囊。固着器多分枝，用以附着海底岩石。生于温暖海洋。中国北方沿海及浙江嵊泗均有分布。供作食用及工业原料。

裙带菜

8 **裱**〔襮〕(jī积) 见"襞积"。

裱翅目 (Plecoptera) 昆虫纲的一目。俗称"石蝇"。中型或大型昆虫，体扁而软。头阔，触角长丝状。口器咀嚼式。前后翅均为膜质，飞翔力弱。腹端有一对长丝状多节的尾须。一般栖于溪流两岸。若虫(或稚虫)栖息清流石下砂粒间，多数为肉食性。有1 700余种。本目昆虫经济意义不大。

一种石蝇 (*Isoperla confusa*)

裱 (biǎo 表) ❶裱褙；装潢。阮大铖《燕子笺·授画》："裱手甚好，发与他裱罢。"❷裱糊。《聊斋志异·余德》："尹至其家，见屋壁俱用明光纸裱，洁如镜。"

裱褙 亦作"表背"、"装背"。即"装裱"。周嘉胄《装潢志·裱背十三科》："《辍耕录》云'画有十三科'，表背亦有十三科。"《京本通俗小说·碾玉观音》："只听得桥下裱褙铺里一个人叫道……"又："门前出着一面招牌，写着：璩家装裱古今书画。"

褂 (guà 挂) 北方人称单衣为褂，即南方话的衫。如：短褂儿；大褂儿。又特指一种短外衣。如：马褂。

褚 ㊀(zhǔ 主) ❶用丝绵装衣服。《汉书·南粤王传》："上褚五十衣，中褚三十衣，下褚二十衣。"❷囊。《左传·成公三年》："郑贾人有将置诸褚中以出。"❸通"储"。贮藏。《左传·襄公三十年》："取我衣冠而褚之。"❹覆盖棺材的红布。《礼记·檀弓上》："褚幕丹质。"郑玄注："以丹布幕为褚，葬覆棺。"

㊁(zhě 者) 兵卒。《方言》第三："卒谓之弩父，或谓之褚。"郭璞注："言衣赤也。褚音赭。"

㊂(chǔ 楚) 姓。

褚师 官名。春秋时宋、郑、卫等国设置。《左传·昭公二年》杜预注："褚师，市官。"

褚渊 (chǔ —)(435—482) 南朝宋齐时河南阳翟(今河南禹州)人，字彦回。宋文帝婿。为明帝信任。泰豫元年(公元472年)，受遗命，与袁粲同辅苍梧王(后废帝)。后参与萧道成代宋的活动。南齐建立，封为南康郡公，任尚书令等职。

褚裒 (chǔ—)(303—350) 东晋河南阳翟(今河南禹州)人，字季野。女为康帝皇后。官征北大将军，镇京口(今江苏镇江)。永和五年(公元349年)，后赵石遵嗣位，他率军北伐，进驻彭城(今江苏徐州)，代陂一战，兵败自贬，旋病死。

褚少孙(褚 chǔ) 西汉史学家。颍川(治今河南禹州)人，寓居沛县(今属江苏)。元帝、成帝时博士。一说宣帝时博士。曾补司马迁的《史记》。明人辑有《褚先生集》。

褚应璜(褚 chǔ)(1908—1985) 中国电工学家。浙江嘉兴人。毕业于交通大学。留学美国。历任东北工业部电工局总工程师、副局长，第一机械工业部电工局总工程师，电器科学研究院院长，第一机械工业部科技司副司长等职。中国电机工程学会、中国电工技术学会副理事长。中科院技术科学部委员。长期从事电机制造、高电压工程方面的研究工作。著有《电器工业十年回顾与展望》、《国际电工委员会概况及其标准在我国推行中存在的问题》等论文。

褚遂良(褚 chǔ)(596—658或659) 唐大臣、书法家。字登善，钱塘(今浙江杭州)人，一说阳翟(今河南禹州)人。太宗时，历任起居郎、谏议大夫、中书令。贞观二十三年(公元649年)受太宗遗诏辅政。高宗即位，任吏部尚书、左仆射、知政事。封河南郡公，人称褚河南。主张维护礼法，定嫡庶之分。后因反对高宗立门第低微的武则天为后，被贬职而死。其书法继二王(羲之、献之)、欧(阳询)、虞(世南)以后，别开生面。晚年正书丰艳流畅，变化多姿。对后代书风影响甚大。后人把他与欧阳询、虞世南、薛稷并称为唐初四大书家。碑刻有《伊阙佛龛碑》、《孟法师碑》、《房玄龄碑》、《雁塔圣教序》等。著有《晋右军王羲之书目》。

裞 (zhōng) 小袴。《方言》第四："裤，陈、楚、江、淮之间谓之裞。"按《玉篇·衣部》："裞，小袴也。"

裲 "裲"的繁体字。

裺 ㊀(yǎn 掩) ❶小儿涎衣。《方言》第四："裺谓之襦。"戴震疏证："盖以裺为小儿涎衣掩颈下者。"❷衣缘，即衣服的贴边。《方言》第四："悬裺谓之缘。"郭璞注："衣缝缘也。"

㊁(ān 庵) 见"裺囊"。

裺囊 (ān—) 饲马的器具。《方言》第五："饮马囊，自关而西谓之裺囊，或谓之裺笼，或谓之幞笼。"

褆 (qí) 衣襟饰边。《说文·衣部》："褆，裣缘也。"段玉裁注："缘，衣纯也。古者深衣右自领及衽，左自袼亦及衽，皆缘之，故曰裣缘。"

裶 (fēi) 见"裶裶"。

裶裶 衣长貌。《文选·司马相如〈子虚赋〉》："纷纷裶裶。"郭璞注："纷纷、裶裶，皆衣长貌也。"

裈 (kèn 垦去) 同"裉"。衣服的挂肩或腰身。《红楼梦》第三回："〔王熙凤〕身上穿着缕金百蝶穿花大红云缎窄裈袄。"

裸 〔躶、臝〕(luǒ) 赤身露体。如：裸体。《左传·僖公二十三年》："欲观其裸。"引申为凡无包裹之称。

如：裸芽；裸麦。

裸蕨(*Psilophyton*)　最古老的陆生维管植物之一。植株高达1米以上，呈两歧式至假单轴式分枝，内具较粗的心始式原生中柱。茎、枝表皮具角质层和气孔，通常无叶或仅具刺状附属物。生殖侧枝顶部簇生成对的孢子囊，长形，纵向裂开，代表较进步的扩散方式。营养侧枝也分叉，顶端钝尖。地理分布很广，生存于泥盆纪，以早、中泥盆世最多。形体大小和结构繁简因种类差别较大；较进化的种类似乎代表较晚时期才发生的几大类植物的原始类型或其近亲类型。

裸　蕨

裸鲤　硬骨鱼纲，鲤科。为亚洲高原地区的特产鱼类。体延长，略侧扁，腹部圆。口前位或亚下位。无须。咽齿两行。体裸露无鳞，肛门和臀鳍基部两侧各有一行大鳞。体常杂有斑点。卵有毒。常见种为青海湖裸鲤(*Gymnocypris przewalskii*)，亦称"湟鱼"。为青海湖唯一捕捞对象。年产量千余吨。肉味鲜美。一般制成鱼干。

青海湖裸鲤

裸藻(*Euglena*)　亦称"眼虫藻"。裸藻门，裸藻科。藻体为单细胞，长梭形或圆柱形而略扁平，由前端小凹陷生出鞭毛一条，借此游动。鞭毛基部有一袋状储蓄泡，附近有几个伸缩泡，储蓄泡附近有一个红色"眼点"，能感光。无细胞壁，而有一层富于弹性的表膜，故身体可以伸缩变形；少数种类的表膜甚硬，身体不能变形。绝大多数种类体内含色素体，能营光合作用，但有的种类摄取有机物。淡水产，少数种生于海水中或湿土表面。种类很多。

裸　藻

裸人国　古国名，一称裸国、躶国、裸形国。因男女皆赤体而得名。(1)见《史记·南越列传》、《梁书·诸夷列传》等，故地在今柬埔寨和越南南部一带。(2)见《大唐西域求法高僧传》、《南海寄归内法传》、《瀛涯胜览》等，故地在今尼科巴群岛或安达曼群岛。为古代船舶自马六甲海峡至印度、锡兰(今斯里兰卡)航程中的重要泊所。

裸大麦(*Hordeum vulgare* var. *nudum*)　亦称"裸麦"、"米麦"、"元麦"、"矿麦"。大麦的一个变种。禾本科。一二年生草本。成熟后种子与稃壳分离，易脱落。种子供食用，或作饲料。中国西藏、青海等地常称为"青稞"。

裸电线　仅有导体而无绝缘层的电线。按产品形状和结构，有圆单线、裸绞线、软接线和型线等四个系列。按用途可分架空输电线、母线、电车线、换向器梯排、铜电刷线、蓄电池铜编织线、铝包钢线和铜包钢线等。

裸胸鳝　硬骨鱼纲，海鳝科。体鳗形，侧扁。体长一般50厘米，有的可达1米。体侧有各种斑点和花纹。上下颌齿尖锐。奇鳍发达，无胸鳍。生活于珊瑚礁丛中。性凶猛，掠食各种鱼类和底栖无脊椎动物。有的大型种类具可倒性大犬齿，常咬伤潜泳者。广泛分布于中国南部沿海以及日本、菲律宾、印度尼西亚。种类甚多，中国有20余种，常见的有异纹裸胸鳝(*Gymnothorax richardsoni*)、花斑裸胸鳝(*G. pictus*)、波纹裸胸鳝(*G. undulatus*)等，可供食用，有一定经济价值。

裸颊鲷　硬骨鱼纲，裸颊鲷科鱼类的总称。体侧扁，呈长椭圆形，长达50厘米。头大。吻尖长。口较大，前位。唇厚。上下颌各具一行尖牙，有些种类在成鱼时变为圆钝或臼齿状。体被栉鳞，颊部裸露无鳞，故名。背鳍连续，尾鳍分叉。为热带及亚热带近海底栖性鱼类。分布于太平洋及印度洋。为食用经济种类。常见的有星斑裸颊鲷(*Lethrinus nebulosus*)、红鳍裸颊鲷(*L. haematopterus*)和四带裸颊鲷(*L. leutjanus*)，均产于南海。

裸燕麦　即"莜麦"。

裸藻门(Euglenophyta)　亦称"眼虫藻门"。藻类植物的一门，也是鞭毛生物的重要类群之一。藻体大多为单细胞，无细胞壁，故名。叶绿体草绿色，成分和绿藻相似。有的种类红色或无色。游动种类的细胞前端有一至三根顶生鞭毛，等长或不等长。部分种类以营固着生活为主。营养方式有自养和异养两种。贮藏食物主要为裸藻淀粉，还含少量油类。无性繁殖为细胞纵分裂；有性生殖少见。分布于淡水和海水中，少数生于湿土上或寄生。

裸子植物门(Gymnospermae)　植物界的一门。心皮不包成子房，胚珠裸露，胚乳(即雌性原叶体)在受精前已形成。现存的有71属近800种，中国有41属近300种。分属于苏铁纲、银杏纲、松杉纲和盖子植物纲四纲。各纲构造互异，似非同一来源。在地质史上，苏铁纲、银杏纲、松杉纲均始见于古生代二叠纪，但盖子植物纲似乎迟至中生代晚白垩世才出现，如何起源，尚不甚明晰。苏铁纲、银杏纲植物，已早衰退(银杏纲现世仅存银杏一种)。惟松杉纲至今依旧繁荣，大多数分布于北温带，为森林中主要成分，产生木材、松脂、松节油等，有重要的经济价值。

8 **裩**　同"裈(裈)"。

裮(chāng)　披衣，不束带。《广雅·释训》："裮被，不带也。"王念孙疏证："披与被通，今人犹谓荷衣不带曰被衣。《庄子·知北游篇》云：'䜣缺问道乎被衣。'合言之，则曰裮被。《楚辞·离骚》：'何桀纣之猖披兮。'王逸注：'猖披，衣不带之貌。猖一作昌，释文作倡。披一作被。'竝字异而义同。"

裼㊀(xī)　❶露出肉体。《史记·张仪列传》："秦人捐甲徒裼以趋敌。"❷裘外加罩衣。《礼记·玉藻》："君衣狐白裘，锦衣以裼之。"郑玄注："君衣狐白毛之裘，则以素锦为衣覆之，使可裼也。袒而有衣曰裼。"

㊁(tì 惕)　婴儿的包被。《诗·小雅·斯干》："载衣之裼。"毛传："裼，褓也。"

裞(ní)　衣襟下垂貌。《尔雅·释器》："衣裞谓之裞。"郭璞注："衣缕也。"郝懿行义疏："裞者，郭云'衣缕'。《释文》：'缕又作褸。'《方言》云：'褸谓之衽。'衽即衣襟。"参见"裞"。

裨㊀(pí 皮)　❶古代的次等礼服。《礼记·玉藻》："诸侯玄端以祭，裨冕以朝。"参见"裨衣"。❷副；偏；小。见"裨将"、"裨海"、"裨贩"。❸姓。春秋时郑有裨谌。

㊁(bì 币)　增添；补凑。《国语·郑语》："若以同裨同，尽乃弃矣。"韦昭注："裨，益也。同者，谓若以水益水，水尽乃弃之，无所成也。"引申为补益。如：无裨于事。马融《长笛赋》："况笛生乎大汉，而学者不识。其可以裨助盛美，

忽而不赞。"

裨衣 古代的次等礼服。天子除大裘为上外，其余均为裨服，如衮、鷩、毳、希、玄等。《仪礼·觐礼》"侯氏裨冕"郑玄注："裨冕者，衣裨衣而冠冕也。裨之为言埤也。天子六服，大裘为上，其余为裨，以事尊卑服之，而诸侯亦服焉。"

裨贩 同"稗贩"。小贩。张衡《西京赋》："尔乃商贾百族，裨贩夫妇。"

裨将(—jiàng) 副将。《汉书·项籍传》："梁(项梁)为会稽将，籍为裨将。"颜师古注："裨，助也，相副助也。"

裨海 小海。《史记·孟子荀卿列传》："中国外如赤县神州者九，乃所谓九州也，于是有裨海环之。"

裨治文 (Elijah Coleman Bridgman, 1801—1861) 美国基督教新教第一个来中国的传教士。1830年到广州。曾创办并主编《中国丛报》，向美英等国介绍有关中国政治、经济、地理、文化等各种资料；主张用武力强迫清政府订立不平等条约以打开中国的门户。1843年任美国专使顾盛(Caleb Cushing, 1800—1879)的译员兼秘书，次年参加订立中美《望厦条约》。1858年订立《天津条约》时，为美、英、法、俄四国代表列威廉(William Bradford Reed, 1806—1876)等献策，并代译重要文件。晚年主要从事《新旧约全书》新译工作。

8 **裣** 同"衿"。

裱 同"绷(绷)㊀"。

裯 ㊀(chóu 稠) 被单；一说为床帐。《诗·召南·小星》："抱衾与裯。"毛传："衾，被也；裯，禅(单)被也。"郑玄笺："裯，床帐也。"

㊁(dāo 刀) "祇裯"的简称。短衣。《楚辞·九辩》："被荷裯之晏晏兮。"王逸注："裯，祇裯也，若襜褕矣。晏晏，盛貌也。"

裷 ㊀(gǔn 滚) 同"衮"。衮龙服。《荀子·富国》："故天子袾裷衣冕。"杨倞注："袾，古朱字。裷与衮同。画龙于衣谓之衮。朱衮，以朱为质也。"

㊁(yuān 鸳) 覆物巾。《韩非子·外储说左上》："卫人有佐弋者，鸟至，因先以其裷麾之。"

禅 〔**裸**〕(dān 单) 单衣。《礼记·玉藻》："禅为絅。"郑玄注："絅，有衣裳而无里。"

裧 (chān 搀) 同"襜❷"。车上的帷幕。《仪礼·士昏礼》："妇车亦如之，有裧。"郑玄注："裧，车裳帏。"

裟 (zhàn 栈) 同"绽"。缝补。《后汉书·崔寔传》："期于补裟决坏，枝柱邪倾。"

裩 (guǎn) 裤管。《广雅·释器》："绔，其裩谓之裷。"王念孙疏证："绔或作袴。案今人言袴脚或言袴管是也。管与裩同。"

裾 ㊀(jū 居) ❶衣服的前襟，也称大襟。《淮南子·齐俗训》："楚庄王裾衣博袍。"亦指后襟。《尔雅·释器》："衼谓之裾。"郭璞注："衣后襟也。"《汉书·邹阳传》："饰固陋之心，则何王之门不可曳长裾乎？"❷衣袖。《方言》第四："袿谓之裾。"郭璞注："衣后裾也。或作袪，《广雅》云衣袖也。"

㊁(jù) ❶通"倨"。《汉书·赵禹传》："禹为人廉裾。"颜师古注："裾，亦傲也，读与倨同。"❷通"据"。《文选·左思〈魏都赋〉》："因长川之裾势。"李善注："裾势，依据川之形势也。……裾，古据字。"

裾裾 盛服貌。《荀子·子道》："子路盛服见孔子。孔子曰：'由，是裾裾何也？'"郝懿行补注："裾裾，《说苑·杂言》篇作襜襜，裾与襜皆衣服之名，因其盛服，即以其名呼之。"

裾礁 即"岸礁"。

裾 (jué 掘) 短衣。《广韵·八物》："裾，衣短。"《方言》第四："〔襜褕〕以布而无缘，敝而纩之，谓之褴褛，自关而西谓之袪裾。"郭璞注："俗名裾掖。"按《后汉书·光武帝纪上》作"䙝"。李贤注："〔绣䙝〕如今半臂也。"参见"袪裾"。

裣 〔**裣**〕㊀(shēn 深) 见"裣缅"。

㊁(shān) 同"衫"。《广雅·释器》："复裣谓之裩。"王念孙疏证："裣与衫同。"

裣缅 义同"绱缅"。下垂貌。《文选·扬雄〈甘泉赋〉》："漓虖裣缅。"李善注："漓虖裣缅，龙翰下垂之貌也。"《汉书·扬雄传上》作"嶙缅"。亦作"裣褷"。欧阳修《答梅圣俞》诗："羽毛裣褷眼睛活，若动不动如风吹。"

裰 (duō) ❶缝补。如：补裰。❷见"直裰"。

9 **裷** (dié 蝶) 单衣。《方言》第四："禅衣，江淮南楚之间谓之裷。"《楚辞·九歌·湘夫人》："遗余裷兮澧浦。"

褡 (dā) 搭附在外或两两搭连的衣物。如：被褡(即被面两头的镶绲)；背褡(即背心)。参见"褡膊"。

褡裢 同"搭裢"。

褡膊 亦作"搭膊"。用绸或布制成的长方形口袋，中间开口，可放物品。或肩负，或手提，也可系在衣外作腰巾。康进之《李逵负荆》第一折："这衣服怎么破了，把我这红绢褡膊与你补这破处。"

福 (fù 副) ❶充满。《广雅·释诂》："福，盈也。"❷全副。衣一套。《匡谬正俗》卷六："今俗呼一袭为一福衣，盖取其充备之意。"《集韵》："福，衣一称。"❸通"副"。符合。《金石萃编·上尊号碑》："宜蒙纳许，以福海内欣戴之望。"

褥 (duò) ❶无袖衣。《方言》第四："无袂之衣谓之褥。"郭璞注："袂，衣袖也。"❷见"褥裸"。

褥裸 古时的军衣。方以智《通雅·衣服》："戎衣有罩甲，所谓重衣在上而短者，前似袿衣，或肩有袖，至臂臑而止，今曰齐肩，边关号曰褥裸，又谓之褂子。"

褙 (bèi 背) 见"裱褙"。

褞 同"緼(缊)㊀"。

褐 (hè) ❶兽毛或粗麻制成的短衣，古时贫贱人所服。《孟子·滕文公上》："许子衣褐。"赵岐注："褐以毳织之，若今马衣也。或曰褐，枲衣也；一曰粗布衣也。"❷贫贱人的代称。《左传·哀公十三年》："余与褐之父睨之。"杜预注："褐，寒贱之人。"❸指粗麻织成的袜子。《急就篇》卷二："鞈鞮卬角褐袜巾。"颜师古注："袜，足衣也，一曰褐，谓编枲为袜也。"❹通"鹖"。引申为黄黑色。如：茶褐；褐煤。

褐土 土类名。在暖温带旱生森林、灌丛或草原的作用下发育而成的土壤。分布于地中海和黑海周围等地。在中国主要分布于华北和东北辽西的丘岗及西北秦岭山麓等地区。整个剖面呈褐色，上层接近中性，其下有碳酸钙积聚层，心土有粘化层。大部开垦种植麦、棉、大豆、花生、烟草

等旱作物及苹果、梨、柿、核桃、板栗等果树。

褐夫 穿粗布衣服的人，指贫苦者。《孟子·公孙丑上》："视刺万乘之君，若刺褐夫。"《淮南子·主术训》："使言之而是，虽在褐夫刍荛，犹不可弃也。"

褐煤 煤化程度浅，仅高于泥煤的煤。呈褐色或褐黑色，甚至黑色，密度1.1～1.4克/厘米^3。含碳量60%～77%，挥发物一般大于40%，热值为2.6×10^7～3.1×10^7焦/千克。褐煤含腐殖酸。有土状褐煤（质松）、暗褐煤（较硬）和亮褐煤（致密）三种。外观与烟煤差别较小。另有一种保留残存树木组织的类似矿化木的年轻褐煤，也常叫做木质褐煤、柴煤或木煤。通常用作发电、气化（制管道煤气和氢）、低温干馏等工业及其他化学加工（如用有机溶剂抽提褐煤中的褐煤蜡等）的原料，也可直接用作燃料和吸附剂等。中国褐煤储量丰富，主要产地有内蒙古、云南等地。

褐马鸡（*Crossoptilon mantchuricum*） 亦称"鹖鸡"。鸟纲，雉科。雄鸟体长约1米。体羽大部分黑褐色；眼周裸出，呈红色。颏和上喉色白。耳羽亦白，并向头后延长，形成角状。腰羽和尾上覆羽呈银白色。尾羽的基部银白，至末端转黑而泛紫蓝色金属辉光；除最外侧的两对外，其他各对，外翈均散离而蓬松，曲长如发，分披下垂。雌鸟稍小，羽色相似，脚上无距。栖于高山深林中，善疾走。营巢于灌木丛间的地面凹陷处，巢内铺垫干草、叶和细枝等。仅见于中国山西北部宁武、岢岚一带，河北北部和西北部山地，终年留居。系中国特产稀有珍禽，为国家一级保护动物。另种蓝马鸡（*C. auritum*），体态和大小近似，而羽色主要为蓝灰色。主要分布于青海东北部和东部、甘肃西北部和南部、宁夏贺兰山及四川北部。亦为中国特产稀有珍禽，为国家二级保护动物。

褐马鸡

褐铁矿 以针铁矿等铁的氢氧化物矿物为主，并包括含水氧化硅和泥质等所组成的混合物。成分变化很大，主要成分为$Fe_2O_3\cdot H_2O$。常成葡萄状、肾状、乳房状、块状、土状等形态。黄褐至褐黑色，条痕为黄褐色，光泽暗淡，密度3.6～4.0克/厘米^3，硬度不一，最高达5.5，土状者为1。主要由含铁矿物经氧化分解而成。炼铁原料之一。

褐家鼠（*Rattus norvegicus*） 亦称"沟鼠"。哺乳纲，啮齿目，鼠科。体长16～25厘米。尾长13～20厘米。头骨左右颞嵴平行。体色灰褐至赤褐，腹面灰白色，足白色。在房屋或田野沟旁，掘洞栖居。通常在夜间活动。繁殖力很强。遍布亚、欧、非三洲。中国除西藏外，各地均有。是鼠疫、兔热病、丹毒传染病、几种蜱性斑疹伤寒病及旋毛虫病等病原体的自然携带者。是主要害鼠之一。毛皮可制帽。实验用的大白鼠（*R. n. albus*）是其变种。

褐梅鲷（*Caesio coerulaureus*） 亦称"石青"。硬骨鱼纲，梅鲷科。体侧扁，呈椭圆形，长约20～25厘米。背部深蓝色，体侧自眼上缘至尾鳍具一黄褐色纵带。尾鳍红黄色，上下叶各具一黑色纵带；胸鳍淡红色，基部有一黑斑。吻短。口小，斜裂。两颌各具一行细锥牙，犁骨和舌上无牙。体被栉鳞。背鳍连续，中间无缺刻；尾鳍分叉。为暖水性近海中上层鱼类。常栖息沿岸岩石或珊瑚丛附近水域，食甲壳类和小鱼，喜集群。中国产于南海诸岛、台湾海峡；印度洋非洲东岸至太平洋新赫布里底群岛均有分布。为南海诸岛重要经济鱼类之一。

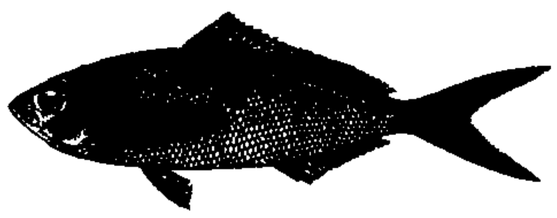

褐梅鲷

褐煤蜡 亦称"蒙旦蜡"（Montan wax）。由含蜡褐煤中提取的蜡。深褐色至黑色固体。熔点80～89℃，相对密度0.97～1.03（15℃）。主要成分为二十四碳、二十六碳、二十八碳、三十碳脂肪酸与二十六碳、二十八碳、三十碳脂肪醇构成的酯，并含有少量沥青及树脂。用以制复写纸、鞋油、地板蜡，也用于精密铸造、皮革整理、绝缘材料制造等方面。

褐藻门（Phaeophyta） 藻类植物的一门，也是藻类中比较高级的一大类群。藻体为多细胞，有些种类体型很大，构造也较复杂。载色体呈褐色，除含叶绿素及胡萝卜素外，尚含岩藻黄素。贮藏食物为褐藻淀粉和甘露醇，部分为油类。繁殖方式产生孢子、同形或异形配子。多数种类有明显的*世代交替，两世代的植物体外形相同或不同。主要分布在海中，寒冷地区的海中尤为繁盛。除部分种类可供食用（如海带、裙带菜、鹿角菜等）外，多种褐藻可制取甘露醇、褐藻淀粉、褐藻胶及碘、钾等，供食品、制药、纺织等工业用。

褐藻胶 褐藻体中的一种胶质物。主要成分为褐藻酸（多聚甘露糖醛酸和多聚古罗糖醛酸构成的高分子化合物）的盐类。以海带、马尾藻等为原料，用稀碱溶出制成。溶于水，粘度高。用于食品、纺织、橡胶、医药等工业。

9 **褄**〔**襈**〕(kuì) 纽。见《广韵·六至》。今方言称绳带拴成的结为褄。

複 "复㊀"的繁体字。

褓〔**緥**〕(bǎo 保) 见"襁褓"。

褕(yú 于) ❶见"襜褕"。❷美。见"褕衣"。

褕衣 犹美衣。《史记·淮阴侯列传》："褕衣甘食。"司马贞索隐："褕，邹氏音踰，美也。……《汉书》作'靡衣媮食'也。"

褑(yuàn) 佩带，用以系所佩之物。《尔雅·释器》："佩衿谓之褑。"郭璞注："佩玉之带上属。"郝懿行义疏："褑者，《释文》引《埤苍》云：'佩绞也。'《玉篇》云：'佩袷也。'《方言》云：'佩纶谓之裎。'郭注：'所以系玉佩带也。'按凡佩皆有系，不独玉佩……裎、绎俱褑之异名。"

褛〔**褸**〕㊀(lóu) 衣襟。《方言》第四："褛谓之衽。"郭璞注："衣襟也。或曰裳际也。"

㊁(lǚ) 衣服破绽叫"褛裂"。朱骏声《说文通训定声·需部》："褛者在旁开合处，故衣被組（绽）敝为褛裂，亦为褴褛。"参见"褴褛"。

裤(tū) 开裆裤。《广雅·释器》："裤无裆者谓之裤。"王念孙疏证："今之开裆袴也。裤之言突，突者，穴也。"裤，同"裈"。

裈 "裈"的繁体字。

褊 ㊀(biǎn 扁) 衣服狭小。《论衡·自纪》："形大衣不得褊。"引申谓狭隘。《新书·道术》："包众容易谓之裕，反裕为褊。"

㊁(piān) 见"褊襜"。

褊小 狭小。《左传·隐公四年》："卫国褊小。"《荀子·修身》："狭隘褊小，则廓之以广大。"

褊心 亦作"惼心"。心地狭窄。《诗·魏风·葛屦》：

"维是褊心，是以为刺。"《史记·汲黯郑当时列传》："黯褊心，不能无少望。"

褊急 气量狭隘，性情急躁。《诗·魏风·葛屦序》："其君俭啬褊急，而无德以将之。"《南史·江夏王义恭传》："豁达大度，汉祖之德；猜忌褊急，魏武之累。"

褊褼(piān—) 衣飘扬貌。见《韵会举要》卷六。

9 **褪** ㊀(tùn) ❶卸下衣装。欧阳修《浣溪沙》词："却嫌裙慢褪纤腰。"❷宽松。无名氏《新水令·离亭宴煞》套曲："近新来陡觉罗衣褪。"❸萎谢。赵长卿《点绛唇》词："那更梅花褪。"

㊁(tuì) ❶减色。周邦彦《满江红》词："蝶粉蜂黄都褪了。"❷后退。杨显之《潇湘雨》第一折："待趋前，还褪后，我则索慌忙施礼半含羞。"

褘 "祎"的繁体字。

褖(tuàn 团去) 衣服边缘的装饰。见"褖衣"。

褖衣 ❶王后之衣，为六服之一。参见"祎衣"。❷有边缘装饰的衣服。《仪礼·士丧礼》"褖衣"郑玄注："黑衣裳赤缘谓之褖，褖之言缘也，所以表袍者也。"

10 **褠**(gōu) ❶单衣。见《玉篇·衣部》。《旧唐书·舆服志》："诸流外官行署三品以上绛公服，九品以上绛褠衣。"原注："绛公服，用绯为之，制同绛纱单衣。绛褠衣，制同绛公服，袖狭，形直如沟，不垂。"❷臂衣，犹今之袖套。

褞(kè) 见"褞裆"。

褞裆 妇人袍。见《集韵·二十八盍》。蒋防《霍小玉传》："著石榴裙，紫褞裆，红绿帔子。"

褶〔**襵**〕(zhě 者) 亦作"褶"。衣裙上的褶裥。梁简文帝《采桑》诗："熨斗成褫褶。"

褳 "褳"的繁体字。

褥(bó) 短袖衫。《潜夫论·浮侈》："裙褥衣被，费缯百缣，用功十倍。"

褥(rù) 褥子，坐卧时垫身的用具。如：被褥；褥垫。《后汉书·张禹传》："给帷帐床褥。"

褥草 又称"垫料"。垫于畜舍地面的物料。常用的是富含有机质和吸收力较强的藁秆、树叶、木屑、草皮、泥土、泥炭等。作用是吸收家畜的粪尿，保蓄肥分，减少挥发和流失；有利家畜健康和环境卫生。

褥疮 又称"席疮"。指因久卧床褥使某些部位受压而引起的溃疡。常发于腰骶、背脊、肩胛、足跟等骨骼隆起的部位。多由久病体虚，局部受压，气血运行失常，不能营养肌肤所致。初起出现紫斑，继即坏死溃烂、腐肉脱落，形成溃疡，较难愈合。治疗应针对原发疾病，辨证施治，外用祛腐生肌药。对长期卧床患者，加强护理，或使用气垫，以防本病发生。

褴〔**襤**〕(lán 蓝) 无缘饰的破旧短衣。《方言》第四："裯谓之褴；无缘之衣谓之褴。"郭璞注："祇裯，弊衣，亦谓褴褛。"钱绎笺疏："按衣无缘则短。"参见"褴褛"。

褴衫 同"襕衫"。

褴褛 亦作"蓝缕"。形容衣服破烂。《方言》第三："南楚凡人贫衣被丑弊谓之须捷，或谓之褛裂，或谓之褴褛，故《左传》曰'苹路褴褛以启山林'，殆谓此也。"又《方言》第四："以布而无缘，敝而纫之，谓之褴褛。"纫，缝。

褐(tā 他) ❶贴身的单衫。如：汗褐。❷在衣物上缝缀花边。如：褐绦子。

褫(chǐ 齿) 剥去衣服。《易·讼》："或锡之鞶带，终朝三褫之。"引申为革除，夺去。参见"褫革"、"褫魄"。

褫革 谓褫夺衣冠，革除功名。《聊斋志异·红玉》："生既褫革，屡受梏惨，卒无词。"旧时生员等犯罪，必先由学官褫革功名之后，才能动刑拷问。

褫魄 夺去魂魄。犹言丧魂落魄。张衡《东京赋》："罔然若酲，朝疲夕倦，夺气褫魄之为者也。"

褫夺公权 "剥夺政治权利"的旧称。自1949年中国人民政治协商会议共同纲领使用"剥夺政治权利"后，用语据以统一。

褉(xié) 衣袖。《古今小说·宋四公大闹禁魂张》："剪下观察一半衫褉。"

褚(jiè 借) 小儿衣。见《玉篇·衣部》。今称小儿尿布为褚子。

褲 "裤"的繁体字。

褵 ㊀(lí 离) 同"缡"。古时女子出嫁时所系的佩巾。参见"结缡"。

㊁〔**襹**〕(lí 离) 见"褵(襹)褷"。

褵(襹)褷 同"离褷"、"离蓰"。羽毛初生或濡湿粘合的样子。皮日休《奉和鲁望白鸥》诗："雪羽褵褷半惹泥。"

褷(jiè) 亦作"褷"。上衣。见《集韵·十六怪》。

褣(róng) 见"轻褣"。

褆(mì 幂) 同"幎"。车轼上的覆盖。《周礼·春官·巾车》："〔王之丧车〕犬褆尾橐。"郑玄注："犬，白犬皮。既以皮为覆笭，又以其尾为戈戟之弢。"

褦(nài 耐) 见"褦襶"。

褦襶 ❶衣服粗重宽大，既不合身又不合时。比喻无能，不晓事。程晓《嘲热客》诗："今世褦襶子，触热到人家。"❷遮日笠帽。用竹片做胎，蒙以布帛。

11 **襩** "襩"的繁体字。

襮 同"襮(袍)"。

褊 "枢"的繁体字。

褾(biǎo) ❶袖端。虞龢《论书表》："有一好事年少，故作精白纱�successive，著诣子敬(王献之)。子敬便取书之，草正诸体悉备，两袖及褾略周。"❷衣服的缎边。如：褾领。❸同"裱"。如：褾褙。

褸 "褸"的繁体字。

褷(shī 尸) 见"褵褷"。

褖(xiàng 象) 盛饰。亦谓首饰。《汉书·外戚传下》："令立国将军成新公孙建世子褖饰将暨往问疾。"颜师古注："褖，盛饰也。一曰，首饰也，在两耳后，刻镂而为之。"

襒(bié 别) 拂。《史记·孟子荀卿列传》："适赵，平原君侧行襒席。"司马贞索隐："张揖《三苍训诂》云：'襒，

拂也。'谓侧而行，以衣襒席为敬，不敢正坐当宾主之礼也。"

11 **褶** ㊀(zhě 者) 同"褶"。衣服上缝成的折叠褥。如：百褶裙。

㊁(dié 迭) 夹衣。《礼记·玉藻》："帛为褶。"郑玄注："褶音牒，夹也。"孙希旦集解："衣之有表里而无著(褚)者谓之褶，表面皆用帛为之，故曰'帛为褶'。"

㊂(xí 习) 见"褶子"。

褶子 (xí—) 传统戏曲服装。剧中古代平民的便服和帝王官绅的衬衣。男式褶子大领大襟，有水袖。分花色、素色两种。花色褶子以彩线绣成鸟兽花草等图案；素色褶子以黑色、蓝色者为多。女式褶子长仅及膝。青年、中年妇女所着者小领小襟，老年妇女所着者大领大襟。

褶皱 也称"褶曲"。成层岩石受力后发生的波状弯曲，但其连续性未受破坏的一种构造变形。向上拱曲的部分称"背斜"，向下拗曲的部分称"向斜"。每一岩层弯曲最明显的部分称"转折端"，一套岩层弯曲的中心部分称"轴部"或"核"，其两侧斜坡部分称"翼"；剖面上每一岩层的最大弯曲点称"弧尖"，同一层面上各弧尖的联线称"枢纽"，一套岩层的枢纽联成的面，也就是褶曲两翼间的近似对称面称"轴面"。

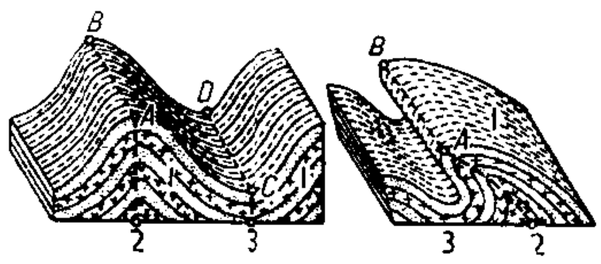

直立褶皱　　倒转褶皱

1. 翼　2. 背斜　3. 向斜

AB、*CD*. 枢纽

褶裥 将衣料按一定形式折叠处理后所形成的持久的叠合形式。将衣料折叠后通过熨烫定形的叠合形式称"裥"；将衣料集缩成呈波浪形的膨松叠合形式称"褶"。可分为无规则褶裥和有规则褶裥，前者折向不一，用缝线缩缝衣料而成；后者折向一致，通过熨烫定形。能丰富服装的质感、立体感和线条造型，赋予服装以旋律感，并可使服装的某些部位能松能紧。

褶皱山 褶皱作用所成的山体。通常作平行褶皱轴的线状延伸。大型褶皱构造，往往形成一系列平行排列的山脉，构成褶皱山系。

褶翅蛤 (*Myophoria*) 古无脊椎动物。双壳纲的一属。壳近于三角形，每瓣两齿；壳面光滑或有放射褶脊，或仅有同心饰。近年根据齿系、壳饰等细分出若干属群。是世界性海相三叠系中常见的化石；也广布于中国南方海相三叠系中。美国和日本的二叠系中也有少数代表。

褶翅蛤

褶纹冠蚌 (*Cristaria plicata*) 俗名"鸡冠蚌"、"湖蚌"、"扯旗蚌"。瓣鳃纲，蚌科。壳大，呈不等边三角形，前背缘突出不明显，后背缘伸展成巨大的冠。壳后背部有纵肋一列。后侧齿巨大，前侧齿细小。中国分布于江苏、安徽、江西、上海等地。用于育珠，其质量仅次于三角帆蚌产的珍珠。

褶纹冠蚌

褶齿鱼类 (Ptyctodontida) 古鱼类。盾皮鱼类中特化的一支。头甲和躯甲骨片大为退化，颊部仅有一大的鳃盖片，吻部无甲片。无中颈片。眼孔较大。躯甲短。胸鳍后体侧无骨片。背鳍两个，具有基鳍骨和辐鳍骨，第二背鳍有一小的鳍棘；尾鳍细长，有一小的背叶；胸鳍大，基部窄，有三个大的基鳍骨与肩胛骨相接。雌雄异形。齿板扁宽，大而厚。出现于中泥盆世，延续至石炭纪早期。

褶鳞鱼类 (Ptycholepiformes) 古鱼类。古鳕鱼类的一支。个体大或中等，体呈短纺锤形。头小，吻略圆钝，眼眶大，次眶骨发育，上下颌骨长，有紧密排列的尖锥状牙齿。有一块辅上颌骨。悬挂骨几垂直。前鳃盖骨大于下鳃盖骨。臀鳍位置靠后；背鳍与腹鳍相对，均不大，棘鳞紧密；尾鳍半歪型，鳞叶较长，尾鳍分叉大而叉裂深。鳞厚，长颇大于宽(高)，珐琅质层表面有条纹，后缘下角呈衣褶状。中国四川泸州、重庆一带侏罗系中的渝州鱼 (*Yuchoulepis*) 即属此类。

襂 "襂"的繁体字。

12 **襓** "襓"的繁体字。

襭 〔襭〕(xié) 翻转衣襟插于腰带以盛物。《诗·周南·芣苢》："采采芣苢，薄言襭之。"陈奂传疏："襭者，插衽于带以纳物。"参见"袺"。

襢 (xiān 仙) 见"褊襢"。

襢 (dàn 淡) 见"袡襢"。

襋 (jí 棘) 衣领。《诗·魏风·葛屦》："要之襋之，好人服之。"

襆 (fú) 包袱，巾帕。同"幞"。亦指包扎。见"襆被"。

襆被 用袱子包扎衣被，意为整理行装。《晋书·魏舒传》："时欲沙汰郎官，非其才者罢之。舒曰：'吾即其人也。'襆被而出。"亦指行装。孔尚任《桃花扇·逃难》："整琴书襆被，换布袜青鞋，一只扁舟载。"

襩 "襩"的繁体字。

襌 "禅"的繁体字。

襍 "雜(杂)"的异体字。

襖 "袄"的繁体字。

襕 〔襕〕(lán 兰) 古时上下衣相连的服装。《集韵·二十五寒》："衣与裳连曰襕。"《西厢记》第二本第三折："乌纱小帽耀人明，白襕净，角带闹黄鞓。"

襕衫 亦作"襤衫"、"蓝衫"。古时士人的服装。《新唐书·车服志》："太宗时，士人以棠芒襕衫为上服。"《宋史·舆服志五》："襕衫，以白细布为之，圆领大袖，下施横襕为裳，腰间有襞积，进士及国子生、州县生服之。"亦不限于生员。《旧唐书·舆服志》："开元来，臧获贱伍者，皆服襕衫。"

襚 (suì 遂) 赠送死者的衣衾。《左传·文公九年》："秦人来归僖公、成风之襚。"也指赠送生人的衣服。《西京杂记》卷一："赵飞燕为皇后，其女弟在昭阳殿遗飞燕书曰：'今日嘉辰，贵姊懋膺洪册，谨上襚三十五条，以陈踊跃之心。'"

襉 "襉"的繁体字。

襁 〔襁〕(qiǎng) 背负婴儿所用的布兜。见"襁负"。

襁负 用布幅把婴儿兜负在背上。《论语·子路》："四方

之民襁负其子而至矣。"

襁褓 亦作"襁保"、"强葆"。襁，布幅，用以络负；褓，小儿的被，用以裹覆。泛称背负或包裹小儿所用的东西。《后汉书·桓郁传》："昔成王幼小，越在襁保。"《文选·嵇康〈幽愤诗〉》："哀茕靡识，越在襁褓。"李善注引《博物志》："襁，织缕为之，广八寸，长丈二，以约小儿于背上。"

12 **襏** "被"的繁体字。

13 **襋** ㊀同"襟"。

㊁(jiè) 见"襋裆"。

襋裆 (jiè—) 穿在外面的背心。《新唐书·车服志》："武舞，绯丝带，大裹，白练襋裆。"方以智《通雅·衣服》："襋裆，言裲裆之盖其外也。"

襟 (jīn) ❶古代指衣的交领。《尔雅·释器》："衣眥谓之襟。"郭璞注："交领也。"后指衣服的前幅。如：大襟；小襟；底襟；对襟。❷两婿相称为"连襟"，也省称"襟"。如：襟兄；襟弟。参见"连襟❶"。❸犹言心怀。如：胸襟。陆龟蒙《雨夜》诗："我有愁襟无可那。"

襟怀 犹言胸怀。杜牧《题池州弄水亭》诗："光洁疑可揽，欲以襟怀贮。"

襟抱 胸怀；抱负。杜甫《奉待严大夫》诗："身老时危思会面，一生襟抱向谁开。"

襟带 如襟如带，指山川环绕，地势险要。张衡《东京赋》："苟民志之不谅，何云岩险与襟带？"王勃《滕王阁序》："襟三江而带五湖。"

襟情 胸中蕴蓄的感情。犹心情。《世说新语·赏誉》："许掾尝诣简文，尔夜风恬月朗，乃共作曲室中语。襟情之咏，偏是许之所长，辞寄清婉，有逾平日。"

襟期 抱负；志愿。杜甫《醉时歌》："日籴太仓五升米，时赴郑老同襟期。"

襟翼 最常用的增升装置。安装在机翼后缘靠近机身处的辅助翼面。使用时，向下(或向后向下)偏转，以增加机翼的升力，改善飞机的起落性能。安装在前缘的称"前缘襟翼"，大迎角飞行时向下偏转，保持有效的升力系数。高速飞机上有左、右可同向向下偏转的副翼，起落时起襟翼作用，称"襟副翼"。

襟翼舵 流线型舵转舵时其后缘部分通过传动机构可作相应转动的特种船舵。与飞机襟翼相仿，故名。当舵叶处于零位时，其翼形剖面形状是对称的；转舵时，翼形剖面成非对称形，形成必要的拱度，使流经舵叶的水流产生更有效的折射，以提高舵效。具有良好的流体动力特性，在低速和小舵角时更为显著。其舵压中心较一般舵偏后，位置较稳定，将舵杆中心线移近舵压中心可减少舵扭矩和舵机功率。内河船舶上使用较多。

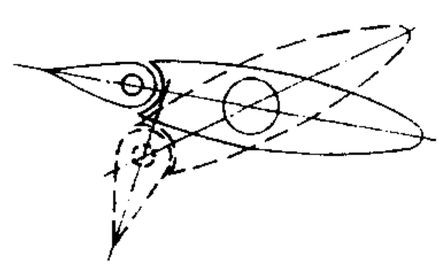

襟翼舵示意图

襞 〔襞〕(lài) 毁坏。元结《招太灵》："祠之襞兮眇何年，木修修兮草鲜鲜。"

襠 "档"的繁体字。

襛 "浓"的繁体字。

襗 "择"的繁体字。

襡 ㊀(shǔ 蜀) 连腰衣，即长襦。《晋书·夏统传》："〔贾充〕又使妓女之徒服袿襡。"何超音义："襡，连要(腰)衣也。"参见"襦"。

㊁(dú 独) 通"韥"。韬藏。《礼记·内则》："敛簟而襡之。"郑玄注："襡，韬也。"

襝 "裣"的繁体字。

襘 "袷"的繁体字。

襜 (chān 搀) ❶系在衣服前面的围裙。《诗·小雅·采绿》："终朝采蓝，不盈一襜。"朱熹注："衣蔽前谓之襜，即蔽膝也。"❷通"幨"。车上的帷幕。《后汉书·刘盆子传》："乘轩车大马赤屏泥，绛襜络。"李贤注："襜，帷也，车上施帷以屏蔽者，交络之以为饰。"

襜褕 一种直裾单衣，非正式朝服。《史记·魏其武安侯列传》："元朔三年，武安侯坐衣襜褕入宫不敬。"

襢 ㊀"袒"的异体字。

㊁(zhàn 战) 古代贵族妇女的一种礼服。《礼记·玉藻》："一命襢衣。"孔颖达疏："襢，展也，子男大夫一命，其妻服展衣也。"

14 **襪** "袜㊀"的繁体字。

襤 "褴"的繁体字。

襦 (rú 如) ❶短衣；短袄。段玉裁《说文解字注·衣部》："襦，若今袄之短者。"《西京杂记》卷一："汉帝送死皆珠襦玉匣。"❷小儿涎衣。今名围嘴。《方言》第四："裺谓之襦。"钱绎笺疏："裺所以承次(涎)液，故裺亦名襦也。"❸通"繻"。细密的罗网。《周礼·夏官·罗氏》："蜡则作罗襦。"

襞 (bì 鼻) 短裤。《方言》第四："无裥之裤谓之襞。"参见"犊鼻裈"。

15 **襋** (shì 式) 见"被襋"。

襭 "襭"的繁体字。

襮 同"襮"。

襮 (bó 博) ❶绣着黼文的衣领。《尔雅·释器》："黼领谓之襮。"《诗·唐风·扬之水》："素衣朱襮。"❷外表。《汉书·叙传上》："张修襮而内逼。"颜师古注："应劭曰：'张，张毅也，外修恭敬，斯徒马圉皆与亢礼，不胜其劳，内热而死。'师古曰：襮，表也。"❸暴露。《新唐书·李晟传》："将务持重，岂宜自表襮为敌饵哉？"

襬 ㊀"摆㊁"的繁体字。

㊁(bēi 悲) 裙子。《方言》第四："裙，陈魏之间谓之帔，自关而东或谓之襬。"

16 **襭** "襭"的繁体字。

襯 "衬"的繁体字。

襱 "袭"的繁体字。

17 **襶** (dài 带) 见"襱襶"。

17 **襳** ㊀(xiān 先) ❶小袄。❷古时妇女上衣上用作装饰的长带。《汉书·司马相如传上》:"蜚襳垂髾。"颜师古注:"襳,袿衣之长带也;髾,谓燕尾之属,皆衣上假饰也。"

㊁(shēn 深) 见"襳褊"。

襳褊(shēn-) 形容羽毛很盛。《文选·张衡〈西京赋〉》:"洪涯立而指麾,被毛羽而襳褊。"李周翰注:"襳褊,毛衣貌。"洪涯,相传是三皇时代的乐工。

褰(jiǎn) 裤。《方言》第四:"裤,齐、鲁之间谓之褰,或谓之裙。"戴震疏证:"褰,《左传》作褰。"

襕 "襕"的繁体字。

18 **襵** "褶"的繁体字。

襶 "袉"的繁体字。

襺(jiǎn 茧) 铺丝绵的衣服。《尔雅·释言》:"袍,襺也。"陆德明释文:"襺本亦作茧,绵衣也。"参见"茧"。

襹 "襹㊁"的繁体字。

19 **襹** "褦"的繁体字。

襻(pàn 盼) 古指系衣裙的带子。庾信《镜赋》:"衣正身长,裙斜假襻。"后指钮扣的圈套及器物上用来结系或攀手的带子。如:钮襻;鞋襻;搭襻;车襻。又引申为系上或缝上。如:用绳子襻住;襻上几针。

21 **襡**(shǔ 蜀) 同"襡㊀"。连腰衣,即"长襦"。《释名·释衣服》:"襡,属也,衣裳上下相联属也。"

159. 民　部

民(mín) ❶人民。如:拥政爱民。❷古代泛指被统治的庶人。《书·五子之歌》:"民惟邦本。"《孟子·尽心下》:"民为贵,社稷次之,君为轻。"一说,古代"民"本专指农民。见金鹗《求古录·礼说八》。❸泛指人或人类。《论语·季氏》:"困而不学,民斯为下矣。"《左传·昭公二十五年》:"民有好恶喜怒哀乐。"

民丰(豐) 县名。在新疆维吾尔自治区塔里木盆地南部、昆仑山北麓,邻接西藏自治区。县人民政府驻尼雅镇。1945年由和阗县(今和田县)析置民丰设治局,1947年改民丰县。经济以农、牧业为主,产玉米、小麦、棉花和羊毛。工业有电力、农机修造、食品加工、地毯、建材等。古迹有尼雅遗址、民丰东汉墓、唐兰城镇古城遗址等。

民天 指粮食。语出《汉书·郦食其传》"王者以民为天,而民以食为天"。《宋史·乐志十二》:"土爰稼穑,允协民天。"

民屯 见"屯田"。

民田 亦称"私田"。"官田"的对称。中国旧时私人占有的土地。须向政府缴纳田赋,可自由买卖。自宋至明,民田田赋较官田为轻,但须负担差徭。参见"官田❸"。

民生 人民的生计。如:国计民生。《左传·宣公十二年》:"民生在勤,勤则不匮。"

民乐(—lè) 县名。在甘肃省河西走廊中部,邻接青海省。县人民政府驻城关镇。汉置氐池县,北魏废。清为张掖县地。1913年由张掖县析置东乐县,1933年改民乐县。农产以小麦、杂粮为主,并产胡麻、油菜籽、甜菜。矿产有煤、铁、钨、镍。工业有农机、电力、煤炭、农副产品加工、水泥、印刷等。特产紫皮大蒜。古迹有八卦营汉墓群、通寺塔。

民主 ❶庶民之主宰。《书·多方》:"乃惟成汤,克以尔多方,简代夏作民主。"《左传·襄公三十一年》:"赵孟将死矣,其语偷,不似民主。"❷"专制"的对称。统治阶级中的多数人掌握国家权力的国家形式、政治制度。参见"民主政治"。❸"专政"的对称。解决人民内部矛盾的方法。即讨论的方法,批评的方法,说服教育的方法。❹"集中"的对称。指领导征求意见,了解下情,群众发表意见,开展讨论,上下通气。民主和集中的统一,就是民主集中制。❺中国共产党党员和领导干部的一种优良作风。即密切联系群众,有事同群众商量,虚心向群众学习,以平等的态度待人,允许别人发表不同的意见,甚至是反对自己的意见。

民权 ❶亦称"四权"。"治权"的对称。中国孙中山提倡的人民管理国事的权力。包括选举权、罢免权、创制权和复决权。❷县名。在河南省商丘市西北部,邻接山东省。陇海铁路斜贯。县人民政府驻城关镇。1929年由杞县、睢县析置。以孙中山提出的"民权"口号为名。农产以小麦、高粱、棉花、花生为主,并盛产葡萄、苹果等。工业有酿酒、电力、机械、建材等。特产有"民权葡萄酒"。古迹有白云寺、庄周墓、江淹墓。

民壮 明州县设置的兵员,后转为经常性杂役。由乡民组成,以补卫所军丁的不足。初由官府选派。正统二年(1437年)改为招募。弘治二年(1489年)又改州县按里数多寡,规定每里所出民壮人数。十年编审一次。例应从里内丁、田多而殷实的民户内选派,实际并非如此。嘉靖(1522—1566)后改为向民户征银由官招募。先用于防守,后专供官府差遣,担任迎送、拘捕和传递文书等杂役。

民进 "中国民主促进会"的简称。

民劳 《诗·大雅》篇名。《诗序》说是召穆公刺厉王之诗。诗中反复言"民亦劳止",应使之得到休息,告诫王毋听信奸宄,遏止暴虐,以防引起变乱。此篇和《板》、《荡》、《桑柔》等都被视为厉王时的"变大雅"。

民报 ❶中国同盟会机关报。1905年(清光绪三十一年)11月26日在日本东京创刊,1908年冬被日本政府封禁;1910年(宣统二年)初又在日本秘密印行两期后停刊。共出二十六号。另附《天讨》等增刊。先后由胡汉民、章炳麟、汪精卫等主编。陈天华、朱执信、廖仲恺、马君武、宋教仁等参加撰稿。宣传资产阶级民主革命主张,批驳改良派《新民丛报》反对革命的言论。孙中山在发刊词中第一次提出"三民主义"。是最早译载《共产党宣言》部分内容的中国报刊。❷*《民国日报》在1932年5月至1937年11月所用名称。

民时 即农时，指农民耕作、下种、收获的时令。《国语·齐语》："勿夺民时，则百姓富。"《汉书·五行志上》："妄兴徭役，以夺民时。"

民兵 不脱离生产的群众武装组织。亦指这种组织中的成员。通常是国家或政治集团武装力量的组成部分。中国共产党领导下的民兵，在革命战争年代发挥了重大作用。中华人民共和国成立后，在全国范围内普遍实行民兵制度。分基干民兵和普通民兵，分别为第一类预备役和第二类预备役。民兵是中国人民解放军的有力助手和强大后备军，是社会主义建设的一支骨干力量。平时其成员各事其业，接受必要的军事训练，维持社会治安；战时就地配合军队作战或开展游击战争，担负各项战争勤务，必要时补充军队。

民社 民国初年的政党。1912 年 1 月由孙武、刘成禺等在上海组成。创办《民声日报》为机关报。以卢梭《民约论》的民权思想为标榜，拥护黎元洪为首领。同年 5 月与*统一党等合并为*共和党。

民国 "中华民国"的简称。

民法 调整平等主体之间的财产关系和人身关系的法律规范的总称。"民法"一词源于古罗马"市民法"。在资本主义阶段，民法得以完备和充分发展，因其以主体平等、私有财产神圣不可侵犯、契约自由为基本原则，以权利主体、物权、债权和继承权制度为基本内容，而成为资本主义国家最重要的法律部门。中国古代礼法不分、诸法合体，无"民法"一词，有关钱、债、田、土、户、婚等都规定在各代的律、例之中。清末才从日本引进"民法"一词。1929—1930 年国民党政府陆续公布民法总则等编。新中国成立后，陆续颁布了不少民事法规，并于 1986 年 4 月颁布民法通则，次年 1 月 1 日起施行。参见"民法典"。

民建 "中国民主建国会"的简称。

民革 "中国国民党革命委员会"的简称。

民校 中国共产党领导下的革命根据地民办的业余学校。包括半日学校、早学、午学、夜校、识字班(组)等。多数为初级小学程度，也有相当于高级小学程度的。除文化课外，特别重视时事政策、生产、军事、卫生的学习。建国初期的业余初等学校，仍沿称"民校"。

民部 官署名。即户部前身，唐以避太宗李世民名改。

民家 白族的旧称。约始于明代，最早见于清初的汉文史籍。

民萌 "萌"同"氓"。民众。古代泛指无世袭贵族身份者。《韩非子·问田》："窃以为立法术，设度数，所以利民萌便众庶之道也。"

民猪 中国猪的优良地方品种。原产东北地区。被毛黑色，鬃长，冬季密生绒毛。面直而长，耳下垂，背平，胸深，臀斜，四肢粗壮，体躯略窄。具有耐寒、耐粗饲、繁殖力高、肉质佳等优点。每胎产仔十余头。成年公猪体重约 200 千克，母猪约 150 千克。

民族 ❶泛指历史上形成的、处于不同社会发展阶段的各种人们共同体，如原始民族、古代民族、现代民族等。同时有其他广泛用法，如中华民族等。在汉语中，古代文献对"民"和"族"这两个概念均有阐述，但将它们合成"民族"一词使用，则始于近代。王韬 1882 年所著《洋务在用其所长》一文中已有"民族殷繁"的说法。"民族"一词的普遍使用，是同中国近代历史和民族民主革命相联系的。❷人们在历史上形成的一个有共同语言、共同地域、共同经济生活以及表现于共同文化上的共同心理素质的稳定的共同体。是社会发展到资本主义时代的必然产物，其要素则在资本主义以前的时期已逐渐形成。世界上有各种不同的民族。随着社会进步，民族差别将逐渐消失，各民族将融为一体。

民窑 中国历代民间经营的瓷窑，相对官窑而言。历代著名的民窑有宋代的磁州窑、哥窑、龙泉窑、耀州窑等。民窑在设备和技术条件等方面不及官窑，但著名的民窑都有其清新健康的艺术风格，并为人民所喜爱。

民勤 县名。在甘肃省河西走廊东部、石羊河下游，邻接内蒙古自治区。县人民政府驻城关镇。汉为宣威、武威两县地。明置镇番卫，清改镇番县，1928 年改民勤县。境内多沙漠。产小麦、谷子、棉花、油菜籽、甜菜、大麻和白兰瓜。工业有煤炭、化学、电力、农机、印刷等。名胜古迹有圣容寺、苏武山、瑞安堡。

民盟 "中国民主同盟"的简称。

民歌 民间口头创作的诗歌。民间文学的一种。在口头流传中不断经过集体加工。初期民歌创作往往与音乐密不可分，有的还与舞蹈、音乐三位一体。种类繁多，按内容和功能分类，大致有劳动歌、仪礼歌、时政歌、生活歌、情歌和儿歌等。中国民歌因历史悠久、地域辽阔和民族众多而丰富多样，常用比兴、夸张、重叠、谐音、隐语、双关语等表现手法。在中国文学史上占有重要地位，是作家和诗人创作的源泉之一，中国的四言诗、五言诗、七言诗以及词、曲等体裁，也大都来源于民歌。

民瘼 人民的疾苦。《诗·大雅·皇矣》："求民之莫。"莫，通"瘼"。《三国志·蜀志·马超传》即作"求民之瘼"。《宋史·魏了翁传》："戢吏奸，询民瘼，举刺不避权右，风采肃然。"权右，犹权贵。

民主党 ❶中国民国初年的政党。1912 年 8 月由汤化龙、林长民等发起建立，以共和建设讨论会为核心，联合共和俱进会、共和促进会、国民新政社等政团组成。推梁启超为首领。在国会中与国民党对立，为袁世凯效力。次年与*共和党等合并为*进步党。❷美国两大政党之一，其前身是共和党(非现存的美国共和党)。后来一部分反联邦主义的共和党人成立民主共和党(又称反联邦党)，19 世纪初，该党发生分裂。以杰克逊为首的一派于 1828 年成立民主党(1840 年正式用此称)。长期和共和党轮流执政。没有固定的政纲，党员也不固定，凡在选举中表明拥护该党，投票选举该党候选人的就算是党员；也有一些加入基层组织参加较多活动的所谓"有组织的党员"。党的标记是驴。

民立报 中国辛亥革命前后资产阶级革命派的报纸。1910 年(清宣统二年)10 月 11 日在上海创刊。于右任、宋教仁、吕志伊等主编。前身是《民呼日报》和《民吁日报》。激烈攻击清政府，报道各地资产阶级民主革命运动，重视政论宣传，宋教仁以"渔父"笔名连续发表时评，深受读者欢迎。在辛亥革命后南北议和期间政治倾向妥协。1913 年 3 月 20 日宋教仁被刺后，进行讨袁宣传。同年 9 月 4 日被袁世凯政府下令停止邮寄而被迫停刊，共出一千零三十六号。

民约论 书名。《社会契约论》旧译名。

民社党 "中国民主社会党"的简称。前身是国家社会党，1934 年成立，发起人张君劢。1946 年国家社会党与民主宪政党合并组成民社党。鼓吹国家社会主义。主要成员是地主、资产阶级的代表人物。1946 年 11 月参加国民党包办的"国民大会"。1949 年 5 月在香港召开常务委员会议，宣布继续追随国民党，同年迁至台湾。

民法典 按一定体系编纂、整理的最系统、最基本、最重

要的民事法律文件。具有普遍效力，是制定其他民事法规的法律依据。一般包括总则、物权、债(合同)、亲属、继承等内容。世界上最早的成文民法典是东罗马帝国在公元6世纪完成的《民法大全》(亦称《国法大全》)。第一部资产阶级民法典是1804年的《法国民法典》(又称《拿破仑法典》)，对其他资本主义国家的民事立法产生了重要影响。1900年施行的《德国民法典》则是调整垄断资本主义时期商品经济关系的典型法典，亦为许多资本主义国家所仿效。1922年颁布的《苏俄民法典》是世界上第一部社会主义民法典。在中国，民法典的编纂始于清末。新中国成立后，已陆续公布了民法通则等民事法规。

民政党 全名"立宪民政党"。日本政党。1927年成立。首任总裁滨口雄幸(1870—1931)。与三菱财阀关系极密。*二二六事件后，内部分裂成以町田忠治(1863—1946)为首和以永井柳太郎(1881—1944)为首的两个派系。1940年解散。

民种学 "民族学"的旧译。

民俗学 研究人们在日常的物质生活和精神生活中，通过语言和行为传承的各种民俗事象的学科。早在古代，中外文献中已有关于民俗的丰富记述。但民俗学一词(英folklore，有两义，另一义为"民间传说")的出现及其发展成为一门学科，则始于1846年英国考古学家托马斯(William John Thomas, 1803—1885)。1922年北京大学《歌谣周刊》的问世，一般被认为是中国民俗学研究的发端。其涉及领域日趋广泛，但总的研究范围不外乎语言、行动、心意传承三方面，如过去各种劳动的组织、操作的表现形式和技术特点，宗教信仰，年节风俗，人生礼仪，各种赛会，民间文学，艺术活动等。建国后，尤其是20世纪80年代以来，民俗学研究发展迅速。

民信局 中国旧时商人经营民间寄递信物和汇款的一种机构。约起源于明代永乐年间，流行于沿江、沿海及运河沿岸城市。清代道光至光绪年间最盛。1896年清政府正式设置邮政后，民信局逐渐淘汰。

民族乡 中国在相当于乡的少数民族聚居区建立的基层行政单位。在一个或几个少数民族居住的地方，少数民族人口占全乡总人口30%以上的都可建立民族乡，特殊情况可低于这个比例。名称由地方名称加民族名称组成。乡长由少数民族公民担任。1993年9月国家民委发布了《民族乡行政工作条例》。

民族化 指作家、艺术家创造性地运用和发展本民族的独特的艺术思维方式、艺术形式、艺术手法来反映现实生活，表现本民族特有的思想感情，使文艺作品具有民族气派和民族风格。是一个民族的文学艺术成熟的标志之一。文艺作品要达到民族化，作者必须熟悉本民族广大人民群众的生活、思想感情、愿望和艺术爱好，继承本民族文艺的优良传统和创造性地吸取其他民族文艺创造的优点，并把它们有机地结合起来，才能创作出为人民群众所喜闻乐见的文艺作品。

民族观 人们对民族和民族问题的看法。是世界观在民族问题上的反映。不同的阶级、集团有不同的民族观，反映着不同的阶级利益。马克思主义民族观立足于民族平等，开拓了科学认识人类社会民族过程客观规律的途径。

民族报 (La Nación) 阿根廷报纸。1870年创刊。在布宜诺斯艾利斯出版。是阿根廷最老的报纸之一。

民族学 旧称"民种学"、"人种学"、"人种志学"、"民族志学"等。1909年始译"民族学"。以民族的发生、发展和变化为研究对象的科学。主要研究各民族的社会经济结构、政治制度、社会生活、家庭婚姻、风俗习惯、宗教信仰、语言文字、文学艺术、道德规范、思想意识等。实地调查、文献资料的分析和比较研究是其重要研究方法。19世纪中叶正式形成为一门独立的学科。随着资本主义的发展，民族学先后形成许多不同的流派。马克思和恩格斯为马克思主义民族学的建立奠定了基础。在中国，1926年由蔡元培提倡后逐渐形成为一门独立学科。建国后，我国民族学继承了马克思主义民族学的传统，取得迅速的发展。

民族神 民族宗教所信奉的神。常与民族起源的神话传说紧密相关。经过各部落的互相融合，一些较大部落原有的神常逐渐融合为一，或在其中逐渐形成一个或几个主神，为融合的民族所共同信奉，成为该民族的民族神。一些民族宗教随着民族的消灭而消失后，有些较重要的民族神常被吸收到更大范围的宗教中而继续流传下来。

民族院 苏联等国家的最高国家权力机关的两院之一。详"苏联最高苏维埃"。

民赋田 清民田之一；有时作"民田"同义词用。为民间私有、准许转移买卖、依法完纳赋税的田地。

民粹派 19世纪下半叶俄国具有空想社会主义色彩的思想流派。以平民知识分子为主体。主要代表有拉甫罗夫(Петр Лаврович Лавров,1823—1900)等。提出"到民间去"的口号，主张发动农民反对沙皇专制制度和地主统治。否认无产阶级是最先进最革命的阶级，主张采取个人恐怖手段，认为只要发展"村社"，就能过渡到社会主义。这种思想一般称"民粹主义"。在当时是传播马克思主义和建立马克思主义工人政党的障碍。

民不聊生 聊，利赖。人民无法生活下去。多指社会黑暗或动荡不定。《史记·张耳陈馀列传》："头会箕敛，以供军费。财匮力尽，民不聊生。"《宣和遗事·元集》："天下骚然，民不聊生。"

民生史观 孙中山提出的以"民生"为社会历史发展原因和动力的理论。孙中山社会历史观的核心。1924年8月在"民生主义"讲演中首次谈及，1924年《三民主义》中正式提出。认为民生"是人民的生活——社会的生存、国民的生计、群众的生命"，"就是政治的中心，就是经济的中心和种种历史活动的中心"，是"社会一切活动中的原动力"(《三民主义·民生主义》)。社会历史就是人类"求生存"的进化发展史。承认经济生活的改变、物质生产的发展是社会历史进化的原因，但不主张用"阶级战争"和无产阶级专政的办法解决民生问题。

民生主义 孙中山提出的中国资产阶级民主革命时期关于民生问题的学说和纲领。三民主义的组成部分。孙中山认为："民生就是人民的生活——社会的生存、国民的生计、群众的生命便是。……故民生主义就是社会主义，又名共产主义，即是大同主义。"(《三民主义·民生主义》)以改善人民物质生活，解决人民食、衣、住、行问题，防止出现贫富严重对立为目标。既要"振兴实业"，发展生产力；又要"反对少数人占经济之势力，垄断社会之富源"(《在沪南商会分会欢迎会的演说》)。1905年(清光绪三十一年)提出的纲领是"平均地权"，要使地主不能因地价上涨而坐享其利。后在1924年《中国国民党第一次全国代表大会宣言》中，重新解释民生主义，进一步把"节制资本"也定为民生主义的纲领。

民生哲学 中国戴季陶提出的以人类"生存欲望"为历史发展动力的学说。认为"在生存的行进中,逢着一种障碍的时候,求生的冲动便明显地引导着人发生一种生存的欲望",故"生存的欲望"是社会发展的动力,"民生是历史的中心"(《孙文主义之哲学的基础》),以此反对唯物史观。强调"阶级的差别,并不是绝对能够消灭人类的仁爱性的",力图否定大地主、大资产阶级与广大劳动人民之间的阶级界限。还主张英雄史观。

民用航空 使用飞机或其他飞行器从事非军事性活动的航空。包括航空运输(运送旅客、货物、邮件)和*通用航空(进行防治病虫害、除草、施肥、播种、护林、摄影、探矿、侦察鱼群、人工降雨、海上救护等活动)。中国民用航空,萌芽于1921年北洋政府航空署举办的"空中游览"活动。其后二十余年,有*中国航空公司、*欧亚航空公司、*中央航空公司各自经营国内外的少数航线。中华人民共和国成立后,建立了以首都北京为中心的国内航空网,开辟了国际航空线,并创办通用航空。

民主主义 资产阶级民主革命的指导思想。17—18世纪法国资产阶级启蒙思想家孟德斯鸠、卢梭等提出。以私有财产神圣不可侵犯为基础,提出"天赋人权"、"主权在民"、"法律面前人人平等"等反封建等级特权和君主专制制的纲领。如法国资产阶级在革命时期提出"自由、平等、博爱"的口号,美国南北战争中林肯提出"民治、民有、民享"的主张。1917年俄国十月革命胜利后,中国毛泽东提出的新民主主义是殖民地半殖民地国家无产阶级领导民主革命的理论。参见"新民主主义"。

民主权利 宪法和法律规定公民享有的各种民主、自由权利的通称。是公民基本权利的主要部分。我国宪法规定,公民有选举权、被选举权;有言论、出版、集会、结社、游行、示威的自由;有宗教信仰自由;公民的人身自由、人格尊严和住宅不受侵犯;公民的通信自由和通信秘密受法律的保护;人民依照法律规定,通过各种途径和形式,管理国家事务,管理经济事业和文化事业,监督国家机关和工作人员。

民主改革 ❶泛指在原有社会制度的基础上,有领导地对某些封建性的制度和习俗进行民主化的变革,如废除蓄奴制度,实行男女平等、婚姻自由,取消封建特权,实行普选等。一般属资产阶级民主革命的范畴。❷在中国,指解放初期,在工厂、码头等企业中,消灭封建势力和废除压迫工人的制度的社会改革运动。包括反对封建把头和反动帮会头子,废除包工制、工头制、抄身制等。通过运动,树立了工人群众在企业中的主人翁地位,提高了他们的阶级觉悟和生产积极性,改进了企业的经营管理。属新民主主义革命的性质。

民主政治 统治阶级中多数人享有管理国家的权力的政治制度。为古希腊思想家亚里士多德划分的政体类型之一。不同阶级性质的国家实行的民主政治,具有不同的阶级性。古希腊雅典奴隶制国家实行的民主政治,规定由成年的雅典男性公民所组成的民众大会,有权制定法律,决定宣战媾和,处理财政、祭祀、军事等重大问题,并选举部分公职人员。奴隶、外来人、妇女则被剥夺参加大会的权利。小农和手工业者等不能整天脱离生产,经常无法参加。大会的一切议案还须经奴隶主阶级直接操纵的议事会的事前审查和陪审法院的最后批准。这种民主只为奴隶主阶级所享有。资产阶级革命初期提出"民主政治"的口号,在反封建的斗争中起过积极的作用。在无产阶级专政国家,社会主义民主是为绝大多数人所享有的民主。

民主革命 "资产阶级民主革命"的简称。

民主监督 在我国,指中国共产党和各民主党派在共同政治准则的基础上互相提出意见和批评,人民群众对中国共产党、人民政府和党员、干部的监督,共产党内自下而上的监督等。是党内民主和人民民主的一个重要方面。

民主党派 参加中国共产党领导的爱国统一战线的我国各民主党派的总称。有中国国民党革命委员会、中国民主同盟、中国民主建国会、中国民主促进会、中国农工民主党、中国致公党、九三学社和台湾民主自治同盟。这些党派是在抗日战争和反对国民党统治的斗争中逐步形成和发展起来的,同中国共产党有长期合作的历史,1949年参加了中国人民政治协商会议。中华人民共和国成立后,各民主党派在中国共产党领导下,推动其成员和所联系的人们参加各项政治活动,为社会主义建设作出重要的贡献。是各自所联系的社会主义劳动者和拥护社会主义的爱国者的政治联盟,是接受中国共产党领导、同中共通力合作、共同致力于社会主义事业的亲密友党,是参政党。参见"参政党"。

民权主义 孙中山提出的中国资产阶级民主革命时期关于政权问题的纲领。三民主义的组成部分。1905年提出。初主张推翻清朝封建专制制度,建立欧美式的资产阶级共和国。后在俄国十月革命的影响和中国共产党的帮助下,在1924年《中国国民党第一次全国代表大会宣言》中重新解释民权主义,称民权为一般平民所共有,非少数人所得而私;一切自由和权利只给予真正反对帝国主义的个人及团体,凡效忠于帝国主义和军阀者均不得享有。

民吁日报 清末资产阶级革命派的报纸。1909年(宣统元年)10月3日,同盟会员于右任等在上海继《民呼日报》被封而创刊。社长范光启,景耀月等任编辑。报名取"民不敢声,惟有吁也"之意。除言论、通讯、纪事及副刊外,辟有专栏,揭露帝国主义侵略中国的罪行。同年11月19日被查封。共出四十八期。

民防工程 "人民防空工程"的简称。在战争期间抵御空袭、减少伤亡、保护有生力量、维持城市战时功能的系统工程。是城市开发利用地下空间的重要组成部分。包括指挥工程、人员掩蔽工程、医疗救护工程、消防(防化)工程、物资储存工程、能源(水)保障工程、工程维修人员和车辆的掩蔽工程,以及其他各种专业的掩蔽工程等。通常由口部和工程主体构成,前者包括防护门、防密门(或者防护密闭门)、滤毒间、洗消间、风机房等,是保证战时工程抗力和通风安全、不染毒的重要设施;后者指满足工程使用功能的建筑空间,除具有一定的工程抗力等级外,还应满足战时与平时的使用功能要求。

民防制度 亦称"人民防空制度"或"群众防卫制度"。国家组织民众与敌空袭及自然灾害作斗争的制度。主要包括各级民防机构设置、专业队伍的建立及任务区分,民防计划的制定与实施,民防设施的建设与管理等制度。

民声日报 报纸名。1912年2月创刊于上海。黄侃主编,刘仲蘧、汪旭初等编辑。是同年1月间成立的*民社的机关报。标榜"进步主义"和卢梭的民权思想,拥护黎元洪,反对孙中山领导的南京临时政府。民社并入共和党后,转为共和党的机关报,旋停办。

民抄董宦 明代万历年间上海人民反对乡宦的斗争。华亭(今上海松江)董其昌曾官至礼部尚书。其子祖常仗势横

行乡里，无恶不作。万历四十四年(1616年)因殴辱生员范启宋家妇女，引起公愤。松江、上海、青浦等地人民万余人不期而集，焚毁董氏房屋，张贴揭纸，声讨"兽宦董其昌，枭孽董祖常"。儿童妇女传唱"若要柴米强(吴语意谓"价廉")，先杀董其昌"的歌谣。当时号为"民抄董宦"。

民间工艺 劳动人民为适应生活需要和审美要求就地取材而以手工生产为主的工艺美术品。品种繁多，如竹编、草编、蓝印花布、蜡染、木雕、泥塑、剪纸、民间玩具等。由于各地区、各民族的社会历史、风俗习尚、地理环境、审美观点不同，而各具不同的风格特色。

民间文学 指群众集体口头创作、口头流传，并在流传中不断有所修改、加工的文学。包括民歌、民谣、神话、传说、故事、童话、谜语、平话、谚语、咒文、说唱、戏曲等形式。其起源及发生、发展，与人类生产实践的内容及方式有密切关系，反映了劳动者的愿望、要求和理想，体现了他们的情感与思想活动；在阶级社会中，有的也受到统治阶级思想的影响。历史上，许多民间文学经过文人的整理、加工而代代相传，如古希腊的《荷马史诗》、中国《诗经》中的民歌，对一个时代、一个民族的文学具有深刻的影响。民间文学以口头形式而与书面文学形成对照。一旦被文人以文字形式加工、改造而保存下来之后，往往会失去其原貌。

民间协定 一般为未建立外交关系的国家的人民团体为了促进贸易、加强两国人民间的友谊或其他目的而达成的协议。

民间审计 亦称"社会审计"、"注册会计师审计"。由注册会计师组成的会计师事务所进行的审计。民间审计是接受委托人委托，办理查帐、验证等业务。

民间信仰 民间流行的对某种精神观念、某种有形物体信奉敬仰的心理和行为。包括民间普遍的俗信以至一般的迷信。它不像宗教信仰有明确的传人、严格的教义、严密的组织等，也不像宗教信仰更多地强调自我修行。它的思想基础主要是万物有灵论，故信奉的对象较为庞杂，所体现的主要是唯心主义，但也含有唯物主义和科学的成分，特别是民间流行的天地日月等自然信仰。

民间舞蹈 在民众中广泛流传、具有鲜明的民族风格和地方特色的传统舞蹈形式。在世代相传的过程中，经过人民群众不断的加工创造。是民间习俗的重要组成部分。由于各民族、各地区人民的生活、历史、风俗习惯以及自然条件的不同，形成了舞蹈风格和特色的明显差异。各国的宫廷舞蹈和古典舞蹈都和民间舞蹈有不可分割的联系。中国各民族的民间舞蹈历史悠久，形式多样，大多载歌载舞。如汉族的秧歌、腰鼓，蒙古族的"安代舞"，藏族的"弦子舞"，维吾尔族的"赛乃姆"，苗族的"芦笙舞"等。

民事义务 "民事权利"的对称。民事主体为实现权利主体的权利而使自己的意志受到限制的状态，即义务人基于法律的规定或当事人的约定，必须为或不为一定行为，否则，将承担民事责任。以义务人行为的方式为标准，可分为积极义务和消极义务；前者为要求义务人作为的义务，后者为要求义务人不作为的义务。大多民事义务都为积极义务，如付款义务、完成工作的义务等。有的民事义务，如公司董事被解职后不得从事与原公司业务相同业务的竞业禁止义务，出版合同中的不准一稿两投义务等都属消极义务。

民事纠纷 民事主体之间有关民事权利义务的争执。包括财产权益纠纷、人身非财产权益纠纷等。发生在公民之间、法人之间以及公民和法人之间。在我国，大量民事纠纷由人们自己或调解组织调解解决，少数民事纠纷由人民法院调解或判决解决。

民事权利 "民事义务"的对称。法律为保障民事主体实现其某种利益的意思而允许其行为的界限。一般有三层含义：一是权利人在一定范围内的意思自由。在这一范围内，他可以为或不为一定的行为，要求相对义务人为或不为一定的行为，相对义务人应当听命于他人的意思为或不为一定的行为。二是权利人实现一定利益的可能性。当事人可以为自己设定某种权利、受让某种权利，目的在于运用这种权利实现自己的某种利益。三是具有法律保障性。依法产生的权利都受法律的保障，法律对各种权利都提供了相应的救济措施。以民事权利的标的为标准，可分为财产权和人身权两大类；以民事权利的作用为标准，可分为支配权、请求权、形成权、期待权、抗辩权；以权利的相互关系为标准，可分为主权利和从权利；以权利的派生为标准，可分为原权和救济权。民事主体行使民事权利时要诚实信用，不允许滥用。民事权利受侵犯时，权利人可诉请法院保护自己的权利。

民事诉讼 为解决财产和婚姻家庭等民事、经济纠纷而进行的诉讼。在我国，由人民法院在当事人和其他诉讼参与人参加下，按法定程序进行。人民法院审理民事、经济案件，应当根据自愿和合法的原则进行调解；调解无效的及时判决。人民检察院有权对人民法院的民事、经济审判活动实行法律监督。诉讼当事人有权在法律规定的范围内处分自己的民事权利和诉讼权利。当事人进行民事诉讼，应当依照规定交纳诉讼费用。对妨害民事诉讼的人，人民法院有权依法采取拘传、罚款、拘留等强制措施。

民事责任 因违反合同、不履行其他义务或发生侵权行为而在民事上应该承担的责任。法律责任的一种。我国民法通则规定，公民、法人违反合同或不履行其他义务的，公民、法人由于过错侵害国家、集体或他人财产、人身的，均应承担民事责任。没有过错，但法律规定应当承担民事责任的，也应当承担民事责任。因不可抗力不能履行合同或造成他人损害的，不承担民事责任，法律另有规定的除外。承担民事责任的方式主要有：(1) 停止侵害；(2) 排除妨碍；(3) 消除危险；(4) 返还财产；(5) 恢复原状；(6) 修理、重作、更换；(7) 赔偿损失；(8) 支付违约金；(9) 消除影响、恢复名誉；(10) 赔礼道歉。以上各种方式，可以单独适用，也可以合并适用。人民法院审理民事案件，除适用上述规定外，还可予以训诫、责令具结悔过、收缴进行非法活动的财物和非法所得，并可依照法律规定处以罚款、拘留。

民事拘留 即"拘留❶"。

民事法律 调整民事法律关系的各种法律的统称。在我国，是由全国人民代表大会及其常务委员会制定颁布的调整平等主体之间的财产关系和人身关系的法律文件的总称。包括民法通则、婚姻法、继承法、民事诉讼法、专利法、商标法等。

民事流转 基于民事法律事实引起的民事主体之间财产权利流动移转的过程。即权利处于动态的状况。由于合同、继承、侵权等引起的财产权的转移都是民事流转。

民事案件 由法院受理的有关民事纠纷或争议的案件。一般包括财产权益案件、人身非财产权益案件、婚姻家庭案件等。我国法律规定，人民法院审理民事案件，应当根据自愿和合法的原则进行调解，调解不成的，应当及时判决；依照法律实行两审终审、公开审判、合议和回避制度；审理简

单的民事案件，适用简易程序。

民国日报 中国政党报纸。1916年1月22日在上海创刊。中华革命党人创办，发起人陈其美，总编辑叶楚伧，经理兼编辑邵力子。初以反对袁世凯复辟帝制为宗旨，五四运动后创办副刊《觉悟》，宣传新思潮。1924年中国国民党第一次全国代表大会后成为国民党的机关报，共产党员恽代英、向警予等曾参加副刊编辑部工作。1925年末为西山会议派所把持，成为国民党右派的报纸。1932年5月更名《民报》，1937年11月底停刊。1945年10月6日以原名复刊，1947年1月终刊。

民呼日报 清末资产阶级革命派的报纸。1909年(宣统元年)5月15日创刊于上海。同盟会员于右任、范光启等主办，戴天仇、景耀月等任主笔。以"大声疾呼，为民请命"为宗旨，揭露清王朝的腐败统治，鼓吹民主革命。有通讯、言论、纪事、丛录等栏，常刊登南社成员诗作。同年8月14日清政府勾结租界当局强行封禁。共出九十二期。不久，另创 *《民吁日报》。

民法大全 即"国法大全"。

民法法系 即"大陆法系"。

民定宪法 由议会、制宪会议或公民投票通过的宪法。这种宪法被认为是全民意志的反映，故称。如1793年的法国宪法，由国民公会制定，又经公民投票通过。

民政工作 在我国，指优抚、复员退伍军人安置和军队退休干部的安置管理、农村救灾、社会救济、社会福利、行政区划、社团登记、婚姻登记、殡葬管理等项工作。国务院设民政部，地方各级人民政府设民政厅、局、科或配备专职干部主管民政工作。

民贵君轻 孟子的政治思想。《孟子·尽心下》："民为贵，社稷次之，君为轻。"认为民心向背为国家政权安危所系，国君要把本身利害放在这一前提下来考虑。

民俗社会 "土著社会"的另译。

民俗事象 物质生产、社会生活、精神文化诸领域民俗现象和活动的总称。亦可指某一具体的民俗。是民俗外观形式的一种特定表述。该语词由日本民俗学界最早使用，后传入中国，成为民俗学的通用术语。

民胞物与 北宋张载的伦理学说。从人类万物都是天地所生(《西铭》："乾称父，坤称母")出发，提出"民吾同胞，物吾与也"的抽象命题。要求爱一切人如爱同胞手足一样，并进一步扩大到"视天下无一物非我"。

民都洛岛 (Mindoro Island) 在菲律宾中部，北对吕宋岛。面积9 826平方公里。多山，最高峰阿尔孔山(Halcon)海拔2 487米。北部为熔岩高原，南部为低丘，东西海岸有平原断续分布。河流短，富水力。热带季风气候，大部地区覆盖热带森林。沿海平原产稻米、椰子、蕉麻、甘蔗、玉米、咖啡等。有铜、金、煤、石油等矿。采伐木材和藤条。沿海有渔业和晒盐场。

民商分立 "民商合一"的对称。民法典外另定商法典的法律制度。其特点是分别制定民法典与商法典。法国于1804年颁布《法国民法典》，于1807年颁布《法国商法典》，为确立民商分立制度之始。采用这一制度的国家还有德国、日本、荷兰、比利时、西班牙、葡萄牙等。

民商合一 "民商分立"的对称。将商法列入民法典中的法律制度。在资本主义法的体系中，民法与商法是两个并列而又互为补充的法律部门，但法典编纂却有民商合一与民商分立之分。民商合一的特点是在民法典之外不再另订商法典，商法的内容也规定在民法典之内，或虽另订有商事单行法规(如公司法、票据法、海商法、保险法等)，但只视为民事特别法。瑞士于1911年将债务法编入1907年制定的《瑞士民法典》内，作为该法典的第五编，为确立民商合一制度之始。采用这一制度的国家还有土耳其、泰国等。

民族文化 各民族在历史发展中创造的带有民族特点的文化。社会主义民族文化是有社会主义内容和民族形式的文化。

民族平等 各民族处于同等地位、享有同等权利。不因大小、贫富而有区别和歧视。是马克思主义处理民族问题的一项基本原则。最早由资产阶级提出，在反对封建压迫和民族压迫的斗争中，曾起过进步作用。中国一贯坚持民族平等，通过制定法律和各项政策保障各少数民族的平等权利。

民族乐队 由民族乐器组成的乐队。中国民间有以管乐器、弦乐器为主的"丝竹"乐队，以管乐器与击乐器为主的"吹打"乐队，以及包括管弦与击乐器的综合乐队。中国新型的民族管弦乐队为大规模的综合乐队，通常由弦乐器、管乐器和击乐器组成，每类乐器大多经过改良，均有高、中、低声部。

民族主义 ❶资产阶级、小资产阶级处理民族问题、民族关系的原则、纲领和政策。早在资本主义社会产生以前就已存在。至资本主义时代发展为一种完整的思想体系，故亦称"资产阶级民族主义"。迄今依然存在，在不同国家和不同时期起着不同的作用。在资本主义上升时期，一般说来是革命的、进步的，但也具有局限性。到了帝国主义时代，正如列宁所说："必须把压迫民族的民族主义和被压迫民族的民族主义，大民族的民族主义和小民族的民族主义区别开来。"(《列宁全集》第43卷第352页)无产阶级支持被压迫民族的进步的民族主义，反对压迫民族的反动的民族主义。它的影响在社会主义国家中，主要表现为大民族主义和地方民族主义，二者均为人民内部的思想问题，只能用说服教育的方法、批评和自我批评的方法去解决。❷孙中山提出的中国资产阶级民主革命时期关于民族问题的纲领。三民主义的组成部分。1905年中国同盟会成立时提出"驱除鞑虏，恢复中华"；后在俄国十月革命的影响和中国共产党的帮助下，孙中山在1924年的《中国国民党第一次全国代表大会宣言》中重新解释了民族主义，主张反对帝国主义，中国民族自求解放，国内各民族一律平等。

民族矛盾 民族间的利害冲突。在阶级社会里，通常指国内统治民族的统治阶级和被统治民族之间，以及殖民主义、帝国主义和殖民地半殖民地之间的矛盾，实质是阶级矛盾。在社会主义社会里，一般是非对抗性的，属人民内部矛盾。

民族压迫 在阶级社会中，统治民族的统治阶级凭借暴力和特权，对其他民族奴役和摧残的行为。

民族同化 一个民族(或其一部分)失去本民族特点而同化成为另一民族。历史上有两种：强制同化是统治民族的统治阶级对被统治民族实行同化政策，采取强制措施，迫使他们改变本民族特点。这是民族压迫的表现。自然同化是在长期密切的经济文化交流中，落后民族受先进民族影响，自然改变本民族特点。这是历史发展的趋势。

民族团结 指多民族国家国内各民族之间的团结。是我国处理民族问题的一项基本原则。我国宪法规定，各民族一律平等，国家保障少数民族的合法权益，这是民族团结的

基础。同时，国家禁止任何民族歧视和压迫，禁止破坏民族团结和制造民族分裂的行为。

民族问题 各民族在交往中由于人文差异和经济社会发展差别产生的关系问题。在阶级社会中，民族问题集中反映出阶级压迫和民族压迫的社会实质。在社会主义时期，民族问题集中表现为各民族在共同发展、实现充分平等、共同繁荣过程中的利益矛盾，基本上属于各民族人民之间的关系问题。民族问题具有长期性、复杂性和重要性的特点。

民族关系 民族与民族之间在政治、经济、文化和社会生活交往中形成的关系。世界上主要存在两种民族关系：一种是压迫与被压迫、统治与被统治的关系；另一种是平等联合的关系。在中国，各民族之间已逐步形成平等、团结、互助的社会主义民族关系。中国共产党和政府通过法律和政策，促进社会主义民族关系日益巩固和发展。

民族形式 各个民族的文学艺术在表现本民族社会生活的长期过程中，逐渐形成起来的具有本民族文化心理积淀、体现其审美方式和欣赏习惯的艺术形式。它主要表现在创造文艺作品所使用的艺术手段以及作品的结构、体裁和表现手法等方面。民族形式不是固定不变的，它是随着社会生活、社会思想的发展，随着文学艺术的发展并不断吸取其他民族文艺形式的优点，而不断丰富和发展的。

民族运动 在阶级社会中被压迫民族反对民族压迫，争取民族平等和独立的斗争。资本主义上升时期，它反对封建压迫和民族压迫，起过进步作用。在帝国主义时代，它已成为殖民地半殖民地反对帝国主义的*民族解放运动。

民族志学 "民族学"的旧译。

民族利益 一个民族在政治、经济、文化教育、语言、宗教、风俗习惯等各个方面的共同利益。在私有制的阶级社会，不同阶级有不同的利益，一般不存在超阶级的民族利益。但在特定的历史条件下，如在遭受外敌入侵时，一个民族往往能团结一致，形成全民族的共同反抗。

民族识别 民族成分的辨别。在中国，遵循马克思主义民族理论和民族政策，对待识别成分的特点和意愿进行调查，然后作出结论。建国后，许多少数民族和部分汉人提出民族成分问题。但新提族名不一定是一个单独的民族，故需识别。到 1985 年，中国已确认五十六个民族。

民族歧视 按民族成分划分人们的社会地位，限制和侵犯民族基本权利的现象。我国宪法禁止任何民族歧视。

民族学院 中国培养少数民族干部和各类专业人才的高等学校。建国后，已设立中央民族学院等院校十三所。除高等学校系科设置外，还设有文化班、干训部、预科及研究部门。1994 年中央民族学院改名中央民族大学。

民族宗教 民族成员共同信奉的宗教。其信仰往往同本民族意识紧密相关；所拜神灵被视为本民族守护神，有的更被奉为某民族的本源或祖先。由*部落宗教发展而来。随着民族文化的发展和国家的出现，常成为古代国家宗教的前身。早期一般为该民族的全体成员所信仰，具有全民族性，且不对外宣传，不争取外族人参加；民族灭亡后，其宗教亦随之消亡。但有些民族宗教，信仰该教的民族在同其他民族接触和交融中，其民族性已表现得不很突出，如神道教、婆罗门教等。犹太教原亦为民族宗教，后犹太民族流散于世界各地，其宗教也随之流传于所在国犹太人中，此为现代民族宗教的特例。

民族差别 各民族在形成、发展过程中表现在政治、经济、文化和语言、生活方式及风俗习惯等方面的差异。

民族语言 一个民族共同使用的语言。在民族形成过程中以某种方言为基础，吸收其他方言成分发展而成。一个民族一般都有共同语言，但并非操同一语言的人都是一个民族。

民族特权 在阶级社会中，统治民族的统治阶级在政治、经济、文化方面据有的特殊权利。往往用法律加以固定。

民族特点 各民族在政治、经济、文化、语言和生活方式等方面的特点。随着历史的发展逐渐形成，随着民族交往和社会进步逐步改变。注意民族特点是正确处理民族问题的重要原则。

民族资本 殖民地、半殖民地或民族独立国家中民族资产阶级所拥有的资本，一般为中小资本。

民族消亡 指"民族融合"的结果。

民族融合 ❶各民族在发展中相互接近、吸收，民族差别逐渐消失，世界各民族形成为一个共同的整体。是历史发展的必然趋势。其结果是民族消亡。❷指历史上一些民族（或其一部分）自然形成为一体的现象。

民意测验 亦称"舆论调查"。了解公众对时政等问题的态度和意见的一种手段。19 世纪 20 年代起源于美国。20 世纪 30 年代以后，在*盖洛普推动下，科学性、准确性大有提高。现广泛运用于政治、经济及社会生活各领域，为决策提供重要参考数据。各国主要传媒常开展此类调查。程序通常为：设计方案，随机抽样，拟定问卷，发信、打电话或派员面询意见，整理、统计、分析、综合调查结果。

民膏民脂 指人民用血汗创造的财富。孟昶《戒石文》："尔俸尔禄，民膏民脂。"亦作"民脂民膏"。《水浒传》第九十四回："库藏粮饷，都是民脂民膏。"

民粹主义 见"民粹派"。

民大那峨岛 即"棉兰老岛"。

民以食为天 人民以粮食为自己生活所系。极言民食的重要。《汉书·郦食其传》："王者以民为天，而民以食为天。"

民主共和国 即"共和国"。

民主共和党 美国独立后形成的民主派政治集团。领导人为*杰弗逊等。代表小资产阶级、城市劳动者及农民、农业资本家的利益。因反对*汉密尔顿的*联邦党及其政策，曾被称为"反联邦党"。主张各州拥有较大的权力，限制国会与总统的权力；向西部移民。对外疏远英国，同情革命的法国。1800 年后屡次执政。19 世纪初发生分裂。1828 年党内以杰克逊为首的一派另建民主党。

民主集中制 民主基础上的集中和集中指导下的民主相结合的制度。马克思主义政党、社会主义国家机关和人民团体的组织原则。在中国，民主集中制是中共和国家的根本制度，是群众路线在党和国家生活中的运用。表现为：党的各级领导机关、各级国家权力机关由选举产生；一切方针、政策和法规的制定，贯彻"从群众中来，到群众中去"，"集中起来，坚持下去"的原则；各级组织和领导机关实行集体领导和个人分工负责相结合的制度，禁止任何形式的个人崇拜；个人服从组织，少数服从多数，下级服从上级，地方服从中央；各级领导机关必须经常倾听下级组织和群众的意见，接受群众的监督，下级组织必须定期向上级组织报告工作。它反映了领导和被领导、上级和下级、部分和整体、组织和个人之间的正确关系。

民众戏剧社 中国话剧团体。1921 年 5 月由汪优游发起成立于上海。领导成员有沈雁冰、徐半梅、陈大悲、熊佛西、汪优游、欧阳予倩、郑振铎等十三人。下设研究、实行二

部。研究部主办《戏剧》杂志，提倡现实主义的现代话剧和非营业性演出。它倡导的*爱美的戏剧，对于中国现代话剧的兴起发生过积极的影响。但实行部并无演出活动。

民报发刊词 同盟会重要文献。孙中山撰。全文千余字，刊于1905年11月26日(清光绪三十一年十月三十日)《民报》第一号。首次将同盟会的政治纲领明确概括为"民族、民权、民生"三大主义。主张"举政治革命、社会革命毕其功于一役"；号召推翻清朝专制统治，建立资产阶级共和国。

民事诉讼法 关于民事案件诉讼程序的法律。具体规定民事诉讼的任务、适用范围、基本原则、管辖、审判组织、回避、诉讼参加人、证据、调解、财产保全、强制措施、诉讼费用以及起诉、审判、执行和涉外民事诉讼等程序。从诉讼程序方面保证民法、婚姻法、收养法、继承法、担保法、经济合同法等民商事法律的正确实施。法国在1806年最早颁布民事诉讼法典。在中国，1910年(清宣统二年)编成《民事诉讼律草案》，但未施行。国民党政府于1935年颁布民事诉讼法。《中华人民共和国民事诉讼法》于1991年公布施行。

民事审判庭 亦称"民事法庭"。简称"民庭"。我国人民法院审理民事案件的组织机构。任务是审理民事案件，在未设经济审判庭的人民法院中，还兼理经济案件。我国人民法院组织法规定，最高人民法院、高级人民法院、中级人民法院均设民事审判庭，基层人民法院可以设民事审判庭。

民航气象台 为民用航空服务的专业气象台。设于主要民航机场内。台内配备有自动化的遥感、遥控和通信设备。主要进行气象观测、搜集天气情报、发布天气警报和天气预报等。其中，对大风、湍流、云量、强对流性天气、飞机颠簸、积冰条件、能见度恶劣天气、机场跑道地面状况等的观测、预报及其方法的研究，尤为重视。这些工作对机场启闭和飞机起降的决定、飞行路线和备用机场的选择，都是重要依据。也具有对民航气象站进行管理和指导的任务。

民航气象站 为民用航空服务的基层气象单位。受民航气象台的技术管理和指导。常设于民航机场内。主要担任地面和高空的航空气象观测，提供民用飞机飞行的天气情报和天气咨询。遇有危险性天气时，还要发布危险天气通报或警报。有些气象站，设于航区内(航线附近)，也担负民航气象站任务，提供民用飞机飞行的天气情报。

民族人口学 民族学与人口学的交叉学科。运用民族学与人口学的理论与方法，专门研究各民族的人口问题。既研究在一定社区内人口的民族构成，各民族的人口结构，各民族人口的自然变动、机械变动、社会变动以及民族演变所引起的人口过程及规律性；又研究各民族的生存环境、经济类型、社会结构、经济生活、风俗习惯(包括饮食、婚姻、生育等习俗)、宗教信仰、心理素质以及受教育程度诸因素对人口数量、素质和构成等发展变化的影响。

民族文化宫 中国各族人民进行文化活动的重要场所。1959年建于北京。建筑面积3万余平方米。外形采用中国传统的建筑形式。内有礼堂、陈列馆、图书馆、文娱馆等。中央部分为高67米的13层塔楼。

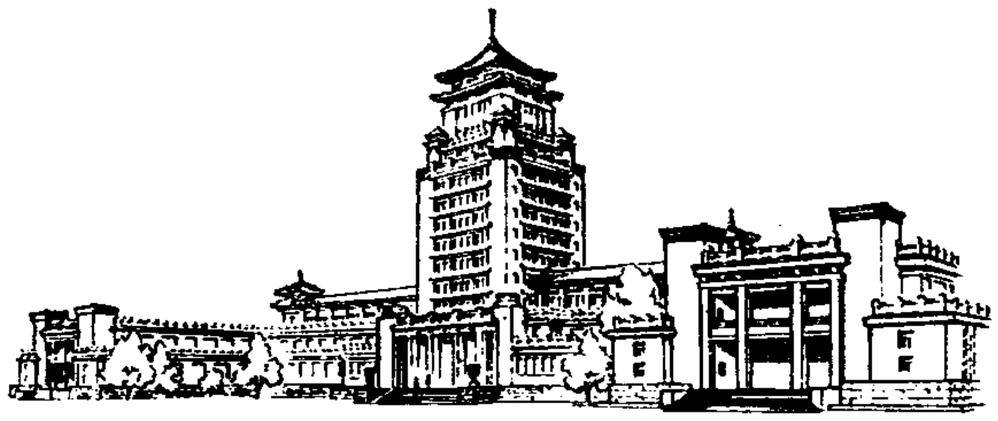

民族文化宫

民族心理学 研究人类心理的民族特点、民族性、民族意识的形成和发展规律的学科。内容包括：心理生理、认知、记忆、语言、情绪等的民族特点的比较研究；民族文化的符号系统和价值定向的文化研究；民族意识的研究；儿童社会化的民族特点等。

民族出版社 中国以政治理论书刊为主的综合性出版机构。用汉文、蒙古文、藏文、维吾尔文、哈萨克文、朝鲜文等文字出版。1953年1月创立于北京。出版马克思列宁主义著作、中国党和国家领导人的著作、党和国家的重要文件以及各种科学文艺书刊。中国少数民族聚居地区，有的也设有冠以所在地名的民族出版社，用当地民族文字出版各种图书。

民族发展权 每一民族所拥有的自主发展不受侵犯的权利。是民族自决权的引申，人权的一项基本内容。从19世纪后期到20世纪60年代，各殖民地、半殖民地的民族与国家纷纷取得政治上的独立，而经济、社会、文化的发展，仍不同程度受新老殖民主义、霸权主义的制约与控制。在发展中国家的推动下，联合国大会从1960年以来陆续通过一系列文件，规定所有独立国家和民族都有权自由决定其政治地位和自由从事经济、社会与文化的发展，都有充分、自由享有及利用其天然财富与资源的权利。

民族伦理学 民族学与伦理学的交叉学科。研究民族道德现象，揭示道德本质及其发展规律。其研究范围包括三方面：(1)研究各单个民族伦理道德的内容、形式、结构、特点、类型及其社会功能。(2)世界各民族间伦理道德的异同现象；相互的交融和渗透；一般或特殊的内在规律和民族伦理道德产生、发展、变化的宏观趋向与历史规律。(3)民族道德的民族属性与阶级属性、时代性与继承性之间，民族道德与个人道德、职业道德、社会道德、国家道德乃至人类道德之间的关系等。

民族自决权 原指殖民地、半殖民地人民取得民族独立的权利，后泛指各民族自己决定自己命运的权利。是马克思主义处理民族问题的一项基本原则和国际法的准则之一。无产阶级政党承认民族自决权，主张各民族可以自由分离和自由联合，这种主张是反对民族压迫的彻底表现，旨在推翻帝国主义压迫，求得民族解放，在民主基础上实行平等的自愿联合。在社会主义社会中，民族自决的要求应当服从民主、进步和社会主义的利益。

民族杂居区 多种民族交错居住的地区。历史发展使中国形成了以汉族为主体的各民族大杂居、小聚居的局面。除民族聚居区外，不少地区杂居着多种民族。即使在民族聚居区内，也往往杂居或聚居着其他民族。这是中国民族分布的特点。根据我国宪法，民族杂居区各族人民同样享有民族平等权利。

民族社会学 研究民族的社会结构、社会变迁、社会问题以及各民族间相互关系的社会学分支学科。德国学者穆尔曼(Wilhelm Muhlmann, 1904—)于20世纪40年代创用此词。主要研究：不同民族的社会形态和社会结构，民族矛盾与民族问题，民族团结与民族融合的社会机制，不同民族间的接触、冲突、同化和涵化问题，民族变迁的社会规律等。中国对民族社会学问题的研究始于20世纪30年代。早期研究中较有影响的代表作有费孝通的《花篮瑶社

会组织》等。

民族宗教学 民族学与宗教学的交叉学科。以各民族的宗教信仰为研究对象。运用民族学与宗教学的理论与方法，主要研究各民族宗教信仰的形式与内容；阐述民族和宗教在发展中的相互联系、相互影响、相互作用等关系的历史与现状，共性和个性；揭示各民族宗教信仰的民族特性及其发展演变的具体过程、表现和内在规律性等。在我国，各民族宗教信仰对民族的经济、政治、文化发展和社会主义两个文明建设的影响与作用等，也是该学科研究的重要内容。

民族经济学 民族学与经济学的交叉学科。运用民族学与经济学的理论与方法，专门研究各民族的经济问题。有广义和狭义之分。广义主要研究世界各民族或民族国家的经济问题。狭义只研究多民族国家中少数民族的经济问题。其特点是，围绕民族因素在经济活动中的地位与作用，研究民族或民族地区经济的发展、变化及规律。在我国，1979 年提出建立"民族经济学"学科，研究重点是少数民族经济或少数民族地区经济。

民族教育学 民族学与教育学的交叉学科。运用民族学与教育学的理论与方法，专门研究不同民族的教育问题。有广义与狭义之分。广义指对世界上具有不同文化背景的民族之教育现象与规律的研究。狭义指对一个多民族国家的少数民族教育现象与规律的研究。在中国，指对除汉族以外的少数民族教育的研究。包括少数民族的学前教育、基础教育、高等教育、职业教育、师范教育、成人教育、双语教育以及民族教育理论、教育管理和民族教材、教法研究等。

民族聚居区 同一少数民族居住比较集中的地区。中国虽是以汉族为主体的各民族大杂居，但多数少数民族都有或大或小的聚居区。在一个民族聚居区内，也往往杂居或聚居着其他民族。民族自治地方就是以少数民族聚居区为基础建立的。

民生实业公司 初名"民生公司"。中国旧时长江航线最大的私营轮船航运企业。1925 年卢作孚创于重庆。1935 年有船四十艘，独占川江（长江宜昌以上）航运。抗日战争期间，渗入钢铁、机器、铁路、汽车和银行保险等业。1949 年有轮船一百三十七艘。1952 年公私合营。1956 年并入国营长江航运管理局。1984 年 10 月恢复为独立机构，改名民生轮船公司。

民主社会主义 一种现代改良主义思潮。第二次世界大战后，英国工党及其他国家的社会党右翼领导集团以之作为纲领性口号，并于 1951 年在联邦德国美因河畔法兰克福召开的"社会党国际"成立大会上公开提出。以资产阶级民主和自由相标榜，反对无产阶级革命和无产阶级专政。认为资产阶级国家是超阶级的，资本主义国有化和资产阶级国家对经济生活的干预就是社会主义，由国家实行逐渐的改革，就可"和平长入"社会主义。

民主青年同盟 简称"民青"。抗日战争后期和解放战争时期国民党统治区先进青年的地下组织。成立于 1945 年。成员主要是学生及职业青年。任务是团结青年，在中国共产党领导下，积极参加反对国民党反动派的斗争。解放后，大部盟员转入中国新民主主义青年团。

民有、民治、民享 19 世纪 60 年代美国总统林肯在葛底斯堡 (Gettysburg) 的演讲辞中对全民政治的简要解释。即一切为人民所共有，一切为人民所治理，一切为人民所享用。当时美国资本主义正在向上发展，该口号对反对黑奴制、反对地主经济和解放生产力有进步意义。

民事法律行为 简称"法律行为"。公民或法人设立、变更、终止民事权利和民事义务的合法行为。我国民法通则规定，民事法律行为应当具备下列条件：(1) 行为人具有相应的民事行为能力；(2) 意思表示真实；(3) 不违反法律或社会公共利益。可采取书面形式、口头形式或者其他形式。法律规定用特定形式的，应当依照法律规定。民事法律行为从成立时起具有法律约束力。通常可分为单方法律行为、双方法律行为与共同法律行为；有偿法律行为与无偿法律行为；诺成法律行为与实践法律行为；要式法律行为与不要式法律行为；主法律行为与从法律行为；生前法律行为与死后法律行为。

民事法律关系 当事人之间符合民事法律规范，具有民事权利、义务内容的社会关系。是社会关系为民法调整时所形成的权利义务关系。法律关系的一种。是平等主体间的财产关系与人身关系在法律上的表现。由主体、客体、内容三个不可缺少的要素构成。

民事法律事实 当事人之间引起民事法律关系发生、变更或消灭的客观情况。法律事实的一种。分为事件与行为。前者指不以人的意志为转移而发生的事实，如自然人的死亡是继承开始的前提等。后者指民事当事人有意识的活动，又有合法行为、违法行为或事实行为之分。整个民事法律事实的总和，构成民事流转。

民国经世文编 总集名。上海经世文社编。1914 年刊行，共四十册。本书搜辑辛亥革命及其后两年间有关论著和文件六百七十八篇，分政治、法律、内政、外交、财政、军政、教育、实业、交通、宗教、道德等十一类，二十六目。

民族区域自治 中国少数民族在国家统一领导下，以民族聚居区为基础建立自治地方，管理本民族地区事务的制度。是中国共产党和中华人民共和国的一项基本政策。我国宪法规定：各少数民族聚居的地方实行区域自治，设立自治机关，行使自治权。各民族自治地方都是中华人民共和国不可分离的部分，分自治区、自治州、自治县三级。自治地方的自治机关是各级人民代表大会和人民政府，既行使一般地方国家机关的职权，又依照法定权限行使自治权，根据本地方实际情况执行国家的法律和政策。为推行民族区域自治，我国先后制定了《中华人民共和国民族区域自治实施纲要》和*《中华人民共和国民族区域自治法》。

民族文化自治 19 世纪末 20 世纪初，奥地利社会民主党和第二国际机会主义者鲍威尔 (Otto Bauer, 1882—1938) 等提出的民族纲领。认为民族与地域无关，主张用公民自由登记的办法，把散居各地的同一民族成分组成一个法定的民族，在文化事务方面实行自治，政治方面由议会管理。列宁斥之为最精致、最彻底、最有害的民族主义。

民族心理素质 亦称"民族性格"。每一民族在历史发展中形成的一种心理状态，是民族特征中最稳定的要素，通常表现为对本民族文化和社会生活的认同感和归属感。

民族主义文艺 20 世纪 30 年代初国民党所倡导的一种文艺运动。主要成员有王平陵、朱应鹏、傅彦长、黄震遐等。1930 年 6 月发表《民族主义文艺运动宣言》，以提倡"民族主义"为名，反对当时正在掀起的革命文学运动，先后出版了《前锋周报》、《前锋月刊》等。鲁迅、瞿秋白等左翼作家曾对它进行过批判与斗争。

民族民主革命 殖民地半殖民地国家的人民反对帝国主义和封建主义、争取民族独立和解放的革命。有资产阶级

领导的和无产阶级领导的两种，都属资产阶级民主革命的性质。从1917年俄国十月革命后，任何殖民地半殖民地国家的民族民主革命，由于其矛头是针对帝国主义的，是对帝国主义的打击和削弱，因而都是无产阶级社会主义世界革命的一部分。民族民主革命只有在无产阶级领导下，才能一直进行到取得彻底的胜利。参见"资产阶级民主革命"。

民族自治地方 少数民族在本民族聚居区建立的构成一级国家行政区域的自治单位。我国宪法规定：民族自治地方是我国不可分离的部分。分为自治区、自治州、自治县。自治地方是根据当地民族关系、经济发展、历史情况等条件，以一个或几个少数民族聚居区为基础建立的。境内其他少数民族聚居的地方，建立相应的自治地方或民族乡；依据本地方的实际情况，可以包括一部分汉族或其他民族的居民区和城镇，有关建立的重大问题要和有关民族代表充分协商。名称一般按地方名称、民族名称、行政地位的顺序组成。区域界线非经国务院批准，不得轻易变动。据1996年5月统计，全国建有五个自治区、三十个自治州、一百二十一个自治县，其总面积约占全国总面积64%，四十四个少数民族和75%的少数民族人口实行自治。

民族自治机关 民族自治地方的国家政权机关。即自治区、自治州、自治县的人民代表大会和人民政府。既行使地方国家机关的职权，又依法行使自治权，根据本地方实际情况执行国家的法律、政策。其组织和工作由自治条例或单行条例规定。自治地方人民代表大会除实行区域自治的民族代表外，境内其他民族应有适当代表。其常务委员会应有实行区域自治的民族的公民任主任或副主任。自治地方人民政府首长由实行区域自治的民族的公民担任。

民族自治权利 少数民族人民在本民族自治地方管理该民族地区事务的权利。依据我国宪法，主要有：自治机关有权制定自治条例和单行条例；有权管理地方财政，自主地安排使用属于自治地方的财政收入；自主地安排和管理地方性的经济建设事业；自主地管理本地方的教育、科学、文化、卫生、体育事业；经国务院批准，可以组织公安部队；执行职务时使用当地通用的一种或几种语言文字。

民族沙文主义 参见"沙文主义"。

民族独立国家 一般指第二次世界大战后摆脱了殖民主义的直接统治、在政治上取得独立地位、在经济上得到一定程度发展的发展中国家。

民族统一战线 亦称"民族阵线"。为了反对帝国主义、殖民主义的侵略和压迫，由国内各民族、各阶级、各党派联合起来进行民族革命而结成的统一战线。如中国抗日战争时期的抗日民族统一战线。

民族资产阶级 殖民地半殖民地和民族独立国家中致力于发展民族工商业的中等资产阶级。是在外国资本入侵和本国封建主义解体中发展起来的。既和帝国主义、封建主义有矛盾，又和他们有联系，经济上、政治上非常软弱，具有两面性。在中国民主革命时期，它有革命性的一面，又有妥协性的一面。在社会主义革命时期，它有剥削工人阶级的一面，又有拥护宪法，愿意接受社会主义改造的一面。在中国，对民族资产阶级成员实行团结、教育、改造的政策。1956年基本上完成了对资本主义工商业的社会主义改造，中国民族资产阶级作为阶级已经不再存在，他们中有劳动能力的绝大多数人已经改造成为社会主义社会中的自食其力的劳动者。

民族虚无主义 虚无主义在民族问题上的表现。其内容有：认为民族是虚构的概念，宣布民族性为无稽之谈，一切民族特征和民族本身都是陈腐偏见，蔑视民族文化传统和历史遗产等。

民族解放运动 殖民地、半殖民地人民和一切被压迫民族反对殖民主义、帝国主义和霸权主义，争取和维护民族独立和解放的革命运动。因具有资产阶级民族民主革命的性质，亦称"民族民主运动"。随着殖民地、半殖民地无产阶级和民族资产阶级的出现，被压迫民族的反抗逐渐发展为具有全民规模和民族觉醒的形式。这就是现代的民族解放运动。俄国十月革命的胜利，为无产阶级革命斗争同被压迫民族的解放运动的结合开辟了一个新的时代。

民主主义与教育 书名。副题为"教育哲学导论"。美国杜威实用主义教育理论的代表作。1916年出版。共二十六章。前六章论述教育的社会需要、意义和作用，以及教育如何适应"民主主义"社会即美国社会的需要，提出"教育即生长"、"教育即生活"、"学校即社会"等观点。后十七章根据这种观点分别论述教育的目的、兴趣和训练、经验和思想、教学法和教材的性质、课程、教育和职业等问题；最后三章概述教育哲学问题。

民国时期总书目 中国回溯性国家书目。北京图书馆编。以北京图书馆、上海图书馆及重庆市图书馆的藏书为基础，收录1911年至1949年9月中国出版的中文图书约十万种（未收线装书）。各书注有收藏馆代号，各分册后附书名音序索引及笔画检索表。1986年起由书目文献出版社（现北京图书馆出版社）按学科分卷陆续出版。

民族殖民地问题 殖民地半殖民地争取民族独立的问题。资本主义发展到帝国主义阶段的产物。其基本点：民族问题与殖民地问题汇合起来扩大为殖民地半殖民地被压迫民族摆脱帝国主义奴役的斗争，争取和维护民族生存，保卫国家主权的问题。

民事法律关系主体 参与民事法律关系，享受民事权利、承担民事义务的人。一般包括自然人和法人。

民事法律关系客体 民事权利和民事义务所共同指向的对象或目标。包括物、行为和智力成果。

民和回族土族自治县 1986年6月17日建立。在青海省东北部、湟水和大通河汇流地区。自治县人民政府驻上川口镇。1930年由乐都县析置民和县。居民有回、土、汉等族。农产有小麦、青稞、马铃薯、蚕豆等。有镁厂等工业企业。公路通西宁等地，兰青铁路过境。

民族革命战争的大众文学 1936年6月，在中国共产党抗日民族统一战线的路线、方针和政策影响下，鲁迅、胡风提出了"民族革命战争的大众文学"的口号。它是在"国防文学"口号提出后作为对于左翼作家的要求和对于其他作家的希望，要求文艺工作者将一切斗争汇合到抗日反汉奸的总流中去，并主张无产阶级在建立文艺界抗日民族统一战线过程中，不要放弃它的阶级领导责任，而要更加重它，要使全民族，不分阶级和党派，一致去对外。

民族社会主义德意志工人党 旧称"德国国家社会主义工人党"（简称"国社党"）。也叫*纳粹党。德国法西斯主义政党。前身为1919年成立的德意志工人党。翌年改称此名。1921年希特勒成为党魁。宣扬泛日耳曼主义，煽动反犹太人运动，鼓吹战争政策和公开侵略，从事反苏反共活动。1933年执政后，对内建立法西斯专政，实行恐怖统治；对外勾结各国法西斯势力，肆行侵略，挑起第二次世界大战。1945年德国战败后，被盟国管制委员会宣布为非法组织。

民族自治地方的自治条例和单行条例 中国各民族自治地方的地方性法规。自治条例是民族自治地方的综合性法规，单行条例是民族自治地方的单项法规。由民族自治地方的国家权力机关制定。它们依据宪法和民族区域自治法所赋予的自治权，按照当地民族的政治、经济和文化特点，采取特殊政策和灵活措施，加速民族自治地方各项建设事业的发展。自治区的自治条例和单行条例，报全国人大常委会批准后生效；自治州、自治县的自治条例和单行条例，报所在省或自治区的人大常委会批准后生效，并报全国人大常委会备案。

4 昏 "昏"的异体字。

12 蝨 "蚊"的异体字。

160. 疋（正）部

疋 ㊀(shū 舒) 脚。《说文·疋部》："疋，足也，上象腓肠，下从止。《弟子职》曰：'问疋何止？'"今本《管子》"疋"作"趾"。

㊁(yǎ) 同"雅"。"夏"的古文。义为正。《尔雅》亦作《尔疋》。

㊂"匹㊁"的异体字。

疋 (zhèng 证) "正"的古字。见《字汇补》。

4 胥 (xū 虚) ❶蟹酱。《周礼·天官·庖人》"共祭祀之好羞"郑玄注："若今荆州之鲮鱼，青州之蟹胥。"❷有才智者之称。见"胥徒"。后指官府中书办之类的小吏。见"胥吏"。❸察看。《诗·大雅·公刘》："于胥斯原。"毛传："胥，相也。"❹通"疏"。参见"胥附"。❺通"须"。等待。《管子·大匡》："姑少胥，其自及也。"尹知章注："胥，待也。"❻通"与"。相与；皆。《诗·小雅·角弓》："兄弟婚姻，无胥远矣；尔之远矣，民胥然矣。"郑玄笺："胥，相也。"又："胥，皆也。"❼作语助，用于句末，无义。《诗·小雅·桑扈》："君子乐胥。"❽姓。春秋时晋有胥臣。

胥山 山名。相传因伍子胥得名，有三处：(1)在今江苏吴县市西南。《史记·伍子胥列传》：伍子胥死，"吴人怜之，为立祠于江上，因命曰胥山。"裴骃集解："张晏曰：'胥山在太湖边，去江不远百里，故云江上。'"按《清一统志》谓《越绝书》载阖闾时已有胥山，非因祀胥而名。《史记》误，张注又非。(2)今杭州市吴山，上有伍子胥祠，故亦名胥山。(3)在今浙江嘉兴市东。本名张山，相传吴使子胥伐越经此，因名。山上有吴王磨剑石。

胥吏 官府中办理文书的小吏。《新唐书·车服志》："胥吏商贾之妻，老者乘苇牵车、兜笼，舁以二人。"牵，车篷。

胥附 犹疏附。使疏者亲近。亦指亲附。《资治通鉴·梁武帝天监四年》："元起勤乃胥附。"胡三省注引毛苌曰："幸下亲上曰胥附。"按：《诗》毛传"幸"作"率"。

胥徒 《周礼·天官·冢宰》："胥十有二人，徒百有二十人。"贾公彦疏："胥，有才智，为什长。徒，给使役，故一胥十徒也。"后泛指官府中供役使的人。《旧唐书·奚陟传》："中书省故事姑息胥徒，以常在宰相左右也，陟皆以公道处之。"

胥涛 古代传说伍子胥死后为浙江潮神，因称浙江潮为"胥涛"。见《名义考·地部》。《宋史·河渠志七》："浙江东接海门，胥涛澎湃。"也泛指狂涛巨浪。陆游《送子龙赴吉州掾》诗："汝行犯胥涛，次第过彭蠡。"

胥靡 ❶一作"缙縻"，古代对一种奴隶的称谓。因被用绳索牵连着强迫劳动，故名。《墨子·天志下》："不格者则系累而归，丈夫以为仆、圉、胥靡。"汉代还用作一种徒刑的名称。《汉书·楚元王传》"胥靡之"颜师古注："应劭曰：'胥靡，刑名也。'晋灼曰：'胥，相也，靡，随也。'师古曰：'联系使相随而服役之，故谓之胥靡，犹今役囚徒以锁联缀耳。'"❷空无所有。《荀子·儒效》："乡也胥靡之人，俄而治天下之大器举在此，岂不贫而富矣哉！"王先谦集解引王引之曰："此胥靡非谓刑徒人也。胥靡者，空无所有之谓，故荀子以况贫。"❸古邑名。春秋郑地，在今河南偃师东南。《左传》襄公十八年(公元前555年)：楚伐郑，侵胥靡，即此。

疋 (shū) 《说文·疋部》："疋，通也。"段玉裁注："此与云部疏音义皆同。"参见"疏"。

5 疍 (dàn 旦) 亦作"蜑"。即"疍民"。

疍民 亦称"蜑"、"疍"、"疍户"、"疍家"、"蜑民"等。古族名。最早见于晋代常璩《华阳国志》和陶璜疏文(《天下郡国利病书》卷一〇四转引)。南北朝至隋唐时散居在中国西南各郡县，后分布在福建、广东、广西沿海港湾和内河，以珠江三角洲较多。世代以船为家，以渔业或水上运输业为生。清雍正(1723—1735)以后，始有部分移居陆上，改务农业。其后裔已融合为汉族。建国后，改称"水上居民"。

6 蛋 (dàn) ❶鸟类或龟、蛇类的卵。❷蛋状物。如：脸蛋儿。

蛋丘 即"鼓丘"。

蛋糕 焙烤食品中的一大类。以蛋为主，加面粉、糖等经搅打起泡后焙烤而成。成品柔软、疏松、多孔，有弹性。品种很多，有清蛋糕、奶油裱花蛋糕等。

蛋白石 矿物名。化学成分为 $SiO_2 \cdot nH_2O$。有结晶质(C型和CT型)与非晶质(A型)两类，但内部均由微米级大小的 SiO_2 微球粒堆垛而成，水分子存在于球粒间空隙中。通常呈肉冻状块体或葡萄状、钟乳状等。乳白色或无色、橙红、蓝黑等色，有的具变彩(称"贵蛋白石")；透明至微透明，玻璃光泽或呈鸭蛋清般光泽；硬度5～5.5；密度1.9～2.3克/厘米^3。由低温热液形成(从温泉中沉淀而成者称"硅华")，或由因硅酸盐矿物风化分解产生的二氧化硅溶胶凝聚而成。色泽美丽的蛋白石可作宝石，称为"*欧泊"。

蛋白尿 尿中蛋白质含量高出正常范围的现象。正常人尿中仅含有微量蛋白质，每百毫升尿不超过5毫克，平均每日排出30～75毫克，用一般临床检查方法不能发现。尿中蛋白质主要来自血浆。能经肾小球滤过者多为分子较小的白蛋白，其他蛋白质分子较大，不易滤过。蛋白尿多见于

*肾病、*肾炎、药物中毒和高热等，称"病理性蛋白尿"。因长久站立、妊娠期、情绪激动和剧烈运动等而暂时出现蛋白尿，则无病理意义。

蛋白质 曾称"朊"。由多种氨基酸结合而成的长链状高分子化合物。是生物体的主要组成物质之一，是生命活动的基础。例如，具有催化作用的酶、具有免疫功能的抗体、起运输作用的血液蛋白、有运动功能的肌肉蛋白、生物膜蛋白、某些激素和毒素等。各种蛋白质中氨基酸的组成、排列顺序和肽链的立体结构都是特异的。多种蛋白质的氨基酸排列顺序和立体结构已完全弄清。1965 年，中国首先人工全合成具有生物活力的蛋白质 —— 牛结晶胰岛素。蛋白质按分子形状可分为纤维状蛋白和球状蛋白；按溶解度可分为白蛋白、球蛋白、醇溶蛋白和不溶的硬蛋白；按组成可分为简单蛋白和复合蛋白。简单蛋白除氨基酸外不含其他物质；复合蛋白由简单蛋白与其他物质结合而成，以所含其他物质不同分为磷(酸)蛋白、糖蛋白、脂蛋白、色素蛋白、核(酸)蛋白等。蛋白质是食物营养的重要成分，含有全部必需氨基酸的蛋白质，称为"完全蛋白质"，如酪蛋白、卵白蛋白、大豆球蛋白等；组成中缺少一种或几种必需氨基酸的，称为"不完全蛋白质"，如白明胶，用它做唯一的蛋白质食料会引起营养缺乏症。生物分泌的蛋白质如蚕丝等，以及在生物体中起保护、联结作用的蛋白质如毛、角、筋、皮等，都是重要的轻工业原料。

蛋白银 防腐药。有强弱两种。强蛋白银含银量约 8%，其银离子较易放出，而发挥较强的抑菌作用，稍有刺激性；弱蛋白银含银量虽较高，约 20%，但不易放出银离子，故抑菌作用较弱，刺激性很小。两种蛋白银的溶液均可用于治疗眼结膜炎和鼻炎等。

蛋白酶 催化蛋白质水解的酶的总称。种类很多，分布甚广，重要的有胃蛋白酶、胰蛋白酶、胰凝乳蛋白酶、组织蛋白酶、木瓜蛋白酶、菠萝蛋白酶、枯草杆菌蛋白酶等。一种蛋白酶只能水解蛋白质中一定的肽键。

蛋氨酸 亦称"甲硫氨酸"。一种含有甲硫基的必需氨基酸。是生物体中活性甲基和硫的重要来源。

蛋黄粉 蛋黄的干燥制品。将经过选择的鲜鸡蛋洗净、消毒后去壳，分出蛋黄，搅匀，经喷雾干燥而成。便于运输及保存。营养丰富，可作婴儿食品及冰淇淋等食品的配料。有良好的乳化性，可制蛋黄酱、色拉等食品。

蛋彩画 用蛋彩作成的画。蛋彩系用蛋黄(有的画家用蛋白或整个鸡蛋)与色粉调合加适量防腐剂而成。15 世纪以前欧洲中世纪绘画多为蛋彩画，常画在涂有石膏的底板上。用蛋彩作画易干，干后表面结成一层无光的坚韧薄膜，较耐久。蛋彩画又称"坦普拉"(Tempera)，包括的范围更广，泛指用各种胶质材料(包括蛋黄与色粉、蜡、蜂蜜等)调合而成的颜料及用其作成的画。有的还用油色作最后的修饰，或用油料涂在表面起保护作用。现代画家也有专用蛋彩颜料作画，以丰富绘画样式。

蛋白聚糖 又称"粘蛋白"。是以*糖胺聚糖为辅基，与蛋白部分共价结合形成的一类糖蛋白。分子中结合多条长链糖胺聚糖，糖含量常超过其蛋白部分。存在于骨、软骨及其他结缔组织中，细胞膜等细胞结构中也有发现，与保护、粘合等生理功能有关。

蛋白激酶 催化蛋白质磷酸化的酶。在腺苷三磷酸(ATP)存在下，能使细胞中很多蛋白质或酶磷酸化，与此同时改变了这些蛋白质或酶的功能，通过这种方式对生物体代谢起着调节作用。通常按激活剂的不同，分为三大类：环腺苷酸(cAMP)激活的(又称蛋白激酶 A)；环鸟苷酸(cGMP)激活的(又称蛋白激酶 G)；钙离子、钙调蛋白和某些磷脂等激活的(又称蛋白激酶 C)。它们磷酸化的部位是丝氨酸或苏氨酸残基。此外，又新发现一类酪氨酸蛋白激酶，它催化酪氨酸残基上的磷酸化。某些细胞的生长因子对它有激活作用。

蛋白质工程 改造蛋白质的结构，使其具有新的特性的一项生物技术。需要有蛋白质化学、蛋白质结晶学、计算机辅助设计等多学科的配合。由于通常是以基因工程技术来改造蛋白质分子的结构，蛋白质工程也为运用基因工程技术获取比天然蛋白质更理想的新型蛋白质创造了条件，故又被称为新一代的基因工程。

蛋白质饲料 干物质中粗蛋白质含量在 20% 以上、粗纤维在 18% 以下的饲料。包括植物性的豆科子实、油粕和糟渣类，动物性的鱼粉、骨肉粉、血粉和羽毛粉等，非蛋白质含氮物和*单细胞蛋白质饲料亦属之。它与能量饲料配合，构成家畜的基础日粮；与矿物质饲料和各种添加剂相配合称为"浓缩饲料"或"蛋白质补充料"。

蛋白能量比 亦称"能量蛋白比"。饲料或日粮中蛋白质与能量的比率。主要用于鸡和猪的饲料分析。为每千克饲料所含粗蛋白质的克数与能量兆焦之比。例如，每千克某饲料含有 200 克粗蛋白质和 12 兆焦代谢能，即该饲料的蛋白能量比为 200:12 或 16.7:1，亦即每兆焦代谢能含有 16.7 克粗蛋白质。鸡用代谢能，猪用消化能。

蛋白质一级结构 由构成蛋白质的氨基酸残基在蛋白多肽链中类型、数目和排列顺序所描述的多肽链的基本结构。决定了由其组成的蛋白质的高级结构及其生物学功能。

蛋白质互补作用 当几种含有不同蛋白质的食物按适当比例混合食用时，可取长补短，保证摄取各种*必需氨基酸，并维持这些氨基酸间的理想的比值关系，从而提高蛋白质利用率的作用。如由大豆 20%、玉米 40%、小麦 40% 混合而成的"三合粉"，其蛋白质的利用率比其中任何单独一种的利用率为高。

蛋白质生物学价值 衡量粗蛋白质营养价值的重要指标。指留存在体内的蛋白质量占食物中被消化的粗蛋白质量的百分率。某食物的蛋白质生物学价值的高低，因机体的个体差异及食品的调配方法等而异；几种食物混合食用，发挥氨基酸的互补作用，可提高食物中蛋白质的生物学价值。

7 **疎** "疏"的异体字。

疏 〔疎〕㊀(shū) ❶开浚；疏导。《荀子·成相》："北决九河，通十二渚，疏三江。"❷开拓；清除。张衡《西京赋》："疏龙首以抗殿，状巍峨以岌岌。"❸雕刻。《文选·王延寿〈鲁灵光殿赋〉》："尔乃悬栋结阿，天窗绮疏。"张载注："疏，刻镂也。"❹分；分予。《淮南子·道应训》："知伯围襄子于晋阳，襄子疏队而击之，大败知伯。"《史记·黥布列传》："上裂地而王之，疏爵而贵之。"❺撤退。《国语·晋语四》："文公伐原，令以三日之粮。三日而原不降，公令疏军而去之。"❻疏远。《荀子·修身》："谄谀者亲，谏争者疏。"❼粗布。《孟子·滕文公上》："三年之丧，齐疏之服，饘粥之食。"《后汉书·祢衡传》："乃著布单衣、疏巾。"❽糙米；粗粝的饭食。《诗·大雅·召旻》："彼疏斯粺。"韩愈《山石》诗："疏粝亦足饱我饥。"❾稀；不密。《老子》："天网恢恢，疏

而不漏。"《史记·齐悼惠王世家》:"深耕穊种,立苗欲疏;非其种者,锄而去之。"❶粗疏。《国策·秦策三》:"今见与国之不可亲,越人之国而攻,可乎?其于计疏矣。"陶潜《咏荆轲》诗:"惜哉剑术疏,奇功遂不成。"⓫通"蔬"。泛指蔬菜瓜果。《荀子·富国》:"然后荤菜、百疏以泽量。"参见"疏食❶"。❷通"疋㊀"。赤脚。《淮南子·道应训》:"子佩疏揖,北面立于殿下。"高诱注:"疏,徒跣也。揖,举手也。"⓬姓。西汉时有疏广。

㊁(shū 旧读 shù) ❶分条陈述。如:疏记。亦指奏章。《汉书·匡衡传》:"是时有日蚀地震之变,上问以政治得失,衡上疏。"❷指为古书旧注所作的阐释文字。如:《十三经注疏》;《尔雅义疏》。❸僧道拜忏时所焚化的祝告文。《京本通俗小说·志诚张主管》:"只见一人相揖道:'今日是员外生辰,小道送疏在此。'"

疏广 西汉东海兰陵(今山东苍山西南)人,字仲翁。少好学,善《春秋》。家居教授,远方的人都前来就学。征为博士。宣帝时,任太子太傅,其侄疏受时任少傅。在任五年,皆称病还乡。后世合称为"二疏",并作为"功遂身退"的典故。

疏开 部队之间扩大间隔和距离的行动。目的是减少敌火力毁伤。通常根据战斗行动的性质、敌情、地形等因素确定。

疏水 机械学科用语。排除蒸汽在机器、设备、管路中因受冷凝结而积存于内部的水的过程。自动排除积水的设备称"疏水器",既排除积水,也阻止蒸汽外逸。

疏记 分条记载。《汉书·匈奴传上》:"于是说(中行说)教单于左右疏记,以计识其人众畜牧。"

疏伐 林业上在林木生长最旺盛时期所进行的抚育采伐。伐去过密的植株中品质较差的树木而保留较好的树木,以使林木形成良好的干形,并促进生长。

疏观 通观。《荀子·解蔽》:"疏观万物而知其情。"

疏肝 中医学名词。疏调肝气的一种治法。适用于肝气郁结而致胸闷胁胀、嗳气吞酸等,常用药物如柴胡、香附、青皮等。如肝气失于疏泄,可加用健脾法。

疏证 ❶疏通和证明的合称。"疏通",意为"使有条理";与"证明"合称,有分辨之义。如清阎若璩用考据方法证明东晋梅赜所献《古文尚书》和《尚书孔氏传》为伪作,即称《古文尚书疏证》。❷会通古书的义理,加以补充、校订、考证、阐释,如清王念孙《广雅疏证》、皮锡瑞《郑志疏证》等。

疏附 县名。在新疆维吾尔自治区塔里木盆地西部、喀什噶尔河流域。县人民政府驻托古扎克镇。清光绪八年(1882年)设县。疏附,维吾尔语为"喀什旧城"之意。为南疆小麦、玉米、高粱、棉花、稻的重要产区,并产杏、葡萄、石榴、甜瓜、阿月浑子等果品。工业有棉纺、食品制造、轧花等。古迹有康奥依古城、马赫木德·喀什噶里墓、莫尔塔。

疏放 无拘束;豁达。《北史·刘臻传》:"性好啖蚬,以音同父讳(显),呼为扁螺。其疏放多此类也。"黄景仁《重九后十日醉中次钱企卢韵赠别》:"肯容疏放即吾师,花月文章皓首期。"

疏食 ❶指蔬菜和谷类。《淮南子·主术训》:"秋畜疏食。"高诱注:"菜蔬曰疏,谷食曰食。"❷粗食。《论语·述而》:"饭疏食饮水,曲肱而枕之,乐亦在其中矣。"

疏通 ❶通达。《礼记·经解》:"疏通知远,《书》教也。"《史记·五帝本纪》:"静渊以有谋,疏通而知事。"❷疏浚。如:疏通河道。引申为沟通,说情。❸分辨。《汉书·孟喜传》:"喜好自称誉,得《易》家候阴阳灾变书,诈言师田生且死时,枕喜膝,独传喜,诸儒以此耀之。同门梁丘贺疏通证明之,曰:'田生绝于施讎手中,时喜归东海,安得此事?'"颜师古注:"疏通,犹言分别也;证明,明其伪也。"

疏理 ❶肌理粗疏不紧密。《考工记·轮人》:"凡斩毂之道,必矩其阴阳。阳也者,稹理而坚;阴也者,疏理而柔。"❷审理疏散。《旧唐书·文宗纪下》:"太和四年,五月丁丑,以旱命京城诸司疏理系囚。"❸疏通整理。白居易《池畔》诗:"疏理池东树。"

疏勒 ❶西域国名。又作竭石、竭叉、沙勒、可失哈耳、哈实哈儿、佉沙、伽师祇离、室利讫栗多底等。国都在今新疆喀什市。居民从事农业,精工艺,开采铜铁,有城郭、文字。汉宣帝神爵二年(公元前60年)起,属西域都护府。其后为莎车、于阗所并。❷唐都督府名。高宗上元时置,治今新疆喀什市,属安西都护府。约贞元六年(公元790年)后陷于吐蕃。❸唐军镇名。故地在今新疆喀什市,和龟兹、于阗、碎叶(后改焉耆)同为唐安西都护府及安西节度使所统,号称安西四镇。约贞元六年后陷于吐蕃。❹县名。在新疆维吾尔自治区塔里木盆地西部、喀什噶尔河流域。县人民政府驻疏勒镇。汉为疏勒国地,清光绪八年(1882年)置疏勒直隶州,光绪二十八年升府,1913年改疏勒县。河渠密布,灌溉发达,产小麦、稻、豆类、玉米、高粱、葡萄等。为南疆重要粮、棉产区。工业有煤炭、建材、棉花加工、罐头等。

疏剪 亦称"疏枝"、"疏删"。自基部至树冠上剪除生长过密或无用的枝条(如徒长枝、病虫枝、瘦弱枝等)的工作。目的使枝条分布均匀,稀密适度,树冠通风透光,合理分配养分,促进枝梢发育和花芽分化。

疏散 ❶(-sǎn)谓不受拘束;闲散。谢灵运《过白岸亭》诗:"未若长疏散,万事恒抱朴。"❷分散;离散。李白《东武吟》:"宾客日疏散,玉尊亦已空。"❸战争时期人员、装备、物资进行分散隐蔽配置的行动。有早期疏散、临战疏散和紧急疏散等。目的是防敌袭击,保存力量。

疏阔 ❶不周密。《汉书·贾谊传》:"天下初定,制度疏阔,诸侯王僭拟,地过古制。"❷久别。虞集《次韵阿荣存初参议秋夜见寄》:"疏阔思良会,淹留到不才。"❸疏远。《南史·王藻传》:"非唯交友离异,乃亦兄弟疏阔。"❹迂阔。杜甫《赠蜀僧闾丘师兄》诗:"小子思疏阔,岂能达词门?"

疏港 "港口疏运"的简称。一般指进出港区货物的及时吞吐。特指在港口发生堵塞时的突击疏运。

疏疏 ❶犹楚楚,衣服鲜盛貌。《韩诗外传》卷三:"子路盛服见孔子,孔子曰:'由,疏疏者,何也?'子路趋出,改服入。"❷稀疏。郑谷《江际》诗:"杳杳渔舟破暝烟,疏疏芦苇旧江天。"

疏影 词牌名。南宋姜夔自度曲。又名《绿意》、《解佩环》等。双调一百十字,仄韵。参见"暗香❷"。

疏水器 又称"疏水阀"、"阻汽具"、"回水盒"。蒸汽供热和蒸汽供暖系统中的重要部件。主要疏导在系统中形成的凝结水,但不让蒸汽通过。通常装置在用汽设备的出口处或蒸汽管线的低点。

疏林地 树木稀疏的林地。按中国有关技术规范,疏林地为郁闭度0.10~0.19的中龄林、近熟林、成熟林和过熟林。幼龄林和竹林、经济林不划分疏林地。

疏勒河 河西走廊三大内陆河流之一。在甘肃省西北部。源出青海省祁连山脉西段疏勒南山和托来南山之间,西北流经玉门、安西等绿洲注入哈拉湖,尾闾的间歇性河

道，消没于新疆东部边境盐沼中。长540公里，流域面积17.41万平方公里。主要支流有榆林河、党河等。由于气候干燥，蒸发强烈，河流长度和流域面积日益缩小。

疏花疏果 疏花与疏果的统称。果树即将开花至花开之后疏除部分花蕾与花朵，称为"疏花"；果树在前期落果终止至幼果迅速膨大之前疏除畸形与密集的果实，称为"疏果"。疏花疏果能节约养分、有利花芽分化、调节生长与结果的关系、防止树势衰老、减轻大小年现象；并有使存留的果实充分发育和提高质量的作用。对桃、梨、苹果等大型果的果树尤为重要。

疏浚工程 为改善航运、泄洪和引、排水条件用人工或机械方法进行的水下土、石方开挖工程。人工方法适用于可以阻断水流的小河流中。机械方法通常用挖泥船完成，有时也用水下爆破方法，如炸滩、炸礁等。

疏勒南山 在青海省北部、哈拉湖以北。属祁连山脉。西北-东南走向。海拔5 000米左右。疏勒河和哈拉湖水系分水岭。多雪山、冰川。主峰海拔5 808米，为祁连山最高峰。

疏液溶胶 亦称"憎液溶胶"。指分散相和分散介质间没有亲合力或亲合力很弱的胶体系统。如金、银等分散在水中的胶体溶液。该溶胶须含有稳定剂才能稳定，胶粒一经聚沉，不能再经胶溶作用而回复成溶胶。

疏散星团 又名"银河星团"。结构松散、外形不规则的*星团。一般包含十几颗到几千颗恒星。已发现1 000个以上。绝大多数分布在银道面附近。成员具有相同的*自行，表明在空间的运动方向是相同的。少数离我们较近的疏散星团，由于透视作用，其成员星的自行并不相同；向前或向后延长其自行的方向，便会聚于一点，叫做"辐射点"或"汇聚点"。能定出辐射点或汇聚点的疏散星团又称*移动星团。

疏散分层形 一名"主干疏层形"。果树经人工整形修剪形成的一种树形。树冠一般三层，主枝6～8个，第一层3个，第二层2～3个，第三层1～2个。适用于梨、苹果等具有中心干而层性明显的树种。

8 **楚** (chǔ) ❶灌木名，即牡荆。《诗·周南·汉广》："言刈其楚。"❷古时的刑杖或扑责生徒的小杖。见"棰楚"、"夏楚"。❸痛苦。如：苦楚；酸楚。陆机《于承明作与士龙》诗："慷慨含辛楚。"❹清晰；齐整。如：一清二楚。《诗·小雅·宾之初筵》："笾豆有楚。"毛传："楚，列貌。"❺鲜明；华美。《国策·秦策五》："不韦使楚服而见。"高诱注："楚服，盛服。"❻古国名。亦称荆、荆楚，金文称楚荆。芈姓。始祖鬻熊。西周时立国于荆山一带，建都丹阳(今湖北秭归东南)。常与周发生战争，周人称为荆蛮。熊渠为国君时，疆土扩大到长江中游。楚文王时建都于郢(今湖北荆州纪南城)。春秋时兼并周围小国，不断与晋争霸。楚庄王曾为霸主。疆域西北到武关(今陕西商南南)，东南到昭关(今安徽含山北)，北到今河南南阳，南到洞庭湖以南。战国时疆域又有扩大，东北到今山东南部，西南到今广西东北角。楚怀王攻灭越国，又扩大到今江苏和浙江。在秦统一战争中，屡次被秦打败。公元前278年郢失守，迁都陈(今河南淮阳)。前241年又迁都寿春(今安徽寿县)。前223年为秦所灭。❼五代时十国之一。公元896年马殷据今湖南之地，907年受后梁封为楚王，建都长沙，其疆域曾达今广西东北部。951年为南唐所灭。共历六主，四十五年。❽姓。

楚天 古时长江中下游一带属楚国，故用以泛指南方的天空。辛弃疾《水龙吟·登建康赏心亭》词："楚天千里清秋，水随天去秋无际。"

楚囚 《左传·成公九年》："楚子重侵陈以救郑。晋侯观于军府，见钟仪，问之曰：'南冠而絷者，谁也？'有司对曰：'郑人所献楚囚也。'"本指楚人之被俘者，后用以泛指处境窘迫的人。《世说新语·言语》："当共戮力王室，克复神州，何至作楚囚相对！"

楚丘 ❶春秋曹地。在今山东曹县东。《春秋》隐公七年(公元前716年)"戎伐凡伯于楚丘"，即此。❷春秋卫国都。在今河南滑县东。《左传》僖公二年(公元前658年)："诸侯城楚丘，而封卫焉。"后翟人围卫，卫迁于*帝丘。

楚州 州名。(1)东魏武定七年(公元549年)改北徐州置。治燕县(今凤阳东北)。辖境相当今安徽淮河以南，瓦埠湖以东，女山湖以西和池河以北地区。北齐改西楚州。(2)南朝梁太清四年(550年)置。西魏大统末改巴州，北周初复改楚州。治巴县(今重庆市)。辖境相当今重庆市区以南、江津以东、涪陵以西地区。隋开皇初改渝州。(3)隋开皇元年(581年)置。治所在寿张(后改淮阴，今淮阴市西南)，十二年移治山阳(今淮安市)。大业初废。唐武德八年(625年)又改东楚州置。仍治山阳。辖境相当今江苏淮河以南，盱眙以东，宝应、盐城市以北地区。其后略有缩小。南宋绍定元年(1228年)改淮安军。

楚些 (—suò) 沈括《梦溪笔谈》卷三："《楚辞·招魂》句尾皆曰'些'，今夔、峡、湖、湘及南、北江獠人，凡禁咒句尾皆称'些'，此乃楚人旧俗。"后以"楚些"为《招魂》的代称，亦泛指《楚辞》。陈造《芜湖感旧》诗："浪凭楚些招，盍寄相思字。"元好问《李长源》诗："方为骚人笺楚些。"

楚茨 《诗·小雅》篇名。《诗序》："《楚茨》，刺幽王也。政烦赋重，田莱多荒，饥馑降丧，民卒流亡，祭祀不飨，故君子思古焉。"盖以为此诗系陈述西周前期的情况，运用"思古"方式来讥刺时政。现代研究者多否定《序》说，谓为周王室的农事诗，用于"时祭"的乐歌。诗中写统治者从农业中获得大量粮食，因而做酒食，供祭祀，向鬼神祈求无疆的幸福。

楚恻 悲痛凄恻。潘岳《哭弟文》："终皓首兮何时忘，情楚恻兮常苦辛。"

楚剧 戏曲剧种。流行于湖北。清末由黄陂、孝感一带的"哦呵腔"发展而成。1921年进入城市舞台，受汉剧、京剧的影响，剧目、表演、音乐均有所丰富发展。旧名"黄孝花鼓"、"西路花鼓"，1926年改今名。唱腔以迓腔为主，包括板腔、小调、高腔三类。抗日战争时期，楚剧艺人曾积极参加抗日宣传活动。建国后整理的传统剧目《葛麻》影响较广。

楚雄 ❶府名。明洪武十五年(1382年)改威楚开南路置。治楚雄(今市)。辖境相当今云南南华、牟定、楚雄、双柏、南涧等市县地。1913年废。❷市名。在云南省楚雄彝族自治州中部偏西南、金沙江支流龙川江上游，广大铁路及滇缅公路横贯。市人民政府驻鹿城镇。元设威楚县，明改楚雄县，为楚雄府治。1913年废府为县。1983年改设楚雄市。楚雄彝族自治州人民政府驻此。人口45万(城镇10.6万，1996年)。产稻、小麦、油菜籽、烟草、薯类、核桃、蚕茧等。富森林资源，并产茯苓、薄荷等药材。有煤矿。工业有煤炭、电力、机械、卷烟、丝绸、水泥等。古迹有护法明公德运碑摩崖、雁塔。

楚楚 ❶植物丛生貌。《诗·小雅·楚茨》:"楚楚者茨,言抽其棘。"❷鲜明整洁貌。《诗·曹风·蜉蝣》:"蜉蝣之羽,衣裳楚楚。"元好问《杂言》诗:"诸郎楚楚皆玉立。"❸纤弱貌。《世说新语·言语》:"松树子非不楚楚可怜,但永无栋梁用耳!"

楚辞 总集名。西汉刘向辑。东汉王逸为作章句。"楚辞"的名称,西汉初期已有之,至刘向乃编辑成集。原收战国楚人屈原、宋玉及汉代淮南小山、东方朔、王褒、刘向等人辞赋共十六篇。后王逸增入己作《九思》,成十七篇。全书以屈原作品为主,其余各篇也都是承袭屈赋的形式。以其运用楚地的文学样式、方言声韵和风土物产等,具有浓厚的地方色彩,故名《楚辞》。后世因称此种文体为"楚辞体";又因屈原作品中以《离骚》一篇最著名,而称为"骚体"。

楚腰 《韩非子·二柄》:"楚灵王好细腰,而国中多饿人。"后称女子细腰为"楚腰"。杜牧《遣怀》诗:"楚腰纤细掌中轻。"

楚王城 又名楚城。古城废址在今河南信阳西北。战国时楚襄王曾都此,故名。西汉为成阳县治所;北魏为城阳郡治所;南朝梁为楚州治所。位于信阳和汝南之间,当交通要冲,南朝、北朝常争战于此。隋时郡、州、县皆先后废罢;宋以后古城堙废。

楚元王(?—前179) 即刘交。汉沛县(今属江苏)人。高祖弟。字游。少时受《诗》于荀卿弟子浮丘伯。后从高祖起兵,封文信君,深获信任。高祖六年(公元前201年),封楚王。曾编集所撰《诗》传,称《元王诗》,今佚。

楚庄王(?—前591) 春秋时楚国君。芈姓,名旅(一作吕、侣)。公元前613—前591年在位。重用孙叔敖等,整顿内政,兴修水利,推行县制,增强兵力。楚庄王三年(前611年),攻灭庸国(在今湖北竹山西南),国势大盛。继又进攻陆浑之戎,陈兵周郊,派人询问九鼎(天子权威的象征)的大小轻重。后在邲(今河南荥阳北)大败晋军,陆续使鲁、宋、郑、陈等国归附,成为霸主。

楚怀王 ❶楚怀王(?—前296)。战国时楚国君。熊氏,名槐(《诅楚文》作相)。公元前328—前299年在位。政治腐败,剥削严重,排斥主张改革的官吏。先后败于秦齐,失去汉中(今陕西湖北之间地)等地。楚怀王三十年(前299年),入秦被扣留,后死于秦国。在位期间,曾乘越内乱,攻灭越国,设郡江东。❷楚怀王(?—前205)。秦末项梁起义后所拥立的楚王。熊氏,名心,战国时楚怀王孙。秦灭楚后,在民间为人牧羊。秦二世元年(公元前209年),项梁率起义军渡江西进,闻陈胜牺牲,听从范增计谋,拥立心为楚怀王,建都盱台(今江苏盱眙东北)。项梁战死后,他乘机到彭城(今江苏徐州),夺取项羽、吕臣士卒,改用宋义为上将军。后项羽杀死宋义,夺回兵权。公元前206年,项羽自立为西楚霸王,他被尊为义帝,徙于江南,都郴县(今湖南郴州),羽命英布(一说为吴芮、共敖)追杀于江中。

楚图南(1899—1994) 云南文山人。1923年毕业于北京高等师范学校。后在各地中学和大学任教。1943年加入中国民主政团同盟,是民盟云南省支部负责人之一。1945年当选为民盟中央执行委员。1949年出席全国政协第一届全体会议。建国后,历任西南军政委员会文教委员会主任,中央人民政府扫除文盲工作委员会主任,对外文化联络委员会副主任,民盟中央副主席、主席和名誉主席,全国政协常委,全国人大常务委员会副委员长。著有散文集《刁斗集》、《荷戈集》,译有《草叶集选》等。

楚调曲(调 diào,曲 qǔ) 乐府《相和歌》的一部。有《白头吟》、《泰山吟》、《梁甫吟》、《东武吟》、《怨诗行》等。所用乐器有笙、笛、节、琴、筝、琵琶、瑟七种。

楚辞学 对楚辞及其研究史作研究的学科。自汉代开始的楚辞研究,内容大体包括:楚辞的产生与楚国历史及社会背景,楚辞与楚风俗及神话,楚辞与先秦历史及诸子思想,楚辞与楚文化,楚辞与天文历法等自然科学,屈原、宋玉等人及其作品研究等。西汉司马迁首撰《屈原列传》,刘向将屈原、宋玉等人作品首次结集,题名《楚辞》;东汉王逸为之作注,名为*《楚辞章句》。南朝梁刘勰《文心雕龙·辨骚》论述楚辞较为全面。南宋洪兴祖*《楚辞补注》、朱熹*《楚辞集注》,都是有重大影响的楚辞注本。元明两代,汪瑗《楚辞集解》等有一定参考价值。清代,王夫之*《楚辞通释》、林云铭《楚辞灯》、蒋骥《山带阁注楚辞》、戴震《屈原赋注》等,各具特色,均显价值。近代,梁启超突破前人格局,在时代与社会的广阔背景下考察屈原及其作品。"五四"迄今,研究著作有郭沫若《屈原研究》,闻一多《楚辞校补》、《楚辞新义》,游国恩《楚辞概论》、《楚辞论文集》及其主编的《离骚纂义》、《天问纂义》,姜亮夫《屈原赋校注》,刘永济《屈赋通笺》、《笺屈余义》等。

楚弓楚得 亦作"楚得楚弓"。《说苑·至公》:"楚共王出猎而遗其弓,左右请求之。共王曰:'止!楚人遗弓,楚人得之,又何求焉?'"后因以谓自己的东西虽然失去而取得者却不是外人。亦谓失而复得。《儿女英雄传》第十七回:"这个东西送上门来,楚弓楚得,岂有再容他已来复去的理?"

楚瓦什人(Чуваши) 俄罗斯民族之一。古代来自伏尔加-卡马河流域的突厥部落和当地芬-乌戈尔人的后裔。约163万人(1995年)。分布在楚瓦什共和国,部分在伏尔加河中游流域。语言属阿尔泰语系突厥语族,有文字。信天主教和俄罗斯正教。从事农业,兼事牧业。

楚汉春秋 书名。汉陆贾撰。记项羽、汉高祖及惠帝、文帝时事,《史记》叙楚汉间事曾取材于此。原书九卷久佚,今有清茆泮林辑本一卷。

楚汉战争 刘邦、项羽争夺统治权的战争。公元前206年,秦亡后,项羽自立为西楚霸王,封刘邦为汉王,又划地分封了十七个王。后刘邦乘项羽出击齐地的机会,攻占关中,并继续东进,占领项羽的根据地彭城(今江苏徐州)。项羽军事上处于优势,回军大败刘邦。刘邦联合各地力量反对项羽,与项羽在荥阳(今河南荥阳东北)、成皋(今荥阳西北)间相持。同时,又派韩信攻占赵齐等地,使项羽两面受敌。公元前203年,双方约定以鸿沟为界,东属楚,西属汉。次年,刘邦乘项羽撤兵的机会全力追击,并约韩信、彭越合围。项羽败退至垓下(今安徽灵璧南)被围,不久在乌江(今安徽和县东北)自杀。刘邦即帝位,建立汉朝。

楚玛尔河 一称曲麻莱河,又称曲玛河。长江上游北源。在青海省西部。源出可可西里山,东南流到得列楚拉勃登汇入通天河。长530公里,流域面积2.09万平方公里。

楚克迈耶(Carl Zuckmayer, 1896—1977) 德国剧作家、作家。曾在法兰克福和海德堡大学求学。先后在基尔和慕尼黑等地剧院任编剧。第二次世界大战期间流亡国外,战后曾加入美国籍,后定居瑞士,加入瑞士籍。主要剧作有《欢乐的葡萄园》、《绿林义盗汉斯》、《戈本尼克上尉》、《魔鬼的将军》等。还写有长篇小说《操生杀大权者》,中短篇小说集《陶努斯的农民》、《灵魂的酵母》、《短篇小说集》以

及诗集《树》等。

楚尾吴头 见"吴头楚尾"。

楚科奇海 (Chukchi Sea) 北冰洋边缘海。在俄罗斯东北部与美国阿拉斯加之间，南以白令海峡同白令海相通。面积 58.2 万平方公里。大陆架宽 400～600 公里，平均深 88 米，北较南深，最深达 180 米。盐度 24～32。仅 7—10 月可通航。多海豹、鲸、海鸟。

楚馆秦楼 泛称歌舞场所。多指妓院。张国宾《薛仁贵》第三折："也不知他在楚馆秦楼贪恋着谁，全不想养育的深恩义。"亦作"秦楼楚馆"。《廿载繁华梦》第十四回："每夜里就请到四马路秦楼楚馆，达旦连宵。"

楚辞补注 书名。《楚辞》注本。南宋洪兴祖补注。十七卷。为补王逸《楚辞章句》而作。于王注疏通证明，多所阐发。朱熹《楚辞集注》多采其说。原有《考异》一卷，单独刊行，系参校十六种版本而成。今本已散入各句之下。

楚辞通释 书名。《楚辞》注本。清初王夫之注。删去《楚辞章句》中《七谏》以下各篇，加入江淹《山中楚辞》、《爱远山》二篇，编为十四卷。又卷末附夫之自撰《九昭》一篇。夫之生当明清易代之际，不满清廷统治，借注释《楚辞》来表达他的思想感情，所注很多为前人所未发，也间有牵强附会之处。

楚辞章句 书名。《楚辞》注本。东汉王逸注。《楚辞》为西汉刘向所辑，本为十六篇，王逸增入己作《九思》一篇，编为十七卷。书中于屈原生平和各篇作者的考订以及文意的解说，虽有不够精密之处，但训释文字，多有依据，且保存了若干古说，是《楚辞》最早的完整注本。

楚辞集注 书名。《楚辞》注本。南宋朱熹集注。《楚辞章句》原为十七卷，熹删去《七谏》等四篇，增入贾谊作品两篇，编为八卷。注释简明扼要，时出己见，如说《九章》为后人所辑，非一时之作等，颇为后世研究者所信从。但也有些意见近于臆测，并杂有理学思想。附有《辨证》二卷，评驳旧注。又删定晁补之所编《续楚辞》、《变离骚》二书，为《楚辞后语》六卷，其中录有荀卿至吕大临之作凡五十二篇。有影印南宋端平间刊本。

楚纪南故城 春秋战国时期楚国郢都遗址。全国重点文物保护单位。在今湖北荆州江陵西北。城的平面略作扁方形，东西 4 500 米，南北 3 500 米。夯土城垣保存较好，一般仍高出地面 4.5 米。城内有很多宫殿基址。城东南有传说为楚平王(前 528—前 516)所筑的郢城，城垣亦存在。附近有春秋战国时期的墓葬群，历年发现很多重要文物。

楚汉成皋之战 中国历史上以弱胜强的著名战例。楚汉战争中，项羽在军事力量上处于优势，刘邦处于劣势，两军在荥阳(今河南荥阳东北)、成皋(今荥阳西北)间相持。后项羽战败刘邦，占有荥阳、成皋，派大司马曹咎守成皋。公元前 203 年，曹咎率军渡汜水(在今荥阳境)，欲与汉军决战，刘邦乘其半渡袭击，大破楚军，复取成皋。

楚雄彝族自治州 1958 年 4 月 15 日建立。在云南省北部。自治州人民政府驻楚雄市。辖楚雄市和元谋、南华、永仁等九县。汉属益州、越巂二郡。唐属南诏弄栋、拓东两节度，宋属大理国威楚、弄栋等府。元属威楚、武定、姚安及中庆路，明隶楚雄府、武定府、姚安军民府与云南府。清属楚雄府、武定直隶州及云南府。人口 244 万(1996 年)。居民有彝、汉、苗、傈僳、白、傣、回等族。高原地形，海拔 2 000 米左右，云岭纵贯境内。金沙江及其支流普渡河、龙川江流贯。富水力和森林资源。农产有稻、玉米、甘薯、蚕豆、棉花、甘蔗、烟草、油菜籽等，并产蚕茧、核桃、蜂蜜、油桐、黄蜡及薄荷、茯苓等药材。富煤、铁、铜等矿产。工业有机械、电力、化肥、水泥、采矿、制糖、制盐及食品加工等。公路四通八达，成昆铁路过境。1965 年在元谋县境曾发现"元谋猿人"化石。

161. 皮　部

皮 (pí) ❶动植物体的表面层。如：皮肤；树皮。《左传·僖公十四年》："皮之不存，毛将安傅？"❷制过的兽皮。如：皮袍；皮鞋。参见"裘❶"、"革㊀❶"。❸特指皮侯，即用兽皮制成的射靶。《论语·八佾》："子曰：'射不主皮。'"何晏集解引马融曰："天子三侯，以熊、虎、豹皮为之。"❹指薄如皮层的东西。如：铁皮；豆腐皮。❺指包在外面的东西。如：包皮；书皮；封皮。❻犹言面，通常指其大小或容量。如：地皮；车皮。❼表面的，肤浅的。见"皮相"、"皮傅"。❽顽皮。如：这孩子真皮。❾通"披"。剥；削。《史记·刺客列传》："聂政大呼，所击杀者数十人，因自皮面决眼，自屠出肠，遂以死。"❿姓。

皮口 镇名。旧称貔子窝。在辽宁省普兰店市东部沿海、金州至城子坦铁路线上。辽宁省著名渔港之一。有化工、冶金、电子、纺织、服装、建材和水产加工等厂。

皮山 县名。在新疆维吾尔自治区塔里木盆地西南部、昆仑山北麓。县人民政府驻固玛镇。汉为皮山国地，清末置县。以汉皮山国得名。北部为沙漠，南部高山雪水汇流，形成绿洲。农、牧业均盛，产玉米、小麦、棉花、杏、桃、葡萄、蚕茧、毛皮等。矿产有煤、石膏、云母。工业有农机修造、地毯编织、食品加工等。特产桑皮纸、核桃。古迹有桑株岩画、皮山大清真寺。

皮毛 ❶泛称禽兽的皮和毛。《周礼·天官·兽人》："凡兽，入于腊人，皮毛筋角，入于玉府。"比喻浅薄的或表面上的东西。多指学识而言。如：粗知皮毛。❷中医学名词。指皮肤、毫毛及汗孔等。皮肤毛孔有抵御外邪、排泄汗液等作用。皮毛与肺关系密切。《素问·痿论》："肺主身之皮毛。"肺气宣发，使卫气能温养皮毛，调节汗孔的开阖。如肺气虚，卫外之气不足，容易感受外邪；而体表受邪，又可内侵于肺。

皮币 ❶毛皮和布帛，古代作为贵重的礼物。《管子·五行》："出皮币，命行人修春秋之礼于天下诸侯。"《孟子·梁惠王下》："昔者大(太)王居邠，狄人侵之，事之以皮币，不得免焉。"❷汉武帝时用宫苑中的白鹿皮制成的有价凭证。元狩四年(公元前 119 年)发行。每张一方尺，饰以彩画，值四十万钱。王侯、宗室朝觐聘享要以此荐(垫)璧作为礼品。有人认为具有纸币的性质。

皮氏 ❶古邑名。战国魏地。在今山西河津市西。《史记·秦本纪》:"惠文君九年,渡河,取汾阴、皮氏。"❷古县名。秦置。治今山西河津市西。北魏太平真君七年(公元446年)改名龙门。汉武帝时,河东守番系请穿渠引汾溉皮氏,即此。

皮孔 亦称"皮目"。多数木本植物树皮上呈隙缝状的小裂口。一般由气孔内方的木栓形成层局部产生大量薄壁细胞,成为补充组织,使其外方的组织隆起,进而被胀破,形成植物体内外气体交换的孔道。

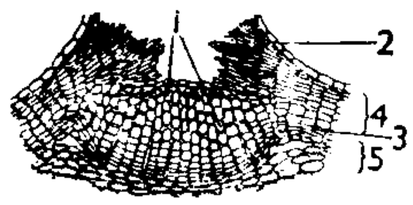

皮孔(直切面)
1. 补充组织 2. 表皮 3. 木栓形成层 4. 木栓 5. 皮层

皮古(Arthur Cecil Pigou, 1877—1959) 英国经济学家,*剑桥学派的主要代表人之一。剑桥大学教授。依据功利主义和边际效用原理,提出了*福利经济学学说,是福利经济学的创始人。倡言"自愿失业"论点,说工人失业是由于拒绝接受相当于其劳动生产率的工资,认为降低货币工资以降低实际工资是增加就业的一个途径。主要著作有《福利经济学》、《失业理论》、《就业与均衡》。

皮尔 ❶罗伯特·皮尔(Robert Peel, 1788—1850)。一译庇尔。英国首相(1834—1835, 1841—1846)。托利党人。牛津大学毕业。历任爱尔兰事务大臣、内政大臣、财政大臣及下院议长等职。首相任内,实行财政、税制改革,用所得税平衡预算,逐步降低或取消进口税和消费税,并制定《银行特许证条例》(所谓"皮尔条例"),推动英国的自由贸易制度。1835年起致力于创建保守党。1846年废除《谷物法》以缓和粮价逐年高涨,遭保守党内部反对,辞职。仍率其追随者"皮尔派"(Peelites)继续政争。后编有《皮尔回忆录》(二卷)。❷罗伯特·皮尔(Robert Peele, 1858—1942)。美国采矿学家。哥伦比亚大学矿业学院毕业。曾任哥伦比亚大学教授,并当选为美国矿冶学会、美国矿冶工程师学会和英国矿冶学会会员等。自1913年始,邀集四十多位采矿专家,历时五年,编辑出版了《采矿工程师手册》,是早期主要采矿著作之一。还编著有许多采矿技术的书籍和文章。因其在采矿著作方面的贡献,1923年曾获金质奖章。

皮皮 亦称"巴拉满"、"芦笛"、"芦管"。维吾尔族管乐器。唐代已有之。现流传在维吾尔族的皮皮,系在芦制的管身上开八个方孔,并将管的上端压扁作为哨子,用竹或木片将其夹住。音色淳厚优美。多用于合奏,或用以独奏木卡姆及民间歌曲。

皮虫 躲藏于用丝和枝叶结成的虫囊中的茶树、果树、森林害虫。

皮肌 亦称"皮肤肌"。位于皮肤下面的薄板状肌层,由骨骼肌的表层分离而来,止于皮肤。在两栖类只有使眼睑和鼻孔开闭的微薄肌层。在爬行类和鸟类逐渐增加,用来活动角质鳞、骨板及羽。其中以蛇类较为发达,如由腹壁肌分化而成的皮肌,成为支配躯体移动的主要肌肉。哺乳类的皮肌最发达,位于面部、颈部、肩臂部和胸腹部等处皮下,有颤动皮肤的作用。人和类人猿的面部皮肌,已发展成为表达情感的"表情肌"。

皮克(Wilhelm Pieck, 1876—1960) 民主德国总统(1949—1960),德国共产党和德国统一社会党领导人。1895年加入德国社会民主党。德国十一月革命后参加建立德国共产党,并当选党中央委员。1931年起任第三国际执委会主席团委员和书记处书记。1935年起任德共主席。1943年在苏联领导创建自由德国全国委员会。1946—1954年为德国统一社会党两主席之一。1949年德意志民主共和国成立后任总统。

皮角 一种起于正常皮肤或在皮脂腺囊肿、疣或痣的基础上生长的角化过度性赘生物。从黄豆到羊角大小,呈圆锥或圆柱形,表面光滑或粗糙,质地坚硬,单发或多发,如基部有充血浸润时提示恶变预兆。手术或激光切除。

皮岛 一名东江,即今椴岛。在朝鲜西朝鲜湾内。地势险要,易于扼守。17世纪初后金攻占辽东后,明将毛文龙曾退居此岛,以图恢复。

皮层 根或茎内表皮和中柱之间的部分。主要由排列疏松的多层薄壁细胞构成,有时尚含有纤维、厚角细胞、分泌细胞等。皮层主要起保护作用,同时亦有支持、贮藏等作用;又如幼茎的皮层细胞内往往含有叶绿体,可行光合作用。木本植物的根或茎在增粗后,由于木栓形成层的产生及其活动,根的皮层即行脱落;茎的皮层亦趋衰退。

皮陆 晚唐文学家皮日休、陆龟蒙的并称。两人是好友,相互唱和诗颇多,后合编为《松陵集》,故有此称。二人又皆擅写小品文,多感时愤世之言,被鲁迅称为"一榻胡涂的泥塘里的光彩和锋芒"(《小品文的危机》)。

皮纸 以韧皮纤维为原料制成的纸。纸质薄而柔韧,纤维交错均匀。在工业上用作誊写蜡纸和补强粉云母带纸等的原纸;也供日用,如糊窗、作皮袄衬里等。

皮刺 由茎的表皮或皮层形成的尖锐突起。无规则地散生在茎上,较易剥离。如蔷薇茎上的刺。

皮肤 被覆在人和动物体表面,直接与外界环境相接触的部分。有保护、感觉、分泌、排泄或呼吸等功能。在脊椎动物,皮肤一般由外胚层形成的表皮和中胚层形成的真皮所构成。表皮位于体表最外层,较薄,没有血管。两栖类以上,表皮分为两层:角质层和生发层;到哺乳类,有个别部分分为四层:角质层、透明层、颗粒层和生发层。真皮位于表皮的下面,较厚,由结缔组织构成,有血管、神经束、淋巴管、汗腺、毛囊、平滑肌、皮脂腺、色素细胞等结构。皮肤由于与外界环境相接触,因而产生一系列的适应变化,形成多种衍生物,如羽、毛发、鳞、指甲、汗腺、皮脂腺等。

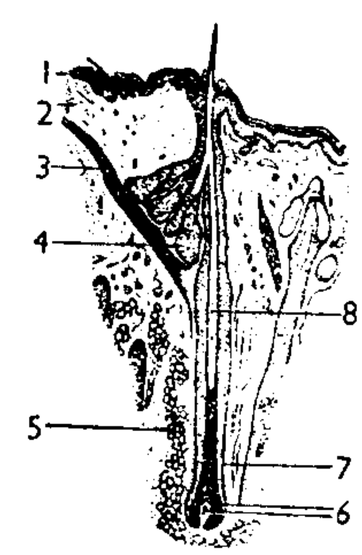

人的皮肤切面
1. 表皮 2. 真皮 3. 竖毛肌 4. 皮脂腺 5. 皮下组织 6. 毛球和毛乳头 7. 毛囊 8. 毛

皮油 即"柏油"。

皮宗 古岛屿名。见《汉书·地理志》。故地在今新加坡西之皮散岛(一译香蕉岛)。岛形似香蕉,是马来语香蕉 pisang 的音译。《西洋朝贡典录》作披宗、《郑和航海图》作毗宋、《东西洋考》、《顺风相送》和《指南正法》作崑宋。为马六甲海峡中的显著航标,今岛上设有灯塔。马来群岛中以此为名之岛屿甚多,此为最著名者。

皮革 即"革㊀❶"。

皮相(—xiàng) 从表面上看;只看外表。《史记·郦生陆贾列传》:"夫足下欲兴天下之大事而成天下之大功,而以目皮相,恐失天下之能士。"

皮科(Giovanni Pico della Mirandola, 1463—1494) 意大利哲学家,人文主义的主要代表之一。曾在博洛尼亚

大学与帕多瓦大学就读，并去佛罗伦萨与巴黎研习希伯来文与阿拉伯文。1486年在罗马提出九百个论题，邀请当时各地学者参加讨论，被教皇指责为"异端"而遭禁止，他被迫逃往法国。后定居佛罗伦萨。认为人有自己的尊严、自由的意志与自己的价值，上帝创造人时，就把他置于不为任何限制所约束的地位。试图调和亚里士多德主义与柏拉图主义的对立，也曾试图将柏拉图主义同犹太教的神秘主义体系结合在一起。主要著作有《论人的尊严》、《论柏拉图主义与亚里士多德主义的协调》等。

皮特 ❶老皮特 (William Pitt, Earl of Chatham, 1708—1778)。英国辉格党人。1756—1757年领导外交部门，实为英政府的决策人。一度辞职，复职后主管外交与军事部门(1757—1761)，为*七年战争的重要指导者。1766—1768年间，组织新内阁。因病去职。❷小皮特 (William Pitt, 1759—1806)。英国首相(1783—1801，1804—1806)，托利党领袖。老皮特之子。任内改组东印度公司，加强控制印度。实施爱尔兰与英国合并(1800年)，镇压爱尔兰独立运动及国内民主运动。法国大革命爆发后，为反法同盟的重要组织者。

皮浪(Pyrrhon, 约前365—约前275) 古希腊哲学家，怀疑论的创始人。生于伊利斯。相传曾参加马其顿国王亚历山大的东侵，与波斯僧侣、印度婆罗门有交往。认为由感觉与理性得来的知识都不可靠，人们对任何事物都应该存疑。主张对一切事物都采取淡漠无情、无动于衷、既不说是、又不说非的"无言"态度，从而达到与世无争的"不动心"境界。一生无著作留传。古罗马塞克斯都·恩披里柯著有《皮浪学说纲要》，留传迄今。

皮黄 戏曲声腔。西皮、二黄两种腔调的合称。在有些剧种中西皮称为"北路"，二黄称为"南路"，合称"南北路"。清初，西皮是汉调的主要腔调，二黄是徽调的主要腔调。清中叶西皮、二黄开始合流，至道光年间，徽、汉二调在北京成为京剧的基本唱腔。皮黄对湘剧、粤剧、桂剧、滇剧等许多剧种产生了深远的影响，形成皮黄这一声腔系统。京剧流传最广，因此皮黄有时也专指京剧。

皮圈 ❶纺纱机上皮圈式牵伸装置的主要零件。为用合成橡胶或皮革制成的圈状物。其作用是控制并传递纤维。❷织机投梭部分的圈状制动装置。常用狭条帆布和丁腈橡胶制成。有缓冲梭子撞击的作用。

皮船 川藏等处高原急流河道中用树枝作骨架、外蒙牦牛皮的船。顺流时用桨操纵，逆水不能航行，由人背负运回。因船体具弹性且牛皮坚韧，虽撞到礁石也可不致沉没，是当地航行险恶河流的主要工具。

皮蛋 亦称"松花蛋"、"变蛋"。一般是鸭蛋的加工品。中国特产。将鸭蛋涂上一层由食盐、生石灰、茶汁、草木灰等混和而成的糊状物，再放在稻壳上稍滚，然后放入坛内，用湿黄土和少许食盐封坛口，经15～30天即成。也有其他制备方法，但都要应用石灰和碳酸钠等碱性物质。成品蛋白凝固成赭褐色半透明体，内有松花状结晶；蛋黄变成蓝黑色。质嫩味鲜。

皮隆 (Henri Piéron, 1881—1964) 法国心理学家，法国现代科学心理学的奠基人。曾任法兰西学院教授、巴黎大学心理实验研究所所长。认为心理学研究人和动物的行为。反对内省法，主张把实验方法应用于心理学的研究。主要著作有《记忆的进化》、《睡眠的生理学问题》、《脑与思维》等。

皮棉 籽棉经轧棉机加工处理后去除棉籽所得的棉纤维部分。主要供棉纺厂作纺纱原料用。

皮辊 亦称"上罗拉"。纺纱机牵伸装置的主要零件之一。其芯子为一钢辊，外包合成橡胶、白呢或皮革等。紧压在下罗拉上面，两者平行，构成对纤维须条的牵伸钳口。皮辊质量对产品品质及断头影响很大。

皮筏 亦称"浑脱"。黄河上游近兰州、西宁一带用羊皮充气载人或载货的浮具。适用于浅水急流河道。

皮傅 凭着一知半解，附会其说。《后汉书·张衡传》："且《河》《洛》六艺，篇录已定，后人皮傅，无所容篡。"李贤注："扬雄《方言》曰：'秦晋言非其事谓之皮傅。'谓不深得其情核，皮肤浅近，强相傅会也。"

皮艇 划船运动项目之一。艇用胶合板或玻璃钢制成。比赛分单人艇、双人艇、四人艇三种。用双叶桨在船的左右侧交替连续划动，用脚拨舵杆控制航向。比赛项目男子有500米、1 000米、10 000米，女子有500米。比赛在航道内进行，以艇首抵达终点的先后决定名次。

皮赘 皮肤赘生物。见于中老年人。多发于颈侧，有时见于腋窝及上胸部等。常为纤细的2～4毫米长的蒂状，其顶端有针头至绿豆大小或更大的瘤状物，呈皮色，触之柔软，可一个或多个同时存在，无自觉症状。

皮影 中国民间皮影戏所用的皮制人物形象。最初用厚纸雕刻，后采用驴皮或牛羊皮刮薄，再行雕刻，并施以彩绘。风格类似民间剪纸。手、腿等分别雕制后用线连缀在一起，表演时能够活动自如。参见"皮影戏"。

皮影

皮日休 (约838—约883) 唐文学家。字逸少，后改袭美，襄阳(今属湖北)人。早年住鹿门山，自号鹿门子、间气布衣等。咸通进士，曾任太常博士。后参加黄巢起义军，任翰林学士。旧史说他因故为巢所杀。一说巢兵败后为唐室所害，或谓巢败后流落江南而死。诗文与陆龟蒙齐名，世称"皮陆"。诗多酬唱咏物之作，于时政弊端亦有所涉及。其散文和辞赋，大都借古讽今，抒写愤慨。有《皮子文薮》。

皮内针 针灸用具。专用于浅刺埋针。有揿钉式、颗粒式等多种。参见"埋针法"。

皮尔逊 (Karl Pearson, 1857—1936) 一译毕尔生。英国哲学家、数学家。现代统计学的创始人之一。学于伦敦大学、剑桥大学。曾任律师，伦敦大学数学、优生学教授。在哲学上，认为在感性知觉之外承认物的存在是一种"形而上学"的说法，科学规律是人的认识能力的产物。主张用数学方法描述自然现象，对发展数理统计理论及其应用有重要贡献。主要著作有《科学入门》、《统计学家与生物统计学家用表》、《进化论的数学研讨》等。

皮尔斯 (Charles Sanders Peirce, 1839—1914) 美国哲学家、逻辑学家，实用主义的创始人。哈佛大学毕业。曾在约翰斯·霍普金斯大学执教。1878年首次表述实用主义的基本原则，即任何一个概念的全部内容与意义在于它所能引起的效果。曾制定实用主义的四种方法：固执的方法、权威的方法、科学的方法和先天的方法，构成所谓"皮尔斯原则"。是美国最早研究数理逻辑的人。主要著作有《什么是实用主义？》、《逻辑学研究》、《光度学研究》等。

皮亚杰(Jean Piaget, 1896—1980) 瑞士心理学家。发生认识论和皮亚杰学派的创始人。纳沙泰尔大学理学博士。曾任日内瓦、巴黎等大学教授。1954年当选为第十四届国际心理学会会长。1955年倡议组织"发生认识论国际研究中心",任主任。强调临床法,反对单纯的观察法。主张通过对结构整体的研究来了解儿童的智力发展。他通过大量的实验研究,具体论证了人从出生到青年初期的智力发展过程。认为儿童的认知发展经过感觉运动、前运算、具体运算与形式运算四个阶段。主要著作有《儿童的语言与思维》、《儿童的道德判断》、《从儿童到青年逻辑思维的发展》、《结构主义》、《发生认识论》、《意识的掌握》等。

皮亚诺 (Giuseppe Peano, 1858—1932) 意大利数学家、逻辑学家。都灵大学毕业。曾任该校和军事学院教授。在与其助手合著的《数学公式汇编》中,试图用符号表示全部数学内容,证明算术和代数可根据少数基本概念和基本命题建立起来。一般认为此书标志了19世纪逻辑代数发展到现代数理逻辑方法的过渡。所用逻辑符号,许多现仍通行。著作还有《微分和积分原理》等。

皮里港 (Port Pirie) 澳大利亚南澳大利亚州港市。在斯潘塞湾 (Spencer) 东北端。人口1.4万(1981年)。为横贯西澳大利亚铁路的始发点。其东布罗肯希尔 (Broken Hill) 所产铅、锌矿的出口港。有大型炼铅厂,还有炼铀、化学、机器等工业。

皮板毛 从已屠宰的牲畜(牛、羊等)皮张上取得的毛。按取毛方法可分成几类:从皮张上剪下的称"皮剪毛";用石灰或硫化碱等化学药剂作用脱下的称"灰退毛"或"化碱毛";用加热方法退下的称"汤退毛"或"汗蒸毛"。此外还有经酶作用使毛皮分离而得的毛。纤维强度都有不同程度的损伤,纺织价值比剪毛低,主要用于制毡和织造粗呢。

皮肤针 针灸用具。由数枚小针集束而成。其中装有五枚的称"梅花针",七枚的称"七星针"。使用时在皮肤表面轻敲浅刺,以治疗各种疾病。本法源出于砭法。明汪机《外科理例·附方》:"用细磁器击碎,取有锋芒者一块,以箸一根劈开头尖夹之,以线缚定,两指轻撮箸梢,令磁器芒者正对患处悬寸许,再用箸一根频击箸头,令毒血遇刺皆出。"

皮肤癌 皮肤的恶性肿瘤。分鳞状细胞癌和基底细胞癌。多发生于老年人。常与长期的物理、化学等刺激有关。皮肤出现乳头状、菜花样肿块或溃疡。治疗有手术、放疗等。

皮定均 (1914—1976) 安徽金寨人。1928年加入中国共产主义青年团。次年参加中国工农红军,1931年转入中国共产党。历任红军第四方面军营政委、营长、团长。参加过长征。抗日战争时期,任八路军一二九师特务团团长,太行军区第五、第七分区司令员,豫西抗日独立支队司令员。解放战争时期,任中原军区第一纵队第一旅旅长,参加过著名的中原突围战役。建国后,任中国人民解放军第二十四军军长兼政委,参加抗美援朝战役。后历任福建军区副司令员、福州军区副司令员、兰州军区司令员、福州军区司令员、中央军委委员。1955年被授予中将军衔。是中共第九、第十届中央委员。1976年视察工作时因飞机失事殉职。

皮钦语 在互相不能交际的人们之间作媒介的一种*混合语。多以英语或法语为基础,加少量当地词语混杂构成。主要在非洲、拉丁美洲、印度某些地区使用。巴布亚新几内亚一种叫Tok Pisin的皮钦语已成为官方语言,但不作为母语。当皮钦语成为一语言社团母语时就叫*克里奥尔语。中国旧时某些通商口岸使用的*洋泾浜英语就是一种皮钦语。

皮洛士 (Pyrrhos, 前319—前272) 古希腊伊庇鲁斯国王(前307—前303,前297—前272)。醉心于马其顿亚历山大的功业,企图在地中海地区建一大国。公元前280年乘塔兰敦求援之机,率步、骑兵及战象西渡亚得里亚海,抵南意大利与罗马交战。在赫拉克里亚 (Heraclea) 和奥斯库伦 (Ausculum) 两地得胜,但损失大批有生力量(后世称得不偿失的胜利,为"皮洛士的胜利")。去西西里,转战三年无结果;返意大利,前275年终败于罗马。归国后入侵南希腊,战死。

皮特里 (William Matthew Flinders Petrie, 1853—1942) 英国考古学家。曾任伦敦大学考古学院埃及学教授。1881年起在埃及进行一系列的考古调查和发掘,重要发掘有那伽达的前王朝时期墓地,阿比多斯的第一、第二王朝时期国王陵墓,对埃及学的研究有一定贡献。著有《考古学的方法与目的》、《文明的革命》、《埃及史》、《叙利亚与埃及》和各次发掘报告等。

皮脂腺 人和哺乳动物特有的皮肤腺。多位于竖毛肌与毛囊之间,只见于真皮。腺体是分支或不分支的单泡状腺,由含有脂肪滴的细胞所组成,呈小盲囊状。腺体导管甚短,其开口处与毛囊或表皮细胞相连;皮脂腺的分泌物为皮脂。分泌时细胞全部分解成皮脂,有润泽毛发和皮肤的作用。

皮萨罗 (Francisco Pizarro, 约1475—1541) 西班牙殖民者。1509年到巴拿马,后以此为基地展开对南美的探险。1531—1533年征服秘鲁,杀害印加君主阿塔瓦尔帕 (Atahualpa, 1532—1533年在位),灭亡印加帝国。掠夺大量黄金,建立殖民统治。后死于内讧。

皮萨诺 (Nicola Pisano, 1220或1225—1278或1287) 意大利雕塑家、建筑家。在禁欲主义的宗教观念统治时期,所作宗教题材的作品能吸取希腊、罗马雕塑形式,而具有世俗的气息,被称为意大利雕塑复兴者之一。作品有建筑比萨洗礼堂和西埃那大教堂的讲经坛浮雕等。其子乔凡尼·皮萨诺 (Giovanni Pisano, 约1250—约1314) 也是有成就的雕塑家和建筑家。

皮逻阁 (698—748) 南诏第四世王。公元728—748年在位。唐开元年间,统一六诏,击败吐蕃,迁治太和城(今云南大理市太和村西)。在南诏的早期发展中起了重要作用。开元二十六年(公元738年)唐封其为"越国公",赐名归义。入朝于唐,受封为"云南王"。

皮辊花 见"回花"。

皮辊棉 籽棉经用皮辊式轧棉机加工除去棉籽所得的皮棉。和锯齿棉相比,棉结、束丝等含量较少,但纤维结成片状,所含杂质及短绒较多,并含有极短的对成纱质量不利的黄褐色绒毛(黄根)。长绒棉纤维细长,轧棉时常采用皮辊式轧棉机。

皮锡瑞 (1850—1908) 清经学家。字鹿门。湖南善化(今长沙)人。主讲湖南龙潭书院、江西经训书院。因赞成变法,受到封建顽固势力的攻击。晚年留居湖南讲学。宗西汉传今文《尚书》的伏生,署所居曰"师伏堂",称师伏先生。主张《易》、《礼》为孔子作,五经经过孔子整理后,包含特有的"微言大义",始成为经,论述有武断处。另有《五经通论》、《经学历史》、《今文尚书考证》、《王制笺》等,收入《师伏堂丛书》和《皮氏八种》。著作还有《驳五经异义疏证》、

《古文尚书冤词平议》等。

皮数杆 施工时竖立在砖墙或砌块墙转角处的方木条。其上划出每皮砖和灰缝厚度以及门窗洞、过梁、楼板等位置线。砌砖时沿皮数杆上的划线拉水平绳子用作立樘子、砌砖、安装过梁和楼板的标准。

皮漱石 (1896—1978) 辽宁沈阳人。早年入小修院和大修院学习。1927 年晋升铎品留大修院任教,后任小修院和备修院院长。1942 年在大连沙河口传教,任本堂神父。解放前夕,被罗马教廷委为东北教省总主教兼沈阳教区主教。1957 年和 1962 年当选为中国天主教爱国会第一届和第二届主席,推进中国天主教实现独立自办。1958 年主礼晋升中国首批自选自圣主教。曾为全国政协第三、四届委员。

皮影戏 也叫"影戏"、"灯影戏"、"土影戏"。用灯光照射兽皮或纸板作成的人物剪影以表演故事的戏剧。剧目、唱腔多同地方戏曲相互影响,由艺人一边操纵一边演唱,并配以音乐。中国皮影戏在北宋时已有演出。南宋灌园耐得翁《都城纪胜》:"凡影戏乃京师人初以素纸雕镞,后用彩色装皮为之。"据说元代曾传到西亚,并远及欧洲。由于流行地区、演唱曲调和剪影原料的不同而形成许多类别和剧种,以河北滦县一带的驴皮影、西北的牛皮影和福建龙溪(今龙海)、广东潮州的纸影较著名。

皮翼目(Dermoptera) 哺乳纲的一目。兼有食虫目、翼手目和灵长目的某些特征。体大如猫,脸部似狐猴。身体两侧,自颈部起经前、后肢而达尾部,有宽而被毛的飞膜(翼膜)。齿的形状与食虫目相似,但上、下门齿扁平。第一、二对下门齿呈栉状,用以理毛和刮削叶子。树栖。能借飞膜滑翔。分布于马来西亚、菲律宾和印度尼西亚等地。仅一科一属两种,即鼯猴和斑鼯猴。

皮下气肿 空气积聚于皮下组织引起的病症。局部肿胀,有胀痛感,扪压时有捻发感。常见于肋骨骨折合并肺或支气管损伤时,或继发于*纵隔气肿。皮下气肿本身一般不需特殊处理,空气会逐渐被吸收消失。皮下组织产气菌感染也可引起皮下气肿,应切开引流。

皮下组织 位于皮肤深部的疏松结缔组织。女子多比男子丰富。包裹机体全身,富含脂肪,并分布有血管、淋巴管、淋巴结和神经等。有缓冲机械压力和保持体温的作用。临床常用作皮下注射层。

皮子文薮 别集名。唐皮日休作。系作者登第前自编。以文稿繁如薮泽,故名。十卷。凡文九卷,诗一卷。有影印明刊本和今人校点本。

皮古效应 见"实际余额效应"。

皮由兹派 (Puseyists) 亦称"崇礼派"、"重仪派"、"书册派"。英国基督教新教圣公会中的一派。因 19 世纪 30 年代牛津大学教授皮由兹(Edward Bouverie Pusey,1800—1882) 所创而得名。属高教会派,有时亦泛指整个高教会派。主张恢复因袭的天主教旧制和传统的教会权威,崇尚繁琐的礼仪。

皮兰德娄 (Luigi Pirandello, 1867—1936) 意大利剧作家、小说家。生于资产阶级家庭。早期写有小说《已故的帕斯卡尔》等。1926—1934 年组织并带领剧团在欧美巡回演出。剧作有《西西里的柠檬》(并写了同名小说)、《六个寻找作者的剧中人》、《亨利第四》等。作品大多以离奇荒诞的情节和戏中戏的结构表现主人公双重人格的冲突,企图说明现实生活是由一系列紊乱的幻影组成,具有哲理意味。获 1934 年诺贝尔文学奖。

皮芯结构 (芯 xin) 纤维的表层和芯层由于纤维大分子的排列或化学成分不同所形成的结构。粘胶纤维在不同条件的纺制过程中,可形成具有皮芯结构的普通粘胶纤维、全皮层结构的强力粘胶纤维或全芯层结构并具有高湿模量的富强纤维。化学成分不同的皮芯结构纤维有:表层为聚乙烯,芯层为聚丙烯的双组分纤维,可用作生产非织造布的粘结纤维;锦纶为表层,涤纶为芯层的涤-锦复合纤维,使制成的织物易于染色或获得所需的机械物理性质。光导纤维是具有折射率不同的皮层和芯层的纤维。天然纤维也具有皮芯结构。羊毛的外层为鳞片层,以保护内层的皮质层免受侵蚀;棉、麻纤维也有结构与纤维主体不同的表层,以保护纤维不过度膨胀等。

皮克特人 (Picts) 古代分布在苏格兰的部落集团。相传公元前 1000 年前后从欧洲大陆迁来。语言系属不详,有文字,遗留下来的碑铭尚未得到确切的释译。曾与罗马在今大不列颠岛的驻军作战。公元 6 世纪起改信基督教。9 世纪后,与来自爱尔兰岛的一支克尔特人以及日耳曼人结合形成苏格兰人。

皮里(裏)春秋 表面上不作评论而心里却有所褒贬。《晋书·褚裒传》:"裒少有简贵之风……谯国桓彝见而目之曰:'季野(褚裒字)有皮里春秋。'言其外无臧否,而内有所褒贬也。"亦作"皮里阳秋",因晋简文帝母名春,晋人避讳,故以"阳"代"春"。

皮肤准备 手术前的准备工作之一。指对手术区及其周围皮肤进行清洁、剃除毛发,可减少和避免皮肤上的污物带入伤口而引起感染的机会。

皮肤病学 医学科学中的一门临床学科。研究由感染(病原体包括病毒、衣原体、支原体、细菌、真菌、螺旋体、寄生虫等)、遗传、代谢、变态反应、免疫、物理、化学等因素所引起的皮肤病的病因、发病原理、病理过程、诊断及防治等问题。

皮肤感觉 简称"肤觉"。辨别物体的机械特性和温度特性的感觉。由触、压的机械刺激和冷、热的温度刺激作用于皮肤的相应感受器,传入大脑皮层而引起。分触觉、温度觉和痛觉三类。

皮革染料 用于皮革着色的染料。有 1:2 型酸性、金属络合反应性等类。铬鞣绒面革或正面革经皮革染料着色后,可得耐水、耐晒、耐摩擦的各种不同色调的颜色。色泽鲜艳,手感柔软。

皮革样化 亦称"羊皮纸样化"。尸体现象之一。人死后,在皮肤较薄而湿润的部位(阴囊、阴唇)、表皮剥脱的部位(伤面、*索沟)、无角质层的粘膜(口唇、眼球)等处,由于水分蒸发、局部干燥、颜色渐深、质较硬,外观呈皮革状。

皮带传动 亦称"带传动"。机械传动的一种。由一根或几根环形皮带紧套在两个轮子(称为"皮带轮")上组成。两轮分别装在主动轴和从动轴上。利用皮带与两轮间的摩擦,以传递运动和动力。皮带是皮革带、橡胶布带、棉织带、尼龙带等的统称。按皮带剖面形状来分,常用的有:平皮带传动,由扁平皮带套在两个中间微凸的皮带轮上组成;三角皮带传动,由梯形剖面的三角皮带嵌在两个有相应的槽的皮带轮上组成。后者应用很广。

皮特兰猪 著名肉用型猪品种。原产比利时的布拉班特。由本地猪与法国贝叶猪杂交,再与泰姆沃斯猪杂交育成。毛色灰白,有黑斑,耳前倾,体躯宽而偏短。成年公猪体重 280～330 千克,母猪 240～300 千克。肌肉发达,背膘

薄，瘦肉率高，能显著提高杂交后代的瘦肉率；但生长较慢，肉质较粗。每胎产仔 10 头左右。

皮特凯恩 (Pitcairn)　南太平洋的火山岛群。在南纬 25°4′、西经 130°6′。面积 4.5 平方公里，包括附近无人居住的亨德森 (Henderson)、迪西 (Ducie)、奥埃诺(Oeno) 等岛。首府亚当斯敦(Adamstown) 为唯一居民点。岛上多山，最高点海拔 330 米。海岸陡峭。1767 年被发现时为无人岛。1790 年英国军舰"本特"号发生暴动，有 9 名水手和 18 名塔希提岛男女居民逃往该岛，从事开发。1839 年被英国占领。人口流动性很大。1934 年有 251 人，1973 年有 100 人，1974 年仅为 61 人，1982 年定居人口仅 54 人。气候温和。年平均降水量 2 000 毫米。产甘薯、甘蔗、豆类和香蕉等。为海上航船中继站。

皮特法案　1784 年英国首相小皮特对英属印度所颁布的管理法案。规定：设立由六名事务官组成的管理局，负责对印度的政治、军事政策，监督东印度公司的财政；公司董事会仅保留任命职员和处理一般事务的权力。法案推进了英政府对印度的直接控制。

皮脂囊肿　亦称"粉瘤"。皮脂积聚于腺体内形成的肿块。呈圆形或椭圆形，柔软而有弹性，其内容物似豆腐渣。常发生于面和胸背等部。易继发感染。可手术切除。

皮浪主义　见"怀疑论"。

皮浪学派　古希腊的怀疑论哲学派别。因创始人*皮浪而得名。

皮诺斯岛 (Isla de Pinos)　意译松树岛。青年岛的旧称。

皮萨列夫(Дмитрий Иванович Писарев, 1840—1868) 俄国文艺评论家。大学毕业后，参加进步杂志《俄国言论》的编辑工作。1862 年因撰文为*赫尔岑辩护，号召推翻沙皇政权，被捕入狱，在狱中写了不少论文。出狱后又为《事业》、*《祖国纪事》等刊物撰稿。1868 年在游泳时溺死。在政治、哲学、美学思想上深受车尔尼雪夫斯基等人影响，继承俄国唯物主义哲学传统，反对纯艺术论，并强调自然科学的作用，认为普及科学就能消灭贫穷和愚昧。主要著作有《十九世纪的经院哲学》、《巴扎洛夫》、《现实主义者》、《幼稚想法的落空》、《亨利希·海涅》等。

皮斯卡托 (Erwin Piscator, 1893—1966)　德国导演。20 世纪 20 年代初创建无产者剧院，任柏林中心剧院院长。导演风格质朴，运用文献资料、电影、幻灯、圆形舞台或平地舞台等，实验政治文献戏剧。1931 年流亡苏联。1938 年到纽约以戏剧实验工作室的方式培训演员，执导布莱希特、莎士比亚的戏剧。1951 年返回联邦德国，以客座导演的身份活动于汉堡、慕尼黑等各大城市，并于 1962 年成为西柏林自由人民剧院院长。他发展了 20 年代开始的对传统戏剧的改编和文献戏剧的实验，成功地导演了魏斯的《调查》、霍赫胡特的《基督的代表》和基普哈特的《奥本海默案件》等。

皮叶克尼斯　❶维尔亨·弗里曼·科伦·皮叶克尼斯 (Vilhelm Friman Koren Bjerknes, 1862—1951)。挪威气象学家、物理学家，近代气象科学创始人之一。克里斯丁亚那大学毕业。曾任斯德哥尔摩大学教授、斯德哥尔摩气象研究所等处研究员、奥斯陆大学教授。年轻时协助父亲研究流体力学。1890 年赴德国与*赫兹合作研究电共振。1897 年将流体力学与热力学结合应用于大气和海洋的大尺度运动，由此得出气团理论。1904 年以基本动力学理论为基础研究物理天气预报。著有《论圆旋涡动力学及其在大气和大气涡旋、波动方面的应用》，主编《动力气象学和水文学》(三卷)。获英国皇家气象学会西蒙斯奖。❷约科布·奥尔·邦内维·皮叶克尼斯 (Jacob Aall Bonnevie Bjerknes, 1897—1975)。气象学家。维·弗·科·皮叶克尼斯之子。原籍挪威。1924 年克里斯丁亚那大学毕业。1931 年任卑尔根博物馆地球物理研究部教授。1939 年移居美国。1940 年任加利福尼亚大学教授。当选为美国全国科学院院士。曾任美国气象学会副理事长。受其父影响钻研气象学。1917 年，协助其父在挪威建立天气观测站网，利用观测资料提出极锋学说。根据天气图，提出分界不同气团的极锋上由波动而发展气旋的模式。对大气环流和海气相互作用也有不少研究。著有《移动气旋的结构》等。

皮亚杰学派　瑞士心理学家皮亚杰创立的心理学派别。此派于 1955 年在日内瓦建立"国际发生认识论中心"，研究儿童认识的发生和发展，因此又称"日内瓦学派"。认为儿童心理发展的特点与在生活中通过动作形成的智力结构有联系。把儿童思维的发展概括为四个阶段：(1) 感觉运动阶段(二岁以前)，通过感官获得直接经验；(2) 前运算阶段(二至七岁)，开始使用词和表象思维，能解决比较复杂的问题；(3) 具体运算阶段(七至十一岁)，能运用具体事例进行思维；(4) 形式运算阶段(十一至十五岁)，能超出事物具体内容进行抽象的逻辑思维和命题运算。其后的研究表明，认识发展规则是普遍的，既表现在儿童思维发展的过程中，也表现在科学认识的过程中。

皮亚诺公理　意大利数学家皮亚诺于 1889 年提出的一组刻画自然数特征的公理。包括以下五条：(1)1 是自然数；(2) 任一自然数都有唯一自然数为其后继数；(3) 没有两个相异的自然数有同一后继数；(4)1 不是任何自然数的后继数；(5) 如果 1 具有性质 P，且任何具有性质 P 的自然数其后继数也具有性质 P，则一切自然数都具有性质 P。其中 (5) 就是*数学归纳法原理。所有自然数的性质都可由这五条公理推导出来。

皮里尼亚克(Борис Андреевич Пильняк, 1894—1937) 苏联作家。毕业于莫斯科商学院。1922 年完成的长篇小说《荒年》奠定其小说家的地位。后通过高尔基在柏林发表中篇小说《不灭月亮的故事》和《红木》，因"歪曲苏维埃现实"遭到批判，并于 1937 年被处死。作品还有长篇小说《伏尔加河流入里海》、《盐仓》，中篇小说《彼得堡故事》，短篇小说集《末班轮船》、《人的诞生》等。其作品至 80 年代才得以在苏联出版。

皮质功能柱　亦称"皮质垂直柱"或"皮质柱"。大脑皮质的基本功能单位。与软膜面垂直。每个柱的直径约为 500 微米，由 10^3～10^4 个互相联系的神经元组成。柱可根据其功能型式或由丘脑来的特异传入纤维的终止来确定。前者如躯体感觉皮质柱内的神经元都对同一个感觉型式起反应，并有大致相同的接受野；后者如视觉皮质功能柱。

皮肤毒理学　毒理学的分支学科。研究各种化学物质以及某些物理因素如紫外线等对皮肤产生损伤，或经皮肤吸收后引起的毒作用及其机制。对皮肤的作用有原发性损害(如对皮肤的直接刺激、溃烂等)和过敏反应。经皮肤吸收而引起全身的毒作用，包括吸收率及促进吸收的因素等。影响皮肤毒性的因素包括理化因素、性别、年龄、皮肤功能状态、温度、湿度以及劳动环境等。研究方法采用活体动物和动物的离体皮肤或细胞试验，重点是对现场接触理化因素的人体进行仔细观察，并根据结果提出防治措施。

皮肤霉菌病 俗称"钱癣"(牛)、"秃毛癣"(马)、"黄癣"(鸡)等。发癣菌属和小孢霉属霉菌引起的人畜共患的皮肤传染病。牛最易感,次为马、猪、羊、鸡。患部脱毛,发痒,出现界限明显的癣斑,有的发生丘疹、水疱和表皮糜烂。可外用水杨酸、十一烯酸、制霉菌素等软膏涂擦治疗。发现本病应注意检疫、隔离和消毒。

皮格马利翁 (Pugmalion) 希腊神话中塞浦路斯王。善雕刻,热恋自己所雕的少女像。爱神阿佛洛狄忒见他感情真挚,就给雕像以生命,使两人结为夫妇。

皮雷利公司 意大利橡胶业大公司。1872 年建立。主要股东为皮雷利 (Pirelli) 家族。主要经营橡胶制品、绝缘电缆、电线、轮胎、塑料等。总公司在米兰。

皮质醇增多症 即"库欣综合征"。

皮肤过敏试验 测定人体对某种物质是否过敏的试验。常用的有: (1) 斑贴试验。由试验致敏物质接触皮肤后引起的表皮过敏反应,如接触性皮炎、湿疹等。将被试物配成适当浓度,用 1 平方厘米纱布四层浸湿后放在皮肤上,覆以玻璃纸,再以胶布固定,在 24～48 小时后观察其反应。(2) 划痕试验。把表皮划破约 1 厘米长,但不出血,放上适当浓度的被试物,观察 30 分钟,阳性者在 15 分钟左右出现风团反应。(3) 皮内试验。将适当浓度的被试物 0.1 毫升注入前臂皮内,观察 30 分钟,阳性者出现风团反应。后两者是试验致敏物质导入人体内引起的真皮过敏反应,如荨麻疹、药疹等。

皮肤利什曼病 由杜氏利什曼原虫引起的一种疾病。有原发性和继发性两种。原发性的原虫只侵犯皮肤,继发性的原虫先侵犯内脏。皮损分红斑型和结节型,前者为弥漫性黄红色斑或南瓜子大小的椭圆形红斑或深色斑;后者为黄豆至胡桃大小的比较柔软的结节,密集成群或融合成片块,病程慢性。在皮损处可查到原虫。

皮肤颌口虫病 由感染颌口线虫蚴引起的移行性发疹的皮肤病。食用未煮熟的含有颌口线虫蚴的淡水鱼可被感染。蚴虫在皮肤中移行,产生游走性或不规则条状浮肿性肿块。局部发热,呈微红肤色,局限于躯干,常见一条损害,感刺痛和瘙痒。间有发热。局部冷冻或作手术切除。不食未煮熟鱼可以预防。

皮雅斯特王朝 波兰王朝 (1025—1370 年,有间断)。据说起源于波兰部族领袖皮雅斯特 (Piast)。大公梅什科 (Mieszko, 约 960—992 年在位) 时,基本统一波兰。其子*波列斯拉夫一世〔勇敢者〕于 1025 年称王,开始王朝的统治。后战乱频仍,王权衰落,国土长期陷于割据状态。1370 年*卡西米尔三世死后无嗣,王统中绝。

皮亚蒂戈尔斯基 (Григорий Павлович Пятигорский, 1903—1976) 美国大提琴家。原籍俄国。早年从父学音乐,后随格莱恩 (Alfredo von Glehn) 学大提琴,并在莫斯科大剧院舞剧团的管弦乐队中任大提琴独奏员。1921 年起侨居国外。1924—1928 年任柏林爱乐乐团首席大提琴师。1929 年赴美,1942 年入美国籍。曾在费城寇蒂斯音乐学院授课。1957 年起领导波士顿大学大提琴高级班。其演奏既富于浪漫主义的热情,又具有清晰、严谨的古典主义特色。毕生改编不少大提琴曲,并撰有自传性著作《大提琴家》。

皮格马利翁效应 亦称"罗森塔尔效应"。一种期望效应。1968 年由美国罗森塔尔 (Robert Rosenthal,1933—) 等在《课堂中的皮格马利翁》一书中提出。认为教师对学生的期望,会在学生的学习成绩等方面产生效应。如教师寄以很大期望的学生,经过一段时间后测试,他的学习成绩比其他学生有明显提高。因此效应与希腊神话中皮格马利翁的故事相似,故名。

皮之不存毛将焉附 连皮都没有了,毛长到哪儿去呢?比喻事物失去了存在的基础,就不能存在。《左传·僖公十四年》:"秦饥,使乞粟于晋,晋人弗与。庆郑曰:'背施无亲,幸灾不仁,贪爱不祥,怒邻不义: 四德皆失,何以守国?' 虢射曰:'皮之不存,毛将安傅?'""安"犹"焉";"傅"同"附"。

皮博迪图画词汇测验 智力测验的一种形式。测验材料为一百七十五页的小册子,每页画有四种图案,如玩具、动物等。测验者说出一个刺激词,要求被试者指出正确答案。被试者按照正确答案的数量取得总分。这个总分可以换算成标准分或智商。常与斯坦福-比奈测验等结合使用。

皮肤变应性结节性血管炎 主要发生于下肢特别是小腿皮下组织内的血管炎症。常数个或多数散发。表现为黄豆大小或更大的结节。患处有肿胀、疼痛及压痛。可伴有发冷、发热、全身不适、游走性关节酸痛等。可反复发作,持续多年。

2 **剋** (pí) 剥;割开。牟融《理惑论》:"豫让吞炭漆身,聂政剋面自刑。"

3 **皯** (gǎn 杆) 面色枯焦黝黑。《列子·黄帝》:"燋然肌色皯黧。"

皯 (huán) ❶皮病。见《广韵·二十六桓》。❷见"皯丸"。

4 **皤** 同"疤"。

5 **皺**〔皺〕(zhòu 绉) ❶皮肤因松弛而起的纹路。黄庭坚《黄几复自海上寄惠金液三十两戏答》诗:"皺面黄须已一翁,樽前犹发少年红。"❷衣服绸布因受褶压而显出痕迹。如: 皺褶;皺裥。《儒林外史》第三回:"屠户见女婿衣裳后襟滚皺了许多,一路低着头替他扯了几十回。"引申指凡皺蹙的事物。韩愈《南山》诗:"前低划开阔,烂漫堆众皺。"❸紧蹙。《喻世明言·滕大尹鬼断家私》:"眉头一皺,计上心来。"

皺纸 加工纸的一种。用原纸经湿法起皺或干法起皺而成。所用原纸随用途而异。例如,工业用皺纸采用强韧的原纸;装饰用皺纸采用染色的薄页原纸;生活用皺纸(包括卫生纸、餐巾纸及医药用纸等)采用质地柔软而富有吸水性的薄页原纸。

皺胃 反刍动物的第四胃。位于腹腔底面,长囊形。前通瓣胃,后接十二指肠。粘膜面有十几条皺褶,能分泌消化液,其功能与单胃动物的胃相同,故又称"真胃"。

皺缩 亦称"溃缩"或"瘪"。在窑干过程中,板面不规则收缩,形成像搓衣板凹凸状的木材干燥缺陷。因木材高温快速干燥时,细胞腔内自由水分蒸发,空气来不及进入,收缩不匀,细胞腔内产生负压所致。严重时,导致木材发生各种变形或内部开裂。实施正确的干燥基准,可防止木材皺缩。如已发生,可喷蒸处理。非常严重时,则不易恢复原状。

皺纹漆 美术漆的一种。一般由低聚合度桐油、树脂、颜料、溶剂及过量的催干剂等配制而成。涂刷于物体表面,烘干后表面能产生均匀的皺纹,故名。因物料种类和配比的不同,可得粗、中、细不同类型的花纹。用于涂饰仪表、文具、五金用品等。

皱纹珊瑚(Rugosa)　亦称"四射珊瑚"。珊瑚虫纲已绝灭的一亚纲。骨骼有外壁及各种类型的隔壁、床板、复中柱(或中轴)、泡沫组织等。外形分单体和群体。单体珊瑚有锥状、拖鞋状、盘状等;群体珊瑚有树枝状、多角状、互通状等。营底栖固着生活。开始出现于中奥陶世,泥盆纪和石炭纪最为繁盛,绝灭于二叠纪。某些种属的地理分布广,延续时间短,可作为标志化石。

皱纹珊瑚

5 **皰**　"疱"的异体字。

6 **颇**〔頗〕(pō)　❶偏颇;不平正。《离骚》:"举贤而授能兮,循绳墨而不颇。"《左传·昭公二年》:"君刑已颇,何以为盟主?"❷很;甚。偏至之词。如:颇多;颇久;颇有见地。陆游《自唐安徙家来和义出城迎之马上作》诗:"颇思投笔去。"❸稍微;略微。不尽之词。《史记·刘敬叔孙通列传》:"臣愿颇采古礼,与秦仪杂就之。"❹姓。明代有颇廷相。

颇奈　同"叵奈"、"叵耐"。犹可恨。卢仝《月蚀》诗:"颇奈虾蟆儿,吞我芳桂枝。"杨显之《酷寒亭》第一折:"颇奈郑孔目,终日只在萧娥家,气的我成病。"

颇罗鼐(1689—1747)　清西藏贵族。本名琐南多结。后藏人。初为拉藏汗卓尼(传事官)。康熙五十九年(1720年)清军进藏戡平准噶尔部骚扰后,任仔本,善理财。雍正元年(1723年)升任噶伦,管理后藏事务。五年噶伦阿尔布巴等谋杀首席噶伦康济鼐,颇罗鼐在奏报清廷的同时,率后藏阿里藏兵讨之,次年克拉萨,擒阿尔布巴等献清军,奉命总理西藏事务。七年封贝子。此后18年间,在整顿藏政,训练藏军等方面,均著成效。乾隆四年(1739年),以安定藏局有功,由贝子、贝勒进封郡王。

皲〔皲〕(jūn 军)　手足的皮肤受冻坼裂。

皲裂　发生于手指屈侧、手掌或足跟等处的皮肤线形裂隙的病症。多见于冬季。由于局部皮肤变厚、干燥、缺少皮脂滋润,在手足活动时被拉紧而发生,伴有痛感。治疗时如皮肤太厚,可用刀片削薄,再浸泡于热水中,然后搽15%尿素或5%~10%水杨酸雷琐辛软膏。

皲瘃　手足受冻,裂坼和生冻疮。《汉书·赵充国传》:"将军士寒,手足皲瘃,宁有利哉?"

7 **皮**(xué)　❶干枯。无名氏《蓝采和》第一折:"则你那身躯不坚,皮的你那眼睛不见。"❷刮削。马致远《青衫泪》第四折:"老虔婆意中只待频皮刮,先陪了四瓶酒、十饼香茶。"

皴(cūn 村)　❶肌肤受冻而粗糙坼裂。杜甫《乾元中寓居同谷县作歌》:"手脚冻皴皮肉死。"❷有皱纹;毛糙。白居易《与沈杨二舍人阁老同食樱桃》诗:"肉嫌卢橘厚,皮笑荔枝皴。"❸中国画的一种技法。见"皴法"。❹指皮肤上的积垢。如:几天没洗澡,满身是皴了。

皴法　中国画技法名。用以表现山石和树皮的纹理。山石的皴法主要有披麻皴、雨点皴、卷云皴、解索皴、牛毛皴、荷叶皴、折带皴、括铁皴、大小斧劈皴等;表现树身表皮的,则有鳞皴、绳皴、横皴等,都是以其各自的形状而命名的。这些皴法乃是古代画家在艺术实践中,根据各种山石的不同地质结构和树木表皮状态,加以概括而创造出来的表现程式。随着中国画的不断革新演进和自然界的变化改造,此类表现技法将继续发展。

8 **皵**(què 鹊)　树皮裂坼。《尔雅·释木》:"槐小叶曰榎;大而皵,楸;小而皵,榎。"郭璞注:"老而皮粗皵者为楸,小而皮粗皵者为榎。"邹浩《四柏赋》:"皮皴皵以龙惊。"

牍〔牍〕(dú)　见"牍丸"。

牍丸　亦作"牍觔",古代藏弓箭的匣子。

9 **𣪍**　同"缀"。见《集韵·一董》。

皷　"鼓"的异体字。

頗　"颇"的繁体字。

皸　"皲"的繁体字。

10 **皺**　"皱"的繁体字。

11 **皻**(zhā 渣)　面部所生含有白色脂肪质的小疮粒,又专指鼻部及其两侧所生的红色小疮粒。俗称粉刺。《素问·生气通天论》:"劳汗当风,寒薄为皻,郁乃痤。"

13 **皽**(zhǎn 展)　皮肉上的薄膜。《礼记·内则》:"去其皽。"郑玄注:"皽,谓皮肉上之魄莫(膜)也。"

15 **皾**　同"牍"。

皾　"牍"的繁体字。

162. 癶　部

4 **癸**(guǐ)　❶天干的第十位。❷姓。宋代有癸仲。

癸二酸　化学式$(CH_2)_8(COOH)_2$。白色片状晶体。熔点133~134℃。溶于乙醇、乙醚,稍溶于水。由蓖麻油或蓖麻酸钠和氢氧化钠经热裂制得。用以制备增塑剂、合成纤维(锦纶610)和醇酸树脂等。

癸巳存稿　笔记。清俞正燮撰。十五卷。原稿本为三十卷,后乃分《癸巳类稿》、《癸巳存稿》两帙,各十五卷,先后刊行(《存稿》刊行时已在作者逝世后七年),故两书体例与内容指归大致相同。

癸巳类稿　笔记。清俞正燮撰。十五卷。内容多为对经义、史学、诸子、医理等的考释。以类相从,较为精博。其中如《节妇说》、《贞女说》、《妒非女人恶德论》等,颇有与传统相异的见解。本书与作者另一笔记《癸巳存稿》为姊妹篇。

癸卯学制　即"奏定学堂章程"。

癸辛杂识(识 zhì)　笔记。南宋周密撰。六集。分《前

集》、《后集》、《续集》、《别集》，为作者居杭州癸辛街时作。所记多为人物琐事、见闻杂言，间涉志怪异闻，与其《齐东野语》多记朝廷政事者不同。有今人校点本。

4 **癹**(bá 拔) ❶用足蹋草。《说文·癹部》："《春秋传》曰：'癹夷蕴崇之。'"按今本《左传·隐公六年》作"芟夷"。❷见"癹骫"。

癹骫 纡回屈曲。《汉书·司马相如传上》："崔错癹骫。"颜师古注："崔错，交杂也。癹委，蟠戾也。崔音千贿反。癹音步葛反。骫，古委字。"

7 **登** ㊀(dēng) ❶升；上。如：登高；登峰造极。引申为加。《左传·昭公三年》："陈氏三量，皆登一焉。"❷高。《文选·扬雄〈羽猎赋〉》："涉三皇之登闳。"李善注引韦昭曰："登，高也；闳，大也。"❸记载；刊登。如：登记；登报。《周礼·秋官·司民》："司民掌登万民之数，自生齿以上，皆书于版。"❹成熟；完成。如：五谷丰登。《礼记·月令》："〔季春之月〕蚕事既登。"❺立即。古乐府《孔雀东南飞》："登即相许和，便可作婚姻。"参见"登时"。❻借为"登"。参见"登"。

㊁(dé) 通"得"。《公羊传·隐公五年》："公曷为远而观鱼？登来之也。"何休注："登，读言得来。得来之者，齐人语也。齐人名求得为得来。作登来者，其言大而急，由口授也。"

登州 州、府名。武周如意元年(公元692年)置州。治牟平(今烟台市牟平区)，唐神龙中移治蓬莱(今市)。唐宋辖境相当今山东蓬莱、龙口、栖霞、海阳等市以东地。明洪武九年(1376年)升为府，增辖今招远、莱阳、莱西、海阳等市地。1913年废。位山东半岛东端，为对辽东及朝鲜半岛海道交通起点。

登极 ❶登上屋顶或高处。《庄子·则阳》："其邻有夫妻臣妾登极者。"成玄英疏："极，高也。"陆德明释文引司马彪云："极，屋栋也，升之以观也。"❷指皇帝即位。钱起《归义寺题震上人壁》诗："尧皇未登极，此地曾隐雾。"

登时 立刻。任昉《奏弹刘整》："苟奴登时欲捉取。"杨梓《敬德不伏老》第三折："想着那老将军果然无病，老夫略施小计，使他登时激发，就领兵交战去了。"

登国 北魏道武帝年号(386—396)。

登封 市名。在河南省郑州市西南部、颍河上游。秦置阳城县，唐改登封县。1994年改设市。《元和郡县志》："万岁登封元年，则天因封岳，改为登封。"人口59.6万(城镇5.6万，1996年)。矿产有煤。工业有电力、化肥、水泥、陶瓷、印染等。农产以小麦、玉米、谷子、烟草为主。名胜古迹有阳城遗址、嵩山、中岳庙、少林寺、嵩阳书院、嵩岳寺塔、观星台等。

登临 登山临水，谓游览山水。《楚辞·九辩》："憭慄兮若在远行，登山临水兮送将归。"孟浩然《与诸子登岘山》诗："江山留胜迹，我辈复登临。"

登科 科举时代称考中进士为"登科"，亦称"登第"。王仁裕《开元天宝遗事·泥金帖子》："新进士才及第，以泥金书帖子，附家书中，用报登科之喜。"

登高 《续齐谐记》："汝南桓景随费长房游学累年。长房谓曰：'九月九日汝家中当有灾，宜急去，令家人各作绛囊盛茱萸以系臂，登高饮菊花酒，此祸可除。'景如言，齐家登山。夕还，见鸡犬牛羊一时暴死。长房闻之，曰：'此可代也。'今世人九日登高饮酒，妇人带茱萸囊，盖始于此。"后人因有夏历九月九日登高的风俗。王维《九月九日忆山东兄弟》诗："遥知兄弟登高处，遍插茱萸少一人。"

登第 犹登科。《新唐书·选举志上》："通四经，业成，上于尚书，吏部试之。登第者加一阶放选，其不第则习业如初。"

登假 ❶(—xiá)同"登遐❶"。《礼记·曲礼下》："告丧，曰天王登假。"孔颖达疏："登，上也。假，已也。言天子上升已矣，若仙去然也。"❷(—gé)假，通"格"。至。《庄子·大宗师》："是知之能登假于道也若此。"成玄英疏："登，升也；假，至也。"

登庸 ❶选拔重用。《书·尧典》："畴咨若时登庸。"孔传："畴，谁；庸，用也。谁能咸熙庶绩顺是事者，将登用之。"❷亦用以称皇帝登位。扬雄《剧秦美新》："臣伏惟陛下以至圣之德，龙兴登庸。"《北史·高隆之传》："又帝未登庸日，隆之意常侮帝。"

登遐 ❶犹言仙去。《列子·周穆王》："〔穆王〕能穷当身之乐，犹百年乃徂，世以为登假焉。"张湛注："假字当作遐。"陆云《登遐颂》序："夫死生存亡，二理之已然者也。而世有神仙登遐之言，千岁不死之寿，其详固难得而精矣。"亦为死亡的讳称，常用于帝王。《梁书·元帝纪》："伏承先帝登遐，宫车晏驾，奉讳惊号，五内摧裂。"❷古代以称火葬。《墨子·节葬下》："其亲戚死，聚柴薪而焚之，熏上，谓之登遐。"

登登 象声词。《诗·大雅·绵》："筑之登登。"指筑墙声。苏轼《孙莘老求墨妙亭诗》："龟趺入坐螭隐壁，空斋昼静闻登登。"指打碑声。

登霄 亦称"升霄"。伊斯兰教用语。据伊斯兰教经典记载，穆罕默德五十二岁时的一个夜晚，由"天使"哲卜利勒伴同，乘"天马"由麦加至耶路撒冷，又从那里"登霄"，遨游七重天，见过古代"先知"和"天园"、"火狱"等，黎明重返麦加。此后穆斯林将耶路撒冷视为圣地，并以伊斯兰教历7月27日为"登霄节"，在夜间举行礼拜、祈祷，以示纪念。

登牙侬 古地名。即今马来西亚丁加奴。名见《诸蕃志》"三佛齐国"条。《岛夷志略》译作"丁家庐"。《元史·外国列传》译作"丁呵儿"。《郑和航海图》译作"丁加下路"。《海录》译作"丁咖罗"。

登龙门 《太平广记》卷四六六引《三秦记》："龙门之下，每岁季春有黄鲤鱼，自海及诸川争来赴之。一岁中，登龙门者不过七十二。初登龙门，即有云雨随之，天火自后烧其尾，乃化为龙矣。"后以"登龙门"比喻得到有力者的援引而增长声誉。《后汉书·李膺传》："膺独持风裁，以声名自高。士有被其容接者，名为登龙门。"李白《与韩荆州书》："一登龙门，则声誉十倍。"科举时代亦称会试得中为"登龙门"。

登记吨 船舶登记吨位的计量单位。1登记吨等于2.83立方米(即100立方英尺)。民用船的"总吨位"和"净吨位"都用登记吨表示。"总吨位"是按船舶丈量法规规定为船内封闭处所的总容积。从总吨位中按规定减除不适于载运货物、旅客处所的容积，即得"净吨位"。对船舶征税、收费和保险等常用登记吨位作为计算依据。

登记港 即"船籍港"。

登陆舰 运送登陆部队和武器装备进行登陆作战的军舰。包括坦克登陆舰、步兵登陆舰、船坞登陆舰等。满载排水量1 000～10 000吨。最大航速12～20节。具有船底平、吃水浅、装载

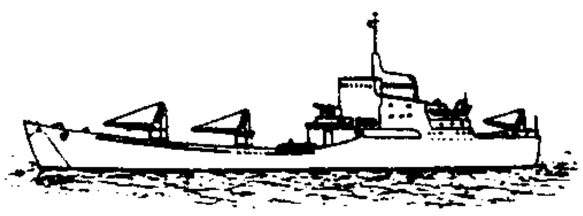

登陆舰

量大等特点，能在无停靠设施并适于登陆的岸滩登陆或在近岸海区换乘。

登陆艇 运送登陆兵员和武器装备在岸滩直接登陆的小型战斗艇。满载排水量25～500吨。最大航速12～18节。装备有2～6座小口径舰炮和机枪。能在无停靠设施并适于登陆的岸滩登陆。

登革热 由登革病毒引起的急性传染病。由伊蚊传播。多见于成人。临床表现为突起高热伴畏寒，剧烈头痛，眼痛，背痛和全身肌肉、关节痛，乏力等。颜面和躯干上部呈弥漫性潮红，全身淋巴结常肿大。约于第3～5病日躯干部发出斑丘疹或猩红热样皮疹，持续3天，皮疹消退时可有轻度瘙痒。发热持续5～7天，有时约在第4天热退然后再起，呈马鞍型热。确诊有赖于病毒分离和血清学检查。治疗为对症处理。灭蚊防蚊可预防本病。

登临权 一国军舰、军用飞机或政府公务船舶或飞机在公海上靠近和登上被合理地认为有国际罪行或其他违反国际法行为嫌疑的船舶进行审慎检查的权利。登临权主要针对贩运奴隶的行为、海盗行为、非法贩运麻醉药品或精神调理物质的行为、未经许可广播的行为、拒不展示其国旗或假冒国籍的行为等。在公海上的军用或政府非商业性服务船舶不受登临。如登临无合理根据，应对被登临船舶所受的损失负赔偿责任。

登科录 科举中登第人员的记录。始于唐代的"登科记"，宋以后名"登科录"，亦称"题名录"。详载乡、会试考中人数、姓名、籍贯、年岁及考官以下官职姓名，并三场题目。

登闻鼓 古时统治者在朝堂外悬鼓，让臣民击鼓上闻，以申冤抑，或陈谏议，称为"登闻鼓"。《晋书·武帝纪》："西平人魏路，伐登闻鼓。"后来历代沿有此设。宋有登闻鼓院，简称鼓院。无名氏《陈州粜米》第一折："任从他贼丑生，百般家着智能。遍衙门告不成，也还要上登闻将怨鼓鸣。"

登徒子 宋玉有《登徒子好色赋》，登徒是姓，子是男子的通称。后因用来称好色的人。

登萨河(Тунджа 或 Tundzha) 马里查河左岸最大支流。源出保加利亚中部巴尔干山脉南坡，东流再折向南，在土耳其埃迪尔内(Edirne)注入马里查河。长405公里，流域面积7 884平方公里。利于灌溉，保加利亚境内建有水库以及水电站。

登楼赋 赋篇名。汉末王粲作。粲因西京(今陕西西安)战乱，去依荆州刘表，不为表所重。偶登麦城(在今湖北当阳东南)城楼，乃作此赋。当时军阀割据，政局混乱，作者极目四望，感到"纷浊"未已，自己离乡日久，功业不就，因而渴望改变这种政治局面，借以施展自己的才能。文辞简练，感情深沉忧伤，富有感染力。后常以"王粲登楼"作为文人思乡、怀才不遇的典故。

登雷罗(Francisco José de Vasques Tenreiro，1921—1963) 圣多美和普林西比诗人、小说家。曾在里斯本大学艺术学院任教。作品有长诗《圣名岛》、诗集《诗歌集》、短篇小说集《席尔瓦·科斯塔的传奇》、论文《欧洲和黑非洲之间的对话》和《北美文学全景》等。

登瀛洲 唐太宗为天策上将军时，开文学馆，选十八人为学士，"并给珍膳，分为三番，更值宿于阁下"；又给他们绘像题名，藏之书府。"预入馆者，时所倾慕，谓之登瀛洲。"事见《旧唐书·褚亮传》。瀛洲，本为传说中神仙居住的地方，用以比喻得宠遇如登仙境。

登山运动 体育运动的一类。徒手或使用专门装备攀登不同地形山峰或山岭的一类运动。有金字塔形兵站式登山、阿尔卑斯式登山、技术登山和攀岩等活动方式。运动员须具有坚强的意志、体质和一定的技术，在严寒和缺氧的情况下，克服种种艰险，攀登山的顶峰。中国登山运动员于1960年和1975年两次从北坡登上世界第一高峰珠穆朗玛峰。

登坛必究 军事类书。明王鸣鹤辑。四十卷，七十二类目。主要内容有兵要地志、用兵谋略、将帅选任、军事训练、阵法布列、攻守战法、舰船器械、人马医护等。大体以时代为经，依次排列，具有探本求源的特点。各类目前均有简要按语，反映了辑者的军事思想。

登里可汗(可 kè，汗 hán) 即"英义建功可汗"。

登陆作战 军队渡海在设防海岸或岛屿强行登陆的进攻作战。通常由陆、海、空军协同进行。目的是突破海岸防御，夺取、巩固登陆场，为尔后行动创造条件。

登陆战役 对据守海岛或海岸之敌实施的渡海进攻战役。通常是陆军、海军、空军、战略导弹部队等协同进行的联合(合同)战役。

登闻检院 官署名。武则天时曾置理匦使，接受四方上书。宋初，改理匦使为理检使，并置登闻检院，隶谏议大夫。凡士民上书皆先向登闻鼓院投进，如被拒绝，则到登闻检院投进。金登闻检院掌奏御进告尚书省与御史台处理不当事。

登闻鼓院 官署名。宋初有鼓司，后改登闻鼓院，隶司谏、正言。掌接受文武官员与士民上书。凡有关朝政得失、公私利害、军期机密、陈乞恩赏、理雪冤滥及奇方异术、改换文资等事无例通进的，都先到登闻鼓院投进，如被拒绝，即到登闻检院投进。辽南面官门下省沿置。金登闻鼓院掌奏御进告御史台与登闻检院处理不当事。

登峰造极 比喻修养、造诣达到最高的境地。顾炎武《与人书》："君文之病，在于有韩、欧。有此蹊径于胸中，便终身不脱依傍二字，断不能登峰造极。"后亦比喻干坏事猖狂到极点。

登流眉国 古国名。故地在今泰国南部马来半岛那空是贪玛叻附近。名见《岭外代答》卷二。《宋史·外国列传》所记咸平四年(1001年)遣使与中国建立友好关系的丹眉流国(据《宋会要辑稿》第一百九十七册，应作丹流眉)，即指其地。《桂海虞衡志》译作丁流眉。《诸蕃志》的单马令国和《岛夷志略》的丹马令，亦即此国，均有专条记述。

登堂入室 同"升堂入室"。《汉书·艺文志》："如孔氏之门人用赋也，则贾谊登堂，相如入室矣。"孔氏指孔子；相如，司马相如。

登陆输送队 装载登陆兵的登陆作战舰艇、运输舰船和警戒舰艇组成的编队。任务是输送登陆兵及其武器装备在预定的地段登陆。

登封观星台 中国现存最早天文台建筑，世界重要天文遗迹之一。在河南省登封市告成镇。元*郭守敬活动时代创建。主要用于测日影定季节。分两部分：(1)由回旋踏道簇拥的台身；(2)由台身北壁凹槽向北平铺的石圭。台身似覆斗，高9.46米，连小室(明增建)通高12.62米。台顶平面呈方形，每边8米多，底边16米多，顶上置有

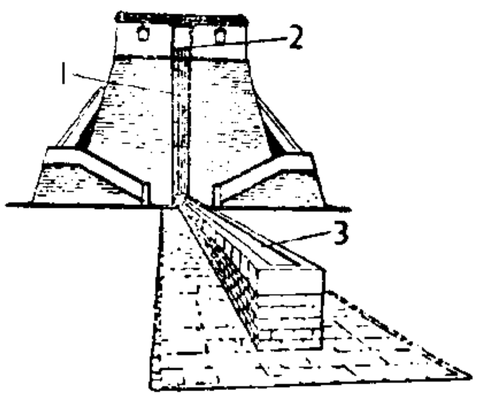

登封观星台
1. 直壁 2. 横梁 3. 石圭

漏刻(今已无存)。北壁下方设有对称的两个踏道口,可盘旋登临台顶。台北壁正中的凹槽直壁是测影"高表"的遗迹。直壁上方相对两小室窗口下沿置横梁,由此到石圭的高度 9.748 4 米,即为高表的高度。石圭与直壁、横梁为一组观测日影的仪器。梁影投在石圭上,石圭(长 31.19 米)像一把尺,可量出表影长度,故又称"量天尺"。建国后,曾多次进行测绘、调查和修缮。为全国重点文物保护单位。

登革出血热 由登革病毒引起的急性传染病。临床特征为发热、皮疹、出血和休克。多见于儿童。流行于东南亚、印度及大洋洲的部分岛屿。本病传染源、传播媒介与*登革热相同,绝大多数发生于再感染的患者,可能与变态反应有关。以对症治疗为主。预防同登革热。

登陆作战舰艇 亦称"两栖作战舰艇"。专门用于输送登陆兵、登陆工具、战斗车辆、武器装备和物资实施登陆作战的舰艇的统称。包括登陆艇、登陆舰、两栖船坞运输舰、两栖攻击舰、通用两栖攻击舰和两栖指挥舰等。

7 發 "发㊀㊁"的繁体字。

9 凳〔櫈〕(dèng) 没有靠背的坐具。如: 板凳;长凳。

163. 矛 部

矛(máo) ❶古代兵器。商周时用青铜制成,至汉时多用铁矛。直刺,安以木质的长柲(柄)。❷古星名。《史记·天官书》:"杓端有两星,一内为矛,招摇。"按招摇即牧夫座γ星。

铜矛的头部

矛盾 ❶亦作"矛楯"。《韩非子·难一》:"楚人有鬻楯与矛者,誉之曰:'吾楯之坚,物莫能陷也。'又誉其矛曰:'吾矛之利,于物无不陷也。'或曰:'以子之矛,陷子之楯,何如?'其人弗能应也。"后以"矛盾"连举比喻相互抵触,互不相容。如: 自相矛盾;矛盾百出。《北史·李业兴传》:"异(朱异)曰:'圆方俗说,经典无文,何怪于方?'业兴曰:'圆方之言,出处甚明,卿自不见,见卿录梁主《孝经义》,亦云上圆下方,卿言岂非自相矛楯?'"❷辩证法的基本范畴。指事物内部所包含的既对立又统一、既相互排斥又相互依存的关系。矛盾存在于事物发展的一切过程中,又贯串于一切过程的始终,是一切事物变化和发展的根本原因。参见"对立统一规律"。❸形式逻辑上指两个概念互相否定或两个判断不能同真也不能同假的关系。

矛尾鱼 (*Latimeria chalumnae*) 亦称"拉蒂迈鱼"。硬骨鱼纲,矛尾鱼科。体粗大,延长,长约 1.5 米,蓝色。下颌下部具两大骨板,有颈板。体被大圆鳞。背鳍两个,偶鳍具肉叶,尾鳍中间叶状突出呈矛状。卵胎生。肉食性。1938 年首次发现于非洲东南海岸,以后在非洲东南部海洋中多次捕获。为肉鳍鱼类中尚存的唯一鱼类。被视为"活化石"。

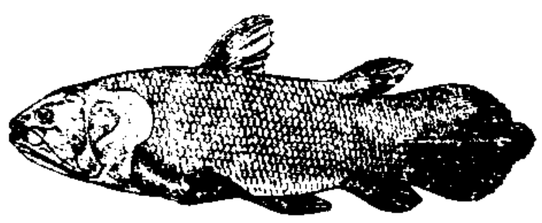
矛尾鱼

矛盾论 毛泽东 1937 年 8 月写的一部哲学著作。编入《毛泽东选集》第 1 卷。继《实践论》之后,为克服党内严重的教条主义思想而写。文章概括了唯物辩证法和形而上学两种宇宙观的斗争,指出: 事物的矛盾法则,即对立统一的法则,是自然界、社会和思维的根本法则,因而也是唯物辩证法的根本法则。继承和发展了列宁关于这个法则是辩证法的本质和核心的思想,从内因和外因、矛盾的普遍性、矛盾的特殊性、主要的矛盾和主要的矛盾方面、矛盾诸方面的同一性和斗争性、对抗在矛盾中的地位等各个方面系统深刻地阐发了对立统一规律。文章特别着重地论述了矛盾的特殊性,强调对具体事物作具体分析是马克思主义的活的灵魂。指出共性与个性、绝对与相对的道理是矛盾问题的精髓。并规定了认识矛盾和解决矛盾的方法论原则。这一著作对马克思主义的辩证法作出了重要贡献。

矛盾律 形式逻辑的基本规律之一。同一主体(个人或集体)在同一时间、同一关系下对同一对象不能作出互相否定的判断。即不能既断定某对象是什么,又断定某对象不是什么;也不能既断定某对象是什么,又断定某对象是与此相反的什么。遵守矛盾律能使思维具有一贯性和不矛盾性;否则,就会犯"自相矛盾"的逻辑错误。故矛盾律亦称"不矛盾律"。矛盾律的公式是:"A 不是非 A"或"A 不能既是 B 又不是 B"。

矛盾关系 ❶同一属概念下外延互相排斥,其总和等于该属概念外延的两个概念间的关系。如在"颜色"这一个属概念下的"白"和"非白"这两个概念就具有矛盾关系,它们称为"矛盾概念"。❷"逻辑方阵"中全称肯定判断和特称否定判断、全称否定判断和特称肯定判断间的真假关系。即两者不能同真,也不能同假。由一个判断的真,可以推出另一个判断的假。如: 由"所有的鲸都是哺乳动物"的真,可以推出"有些鲸不是哺乳动物"的假。由一个判断的假,可以推出另一个判断的真。如: 由"所有的导电体都是固体"的假,可以推出"有些导电体不是固体"的真。具有矛盾关系的判断叫"矛盾判断"。

矛盾判断 具有矛盾关系的判断。详"矛盾关系❷"。

矛盾规律 即"对立统一规律"。

矛盾概念 具有矛盾关系的概念。详"矛盾关系❶"。

矛盾的特殊性 即矛盾的个性。指不同事物矛盾或矛盾诸方面的各自的特点。是世界上各种事物所以有千差万别的内在根据。矛盾的特殊性表现为种种情形,物质的各种运动形式、各个发展过程、各个历史阶段的矛盾,以及各个过程、阶段上矛盾的各方面,都各有其特殊性。矛盾的特殊性和矛盾的普遍性是互相联结的。研究矛盾的特殊性,是人们认识事物的基础。

矛盾的普遍性 即矛盾的共性。有两方面的意义: 矛盾存在于一切事物的发展过程中;每一事物的发展过程中存在着自始至终的矛盾运动。矛盾的普遍性寓于矛盾的特殊性之中。坚持矛盾的普遍性是科学认识的前提。否认矛盾的客观性和普遍性是形而上学的根本表现。

4 柔(róu) ❶嫩。《诗·豳风·七月》:"爰求柔桑。"郑玄笺:"柔桑,稚桑也。"❷柔软;软弱。与"刚"相对。《易·系辞上》:"刚柔相推,而生变化。"《老子》:"见小曰明,守柔曰强。"❸温和;温顺。《礼记·内则》:"柔声以谏。"《公羊传·昭公二十五年》:"且夫牛马维娄,委己者也,而柔焉。"何休注:"柔,顺。"❹安抚;怀柔。《左传·僖公二十八年》:"楚服其罪,我且柔之矣。"参见"柔远"。

柔日 古代以干支纪日,凡天干值乙、丁、己、辛、癸的偶数日子称为"柔日"。《礼记·曲礼上》:"内事用柔日。"孔颖达疏:"乙、丁、己、辛、癸五偶为柔也。"偶,偶数。参见"刚日"。

柔毛 ❶指古代祭祀所用的羊。《礼记·曲礼下》:"羊曰柔毛。"孔颖达疏:"若羊肥则毛细而柔弱。"❷轻暖的皮衣。《列子·杨朱》:"一朝处以柔毛绨幕,荐以粱肉兰橘,心痟体烦,内热生病矣。"❸毛笔。王千秋《浣溪沙》词:"亲染柔毛擘彩笺。"

柔心 形容性情柔和。《列子·汤问》:"其国……人性婉而从物,不竞不争,柔心而弱骨,不骄不忌。"

柔石(1902—1931) 中国小说家。原名赵平复,浙江宁海人。1918年在杭州入浙江第一师范学校读书。1923年开始文学创作。1926年在宁海从事教育工作。1928年到上海,积极从事进步文学活动。曾编辑《语丝》,在鲁迅支持下,创办朝花社。除创作外,还致力于介绍外国文学和外国版画。1930年加入左联,同年参加中国共产党。1931年2月7日被国民党政府杀害于上海龙华。著有诗剧《人间的喜剧》,小说《二月》、《为奴隶的母亲》,散文《一个伟大的印象》等。

柔玄 军镇名。北魏六镇之一。在今内蒙古兴和西北。孝昌元年(公元525年)六镇起义被镇压后,镇民杜洛周又聚众起义于上谷。

柔兆 亦作"游兆"。天干中丙的别称,用以纪年。《尔雅·释天》:"〔太岁〕在丙曰柔兆。"参见"岁阳"。

柔远 安抚边远地人民。《书·舜典》:"柔远能迩。"孔传:"柔,安。……言安远乃能安近。"

柔克 谓以柔顺成事。《书·洪范》:"三曰柔克。"《汉书·叙传》:"孝元翼翼,高明柔克。"

柔佛(Johore) 马来西亚一州。在半岛马来西亚最南部,隔柔佛海峡同新加坡相望。面积约1.9万平方公里。人口207.4万(1991年)。首府新山。气候终年湿热。大部分为平原。东、西沿海多沼泽地,北部有丘陵。西部地区多种植园,橡胶、油棕、菠萝、椰子的种植面积均占全国首位,胡椒居全国第二位。东部地区热带森林茂密,有铁、铝土、锡、金等矿。沿海富水产。柔佛海峡有长堤及大桥(20世纪90年代新建)连接新加坡。

柔肝 中医学名词。又称"养肝"。治疗肝阴虚、肝血不足的方法。适用于视力减退、两眼干涩、夜盲、头晕耳鸣,或睡眠不熟、多梦、脉弦细等,常用药物如当归、白芍、地黄、枸杞子、桑椹等。清林珮琴《类证治裁》:"肝为刚脏,职司疏泄,用药不宜刚而宜柔。"

柔祇 地的别称。祇,地神。古人谓地道阴柔,故称柔祇。谢庄《月赋》:"柔祇雪凝,圆灵水镜。"

柔荑 荑,初生的茅草。比喻女子手的纤细白嫩。《诗·卫风·硕人》:"手如柔荑。"

柔茹 犹言柔懦。《韩非子·亡征》:"缓心而无成,柔茹而寡断。"茹,通"懦"。

柔然 古族名。北魏时亦称其所建的政权为柔然。又作蠕蠕、芮芮、茹茹。源于东胡。公元4世纪中,在今鄂尔浑河和土拉河流域游牧。始祖木骨闾,附属拓跋部,子车鹿会时,始有部众,自号柔然。拓跋珪南迁平城(今山西大同东北)后,柔然进居阴山一带。5世纪初,首领社仑迁居漠北,合并邻近各部,组成联盟,称为丘豆伐可汗。创立军事编制,规定行军赏罚制度,和北魏有经济文化联系。公元464年,受罗部真可汗建年号永康。常以牲畜毛皮交换北魏农业、手工业产品。5世纪后期,又与南朝建立联系。后因内部分裂,渐衰微。西魏废帝元年(公元552年)并入突厥。

柔道 体育运动项目之一。运动员徒手、赤足,着柔道服,在14~16米见方的场地上进行,以把对手摔倒或使对手背肩着地为胜;亦可拿住对手肘关节或绞住对手颈动脉而迫使对手认输。每局比赛3~20分钟。按其质量和效果评为一分、半分、有效、效果四种分数。比赛分男女,各按不同体重分为八个级别。柔道由柔术发展而成。明末清初中国浙江人陈元赟在日本创建柔术。1882年由嘉纳治五郎发展为柔道,逐步流行于世界各国。

柔翰 毛笔。左思《咏史》诗:"弱冠弄柔翰,卓荦观群书。"

柔佛国 马来亚古国。1511年葡萄牙人侵占*满剌加国后,苏丹玛末德(Mahmud,?—1528)退至马来半岛南部的柔佛地区所建。都城宾坦岛(Bintan),随后亦为葡人占领。约1530年其子阿拉乌丁(Ala'ud-Din,?—约1564)于旧柔佛重建都城。长期进行抗葡斗争。17世纪荷兰、英国入侵。1819年将新加坡割让与英国。1914年柔佛沦为英国"保护地"。

柔若语 怒族使用的语言之一,属汉藏语系藏缅语族彝语支。分布在云南省兰坪白族普米族自治县和泸水县。有二十三个单辅音声母、二十九个单元音韵母和五十个复元音韵母;有六个声调。量词很丰富,动词有体、态、式等语法范畴。基本语序是:主语—宾语—谓语。

柔韧素质 身体素质的一种。人体运动时各关节的肌肉、肌腱及韧带等软组织的伸展能力和关节活动的幅度。可分为一般柔韧素质和专门柔韧素质、动柔韧素质和静柔韧素质、主动柔韧素质和被动柔韧素质。对人体运动时动作的幅度、效果和运动技能的形成均具有重要作用。

柔佛巴鲁 即"新山"。

柔性宪法 "刚性宪法"的对称。按普通立法程序制定或修改的宪法。如1848年意大利撒丁王国制定的宪法。不成文宪法都是柔性宪法。

柔荑花序 无限花序的一种。花侧生于柔软的花轴上,单性,无花梗,具苞而缺花冠,花后或果实成熟后整个花序脱落。例如杨、柳、枫杨的花序和胡桃、榛等的雄花序。

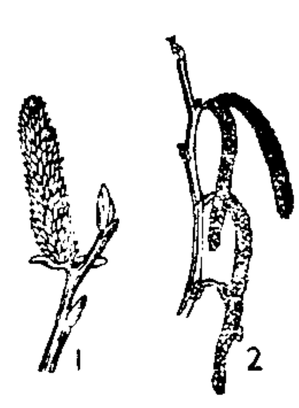

柔荑花序
1. 柳属 2. 榛属

柔茹刚吐 谓欺弱避强。《诗·大雅·烝民》:"人亦有言,柔则茹之,刚则吐之。"孔颖达疏:"喻见前敌寡弱者则侵侮之,强盛者则避畏之。"

柔性版印刷 凸版印刷的一种。使用柔性的感光聚合物印版,适用于玻璃纸、不干胶纸、塑料薄膜、金属箔和瓦楞纸等材料的印刷。其中带金属基层的印版则用于报纸印刷。早期因使用苯胺染料制成的液体色

墨，故旧称“苯胺印刷”。

柔性防水屋面 用柔性材料作防水层的屋面。一般在钢筋混凝土屋顶上，用沥青或其他胶结料粘贴油毛毡或其他卷材，形成一个满铺的防水面层。

柔性制造系统 一种在计算机控制下，由多台数控机床或加工中心组成的加工制造系统。具有高度自动化的物料流和信息流子系统。工序相对集中，没有固定的生产节拍，物料非顺序输送，能进行加工对象和加工顺序的实时调整，灵活性极大。是实现多品种、中小批量零件加工自动化的一种生产模式。

4 **矜** ㊀(jīn) 本作“矜”。❶坚强。见“矜矜❶”。❷自以为贤能。《书·大禹谟》：“汝惟不矜，天下莫与汝争能。”❸通“怜”。怜悯；同情。《书·泰誓》：“天矜于民。”孔传：“矜，怜也。”❹顾惜；慎重。《书·旅獒》：“不矜细行，终累大德。”《汉书·贾谊传》：“婴以廉耻，故人矜节行。”❺端庄。《论语·卫灵公》：“矜而不争。”❻通“兢”。危惧。《诗·小雅·菀柳》：“居以凶矜。”毛传：“矜，危也。”参见“矜矜❷”。

㊁(qín 琴) 同“槿”。矛柄。见《说文·矛部》。后亦指戟柄。《史记·平津侯主父列传》：“然起穷巷，奋棘矜，偏袒大呼而天下从风。”司马贞索隐：“矜，今戟柄；棘，戟也。”

㊂(guān) ❶通“鳏”。无妻的人。《礼记·王制》：“老而无妻者谓之矜。”❷通“瘝”。病。《书·康诰》：“恫瘝乃身。”《后汉书·和帝纪》李贤注引作“恫矜乃身”。

矜人 贫苦可怜的人。《诗·小雅·鸿雁》：“爰及矜人，哀此鳏寡。”毛传：“矜，怜也。”

矜式 敬重和效法。《孟子·公孙丑下》：“我欲中国而授孟子室，养弟子以万钟，使诸大夫国人皆有所矜式。”

矜伐 矜夸和居功，即夸耀自己的才能、功绩或恩惠。《三国志·魏志·邓艾传》：“艾深自矜伐，谓蜀士大夫曰：‘诸君赖遭某，故得有今日耳；若遇吴汉之徒，已殄灭矣。’”《隋书·李谔传》：“虽勤比大禹，功如师望，亦不得厚自矜伐。”

矜持 做出端庄严肃的样子；拘谨。《晋书·王羲之传》：“王氏诸少并佳，然闻信至，咸自矜持。”《朱子全书·学二》：“执事须是敬，又不可矜持太过。”

矜恃 骄矜自负。《三国志·吴志·陆逊传》：“当御备(刘备)时，诸将军或是孙策时旧将，或公室贵戚，各自矜恃，不相听从。”

矜矜 ❶坚强貌。《诗·小雅·无羊》：“矜矜兢兢，不骞不崩。”❷犹“兢兢”。小心翼翼貌。《三国志·魏志·高堂隆传》：“是以古先哲王，畏上天之明命，循阴阳之逆顺，矜矜业业，惟恐有违。”

矜悯 亦作“矜愍”、“矜闵”。怜悯。多用为下求上之词。《晋书·王濬传》：“诚宜加恩，少垂矜悯，追录旧勋，纂锡茅土。”李密《陈情表》：“愿陛下矜愍愚诚，听臣微志。”

矜寡(guān—) 同“鳏寡”。《诗·大雅·烝民》：“不侮矜寡，不畏强御。”

矜纠收缭 急躁暴戾。《荀子·议兵》：“矜纠收缭之属为之化而调。”王念孙《读书杂志·荀子》：“矜纠收缭，皆急戾之意。”

5 **務** “务”的繁体字。

7 **稍** (shuò 朔) 长矛，即槊。《释名·释兵》：“矛长丈八尺曰稍，马上所持。”《旧唐书·尉迟敬德传》：“元吉执稍跃马，志在刺之，敬德俄顷三夺其稍。”

矞 ㊀(yù 域) ❶以锥穿入。见《说文·冏部》。《广雅·释诂》：“矞，穿也。”❷通“霈”。见“矞云”。引申为美盛。见“矞皇❶”。

㊁(xù 序) 通“猶”。惊恐惶遽貌。《周礼·春官·大司乐》“凡六乐者”郑玄注引《礼运》：“凤以为畜，故鸟不矞。”今本《礼记》“矞”作“猶”。

㊂(jué 决) 通“谲”。诡诈。《荀子·非十二子》：“矞宇嵬琐，使天下混然不知是非治乱之所存者，有人矣。”王先谦集解：“矞与谲同，诡诈也。”

矞云(雲) 彩云，古代以为瑞征。《文选·左思〈魏都赋〉》：“矞云翔龙。”李善注：“矞云者，外赤内青也。”

矞皇 ❶美善貌；明盛貌。《太玄·交》：“物登明堂，矞矞皇皇。”司马光集注引陆绩曰：“矞皇，休美貌。”❷神名。《汉书·司马相如传下》：“前长离而后矞皇。”颜师古注引服虔曰：“皆神名也。”按《史记·司马相如列传》作“潏湟”。

8 **矠** (cè 册) ❶矛属。见《说文·矛部》。❷刺。《国语·鲁语》：“矠鱼鳖以为夏犒。”亦作“籍”。

11 **槿** 同“矜㊁”。

12 **蟊** (máo 矛) 吃稻根的害虫。参见“蟊贼”。

蟊贼 亦作“螣贼”。原谓吃禾苗的两种害虫。《诗·小雅·大田》：“去其螟螣，及其蟊贼。”毛传：“食根曰蟊，食节曰贼。”后常用以比喻对人民或国家有危害的人或事物。《左传·成公十三年》：“帅我螣贼，以来荡摇我边疆。”《后汉书·岑彭传》：“我有蟊贼，岑君遏之。”

15 **穮** (bó 博) 见“穮矟”。

穮矟 古代仪仗的一种。《新唐书·仪卫志上》：“又二人持穮矟，皆佩横刀。穮矟以黄金涂末。”杨巨源《贺田仆射子弟荣拜金吾》诗：“五侯恩泽不同年，叔侄朱门穮矟连。”亦作“犦槊”。见程大昌《演繁露》卷二。

16 **攢** 〔攢〕(zuǎn) 小矛。《周书·王思政传》：“思政亦作火攢，因迅风便投之土山。”《元史·舆服志》：“攢，制如戟，锋两旁微起，下有镈锐。”

19 **攢** “攢”的繁体字。

164. 耒 部

耒 (lěi 垒) ❶古代翻土农具。《韩非子·五蠹》：“因释其耒而守株。”❷见“耒耜”。

耒水 湘江中游支流。在湖南省东南部。上游沤水出桂东县北境万洋山，流经汝城、资兴、永兴、耒阳等市县，到衡

阳市入湘江。长453公里，流域面积11 783平方公里。资兴市黄草坪以下可通航，是湘江运输量最大的支流。上游建有东江水电站，下游建有白鱼潭水库。

耒阳 市名。在湖南省衡阳市东南部，湘江支流耒水及京广铁路纵贯。秦置耒阳县，隋改沫阴县，唐复改耒阳县。1986年改设市。以耒水得名。人口119万(城镇15.5万，1996年)。矿产有煤、铁、锰、硫黄。工业有煤炭、电力、造纸、水泥、纺织、化肥。农产以稻、甘薯、棉花、烟草、黄花菜为主，林产有油茶、茶叶、竹、松、杉、柑橘。古迹有蔡侯祠、蔡伦墓等。

耒耜 古代耕地翻土的工具。《易·系辞下》："神农氏作，斫木为耜，揉木为耒。"耜是耒耜的铲，直接作用于土壤，也有用骨、石制作的；耒是耒耜的柄。后亦以"耒耜"泛称农具。

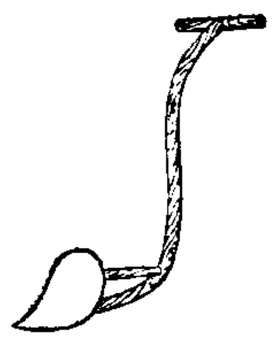
耒 耜

耒耜经 农书篇名。唐末陆龟蒙撰。《笠泽丛书》中收有此篇，全文仅640余字。记述当时江南地区用的犁、耖等几种农具，其中对当时所用犁的介绍最详。部件完备，耕地时回转灵便，可调节耕层深浅，其结构、性能和近代的犁已无差别。因犁是由耒耜逐步演进而成，故名。

3**耔**(zǐ子) 以土壅农作物根。《诗·小雅·甫田》："或耘或耔。"

4**耕**〔畊〕(gēng) ❶翻松田土以备播种。如：深耕细作。《孟子·滕文公上》："许子以釜甑爨、以铁耕乎？"❷比喻为进修或谋生的各种劳动。如：目耕；舌耕。任昉《为萧扬州荐士表》："既笔耕为养，亦佣书成学。"

耕战 即"农战"。

耕耘 翻土和除草；也泛指田间劳动。《荀子·子道》："夙兴夜寐，耕耘树艺。"李商隐《子初郊墅》诗："亦拟村南买烟舍，子孙相约事耕耘。"也比喻其他的劳动。

耕翻 也叫"翻耕"、"耕田"、"犁地"。用犁等农具将土垡翻转和松碎的一种土壤耕作方法。借以创造和恢复土壤结构、翻埋肥料、改进土壤物理化学性状、增加肥力、接纳和保蓄水分、清除杂草、杀灭虫卵等，为作物生长创造有利的土壤条件。

耕作层 受耕作、施肥等措施影响较大和作物根系密集的土层。在合理的耕作利用下，不断熟化，其肥力、耕性和生产性能等一般都比自然土壤提高，是耕作土壤与自然土壤区别最明显的部分。

耕作制 也称"农作制"。人们利用土地种植农作物所采取的用地与养地相结合的一整套农业技术措施。基本内容是作物种植制度和农田耕作管理制度。前者是耕作制度的中心环节，内容包括作物布局，间作，套作，复种，轮作等。后者包括根据种植制度的复种或轮作周期所制定的土壤耕作制度、施肥制度、灌溉制度等。

耕作学 亦称"农作学"。研究合理耕作制度的技术和原理的学科。主要内容有作物布局、轮作制度；复种、间作、混作、套种；土壤耕作；施肥和灌溉制度以及防除杂草等。

耕织图 绘写封建时代水稻耕种和丝麻纺织生产过程的图画。南宋刘松年画过《耕织图》；楼琦画的《耕图》二十一幅和《织图》二十四幅，有刻本流传。清圣祖曾命焦秉贞绘《耕织图》(《耕图》、《织图》各二十三幅，朱圭雕板印行)，作诗题咏。清高宗亦曾命冷枚、陈枚各绘《耕织图》。

耕耘机 用于松土除草、播前整地、灭茬保墒的机械。由相应的工作部件和机架等组成。按工作部件是否运转分为：固定式，如铲式除草机、凿式或铲式松土机等；拖动式，工作部件因拖拉机牵引和土壤阻力而滚动，如转动锄、杆式除草机等；驱动式，由拖拉机动力输出轴驱动其工作部件旋转或往复运动，如旋耕机、动力齿耙、动力锹、旋桨犁、驱动耙等。

耕耙犁 由铧式犁和立式或卧式旋耕刀辊构成的耕耙联作机械。刀辊由拖拉机动力输出轴驱动。工作时，铧式犁将土垡升起侧翻，高速转动的刀辊将土垡击碎、抛掷到犁沟里，同时完成耕地和耙地，减少机组对土壤的压实破坏、降低能耗。适于潮湿、粘重土壤上作业。

耕三余(馀)一 "耕种三年，余一年粮"的简称。《礼记·王制》："三年耕，必有一年之食；九年耕，必有三年之食。"抗日战争时期，边区人民政府在大生产运动中曾以"耕三余一"为口号，号召农民积极生产、厉行节约，做到每家一年有四个月的余粮。

耕地面积 经过开垦用以种植农作物并经常进行耕耘的土地面积。包括：种有作物的土地、休闲地、新开荒地和抛荒未满三年的土地面积。

耕作土壤 又称"农业土壤"。在人类耕耙、施肥、灌排及其他管理措施下，长期种植农作物的土壤。

耕地占用税 我国对占用耕地建房或从事非农业建设的单位和个人征收的税。1987年4月开征。是综合治理非农业占用耕地的一项经济手段。根据《中华人民共和国耕地占用税暂行条例》和有关实施细则规定，征税范围包括国家所有和集体所有的耕地，计税依据是纳税人实际占用的耕地面积，税率为地区差别的幅度定额税率。

耕者有其田 孙中山提出的使无地少地农民获得一定数量土地的主张。1924年孙中山改组中国国民党，重新解释三民主义，把它作为实现"平均地权"的口号。他想用和平方法，做到"农民可以得利益，地主不受损失"(《孙中山全集》第10卷第558页)。参见"平均地权"。

耘(yún云) 除草。《诗·小雅·甫田》："或耘或耔。"方夔《田家四事》诗："草生害我苗，匝月一再耘。"

耘耨 耘稻和耨稻的总称。在水稻分蘖期间进行的中耕除草措施。耨稻，是用耨耙在穴、行间疏松土壤，耙除杂草。耘稻，是用手、足或秧耙扒松稻根周围泥土，并将杂草捺入土中使它腐烂的工作。耘耨有利肥料分解和稻根的吸收，促进分蘖。

耖(chào吵去) ❶用于水田耕耙后碎土、起浆、平田的机具。畜力耖又称"而字耙"，上有横柄，下有一列长钉齿。机引耖工作部件为一列长钉齿和一列刮板，入土角可调整。❷土壤耕作措施之一。土壤耕翻后再进行的浅耕松土作业。通过多次耖地，可破碎土垡，使表土疏松。南方有些水田平整田面作业，也称"耖田"。

耗 ㈠(hào) ❶减损；消耗。《礼记·王制》："视年之丰耗。"曹植《七启》："耗精神乎虚廓。"❷零落。《淮南子·时则训》："秋行夏令，华；行春令，荣；行冬令，耗。"高诱注："耗，零落也。"❸消息；音信。周邦彦《风流子》词："问其时说与佳音密耗。"现多指坏的消息。如：噩耗；凶耗。

㈡(mào冒) 通"眊"。昏乱不明。《淮南子·精神训》："弗疾去，则志气日耗。"

㈢(máo毛) 无；没有。《汉书·高惠高后文功臣表》："子孙讫于孝武后元之年，靡有孑遗，耗矣！"颜师古

注："言无有独存者，至于耗尽也。今俗语犹谓无为耗，音毛。"

耗羡 清赋税所征*加耗抵补实际损耗后的盈余。地丁漕粮及其他杂税都以折耗为名征收附加。征粮时，增收雀鼠耗米；改征银两后增收熔化火耗，原征耗米亦折银征收。耗羡一部分归州县官吏所有，名"养廉"；余解交上级，名*羡余。

耗片比 拍摄一部影片所耗胶片量，与影片摄成后的有效长度之比。由于有些镜头需重复拍摄，而每个镜头又须前后留有余量，耗用胶片量理应多于片长。降低耗片比，是降低影片摄制成本的措施之一。

耗汽率(率 lǜ) 蒸汽动力装置或蒸汽发动机每发出1千瓦小时的功所消耗的蒸汽量。单位为"千克/(千瓦·时)"。

耗油率(率 lǜ) 见"燃料消耗率"。

耗热率(率 lǜ) 热机或热能动力装置的热经济指标。是产生每千瓦小时的功所消耗的热量，以"千焦/(千瓦·时)"表示。耗热率愈小，表示热效率愈高。

耗散力 存在于物体系内部的一种非*保守力。能使体系的机械能趋于减少。如动摩擦力、粘滞力等。

耗煤率(率 lǜ) 俗称"煤耗"。见"燃料消耗率"。

耗散结构理论 用热力学和统计物理学的方法研究耗散结构形成的条件、机理和规律的理论。1969年由比利时科学家普里高津(Ilya Prigogine，1917—)在《结构、耗散和生命》一文中提出。它指出：一个远离平衡态的开放系统，通过不断与外界交换物质和能量，在系统内部某个参量的变化达到一定的阈值时，经过涨落，系统可能发生突变即非平衡相变，由原来的混乱无序状态转变为一种在时间上、空间上或功能上的有序状态。这种在远离平衡的非线性区形成的新的稳定的有序结构，由于需要不断与外界交换物质和能量才能维持，故称为"耗散结构"。耗散结构理论回答了开放系统如何从无序走向有序的问题。

4 **耙** ㊀(bà) ❶一种整地机械。用于耕后碎土、灭茬除草、平整地面。由耙架、工作部件、调整机构等组成。按工作部件分齿耙、圆盘耙、拖板耙、辊耙；按适用条件分旱地耙、水田耙。❷土壤耕翻后的碎土、灭茬、平整地面作业。

㊁(pá) 通"杷"。手工农具。由竹、木制长柄及铁、竹或木制梳齿耙头构成。用于平地、搂草、搜剔土块、摊翻物料。

耙耱 土地翻耕后进行碎土和平地的统称。作用在于破碎土块(坷垃)、平整地面和轻微压紧土壤。

5 **耜** (sì 饲) 古代农具名。耒耜的主要部件，在耒的下端，形似后来的锸。《考工记·匠人》："匠人为沟洫，耜广五寸，二耜为耦；一耦之伐，广尺深尺，谓之甽。"《易·系辞下》："神农氏作，斫木为耜。"参见"耒耜"。

耠 (jiā 加) 即"连耠"，一种手工脱粒农具。由长手柄及敲杆绞连构成。《农政全书·农器二》："连耠，击禾器……其制：用木条四茎，以生革编之，长可三尺，阔可四寸；又有以独挺为之者，皆于长木柄头造为擐轴，举而转之，以扑禾也。"参见"连耠"。

6 **耠** (huō 豁) 耠子，一种开沟松土的农具，似铲而较小，中有高脊。用耠子开沟松土也叫"耠"。

7 **耮** 〔耢〕(lào) ❶也叫"耱"、"盖"。一种整地农具。用于耕后或耕耙后耱碎土块，平土保墒。由荆条或树枝编于木耙梃或框架上而成。❷用耮平整土地。

耡 "鋤(锄)"的异体字。

8 **耤** (jí) "藉田"的"藉"的本字。引申为借，借助。《汉书·郭解传》："以躯耤友报仇。"

耥 (tǎng 倘) 又名"稻耥"、"耥耙"、"耘耥"、"乌头"。用于水稻田中的耕耘农具，耥体为屐形木块或木框，置有耙齿，用于推耥穴、行间草泥，使之溷溺。一名"田耥"，水田中整地的农具，柄端贯以横木，用于匀熟泥土，耥平田面。

耢 同"耮"。

9 **耦** (ǒu 偶) ❶两人各持一耜骈肩而耕。《论语·微子》："长沮、桀溺耦而耕。"引申为二人一组。《左传·襄公二十九年》："射者三耦。"❷通"偶"。成对；配偶。《左传·桓公六年》："人各有耦；齐大，非吾耦也。"又《宣公三年》："吾闻姬、姞耦，其子孙必蕃。"相合，和谐。《汉书·霍去病传》："然而诸宿将常留落不耦。"❸偶数。与"奇"相对。《易·系辞下》："阳卦奇，阴卦耦。"❹姓。汉代有耦嘉。

耦合 两个(或两个以上的)体系或运动形式之间通过各种相互作用而彼此影响的现象。例如两个单摆中间连一根线或一弹簧，它们的振动就此起彼伏，这是单摆的耦合；原子内部电子的总角动量就是*自旋角动量和轨道角动量的耦合。又如两个或两个以上的电路构成一个网络时，其中某一电路中电流或电压发生变化，能影响到其他电路也发生相应的变化，这种现象叫做电路的耦合。电路之间的耦合方式有：电阻耦合、电感耦合、电容耦合、互感耦合、电阻电容耦合等。

耦语 相对密语。《汉书·高帝纪上》："父老苦秦苛法久矣，诽谤者族，耦语者弃市。"颜师古注引应劭曰："秦法，禁民聚语。耦，对也。"

耦合反应 指两个化学反应联合后，其中一个*亲和势(*A*)大于零的反应可以带动另一个亲和势小于零的反应进行的反应。在该反应中，一反应的一个产物参与另一反应，可以改变反应的平衡位置，甚至使不能进行的反应得以通过新的途径进行。在生物系统中有许多反应是靠这种反应才得以进行的。

耦合振动 由互相联系、能交换能量的若干振动系统组成的总体所产生的振动。例如，用弹簧连接起来的两个并悬着的单摆(称为"耦合摆")的振动；由电感或电容耦合起来的两个振荡电路所产生的振荡都是耦合振动。

耧 〔耬〕(lóu) 也叫"耧车"、"耧犁"、"耩子"。一种畜力条播农具。相传为西汉赵过所创。由耧架、耧斗、耧腿、耧铲等构成。有一腿耧至七腿耧多种，以两腿耧播种较均匀。可播大麦、小麦、大豆、高粱等。

耧斗菜(斗 dǒu)(*Aquilegia vulgaris*) 亦称"欧耧斗菜"。毛茛科。多年生草本。二回三出复叶，最终小叶或裂片广楔形。夏季开花，花青色、紫色或白色，花瓣五片，各有弯曲的距。有重瓣品种。果实被稠密的短柔毛。原产欧洲。栽培供观赏。

10 **耩** (jiǎng 讲) 用耧车播种或用粪耧施肥。如：耩豆子；耩粪。

耶 (jí 籍) 地名用字。四川邛崃市有耶乡。

10 耨(nòu) ❶小手锄。《释名·释用器》:"耨,似锄,妪(伛)薅禾也。"《吕氏春秋·任地》:"耨柄尺。"《国语·齐语》:"挟其枪、刈、耨、镈,以旦暮从事于田野。"❷除草。《孟子·梁惠王上》:"深耕易耨。"

糙(cāo 操) ❶农具名。以荆条等编成,用来平整耕地。❷用糙平整土地。

耪(pǎng 旁上) 用锄翻松泥土。如:耪地;耪麦苗。

11 耬 "耧"的繁体字。

12 耢 "耢"的繁体字。

15 耰(yōu 优) ❶农具名。形如锄头,用来击碎土块,平整土地。《汉书·陈胜项籍传赞》:"鉏(锄)耰棘矜,不敌于钩戟长铩。"❷播种后用耰平土,掩盖种子。《论语·微子》:"耰而不辍。"何晏集解引郑玄曰:"耰,覆种也。"《孟子·告子上》:"播种而耰之。"

耱 同"镭(镂)"。

16 耱(huái 怀) 见"耱耙"。

耱耙 中国东北地区一种翻土的农具。

耱(mò) 也叫耢。见"耢"。

165. 戋 部

3 戕(zāi) ❶表感叹语气。《论语·泰伯》:"大哉,尧之为君也!"❷表疑问语气。《诗·邶风·北门》:"谓之何哉?"❸表反诘语气。《韩非子·奸劫弑臣》:"溺于当世之言,而欲当严天子而求安,几不亦难哉!"❹拟议之词。《书·尧典》:"我其试哉。"❺通"才"。始。《书·武成》:"厥四月,哉生明。"❻作语助。《诗·大雅·文王》:"陈锡哉周。"

哉生魄 魄,亦作霸,月光。哉生魄,即始生魄,谓月亮开始发光。古时常用作夏历每月初二日或初三日的代称。《书·康诰》:"惟三月,哉生魄。"参见"既生魄"、"旁生魄"。

4 栽 ㊀(zāi) ❶种植。如:栽树;栽花。白居易《题别遗爱草堂》诗:"池荷手自栽。"❷可以移植的植物幼苗;秧子。如:花栽子;柳栽子。杜甫《萧八明府实处觅桃栽》诗:"奉乞桃栽一百根。"又《凭韦少府班觅松树子》诗:"为觅霜根数寸栽。"❸安上。如:栽绒;栽赃。❹跌。如:栽跟斗。

㊁(zài) 筑墙立板。《左传·哀公元年》:"里而栽,广丈,高倍。"

栽培种 野生植物经过人工培育,具有一定生产价值或经济性状,遗传性稳定,能适合人类需要的物种。几乎所有的粮食作物、纤维作物、油料作物,大多数果树和蔬菜,还有各种观赏花卉等都是栽培种。

栽植机 把作物秧苗栽种到本田的机器。有钵苗用、裸根苗用、树苗用三类。由动力传动、开沟或挖穴、栽植、覆土镇压、苗箱等部分组成。工作时先开挖种床,再把秧苗栽到种床中,最后把秧苗周围的浮土推入沟穴并镇压。苗箱则装载待植秧苗。有的栽植机上还设有浇水装置。

栽德派(Zaydiyyah) 伊斯兰教*什叶派支派。公元8世纪初为阿里后裔栽德(Zaid ibn 'Alī ibn al-Husain,699—740)所创立。奉栽德为什叶派第五代伊玛目,故又称"五伊玛目派"。在什叶派中最接近*逊尼派。主张*阿里应继承穆罕默德的同时,还承认*艾卜·伯克尔、*欧麦尔、*奥斯曼为合法的哈里发,不同意*伊玛目从不会犯错误和"隐遁"之说。公元901年曾在今也门地区建立过国家,现仍盛行于该地。

栽培渔业 亦称"海水增殖业"。在适宜的海域,采用类似农业和畜牧业生产方式进行生产的海洋渔业。是运用现代科学知识和技术装备,采取人工孵化、育苗、放流、人工鱼礁等技术措施,栽培海藻,增殖和养殖鱼、蟹、虾、贝类等,是海洋捕捞业和海水养殖业相结合的海洋生物资源开发、利用和管理的新系统。对水产资源的繁殖保护,提高水域生产力,保持生态平衡有重要意义。

载〔載〕㊀(zài) ❶装载;乘坐。《易·大有》:"大车以载。"《国策·楚策一》:"舫船载卒,一舫载五十人,与三月之粮。"引申为乘坐之具。《书·益稷》:"予乘四载。"又引申为装载之物。《诗·小雅·正月》:"载输尔载。"❷陈;设置。《诗·大雅·旱麓》:"清酒既载,骍牡既备。"❸装饰。《淮南子·兵略训》:"载以银锡。"❹充满。如:风雪载途。《诗·大雅·生民》:"厥声载路。"❺开始。《诗·大雅·皇矣》:"载锡之光。"郑玄笺:"载,始也。"《孟子·滕文公下》:"汤始征,自葛载。"❻通"戴"。《诗·周颂·丝衣》:"载弁俅俅。"❼通"事"。《书·舜典》:"有能奋庸熙帝之载。"孔传:"载,事也。"引申为从事。《诗·周颂·良耜》:"畟畟良耜,俶载南亩。"❽通"再"。《潜夫论·考绩》:"古者诸侯贡士,一适谓之好德,载适谓之尚贤,三适谓之有功。"❾作语助,无义。(1)用于语首。《诗·鄘风·载驰》:"载驰载驱,归唁卫侯。"(2)用于语中。《诗·小雅·楚茨》:"皇尸载起。"

㊁(zǎi) ❶记录。司马贞《补史记序》:"世家载列国而有外戚。"❷犹"年"。如:一年半载。《尔雅·释天》:"夏曰岁,商曰祀,周曰年,唐虞曰载。"

载瓦 部分景颇族的自称。近代汉文史籍称"小山"。

载见 《诗·周颂》篇名。《诗序》谓"《载见》,诸侯始见乎武王庙也"。系诸侯入朝,谒祭武王之庙所奏的乐歌。盖成王时所作。

载书(zǎi—) 盟书,记载盟约的文件。《左传·襄公九年》:"同盟于戏……晋士庄子为载书。"庾信《哀江南赋序》:"载书横阶,捧珠盘而不定。"

载记(zǎi—) 古代史书的一种体裁,用于记述不可列入所谓正统而又曾建立名号者的事迹。始于班固。《后汉

书·班固传》:"固又撰功臣、平林、新市、公孙述事,作《列传》《载记》二十八篇,奏之。"《晋书》附叙十六国,称《载记》。如:《刘元海载记》、《石勒载记》。

载驰 《诗·鄘风》篇名。《左传》及《诗序》都说是许穆夫人所作。许穆夫人为卫戴公之妹,嫁于许国。公元前660年,卫都为狄人所破,卫懿公被杀。戴公于漕邑继立为国君,旋卒,其弟文公继位。许穆夫人既悲痛卫国颠覆,哀伤许国弱小不能援救,欲归唁其兄又不可得,故作此诗以写其伤痛。清王先谦《诗三家义集疏》则谓许穆夫人作此诗时实曾归卫。

载芟 《诗·周颂》篇名。为《周颂》中最长的一篇。《诗序》说:"《载芟》,春籍田而祈社稷也。"盖以为周天子在春耕时期祀神所用的乐歌。一说系周天子祭宗庙所奏的乐歌。诗中写到垦荒、耕地、播种等情况,可作为研究周代社会经济形态的资料。

载体 ❶使催化剂增加有效面积所附着的多孔物体。常用者如玻璃丝、石棉绒、浮石、硅胶等。❷指能引起中间物的生成以达到催化作用目的的物质。例如,醋酸与氯在日光照射下合成一氯醋酸,常加入少量的红磷、硫或碘作为载体。❸使溶液中微量元素(或化合物)能在某种化学处理中合理沉淀,常加入少量的同族元素(化合物)使之一起沉淀,此种生成沉淀的加入物称为载体。如在镭盐溶液中加入钡盐后,再经化学处理使生成硫酸镭及硫酸钡沉淀,此时硫酸钡即为硫酸镭的载体。❹在微量放射性同位素的操作过程中,常加入适量稳定同位素以稀释之,此种加入的稳定同位素也称为"载体"。❺基因工程中运载目的基因的工具。任何可以在细胞内进行自我复制的脱氧核糖核酸(DNA)分子都可作为异源DNA片段的载体。载体可以与目的基因联接起来,并把它携带进入宿主细胞中去,使其繁殖和表达。一个理想的载体必需具备以下条件:是一个复制子,能独立自主地进行复制;多拷贝,能在宿主细胞中大量增殖;具有多种限制性内切酶的切口;有选择性遗传标志等。作为转入原核细胞宿主的载体有λ噬菌体和细菌质粒。作为转入真核细胞宿主的载体有Ti质粒、SV40以及某些植物病毒。

载沣(1883—1951) 清末摄政王。满族。爱新觉罗氏。奕譞子,袭封醇亲王。宣统帝父。1908年(光绪三十四年)光绪帝死,宣统帝继位时,为监国摄政王。次年罢免袁世凯,将军政大权集中于皇族集团,任用盛宣怀,出卖路权,大借外债。1911年(宣统三年)成立皇族内阁,激起全国人民反对。10月武昌起义后被迫去职。1928年迁居天津。后曾去东北。

载初 年号。(1)唐武则天年号(689—690)。(2)唐时安庆绪年号(公元757年)。

载驱 《诗·齐风》篇名。《诗序》说是刺襄公无礼义,与其妹文姜(鲁桓公夫人)淫乱,盛其车服,共驱于通道大都,播恶于万民。

载垣(?—1861) 清末贵族。满族。爱新觉罗氏。康熙帝十三子怡亲王胤祥五世孙,1825年(道光五年)袭爵。道光帝死,受命辅政。第二次鸦片战争中,1860年(咸丰十年)与穆荫同为钦差大臣,往通州(今属北京市)接替桂良,与英法议和。英法联军进逼北京,随咸丰帝逃往热河(治今河北承德)。1861年咸丰帝病死,与端华、肃顺等八人同受命为辅政大臣,掌握实权。*祺祥政变中被慈禧太后迫令自尽。

载波 在已调波中,被调制的高频振荡,或在调制过程中,将要被调制的高频振荡。其频率称为"载频"。

载 波

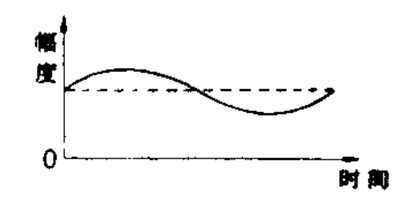

调 制 波

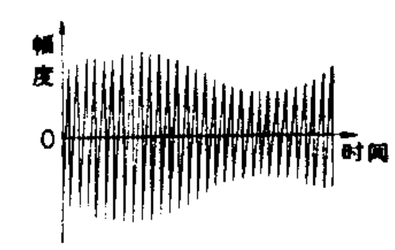

已 调 波

调幅波示意图

载勋(?—1901) 清末贵族。满族。爱新觉罗氏。1879年(光绪五年)袭封庄亲王。1900年义和团兴起后,力主借助义和团排外,以谋废光绪帝。后奉命同刚毅为统率京津义和团王大臣。旋任京师步军统领,发布奖赏令,鼓动捕杀外人。同年8月,从慈禧太后西逃,任行在查营大臣。清政府与联军议和,被指为祖护义和团"首祸"之一,迫令自尽。

载荷(—hè) 亦称"荷载"或"荷重"。一般指作用在物体上的外加力。可分为:(1)大小、位置和方向不变的静载荷,如建筑物的自重;(2)大小、位置和方向随时间变化的动载荷。动载荷又可分为:以较高速度同物体相接触的冲击载荷(如以锤打桩时桩所承受的)和随时间作周期性改变的交变载荷(如内燃机连杆因气缸内气体压力变化所承受的)等。在土木建筑方面移动的载荷也称为"活载荷",如桥梁所承受的车辆重等。其他如物体由于外部或各部分间的相互约束,在温度变化时不能自由胀缩而引起的约束力,称为"温度载荷"。某些载荷的具体数值如风力、雪重等,通常需由实测或估计确定。

载淳 即"同治帝"。

载湉 即"光绪帝"。

载频 见"载波"。

载漪(1856—1922) 清末贵族。满族。爱新觉罗氏。1860年(咸丰十年)出继瑞亲王绵忻,袭贝勒爵。1893年(光绪十九年)任御前大臣,后封端郡王。1900年初,慈禧太后欲废黜光绪帝,曾册立其子溥儁为"大阿哥"(即皇储),因中外舆论反对而中止。同年6月,任总理衙门大臣。主张利用义和团排外,以达"废立"目的。又力主围攻各国使馆,坚持处死持不同意见的徐用仪、许景澄、袁昶等人。1901年《辛丑条约》订立时,被指为"首祸",发往新疆,永远监禁。

载籍(zǎi—) 书籍。《史记·伯夷列传》:"夫学者载籍极博,犹考信于六艺。"《后汉书·班固传》:"及长,遂博贯载籍,九流百家之言,无不穷究。"

载车船 专运汽车、卡车等车辆的船。甲板层数多、货舱容量大。船的首、尾和中部设有舷门和跳板,供车辆上下。货舱内设有完备的防爆和消防系统。大型载车船的载重量达万余吨,有十余层甲板,能载车数千辆。

载瓦文 中国景颇族载瓦支系1957年创制的拉丁字母形式的拼音文字。1983年对新创的载瓦文作过改进。有二十六个字母,用加字母V表示紧元音。不表示声调。

Ngamoq paqzhi laigva shigut mvoq yu lui

(我们要努力学好文化知识。)

载 瓦 文

载瓦语 属汉藏语系藏缅语族缅语支。主要分布在云南德宏傣族景颇族自治州。使用人口10万余(1988年)。元音分松紧。双唇音、舌根音有颚化与非颚化的区别。有七个辅音韵尾。有三个声调。人称

代词有主格、宾格、领格之分。指示代词有近指和远指的区别，远指的又有位置高低的区别。动词有自动态和使动态的区别，有屈折形式和分析形式两种。

载驳船 装运特定载货驳船的船。有两种载运方式：一种用船上可移动的门式起重机由船尾将驳船吊起，一部分装入舱内，一部分放舱面上；另一种将浮到船尾起重平台上的驳船升高至各层甲板，然后由输送机将驳船向前移入舱内。不需靠码头，可系泊在浮筒上装卸，所载货物由驳船直接运送。也可载运集装箱，装卸时将集装箱放在驳船上。

载重线 表示商船在允许的最大载重情况时水面位置的水平线。须依据国家法令，用一定标志绘于船舷两侧的船长中点处，用以限制吃水以保证安全。标志中各水平线的上缘，是在各种航行情况时所允许的最高水面位置。载重线因航行季节、航区或船舶用途而异。

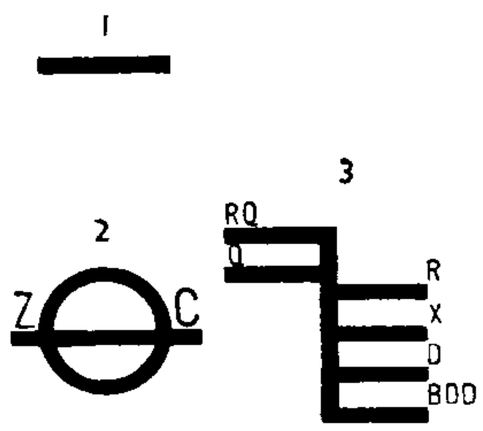

1. 甲板线
2. 载重线盘
   ZC. 中华人民共和国船舶检验局
3. 按航行条件和季节的相当载重线
   RQ. 热带淡水载重线
   Q. 淡水载重线
   R. 热带载重线
   X. 夏季载重线
   D. 冬季载重线
   BDD. 北大西洋冬季载重线

国际航行船舶载重线标志

载重量 运输工具在一定运行条件下所允许装载的最大重量。如船舶的载重量是指船员、旅客、货物、燃料、淡水和消耗性供应品等的总重量；汽车的载重量一般是指在平坦硬路面上（对越野汽车，则指在没有道路的条件下）行驶时所允许装载的最大重量，即制造厂规定的额定载重量。

载热体 也叫“热载体”。工业上用作传热媒介的物质。例如，在加热过程中，可利用载热体由热源摄取热量，再传给被加热的物料。一般可循环使用。常用的载热体有蒸汽、空气、烟道气、水、水溶液、矿物油、汞、熔盐、熔融金属和某些有机物，以及固态载热体如砂粒、焦炭等。采用载热体加热或冷却可使操作安全，温度均匀并易于控制。在原子核反应堆中所用的载热体称“载热剂”。

载热剂 原子核反应堆中用以载热的物质。反应堆中核燃料裂变时所放出的巨大热量必须借载热剂的循环流动不断输送到堆外，使堆内温度不致过分升高，同时将热量送到动力装置加以利用。常用的有普通水、重水、二氧化碳、液态金属钠、钾和某些有机物（如双酚）等。

载畜量 衡量牧地（或草原）生产能力的指标。指放牧期内单位面积牧地所能放牧牲畜的头数。

载流子 在电场作用下能作定向运动形成电流的物体内部的带电粒子。在金属中，载流子一般是金属原子的价电子，数目一般不变；而在半导体中载流子是导带中的电子和价带中的空穴，数目随其中的杂质含量和外界条件（如光照、升温等）而显著变化。

载体染色 织物染色方法之一。主要用于分散染料染涤纶纤维。由于纤维亲水性小，在水中很少溶胀，因而染料分子难以进入纤维内部，通常在染液中加入载体（一些具有增塑作用的有机化合物），使分散染料在常压下得以扩散进入纤维，使涤纶织物能在100℃以下染色。染色完毕，须将载体从被染物上洗去。

载体蛋白 生物膜上参与物质转运的特异膜蛋白。如各种无机离子、单糖、氨基酸、核苷酸等均可借相应的载体蛋白在细胞膜上特异转运。有些借以进行被动扩散而通过膜；有些借以驱使被转运物质逆浓度差而进行主动转运，其时依赖于ATP分解提供能量而完成，如Na^{+}、Ca^{2+}等离子的转运入细胞。

载货清单 亦称“舱单”。船方或其代理人对全船所载货物编造的清单。在对外贸易中它是向海关报关时必须交验的单据之一。

载波电话 电话的一种。利用频分多路复用原理，通过高频调制，将各个音频信号分别频移到传输频带内互不重叠的一些频段上，使之在传输过程中互不干扰，在收端通过解调后复原为音频信号，从而可实现在一对线上同时传递多路电话。

载波通信 模拟载波通信和数字载波通信的统称。原指频分多路通信。时分数字化多路通信出现以后，频分载波通信称为“模拟载波通信”，时分数字化多路通信称为“数字载波通信”。

载重水线 表示船满载时水面位置的线。设计船舶时按预估满载吃水而定出的载重水线称“设计载重水线”或简称“设计水线”，对商船一般即相当于夏季的载重线。

载酒问字 《汉书·扬雄传下》：“乃刘棻尝从雄学作奇字。”又：“家素贫，耆（嗜）酒，人希至其门。时有好事者，载酒肴从游学。”本为两事，后人并成一事，用作勤学好问的故事。

载人机动器 亦称“机动宇宙飞行器”。能承载宇航员灵活机动地在宇宙空间“行走”的交通工具。具有生命保障系统，外形像一把有扶手的座椅。宇航员坐上后，可以操纵安装在机动器上的微型喷气推进器，在空中做进退、上下、向左向右、滚动、俯仰、旋转等动作，执行任务（如在轨道上修理有故障的卫星和建造永久性空间站等）。1984年2月7日，美国航天飞机“挑战者”号在宇宙空间航行时，两名宇航员坐上载人机动器走出航天飞机，在宇宙空间自由地“行走”一个半小时。这是人类历史上第一次不系安全带独自在宇宙空间“行走”。

载波机务站 简称“载波站”。为有线电多路通信提供电路的通信站。主要设备有载波电话机和载波电报机。通过这些设备可在一条通信线路上开通数路至万路以上的电路。

载酒园诗话 清贺裳撰。裳字黄公，自署九曲阿隐者、白凤词人，丹阳（今属江苏）人。三卷。首卷总论作诗原理和前人诗评得失，后两卷分论唐、宋诗人诗作。虽详论中、晚唐诗，而仍以盛唐为宗；承认宋诗某些成就，而不取宗宋之论。王士禛《带经堂诗话》对此有所驳议，同时吴乔《围炉诗话》则深取其说。原书传本甚少，今《清诗话续编》本最通行。

载重量利用率（率 lǜ） 综合反映运输工具载重能力利用程度的指标。指一定时期内汽车或船舶实际完成的货物周转量（吨公里）占按载重吨位计算的吨公里的百分率。

载波电报终端设备 简称“载报机”。将载波通信方式用于多路电报通信的设备。由放大器、载波发生器、调制器、解调器、窄带滤波器等组成。各路电报信号分别对不同频率的载波进行调制，得到一组频率各不相同的已调载波，经同一通路送往对方，由各个窄带滤波器和解调器等进行分

离还原为各路电报信号。

载波电话终端设备 用于频分制多路通信的终端设备。由调制器、解调器、载频发生器、滤波器、均衡器等组成。各路电话信号调制不同频率的载波，得到不同频段的已调波，送到同一线路上去传送。对方终端设备收到各个不同频段的已调波，经滤波、放大、解调后，还原为各路电话信号。

4 **栽** "灾"的异体字。

5 **戟** 〔**戴**〕(yuán 缘) 鸟名。即鹄，俗名鹞鹰。《汉书·五行志中之下》："泰山山桑谷有戟，焚其巢。"又《梅福传》："夫戟鹊遭害，则仁鸟增逝。"颜师古注："戟，鹄也。仁鸟，鸾凤也。"

6 **戤** (dié 迭) 同"耋"。《汉书·孔光传》："犬马齿戤。"颜师古注："戤，老也，读与耋同。"

戠 (cì 次) 毛虫。《尔雅·释虫》"蛸，毛蠹"郭璞注："即戠。"陆德明释文："今俗呼为毛戠，有毒螫人。"《楚辞·九思·怨上》："戠缘兮我裳。"

胾 (zì 字) 大块的肉。《史记·绛侯周勃世家》："召条侯赐食，独置大胾。"裴骃集解："韦昭曰：'胾，大脔也。'"

裁 (cái) ❶剪裁；割裂。高启《谢赐衣》诗："奇纹天女织，新样内工裁。"❷刎颈；杀。《汉书·贾谊传》："跪而自裁。"❸削减；消除。如：裁军；裁员。《后汉书·郑玄传》："删裁繁诬，刊改漏失。"❹节制。如：制裁。《论语·公冶长》："吾党之小子狂简，斐然成章，不知所以裁之。"何晏集解引孔安国传："不知所以裁制。"❺判断；决定。如：裁断；裁决。《国策·秦策一》："臣愿悉言所闻，大王裁其罪。"❻估量；识别。《淮南子·主术训》："取民，则不裁其力。"《新唐书·韦陟传》："陟于鉴裁尤长。"❼体制。如：体裁。张衡《西京赋》："取殊裁于八都。"❽通"才"。仅仅。《汉书·王贡两龚鲍传序》："裁日阅数人。"

裁可 裁决批准。《新唐书·董晋传》："方窦参得君，裁可大事，不关咨晋。"

裁处 裁决处理。《新唐书·杜如晦传》："常参帷幄机秘，方多事，裁处无留。"

裁夺 斟酌决定其去取可否。《红楼梦》第三十六回："宝玉一心裁夺盘算。"

裁成 亦作"财成"。筹谋而成就之。《易·泰》："天地交，泰，后以财成天地之道。"《汉书·律历志上》引作"裁成"。裴度《中和节诏赐公卿尺》诗："共仰财成德，将酬分寸功。"

裁决 ❶"裁定"的旧称。旧中国北洋政府1912年颁行的民事诉讼条例和刑事诉讼条例，将裁判分为判决和裁决。以后国民党政府将"裁决"改为"裁定"。❷通过*仲裁解决民事经济、劳动等争议所作的处理决定。❸我国国家行政机关关于行政处罚所作的决定。如我国治安管理处罚条例规定："对违反治安管理行为的处罚，由县、市公安局、公安分局或者相当于县一级的公安机关裁决。"

裁军 裁减、限制、废除军事力量。避免战争、维持和平的途径之一。有常规裁军和核裁军、地区性裁军和全球性裁军、单方面裁军和双边或多边裁军之分。其内容有，削减军费开支；裁减军队数量；限制武器装备数量和质量；禁止大规模毁灭性武器的试验、生产和使用，直至全面彻底销毁等。

裁判 ❶即"裁判员"。❷法院对诉讼案件所作的有拘束力的决定。包括*判决和*裁定。我国现行法律一般分别称判决和裁定，不统称裁判。

裁定 法院在审理案件或执行判决过程中，对于诉讼程序问题或部分实体问题所作的决定。"裁判"的一种。解决诉讼程序问题的裁定，如中止或终结诉讼，第二审法院撤销原判，发回原审法院重新审判；解决实体问题的裁定，如驳回起诉、上诉或抗诉，决定减刑、假释。书面的须制作裁定书，口头的则记入笔录。

裁耗 裁剪衣服时从布片上裁下的边角碎料的总量。不包括剪断布料造成的短段零料。为衣服用料量的组成部分。裁耗在布片总量中所占的百分率，称为"裁耗率"。

裁答 裁笺作复。皇甫冉《酬张继诗序》："懿孙，余之旧好，祇役武昌，枉六言诗见怀，今以七言裁答。"

裁察 裁断审察。《后汉书·周举传》："惟陛下留神裁察。"

裁判员 在运动竞赛过程中，依据竞赛规程和竞赛规则以评定运动员(队)成绩、胜负和名次的人员。根据不同运动项目的竞赛规则的规定，有各种职称，如总裁判、裁判、检察员、助理裁判、发令员、记录员、记时员等。

裁定书 法院作出比较重要的*裁定时制作的文书。比较重要的裁定，特别是准许上诉、抗诉的裁定，不宜作口头裁定，应制作裁定书。裁定书的格式和写法与判决书基本相同，但是内容比较简单。

裁弯取直 在过于弯曲河段中的狭颈处，用人工开辟一条新河道代替旧河道，或先开辟一条较小的引河，借水流动力逐渐冲刷成新河道的措施。有时由于河道弯曲过甚，湾颈特狭，经洪水冲决，使水流改趋直道，称为"天然裁决"。裁弯取直有畅泄水流，降低上游水位，减少泛滥，便利农田排水，增加土地面积和缩短航程及改善航道等功效。惟局部改变河流性质，破坏相对平衡状态，有时可能引起不良后果，在施工前应审慎研究。

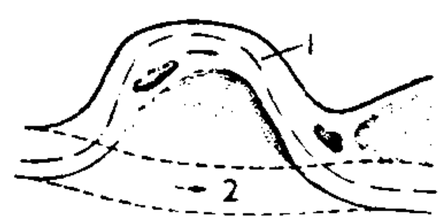

裁弯取直示意图
1. 拟裁去的废河湾
2. 规划的新河道

裁军谈判会议 (Conference on Disarmament CD) 常设性多边裁军谈判的国际机构。前身为1962年成立的裁军委员会。1978年，联合国特别大会对该组织进行改组，取消美苏两主席制，改名为裁军谈判委员会，成员国增至四十个。1984年改称现名。至1996年有成员国四十四个，包括所有核国家及各个地区军事上重要的国家。每年举行三期会议。中国于1980年2月正式参加该机构。总部设在日内瓦。

裁判员技术等级制度 向裁判员授予不同等级称号的制度。1956年国家体委颁布《中华人民共和国裁判员等级制度条例》。后经几次修订，改现名。规定裁判员分为四个级别：国家级、一级、二级、三级。获得裁判员等级称号须具备一定的条件。

7 **載** "载"的繁体字。

載 (zài 再) 酢浆，即醋。《汉书·食货志下》："除米曲本贾，计其利而什分之，以其七入官，其三及醯載灰炭，给工器薪樵之费。"颜师古注："載，酢浆也。"

載 (zài 再) 古国名。同"戴❸"。

8 **截**(jié 节) ❶切断。如：斩钉截铁。《史记·苏秦列传》："陆断牛马，水截鹄雁。"引申为斩齐。如：斩截。《诗·商颂·长发》："海外有截。"郑玄笺："截，整齐也。"又引申为整治。《诗·大雅·常武》："截彼淮浦。"❷阻断。如：截后路。《穆天子传》卷四："截舂山以北。"郭璞注："截，犹阻也。"《三国演义》第六十一回回目："赵云截江夺阿斗。"❸中途夺取。李华《吊古战场文》："径截辎重，横攻士卒。"❹横渡。《文选·郭璞〈江赋〉》："趋涨截洄。"李善注："截，直渡也。"❺段。如：上半截；一截儿木头。

截句 即"绝句"。

截取 清制，凡举人于考中后经过三科，由本省督抚给咨赴吏部候选，称为截取。又以食俸年限及科分、名次为资格之官员，由吏部核定其截止日期而选用之，亦称截取。

截面 ❶"几何截面"的简称。工程上称为"剖面"。是用一个平面和物体相交所得的平面图形。在不同位置相交时，所得截面的形状一般不相同。❷微观粒子间发生某种过程可能性大小(概率)的量度。各种反应的产生概率，称为"反应截面"。截面的大小，与粒子的种类、能量大小、过程性质等都有关。

截留 ❶把应解送他处的款项或物件留下。《清会典事例·户部·漕运》："康熙三十三年题准，截留武清、永平等处漕米。"❷也称"植物截留"。降水过程中被截存在植物叶面与枝干上的水分。在植被茂盛的地区，截留量可达到20毫米或更多。

截流 在修复溃决的堤坝，或建筑与导流配合的围堰时，在原水道中截断水流的措施。常利用抛石或抛填混凝土预制块(如四面体)截流，并可分立堵和平堵两种施工方法。前者指从岸边向对岸抛填进占；后者指借栈桥沿全断面从水底向上填升。过水口被基本填堵，即"合龙"后，还应用粘土等防渗材料堵塞通过抛填体的渗漏，称为"闭气"。

截票 即"串票"。

截截 巧辩貌。《书·秦誓》："惟截截善谝言。"孔颖达疏："截截，犹察察，明辩便巧之意。"

截瘫 两下肢运动功能丧失的病症。常同时有下半身的感觉丧失和大小便失禁或潴留。见于脊髓炎、脊髓肿瘤、脊髓损伤、脊柱结核等疾病。治疗应针对病因，采用药物、手术、针灸、按摩、理疗等综合疗法。

截水墙 自坝的防渗体底或闸底伸入基础下起防渗作用的墙。常用粘土、混凝土、钢筋混凝土或浆砌块石等建成。

截击机 主要用于昼间云中和夜间拦截敌机的歼击机。装有截击雷达，适于全天候作战。

截肢术 切除肢体的手术。其目的在于保全病人生命或保留剩余肢体的功能。手术指征必须严格掌握。常用于：(1)肢体受严重损伤，不能挽救者；(2)肢体患恶性肿瘤者；(3)肢体患严重感染将危及生命者；(4)肢体因血管疾患致坏疽者。

截流沟 亦称"截水沟"。为保护农田、村镇免受上方坡地径流的侵袭，在坡地下缘开挖的排水沟。通常沿等高线布设。有的截流沟与库、塘联结，截蓄结合，以扩大灌溉水源；也有的起截渗作用。有时也称"撇洪沟"。

截流环 涵管或坝下埋管沿管长间隔设置的凸出于管道外壁而嵌入管周土体内的阻渗环状物。主要用于堤、坝等挡水建筑物前后或上、下游有一定水头作用下的输水或泄水管道，通过延长渗径来遏阻顺管轴线方向的管周接触渗漏。

截渗沟 为拦截区外地下径流而开挖的排水沟。一般布设在水旱田分界处、低地上方、背河洼地的边缘、山麓与河流冲积扇的下部地区、水库周围、渠道两侧、圩堤内侧、冲谷冷浸田的上方等处。用以防止区内地下水位的抬高。

截搭题 科举考试时将经书语句截断牵搭作为题目之意。丘濬《大学衍义补》："近年初场出题，往往强截句读，破碎经义，于所不当连而连，不当断而断，而提学宪臣之小试尤为琐碎。"清代小试中亦有此风气。分长搭、短搭、有情搭、无情搭、隔章搭诸体。

截潜流 截取河床下潜流的引水措施。在有大量砂、砾石的山前河流，某些河流的中上游、废河道或古河床等处，平时或枯水期呈干涸状态，但河床下有稳定的潜流。横断河床可构筑截水墙(地下拦河坝)，截引潜流作灌溉、供水用。截潜流工程主要包括截水墙、集水管道(或廊道)、集水井、检查井等。集水井中安装水泵抽水，如有自流条件，则集水井可改为蓄水池，直接引水入渠道。

截止频率(率 lǜ) ❶在滤波器或传输线中划分无衰减传输及衰减传输界限的频率。用于微波技术的波导管中的每一传输波型有一截止频率，有时也称"临界频率"，高于这个频率的波能在其中传输，低于这个频率，衰减很快。❷电子器件(如电子管、晶体管等)或电声器件(如扬声器等)所能适用的最高或最低工作频率。工作频率如超过最高(或低于最低)频率，该器件的工作特性(如效率、增益等)显著变坏。❸电离层的临界频率。

截击卫星 亦称"反卫星卫星"。用于攻击、破坏太空目标的人造地球卫星。利用雷达或红外寻的器探测与跟踪目标，自动变轨接近目标，采用自身爆炸或发射火箭、炮弹、激光、粒子束等杀伤手段摧毁目标。

截面模量 亦称"剖面模数"。用以衡量构件横截面承载能力的一种几何性质。决定于截面的形状和尺寸。例如，"抗弯截面模量"和"抗扭截面模量"分别表示截面抵抗弯曲或扭转的能力。

截断误差 在一般计算问题中，为了便于计算，将复杂的表达式用一近似表达式来代替，而称正确表达式与近似表达式之差为"截断误差"。例如，用 $x-\frac{x^3}{3!}$ 代替 $\sin x$ 时，截断误差为 $\sin x-\left(x-\frac{x^3}{3!}\right)=\frac{x^5}{5!}-\frac{x^7}{7!}+\cdots$。

11 **戴**(dài) ❶加在头上或用头顶着。如：戴帽子；不共戴天。《孟子·梁惠王上》："颁白者不负戴于道路矣。"焦循正义："负谓负于背，戴谓戴于首。"引申为插上、架上或套上。如：戴花；戴眼镜；戴手套。❷尊奉；拥护。《国语·周语上》："庶民不忍，欣戴武王。"韦昭注："戴，奉也。"《三国志·吴志·朱桓传》："士民感戴之。"❸古国名。西周金文作戈，《公羊传》、《穀梁传》作"载"，《说文》作"戴"。姬姓。在今河南民权东。春秋时灭于郑。《春秋》隐公十年(公元前713年)："宋人、蔡人、卫人伐戴。郑伯伐取之。"❹姓。

戴目 仰视貌，形容望着远处而有所期待。《汉书·贾山传》："使天下之人戴目而视，倾耳而听。"颜师古注："戴目者，言常远视，有异志也。倾耳而听，言乐祸乱也。"一说，戴目，即侧目。王融《画汉武北伐图上疏》："北地残氓，东都遗老，莫不茹泣吞悲，倾耳戴目。"

戴白 头生白发，形容老。《汉书·严助传》："戴白之老。"颜师古注："戴白，言白发在首。"亦借以指老人。陆游《新凉书怀》诗："邻曲今年又有年，垂髫戴白各欣然。"

戴记 《大戴记》和《小戴记》的联合简称。如文意明确时，也可分别指其中的一种。

戴圣 西汉今文礼学"小戴学"的开创者。字次君。梁(郡治今河南商丘南)人，又据《成安县志》为魏郡斥丘(今河北成安东南)人。任九江太守。与叔父德同学《礼》于后苍。宣帝时立为博士，参加石渠阁议，世称"小戴"。选集古代各种有关礼仪等的论述，编成《小戴礼记》，即今本《礼记》。

戴西 (Albert Venn Dicey，1835—1922) 旧译戴雪。英国法学家。就学于牛津大学。1863年获专门律师资格后开业。1882—1909年在牛津大学兼任英国法教授。认为行政诉讼应由普通法院管辖，这是英国宪法的一项基本原则，并对英国宪法学中另外两项原则即议会主权和法治作了系统阐述。主要著作有《宪法研究导论》、《十九世纪法律与舆论在英国的关系讲演集》等。

戴阳 中医学病症名。见《伤寒论·辨厥阴病脉证并治》。指重病后期出现面红颧赤的征象。常兼见下利完谷、手足厥冷、里寒外热、脉微欲绝等症。多由命门火衰、虚阳上浮所致。治宜回阳通脉，如通脉四逆汤等。

戴进 (1388—1462) 明画家。字文进，号静庵、玉泉山人，钱塘(今浙江杭州)人。宣德间以善画征入宫廷，相传因待诏谢环嫉妒他的技艺，而被排挤放归，卒死穷途。所作山水，师马远、夏圭，并取法郭熙、李唐，俱遒劲苍润；画人物、佛像，运笔顿挫有力；写走兽、花果、禽鸟亦精。并喜作葡萄，配以勾勒竹、蟹爪草，别具格调。其画在明代中叶影响甚大，从学者很多，为"浙派"倡始人。

戴里 (Reginald Aldworth Daly，1871—1957) 美国地质学家、岩石学家。哈佛大学哲学博士，哈佛大学及马萨诸塞理工学院教授。长期从事火成岩的野外地质工作，调查研究地区广泛。岩浆一元论的倡导者，认为各种火成岩都是玄武质岩浆分异而成。创立了"岩浆顶蚀说"，用以解释岩浆侵位的方式。著有《火成岩的成因及地球的深度》、《碱性岩的成因》等。

戴良 (1317—1383) 元诗人。字叔能，号九灵山人，浦江(今属浙江)人。曾任淮南江北等处行中书省儒学提举。后至吴中，依张士诚。又复泛海至登莱，拟归元军。元亡，隐居四明山。明太祖召至京师，欲与之官，托病固辞。其诗文内容多颂扬与怀念元朝统治。也保存了一些著名中医的传记资料。有《九灵山房集》。

戴纳 (Charles Anderson Dana，1819—1897) 亦译德纳、达纳。美国新闻记者、报业主。曾就读于哈佛大学。1847年任《纽约每日论坛报》采访部主任，翌年去欧洲采访时，在科隆会见马克思。1849年任《纽约每日论坛报》主笔，1851年聘请马克思为该报驻欧洲特约通讯员，马克思为该报撰稿达十年之久。1862年因与社长格里利意见不合而辞职，改任美国陆军部调查研究专员、第二副部长等职。1868年购进《纽约太阳报》后，自任社长兼主编，改革新闻文体，突出新闻在报纸中的地位，并强调新闻的趣味性。曾和里普利(George Ripley，1802—1880)合编《美国新百科全书》。著有《办报艺术》、《内战回忆录》等。

戴星 犹言披星戴月。苏轼《寄迟适远三犹子》诗："对床欲作连夜语，念汝还须戴星起。"谓须星夜起来赶早路。

戴胜 ❶《山海经·西山经》："西王母其状如人，豹尾虎齿而善啸，蓬发戴胜。"郭璞注："胜，玉胜也。"后以"戴胜"借指西王母。《文选·张衡〈思玄赋〉》："戴胜愁其既欢兮，又消余之行迟。"李善注："戴胜，谓西王母也。"❷动物名。学名 *Upupa epops epops*。俗称"呼呼哮"、"山和尚"。鸟纲，戴胜科。体长约30厘米。具棕栗色显著羽冠，颈和胸等与羽冠同色而较淡，下背和肩羽色黑褐而杂有棕、白色斑。尾羽黑色，中部亦具白斑。尾脂腺能分泌臭液。营巢于树洞或墙窟窿间。嗜食昆虫。分布几遍及中国各地。

戴胜

戴逵 (?—396) 东晋学者、雕塑家和画家。字安道，谯郡铚县(今安徽宿州西南)人，后徙会稽之剡县(今浙江嵊州西南)。尝反对佛教的因果报应说，著《释疑论》，与名僧慧远等辩论，认为人的生死、善恶、贤愚"非积行所致"。深恶虚无放荡之风，斥名士的放达为"乱德"、"乱道"之行。擅画人物、山水、走兽，亦画宗教画和雕铸佛像。他为瓦棺寺所塑的《五世佛》，和顾恺之的壁画《维摩诘像》、狮子国(斯里兰卡)送来的玉佛，在当时并称"三绝"。所画人物、山水，南朝齐谢赫有"情韵连绵，风趣巧拔"之评。子勃、颙，均能画，颙亦为当时名雕塑家。

戴菊 (*Regulus regulus japonensis*) 亦称"戴菊莺"。鸟纲，鹟科，莺亚科。体长约10厘米。头具羽冠，中央深橙色，旁界黑纹，耳羽灰色。翼和尾羽褐色，边缘带黄绿色。常在林木、草丛间觅食昆虫。在俄罗斯西伯利亚和中国东北繁殖，冬季多见于中国东部沿海各省。

戴雪 "戴西"的旧译。

戴笠 ❶指贫贱的故人。周处《风土记》："越俗性率朴，初与人交，有礼封土坛，祭以犬鸡，祝曰：'卿虽乘车我戴笠，后日相逢下车揖；我步行，君乘马，他日相逢君当下'，言交不以贵贱而渝也。"孔平仲《送张天觉》诗："万事倏忽如疾风，莫以乘车轻戴笠。"参见"乘车戴笠"。❷戴笠(1897—1946)。中国国民党军统特务头子。字雨农，浙江江山人。黄埔军校第六期肄业。曾任蒋介石侍从副官、复兴社特务处长、军事委员会调查统计局副局长和中美特种技术合作所主任。积极发展军统特务势力达十万多人，用残忍手段屠杀爱国人士，破坏革命。后从北平(今北京)飞上海途中坠机而死。

戴维 (Humphry Davy，1778—1829) 英国化学家。青年时代一度从师习医。1797年起致力于科学研究。曾在伦敦任皇家学院教授。1801年被聘为英国皇家化学学院的主讲，开始电化学的研究。曾发现氧化亚氮(笑气)的麻醉性。1807年用电流分解了以前不能分解的碱，因而制得了钾、钠等碱金属。次年又先后制得了钡、镁、钙、锶等碱土金属；并用强还原性的钾制备了硼。此外，还发明矿工所用的安全灯。主要著作有《化学哲学基础》、《电化学的作用》等。

戴煦 (1805—1860) 清代数学家。字鄂士，号鹤墅，又号仲乙，浙江钱塘(今杭州)人。与*项名达同时研究三角函数的幂级数展开式和椭圆求周等问题，并代项氏续成遗著。他的代表作有《对数简法》等四种九卷，合刊成《求表捷术》。得出了指数为任意实数的二项式展开式、对数展开式及三角函数对数展开式，并用来计算对数表。还著有《四元玉鉴细草》等。

戴嵩 唐画家。韩滉镇守浙西，嵩为巡官。师滉，擅画田家、川原之景，写山泽水牛尤为著名，后人谓得"野性筋骨之妙"，与韩幹画马，并称"韩马戴牛"。

戴熙(1801—1860) 清画家。字醇士,号鹿床、榆庵等,浙江钱塘(今杭州)人。道光进士。官至兵部右侍郎,致仕归。与太平军战,杭州城破,投水死,谥文节。画山水学王翚,笔致清腴,略见板滞。亦写竹石小品及花卉。工诗,有《习苦斋集》、《习苦斋画絮》等。

戴震(1724—1777) 清思想家。字东原,安徽休宁人。问学于婺源(今属江西)江永。以塾师为生。乾隆间修《四库全书》,特召为纂修官,后赐同进士出身,授翰林院庶吉士。在馆五年,病死。博闻强记,对天文、数学、历史、地理均有深刻研究。精通古音,立韵类正转旁转之例。从分析《广韵》系统入手,区别等呼洪细与韵类异同,创古音九类二十五部之说及阴、阳、入对转的理论。对经学、语言学有重要贡献,为一代考据大师。尤精名物训诂,从训诂探讨古书义理。

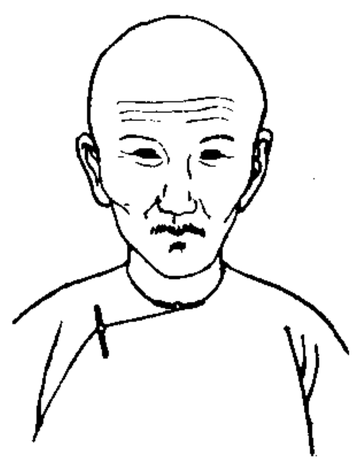
戴 震

在哲学上,肯定世界是"气"的变化过程,而"气化流行,生生不息",就是"道"或"理"。"气"的内容是"阴阳五行",也就是"道"的实体。并指出《易·系辞》所谓"形而上"的"道",就是"未成形质"以前的"气";"形而下"的器,就是"已成形质"以后的物。批驳了理学家所谓"理在事先"等理论。他说:"事物之理,必就事物剖析至微,而后理得。"(《孟子字义疏证》)强调了从具体考察事物中认识事物规律("理")的必要。主张"性善",认为"天理"与"情欲"是统一的,"理也者情之不爽失也,未有情不得而理得者也","今以情之不爽失为理,是理者存乎欲者也"(《原善》)。用"理存于欲"的命题反对理学家"去人欲、存天理"的说教。认为"后儒以理杀人",同"酷吏以法杀人",并无本质区别,实是对封建统治者借口"理义"、"名教"残酷杀人的抗议。著作有《原善》、《原象》、《孟子字义疏证》、《声韵考》、《声类表》、《方言疏证》等,后人编有《戴氏遗书》。

戴德 西汉今文礼学"大戴学"的开创者。字延君。梁(郡治今河南商丘南)人,又据《成安县志》为魏郡斥丘(今河北成安东南)人。任信都王(刘嚣)太傅。与兄子圣同学《礼》于后苍。宣帝时立为博士,称"大戴",也叫"太傅《礼》"。曾选集古代各种有关礼仪等的论述,编成《大戴礼记》八十五篇,今残。

戴云(雲)山 在福建省中部,绵延闽江支流尤溪与大樟溪间。东北-西南走向。主要由流纹岩、花岗岩构成。东南坡平缓,西北坡陡峻。同名主峰(1 856 米)在德化县西北。有九仙山等风景区。

戴文赛(1911—1979) 中国天文学家。福建龙溪(今龙海)人。早年入协和大学、东吴大学、岭南大学学习,1937 年转入燕京大学为助教和研究生,同年留学英国剑桥大学,1940 年获博士学位。次年回国,任中央研究院天文研究所研究员和燕京大学教授。建国后,任北京大学教授和南京大学教授、天文系主任,第一、二、三届中国天文学会副理事长,国家科委天文学科组副组长。1978 年加入中国共产党。长期从事教学工作,同时还从事天体物理与天体演化研究和科学普及工作。著有《恒星天文学》、《天体的演化》和《太阳系演化学》,主编有《天文学教程》和《英俄中天文学词汇》等。有《戴文赛科普文集》。

戴本孝(1621—1691) 清初画家。字务旃,号鹰阿山樵,休宁(今属安徽)人。父重,明亡绝食死,本孝以布衣终老。能诗,工山水,多作卷册小景,擅用干笔焦墨,丘壑不繁,意境恬淡,近元人画趣。

戴东原 即"戴震"。

戴传曾(1921—1990) 中国核物理学家。浙江宁波人。西南联合大学毕业,英国利物浦大学哲学博士。1951 年回国后,历任第二机械工业部四〇一研究所研究员及第九研究室主任,北京一九四研究所副所长、原子能研究所所长,中国原子能科学研究院院长、名誉院长,国家核安全专家委员会、核环境专家委员会副主任,国际核安全咨询顾问组中国代表,《核科学与工程》常务副主编、《核动力工程》副主编等职。中科院数学物理学部委员。在实验核物理、反应堆物理、反应堆工程和核电安全等方面作了许多研究并获多项重要成果。系国际上首批从(d,n)反应中测得自旋宇称的学者之一。在中子晶体谱仪等多种核监测设备的设计研制、核潜艇动力堆等多种核反应堆建造中各项科技问题的研究解决、微型反应堆的研制等方面作出了重要贡献,在建立中国核电安全研究体系方面作出了突出贡献。发表《氘核轰击氘的核反应》(与他人合作)、《压水堆核电站的安全问题》等论文数十篇。

戴名世(1653—1713) 清安徽桐城人,字田有,号忧庵,人称潜虚先生。散文长于史传。留心明代史事,访问遗老,考订野史,准备成书。康熙四十一年(1702 年)刊行《南山集》,其中多采方孝标《滇黔纪闻》所载南明永历帝时事。五十七岁中进士,任翰林院编修。三年后为御史赵申乔参劾,以"大逆"罪被杀。此案牵连数百人,方孝标已死,亦被戮尸。

戴安澜(1904—1942) 中国国民党爱国将领。安徽无为人,字衍功,号海鸥。黄埔军校第三期毕业。曾任国民党第十七军第七十三旅旅长、第八十九师副师长,第五军第二〇〇师师长。先后参加长城抗战和台儿庄、武汉、昆仑关等战役。1942 年所部编入中国远征军进入缅甸作战,在东吁保卫战中击毙日军第五十五师团等部五千余人。后率部北撤回国途中遭日军伏击,受伤殉国。

戴芳澜(1893—1973) 中国真菌学家。号观亭,湖北江陵(今荆州)人。曾留学于美国。历任广东农业专科学校、东南大学、金陵大学、清华大学等校教授。建国后,任北京农业大学教授,中科院应用真菌研究所和微生物研究所所长。中科院生物学部委员。1956 年加入中国共产党。早期从事水稻、果树等作物病害及其防治的研究,以后从事真菌(如霜霉菌、白粉菌、锈菌和尾孢菌等寄生真菌)的分类、形态、遗传等方面的研究。对中国真菌学和植物病理学的建立与发展作出了贡献。著有《真菌》、《中国经济植物病原目录》、《中国真菌总汇》等。

戴克敏(1906—1932) 湖北黄安(今红安)人。1925 年加入中国共产党。1927 年入武昌中央农民运动讲习所学习。同年参加领导黄麻起义,后参与开辟鄂豫边苏区。历任工农革命军鄂东军、第七军、红军第十一军第三十一师党代表。1930 年后任第一军第一师政委、第四军第十师团长、第四方面军第七十五师政委。率部参加鄂豫皖苏区反"围剿"。在"肃反"中被错杀,建国后被追认为革命烈士。

戴村坝 在今山东汶上东北。明永乐九年(1411 年)宋礼、金纯用汶上老人白英建议,筑坝东平州之戴村,横截汶水,别开引河,使直趋*南旺湖,自此南北分流,北上临清,南下徐州,以增加运河水量,便利南北漕运。天顺间曾增筑,并于堤上植柳,以资培护。

戴表元(1244—1310) 元文学家。字帅初，一字曾伯，奉化(今属浙江)人。宋末咸淳进士，入元任信州教授。有《剡源戴先生文集》。

戴松恩(1907—1987) 中国作物遗传育种学家。江苏常熟人。毕业于金陵大学，美国康奈尔大学博士。曾任中央农业实验所技正，湖北恩施农业改进所所长，北平农事试验场场长。建国后，任华北农业科学研究所副所长，中国农科院作物育种栽培研究所研究员、副所长，中国农科院副秘书长、研究生院副院长，中国作物学会副理事长兼秘书长。中科院生物学部委员。中国民主同盟中央委员。长期致力于作物遗传育种研究工作，对提高中国粮食产量和推动作物遗传育种学科的发展作出了重要贡献。在农业科研组织领导和培养人才等方面，亦做了许多工作，发挥了积极作用。著有《小麦赤霉病抗病性研究》、《试论我国作物育种工作的发展问题》、《充分发挥作物良种的增产作用》和《为什么研究小麦非整倍体》等。

戴叔伦(732—789) 唐诗人。字幼公(一作次公)，润州金坛(今属江苏)人。曾任新城令、东阳令、抚州刺史、容管经略使。其诗多表现隐逸生活和闲适情调，但《女耕田行》、《屯田词》等篇也反映了人民生活的艰难。原有集，已散佚，明人辑有《戴叔伦集》，其中羼入宋元及明初人诗颇多。

戴季陶(1890—1949) 浙江吴兴(今湖州)人，名传贤，号天仇。早年留学日本，参加同盟会。辛亥革命后在上海经营交易所。后投奔孙中山。1920年曾参加筹建上海共产主义小组，后退出。1924年任国民党中央宣传部长。1925年参加西山会议派活动，并发表《国民革命与中国国民党》、《孙文主义之哲学基础》等文章，歪曲孙中山学说的革命内容，反对共产党和工农运动，为蒋介石发动反革命政变制造舆论。1927年南京国民党政府成立后，曾任考试院院长。1948年任国史馆馆长。后在广州自杀。

戴念慈(1920—1991) 中国建筑学家。江苏无锡人。1942年毕业于中央大学建筑系。曾在中央大学建筑系任教。后任兴业建筑师事务所、信诚建筑师事务所建筑师。建国后，历任中共中央直属机关修建办事处设计室主任，建筑工程部北京工业建筑设计院总建筑师，国家建委建筑科学研究院总建筑师、高级建筑师，城乡建设环境保护部副部长、顾问。当选为第四至第六届全国人大代表，中国建筑学会第六、七届理事会理事长。中科院技术科学部委员。1990年获建设部授予的"中国勘察设计大师"称号。1955年加入中国共产党。建筑创作中注重与中国文化传统相结合，并尽可能利用新技术，积极从事理论探索。主要设计作品有北京饭店西楼、中国美术馆、斯里兰卡班达拉奈克国际会议大厦、曲阜阙里宾舍、苏州吴作人艺苑等。发表有建筑理论论著五十余篇。

戴复古(1167—?) 南宋诗人。字式之，号石屏，台州黄岩(今属浙江台州)人。长期浪游江湖，卒年八十余。曾向陆游学诗，也受晚唐诗的影响，是"江湖派"较有成就的作家。部分作品指责当时统治者的苟且偷安，表达收复中原的愿望。语言自然。也能词，风格雄放。有《石屏诗集》、《石屏词》。

戴修瓒(1887—1957) 中国法学家。字君亮。湖南常德人。中央大学法科毕业后留学日本。回国后，历任北京法政大学法律系主任兼教务长，京师地方检察厅检察长，河南省司法厅长，最高法院首席检察官，上海法学院法律系主任，北京大学教授兼法律系主任。建国后，任中央人民政府法制委员会委员，国务院参事等。主要著作有《民法债编总论》、《民法债编各论》、《票据法》、《刑事诉讼法释义》等。

戴留斯(Frederick Delius，1862—1934) 英国作曲家。1884年在美国以教授小提琴和弹奏管风琴为业。1886年入莱比锡音乐学院，由此与格里格密切交往，对其日后的创作影响很大。1888年后常住法国。1899年在伦敦首次举行其作品的专场演出。因得到英国指挥家比彻姆(Thomas Beecham，1879—1961)的介绍，其作品逐渐为英国公众理解和接受。晚年瘫痪，双目失明，赖听写员笔录继续作曲。主要作品有歌剧《魔泉》等六部，管弦乐《佛罗里达组曲》、《巴黎：大城市之歌》等数十首，声乐-乐队曲《阿巴拉契亚》、《海之漂流》等十二部。

戴高乐(Charles André Joseph Marie de Gaulle，1890—1970) 法国总统(1959—1969)。圣西尔军校毕业。参加过第一次世界大战。第二次世界大战初期，先后任第四装甲师师长、国防部副部长。法国投降后，在英国领导*自由法国(后改称"战斗法国")，开展抵抗运动。1943年任法兰西民族解放委员会主席，1944年任法兰西共和国临时政府首脑。1946年退出政府。1958年出任总理。翌年就任法兰西第五共和国首任总统。1965年连任。任内奉行独立自主、反对霸权主义的外交政策，退出北大西洋军事"一体化"机构。1964年和中国建立外交关系。1968年*五月风暴后下台。著有《战争回忆录》等。

戴高乐

戴望舒(1905—1950) 中国诗人。浙江杭县(今余杭)人。在上海震旦大学学习期间开始写诗。曾赴法国留学。抗日战争时期在香港参加进步文化运动，宣传抗日。1941年日军占领香港后被捕入狱。1949年离开香港到北京，次年病逝。早期作品大都吟咏个人的悒郁情怀和生活遭遇，《雨巷》、《我的记忆》等作品讲究音乐性和象征性，追求意象的朦胧；后期诗作《狱中题壁》、《我用残损的手掌》等表现出反抗精神，情调趋向明朗。生前结集出版的诗集有《望舒草》、《望舒诗稿》、《灾难的岁月》等。译作有梵·第根《比较文学论》等。

戴维营(David Camp) 美国总统的山区休养地。在首都华盛顿西北113公里、马里兰州一座海拔400多米的山上。1939年修建为罗斯福总统的避暑别墅，称香格里拉(Shangrila)，意为"世外桃源"。1953年艾森豪威尔总统以其孙戴维的名字命名为戴维营。休养地仍保持乡村风光，十多幢平房散落在丛林中，还有电影院、马行道、网球场、游泳池、音乐厅、高尔夫球场等娱乐设施。

戴维斯(William Morris Davis，1850—1934) 美国地理学家、地质学家，地貌学派奠基人。曾任哈佛大学、加利福尼亚理工学院等校教授，美国地理学家协会发起人、主席和美国地质学会会长。广泛旅行过世界各大洲，对美国西部和东部地区地貌发育有深入研究。应用发生学观点研究地貌的发生和发展，通过对科罗拉多大峡谷、阿巴拉契亚高地与大西洋沿海平原河谷发育等的研究，创立*侵蚀轮回说。对20世纪初期地貌学发展有较大推动作用。著作涉及河流地貌、干燥地貌、冰川地貌、喀斯特地貌、珊瑚礁等，有《地理学论文集》、《宾夕法尼亚的河流与河谷》、《地貌的解释描述》、《珊瑚礁问题》、《自然地理学》等。

戴粹伦(1912—1981) 中国小提琴家。江苏吴县人,生于上海。1927年入上海国立音乐院。毕业后,于1936年入维也纳新音乐院,从波兰小提琴家胡贝尔曼深造。翌年归国,在各大城市举行独奏会。后赴重庆,执教于励志社音乐组、国立音乐院。1942年秋,任国立音乐院分院院长,1945年任国立上海音乐专科学校校长,并任上海市府交响乐团指挥。1949年春赴台湾,先后任省立师范学院音乐系主任、"军中示范合唱团"指挥、台湾省府交响乐团团长兼指挥等。1973年退休后移居美国。

戴德金 (Julius Wilhelm Richard Dedekind,1831—1916) 德国数学家。格丁根大学哲学博士。历任格丁根大学、苏黎世工业大学和不伦瑞克工业大学教授。柏林科学院院士。他用有理数的分割精确地阐述无理数的概念,建立了严密的实数理论。将*代数数的概念一般化,并在此基础上提出"理想"理论。著有《连续性和无理数》、《代数数理论》等。

戴衢亨(1755—1811) 清江西大庾(今大余)人,字荷之,号莲士。乾隆进士。乾隆时以内阁中书充军机章京。嘉庆二年(1797年)以侍读学士加三品卿衔兼军机大臣,颇为仁宗所信任。主张政府应节约开支,不加赋税;专任将帅,镇压农民起义。累官至体仁阁大学士。

戴氏遗书 清戴震著。凡十五种六十一卷。包括《东原文集》、《毛郑诗考正》、《考工记图》、《孟子字义疏证》、《原善》、《声韵考》、《续天文略》、《水地记》等。其中《孟子字义疏证》借考据训诂的形式,集中表达了作者的哲学思想;其他各书则对训诂、音韵、地理、天文、算学等多所论证。收入《微波榭丛书》。

戴克里先 (Gaius Aurelius Valerius Diocletianus,约243—313) 古罗马皇帝(284—305)。原近卫军统领,被拥立为帝。因帝国形势不稳,采取加强统治措施:分帝国为四部分,由两正帝(自为其一,称"奥古斯都")、两副帝(称"恺撒")共同管辖;实行君主专制(多米那特制);整顿税制与币制,颁限定物价敕令;缩小省区,改革军队,强化守卫边境,镇压人民运动;迫害基督教徒。后退位。

戴明循环 亦称"PDCA循环"。由美国质量管理学家戴明(W. E. Deming)提出的一种全面质量管理方法。包括四个阶段:计划(Plan),根据市场要求,设计和制订质量目标,并提出实现目标的措施和办法;执行(Do),按计划进行生产活动,要求实现设计质量;检查(Check),检查计划的执行情况,确保产品质量和信誉;处理(Action),即对一个循环进行总结。经过计划、执行、检查、处理四阶段构成一个循环。每经一次循环,解决一批质量问题,使产品质量和工作质量达到一个新水平,然后再进入下一循环。

戴盆望天 司马迁《报任少卿书》:"仆以为戴盆何以望天。"后以"戴盆望天"比喻愿望决不能达到。《后汉书·第五伦传》:"戴盆望天,事不两施。"

戴季陶主义 孙中山逝世后,国民党内出现的反映资产阶级右翼和国民党右派政治要求的思想理论。1925年5—7月戴季陶相继发表《民生哲学系统表》、《孙文主义之哲学基础》、《国民革命与中国国民党》等文章,提出了戴季陶主义。歪曲孙中山学说,认为三民主义源于中庸之道,置三民主义于封建思想中;宣扬"仁爱是人类的生性",反对阶级斗争;鼓吹政党的"独占性"、"排它性",要求参加国民党的共产党员脱离原来政党,"作单纯的国民党员";主张建立"三民主义的民国"。戴季陶主义为大革命时期国民党新右派篡夺革命领导权,发动反革命政变作了舆论准备。

戴维营协议 埃及和以色列在美国参加下达成的两项协议的统称。1978年9月埃、以、美三方在美国华盛顿附近的总统别墅戴维营举行会谈后达成。具体内容是《关于实现中东和平的纲要》和《关于签订一项埃及同以色列之间的和平条约的纲要》。根据上述文件精神,三方继续会谈,在1979年3月签订了*《埃以和约》。

戴维营会谈 1959年9月25—27日,苏美两国首脑赫鲁晓夫和艾森豪威尔在美国华盛顿附近的总统别墅戴维营举行。双方就德国问题、柏林问题、裁军、禁止核武器试验以及苏美关系等问题交换了意见,还就阻挠中国等掌握核武器达成了默契。

戴姆勒-奔驰公司 德国汽车制造业大公司。1926年奔驰发动机制造厂和戴姆勒马达制造厂合并,称现名。30年代以生产"梅塞德斯"型号汽车著称。50年代先后从事多用途卡车和大汽缸发动机汽车的生产。在国外有子公司。总管理处在斯图加特。

戴维斯杯网球锦标赛 国际网球联合会组织的世界性男子团体赛。由美国人戴维斯(Dwight Filley Davis,1879—1945)创办并捐赠奖杯,故名。每年举行一次。第一届于1900年在美国波士顿举行。区际决赛的优胜队才有权同上届该杯保持者作夺杯赛。1981年起改为升降级(分两级)比赛方法。

11 **戴** "戴"的繁体字。

166. 耳 部

耳 (ěr) ❶听觉和位觉(平衡感觉)的器官。人和哺乳动物的耳分三部分:(1)外耳。由耳郭和外耳道组成,有收集声波的作用;外耳道的管壁有分泌耵聍的腺体,起防御小虫侵入的作用。(2)中耳,又称"鼓室"。位于颅底颞骨内,为外耳与内耳间的腔隙。其外侧壁为鼓膜,与外耳分隔;其前壁有咽鼓管,向前与咽相通;鼓室内有三块听小骨即锤骨、砧骨和镫骨,彼此以关节相连,能将由声波所引起的鼓膜的振动传至内耳。(3)内耳。位于颅底颞骨内,由内耳道和内耳迷路组成,迷路是听觉和位觉感受器。中医学认为肾与耳有内在联系。《灵枢·脉度》:"肾气通于耳。"肾气充足,则听觉灵敏。《灵枢·口问》:"耳者宗脉之所聚也。"《灵枢·邪气藏府病形》:"十二经脉,三百六十五络……其别气走于耳而为听。"故人体各部发生病变时,皆能通过经络而反映于耳部,并可在其有关部位施行针刺治疗。❷卷曲如耳朵之物。如:木耳;银耳。❸像两耳分列两旁之物。《考工记·桌氏》:"(鬴)其耳三寸。"郑玄注:"耳

在旁可举也。"如：耳房；鼎耳。❶谷物经雨生芽。《朝野佥载》："秋甲子雨禾头生耳。"❺耳闻。《汉书·外戚传上》："又耳曩者所梦日符。"颜师古注："耳常听闻而记之也。符，犹瑞应。"❻"而已"的合音。《论语·阳货》："前言戏之耳。"《孟子·梁惠王上》："寡人之于国也，尽心焉耳矣。"❼表语气，用同"矣"。《大戴礼记·曾子立事》："吾无望焉耳。"《论语·雍也》："女(汝)得人焉耳乎？"❽通"仍"。见"耳孙"。

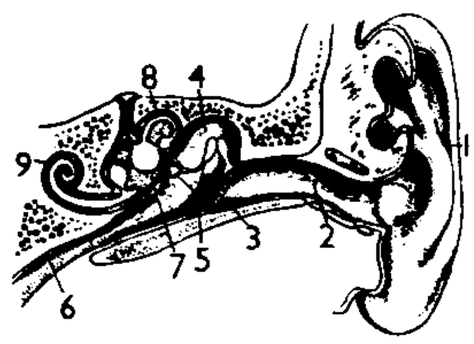

人耳三部分示意图

1. 耳郭 2. 外耳道 3. 鼓膜 4. 中耳(鼓室) 5. 听小骨 6. 耳咽管 7. 前庭 8. 半规管 9. 耳蜗

耳石 鱼类内耳中由石灰质形成的石状物。能影响听神经起感觉作用，同时起着平衡鱼体作用。其形状和大小因鱼的种类而异。将大的耳石纵切成薄片或直接利用薄小耳石，观察疏密相间的轮纹，可鉴定鱼类年龄。

耳目 ❶犹视听。如：耳目一新。《荀子·君道》："耳目之明，如是其狭也。"引申为审察、了解。《晋书·凉武昭王传》："赏勿漏疏，罚勿容亲，耳目人间，知外患苦。"❷视听所系的事物；标志。《左传·成公二年》："师之耳目，在吾旗鼓，进退从之。"❸指刺探消息的人。《古今小说·汪信之一死救全家》："却说洪恭在太湖县广有耳目。"

耳耳 ❶众盛貌。《诗·鲁颂·閟宫》："龙旂承祀，六辔耳耳。"毛传："耳耳然，至盛也。"❷犹言罢了罢了。苏轼《叶涛见和复次其韵》："平生无一女，谁复叹耳耳！"按《三国志·魏志·崔琰传》："与训(杨训)书曰：'省表，事佳耳！时乎时乎，会当有变时。'……有白琰此书傲世怨谤者，太祖怒曰：'谚言"生女耳"，"耳"非佳语。"会当有变时"，意指不逊。'于是罚琰为徒隶。"耳耳两字本非连文，后世连用作表示有所不足之词。

耳机 亦称"听筒"。一种可以贴戴于耳边或插入耳中将声频电信号转换为声音的器件。声频电流送入耳机，使它的膜片作相应的振动，产生声音。常用的有永磁式或压电式两种。用于各种广播、通信或测试设备中。

耳孙 也叫仍孙。《汉书·惠帝纪》："上造以上及内外公孙耳孙，有罪当刑，及当为城旦舂者，皆耐为鬼薪白粲。"按耳孙，各家解说不同，应劭以为是玄孙之子，李斐以为就是曾孙，晋灼以为是玄孙之曾孙。颜师古据《尔雅》"曾孙之子为玄孙，玄孙之子为来孙，来孙之子为昆孙，昆孙之子为仍孙"，以为"仍""耳"声相近，耳孙即仍孙，是为八世孙，与晋灼同。后世用以泛指远孙。

耳疔 中医学病名。生于外耳道的疖肿。多由肝胆实火或风邪热毒、上攻耳窍而成。见耳道疼痛，咀嚼或按压耳屏、牵引耳郭则疼痛加剧，并伴有偏侧头痛，严重的可有畏寒、发热、全身不舒等症。治宜泻肝火、清热毒，脓成者应切开引流。

耳杯 亦称"羽觞"。古代饮器。椭圆形，木胎涂漆，两侧各有一耳，有的在耳上装鎏金铜饰。也有全部铜制的，陶制的为明器。盛行于战国、汉至晋时。

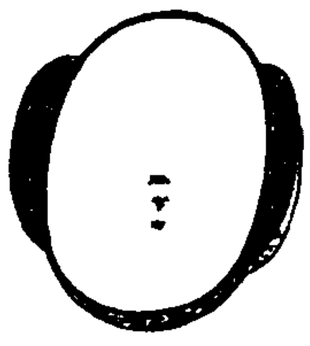
耳杯

耳鸣 由于听觉器官病变所产生的异常声音感觉。可分为：(1) 主觉性耳鸣。常见于感音神经性聋，多为高音调或似各种嘈杂声；也可为传导性聋的症状之一，则音调偏低。(2) 他觉性耳鸣。为耳周邻近部位传声而来的耳鸣(如血管搏动、血液涡流与咽腭肌肉阵发痉挛等)，检查者亦能听到。中医学上分：(1) 实证。多由肝胆火逆、痰热郁结所致。肝胆火逆常见头痛面赤、口苦咽干、心烦易怒等，治宜清肝泄热；痰热郁结常见胸闷痰多、舌苔黄腻等，治宜化痰清火。(2) 虚证。多由肾亏所致。兼见眩晕、腰酸、遗精。舌红脉细数者为肾阴虚，治宜滋肾益精；下肢不温、畏寒、舌淡脉虚弱者为肾阳虚，治宜温肾助阳。亦可用针灸等法。

耳受 犹言耳闻，谓得之传闻的话。《颜氏家训·勉学》："谈说制文，援引古昔，必须眼学，勿信耳受。"

耳顺 《论语·为政》："六十而耳顺。"何晏集解引郑玄曰："耳闻其言，而知其微旨。"后以"耳顺"为六十岁的代称。庾信《伯母李氏墓志铭》："夫人年逾耳顺，视听不衰。"

耳食 谓不加审察，轻信传闻。《史记·六国年表序》："学者牵于所闻，见秦在帝位日浅，不察其终始，因举而笑之，不敢道。此与以耳食无异。"司马贞索隐："言俗学浅识，举而笑秦，此犹耳食，不能知味也。"

耳语 附耳低语。《史记·魏其武安侯列传》："行酒次至临汝侯，临汝侯方与程不识耳语，又不避席。"

耳鸮 鸟纲，鸱鸮科，耳鸮属 (*Asio*) 各种的通称。肉食猛禽。眼周羽毛作放射状排列所形成的"面盘"，极为显著。耳孔很大；耳羽发达。在中国分布较广的为长耳鸮 (*A. otusotus*)，亦称"长耳猫头鹰"。体长 30～36 厘米。体羽底色以棕黄、棕色为主，而杂以白、黑、褐等色斑纹。耳羽很长。额和胸部羽毛有细碎横斑。足趾均被羽毛。白昼隐藏，黄昏出动，嗜食鼠类，有益于农林。广布于亚欧大陆以至非洲西北部；于中国境内在北部繁殖，冬迁南方。

耳聋 指听力减退或丧失的病症。按听觉器官损伤的部位，分为三类：外耳、中耳病变所引起的为"传导性聋"，内耳听神经病变所引起的为"感音神经性聋"，兼有两者的为"混合性聋"。脑皮质功能紊乱所致的称"中枢性聋"或"功能性聋"。也可按不同病因称"噪声性聋"、"耳毒性聋"、"外伤性聋"、"老年聋"等。治疗可根据病变部位和病因选用手术和药物。中医学以闻而不真者为重听，不闻者为耳聋。可分：(1) 实证。多由肝胆火盛所致。发病急骤，常伴有头痛目赤、口苦咽干、心烦易怒、便秘等，治宜清肝泻火。(2) 虚证。多由肾精亏损所致。发病缓慢，常伴有头晕目眩、腰酸遗精等，治宜滋阴补肾。亦可应用针灸等法。

耳痔 中医学病名。见元窦汉卿《疮疡全书》。外耳道息肉。多由肝经郁火、肾经相火、胃经积火上蒙清窍，蕴结不散、凝聚而成。耳窍内有小肉突出，形如樱桃、羊奶头、蘑菇、枣核，微红胀痛。若小肉突出于外耳道口，多色红无皮、外表湿润，触之作痛，甚至痛引头顶，或有出血，过大时可影响听觉。治宜清肝散火，并用外治法除去赘生物。

耳边风 也叫"耳旁风"。比喻听话者认为无足轻重，不必留意的话。杜荀鹤《赠题兜率寺闲上人院》诗："百岁有涯头上雪，万般无染耳边风。"《官场现形记》第五十三回："我说的乃是金玉之言，外交秘诀，老哥你千万不要当做耳边风。"

耳声发射 一种耳蜗螺旋器主动调谐过程中以声能发射的生理现象。主要产生于外毛细胞系统，受毛细胞内外环境及中耳因素影响。可通过仪器在耳道录得。分自发性和诱发性两大类。按刺激方式，诱发性耳声发射又可分短暂诱发和畸变产物等。耳声发射是客观的、无创的耳蜗功能

评价手段之一。

耳针疗法 针灸方法之一。是在耳郭的一定部位进行针刺或埋针以治疗疾病的一种方法。耳部是全身经络汇聚之处。《灵枢·口问》:"耳者宗脉之所聚也。"《卫生宝鉴·耳中诸病方》:"五脏六腑,十二经脉有络于耳者。"人体各部分(包括内脏)都与耳部有密切关系(见图)。患病时多会在耳郭上一定的部位出现反应,如压痛、电阻变低以及皮疹等现象。适用于内、外、妇、儿等科的多种疾病,尤以镇痛效果最为明显。

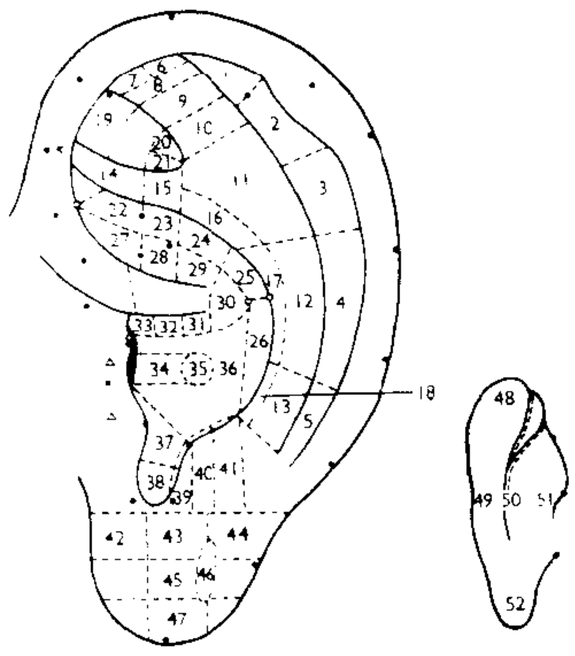

正面　　背面

耳穴示意图

----穴区界线;·正面穴位;　△背面穴位;×被遮盖穴位;○定位点

1. 指　2. 腕　3. 肘　4. 肩　5. 锁骨　6. 趾　7. 跟　8. 踝　9. 膝　10. 髋　11. 腰骶椎　12. 胸椎　13. 颈椎　14. 坐骨神经　15. 臀　16. 腹　17. 胸　18. 颈　19. 内生殖器　20. 神门　21. 盆腔　22. 膀胱　23. 肾　24. 胰胆　25. 肝　26. 脾　27. 大肠　28. 小肠　29. 十二指肠　30. 胃　31. 贲门　32. 食管　33. 口　34. 气管　35. 心　36. 肺　37. 三焦　38. 内分泌　39. 额　40. 颞　41. 枕　42. 牙　43. 舌　44. 颌　45. 眼　46. 面颊　47. 扁桃体　48. 心　49. 肝　50. 脾　51. 肺　52. 肾

耳硬化症 因中耳内壁的卵圆窗周围有新骨形成,使镫骨(中耳听骨之一)固定,失去正常传音功能的病症。病因未明。病程缓慢,表现为进行性耳聋、耳鸣。常采用*镫骨手术、内耳开窗术等外科疗法或戴助听器以提高听力。

耳提面命 形容教诲殷勤恳切。语出《诗·大雅·抑》"匪面命之,言提其耳"。李渔《曲话·结构》:"尝怪天地之间,有一种文字,即有一种文字之法脉准绳,载之于书者,不异耳提面命。"

耳濡目染 同"目擩耳染"。

耳穴贴压法 针刺方法之一。将颗粒状中药用胶布紧贴于耳穴上的方法。必要时加以按压。适用于疼痛及某些慢性病或反复发作的病症。

耳显微外科 利用显微镜进行的耳手术。使患者能在较彻底清除病变的同时,保存和恢复耳的功能。1921年瑞士尼利恩(Nylen)应用单目手术显微镜进行耳手术。翌年瑞士霍姆格伦(Holmgren)创制双目手术显微镜,对内耳开窗、镫骨手术和鼓室成形术等的发展起了重大作用。

耳鼻咽喉头颈科学 医学科学中的一门临床学科。研究耳、鼻、咽、喉、头颈、气管、食管的解剖、生理、病理和这些器官的疾病与全身健康的相互关系,预防和治疗上述器官及其邻近部位的各种疾病。

1 **耻** (zhé) ❶耳向下垂。《说文·耳部》:"耻,耳垂也。"❷姓。见《集韵·二十九叶》。

耻 (ní) ❶物蠢生。见《玉篇》。❷见"聱牙"。

2 **耵** (dīng,又读dǐng) 见"耵聍"。

耵聍 亦称"耳垢"。外耳道耵聍腺的正常油脂性分泌物。有保护作用,干后成固体,色黄或棕褐,常自行掉出。若积聚过多,堵塞耳道,妨碍听力,甚至引起外耳道继发性感染,需清除。

刵 (èr二) 中国古代割掉犯人耳朵的刑罚。《说文·刀部》:"刵,断耳也。"《书·吕刑》:"爰始淫为劓、刵、椓、黥。"

耶 ㊀(yé爷) ❶表疑问语气。《史记·田敬仲完世家》:"松耶? 柏耶? 住建共者客耶?"建,齐王名;共,地名。❷通"爷"。父亲。古乐府《木兰诗》:"军书十二卷,卷卷有耶名。"

㊁(yē椰) 用于译音。如:耶稣。

耶林 (Rudolf von Jhering, 1818—1892) 德国法学家。海德堡大学毕业。长期担任吉森、格丁根等大学教授。*新功利主义法学的创始人。宣称法律的三大支柱是"我为我自己而存在"、"世界为我而存在"以及"我为世界而存在"。主要著作有《罗马法在其各个发展阶段中的精神》、《为权利而斗争》、《法的目的论》等。

耶律 复姓。元代有耶律楚材。

耶拿 (Jena) 德国中东部城市。在萨勒河(Saale)左岸。人口10.5万。公元995年见于记载。13世纪建市。铁路枢纽。光学精密仪器制造业发达,蔡司工厂所在地。纺织业重要。有弗里德里希·斯希尔勒大学(旧称耶拿大学,1558年创办),1841年马克思在此获哲学博士学位。还有天象馆、地震研究所、植物园及13—18世纪古迹。

耶稣 (Jeshus) 基督教所信奉的救世主,称为基督或耶稣基督。据*福音书记载:是上帝(或称天主)的儿子,为救赎人类,降世成人。生于犹太伯利恒,三十岁左右在加利利和犹太各地传教。拣选彼得、雅各等十二人为门徒。后为犹太教当权者所嫉恨,被门徒之一加略人犹大出卖,以"谋叛罗马"罪被送交罗马帝国驻犹太总督彼拉多,钉死于十字架上,死后复活升天。后人据《新约全书》推算,耶稣生平当在公元1世纪初期。

耶利哥 (Jericho) 西亚约旦境内死海以北的古遗址。堆积有极厚的从中石器时代到青铜时代晚期的文化层。对研究西亚上古史和《圣经》有关记载的年代学,具有重大意义。在此发现的中石器时代遗物,曾利用碳-14进行断代,表明它的年代可能早到公元前9000年左右。

耶和华 基督教对犹太教唯一真神雅赫维(希伯来语Yahweh)的读法。犹太教禁止口呼神名,在犹太教《圣经》中神名仅记辅音字母YHWH而不记元音符号,读经时则以希伯来语"阿特乃('ădhōnāy,意为"吾主")"代之。有时亦将此字的元音符号附记在YHWH下面。日久原字读音失传。后当基督教将犹太教《圣经》作为《旧约全书》继承下来时,将这些元音符号拼入,读成"耶和华",在基督徒中长期沿袭。近代学者考证为误读。

耶律俨 (?—1113) 辽大臣。字若思。析津(今北京)人。本姓李,其父仲禧受赐姓。咸雍进士。善诗。道宗末年,任知枢密院事,封越国公,主修《皇朝实录》七十卷,为元修《辽史》所本。天祚帝时封漆水郡王,迎合帝意,勾结萧奉先,执政十余年而死。

耶律倍 (899—936) 辽太祖长子。契丹名图欲。神册元年(公元916年),立为皇太子,从太祖征乌古、党项、渤海。渤海灭,改名东丹,他被封为人皇王,治其地。太祖死,其弟德光(太宗)在述律后支持下即位,他被迁于东平。天显五年(930年),浮海奔后唐。赐姓李,名赞华,拜怀化军节度

使、瑞慎等州观察使。十一年，后晋石敬瑭来攻，他为后唐废帝所杀。辽世宗即其子，此后除穆宗外，都出自他一系。谥让国皇帝。

耶烈万 *埃里温的曾用名。

耶拿派 亦称"耶拿浪漫派"。德国早期浪漫派。1798年德国作家施莱格尔兄弟在耶拿城创办文艺刊物《雅典娜神庙》，并成为这一文学派别的核心。主要成员有诺瓦利斯、蒂克等。他们针对古典主义和启蒙主义提出侧重主观想像的文学主张。认为诗人应重幻想，随心所欲，打破文学样式的界限等。该派的活动时间到1805年左右，随着海德堡以阿尔尼姆为首的后期浪漫派的出现而结束。

耶稣会 (Societas Jesu) 天主教主要修会之一。1534年西班牙人*依纳爵·罗耀拉创立于巴黎。旨在反对欧洲的宗教改革运动。仿效军队纪律制定严格会规，故亦称"耶稣连队"。会士除严守"绝财"、"绝色"、"绝意""三愿"外，还应无条件效忠教皇，执行其委派的一切任务。为便于深入社会各阶层，取消专门会服，不住修道院，通过讲道，开办学校、医院，担任官职和王侯的"神师"(听告解神父)等进行各种活动。18世纪资产阶级思想家曾予以抨击，欧洲一些国家曾加以取缔。1773年被迫解散，1814年又予恢复。明末清初，传入中国。

耶稣教 基督教新教在中国的别称。见"新教"。

耶尼切里 土耳其语 yeniçeri 的音译，意为"新军"，常译"近卫军"。奥斯曼帝国的常备军。14世纪创建。从被征服的巴尔干等地征集少年训练组成。主要是步兵，为苏丹军队之精锐。自16世纪末渐趋腐败，并演变为干预政治的势力。1826年被*马赫穆德二世以武力解散。

耶利内克 (Georg Jellinek, 1851—1911) 德国法学家。先后就读于维也纳、海德堡、莱比锡等大学。曾在维也纳、柏林、巴塞尔等大学执教，1891年起长期任海德堡大学教授。提出"国家自限说"，认为国家对内对外行使主权，但又"自我限制"，因而对外能遵守国际法，对内能保障公民个人权利。主要著作有《法、不法与惩罚的社会伦理意义》、《主观的公法体系》、《人权与公民权宣言》等。

耶律大石 (1094—1143) 即西辽德宗。字重德。辽太祖八世孙。西辽国建立者。天庆进士，任翰林承旨，称大石林牙。通契丹文、汉文。保大二年(1122年)在辽南京(今北京)拥立耶律淳，建北辽，统领北辽军事。四年率军西走，败西域诸国，称帝(一说1130年，自立为王，次年称帝)，号天祐皇帝，年号延庆，重建辽朝，史称西辽(或称哈喇契丹)。

耶律仁先 (1013—1072) 辽大臣。字糺邻，小字查剌。契丹族。重熙十一年(1042年)以北院枢密副使与刘六符赴宋，约定增加岁币。后任东京(今辽宁辽阳)留守，开山通路，加强对女真部落的控制，封吴王。道宗时宗室重元叛乱，受命讨灭之，加尚父。咸雍初为*于越，与耶律乙辛同时执政。旋被排挤，改封晋王，出任南京(今北京)留守、西北路招讨使等职。

耶律休哥 (?—998) 辽大将。字逊宁。契丹族。应历末为惕隐。保宁十一年(公元979年)宋军攻燕(今北京)，他率领援兵在高梁河击败宋军，轻车追宋太宗至涿州。次年为北院大王，败宋军于瓦桥关(今河北雄县西南)。圣宗即位，命他总理南面军务。统和四年(986年)大败宋军主力曹彬、米信等部于岐沟关(今河北涿州西南)。此后连年攻宋，七年为宋将尹继伦所败，负伤而还。后谨守边防，与宋相持。

耶律余睹 (?—1132) 辽末大将。契丹族。妻姊为天祚帝文妃，生晋王。保大元年(1121年)，以大臣萧奉先诬其密谋拥立晋王，叛变投金。次年，引金兵攻辽中京(今内蒙古宁城西)，迫天祚帝西逃。在金为监军，久不升迁，郁郁不得志，自西京(今山西大同)奔夏，为夏所拒，后被人杀害。

耶律曷鲁 (872—918) 辽初大臣。字控温，一字洪隐。契丹族。与太祖耶律阿保机同族，从幼交好，助阿保机取代遥辇为可汗。阿保机统一契丹各部，即委以军国重事。他统率行营腹心部(禁卫军)，兼并各部落，讨平阿保机诸弟之乱，多立战功。公元916年阿保机称帝时，被任为阿鲁敦(盛)*于越。

耶律屋质 (916—972) 辽大臣。字敌辇。契丹族。太宗时为惕隐。大同元年(公元947年)太宗死后，世宗与皇子李胡争立，引兵相拒。他奔走调停，促成和议。天禄五年(951年)世宗为贵族察割所杀，他拥立穆宗，讨平乱事。后为北院大王，总山西事，曾引兵救北汉，官至*于越。

耶律斜轸 (?—999) 辽大将。字韩隐。契丹族。耶律曷鲁孙。景宗时为南院大王。保宁十一年(公元979年)参与高梁河之役，击败攻燕(今北京)宋军。圣宗初年任北院枢密使。统和四年(986年)为诸路兵马都统，随萧太后救燕，败宋潘美军，俘宋名将杨业。十七年从太后南下，死于军中。

耶律楚材 (1190—1244) 蒙古成吉思汗、窝阔台汗时大臣。字晋卿，号湛然居士。契丹族。辽皇族之后。成吉思汗十年(1215年)被召用，甚受信任。随成吉思汗西征，劝戒妄杀。窝阔台汗(太宗)即位后，定策立仪制，劝亲王察合台(太宗兄)行君臣礼，以尊君权。建议军民分治，州郡长吏专理民事，万户府总军政；反对以汉地为牧场之说，建立赋税制度。立十路征收课税使，专掌钱谷。破金汴京(今河南开封)时，废屠城旧制，奏封孔子后裔袭爵衍圣公，设立经籍所、编修所，渐兴文教。又以守成必用文臣为理由，开科取士，释放被俘为奴的汉族儒士。曾条陈十八事，如州县官吏不得擅行科差，监主自盗官物者死等，均被定为法律。任事近三十年，官至中书令，元代立国规模多由其奠定。窝阔台晚年及乃马真后时渐被疏远，抑郁而死。善诗文，有《湛然居士集》。

耶律德光 即"辽太宗"。

耶莫遗址 西亚新石器时代文化遗址。发现于伊拉克东北部基尔库克的耶莫(Jarmo，一译杰尔莫)。遗址面积约1.6公顷，文化层厚8米，分为前陶文化阶段和有陶文化阶段，年代约从公元前6100年—前5800年。前陶阶段，人们利用石制的钵作为容器。石器是利用燧石和黑曜石制成的细石器、磨刃石斧等。其中利用天然沥青将数件石叶固定于木或骨质柄上制成的石镰最具特征。骨制品有锥、针、珠等。陶器为手制，表面磨光，饰有彩绘。彩陶多为黄地红彩，图案是斜行的线条。有陶期陶器变为粗制陶，彩绘逐渐消失。遗址中还发现有被称为"母神"的泥塑女像。房屋是由几个长方形的小间组成，墙壁用粘土构筑，地面铺芦苇后敷泥。经济以农业为主，种植小麦和大麦。饲养绵羊、山羊和猪等。

耶婆提国 古国名。故地一般以为在今印度尼西亚爪哇岛或苏门答腊岛，或兼称此二岛。为梵语 yāva-dvīpa(粟岛)的音译。是古代中西海上交通线上的要地。《后汉书·顺帝本纪》、《南蛮传》译作叶调国。公元131年(东汉永建六年)曾遣使至中国，建立友好关系。晋义熙七年(411

年)，中国僧人法显从师子国(今斯里兰卡)东归时经过此地。名见《法显传》。

耶鲁大学 美国的私立大学。1701 年创立于康涅狄格州纽黑文 (New Haven)。1718 年以"耶鲁学院"命名，1887 年改现名。设有耶鲁学院(大学本科)、神学、文理、法律、组织和管理、艺术、建筑、森林和环境研究、音乐、戏剧、医学、护理等学院。

耶路撒冷 (Jerusalem) 位于亚洲西部巴勒斯坦地区的中部，海拔 790 米。人口 57.88 万(1995 年)。居民主要为阿拉伯人和犹太人。相传古犹太王所罗门在此建造"圣殿"后，成为犹太人政治和宗教的中心。基督教相信耶稣被钉死于此，伊斯兰教相信穆罕默德曾在此*登霄，故犹太教、基督教和伊斯兰教都奉为"圣地"。公元 623 年前，该城一度曾是穆斯林礼拜的朝向。公元 638 年为哈里发*欧麦尔征服后，在城内建有伊斯兰教清真寺。分新旧两城，新城居民多为犹太人，有纺织、金属加工、化工、食品等工业；旧城居民多为阿拉伯人，多古迹，如圣殿遗址(犹太教)、阿克萨清真寺(伊斯兰教)、圣墓大堂(基督教)等。1947 年联合国规定为国际城市。是世界著名游览胜地。1949 年以色列和阿拉伯国家战争后，新城由以色列占领，旧城由约旦占领。1967 年以色列占领整个耶路撒冷。

耶稣会学校 16—18 世纪欧洲耶稣会为反对宗教改革、保存天主教教会势力而开办的寄宿中学和高等学校。设备优越，实施免费教育，注重教学改革和师资质量，教学效果显著。讲授神学和"七艺"，同时也讲授拉丁文、希腊文以及一些文学、历史和地理知识。

耶路撒冷王国 十字军在巴勒斯坦和叙利亚一带建立的国家 (1099—1291)。定都耶路撒冷。下有安条克公国、的黎波里伯国和爱德沙伯国三个附属国。颁布《耶路撒冷法令汇编》，规定封建领主和附庸的关系。1187 年埃及苏丹撒拉丁大举进攻，占领王国大部领土及耶路撒冷。1291 年其最后据点阿克城 (Acre) 被埃及攻占。

耶稣圣诞瞻礼 即"圣诞节"。

耶稣受难瞻礼 即"受难节"。

耶稣复活瞻礼 即"复活节"。

2**取** ㊀(qǔ) ❶割取耳朵。《周礼·夏官·大司马》："获者取左耳。"引申为俘获；捕获。《左传·庄公十一年》："覆而败之，曰取某师。"杜预注："覆谓威力兼备，若罗网所掩覆，一军皆见禽制，故以取为文。"❷领取；取得。如：取款；取信于人。《孟子·离娄下》："可以取，可以无取，取伤廉。"❸选取；采用。如：取材；取法；取其精华，去其糟粕。《孟子·尽心下》："尽信《书》，不如无《书》。吾于《武成》，取二三策而已矣。"❹通"娶"。《易·蒙》："勿用取女。"❺作语助，表示动作的进行。如：听取；记取。李白《长相思》："不信妾肠断，归来看取明镜前。"❻姓。宋代有取希作。

㊁(qū) 通"趣"，即"趋"。快走。古乐府《孤儿行》："上高堂，行取殿下堂。"

取次 ❶任意；随便。寒山诗："平侧(仄)不解压，凡言取次出。"杜甫《送元二适江左》诗："经过自爱惜，取次莫论兵。"❷草草，匆匆。元稹《离思五首》："取次花丛懒回顾，半缘修道半缘君。"❸渐渐，陆续。邓学可《端正好·乐道》套曲："亭台即渐摧，花木取次休。"

取舍 ❶(—shě) 采取和舍弃；选择。《汉书·贾谊传》："为人主计者，莫如先审取舍，取舍之极定于内，而安危之萌应于外矣。"❷(qū—) 同"趣舍"。犹言行止。《汉书·王吉传》："吉与贡禹为友。世称王阳在位，贡公弹冠。言其取舍同也。"颜师古注："弹冠者，言入仕也。取，进趣也；舍，止息也。"王吉，字子阳。

取经 佛教指中国内地僧人到外地求取佛典。佛典最初从古印度等地传入中国，或篇章不全，或传译失真，或重要经典未传，因此从三国朱士行始，僧人曾先后到西域或古印度求取佛典传本。据梁启超初步考证，前后逾百人，其中唐玄奘的成就最大。

取缔 明令取消或禁止。如：取缔非法经营。

取送车 取车与送车的合称。铁路调车作业中把待装、待卸的货车调入装卸线或专用线，或把待修车调入修车线，称为送车；在装卸或修车作业完了后，把车辆调出，称为取车。

取景器 照相机上选取景物范围，帮助构图的装置。可预示胶片成像情况。大体可分三种形式：(1) 光学直看式。采用平视取景方式，在取景屏上以四条"└"形框出取景范围。(2) 磨砂玻璃式。有平视取景与俯视取景两种。呈现在磨砂屏上的景物即为取景范围。(3) 框形直看式。由前后一大一小两只框架组成。眼睛紧贴小框，正视大框，在大框内看到的景物即为取景范围。

取代反应 通常指化合物分子中氢原子被其他原子或原子团所替代的反应。广义的常称为"置换反应"，是指任何原子或原子团被另一原子或原子团所替代的反应。通式如下：

$$RX + Z \longrightarrow RZ + X$$

例如，甲烷分子中的氢原子被氯原子取代成氯甲烷；氯苯中的氯原子被氨基置换成苯胺的反应：

$$CH_4 + Cl_2 \xrightarrow{光} CH_3Cl + HCl$$

$$C_6H_5Cl + 2NH_3 \longrightarrow C_6H_5NH_2 + NH_4Cl$$

取保候审 在我国，指人民法院、人民检察院或公安机关责令某些犯罪嫌疑人、被告人找人担保或交纳保证金以保证其随传随到的强制措施。适用于下列对象：(1) 可能判处管制、拘役或者独立适用附加刑的；(2) 可能判处徒刑以上刑罚，但采取取保候审方法足以防止发生社会危险性的；(3) 有逮捕必要，但因患有严重疾病，或是正在怀孕、哺乳自己婴儿的妇女，不宜逮捕的；(4) 被拘留后需要逮捕而证据还不充足的。取保候审由公安机关执行，最长不得超过一年。被取保候审的犯罪嫌疑人、被告人必须遵守法律的有关规定。

取得时效 民事法律对一定期限内继续占有他人所有物而取得该物所有权的规定。此种占有必须以合法的、公开的方式进行，否则不能产生取得时效的问题。各国民法对恶意占有或占有物为不动产的取得时效期限规定较长，而对善意占有或占有物为动产的取得时效期限规定较短。对于国家所有的财产，一般不适用取得时效的规定。

取精用宏 语出《左传·昭公七年》"其用物也弘矣，其取精也多矣"。后以"取精用宏"指从所占有的丰富资料中吸取精华。况周颐《蕙风词话》卷一："尤必印证于良师益友，庶收取精用宏之益。"

取脂定价法 又称"撇脂定价法"。"渗透定价法"的对称。制定新产品价格的一种策略。指在新产品上市时定高价。"取脂"一词来自 skim the cream，即从鲜奶中撇取乳脂，含有提取精华之意。此法不仅能在短期内取得较大利

润，而且可在竞争加剧时采取降价手段，这样一方面可限制竞争者的加入，另一方面也符合消费者对待价格由高到低的心理。适用于具有独特技术，不易仿制，有专利保护，生产能力不易迅速扩大等特点的新产品。用此法制定的价格称"取脂价格"。

4 **耾** (hóng 宏) 见"耾耾"。

耾耾 大声。宋玉《风赋》："耾耾雷声。"

戠 同"職(职)"。

耻 〔恥〕(chǐ) ❶羞愧之心。《书·说命下》："其心愧耻，若挞于市。"《孟子·尽心上》："人不可以无耻。"❷耻辱；可耻的事情。《诗·小雅·蓼莪》："瓶之罄矣，维罍之耻。"岳飞《满江红》词："靖康耻，犹未雪。"亦谓认为耻辱。《论语·公冶长》："巧言令色，足恭，左丘明耻之，丘亦耻之。"❸侮辱。《左传·昭公五年》："耻匹夫，不可以无备，况耻国乎！"

耿 "眈"的异体字。

聃 (dān 耽) ❶同"聃"。❷古国名。一作沈，"聃"、"沈"古音同通用。在今河南平舆北。参见"沈❶"。

耳 (ěr 耳) ❶用羽毛做的装饰物。《后汉书·单超传》："金银罽耳，施于犬马。"❷草花。郭璞《江赋》："扬皜耳，擢紫茸。"

耸 〔聳〕(sǒng) ❶聋。马融《广成颂》："子野听耸，离朱目眩。"❷通"崇"。高起；矗立。如：高耸；耸峙。李频《将赴黔州先寄本府中丞》诗："丹嶂耸空无过鸟。"❸通"怂"。怂恿；奖劝。《国语·楚语上》："耸善而抑恶焉。"❹通"悚"。惊动；耸动。如：危言耸听。刘禹锡《观柘枝舞》诗："体轻似无骨，观者皆耸神。"❺通"竦"。敬。《国语·楚语上》："昔殷武丁能耸其德。"

聆 (qín) 音。见《广韵·二十一侵》。

耿 (gěng 梗) ❶通"炯"。光明。《书·立政》："丕釐上帝之耿命。"又："以觐文王之耿光。"《离骚》："耿吾既得此中正。"❷古都邑名。一作"邢"。在今河南温县东。《史记·殷本纪》："祖乙迁于邢。"司马贞《索隐》："邢音耿，近代本亦作耿。"❸古国名。姬姓，或说嬴姓。本春秋小国，公元前661年，为晋所灭，以赐赵夙。至赵献侯自此迁中牟。故址在今山西河津南汾水南岸。❹姓。

耿介 ❶光明正大。《离骚》："彼尧舜之耿介兮，既遵道而得路。"❷正直。《楚辞·九辩》："独耿介而不随兮，愿慕先圣之遗教。"王逸注："执节守度，不枉倾也。"

耿沛 唐诗人。河东(今山西永济西)人。宝应进士，历官盩厔尉、左拾遗、大理司法，约卒于贞元初年。为"大历十才子"之一。其诗大多为酬赠送别之作，间亦写及世乱后的社会状况。有《耿沛诗集》。

耿纯 (?—37) 东汉初巨鹿宋子(今河北赵县东北)人，字伯山。世为大姓。更始时，为骑都尉。后率宗族宾客二千余人归刘秀，任前将军。刘秀平定河北，他屡建战功。东汉建立，封东光侯，任东郡太守，卒于任所。

耿直 同"梗直"。

耿秉 (?—91) 东汉扶风茂陵(今陕西兴平东北)人，字伯初。明帝时，任驸马都尉。永平十七年(公元74年)，与窦固率兵一万四千骑，击败北匈奴在车师一带的势力。后任征西将军。永元元年(89年)，又与窦宪各率兵四千骑和南匈奴骑兵击败北匈奴，直追至燕然山，使北匈奴的力量受到严重打击。封美阳侯。好将帅之略，通兵法，并善治军，士卒亦乐为所用。

耿京 (?—1162) 南宋抗金义军首领。济南(今属山东)人。绍兴三十一年(1161年)金军南下，他和李铁枪等六人入东山(今山东昌邑东)，招集义军，攻克莱芜县(今市)、泰安军(今泰安市)。继又任命贾瑞为诸军都提领，集合群众，义军发展至二十五万人。河北大名王友直起义军亦派人来表示听他节制。次年初被南宋任为天平节度使，统率山东、河北忠义军马。不久被叛徒张安国杀害。

耿弇 (3—58) 东汉初扶风茂陵(今陕西兴平东北)人，字伯昭。父况，新莽时为朔调连率(上谷太守)。更始时，率上谷郡兵归刘秀，从定王郎，任大将军，曾镇压铜马、赤眉等起义军。刘秀即位后，他为建威大将军，封好畤侯，击平齐地割据势力张步，攻占城阳、琅邪等十二郡。后以列侯奉朝请，卒。

耿耿 ❶形容心中不能宁贴。《诗·邶风·柏舟》："耿耿不寐，如有隐忧。"毛传："耿耿，犹儆儆也。"❷明貌。谢朓《暂使下都夜发新林至京邑》诗："秋河曙耿耿，寒渚夜苍苍。"❸忠诚貌。如：忠心耿耿。黄宗羲《感旧》诗："寒江才把一书开，耿耿此心不易灰。"

耿恭 东汉扶风茂陵(今陕西兴平东北)人，字伯宗。有将帅才。明帝时，任戊己校尉。后驻西域疏勒(治今新疆喀什)，遭北匈奴围攻，城中粮尽，煮弩铠，食其筋革，与部众坚守不屈。建初元年(公元76年)，汉军来援，率领坚持到最后的二十六人与援军会合，且战且行，奋战三月，到玉门关时所部生还的仅十三人。当时称他"节过苏武"。

耿以礼 (1897—1975) 中国植物学家、禾本科分类学家。字仲彬，江苏江宁人。曾任中央大学教授，中国科学社生物研究所、中央研究院动植物研究所研究员。建国后，任南京大学教授，中科院植物研究所顾问。毕生从事中国种子植物分类学研究，尤长于禾本科植物分类学研究。先后发表中国禾本科川方竹、短穗竹、隐子草、三蕊草、异颖草、冠毛草等新属和一百二十四个新种。主要著作有《中国种子植物分科检索表》、《中国种子植物分类学讲义》、《中国主要植物图说·禾本科》以及有关中国竹类与禾草分类学论文。

耿仲明 (1604—1649) 明清之际辽东盖州(今属辽宁)人，字云台。崇祯初为登州参将，崇祯六年(1633年)与孔有德浮海降后金(清)，授总兵官。崇德元年(1636年)封怀顺王，隶汉军正黄旗。从清兵入关，镇压农民起义军。顺治六年(1649年)改封靖南王。不久，因部将犯法，惧罪自缢。子继茂袭爵，驻广州，又移福建，为清初三藩之一。

耿寿昌 西汉人。宣帝时，任大司农中丞，建议在西北各郡设置"常平仓"，谷贱时增价收进，谷贵时减价出售，以利农业。后封关内侯。精通数学，曾删补《九章算术》；对天文学也有研究，曾以铜铸浑天仪观测天象。《汉书·艺文志》历谱著录有耿昌《月行帛图》二百三十二卷，《月行度》二卷，今皆佚，清人姚振宗认为是他的著作。

耿继茂 (?—1671) 清汉军正黄旗人。*耿仲明子。顺治六年(1649年)随父进兵广东。父死后，代领其众。八年袭父爵，为靖南王。与尚可喜同镇广东，并赴广西进攻孙可望、李定国等部农民军。他在广东奢侈无度，滥设工役，私创苛税。十七年移镇福建，参与镇压郑成功抗清义军。

耿精忠(?—1682) 清汉军正黄旗人。*耿仲明孙，肃亲王豪格婿。康熙十年(1671年)袭父继茂爵，为靖南王。十三年在福建响应吴三桂叛乱，两年后又降清。十九年被召入京，三藩叛乱平定后被处死。

耿马傣族佤族自治县 1955年10月16日建立。原称耿马傣族佧佤族自治县。在云南省西南部、南定河流域。自治县人民政府驻耿马镇。元属孟定路军民府，明设耿马安抚司和孟定御夷府。清为耿马宣抚司，属顺宁府，孟定御夷府隶永昌府。1913年顺宁废府为县，耿马仍属顺宁县，1942年设耿马设治局。1952年改耿马县，孟定并入耿马县。居民有傣、佤、汉、拉祜、布朗、彝等族。产有稻、玉米、花生、茶叶、甘蔗、香蕉、咖啡等。森林茂密，有虎、豹、马鹿、野猪、孔雀等野生动物。矿产有金、银、铜、铁及水银等。工业有制糖、农机、酿酒等。公路通临沧等地。

耽〔躭〕(dān) ❶耳大而垂。《淮南子·墬形训》："夸父耽耳。"高诱注："耳垂在肩上。"❷过乐；酷嗜。《书·无逸》："惟耽乐之从。"孔传："过乐谓之耽。"《三国志·蜀志·谯周传》："耽古笃学。"❸延搁。如：耽延；耽搁。❹通"眈"。参见"耽耽❸"。❺通"担"。如：耽惊；耽忧。❻深邃貌。见"耽耽❶"。

耽思 专心致志，深入研究。《晋书·杜预传》："既立功之后，从容无事，乃耽思经籍，为《春秋左氏经传集解》。"

耽耽 ❶同"沈沈"。宫室深邃貌。《文选·张衡〈西京赋〉》："大厦耽耽。"李善注："耽耽，深邃之貌也。"❷树木浓荫貌。《文选·左思〈吴都赋〉》："玄荫耽耽。"吕向注："耽耽，青槐荫深之状。"❸同"眈眈"。《易·颐》："虎视耽耽。"《汉书·叙传下》："六世耽耽，其欲浚浚。"颜师古注："耽耽，威视之貌也。"

耽摩栗底国 即"多摩梨帝国"。

耻 "耻"的异体字。

耶(zōu 邹) 古地名。亦作鄹、陬。在今山东曲阜市东南。春秋前期为邾国都，公元前614年邾迁都于绎(今山东邹城市东南)后，耶为鲁邑。孔子父叔梁纥曾为耶邑大夫，孔子即生于此邑。

聂〔聶〕㊀(niè) ❶附耳小语。通作"嗫"。参见"呫嗫"。❷姓。

㊁(zhé 折) ❶通"摺"。叠合。《尔雅·释木》："守宫槐，叶昼聂宵炕。"郭璞注："槐叶昼日聂合，而夜炕布者，名为守宫槐。"炕，张开。❷通"腜"。切肉成薄片。《礼记·少仪》："牛与羊鱼之腥，聂而切之为脍。"孔颖达疏："谓先腜为大脔，而复细切之为脍也。"

聂北 古地名。春秋邢地。在今山东茌平西。《春秋》僖公元年(公元前659年)："齐师、宋师、曹师次于聂北，救邢。"邢亡后，地入齐国，称为摄。

聂耳(1912—1935) 中国作曲家。原名守信，字子义(一作紫艺)，云南玉溪人。出身清寒，自幼爱好音乐，能奏多种民族乐器。中学时代即参加进步学生活动。1930年至上海，翌年入明月歌剧社任小提琴师。后积极参加左翼音乐、戏剧、电影等工作，从事创作及艺术评论活动。1933年加入中国共产党。1935年拟赴苏联，取道日本，7月17日在藤泽市鹄沼海滨游泳时，不幸溺水逝世。作有歌曲《义勇军进行曲》、《前进歌》、《毕业歌》、《新女性》、《铁蹄下的歌女》等三十七首，表现了旧时中国人民大众的深重苦难和英勇反抗，以及九一八事变后中国人民抗日救国的坚强意志。另作有《金蛇狂舞》等民族乐队改编曲四首。有《聂耳全集》两卷。

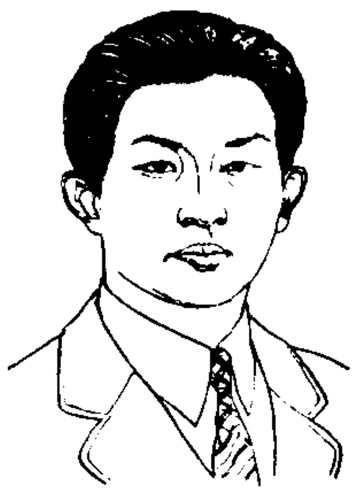
聂 耳

聂当 旧谿名。在西藏自治区拉萨市西南。原西藏地方政府设置。1960年与协荣谿、曲水宗合并改设曲水县。

聂政(?— 前397) 战国时韩国轵(今河南济源南)人。避仇隐于屠者之间。韩烈侯时(一作哀侯时)大臣严遂与相国侠累争权结怨，严遂于烈侯三年(公元前397年，一作哀侯三年)使他刺死侠累，兼伤烈侯，他亦自刎身死。

聂荣 县名。在西藏自治区北部、怒江上游下曲流域，邻接青海省。县人民政府驻聂荣龙。原西藏地方政府设聂荣宗，1960年改设聂荣县。"聂荣"，藏语意为"悦耳之谷"。属纯牧区，产牦牛、羊、毛皮和酥油，多藏羚、野羊、熊、獐等兽类，并产虫草、贝母等药材。

聂豹(1487—1563) 明学者。字文蔚，号双江。永丰(今属江西)人。正德进士。曾任兵部尚书，官至太子太保。推崇王守仁的"致良知"学说，自称弟子。但认为"良知"不是现成的，要通过"动静无心，内外两忘"的涵养工夫才能达到，倾向宋儒的"主静"说。著作有《困辨录》等。

聂晶(1921—1986) 中国电影摄影师。原名允中，辽宁锦州人。锦州师范学校毕业。1940年入满洲映画协会任演员，后学习摄影。1943年后任华北电影公司、中电三厂摄影助理。1949年后任北京电影制片厂摄影师、总摄影师。一生共拍摄《青春之歌》、《杨门女将》、《野猪林》、《小兵张嘎》等近三十部纪录片、故事片和戏曲片。

聂士成(?—1900) 清末将领。字功亭，安徽合肥人。武童出身。1862年(同治元年)入淮军，参加镇压太平军、捻军，累迁至总兵。1868年升提督。中法战争中，率军渡海守台湾，屡挫法军。后任太原镇总兵。1894年(光绪二十年)驻屯朝鲜牙山，抗击来犯日军。同年10月，在辽东战役中扼守大高岭，收复连山关分水岭，升直隶提督，继又击毙日将富刚三造。1898年冬，所部隶荣禄，称武卫前军。1900年春，屠杀义和团，后率部抗击八国联军，在天津八里台战死。著有《东征日记》等。

聂夷中(837—?) 唐诗人。字坦之，河南人，一作河东(今山西永济西)人。家境贫寒。咸通末进士，任华阴县尉，仕途不得意。其诗多为五言古体，朴质无华，多反映社会现状及农民疾苦。《伤田家》一首，尤为后世所称赏。原有集，已散佚，《全唐诗》录存其诗为一卷。

聂拉木 县名。在西藏自治区西南部。中尼公路经县境进入尼泊尔。县人民政府驻充堆。原西藏地方政府设聂拉木宗，1960年改设聂拉木县。"聂拉木"，藏语意为"颈道"，因过去的通道位于火山的颈道上。为半农半牧区，农产有青稞、豌豆、油菜籽、马铃薯和玉米，牲畜有山羊、绵羊、牦牛、马、驴等，并产当归、三七、党参、虫草、麝香、佛手参等药材及猴、熊、狐狸、豹、野驴、野羊等兽类。建有水电站。境内曾发现巨大的鱼龙化石。名胜有希夏邦马峰及中尼界河上的中尼友谊桥。

聂绀弩(1903—1986) 中国作家。湖北京山人。1924年考入黄埔军校，参加东征。翌年就学于苏联莫斯科中山大学，1927年回国。1932年在上海加入左联，曾主编《中华日报》副刊《动向》。1934年加入中国共产党。抗日战争时

期，辗转延安、桂林、重庆、香港等地，从事抗日文艺活动，并写了大量杂文。50年代历任香港《文汇报》总主笔和人民文学出版社副总编辑。著有《聂绀弩杂文集》、《聂绀弩诗全编》、《中国古典小说论集》、《脚印》等。

聂荣臻(1899—1992) 中国无产阶级革命家、军事家，中国人民解放军的创建人和领导人之一。四川江津(今属重庆)人。1919年赴法国勤工俭学，1922年参加旅欧中国少年共产党，翌年转入中国共产党。1924年去苏联学习，次年回国，任黄埔军校政治部秘书兼政治教官，中共湖北省委军委书记等职。参加北伐战争，参与领导南昌起义、广州起义。后任中共广东省委军委书记，顺直省委组织部长，中央军委参谋长，红军总政治部副主任，第一军团政委，率部参加中央苏区第四、五次反"围剿"和长征。在遵义会议上支持毛泽东的主张。到陕北后，率部参加直罗镇、东征、西征战役。抗日战争全面爆发后，任八路军第一一五师副师长、政委，参与指挥平型关战斗。后任晋察冀军区司令员兼政委，中共中央晋察冀分局书记。解放战争时，任华北军区司令员，中共中央华北局第三书记，平津卫戍区司令员，解放军副总参谋长，北平市市长兼军管会主任。曾参与指挥平津战役。建国后，任解放军代总参谋长，人民革命军事委员会副主席，国务院副总理兼国防科学技术委员会主任，中央军委副主席。参与领导人民解放军革命化、现代化、正规化建设。1955年被授予中华人民共和国元帅军衔。是中共第七至第十二届中央委员，第八、十一、十二届中央政治局委员，第四、五届全国人大副委员长。1992年5月14日在北京病逝。著有《抗日模范根据地——晋察冀边区》、《聂荣臻回忆录》等。

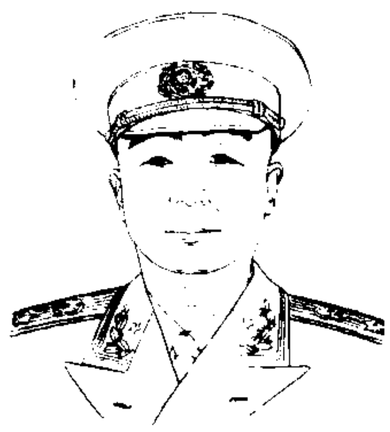
聂荣臻

聂鲁达 ❶扬·聂鲁达(Jan Neruda, 1834—1891)。捷克诗人、政论家。曾在查尔斯大学文学院学习。主编过进步刊物。诗作继承民歌传统，反映社会问题。所作诗集《墓地的花朵》、《宇宙之歌》、《平凡的曲调》等，对贫富悬殊、民族压迫表示抗议。中篇小说《小城故事》描写布拉格小城区的市民生活，塑造小商人、手工业者和知识分子的形象。还写有政论和文论。❷巴勃罗·聂鲁达(Pablo Neruda, 1904—1973)。智利诗人。原名内夫塔利·里卡多·雷耶斯·巴索阿尔托(Neftalí Ricardo Reyes Basoalto)。曾任智利驻缅甸、西班牙等国领事，后任驻法大使。当过议员。1945年加入智利共产党。后流亡国外。1952年回国。曾任智利作家协会主席。早期抒情诗集《二十首爱情诗和一支绝望的歌》，有浪漫主义倾向。《地球上的居所》两卷有浓厚的超现实主义色彩，并流露悲观情绪。西班牙内战期间创作的《心中的西班牙》，转向现实主义，语言也较朴素。后期重要作品有《诗歌总集》、《要素之歌》、《葡萄园和风》、《新要素之歌》、《黑岛回忆》和回忆录《我曾经生活过》等。还写有剧本《华金·穆列塔的光荣和死亡》等。获1971年诺贝尔文学奖。

聂缉槼(1855—1911) 中国实业家。字仲芳，湖南衡山人。曾国藩女婿。曾任江南制造局总办。1890年(清光绪十六年)升任苏松太道，在官商合办华新纺织新局中占有股本五万四千两，并利用其帐房组织复泰公司，承租华新纺织厂，继续收买该厂股票达三分之二。1894年调任浙江按察使，后任江苏布政使。1901—1905年间历任江苏、安徽、浙江巡抚。1909年(宣统元年)收买华新其余股票，将其改为独资经营的恒丰纺织新局(后称恒丰纱厂)。

聂姆曹娃(Božena Němcová, 1820—1862) 捷克女作家。1848年曾参加布拉格六月起义。作品有小说、游记、民间故事、童话等。《民间故事和小说》、《斯洛伐克故事和小说》，大多描写农村风俗人情和农民的困苦生活，反映社会矛盾。代表作长篇小说《外祖母》，通过一个勤劳纯朴的农妇形象，反映农村劳动人民的生活，并谴责贵族的凶恶。还写有中、短篇小说《野姑娘芭拉》、《城堡内外》和《贫穷的人们》等。

聂隐娘传(传 zhuàn) 传奇小说。唐裴铏《传奇》中的一篇。写聂隐娘从一女尼学得异术，后助陈许节度使刘昌裔脱险的故事。描写剑侠神出鬼没的行动，对后世同类作品颇有影响。清尤侗戏曲《黑白卫》即据以取材。

聂斯脱利派(Nestorians) 基督教派别之一。因信奉君士坦丁堡大主教聂斯脱利(Nestorius, 约380—约451)所倡教义而得名。公元5世纪时，东派教会内部产生了互相对立的安提阿派和亚历山大里亚派。公元431年，在以弗所召开的会议上，亚历山大里亚派得到东罗马皇帝和西派教会的支持而获胜。安提阿派的聂斯脱利所主张的耶稣基督的"神性"与"人性"不是结合于一位(一位二性)，而是分为二位(二位二性)，被判为"异端"。聂斯脱利被革职流放。其信徒逃往波斯，得波斯王支持，于5世纪末成立独立教会。今叙利亚、伊朗、伊拉克、印度等地尚有少量教徒。唐贞观九年(公元635年)传入中国，称*景教。1994年，教皇约翰·保罗二世(John Paul II, 1920—)与叙利亚基督教会宗主教马尔定卡四世(Mar Dinkha IV)联合声明，宣布结束神学论争。双方认为原有分歧仅表达方式不同，并不涉及信仰之实证。双方将对话合作。

聂米罗维奇-丹钦科(Владимир Иванович Немирович-Данченко, 1858—1943) 苏联戏剧家。早年主要从事编剧与教学活动。1898年起与斯坦尼斯拉夫斯基共同创办和领导莫斯科艺术剧院，曾邀契诃夫、高尔基等创作具有先进思想的剧本，保证了该院现实主义演剧方法的确立。十月革命后曾导演《柳鲍芙·雅洛娃娅》、《仇敌》、《安娜·卡列尼娜》和《暴风雨》等。著有《回忆录》(中译本名《文艺·戏剧·生活》)和剧本、小说等。

5 **聳**(xù) 同"婿"。《风俗通·怪神》："妇尚不知有此女新从聳家来。"

职〔**職**〕㊀(zhí) ❶职务；职业。如：尽职；职权。《书·周官》："六卿分职。"《周礼·天官·大宰》："九曰闲民，无常职。"❷职位。如：就职；在职。❸旧时下级官对上级官的自称。如：职道；卑职。❹执掌；主管。《书·秦誓》："亦职有利哉。"蔡沈集传："职，主也。"❺赋税；贡品。《周礼·夏官·大司马》："施贡分职。"郑玄注："职，谓赋税也。"《淮南子·原道训》："四夷纳职。"高诱注："职，贡也。"

㊁(zhì 至) 通"帜"。旗帜。《史记·刘敬叔孙通列传》："于是皇帝辇出房，百官执职传警。"

职分(—fèn) 犹职责。应尽的本分。《三国志·蜀志·诸葛亮传》："此臣所以报先帝而忠陛下之职分也。"

职方 书名。《周礼·夏官·大司马》中的一篇。作者不详。著作时代约在战国。由职方氏所掌的职务，叙述*九州

的区域和境内重要的山镇、泽薮、川浸、物产、男女、畜种和谷类。进而说到*九服的远近、分封和巡守(狩)。所记和《书·禹贡》不尽相同,但同样是有价值的古代地理著作。

职司 职掌;职务。《左传·成公二年》:"未有职司于王室。"《后汉书·蔡邕传》:"群僚恭己于职司。"

职志 ❶掌旗帜的官。《汉书·周昌传》:"沛公以昌为职志。"颜师古注引郑氏曰:"主旗志也。"志,与帜同。❷犹言宗旨。

职役 唐宋官府佥派民户充当官差并供应财物的*徭役。唐大中九年(公元855年)令州县作差科簿,按户等轮差。宋职役分四类:(1)供应官物的,如衙前;(2)督课赋税的,如里正、户长、乡书手等;(3)逐捕盗贼的,如耆长、弓手、壮丁等;(4)供官府使唤的,如承符、人力、手力、散从等。里正、*衙前负担最重,应役的往往破产。熙宁时职役改雇役,南宋恢复*差役。

职官 ❶旧时文武官员的通称。如:职官典;职官志;职官录。❷犹职司。《左传·成公九年》:"先父之职官也,敢有二事。"

职职 繁多貌。《庄子·至乐》:"万物职职,皆从无为殖。"

职掌 ❶掌管。《晋书·乐志下》:"伯益佐舜禹,职掌山与川。"❷职务。《书·尧典》"分命羲仲"孔颖达疏:"就乃命之内,分其职掌。"

职分田 亦名"职田"。北魏至明初按品级授给官吏作俸禄的公田。北魏太和九年(公元485年)均田,地方官吏亦按级给公田十五顷至六顷不等,为授职田之始。隋京官给职分田一品五顷,至五品则为三顷,每品以五十亩为差。外官亦各有职分田。唐给内外官吏永业田外,给职分田,京官自一品、外官自二品以下至九品给田十二顷至二顷(外官九品为二顷五十亩)。宋给外官知藩府以下田二十顷至二顷,京官不给。金给外官三品以下田三十顷至二顷。元亦只给外官,按察使以下田十六顷至一顷。明初沿元制,后收回,名"还官田",折给俸钞禄米。职分田于解职时移交后任,不得买卖。官吏受田佃给农民耕种,收取地租,宋时特称"职租"。唐规定租额最高不得过每亩六斗,官吏并不遵行。因苛扰农民,一度停给职田。宋曾议停给,将岁入租课均给各官,然未实行。元亦一度停给,不久恢复。

职业病 劳动者由于受到职业危害因素的作用所引起的疾病的泛称。国家用法令形式所规定的称法定职业病。我国卫生部等部门于1988年联合颁发的《职业病范围和职业病患者处理办法的规定》中规定了九类职业病:(1)职业中毒51种,其中又有根据《职业性中毒性肝病诊断标准与处理原则》及《职业性急性中毒诊断标准及处理原则总则》可诊断为职业性中毒性肝病及其他职业性急性中毒;(2)尘肺12种;(3)物理因素职业病6种;(4)职业性传染病3种;(5)职业性皮肤病7种,还可根据《职业性皮肤病诊断标准及处理原则》诊断的其他职业性皮肤病;(6)职业性眼病3种;(7)职业性耳鼻喉疾病2种;(8)职业性肿瘤8种;(9)其他7种。随着科学技术的发展,劳动卫生职业病工作水平的提高和国家经济条件的改善,这些法定职业病,可经一定手续予以增减。各级医疗单位在确定国家法定职业病后,应按卫生部颁布的《职业病报告办法》规定,根据各地具体情况,向所在地区的卫生防疫站报告。上述职业病患者,均按《中华人民共和国劳动保险条例》有关规定处理。

职方外纪 书名。五卷。艾儒略撰。以所纪皆绝域风土,为自古舆图所不载,故名。书成于明天启三年(1623年),分五大洲叙述各国的风土、民情、气候、名胜以及哥伦布等远航新大陆事,并附有《万国全图》和各洲分图,为明末介绍地理学新知识的著作。

职业工会 按职业原则组织的工会。凡从事同一职业的熟练工人,不论在什么企业工作,都组织在同一个职业工会内。随着工业和工会运动的发展,这种工会逐步吸收非熟练工人,冲破了职业原则的限制。职业工会在工会运动初期起过进步作用,后大都为产业工会所取代。

职业卫生 即"劳动卫生学"。

职业中学 实施中等职业和技术教育的学校。中等教育的组成部分,分初、高中两级。职业初中招收小学毕业生,学制四年(含初中毕业学习一年),培养具有某种职业基础和技能的普通劳动者。职业高中招收初中毕业生,学制三至四年(含高中毕业学习一年),培养初、中级技术工人与其他从业人员。中国实施九年义务教育后,将取消职业初中。

职业中毒 生产劳动中使用或接触有毒物质时,由于防护不严,使一定量的毒物经呼吸道、皮肤或消化道进入人体引起器官或组织病变的现象。重者可危及生命。在短期内大量毒物进入人体,可引起急性中毒;长期少量进入,可引起慢性中毒;也有微量进入后在体内滞留而暂不发生症状的,称"吸收状态"。改革生产技术及操作方法、以无毒物质代替有毒物质、加强生产过程的密闭和排气、做好个人防护等,可预防中毒发生。

职业声望 社会学名词。指某种职业在社会中的声望和地位。研究社会流动和地位构成时使用。其高低取决于职业环境、职业对社会的贡献和任职者的素质。

职业医学 即"劳动卫生学"。

职业服装 工作时所穿用的服装的总称。分劳动保护服及职业制服两大类。劳动保护服以护卫身体、方便活动、耐洗耐穿的实用功能为主,根据不同职业、工种特点进行设计,如电工服、炼钢服、化工服、潜水服、太空服等。职业制服为办公、上学、运动及其他工作时穿的专门服装,如职员、学生、军警、服务员、医务人员等的服装,款式设计规范、实用、大方,另有区别职业、社团的标识作用。

职业性聋 亦称"噪声性聋"。因职业而长期受高强度噪声作用,使听力下降甚至耳聋的疾病。听力曲线检查,早期表现为对高频段声音的感受力减退,随着接触时间延长,出现语言频段听力下降,直至妨碍正常生活中的交谈。

职业指导 指导学生选择适当的职业训练和职业的教育。在对学生的能力和能力倾向进行评估的基础上,向其介绍各种职业的特殊要求及该职业的社会、经济地位和发展前景,帮助学生作出正确的选择。

职业紧张 指作业环境和劳动过程中所存在的社会心理方面的不良因素。常由于客观要求与个人适应能力之间的失衡所致。主要因素有:(1)环境状况,包括作业、社会与生活环境;(2)作业要求,包括责任、负荷与节奏;(3)劳动组织,包括管理风格、人际关系与作息安排;(4)个人因素,包括能力与个人素质。由于它们的失衡可带来生理、心理压力,导致有关身心障碍。

职业高中 "职业高级中学"的简称。详见"职业中学"。

职业教育 给予学生或在职人员从事某种生产、工作所需的知识、技能和态度的教育。分就业前和就业后两类。18世纪末产生于欧洲。中国职业教育体制确立于1902年(清光绪二十八年)的《钦定学堂章程》,称"实业教育"。

1917年黄炎培等创办中华职业教育社，改称实业教育为职业教育。建国后，实施职业教育的为中等技术学校、中等师范学校、技工学校、职业中学和农业中学等。

职业道德 从职人员在职业活动中应当遵循的道德。在职业生活中形成和发展，以调节职业活动中的特殊道德关系和利益矛盾。是一般社会道德在职业活动中的体现。在有阶级的社会中，体现阶级的道德要求。社会主义社会职业道德的基本要求是：向社会负责、爱岗敬业、诚实守信、办事公道、为人民服务等。各行各业都有各自不同的职业道德。研究各种职业道德的学科称职业伦理学。

职务工资 按工作人员担任的行政职务（如部长、局长、处长等）或技术职务（如教授、副教授、讲师等）确定工资的一种计时工资。工作人员担任何种职务，就付给何种职务工资，并随职务的变动而变动。同一职务的工资标准还划分为若干等级。在实行结构工资制度时，职务工资是结构工资的主要组成部分。

职官分纪 书名。宋孙逢吉撰，五十卷。记北宋元祐年间（1086—1094）以前历代官制。每官先列《周礼》官制，次述历代沿革，兼及曾任此官的名人事迹，皆采自史传，可供研究历代制度的参考。

职能机构 国家机关、企业和事业单位内部为分工专管各项业务而设立的工作部门。

职能结构 在主要领导人之下将组织的工作按职能分为若干类，并设立相应的职能部门，由职能部门主管负责其下属从事相应的职能活动的一种组织结构形式。有利于人员的分工与专业化，但易产生职能部门之间的沟通障碍。19世纪80年代初由美国泰勒（Frederick Winslow Taylor, 1856—1915）首先提出，曾在美国米德维尔钢铁公司试行，后未得广泛采用。

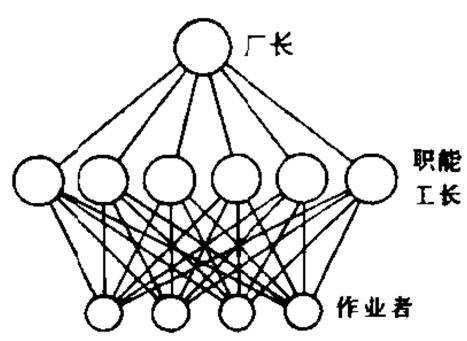

职能结构图

职能资本 在资本运动过程中，执行生产或实现剩余价值职能的资本。包括产业资本和商业资本。

职能管辖 亦称"部门管辖"。在我国，指公安机关、人民检察院、人民法院处理刑事案件的分工。刑事案件的侦查、拘留、执行逮捕、预审，由公安机关负责；检察、批准逮捕、检察机关直接受理的案件的侦查、提起公诉，由检察机关负责；审判由人民法院负责。自诉案件由人民法院直接受理。民事诉讼和行政诉讼中无职能管辖。

职业介绍所 亦称"劳动介绍所"。联系劳动力供需双方，介绍失业者就业的中介机构。各国一般分官办和私营两类。官办的因有政府资助可提供免费或非营利性的服务。在我国，1950年劳动部曾颁布《市劳动介绍所组织通则》。1990年和1995年劳动部又分别颁布了《职业介绍暂行规定》、《职业介绍规定》。按规定，除劳动服务机构可以兴办职业介绍机构外，经过劳动部门的批准，也允许其他组织和企业兴办职业介绍机构。

职业伦理学 研究特定职业领域中的道德问题的学科。广义指从总体上研究职业道德的形成、发展、作用以及原则、规范等的学科；狭义指研究各种具体的职业道德的学科，包括医务伦理学、商业伦理学、律师伦理学、教育伦理学、军人伦理学等。

职业社会学 研究职业与社会因素之间关系以及与职业有关的社会问题的社会学分支学科。主要研究：(1) 现实社会的职业结构和职业变迁，如职业分类、职业分布、职业流动、现代化对职业结构的影响等；(2) 职业结构和社会结构的关系等；(3) 就业、失业、待业、退休及其有关问题，职业教育、培训、分配和招聘等问题；(4) 职业心理和职业伦理问题；(5) 特殊职业问题等。

职业性肿瘤 由于接触职业性致癌因素而引起的肿瘤性疾病。需经严密的流行病学调查，根据大量、可靠的数据，提示有关接触人群肿瘤发病率及（或）死亡率明显地增高，且与接触量有依从关系，并经严格设计进行动物实验得到阳性结果后，才能确立。职业因素引起的肿瘤大都限定在特定的部位或器官。我国1988年公布实施的《职业病范围和职业病处理办法的规定》中，将石棉所致肺癌、间皮瘤，联苯胺所致膀胱癌，苯所致白血病，氯甲醚所致肺癌，砷所致肺癌、皮肤癌，氯乙烯所致肝血管肉瘤，焦炉工人肺癌和铬酸盐制造业工人肺癌列于其中。其临床表现基本同一般肿瘤，多为非特异性。预防主要是严密控制职业性致癌因素。

职业禁忌证 指不宜从事某种职业的疾病或解剖、生理等状态。因为在该状态下接触某些职业性危害因素可能会导致以下情况：(1) 原有疾病病情加重；(2) 诱发潜在的疾病；(3) 增加对某种职业性危害因素的易感性，使之较易发生该种职业病；(4) 影响生殖功能或子代健康。各种职业禁忌证，随所患疾病种类或某些病理状况以及作业特点而定。

职业鉴定人 对商品、工厂、房产和船舶等经营鉴定业务的组织或个人。鉴定人接受委托，对商品、工厂、房产或船舶进行检验，并出具鉴定证明书。

职能工资制 西方企业采用的一种工资制度。即以职工完成职务的能力为标准确定工资的制度。其方法是：确定完成职务能力的发展阶段，规定与之相适应的职能资格等级，职工被定在哪个等级就付给哪个等级的工资。职能工资的具体形式有如下几种：(1) 评价每个职工完成本职工作的能力，根据其能力顺序决定工资；(2) 把每个职工按完成本职工作的种类（工种或职务）和程度（能力）加以区分并据以支付相应的工资；(3) 根据职务的价值进行职务分类并据此决定工资，如完成职务能力强，就在一定范围内提升工资。第三种形式一般称为范围职务工资。

职工代表大会 简称"职代会"。我国国有和集体企业实行民主管理的基本形式。是职工行使民主管理权力的机构；在集体所有制企业，还是企业的权力机构。企业人数较少时，可只建立职工大会；人数较多时，则由职工直接选举产生代表，组织代表大会。1988年全民所有制工业企业法、1991年城镇集体所有制企业条例对职代会的职权、职工代表、组织制度等作了具体规定。职工代表大会的工作机构是工会，负责职工代表大会的日常事务。

职业危害因素 生产环境中直接影响人体健康的各种有害因素的统称。可分三类：(1) 生产过程有关的因素。包括物理因素，如不良的气象条件（高温、高湿、低温等），异常的气压（高气压、低气压），辐射（高频电磁场、微波、紫外线、红外线、放射线），噪声，振动等；化学因素，如工业毒物、粉尘等；生物因素，如某些寄生虫、微生物等。(2) 劳动过程中产生的因素。如劳动组织和制度不合理，精神紧张，劳动强度过大、频度过密等。(3) 生产环境中固有的因素。如自然环境中的不良因素、厂房建筑不合理等。

职业技术教育 中国对职前、职后的各级各类职业和技

术教育以及普通教育中的职业教育的总称。包括学习科学、技术学科理论和相关技能的技术教育以及着重技能训练和相关理论学习的职业教育。与其他类型的教育相比，偏重理论的应用和实践技能、实际工作能力的培养。大都处于高级中学阶段和高等专科阶段。在农村，也有处于初级中学阶段的农业中学和职业中学。按照终身教育思想，职业技术教育系统内部以及学校和就业之间在纵向上应衔接，在横向上应沟通，允许从一个领域转向另一领域。实施机构主要是各级各类职业、技术学校和教育、培训中心。

职业责任保险 "责任保险"的一种。以专业人员为被保险人，对其因职业上的过失而造成的服务对象人身伤害或财产损失，依法应由其负责的，由保险人赔偿经济损失的保险。被保险人职业过失包括在经营业务或执行职务时，由于疏忽、懈怠、失职、过错造成服务对象的损失。这些过失可以是专业人员自己造成的，也可以是其属下的工作人员造成的。如医师、药剂师、律师、建筑师等的职业责任保险。

职业性皮肤病 在生产劳动过程中，因某种化学性、物理性、生物性或其他外界因素的刺激作用而引起的皮肤病。其中以皮炎、湿疹、油痤疮、毛囊炎等类型为最多见。遵守操作规程，改善生产环境，加强劳动保护和不断进行工艺改革，可减少或避免本病的发生。

职务发明创造 发明人或设计人为完成本职工作或者在完成本单位交付的其他工作中作出的发明创造，或者主要利用本单位的物质条件所完成的发明创造。职务发明创造的专利申请人是发明人或设计人的所在单位，取得的专利权归单位享有。职务发明创造的发明人、设计人有权在该项发明创造上署名，有权获得奖励和报酬。

职务侵权责任 国家机关或者国家机关工作人员，在执行职务中侵犯他人合法权益所应承担的法律责任。其构成要件：(1) 职务侵权行为的主体，必须是国家机关或国家机关工作人员；(2) 侵权行为必须发生在执行职务之中；(3) 行为人违反了执行职务应当注意的义务；(4) 职务行为侵犯了他人的合法权益并有损害后果。我国民法通则规定，国家机关或者国家机关工作人员在执行职务中，侵犯公民、法人的合法权益造成损害的，应当承担民事责任。

职业病防治条例 为防治职业病，保护劳动者的身体健康，根据国家有关法律、法规所制定的相应条例。以上海市职业病防治条例为例，《条例》贯彻预防为主、防治结合、综合治理的原则，含"总则"、"预防"、"测定"、"健康保护"、"法律责任"和"附则"共六章，较完整地规定了职业病防治的目标、原则和具体措施。是改革、开放和发展时期，保证工农业生产持续健康发展的重要政策法规之一。

职业病流行病学 见"流行病学"。

5 **聃** (dān 耽) 亦作"聃"。本为耳长大之称。老子以为字。《艺文类聚》卷十七引《抱朴子》曰："老君耳长七寸。"引申为老貌。《隶释·老子铭》："聃然，老旄之貌也。"旄，通"耄"。

聆 (chè 彻) 古代军法以矢贯耳的刑罚。《说文·耳部》"聆"字引《司马法》："小罪聆，中罪刖，大罪刭。"

聆 (líng 铃) ❶听。张衡《思玄赋》："聆广乐之九奏兮。"❷通"龄"。岁数。《礼记·文王世子》："梦帝与我九聆。"❸见"聆聆"。

聆聆 犹了了。《淮南子·齐俗训》："不通于道者若迷惑，告以东西南北，所居聆聆，一曲而辟，然忽不得，复迷惑也。"高诱注："聆聆，意晓解也。"

聊 (liáo) ❶耳鸣。《楚辞·九叹·远逝》："耳聊啾而愰慌。"❷依赖。《荀子·子道》："衣与缪与不女(汝)聊。"杨倞注："聊，赖也。"《国策·秦策四》："百姓不聊生。"❸姑且；略。如：聊以自慰；聊以解嘲。《诗·邶风·泉水》："娈彼诸姬，聊与之谋。"❹闲谈。如：聊天。

聊生 谓赖以维持生活。《国策·秦策四》："百姓不聊生，族类离散。"高诱注："聊，赖。"《史记·主父偃列传》："丁男被甲，丁女转输，苦不聊生，自经于道树，死者相望。"

聊城 市名。在山东省西部，大运河流贯。京九铁路经过境内。辖东昌府区和临清市及高唐、阳谷、茌平、莘县、东阿、冠县六县。春秋时为齐聊城邑。秦置县，属东郡。元以后为东昌路、府治。1958 年改设市，1963 年复改县，1983 年又设市。以古聊城得名。人口 476.8 万(市辖区 25 万，1996 年)。工业有纺织、造纸、电子、机械、化学等。农产有小麦、棉花、玉米、大豆、花生、枣等。古迹有隆兴寺铁塔、光岳楼(俗称古楼)、山陕会馆等。建有孔繁森同志纪念馆。有聊城师范学院等高等学校。为中国历史文化名城。

聊赖 依赖，指生活或情感上的寄托。蔡琰《悲愤诗》："为复强视息，虽生何聊赖！"

聊复尔耳 姑且如此而已。《晋书·阮咸传》："七月七日，北阮盛晒衣服，皆锦绮粲目。咸以竿挂大布犊鼻于庭。人或怪之。答曰：'未能免俗，聊复尔耳。'"犊鼻，短裤。古代风俗，在七月七日曝晒衣服。阮咸家贫，无衣可晒，故云。

聊斋志异 文言短篇小说集。清蒲松龄作。历城张希杰的《铸雪斋钞本聊斋志异》，分为十二卷，有目四百八十八篇。现存最早刻本为乾隆三十一年青柯亭本，则分为十六卷，四百余篇，但篇目并不完全。建国后还发现了作者的半部手稿(定稿本)，曾影印出版；又有会校会注会评本，所收篇目较为完备。作者在大量搜罗民间奇异传闻与借鉴前人之作的基础上，通过自己丰富的想像，创造出不少优秀作品。这些作品构思奇妙，语言生动。以谈狐说鬼的表现形式，对当时现实的黑暗和官吏的罪恶颇多暴露，于科举制度的腐败有所批判，尤其是以同情笔调描绘了许多狐鬼与人真诚相爱的美丽故事，从中折射出人间的理想光彩。但书中也存在着一些因果报应之说和迷信成分，并有宣扬封建伦理之作。

聊斋俚曲 (曲 qǔ) 俗曲集。清蒲松龄作。现存十四篇。收入近人所编《蒲松龄集》中。包括鼓儿词、快曲和整套曲子。对当时现实多所讽刺。其中《寒森曲》、《磨难曲》等情节，即取材于《聊斋志异》中《商三官》、《张鸿渐》等故事。另有用戏曲形式写的《闹馆》等三出。

聍〔聹〕(níng 宁，又读 nǐng 拧) 见"耵聍"。

6 **聑** (dié) ❶妥帖。《说文·耳部》："安也。"段玉裁注："二耳之在人首，帖妥之至者也。凡帖妥当作此字，帖其假借字也。"❷撤去。《文选·马融〈长笛赋〉》："瓠巴聑柱，磬襄弛悬。"李周翰注："去柱废架也。"❸通"耴"。《广韵·三十帖》："聑，耳垂貌。"

聏 (ér 而) 亦作"眲"。调和。《庄子·天下》："以聏合欢，以调海内。"陆德明释文："崔本作眲。司马云：'色厚貌。'崔、郭、王云：'和也，聏和万物，物合则欢矣。'一云调也。"

聒 (guō) 喧扰；嘈杂。如：聒耳。《楚辞·九思·疾世》："鸲鹆鸣兮聒余。"

聒聒 多言貌；吵闹。《书·盘庚上》："今汝聒聒。"欧阳

修《鸣鸠》诗:"日长思睡不可得,遭尔聒聒何时停。"

聒噪 亦作"咶噪"。❶吵闹。白朴《梧桐雨》第四折:"则被他诸般儿雨声相聒噪。"❷宋元时打招呼的习惯语。犹言打扰、对不起。《水浒传》第十六回:"将这十一担金珠宝贝都装在车子内,遮盖好了,叫声:'聒噪!'一直望黄泥岗下推了去。"

6 **联** 〔聯〕(lián) ❶联合;连接。如:珠联璧合。柳宗元《与崔策登西山》诗:"联袂度危桥,萦回出林杪。"❷古代户口编制的名称。《周礼·地官·族师》:"五家为比,十家为联;五人为伍,十人为联;四闾为族,八闾为联。"❸对联。如:春联;挽联;楹联。

联大 "联合国大会"的简称。

联句 旧时作诗方式之一,亦称"连句"。两人或多人共作一诗,相联成篇。传始于汉武帝时《柏梁台诗》(疑系后人伪托)。初无定式,有一人一句一韵、两句一韵乃至两句以上者,依次而下。后来习用一人出上句,续者须对成一联,再出上句,轮流相继。此外尚有用杂言及一至九字诗形式写成的联句。多用于上层饮宴及朋友间应酬,绝少佳作。

联邦 亦称"联盟国家"。由若干成员单位(邦、州、共和国等)组成的统一国家。现代复合制国家的一种主要形式。国际法中的主体。有联邦的宪法、法律、立法机关和政府。联邦同成员单位间的权限划分由联邦宪法规定。各成员单位也都有自己的宪法、法律、立法机关和政府。各成员单位的公民同时又是联邦的公民。联邦最高立法机关通常有一个院以成员单位平等选派代表为原则组成。如美国、瑞士等。

联共(布) 见"苏联共产党"。

联会 亦称"配对"。生殖细胞在减数分裂前期,来自父母双方的同源染色体,在纵的方向上,沿着相对的染色粒紧密地结合为一,形成双价染色体,两者可以互相交换一些片段。双翅目昆虫的体细胞在有丝分裂中期或后期,同源染色体间或松或紧地结合在一起,称为体细胞配对。

联运 使用同一运送凭证,由不同运输方式或几个运输企业衔接运送货物或旅客到达目的地的运输业务。由两个或两个以上国家的运输企业在国际间衔接运送货物或旅客的运输业务,称"国际联运"。

联系 ❶联络、结合相关的人或事物。如:联系群众;理论联系实际。❷哲学名词。事物内部矛盾双方或事物之间相互依赖、相互制约、相互渗透和相互转化的关系。联系是有条件的、相对的,任何联系中都存在着差别和对立。物质世界是普遍联系的统一整体,孤立的事物是没有的。联系是事物存在和发展的条件。辩证法是关于普遍联系的科学。按照不同情况可以区分为:本质联系和非本质联系、内部联系和外部联系、必然联系和偶然联系、主要联系和次要联系、直接联系和间接联系等。

联词 即"联项"。

联苯 化学式 $C_6H_5—C_6H_5$。含两个苯环的芳香烃。无色晶体。熔点70℃,沸点255℃,相对密度1.041。不溶于水,溶于乙醇或乙醚。化学性质与苯相似,可发生氯化、硝化、磺化等取代反应。对热很稳定。可由煤焦油中分离取得或由苯蒸气通过赤热铁管经脱氢缩合合成。用作高温的热载体。

联宗 在封建宗法社会中,同姓而没有宗族关系的人联成一族,叫"联宗"。张尔岐《蒿庵闲话》卷二:"近俗喜联宗,凡同姓者,势可藉,利可资,无不兄弟叔侄者矣。此风大盛于唐。其时重旧姓,每竞相依附。"

联项 亦称"联词"或"系词"。性质判断中用来联结主项和谓项的概念。一般用"是"与"不是"等词来表示。

联觉 一种感觉引起其他一种或多种感觉的心理现象。如对红色的感觉可引起暖的感觉;对蓝色的感觉可引起冷的感觉。联觉是两种或多种分析器在生活经验中建立特殊联系的结果。

联拳 同"连卷"。蜷曲貌。杜甫《雕赋》:"联拳拾穗,长大如人。"又《漫成》诗:"沙头宿鹭联拳静。"

联娟 同"连娟"。弯曲而细长。宋玉《神女赋》:"眉联娟以蛾扬兮,朱唇的其若丹。"

联绵 同"连绵"。接连不断。江总《大庄严寺碑》:"木密联绵,香泥缭绕。"

联联 联续不绝貌。顾况《露青竹杖歌》:"采得马鞭长且坚,浮沤丁子珠联联。"韩愈《庭楸》诗:"濯濯晨露珠,明珠何联联。"

联锁 一般指技术设备上的相互控制装置。特指铁路信号联锁设备。有电气集中联锁、电锁器联锁等多种型式。用以使道岔、信号机等相关设备之间建立相互制约关系,协同动作,保证列车运行和调车工作的安全。

联勤 诸军(兵)种联合的后勤机构及其保障活动。多指在战略、战役范围,按区域或作战方向统一组织实施各军种的全部或部分后勤保障。

联想 由一事物想起另一事物的心理过程。是现实事物之间的某种联系在人脑中的反映。往往在回忆中出现。有多种形式。一般分为接近联想、类似联想、对比联想、因果联想等。

联盟 ❶国家、阶级、政党或团体之间结成的联合关系。如工农联盟。❷联邦制国家的名称之一。如南斯拉夫联盟共和国。

联署 同"连署"。《新唐书·归登传》:"同列有所谏正,辄联署,无所回讳。"

联赛 运动竞赛的一种。一般适用于球类运动,如足球、篮球、排球运动等。可按运动水平分甲级队、乙级队等进行比赛,故也是一种等级赛。按比赛成绩的好与差,一般有升降级的规定。

联播 全国或某一地区内的广播电台、电视台,同时播送或转播同一内容的节目。如"新闻联播节目"。

联翩 鸟飞貌。常用来形容连续不断。文选·陆机《文赋》:"浮藻联翩。"李周翰注:"联翩,鸟飞貌;谓文思将来联翩然。"亦作"连翩"。曹植《白马篇》:"白马饰金羁,连翩西北驰。"

联璧 同"连璧"。刘峻《广绝交论》:"日月联璧,赞亹亹之弘致。"《周书·韦孝宽传》:"时独孤信为新野郡守,司荆州,与孝宽情好款密,政术俱美,荆部吏人号为联璧。"

联邦党 美国独立后代表大资产阶级和种植园主利益的政治集团。以拥护1787年联邦宪法得名。领导人为*汉密尔顿、亚当斯(John Adams, 1735—1826)、约翰·杰伊(John Jay, 1745—1829)。主张削弱州的权力以加强联邦政府权力,反对民主改革,执行亲英政策。1800年后衰落。

联合报 中国台湾省民营报纸。原名《民族报、全民日报、经济时报联合版》,1951年9月16日在台北创刊,由《全民日报》、《民族报》、《经济时报》合并而成。1953年9月16日改名《民族报、全民日报、经济时报联合报》,1957年6月改今名。初由王惕吾、王成章、范鹤言三人联合创

办,60 年代初由王惕吾独立经营。现已建成报业集团(联合报系),在台湾岛内外出有七种报纸和多种期刊。

联合国 (United Nations—UN) 第二次世界大战后建立的国际组织。根据 1945 年 6 月在美国圣弗朗西斯科签署的《联合国宪章》,于同年 10 月 24 日正式成立。参加宪章签字的五十一个国家为联合国创始会员国。中国是创始会员国之一。根据宪章规定,联合国的宗旨是:"维持国际和平及安全","发展国际间友好关系","促成国际合作","构成一个协调各国行动之中心"等。一国申请加入联合国,需经安全理事会推荐,并由大会三分之二多数通过。到 1996 年 9 月,已有会员国一百八十五个。主要机构有大会、安全理事会、经济及社会理事会、托管理事会、国际法院和秘书处。行政首长为秘书长。总部设在纽约。

联合制 又称"康平纳"(意大利文 combinare 的音译)。企业组织形式之一。把各有优势的企业组织在一起,实现生产要素的优势互补,以优化资源配置,发挥规模效益,提高劳动生产率。资本主义发展到帝国主义阶段,常借助于联合制把生产过程相互关联的不同企业(如开采矿石、炼铁、炼钢和轧钢等)联合组成垄断组织,以垄断生产和市场,保证高额垄断利润。

联产品 从同一原材料、种子或畜禽,通过同一生产过程生产的两种或两种以上属于本单位主要生产任务的产品。如从原油中提炼的汽油、煤油、柴油等。在计算产品成本时,联产品的共同生产费用,须在各种联产品间进行分摊。

联体儿 指两个胎儿身体某一部分互相联接的罕见畸形。联体儿为单卵双胎儿,其性别、染色体核型、血型和组织抗原均相同。根据两个胎儿的发育情况,分为对称性联体儿(胸腹、臀部、坐骨或颅联体儿)和不对称性联体儿(外寄生胎)。经全面检查后可施行分离手术。

联系国 ❶指同欧洲经济共同体取得联系但不享有全权的非正式成员国。根据《欧洲经济共同体条约》规定,与比、法、意、荷四国维持"特殊关系"的非欧洲国家均属此类国家。欧共体扩大后,其联系国也有增加。1993 年 11 月欧共体改组为欧洲联盟,但其同原联系国的关系依然不变。❷指英联邦内实行"内部自治"而未取得独立的国家和地区,它们均在英属西印度群岛内。

联苯胺 学名"4,4′-二氨基联苯"。联苯的一种重要衍生物。无色晶体。熔点 115~120℃。从氢化偶氮苯经*分子重排制得。曾是制备联苯胺系偶氮染料(如直接大红 4B,即刚果红)的原料,因是致癌物质,现已不用。

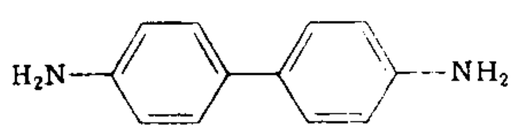

联苯胺结构式

联轴器 亦称"联轴节"。机械中用来联接两根轴使其一同转动并传递动力的一种装置。大都具有两半爿,分别固定在两根轴的末端,两者可用各种不同方式联接。用刚体联接的称为"刚性联轴器"(附图中系用螺栓联接)。用弹性件(如用有弹性的销子或弹簧)联接的称为"弹性联轴器",常用于高速以及有振动或冲击的场合。

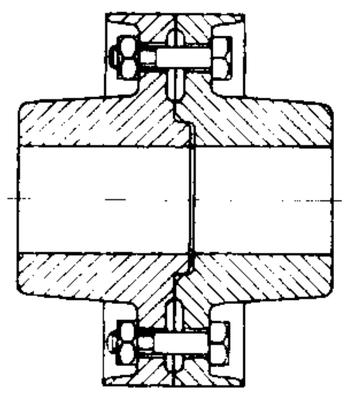
刚性联轴器示意图

联银券 "中国联合准备银行兑换券"的简称。抗日战争时期华北伪临时政府中国联合准备银行发行的纸币。1938 年开始发行。流通于华北地区,与日元和伪满*中银券等价。抗战胜利后,国民党政府以法币 1 元折合联银券 5 元的比价收兑。

联绵字 也作"连绵字"。指由两个音节联缀成义而不能分割的词。或有双声、叠韵的关系,如"玲珑"(双声)、"徘徊"(叠韵)。或没有双声、叠韵的关系,如"蜈蚣"、"妯娌"。或同音相重复,如"匆匆"、"津津"。

联盟院 苏联最高苏维埃的两院之一。详"苏联最高苏维埃"。

联立方程 即"方程组"。

联合大陆 即"泛大陆"。

联合王国 大不列颠及北爱尔兰联合王国的简称。即英国。

联合内阁 亦称"混合内阁"。由几个政党联合组成的内阁。通常在议会中没有一个政党占半数以上席位,从而无法单独组阁时产生。如法兰西第四共和国时期(1946—1958),常由几个政党共同组织内阁。或因面临深刻的政治、经济和军事危机,为挽救危局而产生。如 1931 年英国因经济危机由工党联合保守党和自由党所组成的国民内阁。

联合公报 见"公报❷"。

联合早报 新加坡华文日报。由《南洋商报》与《星洲日报》合并,于 1983 年 3 月 16 日首刊。属新加坡报业控股公司。

联合声明 亦称"共同声明"。见"声明❸"。

联合劳动 南斯拉夫联邦劳动者在自治基础上组织起来,使用社会所有制的生产资料进行劳动,管理生产资料和生产过程并支配劳动成果的一种形式。联合劳动在经济部门的组织形式主要有联合劳动基层组织、联合劳动组织和联合劳动复合组织三种。社会部门同经济部门的联系则通过协商联合成自治利益共同体。这些组织之间无行政隶属关系,而是通过签订自治协议和社会契约来协调。

联合作用 医学名词。工人在工作中同时或相继接触的几种物理的、化学的或生物的有害因素在外环境或在体内相互影响,而使单因素所产生的效应发生改变的过程。多因素共存时的效应可以等于、大于或小于各单因素作用时的总和。

联合作战 两个以上军种的部队或两个以上国家、政治集团的军队,按照总的企图和统一计划协同进行的作战。

联合政府 代表不同阶级、阶层的各党派、集团在一定条件下共同组成的政权机关。如 1945 年召开的中国共产党第七次全国代表大会,根据当时全国人民的基本要求,提出废止国民党一党专政,号召成立把各党各派和无党无派的代表人物团结在一起的民主的联合政府。一些第三世界的国家,为反抗外国侵略或解决国内重大政治问题,由各阶级、阶层的党派或集团合作组成的政府,也叫联合政府。

联合战役 两个以上军种的兵力组成的联合军团进行的战役。

联合宣言 亦称"共同宣言"。见"宣言❷"。

联合舰队 ❶由不同建制的舰队合并编成的海军战略战役军团。❷两个以上国家的海军派出兵力组成的临时舰队。

联合浮动 指几国货币相互间规定固定比价和上下波动幅度,采取联合维持的一种浮动汇率。1973 年 3 月比利时、丹麦、法国、联邦德国等西欧共同市场成员国建立联合浮动集团,各参加国的货币相互间规定固定比价和上下波

动幅度(2.25%),当两个成员国之间货币汇率差距超过限额时,两国中央银行要进行维持。对集团外的非成员国货币的汇率,实行联合浮动,共升共降。

联合家庭 亦称"同堂家庭"。血亲家族中两个或两个以上单系、继嗣、他们的配偶和子女所组成的一种家庭形式。他们同居一宅,接受某个共同的权威或家长的领导。此词常与*扩大家庭的概念交互使用。主要区分:前者强调同居共财,成员间紧密结合;后者除注重父权统治外,其他要求不如前者之严。

联产计酬 中国农村合作经济组织按照成员生产所得的最后成果计算劳动报酬的制度。一般采用联产承包的方式。即承担生产任务的小组或个人向集体承包一定的生产任务,按照合同规定的条件完成任务后,取得相应的报酬。承包专项生产任务的,称为专业承包。按照承包者的不同情况,可由小组、农户或劳动者个人承包。其中由农户承包的,又可分为*包产到户和*包干到户两种形式。

联言判断 亦称"联断判断"。断定几种事物情况同时存在的复合判断。由逻辑联结词"并且"联结两个或两个以上判断组成。联言判断所包含的各个肢判断称为联言肢。如:鲁迅是文学家,也是革命家,就是一个包含两个联言肢的联言判断。联言判断的形式是"p并且q"。联言判断的真假取决于它所断定的事物情况是否同时存在。如果同时存在,即各个联言肢都是真的,则该联言判断是真的;如果所断定的事物情况中有一个事物情况不存在,即只要有一个联言肢是假的,则该联言判断是假的。

联言推理 以联言判断为前提或结论,根据联言判断的逻辑性质进行推演的推理。有两种形式:(1)前提是某个联言判断的各个联言肢,而结论是该联言判断。(2)前提是一个联言判断,而结论是该联言判断的一个联言肢。前者的形式是:"p,q,所以p并且q。"这称为合成式。例如:"人民内部需要民主,人民内部需要集中,所以人民内部既需要民主,也需要集中。"后者的形式是:"p并且q,所以p(或者q)。"这称为分解式。联言推理是必然性推理。

联省自治 1920年湖南督军谭延闿以避免卷入南北战争为借口,发表通电,主张湖南"自治"。进步党人梁启超、熊希龄等主张仿照美国联邦制,由各省制定省宪法,实行"自治",并召开联省会议,成立联省自治政府。广东军阀陈炯明、云南军阀唐继尧等通电响应。1924年一些进步人士也利用这一口号,推动浙江自治和苏浙皖三省联省自治,进行反对北洋军阀孙传芳的斗争。1926年7月广东革命政府出师北伐,联省自治的主张无人再提。

联营经济 ❶或称"联合经济"。中国经济体制改革过程中出现的一种企业联合体。参与联营的企业通过签订协议或合同而在投资、生产、供销等方面进行协作。按其协作内容,有补偿贸易性联营、产销联营、有偿技术联营和产品配套生产联营等。可以是跨行业、跨地区、跨所有制的联营。企业的联合经营,有利于集中资金、充分发挥联营各方的优势,从而提高技术和产品质量、提高市场占有率、降低成本、增加赢利。❷指不同所有制性质的企业之间或企业、事业联营单位之间共同投资组成新的经济实体的一种经济类型。是我国国家统计局和国家工商行政管理局1992年对我国现行经济类型的一种划分。

联绵字典 辞书。符定一撰。三十六卷。定一字宇澂,湖南衡山人。此书多收双声、叠韵和叠音的词,包括虚词。按部首编排,用反切注音,意义有不同,皆分条注释,一一引书证明。但所收并非都是联绵词,论字体完全墨守《说文》,是其缺点。

联盟战略 筹划和协调结盟国家的政治、军事、经济等力量的发展与运用,指导联盟战争全局的方略。

联会复(複)合体 生殖细胞在减数分裂偶线期和粗线期,在配对的两个同源染色体之间形成的结构。包括三种平行排列的成分:两条致密的侧线,宽30~50纳米;密度低的中间成分,宽10~30纳米;两者之间有许多长6纳米的横桥连接。整个联会复合体宽160~240纳米。两端与核膜接触,主要由碱性蛋白组成。其功能是使同源染色体准确地配对,以利交换。联会复合体在双线期后消失。

联合会杯赛 国际网球联合会组织的世界性女子团体赛。因庆祝国际网联成立五十周年而举办,故名。每年举行一次。第一届于1963年在伦敦举行。比赛采用淘汰制。

联合收获机 作业过程中能把作物不同用途的各部分分离并初步清选的收获机械。按动力配置形式分自走式、配挂式、牵引式、自动底盘式;按适用作物分谷物联合收获机、甜菜联合收获机等。采用联合作业能不误农时、减少损失、提高劳动生产率、减轻劳动强度。

联合国大会 (United Nations General Assembly—UNGA) 简称"联大"。联合国主要机构之一。由全体会员国组成。每年举行一届常会,一般在9月的第三个星期二开始。如半数以上会员国或安理会请求,还可举行特别会议或紧急特别会议。根据《联合国宪章》规定,大会除安理会正在讨论的问题外,有权讨论宪章范围内的任何问题,并向会员国或安理会提出建议;接受和审议各机构的年度报告或特别报告;改选安理会非常任理事国和经济及社会理事会等机构的成员;批准接受新会员国和任命秘书长;通过联合国预算等。每一会员国出席大会的代表以正副代表各五人为限,但仅有一个投票权。重要问题的决议,以出席并参加投票的会员国的三分之二多数决定;一般问题以过半数决定。每届大会按地区分配原则选出主席一人,副主席二十一人。安理会常任理事国是当然副主席,但经选举,也可当选为主席。为协助大会进行工作,每届大会设有六个主要委员会,即第一委员会(裁军与国际安全);第二委员会(经济与财政);第三委员会(社会、人道及文化);第四委员会(特别政治和非殖民化);第五委员会(行政与预算);第六委员会(法律)。每届常会还设有两个程序性委员会:总务委员会和全权证书委员会。

联合国大厦 联合国总部所在地。在美国纽约市曼哈顿区。建于1947—1953年。主要建筑物由大会场大楼、秘书处大楼和会议楼三部分组成。秘书处大楼为大厦的主体建筑物,高三十九层,立面为大片玻璃围护墙。

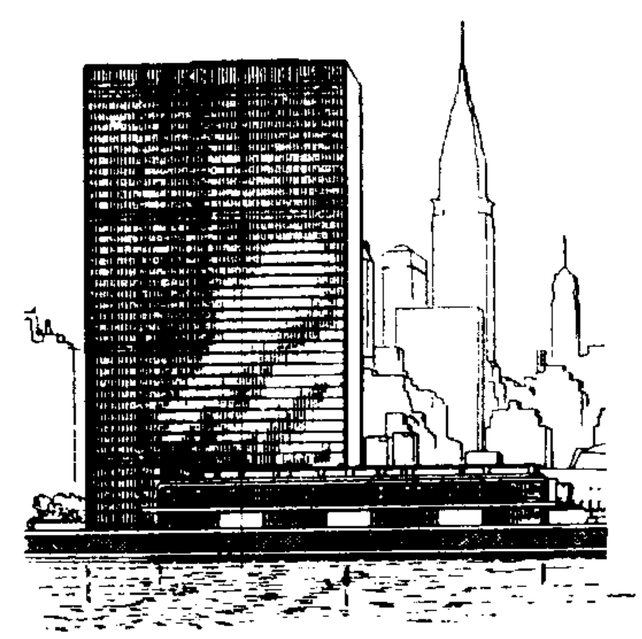

联合国大厦

联合国大学 (United Nations University—UNU) 联合国及其所属教科文组织于1972年建立的国际性学术机构。不按通常形式招收学生和授予学位,而只在日本东京设行政管理总部,负责规划和协调工作。主要任

务是对各国大学和研究机构提供帮助，普及并增进人类生存和文明发展所需要的专业知识，扩大各国学术界之间的交流。

联合国宪章 1945年4月25日—6月26日在美国圣弗朗西斯科举行的"联合国国家国际组织会议"上通过和签订。同年10月24日起生效。共十九章，一百一十一条。它规定联合国的宗旨是：维护国际和平与安全；发展国际间以尊重各国人民平等权利及自决原则为基础的友好关系；进行国际合作，以解决国际间经济、社会、文化和人类福利性质的问题，并且促进对于全体人类的人权和基本自由的尊重。规定实现上述宗旨的原则为：各国主权平等；各国应忠实履行其按宪章规定所承担的义务；以和平方法解决国际争端；不得对别国使用武力或以武力相威胁；联合国在维护国际和平与安全的必要范围内，应确保使非会员国遵循上述原则；联合国不得干涉本质上属于任何国家国内管辖之事件。还规定了联合国会员国的义务和权利及六个主要机构的职能范围。宪章经联大包括安理会常任理事国在内的三分之二会员国表决并由三分之二会员国批准可进行修改。第二十九届联大会议后，成立了关于联合国宪章问题特设委员会，具体研究和审议各国政府提出的意见和建议。

联合制碱法 亦称"侯氏制碱法"。中国化学家*侯德榜所创造的制碱法。将合成氨工艺与氨碱法工艺联合，同时制造纯碱和氯化铵的方法。以食盐、氨和二氧化碳（合成氨工业的副产品）为原料。将氨与二氧化碳先后通入饱和盐水中，生成碳酸氢钠沉淀，经过滤、洗涤、煅烧而得产品纯碱。在滤液中，通入氨，冷冻和加食盐，使氯化铵析出，经过滤、洗涤、干燥而得氯化铵。此时由食盐所饱和的滤液，可再通入氨和二氧化碳，循环使用。与氨碱法相比，本法的优点是能充分利用食盐中的钠和氯，避免产生大量含氯化钙的废液，并可减少石灰窑、蒸氨塔等设备。

联合调节器 电力传动内燃机车采用的一种特殊调节装置。除具有一般调速器的特点外，还对牵引发电机进行调节。当发动机功率没有充分发挥时，可对发动机进行调节。当发动机功率已充分发挥时，则对牵引发电机进行调节，使牵引发电机功率与发动机功率相适应。

联合播种机 也叫"播种机联合作业机"。播种同时能完成多项相关作业的播种机。由播种部件和相关作业部件或机具构成。如耕播机、施肥播种机、铺膜播种机、深松整地播种机、平畦筑埂施肥播种机等。采用联合播种机可减少机械对土壤的压实次数，缩短农艺作业周期，减少劳动消耗，比单项分段作业成本低40%～50%。

联系汇率制（率 lǜ） 一种货币按固定比率与另一国货币相联系的汇率制度。对其他外币的汇率根据此一汇率套算得出。香港实行这种汇率制度。港元曾与英镑订定联系汇率，1974年11月26日起与英镑脱钩，对外汇兑按浮动汇率计算。1983年10月香港外汇市场出现异常波动，10月17日香港当局规定，发行港币的银行须持有由外汇基金发出的负债证明书，证明书在发出及赎回时均以美元结算，汇率为7.80港元兑1美元，从而形成了钉住美元的联系汇率。从此排除了对美国进出口品换汇比价的波动，有利于双边贸易的发展。

联省共和国 *尼德兰革命中所建立的共和国。历史上第一个资产阶级共和国。1581年尼德兰北方各省组成的三级会议宣布废黜西班牙国王腓力二世，正式建立联省共和国；因以荷兰省为首，亦称荷兰共和国（简称荷兰）。1609年西班牙与荷兰签订停战协定，事实上承认荷兰的独立。1795年荷兰被法国占领。1806年荷兰成为王国。

联邦党人文集 亦称《联邦派论丛》。美国联邦党人汉密尔顿、杰伊（John Jay,1745—1826）与麦迪逊以"普布利乌斯"（Publius）为笔名于1787年10月21日至1788年8月16日，在纽约报刊上发表的一系列论文的总称。共八十五篇。其目的是为了争取美国各州批准1787年制宪会议通过的宪法。此书拥护新宪法中体现的，以代议制为基础的联邦共和制度，强调要将联邦主义和国家主义相结合，并对美国的政治制度进行了总体上的设计。对后来资本主义国家宪法的制定产生了相当大的影响，是一部关于代议制理论的重要著作。

联邦储备系统 又称"联邦准备制度"。美国金融业中起中央银行作用的组织的总称。根据1913年的《联邦储备法》建立。其机构有：联邦储备委员会（最高管理机构）、联邦公开市场委员会、十二家联邦储备银行及其二十四家分行、联邦咨询委员会以及六千家会员银行。联邦储备委员会主席由总统任命，并经参议院批准。主要职能是制定货币政策和必要的规章制度，负责监督管理各联邦储备银行和会员银行的业务。联邦储备委员会设在华盛顿。

联邦储备银行（行 háng） 见"联邦储备系统"。

联华影业公司 中国私营电影制片企业。1930年由罗明佑创办于上海。摄制的影片中较好的有《故都春梦》、《野草闲花》、《十九路军抗日战史》（纪录片）、《三个摩登女性》、《小玩意》、《狼山喋血记》、《慈母曲》等。在左翼电影运动的影响下，该公司的进步电影工作者连续摄制了《城市之夜》、《都会的早晨》、《渔光曲》、《大路》、《神女》、《新女性》、《迷途的羔羊》等。抗日战争爆发后停办。

联合劳动组织 南斯拉夫联邦经济部门实行联合劳动的三种主要组织形式之一。一般由若干个在劳动过程中有共同利益和有机联系的联合劳动基层组织联合而成（其规模相当于总厂或大厂）。该组织负责协调其范围内各基层组织的发展计划、生产、供销、投资等活动和相互关系，协助它们达成有关自治协议，并推动这些协议的执行和实现。

联合国秘书处（United Nations Secretariat） 联合国主要机构之一。其任务是为联合国其他机构服务，并执行这些机构制定的计划和政策。设秘书长一人，副秘书长和助理秘书长二十二人。1994年9月，任期一年以上的工作人员约一万三千人。秘书长为联合国的主要行政负责人，在大会、安理会、经社理事会和托管理事会的一切会议中，以秘书长资格行使职权；向大会提交关于联合国的年度报告；并有权将其认为可能威胁国际和平与安全的事件提请安理会注意。秘书长由联大根据安理会推荐任命，任期五年，期满可连选连任。

联合国家宣言 亦称《联合国家共同宣言》。中、苏、美、英、澳等二十六个在第二次世界大战期间参加对德、意、日轴心国作战的国家于1942年1月1日在华盛顿签署。其后法、墨、菲等二十一国陆续加入。主要内容：签字国保证使用全部军事和经济资源，共同对抗德、意、日法西斯的侵略；各国保证不同敌国单独缔结停战协定或和约等。

联合固氮作用 介于自生固氮与共生固氮之间的一种固氮作用。这类固氮细菌既不形成根瘤一样的共生体，也不能独立生活，需要生活在一定种类的植物根际、根表乃至根的皮层细胞中，表现出较强的寄主专一性，并且固氮效率比

在自然条件下的自生固氮作用高，还能以固氮产物供给植物利用。

联美影片公司 一译"联艺影片公司"。美国电影制片企业。卓别林、格里菲斯、璧克馥和范朋克四人于1919年创办。以资助独立制片人和发行他们的影片为业务重点。50年代后几经易手，经营跨行业的多种业务。拍摄影片主要有《淘金记》、《落花》、《疤面人》、《汤姆·琼斯》、《正午》、《西区故事》等。

联合式动力装置 简称"联合装置"。由两类发动机联合组成的动力装置。综合发挥不同类型发动机的特点，以获得优良的装置总体技术性能。如*柴燃联合式动力装置、*蒸燃联合式动力装置等。

联合国人口基金 (United Nations Population Fund—UNFPA) 联合国机构之一，直属联合国大会。1967年成立时名为人口活动信托基金，1969年定名为联合国人口活动基金。1987年改今名。英文缩写保留原称。宗旨：建立适应人口和计划生育所需的能力；提高人们对人口问题及其相关策略的认识；应发展中国家的要求，帮助它们因地制宜地解决人口问题；在联合国系统促进人口方案中起指导作用并协调基金所支持的各项计划。理事会由联合国开发计划署理事会兼任。总部设在纽约。出版物：《年度报告》等。

联合国人权公约 包括《经济、社会、文化权利国际公约》、《公民及政治权利国际公约》和《公民及政治权利国际公约任择议定书》。联合国大会于1966年12月16日通过。1976年1月3日和3月23日分别生效。公约以1948年联合国大会通过的《世界人权宣言》为基础，提出所有民族都享有自决权和自由决定自己的政治地位及自由从事经济、社会和文化发展的权利，都能自由处置自己的自然财富和资源，并规定组成人权委员会审议有关措施和处理对缔约国未履行公约条款的指控。

联合国专门机构 根据政府间协定设立、并以特别协定同联合国发生关系的专门性国际组织。代表联合国缔结这种协定的是经济及社会理事会。根据协定，联合国和各专门机构之间可互派代表列席对方会议，相互提出列入会议议程的项目，经常交换情报和文件。各专门机构每年一次向联合国提出工作报告，由经社理事会讨论，并提出建议。各专门机构的会员国同联合国的会员国不完全相同。至1994年底专门机构有十六个，即：国际劳工组织，联合国粮食及农业组织，联合国教育、科学及文化组织，世界卫生组织，国际复兴开发银行，国际金融公司，国际开发协会，国际货币基金组织，国际民用航空组织，万国邮政联盟，国际电信联盟，世界气象组织，世界知识产权组织，国际海事组织，国际农业发展基金会，联合国工业发展组织。

联合国行政法庭 (United Nations Administrative Tribunal) 对不遵守联合国工作人员雇佣合同的申诉进行审理并作出裁决的法律机构。1949年11月成立。根据联合国和几个专门机构的协议，法庭的权限还扩及这些专门机构。法庭由不同国籍的七名成员组成。特定案件由三人组成的法庭审理。

联合碳化物公司 美国从事多样化经营的大公司。1917年成立。原称联合碳与碳化物公司，1957年改今名。美国碳化物产品、塑料、稀有金属铀的主要生产者。60年代起开始多样化经营，在国外拥有工厂和矿山。总公司在康涅狄格州的丹伯里(Danbury)。

联产承包责任制 中国农业中以承包产量为特征的各种生产经营责任制度的总称。如农村集体经济组织对生产队实行的"三包一奖"、对作业组实行的"包工包产"、对农户实行的"包产到户"或"家庭联产承包责任制"等。

联想主义心理学 西方心理学主要流派之一。流行于18—19世纪。以联想作解释原则说明一切心理现象。柏拉图最早提出回忆是一种联想过程。亚里士多德提出相似、对比和接近三种联想。但以联想来说明一切心理现象，则始于18世纪。有两种不同的观点，一种以贝克莱和休谟为代表，认为联想是主体意识内部现象的联系。另一种以哈特莱为代表，重视联想的生理机制，以生理联想律去说明心理联想律，被认为是联想主义心理学的创始人。对后来的心理学有广泛影响。

"联盟"号宇宙飞船 苏联第三代载人宇宙飞船系列。后由俄罗斯接管。1967年发射以来已更换三代，到1994年共发射"联盟"号30艘、"联盟-T"号14艘和"联盟-TM"号20艘。由轨道舱、起飞与着陆座舱和服务舱组成。服务舱包括仪表、发动机和两块太阳电池帆板。"联盟-TM"号总质量7吨，长约7米，翼展10.6米，载宇航员3名和250千克货物。轨道高度300～400千米，倾角51.6°。飞行任务结束后仅座舱返回地面。任务是向"礼炮"号和"和平"号空间站接送宇航员，试验项目有：长期续航、与空间站或其他飞船间交会对接、宇航员在其间往返、真空和失重状态下焊接等。曾与"阿波罗"飞船对接飞行。

联邦存款保险公司 美国联邦政府负责管理存款保险业务的独立机构。根据1933年《银行法》设立。对联邦储备系统的会员银行和申请参加存款保险的非会员银行实行有法定限额的储备保险制。投保银行每个存款户的最高保险金额现为10万美元。公司收入来自投保银行按其存款总额三千分之一缴付的保险费和政府债券投资所获的利息，并有权在任何时候向财政部借入30亿美元用于保险之需。公司在华盛顿。

联共(布)党史简明教程 联共(布)中央特设委员会编，经联共(布)中央审定。于1938年出版。本书是在斯大林倡议和参加下编写的。全书分为十二章，叙述了1883—1937年这一时期联共(布)诞生和发展及领导人民推翻沙皇制度、实现社会主义革命、建立无产阶级专政、进行社会主义建设的历史和经验。该书曾被各国共产党作为学习联共(布)历史经验的重要读本而得到广泛传播。但该书受到对斯大林个人崇拜的严重影响，在论述联共历史和总结历史经验时存在不实事求是和曲解之处。

联机空中三角测量 (量 liáng) 又称"在线空中三角测量"。空中三角测量方法之一。以一台电子计算机与立体坐标量测仪相联结，通过接口设备将观测的像点坐标值自动输给电子计算机，按已编制的计算程序和先已输入的控制点坐标值实时进行解析空中三角测量解算。具有及时发现和改正差错，提高效率的优点。联机空中三角测量也可在解析测图仪上进行。

联合劳动合同组织 南斯拉夫联邦的私人投资者同其他劳动者进行联合劳动的一种组织形式。该组织在筹建时，有关各方(私人投资者、工人、国家机关、工会和经济联合会)代表必须签订合同。合同组织原则上享有一般社会所有制劳动组织同等的社会地位、权利和义务。

联合劳动复(複)合组织 南斯拉夫联邦经济部门实行联合劳动的三种主要组织形式之一。由若干个联合劳动组织

联合而成。组成方式有四种：(1) 纵向原则：把生产、加工、销售及服务过程有联系的劳动组织联合起来；(2) 横向原则：把生产同类产品的劳动组织联合起来；(3) 地区原则：把同一地区内从事不同产品生产的劳动组织联合起来；(4) 打破地区、行业界限，把农、工、商、服务业和旅游业结合形成综合性的复合组织。

联合劳动基层组织 南斯拉夫联邦经济部门实行联合劳动的三种主要组织形式之一。是相对独立的自治劳动整体（其规模一般相当于企业、小厂或车间），是工人借以实现其自治权利的基本形式。工人在其中直接从事经济活动，行使自治权利，作出有关自己的劳动、劳动条件和劳动成果以及收入分配的决定。基层组织还通过其代表直接参与社会经济和其他社会事务的管理。

联合国儿童基金会 (United Nations Children's Fund—UNICEF) 联合国常设机构之一。成立于 1946 年 12 月，原名为"联合国国际儿童紧急基金会"。旨在向遭受第二次世界大战灾害的儿童提供紧急救援。1953 年改今名。英文缩写保留原称。着重在发展中国家开展为儿童谋求长期福利的活动。经费来自各国政府及民间的自愿捐赠。领导机构是由四十一个国家代表组成的执行局。中国于 1979 年参加该会，是执行局成员之一。总部在美国纽约。

联合国开发计划署 (United Nations Development Programme—UNDP) 联合国机构之一。据 1965 年联合国大会决定，在合并联合国大会的"技术援助扩大计划"和"特别基金"的基础上于 1966 年 1 月成立。宗旨：通过提供技术援助，协助发展中国家提高其人民的科学技术水平，更有效地发挥其自然资源的作用。资金来源靠联合国会员国以及参与本署的联合国专门机构的成员国的捐款。领导机构是执行局（由三十六个发达国家和发展中国家的代表组成）。总部在美国纽约。

联合国托管理事会 (United Nations Trusteeship Council—UNTC) 联合国主要机构之一。其职责是对战后十一个托管地实施托管制度。根据《联合国宪章》规定，它由管理托管地的联合国会员国、不管理托管地的安理会常任理事国以及由大会选举、任期三年的其他会员国组成。理事会在联合国大会领导下进行工作。1994 年 11 月随着最后一块托管地帕劳共和国独立，理事会正式停止运行，以后将根据需要召开临时会议。

联合国安全理事会 (United Nations Security Council—UNSC) 简称"安理会"。联合国主要机构之一。由五个常任理事国（中、俄、美、英、法）和十个非常任理事国组成；后者由大会选出，任期二年，每年改选五个，期满不得连任。根据《联合国宪章》规定，安理会是联合国唯一有权采取行动来维持国际和平及安全的机构。其职能还包括向联合国大会推荐秘书长人选和新会员国等。它的行动以"五个常任理事国一致"原则为基础。五个常任理事国在实质问题上有否决权。安理会主席由各理事国按国名的英文字母顺序按月轮流担任。安理会定期举行会议，但安理会主席认为必要或经大会、秘书长或任何理事国的建议或请求，可随时召集会议。

联合国军事观察团 联合国维持和平行动的主要形式之一。见"联合国维持和平行动"。

联合国军事参谋团 联合国安理会的辅助机构。根据《联合国宪章》规定设立。由安理会五个常任理事国的总参谋长或其代表组成。主要任务是就安理会维持国际和平与安全的军事需要、安理会支配的军队的战略指导、军备控制和裁军等问题，向安理会提出意见并予以协助。

联合国环境规划署 (United Nations Environment Programme—UNEP) 简称"联合国环境署"。联合国机构之一。根据联合国人类环境大会的建议于 1973 年 1 月成立。宗旨：促进环境领域内的国际合作；在联合国系统内提出指导和协调环境规划的总政策；审查世界环境状况；推动改善环境的项目得以落实。组织机构：理事会；秘书处。总部设在肯尼亚内罗毕。出版物：《联合国环境规划署新闻》。

联合国海洋法公约 世界各国共同处理有关海洋事项和问题的立法。根据 1970 年第二十五届联合国大会决议，1973 年 12 月 3 日举行*联合国海洋法会议开始制订，1982 年 4 月 30 日通过，至 1984 年 12 月 10 日的签字截止日止，在公约上签字的国家达 159 个（包括中国）。公约包括序言和 17 个部分，共 320 条。内容包括：领海和毗连区、用于国际航行的海峡、群岛国、专属经济区、大陆架、公海、岛屿制度、闭海或半闭海、内陆国出入海洋的权利和过境自由、"区域"、海洋环境的保护和保全、海洋科学研究、海洋技术的发展和转让、争端的解决等各项法律制度，并有附件 9 个和最后议定书。该公约已于 1994 年 11 月 16 日正式生效。中国全国人大常委会于 1995 年 5 月 15 日批准此公约。根据公约规定，中国拥有与陆地一样充分自主权的领海海域 38 万余平方公里，拥有可以管辖的海域面积约 300 万平方公里，相当于中国陆地国土面积的三分之一。

联合国海洋法会议 联合国为讨论制订海洋法而召开的一系列会议。第一次会议于 1958 年 2—4 月在日内瓦举行。有八十多个国家参加。会议通过了有利于少数海洋大国的《领海及毗连区公约》、《公海公约》、《大陆架公约》和《公海渔业和生物资源保护公约》。第二次会议于 1960 年 3—4 月在日内瓦举行，专门讨论各国领海宽度和渔区范围问题。由于各方意见不一，会议未达成协议。第三次会议自 1973 年 12 月开始，至 1982 年 12 月结束，共举行十一期会议。1982 年 4 月 30 日，会议通过了《联合国海洋法公约》。该公约自 1982 年 12 月 10 日至 1984 年 12 月 9 日在牙买加与联合国总部开放签字。至签字截止日止，在公约上签字的国家达一百五十九个（包括中国）。公约于 1994 年 11 月 16 日生效。

联合国家共同宣言 即"联合国家宣言"。

联合国人类环境会议 各国政府共商全球环境战略的首次会议。1972 年 6 月 5 日至 16 日由联合国以"只有一个地球"为主题在瑞典斯德哥尔摩召开。一百一十三个国家共同探讨人类环境问题并通过"人类环境宣言"和"联合国国际行动计划"。这两个文件是世界环境政策的基本指南。

联合国儿童权利公约 保护儿童权益的国际条约。1989 年 11 月 20 日联合国大会通过，1990 年 9 月 2 日生效。共四部分五十四条。到 1991 年 9 月，已有一百四十一个国家签署。中国于 1990 年 8 月 29 日签署，并声明，中国将在符合其宪法关于计划生育规定的前提下，并根据中国《未成年人保护法》，履行公约第六条所规定的义务。

联合国工业发展组织 (United Nations Industrial Development Organization—UNIDO) 简称"工发组织"。1967 年 1 月成立，1985 年 8 月成为联合国专门机构。到 1995 年底，有成员一百六十一个国家和地区。宗旨："帮助、促进和加速发展中国家工业化"及"协调联合国系统内

的工业发展活动"。组织机构：大会为最高权力机构，每两年召开一次；理事会，由成员国中选出五十三个理事国组成；秘书处为执行机构。总部设在维也纳。出版刊物：《联合国工发组织新闻通讯》(月刊)。

联合国大会特别会议 简称"特别联大"。联合国全体成员为讨论重大国际问题而不定期举行的会议。根据联合国大会议事规则，除每年举行一届常会外，经安理会或过半数会员国的请求或经过半数会员国对任何会员国的请求表示赞同后，可由秘书长在15天内举行特别联大。自1947年召开第一届特别联大以来，至1995年共召开了十九届特别联大。

联合国世界妇女大会 联合国成员国讨论妇女地位问题的国际会议。旨在促进各国政府和非政府组织在提高妇女地位、争取妇女权利方面采取具体行动。自1976年至1995年共召开四次。1985年第三次会议通过了《争取实现妇女进步的未来战略》，1995年在中国北京召开的第四次会议通过了在本世纪末前实现此战略的《行动纲领》。

联合国特别援非计划 国际社会援助非洲消灭贫困的一个行动计划。1996年3月15日，联合国秘书长加利(Boutros Boutros Ghali, 1922—)在日内瓦宣布联合国援助非洲的特别倡议，建议国际社会提供250亿美元的援助，以加快非洲经济的发展，从而早日消灭贫困。实施此项行动计划需时十年，援款主要用于改善非洲的教育和卫生状况。

联合国维持和平行动 联合国根据其有关决议向冲突地区派遣军事人员以恢复或维持和平的国际行动。职责：监督停火和撤军的实施；观察、报告冲突地区的局势；监督执行脱离接触协议；协助恢复治安和维持秩序；防止非法越界等。维和行动一般由安理会决定，特殊情况下由联大通过，但须征得当事各方的同意。军事人员由会员国自愿提供。分军事观察团和维持和平部队两种形式，前者由非武装的军官组成，后者由武装的军事分遣队组成。军事观察员不得携带武器，维和部队虽配有武器，但只能用于自卫。维和人员在执行任务时须严守中立，不得干涉所在国内政。

联合国维持和平部队 简称"维和部队"。由联合国成员国组成，受联合国安理会及其军事参谋团指挥，派往冲突地区，执行监督停火、运送难民、投送救援物资、修建公路等任务的部队。因着统一的蓝色贝雷帽、围巾和臂章，俗称"蓝盔部队"或"蓝色贝雷帽部队"。

联合国善后救济总署 (United Nations Relief Rehabilitation Administration—UNRRA) 简称"联总"。1943年11月根据44国协议在华盛顿成立。先后有48国参加。其任务是负责处理第二次世界大战中的受害者的"善后救济"工作。1947年，根据第二届联合国大会的决议宣布停止活动，其尚未完成的工作移交给国际难民组织、世界卫生组织和联合国国际儿童紧急基金会(今联合国儿童基金会)。

联合工业企业股份公司 又译"菲亚格股份公司"。德国重、化工业企业。1923年成立，系持股公司。第二次世界大战后转归联邦政府所有。主要从事电力、铝和化学制品生产。在国外有子公司。总管理处在波恩。

联合国人类住区委员会 (United Nations Commission on Human Settlements) 联合国机构之一。隶属经济及社会理事会。前身为住房、造房和规划委员会，根据1977年联大决定改称现名。有成员国五十八个。1978年10月建立联合国人类住区(生境)中心，简称"人居中心"，作为其常设执行机构。宗旨：在联合国系统内协调人类住区活动并审议和评价其效果；实施人类住区项目；集中交流全球人类住区情况；促进世界科学团体和非政府组织在人类住区发展方面的合作。总部设在肯尼亚内罗毕。出版物：《人居消息》。

联合国协会世界联合会 (World Federation of United Nations Associations—WFUNA) 非政府性国际组织。1946年8月在卢森堡成立。前身为国际联盟协会世界联合会。宗旨：协调和促进各联合国协会的活动，促进联合国宗旨的实现等。至1995年6月有会员团体八十五个。全体大会为最高决策机构，每两年举行一次。总部设在日内瓦。中国联合国协会于1985年恢复在该联合会中的活动。

联合国环境与发展大会 通称"地球首脑会议"。1992年6月3—14日在巴西里约热内卢举行。一百八十多个国家和地区及六十多个国际组织和团体的代表出席。会议回顾了1972年联合国人类环境大会召开以来全球环境保护的历程；通过了《21世纪行动议程》，规定从现时起到2000年在各个领域与全球持续发展有关的行动计划；发表《关于环境与发展的里约宣言》及大会报告。会议期间，一百五十四国签署了《气候变化框架公约》，一百四十八国签署了《生物多样性公约》。

联合国贸易和发展会议 (United Nations Conference on Trade and Development—UNCTAD) 联合国大会的一个常设机构。1962年12月8日联合国大会决定召开本会议，并于1964年5—6月在日内瓦举行首届大会，此后每四年召开一次大会。历届会议通过了"七十七国集团"关于国际贸易发展问题的一系列重要提议；达成了一系列航运方面的国际公约；制订了一套控制限制性商业惯例的原则和规则；在争取新的国际经济关系方面也取得了一定成果。还对发展中国家进行技术经济援助工作。1995年成员有一百八十八个国家和地区。总部在日内瓦。

联合国特权及豁免公约 联合国大会于1946年2月13日通过。自每一会员国交存加入书之日起对该会员国开始生效。主要内容：(1)联合国具有法人资格，其会所不受侵犯，财产及资产免受任何形式的干涉，资产、收入和其他财产免除一切直接税，公务邮件及通讯不受检查，信使、邮袋享有外交豁免和优遇；(2)驻在联合国各机构和出席联合国会议的各国代表以及负有联合国使命的专家，人身不受逮捕、拘禁，私人行李免受扣押、免除关税，文书和文件不受侵犯，通讯自由；(3)联合国官员和负有联合国使命的专家，因公务发表的口头或书面的言论和所作的一切行为不受追诉，所得薪金和津贴免除捐税，在国际情况危急时，享有与外交使节相同的回国便利。中国于1979年9月11日加入该公约，但对公约第八条第三十节予以保留。

联合国粮食及农业组织 (Food and Agricultural Organization of the United Nations—FAO) 简称"粮农组织"。1945年10月16日成立。1946年12月成为联合国专门机构。到1994年10月，有成员一百七十个国家和地区。宗旨是："改进粮农产品的生产和分配的效率"，"改善农村人口的状况"以及"帮助发展世界经济和人民免于饥饿"。大会为最高权力机构，每两年召开一次；大会休会期间由理事会行使职权。另设有五个区域办事处和两个联络处。总部在罗马。出版刊物：《粮农状况》、《谷物女神》等。

联合国大会紧急特别会议 简称"紧急特别联大"。根据

联合国大会决议，如安理会由于某常任理事国使用否决权而无法对某项紧迫的国际争端作出决议或采取行动时，联合国大会可应安理会或半数以上会员国的请求或赞同，于二十四小时内召开紧急特别会议。自 1956 年 11 月至 1994 年底共召开过九届紧急特别联大。

联合国气候变化框架公约 联合国要求各国控制或限制排放会造成温室效应的气体，以免气候转向不利的原则性公约。公约要求各国组织站网、进行系统观测、收集数据，以了解排放情况。为政府间的公约，由各国元首、政府首脑或外交部长签署。公约于 1992 年 5 月 9 日订于美国纽约。已有一百六十多个国家签署。中国国务院总理也于 1992 年 6 月 11 日在公约上签署。

联合国经济及社会理事会 (United Nations Economic and Social Council—ECOSOC) 简称"经社理事会"。联合国主要机构之一。由联合国大会选出五十四个理事国组成，任期三年，每年改选三分之一，可连选连任。席位按地区分配。其职权是研究国际经济、社会、文化、教育、卫生等问题，并向大会、联合国成员国、有关专门机构提出报告和建议。有权就其职权范围内的事项召开国际会议，并可与联合国各专门机构订立协定。附属机构有统计、人口、社会发展、人权、妇女地位、麻醉品、可持续发展、犯罪预防和刑事司法八个职司委员会和五个地区委员会以及一些常设委员会。

联合国教育、科学及文化组织 (United Nations Educational, Scientific and Cultural Organization—UNESCO) 简称"教科文组织"。1946 年 11 月 4 日成立。同年 12 月成为联合国专门机构。到 1994 年 12 月，有成员一百八十二个国家和地区。宗旨：增进各国在教育、科学及文化方面的合作，以促进对全人类不分种族、性别、语言或宗教均得享受的人权与基本自由的普遍尊重，对和平与安全作出贡献。大会，为最高权力机构，一般每两年开会一次；执行局，为大会闭会期间的管理和监督机构；秘书处，负责日常工作。总部在巴黎。另设有五个地区办事处。出版刊物：《联合国教科文组织原始资料》、《联合国教科文组织信使》。

联俄、联共、扶助农工三大政策 1923年孙中山在中国共产党的帮助下，着手改组国民党，在与中共代表和苏俄代表商讨中，逐渐确定了联俄、联共、扶助农工的三大政策。1924 年 1 月，孙中山在国民党第一次全国代表大会上重新解释了三民主义：民族主义是对外反对帝国主义，对内求得各民族平等；民权主义是建立一般平民所共有，非少数人所专有的民主政治；民生主义是以平均地权和节制资本为中心。这种三大政策的新三民主义，成为大革命时期共产党与国民党合作的政治基础。

联合国社会发展世界首脑会议 以社会发展为主题的联合国成员国首脑会议。1995 年 3 月 6—13 日在丹麦首都哥本哈根举行。一百八十三个国家的政府首脑或代表出席。会议就消除贫困、减少失业和社会和睦三大主题进行辩论，并协商通过《宣言》和《行动纲领》。《宣言》就解决贫困、失业和社会两极分化作出十项承诺，《行动纲领》就实现《宣言》提出一些政策和措施。会议把 1996 年定为"消灭贫困国际年"。

联合国国际货物销售合同公约 协调和统一各国在国际货物买卖领域的多边国际公约。1964 年在海牙外交会议上通过了《国际货物买卖统一法公约》和《国际货物买卖合同统一法公约》。这两个公约主要反映了以欧洲为主的立法与习惯，在地区和内容上有很大的局限性。为此，联合国贸易法委员会从 1966 年开始对上述两个公约进行合并、修改与补充，并于 1978 年完成了《联合国国际货物销售合同公约》草案。在 1980 年的维也纳外交会议上讨论并通过该公约。该公约已对三十多个国家生效。共一百零一条。主要内容包括公约的适用范围、合同的成立、货物销售及最后条款。中国是该公约的缔约国。

联合国难民事务高级专员公署 (Office of the United Nations High Commissioner for Refugees—UNHCR) 简称"难民署"。1951 年 1 月 1 日成立。初期任务是处理第二次世界大战期间遗留的欧洲难民问题，为期三年。后因世界各地相继出现难民问题，期限一再延长，每次延长五年。任务是保护难民并寻求解决难民问题的永久办法。总部在日内瓦。出版刊物：《难民》。

7 **聘** (pìn，旧读 pìng) ❶聘请；延请。如：礼聘；聘约。《孟子·万章上》："汤使人以币聘之。"❷古代国与国之间遣使访问。《春秋·襄公二十六年》："晋侯使荀吴来聘。"❸旧式婚礼中的文定。如：行聘；许聘。《礼记·内则》："聘，则为妻。"参见"文定"。

聘礼 即"彩礼"。

聘君 受过朝廷征聘而未出仕的人。亦称"征君"。《南史·陶季直传》："好学，淡于荣利。征召不起，时人号曰聘君。"

聘妻 娶妻。后称已行聘礼而未结婚的妻子为"聘妻"。

8 **聝** 同"馘㊀"。

聚 (jù) ❶村落。《史记·五帝本纪》："一年而所居成聚。"❷会集；集合。《易·系辞上》："方以类聚，物以群分。"《新唐书·张九龄传》："京师衣冠所聚，身名所出。"❸积聚。如：聚草屯粮。《左传·哀公十七年》："陈人恃其聚而侵楚。"

聚礼 伊斯兰教拜功之一。即每星期五午后穆斯林举行的集体礼拜。参见"主麻"、"礼拜❷"。

聚讼 众说纷纭，莫衷一是。《后汉书·曹褒传》："谚言'作舍道边，三年不成'。会礼之家，名为聚讼，互生疑异，笔不得下。"李贤注："言相争不定也。"

聚形 两个或两个以上的单形聚合成的晶形。组成聚形的单形属于同一对称型。聚形中可能出现的单形的种类是有限的，但单形的个数则无限制。

聚变 轻原子核相遇时聚合为较重的原子核并放出巨大能量的过程。例如氘核 (D) 同氚核 (T) 相遇时，就可能发生聚变而形成氦核 (^4_2He)，并放出一个中子 (^1_0n)；生成物的总动能要比反应物的总动能大 17.59 兆电子伏。由于核都带正电，相互间受到库仑力的排斥，因此在一般条件下，发生聚变的概率很小。自然界中只有在太阳等恒星内部，因温度极高，轻核才有足够动能克服斥力，而发生持续的聚变。人工的聚变尚只能在氢弹爆炸或由加速器产生的高能粒子碰撞中实现。大规模聚变的控制，正在通过控制*热核反应进行探索研究。

聚砜 一类主链上含有砜基结构的热塑性塑料。如由双酚 A 和二氯二苯砜缩聚得到的聚砜，热稳定性好，可在 −100～150℃温度范围内长期使用。强度大，尺寸稳定性好，耐电弧性和自熄性优越。应用于航天、航海、机械制造、纺织、电信、仪器仪表及计算机等部门。

聚星 两颗以上的恒星聚集成群而有物理联系的恒星系统。有时也按成员星的数目称为"三合星"、"四合星"等。例如,北河二(即"双子座α")在目视观测中是三合星,但每一颗又是*分光双星,所以整个系统是六合星。

聚眼 也称"集眼"。一种光感受器。许多单眼集聚一团,形状很像复眼,但各个不相接触,视觉仍如单眼。见于多足纲的马陆,昆虫中的衣鱼、跳虫等。

聚敛 ❶搜刮。《论语·先进》:"季氏富于周公,而求也为之聚敛而附益之。"❷收集。《世说新语·德行》:"遗(陈遗)已聚敛得数斗焦饭,未展归家,遂带以从军。"

聚焦 控制一束光或粒子流使其尽可能会聚于一点的过程。例如凸透镜能使平行光线聚焦于透镜的焦点;在*电子束管中,利用电场或磁场,使电子射线会聚成细束并在光电靶面或荧光屏幕上形成焦点。

聚醚 非离子型表面活性剂的一类。由聚丙二醇与环氧乙烷缩合而成。用作低泡洗涤剂、乳化剂、分散剂等。

聚乙烯 由乙烯聚合而成的高分子化合物。具热塑性。纯品呈乳白色,手感似蜡。具优良的耐低温性能,耐化学腐蚀,电绝缘性能优良。按制造方法和原料的不同,可得不同密度的产物。商品主要分为高密度聚乙烯、低密度聚乙烯和线型低密度聚乙烯等。一般说来高密度聚乙烯和线型低密度聚乙烯的刚性、熔点、机械强度和硬度等均较低密度聚乙烯为高。主要用以制造薄膜、容器、管道、日用品等,并作为电视机、雷达等的高频绝缘材料。

聚丙烯 由丙烯聚合而成的高分子化合物。具热塑性。质轻,耐化学腐蚀,电绝缘性能和机械性能优良。可用以制造塑料容器、家用电器部件、医疗器械、家具、管道、绝缘材料、薄膜和合成纤维等。

聚光器 用以会聚光线的光学器件。是许多光学仪器(如显微镜、幻灯机、投影仪等)的重要组成部分。主要作用是将光源发出的光会聚,以便均匀照亮被照物并增加其照度。聚光器可以是一个凸透镜;但最常见的是由两块同样的平凸透镜做成的透镜组,凸面相对放置,以减少*球面像差。按不同需要,它也可以是一个凹面反射镜。

聚合果 由一花内数个或多个离生雌蕊及花托连合形成的果实。其花托通常肉质化,分散的雌蕊在花托表面形成单果。例如草莓为瘦果,称"聚合瘦果";悬钩子为核果,称"聚合核果"。

聚合物 由*单体聚合而成分子量较高的化合物。分子量高达数千至数百万以上者,称"高聚物"或"高分子化合物"。

聚合草 (*Symphytum officinale* 〔*S. peregrinum*〕) 紫草科。多年生丛生草本。根肉质。茎和叶密被短毛。叶片大,长椭圆形。春夏秋不断抽薹开花,花钟状,淡黄或淡紫色。分株、切根或扦插繁殖。原产高加索地区;中国引入栽培。适应性强,生长快,再生能力强。叶多茎嫩,产量高。富含蛋白质和维生素。青草经粉碎或打浆后,有黄瓜香味,适口性好,消化率高,为优质的饲料植物。

聚合酶 能催化小分子的单体转移于其聚合体上的酶,如核糖核酸聚合酶和脱氧核糖核酸聚合酶,能催化核苷三磷酸合成相应的核酸。在系统命名中属*转移酶。如核苷二磷酸:多核苷酸核苷转移酶(亦称"多核苷酸磷酸化酶"),催化核苷二磷酸转移到核糖核酸上,使核糖核酸链伸长。

聚苯醚 简称PPO。一种工程塑料。化学性稳定。具有良好的耐热性、电绝缘性和机械性能。由2,6-二甲基苯酚单体经氧化偶合而得。用作耐高温电器的绝缘材料、机械零件、电子设备、轴承和耐化学腐蚀材料等,也可制涂料和粘合剂。

聚珍本 清代宫廷木活字版印本。清乾隆三十九年(1774年)为刻印《四库全书》中善本,仿宋人活字版式,镌木活字二十五万余枚。高宗以活字版名称不雅,改称为"聚珍版"。所排印的图书,即称*《武英殿聚珍版书》。后来各地以活字印书,亦有称聚珍版的。如中华书局创制仿宋体铅字,即名"聚珍仿宋版"。

聚氨酯 即"聚氨基甲酸酯"。

聚硅醚 具有硅醚结构(如图)的高分子有机硅化合物。按结构和性能可分为硅油、硅树脂和硅橡胶三类。具有耐热、耐水、耐氧、电绝缘等优良性能。工业上由氯硅烷(如$RSiCl_3$、R_2SiCl_2和R_3SiCl等)经水解和脱水缩聚制成。可用作传热介质、润滑剂、粘合剂、绝缘材料或橡胶代用品等。

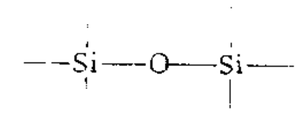

硅醚结构

聚硫醚 主链上具有C—S—C结构的聚合物的统称。以对位取代的苯环与硫原子交替构成的聚苯硫醚为最重要。熔点高,耐热性好(可长期在260℃使用),耐化学腐蚀性优良,刚性大。用作耐腐蚀和耐热的工程塑料和涂料。

聚集态 亦称"物态"。物质分子集合的状态。是实物存在的形式。一般有三种,即气态、液态和固态(称为"物质三态")。通常还把"等离子体"称为"物质第四态",把存在于地球内部的超高压超高温状态叫做"物质第五态"。此外还有"超导态"和"超流态"。

聚酰胺 由二元酸与二元胺或由氨基酸经缩聚反应而成的高分子化合物的统称。主要用以制造聚酰胺纤维(商品名"尼龙"、"耐纶"、"锦纶"),其化学结构和性能与蚕丝相似,且抗张强度更高,是合成纤维中最重要的一类。也可用以制造薄膜或高强度和耐磨的塑料制品。

聚醚砜 一类热塑性高性能工程塑料。主链由对位苯环基、砜基和醚氧基组成。具有尺寸稳定性好、耐热、耐氧化和耐油脂作用性能优良,180℃可连续使用20年,难燃等特点。应用于微电子、集成电路、医疗机械等高技术工业方面。

聚乙烯醇 由聚醋酸乙烯酯水解而得的含羟基的产物。按水解程度的不同,产物可溶于水或仅能溶胀。用作粘合剂、分散剂等。高分子量的聚乙烯醇再经加工可制耐汽油的管道、薄膜,用于造纸、木材加工、医药、建筑、玻璃等行业,也可用作聚乙烯醇缩醛的原料。

聚片双晶 接合面相互平行的若干同种双晶的组合。其任意两个相邻单晶体间均依同一双晶律接触连生。最常见的是斜长石中的钠长石律聚片双晶。

聚丙烯腈 由丙烯腈聚合而成的高分子化合物。不易老化,绝热性能优良。主要用以制造合成纤维(商品名"腈纶")。其短纤维类似羊毛,俗称"人造羊毛"。

聚电解质 又叫"高分子电解质"。天然的或合成的高分子量电解质的统称。溶解于水后可电离为强弱不同的电解质溶液。主要用作絮凝剂、防静电剂、缓蚀剂、增稠剂和土壤改良剂等。

聚合反应 由单体合成为分子量较高的化合物的反应。一般分两大类。(1)加聚反应:不饱和的或环状的单体分子相互加成且不析出小分子副产物的反应。例如,氯乙烯

单体经加聚反应可得聚氯乙烯。由两种或两种以上的单体进行加聚反应，称为“共聚反应”，产物称为“共聚物”。例如，丁二烯与苯乙烯经共聚反应可得丁苯橡胶。单体在某些引发剂的作用下，聚合而成具有规整结构的聚合物的反应，称为“定向聚合”。(2) 缩聚反应：具有两个或两个以上功能团的单体，相互缩合并析出小分子副产物（如水、氯化氢等）而成聚合物的反应。例如，苯酚与甲醛经缩聚反应生成苯酚甲醛树脂，并析出水分子。

聚合杂交 将带有特定目标基因的不同亲本通过多次杂交，逐步使所有亲本的目标基因汇集到一个杂种群体中去的一种复合杂交方式。一般先两两杂交，配成单交组合。然后再将单交种配成双交组合。双交种再配成四交种，以此类推。如 $[(A \times B) \times (C \times D)] \times [(E \times F) \times (G \times H)]$ 等。

聚合染料 含有可聚合基团的染料。大多在染色时须加入*引发剂，以使染料发生聚合作用而生成大分子。染料母体属偶氮、蒽醌、金属络合、酞菁等类型。适用于天然纤维和合成纤维的染色，并能显著提高染品的各项坚牢度。

聚伞花序 有限花序的一类。花轴顶端或中心的花先开，渐及于下部或外围，花轴不能继续伸长。聚伞花序类中，花轴顶生一花，其下仅生一侧枝，枝顶又生一花，侧枝复以同一方式继续分枝的称“单歧聚伞花序”，如萱草、紫草等。花轴顶花下同时产生两侧枝，枝顶又各生一花，并以同一方式继续分枝的称“二歧聚伞花序”，如夹竹桃、繁缕等。花轴顶花下同时产生数个侧枝，枝顶亦各生一花，并以同一方式继续分枝的称“多歧聚伞花序”，如大戟、榆等。

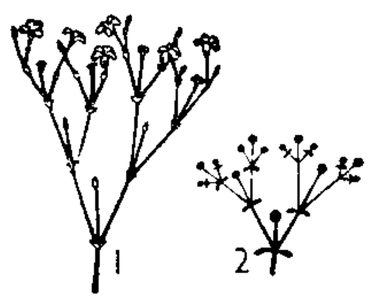

聚伞花序
（二歧聚伞花序）
1. 花序 2. 图解

聚沙成塔 《妙法莲华经·方便品》：“乃至童子戏，聚沙为佛塔。”后用来比喻积少成多。

聚沉作用 亦称“凝结作用”。在胶体化学中，在任何分散介质中，分散相质点聚合起来而使质点数目减少的作用。当凝结时，溶胶转变成凝胶状物质，或从溶胶中分离出絮状沉淀。聚沉在生产和自然界中有极大的作用。如江河口形成三角洲的原因之一，就是水中存在的胶粒受海水中盐类的作用而聚沉的结果。参见“凝胶❶”。

聚苯乙烯 由苯乙烯聚合而成的高分子化合物。具热塑性。纯品透明。耐化学腐蚀，耐水，电绝缘性、高频介电性及耐电弧性优良，但质脆，耐热性低，耐光性差。用以制造电绝缘材料、日用品和泡沫塑料等。

聚变武器 即“氢弹”。

聚蚊成雷 《汉书·中山靖王传》：“夫众喣漂山，聚蚊成靁（雷）。”比喻众口器喧，积小成大。

聚落环境 人类聚居和生活的生存环境。是人类有目的、有计划地利用和改造自然而创造出来的，与人类生活、生产关系最密切、最直接。根据性质、功能和规模，可分为院落环境、村落环境和城市环境。

聚硫橡胶 由脂肪烃或醚的二氯化合物（如二氯乙烷、二氯乙醚）和碱金属或碱土金属的多硫化物（如四硫化钠）缩聚而得的合成橡胶。有优良的耐油和耐溶剂性，但强度不高。用以制输油胶管、耐油橡胶制品和密封材料。

聚氯乙烯 由氯乙烯聚合而成的高分子化合物。介电性好，耐腐蚀，不易着火。可用以制造合成纤维（商品名“氯纶”）及塑料。按所加增塑剂量的多少，可制成软质或硬质的热塑性塑料。前者可用以制造泡沫塑料（如泡沫拖鞋、凉鞋等）、透明薄膜（如台布、雨衣等）、人造革及电线的保护套层等；后者可制造板材、阀件及管道等。

聚酰亚胺 一类热塑性树脂。具有突出的耐热性、耐辐射性和电绝缘性，可在 250～280℃ 长期使用。例如，由均苯四甲酸酐和二苯醚二胺缩聚而得的高分子化合物，是一种高温、高真空、自润滑材料。用于制轴承、垫圈、电器零件、层压板、泡沫塑料等，也可制成薄膜、纤维、增强塑料、粘合剂以及涂料等。

聚酯纤维 合成纤维主要品种之一。由有机二元酸和二元醇缩聚得的聚酯用熔纺法制成。主要品种为聚对苯二甲酸乙二酯纤维（中国商品名为“涤纶”），具有多种优良性质：回弹性好，织物具有抗皱性，耐热性高，耐光性仅次于聚丙烯腈纤维，化学稳定性比聚酰胺纤维高。用于制衣着用纺织品、轮胎帘子线、绝缘材料、传动带、消防水带、滤布等。

聚酯树脂 由二元或多元醇与二元或多元酸经缩聚反应而成的树脂的统称。分饱和的及不饱和的两类。由乙二醇与对苯二甲酸所得的饱和聚酯，可用以制造聚酯纤维（中国商品名为“涤纶”），及饮料瓶等。由丙二醇与顺丁烯二酸酐和邻苯二甲酸酐所得的不饱和聚酯，加苯乙烯后，可作玻璃钢的原料。

聚碳酸酯 碳酸酯类的高分子化合物。重要的工程塑料。热塑性。无色透明或呈淡琥珀色，吸水性小，抗冲击性及电绝缘性都好。可作电绝缘材料、机器零部件、防弹玻璃、安全防护用的面盔、安全帽、飞机的挡风罩、座舱盖、光盘、高强度薄膜及合成纤维，也可作外科医疗器械等。

聚丙烯纤维 中国商品名为“丙纶”。合成纤维品种之一。用丙烯为原料制备。聚丙烯大分子结构具有立体规整性。相对密度仅 0.90 左右，能浮于水上，是所有纺织纤维中相对密度最小的一种。耐光性、抗燃性及染色性较差。可纯纺或与棉、毛等混纺。主要用于制地毯、家具布、渔网、绳索、滤布等。数毫米宽的聚丙烯扁平丝，常用作包装袋材料。

聚丙烯酰胺 由丙烯酰胺聚合而成的高分子化合物。分子量可高达数百万。易溶于水。具有良好的增稠、减阻和降失水作用。可用作上浆剂、絮凝剂、增稠剂、钻井用剂和土壤改良剂等。

聚甲醛树脂 由极纯的甲醛或三聚甲醛聚合而得的高分子化合物。白色，半透明。可供制热塑性塑料。聚甲醛塑料可代替有色金属以制机器零件、拉链，也可制日用品等。

聚四氟乙烯 俗称“塑料王”。重要的氟塑料之一。介电性和耐热性均优良，特别耐化学腐蚀。由四氟乙烯聚合而成。广泛用作高级绝缘、耐腐蚀、耐热材料，用来制高性能电缆被覆层，化工设备衬里，飞机用防火板、防磨部件等，此外，还用作密封用生料带、医用器件材料等。

聚兴诚银行（行 háng） 旧中国主要商业银行之一。成立于 1914 年 10 月。总行设重庆，为四川省最早的商业银行。由“聚兴诚商号”（经营匹头、棉花、杂货并兼营汇兑）改组而成。初为股份两合公司，后改组为股份有限公司。建国后，于 1952 年 12 月同其他行庄合并成为*公私合营银行。

聚氯乙烯糊 由乳液聚合方法制成的聚氯乙烯树脂中加入增塑剂、稳定剂等助剂经调制而得到的糊状物。主要用于制造人造革、壁纸、发泡卷材及搪塑玩具等。

聚集信息素 蚁、白蚁及蜜蜂等群栖性昆虫所分泌的一

种信息素。这些群栖性昆虫在整个生活史中形成集团，并分化为不同的型，其个体之间有强烈的相互依存的关系，这种关系即由一种聚集信息素所致。

聚酰胺纤维 商品名"耐纶"、"尼龙"。合成纤维主要品种之一。用苯酚、环己烷、糠醛或蓖麻油等作原料，先制得聚酰胺树脂，然后用熔纺法纺成。耐磨性极高，回弹性良好，耐光性较差。广泛用于制造袜子、衬衫、内衣、地毯等，在工业上用于制造轮胎帘子线、降落伞、绝缘材料、渔网等。聚酰胺6(聚己内酰胺纤维)在中国的商品名为"锦纶"，还有聚酰胺66、聚酰胺11、聚酰胺610、聚酰胺1010等品种。

聚乙烯醇缩醛 由聚乙烯醇与醛类化合物反应而得的产物的统称。重要的有聚乙烯醇缩甲醛和聚乙烯醇缩丁醛。前者用作纤维，中国商品名为"维纶"；后者用作涂料、粘合剂、薄膜或安全玻璃的夹层等。

聚丙烯腈纤维 中国商品名为"腈纶"。合成纤维主要品种之一。先将以丙烯腈为主的聚合体溶于二甲基甲酰胺等有机溶剂或硫氰酸钠水溶液等无机溶剂中制得纺丝溶液，然后用湿纺法或干纺法制成。在溶剂中进行聚合时，所得聚丙烯腈溶液可直接用于纺丝。主要特性为对日光的稳定性特别高。一般制成短纤维，性质近于羊毛，手感柔软，保暖性好。可纯纺或同羊毛及其他纤维混纺。适于制造衣着用纺织品、毛线、毛毯、婴儿服装、工业用织物等。

聚丙烯酸树脂 由丙烯酸聚合而成的聚合酸或其盐的统称。易溶于水。可用作分散剂、上浆剂、粘合剂、絮凝剂、增稠剂、土壤改良剂、食品添加剂和保鲜剂等。

聚合物混凝土 一类有机、无机材料复合而成的混凝土。按组成材料和制作工艺可分为三种：(1) 聚合物浸渍混凝土。把硬化后的混凝土加热、干燥，抽去孔隙中的空气，以有机单体(甲基丙烯酸甲酯、丙烯腈等)浸渍，然后用加热或辐射等方法使孔隙中的单体聚合而成。具有高强、耐蚀、抗渗、耐磨等优良性能，作高强混凝土或改善混凝土的表面性能之用。(2) 聚合物水泥混凝土。在拌合混凝土时掺入聚合物(丙烯酸类等)或单体(丙烯腈、苯乙烯等)制成。具有粘结性好，耐久性、耐磨性和耐蚀性高等优点，用作路面、地面以及修补工程。(3) 聚合物胶结混凝土(亦称"树脂混凝土")。完全用聚合物(聚酯、聚甲基丙烯酸甲酯等)作为胶结材料的混凝土，主要由聚合物和砂、石组成，用于公路路面和制作管桩、隧道内衬板、条板等。

聚合酶链反应 简称PCR。利用DNA聚合酶在试管中将特定靶基因反复进行复制的基因扩增技术。每复制一次，DNA片段增加一倍，反复复制，则DNA分子数呈指数性增多，常可扩增上百万倍。可借以探测一个细胞、一根发囊，乃至标本中某一DNA分子的结构。是基因研究的常用方法，在疾病诊断、法医、考古等领域都具有很大的应用价值。

聚氨基甲酸酯 简称"聚氨酯"。由多元异氰酸酯与多元羟基聚酯或聚醚(低分子量)作用而成的聚合物的统称。根据所用原料的不同，可得性质不同的产品。可用以制塑料、耐磨合成橡胶、合成纤维、泡沫塑料、涂料和粘合剂等。

聚氯乙烯纤维 中国商品名为"氯纶"。合成纤维品种之一。以聚氯乙烯为原料，溶于丙酮和二硫化碳或丙酮和苯的混合溶剂制成纺丝溶液，用干纺法成形；也可用二甲基甲酰胺或丙酮为溶剂进行湿法纺丝。用丙酮为溶剂时，须用特殊的溶解工艺和设备。抗化学药剂、耐腐蚀、抗焰、绝热、隔音等性能均佳，易产生静电，耐热性较差，染色困难。适于制造工业滤布、絮棉、抗焰服装、渔网、帘幕等。

聚醋酸乙烯酯 由醋酸乙烯酯聚合而成的高分子化合物。具热塑性。按分子量不同可为粘稠液体、低熔点固体或柔韧固体。主要用作粘合剂、涂料，或作聚乙烯醇和聚乙烯醇缩醛的原料。

聚甲基丙烯酸甲酯 俗称"有机玻璃"。由甲基丙烯酸甲酯聚合而成的高分子化合物。具热塑性。有较好的介电性能，耐化学药品性，耐光，高度透明，质轻，不易碎裂，易加工。是玻璃的代用品。广泛用于制光学仪器、灯具等，还常作飞机上的透明罩盖或窗玻璃，也是牙科医疗中作假牙和牙托的主要成分。

聚氧乙烯脂肪醇醚 非离子型表面活性剂的一类。对酸、碱溶液及硬水较稳定。由脂肪醇与环氧乙烷缩合制得。用于纺织和印染等工业。

聚氧乙烯烷基酚醚 非离子型表面活性剂的一类。有良好的渗透力、洗净力、乳化力。由烷基酚与环氧乙烷进行加成反应而制得。用作润湿剂、洗涤剂、乳化剂等。

聚乙烯醇缩甲醛纤维 中国商品名为"维纶"。合成纤维主要品种之一。通常将聚乙烯醇溶解在热水中制成纺丝溶液，在硫酸钠溶液内凝固纺丝，成形后的纤维再经热处理和甲醛处理，以提高其结晶度、耐水性和机械性能指标。吸水性同棉纤维相近，耐热性不及涤纶、锦纶。适于制造各种衣着用纺织品、家用织物、渔网、绳索等。

聚对苯二甲酸丁二酯 由对苯二甲酸二甲酯与丁二醇经酯交换反应而成的高分子化合物。表面光洁，尺寸稳定性好，电气绝缘性能优良，吸湿性低，耐油，但不耐碱及氧化性酸。广泛应用于汽车、电子等工业及食品包装等方面。

聚对苯二甲酸丁二酯纤维 简称"PBT纤维"。由对苯二甲酸或其酯类与1,4-丁二醇进行直接酯化或酯交换生成对苯二甲酸丁二酯，再经真空缩聚而得线型聚合物，用熔纺法制得的纤维。密度1.32克/厘米^3，玻璃化温度22℃，熔点约260℃。除了保持涤纶的挺括等优良服用性能外，还具有极好的伸长弹性回复率和柔软易染色的特点，但强力比涤纶低。通过共混、共聚、复合等方法改性的PBT纤维可进一步改善性能，降低成本。其高弹丝用作游泳衣、紧身衣和连袜裤等，长丝用于加工丝绸型织物，短丝用作仿毛织物等。

聚对苯二甲酰对苯二胺纤维 亦称"凯芙拉"纤维。中国商品名为"芳纶1414"。合成纤维中芳香族聚酰胺纤维的一个品种。用聚对苯二甲酰对苯二胺的硫酸溶液纺成。纺丝溶液是各向异性的液晶溶液，用干湿法纺丝，不必热拉伸就能成为高强度、高模量纤维。"凯芙拉29"纤维的强度约19.4厘牛/分特，伸长约4%，初始模量约353厘牛/分特。可作橡胶增强材料和航天器材等。

9 **聩** 〔**聩**〕(kuì 溃) 先天耳聋。《国语·晋语四》："聋聩不可使听。"韦昭注："耳不别五声之和曰聋，生而聋曰聩。"引申为昏聩，不明事理。参见"聩聩"。

聩聩 形容耳聋。王涯《说玄·明宗》："聩聩而听者，不闻雷霆。"引申为昏昧糊涂。《太玄·玄摛》："晓天下之聩聩。"

聰 同"聰(聪)"。

聆 (tíng 亭) 耳出恶水。见《广韵·十五青》。

聆耳 即"脓耳"。

9 **聪** 〔聰〕(cōng) 听觉灵敏。《荀子·劝学》:"耳不能两听而聪。"引申为有所闻;灵敏。《诗·王风·兔爰》:"尚寐无聪。"毛传:"聪,闻也。"《北史·杨愔传》:"其聪记强识,半面不忘。"

聪了 (- liǎo) 聪明善悟。《后汉书·孔融传》:"夫人小而聪了,大未必奇。"

聪明 ❶视听灵敏。《管子·内业》:"耳目聪明,四枝(肢)坚固。"亦指视听、闻见。《书·皋陶谟》:"天聪明,自我民聪明。"孔颖达疏:"天之所闻见,用民之所闻见也。"❷聪敏;有智慧。《管子·宙合》:"聪明以知,则博。"

聪加人 (Thonga 或 Watsonga) 非洲南部民族之一。约 561 万人(1995 年)。分布在莫桑比克南部(400 万),部分在南非(152 万,亦称"尚加人")和津巴布韦(约 9 万)。语言属尼日尔-科尔多凡语系尼日尔-刚果语族。多信万物有灵信仰,部分信基督教新教。主要从事农业。

10 **聱** (áo 熬) ❶不接受别人的意见。元结《自释书》:"彼诮以聱者,为其不相从听。"❷见"聱牙"。

聱牙 ❶乖忤。苏轼《上皇帝书》:"其间一事聱牙,常至终身沦弃。"亦作"聱齬"。元结《自释书》:"彼聱叟不羞聱齬于邻里,吾又安能惭漫浪于人间。"❷形容语句难读。韩愈《进学解》:"周《诰》殷《盘》,诘屈聱牙。"❸形容老树枝干杈枒。朱熹《枯木》诗:"百年蟠木老聱牙。"

聟 (zǎi) 半聋。《说文·耳部》:"益、梁之州谓聋为聟,秦、晋听而不聪闻而不达谓之聟。"徐锴系传:"不全聋也。"

11 **聲** "声"的繁体字。

聰 "聪"的繁体字。

聳 "耸"的繁体字。

蹔 〔蹔〕㊀(jiàn 渐,又读 jì) 旧时迷信以为鬼死后之称。《聊斋志异·章阿端》:"人死为鬼,鬼死为蹔。"

㊁(nǐ) 表疑问或感叹语气,近似于"呢"。《祖堂集》卷十九:"作摩生疑蹔?"

聯 "联"的繁体字。

12 **聶** "聂"的繁体字。

聵 "聩"的繁体字。

職 "职"的繁体字。

14 **蹔** "蹔"的繁体字。

聹 "聍"的繁体字。

16 **聽** "听㊀㊁"的繁体字。

167. 亚(亞)部

亚 〔亞〕㊀(yà) ❶仅次一等的;次于。如:亚军;亚热带。《左传·襄公十九年》:"亚宋子而相亲也。"杜预注:"亚,次也。"引申为俦匹。如:流亚;亚匹。❷通作"娅"。姊妹之夫相互的称谓。《诗·小雅·节南山》:"琐琐姻亚。"《尔雅·释亲》:"两婿相谓为亚。"❸官名。商代、西周时设置。常奉命征伐和田猎。《书·牧誓》:"亚旅师氏。"《诗·周颂·载芟》:"侯亚侯旅。"❹通"压"。低垂貌。杜甫《上巳日徐司录林园宴集》诗:"花蕊亚枝红。"❺通"掩"。蔡伸《如梦令》词:"人静重门深亚。"❻亚细亚洲的简称。如:亚非国家。

㊁(yā) 象声。《汉书·东方朔传》:"伊优亚者,辞未定也。"

亚丁 (Aden) 也门最大港市,亚丁省首府。在阿拉伯半岛西南端,大部位于亚丁湾北岸两个半岛上。扼红海和印度洋出入口,是欧亚非三洲海上交通要冲。人口 41.7 万(1987 年)。苏伊士运河开辟后,来往船只多在此加煤、加油。1970—1990 年曾是也门民主人民共和国首都。商业甚盛。内、外港共有 30 个泊位,7 万吨级海轮可出入。有大炼油厂及纺织、海水淡化、造船等工厂和盐场。有国际机场。

亚父 仅次于父,表示尊敬的称呼。《史记·项羽本纪》:"亚父南向坐,亚父者,范增也。"项羽尊敬范增,称他为"亚父"。

亚东 县名。在西藏自治区南部,拉亚公路通此,是历史上中国和印度、锡金、不丹通商往来的要地。县人民政府驻下司马。原西藏地方政府设卓木商务总管,清光绪三十一年(1905 年)设亚东关于此。1960 年设亚东县。气候温湿,森林茂盛。经济以农业为主,产青稞、小麦、马铃薯、苹果及三七、虫草、贝母、麝香等药材。名胜古迹有东嘎寺、嘎居寺(噶举寺)和清兵守边炮台。

亚圣 ❶道德才智突出,仅次于圣人的人。《论衡·书虚》:"如才庶几者,明目异于人,则世宜称亚圣,不宜言离朱。"东汉张昶曾被称为草书亚圣,张机被称为医中亚圣。❷特指孟子。谓孟子在儒家中的地位、影响仅次于孔子。元至顺元年封孟子为邹国亚圣公,明嘉靖九年改称"亚圣",后来成了孟子的专称。

亚当 (ādhām) 《圣经》中人类的始祖。据《创世记》记载,上帝曾按照自己的形象用泥土造人,取名亚当,又在亚当沉睡时取其肋骨一条造其妻夏娃,同置于伊甸园中,后因两人采食*禁果犯罪,被逐出园。犹太教、基督教相信亚当的罪传给后世子孙,称为*原罪。

亚岁 冬至。曹植《冬至献袜颂表》:"亚岁迎祥,履长纳庆。"

亚述 (Assyria) 古代西亚的奴隶制国家。公元前 3000 年代末,塞姆(闪)人的一支在底格里斯河中游建立亚述尔城 (Assur)。前 2000 年代初,形成阶级社会和国家。前

16—前15世纪，处于米坦尼国统治之下。后恢复独立，渐次向南扩张。前8世纪后半叶*提格拉·帕拉萨三世和*萨尔贡二世统治时期，建成庞大的军事帝国，首都*尼尼微。前7世纪上半叶一度占领埃及。帝国的穷兵黩武和高压统治，激起被征服地区的不断反抗，前7世纪后半叶转衰。前612年米堤亚和迦勒底联军攻陷尼尼微。前605年*卡赫美士战役后灭亡。亚述文化深受苏美尔、巴比伦文化影响，亦采用楔形文字，唯在改良军事技术方面有相当成就。

亚金 在铜中加锌、镍冶炼而成的一种仿金材料。比铜抗腐蚀。因色泽及工艺特性与金相似而用于制作金属首饰。密度远小于黄金。

亚相 (—xiàng) 汉制，丞相缺人，常以御史大夫递升，唐以后常称御史大夫为亚相。清代亦用作协办大学士的别称。

亚种 生物分类学上种以下的分类单位。是种内的一些群体，但彼此在某些形态特征或生理特性、基因频度、染色体结构等方面存在差异，且有不同的地理分布。一般多用于动物，偶用于植物分类。

亚洲 (Asia) 全称亚细亚洲。世界最大的洲。位于东半球东北部，北、东、南分别临北冰洋、太平洋和印度洋，西靠地中海和黑海。西以乌拉尔山脉、乌拉尔河、里海、大高加索山脉、黑海海峡与欧洲分界；西南以苏伊士运河、红海与非洲相邻；东北部隔白令海峡与北美洲相望；东南以帝汶岛和澳大利亚之间的海面与大洋洲为界。面积4 400万平方公里，约占全球陆地面积29.4%。人口约34.74亿(1995年)，居民主要是黄种人，次为白种人、黑种人。海岸线长约69 900公里。东岸海外有一系列花彩状岛弧环绕。半岛总面积1 000多万平方公里，居各洲之首。是世界上火山最多(活火山约200座)的洲，地震频繁。山地、高原约占全洲面积四分之三。平均海拔约950米。地势中部高，四周较低。帕米尔山结是许多山脉汇合点，向东北有天山山脉，东有昆仑山脉，东南有喜马拉雅山脉，西南有苏来曼山脉、兴都库什山脉等。主干山脉间有世界最高的青藏高原，还有蒙古高原、伊朗高原等。在山地、高原外侧，分布着西西伯利亚、图兰、华北、长江中下游、恒河及美索不达米亚等平原。有世界最高峰珠穆朗玛峰(尼泊尔名萨加-玛塔)，海拔8 848.13米，也有世界最低洼地死海(湖面低于地中海海面392米)。全境从北到南跨寒、温、热三带，气候类型复杂多样，大陆性显著，季风气候典型。大河多发源于中部山地，向东流入太平洋的有黑龙江、黄河、长江、湄公河等；向南流入印度洋的有萨尔温江、恒河、印度河等；向北流入北冰洋的有鄂毕河、叶尼塞河和勒拿河等。里海面积37.1万平方公里，为世界最大的湖泊，贝加尔湖(最深处1 620米)为世界最深的湖。森林和水力资源丰富。矿藏种类多，主要有煤、石油、铁、锡、钨、锑、锰、铜、铅、锌、金、菱镁矿、云母、石墨等。盛产稻米、小麦、棉花、天然橡胶、大豆、茶叶、蚕丝、黄麻、椰子、棕油、金鸡纳霜等。日本海、黄海、东海为世界著名渔场。是世界文明古国(中国、印度、巴比伦、亚述)的发祥地。第二次世界大战后，绝大部分国家和地区相继取得了独立。共有四十八个国家。东亚有中国、朝鲜、韩国、蒙古和日本；东南亚有越南、老挝、柬埔寨、缅甸、泰国、马来西亚、新加坡、印度尼西亚、菲律宾、文莱；南亚有巴基斯坦、印度、孟加拉国、斯里兰卡、尼泊尔、不丹、锡金、马尔代夫；西亚有阿富汗、伊朗、亚美尼亚、阿塞拜疆、格鲁吉亚、土耳其、塞浦路斯、叙利亚、黎巴嫩、巴勒斯坦、以色列、约旦、伊拉克、科威特、沙特阿拉伯、也门、阿曼、阿拉伯联合酋长国、卡塔尔、巴林；中亚有塔吉克斯坦、吉尔吉斯斯坦、土库曼斯坦、乌兹别克斯坦、哈萨克斯坦。

亚眠 (Amiens) 法国北部城市。在索姆河(Somme)畔。人口13.6万(1990年)。交通枢纽。16世纪起为法国纺织工业中心之一，主要生产麻、毛、棉织物。还有钢铁、轮胎、农机等工业。有大学、科学院和13世纪哥特式亚眠大教堂。

亚海 古时女真族对男奴的称呼。洪皓《松漠纪闻》卷上："〔金国〕奴曰亚海，婢曰亚海轸。"

亚麻 (*Linum usitatissimum*) 亚麻科。一年生草本。茎直立，高30～120厘米，上部有分枝。叶披针形或匙形。聚伞花序，花蓝或白色。蒴果。种子扁卵圆形，暗褐色或白色，有光泽。中国东北地区栽培较多。按用途不同可分纤维用亚麻、油用亚麻和兼用亚麻三种。茎部韧皮纤维细而坚韧、耐磨，不易被水浸腐，可供纺织和制渔具。种子可榨油，主要供制油漆、油墨；油粕作饲料。油用亚麻在西北及内蒙古一带为主要油料作物，俗称为"胡麻"。

纤维用亚麻

亚琛 (Aachen) 德国中西部城市。近比利时、荷兰边境。人口24.5万(1992年)。位于产煤区，工业以机械、电子电器和食品为主，还有纺织、化工、玻璃等。西部贸易中心。矿泉和温泉著名。多古建筑物，如14世纪哥特式市会堂、亚琛教堂等。市内博物馆收藏世界各地报纸甚富。

亚晶 组成单晶或多晶体中各个晶粒的许多取向略为相差的更小晶区。其间界为亚晶界，属小角度晶界，由一系列的位错组合构成。

亚丁湾 (Gulf of Aden) 阿拉伯海西部海湾。在亚洲阿拉伯半岛和非洲索马里半岛之间，经曼德海峡通红海。东西长1 472公里，湾口从也门费尔泰克角(Fartak)到索马里瓜达富伊角(Guardaful)，宽约480公里。最深处5 360米。

亚文化 亦称"副文化"、"小群体文化"。因社会或自然因素而形成的，在某些方面有别于整体文化的地区文化或群体文化。既具有整体文化的基本特征，又有其独特性。社会越复杂，亚文化越多。

亚甲蓝 亦称"美蓝"。化学式 $C_{16}H_{18}N_3ClS \cdot 2H_2O$。一种碱性染料。深绿色晶体或绿棕色粉末，易溶于水。用于细菌染色，也用以救治某些化学品(如苯胺和苯胺类解热镇痛药、磺胺类、亚硝酸和硝酸盐)中毒。

亚吉玛 青海省藏族人民常用药物。虎耳草科植物裸茎金腰(*Chrysosplenium nudicaule*)的全草。性寒、味苦，功能清热解毒，用于治胆囊炎、急性黄疸型肝炎等。

亚成虫 不完全变态类(原变态)昆虫发育过程中的一个特殊阶段。介于若虫(或稚虫)期和成虫期之间，形似成虫，也有翅，经过一次蜕皮才变为成虫。例如蜉蝣。

亚当桥 (Adam's Bridge) 印度半岛东南端同斯里兰卡岛之间的一连串珊瑚礁岛屿和浅滩。长48公里。系斯里兰卡与印度半岛间陆地下沉后出露海面的残丘。有铁路联系印度和斯里兰卡(部分靠轮渡)。

亚当斯 (John Couch Adams, 1819—1892) 英国天文学家。剑桥大学毕业。曾任剑桥大学教授和天文台台长等。当选为英国皇家学会会员和法兰西科学院院士。两度任英国皇家天文学会会长。精通天体力学，与*勒威耶同时

独立用数学方法推算出当时尚未发现的海王星位置。还研究月球运动的长期加速度、地球磁场和狮子流星群轨道等问题。有《亚当斯科学论文集》(两卷)。

亚齐人(Achinese) 印度尼西亚民族之一。约278万人(1995年)。居住在苏门答腊岛北部。语言属南岛语系印度尼西亚语族。现渐通用印度尼西亚语。在印度尼西亚人中最早接受伊斯兰教,有的仍保存万物有灵信仰。主要从事农业,渔业亦发达。

亚松森(Asunción) 巴拉圭首都,经济中心和港口。在巴拉圭河东岸。人口94.5万(1992年)。始建于1537年8月15日,因天主教徒相信该日为圣母马利亚升天节(Asunción),故名。早期曾为西班牙拉普拉塔总督辖区的首府。1811年成为首都。附近为富饶农业区,商业繁盛。集中全国工业的大部分,有纺织、制糖、榨油、制革、面粉、烟草、造船等工业。全国最大河港。市区建筑多具西班牙风格。铁路、公路枢纽。有国际机场。

亚述人(Assyrians) 西亚民族之一。一译"艾索尔人"(Aisors)。共约36万人(1995年)。分布在伊朗(10万)、伊拉克(12万)、土耳其(7万)、叙利亚和中亚其他国家。说新叙利亚语,属闪含语系闪语族。多信基督教新教,属聂斯脱利派。从事农牧业和手工业。

亚述学 研究两河流域与其附近地区使用*楔形文字各族(苏美尔人、巴比伦人、亚述人、波斯人、赫梯人等)的语言文字、社会历史及其他文化的学科,属东方学的一种。最初以发掘和研究亚述的泥版文书为主,故名。19世纪中叶以来,因译解楔形文字成功和大批泥版文书的出土,该学科有很大发展。

亚拉图(Aratos,前271—前213) 古希腊*亚加亚联盟统帅。生于西息昂(Sicyon,伯罗奔尼撒半岛东北部)。公元前245年起,成为亚加亚联盟首领,与加盟各邦共同对抗马其顿在希腊的势力。后为反对斯巴达王*克里昂米尼三世的改革,转而向马其顿求援。

亚油酸 化学式$CH_3(CH_2)_4CH{=}CHCH_2CH{=}CH(CH_2)_7COOH$。一种二烯酸。无色液体。沸点230℃(2 133.16帕)。不溶于水,溶于有机溶剂。容易被空气氧化及聚合,经催化氢化成硬脂酸。其甘油酯存在于干性油或半干性油中。可由棉籽油、大麻仁油、亚麻仁油或豆油等制得。用以制造乳化剂、肥皂及聚酰胺。是一种动物生理上必需脂肪酸。其铅盐等是油漆催干剂。

亚砂土 见"粘性土"。

亚洲棉(*Gossypium arboreum*) 亦称"中棉"。栽培棉种之一。锦葵科。一年或多年生亚灌木或灌木,在中国作一年生草本栽培。株型小。叶掌状分裂,裂片矛头形或柳叶形。苞叶三角形,花黄色或红、白色,瓣内侧基部多有红斑。蒴果(铃)小而下垂,圆锥形,铃面有凹点,油腺明显。毛子或光子。纤维粗短,不能纺细纱。产量低,但抗虫力较强。相传中国从6世纪起即有栽培,过去分布很广,现已极少。

亚格伯 即"阿克巴"。

亚哥斯(Argos) 古希腊城邦。位于伯罗奔尼撒半岛东北部。多利安人所建。公元前1000年代上半叶为南希腊的政治、文化中心之一。约前494年发生一次奴隶起义。后与斯巴达长期冲突,转衰。前3世纪后半叶加入亚加亚联盟。前2世纪中叶并入罗马版图。附近的迈锡尼和太林斯,系迈锡尼文化的重要遗址。

亚速海(Азовское море) 乌克兰南部和俄罗斯西南岸之间的内陆海。南以刻赤海峡(Керченский пролив)接黑海。面积3.88万平方公里。平均深约8米,最深13米,是世界上最浅的海。盐度9~13.8。沿岸多潟湖、沙嘴。有顿河、库班河等注入。可通航。结冰期长2~3个月。盛产鲱、鲟、鲈等鱼类。

亚热带 地球上介于热带与温带间的地带。就温度言,低(亚)于热带,故名。南北半球各有一个,分别称为"南亚热带"和"北亚热带"。北亚热带,还有次分为北亚热北带、北亚热中带、北亚热南带的。在植被、农作物、土壤三专业的气候带系划分中,都有亚热带、热带、亚寒带、寒带等区分。但不同专业的气候带系,其气候带划分的目的不同,从而所用的温度标准也不同。例如,植被气候带系以温度导致的自然景观不同为标准来划分气候带;农作物气候带系以具有各自生长、发育、成熟的温度和积温等特征的几种粮食作物配置,以获得最佳保证产量的年生产活动为标准来划分气候带;土壤气候带系以土壤颜色受温度等气候条件制约,产生一定的理化和微生物活动为标准来划分气候带。因此,各气候带系中的亚热带也各不相同。例如,亚热带常绿林带、亚热带双季稻作带、亚热带红壤带,虽均有亚热带之名,但它们分属于不同气候带系,所以这些亚热带的界线和范围各不相同,不能混淆。

亚俱罗(Akula) 古城名。故址在今伊拉克巴格达南幼发拉底河西岸的库法,大食哈里发欧麦尔于公元638年建造,曾为大食首都。其叙利亚语名称为Akula,唐杜环《经行记》译作"亚俱罗";其阿拉伯语名称为Al-Kūfah,元代译作"苦法"。

亚涅斯(Agustín Yáñez,1904—1980) 墨西哥小说家。历任州长、大使、公共教育部部长、教授、墨西哥语言科学院院长、墨西哥文学院院士。代表作长篇小说《在洪水边缘》,运用意识流手法描写1910年墨西哥革命前夕乡村中印欧混血儿的生活。长篇小说《慷慨的土地》写酋长之间、酋长同政府之间的冲突;《贫瘠的土地》反映工业经济冲击下族长制社会的逐步瓦解。还写有长篇小说《古玩之花》、《创造》、《三个故事》、《在生活的道路上》和论著《拉丁美洲文学的社会内容》等。

亚麻酸 化学式$CH_3(CH_2CH{=}CH)_3(CH_2)_7COOH$。一种三烯酸。无色液体。沸点230~232℃(133.32帕)。不溶于水,溶于乙醇、乙醚。易聚合及氧化。其甘油酯存在于亚麻仁油、苏子油等干性油中。是一种动物生理上必需脂肪酸。

亚盖洛(Jagiełło,约1348—1434) 立陶宛大公(1377—1392),波兰国王(称弗拉第斯拉夫二世〔Władysław II〕,1386—1434)。1385年与波兰女王结婚,次年加冕为波兰国王,立陶宛并入波兰。皈依基督教。1410年率联军在*格伦瓦尔德战役中重创德意志条顿骑士团。

亚粘土(粘nián) 见"粘性土"。

亚硝酸 三价氮的含氧酸。化学式HNO_2。酸酐为三氧化二氮(N_2O_3)。无游离态,仅存在于稀溶液中,成无色溶液,为一弱酸。加热后分解为一氧化氮及二氧化氮。既具有氧化性,又具有还原性。用于有机合成工业。

亚硫酸 正四价硫的含氧酸。化学式H_2SO_3。仅存在于水溶液中。不稳定,易分解逸出二氧化硫。是二元弱酸,具有还原性和氧化性。一般用作还原剂,用于有机合成及漂白羊毛、蚕丝、棉布、纸张等。还可用作防腐剂。

亚提加 (Attikí)　一译阿提卡。古希腊东南部的半岛。公元前2000年代爱奥尼亚人移殖于此。约前8世纪的统一过程中，以*雅典为中心建立城市国家，即雅典城邦。前6世纪末克利斯梯尼改革时，有一百多个自治村社 (demoi) 分属于十个部落。

亚喀巴 (Aqaba)　约旦唯一海港。在红海亚喀巴湾北岸。人口约5万。公元前4—前1世纪，腓尼基人以此为基地，同非洲大陆进行贸易，以后罗马人曾建为军港。先后属埃及、土耳其和汉志。1925年起属约旦。1959年建成现代化港口。能停泊10万吨级海轮。有铁路通大磷灰石矿，是世界著名的磷酸盐输出港。有木材加工、化肥、海水淡化等厂。旅游业发达。

亚瑟王 (Arthur)　传说中的英国古代历史人物。曾联合不列颠各部落人民抵抗撒克逊人的入侵。他的事迹在民间流传很广，形成亚瑟王与十二圆桌骑士的故事系统，后成为西欧骑士文学的重要题材。有关他的作品很多，最著名的有12世纪法国诗人*克雷蒂安·德·特鲁瓦和13世纪德国诗人埃森巴赫 (Wolfram von Eschenbach，约1170—约1220) 所写的传奇。英国最初出现的是各种法国作品的改写本。到15世纪，马罗礼 (Thomas Malory,?—1471) 集其大成，创作《亚瑟王之死》。后世英国诗人斯宾塞、丁尼生和莫理斯等也曾据此写有诗篇。

亚磷酸　正三价磷的含氧酸。有正亚磷酸 (H_3PO_3)、焦亚磷酸 ($H_4P_2O_5$) 和偏亚磷酸 (HPO_2) 三种，通常是指比较稳定的正亚磷酸。无色晶体。空气中潮解，易溶于水。是二元酸，强度接近于次强酸。具有较强的还原能力，可还原银盐。

亚马孙人 (Amazones)　一译"阿玛宗人"。希腊神话中的女战士族群。据说住在黑海沿岸一带，由女王统治，境内禁男子居留。骁勇，善骑射。以泰米斯基拉 (Themiscyra，黑海南岸) 为中心，征略附近各地，多次与希腊人交战。亚马孙人的形象，成为古希腊文艺作品的题材。

亚马孙河 (Río Amazonas)　世界水量最大的河流，第二长河。在南美洲北部。主源乌卡亚利河 (Ucayali) 发源于秘鲁安第斯山；北流接纳马拉尼翁河后始称亚马孙河。东流经亚马孙平原，在巴西马拉若岛附近注入大西洋，长6 437公里。一千公里以上的支流有二十多条。流域面积705万平方公里，约占南美大陆面积的40%。位处赤道附近多雨地区，水量终年充沛。河口年平均流量22万米^3/秒。为世界流域面积最广和水量最大的河流。水深河宽，巴西境内河深大部分在45米以上，航运价值极大，3 000吨海轮可上溯至距河口3 700公里的伊基托斯(在秘鲁)。下游河宽达20～80公里，河口呈喇叭形海湾，并散布着许多浅滩和岛屿。涨潮时出现涌潮。

亚历山大　❶亚历山大 (Alexandros，前356—前323)。即亚历山大大帝。马其顿国王(前336—前323)。腓力二世之子。亚里士多德弟子。即位后，镇压希腊各城邦的反马其顿运动，大举远征东方。公元前334年率军越赫勒斯滂进入小亚细亚，败波斯王大流士三世于伊苏城(前333年)。南进叙利亚，攻占腓尼基，转入埃及(前332年)，在尼罗河三角洲建亚历山大城。前331年进兵两河流域，在高加米拉 (Gaugamela) 与波斯军战，得胜。连下波斯都城苏萨、波斯波利斯等，获金银甚巨；波斯帝国及阿契美尼德王朝灭亡(前330年)。入侵中亚细亚，遭土著居民反抗。前326年南下印度，抵希发西斯河(今比亚斯河〔Beās〕)。前进受阻，前325年分水、陆撤军，次年返抵巴比伦。在东起印度河西至尼罗河与巴尔干半岛的领域内，建立了亚历山大帝国，"东征"所经造成很大破坏，但对东西方经济和文化的交流有促进作用。死于巴比伦。帝国迅即瓦解，随之形成一批"希腊化"国家。❷塞缪尔·亚历山大 (Samuel Alexander, 1859—1938)。英国哲学家，新实在论的主要代表之一。牛津大学毕业。1890年入德国莱比锡大学研读实验心理学。回国后任欧文斯学院(后并入曼彻斯特维多利亚大学)教授。主张"层创进化论"，认为"空-时"是进化过程最低的一层，其次出现的是物质、生命、精神、价值，进化的最高层是"神"。著作有《空间、时间与神》、《实在论基础》等。❸亚历山大 (Alexandria)。埃及最大海港，全国第二大城。在尼罗河三角洲西侧，临地中海。人口338万(1992年)。因亚历山大大帝时(公元前332年)兴建而得名。后为古埃及托勒密王国首都，希腊化时代地中海东部政治、经济和文化中心。19世纪建为海军基地。纺织业中心，食品加工发达，还有造船、化肥、炼油、制革、陶器、水泥等工业部门。世界著名的棉花市场。港口由两道防波堤和法罗斯岛 (Faros) 屏障，为深水良港，东港主要是渔港；西港是商港和军港，全国80%～90%进出口物资经此。铁路、公路通开罗。重要国际航空站。有运河通尼罗河。有1892年创设的希腊-罗马博物馆。近郊多名胜古迹，法罗斯岛上有航海灯塔(高122米)遗迹，是古代世界七大奇迹之一。有纳赛尔学院和亚历山大大学。

亚历山大大帝

亚加亚人 (Achaioi)　一译"阿卡亚人"。古希腊主要居民之一。印欧人的一支。在荷马史诗中，系对希腊人的通称。公元前2000年代初叶由巴尔干半岛北部迁来，中叶在南希腊创造了迈锡尼文化。多利安人进入后多被征服，余者转徙到伯罗奔尼撒半岛北部(此地得名亚加亚〔Achaea，今译阿哈伊亚〕)等地。

亚西比得 (Alcibiadēs，约前450—前404)　一译阿尔西巴德。古雅典统帅。苏格拉底的弟子。公元前420年任将军。*伯罗奔尼撒战争后一阶段，鼓动民众会议作出决议，发动对西西里的冒险远征。率舰队出发(前415年)后，被控犯渎神罪并判处死刑；畏罪叛降斯巴达，为敌方献策攻打母邦。后乘机再入雅典海军。前407年重返雅典，掌军事。旋战事失利，逃往小亚细亚。被刺杀。

亚当氏气　刺激剂的一种。学名氯化二苯胺胂。黄色晶体，无嗅味。沸点410℃，熔点195℃。不溶于水，微溶于有机溶剂。作用于鼻、咽的喷嚏型刺激剂。受刺激后，引起连续喷嚏、咳嗽。严重时产生胸闷、头痛、恶心、呕吐以及流泪等症状。

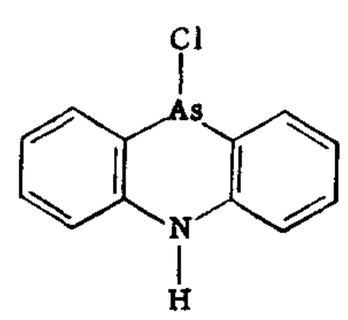

亚当氏气结构式

亚当·斯密 (Adam Smith,1723—1790)　英国古典政治经济学体系的建立者。代表英国工场手工业已高度发展、产业革命开始时期资产阶级的利益。在爱丁堡大学和格拉斯哥大学讲授文学、逻辑学、道德哲学。一度游法，结识魁奈和杜尔哥等。1776年发表其代表作《国民财富的性质和原因的研究》(简称《国富论》)。从人类利己心出发，以经济自由为中心思想，以国民财富为研究对象，第一次系

统地论述了政治经济学的主要内容。相当正确地表示出资本主义经济体系的内在关联，但又把它的外表现象庸俗地加以叙述。认为劳动是财富的源泉和价值的尺度，是他的一大功绩；但又说价值由工资、利润和地租所构成，则为庸俗的*生产费说开其端。在分配论上，科学的成分和错误的见解亦同时并存，既说利润是劳动者所创造的价值的一部分，又说利润是企业主服务或资本职能的报酬。主张自由竞争，抨击重商主义，对英国经济政策曾起过重大作用。另一重要著作是《道德情操论》。

亚当·斯密

亚优势种 在植物群落中作用次于*优势种的植物。它们往往在植物群落的各层中占比较重要的地位。

亚齐王国 印度尼西亚苏门答腊西北部伊斯兰教王国。16世纪初兴起，并发展为马来群岛一带贸易中心。阿拉乌丁(Ala'ud-din al Qahhar ibn Ali,1537—1568年在位)及伊斯干达·慕达(Iskandar Muda,1607—1636年在位)时，成为地区强大势力；进攻侵占满剌加(马六甲)的葡萄牙人，谋求香料市场控制权。后衰落。1873年荷兰发动亚齐战争，国亡。

亚齐战争 荷兰侵略印度尼西亚*亚齐王国的战争。1873年荷兰兼并亚齐(苏门答腊岛西北端)。亚齐人民展开游击战，其领袖杜固·乌马尔(Teuku Umar,?—1899)率众抗击殖民者。后在殖民者威胁利诱下，上层封建统治者陆续投降。1903年亚齐苏丹被捕，承认亚齐主权属于荷兰。但民众的抗荷斗争持续到1913年。

亚米契斯(Edmondo De Amicis,1846—1908) 意大利作家。曾在军事学校学习。1866年参加意大利反对奥地利统治的民族解放战争。后曾加入意大利社会党。所作日记体小说《心》(一译《爱的教育》)，描写学生生活，提倡谅解和友爱。其他作品有《工人女教师》和《公共马车》，以自然主义手法描写城市工人生活。还写有许多游记。

亚伯拉罕('abrāhām) 一译亚巴郎。《圣经》中的犹太人始祖。据《创世记》记载，是挪亚长子闪的后代，带领其部族自迦勒底(Chaldea)的吾珥(Ur)迁居迦南(今巴勒斯坦、叙利亚和黎巴嫩沿海地区)，始形成犹太民族。

亚纯函数 也称"半纯函数"。复平面上除了极点外处处解析的函数。有理分函数是平凡的亚纯函数。非平凡的亚纯函数取任何复数值无穷次，至多有一个例外。20世纪20年代，芬兰数学家*奈望林纳给出关于亚纯函数的两个重要定理，奠定了亚纯函数理论的基础。

亚纳科纳 先后有三种含义：(1)在印加帝国时期，指失去土地、沦为奴隶的人。(2)在西班牙人入侵后，指为西班牙殖民者服役的印第安人。(3)拉美独立后，在秘鲁、智利和阿根廷，指大庄园制下的佃农。

亚欧大陆 也叫欧亚大陆。东半球北部、太平洋和大西洋间的一块大陆。因大陆分成亚、欧两大洲，故称。

亚欧会议 亚欧国家结束殖民关系后第一次在平等基础上的对话。1996年3月1—2日在泰国曼谷举行。中国、日本、韩国和东盟七国以及欧盟十五国的领导人或代表参加。主题：建立亚欧新型伙伴关系。会议通过《主席声明》确立了未来亚欧关系的基本框架。

亚拉里克(Alaricus,约370—410) 西哥特国王(395—410)。初在东罗马帝国军中服役。公元395年为部众拥戴称王，略取巴尔干半岛一带。不久与东罗马帝国订约，任伊利里亚总督。401年率部攻入意大利，410年陷罗马城。劫掠后南下，拟渡海去西西里，未成。北上途中病死。

亚非会议 通称"万隆会议"。1955年4月18—24日在印度尼西亚万隆举行。是亚非国家和地区第一次在没有殖民国家参加下，讨论亚非人民切身利益有关问题的大规模国际会议。参加会议的有缅甸、锡兰(今斯里兰卡)、印度、印度尼西亚和巴基斯坦五个发起国，以及阿富汗、柬埔寨、中国、埃及、埃塞俄比亚、黄金海岸(今加纳)、伊朗、伊拉克、日本、约旦、老挝、黎巴嫩、利比里亚、利比亚、尼泊尔、菲律宾、沙特阿拉伯、苏丹、叙利亚、泰国、土耳其、越南民主共和国、南越、也门。周恩来率领中国代表团出席了这次会议。会议广泛讨论了民族主权和反殖民主义斗争、世界和平、与会国的经济和文化合作等问题，通过了《亚非会议最后公报》。公报宣布殖民主义是一种应当迅速予以根除的祸害，并倡议以和平相处十项原则(参见"万隆会议十项原则")作为国与国之间和平相处、友好合作的基础。会议所反映的亚非人民团结一致、反对帝国主义和殖民主义、争取和维护民族独立、保卫世界和平和各国人民间的友谊的精神，通称为"万隆精神"。

亚细亚洲 即"亚洲"。

亚音速流 马赫数处处小于1的流动。主要特点是：若不计空气的粘性，则扰动源发出的扰动可传播到整个流场；在收缩的管道中亚音速气流加速，在扩张的管道中气流减速；当气流马赫数小于0.3时，一般可忽略空气密度的变化而将流动视为不可压缩流。飞行马赫数约小于0.8的飞行称"亚音速飞行"。

亚美尼亚(Армения) 亚洲西部内陆国。在外高加索南部，与格鲁吉亚、阿塞拜疆、伊朗和土耳其毗邻。面积2.98万平方公里。人口375.4万(1995年)，亚美尼亚人占93%，余为阿塞拜疆人、库尔德人等。亚美尼亚语为国语，居民多信奉基督教。首都埃里温。地处亚美尼亚高原东北部，北部和东部为小高加索山脉环绕。全境90%地区在海拔1 000米以上。中部有高加索地区最大湖泊——塞凡湖(Севан)。大陆性半干旱气候，年降水量300～500毫米。矿藏有铜、铁、钼、铀、铝土等。公元前6—4世纪属大亚美尼亚国。历遭外族入侵和瓜分。19世纪初并入帝俄。1920年建苏维埃政权。1922年同格鲁吉亚和阿塞拜疆组成外高加索苏维埃社会主义联邦共和国，同年12月加入苏联。1936年成立亚美尼亚苏维埃社会主义共和国，成为苏联加盟共和国之一。1991年9月23日宣布独立，称亚美尼亚共和国。同年12月21日加入"独联体"。半数以上耕地依靠灌溉，主要农作物有葡萄、水果、小麦、烟叶、甜菜等。畜牧业以饲养乳牛、肉牛和羊为主。工业以机械制造(电机、机床、仪器等)、有色冶金(铜、钼、铝)为主，还有石油化工、纺织和葡萄酒酿造等。

亚美利哥(Amerigo Vespucci,约1451—1512) 意大利航海家。1499—1504年间三次或四次航行至南美洲北部一带；经实地考查，确定该地不是亚洲，而是"新大陆"。后人即以其名称这块大陆为亚美利加洲，简称美洲。

亚洲鸡瘟 即"鸡新城疫"。

亚洲美元 存放在亚洲一些银行中的美元和其他可兑换货币存款的总称。因其中美元的交易量占90%以上，故

称。1968 年 10 月，美洲银行在新加坡的分行首先获准经营亚洲美元借贷业务。在亚洲美元市场上经营的货币还有英镑、德国马克、法国法郎、瑞士法郎、意大利里拉和日元等。

亚洲债券 亚洲资本市场上发行的以美元等境外货币计值的国际债券。1971 年 12 月新加坡率先发行亚洲债券。1975 年起香港也发行外国债券，大多数为美元债券。这是发展中国家为经济建设筹集长期资金的金融工具。

亚眠宪章 1906 年法国总工会在亚眠代表大会上通过的"工团主义"纲领。它否认无产阶级政党对工会的领导，认为只有工会(工团)才是工人的组织；反对工人阶级为夺取政权和建立无产阶级专政而斗争，认为只要进行经济罢工就能迫使资本家投降。

亚特兰大 (Atlanta) 美国东南部城市，佐治亚州 (Georgia) 首府。市区面积 341.4 平方公里，人口 39.5 万(1992 年)；大市区人口 313.5 万(1992 年)。1847 年设市。南北战争期间毁于战火，后重建。第二次世界大战后迅速发展成为美国东南部工商业和交通运输中心。工业以化学、飞机、汽车为主，棉、毛纺织和食品等也有较大规模。洛克希德飞机公司和可口可乐公司总部设此。金融和旅游业发达。设有佐治亚理工学院等二十余所高等院校。市内多南北战争时期历史遗迹。

亚麻籽油 亦称"亚麻仁油"。由亚麻籽(含油 37%～47%) 榨得的一种干性油。粗油呈深琥珀色，有强烈的特殊气味。主要成分为亚麻酸、亚油酸及油酸的甘油酯。涂成薄层，易干燥形成弹性薄膜。用以制油漆、油墨等，也供食用。

亚麻锈病 亚麻病害。病原真菌为亚麻栅锈菌 (*Melampsora lini*)。植株地上部受害，上部叶片先受侵染，而后扩展到下部叶片及茎、枝、花苞和蒴果。被害处初生圆形或不正形鲜黄色锈斑(夏孢子堆)，后出现黑色小点(冬孢子堆)。病原菌以冬孢子在病株残体上越冬，来年再侵染流行。防治法：选育抗病品种；轮作；生长期可喷洒杀菌剂。

亚琛和约 结束*奥地利王位继承战争的和约。1748 年 10 月在亚琛签订。签约一方为英国和荷兰，另一方为法国。后奥地利、西班牙、撒丁王国相继加入。和约确认查理六世 (Karl VI, 1685—1740) 的《国本诏书》和玛丽亚·特利莎继承奥地利哈布斯堡王朝领地的权利。依约，普鲁士得到西里西亚；西班牙和撒丁王国均取得奥地利在意大利境内的某些属地；法国则放弃战争期间在奥地利和尼德兰所占领的地区，并丧失在印度和美洲的部分殖民地。

亚硝酸盐 亚硝酸的盐类。晶体物质。有毒，易致癌。易溶于水(除银盐外)，水溶液用强酸酸化则分解放出一氧化氮和二氧化氮。亚硝酸钾及亚硝酸钠用于生产各种染料(如偶氮染料)。

亚硫酸盐 含有亚硫酸根 (SO_3^{2-}) 的盐类。有正盐 $M^I_2SO_3$ 和酸式盐 M^IHSO_3 之分(M^I 代表一价正离子)。一般可用二氧化硫通入氢氧化物或碳酸盐的溶液或悬浮液制取。除碱金属及铵的正盐外，其他正盐都不溶或微溶于水。酸式盐一般易溶于水，有的只存在于水溶液中，如用于造纸工业的酸式亚硫酸钙 [$Ca(HSO_3)_2$]。碱金属的亚硫酸盐、正盐或酸式盐，一般用作印染工业上的还原剂、毛丝织物的漂白剂及照相显影液或定影液的保护剂。工业上的焦亚硫酸钾 ($K_2S_2O_5$) 或焦亚硫酸钠 ($Na_2S_2O_5$) 是从钾或钠的亚硫酸盐溶液中通入过量二氧化硫制得，应用于摄影、印染等方面。

亚喀巴湾 (Gulf of 'Aqaba) 红海伸向东北方的海湾。在阿拉伯半岛和西奈半岛之间。长约 160 公里，宽 20～27 公里。是东非大裂谷的一部分。两岸岩壁陡立，高约 600 米。海底陷落很深，最深处达 1 828 米。湾口狭窄，多岛屿和珊瑚礁，航行不便。

亚穆纳河 (Yamuna River) 旧名朱木拿河。恒河最长支流。发源于印度西北部本德尔本杰山 (Bandarpunch) 西南坡，同恒河并行，在阿拉哈巴德注入恒河。长 1 380 公里。德里以下可通航。东西两侧有灌溉运河网，流域内为印度重要粮食产区。

亚马孙平原 (Amazon Basin) 南美洲北部亚马孙河的中下游平原。在巴西、哥伦比亚、秘鲁、玻利维亚境内。南北介于巴西高原和圭亚那高原之间，西接安第斯山麓，东滨大西洋。面积约 560 万平方公里，是世界最大的低地平原。海拔一般不超过 150 米。主要属热带雨林气候，终年高温多雨，年降水量 1 500～2 500 毫米。热带雨林密布。植物特有种繁多，如橡胶树、巴西果等；动物种类亦丰富，尤多树栖动物。矿藏主要有石油和锡。人烟稀少，交通不便。1978 年，流域内诸国签署《亚马孙合作条约》，共同开发和保护自然资源。已建成贯通全境的亚马孙公路。

亚历山大岛 (Alexander Island) 南极洲大岛。位于别林斯高晋海中，约当南纬 69°～73°、西经 68°～76°间。由火山岩组成。南北最长处约 380 公里，东西宽 100～240 公里。盖有很厚的冰层。地形崎岖，最高点海拔 2 987 米。有圣马丁(阿根廷)科学研究站。

亚历山大森 (Ernst Frederik Werner Alexanderson, 1878—1975) 电气科学和无线电工程师、发明家。原籍瑞典，斯德哥尔摩皇家理工学院毕业。1901 年移居美国，1908 年入美国籍。曾在美国通用电气公司供职。美国无线电公司总工程师。发明高频发电机、多谐天线、电子管电话机和发报机、无线调谐接收机，又是电视、电动船及铁道电气化的先驱者。

亚文丁联盟 意大利国会中自由党、人民党和社会党人组成的反法西斯政治联盟。因仿效古罗马平民为向贵族抗议曾撤至亚文丁山 (Aventino) 的行动，故名。1924 年 6 月社会党议员马捷奥基 (Giacomo Matteotti, 1885—1924) 被法西斯分子暗杀后形成。联盟曾退出国会，企图迫使墨索里尼下台，未果。1926 年解体。

亚平宁山脉 (Appennino Mountains) 意大利亚平宁半岛骨干，阿尔卑斯山脉主干南伸部分。西北从阿尔卑斯山西南端的卡迪波纳山口起，成弧形向南延伸，直抵亚平宁半岛南端，并通过墨西拿海峡，重现于西西里岛。长 1 400 公里，宽 40～200 公里，最高峰为西西里岛的埃特纳火山，海拔 3 340 米。东坡平缓，西坡较陡。西部山麓多火山(如维苏威等)，地震频繁。有铝土、硫黄、天然气等矿藏。

亚平宁半岛 (Appennino Peninsula) 南欧三大半岛之一。在地中海中部，介于第勒尼安、亚得里亚、爱奥尼亚三海之间。北以阿尔卑斯山脉同中欧、西欧分隔。面积约 25.1 万平方公里。因半岛为意大利国土所在，故也叫意大利半岛。见"意大利"。

亚加亚联盟 古希腊部分城邦以亚加亚(Achaea，今译阿哈伊亚，在南希腊)为中心的联盟。约公元前 280 年结成，旨在共同抵抗马其顿的侵犯和镇压人民运动。公民大会为最高权力机关。*亚拉图任首领时(前 3 世纪后半叶)

势最盛，干涉各邦事务，并与*埃托里亚联盟相争衡。前2世纪中叶罗马征服希腊，联盟被解散。

亚克兴战役 古罗马屋大维(*奥古斯都)与安东尼的决战。公元前31年9月发生在中希腊阿卡那尼亚西北隅的亚克兴(Actium)海角。屋大维打败安东尼与克娄巴特拉七世的舰队，追至埃及(安东尼与克娄巴特拉均自杀)，结果后三头政治解体。

亚里士多德(Aristotelēs，前384—前322) 古希腊哲学家、科学家。生于斯塔吉拉。曾在学园中从柏拉图受业。柏拉图死后到小亚细亚阿索斯城讲学。公元前343年应邀去马其顿王国首都佩拉任太子亚历山大的教师。前335年前往雅典，创办吕克昂学园，从事讲学与研究。是古希腊哲学家中最博学的人物。在哲学上，提出关于第一哲学、实体、四因、潜能与现实、第一推动力、灵魂等于蜡块等学说，其基本特点是：在很多问题上接近于唯物主义，并且显露出很多辩证法思想，但他常动摇于唯物主义与唯心主义、辩证法与形而上学之间，最终还是陷入唯心主义与形而上学。在逻辑学上，是欧洲形式逻辑的奠基人，并已着手研究辩证思维的最基本的形式。在社会政治观上，认为人是政治的动物，国家高于个人，主张由"中等阶级"来治理国家。在伦理学上，提倡*中道，认为道德包括行德与知德。在美学上，曾给悲剧下过定义，提出净化说，并指出艺术作品在"摹仿"个别事物时，目的在于使事物的一般特征得以表现出来。在教育上，认为理性的发展是教育的最终目的。在历史学、修辞学、心理学、生物学、生理学、医学等方面也有贡献。哲学著作有《形而上学》；逻辑学著作有《工具论》；自然哲学、自然科学著作有《论产生和毁灭》、《物理学》；心理学著作有《论灵魂》；伦理学、政治学著作有《伦理学》(由其子尼可玛可斯〔Nikomachos〕编纂)、《政治学》等；美学著作有《诗学》等。

亚里士多德

亚里斯塔克(Aristarchos，约前217— 约前145) 古希腊文献学家。晚年任埃及亚历山大城图书馆馆长。曾编订或注释荷马、平达、埃斯库罗斯、阿里斯托芬、希罗多德及其他作家的作品，尤以整理荷马史诗著名。

亚里斯提卜(Aristippos，约前435— 约前360) 古希腊哲学家，昔勒尼派的创始人。生于昔勒尼(今利比亚格林纳)。相传公元前416年前往雅典，师事苏格拉底。在伦理学上最早提出快乐论学说，并将快乐论与感觉论联在一起，认为感觉在知识方面给人以真理，在伦理方面给人以真实，感觉既是真的标准，也是善的标准，它是主观的，并不反映外界事物，外界事物是不可知的。著作均佚，后人辑有《亚里斯提卜与昔勒尼派著作残篇》。

亚述巴尼拔(Ashurbanipal) 亚述国王(前668—约前627)。征服叙利亚、腓尼基和埃兰等地。所建"亚述巴尼拔图书馆"，19世纪中叶在尼尼微王宫废墟中发现，藏有二万多片楔形文字泥版，包括*《吉加美士史诗》原文，为研究亚述帝国及整个两河流域的历史提供了重要资料。

亚拉冈王国 中世纪伊比利亚半岛东北部亚拉冈(Aragón，今译阿拉贡)地区的国家。公元9世纪系一伯爵领地。1035年始建独立王国。为西班牙*收复失地运动的策源地之一。1118年攻占埃布罗河畔的萨拉戈萨，定为都城。1137年合并加泰罗尼亚。1238年又占巴伦西亚。后向海外发展，兼领西西里、撒丁岛及那不勒斯王国。1479年与卡斯提尔王国合并，基本上完成西班牙的统一。

亚罗号事件 1856年(清咸丰六年)10月8日中国广东水师检查走私船只，从中国船亚罗号上拘获海盗及嫌疑犯十二人。英国驻广州代领事巴夏礼借口该船在香港领过英籍登记证，对中国水师检查船只横加干涉；而且伪造情节，诬赖中国水师在亚罗号船上撕毁英国国旗。据英国人在英下议院作证，承认当时该船英籍登记证已过期，未挂英国旗。英国政府利用这一事件为借口，发动*第二次鸦片战争。

亚细亚日报 袁世凯御用报纸。1912年6月在北京创刊。薛大可主编，樊增祥、易实甫等任撰述。为袁世凯鼓吹帝制运动。1916年3月取消帝制后停刊。1915年9月10日又创办上海《亚细亚日报》，遭爱国民众强烈反对，报馆两次被炸，1916年1月停刊。

亚威农教皇 即"阿维尼翁教皇"。

亚咩哩隔国 古地名。为18世纪时对拉丁美洲各国的总称。清谢清高《海录》有专条记述。

亚音速飞机 平飞最大速度小于音速的飞机。

亚美尼亚人(Армяне) 旧译"阿尔明尼亚人"。亚美尼亚的民族。共350万人(1995年)。主要分布在亚美尼亚，部分在格鲁吉亚和阿塞拜疆等。语言属印欧语系亚美尼亚语族，有文字。部分信基督教，属亚美尼亚教会。公元前7—前6世纪由乌拉尔土人、基美里人、斯基泰人等结合而成。主要从事工业和农业。另180万人在美国、法国、伊朗、黎巴嫩、土耳其和叙利亚等。

亚美尼亚语 属印欧语系亚美尼亚语族。亚美尼亚官方语言。主要通行于亚美尼亚，还分布于格鲁吉亚、阿塞拜疆、黎巴嫩、叙利亚、土耳其、伊朗、伊拉克、美国等部分地区。使用人数超过600万。有独特的亚美尼亚字母，于公元4世纪左右创制。

亚美利加洲 即"美洲"。

亚洲运动会 简称"亚运会"。亚洲地区的综合性运动会。由亚洲奥林匹克理事会主办。每四年举行一次，与奥运会相间举行。比赛项目除田径、游泳、足球、篮球、排球等必须列入外，东道国可根据自身条件和运动水平适当增减。第一届于1951年在印度新德里举行。第十一届于1990年在中国北京举行。

亚速尔群岛(Azores或Açores) 北大西洋中东部的火山群岛，包括圣米格尔(São Miguel)、法亚尔(Faial)、弗洛雷斯(Flores)等九个岛和一些岩礁。面积2 344平方公里。人口33.5万(1993年)，主要是葡萄牙人后裔。多信天主教。首府蓬塔德尔加达(Pont Delgada)。各岛地势崎岖，多火山锥、火口湖、热泉。最高点海拔2 351米(在皮科岛〔Pico〕)；多地震，1957年境内海底火山曾爆发。地中海式气候，年降水量750～1 000毫米。中世纪时诺曼人、阿拉伯人都曾到过此地。1432年起各岛陆续被葡萄牙占领，19世纪末起被划成葡萄牙的三个区。1976年划为自治区。居民多从事农牧业，主产葡萄、菠萝、柑橘类水果、小麦、肉、乳等。有酿酒等食品工业和编织、陶器等手工业。向为西欧、南美、西非间重要海运站。从西欧到南、北美洲的重要国际航空中继站。还有通向大西洋两岸的海底电缆。冬季游览、疗养地。

亚热带气候 也叫"副热带气候"。介于热带和温带之间过渡地带的气候。全年有较长时期为副热带高气压所控制或受其活动的影响。因海陆位置不同，可分三种类型：(1)

大陆东岸型：夏雨冬干，是为亚热带季风气候；在中国淮河以南、北回归线以北的亚热带季风气候，按热量的不同分布，又可分为北亚热带、中亚热带和南亚热带。(2) 大陆西岸型：冬雨夏干，是为地中海式气候。(3) 内陆型：多偏居内陆，全年干旱，是为亚热带沙漠气候。

亚热带雨林 亦称"季风常绿阔叶林"。是中国南部亚热带特有的水平地带性的植被型。上层树种以亚热带壳斗科和樟科常绿乔木为主，不含或罕有典型的热带科属(如龙脑香科、使君子科等)，下层种类中有较多的热带科属，并具有某些雨林结构特征，常有板状根和木质藤本、大型草本、附生高等植物。主要分布在台湾、福建、云南、贵州，东喜马拉雅南坡的丘陵和低山、河谷地区。

亚铁氰化钾 亦称"黄血盐"。化学式 $K_4[Fe(CN)_6]\cdot 3H_2O$。浅黄色晶体。溶于水。与铁盐溶液反应生成普鲁士蓝沉淀。用于制造颜料及作淬火剂等。

亚基斯四世(Agis IV，约前 262— 前 241) 古斯巴达国王(前 244—前 241)。下令取消债务，并提出没收贵族土地分给无地贫民，以缓和尖锐的社会矛盾。遭贵族派反对，失败，被处死。

亚得里亚海 (Adriatic Sea) 地中海的一部分。在南欧亚平宁半岛和巴尔干半岛之间，南以奥特朗托海峡与爱奥尼亚海相通。南北长 800 公里，东西宽 93～222 公里，面积 13.2 万平方公里。北浅南深，平均深 240 米，最深 1 324 米。盐度 30～38。产鲭、沙丁鱼等。主要港口有都拉斯、的里雅斯特、威尼斯、斯普利特、里耶卡等。

亚麻初加工 把亚麻的韧皮纤维自茎中分离出来，制成符合纺纱要求的原料的加工过程。包括以下工序：浸渍发酵，以除去部分胶质；碎茎打麻，以除去木质和杂质；荡筛，以回收可纺的短麻。产品分为长短两类工艺纤维，长的称"打成麻"，短的称"短麻"(俗称"粗麻")。

亚麻纺工程 用亚麻、大麻等为原料纺纱的工艺过程。分长麻纺和短麻纺两个系统。长麻纺系统以亚麻或大麻打成麻在栉梳机上梳得的长纤维为原料，有成条、并条、粗纱、粗纱煮练(用于湿纺)、细纱(干纺或湿纺)等工序，长麻纱适用于织制衣着用布和帆布等。短麻纺系统以亚麻或大麻打成麻在栉梳机上梳下的落麻以及经过处理的粗麻为原料，有梳麻、并条(有时还经精梳)、粗纱、细纱等工序，短麻纱适用于织制帆布、包装用布等。亚麻纺工程中，还使用化学纤维与亚麻混纺。

亚硝酸盐氮 指水中存在的亚硝酸盐。由*氨氮在亚硝酸菌作用下氧化而成，很不稳定，易被继续氧化成硝酸盐。是重要的水质污染指标。水中其含量增高说明水中含氮有机物无机化过程未完成，污染危害仍存在。

亚穆苏克罗 (Yamoussokro) 科特迪瓦首都。位于国境中南部，邦达马河 (Bandama) 东岸。人口 12 万(1995 年)。原为小镇。1983 年国家决定迁都于此。建有宏伟的现代化大厦。市内山青水秀，有多处人工湖泊。全国教育中心，有国立高等公共工程学校、国立高等技术教育学院等。市郊有国际航空站。

亚历山大一世 (Александр I,1777—1825) 俄国沙皇(1801—1825)。弑父保罗一世 (Павел I, 1796—1801 年在位)后即位。颁布《自由农人法》，实行国家机构改革，缓和矛盾，巩固专制统治。对外与奥、普、英等联合，进行反法战争。出席*维也纳会议，参与组织*神圣同盟。扩张领土，吞并格鲁吉亚、芬兰、比萨拉比亚和阿塞拜疆北部等地。

亚历山大六世 (Alexander VI, 1431—1503) 教皇 (1492—1503)。西班牙人，以贿选得任。经常以贿赂等手段扩张教皇势力，控制全意大利政权。在西方历史上，被称为腐化堕落教皇中的典型。1493 年为葡萄牙和西班牙扩张殖民势力划分界线，颁发《划界训谕》，后被称为"教皇子午线"。

亚历山大罗夫 ❶亚历山大·瓦西里耶维奇·亚历山大罗夫 (Александр Васильевич Александров, 1883—1946)。苏联作曲家。生于农民家庭。毕业于莫斯科音乐学院，曾任该院教授、国家合唱团指挥。1928 年创办苏军红旗歌舞团，任该团团长直至逝世。所作群众歌曲《越过高山，穿过峡谷》(又名《游击队歌》)是国内战争期间流传最广的歌曲之一；《斯大林颂》庄严雄伟，富史诗气概；《神圣的战争》反映苏联人民反侵略的决心，在卫国战争期间起了巨大鼓舞作用。1943 年在所作《布尔什维克党歌》的基础上，谱成苏联国歌。作品尚有歌剧、交响诗，以及为影片《保卫察里津》所作的配乐，民歌改编曲《小雪球花树》、《升起吧，红色的太阳》等。❷格里戈里·瓦西里耶维奇·亚历山大罗夫 (Григорий Васильевич Александров, 1903—1983)。苏联电影导演。国内战争时期参加红军剧团。1921 年入莫斯科工人剧院任导演和演员。1924 年起从事电影工作。曾协助爱森斯坦拍摄《战舰波将金号》等影片。代表作有《大马戏团》、《易北河会师》、《作曲家格林卡》等。晚年致力于早期经典电影作品的重拍和整理工作。❸格奥尔吉·费奥多罗维奇·亚历山大罗夫 (Георгий Фёдорович Александров, 1908 — 1961)。苏联哲学家。1928 年加入联共(布)。1932 年毕业于莫斯科历史与哲学学院。1946 年当选为苏联科学院院士。历任联共(布)中央宣传鼓动部部长、苏联科学院哲学研究所所长、苏联文化部部长等职。1955 年后在白俄罗斯科学院哲学研究所工作。所著《西欧哲学史》一书于 1947 年在联共(布)中央主持下受到批判。著作还有《马克思恩格斯哲学观点的形成》、《亚里士多德》等。

亚历山大学派 希腊化时代(前 334—前 30)与罗马帝国时期(前 30—后 476)以埃及亚历山大城为中心的哲学学派。哲学上有三义：(1) 广义是公元前 1 世纪—公元 6 世纪西欧奴隶制解体时期一切唯心主义哲学思潮与流派的统称，包括犹太-希腊哲学、新毕达哥拉斯主义、新斯多葛主义与新柏拉图主义。因它们在一定程度上都具有神秘主义倾向，并都以亚历山大城为活动据点或活动据点之一，故统称亚历山大学派。(2) 狭义即上述思潮中的犹太-希腊哲学。(3) 专指新柏拉图学派的一个支派。公元 4 世纪时由希帕蒂亚在故乡主持亚历山大新柏拉图学园时创立。其特点是摆脱叙利亚学派的神秘主义影响，致力于过去哲学家的著作的注释，同等重视研究柏拉图与亚里士多德的著作。

亚历山大勒塔(Alexandretta) 伊斯肯德仑的旧称。

亚历山大群岛 (Alexander Archipelago) 美国阿拉斯加东南岸外的群岛。由一千一百个大小岛屿组成。自北而南主要有奇恰哥夫岛 (Chichagof)、阿德默勒尔蒂岛 (Admiralty)、巴拉诺夫岛 (Baranof)、库普雷诺夫岛 (Kupreanof)、威尔士王子岛 (Prince of Wales) 等。人口 3 万余(1990 年)。各岛多针叶林。经济以伐木、渔猎、采矿为主。

亚历山德罗夫 (Павел Сергеевич Александров,1896—1982) 苏联数学家。莫斯科大学物理-数学博士。曾任莫

斯科大学教授，莫斯科数学会会长。苏联科学院院士。长期主持苏联科学院数学研究所拓扑研究室的工作，是苏联拓扑学派的奠基人。创立了紧空间理论及对一般集和空间的组合研究方法。著有《组合拓扑学》、《群论导引》等。

亚的斯亚贝巴 (Addis Ababa)　埃塞俄比亚首都和最大城市。中部高原的山城，海拔 2 450 米。人口 225.4 万(1996 年)。1889 年建为首都，1891 年正式迁入。全国政治、经济、文化中心。有纺织、制糖、化工、电子、制革、金属加工等工业。市街依山势分为上、下两城。上城是商业和居住区，下城是行政和大旅社区，多现代化高层建筑。道旁多植桉树。是非洲统一组织总部所在地。全国公路网中心。铁路通吉布提港。有国际航空港。有亚的斯亚贝巴大学、考古博物馆、大教堂等名胜。

亚美尼亚教会 (Armenian Church)　基督教派别之一。主要流行于亚美尼亚一带，曾为古代亚美尼亚王国国教。相传公元 2 世纪时基督教由安提阿(一译安条克，今土耳其南部之安塔基亚)传入该地区；3—4 世纪，亚美尼亚王国贵族格列高利(Gregorius Illuminator，约 240—约 332)奉国王之命建立教会，故又称格列高利教会。在宗教仪式中以亚美尼亚文代替希腊文。5 世纪中叶与君士坦丁堡教会分裂而独立。其导因是不同意公元 451 年卡尔西顿 (Chalcedon) 公会议制定的关于基督的"神性"与"人性"二性并存的教义，而认为二者已完全结合成为一性，这一主张后被称为"基督一性论"。组织和礼仪接近*正教。

亚洲门罗主义　第二次世界大战前，日本军国主义分子抄袭美国门罗主义的公式，提出"亚洲是亚洲人的亚洲"的口号，反对欧美国家和国际联盟干涉亚洲事务，要求各国承认日本在亚洲特别是在中国的"特殊权益"，宣称日本是亚洲的"领袖"等。其目的在于利用亚洲人民反对西方殖民主义的情绪，排除英美等国在亚洲的势力，以独占中国和亚洲。

亚洲开发银行(行 háng)　向亚洲和太平洋地区发展中国家提供信贷资金的区域性金融机构。1963 年 3 月联合国*亚洲及远东经济委员会大会提出开设，1966 年 11 月成立。负责为亚太地区发展中国家提供贷款和技术援助，促进该地区的发展和合作，加速发展中国家的经济发展。1995 年底有成员五十五个(亚太地区成员三十九个和区外成员十六个)。中国从 1986 年 3 月起为正式成员。总行在马尼拉。

亚洲货币单位 (Asian Currency Unit)　新加坡政府批准一些银行在其本行内设立、专门登录非居民外币存款即*亚洲美元业务的独立会计帐户单位。实际上是有关银行内专门从事亚洲美元交易的独立业务部门或相应机构。1968 年 10 月 1 日，美洲银行在新加坡的机构首先获准在本行内设立亚洲货币单位。1969 年第一花旗银行等又陆续被批准设立亚洲货币单位。1971 年 1 月，新加坡政府成立金融管理局，专门负责接受关于设立亚洲货币单位的申请并进行审批，对它们的业务进行监管并充当最后贷款人，使其业务得到迅速发展。

亚麻粗纱煮练　亚麻湿纺纺纱工序之一。将亚麻粗纱放在压力煮锅内，在碱溶液和助剂液中蒸煮，进一步除去纤维间的胶质，使纤维松散柔软，有利于湿纺细纱牵伸过程中纤维束分裂劈细，提高细纱质量。

亚硝酸异戊酯 (Amyl Nitrite)　化学式 $(CH_3)_2CHCH_2CH_2ONO$。解毒药。容易挥发的液体。因其能使血红蛋白中二价铁氧化成三价铁，再与氰化物结合成氰化高铁血红蛋白，故能暂延氰化物毒性。但作用较弱，应与亚硝酸钠和硫代硫酸钠合用，以治疗氰化物中毒。

亚马孙合作条约　南美洲亚马孙河流域巴西、委内瑞拉、哥伦比亚、秘鲁、玻利维亚、苏里南、厄瓜多尔和圭亚那等八国于 1978 年 7 月 3 日在巴西签署。1980 年 8 月 3 日生效。条约规定：签字国共同保护并合理使用它们各自所有的这一地区的自然资源；互相提供亚马孙河和这个地区的其他国际河流的最广泛的航行自由；在该地区兴建交通运输、通信联络等基本设施。

亚里士多塞诺斯(Aristoxenus，约前 354—?)　古希腊音乐理论家。师事亚里士多德，反对毕达哥拉斯派从"数"出发的音乐观念，认为音乐是感情艺术，乐曲中的各音是相互联系的有机整体，音乐的协和与否，应由人的听觉判定。著作甚多，但仅有《论谐和》(两卷)与《论节奏》(一部分)流传于世。

亚里士多德主义　古希腊亚里士多德的学说体系。他将科学分成四类：(1) 逻辑学，在其中确定了形式逻辑的基本内容，使之成为一门科学。(2) 理论科学，包括第一哲学、数学与物理学，在其中提出了实体说、四因说、潜能与现实说等。(3) 实践科学，包括政治学、伦理学等，在其中首次建立了政治学体系，并提出了关于自然法的学说，还将道德分为行德与知德等。(4) 制作(生产)科学，在其中提出制作的目的在于寻求有实用价值或艺术价值的东西和知识，如诗学等。他的学说体系几乎涉及上述一切学科。

亚里士多德学派　古希腊亚里士多德所创立的学派。通常认为即*逍遥学派。但也有将公元 529 年逍遥学派解体后所有一切研究、翻译、注释、传播亚里士多德著作的学派包括在内的，如将*阿拉伯亚里士多德学派包括在内等。

亚细亚生产方式　马克思在《〈政治经济学批判〉序言》中所指出的一种生产方式："大体说来，亚细亚的、古代的、封建的和现代资产阶级的生产方式可以看作是经济的社会形态演进的几个时代。"(《马克思恩格斯选集》第 2 卷第 33 页)马克思在 1857—1858 年《经济学手稿》的"资本主义生产以前的各种形式"一节中又指出：在大多数基本的亚细亚形态里，公社共同占有土地，分给其成员耕种；专制君主作为最高的或唯一的土地所有者高居在所有公社之上，以贡赋的形式获取剩余产品，并主管灌溉、交通等公共事务；在各个公社范围内，基本上是自给自足的经济，手工业和农业结合为一，因而亚细亚形态必然保持得最牢固也最长久。此外，马克思在《资本论》第一卷、《剩余价值理论》手稿，恩格斯在《反杜林论》以及他们之间的通信中，都曾提到亚细亚生产方式或亚细亚形式。19 世纪 70 年代以后，马克思恩格斯不再使用这一术语。这种生产方式是看作东方奴隶社会，还是看作由原始社会向奴隶社会过渡的形态，国内外学术界从 20 世纪 20 年代起进行过多次讨论，迄今尚无定论。

亚哥尼斯特运动　罗马帝国后期非洲北部下层人民的革命运动。参加者自称"亚哥尼斯特"(Agonistici，意为"斗士")；因多参与基督教"异端"多那特教派，又被称为"游浪僧"。公元 4 世纪 30—40 年代声势浩大。占领庄园，焚毁债券，释放奴隶；反对罗马官吏和正统基督教会。运动断续地延至 5 世纪 20 年代，促使罗马帝国灭亡。

亚热带季风气候　也叫"副热带季风气候"。分布在亚热带大陆东岸，以中国长江中下游地区最典型。气温季节变

化明显。冬季月平均气温 0℃以上，夏季月平均气温达 28℃以上。冬季盛行来自西北的大陆季风，雨量少。夏季受来自东南的海洋季风影响，雨量集中。初夏冷暖气团交会于此，多锋面雨；盛夏有对流雨；夏秋之交有台风雨。年降水量 800 毫米以上，无明显干季。自然植被为亚热带季雨林。世界其他地区亚热带大陆东岸，如美国东南部、非洲南部及澳大利亚东南部，因大陆面积较小，海陆温差不大，季风不明显，属"亚热带湿润气候"。

亚热带湿润气候 主要分布在纬度 25°～35°的北美洲、非洲、南美洲和澳大利亚大陆的东岸。因所处大陆面积较小，海陆热力差异不显著，气温和降水的季节变化小于东亚的亚热带季风气候。冬温夏热，最冷月平均气温在 8℃以上，气温年较差相对较小；降水较丰，年降水量在 1 000 毫米以上，以夏季较多，没有明显干季。自然植被以落叶和常绿阔叶林为主。

亚硝胺类化合物 由亚硝基与仲胺基的氮原子键合而成的化合物，通式为 $\begin{matrix} R \\ R' \end{matrix}\!\!>\!N-N=O$。如二甲基亚硝胺、二乙基亚硝胺、二丙基亚硝胺等。能在自然条件下形成，也可在生物体内生成。已证明大多亚硝胺类化合物对实验动物具有致癌性。

亚硫酸盐制浆法 制造纸浆方法之一。在加压蒸煮器中加热处理原料，溶解除去木质素等杂质，而制得主要是纤维素和半纤维素的纸浆的方法。因蒸煮液主要成分为酸性亚硫酸盐，故名。适用于针叶树树材及芦苇等原料。所得纸浆适于制造纸板、中级纸和高级纸等。精制纸浆可作人造纤维的原料。

亚太经济合作组织(Asia-Pacific Economic Co-operation—APEC) 简称"亚佩克"。亚洲及太平洋地区的经济合作组织。1989 年 11 月成立。旨在促进亚太地区的经济发展，扩大经济交往，发展和加强开放性多边贸易体制，减少区域内贸易壁垒。成员有：澳大利亚、美国、加拿大、日本、韩国、新西兰、印度尼西亚、菲律宾、马来西亚、泰国、新加坡、文莱、中国、墨西哥、智利、巴布亚新几内亚等国和中国台北、香港两个地区。每年举行部长级会议一次，高级官员会议若干次，并设有多个专题工作组。1993 年 11 月在美国西雅图举行领导人第一届非正式会议。以后每年举行一次。秘书处在新加坡，负责日常事务性工作。

亚历山大-罗马学派 新柏拉图学派的一个支派。创始人与最主要的代表是古罗马哲学家普罗提诺，因而亦称"普罗提诺学派"。其他代表人物有普罗提诺的弟子亚梅利奥(Amelios,3 世纪)、波菲利等。因普罗提诺曾在亚历山大城师事新柏拉图学派的创始人萨卡斯(Ammonius Sakkas,175—242)，后又定居罗马讲学而得名。是新柏拉图学派中最早的支派，同后起的叙利亚学派等的主要区别，是在复活柏拉图的理念论与神秘主义思想的基础上，更多地糅合亚里士多德学派的学说。

亚历山大城图书馆 *希腊化时代托勒密王国(埃及)亚历山大城博物馆的主要部分。公元前 3 世纪初建。馆内藏有各类手稿逾五十万卷(纸草卷)。四方学者云集，研究各种学科，为当时国际性的学府。前 48 年遭恺撒焚烧。残存部分约毁于公元 7 世纪。

亚历山大·涅夫斯基 ❶亚历山大·涅夫斯基(Александр Невский，约 1220—1263)。诺夫哥罗德公爵(1236—1252)，弗拉基米尔大公(1252—1263)。1240 年在涅瓦河附近击退瑞典军，得名"涅夫斯基"(意即"涅瓦河的")。*冰上激战中又打败*立窝尼亚骑士团。死于赴钦察汗国归途。❷苏联故事片。莫斯科电影制片厂 1938 年摄制。巴甫连科、爱森斯坦编剧。爱森斯坦、特·瓦西里耶夫导演。契尔卡索夫主演。13 世纪的俄国处于鞑靼蒙古的占领之下，又有德意志立窝尼亚骑士团入侵。弗拉基米尔大公亚历山大·涅夫斯基率领部队，同敌人浴血奋战，最后在结冰的楚德湖上击溃入侵的德意志立窝尼亚骑士团。这部史诗式的影片中"冰上激战"一场戏被认为是爱森斯坦运用蒙太奇"声画对位"的典范。

亚洲电视有限公司 简称"亚视"(ATV)。香港电视机构之一。前身是 1957 年 5 月创建的丽的电视台，为有线电视，英国丽的呼声(香港)有限公司创办。1973 年改为无线电视。1982 年丽的公司退出，改现名。设有中文台(本港台)和英文台(国际台)。

亚太安全合作理事会 (Council for Security Cooperation in the Asia Pacific—CSCAP) 亚洲和太平洋国家间进行亚太安全问题研究和对话的非官方机构。由东盟各国和美、日、加、韩、澳等国的十个国际问题研究机构发起，1993 年 6 月在马来西亚首都吉隆坡成立。宗旨：充分发挥非官方对话的作用，以配合、支持亚太地区关于安全事务的官方对话，促进亚太安全机制的形成。

亚非法律协商委员会 (Asian-African Legal Consultative Committee—AALCC) 简称"亚非法协"。亚洲和非洲地区政府间法律协商机构。前身为 1956 年 11 月建立的"亚洲法律协商委员会"，1958 年开始接受非洲国家参加，并改现名。到 1995 年底有正式成员四十四个，联系成员一个和常任观察员两个。主要任务：研究联合国国际法委员会和其他机构讨论的国际法问题，研究会员国提出的法律问题等。通常每年召开一次会议。秘书处设在新德里。中国于 1983 年 11 月正式加入。

亚洲太平洋广播联盟 (Asia-Pacific Broadcasting Union—ABU) 简称"亚广联"。亚洲和太平洋地区的区域性国际广播电视合作组织。1964 年 7 月 1 日成立。总部设在马来西亚吉隆坡，办事处设在日本东京。1984 年建立亚太电视节目交换网(Asiavision)。

亚洲及远东经济委员会 (Economic Commission for Asia and the Far East—ECAFE) 见"亚洲及太平洋经济社会委员会"。

亚洲太平洋通讯社组织 (Organization of Asia-Pacific News Agencies—OANA) 简称"亚通组织"。亚洲和太平洋地区为促进新闻合作和交换的区域性通讯社组织。前身是 1961 年成立的亚洲通讯社组织。1981 年改现名。同年建立了亚洲-太平洋新闻交换网(简称"亚新网"，ANN)。出版英文《亚通组织新闻通讯》季刊。

亚洲议员人口和发展会议 促进亚洲各国议员在人口领域的国际合作的会议。1981 年 10 月 27—30 日在北京举行。参加会议的有亚洲十八个国家的议员、学者和各国际组织的代表。会议通过了*《北京宣言》，并成立临时指导委员会。1982 年 8 月，正式成立亚洲议员人口和发展论坛。

亚洲议员人口和发展论坛 (Asian Forum of Parliamentarians on Population and Development—AFPPD) 根据 1981 年北京亚洲议员人口和发展会议的

决议，于1982年8月正式宣告成立。主要任务是加强亚洲议员间的合作，推动各国议会制定旨在改善人民生活及福利的人口和发展政策。首届大会于1984年在印度新德里举行，至1990年召开了三届大会。总部设在东京。

亚洲及太平洋经济社会委员会 (Economic and Social Commission for Asia and the Pacific—ESCAP) 联合国经济及社会理事会下设的五个区域性经济委员会之一。前身是1947年成立的亚洲及远东经济委员会，1974年改组称现名。任务是：促进本地区的经济发展，加强本地区国家之间以及与其他地区的经济关系；协助经社理事会研究解决与本地区有关的经济和社会问题。1994年会员有五十九个国家和地区。总部在曼谷。

1 **严**〔嚴〕(yán) ❶本谓教令急。《礼记·月令》："申严号令。"引申为紧急。《孟子·公孙丑下》："事严，虞不敢请。"赵岐注："事严，丧事急。"❷紧密；没有空隙。如：严防；严固；把瓶口封严。❸严厉；严格。如：严加管束；责己从严。《管子·小问》："坚中外正，严也。"❹厉害。如：严刑；严寒。《史记·太史公自序》："惟一切严削为能齐之。"❺威严。《诗·小雅·六月》："有严有翼。"❻端整；整饬。见"严妆"、"严驾"。❼尊敬。《礼记·学记》："凡学之道，严师为难。"参见"严重❸"。❽指父。如：家严；严命。参见"严父"。❾衣装。本称"装"，东汉时以与明帝(刘庄)讳同音，避改为"严"。《后汉书·陈纪传》："不复办严，即时之郡。"❿姓。

严父 ❶谓尊敬父亲。严，敬重。《孝经·圣治》："孝莫大于严父。"❷旧时认为父严母慈，故称父为"严父"。夏侯湛《昆弟诰》："纳诲于严父慈母。"

严光 一名遵。东汉初会稽余姚(今属浙江)人，字子陵。曾与刘秀同学，有高名。刘秀即位后，他改名隐居。后被征召到京师洛阳，授谏议大夫，不受，归隐于富春山。年八十，卒于家。

严妆 端整妆束。古乐府《孔雀东南飞》："鸡鸣外欲曙，新妇起严妆。"亦作"严装"。《后汉书·清河孝王庆传》："每朝谒陵庙，常夜分严装，衣冠待明。"

严州 州、府名。唐武德四年(公元621年)于桐庐(今县西北)置州，七年废。宋宣和三年(1121年)又改睦州为严州。治建德(今市东北)。辖境相当今浙江建德、淳安、桐庐等市县地。咸淳初升为建德府，元改为路，明初改建安府，洪武八年(1375年)又改严州府。1912年废。

严羽 南宋文学批评家。字仪卿、丹丘，号沧浪逋客，邵武(今属福建)人。不仕，理宗时在世。论诗推崇盛唐，重视诗歌的艺术特点，倡诗有"别材"、"别趣"之说，反对宋诗议论化、散文化的弊病，对苏轼、黄庭坚和江湖派的诗都表示不满。又喜以禅喻诗，认为"禅道惟在妙悟，诗道亦在妙悟"，强调"羚羊挂角、无迹可求"的"兴趣"，对明清两代诗论颇有影响。也能诗词。有《沧浪诗集》、*《沧浪诗话》等。

严严 严肃庄重貌。《荀子·儒效》："严严兮其能敬己也。"杨倞注："严严，有威重之貌。"韩愈《读东方朔杂事》诗："严严王母宫。"

严更 警夜行的更鼓。昏鼓曰夜严。槌一鼓为一严，二鼓为二严，三鼓为三严。见《正字通》。《文选·张衡〈西京赋〉》："次有天禄、石渠校文之处，重以虎威、章沟严更之署。"薛综注："严更，督行夜鼓。"李白《侍从游宿温泉宫作》诗："严更千户肃，清乐九天闻。"

严助(?—前122) 西汉辞赋家。本姓庄，东汉时因避明帝刘庄讳，改为严。会稽吴(治今江苏苏州)人。严忌之子，一说忌族子。武帝初即位，郡举贤良对策，擢为中大夫。后迁会稽太守，复归长安，为侍中。助与淮南王刘安交好，后因与刘安谋反事有牵连，被杀。有赋三十五篇，今不传。

严君 《易·家人》："家人有严君焉，父母之谓也。"后专以称父。

严忌 西汉辞赋家。本姓庄，东汉时因避明帝刘庄讳，改为严。会稽吴(治今江苏苏州)人。好辞赋，为梁孝王门客。有辞赋二十四篇，仅存《哀时命》一篇，为哀伤屈原之作，见于《楚辞章句》。

严具 梳妆用具。《后汉书·祭祀志下》："其亲陵所宫人，随鼓漏理被枕，具盥水，陈严具。"

严饰 盛加装饰。《水经注·淄水》："广固城北三里有尧山祠……庙在山之左麓，庙像东面，华宇修整，帝图严饰，轩冕之容穆然。"

严驾 整治车马。曹植《杂诗》："仆夫早严驾，吾将远行游。"

严重 ❶重大；紧急。如：严重的问题；事态严重。❷谨严持重。《后汉书·袁安传》："为人严重有威。"❸敬重。《史记·游侠列传》："诸公以故严重之，争为用。"

严复(1854—1921) 中国启蒙思想家、翻译家。初名传初，曾改名宗光，字又陵，又字幾道，福建侯官(治今福州)人。福州船政学堂第一届毕业，留学英国海军学校。1880年(清光绪六年)任北洋水师学堂总教习，后升总办。中日甲午战争后，发表《论世变之亟》、《原强》、《辟韩》、《救亡决论》等文，反对顽固保守，主张维新变法。揭露和批判程朱的"理居气先"和陆王的"良知良能"。译《天演论》，以"物竞天择，适者生存"的论点，号召人们救亡图存，"与天争胜"，对当时思想界有很大影响。但也宣扬了庸俗进化论和"是实非幻者，惟意而已"等唯心主义观点。曾主办《国闻报》，协办通艺学堂。戊戌变法后，翻译《原富》、《群学肄言》、《法意》、《穆勒名学》等，传播西方资产阶级政治经济思想和逻辑学。首次提出"信、达、雅"的翻译标准。辛亥革命后，思想日趋保守，1913年列名发起*孔教会，1915年列名*筹安会。著有《瘉壄堂诗集》、《严幾道诗文钞》等。著译编为《侯官严氏丛刊》、《严译名著丛刊》。今有《严复集》。

严 复

严修(1860—1929) 中国教育家。字范孙，天津人。清光绪进士，翰林院编修。曾任贵州学政。注重经世致用，改贵阳南书院为经世学堂。1897年上请开经济特科奏折，要求对有专门才能者，无拘资格，量材取用，同于正途。戊戌变法后归里，设家塾，聘张伯苓授以英、算、理、化等课，倡办新教育。1904年与张伯苓创办敬业中学堂(1907年迁天津南开地方，后改南开学校)。同年任直隶学校司督办，掌管全省学政。任内创设劝学所、宣讲所，并开办天津模范小学、师范学堂、北洋法政、工艺学堂等。1905年任学部左侍郎。1909年去职，致力于地方文教事业。1919年与张伯苓筹办南开学校大学部，成立南开大学。晚年倡立崇化学会。著有《严氏两世事略》、《蟫香馆书牍》、《欧游讴》等。

严峻 严厉，峻急。《史记·酷吏列传》："吏务为严峻，而禹(赵禹)治加缓。"

严维 (?—780) 唐诗人。字正文，越州山阴(今浙江绍兴)人。至德进士，后入浙东幕府，与鲍防、吕渭等数十人联句唱和。官至秘书郎。维于肃、代间颇著诗名，"柳塘春水漫，花坞夕阳迟"二句，尤为传诵。有集，不传。

严棘 亦称"丛棘"。监狱。《后汉书·寇荣传》："置于严棘之下。"李贤注："严棘，谓狱也。"

严装 见"严妆"。

严道 古县名。(1)秦置。治今四川荥经。十六国成汉后废。县境有铜山，即西汉文帝时邓通铸钱处。(2)隋大业三年(公元607年)改蒙山县置。治今四川雅安市西。北宋移今雅安市。明洪武四年(1371年)废入雅州。历为临邛郡、雅州治所。

严遂 战国时韩国大臣。字仲子，卫国濮阳(今河南濮阳西南)人。韩烈侯(一作哀侯)时，与相国侠累(即韩傀)争权，惧诛出逃。后求得刺客聂政代为报仇，刺杀侠累。

严鼓 《汉书·史丹传》："天子自临轩槛上，隤铜丸以擿鼓，声中严鼓之节。"颜师古注引李奇曰："严鼓，庄严之鼓节也。"

严嵩(1480—1567) 明江西分宜人，字惟中，一字介溪。弘治进士。嘉靖七年(1528年)进南京礼部尚书、吏部尚书。后官至礼部尚书。善迎合帝意。二十一年摈斥夏言，兼武英殿大学士，入阁，二十三年，任首辅。二十七年诬杀夏言，前后专国政二十余年。以子世蕃和赵文华等为爪牙，操纵国事，吞没军饷，战备废弛。又杀害主张收复河套的曾铣、抗倭有功的张经、指斥他罪行的杨继盛等。晚年渐为世宗疏远。御史邹应龙、林润相继弹劾世蕃。世蕃被杀，他也被革职，不久病死。著有《钤山堂集》。

严群 (1907—1985) 中国哲学家。福建闽侯人。毕业于燕京大学哲学系。1935年留学于美国哥伦比亚大学和耶鲁大学。回国后，任教于燕京大学、北平中国大学、浙江大学、之江大学，建国后任教于杭州大学，晚年兼任中国社科院哲学研究所特约研究员。对古代西方哲学著作的翻译与阐释时有新解。主要著作有《分析的批评的希腊哲学史》、《柏拉图》、《亚里士多德之伦理思想》等，译有亚里士多德的《形而上学》、《政治学》等。

严墙 高墙。《盐铁论·诏圣》："严墙三刃(仞)，楼季难之。"参见"岩墙❶"。

严澂 (1547—1625) 明琴家。字道彻，号天池，常熟(今属江苏)人。以父荫官至邵武(今属福建)知府。结琴川琴社，以京师沈大韶之长补琴川派之短。演奏风格"清微淡远"。认为琴曲虽表达歌词内容，但其表现常突破文字的局限，故所编*《松弦馆琴谱》中所收琴曲仅有曲调而无歌词。家住虞山，故继承其琴艺者又称"虞山派"。

严中平 (1909—1991) 中国经济史学家。江苏涟水人。1936年毕业于清华大学经济系，同年入国立中央研究院社会科学研究所工作。1947年赴英进修。1950年回国。历任中科院社会科学研究所研究员、经济研究所副所长，中国社科院经济研究所经济史研究室主任、研究生院经济系主任，中国经济史学会会长等职。是第三届全国人大代表，第五、六届全国政协委员。著有《中国棉业之发展》(1955年修订本改名为《中国棉纺织史稿》)、《清代云南铜政考》、《中国近代经济史统计资料选辑》(主编)等。

严凤英 (1931—1968) 中国黄梅戏女演员。原名鸿六，安徽桐城人。出身贫苦，十五岁学艺，演旦脚。在艺术实践中，吸取昆剧、京剧、话剧的表演艺术，丰富、发展了黄梅戏的表演和音乐。唱腔明朗流畅，音色优美，吐字清楚，独具一格。演出剧目《打猪草》、《天仙配》、《女驸马》、《牛郎织女》等较著名。曾任安徽省黄梅戏剧团副团长。

严世蕃 (?—1565) 明江西分宜人，严嵩子，别号东楼。依仗父势，官至工部左侍郎。自负才能，代嵩票拟。嵩年老，朝事尽归他掌握。卖官鬻爵，贪赃枉法。后为邹应龙所劾，戍雷州，未至而返；又为林润等所劾，处死。

严可均 (1762—1843) 清文字学家。字景文，号铁桥，浙江乌程(今湖州)人。嘉庆举人。研究文字音韵。撰《说文声类》、《说文校议》及《铁桥漫稿》，并辑《全上古三代秦汉三国六朝文》。

严延年(?—前58) 西汉东海下邳(今江苏睢宁西北)人，字次卿。少习法律。宣帝时，任涿郡太守，诛灭大姓东高氏、西高氏。继迁河南太守，又摧折豪强，诛杀甚多，被称为"屠伯"。后坐诽谤朝廷，被杀。

严君平 西汉隐士。名遵(一作"尊")，蜀(治今四川成都)人。成帝时，卜筮于成都市，日得百钱即闭门讲授《老子》，著书十余万言。一生不愿做官，为当时著名文学家扬雄所敬重。著有《道德真经指归》(《隋书·经籍志》作《老子指归》)十三卷，现仅存七卷。

严信厚 (1828—1906) 清末实业家。字筱舫，浙江慈溪人。早年在上海宝成银楼供职。同治初，入李鸿章幕，受委驻沪襄办饷械。曾任河南盐务督销，署长芦盐务帮办。以盐务起家，经营商业，投资新式企业。自1887年(光绪十三年)起，陆续创办宁波通久源面粉厂、通久源轧花厂、通久源纱厂、上海中英药房、华兴水火保险公司、锦州天一垦务公司和景德镇江西瓷业公司等企业。还投资银行业，曾任中国通商银行总董。1902年任上海商业会议公所总理。1904年任上海商务总会总理。

严济慈 (1900—1996) 中国物理学家、教育家、社会活动家。字慕光，浙江东阳人。南京高等师范学校和东南大学毕业。巴黎大学硕士，法国国家科学博士。1927年回国后曾任上海大同大学、中国公学、暨南大学与南京第四中山大学教授，北平研究院物理研究所研究员、所长，兼任镭学研究所所长等职。中央研究院院士、中国物理学会理事长。建国后，先后任中科院办公厅主任兼应用物理研究所所长、东北分院院长、技术科学部主任、副院长，兼任中国科技大学教授、校长等。中科院院士，中国科学技术协会副主席、名誉主席。第三至五届全国人大常委，第六、七届全国人大常委会副委员长。九三学社中央副主席、名誉主席。1980年加入中国共产党。抗日战争中，研制水晶振荡器、五角测距镜和1 500倍显微镜，以适应军需。精确测定居里压电效应"反现象"，发现光双折射的新效应；系统研究水晶圆柱体施加扭力起电现象，发现水晶扭电定律；对光谱学作了多方面的研究，对原子、分子光谱学做出贡献；精确测定臭氧紫外吸收系数；研究压力对照相乳胶感光性能的影响。发表学术论文50余篇，编写有《普通物理学》、《高中物理学》、《初中物理学》、《电磁学》等。

严济慈

严浮调 东汉末佛教翻译家。浮调亦作佛调。是现存佛教记载中最早出家的汉人，曾和安玄合作译经。

严家淦 (1905—1993) 江苏吴县人，字静波。上海圣约

翰大学毕业。早年在上海西门子洋行当买办。1938年后任福建省建设厅、财政厅厅长。1945年任重庆战时生产局采办处长、国民党政府经济部和战时生产局代表，协助何应钦办理受降接收事宜。同年底到台湾。曾任台湾省行政长官公署交通处长、财政处长兼台湾银行董事长，"行政院"经济部部长、财政部部长，台湾省政府主席兼保安司令，"行政院"院长，国防经济合作发展委员会主任委员，"副总统"兼"行政院长"。1975年蒋介石去世后，继任"总统"。1978年卸任后，任"中华文化复兴运动推行委员会"会长。

严鸿逵 清浙江湖州人，字赓臣。吕留良学生。讲学乡里，反对清朝统治。雍正六年(1728年)以*曾静案被捕。十年定案时因已死亡，被戮尸枭示。其孙也充军到宁古塔，给披甲人为奴。

严绳孙(1623—1702) 清初文学家。字荪友，晚号藕荡渔人，无锡(今属江苏)人。初与朱彝尊、姜宸英并称"江南三布衣"。康熙间，举博学鸿词，授检讨，参加编修《明史》，官中允。诗多吟咏山水田园，也能画。有《秋水集》。

严彭祖 西汉今文春秋学"严氏学"的开创者。字公子。东海下邳(今江苏睢宁西北)人。曾任河南太守、东郡太守、太子太傅等职。与颜安乐从眭孟受《春秋公羊传》。宣帝时立为博士。著作已佚。清马国翰《玉函山房辑佚书》辑有《公羊严氏春秋》和《春秋公羊严氏记》。

严景耀(1905—1976) 中国社会学家、犯罪学家。浙江余姚人。1930年赴美国进修，获博士学位。回国后在燕京大学、东吴大学任教，曾任燕京大学社会学系教授。建国后，任燕京大学政治系主任、代理法学院院长，兼任北京大学法学教授。1952年参与筹建北京政法学院，任该院教授。1973年任北京大学国际政治系教授。为第一至三届全国人大代表，为中国民主促进会创始人之一。著有《中国监狱问题》、《中国的犯罪问题与社会变迁的关系》等。

严遂成(1694—?) 清诗人。字崧瞻，一作崧占，又字海珊，浙江乌程(今湖州)人。雍正进士。能诗，与厉鹗、钱载、王又曾、袁枚、吴锡麒并称为"浙西六家"。所作以《明史杂咏》较为有名。又有《诗经序传辑疑》、《海珊诗钞》等。

严格蕴涵 蕴涵的一种。设"如果P，则Q"的真假以从P推出Q的可能性为必要条件，则称P对Q的关系为严格蕴涵。美国哲学家、逻辑学家刘易斯首先运用"必然"、"可能"、"不可能"等模态概念来研究蕴涵问题，从而提出这一概念。实质蕴涵仅仅表示在P真而Q假的情况下，"如果P，则Q"这个命题是假命题。严格蕴涵(用$P \rightarrow Q$表示)与实质蕴涵不同之处在于它要求命题P和命题Q之间有某种必然联系，即P真而Q假不仅是假的，而且是不可能的。

严格责任原则 即"无过错责任原则"。

严幾道诗文钞 别集名。严复(字幾道)作。七卷。附录一卷。有1922年排印本。又有《瘉壆堂诗集》二卷，上卷为清宣统三年前所作，下卷为此后所作。为其子璩所编。

3 **垩**〔堊〕(è 饿) ❶白色土。司马相如《子虚赋》："其土则丹、青、赭、垩、雌黄、白坿。"❷粉刷。《考工记·匠人》"白盛"郑玄注："以蜃灰垩墙，所以饰成宫室。"引申为凡可用来涂饰的有色土。《山海经·北山经》："〔天池之山〕其中多黄垩。"

垩室 古代丧礼，用白土涂刷的房子，为孝子练祭以后所居。《礼记·丧服大记》："既练，居垩室。"孔颖达疏："垩，白也。新涂垩于墙壁令白，稍饰故也。"

垩慢 慢，通"墁"。用白土涂抹。《庄子·徐无鬼》："郢人垩慢其鼻端若蝇翼。"

4 **晋**〔晉〕(jìn) ❶进。如：晋见；晋京。❷升。如：晋级。❸六十四卦之一，坤下离上。《易·晋》："象曰：明出地上，晋，君子以自昭明德。"❹通"搢"。插。《周礼·春官·典瑞》："王晋大圭。"❺古国名。公元前11世纪周分封的诸侯国。姬姓。开国君主是周成王弟叔虞，在今山西西南部，建都于唐(今山西翼城西)。春秋初期晋昭侯分封叔父成师于曲沃(今山西闻喜东北)，造成分裂局面，后为曲沃武公(即晋武公)所统一。晋献公迁都于绛(今翼城东南)，陆续攻灭周围小国。晋文公改革内政，国力富强，成为霸主。晋景公时迁都新田(今山西侯马西)，亦称新绛，兼并赤狄，疆域大有扩展，有今山西大部、河北西南部、河南北部和陕西一角。春秋后期君权削弱，六卿渐强，互相兼并。公元前4世纪中叶晋国为韩、赵、魏三家所分。❻朝代名。公元265年司马炎(晋武帝)代魏称帝，国号晋，都洛阳(今属河南)，史称西晋。太康元年(公元280年)灭吴，统一全国。疆域东、南到海，西到葱岭，西南到云南、广西以及越南北、中部，北抵燕山，东北迤至朝鲜半岛西北部。建兴四年(316年)，匈奴贵族建立的汉国灭西晋，北方从此进入十六国时期。建武元年(317年)，司马睿(晋元帝)在南方重建晋朝，都建康(今江苏南京)，史称东晋。元熙二年(420年)，刘裕代晋，东晋亡。两晋共历十五帝，一百五十六年。❼山西省的简称。因春秋时晋在此建国而得名。❽姓。晋代有晋灼。

晋书 书名。唐房玄龄等撰。一百三十卷。纪传体晋代史。修于贞观十八年至二十年间(644—646)。修撰者凡二十一人，此外唐太宗也写了宣帝、武帝两纪和陆机、王羲之两传后论，故旧本亦题"御撰"。唐以前人撰《晋书》颇多，唐初流传的有臧荣绪等十八家。玄龄等以臧著为主，参考诸家，撰成本书。本书增立"载记"，十六国中的前赵、后赵等十四国，皆入"载记"，不斥为僭伪附庸，仅前凉、西凉入列传。本书史料甚备，博采杂著，多记异闻。以诸家晋史已不存，本书有较大参考价值。近人吴士鉴著《晋书斠注》，采集众说，于辨异、证同、纠谬、补遗四者，用力颇多，1928年由吴兴嘉业堂刊行。

晋宁 县名。在云南省昆明市南部、滇池以南。县人民政府驻昆阳镇。汉为滇池县，为益州郡治。西晋永嘉二年(公元308年)改益州郡为晋宁郡，东晋隆安初置晋宁州。唐置晋宁县，元为晋宁州，1913年复改晋宁县。故治在今县东北晋城镇，1958年迁驻昆阳镇。农产有稻、小麦、蚕豆、油菜籽、烟草、薯类。渔业亦盛，又富磷、铁等矿。工业有化肥、机械、建材、采矿(磷)等。名胜古迹有盘龙寺、郑和公园、观音洞壁画、石寨山古滇族王室墓群。

晋州 ❶州名。(1)北魏建义元年(公元528年)改唐州置。治平阳(隋改名临汾，今临汾市)。唐辖境相当今山西临汾、霍州、汾西、洪洞、浮山、安泽等市县地。宋政和六年(1116年)升为平阳府。产矾，唐置矾官，宋有炼矾务。(2)蒙古成吉思汗十年(1215年)置。治鼓城(今晋州市)。辖境相当今河北晋州市和安平、饶阳、武强等县地。清雍正后不辖县。1913年改为县。❷市名。在河北省石家庄市东部、滹沱河流域。石德铁路经过境内。汉置下曲阳县，北魏改曲阳县，北齐废。隋开皇中改置昔阳县，后改鼓城县。元置晋州，明入晋州，1913年改晋县。1991年改设晋州市。人口50.3万(城镇3.3万，1996年)。工业有机械、化学、纺

织、水泥、造纸等。农产有棉花、小麦、玉米、谷子、甘薯等。为附近农副产品集散地。

晋江 ❶河名。在福建省南部。上源东、西两溪均出戴云山，在南安市石砻附近汇合，东南流经泉州市入泉州湾。长182公里，流域面积5 629平方公里。水量变化大，含沙量较多。东溪建有山美水库。❷市名。在福建省泉州市南部沿海、晋江下游。市人民政府驻青阳镇。唐置县。1992年改设市。以境内晋江得名。人口98.7万(城镇11.2万，1996年)。海岸曲折多港湾。工业有制糖、机械、纺织、冶金、建材、食品等。农产有稻、甘薯、花生。名胜古迹有安平桥、龙山寺、紫帽山、俞大猷墓。为著名侨乡。

晋安 ❶郡名。晋太康三年(公元282年)分建安郡置。治侯官(今福州市)。辖境相当今福建东部及南部。其后略有缩小。隋开皇九年(589年)废。❷古县名。晋太康初改东安县置。治今福建南安市东晋江北岸。南朝梁为南安郡治所。隋改名南安。

晋阳 ❶古邑名。在今山西太原市西南晋源镇。春秋晋邑，赵简子家臣董安于筑城。《春秋》定公十三年(公元前497年)："晋赵鞅入于晋阳以叛。"其后知伯率韩、魏攻赵围晋阳，韩、魏反与赵合谋攻灭知氏，奠定三家分晋之局。战国仍属赵，公元前247年为秦所攻取。❷古县名。秦置，治故晋阳城。秦汉为太原郡治所，东汉后又为并州治所。西晋末扩展城垣，周二十七里。北齐河清中于汾水东岸增筑一城，州郡与县分城而治，州郡仍治旧城(西城)，移县治东城；武平中又于旧城内增置龙山县。隋开皇中改龙山为晋阳，改晋阳为太原，唐于东西二城间跨汾水筑中城，三城周凡四十里；建号北京，兼为河东节度使治所。五代时先后为晋及北汉国都。宋太平兴国四年(公元979年)平北汉，毁晋阳城阙宫殿，移并州于阳曲(今太原市)，并晋阳、太原两县为一，改名平晋，移治于旧城东北，另建新城。

晋县 旧县名。在河北省石家庄市东部。1913年由晋州改置。1991年撤销，改设晋州市。

晋昌 ❶古县名。(1)西晋置。治今山西定襄西北。北魏太平真君七年(公元446年)并入定襄。(2)唐武德七年(624年)改常乐县置。治今甘肃安西东南。大历后至宋先后入吐蕃、回鹘、西夏，蒙古废。❷郡名。(1)晋元康五年(公元295年)分敦煌郡置。治冥安(今安西东南)，辖境约当今甘肃安西至玉门市以西的疏勒河中游和踏实河流域一带。北魏以后缩小。北周武帝改名永兴。唐天宝、至德时，又曾改瓜州为晋昌郡。(2)晋永和中桓温平蜀后置，以处巴、汉流民。治今石泉西，辖境约当今陕西石泉、紫阳和湖北竹溪等县地。南朝宋末废。齐复置，辖境缩小。西魏改名魏昌。

晋城 市名。在山西省东南部、太行山南端，太焦铁路纵贯。辖城区及高平市和沁水、阳城、陵川、泽州四县。汉置高都县，隋改丹川县。唐为晋城县，为泽州治。明入泽州，清置凤台县，1914年复改晋城县。1983年改设市。《太平寰宇记》："以三国分晋地后，封晋君于此，故曰晋城。"人口205万(市辖区73.2万，1996年)。矿产有煤、铁、硫黄。工业有煤炭、钢铁、机械等。农产有小麦、谷子、玉米、高粱、大豆等，并产红果、核桃、柿。古迹有景德桥等。

晋律 晋代法律的总称。主要法典为《泰始律》，由武帝命贾充、郑冲等参照汉、魏法律制定，于泰始四年(公元268年)颁行，共二十篇六百二十条。兼重礼律，并由张斐、杜预为之作注，是魏晋南北朝时期唯一颁行全国的法典，为南朝宋、齐、梁三代承用。与律同时颁行的有《晋令》四十卷。另还有故事、式等。均佚。

晋祠 在山西省太原市西南25公里悬瓮山下晋水发源处。原为纪念晋国开国君主唐叔虞而建的祠。《元和郡县志》："晋祠，一名王祠，周唐叔虞祠也。"始建年代不可考，北魏时已见记载。北齐天统五年(公元569年)改大崇皇寺，唐贞观年间(627—649)仍名晋祠。有圣母殿、唐叔祠、关帝庙、水母楼等建筑，以及周柏、隋槐、晋祠铭和"难老泉"(泉水不因涝旱而增减)等名胜古迹。其中圣母殿(祀唐叔虞之母邑姜)建于北宋天圣年间(1023—1032)。面阔7间，进深6间，高17米。内部结构用减柱法，上端是重檐歇山顶，为中国古代罕有的建筑之一。殿内除圣母像外，还保存有宋代精美的侍从塑像(泥塑彩装)42尊，全身比例适度，衣纹舒展自然，形象逼真，各具性格，是中国古代优秀雕塑遗产。为全国重点文物保护单位。

晋剧 也叫"中路梆子"、"山西梆子"。戏曲剧种。流行于山西、内蒙古和冀北、陕北等地。一般认为系蒲州梆子流传晋中后演变而成。一说系祁太秧歌、汾孝秧歌吸收蒲剧艺术发展而成。清咸丰、同治年间发展迅速。板式有平板、夹板、二性、流水等。以梆子击节，呼胡为主奏乐器。建国后整理和编演的剧目有《打金枝》、《金水桥》、《刘胡兰》等。

晋陵 ❶古县名。西晋永嘉五年(公元311年)，因避东海王越世子毘讳，以毘陵县改名。治今江苏常州市。元至正十七年(1357年)，朱元璋改为京临县，寻废入永定县。东晋、南朝为晋陵郡治所，隋先后为常州、毘陵郡治所，以后至元与武进县先后同为常州、常州路治所。❷郡名。西晋永嘉五年(公元311年)，因避东海王越世子毘讳，以毘陵郡改名。治丹徒(今镇江市东南丹徒镇)。东晋初移治京口(今镇江市)。义熙九年(413年)移治晋陵(今常州市)。辖境相当今江苏镇江、常州、无锡、丹阳、金坛、江阴、武进等市地。南朝宋以后，逐渐缩小。隋开皇九年(589年)废。唐天宝、至德时，又曾改常州为晋陵郡。

晋接 《易·晋》："晋，康侯用锡马蕃庶，昼日三接。"孔颖达疏："昼日三接者，言非惟蒙赐蕃多，又被亲宠频数，一昼之间，三度接见也。"本指臣下受天子接见，后用为进见尊者的敬词。

晋商 俗称"山西帮"，亦称"西商"、"山贾"。山西省籍的商帮。宋始形成。明已与徽商并称。谢肇淛《五杂俎》卷四："富室之称雄者，江南则推新安(安徽)，江北则推山右(山西)"；"山右或盐，或丝，或转贩，或窖粟，其富甚于新安"。初经营商业，活动遍全国，并远至俄国和印度。后有专营金融业者。19世纪后期，山西*票号几独占全国汇兑业务。清末渐趋衰落。

晋源 旧县名。在山西省中部。1947年由太原县改称。1951年撤销，并入太原市。

晋元帝(276—323) 即司马睿。东晋皇帝。公元317—323年在位。字景文。初袭封琅邪王。永嘉元年(公元307年)，任安东将军、都督扬州江南诸军事；由王导主谋，出镇建康(今江苏南京)，依靠中原南迁大族，联合江南大族顾荣、贺循等，统治长江中下游和珠江流域。刘曜攻占长安，愍帝死，他即帝位，都建康，史称东晋。后因王敦作乱，忧愤而死。

晋文公(前697—前628) 春秋时晋国君。献公子，名重耳。公元前636—前628年在位。因献公立幼子奚齐为太子，他曾出奔在外十九年，由秦送回。即位后改革内政，

整军经武，使国力强盛。又平定周的内乱，迎接周襄王复位，以"尊王"相号召。*城濮之战，大胜楚军；并在践土（今河南原阳西南）大会诸侯，成为霸主。

晋怀帝 (284—313)　即司马炽。晋代皇帝。公元306—311年在位。字丰度。武帝第二十五子。惠帝时为皇太弟，即位后东海王越专权。永嘉五年（公元311年），刘曜攻破洛阳，被俘至平阳（今山西临汾西南）。刘聪在宴会中命他青衣行酒，晋旧臣悲愤号哭。旋被害。

晋武帝 (236—290)　即司马炎。晋朝的建立者。公元265—290年在位。字安世，河内温县（今河南温县西南）人。司马昭长子。咸熙二年（公元265年）八月，继昭为相国、晋王，十二月代魏称帝。咸宁六年（280年）灭吴，统一全国。在位时，规定按官品高低占田，并依官品荫庇亲属与占有佃客、衣食客，不纳赋税。大封宗室，酿成其后皇室内讧。晚年生活荒淫，民族矛盾尖锐。死后不久，全国陷入分裂混战的局面。

晋明帝 (299—325)　即司马绍。东晋皇帝。公元323—325年在位。字道畿。元帝长子。元帝因王敦叛乱忧愤而死。继位后与应詹、温峤等决策，于太宁二年（公元324年）下诏讨伐王敦，并亲临军前，王敦之乱得以平定。方欲有所作为，即病死。

晋南牛　中国黄牛的优良地方品种。产于山西南部，以绛县、芮城、万荣等地所产为最著名。被毛多枣红色，黄色次之。骨骼粗大，前躯发达。成年公牛体重约470千克，母牛约315千克。役用性能良好。

晋祠铭　唐代碑刻。太宗李世民撰文并书。行书，碑首飞白书。贞观二十年（公元646年）立。记唐高祖起兵时曾在晋祠（周唐叔虞祠）祈祷，太宗因立碑报享事。碑阴有唐代长孙无忌等题名和宋人题名。在今山西太原晋祠内。

晋绥军　晋系军阀阎锡山所辖的军队。1911年阎任山西都督，建立晋军。1926年进占绥远（今并入内蒙古自治区），所部称晋绥军。1927年6月改称北方国民革命军。次年2月，又改为国民革命军第三集团军。1937年七七事变后，编为第六、第七集团军，在山西抗击日军，其间也曾进攻中共领导的人民军队。日本投降后，参加反人民的内战，被解放军消灭。

晋惠公（?—前637）　春秋时晋国君。献公子，名夷吾。公元前650—前637年在位。因献公立幼子奚齐，他出奔在梁（今陕西韩城南），秦助其回国即位。六年（前645年），为秦所败，被俘，晋因此"作爰田"、"作州兵"，进行田制和兵制的改革。不久被释返晋。

晋惠帝 (259—307)　即司马衷。晋代皇帝。公元290—306年在位。字正度。武帝次子。以痴呆著称，曾说：百姓饿死，何不食肉糜？初由贾后专权，引起皇族互相残杀的"八王之乱"。其间诸王相继擅政，他形同傀儡，相传被东海王越毒死。

晋献公（?—前651）　春秋时晋国君。武公子，名佹诸（一作诡诸）。公元前677—前651年在位。十六年（公元前661年）作二军，灭耿（今山西河津东南）、霍（今山西霍州西南）、魏（今山西芮城北）等国。二十二年又假道虞灭北虢（今河南三门峡市东南），并回师灭虞（今山西平陆北），晋渐强盛。宠幸骊姬，逼死太子申生，驱逐公子重耳（即晋文公）、夷吾，立骊姬子奚齐为太子。死后内乱，夷吾得秦国之助，回国继位，即晋惠公。

晋愍帝 (300—318)　即司马邺。晋代皇帝。公元313—316年在位。字彦旗。怀帝侄。刘曜陷洛阳，他出逃长安（今西安），被拥立为太子。怀帝死后即位。建兴四年（公元316年）冬，曜攻占长安，他被俘到平阳（今山西临汾西南），遭杀害。

晋中战役　解放战争时期中国人民解放军对山西中部国民党军的进攻战。1948年6月11日，解放军华北军区副司令员兼第一兵团司令员、政委徐向前指挥所部及地方武装共六万余人，向晋中地区国民党军发起进攻。先以地方武装一部佯攻高阳镇地区，调动平遥、介休等地国民党军五个师西援。21—24日，第一兵团在祁县、平遥、介休地区歼其万余人；7月6—16日，在太谷以北大常镇地区全歼第三十三、三十四军及第十总队。孤立守点的国民党军纷纷向太原逃窜，第一兵团等部乘胜追歼了第三十七、三十九师、第九总队全部和第十九、四十三、六十一军各一部。21日逼近太原，战役胜利结束。共歼国民党军一个兵团部、五个军部、九个师、二个总队共十万余人，俘兵团司令赵承绶，解放县城十四座，晋中全部解放。

晋西事变　见"十二月事变"。

晋孝武帝 (362—396)　即司马曜。东晋皇帝。公元372—396年在位。字昌明。简文帝第三子。即位初，崇德太后摄政。太元元年（376年）亲政。时前秦势盛，八年，秦王苻坚率大军南下至淝水时，赖谢桓二氏协力抗拒，大破秦军。后委政于弟道子，夺谢氏兵权；复忌道子，擢用王恭、殷仲堪等加以防备。后为宠幸张贵人害死。

晋系军阀　1911年阎锡山出任山西都督，建立晋军，形成晋系军阀。1930年参与发起中原大战，为蒋介石所败。抗日战争爆发后，采取抗日又和日、联共又反共、拥蒋又反蒋的两面性策略，并与日军暗中勾结，进攻中共领导的抗日部队。日本投降后，参加反人民的内战。1949年阎锡山逃亡台湾，晋系军阀遂解体。

晋南攻势　解放战争时期中国人民解放军对山西南部地区国民党军的进攻作战。1947年4月4日至5月12日，解放军晋冀鲁豫野战军第四纵队司令员陈赓、政委谢富治指挥所部及太岳军区3个旅共5万余人，对晋南地区国民党军3万余人发动攻势。历时39天，歼敌1.4万余人，解放18座县城及风陵渡、禹门口等黄河渡口，使吕梁、太岳解放区连成一片。

晋绥日报　解放战争时期中共中央晋绥分局机关报。原名《抗战日报》，1940年9月18日在山西兴县创刊，为中共晋西区党委机关报。1946年改本名。1947年率先发起反"客里空"运动。1949年5月1日终刊。

晋绥边区　即"晋绥抗日根据地"。

晋察冀日报　抗日战争时期中共中央晋察冀分局的机关报。1937年12月11日创刊时名《抗敌报》，1940年11月1日改本名。1948年6月和晋冀鲁豫《人民日报》合并为华北《人民日报》。

晋察冀边区　即"晋察冀抗日根据地"。

晋察冀边币　中国抗日战争时期抗日根据地晋察冀边区银行发行的纸币。1938年3月开始发行。流通于晋察冀边区。1948年5月停止发行后，按边币10元对冀南币1元的比价并行流通。1948年12月，按1 000元折合旧人民币1元的比价收兑。其票面印有"冀热辽"字样的，于1946年8月开始发行，流通于河北、热河解放区。1948年12月，按5 000元折合旧人民币1元的比价收兑。

晋察冀军区　抗日战争时期和解放战争时期八路军、解

放军战略区之一。1937年11月7日成立。聂荣臻任司令员兼政委，后萧克任代司令员，程子华任代政委。冀中成立人民自卫军和河北游击军后，于1938年5月合并为八路军第三纵队兼冀中军区，归晋察冀军区建制。同年夏，冀东人民在第四纵队策应下，举行抗日武装起义。1939年初组成冀热察挺进军，归晋察冀军区建制。晋察冀军区各部队积极同日伪军作战，多次粉碎其残酷的"扫荡"和"治安强化运动"。1940年下半年参加百团大战。1944年、1945年上半年连续开展攻势作战。1944年9月成立冀察、冀晋、冀中、冀热辽等四个军区。1945年8月参加抗日大反攻。在抗日战争中，晋察冀军区歼灭日伪军三十万余人，部队发展到三十二万余人。解放战争前期，组成九个纵队，进行张家口、清风店、正太、石家庄等战役，1948年5月9日与晋冀鲁豫军区合并为华北军区。

晋三临辟雍碑 全称"晋皇帝三临辟雍皇太子再莅盛德颂"。晋代碑刻。武帝咸宁四年(公元278年)立。碑、额俱隶书。记晋武帝立辟雍(大学)、置学官，并三临辟雍及皇太子再莅辟雍事。碑阴列学生三百八十四人的姓名和籍贯，其中有来自辽东和西域的。1930年河南偃师出土，1949年后，特为筑亭保护。

晋冀鲁豫边区 即"晋冀鲁豫抗日根据地"。

晋绥抗日根据地 亦称晋绥边区。抗日战争时期中国共产党领导的敌后抗日根据地之一。包括山西西北部和绥远(今并入内蒙古自治区)南部广大地区。下辖四十六个县，三百二十余万人口。1937年9月，八路军一二〇师进入晋西北地区，发动群众，开展游击战争，创立了以管涔山为中心的晋西北抗日根据地。1938年8月一二〇师一部和地方武装组成大青山支队，挺进绥远北部，开辟大青山抗日游击根据地。晋绥两地接壤，统一领导，合称为晋绥抗日根据地。1940年2月晋西北行政公署(后改称晋绥公署)成立，续范亭为主任。11月，成立晋西北军区(后称晋绥军区)，贺龙任司令员。1942年9月，建立中共中央晋绥分局，关向应任书记。根据地军民执行了抗日民族统一战线政策，开展敌后游击战争，粉碎了日军多次"扫荡"。抗战八年，根据地军民同日伪军作战近三万次，歼敌十三万余人。

晋察冀边区银行(行 háng) 中国抗日根据地银行之一。1938年3月10日成立。总行设山西五台，后迁阜平。抗战胜利时设冀西的阜平分行，冀中的河间分行，热河的承德分行及六个支行十五个办事处。1948年8月同冀南银行合并为华北银行。

晋冀鲁豫野战军 见"第二野战军"。

晋东南反"九路围攻" 抗日战争时期晋东南抗日根据地军民粉碎日军围攻的作战。1938年4月，日军以三万余人的兵力，由同蒲、正太(今石太)、平汉铁路(今京广铁路北段)和长治、屯留等地出动，分兵九路向晋东南抗日根据地大举围攻，企图歼灭八路军部队主力。八路军第一二九师和第一一五师一部在地方武装和人民群众的支援下，以一部兵力在内线开展游击战，消耗、疲惫各路进犯之日军，主力机动灵活地跳出合围圈，转至外线涉县以北地区待机歼敌。经内线军民10余天英勇奋战，日军除三路深入到根据地外，其余各路均被阻止。八路军主力适时返回内线，4月16日在武乡长乐村地区，歼日军一路二千二百余人。此后，各路日军纷纷撤退。八路军乘胜追击，在沁源以南及沁县、沁源间，辽县(今左权)、和顺间，高平以北、以西地区又歼日军一部，至27日彻底粉碎日军的围攻。此役，共歼日军四千余人，收复辽县、黎城等县城十八座，巩固和扩大了晋东南抗日根据地。

晋宁石寨山古墓群 古代滇族王室贵族墓地。在云南晋宁石寨山。1955—1960年发掘出墓葬四十八座，时代相当于战国末年到东汉初年。出土文物达四千余件，有许多具有独特风格的青铜兵器、铜鼓、贮贝器和铁制的兵器等，并有金质的"滇王之印"一枚。另外还发现西汉式的铜镜、漆盒和钱币。是研究滇族社会历史的重要资料。

晋察冀抗日根据地 亦称晋察冀边区。抗日战争时期中国共产党领导的敌后抗日根据地之一。位于山西、察哈尔、河北、热河、辽宁五省部分地区。1937年9月八路军一一五师主力南下，留下的部队在聂荣臻的率领下，以五台山为中心，开辟晋察冀三省边界地区敌后抗日根据地。至11月初，相继收复蔚县、涞源、曲阳、平山等二十余座县城。同时，在冀中、平西等地开始建立抗日武装。11月7日晋察冀军区成立，聂荣臻任司令员兼政委。1938年1月晋察冀边区临时行政委员会成立。5月在冀中成立八路军第三纵队兼冀中军区；在平西成立八路军第四纵队(后改为冀热察挺进军)。1939年1月中共中央决定撤销晋察冀分局，成立中共中央北方分局，彭真任书记，辖晋察冀(后改为北岳区)、冀中、冀热察三个区委。到1940年底根据地面积达二十余万平方公里，人口约一千五百万，在八十余县建立了抗日民主政权，部队发展到约十万人。根据地军民执行了抗日民族统一战线政策，开展敌后游击战争，粉碎了日军多次"扫荡"。抗战八年中，根据地军民与日伪军作战六万五千多次，歼敌三十三万余人。

晋冀豫抗日根据地 见"晋冀鲁豫抗日根据地"。

晋冀鲁豫抗日根据地 亦称晋冀鲁豫边区。抗日战争时期中国共产党领导的敌后抗日根据地之一。位于山西、河北、山东、河南四省边界地区，包括太行、太岳、冀鲁豫、冀南四个区。下辖一百七十七个县，二千五百余万人口。1937年10月八路军一二九师在刘伯承、张浩率领下进入太岳山区和太行山区，创立晋冀豫抗日根据地。1938年4月粉碎了日军的九路围攻，5月徐向前率一二九师主力进入冀南，建立冀南抗日根据地。1939年2月杨得志、黄克诚先后率八路军一一五师一部进入冀鲁豫地区，与地方党组织一起建立冀鲁豫、鲁西、湖(微山湖)西三个抗日根据地。1941年7月正式成立晋冀鲁豫边区政府，杨秀峰任主席。根据地军民执行抗日民族统一战线政策，开展敌后游击战争，粉碎日军多次"扫荡"。自1937年冬至1944年春，根据地军民和日伪军作战三万余次，毙伤日伪军十九万余人。

4 **恶** ㊀〔惡〕(è) ❶坏；坏事。与"好"、"善"相对。如：恶衣恶食；疾恶如仇。《论语·颜渊》："攻其恶，无攻人之恶，非修慝与？"亦指坏人。《书·康诰》："元恶大憝。"憝，奸恶。❷伦理学基本概念。见"善❿"。❸丑陋。与"美"相对。《国策·赵策三》："鬼侯有子而好，故入之于纣，纣以为恶，醢鬼侯。"❹疾病。《左传·成公六年》："郇瑕氏土薄水浅，其恶易觏。"杜预注："恶，疾疢。"❺污秽。《左传·成公六年》："有汾浍以流其恶。"杜预注："恶，垢秽。"❻粪便。《吴越春秋·勾践入臣》："太宰嚭奉溲恶以出。"

㊁〔惡〕(wù 误) ❶憎恨；讨厌。如：深恶痛绝。《左传·隐公元年》："庄公寤生，惊姜氏，故名曰寤生，遂恶之。"❷耻；惭愧。《孟子·告子上》："羞恶之心，义也。"❸说人坏话；中伤。《汉书·张禹传》："数毁恶之。"

㊂〔惡〕(wū 乌) ❶何；怎么。《孟子·尽心上》："居

恶在？仁是也。"《史记·李斯列传》："今身且不能利，将恶能治天下哉！"❷犹"唉"。驳斥声。《孟子·公孙丑上》："恶，是何言也！"

㊃〔**恶、噁**〕(ě) 见"恶心❷、❸"。

恶人 ❶坏人。《孟子·公孙丑上》："不立于恶人之朝，不与恶人言。"❷丑陋的人。《庄子·德充符》："卫有恶人焉，曰哀骀它。"陆德明释文："恶，貌丑也。"

恶少(—shào) 品行恶劣的少年。《荀子·修身》："偷儒(懦)惮事，无廉耻而嗜乎饮食，则可谓恶少者矣。"杜甫《锦树行》："自古圣贤多薄命，奸雄恶少皆封侯。"

恶心 ❶不良的心念。《国语·鲁语下》："夫民劳则思，思则善心生；逸则淫，淫则忘善，忘善则恶心生。"❷(ě—)形容讨厌到极点。《红楼梦》第六回："这话说的叫人恶心。"❸(ě—)一种急迫欲呕的感觉。常为呕吐的先兆，二者的发生机制和产生原因大致相同，严重时可伴有眩晕、虚弱、出汗、心悸、脸色苍白等现象。

恶岁 荒年。《盐铁论·力耕》："凶年恶岁，则行币物，流有余而调不足也。"

恶声 ❶骂詈之声。《孟子·公孙丑上》："恶声至，必反之。"《庄子·山木》："则必以恶声随之。"成玄英疏："恶声，骂辱也。"❷不祥之声。《晋书·祖逖传》："与司空刘琨，俱为司州主簿，情好绸缪，共被同寝，中夜闻荒鸡鸣，蹴琨觉曰：'此非恶声也。'因起舞。"❸恶名；坏名声。《韩非子·说林上》："汤杀君而欲传恶声于子，故让天下于子。"子，指务光。

恶阻(ě—) 中医学病症名。指妊娠后出现的恶心呕吐、肢体倦怠、喜酸厌食、怕闻油腻等症状。多由胎气上逆、胃失和降所致。一般在怀孕一二月后发生。妊娠反应轻微的，不需治疗；如反应严重、呕吐剧烈、不能进食、形体消瘦、日久不愈者，治宜和胃降逆、养血安胎。

恶钱 质量低劣的钱币。以私铸居多，或剪凿旧钱而成，有时政府亦有铸造。名目繁多。如南北朝有耒子、荇叶、鹅眼、綖环、风飘、水浮、赤熟、青熟、细眉、赤生等；明有宽边、大版、金灯、胖头、歪脖、尖脚、煞儿、大眼贼、短命官等。历代政府多有禁恶钱之举，但很难禁绝。

恶意 ❶坏的企图。《汉书·王莽传下》："〔王莽〕疑临有恶意，不令得会丧。"❷法律用语。"善意"的对称。指事先明知有足以影响法律效力的事实存在而仍实施的行为。如明知交付人不是所有权人或并无让与权，但仍受让动产。各国法律规定，恶意占有物及其全部孳息应返还所有人，并赔偿由此造成的损害。

恶溪 古水名。一作恶水。即今广东韩江及其上游梅江。《太平寰宇记》："梅州恶水，即州前大江，东流至潮州出海；其水险恶，多损舟船。"《新唐书·韩愈传》："恶溪有鳄鱼，食民畜产且尽。"愈欲驱之，撰《祭鳄鱼文》投之于水。

恶霸 凭借暴力或权势称霸一方、欺压百姓的人。在旧中国，恶霸是帝国主义、封建主义、官僚资本主义统治人民的社会支柱之一。

恶露 ❶产后的阴道排出液。含有血、粘液和坏死的子宫内膜组织等。正常恶露略带腥味，初呈红色，数日后色渐淡，两周后呈白色并逐渐消失。如有臭味或血性恶露量多、持久，则应疑有子宫腔感染、子宫复旧不全或胎膜胎盘残留的可能，需即检查确诊并予处理。❷中医学名词。见于《诸病源候论·产后病诸候》。若产后胞宫内遗留的浊液、败血未排出或排出甚少者，称"恶露不下"。多由气滞、血瘀所致。属气滞的，兼见小腹胀满隐痛，治宜疏肝理气；属血瘀的，兼见小腹疼痛拒按而有血块，治宜活血行瘀。若产后二三周，恶露仍淋漓不断，称"恶露不绝"(恶露不止)。多由气虚、血热、血瘀所致。属气虚的，常见恶露色淡红、量多、质稀、无臭气，并伴有小腹下坠感等，治宜补气摄血；属血热的，常见恶露色红紫、质粘、气臭，伴有口干、舌红等，治宜清热凉血；属血瘀的，常见恶露色紫黑、量少、有块、小腹疼痛拒按等，治宜活血化瘀。

恶病质 人体因某些消耗性疾病而产生的一种进行性消瘦、衰竭状态。主要与慢性中毒、消耗、营养障碍等因素有关。多见于晚期恶性肿瘤，特别是消化系统肿瘤患者；亦可见于其他慢性消耗性疾病，如各种晚期肝硬变、晚期血吸虫病、晚期重症结核病等。

恶衣恶食 粗劣的衣食。《论语·里仁》："士志于道而耻恶衣恶食者，未足与议也。"

恶性肿瘤 癌和肉瘤的总称。见"肿瘤"。

恶贯满盈 语出《书·泰誓上》"商罪贯盈，天命诛之"。贯，钱串。盈，满。形容罪大恶极。无名氏《硃砂担》第四折："你今日恶贯满盈，有何理说！"参见"贯盈"。

恶臭物质 能刺激人的嗅觉器官引起厌恶感的物质。常见的有：土壤及水体中含氮及含硫有机物的厌氧分解产物，如硫化氢、硫醇、吲哚等；某些生物性废弃物(如鱼内脏、兽毛、变质食品等)的腐败发酵产物；某些工业生产过程排放的有机硫、氮化合物等。

恶湿居下(恶wù) 讨厌潮湿，但又自处于低洼之地。比喻行动与愿望相背。《孟子·公孙丑上》："仁则荣，不仁则辱，今恶辱而居不仁，是犹恶湿而居下也。"

恶霸地主 依靠或组成恶势力，称霸一方的地主。勾结反动官府，甚至私设公堂、牢狱，经常用权势和暴力欺压、掠夺百姓。有的还拥有武装，或豢养流氓打手。

恶性肿瘤转移 恶性肿瘤的主要特征之一。恶性肿瘤中一部分细胞从肿瘤病灶脱离，通过淋巴管、血管或体腔等转移到局部淋巴结或远处的组织、器官，并在该处继续生长成为同型的肿瘤。转移的部位和范围对于治疗方法的选择和治疗效果有密切关系。

恶性通货膨胀 使整个国民经济濒于破产的通货膨胀。一般都与国民经济军事化或战争相结合，由于国家财政需要的不断增大，通货发行数量愈来愈多，币值愈来愈低，而币值愈低，又要求纸币的发行数量愈多，这样使通货膨胀进入所谓"螺旋形通货膨胀"阶段，从而引起生产停滞、投机盛行和国民经济混乱破产的现象。处于这一阶段的通货膨胀，一般即称之为恶性通货膨胀。

6 **蚩**〔**蜚**〕(è) 毒蛇名。《尔雅·释鱼》："鈌，蚩。"郭璞注："蝮属，大眼，最有毒。今淮南人呼蚩子。"郝懿行义疏："蚩，虺属。按蚩之言恶也，此蛇最毒恶。"

11 **鵈** "鸦(鸦)"的异体字。

168. 臣　　部

臣 (chén) ❶君主时代官吏和百姓的统称。《孟子·万章下》:"在国曰市井之臣,在野曰草莽之臣,皆谓庶人。"❷古人表示谦卑的自称。《史记·高祖本纪》:"吕公曰:'臣少好相人。'"又:"〔高祖〕起为太上皇寿,曰:'始大人常以臣无赖,不能治产业,不如仲力;今某之业,所就孰与仲多?'"是古人相与语可自称臣,子对父也可称臣。❸俘虏。《礼记·少仪》:"臣则左之。"孔颖达疏:"臣,谓征伐所获民虏也。"❹奴隶。《书·费誓》:"臣妾逋逃。"孔传:"役人贱者,男曰臣,女曰妾。"❺役使;以为臣。《左传·昭公七年》:"故王臣公,公臣大夫,大夫臣士,士臣皂,皂臣舆,舆臣隶,隶臣僚,僚臣仆,仆臣台。"❻姓。唐代有臣悦。

臣工 ❶谓群臣百官。《诗·周颂·臣工》:"嗟嗟臣工。"毛传:"工,官也。"❷《诗·周颂》篇名。当是周初王者省视农事,即所谓"亲蹈籍田"的诗。近人认为诗中的王亲自催耕,和卜辞中的王者"观黍"、"受禾"情况相似。诗中把丰收归功于上帝,同时命令"众人"准备好农具,加紧劳动。《诗序》说:"《臣工》,诸侯助祭,遣于庙也。"诗中不见此意。

臣仆 长篇小说。德国亨利希·曼作(1918年)。《帝国三部曲》的第一部。叙述赫斯林继承父业成了小造纸厂老板。他对下肆意剥削和压迫工人,对上趋炎附势,在自由党和保皇党之间纵横捭阖。后投靠容克贵族伍尔科市长,从此飞黄腾达,成为德意志帝国的忠顺臣仆。小说刻画了一个既是暴君又是奴才的人物形象。

臣臣 卑屈貌。《太玄·盛》:"小盛臣臣,大人之门。"范望注:"臣臣,自卑贱之意也。"

臣服 ❶以臣礼事君。《书·康王之诰》:"今予一二伯父,尚胥暨顾,绥尔先公之臣服于先王。"❷降服称臣。《汉书·地理志下》:"句践乘胜复伐吴,吴大破之,栖会稽,臣服请平。"平,讲和。

臣妾 西周、春秋时对奴隶的称谓。男奴称臣,女奴称妾。《书·费誓》:"踰垣墙,窃马牛,诱臣妾,汝则有常刑。"亦作为所属臣下的称谓。《左传·僖公十七年》:"男为人臣,女为人妾。"

臣门如市 形容车马盈门,访者众多。参见"臣心如水"。

臣心如水 心地洁白如水,谓廉洁。《汉书·郑崇传》:"上责崇曰:'君门如市人,何以欲禁切主上?'崇对曰:'臣门如市,臣心如水。愿得考覆。'"上,指哀帝。

2 **卧** (wò) ❶伏在几上睡。《孟子·公孙丑下》:"隐几而卧。"引申为睡、躺。《盐铁论·地广》:"故边民百战而中国恬卧者,以边郡为蔽扞也。"杜牧《秋夕》诗:"卧看牵牛织女星。"❷趴伏。如:卧倒;卧伏。韦续《墨薮·梁武帝〈书评〉》:"王羲之书,如龙跃天门,虎卧凤阙。"❸平放着;横着。杜甫《重过何氏》诗:"苔卧绿沈枪。"杜牧《阿房宫赋》:"长桥卧波。"❹指隐居。李白《送梁四归东平》诗:"莫学东山卧,参差老谢安。"

卧车 设有卧铺,供长途旅客乘用的铁路客车。分软席和硬席卧车,并有通风、暖气、照明、盥洗、播音等设备。

卧龙 ❶比喻隐居的俊杰。《三国志·蜀志·诸葛亮传》:"〔徐庶〕谓先主曰:'诸葛孔明者,卧龙也,将军岂愿见之乎?'"❷形容偃松或松根盘屈之状。庾信《同会河阳公新造山池》诗:"暗石疑藏虎,盘根似卧龙。"

卧冬 船舶因航道、港口严寒冰冻,无法航行,停泊过冬。

卧位 医疗工作中为了诊断和治疗上的需要,使病人采用的指定体位。包括:(1)屈膝仰卧位。病人仰卧,头下垫一枕,两膝屈起稍向外分开,两臂放在身体两旁。常用于腹部或会阴部的检查。(2)胸膝卧位。病人俯伏跪下,头和上胸部贴在垫有枕头的床上,抬高臀部,大腿要垂直,脸转向一侧,两臂向前弯屈放在头旁。用于检查乙状结肠,或矫正子宫后倾时采用。(3)半坐卧位。病人半坐,背后靠以支架(坡度20°~50°),用圆柱枕垫在病人膝下,以保持正确舒适的卧位。用以减轻呼吸困难,松弛腹肌,并促使腹部或盆腔部感染局限化。(4)头低脚高位:病人仰卧,去枕,抬高床脚。此种卧位用于骨盆腔手术时,使骨盆内器官易于暴露,便于手术。

卧虎 ❶比喻执法严峻或作战勇猛的人。《后汉书·董宣传》:"由是搏击豪强,莫不震慄,京师号为卧虎。"《魏书·李崇传》:"所向摧破,号曰卧虎。"❷比喻残暴凶横的人。《后汉书·单超传》:"其后四侯转横,天下为之语曰:'左(左悺)回天,具(具瑗)独坐,徐(徐璜)卧虎,唐(唐衡)两堕。'"

卧治 汉汲黯为东海太守,"多病,卧阁内不出。岁余,东海大治。"后召为淮阳太守,不受。武帝曰:"吾徒得君重,卧而治之。"见《汉书·汲黯传》。后以"卧治"称颂政事清简。李贽《复梅客生书》:"士民仰盖公之卧治,戎夷赖李牧之在边。"

卧蚕 中兽医名词。指马、骡舌下的两个肉阜。其形如蚕。临诊时观察其色泽变化以助诊断。中国古代兽医认为左者为"金关",属肝;右者为"玉户",属肺。金关和玉户虽可反映肝、肺疾病,但其他腑脏有病,也可引起卧蚕的色泽变化。

卧碑 《明史·选举志一》:"〔洪武〕十五年,颁学规于国子监,又颁禁例十二条于天下,镌立卧碑,置明伦堂之左。其不遵者,以违制论。"后因称科举时代曾入学者为"卧碑中人"。

卧龙丹 中成药名。散剂。见清云川道人《绛囊撮要》。由皂角、细辛、麝香、蟾酥、冰片等制成。吹鼻能取嚏,功能辟秽开窍。适用于痧疫、头昏、胸闷不舒。重症可用凉水调服微量。外用调敷可治疮疡虫咬等。孕妇忌用。

卧龙岗(岗 gāng) 在河南省南阳市西南。旧时传为诸葛亮隐居处。有"汉武侯躬耕处"石碑、武侯祠、诸葛草庐、三顾堂等古迹。武侯祠大殿有刘备、诸葛亮及其子诸葛瞻等塑像。祠内有碑刻三百一十多块。设有南阳历史博物馆,并建有汉代画像石陈列馆。

卧龙沟 在四川省汶川县西南部、邛崃山脉东侧。海拔2 500~3 100米。山势陡峻,有珍贵动物大熊猫、金丝猴等。已列为*卧龙自然保护区。

卧狮图 中国画。高剑父作。纸本立轴。设色。侧面画一狮子卧于岩间乱草中,目光前视,若欲跃出。以棕色和水墨结合,细笔勾染狮子头部"撕毛",表现出纷披蓬松的长

鬣，自然而有质感；还写出紧握的利爪和弯起有力的尾巴，与墨绿的岩石、草丛形成鲜明对比，更烘托出狮子的雄姿。笔法劲健，色彩华润，造型新奇，立体感强，静中寓动。

卧格夫 阿拉伯语 wagf 的音译，意为"义产"、"宗教基金"。指穆斯林个人或集体所有捐赠给清真寺或伊斯兰教组织专供宗教教育或慈善事业使用的动产或不动产。一些伊斯兰教国家多设有宗教基金部统一管理此项财产，并支配其收益。

卧式镗床（镗 táng）镗刀主轴为水平布置的镗床。安装工件的工作台一般能在水平面内作前后左右移动或回转。主要用于加工箱形零件的孔，并可铣平面和加工螺纹等。

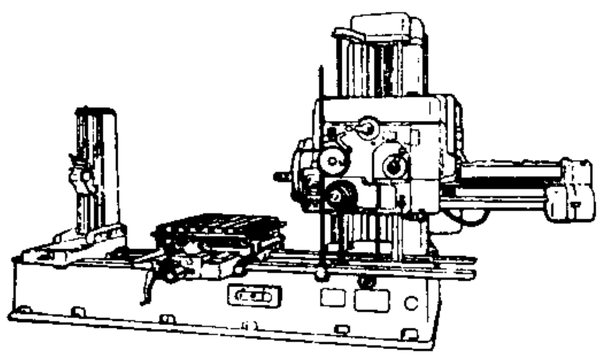

卧式镗床

卧薪尝胆 春秋时，越国被吴国打败。"越王句践反（返）国，乃苦身焦思，置胆于坐，坐卧即仰胆，饮食亦尝胆也。"见《史记·越王句践世家》。后以为刻苦自励、志图恢复之典。《宋史·胡宏传》："太上皇帝劫制于强敌，生往死归，此臣子痛心切骨，卧薪尝胆，宜思所以必报也。"

卧龙自然保护区 以自然生态系及大熊猫等珍稀动物为主的自然保护区。位于四川省汶川县境内，占地面积 20 万公顷。地处四川盆地向青藏高原的过渡地带，从亚热带、温带到寒带的动植物均有分布，计有兽类 60 多种，鸟类 300 余种，植物近 4 000 种，是大熊猫、金丝猴等珍贵动物的天然乐园。1975 年被列为国家级自然保护区，1980 年纳入国际"人与生物圈"自然保护区网，确定为世界保护大熊猫研究中心。

2 **臤**（qiān） 牢固。《说文·臤部》："臤，坚也。"段玉裁注："谓握之固也，故从'又'。"

11 **臨** "临"的繁体字。

169. 西（西）部

西（xī） ❶太阳没落的方向。《史记·历书》："日归于西。"❷古时宾师所居的一方，因即以指宾师的地位。见"西宾"、"西席"。❸西洋的简称。如：西医；西装。❹姓。明代有西鸣歧。

西厂 官署名。明宪宗时为加强特务统治，于成化十三年（1477 年）在*东厂以外增设西厂，用太监汪直提督。其人员权力超过东厂，活动范围自京师遍及各地。后因遭到反对，被迫撤销。武宗时宦官刘瑾专权，又一度恢复，刘瑾被杀后废。

西口 指山西省长城诸口，以别于北口。

西山 ❶北京西郊群山的总称。属太行山脉。南起拒马河，北至南口附近的关沟，西北接军都山。有百花山、东灵山、妙峰山、香山、翠微山、卢师山、玉泉山等，呈东北-西南走向。为京郊名胜地，著名胜迹有*西山八大处。❷在云南省昆明市西南、滇池西岸。石灰岩为主的断块山地。山脉连绵，包括高峣山、华亭山、太华山、太平山、罗汉山诸峰。最高峰美女峰，海拔 2 511 米。相传古有凤鸣其上，见者以为碧鸡，故又称碧鸡山。林木参天，古迹众多，有华亭寺、太华寺、三清阁等；龙门在罗汉山悬崖绝壁上开凿而成，高出滇池水面 300 米，登临龙门，俯瞰滇池，如在云中。山腰有聂耳墓。为滇池风景名胜区的组成部分。

西乞 复姓。春秋时秦国有西乞术。

西川 ❶唐方镇名。见"剑南西川"。❷路名。宋至道十五路之一。治益州（今成都市），辖今四川盐亭、大竹、邻水、合江，重庆永川市以西，四川邛崃山、大雪山、大凉山以东和江油市、北川以南地区。咸平四年（1001 年）分置益州路和利州路。

西门 ❶西门（Cimon，约前 512 或前 510—前 449）。一译客蒙。古雅典政治家和统帅。贵族派首领。公元前 478 年当选将军，参预组建提洛同盟。后多次当选将军，与波斯军作战，前 468 年攸里梅敦河（Eurymedon，在小亚细亚）战役中打败波斯舰队。前 462 年率军助斯巴达镇压希洛人起义，未成。企图阻止民主派改革，失败。次年被放逐。后重返雅典，在对波斯战争中阵亡。❷复姓。战国魏有西门豹。

西子 即西施。《孟子·离娄下》："西子蒙不洁，则人皆掩鼻而过之。"苏轼《饮湖上初晴后雨》诗："欲把西湖比西子，淡妆浓抹总相宜。"

西乡 县名。在陕西省汉中市东部、米仓山北麓、汉江支流牧马河流域，南邻四川省。阳安铁路经过境内。县人民政府驻城关镇。三国蜀置南乡县，晋改西乡县。产稻、小麦、玉米、薯类、茶叶、油桐、木耳、天麻、花椒等。矿产有铁、铜、煤、金等。工业有化学、建材、采矿、机械、酿酒、制药、陶瓷。特产牛肉干、松花蛋。名胜古迹有午子山、鹿龄寺。

西丰（豐） 县名。在辽宁省铁岭市东北部，邻接吉林省。四梅铁路通过北境，京哈铁路自开原有支线通达境内富源。县人民政府驻西丰镇。清光绪二十八年（1902 年）置县。经济以林业为主。农产有高粱、大豆、玉米、谷子、稻，并产烤烟、柞蚕丝等。工业有采矿（煤、铁）、钢铁、水泥、丝绸等。古迹有城子山山城。

西天 ❶中国古代对印度的通称。印度古时称为天竺，因在中国之西，故略称为"西天"。所谓"西天取经"，即往天竺求取佛经。❷信奉佛教净土宗者，称《阿弥陀经》所说的西方极乐世界。

西平 ❶郡名。东汉建安中分金城郡置。治西都（今西宁市）。辖境相当今青海湟源、乐都间湟水流域地。十六国南凉曾建都于此。北魏改置鄯善镇。隋大业及唐天宝、至德时又曾改鄯州为西平郡。❷县名。在河南省中部、洪河上游，京广铁路纵贯。县人民政府驻柏城镇。汉置县。农产有小麦、玉米、大豆、棉花、芝麻、甘薯等。工业有机械、化肥、制药、电机、酿酒等。名胜古迹有龙泉、罗成坟、酒店冶铁遗址。

西北 ❶自然地区名。包括天山、阿尔泰山、昆仑山、阿

尔金山、祁连山、塔里木盆地、准噶尔盆地、阿拉善高地、河西走廊等地理单元。❷旧大行政区名。在中国西北部。1950年设置，辖陕西、甘肃、宁夏、青海、新疆等五省及西安市。行政委员会驻西安市。1954年撤销。❸旧经济协作区名。1961年设置，包括陕、甘、宁、青、新三省二自治区。1978年后撤销，但仍用作地区名。

西瓜(*Citrullus lanatus*) 葫芦科。一年生草本。茎蔓生，密生细毛。叶有深缺刻，浓绿。雌雄同株异花，黄色。果圆或椭圆形，皮色有绿、白、深绿、黑或花皮。瓤多汁而甜，深红、淡红、黄或白色。采种子用的品种，则果小味淡，子多而大。性喜炎热、干燥和充足阳光，不耐寒。原产非洲；中国除少数寒冷地区外，南北皆有栽培。为夏季优良果品，种子作茶食。中医学上以瓜汁和瓜皮(称"西瓜翠衣")入药，功能清暑解热，主治暑热烦渴等症。

西汉 朝代名。又叫前汉。从公元前202年刘邦称帝起，至公元8年王莽代汉止，共历十二帝，统治二百十年。因国都长安(今陕西西安)在东汉国都洛阳的西面，一般称为西汉。

西宁 ❶州、卫、府名。宋崇宁三年(1104年)改鄯州置州。治今青海西宁市。辖境相当今西宁市及大通、互助、湟中等县地。1136年后属西夏。元仍为西宁州，明初改为卫，清雍正二年(1724年)升为府，并置西宁县(今市)为治所。道光以后辖境相当今青海门源、贵德、互助、乐都、民和、化隆、尖扎等县地。1913年废。❷市名。在青海省东北部湟水谷地、兰青铁路线上，西格铁路和青藏公路起点。青海省省会，为全省政治、经济、交通、文化中心。辖城东、城西、城中、城北四区和大通回族土族自治县。东汉置西都县，为西平郡治。唐为鄯城县。宋为西宁州，明改卫，清改县，为西宁府治，属甘肃省。1913年为西宁县，取"西部安宁"之意。1928年划归青海省，为青海省省会。1945年置西宁市。人口110万(市辖区69.4万，1996年)。有冶金、机械、化学、建材、毛纺、畜产加工等工业。有民族学院、师范学院等高等学校。名胜古迹有东关清真大寺、北山寺、寿宁塔。南郊凤凰山下烈士陵园建有中国工农红军西路军纪念馆。

西皮 戏曲腔调。由清初传入湖北襄阳一带的秦腔同当地民间曲调结合演变而成。用胡琴伴奏。也叫"襄阳腔"，今滇剧仍保留此称谓。在京剧、汉剧、徽剧等剧种里，西皮都同二黄腔调并用，合称"皮黄"。湘剧、桂剧等剧种称西皮为"北路"，同称二黄为"南路"相对，合称"南北路"。粤剧称西皮为"梆子"。板式有导板(倒板)、慢板(慢三眼)、原板、快板、散板等。曲调较为刚劲激昂、活泼明快。

西辽 又称黑契丹、哈剌契丹、哈喇契丹或合剌乞答，辽朝西迁后的通称。1124年辽宗室耶律大石率部西迁，同年(一说为1131年)在起儿漫称帝。后建都于虎思斡耳朵(在今吉尔吉斯斯坦托克马克以东楚河南岸)。疆域北至巴尔喀什湖一带，东至喀什噶尔、和阗，西达阿姆河。1211年政权被乃蛮王屈出律夺取。自耶律大石西迁至此，历五帝，凡八十八年。屈出律仍用西辽国号，于1218年为蒙古所灭。

西戎 古代西北戎族的总称。《禹贡》指织皮、昆仑、析支、渠搜。《史记·匈奴列传》指春秋之绵诸、绲戎、翟獂、义渠、大荔、乌氏、朐衍等。原分布在黄河上游及甘肃西北部，后逐渐东迁。

西吉 县名。在宁夏回族自治区南部、渭河支流葫芦河上源，邻接甘肃省。县人民政府驻城关镇。1941年由海原、固原、隆德等县析置。产小麦、豌豆、莜麦、黍、马铃薯和胡麻等。工业有农机、皮毛加工、食品加工等。古迹有战国秦长城、扫竹岭石窟、将台堡(红军长征时，一、二方面军会师于此)。

西亚 也叫西南亚。指亚洲西南部地区，通常包括阿富汗、伊朗、阿塞拜疆、亚美尼亚、格鲁吉亚、土耳其、塞浦路斯、叙利亚、黎巴嫩、巴勒斯坦、以色列、约旦、伊拉克、科威特、沙特阿拉伯、也门、阿曼、阿拉伯联合酋长国、卡塔尔、巴林等国家和地区。介于里海、黑海、地中海、红海、阿拉伯海之间，有"五海之地"之称。面积713万平方公里，人口2.57亿(1995年)。

西华 县名。在河南省中部偏东，南靠沙河，颍河、贾鲁河流贯。县人民政府驻城关镇。秦置长平县，汉分置西华县。农产有小麦、杂粮、玉米、甘薯、花生、烟草、棉花，并产红麻、苹果、大枣等。工业有机械、造纸、化肥、酿酒、纺织等。古迹有女娲城、龙泉寺、箕子读书台。

西充 县名。在四川省南充市西北部、嘉陵江与涪江之间。县人民政府驻晋城镇。隋南充县地，唐分置西充县。以西充山得名。农产有稻、小麦、甘薯、棉花、蚕茧，并产油桐、广柑。矿产有石油、天然气。工业有丝绸、纺织、机械、酿酒、化肥等。名胜古迹有凤凰山、纪信故里。

西关 见"东关"。

西州 州名。唐贞观十四年(公元640年)灭麴氏高昌以其地置。治高昌(今新疆吐鲁番市东南，宝应初改名前庭)。辖境相当今吐鲁番盆地一带。贞观十四年至显庆四年(640—659)设安西都护府于此。贞元七年(791年)后地属吐蕃。9世纪中回鹘人由今鄂尔浑河流域西迁，主要的一支即移至此建国，史称"西州回鹘"。

西江 珠江干流。在广东省西部。上源南盘江出云南省曲靖市马雄山东麓，在黔、桂两省区边境和北盘江汇合称红水河；东南流到象州县石龙附近纳柳江后称黔江；到桂平纳郁江后称浔江；到梧州纳桂江，入广东省境始称西江。出高要羚羊峡进入珠江三角洲，在三水市思贤滘同北江相通。思贤滘以下水流分散，主流由磨刀门入海。自源头至三水市思贤滘西江干流全长2 075公里，流域面积35.50万平方公里。上游流经石灰岩地区，多伏流；中游多峡谷和滩石；下游河道宽阔，航运便利。水力资源集中在上游，建有大化、岩滩等大型水电站。

西安 ❶古县名。唐咸通中改信安县置。治今浙江衢州市境，北宋宣和中移今衢州市。1912年改名衢县。历为衢州、衢州路、衢州府治所。唐宋时产银，宋置南、北二银场。❷府名。明洪武二年(1369年)改奉元路置。治长安、咸宁(今西安市)，辖境相当今陕西彬县、周至以东，铜川市、韩城市以南，镇安、山阳、商南以北。清代缩小，相当今周至、铜川市、渭南市、宁陕间地。1913年废。明清时为陕西省省会。明末李自成起义军建为西京。❸旧市、县名。在吉林省南部。1948年以西安县城区析设西安市，1952年改名辽源市。1956年西安县改名东辽县，1980年撤销，划归辽源市。❶市名。在陕西省渭河平原中部、渭河之南、秦岭以北，陇海、西延、侯西等铁路交点。陕西省省会，西北地区最大城市和交通枢纽之一。辖新城、碑林、莲湖、雁塔、灞桥、未央、阎良、临潼八区和长安、蓝田、高陵、户县、周至五县。西汉、新莽、东汉(献帝初)、西晋(愍帝)、前赵、前秦、后秦、西魏、北周、隋、唐等代均在此建都，为中国历史文化名城、七大古都之一。古名长安，明、清为西安府治。1928年设

西安市，1930 年改西京市，1943 年复改西安市。人口 655 万（市辖区 303 万，1996 年）。工业有机械、电子、纺织、仪器、仪表、化学、飞机制造等。有西安交通大学、西北大学、陕西师范大学、西北工业大学等高等学校和科学研究机构多所。有大雁塔、小雁塔、碑林、钟楼、鼓楼、兴善寺、半坡遗址、阿房宫遗址、灞桥、骊山、秦始皇陵及兵马俑坑等名胜古迹。革命纪念地有八路军驻西安办事处旧址、西安事变旧址等。

西阳 ❶古县名。(1) 西汉置。治今河南光山西。西晋为西阳国治所。永嘉以后废。(2) 西晋永嘉后移置。治今湖北黄冈市东。东晋、南北朝，曾为西阳郡及弋州治所。隋开皇初废。❷郡、国名。西晋元康初分弋阳郡置国。治西阳（今湖北黄冈市东）。东晋改为郡。南朝宋辖今湖北倒水以东、长江以北和蕲水以西地区。北周辖境缩小，相当今湖北黄冈市地。隋开皇初废。

西红 也叫"红土"。主要成分为氧化铁。深红而略带紫色的天然矿物颜料。系用矿粉经研磨后用水漂法制成。遮盖力强，耐稀酸或碱。产于中国山东淄博等地。广泛用于油漆、橡胶、陶瓷等工业。

西贡 越南胡志明市的旧称。

西吴 浙江旧湖州府的别称。详"三吴"。

西县 古县名。(1) 秦于故西犬丘地置。治今甘肃天水市西南。晋废。三国蜀汉建兴六年（公元 228 年）诸葛亮屯兵西县，及街亭败后，乃拔西县千余家还汉中。(2) 隋大业二年（606 年）改嶓冢县置，以县西南有西乐城得名。治今陕西勉县西。元至元二十年（1283 年）废入略阳。隋置百牢关于县西，为入蜀要隘。

西园 在江苏省苏州市阊门外。元为归元寺，明嘉靖年间（1522—1566）为太仆徐时泰宅园，崇祯八年（1635 年）改名戒幢律寺。清咸丰十年（1860 年）被毁。同治、光绪间重建。现分为东西两部分：东为戒幢律寺，殿宇宏伟，有天王殿、大雄宝殿、罗汉堂等建筑；罗汉堂内五百罗汉塑像，造型生动，为清代泥塑杰作。西为西花园，以放生池为中心，九曲桥贯通两岸，秀丽清雅。

西序 西周的小学。详"东胶"。

西羌 ❶西汉时对羌人的泛称。详"羌❶"。❷东汉羌人内徙的一支。定居在金城、陇西、汉阳等郡。因住地偏西，故称。

西青 区名。在天津市区西侧、独流减河以北。面积 539 平方公里。人口 32.5 万（1996 年）。区人民政府驻杨柳青镇。1953 年置津西郊区，1955 年改西郊区。1958 年撤销，1962 年复置。1992 年改名西青区。为天津市副食品生产基地之一。天津农学院、城建学院设此。杨柳青镇为天津市汽车工业基地，有天津微型汽车厂。杨柳青的木板年画闻名中外。京沪铁路经此并设站。名胜古迹有文昌阁、霍元甲故居及墓、平津战役天津前线指挥部旧址。

西林 县名。在广西壮族自治区西部，邻接云南、贵州两省。右江上源驮娘江流贯。县人民政府驻八达镇。清置西林县。1951 年与西隆县合并为隆林县，1953 年建立隆林各族联合自治区，1954 年改隆林各族自治县。1963 年析出恢复设置。产稻、玉米、木材、药材等。以产"西林水牛"著名。富藏锑矿。工业有电力、机械、水泥、采矿等。名胜古迹有宫保府建筑群、三江口。

西瓯 又作西呕。古越人的一支。汉时分布在郁（鬱）林郡、苍梧郡和合浦郡部分地区，即今广西大部及广东南部一些地区。秦时已颇活跃，始皇虽杀其君，但未能制服其部民。汉初南越强，西瓯役属于南越王赵佗。元鼎六年（公元前 111 年）武帝伐南越时，西瓯降于汉。其后人大部分逐渐与汉人融合，一部分演变为今之壮等民族。

西欧 欧洲西部濒大西洋的地区和附近岛屿，包括英国、爱尔兰、荷兰、比利时、卢森堡、法国和摩纳哥。面积 93 万多平方公里，人口约 1.46 亿（1995 年）。作为一个政治地理名词，西欧是指欧洲除*东欧各国以外所有国家。

西非 指非洲西部地区。西临大西洋，南濒几内亚湾，北为撒哈拉沙漠，东界乍得湖。通常包括毛里塔尼亚、塞内加尔、冈比亚、马里、几内亚、几内亚比绍、塞拉利昂、利比里亚、科特迪瓦、加纳、多哥、贝宁、布基纳法索、尼日尔、尼日利亚以及佛得角等。面积 638 万多平方公里，约占全洲面积五分之一。

西昆（崑） ❶日落处。《文选·沈约〈和谢宣城〉》："牵拙谬东汜，浮情及西昆。"李善注："以日之早晏，喻年之少老。东汜，谓汤谷，日之所出也。西昆，谓崦嵫，日之所入也。"❷指西方昆仑群玉之山，相传是古代帝王藏书的地方。上官仪《为朝臣贺凉州瑞石表》："详观帝箓，披册府于西昆。"参见"册府"。❸"西昆体"的简称。元好问《论诗三十首》："诗家总爱西昆好，独恨无人作郑笺。"参见"西昆体"。

西昌 市名。在四川省凉山彝族自治州中部、安宁河沿岸、成昆铁路线上。汉置邛都县，为越巂郡治。元置建昌路，明为建昌府。清置西昌县，为宁远府治。1913 年废府改县。因旧名建昌，又地处川西，故名西昌。1979 年析西昌县城关镇等地设市。1986 年西昌县并入。凉山彝族自治州人民政府驻此。人口 52.3 万（城镇 16.3 万，1996 年）。工业有钢铁、机械、轻工、食品、皮革等。农产有稻、小麦、玉米、甘薯、棉花等，并产白蜡及茯苓、贝母、川芎等药材。特产"建昌马"、"建昌鸭"。风景秀丽。有邛海、泸山、地震碑林等名胜古迹。市郊设有西昌卫星发射中心。

西固 旧县名。在甘肃省东南部。1913 年由阶州西固分州析设县。1954 年改名宕昌县。

西岭 (Ceylon) 锡兰（今斯里兰卡）的旧译。清谢清高《海录》有专条记述。陈伦炯《海国闻见录·小西洋记》译作"西仑"。《海岛逸志》译作西垅。

西垂 ❶古地区名。殷、周时对约今甘肃东南部一带的泛称。《史记·秦本纪》秦国的祖先中潏"保西垂"，又秦庄公"为西垂大夫"，即此。❷古邑名。即"西犬丘"。

西和 县名。在甘肃省东南部、西汉水上游。县人民政府驻汉源镇。晋始昌县地，西魏置长道县，南宋为西和州治。元入西和州，明改西和县。主产小麦、杂粮、药材、棉花、花椒等。矿产有锑、铅、铜、铁、硫黄。工业有采矿、农机、水泥、化学、印刷、建筑等。名胜古迹有香山、法镜寺石窟、八峰崖石窟、仇池国故址、西峪坪遗址。

西岳 华山的古称。

西周 ❶朝代名。从公元前 11 世纪周武王灭商起，到公元前 771 年周幽王被申侯和犬戎所杀为止。参见"周❿"。❷古国名。周考王（公元前 440—前 426 年在位）分封的诸侯国。开国君主是西周桓公（周考王弟，名揭），建都河南（今河南洛阳西），为战国时小国。前 256 年为秦所灭。❸西周（1829—1897）。日本最早的西方哲学传播者。1862 年受江户幕府之命，到荷兰莱顿大学留学。1865 年回国后任开成所教授。1870 年在京都创设私塾"育英社"，介绍欧洲学术思想。其哲学以孔德的实证主义方法批评程朱的

"理"，认为应把这个"虚理"改为"实理"。主张人的认识反映外界事物。第一个把 philosophie 译为"哲学"。主要著作有《百一新论》、《百学连环》、《人世三宝说》、《致知启蒙》等。

西京 ❶古都名。(1) 西汉都长安，东汉改都雒阳，因称雒阳为东京，长安为西京。又引申为称东汉为东京、西汉为西京。(2) 隋炀帝建雒阳为东京，因称长安为西京。(3) 唐显庆二年(公元 657 年)以洛阳为东都，因称长安为西都，一称西京，天宝元年(742 年)定称西京，至德二载(757 年)改称中京。(4) 唐至德二载收复两京，还都长安，因凤翔是两京未复时肃宗的驻地，改凤翔郡为凤翔府，建号西京，上元元年(760 年)废京号。(5) 渤海以鸭渌府为西京。故址一说即今吉林白山市东南临江镇；一说即今白山市临江镇西南鸭绿江南岸长城里。(6) 南诏王寻阁劝时 (808—809) 以太和为西京，至世隆称帝(859 年)改称中都。(7) 五代唐同光元年(923 年)四月李存勗即帝位于魏州，以魏州为东京兴唐府，以即位前的晋王旧都太原府为西京，十一月复唐旧制改西京为北京。(8) 五代唐同光元年十一月复唐旧制以京兆府为西京，至晋天福三年(938 年)罢京。(9) 五代晋天福三年自东都河南府迁都汴州，以汴州为东京开封府，改东都河南府为西京，汉、周及北宋沿袭不改。(10) 辽重熙十三年(1044 年)升云州为大同府，建号西京，沿至金不改。❷道、路名。辽"五京道"之一。重熙十三年置，治大同府(今山西大同市)，辖今河北张家口市、山西大同市和内蒙古乌加河、东胜市以东，多伦以西地区。金改为路。蒙古废。❸旧市名。1930—1934 年西安市曾称西京市。

西卷 古县名。西汉置，治今越南平治天省广治河与甘露河合流处。东晋后地入林邑。隋大业元年(公元 605 年)复置，不久又入林邑。两汉及三国吴曾为日南郡治所。

西河 ❶古称西部地区南北流向的黄河为西河。《书·禹贡》："黑水、西河惟雍州"，《史记·孙子吴起列传》："(魏)武侯浮西河而下"，指今山西陕西界上自北而南一段。《史记·卫将军骠骑列传》："度西河，至高阙"，指今宁夏、内蒙古间自南而北一段。❷古地区名。(1) 春秋卫地。指卫之西境当时的黄河沿岸地区，即今河南浚县、滑县及其迤南、迤北一带。《史记·孔子世家》：孔子答卫灵公问时说到蒲(今长垣境)的"妇人有保西河之志"，即此。(2) 战国魏地。《史记·仲尼弟子列传》："子夏居西河教授，为魏文侯师。"在今河南安阳，其时黄河流经安阳之东，西河意即河西。一说在今晋、陕间黄河左右，又分为陕西大荔、合阳、韩城和山西汾阳等说。❸郡名。(1) 战国魏置。一称河西。文侯时吴起曾为西河守。辖境相当今陕西华阴市以北，黄龙以南，洛河以东，黄河以西地区。公元前 330 年地入秦，郡废。(2) 汉元朔四年(公元前 125 年)置。治平定(今陕西府谷西北)。辖境相当今内蒙古伊克昭盟东部、山西吕梁山、芦芽山以西、石楼以北及陕西宜川以北黄河沿岸地带。东汉永和五年(公元 140 年)移治离石(今县)。东汉末北境地入羌胡，辖境缩改为今山西离石、中阳、石楼、汾阳、介休、灵石等市县地，三国魏移治兹氏(晋改隰城，今汾阳)。隋初废。大业初又改介州，唐天宝、至德间又改汾州为西河郡。❶古县名。唐上元元年(公元 760 年)改隰城县(今汾阳)置，为汾州治所。明洪武初废入汾州。❺一称木林河，又称穆林河。在内蒙古自治区西部。黑河下游的西支。自额济纳旗湖西新村附近向北流入嘎顺诺尔。长约 150 公里。❻词牌名。唐教坊曲有《西河剑器》、《西河长命女》等，源出西凉乐，后传入西河(今山西汾阳)，遂以名调。宋人据旧曲名另制新调。又名《西河慢》、《西湖》。分三段，一百零五字，仄韵。

西经 "西经度"的简称。自本初子午线向西度量的经度。自 0° 至 180°。

西城 ❶古县名。汉置。治今陕西安康市西北，西魏移今安康市。北周天和中废。唐复改金川为西城，仍旧治。元废。历为汉中郡、西城郡、魏兴郡及梁州、金州治所。❷郡名。东汉建安二十年(公元 215 年)分汉中郡置。治西城(今安康市西北)。辖今陕西石泉至安康市间汉水流域一带。三国魏改名魏兴。隋大业初复改金州为西城郡，唐初又改金州。❸区名。在北京市区西北部。面积 30 平方公里。人口 79.9 万(1996 年)。区人民政府驻二龙路。1929 年设区，初为北平市内二、四区。1958 年始称西城区。区内中南海是中共中央和国务院所在地。西单大街为北京市主要商业区之一。中国科学院、民族文化宫、全国儿童少年活动中心、北京展览馆、天文馆等设此。名胜古迹有北海公园、景山公园、北京动物园、什刹海、白塔寺、恭王府。

西胡 古代对西域各族的泛称。匈奴被称为胡或北胡；乌桓、鲜卑等在匈奴东，称东胡；西域各族在匈奴西，称西胡。西汉时仅指葱岭以东各族为西胡，自东汉起也通用于葱岭以西各族。凡称"西胡"者，大多具有高鼻深目及多须髯的面貌特征，盖多属印欧人种。

西南 ❶旧大行政区名。在中国西南部。1950 年设置，辖四川(1952 年以前，分川东、川西、川南、川北四行署区)、云南、贵州、西康四省及西藏和重庆市。行政委员会驻重庆市。1954 年撤销。❷旧经济协作区名。1961 年设置，包括川、滇、黔、藏三省一区。1978 年后撤销，但仍用作地区名。

西点 (West Point) 美国东北部最早的军事要塞 在哈得孙河西岸，南距纽约市约 80 公里。面积 64.7 平方公里。人口 8 000 余(1992 年)。1778 年建为抗英的河防重镇。1802 年美国国会定为军事保留地，并建美国陆军军官学校(通称西点军校)。

西峡 县名。在河南省南阳市西北部、伏牛山南麓、淅川上游，邻接陕西省。县人民政府驻城关镇。1950 年由内乡县析置。因西峡口(南阳盆地西侧的峡口)得名。农产以小麦、玉米、甘薯、稻为主，并产栓皮栎、油桐、生漆及药材等。矿产有金、云母、石棉。工业有酿酒、制药、化学、机械、采矿等。古迹有恐龙化石遗址和白羽城、屈原岗。

西施 一作先施。又称西子。姓施。春秋末越国苧罗(今浙江诸暨南)人。由越王勾践献于吴王夫差，成为夫差最宠爱的妃子。传说吴亡后，与范蠡入五湖而去。见《吴越春秋》、《越绝书》等。明梁辰鱼据此故事编为传奇《浣纱记》。因西施绝美，故后以之称美女。

西洋 ❶元代以今南海以西(约自东经 110° 以西)海洋及沿海各地(远至印度及非洲东部)称为西洋。明永乐至宣德郑和七次(一说八次)率领船队远航南海，通称下西洋。❷明末清初以后，指大西洋两岸即欧、美各国为西洋。

西宫 ❶《公羊传·僖公二十年》："西宫者何？小寝也。"何休注："西宫者，小寝内室，楚女所居也。礼，诸侯娶三国女……夫人居中宫，少在前；右媵居西宫，左媵居东宫，少在后。"后称妃嫔居住的宫为西宫。王昌龄《西宫春怨》诗："西宫夜静百花香，欲卷珠帘春恨长。"❷古代天区名。《史记·天官书》把中宫以南、白虎七宿为中心的天区称为"西宫"。

西秦 十六国之一。淝水之战后，陇西鲜卑贵族乞伏国仁于公元 385 年称大单于。其弟乾归称河南王，又改称秦

王，都苑川（今甘肃榆中北），史称西秦。有今甘肃西南部。400年降后秦，409年复国。431年为夏所灭。

西都 ❶古都名。(1) 周武王都镐，至成王时别营雒邑为东都，因称镐京为西都。(2) 新莽始建国四年（公元12年）建雒阳为东都，因称常安（新莽改长安为常安）为西都。(3) 东汉都雒阳，因称西汉旧都长安为西都。班固有《西都赋》。(4) 唐显庆二年（657年）以洛阳为东都，因称长安为西都。天宝元年（742年）定称西京。(5) 唐肃宗元年（762年）以凤翔府为西都，不久罢。(6) 五代梁开平元年（907年）建都开封府，号东都，因改唐东都河南府为西都。(7) 五代唐同光元年（923年），复以京兆府为西京，又称西都，至晋天福三年（938年）罢。(8) 五代吴都江都府，至南唐改都江宁府，因称江都府为东都，江宁府为西都。❷古县名。东汉建安间分临羌县置。治今青海西宁市，为西平郡治所。北魏废。

西晋 朝代名。公元265年，司马炎（晋武帝）代魏称帝，国号晋，都洛阳（今属河南），史称西晋，与东晋合称两晋。316年为匈奴贵族建立的汉国所灭。共历四帝，五十二年。

西夏 朝代名。党项拓跋氏所建。本名大夏，又称白上国，宋人称西夏。1032年（宋明道元年）元昊嗣夏王位，1038年（宋景祐五年）称帝。都兴庆府（治今宁夏银川），最盛时辖二十二州，包括今宁夏、陕北、甘肃西北部、青海东北部和内蒙古一部分地区，先后和辽、金及宋鼎峙。居民有党项羌、汉、藏、回鹘等族。从事农牧业。产青白盐，织毡毯。与宋经济文化联系极为密切，茶、马、盐、铁交易频繁。部分政治制度仿宋，有文字，汉文典籍也广为流传。与宋、辽、金多次发生战争。西夏宝义元年（1227年）为蒙古所灭。共历十帝，凡一百九十年。

西顿 (Sidon) 古代腓尼基城邦。今黎巴嫩之赛达。约建于公元前2000年代初。常与*推罗并称为腓尼基重要城市和商港。手工业发达，特产紫红染料和玻璃制品。前2000年代后期在地中海上从事经商和殖民，势最盛。前6世纪起历受波斯、马其顿等国统治。前64年并入罗马版图。

西峰 市名。在甘肃省东部、泾河支流马莲河流域。1985年由庆阳县析置。以原为西峰镇得名。庆阳地区行署驻此。人口30.3万（城镇6.9万，1996年）。为新兴的工业城市，有机械、毛纺、建材、皮革、橡塑、化学、卷烟、食品等工业。市郊有小麦、玉米、谷子、烤烟和油料、蔬菜、瓜果等作物。名胜古迹有北石窟寺、肖金砖塔。

西笑 桓谭《新论·祛蔽》："人闻长安乐，则出门向西而笑；知肉味美，则对屠门而大嚼。"长安是汉的京城。西望长安而笑，谓渴慕帝都。李白《留别曹南群官之江南》诗："十年罢西笑，揽镜如秋霜。"

西亳 古邑名。又名*尸乡。商"三亳"之一。见"亳"。

西席 《称谓录》卷八："汉明帝尊桓荣以师礼，上幸太常府，令荣坐东面，设几。故师曰西席。"东面，谓面向东坐。后因称家塾的教师或幕友为"西席"。

西凉 十六国之一。后凉时，凉州分裂。公元400年汉族李暠在敦煌（今属甘肃）建立政权，称凉公，史称西凉。在今甘肃极西部。421年为北凉所灭。

西海 ❶《山海经》所说"西海"，其确切海域不详。后世地理知识渐广，被称为"西海"的渐多，都因远在我国西部或以西而得名：《史记·大宛列传》："于寘之西，则水皆西流注西海。"所指今咸海或里海；《汉书·西域传》："条支国临西海。"指今波斯湾、红海、阿拉伯海及印度洋西北部；西汉末于今青海附近置西海郡，是指青海为西海；东汉末于今内蒙古居延海附近置西海郡，是指居延海为西海。《水经注·河水》："敦薨之水，自西海径尉犁国。"指今新疆博斯腾湖为西海；《通典》引《经行记》：拂菻国"西枕西海。"指今地中海为西海。❷郡名。(1) 西汉元始四年（公元4年）王莽在羌族居地置。治今青海省海晏。辖境约当今青海湖附近一带，新莽末废。(2) 东汉建安时置。治居延（今内蒙古额济纳旗东南）。辖境约当今居延海附近一带。北魏废。(3) 隋大业五年（609年）在今青海省青海湖西古*伏俟城置。辖境约当青海湖附近一带。隋末废。

西宾 犹"西席"。对家塾教师或幕友的敬称。柳宗元《重赠刘连州》诗："若道柳家无子弟，往年何事乞西宾。"

西调 (—diào) 民间曲调名。清乾隆年间盛行。除叠句外，一般十二句五十六字，常加很多衬字。平仄通协。乾隆初年钞本《西调百种》收有一百曲。《霓裳续谱》所收更多。

西陵 见"清西陵"。

西域 汉以后对于玉门关、阳关以西地区的总称，始见于《汉书·西域传》。有两义：狭义专指葱岭以东而言，广义则凡通过狭义西域所能到达的地区，包括亚洲中、西部，印度半岛，欧洲东部和非洲北部都在内。汉武帝派张骞初通西域，汉宣帝始置*西域都护。唐在西域置安西、北庭二都护。以后各代，中原与狭义西域也均在政治、经济、文化上有着不可分割的密切关系。亚、欧海运畅通前，横贯西域的大路长期是东西往来要道，便利了东西方经济、文化的交流。自19世纪末以来，西域一名渐废弃不用。

西鄂 古县名。西汉置。治今河南南阳市北。南朝宋废，北魏复置，北周又废。

西铭 北宋张载著。原为《正蒙·乾称篇》的一部分。作者曾于学堂双牖各录《乾称篇》的一部分，左书《砭愚》，右书《订顽》。后由程颐将《砭愚》改称《东铭》；将《订顽》改称《西铭》。文中提出"民胞物与"的思想，把宇宙看作一个大家族，说明个人的道德义务，宣扬"存，吾顺事，没，吾宁也"的乐天顺命思想。

西康 旧省名。在中国西南部。包括今四川省西部及西藏自治区东部地区。1914年设川边特别区，1928年改为西康省，先设西康建省委员会，1939年将原属四川省的雅安、西昌等县划入正式建制。省会雅安。1950年金沙江以西改设昌都地区。1955年西康省撤销，金沙江以东地区划归四川省。1956年昌都地区划归西藏。

西清 《汉书·司马相如传上》："青龙蚴蟉于东箱（厢），象舆婉僤于西清。"颜师古注："西清者，西箱（厢）清净之处也。"后因指帝王宫内游宴之处。徐铉《茱萸诗》："长和菊花酒，高宴奉西清。"又清代宫廷内南书房亦称"西清"。

西淀 即"白洋淀"。

西隆 旧县名。在广西壮族自治区西北部。1912年由西隆州改置。1951年与西林县合并为隆林县，1953年建立隆林各族联合自治区，1955年改为隆林各族自治县。1963年西林县又划出设县。

西畴 县名。在云南省文山壮族苗族自治州南部。县人民政府驻西洒镇。1920年由马关县析置。以县境分西洒、畴阳二区，取二区之首字命名。盛产稻、玉米、小麦、豆类、甘蔗、薯类及多种水果和药材，特产以"开化三七"著名。森林资源丰富，有杉、松、油桐、八角茴香等。矿产有锑、金、铝土。工业有电力、木材采伐、水泥、化学、食品等。

西番 一作"西蕃"。明清汉文史籍对普米族的称谓。

西装 欧洲的传统服装。特点是拨折领、前衣片有三只开袋，肩部宽厚，后背做背缝。分便服和礼服两类。便服常用质地粗犷厚实的衣料制成，带有猎装风格，造型较活泼，有轻便感，适宜居家、上班、上街等场合穿用。礼服用质地细薄的高档衣料制成，左前胸部开一手巾袋、前片下部开两只双嵌线袋，纽扣有单排和双排之分。通常晨礼服为灰色或黑色，晚礼服和常礼服为白色或黑色，适宜出访、迎宾、婚礼等场合穿用。

西湖 ❶在浙江省杭州市。汉时称明圣湖，唐时因湖在城西，始称西湖。原是与杭州湾相通的浅海湾，后由泥沙堰塞，海面被隔断，在沙嘴内侧的海水，成为一个潟湖。湖周约15公里，面积5.66平方公里。环湖有南高峰、北高峰、玉皇山等。以孤山、白堤、苏堤分隔为外西湖、里西湖、后西湖、小南湖及岳湖。湖中有小瀛洲、湖心亭、阮公墩三个小岛。小瀛洲是一个水上庭园，洲南湖中有著名的"三潭印月"。湖光山色，风景绮丽。为全国重点风景名胜区。❷在福建省福州市区西。西晋太康三年(公元282年)始凿，周约2公里。湖中有开化屿(小孤山)、谢坪屿、窑角屿三小岛，以桥堤相连。有开化寺、宛在堂、桂斋(林则徐读书处)、荷亭等胜迹。1914年辟为公园。❸在广东省惠州市西。由菱、鳄、平、丰、南五湖组成。是东江堤外洼地积水而成的堤外湖。面积24平方公里。湖中和湖周有点翠洲、百花洲、红棉水榭、西山泗洲塔、飞鹅岭、朝云墓、苏堤等胜迹。为游览胜地。

西楚 古地区名。*三楚之一。在淮水以北，泗水、沂水以西，当今豫东、皖北和江苏西北部地区。位居全楚西北，对东楚而言故称"西"。秦亡，项羽自立为西楚霸王，据有西楚、东楚与梁地共九郡，建都于西楚的彭城。

西楼 契丹地名。故址在今内蒙古巴林左旗西南石房子村。后建城，置*祖州。

西溪 一称龙江。九龙江支流。在福建省南部。源出博平岭，东南流经漳州到龙海市汇注九龙江后入厦门湾。长132公里，流域面积3 419平方公里。下游建有大型水利工程。

西蕃 一作西番。❶吐蕃别称。宋人也称吐蕃唃厮罗为西蕃唃厮罗。《元史》也称吐蕃诸宣慰使司为西蕃诸宣慰使司。明《华夷译语》以西番译藏文bōd(蕃)字。《明史》西蕃诸卫指甘青一带藏族地区诸卫。❷宋以后史籍用西蕃(番)泛称甘青一带各少数民族。

西燕(一yān) 十六国时期鲜卑族慕容氏所建政权。淝水之战后，鲜卑贵族慕容泓于公元384年称王。次年，慕容冲杀泓，称帝，与慕容垂争夺恢复燕国的领导权，一度据有长安(今陕西西安西北)，史称西燕。386年，慕容永迁都长子(今属山西)，有今山西一带。394年为后燕所灭。

西藏(一zàng) 自治区名。见"西藏自治区"。

西魏 朝代名。北朝之一。公元534年北魏孝武帝逃到关中，投靠将领宇文泰。次年，泰杀孝武帝，立元宝炬为帝，都长安(今陕西西安)，史称西魏。有今河南洛阳以西的原北魏领土及益州、襄阳等地。557年初(西魏恭帝三年十二月)为宇文觉(泰子)所代。共历三帝，二十三年。

西疆 新疆维吾尔自治区的旧称。因地处国境西部而得名。

西爨 见"爨❶"。

西二盟 旧内蒙古六盟中伊克昭、乌兰察布二盟的合称。

西山城 古城名。唐于阗国都城。故址即今新疆和田南下库马提(又名喀拉马哈常)古城(在南山中，位玉龙喀什河西岸)，当地人称为什斯比尔，译为三道墙。

西门子 ❶恩斯脱·韦纳·冯·西门子(Ernst Werner von Siemens, 1816—1892)。德国电工学家、实业家。学于柏林军事学院。柏林科学院院士。1842年提出金、银电镀方法。1846年发现古搭波胶的绝缘性能，用以制造电线和海底电缆。1847年和机械师哈尔斯克创建电报机制造厂。1849年敷设第一条长距离(从柏林到美因河畔法兰克福)大陆电报线；以后由西门子兄弟公司敷设了六根大西洋海底电缆。发明气压输送系统。1866年又发明自激直流发电机。1879年在柏林的贸易展览会表演世界上最早的电气铁道。1886年创办国立物理技术研究院。❷简称"西"。国际单位制中电导单位名。电阻为1欧的导体的电导。1西=1欧$^{-1}$。

西门行 乐府《瑟调曲》名。《乐府诗集》列古辞与"晋乐所奏"各一首，内容相同，皆鼓吹"及时为乐"，惟后者词句稍有增删。

西门豹 战国魏国人。西门氏，名豹。魏文侯时，任邺(今河北临漳西南)令。曾破除当地"河伯娶妇"的迷信，并开凿水渠十二条，引漳水灌溉，改良土壤，以发展农业生产。

西王母 ❶亦称金母、王母娘娘、王母或西姥。中国古代神话中的女神，后为道教所信奉。在《山海经》里，她是一个豹尾虎齿而善啸的怪物。在《穆天子传》里，则是一个雍容平和、能唱歌谣的妇人。到《汉武内传》里，却成为年约三十、容貌绝世的女神，并把三千年结一次果的蟠桃赐给武帝。《神异记》更为她编造了一个配偶东王公，一年一相会的神话故事。《太平广记》说东王公和西王母分管男仙、女仙的名籍。在后代小说、戏曲里，又称为"瑶池金母"，每逢蟠桃熟时，大开寿宴，诸仙都来为她上寿。旧时民间因将西王母作为长生不老的象征。❷古代中原用以指称某一极西地区之名号。《尔雅·释地》将它与觚竹、北户、日下三地并称为"四荒"；《穆天子传》卷四置之于群玉山以西；《淮南子·墬形训》谓在西方流沙之濒。近人对其地多有考证者，但众说纷纭，近则置于今青海、新疆境内，远则置于东欧、西亚或阿拉伯半岛。似以今中亚之咸海和里海地区一说更为近是。

西犬丘 古邑名。在今甘肃天水市西南。原名犬丘，因另有一*犬丘在东，故改名。西周时，秦国祖先大骆、非子居此。非子后改封于秦(今甘肃张家川东)。自秦庄公为西垂大夫，后人因称西犬丘为西垂。其后襄公、文公均曾居此。

西太后 即"慈禧太后"。

西瓦杰(Sivaji 或 Shivaji, 1627或1630—1680) 印度马拉塔国王(1674—1680)。1657年起领导马拉塔人反对*莫卧儿帝国的统治。1674年建立马拉塔国家。自称"查特拉巴蒂"(意即独立的君王)。整顿内政和税收制度，实行征兵制，巩固中央集权。

西升经 书名。南宋赵希弁《昭德先生读书后志》卷二："题曰太上真人尹君纪录。老子将游西域，既为关令尹喜说五千言，又留秘旨凡三十六章，喜述之为此经。"晋葛洪《神仙传·老子》中已提及此书。《道藏》收有宋徽宗御注《西升经》三卷，三十九章。内容为重诫关令尹喜"除垢止念，静心守一"，"以得一为妙，以飞升为馀事"。其微言奥旨出入于五千言之间。主张致虚守柔，返于自然。

西风波 中高纬度对流层中上部气流自西向东运行中的

南北向波动。波谷对应于低压槽、波峰对应于高压脊。西风波的生、消和移动规律是*天气分析预报重要依据之一。

西风带 “盛行西风带”的简称。见“行星风系”。

西风槽 *西风波上的波谷。

西凤酒 中国名酒之一。产于陕西凤翔、宝鸡一带，以凤翔县柳林镇所产的最为著名。酒液清澈，香气清雅，酒味醇厚、绵软，酸、甜、苦、辣、香五味俱全，各味谐调。酒精含量65%。酿酒的主要原料为高粱，使用井水，制曲原料是大麦和豌豆，成酒后需贮存三年，再勾兑调和后出厂。

西邓柯 旧宗名。在西藏自治区东北部。原西藏地方政府设置。1960年与江达宗合并改设江达县。

西北军 亦称“国民军”。冯玉祥统辖的军队。原属北洋军阀直系。1924年冯玉祥联合胡景翼、孙岳两部，推翻曹锟贿选政府，组成中华民国国民军。次年冯任西北边防督办，所属军队改称西北边防军，简称“西北军”。1926年9月改称国民军联军。次年4月又改称国民革命军第二集团军，仍习称“西北军”。1930年，冯玉祥联合阎锡山、李宗仁与蒋介石作战失败，所部被国民党政府改编。

西印度 同“东印度”对称的一个地区名。15世纪末意大利航海家哥伦布为寻找从欧洲通向东方的航路，四次西航大西洋，到达南、北美大陆间加勒比海的一些岛屿，误认为是印度。后意大利探险家亚美利哥到达南美，证明这里是一块欧洲人所不知的“新大陆”。因其位于西半球，故称为西印度。此后几个世纪，西班牙人都用此名作为南、北美大陆间的岛屿总称。

西兰花 “青花菜”的俗称。

西兰岛 (Sjælland) 丹麦最大岛屿。在大贝尔特海峡与厄勒海峡、波罗的海之间。面积7 435平方公里。为一冰碛平原，丘陵起伏，多湖泊、森林。扼波罗的海出北海通道，为中欧和北欧交通的桥梁。丹麦首都哥本哈根在岛东岸。工业、农牧业、渔业和旅游业都很发达。多中世纪教堂、城堡等古迹。

西兰帕 (Frans Eemil Sillanpää, 1888—1964) 芬兰作家。曾在赫尔辛基大学攻读自然科学，不久进出版社工作，后专事写作。所作散文隽永、清丽，大多描写下层人民的生活和故乡的自然景色，有浓重的乡土气息。第一部长篇小说《生命和太阳》带有泛神论思想。以后作品也带有这种思想。重要的有长篇小说《女仆席丽亚》、《一个人的道路》、《夏夜的人们》以及《人类生活的美丽和贫困》等。获1939年诺贝尔文学奖。

西半球 本初子午线以西的半个地球。那里的地方时迟于格林尼治地方时。在地理学上，南北美洲所在的半球称西半球。在制图学上，通常把自西经20°向西到东经160°的半个地球称为西半球，以便把欧洲和非洲全部归属于东半球。

西汉水 一称犀牛江。嘉陵江上游支流。在甘肃省南部。南源出天水市寨子山，北源出天水市长板梁子，两源汇合后称西汉水。东流到陕西省略阳县北境徐家坪附近入嘉陵江。长220公里，流域面积约9 660平方公里。

西宁毛 中国绵羊毛品种之一。属藏羊毛类，盛产于青海省。系异质毛，纤维粗长，具有良好的回弹性和光泽。用于生产长毛绒等织物。

西尼耳 (Nassau William Senior, 1790—1864) 英国经济学家。牛津大学教授，曾任许多皇家委员会的委员。倡导*节欲说，认为利息是资本家节制享乐、蒙受牺牲的报酬。参加英国工厂主反对十小时劳动日法，即反对工人缩短劳动日的斗争，提出“最后一小时说”，即利润是在十一个半小时的劳动日的最后一小时创造的。主要著作有《政治经济学大纲》。

西辽河 辽河西源。在内蒙古自治区东部。北源西拉木伦河出克什克腾旗西南白岔山，南源老哈河出河北省平泉县光头山，两源汇合后始称西辽河。东流折向南在辽宁省昌图县西古榆树附近和东辽河汇合为辽河。长829公里，流域面积14.7万平方公里，流域内水土流失严重，因流经干燥的半荒漠、黄土地区，故具有华北河流的一般特性。建有防洪灌溉工程，有莫力庙水库等。

西地兰 即“毛花苷C”。

西曲歌 (曲 qǔ) 乐府《清商曲》的一部。有《石城乐》、《乌夜啼》等三十四曲。大抵出于荆、郢、樊、邓之间，故称“西曲”。原为民歌，后被贵族采入乐府；也有一部分是文人制作。现存无名氏歌词约一百四十首，大都描写商贾的水上生涯和商妇送别怀人之情。形式以五言四句为多，语言自然真率。梁、陈文人的拟作中则有较多的七言诗。

西州城 古城名。东晋筑。故址在今江苏南京市朝天宫西望仙桥一带。因在台城之西，且为扬州刺史治所，故名。

西江月 唐教坊曲名，后用为词牌。又名《步虚词》、《壶天晓》等。双调五十字。唐五代词本为平仄韵异部间协，宋以后词则上下阕各用两平韵，末转仄韵，例须同部。另有《西江月慢》，双调一百零三字，例用入声韵。

西兴镇 在浙江萧山市西北。初名固陵，六朝名西陵，五代吴越改今名。宋置镇，清废，习惯上仍称为镇。地当钱塘江渡口，隔岸与杭州相对，又为浙东运河起点，水陆交通便利。古代在此设渡置驿，为商旅辏集之地。元、明、清又置有盐场。今仍为浙赣铁路线上重要的商业市镇。

西安平 古县名。西汉置，故址在今辽宁丹东市碇河尖古城。十六国后燕末，地入高句骊。或省称安平。晋咸康七年(公元341年)后赵遣将率舟师自海道袭破前燕安平，即此。

西阳蛮 见“五水蛮”。

西红柿 “番茄”的俗称。

西玛津 (simazine) 化学名2-氯-4，6-双(乙胺基)-均三氮苯。均三氮苯类除草剂。用乙胺和三聚氯氰等原料合成。纯品为白色结晶，不溶于水。在碱性液和稀酸中稳定，在酸性液中加热能分解。有粉剂、可湿性粉剂、颗粒剂等。具有高度选择性内吸传导作用。多用于防除玉米田一年生浅根杂草，亦可用于防除甘蔗田、果园中多种一年生杂草。残效期较长，使用时应注意对后作如大豆、谷子、麦类等的影响。对人畜低毒。

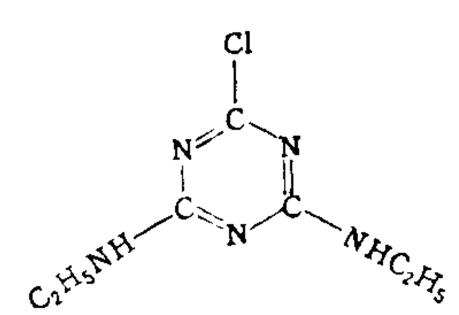

西玛津结构式

西里尔 (Kyrillos 或 Cyril，约827—869) 东罗马帝国基督教传教士。俗名君士坦丁。通晓希腊语、拉丁语和斯拉夫语。参照希腊字母，创制了斯拉夫字母(西里尔字母表)。公元863年奉东罗马皇帝之命，与其兄美多德(Methodios，约826—885)共赴大摩拉维亚传教，有“斯拉夫使徒”之称。

西库伦 旧地名。(1)旧时库伦(今蒙古国乌兰巴托)市街分三部，西为喇嘛区，俗称西库伦。(2)即今蒙古国哈尔和林(Хархорин)，清代名额尔德尼招，一称西库伦。

西庇阿 一译斯奇皮奥。❶大西庇阿 (Publius Cornelius Scipio Africanus, 约前 236—前 184)。古罗马统帅。第二次*布匿战争中占领西班牙东南沿海地区(公元前 209 年),切断汉尼拔的后路。前 205 年任执政官,次年进军迦太基本土。*扎马战役败汉尼拔,从而结束第二次布匿战争,获"阿非利加的西庇阿"之称。后又任监察官、执政官等职。❷小西庇阿 (Publius Cornelius Scipio Aemilianus Africanus,约前 185—前 129)。古罗马统帅。大西庇阿长子的养子。公元前 147 年当选执政官。次年攻陷并破坏迦太基城,从而结束第三次布匿战争,获"阿非利加的西庇阿"之称。前 133 年再任执政官,征略西班牙,毁努曼提亚城 (Numantia)。传死于政敌暗杀。

西阿尔 英文缩写词 CR 的音译。刺激剂之一。学名二苯并[b,f][1,4]氧杂䓬庚因。纯品为淡黄色无臭固体粉末。熔点 72 ℃。难溶于水,易溶于乙醇、丙酮、苯等有机溶剂中。刺激作用广泛,对眼、上呼吸道及皮肤的刺激作用比*西埃斯强烈,但不易产生实质性损伤。其性质稳定,使用性能良好。刺激症状产生和消失都较快。参见"刺激剂"。

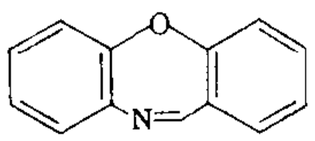

西阿尔结构式

西欧派 俄国 19 世纪 40—50 年代代表贵族地主阶级中具有资产阶级自由主义思想的派别。同*斯拉夫派的分歧主要在于俄国未来历史发展的道路问题。但和斯拉夫派同样害怕革命,和当时革命民主主义者对立。西欧派认为俄国也要走西欧同一道路,反对社会主义,拥护君主立宪和议会政治。在废除农奴制问题上,主张进行自上而下的改革。代表人物有哲学家契切林 (Борис Николаевич Чичерин, 1828—1904)、政论家和法学家卡维林 (Константин Дмитриевич Кавелин,1818—1885)、作家安年科夫 (Павел Васильевич Анненков, 1813—1887) 等。

西昆(崑)体 北宋真宗时出现的一种文风,主要表现在诗歌方面。其特点是专从形式上模拟李商隐,追求词藻,多用典故。代表者为杨亿、刘筠、钱惟演等人。因他们曾相互唱和,编成《西昆酬唱集》,故名。欧阳修《六一诗话》:"盖自杨、刘唱和,《西昆集》行,后进学者争效之,风雅一变,谓之昆体。"后世亦有称李商隐、温庭筠等诗为西昆体者,如严羽《沧浪诗话》、元好问《论诗绝句三十首》。

西帕依 印地语 Sipāhī 的音译,意译"士兵",源于波斯语 Sipah(军队)。指英法殖民军队中雇佣的印度士兵,以别于古拉 (gorā,欧洲士兵)。

西岳庙 在陕西省华阴市东、华山山麓岳镇东端。据《华阴县志》载:庙建于汉武帝时代,北周天和二年(公元 567 年)及唐开成元年(836 年)均曾重修。建筑宏伟,尤其是金城门和灏灵殿,气势壮丽。历代帝王赴陕,多在此驻跸。庙内多碑石,现存北周时的华阴庙碑、北宋程琳谒祠题刻、明嘉靖重刻唐玄宗御制华山碑铭、宋刻郭宗冒书太华山记石幢、明刻华山图、明嘉靖重修西岳庙碑等石刻,为颇具观赏价值之珍贵文史、书法资料。为全国重点文物保护单位。

西使记 书名。金刘郁撰。系记蒙古宪宗时*常德自和林西行觐旭烈兀于西亚的沿途见闻,为当时有关东西交通的重要史料。此记转载于元王恽《玉堂嘉话》。近人丁谦和王国维曾予以考订。有法文、英文译本。

西河柳 中药名。柽柳科植物*柽柳的细嫩枝叶。

西宕渠 郡名。南朝齐置,以在南宕渠郡之西得名。治宕渠(今四川盐亭西北)。辖境相当今盐亭、射洪两县。西魏恭帝移治涌泉山,改名涌泉郡。

西姆拉(Simla) 印度西北部城市,喜马偕尔邦(Himāchal)首府。南距德里 280 多公里,有铁路相通。人口 7 万余。海拔 2 200 多米,气候凉爽,为疗养胜地。曾为英属印度夏都,印度独立后被废止。近郊多高级官吏、富商的别墅。运输和商业中心。

西赵蛮 古族名。唐分布在今贵州东部。因其首领姓赵而得名。物产、风俗与东谢蛮同。贞观三年(公元 629 年),遣使向唐朝贡。二十一年,唐以其地置明州(今贵州思南以南地区),以首领赵磨为刺史,隶黔州都督府。

西南马 中国马的小型地方品种。分布于四川、云南、贵州及广西一带。头较大,颈高昂。鬃、尾、鬣毛丰长。体高约 114 厘米,体重 200~250 千克,结构良好,肌腱发达,蹄质坚实。善于爬山越岭,驮运货物可达 100 千克以上,日行 30~40 千米。其中较著名的有四川建昌马,云南丽江马和贵州马等。

西南亚 即"西亚"。

西南夷 汉时对分布在今甘肃南部,四川西部、南部和云南、贵州一带少数民族的总称。《史记·西南夷列传》称西南夷君长以百数,互不统属。各族社会发展不平衡。夜郎、靡莫、滇、邛都等族主要从事农耕;嶲、昆明从事游牧;其余各族或农或牧或农牧兼营。与巴蜀有商业来往。汉武帝至东汉明帝时,曾先后于其地置犍为、牂牁、越嶲、益州、武都、沈黎、汶山、永昌等郡。

西柏坡 村名。在河北省西部平山县柏坡岭下。1948 年 5 月至 1949 年 3 月为中共中央所在地。毛泽东等在此部署和指挥辽沈、淮海、平津三大战役。中国共产党七届二中全会在此召开。有中共中央政治局旧址、解放军总部和中共七届二中全会会场等建筑,毛泽东、周恩来、刘少奇、朱德等旧居。建国后建有革命纪念馆。1958 年因兴建岗南水库,旧址淹没。1971 年迁建在旧址北部。中共中央政治局旧址为全国重点文物保护单位。

西柏林 见"柏林"。

西峡口 镇名。在河南省西南部、丹江支流淅川沿岸。因地处南阳盆地西侧峡口而得名。又称城关镇,为西峡县人民政府驻地。为豫、陕交通要冲和重要物资集散地。有酿酒、罐头、机械、面粉等厂。

西狭颂 全称"武都太守李翕西狭颂"。东汉摩崖刻石。隶书。在今甘肃成县。灵帝建宁四年(公元 171 年)刻,歌颂李翕平治西狭阁道的事迹。颂前有《李翕黾池五瑞图》,刻有黄龙、白鹿、嘉禾、木连理等图像,宣扬李翕在黾池修道时"致黄龙、白鹿之瑞"事。

西哀士 (Emmanuel Joseph Siéyès, 1748—1836) 法国大革命时期政治活动家。天主教修道士,代主教。革命前夕发表《什么是第三等级?》,表述资产阶级取得政权的思想。1789 年作为第三等级代表入选三级会议。1792 年当选国民公会代表,属平原派。热月党人当政时,参加起草《一七九五年宪法》,任督政官(1799 年)。雾月十八日政变后,任临时执政官、元老院议员。晚年寄居荷兰。

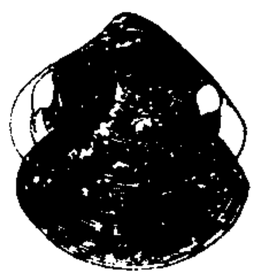
西施舌

西施舌 (*Coelomactra antiquata*) 双壳纲,蛤蜊科。壳大而薄,略呈三角形,长 6~7 厘米;壳顶在中央稍前方,腹缘圆形。壳表黄褐色而光亮,具壳皮,顶部为淡紫色;生长线细密而明显。栖息浅海沙滩

内。分布于中国沿海；日本、越南和印度亦产。肉可食，味极鲜美。可人工养殖。

西洱河 一称洱河。源出云南省西部洱海，经大理市天生桥到平坡入漾濞江。下游切割成深峡，水流湍急。建有西洱河梯级水电站。

西洋记 全名《三宝太监西洋记通俗演义》。长篇小说。题"二里南人编次"，实为明罗懋登作。一百回。所写参照明永乐间郑和下"西洋"的历史事件，然侈谈怪异，专尚荒诞。前十五回记碧峰长老诞生、出家、降魔及与张天师斗法事；十五回后，记郑和下"西洋"过程，其中亦夹杂大量神仙魔怪情节。结构芜杂，文字平庸。

西洋芹(*Apium graveolens* var. *dulce*) 简称"西芹"。芹菜的一个变种。叶柄肥厚而宽，纤维少，脆而嫩，纵棱突出，多为实心，味甘鲜但香味较淡，产量高，耐贮运。依叶柄色分绿色与黄色两种类型。是欧美主要蔬菜；中国引种后发展较快。

西洋参(参 shēn)(*Panax quinquefolium*) 五加科。多年生草本。形似人参，但根状茎(俗称"芦头")上的鳞片薄而早萎，与人参根状茎上鳞片肥厚宿存不同。原产北美洲；中国引种栽培。根入药，性凉、味苦甘，功能养阴、清火、生津，主治阴虚发热、咳嗽咯血、虚火牙痛、口渴津少等症。

西洲曲(曲 qǔ) 乐府《杂曲歌辞》名。南朝无名氏作(或题梁江淹作)。因首句为"忆梅下西洲"，故名。内容写女子对男子的忆念，情思缠绵宛转，音节和谐流畅，是南朝乐府中的名篇。

西突厥 北齐天统三年(公元 567 年)，土门可汗弟室点密征西域，灭哌哒，败波斯，自立为西面可汗。隋开皇二年(582 年)，其子达头可汗与东面始波罗可汗不睦，于是突厥分裂为二。西突厥尽有今新疆和中亚诸国的大部地区，处于中亚交通要道上，对唐和印度、东罗马、波斯等国的经济、文化交流，起了沟通作用。高宗显庆四年(659 年)因扰唐，为唐所破，于其地置府州。

西秦戏 旧名"乱弹班"，俗称"陇东空(腔)"。戏曲剧种。流行于广东海丰、陆丰一带。源于早期西秦腔。板腔体结构，曲调分正线、西皮、二黄、小调四种。正线又分二方(也叫二番，源自明代《西秦腔二犯》)、平板(近似四平调)、梆子(近似吹腔)。传统剧目一千多个。

西秦腔 也叫"琴腔"、"秦腔"、"甘肃调"。始流行于陕西、甘肃一带。明中叶传至东南沿海地区，清乾隆、嘉庆年间一度在北京盛行。其板式和曲调在明代已被传奇吸收运用。伴奏以胡琴为主，月琴副之，不用笙笛。今人对西秦腔的看法不一，或认为即今秦腔；或认为"西秦"乃*奚琴的讹音，西秦腔实为奚琴腔，即今*吹腔。

西班牙 (España) 欧洲西南部国家。位于伊比利亚半岛上，北濒比斯开湾，西北、西南临大西洋，东和东南滨地中海。陆疆同法国、安道尔、葡萄牙为邻，南端隔直布罗陀海峡同北非摩洛哥相望。面积 50.59 万平方公里。人口 3 960 万(1995 年)，主要是西班牙人，少数民族有加泰罗尼亚人、加利西亚人和巴斯克人等。居民大都信罗马天主教。城市化率 76%。西班牙语为国语。首都马德里。境内高原和山地相间，三分之一国土海拔超过 1 000 米，是欧洲地势最高国家之一。以高原为主，北部有坎塔布连山脉和比利牛斯山脉；南有摩勒纳山脉 (Morena) 和安达卢西亚山脉。中部为梅塞塔高原 (Meseta)。气候温暖。北部属温带阔叶林气候，南部属地中海式气候。西北部较湿润，内陆和东南部较干燥。年降水量 350～500 毫米，山地可高达 1 500 毫米。矿藏丰富，汞储量居世界第一位，还有煤、铁、铝土、铜等。森林占领土的四分之一以上，多欧洲栓皮栎。1479 年统一王国形成。15—16 世纪是海上强国，曾占有许多殖民地。16 世纪末叶起逐渐衰落。1931 年王朝被推翻，建立共和国。1936 年成立由人民阵线领导的联合政府。同年佛朗哥发动内战，于 1939 年夺取政权。1947 年宣布为君主国。1978 年制定宪法，确立为君主立宪制政体。农业以粮食作物为主，园艺业、畜牧业也占相当地位。主产小麦、大麦、甜菜、葡萄、柑橘等。盛产葡萄酒和橄榄油。海洋渔业兴盛，船队规模居世界前列。工业以机械(汽车、造船)、化学、钢铁、电子、纺织和制鞋等为主。采矿、有色冶金等亦重要。旅游业发达。输出汽车、矿砂、柑橘、橄榄油、葡萄酒和软木等，输入石油、天然气、机器设备和棉花等。

西埃斯 英文缩写词 CS 的音译。刺激剂的一种。学名邻-氯苯亚甲基丙二腈。化学式如图。白色片状晶体，有胡椒味。熔点 93～95℃，沸点 310～315℃。难溶于水，易溶于有机溶剂。对眼睛和上呼吸道有刺激作用的复合型刺激剂。眼和上呼吸道受刺激后，出现灼痛、大量流泪、流涕，脱离接触 5～15 分钟后症状消失。

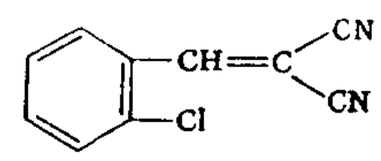

西埃斯结构式

西格斯 (Anna Seghers,1900—1983) 德国女小说家。原名内蒂·赖林 (Netty Reiling)。曾获海德堡大学博士学位。早年参加工人运动，1928 年加入德国共产党。1933 年纳粹执政后流亡墨西哥等国，第二次世界大战结束后回国。1952 年起历任民主德国作家协会主席、名誉主席。代表作为长篇小说《第七个十字架》。还写有长篇小说《死者青春长在》、《拯救》、《战友们》、《抉择》、《信任》，短篇小说集《蜂房》，中篇小说集《海地的婚礼》以及报告文学《杨树浦的五一节》和游记《在新中国》等。

西夏文 记录古代党项羌语言的文字。西夏李元昊大庆年间(1036—1038)，命野利仁荣等仿汉字成例创制。共六千多字。

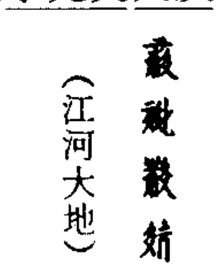

西原蛮 唐代对今壮族部分先人的称呼。因唐初置西原羁縻州(今广西壮族自治区大新县西北一带)而得名。分布在今左、右江地区。有黄、韦、周、侬、莫、廖等姓。以农业为主，兼事渔猎，纺织、冶炼颇发达。架棚为屋，上住人，下饲畜，称为"麻栏"(即干栏)。唐肃宗上元元年至文宗大和九年(760—835)间，因不堪唐政府强征赋税、兵役及岁贡奴婢的压迫和剥削，在黄乾曜、潘长安、黄少卿等领导下，多次举兵反抗，战争曾扩展到今湖南南部。后在唐军镇压下失败。

西倾山 在青海东部和甘肃西南边境。《北史·吐谷浑传》作西强山。《水经注》、《元和郡县志》作强台山。西北-东南走向。属秦岭西端。黄河及其支流洮河和长江水系、白龙江间分水岭。平均海拔 4 000 米以上。

西部片 美国电影片种。以 19 世纪美国向西部地区移民、白人与印第安人的关系纠葛为题材，宣扬所谓拓荒精神。早期西部片多描写美人遇难，英雄相救，大打出手，最后有情人终成眷属。主人公均为头戴阔沿帽、腰插双枪的富于正义感的牛仔。1903 年摄制的《火车大劫案》，被认为是第一部西部片。

西涅克 (Paul Signac, 1863—1935) 法国画家。修拉

画法的继承者。多画海岸风光。画面形象用各种颜色点子组成，形似镶嵌画。也作风俗画，如《两个做帽子的女人》、《餐室》等。其水彩画比油画生动，手法轻快。著有《从德拉克洛瓦到新印象主义》。

西涅莱 (Simone Signoret, 1921—1985) 法国女电影演员。早年从事英语教学和翻译。1941 年起在电影中饰演角色。因主演影片《驯悍记》、《金盔》而知名。善于扮演各种角色。1959 年因主演《上流社会》获奥斯卡最佳女主角奖。主要作品还有《昂维斯的黛黛》、《萨勒姆女巫案》、《莫泊桑》等。晚年著有自传和小说。

西陵氏 传说中远古部落名。相传西陵氏之女嫘祖为黄帝之妻。

西陵峡 长江三峡之一。西起湖北省巴东县官渡口，东至宜昌县南津关，全长 120 公里，为长江三峡中最长的峡谷。分为四段：西自官渡口至香溪间为香溪宽谷（长约 45 公里）；香溪至庙河为兵书宝剑峡、牛肝马肺峡和崆岭峡；庙河至南沱间为庙南宽谷（长约 33 公里）；南沱至南津关间为灯影峡及黄猫峡。狭谷段合长 42 公里，两岸峭壁巉岩，以牛肝马肺峡最险。多险滩急流。沿岸有黄陵庙、三游洞、陆游泉等名胜古迹。为长江三峡风景名胜区组成部分。

西域舶 唐时对航行于南海和印度洋的外国船，通称西域舶，亦称西南夷舶。公元 8 世纪后期，此种船舶每年到中国的有时达四千余艘。见《唐书·李勉传》和《新唐书·宗室宰相列传》"李勉"条。

西厢记 全名《崔莺莺待月西厢记》。杂剧剧本。元王实甫作（一说第五本为关汉卿作）。写书生张珙在蒲东普救寺遇见崔相国的女儿莺莺，两人发生爱情，在侍女红娘的协助下，终于冲破封建礼教约束而结合。故事源出唐元稹传奇小说《莺莺传》，北宋赵令畤改写为《商调蝶恋花》鼓子词，金董解元复改为《西厢记》诸宫调（习称"董西厢"），王实甫即在此基础上编写成杂剧剧本。他突破元杂剧每剧四折的体例，全剧共分五本二十一折。剧本表达反对封建礼教的主题思想，并丰富了人物性格和情节，文词也优美生动，在戏曲文学发展上影响深远。明清以来，戏曲、曲艺改编演出甚多，其中以明李日华*《南西厢记》较著名。

西盖蒂 (Szigeti Joseph, 1892—1973) 美国小提琴家。原籍匈牙利。早年在布达佩斯从学于胡拜 (Hubay Jëno, 1858—1937)。1905 年在柏林首次公开演出。1906—1913 年寓居伦敦。1917—1924 年执教于日内瓦音乐学院。1926 年赴美，1951 年入美国籍。后广泛演出于欧美及亚洲等地。其演奏技巧完美，色调宏富，擅于深入细致地表达乐曲的内在精神。著有自传性质的《琴弦张着》等。

西塔尔 印度等南亚地区的拨弦乐器。起源于波斯，称 sitar。流行于北印度。木制琴体，长约一米。共鸣体呈半球状，由镶有薄木面板的大葫芦构成。通常有七弦，第一、三、五、六、七弦用钢丝，其余用铜丝，柄上有活动金属柱十六至十八个。演奏时主要用最外三弦，其余各弦仅奏持续音。南印度的西塔尔，柄稍短而细，有柱十四个，按自然音阶排列。

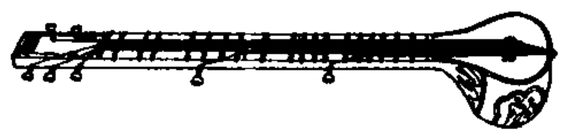

西塔尔

西淝河 淮河支流。在安徽省西北部。源出河南省太康县马厂集，东南流到淝河口入安徽省，在凤台县峡山口入淮河。长 265 公里，流域面积 4 750 平方公里。河口建有水闸。经阜蒙新河与涡河相通。

西斯莱 (Alfred Sisley, 1839—1899) 法国风景画家。原籍英国，生于巴黎。年轻时曾在伦敦当学徒，业余学画，受透纳及康斯太布尔的影响。1862 年回巴黎，在巴黎美术学校（格莱尔画室）学习，和莫奈及雷诺阿相识。属法国印象画派。早期作品细致写实，后来着重光与色的表现，喜作阳光中的河流和树林。作品有《鲁弗西里雪景》、《塞纳河岸的乡村》、《马尔里的水灾》等。

西葫芦 (*Cucurbita pepo*) 也叫"美洲南瓜"。葫芦科。一年生草本。茎矮性或蔓生，有棱及棱沟。茎叶有坚硬刺毛。叶 3～7 深裂，心脏形。花冠黄色；萼片短窄。果长圆形，墨绿、黄白或绿白色，含糖及淀粉较少。果柄五棱，与果实相接的部分并不明显膨大。终霜后播种，初霜前收获。也适于保护地栽培。原产南美洲；中国北方栽培较普遍。嫩果作蔬菜及饲料。

西雅图 (Seattle) 美国西北部重要海港和城市。市区面积 217.3 平方公里，人口 52 万（1992 年）；大市区人口 212.5 万（1992 年）。1869 年设市。因铁路到达、海上贸易和阿拉斯加发现金矿而兴起。通往远东和阿拉斯加的主要口岸，横越大陆铁路终点之一。全国主要飞机制造中心，波音公司总部所在地。西部林区的木材加工基地，制材、胶合板、纸浆和造纸业发达；造船、炼铝、电子等也重要。旅游业甚盛。港口陈列的"密苏里"号战舰，是第二次世界大战结束时举行日本投降仪式的场所。

西畴人 中国晚期智人化石。1972—1973 年在云南西畴仙人洞中发现，故名。为牙齿五枚。地质时代属更新世晚期。臼齿咬合面上具有十字形沟纹，为晚期智人特征。西畴人的发现，为进一步研究晚期智人的体质特征和分布，提供了重要的材料。

西番莲(*Passiflora caerulea*) 西番莲科。蔓生植物，有卷须。叶掌状 5～7 深裂。夏季开花，花大，淡红色，微香，花中有称副冠的丝状体多条。果实肉质，椭圆形，黄色。原产巴西。栽培供观赏。

西道堂 中国伊斯兰教派别。初名"金星堂"。20 世纪初，由马启西（1857—1914）创建于甘肃临潭县旧城。遵循哈乃斐学派教法，行教与*格迪目大体相同，吸收哲赫林耶门宦特点，主张教乘与道乘兼修，在内部实行教主统管制，道堂集体从事经营活动。因以*刘智等人的汉文伊斯兰教著述为行教依据、"以本国文化发扬清真教学理"，故又称汉学派。主要分布于甘肃临潭及和政等地。

西游(遊)记 ❶杂剧剧本。元末明初杨讷作。写民间传说的唐僧取经故事，六本二十四折。与后来的小说《西游记》情节略有不同。过去昆剧、京剧上演的《芭蕉扇》，即此剧的一折。元吴昌龄有《西天取经》（全名《唐三藏西天取经》）杂剧，与此不同。❷长篇小说。一般认为是明代吴承恩所作。一百回。在民间流传的唐僧取经故事和有关话本、杂剧的基础上，经过再创作而成。前七回叙述孙悟空出世、大闹天宫的故事。此后，转而写他被迫皈依佛门，在八戒和沙僧的协助下，保护唐僧去西天取经，沿途降妖伏魔的经过。小说用幻想的形式反映社会矛盾，写出了个人的自由本质与不得不受制约的矛盾处境，歌颂了孙悟空不畏强暴、机智英勇以及百折不挠的斗争精神。作品运用浪漫主义的创作方法，想像丰富，情节曲折，语言生动诙谐，别具风格。对唐僧、猪八戒形象的塑造，也颇有特色。

西游(遊)补 长篇小说。明末清初董说作。十六回。叙

述孙悟空三调芭蕉扇后为鲭鱼精所迷，渐入梦幻，所见所闻，变化莫测。后得虚空主人一呼，始离梦境。作者托笔幻象，抨击明末的腐败政治和浮薄士风。文笔诙谐。据作者《漫兴》诗，此书作于明亡以前，时年二十一岁。

西游(遊)录 书名。一卷。*耶律楚材撰。元太祖十三年(1218年)楚材扈从西征，后在西域各地留居约六年。因以经历诸地的道里、山川、物产、民俗、宗教等撰成此书。元盛如梓《庶斋老学丛谈》曾节录其纪程部分。日本宫内省图书寮藏有旧钞足本一册，系据楚材原刻本钞录，殆为仅存孤本。《六经堪丛书》曾据日本排印本重排。近年又有向达校注本出版。

西蒙病 见"垂体前叶功能减退症"。

西塞罗 (Marcus Tullius Cicero, 前106—前43) 古罗马政治家、雄辩家、哲学家。公元前63年任执政官。发表演说反对喀提林"阴谋"，施以镇压。前51年任奇里奇亚(在小亚细亚)总督。"内战"时期追随庞培反对恺撒。恺撒遇刺后致力于恢复共和政体，连续发表反安东尼演说，居元老院首席。后三头同盟结成后，被杀。在哲学上，主张综合各学派的学说，因此被认为是古代折衷主义的最典型的代表。第一个将古希腊哲学术语译成拉丁文，迄今多所沿用。在政治思想上，认为由君主、贵族和民主派三种成分联合组成的国家是理想的政治，而当时正在日趋崩溃的罗马奴隶主共和国就是这种理想的实现。在教育上，认为最终的目的是培养有文化素养的雄辩家，训练的方法在于实地练习。著作多种，今存演说、哲学(《论善与恶之定义》、《论神之本性》等)和政治(《论国家》、《论法律》等)论文多篇，及大批书简。他的著作资料丰富，文体通俗、流畅，曾被誉为拉丁语的典范。

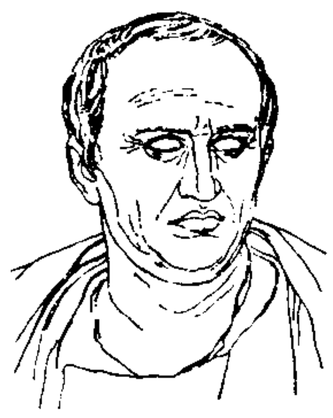
西塞罗

西漳船 一种内河木船。以江苏锡山西漳村最先建造而得名。头小底圆，舱口较大，航速较快，载重二十吨至一百吨。为内河木船传统型式中较好的一种。适用于装运粮食、百货以及其他散装货物等。

西摩尔 (Edward Hobart Seymour,1840—1929) 英国海军将领。1857年参加侵略中国的第二次鸦片战争，1862年在上海参与镇压太平军。次年返国，后晋升中将。1897年任英国远东舰队司令。1900年6月，率领*八国联军二千余人，从天津进犯北京，在杨村、廊坊等地被义和团击败，退回天津。1901年回国后，升海军上将。著有《我的海军生涯和旅行游记》。

西樵山 在广东省南海市官山圩附近。主峰大科峰，海拔344米。以景色清幽秀丽闻名，为广东四大名山之一，与罗浮、丹霞、鼎湖三山齐名。有七十二峰、三十六洞、二十八瀑布和二百零七泉等胜景，以白云洞、云泉仙馆、邯郸别邸、"飞流千尺"瀑布最著。为全国重点风景名胜区。

西默农 (Georges Simenon, 1903—1989) 比利时作家。用法文写作。曾任记者。1945年后侨居美国、法国和瑞士。1952年起为比利时皇家学院院士。以创作犯罪心理小说及探案小说著称。主要作品有以梅格雷警长为主人公的探案小说《拉脱维亚人皮埃尔》、《已故加莱先生》、《我的朋友梅格雷》等八十二部。另有小说《雪是脏的》、《关于贝贝·董热的真相》等。作品结构严密，文字朴实。

西藏志 书名。无著撰人姓名。乾隆五十七年(1792年)和宁序云："传为果亲王撰"。据《清史稿·果亲王允礼传》，果亲王卒于乾隆三年，而书中记事至六年，则和宁说可疑。书分事迹、疆圉等三十三目，为以后《卫藏图识》、《西藏图考》等书所依据。《龙威秘书》中有《西藏记》，与此书内容尽同，只目次先后各异，实为一书。

西魏书 书名。清谢启昆撰。二十四卷。纪传体北朝西魏史。《魏书》以东魏为正统，略于西魏。明姚士粦撰《西魏春秋》(已佚)，作者因之搜集西魏史料，编成帝纪一卷，封爵、大事、异域三表，纪象、仪制、地域、百官四考，列传十二卷，载记一卷。对西魏一代史事、人物，搜辑较详。

西大食海 古海名。即今地中海。据宋周去非《岭外代答》卷二"海外诸蕃国"条所述，是当时中西交通所经西方最后一海。

西山文集 全名《西山先生真文忠公集》。别集名。南宋真德秀(学者称西山先生)作。五十一卷，凡诗赋一卷，文五十卷。有影印明正德刊本。

西山起义 1771—1802年越南反封建的农民起义。首义于越南南部归仁府西山邑，故名。由阮文岳、*阮文惠、阮文侣三兄弟领导。1771—1785年间，推翻广南阮氏封建政权(旧阮)，得到广大农民拥护。1786年阮文惠率师北上，破升龙(今河内)，粉碎北方郑氏集团，推翻黎氏王朝，统一全国。1787和1788年，阮文岳和阮文惠先后称帝，建立政权(史称西山政权或西山朝，又称新阮)；没收地主土地，分给农民。后政权内部倾轧，日趋衰败。*阮福映勾结法国殖民者，于1802年镇压了起义。

西门豹渠 也称"引漳十二渠"。西门豹主持开凿的引漳溉邺(今河北临漳西)水利工程。是中国最早的多首制灌溉工程。

西乡隆盛 (1828—1877) 日本明治维新功臣。号南洲。萨摩藩士出身。明治维新时倒幕派中心人物之一。1866年代表萨摩藩与长州藩建立倒幕联盟。1868年参与策划推翻幕府、建立维新政权的"王政复古"政变。明治政府成立后任参议、近卫都督、陆军大将等职。主张"征韩"，未见采纳，1873年辞职回乡(鹿儿岛)。1877年被旧萨摩藩不满政府的士族推为首领，举行叛乱。兵败后自杀。

西天路竟 古行记名。今存一敦煌写本。首尾完整，计十九行。无撰人名，书题下有"一本"二字，疑此写本实《西天路竟》一书的"提要"或"略出"。所举自中国至印度所经地名大都可考。就所记地名而观，原作者当为五代或宋初人。

西区故事 美国音乐剧。劳伦兹 (Arthur Laurents, 1918—) 编剧，桑德海 (Stephen Sondheim, 1930—) 作词，伯恩斯坦作曲，罗宾斯 (Jerome Robbins, 1918—) 构思并编舞、执导。1957年在百老汇冬花剧院首演。纽约曼哈顿地区，由白人青年组成的"喷气机帮"与由波多黎各青年组成的"鲨鱼帮"彼此仇视，而"喷气机帮"中的托尼同"鲨鱼帮"首领伯纳多的妹妹玛丽亚却相互热恋。两帮青年有一次发生斗殴，双方首领均丧命。不久，托尼亦遭"鲨鱼帮"枪击丧生。剧情脱胎于莎士比亚戏剧《罗密欧与朱丽叶》。

西瓦古猿 (*Sivapithecus*) 化石类人猿。化石发现于印度西瓦利克山等地中新世地层中。所发现的化石有上、下颌骨和牙齿。下颌骨高大，硕厚，下颌枝宽阔。牙齿结构具有现代类人猿和人类的特征。与*森林古猿在进化关系上很密切。

西贝柳斯 (Jean Sibelius, 1865—1957) 芬兰作曲家。

学于赫尔辛基音乐学院，后又赴柏林、维也纳深造。青年时曾参加爱国社团，并在民族独立运动的影响下从事创作。作品具有鲜明的民族特色和艺术独创性。交响诗《库勒伏》(独唱、合唱与乐队)、四首管弦乐传奇曲及《火的起源》(独唱、合唱与乐队)等，均以民族史诗《卡勒瓦拉》(一译《英雄国》)为题材。童声与男声合唱《雅典人之歌》及音诗《芬兰颂》等，反映了芬兰人民反抗帝俄统治的爱国热情。作品尚有交响曲七部，音诗《萨加》、《d小调小提琴协奏曲》以及室内乐、钢琴曲、歌曲等。他的创作，在欧美颇负盛誉；对芬兰近、现代音乐的发展，影响很大。

西风环流 见"西风漂流"。

西风漂流 在盛行西风吹送下海水自西向东的大规模流动。在北半球，西风漂流是墨西哥湾暖流和黑潮的延续，分别称为北大西洋暖流和北太平洋暖流。在南半球南纬40°～60°之间，海水自西向东连续流动，形成横亘太平洋、大西洋、印度洋的全球性环流，也叫"西风环流"。宽200～3 000公里，流量大，是世界最大的海流。

西方三圣 亦称"阿弥陀三尊"。佛教名词。指阿弥陀佛和左胁侍观世音菩萨、右胁侍大势至菩萨。

西方国家 泛指资本主义发达国家。如美国、英国、法国、日本、澳大利亚等国。是政治概念，不是地理概念。因历史上资本主义国家首先在西方出现，故名。

西方蜜蜂 (*Apis mellifera*) 世界著名蜂种之一。自然分布在欧洲、非洲和中东地区。包括非洲蜜蜂，如东非蜜蜂(*A. m. scufellata*)等12个地区亚种；欧洲四大著名蜜蜂亚种，如意大利蜜蜂(*A. m. ligustica*)等。世界各地都有饲养。

西双版纳 傣语音译。直译为"十二(西双)千(版)田(纳)"。傣族聚居区之一。在云南南部，原名"勐仂"。元置彻(车)里路军民总管府。明清置车里宣慰使司。明隆庆四年(1570年)，傣族车里宣慰使刀应勐将辖区划为十二个提供负担的单位，每一单位称作一"版纳"，自此始有此称。后区划屡有变动，现指西双版纳傣族自治州地。

西北大学 中国的综合性大学。校址在西安。始建于1912年，中间因战乱两度停办。抗日战争初期，北平大学、北平师范大学和北洋工学院等迁至西安组成西安临时大学，后名西北联合大学。1939年西北联合大学中的文、理、法商、医学院分出组成西北大学。建国后法商、医学院调整为独立学院。1996年设有六个学院、二十二个系和六十一个研究所(中心、室)。

西北军区 解放战争时期和社会主义建设初期中国人民解放军的大军区，西北地区最高军事领导机关。1948年3月，陕甘宁晋绥联防军改为陕甘宁晋绥联防军区，贺龙任司令员，习仲勋任政委，辖晋绥、吕梁、绥蒙军区及六个直属军分区。1949年2月，改称西北军区。11月，贺龙率第十八兵团和军区机关一部进军四川(后并入西南军区)；军区与第一野战军合并为第一野战军暨西北军区，彭德怀任司令员，习仲勋任政委，辖第一、二、十九兵团和陕西、甘肃、新疆、青海、宁夏军区。1955年5月改为兰州军区，所属新疆军区改为大军区。

西北红军 土地革命战争时期中国共产党在陕甘地区创建的部队。其主力为第二十六、二十七军。第二十六军于1932年12月由陕甘红军游击队组成。1933年5月，从陕甘边苏区南下，在渭南、华县地区失败。同年11月，以渭北苏区第四团、西北抗日义勇军和耀县游击队为基础重建，在陕甘边开展游击战争，继续创建苏区。1934年8月，同陕北红军游击队一起，粉碎国民党军第一次"围剿"。第二十七军于1935年初由陕北红军独立师组成。2月，组成西北革命军事委员会。此后，西北红军在军委统一领导下，粉碎国民党军第二次"围剿"，使陕甘边、陕北两苏区连成一片。9月，分别改编为第十五军团第七十八、八十一师。

西汉会要 书名。南宋徐天麟撰。七十卷。宁宗嘉定四年(1211年)进于朝。记西汉典章制度等事，分帝系等十五类，三百六十七事。作者仿《唐会要》例，排比《汉书》及《史记》材料以类相从。可供检索材料之用。

西吉斯孟 (Sigismund, 1368—1437) 匈牙利国王(1387—1437)，神圣罗马帝国皇帝(1411—1437, 1433年加冕)，捷克国王(1419—1421, 1436—1437)。1396年率匈、法、德、英等国骑士组成的十字军，与巴耶塞特一世所率土耳其军队会战于尼科波里斯(Nicopolis, 在保加利亚北部)，大败，仅以身免。联合教皇召开*康斯坦茨会议，杀害*胡斯。后又同教皇多次发动十字军，镇压胡斯运动。

西西里岛 (Sicilia) 地中海中最大岛。在亚平宁半岛和北非之间。东与亚平宁半岛仅隔宽2～5公里的墨西拿海峡(Messina)。与北非隔145公里的突尼斯海峡。属意大利。面积2.57万平方公里。人口502.5万(1993年)。首府巴勒莫。大部是高原，海拔约900～1 800米，东北角有冲积平原。多火山，东北部埃特纳火山，海拔3 340米，为全岛最高点。多地震。有硫黄、石油、天然气等矿藏。属亚热带地中海式气候。年降水量400～640毫米，山地迎风坡可达800毫米。农产品以小麦、棉花为主，并多柑橘、柠檬和油橄榄等亚热带果品。西海岸渔业发达。

西延铁路 从陕西省西安经蒲城、富县、甘泉到延安。全长315公里。1973年动工，1980年缓建，1985年复建，1991年底筑成。东接陇海铁路，北通榆林，是陕北地区的主要交通干线。

西伊里安 (Irian Barat) 伊里安查亚的旧称。

西州回鹘 见"高昌❸"。

西安事变 亦称"双十二事变"。1936年东北军和十七路军为逼迫蒋介石抗日在西安发动的事变。在日本帝国主义不断扩大对中国侵略的形势下，蒋介石坚持"攘外必先安内"，强令以张学良为首的东北军和以杨虎城为首的十七路军继续"剿共"。12月4日蒋介石又到西安督战，并指使军警镇压当地的抗日青年。张、杨多次向蒋"诤谏"无效，迫不得已率领东北军和十七路军于12月12日发动"兵谏"，在临潼华清池扣留蒋介石，并通电全国，提出改组南京政府，停止内战等八项主张。西安事变的发生震惊了全国。南京政府中以汪精卫、何应钦为首的亲日派阴谋扩大内战，企图派军队进攻西安；中国共产党则主张在有利于抗日的条件下和平解决。17日中共代表周恩来、秦邦宪、叶剑英应张、杨电邀抵达西安，对有关各方进行耐心的说服工作，并参与张、杨同蒋介石、宋子文、宋美龄的谈判。24日蒋介石被迫接受中国共产党和张、杨提出的停止内战，联共抗日，释放爱国人士和政治犯，改组国民党和国民政府等条件。25日张学良送蒋介石回南京。这一事变的和平解决，对推动国共两党再次合作，共同抗日起了重大作用。

西安鼓乐 流行于陕西西安地区的古乐。旧时常在庆贺丰收或举行乡会、庙会时演奏。分"行乐"(亦称"路曲")与"坐乐"两种。前者为行进或站立时演奏的短小散曲，节奏整齐，所用乐器较少，以笛为主。后者为大型套曲，音调粗

犷高亢，亦有富于抒情者；结构复杂庞大，分前后两大部分，以敲击乐开始；前部包括“头、二、三瑕(或“匣”)”、“法鼓段”(亦称“花鼓段”，以多段乐曲组成，为前部的主体)、“垒鼓”三大段落；后部包括“别子”(大段乐曲)、“引令、套词”(为后部的主体)、“赞”三大段落；前后部各冠以散板的“起”(引子)，殿以快板的“退鼓”。坐乐亦有不用法鼓段、别子、赞者，称“八拍”；乐器有笛、笙、管、座鼓、战鼓、四鼓、独鼓、锣、钹、铰、镲、云锣等二十余种。鼓乐曲目极为丰富，有套词、北词、南词、京套、外南词、大乐、法鼓段、别、赞等大型乐曲以及鼓段、耍曲、小曲等。据调查，坐乐套曲有八十余套，散曲二百余首。从其结构、谱式、曲牌名称，可知其历史悠久，与唐宋大曲不无渊源关系。

西安碑林 在陕西省西安市南城墙内侧文庙(今陕西省博物馆)内。建于北宋元祐五年(1090年)。原为保存唐《开成石经》而建，历代陆续将珍贵碑刻入藏。内储汉、魏直至明、清的各种碑石约一千数百方，是中国保存碑石最多的地方，著名书法家如唐怀素、褚遂良、欧阳询、颜真卿、柳公权、张旭，宋蔡京、米芾、苏轼以及元、明赵孟頫、董其昌等代表作的碑石大都集中于此；还藏有唐昭陵的四骏石像浮雕。为全国重点文物保护单位。

西进运动 又称“西渐运动”。美国从独立战争(1775—1783)后到南北战争(1861—1865)爆发前向西扩张的移民垦殖运动。美国政府除鼓动东部的贫苦大众、土地投机者、资本家、南方种植园主以及欧洲移民源源涌进西部地区外，曾于1803年从法国“购得”路易斯安那广大平原；以后又从西班牙“购得”东西佛罗里达；19世纪40年代，强占墨西哥的得克萨斯，又通过战争夺取新墨西哥、加利福尼亚、内华达等地。并以驱逐和屠杀等方式大规模地掠夺印第安人的土地。1853年又威逼墨西哥出卖一大块土地。美国的国境扩展至太平洋沿岸，领土面积比建国时增加了七倍以上，扩大了发展工业所需的各种基本资源，促进了美国资本主义经济的发展。

西贡条约 法国强迫越南阮氏王朝在西贡(柴棍)签订的不平等条约。共两次。(1)第一次《西贡条约》，法国、西班牙结束1858—1862年侵越战争后，1862年与越南缔结。依约：越割让边和、嘉定、定祥三省和昆仑岛予法；赔款四百万比塞塔(西班牙货币单位)予法、西；允许两国传教士在越自由传教；对法、西开放土伦、巴叻、广安三港；法船可在湄公河自由经商和航行。(2)第二次《西贡条约》，1874年法国与越南缔结。依约：越承认法在所占南圻六省享有“主权”，越南外交须适应法国对外政策；向法开放归仁、海防、河内和红河航道。两次订约，使越南开始沦为法国殖民地。

西巫拉帕 (Sriburabha, 1905—1974) 泰国新闻工作者、作家。原名古腊·柿巴立(Kulab Saipradit)。1928年开始发表作品。因从事进步活动两次被捕，1957年流亡国外。晚年侨居中国，病逝北京。主要作品有报道文集《我所见到的》，小说《男子汉》、《画像的后边》和《向前看》等。

西里西亚 (Silesia) 中欧奥得河中、上游地区的总称。大部分在波兰西南部，还包括捷克北部和德国东部。面积约4.9万平方公里。分为上西里西亚(东南部)、下西里西亚(西北部)。在捷克的部分旧称奥地利西里西亚。为欧洲最大煤田之一，并有铁、铅、锌、铜等矿。是波捷两国重工业基地。

西利生那 (Piyadasa Sirisena, 1875—1946) 锡兰(今斯里兰卡)作家。所著长篇小说《查雅提沙和罗查林那，或幸福的婚姻》，反映中产阶级对上层资产阶级生活方式的反感。

西伯利亚 (Сибирь) 俄罗斯的亚洲部分。泛指介于乌拉尔山脉和太平洋岸之间，北起北冰洋岸，南抵哈萨克丘陵以及俄蒙、俄中边境的广大地区。东西长7 000公里，南北宽4 000公里，面积约1 300万平方公里。按俄罗斯行政区划所属的西伯利亚，将北冰洋与太平洋水系的分水岭作为其东界(以东称远东区)，则其面积约为1 000万平方公里。西部为平原，中、东部以高原、山地为主。气候寒冷，大陆性显著，永冻土广布。鄂毕、叶尼塞、勒拿等大河流贯。贝加尔湖是世界上蓄水量最大和最深的淡水湖。自北而南分布着苔原、森林苔原、森林、森林草原和草原带。富煤、石油、天然气、铁、多种金属、金、金刚石、石棉、石墨等矿藏以及水力资源。

西沙群岛 中国南海诸岛中四大群岛之一。南海诸岛中岛屿最多的群岛。属海南省。在海南岛东南约330公里。有宣德、永乐两岛群。主要岛屿有永兴岛、赵述岛、珊瑚岛、甘泉岛、中建岛、东岛等，以永兴岛为最大(面积1.68平方公里)。多为椭圆形珊瑚岛、礁。富热带资源，产鱼类、鸟粪、海参、海龟等。每到渔汛，海南和广东一带渔民多来此捕鱼。风景优美，已辟为旅游胜地。

西林电桥 亦称“高压电容电桥”。测量高电压电容器的电容和介质损耗角正切值的一种交流高压电桥。电桥结构如图所示。其中一个桥臂采用高压标准电容 C_N(一般为100皮法)，相邻桥臂接被测电容 C_x。反复调节可调元件 R_1 和 C，使桥支路中检流计的指示值等于零，即可算出 C_x 和介质损耗角正切值。常用来测试绝缘材料、电缆和其他电气设备的绝缘性能。

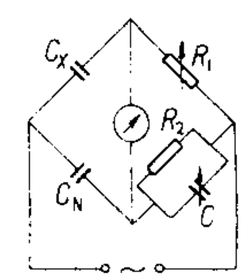

西林电桥原理图

西林教案 即“马神父事件”。

西奈半岛 (Sinai Peninsula) 埃及在亚洲的领土。在阿拉伯半岛西北。面积6万多平方公里。人口21万(1993年)。南部为山地高原，凯瑟琳山(Katherîna)海拔2 637米，是全国最高峰。西南沿海有平原，北部为平坦高原。地中海沿岸平原是塞得港通巴勒斯坦的陆上走廊。气候干热，植物稀少，少数绿洲产大麦、黍类、玉米、椰枣等。开采石油、锰、铁等矿藏。建有通达伊斯梅利亚及苏伊士的河底隧道。

西欧联盟 (Western European Union—WEU) 根据1954年10月23日《巴黎协定》，由布鲁塞尔条约组织改组而成，1955年5月6日正式成立。至1995年3月，有十个成员国，两个观察员国，三个联系国和九个联系伙伴。原是一个防务、经济、社会、文化方面的协调机构，现为欧洲安全防务合作的政府间组织，宗旨为协调成员国之间在防务、武装力量和军工生产方面的政策，以增强成员国集体防御能力。组织机构：理事会，最高权力机构；议员大会；秘书处。总部设在布鲁塞尔。

西招图略 书名。清松筠撰。一卷。筠嘉庆初任驻藏大臣，根据经历见闻，在书中叙述西藏地区的山川形势、边隘兵卡及对此地区的经营管理情况等二十八类。附录记有自成都府至后藏站驿里数。清黄沛翘*《西藏图考》对本书多有补充。

西岭雪山 在四川省大邑县境。面积480多平方公里。苗基岭海拔5 364米，终年积雪不化，矗立天际，十分壮丽。

唐代诗人杜甫寓居成都时曾游览于此，写有"窗含西岭千秋雪"的绝句。景区植被覆盖率达85%，原始森林约268平方公里，植物3 000多种，动物300余种。有日照金山、阴阳奇观、凤尾瀑、五彩瀑等胜景。为全国重点风景名胜区。

西征战役 土地革命战争时期红军第一方面军在陕甘宁边区进行的进攻作战。中共中央、中央军委为扩大和巩固陕甘苏区，扩大红军，于1936年5月决定以第一方面军主力组成西方野战军，由彭德怀任司令员兼政委，向陕甘宁三省边区发动进攻；以部分红军和地方武装在中央军委副主席周恩来指挥下，在东线坚持游击战争，配合西征作战。5月底西征战役开始，经两个多月作战，俘国民党军两千余人，缴枪两千余支、战马五百余匹，攻占城镇十余座，开辟了纵横两百余公里的新区，给坚持反共的马鸿逵、马鸿宾以沉重打击，推动了抗日民族统一战线的发展，为尔后第二、四方面军北上创造了有利条件。

西受降城(降 xiáng) 唐*三受降城之一。景龙二年(公元708年)张仁愿筑。故址在今内蒙古乌拉特后旗东南乌加河(古黄河)北岸。开元初为黄河冲毁，后于城东另筑新城。乾元后移天德军来治。元和八年(813年)城西南隅又为河水所坏，次年移天德军于大同川西旧城。

西京杂记 古小说集。晋葛洪撰。洪于书末跋中自称抄自刘歆《汉书》，疑为伪托。原二卷，后分为六卷。"西京"指西汉京都长安。全书所记多为西汉遗闻佚事。其中如南粤王赵佗献南海岛屿所产珊瑚树于长安，有关古墓发掘的记述等，颇有资料价值。王嫱不肯贿赂画工致远嫁匈奴，卓文君作《白头吟》等故事，亦出于此书。书中亦间杂怪诞的传说。

西河大鼓 曲艺曲种。曾名"梅花调"、"河间大鼓"。起源于河北中部农村，流行于北京、天津及华北、东北、西北的部分地区。清道光年间在木板大鼓、弦子书基础上发展形成。一人演唱，演员自击鼓、板。说唱并重，唱词基本为七字句和十字句，基本曲调有头板、二板、三板等。伴奏乐器有三弦、四胡等。传统曲目长、中、短篇均有，现代题材的曲目多为短篇。

西河合集 丛书名。清毛奇龄(以郡望称西河)作。四百九十二卷。分经集、文集两部分。经集有《仲氏易》、《古文尚书冤词》、《毛诗写官记》等四十九种；文集有各体诗文及《萧山县志刊误》、《诗话》、《词话》等六十八种。附门人徐昭华《徐都讲诗》一卷。有康熙间刻本。

西泠十子 清初杭州诗人陆圻、丁澎、柴绍炳、毛先舒、孙治、张丹、吴百朋、沈谦、虞黄昊、陈廷会之并称。西泠为西湖桥名，陆圻等结诗社于湖上，时人因以名之。柴绍炳与毛先舒曾自订《十子诗选》。

西泠八家 见"浙派❷"。

西泠印社 中国研究篆刻的学术团体。1904年(清光绪三十年)由丁辅之、王禔、叶为铭、吴隐等创办于浙江杭州孤山，因地近西泠而命名。第一任社长为吴昌硕。该社出版印学、印谱及书画著作颇多，在印学界影响甚大。设于孤山风景区，是西湖著名游览胜地之一。

西南军区 社会主义建设初期中国人民解放军的大军区，西南地区最高军事领导机关。1950年2月，第二野战军与西北军区机关一部合并组成第二野战军暨西南军区，贺龙任司令员，邓小平任政委，辖川东、川西、川南、川北、贵州、西康和云南军区。先后进行西昌战役并在川、滇、黔、康四省剿灭匪特百万余人。1950年初至次年11月，一部在西北军区配合下，进军西藏并成立西藏军区。1955年4月，分建为成都、昆明、西藏三大军区。

西南极洲 (Western Antarctica) 南极大陆以罗斯海和威德尔海伸入大陆的两顶端连线以西地区。面积229万平方公里。海岸曲折，有南极半岛、爱德华七世半岛与亚历山大岛。沿岸包括玛丽伯德地和埃尔斯沃思地(Ellsworth)。

西南非洲(South West Africa) 即"纳米比亚"。

西南学派 即"弗赖堡学派❶"。

西南战争 日本明治初期，旧萨摩藩士族的叛乱。因战区(鹿儿岛)在日本西南隅，故名。明治政府成立后，实行中央集权和征兵制引起士族不满。1873年，*西乡隆盛等因主张"征韩"遭反对，遂辞职回乡(鹿儿岛)。旧萨摩藩不满政府的士族推西乡为首领，于1877年2月发动叛乱，围攻熊本城。政府发兵征讨，经激战，9月下旬叛军被击溃，西乡等自杀。

西南彝志 彝文书名。作者无考。成书年代约当清乾隆(1736—1795)时。内容记述彝族来源、发展、分布、族谱和风俗习惯，也涉及哲学、科学技术等方面。书名原作"恩布散额"，有"源流"之义，汉译本改用今名。

西点军校 "美国陆军军官学校"的俗称。校址在纽约城北西点，故名。1802年7月成立，培养陆军初级军官。学制四年。学员由政府高级官员或国会议员推荐，考试后择优录取。有"美国将军的摇篮"之称。

西咪替丁 (Cimetidine) 亦称"甲氰咪胍"。抗组胺药中的H_2受体阻滞药。主要作用于壁细胞上H_2受体，起竞争性抑制组胺所引起的促进胃液分泌作用等，用于治疗消化性溃疡等。不良反应有眩晕、恶心、腹泻或便秘、皮疹及可逆性粒细胞降低，也可致男性乳房发育及性功能障碍等。

西班牙人 (Españoles) ❶西班牙的民族之一。由利古里亚人、伊比利亚人、克尔特人、日耳曼人、摩尔人等长期结合而成。2 740万人(1995年)。语言属印欧语系罗曼语族，有文字。多信天主教。从事工农业。另约230万人在拉丁美洲及法国、美国。❷西班牙居民的泛称。

西班牙语 属印欧语系罗曼语族西罗曼语支。西班牙、委内瑞拉、哥伦比亚、厄瓜多尔、秘鲁、玻利维亚、智利、巴拉圭、阿根廷、乌拉圭、墨西哥、危地马拉、洪都拉斯、萨尔瓦多、尼加拉瓜、哥斯达黎加、巴拿马、古巴、多米尼加、赤道几内亚等国的国语或官方语言。联合国正式语文和工作语文之一。使用人数超过2.5亿。文字采用拉丁字母。

西班牙港 (Port of Spain) 西印度群岛特立尼达和多巴哥的首都和港口。在特立尼达岛西岸，临帕里亚湾(Paria)。人口5.8万(1990年)，包括郊区达45万。海拔20米，气候湿热。始建于1595年。1774年成为首府。炼油工业发达，还有食品、烟草、汽车装配、化肥、钢铁、炼铝、纺织、服装等部门。西印度群岛海空交通枢纽。港口优良，可同时停泊吃水10米的海轮多艘。集中进口贸易全部物资，并转运苏里南、圭亚那、委内瑞拉的部分铝土矿和铁矿砂。市区多历史性建筑，北郊有著名热带植物园。背山面海，风景优美，为旅游胜地。有国际机场。

西格铁路 从青海省西宁市经湟源、海晏、刚察、天峻、乌兰至格尔木市。为拟建的青藏铁路的一段。全长845公里。1958年动工，1975年筑成，1984年通车。沿线平均海拔3 000米以上。是中国海拔最高的铁路干线、西北地区的交通干线之一。

西夏王陵 中国古代党项羌人修建的西夏王国帝陵。位于今宁夏银川西贺兰山东麓。全国重点文物保护单位之一。其范围南北10公里，东西4公里。有李继迁裕陵、李德明嘉陵、李元昊泰陵等十一座。每座陵园的面积10万平方米以上。地面建筑宏伟，有鹊台、碑亭、月城等。内城位于陵园的北部，呈长方形，城中有献殿和塔式陵台等建筑。8号陵可能是西夏第八代皇帝李遵顼的陵墓，墓室为一中室二配室，中室呈长方形，穹窿顶，方砖铺地。由于被盗，随葬品仅存残缺的金银饰件等。陪葬墓规模较小，封土为圆柱形、尖锥形等。陪葬墓中出土有丝织品和鎏金铜牛等。西夏陵园的建筑特征，既有唐、宋时期的传统形式，又有自己民族的独特风格。

西夏书事 书名。清吴广成撰。四十二卷。道光五年(1825年)成书。编年体西夏史。自唐中和元年(公元881年)拓跋思恭据绥、银起，迄宋绍定四年(1231年)夏故臣王立之及部分遗民入金止。作者搜集了唐、宋、辽、金诸史、文集以及野史中有关资料，排比参证，于西夏史事略具梗概。是研究西夏史的重要著述。

西原地区 越南"西部高原地区"的简称。位于国境中段西部，北止于武嘉河，东接长山山脉，西与老挝和柬埔寨接壤。面积近6.7万平方公里。为越南最广大的火成岩山原。海拔由1 500米逐级下降到400米。红土肥沃，产油楠、乌木、檀木、砂仁、玉桂、橡胶、茶叶、咖啡等。矿藏有煤、锡、铜、金、钛铁矿等。交通和战略位置重要。有邦美蜀、波来古、昆嵩等重要山城。

西原借款 1917—1918年间日本寺内正毅内阁和段祺瑞政府签订的一系列公开和秘密借款的总称。内容包括交通银行、中国银行借款，吉长铁路、吉会铁路、四郑铁路、"满蒙"四铁路及高徐、济顺两铁路借款，吉黑两省金矿及森林借款，无线电台、有线电报借款，军械借款，财政部借款，参战借款等。日本目的在于独占中国主权，支持段祺瑞扩大内战。其中八次借款总额约一亿四千五百万日元，由寺内正毅的代表西原龟三(1872—1954)从中联系、经办，故称"西原借款"。

西套平原 即"银川平原"。

西套蒙古 旧称贺兰山以西、河西走廊以北阿拉善额鲁特、额济纳旧土尔扈特二旗为西套蒙古，以在河套之西得名。

西特韦尔 (Edith Sitwell, 1887—1964) 英国女诗人、文艺评论家。出身贵族。诗作韵律多样、立意脱俗，有现代倾向。曾与两个弟弟共同出版诗歌年刊《轮子》。主要诗作有《门面》、《田园生活喜剧》、《黄金海岸习俗》、《玫瑰之歌》等，另有论著《诗与批评》、《亚历山大·蒲伯评传》等。

西域长史(长 zhǎng) 官名。东汉延光二年(公元123年)以班勇为西域长史，执行都护的职务，治所在柳中(故址在今新疆鄯善西南鲁克沁)。魏晋和前凉时均设此官，治所在楼兰故城(故址在今新疆罗布泊西北)。

西域图记 书名。隋裴矩著。三卷。约公元605—606年作。作者大业初在张掖(今属甘肃)掌管互市，从书传及向西域商人采访中，搜集到四十四国山川、姓氏、风土、服章、物产等资料，编辑成书，并绘有地图。记载详确，为《隋书·西域传》之所本。原著已佚，自序存《隋书·裴矩传》，所载自敦煌通中亚诸国达于地中海三道，可补史籍缺佚。是中国古代有关中西交通重要文献。

西域图志 清官修地方志。即"皇舆西域图志"。

西域都护 官名。西汉神爵二年(公元前60年)置。治所在乌垒城(今新疆轮台东野云沟附近)。辖西域三十六国(后增至五十国)。所属有副校尉、丞等。

西萨摩亚 见"萨摩亚独立国"。

西盖罗斯 (David Alfaro Siqueiros, 1896—1974) 墨西哥画家。1911年进圣卡洛斯美术学院学习。后在意大利受乔托、马萨立壁画启示。1922年返墨西哥，加入墨西哥共产党，并与里维拉、奥罗斯科等发起壁画运动。又创建革命画家、版画家和美术工人联合会，任总书记。改革绘画工具、材料和构图样式，包括使用喷枪和塑胶颜料，创造出含有超现实主义成分的新现实主义绘画。重要壁画有《新的民主》、《人道的进军》、《资产阶级的画像》等。架上绘画有《无产阶级的母亲》、《跪着的婴儿》等。

西清古鉴 书名。清梁诗正等编。四十卷。成书于乾隆时，著录清宫所藏的古代铜器一千五百二十九件，皆摹绘其形制、款识。附《钱录》十六卷，著录历代钱币五百六十七枚。此书体例摹仿《博古图》，但所收伪器颇多，绘图不注比例，铭文往往失真，考订亦不精审。《西清续鉴》甲编二十卷、附录一卷，清王杰等编，著录古代铜器九百七十五件。又乙编二十卷，著录古代铜器九百件。此外，尚有《宁寿鉴古》十六卷，著录铜器六百件，镜鉴一百零一件，所收亦为清宫所藏，编纂时间在《西清古鉴》以后。三书所收亦真伪杂糅。

西绪福斯 (Sisyphos) 希腊神话中创建科林斯城的王。生性狡诈，因触犯天神，泄漏天机，死后在冥府被罚推一巨石上山，甫至山顶，巨石又滚回山下，如此周而复始，永无停歇。

西斯蒙第 (Jean Charles Léonard Simonde de Sismondi, 1773—1842) 资产阶级古典政治经济学在法国的最后代表，经济浪漫主义的主要代表人物，历史学家。生于瑞士日内瓦。1819年发表主要著作《政治经济学新原理》，认为政治经济学是促进人类物质幸福的伦理科学，对亚当·斯密学说提出修正，对李嘉图理论进行尖锐批评；并从小资产阶级立场批判资本主义制度，指出竞争和无政府状态生产给劳动者带来失业和贫困；强调消费决定生产，提出"消费不足危机说"，认为经济危机是资本主义的必然产物。热烈拥护小生产经济，要资产阶级国家保护小生产者。不认识资本主义矛盾的实质，看不到机器大工业的进步意义，不了解小商品生产必然滋生资本主义，幻想通过政府干预经济生活使社会回到被他所理想化了的小生产方式中去。

西普鲁士 (West Prussia) 德意志国家统一前普鲁士王国的地区名。16世纪普鲁士王国兴起后，逐步向东扩张。1772年俄、普、奥三国第一次瓜分波兰，普鲁士占有维斯瓦河以西土地，称为西普鲁士。1815年维也纳会议后，又占领波罗的海沿岸整个波美拉尼亚。1871年德意志统一后，此名称不再存在。

西湖二集 短篇小说集。明末周楫作。三十四卷，每卷一篇，都是与西湖有关的故事。多据前人传奇及有关传说改写而成。第十七卷中说明尚有《西湖一集》，今不传。

西湖佳话 全名《西湖佳话古今遗迹》。短篇小说集。题古吴墨浪子辑。清康熙年间刊行。共十六篇。以西湖名胜为背景，叙述葛洪、白居易、苏轼、骆宾王、林逋、苏小小、岳飞、于谦、济颠、远公、文世高、钱镠、圆泽、冯小青、白娘子、莲池的故事。大都根据史传、杂记和部分传说写成。

西蒙大帝 (Симеон, 约864—927) 第一保加利亚王国大公(893—919)，沙皇(919—927)。多次与东罗马帝国作

战，使保加利亚成为巴尔干半岛上的大国；除保加利亚本土外，还领有塞尔维亚、马其顿和色雷斯的一部分。公元925年自封为"保加利亚人与希腊人的皇帝"。提倡民族文化。

西蒙诺夫 ❶鲁宾·尼古拉耶维奇·西蒙诺夫(Рубен Николаевич Симонов.1899—1968)。苏联戏剧演员、导演。曾任瓦赫坦戈夫剧院总导演。1946年获苏联人民艺术家称号，同年任史楚金戏剧学校教授。50年代在其论文《论体验派和表现派戏剧》中提出将体验和表现结合起来的观点，颇有影响。曾参加演出莎士比亚的喜剧《无事生非》等。导演代表作有《带枪的人》、《前线》、《活尸》等。❷康斯坦丁·米哈伊洛维奇·西蒙诺夫(Константин Михайлович Симонов. 1915—1979)。苏联作家。1934年开始发表诗作，著有诗集《真正的人们》、《途中诗抄》、《胜利者》等。40年代开始戏剧创作，写有剧本《一段爱情故事》、《我城一少年》。卫国战争期间任《红星报》战地记者。创作前线题材的抒情诗，如《等着我吧……》等，流传广泛；剧本《俄罗斯人》和长篇小说《日日夜夜》，反映苏联人民在卫国战争中坚强不屈的精神。战争末期随军至东欧各地，亲历攻克柏林的战役。后发表特写集《捷克通信》、《斯拉夫友谊》等。1945年赴美归来，发表剧本《俄罗斯问题》和诗集《友与敌》。1959—1971年发表三部曲《生者与死者》、《军人不是天生的》和《最后一个夏天》，反映卫国战争全过程。还写有战时札记《洛帕金日记摘抄》等。

西楚霸王 即"项羽"。

西楼会议 1962年2月21—23日在北京中南海西楼召开的中共中央政治局常委扩大会议。刘少奇主持会议，会议讨论了财政、金融、市场及整个经济形势的问题。陈云在会上作《目前财政经济的情况和克服困难的若干办法》的讲话，认为在国民经济的调整阶段主要是恢复经济，要全党集中力量增加农业生产和日用品生产，保证市场供应，制止通货膨胀，坚决缩短基本建设战线。这次会议对扭转当时财政经济状况的被动局面起了重要作用。

西溪丛语 又名《姚氏残语》。笔记。宋姚宽撰。宽字令威，号西溪，嵊县(今浙江嵊州)人。绍兴中官至枢密院编修。二卷。此书评论诗文，考证典籍，颇为后来从事考据者所称引。有今人校点本。

西撒哈拉 (Western Sahara) 在非洲西北部。西临大西洋，陆疆邻摩洛哥、阿尔及利亚和毛里塔尼亚。面积26.6万平方公里。人口约20万(1993年)。大部是阿拉伯人和柏柏尔人，信伊斯兰教，余为西班牙人等。通用阿拉伯语和西班牙语。西部为平原，东部为高地，大部地区属沙漠、半沙漠。内地炎热干燥，沿海较温和，年降水量50～200毫米。植被稀少，无常年有水的河流。原为柏柏尔人居地，公元7世纪阿拉伯人进入。15世纪中叶起，葡、西殖民者相继侵入。1884—1885年西班牙殖民者在沿岸建立据点，20世纪初叶占领全境，称西属撒哈拉。1958年被改为西班牙一省。1976年西班牙撤出。居民多从事游牧业，放牧羊和骆驼。绿洲有定居农业，产大麦、玉米等。沿海有渔业。磷灰石蕴藏丰富，有现代化开采场。还有钾盐、铁、铜等矿藏。进口工业品和粮食，出口以磷灰石为主。主要城市阿尤恩。

西德纳姆 (Thomas Sydenham, 1624—1689) 一译息登南、西登纳姆。英国内科医师。其主要贡献：(1)重视疾病的临床系统观察；(2)对某些疾病作了精确的描述，如舞蹈病、痢疾、痛风、疟疾、麻疹、天花、猩红热、梅毒和结核病；(3)在治疗方法上的革新，特别是对热病的处理，如对天花病人采用冷却方法，使用铁剂治疗贫血；(4)根据*希波克拉底学说，对疾病的性质及其流行季节、年份和年龄分布的变化作了分析研究，从而促进了流行病学的发展。著有《医理法》、《热病疗法》、《论痛风与水肿》等。

西澳寒流 南印度洋东部的寒流。由西风漂流转向而成。沿澳大利亚西岸北流，在南回归线以北汇入南赤道海流。

西藏佛教 即"藏传佛教"。

西藏图考 书名。八卷。清黄沛翘编、韩铣等绘图。多采辑前人著作，加以整理补充。首载《西藏全图》等四幅，附有说明；后附《源流考》等八篇，皆按图发挥。对路程、山川、城池、寺庙、艺文、外国等类，博采旁搜，条理明晰，对松筠《西招图略》，补充尤多。

西山八大处 在北京市石景山区，西山支脉翠微山、平坡山、卢师山中。是长安寺、灵光寺、三山庵、大悲寺、龙王堂(又名龙泉庵)、香界寺、宝珠洞、证果寺等八寺的总称。灵光寺内建有佛牙塔，供奉释迦牟尼佛牙一颗。有清泉、苍松、翠竹，林木蓊郁，为京郊游览和疗养地。

西山会议派 1925年11月23日国民党右派邹鲁、谢持、居正、林森等十余人，在北京西山碧云寺召开所谓"国民党一届四中全会"。通过了反苏、反共、反对国共合作等议案。随后，在上海成立"国民党中央党部"，在北京等地设立地方党部，从事反共活动。这批人被称为"西山会议派"。在中国共产党和国民党左派的共同努力下，1926年1月国民党第二次全国代表大会通过弹劾西山会议派的决议案，开除邹鲁、谢持等人党籍。1927年蒋介石叛变革命，在南京成立国民党政府后，西山会议派与蒋介石集团合流。

西门子公司 德国最大的电器、电子工业企业。前身是1847年由*西门子和哈尔斯克(Johann Georg Halske, 1814—1890)在柏林创立的西门子-哈尔斯克商行。19世纪90年代率先制造X射线设备、陆地和水底电缆、灯泡钨丝等。第二次世界大战期间大量制造飞机、潜艇、火箭发射装置。战后一度被拆散，后又迅速恢复和发展。1966年改现名。主要产品有电动机、发电机、测量和自动控制设备、电话设备、电缆、电线、计算机、X射线机等。在国外有子公司。总公司在慕尼黑。

西门·孟德福 (Simon de Montfort, 约1208—1265) 一译西门·孟福尔。英国贵族领袖。生于法国诺曼底。莱斯特(Leicester, 位于英国中部)伯爵。1258年联合贵族反对派，迫使国王*亨利三世接受*《牛津条例》。内战期间(1263—1267)打败国王，一度取得政权，成为英国事实上的统治者。1265年初召开扩大国会，第一次邀请骑士和市民代表参加，是为英国国会的开端。同年不敌保王党进攻，战败被杀。

西门塔尔牛 著名乳肉兼用牛品种。原产瑞士西门(Simmen，一译锡默)河谷。被毛淡黄白斑或淡红白斑，头与四肢多为白色。骨骼粗大，前躯发达，肌肉丰满。耐粗饲。成年公牛体重900～1 200千克，母牛650～800千克。年产乳3 500～4 500千克，乳脂率4%左右，肉质佳，屠

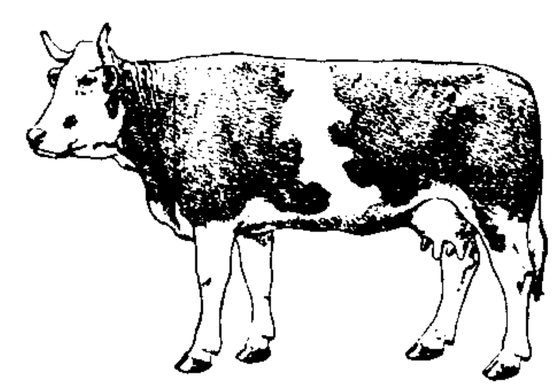

西门塔尔牛

宰率60%以上。

西方逻辑史 书名。德国哲学家、逻辑史家普兰托19世纪中叶所著。四卷。该书提供了大量的原著资料，比较全面地记载了从亚里士多德至15世纪末的逻辑史史料，是研究古代逻辑和中世纪逻辑的一部重要参考书。

西水坡遗址 中国黄河中游新石器时代与东周时代遗址。位于河南濮阳西水坡。属仰韶文化后冈类型。其年代为公元前4665—前3987年。1987—1988年发掘。揭露面积五千多平方米。发现有房子、窖穴、陶窑、墓葬与陶器、石器等遗物，包括仰韶、龙山、东周等不同时期的文化遗存。在仰韶文化地层中发现三组前所未见的用蚌壳摆塑的人物与动物图案。一组保存较好，为墓主与龙虎图共组而成，墓主男性仰卧直肢平躺在中间，两侧分别为龙、虎图；二组位于前者的南边，由龙、虎、鹿、蜘蛛等图像组成；三组位于二组的南面，由人骑龙和虎的图像组成。三组蚌图大体作南北方向直线排列。陶器有彩陶钵、陶灶、小口圜底瓶与深腹罐等。

西古尔德逊 (Jón Sigurdsson, 1811—1879) 冰岛学者，议会议长(1849—1857，1865—1879)。曾编辑《新社会》杂志，反对丹麦统治，争取冰岛自治。促使丹麦放弃对冰岛的贸易垄断。1851年成为冰岛文学协会主席。编著有《冰岛历史》、《冰岛文献》、《冰岛法律汇辑》等。

西北农民币 中国抗日战争时期抗日根据地西北农民银行发行的纸币。1940年5月开始发行。流通于晋、绥地区。1948年1月，晋绥边区与陕甘宁边区统一为西北解放区后，陕甘宁边币停止发行。自1948年10月20日起，按西北农民币20元对冀南币1元和对北海币1元的比价并行流通。1948年12月停止发行，按2 000元折合旧人民币1元的比价收兑。

西北经济区 在中国西北部。包括陕、甘、宁、青、新五省区和内蒙古西部三个盟市。是人口稀少、多民族聚居、资源丰饶、经济发展尚较滞后、具有巨大开发潜力的一个经济区。矿产资源丰富，有玉门、克拉玛依、延长、冷湖、塔里木等油田，神府煤矿，金昌镍矿，锡矿山铅锌矿，茶卡、察尔汗等盐湖。青海、新疆、内蒙古是全国重要牧区，有陕西关中平原、宁夏引黄灌区、甘肃河西走廊等商品粮基地，及关中平原、河西走廊、北疆和南疆等棉花生产基地。有天兰、宝成、包兰、兰新、兰青、西格等铁路干线，青藏、新藏、西兰、甘新、甘宁、甘川等公路干线。经济中心城市有西安、兰州、乌鲁木齐等。

西北野战军 见"第一野战军"。

西田几多郎 (1870—1945) 日本哲学家。帝国大学毕业。曾任京都帝国大学教授。哲学上，提出以纯粹经验为基础建立主观与客观合一的体系。以场所逻辑说明其体系，认为"场所"可分为有的场所，相对无的场所，绝对无的场所，认为后者是真无的场所。其场所逻辑的具体化即事物的矛盾世界。认为"善行为就是一切以人格为目的的行为"，达到个人人格的完善即可进而达到人类的团结。著作有《善之研究》、《无的自觉限定》、《哲学的根本问题》等。

西印度公司 17—18世纪荷、法、丹等国政府特许对西印度群岛和美洲其他地方从事殖民事业的组织。它们在这一地带享有贸易垄断权，进行殖民扩张，从事奴隶买卖和*私掠活动。在英国势力扩张并取得海上霸权后，这些公司无法与之竞争，先后解散。参见"荷兰西印度公司"。

西印度群岛 (West Indies) 北美洲的主要岛群。在大西洋及其属海墨西哥湾、加勒比海之间。1492年哥伦布到此，误以为是印度附近的岛屿；后知群岛位于西半球，故称为西印度群岛。由一千二百多个岛屿和很多暗礁、环礁组成。分为*大安的列斯群岛、*小安的列斯群岛(合称*安的列斯群岛)，*巴哈马群岛、特立尼达岛、多巴哥岛等。面积约24万平方公里。人口3 530万(1994年)。

西尔斯大厦 (Sears Tower) 世界著名高层建筑之一。位于美国芝加哥市华克大街。1974年建成。110层(另有地下室3层)，总高度443米。建筑面积约为40万平方米，大厦采用由钢框架构成的束筒结构体系，外部用黑铝和镀层玻璃幕墙围护。大厦可供1.67万人同时办公。游人站在第103层的瞭望台，可俯视整个芝加哥的市容。

西台恸哭记 一作《登西台恸哭记》。散文篇名。宋末谢翱作。西台，在浙江桐庐县西富春山，相传为汉严光钓鱼之所，亦称钓台。文天祥抗元失败被杀后八年，即1290年，谢翱与其友人登西台祭之，并作此文以记其事，抒发他对文天祥的悲悼之情，亦寄寓着对宋室灭亡的哀痛。有明张丁和清黄宗羲注。

西西里起义 西西里人民反对西班牙波旁王朝统治的起义。1860年5月加里波第组织*红衫军，由热那亚出发，在西西里岛登陆，击溃波旁王朝军队，以撒丁王国国王*埃马努埃莱二世名义建立政权；并渡海解放两西西里王国首都那不勒斯，推翻波旁王朝统治。两地均并入撒丁王国，促成了意大利自上而下的统一。

西伦凯维兹 (Józef Cyrankiewicz, 1911—1989) 波兰部长会议主席(1947—1952，1954—1970)，国务委员会主席(1970—1972)。1932年加入波兰社会党。第二次世界大战期间参加反法西斯抵抗运动。战后历任波兰社会党总书记、政府部长和部长会议主席。1948年当选波兰统一工人党政治局委员。1954年复任部长会议主席。1970年改任国务委员会主席。

西江小三峡 在广东省西部德庆县、高要市和肇庆市境内。自西而东有大鼎峡、三榕峡、羚羊峡。系西江切割山地而成。两岸山势陡峻，水流湍急，风景秀丽。

西园寺公望 (1849—1940) 日本首相(1906—1908，1911—1912)。早年参加明治维新运动。创立明治法律学校，参与创刊《东洋自由新闻》。曾赴欧考察宪政，并任文相、枢密院议长。1903年起任政友会总裁。此后两次组阁，均因同军部势力冲突辞职。1919年以日本首席全权代表身份出席巴黎和会，同年封公爵。

西园闻见录 书名。明张萱辑。一百零七卷。张萱，广东博罗人，别号西园。万历时官至平越知府。经二十余年苦心辑录，编纂此书。上起洪武、下至万历，分内、外、杂三编，内编表德行，外编纪政事，杂编涉方伎之类。节录了不少明人包括内阁、翰林、部院臣僚奏议中的材料，颇有史料价值。有1940年燕京大学铅印本。

西拉木伦河 一称沙拉木伦河，蒙古语意为"黄色的河"。旧称潢水。西辽河北源。在内蒙古自治区东部。源出克什克腾旗西南白岔山，东流与老哈河汇合后称西辽河。全长380公里，流域面积32 171平方公里。

西拉泽本奈 埃塞俄比亚民间舞蹈。"西拉泽本奈"原意为"劳动光荣"。群众性集体歌舞。舞蹈动作源于种棉、采棉、纺线等劳动，歌词亦以歌颂劳动生活为内容。

西昆(崑)酬唱集 总集名。北宋杨亿编。二卷。为杨亿、刘筠、钱惟演和李宗谔等十七人在宋真宗景德年间的唱

和诗集，以五七言律诗为主。参见"西昆体"。有影印明嘉靖刻本及清康熙间刻本等。今人王仲荦有《西昆酬唱集注》。

西学书目表 书目名。梁启超于1896年主持上海《时务报》时所编。分西学(自然科学)、西政(社会政治)、杂书三大类二十八子目。介绍当时译出的新学书籍三百余种，并附有《通商以前西人译著各书》，为甲午战争以前中国翻译西方新学图书的总目。

西学东渐记 书名。容闳著。原书系英文，书名《My Life in China and America》(《我在中国和美国的生活》)。自述其留学美国、经历太平天国运动、洋务运动、维新运动等重大历史事件和从事教育、政治、经济等活动。1909年(清宣统元年)在美国出版。1915年徐凤石、恽铁樵译成中文，题为《西学东渐记》，由商务印书馆出版。1981年湖南人民出版社按旧译本校点重印，并补译容氏1909年11月自序一篇。

西姆拉会议 ❶指1913年10月英国策划的所谓"中印藏会议"。是英帝国主义阴谋把西藏从中国分割出去的一个重要步骤。会议在印度的西姆拉举行。参加会议的有英国、中国政府和中国西藏地方当局的代表。中国政府代表在会前和会议期间曾一再表示反对西藏地方当局的代表以平等地位与会。英国代表麦克马洪(Arthur Henry McMahon, 1862—1949)一手把持会议，在会上提出一个所谓解决西藏问题的方案和一份所谓《西姆拉条约》草案，要中国政府承认西藏有完全自治权，不得在西藏派驻军队等。会议开到1914年7月，因中国政府代表拒绝在《西姆拉条约》上签字而破裂。以后历届中国政府多次声明，不承认英国同西藏地方当局订立的任何条约或类似文件。❷指第三次印巴战争结束后，印、巴两国首脑在西姆拉举行的会议。1972年6月28日—7月2日举行。会议讨论了印巴战争后双方撤军和遣返战俘两个主要问题，并于7月3日签署了印度政府和巴基斯坦政府双边关系协定，即"西姆拉协定"。双方同意：逐渐恢复两国关系；两国部队撤回到国际边界的各自一侧；尊重因1971年12月17日的停火在查谟和克什米尔形成的实际控制线。

西姆诺维奇 (Dinko Šimunović, 1873—1933) 克罗地亚作家。当过乡村教师。作品主要描写被剥削农民的悲惨境遇和农村的阶级分化，同时美化宗法制。代表作有长篇小说《外乡人》、《温契支一家》和《短篇小说选》等。

西南经济区 包括川、黔、滇、藏、桂、琼、渝七省(市、区)和广东西部的湛江、茂名两市。地处西南腹地，且沿边、靠海、沿江，水能、锰、钒、钛、铅、锌、锡、磷、天然气、铝、盐、石棉、滑石等资源蕴藏量位居全国前列。黑色金属及非金属矿采选、有色金属冶炼、磷硫及天然气化工、烟草加工、食品及饮料制造、仪表及设备制造在全国占重要地位并形成一批生产基地。农产粮、油、蔗、烟、肉产量均占全国较大比重。防城、北海、湛江、海口为主要海港。已形成重庆、成都、昆明、贵州、柳州、南宁、海口等一批中心城市。

西侯度文化 中国华北地区旧石器时代早期文化。因首先发现于山西芮城西侯度村，故名。西侯度遗址为全国重点文物保护单位之一。1961—1962年发掘。出土有动物化石与石制品等文化遗物。地质年代属早更新世，距今为一百八十万年。动物化石有鲤、鳖、鸵鸟与巨河狸、剑齿象、山西披毛犀、步氏真梳鹿等。石制品有石核、石片与经加工的石器等。采用锤击、砸击与碰砧法打片。器类有砍斫器、刮削器和三棱大尖状器等。原料以石英岩为主。动物化石中还有一些颜色呈黑灰色的鹿角、马牙与动物肋骨，化验证明是被烧过的。这就提早了人类用火的历史。西侯度文化是中国迄今所知年代最早的旧石器时代遗存。

西洋番国志 书名。明*巩珍撰。宣德五年(1430年)，太监郑和等通使西洋，珍随行，往还三年，凭通事转译，记录各国风土民俗，归后于宣德九年(1434年)撰成此书。同*《瀛涯胜览》、《星槎胜览》并为有关"郑和下西洋"的最初史料。全书共二十则，卷首收有敕书三通。书中内容与《瀛涯胜览》大致相同，但有些材料，可补其余两书的不足。有中华书局版向达校注排印本。

西班牙内战 1936—1939年西班牙人民反对国内武装叛乱、保卫共和国的战争。1936年2月西班牙共和国进行议会选举，人民阵线(参见"西班牙人民阵线")获胜，成立联合政府。同年7月佛朗哥等在摩洛哥西班牙占领区发动叛乱，并得到德、意法西斯军队的援助，战争迅速蔓延至西班牙本土。世界进步力量积极支援西班牙政府，组织*国际纵队与西班牙人民并肩作战。英、法在"不干涉政策"名义下对共和国实行禁运。1939年3月首都马德里沦陷，共和政府失败，开始了佛朗哥统治时期。

西哥特王国 日耳曼人西哥特族建立的国家。公元401年西哥特王*亚拉里克率军进入意大利。410年攻陷罗马城。亚拉里克死后，其部众转入高卢(今法国一带)西南部；419年建国，都图卢兹。后扩张至西班牙。507—510年其高卢部分为法兰克人占领，王国仅占据西班牙地区。711—714年为阿拉伯人所灭。

西恩富戈斯 (Cienfuegos) 古巴中部南岸城市。位于西恩富戈斯湾东北岸。人口12.5万(1990年)。始建于1819年。1825年飓风毁坏后重建。腹地盛产甘蔗、咖啡、烟草、水稻等。有制糖、烟草、酿酒、咖啡加工、鱼罐头等工业。良港，口窄内宽，水深15米。铁路通圣克拉拉。

西徐亚王国 一译斯基泰王国。黑海北岸的古国。约公元前7世纪，伊朗语族的西徐亚人(Skythai或Scythians，一译斯基泰人)由东方迁入，并征略小亚细亚等地；以善于骑射著称。前6世纪后期击退波斯王大流士一世的进攻。约前4世纪出现统一王国，前3世纪领有从顿河到多瑙河下游的广大地区。后遭萨马特人进攻，统治中心移至克里米亚一带。公元3世纪遭哥特人打击，灭亡。考古学家在王国旧地发现其遗迹、遗物。

西高止山脉 (Western Ghāts) 印度德干高原西部边缘山脉。长约1 280公里；海拔1 000～1 500米，最高点阿奈穆迪峰(Anai Mudi)海拔2 695米。西坡陡峻，迫临海岸；东坡平缓。森林覆盖较密。

西部联合旗 旧旗名。在内蒙古自治区锡林郭勒盟北部。1952年由西阿巴嘎西阿巴哈纳尔联合旗和东阿巴嘎东阿巴哈纳尔西浩济特联合旗合并设置，1956年改名阿巴嘎旗。

西部裕固语 裕固族使用的语言之一，属阿尔泰语系突厥语族。分布在甘肃省肃南裕固族自治县西部。元音分为带喉擦音的和不带喉擦音的两类。有较多的复辅音，塞音和塞擦音都是清音，分送气和不送气两套。数词从11到19、21到29还保存着突厥语古老的计数法。

西域风土记 书名。东汉班勇撰。久佚。安帝时勇为西域长史，曾联合西域各国，击破北匈奴。一生久居西域，足迹遍各地。至安帝末，将亲身见闻写成此书。范晔《后汉

书·西域传》即据此书写成。

西域水道记 书名。清徐松撰。嘉庆十七年(1812年)作者因事遣戍新疆,伊犁将军松筠命纂*《新疆识略》,书成后,仿《水经注》例,于道光元年(1821年)撰成此书。共五卷,以罗布淖尔(罗布泊)、哈喇淖尔(今敦煌市西北)、巴尔库勒淖尔(巴里坤湖)、巴勒喀什淖尔(巴尔喀什湖)、赛喇木淖尔(赛里木湖)、宰桑淖尔(斋桑泊)、特穆尔图淖尔(伊塞克湖)等十一个湖泊为纲,叙述甘肃嘉峪关以西和当时新疆地区水系,并附有地图。凡有史可考者,亦加引证。为研究新疆历史地理的重要参考书。

西域同文志 书名。清傅恒等撰。乾隆二十八年(1763年)编成。共二十四卷。包括新疆(分天山南北两路)、青海和西藏地区的地名、山名、水名及各部统治者人名。每个名称都用满、汉、蒙、藏、托忒(准噶尔部及今新疆使用的蒙古文)、维吾尔六种文字标明,并注有汉字"三合切音",用汉文注释语源、含义、地方沿革、人物世系简历等。是研究上述地区地理、历史和少数民族语文的重要工具书。

西域行程记 书名。一卷。明*陈诚、李暹撰。诚等于永乐十二年(1414年)出使*哈烈,记其道里、山川和途中情况,撰成此书,与《西域番国志》并为研究明初中西交通史的重要参考资料。北京图书馆据明钞本影印出版。

西域都护府 西汉神爵二年(公元前60年)所置军事行政机构。治乌垒城(今新疆轮台东野云沟附近)。辖玉门关、阳关以西天山南北,西包乌孙、大宛、葱岭范围内西域诸国(初为三十六国,后增至五十国)。王莽天凤三年(公元16年)后西域不通,都护府亦废。东汉时两度复置西域都护(74—76,91—107),并移治龟兹它乾城(今新疆新和西南大望库木旧城)。后凉吕光也曾于公元394年置大都护,治高昌(今新疆吐鲁番东南)。都护的设置,对巩固中原地区与西域在政治、经济、文化上的关系,发展西域地区的生产,保护东西商路畅通,都有积极的作用。

西域番国志 书名。一卷。一作《使西域记》。明*陈诚、李暹撰。诚等于永乐十二年(1414年)出使*哈烈,次年东归,撰此书,与《西域行程记》并为研究明初中西交通史重要参考资料。北京图书馆据明钞本影印出版。

西斯廷圣母 祭坛画。意大利拉斐尔作于1514年。描绘基督教圣母马丽亚手抱圣婴耶稣从云端款款而降的情景。圣母的脚边跪着两个迎候的人物,左为教皇,右为圣女,他们都为圣母的降临而欣喜激动。下方的两个小天使凝望着天空,彷彿等待着这一奇迹的出现。画面构图严谨,造型优美,旋律轻快。德国德累斯顿绘画陈列馆藏。

西湖游览志 笔记。明田汝成撰。二十四卷。以西湖名胜为纲,历述其山川形势、创置沿革及有关传说等,尤着重人物掌故。后又作《西湖游览志余》二十六卷。

西属几内亚 赤道几内亚的旧称。

西澳大利亚 (Western Australia) 澳大利亚最大的一州。北濒帝汶海,西和南临印度洋。面积252.6万平方公里。人口168.7万(1993年)。首府珀斯。大部为高原,海岸平原狭窄。气候干燥,多沙漠和盐湖;西南海岸为地中海型气候。以养羊和肉牛为主的畜牧业发达;西南沿岸有耕作业,主产小麦。黄金产量居全国首位,煤、铁产量亦占重要地位,还开采石油和天然气等。工业以机械、造船、炼油、纺织、食品和木材加工等为主。

西樵山遗址 中国新石器时代遗址。在广东南海西南西樵山。1958年开始调查发掘。遗址是由二十多个地点组成的大规模石器制作场。年代约在公元前3000—前2000年。当时在露天和山洞里开采原料,以霏细岩为原料制作磨制石器,有以双肩斧、双肩锛为代表的成品,还有半成品和大量碎块。或以燧石为原料制作细石器。因原料产地不同,两类石器地点基本上各自集中分布,但两者也常有共生的明确地层,可见是属于同时期共存的文化遗物。与石制品一起的堆积层中,还夹杂有人们食后的淡水贝壳及灰烬,有些地点发现少量陶片,但无人类长期定居生活的遗迹。

西儒耳目资 书名。明末法国耶稣会传教士*金尼阁撰。共三册。天启六年(1626年)出版。是一本用音素字母给汉字注音的字汇。为西洋传教士学习汉语汉文而作。内分三谱:一、译引谱,二、音韵谱,三、旁正谱。共二十九个字母,其中元音五个,辅音二十个,又他国用而汉语不用的辅音四个。以汉语所用的二十五个字母拼合汉字读音。其拼合法在当时有一定影响。

西藏王统记 书名。一译《藏王世系明镜》。后藏萨迦人索南坚赞(福幢)撰。成书于14世纪。全书十八品,其中第八品记远古西藏诸王事迹;第九品到第十七品详记吐蕃赞普松赞干布事迹;第十八品撮述松赞干布卒后继位诸赞普事迹;迄于吐蕃崩溃后分据各地之王裔世系等等。纲领分明,文辞雅洁。传世有拉萨版、德格版,后被译为托忒文。汉文全译本有两种。

西藏自治区 简称藏。1965年9月9日建立。在中国西南部。自治区人民政府驻拉萨市。古为羌、戎地,唐、宋为吐蕃地,元为宣政院所辖乌思、藏、纳里速古鲁孙等三路宣慰使司地。明为乌思藏、朵甘二都指挥使司及阐化、辅教等王地。清代分为卫(前藏)、藏(后藏)、喀木(康)、阿里四部,总称西藏。"西藏"一词,最早见于清康熙二年(1663年)。1951年5月和平解放。1956年将昌都地区并入,并成立西藏自治区筹备委员会。面积122.84万平方公里。人口239万(1996年)。居民95%以上是藏族,还有汉、回、门巴、珞巴等族。地势高崇,为青藏高原的一部分,平均海拔约4 000米,东南部河谷地带降至1 000米左右,有"世界屋脊"之称。珠穆朗玛峰(最新实测海拔为8 846.27米)在本区南境中、尼边界上。冈底斯山横贯西南部,北至昆仑山和唐古拉山间为藏北高原,多盐湖沼泽,气候干寒,年降水量在200毫米以下。冈底斯山和喜马拉雅山间为藏南谷地,雅鲁藏布江横贯东西,水力资源丰富。东部属横断山脉和怒江、澜沧江、金沙江等形成的纵谷地带。气候垂直变化显著,东南部河谷炎热多雨,并富森林,年降水量900~2 000毫米,最多可达3 000毫米。东部和南部谷地农业较发达,产青稞、小麦、豌豆、圆根等。察隅等地并产稻、甘蔗、香蕉等。建国后,推广蔬菜种植,试种烟草、茶树、甜菜,均获显著成效。牧区广阔,有牦牛、绵羊、山羊等牲畜,并有雪豹、熊、羚羊等兽类。产麝香、鹿茸、虫草、贝母、雪莲等药材。富煤、铁、铜、硼砂、天然碱、盐等多种矿产。太阳能和地热资源丰富。建有羊八井地热发电站。建国前,仅有氆氇、藏香等手工业。建国后,兴建电力、汽车修配、毛纺、化学、造纸、火柴、制革、建筑材料等工厂。修有川藏、青藏、新藏等公路,开辟拉萨到北京、成都等地的航空线,并开办国营贸易和邮电机构,设立中、小学校和西藏大学等高等学校,建立医院。1959年进行民主改革,农牧业经济有很大发展。主要市镇有拉萨、日喀则、江孜、昌都、林芝、亚东、樟木、那曲、狮泉河等。有布达拉宫、罗布林卡、扎什伦布寺、大昭寺、小昭寺、唐蕃会盟碑等名胜古迹。

西麓堂琴统 琴曲、琴论集。明汪芝辑。成书于嘉靖二十八年(1549年)。二十五卷。前五卷分论声律、琴制、字谱等,大多转录南宋时论著,其中第五卷的字谱指法已缺佚,仅残存卷首二页。自六至二十五卷,共收琴曲一百三十八首和供练习用的乐曲三十二首,是明代收录琴曲最多的谱集。

西瓦利克山脉 (Siwalik Range) 一译锡伐利克山脉。喜马拉雅山脉南麓低矮山地。长约1 600公里,狭窄处宽仅16公里。海拔600~1 500米。自西北向东南延伸,蜿蜒于印度和尼泊尔边境一带。森林茂密。多峡谷山口,是交通要道。山间盆地曾发现类人猿化石,称"西瓦古猿"。

西乌珠穆沁旗 在内蒙古自治区锡林郭勒盟东部、乌珠穆沁盆地和漠南高原之间。旗人民政府驻巴彦乌拉浩特镇。明为蒙古族乌珠穆沁部驻牧地,清初分设左翼、右翼两旗。1950年与东浩济特旗合并改设东西乌珠穆沁东浩济特联合旗,1952年改名东部联合旗,1956年又改为西乌珠穆沁、东乌珠穆沁两旗。草原广布,畜牧业发达,产绵羊、马、牛等。工业有煤炭、水泥、乳品、造纸。名胜有廸彦林场。

西巴-盖吉公司 瑞士大化工企业。1970年由西巴有限责任公司(1884年成立)和盖吉公司(1758年成立)合并组成。生产各类药品和染料、纯碱、化学品等。在国外设有工厂和销售机构。总公司在巴塞尔。

西北工业大学 中国以发展航空、航天、航海为主的多科性科技大学。校址在西安。1957年由西北工学院和西安航空学院合并而成。1970年哈尔滨军事工程学院航空系并入该校。1996年设有九个学院、十九个系、三十个研究所和二十个研究中心。

西北回民起义 清末陕西、甘肃回族农民起义。1862年(同治元年)5月太平军入陕,华州(今华县)、渭南、同州(今大荔)等地回民纷纷响应。任武、洪兴、赫明堂等率起义军控制渭河流域。次年清钦差大臣多隆阿入陕镇压,占据渭南、同州一带起义军基地。1864年起义军退往甘肃。陕西回民起义后,甘肃回民也举行起义,并逐渐形成四大部:马占鳌部以河州(今临夏)、狄道(今临洮)为中心;马化龙部以灵州金积堡(在今宁夏吴忠)为中心;马文义(即马尕三)部以西宁为中心;马文禄部以肃州(今酒泉)为中心。1868年左宗棠领军镇压,1871年攻陷金积堡,次年败于太子寺(今广河),但因马占鳌投降而得河州,又占西宁。1873年11月马文禄投降后被杀。历时十二年的西北回民起义失败。

西北农民银行(行 háng) 中国抗日根据地银行之一。1940年5月成立,由晋绥边区政府领导。1948年1月,晋绥边区同陕甘宁边区统一为西北解放区,该行与陕甘宁边区银行合并,仍称西北农民银行。1948年12月1日以该行、华北银行和北海银行为基础,成立中国人民银行。1949年4月该行改组为中国人民银行西北区行。

西北联合大学 简称"西北联大"。抗日战争爆发后,1937年9月北平大学、北平师范大学和北洋工学院迁至西安,组成西安临时大学。1938年又分迁陕西城固、南郑、沔县三地,设文理、法商、师范、工、医、农六学院,改名西北联合大学。同年,工学院、农学院分出,称西北工学院、西北农学院。1939年西北联合大学改组为西北大学。后医学院与师范学院亦相继分出,称西北医学院和西北师范学院。

西汉通俗演义 讲史小说。明甄伟作。伟号钟山居士,南京人。八卷,一百零一则(通行本作一百回)。此书始于秦公子异人被虏入赵,终于汉高祖之死。大抵取材于史书,而行文枯燥,拙于描写。

西吉斯孟三世 (Sigismund III Vasa 或 Zygmunt III Waza, 1566—1632) 一译吉格孟德三世。波兰国王(1587—1632)。瑞典王子。1592年兼瑞典国王,因拒绝改宗新教(瑞典信奉新教),1599年被废黜。1609年进兵俄国,次年宣布其子弗拉第斯拉夫(后为波兰国王*弗拉第斯拉夫四世)为俄国沙皇,并占领莫斯科。后俄国收复莫斯科,双方议和。1617—1621年又与土耳其交战。

西安交通大学 中国理、工、管、文相结合的综合性大学。1996年设有十个学院、一个工程研究院和研究生院。参见"交通大学"。

西安事变旧址 在陕西省西安市建国路(原名金家巷)。包括张学良公馆、杨虎城公馆止园和举行过重要会议的新城。张学良公馆建于1932年。大院内东西排列三幢小洋房,各三层。东楼是机要楼,中楼为副官办公室和会议室,西楼是张学良起居室。1936年西安事变发生后,以周恩来为首的中国共产党代表团到西安后住进东楼,并在中楼与张学良、杨虎城会谈,促成西安事变和平解决。旧址为全国重点文物保护单位。建有西安事变纪念馆。

西伯利亚汗国(汗 hán) 又称失必儿汗国。15世纪末脱离钦察汗国而建立的鞑靼汗国。首都西伯尔(Sibir,一译失必儿)。领土包括乌拉尔山以东至托波尔河沿岸地区。1555年臣属于莫斯科大公国。古楚汗(Kuchum Khan, 1563—1598年在位)曾力图摆脱臣属地位,失败。1598年被俄国吞并。

西欧共同市场 (场 chǎng) (West European Common Market) 即"欧洲经济共同体"。

西周㺇国墓地 西周㺇国贵族墓地。位于陕西宝鸡市城区的南部和西部。1974—1981年发掘。墓地包括茹家庄、竹园沟、纸坊头三处。共发掘墓葬二十七座、车马坑二座、马坑四座。墓作甲字形或长方形土坑,以木棺椁为葬具。一些大墓的男性墓主都有殉妾,有的还有殉奴。葬式一般为仰身直肢葬,殉者或屈肢、或被肢解。车马坑每座各有车三辆、马六匹。马坑殉马二百十四匹。这些车马坑、马坑都是祔葬于主墓的。其中茹家庄1号墓殉妾一人,殉奴七人,周围有车马坑二座、马坑一座。该墓和妻井姬异坑并列而葬,是夫妇并穴合葬最早的墓葬之一。共出土随葬品二千六百七十五件,某些青铜器上铸有"㺇伯"、"㺇季"字铭。该墓地的发现对研究西周方国制度、㺇国历史和青铜器组合等方面都有重要的学术价值。

西南交通大学 中国培养铁道建设技术人才的多科性理工科大学。总校在成都,分校在四川峨眉(今峨眉山市)。前身最早为山海关北洋铁路官学堂,创办于1896年(清光绪二十二年)。1905年迁河北唐山,改称唐山路矿学堂。后又几经改名为唐山工业专门学校、唐山交通大学、第二交通大学、国立交通大学唐山工程学院。抗日战争时期先后迁湖南湘潭、贵州平越(今福泉)和四川璧山(今属重庆)。曾改称国立交通大学贵州分校。抗战胜利后迁回唐山,改称国立唐山工学院。1952年院系调整后,改名唐山铁道学院。1971年迁现址,次年改今名。1996年设有六个学院、十六个系和十七个研究所。

西南政法大学 中国的综合性政法大学。校址在重庆。1953年创办,以西南人民革命大学政法系为基础,与四川大学、云南大学、贵州大学、重庆大学和私立重庆财经学院

的政治系、法律系合并组成西南政法学院。1958 年重庆法律学校、四川省政法干部学校并入该院。次年，中央人民公安学院重庆分院又并入该院，改名为四川政法公安学院。1964 年恢复原校名。1967 年停办，1977 年复校。1995 年改今名。1997 年设有九个系和研究生部，以及九个研究机构等。

西南联合大学 简称"西南联大"。抗日战争爆发后，北京大学、清华大学、南开大学迁长沙，1937 年 8 月合并成立长沙临时大学，设文、理、工、法商四学院，共十七个系。1938 年 4 月再迁至昆明，更名国立西南联合大学，增设师范学院，扩充至二十六个系。抗战胜利后，回迁复校。

西洋朝贡典录 书名。明黄省曾撰。三卷。有正德庚辰(1520 年)自序，分二十三篇，以一国为一篇，间有附见之国，大体系就郑和所历之国编次成书。书名虽冠有西洋二字，然书中所收国，实东洋、西洋不分，且有混乱错误处。所收资料大都已见他书，惟所举小地名与针经，则偶有仅见此书的，故亦为研究明代与南海交通的参考书。今有中华书局出版谢方校注本。

西屋电气公司 即"威斯汀豪斯电气公司"。

西班牙先锋报 (La Vanguardia Española) 西班牙报纸。晨报。1881 年创刊。在巴塞罗那出版。属戈多家族所有。

西夏纪事本末 书名。清张鉴撰。三十六卷，卷首附图表二卷。辑录宋、辽、金、元诸史有关西夏的资料，排比成书，每卷一事，间有按语，亦"考异"之类，惟甚粗略。

西域三十六国 西汉时对西域内属诸城国和游牧部落的总称。一般指汉武帝时的婼羌、楼兰、且末、小宛、精绝、戎卢、扜弥、渠勒、于阗、皮山、乌秅、西夜、子合、蒲犁、依耐、无雷、难兜、大宛、桃槐、休循、捐毒、莎车、疏勒、尉头、姑墨、温宿、龟兹、尉犁、危须、焉耆、姑师、墨山、劫、狐胡、渠犁、乌垒。宣帝神爵二年(公元前 60 年)设西域都护进行管辖。西汉末分至五十余国。东汉并为十余国。三国时仅存鄯善、于阗、焉耆、龟兹、疏勒及车师。

西厢记诸宫调(调 diào) 又名《絃索西厢》或《西厢挡弹词》，通称《董西厢》。诸宫调作品名。金董解元作。取材于唐元稹《莺莺传》，但在情节上有进一步的创造和发展，突出了莺莺、张生、红娘同老夫人之间的矛盾；最后并以张生和莺莺两人团圆结束。结构宏伟，情节曲折，描写细致，语言优美，对元王实甫《西厢记》很有影响。

西喀尔巴阡山 (Zapad Karpaty) 喀尔巴阡山脉西段。在斯洛伐克、波兰和匈牙利境内。从布拉迪斯拉发附近，向东北呈弧形延伸，东至拉博雷茨 (Laborec) 河谷。长约 400 公里。大部海拔 1 000 ～ 1 500 米。最高峰格尔拉霍夫斯基 (Gerlachovský) 海拔 2 655 米，也是喀尔巴阡山最高峰。山地多混交林和针叶林，上部为草地。维斯瓦河、瓦赫河等发源于此。矿藏有铜、铅、锌、石油和天然气。斯波边境有塔特拉山国家公园，列为自然保护区，有珍贵动植物。

西湖特别会议 1922 年 8 月 29—30 日中共中央在杭州西湖召开。陈独秀、李大钊、蔡和森、张国焘、高君宇、张太雷和第三国际代表马林出席会议。会议讨论了国共合作问题。马林传达了第三国际关于中共党员以个人身份加入国民党，同国民党实行党内合作的提议。会议经过讨论，接受了第三国际的提议，确定只要国民党按照民主主义原则进行改组，共产党员可以加入国民党，实行两党合作。

西湖游览志余(馀) 笔记。明田汝成撰。二十六卷。系继《西湖游览志》而作，以掌故轶闻为主。所记故事，多为后来旧小说所本。如周楫*《西湖二集》，即多取材于此书。此外还记录杭州的风俗习惯等。

西撒哈拉冲突 摩洛哥、毛里塔尼亚军队同西撒人阵(全称萨基亚哈姆拉和里奥德奥罗人民解放阵线)之间的武装冲突。西撒哈拉原是西班牙殖民地。1976 年 2 月西班牙宣布完全撤离。4 月 14 日摩洛哥和毛里塔尼亚签署分治西撒协议，分占北部和南部。西撒人阵进行争取独立的斗争。1979 年 8 月毛与西撒人阵签订和平协定，毛放弃对西撒的领土要求，退出西撒。摩随即占领原毛占区。此后摩与西撒人阵冲突不断。1990 年 6 月联合国安理会通过西撒和平计划，由联合国监督摩和西撒人阵停火，并举行公民投票决定西撒独立或并入摩洛哥。次年 9 月摩和西撒人阵实现正式停火。但由于双方在选民问题上出现分歧，公民投票被一再推迟。

西藏三大领主 民主改革前西藏农奴主阶级的三个主要组成部分，即官家(西藏地方政府)、寺院和贵族。三者相互勾结，对农奴进行残酷的剥削与压迫。民主改革后其统治被推翻。

"西方马克思主义" 现代西方资本主义社会中认为马克思主义已经发生"危机"，因而要求对它重新评价和阐释并把它与现代西方哲学流派相结合的各种思潮的统称。有时亦称"新马克思主义"。20 世纪 20 年代产生。50 年代后广泛流行。派别众多，在观点上互有分歧，甚至相互对立，主要有*法兰克福学派；"存在主义的马克思主义"，以梅洛·庞蒂、萨特等为代表；"新实证主义的马克思主义"即德拉-沃尔佩学派，以意大利德拉-沃尔佩为代表；"结构主义的马克思主义"即阿尔图塞学派，以法国阿尔图塞为代表；"现象学的马克思主义"，以意大利帕奇为代表等。各派的共同特点主要为：在理论方面大部分是哲学派别，深受当代各种唯心主义思潮的影响；都将反对马克思主义的"教条化"作为一项重要任务，提出"马克思主义危机论"和"马克思主义多元论"；大都同意"两个马克思"的理论，将 1844 或 1848 年以前的马克思称为"青年马克思"，他的思想是"人道主义"或"人本学"，认为马克思学说的核心是"异化"理论，其中大多数以颂扬"青年马克思"来贬低以至否定"成熟马克思"即 1844 或 1848 年后的马克思，但也有全盘否定"青年马克思"的，如阿尔图塞学派。大都对无产阶级革命抱悲观失望的态度，认为"阶级妥协"已成为现代资本主义结构的基础等。在对待马克思主义同黑格尔哲学关系的问题上，法兰克福学派和"存在主义的马克思主义"等将马克思主义黑格尔化，而"新实证主义的马克思主义"、"结构主义的马克思主义"等则否认两者之间有任何联系。

西半球联防公约 即"美洲国家间互助条约"。

西西里奴隶起义 罗马共和国后期在西西里岛爆发的两次大规模奴隶起义。第一次(前 138—前 132)：恩纳城 (Enna, 西西里中部)奴隶在攸努斯 (Eunus) 领导下首先发难，与阿格里根特 (Agrigentum) 地区克里昂率领的起义军汇合，攻占城市。建立"新叙利亚王国"，攸努斯为王，克里昂充副将，设民众会、议事会等机构。后恩纳城被罗马军攻陷，起义遭镇压。第二次(前 104—前 101)：起于西海岸地区，萨维乌斯 (Salvius) 与雅典尼昂 (Athenion) 所率两支奴隶军汇合后，以特里奥卡拉 (Triocala, 西西里西部)为中心，重创罗马军。两人先后称王。后罗马军围攻特里

奥卡拉，粮尽城陷，起义失败。

西西里晚祷起义 1282年西西里人民反对法国封建主的起义。以教堂的晚祷钟声为起义信号，故名。1266、1268年法国安茹公爵查理(Charles I, 1226—1285)先后取得西西里和那不勒斯王位，旋推行农奴制，强征人头税，引起当地人民不满。1282年3月西西里首府巴勒莫人民首举义旗，后扩展至整个西西里。起义者上层迎请亚拉冈国王佩德罗三世(Pedro III,1276—1285年在位)兼西西里国王(称一世，1282—1285年在位)。1302年亚拉冈王国正式确立对西西里的统治。

西西伯利亚平原 (Западно-Сибирская равнина) 世界最大平原之一。在俄罗斯中部，介于乌拉尔山脉和叶尼塞河之间，北起北冰洋喀拉海岸，南抵哈萨克丘陵和阿尔泰山山前地带。面积约300万平方公里。地势开阔平坦，中、北部一般海拔50～150米，南部220～300米。鄂毕河水系纵贯全境。湖泊、沼泽密布。从北到南有苔原、森林(针叶林)、森林草原和草原带。富石油、天然气、森林等资源。

西西伯利亚油区 (Западно-Сибирский нефтяной бассейн) 又名"秋明油田"。俄罗斯最大的石油储集区和开采区。在鄂毕河中下游的西西伯利亚平原中部和北部，主要在秋明州和托木斯克州。面积160万平方公里。油气储量集中，油层埋藏浅，含硫少，油质佳，多自喷井，单井日产高。20世纪60年代始大规模开采。80年代中期原油产量达3.8亿吨，约占全国总产量60%。近年产量下降。有萨莫特洛尔(Самотлор)、费奥多罗夫(Фёдоров)等世界著名大油田。敷设多条输油管道通往乌拉尔和中欧、南欧等地。

西伯利亚大铁路 (Великая Сибирская магистраль) 横贯俄罗斯东西的铁路干线。西起莫斯科，经萨马拉、车里雅宾斯克、鄂木斯克、新西伯利亚、伊尔库茨克、赤塔、哈巴罗夫斯克(伯力)，东到符拉迪沃斯托克(海参崴)。全长9 332公里。车里雅宾斯克以西，于19世纪中建成；以东长7 416公里，1891年始建，1916年全线通车。30年代完成复线工程。现三分之二以上路段已实现电气化。

西伯利亚落叶松 (*Larix sibirica*) 松科。落叶乔木，高可达40米。小枝黄色，有密毛。叶线形，长2～4厘米，上面中脉隆起，下面每边有2～3条气孔线。球果长卵形，成熟时褐色或淡红褐色，长2～4厘米。种鳞三角状卵形，先端钝圆，有密毛。产于阿尔泰山及天山东部，组成大面积单纯林。蒙古及俄罗斯欧洲部分东北部与西伯利亚西部亦有分布。木材坚实，供建筑、枕木、桥梁、器具等用材。树皮可提栲胶。又为观赏树。

西沙自卫反击战 1974年1月，中国军民捍卫领土主权，反击南越军队入侵西沙群岛的战斗。西沙群岛和南沙、中沙、东沙群岛一样，是中国的固有领土。1956年4月，南越军队接替法军侵占西沙永乐群岛的珊瑚岛后，又于1974年1月17、18日侵占甘泉、金银等岛屿，19日再向琛航、广金两岛发动进攻，打死打伤中国渔民、民兵多人。人民解放军海、陆军各一部，在民兵配合下反击，20日，收复甘泉、珊瑚、金银等岛屿。此役，共毙伤南越军队100余人，俘48人(战后全部遣返)；击沉其军舰1艘，击伤3艘。

西非经济共同体 (Communauté économique de l'Afrique de l'Ouest—CEAO) 西非国家的区域性经济合作组织。前身是1959年成立的西非国家关税同盟。1974年改称现名。宗旨是协调成员国的关税、贸易政策，在工业、交通、能源、旅游和科研等方面的发展政策，促进成员国之间的工农业产品贸易。1995年有贝宁、布基纳法索、科特迪瓦等十六个成员国。总部在布基纳法索首都瓦加杜古。

西班牙人民阵线 西班牙反法西斯统一战线组织。1936年1月组成。参加的有共产党、社会党、共和党(左翼)、共和联盟、劳工总会等。同年2月在议会选举中获胜，成立联合政府。推行社会改革纲领和反对教会的政策。在*西班牙内战中起过重大作用。1939年3月佛朗哥上台后瓦解。

西班牙石油公司 西班牙综合性石油公司。1929年成立。业务范围包括石油勘探、提炼和石油化工等。总管理处在马德里。

西湖老人繁胜录 笔记。题西湖老人撰。作者当为南宋时临安(今浙江杭州)人，姓名事迹均无考。原书已佚，今本系从《永乐大典》中辑得，一卷。记载南宋都城临安市民的文化生活和游艺活动情况，并保存了一些民间艺人的姓名，颇有史料价值。

西蒙-希恩综合征 见"垂体前叶功能减退症"。

西盟佤族自治县 1965年3月5日析澜沧县置。在云南省西南部。县人民政府驻勐梭乡。元属木连路军民府，明属孟连长官司，清隶孟连宣抚司。清末属镇边直隶厅，1913年隶镇边县，1915年属澜沧县。居民有佤、拉祜、傣、汉等族。农产有稻、玉米、荞麦及豆类等。矿产有铅、石棉、银。工业有农机、酿酒等。公路通澜沧、景洪、思茅等地。

西方七国首脑会议 亦称"七国经济最高级会议"。美、法、英、日、意、德和加拿大七国的首脑会议。由法国前总统吉斯卡尔·德斯坦(Valéry Giscard d'Estaing, 1926—)于1975年7月提议召开。原以讨论经济问题为宗旨，后政治问题也成为重要议题。1977年起，欧共体主席亦应邀参加会议。1994年起俄总统正式参加政治会谈。至1994年，共举行二十次会议，就经济和国际政治问题发表了一系列宣言和声明。

西尔斯-娄巴克公司 美国大零售公司。最初是一家乡村邮购商店，1906年成立公司，以后发展成为美国规模最大的百货公司。除在国内外设有许多家商店外，还经营邮购业务。有附设工厂自制商品，并控制一些工业企业。总公司在芝加哥。

西宁东关清真大寺 中国伊斯兰教清真寺。在青海西宁市内。相传建于明洪武年间(1368—1398)，后屡加维修和扩建。礼拜殿系中国传统的两脊一卷的卷帘式殿宇建筑，可容1 500人作礼拜。寺内有两座高约15米的攒尖顶式宣礼塔，对峙相望。此外，还有藏经室、讲经堂、沐浴室、学员宿舍等。

西安电子科技大学 中国培养电子科学技术人才的高等工业学校。校址在西安。前身为成立于1931年的中央军委无线电学校、延安通信学校。学院正式成立于1947年，校址在华北解放区阜平县，校名为晋察冀电讯工程专科学校。次年与晋冀鲁豫通信学校合并为华北电讯工程专科学校。1949年迁河北张家口，成立军委工程学校。1952年大连工学院电讯系并入该校，校名改为解放军通信工程学院。1958年迁西安。1966年改称西北电讯工程学院。1988年改今名。1996年设有六个学院、十七个系、三十多个研究机构，并设研究生部。

西里西亚织工起义 德意志工人阶级早期自发的群众性起义。1844年6月4—6日，西里西亚纺织工人不堪资本

家的剥削压迫，举行起义。他们捣毁厂主的住宅、厂房、机器和货栈，焚毁票据和帐簿，并和普鲁士政府军展开血战，死伤数十人。被镇压。

西非国家中央银行 (行 háng)(Central Bank of West African States) 西非货币联盟的中央银行。前身是1955年在法国巴黎成立的法属西非和多哥发行所。1962年5月改今名。成员国即西非货币联盟成员。行址在塞内加尔首都达喀尔。

西昌卫星发射中心 中国以地球静止卫星为主的发射试验基地。位于四川省西昌地区。于1983年建成。总部设在西昌市，发射区位于西昌市西北约60公里处。由技术测试区、发射区、指挥控制中心、跟踪测量站以及通信、气象等技术勤务系统组成。主要担负通信、广播和静止气象卫星等发射任务。1984年发射中国第一颗试验通信卫星以来，多次发射过实用通信卫星和实用通信广播卫星。该中心还具有为外国提供卫星发射业务的能力，如于1990年4月7日和1992年12月21日先后成功地发射了美国制造的"亚洲-1"号通信卫星和"澳星"通信卫星。

西海固回族自治区 旧州名。见"固原回族自治州"。

西康省藏族自治区(藏 zàng) 旧州名。见"甘孜藏族自治州"。

西双版纳自然保护区 以热带森林生态系统及珍稀动植物为主的自然保护区。位于云南省景洪市及勐海、勐腊二县境内，占地面积20万公顷。保护区内有大面积保持完好的热带森林生态类型及伴生的珍稀动植物，如亚洲象、野牛、印度虎；有半原生状态的龙脑香林及近年发现的望天树、石梓等。1958年被列为国家级自然保护区，是国际"人与生物圈"自然保护区网之一。

西双版纳傣族自治州 1953年1月24日建立自治区，1955年6月改自治州。在云南省南部。州人民政府驻景洪市。辖景洪市及勐海、勐腊二县。唐、宋属南诏、大理国管辖。元设彻(车)里路军民总管府，明清为车里宣慰司。民国设普思沿边行政总局，后改为普思殖边总办公署。人口83.1万(1996年)。居民有傣、汉、哈尼、布朗、基诺、拉祜、瑶、彝、回、佤等族。地处横断山脉南段，澜沧江斜贯，多河谷平坝。农产有稻、甘蔗、茶叶、棉花、花生及香蕉、菠萝、杧果、椰子等热带水果及紫胶、橡胶、樟脑、剑麻、胡椒、柚木、金鸡纳、罗芙木等热带经济作物。矿藏有铁、盐等。原始森林中有象、犀牛、长臂猿、孔雀和珍禽双角犀鸟等。工业有采矿、电力、机械、化肥、制茶、制糖、橡胶等。昆洛公路及其支线贯穿全州。有曼飞龙塔、景真八角亭等名胜古迹。

西班牙王位继承战争 1701—1714年争夺西班牙王位继承权的战争。西班牙国王查理二世(Carlos II, 1665—1700年在位)死后无嗣。法王路易十四为其孙菲力浦(Philippe, 1683—1746)，奥地利君主、神圣罗马帝国皇帝利奥波德一世(Leopold I, 1658—1705年在位)为其子查理(Karl, 1685—1740)，巴伐利亚选帝侯为其子斐迪南(Joseph Ferdinand)，竞争西班牙王位。法国借口查理二世有遗嘱，宣布菲力浦为西王，称菲力浦五世(1700—1746年在位)。英、荷、奥、葡等结成反法同盟。站在法国方面的有西班牙、巴伐利亚等国。1701年战争爆发，战场主要在意大利、尼德兰和德意志；在美洲的战争则称作"安妮女王之战"。法国失利，但未完全战败。1712年英荷与法缔结停战协定，并敦促全面媾和。1713年缔结*《乌得勒支和约》，承认菲力浦五世为西王，翌年战争结束。结果法西利益受损，英则加强了在海上和殖民地的势力。

西亚经济和社会委员会 (Economic and Social Commission for Western Asia—ESCWA) 联合国经济及社会理事会下设的五个区域性经济委员会之一。1973年7月4日—8月10日在日内瓦举行的经社理事会全体会议决定设立。1974年1月正式成立，称"西亚经济委员会"。1985年改称现名。主要任务是加强本地区会员国间以及与其他地区的经济联系，促进本地区的经济发展。1996年3月会员有：巴林、埃及、伊拉克、约旦、科威特、黎巴嫩、阿曼、卡塔尔、沙特阿拉伯、叙利亚、阿拉伯联合酋长国、也门共和国、巴勒斯坦。总部在巴格达。

西班牙国家广播电视台 (Radiotelevisión Española—RTVE) 西班牙官方广播电视机构。1973年由西班牙全国广播电台(1937年建立)和西班牙电视台(1956年建立)合并而成。

西藏自治区筹备委员会 西藏自治区成立前具有政权性质的协商办事机关。1956年4月22日在拉萨成立。1959年3月西藏上层反动集团发动武装叛乱，国务院命令解散西藏地方政府，撤销上层反动分子的筹委会委员和一切职务，由西藏自治区筹备委员会行使西藏地方政府的职权。1965年9月9日西藏自治区正式成立，该委员会工作结束。

西南非洲一九〇四年起义 即"赫列罗族起义"。

西藏上层反动集团叛乱事件 1959年3月10日西藏地方政府中的上层反动集团纠集叛乱分子，在拉萨发动武装叛乱，包围解放军西藏军区司令部和中央驻拉萨的机关。19日夜间叛乱分子又向解放军驻拉萨部队发动全面进攻。为维护国家统一和民族团结，20—22日解放军驻西藏部队奉命平息了拉萨市区的叛乱。11月，逃离拉萨的叛乱武装的主要力量被歼灭。

西阿巴嘎西阿巴哈纳尔联合旗 旧旗名。在内蒙古自治区锡林郭勒盟北部。1950年由西阿巴嘎、西阿巴哈纳尔两旗合并设置，1952年与东阿巴嘎东阿巴哈纳尔西浩济特联合旗合并为西部联合旗，1956年改名阿巴嘎旗。

西班牙一八〇八至一八一四年革命 西班牙人民反侵略、反封建的资产阶级革命。1808年拿破仑一世进军西班牙，囚禁西王斐迪南七世，另立拿破仑之兄约瑟夫(Joseph Bonaparte, 1768—1844)为西王。西班牙人民奋起反对，并开展游击战争。继而资产阶级和自由派贵族组成以弗劳里达布兰加(José Moñino y Redondo, Conde de Floridabranca, 1728—1808)为首的执政委员会，筹备召开制宪会议。1812年制定并通过宪法(即《加的斯宪法》)，宣布君主立宪，废除封建关卡、异端裁判所、什一税和奴隶买卖。1814年斐迪南七世复辟，废除宪法，革命成果遭彻底破坏。

3 **垔** (yīn 因) "堙"、"陻"的本字。堵塞。《书·洪范》："鲧垔洪水。"《说文·土部》引"堙"作"垔"。

要 ㊀(yào) ❶重要；切要。如：要职；要事；要言不烦。也指要点，纲要。《韩非子·扬权》："事在四方，要在中央。"韩愈《进学解》："记事者必提其要。"❷总；总要。《盐铁论·相刺》："诗书负笈，不为有道。要在安国家，利人民，不苟繁文众辞而已。"❸月计的总帐。《周礼·天官·小宰》："月终则以官府之叙受群吏之要。"孙诒让正义："主每月之小计。"❹想；希望。如：要强。❺讨；索取。如：要帐。❻叫；让。如：他要我立刻就去。❼应该；必须。如：工作要勤勉；身体要锻炼。❽将要；快要。如：快走

吧，天要下雨了。❾要是；如果。如：明天要不下雨，我一定来。

㈡(yāo) ❶"腰"的本字。《墨子·兼爱中》："昔者，楚灵王好士细要。"❷通"邀"。中途拦截；遮留。《孟子·公孙丑下》："使数人要于路。"曹丕《自叙》："驰平原，赴丰草，要狡兽，截轻禽。"陶潜《桃花源记》："便要还家。"❸相约。参见"久要"。引申为缔结。《国语·鲁语下》："夫盟，信之要也。"韦昭注："要，犹结也。"❹通"徼"。求；取。《吕氏春秋·直谏》："要利之人，犯危何益？"高诱注："要，求也。"❺要挟。《论语·宪问》："虽曰不要君，吾不信也。"《公羊传·庄公十三年》："要盟可犯。"何休注："臣约束君曰要。"❻姓。唐代有要珍。

要会(—kuài) 会计的簿册。《周礼·天官·小宰》："听出入以要会。"郑玄注引郑司农云："要会，谓计最之簿书；月计曰要，岁计曰会。"孙诒让正义："一月之计少，举凡其要而已，故谓之要；一岁之计多，则总聚考校，故谓之会也。"

要约(yāo—) ❶盟约。《史记·苏秦列传》："要约曰：'秦攻楚，齐魏各出锐师以佐之。'"❷约束。《资治通鉴·周赧王四十二年》："王之地一经两海，要约天下。"胡三省注："要约，犹约束也。"❸当事人一方向他方提出订立合同的要求或建议。与承诺同为合同缔结的必经程序。要约人除表示签订合同的愿望外，还须明确提出足以决定合同内容的基本条款。分口头与书面两种。口头要约在对方了解其内容时发生效力，书面要约一般在送达对方时发生效力。要约中通常规定承诺期限，要约人在此期限内受其要约的约束；对方在期限内作出承诺，合同即告成立。各国法律一般规定，要约得到承诺前可撤销。

要图 图解战斗文书的一种。包括标有军事情况的地图、地形略图和像片图。

要绍(yāo—) ❶屈曲貌。王延寿《鲁灵光殿赋》："曲枅要绍而环句。"❷姿态妩媚。同"偃绍"。张衡《西京赋》："要绍修态。"薛综注："要绍，谓婵娟作姿容也。"

要荒(yāo—) 要，要服；荒，荒服。古称王畿外极远的地方。张衡《东京赋》："藩国奉聘，要荒来质。"质，质子。参见"五服❷"。

要眇(yāo—) 亦作"要妙"。美好貌。《楚辞·九歌·湘君》："美要眇兮宜修。"左思《魏都赋》："清讴微吟之要妙。"

要津 犹"津要"。❶重要的渡津。薛能《新雪》诗："正色凝高岭，随流助要津。"❷比喻显要的职位或部门。《古诗十九首》："何不策高足，先据要路津。"杜甫《丽人行》："宾从杂遝实要津。"

要素 ❶构成事物的必要因素。如：词汇是语言的基本要素。❷奥地利马赫哲学用语。认为"要素"是宇宙中唯一的实在，它既非物质的亦非心理的，而是所谓"中立"的东西。并认为"要素在某种确定的意义上就是感觉"，"不是物体引起感觉，而是要素的复合(感觉的复合)构成物体"。据此称自己的理论是一种超乎唯心主义与唯物主义之上的"新哲学"。❸同"系统"相对。构成系统的基本单元。详"系统❷"。

要离(yāo—) 春秋末吴国人。相传由伍子胥推荐与吴王阖闾，谋刺在卫的公子庆忌。他请吴王断其右手，杀其妻子，伪为得罪出走。及到卫国，又假意向庆忌献破吴之策，谋求亲近。当同舟渡江时，刺死庆忌，他亦自杀。

要害 ❶身体上易于致命的部位。《后汉书·来歙传》："臣夜人定后为何人所贼伤，中臣要害。"引申指重要的部门和问题的关键。❷比喻地当敌冲，形势险要。贾谊《过秦论上》："良将劲弩，守要害之处。"

要领(yāo—) ❶要，古"腰"字；领，脖子。《韩非子·说疑》："虽身死家破，要领不属，手足异处，不难为也。"❷长衣提起腰和领，襟袖自然平贴。比喻主旨、纲领或事物的关键。如：不得要领。《汉书·张骞传》："骞从月支至大夏，竟不能得月支要领。"要，今多读作yào。

要盟(yāo—) 强迫结盟；被要挟订立的盟约。《左传·襄公九年》："且要盟无质，神弗临也。"《论衡·自然》："诰誓不及五帝，要盟不及三王。"后亦泛指一般成约。元稹《会真记》："以先配为丑行，谓要盟之可欺。"

要路 犹"要津"。❶主要通道。《北史·李崇传》："崇乃村置一楼，楼悬一鼓。盗发之处，双槌乱击。四面诸村，闻鼓皆守要路。"❷比喻显要的职位或部门。《新唐书·崔湜传》："丈夫当先据要路以制人，岂能默默受制于人哉！"

要塞(—sài) 坚固设防并准备长期坚守的具有重要军事价值的地点或地区。通常配置较强的兵力兵器，储备充分的物资，构筑独立的防御体系。

要素膳 一种由蛋白质(添加某些氨基酸或短肽)、葡萄糖、天然食用脂肪、多种维生素、无机盐和微量元素等配制而成的膳食。首先用于宇航员，医疗上亦可用作营养缺乏、大面积烧伤、严重创伤、消化道疾病等的饮食治疗。因其具有成分明确、营养价值高、易于消化吸收、使用方便、临床效果好等优点，已受到营养学界和医学界的重视。

要塞区 ❶在陆、海防要地设立的军队一级组织。中国人民解放军的要塞区隶属于军区或省军区。设有领导机关，下辖若干守备区和守备部队、分队，担负本要地的设防和坚守任务。❷在陆、海防要地划定的军事区域。

要塞炮 设置在要塞地区的火炮。口径大，射程远。多用机械装填炮弹。

要式合同 "非要式合同"的对称。须依法律规定的方式成立方始有效的合同。

要物行为 即"实践法律行为"。

要物合同 即"实践合同"。

要式法律行为 "不要式法律行为"的对称。按照法律规定的方式始告成立的民事法律行为。如法律规定，房屋买卖合同必须采取书面形式并办理过户登记手续才能成立。

要素主义教育 现代西方教育思想流派之一。1938年，美国巴格莱等人成立"要素主义者促进美国教育委员会"后提出和形成。认为人类文化遗产里有所谓"永恒不变"的、"共同的要素"，应当把它规定为教学内容，系统地传授给学生。强调"智力标准"，加强"天才教育"，认为教师应是"教育体系的中心"，学生"学习的兴趣和目的要由教师加以改造"。60年代以美国科南特、里科弗(Hyman George Rickover, 1900—?)、贝斯特(Arthur Eugene Bester, 1908—1994)为主要代表。

4 **栗** ㈠(lì) ❶栗属(*Castanea*)树种的总称。世界上有十几个种。原产中国的有板栗、锥栗和茅栗三种。各国生产栽培的有板栗、日本栗、欧洲栗、美洲栗和锥栗五种。栗有时也作板栗之简称。❷坚；结实。《礼记·聘义》："缜密以栗。"❸肥满。《诗·大雅·生民》："实颖实栗。"❹通"裂"。《诗·豳风·东山》："烝在栗薪。"郑玄笺："栗，析也。"❺通"历"。经历。《仪礼·聘礼》："栗阶升。"❻姓。汉有栗融。

㈡〔慄、凓〕(lì) ❶寒冷。《素问·气交变大论》:"其变栗冽,其灾冰雪霜雹。"王冰注:"栗冽,甚寒也。"❷恐惧;瑟缩;寒颤。如:战栗。《汉书·杨恽传》:"不寒而栗。"

栗主 用栗木做的神主。《公羊传·文公二年》:"虞主用桑,练主用栗。"按古礼,人死既葬,回家设祭叫虞,这时神主用桑木;期年练祭,改用栗主,埋桑主。后世通称宗庙神主为"栗主"。

栗里 地名。在江西九江马回岭。晋陶潜曾迁居于此。唐白居易《访陶公旧宅》诗:"柴桑古村落,栗里旧山川。"

栗栗 ❶众多。《诗·周颂·良耜》:"积之栗栗。"❷(慄慄)恐惧貌。《书·汤诰》:"栗栗危惧,若将陨于深渊。"又寒颤貌。王禹偁《和冯中允》诗:"人日雪花寒栗栗。"

栗斯 见"粟斯"。

栗犊 初生的小牛,角小如栗,故名。《西京杂记》卷二:"长安有儒生曰惠庄,闻朱云折五鹿充宗之角,乃叹息曰:'栗犊反能尔耶?吾终耻溺死沟中。'遂裹粮从云。"参见"茧栗❶"。

栗成之 (1880—1952) 滇剧演员。云南昆明人,自幼爱好戏曲,自学成名。1910年正式搭班,演老生。注意借鉴京剧、川剧等的表演艺术,唱、念、做均有较高造诣。擅演《马房失火》、《七星灯》等剧。中年后除演戏外,还从事戏曲理论研究,编行《滇戏指南》十余册。

栗钙土 土类名。半干旱和干旱草原植被下形成的土壤。世界各大洲都有分布。在中国主要分布于内蒙古、东北地区西部和西北某些地区包括新疆准噶尔盆地北部。表层呈栗色,含有一定数量的有机质和灰分元素,但土壤结构不良,水分缺乏;下层有紧实的钙积层,弱碱性至碱性反应。中国栗钙土可用作天然牧场,或开垦为农田,种植春小麦、马铃薯、燕麦等旱作物。

栗树疫病 亦称"栗树干枯病"、"栗树胴枯病"、"栗树枝枯病"。栗树病害。病原真菌为栗疫菌(*Endothia parasitica*)。主要为害枝干,也为害果实。病菌从伤口侵入树皮,可达形成层。病部发生棕褐色凹斑,随后肿大而开裂。病斑上有黑色小粒状的病菌子实体产生,温暖潮湿时,其中涌出橙黄色丝状孢子角。当病斑环绕枝干后,上部枝叶即枯死。病菌从雌花柱头侵入幼果,潜伏其中,果实成熟前后发病。防治法:加强检疫;选用无病苗木及抗病品种;保护枝干,刮除病斑;以药液注入病树抑菌;利用病菌的弱毒菌株进行人工免疫;红外线热处理病果等。

4 **贾** 〔賈〕㈠(gǔ 古) ❶古指设肆售货的商人。《周礼·地官·司市》:"以商贾阜货而行布。"郑玄注:"通物曰商,居卖物曰贾。"❷作买卖。《韩非子·五蠹》:"长袖善舞,多钱善贾。"❸买。《左传·昭公二十九年》:"平子每岁贾马。"❹求取。《国语·晋语八》:"谋于众,不以贾好。"❺招引;招致。见"贾害"。❻卖出;卖出的货物。《汉书·酷吏传》:"贾不至千万。"颜师古注:"贾,谓贩卖之。"《诗·邶风·谷风》:"既阻我德,贾用不售。"郑玄笺:"如卖物之不售。"

㈡(jià) 通"价"。价格;价值。《论语·子罕》:"求善贾而沽诸?"

㈢(jiǎ) 姓。

贾山 西汉政论家。颍川(郡治今河南禹州)人。初为颍阴侯灌婴给事。文帝时,以秦的兴亡为比喻,上书言治乱之道,强调纳谏的重要,并以兴礼义为劝,名《至言》,文存《汉书》本传。另有论文八篇,今不存。

贾正 官名。春秋时鲁国设置,掌城市商业。在《周礼》称"贾师",为地官司市的属官,着重调节物价。

贾卡 (Joseph Marie Jacquard, 1752—1834) 法国织机工匠,纹板提花织机的主要改革家。他综合前人革新成果,于1799年制成配置整套纹板传动机构的脚踏式提花织机,只需一人操作就能织出600针以上的大型花纹。该织机后发展为自动织机,沿称"贾卡机"。

贾后 (257—300) 晋惠帝皇后。平阳襄陵(今山西襄汾东北)人,名南风。大臣贾充女。惠帝即位时,太后父杨骏专权。永平元年(公元291年),她使楚王玮等杀杨骏。汝南王亮辅政,她又矫诏使玮杀亮,再用"擅杀"的罪名诛玮,从此擅政。后被赵王伦所杀。

贾充 (217—282) 西晋大臣。字公闾,平阳襄陵(今山西襄汾东北)人。三国魏时任大将军司马、廷尉,为司马氏心腹。曾指使成济杀魏帝曹髦,参与司马氏代魏的密谋。晋初任司空、侍中、尚书令。以一女为太子妃,一女为齐王妃,宠信无比。

贾岛 (779—843) 唐诗人。字浪仙,一作阆仙,范阳(治今河北涿州)人。初落拓为僧,名无本,后还俗,屡举进士不第。曾任长江主簿,世称贾长江。官终普州司仓参军。其诗喜写荒凉枯寂之境,颇多寒苦之辞。以五律见长,注重词句锤炼,刻苦求工,"推敲"的典故即由其斟酌诗句"僧推月下门"或"僧敲月下门"而来。其诗在晚唐、宋初和南宋中叶颇有影响。有《长江集》。

贾汪 地名。在江苏省徐州市东北部。京沪铁路有支线通此。为徐州市辖区之一。以产煤著名。

贾竖 旧时对商人的贱称。《史记·魏其武安侯列传》:"今人毁君,君亦毁人,譬如贾竖女子争言,何其无大体也。"杨恽《报孙会宗书》:"恽幸有馀禄,方籴贱贩贵,逐什一之利,此贾竖之事,污辱之处,恽亲行之。"

贾宪 北宋数学家(约11世纪)。曾任左班殿直。撰《黄帝九章算经细草》九卷、《算法敎古集》二卷。后者已佚,前者因被杨辉《详解九章算法》(1261年)抄录而尚存约三分之二。继刘徽之后,对《九章算术》的某些算法进行抽象,提高其理论水平;总结出"开方作法本源",即指数为正整数的二项式定理系数表,作为开高次方的立成(即数表),今称贾宪三角,西方则称为帕斯卡三角(1654年);创造求高次幂正根的*增乘开方法,比英国霍纳(William George Horner, 1786—1837)创造的同类方法(1819年)早了七百余年。

贾耽 (730—805) 唐地理学家。字敦诗,沧州南皮(今属河北)人。曾任鸿胪卿,主持和各族往来朝贡,熟悉边疆山川风土,勤于搜集有关资料。官至右仆射同中书门下平章事,封魏国公。用裴秀制图法,绘成《海内华夷图》、《陇右山南图》,又撰《古今郡国县道四夷述》、《贞元十道录》、《皇华四达记》及《吐蕃黄河录》等。

贾桂 京剧《法门寺》中人物。宦官刘瑾手下的小太监。在刘瑾面前奴颜婢膝,刘瑾让他坐,他说站惯了;对下则作威作福,敲诈勒索。是狐假虎威的奴才典型。

贾害 自惹灾祸。《左传·桓公十年》:"匹夫无罪,怀璧其罪,吾焉用此,其以贾害也。"杜预注:"贾,买也。"

贾谊 (前200—前168) 西汉政论家、文学家。洛阳(今河南洛阳东)人。时称贾生。少有博学能文之誉,文帝初召为博士。不久迁太中大夫,好议国家大事,为大臣周勃、灌婴等排挤,贬为长沙王太傅。后为梁怀王太傅。他曾多次

上疏，批评时政。建议用"众建诸侯而少其力"的办法，削弱诸侯王势力，巩固中央集权；主张重农抑商，"驱民而归之农"；并力主抗击匈奴的攻掠。在贬为长沙王太傅渡湘水时，作《吊屈原赋》，"亦以自谕"。在长沙三年，又作《鹏鸟赋》，自伤不遇。所著政论有《陈政事疏》、《过秦论》等，为西汉鸿文。原有集，已散佚，明人辑有《贾长沙集》。另传有《新书》十卷。今人所辑之《贾谊集》，包括《新书》十卷。

贾逵(30—101) 东汉经学家、天文学家。字景伯。扶风平陵(今陕西咸阳西北)人。任侍中及左中郎将等职。明帝时，利用朝廷尊信谶纬，上书说《左传》与谶纬相合，可立博士；与班固同撰东汉史。章帝时在北宫白虎观、南宫云台讲授《古文尚书》、《左氏传》，同治今文经学的李育相辩难，提高了古文经学的地位。精通天文学，提出历法计算中应按黄道来计量日、月的运动，并指出月球的运动是不等速的。撰有《春秋左氏传解诂》、《国语解诂》等，已佚；清马国翰《玉函山房辑佚书》，黄奭《汉学堂丛书》都有辑本。

贾彪 东汉颍川定陵(今河南舞阳北)人，字伟节。与郭泰同为太学生首领，结李膺、陈蕃等，评论朝政，褒贬人物。曾为新息长，严禁堕胎溺婴。后以*党锢之祸被禁，死于家。

贾鲁(1297—1353) 元河东高平(今属山西)人，字友恒。顺帝时被召为宋史局官，历任监察御史、工部郎中等。至正四年(1344年)黄河决口，河道北移。八年，他以都水监沿黄河视察，拟定治河策略，主张疏、浚、塞并举，使黄河恢复故道。十一年，任工部尚书、总治河防使，征发民工十五万、军士二万，四月兴工，七月疏成长达一百四十多公里的故道，八月堵塞决口，至十一月全部完工，使河复故道，南流合淮入海。其治河策略见欧阳玄所撰《至正河防记》。官至中书左丞。红巾军起，他从脱脱镇压徐州起义军；后领兵围郭子兴等于濠州(今安徽凤阳)，死于军中。

贾夫纳(Jaffna) 斯里兰卡北端港市，贾夫纳区首府。在贾夫纳半岛西南岸。人口12.9万(1990年)。历史上曾为泰米尔王国都城。现为本国北部最大经济中心。是谷物、烟草、椰子、杧果等农产品集散地。沿海捕捞海参、海龟等。东部多盐池。

贾公彦 唐经学家。洺州永年(今属河北)人。永徽(650—655)中官至太学博士。撰《周礼义疏》、《仪礼义疏》，均收入《十三经注疏》。

贾玉铭(1878—1964) 山东安丘人。1904年毕业于登州文会馆，同年为牧师。1915年起在金陵神学院执教。1919年任华北神学院院长。1930年任金陵女子神学院院长。1936年在南京创办中国基督教灵修学院，任院长。主张神学生应重视知识与灵修相结合，使信仰与灵性操练在生活中体现出来。1954年被选为中国基督教三自爱国运动委员会副主席。著有《神道学》、《圣经要义》、《完全救法》等。

贾仲明(1343—?) 一作贾仲名。元末明初戏曲作家。号云水散人，淄川(今山东淄博)人。明成祖即位前，曾为侍从。卒于永乐二十年(1422年)以后。所作杂剧今知有十六种，现存《玉梳记》、《菩萨蛮》、《玉壶春》、《金安寿》、《升仙梦》五种。一说《裴度还带》亦其所作。《升仙梦》每折曲词都用南北合套，正旦、正末分唱南、北曲，打破了元杂剧的规律。另存有一些散曲。他曾为元钟嗣成*《录鬼簿》自关汉卿以下八十二个元曲家补写吊词，现存《录鬼簿续编》一说为其所作。

贾似道(1213—1275) 南宋末年台州天台(今属浙江)人，字师宪。少时游博无行，因姊为理宗宠妃，遂得进用。淳祐九年(1249年)为京湖安抚制置大使，次年移镇两淮。开庆元年(1259年)以右丞相领兵救鄂州(治今湖北武汉)，私向蒙古忽必烈乞和，答应称臣纳币，兵退后诈称大胜。此后专权多年，用重法督责武将；行"公田"、"推排"诸法，民多破家。度宗时封太师、平章军国重事。朝廷大政，都决于西湖葛岭私宅中。襄阳被元军围攻数年，竟隐匿军报。德祐元年(1275年)元军东下，他被迫出兵，在鲁港(今安徽芜湖西南)大败。旋被革职放逐，为监送人所杀。

贾凫西(约1590—约1676) 明末鼓词作家。名应宠，字思退、晋蕃，号凫西、澹圃、木皮散人，山东曲阜人。晚年移居济宁。明末曾任直隶固安(今属河北)县令，后任部曹、刑部郎中。告归不久，明亡。著有《木皮散人鼓词》，另著有《澹圃恒言》、《澹圃诗草》等。

贾拓夫(1912—1967) 陕西神木人。1928年加入中国共产党。曾任中共陕西省委秘书长，中华苏维埃共和国中央执行委员会候补委员。长征时，任红军总政治部白军工作部长。到陕北后，任中共陕甘区中央局白区工作部长，关中特委、三边特委书记，陕西省委书记，中共中央西北局秘书长，西北财经办事处主任。建国后，历任中共西安市委书记、市长，西北财委主任，中央财委副主任，国家计委副主任，国务院第四办公室主任兼轻工业部长，国家经委副主任，全国政协常委。是中共第八届中央委员。

贾宝玉 《红楼梦》中人物。出身于封建贵族家庭，因看到家庭内部的腐朽丑恶，以及周围环境的庸俗虚伪，精神上一直感到空虚和苦闷。他鄙视功名富贵，厌恨科举制度，爱好诗词戏曲、杂学旁说，喜欢与青年女性温情相处，对儒学等封建传统思想的若干方面，都曾表示大胆的怀疑和不满。在与表妹林黛玉思想一致的基础上，相互爱恋。他们的爱情遭到封建势力的严重打击和摧残，以致黛玉夭亡，他则出家为僧。他的许多言行，都深刻地表现出他在封建贵族家庭中的叛逆性格，但亦存在着软弱、虚无、庸俗的一面。是中国古典文学中最突出的艺术典型之一。

贾思勰 南北朝北魏农学家。齐郡益都(治今山东寿光南)人。曾任北魏高阳郡(今河北境内)太守。具有广泛的农事知识。他以搜集到的文献资料，访问老农和观察、试验所得，写成《齐民要术》一书而知名于后世。

贾侯渠 古渠道名。三国魏贾逵任豫州刺史时开，通运渠二百余里。故道在今河南淮阳西北，后与其他水道交错，北魏时已难详辨。

贾培之(1882—1954) 川剧演员。四川温江人。演老生兼净。出身织锦工人，因爱好戏曲而加入剧团。长期同康子林、周慕莲等合作演出。以《柴市节》、《马房放奎》等剧著名。久任*三庆会副会长。建国后任西南川剧院院长。

贾鲁河 颍河支流。源出河南新密市北，经郑州市东南至周口市入颍河。长246公里，流域面积5 895平方公里。明清时黄河常由此南决；1938年6月国民党军队在花园口炸堤，黄河洪水由贾鲁河入淮，形成"黄泛区"。建国后经整治，并建国营农场，进行垦殖。

贾科梅第(Alberto Giacometti, 1901—1966) 瑞士雕刻家、画家。1920年入日内瓦艺术工艺学校学习。后寓居巴黎，受罗丹、布尔德尔影响。1929年接触超现实主义艺术家布雷东后，主张神人同形论。直到1947年终于创造出拉长的、形容憔悴的人像或群像雕刻，而被称为"存在主义艺术家"。所作素描笔触颤动，手法自由。对20世纪现代

艺术有深远影响。作品有《广场恐怖症》、《凌晨四时的宫殿》、《市区广场》等。

贾湖遗址 中国黄河中游新石器时代早期文化遗址。位于河南舞阳贾湖村东部。属裴李岗文化。其年代为公元前6680—前6420年。面积约55 000平方米。1983—1987年发掘。发现有房子、陶窑、墓葬以及数千件陶、石、骨器。其中有契刻符号的石器、骨器、龟甲和骨笛为重要发现。契刻符号与原始文字有关。骨笛保存完好，多数有七个音孔，并在音孔旁钻有调音的小孔和刻划的等分符号，是研究中国古代乐器最珍贵的实物资料。陶器有三足钵、小口双耳壶及圆锥足鼎等。

贾巴尔普尔 (Jabalpur) 印度中央邦中部城市。在讷尔默达河 (Narmada) 上游山间盆地中。附近小湖成群，风景秀丽。人口76.5万(1991年)。铁路枢纽和贸易中心。重要木材集散地。有大型兵工厂、电讯设备制造厂和锯木厂等。

贾姆希德人 (Jamshidis) 一译"贾姆希第人"。13世纪进入今阿富汗的蒙古四个艾马克(氏族)之一。共18万人(1995年)。分布在阿富汗西北部与伊朗东北部的交界地区。说塔吉克语，属印欧语系伊朗语族，掺杂有土库曼语的大量词汇。多信伊斯兰教，属逊尼派。从事游牧，兼种旱地。

贾法尔·萨迪格 (Ja'far al-Sādiq, 699—765) 伊斯兰教学者、教法学家。什叶派第六代*伊玛目。阿里五世孙，生于麦地那。幼承家教。三十四岁继承伊玛目位。信守先辈信条，不问政治，致力于信仰学、教法学、伦理学、圣训学及星象学研究。以虔信与学识渊博著称。在教法学上，主张以《古兰经》、圣训为立法根本依据，"公议"作为立法依据时必须与伊玛目主张不相悖；经、训未规定的，教法学者可运用理智作出灵活创制，以不使人为难为原则。著有《论宗教的法律》、《教法明灯》、《真谛之钥》等。

贾姆谢德布尔 (Jamshedpur) 印度比哈尔邦南部城市。位于苏巴纳雷卡河 (Subarnarekha) 和卡尔卡河 (Kharkai) 交汇处。人口47.9万(1991年)。附近有铜、煤和赤铁矿等。1907—1911年因塔塔钢铁公司在此建立而兴起。全国重工业中心之一。有大型钢铁厂，还有炼铜、汽车、金属加工、化工等企业。有金属研究所。

贾善卡尔·普拉沙德 (Jayashankar Prasad, 1889—1937) 印度诗人、剧作家。以印地语写作。写有长诗《加马亚妮》、长篇小说《骨干》、《提塔利》和《蝴蝶》，短篇小说《影子》等。所作十二部剧本多取材于历史，以借古喻今，激发民族精神，如《健旺塞健陀笈多》，影射印度受英国殖民统治的现实，《旃陀罗笈多王》表现了印度历史上反抗侵略的传统。

4 **覂** (fěng 讽) ❶翻覆。孔颖达《礼记正义序》："覂驾之马，设衔策以驱之。"❷通"乏"。缺乏。《新唐书·敬晦传》："时南方连馑，有诏弛榷酒茗，官用告覂。"

5 **票** ㊀(piào) ❶行动迅疾貌。《汉书·王商传》："遣票轻吏微求人罪。"❷标出；用作标识的签条。如：票签。❸作为凭证的纸片。如：车票；选举票。❹旧时对戏曲或曲艺非职业演出的一种称谓。参见"票友"。❺犹言"批"。如：一票货色。❻旧指被盗匪绑架勒赎的人。如：绑票；肉票。

㊁(piāo 飘) 通"飘"。❶轻举貌。《汉书·礼乐志》："票然逝。"❷摇动。《汉书·扬雄传下》："票昆仑。"

㊂(biāo 标) 火飞。《太玄·沈》："见票如累，其道明也。"范望注："票，飞光也。"

票友 对戏曲、曲艺非职业演员、乐师等的一种称谓。相传清初八旗子弟凭清廷所发"龙票"赴各地演唱*子弟书，为清王朝作宣传；后来就把非职业演员等称为票友。其同人组织称票房，演出称票戏。票友转为职业艺人称下海。

票本 清两淮盐商为取得永久专利而报效政府的捐银。1864年(同治三年)两江总督曾国藩改票法，令各盐商每票捐水利工费银四百两。后李鸿章接任，改定*循环法，凡捐工费银者为旧商，享有永远循环领票运盐的特权。以后每年捐银报效一次，作为票本。1901年(光绪二十七年)改为按引摊捐。

票号 亦称"票庄"或"汇兑庄"。旧中国的一种金融机构。多为山西人所经营，故亦称"山西票号"。首创时期，传说不一：有谓明末清初，在山西创设；有谓在清乾隆、嘉庆年间由山西人在天津所设日升昌颜料号改组而成；有谓该号在道光初年改为专营汇兑的。票号在各地设有分号，初期主要经营汇兑业务，以后存款放款业务逐渐发达。营业对象大都为封建官僚、地主和一般商人。19世纪中叶以后(清咸丰、同治、光绪年间)，与清政府关系密切，营业甚盛。银行兴起后，票号业务受影响。辛亥革命后，大多数票号随清政府的覆灭而倒闭，个别维持到20世纪20年代末，后亦停业或改组为银行、钱庄，票号遂趋消亡。

票汇 汇兑方式之一。甲地银行或邮电局受汇款人委托，签发汇票，由汇款人寄交乙地收款人，收款人凭票在该地向指定付款行、局领取款项。

票拟 明制，内阁接到奏章后，用小票写所拟批答，再由皇帝朱笔批出，名为票拟，亦称条旨或调旨。清初仍用此制，但与明代朱批实由司礼太监代写者不同。自设军机处后，重要奏章改用奏折，此制遂废。

票法 明清后期部分地区所行商人凭票运销茶、盐的制度。明嘉靖八年(1529年)，浙江部分地区官盐不通，巡按御史王化请准许土商自卖食盐，不论开报多少，都给官票，酌量收税。后又行于山东等地。清道光年间，两淮私盐增多，税收大减。道光十一年(1831年)，两江总督陶澍奏准于淮北行票法。规定每票一张运盐十引(个别产盐州县可一引起票)，照章纳税即可领票运销。后淮南、两浙、福建等地相继仿行。行盐亦分引界，和*纲法同属民制、商收、商运、商销的制度。惟票法认票不认商，无编册世袭专商。辛亥革命后沿用，抗日战争期间废除。清茶法除沿旧制行*茶引外，部分地区亦兼行票法。

票姚 劲疾貌。汉代以为武官名号。《汉书·霍去病传》："年十八，为侍中，善骑射，再从大将军(卫青)。大将军受诏，予壮士，为票姚校尉。"后多用以指霍去病。亦作"嫖姚"、"剽姚"、"票鹞"。

票据 具有一定格式的书面债据。体现债权人与债务人的信用关系。载明一定金额，在一定日期持票人可向发票人或指定付款人支取款项。票据可以转让，作为支付手段和流通手段，也可以通过贴现、再贴现，作为融资工具。主要有汇票、本票和支票。按票据到期日不同，可分为即期票据和定期票据。前者是见票后立即付款的票据，后者是到期日才能付款的票据。

票商 明清后期盐商的一种。明后期行票法，经营票盐的盐商称票商或土商。票法自清同治间(1862—1874)成为变相的*纲法后，执有盐票据为"永业"的商人亦称票商或

票主。票商多将盐票出售或租给别人办运。

票骑 同"骠骑"。汉代将军名号。《汉书·霍去病传》："元狩三年春，为票骑将军，将万骑出陇西。"

票据法 规定票据的种类、形式、内容及当事人权利义务等事项的法律规范的总称。各国体例不尽一致。有的编入商法典，如日本、荷兰、西班牙等国；有的另订单行法规，如英、美等国；有的作为民法的一章，如瑞士、泰国等。在国际联盟主持下，日内瓦国际会议通过关于汇票与本票的三个公约：《汇票与本票统一法公约》、《解决汇票与本票的某些法律抵触公约》与《汇票与本票印花税法公约》。1931 年又通过关于支票的三个公约：《支票统一法公约》、《解决支票的某些法律抵触公约》与《支票印花税法公约》。这些公约虽仅对缔约国发生效力，但对促进各国票据法的统一产生强大影响。欧洲各国据此，修订了票据法。我国于 1995 年 5 月颁布票据法。

票房价值 指表演艺术作品演出时的票价和售票率。有时可以反映作品或艺术人员在社会上的影响。

票面价格 亦称"额面价格"或"面值"。股票、债券等有价证券票面所载的金额。证券的票面价格固定不变，但其市场价格常有涨落，有时高于票面价格，有时低于票面价格。

票据交换 同一城市中各银行对相互间收付的票据所进行的当日清算。传统的票据交换方法是参加交换的各银行，每日在规定时间，集中于"票据交换所"，将其当日收进他行的票据，同其他各行收进该行的票据相互进行交换，彼此抵销债权债务。抵销后的差额，通常通过各银行在中央银行或其他大银行的存款，进行划帐，或通过票据交换所转帐，予以清算。20 世纪 70 年代起，发达国家建立自动交换所，利用磁带或磁盘自动办理同业间清算。

票据交换所 同一城市中各银行每日定时进行票据交换，清算应收应付款项的场所。英国伦敦自 1770 年起各银行每日集中于一中心点，交换各自付款的票据，差额则以现金结算。1833 年正式成立伦敦票据交换所。此后，纽约在 1853 年，巴黎在 1872 年，大阪在 1879 年，柏林在 1883 年相继成立。旧中国上海钱业从 1890 年起已设有性质与票据交换所相类似的"汇划总会"，1937 年在"上海钱业联合准备库"内成立票据交换所。上海银行业从 1933 年 1 月 10 日起于"上海银行业同业公会联合准备委员会"内附设上海票据交换所，办理上海华商银行范围内的票据交换。1945 年抗日战争胜利后，成立统一的上海票据交换所，所有上海的银行和钱庄均参加交换。建国后，各大城市的中国人民银行也设有票据交换场，办理各种结算凭证的交换。

票据发行便利 西方国家实行的一种直接融资方法。是银行或其他金融机构为筹资者作出的一项具有法律约束力的承诺。根据这种承诺，筹资者（一般为大企业、政府或金融机构）可以自己的名义在银行承诺期内连续发行短期票据，由银行包销。所发行的票据期限为 3～6 个月，但承诺期可以是 5～7 年。该票据一般以美元计值，面额很大，购买这种票据的主要是专业投资者和金融机构。

6 **覃** ㊀(tán 谈) ❶长；延长。《诗·大雅·生民》："实覃实讦。"又《周南·葛覃》："葛之覃兮，施于中谷。"❷延及。《南齐书·江敦传》："慈渥所覃，实有优忝。"❸深。见"覃思"。

㊁(tán，又读 qín) 姓。南朝梁有覃元先。

㊂(yǎn 眼) 通"剡"。锋利。《诗·小雅·大田》："以我覃耜，俶载南亩，播厥百谷。"

覃思 亦作"潭思"。深思。《汉书·叙传下》："下帷覃思，论道属书。"邢昺《尔雅注疏序》："虽复研精覃思，尚虑学浅意疏。"

覃恩 广布恩泽。多指帝王普行封赏或赦免。《旧唐书·王承宗传》："顺阳和而布泽，因雷雨以覃恩。"范质《乾德上尊号册文》："肆赦覃恩，俾民更始。"

粟 (sù) ❶植物名。学名 *Setaria italica*。北方通称"谷子"，去壳后叫"小米"。有一种特别好的品种，古代称为"粱"，今已无此区别。禾本科。一年生草本。秆粗壮，分蘖。叶鞘无毛，叶片线状披针形，叶舌短而厚，具纤毛。圆锥花序，主轴密生柔毛。穗有圆锥、圆筒、纺锤、棍棒等形，通常下垂；小穗具短柄，基部有刺毛。颖果，稃壳红、橙、黄、白、紫、黑等色。子实卵圆形，黄白色。喜温暖，耐旱，对土壤要求不严，适应性强，可春播和夏播。原产中国，以山东、河北、东北、西北等地区栽培最多。按子粒粘性可分糯粟（秫）和粳粟。营养价值高，子粒供食用或酿酒。茎、叶、谷糠可作饲料，但有时有毒，应慎用。❷古代也称"禾"、"稷"、"谷"。粮食的通称。如：重农贵粟。《韩非子·显学》："征赋钱粟，以实仓库。"❸俸禄。《广雅·释诂》："粟，禄也。"❹泛指粟状物。亦以喻物之微小。《山海经·南山经》："英水出焉，西南流注于赤水，其中多白玉，多丹粟。"郭璞注："细丹沙如粟也。"苏轼《赤壁赋》："渺沧海之一粟。"❺皮肤上起小疙瘩。陆游《雪后苦寒行饶抚道中有感》诗："重裘犹粟肤。"❻姓。

粟

粟草 (*Milium effusum*) 禾本科。多年生草本，叶片条状披针形，常翻转而使上下面颠倒。圆锥花序，小穗背腹扁，灰绿色，含一小花；夏季开花。分布于北半球温带；中国产于东北、陕西、河北及长江流域各地。全草为牲畜饲料；谷粒是家禽饲料；秆可编织草帽。

粟疮 中医学病症名。沙眼病变的一种。因眼睑内产生色黄质软的粟状物，故名。每与*椒疮同时发生，亦可单独发生，但愈后不留瘢痕，为不同于椒疮之点。本病的病因、症状及治疗与椒疮相似。

粟特 (Sogd 或 Sughda) 又作粟弋。中亚细亚古地区名。约当阿姆河、锡尔河之间的泽拉夫善河 (Зеравшан) 流域（今塔吉克斯坦和乌兹别克斯坦境内）。古希腊语作索格狄亚那 (Sogdiana)。语言属伊朗语族。其语言和文字流行甚广。居民经营农牧业，商业活跃。首城马拉坎达（今撒马尔罕）。公元前 6 世纪末臣服于波斯帝国。前 329 年马其顿亚历山大一度入侵。后相继附属于塞琉西、大夏、贵霜、哌哒、突厥诸国。公元 8 世纪为阿拉伯人占领。为丝绸之路所经。与中国（自汉朝以后）有经济和文化联系，其地即中国隋唐时的康国一带。

粟斯 曲意奉承貌。《楚辞·卜居》："将喔訾粟斯、喔咿儒儿以事妇人乎？"朱熹注："粟，一作栗……粟从米，诡随也。斯，辞也。其从木者，谨饬也，非是。"洪兴祖补注本作"栗斯"。

粟裕 (1907—1984) 中国无产阶级革命家、军事家。湖南会同人。侗族。1927 年加入中国共产党。先后参加南

昌起义和湘南起义。历任红军第一军团营、团、师长，第七、第十军团参谋长，挺进师师长，闽浙军区司令员，参与开辟浙南游击根据地。后任新四军第二支队副司令员、先遣支队司令员，新四军江南、苏北指挥部副指挥，参与指挥黄桥战役。皖南事变后，任新四军第一师师长兼政委，苏中、苏浙军区司令员兼政委，中共苏中、苏浙区委书记，华中军区副司令员，华中野战军司令员，华东野战军副司令员、代司令员和代政委，第三野战军副司令员。曾指挥苏中、豫东、济南等战役，参与指挥淮海和渡江等重大战役。建国后，历任解放军总参谋长，国防部副部长，军事科学院副院长、第一政委，中央军委常委，全国人大常委会副委员长。1955 年被授予大将军衔。是中共第七届候补中央委员，第八至十一届中央委员，中央顾问委员会常委。著有《战时参谋工作》、《豫东之战》等。

粟　裕

粟末水　古水名。"粟"一作"速"。即今吉林省松花江。《魏书·勿吉国传》："国有大水，阔三里余，名速末水。"为靺鞨七部之一粟末部的活动地区。

粟丘疹　又名"白色痤疮"。发生于表皮或附属器上皮的一种潴留性囊肿。好发于眼睑、额及颧部。表现为粟粒大小乳白色坚实丘疹，挤之有皮脂样物质排出。

粟灰螟 (*Chilo infuscatellus*)　亦称"二点螟"，俗称"谷子钻心虫"。粟害虫。昆虫纲，鳞翅目，螟蛾科。雄蛾体长约 8.5 毫米，雌蛾长约 10 毫米，体背和前翅灰黄褐色；前翅近长方形，中室有一黑点，外缘附近有 6 或 7 个小黑点。幼虫体肉白色，背面有 5 条明显的紫褐色纵线。中国年发生 1～6 代，以老熟幼虫在谷茬内越冬，亦有在谷草、玉米茬和玉米秆内越冬。幼虫咬食叶鞘内嫩皮，并从齐地面处蛀入茎秆，造成枯心苗，抽穗期被害形成瘪穗，或遇大风，折株倒伏。也危害玉米、高粱、糜、黍等。防治法：彻底处理谷茬，喷洒药剂。

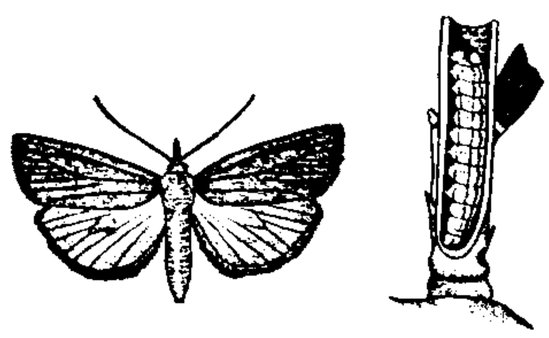
粟灰螟
左：成虫　右：幼虫

粟宗华 (1904—1970)　中国精神病学家。湖南邵阳人。国立上海医学院毕业，曾在美国约翰斯·霍普金斯大学医学院学习。历任国立上海医学院精神病学教授、上海市精神病防治院院长等职。1959 年加入中国共产党。对中国现代精神病学的发展以及为在上海创建精神病防治网作出了贡献。著有《精神病学概论》等。

粟特语　亦称"窣利语"。古代居住在中国西北部和中亚细亚一带粟特人的语言。属印欧语系伊朗语族东支。文字使用粟特字母、摩尼字母和叙利亚字母的"福音体"。20 世纪初以来，新疆、甘肃及塔吉克斯坦的木格山等地发现这种语言的文献(多属 4—10 世纪)。

粟末靺鞨　粟末部壮大后的新称。因居粟末水(今吉林松花江)附近得名。见"靺鞨"。

粟田真人 (?—719)　日本奈良朝遣唐使。曾参与制定*《大宝律令》。公元 701 年(日本大宝元年，武周大足元年)任遣唐执节使，702 年(或 703 年)至长安，谒武则天。次年返日，官至中纳言。

粟白发病 (发 fà)　粟的病害。病原真菌为禾生指梗霉(*Sclerospora graminicola*)。病菌自幼芽侵入，全株发病。病叶黄绿色，夹有白色条斑，叶背有霜霉层，俗称"灰背"，最后病叶破裂如白发状。部分病株心叶苍白色，扭曲不能开展，亦不抽穗。能抽穗的病株，穗上的花往往全部或部分变叶片，使穗成畸形，不结实，或少数穗顶部分结实。病菌在土壤、肥料中及种子上越冬传播。连作，早播、深播的易发病。防治法：选用抗病品种，不用带病菌的肥料，适时播种，种子用杀菌剂处理，拔除病株，轮作等。

粟粒性结核　结核杆菌经淋巴和血行播散，引起各种组织特别是肺、脑膜、胸膜、腹膜、眼底、皮肤等的粟粒样病变。多见于虚弱的婴幼儿；中老年患者因长期接受肾上腺皮质激素等免疫抑制药，可使潜在的结核病灶复发。有高热、气急或脑膜、胸膜、皮肤或眼底发炎的症状。抗结核药治疗有效。

7 **贾**　"贾"的繁体字。

勠 (fiào)　吴方言，"勿要"的合音。不要。《海上花列传·例言》："惟有有音而无字者，如说勿要二字，苏人每急呼之，并为一音，若仍作勿要二字，便不合当时神理；又无他字可以替代，故将勿要二字并为一格。阅者须知勠字本无此字，乃合二字作一音读也。"蒋瑞藻《小说考证》卷八："勠、勣之类，皆有音无字，故以拼音之法成之，在六书为会意而兼谐声。"

12 **覆** (fù)　❶转回。如：翻来覆去；反覆无常。❷答；告。如：函覆。《汉书·冯唐传》："〔李牧〕为赵将居边，军市之租皆自用飨士，赏赐决于外，不从中覆也。"颜师古注："覆谓覆白之也。"❸翻；倾覆。《国语·晋语五》："遇大车当道而覆。"❹败坏。《国语·晋语八》："栾书实覆宗，弑厉公以厚其家。"❺遮盖；掩蔽。如：天覆地载。《汉书·京房传》："此上大夫覆阳而上意疑也。"❻指伏兵。《左传·隐公九年》："君为三覆以待之。"❼颠倒。《左传·僖公二十四年》："沐则心覆，心覆则图反。"❽察看；审察。《考工记·弓人》："覆之而角至，谓之句弓。"郑玄注："覆，犹察也。"《汉书·李寻传》："唯财留神，反覆覆愚臣之言。"

覆车　❶《韩诗外传》卷五："前车覆，而后车不诫，是以后车覆也。"后以"覆车"比喻失败的教训。《后汉书·窦武传》："今不虑前事之失，复循覆车之轨。"❷古代捕鸟车。《尔雅·释器》："罦，覆车也。"郭璞注："今之翻车也，有两辕，中施罦以捕鸟。"《史记·樗里子甘茂列传》："禽困覆车。"

覆手　❶犹反手。比喻事情容易办到。《后汉书·皇甫规传》："今兴改善政，易于覆手。"❷古人饭后用手抹嘴，以去不洁，表示餐毕。《礼记·玉藻》："君未覆手，不敢飨。"孔颖达疏："谓食饱必覆手以循口边，恐有殽粒污著之也。"

覆羽　着生在鸟翼背面和腹面的羽，分别称为"上覆羽"和"下覆羽"。上覆羽被覆于飞羽的基部；下覆羽一般发育不完全。覆羽又分初级覆羽和次级覆羽。着生在手部(沿腕骨、掌骨、指骨排列)的，称为"初级覆羽"；着生在下臂部(沿尺骨排列)的，称为"次级覆羽"。尾部也有覆羽，分别称为"尾上覆羽"和"尾下覆羽"。

覆盂　覆置的盂，比喻稳固、不可动摇。东方朔《答客难》："连四海之外以为带，安于覆盂。"

覆育 指天地养育万物。《礼记·乐记》:"天地訢合,阴阳相得,煦妪覆育万物。"也指父兄对子弟的保护和教养。《汉书·谷永传》:"覆育子弟,诚无以加。"

覆审 中国古代指下级官府判决的案件报请上级官府再作审判的制度。《唐律疏议·断狱》引《狱官令》:"杖罪以下,县决之。徒以上,县断定,送州覆审讫,徒罪及流应决杖、笞若应赎者,即决配征赎。其大理寺及京兆、河南府断徒及官人罪,并后有雪减,并申省,省司覆审无失,速即下知;如有不当者,随事驳正。"唐以后历代覆审制大致相同。

覆冒 ❶笼罩;覆盖。《汉书·谷永传》:"至其四月,黄浊四塞,覆冒京师。"《晋书·天文志上》:"会稽虞喜因宣夜之说,作《安天论》。以为天高穷于无穷,地深测于不测。天确乎在上,有常安之形;地块焉在下,有居静之体。当相覆冒,方则俱方,圆则俱圆,无方圆不同之义也。"❷掩没真相。《列女传·齐威虞姬》:"既陷难中,有司受赂,听用邪人,卒见覆冒,不能自明。"

覆盆 ❶覆置的盆。《抱朴子·辨问》:"是责三光不照覆盆之内也。"后因以比喻社会黑暗或沉冤莫白。李白《赠宣城赵太守悦》诗:"愿借羲皇景,为人照覆盆。"❷犹倾盆。祝简《夏雨》诗:"电掣雷轰雨覆盆,晚来枕簟颇宜人。"

覆载 原指天地庇育及包容万物。《礼记·中庸》:"天之所覆,地之所载。"《庄子·天地》:"夫道,覆载万物者也。"后亦用为天地的代称。《宋史·乐志》:"揭名日月,侔德覆载。"

覆釜 古水名。古*九河之一。《尔雅·释水》"釜"作"鬴"。因水中多渚,形如覆釜得名。故道汉代即已不可确指,据过去学者研究,以为当出今河北阜城东,经东光、山东庆云、无棣一带入海。

覆餗 《易·鼎》:"鼎折足,覆公餗。"餗,食物。谓鼎足折断,食物从鼎里倒出。后因以"覆餗"比喻力不胜任而败事。刘琨《谢拜大将军都督并州表》:"况臣凡陋,拟踪前贤,俯惧折鼎,虑在覆餗。"参见"鼎餗"、"折足覆餗"。

覆案 反覆验问。《史记·李斯列传》:"使者覆案三川相属,诮让斯居三公位,如何令盗如此?"相属,一个接一个。亦作"覆按"。

覆盖 ❶遮盖。如:积雪覆盖着地面。宋玉《高唐赋》:"榛林郁盛,葩华覆盖。"❷在蔬菜栽培上,利用草类、藁秆、塑料薄膜或砂砾等铺盖于畦面或植株表面的措施。高温干旱时覆盖,可降低土温,减少蒸发,防止土壤板结,有利出苗和移植后的植株成活;寒潮侵袭、晚霜骤降前覆盖,可保温防冻。盐碱地覆盖,可防止返盐。此外,尚可防止杂草、鸟害。

覆瓿 《汉书·扬雄传下》:"钜鹿侯芭常从雄居,受其《太玄》、《法言》焉。刘歆亦尝观之,谓雄曰:'空自苦!今学者有禄利,然尚不能明《易》,又如《玄》何?吾恐后人用覆酱瓿也。'"后因以"覆瓿"形容著作没有价值,只能用来盖盛酱的瓦罐。李渔《曲话·结构》:"著书惟供覆瓿之用,虽多亦奚以为?"

覆辙 翻车的轮迹。犹言覆车。比喻失败的教训。刘昼《新论·法术》:"立法者譬如善御,察马之力,揣途之数,齐其衔辔,以从其势,故能登阪赴险,无覆轶之败。"按《集韵·十七薛》:轶,辙之或字。

覆盆子 (*Rubus idaeus*) 蔷薇科。落叶灌木,有刺。羽状复叶,小叶3~5枚,卵形或椭圆形,有粗重锯齿,下面有灰白色绒毛。夏季开花,总状花序顶生,有柔毛和刺,花白色。果实为聚合的小核果,近球形,红色,有绒毛。分布于中国北部。果供药用。药材覆盆子主要为插田藨(*R. coreanus*)和山莓(*R.corchorifolius*)等。

覆盖度 在植物群落的一定面积内,某个植物种群个体所占的水平面积。一般按树冠或草丛垂直投影面积计算。

覆水难收 比喻事成定局,无法挽回。《后汉书·何进传》:"国家之事,亦何容易?覆水不收,宜深思之。"亦作"泼水难收"。相传汉朱买臣初时家贫,其妻自愿离异;后买臣富贵,为会稽太守,妻又求合;买臣取盆水倾泼于地,令其妻收取,表示夫妻已经离异,就不能再合。一说,为周代姜尚与其妻马氏的故事。李白《白头吟》:"覆水再收岂满杯,弃妾已去难重回。"

覆盆子酮 化学名"对羟基苯乙基甲酮"。白色结晶。熔点82~83℃。可用水重结晶。为覆盆子挥发物中的主要香成分。具有特征香气和香味。以苯酚或对羟基苯甲醛为原料合成。广泛用于软饮料、冰淇淋、糖果、糕点和口香糖中。

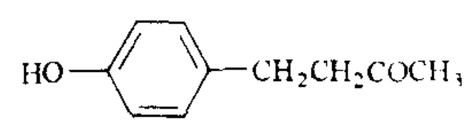

覆盆子酮结构式

覆盖作物 栽于倾斜坡地或盐碱地,用以防止土壤侵蚀、返盐或保护其他作物正常生长的一类作物。如三叶草、草木犀等。

覆盖面积 计算绿化面积方法之一。树木的树冠及其他绿色植物,在日光垂直照射地面时,所成阴影部分的面积。

覆巢无完卵 比喻灭门之祸,无一得免。《世说新语·言语》:"孔融被收,中外惶怖。时融儿大者九岁,小者八岁,二儿故琢钉戏,了无遽容。融谓使者曰:'冀罪止于身,二儿可得全不?'儿徐进曰:'大人,岂见覆巢之下,复有完卵乎?'寻亦收至。"也用来比喻整体覆灭,个人不能幸存。

13 **覇** "霸"的异体字。

覈 ㊀"核㊁"的异体字。

㊁(hé 核) 通"籺"、"麧"。米麦的粗屑。《汉书·陈平传》:"亦食糠覈耳。"颜师古注:"孟康曰:'覈,麦糠中不破者也。'"

17 **覊** 同"羁"。

19 **覊** "羁(覊)"的异体字。

170. 束 部

束 (cì 次) 木芒。见《说文·束部》。

2 **刺** ㊀(cì) ❶尖利像针的东西。如:芒刺;鱼刺。❷用尖锐的东西扎入。如:刺绣。引申为刺激。如:

刺耳。❸刺杀；行刺。见"刺客"。❹铲除。《荀子·富国》："刺草(草)殖谷。"❺举发；指责。《国策·齐策一》："面刺寡人之过者，受上赏。"常用作讥讽之意。如：讥刺；讽刺。❻采取。《史记·封禅书》："〔文帝〕使博士诸生刺六经中作《王制》。"❼探听；侦察。《汉书·丙吉传》："驭吏因随驿骑至公车刺取，知虏入云中、代郡。"❽名帖。《论衡·骨相》："韩生……通刺倪宽，结胶漆之交。"❾用篙撑船。见"刺船"。

㇀(qì气) 见"刺促"。

刺刀 ❶便于击刺的尖刀。《梁书·陈伯之传》："伯之好着獭皮冠，带刺刀。"❷亦称"枪刺"。装在单兵枪械枪口部的刺杀冷兵器。一般刀身长15～30厘米。有些结构特殊的刺刀还具有刀、剪、锯、锉等多种功能。

刺史 官名。西汉武帝时，分全国为十三部(州)，部置刺史，以*六条察问郡县，本为监察官性质，其官阶低于郡守。成帝时，改刺史为州牧。哀帝初，又改回旧制，不久复称为州牧。东汉初又称刺史。灵帝时，为镇压农民起义，再改刺史为州牧，居郡守之上，掌握一州的军政大权。自三国至南北朝各州亦多置刺史，一般以都督兼任，并加将军之号，权力甚大。其不加将军号者，当时称为"单车刺史"。隋初撤销郡，只有州、县两级，州的长官，除雍州称牧外，余均称刺史。此后州刺史实际上等于从前的郡太守。职权渐轻。宋制以朝臣充知州；虽仍有刺史一官，仅属虚衔，并不赴任；习惯上又与太守均用作知州的别称。清代也用作知州的别称，与前代的刺史不同。

刺网 网渔具的一种。由网片和网索等构成的长带形网具。以刺挂和缠络鱼类达到捕捞目的。网目大小按捕捞对象的体形而定。为海洋和内陆水域常用渔具。参见"刺网捕捞"。

刺刺 多言貌。《管子·白心》："孰能弃刺刺而为愕愕乎？"韩愈《送殷员外序》："丁宁顾婢子，语刺刺不能休。"

刺股 《国策·秦策一》："〔苏秦〕读书欲睡，引锥自刺其股，血流至足。"后用以形容勤学苦读。《隋书·儒林传序》："学优入室，勤逾刺股。"参见"悬梁刺股"。

刺鱼(*Pungitius sinensis*) 亦称"九刺鱼"、"丝鱼"。硬骨鱼纲，刺鱼科。体侧扁，长约5厘米。青灰色。背鳍前部具九枚游离棘；腹鳍亚胸位，具一硬棘。体裸露，侧线上方具一纵行骨板。生殖时，雄鱼呈艳丽红色，筑巢护卵，善斗。分布于中国北方淡水中；朝鲜半岛、日本、俄罗斯和蒙古亦产。

刺　鱼

刺参(一shēn)(*Stichopus japonicus*) 也称"沙噀"。海参纲，刺参科。体呈圆柱形，长20～40厘米。前端口周生有20个触手。背面有4～6行肉刺，腹面有三行管足。体色黄褐、黑褐、绿褐、纯白或灰白等。喜栖水流缓稳、海藻丰富的细沙海底和岩礁底。夏季水温高时行夏眠。环境不适时有*排脏现象。再生力很强，损伤或被切割后都能再生。可供食用。中国北部沿海很多。可人工养殖。

刺　参

刺柏(*Juniperus formosana*) 亦称"山刺柏"。柏科。常绿小乔木，小枝细弱下垂。叶三枚轮生，线状针形，上面有两条白色气孔带，较绿色边缘带宽，背面深绿色而光亮，有纵脊。球果的种鳞肉质，联合成浆果状，球形，暗红棕色，成熟后顶部稍开裂。产于中国中部以南各地。木材耐水湿，宜作船底和桥柱等，也可制铅笔杆。又为绿化树。

刺骨 ❶形容气候极冷。如：寒风刺骨。戴复古《饮中》诗："布衣不换锦宫袍，刺骨清寒气自豪。"❷形容怨恨深刻。邵伯温《邵氏闻见录》卷十三："是时既退元丰大臣于散地，皆衔怨刺骨。"❸形容惨酷。刘知幾《史通·忤时》："虽威以刺骨之刑，勖以悬金之赏，终不可得也。"

刺促(qì—) 忙迫；劳苦不安。《晋书·潘岳传》："和峤刺促不得休。"亦作"促刺"。

刺举 举发人的过恶。《汉书·盖宽饶传》："擢为司隶校尉，刺举无所回避。"

刺客 行刺暗杀的人。《史记》有《刺客列传》。又《袁盎晁错列传》："袁盎心不乐，家又多怪，乃之楚生所问占。还，梁刺客后曹辈，果遮刺杀盎安陵郭门外。"

刺桐 ❶植物名。学名 *Erythrina variegata* var. *orientalis*。豆科。落叶乔木。树皮灰色，有皮刺。叶互生，小叶3片，叶柄长。总状花序，花大，蝶形，深红色。荚果厚，念珠状，种子棕红色。原产热带亚洲；中国南方栽培。扦插或种子繁殖。花大美丽，可作庭园观赏树，或用作行道树。另种龙芽花(*E. corallodendron*)为灌木，小叶菱状卵形，总状花序较稀疏，花深红色。原产热带美洲；中国广州等地栽培。❷一作桐城。福建泉州市的别称。五代闽留从效重筑城垣时，于城周环植刺桐树，因此得名。宋元时代回教旅行家东来，常以刺桐一名记入其旅行记载。《马可·波罗行纪》中，亦以刺桐称泉州。

刺配 中国古代将刺面与流配相结合而成的刑罚。即在犯人面部刺刻标记或字，再发配边远地区或一定场所服役，最重可至终身。原为对死罪的宽宥，后适用甚广。始于五代的后晋。宋代盛行，并同时附加杖刑。后代沿用，唯明清将刺面改为刺左右臂。

刺绣 中国民族传统工艺之一。根据近年中国各地古墓出土的帛画和刺绣等实物，可推知刺绣工艺在中国至少有二三千年以上的历史。著名品种有：苏州苏绣、湖南湘绣、四川蜀绣和广东广绣，号称"四大名绣"。此外还有北京的京绣，温州的瓯绣，上海的顾绣，苗族的苗绣等，产地不同，风格各异。刺绣的技法有：错针绣、乱针绣、网绣、满地绣、锁丝、纳丝、纳锦、平金、影金、盘金、铺绒、刮绒、戳纱、洒线、挑花等等，丰富多采，各有特色。刺绣工艺常用于生活服装，歌舞或戏曲服装，枕套、台布、靠垫等生活用品及屏风、壁挂等陈设品。

刺探 侦察；探听。《后汉书·章帝纪》："遣吏逢迎，刺探起居。"

刺梨(*Rosa roxburghii*) 亦称"缫丝花"。蔷薇科。落叶灌木。羽状复叶，有7～15小叶。花淡红或粉红色，微香。果实、茎、总叶柄具刺。产于中国，栽培供观赏。鲜果味酸甜，富含糖、有机酸和多种维生素。种子或扦插繁殖。

刺船 撑船。《史记·陈丞相世家》："船人见其美丈夫独行，疑其亡将，要(腰)中当有金玉宝器，目之，欲杀平。平恐，乃解衣裸而佐刺船。"

刺鲀 硬骨鱼纲，刺鲀科。体呈卵圆形，遍体被粗棘，每棘具两或三个棘根，能活动或不能活动。口小，前位。上下颌牙愈合，各成一牙板，中央无缝。背鳍后位，与臀鳍相对；尾鳍圆形；腹鳍消失。有气囊。中国沿海均产。常见的有六斑刺鲀(*Diodon holacanthus*)，体长约12厘米；眶棘短刺鲀(*Chilomycterus orbicularis*)，体长约8厘米。

刺猬 (*Erinaceus europaeus*) 哺乳纲，食虫目，猬科。体肥矮，长 20～25 厘米。四肢短，爪弯而锐利。眼和耳都小。体背密生土棕色的棘刺，刺基白色，尖端棕黑色。面部、四肢及体腹面无刺，但毛粗糙。遇敌害时能卷曲成球，以刺保护身体。夜间活动，主食昆虫和蠕虫，对农业有益，有时也食农作物。有冬眠现象。分布于亚洲中部、北部和欧洲；中国北部及长江中下游地区亦产。皮入药。

刺楸 (*Kalopanax septemlobus*) 一名"棘楸"。五加科。落叶乔木，有刺。叶掌状 5～7 裂。夏季开花，花小，白色或淡黄绿色，由伞形花序合成圆锥花序。核果球形，蓝黑色。产于中国各地；亦见于朝鲜半岛和日本。木材供建筑、桥梁、枕木及制器具、乐器、车辆等。种子可榨油。树皮入药，称"海桐皮"，功能祛风通络，主治腰膝疼痛、风湿痹痛等症。

刺槐 (*Robinia pseudoacacia*) 俗称"洋槐"。豆科。落叶乔木，高可达 20 米。小枝具托叶刺。叶柄基部具隐芽。奇数羽状复叶，小叶对生，全缘，椭圆形或卵形。初夏开白花，有芳香，总状花序下垂。荚扁，带状，熟时深褐色。原产北美洲，栽培广。中国分布于东北铁岭以南至长江流域。生长快，喜光，耐干旱瘠薄。木材供建筑、枕木、车辆、矿柱、薪炭等用材。叶可作饲料或绿肥。为行道树、观赏树及沙地造林树种。又为蜜源植物。

刺榆 (*Hemiptelea davidii*) 榆科。落叶小乔木，或成灌丛，小枝先端成刺。叶椭圆形至椭圆状长椭圆形，有单锯齿。春季花和叶同时开放，杂性同株。果实半边生翅，翅歪斜。产于中国东北、华北、华东及湖南、河南、陕西、甘肃等地；朝鲜半岛亦产。木材可制器具、农具等。

刺激 ❶同"反应❸"相对。在生理学和心理学上，凡作用于机体并能引起其状态变化的物质动因。来自外界的或发生在机体内部的、有意识的或无意识的物质动因作用于机体上的影响，称"刺激作用"。是否引起反应，依其性质（如物理刺激、化学刺激）、强度（如阈上刺激和阈下刺激）和机体本身的特性而定。感受刺激的能力普遍存在于生物界。在人类，能感受六种刺激：光（眼）、声（耳）、化学物质（鼻、舌）、热（皮肤）、机械力（压、触）和对机体组织的损伤（痛）。❷推动事物，使起积极变化。如：刺激生产。

刺鳅 (*Mastacembelus aculeatus*) 亦称"针鳗"。硬骨鱼纲，刺鳅科。体形如鳗，稍侧扁，长约 20 厘米。灰黄色，具黑色网纹和横带。吻端短管状突出。背鳍前部具很多游离短棘；臀鳍具三棘；腹鳍消失。栖息淡水中，常钻穴泥底。分布于中国；朝鲜半岛、日本亦产。

刺儿菜（〔*Cirsium*〕*setosum*） 亦称"刺蓟"、"小蓟"。菊科。多年生草本，根状茎长。全株无毛或有丝状毛。叶互生，卵形或椭圆形，边缘有刺，两面有白色丝状毛。头状花序顶生，夏季开紫红色花；雌雄异株，雄株头状花序较小；雌花花冠较雄花花冠稍长。中国长江流域各地常见；朝鲜半岛和日本也有分布。嫩茎叶可供食用，也可作饲料。地上部分入药，性凉、味甘，功能凉血、止血，主治吐血、衄血、崩漏下血、尿血等症。亦有用治高血压病。

刺五加 中药名。五加科植物刺五加（*Acanthopanax senticosus*）的根及根茎。性温、味辛微苦，功能益气健脾、补肾安神，主治脾肾阳虚、体虚乏力、食欲不振、失眠多梦、腰膝酸痛等。现亦用于治疗白细胞减少症、冠心病胸闷疼痛等。有增强机体抵抗力、调节血糖含量等功能，另有刺激免疫抗体形成的作用。

刺毛辊 亦称"刺辊"。❶纺纱工艺中开清、梳理等机械上的高速回转辊。表面包有锯条。作用是将纤维块松解成单纤维或纤维束，除去其中的杂质和短纤维。❷布机上传动卷布轴的机件。不用锯条，而覆以有毛刺的网眼薄铁皮，使表面粗糙，便于卷取织物。

刺毛螅 (*Chaetetes*) 古无脊椎动物。腔肠动物门，水螅虫纲的一属。群居浅海，有时组成小型礁体。由细小角柱状个体聚集成群体，呈蜂巢状。个体内腔被平坦的横板分隔。体壁上有钝刺状突起。营分裂繁殖。常见于世界各洲古生代至新生代地层中，以晚古生代地层内发现较多。

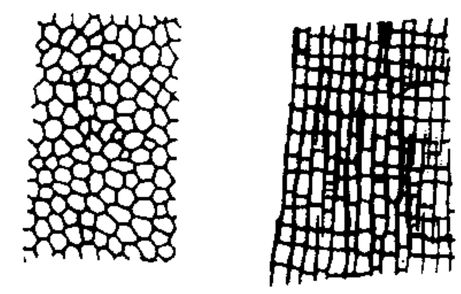

刺毛螅

刺丝泡 许多膜口目纤毛虫和某些腰鞭目鞭毛虫表膜下的纺锤状小囊。数目很多，垂直于表膜排列。刺丝泡内含刺丝，受到机械或化学刺激时，其顶部冲破表膜，立刻从中向外发出刺丝。一般认为有防御和攻击的功能。

刺细胞 腔肠动物外胚层（珊瑚虫类内胚层也有）中的一种特殊细胞。外有一刺针。内有一个细胞核和一个刺丝囊，刺丝囊有一卷曲、细长而中空的丝。用于防御和捕食。当刺针碰着外物时，刺丝立即翻出，刺入其他动物组织中，放出毒素，起麻醉或杀伤作用。

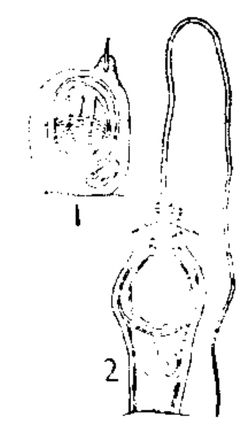

刺细胞

1. 刺丝囊及刺针 2. 刺丝放出状

刺络法 针灸方法之一。见《灵枢·血络论》。用短针、三棱针进行散刺，或以皮肤针作叩刺至局部出血以治疗疾病的方法。应用于急、慢性扭伤，风湿痹痛，热病，丹毒，神经性皮炎等。也可与*拔火罐法结合使用。

刺桫椤 (*Alsophila spinulosa*) 亦称"树蕨"、"桫椤"。蕨类植物，桫椤科。木本。茎柱状，直立，高 3～8 米。叶柄与叶轴深棕色，密生小刺。叶片长 1～3 米，三回羽状分裂。孢子囊群多数，小型，近小羽轴着生。生于溪边林下或草丛。分布于中国南部。为国家一级保护植物。

刺葡萄 (*Vitis davidii*) 葡萄科。高大木质藤本。枝密生粗刺，无毛，卷须分支。叶宽卵形，基部心形，边缘有不整齐齿牙和不分明的角状突起，下面稍灰白色。夏季开花，花小，圆锥花序。果实球形，蓝黑色。生长于山坡灌丛中。中国中部至西南部均有分布。果实可食用或酿酒；根药用。

刺猬皮 中药名。猬科动物*刺猬的外皮。上层的刺由角蛋白构成。下层的真皮层，主要含胶原与弹性硬蛋白和脂肪等。性平、味苦，功能化瘀止血、止痛，主治胃脘疼痛、下血、痔漏等。

刺激剂 亦称"防暴剂"。严重刺激眼、鼻、喉及皮肤感觉神经末梢的化学物质。有催泪剂、喷嚏剂、复合型刺激剂。包括苯氯乙酮、亚当氏气、西埃斯、西阿尔等。使用时呈气溶胶或粉末状态，使人迅速出现流泪、喷嚏、咳嗽、呕吐、胸痛、头痛以及皮肤灼痛等症状。作用迅速而剧烈，恢复也快。

刺激法 一种海藻人工繁殖技术措施。海藻成熟时期，用物理或化学的方法，促使种藻集中放散孢子，以利采苗。常用的方法有：(1) 阴干刺激法。把成熟的海带放在阴暗通风处晾干，待孢子囊萎缩后再放入适温海水中，孢子囊因吸水膨胀而破裂，放出孢子。(2) 下海刺激法。如坛紫菜的

采苗，在采苗前一天晚上，把丝状体贝壳挂在海中，经海水的冲击，第二天早上取回，放在室内海水中，可以放散大量壳孢子。(3) 室内流水刺激法。即在室内用流水冲击贝壳丝状体，使其放散壳孢子。

刺激阈 在测量特殊化的细胞或组织如神经或肌肉的兴奋性时，引起特殊反应如神经传导或肌肉收缩所需的最小刺激量(包括强度和时间)。

刺网捕捞 捕鱼方法的一种。用若干单层、双层或多层的矩形网具，连接成篱笆状网列，垂于水中，使鱼类头部和鳃盖刺挂在网目内或全身被网衣缠络而被捕获。主要有固定在渔场中的"定置刺网"和随水漂流的"流刺网(流网)"两种，还有"围刺网"和"拖刺网"。流刺网应用较广，海洋和内陆水域均常采用，但为保护大洋性渔业资源，自 1993 年起已禁止在大洋公海中使用大型流刺网捕鱼。

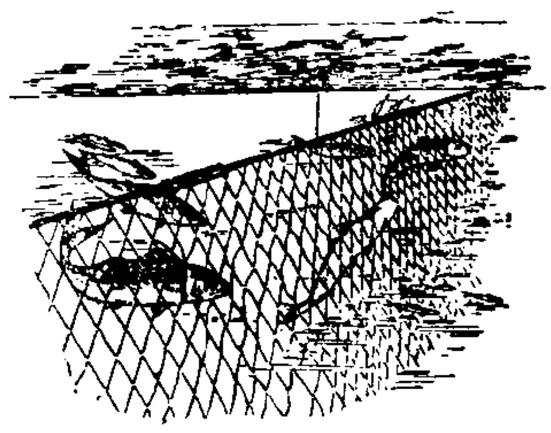

刺网捕捞

刺激消费 亦称"鼓励消费"。采取措施激发消费者的购买欲望和购买行为。通常在宏观上总需求疲软，微观上商品滞销或商家竞争时发生。其措施为在宏观上减税、放松信贷和货币供应量，微观上降低商品价格、加强广告宣传、实行消费信贷等。从全局来说，增加劳动者收入是刺激消费的根本措施。

刺世疾邪赋 赋篇名。东汉赵壹作。赋中以犀利的词句、愤激的情绪，揭露当时政治的腐朽，抨击宦官豪强把持政权的局面，对封建统治的危机深表忧虑，并申述了作者愿为东汉王朝效力而不得的悲恨。

2 **枣**〔棗〕(zǎo) ❶果木名。学名 *Zizyphus jujuba*。鼠李科。落叶乔木。有直立或钩状刺。叶长卵形，基部广而偏斜，三出脉。托叶呈刺状，永存枝上。聚伞花序，生于叶腋内，花小，黄绿色，有花盘，多蜜。核果长圆形，鲜嫩时黄色，成熟后紫红色。用分株、嫁接等繁殖。原产中国，以河北、山东、河南、陕西、甘肃、山西等地最多。品种颇多，如山东乐陵"金丝小枣"、河北沧县和山东庆云"无核枣"以及浙江"义乌大枣"等。果供食用，亦入药。木材坚硬，可供雕刻，或作车船和家具等。❷姓。晋代有枣据。

枣头 枣树上的生长枝。由枝条的顶芽和叶腋间的主芽萌发而成。枣头是构成枣树树冠的主要枝条。

枣吊 枣树上的结果枝。每一枣股抽生 3～7 枝枣吊。此种枝条入冬自行脱落，称为"脱落性枝"。

枣庄 市名。在山东省南部、微山湖东，邻接江苏省。京沪铁路经过西境。辖市中、山亭、峄城、薛城、台儿庄五区和滕州市。1948 年于枣庄镇设枣庄办事处(县级)，1950 年撤销，地入峄县。1960 年由峄县改设枣庄市，并将滕县、微山两县的原薛城县行政区域部分划入。人口 348 万(市辖区 195 万，1996 年)。煤藏丰富，为山东省煤炭基地之一。工业有煤炭、焦化、电力、建材、冶金、陶瓷、造纸、纺织等。农产有高粱、小麦、豆类、花生、甘薯等。名胜古迹有权妃墓、匡衡墓、抱犊崮。建有台儿庄烈士陵园。

枣阳 市名。在湖北省襄樊市东部、滚河上游，邻接河南省。汉丹铁路经过境内。秦置蔡阳县，隋改枣阳县。1988 年改设市。人口 106 万(城镇 19.9 万，1996 年)。工业有机电、化学、轻纺、酿酒等。盛产稻、小麦、棉花、芝麻、枣、梨等。名胜古迹有汉光武帝故居、白水寺、赤眉山。

枣园 一称"延园"。在陕西省延安市西北，距市中心约 7 公里。1944 年至 1947 年 3 月，为中共中央书记处所在地。有毛泽东、周恩来、刘少奇、朱德等旧居，中共中央书记处小礼堂旧址。为全国重点文物保护单位。

枣园毛泽东旧居

枣股 枣树上的结果母枝。枝条极短，每年仅生长 0.1～0.3 厘米，其上着生脱落性结果枝。

枣祗 三国颍川(治今河南禹州)人。东汉末，从曹操起兵。建安元年(公元 196 年)，以北方连年战乱，生产破坏，建议屯田，以充实军食。曹操采其建议，任为屯田都尉。从此，屯田制在曹操占领地区得到推广，生产逐渐恢复。

枣强 县名。在河北省衡水市东南部、清凉江西岸。京九铁路经过境内。县人民政府驻枣强镇。汉置县。农产有小麦、高粱、玉米、棉花等。工业有纺织、玻璃钢、化学、皮毛加工等。大营毛皮驰名中外。古迹有董仲舒石像。

枣骝 赤色良马。详"华骝"。

枣尺蠖 (*Sucra jujuba*) 俗称"枣步曲"。枣树害虫。昆虫纲，鳞翅目，尺蠖蛾科。雌蛾体长 12～17 毫米，鼠灰色，无翅。雄蛾体长 10～15 毫米，灰褐色，前翅有黑色波状纹 2 条，后翅有 1 条。幼虫绿色或黄色，并有黄黑各色纵行条纹和斑点。年发生 1 代，以蛹在树冠下 10～15 厘米深处的土中越冬。幼虫食嫩芽、幼叶和花蕾。防治法：枣园冬耕使蛹外露冻死，树根周围堆沙阻止雌蛾上树交尾产卵，敲打捕杀幼虫，喷洒药剂。

枣步曲 即"枣尺蠖"。

枣疯病 枣树病害。因病树极少能结果，俗称"公枣树"。病原生物为原核生物的植物菌原体(*Phytoplasma* sp.)。病株丛生短枝黄叶，成扫帚状。叶小，边缘向上卷曲。花变态成细小枝叶。根亦易枯朽。病树不出数年即死。由嫁接或根蘖传播。中华拟菱纹叶蝉是传播该病毒的媒介。病原在树体内分布不均。防治法：选用无病苗木；及早剪除病枝和加施肥水，增强树势；铲除病树；扑灭传毒的叶蝉。

枣林杂俎 笔记。清谈迁撰。无卷数。分逸典、先正流闻、技余、名胜等类。以记载明代史事部分较有资料价值。所记南方各地的古木名称、形状、种植年份，亦颇详尽。然书中亦杂有神怪灵异等荒诞传闻。本书为未成之作，故其门类分并，各本皆不相同。

枣宜会战 抗日战争时期中国军队在湖北枣阳、宜昌地区抗击日军进攻的战役。1940 年侵华日军为防守武汉，在第十一集团军司令官园部和一郎指挥下，于 5 月初发动枣宜会战。中国第五战区司令长官李宗仁指挥六个集团军进行堵击。日军自 5 月 1 日起分三路先后攻占明港(今属河南信阳)、桐柏、唐河、枣阳等地，10 日会师于唐白河畔。中

国军队转入外线的部队将日军反包围于襄东平原，收复明港、桐柏，一度克复枣阳。第三十三集团军总司令张自忠率数千人渡襄河出击，在宜城南瓜店殉国。5月31日晚日军强渡襄河，6月12日攻占宜昌。16日中国军队全面反攻，分别到达江陵（今湖北荆州）、宜昌、当阳、钟祥、随县（今随州）、信阳以北一线，与日军对峙。这次会战，日军虽占宜昌，但并未解除中国军队对武汉地区日军的威胁。

6 **棗** "枣"的繁体字。

棘（jí） ❶植物名。即酸枣。❷有刺草木的通称。如：荆棘丛生。❸刺伤。黄庭坚《龙眠操》："我为直兮棘余趾，我为曲兮不如其已。"❹通"戟❶"。《左传·隐公十一年》："子都拔棘以逐之。"❺通"瘠"。瘦。《吕氏春秋·任地》："棘者欲肥，肥者欲棘。"❻通"急"。《诗·小雅·采薇》："玁狁孔棘。"❼姓。春秋时卫有棘子成。

棘人 遭父母丧者，自称"棘人"。《诗·桧风·素冠》："棘人栾栾兮，劳心怫怫兮。"郑玄笺："急于哀戚之人。"

棘门 ❶亦作"戟门"。古时王者外出，在野地行舍前插戟为门。《周礼·天官·掌舍》："为坛壝宫棘门。"古时宫门插戟，故亦为宫门的别称。《国策·楚策四》："李园果先入，置死士，止于棘门之内。"❷古地名。原为秦宫门。在今陕西咸阳市东北。汉文帝后六年（公元前158年）遣徐厉守棘门，以防匈奴。

棘手 荆棘刺手，比喻事情难办。龚自珍《在礼曹日与堂上官论事书》："若再积数年，难保案牍无遗失者，他日必致棘手。"

棘心 《诗·邶风·凯风》："凯风自南，吹彼棘心；棘心夭夭，母氏劬劳。"谓人子以棘木之心比喻自己的稚弱，以南风比喻父母的鞠育；以棘木成长之不易，说明父母鞠育的劳苦。后因以"棘心"比喻人子思亲之心。刘禹锡《送僧元暠南游诗引》："小失怙恃，推棘心以求上乘。"

棘寺 ❶《旧唐书·刑法志》："古者断狱，必讯于三槐九棘之官。"故古代以棘寺泛称九卿官署。《北齐书·邢邵传》："美榭高墉严壮于外，槐宫棘寺显丽其中。"参见"九棘"。❷王谠《唐语林·补遗四》："九寺皆树棘木，大理则于棘下讯鞫其罪。所谓'大司寇听刑于棘木之下。'"故唐代以棘寺为大理寺别称。刘长卿《西庭夜宴喜评事兄拜会》诗："棘寺初衔命，梅仙已误身。"

棘竹 竹名。也叫笆竹、篱竹。戴凯之《竹谱》："棘竹生交州诸郡，丛初有数十茎，大者二尺围，肉至厚，实中。"

棘阳 古县名。西汉置，因在棘水之阳得名。治今河南南阳市南。北魏改名南棘阳。新莽末刘縯自湖阳进拔棘阳，败于小长安聚后又还保棘阳。

棘闱 ❶科举时代试院的别称。参见"棘院"。❷春秋时楚国棘邑之门。《左传·昭公十三年》："乃求王，遇诸棘闱以归。"

棘林 ❶古代传说中的地名。《淮南子·墬形训》："东方曰棘林，曰桑野。"❷古代断狱的处所。《礼记·王制》："正以狱成告于大司寇，大司寇听之棘木之下。"正、大司寇，都是古代的司法官。王融《永明九年策秀才文》："肺石少不冤之人，棘林多夜哭之鬼。"

棘院 科举时代的试院，为了防止传递作弊，围墙上都插棘枝，使人不能爬越，故称为"棘院"。刘铣《中秋留故居兄弟对月》诗："棘院功名风雨过，柴门兄弟月偏多。"

棘鱼类（Acanthodii） 古鱼类。硬骨鱼类的一个亚纲。体形似鲨，但与鲨类毫无关系。除背鳍、臀鳍和偶鳍的前方具硬棘外，在腹侧有两行附加棘，尾歪型，体被方冠状小鳞。化石发现于志留纪至二叠纪地层中，二叠纪末绝灭。中国南方泥盆系中发现有中华棘鱼（*Siacanthus*）、云南棘鱼（*Yunnanacanthus*）等，多以棘刺为代表。棘鱼类的系统位置尚未肯定。

棘胸蛙（*Rana spinosa*） 亦称"山鸡"、"石鸡"。两栖纲，蛙科。体长达12厘米余。皮肤粗糙。无背侧褶。雄蛙背面有成行的长疣，长疣间有小圆疣；胸部有成片的疣突，每一疣突中央有一黑刺；前肢内侧三指有黑色角质婚刺；有单个咽下内声囊；有雄性线。雌蛙背部都是分散的小圆疣，腹面光滑。趾间全蹼。生活于山区溪流下或其附近岩石上。分布于中国湖北、安徽、江苏、浙江、江西、福建、广东等地。

棘胸蛙

棘球蚴（蚴 yòu） 亦称"包虫"。*细粒棘球绦虫的幼虫，囊状。囊壁分两层：外层为角皮层，有保护作用；内层为生发层，很薄，产生很多头节和一些幼囊。囊内充满囊液。幼囊脱落后形成子囊，其结构与母囊相同。子囊内又生头节和孙囊。头节或幼囊都可脱离囊壁落入囊液，称为"棘球砂"或"包虫囊砂"。虫卵被牛、羊、骆驼等或人吞食后，会导致*棘球蚴病。

棘腹蛙（*Rana boulengeri*） 亦称"梆梆鱼"、"石棱"、"石坑"。两栖纲，蛙科。体长可达11厘米余。皮肤粗糙。雄蛙背面有成行长疣，其间有小圆疣或小痣粒，其上均有小黑刺；胸腹部满布大小肉质疣，疣中央有一黑色角质刺。前臂粗壮，内侧三指有黑色锥状刺。有单咽下内声囊。雌蛙腹面皮肤光滑。趾间蹼发达。生活于山溪瀑布下或水塘边石下，雄蛙鸣声"梆梆……"。分布于中国山西、陕西、甘肃、四川、重庆、贵州、湖北、湖南、广西等地。

棘头动物（Acanthocephala） 动物界的一门，过去多列为线形动物的一纲。体呈圆筒形或扁筒形，体表常有环纹。前端有能伸缩的吻，吻上有多数倒钩。具原体腔，无消化、循环和呼吸等系统，生殖系统发达而复杂。雌雄异体。成虫全部寄生于脊椎动物体内。常见的如猪巨吻棘虫，寄生于猪的肠内；棘吻虫（*Echinorhynchus*），寄生于淡水鱼类的消化道内。

棘皮动物（Echinodermata） 动物界的一门。全部海栖。成体辐射对称，幼体两侧对称。体腔明显。具内骨骼。有特殊的水管系统。现存的棘皮动物，可分海百合纲、海参纲、海星纲、海胆纲和蛇尾纲，1986年在新西兰又发现一新纲，名同心纲（Concentricycloidea）。有二十余种海参以及几种海胆的卵可供食用；某些海星可药用或作肥料。一些海星，喜食贝类，对贝类养殖有害；某些海胆吃藻类，对藻类养殖有害。

棘轮机构 间歇运动机构的一种。用来将带有棘爪的杆的往复摆动变换为棘轮的单向间歇转动（图一）。棘轮和具有固定轴心的棘爪有时也用来作为防止反转的装置。借摩擦力以传递运动的单向间歇运动机构，称为摩擦（或无声）棘轮机构（图二）。其中滚珠的作用相当于棘爪。当摆杆和与之固连的内轮顺时针方向

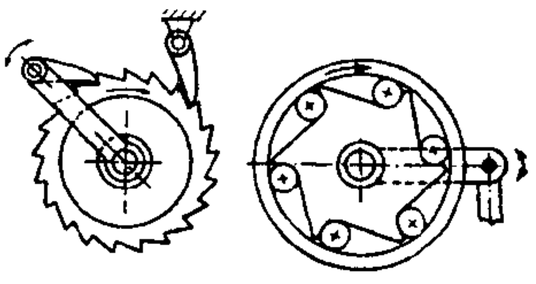
一、棘轮机构　二、摩擦棘轮机构

转动时，滚珠被楔紧于外套环和内轮间的楔形槽内，因而使套环一同转动；当摆杆反摆时，因滚珠松退至图中所示位置，故套环停止不动。

棘球蚴病 亦称"包虫病"。由*棘球蚴所致的一种寄生虫病。成虫寄生在犬、狼等的小肠内，虫卵随粪便排出，人和家畜（如羊、牛、猪等）进食污染虫卵的食物而得病。棘球蚴寄生在肝脏和肺脏等处，形成包囊，压迫组织，产生肝大、肝区疼痛和呼吸困难、咳嗽等症状。应采用手术摘除。吡喹酮与丙硫苯咪唑为辅助治疗药物。预防措施为定期给犬驱除绦虫；在流行区加强检疫与肉检；禁止给犬生喂含棘球蚴的脏器；注意人的饮食卫生等。

6 **柴**（zuǐ） ❶《说文·此部》："柴，识也。"朱骏声通训定声："按识，词也。经传皆以'此'为之，又以'斯'、以'是'为之。"❷口；嘴。《广雅·释亲》："柴，口也。"王念孙疏证："《字书》云：'柴，鸟喙也。'张衡《东京赋》云：'秦政利觜长距。'觜与柴同。"按觜今作"嘴"。❸石针。《广雅·释器》："石针谓之柴。"王念孙疏证："柴者，锐末之名。鸟喙谓之觜，义相近也。"

171. 而　部

而 ㊀（ér） ❶颊毛。《考工记·梓人》："深其爪，出其目，作其鳞之而。"戴震补注："颊侧上出者曰之，下垂者曰而，须鬣属也。"❷通"尔"。汝；你。《左传·昭公二十年》："余知而无罪也。"也用作"你的"，如"而父"。❸通"如"。相似。《新序·杂事》："白头而新，倾盖而故。"《汉书·邹阳传》作"白头如新，倾盖如故"。❹通"如"。如果。《左传·襄公三十年》："子产而死，谁其嗣之？"❺作语助。表承递。《论语·学而》："学而时习之。"《荀子·劝学》："玉在山而草木润，渊生珠而崖不枯。"❻作语助。表转折。如：似是而非。《吕氏春秋·察今》："舟已行矣，而剑不行。"❼作语助。表并列关系。欧阳修《醉翁亭记》："泉香而酒洌。"❽作语助。用同"以"。《孟子·尽心下》："由孔子而来，至于今百有余岁。"❾作语助。用同"然"。《诗·齐风·猗嗟》："颀而长兮。"《史记·日者列传》："忽而自失。"❿表语气。与"矣"略同。《诗·齐风·著》："俟我于著乎而！充耳以素乎而！尚之以琼华乎而！"

㊁（néng） 通"能"。❶能够。《墨子·尚同下》："然计天下之所以治者何也？唯而以尚同一义为政故也。"❷才能。《庄子·逍遥游》："德合一君，而征（徵）一国。"

而立 语出《论语·为政》"三十而立"。后因称三十岁为"而立"之年。《聊斋志异·长清僧》："友人或至其乡，敬造之，见其人默然诚笃，年仅而立。"

3 **耎**（ruǎn 软） 软弱。《汉书·司马迁传》："仆虽怯耎欲苟活，亦颇识去就之分矣。"

耐 ㊀（nài） ❶忍受得住；禁得起。如：耐冷；耐烦；刻苦耐劳。❷宜；适宜。高適《广陵别郑处士》诗："溪水堪垂钓，江田耐插秧。"❸愿。岑参《郡斋南池招杨辅》诗："闲时耐相访，正有床头钱。"❹通"耏"。古代一种刑罚。参见"耏㊀"。❺通"奈"。黄庭坚《奉谢泰亨送酒》诗："非君送酒添秋睡，可耐东池到晓蛙！"

㊁（néng） 通"能"。《礼记·乐记》："故人不耐无乐。"郑玄注："耐，古书'能'字也。"

㊂（nê） 同"倷"。吴方言，你。

耐可 ❶犹言"哪可"、"怎得"。李白《陪族叔刑部侍郎晔及中书贾舍人至游洞庭》诗："南湖秋水夜无烟，耐可乘流直上天！"❷犹言"宁可"、"愿得"。薛嵎《寄公衮舍弟》诗："余生百计拙，耐可事清吟。"

耐久性 结构在规定时间内，承受开裂、腐蚀、热退化、脱层、磨损和外来物损伤的能力。耐久性控制的目的是保证设备不需要昂贵的维护和修理费用。

耐火砖 简称"火砖"。砌筑窑炉用的定形*耐火材料。

耐火度 衡量耐火材料的原料及制品耐熔性能的温度指标。将被测定材料制成与标准*三角锥形状大小相同的试样锥，将试样锥与标准锥同时加热。当两锥体弯倒，锥顶同时触及底座时，该标准三角锥所标的温度即为该耐火材料的"耐火度"。

耐受性 生物群体中少数个体对于药物的敏感性很低的一种特性。在反复应用某些药物（如吗啡）时，甚至用到一般中毒量也不发生中毒，说明机体对该药已产生耐受性。微生物和昆虫经反复用药后表现的耐受性，称耐药性或抗药性。

耐波性 船在风浪中摇摆和缓、易于操纵并保持适当速度的性能。通过船模试验或应用切片理论、线性叠加原理及平稳随机过程理论能较好地预报船舶的耐波性。

耐药性 亦称"抗药性"。生物对于药物的抵抗性。指对某药原来敏感的微生物或昆虫，经非致死性浓度作用一定时间后，对该药所产生的抵抗力。常可传至生物的后代。如有些葡萄球菌菌株已对青霉素产生了耐药性，必须改用其他适当药物才能被消灭。

耐热钢 一种在高温下长期工作时能抗氧化并保持高的抗蠕变能力和持久强度的特殊性能钢。含有铬、镍、钨、钼、钴、钛、钒、铌、铝、锰或硼等合金元素，其总量不超过50%（超过50%时，则称为"耐热合金"）。耐热钢的成分根据零件的工作温度和时间而定。

耐普尔（John Napier，1550—1617） 一译纳皮尔。英国数学家。圣安德鲁斯大学肄业，后去国外游学。1614年建立对数，并制定了对数表，给出数字计算的简化方法，对当时世界贸易和天文学中数字计算的简化起了重要作用。主要著作有《奇妙的对数规律的描述》、《奇妙的对数规律的构造》、《筹算法》等。

耐普曼 由俄文"新经济政策"缩略语НЭП和构词后缀ман（狂热爱好者）组成的нэпман一词的音译。指苏联实行新经济政策后出现的小商人、小厂主及投机商，其中有的人成为新的剥削分子。

耐力素质 身体素质的一种。人体在长时间内克服疲劳坚持运动的能力。根据能量供应方式可分为有氧耐力，无氧耐力和有氧-无氧混合耐力。其中无氧耐力又可分为非乳酸系统耐力和乳酸系统耐力。对运动员来说，还可分为

一般耐力和专项耐力等。

耐火材料 一般指耐火度在1 580℃以上的材料。用粘土、石英、矾土、白云石、菱镁矿、石墨等天然矿物或人造氧化物、硅化物、碳化物、氮化物等作原料，经粉碎、成形、干燥、烧成等工序制成，也可直接用电熔法制得。根据使用要求，应具有一定的机械强度、抗渣性以及耐急冷急热等性能。按外形可分为定形和不定形两类；按耐火度可分普通(1 580～1 770℃)、高级(1 770～2 000℃)和特级(2 000℃以上)三类；按化学组成和抗渣性，又可分酸性、中性和碱性三类。用于工业窑炉、燃烧室和其他高温设备。

耐火粘土(粘 nián) 粘土的一类。耐火度高于1 580℃。由含水铝硅酸盐矿物组成。颜色随所含杂质(如氧化铁等)而异。主要有软质和硬质两种。掺水后有可塑性，经干燥和煅烧，呈致密块状物。用于制粘土质耐火材料等。

耐阴树种 亦称"阴性树种"。在林冠的庇荫下正常生长和更新的树种。如冷杉、水青冈、黄杨等。一般枝叶较密集，生长较缓慢，寿命较长。

耐蚀合金 具有抵抗周围介质腐蚀的能力或性能的合金。一般具有以下特点：电极电位高、表面具有致密而稳定的保护膜(钝化膜)，具有均匀的内部组织和结构。工程上常用的耐蚀合金主要有：不锈耐酸钢、低合金耐蚀钢、镍基或铁-镍基耐蚀合金、铜铝等有色金属的合金等。

耐热合金 亦称"高温合金"。在高温下(例如600℃以上)具有高的抗氧化性、抗蠕变性与持久强度的合金。如铁基、镍基和钴基高温合金等，大多采用真空熔炼或真空重熔，是制造燃气轮机、喷气式发动机等的重要材料。

耐高温漆 一般指能耐200℃以上温度的漆。由耐热树脂(如有机硅、聚钛酸酯、芳杂环聚合物等)、耐热颜料(如云母、氧化铁、石墨等)及各种填料配制而成。涂刷烘干后能耐高温，且不致有显著变色及开裂脱落等现象。通常用于涂刷取暖设备、锅炉外壳、烟囱、换热器、导弹及火箭等。

耐酸水泥 胶凝材料的一种。主要由石英粉、长石粉、硅藻土或辉绿岩粉等和水玻璃、硅氟酸钠调合而成。耐酸。广泛用于制造耐酸器材及防酸建筑物等。

耐酸搪瓷 工业用耐酸的搪瓷制品。耐酸能力较高的叫"搪玻璃"。在金属坯胎的表面上涂敷耐酸的珐琅浆，经干燥、烧制而成。能耐强酸的侵蚀。用于化学、制药、食品等工业中制反应锅和管道。

耐磨材料 在一定工作条件下具有一定的抵抗磨损能力的材料。材料耐磨性不是材料固有的特性，而是与磨损过程工作条件(如荷载、速度、温度、材料特性等因素)有关的摩擦学系统特性。因此，耐磨材料的选择一定要结合工作条件。

耐火混凝土 亦称"耐热混凝土"。能直接接触火焰或在200～300℃以上的较高温度环境中使用的混凝土。由耐火骨料(废耐火砖、矾土熟料、铬铁矿、玄武岩、安山岩等)和耐热的胶凝材料配制而成。如以高铝水泥、硅酸盐水泥或矿渣水泥配制成，可不经煅烧直接使用；而以水玻璃、磷酸盐等配制，则需先经煅烧。掺入部分耐热粉料(如粉煤灰)时效果更好。用于捣筑窑炉、填补炉衬或预制各种耐火砖块。采用多孔骨料(硅藻土、膨胀蛭石、陶粒等)制成的耐火混凝土适用于窑炉外壁需要高温绝热处。

耐热混凝土 即"耐火混凝土"。

耐高温纤维 通常指安全使用温度在250℃以上的纤维。聚四氟乙烯纤维和某些芳香族聚酰胺纤维、聚酰亚胺纤维等可在250～500℃之间安全使用。能在500℃以上安全使用的纤维通常是无机纤维，例如石棉纤维、玻璃纤维、金属纤维、氮化硼纤维、陶瓷纤维等。碳纤维、石墨纤维能耐1 500～3 000℃的高温。用于高温作业、空间技术及其他特殊用途。

耐辐射涂料 亦称"防辐射涂料"。在放射性环境中能受一定辐射剂量而不被破坏的涂料。主要能吸收或消散辐射能。一般由耐辐射较好的聚合物(如聚酰亚胺、聚苯乙烯、酚醛、环氧等)加入铅及其氧化物等无机填料所组成。常用于核反应堆、离子加速器、空间技术等方面。

3 **耏** ㈠(ér) ❶胡须。《后汉书·章帝纪》："沙漠之北，葱岭之西，冒耏之类，跋涉悬度。"李贤注："言须鬓多，蒙冒其面。"❷姓。春秋时宋有耏班。

㈡(nài) 通"耐"。古代刑罚的一种。《汉书·高帝纪下》："令郎中有罪耐以上请之。"颜师古注引应劭曰："轻罪不至于髡，完其耏鬓，故曰耏。古耐字从彡，发肤之意也。"

耏水 即*时水。《水经注》："时，即耏水也，音而。"

耍 (shuǎ) ❶游戏；玩耍。周邦彦《意难忘·美咏》词："长颦知有恨，贪耍不成妆。"❷玩弄；戏弄。《水浒传》第六回："翻筋斗，撅那厮下粪窖去，只是小耍他。"❸使；动。《红楼梦》第一百十一回："醒时便在院里耍刀弄棒。"❹逞；施展(多含贬义)。如：耍脾气；耍威风；耍花招。

耍花坛(罎) 杂技节目。演员将大小不同的瓷制花坛、大缸或酒甏轮番用头顶、手扔、脚踢、臂滚等动作，使之翻滚旋转。又有"对顶花坛"，由两个演员用头将花坛顶来顶去。

耍孩儿 ❶民间曲调名。五十四字。平仄通协。明人选辑《玉谷调簧》中收二十余首，今仍保存在山西、山东一些地方戏里。❷曲牌名。南曲中吕宫、般涉调，北曲般涉调，都有同名曲牌。北曲又名《魔合罗》，较常用，字数定格据《九宫大成谱》正格是七、七、七、六、七、七、三、四、四(九句)。单用作小令，或用在般涉调、正宫或中吕套曲内。❸京剧器乐曲牌。也叫《娃娃》。以海笛演奏，多用于比武或节奏较慢的武打场面，如《杨排风》中焦赞同杨排风比武时。❹戏曲剧种。也叫"咳咳腔"。流行于山西大同一带。一般认为由明清俗曲衍变而成，清嘉庆、道光年间有较大发展。脚色分红、黑、生、旦、丑五行。主要唱腔《平曲子》与明清俗曲《耍孩儿》句式十分相似。以板胡为主要伴奏乐器。1960年整理演出的《扇坟》(《狮子洞》中一折)有一定影响。

4 **耎** (nuǎn 暖) 缩。《太玄·耎》："耎，阳气能刚能柔，能作能休，见难而缩。"

恧 (nù 女去) 惭愧。《史记·司马相如列传》："以登介丘，不亦恧乎？"

5 **鸸** 〔**鸸**〕(ér 儿) 见"鸸鹋"。

鸸鹋 (*Dromaius novaehollandiae*) 鸟纲，鸸鹋科。体形似鸵鸟而较小，高约1.5米。足具三趾。头部羽毛稀少，头侧和颈侧裸出。*副羽发达，与*正羽同大；两翼退化。一雄多雌，常4～6只结群生活，筑巢、孵卵及抚育幼鸟均由雄鸟担负。不让雌鸟接近其巢，亦不让雌鸟接近幼鸟。主食植物。产于澳大利亚草原和沙漠地区。可饲养繁殖，取用羽毛。

11 **鸸** "鸸"的繁体字。

172. 页（頁）部

页〔頁〕㊀(yè) 书叶，即书册的一张。如：册页；活页；缺页。亦指每张的一面。如：这本书共有三百五十页。

㊁(xié) 头。《说文·页部》："页，头也。"

页岩 具薄页状或薄片状层理的粘土岩。是弱固结的粘土经较强的压固作用、脱水作用、重结晶作用形成。用锤打击时，很容易分裂成薄片。常见类型有钙质页岩、硅质页岩、碳质页岩等。

页岩油 由油页岩经干馏而得的黑褐色油状产物。主要成分为烯烃、烷烃和酚类，并含有氮、氧等有机化合物。再经炼制可得汽油、煤油、柴油、润滑油和石蜡等。

²**顶**〔頂〕(dǐng) ❶头顶。如：秃顶；灭顶；眼高于顶。引申为物体的上端。如：屋顶；山顶。❷见"顶子"。❸以头承戴。周邦彦《汴都赋》："其败也抉目而折骨，其成也顶冕而垂裳。"引申为支承、承担。《红楼梦》第七十五回："我昨日把王善保的老婆打了，我还顶着徒罪呢。"❹顶撞。如：顶嘴；我又顶了他几句。❺迎，逆。如：顶风。❻抵得。如：一个人可以顶三个。❼代替。如：冒名顶替。❽指以商店的营业权或房屋的居住权卖让给别人。如：出顶；招顶；顶盘。❾最。如：顶喜欢；顶有力量。❿有顶器物的计量单位。如：一顶帽子；一顶帐子。

顶子 清代官员帽顶上的帽珠。用宝石、珊瑚、水晶、玉石、金属等制成，以其质料和颜色分别官阶的品级。

顶礼 佛教徒拜佛最尊敬的礼节。头、手、足五体俯伏，以头承佛足。沈约《为文惠太子礼佛愿疏》："伽蓝精舍，绕足顶礼。"伽蓝，僧寺。后常以"顶礼膜拜"表示极度崇拜。参见"膜拜"。

顶交 某些作物育种中一个品种同一个自交系的杂交。所得杂种叫"顶交种"。优良的顶交种生产力较一般品种高，有一定增产效果。在玉米杂种优势利用中有时采用。

顶芽 着生于枝条顶端的芽。顶芽的性质是叶芽抑花芽或混合芽，依不同果树的结果习性而异。修剪与结果习性有密切关系。

顶极 生物群落经过一系列的演替达到与环境条件之间相对稳定的状态。例如湖泊边的杂草、昆虫和其他无脊椎动物，随着湖泊的缩小，向新露出的泥滩发展，原来的草丛则为灌木所侵入，最后为乔木所代替，逐渐形成土壤肥沃、动物繁多、相对稳定的树林，即达到了顶极的状态。

顶技 杂技节目。"杂耍"的一种。演员用头、额或鼻顶棍棒，或用口衔棍棒，在棍棒顶端置灯、瓶、缸、桌、碗、蛋等光滑易碎或笨重的物件，以显示演员掌握物体重心和平衡的技艺。复杂的有在一根棍棒上摆列几层玻璃杯、灯盏、鸡蛋等。有的演员并同时表演手技或吹奏乐器。

顶板 又名"顶帮"、"顶盘"、"上盘"。赋存在矿层（或矿脉）上的邻近岩层。煤层的顶板，按岩层层位与冒落性能的不同，可分为伪顶、直接顶和老顶（又称"基本顶"）。伪顶是在煤层之上，厚度小于0.3～0.5米、极易垮落的软弱岩层，随采随垮，一般为碳质页岩、泥岩等。直接顶是直接位于煤层或伪顶之上的一层或几层性质相近的岩层，随回柱或移架而垮落，一般为页岩、砂页岩等。老顶是位于直接顶之上，有时直接位于煤层之上厚而坚硬的岩层，一般为砂岩、石灰岩等。

顶缸 替代；代人受过。无名氏《陈州粜米》第四折："我是雇将来的顶缸外郎。"《红楼梦》第六十一回："这样说，你竟是个平白无辜的人了，拿你来顶缸的。"

顶首 即"押租"。

顶真 也叫"顶针"、"联珠"。修辞学上辞格之一。用前文的结尾（词语或句子）作下文的起头，使语句递接紧凑而生动畅达。如："楚山秦山皆白云。白云处处长随君。长随君；君入楚山里，云亦随君渡湘水。湘水上，女罗衣，白云堪卧君早归。"（李白《白云歌送刘十六归山》）

顶棚 又名"天花板"、"平顶"。屋顶或楼板底部的表面层。一般加以抹灰或其他装修等，使其平整明亮、清洁美观。为起到遮蔽、隔热、保温或改善音质等作用，有些顶棚还做成悬吊层，称"吊顶"。

顶戴 ❶敬礼。梁武帝《金刚般若忏文》："顶戴奉持，终不舍离。"❷清代用以区别官员等级的帽饰。通常皇帝可赏给无官的人某品顶戴，亦可对次一等的官赏加较高级的顶戴。例如总督为从一品官，赏加头品顶戴，即等于按正一品待遇。"戴"亦作"带"。

顶果木 (*Acrocarpus fraxinifolius*) 豆科。大乔木，主干端直，叶为大型二回羽状复叶。羽片8枚，长30厘米，小叶10～12枚，矩圆形，歪斜。早春在已落叶后开花，成密集总状花序，花梗短，花下垂，花冠深红色。荚果扁薄，一侧有翅，果柄长。产于印度、马来半岛；中国云南、广西南部亦产。木材供建筑、制家具、作板料等用。在印度还用作木瓦。

顶推法 ❶梁式桥的一种架设方法。桥身在桥头预制，用千斤顶顶推就位。滑道常用特制聚四氟乙烯板和不锈钢做成，以减少顶推时的摩擦力。适用于架设中等跨度的连续梁桥。❷将驳船编成一定的队形，由机动船顶推前进的航行方法。参见"顶推船"。

顶推船 船首装有顶推装置，用以顶推驳船或驳船队的机动船。与拖带相比，顶推时水的阻力较小，但在较大波浪或弯曲航道中操纵困难。有的顶推船还可兼做拖带作业。

顶天立地 形容形象高大，也形容气概豪迈，光明磊落。纪君祥《赵氏孤儿》第一折："我若把这孤儿献将出去，可不是一身富贵。但我韩厥是一个顶天立地的男儿，怎肯做这般勾当！"

顶板监测 地下采矿时，通过各种手段，及时了解直接顶和老顶的运动状态和发展趋势，掌握采场矿山压力显现的各种信息的监测工作。有位移法、压力法、地音测量法等多种方法。可避免顶板控制决策的盲目性，实现科学的组织生产，提高生产效率，保证生产安全。

顶板弱化 为避免坚硬顶板突然大面积冒落而影响工作面的安全生产，在回采前或超前工作面，降低顶板强度，使其易于冒落的措施。常用的方法有：超前工作面向顶板打深孔进行爆破，使顶板产生裂隙；在回采前将高压水经深孔注入顶板，扩大和增加顶板裂隙，并增加其湿度；先采上部或下部煤层，使顶板产生裂隙，以降低其强度。

顶凌耙地 中国北方早春地面夜冻昼消时进行的耙地作业。可减少蒸发，保蓄土壤水分。

顶端优势 植物的顶芽优先生长而侧芽受抑制的现象。当顶芽继续生长时，侧芽往往呈潜伏状态，不会萌发；如顶芽被切除或损伤，侧芽即开始生长。在农业上，常用消除或维持顶端优势的办法控制作物、果树和花木的生长，以达到增产和控制花木株形的目的。

顶管法施工 地下管道需要穿越铁路、道路、河流或建筑物等障碍时的施工方法。在预挖的工作坑内进行卸管、接长、安排顶进设备和出土等工作。在坑底先构筑底板和导向设施，将管段卸放就位，由一端支承于基坑后座上的千斤顶将管段逐节顶入土中，同时在管内挖土。当顶进的管道较长时，需加设中继坑。按挖土方式不同可分为机械顶进、挤压顶进、水冲法顶进和人工挖土法顶进等。此法也可用来建造小桥、箱涵和地道等结构物。

顶板来压预报 地下采矿时，根据不同的矿山地质条件和矿山压力显现规律，进行的采场来压和顶板变化的预测。可及时了解顶板岩层运动状况及其发展趋势，估算直接顶、老顶的垮落步距及有关参数，顶板来压的强度、时间和地点，以提出相应的技术措施，保证生产安全。

顶端分生组织 根和茎主轴及分枝顶端的分生细胞群。在营养生长时期，由它衍生的细胞成为根和苗的初生组织，使根和茎能沿着轴向不断生长，在苗端的，同时有叶和腋芽的新生。在生殖生长阶段，从它分化生殖器官。顶端分生组织中有多个或只有一个原始细胞，它有连续分裂的特性，由它衍生的细胞，一般仍保持一定的分裂能力，因而原始细胞与其衍生细胞之间无界限可分，常把它们统称原分生组织。离顶端分生组织一定距离，细胞虽尚有一定的分裂活动，但有所分化而形成初生分生组织，即原表皮层、原形成层和基本分生组织，进一步由它们分化形成各种初生组织，形成初生结构。

顶底复(複)合吹转炉 具有顶吹氧气喷枪和底吹气体装置(喷嘴或透气砖)的转炉。冶炼时既从顶部喷枪向转炉熔池吹氧，亦从底部吹入适量的氧气或其他搅拌气体，以改善炼钢反应的条件。

2 **頄** (qiú 求，又读 kuí 葵) 同"颧"。颧骨。《易·夬》："壮于頄。"王弼注："頄，面权也。"

3 **頑** 〔**頑**〕(dú) 见"顿颅"。

顿颅 人头骨。《说文·页部》："顿颅，首骨也。"段玉裁注："顿颅即髑髅，语之转也。顿颅亦叠韵。"

顺 〔**順**〕(shùn) ❶趋向同一个方向，同"逆"相反。如：顺风；顺路。❷趁便；随便。如：顺手牵羊。❸沿；循。如：顺河边走。苏轼《赤壁赋》："方其破荆州，下江陵，顺流而东也。"❹顺遂。如：顺心；顺意。李密《陈情表》："欲苟顺私情，则告诉不许。"❺依顺；顺服。《诗·郑风·女曰鸡鸣》："知子之顺之。"郑玄笺："顺，谓与己和顺。"《礼记·月令》："〔孟秋之月〕顺彼远方。"郑玄注："顺犹服也。"❻调和；和协。如：风调雨顺。❼通顺。韩愈《樊绍述墓志铭》："文从字顺各识职。"

顺义 ❶县名。在北京市东北部，邻接河北省。潮白河和京承铁路纵贯。县人民政府驻城关镇。汉置安乐、狐奴两县，北魏均废。唐置顺州，明改顺义县。1958 年由河北省划归北京市。农产有小麦、玉米、稻、谷子、高粱、甘薯、大豆和蔬菜。特产"北京黑猪"。工业有纺织、机械、电讯工具、化肥、酿酒等。焦庄户有抗日战争时期的地道战遗址。❷五代吴杨溥年号(921—927)。

顺天 ❶旧称遵循天道为顺天。《易·大有》："君子以遏恶扬善，顺天休命。"❷府名。明永乐元年(1403 年)改北平府置，建为北京。十九年定都于此，改称京师。治大兴、宛平(今北京市)。辖今北京市、天津市海河以北及河北长城以南，遵化市、丰南市以西，拒马河、大清河、海河以北和文安、大城县地。清中叶后辖境东部略小。1914 年废。❸巡抚名。明成化八年(1472 年)置，辖顺天、永平二府，驻遵化(今河北遵化市)。崇祯四年(1631 年)又于永平分置山永巡抚，仅辖顺天一府。清顺治十八年(1661 年)废。❹年号。(1) 唐时史思明年号(759—761)。(2) 唐时董昌年号，亦作天册、大圣(895—896)。(3) 金时郝定年号(1216 年)。(4) 清时林爽文年号(1786—1788)。❺越南年号。(1) 李朝太祖李公蕴年号(1010—1028)；(2) 后黎朝太祖黎利年号(1428—1433)。

顺比 和顺亲近。《诗·大雅·皇矣》："克顺克比。"毛传："慈和遍服曰顺，择善而从曰比。"《荀子·王制》："一天下，振毫末，使天下莫不顺比从服。"亦作"比顺"。参见该条。

顺化 ❶顺从自然的变化。刘子翬《谕俗》诗："逆情气必戾，顺化生乃蕃。"❷指僧徒之死。志磐《佛祖统纪》："是年顺化。"❸越南中部城市，承天顺化省省会。西依长山山脉，东距南海 8 公里。人口 25 万。1635—1945 年曾几度为王朝都城。附近稻米集散中心。有碾米、锯木、纺织等工业。象牙手工艺著名。香江流经市区，北岸旧皇城有古代宫殿。市郊有皇陵、天姥寺、天坛等名胜。有顺化大学。

顺平 县名。在河北省保定市西部、太行山东麓。京广铁路经过境内。县人民政府驻蒲阳镇。秦为曲逆县，北齐置北平县。金改永平县，后升完州。明改完县。1993 年改设顺平县。西北为太行山区，东南为海河平原。农产有小麦、玉米、高粱、谷子、棉花，并产苹果、柿、枣、核桃等果品。工业有机械、建材、化肥、针织等。

顺宁 旧县名。在云南省西南部。1913 年以清末顺宁府改置。1954 年改名凤庆县。

顺民 ❶指听天由命、安守本分的人。《列子·杨朱》："不逆命，何羡寿；不矜贵，何羡名；不要势，何羡位；不贪富，何羡货：此之谓顺民也。"❷指服从统治，逆来顺受，不敢反抗的百姓。❸指顺从民心。如：承天顺民。

顺传 中医学名词。指外感热病顺一定的次序传变的现象。如伤寒病六经传变，由太阳依次传阳明或少阳，三阳不愈则传入三阴。又如温病由卫分依次传入气分、营分、血分。

顺行 由于太阳系的天体一般都由西向东运行，所以行星和卫星在*天球上的视运动由西向东时叫做"顺行"，由东向西时叫做"逆行"。参见"留"附图。

顺庆 府、路名。南宋宝庆三年(1227 年)升果州置府。治南充(今南充市北，明移今治)。元至元二十年(1283 年)改路，明初又改府。清辖今四川仪陇、西充以南，岳池、广

安、邻水以北地区。1913 年废。

顺产 亦称"平产"。胎儿经母体阴道自然娩出的过程。必须具备三个条件：(1) 规则而有力的宫缩；(2) 骨盆宽大，形态正常；(3) 胎儿大小及位置正常。

顺坝 一种大致与河岸平行的治导建筑物。上游的一端可连接河岸，下游的一端与河岸间留有缺口或与河岸连接。所用材料一般为梢料、沉排、木笼、块石等。位置大都设在计划的新岸线上，与流向平行。其功用是造成新岸，约束水流，冲深坝前河槽，以及引导水流、保护旧岸岸滩。

顺应 ❶顺从；适应。如：顺应历史发展的潮流。❷西方社会学用语。社会成员通过改变自己原有心理和生理的活动机制去适应环境变迁的过程。亦指处于相互冲突中的群体及其成员通过行为模式的调适以消弭或防止冲突的过程。方法有调解、妥协、仲裁、契约、顺从、容忍等。❸见"同化❸"。

顺昌 ❶府名。北宋政和六年(1116 年)升颍州置。治汝阴(今阜阳市)。辖境相当今安徽阜阳、太和、颍上、阜南、界首、临泉等市县地。金复为颍州。南宋绍兴十年(1140 年)，刘锜率领八字军，大败金兀朮于此。❷县名。在福建省南平市西北部。闽江上源富屯溪和金溪汇合境内，鹰厦铁路斜贯。县人民政府驻双溪镇。五代南唐置县。富森林等资源。农产有稻、甘薯、大豆等。林、副产品有香菇、笋干、毛边纸。矿产有蛇纹岩、白云岩、镍。工业有机械、化学、造纸、水泥、森工等。

顺治 清世祖年号(1644—1661)。

顺叙 文学创作的一种叙事排列方式。指按照事件发展的时间的先后顺序来铺展情节、刻画人物。

顺差 "逆差"的对称。有贸易顺差和国际收支顺差。前者亦称"出超"，指一国在一定时期内(通常为一年)，出口总值超过进口总值；后者指国际收支中，收入款项总额超过付出款项总额。

顺陵 唐武则天之母杨氏墓。在今陕西咸阳。全国重点文物保护单位。墓周围有石人、石兽等石刻，其中最突出的是墓前青石雕刻的石狮和独角兽，表现了盛唐造型艺术的雄伟风格。

顺德 ❶府、路名。忽必烈中统三年(1262 年)升邢州置府，至元初改为路。治邢台(今市)。辖今河北巨鹿、广宗以西，沙河以北，泜河以南地。明洪武元年(1368 年)复为府。1912 年废。❷市名。在广东省佛山市东南部、珠江三角洲中部。市人民政府驻大良镇。明置县。1992 年改设市。人口 102 万(城镇 32.2 万，1996 年)。乡镇企业发达。工业有电子、家用电器、机械、塑料、制糖、丝织等。境内农业发达，多"桑基鱼塘"和"蔗基鱼塘"。盛产稻、甘蔗、蚕茧、香蕉及鱼类等。名胜古迹有清晖园、旧寨塔、顺峰山、西山庙。❸年号。(1) 大理段思聪年号(公元 968 年)。(2) 明时朱宸濠年号(1519 年)。

顺反子 通过顺反位置效应测验而规定的遗传物质的功能单位；基因的同义词。在顺反测验中，一个二倍体或部分二倍体的两个邻接的突变基因位置在同一染色体上(顺式)，另一个二倍体或部分二倍体的同样两个突变基因位置在两个同源染色体上(反式)。如果顺式结构细胞是野生型表型而反式结构细胞是突变型表型，那么这两个突变位点属于同一功能单位，即顺反子。

顺世派 亦称"路迦耶多派"(梵语 Lokayata 的音译)、"遮缚迦派"、"斫婆迦派"。古代印度哲学的唯物主义学派。主要代表相传有鞞栗诃波帝(Brhaspati)与发扬其学说的遮缚迦。其文献均已失传。根据其他各派著作中的引证，该派在公元前 4 至前 2 世纪之间形成，主要观点是认为世界由地、水、火、风四种物质元素组成，否认有脱离身体的灵魂("我")以及死后世界、轮回、报应、解脱等，反对祭祀与宗教迷信。此词亦常被用来泛指古代印度的唯物主义者。

顺向谷 *横谷的一种。顺着岩层倾斜面或原始构造面倾斜方向发育的河谷。如海退后的海滨倾斜平原、火山锥四周、背斜或向斜的两翼顺着原始构造面与岩层倾向发育的河谷(图见"次成谷")。

顺序阀 液压传动中利用某些管道中液体压力的升高作为控制信号，使液流被引到相应的执行元件以实现顺序动作的一种控制阀。

顺磁质 在外磁场中呈现十分微弱的磁性，磁化方向与外磁场方向相同的物质。这种物质的分子本身具有磁矩。没有外磁场时，这些磁矩由于分子热运动而取向混乱，所以物质在整体上不呈现磁性。在外磁场作用下，分子磁矩有沿磁场方向排列的趋势，因而呈现与磁场同向的磁化；但在一定外磁场中，由于分子热运动而影响这种排列，所以磁性又随着温度的升高而减小。撤去外磁场则磁性又立即消失。氧(O_2)、一氧化氮(NO)及顺磁性盐(某些碱性元素、碱土元素及稀土元素的盐)都是顺磁质。

顺丁橡胶 由 1,3-丁二烯经*定向聚合而得的合成橡胶。性能与天然橡胶相近。可代替天然橡胶，用于制造轮胎、胶带、胶管、胶鞋、胶布等橡胶制品。

顺天时报 日本在中国出版的中文报纸。1901 年 10 月在北京创刊。一贯支持亲日派军阀，是日本帝国主义侵华的重要工具。1930 年 3 月 26 日停刊。

顺化条约 法国沦越南为殖民地的条约。在顺化签订。共两次：(1) 第一次《顺化条约》，1883 年缔结。主要内容：越接受法"保护"，法控制越对外关系；平顺省并入法国直辖殖民地交趾支那(南圻)；东京(北圻)行政由法国官员节制。(2) 第二次《顺化条约》，1884 年缔结。主要内容：越接受法"保护"，法对外代表越；法有权在中圻和北圻各地驻军；法设总监督，控制越对外关系，保证"保护权"的行使；法在东京各地设官节制越南官吏。至此，越南完全沦为法国殖民地。

顺反异构 见"立体异构"。

顺水推舟 比喻顺势行事；因利乘便。康进之《李逵负荆》第三折："你休得顺水推舟，偏不许我过河拆桥。"亦作"顺水推船"、"顺水行舟"。关汉卿《窦娥冤》第三折："天地也做得个怕硬欺软，却元来也这般顺水推船。"《红楼梦》第四回："老爷何不顺水行舟，做个人情，将此案了结。"

顺序误差 临床试验设计中常见误差。即观察或试验组和对照组的分组按有规律的顺序进行，而不是随机进行所引起的误差。例如凡住屋为单号者作为试验组、双号者为对照组。

顺昌之战 南宋初年抗金战役之一。绍兴十年(1140 年)五月，金兀朮率军毁约南下，宋东京副留守刘锜率八字军北上驻守开封(今属河南)，行至顺昌(治今安徽阜阳)，闻金军已陷开封，逼近顺昌，遂与知府陈规决定守城，先挫败金葛王褒及龙虎大王军。兀朮率主力十余万来攻，又为所败，乃解围而去。此役宋军不满二万，击败金军十余万，获得大胜。此战之后，金军转入防御，宋军开始反攻。

顺宗实录 书名。唐韩愈撰。五卷。起于贞元二十一年

(公元805年)正月顺宗即位,至同年八月顺宗死。见《韩昌黎集》外集,又收入《海山仙馆丛书》。此系略本,另有详本,已失传,见《资治通鉴考异》所引。

顺磁共振 顺磁质的原子磁矩受外加交变磁场作用而剧烈吸收能量的现象。把这种原子放在恒定的强磁场中,则按照量子论,原子磁矩方向相对于强磁场方向可以采取几个不同方位,因而原子的能量也可具有几个不同的数值(参见"塞曼效应")。如果再在垂直于恒定强磁场的方向上加一个迅速交变的磁场,则在适当的交变频率下,原子剧烈吸收交变磁场的能量而使它的磁矩从一个方位跃迁到另一个方位。在实验中通常并不改变交变磁场的频率,而是改变恒定磁场的强度,也就是改变原子的能量来达到共振的目的。利用顺磁共振可测定微弱顺磁性盐的原子磁矩,可阐明有关液溶体、固溶体以及玻璃等物质的结构的许多重要问题,还可用来研究生物学中与机体有关的生物化学过程。在实验中所用交变磁场的频率约为10^9赫。

顺序控制器 对生产过程的各个阶段顺序地进行控制的一种自动化装置。分矩阵式和可编程序式两种。可方便地随生产工艺的改变而变更控制程序。

顺直型河道 亦称"微弯型河道"。河槽平面外形较顺直或微弯,沿岸分布着犬牙交错的边滩,主流线左弯右曲的河道。边滩在水流作用下不断向下游方向移动,深槽和主流线也随之下移,同时河槽呈现周期性的展宽和束窄的变化。

4

顽〔**頑**〕(wán) ❶愚蠢。《新五代史·冯道传》:"无才无德,痴顽老子。"参见"顽钝❶"。❷顽强;顽固。如:顽健;顽敌。苏轼《游金山寺》诗:"江山如此不归山,江神见怪惊我顽。"❸贪婪。见"顽廉懦立"。❹顽皮。如:顽童。❺通"玩"。《红楼梦》第二十二回:"不过是一时的顽话儿罢了。"

顽钝 ❶愚笨。《后汉书·窦融传》:"臣融年五十三,有子年十五,质性顽钝。"❷不锋利。《说苑·杂言》:"砥砺之旁多顽钝。"❸指没有节操。《史记·陈丞相世家》:"然大王能饶人以爵邑,士之顽钝嗜利无耻者亦多归汉。"亦作"顽顿"。《汉书·贾谊传》:"顽顿亡耻。"颜师古注:"顿读曰钝。"

顽健 谦称自己身体强健。多用于书信中。孙光宪《北梦琐言》卷八:"〔李德裕〕尝遗段少常成式书曰:'自到崖州,幸且顽健。'"

顽磁 见"剩磁"。

顽辉石 矿物名。旧称"顽火辉石"。斜方辉石的一种。化学成分为$Mg_2[Si_2O_6]$。灰绿色。产于基性、超基性火成岩以及区域变质程度较深的变质岩中。其他特性见"辉石"。按国际规定,还包含化学成分为$(Mg,Fe)_2[Si_2O_6]$中$Mg>Fe$的斜方辉石,如古铜辉石、紫苏辉石等。

顽石点头 佛家传说,道生法师入虎丘山,聚石为徒,讲《涅槃经》,群石皆为点头。见晋无名氏《莲社高贤传》。后用来形容道理讲得透彻,使人不得不心服。《续传灯录·圆玑禅师》:"直饶说得天花乱坠,顽石点头。"

顽廉懦立 《孟子·万章下》:"故闻伯夷之风者,顽夫廉,懦夫有立志。"谓感化力量之大,使贪得无厌的人变得廉洁,使懦弱的人能够自立。朱熹《与王龟龄书》:"诚不自意,充顽廉懦立之效,乃于吾身见之。"

顾〔**顧**〕(gù) ❶回看;瞻望。如:掉头不顾。《诗·桧风·匪风》:"顾瞻周道,中心怛兮。"李白《行路难》诗:"拔剑四顾心茫然。"❷视;看。《史记·儒林列传》:"为治者不在多言,顾力行何如耳。"❸照顾;照管。如:顾此失彼。《红楼梦》第一百〇八回:"为我们家连连的出些不好事,所以我也顾不来。"❹顾惜;眷顾。如:奋不顾身。《文选·张衡〈东京赋〉》:"神歆馨而顾德。"薛综注:"顾,眷也。"❺拜访。如:光顾;枉顾。杜甫《蜀相》诗:"三顾频烦天下计。"❻反而;却。《大戴礼记·礼察》:"尔岂顾不用哉!"《汉书·贾谊传》:"足反居上,首顾居下。"❼但;特。《史记·越王勾践世家》:"彼非不爱其弟,顾有所不能忍者也。"❽乃。《后汉书·马援传》:"卿非刺客,顾说客耳。"❾通"雇"。酬。《汉书·晁错传》:"敛民财以顾其功。"❿夏的同盟部落。在今河南范县东南。后为商汤所灭。春秋时为齐地。《左传》哀公二十一年(公元前474年):"公及齐侯、邾子盟于顾。"即此。⓫古邑名。战国时中山国都,即今河北定州市。后为魏所破。⓬姓。

顾山 汉代对女徒犯的一种赎刑。即"雇山"。《汉书·平帝纪》:"天下女徒已论,归家,顾山钱月三百。"按:此谓判决后,女犯可归家,但须月出钱三百,由官府雇人代作入山砍伐木材的劳役。

顾曲(—qǔ) 《三国志·吴志·周瑜传》:"瑜少精意于音乐,虽三爵之后,其有阙误,瑜必知之,知之必顾。故时人谣曰:'曲有误,周郎顾。'"后称欣赏音乐、戏曲为"顾曲",本此。《桃花扇·侦戏》:"一片红毹铺地,此乃顾曲之所。"

顾问 ❶咨询。《后汉书·章帝纪》:"皆欲置于左右,顾问省纳。"《新唐书·段文昌传》:"穆宗即位,屡召入思政殿顾问,率至夕乃出。"今用作具有某种专门知识及经验,以备咨询的人的职名。❷虑及。《史记·张耳陈馀列传》:"张耳陈馀始居约时,相然信以死,岂顾问哉?"

顾安(1289—约1366) 元画家。字定之,号迂讷居士,淮东(治今江苏扬州)人,家昆山(今属江苏)。官泉州路行枢密院判官。擅墨竹,喜作风竹新篁,运笔遒劲挺秀。用墨润泽焕烂,在李衎、柯九思外,自成一家。亦工行、楷书。存世作品有《竹石图》、《平安磐石图》等。

顾况(约730—806后) 唐诗人。字逋翁,苏州海盐(今属浙江)人。至德进士,曾官著作佐郎。以嘲诮当朝权贵,被劾贬饶州司户。后隐居茅山,自号华阳山人。性诙谐放任,好佛老,善画山水。其诗重气骨,尤长于歌行,造语颇能出人意表。有《华阳集》。

顾命 《尚书》有《顾命》篇。孔传:"临终之命曰顾命。"孔颖达疏:"言临将死去,回顾而为语也。"《晋书·孔坦传》:"昔肃祖临崩,诸君亲据御床,共奉遗诏。孔坦疏贱,不在顾命之限。"

顾兔 兔,亦作"菟"。《楚辞·天问》:"厥利维何,而顾菟在腹?"王逸注:"言月中有菟,何所贪利,居月之腹,而顾望乎?"后因用作月的代称。李白《上云乐》:"阳乌未出谷,顾兔半藏身。"阳乌,太阳。

顾荣(?—312) 西晋吴郡吴县(治今江苏苏州)人,字彦先。三国吴丞相顾雍孙。吴亡,与陆机、陆云同到洛阳,时称"三俊"。历任尚书郎、太子中舍人、廷尉正,因见晋皇族纷争,常醉酒不肯问事。*八王之乱后期还吴。广陵相陈敏起兵割据,任他为右将军,领丹阳内史。不久,他与甘卓等密谋起兵,推翻陈敏。永嘉元年(公元307年),琅邪王司马睿(即晋元帝)镇建康,他出任军司,加散骑常侍,为支持司马睿的江南士族领袖。

顾柯(George Cukor,1899—1983) 美国电影导演。1926年起在百老汇任舞台监督和导演。1930年去好莱坞,

初任对白导演。1931年拍摄第一部影片。一生导演影片五十余部。著名的有《小妇人》、《茶花女》、《罗米欧与朱丽叶》、《费城的故事》、《煤气灯下》、《一个明星的诞生》、《窈窕淑女》等。他重视剧本，讲究技巧，善于发现和引导演员。其作品曾获奥斯卡最佳影片奖。

顾指 ❶以目示意而指使之。《庄子·天地》："手挠顾指，四方之民，莫不俱至。"❷比喻轻而易举。左思《吴都赋》："麾城若振槁，搴旗若顾指。"

顾眄 转眼而视。顾，回视。眄，斜视。《后汉书·马援传》："援据鞍顾眄，以示可用。"

顾盼 ❶左顾右盼，谓向四周环视。如：顾盼自雄；顾盼生姿。❷犹言看顾、眷顾。刘峻《广绝交论》："至于顾盼增其倍价，剪拂使其长鸣，彰组云台者摩肩，趍(趋)走丹墀者叠迹。"

顾复 《诗·小雅·蓼莪》："父兮生我，母兮鞠我……顾我复我，出入腹我。"顾，回视。复，反复顾视。后多用以形容父母对子女的慈爱。李峤《为汴州司马请预斋会表》："思酬顾复之恩，愿假招提之福。"

顾准 (1915—1974) 中国经济学家。笔名吴绛枫、绛枫，上海人。1927年毕业于中华职业学校。后进入立信会计事务所工作，并曾任之江大学、沪江大学等校兼职教授。1935年参加中国共产党。先后任江苏省委职委宣传部长、书记，文委副书记，中共中央华中分局财委委员，山东省财政厅长等职。建国后历任上海财政局长兼税务局长、中央建筑工程部财务司长等职。1956年任中科院经济研究所研究员。1957年发表《论社会主义制度下的商品生产和价值规律》，肯定价值规律对社会主义生产和流通起调节作用。有会计学著作多种，其重要文章编入《顾准文集》。

顾绣 指代表顾名世一家的刺绣技法和风格的刺绣品。顾名世系明嘉靖进士，家居上海九亩地的"露香园"，其孙媳*韩希孟，善画工绣，摹绣古今名画，尤为神妙。顾氏后裔，继承绣法，收徒传艺，专门刺绣各种花鸟走兽的画幅、册页、手卷等陈设品，被誉称"顾绣"，亦称"露香园顾绣"。这种摹仿绘画的刺绣，对后来陈设性的刺绣影响颇大。

顾瑛 (1310—1369) 元文学家。一名阿瑛，又名德辉，字仲瑛，自称金粟道人，昆山(今属江苏)人。家业豪富，曾筑玉山草堂，招致宾客，饮酒赋诗；张翥、杨维桢等都曾寓居其中。其诗对元统治者搜括及于江南富室有所不满，对反元的农民军也有反感。有《玉山璞稿》。

顾雍 (168—243) 三国吴郡吴县(治今江苏苏州)人，字元叹。初为合肥长。孙权领会稽太守，以他为丞，行太守事。后任丞相，在吴国执政达十九年。

顾广圻 (1766—1835) 清校勘学家。字千里，号涧蘅(亦作涧蘋)、思適居士，江苏元和(今吴县)人。嘉庆诸生。精于校勘。黄丕烈、孙星衍、秦恩复、胡克家、张敦仁等所刻书，都由他校勘，并写成札记。著有《思適斋集》。

顾太清 (1799—约1876) 清女词人。名春，字子春，号太清。词学周邦彦、姜夔，颇多咏物、题画之作。后人以与纳兰性德并举，有"满洲词人，男中成容若，女中太清春"之称。也能诗。有《天游阁集》、《东海渔歌》。

顾正红 (1905—1925) 江苏阜宁獐沟区篆和乡(今属滨海)人。上海日商内外棉七厂工人。1924年参加沪西工友俱乐部。1925年2月参加日商纱厂工人大罢工，后加入中国共产党。同年5月该厂日本资本家撕毁二月罢工时与工人达成的协议，以关闭工厂、开除罢工工人相威胁。15日他带领工人进厂交涉，惨遭日籍职员枪杀。这一事件成为五卅运动爆发的导火线。

顾功叙 (1908—1992) 中国地球物理学家。浙江嘉善人。上海大同大学物理系毕业，后赴美国留学。曾任北平研究院物理研究所研究员。建国后历任中科院地球物理研究所研究员、副所长，地质部地球物理勘探局副局长、总工程师，国家地震局地球物理研究所研究员、副所长等。当选为中国地球物理学会理事长、中国地震学会理事长、国际大地测量和地球物理联合会中国委员会主席。中科院地学部委员。1957年加入中国共产党，是第一至七届全国人大委员。参与指导完成大庆油田发现过程中的地球物理勘探工作，对中国地球物理勘探、地震科学研究等作出了较大贡献。著有《地球物理勘探基础》等。

顾而已 (1915—1970) 中国电影演员、导演。江苏南通人。早年与赵丹等组织小小剧社。1935年起在上海业余剧人协会、新华影业公司当演员。因饰演《钦差大臣》中的市长而成名。后参加拍摄《狂欢之夜》、《青年进行曲》等影片。抗日战争爆发后参加上海救亡演剧队第三队，后在重庆任中央摄影场演员。曾参加影片《中华儿女》的拍摄和舞台剧《屈原》的演出。解放战争时期创作电影剧本《衣锦荣归》，并导演《水上人家》、《小二黑结婚》等影片。建国后导演《国恨家仇》、《燎原》、《罗汉钱》和《星星之火》等影片。

顾贞观 (1637—1714) 清词人。字华峰，号梁汾，无锡(今属江苏)人。康熙举人，官内阁中书。词以寄吴兆骞《金缕曲》二首较有名。也能诗。有《弹指词》、《积书岩集》。

顾廷龙 (1904—1998) 中国版本目录学家、图书馆事业家。江苏苏州人。字起潜，别号匋迻。1931年毕业于持志大学国文系。1933年获燕京大学文学硕士学位。曾任燕京大学图书馆中文采访主任。1939年与人共同创办上海合众图书馆，任总干事。后兼任暨南大学、光华大学教授。建国后，历任上海市历史文献图书馆馆长，上海图书馆馆长，华东师范大学、复旦大学兼职教授，国务院古籍整理出版规划小组顾问，文化部国家文物鉴定委员会委员，中国图书馆学会第一、二、三届副理事长。1982年加入中国共产党。长期致力于历史文献的搜集整理及古典文献学研究。主编《中国丛书综录》、《中国古籍善本书目》，编著有《古匋文香录》、《章氏四当斋藏书目》及《明代版本图录》(与潘景郑合编)、《尚书文字合编》(与顾颉刚合编)等。

顾仲彝 (1903—1965) 中国戏剧理论家、剧作家。原名德隆，浙江余姚人。1924年毕业于东南大学。1927年后长期在暨南大学、复旦大学任教。抗战时期参与组织上海剧艺社，改编、创作剧本《人之初》、《秋海棠》、《三千金》等。1945年与李健吾、黄佐临创办上海市立实验戏剧学校并任校长。建国后在上海市文化局负责电影管理。1957年后在上海戏剧学院任教授。曾任上海电影工作者协会副主席等职。论著有《编剧理论与技巧》。

顾作霖 (1908—1934) 江苏嘉定(今属上海市)人，字冬荣。1925年入上海大学读书。1926年加入中国共产党。参加上海工人三次武装起义。大革命失败后，任共青团江苏、山东省委书记，团中央组织部长，中共中央长江局组织部长。1931年进入中央苏区，任中共苏区中央局委员、少共苏区中央局书记、中共闽赣省委书记、红军总政治部代理主任。是中共第六届中央政治局委员、中华苏维埃共和国中央执行委员。

顾闳中 五代南唐画家。江南人。元宗、后主时任待诏。

工画人物，用笔圆劲，间有方笔转折，设色浓丽，善于描摹神情意态。存世作品有《韩熙载夜宴图》卷，系宋摹本。

顾君恩 明末农民起义军将领。湖广钟祥（今属湖北）人。邑诸生。多智谋，为李自成谋士。崇祯十六年（1643年）襄阳建制，任吏政府从事。李自成计议用兵次序，他提出先取关中，然后出山西攻北京的方针，为自成所采纳。起义军入北京，他改任吏政府侍郎（一说礼政府侍郎）。后于撤离北京西归途中失踪。

顾炎武（1613—1682） 明清之际思想家、学者。初名絳，字宁人，曾自署蒋山傭。江苏昆山人。学者称亭林先生。少年时参加"复社"反宦官权贵斗争。清兵南下，他又参加昆山、嘉定一带的人民抗清起义。失败后，十谒明陵，遍游华北，所至访问风俗，搜集材料，尤致力边防和西北地理的研究，垦荒种地，纠合同道，不忘兴复。学问广博，于国家典制、郡邑掌故、天文仪象、河漕、兵农以及经史百家、音韵训诂之学，都有研究。晚年治经侧重考证，开清代朴学风气，对后来考据学中的吴派、皖派都有影响。在哲学上，赞成张载关于"太虚"、"气"、"万物"三者统一的学说，承认"气"是宇宙的实体；"盈天下之间者气也"，"非器则道无所寓"。反对空谈"心、理、性、命"，提倡"经世致用"的实际学问。认为"六经之旨与当世之务"应该结合，并提出"博学于文"、"行己有耻"两句古训，肯定社会历史（"文"）的探讨和操守气节（"耻"）的砥砺同样重要。他说："古之所谓理学，经学也"；"今之所谓理学，禅学也"。提出"舍经学无理学"的命题。政治上提出"以天下之权，寄天下之人"，要求君主分权而治。在文学上，要求作品为"经术政理"服务。在音韵学方面，考订古音，离析《唐韵》，分古韵为十部。在阐明音学源流和分析古韵部目上，都有承前启后之功。著作有《日知录》、《天下郡国利病书》、《肇域志》、《音学五书》、《韵补正》、《亭林诗文集》等。

顾炎武

顾实汗 见"固始汗"。

顾栋高（1679—1759） 清学者。字震沧，又字复初，号左畬。江苏无锡人。康熙进士。任内阁中书。编有《春秋大事表》五十卷、舆图一卷、附录一卷，将春秋列国史事、天文历法、世系官制、疆域地理等列表说明，可作研究春秋史的参考。另有《大儒粹语》等。

顾拜旦（Pierre de Coubertin，1863—1937） 近代奥林匹克运动创始人。法国人。1894年6月在巴黎成立国际奥林匹克委员会，自任秘书长，促成1896年第一届奥运会在希腊雅典举行。1896—1925年任国际奥委会主席。1925—1937年任奥委会名誉主席。著有《运动颂》、《运动心理学试论》、《竞技运动教育学》等。

顾顺章（1904—1935） 江苏宝山（今属上海市）人。又名凤鸣。早年在上海南洋烟草公司当学徒，曾去德国留学。1925年加入中国共产党。上海工人第三次武装起义时任工人纠察队总指挥，后任中共中央特科和中央交通局负责人。是中共第五届临时中央政治局委员、第六届中央政治局候补委员。1931年4月在武汉被捕叛变，加入国民党特务组织，后因内部倾轧被杀。

顾亭林 即"顾炎武"。

顾恺之（约345—409） 东晋画家。字长康，小字虎头，晋陵无锡（今属江苏）人。曾为桓温及殷仲堪参军，官至通直散骑常侍。多才艺，工诗赋、书法，尤精绘画，尝有"才绝、画绝、痴绝"之称。多作人物肖像及神仙、佛像、禽兽、山水等。画人注重点睛，自云"传神写照，正在阿堵中"。其画笔迹周密，紧劲连绵如春蚕吐丝，后人以之与南朝宋陆探微并称"顾陆"，号为"密体"，以区别于南朝梁张僧繇、唐吴道子的"疏体"。著有《论画》、《魏晋胜流画赞》、《画云台山记》，其中"迁想妙得"、"以形写神"等论点，对中国画的发展有很大影响。存世的*《〈女史箴〉图》传是早期的摹本。所传另一作品《〈洛神赋〉图》，或说为宋人所作。

顾宪成（1550—1612） 明无锡（今属江苏）人，字叔时，号泾阳，世称东林先生。万历进士，官至吏部文选司郎中。万历二十二年（1594年）革职还乡，与弟允成和高攀龙等在东林书院讲学，曾上书为淮抚李三才辩护，和赵南星、邹元标号为三君。他们议论朝政人物，得到部分士大夫的支持，后被魏忠贤指为东林党。有《小心斋札记》、《顾端文遗书》。

顾祖禹（1631—1692） 明末清初历史地理学家。字景范，江苏无锡人，生于常熟，故自署为常熟人。后又徙居无锡城东之宛溪，学者称为宛溪先生。少承家学，熟谙经史，好远游。值明朝覆灭，乃隐居著作，从清顺治十六年（1659年）开始，直到临终，历三十余年之久，撰成《读史方舆纪要》。是研究历史地理的重要名著。

顾祝同（1893—1987） 江苏涟水人，字墨三。保定军校第六期毕业。1924年任黄埔军校教官、教导团营长。北伐战争时期，任国民革命军第三师师长。1927年后，曾任国民党政府第一军军长、洛阳行营主任、江苏省主席、重庆行营主任兼贵州省主席、西安行营主任、第三战区司令长官、徐州绥靖公署主任、陆军总司令、参谋总长兼代国防部长。1950年去台湾，任"国防部"代部长、"国防会议"秘书长、"总统府"战略顾问委员会副主任。

顾野王（519—581） 南朝梁陈间文字训诂学家。字希冯，吴郡吴（治今江苏苏州）人。初仕梁，陈时官至光禄卿。曾搜罗和考证古今文字的形体和训诂，著*《玉篇》三十卷。梁大同九年（公元543年）成书。

顾渚山 在浙江长兴西北。所产紫笋茶，曾为贡品，唐贞元后，每年为此役工三万余人，累月方毕。陆龟蒙曾置茶园于山下。宋陆游诗："候火新烹顾渚茶"，即咏此。

顾维钧（1888—1985） 中国外交家。字少川，江苏嘉定（今属上海市）人。上海圣约翰书院毕业。1912年获美国哥伦比亚大学博士学位。曾任北洋政府驻美国公使。1919年参加巴黎和会，力争收回山东权益。次年任驻英国公使。1922年后任北洋政府外交总长、国务总理、财政总长。1931年后任国民党政府外交部长，驻法、英、美等国大使。1945年出席旧金山会议，任中国代表团首席代表，参与起草联合国宪章。1957年后任海牙国际法庭法官、副庭长。1967年后定居美国。著有《顾维钧回忆录》。

顾颉刚（1893—1980） 中国历史学家、历史地理学家。原名诵坤，字铭坚。江苏苏州人。1920年毕业于北京大学文科中国哲学门。历任中山、燕京、北京、中央、复旦等大学教授，中央研究院院士。早年从事民俗学研究。1920年开始考辨古史传说，至1923年，提出"层累地造成的中国古史观"，打破把古代视为"黄金时代"的观念，曾将当时研讨争辩的文章，编为《古史辨》八册（已出版七册）。1927年，创办民俗学会和《民俗周刊》，并编辑"民俗学会丛书"。以民俗资料印证古史传说。后又进而考辨历史地理，于1934年

创办《禹贡》半月刊，次年建立禹贡学会，推动了历史地理学的研究。1936年创立边疆研究会，同时组织通俗读物编刊社，宣传抗日。抗战时期，转入内地，创办中国边疆学会，出版《边疆周刊》，并先后主编《责善》半月刊、《文史杂志》。建国后任中科院历史研究所研究员和学术委员。在北京主持标点《资治通鉴》、二十四史的工作，并深入研究《尚书》，发表大量校释译论。生平著述宏富，出版有《秦汉的方士和儒生》(原名《汉代学术史略》)、《三皇考》、《史林杂识初编》、《中国历史地图集》(古代史部分)、《吴歌甲集》等。

顾鼎臣 (1473—1540) 明苏州昆山(今属江苏)人，字九和，号未斋。弘治进士。官至礼部尚书。以文词为帝所知。东南赋役不均，他屡陈其弊，因得有所改正。嘉靖十七年(1538年)入内阁参政，时夏言当国，他无所建树。二年后卒于官。著有《未斋集》。

顾震潮 (1920—1976) 中国气象学与大气物理学家。上海人。1942年中央大学地理系毕业。1947年留学瑞典斯德哥尔摩大学。1950年回国，历任中科院地球物理研究所副研究员、研究员、研究室主任，中科院大气物理研究所所长。中国共产党党员。第三届全国人大代表、世界气象组织大气科学委员会委员等。建国初期致力于我国气象预报业务的发展；与叶笃正(1916—)合作，从动力和热力作用两方面全面分析和研究青藏高原对东亚大气环流和中国天气系统的影响，获1956年国家自然科学奖；又在数值预报、云物理和人工影响局部天气、雷电物理、雷达气象和大气射电等方面进行了广泛的研究，做了不少开创性的工作。著有《西藏高原对东亚大气环流及中国天气的影响》(与叶笃正合著)，发表有论文百余篇。

顾翼东 (1903—1996) 中国化学家。江苏苏州人。东吴大学毕业。美国芝加哥大学哲学博士。曾任东吴大学、交通大学和复旦大学等校教授。中科院院士。毕生致力于化学研究和化学教育工作，专于无机化学及稀有元素化学。对稀有元素及钨化学作出贡献。著有《有机试剂在金属元素比色分析及沉淀分离中应用的发展》，编写《无机化学丛书》第八卷中的铬分族，主编《化学词典》等。发表论文170余篇。

顾曲杂言 戏曲论著。明沈德符著。系后人从其*《野获编》中辑录有关戏曲部分而成书。论述了南北曲的盛衰及其相互影响，对元明杂剧、传奇主要作品亦有所评介，兼及古剧脚色和乐器等的考证。

顾名思义 看到名称就想到它的含义。《三国志·魏志·王昶传》："其为兄子及子作名字，皆依谦实，以见其意……遂书戒之曰：'……欲使汝曹顾名思义，不敢违越也。'"

顾影自怜 顾望形影，自怜身世，形容孤独失意之状。陆机《赴洛道中作》诗："伫立望故乡，顾影凄自怜。"后亦用为自我欣赏之意。怜作怜爱解。《虞初新志·板桥杂记》："科(崔科)亦顾影自怜，矜其容色，高其声价。"

顾乡屯遗址 中国石器时代遗址。在黑龙江哈尔滨附近。1931年发现。出土有五十多种动物化石，如披毛犀、猛犸、原始牛等，都属于更新世晚期。石器和骨器出土不多。最初定为旧石器时代，后又改订为中石器时代。由于地层经过扰乱，年代尚待进一步研究。

4 **顿** 〔頓〕㊀(dùn) ❶以头或脚叩地。如：顿首；顿足。❷暂停。如：停顿；顿号。引申为书法的着力处。如：顿笔。❸止宿；屯驻。《汉书·李广传》："就善水草顿舍。"杜甫《送樊侍御赴汉中判官》诗："顿兵岐梁下。"亦指止宿之所。《隋书·炀帝纪下》："每之一所，辄数道置顿。"❹舍弃。《文选·曹植〈七启〉》："收旌弛旆，顿纲纵网。"李善注："顿，犹舍也。"❺通"钝"。不锋利。《史记·屈原贾生列传》："莫邪为顿兮，铅刀为铦。"《文选·贾谊〈吊屈原文〉》作"钝"。❻通"迍"。如：困顿；劳顿。《荀子·仲尼》："顿穷则从之疾力以申重之。"❼通"振"。抖擞使整齐。《荀子·劝学》："若挈裘领，诎五指而顿之。"引申为一抖擞的时间，言其暂忽。如：顿时；顿觉。❽表次数。用于吃饭、打骂等行为。《南史·徐湛之传》："今日有一顿饱食，便欲残害我儿子。"❾古国名。在今河南商水北。后为陈所迫南迁，在今项城西南，公元前496年灭于楚。❿姓。汉代有顿琦。

㊁(dú 独) 见"冒顿"。

㊂(zhūn) 通"肫"。见"顿顿"。

顿号 标点符号的一种，即〔、〕。表示句中并列的词或词组之间的停顿。如："她真像草原上刚刚开放的一朵鲜艳、美丽、充满青春生命力的红花。"又表示"序次语"之后的停顿。如："地形一般分成五种：一、平原，二、盆地，三、丘陵，四、高原，五、山地。"

顿丘 ❶古邑名。一作敦丘。春秋卫地，在今河南浚县西。《诗·卫风·氓》："送子涉淇，至于顿丘。"❷古县名。(1)西汉置。治今河南清丰西南。北齐废。隋开皇间复置，治所屡有迁移。宋熙宁六年(1073年)，并入清丰县。晋和北朝曾为顿丘郡治所；唐、五代时曾为澶州治所。(2)东晋在今安徽滁州市侨置。隋开皇初改为新昌县，旋又改为清流县。南北朝时为新昌郡治所；北齐、北周又为南谯州(南朝陈时又称谯州)治所。❸郡名。西晋泰始二年(公元266年)置。治顿丘(今清丰西南)。辖境相当今河南清丰、濮阳、内黄、南乐、范县等市县地。北齐废。

顿河 (Дон) 俄罗斯欧洲部分河流。源出中俄罗斯丘陵(Среднерусская возвышенность)东麓，曲折东南流，折向西南，注入亚速海。长1 870公里。流域面积42.2万平方公里。河口处年平均流量935米³/秒。主要支流有霍皮奥尔河(Хопёр)、北顿涅茨河(Северский Донец)等。有齐姆良(Цимлян)水库和水电站。干流与伏尔加河之间有运河连接，通里海、波罗的海和白海。索斯纳河(Сосна)口以下可通航1 604公里。结冰期约4个月。主要河港有罗斯托夫等。

顿咳 中医学病名。又称"痉咳"、"天哮"、"鸬鹚咳"。指阵发性痉挛性的咳嗽。因病程较长、缠绵难愈，又称"百日咳"。多发于5岁以下小儿，冬春季节发病率较高，有传染性。由感受时邪病毒、肺气失宣、痰浊阻滞气道所致。发作时常引起面赤、呕吐、透不过气、涕泪俱下，咳到最后有深长的一次吸气，声如鸡鸣等。治宜宣肺降气、化痰止咳，并根据病情的寒、热、虚、实情况，采用温肺、清热、润肺、健脾等法。

顿音 亦称"断音"或"跳音"。源出意大利文staccato。音乐术语。缩短音符时值，使音与音不相连贯的一种奏(唱)法。以实心小三角形"▼"记于音符上(下)方时，时值约减短四分之三；以小圆点"·"记于音符上(下)方时，时值约减短二分之一；以短横线及小圆点"-"记

记法				
奏(唱)法(时值约为)				

顿音

于音符上(下)方或小圆点及连线并用时,时值约减短四分之一,后者并有按连线划分句读的意义在内。在简谱中,顿音记号用实心或空心的小三角形而不用小圆点。

顿首 叩头;头叩地而拜。古代九拜之一。《周礼·春官·大祝》:"辨九摔(拜),一曰稽首,二曰顿首。"后通用作下对上的敬礼。也常用于书信中的起头或末尾。也有首尾都用的。丘迟《与陈伯之书》:"迟顿首。陈将军足下无恙,幸甚幸甚……丘迟顿首。"

顿挫 ❶犹抑扬,谓声调、词句有停顿转折。《后汉书·孔融传赞》:"北海天逸,音情顿挫。"北海,指孔融。天逸,犹天纵。杜甫《进雕赋表》:"至于沈郁顿挫,随时敏捷,扬雄、枚皋之徒,庶可企及也。"❷舞蹈或书法的回旋转折。《太平御览》卷五七四引郑处诲《明皇杂录》:"开元中,有公孙大娘善舞剑气(器),僧怀素见之,草书遂长,盖壮其顿挫势也。"

顿顿 (zhūn zhūn) 诚恳貌。《荀子·王制》:"我今将顿顿焉,日日相亲爱也。"参见"忳忳❸"。

顿悟 佛教指无须烦琐仪式和长期修习,一旦把握佛教真理,即可突然觉悟。与"渐悟"相对。由东晋道生首倡。《宋书·天竺迦毗黎国传》:"宋世名僧有道生……立顿悟义,时人推服之。"后禅宗的南宗主张顿悟说,认为人人自心本有佛性,悟即一切悟,当下明心见性,便可"见性成佛"。

顿萃 困顿憔悴。《荀子·富国》:"劳苦顿萃而愈无功,愀然忧戚非乐而日不和。"萃,亦作"卒"、"悴"。《管子·版法》:"顿卒怠倦以辱之。"潘岳《寡妇赋》:"容貌儡以顿悴兮。"

顿踬 犹失足;困顿颠踬。《后汉书·马融传》:"或夷由未殊,颠狈顿踬。"也指处境困难。《晋书·杜夷传》:"顷流离道路,闻其顿踬。"

顿踣 困顿跌倒。柳宗元《捕蛇者说》:"号呼而转徙,饥渴而顿踣。"

顿巴泽 (Нодар Владимирович Думбадзе, 1928—1984) 苏联作家。毕业于第比利斯大学。当过编辑。曾任格鲁吉亚作家协会主席。作有长篇小说《我,奶奶,伊利科和伊拉里昂》、《我看见太阳》、《喜庆的夜晚》、《别怕,妈妈!》等。70年代发表的《白旗》和《永恒的规律》,因对当代社会道德准则的探索而令人瞩目。

顿巴斯 (Донбасс) 顿涅茨煤田(Донецкий угольный бассейн)的简称。乌克兰最大的煤炭基地。在东部北顿涅茨河以南。东西长620公里,南北宽70~170公里,面积约6万平方公里。煤种全,储量丰富,以炼焦煤为主。一般年产量逾2亿吨。铁路网和工矿城镇密集,形成以顿涅茨克、马克耶夫卡、戈尔洛夫卡(Горловка)等为中心的顿巴斯城市集聚区,冶金、化学、机械制造等工业发达。

顿逊国 古国名。亦称典孙或典逊。故地在今缅甸丹那沙林(Tenasserim)一带,一说泛指马来半岛北部,其主要港口在今董里(Trang)。名见《太平御览》卷七百八十八引竺芝《扶南记》及《梁书·海南诸国列传》、《太平寰宇记》卷一百七十六等处。泛海东通中国、西通印度及西亚,是古代南海的重要商埠和各国商人居留地。

顿悟说 "顿悟说"的另一译名。

顿涅茨克 (Донецк) 1924年前称尤佐夫卡(Юзовка),1924—1961年称斯大林诺(Сталино)。乌克兰顿巴斯最大城市,顿涅茨克州首府。人口110.2万(1995年)。19世纪下半叶随铁路修筑和煤田开发而兴起。1917年设市。重要煤炭工业基地,钢铁、机械制造、化学工业发达,还有棉纺织、食品加工等工业。设有多所高等学校和研究机构。

顿斯柯依 (Марк Семёнович Донской, 1901—1981) 苏联电影导演。1928年起从事电影导演。1938—1940年根据高尔基的三部曲《童年》、《在人间》、《我的大学》拍摄的同名影片获得成功。其主要作品还有《钢铁是怎样炼成的》、《乡村女教师》、《母亲》、《福马·高尔捷耶夫》等。

顿涅茨煤田 即"顿巴斯"。

4 **颁** 〔頒〕㊀(bān 班) ❶颁布。张衡《东京赋》:"乃营三宫,布教颁常。"❷颁发;赏赐。《周礼·夏官·校人》:"颁良马而养乘之。"《宋史·岳飞传》:"凡有颁犒,均给军吏,秋毫不私。"❸通"斑"。见"颁白"。

㊁(fén 坟) 头大貌。《诗·小雅·鱼藻》:"鱼在在藻,有颁其首。"毛传:"颁,大首貌。"

颁布 公布;发布。《水浒全传》第七十一回:"宋江当日大设筵宴,亲捧兵符印信,颁布号令。"

颁白 同"斑白"。《孟子·梁惠王上》:"颁白者不负戴于道路矣。"

颁行 颁布施行。《宋史·律历志十四》:"统元历颁行虽久,有司不善用之。"

颁斌 相杂貌。潘岳《藉田赋》:"士女颁斌而咸戾。"戾,来到。

颂 〔頌〕㊀(sòng) ❶歌颂;颂扬。《荀子·天论》:"从天而颂之,孰与制天命而用之?"❷《诗经》的六义之一。与风、雅、赋、比、兴合称六义。❸文体名。《文心雕龙·颂赞》:"原夫颂惟典雅,辞必清铄,敷写似赋,而不入华侈之区;敬慎如铭,而异乎规戒之域。"如:扬雄《赵充国颂》;史岑《出师颂》。❹通"诵"。《孟子·万章下》:"颂其诗,读其书,不知其人可乎?"

㊁(róng 绒) 通"容"。❶仪容;礼容。《汉书·儒林传》:"而鲁徐生善为颂。"❷收容;庇护。《汉书·吴王濞传》:"它郡国吏欲来捕亡人者,颂共禁不与。"颜师古注:"颂,读曰容。"❸宽容。见"颂系"。

颂声 歌颂赞美之声。《公羊传·宣公十五年》:"什一行而颂声作矣。"

颂系(繫)(róng—) 谓宽容,虽拘禁而不加刑具。《汉书·刑法志》:"其著令:年八十以上,八岁以下,及孕者未乳,师、朱儒,当鞠系者,颂系之。"颜师古注:"乳,产子;师,乐师盲瞽者;朱儒,短人不能走者。颂,读曰容。"

颂赞 文体名。"颂"是用于歌颂的作品。"赞"原本用于赞美,后来也用于评述;古人写作文史,多有附赞语以总结全篇者,如刘勰《文心雕龙》每篇后均有"赞"。二者多篇幅简短,一般有韵。史赞则有韵文、散文两体。

颃 〔頏〕㊀(háng 杭) 见"颉颃"。

㊁(gāng 冈) 同"亢"。喉咙。见《说文·亢部》。

颃颡 (gāng—) 中医学名词。见《灵枢·经脉》。人体部位名。指咽上上腭与鼻相通的部位,亦是足厥阴肝经脉循行处。

颠 〔顚〕(zhěn) ❶头后横骨。《说文·页部》:"颠,项枕也。"徐锴系传:"谓项后承枕骨也。"❷垂头貌。见《玉篇》引《苍颉篇》。

预 〔預〕(yù) ❶预先;事先。如:预见;预约;预为之计。❷参与;干预。岑参《终南山双峰草堂》诗:"偶兹精庐近,数预名僧会。"《聊斋志异·青凤》:"他事不敢预问。"

预后 对病人患某一疾病之后的发展过程和后果的估

计。由病期、病人的体质和精神状态、致病因素、治疗情况，以及有关因素决定。

预设 语句中所包含的使其具有真值或有意义的先决条件。如"张三已经戒烟"，其预设就是"张三曾经吸烟"。只有这个预设真，"张三已经戒烟"才有可能是真的或是假的；这个预设假，"张三已经戒烟"就无从谈起，没有意义。在问题逻辑中，预设特别重要。问题的预设真，问题才有意义。如问"永动机是谁发明的"，因其预设"永动机是存在的"是假的，所以这个问题没有意义。回答问题，要善于抓住问题的预设。如回答上述问题，就不能着眼于"谁发明"，而要针对其预设，答以"世界上根本就没有永动机"。

预诊 又称"初检"。由医院、保健机构等医疗预防机构采取的防病措施。即在病人挂号之前，由护士或医师先作初步询问和检查，把传染病人同一般病人隔开，患不同传染病的病人也隔开，分别在不同的诊疗室进行诊疗。目的是避免门诊处病人相互传染疾病。

预购 商业单位向农业生产者预付定金收购农产品的一种方式。预购时订立预购合同，合同内容一般规定收购产品的品种、数量、规格、价格、预付金额、交售时间、交货地点以及运输、包装和生产措施。预购的农产品，主要是生产资金和技术援助需要较多的经济作物和畜产品。

预征 中国旧时对赋税的先期征收。唐代宗时不待秋收，就向民间田亩征收附加税*青苗钱。宋也有预借赋税记载。清末至国民党政府时预征更多。光绪十三年(1887年)预征当税二十年。四川军阀在其驻地常预征十余年田赋，1934年有的已征到六七十年后的赋款。

预审 在我国，指公安、检察机关对犯罪嫌疑人所进行的预备性审讯活动。属于侦查程序。在犯罪嫌疑人被刑事拘留、逮捕到侦查终结期间进行。其任务是通过讯问犯罪嫌疑人和收集证据，查明案件的全部事实真相，以确定是否需要移送起诉或提起公诉。大部分刑事案件的预审由公安机关负责，贪污贿赂案、侵犯公民民主权利案、渎职案等的预审由人民检察院负责。外国的预审制度有所不同。如英国的预审由治安法院的预审法官负责进行，主要是审查证据是否充分，起诉是否有理由，是否符合起诉的条件等。

预选 各方面提出的候选人名额过多时，为确定正式候选人而进行的选举。根据正式候选人的名额和预选的结果，得票较多者即为正式候选人。我国1995年修改后的选举法有预选的规定。

预科 大学和专门学院培养新生的机构之一。或单独设立，或为大学和专门学院的组成部分。中国1902年、1903年的学制，设独立的预科；1912年的学制，预科属于大学；1922年的学制，不设预科。建国后，有些高等学校曾设预科，招收初级中学和同等学校的毕业生或具有同等学力者。

预测 通过调查和分析，对事物的动态和发展趋势，事先作出估计和评价。按内容分，主要有：科学和技术预测；自然环境预测；经济预测。按性质分，主要有定性预测和定量预测。预测的步骤通常是：确定目标；搜集和分析数据；选择预测的技术方法和计算公式；评定事物内部和外部各种条件变化；计算和整理数据，并作必要修正。

预租 中国旧时农作物收获前预交的地租。佃户租地，地主规定在订约时或在收获前一年或播种前，预交半年、一年的租额。预租在商品经济发达地区盛行，以钱租为多。

预流 译自梵语Srota panna，亦译"入流"、"须陀洹"。小乘佛教修行四果位中的第一果位。谓通过思悟四谛之理而断灭三界见惑，已初入圣人之流。

预算 ❶经法定程序批准的政府、机关、团体和事业单位在一定期间的收支预计。如国家预算、中央预算、地方预算、单位预算等。在其未经批准时，称预算草案。❷各种支出或费用的预计。如经费预算、企业管理费预算、工程预算等。

预缩 亦称"机械防缩整理"。见"防缩整理"。

预打样 印刷打样的方法之一。在彩色印刷制版过程中，直接由加网分色底片通过照相感光的方法制作彩色样张，以预检印刷色彩，早期控制印刷质量。有重氮复印法、静电复印法和彩色照相复制法等多种。

预压法 软土地基的加固方法之一。在建筑物场地内进行堆土或其他重物对地基进行预压，使地基在预压荷载下逐渐固结和抗剪强度得到提高，达到预计要求后卸去荷载，再建造建筑物。或利用建筑物本身的荷载，分级逐渐加荷进行预压，地基在前一级荷载作用下达到固结后再施加下一级荷载，直至达到设计荷载为止。采用预压法可减少建筑物的沉降，增大地基的稳定性。在软土地基上筑路堤时，也可采用分期堆载的预压方法。

预成论 即"先成说"。

预产期 预计的分娩日期。妇女的妊娠过程约为266天，从末次月经的第一天算起约为280天，通常是以末次月经的月份减3个月，日期加7天来计算，如末次月经第一天为8月22日，则预产期为次年5月29日。多数孕妇在预产期前后两周内分娩。产前参考预产期可了解胎儿生长情况，估计胎儿成熟程度。

预备仓 明各地为储藏赈贷粮所设粮仓。洪武二十一年(1388年)，各地方官府选派老年乡民运钞购粮在农村储藏备荒。每一州县设东西南北粮仓四所。存粮春末贷给农户，秋收后收回。常为官吏、土豪把持，贪污肥己。曾多次进行整顿。后仓储逐渐短缺，万历时已名存实亡。

预备队 作战部署中作为机动使用的兵力编组。用以完成预定的作战任务或应付紧急、意外情况。按规模，分为战略预备队、战役预备队和战术预备队；按任务，分为合成预备队、反坦克预备队、反空降预备队等。

预备犯 在*犯罪预备阶段被发觉的犯罪分子。

预备役 亦称"后备役"。公民在军队外所服的兵役。是国家储备后备兵员的重要方式。包括军官预备役和士兵预备役。

预试验 又称"试点研究"。实验流行病学的一项内容。在开展大规模现场试验以前，为摸索该试验的可行性，在较少人群中进行的先行性试验。

预测值 亦称"预告值"。应用某试验在人群中作普查，患者检得阳性或(和)未患者检得阴性结果所占的百分率。

预埋件 在混凝土或钢筋混凝土构件浇捣前埋设的金属零件。例如，锚栓、预埋钢板、插筋、吊钩等。主要用来连接相邻的构件或固定某种设备。

预确报 预报和确报的合称。运输业务中用以向车站、港口及时提供车船载运情况和预计到达信息的报告。如铁路上的列车预确报，水运方面的船舶到港预确报。

预舾装 将部分船舶设备和系统在船体分段或总段内进行固定和连接的安装方法。与船体建造完成后再进行全面安装的方法相比，具有扩大内场作业，改善施工条件，缩短船台(坞)周期的优点，是提高造船质量和效率的有效途径。

预蛹期 全变态昆虫的末龄幼虫在化蛹前，缩短身体，停

止摄食，寻觅适当场所，进入不活动的阶段。

预算法 调整国家在预算收入和预算支出以及进行管理过程中所形成的经济关系的法律规范的总称。1994 年 3 月颁布的《中华人民共和国预算法》是我国预算方面的基本法，其内容涉及国家预算体系、预算管理、预算收支范围、预算管理程序等。

预警机 亦称"预警指挥飞机"、"预警飞机"。用以搜索和监视空中、海上目标，指挥引导己方飞机遂行作战任务的飞机。机内装有预警雷达，能扩大、延伸地面雷达探测距离。带罩的雷达天线通常装在机身上方，也有的装在机头和机尾。

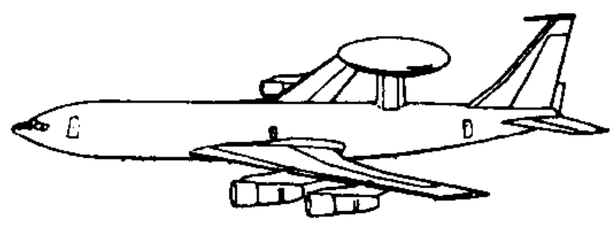

预 警 机

预警机探测低空、超低空目标的性能好，便于机动。战时可迅速飞往作战地区遂行任务；平时可沿边界或公海巡逻，侦察、搜集情报，防备突然袭击。

预付资本 亦称"垫支资本"。资本家为进行生产、榨取剩余价值而预先垫支的资本。即资本家用于购置生产资料和购买劳动力的资本。通过生产经营，资本家不但收回全部预付资本，而且获得剩余价值。

预防犯罪 防范和制止犯罪活动的措施。有一般预防与特殊预防。在我国，一般预防包括进行法制宣传、道德教育、加强组织纪律和提高防范意识教育，组织和发动群众进行防特、防盗、防火、防事故的斗争，加强治安管理和安全检查工作等。特殊预防指针对重点单位、要害部门采取特殊的技术性防范措施，如设置报警器等。一般预防和特殊预防相结合，可以有效地减少犯罪。

预防医学 研究预防和消灭病害、讲究卫生、增强体质、改善和创造有利于健康的生产环境和生活条件的医学学科。从预防观点出发，研究人类健康和疾病的发生发展规律，研究消除人体内外环境中对健康有害的因素和利用有益因素的措施，以增进人民健康、延长寿命、提高劳动生产率。根据不同的研究对象、内容和方法，分为卫生学、流行病学等。中国古代劳动人民在长期同疾病作斗争中，积累了许多预防疾病的经验。公元前 2 世纪的《内经》已有"治未病"的记述。

预防接种 防疫措施之一。目的在于使机体在一定时间内产生对某种传染病的特殊抵抗力。方法是注射或接种菌苗、疫苗、毒素、类毒素或血清制剂。有时将免疫制剂制成气雾(或气溶胶)使受接种者吸入。某些传染病如白喉主要依靠注射白喉类毒素来预防。

预约保单 保险单的一种。承保一定时期内发运的一切货物或某几项货物的保险单。单内载明保险货物的范围、保险险别、保险费率、每批运输货物的最高保险金额以及保险费结算办法等。预约保单范围以内的货物，一经发运，保险人即负有自动承保责任，但被保险人在投保货物发运时，有立即通知保险人的义务。

预备内阁 即"影子内阁"。

预备立宪 清政府为抵制革命、拉拢资产阶级上层、欺骗人民而采取的政治措施。1905 年(光绪三十一年)派五大臣出洋考察宪政，又命政务处筹订宪法大纲。1906 年宣布预备立宪，1908 年颁布《钦定宪法大纲》，以是年至 1916 年共九年为预备立宪时期。1910 年(宣统二年)在立宪派的要求下，又宣布提前于 1913 年召开国会。资产阶级革命派不断揭穿预备立宪的骗局，立宪派后来对此也感到失望。

预备炮兵 中国及其他一些国家的直接隶属于军区以上建制的炮兵。

预定和谐 即"前定和谐"。

预热锅炉 内燃机车上的辅助设备之一。在寒冷气候下可用它所产生的热水使柴油机在起动时和停机后得到充分的预热和保温。

预期寿命 亦称"平均预期寿命"。某一年龄的一批人预期平均可能生存的年数。一个综合反映死亡率高低的标准。死亡率低，预期寿命高；死亡率高，则预期寿命低。还可反映出一定年代的社会政治经济条件、自然环境条件、医疗卫生水平、生活水平等状况。是国际通用的评价居民健康水平的指标。

预期理由 亦称"窃取论点"、"丐词"。在证明或反驳中以真实性尚待验证的判断作为论据的逻辑错误。例如有的人提出"中国贫油论"的主要论据，就是所谓"陆相沉积中没有大油田"。这个论据是未经证明的，以此来证明"中国贫油"，在逻辑上就犯了预期理由的错误。

预提费用 指应由本期负担、但尚未支付而预先提取的各项费用。如预提固定资产经常修理费、预提利息支出等。其目的是为了正确计算各期生产费用或商品流通费。

预算支出 国家对预算资金的分配、使用。我国预算支出主要用于经济建设和社会文教科学卫生事业。

预算年度 亦称"财政年度"。国家预算收支起讫的有效期限。通常为一年。多数国家的预算年度采用历年制，即从每年 1 月 1 日起至 12 月 31 日止，如中国、瑞士、法国、俄罗斯等。也有不采用历年制的，如美国的预算年度，从 10 月 1 日起至下年 9 月 30 日止；瑞典的预算年度，从 7 月 1 日起至下年 6 月 30 日止；英国和日本等国的预算年度，从 4 月 1 日起至下年 3 月 31 日止。不采用历年制的预算，如 1986 年 7 月 1 日(或 4 月 1 日)开始的预算，称 1986—1987 年度预算。

预算收入 国家为建立预算资金而筹集的收入。目前我国预算收入，主要来自流转税和所得税。

预算赤字 亦称"财政赤字"。国家预算年度的支出超过收入的差额，通常用红色字体表示，故称。

预算定额 国家或地区领导机关对建筑物的各个组成部分(如基础、砖墙)的计量单位所需要的人工、材料和施工机械台班作出的统一标准。以施工定额为基础，加以合并和扩大后制定。用以编制施工图预算并作为编制施工组织设计、施工技术财务计划和工程竣工结算的依据。

预算草案 未经法定程序批准的政府、机关、团体和事业单位的年度收支预计。如我国财政部编制的国家年度收支计划，未经全国人民代表大会批准时，称预算草案。

预算科目 国家预算收支的明细分类。我国按"类"、"款"、"项"、"目"四级设置。如预算支出科目中设"文教科学卫生事业费"类，其下有"教育事业费"等款，款下再设"高等学校经费"等项，项下分"工资"等目。

预算咨文 美国总统于每年年初国会开会时，向国会提出的有关下一财政年度美国联邦政府预算的报告和建议。主要内容是关于预算收支金额、收入来源及支出方向等。

预算调节 上级预算对下级预算进行调剂，使其收支达到平衡的方法。调节的办法一般有：(1)补助金制，即上级预算拨给下级预算一定数额的资金以弥补其预算差额；(2)收入分成制，即上级预算将下级预算组织的某些收入或总

收入，按一定比例进行分成。

预算调整 在预算执行过程中，按照法定程序，对原定的国家预算收支指标或项目所作的改变。包括全局调整和局部调整。全局调整很少发生，一般是由特殊情况引起的，如原定的国家经济计划发生重大变动等。局部调整经常进行，这是由于客观情况变化后需要重新组织新的预算平衡。在我国，预算局部调整方法主要有：(1) 动用总预备费；(2) *经费流用；(3)*追加(减)预算；(4) 预算划转。

预警卫星 亦称"导弹预警卫星"。用于监视、发现和跟踪弹道导弹的发射及其主动段的飞行并发出警报的侦察卫星。利用卫星上的红外探测器、红外望远镜或电视摄像机，探测、发现并跟踪导弹发动机尾焰的红外辐射并发出警报。

预警飞机 即"预警机"。

预拌混凝土 亦称"商品混凝土"。一种不在施工现场拌制的混凝土。可分两种：一种在专业工厂中配料、搅拌，然后运到工地使用，称为"厂拌预拌混凝土"；另一种在专业工厂中配料，在装有搅拌机的汽车上边搅拌边运送去工地以供使用，称为"车拌预拌混凝土"。采用预拌混凝土，工地不需混凝土原料堆放场地和搅拌设备，且集中在专业工厂配制，能较好地保证混凝土质量。

预制感光版 简称"PS 版"。一种预先涂有感光膜可随时晒制平版或凸版的版材。分为阳图型和阴图型两种。前者感光膜受光部分可由溶剂溶解而未受光部分不溶(光分解型)；后者则受光部分不溶而未受光部分溶解(光聚合型)。一般不受温度湿度影响，可较长期保存，制版时间短，操作简便。版基为金属、纸、塑料等。

预备役训练 预备役部队和人员进行军事理论知识教育和作战技能教练的活动。有的国家称"后备役训练"或"军外训练"。军事训练的组成部分。是提高预备役人员军事素质，储备训练有素的后备兵员，增强国防力量的重要措施。包括预备役部队训练，预备役军官训练，预备役士兵训练和高等院校、高级中学学生训练。

预备役部队 国家平时组建的，战时能迅速转为现役部队的武装组织。以预备役人员为基础，以现役军人为骨干。中华人民共和国于 1983 年 3 月开始组建预备役部队，分陆军、海军、空军和兵种预备役师、团，列入中国人民解放军序列。

预算外资金 不纳入国家预算的政府财力。如我国由地方财政机关掌握使用的税收附加和城市公用事业附加收入，事业和行政单位管理的公路养路费收入和中小学勤工俭学收入，以及各国有企业及其主管部门留用的各项专项基金等。它是地方财政的机动财力和各部门预算资金的补充力量。预算外资金也应编制收支计划，以便国家监督并统筹安排资金。

预算周转金 我国*财政后备的组成部分。各级总预算为平衡季度收支而设置的资金。在总预算收不敷支时，用以周转，年终必须归还，以便长期保持，逐年结转。

预激综合征 一种心律失常。从窦房结或心房发出的冲动通过在心房与心室间的短路传入心室，使心室激动比从正常的房室结、房室束传入心室者提早，故名。由于心内有两个或多个房室传导途径，冲动易在心内循环反复而引起心动过速。心动过速频繁出现者可用手术、射频、局部注射药物等方法以阻断预激旁路(短路)。

预应力钢结构 在荷载作用之前，预先使构件内部产生应力的钢结构。预应力通常用张拉高强度钢索的方法产生。可节省钢材、减轻结构物的自重和减小结构的变形。

预应力混凝土 一种受预压应力的钢筋混凝土材料。制造方法为对混凝土中高强度钢筋进行张拉，使混凝土获得预压应力，以抵消承受荷载时所产生的部分拉应力。可制成预应力钢筋混凝土构件或结构，以克服混凝土抗拉强度低、易开裂的缺点。具有构件截面小、自重轻、刚度大、抗裂度高、耐久性好、材料省等优点。适用于建造大跨度结构。

预备立宪公会 清末立宪派中影响最大的政治团体。1906 年(光绪三十二年)江苏、浙江、福建立宪派张謇、汤寿潜、郑孝胥等在上海组成，郑任会长，张、汤任副会长。发行杂志，出版书籍，介绍宪政知识。1908 年联合各省立宪团体，发动请愿，要求清政府速开国会，实行君主立宪。武昌起义爆发后停止活动。

预先无性接近法 当亲缘关系较远的两个亲本杂交不亲和时采用的一种方法。先将亲本进行嫁接，使两者生理活动协调，然后再行有性杂交，以提高杂交亲和率。果树远缘杂交时采用此法有成功之例。

预应力混凝土桥 主要承重结构用预应力混凝土建造的桥梁。因一般通过钢筋施加预应力，故又名"预应力钢筋混凝土桥"。特点是采用高强度的钢材和混凝土以节约材料，并可提高桥梁结构的抗裂性和刚度，但对工艺要求较高。常用于较大跨度的桥梁。

预应力混凝土结构 使混凝土在荷载作用之前预先受压的一种结构。预应力一般用张拉高强度钢筋或钢丝的方法产生，分先张法和后张法两种。前者先张拉钢筋，后浇灌混凝土，待达到规定的强度后，放松钢筋两端；后者则在混凝土达到规定的强度后，将穿过混凝土内预留管道中的钢筋张拉，并在两端锚固。预应力能提高混凝土承受荷载时的抗拉能力，防止或延迟裂缝的出现，并增加结构的刚度，节约钢材和水泥。

预拉预压混凝土桥 亦称"双预应力体系混凝土桥"。受活载前于受拉区预施压应力，在受压区预施拉应力的梁桥。预施压应力的原理和方法与普通预应力混凝土桥相同，而预施拉应力的目的在于，梁在受活载前使恒载压应力有所减小，以增加抵抗活载的能力，可较大程度降低梁高，并减少引桥或引道土方量，也可用于旧桥加固。产生预拉应力的方法为，在受压区预设管道，内配置粗钢筋，用千斤顶压缩钢筋到设计强度后，将钢筋锚固在结构上，借助钢筋的反弹恢复力，使混凝土产生拉应力。

预定动作时间标准法 预先制定出操作活动中各种动作要素的时间标准值，然后根据完成作业的实际需要，从标准中查得必需的时间值，最后将所有动作的时间值相加得到整个作业标准时间的方法。19 世纪末美国泰罗最先提出。20 世纪初美国工程师吉尔布雷斯(Frank Bunker Gilbreth，1868 -1924)首先对人的操作活动进行科学划分。至今世界各国研制的具体方法已达 200 余种，它们的基本原理大致相同，只是在划分动作要素的标准上，以及确定影响时间消耗的因素上各不相同。这种方法能在生产开始之前，为特定的作业和操作规定标准时间，从而能推算生产成本。

5 **颅**〔顱〕(lú 卢) 头盖骨，亦指头。《新唐书·武元衡传》："遂害元衡，批颅骨持去。"张耒《岁暮即事》诗："褐帽裹僧颅。"亦可用于兽类。元稹《望云骓马歌》："分鬃摆袂头太高，擘肘回颅项难转。"

颅骨 亦称"头颅骨"。人和脊椎动物头部的骨质支架。

人头颅骨分两部分：(1) 脑颅。由顶骨、额骨、颞骨、枕骨等8块组成。内为颅腔，容纳脑。在枕骨当中有一大孔，称枕骨大孔，脑依此孔与脊髓相连。(2) 面颅。由鼻骨、上颌骨、颧骨等15块组成。构成人面部的轮廓，形成眶腔、鼻腔和口腔的骨质基础，除*下颌骨(与颞骨构成关节)和一块舌骨外，其他颅骨紧密结合成一整体。

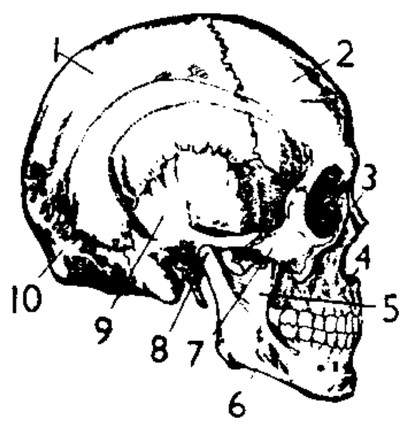

人头颅骨侧面图

1. 顶骨 2. 额骨 3. 鼻骨 4. 上颌骨 5. 冠突 6. 下颌骨 7. 颧骨 8. 下颌头 9. 颞骨 10. 枕骨

颅顶眼 亦称"顶眼"、"中眼"、"松果旁眼"。原始脊椎动物的第三只眼。位于颅顶部，纵列在*松果眼之前，由间脑顶壁的一部突出而生的小泡状体所成。泡的外侧膨胀而成晶状体，内壁具有色素层、网膜层，有类似视觉器的构造，埋于皮下，能辨光的明暗。见于古代的某些鱼类、两栖类和爬行类，现存的脊椎动物仅圆口类和楔齿蜥等仍保留颅顶眼。

颅相学(相 xiàng) 把人的心理特点与颅骨外形联系起来的学说。德国医师高尔(Franz Joseph Gall，1758—1828)及其弟子施普茨海姆(Johann Gaspar Spurzheim，1776—1832)提出。认为大脑皮质由一系列中枢组成，每个中枢具有一种能力。当某种能力特别发展时，相应的中枢也发达起来，并在颅骨的外形上有所表现。利用专门的方法可以绘制出颅相图，反映出能力的分布发展情况，包括音乐能力、诗歌能力、绘画能力、虚荣心、吝啬、勇敢等。19世纪被广泛用于心理诊断。此说缺乏科学根据，但对后来确立大脑皮质中机能定位的原则起过一定促进作用。

颅颤经 书名。旧题师巫撰。二卷。《太平御览》七二二卷称，张仲景方序曰，卫汎好医术，少师仲景，撰《小儿颅颤方》三卷，行于世。后佚。《宋史·艺文志》载有师巫《颅颤经》二卷，原书亦佚。今传本乃自明《永乐大典》辑出，据考为唐末宋初人所撰。内容专述幼儿脉法及常见的惊、痫、癫、疳、痢、丹毒等病的症状和方药。"颅颤"，指婴儿初生，颅门未合，故取作书名。是现存最早的中医儿科专著。

颅内血肿 颅腔内出血积聚形成肿块的病症的总称。按部位可分硬脑膜外、硬脑膜下和脑内血肿三类。常见的原因有颅脑损伤、脑动脉瘤破裂、脑血管畸形破裂等。治疗以手术清除血肿，彻底止血及支持疗法为主。

颅内肿瘤 俗称"脑瘤"。常见的有胶质瘤、脑膜瘤、垂体瘤、颅咽管瘤、神经鞘瘤等。有良性和恶性之分。主要表现有颅内压增高症状(如头痛、呕吐、视神经乳头水肿等)和脑部组织受损所引起的功能障碍(如瘫痪、惊厥、失语等)。可用头颅X线检查、CT检查、颅脑超声检查、脑同位素扫描及脑电图描记等方法协助诊断。治疗以手术为主。恶性颅内肿瘤可加用放射及抗癌药等治疗。

颅底外科 用以诊断和治疗颅底区器官、组织疾病的技术。主要诊治颈静脉球体瘤、听神经与面神经鞘膜瘤，涉及侧颅底的中耳癌、鼻咽癌，涉及前颅底的鼻腔鼻窦癌等一些复杂而难治的疾病。多采用CT、MRI、选择性颈动脉造影、数字减影法动脉造影等现代影像学技术和广视野显微技术，使既能切除肿瘤，又可保存颅底重要组织及其功能，有效防治并发症。

颅脑损伤 头部受暴力冲击引起的头皮、颅骨及脑损伤的总称。可分：(1) 颅损伤。包括头皮挫裂伤、颅骨骨折等。(2) 脑损伤。包括*脑震荡、脑挫裂伤(脑实质有不同程度的损伤、出血、水肿)及脑压迫(受血肿、凹陷骨折等的压迫)等。可单独或合并存在。治疗包括止血、消炎、降低颅内压，用冬眠合剂降温等；有脑压迫者需手术治疗。

颅内压增高 俗称"脑压增高"。颅腔内脑脊液压力超过正常范围的病症。即侧卧位腰椎穿刺时脑脊液压力超过正常范围(正常人为0.98～1.47千帕或100～150毫米水柱)。常见原因有脑水肿、脑积水、颅内血肿或肿瘤等。主要表现为头痛、呕吐和视神经乳头水肿。颅内压增高可并发脑疝。

颅内占位性病变 发生于颅内的新生物、寄生虫性囊肿、肉芽肿、血肿、脓肿或先天性囊肿等占据颅内一定空间的病变的总称。参见"颅内肿瘤"。

5 **頍** (rǎn) 同"髯"。多须。《庄子·田子方》："昔者寡人梦见良人，黑色而頍。"

领 〔**領**〕(lǐng) ❶颈。《左传·成公十三年》："及君之嗣也，我君景公引领西望曰：'庶抚我乎！'"❷衣领。《荀子·劝学》："若挈裘领，诎五指而顿之。"引申为衣服的件数。魏武帝《与太尉杨彪书》："今赠足下锦裘二领。"又引申为要领。如：提纲挈领。❸率领；引导。如：领唱；领路。元结《宿泗溪翁宅》诗："老翁八十犹能行，将领儿孙行拾稼。"❹管领；统属。如：领土；领海；领空。《汉书·魏相传》："总领众职。"❺领取；接受。如：领款；领奖。《三国演义》第三回："布(吕布)领令而去。"❻领会；欣赏。如：心领神会。陆游《初春书怀》诗："清泉冷浸疏梅蕊，共领人间第一香。"❼兼任较低级的职务。《宋史·职官志》："宣和以后，官高而仍旧职者谓之领，官卑而职高者谓之视。"❽通"岭"。《汉书·严助传》："舆轿而隃(逾)领。"

领土 在一国主权下的区域，包括一国的*领陆、*领水，领陆和领水之下的底土，以及领陆和领水之上的*领空。在国际法上的意义，是国家的构成要素之一，是国家行使最高权力的空间范围。

领水 国家的*内水和*领海的总称。

领外 即"岭外"。

领主 通常指"封建领主"。早期封建社会中受封领地或采邑的封建主。他们对上级领主是应尽一定义务的附庸，在其领地内是最高统治者，拥有行政权和司法权，可设官吏、法庭和监狱，对农奴或农民进行残酷的经济剥削和政治统治。大领主还有立法、征税、募兵、铸币等权。领主一般是有世袭爵位的贵族。参见"封建主"。

领地 又称"封建领地"。领主管领的土地。一般由国王或上一级封建主所封赐，故亦称"封地"。以对上级服兵役、纳贡赋和执行其他义务为条件。在欧洲，初以终身为限，公元9世纪后由于封建关系的发展，变为世袭，但限制转让。国王有王室领地，各级封建主和教皇、教会均有自留领地。领主在领地内享有立法、司法、征税、募兵和铸币等特权，对农奴或农民进行剥削和压迫。这种大小领主间的土地占有形式，是封建等级制度和隶属关系的基础。

领会 ❶领悟；理解。陆游《示子遹》诗："数仞李杜墙，常恨欠领会。"❷际遇；遭际。《文选·向秀〈思旧赋〉》："托运遇于领会兮。"李善注引司马彪曰："言人运命如衣领之相交会，或合或开。"

领军 官名。东汉末曹操为丞相时设领军，为相府属官，后更名中领军；魏晋时有领军将军，均统率禁军。南朝沿

设，北朝略同。与护军将军或中护军同掌中央军队，为重要军事长官之一。隋代设左右领军府。唐代左右领军卫设上将军、大将军及将军，宿卫宫禁。金代设左右领军卫大将军，元代设领军将军，均专司扈从事务，明代废。

领陆 国家疆域以内的全部陆地。领土的最基本部分。一国的领陆包括其大陆部分，也包括其所属岛屿，如果是岛国或群岛国，其领陆就由其全部岛屿或群岛构成。

领表 即"岭表"。

领事 一国根据协议派驻他国某城市或某地区的代表。分总领事、领事、副领事和领事代理人。主要职责：保护派遣国的国家利益及其国民与法人的正当权益；管理派遣国侨民；办理护照、签证、认证、民事登记等事务；协助和管理本国的船舶和飞机，以合法手段了解当地或领区的商业、经济、文化、科学活动情况等。根据国际惯例和有关国家间的互惠协议，领事享有一定特权和优遇，通常包括：领事的办公处所（即领事馆）、档案和因公来往的文书和电报不受侵犯和检查；领事的职务行为不受驻在国司法管辖；有权使用密码通讯；免除服役和直接税；享有一定的礼遇等。

领空 处在一个国家主权支配之下，在国家领土之内陆地和水域之上的空气空间。领空的上限至今仍有争议。领空构成领土的一部分，一国对于领空具有完全的和排他的主权。外国飞机和其他航空器非经该国许可，不得在其领空飞行。

领南 即"岭南❶"。

领航 测定飞机位置，引领飞机沿预定航线飞行，准时到达指定地点（目标）的活动。通常包括空中领航和地面引导。空中领航是指飞行人员使用各种设备，测定飞机位置，确定飞机应飞航向、速度和高度，将飞机引领到预定地点（目标）的活动。地面引导是指引导人员使用导航设备，计算出导航数据，将飞机引领到预定目标（空域），使飞行人员发现目标的活动。按照导航设备的不同，可分为自动化引导和人工引导。

领海 沿海国海岸或内水向外扩展到一定宽度，受其主权支配和管辖的海域。群岛国的领海是群岛水域以外邻接的一带海域。沿海国主权及于领海上空及其海床和底土。领海宽度以从基线量起不超过 12 海里为限。中国政府 1958 年 9 月 4 日宣布领海宽度为 12 海里。

领袖 ❶衣服的领和袖。借指为人表率的人。《晋书·魏舒传》："魏舒堂堂，人之领袖也。"❷国家、政治团体、群众组织等的最高领导人。

领域 ❶指国家主权所及的区域。❷思想意识、学术研究或社会活动的范围。如：思想领域；自然科学领域。

领略 欣赏；领会。陆游《弋阳县驿》诗："唤船野渡逢迎雪，携酒溪头领略梅。"《红楼梦》第二十三回："原来戏上也有好文章，可惜世人只知看戏，未必能领略其中的趣味。"

领唱 一唱众和（齐唱或合唱）的演唱形式中具有引领众人歌唱的独唱部分称"领唱"。独唱者称"领唱者"。民间的集体劳动歌曲中，如*秧歌、*号子等就是一种领唱形式。

领章 佩戴在衣领上的识别标志。形状有平行四边形、长方形、正方形、斜角形等。各国军队大多佩戴领章。中国人民解放军曾佩戴平行四边形领章。1988 年实行新军衔制后，全体官兵改佩军种（专业技术）符号或领花。

领催 见"拨什库"。

领解 ❶领悟理解。《元史·达礼麻识理传》："幼颖敏，从师授经史，过目辄领解。"❷（—jiè） 科举考试中举人称"领解"。也称"发解"。

领事团 驻在一国某一城市的所有领事馆馆长组成的团体。领事团团长一般由等级最高、到任最早的领事担任。领事团的活动限于官方礼节方面，如集体向地方当局祝贺、吊唁等。

领事馆 领事代表机关的概括称呼。领事馆的设立地点由派遣国和接受国协议确定。按领事馆馆长的等级分总领事馆、领事馆、副领事馆和领事代理处。领事馆人员包括领事官员、行政和技术人员、服务人员。领事馆馆舍有限度的不可侵犯。

领细胞 亦称"襟细胞"。海绵动物胃层的细胞。游离端有鞭毛，鞭毛基部围有一衣领状膜，故名。不仅使水流保持流动，且食物随水流经领时即被摄入，形成食物泡。

领春木 (*Euptelea pleiosperma*) 昆栏树科。落叶灌木或小乔木。树皮紫黑或棕灰色。叶互生，卵形或椭圆形，具疏锯齿。早春先叶开花，花两性，无花被，6～12 朵簇生；雄蕊 6～14 枚，心皮 6～12 枚，离生。翅果。分布于中国华北至西南部；印度亦产。供观赏。

领航员 引领飞机航行的专业人员。包括空中领航员和地面引导人员。负责测定飞机位置，引领飞机沿预定航线飞行，准时到达指定地点（或目标）上空执行任务。有些飞机上的领航员，还担负轰炸、空投或航空照相等任务。

领悟说 一译"顿悟说"。格式塔心理学家苛勒等提出的学习理论。认为高等动物和人类的学习，不是对个别刺激作个别发生，而是对整个情境作有组织的反应的过程。如黑猩猩在学习取得高不可攀的食物过程中，常突然停止跳跃之类的无效动作，而搬运附近木箱作为取得食物的工具。它原视木箱为坐具，因对情境知觉豁然改组，则视木箱为攀登工具。学习的主要因素就是掌握解决问题的关键所在——即木箱与取得高处食物的关系。

领队大臣 官名。清代派兵在新疆屯田，设领队大臣以统索伦、额鲁特等队，驻伊犁、阿克苏等地。光绪中，新疆改设府、州、县，渐次废除。

领导科学 研究领导行为的规律、原则和方法的学科。为适应现代社会对领导工作的要求而产生。研究内容主要有：领导工作的性质和基本职能，领导机构的组织原则，领导方法的基本理论及各项方法的应用，领导者应该具备的素质、才能、作风，领导体制的结构和功能以及领导思维、领导心理、领导效率等。它的任务在于使领导工作科学化、高效化和现代化。

领主制经济 封建主义生产方式的形式之一。与地主制经济相对。以领主土地所有制为基础。特点是领主占有土地和不完全占有农奴或农民；领主在其领地上利用农奴或农民的劳动，经营以农业为主的*庄园，进行剥削。农奴没有人身自由，被束缚在土地上，在管事的监督下每周以一定时间耕种领主的保有地。封建领主拥有行政和司法权。生产的目的是满足封建领主的奢侈消费。自给自足的自然经济占主要地位。有的领地上兴起城市，城市手工业者和商人也要向领主缴纳贡赋。以中世纪西欧的领主制经济最为典型。中国封建社会是否存在过领主制经济的问题，学术界尚有不同看法。

领事裁判权 历史上帝国主义国家在亚非国家的领事按照本国法律对本国侨民行使司法管辖权的特权。帝国主义国家以亚非国家的法律制度劣于或异于它们的制度为由，强迫订立不平等条约，将领事裁判权强加于许多亚非国家。

如英、美两国曾分别于1843年和1844年通过中英《虎门条约》和中美《望厦条约》在中国攫取领事裁判权。第二次世界大战后，在世界范围内不复存在。

领导-参与模型 西方的一种权变领导理论。主张把领导方式同职工参与决策联系起来的一种管理形式。美国管理学者弗洛姆(Victor H. Vroom)和耶顿(Philip W. Yetton)于1973年提出。按照职工参与决策的不同程度，把领导方式区分为五种类型：(1)领导者运用现有资料，自己作出决策；(2)领导者向下级取得资料后作出决定；(3)领导者个别征求下级意见后作出决定；(4)领导者让下属集体了解问题并提出意见和建议后作出决策；(5)领导者让下属集体了解问题并一起提出和评价可供选择的方案，获得解决问题的一致意见。

领事签证发票 简称"领事发票"。由出口商按照进口国规定的格式填写，交进口国驻出口国领事签署证明所填商品及价格等属实的一种证件。其内容一般包括商品名称、数量、单价、金额等项。

5 **颖**〔**穎**〕(jiǒng 窘) 通"褧"。指单层的披肩。《仪礼·士昏礼》："〔女从者〕被颖黼。"郑玄注："颖，禅也……士妻始嫁，施禅黼于领上。"

頖(pàn 判) 同"泮"。见"泮宫"。

颈〔**頸**〕(jǐng) 脖子。《史记·乐书》："延颈而鸣，舒翼而舞。"亦指器物像颈的部分。如：瓶颈。

颈联 亦称"腹联"。指律诗第三联(五、六两句)。颈联必须对仗。详"颔联"。

颈动脉 供应头颈部血液的动脉。分别始于主动脉弓及头臂干的左、右。颈总动脉沿气管和喉的两侧上升，然后分叉为颈内和颈外两支。颈内动脉是脑的主要动脉，颈外动脉则供应颈上部和颅外的各种组织。

颈卵器 苔藓植物、蕨类植物和裸子植物的雌性生殖器官。呈烧瓶状，分为下部的腹部和上部的颈部。腹部膨大，内有卵细胞和腹沟细胞各一；颈部狭窄，仅由单层细胞构成，内有一列颈沟细胞。颈卵器成熟时，颈沟细胞和腹沟细胞解体，形成粘液，颈口开裂，精子借水游入，与卵结合。颈卵器因植物种类不同而构造的繁简亦有差异。裸子植物的颈卵器比较退化，甚至仅留痕迹。具有颈卵器的植物称为"颈卵器植物"。

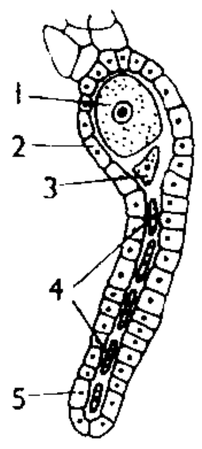

颈卵器
1. 卵 2. 腹 3. 腹沟细胞 4. 颈沟细胞 5. 颈

颈棱蛇(*Macropisthodon rudis*) 亦称"伪蝮蛇"。爬行纲，游蛇科。一种无毒蛇。雄体长0.5～0.6米，雌体长约1米。头呈三角形，颈部明显。头背黑褐色，唇鳞砖红色，体背有椭圆形及方形的黑褐色斑纹；腹部深褐色，杂有黑色花纹。生活在山地的草丛中，捕食蚯蚓、蛙及蟾蜍等。卵生。分布于中国河南、四川、云南、贵州、江西、湖南、安徽、浙江、福建、台湾、广东、广西等地。

颈椎病 颈椎间盘因退行性改变或突出所产生的病症。多发生于50岁以上。大致分为三种类型：(1)神经根型。症状为颈肩痛放射至前臂和手部，肌肉萎缩，肌腱反射异常。(2)脊髓型。可引起四肢轻瘫。(3)椎动脉型。有突然头晕、头昏，甚至猝倒等脑缺血症状。轻症用镇痛药物、针灸、推拿、理疗和体疗等治疗。神经根型可加用牵引。脊髓型多需手术治疗。

颈动脉体 一种化学*感受器。麦粒大小，位于颈总动脉的颈内、外动脉的分叉处，附着于动脉外膜的结缔组织内。有丰富的毛细血管和感觉神经末梢。能感受血液中的化学变化，如血液中二氧化碳浓度增加时，此感受器即接受刺激，传至呼吸中枢，随即出现反射性的呼吸加快加深现象。

颈动脉窦 一种压力*感受器。是颈内动脉起始处管壁较薄、管径有些膨大的部分。窦壁有丰富的感觉神经末梢，当血压升高时刺激窦壁，冲动传入脑干，反射性引起小动脉扩张，故有降低血压的作用。

6 **颉**〔**頡**〕㊀(xié，又读jié) 见"颉颃"。㊁(jiá 夹) ❶刮。见"羹颉侯"。❷克扣。《新唐书·高仙芝传》："我退，罪也，死不敢辞；然以我为盗颉资粮，诬也。"

颉颃 ❶鸟飞上下貌。《诗·邶风·燕燕》："燕燕于飞，颉之颃之。"引申为不相上下或相抗衡的意思。《晋书·文苑传序》："潘夏连辉，颉颃名辈。"❷傲慢貌，犹言倔强。夏侯湛《东方朔画赞》："故颉颃以傲世。"

颉滑 错乱；混淆。《庄子·胠箧》："颉滑坚白。"陆德明释文："颉滑，谓难料理也。"谓坚、白之论，纠结难于条理。

颉利可汗(可kè，汗hán)(?—634) 东突厥可汗。名咄苾。启民可汗少子。在位时(620—630)突厥连年灾荒，课敛繁重，所属各部多叛。屡扰唐。贞观四年(公元630年)被唐将俘送长安(今陕西西安市)，东突厥亡。

颊〔**頰**〕(jiá 夹) 面颊，脸的两侧。黄庭坚《戏答王定国题门两绝句》："非复三五少年日，把酒偿春颊生红。"

颊车 针灸穴位名。见《灵枢·经脉》。属足阳明胃经。位于面部颊区下颌角前上方咬肌中(咬牙时出现肌隆起，开口时稍呈凹陷)。主治口眼㖞斜、牙痛、牙关紧闭及痄腮等。

颊窝 蝮蛇科蛇类如蝮蛇、五步蛇、竹叶青头部两侧，鼻孔与眼之间的凹陷。是上颌骨上的深凹，前端较宽，后端较窄。是热测位器官，能检测约1米距离处小达0.001℃的温度变化。在晚间，蛇得以借颊窝发现鼠类等恒温动物的存在和位置而捕食之。

颊囊 某些猿猴类和松鼠、黄鼠等口腔内两侧的囊状结构，供暂时贮存食物之用。单孔类的鸭嘴兽的颊囊，主要用于收集细小砾石，借以磨碎几丁质或其他硬质食物。

颟〔**顥**〕(yào) ❶高长头。见《说文·页部》。按《玉篇》作高长头貌。❷高。《广雅·释诂》："颟，高也。"王念孙疏证："颟与皎同义。"

颏〔**顦**〕(huì 诲) 颔下须。《庄子·外物》："接其鬓，摩其颏。"司马彪注："颏，颐下毛。"

颉〔**顗**〕(yǐ 蚁) 安静貌。《尔雅·释诂》："颉，静也。"

颋〔**頲**〕(tǐng 挺) 头挺直貌。《尔雅·释诂》："颋，直也。"郝懿行义疏："训直者，头容直也。"

颌〔**頜**〕(hé，又读gé 革) 构成口腔上下部的骨和肌肉组织。上部称上颌，下部称下颌。《文选·扬雄〈长杨赋〉》："皆稽颡树颌。"李善注引如淳曰："叩头时项下向，则颌树上向也。"

颌间固定 颌骨骨折最常用的固定方法。它是利用上下颌的牙列作结扎或安置夹板，将上下颌固定在正常咬合关系的位置上。此法优点是咬合关系及功能恢复良好；缺点是病人在固定期间不能张口，影响进食、说话及口腔卫生。

颌骨骨折 由外伤引起颌骨断裂的病症。多发生在下颌骨，可引起面部畸形和正常咀嚼功能的丧失。复位时须注意恢复牙齿的咬合关系。

颌骨骨髓炎 多由牙源性感染引起的颌骨化脓性病变。急性期的症状有疼痛、面颊部肿胀、口开不大等；慢性期有牙齿松动、死骨形成、牙龈或面部形成瘘管。应先用抗生素，控制感染，必要时作手术治疗。防治牙病可预防本病。

颌颈联合根治术 治疗口腔癌常用的一种较复杂的手术。由于口腔癌大多沿淋巴组织转移到颈部，故在切除口腔原发癌及下颌骨的同时，一次整块切除一定范围的颈部组织，可达到彻底切除原发癌及转移灶的目的。

6 **頫** ㊀"俯"的异体字。
㊁(tiào) 同"覜"、"眺"。视。《尔雅·释诂下》："頫，视也。"阮元校勘记云：闽本、监本、毛本同作頫，《释文》、唐石经等作覜。

頠 〔**頠**〕(wěi 伟) 娴习；熟练。《说文·页部》："頠，头闲习也。"徐锴系传："闲习，谓低仰便也。"引申为闲逸、安静。周伯琦《天马行应制作》："耸身直欲凌云霄，盘辟丹墀却闲頠。"

頞 ㊀(é) 见"頞頞"。
㊁"額(额)"的异体字。

頞頞 不休息貌。《书·益稷》："傲虐是作，罔昼夜頞頞。"孔传："常頞頞肆恶无休息。"

颎 〔**颎**〕(jiǒng 窘) ❶同"炯"。火光明亮；光明。《诗·小雅·无将大车》："无思百忧，不出于颎。"郑玄笺："思众小事以为忧，使人蔽闇，不得出于光明之道。"❷警枕。《礼记·少仪》："茵、席、枕、几、颎、杖。"郑玄注："颎，警枕也。"

颎颎 同"炯炯"。光明貌。《楚辞·九思·哀岁》："神光兮颎颎。"原注："神光，山川之精，能为光者也。"

颖 〔**颖**〕(yǐng 颖) ❶见"颖河"。❷姓。春秋时郑有颖考叔。

颖上 县名。在安徽省阜阳市东南部、淮河北岸、颖河下游，阜淮铁路经过境内。县人民政府驻城关镇。秦置慎县，隋改颖上县。以地枕颖上得名。农产有小麦、高粱、玉米、大豆、稻、甘薯、棉花、花生、烟草、红麻，并产薄荷及半夏等。矿产有煤。工业有采矿、机械、化肥、纺织、酿酒等。古迹有管鲍祠、甘罗墓、清凉寺等。

颖川 郡名。战国秦王政十七年(公元前230年)置。以颖水得名。治阳翟(今禹州市)。辖境相当今河南登封市、宝丰以东，尉氏、郾城以西，新密市以南，叶县、舞阳以北地。其后治所屡有迁移，辖境渐小。东魏武定时移治颖阴(北齐改长社，隋改颖川，唐又改长社，今许昌市)。隋初废。大业及唐天宝、至德时又曾改许州为颖川郡。西汉置有三官，东汉中平初波才领导的黄巾军在此起义。

颖州 州、府名。北魏孝昌四年(公元528年)置州，北齐废，唐初复置。治汝阴(今阜阳市)。辖境相当今安徽阜阳、颖上、阜南、太和、界首、临泉等市县地。宋政和中改为顺昌府，金复为颖州，清雍正间升为府。辖境相当今安徽涡阳、蒙城、霍邱等县以西地区。1912年废。元末刘福通红巾军起义于此。

颖阴 古县名。秦置。治今河南许昌市。北魏太平真君时并入临颖县。东魏元象中复置。武定七年(公元549年)后为郑州、颖川郡治所。北齐改置长社县。西汉初灌婴封颖阴侯，即此。

颖昌 府名。宋元丰三年(1080年)升许州置，治长社(今许昌市)，辖境相当今河南许昌、漯河、禹州、郾城、长葛、临颍、舞阳等市县地及郏县部分地。绍兴十年(1140年)，岳飞破金兵于此。金复改为许州。

颖河 淮河最大支流。在安徽省西北部及河南省东部。源出河南省登封市嵩山西南，上源支流众多，东南流到周口市，纳沙河、贾鲁河，至安徽省寿县正阳关入淮河。长557公里(从沙河源头算起则长619公里)，流域面积3.98万平方公里。颖河上游(包括沙河、北汝河、澧河等支流)位于暴雨中心，是淮河洪灾的主要源地。建有白沙水库等水利工程。

颖考叔(?—前712) 春秋初郑国人。初为颖谷(今河南登封西)的封人(掌管封疆的官吏)。郑庄公二十二年(公元前722年)，庄公因其弟共叔段叛乱得到其母的支持，立誓与其母"不及黄泉无相见"，不久懊悔。他提出"掘地及泉、隧而相见"的办法，使恢复母子关系。三十二年，郑伐许，出发时他与公孙阏争车有隙；作战中，持旗先登，被阏从城下射死。

颏 〔**颏**〕㊀(kē 科) 下巴。韩愈《记梦》诗："我手承颏肘拄座。"
㊁(ké 咳) 如：红点颏(鸟名)。

頩 〔**頩**〕(pīng 乒) 美貌，一曰作色、变色貌。《楚辞·远游》："玉色頩以脕颜兮。"王逸注："面目光泽，以鲜好也。"戴震《屈原赋注》："气上充于色曰頩。"

頞 〔**頞**〕(è 遏) 鼻梁。《孟子·梁惠王下》："举疾首蹙頞而相告。"

7 **頤** 〔**頤**〕(yí 夷) ❶下巴。如：以手支頤。《庄子·渔父》："左手据膝，右手持頤以听。"❷养；保养。《易·序卦》："頤者，养也。"韩愈《闵己赋》："恶饮食乎陋巷兮，亦足以頤神而保年。"❸作语助，无义。见"夥頤"。❹六十四卦之一。震下艮上。《易·頤》："象曰：山下有雷，頤。"孔颖达疏："山止于上，雷动于下。頤之为用，下动上止，故曰山下有雷，頤。"

頤指 以脸颊表情示意来指挥人。常以形容指挥别人时的傲慢态度。如：頤指气使。《汉书·贾谊传》："今陛下力制天下，頤指如意。"

頤养 保养。《北史·崔光传》："取乐琴书，頤养神性。"

頤和园 中国四大名园之一。在北京海淀区。原为帝王行宫花园。金贞元元年(1153年)完颜亮设为行宫，明时皇室改建为好山园。清乾隆十五年(1750年)又改建，名清漪园，咸丰十年(1860年)被英法联军所毁。光绪十四年(1888年)慈禧太后移用海军经费重建，改名頤和园。面积约2.9平方公里，水面占总面积的四分之三。以万寿山为中心，前山有728米彩画长廊、排云殿、佛香阁、智慧海等著名建筑。面临昆明湖，点缀清晏舫(石舫)、知春亭、十七孔桥和凤凰墩等。东宫门内有仁寿殿、德和园、乐寿堂、玉澜堂等一系列建筑。后山苍林修竹。东北角的谐趣园仿无锡寄畅园而建，富江南园林情趣。西有桃柳夹道的长堤。园外借用西山、玉泉山之景，景物曲折多变，形成景外有景、园中有园的布局，体现中国园林艺术的高度技巧，在中外园林艺术史上有极高地位。1924年辟为公园。为全国重点文物保护单位。

頤中烟草公司 旧时英美资本在中国设立的烟草公司。1934年由驻华英美烟公司设于上海，经营卷烟制造业务。后来除东北外，英美烟公司设在汉口、天津、青岛等地的卷

烟制造厂均称颐中烟草公司。建国后结束。

⁷**頞** "脖"的异体字。

頰 "颊"的繁体字。

頸 "颈"的繁体字。

频 〔頻〕㊀(pín 贫) ❶屡次;连续多次。杜甫《绝句漫兴》:"熟知茅斋绝低小,江上燕子故来频。"❷危急。《诗·大雅·桑柔》:"国步斯频。"❸通"顰"。见"频蹙"。❹并列。《国语·楚语下》:"百嘉备舍,群神频行。"

㊁(bīn) 通"濒"。水边。《诗·大雅·召旻》:"池之竭矣,不云自频。"

频仍 连续不断。李商隐《代仆射濮阳公遗表》:"光阴荏苒,迁授频仍。"《水浒全传》第九十一回:"又值水旱频仍。"

频带 介于两个特定频率之间所有的频率范围。电子器件或电子设备常用以规定它适用的频率范围。

频度 在一定的群落内,某种动植物的个体出现次数占总观察次数的百分率。群落内全部种的频度的和,同某个种的频度的比例百分率,称为"相对频度"。

频率(pín lǜ) ❶单位时间内完成*振动(或振荡)的次数或周数。常用符号 f 或 ν 表示,等于周期 T 的倒数,即 $f=1/T$。常用单位为赫、千赫、兆赫等。❷概率论术语。在相同条件下做若干次试验,随机事件发生的次数与总试验次数之比称为该随机事件发生的"频率"。例如,某射手在相同条件下射击 100 次,80 次射中目标,则射中目标的频率是 0.80。在实际中,常用随机事件的频率去估计该事件的概率。

频频 ❶屡次;连续不断。杜甫《秋日寄题郑监湖上亭》诗:"赋诗分气象,佳句莫频频。"❷成群结队貌。《法言·学行》:"频频之党,甚于鹭斯,亦贼夫粮食而已矣。"

频数 ❶亦称"次数"。分配数列中各组出现的单位数。如某厂工人的工龄 10 年以下、10 年至 20 年、20 年至 30 年、30 年及以上各有多少工人,各组的工人数就是频数。各组工人数与工人总数的比,称为"频率"。❷(pín shuò)次数多而接连。如:小便频数。

频谱 任何复杂振动分解为许多不同振幅和不同频率的"谐振动"时,这些谐振动的振幅按频率排列的图形。如果复杂振动是周期性的,其频率为 f,则由它所分解的各谐振动的频率是 f 的整数倍,即为 $f,2f,3f,4f\cdots$。将复杂振动分解为频谱,在声学、无线电技术、光学等方面都很重要。

频颠 同"顰蹙"。《孟子·滕文公下》:"则有馈其兄生鹅者,己频颠曰:'恶用是鸡鸡者为哉?'"鸡鸡,鹅叫声。

频蹙 同"顰蹙"。《易·巽》"频巽,吝"王弼注:"频,频蹙,不乐而穷不得已之谓也。"

频偏计 测量调频信号频率偏移程度的仪器。通常把频率偏移的信号转换为振幅同频偏成正比的电压。显示此电压的电压表,可用频偏来刻度,以便直接读出频偏值。也可采用外差方法用数字式频率计制成数字式频偏计。

频率计 一种测量电信号频率的仪器。有谐振式、外差式和数字式三种。谐振式构造简单,使用方便,由可调谐振回路和谐振指示器组成。外差式精确度较高,用一个频率可变的高稳定度振荡器,以外差方法来测出电信号的频率。数字式构造复杂,但操作简捷,精确度更高,甚至可达 10^{-9},测量电信号在指定时间间隔(通常为 1 秒钟)内的周数,由数字显示部分自动示出,从而直接读出频率;也可用以测波长,用被测信号的一个周期来控制门的开闭,能计数高频石英振荡的相应脉冲数,从而折合成波长并进行显示。

频谱仪 也叫"声谱仪"。对语音进行声学研究的仪器。储存 2.4 秒的话语录音,将录音高速回放多次,每次通过几个不同的滤波器,滚筒的记录纸上就显示出语音在时间、频率和声强等方面的具体情况。

频分多址 简称 FDMA。用不同频率来区分不同地址的多址通信方式。将工作射频频带分割成若干个互不重叠的部分,分配给不同的地址,各地址所发射的载波在工作频带内不能相互重叠。优点为:技术成熟,设备简单,无需通信网同步。缺点为:(1)因多载波同时工作,为减少互调干扰,功率放大器(如卫星行波管放大器)必须远离饱和点工作,因而功率不能充分利用;(2)随着地址(载波)数的增加,系统容量下降。

频率分析 指对语言材料中语言成分出现频率进行统计和分析的一种研究方法。如对录音带或文章中的语音、词或句子出现次数的统计、分析。

频率合成 以一个或若干个固定频率为基准信号,通过分频、倍频、加、减、乘、除等变换,合成为需求的任意一个或多个频率信号的过程。基准频率采用高精度晶振,技术关键在于滤除冗余的频谱成分。频率合成相对于其他信号发生方法的优越性在于频率精度、稳定性与频谱纯度高,输出频率范围宽、频率间隔小,转换时间短。广泛应用于通信、测量与控制,并已进入家用电器领域如收音机与电子乐器中。

频率词典 词典的一种。提供有关语言单位(主要是词语)在使用中分布的情况和出现的次数。一般不释义,只注明词目在不同语体中出现的次数。如北京语言学院语言教学研究所编撰的《现代汉语频率词典》。对编写教科书和常用词词典等有实用价值。

频率响应 电路、系统衰减、增益和相位滞后随频率而变的现象。常以图示曲线来表示,衰减或增益随频率而变的曲线称电路、系统的"幅频特性",相位滞后随频率而变的曲线称"相频特性",两者合称电路、系统的"频率响应"或"频率特性"。工程中常用对数坐标描绘,称"波特图"。

频率覆盖 通信设备的工作频率范围。在一个波段内最高工作频率与最低工作频率之比,称为"频率覆盖系数"。

频数分布 即"分配数列"。

频谱分析 指用频谱仪观察和测量语音在时间、频率、音强等方面具体情况的一种研究方法。

频敏变阻器 利用铁磁材料的损耗随频率变化自动改变等效阻值,以使绕线型感应电动机达到平滑起动的变阻器。其结构和三相铁芯电抗器相似,串接在电动机转子回路内。只用一级频敏变阻器就可使电动机平滑起动,以代替转子起动电阻和逐级短接起动电阻的接触器或控制器,避免了起动过程中电流的阶跃突变。

频率合成器 亦称"频率综合器"。在给定频带内产生任何一个一定间隔的高稳定度频率的设备。合成方法有直接合成法(亦称"加减法")和间接合成法(亦称"锁相法")两种。应用于卫星通信、单边带通信、频率计和自动测试系统等设备和仪器中。

频道转换器 在有线电视用户端,将增补频道转换至电视频道的设备。由高频头、解调器、载波发生器、调制器、功放及电源等电路组成。

频谱分析仪 分析电信号各种频率成分(即频谱)的仪器。按工作原理,分数字式与模拟式两大类。数字式频谱分析仪以数字滤波器或快速傅里叶变换为基础,主要用于低频段,如分析振动噪声、语音信号等。模拟式频谱分析仪以模拟滤波器为基础,有多通道滤波器式、时间压缩式、扫描滤波式、外差扫频式等几种,以外差扫频式频谱分析仪使用最为广泛,特别在微波波段,几乎是唯一采用的形式。

频分多路通信 亦称"载波通信"。利用频率分割原理在一条通信线路上传输多路电话、电报等信息的通信方式。传输多路电话的称载波电话通信;传输多路电报的称载波电报通信。

频率捷变雷达 相邻发射脉冲(或脉冲组)的载频在一定频带内快速跳变的雷达。特点是抗侦察和抗瞄准式干扰能力强。

7 **颓**〔**頹、穨**〕(tuí) ❶秃貌。见《说文·禿部》。❷倒塌。《礼记·檀弓上》:"泰山其颓乎!"❸衰败。李白《古风》:"晋风日已颓。"❹落下。陶宏景《答谢中书书》:"夕日欲颓,沉鳞竞跃。"❺水向下流。《史记·河渠书》:"岸善崩……水颓以绝商颜。"裴骃集解引臣瓒曰:"下流曰颓。"商颜,山名。❻恭顺貌。《礼记·檀弓上》:"拜而后稽颡,颓乎其顺也。"❼暴风。《诗·小雅·谷风》:"习习谷风,维风及颓。"孔颖达疏引李巡曰:"暴风从上来降谓之颓。"❽詈辞,恶劣之意。王实甫《西厢记》第三本第二折:"今日颓天,百般的难得晚!"又第四折:"我这颓证候,非是太医所治的。"

颓废 倒塌;荒废。《后汉书·翟酺传》:"太尉赵熹以为太学辟雍,皆宜兼存,故并传至今。而顷者颓废,至为园采刍牧之处。"引申为意志消沉,委靡不振。

颓思 忧愁,愁思。司马相如《长门赋》:"无面目之可显兮,遂颓思而就床。"

颓唐 坠落貌。王褒《洞箫赋》:"颓唐遂往,长辞远逝,漂不还兮。"指声音低沉。也指精神委靡不振。鲁迅《彷徨·伤逝》:"只有子君很颓唐,似乎常觉得凄苦和无聊。"

颓废派 即"颓废主义"。

颓废主义 亦称"颓废派"。源自拉丁文 decadentia,本义是堕落、颓废。是19世纪下半叶以后,某些西方知识分子彷徨、苦闷在文学艺术领域中的反映。最早表现在法国诗人*波德莱尔的创作和戈蒂耶1868年在《恶之花》前面的评论中。主张*"为艺术而艺术",要求艺术完全与"自然"对立,风格上坚持高技巧,题材偏于离奇古怪,宣扬个人中心主义、悲观颓废情绪和变态心理。后来在*象征主义、*唯美主义的文学创作中有进一步的发展。

頳(rán) 同"髯"。颊上长须。《释名·释形体》:"在颊耳旁曰頳,随口动摇,冉冉然也。"

颔〔**顫**〕㊀(yǎn 眼) 朱骏声《说文通训定声·谦部》:"颔,齿参差见于唇也。"

㊁(qīn 钦) 下颔敛曲貌。《文选·扬雄〈解嘲〉》:"颔颐折颈。"李善注引韦昭曰:"曲上曰颔。"参见"钦㊁❷"。

颔〔**頷**〕(hàn 憾) 亦作"颐"。❶下巴。白居易《东南行》:"相逢应不识,满颔白髭须。"❷点头。《左传·襄公二十六年》:"逆于门者,颔之而已。"

颔车 下巴颏儿。《释名·释形体》:"〔颐〕或曰辅车……或曰颔车;颔,含也,口含物之车也。"

颔联 又称"次联"、"胸联"。指律诗第二联(三、四两句)。宋严羽《沧浪诗话·诗体》:"有古律,有今律,有颔联,有颈联。"《续金针诗格》(托名宋梅尧臣作)谓"第二联谓之颔联,第三联谓之颈联。"颔、颈盖就一首诗中所居位置而言。颔联一般须对仗,但有时允许有变体。参见"偷春格"。

頴 "颖(穎)"的异体字。

颖〔**穎、頴**〕(yǐng) ❶亦称"颖片"。禾本科植物小穗基部的两枚苞片。具有保护作用。在外方或下方的一枚称"外颖"(或第一颖),内方或上方的一枚称"内颖"(或第二颖),如小麦、鹅观草等。外颖有时退化或不存在,如地毯草、雀稗、马唐等。❷尖端。如:脱颖而出。左思《吴都赋》:"钩爪锯牙,自成锋颖。"❸才能秀出;聪敏。如:颖秀。陶潜《饮酒》诗:"规规一何愚,兀傲差若颖。"❹刀镮。《礼记·少仪》:"刀,却刃授颖。"孙希旦集解:"以刀授人,却其刃向下,又却辟其锋末,而以镮授之也。"

颖果 闭果类的一种果实,为禾本科植物特有。由单心皮组成的子房,一室一粒种子,果实成熟时,果皮与种皮愈合,外面往往包有颖片,形小,俗称"种子",实质上是果实。例如稻、麦、玉米等。

颖悟 聪明;思路敏捷。多指幼年而言。《南史·谢灵运传》:"灵运幼便颖悟,玄(谢玄)甚异之。"

颖脱 亦作"脱颖"。《史记·平原君虞卿列传》:"平原君曰:'夫贤士之处世也,譬若锥之处囊中,其末立见……'毛遂曰:'臣乃今日请处囊中耳。使遂蚤(早)得处囊中,乃颖脱而出,非特其末见而已。'"因用"颖脱"比喻有才能的人得到机会,即能显现出来。李白《与韩荆州书》:"使白得颖脱而出,即其人焉。"

颋〔**頠**〕(qiú 求,又读 kuí 葵) 亦作"頠"。颧骨,引申为质朴无装饰之貌。《庄子·大宗师》:"其颡颋。"宣颖注:"颡,额也;颋,大朴貌。"

頵〔**頵**〕(yūn 氲,又读 jūn 君) 头大貌。用为人名。《春秋·文公元年》:"楚世子商臣弑其君頵。"

頮(huì 汇) "颒"的本字。洗脸。《书·顾命》:"王乃洮頮水。"洮,洗手。

8 **頫**(qī 欺) "魌"的本字。见"頫丑"、"頫头"。

頫丑 古代求雨用的鬼怪状的泥偶;比喻极其丑陋的人。《淮南子·精神训》:"是故视珍宝珠玉犹石砾也,视至尊穷宠犹行客也,视毛嫱、西施犹頫丑也。"

頫头 同"魌头"。

颗〔**顆**〕㊀(kē) 泛指粒状物。白居易《荔枝》诗:"燕支掌中颗,甘露舌头浆。"元好问《未开海棠》诗:"翠叶轻拢豆颗匀,胭脂浓抹蜡痕新。"也用作粒状物的计数词。李绅《古风两首》:"春种一粒粟,秋收万颗子。"

㊁(kě 可) 土块。见"蓬颗"。

㊂(kuǎn 款) 《尔雅·释草》:"菟奚,颗涑。"郭璞注:"款涑也。"按今名"款冬"。

颗粒剂 ❶将药物制成颗粒状,以供吞服或用水溶解冲服的剂型。我国广泛使用的冲剂也属颗粒剂。❷药剂和某些惰性载体(如粘土、硅藻土等)加工制成的粒状制剂。颗粒大小,一般以通过30~60筛目为适度。可将药剂和载体混合制成;也可将载体制成颗粒后,用药剂溶液浸渗或喷洒使其吸附。如林丹颗粒剂等。使用于植物或土壤,药效较持久,不易引起药害。

颗粒学 研究颗粒形成、性质、处理加工技术及应用的学

科。通常指固体颗粒，有时也包括某些液体、气体颗粒。颗粒形成方法包括粉碎、研磨、沉积、析晶及粒化等。颗粒性质包括颗粒的基本物性和颗粒的行为性质，如流动性、团聚性等。颗粒处理加工的工程技术问题即*粉体工程学。

颗粒肥料 简称"粒肥"。加工制成粒径大小大体相似的颗粒状肥料。粒径大多为2毫米左右，少数可达10毫米。一般有两种：一种是纯粹由无机肥料制成，主要是为了减少肥料的吸湿性，便于使用（如粒状硝酸铵等），或为了减少水溶性磷肥被土壤固定（如粒状过磷酸钙等）。另一种是有机肥料和无机肥料配合制成，主要是将磷肥同堆肥、厩肥或泥炭等用适当比例混和制成颗粒，以提高磷肥的肥效。

颗粒饲料 经机器压制加工的干草粉或配制饲料。有颗粒状、饼块状等。其大小视家畜而异。饼块饲料亦可打成小粒饲喂。有缩小饲料体积，便于包装、贮存和运输，提高适口性和采食量，以及避免家畜挑剔、减少浪费和便于地面撒喂等优点。

颗粒超导电性 微小颗粒随机构成的材料体系所呈现的超导性。当环境温度降到使颗粒进入超导态时，各颗粒的超导相位分别形成相互独立的涡旋。涡旋运动的总合使体系的平均相位变化为零，体系整体并不呈现超导性。当温度继续下降到某一点 T_c 时，双向相反的涡旋结合成对，使颗粒间形成弱联接。涡旋对的运动导致体系的平均相位不为零，体系进入超导态。颗粒超导电性主要取决于颗粒间的弱联接以及由弱联接所包围的面积，而不是小超导颗粒本身。

8 **顿**〔**顿**〕(pǐ) 倾头。《说文·页部》："顿，倾首也。"段玉裁注："玄应引《苍颉篇》云：'头不正也。'又引《淮南子》：'左顿右倪。'"

頤(yí移) 同"颐"。面颊。《韩非子·喻老》："白公胜虑乱，罢朝，倒杖而策锐贯頤，血流至于地而不知。"

颈〔**頸**〕(xū) 同"须(须)㊀❷"。等待。《汉书·翟方进传》："下车立，颈过，乃就车。"

頸 "颈"的繁体字。

頖 "悴"的异体字。

颋〔**頲**〕(dǐng) 额。《尔雅·释言》："颋，题也。"郭璞注："题，頟(额)也。"

頤〔**頤**〕(hàn旱) 同"颔"。下巴。《汉书·王莽传中》："莽为人侈口蹙頤。"颜师古注："侈，大也；蹙，短也；頤，颐也。"

頤淡 《文选·马融〈长笛赋〉》："頤淡滂流。"李善注："頤淡，水摇荡貌。"

9 **颇**〔**頗**〕(kǎn砍) 见"颇颔"。

颇颔 面貌憔悴。《离骚》："长颇颔亦何伤！"洪兴祖补注："颇颔，食不饱，面黄貌。"韩愈《送无本师归范阳》诗："欲以金帛酬，举室常颇颔。"

顒〔**顒**〕(yóng庸阳) ❶大头。见《说文·页部》。引申为大貌。《诗·小雅·六月》："四牡修广，其大有顒。"❷昂头景仰貌。《易·观》："有孚顒若。"朱熹注引或曰："谓在下之人信而仰之也。"刘琨《劝进表》："苍生顒然，莫不欣戴。"亦指不转头貌。柳永《八声甘州》词："想佳人妆楼顒望，误几回天际识归舟。"

顒顒 ❶肃敬貌。《诗·大雅·卷阿》："顒顒卬卬，如圭如璋。"❷景仰貌。《后汉书·朱儁传》："凡百君子，靡不顒顒。"❸波涛汹涌貌。《文选·枚乘〈七发〉》："顒顒卬卬，椐椐强强。"李善注："顒顒卬卬，波高貌也；椐椐强强，相随之貌。"

顒 "腮"的异体字。

顎(è) ❶同"腭"。❷见"顎足"。

顎足 甲壳动物胸部的前一对、两对或三对附肢。位于口旁，是协同口肢（上颚和下颚）摄取食物的辅助器官。蜈蚣的第一对胸足称毒颚，也称"顎足"。

顎胃动物 顎胃动物门(Gnathostomulida)动物统称。为动物界最后发现的一个类群，仅记录了100多种。体长一般不超过1毫米。体呈长柱形，半透明，分头、躯干及尾部。体表覆一层上皮细胞，每个上皮细胞各具一根纤毛，藉以滑行或游泳。有口和肠盲囊，肛门缺如。口腔内有一梳状基板及具齿的侧颚。无体腔，三胚层动物。多数雌雄同体。生活在浅海细沙间，以颚刮取细菌、真菌等为食。可能与扁形动物及腹毛动物和轮虫有某些亲缘关系。

颛〔**顓**〕(zhuān专) ❶愚蒙；颛谨。欧阳修《集古录自序》："予性颛而嗜古。"参见"颛蒙"。❷善良。《淮南子·览冥训》："猛兽食颛民。"❸通"专"。专擅；专利。《汉书·诸侯王表》："因母后之权，假伊周之称，颛作威福。"又《食货志上》："又颛川泽之利。"❹见"颛顼"。

颛孙 复姓。孔子弟子有颛孙师。

颛顼 传说中古代部族首领。号高阳氏。生于若水，居于帝丘（今河南濮阳西南），曾命重任南正之官，掌管祭祀天神；命黎任火正（一作北正）之官，掌管民事。

颛蒙 愚昧；蒙昧。《汉书·扬雄传下》："天降生民，倥侗颛蒙。"颜师古注引郑氏曰："童蒙无所知也。"

颛颛 同"专专"。《汉书·贾捐之传》："颛颛独居一海之中。"颜师古注："颛，与专同。专专，犹区区也。"又恭谨貌。龚自珍《工部尚书高邮王文简公墓表铭》："门内之士，勉勉颛颛，人知之。"

颛孙师 即"子张"。

颛顼历(曆) 我国*古六历之一。一种阴阳历。用四分法，以一回归年为 $365\frac{1}{4}$ 日，一朔望月为 $29\frac{499}{940}$ 日，19年置7闰月，以建亥一即孟冬之月（相当今*夏历10月）为岁首，以立春为一年节气的计算起点。制定于秦，是秦统一后颁行全国的第一个历法。

颥〔**顥**〕(āo) ㊀头凹。见《玉篇·页部》。㊁头大目深貌。《文选·王延寿〈鲁灵光殿赋〉》："颥頞顙而睽睢。"李善注："颥頞顙，大首深目貌。"

顋(zī资) 同"髭"。髭须。《左传·昭公二十六年》："至于灵王，生而有顋。"

颜〔**顏**〕(yán) ❶本指额，引申为面容、脸色。如：和颜悦色。杜甫《茅屋为秋风所破歌》："安得广厦千万间，大庇天下寒士俱欢颜。"❷指堂上或门上的楣。《新唐书·马燧传》："勒石起义堂，帝榜其颜以宠之。"❸色彩。如：五颜六色。参见"颜色❶"。❹姓。

颜元(1635—1704) 清初思想家、教育家。字易直，又字浑然，号习斋，博野（今属河北）人。少时好陆王书，后曾信奉程朱。依照"朱子家礼"居丧，深觉其不合人情，改而批

判程朱。提倡恢复"周孔正学"。晚年主讲肥乡漳南书院，建立规制，设文事、武备、经史、艺能等斋。在学术上和学生李塨倡导一种注重实学，强调"习行"、"习动"、反对读死书的学风，世称颜李学派。他说："读书愈多，愈惑，审事机愈无识，办经济愈无力。""千余年来，率天下入故纸中，耗尽身心气力，作弱人、病人、无用人者，皆晦庵（朱熹）为之也。"（《朱子语类评》）抨击宋儒"读书静坐"和空谈"心性命理"之学。主张元气论，肯定气先理后，"理即气之理"。强调"行"在认识过程中的作用，把《大学》中"格物致知"的"格"，解释为"手格猛兽"之"格"。政治上反对豪强兼并，主张"以七字富天下：垦荒、均田、兴水利"（李塨《习斋先生年谱》）。向往"天地间田宜天地间人共享之"的土地制度。著作有《四书正误》、《四存编》、《习斋记馀》等。近人编入《颜李遗书》。

颜回 即"颜渊"。

颜行（—háng） 排在行列的前面。《管子·轻重甲》："若此则士争前战，为颜行。"《汉书·严助传》："如使越人蒙死侥幸，以逆执事之颜行。"颜师古注引文颖曰："颜行，犹雁行，在前行，故曰颜也。"

颜色 ❶色彩。如：颜色鲜艳。杜甫《花底》诗："深知好颜色，莫作委泥沙。"❷容貌；脸色。《史记·屈原列传》："屈原至于江滨，被发（髮）行吟泽畔，颜色憔悴，形容枯槁。"《水浒传》第十九回："兄长不看他的心，只观他的颜色动静规模。"

颜柳 唐书法家颜真卿、柳公权的并称。两人字体以筋骨擅长，故后人常以颜、柳并举。详"颜真卿"、"柳公权"、"颜筋柳骨"。

颜厚 ❶脸皮厚；不知羞耻。《诗·小雅·巧言》："巧言如簧，颜之厚矣！"❷难为情。《书·五子之歌》："颜厚有忸怩。"孔传："颜厚，色愧。"

颜钧 明学者。泰州学派代表人物之一。字山农，吉安（今属江西）人。学于王艮。认为"人心妙万物而不测者也"。主张"平日率性而行，纯任自然"，便谓之道。以达到"君仁臣义民安堵"为最终目的。在下层社会中进行讲学活动，因得罪当权者，被迫害下狱。

颜料 一种用于着色的粉状物质。不溶于水、油、树脂、有机溶剂。可分为天然和合成两类。前者多属矿物性，如朱砂、石绿；后者种类很多，包括无机和有机物质。无机的如钛白、铬黄；有机的也称有机颜料，如铜酞菁及甲苯胺红。通常用沉淀、煅烧或升华等法制成。广泛用于油漆、油墨、橡胶、塑料、搪瓷等工业，有些也用于纤维的印花和着色。

颜渊（前521—前490） 春秋末鲁国人。名回，字子渊。孔子学生。贫居陋巷，箪食瓢饮，而不改其乐。孔子称赞他的德行，"吾见其进也，未见其止也"（《论语·子罕》）。但也说："回也非助我者也，于吾言无所不说（悦）。"（《论语·先进》）早卒，孔子极悲恸。后被封建统治者尊为"复圣"。

颜辉 宋末元初画家。字秋月，庐陵（今江西吉安）人。善画人物及佛道、鬼怪，造型奇特，用笔有力，但较刻露。兼工画猿。存世作品有《中山出猎图》、《李仙像》、《戏猿图》等。

颜谢 指南朝宋诗人颜延之、谢灵运。《宋书·颜延之传》："延之与陈郡谢灵运，俱以词采齐名，……江左称颜谢焉。"

颜之推（531—约590以后） 北齐文学家。字介，琅邪临沂（今属山东）人。初仕梁元帝为散骑侍郎。江陵为西魏军所破，投奔北齐，官至黄门侍郎、平原太守。齐亡入周，为御史上士。隋开皇中，太子召为学士，以疾卒。有《颜氏家训》传世，以儒家传统思想为立身治家之道。

颜习斋 即"颜元"。

颜文梁（1893—1988） 中国画家、美术教育家。字栋臣，江苏苏州人。自幼受家庭艺术熏陶，1908年到上海商务印书馆当艺徒，学刻印、制版和印刷技术。1922年创办苏州美术专科学校，任校长。1928年赴法国巴黎留学，1932年回国，仍主持苏州美专的教学工作。建国后，历任浙江美术学院副院长、中国美术家协会上海分会副主席等职。对解剖学、透视学、色彩学研究精深，擅油画、粉画、水彩画，汲取古典主义的造型、印象主义的色彩，糅合中西画表现手法，独创一格。作品着重写实，构思精巧，笔法细腻，色彩明快，具有浓郁的东方情调。有《颜文梁画论、作品、生平》、《颜文梁画集》、《实用透视学》、《色彩琐谈》等。

颜师古（581—645） 唐训诂学家。名籀，以字行（据《旧唐书》本传，《新唐书·儒学传》作"字籀"）。京兆万年（今陕西西安）人。官至中书侍郎。撰《汉书注》、《急就章注》及《匡谬正俗》等，考证文字，多所订正。

颜延之（384—456） 南朝宋诗人。字延年，琅邪临沂（今属山东）人。官至金紫光禄大夫。少孤贫。好读书。入仕途，每犯权要。与谢灵运齐名，世称"颜谢"。其诗重雕琢，喜用事，文辞艰深绮密。所作《五君咏》较有名。原有集，已散佚，明人辑有《颜光禄集》。

颜任光（1888—1968） 中国物理学家。又名颜嘉禄，字耀秋，广东崖州（今海南三亚）人。曾获美国芝加哥大学博士学位。历任北京大学、海南大学、光华大学教授。早期从事气体离子运动的研究，主要研究仪器仪表特别是多种电表的设计制造，对发展中国仪器仪表作出了重大贡献。著有《离子在空气、氢气和氮气中的迁移率》和《气态离子的迁移率》等。

颜安乐 西汉今文春秋学"颜氏学"的开创者。字公孙，鲁国薛（今山东滕州东南）人。曾任齐郡太守丞。与严彭祖从眭孟受《春秋公羊传》。宣帝时立为博士。著作已佚。清马国翰《玉函山房辑佚书》辑有《春秋公羊颜氏记》。

颜伯焘（1788—1855） 清末广东连平人，字鲁舆。嘉庆进士。历任巡抚、总督。1841年（道光二十一年）在闽浙总督任内，反对琦善妥协求和，督师厦门，积极备战。8月英国军舰三十余艘进犯厦门，他率军抵抗，击沉英舰一艘、击伤五艘。因总兵江继芸等战死，炮台失守，厦门失陷，次年初被革职。

颜杲卿（692—756） 唐京兆万年（今陕西西安）人，字昕。初任范阳户曹参军，旋迁营田判官，假常山（今河北正定）太守。天宝十四载（公元755年），安禄山叛乱，他应从弟平原太守颜真卿约，联合起兵断禄山后路，设计杀禄山部将李钦凑，擒高邈、何千年。河北有十七郡响应。次年，常山为史思明所破，被执送至洛阳安禄山处，惨遭杀害。

颜真卿（708—784） 唐大臣、书法家。字清臣，京兆万年（今陕西西安）人。开元进士。任殿中侍御史，因被杨国忠排斥，出为平原（治今山东陵县）太守。安禄山叛乱，他联络从兄常山太守杲卿起兵抵抗，附近十七郡响应，被推为盟主，合兵二十万，使禄山不敢急攻潼关。长安陷落后始弃郡脱走。历官至吏部尚书，太子太师，封鲁郡公。人称"颜鲁公"。德宗时，李希烈叛乱，他被派前往劝谕，为希烈缢死。书法初学褚遂良，后从张旭得笔法，正楷端庄雄伟，气势开

张；行书遒劲郁勃，古法为之一变，开创了新风格，对后来影响很大，人称"颜体"，与柳公权并称"颜柳"。碑刻有《多宝塔碑》、《麻姑仙坛记》、《李玄靖碑》、《颜勤礼碑》、《颜家庙碑》等。行书有《争坐位帖》。书迹有《自书告身》及《祭侄文稿》。后人辑有《颜鲁公文集》。

颜浩长 鸦片战争时三元里人民抗英斗争首领。一名永祥，广东番禺人。贫苦农民出身。自幼习武，绰号"定拳长"。1841年(清道光二十一年)5月30日，三元里人民在牛栏冈围击英国侵略军时，他率义勇参战，毙英少校军需毕霞及英军多名，不愿报功领赏。战后仍以种田度日。1854年(咸丰四年)广东天地会红巾军起义被镇压后，被清政府目为同伙，派兵拘拿未获。终年八十余岁。

颜继祖 明漳州(今属福建)人。万历进士。曾任太常少卿、山东巡抚。崇祯年间卒于山东德州。天启六年(1626年)用饾版印制《萝轩变古笺谱》，委托江宁吴发祥在金陵(今南京)刻成。笺谱分上下两册，共九十四叶(一百八十八面)，卷首有颜氏小引三叶，是我国现存最早的饾版印刷品之一。

颜惠庆 (1877—1950) 上海人，字骏人。同文馆毕业，后留学于美国弗吉尼亚大学。1912年起任北洋政府外交部次长、总长，内务总长，国务总理并曾摄行总统职权。南京国民政府成立后，先后任驻美公使、驻苏大使和出席国际联盟大会首席代表、中国红十字会会长、上海圣约翰大学董事长。1949年去北平(今北京)、石家庄与中国共产党代表商谈国共和谈问题。建国后，任华东军政委员会副主席、政务院政法委员会委员。

颜鲁公 即"颜真卿"。

颜福庆 (1882—1970) 中国医学教育家、公共卫生学家。上海人。先后创办中山大学医学院(今上海医科大学)、上海中山医院、澄衷肺病疗养院。从1910年起历任湘雅医学院、协和医学院、国立上海医学院公共卫生学教授、副院长、院长，达六十年。建国后当选为第一至三届全国人大代表和全国政协委员。1911年在京汉铁路沿线从事鼠疫防治工作。1916年在萍乡煤矿进行钩虫病流行调查和防治工作，并发表有关论文。是中华医学会主要创始人，并任首任会长。治学严谨，为培养我国医学卫生人才作出了贡献。

颜色视觉 在可见光波内，对各种波长光线的视觉。人眼能分辨出波长在380～780纳米之间150种不同的颜色。人眼视网膜上含有红、绿、蓝三种不同感光色素的视锥细胞，分别对红色光、绿色光和蓝色光敏感，其他色觉均为这三种视锥细胞中的感光色素以不同比例受到刺激所引起。颜色的三个特性——色调、饱和度和明度，分别取决于光的波长、色彩中含灰量的多少、光波的强度和物体表面的反射率。

颜李学派 清颜元、李塨师生合创的学派。主张研究实际问题和亲身"习行"，注重实学、实事、实功，倡导礼、乐、射、御、书、数六艺之学。强调"践形以尽性"。反对理学家空谈义理和"静坐读书"的修养方法。是清初的一个重要学派。

颜筋柳骨 书法术语。唐颜真卿的字多筋，柳公权的字多骨，故称"颜筋柳骨"。宋范仲淹读石曼卿文："曼卿之笔，颜筋柳骨，散落人间，实为神物。"

颜鲁公文集 别集名。唐颜真卿(封鲁郡公)作。原集已佚，北宋时吴兴沈氏及宋敏求曾先后编集，各为十五卷，后亦不传。现存本为南宋中期留元刚得宋敏求残本补成，并撰年谱，明人又重为编次。十五卷。凡文十四卷，诗一卷，另补遗、年谱、附录各一卷。有影印明嘉靖间安国刻本。又有清黄本骥编三十卷本。前十二卷为真卿诗文，又八卷为外集，收传记材料、文集序跋、著作考等，又十卷为关于颜书碑帖的评述，并附世系表、年谱、补遗等，搜辑较富。有道光间刻本。

9 **类** 〔**類**〕(lèi 类) ❶丝上的疙瘩。薛传均《说文答问疏证自序》："如玉之有瑕，如丝之有类。"引申为毛病、缺点。《淮南子·氾论训》："明月之珠，不能无类。"❷通"戾"。反常。《左传·昭公二十八年》："忿类无期。"杜预注："类，戾也。"

类节 亦称"糙疵"。生丝的外观疵点。多由原料茧品质不良及煮茧和缫丝工艺不良所致，如接头不良、丝条分裂、部分茧丝形成环结或螺旋等。类节的大小和多少，直接影响生丝品质。大、中类节属清洁范围，小类节属洁净范围。

额 〔**額、頞**〕(é) ❶眉上发(鬓)下部分，俗称脑门子。李白《长干行》："妾发初覆额。"❷匾。如：门额；横额。王世贞《经功德废寺》诗："赐额苔全卧，残碑雨自磨。"❸规定的数目。如：尚有余额。《新五代史·刘审交传》："租有定额。"

额手 以手加额，表示庆幸。如：额手称庆。《宋史·司马光传》："帝崩，赴阙临，卫士望见，皆以手加额曰：'此司马相公也！'"《红楼梦》第九十九回："正申燕贺，先蒙翰教，边帐光生，武夫额手。"

额角 人体部位名。见汉刘熙《释名·释形体》。前额眉弓上方圆形突起部。即额结节。

额枋 我国传统木结构建筑中檐柱与檐柱之间的联系梁。用以承托其上的斗栱。有大小额枋之分：檐柱头之间的为大额枋；在大额枋之下，与之平行的辅助构件为小额枋。

额驸 官名。清代制度，固伦公主(皇后的女儿)的丈夫称为固伦额驸；和硕公主(妃嫔的女儿)的丈夫称为和硕额驸。其下又有郡主额驸至乡君额驸等，为亲王至镇国公、辅国公女儿的丈夫。

额真 一译"厄真"。满语。汉译意为"主"，本为"阿哈"(奴仆)阶级的对称。渐变为官名，如"固山额真"(都统)、"牛录额真"(佐领)。最后专用作满族最高统治者的称谓，相当于汉语"主"、"君"、"天子"。蒙古语中也有"额真"(《元朝秘史》写作"额毡")，其意义与满语同。

额黄 六朝时妇女额上的黄色涂饰。唐代仍有。梁简文帝《戏赠丽人》诗："同安鬟里拨，异作额间黄。"李商隐《蝶》诗："寿阳公主嫁时妆，八字宫眉捧额黄。"

额敏 县名。在新疆维吾尔自治区伊犁哈萨克自治州西北部、额敏河上游。县人民政府驻额敏镇。1918年置县。以额敏河得名。经济以农、牧业为主，产小麦、玉米、油菜籽和毛皮等。矿产有煤、石灰石。工业有粮油加工、建筑、建材、纺织、造纸等。城东有卡拉伊米里岩画。

额尔金 (James Bruce, Earl of Elgin and Kincardine, 1811—1863) 英国外交官。曾任加拿大总督。1857年和1859年两度被任命为英国侵华军全权代表，与法国侵华军全权代表葛罗率英法联军侵略中国，强迫清政府签订《中英天津条约》和《中英北京条约》。1858年11月率英舰前往汉口，途经南京和安庆时，向太平军挑衅。1862年调任印度总督。

额定值 制造厂为了确定电机、电器或机械设备在给定工作条件下(如环境温度、海拔高度、工作时间等)的工作性能所规定的物理量。例如,额定功率、额定电压、额定电流、额定转矩等。主要的额定值须载明在产品的铭牌上。

额鲁特 见"卫拉特"。

额外利润 即"超额利润"。

额尔古纳 市名。在内蒙古自治区呼伦贝尔盟北部、额尔古纳河东岸,邻接黑龙江省。市人民政府驻拉布达林镇。1934年设置额尔古纳右旗,1947年与额尔古纳左旗合并为额尔古纳旗,1966年又析出恢复设置。1994年改设额尔古纳市。人口8万(城镇4.9万,1996年)。畜牧业发达,为优良品种"三河马"和"三河牛"的产地之一。工业有采煤、电力、建材、乳品等。古迹有黑山头古城。

额尔登特(Эрдэнээт) 蒙古北部城市。地处乌兰巴托西北的杭爱山北麓。1965年为开发周围铜、钼等矿而设市。1975年定为中央直辖市。人口6.3万(1994年)。铁路、公路运输方便。有采矿机械修配、纺织、食品、建筑材料等工业。

额定工况 亦称"满载工况"。由制造厂或有关技术部门对动力机械经过技术鉴定后确定的正常运转工况。通常指在一定条件下,技术允许的最大负荷工况。

额定功率(率 lǜ) 即"标定功率"。

额定转速 额定工况时的转速。如双水内冷汽轮发电机铭牌上写明:额定转速3 000转/分。

额济纳河 即"弱水❸"。

额济纳旗 在内蒙古自治区阿拉善盟西北部,邻接甘肃省。旗人民政府驻达来呼布镇。清初为土尔扈特部,雍正七年(1729年)建额济纳土尔扈特旗。1950年成立额济纳自治旗,属宁夏省,1954年划归甘肃省。1956年改额济纳旗,划归内蒙古自治区。境内沙漠广布,"额济纳",蒙古语意为"幽隐与沙漠"。沿弱水(额济纳河)及居延海一带,水草丰美,为良好牧场。产羊、牛、马、骆驼及野马、野山羊等,是"三北羊"产区之一。并产桂香柳及肉苁蓉、锁阳、甘草等药材。有化学、轻工、建材、制药、皮革等工业。古迹有甲渠候官遗址(破城子)、黑城。居延海曾发掘出"汉简"。

额勒登保(1748—1805) 清满洲正黄旗人,瓜尔佳氏,字珠轩。行伍出身。乾隆年间,屡随福康安作战,升至都统。乾隆六十年(1795年)赴贵州镇压苗民起义,杀害起义军首领吴半生、石柳邓。嘉庆二年(1797年)至湖北镇压白莲教起义。次年转战陕鄂,进入川中,后代勒保为经略大臣。六年起专办陕西军事,回京后,封三等公。

额尔古纳河 黑龙江南源。古称完水。在内蒙古自治区东北部边境。上源称海拉尔河,源出大兴安岭西侧吉勒老奇山西麓,西流到新巴尔虎左旗阿巴该图附近称额尔古纳河。折向东北在恩和哈达附近同石勒喀河汇合为黑龙江。为中、俄界河。长1 608.5公里(其中海拉尔河长622公里),流域面积16.1万平方公里(其中中国一侧内蒙古境内11.6万平方公里)。支流有根河、激流河等。大部流经山区,植被覆盖率大,河水清澈,富水力资源。冰期长达6个月,不能定期航行。

额尔古纳旗 旧旗名。在内蒙古自治区呼伦贝尔盟北部。清设室韦、奇乾等县,1934年设额尔古纳左、右两旗,1947年合并为额尔古纳旗,1966年又分设左、右两旗。1994年左旗改设根河市,右旗改设额尔古纳市。

额尔齐斯河 中国唯一属于北冰洋水系的河流。上游在新疆维吾尔自治区准噶尔盆地北部。源出阿尔泰山南坡,由许多平行支流汇合而成,西流注入哈萨克斯坦境内的斋桑泊,在汉特-曼西斯克城附近入鄂毕河。全长2 669公里(中国境内593公里),流域面积10.7万平方公里(中国境内5.26万平方公里)。主要支流有布尔津河等。流域内降雨较丰富,森林茂盛。上游坡陡流急,水量丰富,下游多汊流沙洲。布尔津以下夏季可通航。河床内盛产砂金。

额我略七世 即"格列高利七世"。

额外剩余价值 即"超额剩余价值"。

额尔古纳左旗 旧旗名。在内蒙古自治区呼伦贝尔盟北部。1934年设旗。1994年撤销,改设根河市。

额尔古纳右旗 旧旗名。在内蒙古自治区呼伦贝尔盟北部。1934年设旗。1994年撤销,改设额尔古纳市。

额吉诺尔盐池 即"达布苏盐池"。

额勒锥特穆尔 见"本雅失里"。

9 **顿**(hùn 混) 同"诨"。打诨。《新唐书·元结传》:"谐臣顿官。"

10 **颤**〔**顜**〕(jiǎng,又读 jiào) 直;明。《史记·曹相国世家》:"萧何为法,颤若画一;曹参代之,守而勿失。"司马贞索隐:"训直,又训明,言法明直若画一也。"

颞〔**顳**〕(niè 聂) 即颞骨,颅骨之一。

颞颥孔 爬行动物头骨侧面眼睛后面颞部的孔。一般认为有减轻头骨的重量,容受开关上下颌的颞颥肌的作用。根据颞颥孔的有无以及孔的数目和位置,可将爬行动物分为无孔类、下孔类、双孔类和上孔类。

颞下颌关节功能紊乱综合征 一种较常见的颞下颌关节病。多与创伤性咬合、外伤、张口过大、精神紧张、深覆𬌗、咀嚼肌痉挛等有关。多发生于青壮年。常见症状为关节区疼痛,开口受限,启闭口时有弹响或摩擦声。治疗须分析原因,对症治疗。分别给予咬合矫正,服镇痛剂。翼外肌内注射普鲁卡因封闭治疗。关节腔内注射醋酸氢可的松混悬液等。氦-氖激光和理疗对疼痛及肌痉挛症状的缓解有一定效果。

颟〔**顢**〕(mān 满阴,读音 mán 蛮) 见"颟顸"。

颟顸 糊涂,不明事理。《红楼梦》第八十一回:"如今儒大太爷虽学问也只中平,但还弹压的住这些小孩子们,不至以颟顸了事。"

颠〔**顛**〕㊀(diān) ❶头顶。《诗·秦风·车邻》:"有马白颠。"《墨子·修身》:"华发隳颠。"孙诒让间诂:"隳颠,即秃顶。"也泛指顶部。陶潜《归园田居》诗:"狗吠深巷中,鸡鸣桑树颠。"❷本;始。如:颠末。❸颠倒。《楚辞·九叹·愍命》:"今反表以为里兮,颠裳以为衣。"王逸注:"颠,倒也。"❹仆倒;坠落。《书·盘庚上》:"若颠木之有由蘖。"《汉书·五行志中之上》:"泰山之石颠而下。"❺颠簸。《红楼梦》第七十八回:"骑马颠了,骨头疼。"❻通"癫"。见"颠狂"。引申为轻狂,轻薄。

㊁(tián 填) ❶通"阗"。充满。《礼记·玉藻》:"盛气颠实。"❷见"颠颠❶"。

颠仆(—pū) ❶跌倒。《世说新语·雅量》:"虎承间攀栏而吼,其声震地,观者无不辟易颠仆。"❷喻失败、困顿。《汉书·孔光传》:"诚恐一旦颠仆,无以报称。"陆机《豪士赋序》:"是以事穷运尽,必于颠仆。"

颠连 ❶形容山脉自高而低,连绵不断。❷困顿不堪。

张载《西铭》:"凡天下疲癃残疾惸独鳏寡,皆吾兄弟之颠连而无告者也。"

颠狂 颠,通"癫"。本指精神失常,引申为放荡不羁。杜甫《戏题寄上汉中王》诗:"尚怜诗警策,犹忆酒颠狂。"

颠沛 ❶倾倒;跌仆。《诗·大雅·荡》:"人亦有言:'颠沛之揭,枝叶未有害,本实先拔。'"揭,树根上露。《论语·里仁》:"君子无终食之间违仁,造次必于是,颠沛必于是。"❷动荡变乱。《论衡·定贤》:"鸿卓之义,发于颠沛之朝。"❸狼狈困顿。《后汉书·臧宫传论》:"岂有颠沛平城之围,忍伤黥王之陈乎?"

颠茄(*Atropa belladonna*) 茄科。多年生有毒草本。叶互生,上部每节有叶两枚,一大一小,卵形至广椭圆形。夏季开花,花呈钟状,淡紫色,单生于叶腋或枝腋间。浆果熟时黑紫色。原产欧洲和亚洲西部;中国各地均有栽培。叶和根含莨菪碱和微量的东莨菪碱等生物碱。可制成浸膏和酊剂,用作抗胆碱药,能抑制腺体分泌、扩大瞳孔、解除平滑肌痉挛。用于治疗腹绞痛、消化性溃疡等。

颠茄

颠轮 古阪名。一作颠陵阪,又称虞阪。在今山西平陆北。有通道在东西绝涧中,形势险阻,当南北交通冲要。《左传》僖公二年(公元前658年):"冀为不道,入自颠轮,伐郧三门。"

颠倒 ❶上下倒置。韩愈《醉后》诗:"淋漓身上衣,颠倒笔下字。"❷错乱,多指心神。如:神魂颠倒。《吕氏春秋·情欲》:"临死之上,颠倒惊惧,不知所为。"❸犹反倒。《水浒传》第二十一回:"我如今不容易请得他来,你却不起来陪句话儿,颠倒使性!"❹反复查点。《西游记》第三十一回:"又那斗牛宫外,二十八宿,颠倒只有二十七位,内独少了奎星。"

颠棘 亦作"颠棘"、"天棘"。即"天门冬"。《广雅·释草》:"颠棘,女木也。"王念孙疏证:"《神农本草》云,天门冬,一名颠勒。"杜甫《已上人茅斋》诗:"天棘蔓青丝。"仇兆鳌注:"《本草索隐》云:'天门冬……在北岳名颠棘。''颠'与'天'声相近而互名也。"

颠踬 跌倒;跌跌撞撞的样子。唐彦谦《宿田家》诗:"阿母出搪塞,老脚走颠踬。"引申为困苦。曾巩《王仲逵墓志》:"君在撼顿颠踬之中,志气弥厉。"

颠颠 ❶(tián tián)忧思貌。《礼记·玉藻》:"丧容累累,色容颠颠。"❷专一。《庄子·马蹄》:"其行填填,其视颠颠。"❸痴狂貌。如:疯疯颠颠。《北史·齐文宣帝纪》:"颠颠痴痴,何成天子?"

颠覆 颠倒;倒翻;倾败。《诗·大雅·抑》:"颠覆厥德,荒湛于酒。"《楚辞·九叹·逢纷》:"椒桂罗以颠覆兮。"引申为灭亡。《诗·王风·黍离序》:"闵周室之颠覆。"

颠不刺 "颠"谓风流、轻薄,"不刺"是语尾助词。王实甫《西厢记》第一本第一折:"颠不刺的见了万千,似这般可喜娘的庞儿罕曾见。"马致远《青杏子·悟迷》套曲:"颠不刺的相知不绻他。"

颠扑不破 颠,一作"撷",跌。扑,敲。无论怎样摔打都不破。比喻思想、理论正确,无法驳倒。《朱子语类·性理二》:"伊川性即理也,横渠心统性情二句,颠扑不破。"

颠倒温度表 测定深水温度和深度的仪器。由防压式和被压式两组温度表联合并用。每组温度表均由主辅两支水银温度表联合构成。防压式用于测温,外有抗压的玻璃套管。主温表的水银球部与套管之间充以水银,但稍留空间,以免深水水压影响主温表中的水银升降。球部上端有环形细管和盲枝,当沉入水中到达所需深度并测得深水温度后将温度表颠倒使其球部向上,水银柱就在盲枝的交叉点处切断下流,从而保留深水温度的示度。便于将温度表提出水面后读数,辅温表用以测定套管内气温,供主温表作读数订正用。被压式的套管的球部一端开口,主温表球部外面没有水银包裹,以便感应水压,并据被压式与防压式温度表的温度差值和被压式温度表的压缩系数算出水深。

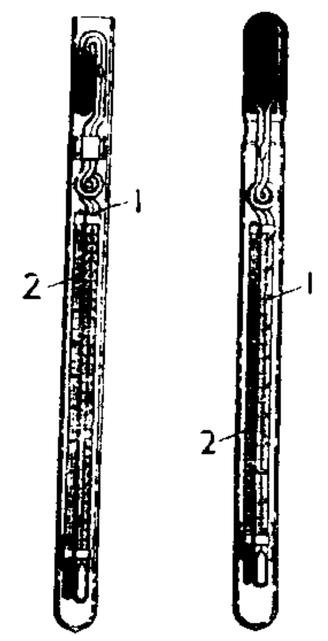

被压式　　防压式
颠倒温度表
1. 主温表 2. 辅温表

10 **願** "愿㊀"的繁体字。

顗 "颉"的繁体字。

類 "类"的繁体字。

顚 〔**顚**〕(pín,又读 bīn) ❶愤懑。《方言》第十二:"顚,懑也。"郭璞注:"顚音频,谓愤懑也。"戴震疏证:"顚,《说文》作顰,云涉水顰蹙。"攒眉为顰,皱颈为蹙。桂馥、王筠皆谓顰之或字,心有忧愤而攒眉,故训懑。❷头骨。见《龙龛手鉴》。

顙 〔**顙**〕(sǎng 嗓) ❶额。《易·说卦》:"其于人也,为寡发(髮),为广顙。"❷稽顙的省称。《公羊传·昭公二十五年》:"再拜顙。"参见"稽顙"。

11 **顜** "颟"的繁体字。

顤 〔**顤**〕(piǎo 瞟,又读 piāo 飘) 《楚辞·九思·悯上》:"须发苎悴兮顤鬓白。"王逸注:"苎,乱也;顤,杂白也。"洪兴祖补注:"顤,发乱貌。"

顣 〔**顣**〕(cù 促) 通"蹙"。见"顰蹙"。

顣 同"囟"。

12 **顥** "颢"的繁体字。

顨 同"巽"。

顥 〔**顥**〕(hào 号) ❶白。《楚辞·大招》:"天白顥顥,寒凝凝只。"❷通"昊"。见"顥穹"。

顥天 亦作"昊天"。指天。《吕氏春秋·有始》:"天有九野……西方曰顥天。"高诱注:"金色白,故曰顥天。"

顥穹 亦作"昊穹"。指天。《汉书·司马相如传下》:"伊上古之初肇,自顥穹生民。"颜师古注:"顥、穹,皆谓天也。顥,言气顥汗也;穹,言形穹隆也。"《史记·司马相如列传》作"昊穹"。

顦 "憔"的异体字。

顡 "颖"的繁体字。

12 顧 “顾”的繁体字。

13 顅〔顅〕(jìn) 怒。见《方言》第十三。

顅齛 ❶咬牙强忍。《释名·释疾名》:“疥,齛也,痒搔之齿顅齛也。”❷切齿大怒。卢肇《海潮赋》:“始盱衡而抵掌,俄顅齛而愕眙。”

顪 “频”的繁体字。

頷 “颔”的繁体字。

顫〔顫〕㊀(chàn,又读 zhàn) 颤动;发抖。柳宗元《与李翰林建书》:“行则膝顫,坐则髀痹。”元稹《台中鞫狱》诗:“愁吟心骨顫。”王冕《息斋双竹图》诗:“疏梢飒飒凤尾顫,修干隐隐虬龙伏。”

㊁(shān 山) 鼻子通畅。《庄子·外物》:“鼻彻为顫,口彻为甘。”

顫音 由带有弹性的舌尖或小舌多次颤动而构成的一种辅音。如俄语的 p[r] 就是舌尖颤音。

顫栗(慄) 同“战栗(慄)”。

顫振 飞行器结构在匀直气流中由于空气动力、弹性力与惯性力三者的耦合作用而产生的一种自激振动。是飞行器飞行中发生较多并往往带来灾难性后果的一种气动弹性现象。常见的是机翼、操纵面和调整片的颤振;也有全动尾翼、T 形尾翼和机翼外挂物的颤振;高速飞行器的蒙皮在超音速气流作用下会发生类似旗帜随风飘扬型式的所谓“壁钣颤振”。

顫藻 (*Oscillatoria*) 蓝藻门,颤藻科。藻体呈蓝绿色,为一列细胞组成的丝状体。细胞一般为扁圆筒形,丝状体两端的细胞突出呈半圆形,中部死亡的细胞常作双凹形。整体有作前后和左右摆动的特性,故名。借丝状体断裂繁殖。分布甚广,常见于含有机质丰富的淤泥表面和浅水池塘内。

顫音琴 即“钟琴”。

14 顯〔顯〕(rú 如) 即“顯骨”。颅骨之一。

顯 “显”的繁体字。

顯 “颇”的繁体字。

16 顯 “颅”的繁体字。

17 顴〔顴〕(quán 权) 颧骨。《北齐书·神武帝纪上》:“长颈高顴。”

顴髎 针灸穴位名。见《针灸甲乙经》卷三。属手太阳小肠经,为手足太阳、手少阳经交会穴。位于顴区外眦直下,顴突下缘凹陷处。主治牙痛、口眼㖞斜、眼皮跳动、三叉神经痛等。

18 顯 “颗”的繁体字。

23 顯同“籲(吁)”。

173. 至 部

至(zhì) ❶到;来。如:自始至终。《史记·陈涉世家》:“陈王至陈。”引申为达到理想程度。《礼记·乐记》:“乐至则无怨,礼至则不争。”❷极;最。《史记·酷吏列传》:“丞相条侯至贵倨也,而都(郅都)揖丞相。”❸大。《国策·秦策一》:“商君治秦,法令至行。”❹古代指夏至、冬至。如:长至;至日。《左传·僖公五年》:“凡分、至、启、闭,必书云物。”参见“至日”、“八节”。❺至于。《史记·淮阴侯列传》:“〔项王〕至使人有功当封爵者,印刓敝,忍不能予。”引申为竟至。《汉书·司马相如传上》:“从昆弟假贲(贷),犹足以为生,何至自苦如此!”❻得当。《荀子·正论》:“不知逆顺之理、小大至不至之变者也,未可与及天下之大理者也。”杨倞注:“至不至,犹言当不当。”❼至善。见“至人”、“至言”、“至行”。引申为最善于。《管子·法法》:“夫至用民者。”

至人 指思想道德等某方面达到最高境界的人。《荀子·天论》:“故明于天人之分,则可谓至人矣。”《庄子·田子方》:“得至美而游乎至乐,谓之至人。”又《天下》:“不离于真,谓之至人。”

至大 元武宗年号(1308—1311)。

至元 年号:(1)元世祖年号(1264—1294)。(2)元惠宗年号(1335—1340)。

至日 指冬至、夏至。《易·复》:“先王以至日闭关。”孔颖达疏:“以二至之日闭塞其关也,商旅不行于道路也。”杜甫《冬至》诗:“年年至日长为客。”

至公 极公正。阮籍《为郑冲劝晋王笺》:“至公至平,谁与为邻,何必勤勤小让也哉!”黄庭坚《病起荆江亭即事》诗:“不须要出我门下,实用人材即至公。”

至正 元惠宗年号(1341—1370)。

至平 ❶极其公平。参见“至公”。❷犹“太平”。极治;大治。《汉书·元帝纪》:“五帝三王任贤使能,以登至平。而今不治者,岂斯民异哉?”

至宁 金卫绍王完颜永济年号(1213 年)。

至行 卓绝的德行。《南史·沈颢传》:“幼清静,有至行。”

至交 深厚的交谊,亦指交谊最深的朋友。《南史·孔逷传》:“〔逷〕好典故学,与王俭至交。”孟郊《劝友》诗:“至白涅不缁,至交淡不疑。”

至论 高论,最精辟的言论。班固《幽通赋》:“所贵圣人之至论兮,顺天性而断谊。”

至阴 针灸穴位名。见《灵枢·本输》。属足太阳膀胱经,为井穴。位于小趾外侧,趾甲角后一分处。主治胎位不正、头痛等。

至言 深切中肯的言论。《后汉书·蔡邕传》:“臣闻国之将兴,至言数闻。”

至和 宋仁宗年号(1054—1056)。

至治 ❶极为安定昌盛的政治局面。《书·君陈》:"至治馨香,感于神明。"❷年号。(1) 大理段思良年号(946—951)。(2) 元英宗年号(1321—1323)。

至性 纯厚的性情。嵇康《与山巨源绝交书》:"〔阮嗣宗〕至性过人,与物无伤。"

至诚 指道德修养的最高境界。《中庸》:"唯天下至诚,为能尽其性。"朱熹注:"天下至诚谓圣人之德之实,天下莫能加也。"亦谓诚实之至;诚心诚意。《汉书·楚元王传》:"其言多痛切,发于至诚。"

至顺 元文宗年号(1330—1332),宁宗沿用不改(1332—1333)。

至亲 最亲近的亲属或戚属。卢纶《送李方东归》诗:"举目是陈事,满城无至亲。"古时也指父母。《礼记·三年问》:"至亲以期断。"期断,丧服到一周年而除去。

至尊 至高无上的地位。古多指皇位,因用为皇帝的代称。贾谊《过秦论》:"履至尊而制六合。"杜甫《丹青引》:"至尊含笑催赐金,圉人太仆皆惆怅。"

至道 宋太宗年号(995—997)。

至德 ❶最高的德行。《论语·泰伯》:"泰伯其可谓至德也已矣。"陶潜《咏贫士》诗:"贫富常交战,道胜无戚颜;至德冠邦闾,清节映西关。"❷旧县名。在安徽省南部。唐置县。1959年与东流县合并为东至县。❸年号。(1) 南朝陈后主年号(583—586)。(2) 唐肃宗年号(756—758)。❹日本北朝后小松天皇年号(1384—1387)。

至上报(Excélsior) 墨西哥报纸。1917年3月创刊。在墨西哥城出版。

至宝丹 中成药名。见《和剂局方》。由犀角(现用水牛角浓缩粉)、朱砂、雄黄、玳瑁、琥珀、麝香、冰片、牛黄、安息香等制成。功能清心开窍、解毒镇惊。适用于温邪内陷、神昏谵语、惊厥、惊风等。

至善社 一译"良知社"。"至善"为爪哇语 Budi Utomo 的意译。印度尼西亚第一个民族主义政治团体。1908年5月20日(后定为印度尼西亚"民族觉醒节")在巴达维亚(今雅加达)成立。创建人为哇希丁(Wahidin Sudiro Husodo, 1857—1917)和苏托摩(Sutomo, 1888—1938)。最初以吸收西方民主主义思想、恢复传统文化、普及教育为目的。会员主要是受过西方教育的知识分子。后发展为要求代议制的温和政治团体。1935年合并于大印度尼西亚党。

至尔·妙伦(Hermynia von zur Mühlen, 1883—1951) 奥地利女作家。出身贵族,父为奥匈帝国驻外公使。1919年迁居德国,次年参加德国无产阶级文学活动。1924年因所著短篇小说《巡警卡尔·米勒》被魏玛共和国指控叛国。1933年纳粹执政后回到维也纳。后长期流亡国外。写有许多童话和短篇小说,大多情节紧凑,形象鲜明。主要童话有《小彼得》、《真理之堡》、《织毯工阿里》等;长篇小说有《庙宇》、《巨轮》、《阴影中的一年》等。

至圣先师 孔子的谥号。自汉以后,历代封建王朝皆崇祀孔子。唐开元二十七年(公元739年),追谥为文宣王,宋大中祥符五年(1012年),改谥至圣文宣王。明嘉靖九年(1530年),在孔庙立牌位,开始题"至圣先师孔子神位"。清顺治二年(1645年),定谥号为"大成至圣文宣先师孔子";十四年,改称至圣先师孔子。至圣,语出《史记·孔子世家》"自天子王侯,中国言六艺者,折中于夫子,可谓至圣矣"。

至元嘉禾志 元地方志。三十二卷。单庆修,徐硕纂。嘉禾是宋时秀州嘉兴府郡名,宋时曾数次修志未成,硕因旧本于至元年间续补成书。地区仍从宋旧,兼及松江府华亭县,自沿革以下,分四十三门,间附考证。水道分为江海、湖泖、浦溆、溪潭、陂塘、河港、泾沟、堰闸等八门。碑碣至十一卷,多前人所未收。

至正河防记 水利著作。元欧阳玄著。总结了至正十一年(1351年)贾鲁堵塞自至正四年来黄河决口的施工方法和经验,系统地反映了14世纪中国水工技术的高度水平。这次施工步骤是:整治旧河槽以便恢复故道;疏浚减水河以便分流;先堵较小决口,后堵主要决口;并创造了沉船筑坝(石船坝)逼溜等施工方法。疏、浚、塞三法并提是本书的主要点。对后世治河有重要参考价值。

至那仆底国 古国名。故地在今印度旁遮普邦菲罗兹布尔(Firozpur)附近。据《大唐西域记》卷四所载,至那仆底义为"汉封",是*迦腻色迦时代汉皇子为质子所封之国。近代学者认为此汉皇子可能是指古疏勒国王子。

至正四明续志 元地方志。十二卷。王元恭修,王厚孙纂。庆元路(治今浙江宁波市)境内有四明山,因以名志。至正二年(1342年)成书,乃续补*《延祐四明志》而作。沿用旧有体例,而充实其内容;多增补延祐以后事及前志之所缺略。于原有十二考外,新增土产一门,故内容及体例,均较前志为完备。

2**到** (dào) ❶抵达;达到。如:火车到站;当天到家。❷往。如:到北京去。❸得;成。如:拿到;办到。❹周到。如:不到之处,请多多原谅。《晋书·康献褚后传》:"所奏恳到。"❺通"倒"。颠倒。《庄子·外物》:"草木之到植者过半,而不知其然。"❻通"倒"。反倒。董解元《西厢记》:"他每孤恩,适来到埋怨人。"❼姓。南朝宋时有到彦之。

到彦之(?—433) 南朝宋彭城武原(今江苏邳州西北)人,字道豫。东晋末从刘裕镇压孙恩起义。宋初,随刘义隆(即文帝)镇荆楚。文帝即位,任中领军。元嘉七年(公元430年),攻北魏,取洛阳、虎牢,分兵防守黄河南岸,旋为魏军所败,尽弃军实甲仗,下狱免官。后复起用为护军。

到岸价格 见"成本、保险费加运费"。

到船密度 一条航线上平均每昼夜到达同一港口的船舶(或驳船队)的次数。即连续两次到船间隔天数的倒数。参见"发船密度"。

郅 (zhì 至) ❶极;大。《史记·司马相如列传》:"文王改制,爰周郅隆。"司马贞索隐:"郅,大也,盛也。"❷姓。西汉时有郅都。

郅支(?—前36) 匈奴单于。本名呼屠吾斯。汉宣帝五凤二年(公元前56年)自立为单于。征服乌揭、坚昆、丁零。因怨汉庇护*呼韩邪,于初元五年(前44年)杀汉使,率部西走,并与康居结盟,威胁汉朝在西域的统治。元帝建昭三年(前36年),为汉西域副校尉陈汤攻杀于康居。

郅治 谓治理得极好。严复《六十一岁生辰韩生以诗见寄次韵为答》:"虚传馨郅治,直作纵妖氛。"

郅都 西汉河东杨县(今山西洪洞东南)人,一作大阳(今山西平陆西南)人。敢直谏,曾面折大臣。景帝时,任济南太守,诛杀豪强瞷氏。迁中尉,执法严峻,被贵戚、列侯称为"苍鹰"。后任雁门太守,为匈奴所畏。因得罪窦太后,被杀。

³致 "致"的本字。

⁴致 ㊀(zhì) ❶送达。如：面致；致函。《汉书·武帝纪》："存问致赐。"《晋书·山涛传》："念多所乏，今致钱二十万，谷二百斛。"❷表达；传致。如：致意；致谢。❸达到；求得。《礼记·大学》："致知在格物。"《论语·子张》："君子学以致其道。"《孟子·离娄下》："苟求其故，千岁之日至，可坐而致也。"❹招引；引来。《汉书·公孙弘传》："致利除害。"颜师古注："致，谓引而至也。"《三国志·蜀志·诸葛亮传》："庶(徐庶)曰：'此人可就见，不可屈致也。'"引申为以至，以致。关汉卿《窦娥冤》第四折："只为一妇含冤，致令三年不雨。"❺归还；交还。见"致仕"、"致政"。❻尽；极。如：专心致志。《论语·子张》："丧致乎哀而止。"《世说新语·简傲》："西山朝来致有爽气。"❼意态；情趣。如：情致；兴致。班倢伃《捣素赋》："盼睐生姿，动容多致。"《魏书·茹皓传》："树草栽木，颇有野致。"❽通"质"。书券；契据。《礼记·曲礼上》："献田宅者操书致。"

㊁〔緻〕(zhì) 精密；细密。如：细致；工致。《汉书·严延年传》："按其狱皆文致，不可得反。"颜师古注："致，至密也。言其文案整密也。"苏辙《凤咮石砚铭叙》："石苍黑，坚致如玉。"

致仕 交还官职，即辞官。《公羊传·宣公元年》："退而致仕。"何休注："致仕，还禄位于君。"《新唐书·白居易传》："会昌初，以刑部尚书致仕。"亦作"致事"。

致用 尽其功用。《易·系辞上》："备物致用，立成器以为天下利。"孔颖达疏："谓备天下之物，招致天下所用。"今用作付诸实用之意。如：学以致用。

致志 ❶振奋志气。《左传·僖公二十二年》："声盛致志，鼓儳可也。"❷专心，集中意志。如：专心致志。

致冷 即"制冷"。

致事 ❶报告治理政事的情状。《周礼·天官·大宰》："岁终，则令百官府，各正其治，受其会，听其致事，而诏王废置。"又《小宰》："岁终则令群吏致事。"❷同"致仕"。辞官。《礼记·曲礼上》："大夫七十而致事。"

致知 儒家用语。《礼记·大学》："欲诚其意者，先致其知；致知在格物。"东汉郑玄注："知，谓知善恶吉凶之所终始也。""此致或为至"。南宋朱熹注："致，推极也；知，犹识也。推极吾之知识，欲其所知无不尽也。"明王守仁谓"致"即行，以论证其"致良知"和"知行合一"。参见"格物致知"。

致和 元泰定帝年号(1328年)。

致命 ❶犹致辞。《仪礼·聘礼》："大夫东面致命。"❷犹捐躯；献出生命。《易·困》："君子以致命遂志。"《论语·子张》："士见危致命。"何晏集解："致命，不爱其身。"❸可使丧失生命。如：致命伤；致命的打击。

致政 ❶交还所执掌的政权。《周礼·天官·冢宰》"惟王建国"郑玄注："周公居摄而作六典之职，谓之周礼。营邑于土中，七年，致政成王。"❷犹致仕。辞官。《礼记·王制》："七十致政。"郑玄注："致政，还君事。"

致语 ❶宋时艺人献技之前，先作祝颂之辞，叫做"致语"。孟元老《东京梦华录·驾登宝津楼诸军呈百戏》："诸军百戏，呈于楼下。先列鼓子十数辈，一人摇双鼓子，近前进致语，多唱'青春三月蓦山溪'也。"❷宋元话本前面的引子。周亮工《书影》卷一："故老传闻：罗氏(罗贯中)为《水浒传》一百回，各以妖异语引其首；嘉靖时，郭武定(郭勋)重刻其书，削其致语，独存本传。金坛王氏(王思任)《小品》亦云此书每回前各有楔子，今俱不传。"致语，盖即"入话"、"得胜头回"、"楔子"之类，但与元杂剧的楔子不完全相同。

致(緻)密 犹周密、细密。《诗·大雅·假乐》"威仪抑抑"郑玄笺："成王立朝之威仪，致密无所失。"孔颖达疏："致密无失，谓举止详悉，事无非礼。"苏辙《光州开元寺重修大殿记》："栋楹峻峙，瓦甓致密。"

致意 ❶尽意，尽情表达心意。《国策·赵策二》："夫制于服之民，不足与论心；拘于俗之众，不足与致意。"❷向人传达问候、思念等心意。《汉书·朱博传》："遣吏存问致意。"《晋书·简文帝纪》："帝谓之(郗超)曰：'致意尊公。'"

致公堂 亦称"洪门"，又名"义兴公司"。旅美华侨洪门团体的总称。成立于清咸丰、同治年间(1851—1874)。总部设于旧金山，纽约、芝加哥等地设有分堂。初以"反清复明"为号召，后被保皇派利用。1904年(光绪三十年)孙中山在檀香山加入后赴美，实行会员总注册，制订章程，确定以"驱除鞑虏，恢复中华，创立民国，平均地权"为宗旨。1911年(宣统三年)与同盟会联合组成洪门筹饷局(对外称"国民救济局")，筹款支援辛亥革命。其支派有"秉公堂"、"协胜堂"等名目。

致幻剂 服食或注射后可以产生*幻觉的物质。如大麻、某些蕈类、麦角二乙胺等。常被作为成瘾药物(如"毒品")使用。

致死量 对生物有作用的物质(如药物、生物制品)或物理因素(如射线)足够引起生物死亡的剂量。可用以表示药物等对生物的损害强度。可分：(1)半数致死量(简称LD_{50})。即在试验生物的群体中能引起半数生物死亡的剂量。(2)最小致死量(简称MLD)。在群体中仅仅足够引起个别生物死亡的剂量。

致良知 明王守仁用语。"致"有推极、恢复和"行"之意。"良知"原出《孟子》，指一种"不虑而知"的天赋道德意识。王守仁认为"良知"即天理，"致吾心良知之天理于事事物物，则事事物物皆得其理矣"(《答顾东桥书》)；只要除去私欲蒙蔽，依照"良知"去做，便自然合乎道德标准。

致命伤 构成死亡的损伤。其中对任何人都足以致死的损伤(如脑、心、肺、主动脉、肺动脉等受到严重破坏)称"绝对致命伤"；在某种条件的作用下(如贫血、虚弱、心脏病或其他并发症，受伤后未经急救处理)引起死亡的损伤称"相对致命伤"。

致突变 生物的遗传物质，遭受某些因素的影响，发生突然的、根本性的改变，致使后代的形态结构和功能发生变化。是物种变异、生物进化的基础，亦是导致许多遗传性疾病和先天缺陷的原由。发生突变的因素称*诱变剂。广义的致突变包括诱致基因突变和染色体结构数目畸变。目前一般仅指诱致基因突变。有些突变是有益的，大多数突变是有害的。许多污染物和不良环境条件常导致有害的突变效应。

致病性 指病原生物(如病毒、细菌、真菌等)侵染动植物后对寄主正常生理功能与细胞组织的破坏而发生病害的能力。各种动植物病原体的致病性强弱不同，并因环境条件的改变而发生变异。

致害人 即"侵害人"。

致敏原 能使机体产生过敏作用的物质。常见的有花粉，真菌孢子，某些药物、农药、工业毒物、化学试剂等。初次作用于人体时，可导致特异性免疫反应，以同一致敏原再

次和人体作用，则出现过敏反应。

致密星 恒星的核能耗尽、经引力坍缩后形成的星体。通常包括*白矮星和*中子星(脉冲星)以及质量为恒星质量量级的*黑洞。

致畸物 能导致人类或动物子代在形态上产生畸变的物质。有化学性(如某些药物)、物理性(如放射线)和生物性(如某些病毒)物质三类。评价某一物质是否属致畸物，需有动物致畸实验及人类畸形儿流行病学调查因果分析两方面的充分证据。

致畸原 能引起胚胎发育障碍的物理、化学、生物等因素。常见的有：电离辐射，如γ射线、X射线；药物和化学毒物，如反应停、甲基汞；病毒和寄生虫，如风疹病毒、弓形虫。这些因素只有作用于特定的胚胎发育期才具有致畸性。在一定的剂量范围内，致畸作用强度与剂量有关。畸形类型和发生频率尚取决于致畸原作用于胚胎发生的时间。人的胚胎器官发育期(受精后第3～8周)对致畸原高度敏感。常见的畸形有无脑儿、脊柱裂、脑积水、腭裂、唇裂、心房室间隔缺损、消化道狭窄及闭锁、尿道下裂、肢体畸形及唐氏综合征等。孕期慎用药物和避免放射线接触，可防止发生畸形儿。

致癌物 对人类或哺乳类动物具有致癌作用的物质。如苯并(*a*)芘、黄曲霉素、亚硝胺、2-萘胺等。评价致癌物的重要手段是动物致癌实验和人类肿瘤流行病学调查，根据这两方面资料的充分与可靠程度，可将致癌物分为肯定致癌物、可能致癌物和潜在致癌物三类。

致死基因 造成细胞或个体死亡的突变基因。但在一定条件下，带有致死基因的个体可以正常生活。例如，人的半乳糖血症由一个致死基因所造成，患有这种症状的婴儿，若喂以不含乳糖的乳品时，能正常生长；但若喂以普通乳汁时则导致死亡。

致育因子 决定细菌或放线菌性别的质粒。在大肠杆菌中称F因子。具有F因子的菌用F^+表示；不具有F因子的菌用F^-表示。F因子在F^+菌中呈游离状态，在高频重组品系中整合进染色体。具有F因子的菌表现出雄性特征，在细胞表面有性伞毛，可为雄性特异性噬菌体所吸附。致育因子在绿脓杆菌中称FP因子。具有FP因子的菌用FP^+表示；不具有FP因子的菌用FP^-表示。在天蓝色链霉菌中致育因子用SCPI表示。经研究存在三种不同性别：原始致育型(IF，相当于大肠杆菌F^+)，SCPI呈游离状态；正常致育型(NF，相当于大肠杆菌Hfr)，SCPI在菌中与染色体结合；超致育型(UF，相当于大肠杆菌F^-)，在菌中不具有SCPI因子。致育因子与细菌的杂交有关。

致突变物 亦称"诱变物"。能引起生物体细胞遗传信息发生改变的物质。有物理性致突变物，如紫外线、电离辐射等；化学性致突变物，如一些金属离子、秋水仙碱，以及某些高分子化合物等；生物性致突变物，如某些病毒、噬菌体和抗生素。

致畸效应 由遗传因素、化学因素、物理因素(如电离辐射)、生物因素、母体营养缺陷和内分泌障碍等导致人类或动物胚胎或子代产生畸形变态的效应。环境污染物作用于生殖细胞的遗传物质是引起致畸作用的重要原因。

致癌因素 能引起或促进恶性肿瘤(癌)发生的因素。可分三类：(1)物理性致癌因素。主要是各种辐射能，如对皮肤进行长期X线照射可引起皮肤癌。(2)化学性致癌因素。包括许多有机化合物和激素，特别是属于多环碳氢属和偶氮属的有机化合物，如用煤焦油长期涂抹兔耳可造成皮肤癌，长期注射雌激素可致小鼠诱发乳腺癌。(3)生物性致癌因素。最重要的是病毒，某些肿瘤如某些白血病及淋巴瘤等，现认为是由病毒引起的。

致癌效应 致癌物诱发良性和恶性肿瘤的作用。致癌效应的原因和发展过程相当复杂。环境化学物质的致癌效应一般分为两个阶段：第一是引发阶段，在致癌物质如苯并(*a*)芘作用下引发细胞基因突变，产生最初的癌细胞；第二是促长阶段，癌细胞增殖，发展成为肿瘤。

致死性毒(战)剂 使用后能造成有生力量死亡的一类化学毒剂或生物战剂。神经性毒剂、全身中毒性毒剂、窒息性毒剂、鼠疫杆菌、霍乱弧菌、炭疽杆菌、落基山斑点热立克次体、黄热病病毒及肉毒杆菌毒素等都属于这一类。在致死性毒剂中，又可分为速杀性毒剂和非速杀性毒剂。前者是指中毒后能很快出现症状并能引起死亡，如神经性毒剂、全身中毒性毒剂；后者是指中毒后经过一定时间的潜伏期才出现症状，但也能引起死亡，如窒息性毒剂、成雾状使用的糜烂性毒剂等。

致密结缔组织 一种以纤维为主要成分而细胞和基质较少的结缔组织。纤维粗大，排列致密，具有支持和连接功能。如由大量胶原纤维平行排列而成的肌腱和腱膜、由胶原纤维交织而成的真皮和硬脑膜，以及由弹性纤维为主的黄韧带等。

致病性自由生活变形虫 自由生活在污水中、潮湿泥土上或腐烂植物上的变形虫。偶见侵染人体引起严重的原发性阿米巴脑膜脑炎，出现头痛、发热、呕吐、昏迷等。患者多有污水中游泳史或用污水洗鼻史，故多见于夏季。原虫通过鼻腔粘膜沿嗅神经侵入脑部。已确定的虫种有福氏纳格勒阿米巴(*Naegleria fowleri*)、棘阿米巴(*Acanthamoeba*)等。

6 **踬** (jiàn 荐，又读 zùn 尊去) 重至，再到。见《广韵·三十二霰》。

10 **臻** (zhēn 真) 至。《诗·邶风·泉水》："遄臻于卫。"今多用作达到的意思。如：日臻完善；渐臻佳境。

11 **鵕** 同"鸱(鸱)"。

174. 虍 部

2 **虏**〔虜、虜〕(lǔ 鲁) ❶俘获。《汉书·周勃传》："其将固可袭而虏也。"亦指虏掠、抄掠。张载《七哀》诗："珍宝见剽虏。"❷俘虏。《礼记·曲礼上》："献民虏者操右袂。"❸指奴隶。《韩非子·说难》："伊尹为宰，百里奚为

虏。"❶对敌方的蔑称。曹丕《至广陵于马上作》诗："不战屈敌虏。"

3 **虐** (nüè) ❶残暴；侵害。如：暴虐；虐待。《书·洪范》："无虐茕独。"❷灾害。《书·盘庚中》："殷降大虐。"

虐政 犹暴政。《孟子·公孙丑上》："民之憔悴于虐政，未有甚于此时者也。"

虐疾 暴疾；重病。《书·金縢》："遘厉虐疾。"孔传："虐，暴也。"

虐待狂 *性变态的一种。主要表现为以虐待异性取得性的满足。亦泛指一种以虐待别人取乐的性格。

4 **虔** (qián) ❶诚敬。如：虔诚；虔敬。《左传·成公十六年》："虔卜于先君也。"❷通"劫"。劫掠；斩杀。《书·吕刑》："夺攘矫虔。"参见"虔刘"。❸通"钳"。见"虔婆"。

虔刘 劫掠；杀戮。《左传·成公十三年》："芟夷我农功，虔刘我边陲。"

虔州 州名。隋开皇九年(公元589年)置，以虔化水得名。治赣县(今赣州市)。唐辖境相当今江西赣县以南的赣江流域。南宋初州人李敦仁起义于此。绍兴二十三年(1153年)改名赣州。

虔诚 恭敬而有诚意。庾信《周祀五帝歌》："朱弦绛鼓罄虔诚，万物含养各长生。"

虔南 旧县名。在江西省南部。清末置厅，1912年改县。1957年改名全南县。

虔婆 以甘言悦人的不正派的老婆子。周祈《名义考》卷五："《方言》谓贼为虔，虔婆犹贼婆也。"也指鸨母。石君宝《曲江池》第一折："虽然那爱钞的虔婆，他可也难恕免；争奈我心坚石穿，准备着从良弃贱！"参见"姐母"、"三姑六婆"。

虔诚派 (Pietisten) 亦译"虔敬派"。德国基督教路德宗教会中的一派。因主要领袖斯彭内尔(Philipp Jakob Spener, 1635—1705)等人组织虔敬团契而得名。认为宗教的要点不在于持守死板的信条形式，而在于日常生活中表现出"内心的虔诚"。提倡精读《圣经》，弃绝跳舞、看戏等世俗娱乐。17世纪70年代后在德国盛极一时，影响及于英国、北美等地教会。后少数人成为重"灵恩"讲"方言"的狂热者社团。

虑〔慮〕㊀(lǜ) ❶思考；谋划。《史记·淮阴侯列传》："臣闻智者千虑，必有一失；愚者千虑，必有一得。"❷忧。杜甫《羌村》诗："萧萧北风劲，抚事煎百虑。"❸打扰。《吕氏春秋·长利》："无虑吾农事。"高诱注："虑，犹乱也。"❹姓。春秋时有虑癸。

㊁(lǜ) 见"隆虑山"。

虑囚 即"录囚"。

5 **虚** ㊀(xū) ❶空。与"实"相对。如：虚浮；虚张声势；乘虚而入。❷虚假。如：向壁虚造。《史记·魏公子列传》："名冠诸侯，不虚耳。"❸胆怯。如：心虚；情虚。❹虚弱。如：气虚；体虚。❺天空。苏轼《赤壁赋》："浩浩乎如冯虚御风。"❻洞孔。《淮南子·氾论训》："若循虚而出入，则亦无能履也。"高诱注："虚，孔窍也。"❼哲学名词。(1)"道"的无形无象和宇宙的原始状态。《管子·心术上》："天之道，虚其无形。"(2)人心无情无欲的虚寂状态。《庄子·人间世》："虚者，心斋也。"(3)一种精微的气或气的本然状态和自然特征。西汉贾谊《道术》："虚者，言其精微也。"北宋张载《正蒙·太和》："气本之虚则湛一无形。"❽星宿名，二十八宿之一。即"虚宿"。❾通"舒"。见"虚徐"。

㊁(xū，旧读qū) "墟"的本字。❶大丘。《诗·鄘风·定之方中》："升彼虚矣，以望楚矣。"❷处所；所在地。《左传·昭公十七年》："宋，大辰之虚也；陈，大皞之虚也；郑，祝融之虚也。"❸古九夫为井，四井为邑，四邑为丘，丘谓之虚。见《说文·丘部》。

虚己 犹虚心。《韩诗外传》卷二："君子盛德而卑，虚己以受人。"《汉书·霍光传》："光每朝见，上虚己敛容，礼下之已甚。"

虚无 ❶空虚无物。陆机《文赋》："课虚无而责有，叩寂寞而求音。"❷无所爱恶。《吕氏春秋·知度》："去爱恶之心，用虚无为本。"高诱注："虚无，无所爱恶也。无所爱恶则公正，治之本也。"

虚云(雲)(1840—1959) 中国僧人。原名萧演初，字德清，别号幻游，湖南湘乡人，生于福建泉州。十九岁时从福州鼓山涌泉寺常开法师披剃，次年依妙莲和尚受具足戒，并受其衣钵，为临济宗四十三世。后又受曹洞宗衣钵于成耀和尚。民国初年参加中华佛教总会的筹备。曾住持云南鸡足山祝圣寺、鼓山涌泉寺、广东曹溪南华寺等寺院。建国后曾代表中国佛教界出席在北京召开的亚洲太平洋区域和平会议。曾任中国佛教协会名誉会长、第二届全国政协委员。

虚火 中医学名词。一般指阴虚而导致火升的病变。有五脏之阴偏虚与精、血、津液等亏损的不同情况。阴虚则阳气相对亢盛，易致虚火上升。临床多见咽喉干痛、颧红升火、心烦少寐、脉细数等。

虚左 古时以左为尊，空着左边的位置以待宾客叫"虚左"。如：虚左以待。《史记·魏公子列传》："公子于是乃置酒大会宾客。坐定，公子从车骑，虚左，自迎夷门侯生。"

虚厉 国空人绝。形容战祸惨烈。《庄子·人间世》："昔者尧攻丛枝、胥敖，禹攻有扈，国为虚厉，身为刑戮。"陆德明释文引李颐曰："居宅无人曰虚，死而无后为厉。"

虚白 《庄子·人间世》："虚室生白，吉祥止止。"陆德明释文："崔云：'白者，日光所照也。'司马云：'室，比喻心，心能空虚，则纯白独生也。'"后常用来形容一种澄澈明朗的境界。江总《借刘太常说文》诗："幽居服药饵，山宇生虚白。"

虚朾 古地名。春秋宋地。《春秋》成公十八年(公元前573年)："仲孙蔑会晋侯、宋公、卫侯、邾子、齐崔杼同盟于虚朾。"确址不详。《元和郡县志》、《通志》以为即今山东泗水县治，但其地去宋甚远；或以为即虚，疑在今河南睢县地。

虚光 摄影暗房工艺的制作技法之一。放大和印相都可运用。主要用于人像照片。印相时，按底片上主体的大小和外形，在黑纸上挖出同面积的空白部位，四周剪成锯齿形做成纸模，将它放在底片向光源的一面，贴近印相夹5～10毫米处进行曝光；放大时，也需制成与主体外形相同、但面积相应放大的纸模，放在镜头和感光纸之间，不断上下移动，即可获得四周柔和的虚光效果，制作成白化照片。

虚牝 指溪谷。《文选·殷仲文〈南州桓公九井作〉》："爽籁警幽律，哀壑叩虚牝。"李善注："叩，击也。《大戴礼》曰：'丘陵为牡，溪谷为牝。'"比喻无用之地。韩愈《赠崔立之评事》诗："可怜无益费精神，有似黄金掷虚牝。"

虚声 古乐府诗均配有曲谱，可以演唱。每一乐句中有曲无词之处，谓之虚声，或称*泛声、散声。演唱时，虚声处如用他人应和者，则谓之*和声。和声之位于曲尾者，谓之送声。

虚劳 中医学病名。各种虚损性疾病的总称。《诸病源

候论》:"夫虚劳者,五劳、六极、七伤是也。"包括先天不足、后天失调、久病失养、正气损伤等表现的各种虚弱证候。

虚谷(1823—1896) 清末画家。本姓朱,名怀仁,原籍安徽新安(今歙县),移居江苏扬州。初任清军参将,曾奉命镇压太平军。后出家为僧,法名虚白,字虚谷,号紫阳山人。不茹素礼佛,亦不卓锡僧寺,往来苏州、上海,卖画为业。早年学*界画,后以画花果、禽鱼、山水著名。运用干笔偏锋,冷峭新奇,笔无滞相,匠心独运,别具一格。亦精肖像。能诗,有《虚谷和尚诗录》。

虚怀 襟怀宽大,虚心不骄。沈约《齐故安陆昭王碑文》:"虚怀博约,幽关洞开。"杜甫《李监宅》诗:"一见能倾产,虚怀只爱才。"

虚证 中医学名词。与"实证"相对。指人体因精气不足而出现的正气虚弱的证候。如面色不华、精神疲惫、气短音低、自汗盗汗、头晕眼花、心悸失眠、饮食减少、舌质淡胖或瘦瘪、脉虚细无力等。

虚词 "实词"的对称。不能单独充当句子成分,但同句子的语法结构密切相关。如介词、连词、助词等。

虚构 ❶凭空捏造。《魏书·杨侃传》:"今集兵遣移,虚构是言,得无有别图也?"❷文艺创作的一种艺术手法。即作者在塑造形象时,不是简单地摹写社会生活中实有的人和事,而是创造出生活中并不存在的人物和故事情节。虚构需要以某个来自生活的现实印象为初始模式或框架,通过联想和想像等一系列复杂心理过程才能完成艺术形象的塑造。只有建筑在现实生活基础上的虚构才具有真实性和说服力。

虚物 在光学系统中,常按不同要求使用几个透镜来达到成像目的,以两个透镜为例,如第一个透镜所形成的实像位于第二个透镜的后面,则对第二个透镜来说,这像就称为"虚物"。参见"伽利略望远镜"。

虚空 古希腊哲学术语。指空洞的空间。是原子运动的场所。相传最早由留基伯提出。后为德谟克里特所发展,他认为虚空与原子一样,也是万物的本原,故又将原子称作"存在",虚空称作"非存在",它们都是客观实在。

虚实 ❶或虚或实,多指军情。《吴子·料敌》:"用兵必须审敌虚实而趋其危。"❷中医学名词。指*虚证和*实证及其相互关系。如体壮初病、病邪盛者,多表现为实证;体弱病久、正气衰者,多表现为虚证。虚证和实证同时出现的,称为"虚实夹杂",如邪实正虚、上实下虚等。在疾病发展到大虚或大实时,还可以出现"至虚有盛(实)候"和"大实有羸(虚)状"等假象。

虚荣 表面的荣耀;虚假的荣名。如:虚荣心。柳宗元《游石角过小岭至长乌村》诗:"为农信可乐,居宠真虚荣。"

虚脉 脉象之一。指脉形大而软弱,举之无力,按之空虚。常见于气虚或气血不足等证。

虚热 中医学名词。由身体亏虚而出现热象的病变。各脏之阴亏损,或血虚津枯等,均能引起"阴虚生内热"(见《素问·调经论》);亦可因中气不足或元气耗伤所致。属于阴血亏者,兼见盗汗、五心烦热、消瘦、脉细数等;阳气虚者,兼见自汗、倦怠、懒言、气短、脉虚无力等。

虚徐 ❶从容不迫貌。《尔雅·释训》:"其虚其徐,威仪容止也。"杜牧《张好好》诗:"绛唇渐轻巧,云步转虚徐。"❷盘旋貌。岑参《秋夕听罗山人弹三峡流泉》诗:"演漾怨楚云,虚徐韵秋烟。"

虚盘 见"发盘❶"。

虚脱 骤然发生的一种短暂的周围循环衰竭。表现为皮肤和口唇苍白、轻度发绀、血压急剧下降、脉搏细弱。多见于大量失水、失血、退热时大汗等。急救包括输液、输血、针灸、应用血管活性药物及益气回阳固脱的中药等措施。

虚宿(—xiù) ❶星官名。亦称"虚"。二十八宿之一。有宝瓶座β和小马座α两星。据《尔雅》,曾为玄枵次的标志星。❷天区名。按《步天歌》,内有:虚、司命、司禄、司危、司非、哭星、泣星、天垒城、败臼、离瑜等星官。

虚像 物体发出的光线经光学系统反射或折射后,如为发散光线,它们反方向的延长线(虚光线)相交时所形成的像。虚像不能显映在屏幕上,也不能使照相底片感光,但可用眼睛观察。如在平面镜、放大镜、显微镜、望远镜中观察到的像。

虚数 ❶不表示实在数量的数词。如《列子·汤问》:"千变万化,惟意所适。"《论衡·艺增》:"闻一增以为十,见百益以为千。"其中的数词,都是虚数。❷见"复数"。

虚字说 书名。清袁仁林撰。仁林字振千,陕西三原人。取经史诸子百家文中虚字百余,类聚而条析之,颇有精当之论。《马氏文通》论虚字间采其说。

虚位移 质点或物体在某一瞬时任何可能发生的、符合当时所受*约束的假想无限小位移。参见"虚位移原理"。

虚银两 中国旧时以实际银两按一定标准折算而成的银两。规元两、行化两、洋例两、海关两须经折算而得,故都属虚银两。虚银两只用以记帐,实际支付则用各种实银,如银锭、银元等。

虚焦点 见"焦点❷"。

虚概念 与"实概念"相对。在现实世界中不存在与之对应的事物的概念。不等于假概念(这类概念在现实世界中有与之对应的事物,但对其作了歪曲的反映)。概念的虚与实是相对于一定的论域而言的,如"等边直角三角形"在平面几何中是虚概念,而在非欧几何中则是实概念;又如"神"、"鬼"之类在现实世界中是虚概念,而在《封神演义》、《聊斋志异》等小说所描绘的*可能世界中则是实概念。

虚与委蛇(委wēi,蛇yí) 《庄子·应帝王》:"乡(向)吾示之以未始出吾宗,吾与之虚而委蛇。"成玄英疏:"委蛇,随顺之貌也。至人应物虚己,忘怀随顺。"后因谓假意殷勤、敷衍应付为"虚与委蛇"。

虚无主义 源出拉丁文nihil(虚无)一词。德国哲学家雅科比在《给费希特的信》中首先使用。尼采正式把历史传统和道德原则的否定叫做虚无主义。19世纪俄国一部分民主派知识分子用虚无主义一词表示他们对农奴制度和封建思想的批判态度。现在,虚无主义一词通常指不加分析地盲目全盘否定人类文化遗产,否定民族文化,甚至否定一切的态度或思想倾向。有时也指没落阶级悲观厌世的颓废思想。

虚功原理 即"虚位移原理"。

虚田实租 中国旧时地主加强地租剥削的方法之一。出租土地的实际亩数小于名义亩数,却按名义亩数收租。实际地租率比名义地租率高得多。有的地主定制弓口特小的弓丈量出租的土地,以虚增田亩。

虚则补之 中医学名词。正治法之一。对正气不足的虚证采用扶助正气等补法治疗的原则。如气虚、血虚、阴虚、阳虚等虚证,可分别用补气、补血、补阴、补阳等。

虚拟动作 表演艺术术语。指演员在表演原需附着实物的活动时,不用实物或只用部分实物所做的动作。中国戏

曲中应用最多。如以扬鞭虚拟骑马或以划桨虚拟行船等。

虚拟现实 亦称"灵境技术"。一种先进的人-计算机接口技术。利用计算机生成一种高度逼真的、模拟人在现实环境中进行视、听、动等行为的虚拟环境，通过多种传感设备使人(用户)"投入"到该环境中，实现人与该环境间的自然交互。传感设备包括立体头盔、立体耳机、数据手套、数据衣等穿戴于人身上的装置，以及设置于现实环境中、不直接穿戴在人身上的传感器，如摄像机、地板压力传感器、声音设备、位置跟踪器及其他手控输入设备等。

虚拟资本 以有价证券形式存在并能给持有者带来一定收入的资本。如公司股票、企业债券和公债等。其持有者根据票面额定期向有价证券发行人领取股息或利息。同在生产中发挥作用的厂房、机器等不同，有价证券本身不具有价值，但可按一定价格在证券市场进行买卖。其价格与股息成正比，与利息率成反比。

虚怀若谷 谷，山谷，象征空虚。《老子》："旷兮其若谷。"又："上德若谷。"王弼注："不德其德，无所怀也。"后因以"虚怀若谷"形容非常虚心。

虚实相权 中国历史上的一种货币流通理论。元赵孟頫指出："始造钞时，以银为本，虚实相权。……古者，以米、绢民生所须，谓之二实，银、钱与二物相权，谓之二虚。"(《元史·赵孟頫传》)这是以商品为实，货币为虚。后来发展为以金属货币为实，纸币为虚，称纸币能兑换金属货币为"虚实相权"。

虚骨龙类(Coelurosauria) 古爬行动物。属蜥龙类的兽脚类。体躯小，构造轻巧，肢骨中空。以两足行走。中国四川发现的"中国虚骨龙"(*Sinocoelurus*)即属此类。

虚假论据 亦称"基本错误"。在证明和反驳中引用虚假的判断作为论据的逻辑错误。如在一切唯心主义哲学体系中，证明的基本错误在于以"意识是第一性的而物质是第二性的"作为证明的论据。

虚壹而静 《荀子·解蔽》："心何以知？曰：虚壹而静。"意谓虚心、专一而冷静地观察事物，就能得到正确的认识。

虚拟存储器 为解决计算机主存容量不足而采用的一种存储器管理技术。通过操作系统和硬件对主存与外存间的信息进行动态调度，把外存储器当作内存储器应用，为用户提供了一个等效(虚拟)的极大的主存储器空间。

虚位移原理 亦称"虚功原理"。阐述质点组平衡条件的普遍原理。当摩擦力可忽略不计时，质点组保持平衡的必要和充分条件是：所有主动力在各质点任何*虚位移中所作之功(虚功)的和等于零。这一原理在各种静力学问题中经常用到；在理论上也有很大价值，例如把它和*达兰贝尔原理相结合，可建立动力学的一般方程式。

虚金本位制 即"金汇兑本位制"。

虚假购买力 超过社会真实的货币支付能力的那部分购买力。由于通货膨胀、商业投机和实行商品赊销等原因所造成。它使市场出现暂时的虚假繁荣，使生产和商业规模愈益超出实际购买力的需要。

虚假社会价值 农产品的社会价值总额超过实际生产价格总额的部分，即构成*资本主义级差地租的那部分农产品价值。马克思在论证资本主义级差地租时使用的概念。在工业中，利润率平均化和生产价格的形成，不影响社会价值总额。生产价格总额等于社会价值总额。在农业中，农产品的社会价值由劣等土地上的个别生产价格决定，而不像工业品那样由社会平均条件下的生产价格决定。这样，农产品的社会价值总额就超过实际包含的劳动量，这超过部分的社会价值，不包含形成价值实体的社会劳动，故称虚假的社会价值。在资本主义制度下由农业资本家作为级差地租交给土地所有者。

5 **虐** (cuó) 凶暴刁诈。《说文·虍部》："虐，虎不柔不信也。"段玉裁注："刚暴矫诈。"谓虎既刚暴又矫诈。

虖 ㊀(hū) 通"乎"。《汉书·汲黯传》："宁令从谀承意，陷主于不义虖？"

㊁"呼㊀㊁"的异体字。

虖池 古水名。即今滹沱河。《周礼·职方》："正北曰并州，其川虖池。"

虝 同"處(处)"。

處 "处"的繁体字。

虙 (fú 伏) 姓。亦作"伏"、"宓"。《颜氏家训·书证》："孔子弟子虙子贱为单父宰，即虙羲之后，俗字亦为宓，或复加山。……济南伏生，即子贱之后，是知虙之与伏，古来通字。误以为宓，较可知矣。"

6 **虜** "虜(虏)"的异体字。

7 **豦** (qú，又读 jù) ❶豕属。《尔雅·释兽》："豦，迅头。"郭璞注："今建平山中有豦，大如狗，似猕猴，黄黑色，多髯鬣，好奋迅其头，能举石擿(掷)人，玃类也。"郝懿行义疏："《说文》引司马相如说：'豦，封豕之属。'《玉篇》：'封豕，豕属也。'迅头者，豕性躁疾，易警扰，好奋迅其头；郭注所说盖别物，非豕属也。"❷争斗相持不放。《说文·豕部》："豦，斗相丮不解也。"段玉裁注："两丮相对，丮，持也。"

虡 (jù 据) 亦作"簴"。❶悬挂钟、磬木架两侧的柱叫"虡"，横梁叫"筍"。❷几属。《方言》第五："榻前几，其高者谓之虡。"《诗·周颂·有瞽》："设业设虡，崇牙树羽。"

虞 (yú 于) ❶古官名。西周始置，金文或作"吴"，掌管山泽。春秋、战国时或称虞人。❷通"娱"。《汉书·魏相传》："臣闻明主在上，贤辅在下，则君安虞而民和睦。"❸古时既葬而祭之称。《释名·释丧制》："既葬，还祭于殡宫曰虞，谓虞(娱)乐安神，使还此也。"❹臆度；料想。《诗·大雅·抑》："谨尔侯度，用戒不虞。"孔颖达疏："用此以戒备将来不亿(臆)度之事。"❺候望。《左传·桓公十一年》："且日虞四邑之至也。"❻贻误。《诗·鲁颂·閟宫》："无贰无虞。"毛传："虞，误也。"孔颖达疏："无有贰心，无有疑误。"❼欺骗。《左传·宣公十五年》："我无尔诈，尔无我虞。"❽传说中远古部落名，即有虞氏。居于蒲阪(今山西永济市西蒲州镇)。舜为其领袖。❾古国名。周武王时建立的诸侯国。姬姓。开国君主是古公亶父之子虞仲。在今山西平陆北。公元前655年晋国假道攻虢时，被晋袭击攻灭。❿姓。

虞山 古称海隅，一称乌目山。在江苏省常熟市西北。海拔261米，长约9公里，南临尚湖，东端伸入城中，有"十里青山半入城"之称。相传西周虞仲葬此，故名。东麓有言子墓、仲雍墓等；南有剑门；北有秦坡、桃源等胜迹。为游览胜地。

虞乡 旧县名。在山西省西南部。北周由绥化县改称。1954年与解县合并设解虞县。1958年解虞县与安邑县合并为运城县(1983年改设市)。1961年原虞乡县地区改划

归永济县(1994年改设市)。

虞书 《尚书》组成部分之一。相传是记载唐尧、虞舜、夏禹等事迹之书。今本凡《尧典》、《舜典》、《大禹谟》、《皋陶谟》、《益稷》五篇。其中《舜典》由《尧典》分出,《益稷》由《皋陶谟》分出。

虞丘 复姓。本周代邑名,后因楚大夫封于此,以邑为姓。南朝宋有虞丘进。

虞初 西汉河南(治今河南洛阳)人。武帝时,任侍郎,称"黄车使者"。太初时西攻大宛,曾与丁夫人等以方祠诅咒匈奴和大宛。《汉书·艺文志》小说家有《虞初周说》九百四十三篇,今佚。颜师古注引应劭曰:"其说以《周书》为本。"后世常以其名作为笔记小说的代称。

虞诩 东汉陈国武平(今河南鹿邑西北)人,字升卿。安帝时,为朝歌(今河南淇县)长。后任武都(今甘肃成县西)太守,招还流亡,开通水运,户口大增。顺帝时,为司隶校尉,劾罢中常侍张防。以勇于刺举,触犯权贵,曾九受谴责,三遭刑罚。后官至尚书令。

虞城 县名。在河南省商丘市东南部,邻接山东、安徽两省,陇海铁路横贯。县人民政府驻城关镇。夏为虞国。秦置虞县,隋改虞城县。以古为虞舜之后的封地得名。农产以小麦、大豆、高粱、花生、芝麻为主。工业有机械、化肥、造纸、纺织、酿酒等。古迹有伊尹墓、商均墓、花木兰祠等。

虞庠 西周的国学。参见"东胶"。

虞候 ❶官名。(1)掌水泽出产的官。《左传·昭公二十年》:"薮之薪蒸,虞候守之。"(2)宇文泰相西魏,置虞候都督,后世因而置虞候之官。隋为东宫禁卫官,掌侦察、巡逻。唐代后期有都虞候,为军中执法的长官。五代时都虞候为侍卫亲军的高级军官。宋代沿置,殿前司、侍卫亲军马军司、步军司都置都虞候,位次于都指挥使和副都指挥使。此外又有将虞候、院虞候等低级武职。❷官僚侍从之称。南宋时在临安可向"行老""顾觅(雇佣)"。见《梦粱录》。

虞卿 一作虞庆、吴庆。战国时游士。虞氏,名失传,曾进说赵孝成王,被任为上卿,号虞卿。主张以赵为主,合纵抗秦。长平之战前,建议联合楚魏,迫使秦讲和。后又反对割地给秦。后离赵入魏,不得意而著书。《汉书·艺文志》儒家有《虞氏春秋》十五篇,今佚,有清马国翰辑本。

虞姬(?—前202) 秦末人。或谓姓虞,或谓名虞。项羽宠姬。常随出征。项羽被汉军围困垓下(今安徽灵璧南),知大势已去,慷慨悲歌。她以歌和项羽,后传其歌词为:"汉兵已略地,四方楚歌声。大王意气尽,贱妾何聊生。"见《史记·项羽本纪》正义引陆贾《楚汉春秋》。

虞渊 神话传说中日落的地方。《淮南子·天文训》:"日至于虞渊,是谓黄昏。"向秀《思旧赋》:"于时日薄虞渊,寒冰凄然。"参见"隅谷"。

虞喜(281—356) 东晋天文学家。字仲宁,会稽余姚(今属浙江)人。成帝咸康年间(335—342)根据宣夜说著《安天论》,主张天高无穷,在上常安不动,日月星辰各自运行。于成帝咸和五年(公元330年)根据对冬至恒星的中天观测,独立发现*岁差,定出冬至点每50年后退1°(比今测值短21年多)。这一发现虽比*喜帕恰斯于公元前125年发现岁差(冬至点每100年后退1°)为迟,却比较精密。

虞集(1272—1348) 元学者、文学家。字伯生,号道园,人称邵庵先生。祖籍仁寿(今属四川),迁崇仁(今属江西)。成宗大德初年到大都(今北京),任国子助教。仁宗时为集贤修撰,泰定帝时升任翰林直学士兼国子祭酒。文宗时官至奎章阁侍书学士,与赵世延等编纂《经世大典》,凡八百帙。晚年告病归江西,卒谥文靖。诗文在当时号为大家。其散文以儒家思想为根底,并要求进一步倡导理学;诗歌虽不乏颂扬朝廷盛德之作,然不少作品仍带有惆怅、哀伤之慨。有《道园学古录》等。

虞愚(1909—1989) 中国逻辑学家、书法家。字竹园,号北山。浙江绍兴人。早年曾在南京支那内学院学习因明唯识学,后毕业于厦门大学,曾任该校副教授、教授。建国后,任中国佛学院教授,中国社会科学院哲学研究所研究员,并为中国佛教协会理事、中国逻辑史研究会顾问等。一生从事中国名学、印度因明学研究。用逻辑概念译释因明术语,进行了因明与逻辑的比较研究。主要著作有《因明学》、《印度逻辑》、《中国名学》、《书法心理》等。

虞翻(164—233) 三国吴经学家。字仲翔。会稽余姚(今属浙江)人。孙策时任功曹,出为富春长。孙权时为骑都尉。因触犯孙权,被谪戍。家传西汉今文孟氏《易》,将八卦与天干、五行、方位相配合,推论象数。为《老子》、《论语》、《国语》作训注。所撰《易注》,已佚。唐李鼎祚《周易集解》曾采录,清黄奭《汉学堂丛书》、孙堂《汉魏二十一家易注》亦有辑录。

虞山派 清代山水画流派之一。山水画家王翚,先后师王鉴、王时敏,并取法宋、元,画名盛于康熙间,学生有杨晋、顾昉、李世倬、上睿、胡节、金学坚等。翚为江苏常熟人,当地有虞山,因有"虞山派"之称。其画学及画风对清代山水画影响甚大。

虞允文(1110—1174) 南宋大臣。字彬甫,隆州仁寿(今属四川)人。绍兴进士。绍兴三十年(1160年)奉命赴金,见其大举运粮造船,回宋即请加强防御。次年完颜亮南下,他以中书舍人参谋军事,至采石犒师。适主将王权罢职,三军无主,他毅然督战,大破金军。次年任川陕宣谕使,与吴璘共谋进取,收复陕西州郡数处。不久朝议主和,他力加反对,未被采纳。孝宗乾道元年(1165年)任参知政事兼知枢密院事。三年任四川宣抚使。五年为右相,迁左相,任用胡铨、王十朋等,后均为宋代名臣。乾道九年再任四川宣抚使,在蜀一年病死。

虞世南(558—638) 唐初书法家、文学家。字伯施,越州余姚(今属浙江)人。官至秘书监,封永兴县子。人称虞永兴。能文辞,工书法,亲承王羲之七代孙僧智永传授,继承了二王(羲之、献之)的书法传统,外柔内刚,笔致圆融遒丽,与欧阳询、褚遂良、薛稷并称为唐初四大书家。正书碑刻有《孔子庙堂碑》。诗多应制之作,文辞典丽。编有《北堂书钞》一百六十卷。

虞宏正(1897—1966) 中国物理化学家。字叔毅,福建闽侯人。毕业于北京大学化学系。曾任北京农业大学、北京师范大学、北京大学、西北农学院教授,中科院西北生物土壤研究所所长,中科院陕西分院副院长等职。1955年当选为中科院数学物理学化学部委员。1956年加入中国共产党。专长于胶体化学与物理化学。曾为我国西北地区的教育和科学事业的发展作出了贡献。主要论著有《电解质溶液的一个吸附公式》、《平衡界面的热力学》等。

虞初志 短篇小说集。编者不详。虞初为西汉小说家,相传作有《周说》九百四十三篇,旧称小说家之祖;本书编者遂取以为书名。今流行本为八卷,所收皆唐人传奇小说,如《李娃传》、《莺莺传》、《虬髯客传》等篇。

虞美人 ❶唐教坊曲名，原为古琴曲名，后用为词牌。取名于项羽宠姬虞美人。双调五十六字或五十八字，上下阕均两仄韵转两平韵。南唐李煜所作，有"问君能有几多愁，恰似一江春水向东流"之句，故此调又名《一江春水》等。又有《虞美人影》，为《桃源忆故人》之别名。❷曲牌名。南曲南吕宫、北曲正宫均有同名曲牌。南曲较常见，字句格律与词牌半阕同，用作引子。❸植物名。学名 *Papaver rhoeas*。亦称"丽春花"。罂粟科。一年生草本，具粗毛。叶互生，羽状分裂。夏季开花，花未开前下垂；萼片两枚，花开后即脱落；花瓣四片，朱红、紫红、深紫或白色；雄蕊多数；子房圆球形。蒴果，孔裂。种子细小。原产欧洲；中国各地栽培，品种很多。供观赏。

虞洽卿(1867—1945) 浙江镇海龙山镇(今属慈溪)人，名和德。1881年到上海商行当学徒。1892年起历任德商鲁麟洋行、华俄道胜银行、荷兰银行买办。1898年起，在四明公所事件中参与同法租界公董局的交涉。1906年发起组织万国商团中华队，1908年开办四明银行，后又组织南洋劝业会，任副会长，曾先后创办宁绍、三北、鸿安轮船公司。辛亥革命中支持上海光复。1920年起任上海证券物品交易所理事长、全国工商协会会长、上海总商会会长、淞沪商埠市政会办。是早期旅沪"宁波帮"的头面人物之一。五卅运动中，以上海总商会五卅事件委员会名义，擅自修改向帝国主义者提出的交涉条件，提出停止罢市。1927年从财力上支持蒋介石发动四一二反革命政变。后任上海特别市参议会董事、中央银行监事、国民党政府全国经委委员、公共租界工部局华董。抗日战争时期，在上海组织中意轮船公司，并任上海难民救济会会长，办理平粜米获取利润。上海沦陷后，拒任伪职。1941年去重庆，先后组织三民、三北运输公司。

虞初新志 小说集。清张潮编。二十卷。所收多为明末清初人文言短篇，并附评语。编者意在"表彰轶事，传布奇文"，多数作品文字优美，部分篇章也对当时社会不合理现象有所反映。后又有郑澍若编《虞初续志》十二卷，性质、体例相同。

7 虜 "虏"的繁体字。

9 虈 (yào) 见"虈虈"。

膚 "肤"的繁体字。

慮 "虑"的繁体字。

10 鬳 (juàn) 鬲属。见《说文·鬲部》。

盧 "卢"的繁体字。

11 虧 "亏"的繁体字。

175. 光 部

光 (guāng) ❶一般指能引起视觉的电磁波。波长范围约在红光的0.77微米到紫光的0.39微米(亦即770～390纳米)之间的，称为"可见光"。波长在0.77微米以上到1 000微米左右的电磁波称"红外线"，在0.39微米以下到0.04微米左右的称"紫外线"。红外线和紫外线不能引起视觉，但可以用光学仪器或摄影来察见发射这种光线的物体，所以在光学上，光也包括红外线和紫外线。❷明亮。《汉书·元帝纪》："风雨时，日月光。"❸光荣。《诗·大雅·韩奕》："不显其光。"❹指礼乐文物。《易·观》："观国之光。"孔颖达疏："明习国之礼仪。"❺光滑。韩愈《进学解》："刮垢磨光。"❻裸露。如：光着膀子。❼完了；净尽。如：一扫光。❽单；只。如：光穿一件汗衫；光靠一个人完不了任务。❾通"广"。《书·尧典》："光被四表。"❿通"胱"。"膀胱"亦作"旁光"。《淮南子·说林训》："旁光不升俎。"⓫姓。晋代有光逸。

光大 ❶即广大。《易·坤》："含弘光大，品物咸亨。"王引之《经义述闻》卷一"光"："光大，犹广大也。"❷辉煌而盛大。如：发扬光大。❸南朝陈废帝年号(567—568)。

光山 县名。在河南省东南部、淮河支流潢河中游。县人民政府驻城关镇。汉置西阳县，南朝宋改光城县，隋改光山县。以浮光山得名。农产以稻、小麦为主。富产药材。工业有轻纺、建材、机械、化肥等。古迹有净居寺、紫水塔。

光子 或称"光量子"。*基本粒子的一种。稳定，不带电，是光(电磁辐射)的能量*量子。1905年*爱因斯坦在解释*光电效应时首次指出了它的存在，从而揭示了光的*波粒二象性。1926年正式命名。如果光的频率为ν，则光子的能量为$h\nu$(h为*普朗克常量)，动量为$h\nu/c$。静止质量等于零。

光天 年号：(1)前蜀王建年号(公元918年)。(2)南汉刘玢年号(942—943)。

光气 窒息性毒剂的一种。学名二氯化碳酰。化学式：$O{=}CCl_2$。无色气体，有烂干草或烂苹果气味。沸点7.6℃，凝固点－128℃。易挥发，稍溶于水，易溶于有机溶剂。易水解，产物无毒。主要伤害呼吸器官。碱性溶液可破坏其毒性。

光化 ❶旧县名。在湖北省西北部、汉江中游东岸。宋置县。1983年撤销，并入老河口市。❷唐昭宗年号(898—901)。

光风 ❶《楚辞·招魂》："光风转蕙，泛崇兰些。"王逸注："光风，谓雨已日出而风，草木有光也。"参见"光风霁月"。❷苜蓿的别名。《西京杂记》卷一："乐游苑自生玫瑰树，树下多苜蓿。苜蓿一名怀风，时人或谓之光风。风在其间常萧萧然，日照其花有光采，故名苜蓿为怀风。"

光心 透镜*主轴上的一个特殊点。通过光心的光线，其出射方向和入射方向相互平行，但可以有旁向平行位移。薄透镜的中心可以近似地当作光心，射向薄透镜中心的光线可以认为能无折射地通过它。

光压 光对被照射物体所施的压力。这压力十分微小，

太阳光直射地面，如全部被吸收，则每平方米的地面只受到压力 4.7×10^{-6} 牛。20 世纪初，*列别捷夫和美国物理学家尼科尔斯 (Ernest Fox Nichols, 1869—1924)、赫耳 (G. F. Hull) 分别用精密实验测定了光的压力。光压的存在说明电磁波具有动量。

光年 计量天体距离的一种单位。光在真空中一年内所走过的距离，约等于 $9.460\,5\times10^{15}$ 米。例如，天狼星距离地球约 8.7 光年，即它的光在空间需走 8.7 年才到达地球。

光华 ❶光辉。《尚书大传·虞夏传》："日月光华，旦复旦兮。"❷光荣。白居易《同梦得暮春寄贺东西川二杨尚书》诗："鲁卫定知连气色，潘杨亦觉有光华。"

光色 见"色❶"。

光州 ❶州名。南朝梁置。治光城(今河南光山)，唐太极元年(公元 712 年)移治定城(今河南潢川)。辖境相当今河南淮河以南、竹竿河以东地。明扩大至息县。清雍正时升为直隶州。1913 年废，改本州为潢川县。濒淮河上游，自古为南北兵争重地。南宋在此置榷场，与金贸易。❷韩国中央直辖市，全罗南道首府。在西南部荣山江畔。人口 113.9 万(1993 年)。百济国时已为地方政治中心。附近产水稻、棉花、蚕丝等。手工业历史悠久，尤以扇子工艺品为著，丝纺、棉纺织品、酿酒久有盛名。铁路通汉城。

光兴 汉(前赵)刘聪年号 (310—311)。

光宅 ❶《书·尧典序》："昔在帝尧，聪明文思，光宅天下。"光，广；宅，安。犹言普遍安定。左思《吴都赋》："一六合而光宅。"❷唐武则天年号(公元 684 年)。

光纤 "光导纤维"的简称。一般专指用于通信、传感器和医用的光学纤维。传光部分具有极高透明度和低色散。基本结构是圆截面的长丝，中心部分称为"纤芯"，纤芯的外围称为"包层"。按纤芯截面折射率分布，分阶跃光纤和梯度光纤等；按传输模式，分单模光纤和多模光纤。常用的光纤材料为石英和塑料。工作波长一般在近红外波段。用于中红外及再远波段的光纤专称"红外光纤"。医用光纤的工作波长多为可见光。还有紫外波段的光纤。光纤通常组成光缆，以便现场使用。

光寿 前燕慕容儁年号 (357—359)。

光束 "光线束"的简称。指通过一定面积的一束光线。最简单的光束是锥体形的，从发光点出来射向某一方向的光沿着以发光点为顶点的锥体向外传播的，称为"锥形光束"。光线互相平行的称为"平行光束"。来自远处光源的光束可作为平行光束。

光疗 利用天然或人工光线(包括红外线、可见光线、紫外线)防治疾病的理疗方法。天然光源为太阳。人工光源按其不同辐射特性可分为：(1) 以发射红外线为主的红外线灯、白炽灯；(2) 产生强烈紫外线的紫外线灯；(3) 产生近似日光光谱的弧光灯。光线对人体的影响是复杂而多方面的，其中有红外线的温热作用、紫外线的光化学作用等。参见"紫外线疗法"、"红外线疗法"。

光启 唐僖宗年号 (885—888)。

光初 汉(前赵)刘曜年号 (318—329)。

光武 李氏朝鲜皇帝李熙年号 (1897—1907)。

光明 文艺刊物。1936 年 6 月在上海创刊。洪深、沈起予主编。半月刊。发表了许多鼓舞人民斗争意志的短小精悍的报告、特写。出至三卷五期，抗日战争爆发，改出《光明战时号外》，1937 年 10 月出至七期停刊，两种共出三十六期。

光和 汉灵帝年号 (178—184)。

光刻 一种复印图像与刻蚀技术相结合的半导体工艺。用照相复印方法，通过曝光和显影，将掩膜版图形精确复印在涂有光致抗蚀剂的掩膜层(如二氧化硅)或金属膜(如铝等)上，再在抗蚀剂的保护下对掩膜层或金属膜进行选择性刻蚀，获得所需的掩膜层或金属膜图形。

光波 通常指对人眼能起视觉作用的电磁波，广义上还包括紫外线、红外线和 X 射线。

光泽 ❶矿物学术语。矿物表面对可见光反射的表现。按反射能力由强而弱区分为金属光泽、半金属光泽、金刚光泽和玻璃光泽。后两种光泽也统称为非金属光泽，也可因反射面性质的某些特殊变化变异为树脂光泽、油脂光泽、蜡状光泽、珍珠光泽、丝绢光泽和土状光泽等。❷县名。在福建省南平市西北部、富屯溪上游，邻接江西省。鹰厦铁路斜贯。县人民政府驻杭川镇。宋置县。产稻、甘薯、茶叶、竹、木材、笋干、香菇、药材等。工业有机械、森工、电力、化肥、水泥等。有新石器时代文化遗址、宋瓷窑遗址。

光学 物理学的一个部门。研究光的本性，光的发射、传播和接收的规律，光和其他物质的相互作用(如光的吸收、散射，光的机械作用和光的热、电、化学、生理效应等)及其应用。通常将光学分为*几何光学、*物理光学和量子光学。适应不同的研究对象和实际需要，还有不同的光学分支，如光谱学、发光学、光度学、分子光学、晶体光学、大气光学、生理光学和主要研究光学仪器设计和光学技术的应用光学等。

光定 西夏神宗年号 (1211—1223)。

光始 后燕慕容熙年号 (401—407)。

光线 表示光传播路径的线。在各向同性的均匀媒质中，光沿直线传播，即光线为一直线。从点光源发出光的光线就是以光源为中心的球的径线。由于光具有波动性，它在前进途径上遇到障碍物时要发生*衍射。但在一般情况下，衍射并不显著，因而光线的概念被应用于*几何光学。

光栅 亦称"衍射光栅"。利用多缝衍射原理使光发生色散的光学元件。它是一块刻有大量相互平行、等宽、等距的狭缝(刻痕)的平面(或凹面)玻璃或金属片。平面的称平面光栅，凹面的称凹面光栅。平面光栅又可根据所用的是透射光还是反射光而分为透射光栅和反射光栅两种。光栅每单位长度内的刻痕多少，主要决定于所欲分光的波长范围(两刻痕间的距离应与该波长同一数量级)，单位长度内刻痕愈多，它的*色散率愈大。而光栅的*分辨本领则决定于刻痕总数。利用全息照相技术制备的光栅称为"全息光栅"，它不像机刻光栅那样刻痕有周期性误差。天然晶体内按一定规则排列的微粒，形成所谓"空间光栅"(两微粒间的距离比人工刻出来的痕距要小得多)，常用于测量 X 射线的波长。在机械制造中，光栅常作为机床位置测量的反馈元件和机床定位系统的数字显示装置。参见"夫琅禾费衍射"。

光轴 ❶晶体光学名词。双折射晶体内的某些特殊方向。在这方向上寻常光线和非常光线的传播速度相同。有一个光轴的双折射晶体称"单光轴晶体"(如石英、方解石等)；有两个光轴的称"双光轴晶体"(如云母、黄玉等)。双光轴晶体中包含两个光轴的平面称为"光轴面"；光轴间的交角称为"光轴角"。参见"双折射"。❷几何光学名词。"主轴"的又一名称。

光临 称宾客来临的敬辞。谓宾客来临给主人增光。曹

植《七启》:"不远遐路,幸见光临。"

光复 犹恢复、收复。《晋书·桓温传》:"廓清中畿,光复旧京。"

光度 表征天体的真实亮度,定义为天体表面单位时间辐射的总能量。常以太阳光度为单位,也常用*绝对星等表示。

光洋 见"烂板"。

光速 光(电磁波)在真空中传播的速率。用 c 表示。各种波长的电磁波在真空中传播的速率都相同,约为 30 万千米/秒。近代测定最准确的值是 $c=299\ 792\ 458$ 米/秒。是基本物理常量之一。*狭义相对论的一个前提是真空中光速在任何惯性系中都相等,并得出光速是一切物质运动和相互作用传播的最大极限。光在媒质中的传播速度小于 c,与媒质的性质和光的波长有关。

光晕 摄影术语。感光片片基上的反射光引起的一种现象。拍摄时,有些强烈光线不仅射进乳剂层,而且穿过乳剂达到片基上,又被片基反射回来,使乳剂层再度感光,导致影像的周围有一圈像月晕一样的虚影,称为光晕现象。它会影响解像力(也称"分辨本领",即感光片对景物细部清楚辨别的能力)。在感光片背后涂布一层防光晕层,或在片基中掺入光线吸收材料,可以吸收这部分到达片基的多余光线,防止片基的反射作用。

光笔 与阴极射线管等显示设备配套使用的一种输入装置。形状如笔,笔的顶端装有光导纤维或光敏晶体管等光电变换元件,笔内装有放大电路。进行人-机通信时,可用它指在阴极射线管屏幕上某一点,对相应信息进行修改、增添或删除,也可在屏幕上移动画出相应的图形来。

光球 肉眼所见的太阳表面层。厚度 300~500 千米,由它发射出太阳大部分光能。太阳黑子、光斑、米粒组织和太阳振荡等都在这一层出现。它的平均温度(有效温度)约 5 770K,那里各种化学元素都处于中性原子状态或低电离度的离子状态。

光圈 照相机上控制曝光量的装置。一种圆形的或多边形的光阑。通常由瓣状金属薄片组成,装在*摄影镜头内部,能开大或收小进光孔,用以改变镜头的有效孔径,控制进入镜头的光束,配合快门的速度来控制曝光量,使感光材料获得准确*曝光。标明在镜头上的光圈分度,一般称为*光圈数或"f 数"。光圈除控制曝光量外,还有调整景深和纠正光行差的作用。

光盘 以高分子材料作基片,镀金属膜并覆保护膜,采用激光记录和读出信息的存储器。用强激光束在光盘上写入经数字化的信息,形成凹槽。读出时以弱激光束扫描凹槽,根据反射强弱来反映信息。通常分数字视频盘(DVD)和只读光压缩盘(CD-ROM)两种。前者用来存储大容量图像文件,后者用来存储音乐、MTV、数据库、百科全书等。优点为具有可卸性和可携带性,存储密度高、容量大、成本低、能长期保存信息。又可分不可擦除和重写、可擦除和重写两种。其外形尺寸主要为 8 厘米和 12 厘米,典型的存储量为可存储 650 兆字节的数据或 74 分钟的音频信号。

光渗 摄影术语。感光片乳剂层内部对光的散射作用所引起的一种现象。它会影响解像力(也称"分辨本领",即感光片对景物细部清楚辨别的能力),使影像变得模糊。乳剂层愈薄,愈透明,银粒愈细,光渗现象就愈少,解像力就愈好。避免曝光过度可防止和减少光渗现象。

光绪 清德宗年号(1875—1908)。

光斑 太阳光球上比周围更明亮的斑状物。在日面边缘较易看到。具有精细结构,由纤维和米粒组成。常出现在太阳黑子周围,与太阳黑子有密切联系。温度比光球高。磁场强度为 0.01~0.1 特。它与太阳黑子一样有 11 年的活动周期。

光塔 在广东省广州市城西伊斯兰教怀圣寺内。相传唐时阿拉伯传教士阿布·宛葛思所建。为圆柱形砖塔,高 36.6 米,通体光滑,无层级,形式特殊。对研究古代伊斯兰教建筑艺术有重大价值。为全国重点文物保护单位。

光棍 ❶流氓、地痞。《牡丹亭·闹宴》:"叫中军官暂时拿下那光棍。"❷单身汉。

光景 ❶风光景色。朱熹《春日》诗:"无边光景一时新。"❷景况;情况。《红楼梦》第九十一回:"宝蟾回来,将薛蝌的光景一一的说了。"❸犹左右,表示约计。无名氏《鸳鸯被》第一折:"今经一年光景,不见回来。"❹(—yǐng)犹日月。《陈书·高祖纪上》:"光景所照,鞮象必通。"鞮、象,古代翻译官。❺(—yǐng)光和影。韩愈《病鸠》诗:"晴日占光景,高风送追随。"

光程 光在媒质中通过的路程和媒质折射率的乘积。媒质的折射率等于真空中的光速和媒质中光速之比,所以光程也就是在相同时间内光在真空中通过的路程。

光阑 光学仪器(光具组)中的一种元件,是一个对光束起限制作用的圆孔或其他形状的孔。按其作用,分"孔径光阑"和"视场光阑"两种。(1)孔径光阑是限制入射光束大小的孔。其大小和位置对透镜所成像的清晰程度、改善像差和明亮程度都有决定性作用。光阑越小,*球面像差越小,景深也越大,但像的明亮程度则减弱。(2)视场光阑是限制成像景物的面积大小(视场)所用的孔。

光缆 内含光纤,符合光、机械和环境规范的缆。是光纤技术中最重要的传输媒质。基本组成为:单芯、多芯或导光束等光纤元件;用以承受机械应力的加强件和必需的外护层等。按结构,分层绞式、骨架式、微束管式、中心束管式、叠带式和气压运送光纤等。按用途,分通信用和非通信用两类,前者包括市话光缆、长途光缆、海底光缆、广播电视光缆、电力通信光缆、铁道通信光缆、军用光缆等,后者有医用光缆、传输光能光缆、传输光像光缆、传感器用光缆等。光缆具有衰减小、频带宽、尺寸小、重量轻和无电磁干扰等优点。

光源 物理学上指能发出波长在一定范围内的电磁波(包括可见光与紫外线、红外线等不可见光)的物体。通常则指能发可见光的发光体。主要分为:热辐射光源,例如,太阳、白炽灯;气体放电光源,例如,水银灯、荧光灯、钠灯等。激光器是一种新型光源,具有发射方向集中、亮度高、相干性优越和单色性好等特点。可见光源中除太阳和天空等"天然光源"外,一切光学能、生物能、电能等的发光体均称为"人工光源",目前主要指电能发光体。可见光源常用于照明或显示信号;不可见光源能用于医疗、通信、夜间照相等特殊用途。

光熙 晋惠帝年号(公元 306 年)。

光谱 复色光经过色散系统(如棱镜、光栅)分光后,按波长(或频率)的大小依次排列的图案。例如,太阳光经过三棱镜后形成按红、橙、黄、绿、蓝、靛、紫次序连续分布的彩色光谱。红端之外为波长比可见光更长的红外线,紫端之外则为波长更短的紫外线,都不能为肉眼所觉察,但能

用仪器记录。按波长区域不同，光谱可分为红外光谱、可见光谱和紫外光谱；按产生的本质不同，可分为原子光谱、分子光谱；按产生的方式不同，可分为发射光谱、吸收光谱和散射光谱；按光谱表观形态不同，可分为线光谱、带光谱和连续光谱等。光谱的研究已成为一门专门的学科，即*光谱学。

光熹 汉少帝年号(公元189年)。

光瞳 光学仪器中孔径光阑对其前方或其后方光学系统所成的像。孔径光阑被其前方(*光阑与物之间)的透镜组所成的像称为"入射光瞳"。被后方(光阑与像之间)的透镜组所成的像称为"出射光瞳"。

光开关 集成光路中处理光信号的器件。光路中使用的光开关，相当于电路中使用的电开关。光开关可以用多种方法形成。例如，可利用栅状电极，加上适当电压，使两个平行的均匀薄膜光波导之间的介质折射率变化，以改变光波的传输方向；也可利用外加电压，使两个光波导的相位失配，以减小或停止波导间功率的转移；还可以应用非线性光学材料制成开关器件，当光强增大至某一阈值时，开关会由不透光变成透光。

光化计 利用特种光化学反应中反应物的减少量或生成物的增加量以测定光(特别是紫外线)的强度的一种仪器。

光化学 研究物质因受光的影响而产生化学效应的学科。为物理化学的分科，现亦包括在广义的*辐射化学范围以内。光一般指红外线、可见光及紫外线。波长大致在100～1 000纳米以内(能量约与*化学键的键能相当)。光化学反应对感光作用、光化作用、光有机合成、光聚合以及光化学烟雾的形成等均有重要的作用。

光反应 光合作用的过程大致可分为两个部分。需要光的光化学部分称光反应。这个部分受光的强度、波长和叶绿素含量等与光有关的因素的支配。光反应中的反应可概括如下：

$$\text{叶绿体} + H_2O + \underset{\text{腺苷二磷酸}}{ADP} + \underset{\text{无机磷酸}}{P_i} + \underset{\text{辅酶II}}{NADP} \xrightarrow[\text{无 } CO_2]{\text{光}} \frac{1}{2}O_2 + \underset{\text{腺苷三磷酸}}{ATP} + \underset{\text{还原辅酶II}}{NADPH}$$

光电子 物质受光照射时发射的电子。参见"光电发射"。

光电池 一种能在光照射下产生电动势的半导体器件。常用的有硒光电池、硅光电池和硫化铊、硫化银光电池等。

光电导 通常指半导体受到光照后其载流子浓度增加、导电能力增强的现象。其大小除同光的波长和强度有关外，还同物体中的杂质密切相关。硫化镉、硫化铅、锑化铟等，因光电导比较显著，常用以制造*光敏电阻。

光电钟 以光能作为能源的时钟。钟内装有硅光电池或其他光敏元件，能将太阳能或其他光能转变为电能，带动机芯运转。并有蓄储能量的二次电池，供无光时使用。

光电流 由*光电子的运动所形成的电流。

光电管 一种利用光电效应制成的二极管。其阴极在光照射下发射电子，阳极收集电子形成电流。若阳极电压保持不变，电流的大小随光的强弱而变。分真空光电管和充气光电管两种。应用在测光、自动控制、电影放映等设备中。

光行差 由于地球的运动，观测者所看到的天体的方向，不是它真实的方向，而是地球的速度和来自天体的光的速度合成的方向，这两个方向之差叫做"光行差"。有两种：(1)周年光行差，由地球的公转所引起。(2)周日光行差，由地球的自转所引起。

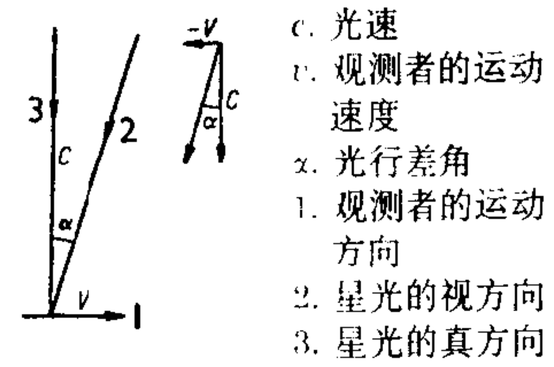

光行差示意图

光合根 亦称"同化根"。具叶绿素，能行光合作用的根。少数植物，如川苔草科和热带的某些附生的兰科植物有之。菱除有普通的根外，亦具光合根。

光导管 即"光敏电阻"。

光阴派 公元前6—后4世纪盛行于古代波斯的思想派别。否认造物主的存在，认为世界上除了物质，没有任何实在的东西，这个世界以及世上发生的一切都是"无限的光阴"的"各种表现场所"。后流传到阿拉伯半岛，《古兰经》曾提到其学说，把它当作"唯物派"、"无神派"而加以非难。

光孝寺 在广东省广州市中心。三国吴时建制止寺。寺名屡易。南宋绍兴二十一年(1151年)改光孝寺。唐高僧慧能在此受戒，开创佛教南宗，称"禅宗六祖"。现存大雄宝殿、六祖殿、天王殿、睡佛阁、瘗发塔、大悲幢等建筑。大雄宝殿采用梭形殿柱结构，有华南独特建筑风格。为全国重点文物保护单位。

光医学 研究光辐射引起人类疾病及应用光辐射诊断、治疗疾病的学科。是高技术应用的重要方面。主要内容有：日光引起皮肤病的机理及治疗，利用激光诊断及治疗癌症和其他疾病，利用激光术进行手术。

光抽运 亦称"光泵浦"。一种用强光照射(泵浦)使激光器工作物质获得能量转变到能发射受激辐射状态的过程。氙灯是常用的实现这一过程的脉冲光源。连续激光器常用氪灯作光源。也有用激光器发射激光作另一激光器光抽运光源的，如用氩离子激光器发射激光泵浦染料激光器。

光明社 1919年法国作家*巴比塞创立的国际进步作家组织。成员有法国作家法朗士、瓦扬-古久里，英国作家哈代、威尔斯，奥地利作家茨威格等。1920年发表由巴比塞起草的宣言，反对帝国主义侵略，反对武装干涉苏俄。同时创办《光明》杂志，由巴比塞主编。至1924年，因内部意见分歧，巴比塞被迫去职，杂志于1928年停刊。不久组织解散。

光明顶 在安徽省黄山市黄山中部。海拔1 841米。为黄山三大主峰(莲花、天都、光明顶)第二高峰。因顶部平旷，日照长久，故以"光明"为名。为黄山观日出、云海最佳处。登顶东可看"东海"奇景，西可望"西海"群峰，云雾萦绕，天都、莲花、鳌鱼诸峰亦尽收眼底。顶上大悲院旧址建有黄山气象站。

光呼吸 由光所引起的呼吸。其强度一般相当于光合强度的四分之一至三分之一。在低光呼吸的四碳植物如玉米、甘蔗，这种呼吸消耗很低，故净光合强度较高，二氧化碳*补偿点较低，这可能是它们产量往往较高的原因之一。

光岳楼 在山东省聊城市旧城中心。明洪武七年(1374年)，以筑城余料构建，名余木楼或鼓楼。东昌府在聊城设治所后，又称东昌楼。弘治九年(1496年)，取其"近鲁有光于岱岳"之意，改今名。楼通高33米，巍峨壮观。楼基为砖石结构，高9米，占地1 238平方米。上部为木构，楼四层五间，歇山十字脊顶，四面斗栱飞檐，并有回廊相通，体现了

宋元向明清建筑过渡的风格。楼存清康熙帝御笔"神光钟映"匾额和乾隆帝诗刻等。为全国重点文物保护单位。

光波导 使光沿其纵向传输而在其横向上受到限制的光导体。作用机理是光波的全内反射。常用的有圆型和平板型两种。光纤是前者,而集成光路中薄膜波导则为后者。依光波导横向截面上折射率分布随其纵向的变化情形,可分为均匀光波导和非均匀光波导。光传输理论有射线理论和模式理论两种。

光学波 除去声学波之外的所有格波的统称。在离子晶体中,许多光学性质同这类格波相应的晶格振动有关,并且有可能用电磁波激发这类格波的长波振动,故称为光学波。

光适应 视觉器官对强光的适应过程。详"适应●"。

光复会 又称"复古会"。清末革命团体。1904 年(光绪三十年)冬在上海正式成立,蔡元培任会长。以"光复汉族,还我山河,以身许国,功成身退"为宗旨。1905 年*中国同盟会成立后,部分会员加入同盟会,但仍以光复会名义独立活动。1910 年 2 月(宣统元年十二月)陶成章又在日本东京成立光复会总会,推章炳麟为会长,赴南洋发展组织,并在浙江、上海等地组织光复军。1911 年武昌起义,光复军在汕头、浙江、上海、镇江等处响应。1912 年陶成章被陈其美派人刺杀,光复会解体。

光复活 通过光照射,使在此以前产生的细胞内损伤得到恢复的现象。脱氧核糖核酸(DNA)受紫外线照射产生嘧啶二聚体,在光复活酶的催化作用下,吸收某一波长光而变成原来的单体。这是 DNA 最有效的修复过程。核糖核酸(RNA)的紫外线损伤程度较低,也要在酶作用下进行光复活,但这种酶与 DNA 的光复活酶不同。另一种致活作用是间接光复活,这是一种在受到近紫外线照射时,由于 DNA 的复制或细胞分裂减慢,除去修复的有效作用时间延长,从而导致紫外线损伤修复的现象。除少数生物如病毒和枯草杆菌外,几乎所有生物都有 DNA 光复活酶,而间接光复活情况则较少。

光信道 在通信系统中,以光纤(光缆)传递信息的通道。发送机输出的光波由载负信息的电信号调制,经过激光放大,光信号在光缆中折射前进。光检测器从光载波上提取信息,然后由接收机输出电信号,完成光通信。

光度计 各种测量光量的仪器。一般为采用与标准光源作比较来进行测量发光强度的仪器,如油滴光度计、球光度计等;但也有一些光度计能直接读出光通量、光照度或亮度的数值,如流明计、勒克斯计等。

光度学 研究光在发射、传播、吸收和散射等过程中光量问题的学科。研究各种光量,如发光强度、光通量、照度、亮度等的定义及其单位的选定,以及同其他物理量之间的关系,并研究光量测量仪器的设计、制造及测量方法。测量方法分为目视测量(主观光度学)与仪器测量(客观光度学)两类。分光光度学通常就是单色辐射的计量学,在物质结构研究及化学分析中起重要作用。

光活性 即"旋光性"。

光核桃(*Prunus mira*) 蔷薇科。落叶乔木。叶披针形,先端长而渐尖,基部圆形;叶柄长 1 厘米左右,具有 2 或 3 个蜜腺。花单生或两朵齐出,白色。果实近球形;核扁卵形,光滑无纹。分布于中国西藏及四川等地,拉萨、察隅、左贡等地尚有数百年以至千年生的老树。

光调制 通过光与介质的相互作用而把信息载入光波的一种技术。它将外来信息转换为光波的某些参量(如强度、位相、频率或偏振态)的变化。根据实现这种变化的方法不同,光调制又可分为电光调制、声光调制和磁光调制等。参见"电光效应"。

光通信 一种信息叠加到作为载波的光信号上,通过空气、真空或透明媒质从一地点传输到另一地点的通信方式。以透明媒质如光导纤维为传输通道的称"光纤通信";以空气或真空为传输通道的称"大气激光通信"。光通信系统由光通道、光发射机和光接收机组成。产生光载波的器件为发光管或激光管,检测光信号的器件为光电管或光电倍增管。

光通量 按国际照明委员会(CIE)规定的人眼视觉特性(CIE 标准光度观察者)来定值的辐射通量。即人眼所能感觉的辐射通量。等于单位时间内每一波段的辐射通量和该波段光谱光效率的乘积。符号以 Φ_v 表示,单位为流明。由于人眼对不同波长光的光谱光效率不同,所以不同波长的光的辐射功率相等时,其光通量却不相等。例如,当波长为 555 纳米的绿光与波长为 650 纳米的红光辐射功率相等时,前者的光通量为后者的 10 倍。

光圈数 亦称"*f* 系数"。表示镜头进光孔大小的数值。*f* 系数的计算公式为:

$$f=\frac{\text{镜头焦距}}{\text{光孔直径}}。$$

它的倒数称为"相对孔径"。对同一焦距的镜头来说,*f* 系数的数字越小,表示光孔越大,如 *f*2 的光孔大于 *f*4。常用的 *f* 系数标记有 1.4、2、2.8、4、5.6、8、11、16、22 等。每只照相机镜头的 *f* 系数通常只具备其中连续的 7~8 档。

光率体(率 lǜ) 用以表征光波在晶体中传播时,其振动方向与传播方向间的关系以及振动方向与晶体折射率大小之间关系的一种三维几何图形。光性均质体、一轴晶和二轴晶的光率体分别为圆球体、旋转椭球体和三轴椭球体。

光绪帝(1871—1908) 即爱新觉罗·载湉。清代皇帝。醇亲王奕譞子。庙号德宗。年号光绪。满族。同治帝死,无子,由他入继大统,1875—1908 年在位。即位时年仅四岁,由太后"垂帘听政"。1887 年(光绪十三年)亲政,但仍由太后"训政"。1889 年虽"撤帘归政",慈禧太后实际仍掌握大权。中日甲午战争失败后,亟思有所作为,采纳维新派的主张,于 1898 年 6 月 11 日下"明定国是"诏书,宣布变法,颁行新政,引起守旧派的嫉视。9 月 21 日,慈禧发动政变,再出"训政",他被幽禁于瀛台。1908 年 11 月 14 日先慈禧一日死去。

光塔寺 即"怀圣寺"。

光量子 即"光子"。

光集成 又称"集成光路"。小型化固态光学器件组成一体的功能块。所含的器件有光源、滤光器、薄膜波导、光电检测器以及调制器、光逻辑门、光存储器等。工艺上可借助集成电路微加工技术。在集成光路中,做上光源和光电检测器的同时,往往把电的放大器以及处理电路也做上。这是光集成的扩展,称为"光电集成"。

光禄勋 官名。秦称*郎中令,汉武帝时改称光禄勋。东汉末复称郎中令。掌领宿卫侍从之官。魏晋复设光禄勋,以后废置不常,南朝梁始定名光禄卿,此后皆以皇室的膳食为专职,与汉制不同。参见"光禄卿"。

光禄卿 官名。南朝梁置,北齐以后称光禄寺卿,主要掌皇室的膳食。唐一度改称司宰寺卿,寻复旧称,专掌酒醴膳馐之事。历代沿置。清末始废。

光禄塞 古障塞名。西汉太初三年(公元前102年)光禄勋徐自为为防御匈奴在五原塞(五原郡的边塞,在今内蒙古乌拉特前旗、固阳一带)外筑城、障、列亭,远者千里,西北至卢朐山(约在今内蒙古乌拉特中旗阴山北麓)。筑有光禄城(今乌拉特前旗东北小召门梁古城)。《汉书·地理志》稠阳:"北出石门障(今包头市西北),得光禄城。"因南临长城边塞,故称为光禄塞。宣帝甘露三年(公元前51年)呼韩邪单于请居光禄塞下,保受降城,即此。

光辐射 ❶在物理学中指电磁辐射中的可见光辐射。❷军事上指核武器爆炸的闪光及从火球发出的强光和炽热。核武器杀伤破坏因素之一。由可见光、紫外线和红外线组成。可持续几秒钟至一二十秒钟,能灼伤人、畜,烧毁物体。其强度随距离的增大而减弱。

光照度 物体单位面积上所得到的*光通量。当光源大小比其到被照射面的距离 r 小很多时,被照面的光照度 E 和该面与光源间的距离平方成反比,即服从下列定律:

$$E=I\cos\alpha/r^2,$$

式中 I 为发光强度,α 为被照面的法线与其中心到光源连线间的夹角。光照度的单位为*勒克斯。

光催化 指光作用于催化剂,使催化剂处于激发能态而加速化学反应的作用。一般经过激发活化、配位作用、能量传递与电子传递等基本过程。例如*光合作用;双吡啶钌络合物在光的作用下分解水;二氧化钛在光作用下使氮和水中的氢合成为氨等。

光谱仪 摄谱仪、单色仪和分光镜等的总称。使复色光通过棱镜或光栅分解为*光谱,并进行测量记录的光学仪器。用照相法记录光谱的称为"摄谱仪"。常用的是在*单色仪出射缝后装上*光电倍增管或某种接收器,将电磁辐射转化为电信号经放大后记录,或送入电子计算机进行数据处理后记录的仪器。

光谱学 光学的重要分支。研究光谱的发生、性质、规律,及其在科学研究和生产技术中应用的学科。通过对各种物质的光谱规律性的研究分析,可以认识物质内部的结构和运动性质。"光谱化学分析"就是把光谱规律应用于化学分析。

光干涉仪 根据光干涉原理制成的仪器设备。按仪器结构可分为:(1)为大型光学望远镜的附属设备。先使来自同一恒星的光通过分开的两孔穴进入望远镜,再将两束光叠加进行干涉。(2)由平行分开一定距离的两个或两个以上望远镜来的光,进行叠加和干涉。按干涉方式又可分为位相干涉和强度干涉。可用于天体物理和天体测量等研究领域。

光子火箭 靠电磁辐射量子(光子)的定向流产生推力的光子发动机推进的火箭。光子火箭是飞行器飞出太阳系,到达其他星球的必要运载工具。

光天化日 ❶犹言"太平盛世"。陆陇其《答仇沧柱太史书》:"今春局面忽转,三辅气象聿新。不才庸吏得于光天化日之下,效其驰驱。"❷谓白昼。比喻众目昭彰,是非分明的场合。《红楼梦》第二回:"彼残忍乖邪之气,不能荡溢于光天化日之下,遂凝结充塞于深沟大壑之中。"

光化作用 即"光化学反应"。

光风霁月 雨过天晴时的明净景象。用以比喻太平时世。《宣和遗事·元集》:"大概光风霁月之时少。"亦用以比喻人的品格气度。《宋史·周敦颐传》:"黄庭坚称其人品甚高,胸怀洒落,如光风霁月。"

光功当量 以*流明为单位的*光通量与以瓦特为单位的辐射通量之间的数值转换关系。由于人眼对不同波长的光具有不同的视觉灵敏度[相对视见率 $V(\lambda)$],而光通量是 $V(\lambda)$(无量纲)与具有功率单位的辐射通量的乘积,因而光功当量亦随波长而变。对人眼最灵敏的波长为0.555微米的绿光,它的光功当量最小,1流明相当于0.001 464瓦。此值的倒数 $K_m=683$ 流/瓦为理想的最高光效,它是1瓦的功率可产生的最大的光通量。对其他波长的光:

$$1\text{ 瓦}=683V(\lambda)\text{ 流。}$$

光电干扰 采用辐射、散射、吸收光波能量或改变目标的光学特征等方法,以削弱或破坏敌方光电设备和光电制导武器使用效能的电子干扰。按光电设备类型分为激光干扰和红外干扰等。

光电子学 电子学的分支。由量子电子学派生,侧重于光学的应用。主要基础是光辐射场与原子媒质的相干作用。主要内容有相干光产生,光的放大、调制和检测,光信息的存储、传输,光计算,光信号处理以及相关的噪声问题等。

光电化学 研究光直接影响电极过程的电化学。主要内容有:(1)通过电极溶液界面的光电子发射,研究界面双电层结构、电化学动力学以及含有自由基的均相反应;(2)光电合成,如将氮固定为氨、光分解硫化氢、光还原二氧化碳为醇和其他有机物等;(3)利用电化学方法将太阳能转化为电能和化学能等。此外,利用光电化学原理还可富集稀有金属和贵金属,记录与保存信息。

光电发射 亦称"外光电效应"。物质(主要是金属)在光的照射下释放电子的现象。所释放的电子称为"光电子"。1887年*赫兹首先发现。这一现象不能简单地用光是一种波动来解释;1905年*爱因斯坦引入*光子概念才有了确切的解释。他认为光由一群光子组成,光子的能量与光的频率成正比。当光照射金属时,其光子能量被金属中电子吸收,如果光子的能量超过某一数值(*逸出功),就能从被照金属中释放一个电子,每个电子的动能等于光子能量减去逸出功。所以光子能量越大(即频率越高),电子速度就越大;而光子越多(即光越强),电子数目也就越多,他的这一推断与实验完全符合。这表明,光不仅具有波动性,而且具有粒子性。光电发射是电磁辐射被物体吸收的主要过程之一。利用光电发射可制成真空光电管(或真空光电池)、光电摄像管、光电倍增管等元件,它们在自动控制、电视等方面都有重要应用。

光电对抗 为削弱、破坏敌方光电设备的使用效能,保护己方光电设备正常发挥效能而采取的各种措施和行动的统称。包括光电对抗侦察、光电干扰和光电电子防御。可分为可见光对抗、红外对抗和激光对抗等。

光电阴极 利用*光电发射现象制成的阴极。当有外界光线照射时,光电阴极就发射出电子。光电阴极的材料通常有锑铯、银氧铯、双碱、多碱和III-V族化合物等。每种光电阴极对不同波长的入射光具有不同的灵敏度,而不同种类的光电阴极的较大灵敏度所对应的波长也不同。主要用于光电管、光电倍增管、摄像管和各种变像管中。

光电报警 利用光信号变化进行报警的方法。光照射与不照一旦发生变化,光敏器件即产生信号,进行报警。分可见光与不可见光(主要是红外线)两种方式。红外线又分主动与被动两种,由于是不可见光,有一定隐蔽性。

光电星等 用安装在天文望远镜上的光电光度计确定的

星等。由于光电光度计使用的滤光片的不同，又有各种不同的光电星等。例如，目前国际通用 UBV 测光系统中的紫外星等 U、蓝色星等 B、黄绿星等 V。精度比目视星等和照相星等的精度高。

光电效应 ❶在光的照射下，电路中产生电流或电流变化的现象。可分三类：在光线作用下能使电子从物体表面逸出的称为"外光电效应"或*光电发射；能使物体电阻值改变的称为"内光电效应"或"光电导效应"；能够产生一定方向电动势的称为"阻挡层光电效应"或"光伏效应"。❷生物学上所说的光电效应，主要是指由于低能光子和生物体内原子的相互作用，生物体吸收入射光子能量并释放电子的现象。释放的电子通过电离，激发对生物体产生作用。从普通的 X 射线发生器产生的 X 射线和 0.05 兆电子伏以下的 γ 射线对生物的作用，主要是通过光电效应。

光电催化 一种特殊的多相催化。通过合适的半导体光（或粉末）电极材料来加速光电化学反应的一种作用。为提高该类电极的催化活性，可进行适当的表面处理，以改变其表面状态，也可采用表面修饰（如沉积法、强吸附法、聚合成膜法等）方法将具有某些功能的物质附着于电极表面，提高其催化活性。该类催化的最重要实例是使太阳能转换为化学能。此外还可使水分解以制取氢燃料、固氮成氨、固定二氧化碳成有机物等。

光生物学 研究光和生物体相互作用的学科。内容包括：植物的光合作用，动物视觉功能的光敏反应，其他生物体非特异性的光敏反应，生物体的发光现象以及阳光对生物的作用等。一般不讨论电离辐射对生物体的作用。

光伏效应 非均匀半导体（如 pn 结或金属-半导体接触）在一定波长的光照射下产生电势差或电动势的效应。利用此效应可以制造光电池。

光华大学 旧中国的私立大学。校址在上海。1925 年五卅惨案发生后，*圣约翰大学学生奋起抗议，受到美籍校长卜舫济压制。爱国师生愤然脱离该校，另组大学，取名光华，于 9 月开学。抗日战争时期于成都设分校，上海本部停办。抗战胜利后回迁复校。主要设文、理、商学院，共 14 系。1951 年并入华东师范大学等校。

光华日报 马来西亚华文报纸。1910 年 12 月 20 日在槟榔屿创刊。当时是中国同盟会槟榔屿支部机关报。后曾被国民党控制。以后为私营公司接办。

光合作用 绿色植物吸收阳光的能量，同化二氧化碳和水，制造有机物质并释放氧的过程。可以下式表示：

$$CO_2 + 2H_2O^* \xrightarrow[\text{绿色植物}]{\text{光能}} (CH_2O) + O_2^*\uparrow + H_2O$$

光合作用由光反应（光所引起的化学反应）和暗反应（若干酶所催化的化学反应）所组成。是地球上利用日光能最重要的过程，也是规模最大的由二氧化碳和水等无机物质制造碳水化合物、蛋白质、脂肪等有机物质的过程；粮食、煤炭中所含的能量，都是通过光合作用贮藏起来的。大气中的氧也来源于光合作用。绝大多数生物（包括人类）都直接或间接依靠光合作用所提供的有机物质和能量而生存。

光合细菌 利用光能和二氧化碳，维持自养生活的有色细菌，如红硫细菌、绿硫细菌等。光合细菌不光解水，而利用某些无机物（如硫、硫化物）或有机物（如脂肪酸、醇类）参与二氧化碳的还原，并且不释放氧。是厌氧细菌。

光州事件 1980 年韩国光州市学生和市民抗议当局"戒严令"的斗争遭武力镇压的事件。是年 5 月 17 日，全斗焕军事当局发布"扩大非常戒严令"，禁止一切政治活动，关闭大学。次日，光州市全南大学学生举行抗议集会，与戒严军队发生冲突。19 日起，市民也加入斗争，事态扩大。至 22 日，学生和市民占领光州市区，并夺取武器，与军队对抗。27 日凌晨，当局增派军队进攻市区，学生和市民死伤数千人，酿成严重惨案。1989 年卢泰愚政府公开为光州事件平反。

光导纤维 简称*光纤。

光导保护 又称"光纤保护"。以光缆作通道传送输电线路两端信号的线路纵联保护。被保护线路一端的电信号经光电转换成光信号，通过光缆传送到线路的对端，再经光电转换成电信号，继电保护装置利用该电信号和本端的电气信号判别被保护的线路有无故障。如有故障，则继电保护装置动作，线路断路器跳闸。光导保护传送的光信号频率高，因此抗干扰能力强；所用的光缆被裹入输电线路的架空地线中而不需埋入地下，且可同时为光纤通信所用。

光纤开关 能使光纤线路换接的器件。换接时，通过电磁感应改变可动光纤的位置；移动棱镜、反射镜或透镜等插入元件来转换光束的传播方向；某些光纤利用其物理效应，在控制信号作用下进行光路切换等。其主要性能指标为转换通路数（输入、输出端子数）、插入损耗和串音，在动力转换时还有驱动电流、保持电流和转换速度等。

光纤包层 光纤纤芯外的包层。是实用光纤不可缺少的部分。其折射率略低于纤芯区的折射率，与纤芯构成光波导。包层材料可以是和纤芯材料同质但掺杂不同，或用不同材料。在单模光纤中，为降低色散，常用两个包层，称"内包层"和"外包层"。主要作用是使纤芯中的光信号不致漏泄到周围空间引起电磁干扰或被窃听，也防止了周围电磁场对光纤中导行波的影响。

光纤光栅 一种波长选择的光纤在线器件。基于光纤材料的光致折（射率）变（化）的特性，在光纤芯区形成折射率周期性调制，呈现光栅现象而做成。分短周期和长周期两种。前者按布拉格共振条件设计，又称为光纤布拉格光栅；后者基于相位匹配条件，进行芯模-包层模转换。用于先进的光纤通信系统和光纤传感技术中。

光纤材料 光纤（包括纤芯和包层）所用的材料。主要要求在工作波长范围内光损耗小。分无机和有机两大类：有机光纤材料主要是重氢置换的有机玻璃；无机材料主要是二氧化硅（石英）和硫化物（如硫化硒）。石英光纤广泛用于通信和传感技术。

光纤带宽 光纤允许通过光波的调制信号的频率上限。是光纤的重要传输参量之一。有限带宽由光纤中各种色散造成。光纤长度越长，其带宽就越窄。光纤带宽决定光纤的传输容量。

光纤损耗 光波在光纤中传播时的衰减。是光纤的重要传输参量之一。通常以分贝/千米计。产生的原因可归结于材料中的各种吸收，光波传输过程中的散射以及波导中的辐射损耗。光纤通信的工作波长或"窗口"决定于在该"窗口"低的光损耗。光纤极低的损耗是光纤通信得到蓬勃发展的重要因素之一。

光纤通信 利用光波在光导纤维中传输信息的一种通信方式。光纤通信系统由光终端机、*光缆（包括光中继器）和相关的电信设备组成。中继段含光电/电光再生器或无需光电转换的光纤放大器；在接收机中含电信号处理或光信号处理。采用光的方式中继和信号处理的通信称"全光通

信"。光纤通信具有信息量大、节省有色金属、抗干扰和保密性强等优点。适用于多路通信、电视和高速数据传输等方面。是20世纪70年代开始发展起来的一种通信方式。

光纤接头 接续光纤用的拼接点。通常采用电弧熔接或V形槽法把待接的光纤端头结合成完整的光路。由于光纤通信线路中接头数目较多,故每个接头的质量将直接影响整条光纤的传输性能。不可拆卸的接头俗称"死"接头,可拆卸的接头称"活"接头,即光纤连接器。

光纤熔接 采用热方法(如电弧放电)熔融待接光纤端头并碰接,冷却后成为永久性接续的工艺。在专用装置(熔接机)上进行,以保证接点光损耗很小。是光纤研究和光缆敷设所必备的工艺措施。

光纤 V 值 即"光纤归一化频率"。约定用字母 V 表示,故名。

光声效应 断续的光投射在物质上时产生频率等于光断续频率的声波的现象。某种物质吸收了某一频率 f_O 的光后,将引起该物质的温度升高。如光强按频率 f_A 调制,就将使物质温度按同一频率发生起伏,从而使物质中产生这一频率 f_A 的声波。声波的强弱除随光强增大外,亦随物质对这一频率 f_O 的光的吸收系数和物质的数量而增大。因此,可用这种方法测量物质的吸收光谱(光声谱),也可用以测量吸收物质的浓度。例如,可分析气体混合物中某一痕量成分的数量,以及分析头发中的微量元素、微量血液的血型、研究植物叶绿素的光合作用等问题。

光明日报 中国全国性综合性报纸。1949年6月16日在北平(今北京)创刊。由中国民主同盟主办。1953年起由各民主党派、全国工商联共同主办。1957年改由中共中央宣传部和中共中央统战部领导。现为中共中央领导下的主要面向知识分子的日报。向国内外发行。

光的干涉 在特定条件下两束或多束光波叠加而在空间不同位置呈现明暗交替变化的现象。是光的波动性表现。光波干涉的条件是:(1)具有相同的频率(波长)。(2)具有固定的相位差。(3)振动方向相同或十分接近。(4)振幅不能相差过大。为满足这些条件,实际的干涉装置是把同一束光分成两束后重新叠加。白光在薄膜(例如水面上的油膜)前后(或上下)两面反射后可见彩色干涉条纹。利用光的干涉原理所制成的*干涉仪可精确地进行长度测量,也可用来测量折射率(或密度)的微小改变以及光的波长。参见"杨氏实验"、"迈克耳孙干涉仪"。

光的衍射 准单色光经过障碍物边缘时,发生并不严格遵循光的直线传播规律,而在其几何阴影附近产生特殊的明暗相间条纹或亮斑等的现象。可分为两类:光源和观察点到障碍物(称为衍射屏,如圆孔、圆屏、单缝等)的距离都有限远,或其中之一是有限远,称为*菲涅耳衍射;观察屏和光源到衍射屏都为无限远者,称为*夫琅禾费衍射。光的衍射现象可用*惠更斯-菲涅耳原理来解释。

光怪陆离 谓色彩斑斓,形状奇异。《儒林外史》第五十五回:"接连失了几回火,把院子里的几万担柴尽行烧了。那柴烧的一块一块的,结成就和太湖石一般,光怪陆离。"

光学双星 亦称"视双星"、"假双星"。*双星的一种。用望远镜观测,两颗恒星彼此很靠近,但实际上相距很远,并无力学关系(即彼此不互相绕转)。

光学平晶 一种由光学玻璃制成的圆形测量工具。其上下两面为精密度极高的平面,有的上下两平面间有极高的平行度。利用光波干涉原理,以检验量块和精密量具(或精密工件)测量面的平面度、平行度,也可将被测量块或量具与标准量块相比较以测定其尺寸误差。

光学异构 见"立体异构"。

光学系统 亦称"光具组"。按某种方式排列使光线折射或反射的一系列镜、透镜、棱镜及光阑等的组合。共轴光学系统是各球面透镜的球心都在同一直线上的光学系统。

光学录音 又称"感光录音"。影片制作中在感光胶片上记录声音的方法。声波通过电声器械,在光调幅器的作用下,转换成有强弱或大小变化的光束,使恒速运行着的胶片曝光,经过洗印加工,得到一条光学声带。影片放映时,声带经过放映机的发声装置,受到光的照射,由换能装置产生光电效应,通过放大器、*扬声器还原为声音。近代光学录音的发展,已采用电子扫描、激光调制等技术。

光学玻璃 制造眼镜和光学仪器用的玻璃。具有规定的折射率、色散率,高度的均匀性和一定波长范围内的透光性,因而要求原料纯度高,制作工艺制度严格,熔制时并需搅拌。根据折射率和色散率的不同,可分为冕牌玻璃、燧石玻璃和多种新型光学玻璃。用于制眼镜、显微镜、望远镜、照相机、瞄准器和其他光学仪器中的透镜、棱镜、反射镜等。

光学薄膜 具有一定光学性质(如对不同波长的光的反射率、透射率等)的金属或介质薄膜。厚度一般与光的波长同数量级;层数从一层到数十层不等。最常见的有增透膜、反射膜、分光膜、偏振膜和*干涉滤光器等。

光荣革命 指1688年英国国会推翻复辟的斯图亚特王朝的政变。英王詹姆士二世(James II, 1685—1688年在位)企图借助法国,恢复天主教会和专制统治,乃与国会发生冲突。1688年,国会中*辉格党和*托利党联合迎请王婿荷兰执政奥兰治亲王威廉三世(Willem III, 1650—1702)出兵讨伐国王。詹姆士二世逃往法国。次年,国会宣布威廉与其妻玛丽二世(Mary II, 1662—1694)为英国国王和女王。同时确定*《权利法案》,限制王权,建立君主立宪制度。西方史学家称这一事件为"不流血革命"或"光荣革命"。

光面爆破 简称"光爆"。使爆出的巷道或硐室周边平整、断面成形好、围岩不受明显破坏的一种爆破方法。可分预裂爆破和修边爆破两种。前者先起爆周边眼,在巷道或硐室设计轮廓线上,预先形成互相贯通的裂缝;后者则最后起爆修边的周边眼。光面爆破常与锚喷支护配合应用。

光前裕后 光耀前人,遗惠后代。《书·仲虺之诰》:"垂裕后昆。"徐陵《欧阳顾德政碑》:"方其盛也,绰有光前。"宫大用《范张鸡黍》第三折:"似这般光前裕后,一灵儿可也知不?"《歧路灯》一百回:"他们就说我王隆吉是个孝子,做下光前裕后的大事。"

光诱捕捞 捕鱼方法的一种。用于海洋和淡水捕捞。根据某些水产经济动物的趋光性和水域的环境条件,采用不同强度和光色的定光灯、闪光灯或用火诱集后,再用其他渔具或鱼泵进行捕捞。中国古代就应用火光诱捕方法,如浙江捕乌贼、广东捕鳀和淡水地区捕蟹等。光诱围网捕捞在现代海洋渔业中,已被普遍采用。

光致发光 发光材料受可见光、紫外线或红外线辐照后产生的发光现象。发光材料受辐照以后,入射光被吸收,使发光材料中的原子或分子激发到激发态,随后直接或经过中间态回复到基态而发光。光致发光最普遍的应用为日光灯。灯管内气体放电产生的紫外线激发管壁上的发光粉而发出可见光,效率是白炽灯的5倍。

光票托收 见"售定代收"。

光敏电阻 亦称"光导管"。利用半导体受光照后导电性能显著变化的特性而制成的电阻器。能使光信号转换为电信号。不同材料制成的光敏电阻适用于不同波长的光，如可见光和 X 射线。常用的有硫化镉光敏电阻。主要用在自动控制、红外探测、电影等设备中。

光敏色素 一种调节植物生长发育的蛋白质色素。是糖蛋白和色素的复合物，分子量约为 124 000，具有一个和藻胆素相同的开链四吡咯分子。一般认为其作用位置在膜上，在细胞膜上有一定的排列，以活化型和钝化型两种状态而存在。钝化型吸收红光就转变为活化型，活化型吸收远红外线又变为钝化型，通过两种状态的相互转变而调节植物的开花、种子萌发、幼苗生长等生理过程，以适应季节变化等生态条件的变更。

光敏作用 用某种波长的光照射某种物质，本来不能产生光化学反应，但在加入另一种物质(光敏剂)后，可引起光化学反应的现象。如二氧化碳和水，借叶绿素的帮助，才能在可见光中合成碳水化合物；又如照相用感光片，常借特种染料的加入以增广其感光范围。

光敏玻璃 能感光显色的玻璃。含有微量感光着色剂(如铜、金、银、铈的化合物等)，经短波射线(如紫外线、X 射线等)通过底板曝光后，再经热处理，可使玻璃内晶核长大而显色成像，或在阳光下颜色变深，进入室内又透明。用于制太阳变色眼镜、新型玻璃窗和电子器件等方面。

光密媒质 折射率较大的媒质(光在其中的速度较小)与折射率较小的媒质(光速较大)相比较，前者称"光密媒质"，后者称"光疏媒质"。如水对空气为光密媒质，空气对水为光疏媒质。

光绪政要 书名。近人沈桐生辑。三十四卷。1909 年(清宣统元年)上海崇义堂刊行。据光绪朝的谕旨、奏疏、官书、报章及私家著作编纂而成。每年一卷，凡内政外交大事均逐月排比，可供研究光绪一朝政事的参考。

光萼苔属 (*Porella*) 苔纲，光萼苔科。植物体分背腹面，常呈羽状分枝，平铺于石上或树干。侧叶两列，腹叶一列。侧叶分背瓣与腹瓣。叶形和叶细胞构造因种类而异，但侧叶腹瓣均为舌形。雌雄异株，生殖苞生于短枝顶端。雌苞具大型蒴萼。孢蒴球形，成熟后四瓣裂开。孢子有疣。弹丝通常有两列螺纹加厚。分布于中国各地山地。

光禄大夫 官名。战国时置中大夫，汉武帝时改称光禄大夫，掌顾问应对，属光禄勋。魏晋以后为加官及褒赠之官，加金章紫绶者，称金紫光禄大夫；加银章青绶者，称银青光禄大夫。唐宋为文职阶官称号，光禄大夫从二品，金紫光禄大夫正三品，银青光禄大夫从三品。金元升金紫、银青于光禄大夫上。明清光禄大夫为正一品。

光疏媒质 见"光密媒质"。

光幕反射 一个视觉作业的漫反射上叠加镜面反射的现象。视觉作业的细节一般不是非完全漫反射体。当光源、视觉作业和视线三者的几何关系处在某个适当位置，使光源在视觉作业上的正反射线与视线重合时，观测者看到光源的反射像叠加在作业细节上，降低了细节与背景的亮度对比，致使视觉作业的细节部分或全部看不清，好像蒙上一层光幕。例如，在灯光下阅读白纸上写的铅笔字就会出现这种情况。

光感受器 动物体感受光的器官。原始的如原生动物眼虫的光感受器；复杂的如昆虫的单眼和复眼，乌贼和脊椎动物的眼。

光照合成 利用光照射引发化学反应以合成有机化合物的方法。应用最早的是将苯与氯在光照射下发生游离基加成氯化以制造六六六杀虫剂(γ 异构体含量 12%～15%)。又如在环己烷光亚硝化法制造环己酮肟过程中，是将环己烷和 NOCl 在高压汞灯照射下，在 5～10℃，101～1 010 千帕压力下直接形成环己酮肟，后者经硫酸催化重排制得己内酰胺。

光解作用 见"光化学反应"。

光谱分析 有时称"光谱化学分析"。应用*光谱学的原理和实验方法以确定物质的结构和化学成分的分析法。包括：(1) 发射光谱化学分析。利用各种物质的特征*发射光谱以确定其化学成分。按目的和方法不同，可分为：1.光谱定性分析。因每种元素都有各自的特征谱线，所以可从待测物质所发射的光谱，鉴定其中所含的是哪些元素。2.光谱定量分析。因每种元素所发射特征谱线的强度，与它在物质中的含量有关，所以可通过对谱线强度的比较，测定物质中各元素含量的多少。(2) 吸收光谱化学分析。利用各种物质的特征*吸收光谱以确定其结构和化学成分。光谱分析具有极高的灵敏度和准确度，且分析速度快，故在生产技术(如冶金、地质、化工、石油等部门)中广泛采用。它还可用来研究太阳和遥远星体的成分。参见"激光光谱学"。

光谱线系 按一定规律将原子光谱中的谱线分成的若干个组。每组谱线称为一个线系。在同一线系中，各谱线的波长往往可以用一简单公式表示。例如氢原子在可见光区域内的"巴耳末线系"，其各线的波长 λ 满足下列公式：

$$\frac{1}{\lambda}=R_{\mathrm{H}}\left(\frac{1}{2^2}-\frac{1}{n^2}\right)$$

式中 R_{H} 为里德伯常量，等于 109 677.581 厘米$^{-1}$；而 n 可以是 3 以上的各个正整数，即 3,4,5,6,…，每一个数相应地代表一条谱线。原子光谱的线系结构反映出原子*能级的规律性。外壳层电子数相同(例如元素周期表中属于同一族)的原子，具有相似的线系结构。

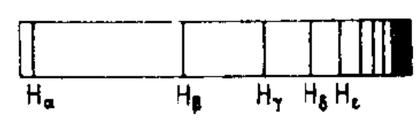

氢原子巴耳末线系

$H_\alpha(n=3)$，红色

$H_\beta(n=4)$，蓝绿色

$H_\gamma(n=5)$，紫色

$H_\delta(n=6)$，紫色

$H_\varepsilon(n=7)$，紫色

光整加工 精加工后，必要时对加工表面作进一步降低其表面粗糙度或提高精度的加工。主要有高光洁磨削、研磨、珩磨、超精加工等。

光化学反应 亦称"光化反应"、"光化作用"。物质一般在可见光或紫外线的照射下吸收光能而产生的化学反应。可分为两类：一类称*光合作用；另一类称*光解作用，如碘化氢在紫外线的照射下，吸收光能，分解成氢及碘。

光化学烟雾 指排放到大气中的氧化氮及碳氢化合物，在强烈阳光照射下，发生一系列复杂的光化学反应所形成的烟雾。光化学反应物有醛、酮、臭氧及过氧乙酰硝酸酯等有毒氧化物的混合物。其特征是：气味特殊，刺激人眼、咽喉、气管及肺部粘膜；降低大气能见度，危害动植物和橡胶等材料。世界上首次由大量汽车排出废气所造成的光化学污染事件于 1942 年发生在美国洛杉矶。控制汽车废气污染物的排放量，是防止光化学烟雾的主要措施。

光电子技术 以量子电子学和光电子学的原理和光电子器件为基础的面向信息和材料加工以及能量传输等的应用技术。涉及激光与发光(非相干光)、高斯光束、光信号调

制、导光媒质、光电变换、光电子统计、光电子系统以及光电子技术测量等。

光电子能谱 *光电效应产生的光电子的能量分布谱。用适当波长的光照射物体时所释放出来的光电子，其产额随光电子能量而变化的关系，就是该物体的光电子能谱。它依赖于样品受光照区的化学成分和原子的化学价键状态。因此，它是研究固体的电子能谱、光电特性以及表面的物理和化学特性的重要实验方法。按入射光的种类，一般可分为X射线光电子能谱和紫外线光电子能谱两种。

光电比色计 一种化学分析仪器。在进行*比色法时，用光电管或光电池代替人的视觉器官，来比较试样溶液及标准溶液的颜色深浅。

光电中星仪 主要测时仪器之一。苏联天文学家尼古拉·巴甫洛夫(Николай Никифорович Павлов, 1902—)于1946年在*中星仪上加装一套记录恒星通过子午圈时刻的光电装置和一个导星镜改进而成。光电装置由光电箱和放大器两部分组成。由光电箱将光信号转换成电信号，微弱的电信号通过放大器，被放大成矩形信号，经记录器记录，最后打出恒星过子午圈的时刻。其精度单星观测均方误差可达±0.012时秒。

光电计数器 根据光电效应制成的一种自动计数装置。由光源、光电元件(光电管、光电池或光敏电阻)、晶体管放大器及计数器组成。从光源发出的光线(红外线、可见光线、紫外线)照射在光电元件上，每当光路被遮断一次，光电元件的工作状态就发生一次变化，通过放大器可使计数器记下遮断的次数。常用于记录产品数量等方面。

光电显微镜 一种用于计量测试方面精确对准线纹尺刻线或读数的仪器。由光学显微镜和电测量系统组成。按用途分，有对线光电显微镜和读数光电显微镜；按测量型式分，有静态光电显微镜和动态光电显微镜。其对线精度比光学显微镜要高数十倍。

光电测距仪 用光波测定距离的仪器。测距时，由仪器向测线另一端安置的反光镜发射调制光，经反射返回，被仪器接收后将调制光转换成电信号，在测站上测定信号在两点间往返传播所形成的相位差，根据调制波长和光速值计算距离，或直接由仪器显示距离。按载波方式不同分为*激光测距仪和*红外测距仪两类。

光电倍增管 将微弱光信号转换成电信号的高灵敏度光电管。由一个光电阴极、若干个发射二次电子的倍增极和一个阳极组成。光电阴极在光照射下发射电子，经一系列倍增极的作用，使电子数增加10^5～10^8倍，最后为阳极收集，形成电流。

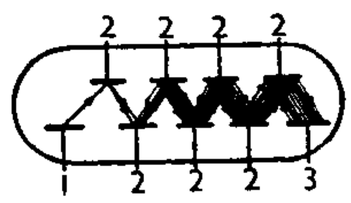

光电倍增管示意图
1. 光电阴极 2. 倍增极 3. 阳极

光电检测器 亦称“光电探测器”。光接收机中把光信号转换为电信号的器件或装置。要求工作波长灵敏度高，对入射光信号响应快，光电转换带来的附加噪声小。主要有光电倍增管、光(生)伏(特)型、光电导型等。按波长，分可见光、紫外线、近红外、中红外及远红外探测器等。

光电晶体管 一种晶体管。结构与双极晶体管相似，相当于一个光电二极管加一级晶体管放大。没有光照时，晶体管电流很小。当光照射基区时，产生电子-空穴对，经放大形成较大的光电流。在传感器、光纤通信中应用广泛。

光电等高仪 测定时刻和纬度的一种精密天文仪器。中国首先研制成功。仪器主要部件是反射角镜、水银盘、物镜和光电箱。前三个安装在真空的密封镜筒里。观测时将仪器水平转向等高圈上的不同方位，当星过等高圈时，星体射来的光线分成两束：一束直接由角镜反射到物镜上；另一束经水银盘反射到角镜，再由角镜反射到物镜上，分别形成直接星像和水银反射星像。它们的光信号由光电倍增管转换成电信号，最后用记录仪器将星过等高圈时刻记录下来。

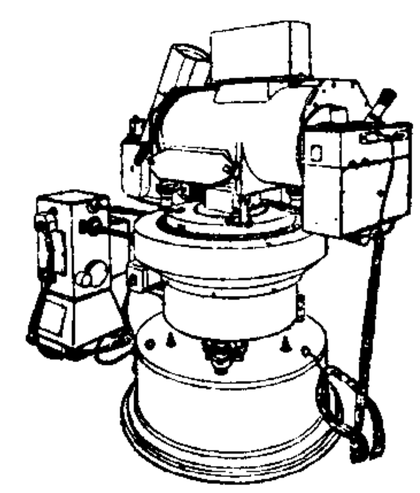
光电等高仪

光发射端机 光传输系统中发送可调制光信号的装置。由调制电路接口、驱动电路和光源器件以及光学天线或光纤耦合器件等组成。在“无线”光通信(如空间光通信)中，光学天线是一个透镜系统；在光纤通信，则如传输光纤一样作活动连接的尾纤。分模拟光发射端机和数字光发射端机两种。

光动力作用 含有某种色素和氧的生物体遇可见光(该色素的吸收光)时产生的一系列氧化作用。当有亚甲蓝和吖啶等色素的存在时，光照往往使鸟嘌呤和组氨酸受损，导致核酸与蛋白质的伤害。部分皮肤癌可能就是日光的动力作用引起的。当用能量较大的微细激光束照射含有适当色素的活组织时，可有选择地避免某些物质的失活。

光合磷酸化 植物叶绿体利用光能从腺苷二磷酸和磷酸合成腺苷三磷酸的反应。是光合作用中能量转换的一个重要部分。有两种类型，即循环光合磷酸化和非循环光合磷酸化。非循环光合磷酸化偶联于有光系统Ⅰ和光系统Ⅱ参与的电子传递。在腺苷三磷酸形成的同时，水分解放出氧，其电子经一系列传递，最后使生物体内重要能量载体NADP还原。循环光合磷酸化偶联于只牵涉光系统Ⅰ的循环电子传递，在产生腺苷三磷酸的同时，没有放氧和其他氧化或还原物质积累。

光纤分路器 一种光纤无源器件。对光纤采用研磨、抛光或熔接工艺制成。有Y和X两种类型，其性能指标为插入损耗、隔离度以及分光比等。用来进行光路的分与合。

光纤传感器 利用光纤作为敏感元件、导光元件或两者兼并的传感器。同时具有感知和导光两种功能的称为“功能型光纤传感器”；与非光纤敏感元件相配而起导光作用的称“混合型光纤传感器”。与传统传感器相比，主要优点在于单一化，即同一种结构可用于多种用途。此外，还有抗干扰强、电绝缘好、无火花以及高灵敏度等优点。可用于测量电磁量、辐射、热工量、力学量以及化学量和生物量等。

光纤连接器 亦称“光纤活动连接器”。一种接续光纤线路的可拆卸式无源器件。主要性能参数为插入损耗。分多模和单模两种。光纤制造工艺完善，光纤每千米损耗值低于一个连接器的插入损耗值，故为了扩展光纤线路的中继距离，必须减小光纤连接器的插入损耗。先进的光纤系统还要求降低连接器中的可拆性界面反射的回波，以减少光源所受的影响。

光纤局部网 利用光纤传输线组成的信息分配系统。各个终端都通过数据母线进行收发双向工作。信息速率从数千比特/秒至数百兆比特/秒，甚至更高。高信息速率的光纤局部网称为“宽带网”。这种网可输配多路电视、传真和电话以及数据等。一般服务范围较小，如在一幢建筑物

或一个小区域内，但可接入公用网内。

光纤陀螺仪 简称"光纤陀螺"。利用光纤传感技术测量惯性转动率的传感器。由传感光纤圈、光源、光电检测器和光、电信号处理线路组成。其精度大体上分 10 度 / 时以上、1～10 度 / 时、0.1～1 度 / 时以及 0.1 度 / 时以下。极低损耗光纤的实用化，有可能使其精度达 10^{-8} 度 / 时。具有无活动部分而牢固的优点。主要应用于惯性导航和制导系统。

光纤放大器 光纤通信系统中对光信号进行放大的器件。由一小段光纤构成，光纤芯中掺杂光活性稀土元素，含量小于 0.1%。常用的是 1.55 微米波长的掺铒光纤放大器。主要特征参数为噪声系数、放大、带宽、增益及平坦度、增益系数、功率暂态及掺杂后光纤可操作性等。此外，半导体光放大器也可用作为光纤放大器，特别适合于光纤有线电视多路模拟电视信号，信号处理和光子交换。

光纤衰减器 用来衰减光强度的光纤线路元件。由光波导、耦合元件及衰减片组成。衰减量以分贝计。分为固定、分档和连续可变三种。

光纤隔离器 用来保持光源谱纯度的光纤器件。利用单模光纤的双折射现象制成。可避免因光源(通常是激光器)受来自反射的反向光的影响而致其谱纯度降低。应用于先进的光纤通信和光纤传感系统。

光纤耦合器 光纤系统中一种无源光纤器件。用以实现三端以上通路的连接。有光纤分路器、光纤定向耦合器、星形耦合器以及 T 形耦合器等。主要性能参数为插入损耗、分光比以及不均匀度等。广泛用于光纤通信和光纤传感器中，尤其在光纤局部网中起混合和分离信号的作用。

光纤激光器 以含有激活材料的特种光纤为激光媒质，以及可为腔体、激光二极管阵列或小型固体激光器作光泵的激光器。按腔的类型，可分为环形腔、FP 腔和无腔三种。其光纤本身具有聚焦作用，激光束能很好通过，增大了输出能量。光泵的冷却问题也大为简化。此外，还具有与光纤接续方便、轻巧以及稳定性好等特点。

光声光谱法 一种仪器分析方法。将试样置于密封的光声池中，用调制的单色光进行照射，试样有选择地吸收光能并转化为热，引起光声池中压力的波动，由微音器监测。将信号强度作为入射光波长的函数记录下来，即得光声光谱图。该法对试样的物理状态无特殊要求，无需预处理，可作无损分析。

光的波动说 关于光的本性的一种学说。17 世纪由*惠更斯所创立，与当时流行的*光的微粒说相对立，认为光是由发光体激起的依靠媒质传播的一种机械波。这学说在 19 世纪初当光的干涉、衍射现象被发现后才得到广泛承认。19 世纪后期，又确认光是一种电磁波。参见"光的电磁理论"。

光的相干性 两列光波相遇时，在交叠区域产生干涉图案的性质。由于光辐射具有极高的频率，而且实际上也决不能由单一频率所组成，所以一切可观察到的现象应该是其统计平均效应。引入统计概念后，光的相干性就应是光辐射场之间相互联系的一种量度，称为"统计关联"。用统计概念描述的光辐射场各种参量(频率、振幅、振动方向、相位等)，都可用实验手段予以计量。场中空间两点或某一点在任意两时刻之间的统计关联，分别称为"空间相干性"(如双缝干涉)和"时间相干性"(如薄膜干涉)。完全关联时能形成最明晰的干涉图案，称"完全相干"；无关联时不能获得干涉图案，称"完全不相干"；介于两者之间为"部分相干"。一般光源所照射的光辐射场大多是部分相干的。

光的微粒说 关于光的本性的一种学说。17 世纪曾为*牛顿等人所提倡，与*光的波动说相对立，认为光是由发光体发出的弹性微粒所组成。这学说曾被普遍接受，到 19 世纪初光的干涉、衍射等现象发现后，被光的波动说所取代。但 19 世纪末和 20 世纪初，许多有关光和物质相互作用的现象不能用波动说来解释，这促使*爱因斯坦于 1905 年提出*光子的观念。光子具有*波粒二象性。

光周期现象 每天昼夜的相对长度影响植物生长发育的现象。美国园艺学家佳纳 (Wightman Wells Garner) 和阿拉德 (Harry Ardell Allard) 通过巨象烟草和北京大豆在短日条件下开花的实验，于 1920 年首先肯定了这个现象。在园艺和作物育种等方面，现常用人工延长或缩短光照时间来控制植物开花。除对植物开花外，光周期现象对茎的伸长，块茎、鳞茎的形成，芽的休眠，叶的脱落，花青素的形成，以及体内约 50 种以上酶的活性，甚至对低等植物，各类动物的多种行为都有影响。

光学天文学 天体物理学的分支。利用光学望远镜、光度测量仪器、分光仪器和偏振光测量仪器观测和研究天体的学科。1609 年伽利略首先使用天文望远镜观测天体，开创了光学天文学。随着科学技术的发展，光学望远镜精密度愈来愈高，口径愈来愈大。至 20 世纪末，世界上最大反射望远镜的口径达 6 米，从而不断发现新的天体和观测到新的天象。其观测手段正向*多镜面望远镜和*空间望远镜发展。

光学经纬仪 根据光学原理测定水平角和垂直角的仪器。主要部件有：望远镜、水平度盘、垂直度盘、水准器和基座等。测角时，一般将经纬仪置于三角架上，利用垂球或光学对点器，使仪器中心与地面标志位于同一铅垂线上。借助水准器把仪器的垂直轴调整到铅垂位置，用望远镜瞄准目标，利用水平度盘和垂直度盘测定水平角和高度角。

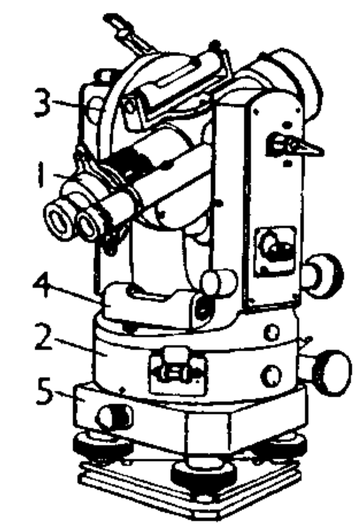

光学经纬仪
1. 望远镜 2. 水平度盘 3. 垂直度盘 4. 水准器 5. 基座

光学密度计 用以测定物体光学密度的仪器。主要由光源、测量头和显示器组成。有反射密度计、透射密度计、透射反射密度计、网点密度计和专用密度计等。利用光学密度计与色差计配合，测定地图色彩的有关数据。

光孤子通信 一种非线性全光通信。其信息单元采用很窄宽度的光孤子，基本原理是根据光纤折射率的非线性，实现光脉冲压缩并与群速度色散引起的脉冲展宽相平衡，使光信号在长距离传输过程中保持波形不变。适合于超高速大容量的光纤通信。

光栅分光计 用光栅作为色散系统的光谱仪。平面光栅分光计通常包括准直管、平面光栅及会聚透镜等三部分。准直管形成的平行光束经光栅各缝衍射，并发生干涉而在透镜焦平面上形成几条偏转方向不同的谱线，按偏转的大小为序，称为第一级(偏转最小)、第二级……谱线。同级各谱线的位置随波长而不同，因此复色光经光栅分光计后将分解为各级光谱。反射式光栅分光计是能应用于全部紫外线、可见光和红外线波段的光谱仪。参见"光谱仪"。

光测高温计 又称"光学高温计"。利用炽热物体发出的光测量其温度的一种高温测量仪器。是一个内部装有一特制电灯泡的简单望远镜。使用时，把它直对待测物体，其物镜将物体的发光面聚焦在灯泡的灯丝处成一明亮的像。然后调节灯丝电流，使其亮度与像的亮度等同。从这时电流的大小就可读出炽热物体的温度。如果目镜前加一红色(或绿色)滤色片，只用红色(或绿色)光来比较亮度，则既可使工作方便，又可提高测量精确度。测量范围在 800～3 200℃之间。

光洋代用券 中国抗日战争时期抗日根据地琼崖东北区政府发行的纸币。1941 年冬开始发行。面额 1 元。流通于琼山树德乡及文昌老区一带。琼崖临时民主政府成立后，于 1949 年 6 月至 1950 年 1 月印发 5 角、1 角和 5 分面额的光洋代用券。1950 年 7 月，按光洋代用券 1 元折合旧人民币 11 500 元的比价收兑。

光效应艺术 流行于 20 世纪 60 年代中期，用几何形象制造出各种光色效果引起运动幻觉的一种抽象派艺术。是以颜色转移时显现波形变化，或以制图仪器画出很细线条，以及人工处理光色变异，给人造成视觉差错的"光效幻象"。该派曾于 1965 年在美国纽约展出了十五个国家一百零六名艺术家的作品，引起广泛注意，对美国、欧洲、日本的工艺美术和装饰艺术以及家具设计等产生影响，并同建筑建立起密切的联系。代表人物有艾伯斯 (Josef Albers, 1888—1976) 和瓦萨尔利 (Victor Vasarely, 1908—)。

光能利用率(率 lǜ) 单位地面上植物光合作用累积的有机物所含能量，与照射在同一地面上日光能量的比率。一般生长良好的植物，在全生长季中的光能利用率约为 1%～2%。提高光能利用率是发挥农作物增产潜力的重要途径。

光接收端机 光传输系统中接收从空间或光纤来的光信号并具备光到电变换和信号处理以恢复源信号等功能的装置。由解调电路接口、驱动电路和光源器件以及光学天线或光纤耦合器件等组成。在接收机前端设有接收天线(对于空间光通信是一个透镜系统；对于光纤通信，则是尾纤)。分模拟光接收端机和数字光接收端机两种。

光感性皮炎 皮肤沾染到某些特殊的化学物质如煤焦油、沥青等，再经阳光照射后引起的皮炎。好发于在阳光下搬运或使用沥青的工人。主要症状为皮肤红、肿、疼痛或发痒、起疱、渗出体液等。安排在夜间工作和采用防护药膏等方法可避免此病。

光谱-光度图 即"赫罗图"。

光电转换材料 广义上指一切具有光电转换能力或具有光电效应的材料。在新能源材料类中，专指能将太阳能高效率地转换为电能的太阳能转换材料。种类繁多，主要为非晶体材料，如用非晶硅材料所制成的太阳能电池。这类材料光的吸收系数大，容易控制能级和电导率，制造工艺方便，可以作成大面积或多层器件，可以使用多种基体制成薄膜器件，无毒、不污染环境。为了提高光电转换效率，20 世纪 90 年代开始大力发展砷化镓系列及多重异质结系列薄膜太阳能电池。

光电跟线切割 根据光电原理控制自动气割机进行切割的方法。机上的光电头对钢板上的号料线作跟踪运行的同时，向控制器发出信号，由控制器控制切割炬沿线条前进，进行切割。

光传飞行控制 应用光导纤维技术实现信号传送的飞行控制系统。通常用发光二极管将电信号转换为光信号，利用光缆传导光信号，再应用光电检波器将光信号转换成电信号。具有抗电磁及核辐射干扰、质轻、可实现宽频带大容量低功耗信息传送等优点。

光州学生运动 朝鲜学生反对日本殖民统治和奴化教育的运动。1929 年 11 月初，光州学生因日籍学生侮辱朝鲜女生，举行反日游行。汉城、平壤等地学生迅速响应，举行总罢课和示威游行，要求废止殖民教育。到 1930 年 4 月，全国有近二百所学校，约 6 万人参加斗争。

光纤有线电视 配备有光发射机、光接收机，光纤干线网络选用光缆作为传输媒质的共用天线电视信号传输系统。可用来传输宽带综合业务信息。具有损耗小，传输距离远，频带宽，传输容量大，抗电磁干扰等优点。

光纤数值孔径 亦称"材料数值孔径"。光纤集光性能的量度。是最大理论数值孔径，指光纤芯区的最大折射率平方与包层折射率平方之差的平方根。根据国际组织建议，多模光纤的数值孔径在通信时为 0.2，在其他应用时可取 0.5，甚至更大。单模光纤的数值孔径较小。

光纤数据通信 以光纤为信道来传输数据的通信方式。因数据处理、存储等均由电子计算机进行，故和计算机技术密切结合。数据、语音和图像一起进行的通信称为"光纤综合业务数字通信"。

光固化补牙术 一种修复牙体的技术。采用光固化复合树脂进行经制备好的窝洞填充，同时用紫外线或氩激光照射 10～20 秒，促使该材料凝固硬化。具有治疗与美容的作用。适用于四环素牙，以及牙冠因龋病或外伤等造成的，用其他材料不易达到良好固位的较大缺损。

光的电磁理论 说明光在本质上是电磁波的理论。19 世纪 60 年代英国物理学家*麦克斯韦在理论研究中提出了光是电磁波的假说。1888 年德国物理学家*赫兹用实验证明了电磁波的存在，从此奠定了光的电磁理论。这理论能说明光的传播、干涉、衍射、散射、偏振等现象，但不能解释光与物质相互作用中能量以量子方式转换的性质，所以还需以光的量子理论来补充。

光的量子理论 从量子观点研究光的本性及其与物质相互作用的理论。从 1905 年*爱因斯坦提出用光子概念解释光电效应而揭示了光的*波粒二象性起，光的量子理论开始发展，它能解释一些光的经典电磁理论不能解释的现象。经典电动力学和量子力学结合而发展的量子电动力学是光的量子理论的严密形式。参见"量子光学"和"量子论"。

光学技巧印片 电影特技摄影的重要手段之一。通过光学系统传递影像，进行投映式拍摄的印片工艺。一般都在光学技巧印片机上制作，将事先摄取的画面(素材)，通过透镜组投映于*胶片上进行复制加工。对被复制的画面，可作不同速度、比例和方向的变换，也可作画幅增减、放大或缩小，以及加入各种遮挡技术，把几个素材画面中的景物，重新有机地组合在同一幅画面中，从而创造出非一般摄影或印片方法所能获得的特殊效果。

光学信息处理 以*傅立叶光学为理论基础研究光信息的传输、记录、复原、综合以及非光学信息的光学方法处理的学科。光学信息处理的特点是速度快、信息容量大。其内容极为广泛，例如模糊像的复原，淹没在噪声中的信息的检测，图像或字符的识别，信息的压缩、储存、编码、译码、微分、卷积、相关等基本运算的实现，以及雷达信号和声呐信号的光学方法处理等。应用在军事侦察照片、资源卫星照

片的处理，癌细胞的识别，全数字光学计算机等方面。

光荣孤立政策 19世纪末英国奉行的外交政策。1896年英国首相*索尔兹伯里提出：英应该不参加固定的同盟与集团，保持行动自由，便于操纵"欧洲均势"。但20世纪初，英力量削弱，逐步放弃此政策。1902年英日缔结同盟，随后英参加俄法集团，"光荣孤立"政策结束。

光速不变原理 见"相对论"。

光热光声成像 又称"热波成像"。利用激光在媒质中产生的热波和声波对媒质表面浅层或亚表面层的结构进行成像的技术。这种成像技术也称光声显微镜技术，与用声波进行成像的超声显微镜相比，数吉赫的超声波波长才能小到微米左右而且技术难度很大，1兆赫的热波却可较方便地得到微米级的热波波长，从而使光声显微镜的分辨率达微米量级。限制其分辨率进一步提高的因素主要在于激光焦斑的进一步减小，故现已出现用焦斑更小的电子束（甚至γ射线、粒子束等）来代替激光产生热波的电子声显微镜等，其分辨率可比光声显微镜再改善几个数量级。

光致变色纤维 受紫外线或激光照射或温度改变时能起显色反应的纤维。20世纪80年代末，已开发出多种变色纤维。如以尼龙纤维为原料，使它表面附含具有感温可逆变色性的染色树脂的微缩胶囊，其颜色可随温度不同而变化。亦有在纤维或纺织品表面涂一层作为"蓄光"材料的聚酯薄膜，吸收并储存紫外线或激光能量，然后缓慢地释放，利用"蓄光"材料与纤维对光线的反射性能不同，引起光的干涉，而使纺织品显出各种色彩。

光船租赁合同 船舶出租人向承租人提供不配备船员的船舶，在约定的期间内由承租人占有、使用和营运，并向出租人支付租金的合同。在这种合同下，承租人雇用船长、船员，负责船舶的经营，并承担船长、船员工资给养以及经营中产生的一切费用。

光绪朝东华录 一名《东华续录》。书名。清朱寿朋编校。凡二百二十卷。出版于1909年（宣统元年）。根据邸钞、京报、报纸等，辑录光绪朝史料，体例与蒋良骐、王先谦等所编的*《东华录》相同。书成于纂修《德宗实录》以前，材料比《实录》多出四分之一，所载训谕奏议有为《实录》所不收者。

光谱光视效率（率 lǜ） 旧称"视见率"、"相对视见率"，亦称"视见函数"、"相对光谱光效率"、"光谱光效率函数"。不同波长的光谱能量对人眼产生光感觉的效率。国际照明委员会根据实验资料分别规定了明视觉的等能光谱相对明亮度曲线（亦称"明视觉函数〔$V(\lambda)$〕"）和暗视觉的等能光谱相对明亮度曲线（亦称"暗视觉函数〔$V(\lambda)'$〕"）。虽然它们的明亮度相差很大，但为了使用方便，将两条曲线的最大值都归一为整数，明视觉函数和暗视觉函数均成为相对数值。所谓某个波长为λ的单色辐射的光谱光效率函数〔$V(\lambda)$〕，即为在特定的光度条件下，观察波长为λ_m和λ的两个单色光，当它们的明亮度感觉相等时，两者的辐射通量之比。λ_m选在最大比值处，明视觉光谱光效率的最大值在555纳米处，暗视觉光谱光效率的最大值在507纳米处。明视觉曲线适用于大约几个坎/米^{2}以上的亮度水平，暗视觉曲线适用于0.001坎/米^{2}以下的亮度水平。

光纤归一化频率（率 lǜ） 亦称"光纤V值"。光波导的重要参量。是光波导电磁模式的截止频率对光纤波导结构量的比值。因与光波频率成正比，故名。结构量依赖于纤芯几何尺寸和折射率剖面。光纤归一化频率决定光波导允许传输模式的多少，值越大，传输模式越多。当其值为2.4以下时，光纤中只能通过单一个模，即单模光纤。

光纤折射率剖面（率 lǜ） 光纤横截面上折射率的分布。很大程度上决定光纤的导波性能。主要有阶跃分布和梯度分布两种。给定的折射率剖面可在制备光纤预制棒过程中控制掺杂含量来达到。

光纤星形耦合器 $N\times N$型（$N>2$）的光纤定向耦合器。可在N个通道间进行光信号的分路和合路。按结构，分熔接型、搅模型和反射型三种。用于光纤多端网络，包括全光通信网中。

光时分复（複）用通信 速率相同的多路光脉冲信号用光开关把它们复用起来的通信方式。系统中的复用器、解复器以及信号处理器都用光波电路来制作。响应速度很高，可以产业化，允许传输速率大大地高于电时分复用光纤系统的最高速率。用于实现超高速率、超大容量、超长距离通信。

光码分多址通信 将数据信号中每个比特采用超短光脉冲扩频码序列进行地址分配的一种通信方式。在发送端将序列调制后发送，在接收端则采用光波线路解调以恢复原始数据。地址分配灵活，容纳用户能力强，保密性强。适用于光纤局部网。

光波分复（複）用通信 利用光波长划分技术，在一个共用信道上同时互不相关地传输若干路信号的通信方式。可提高信道传输效率，实现高速率、大容量传输。但这种通信方式需要精确的波长控制，允许的地址较少，易受光纤色散因素的影响。

光测力学试验法 应用光学测量研究受载构件中的应力或应变的试验方法。常用的光弹性试验法一般在光弹性仪上进行，用透明又具有暂时双折射现象的环氧树脂等材料制成与构件相似的模型或薄片贴于构件表面上，再以偏振光照射受力模型或贴片。由于应力的存在产生光的双折射现象，透过检偏器便出现光的干涉条纹，根据此种条纹可以推算出构件内部或表面的应力分布情况。应用激光作为光源和全息照相技术的称"激光全息光弹性试验法"，利用散射光的干涉条纹测定应力的称"散光法"，利用光通过密纹的栅板产生干涉条纹的称为"云纹法"。

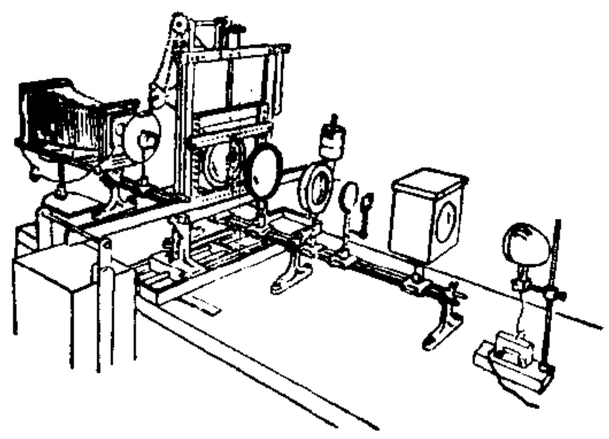

光弹性仪

6 **辉**〔**輝、暉、煇**〕(huī) ❶光；光采。如：落日余辉；满室生辉。一说早晨的阳光为辉。《三国志·魏志·管辂传》"平原太守刘邠"裴松之注引《管辂别传》："邠问辂：'《易》言"刚健笃实，辉光日新"，斯为同不也？'辂曰：'不同之名。朝旦为辉，日中为光。'"❷照耀。如：星月交辉。

辉石 辉石族矿物的总称。镁、铁、钙、钠、铝、锂等的硅酸盐或铝硅酸盐。属正交晶系的称"斜方辉石"，如紫苏辉石、顽辉石；属单斜晶系的称"单斜辉石"，如普通辉石、透辉石、霓石、锂辉石、硬玉。单晶体一般呈短柱状。除成分中不含铁的辉石外，颜色均较深，从绿色、褐绿色至绿黑色，玻璃光泽，硬度5～7，密度3.2～3.6克/厘米^3，柱面解理发育，两组解理交角约87°。重要的造岩矿物。

辉县 市名。在河南省新乡市西北部、太行山南麓，邻接山西省。京广铁路有支线通此。周为共伯国。汉置共县，隋改共城县。金置辉州，明改辉县。1988年改设市。人口76.1万(城镇9.2万，1996年)。矿产有煤、铁、铝土。工业有机械、化肥、采矿、钢铁、建材等。农产有小麦、棉花、稻、玉米等，并产中草药材。名胜古迹有百泉、白云寺、善济塔。

辉岩 含有大量(大于85%)辉石的区域变质岩。主要矿物成分为透辉石、紫苏辉石，有时有少量的普通角闪石以及斜长石、磁铁矿、黑云母等。具变晶结构和块状构造。常在岩石中呈透镜体或夹层产出，并与麻粒岩相或角闪岩相的变质岩密切共生。它是超基性岩或富镁铁质的不纯白云质岩石经中高级变质作用的产物。

辉南 县名。在吉林省通化市北部。沈吉铁路经过境内。县人民政府驻朝阳镇。清宣统元年(1909年)置辉南直隶厅，1913年改辉南县。以在辉发河南岸得名。农、林、牧、副、渔业均盛。特产人参、鹿茸、核桃。矿产有煤、铁、金、铜。工业有采矿、冶金、电机、机械。名胜古迹有辉发山、龙湾、辉发古城。

辉特 原为杜尔伯特的属部。游牧于科布多北境。土尔扈特西迁后，代替土尔扈特成为卫拉特蒙古四部之一，移牧于塔尔巴哈台附近的雅尔地方。参见"卫拉特"。

辉煌 光辉灿烂。如：灯烛辉煌。引申为出色的、显著的。如：辉煌成就；战果辉煌。

辉长岩 深成基性岩的一种。矿物成分主要为辉石和基性斜长石，次为角闪石、橄榄石等。副矿物有磷灰石、钛铁矿等。灰黑色，色率一般为35%～65%，常呈辉长结构。产状多是中小型侵入体，如岩盆、岩盖、岩株或岩脉等。主要有关矿产是含钒的钛磁铁矿和钛铁矿、硫化铜镍矿。可作装饰用的建筑材料。

辉石岩 超镁铁岩之一。含SiO_2约50%左右，几乎全由辉石组成(>90%)，也含少量橄榄石；色暗，具等粒结构。按所含辉石的种类可分紫苏辉石岩、透辉石岩、古铜辉石岩、顽辉石岩、二辉石岩等。辉石岩中常含金属矿物，如磁铁矿、钛铁矿等，往往同铬、镍、钴等金属矿产有关。

辉发河 松花江上游支流。在吉林省东南部。源出柳河县龙岗山，东北流到桦甸市头道沟入松花江。长281公里，流域面积1.49万平方公里。流域内夏雨集中，对松花湖(丰满水库)水量及其下泄流量都有影响。上游建有海龙水库。

辉发部 "辉发"一译"灰扒"。明海西女真四部之一。因分布于今吉林辉发河沿岸而得名。万历三十五年(1607年)为建州女真所并。

辉格党 英国政党。英文Whig的音译，原指苏格兰强盗，后指顽固的长老派教徒。系*托利党对其反对党的贬称。1679—1682年在国会中形成，代表工商业主和金融资产阶级利益。19世纪中叶与其他政党合并成为自由党。美国某些资产阶级政党也用过此名。

辉钼矿 矿物名。化学成分为MoS_2。常含铼。六方或三方晶系。单晶体呈六方板状；通常多以鳞片状集合体产出。铅灰色，条痕亮铅灰色，金属光泽，解理平行底面极完全，薄片具挠性，有滑腻感，硬度1，密度5.0克/厘米^3。产于斑岩钼矿及接触交代钼矿床中者最具工业价值。炼钼和铼的最重要矿物原料。中国钼矿储量居世界首位。

辉铋矿 矿物名。化学成分为Bi_2S_3。正交晶系。单晶体呈长柱状或针状；柱面具纵纹；集合体以柱状、块状为常见。微带铅灰的锡白色，表面常现黄色或斑状锖色，条痕铅灰色，金属光泽，平行{010}解理完全，硬度2～2.5，密度6.8克/厘米^3。产于高温热液矿床。炼铋的最重要矿物原料。

辉特尼 (William Dwight Whitney, 1827—1894) 美国语言学家。耶鲁大学教授，美国语文学会会长。对语言的符号性和系统性的论述，为*索绪尔所赞赏。反对缪勒的自然主义语言观，强调语言中的社会因素。著有《语言和语言研究》、《语言的生命和成长》、《梵语语法》、《东方学和语言学研究》等，主编6卷本《世纪词典》。

辉铜矿 矿物名。化学成分为Cu_2S。正交晶系。单晶体少见，常成致密块状及散染粒状。暗铅灰色，条痕暗灰色，金属光泽，硬度2～3，密度5.5～5.8克/厘米^3，具弱延展性。产于铜矿床的次生富集带以及热液矿床和沉积成因层状铜矿床中。炼铜的重要矿物原料。

辉银矿 矿物名。化学成分为Ag_2S。等轴晶系。单晶体呈立方体或八面体；通常成致密块状集合体。铅灰色，条痕灰色，金属光泽，硬度2～2.5，密度7.2～7.4克/厘米^3，具延展性。主要产于热液矿床中。可作炼银的矿物原料。

辉绿岩 一种基性浅成岩。主要矿物成分为辉石和基性斜长石，但多已发生某些程度的蚀变。色浅绿，具辉绿结构。有橄榄辉绿岩、石英辉绿岩等数种。产状为火山颈、岩床或岩脉。经熔化、浇铸、结晶后，可制成铸石，是重要的耐磨和耐化学腐蚀的工业材料。磨光后也可作建筑装饰材料。

辉锑矿 矿物名。化学成分为Sb_2S_3。正交晶系。单晶体呈柱状或针状；柱面具纵纹。铅灰色，晶面常带暗蓝锖色，条痕黑色，金属光泽，平行{010}解理完全，硬度2，密度4.6克/厘米^3，产于低温热液矿床。炼锑的最主要矿物原料。中国湖南冷水江锡矿山是世界上著名的辉锑矿产地之一。

辉长结构 等粒结构之一。所含深色矿物(辉石)和浅色矿物(斜长石)颗粒大小相近，自形程度相似。是两种矿物从岩浆中同时共结结晶的结果。多见于辉长岩中，故名。

辉光放电 低压气体中显示辉光的放电现象。例如在低压气体放电管中，两电极间加上足够高的电压，就呈现这种现象，其特征是所需电压很高而电流密度很小。辉光的部位与管内所充气体的压强有关，彩色随气体的种类而异。荧光灯、霓虹灯等的发光就是它的应用。

辉绿结构 又称"含长结构"。浅成或喷出的基性岩特有的结构。由颗粒大小相近的斜长石和辉石组成，但斜长石的晶形显著地较辉石的结晶程度为高，在互相交叉的斜长石板状晶体的空隙中，往往充填着辉石的他形颗粒。由于辉绿岩常具此结构，故名。如呈板条状的斜长石，交叉生长，在其空隙中充填有细小颗粒的辉石或磁铁矿，则称为"粗玄结构"；如间隙中还有玻璃质充填，则称为"间隐结构"。后两种结构多见于玄武岩中。

辉绿结构
1. 斜长石 2. 辉石

9 **皝** (huǎng 恍) 人名。慕容皝，十六国时期前燕国君。

輝 "辉"的繁体字。

11 **㼍** (kuàng 旷) 见"㼍朗"。

耀朗 光明貌。左思《魏都赋》:"或耀朗而拓落。"

14 **耀**〔耀〕(yào) ❶照射。如:照耀;闪耀。《左传·庄公二十二年》:"光远而自他有耀者也。"❷显;明。《国语·晋语八》:"夫乐以开山川之风也,以耀德于广远也。"❸眩惑。《淮南子·修务训》:"察于辞者不可耀以名。"

耀县 在陕西省铜川市南部,咸铜铁路纵贯。县人民政府驻城关镇。汉置祋栩县,三国魏侨置泥阳县,隋改华原县,唐为耀州治。元入耀州,《耀州志》:宝鉴山"年丰则山有光如鉴,州得名以此"。1913年改耀县。农产有小麦、玉米、棉花等,并产油菜籽、烤烟、大麻、辣椒。矿产有煤、石油、油页岩。工业有采矿、机械、建材、造纸、印刷等。名胜古迹有香山、药王山石刻等。

耀星 *爆发变星的一种。亮度常在几分钟甚至几秒钟内急骤增加一二个至十多个星等。太阳系附近已发现近百颗,星团、星协和星云区也发现不少。典型星为鲸鱼座UV星。

耀斑 太阳局部区域亮度突增的现象。一般常用氢单色光和X射线观测到;极少数用白光也能观测到,称为"白光耀斑"。耀斑可能发生于低日冕区,至少一部分可由活动区冕环相互作用或由下面上浮磁环与原先存在磁环相互作用等所引起。寿命从几分钟到数小时甚至十几小时。耀斑按H_α线观测到的极大面积分为5级,S级最小,1级大一些,4级最大;而按X射线观测到的强弱则分为B、C、M和X四级,B级最弱,X级最强。太阳黑子多时耀斑出现也多,也有11年周期性。出现时常抛射出大量的高能电子和质子,发射出很强的紫外线、X射线和射电爆发,随后在地球上常发生磁暴、极光和短波电信中断等现象。有些大耀斑出现时γ射线和宇宙线的强度增加。耀斑产生的高能粒子辐射和短波辐射对载人宇宙航行有一定的危害。世界各国天文台经常发布耀斑的预报。

耀州窑 宋代著名瓷窑之一。窑址在今陕西铜川市黄堡镇附近,宋代属耀州,故名。1959年发掘。唐代开始烧造白瓷、黑瓷和青瓷。北宋后主要烧造青瓷,北宋末为兴盛时期。器形以碗、盘、碟、罐、盒、炉等为主,胎质灰白而薄,釉色匀净。装饰技法多刻花、印花,花纹有牡丹、菊花、莲花等花卉及鱼、鸭、龙、凤等纹。金元时期继续烧造,胎釉粗厚,花纹图案较前简单。是宋代北方民间青瓷的主要产地之一,对邻近瓷窑有较大影响。

耀武扬威 炫耀武力,显示威风。《三国演义》第一百五回:"魏延、马岱耀武扬威,风拥而来。"

176. 虫 部

虫 ㊀〔蟲〕(chóng) ❶昆虫类的通称。❷泛指动物。《大戴礼记·曾子天圆》:"毛虫之精者曰麟,羽虫之精者曰凤,介虫之精者曰龟,鳞虫之精者曰龙,倮虫之精者曰圣人。"

㊁(huǐ 毁) "虺"的本字。毒蛇。《山海经·南山经》:"羽山,其下多水,其上多雨,无草木,多蝮虫。"

虫豸 ❶泛指禽兽以外的小动物。《汉书·五行志中》:"虫豸之类,谓之孽。"颜师古注:"有足谓之虫,无足谓之豸。"❷比喻下贱者,斥骂之辞。《新五代史·卢程传》:"视圜(任圜)骂曰:'尔何虫豸,恃妇家力耶!'"任圜,庄宗姊婿。

虫沙 旧时比喻战死的兵卒。参见"猿鹤虫沙"。

虫鱼 韩愈《读皇甫湜公安园池诗书其后》诗:"《尔雅》注虫鱼,定非磊落人。"陆游《晨起》诗:"旧学虫鱼笺《尔雅》,晚知稼穑讲《豳风》。"《尔雅》有《释虫》、《释鱼》等篇,正统儒家以其与治世之大道无关,因称烦琐的考订为"虫鱼之学"。

虫草 即"冬虫夏草"。

虫蚁 ❶泛指昆虫。《史记·五帝本纪》:"淳化鸟兽虫蛾。"蛾,同"蚁"。杜甫《缚鸡行》:"家中厌鸡食虫蚁,不知鸡卖还遭烹。"❷指鸟,宋代以来俗语。《西湖老人繁胜录》:"赛诸般花虫蚁:鹅黄百舌、白鹩子、白金翅。"也作"虫鹭"。《西游记》第三十二回:"这虫鹭不大不小的……红铜嘴,黑铁脚,刷刺的一翅飞下来。"按今北方尚称鸟为"虫蚁儿"。

虫积 中医学病名。指诸虫寄生于肠内,引起脾虚食滞的疾病。多见于儿童。可见腹痛时作、嗜食异物、鼻孔瘙痒、龀齿(磨牙)流涎、面部出现白色虫斑或吐下蛔虫,日久则见面黄肌瘦、腹部膨大等症。治宜杀虫、健脾、消导为主。

虫胶 即"紫胶"。

虫霉 (*Entomophthora*) 接合菌亚门,虫霉科。多寄生于苍蝇、蝗虫等昆虫体内。菌丝侵入昆虫体内后,分泌酶,使寄主的组织解体,吸取其营养继续生长。待昆虫死后,菌丝突出体外成分生孢子梗,产一多核的分生孢子,成熟时被射出,再感染其他昆虫。有性生殖发生于生活后期,由菌细胞接合形成接合孢子。常见的为蝇霉(*E. muscae*)及蝗虫霉(*E. grylli*)。不少种含有蛋白酶和脂肪酶,在医药上和纺织工业中有利用价值。在农业上,可利用虫霉进行生物防治。

虫瘿 植物组织遭受昆虫的分泌物的刺激,细胞加速分裂而长成的畸形构造。呈囊状、球状或圆筒状。例如蚜虫、介壳虫、象鼻虫、叶蜂、瘿蚊、卷叶蛾等,都可使植物造成虫瘿。中国盛产的五倍子,即由一种蚜虫(五倍子蚜)所造成。

虫颚 (Scolecodont) 环节动物多毛类口中成对的齿状颚保存下来的化石。黑色,为几丁质及硅质。虫体死后腐烂分解,齿状颚亦常分散成带锯齿状的板片,或长短不等的锯齿状物。锯齿的长短、大小不一,形态变化亦多。虫颚很小,多半不及一毫米。在奥陶纪地层中已有发现。

虫白蜡 亦称"四川白蜡",简称"川蜡",国际上称"中国虫蜡"。寄生于女贞树或白蜡树的白蜡虫所分泌。中国特产,产于四川等地。白色至微黄色的粗结晶固体,质硬而脆。熔点80~83℃,相对密度0.93~0.97(15℃)。主要成分为二十六碳脂肪酸与二十六碳脂肪醇构成的酯。用以制鞋油、汽车蜡、复写纸等,也是医药、造纸等工业的原料。

虫胶片 俗称"洋干漆"。见"紫胶"。

虫媒花 借蜜蜂、胡蜂、蝇、蝶等昆虫的媒介而完成传粉的花。适应虫媒的特征是:花大;花被发达,颜色鲜明;有香气和蜜腺;花粉较大,外壁有突起或粘质,易附着在昆虫体上;有集中成簇的花序(如胡萝卜、向日葵)。具虫媒花的

植物称为虫媒植物，占有花植物的大多数。

虫咬皮炎 由蚊、蠓、蚤、虱、臭虫、螨虫等叮咬引起的皮炎。以夏季多见。主要表现为水肿性红斑、丘疹或风团样皮疹。常伴剧痒。因搔抓可引起继发性细菌感染。比较特殊的尚有因毛虫(如刺毛虫、桑毛虫、松毛虫)毒毛刺伤皮肤引起的皮炎；因蚴虫(如钩虫、颌口虫、血吸虫)钻进皮肤引起的皮炎及因某些昆虫(如蜂、蝎、蜈蚣)毒刺、毒爪螯伤皮肤引起的皮炎。局部治疗以消炎、止痒、止痛为主。

虫胶清漆 俗称"泡立水"。一种重要的醇溶性清漆。由虫胶片或颗粒虫胶溶于酒精而成。为淡黄至棕色半透明液体。干燥迅速。漆膜光亮透明，但不耐日晒与水烫。用于涂饰家具、地板和室内门窗等。

虫媒传播 可引起传染的一种传播途径和方式。*病原体通过昆虫或其他节肢动物引起*易感者感染。分机械性传播(如蝇传播痢疾、伤寒等)和生物性传播(如蚊传播疟疾、丝虫病等)。采取防蚊、防蝇和杀灭病媒昆虫等措施，可防止这种传播。

虫媒病毒 一类由吸血节肢动物(如蚊和蜱)传播的核糖核酸病毒。在节肢动物体内增殖并由它们传播给脊椎动物，再经后者体内增殖产生毒血症。病毒颗粒多数呈球形或二十面体，有包膜，直径40～60纳米或更大些。在血清学上分A、B及其他组，组间无血清交叉反应。A组包括各类马脑炎病毒；B组有黄热病、登革热和流行性乙型脑炎等病毒。虫媒病毒只能生于复杂的生态系统中。

虫臂鼠肝 《庄子·大宗师》："以汝为鼠肝乎？以汝为虫臂乎？"虫臂鼠肝，均为极微小的东西。言以人之大，亦可以化为虫臂鼠肝。比喻随缘而化，并无常则。白居易《老病相仍以诗自解》："虫臂鼠肝犹不怪，鸡肤鹤发复何伤？"亦作"鼠肝虫臂"。元好问《食榆荚》诗："鼠肝虫臂万化途，神奇腐朽相推迁。"

1 **虬** 〔蚪〕(qiú 求) ❶古代传说中的一种龙。《离骚》："驷玉虬以乘鹥兮，溘埃风余上征。"王逸注："有角曰龙，无角曰虬。"❷盘曲如虬龙。杜牧《题青云馆》诗："虬蟠千仞剧羊肠。"

虬髯 蜷曲的胡须，特指颊须。罗邺《老将》诗："弓欺猿臂秋无力，剑泣虬髯晓有霜。"《旧五代史·皇甫遇传》："遇少好勇，及壮，虬髯，善骑射。"

虬蜈 龙伸颈行貌。王夫之《九昭》："龙虬蜈其且蛰兮，凤翩翻而不宁。"

虬髯客传(传 zhuàn) 传奇小说。唐无名氏作。五代时杜光庭编《神仙感遇传》收录此篇，后人或误为杜光庭作。一说唐张说作。一说为裴铏《传奇》中的一篇。内容写隋末杨素家妓红拂，敬慕李靖，私奔相从，后结识侠士虬髯客，至太原辅佐唐王朝创建基业。其中对红拂和虬髯客的描写，颇为生动。但所叙与史实多抵牾。明张凤翼《红拂记》、凌濛初《北红拂》和《虬髯翁》等剧本，即取材于此。

2 **虮** ㊀〔蟣〕(jǐ 己) 虱子的卵。《汉书·严安传》："介胄生虮虱。"

㊁〔蟣〕(qí 其) 水蛭。《尔雅·释鱼》："蛭，虮。"郭璞注："今江东呼水中蛭虫入人肉者为虮。"

㊂(jī 肌) 密虮，虫名。见《广韵·六脂》。

蚪 "虬"的异体字。

蚪 (diāo) 见"蚪蟧"。

蚪蟧 蝉的一种，即蟪蛄。《方言》第十一："蛥蚗，楚谓之蟪蛄，自关而东谓之蚪蟧。"

3 **虷** ㊀(hán 寒) 子子，蚊子的幼虫。《庄子·秋水》："还虷、蟹与科斗，莫吾能若也。"一说，井中赤虫。

㊁(gān 肝) 通"干"。干犯。《汉书·鲍宣传》："白虹虷日。"

虹 ㊀(hóng 洪，又读 jiàng 降) ❶阳光射入水滴经折射和反射而形成在雨幕或雾幕上的彩色圆弧。常见的有主虹和副虹两种，如同时出现，主虹位于内侧，副虹位于外侧。主虹由阳光射入水滴，经一次反射和两次折射而被分散为各色光线所成。色带排列是外红内紫，常见的视半径约为42°。副虹称为"霓"，由阳光射入水滴经两次折射和两次反射所致。光带色彩不如主虹鲜明。色带排列内红外紫。在雾上出现的虹，一般呈淡白色。月光也能在雾或雨幕上形成淡白色彩弧，称为"月虹"。❷指日(月)光受大气中悬浮小冰晶表面反射而在天空显现出贯穿日(月)轮的淡白色大气光象。包括：(1)日(月)柱——指晨昏时，竖直通过地平线上方日(月)轮的柱状光象；(2)假日(月)环——指横向贯通天空日(月)轮的弧状或环状光象。历代《五行志》中记载的"白虹贯日"现象，即指此两种光象。❸俗称"青白路"或"青冈白冈"。指晨昏时，从地平线附近太阳一侧向天空辐散，并在太阳相对一侧地平线上辐辏的青白相间扇骨形光象。其中白色光条是阳光在地平线附近穿越起伏峰峦或云顶间隙而形成的；青色光条是阳光受阻于地平线附近起伏峰峦或云顶而在背光方向形成的。历代《五行志》中记载的"白虹弥天"现象，即指此种光象。❹桥的代称。陆龟蒙《和袭美咏皋桥》诗："横截春流架断虹。"❺通"讧"。惑乱。《诗·大雅·抑》："实虹小子。"❻长篇小说。茅盾著。连载于1929年《小说月报》第二十卷第三、六、七号。1930年上海开明书店初版。以五四运动到五卅运动这一时期为背景，描写女学生梅行素从苦闷、彷徨到觉醒、反抗，最终走向革命的过程。小说原计划要"为中国近十年的壮剧，留一印痕"，但仅写到五卅运动为止。

㊁(hòng) 通"颃"。见"虹洞"。

虹口 区名。在上海市区北部，黄浦江、苏州河北侧。面积23.48平方公里。人口81.5万(1996年)。区人民政府驻海南路。1945年设区。四川北路为主要商业街，江湾镇和大柏树为新辟商业区。上海大厦、上海邮电大厦、上海商务中心、上海外国语大学、虹口足球场设此。游览地和纪念地有和平公园、鲁迅公园、鲁迅故居及墓等。

虹视 注视灯光时，在光源周围见到环形彩色光晕的现象。多见于青光眼病人眼压骤升时，由角膜水肿所致；偶见于一部分初发期白内障及少数结膜炎患者。

虹洞(hòng tóng) 同"颃洞"。弥漫无边貌。枚乘《七发》："秉意乎南山，通望乎东海，虹洞兮苍天，极虑乎崖涘。"《后汉书·马融传》："天地虹洞，固无端涯。"

虹桥 又名"飞桥"。我国古代的一种木拱桥。外形如长虹贯空，故名。北宋明道年间(1032—1033)山东青州(治今青州市)的一个囚卒所创建。北宋张择端的《清明上河图》中曾作了精心描绘。桥身主拱骨架由短小纵梁和横木构成，便于预制安装，且可建成较大的跨径，便利桥下通航。

虹膜 又称"虹彩"。眼球血管膜的一部分。位于角膜和晶状体之间，是一环状薄膜，内含色素细胞、结缔组织、血管和平滑肌。膜的中央有瞳孔。虹膜的瞳孔括约肌和瞳孔放大肌分别由副交感神经和交感神经支配，使瞳孔能缩小和

放大，以调节光线进入眼球的强度。人体虹膜常因基质内含有色素细胞的多寡而使颜色表现种族差异。

虹鳟(*Oncorhynchus mykiss*) 硬骨鱼纲，鲑科。体侧扁，长约30厘米。背面和鳍暗绿色或褐色，有小黑斑，中央有一红色纵带。生活于水质清澈，具砂砾底的上、中游水域。摄食水生昆虫、甲壳类、贝类、小鱼。寿命一般8～11龄。原产美国，移殖于中国东北、华北及朝鲜半岛、日本与欧洲。冷水性。为养殖名贵种类。

虹吸工程 利用虹吸原理从河流取水的一种渠首建筑物。当河流水位高出两岸农田而有堤防阻隔时，修建跨堤的虹吸管可以避免切开堤岸。引水流量主要随虹吸管的管径和上、下游水位差而变化。

虹吸现象 利用曲管将液体经过高出液面的地方引向低处的现象。例如以水充满曲管，把它的两端放入不连通的*A*、*B*两贮水器中，当*A*器水面比*B*器水面高时(如图)，即见水由*A*流入*B*。装置通常处在大气中。但即使两贮水器液面为真空，虹吸现象也能实现。

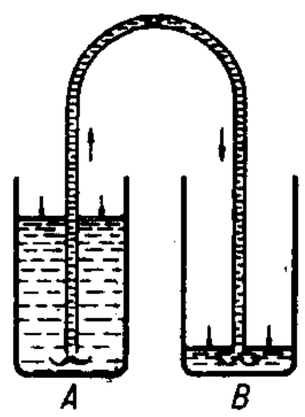

虹吸现象示意图

虹吸联井 由虹吸管联结的群井。在水源井和集水井(主井)之间用虹吸管(埋置地下)联结，虹吸管顶部通过排气管与真空泵连接。抽水时启动真空泵，使虹吸管形成真空，再开动机泵抽水，水便源源流入集水井。

虹吸溢洪道 主要利用虹吸作用过水的倒U形管式泄洪设备。可设于坝上或河岸。虹吸管由下部的凸曲面堰和上部相应曲面盖板构成，堰顶与最高蓄水位平，上游水位因来洪而高于堰顶时即以堰流过水；并随着上游水位的增高以及堰流带走管内空气，很快变成虹吸管泄洪，泄流量取决于上游进口与出口的水头差。还可借辅助设施使虹吸作用提前发生或终止。适用于中小型工程，有不设闸门而自动泄洪的性能。

虹膜睫状体炎 虹膜和睫状体同时发炎的病症。如进一步累及脉络膜，则称"葡萄膜炎"。常见病因有结核、外伤、病毒、风湿病、麻风、梅毒、病灶感染等。患眼有红、痛、畏光、流泪、视力减退和瞳孔缩小等症状，并易反复发作。散大瞳孔、控制炎症和除去病因为主要治疗原则。

3 **虾**〔蝦〕㊀(xiā) 甲壳纲，十足目，游泳亚目动物的通称。体分头胸部及腹部，外被甲壳。头部有附肢五对(触角两对、大颚一对、小颚两对)，胸部有附肢八对(前三对为颚足，后五对为步足)，腹部有附肢六对(前五对为游泳足，末对为尾肢，与尾节合成尾扇)。淡水和海水均产。种类甚多，常见而经济意义较大的有对虾、毛虾、米虾、白虾、沼虾等。

㊁(há) 同"蛤"。虾蟆，即"蛤蟆"。

虾皮 以毛虾为原料，不去壳，经煮熟后晒干或烘干的干制食品。中国沿海地区均有出产。

虾夷 日本北海道的古称。

虾米 中小型虾类的干制食品。经煮熟晒干或烘干后去壳而成。品种很多，产于中国沿海和内陆地区。

虾须(鬚) ❶虾的触须。封演《封氏闻见记》卷八"大鱼腮"引《交广记》："人或言虾须有一丈长。"❷帘子的别称。陆畅《帘》诗："劳将素手卷虾须，琼室流光更缀珠。"马祖常《琉璃帘》诗："吴侬巧制玉玲珑，翡翠虾须迥不同。"

虾蛄 (*Oratosquilla oratoria*〔*Squilla oratoria*〕) 俗称"螳螂虾"。甲壳纲，虾蛄科。体背腹扁，长约15厘米。头胸甲小，其上隆脊发达；胸部后四节裸露。第二对胸肢特大，很像螳螂的前足。穴居在泥沙质的浅海底，游泳力很强。中国沿海都产。可供食用；亦作钓饵和肥料。

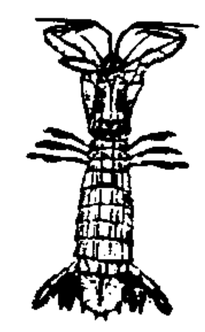
虾蛄

虾酱 虾的发酵食品。将小虾或虾类加工的废弃物，经捣碎、加盐、发酵而成。产于中国沿海各地。

虾夷人 日本古代住在本州东北奥羽、北陆地方，被大和国视为异族的民族。《新唐书·日本传》作"虾蟖"。日本学术界一向认为现居住在北海道等地的*阿伊努人是虾夷的后裔，但近年来也有人提出不同的看法。中国近代译述中往往用"虾夷"指阿伊努人。

虾蟆陵(虾há) 古地名。一作虾蟆陵，亦称下马陵，在今西安市东南。唐白居易《琵琶行》："自言本是京城女，家在虾蟆陵下住。"

虾蟆螈(虾há)(*Mastodonsaurus*) 亦称"虾蟆龙"。古两栖动物中已知最大的迷齿类。体长达一米余。头巨大而扁平，四肢相对细弱。适应水中生活。主要分布于欧洲三叠纪地层中。

虾蟆螈

虾荒蟹乱 迷信传说，虾蟹太多是兵荒马乱的预兆，也是灾荒之征。傅肱《蟹谱》："吴俗有虾荒蟹乱之语，盖取其披坚执锐，岁或暴至，则乡人用以为兵证也。"

虾类养殖 各种虾类在不同水体中的人工养殖。可分为育苗与养成两个阶段。养成方法有：(1)围养，利用海水涨落和天然饵料，进行数百亩水面的大面积养殖，不加人工管理，产量低；(2)半精养，放养人工培育的虾苗或成虾，一般水面有数十亩至百亩，有一定的人工管理措施，产量较高；(3)精养，在人工完全控制的条件下养殖，要求有控温、充气、排污、投饵、流水等装置，水体面积小，产量高且稳定，但成本高。饲养的虾种类有20余种。海水养殖主要是对虾类，淡水主要是沼虾类。中国沿海主要养殖对虾、日本沼虾和罗氏沼虾。

蚕〔蠆〕(chài 钗去) ❶蝎类毒虫。《左传·僖公二十二年》："蜂蚕有毒。"❷古人用来形容女子的卷发。《诗·小雅·都人士》："彼君子女，卷发如蚕。"郑玄笺："蚕，螫虫，尾末揵然，似妇人发末曲上卷然。"黄庭坚《清人怨戏效徐庾慢体三首》："晚风斜蚕发。"❸见"蚕芥"。

蚕芥 犹蒂芥，芥蒂。积在心里的小小不快。张衡《西京赋》："睚眦蚕芥，尸僵路隅。"参见"芥蒂"。

虼(gè 个) 虼蚤，即跳蚤。《盆儿鬼》第三折："这羊皮袄上不知是虱子也是虼蚤。"

蚱(zhé 哲) 见"蚱蜢"。

蚱蜢 虫名。即"蚱蜢"。

虻〔蝱〕(méng 萌) 昆虫纲，双翅目，虻科。成虫形似蝇而稍大，体粗壮，长约1～3厘米，多毛。头阔，眼大，刺吸式口器，触角短，仅三节。翅仅前翅一对，后翅退化为*平衡棒。幼虫生活在沼泽中，肉食性。最常见的为华虻(*Tabanus mandarinus*)及中华斑虻(*Chrysops sinensis*)，雌虻刺吸牛等牲畜的血液，危害家畜，传播疾病；有时也吸人血。

虻虫 中药名。又称"牛虻"。虻科昆虫复带虻(*Tabanus bivittatus*)的干燥虫体。性微寒、味苦,有毒,功能破血化瘀,主治癥瘕积聚、血滞经闭、跌打损伤等。

3 **蚁**〔蟻〕(yǐ) ❶蚂蚁。❷玄色。《书·顾命》:"麻冕蚁裳。"郑玄注:"蚁谓色玄也。"❸酒面上的浮沫。见"浮蚁"。❹姓。

蚁术 同"蛾术"。比喻勤学。李峤《授崔挹成均司业制》:"虎门齿胄,蚁术横经。"

蚁穴 蚁窝。比喻可以酿成大祸的小漏洞。《韩非子·喻老》:"千丈之堤,以螻蚁之穴溃;百尺之室,以突隙之烟焚。"应璩《杂诗》:"细微可不慎?堤溃自蚁穴。"

蚁附 亦作"蚁傅"、"蛾傅"。谓如蚁之群集,附壁而上。《孙子·谋攻》:"将不胜其忿,而蚁附之。"《墨子·备蛾傅》:"蛾傅者,将之忿者也。"孙诒让间诂:"蛾傅,即蚁附。"后亦形容趋附的人多。

蚁封 蚁穴外隆起的小土堆。《孟子·公孙丑上》"泰山之于丘垤"赵岐注:"垤,蚁封也。"范成大《次韵徐子礼提举莺花亭》诗:"垆下三年世路穷,蚁封盘马竟难工。"

蚁垤 ❶即"蚁封"。蚁穴外隆起的小土堆。韩愈《病中赠张十八》诗:"譬如蚁垤微,讵可陵崆峒!"❷蚁垤(Vālmīki,约前2世纪)。一译瓦尔米基。又译跋弥仙人。印度古代诗人。传说原为窃盗,因受圣者启示,苦行潜修,竟致群蚁集于其身,亦不以为意。"蚁垤"之名,即由此而来。著名史诗*《罗摩衍那》,相传为他所作。

蚁结 ❶蚂蚁成堆,比喻人群结集。柳宗元《安南都护张公墓志铭》:"制器足兵,溃兹蚁结。"❷棺材罩幕四角上所画的形如群蚁往来相缀的花纹。《礼记·檀弓上》:"褚幕丹质,蚁结于四隅,殷士也。"

蚁蚕 刚从卵内孵出的桑蚕。体色黑褐,密生刚毛,乍看似蚂蚁,故名。

蚁䴕 (*Jynx torquilla chinensis*) 亦称"地啄木"、"歪脖"。鸟纲,啄木鸟科。雄鸟体长约20厘米。全身羽毛淡银灰色,密布暗褐色细纹。眼淡栗色,嘴和足灰色。对趾足。常啄木搜索蚁类和蛹,也在地面觅食,有益农林。在俄罗斯西伯利亚东部和中国北部繁殖,冬迁中国华南,更远至越南以及印度。

蚁蛉 (*Myrmeleon formicarius*) 昆虫纲,脉翅目,蚁蛉科。成虫很像蜻蜓。体细长,长25~35毫米,翅狭。幼虫在树荫或檐下砂地中造漏斗状陷阱,潜伏阱底,蚂蚁误落阱底时,捕作食饵,故称"蚁狮"。

蚁蛉

蚁蛛 (*Myrmarachne*) 蛛形纲,跳蛛科。乍见颇似蚁。头胸部与腹部均细长,腹柄清楚可见。有四对足,前一对向前直伸,似触角。结网茧于树叶上,捕食蚁类等。

蚁聚 聚集如蚁群,形容结集者之多。任昉《奏弹曹景宗》:"实由郢州刺史臣景宗受命致讨,不时言迈,故使蝟结蚁聚,水草有依。"

蚁慕 比喻向往、归附。《庄子·徐无鬼》:"羊肉不慕蚁,蚁慕羊肉,羊肉膻也。"旧时书信中亦借用为仰慕之意。

蚁酸 即"甲酸"。

蚁鼻 ❶钱名。见"蚁鼻钱"。❷比喻微细。《抱朴子·论仙》:"以蚁鼻之缺,捐无价之淳钧。"淳钧,宝剑名。

蚁醛 即"甲醛"。

蚁光炎(1879—1939) 爱国华侨领袖。广东澄海人。17岁到越南,后定居泰国。从事内河航运、粮油加工、垦殖等业,是当时泰国知名的工商界人士,曾任泰国中华总商会主席、中国政府侨务委员会委员等职。"七七"事变爆发,坚持抗日立场,领导泰国中华总商会,抵制日货,推销抗日救国公债和发动募捐,支持祖国抗战。还办报宣传抗战。1939年11月21日被暗杀于曼谷。

蚁美厚(1909—1994) 广东澄海人。1939年起任泰国华侨各界建国救乡联合总会会长,泰国中华总商会常委等社团要职。1949年回国参加中国人民政治协商会议第一届全体会议和开国大典。历任中央人民政府华侨事务委员会委员,中国侨联副主席等职。曾当选为全国人大常委会委员。

蚁鼻钱 中国古铜币。流通于战国时期的楚国。椭圆形,背面平,正面凸起。可能是铜贝的高级形态。正面有文字。最常见的一种一般释为"贝"字,像一人面,俗称"鬼脸钱"。另一种的文字难以辨认,普通释作"各六朱"或"各一朱",或云"五朱",又有释"斋"(通"资")字的。因笔画像一只蚂蚁,又因鬼脸钱中有高鼻形,钱币学家乃合称为蚁鼻钱。

蚁鼻钱

蚁冢动物 栖居于蚁巢中的昆虫、螨类和蜘蛛等动物。其中有一些种为蚁类所照料,另一些种则捕食蚁类或其幼虫。

虵 "蛇"的异体字。

蚤 ㊀(zǎo 早) ❶见"蚤目"。❷通"早"。《孟子·离娄下》:"蚤起,施从良人之所之。"

㊁(zhǎo) 通"爪"。《荀子·大略》:"争利如蚤甲而丧其掌。"

蚤目 (Siphonaptera) 亦称"隐翅目"。昆虫纲的一目。此目昆虫通称"跳蚤"、"虼蚤"。体小而侧扁,无翅,雄蚤较雌蚤小。头部小,胸部短,腹部大。足长,善跳跃。触角短,锤状,部分隐于触角沟内。刺吸式口器。完全变态。成虫寄生于人和哺乳动物及鸟类的体表,吸食血液,部分种类能传播鼠疫等疾病。幼虫以寄主的皮肤碎屑、血块及其他有机物为食。已知的达1 500种以上,中国已知近400种。常见的有人蚤(*Pulex irritans*)等。

蚂〔螞〕㊀(mǎ) 本作"马"。虫类大者之称。如:蚂蚁(本谓大蚁,今为蚁通称)。

㊁(mà) 见"蚂蚱"。

蚂蚁 昆虫纲,膜翅目,蚁科昆虫的通称。种类甚多。群居性,有明显的多型现象,包括雌蚁、雄蚁与工蚁三种不同的型,有时尚有由工蚁变型的兵蚁。成虫体小,多呈红褐或黑色,一般雌蚁与雄蚁有翅,工蚁与兵蚁无翅。触角膝状,弯曲。腹部有一二节呈结节状。大多数种类挖土筑巢,亦有栖息树枝等孔穴中的。食性复杂,较低等的种类为肉食性或多食性,较高等的为植食性。有些种类能贮藏种子,培养真菌或收集蚜虫及介壳虫体上的蜜露作为食料;另一些种类如日本褐蚁(*Formica fusca japonica*),危害农作物,有害。有益种类如红树蚁(亦称"黄猄蚁",*Oecophylla smaragdina*),能捕食农业害虫;中国远在1 600年前即利用它来防治柑橘叶甲,红蚂蚁(亦称"竹筒蚁",*Tetramorium guineense*),可用来防治甘蔗螟虫。

蚂蚱 (mà—) "蝗"的俗名。有的地方也兼指蚱蜢。

蚂蟥 ❶蛭纲动物的通称。参见"蛭纲"。❷指金线蛭(*Whitmania*)。蛭纲,水蛭科。中国常见的宽体金线蛭(*W. pigra*),体略呈纺锤形,扁平而较肥壮,长达13厘米。

背面通常暗绿色，有五条黑色间杂淡黄的纵行条纹。前吸盘小，口内有齿，但不发达。在中国分布很普遍，水田、河湖中极常见，捕食小动物。虽能刺伤皮肤，但不吸血。虫体干燥炮制后入药。

3 **虱**(zǐ 子) 见"虱蚄"。

虱蚄 粘虫(一种粮食作物的害虫)的俗称。

蚢〔**蠁**〕(xiǎng 响) 虫名，即知声虫。见《说文·虫部》。《尔雅·释虫》："国貉，虫蚢。"郝懿行义疏："今谓之地蛹，如蚕而大，出土中，故《广雅》云：'土蛹，蚢虫也。'蚢虫即虫蚢。蚢犹响也，言知声响也；亦犹向也，言知所向也。"

4 **蚌**㊀(bàng 磅) 见"河蚌"。
㊁(bèng 蹦) 见"蚌埠"。

蚌胎 指珍珠。旧以蚌孕珠如人之怀妊，故称。李群玉《中秋越台看月》诗："皓曜迷鲸目，晶莹失蚌胎。"

蚌埠(bèng—) 市名。在安徽省北部、淮河中游，京沪、淮南两铁路交会处。相传因盛产河蚌而得名。辖东市、西市、中市、郊区四区和怀远、固镇、五河三县。原为凤阳县蚌步集("步"后改"埠")，1947年设市。人口320万(市辖区73万，1996年)。向为淮河流域水陆交通与物资集散中心。有机械、食品、纺织、化学、电子等工业。名胜古迹有曹山、龙子河、汤和墓等。

蚌舞 亦称"蚌壳灯"。汉族民间舞蹈形式之一。流行于中国很多地区。舞时，一人身背用竹、布做成的大蚌壳，扮成蚌，一人扮成渔夫，表现渔翁捉蚌的内容；或再加一人扮成鹬，三人表现"鹬蚌相争，渔翁得利"的情节。

蚌壳树(*Sindora glabra*) 亦称"油楠"。豆科。常绿乔木。羽状复叶，小叶三或四对，卵状椭圆形至长椭圆形。夏季开花，花小，圆锥花序，密被毡毛。萼外有软刺。花瓣仅一片。荚果近圆形，略扁，被肉质软刺。产于中国海南岛；亦见于越南。木材可制船板、桅杆、枕木、车辆、家具、运动器械，并作建筑用材。

蚟(wáng) 见"蚟孙"。

蚟孙 虫名，即蟋蟀。《方言》第十一："蜻蛚，楚谓之蟋蟀，或谓之蛬。南楚之间谓之蚟孙。"

蚺(qiān 牵) 百足虫。即"马陆"，亦名"蠲"。《吕氏春秋·季夏纪》："腐草化为蚺。"高诱注："蚺，马蚿也；一曰萤火也。"《淮南子·兵略训》："故良将之卒，若虎之牙，若兕之角，若鸟之羽，若蚺之足。"

蚨(fú) 见"青蚨"。

蚖㊀(wán) ❶亦称"虺"，即"蝮蛇"。❷即"龟壳花蛇"。
㊁(yuán) 同"螈"。见《说文·虫部》。

蚑(qí 歧) ❶虫名。即"蠨蛸"，亦称"长蚑"。一种长脚的蜘蛛。崔豹《古今注·鱼虫》："长蚑，蠨蛸也。身小而足长，故谓长蚑。"❷虫行貌。《淮南子·修务训》："蚑行蜣动之虫，喜而合，怒而斗。"王褒《洞箫赋》："是以蟋蟀蛎蠖，蚑行喘息。"

蚘"蛔"的异体字。

蚅(è) 虫名。《尔雅·释虫》："蚅，乌蠋。"郭璞注："大虫如指，似蚕。"郝懿行义疏："《韩非·内储说》云：'蟺似蛇，蚕似蠋。'《淮南·说林篇》云：'鳝之与蛇，蚕之与蠋，状相类而爱憎异。'皆其义也。蠋今谓之豆虫，司马彪注《庄子·庚桑楚》篇云：'藿蠋，豆藿中大青虫也。'"

蚌〔**蟬**〕(chē) 见"蚌螯"。

蚌螯 即车螯，蛤类。《本草纲目·介部》李时珍集解："其壳色紫，璀璨如玉，斑点如花，以火炙之，则壳开，取肉食之。"

蚷(jù 巨，又读 qú 渠) 见"商蚷"。

蚍(pí 皮) 见"蚍蜉"。

蚍蜉 大蚁。傅玄《短歌行》："蚍蜉愉乐，粲粲其荣。"

蚍蜉撼大树 蚂蚁想摇动大树，比喻不自量力。韩愈《调张籍》诗："蚍蜉撼大树，可笑不自量。"

蚜(yá 牙) 害虫名。

蚎〔**蜑**〕(qiǎn) 见"蚎蚕"。

蚎蚕(—tiǎn) 即蚯蚓。《尔雅·释虫》："蠕蚓，蚎蚕。"郭璞注："江东呼寒蚓。"郝懿行义疏："蚯蚓即蠕蚓，声相转也。《古今注》云：'蚯蚓一名曲蟺，善长吟于地中。'"

蚫(miáo 苗) 初生的蚕。《玉篇·虫部》："蚫，蚕初生。"《本草纲目·虫部一》："〔蚕〕自卵出而为蚫，自蚫蜕而为蚕。"

蚺同"蚺"。

蚺(zhòng 仲) 虫啮；被虫咬残。陆龟蒙《奉酬袭美秋晚见题》诗："失雨园蔬赤，无风蚺叶雕。"

蚋(ruì 锐) 昆虫纲，双翅目，蚋科。成虫形似蝇，体长1～5毫米，褐色或黑色，胸背隆起，足短，触角粗短，分11节，口器刺吸式。雌蚋刺吸牛、羊等牲畜血液，传播疾病，危害家畜；亦吸人血，叮咬后奇痒，非洲和拉丁美洲某些种类能传播盘尾丝虫病。幼虫生活在山溪急流中，杂食性。

蚬〔**蜆**〕(xiǎn 显) ❶蚬(*Corbicula*)。双壳纲，蚬科。壳为二等边三角形，长约3～4厘米。外面褐色或黑色，内面白色至青紫色。铰合部有主齿三枚，侧齿一二枚。斧足甚发达。产于淡水中。中国各地都有。肉供食用，并有多种药效功能；也作肥料或鱼类食饵。❷蝶类的幼虫。《尔雅·释虫》："蚬，缢女。"郭璞注："小黑虫，赤头，喜自经死，故曰缢女。"郝懿行义疏："按今此虫吐丝自裹，望如披蓑，形似自悬而非真死，旧说殊未了也。"

蚬木(*Excentrodendron hsienmu*) 亦称"榼木"。椴树科。常绿乔木。单叶互生，椭圆状卵形，长9～18厘米，全缘，三出脉，上面脉腋有时有腺体，下面有毛。聚伞花序，花单性，白色，花瓣5枚，雄蕊多数，花丝下部连成5束。蒴果椭圆形。产于中国广西西南部、云南东南部；越南亦产。木材坚实细致，可供建筑、船舰、机械、砧板等用材。为中国珍贵用材树种之一。

蚝㊀〔**蠔**〕(háo 豪) 即"牡蛎"。
㊁(cì 次) "毛虫"的合文，"蛓"的俗字。见《正字通》。韩愈《城南联句》："痒肌遭蚝刺。"

蚝油 一种调味品。利用加工牡蛎干时的煮汁经浓缩后制成。含有牡蛎肌肉浸出物中的各种呈味成分，具有浓郁的鲜味，是中国广东等地的特产。

蚝豉 亦称"蛎干"。牡蛎肉的干制品。经煮熟后晒干或

烘干而成。主要产于中国广东、福建。

4 **蚚** (qí) 米谷中的小黑虫。也叫"强蚌"。《尔雅·释虫》:"强。蚚。"郭璞注:"即强丑捋。"郝懿行义疏:"《说文》强、蚚互训。《玉篇》:'强,米中蠹小虫。'是强蚚即上蛄螬,强蚌也。"广东人呼米牛,绍兴人呼米象,并因形以为名。

蚧 (jiè 介) ❶即"介壳虫"。❷即蛤蚧。❸通"疥"。见"蚧搔"。

蚧搔 一种皮肤病。《后汉书·鲜卑传》:"夫边垂之患,手足之蚧搔。"

蚣 〔蟲〕(cóng,又读 zōng) 见"蝥❶"。

蛖 〔蛖〕(lún,又读 lì) ❶亦作"蜦"。蛇属。《说文·虫部》:"蛖,蛇属也。黑色,潜于神渊之中,能兴云致雨。"❷大虾蟆,状如屦,能食蛇。见《广韵·十八谆》。❸见"蝹蛖"。

蚡 同"鼢"。

蚣 (gōng 公) 见"蜈蚣"。

蚓 (yuè 月) "蟛蚓"的省称。《晋书·夏统传》:"或至海边拘蠊、蚓以资养。"参见"蟛蚓"。

蚔 (chí) 见"蚔母"。

蚔母 草名。即知母。《尔雅·释草》:"蔠,茷藩。"郭璞注:"一曰提母。"郝懿行义疏:"《本草》:'一名蚔母,一名蜘母。'陶注云:'形似菖蒲而柔润,叶至难死,掘出随生,须枯燥乃止。堪治热病,亦主疟疾。'"

蚊 〔蟲、蟲〕(wén 文) 昆虫纲,双翅目,蚊科。种类很多,全世界有 3 000 余种,中国约有 300 种。最常见的为按蚊 (*Anopheles*)、库蚊 (*Culex*) 和伊蚊 (*Aedes*) 三属。按蚊体多灰色,翅有黑白花斑,停立时身体与立面成一斜角。库蚊体多黄棕色,无花斑,停立时身体与立面平行。伊蚊体黑色或棕色,多有白斑,停立姿势与库蚊相同。雌蚊吸血,雄蚊只吸食花果液汁。卵产于水中,幼虫(称"孑孓")和蛹均生活于水中。蚊能传播疟疾、丝虫病和流行性乙型脑炎等疾病。

蚊负 《庄子·秋水》:"且夫知(智)不知是非之竟,而犹欲观于庄子之言,是犹使蚊负山、商蚷驰河也,必不胜任矣。"比喻才能微薄而负担重任。

蚊雷 ❶众蚊飞鸣,其声如雷。陆游《春晚书怀》诗:"暑近蚊雷先隐辚,雨前蝗(蚁)垤正崔嵬。"隐辚,雷声。❷比喻浮议,诽谤之言。参见"聚蚊成雷"。

蚊母树 (*Distylium racemosum*) 金缕梅科。常绿小乔木或灌木状。叶互生,矩圆形,厚革质。初夏开花,腋生总状花序,上方生两性花,下方生雄花,花小,无花瓣,萼片大小不等。蒴果卵形,木质,裂为两瓣。产于中国和日本。栽培供观赏。木材可制器具。树上屡生虫瘿。

蚊蝇孳生地 蚊蝇生长和繁殖的场所。不同种的蚊蝇,有其不同的孳生地。如蚊的幼期孳生于各种水中(按蚊在水稻田、溪流中,伊蚊在少量积水内等);蝇的幼期孳生于腐烂的物质中和人、畜粪便及垃圾中。调查和消灭蚊蝇孳生地是除害灭病工作的一项重要措施。

蚢 (háng 杭) ❶一种野蚕。《尔雅·释虫》:"蚢,萧茧。"郭璞注:"食萧叶者。"❷蚌蛤之属,大贝。郭璞《江赋》:"紫蚢如渠。"

蚄 (fāng 方) 见"蚌蚄"。

蚘 〔蛫〕(guī,又读 wēi) 传说中的水怪。《管子·水地》:"蚘者,一头而两身,其形若蛇,其长八尺。以其名呼之,可以取鱼鳖,此涸川水之精也。"

蚪 (dǒu) 见"蝌蚪"。

蚗 (jué) 见"蛖蚗"。

蚓 (yǐn) 即"蚯蚓"。《孟子·滕文公下》:"夫蚓,上食槁壤,下饮黄泉。"

蚓茧 亦称"卵袋"或"卵茧"。蚯蚓容纳受精卵,用以完成胚胎发育的一种结构。由环带分泌的粘液形成,呈椭圆形,内含 1~3 个受精卵。受精卵在蚓茧内发育成小蚯蚓。

蚓螈 (*Siphonops annulatus*) 亦称"盲裸蛇"。两栖纲,蚓螈科。形似蚯蚓,长约 40 厘米;体表有环状缢;皮肤内无细鳞。无四肢;眼退化。潜行土中。分布于南美洲巴西、圭亚那、秘鲁、厄瓜多尔等地。

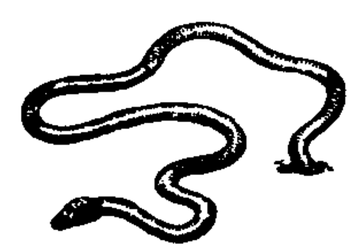
蚓螈

蚆 (bā) 亦作"貝"、"貝"。贝名。《尔雅·释鱼》:"蚆,博而颁。"郭璞注:"颁者,中央广,两头锐。"郝懿行义疏:"蚆者,云南人呼贝为海贝。贝、贝,声转也。尤侗《暹罗竹枝词》云:'海貝买卖解香烧。'原注:'行钱用貝。'然则貝与貝皆蚆之别体矣。"

5 **蛾** 〔蟾〕(zhàn) 马蛾。一种节肢动物。见《尔雅·释虫》。

蛄 同"蝼"。

蚶 (hān 酣) 双壳纲,蚶科。壳两枚,相等或不等,卵圆形或微带方形,后部稍伸出,表面有自壳顶发出的放射肋,数目因种类而异,状如瓦楞,因而也称"瓦楞子"。铰合部有很多小齿突。肉足短,大部分有足丝。产于海底泥沙或岩礁隙缝中。中国沿海约有 50 种,以泥蚶为最普通。肉味鲜美。壳供药用。已人工养殖,是中国著名食用贝类之一。

蛄 (gū 姑) ❶即"蝼蛄"。李贺《昌谷诗》:"嘹嘹湿蛄声,咽源惊溅起。"王琦注:"蛄,蝼蛄也。"❷用作虫名。见"蟪蛄"、"蛄螬"。

蛄螬 即"强蚌"。

蛎 〔蠣〕(jié 节) 动物名。学名 *Caprella*。也称"麦秆虫"、"海藻虫"。甲壳纲,蛎科。体呈细秆状。第一触角长。除第一对胸肢成为颚足外,其余七对胸肢中的前两对都有半钳,第二对特别大,后续几对退化。腹部十分短,腹肢退化或消失。生活在海洋藻类或苔藓虫上。

蛰 (zhá 札) 蝉类。《尔雅·释虫》:"蛰,蜻蜻。"郭璞注:"如蝉而小。"孟郊《征蜀联句》:"始去杏飞蜂,及归柳嘶蛰。"

蛔 (hé) 见"蛔何"。

蛃 (bǐng) 蛃鱼,即蠹鱼,衣书中蠹虫。《尔雅·释虫》:"蟫,白鱼。"郭璞注:"衣、书中虫,一名蛃鱼。"

蛎 〔蠣〕(lì 厉) 即"牡蛎"。《南齐书·周颙传》:"疑食蚶蛎,使学生议之。"

蛎黄 牡蛎肉。《本草纲目·介部二》李时珍集解:"南海人以其蛎房砌墙,烧灰粉壁;食其肉,谓之蛎黄。"李调元《南越笔记》卷十一:"〔蚝〕生食曰蚝白,腌之曰蛎黄,味皆美。"

蛎鹬 (*Haematopus ostralegus osculans*) 鸟纲,蛎鹬科。体长可达45厘米。喙和足红色。头、颈、上胸和上背羽毛黑色;下背直至尾基以及下体白色;尾羽其余部分黑色。常活动于海滨沙滩上,觅食软体动物、甲壳类和蠕虫等。在中国,夏季在东北和河北、山东等地繁殖,冬迁南方。

5 **蛂** (bié 蹩) 即"金龟子"。一种害虫。为害大豆、花生、小麦、薯类等的根部。

蛥 〔蝀〕(dōng) 即"蝃蝀"。《徐霞客游记·游白岳山日记》:"飞虹垂蛥,下空恰如半月。"

蛅 (zhān 占) 见"蛅蜇"。

蛅蜇 一种毛虫。《尔雅·释虫》:"螟,蛅蜇。"郭璞注:"蛾属也。今青州人呼蛾为蛅蜇。"参见"蛾"。

蚐 〔蠦〕(lú) 见"蚐蜚"。

蚐蜚 虫名。《尔雅·释虫》:"蜚,蚐蜚。"郭璞注:"蜚即负盘,臭虫。"郝懿行义疏:"《本草》作蜚蠊。……圆薄如盘,故名负盘。"

蛆 ㊀(qū 趋) 蝇类的幼虫。
㊁(jū 苴) 见"蜘蛆"。

蛆孔茧 蝇蛆病蚕营成的茧。蝇蛆化蛹前钻出茧层,茧上有孔,不能缫丝,可作绢纺原料或剥制丝绵。

蚰 (yóu 由) 见"蚰蜒"。

蚰蜒 古称"草鞋虫"。多足纲,蚰蜒科。体短而微扁,灰白色。全身分15节,每节有足一对,最后一对足特长。足易脱落。触角长。毒颚很大。栖息房屋内外阴湿处,捕食小动物。中国常见的为花蚰蜒(*Thereuopoda*)。

花蚰蜒

蚇 〔蟙〕(zhí 职) 即"高脚蟹"。

蛧 (guǎi) 蛙属。李调元《南越笔记》卷十一:"蛤名田鸡,一种肖田鸡而无腰股,鸣长声,俗呼为蛧,即蝼蛄。"又:"惟潮州人食之,故名曰水潮蛧。"

蚺 ㊀(rán 然) 即"蟒蛇"。
㊁(tiàn 天去) 见"蚺蜕"。

蚺蛇 即"蟒蛇"。

蚺蜕 (tiàn—) 兽吐舌貌。见《集韵·五十六栝》。

蛊 〔蠱〕㊀(gǔ 古) ❶人腹中的寄生虫。《周礼·秋官·庶氏》:"掌除毒蛊。"郑玄注:"毒蛊,虫物而病害人者。"❷相传为一种由人工培养成的毒虫。《本草纲目·虫部四》"蛊虫"李时珍集解引陈藏器曰:"取百虫入瓮中,经年开之,必有一虫尽食诸虫,即此名为蛊。"参见"蛊毒"。❸陈谷(穀)所生的虫。《左传·昭公元年》:"谷之飞亦为蛊。"《论衡·商虫》:"粟米馠热生蛊。"❹诱惑人。《左传·庄公二十八年》:"楚令尹子元欲蛊文夫人。"❺以祝诅害人的妖术。《史记·淮南衡山列传》:"徐来使婢蛊道杀太子母。"❻六十四卦之一,巽下艮上。《易·蛊》:"象曰:山下有风,蛊。"

㊁(yě) 见"蛊媚"。

蛊毒 ❶《左传·昭公元年》"何谓蛊"孔颖达疏:"以毒药药人,令人不自知者,今律谓之蛊毒。"❷中医学名词。指诸种虫蛇毒气。包括古代所称氏羌毒、猫鬼、野道、射工、沙虱、水毒等。中毒患者可出现心腹刺痛,胸胁支满,吐血下血,寒热闷乱,面色青黄或枯黑等危象。亦指某些毒药,如钩吻、鸩毒等。

蛊惑 迷惑,使人迷乱。如:蛊惑人心。僧祐《弘明集》引刘勰《灭惑论》:"而滥求租税,糜费产业,蛊惑士女,运迍则蝎国,世平则蠹民。"

蛊媚 (yě—) 谓妖艳媚人。《后汉书·张衡传》:"咸姣丽以蛊媚兮,增嫮眼而蛾眉。"李贤注:"蛊,音野,谓妖丽也。"《文选·张衡〈南都赋〉》:"侍者蛊媚,巾幞鲜明。"刘良注:"蛊媚,美容仪也。蛊,音冶。"

蚱 (zhà 乍) 见"蚱蜢"。

蚱蝉 (*Cryptotympana pustulata*) 俗称"知了"。昆虫纲,同翅目,蝉科。体长4~4.8厘米,为最大的蝉。前、后翅基部黑褐色,斑纹外侧呈截断状。夏日鸣声甚大。幼虫栖息土中,吸树根液汁。其蜕壳称"蝉蜕"、"蝉衣",入药。

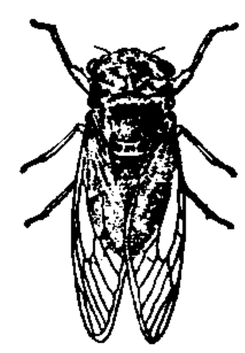
蚱蝉

蚱蜢 泛指昆虫纲,直翅目,蝗科,蚱蜢亚科昆虫。详"蟹蠹"。《尔雅·释虫》"土蠹,蠰溪"邢昺疏:"江南呼蚝蛨,又名蚝(蚱)蜢,形似蝗而小,善跳者是也。"参见"蠰溪"。

蚯 (qiū 丘) 见"蚯蚓"。

蚯蚓 通称"地龙",俗称"蛐蟮"。环节动物门,寡毛纲。种类很多。中国常见的为巨蚓科的环毛蚓属(*Pheretima*)。体呈长圆柱形,常见种长达20厘米左右,由多数环节构成,每节环生刚毛数十至百余条不等。生殖带环状,在第14~16节。受精囊孔三对。无大肾管而有多数小肾管。雌雄同体,异体受精。卵1~3个,产在*蚓茧中。对改良土壤有重要作用。可作家禽或鱼类的食饵。全虫入药,性寒、味咸,功能解热、定惊、利尿、平喘,主治高热神昏、惊痫抽搐、关节痹痛、半身不遂、尿少水肿、肺热喘咳等症。蚯蚓及其提取成分能松弛平滑肌和降低血压。

蚹 (fù 付) 蛇腹代足爬行的横鳞。见"蛇蚹❶"。

蛉 (líng 铃) 见"螟蛉"。

蚳 (chí 迟) ❶蚁卵。古代取以为酱,供食用。《周礼·天官·醢人》:"馈食之豆,其实葵菹……蜃,蚳醢。"❷姓。战国时齐有蚳鼃。

蚼 ㊀(jū) 亦作"驹"。蚼蟓,一名玄蚼,虫名,即蚍蜉。《方言》第十一:"蚍蜉,齐鲁之间谓之蚼蟓,西南梁益之间谓之玄蚼。"郭璞注:"《法言》曰'玄驹之步'是。"

㊁(gǒu) 兽名。《说文·虫部》:"蚼,北方有蚼犬,食人。"段玉裁注:"《山海经·海内北经》:'蜪犬如犬,青,食人从首始。'郭(璞)注:'蜪,音陶。或作蚼,音钩。'按作蚼为是。"

蛋 同"蜿"。

蛀 (zhù) ❶啮蚀木头衣物等的小虫,通称蛀虫。顾大韶《又后虱赋》:"蠹侵嘉树,蛀耗米珠。"❷物被虫蚀。如:虫蛀;蛀蚀。

蛀牙 即"龋齿"。

蛀木水虱(*Limnoria lignorum*) 也称"吃木虫"。甲壳纲,蛀木水虱科。体呈长圆形,长约5毫米,黄白色。头部有眼和两对触角。胸部七节,每节有一对胸肢。腹部六节,具双枝型腹肢,有游泳、呼吸功能。腹尾节宽,后缘圆形,有刚毛,尾肢为双枝型,穴居于浸在海水中的木材内,对海港建筑物危害很大。

5 **蚿**(xián 弦) 虫名。《庄子·秋水》:"夔怜蚿,蚿怜蛇。"陆德明释文引司马彪曰:"蚿,多足。"

蛇〔虵〕㊀(shé) 爬行动物。见"蛇目"。

㊁(yí 夷) 见"蛇蛇"、"委蛇"。

蛇山 一称黄鹤山、黄鹄山。在湖北省武汉市武昌城中,与汉阳龟山隔江对峙。由七山组成,自西而东为黄鹄山、殷家山、黄龙山、高观山、大观山、棋盘山、西山,长约2 500米,海拔85米。以山形蜿蜒如蛇得名。古为军事要塞。有黄鹤楼、胜象宝塔、陈友谅墓、岳飞亭、黄兴铜像等胜迹。

蛇丹 中医学病名。皮肤潮红疱疹簇集形如索带,似蛇行排列的疾病。多发于身体一侧,见于腰部,称"缠腰蛇丹";其次为胸肋部、面部。多由肝火妄动、湿热内蕴所致。患部先有刺痛,或伴轻度发热、乏力等,继而出现水疱,大小如绿豆或黄豆,累累如串珠,排列成索带状,基底发红,疱群之间皮肤正常,疱液初为透明,后转为浑浊。治宜泻肝火、清湿热,如内服龙胆泻肝汤,外敷黄连膏加雄黄粉。本病包括带状疱疹。

蛇节(?—1303) 元成宗时贵州彝族土司之妻。夫死,继为亦奚不薛总管府总管。大德四年(1300年)元军征*八百媳妇,沿途勒索财物。次年云南土官宋隆济起兵反抗,进攻贵州。她统兵助宋隆济围贵州,六年大败元兵。元湖广行省平章刘国杰率兵来攻,她屡与交锋。七年,战斗失败,被俘遇害。

蛇目(Serpentes) 爬行纲。体表被角质鳞。四肢退化,少数原始种类在肛孔两侧有呈爪状的后肢残余。舌细长而深分叉。眼睑愈合为罩于眼外的透明膜,固定不能活动。无外耳及鼓膜。下颌通过方骨与脑颅相接,左右下颌骨之间以韧带相连,故口可张得很大。无胸骨。交接器一对。卵生或卵胎生。约有2 500种;中国约有190种。例如蟒蛇、锦蛇、游蛇、海蛇、蝰蛇、蝮蛇等。

蛇丘 又称"蛇形丘"。一种冰水堆积地貌。由冰川内部水流夹带的沙砾堆积而成。延伸为弯曲的垄岗状,形如蛇行。脊部狭窄平缓,两坡陡斜对称。长数公里至数十公里,宽约数十米。高度一般15~30米。主要分布于大陆冰川作用地区,如芬兰、北美洲东北部、俄罗斯平原的西北部。

蛇瓜(*Trichosanthes anguina*) 亦称"长栝楼",俗称"蛇豆"。葫芦科。一年生草本。茎叶似丝瓜。花白色,花瓣流苏状。果实长1~2米,直径3~4厘米,重0.5~1.5千克;果皮灰白色,间有绿色细条纹;果实基部和末端较尖细,末端弯曲,似蛇,故名。肉白色,老熟时瓜瓤红色。种子近长卵形,边缘波状;种皮有裂纹,黄褐色。原产印度。果可作蔬菜。

蛇矛 古兵器名。矛之长者。《晋书·刘曜载记》载陈安死,陇上歌之曰:"七尺大刀奋如湍,丈八蛇矛左右盘。"

蛇行 ❶伏地爬行。《国策·秦策一》:"〔苏秦〕路过洛阳……嫂蛇行匍伏,四拜,自跪而谢。"❷蜿蜒曲折。柳宗元《至小丘西小石潭记》:"潭西南而望,斗折蛇行,明灭可见。"

蛇足 比喻多余的事物。韩偓《安贫》诗:"谋身拙为安蛇足,报国危曾捋虎须。"参见"画蛇添足"。

蛇岛 原名蟒山,俗称小龙山岛。在辽宁省大连市西北渤海中,距老铁山角约30公里。因多蝮蛇得名。面积0.63平方公里,海拔216.9米。多海蚀洞穴及灌木丛草,为蝮蛇栖息提供良好环境。不仅是中国仅有的蝮蛇岛屿,也是世界少有的蝮蛇栖息场所。为全国重点自然保护区之一。

蛇床(*Cnidium monnieri*) 伞形科。一年生草本。叶三回三出式羽状全裂,最终裂片线形。夏季开花,花白色,复伞形花序。双悬果卵圆形,果棱翅状。产于中国各地。果实入药,称"蛇床子",性温、味苦辛,有小毒,功能温肾阳、祛寒湿、杀虫,主治阳痿、带下、腰酸、阴部湿痒等症。煎汤外洗,可治疥癣湿疹。

蛇苔(*Conocephalum conicum*) 苔纲,蛇苔科。植物体呈叶状,革质,深绿色,多回二歧分叉。背面有六角形或菱形气室,每室中央有一个气孔;腹面两侧各有一列深紫色鳞片。雌雄异株。雄托呈椭圆盘状,紫色,无柄,生叶状体背面;雌托呈圆锥形,褐黄色,有长柄,生于叶状体背面先端。多生于溪边林下阴湿碎石和土上。广布于中国各地。全株入药,功能解热毒、消肿止痛,主治疔疮痈肿、蛇咬伤。

蛇药 治毒蛇咬伤的药物。《千金要方》有用中药治疗蛇咬伤的记载。宋《太平圣惠方》等医籍中也记录了不少内服、外敷的蛇药。清《良方合璧》载有"蛇狗咬点眼药"。近代还创制了"南通蛇药"等。

蛇珠 宝珠;比喻卓越的才华。《文选·曹植〈与杨德祖书〉》:"人人自谓握灵蛇之珠。"李善注:"《淮南子》曰:'隋侯之珠。'高诱曰:'隋侯见大蛇伤断,以药傅而涂之。后蛇于大江中衔珠以报之。'"刘禹锡《送周鲁儒赴举诗》:"自握蛇珠辞白屋,欲凭鸡卜谒金门。"参见"隋珠"。

蛇莲(*Hemsleya sphaerocarpa*) 葫芦科。多年生攀缘草本,根块状。卷须不分枝或两歧。叶互生,鸟趾状5~7小叶,小叶长圆状披针形。花冠黄色,裂片宽卵形。果实球形。种子近球形,中央具疣状突起部分呈卵形,周围有宽的扁压部分,无膜质翅。生于山沟林下或灌丛中。产于中国贵州、湖南南部、广西、四川。块根(金龟莲)供药用,功能清热解毒、健胃止痛。

蛇莓(*Duchesnea indica*) 蔷薇科。多年生匍匐草本,有柔毛。复叶,小叶三枚。夏季开花,花单生叶腋,黄色。果实为聚合的瘦果,暗红色。花托至果期膨大,呈头状,海绵质,红色。原野杂草。全草入药,性寒、味甘苦,功能清热解毒、散结,主治痈疮肿毒、瘰疬结核、咽喉肿痛等症;外敷治蛇虫咬伤、烫伤。

蛇拳 武术拳种。模仿蛇的运动形象结合技击法组成套路,故名。手型以蛇形掌为主,有穿、插、按、劈、钻、压、摆、挑等掌法,崩、钻、按、冲、横、劈、勾等拳法。步型多为半马步、跪步、丁步、独立步、弓步等。动作以柔为主,柔中有刚;要求上体松柔,下肢桩实灵活。发劲时,常以声助势。

蛇菰 蛇菰科,蛇菰属(*Balanophora*)植物的泛称。肉质草本,寄生于其他植物的根上,无叶绿素。茎退化为块状。花期抽出粗壮的花茎,成顶生穗状或头状花序,花小,单性。叶和苞片呈鳞片状。果实小,坚果状。分布于东南亚;中国约有15种,大部产于中南和西南部。较著名的为蛇菰(*B. japonica*),雌雄异株。

蛇蚹 ❶蛇腹下的横鳞。《庄子·齐物论》:"吾待蛇蚹蜩翼邪?"❷古琴上状如蛇蚹的断纹。苏轼《东坡题跋·书王进叔所蓄琴》:"知琴者……以蛇蚹纹为古。"陆游《赠道流》诗:"古琴蛇蚹评无价,宝剑鱼肠托有灵。"

蛇蛇(yí yí) 轻率貌;浅薄而自以为是貌。《诗·小雅·巧言》:"蛇蛇硕言,出自口矣。"亦作"虵虵"。

蛇鮈(*Saurogobio dabryi*) 亦称"船钉鱼"、"白杨鱼"。硬骨鱼纲,鲤科。体呈亚圆筒形,长可逾20厘米。银灰色,具一纵行黑色斑块。口呈马蹄形,具短须一对。栖息水底层,食无脊椎动物。分布于中国各地淡水中。是普通食用鱼类。

蛇蜥(*Ophisaurus gracilis*) 亦称"细蛇蜥"。爬行纲,蛇蜥科。长约0.5米。背面褐色,有暗色侧带和绿色黑边的横带;腹面褐色或黄色。体呈蛇形,头部似蜥蜴,眼较小,具活动眼睑。四肢退化,仅在体内留存肢带的痕迹。体侧有纵沟。分布于中国云南、广西、贵州、西藏、四川;也产于印度、缅甸、越南等地。另种脆蛇蜥(*O. harti*),在中国分布较广,产于四川、云南、贵州、广西、江苏、湖南、台湾等地;也产于越南。干燥体可供药用。

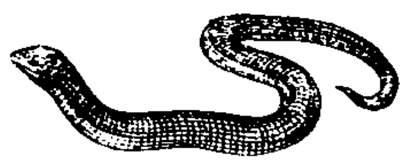
蛇 蜥

蛇蝎(—xiē) 蛇和蝎子,比喻狠毒的人。朱熹《小学·嘉言》:"亲贤如就芝兰,避恶如畏蛇蝎。"

蛇雕(鵰)(*Spilornis cheela ricketti*) 亦称"白腹蛇雕"、"横髻山鹫"。鸟纲,鹰科。雄鸟体长约0.7米。头顶及所具羽冠尖端均黑色,上体其余部分暗褐色,仅两翼小覆羽上缀有白点。下体淡棕褐色,腹部和两胁杂有白斑;尾部黑色,间有一道大白斑。平时栖息山林,偶至林缘开阔地带。巢于高树,嗜食蛇类,故名。分布于中国云南南部、贵州、广西、广东、安徽南部以及福建等地,终年留居。属国家二级保护动物。

蛇鲻 亦称"狗棍"、"丁鱼"。硬骨鱼纲,狗母鱼科。体呈圆筒形,长达40余厘米,淡褐色。头长,稍平扁。口斜而大,牙多而细尖。背鳍位于身体中部,脂鳍一个。为近海底层鱼类,洄游不显著。肉食性,主食鱼、虾。分布于热带和亚热带海区。为中国南方重要经济鱼类之一。常见的有长蛇鲻(*Saurida elongata*)、花斑蛇鲻(*S. undosquamis*)和多齿蛇鲻(*S. tumbil*)等。主要供鲜食或制成咸干品。

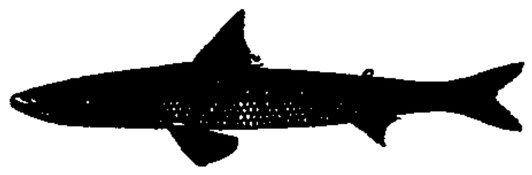
长 蛇 鲻

蛇夫座 星座之一。中心位置:赤经17时20分,赤纬-3°。见"星座"附图一。自行最大的*巴纳德星在β星(中名"宗正一")东南。有2等星1颗,3等星7颗,4等星12颗,大部分在银河中。

蛇目菊(*Coreopsis tinctoria*) 菊科。一二年生草本。全株光滑,上部分枝多。叶羽状分裂。春夏开花,头状花序,舌状花黄色,管状花紫褐色。中国各地都有栽培。春、秋播种繁殖。可供花坛布置及盆栽。

蛇 目 菊

蛇皮癣 中医学病名。皮肤如蛇皮或鱼鳞状的疾病。多由营血不足,以致血虚生风,风胜则燥,皮肤失于濡养而成。常自幼年开始发病,主要发生于四肢伸侧面,严重者可遍及全身。见皮肤呈灰色,干燥粗糙,而有鳞屑,大小同鱼鳞相仿,摸之有刺手感。冬重夏轻,病程缠绵。治宜养血祛风润燥,并用药膏外涂。本病相当于鱼鳞病。

蛇吞象 《山海经·海内南经》:"巴蛇食象,三岁而出其骨。"后因以"蛇吞象"比喻贪得无厌。

蛇尾纲(Ophiuroidea) 也称"阳遂足纲"。棘皮动物门的一纲。中央体盘和腕界限明显。体盘小。腕或细长不分枝,只能作水平屈曲运动(如蛇尾目),或有分枝,兼能作垂直运动(如蔓蛇尾目)。无步带沟,缺肛门。管足较退化,营触觉和呼吸作用。种类很多。分布于世界各海洋。

蛇纹石 蛇纹石族矿物的总称。包括纤蛇纹石、鳞蛇纹石(利蛇纹石)和叶蛇纹石三个同质多像变体。化学成分为$Mg_6[Si_4O_{10}](OH)_8$。单斜晶系。通常成致密块状、显微片状或纤维状,纤维状者称蛇纹石石棉或温石棉。暗绿、浅黄或灰白色,蜡状光泽,硬度2.5~3,密度2.6克/厘米^{3}左右。一般由橄榄石经热液蚀变而成。可作耐火材料。颜色鲜艳、质地细腻的致密块体称为"岫玉",是用于制作饰件和玉雕的玉石。

蛇纹岩 气成热液变质岩之一。是超基性岩受高-中温热液的交代作用变质而成(蛇纹石化作用)。色绿或暗灰绿,致密块状。略具滑感。风化后常为褐色。矿物成分有叶蛇纹石、纤维蛇纹石、石棉、铬铁矿、磁铁矿等。和铂、铬铁矿、铜镍硫化物、石棉、滑石和菱镁矿等矿床有关。可用作耐火材料及钙、镁、磷肥的原料和装饰石料。

蛇根草(*Ophiorrhiza japonica*) 亦称"日本蛇根草"、"雪里开花"、"四季花"。茜草科。多年生草本;根茎蔓延地下。茎叶淡紫红色。叶对生,卵形或椭圆状披针形,全缘。聚伞花序生于茎端。花淡红色。蒴果倒三角形。种子小,多数。生于山间树阴下。分布于中国华东、华中及西南等地;日本亦产。全草药用,有活血化瘀、祛痰止咳、调经、止血等功效。

蛇蛉目(Raphidiodea) 昆虫纲的一目。体小型至中型,柔弱。头大,咀嚼式口器。触角丝状。前胸细长,呈颈状。翅两对,膜质,半透明,网状脉。雌虫有细长的产卵管。完全变态。一般栖息松林中。种类不多,约120种。若干种类如盲蛇蛉(*Inocellia* sp.),状如骆驼,俗称"骆驼虫"。

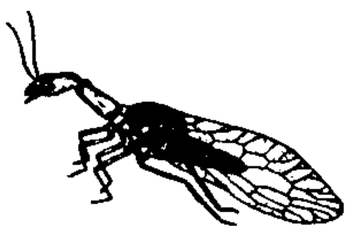
一种蛇蛉
(*Augulla adnixa*)

蛇颈龟(Plesiochelyidae) 古龟类的一科。甲壳呈圆形或心脏形,壳较厚,无中腹甲,有间喉盾和下缘盾。生存于晚侏罗世至早白垩世。主要分布于欧洲、亚洲。中国四川等地发现的蛇颈龟属(*Plesiochelys*)和天府龟属(*Tienfuchelys*)均归此类。

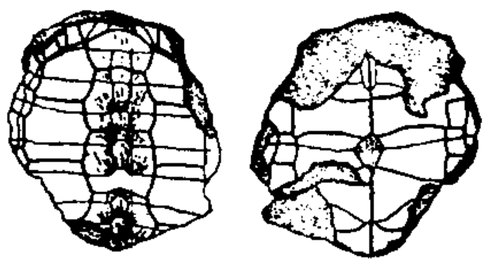
蛇 颈 龟
左:背甲 右:腹甲

蛇尾化石 古代蛇尾纲动物保存下来的化石,一般只见钙质骨板。体分体盘(或称中央盘)和腕,由许多钙质骨板构成。自体盘向外伸出五条辐射状腕。腕细长,与体盘界线明显。口位于腹面中央。始见于奥陶纪,延续至今,现代海中尚有许多种属生存。

蛇颈龙类(Plesiosauria) 古爬行动物。鳍龙目的一亚目。头小,颈长,体躯宽扁,长

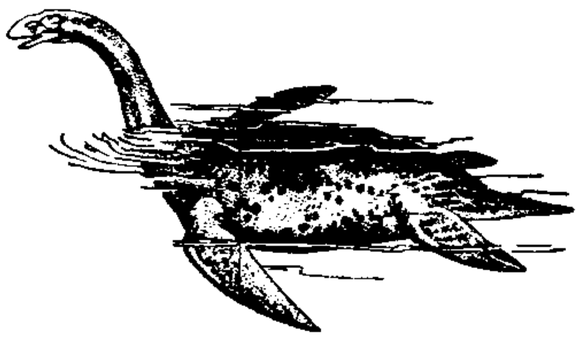
蛇 颈 龙

可达 18 米。四肢呈桨状。牙齿锐利，肉食性，是当时海洋中很凶猛的动物。生存于侏罗纪至白垩纪。中国四川威远发现的"威远中国上龙"(*Sinopliosaurus weiyuanensis*)即属此类。

蛇绿岩套 主要由超基性岩和基性岩所形成的浅变质岩的组合。包括(自下而上)变质的超基性岩、辉长岩、浅成基性岩脉及喷出的枕状熔岩，并被深海的放射虫硅质岩沉积物所覆盖。成因看法不一，一般认为与板块构造有关，是古俯冲带或板块碰撞带的重要标志。

蛇影杯弓 见"杯弓蛇影"。

5 **蛐** (qū) 蛣蛐。木中蛀虫。见《说文》。

蛁 (diāo 刁) 蝉。《太玄·饰》:"蛁鸣喁喁。"

蛁蟟 蝉的一种。《广雅·释虫》:"蟪蛄、蛉蛄……蛁蟟也。"《本草纲目·虫部三》引陶弘景注:"寒蝉九月十月中鸣，声甚凄急；七八月鸣而色青者名蛁蟟。"

蜨 〔蠌〕(zé，又读 duó) 见"蝤蜨"。

蛏 〔蟶〕(chēng 撑) 一般指*缢蛏。体细长者称*竹蛏。

蛏油 一种调味品。利用加工蛏干时的煮汁经浓缩后制成。含有蛏肌肉浸出物中的各种呈味成分，具有鲜美的风味。

蚴 ㊀(yǒu，又读 yōu) 见"蚴蟉"。
㊁(yòu) 某些寄生蠕虫的幼虫，如"胞蚴"、"毛蚴"。

蚴蟉 亦作"蟉蟉"。屈曲行动貌。《史记·司马相如列传》:"青虬蚴蟉于东箱。"又:"骖赤螭青虬之蟉蟉蜿蜒。"《文选·司马相如〈上林赋〉》作"青龙蚴蟉于东厢"。

6 **蛙** 〔鼃〕(wā) 田鸡类，有多种。如：青蛙、雨蛙。

蛙黾 蛙。《楚辞·七谏》:"鸡鹜满堂坛兮，蛙黾游乎华池。"韩愈《杂诗》:"蛙黾鸣无谓，阁阁只乱人。"

蛙泳 亦称"胸泳"、"俯泳"。竞技游泳姿势之一。游时人体平俯水面，两臂对称向侧划水，两腿对称向侧后方蹬夹水。因与青蛙游水动作相仿，故名。比赛项目有男、女 100 米和 200 米等。也是个人混合泳和混合泳接力泳式之一。

蛣 (jié 洁) 见"蛣蜣"。

蛣蜣 昆虫名。《尔雅·释虫》:"蛣蜣，蜣蜋。"郭璞注:"黑甲虫，噉粪土。"《庄子·齐物论》"庸讵知吾所谓知之非不知邪"郭象注:"夫蛣蜣之知，在于转丸。"

蛩 ㊀(qióng 穷) ❶蝗虫。《淮南子·本经训》:"飞蛩满野。"❷蟋蟀。白居易《禁中闻蛩》诗:"西窗独暗坐，满耳新蛩声。"❸恐惧。见《广雅·释诂》。参见"蛩蛩❷"。❹见"跫蛩"、"蛩蛩❶"。
㊁(gǒng 巩) 虫名。百脚虫。即"马陆"。见《本草纲目·虫部四》。

蛩蛩 ❶古代传说中的异兽名。《山海经·海外北经》:"〔北海内〕有素兽焉，状如马，名曰蛩蛩。"司马相如《子虚赋》:"蹷蛩蛩，辚距虚。"❷忧惧貌。《楚辞·九叹·离世》:"心蛩蛩而怀顾兮，魂眷眷而独逝。"

蛨 (mò 陌) 见"虻蛨"。

蛸 "蛔"的异体字。

蛨 同"蛚"。

蛚 (liè 列) 见"蜻蛚"。

蛺 〔蛺〕(jiá) 见"蛺蝶"。

蛺蝶 蝴蝶的一类。杜甫《曲江》诗:"穿花蛺蝶深深见，点水蜻蜓款款飞。"

蛰 〔蟄〕(zhé 哲，读音 zhí 侄) ❶动物冬眠时潜伏在土中或洞穴中不食不动的状态。如：入蛰；惊蛰。《易·系辞下》:"龙蛇之蛰，以存身也。"❷比喻人隐藏不出。如：蛰居斗室。❸见"蛰蛰"。

蛰虫 藏在泥土中过冬的虫豸。《礼记·月令》:"〔孟春之月〕东风解冻，蛰虫始振。"

蛰伏 动物伏处洞中不食不动。《淮南子·天文训》:"介鳞者，蛰伏之类也。"后以喻人独处不仕。

蛰蛰 会集貌。《诗·周南·螽斯》:"宜尔子孙，蛰蛰兮。"毛传:"蛰蛰，和集也。"按：和亦会也。引申为众多貌。李贺《感讽五首》:"侵衣野竹香，蛰蛰垂叶厚。"

蛲 〔蟯〕(náo) 见"蛲虫"。

蛲虫 (*Enterobius vermicularis*) 线虫纲，尖尾线虫科。体形似针，色白。口部有小唇片三个。雄虫长约 5 毫米，尾端向腹面弯曲，有交合刺一枚。雌虫长达 12 毫米，尾部长而尖细。寄生在人的肠道回盲部的肠粘膜上，引起蛲虫病。

蛲虫病 由蛲虫所致的寄生虫病。多见于儿童。幼虫寄生在小肠，到结肠成长为成虫。可无症状，或偶有腹痛、恶心、厌食、失眠、夜惊等表现，夜间成熟雌虫爬出肛门产卵，引起肛门奇痒、肛门周围炎和阴道炎。通过抓搔、虫卵污染手指后经口传染。治疗用哌嗪、噻嘧啶、恩波维铵等。局部用雄黄百部软膏或白降汞软膏涂擦。在托儿所、家庭等应进行集体防治。预防着重个人卫生、饭前便后洗手、勤剪指甲、勤洗内裤和被单，做好厕所和室内清洁工作。

蛭 (zhì 质) 见"蛭纲"。

蛭石 矿物名。化学成分为 $(Mg, Fe^{2+}, Fe^{3+})_3[(Si, Al)_4O_{10}](OH)_2 \cdot 4H_2O$。单斜晶系。晶形与云母相似，呈片状。带微绿的褐色或褐黄色，油脂光泽，底面解理极完全，硬度 1～1.5，密度 2.4～2.7 克/厘米^3。是黑云母变化的产物。焙烧时，层间水分子的气化所形成的蒸气压使蛭石发生层裂，体积可膨胀 18～25 倍，成蛭虫状，故名。焙烧后的银色产物称"烧胀蛭石"，用作轻质的绝热、消声材料，也用于造纸和涂料工业。

蛭纲 (Hirudinea) 环节动物门的一纲。体一般长而扁平，无刚毛，前后各有一个吸盘。身体由口前叶和 33 个体节组成。每个体节表面有体环。生活于淡水中或潮湿的陆地上，大多营半寄生生活。例如蚂蟥、水蛭、湖蛭、山蛭等。

蛭弧菌 (*Bdellovibrio*) 一属革兰氏阴性小型弧菌。大小为 (0.3～0.4) 微米×(0.8～2.0) 微米。细胞的一端有一条鞭毛，运动迅速。广泛分布在土壤和水中。原先从自然界分离出来时是寄生菌。是一种细菌寄生在另一种细菌中的实例。寄主范围广，不少是动植物的病原菌，如菜豆叶烧

病菌、白菜软腐病菌、伤寒沙门氏菌、绿脓杆菌和大肠杆菌等。它可侵入寄主细菌的细胞壁和细胞膜间生长繁殖，并杀死之。代表种是食菌蛭弧菌(*B. bacteriovorus*)。

6 **蜗**〔**蝸**〕(guò) 亦作"过"。《尔雅·释虫》："不过，蛖蠰。"郭璞注："螗螂别名。"郝懿行义疏："《礼记·月令》云：'小暑至，螳螂生。'正义引舍人云：'不蜗名蛖蠰，今之螳螂也。'"

蚩 (zī) ❶虫名。似蝉。见《集韵·五支》。❷蚩鼠，鸟名。《山海经·东山经》："〔栒状之山〕有鸟焉，其状如鸡而鼠尾，其名曰蚩鼠。"按《说文·鼠部》作"鼨"，云："鼨鼠似鸡，鼠尾。"

蛳〔**螄**〕(sī 丝) 见"螺蛳"。

蛖〔**蟷**〕(dāng) ❶"螳蛖"。❷同"螳"。见"蛖蠰"。

蛖蠰 (—ráng) 《尔雅·释虫》："不过，蛖蠰。"郭璞注："蛖蠰，螗螂别名。"螗螂，即"螳螂"。

蜫 (kūn 昆) 通作"昆"。《说文·蜫部》："蜫，虫之总名也。"段玉裁注："凡经传言昆虫，即蜫虫也。昆者，众也。"

蛐 (qū 区) ❶见"蛐蟺"。❷见"蛐蛐儿"。

蛐蟺 即"蚯蚓"。

蛐蛐儿 即"蟋蟀"。

蛔〔**蛕、蛨、蚘、痐**〕(huí) 见"蛔虫"。

蛔虫 (*Ascaris lumbricoides*) 一作"蚘虫"。线虫纲，蛔虫科。体长圆柱形，左、右侧可见两条显著的白色侧线。雄虫长约20厘米，尾部向腹面弯曲，有交合刺两枚。雌虫稍长而粗，尾部圆锥形，不弯曲。成虫寄生在人的小肠内，引起蛔虫病。卵呈椭圆形，棕褐色。虫卵随宿主粪便排出，在泥土中发育，被人吞入后，就在小肠道内孵出幼虫。幼虫穿入肠壁血管，随血流经过心而至肺，在此生长发育，然后再由气管至会厌，经食管到达胃，最后返回肠道，发育为成虫。是最常见的一种人体寄生虫，儿童感染较多。

蛔厥 中医学病名。古称"蚘厥"。由蛔虫引起。见脘腹阵痛、四肢厥冷、吐蛔、时烦时静、得食则呕等症。治疗一般用乌梅丸及槟榔、使君子、苦楝根皮等药。

蛔蒿 (*Artemisia cina*) 亦称"山道年蒿"。菊科。多年生半灌木。叶互生，有特异香气，二回羽状深裂，裂片线形，有毛。夏季开花，头状花序细小，集成复总状花丛。俄罗斯特产；中国北方有栽培。未开放的花序供药用。

蛔虫病 由蛔虫寄生小肠引起的寄生虫病。因进食污染虫卵的食物而感染。(1) 人体蛔虫病。病人有阵发性脐周腹痛、厌食或善饥、恶心、消瘦等症状。严重者可引起营养不良、发育障碍和智力减退，并可引起肠梗阻。蛔虫进入胆管、阑尾、胰管等可造成严重后果。少数病人可出现哮喘、荨麻疹等过敏表现。治疗用左旋咪唑、噻嘧啶、甲苯咪唑、哌嗪、苦楝根皮、使君子等。注意个人卫生、饮食卫生可预防。(2) 家畜蛔虫病。寄生于家畜的蛔虫有不同的固有宿主，分为猪蛔虫、犊弓首蛔虫、马副蛔虫、犬弓首蛔虫和鸡蛔虫等多种。症状与(1)相似。治疗用敌百虫、左旋咪唑、甲苯咪唑、枸橼酸哌嗪等。预防以定期驱虫、保持畜舍场地清洁干燥和实行轮牧等为主。

蛛 (zhū) "蜘蛛"的省称。如：蛛网；蛛丝马迹。

蛛丝马迹 比喻隐约可寻的线索和迹象。王家贲《别雅序》："大开通同转假之门，泛滥浩博，几疑天下无字不可通用，而实则蛛丝马迹，原原本本，具在古书。"

蛛网模型 一种用来分析完全竞争市场中某些产品(如农产品及畜产品)的价格和产量之间关系的动态均衡模型。假定供给取决于上期价格，即 $S_t=S(P_{t-1})$，需求取决于本期价格，即 $D_t=D(P_t)$，则市场价格和产量会围绕均衡价格和均衡产量周期性地上升和下降，形成一种蛛网图像。如图。在图中，设第一年实有供给量为 Q_1，由需求曲线可得市场销售价格为 P_1，该价格决定第二年供给量为 Q_2，该供给量大于均衡产量，使第二年价格跌至 P_2，该价格低于均衡价格，使第三年产量减至 Q_3，该产量决定第三年成交价格涨至 P_3。在以后连续的时间序列中，逐年的价格和产量将围绕价格和产量的均衡值波动，波动幅度逐渐变小，最后收敛于均衡值，故此模型称收敛型的蛛网模型。根据产品需求弹性和供给弹性的不同情况，蛛网模型还可以有发散型(价格和产量波动幅度逐渐变大)和封闭型(价格和产量波动幅度始终不变)等形状。

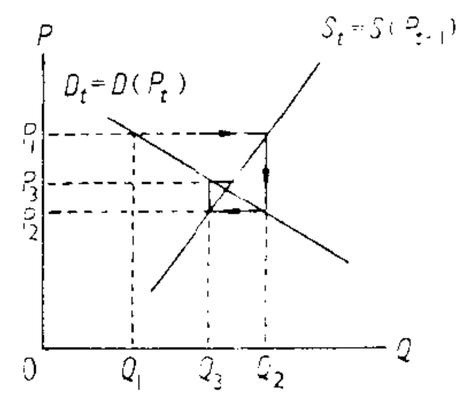

蛛网模型(收敛型)

蛛形动物 (Arachnoidea) 节肢动物门的一纲。体由头胸部和腹部构成；有的种类两部分合成一整体。无触角。头胸部有附肢六对；第一对为螯肢；第二对为脚须；后四对为步足。呼吸器官为书肺和气管。大多陆栖。如蝎、拟蝎、盲蛛、蜱、螨以及各种蜘蛛等。

蛛网膜下腔出血 脑出血的一种。常见病因为颅内动脉瘤、脑血管畸形、高血压动脉硬化、颅内转移瘤出血及血液病出血等。血液进入蛛网膜下腔与脑脊液混合，引起脑膜刺激征。表现为突发的剧烈头痛、颈强直、凯尔尼格征阳性及意识障碍。脑脊液呈血性。治疗应针对病因，绝对卧床，并采用止血、镇痛、镇静药物。证实有动脉瘤或脑血管畸形的病人，应采用手术以防再出血。

蜓 (tíng 廷) 见"蜻蜓"。

蛞 (kuò 括) 见"蛞蝓"、"蛞蝼"。

蛞蝓 (*Limax*) 通称"蜒蚰"、"鼻涕虫"。腹足纲，蛞蝓科。形状似去壳的蜗牛。壳退化，常被外套膜遮被而成内壳。触角两对，第二对顶端生眼。肺孔开于外套膜后缘右侧。能分泌粘液，爬行后留下银白色条痕。为蔬菜、果树等的敌害，也为厨房的害虫。

蛞蝼 虫名，蝼蛄的别称。《方言》第十一："蝼螬谓之蝼蛄；或谓之蟓蛉，南楚谓之杜狗，或谓之蛞蝼。"

蛟〔**蟜**〕(jiǎo 矫) ❶虫名。《逸周书·酆保》："三信蛟萌，莫能安宅。"朱右曾校释："蛟，毒虫，有蛊。"❷通"矫"。见"夭矫"。❸姓。周代有蛟固。

蜑 (dàn) ❶中国古代南方少数民族名。柳宗元《岭南节度飨军堂记》："胡夷蜑蛮，睢盱就列者，千人以上。"❷同"疍"。

蜒 (yán 延) 见"蜒蚰"。

蜒蚰 即"蛞蝓"。

6 **蛜** (yī 伊) 见"蛜蝛"。

蛜蝛 同"伊威"。

蜪 同"蠻(蚤)"。

蛤 ㊀(gé) "蛤蜊"的简称。《左传·昭公三年》:"鱼盐蜃蛤,弗加于海。"

㊁(há) 见"蛤蟆"。

蛤仔 (*Ruditapes philippinarum*) 也称"花蛤",即"菲律宾蛤仔"。双壳纲,帘蛤科。壳卵圆形,长约5厘米,因栖息环境和潮区不同,壳形变异甚大,颜色花纹变化亦大。壳面放射肋隆起的脊细而密,壳内面白色,常有紫斑。生活在浅海泥沙滩中。分布于中国渤海、黄海至雷州半岛;菲律宾、日本也产。肉味鲜美。是重要的贝类养殖对象之一。

蛤蜊 (*Mactra*) 也称"马珂"。双壳纲,蛤蜊科。壳卵圆形、三角形或长椭圆形,两壳相等,壳顶稍向前方凸出。壳面光滑或有同心环纹,有壳皮。左壳铰合部有"人"字形的主齿,右壳主齿多呈"八"字形。前后闭壳肌痕同大。斧足发达;无足丝。生活于浅海泥沙中。中国沿海常见的如四角蛤蜊(*M. veneriformis*)。肉味鲜美。

蛤蟆 (há—) 青蛙和蟾蜍的统称。

蛫 (guī) ❶蟹名。《本草纲目·介部》:"六足者名蛫,有大毒,不可食。"❷兽名。《山海经·中山经》:"〔即公之山〕有兽焉,其状如龟,而白身赤首,名曰蛫,是可以御火。"

蛨 〔蛨〕(fù 负) 见"蛨蝂"。

蛨蝂 亦作"负版"。小虫名。柳宗元《蛨蝂传》:"蛨蝂者,善负小虫也。行遇物,辄持取,卬其首负之,背愈重,虽困剧,不止也。"卬,通"昂"。

蛪 (gé) ❶蛴螬。《方言》第十一:"蟘螬,梁、益之间谓之蛪;或谓之蛭蛪。"戴震疏证:"案蟘又作蛴。"故蟘螬即蛴螬。❷蜂名。元稹《〈蛪蜂诗〉序》:"蛪,蜂类而大,巢在褰鼻蛇穴下,故毒螫倍诸蜂虿,中手足,辄断落;及心胸,则圮裂,用他蜂中人之方疗之不能愈。"

蛦 (shé) 见"蛦蚗"。

蛦蚗 虫名,蝉的一种,即蟪蛄。《方言》第十一:"蛦蚗,楚谓之蟪蛄。"

蛴 〔蛴〕(qí 齐) 见"蛴螬"。

蛴螬 *金龟子的幼虫。

蛟 (jiāo 交) ❶古代传说中的动物,民间相传以为能发洪水。如:发蛟;出蛟。一说为母龙,无角。《楚辞·九思·守志》:"乘六蛟兮蜿蝉。"王逸注:"龙无角曰蛟。"❷指鼍、鳄之属。《吕氏春秋·季夏》:"令渔师伐蛟。"高诱注:"蛟,鱼属,有鳞甲,能害人。"《晋书·周处传》:"南山白额猛兽,长桥下蛟,并子为三〔害〕矣。"

蛟河 市名。在吉林省吉林市东部,北端邻接黑龙江省。长图、拉滨铁路交会境内。清宣统元年(1909年)置额穆县,1939年改蛟河县。1989年改设市。以蛟河为名。人口46.4万(城镇17万,1996年)。矿产有煤、铁、金、铜。工业有煤炭、电力、化肥、纺织、机械等。林产丰富。农产有稻、玉米、大豆、麻类等,特产"漂河烟",并产人参、貂皮、鹿茸等。名胜古迹有拉法山、八响地遗址等。

蛟龙得水 相传蛟龙得水,即能兴云作雾,腾踔太空。比喻有才能的人获得施展的机会。《北史·杨大眼传》:"大眼顾谓同寮曰:'吾之今日,所谓蛟龙得水之秋,自此一举,不复与诸君齐列矣。'"

蛾 (méng) 见"蛾鸠"。

蛾鸠 鸟名,即鹪鹩。《大戴礼记·劝学》:"南方有鸟,名曰蛾鸠,以羽为巢,编之以发,系之苇苕。"卢辩注:"蛾读曰蒙,蒙鸠,鹪鹩也。"按《荀子·劝学》作"蒙鸠"。

蛘 ㊀(yǎng 养) 同"痒"。《说文·虫部》:"蛘,骚蛘也。"段玉裁注:"骚蛘者,扰动于肌肤间也。"

㊁(yáng 羊) 同"蛘"。见"强蛘"。

蛢 (píng) 见"蟥蛢"。

蛇 (zhà) 即海蜇。

蛗 〔蛗〕(xún 旬) 动物名。学名 *Charybdis japonica*。也称"日本蛗"。甲壳纲,蟹科。头胸甲横卵圆形,宽约9厘米;表面隆起,前侧缘左右各有六个锐齿。螯足强大,不甚对称;步足各节背、腹缘均具刚毛;第四对步足扁平似桨,适于游泳。腹部密被软毛。栖息有水草或泥沙的浅海海底,或潜伏石下。分布于中国沿海;朝鲜半岛和日本也产。为重要食用海产蟹之一。同属种类甚多。

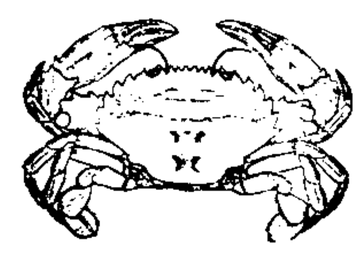

日本蛗

蛝 (xián) 虫名。《尔雅·释虫》:"蛝,马蛥。"郭璞注:"俗呼马蟥。"郝懿行义疏:"《本草》作马陆,一名百足。……今人呼之百脚虫。紫黑色而光润。节间蹙起细纹,人触之即侧卧。"

蛑 (móu 谋) 即"蝤蛑"。柳宗元《游南亭夜还叙志七十韵》:"螟蛑愿亲燎,荼堇甘自薅。"

7 **蛐** (jié) 亦作"砌"。石砌,即"龟足"。

蛥 (ruì 锐) 同"蚋"。蚊属。《荀子·劝学》:"醯酸而蛥聚焉。"

蟧 〔蟧〕㊀(láo) 螺属。《尔雅·释鱼》:"蝤蛑,小者蟧。"郭璞注:"螺属,见《埤苍》。或曰即彭蜞也,似蟹而小。"郝懿行义疏:"螺与蟧,声相转。……《古今注》云:'蟛蜞,小蟹也。生海边涂中。'……郭注虽存两说,前义为长。"

㊁(liáo) ❶蝉属。《方言》第十一:"蝉,其大者谓之蟧。"❷见"蝭蟧"。

蝰 "蛑"的繁体字。

蛹 (fǔ 甫) 见"螟蛹螯"。

蛸 〔蛸〕(liǎng 两) 见"蝵蛸"。

蜄 ㊀(zhèn) 动。见《集韵·二十一震》。《史记·律书》:"辰者,言万物之蜄也。"

㊁(shèn) 同"蜃"。见《韵会》。

蛺 "蛱"的繁体字。

7 **蛖** ㊀(máng) 见"蛖蝼"。
㊁(bàng) 同"蚌"。《集韵·讲韵》:"蚌,或作蛖。"

蛖蝼 虫名。《尔雅·释虫》:"蝼,蛖蝼。"郭璞注:"蛖蝼,蝼蛄类。"

蛰 ㊀(zhē) 毒虫叮刺;刺痛。柳宗元《读韩愈所著〈毛颖传〉后题》:"苦咸酸辛,虽蛰吻裂鼻,缩舌涩齿,而咸有笃好之者。"
㊁(zhé) 海蜇。见"蜇头"、"蜇皮"。

蜇头 (zhé—) 也叫"海蜇头"。*海蜇口腕部用明矾、食盐腌渍脱水制成的食品。

蜇皮 (zhé—) 也叫"海蜇皮"。*海蜇伞部用明矾、食盐腌渍脱水制成的食品。

蛙 (bì 币) 蚌的一种。《尔雅·释鱼》:"蛙,廛。"参见"廛"。

蛷 (qiú 求) 见"蛷蝼"。

蛷蝼 同"蠼螋"。见《广雅·释虫》。王念孙疏证:"今扬州人谓之蓑衣虫,顺天人谓之钱龙。长可盈寸,行于壁上,往来甚捷。"

蛘 (yáng 羊) 同"蚌"。虫名。即"强蚌"。《尔雅·释虫》:"蛄螬,强蚌。"郭璞注:"今米谷中蠹小黑虫是也。"郝懿行义疏:"今按此虫大如黍米,赤黑色,呼为牛子,音如瓯子,登莱人语也。广东人呼米牛,绍兴人呼米象。"按今浙江人呼麦中强蚌为"麦羊"。

蛸 ㊀(xiāo 消) ❶"章鱼"的别称。❷见"螵蛸"。
㊁(shāo 梢) 见"蟭蛸"。

蜈 (wú 吴) 见"蜈蚣"。

蜈蚣 (*Scolopendra*) 多足纲,蜈蚣科,最常见的为少棘蜈蚣(*S. subspinipes mutilans*)。体扁长,长9~13厘米。头部金黄色,有长触角和聚眼。躯干部背面暗绿色,腹面黄褐色。分21节,每节有足一对。第一对称"颚足",有爪和毒腺;最末一对呈尾状。栖息腐木与石隙中,捕食小动物。中国长江中下游各地都有分布。干燥全虫入药,性温、味辛,有毒,功能祛风、定惊、止痛,主治小儿惊风、抽搐惊厥、偏头痛、恶疮、蛇咬等症。可人工养殖。

少棘蜈蚣

蜈蚣藻 (*Grateloupia*) 红藻门,隐丝藻科。藻体直立,呈羽状分裂,基部有盘状固着器,具短柄。藻体表面平滑,红紫色。生于潮间带或低潮带的海水中。富含粘质,可作糊料,或作食用,并可作驱蛔剂。

蜆 "蚬"的繁体字。

蜎 ㊀(yuān 冤) ❶弯曲。见"蜎蜎"。❷姓。春秋时楚有蜎渊。
㊁(xuān 喧) 通"翾"。飞翔。见"蜎飞蠕动"。
㊂(juàn) 蚊子的幼虫,即"孑孓"。

蜎蜎 屈曲蠕动貌。《诗·豳风·东山》:"蜎蜎者蠋,烝在桑野。"蠋,桑虫。

蜎飞蠕动(蜎 xuān) 虫豸之属飞翔或蠕蠕而行。《鬼谷子·揣》:"故观蜎飞蠕动,无不有利害。"亦作"蠉飞蠕动"。

蜗 〔蝸〕(wō) 即"蜗牛"。柳宗元《乞巧文》:"蜗休于壳。"

蜗牛 (*Fruticicola*) 腹足纲,蜗牛科。壳呈低圆锥形,右旋或左旋。头部显著,触角两对,后一对顶端有眼。腹面有扁平宽大的足。栖息潮湿地区。外套腔壁富有血管,特称"肺",能呼吸空气。无厣,遇干燥或冬眠时分泌粘质以封闭壳口。嗅觉敏锐。为植物的敌害。某些近似的种类可供食用。

蜗壳 反击式水轮机进水室的一种。位于导水机构的外围,横断面逐渐收缩,外形很像蜗牛壳,故名。可使水流均匀地进入导水机构并使水力损失较小。

蜗杆 在杆上制有螺旋形齿而与蜗轮齿相啮合的杆形零件。分圆柱面蜗杆和圆弧面蜗杆两种,后者较前者的传动效率高,并可传递较大的动力。见"蜗杆传动"附图。

蜗角 蜗牛角。比喻极微小的境地。《庄子·则阳》:"有国于蜗之左角者,曰触氏;有国于蜗之右角者,曰蛮氏。时相与争地而战。"沈约《细言应令》诗:"蜗角列州县,毫端建朝市。"

蜗庐 犹"蜗舍"。狭小如蜗壳的屋子。三国时焦先和杨沛作圆舍,形如蜗牛壳,称为蜗牛庐。见《三国志·魏志·管宁传》裴松之注引《魏略》。后因自称简陋的居处为"蜗庐"。陆游《蜗庐》诗:"蜗庐四壁空,也过百年中。"

蜗轮 能与蜗杆相啮合的齿轮。见"蜗杆传动"附图。

蜗舍 喻称简陋狭小的房屋。崔豹《古今注·鱼虫》:"蜗牛,跗螺也……野人结圆舍如蜗牛之壳,故曰蜗舍。"何逊《仰赠从兄兴宁置南》诗:"栖息同蜗舍,出入共荆扉。"

蜗篆 蜗牛粘液的痕迹,屈曲像篆文,因称为"蜗篆"。毛滂《玉楼春》词:"泥银四壁盘蜗篆,明月一庭秋满院。"

蜗杆传动 亦称"蜗轮传动"。机械传动的一种。其传动装置由蜗杆、蜗轮和壳体等组成。在机器中一般都以蜗杆为主动件,蜗轮为从动件,以用来降速;在仪表中有时以蜗轮为主动件,蜗杆为从动件,以用来升速。蜗杆传动中的摩擦损失较大,效率较低;但可获得较大的传动比。常用于机械和仪表中。

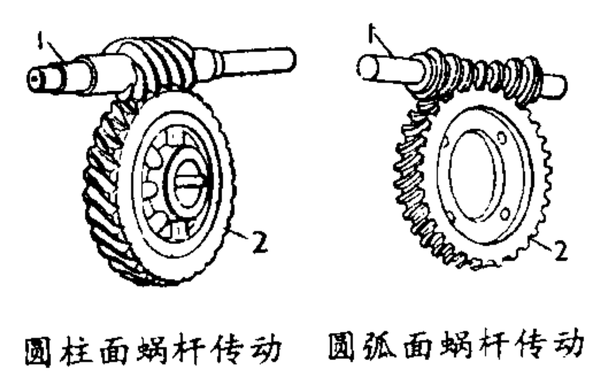

圆柱面蜗杆传动　圆弧面蜗杆传动
1. 蜗杆　2. 蜗轮

蛔 "蛔"的异体字。

蛠 同"蜊"。

蛤蜊 (lí 离) 见"蛤蜊"。

蛃 (yǒu 酉) 传说中虫名,即"朝秀"。见"朝菌"。

蛾 ㊀(é) ❶昆虫纲,鳞翅目,异角亚目(Heterocera)昆虫的通称。触角形状因种而异,有鞭状、丝状、羽状、栉齿状及纺锤状等。一般在夜间飞行,静止时翅成屋脊状。体躯一般粗大。幼虫体型一致,一般称为"毛虫",有腹足1~4对,肛足一对。幼虫多为植食性,很多为农林害虫。种类很多,熟知的有:麦蛾、菜蛾、卷叶蛾、螟蛾、蓑蛾、枯叶蛾、毒蛾、夜蛾、天蛾及尺蛾等。蚕蛾及天蚕蛾则为重要的资源昆虫。❷蛾眉的省称。曹丕《答繁钦书》:"振袂徐进,扬蛾微眺。"参见"蛾眉"。❸通"俄"。不久;俄顷。《汉书·外戚传下》:"〔孝成班倢伃〕始为少使,蛾而大幸。"
㊁(yǐ) 通"蚁"。见"蛾术"。
㊂(é,又读yǐ) 姓。春秋晋有蛾析。

蛾术 (yǐ—) 亦作"蚁术"。《礼记·学记》:"蛾子时术

之。"郑玄注:"蛾,蚍蜉也。蚍蜉之子,微虫耳,时术蚍蜉之所为,其功乃复成大垤。"术,通"述",学习。后因以"蛾术"比喻勤学。如:清王鸣盛撰有《蛾术编》。

蛾眉 亦作"娥眉"。蚕蛾之须弯曲细长,因以喻女子长而美的眉毛。也指女子貌美。《诗·卫风·硕人》:"螓首蛾眉。"《离骚》:"众女嫉余之蛾眉兮。"又为美人代称。司空图《南北史感遇十首》:"不用黄金铸侯印,尽输公子买蛾眉。"

蛾眉豆 即"扁豆"。

7 **蜍** (chú除) 见"蟾蜍"。

蜉 (luō) 虫名。《说文·虫部》:"蜉,商何也。"朱骏声通训定声:"《尔雅·释虫》:'蜉,螪何。'《集韵》以为蜥易类也。"

蜉 (fú浮) 见"蚍蜉"、"蜉蝣"。

蜉蝣 ❶虫名。其成虫的生存期极短。《诗·曹风·蜉蝣》:"蜉蝣之羽,衣裳楚楚。"毛传:"蜉蝣,渠略也,朝生夕死。"亦作"蜉蝤"。《汉书·王褒传》:"蜉蝤出以阴。"❷《诗·曹风》篇名。《诗序》谓为"刺奢"之作,因曹国国小邦危,其君无法自守,又"好奢而任小人",故作此刺之。

蜉蝣目 (Ephemeroptera) 昆虫纲的一目。通称"蜉蝣"。小型至中型昆虫,体软弱;触角短,刚毛状。翅半透明,前翅发达,后翅甚小;腹部末端有长尾须两条,中尾丝或有或无。不完全变态。成虫寿命短的数小时或一二日,长的约一周,一般朝生暮死。若虫(或稚虫)水栖,需1~3年或5~6年以上始成熟;可为淡水鱼的饵料。约有2 000种。

一种蜉蝣
(*Hexagenia* sp.)

蜂 〔蠭、蠭〕(fēng) 昆虫名。如:胡蜂;蜜蜂。特指蜜蜂。如:蜂糖;蜂蜜。

蜂王 亦称"母蜂"。生殖器官发育完全的雌蜂。由受精卵发育而成。专司产卵,能产受精和未受精的两种卵。通常每个蜂群只有一只。体较工蜂大,腹部较长,四翅仅盖腹部的一半,生殖器官特别发达,而采集的构造、蜡腺、咽下腺等都已退化。交尾在飞翔中进行,一生只在一定时间内交尾一次或数次。已产卵的蜂王,除自然分蜂外,极少飞离蜂巢。寿命3~5年。参见"蜜蜂"附图。

蜂鸟 鸟纲,蜂鸟科各种类的统称。体大的像燕子,小的比黄蜂还小。羽色通常极其艳丽。嘴细长呈管状,舌能自由伸缩。常飞行于花间,取食花蜜和花上的小昆虫,有传粉作用。在树枝上营巢。育雏时,雌亲以长嘴置花蜜于雏鸟食管内。主要分布于南美和中美;沿美洲西岸往北直达阿拉斯加南部。最小的是短尾翠蜂鸟(*Chlorostilbon poortmanni*),体小于黄蜂,产于墨西哥至阿根廷一带。

蜂出 形容一时并作,如蜂群的倾巢而出。《史记·六国年表序》:"谋诈用而从(纵)衡(横)短长之说起,矫称蜂出,誓盟不信。"《汉书·艺文志》:"是以九家之术,蜂出并作。"

蜂拥 形容许多人一拥而前,与蜂的成群而飞一样。如:蜂拥而来。刘献廷《广阳杂记》卷五:"乘各官上抚院衙门,蜂拥擒绑胁从。"

栗头蜂虎

蜂虎 鸟纲,蜂虎科各种类的统称。在中国分布较广的为栗头蜂虎(*Merops viridis viridis*),体长约25厘米,嘴细长而微弯,羽色鲜艳,体羽大部以蓝绿色为主,头顶至颈后栗色。中央尾羽狭长而突出。栖息丘陵、林地。食昆虫,尤嗜蜂类,故俗称"食蜂鸟"。广布于东南亚一带;夏季见于中国东南部,海南岛终年可见。有益于农林,不利于养蜂业。

蜂房 ❶蜂窝;蜂巢。《淮南子·氾论训》:"夫牛蹄之涔,不能生鳣鲔,而蜂房不容鹄卵。"高诱注:"房,巢也。"中医学上以大黄蜂、果马蜂等巢入药,又名"露蜂房"。性平,味甘,有毒。功能攻毒消肿、祛风止痛、杀虫止痒。主治痈疽疔疮、瘰疬、风湿痹痛、牙痛、疥癣瘙痒、鼻渊等病症。❷比喻房室密集众多。杜牧《阿房宫赋》:"蜂房水涡,矗不知乎几千万落。"黄庭坚《题落星寺》诗:"蜂房各自开户牖,处处煮茶藤一枝。"

蜂毒 工蜂毒腺分泌的微黄色透明液体。平时贮存在毒囊内,工蜂自卫时从毒囊经尾部螫针排出。味苦而香。含有组胺、多巴胺、多肽溶血毒、多肽神经毒及磷脂酶A和透明质酸酶等。人体被蜂螫后,暂时出现局部红肿、疼痛现象。蜂毒对风湿性关节炎、肌炎神经痛、哮喘、高血压等具有一定疗效,还有抗辐射及抗癌作用。

蜂起 纷纷而起,如群蜂乱飞。《史记·项羽本纪赞》:"陈涉首难,豪杰蜂起。"亦作"锋起"。《后汉书·光武帝纪上》:"莽末,天下连岁灾蝗,寇盗锋起。"李贤注:"言贼锋锐竞起。字或作蜂,喻多也。"

蜂胶 蜜蜂从植物的芽苞、树皮或茎干伤口上采来的粘性分泌物与部分蜂蜡、花粉以及蜜蜂上颚腺分泌物等混合而成的粘性固体。蜜蜂用它来填补蜂箱缝隙,磨光巢房等。含有树脂、蜂蜡、芳香挥发油等。现已分离出二十多种黄酮化合物及其他生物活性物质。有较高的药用价值。

蜂巢 亦称"蜂窝"。蜜蜂栖息、繁殖、贮存、生活、越冬及其他活动的场所。为蜂箱内部的空脾、蜜脾、粉脾、子脾、蜂路和空间的总称。

蜂衙 ❶谓群蜂飞集,如旧时官府的衙参。陆游《青羊宫小饮赠道士》诗:"小窗幽处听蜂衙。"程垓《西江月》词:"春尽难凭燕语,日长惟有蜂衙。"❷蜂巢。赵奕《黄龙洞诗》:"龙居潜石洞,花暖护蜂衙。"

蜂腰 ❶《南史·周弘直传》:"弘直方雅敦厚,气调高于次昆。或问三周孰贤,人曰:'若蜂腰矣。'"三周,长弘正,次弘让,幼弘直。蜂腰,谓中细,盖讥弘让不如其兄及弟。❷旧诗作法中的*八病之一。

蜂群 蜜蜂赖以长期生存的生物单位。由蜂王、工蜂和雄蜂组成。蜂王通常每群只有一只;工蜂自数百至数万只不等;雄蜂只在繁殖季节产生。它们互为依存,繁衍后代,任何一只蜂离开蜂群均不能长期生存。

蜂蜡 俗称"黄蜡"。由工蜂腹部蜡腺分泌的五角形白色蜡鳞筑就的赘脾等原料加工而成的淡黄、棕黄色固体。主要成分是脂肪酸和一元醇所合成的脂($C_{16}H_{31}COOC_{30}H_{61}$),相对密度0.95~0.97(20℃),熔点62~65℃,不溶于水。是蜜蜂修建巢房的原料。可用于制药业、化妆品、上光蜡或模型等。

蜂舞 蜜蜂传递花蜜来源、地点及流蜜量等信息的一种行为。有表达较

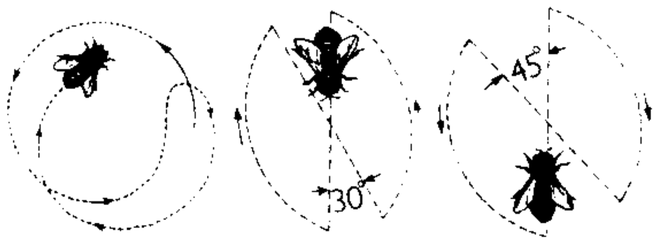

圆舞　　摆尾舞
蜂舞

远的蜜源距离及方向的摆尾舞和蜜源距离较近的圆形舞等。

蜂蜜 植物的花蜜(或露蜜、甘露)经蜜蜂采集、酿制而成的含有多种成分的过饱和糖液。是蜜蜂的主要食料。含葡萄糖和果糖75%左右,水分17%～25%,以及少量的蔗糖、蛋白质、矿物质、有机酸、酶、芳香物质和多种维生素等。在13～14℃时容易结晶。因蜜源及成熟度不同,蜂蜜的色泽、气味和成分等亦有差异。是一种营养丰富的天然食品,药用价值亦很高。

蜂箱 养蜂用具之一。用木板或塑料制成供蜜蜂生活用的箱子。常用的有重叠式蜂箱和横卧式蜂箱等种。前者称"标准蜂箱",由箱盖、副盖、箱身(包括巢箱及继箱,供繁殖蜂群,兼用生产王浆和采收蜂蜜)和箱底等组成。巢箱内围:高245毫米,长465毫米,宽380毫米,每个箱身可放10框巢脾和一块隔王板(状似栏栅,置继箱与巢箱之间,只供工蜂通过);后者称"横卧式蜂箱",可放16～30个巢框。

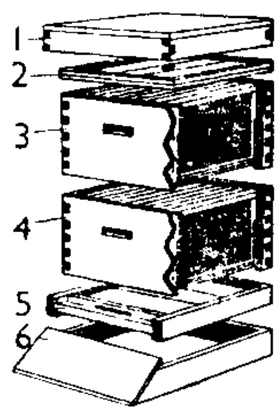

蜂 箱
1. 箱盖 2. 副盖
3. 继箱 4. 巢箱
5. 箱底 6. 箱座

蜂螨 蛛形纲。蜜蜂体外寄生虫之一。有大蜂螨(*Varroa jacobsoni*)和小蜂螨(*Tropilaelaps clareae*)两种。大蜂螨雌性体横椭圆形,色褐,寄生于蜂体,产卵于幼虫房内;雄性体卵圆形,较雌性小。小蜂螨体卵圆形,棕黄色,寄生于幼虫房内,爬行于巢脾上,蜂体上较少。被害蜂群,蜜蜂发育不良,严重的白色幼虫、蛹死亡或新蜂束翅爬出巢门,生产力下降,严重时可引起蜂群灭亡。防治法:集中封盖子脾,使蜂群有一段时间断子,结合用灭螨灵、螨扑、萘及升华硫粉治疗。

蜂花粉 显花植物有性生殖中的雄配子体,经蜜蜂采集加工而由脱粉器汇集一起的花粉团粒。是蜜蜂的主要蛋白质食料。含有蛋白质10%～35%,脂肪5%～50%,淀粉3%～8%,水分3%～15%,以及多种维生素、色素、酶及辅酶等。因来源不同,其色泽、气味和成分等也有差异。是一种高级营养品,又是一种健壮剂,具有很高的药用价值。

蜂鸣器 一种能发出类似蜂鸣声音的电磁器件。主要由电磁铁和带有接点的振动簧片(衔铁)组成。当通电后,它能反复地断续电路,并带动振动簧片,发出类似蜂鸣的声音。常用以代替电铃或作声频电流发生器。已逐渐被由电子振荡产生蜂鸣声音的集成电路芯片所替代。

蜂巢胃 即"网胃"。

蜂窝石 亦称"石格子窗"或"风蚀壁龛"。干燥地区强烈风蚀作用下形成的一种密布圆形或椭圆形风蚀凹穴的崖壁或巨石。凹穴直径一般10～20厘米,中间隔以狭窄石条,状如蜂窝,故名。

蜂腰格 律诗对仗变格之一。宋魏庆之《诗人玉屑》卷二引《西清诗话》:"颔联亦无对偶,然是十字叙一事,而意贯上二句,及颈联方对偶分明,谓之蜂腰格,言若已断而复续也。"即颔联十字不用对仗,至颈联方对。以五律为常见,七律较少用此。

蜂目豺声 目如蜂目,声似豺声,形容恶人的声音面貌。《左传·文公元年》:"蜂目而豺声,忍人也。"

蜂房线圈 一种外观似蜂房形的多层线圈。绕制时以一定角度在圆周上来回转折,层层重叠。优点为分布电容小、品质因数高、机械强度高。一般用作中频变压器的线圈或射频扼流线圈等。

蜂虿有毒 蜂、虿尾刺均有毒。谓物虽小而能害人。《左传·僖公二十二年》:"君其无谓邾小,蜂虿有毒,而况国乎?"

蜂窝结构 亦称"蜂窝夹层结构"。在两层面板间,填充格子形(如六边形、方形等)的夹心所组成的结构型式。夹心由金属箔(如铝合金箔或不锈钢箔)或其他非金属箔制成。夹心节缝及夹心和面板的连接用胶接、钎焊、点焊或扩散连接方法,其制造质量的检验较困难。蜂窝结构能承受各种载荷,重量轻,刚性好,外形平滑,广泛应用于高速飞机、火箭和导弹。

蜂窝组织炎 又称"蜂窝织炎"。化脓性细菌侵入疏松结缔组织(蜂窝组织)所产生的炎症。最常见的是皮下蜂窝组织炎,症状除局部有红、肿、热、痛外,常有全身中毒性反应,如发冷、发热等。可用热敷和抗菌药物治疗。如发展成脓肿,需切开引流。

蜂窝式移动通信 移动通信的一种方式。将整个通信地域分成多个小区,每个小区设一基站,并分配有一个频率,因这些小区犹如一个个蜂窝而得名。传输媒质为无线电波,当呼叫者从某一小区(或蜂窝)移动到另一小区时,蜂窝式移动通信主台通过计算机自动进行相应的无线频率转换。

蜂窝式移动电话机 亦称"大哥大"、"手持机",简称"手机"。蜂窝式移动电话通信系统中的手持式移动台。由操作部分、控制单元、收发信单元、双工器及电源等组成。可分为模拟式和数字式两种。由移动用户控制,经基站转发,可与通信网内任何用户建立双向无线通话。体积小,重量轻,携带方便。

7 **蜣**(qiāng 羌) 见"蜣螂"。

蜣螂 一种昆虫。亦称"蛣蜣"。《尔雅·释虫》:"蛣蜣,蜣螂。"郭璞注:"黑甲虫,噉粪土。"邢昺疏:"蜣螂,体圆而纯黑,以土裹粪,弄转成丸。"俗亦称"推丸"、"推车客"、"坌屎虫"、"屎壳郎"。

蜕(tuì 退,旧又读 shuì 税) ❶蝉、蛇之类脱下的皮。如:蝉蜕。《庄子·寓言》:"予,蜩甲也,蛇蜕也,似之而非也。"❷脱去皮壳。如:蜕皮。《史记·屈原贾生列传》:"蝉蜕于浊秽,以浮游尘埃之外。"张守节正义:"蜕,去皮也。"引申为变形变质。参见"蜕化"、"蜕变"。❸道家谓尸解为蜕质,后因以蜕为死的讳称。《宣和书谱》卷六载宋代道士陈景元临死时说:"昔之委和,今之蜕质,非化非生,复吾真宅。"说完端坐而死。也指尸体。如:遗蜕。

蜕化 昆虫等脱皮后,往往变为另一种形态,叫蜕化。用作死的讳辞。今以比喻人变质,多指变坏。如:蜕化变质。

蜕皮 昆虫纲与甲壳纲以及线形动物等体表具有坚硬几丁质层的动物,在胚后发育过程中一次或多次蜕去皮肤的现象。蜕下的皮,称为"蜕"。

蜕变 ❶本谓"蝉蜕龙变",见夏侯湛《东方朔画赞序》。比喻形质改变、转变。❷原子核自发放出粒子,同时自身转变为另一种核的过程。后常统称为"衰变"。

蜕膜 孕妇的子宫内膜。由于胚胎的种植,蜕膜可分为三部分,位于胚胎深部的称基蜕膜;包被在胚胎表面的称包蜕膜;其余部分称壁蜕膜。其中基蜕膜参与构成胎盘,包蜕膜和壁蜕膜组成胞衣的一部分。胎儿分娩时,蜕膜随同胎盘和胞衣排出。

蜕皮腺 某些节肢动物(如昆虫和甲壳动物)能分泌使幼体蜕皮的物质的腺体。

蜕皮激素 昆虫前胸腺所分泌的一种激素。当*保幼激素存在时,主要起蜕皮作用;当保幼激素不存在时,蜕皮激素还可促使幼虫脑神经以及中肠等内部器官的分化,发生变态。已能人工合成。此种激素可使昆虫发生反常的蜕皮并引起死亡,故可作为防治害虫之用。

7**蜱** (pí) 见"蜱蜨"。

蜱蜨 鸟名。《文选·左思〈蜀都赋〉》:"蜱蜨山栖。"刘逵注:"蜱蜨,鸟名也,如今之所谓山鸡,其雄色班(斑),雌色黑,出巴东。"

蜋 "螂"的异体字。

蜋 (jí即) 见"蜋蛆"。

蜋蛆 (—jū) ❶蟋蟀。《淮南子·说林训》:"腾蛇游雾,而殆于蜋蛆。"高诱注:"蜋蛆,蟋蟀……上蛇,蛇不敢动,故曰殆于蜋蛆也。"❷蜈蚣。见《广雅·释虫》。《庄子·齐物论》:"蜋且甘带。"陆德明释文:"且,字或作蛆。……《广雅》云:'蜈公也。'带,崔云:蛇。"

蜑 〔蜑〕(chén) 见"蜑蜳"。

蜑蜳 怵惕不安。《庄子·外物》:"有甚忧两陷而无所逃,蜑蜳不得成,心若县(悬)于天地之间。"成玄英疏:"蜑蜳,犹怵惕也。不能忘情,忘怀矜惜,故虽劳形怵虑,而卒无所成。"

蛹 (yǒng) ❶在完全变态的昆虫中,由幼虫过渡到成虫时的中间阶段的形态。此时大多不食不动,体内进行原有的幼虫组织器官的破坏和新的成虫组织器官的形成。蛹有三类:(1)离蛹(裸蛹、自由蛹),附肢和翅不粘贴在身体上,有时可自由活动,如蜂和甲虫等的蛹;(2)被蛹,附肢和翅都包被在一层膜里,如蝶、蛾等的蛹;(3)围蛹,外包裹一层由幼虫末龄的皮所成的蛹壳,如蝇的蛹。❷特指蚕蛹。《说文·虫部》:"蛹,茧虫也。"段玉裁注:"当曰茧中蚕也。"引申以喻隐居。叶適《送陈漫翁》诗:"笠泽老龟蒙,蛹卧丝自裹。"

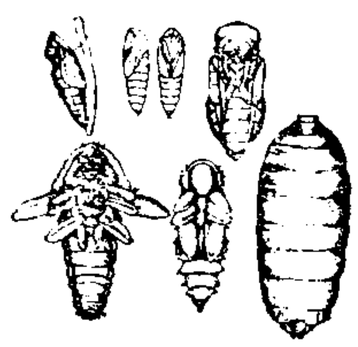

蛹

上左:粉蝶蛹 上中:细卷叶蛾蛹 上右:小蜂蛹 下左:蚁象虫蛹 下中:锯谷盗蛹 下右:稻蝇蛹

蛹化 完全变态类昆虫幼虫老熟后变为蛹期的过程。

蛹壳 "被蛹"和"围蛹"羽化后剩下的外壳。蝉羽化时所蜕去的壳称"蝉蜕",中医学上入药。

蛹衬 缫丝过程中蚕茧缫到不能再缫时剩下的薄层,包括蚕蛹在内。

8**蜂** (bàng) 同"蚌"。《韩非子·五蠹》:"民食果蓏蜂蛤。"

蜻 ㊀(qīng) 见"蜻蜓"。
㊁(jīng精) 见"蜻蛚"。

蜻蛚 (jīng—) 蟋蟀。张载《七哀》诗:"仰听离鸿鸣,俯闻蜻蛚吟。"

蜻蜓 昆虫纲,蜻蜓目,差翅亚目昆虫的通称。体型一般较大,休息时翅展开,平放两侧;前后翅不相似,后翅常大于前翅。差翅亚目又分为蜻与蜓两个总科。蜻总科的前后翅的三角室不相似,蜓总科的前后翅的三角室相似。中国最常见的为黄绿棘臀蜓(*Polycanthagyna melanictera*),体长约50毫米。若虫(水蚤)与成虫都捕食其他昆虫或小动物,有益于人类。

蜻蛉川 古水名。见"青蛉❶"。

蜻蜓目 (Odonata) 昆虫纲的一目。包括通称的蜻蜓和豆娘两大类。大型昆虫。翅发达,前、后翅等长而狭;头部可灵活转动,触角极短,复眼发达,单眼三个,咀嚼式口器强大。成虫腹部细长。雄交配器位于腹部第二节及第三节腹板上。不完全变态。成虫产卵于池沼。若虫(或稚虫)生活于水中,称为"水蚤",若虫(或稚虫)与成虫都捕食其他昆虫或小动物,有益于人类。有5 000余种。

蛻 〔蛻〕(zé) 小而狭长的贝。《尔雅·释鱼》:"蛻,小而椭。"郭璞注:"小贝狭而长。"

蜞 (qí) 见"蟛蜞"。

蜡 ㊀〔蠟〕(là) ❶以高碳脂肪酸和高碳一元脂肪醇(也有少数二元醇)构成的酯为主要成分的物质。并可能含有少量游离脂肪酸、脂肪醇和烃等。在常温下多为固体。与树脂相比,有较明显的熔点;与油脂相比,较难于皂化,在空气中较稳定,不易变质。按其来源可分为:(1)动物蜡,例如蜂蜡、虫白蜡、鲸蜡等;(2)植物蜡,例如巴西棕榈蜡、甘蔗蜡、米糠蜡等;(3)矿物蜡,例如褐煤蜡等。此外,如石蜡、地蜡、聚乙烯蜡等物质的主要化学组成虽不是酯,但因性质与蜡相似,习惯上也称为蜡。用以制鞋油、地板蜡、汽车蜡、复写纸、化妆品、药膏、蜡纸、蜡烛、模型、绝缘材料及防潮材料等。❷"蜡烛"的简称。见"蜡泪"。❸淡黄如蜡的颜色。如:蜡梅。❹以蜡涂物。见"蜡屐"。

㊁(qù趣) "蛆"的古字,蝇生子。《周礼·秋官·序官》"蜡氏"郑玄注:"蜡,骨肉腐臭,蝇虫所蜡也。"

㊂(zhà乍,又读chà岔) 周代十二月祭百神之称。《礼记·郊特牲》:"蜡也者,索也,岁十二月,合聚万物而索飨之也。"

蜡书 封在蜡丸里的书信,以防泄漏。《宋史·李显忠传》:"乃密遣其客雷灿以蜡书赴行在。"

蜡疗 利用加热的蜡敷在患部或将患部浸入其中的理疗方法。常用的石蜡和地蜡,熔点在50~56℃,具有温热、化学、滑润和机械压迫的作用,有止痛、消肿、消炎等疗效。用于治疗瘢痕挛缩、关节韧带等创伤后遗症及粘连等。

蜡版 ❶中国古代用蜂蜡混合松香涂在木板上刻印的一种印版。宋绍圣元年(1094年),开封有人用蜡版刻印状元捷报。清道光元年(1821年),广东地方官府用以刻印辕门钞。❷指电铸版的蜡模。

蜡炬 蜡烛。杜甫《陪章留后侍御宴南楼》诗:"出号江城黑,题诗蜡炬红。"李商隐《无题》诗:"春蚕到死丝方尽,蜡炬成灰泪始干。"

蜡泪 即烛泪。指蜡烛燃烧时滴下的油。皮日休《醉中先起李縠戏赠走笔奉酬》诗:"麝烟苒苒生银兔,蜡泪涟涟滴绣闺。"

蜡染 古称"蜡缬"。中国传统民间印染工艺之一。可能汉代已有,唐代始盛行。今在布依、苗、瑶、仡佬等民族中仍甚流行,衣裙、被毯、包单等多喜用蜡染作装饰。蜡染的主要方法是用蜡刀蘸蜡液,在白布上描绘几何图案或花、鸟、虫、鱼等纹样,再浸入靛缸(以蓝色为主),后用水煮脱蜡即

现花纹。结构严谨，线条凝练，装饰性强，有鲜明的民族风格。

蜡屐 ❶在木屐上涂蜡。《世说新语·雅量》："或有诣阮(阮孚)，见自吹火蜡屐，因叹曰：'未知一生当箸(著)几量屐。'"❷涂蜡的木屐。皮日休《屣步访鲁望不遇》诗："雪晴墟里竹敧斜，蜡屐徐吟到陆家。"

蜡菊 (*Helichrysum bracteatum*) 亦称"麦秆菊"。菊科。一年生或二年生草本。茎直立。叶互生，披针形。初夏至秋季连续开花，头状花序，外有鳞片状苞片，有黄、白、红等色。原产澳大利亚；中国广泛栽培。种子繁殖。供观赏。

蜡 菊

蜡梅 (*Chimonanthus praecox*) 一作"腊梅"。蜡梅科。落叶灌木。叶对生，纸质至近革质，椭圆状卵形，全缘。冬末，先叶开花，花芳香，花被多片，外部的黄色，内部的紫褐色。瘦果多数，生于壶状花托内。产于中国各地。通常用压条、分根繁殖。变种中花瓣较宽、香气甚浓的称"檀香蜡梅"或"磬口蜡梅"；花瓣完全呈淡黄色的称"素心蜡梅"，均为著名观赏品种。花可提取芳香油；花蕾入药，功能解暑生津、顺气、止咳，主治暑热烦渴、气郁胸闷、咳嗽等症。

蜡腺 动物分泌蜡质的单细胞腺体。例如，白蜡虫分泌白蜡，蜜蜂分泌蜂蜡的腺体。

蜡皮蜥 (*Leiolepis belliana*) 亦称"山马"。爬行纲，鬣蜥科。体长约15厘米，尾比体长。体尾背腹扁平，无鬣鳞。颈部皮肤疏松，喉下呈褶。背鳞小、呈粒状。尾基宽扁，其后呈圆柱状，末端如鞭。四肢强壮，爪发达。每侧有股窝13～18个。背面瓦灰色，雄性有橘黄或橘红色眼斑。腹面灰白色或乳黄色。生活于近海砂地，掘穴而居，常雌雄同穴。捕食昆虫。卵生。分布于中国广东、海南、广西；也产于东南亚。

蜡光纸 加工纸的一种。用颜料和胶粘剂调制成的涂料涂布于原纸的表面(单面)，经磨光机加工而成。纸张表面色泽鲜明。主要供装饰用。

蜡块说 古希腊亚里士多德的认识论学说。蜡块，是古希腊人用刀笔刻写记事的蜡板，亚里士多德用以比喻尚未接受外界影响的心灵。他认为由客观事物引起的感觉是认识活动的起源和基础，而整个认识活动则是灵魂的功能。当人的理性灵魂进行思维活动时，思维对象就会在灵魂上留下痕迹，犹如文字刻于蜡板上一样。这种观点与比喻含有反映论因素。参见"白板"。

蜡烛稗 即"珍珠粟"。

蜡熟期 即"黄熟期"。

蜡嘴雀 鸟纲，雀科，蜡嘴属 (*Eophona*) 各种的通称。中国习见的如黑尾蜡嘴雀 (*E. migratoria migratoria*)，体长达20厘米。喙黄色，厚而大，呈圆锥状。雄鸟头部色黑具光泽。颈部和上背褐灰色，下背及腰羽灰色；尾上覆羽和下体灰白；尾羽辉黑，微有分叉。翼亦辉黑，尖端白色。雌鸟头部与背色一致；翼和尾黑色较幽暗；其余羽色似雄鸟。多活动于高树，主食种子。分布几遍全国，主要在东北、内蒙古及华北一带繁殖，到长江以南及华南一带越冬。

蜡瓣花 (*Corylopsis sinensis*) 金缕梅科。落叶小乔木。枝叶密生。叶倒卵形至长圆倒卵形，先端短而渐尖，有波状细锯齿。春季先叶开花，淡黄色，芳香；10～18朵集成总状花序，垂生；花瓣5枚，圆卵形，光滑如蜜蜡。原产中国南方山区。种子、分株或压条繁殖。供庭园栽培。

蜡防花布 亦称"蜡染花布"。采用蜡染技术生产的花布。图案主要为花卉、禽鱼、贝壳、几何形状等。原为蓝地白花，现也有其他色彩的。多用于制衣裙、被面、背包等。

蜡状光泽 一种变异的非金属光泽。如同蜡烛表面的光泽。见于半透明的隐晶质致密块体上，因其表层对入射光强烈漫射所致。

8 **蜥** (xī析) 见"蜥蜴目"。

蜥螈 (*Seymouria*) 一类在构造上介于两栖动物和爬行动物之间的中间类型。为一化石属。过去曾把它当做爬行动物的祖先类型，且把它归入原始爬行动物中。但它出现的时间比真正爬行动物出现的时间为晚，不可能是爬行动物的直接祖先。现已将它及其亲属一起归入两栖动物。

蜥龙类 (Saurischia) 亦称"蜥臀类"。古爬行动物的一目。骨盆构造三射式，与蜥蜴的骨盆近似，故名。包括蜥脚类和兽脚类两亚目。生存于三叠纪至白垩纪。种类繁多，著名的梁龙、雷龙、霸王龙以及中国的马门溪龙、禄丰龙等均属此类。

蜥脚类 (Sauropoda) 古爬行动物。蜥龙类的一亚目。体躯庞大，是陆生脊椎动物中最巨大者。头很小，颈和尾都长，四肢粗壮，四足行走。以植物为食。主要生活于沼泽地带。侏罗纪最盛，至白垩纪末绝灭。著名的雷龙、梁龙、腕龙以及中国的天山龙、马门溪龙、盘足龙均属此类。

蜥蜴目 (Lacertilia) 爬行纲。体表被角质鳞，有些种类在鳞下还有小骨板。一般体分头、颈、躯干、尾四部分。多具四肢；也有只具前肢或后肢，或前、后肢全缺的。指、趾末端均具爪。齿细小。舌的形状、长短随种类而异。有些种类有*颅顶眼。眼睑多能活动，鼓膜很发达，左右下颌骨以骨缝相接，有胸骨和肢带。一般为卵生，少数为卵胎生。多分布于热带和亚热带。例如壁虎、蛇蜥、草蜥、石龙子等。

蜜 (sī) 见"蜜螽"。

蜜螽 虫名。即螽斯。《尔雅·释虫》："蜜螽，蜙蝑。"邢昺疏："蜜螽，《周南》作螽斯，《七月》作斯螽，……一名蜙蝑。"按《方言》第十一作"舂黍"。参见"螽斯"。

蜙 (sōng) 见"蜙蝑"。

蜙蝑 虫名。即螽斯。《尔雅·释虫》："蜜螽，蜙蝑。"郝懿行义疏："《诗》之螽斯、斯螽，毛传并云蜙蝑，是一物也。斯与蜜声义同。"

蝀 "蛛"的繁体字。

蜮 ㊀(yù域) ❶古代相传为一种能含沙射人、致人于病的动物。《诗·小雅·何人斯》："为鬼为蜮。"毛传："蜮，短狐也。"陆德明释文："状如鳖，三足，一名射工，俗呼之水弩，在水中含沙射人，一云射人影。"欧阳修《自歧江山行至平陆驿》诗："水涉愁蜮射，林行忧虎猛。"❷一种食禾苗的害虫。《吕氏春秋·任地》："又无螟蜮。"高诱注："食心曰螟，食叶曰蜮。"

㊁(guō锅) 通"蝈"。蛙。《大戴礼记·夏小正》："四月……鸣蜮。"

⑧ **蜸** “蜸”的繁体字。

蛬 “蛬”的繁体字。

蛺 “蝶”的异体字。

蛅 〔蛅〕(chán 馋) 见“蛅胡”。

蛅胡 同“獑猢”。

蛺 “蛺”的繁体字。

蛬 同“蜚㊀”。

蜾 (guǒ 果) 见“蜾蠃”。

蜾蠃 即“蜾蠃蜂”。《诗·小雅·小宛》:“螟蛉有子,蜾蠃负之。”陆德明释文:“即细腰蜂,俗呼蠮螉是也。”

蜾蠃蜂 (*Rhynchium bruneum*) 通称“蜾蠃”。昆虫纲,膜翅目,胡蜂科。雌蜂体长1.7~2.3厘米。体有黄褐、赤褐和黑色斑纹及金黄色短毛。头部多黑色。翅黄褐色,半透明。腹部末端有螫刺及产卵器。卵呈长卵形,淡褐色,端部有一根细丝。成长幼虫长达1.8~2.2厘米,淡黄色。年发生两代。常在竹筒或泥墙洞中做窠,主要捕食稻螟蛉、稻纵卷叶螟、玉米螟、棉金刚钻、棉红蛉虫、棉蛉虫等多种鳞翅目昆虫的幼虫。可用来防治农业害虫。

蝈 〔蝈〕(guō 郭) ❶见“蝼蝈”。❷见“蝈蝈儿”。

蝈蝈儿 俗称“叫哥哥”。一种像蝗虫的昆虫。翅短,腹大。雄的借前翅基部摩擦发声,对植物有害。

蜴 (yì 易) 见“蜥蜴目”。

蝇 〔蝇〕(yíng) 昆虫纲,双翅目。种类很多。在中国最常见的为舍蝇(*Musca domestica vicina*)。体长6~7毫米,密生短毛,灰黑色,胸背有斑纹四条,无金属光泽。口器适于舐吸。复眼大,触角短而具芒。仅有一对前翅,后翅退化为*平衡棒。幼虫称为“蛆”,白色,无头和足,孳生于粪便和垃圾等污物中。繁殖很快,夏季约10天即能繁殖一代。能传染伤寒、霍乱、结核及痢疾等病的病原菌。家蝇(*M. domestica*)是欧洲的标准种,中国西北地区有之。此外,尚有金蝇(*Chrysomyia*)、绿蝇(*Lucilia*)及麻蝇(*Sarcophaga*)等。

蝇头 比喻细小的事物,多指小字或小的财利。《南史·衡阳元王道度传》:“殿下家自有坟素,复何须蝇头细书,别藏巾箱中。”苏轼《满庭芳》词:“蜗角虚名,蝇头微利。”

蝇虎 (*Plexippus*) 蛛形纲,跳蛛科。体长一般5~10毫米。周身有细毛。腹部长于头胸部;有两条深色宽纵斑。步足短而粗壮。白昼活动,善于跳跃。不结网。捕食蝇类。

蝇蝇 虫爬行貌。王褒《洞箫赋》:“蝼蚁蝘蜓,蝇蝇翊翊。”

蝇蛆病 蝇蛆侵入动物或人的组织引起的疾病。危害人、畜的蝇蛆可寄生在皮肤、胃肠道、鼻腔、眼窝、泌尿生殖道、溃烂疮口中。分为三类:(1)专性寄生蝇蛆病。如牛皮蝇蛆、马胃蝇蛆、羊狂蝇蛆等引起的;(2)腐肉孳生兼性寄生蝇蛆病;(3)偶然寄生蝇蛆病。后两类是由麻蝇蛆、绿蝇蛆等引起的。人体蝇蛆病多见于热带、亚热带和牧区,一般散发,去除蝇蛆即趋痊愈。家畜蝇蛆病引起牲畜消瘦、生长发育不良、革质下降,甚至死亡。也有发生在作物上的蝇蛆病,均可造成巨大经济损失。防治方法因不同蝇蛆而异。

蝇营狗苟 像蝇一样营营往来,狗一样苟且求活。比喻不顾廉耻,到处钻营。韩愈《送穷文》:“蝇营狗苟,驱去复还。”

蝈 (jùn) 贝属。《尔雅·释鱼》:“蝈,大而险。”郭璞注:“险者谓污薄。”郝懿行义疏:“蝈者,鲩之别名也。……蝈鲩亦声转也。”

蝈 (wǎng 网) 见“蝈蛃”。

蝈蛃 同“罔两”。古代传说中的山精。《国语·鲁语下》:“木石之怪曰夔、蝈蛃。”

蝎 “蜗”的繁体字。

蜘 (zhī) 见“蜘蛛”。

蜘蛛 蛛形纲,蜘蛛目(Araneida)动物的通称。体分头胸部和腹部,两者之间有腹柄。腹部不分节。螯肢多为钳状。头胸部有四对步足,腹部有纺绩器。呼吸器官有书肺一对或两对,或兼有气管。种类甚多。如壁钱、圆网蛛、络新妇等。

蜘蛛痣 见于人体上半身和上肢的鲜红色痣。有一中心点,由此伸出小支,形状很像蜘蛛,故称。由一个小动脉及其扩张的分支所构成。常见于有肝细胞损害(如肝硬化)患者,偶见于孕妇和正常人。

蜘蛛螺 (*Lambis lambis*) 腹足纲,凤螺科。壳为不规则的椭圆形,高约17厘米,质坚厚。壳口外唇边缘向前、后及外侧延伸形成七枚半管状长棘,形似蜘蛛的足,故名。贝壳具黄色壳皮及红褐色花纹及斑点,并被有粗细不均的螺肋及少数强壮的结节。壳口狭长,肉色,有瓷光。生活在低潮区或稍深而藻类丛生的海底。为印度洋和西太平洋暖水区广布种;中国海南岛、西沙群岛等地都有。肉可食;壳供玩赏。

蜘蛛螺

蜘蛛抱蛋 (*Aspidistra elatior*) 别称“一叶”。百合科。多年生常绿草本,根状茎粗壮。叶丛生,长椭圆形至卵状披针形,带革质。春季开花,花贴近地面,褐紫色或淡绿色。原产中国南部,各地栽培,供观赏。根状茎入药,有活血通络、泄热利尿功能。变种斑叶蜘蛛抱蛋(var. *variegata*),叶有黄白色条纹或斑点。

蝼 (wēi) 见“蝼蛇”。

蝼蛇 (—yí) 同“逶迤”。《文选·张衡〈西京赋〉》:“声清畅而蝼蛇。”薛综注:“蝼蛇,声余诘曲也。”《文选·傅毅〈舞赋〉》:“蝼蛇妮娜。”李善注:“蝼蛇,邪行去也。蝼与逶同。”

蜺 ㊀“霓”的异体字。

㊁(ní 倪) 蝉的一种。《礼记·月令》“〔孟秋之月〕寒蝉鸣”郑玄注:“寒蝉,寒蜩,谓蜺也。”《方言》第十一:“〔蝉〕黑而赤者谓之蜺。”

蝂 (bǎn 板) 见“蝜蝂”。

蝟 (wèi 未) 一种长尾猿。《尔雅·释兽》:“蝟,卬鼻而长尾。”郭璞注:“蝟似狖猴而大,黄黑色,尾长数尺。”

8 **蜱** (pí 脾) 蛛形纲，蜱螨亚纲，寄螨目，蜱亚目的一个总科——蜱总科(Ixodoidea)。一般可分为硬蜱、软蜱和纳蜱三大类。硬蜱有一盾片所形成的硬背，软蜱则无。体长数毫米至一厘米。表皮革质，褐色。体躯由颚体部和椭圆形的体部构成，体部背面有坚厚的几丁质板。成蜱和若蜱有足四对，幼蜱有足三对。大多数为吸血性，为人、畜的害虫，其中有很多为病媒种类，能传播人类的森林脑炎、蜱媒斑疹伤寒和蜱媒回归热等疾病，以及家畜的血孢子虫病和兔热病。

蜱螨学 研究蛛形纲中蜱和螨的分类、形态及其生命活动规律，从而控制有害种类、利用和发展有益种类的学科。由于蜱螨种类繁多，同人类疾病、农业生产以及贮藏物品有密切关系，已发展形成四个分支学科，即：普通蜱螨学(研究蜱螨的分类、形态、生理和生态等基础理论)、医牧蜱螨学(研究疥螨、恙螨、革螨和蜱等传播疾病，危害人、畜的蜱螨)、贮藏物螨类学(研究粉螨和果螨等危害贮藏物品等的螨类)以及农业螨类学(研究防治叶螨和瘿螨等农业害螨，利用植绥螨等捕食性螨类)等。此外还利用甲螨作为监测环境污染的一个生物指标。

蜱螨亚纲 (Acari) 亦称"螨目"，旧称"壁虱目"。蛛形纲的一个亚纲，下分二个目，七个亚目。是一个极大而异形的类群。体躯分段极不明显，头、胸、腹常愈合成一整块，多数种类有颚体伸出，其上着生口器。发育须经卵、幼螨、第一若螨、第二若螨和成螨各阶段。成螨及若螨均有足四对，幼螨有足三对。第一若螨蜕皮后如遇不良环境，可形成休眠体。已记载的种类达30 000余种，估计待记载的在300 000种以上。分布遍及地下、地上、高山及水中，寄生种类尤多。不少种类危害农作物、果树及仓库贮粮，如叶螨、粉螨。寄生人和动物体内外的，如疥螨、毛囊螨；能传播疾病的，如恙螨、革螨，使人患恙虫病，并能传染多种病毒(如落基山热、马赛热等)。寄生于家畜体上的能传染牛焦虫病(得克萨斯热)，郁金香瘿螨能传播小麦条纹花叶病。甲螨可作为监测环境污染的生物指标。

蜱螨体躯分段 蜱螨体躯分为颚体与躯体两部分。体躯最前端的部分为颚体；除颚体外，其余部分即前足体与后半体相合，称为躯体。具第一与第二对足的部分，称为前足体。颚体与前足体相合，称为前半体。第三对足以后直到最末端的部分，称为后半体。具第三与第四对足的部分，称后足体。具第一、二、三、四对足的部分，称为足体。体躯末端不具足的部分，称为末体。颚体与足体合称前体。

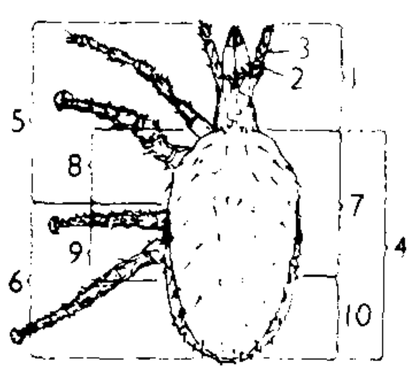

蜱螨体躯分段

1. 颚体 2. 螯肢 3. 须肢 4. 躯体 5. 前半体 6. 后半体 7. 足体 8. 前足体 9. 后足体 10. 末体

蝓 "蛇"的繁体字。

蜉 (fú 府) 虫名。即"金花虫"。

蜚 (féi 肥) 臭虫。《尔雅·释虫》郭璞注："蜚，即负盘，臭虫。"盘，《玉篇》作"蟠"。《聊斋志异·小猎犬》："苦室中蜚虫蚊蚤甚多，竟夜不成寝。"

蜩 (tiáo 条) 蝉。《诗·豳风·七月》："五月鸣蜩。"

蜩螗沸羹 蜩、螗，蝉的别名。《诗·大雅·荡》："如蜩如螗，如沸如羹。"郑玄笺："饮酒号呼之声，如蜩螗之鸣，其笑语沓沓，又如汤之沸，羹之方孰(熟)。"马瑞辰通释："按诗意盖谓时人悲叹之声如蜩螗之鸣，忧乱之心如沸羹之熟。"后因用"蜩螗"、"蜩沸"、"蜩羹"、"蜩螗沸羹"为纷扰不宁的意思。

蜪 (táo) ❶见"蜪犬"。❷蝗的幼虫。见"蜪伴"。

蜪犬 兽名。《山海经·海内北经》："蜪犬如犬，青，食人从首始。"郭璞注："〔蜪〕音陶。或作蚼，音钩。"

蜪伴 即同伴。翟灏《通俗编·禽鱼》引《韵学集成》："蜪，蝗子。蝗飞蔽野，遇水则相衔而过，俗呼人众相随为蜪伴。"

蜭 (hàn 憾) 毛虫。《尔雅·释虫》："蜭，毛蠹。"郭璞注："即蛾。"

蟂 〔蟂〕(xiāo) 水虫名。《本草纲目·鳞部·蛟龙》："蛇与雉交而生子曰蟂，似蛇，四足，能害人。陆禋云：'蟂音枭，即蛟也，或曰蜃也。'"

蝩 (yǔn) 见"蜜蝩"。

蜷 (quán 拳) 虫行屈曲貌。见"蜷局"。

蜷局 亦作"蜷跼"。拳曲不伸。《离骚》："仆夫悲余马怀兮，蜷局顾而不行。"谓曲身回顾而不肯行。《楚辞·九思·悯上》："蜷跼兮寒局数。"

蝣 (bìng) 见"蝩蝣"。

蝉 〔蟬〕(chán) ❶虫名。蝉科动物的通称。俗称"知了"。常见的有蚱蝉。❷古代薄绸的一种，以其薄如蝉翼得名。《急就篇》卷二："绨络缣练素帛蝉。"

蝉衣 中药名。亦称"蝉蜕"。蝉科动物*蚱蝉的壳。性寒、味甘，功能散风宣肺、透疹、解热定惊，主治感冒发热、咳嗽、声嘶、小儿麻疹、风疹、惊痫、破伤风等。

蝉花 (*Cordyceps sobolifera*) 亦称"蝉蛹草"、"蝉茸"、"胡蝉"。子囊菌亚门，麦角菌科。菌丝体在蝉蛹或山蝉(*Cicada flammata*)的幼虫体内蔓延生长，以后连同寄主尸体形成菌核，并由寄主前端生出子座。子座棍棒形，肉桂色，中空。子囊壳埋于子座头部，孔口稍突出。分布于中国江苏、浙江、福建、四川等地。干燥的子座及虫体入药。

蝉联 连续相承。《南史·王筠传》："自开辟以来，未有爵位蝉联，文才相继，如王氏之盛也。"亦作"蝉连"。《晋书·王蕴传》："与阿大语，蝉连不得归。"阿大，王悦小字。

蝉蜎 ❶烟焰飞腾貌。木华《海赋》："朱熵绿烟，腰眇蝉蜎。"熵，同"焰"。❷(一juàn) 同"婵娟"。《文选·成公绥〈啸赋〉》："荫修竹之蝉蜎。"李善注："蝉蜎，言竹妍雅也。"六臣本《文选》作"婵娟"。

蝉蜕 ❶即"蝉衣"。❷比喻解脱。《史记·屈原贾生列传》："蝉蜕于浊秽，以浮游尘埃之外。"

蝉嫣 连属。《汉书·扬雄传上》："有周氏之蝉嫣兮，或鼻祖于汾隅。"颜师古注引应劭曰："蝉嫣，连也。"

蝉翼 蝉翅薄而轻，常用以比喻微薄不足道的事物。《文选·屈原〈卜居〉》："蝉翼为重，千钧为轻。"李善注："蝉翼，言薄也。"蔡邕《让高阳乡侯章》："臣事轻葭莩，功薄蝉翼。"

蝉鬓 古代妇女的一种发(髮)式。马缟《中华古今注》卷中："琼树(莫琼树)始制为蝉鬓，望之缥缈如蝉翼，故曰'蝉鬓'。"莫琼树，魏文帝宫人。薛道衡《昭君辞》："蛾眉非本质，蝉鬓改真形。"

蝒 (tàn 探) 见"蚺蝒"。

8 **蜿** (wān 弯，又读 wǎn 碗) 曲折而行；蜿蜒。《楚辞·大招》："虎豹蜿只。"刘基《题画石鼎联句图》诗："如鹤如鹄如龙蜿。"参见"蜿蜒"。

蜿蜒 ❶蛇类曲折爬行貌。皇甫松《大隐赋》："刚龙之蟠长云兮，夭矫蜿蜒。"《聊斋志异·蛇人》："蜿蜒笥外。"❷曲折延伸貌。徐彦伯《南郊赋》："瑞气蜿蜒于薮甸。"元好问《游龙山》诗："蜿蜒入微行，渐觉藤萝冒衣树打头。"

蜿蟺 ❶蚯蚓的别名。崔豹《古今注·鱼虫》："蚯蚓，一名蜿蟺，一名曲蟺。"❷屈曲盘旋。王延寿《鲁灵光殿赋》："虬龙腾骧以蜿蟺。"亦作"蜿瀍"。《史记·司马相如列传》："蜿瀍胶戾。"司马贞索隐引司马彪云："蜿瀍，展转也。胶戾，邪屈也。"

螂 〔蜋〕(láng) 见"螳螂"。

蜧 (yí) 神蛇名。《文选·郭璞〈江赋〉》："神蜧蝹蛇以沈游。"李善注："许慎注《淮南子》曰：'黑蜧，神蛇也，潜于神泉。'蝹蛇，行貌。"

蠫 (fù 妇) 虫名"鼠妇"，亦作"鼠蠫"。见"伊威"。

蜛 (jū) 见"蜛蝫"。

蜛蝫 虫名。《文选·郭璞〈江赋〉》："蜛蝫森衰以垂翘。"李善注引《南越志》曰："蜛蝫，一头，尾有数条，长二三尺，左右有脚，状如蚕，可食。"

蝃 (dì 帝) 见"蝃蝀"。

蝃蝀 ❶虹的别称。《诗·鄘风·蝃蝀》："蝃蝀在东，莫之敢指。"毛传："蝃蝀，虹也。"亦作"蝀蝀"。❷《诗·鄘风》篇名。《韩诗》谓为"刺奔女"之作(见《后汉书·杨赐传》李贤注引)。诗中对女子不待父母之命而嫁，斥为"大无信也，不知命也"。然对此诗内容历来解说不一，《诗序》谓此诗系赞美卫文公能"以道化其民"，国人以淫奔为耻。一说，此诗系诗人代卫宣姜答*《新台》之作。

蜢 (měng 猛) 见"蚱蜢"。

蜬 (hán) 水贝。《尔雅·释鱼》："贝居陆，贙；在水者，蜬。"郭璞注："水陆异名。贝中肉如科斗，但有头尾耳。"又："蠃，小者蜬。"郝懿行义疏："小者曰蜬，与贝同名。大者即名蠃，蠃与螺同。"

9 **蝽** (chūn 春) 即"椿象"。昆虫的一种。

蝽 同"瑃(玳)"。

蟦 〔蟦〕(féi) 蛴螬的异名。《尔雅·释虫》："蟦，蛴螬。"参见"蛴"。

蝶 〔蝶〕(dié) 昆虫纲，鳞翅目，锤角亚目 (Rhopalocera，旧称"蝶亚目") 昆虫的通称。翅及体表密被各色鳞片和丛毛，形成各种花斑；大小因种类而异。头部有锤状或棍棒状触角一对、复眼一对；口器特化成喙，虹吸式，不用时作螺旋状卷曲。种类甚多，约有 14 000 种，大部分分布于美洲，尤以亚马孙河流域为最多；中国约有 1 300 种，分别隶属于弄蝶、凤蝶、绢蝶、粉蝶等科。某些种类是经济植物的重要害虫，如稻弄蝶(稻苞虫)、菜粉蝶等。

蝶泳 竞技游泳姿势之一。游时人体俯卧水面，两腿同时对称向后蹬夹水，两臂对称由前向后划水，再提出水面经空中前摆入水。因游进时形似蝴蝶展翅，故名。比赛常用海豚泳技术，项目有男、女 100 米、200 米。也是个人混合泳和混合泳接力泳式之一。

蝶梦 《庄子·齐物论》："昔者，庄周梦为胡蝶，栩栩然胡蝶也。"后因称梦为蝶梦。陈造《夜宿商卿家》诗："蝶梦蘧蘧才一霎，邻鸡啼罢又啼鸦。"参见"梦蝶"。

蝶恋花 ❶词牌名。因梁简文帝诗有"翻阶蛱蝶恋花情"句，故名。初名*《鹊踏枝》，又名《凤栖梧》、《一箩金》、《黄金缕》、《卷珠帘》等。双调六十字，仄韵。❷曲牌名。属北曲双调。字句格律与词牌半阕同，用于套曲中。

蝶形花冠 适应虫媒传粉特化的一种花冠，呈蝶形。由大小、形状不等的五片花瓣组成，其中较大而不成对的一瓣，称"旗瓣"；旗瓣下面两侧各有一翼状瓣，称"翼瓣"，昆虫能停留其上；翼瓣内侧另有花瓣一对，连合作舟状，包于雌蕊和雄蕊群之外，称"龙骨瓣"。豆科，蝶形花亚科植物(如大豆、槐等)所特有。

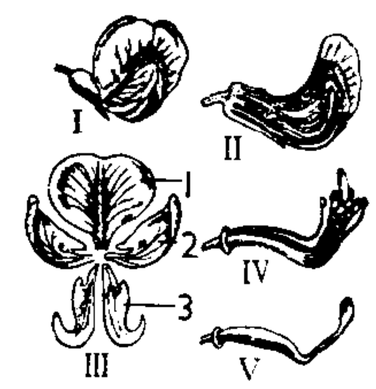

蝶形花冠

I. 外形 II. 纵剖面 III. 花冠的形态 1. 旗瓣 2. 翼瓣 3. 龙骨瓣 IV. 两束的雄蕊包围雌蕊 V. 雌蕊

蝃 〔蝃〕(dì 帝) 见"蝃蝀"。

蝃蝀 虹。见《尔雅·释天》。亦作"蝃蝀"。

蝝 〔蝝〕(róng 荣) 见"蝝螺"。

蝝螺 (*Turbo marmoratus*) 亦称"夜光蝝螺"。腹足纲，蝝螺科。壳呈拳形，但短粗，高约 17 厘米，螺层五六层。壳面肩角隆起，其上生有一些瘤突，体螺层第一环肋上的瘤突特别大。壳面绿色，为十余条棕、白条斑交错组成的色带所环绕。壳口圆形，内唇不具齿突。分布于印度洋和西太平洋暖水区；中国台湾、海南岛南部和西沙群岛有分布。壳珍珠层厚，为制钮扣和螺钿工艺品的原料。肉可食。

蝴 (hú) 见"蝴蝶"。

蝴蝶 昆虫纲，鳞翅目，锤角亚目昆虫的通称。详"蝶"。

蝴蝶花 ❶蝴蝶花 (*Iris japonica*)。亦称"日本鸢尾"。鸢尾科。多年生草本，具横生根状茎。叶剑形，交互排列成两行。花茎高于叶，分枝，成疏总状花序，初夏开花，花蝶形，淡紫色。根状茎或种子繁殖。中国各地普遍分布；日本也产。供观赏。中医学上又称"铁扁担"，味苦、性寒，有小毒。全草入药，有清热解毒、消肿止痛功能；根状茎能泻下通便。❷即"三色堇"。

蝴蝶果 (*Cleidiocarpon cavaleriei*) 大戟科。常绿乔木。叶互生，披针形，全缘；叶柄顶端有两个黑色小腺点。花单性，顶生圆锥状花序由穗状花序和聚伞花序集成，雄花生于花序上部，雌花生于花序下部。果实核果状，偏斜或成双球形，密被灰黄色绒毛，果基下延成柄，有宿存增大的萼。产于中国云南、广西、贵州等地；越南北部和缅甸北部亦产。果可食；种子可榨油供食用。

蝴蝶鱼 硬骨鱼纲，蝴蝶鱼科。一群生活于热带珊瑚礁中的鱼类。体色鲜艳，以珊瑚枝及小型甲壳类为食。体侧扁，呈卵圆形、椭圆形或菱形。长 10～20 厘米。头小，吻短或尖突。口小，能伸缩。背鳍一个，尾鳍圆形或截形。体被小栉鳞。种类颇多，常见的为朴蝴蝶鱼 (*Chaetodon modestus*)、副蝴蝶鱼 (*Parachaetodon ocellatus*) 及主刺盖鱼

(*Pomacanthus imperator*)等。

蝴蝶树(*Tarrietia parvifolia*) 亦称"小叶达理木"。梧桐科。乔木,高可达30米,直径达1米。有板状根。单叶互生,革质,被褐色鳞片,长椭圆状披针形,全缘,长6~14厘米,叶柄两端膨大。花小,单性,排成圆锥花序,子房由3~5靠生的心皮组成,成熟的分果上部有翅。为中国海南岛常绿阔叶林主要树种之一。木材坚实耐久,供造船等用材。

蝴蝶阀 在中、高水头的水电站上,设在压力水管与水轮机之间的一种常用快速阀门。在阀壳中有一圆盘形阀板;在阀板的直径方向有一旋转轴。阀门关闭时,圆盘面垂直于水流方向,从而截断水流;阀门开启时,圆盘面平行于水流方向,使水流从圆盘两侧绕过,因而水力损失较小。用以在停机时迅速截断管中水流,使不进入水轮机。

蝴蝶梦 ❶全名《包待制三勘蝴蝶梦》。杂剧剧本。元关汉卿作。写皇亲葛彪撞死王老汉,王的三个儿子为父报仇,打死葛彪;包拯判案时,王妻要求释放王前妻所生二子,以亲生之子抵罪;包拯受到感动,把三人都释放。❷一名《庄周梦蝴蝶》。全名《老庄周一枕蝴蝶梦》。杂剧剧本。元史樟(史九敬仙)作。一说作者不详。写庄周被太白金星度化上天的故事。❸传奇剧本。明谢国、清石庞等都有同名作品。又杂剧剧本,明人作,作者不详。剧情写庄周诈死,化作楚国王孙以试探妻子是否守节的故事。

蝴蝶装 简称"蝶装"。图书装订名称。书叶反折,即将有字的纸面相对折叠,将中缝的背口,用浆糊粘连,再以厚纸包裹作书面。翻阅时,书叶左右展开,如蝴蝶的双翅,故名。这种形式使版心不外露,免受损伤。

蝴蝶夫人 歌剧。意大利作曲家普契尼作曲。原由美国剧作家贝拉斯科(David Belasco,1853—1931)据美国作家朗(John Lutter Long,1861—1927)同名小说写成戏剧剧本,后由伊里卡(Luigi Illica,1857—1919)、贾可萨(Giuseppe Giacosa,1847—1906)改为歌剧脚本。二幕。1904年首演于米兰。剧情为:日本女子巧巧桑(即蝴蝶夫人)与美国海军上尉平克尔顿相爱成婚,在平克尔顿回国后,日夜盼其归来,终因被平克尔顿所弃,悲极自刎。音乐优美感人,采用了《江户日本桥》、《越后狮子》、《樱花》等日本民歌旋律。

蝴蝶荚蒾(*Viburnum plicatum tomentosum*) 亦称"蝴蝶戏珠花"。忍冬科。落叶小乔木或灌木。叶对生,下面有星状毛。复伞形花序,外围有4~7朵白色不育性花,中部为可孕性花,雄蕊突出花冠,花期4~5月。果实黑色。原产中国,长江流域以南各省区均有分布。种子或扦插繁殖。因不育性花形似蝴蝶,故名。

蝴蝶戏珠花 即"蝴蝶荚蒾"。

9 **蝻** (nǎn 南上) 蝗的幼虫。形似成虫而较小,头大,仅有翅芽。常成群吃稻、麦、玉米等禾本科作物。

蝘 (yǎn 偃,又读yàn 宴) ❶蝉属。《诗·大雅·荡》"如蜩如螗"毛传:"螗,蝘也。"参见"螗蜩"。❷见"蝘蜓"。

蝘蜓(*Lygosoma indicum*) 亦称"铜石龙子"。爬行纲,石龙子科。全长约18厘米。体被光滑圆鳞,背面古铜色,有金属光泽,有的散有暗褐色细点略呈数纵行;体两侧有镶白边的暗褐色纵纹各一条;腹面色淡无斑。生活于庭园内或郊野石缝、草丛间,捕食昆虫。卵胎生。分布于中国河南、陕西、甘肃、西藏、四川、云南、湖北、江苏、福建、台湾等地;也产于印度及中南半岛。

蝘蜓座 南天星座之一。中心位置:赤经10时40分,赤纬-79°。见"星座"附图三。较亮的星只有4颗4等星。

蝌 (là 辣) 见"蝌蛄"。

蝌蛄(*Cambaroides*) 甲壳纲,河虾科。体形略似龙虾而较小。头胸部较长,呈长卵圆形。前三对步足都有螯,第一对特别发达。分布于中国东北等地。栖息山溪和附近河川中。是*肺吸虫的中间宿主,捕食时要注意,不能生食。

蝠 (fú 福) 见"蝙蝠"。

蝠鲼(*Mobula japonica*) 软骨鱼纲,蝠鲼科。体呈菱形,宽达6米余。青褐色。口宽大。眼下侧位,能侧视和俯视。头侧有一对由胸鳍分化的头鳍,向前突出。背鳍小,胸鳍翼状。尾细长如鞭,具尾刺。行动敏捷,以浮游甲壳类和小型鱼类为食。卵胎生。分布于中国及朝鲜半岛、日本沿海。肝富含脂肪,可提炼鱼油。

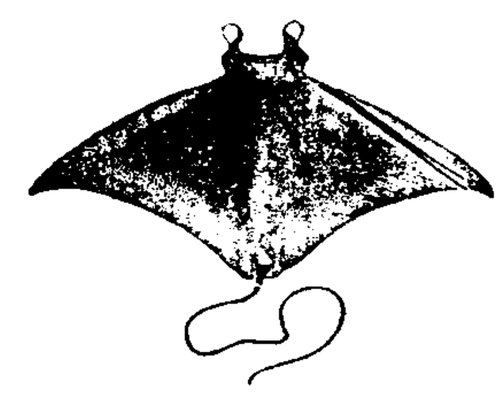

蝠鲼

蝡 (xiǎn) 海中介虫名。《广韵·二十六咸》:"蝡似蛤,出海中也。"皮日休《江南书情二十韵》:"辞人寄海蝡。"按《本草纲目·介部》有"蝡蜣",音咸进。集解引陈藏器曰:"生东海,似蛤而扁,有毛。"

蝛 (wēi) 见"蛜蝛"。

蝒 (mián) 也叫"马蜩"、"马蝉"、"蚱蝉"。大的蝉。《尔雅·释虫》:"蝒,马蜩。"郭璞注:"蜩中最大者为马蜩。"郝懿行义疏:"《初学记》引孙炎曰:'蝒,马蜩,蝉最大者也。'"

蝡 "蠕"的异体字。

蝰 (kuí 葵) 见"蝰蛇"。

蝰蛇(*Vipera russelii*) 亦称"圆斑蝰"。爬行纲,蝰科。一种毒蛇。全长0.9~1.3米。背面暗褐色,有淡褐色链状椭圆斑三列,椭圆斑的最外缘为黄白色,其次为黑色;在三列斑纹间,散布不规则小斑纹;腹面灰白色,每一腹鳞有3~5个紫褐色斑点,前后缀连略成纵行。生活于山地、平原。捕食鼠、鸟、蛇、蜥蜴及蛙类等。卵胎生。分布于中国台湾、福建、广东、广西;也产于印度、斯里兰卡及东南亚。

蝭 ㊀(tí) 见"蝭蟧"。
㊁(chí) 见"蝭母"。

蝭母 (chí—) 也叫"虻母",即知母,药草名。见"虻母"。

蝭蟧 (—liáo) 虫名,蝉的一种,即蟪蛄。《方言》第十一:"蛦蚗,楚谓之蟪蛄,自关而东谓之蚓蟧,或谓之蝭蟧。"

蝐 同"瑁"。

蝹 ㊀(ǎo) 传说中的兽名。常伏地下食死人脑。见《广韵·三十二晧》。
㊁(yūn) ❶见"蝹蝹"。❷见"蝹蛇"。

蝹蛇 (yūn—) 行貌。《文选·郭璞〈江赋〉》:"神蜧蝹蛇

以沈游。"李善注:"蝹蛇,行貌。"

蝹蝹(yūn yūn) 龙形。一说龙行貌。《文选·张衡〈西京赋〉》:"海鳞变而成龙,状蜿蜒以蝹蝹。"薛综注:"蝹蝹,龙形貌也。"刘良注:"蝹蝹,龙行之貌。"

9 **蝎** ㊀(hé 曷) 木中蠹虫。嵇康《答难养生论》:"故蝎盛则木朽。"

㊁〔**蠍**〕(xiē 歇) ❶动物名。学名 *Buthus martensi*。也称"钳蝎"。蛛形纲,钳蝎科。体长,头胸部的螯肢和脚须均呈螯状。腹部分前腹和后腹,前腹七节,后腹五节,有一尾刺,内具毒腺,能向前弯曲。栖息干燥地带。白昼伏在碎石、树皮等物下或土穴中,夜出觅食,主食昆虫、蜘蛛和多足纲动物。卵胎生。干燥虫体入药,称全蝎。现已进行人工饲养。❷见"蝎蝎螯螯"。

蝎

蝎虎座(蝎 xiē) 北天星座之一。中心位置:赤经22时20分,赤纬+45°。见"星座"附图一、二。较亮星只3颗4等星。

蝎蝎螯螯(蝎 xiē,螯 shì) 谓做事婆婆妈妈,不干脆利落。《红楼梦》第五十一回:"晴雯忙回身进来笑道:'那里就唬死了他了?偏惯会这么蝎蝎螯螯老婆子的样儿!'"

蝟 "猬"的异体字。

蝤 ㊀(chuí) 虫动貌。见《集韵·四纸》。

㊁(chuǎn) 无足虫。见《集韵·二十八弥》。

蝟 (huá) 见"蝟蜂"。

蝟蜂 亦作"滑泽"、"骨铎"。螺属。《尔雅·释鱼》:"蝟蜂。"郭璞注:"螺属,见《埤苍》。"郝懿行义疏:"滑泽犹言护宅也,即寄居之义。骨铎犹言胍肝也,像其壳形。今海边人凡戴壳者通谓之螺。"

蝤 (yōu,又读 yǒu) 见"蝤蠙"。

蝤蠙 同"蚴蠙"。

蝌 (kē 科) 见"蝌蚪"。

蝌蚪 亦作"科斗"。蛙、蟾蜍、蝾螈、大鲵、小鲵等两栖动物的幼体。体呈椭圆形,有鳃,尾大而扁,游泳于水中。主食植物性食物。成长时有的先出后肢,继出前肢,如蛙;有的先出前肢,后出后肢,如蝾螈;蝌蚪经变态而成成体。

蝩 ㊀(chóng) 晚生的蚕。《玉篇·虫部》:"蝩,蚕晚生也。"

㊁(zhōng) 蝗。见《集韵·三钟》。

蝮 (fù 复) 见"蝮蛇"。

蝮蛇(*Agkistrodon blomhoffii*) 别称"草上飞"、"土公蛇"。爬行纲,蝰科。一种毒蛇。全长一般60~70厘米,头呈三角形,颈细。具颊窝。背灰褐色,两侧各有一行黑褐色圆斑;腹灰褐,具黑白斑点。生活于平原及较低山区,以鼠、鸟、蛙、蜥蜴等为食。卵胎生。中国除西藏、云南、广东、海南、广西外,各地均有分布;也产于朝鲜半岛、日本和俄罗斯东部。大连近海的小龙山岛,盛产此蛇,故名蛇岛。1979年把蛇岛的蝮蛇定名为蛇岛蝮(*A. shedaoensis*)。

蝮 蛇

蝼 (sōu 搜) 见"蠷蝼"。

蝠 (yuān) 见"蝠蜎"。

蝠蜎 深广貌。《汉书·扬雄传》:"蝠蜎蠖濩之中。"颜师古注:"张晏曰:'蝠蜎蠖濩,刻镂之形。'师古曰:'蝠蜎蠖濩,言屋中之深广也。'"

蝥 〔**蟘**〕(tè 特) 食苗叶的害虫。《尔雅·释虫》:"食叶,蝥。"字亦作"螣"。参见"螣㊀"。

蝗 (huáng) 昆虫纲,直翅目,蝗科。体大型或中型,绿色或黄褐色。口器咀嚼式。后足强大,适于跳跃。产卵管短而弯曲,以此凿土产卵。卵成块。不完全变态,若虫一般称为"蝻"。成虫与若虫食性相同,食量很大,主要危害禾本科植物。种类很多,约有10 000种,中国有600余种。如飞蝗、稻蝗、竹蝗、意大利蝗、蔗蝗和棉蝗等,都是重要的农林害虫。

蝗虫变型学说 关于飞蝗有两种生态型,即"群居型"和"散居型",能互相转变的学说。为英国昆虫学家乌伐罗夫(Boris Petrovitch Uvarov,1888—1970)于1921年所创立。散居型只在傍晚稍有迁移习性,一般个体不多,危害较轻。群居型常集成大群迁移,危害甚烈。由于湿度、温度和栖息密度等影响,两种生态型能互相转变。掌握环境条件,预测和控制群居型的出现,在蝗虫防治上有重要意义。

蝟 ㊀(guì) 蚕茧中的蛹。《尔雅·释虫》:"蝟,蛹。"郭璞注:"蚕蛹。"郝懿行义疏:"《埤雅》引孙炎正义:'蝟即是雄,蛹即是雌。'"

㊁(huì) 同"虺"。《颜氏家训·勉学》:"吾初读《庄子》'蝟二首',《韩非子》曰:'虫有蝟者,一身两口,争食相齕,遂相杀也。'茫然不识此字何音……后见《古今字诂》,此亦古之虺字。"

蝺 (jù) ❶好貌。《吕氏春秋·应言》:"然而视之,蝺焉美,无所可用。"高诱注:"蝺读齲齿之齲。齲,鼎好貌。"按上文言市丘之鼎,故注谓"鼎好貌"。❷通"踞"。见"蝺偻"。

蝺偻 同"踞偻"。《文选·宋玉〈登徒子好色赋〉》:"旁行踞偻。"李善注:"踞偻,伛偻也。"李周翰注:"蝺偻,身曲也。"

蝓 (yú 于) 见"蛞蝓"。

蝯 "猿"的异体字。

蝜 "蝜"的繁体字。

蝬 (cōng 匆) 蜻蜓。《淮南子·说林训》:"水蚤为蝬。"高诱注:"水蚤化为蝬。蝬,蜻蜓。"

蝩 〔**螿**〕(jiāng 浆) 见"寒螿"。

蝏 (tíng) 见"蝏蜓"。

蝏蜓 亦作"蜓蝏",即马刀。狭长的蚌,长三四寸,阔五六分,形似刀,故名。见《本草纲目·介部》。

蝩 (shī 施) 见"蛄蝩"。

蝣 (yóu 游) 见"蜉蝣"。

9 **蝼**〔螻〕(lóu 楼) ❶见"蝼蛄"。❷一种马病，其肉有臭味如蝼蛄。《周礼·天官·内饔》："马黑脊而般臂，蝼。"

蝼蚁 蝼蛄和蚂蚁。比喻力量微小或地位低微、无足轻重的人物。《韩诗外传》卷八："夫吞舟之鱼大矣，荡而失水，则为蝼蚁所制。"司马迁《报任少卿书》："假令仆伏法受诛，若九牛亡一毛，与蝼蚁何以异！"

蝼蛄 亦称"蝼蝈"、"蝼螘"、"拉拉蛄"、"土狗子"。昆虫纲，直翅目，蝼蛄科。重要的农业地下害虫。穴居土中。前足变形为挖掘足，适于掘土，并能切断植物的根部、嫩茎、幼苗等。食性复杂，主要危害禾苗、甘蔗、亚麻和甘薯等。常见的有：非洲蝼蛄，中国南方较多；华北蝼蛄，亦称"大蝼蛄"，分布于华北。干燥虫体入药，性寒，味咸，有小毒；功能通利小便、解毒消肿；主治小便不利或闭塞不通、水肿，外用治瘰疬、恶疮等；体虚者及孕妇忌用。

蝼蝈 《礼记·月令》："〔孟夏之月〕蝼蝈鸣。"郑玄注："蝼蝈，蛙也。"陆德明释文引蔡邕曰："蝼，蝼蛄；蝈，蛙也。"

蝼螘 昆虫名，即"蝼蛄"。《方言》第十一："蝼螘谓之蝼蛄。"

蝤 ㊀(yóu 由) 同"蝣"。见"蜉蝣❶"。
㊁(qiú 囚) 见"蝤蛴"。
㊂(jiū 揪) 见"蝤蛑"。

蝤蛴 (qiú—) 天牛的幼虫，色白身长。借以形容女颈之美。《诗·卫风·硕人》："领如蝤蛴。"

蝤蛑 (jiū—) 即"梭子蟹"。

蝸 "蜗"的繁体字。

蝖 (xuān) ❶虫行貌。《韩诗外传》卷七："蝖飞蠕动，各乐其性。"❷见"蝖蝖"。

蝖蝖 虫名。《方言》第十一："螃蟧谓之蛸螃，自关而东谓之蛸螃，或谓之蝖蝖。"郭璞注："亦呼当齐，或呼地蚕，或呼螃蝖。"

蝙 (biān 编) 见"蝙蝠"。

蝙蝠 哺乳纲，翼手目动物的通称，是具有飞翔能力的哺乳动物。前肢除第一指外均极细长，指间以及前肢与后肢之间有薄而无毛的翼膜，通常后肢之间也有翼膜。胸部有乳头一对。分大蝙蝠和小蝙蝠两大类。前者体大，第一、二指均有爪，以果实为食，如*狐蝠、果蝠 (*Rousettus*)、犬蝠 (*Cynopterus*)。后者体较小，仅第一指具爪，种类较多，一般以昆虫为食，如菊头蝠 (*Rhinolophus*)、蹄蝠 (*Hipposideros*)、*伏翼、山蝠 (*Nyctalus*)、鼠耳蝠 (*Myotis*)、*大耳蝠等；个别种类吃鱼（如食鱼蝠〔*Noctilio*〕）或吸食其他动物的血（如吸血蝠〔*Desmodus*〕等），还有食花蜜和花粉的（如长鼻蝠〔*Leptonycteris*〕）。分布极广。

蝙蝠石 (*Drepanura*) 三叶虫纲的一属。头盖呈梯形，尾部形似蝙蝠，边缘有刺多对，两侧的一对最长。是亚洲晚寒武世早期的标志化石。中国以产于山东泰安大汶口的为最著名。

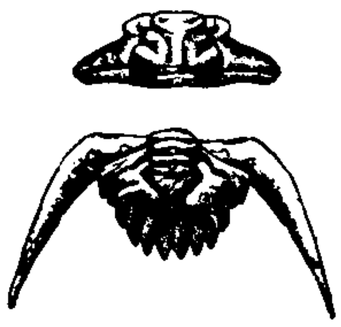

蝙蝠石
上：头盖　下：尾部

蝦 "虾"的繁体字。

蝟 ㊀(xū) 见"蝟蝟"。
㊁(xiè) 腌蟹。《广韵·祃韵》："蝟，盐藏蟹。"

蝟 ㊀(róu) 虫名。《尔雅·释虫》："蝟，蜣蝼。"郭璞注："蝼蛄类。"
㊁(náo) 《史记·司马相如列传》："其上则有赤猨蠷蝟。"蠷、蝟，皆猿猴类兽名。

蝥 (máo 矛，又读 móu 谋) 同"蟊"。见"蝥贼"。

蝥贼 同"蟊贼"。

10 **蟿** (qín 秦) 虫名。蝉的一种。《尔雅·释虫》："蝥，蜻蜻。"郭璞注："如蝉而小。《方言》云：'有文者谓之蟿。'"郝懿行义疏："其形短小，方头广额，体兼彩文，鸣声清婉，若咨咨然。"

蟿首 形容女子面容之美。《诗·卫风·硕人》："蟿首蛾眉。"毛传："蟿首，颡广而方。"

螯 (áo 熬) 甲壳动物变形的步足。末端两歧，开合如钳。《荀子·劝学》："蟹六跪而二螯。"杨倞注："跪，足也。螯，蟹首上如钺者。许叔重《说文》云：'蟹六足二螯也。'"王先谦集解引卢文弨曰："此正文及注'六'字，疑皆'八'字之讹。"

螯足 甲壳动物变形的步足，其倒数第二节的突起与末节形成钳，用来取食或御敌。如蟹的第一对步足，虾的第一、第二或第三对步足。

螯肢 蛛形动物头胸部的第一对附肢，多呈钳状。为摄食器官。蜘蛛的螯肢顶端有毒腺的开口，可分泌毒液杀死捕获物。

螯合物 指中心离子与含有两个或两个以上配位原子的配体（亦称"多齿配体"或"螯合剂"）结合成具有一个或多个

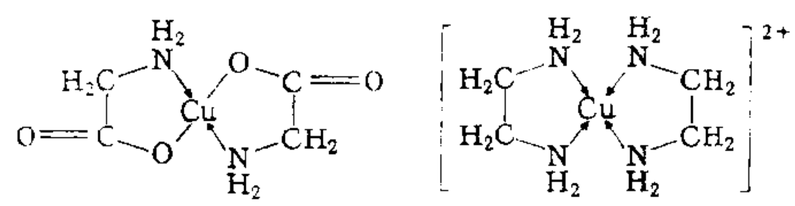

二氨基乙酸合铜　　二乙二胺合铜离子

包括中心离子在内的环状结构的络合物。可为不带电荷的分子（称"内络盐"），例如二氨基乙酸合铜；也可以是带电荷的离子，例如二乙二胺合铜离子。这些总称为"螯合物"。

螯溶剂 主要指能与金属离子生成稳定的水溶性络合物的螯合剂。例如氨羧络合剂（如乙二胺四乙酸等）、多元羧酸（如柠檬酸等）、聚磷酸盐（如偏磷酸钠等）等。可用作水的软化剂、分析化学和电镀工业等中的掩蔽剂、放射性沉积物的去污剂、铁锈和锅垢的去除剂、植物生长的调节剂及药物的抗氧化剂等。

螞 "蚂"的繁体字。

螨 〔蟎〕(mǎn 满) 蛛形纲，蜱螨亚纲，真螨目。体微小，不超过 2 毫米。头、胸、腹愈合成躯体，分节不明显，躯体前端有突出的口器，称"颚体"。角皮极薄，腹面有足四对。分布遍及地下、地上、高山、水中和生物体内外。繁殖快，数量多。种类繁多。不少种类，如叶螨（亦称红蜘蛛）、粉螨能危害农作物、果树及仓库贮粮，疥螨、毛囊螨和肺螨能寄生人和动物体内外，革螨、恙螨能传播多种疾病，尘螨可引起人体过敏性疾病。土壤中螨类群落对土质有很大影响。

蟒 ㊀(mǎng) 蛇的一种。《尔雅·释鱼》："蟒，王蛇。"郭璞注："蟒，蛇最大者，故曰王蛇。"
㊁(měng) 通"蜢"。蚱蜢。《方言》第十一："〔蟒〕南

楚之外谓之蟒蟒，或谓之蟒。”

蟒甲 亦称“莽葛”。相传为汉语对菲律宾他加禄语 Banca 的音译，高山语称“艋舺”。台湾北部和中部的高山族对独木舟的称谓。大者可载二三十人，小者仅容一人。舟身独木镂成。用于捕鱼和交通。

蟒袍 ❶古代官服，袍上绣蟒，称为“蟒袍”。清制，皇子、亲王等亲贵以及一品至七品官皆穿蟒袍。惟皇子、亲王之袍绣五爪金黄色蟒九；一品至七品官之蟒，则按品级绣四爪蟒八至五，并不得用金黄色。见《清通志·器服略》。❷简称“蟒”。传统戏曲服装。剧中帝王将相的官服。圆领大襟，满绣龙纹、水纹，有水袖。大抵皇帝穿黄色，老臣穿古铜色或白色，一般人物穿红色或绿色。穿着时腰围玉带。后妃、贵妇、女将所穿“女蟒”，式样大致相同，绣彩凤，长仅及膝。

蟒蛇 (*Python molurus*) 亦称“蚺蛇”。爬行纲，蟒蛇科。中国蛇类中最大的一种，无毒。长可达 6 米余。体色黑，有云状斑纹，背面有一条黄褐斑；两侧各有一条黄色带状纹。生活于森林中，夜出活动。以鼠、兔、鸟、蜥蜴及家禽等为食。分布于中国福建、广东、海南、广西、四川、贵州、云南；也产于印度、斯里兰卡以及东南亚一带。为国家一级保护动物。

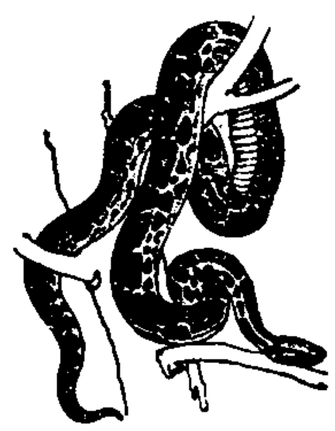

蟒 蛇

10 **蟆**〔**蟇**〕(má 麻) 见“蛤蟆”。

蟆“融”的异体字。

蟆螈 (yuán 原) 见“蚖螈”。

蟆蜀 (zhú) 同“蚰”。见《集韵》。

蟆蚁 (yǐ 蚁) “蟻(蚁)”的本字。《后汉书·冯衍传》：“天下蟆动。”

蟆蜡 (zǎo 早) 同“蚤”。见《集韵·三十二晧》。

蟆蜈 (xiù) 见“虬蜈”。

蟆蟪 (xī 息) 见“水蟪”。

蟆蛳“蛳”的繁体字。

蟆蜆 (bī) 虫名。《说文·虫部》：“蜆，啮牛虫也。”桂馥义证：“《玉篇》：‘蜆，牛虱也。’《一切经音义》十七：‘今牛马鸡狗皆有蜆也。’”

蟆蜲 (yí 夷) 见“蜲蝓”。

蜲蝓 《尔雅·释鱼》“蜲蝓”郭璞注：“即蜗牛也。”郝懿行义疏：“《古今注》云：‘蜗牛形似蜲蝓，壳如小螺，热则自悬叶下。’是皆以蜗牛、蜲蝓为二物。”

般虫 ㊀(bān 般) 见“蟠蝥”。
㊁(pán 盘) 见“蟠”。

蟠蝥 昆虫名。《说文·虫部》：“蝥，蟠蝥也。”详“斑蝥”。

蟁 (wēng 翁) ❶虫名。《说文·虫部》：“蟁，虫在牛马皮者。”朱骏声通训定声：“按单呼曰蟁，累呼曰蟁蚋。苏俗谓之牛蜢。”❷见“蠓蟁”。

蟁“蜂”的异体字。

蟁蝶 (qiè，又读 zhé) 见“土蝶”。

蟁螭 (chī 痴) ❶古代传说中一种动物，蛟龙之属，头上无角。《说文·虫部》：“螭，若龙而黄。”《楚辞·九歌·河伯》：“驾两龙兮骖螭。”❷通“魑”。见“螭魅”。

螭头 古代彝器、碑额、殿柱、殿阶及印章等之上所刻的螭形花饰。《旧唐书·郑朗传》：“朗执笔螭头下。”韩愈《奉和库部卢曹长元日朝回》诗：“金炉香动螭头暗，玉佩声来雉尾高。”亦作“螭首”。宋祁《笔记》卷上：“会天子排正仗，吏供洞案者，设于前殿两螭首间，案上设燎香炉。”

螭魅 亦作“魑魅”。传说中的山林精怪。《左传·文公十八年》：“投诸四裔，以御螭魅。”杜预注：“螭魅，山林异气所生，为人害者。”又《宣公三年》：“螭魅罔两，莫能逢之。”注：“螭，山神，兽形；魅，怪物。”

螗 (táng 唐) 蝉的一种。亦名蝘，又名螗蜩。《诗·大雅·荡》：“如蜩如螗，如沸如羹。”参见“螗蜩”。

螗蜩 螗，亦作“唐”。虫名。似蝉而小，背青绿色，鸣声清圆。《大戴礼记·夏小正》：“五月，唐蜩鸣。”《方言》第十一：“蝉，宋卫之间谓之螗蜩。”

螵〔**螵**〕(cī) 见“螵蟧”。

螵蟧 即“蛴螬”。参见“蛤❶”。

螃 (páng 旁) 见“螃蟹”。

螃蟹 即“河蟹”。

蟥 (yì 缢) 见“蟥虫”。

蟥虫 (Echiurida) 独立为一门，或列为环节动物门一纲。体呈棒状、圆柱状或卵形而稍扁，无体节，无疣足，有少数刚毛。前端常延长成吻部。如单环刺蟥 (*Urechis unicinctus*)，俗称“海肠子”，中国山东、福建沿海有产，可用作鱼饵。

蠊 (lián 廉，又读 xián 咸) 动物名。《说文·虫部》：“蠊，海虫也。长寸而白。可食。”朱骏声通训定声：“疑今之蛏也。”《晋书·夏统传》：“或至海边拘蠊、蟹以资养。”

蟢 (hé) 见“蝎蟢”。

蟢〔**蟢**〕(bīn 宾，又读 pín 贫) 见“蟢珠”。

蟢珠 即蚌珠。珍珠。《书·禹贡》：“淮夷蟢珠暨鱼。”孔颖达疏：“蟢是蚌之别名。此蚌出珠，遂以蟢为珠名。”

螟 (míng 冥) ❶螟蛾的幼虫。一种蛀食稻心的害虫。《尔雅·释虫》：“食苗心，螟。”《诗·小雅·大田》：“去其螟螣。”毛传：“食心曰螟，食叶曰螣。”❷见“螟蛉”。

螟蛉 *稻螟蛉的幼虫，泛指稻螟蛉、棉蛉虫、菜粉蝶等多种鳞翅目昆虫的幼虫。*蜾蠃蜂(蜾蠃)捕螟蛉为食，并以产卵管刺入螟蛉体内，注射蜂毒使其麻痹，然后负之置于蜂窠内，作蜾蠃的幼虫的食料。古人错认为蜾蠃养螟蛉为子。因把“螟蛉”或“螟蛉子”作为养子的代称。《诗·小雅·小宛》：“螟蛉有子，蜾蠃负之。”曾燠《听秋轩诗序》：“伤伯道之无儿，空占乌鹊；谓中郎其有女，又是螟蛉。”

螟蛾 昆虫纲，鳞翅目，螟蛾科昆虫的统称。中型至小型

蛾类。蛾体较细，翅较大，具单眼，触角和足细长。幼虫称"螟虫"，习性多样。很多种的幼虫是农林作物的害虫，如三化螟、二化螟、玉米螟、粟灰螟、豆荚螟、桃蛀螟等；有的是养蜂业的害虫，如蜡螟；更有危害仓库贮粮等的，如一点谷螟(*Aphomia gularis*)、印度谷螟(*Plodia interpunctella*)。

螟蛹鲞 见"乌贼鲞"。

10 **𧑚** "蜜"的繁体字。

𧑚 (nài) 虫名。《淮南子·说林训》："兔啮为蟹。"高诱注："兔所啮草，灵在其心中，化为蟹。一说，兔啮，虫名。"

11 **蜻** "蜻"的繁体字。

螫 (zhē 遮，又读 shì 式) ❶蜂、蝎等刺人。《史记·淮阴侯列传》："猛虎之犹豫，不如蜂虿之致螫。"❷毒害。《韩非子·用人》："有刑法而死，无螫毒，故奸人服。"❸通"奭"。恼怒。《史记·魏其武安侯列传》："有如两宫螫将军，则妻子毋类矣。"螫，《汉书》作"奭"。

螫针 有些膜翅目昆虫(如蜜蜂、胡蜂等)尾部有螫刺作用的一种构造。由产卵器变成。连接毒腺，分泌毒液，注入被刺动物体内。因螫针有倒生刺，不易拔出，当螫刺时，有时致腹部内脏器官随之拔出，蜂亦死亡。

蟄 "蛰"的繁体字。

蟿 (jǐn) 虫名。即蚯蚓。《尔雅·释虫》："蟿蚓，蜸蚕。"郝懿行义疏："《说文》：'蟿，螾也。'……螾或作蚓。……《广雅》云：'蚯蚓，蜿蟺也。'蚯蚓即蟿蚓，声相转也。"按朱骏声《说文通训定声》以为"蟿即蚯蚓之合音。"

蟥 (huáng) 见"蚂蟥"。

蟥蛢 虫名。《尔雅·释虫》："蛂，蟥蛢。"郭璞注："甲虫也。大如虎豆，绿色，今江东呼黄蛢。"

蟎 "螨"的繁体字。

蟢 "蛛"的繁体字。

蟭 〔蟭〕(xiāo 消) 见"蟭蛸"。

蟭蛸 (*Tetragnatha*) 也称"喜蛛"、"蟢子"或"喜母"。蛛形纲，蟭蛸科。体细长，暗褐色。腹部长，圆筒形。螯肢长。步足长而多刺。常栖于水边草际或树间，结网成车轮状。

蟥 "蜥"的繁体字。

蟪 (cáo 曹) 即"蛴螬"。《孟子·滕文公下》："井上有李，螬食实者过半矣。"

蟛 (piāo 飘) 见"蟛蛸"。

蟛蛸 ❶螳螂的卵房。《本草纲目·虫部一》："螳螂……深秋乳子作房，粘著枝上，即蟛蛸也。房长寸许，大如拇指，其内重重有隔房，每房有子如蚍。"按产在桑树上的叫"桑蟛蛸"，可入药。❷乌贼鱼的骨。《尔雅翼·释虫二》："海中有乌贼鱼，背如樗蒲形，亦有蟛蛸之名……为海蟛蛸。"

蟛 (qī 戚) 腹足纲，原始腹足目中几个不同科动物的总称。壳无螺旋，呈笠状，因而有"笠贝"或"帽贝"之称。壳面具有放射肋花纹和生长环纹，颜色随种类而异。足部肌肉特别发达，用以吸附在海边岩礁上。以细小藻类和小动物为食。为中国沿海潮间带岩礁上习见的动物，数量很多。例如，中华楯蟛(*Scutus sinensis*)、嫁蟛(*Cellana toreuma*)、史氏背尖贝(*Notoacmea schrencki*)等。肉供食用。

螳 (táng) 见"螳螂目"。

螳斧 螳螂的前腿。高举如人执斧之形，故称螳斧。比喻渺小的力量。《后汉书·袁绍传》："乃欲运螳螂之斧，御隆车之隧。"李觏《蝉》诗："螳斧不劳阴致害，貂冠犹可共传名。"参见"螳臂当车"。

螳螂 *螳螂目昆虫的通称。

螳螂川 一称海口河。在云南省中部。为滇池唯一泄水道。以江中有沙洲形似螳螂，故名。西北流折向东北，到富民县以下称普渡河，北流到禄劝彝族苗族自治县入金沙江。参见"普渡河"。

螳螂子 中医学病名。指初生儿两颊内肿痛有硬块、妨碍吮乳、常啼哭不休的疾病。过去中国南方一带多用割治法，因割去的脂状颗粒形如螳螂子，故名。但割治法严重破坏组织，且易引起感染，有害无益。清徐灵胎《兰台轨范》曾指出割治法的危害性，并主张用青黛、硼砂、玄明粉、薄荷、冰片等消肿解毒药研末涂擦口内两腮，一日数次。

螳螂目 (Mantodea) 昆虫纲的一目。体型较大。头部三角形，复眼大，触角细长；胸部具翅两对、足三对；前胸细长，前足粗大呈镰刀状，其腿节和胫节生有倒钩状刺，用以捕捉害虫，故为益虫。不完全变态。卵产于卵鞘内，称"螵蛸"，可供药用。分布很广，约有1550种。中国常见的有：中华绿螳螂(*Paratenodera sinensis*)，亦称"大刀螂"，体长约8厘米，黄褐或绿色；斑小螳螂(*Statilia maculata*)，亦称"小刀螂"，体长5～6.5厘米，灰褐或暗褐色。

螳螂虾 即"虾蛄"。

螳螂拳 武术拳种。因模仿螳螂的动作，故名。分南北两派。北派较流行，有七星螳螂拳、梅花螳螂拳、六合螳螂拳及通臂、摔手、光板、八步螳螂拳等流派。拳法有砸、弹、劈、挑、蹦、勾等。套路结构严谨，衔接巧妙。

螳螂捕蝉 《说苑·正谏》："园中有树，其上有蝉，蝉高居悲鸣饮露，不知螳螂在其后也；螳螂委身曲附欲取蝉，而不知黄雀在其傍也。"后因以"螳螂捕蝉"比喻只见眼前利益而不顾后患。

螳臂当车 《庄子·人间世》："汝不知夫螳螂乎？怒其臂以当车辙，不知其不胜任也。"后因以"螳臂当车"比喻不自量力，必然失败。《镜花缘》第十八回："谁知腹中虽离渊博尚远，那目空一切，旁若无人光景，却处处摆在脸上。可谓'螳臂当车，自不量力'！"

蝼 "蝼"的繁体字。

螺 (luó) ❶具有回旋形贝壳的软体动物。如：田螺；海螺；螺蛳。❷螺杯的省称。庾信《园庭》诗："香螺酌美酒，枯蚌借兰殽。"参见"螺杯"。❸螺髻的省称。侯寘《浣溪沙·三衢陈签上作》词："双绾香螺春意浅。"参见"螺髻"。❹螺子墨或螺黛的省称。陆云《与兄书》："今送二螺。"陈旅《白画眉图》诗："隋家宫妓扫长蛾，销尽波斯万斛螺。"参见"螺黛"。❺法螺。佛教乐器的一种，用海螺壳做成。苏鹗《杜阳杂编》卷下："吹螺击钹，灯烛相迷。"❻螺旋

形的指纹。

螺母 亦称"螺帽"、"螺丝帽"。紧固件的一种。一般与螺栓组合使用，其外形为六角形、方形、圆形等，其中有圆孔，孔内制有阴螺纹。用来旋在螺栓上，将被连接的零件或构件紧固。参见"螺栓"附图。

螺丝 亦称"螺丝钉"。螺钉、螺栓等的俗称。

螺钉 紧固件的一种。一端有头(圆柱形、半球形等形状)，另一端有螺纹。常直接旋入零件上有内螺纹的圆孔中，用来紧固零件或调节零件的位置。用于木制件的螺钉，称为"木螺钉"，直接旋入木材中。

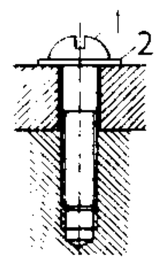

螺 钉
1. 螺钉
2. 垫圈

螺杯 用螺壳制成的酒杯。张籍《流杯渠》诗："渌酒白螺杯，随流去复回。"陶穀《清异录·器具》："以螺为杯，亦无甚奇，惟数穴极弯曲，则可以藏酒，号九曲螺杯。"

螺线 设 (r,θ) 是点 P 的极坐标。当矢径 r 随极角 θ 的增加而增加(或减小)时，点 $P(r,\theta)$ 的轨迹是一螺线。例如，$r=a\theta$ 是阿基米得螺线，其中 a 是常数。在机械制造中，常用阿基米得螺线作为凸轮的轮廓曲线。

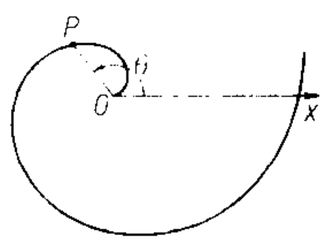

阿基米得螺线

螺栓 紧固件的一种。常与螺母组合使用。常用的有：(1) 螺栓，一端呈六角形、方形、圆形或其他形状，另一端则带有一段螺纹(图一)，常用于钢结构、木结构、机器、仪表中；(2) 螺柱(又名"双头螺栓")，两端均带有一段螺纹(图二)，常用于动力、化工等机械设备中；(3) 锚栓(又名"地脚螺栓"或"底脚螺栓")，上端带有一段螺纹以便旋上螺母，下端则做成弯钩等形状或焊上钢板作为锚头埋入基础中(图三)，常用以连接柱脚和基础、屋架和柱头以及把机器固定在基础上等。

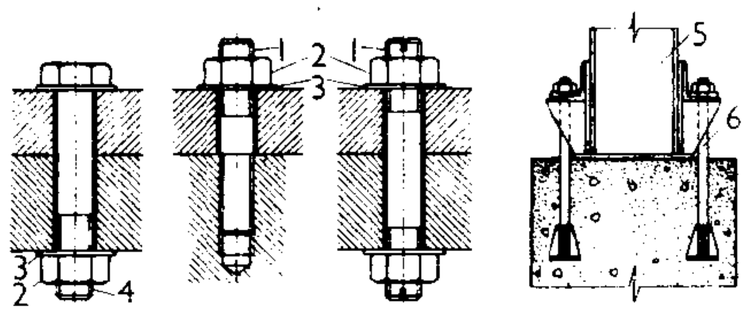

(一) (二) (三)
螺 栓 锚 栓
1. 螺柱 2. 螺母 3. 垫圈 4. 螺栓 5. 构件 6. 锚栓

螺钿 ❶古代妇女的一种首饰。《正字通》："螺钿，妇人首饰，用翡翠丹粉为之。"❷亦作"螺甸"、"螺填"。用贝壳薄片制成人物、鸟兽、花草等形象嵌在雕镂或髹漆器物上的装饰，为中国著名手工艺品之一。起源甚早，周代已流行。从现存唐代螺钿实物看来，当时此种工艺已有很高水平。周密《癸辛杂识》别集下："王棣……初知彬州，就除福建市舶，其归也，为螺钿卓面屏风十副，图贾相盛事十项，各系之以赞以献之。"曹昭《格古论要》："螺钿器皿，出江西吉安府庐陵县。宋朝内府中物及旧做者，俱是坚漆或有嵌铜线者甚佳。元朝时富家不限年月做，造漆坚而人物细可爱。"

螺菌 (*Spirillum*) 一类体形弯曲呈螺旋形的杆菌。革兰氏阴性。有单根或束生的鞭毛，能活泼运动。好氧或微量好氧。腐生或寄生。例如，迂回螺菌 (*S. volutans*) 和鼠咬热小螺菌 (*S. minor*) 等。

螺旋 具有螺纹的圆柱(或圆锥)体。作为斜面类的简单机械，可用来增力(即省力，如举重器中"力螺旋"所起的作用)。也可用来传递运动(如车床中的"丝杠")和联接物体(如螺栓和螺母)。

螺蛳 腹足纲，田螺科动物的通称。中国常见的有圆田螺属 (*Cipangopaludina*) 及环棱螺属 (*Bellamya*)。前者壳高一般在 4 厘米以上，壳质较薄；后者壳高一般在 4 厘米以下，壳质厚，壳面具明显的螺棱。分布广，栖息河溪、湖泊及池塘内。可供食用，并作鱼类的饵料及家畜、家禽的饲料。此外，云南湖泊特产的螺蛳属 (*Margarya*)，其模式种也称"螺蛳"(*M. melanoides*)，壳高可达 7 厘米，呈塔状，壳面有棘状或乳头状突起，亦供食用，肉味鲜美，螺黄尤为名贵。

螺髻 形似螺壳的发髻。白居易《绣阿弥陀佛赞》："金身螺髻，玉毫绀目。"也用来比喻峰峦的形状。皮日休《缥渺峰》诗："似将青螺髻，撒在明月中。"辛弃疾《水龙吟·登建康赏心亭》词："遥岑远目，献愁供恨，玉簪螺髻。"

螺黛 古代用以画眉的一种青黑色矿物颜料。冯贽《南部烟花记·螺子黛》："炀帝宫中争画长蛾，司宫吏日给螺子黛五斛，出波斯国。"欧阳修《阮郎归》词："浅螺黛，淡燕(胭)脂，闲妆取次宜。"

螺内酯 (Spironolactone) 亦称"安体舒通"。化学名"螺旋内酯固醇"。人工合成的抗激素型利尿药。通过拮抗醛固酮的作用，减少钠的重吸收和钾的排出，而发挥利尿作用。与氢氯噻嗪合用，可增强利尿效果和防止氢氯噻嗪所致的低血钾症。

螺杆泵 回转泵的一种。由泵壳和在其中转动的一根主动螺杆及一至几根从动螺杆构成。当螺杆转动时，依靠主、从动螺杆相互啮合的空间的容积变化来输送液体。当入口端的啮合空间打开时，吸入室容积增大，压力降低，液体被吸入，然后沿着转动的螺杆轴向移动至排出室，排出泵外。适用于输送粘性较大的液体，如油类。

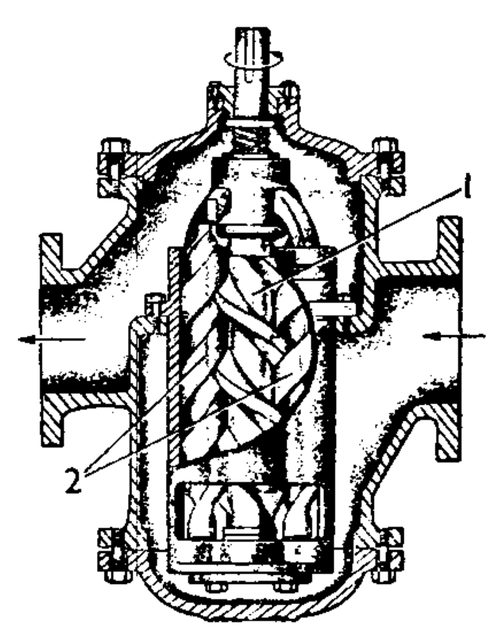

螺杆泵结构图
1. 主动螺杆 2. 从动螺杆

螺线管 由导线沿着圆筒面绕成的螺旋形线圈。当电流通过细长直螺线管时，管内形成接近匀强的磁场，磁场强度 $H=nI$，式中 n 为管长每米内的线圈匝数，I 为电流强度，单位为安培，磁场强度的单位为安 / 米。这磁场的方向可用右手螺旋定则来确定：电流沿着右手螺旋柄旋转方向流过时，磁场方向沿着螺旋前进的方向。管内如有铁芯，则磁感应强度将增强 μ 倍，μ 为铁芯的磁导率。

螺原体 一类菌体细胞呈螺旋丝状或分枝丝状无细胞壁的单细胞生物，属原核生物界柔(无)壁菌门的螺原体属。菌体直径约 0.2 微米，长度为 10～20 微米，外层有三层原生质膜包围，菌体无鞭毛，但在培养液中可作旋转式运动。以二分裂方式或分枝断裂方式繁殖。侵害植物引起螺原体病，如柑橘僵化病和玉米矮化病等；侵染昆虫引起动物螺原体病，如侵染蜜蜂是发生蜜蜂爬蜂病的重要原因。

螺旋虫 (*Spirorbis*) 多毛纲，隐居目的一属。一种细小的旋卷状的钙质虫管。大小约 1～2 毫米，形似蜗牛壳，但

管子只卷曲而不包裹。管表面光滑，或具细横纹，或具其他装饰。常附生在贝壳表面或藻类上。生存于奥陶纪至现代。

螺旋体 (Spirochaetes) 一类介于细菌与原生动物之间的微生物。体细长，柔软，弯曲呈螺旋状，无鞭毛，靠轴丝的屈曲与收缩而活泼运动。营腐生或寄生生活。使人致病的有斑疹伤寒螺旋体 (*Spirochaeta exanthematotyphi*)、梅毒密螺旋体 (*Treponemapallidum*)、回归热螺旋体 (*Borrelia recurrentis*)、极细密螺旋体 (*Treponema pertenue*)、中华螺旋体 (*Spirochaeta sinensis*)、出血黄疸钩端螺旋体 (*Leptospira icterohaemorrhagiae*) 等。

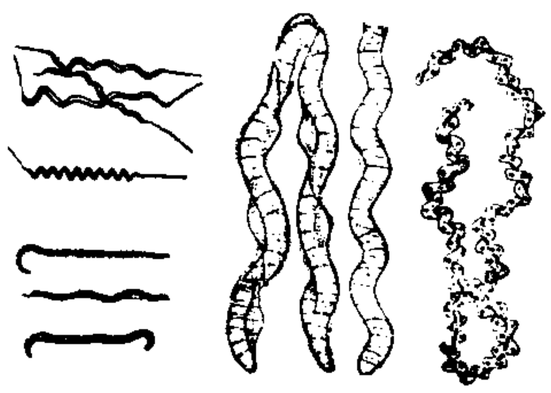
螺旋体

螺旋线 一点沿*旋转面的母线移动，该母线又绕旋转面的轴线作等角速旋转时所形成的空间曲线。如该旋转面为一圆柱面，一点沿圆柱面的直母线作等速移动时所形成的螺旋线称为"圆柱螺旋线"。螺旋线有右旋和左旋之分。如以拇指指向此点沿母线移动的方向，其余四指指向此点旋转方向，与右手符合的称为"右旋螺旋线"，与左手符合的称"左旋螺旋线"。

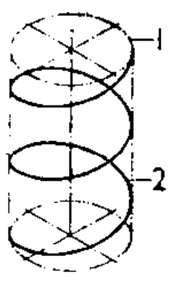

圆柱螺旋线（右旋）
1. 正圆柱
2. 螺旋线

螺旋桨 由叶面为螺旋面的桨叶与桨毂构成的推进器。船用螺旋桨俗称"车叶"，装在船的尾部，通过纵向主轴推船前进。飞机的螺旋桨，常称"空气螺旋桨"，一般装在飞机前部，产生飞行所需的向前拉力。螺旋桨有 2～7 桨叶，由发动机带动旋转时，桨叶前面压力降低，后面压力增高，因而产生向前的力。螺旋桨的直径是由其轴线到叶梢的径向距离的两倍。若桨叶面（向后的一面）是一普通螺旋面，其螺距即为螺旋桨的螺距。若叶面沿半径各处的螺距不同，称"变螺距螺旋桨"。

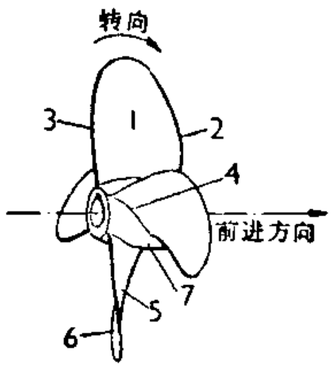

船用螺旋桨
1. 桨叶 2. 导边 3. 随边 4. 叶根 5. 叶背 6. 叶面 7. 毂

螺旋藻 地球上早期出现的一种蓝藻。藻体仅 0.3～0.5 毫米长，呈螺旋状，虽已经历 30 亿年，但仍保持原状态繁衍至今。为高营养价值的食用藻，含有人体需要的多种物质，尤其是蛋白质。有"宇航时代新食粮和氧源"的美称。作为饲料能使养殖的鱼、虾，尤其是鲸、鲤、鲷等赋有美好的体色，增进真鲷、鳖等肉质的美味，增强鱼、虾抵抗力和促进生长，提高虾、贝苗的成活率，对虾在孵化到糠虾阶段中，如在养殖池中每立方米水体投放 0.5～2 克螺旋藻粉，能防止病毒的侵害。

螺旋瓣 ❶某些鱼类肠管内腔由肠壁隆起的螺旋状粘膜褶。有牵制食物、加强消化、增加吸收面积的作用，见于板鳃鱼类、若干硬鳞鱼类及少数硬骨鱼类等。❷两栖类心脏腹面的*动脉圆锥内的一个纵走的螺旋形活瓣。可使心室泵出的含氧血（动脉血）流入颈动脉，乏氧血（静脉血）流入肺动脉，混合血流入主动脉，减少清浊血液的混合。

螺丝起子 俗称"旋凿"。旋动螺钉用的手工具。由钢制圆杆装在手柄上组成，一端呈扁平形或特定形状，可嵌入螺钉的顶槽内，以旋动螺钉。

螺纹透镜 亦称"菲涅耳透镜"。一种消球差的大孔径聚光透镜。图（一）是一个短焦距、大孔径的平凸透镜，把它分割为一环环的球带，每个球带中画斜线的部分对光线不起会聚作用，若把这部分去掉后，将留下各部分的底部放到一个平面上，就得到图（二）中的螺纹透镜。该透镜加工简便，通常用玻璃、塑料、有机玻璃等在模具中压制成型。在各类照明灯具（如电影、舞台、灯塔的照明灯和汽车前灯等）以及书写幻灯机中使用。

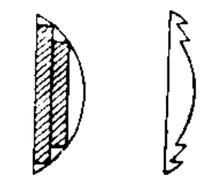
（一） （二）
（一）平凸透镜
（二）螺纹透镜

螺纹磨床 以砂轮作为刀具来磨削已经加工出的螺纹表面的螺纹加工机床。用于提高螺纹的精度和降低表面粗糙度。一般可磨削圆柱形及圆锥形螺纹的塞规和环规、精密丝杆、蜗杆、丝锥和滚刀等。

螺旋天线 由螺旋状结构的金属导线构成的天线。常用同轴线馈电，同轴线内导体和螺旋线的一端相连接，外导体则和地或金属盘状的接地板连接。根据螺旋直径与工作波长的不同比值，可有不同的辐射特性。当直径远小于波长时，其天线方向图和极化特性与鞭形天线相类似，即在与螺旋轴相垂直的平面内有最大辐射，而在这个平面内的方向图是一个圆，故又称"螺旋鞭天线"、"细螺旋天线"。广泛应用于短波和超短波电台上。

螺旋传动 利用螺旋原理工作的机械传动。具有外螺纹的螺杆和套在它外面的螺母作相对运动，从而把转动变为直线移动。例如，机床上丝杠转动时刀架螺母就在它上面移动；千斤顶中的起重螺杆在底座的螺母内转动时，就上升或下降。特点为结构简单、紧凑、传递动力大而平稳。为了减少螺杆和螺母间的摩擦，可在内外螺纹槽间封入一连串滚珠。这种传动称为"滚珠螺旋传动"。

螺旋分选机 重力选矿用的一种分选机械。由环绕铅直轴线的固定不动的螺旋形流槽构成。流槽断面有抛物线形或椭圆形、圆弧形等。矿浆由给矿机给入螺旋槽上端，在离心力、重力及摩擦力等作用下沿流槽旋流而下，密度大的矿粒集中在流槽中靠近铅直轴线的附近（内缘），而密度小的矿粒则分布在流槽的周边（外缘），用专门的截料器将重矿物截取，轻矿物则由流槽下端排出。可用于分选锡、钨、钛、锆及赤铁矿等矿物。选煤工业中主要用于分选末煤和脱硫。

螺旋测微器 即"千分尺"。

螺旋输送机 一种在管或槽内用螺旋叶片推送散态或粉状物料的输送设备。螺旋叶片转动时，物料沿管或槽向前连续输送。多用于生产流水线中。

螺旋式教材编排 教材编排方式之一。同"直线式教材编排"相对。为不同年级所编的同一门学科的教材，其内容框架基本不变，但逐步扩大范围和加深程度，呈螺旋式上升态。

11 **蟈** "蝈"的繁体字。

蠃 〔蠃〕(yīng) 龟属，能食蛇。《文选·张衡〈南都赋〉》："其水虫则有蠃龟、鸣蛇。"李善注引《抱朴子》曰："蠃龟噉蛇。"按《本草纲目·介部》"摄龟"下，有呷蛇龟、鸯龟、蠃龟等异名。李时珍曰："既以呷蛇得名，则摄亦蛇音之转，而蠃亦鸯音之转也。"

蟈 "蝈"的繁体字。

11 **蟂** “蟂”的繁体字。

蟂 同“蟂”。

蟂 “蚣”的繁体字。

蟋 (xī 悉) 见“蟋蟀”。

蟋蟀 ❶亦称“促织”、“趋织”、“蛐蛐儿”。昆虫纲，直翅目，蟋蟀科。触角较体躯为长。雌性的产卵管裸出。雄性善鸣，好斗。种类很多，最普通的为中华蟋蟀(*Gryllus chinensis*)，体长约20毫米。年生一代。以翅摩擦发音。干燥虫体入药，性温、味辛咸，有毒，功能利尿，主治水肿、小便不通等症。同科有*油葫芦、大棺头蟋(*Loxoblemmus doenitzi*)等。因均在地下活动，啮食植物茎叶、种实和根部，都是农业害虫。❷《诗·唐风》篇名。《诗序》说是刺晋僖公“俭不中礼”，“欲其及时以礼自虞乐也”。《诗集传》则说是“民间”于“岁晚务闲”、“相与燕饮为乐”时的“相戒”之词。全篇主旨，在勉励“良士”“好乐无荒”。

蟋蟀草 即“牛筋草”。亦有称*马唐为蟋蟀草的。

蟋蟀目 (Grylloblattodea) 昆虫纲的一目。中型昆虫，颇似双尾虫。体细长，无翅，暗灰色。口器咀嚼式。触角丝状，复眼小，无单眼，尾须长。变态不明显。多栖息高山的苔藓、石块下和土中。种类极少，约有16种。中国未发现。

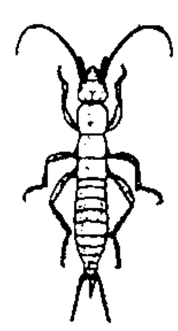
一种蟋蟀

蟓 (xiàng 象) 蚕。《尔雅·释虫》：“蟓，桑茧。”郭璞注：“食桑叶作茧者，即今蚕。”

蟓 (zhè 蔗) 见“蟓蟒”。

蟓蟒 即“蚱蜢”。

蟛 (yóng 庸阳) 见“螪蟛”。

蟑 (zhāng 章) 见“蟑螂”。

蟑螂 *蜚蠊目昆虫的俗称。

蟖 (shāng) 见“蟖何”。

蟖何 虫名，蜥蜴类。《尔雅·释虫》：“蜉，蟖何。”郝懿行义疏：“何或作蚵，音河。《玉篇》：‘蜉，蟖蚵也。’又云：‘蚵蚤，蜥易。’本于《广雅》。《集韵》引《尔雅》‘蜉，蟖何’，亦以为蜥易类也。”按易是“蜴”的本字。

蟀 (shuài 帅) 见“蟋蟀”。

蟭 (yīn 引) ❶同“蚓”。《荀子·劝学》：“蟭无爪牙之利，筋骨之强，上食埃土，下饮黄泉，用心一也。”❷动貌。《史记·律书》：“寅，言万物始生蟭然也。”

蟨 ㊀(dié 迭) 见“蟨蚻”。
㊁(zhì 窒) 见“蝼蟨”。

蟨蚻 (*Latouchia davidi*) 也称“戴氏垃土蛛”。蛛形纲，蟨蚻科。体长约1厘米，黑褐色，腹部有七条白色横纹。穴居土中，穴深可达30厘米许，内部满布蛛丝，穴口有圆盖，可以开闭，伺小虫经过，翻盖捕捉，遇敌害，则闭盖躲避。

蟡 (wèi 尉) 白蚁的别称。《尔雅·释虫》：“蟡，飞蝨。”郭璞注：“有翅。”《尔雅翼·释虫四》：“盖柱中白蚁之所化也……以泥为房，诘曲而上。往往变化生羽，遇天晏湿，群队而出。飞亦不能高。寻则脱翼，藉藉在地死矣。”

蟡 “蚤”的繁体字。

蟉 (liú 流) 见“蟉虬”。

蟉虬 屈曲盘绕貌。王延寿《鲁灵光殿赋》：“腾蛇蟉虬而绕榱。”

蟣 〔蟣〕(wèi) ❶虫名。即“蛘”。《广雅·释虫》：“蟣，蛘也。”王引之疏证：“《尔雅》‘强蛘’郭璞注云‘今米谷中蠹小黑虫’是也。《说文》作羊，《字林》作蛘。”❷虻属。《国语·楚语上》：“譬之如牛马，处暑之既至，虻蟣之既多，而不能掉其尾。”韦昭注：“大曰虻，小曰蟣。”

蟣 “蚤”的繁体字。

12 **蟯** “蛲”的繁体字。

蟯 同“蚓”。

蟯 “蛲”的繁体字。

蟢 (xǐ) 蟢子。亦作“喜子”、“喜蛛”。古称“蠨蛸”。蜘蛛的一种。《尔雅·释虫》：“蠨蛸，长蹐。”郭璞注：“小蜘蛛长脚者，俗呼为喜子。”陆玑《毛诗草木鸟兽虫鱼疏》卷下谓“此虫来著人衣，当有亲客至，有喜也”。权德舆《玉台体》诗：“昨夜裙带解，今朝蟢子飞。”

蟛 (péng 彭) 见“蟛蚏”。

蟛蚏 动物名。似蟹而小，见《广韵·十月》。白居易《和微之春日投简阳明洞天五十韵》：“乡味珍蟛蚏，时鲜贵鹧鸪。”亦作“蟛蠛”。《太平御览·鳞介·彭蜞》引《晋书》：“或至海边拘蟛蠛以资养。”按今本《晋书·夏统传》作“蠊蠛”。

蟛蜞 (*Sesarma*) 亦称“螃蜞”、“相手蟹”。甲壳纲，方蟹科。头胸甲略呈方形。种较多，常见的为红螯相手蟹(*S. haematocheir*)。头胸甲长2.9厘米。螯足无毛，红色；步足有毛。穴居近海地区江河沼泽的泥岸中。分布于中国东南部；朝鲜半岛、日本等地亦产。另有中型相手蟹(*S. intermedia*)等，分布也广。均能伤害禾苗，损坏田埂、堤岸。

中型相手蟹

蟛蠛 同“蟛蚏”。

蟹 (sī 斯) 见“蚱蟹”。

蟨 同“蠟(蜡)㊀”。

蟨 (jīng) 蛤蟆。《尔雅·释虫》：“蟨，蟆。”郭璞注：“蛙类。”郝懿行义疏：“《急就篇》云：‘水虫蝌斗、蛙、虾蟆。’颜师古注：‘虾蟆一名蟨，大腹而短脚。’”

蟪 (huì 惠) 见“蟪蛄”。

蟪蛄 (*Platypleura kaempferi*) 昆虫纲，同翅目，蝉科。体长2～2.5厘米，紫青色，有黑纹，后翅除外缘均为黑色。广布于中国以及朝鲜半岛、日本、菲律宾等地。五六月作

"吱一吱吱"的鸣声。危害桃、梨、李等果树及桑、茶。

12 **蟫** ㊀(yín 淫，又读 tán 潭) 蠹鱼。蛀蚀衣服、书籍的蠹虫。《尔雅·释虫》："蟫，白鱼。"《尔雅翼·释虫一》："始则黄色，既老则身有粉，视之如银，故名白鱼。荆楚之俗，七月曝经书及衣裳，以为卷轴久则有白鱼。"

㊁(xún 寻) 见"蟫蟫"。

蟫史 长篇小说。清屠绅作。二十卷。写甘鼎、桑蠋生征苗平交趾事。其间神魔杂陈，情节荒诞。叙述摹拟古文，辞语硬涩。

蟫蟫(xún xún) ❶相随而行貌。《楚辞·九思·悼乱》："貒貉兮蟫蟫。"❷爬行貌。《后汉书·马融传》："蠕蠕蟫蟫，充衢塞隧。"李贤注："蟫音似林反，亦动貌也。"

蟟 (liáo 辽) 见"蛁蟟"。

蟦〔**蟦**〕(wèi) 亦作"肥蟦"、"蜚蟦"。传说中的神蛇。《山海经·西山经》："〔太华之山〕有蛇焉，名曰肥蟦，六足四翼，见则天下大旱。"

蟲 ㊀(chóng) 通"爞"。见"蟲蟲"。

㊁"虫㊀"的繁体字。

蟲蟲 同"爞爞"。灼热貌。《诗·大雅·云汉》："旱既大甚，蕴隆蟲蟲。"毛传："蟲蟲而热。"孔颖达疏："热气爞爞然。酷热如此，无复雨意。"

蟬 "蝉"的繁体字。

蟔 (mò 墨) 即"蛄蜇"。

蟜 "蛟"的繁体字。

蜓 (tíng 亭) 古无脊椎动物。学名 Fusulinids。原生动物门，有孔虫亚纲的一目。外形很多，最常见的呈纺锤形，日本译为"纺锤虫"。李四光创"蜓"字，意即筵状之虫。壳大部分为钙质，壳体小，一般长 3～6 毫米。壳体中心为初房，初房之外有许多壳室，围绕初房包卷，构成许多壳圈。壳室壁的上部互相接连而成旋壁，旋壁折向中心者为隔壁。高等蜓还有轴向和旋向两组副隔壁。旋壁的构造繁简不一，是蜓分类的主要依据之一。全部海生。演化迅速，最初出现在早石炭世晚期，个体小，构造简单；至二叠纪臻于全盛时期，形体增大，内部构造亦趋复杂；至古生代末绝灭。分布极广，除澳大利亚和南极洲外，几乎所有大陆都有发现。是详细划分和对比石炭纪和二叠纪海相地层的重要化石之一。

蜓

蟘 "蟘"的繁体字。

蟛 同"蟛"。

蟭 (jiāo 焦) 见"蟭螟"。

蟭螟 同"焦螟"。亦作"鹪螟"。古代传说中一种极小的虫。《抱朴子·刺骄》："蟭螟屯蚊眉之中，而笑弥天之大鹏。"张华《鹪鷯赋》："鹪螟巢于蚊睫。"

蟠 ㊀(pán 盘) ❶盘曲而伏。《法言·问神》："龙蟠于泥。"❷遍及。《管子·内业》："上察于天，下极于地，蟠满九州。"

㊁(fán 蕃) 小虫名。《尔雅·释虫》："蟠，鼠负。"郝懿行义疏："长半寸许，色如蚯蚓，背有横文，腹下多足。生水瓦底或墙根湿处。"

蟠木 ❶根干盘曲的树木。《汉书·邹阳传》："蟠木根柢，轮囷离奇。"❷古代传说中的山名。《大戴礼记·五帝德》："〔颛顼〕乘龙而至四海……西济于流沙，东至于蟠木。"

蟠龙 蛰伏的龙。《尚书大传·虞夏传》："蟠龙贲信于其藏，蛟鱼踊跃于其渊。"《方言》第十二："未升天龙谓之蟠龙。"

蟠桃 ❶桃的一个变种。学名 *Prunus persica* var. *compressa*。果实扁平，供食用。多数品种品质优良，其中以"白芒蟠桃"、"陈圃蟠桃"为著。味甜、汁多、核小。树形开展，产量较低，宜于温湿气候生长。中国江苏、浙江栽培较多。❷古代神话中的仙桃。《海内十洲记》："东海有山名度索山，上有大桃树，蟠屈三千里，曰蟠木。"《汉武帝内传》谓七月七日，西王母降，以仙桃四颗与帝，"帝食辄收其核，王母问帝，帝曰：'欲种之。'母曰：'此桃三千年一生实，中夏地薄，种之不生。'帝乃止。"

蟠据 同"盘据"。

蟠蜿 盘曲貌。徐陵《报德寺刹下铭》："左则青龙蟠蜿，右则白虎蹲踞。"

蟠螭纹 春秋战国青铜器上的纹饰之一。以盘曲的龙蛇形图案组成。

蟠螭纹

蟠龙战役 解放战争时期，中国人民解放军对陕西延安蟠龙国民党军进行的攻坚战。1947 年 4 月羊马河战役后，国民党军第一战区司令长官胡宗南以为西北解放军主力已转至绥德地区，遂以九个旅由蟠龙、青化砭地区向绥德急进，以驻榆林的三个旅南下配合，企图夹击西北解放军主力于葭县(今佳县)、吴堡地区；另以第一六七旅旅部率一个团及陕西民军第三总队守备蟠龙。解放军西北野战兵团在中央军委副主席彭德怀和中共中央西北局书记习仲勋指挥下，以小部兵力诱胡部主力北进，以主力突然包围蟠龙。5 月 2 日发起进攻，战至 4 日，全歼守军六千七百余人，缴获大量物资。

蟙 "蚇"的繁体字。

蟮 (shàn 善) 同"蟺"。曲蟺，亦作"曲蟮"，即蚯蚓。

蟧 "蟧"的繁体字。

蟳 "蟳"的繁体字。

蠲 (zhú) ❶见"蠲蝓"。❷见"蚕蠲"。

蠲蝓 虫名。即蜘蛛。《方言》第十一："䗛䗛(蜘蛛)，……自关而东，赵、魏之郊谓之䗛䗛(蜘蛛)，或谓之蠲蝓。"

蟣 "虮"的繁体字。

13 **蠬** "蛭"的繁体字。

蠖 (huò 获) 昆虫名。"尺蠖"的省称，尺蠖蛾的幼虫。北方称"步曲"，南方称"造桥虫"。

蠖屈 ❶蠖，即尺蠖。形容物形屈曲，状如尺蠖。徐陵《玉台新咏序》："三台妙迹，龙伸蠖屈之书；五色花笺，河北

胶东之纸。"❷"蠖屈求伸"的略语。语出《易·系辞下》"尺蠖之屈,以求信(伸)也"。意谓尺蠖之所以弯曲它的身体,为的是向前伸展。潘尼《赠侍御史王元贶》诗:"蠖屈固小往,龙翔乃大来。"苏舜钦《寒夜答子履见寄》诗:"剑埋犹有气,蠖屈尚能伸。"

蠖斋诗话 清施闰章(号蠖斋)撰。二卷,亦有合成一卷者。凡九十余则。杂论前代诗歌,亦纪当时诗事,大多直录篇章,或摘评字句。部分系抄录前人诗话旧文。

13 **蠓** (měng 猛) 昆虫纲,双翅目,蠓科。体小,长1~3毫米;翅宽短,常有翅斑,停息时上下相叠。口器刺吸式,能叮咬人、畜,发生痛痒及丘疹,有的吸血,并传播欧氏曼森线虫(*Mansonella ozzardi*)和常现棘唇虫(*Dipetalonema perstans*)。主要的有库蠓(*Culicoides*)、拉蠓(蠛蠓,*Lasiohelea*)和勒蠓(*Leptoconops*),均吸血。中国有200余种。

蠈 (jì 计) 见"蠈螽"。

蠈螽 (*Acrida cinerea*〔*A. chinensis*〕) 亦称"东亚蚱蜢"。昆虫纲,直翅目,蝗科。雄虫长40毫米左右,雌虫较大;绿色或黄褐色。头尖,呈长圆锥形,斜突出于前方。后翅大,飞翔时能发出轧轧声。后足的腿节及胫节颇长,善跳跃。执其后足,欲跃不得,遂作舂米之状,故俗称"舂米郎"。危害禾本科植物。分布于中国南方各地。

蟷 "蛀"的繁体字。

蠍 "蝎㊀"的异体字。

蠅 "蝇"的繁体字。

蠌 "蜂"的繁体字。

蠉 (xuān 喧) ❶虫类屈曲盘旋而行或飞貌。字亦作"蜎"。参见"蜎飞蠕动"。❷子子。《尔雅·释鱼》:"蜎,蠉。"郝懿行义疏:"今登莱人呼跟头虫,扬州人呼翻跟头虫,欲老则化为蚊。"

蠉飞蠕动 同"蜎飞蠕动"。

蠋 (shǔ) 本作"蜀"。鳞翅目昆虫的幼虫。青色,似蚕,大如手指。《诗·豳风·东山》:"蜎蜎者蠋。"朱熹集传:"蠋,桑虫如蚕者也。"《尔雅·释虫》:"蚄,乌蠋。"郝懿行义疏:"蠋,今谓之豆虫。"

蠈 "蛑"的繁体字。

蟾 (chán) ❶蟾蜍的省称。元好问《蟾池》诗:"小蟾徐行腹如鼓,大蟾张颐怒于虎。"参见"中华蟾蜍"。❷传说月中有蟾蜍,故以"蟾"为月的代称。方干《中秋月》诗:"凉宵烟霭外,三五玉蟾秋。"

蟾光 月光。萧统《锦带书十二月启》:"皎洁轻冰,对蟾光而写镜。"

蟾兔 传说月中有蟾蜍与白兔,因以称月。《古诗十九首》:"三五明月满,四五蟾兔缺。"欧阳詹《玩月》诗:"八月十五夕,旧嘉蟾兔光。"

蟾宫 即月宫。传说月中有蟾蜍,故称。李俊民《中秋》诗:"鲛室影寒珠有泪,蟾宫风散桂飘香。"科举时称登科为蟾宫折桂。李中《送黄秀才》诗:"蟾宫须展志,渔艇莫牵心。"参见"折桂"。

蟾桂 传说月宫之中有蟾蜍与桂树,因以称月。罗隐《旅梦》:"出门聊一望,蟾桂向人斜。"

蟾酥 中药名。蟾蜍科动物中华大蟾蜍(*Bufo bufo gargarizans*)等的耳后腺及皮肤腺分泌物(干燥)。性温、味甘辛,有毒,功能解毒消肿、强心、止痛,主治痈毒疔疮、咽喉肿痛及心力衰竭等,还用于治疗白血病、肝癌。外敷内服均可,内服用极微量,须与其他药物配制丸、散等应用。本品含华蟾蜍毒素、华蟾蜍素等强心苷,对心血管系统有强大的兴奋作用;对小鼠的细胞免疫和体液免疫起增强作用。

蟾蜍 ❶见"中华蟾蜍"。❷指月。传说月中有蟾蜍,故用为月的代称。李白《古朗月行》:"蟾蜍蚀圆影,大明夜已残。"

蟹〔蠏〕(xiè) 甲壳纲,十足目,爬行亚目,短尾部动物的通称。体分头胸部和腹部;头胸部背面盖以头胸甲,腹部扁平,紧贴在头胸部腹面。胸部有附肢八对(前三对为腭足,后五对为螯足和步足)。腹部附肢:雌性四对,用以附着卵子;雄性两对,作为生殖肢。多数栖于海中,少数生活在淡水或咸淡水中,有些种水陆两栖或陆栖。种类甚多。常见的有河蟹、梭子蟹、青蟹、蟛等;某些种类为寄生蠕虫的中间宿主,如溪蟹等。

蟹奴 (*Sacculina*) 甲壳纲,根头目。幼体自由生活,成体寄生。身体形如小袋,不分节,无附肢;突露在蟹的头胸部与腹部交界处的腹面,其根状分枝突起穿入蟹体全身各部分内,吸取养料。随寄主分布于浅海。

蟹堞 狭小的高地。《说苑·尊贤》:"蟹堞者宜禾,洿邪者百车。"参见"瓯窭"。

蟹眼 螃蟹的眼睛。形容水初沸时所泛起的小气泡。苏轼《试院煎茶》诗:"蟹眼已过鱼眼生,飕飕欲作松风鸣。"

蟹獴 (*Herpestes urva*) 亦称"食蟹獴"、"石獾"。哺乳纲,食肉目,灵猫科。体长50余厘米,尾长30余厘米。体背灰棕黄色,并杂以黑色,足褐色,嘴角有一条白纹延至肩部。穴居于溪流边,早晚活动,食蟹、鱼、蛙、鸟、蛇和鼠等。分布于中国浙江、福建、台湾、广东、海南、广西、云南、四川、重庆;印度、尼泊尔、缅甸等地亦产。毛皮可制裘;针毛可制毛刷和笔。

蟹爪兰 (*Zygocactus truncatus*) 亦称"蟹足霸王鞭"、"仙人花"、"锦上添花"。仙人掌科。肉质植物。茎多分枝,常成簇悬垂,茎节倒卵形或矩圆形,鲜绿色。冬春间开花,玫瑰红色,生在幼茎节的顶端。果梨形,红色。原产巴西。中国大多在温室栽培。扦插繁殖或嫁接在仙人掌等上。盆栽悬挂室内供观赏。

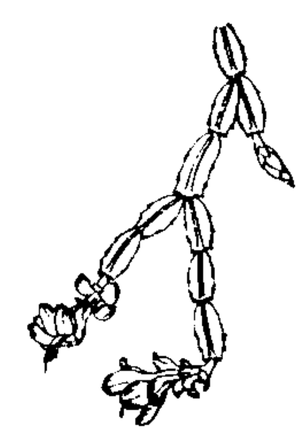
蟹爪兰

蟹匡蝉绥 《礼记·檀弓下》:"成人有其兄死而不为衰(缞)者,闻子皋将为成宰,遂为衰。成人曰:'蚕则绩而蟹有匡,范则冠而蝉有绥;兄则死而子皋为之衰。'"匡,背壳。范,蜂。绥,蝉的针吻。陈澔集说引朱氏曰:"丝之绩者,必由乎匡之所盛,然蟹之有匡,非为蚕之绩也,为背而已。首之冠者,必资乎绥之所饰,然蝉之有绥,非为范之冠也,为喙而已。兄死者必为之服衰,然成人之服衰,非为兄之死也,为子皋而已。"谓名是而实非。

蟹状星云(雲) 银河系内一个著名的气体星云。在金牛座ζ星(中名"天关")的西北1°处。它是一个相当强的射电源、红外源、X射线源和γ射线源。星云中心有一脉冲

星。现认为蟹状星云及其中心的脉冲星就是中国宋至和元年(1054年)所观察、记录到的"天关客星"(超新星)爆发后的遗迹。目前,蟹状星云仍向外膨胀,速度约1 300千米/秒。

13 蟹 "蟹"的异体字。

蟺 (shàn 擅) 见"蜿蟺"。

蟉 (lián 廉) 见"蜚蠊"。

蠙 "蠙"的繁体字。

蟻 "蚁"的繁体字。

14 蟨 (jié 截) 动物名。见"梭子蟹"。

蠛 (miè 灭) 见"蠛蠓"。

蠛蠓 虫名。《尔雅·释虫》:"蠓,蠛蠓。"郭璞注:"小虫似蚋,喜乱飞。"扬雄《甘泉赋》:"历倒景而绝飞梁兮,浮蠛蠓而撇天。"

蠛蠓集 别集名。明卢柟作。五卷。系作者自编。凡杂文二卷,赋一卷,诗二卷。有明嘉靖间刻本及《四库全书》本。

蠣 "蛎"的繁体字。

蠒 "繭(茧)"的异体字。

蠕 〔蝡〕(rú 如) 虫爬行貌。陆贾《新语·道基》:"蚑行喘息、蜎飞蠕动之类,水生陆行。"

蠕动 消化道、输尿管等促使管道内物质移动的蠕虫爬行样收缩运动。

蠕变 亦称"蠕滑"或"徐变"。在一定的温度下,当构件内的应力大于某一数值时,外力不增加而塑性变形随时间缓慢增长的现象。材料的机械性能之一。铅、锌、沥青和混凝土等材料,在常温下就有蠕变;钢、铁等材料,只有在高温下(300℃以上)蠕变才显著。

蠕蠕 ❶昆虫爬动貌。李贺《感讽》诗"越妇未织作,吴蚕始蠕蠕。"❷北魏太武帝对柔然的蔑称。

蠕化剂 加入到铁水内以获得具有蠕虫状石墨组织的添加剂。目前广泛使用含有多种元素的复合合金蠕化剂。常用的有:稀土-硅-钙、稀土-镁-钛、稀土-镁等合金。

蠕虫学 原指研究蠕形动物的形态、分类、生理、生态、地理分布等的学科。现主要指研究扁形动物、线形动物、棘头动物等动物的学科,尤偏重于寄生蠕虫的研究。

蠕形动物(Helminthes) 亦称"蠕虫"。动物学中过去曾称扁形动物、纽形动物、线形动物、担轮动物、环节动物等体无附肢,借体壁肌肉蠕动而移行的动物为蠕形动物。

蠕墨铸铁 亦称"紧密石墨铸铁"。一种介于片状和球状石墨之间的蠕虫状石墨铸铁。用蠕化剂(例如稀土硅钙或镁钛稀土硅铁合金)和孕育剂(硅铁)处理铁水而制得。机械性能优于片状石墨灰铸铁,导热性和抗热疲劳性能及铸造性能优于球墨铸铁,易于得到致密铸件。因此适于铸造内燃机缸盖、钢锭模、阀体、泵体等。

蠕虫蚴移行症(蚴 yòu) 动物或人类蠕虫的幼虫在人体内移行所致的病症。病原体以线虫幼虫为主。可分两种:(1)皮肤蠕虫蚴移行症。表现为发痒、红色丘疹,继而出现蜿蜒线状红色皮疹、包块及皮下结节。(2)内脏蠕虫蚴移行症。表现为咳嗽、哮喘、胸痛、胸腔积液、肝大、脑膜脑炎等。血中嗜酸性粒细胞常增多。噻苯达唑对本病有较好疗效。

蠔 "蚝㊀"的异体字。

蠐 "蛴"的繁体字。

蠑 "蝾"的繁体字。

蠙 "蠙"的繁体字。

蠩 (zhuó) 猕猴类兽名。《说文·虫部》:"蠩,禺属。"段玉裁注:"《上林赋》:'蛭、蜩、蠩、蝚,栖息乎其间。'"

蠪 "蠪"的繁体字。

15 蠪 "蠪"的繁体字。

蠲 (lěi 垒) 同"鼩"。即"鼩鼠"。司马相如《上林赋》:"蜼玃飞蠲。"

蠟 "蜡㊀"的繁体字。

16 蠨 "蠨"的繁体字。

蠦 "蚜"的繁体字。

蠥 (niè) ❶"妖孽"的"孽"的本字。❷忧。《楚辞·天问》:"启代益作后,卒然离蠥。"

17 蠸 (quán 权) 瓜类害虫,即"黄守瓜"。《尔雅·释虫》:"蠸,舆父、守瓜。"郭璞注:"今瓜中黄甲小虫,喜食瓜叶,故曰守瓜。"郝懿行义疏:"今按此虫黄色,小于斑蝥,常在瓜叶上,食叶而不食瓜,俗名看瓜老子者也。"《庄子·至乐》:"瞀芮生乎腐蠸。"

蠮 (yē 噎) 见"蠮螉"。

蠮螉(*Ammophila vagabunda*) 昆虫纲,膜翅目,泥蜂科。体长约22毫米,黑色。头、胸部有小点及黑褐色短毛。翅带黄色。腰(腹柄)细长,俗称"细腰蜂"。雌虫尾端有毒刺,能螫人。独栖性,掘地作巢,内藏已麻痹的尺蠖充其幼虫的食饵,但成虫则食花蜜及花粉。分布于中国各地。

蠬 同"蛉"。

蠳 "蠳"的繁体字。

蠱 "蛊"的繁体字。

蠰 ㊀(shàng) 虫名。《尔雅·释虫》:"蠰,啮桑。"郭璞注:"似天牛,角长,体有白点。喜啮桑树,作孔入其中。江东呼为啮发。"

㊁(rǎng 嚷) 见"蠰溪"。

㊂(ráng 瓤,又读 náng 囊) 见"蛸蠰"。

蠰溪(rǎng—) 蝗虫的一种。《尔雅·释虫》:"土螽,蠰溪。"郭璞注:"似蝗而小。"郝懿行义疏:"今土蛨虻也。亦有

两种：一种体如土色，似蝗而小，有翅能飞不远。又一种黑斑色，而大翅绝短，不能飞，善跳，俗呼之度蛨虮。"

17 **蠮** (yīng) 寒蜩，似蝉而小。见《玉篇·虫部》。

18 **蠷** (qú 渠) 蠷蝼。昆虫的一种。

蠵 (xī 希，又读 xí) 见"蠵龟"。

蠵龟 (*Caretta caretta*) 亦称"赤蠵龟"。爬行纲，海龟科。长约1米。背面褐色，杂以黄色纹；腹面淡黄。头顶有两对前额鳞，嘴钩状。颈部有细鳞。椎板六块，肋板每侧五或六块。不显。四肢呈桨状，各具两爪，长大时常具一爪。以鱼、虾等为食。分布于中国广东、台湾、浙江、江苏、山东、福建、海南沿海；也产于太平洋、大西洋。为国家二级保护动物。

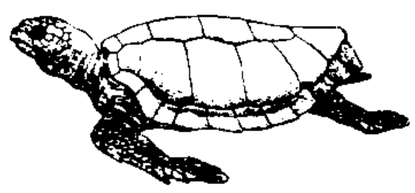
蠵 龟

20 **蠼** ㊀(jué 觉) 《史记·司马相如列传》："蠼以连卷。"司马贞索隐引韦昭曰："蠼，龙之形皃(貌)也。"《汉书·司马相如传下》作"蹶以连卷"。

㊁同"蠷"。

蠷蝼 一作"蠷蝼"，亦称"蛛蝼"。昆虫纲，革翅目昆虫的通称。体中型或小型，一般扁平狭长。触角细长多节；口器咀嚼式。前翅短，革质，作截断状；后翅大而圆，膜质；或缺翅。腹端有强大铗状尾须一对，不分节，能夹人、物。生活于土中、石下、树皮或杂草间；杂食性或肉食性。成虫有保护卵和若虫的习性。常见的日本蠷蝼 (*Labidura japonica*)，体长25～30毫米，后翅露出，危害家蚕及新鲜昆虫标本。

21 **蠾** "蠾"的繁体字。

177. 肉　　部

肉 (ròu，读音 rù) ❶肌肉。如：剜肉补疮。引申为肉体。如：苦肉计。❷指供食用的禽兽肉。如：酒肉。也指蔬果的可吃部分。如：枣肉；笋肉。❸指从口出的歌声，对乐器的声音而言。《晋书·孟嘉传》："丝不如竹，竹不如肉。"《聊斋志异·西湖主》："肉竹嘈杂。"❹形容声音丰润。见"肉好❷"。❺中间有孔平圆形玉器的边体。见"肉好❶"。

肉刑 残害犯罪人肉体的刑罚。中国古代的墨、劓、刵、宫以及笞、杖等刑罚都是肉刑。外国法制史上也多有用肉刑者。

肉好 ❶(—hào) 肉，平圆形玉器的边体；好，中间的孔。也指圆形钱币的边体和孔。《尔雅·释器》："肉倍好谓之璧，好倍肉谓之瑗，肉好若一谓之环。"《汉书·食货志下》："〔周景王〕卒铸大钱，文曰宝货，肉好皆有周郭。"❷形容声音丰润洪亮。《礼记·乐记》："宽裕肉好顺成和动之音作。"《史记·乐书》引此文，裴骃集解引王肃曰："肉好，言音之洪美。"

肉松(鬆) 肉制品之一。由瘦肉经预煮、撇油、焙煎、脱水、炒松而成。用猪肉、牛肉、鸭肉、鸡肉或鱼肉均可制造，一般指猪肉松。味鲜美，营养丰富，耐贮藏，便于携带。著名的有福建肉松和太仓肉松。

肉果 中药名。即"肉豆蔻"。

肉柄 某些无脊椎动物身体后端的肉质茎，用以附着，见于原生动物中的吸管虫和腕足动物中的*海豆芽等。

肉食 ❶肉类食品。❷指高位厚禄；也指做官的人。梁武帝《置谤木肺石函诏》："若肉食莫言，山阿欲有横议，投谤木函。"山阿，指山野之民。参见"肉食者鄙"。

肉桂 (*Cinnamomum cassia*) 亦称"玉桂"、"牡桂"、"箘桂"、"筒桂"。樟科。常绿乔木。叶革质，长椭圆形，离基三出脉。夏季开花，花小，白色，圆锥花序。果实球形，紫红色。产于中国广东、广西、云南等地；亦见于越南、缅甸和印度尼西亚等国。木材供制家具等用。树皮含挥发油，极香。树皮入药，性大热、味辛甘，功能温肾补火、引火归源、祛寒止痛，主治肾阳虚衰、阳痿、宫冷、腰膝冷痛、虚寒呕吐、心腹冷痛、久泻、痛经、阴疽等症。嫩枝称"桂枝"，亦入药。

肉袒 去衣袖而露臂。古时在祭祀或谢罪时表示恭敬或惶恐。《礼记·郊特牲》："君再拜稽首，肉袒亲割，敬之至也。"《史记·廉颇蔺相如列传》："廉颇闻之，肉袒负荆，因宾客至蔺相如门谢罪。"

肉眼 ❶佛经所说五眼之一，谓肉身之眼。《涅槃经·纯陀品》："先受施者……唯得肉眼，未得佛眼乃至慧眼。"佛家认为肉眼见近不见远，见前不见后，见明不见暗。后因以指俗眼。隋炀帝《与释智顗书》："今所著述，肉眼未睹明暗，谨复研寻。"❷指人的视力。如：微生物非常细小，非肉眼所能看见。

肉碱 学名 β-羟基-γ-(三甲胺基)丁酸。为黄粉虫 (*Tenebrio molitor*) 的必需生长因子，故原名维生素 B_T。存在于高等动物的横纹肌和肝脏组织内。高等动物能自身合成。其功能是运送脂肪酸到其氧化区域，并参与调节脂肪酸的氧化速率。

$$(CH_3)_3\overset{+}{N}\cdot CH_2\cdot \underset{\underset{OH}{|}}{CH}\cdot CH_2\cdot COOH$$

肉碱结构式

肉瘤 由非上皮系统的间皮细胞形成的恶性肿瘤。可分两大类：(1) 淋巴网状系统肉瘤。包括起源于淋巴网状组织的淋巴肉瘤、*霍奇金病、网状细胞肉瘤和起源于骨髓的骨髓瘤、尤因肉瘤等，多用放疗或化疗。(2) 非淋巴网状系统肉瘤。包括纤维肉瘤、脂肪肉瘤、横纹肌肉瘤、滑膜肉瘤、骨肉瘤等，可发生于身体各部，一般采用手术治疗。

肉糜 肉煮烂成糊。晋惠帝养尊处优，昏庸无知。时"天下荒乱，百姓饿死，帝曰：'何不食肉糜？'"见《晋书·惠帝纪》。

肉用牛 简称"肉牛"。专供产肉用的牛。一般体躯宽广，背腰平直，肌肉丰满，躯干呈圆筒形。生长快，成熟早，饲料利用率和屠宰率高。肉质优良，切面呈大理石状花纹。如短角牛、海福特牛和夏洛来牛等。肉牛的饲养通常分为架子阶段和肥育阶段；前者以放牧和青粗料饲养；后者用大量精料肥育。体重达450～500千克时屠宰。

肉苁蓉 (*Cistanche desarticola*) 亦称"盐生肉苁蓉"。列当科。多年生寄生草本，全株无叶绿素，黄褐色。叶小，鳞片状，多数交互生成覆瓦状。花近唇形，暗紫色，聚生成稠密的穗状花序，具苞片及小苞片。蒴果椭圆形，花柱宿存。寄生在红沙 (*Reaumuria soongaria*)、盐爪爪 (*Kalidium gracile*) 或珍珠 (*Salsola passerina*) 等的根上。分布于中国内蒙古和西北等地。茎入药，性微温、味甘，功能补肾壮阳、润肠，主治肾虚阳痿、遗精、腰膝痛和肠燥便秘等。尚有苁蓉 (*C. deserticola*) 和迷肉苁蓉 (*C. ambigua*) 两种，均作肉苁蓉入药。

肉豆蔻 (*Myristica fragrans*) 肉豆蔻科。常绿乔木。叶互生，长椭圆形。花小，单性，黄白色，雌雄异株，聚伞花序。果实近球形，带红或黄色，裂为两瓣，露出深红色假种皮，内有坚硬种皮和仁，仁即"肉豆蔻"，亦称"肉果"。原产印度尼西亚马鲁古群岛，热带地区均有栽培。假种皮和仁有香气，供调味用。种子入药，性温、味辛，功能温中止泻，主治久泻、脘腹冷痛等症。

肉孜节 "肉孜"系波斯语 rozah 的音译，意为"斋戒"。中国新疆地区称伊斯兰教的开斋节为"肉孜节"。

肉质根 由主根或有胚轴参加而形成的贮藏根。其肥大的成因不同，如胡萝卜，大部为次生韧皮部的增长；萝卜则因次生木质部肥大所致。

肉食性 一种动物以其他动物为食料的习性。例如，鲨主要以其他鱼类为食，猛禽(鹰、鸮等)和食肉目哺乳动物(狮、虎、豹、狼、狐等)以兽、鸟、蛇、蛙、鱼、昆虫等为食。

肉桂油 精油的一种。由产于斯里兰卡等地的斯里兰卡肉桂的树皮经蒸汽蒸馏而得。淡黄色至深黄色或棕黄色的液体，有类似*丁香油和*桂皮油的香气，香气较桂皮油为佳。主要成分为肉桂醛和丁香酚。用以调配食品香精和化妆品香精，也用以单离丁香酚及供药用。

肉桂酸 亦称"桂皮酸"。化学式 $C_6H_5CH{=}CHCOOH$。一种不饱和芳香酸。有顺、反两种立体异构体。合成物通常为反式异构体，白色晶体，熔点 133～134℃。以酯的形式存在于自然界。其酯类衍生物常用作香料。

肉用仔鸡 指 6～8 周龄、体重 1.5～2.0 千克的肉用鸡。利用专门化肉用鸡品种、品系及其杂交后代生长快、长羽早、饲料利用率高(料肉比一般为 2:1) 等特点进行大规模生产。肌肉丰满，肉质细嫩，皮肤光滑，脂肪含量少，胸骨柔软，置沸水中 5～6 分钟即可煮熟。适于烤、炸后食用。

肉芽组织 从*溃疡或伤口的底部和边缘长出的一种新生组织。由许多新生的毛细血管、成纤维细胞所组成，表面呈颗粒状，色鲜红而湿润，状似新生的幼芽，故名。富有血管，触之易出血；不含神经，无痛觉；有丰富的白细胞，对感染的抵抗力很强。它的形成可用以保护创面，吸收、消除异物和坏死组织，填补缺损，给伤口的愈合创造有利条件。肉芽组织老化后，组织中毛细血管减少，纤维组织增多，变成瘢痕。

肉质植物 茎或叶肥厚肉质，薄壁组织发达，贮有大量水分和养料的植物。大多是多年生植物，其根系分布浅而侧根多，性耐旱，但不耐寒。可分肉茎植物和肉叶植物两类。例如仙人掌、景天、昙花、芦荟、龙舌兰等。

肉孢子虫 (*Sarcocystis*) 原生动物门，孢子纲，真球虫目。某些脊椎动物组织内寄生虫。生活史涉及中间宿主和终末宿主。动物受到感染后对生命活动产生不同程度影响，甚至死亡。如羊肉孢子虫 (*S. tenella*)，主要寄生在绵羊的食管壁内，也侵袭舌肌、肋间肌、心肌等，产生肉孢子虫毒素。

肉毒中毒 摄入含有肉毒杆菌外毒素所致的急性中毒。由进食罐装或瓶装的污染食物和腊肠等引起最为常见。症状有头痛、恶心、呕吐、乏力、腹胀、视力障碍和言语、咀嚼、吞咽困难等，重者可致死。治疗用抗毒血清注射。注意食物清洁，严密消毒和加热，可预防本病。

肉食者鄙 《左传·庄公十年》："肉食者鄙，未能远谋。"意谓居高位、享厚禄的人眼光短浅。

肉穗花序 无限花序的一种。具肉质花轴的穗状花序。无数小型、单性、无梗的花密集生于花轴周围。例如香蒲的雌雄花序和玉米的肉穗花序。肉穗花序中有在花序外具一大型苞片(称"佛焰苞")的，另称"佛焰花序"，如天南星、半夏等。

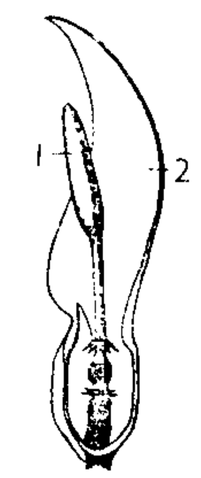

肉穗花序
(天南星科)
1. 肉穗花序
2. 佛焰苞

肉鸡腹水综合征 肉鸡的一种非传染性疾病。多发生于 20～50 日龄。病因复杂，与肉用仔鸡生长快速，高能量配合饲料引起生理不平衡致使肺、心受损有关。常见于高海拔地区；冬春鸡群密集的封闭鸡舍及钠摄入过高，维生素 E 和硒缺乏等。病鸡腹部膨胀，斜卧，呼吸困难，减食，逐渐死亡。对鸡舍充分通风，降低发病鸡群饲料中粗蛋白含量及代谢能量，并利尿，调节电解质平衡等有一定防治效果。

5 **奴肉** (nú 奴) 见"胬肉攀睛"。

胬肉攀睛 中医学病名。亦称"翼状胬肉"。一种淡赤胬肉横布眼睛的疾病。由心肺两经风热壅盛所致，或因脾胃湿热蕴蒸诱发。见胬肉由眦端横布白睛，如昆虫翼翅，渐侵黑睛、瞳神，影响视力。按其发展情况，可分：(1) 进行性。胬肉布满血丝、肥厚，发展迅速，治宜内服清热散风或泻火解毒剂，外滴眼药水，也可局部施行针刺或手术。(2) 静止性。如不影响视力，一般不需治疗。

6 **眥肉** (zì 自) 肉还没有烂尽的骨殖。《礼记·月令》："〔孟春之月〕掩骼埋眥。"郑玄注："骨枯曰骼，肉腐曰眥。"

13 **臀肉** "臀"的异体字。

178. 缶　　部

缶 (fǒu 否) ❶盛酒浆器，小口大腹。多用瓦制，也有铜制的。《礼记·礼器》："五献之尊，门外缶，门内壶。"❷汲水器。《左传·襄公九年》："具绠缶。"❸瓦质的打击乐器。《汉书·杨恽传》："酒后耳热，仰天拊缶，而呼乌乌。"❹古量名。《国语·鲁语下》："出稯禾，秉刍、缶米。"韦昭注："缶，庾也。《聘礼》曰：'十六斗曰庾。'"

缶

3 缸 ㊀(gāng) 用陶、瓷、玻璃等制成的容器，底小口大，较深于盆。如：水缸；酱缸；金鱼缸。

㊁(hóng 洪) 本作"瓨"。古代瓦制的长颈容器。受十升。见《说文·瓦部》。

缸砖 陶土烧成的地面砖。方形或多边形，大多为暗红色。质密实，耐磨，易于洗刷。适用于铺砌平台、阳台和平屋顶的地坪等。但传热性大，不宜用作住房的地面；表面光滑，不宜铺筑人行道。

缸孵 中国传统家禽人工孵化法的一种。用草囤涂泥搭灶，内置铁锅，锅内放竹箩，每箩放种蛋数百至一千个，在锅下燃以木炭屑，每天翻蛋4～5次，约11天后取出，移往摊床上继续孵化至出雏。参见"炕孵"。

4 缶 (fǒu 否) 同"缶❸"。瓦质的打击乐器。《史记·廉颇蔺相如列传》："秦王为赵王击缶。"

缶 (fǒu 否) 煮。陆游《川食》诗："最爱红糟与缶粥。"

缺 (quē) ❶残破；残缺。《易林·颐之睽》："缺囊破筐。"❷亏缺；废缺。《史记·汉兴以来诸侯王年表》："幽、厉之后，王室缺，侯伯强国兴焉。"《后汉书·灵帝纪赞》："《小雅》尽缺。"李贤注："缺亦废也。"❸不足；短少。如：缺货；缺人；书有缺页。❹旧时指官位。如：出缺；补缺；实缺。❺当到而不到。如：缺席；缺勤。

缺口 ❶物体缺损而形成的口子，经济上沿用为供需之间的差额。❷兵器名词。又名"照门"。瞄准装置的后部照准口，通常位于枪表尺上。有半圆形、长方形、三角形、圆孔形数种。

缺失 染色体畸变类型之一。染色体遗传物质的部分遗失。缺失部分的大小，从若干对核苷酸至包括若干基因的片段。如果同源染色体中一条染色体有缺失，而另一条染色体是正常的，在同源染色体相互配对时，由于缺失部分不能配对，而形成一个缺失环。基因中丢失一部分核苷酸序列也属缺失。

缺血 局部组织或器官内的血量减少现象。原因有动脉管腔狭窄或阻塞、动脉受压和动脉痉挛。缺血的局部颜色苍白、温度下降、功能降低。其后果决定于动脉管腔阻塞的程度和速度，以及侧支循环能否建立和各种组织对缺血缺氧的耐受程度。严重的可发生梗死，如心肌梗死。

缺体 体细胞中缺少一对同源染色体的生物体。用 $2n-2$ 表示。在植物中，缺体一般来源于单体 $(2n-1)$ 的自交。例如，普通小麦的21对染色体，可以分离出21种缺体，它们都是活力较差，育性较低，在生产上无利用价值。但可育的缺体一般都各具不同的性状变异，由此可以帮助判断不同性状的基因在染色体上的分布情况。

缺乳 中医学病症名。指产后乳汁缺少的现象。多由气血虚弱或肝气郁结、乳汁不行所致，治宜补血、益气、疏肝、通乳等法。

缺盆 中医学名词。见《灵枢·经脉》等篇。❶人体部位名。在颈部下面、锁骨上方的凹陷处(即锁骨上窝)。❷针灸穴位名。见《素问·气府论》。属足阳明胃经。位于锁骨上窝中央，距前正中线四寸。主治咳嗽、气喘、咽喉肿痛、缺盆中痛等。本穴禁深刺。

缺氧 机体组织得不到充分氧或不能利用氧时所产生的病理现象。原因较多，如高山或高空，空气稀薄、氧分压降低，使血内氧的饱和度降低；呼吸抑制、呼吸道阻塞或肺脏患病减少氧的吸入和向血液内扩散，或心脏先天性畸形使循环中的动静脉血液发生混合；贫血或中毒导致血液运输氧能力的降低或组织不能利用氧等。主要症状有呼吸困难、心跳加快、发绀、神志迷乱等。

缺陷 欠缺；不够完美。如：生理缺陷。《宋史·李沆传》："但念内典以此世界为缺陷，安得圆满如意，自求称足！"《儒林外史》第五十三回："竟不曾会他们一面，也是一件缺陷事！"

缺素症 植物的一种非侵染性病害的症状。由于土壤或水体中某种营养元素的缺乏，使植物的生长发育受到明显影响，表现出如黄化、白化或黑条以至开裂、黑心等症状。大量元素或微量元素的缺乏，都可引起不同症状的缺素症。在准确诊断后，补施所缺的营养元素，症状即可减轻甚至消失。

缺翅目 (Zoraptera) 昆虫纲的一目。小型昆虫，体长3毫米左右。头大，活动自如，咀嚼式口器；触角念珠状，九节。翅细长，前翅大于后翅；也有无翅的种类。渐变态。成群生活于树皮下或土中。种类甚少，仅1科27种。分布于热带和亚热带。1973、1974年中国西藏发现中华缺翅虫 (*Zorotypus sinensis*) 和墨脱缺翅虫 (*Z. modoensis*)。

中华缺翅虫

缺绿症 植物缺乏叶绿素的病症。叶片呈淡绿或黄色，是叶绿素合成降低和(或)叶绿素降解增加的结果。由缺乏某些矿质元素(氮、镁、铁等)或生理上、遗传上的原因所造成。缺绿症影响光合作用，降低产量，严重时造成植物死亡。

缺勤率 (率 lǜ) 反映劳动时间未利用情况的指标。指某一时期中职工的缺勤工日(工时)数在制度规定应出勤工日(工时)数中所占的比重。用百分率表示。

缺点矫治 医学名词。学校和其他儿童机构的保健措施之一。对健康检查中所发现的异常状态，有组织有计划地

进行矫治。儿童少年期常见的身体缺点有龋齿、沙眼、近视、脊柱畸形、慢性扁桃体炎、平足等。

缺席判决 法院在当事人一方未到庭陈述、辩论的情况下所作的判决。如我国民事诉讼法规定，原告经人民法院传票传唤，无正当理由拒不到庭，或者未经法庭许可中途退庭，而被告反诉的，可以缺席判决；被告经人民法院传票传唤，无正当理由拒不到庭，或者未经法庭许可中途退庭，也可以缺席判决。缺席判决以案情已经弄清为前提；判决一经确定，对缺席者同样有效。

缺陷儿童 指身心方面有缺陷的儿童。如盲、聋、哑儿童，有严重脑功能障碍的儿童以及智力严重迟钝的儿童。

缺陷心理学 亦称"残疾心理学"。研究有生理或心理缺陷者，特别是盲、聋、哑和弱智者的心理事实、结构、特点及其规律的学科。研究内容有：各类缺陷者认识活动、个性形成的过程、特点及其规律，对缺陷的补偿措施，对缺陷者的特殊教育与职业训练等。根据不同的研究对象，主要分为盲人心理学、聋哑心理学、弱智心理学等。

缺电子化合物 由缺电子原子形成的化合物。缺电子原子是价电子数少于价层轨道数的原子，如铍、硼、铝等。由缺电子原子与多电子原子通过配价键可形成缺电子化合物。如 $H_3N:\rightarrow BF_3$、 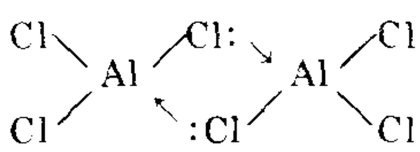 （$AlCl_3$ 二聚体）。由缺电子原子与等电子原子结合可得缺电子分子化合物，如硼烷等。

缺氧缺血性脑病 由于缺氧、缺血引起脑水肿、脑组织软化和颅内出血等脑部损害的病症。多见于出生窒息的新生儿和早产儿。复苏后呼吸不规律、发绀、惊厥、肢体软弱或强硬。可通过头颅B型超声、CT和磁共振成像(MRI)等检查确诊。缺氧缺血时间较长的小儿常留有后遗症，如癫痫、智力不全、肢体瘫痪和脑积水。治疗是让患儿安静，维持血压稳定、纠正水电解质平衡和保证营养。

5 **鉢** "鉢(钵)"的异体字。

6 **鋊** (xiàng 项，又读 hòu 后) ❶扑满；钱筒。《说文·缶部》："鋊，受钱器也。古以瓦，今以竹。"❷古时接受告密文件的器具，状如瓶，为小孔，可入而不可出。《汉书·赵广汉传》："又教吏为鋊筒，及得投书，削其主名。"

鉼 "瓶"的异体字。

8 **罌** 〔罌、罂〕(yīng 婴) 盛酒器，小口大腹，比缶大。《汉书·赵广汉传》："椎破卢罌。"

罌粟 (*Papaver somniferum*) 亦称"罂子粟"。罂粟科。一二年生草本，全株无毛。叶长椭圆形或长卵形，基部抱茎，边缘有缺刻。夏季开花，花大，单生枝顶；花红、紫或白色。蒴果球形或椭圆形，孔裂。原产欧洲。果中乳汁干后称鸦片，含吗啡等生物碱，有镇痛、镇咳和止泻作用，但常用能成瘾。果壳亦入药，称"罂粟壳"、"御米壳"，性平、味酸涩，功能敛肺、涩肠、止痛，主治久咳、久泻、脱肛、胸腹诸痛等症。种子含油50%，可食用。

罂粟

罂粟油 亦称"罂粟籽油"。由罂粟籽(含油约50%)榨得的一种干性油。有时也泛指取自罂粟科植物种子的油脂。金黄色，味香。主要成分为亚油酸、油酸的甘油酯。可供食用，也用以制油画颜料等。

罂粟碱 抗心绞痛药。从阿片中提出的一种生物碱。能解除平滑肌特别是血管平滑肌的痉挛，并能抑制心肌的兴奋性。主要以其盐酸盐治疗心绞痛、动脉栓塞症等。

9 **罅** "碬"的异体字。

11 **罄** (qìng 庆) ❶器中空。《诗·小雅·蓼莪》："瓶之罄矣。"引申为尽、完。如：罄其所有。❷通"磬"。乐器。《大戴礼记·礼三本》："县(悬)一罄。"❸显现。《韩非子·外储说左上》："夫犬马，人所知也，旦暮罄于前。"❹严整貌。《逸周书·太子晋》："师旷罄然又称曰。"孔晁注："罄然，自严整也。"

罄竹难书 极言劣迹之多。《旧唐书·李密传》："罄南山之竹，书罪未穷。"谓即使把南山上的竹子都制成竹简，也写不完他(指隋炀帝)的罪恶。按《汉书·公孙贺传》，贺捕京师大侠朱安世以赎子罪，安世笑曰："南山之竹，不足受我辞"，为此语所本。

罅 (xià 下) ❶瓦器的裂缝。引申为凡物的缝隙。如：石罅；窗罅。又引申为漏洞。韩愈《进学解》："补苴罅漏。"❷裂开。《文选·左思〈蜀都赋〉》："樗栗罅发。"刘逵注："罅发，栗皮坼罅而发也。"

罐 同"罐"。

12 **罈** "罎(坛)"的异体字。

罇 "樽㊀"的异体字。

14 **罌** "罂"的繁体字。

16 **罏** (lú 卢) 小口罂。《陶录》："翁之女，名舒娇，尤善陶。其罏、瓮诸色，几与哥窑等价。"

罎 "坛㊂"的繁体字。

17 **罐** 〔罐〕(guàn) 盛物或烹煮用的圆形器。如：盐罐；汤罐；药罐。亦指封装食品或其他用品的圆筒形器。如：罐头食品；香烟罐。

罐车 亦称"槽车"。铁路货车主要类型之一。车体通常为一圆筒形的罐体。按运送货物性质的不同，有粘油类、轻油类和酸类等罐车，亦有装运压缩气体和粉状货物的罐车。

罐笼 矿井中运送矿石(装在矿车内)、材料、机器和上下人员的笼状提升容器。有单层的和多层的，可翻转的和不可翻转的。

罐藏法 食品加工保藏方法之一。将处理后的食品装入马口铁罐、玻璃瓶或复合材料软罐等，经过密封、排气、杀菌等工序制成罐头食品。产品耐久贮，便运输。广泛应用于水产、肉、禽、果、蔬等食品加工。

179. 舌　　部

舌 (shé) ❶位于口腔底部，表面覆以粘膜的肌性器官。内有三个方向排列的横纹肌，能作灵活运动。哺乳类动物舌的功能复杂，能舐取食物、帮助吸吮和吞咽、感受味觉和一般感觉。人类的舌又是言语的重要器官。舌背(上)面有许多细小的舌乳头，包括丝状乳头、菌状乳头和轮廓乳头三种。菌状乳头和轮廓乳头上有味觉器，称"味蕾"。乳头表面的上皮细胞经常有轻度角化、脱落，与唾液和食物碎屑混合而成一层白色而薄的舌苔。❷中医学称"舌为心之苗"。《灵枢·脉度》："心气通于舌，心和则舌能知五味矣。"舌又为脾之外候，脏腑经脉、气血津液多与舌象相关，故察舌是诊断方法之一。参见"舌诊"。❸语言的代称。如：舌战；舌锋。❹舌状物之称。如：帽舌；火舌。特指箕口外伸的部分。《诗·小雅·大东》："维南有箕，载翕其舌。"❺指铃铎中的锤。《书·胤征》"木铎"孔传："木铎，金铃木舌。"❻指箭靶两旁上下伸出的部分。《仪礼·乡射礼》："倍中以为躬，倍躬以为左右舌；下舌半上舌。"

舌人　古代的翻译官。《国语·周语中》："故坐诸门外，而使舌人体委与之。"韦昭注："舌人，能达异方之志，象胥之官。"

舌红　舌象之一。指舌色偏红。在温热病中多属热象；在内伤杂病中多属阴虚。舌鲜红而起刺，为营分热盛；舌鲜红无苔，为阴虚火旺。

舌针　针织机上成圈用针的一种。用钢丝或钢带制成。由针头、针钩、针舌销、针舌、针杆、针踵、针尾构成。针舌可绕针舌销转动，以封闭针口。成圈简易。

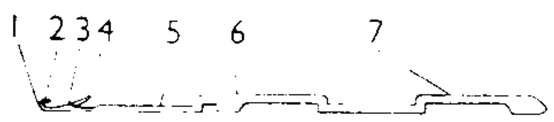

舌　针

1. 针头　2. 针钩　3. 针舌销　4. 针舌　5. 针杆　6. 针踵　7. 针尾

舌诊　中医*望诊的重要组成部分。指察舌诊病的方法，分舌质与舌苔两个方面。观察舌质的色泽和形态，舌苔的颜色、厚薄、润燥等异常现象，对诊断脏腑、气血、阴阳、表里、寒热、虚实等病理变化，有一定意义。

舌苔 (—tāi)　指生于舌面上的一层苔状物。正常人舌苔薄白、润泽而净，为胃气所生。观察舌苔的变化，可辨别病邪的性质、浅深，了解脾胃等脏腑的功能状况。为中医辨证依据之一。如薄苔主邪在表，厚苔主邪在里；苔厚腻为痰湿积滞，苔干燥为津液耗伤；苔白属寒，苔黄属热，苔黑而滑润属寒甚，黑而燥裂属热极等；苔白如雪花为脾阳衰竭之象。

舌质　指舌的本体。舌诊内容之一。观察舌质的变化，可辨别气血津液的盈亏，邪正的盛衰，为中医辨证的依据之一。正常的舌质为淡红色。若舌淡属气血虚；舌红为热；舌绛为热盛，见于外感热病为热入营血。舌有紫斑为瘀血凝聚；舌体胖嫩或舌边有齿痕，为阳气虚弱；舌体瘦瘪，为阴津不足或气阴两虚。

舌音　音韵学上"七音"之一。包括舌头音、舌上音两类。参见"舌头音"、"舌上音"。

舌绛　舌象之一。指舌质呈深红色。一般属于热在营分、血分。舌尖独绛是心火盛；舌绛而中心干，是胃火伤津。绛而光亮，是胃阴大伤；绛色暗而干枯，为肾阴将竭。

舌耕　旧时授徒讲学者恃口说以谋生，犹耕田得粟米，因称"舌耕"。王嘉《拾遗记·后汉》："〔贾逵〕门徒来学……皆口授经文。赠献者积粟盈仓。或云，贾逵非力耕所得，诵经口倦，世所谓舌耕也。"

舌接　植物嫁接方法之一。嫁接时在接穗和砧木的马耳形切面距先端 1/3 处各段切一刀，都削成舌状，再相互插合，使成一新植株。此法有扩大接合面与提高接合牢度的优点，常用于葡萄的硬枝接。取材时须注意砧木和接穗的粗细相近。

舌　接

舌象　中医学名词。舌的形象状态。包括舌质、舌苔、舌下络脉的色泽形态以及舌体的活动情况等方面。可反映人体内部情况。观察分析舌象及其变化可为疾病的诊断辨证提供依据。正常人的舌象一般为舌质淡红滋润，舌苔薄白均匀，舌体活动自如等。

舌淡　舌象之一。指舌色偏淡。多属气虚或气血两亏。若舌淡质胖，伴有寒证表现者，多为阳气不足。

舌紫　舌象之一。指舌质呈紫色。紫色淡而润者属寒；紫而干者属热；紫暗或有紫斑者为瘀血。

舌癌　舌的恶性肿瘤。为最多见的口腔恶性肿瘤。多发于男性。初起为舌粘膜局部增厚，日渐高起而形成硬结，继而可发生溃疡和感染。可选用手术或放疗。

舌鳎　亦称"箬鳎鱼"、"牛舌"。硬骨鱼纲，舌鳎科。体侧扁，不对称，两眼均在左侧。口下位，吻部下弯如钩。前鳃盖骨边缘不游离。背鳍和臀鳍完全与尾鳍相连；无胸鳍。栖息底层。种类繁多。中国沿海均产。常见的有宽体舌鳎 (*Cynoglossus robustus*)、斑头舌鳎 (*C. puncticeps*) 和半滑舌鳎 (*C. semilaevis*) 等。供鲜食或制罐头品。

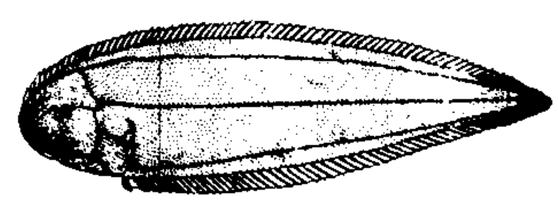
半滑舌鳎

舌下腺　一种唾液腺。在人体，位于口腔底部的粘膜下，左右各一，其导管开口于舌系带两旁。形状和大小如杏核，主要由粘液性腺泡组成。分泌的粘液有滑润口腔和食物的作用。

舌上音　音韵学术语。即舌面前塞音和舌面前鼻音。如"三十六字母"中之知[ʈ]、彻[ʈʻ]、澄[ɖ]、娘[ɳ]四母。参见"舌面音"。

舌叶音　亦称"混合舌叶音"。由舌叶(舌尖连靠近舌尖的舌面)向上齿龈和硬腭前部靠拢以节制气流而构成的一种辅音。如金华话"书"的声母[ʃ]，英语 shoe[ʃuː](鞋)里的[ʃ]、pleasure[pleʒə](愉快)里的[ʒ]等。

舌头音 音韵学术语。即舌尖中塞音和舌尖中鼻音。如"三十六字母"中之端(d)[t]、透(t)[t']、定[d]、泥(n)[n]四母。参见"舌尖音"。

舌再造 一种舌体部分或大部缺损的整复外科手术。按缺损的情况,采用带蒂皮瓣、肌皮瓣或游离皮瓣移植到缺损部位以重建舌体,并恢复舌的功能。适用于因恶性肿瘤切除后或外伤等原因所致的舌组织缺损的患者。

舌尖音 由舌尖同上齿背、上齿龈或硬腭前部接触,使气流受阻而构成的辅音。与齿背接触的为舌尖前音,与上齿龈接触的为舌尖中音,与硬腭前部接触的为舌尖后音。如"猪"、"展"、"抽"、"趁"等字的声母,普通话里是舌尖后音zh[tʂ]、ch[tʂ']、上海话里是舌尖前音z[ts]、c[ts'],福州话里是舌尖中音d[t]、t[t']。舌尖后音即"翘舌音",又名"卷舌音"。

舌形贝 即"海豆芽"。

舌状花 菊科植物篮状花序中具舌状花冠的花。为合瓣花,花冠下部连合成筒部,上部连合呈扁平舌状。参见"篮状花序"。菊花品种繁多,观赏价值很高,主要由于舌状花冠的色彩和形态的多样性。

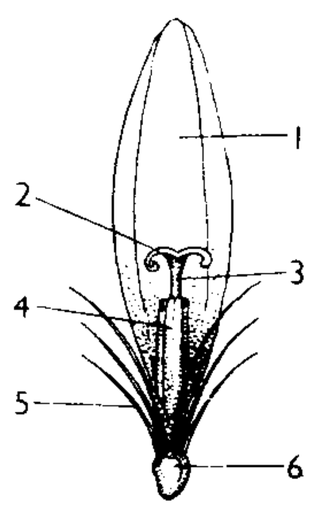

舌状花冠
1. 花冠 2. 柱头
3. 花柱 4. 花药
5. 冠毛 6. 子房

舌乳头 哺乳动物舌背粘膜的突起,其上有味蕾。根据形态的不同,分丝状乳头、菌状乳头和轮廓乳头等。

舌面音 由舌面同上腭接触,使气流受阻而构成的辅音。分舌面前音、舌面中音、舌面后音三种。如"基"、"居"、"欺"、"区"等字的声母,普通话里是舌面前音j[tɕ]、q[tɕ']、青岛话里是舌面中音[c]、[c']、广州话里是舌面后音g[k]、k[k']。舌面后音即"舌根音"。

舌根音 又名"舌面后音"。由舌根和软腭接触,使气流受阻而构成的一种辅音。如汉语的g[k]、k[k']、h[x]。参见"舌面音"。

舌下神经 羊膜动物的第十二对脑神经。为运动神经。在人体,起于延髓的舌下神经核,从延髓出脑,在颅后窝穿出颅腔,至舌骨高度,弓形入舌,分布于同侧一半的舌肌,管理舌的运动。

舌下囊肿 因舌下腺导管堵塞或受伤,唾液外漏潴留引起的口底囊肿。有时可自行破裂而暂时消失,但不久又复发。囊肿长大时可影响进食和说话。治疗应将囊肿或舌下腺摘除。

舌尖元音 用舌尖对着上齿龈而构成的元音。如普通话资、雌、思等字的元音[ɿ],知、吃、诗、日等字的元音[ʅ]。前者发音时舌尖对着上齿龈的前部,称为舌尖前元音;后者发音时舌尖对着上齿龈的后部,称为舌尖后元音。舌尖元音还有圆唇和不圆唇之分。

舌面元音 由对着上腭的舌面起节制作用而造成的元音。平常说元音一般指舌面元音。按舌位的高低即口腔的开合,分高元音或闭元音、半高元音或半闭元音、半低元音或半开元音、低元音或开元音;按舌位的前后,分前元音、央元音、后元音;按嘴唇的状态,分圆唇元音和不圆唇元音。

	前		央		后	
	不圆唇	圆唇	不圆唇	圆唇	不圆唇	圆唇
高(闭)	i	y	ɨ	ʉ	ɯ	u
半高(半闭)	e	ø	ə		ɤ	o
半低(半开)	ɛ	œ			ʌ	ɔ
低(开)	a		A		ɑ	ɒ

舌咽神经 脊椎动物的第九对脑神经。为混合神经。在人体,从延髓出脑,穿过颅底的孔后到咽的外侧壁。运动纤维支配咽肌;感觉纤维分布于咽壁和舌后三分之一,管理一般感觉和味觉;内脏运动纤维管理腮腺的分泌。

舌剑唇枪 亦作"唇枪舌剑"。形容言词犀利,针锋相对,像剑、枪交锋一样。《封神演义》第五十六回:"公则公言之,私则私言之,不必效舌剑唇枪,徒劳往返耳。"

舌敝唇焦 极言费尽唇舌。《官场现形记》第四十四回:"那些人真正势利,向他们开口,说到舌敝唇焦,止有两家,一家拿出来两块大洋。"

舌形绦虫病 寄生虫鱼病之一。病原为舌状绦虫(*Ligula* sp.)和双线绦虫(*Digramma* sp.)的裂头蚴寄生在鲢、鳙、鳊、鲫、鲮等鱼的体腔内引起,感染率随鱼龄增长而增加。病鱼腹部膨大坚硬,因恶性贫血,消瘦而死。可用生石灰清塘、驱逐终宿主水鸟等方法预防。

舌簧继电器 一种特殊类型的电磁型继电器。由舌簧管及输入线圈等组成。一个密闭的玻璃管内充有惰性气体(一般为氮气),两端安装有舌状簧片。簧片材料有良好导磁、导电性及弹性。输入线圈通电时产生磁场,使两个簧片磁化而产生电磁吸引力,簧片端部的触头就接通外部被控电路。按原理分干式、湿式及铁氧体剩磁式三种,干式的广泛用于通信、检测、计算技术、自动控制等领域。

1**乱**〔亂〕(luàn) ❶紊乱;无秩序。如:快刀斩乱麻。《史记·项羽本纪》:"楚军大乱坏散。"❷反叛;战乱。如:叛乱;作乱;七国之乱。《左传·文公七年》:"兵作于内为乱。"柳宗元《封建论》:"侯王虽乱,不可变也。"❸混杂;混淆。如:以假乱真。《韩非子·喻老》:"乱之楮叶之中而不可别也。"❹迷惑。《荀子·解蔽》:"酒乱其神也。"❺淫乱;奸淫。《诗·郑风·东门之墠序》:"《东门之墠》,刺乱也。"❻乐曲的最后一章或辞赋篇末总括全篇要旨的一段。《论语·泰伯》:"《关雎》之乱,洋洋乎盈耳哉!"朱熹集注:"乱,乐之卒章也。"《离骚》:"乱曰:已矣哉,国无人莫我知兮,又何怀乎故都!"王逸注:"乱,理也。所以发理辞旨,总撮其行要也。"❼横渡。《书·禹贡》:"乱于河。"孔传:"绝流曰乱。"❽治理。《尔雅·释诂》:"乱,治也。"《书·顾命》:"其能而乱四方。"蔡沈集传:"而,如;乱,治也。"

乱世 谓混乱动荡的时代。诸葛亮《出师表》:"苟全性命于乱世,不求闻达于诸侯。"

乱臣 ❶古称善于治国的能臣。《书·泰誓》:"予有乱臣十人。"孔颖达疏:"《释诂》云:乱,治也。"❷旧谓不守臣道之臣。《管子·君臣下》:"君为倒君,臣为乱臣,国家之衰也,可坐而待之。"

乱伦 泛指一切违反常理的行为。《论语·微子》:"欲洁其身,而乱大伦。"《荀子·解蔽》:"是故众异不得相蔽以乱其伦也。"后专指近亲间的通奸行为。

乱纪 破坏法纪。《礼记·礼运》:"是谓天子坏法乱纪。"也指事物失却条理。陆机《浮云赋》:"朱丝乱纪,罗袿失领。"

乱命 《左传·宣公十五年》:"魏武子有嬖妾无子,武子疾,命颗曰:'必嫁是。'疾病,则曰:'必以为殉。'及卒,颗嫁

之，曰：'疾病则乱，吾从其治也。'"疾，生病。病，病重。本指神志昏迷时所发的命令。后泛称荒谬无理的命令。

乱真 谓善于摹仿，可同真的相混。《宋史·米芾传》："画山水人物，自名一家，尤工临移，至乱真不可辨。"张岱《陶庵梦忆》卷六"甘文台炉"："其拨蜡范沙，深心有法，而烧铜色等分量(两)，与宣铜款识，分毫无二，俱可乱真。"宣铜，明代宣德年间所铸的香炉。

乱离 指遭乱而流离失所。《诗·小雅·四月》："乱离瘼矣，爰其适归。"王粲《赠蔡子笃》诗："悠悠世路，乱离多阻。"

乱弹(—tán) 戏曲名词。出现于清代花部戏曲声腔兴起时期。有多种不同含义，大抵可分三类：(1)泛指昆腔以外的各种戏曲声腔。清李斗《扬州画舫录》："雅部即昆山腔；花部为京腔、秦腔、弋阳腔、梆子腔、罗罗腔、二黄调，统谓之乱弹。"(2)对个别戏曲声腔的称谓，如梆子腔、皮黄腔。刘献廷《广阳杂记》："秦优新声，有名乱弹者，其声甚散而哀。"即指梆子腔。今川剧梆子腔剧目称"弹戏"，湘剧皮黄腔称"弹腔"，系乱弹戏、乱弹腔的简称。(3)以唱"二凡"、"三五七"等曲调为主的地方戏曲，也称"乱弹"，如绍兴乱弹、温州乱弹等，形成乱弹这一声腔系统。

乱道 乱说；胡说。《汉书·张禹传》："新学小生，乱道误人，宜无信用。"亦用为自称作品的谦词。欧阳修《与梅圣俞书》："有乱道一两首在谢丈处，为无人写录得也。圣俞略与臧否之。"

乱世佳人 一译《飘》。美国故事片。米高梅影片公司1939年摄制。霍华德据米切尔的同名小说改编。弗莱明导演。费雯·丽、盖博等主演。美国南方某庄园主之女郝思嘉骄纵任性，求爱于艾希礼，遭拒绝；但受到白瑞德的爱慕。南北战争结束后，白瑞德归来，两人终于结婚。但郝思嘉一直暗中爱着艾希礼。白瑞德发现妻子与别人往来，加之爱女骑马摔死，心灰意冷，愤然出走。郝思嘉深感人事茫茫，情恨绵绵。影片场面宏伟，在运用光影色彩布景等手段制造气氛情调和衬托人物内心方面取得突出成就。

乱臣贼子 《孟子·滕文公下》："孔子成《春秋》，而乱臣贼子惧。"后指不守臣道、心怀异志的人。文天祥《平原》诗："乱臣贼子归何处，茫茫烟草中原土。"

2 **刮** ㊀(guā) ❶用锋刃平削。如：刮胡子。《三国志·蜀志·关羽传》："刮骨去毒。"❷摩；擦。如：刮目相看。❸通"括"。搜刮。参见"刮地皮"。❹抉发；发掘。杜甫《画鹘行》："乃知画师妙，巧刮造化窟。"

㊁〔颳〕(guā) 吹。如：刮大风。

刮刀 刮削金属，提高工件表面质量和配合精度的手工具。由各种截面的钢杆装在木制手柄上组成，端末有刃口。有平刮刀、半圆刮刀和三角刮刀等。常用于刮平板和装配时刮轴瓦、机床导轨等的表面，刮去微量金属，以降低其表面粗糙度和提高其形状精度，改善配合表面的接触情况。

刮软 制革工序之一。经过鞣制的革干燥后因纤维粘结而变硬，且面积收缩。刮软可使皮革纤维分散、柔软、面积扩大。

刮削 简称"刮"。用刮刀从工件的表面刮去一层很薄金属的精加工方法。能得到较高的平面度和配合精度。常以手工操作。

刮痧 民间流传的简易治疗方法。适用于夏秋间因中暑或感受秽浊而见头眩、胸闷、恶心、肢麻、吐泻等症。用光边瓷器或铜钱、牛角板等蘸香油或十滴水等刮颈项、胸背、肋间等处，至皮肤呈红赤色为度。

刮地风 曲牌名。南北曲都属黄钟宫。北曲较常用。字数定格据《九宫大成谱》正格是七、四、七、四、四、四、三、三、四、三、三、四(十二句)。一般用在黄钟套曲内，如昆剧《麒麟阁·三挡》中秦琼见贺方时所唱。以海笛或笛伴奏。

刮地皮 《新唐书·程日华传》："〔李固烈〕请还恒州，既治装，悉帑以行。军中怒曰：'马瘠士饥死，刺史不弃毫发恤吾急，今刮地以去，吾等何望？'"后因谓贪官污吏百端搜刮民财为"刮地皮"。

刮削器 石器时代的切割和刮削工具。用石叶(两侧边平行的细长石片)制成。因形状的不同可分为长刮器、短刮器和圆刮器等。

刮削器

刮宫术 用子宫刮匙，经阴道、宫颈进入子宫腔，搔刮子宫内膜并取出组织物的手术。是诊断和治疗妇产科疾病的一种方法，亦可用作人工流产。

刮目相待 刮目，擦亮眼睛。谓用新的眼光看待人。《三国志·吴志·吕蒙传》"结友而别"裴松之注引《江表传》："士别三日，即更刮目相待。"

刮垢磨光 刮去污垢，磨出光亮。谓使旧事物重显光辉。也比喻仔细琢磨，精益求精。韩愈《进学解》："爬罗剔抉，刮垢磨光。"

刮板输送机 在绕过首尾链轮的牵引链条上，以按一定间距固接着的一系列刮板在料槽中运送散料的连续运输机械。中国远古时代灌溉农田的水车即现代刮板输送机的雏形。广泛用于采掘工业等部门。

4 **甛** (tiàn 天去) 见"甛舔"。

甛舔 吐舌貌。《文选·王延寿〈鲁灵光殿赋〉》："玄熊甛舔以断断。"李善注："甛舔，吐舌貌。"

敌〔敵〕(dí) ❶仇敌。如：抗敌；杀敌。《左传·僖公三十三年》："一日纵敌，数世之患也。"❷对抗；抵拒。如：同仇敌忾。《孟子·梁惠王上》："以一服八，何以异于邹敌楚哉！"❸同等；相当；匹敌。如：势均力敌。杜甫《戏题寄上汉中王》诗："蜀酒浓无敌，江鱼美可求。"

敌人 ❶同"人民"相对。在不同的国家和各个国家的不同的历史时期有不同的内容。如我国社会主义时期，一切反抗社会主义革命和破坏社会主义建设、破坏民族团结、分裂祖国的社会势力和社会集团，都是人民的敌人。❷泛指有根本利害冲突，势不两立的人，如交战双方都称对方为敌人。

敌手 能力相等的对手。《晋书·谢安传》："安常棋劣于玄(谢玄)，是日玄惧，便为敌手。"辛弃疾《南乡子·登京口北固亭有怀》词："天下英雄谁敌手？曹刘，生子当如孙仲谋！"

敌台 古代构筑在城墙上的一种战斗设施。通常按一定间距配置，主要用于侧射进入城墙根下的敌人。分为实心和空心两种。实心敌台(早期又称马面、墙台)与城墙同高，凸出于城墙外，台上外沿建有供观察、射击用的雉堞；空心敌台高于城墙，多骑墙构筑，既可用于观察、射击和隐蔽，又可作为武器、物资仓库。

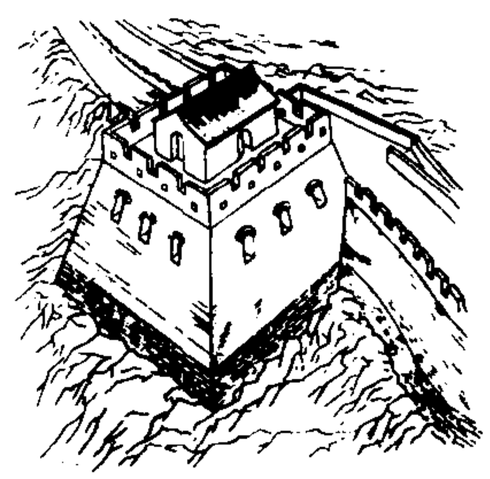
敌台

敌忾 见"同仇敌忾"。

敌国 ❶彼此敌对的国家。《周礼·夏官·环人》:"讼敌国,扬军旅。"郑玄注:"敌国兵来,则往之与讼曲直。"❷地位力量相等的国家。《孟子·尽心下》:"征者上伐下也,敌国不相征也。"❸相当于一国,可以和国家相匹敌。楼钥《陈顺之灵璧石砚山》诗:"陈侯之富可敌国。"

敌稗 (propanil) 化学名 *N*-(3,4-二氯苯基)丙酰胺。酰胺类除草剂。用对硝基邻二氯苯、丙酸等原料制成。纯品为白色针状结晶,工业品为浅黄色固体,难溶于水,易溶于多种有机溶剂。遇酸碱分解,在贮藏期间稳定,在土壤中易分解失效,故不宜作土壤处理。有乳油。选择性强,具有触杀作用。主要用于稻田防除稗草和一年生杂草的幼苗。对棉花、大豆、蔬菜、果树等幼苗有药害。对人畜和鱼类的毒性低,对人的皮肤、眼睛有刺激作用。

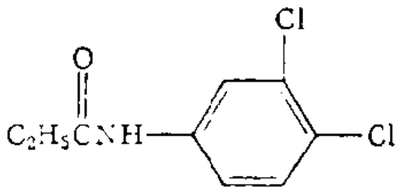
敌稗结构式

敌鼠 (diphacinone) 化学名 2-(2,2-二苯基乙酰基)-1,3-茚满二酮。杀鼠剂。由邻苯二甲酸酐、甲醇、苯基丙酮、苯、溴素、三氯化铝、甲醇钠等反应而成。原药为无臭黄色针状结晶,微溶于水,溶于丙酮、乙醇等有机溶剂。对水和弱氧化剂稳定,无腐蚀性。极毒。常制成1%粉剂、水剂、油剂及饵剂。有抗凝血性作用。用于毒杀家鼠、黄胸鼠、褐家鼠、板齿鼠等。

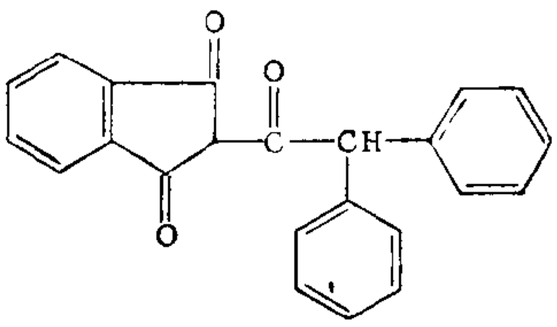
敌鼠结构式

敌百虫 (trichlorphon) 化学名 *O,O*-二甲基(2,2,2-三氯-1-羟基乙基)膦酸酯。有机磷杀虫剂。用三氯乙醛、甲醇与三氯化磷合成。纯品为白色晶体,易溶于水及有机溶剂;在碱性溶液中会转化为敌敌畏,再分解失效。可直接用水溶液喷洒,也有粉剂、可湿性粉剂等。有胃毒和触杀作用。效力高,残效短,适于防治鳞翅目植物害虫及蚊、蝇、臭虫、牛皮蛆等卫生、家畜害虫。对家畜的蛔虫病、捻转胃虫病、棘头虫病等也有效。但不能用于高粱属作物。对人畜毒性较低。

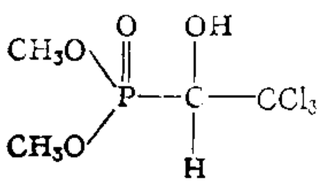
敌百虫结构式

敌草隆 (diuron) 化学名 3-(3,4-二氯苯基)-1,1-二甲基脲。取代脲类除草剂。用3,4-二氯苯胺、二甲胺、光气等原料制成。纯品为白色结晶,难溶于水和有机溶剂。遇强酸强碱易分解。有可湿性粉剂。有内吸传导作用。一般用作土壤处理,用于防除棉花、大豆、玉米、甘蔗等旱田中一年生杂草和多年生杂草。对人畜毒性低。

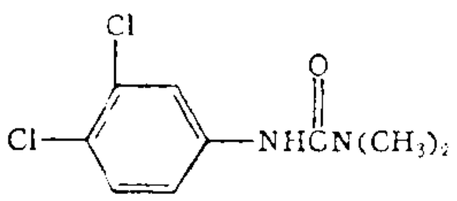
敌草隆结构式

敌敌畏 (dichlorvos) 化学名 *O,O*-二甲基-*O*-(2,2-二氯乙烯基)磷酸酯。有机磷杀虫剂。由敌百虫与液碱反应而成,或由亚磷酸三甲酯与三氯乙醛缩合而得。纯品为无色油状液体,难溶于水,易溶于有机溶剂,挥发性强。有触杀、熏蒸作用,杀虫迅速,残效短。有乳油。防治菜蚜、菜青虫、稻飞虱等及卫生害虫。对人畜毒性较大。

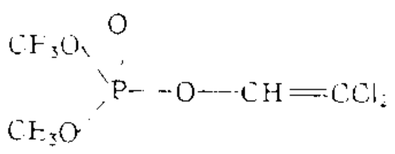
敌敌畏结构式

敌瘟磷 (edifenphos) 亦称"克瘟散"。有机磷杀菌剂。化学名 *O*-乙基-*S,S*-二苯基二硫代磷酸酯。由乙氧基磷酰二氯与苯硫酚合成。纯品为淡黄色液体,有硫酚臭味,不溶于水,易溶于甲醇、乙醚、丙酮、氯仿等。遇碱易分解失效。有乳油、粉剂和可湿性粉剂等。用于防治稻瘟病、稻纹枯病、稻胡麻斑病、稻叶蝉等。对人畜低毒。

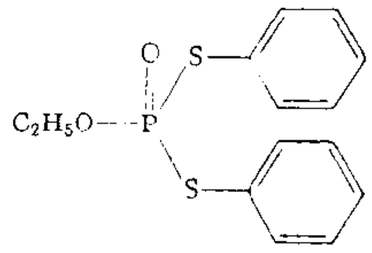
敌瘟磷结构式

敌磺钠 (fenaminosulf) 亦称"敌克松"、"地可松"。化学名对二甲胺基苯重氮磺酸钠。有机硫杀菌剂。由对氨基-*N*-二甲基苯胺、亚硝酸和亚硫酸钠等原料合成。工业品常为黄棕色粉末,溶于水或乙醇,在碱性溶液中稳定。其水溶液遇直射光即分解。有粉剂、可湿性粉剂和颗粒剂。用于土壤处理和拌种,防治棉花的炭疽病、立枯病,烟草黑胫病、水稻烂秧病、玉米丝黑穗病,谷子、糜子的黑穗病,温室及苗床的蔬菜苗期病害等,对人畜毒性较高。对皮肤有刺激性。

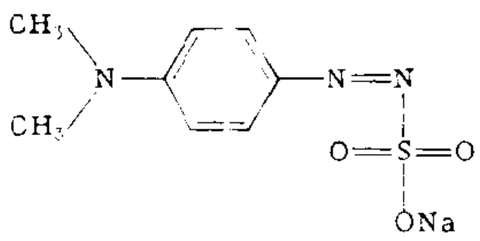
敌磺钠结构式

敌我矛盾 同"人民内部矛盾"相对。两类不同性质的社会矛盾之一。是人民的敌人与人民之间在根本利益冲突的基础上的对抗性矛盾。它在不同的国家和各个国家的不同历史时期有着不同的内容。解决敌我矛盾,在人民取得政权之前必须进行政治革命,在人民取得政权之后主要用专政的方法。在一定条件下,敌我矛盾可以转化为人民内部矛盾。

敌烈麻都 官名。辽代置敌烈麻都司,掌礼仪,为*北面官。设敌烈麻都为长官。

4 **舐** (shì氏) 以舌舔物或取食。《庄子·田子方》:"舐笔和墨,在外者半。"

舐痔 见"吮痈舐痔"。

舐犊 老牛舐爱小牛,比喻人之爱子。《后汉书·杨彪传》:"子修为曹操所杀。操见彪问曰:'公何瘦之甚?'对曰:'愧无日磾先见之明,犹怀老牛舐犊之爱。'"

5 **甜** (tián) ❶糖或蜜的味道。《孔子家语·致思》:"楚王渡江,得萍实,大如斗,赤如日,剖而食之,甜如蜜。"❷比喻美好,舒适,幸福。杨万里《夜雨不寐》诗:"更长酒力短,睡甜诗思苦。"

甜白 也叫"填白"。瓷器釉色名。指一种洁白的釉色。明永乐年间创始,以薄胎而有暗花的为最佳。

甜瓜 (*Cucumis melo*) 俗称"香瓜"。葫芦科。一年生草本。茎蔓生。叶心脏形。雌雄同株异花,花黄色。果圆、卵、椭圆或圆筒形,皮黄、白、绿色或杂有各种斑纹。果肉绿、白、红或橙黄色,肉质脆或绵软,味香而甜。喜高温、干燥和充足阳光。原产热带,中国各地有栽培,华北、西北产的香甜味浓,潮湿地区产的水分多、味较淡。为夏季优良果品。

甜菜 (*Beta vulgaris*) 亦作"恭菜"。藜科。二年生草本。因食用的器官和用途不同而有糖甜菜、根恭菜、叶恭菜等。

甜椒 (*Capsicum frutescens* var. *grossum*) 茄科。一

年生草本。辣椒的一个变种。植株粗壮而高。叶互生，椭圆或卵圆形。浆果大，圆球、扁圆或短圆锥形，具三棱、四棱或多纵沟。果肉较厚，味微甜或辛辣味极淡。老熟果多为红色，少数为黄色。性喜温暖。冬春于保护地育苗，或终霜后露地育苗移栽。中国普遍栽培。果实作蔬菜，也可加工成罐头。

甜槠(*Castanopsis eyrei*)　壳斗科。常绿乔木，高可达20米。树皮暗灰褐色，纵裂。叶革质，卵形，长5～10厘米，下面绿色，无毛，边缘全缘或上部有疏钝齿。花单性，雌雄同株；雄花排列成柔荑花序，直立；雌花单生，包在具短刺的总苞内。坚果卵形。分布于中国浙江、安徽、福建、江西、湖北、湖南、贵州、广东等地。为常绿阔叶林主要树种之一。木材坚实，供建筑、车辆、枕木、家具、器具、薪炭等用材。种子味甘可食，亦可作豆腐。壳斗和树皮可提栲胶。

甜薯(*Dioscorea esculenta*)　亦称"甘薯"。薯蓣科。多年生缠绕草质藤本。有卵圆形块茎，每株5～10个或更多。叶互生，宽心形，叶柄基部有刺。初夏开花，花单性，穗状花序单生。蒴果三棱形；种子圆形，有翅。野生和栽培，分布于亚洲东南部；中国广东有栽培。块茎供食用。

甜橙(*Citrus sinensis*)　又名"橙"、"黄果"、"广柑"、"广橘"。芸香科。常绿小乔木。叶椭圆或卵形，微尖，翼叶稍小，柄端有节。果实圆或长圆形，橙红或橙黄色。皮较厚，一般较光滑，不易剥离。中心柱一般充实。种子多胚，胚白色。不耐低温。用播种、嫁接、压条等繁殖。原产于中国东南部，主产于广东、四川、湖南、福建、广西、江西、台湾等地；世界各热带果区均有分布。著名品种有"新会橙"、"锦橙"等。"血橙"为甜橙中的一个类型，果实成熟时果面有红色，果肉带红斑，果汁为红色，具有其他甜橙所没有的色泽。果实品质优良，耐贮藏。供生食及加工。果皮可提取橙油。

甜玉米(*Zea mays saccharata*)　亦称"甜质玉米"。玉米的一种类型。植株矮小，多叶、多分蘖。穗小，成熟时子粒表面皱缩。胚乳富含角质淀粉和蛋白质，呈半透明。未完熟时子粒富含糖分，味甜美，多作蔬菜及制罐头食品。

甜叶菊(*Stevia rebaudiana*)　菊科。多年生草本。基部木质化。叶对生，倒卵形至宽披针形，上半部具粗锯齿，味极甜，故名。头状花序多数，排列成伞房状，花管状，白色。瘦果纺锤形。原产巴西、巴拉圭和阿根廷；中国引种试种成功。种子、插条或分株繁殖。叶含有比蔗糖甜300倍的甜味物质"甜叶菊苷"，是良好的天然甜味剂，用于食品工业或供糖尿病患者食用。

甜面酱　一种面粉的发酵调味品。呈红褐色有光泽糊状，味咸甜而鲜，有特殊香气。传统制法用面粉加入适量清水制成面块，蒸熟冷却，装入竹匾或木盒，入曲房发霉3～5天，取出后入池(缸)并添加淡盐水，经日光曝晒数月而成。新工艺是将面粉蒸熟，不经过制曲，直接加入盐水和糖化酶、蛋白酶，保温发酵10～15天而成。供烹调或蘸食用。

甜言蜜语　甜蜜动听的话。《红楼梦》第三回："他嘴里一时甜言蜜语，一时有天没日，疯疯傻傻，只休信他。"

甜斋乐府　散曲集。元徐再思(号甜斋)作。近人辑本一卷。收小令一百零四首。和贯云(雲)石(号酸斋)的散曲集并称为《酸甜乐府》。

甜菜象甲(*Xylinophorus mongolicus*)　也叫"蒙古象甲"。甜菜害虫。昆虫纲，鞘翅目，象甲科。成虫体长12～16毫米，宽4～6毫米，黑色，被有灰白色绒毛覆盖，露出黑色斑点，鞘翅中部有黑色带状斑，近翅尖有白色圆斑。幼虫白色，头黄或黄褐色，腹部弯曲，侧面有9对气孔，无足。幼虫吃甜菜根，成虫危害幼苗。也危害棉花、粟、瓜类、苹果等。年发生1代。以成虫在土中越冬。防治法：种子药剂处理，清洁田园，秋季或春秋灌水，喷洒药剂，挖防虫沟。

甜菜褐斑病　甜菜病害。病原真菌为恭菜生尾孢菌(*Cercospora beticola*)。病菌先危害外层老叶，后向心叶蔓延。叶片受害后生圆形褐色小斑点，上生灰色霉层。病叶不久干枯脱落，影响根部积累糖分。病菌在病株和落叶上越冬。温暖多雨时最易传染发病。防治法：选用抗病品种，发病期及时喷洒杀菌剂，清除病残体，减少菌源，或轮作，种子消毒。

甜蜜的生活　意大利故事片。里亚马公司和百代公司1960年联合摄制。费里尼编导。马斯特洛阿尼主演。无完整的情节和贯穿的线索，通过小报记者鲁比尼寻花问柳的生活，揭示了在金钱主宰的世界里人的"理性的破灭"和精神上的腐朽。影片完美地融合了画面、对话、音乐、演员的表演及剪辑、摄影诸多元素，对现代电影的发展有重要影响。

5 **舐**　同"舐"。

鴰〔**鴰**〕(guā 瓜)　乌鸦俗称"老鴰"。

6 **誕**(tiān)　见"誕譂"。

誕譂　言不正。见《集韵·一先》。皮日休《鲁望昨以五百言见贻》诗："其中有声病，于我如誕譂。"注："语不正貌。"

7 **辞**〔**辭、辤**〕(cí)　❶诉讼的供词。《书·吕刑》："民之乱，罔不中听狱之两辞。"亦用作申诉、辩解。《左传·僖公四年》："我辞，姬必有罪。"❷文词；言词。如：辞藻；修辞。陆机《文赋》："要辞达而理举，故无取乎冗长。"❸告别。《楚辞·九歌·少司命》："入不言兮出不辞。"陆游《送客》诗："意倦客辞去，秉炬送柴门。"❹推辞；辞谢。《仪礼·士昏礼》："姆辞不受。"苏轼《画鱼歌》："本不辞劳几万一。"❺责备。《左传·昭公九年》："王使詹桓伯辞于晋。"杜预注："辞，责让之。"❻遣去。《左传·襄公二十二年》："辞八人者，而后王安之。"❼通"词"。如：辞典。❽古代的一种文体。如：汉武帝《秋风辞》；陶潜《归去来辞》。❾中国古代逻辑术语。指命题(判断)。后期墨家提出"以辞抒意"(《墨子·小取》)，即用判断来表达思想；并认为"辞以故生，以理长，以类行"(《大取》)。荀子也提出了"辞也者，兼异实之名以论一意也"的说法，认为辞(判断)是结合两个不同的"实"的名(概念)来论断一个意义。

辞人　指汉代善于作辞赋的人。《法言·吾子》："辞人之赋丽以淫。"后用以指善于作诗文的人，包括诗歌辞赋在内。《南史·文学传序》："自汉以来，辞人代有。"亦作"词人"。

辞气　言辞气度。《论语·泰伯》："出辞气，斯远鄙倍矣。"《史记·鲁仲连邹阳列传》："曹子以一剑之任，枝桓公之心于壇坫之上，颜色不变，辞气不悖。"

辞书　以条目为单元，按一定方式编排和检索的工具书。是字典、词典和百科全书的统称。

辞令　酬应、答对的言辞。如：善于辞令。《史记·屈原贾生列传》："明于治乱，娴于辞令。"

辞旨　言辞意旨。《后汉书·郅寿传》："历音正色，辞旨甚切。"亦作"辞指"。《三国志·魏志·钟会传》："辞指款实。"

辞色 说的话和说话时的神态。《晋书·祖逖传》:"渡江中流,击楫而誓曰:'祖逖不能清中原而复济者,有如大江!'辞色壮烈,众皆慨叹。"

辞讼 亦作"词讼"。争讼;诉讼。《周礼·地官·小司徒》:"听其辞讼,施其赏罚。"

辞林 犹言著述之林,指诗、文的总汇。也指词语的汇集。萧统《文选序》:"历观文囿,泛览辞林。"亦作"词林"。又《答晋安王书》:"殽核坟史,渔猎词林。"

辞典 即"词典"。

辞命 古代使节往来,相互应对的言词。《周礼·秋官·大行人》:"属象胥,谕言语,协辞命。"象胥,古代翻译官。《孟子·公孙丑上》:"我于辞命,则不能也。"

辞宗 为辞人所宗仰的人。《汉书·叙传下》:"蔚为辞宗,赋颂之首。"亦作"词宗"。王勃《滕王阁序》:"腾蛟起凤,孟学士之词宗。"

辞费 说的话多而无用。《礼记·曲礼上》:"礼不妄说人,不辞费。"颜延之《重释何衡阳达性论》:"故两解此意,冀以取了,反致辞费。"

辞格 也称"修辞格"。修辞的各种格式。如比喻、借代等。

辞致 文辞的情致意趣。《北史·颜之仪传》:"尝献梁元帝《荆州颂》,辞致雅赡。"

辞海 中国规模最大的综合性辞典。1936年由中华书局编纂出版,舒新城等主编。1957年毛泽东决定修订,1958年成立中华书局辞海编辑所。随后成立辞海编辑委员会,舒新城、陈望道、夏征农先后任主编。1965年出版"未定稿"两卷。1978年中华书局辞海编辑所改名上海辞书出版社,先后出版《辞海》的1979年版、1989年版和1999年版。前两版均有三卷本、一卷缩印本、分册和增补本。1999年版新增彩图本,分为四卷,另加附录、索引一卷,在此基础上继续出版普及本(三卷)、缩印本和分卷本,另有彩图精编本和光盘版。1999年版收单字一万九千余个,词目十二万余条。

辞通 辞书。二十四卷,分上下两册。朱起凤撰。1934年出版。采古籍中双音词语,按平水韵编次。把音同和音近通假、义同通用、形近而讹的词语,搜集在一起,博举例证以明其用法。每条下附加按语,说明形、音、义三者的流变。凡字同而义异、音异者作为附录。今有吴文祺《辞通补编》,以《辞通》编外遗稿整理、增补而成。

辞职 自愿请求免去其现任职务的行为。国家工作人员的辞职,须经有权接受辞呈的主管机关批准,才能发生法律效力。

辞章 亦作"词章"。诗文的总称。《后汉书·蔡邕传》:"好辞章、数术、天文。"

辞赋 文体名。汉代常把辞和赋统称为辞赋。辞因产生于战国楚地而叫楚辞,以屈原《离骚》为代表,故又称骚体。赋的名称始于战国赵人荀卿的《赋篇》,到汉代形成一种特定的体制。它虽继承了《楚辞》一些形式上的特点,但较多运用散文的手法,与"辞"已有不同。参见"赋"、"汉赋"及"骚体"。

辞源 中国大型语文辞典。1915年由商务印书馆编纂出版。陆尔奎、傅运森、方毅等编纂。初以甲乙丙丁戊五种版式出版,1931年出版"续编",1939年出版"合订本",1949年出版"简编"。1958年开始修订。1976年由广东、广西、河南、湖南协作担任修订工作,与商务印书馆共同编辑、审定,1979年出版,共四册。专收古汉语词汇和有关古代文物典章制度等知识性条目,计收单字一万二千八百九十个,词语八万四千一百三十四个。

辞趣 ❶文辞的意趣。萧子良《与南郡太守刘景蕤书》:"辞趣翩翩,足有才藻。"❷修辞手法之一。侧重于利用语辞在意味上、声音上、形体上附着的一切感性因素,增强话语文章的表现力。如注意语辞的地方色彩、讲究音律、文中变换字体等。

辞藻 亦作"词藻"。诗文的文采。也指用以藻饰文词的典故或古人著作中的词汇。《南史·梁简文帝纪》:"辞藻艳发,博综群言,善谈玄理。"

辞书学 又叫"辞典学"。研究辞书编纂规律的学科。内容包括字典、语文词典、专科词典、百科词典、综合性词典、百科全书等辞书的性质和类型及其编纂原则和技术。

辞典学 即"辞书学"。

辞章之道 伊斯兰教什叶派经典。即第四任哈里发阿里的言论集。为巴格达什叶派学者谢里夫·热迪(al-Sharif al-Radāi, 970—1016)汇编。全书包括阿里的演说、信函、指示等500余篇。内容涉及阿里对伊斯兰教教义的理解和阐发,以及对当时哈里发国家社会政治、教派之争等问题的主张。有多种注释本。

辞书编纂法 编纂辞书的方法和方法论。贯串于辞书编纂的全过程,体现于辞书成品之中。大体内容为:确定编纂方针,明确读者对象,规定辞书的性质与规模,制订总体结构和条目结构,拟定辞目范围,规定编写原则和体例,规定编排方式和索引法。要求科学性和实践性的统一。对方法论的研究是辞书编纂理论的重要内容。

8 **舔** (tiǎn) ❶以舌取食。如:舔饭钵。❷以舌擦拭。如:舔笔;舔伤。

䛈 〔**䛈**〕(tān) 见"䛈䛈"。

䛈 (tàn 探) 见"䛈䛈"。

11 **鴰** "鸹"的繁体字。

12 **䛈** "䛈"的繁体字。

13 **䛈** (tiàn 天去) 同"䛈"。吐舌。韩愈《喜侯喜至》诗:"交惊舌互䛈。"

180. 竹（⺮）部

竹(zhú) ❶禾本科。多年生，有木质化长或短的地下茎。秆木质化，有明显的节，节间中空。主秆上的叶与普通叶有显著区别，通称箨，箨叶缩小而无明显的主脉；普通叶片具短柄，且与叶鞘相连处成一关节，容易从叶鞘脱落。不常开花。中国约有300种，主要分布于长江流域及华南、西南等地。常见的有毛竹、刚竹、慈竹、箬竹、淡竹等。用途极广，秆可供建筑用，又可作造纸原料，或编织用具；幼芽即竹笋，为鲜美的蔬菜。有的种类可为庭园观赏植物，如紫竹。❷竹简。如：罄竹难书。❸八音之一。箫管之属。《晋书·孟嘉传》："丝不如竹，竹不如肉。"❹姓。汉代有竹晏。

竹山 县名。在湖北省十堰市西南部、堵河中上游，邻接陕西、重庆两省市。县人民政府驻城关镇。古为庸国。战国楚置上庸县，故治在今竹山县西南40里。南朝梁改置安城县，西魏改竹山县。唐移今治。县以境内黄竹岭得名。富松、杉、栓皮栎、油桐、生漆、药材等。农产有玉米、小麦、稻、芝麻、甘薯、马铃薯、豆类。矿产有煤、铁、硫黄。工业有机械、化学、汽车配件、建材、木材加工等。古迹有文峰塔、护福寺。

竹马 儿童玩具，当马骑的竹竿。《后汉书·郭伋传》："始至行部，到西河美稷，有童儿数百，各骑竹马，于道次迎拜。"杜牧《杜秋娘》诗："渐抛竹马剧，稍出舞鸡奇。"参见"青梅竹马"。

竹书 ❶写在竹简上的书。任昉《为萧扬州荐士表》："岂直鼹鼠有必对之辩，竹书无落简之谬。"❷特指晋代汲郡所得古文竹书。《晋书·束皙传》："太康二年，汲郡人不準盗发魏襄王墓，或言安釐王冢，得竹书数十车。"参见"汲冢古文"。

竹布 ❶用中小特数（中细支）的棉纱织成的平纹织物。成布后漂白或染成淡蓝色，并上重浆和轧光，故表面光洁，手感挺括。适于作单衣料或书面之用。❷用竹子作原料织成的布，又叫竹疏布。《南方草木状》卷下："箪竹，叶疏而大，一节相去六七尺，出九真。彼人取嫩者碓浸纺织为布，谓之竹疏布。"《新唐书·地理志七上》："韶州始兴郡……土贡竹布、钟乳、石斛。"

竹刑 春秋时郑国子产铸刑鼎后三十余年，邓析根据当时政治经济的激烈变化，于周敬王十九年（公元前501年）将郑国原有刑法加以修改，刻在竹简上，史称竹刑。邓析死后，为郑国采用。原文已失传。

竹芋 (*Maranta arundinacea*) 俗称"结粉"。竹芋科。多年生草本。根状茎肉质，白色，纺锤形。茎直立分枝，叶薄，具柄，卵状矩圆形至卵状披针形。顶生总状花序，花冠管圆柱状，白色。果倒卵形或矩圆形，坚果状不开裂。原产热带美洲；中国华南各地有栽培。块茎富含淀粉，可煮食或提取淀粉作糊料。

竹肉 ❶生在竹子上的菌。又称"竹菇"、"竹蓐"。《本草纲目·菜部五》："竹蓐，此即竹菰也，生朽竹根节上，状如木耳，红色。段成式《酉阳杂俎》云：'江淮有竹肉，大如弹丸，味如白树鸡，即此物也。'"❷指管乐与歌喉。《晋书·孟嘉传》："丝不如竹，竹不如肉。"丝，弦乐。

竹报 "竹报平安"的省略语。

竹沥 中药名。淡竹 (*Phyllostachys nigra* var. *henonis*) 或其他竹类新采的茎，经火炙后沥出的澄清液汁。性寒、味甘，功能清热豁痰，主治痰阻窍络、中风、癫狂以及痰热咳喘等。

竹鸡 鸟纲，雉科，竹鸡属 (*Bambusicola*) 各种的通称。在中国分布较广的为灰胸竹鸡 (*B. thoracica thoracica*)，亦称"鸡头鹘"。体长约30厘米。上体大多黄橄榄褐色，各羽有赤褐色羽干斑。颈侧褐灰色，背部具栗色和白色斑，肩羽白斑尤多。胸蓝灰色，延及两肩成领圈状。腹部棕色。足和趾褐色。雄鸟足部具距。栖息山丘薮地丛林间，鸣声响亮。雄性好斗。分布于中国长江流域以南各地，北达陕西与河南南部，西至四川。为山地留鸟。

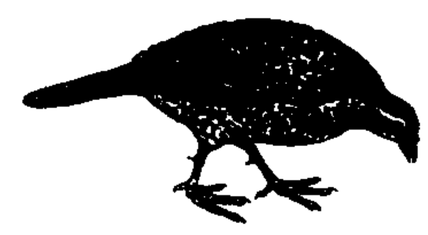
灰胸竹鸡

竹枝 ❶即《竹枝词》。乐府《近代曲》名。本巴渝（今重庆）一带民歌。唐诗人刘禹锡任夔州刺史时，根据民歌改作新词，歌咏三峡风光和男女恋情，但也曲折地流露出他遭受贬谪后的心情，盛行于世。此后各代诗人写《竹枝词》的很多，也多咏当地风俗和男女爱情。形式都是七言绝句。语言通俗，音调轻快。❷词牌名。单调二十八字，分平韵、仄韵两体。《花间集》所收孙光宪词，每句均叠用"竹枝"、"女儿"作为和声。另唐教坊曲有《竹枝子》，双调六十四字，敦煌所出《云谣集杂曲子》中有此调二首。

竹帛 竹简和白绢，古代供书写之用。许慎《说文解字叙》："著于竹帛谓之书。"亦用以指史册。如：功垂竹帛。《吕氏春秋·情欲》："故使庄王功迹著乎竹帛，传乎后世。"

竹刻 中国民间工艺品之一。在竹制实物（如折扇骨、烟盒、文具、联牌等）上雕刻各种字、画的一种工艺品。有浮雕、镂雕、阴刻等方法。产于南方各地，以上海嘉定为著名，已有四百多年的历史，称为"嘉定派"。另有用老竹根雕成各种人物、动物等形象，作为陈设品，也称"竹刻"，或叫"竹根雕"。

竹茹 中药名。淡竹 (*Phyllostachys nigra* var. *henonis*) 或青杆竹 (*Bambusa breviflora*) 的茎，经除去绿色表层后，用刀刮成的薄带状物。性微寒、味甘，功能清热除烦、和胃止呕，主治虚烦、口渴、呕吐等。含多糖、氨基酸、酚性物质、树脂类及花青素等。

竹荪 (*Dictyophora indusiata*) 又名"僧竺蕈"。担子菌亚门，鬼笔科。子实体初呈蛋形，成熟后成笔状。顶部有钟状菌盖，盖红色，表面有恶臭粘液。盖下有白色

竹荪

的网状部，向下垂。将菌盖臭头切去，晒干后有香味。夏季生于竹林中。中国四川南部最多。可供食用。

竹柏(*Podocarpus nagi*) 罗汉松科。常绿乔木，叶对生，椭圆形至长椭圆状披针形，光滑，平行脉，无中脉。雌雄异株。种子呈核果状，球形，暗紫色，花后种托不肥厚，与梗相似。产于中国西南至东南部；亦见于日本南部。为著名观赏植物；木材可供建筑或制器具等用。

竹竿 《诗·卫风》篇名。写卫女嫁离卫国、思归不得的情怀。参见"泉水"。

竹素 犹言竹帛，指史册。《抱朴子·论仙》："况列仙之人，盈乎竹素矣。"

竹笋 即"笋❶"。

竹浆 纸浆的一种。以竹材为原料，常用硫酸盐法或烧碱法等制得。纤维细长，有较高的机械强度。制成的纸张质地强韧。漂白竹浆用以制造各种高级纸张；未漂白的竹浆用以制造包装纸等。

竹堑 旧地名。即今台湾新竹县。清雍正十年(1732年)置竹堑巡司，乾隆二十年(1755年)移淡水同知治此。光绪元年(1875年)改置新竹县。

竹蛏(*Solen*) 也称"马刀"。双壳纲，竹蛏科。常见的为长竹蛏(*S. gouldii*)。壳质脆薄，呈长方形，长可达11厘米，似两枚竹片，故名。壳面黄色，有铜色斑纹。肉黄白色，出水管和入水管常伸出壳外。栖息浅海和潮间带沙中，穿穴而居。中国沿海以及日本均产。肉味鲜美。中国沿海有不少体形相似的种。

竹笼 以竹篾编成笼子，内填石块构成的一种河工材料。将竹笼密排成行，并联成整体，适用作护坡、护底。中国2 200多年前兴建的都江堰工程，即有一部分以竹笼堆筑而成，此种结构型式至今仍有应用。

竹琴 曲艺曲种。流行于四川。渔鼓(道情)传入四川后形成，清光绪年间出现职业艺人说唱戏文故事。一人用渔鼓、简板自打自唱，也有四五人一组坐唱。有说有唱，以代言为主，叙事为辅。有"扬琴调"(又称"成都派")和"中和调"(又称"川东派")之分。曲目长篇有《三国》、《列国》，短篇有《琵琶记》、《铡美案》等。

竹编 用竹篾编制的工艺品。制作过程是先将竹子剖削成粗细匀净的篾丝，经过切丝、刮纹、打光和劈细等工序，编结成各种精巧的生活日用品，如竹篮、果盒、屏风、门帘、扇子等。主要产地有浙江东阳、嵊州，福建泉州、古田，上海嘉定，四川自贡等。

竹楼 傣族传统民居。流行于云南西双版纳傣族自治州、德宏傣族景颇族自治州等地。竹结构或木结构干阑式建筑。房屋平面多为横长方形。下部架空2～3米，作畜圈、舂米和贮藏场地。上部铺以竹排或木板作住房：前面为宽廊和晒台，后面为外室和内室。宽廊近檐角处设木梯通向地面。外室设火塘，作炊茶煮食之用。宽廊和外室为日常起居待客之处。内室为卧室，由外室进入，外人不可入内。房顶为歇山式，覆以茅草编织的草排。房屋四周围以竹篱，院内种植花木果树。

竹简 战国至魏晋时代的书写材料。参见"简"。

竹鼠(*Rhizomys sinensis*) 亦称"中华竹鼠"、"普通竹鼠"。哺乳纲，啮齿目，竹鼠科。体胖，长约25～35厘米。背部棕灰色，腹部灰色。眼和耳都小。四肢和尾短。生活于竹林内，穴居。食竹笋和地下茎。分布于中国云南、贵州、广东、福建、湖北、湖南、浙江、安徽、四川、陕南和甘肃南部等地及缅甸北部。毛皮可利用。尚有白花竹鼠(*R. pruinosus*)，分布于云南、贵州、广东、四川、湖南、福建，以及印度(阿萨姆邦)、中南半岛等地。大竹鼠(*R. sumatrensis*)，分布于云南；也见于苏门答腊岛、中南半岛等地。

竹溪 县名。在湖北省十堰市西南部，邻接陕西、重庆两省市。县人民政府驻城关镇。明置县。以竹溪得名。农产有玉米、马铃薯、小麦、稻、大豆等。林产资源丰富，有木耳、茶叶、油桐、生漆及黄连、当归等。矿产有煤、石灰石、硫黄、铜、铁。工业有机械、化学、水泥、电力、木材加工等。古迹有赵长城遗址、慈孝沟采皇木摩崖。

竹箔 拦鱼设备的一种。常用于外荡养鱼。用竹条编成箔帘拦截水口，由一系列固定水底的竹桩支撑，航道处设有箔门，便于船舶通行。

竹谱 书名。晋戴凯之撰。此书正文为四字一句的韵文，逐条加以注释。前段略论竹的性状，其后记述竹类七十多种，名称有很多和现在不同。是中国关于竹的第一部专书。此后，尚有宋代僧惠崇的《竹谱》和吴辅的《竹谱》，已失传；清代有陈鼎的《竹谱》。

竹蝗(*Ceracris kiangsu*) 亦称"黄脊竹蝗"。竹类害虫。昆虫纲，直翅目，蝗科。成虫体长30～40毫米，绿色，由额顶至前胸背板中央有一显著的黄色纵纹，越向后越宽。头顶为锐角，后足腿节有一大黑斑。年发生1代。以卵在土中越冬。取食竹叶，常猖獗成灾。防治法：施放杀虫烟雾剂，喷杀虫剂毒杀未上竹的跳蝻。

竹 蝗

竹人录 书名。清金元钰编。二卷。为论述明代嘉定派竹刻艺术的专著。上卷溯其源流，辑录江苏嘉定(今属上海)地区历代竹刻工艺家传略；下卷则摘录前人有关诗文备考。

竹山词 词集名。宋末蒋捷(号竹山)作。一卷。存词九十余首。有明毛晋《宋六十名家词》本和陶湘影刊元钞本。朱孝臧《彊村丛书》本附朱氏所撰校记一卷。明吴讷《百家词》本作二卷。

竹马灯 亦称"跑竹马"。汉族民间舞蹈形式之一。竹马用竹、木扎成骨架，糊以纸或布，分前后两截，系在舞者腰间，如骑马状。舞时表现骑马徐行、疾驰或跳跃，动作轻松活泼，情绪热烈奔放。有的边舞边歌。

竹夫人 夏天置于床席间用以取凉的器具。用竹青篾编成长笼，或用整段竹子做成，圆柱形，中空，周围有洞，可以通风。唐时名"竹夹膝"。后又名"竹奴"、"青奴"。苏轼《送竹几与谢秀才》诗："留我同行木上坐，赠君无语竹夫人。"木上坐，指手杖。

竹木税 中国历史上对竹、木贩运所征通过税。唐建中三年(公元782年)在各商路要道抽收过往商货十分之一，中有竹、木两项。宋元明续征，主要征收实物，名*抽分或抽解，元明兼收银钞。洪武初设竹木抽分局，后续有增设。成化九年(1473年)原收钞改折银两。清仍征竹、木等税，改征银两；后各地征收厘金，竹、木亦征厘税。

竹内好(1910—1977) 日本评论家、中国文学研究家。东京帝国大学毕业。曾参与组织中国文学研究会，主编《中国文学月报》。从事中国现代文学特别是鲁迅的研究，并翻译鲁迅作品。所著《国民文学论》引起热烈论争。主要作品有《鲁迅》、《现代中国论》、《日本的意识形态》等，译有《鲁迅

作品集》、《鲁迅评论集》。晚年致力于《鲁迅全集》的翻译。

竹长蠹 (*Dinoderus minutus*) 竹材害虫。昆虫纲，鞘翅目，长蠹科。成虫体圆筒形，长约3毫米，赤褐色或黑褐色，有光泽。触角末端3节膨大。前胸背板前缘有齿突。幼虫体略弯曲，长约4毫米，乳白色。年发生多代。危害多种竹材及其制品，成虫、幼虫蛀食竹肉。被害部坑道密布，并有粉状排泄物排出。防治法：秋冬砍伐老竹；竹材浸水、蒸煮、烟熏；被害竹材用5%五氯酚喷洒、涂刷、浸渍或用溴甲烷、磷化铝等熏蒸。

竹节石 (*Tentaculites*) 古无脊椎动物。软体动物门，竹节石纲，竹节石目，竹节石科的一属。壳体呈窄长的直圆锥形，长一般为10～40毫米。壳壁厚，壳表饰有与壳中轴垂直或斜交的横环，横环间尚有规则分布的小环。海生。生存于志留纪至泥盆纪。分布于亚洲、欧洲、北美洲、北非和大洋洲等地。

竹节石

竹节草 (*Commelina diffusa*) 别称"肉草"、"疣草"、"竹节菜"。鸭跖草科。一年生草本。茎匍匐斜上，节上生根。叶披针形至广披针形，鞘口有睫毛。夏秋开花，花蓝色，聚伞花序生于卵状披针形的佛焰苞内，蒴果卵圆形。产于热带和亚热带；中国南部也有分布。喜生肥沃水湿处，繁殖极快。为猪、兔、鹅等的良好饲料。全草入药，治急性咽喉炎、痢疾、小便不利；外用治外伤出血。

竹节蓼 (*Homalocladium platycladum*) 亦称"对节草"。蓼科。多年生灌木状植物。茎绿色，扁平，叶状，多节，数回分枝。叶小，披针形或戟形，或全缺；托叶鞘退化为横线条状。夏季开花，花互生于茎两侧，成一小簇。瘦果外有肉质花被。原产太平洋所罗门群岛。盆栽供观赏。茎、叶可供药用，有清热解毒、活血祛瘀、消肿止痛功效。

竹叶青 ❶动物名。学名 *Trimeresurus stejnegeri*。爬行纲，蝰科。一种毒蛇。长不足1米。头呈三角形，头顶青绿色，覆以细鳞。体背和侧面草绿色，体侧具有黄白各半或红白各半的纵线纹；腹面淡黄绿色。眼红色。尾端焦红色，故亦称"焦尾巴"。生活于山区树林中，尤喜栖于山涧旁的树丛中。捕食蛙、蜥蜴、小鸟、鼠类等。卵胎生。分布于中国吉林、安徽、江苏、浙江、湖北、湖南、江西、福建、台湾、广东、海南、广西、贵州、四川、重庆、云南、甘肃等地；也产于东南亚一带。❷中国名酒之一。用*汾酒浸渍嫩竹叶及栀子、广木香等12种名贵药材制成。因酒液金黄带绿，莹澈透明，芳香浓郁等特点而驰名中外。酒精含量45%～48%。

竹叶青

竹叶莲 (*Pollia japonica*) 别称"竹叶花"。鸭跖草科。多年生草本，根状茎长而横走。叶无柄，叶片长椭圆形，夏季开花，花白色，蝎尾状聚伞花序集成圆锥花序。果为浆果状，球形，蓝黑色。分布于中国长江中下游以南各地；朝鲜半岛、日本、中南半岛亦产。全草和根供药用，治蛇、虫咬伤及腰痛。

竹叶椒 (*Zanthoxylum armatum* 〔*Z. planispinum*〕) 芸香科。常绿多刺灌木。羽状复叶，小叶常3～9枚，长椭圆形或披针形，有透明腺点，叶轴具宽翅。夏季开花，花小，聚伞状短圆锥花序，雌雄异株。产于中国山东以南各省；亦见于朝鲜半岛和日本。果实似花椒。果实入药，性热、味辛，功能温中止痛、杀虫，主治脘腹冷痛、吐泻及蛔虫病等症。

竹步国 (Juba) 古国名。故地在今非洲索马里的朱巴河(Juba)口一带。同*木骨都束国接界。明永乐中，尝入贡，郑和访问西洋诸国时曾到此。《星槎胜览》和《明史·外国列传》有专条记述。

竹坡词 词集名。南宋周紫芝作。三卷。存词一百五十首。有明毛晋《宋六十名家词》本，另明吴讷《百家词》本题作《竹坡老人词》。

竹枝词 见"竹枝❶"。

竹使符 汉代用于郡国的符信。《汉书·文帝纪》："初与郡守为铜虎符、竹使符。"颜师古注："应劭曰：'竹使符皆以竹箭五枚，长五寸，镌刻篆书第一至第五。'师古曰：'与郡守为符者，谓各分其半，右留京师，左以与之。'"后用以称州郡长官。张九龄《登荆州城楼》诗："自罢舍门籍，来参竹使符。"

竹帘画 中国传统工艺品之一。指在细竹丝编成的帘子上加上书画。早期多作轿帘使用；清末逐渐发展成为室内陈设画帘形式。品种有通景屏、单条、斗方、屏风、帐檐、对联、灯罩等百余种。产于重庆梁平。

竹竿子 宋乐舞的引舞人。主要在乐舞节目开始前，念诵骈语一段，介绍内容，指挥舞队进场(称为"勾队")；表演完毕，又念骈语向观众致意，指挥乐队出场(称为"放队")。因手执竹竿，故名。见南宋史浩《鄮峰真隐漫录》。又据南宋孟元老《东京梦华录》等书，任此种职务者属"参军色"。

竹象甲 (*Cyrtotrachelus longimanus*) 竹类害虫。昆虫纲，鞘翅目，象甲科。成虫体长20～34毫米，红褐色，每翅有纵纹9条。前胸背板后缘中央有一长方形黑斑，鞘翅肩部各具黑斑一个。幼虫乳白色，纺锤形。年发生1代。幼虫蛀食竹笋，为害严重。防治法：秋冬两季对竹林进行劈山松土，直接捣毁象甲土茧；在成虫发生盛期进行人工捕捉，用杀虫烟雾剂熏杀及喷洒杀虫剂杀虫。

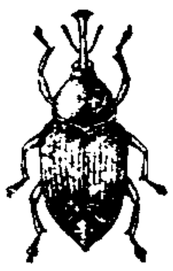
竹象甲

竹联帮 又称"竹林联盟"。台湾地区的黑社会组织。1956年由孙德培纠合一批追随者在台北市竹林路一带开帮起家。80年代后，该帮采取企业化的经营方式，除了继续从事赌博、色情等经营活动外，其势力还渗透到台湾政治、经济、文化等领域，拥有众多合法的工商企业。其组织形式、犯罪技能逐步改变，并与外国黑社会组织互相勾结，在世界各地从事非法活动。1984年10月的"江南命案"，即系该帮所为。

竹筴鱼 (*Trachurus japonicus*) 亦称"黄鲹"、"刺鲅"。硬骨鱼纲，鲹科。体稍侧扁，长约40厘米。背部青褐色，腹部银白色。体被圆鳞。侧线全部具棱鳞。为中上层洄游性经济鱼类，喜结群，有趋光性。分布于中国沿海以及朝鲜半岛、俄罗斯、日本等地。是中国灯光围网作业对象之一。肉味美。

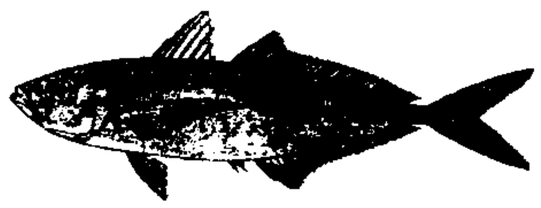
竹筴鱼

竹书纪年 中国古代的编年体史书，因原本写于竹简而得名。晋咸宁五年(公元279年，一作太康元年或二年，即公元280年或281年)在汲郡的战国时魏墓中发现。凡十二篇，叙夏、商、西周、春秋时晋国和战国时魏国史事，至魏

襄王二十年(前299年)为止。所记如"太甲杀伊尹,文丁杀季歷"等,皆异于传统记载。此书宋时佚失,清朱右曾辑有《汲冢纪年存真》,王国维据以补辑为《古本竹书纪年辑校》,为研究古代史的重要资料,并可校正《史记》所载战国史事年代的错误。另有《竹书纪年》二卷,称为《今本竹书纪年》,系出后人编辑伪托。清代学者考订此书的著作颇多,其中以雷学淇《竹书纪年义证》考证较精。王国维《今本竹书纪年疏证》,证明今本为伪书。

竹节虫目 (Phasmida) 亦称"䗛目"。昆虫纲的一目。中型或大型昆虫。以拟态著名。有的形似竹节或树枝,称"竹节虫"或"䗛";有的形似叶片,称"叶子虫"或"叶䗛"。体色主要是绿色或褐色,有保护作用。口器咀嚼式。发育为渐变态。种类很多,约有2 000种,中国有20余种。分布以印度、马来西亚、新几内亚岛及中美洲、南美洲最多。中国有瘦䗛(*Macella souchongia*)和大叶䗛(*Phyllium pulchrifolium*)等。

竹头木屑 《晋书·陶侃传》:"时造船,木屑及竹头,悉令举掌之,咸不解所以。后正会,积雪始晴,厅事前余雪犹湿,于是以屑布地。及桓温伐蜀,又以侃所贮竹头作丁(钉)装船。"后以"竹头木屑"比喻可以利用的废物。陈亮《祭妹夫周英伯文》:"虽竹头木屑亦有以应吾之须者。"

竹庄诗话 全名《竹庄备全诗话》。南宋何汶(一作何谿汶)撰。汶,处州(今浙江丽水)人,开禧间任新德安府教授。原本二十七卷,今本二十四卷。为诗选与诗话的合编。按时代和内容,分别选录汉魏至唐宋人诗作,后附诗话,阅读品评颇为便利。前人佚诗和已佚诗话,亦多赖以保存。有影印《四库全书》本。

竹坞听琴 全名《秦脩然竹坞听琴》。杂剧剧本。元石子章作。写道姑郑彩鸾在竹坞弹琴,同自幼许婚而音信不通的秀才秦脩然相遇,两人相互爱慕而结合的故事。

竹报平安 段成式《酉阳杂俎续集·支植下》:"北都惟童子寺有竹一窠,才长数尺,相传其寺纲维每日报竹平安。"纲维,主管僧寺事务的和尚。后以"竹报平安"指平安家信,也简称"竹报"。

竹沟事变 即"确山惨案"。

竹苞松茂 《诗·小雅·斯干》:"如竹苞矣,如松茂矣。"苞,茂盛。《斯干》相传是周宣王建造宫室时所唱的诗,竹苞松茂比喻家族兴盛。后用作新屋落成的颂词。

竹林七贤 指魏晋间的嵇康、阮籍、山涛、向秀、阮咸、王戎、刘伶。《魏氏春秋》说,此七人"相与友善,游于竹林,号为七贤"(《三国志·魏志·嵇康传》裴松之注引)。

竹林精舍 (Venuvana-vihāra) 古印度最初的寺院。与舍卫城的祇园并称佛教两大精舍。在中印度迦兰陀村。据说释迦牟尼在王舍城宣传佛教时,有迦兰陀长者归佛以后,将他的竹园献出,摩揭陀的国王频毗娑罗在园地上建立精舍,请释迦居住,释迦在此宣扬佛教时间较长。

竹笋夜蛾 (*Oligia vulgaris*) 竹类害虫。昆虫纲,鳞翅目,夜蛾科。成虫灰黑色,前翅近顶角处有一三角形黑斑。幼虫体光滑,紫色,亚背线宽,白色,第二腹节前半段断缺。年发生1代。幼虫蛀食竹笋,致笋折梢、腐烂、死亡。防治法:可用除草剂清除竹林中禾本科和莎草科杂草,出笋前在竹林内盖土数寸预防,幼虫期喷撒药剂,灯火诱杀成虫。

竹溪六逸 据《新唐书·李白传》,唐诗人李白客居任城(今山东济宁)时,与孔巢父、韩准(《旧唐书》误作韩沔)、裴政、张叔明、陶沔六人共隐于徂徕山,酣歌纵酒,时号"竹溪六逸"。

竹簧工艺 亦称"翻簧"。中国民间工艺品之一。把南竹锯成竹筒,去节去青,留下薄层的竹簧,经过煮、晒、压平后,胶合或镶嵌在木胎上,然后磨光,再在上面雕刻各种人物、山水、花鸟等纹样。产品以实用的茶叶罐、花瓶、首饰盒、文具盒、屏风等为主,色泽光润,类似象牙。主要产地有浙江台州、湖南邵阳、四川江安等地。

竹本义太夫 (1651—1714) 日本说唱艺人。原名五郎兵卫。本为大阪天王寺村农民。曾先后从井上播磨掾的弟子清水理兵卫及宇治加贺掾习*净琉璃,取两家之长而自成一派。贞享元年(1684年)开设专演木偶戏的竹本座,与*三味线演奏者竹泽权右卫门合作,演唱近松门左卫门所撰的脚本,名盛一时。后与近松门左卫门长期合作,并在《明朝天皇职人鉴》等的演出中从事革新。一生演唱戏目逾百部,集歌谣乐曲之大成而别创新腔,世称"义太夫节"。

竹叶状灰岩 由近于平行或杂乱排列的扁平砾屑组成的石灰岩。砾屑纵切面狭长,形似竹叶,故名。砾屑之间的填隙物为较细小的异化颗粒、泥晶或亮晶方解石。形成于潮汐波浪活动频繁的滨海地区。在中国华北地区的寒武纪、奥陶纪地层中广泛分布。可作建筑及装饰石料。参见"内碎屑"。

竹叶亭杂记 书名。清姚元之撰。四卷。成于道光末年。所记有清代掌故、清宫仪制、科场典实,东北、西北地区风土习俗、名人轶事等。并反映了兵制、盐政、吏治等腐败的情况。

竹材人造板 以竹材为原料,按不同的工艺方法制成的各种人造板的总称。以毛竹或其他径级较大的竹子为原料,经去节、展平、定型、涂胶、组坯和热压制成的产品称"竹材胶合板",可用作卡车和列车的车厢底板等;以各种杂竹和毛竹加工剩余物为原料,经辊压、切断、打磨、干燥、拌胶、铺装和热压制成的产品称"竹材碎料板",可用于包装和家具制造等;将竹子劈成竹篾编成竹席,经干燥、涂胶、组坯和热压制成的产品称"竹编胶合板",可用于包装、车厢底板和水泥模板等;将竹子劈成竹篾,经干燥、涂胶、再干燥、纵向排列组坯和热压制成的产品称"竹材层压板",可用作汽车和列车的车厢底板。

竹香斋象戏谱 象棋书谱。清张乔栋辑。成书于嘉庆二十二年(1817年)。共三集。搜罗古本中有代表性的与民间流传的排局共一百九十六篇。与*《百局象棋谱》同一类型,以和局为主。变法深奥,为弈林争赏。1985年已整理出版。

2 竹 ㊀(zhú 竹) ❶"天竺"的省称。林景熙《梦中作》诗:"双匣犹传竺国经。"❷姓。古代天竺人来中国,有的就以竺为姓,如汉有竺法兰。

㊁(dǔ 赌) 通"笃"。厚。《楚辞·天问》:"稷惟元子,帝何竺之?"

竺可桢 (1890—1974) 中国气象学家、地理学家和教育家,中国近代气象事业创始人之一。字藕舫,浙江绍兴人。早年赴美国留学,获哈佛大学博士学位。回国后,任武昌高等师范学校、南京高等师范学校、东南大学、南开大学等校教授,中央研究院气象研究所研究员兼所长,浙江大学校长。建国后任中科院副院长。当选为第一、二、三届全国人大常委会委员。任中华全国科学技术协会副主席、中科院综合考察委员会主任。当选为中国气象学会名誉理事长以及中国地理学会理事长等职。中科院生物学地学部主任。

1962年加入中国共产党。对中国近代气象学和地理学的建立和发展作出了贡献。在研究中国气候的形成、特点、区划以及变迁方面，在研究物候学和自然科学史方面著有论文多篇，对台风、风暴也有研究，并且重视和带头参加科学普及工作。在研究工作中注意结合生产实际，为农业服务。有《竺可桢文集》和《竺可桢日记》等。

竺法兰(Dharmaratna) 相传为古印度僧人。东汉永平十年(公元67年)与*迦叶摩腾应邀以白马驮佛经佛像到洛阳。翌年，明帝建白马寺，请两僧讲经，并合译《四十二章经》。相传为中国汉译佛经之始，亦为佛教传入中国内地之始(一说于公元前2年传入)。在摩腾圆寂后，又译经论五部十三卷，主要有《十地断结经》、《佛本生经》、《佛本行经》、《法海藏经》等。然其人及所译，不见载于道安、僧佑等人所著早期经录，故不可信。

竺法护(Dharmaraksa) 音译昙摩罗刹。西晋僧人。祖籍月氏，世居敦煌郡(治今甘肃敦煌)。幼年从竺高座出家，随师游历古西域各地，学通各地语文，并取得很多梵本经典。晋武帝太始二年(公元266年)至愍帝建兴元年(313年)，先后在敦煌、长安、洛阳等地翻译，共译出一百五十四部三百零九卷，主要有《光赞般若波罗蜜经》、《正法华经》等。

竺道生 即"道生"。

3 **竿** (gān) ❶竹竿。贾谊《过秦论上》："斩木为兵，揭竿为旗。"亦以为竹子的计量单位。杜甫《将赴成都草堂途中有作先寄严郑公五首》："新松恨不高千尺，恶竹应须斩万竿。"❷特指钓竿。如：垂竿；投竿。❸指竹简。见"竿牍"。❹通"杆"。如：旗竿；帆竿。

竿钓 钓鱼方式的一种。钓具由钓竿、钓线、钓钩、沉子等组成，用手握钓竿或自动钓机钓捕鱼类。式样繁多，广泛用于海洋和内陆水域。钓捕鲣、金枪鱼等大洋性鱼类也用竿钓。

竿牍 书信。《庄子·列御寇》："小夫之知，不离苞苴竿牍。"陆德明释文引司马彪曰："竿牍，谓竹简为书，以相问遗。"苞苴，赠送的东西。

竽 (yú于) 中国古簧管乐器。形似笙而较大，管数亦较多。战国前盛行于民间。《周礼·春官·笙师》："掌教吹竽、笙。"郑玄注引郑司农云："竽，三十六簧。"贾公彦疏："竽长四尺二寸。"

竽

笉〔簩〕(yú) 饲牛的竹器。《方言》第十三："江沔之间谓之笉，淇卫之间谓之牛筐。"

笈 (jí及) 书箱。《晋书·王裒传》："负笈游学。"

笈多王朝 古印度摩揭陀国的王朝。约公元320年由笈多(Gupta)家族的*旃陀罗·笈多一世所建。首都华氏城。其子萨摩陀罗·笈多在位时国势强盛。5世纪初旃陀罗·笈多二世时，中国东晋僧人法显曾旅居印度。约5世纪中叶鸠摩罗·笈多(Kumara Gupta)时呔哒人入侵。后国土陷于分裂，6世纪王朝亦衰微。王朝统治时期，佛教艺术(如阿旃陀石窟)与梵文文学(迦梨陀娑诗剧)均有发展。

笓 (chí池) 同"篪"。《礼记·月令》："〔仲夏之月〕调竽笙笓簧。"参见"篪❷"。

笃〔篤〕(dǔ赌) ❶厚实；结实。《诗·唐风·椒聊》："彼其之子，硕大且笃。"❷深厚。《宋史·苏辙传论》："辙与兄进退出处无不相同，患难之中，友爱弥笃。"❸诚笃；忠实。《礼记·中庸》："博学之，审问之，慎思之，明辨之，笃行之。"❹病重。《史记·范雎蔡泽列传》："应侯遂称病笃。"

笃老 衰老已甚。《汉书·疏广传》："广遂称笃，上疏乞骸骨。上以其年笃老，皆许之。"

笃论 确当的评论。《文心雕龙·才略》："俗情抑扬，雷同一响，遂令文帝(曹丕)以位尊减才，思王(曹植)以势窘益价，未为笃论也。"

笃志 志向专一不变。《三国志·吴志·吕蒙传》"遂拜蒙母，结友而别"裴松之注引《江表传》："蒙始就学，笃志不倦。"

4 **笄** (jī鸡) 本作"笄"。❶簪子，古代用来插住挽起的头发或弁冕。《仪礼·士昏礼》："女子许嫁，笄而醴之，称字。"这是发笄。又《士冠礼》："皮弁笄，爵弁笄。"这是弁笄。❷特指女子可以盘发插笄的年龄，即成年。如：及笄；笄年。

笄蛭 (*Bipalium*) 古称"土蛊"。涡虫纲，笄蛭科。体长20～30厘米，黄色，有五条黑色纵纹。头部呈扇状。生活于树根旁或墙脚下阴湿的土壤中。

笒〔蕪〕(wú无) 黑皮竹。谢灵运《山居赋》自注："石竹，细者笒箐之流也。"

等〔簟〕㊀(tuán团) 圆形的竹器。如：等箕；等匾。㊁(zhuān专) 古代的一种占卜。《离骚》："索藑茅以筳等兮。"王逸注："楚人名结草折竹以卜曰等。"

笑 同"笑"。

笔 (tún) "囤"本字。《急就章》"笔篙"颜师古注："皆所以盛米谷也，以竹木簟席，若泥涂之则为笔。笔之言屯也，物所屯聚也；织草而为之则曰篙。"

笓 (pí皮) 捕虾的竹器。见《广韵·十二齐》。

笠 (hù) 同"互"。绞盘。《说文·竹部》："笠，可以收绳者也。"段玉裁注："收当作纠，声之误也。纠，绞也，今绞绳者尚有此器。"

笕〔筧〕(jiǎn简) 连接起来引水用的竹管。白居易《钱塘湖石记》："〔钱塘湖〕北有石函，南有笕。凡放水溉田，每减一寸，可溉十五余顷。"也指屋檐下承接雨水的长管。

笕桥空战 即"八一四空战"。

笔〔筆〕(bǐ) ❶写字画画的用具。如：毛笔；画笔。❷书写；记载。见"笔削"。❸笔画。如：起笔；笔顺。❹本指账册上一条记录，因以为款项、债务等的计量词。如：一笔款子；一笔债。❺笔法；笔力。如：工笔；曲笔；伏笔。刘大櫆《论文偶记》："予向谓文须笔轻气重，善矣，而未至也。"❻指书画。黄公望《张子政画山水跋》："古笔遗墨，不复多见。"❼指散文。《南史·沈约传》："谢玄晖善为诗，任彦升工于笔，约兼而有之。"

笔札 ❶笔和写字用的木板。古代用木板写字，叫札。《后汉书·贾逵传》："帝敕兰台给笔札，使作《神雀颂》。"后来作纸笔解。❷指公文、书信。《宋史·钱熙传》："熙负气好学，善谈笑，精笔札。"

笔石 (Graptolithina) 一类已绝灭的海生群体动物。曾当作腔肠动物等，现为半索动物亚门的一纲。笔石体由笔石虫的锥形原始房室(称胎管)和芽生的笔石虫的管状房

室(称胞管)组成。多数营漂浮生活,有些营固着生活。分布广,除南极洲尚不清楚外,其他各洲均有发现。始见于晚寒武世,至早石炭世后期绝灭。演化迅速,是划分和对比奥陶纪和志留纪地层的重要化石之一。可分树形笔石目、正笔石目、腔笔石目、管笔石目、茎笔石目、甲壳笔石目、基笔石目、双胞笔石目及古树笔石目等九个目。

笔记 文体名。泛指随笔记录、不拘体例的作品。其题材亦很广泛。有的著作可涉及政治、历史、经济、文化、自然科学、社会生活等许多领域,但亦可专门记叙、论述某一个方面。其体裁虽产生较早,而作为书名,则始于北宋宋祁。笔记的异名,有随笔、笔谈、杂识、札记等。其铺写故事,以人物为中心而较有结构的,称为笔记小说。

笔舌 写作者以纸笔代口舌,故为文章、言论之代称。薛昭纬《华州榜寄诸门生》诗:"机云笔舌临文健,沈宋章篇发咏清。"谓陆机、陆云、沈佺期、宋之问。

笔名 作者在发表作品时所用的别名。例如鲁迅是周树人的笔名。

笔势 书法术语。指作书笔画运行中产生的力学作用。表现字形之势,点画轻重向背与前后顾盼之势,通篇布局一气贯注之势。汉蔡邕《九势》:"势来不可止,势去不可遏。"唐张怀瓘《玉堂禁经》:"夫人工书,……必先识势。"有了笔势,书即生动,变化万端,出于意外。

笔供 犯罪嫌疑人、被告人就其被指控的犯罪行为所作的书面供述(包括对其他人的揭发检举)。我国刑事诉讼法规定:"犯罪嫌疑人请求自行书写供述的,应当准许。必要的时候,侦查人员也可以要犯罪嫌疑人亲笔书写供词。"参见"口供"。

笔受 照别人口授的话用笔记下来。《事物纪原》卷七:"太平兴国七年六月,译经院成,译经诏梵学僧笔受缀文。"

笔法 写字作画用笔的方法。中国书画主要以线条表现,所用工具都是尖锋毛笔,要使书画的线条点画富有变化,必先讲究执笔,在运用笔毫时掌握轻重、快慢、偏正、曲直等法,达到每笔俱呈立体感,称为合于"笔法"。

笔试 考试或测验的一种主要方式。以书面形式回答一定数量和形式的试题。在学校教育中,试题一般属教学大纲中的主要内容。包括理解性、记忆性、应用性和综合性等试题。有助于教师较准确地评价和比较学生的学习质量。

笔削 笔指记载,削指删除。古时文字写在竹简上,删改时要用刀刮去竹上的字,所以叫削。《史记·孔子世家》:"至于为《春秋》,笔则笔,削则削,子夏之徒,不能赞一辞。"后常用作请人修改文章之辞。陆龟蒙《酬谢袭美先辈》诗:"向非笔削功,未必无瑕疵。"

笔顺 写字时笔画先后的顺序。汉字的笔顺,一般是先左后右,如"汉"、"语"等;先上后下,如"章"、"常"等;先外后内,如"句"、"闻"等;还有少数的字是先中间后左右,如"水"、"办"等。

笔迹 文字符号的书写形态。是运用书写工具,通过书写动作所形成的特殊的痕迹。其特点反映书写人的书写习惯,如字体形状大小、字位倾斜、排列的横竖、笔画的搭配以及错别字、标点使用等。笔迹因人而异,具有特定性和相对稳定性,即使书写人力图伪装,也难以完全改变。检验笔迹,不但可以认定是否某一特定人所写,而且可以分析书写人的文化程度、职业特点、年龄大小等,为确定侦查方向提供线索。

笔耕 谓以笔代耕来维持生活。任昉《为萧扬州荐士表》:"既笔耕为养,亦佣书成学。"

笔乘 (一shèng) 即"焦氏笔乘"。

笔谈 ❶笔记一类的著作。宋沈括有《梦溪笔谈》。❷以文字交换意见或发表意见。

笔锋 ❶毛笔的锋尖。宋姜夔《续书谱》:"笔欲锋长劲而圆,长则含墨,可以运动,劲则有力,圆则妍妙。"❷字的锋芒,也叫"笔锋"。运笔时,能将笔之锋尖保持在字的点画之中者,叫"中锋";能藏在点画中间而不出角者,叫"藏锋";笔之锋尖偏在字的点画一面者,叫"偏锋"。偏锋写出笔画扁薄软弱,成为病笔。但偏锋逆行,则成侧锋。参见"中锋"、"偏锋❶"、"侧锋"。

笔触 字画、作文中所表现的笔力。

笔意 指写毛笔字和绘画运笔时的意匠经营及笔画运转间所表现的风格、功力。也指诗文的神态、意趣。苏轼论书诗:"苟能通其意,常谓不学可。"参见"用笔"、"笔势"。

笔墨 中国书画技法和理论术语,有时亦作为中国画技法的总称。技法上,笔指钩、勒、皴、点等笔法,墨指烘、染、破、积等墨法(墨的运用上又分浓、淡、干、湿)。唐张彦远《历代名画记》:"骨气形似本于立意,而归乎用笔。""运墨而五色具,是为得意。"指出立意和笔、墨的主从关系。北宋韩拙《山水纯全集》:"笔以立其形质,墨以分其阴阳。"在理论上,则强调笔为主导,但必须与墨有机结合,相互映发,才能完美地表现物象,表达意境,取得"形神兼备"、"以形写神"的艺术效果。

笔螺 (*Mitra*) 腹足纲,笔螺科。壳形似毛笔头,高达10余厘米。螺层7或8级,各级不甚膨胀,缝合线平坦;表面一般光滑,有红白相间的美丽方形斑点,偶有螺肋。壳口狭长,好像笔的裂口。中国东海、南海近海各地都产。壳供观赏。

笔石相 (相xiàng) 见"生物相"。

笔生花 长篇弹词。清道光、咸丰间女作家邱心如作。三十二回。述明代女子姜德华为逃避点秀女,乔扮男装出走,建功立业,终与其表兄文少霞团圆的故事。情节曲折。书中对封建社会妇女的屈辱地位表示不满,但对多妻制又予以歌颂。

笔阵图 论述写字笔法的著作。一卷。阐述执笔、用笔方法,并列举"一"、"丶"、"ノ"、"乚"、"丨"、"乀"、"亅"七种基本笔画写法。唐孙过庭在《书谱》中疑为六朝人作。后张彦远《法书要录》题作晋卫夫人撰,后代因之。为论述书法的较早著作之一。另有《题笔阵图后》一篇,传为东晋王羲之作。

笔花集 散曲集。明汤式作。式字舜民,号菊庄,浙江鄞县人。不分卷。今本略有残缺,存套数四十余套,小令一百六十余首。多为酬应赠答及描写闺情之作。有明钞本及近人刊本。

笔帖式 官名。清代在各衙署中设置的低级官员。掌翻译满、汉章奏文书,以满洲、蒙古和汉军旗人担任。笔帖式为满语"士人"之义(一说为汉语"博士"的音译)。

笔法记 中国山水画论著。五代后梁荆浩著。一卷。假托在太行山中与一老叟的答问,论画有气、韵、思、景、笔、墨"六要",笔有筋、肉、骨、气"四势",复有无形、有形二病。指出"水晕墨章"兴于唐代,并略评诸家山水画的得失,如吴道子有笔无墨,项容有墨无笔。在"古松赞"中提出"君子之风",是后来画学上强调人品和画格有内在联系的先声。此书《新唐书·艺文志》列为荆浩著,《四库全书总目提要》则

疑为后人依托。

笔迹检验 亦称"书法检验"。以解决同一认定问题为目的，对笔迹所作的检验。笔迹检验以人们书写习惯的特定性和相对稳定性为依据。在分别检验和比较检验作为证据的笔迹和作为样本的笔迹的基础上，对两种笔迹特征的符合点和差异点作出评断，从而认定被检验的笔迹是否特定人所书写。检验的结果表现为笔迹鉴定。

笔断意连 书法、中国画术语。指写毛笔字或作国画时，点画虽断，而笔势相连续。有时也叫"意到笔不到"。唐太宗赞王羲之字："观其点曳之工，裁成之妙，烟靡露结，状若断而还连。"张彦远称张僧繇、吴道子作画："离披点划，时见缺落，此虽笔不周而意周也。"

笔形排检法 汉字形序排检法之一。按汉字笔画的形状为序加以编排和查检。一种是以起笔笔形为序，如常以横(一)、竖(丨)、撇(丿)、点(丶)、折(乛)五种笔形为序，这种方法通常与笔画排检法相结合，即在同一笔画里以笔形为序排列。一种是笔形代码法，使用最广的是*四角号码排检法。

笔画排检法 又称"笔画查字法"。汉字形序排检法之一。按汉字笔画的多少来编排和查检。画数少的在前，多的在后；同画数的再按起笔相同集中排列。部首排检法中部首的排列和同一部首中字的排列一般同此法。

4 **笑**〔咲〕(xiào) ❶因感喜悦而开颜。《论语·宪问》："乐然后笑。"❷讥笑。《孟子·梁惠王上》："以五十步笑百步。"❸书名。又译《笑之研究》。法国柏格森著。直觉主义美学代表作之一。1900年出版。认为笑是对不合和谐、不合生命、不合社会的惰性、刻板、造作等现象的一种智力反应和纠正，具有使人恢复灵活生命、适应社会的功利性。艺术的目的是通过直觉、体验，打破横隔在眼睛与实在之间的帷幕，发现和表现现实中与生命、社会相悖的现象，使人直觉到深层的现实和生命的绵延。

笑气 "氧化亚氮"的俗称。

笑林 古笑话集。三国魏邯郸淳撰。淳一名竺，字子叔，颍川(郡治今河南禹州)人。三卷。所记都是俳谐的故事，是我国古代最早的笑话专书。原书已佚，今存二十余则。鲁迅《古小说钩沈》辑本较完备。

笑话 文体名。形式短小，有简单故事情节。大多通过揭示生活中乖谬的现象，达到嘲讽和娱乐的目的。其趣味则有高下之分。历代笑话著作颇多，以三国魏邯郸淳《笑林》为最早。今人辑有《历代笑话集》、《历代笑话集续编》。

笑柄 取笑的资料。如：传为笑柄。赵翼《纳凉》诗："夜深归去就横陈，一语应添笑柄新。"

笑骂 非笑责骂。《宋史·邓绾传》："笑骂从汝，好官须我为之。"

笑敖 开玩笑。《诗·邶风·终风》："谑浪笑敖，中心是悼。"

笑剧 即"闹剧"。

笑靥 ❶笑时颊上露出的酒窝。王安石《游土山示蔡天启秘校》诗："纵言及平生，相视开笑靥。"❷古时妇女装饰品，贴在脸上的小花。韦庄《叹落花》诗："西子去时遗笑靥，谢娥行处落金钿。"

笑中刀 比喻外表和蔼而内心阴险。《新唐书·李义府传》："义府貌柔恭，与人言，嬉怡微笑，而阴贼褊忌著于心，凡忤意者皆中伤之，时号义府'笑中刀'。"《旧唐书·李义府传》作"笑中有刀"。亦作"笑里刀"。白居易《劝酒十四首》："且灭嗔中火，休磨笑里刀。"

笑靥花 (*Spiraea prunifolia*) 蔷薇科。落叶灌木。小枝细长，稍有棱角。叶卵形至长圆披针形，有细锐单锯齿，下面有稀毛。春末开花，花白色，重瓣，伞形花序。产于中国东部至中部。栽培供观赏。

笑里(裏)藏刀 比喻外表和气，内心阴险。《水浒传》第十九回："林冲道：'这是笑里藏刀、言清行浊的人。'"

笑逐颜开 眉开眼笑。形容喜悦或得意。《水浒传》第四十二回："宋江见了，喜从天降，笑逐颜开。"亦作"喜逐颜开"。《儒林外史》第七回："学道看罢，不觉喜逐颜开。"

笑容可掬 满面笑容，仿佛可以用两手捧取。《三国演义》第九十五回："果见孔明坐于城楼之上，笑容可掬，焚香操琴。"

笊 (zhào 罩) 见"笊篱"。

笊篱 用竹篾、柳条、铁丝等编成的一种杓形用具，能漏水，用来在汤里捞东西。

笓 (shi) 同"匙"。钥匙。李商隐《日高》诗："玉笓不动便门锁。"

第 (zǐ 子) 床上竹编的垫子，因亦为床的代称。《方言》第五："床，陈楚之间或谓之第。"参见"床第"。

笏 (hù) 即"朝笏"。古时大臣朝见时手中所执狭长板子，用玉、象牙或竹片制成，以为指画、记事之用，也叫"手板"。《礼记·玉藻》："凡有指画于君前，用笏。"

笒 (suàn) 同"算"。《史记·吴王濞列传》："上方与晁错调兵笒军食。"

笐 (gāng 缸，又读 hàng) 竹子的行列。《尔雅·释草》："仲无笐。"郝懿行义疏："养大竹欲得成列，中竹以下任其延布而已。"引申为竹木架子的通称。参见"桁㊁"。

笋〔筍〕(sǔn) ❶又名"竹笋"。竹类的嫩茎、芽。竹鞭节上生的芽，冬季在土中已肥大而可采掘者称"冬笋"；春季芽向上生长，突出地面者称"春笋"；夏秋间芽横向生长成为新鞭，其先端的幼嫩部分称"鞭笋"。组织细嫩而无恶味者可作鲜菜、笋干、咸笋和罐头食品。中国主产于南方。可食用者主要有毛竹笋、淡竹笋、慈竹笋、麻竹笋等。❷竹子的青皮。俗称篾青。参见"笋席"。❸通"榫"。榫头。如：接上笋。参见"笋头卯眼"。

笋瓜 (*Cucurbita maxima*) 又名"印度南瓜"。葫芦科。一年生草本。茎蔓生，圆筒形，组织较松。叶片形状近似南瓜而尖端圆钝，无白斑。花冠先端钝圆，裂片小，黄色，萼片细长。果圆筒形，有淡黄、橘红等色。果面平滑；果肉含糖少，黄褐或淡黄色。果柄圆而无棱，基部不膨大。性喜温暖干燥，对土质要求不严。原产印度；中国各地都有栽培。作蔬菜或饲料。其中金瓜类型，又名"鼎足瓜"，果形奇异，果色鲜丽，花痕部成四足状，供观赏。

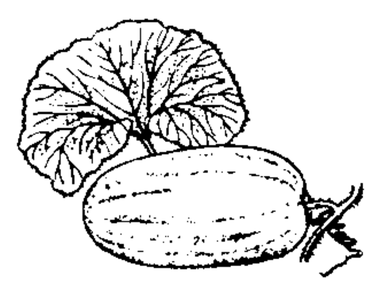
笋瓜

笋席 竹青编成的席子。《书·顾命》："敷重笋席。"

笋锥螺 (*Turritella terebra*) 腹足纲，锥螺科。壳呈长锥形，高约16厘米，螺层约29层，壳顶尖细，易损伤。缝合线深。每一螺层有螺肋五或六条，体螺层约有螺肋十一条。壳面灰黄色或褐色。

笋锥螺

壳口近圆形，内面紫褐色。栖息泥沙质海底。中国东南沿海有分布。肉供食用。

笋头卯眼 木器中两部分接合的地方，突出的部分叫"笋头"，凿空的部分叫"卯眼"。

4 **笆** (bā 巴) ❶用竹子或柳条编成的器物。如：车笆；笆斗；篱笆。❷竹名。即棘竹。

笆篱 亦作"芭篱"。即篱笆。用竹或荆条等编成的障隔。刘禹锡《洛中送韩七中丞之吴兴口号》："溪中士女出笆篱。"

笩 〔簰〕(shuāng 双) 帆。见《广韵·四江》。

5 **笺** 〔箋、牋、椷〕(jiān) ❶精美的纸张，供题诗、写信等用。如：花笺；锦笺。一般信纸也叫笺。如：信笺。引申为书信的代称。如：便笺；手笺。❷文体名，书札、奏记一类。奏笺多用以上皇后、太子、诸王。《文选》有陈琳《答东阿王笺》、吴质《答魏太子笺》等篇。❸注释的一种。《毛诗》篇首"郑氏笺"孔颖达疏："郑于诸经皆谓之注。此言笺者，吕忱《字林》云：'笺者，表也，识也。'郑以毛学审备，遵畅厥旨，所以表明毛意，记识其事，故特称为笺。"

笺奏 古代一种文书，属章奏一类。《后汉书·顺帝纪》："初令郡国举孝廉，限年四十以上，诸生通章句，文吏能笺奏，乃得应选。"

笻 同"筇"。

筇 (qióng 穷) 亦作"笻"。❶竹名。❷杖。筇竹可以作杖，因即称杖为筇。黄庭坚《次韵德孺新居病起》："稍喜过从近，扶筇不驾车。"

筇竹寺 在云南省昆明市西北玉案山上。为中原佛教禅宗传入云南的第一寺。建于元初。主要建筑有大雄宝殿、罗汉堂、华严阁等。大雄宝殿两壁和梵音阁、天台来阁三处的五百罗汉泥塑像，形状各殊，表情丰富，为清光绪九年至十六年(1883—1890)四川艺人黎广修等的杰作。大殿右侧还有黎广修画的山水壁画。寺后有花红洞，为石灰岩溶蚀成的地下河道，洞内钟乳甚多。

笜 (qū) 凵或字。《说文·凵部》："凵卢，饭器，以柳作之。笜，凵或从竹去声。"段玉裁注："单呼曰卢，累呼曰凵卢。"

笨 (bèn) ❶不灵巧；不灵活。如：粗笨；笨重；笨手笨脚。❷愚蠢。如：笨人；笨头笨脑。

笨伯 ❶体胖不灵巧的人。《晋书·羊曼传》："豫章太守史畴以大肥为笨伯。"❷愚蠢的人。

笨港 即北港。清曾称今台湾北港溪下游的北港镇一带为笨港。清初港口犹未淤塞，曾为台湾与大陆交通的主要港口之一。

笥 (gě，又读 gǎn) 箭干。《考工记·总序》："妢胡之笥。"

笸 (pǒ 叵) 笸箩，一种盛谷物的器具，用竹篾或柳条等编成。

笼 〔籠〕㊀(lóng) ❶竹篾等编成的盛物器或罩物器。如：熏笼；灯笼。❷畜养鸟类及虫类的编竹器。如：鸟笼；鸡笼；蝈蝈笼。《庄子·庚桑楚》："以天下为之笼，则雀无所逃。"❸泛指包络之物。如：马笼头。《史记·田单列传》："令其宗人尽断其车轴末而傅铁笼。"❹笼屉。如：蒸笼。

㊁(lǒng) ❶笼罩。杜牧《泊秦淮》诗："烟笼寒水月笼沙。"❷收罗；掌握。《史记·平准书》："大农之诸官，尽笼天下之货物，贵即卖之，贱则买之。"❸用于"箱笼"、"笼络"、"笼统"。

笼东 同"东笼"。颓败丧气貌。《北史·李穆传》："因大骂曰：'笼东军士，尔曹主何在，尔独住此？'"

笼饼 一种蒸食的面饼。周祈《名义考》卷十二："凡以面为食具者皆谓之饼……蒸而食者曰蒸饼，又曰笼饼。"

笼养 家畜饲养管理方式之一。将家畜饲养在金属网或竹片等编制的笼具内。主要用于鸡和兔。笼可以架叠，提高畜舍地面利用率，便于机械化操作和饲养管理。现代工厂化饲养蛋鸡大多采用笼养。由于饲养密度大，宜注意通风、照明和防疫，并保证有全价饲料和电力供应。

笼络 (lǒng—) 笼和络原是羁绊牲口的用具，引申为用权术耍手段以驾驭、拉拢人。如：笼络人心。《宋史·胡安国传》："自蔡京得政，士大夫无不受其笼络。"

笼统 (lǒng—) 模糊不清；不具体。如：含糊笼统。

笼笼 或作"胧胧"。朦胧，隐约可见貌。刘孝威《都县遇见人织率尔寄妇》诗："笼笼隔浅纱，的的见妆华。"

笼鹅 《晋书·王羲之传》："〔羲之〕性爱鹅……山阴有一道士，养好鹅。羲之往观焉，意甚悦，固求市之。道士云：'为写《道德经》，当举群相赠耳。'羲之欣然写毕，笼鹅而归，甚以为乐。"后以"笼鹅"指王羲之以字换鹅故事。李白《王右军》诗："书罢笼鹅去，何曾别主人。"

笼蜂 关养在铁(木)纱笼中出售(运输)的蜂群。通常笼中有工蜂900～1 350克或更多，蜂王(关在王笼中)一只及饲料罐等。早春蜜源植物开花早的地区(距赤道较近的地区)，提前繁殖好蜜蜂，用笼蜂的方式装运到开花迟的地区(距赤道较远的地区)去采集，以提高蜂产品的产量和利用蜜蜂为农作物授粉。始创于美国南部，以磅为计量单位，故又称为"磅蜂"。中国部分地区采用。

笼型转子(转 zhuàn) 亦称"鼠笼型转子"。感应电机转子的一种型式。铁芯由冲槽的硅钢片叠成，再用铝浇铸，形成由导条及端环组成的笼型绕组。笼型绕组也可由铜条及铜环焊接而成。为增加起动转矩和减小起动电流，可采用双笼、深槽和楔形槽转子等。

笼壶捕捞 以笼、壶状器具诱捕虾、蟹或头足类的一种作业方式。一般用竹篾或框架外附网衣制成腰鼓形、圆筒形或截锥形的笼，或用陶罐、海螺壳等壶状物体。笼的入口处多有防逃装置，有的笼内需放诱饵。中国常用的主要有乌贼笼、黄鳝笼和蟹笼等。

笼型化合物 亦称"包接化合物"。一般指由主体的笼状(隧道或夹心型)晶格借分子间引力将客体完全包围起来的单相固体化合物。例如，气体水合物(如 $8H_2S \cdot 46H_2O$)；氢醌与氩、氪、氙形成的化合物；中央有孔可匹配客体的物质(如环糊精、泡沸石等)与许多有机分子形成的化合物等。可用来分离元素、化合物和异构体。

笘 (shān 衫) 古代儿童习字的竹片，可以擦去再写。《说文·竹部》："颍川人名小儿所书写曰笘。"清代俞樾著有《儿笘录》。

笠 〔簏〕(lú 卢) ❶竹名。❷矛、戟的柄。见《说文·竹部》。

笪 (dá) ❶粗竹簟。《方言》第五"笭簩"郭璞注："似籧篨，直文而粗，江东呼笪。"参见"笭簩"、"籧篨❷"。❷拉船所用竹索。周密《齐东野语·舟人称谓有据》："百丈者，牵船篾，内地谓之笪。"❸姓。宋代有笪深。

5 **笛** (dí) 中国管乐器。古时称竹制直吹的*洞箫为"篴"(笛),隋唐以来,渐用以专称竹制横吹的管乐器,故又名"横笛"、"横吹",俗称笛子。竹制,横吹,有吹孔一,指孔六,近吹孔处另有膜孔,蒙以芦膜或竹膜。尾部常有二至四个出音孔。通常可吹奏四个调。是用于独奏、合奏或伴奏的重要民族乐器。形制大小不一,最常用者有"梆笛"、"曲笛"两种,因常分别用以伴奏梆子、昆曲而得名。梆笛音色清脆,音域约自 d^1 至 e^3。曲笛音色润厚,音域约自 a 至 b^2。中国蒙古族、维吾尔族等少数民族所用之笛,都各有其特色。近又有改良笛,增设半音指孔及音键,便于转调。

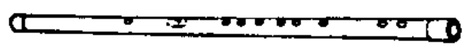
曲笛

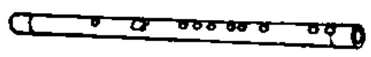
梆笛

笛福 (Daniel Defoe, 约 1660—1731) 英国小说家。生于商人家庭。早年经商,到过欧洲大陆各国。以写政论和讽刺诗著称,反对封建专制,主张发展资本主义工商业。晚年发表海上冒险小说、流浪汉体小说和历史小说。代表作长篇小说*《鲁滨孙漂流记》,描写英国商人鲁滨孙海上遇难、流落荒岛二十八年的故事。其他小说有《辛格顿船长》、《摩尔·弗兰德斯》、《大疫年日记》等。

笛卡儿 (René Descartes, 1596—1650) 法国哲学家、物理学家、数学家、生理学家。解析几何的创始人。毕业于普瓦提埃大学法律系。参加过"三十年战争"。1629 年定居荷兰。1649 年赴瑞典讲学,卒于该地。试图建立无所不包的哲学体系,它由形而上学、物理学、各门具体科学组成。形而上学是指研究超自然、超经验的所谓上帝、心灵以及物质的学说。物理学是关于自然界的学说。各门具体科学带有实用性,其中最重要的是医学、力学与伦理学。在形而上学方面,提出"普遍怀疑"的理论以及"精神实体"与"物质实体"同时存在、互不相关的二元论世界观,并提出"我思故我在"的原则。在认识论上,主张唯理论,把几何学的推理方法或演绎法应用到哲学上,认为清晰明白的概念就是真理,从而提出"天赋观念"的唯心主义学说。是近代唯理论的创始人。其物理学表现出机械唯物主义的思想,但也包含丰富的辩证法因素。在《方法谈》的附录《几何学》中,最初导入运动着的一点的坐标概念,创立了平面解析几何。主要著作还有《形而上学的沉思》、《哲学原理》、《论世界》等。其《音乐提要》一书,对 18 世纪音乐家拉摩影响颇大。

笛卡儿

笛苔藓虫 (*Fistulipora*) 古无脊椎动物。苔藓虫,泡孔目的一属。群体呈块状、球状、半球状、枝状、空柱状、层状或薄壳状。表面一般有圆形隆起称尖峰或突起。虫管长管状,有少量横板。体壁薄。室口圆形或亚圆形,常见口围,月牙构造一般清楚,但未成假隔板。虫管间有一至数列泡沫组织。生存于奥陶纪至二叠纪,繁盛于泥盆纪至二叠纪。

笛套古乐 潮州音乐的一种。流行于潮阳一带。用笙、箫、戒钹、七音锣等乐器合奏,以大横笛主奏,曲调古朴典雅,曲目亦较古老。在广场演奏时加用锣鼓,称"笛套锣鼓"。

笛卡儿主义者 指 17—18 世纪之间笛卡儿哲学的继承者。笛卡儿在形而上学方面,有唯心主义倾向;在物理学方面,是唯物主义者。故其追随者分裂为两个对立的学派。一派发展了笛卡儿物理学的机械论自然观,成为唯物主义者,代表人物有勒卢阿、拉美特利、卡巴尼斯等;另一派则发展了笛卡儿形而上学中关于上帝与灵魂的学说,成为彻底的唯心主义者,代表人物有海林克斯、马勒伯朗士等。

笙 (shēng) ❶中国簧管乐器。《诗经》中常提及,足证殷、周时已流行。由"簧片"、"笙管"、"斗子"三部分组成。簧片古时用竹制,后改用响铜;笙管为长短不一的竹管,于近上端处开音窗,近下端处开按孔,下端嵌接木质"笙角"以装簧片,并插入斗子内;斗子用匏、木或铜制成,安有吹口。有圆形、方形等多种形制,簧管 13~19 根不等。奏时手按指孔,吹吸振动簧片而发音。能奏和音。是民间器乐合奏中的重要乐器。现经改革,有 24 簧笙、36 簧键钮笙等,转调便捷,表现力更为丰富,除用于伴奏、合奏外,也用于独奏。❷竹簟。《方言》第五:"簟,宋魏之间谓之笙。"参见"桃笙❷"。

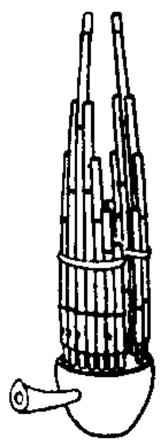
笙

笙舞 泰国民间舞蹈。流行于泰国东北部。舞时一男舞者边吹笙边舞,其余男女舞者伴舞。多在喜庆时表演。

笮 ㊀(zé 责) ❶铺在椽上瓦下的苇席或竹席。《尔雅·释宫》"屋上薄谓之笮"郭璞注:"屋笮。"郝懿行义疏:"薄即帘也,以苇为之,或以竹,屋上薄亦然。"❷压榨。《后汉书·耿恭传》:"吏士渴乏,笮马粪汁而饮之。"引申为挤迫。如:排笮。❸竹制的盛箭器。《仪礼·既夕礼》:"役器:甲、胄、干、笮。"❹姓。东汉有笮融。

㊁(zuó 昨) ❶通"筰"。竹索。《新五代史·王建及传》:"以竹笮维战舰于河。"❷通"凿"。马融《长笛赋》:"刻镂钻笮。"

笮桥 (zuó—) 又名夷里桥。在今成都市西南。因桥用竹索编成,故名。东晋永和三年(公元 347 年),桓温在此击败成汉军,入成都,成汉遂亡。

符 (fú) ❶古代朝廷传达命令或征调兵将用的凭证,用金、玉、铜、竹、木制成,双方各执一半,合之以验真假。如:兵符;虎符。《史记·魏公子列传》:"公子遂行,至邺,矫魏王令代晋鄙。晋鄙合符,疑之。"❷符合。如:言行相符。❸符命。班彪《王命论》:"〔刘邦〕始起沛泽,则神母夜哭,以彰赤帝之符。"❹符号。如:音符。❺符箓。如:符咒;护身符。❻姓。

符节 古代门关出入所持的凭证,为节的一种,用竹或木制成。《周礼·地官·掌节》:"门关用符节。"也用为符和节的统称。

符号 ❶记号。如:标点符号。特指语言符号。如:符号系统。❷在数字通信中,表示数字信息用的不同取值或状态。最普遍的是二进制符号"0"和"1",即"0"和"1"两种取值或状态。

符兆 证验;征兆。《资治通鉴·陈宣帝太建十二年》:"窃以人事卜之,符兆已定。"胡三省注:"符,谶也,证也,验也。兆,龟坼文(纹)也,又人事之兆朕也。"

符应 古时以所谓天降"符瑞",附会与人事相应,叫做"符应",又叫"瑞应"。《汉书·兒宽传》:"见象日昭,报降符应。"又:"天地并应,符瑞昭明。"参见"符命"。

符咒 符和咒语的合称。"符"指用朱笔或墨笔在纸上画成的似字非字的图形;"咒"是口中诵念的可解或不可解语句。施术者称符咒可"驱使鬼神"以实现人的愿望。

符命 古时以所谓"祥瑞"的征兆附会成君主得到天命的

凭证，叫做“符命”。《魏书·临淮王谭传》：“汉高不因瓜瓞之绪，光武又无世及之德，皆身受符命，不由父祖。”

符采 珠玉的光彩。珠宝有特殊的光彩，可据以验其真假，故称符采。《文选·左思〈蜀都赋〉》：“其间则有虎珀丹青，江珠瑕英，金沙银砾，符采彪炳，晖丽灼烁。”李善注：“符采，玉之横文也。”亦以比喻诗文之美。刘禹锡《牛相公见示新什》诗：“符采添隃墨，波澜起剡藤。”

符信 凭证。《史记·外戚世家》：“少君年四五岁时，家贫，为人所略卖。其家不知其处，传十余家……从其家之长安。闻窦皇后新立，家在观津，姓窦氏。广国去时虽小，识其县名及姓，又尝与其姊采桑，堕。用为符信，上书自陈。”少君，窦广国字。

符离 古邑名、县名。战国楚邑，秦置县。治今安徽宿州市东北。唐贞观初移治今宿州市北符离集，元和中又移今宿州市治。为宿州治所。蒙古至元二年(1265年)废入宿州。唐宋时扼汴渠要冲，为淮北军事、交通要地。

符验 检验而得证实。《荀子·性恶》：“凡论者，贵其有辨合、符验。”

符箓 “符”与“箓”之合称。“符”，道教称为天神的文字。笔画屈曲，似篆字状。又名“云篆”、“玉字”、“丹书”、“神符”。“箓”，一为纪奉道者之名册，一为纪诸天曹佐吏之名及职责的名册。道教认为符、箓可用于除灾治病及役使鬼神。种类很多。道士作斋醮，符箓并用。东汉张道陵、张角等均曾以符箓为道术，为人治病、驱鬼。道教中以符箓禁咒、驱邪禳灾为主的各派统称符箓派。《隋书·经籍志》著录有符箓十七部，一百零三卷。

符号论 亦称“标记论”。认为人的感觉、表象不是客观现实在人脑中的反映或模写，而是人们随意创造出来的记号、符号或象形文字的哲学理论。主要代表为德国赫尔姆霍兹。这种理论否认人的感官对客观世界的正确认识，否认人的意识是客观世界的反映，直接导向唯心主义和不可知论。

符号法 专题地图表示方法之一。在地图上用不同大小、形状、颜色的符号表示制图现象的位置以及数量、质量特征。分非比例符号与比例符号两种。按形状不同可分为文字符号、几何符号、象形符号和图形符号。绘制方便，定位准确，还可表示动态特征。

符号学 关于语言特别是形式化语言的符号的研究。起源于20世纪30年代中逻辑实证论哲学的一种观点，即认为许多理论问题可以通过对表达问题时所使用的语言进行分析研究而得到解决或说明。美国莫理斯(Charles Morris, 1901—1979)在《符号理论基础》(1938年)一书中提出符号学有语法学、语义学、语形学三个部分。不少数理逻辑著作都沿用这些名称。

符合说 关于真理的一种学说。认为一切跟认识对象相符合的认识就是真理。有机械唯物主义的符合说与唯心主义的符合说之分。前者把认识看作是同外界对象简单的、机械的符合。后者以主观经验或宇宙精神为认识对象，因而它所说的符合无非是精神的东西和精神的东西相符合。

符南蛇(?—1502) 又称符蚺蛇。明代黎族人民起义领袖。海南岛儋州七坊峒人。黎族。弘治十四年(1501年)于七坊黎峒刻箭传约，揭竿起义，三州十县黎人闻风响应，斗争遍及大半个海南岛。明廷征徭将军毛锐率10万大军至琼镇压，他统率黎族人民英勇反抗。弘治十五年，因寡不敌众，在战斗中不幸中箭身亡。

符箓派 道教中以符箓禁咒、驱邪禳灾为主的各派的统称。源于古代的巫祝之术。东汉末的五斗米道、太平道均属符箓派。元成宗大德八年(1304年)后，道教的符箓各派统称正一道，其中又以龙虎山正一道、閣皂山灵宝派、茅山茅山派同为道教三大符箓派。该派亦注重道士的修身炼养。

符号运算 亦称“计算机代数”。研究如何利用计算机进行公式推导和解析运算的学科。与数值运算共为科学计算的两个方面。符号运算将处理的对象(字母、公式或数)视为符号，运算中没有舍入误差，获得的结果是正确的，但并非所有问题都可进行符号运算，局限性比数值运算大。一般来说，需要花费大量手工推导的工作可借助符号运算来完成，例如 $x^{40}-1$ 的因式分解。它还应用于人工智能的许多领域，如定理的机器证明等。

符号逻辑 即“数理逻辑”。

符合方法 用来记录同时(或在相隔极短的一定时间内)发生而彼此有联系的两个(或两个以上)事件的方法。广泛应用于高能物理和核物理研究的各个领域。

符类福音 即“同观福音”。

符号互动论 即“象征互动论”。

符号论美学 美学理论与流派之一。20世纪40年代末出现于美国，以卡西勒和苏珊·朗格(Susanne K. Langer, 1895—1981)为主要代表，主张艺术是符号化了的人类情感形式的创造。卡西勒认为“艺术可以被定义为一种符号语言”，艺术的意义就在于形式。苏珊·朗格进一步将符号区别为推理符号与表象符号。认为艺术表现艺术家所理解的人类情感；人类情感只能用表现性的表象符号来完成，无法用逻辑推理的语言符号去复述；艺术表现的价值，不在于这种表现是否与事实相符或指明事实，而在于艺术家的主观创造力。

符合性测试 “实质性测试”的对称。亦称“遵循性测试”。是对被审计单位内部控制制度的建立是否完善及其遵循程度所进行的检查测试。符合性测试可采用审阅证据、重复执行和实地观察等方法。通过符合性测试，了解业务活动是否符合内部控制制度要求，从而确定对有关业务数据可予信赖的程度，明确进一步实施实质性测试的范围和深度。

符兹堡学派 近代西方心理学流派之一。20世纪初产生于德国符兹堡大学，由屈尔佩为首的一批心理学家所组成。他们首创对思维、判断和意志等高级心理现象的实验研究。发现思维不能完全归结为感觉或意象，遂提出“无意象思维”概念。因此与冯特为首的莱比锡学派发生了有无“无意象思维”的争论。后者坚持思维由感觉或意象构成。

符号形式哲学 一称“象征形式哲学”。见“卡西勒”。

符拉迪沃斯托克(Владивосток) 中国传统名海参崴。原属中国，1860年《中俄北京条约》签订后被俄国割占，改今名。俄罗斯远东地区最大港市，滨海边疆区首府。临日本海。人口64.78万(1992年)。西伯利亚大铁路终点。工业以造船、木材和鱼类加工为主。港区结冰期约4个月，借助破冰船可全年通航；北冰洋航线的终点，远东区近海运输中心。重要渔港。俄罗斯太平洋舰队驻地。设有大学、太平洋渔业与海洋研究所。

5 **笭**(líng 铃) ❶古代车子前后两旁遮蔽风尘的竹帘。见朱骏声《说文通训定声·坤部》。❷通“铃”。车轼下面纵横交结的竹木条。《释名·释车》：“笭，横在车前，

织竹作之，孔笭笭也。"❸见"笭床"。

笭床 竹片所编垫子。《左传·昭公二十五年》"唯是楄柎所以藉干者"杜预注："楄柎，棺中笭床也。干，骸骨也。"《释名·释船》："舟中床以荐物者曰笭，言但有篑如笭床也。"

笭箵 打鱼用的竹编盛器。皮日休《奉和鲁望渔具十五咏·笭箵》："朝空笭箵去，暮实笭箵归。"

5 **笱** (gǒu 狗) 捕鱼的竹笼。大口窄颈，腹大而长，无底。颈部装有细竹的倒须，捕鱼时用绳子缚住笼尾，鱼能入而不能出。《诗·邶风·谷风》："毋发我笱。"

笘〔籌〕(chōu) 竹制滤酒器。皮日休《奉和鲁望新夏东郊闲泛》诗："黄篾楼中挂酒笘。"亦谓滤酒。苏轼《江城子》词："花未落，酒新笘。"又为酒的代称。苏轼《和子由闻子瞻将如终南太平宫谿堂读书》诗："近日秋雨足，公馀试新笘。"

笊〔籥〕(niè) ❶箝。《说文·竹部》："笊，箝也。"段玉裁注："夹取之器曰笊，今人以铜铁作之，谓之镊子。"❷通"蹑"。《汉书·礼乐志·郊祀歌》："笊浮云，晻上驰。"颜师古注引苏林曰："笊音蹑，言天马上蹑浮云也。"

笠 (lì 立) ❶笠帽，用竹箬或棕皮等编成。《诗·小雅·无羊》："何蓑何笠。"❷竹篾编成的笠形覆盖物。如：笠盖；笠覆。

笠泽 古水名。《左传》哀公十七年(公元前478年)："越子伐吴，吴子御之笠泽，夹水而阵。"一说即今太湖；一说系太湖东岸一小湖，在今吴江市境；一说即今吴淞江(古名松江)。后人一般用作吴江县(今市)或吴淞江的别称。

笠毂 《左传·宣公四年》："又射，汰辀，以贯笠毂。"杜预注："兵车无盖，尊者则边人执笠，依毂而立，以御寒暑，名曰笠毂。此言箭过车辕及王之盖。"后亦借指兵车。庾信《哀江南赋》："居笠毂而掌兵。"

笠泽丛书 别集名。唐陆龟蒙作。龟蒙居笠泽(松江别名)时所自编。因未分类次，故名《丛书》。分甲、乙、丙、丁四卷，附补遗一卷。有清雍正间陆钟辉覆元刻本。又有嘉庆间许槤刻七卷本，附有《笠泽丛书考》，校订甚详。参见"甫里集"。

笠翁一家言 别集名。清李渔作。五十三卷。凡文集四卷，诗集八卷，二集十二卷，别集四卷，《笠翁词韵》四卷，《耐歌词》五卷，《闲情偶寄》十六卷。有康熙间刻本。另有今人整理《李渔全集》本。

笠翁十种曲(曲 qǔ) 传奇剧本集。清李渔作。包括*《比目鱼》、《蜃中楼》、《怜香伴》、《慎鸾交》、《巧团圆》、《奈何天》、*《风筝误》、《玉搔头》、《意中缘》、《凰求凤》十个作品。

笵 "範(范)"的本字。

笥 (sì 饲) 盛饭食或衣物的竹器。《礼记·曲礼上》："凡以弓剑苞苴箪笥问人者，操以受命，如使之容。"郑玄注："箪笥，盛饭食者，圜曰箪，方曰笥。"班倢伃《怨歌行》："裁成合欢扇，团团似明月……弃捐箧笥中，恩情中道绝。"

笢 (mín) ❶竹皮。《说文·竹部》："笢，竹肤也。"段玉裁注："肤，皮也。竹肤曰笢，俗作筠。已析可用者曰篾，《礼》注作篾。"❷泽发骏刷，见《正字通》。按今妇女用以刷发的叫笢子。亦作"抿子"。❸《文选·马融〈长笛赋〉》："笢笏抑隐，行入诸变。"李善注："笢笏抑隐，手循孔之貌。"按即手指头放在笛子的洞孔上。

第 (dì) ❶次第。如：第一；第二。《吕氏春秋·原乱》："乱必有第。"❷上等房屋，因以为大住宅之称。如：府第；门第；宅第。《汉书·高帝纪下》："赐大第室。"颜师古注引孟康曰："有甲乙次第，故曰第。"又《霍去病传》："上为治第。"❸科举考试及格的等次。如：及第；落第；不第。❹但；且。《史记·陈丞相世家》："陛下第出伪游云梦。"

第下 犹言阁下，敬称。用于王公大臣。《资治通鉴·晋安帝隆安五年》："第下之所控引，止三吴耳。"胡三省注："第，府第也；第下，犹言门下、阁下之类。"

第五 复姓。东汉时有第五伦。

第乌 (Diu) 见"达曼-第乌"。

第巴 一作"牒巴"。西藏地区旧官名。❶达赖、班禅属下的执事官及地方官。❷清初文献中对固始汗及其子孙所委执掌西藏事务的官员的称谓(如第巴桑结嘉错)。藏人又称"第悉"。

第戎 (Dijon) 法国东部勃艮第运河(Bourgogne，接通塞纳河同索恩河)河港。人口15.2万(1990年)。城建于罗马时代。铁路枢纽。葡萄酒生产和贸易中心。工业有电器、电子、食品、皮革、化学等部门。有大学及13世纪的大教堂与美术博物馆等。

第一义 佛家语，指无上至深的妙理。李颀《题神力师院》诗："每闻第一义，心净琉璃光。"

第一审 法院审理案件的最初审级。在我国，性质较严重、问题较复杂、影响较重大的第一审案件按其不同程度依法律规定分别由中级人民法院、高级人民法院或最高人民法院管辖，其余的由基层人民法院管辖。最高人民法院的第一审就是终审。人民法院审判第一审案件，除简单的民事案件、轻微的刑事案件和法律另有规定的案件可以由审判员一人独任审判外，由审判员组成合议庭或者由审判员和人民陪审员组成合议庭进行。

第一流 第一等级的。《世说新语·品藻》："桓大司马(桓温)下都，问真长(刘惔)曰：'闻会稽王(司马昱)语奇进，尔邪?'刘曰：'极进，然故是第二流中人耳。'桓曰：'第一流复是谁?'刘曰：'正是我辈耳。'"

第二声 又称"温度波"。液氦II内部局域温度变化而形成的温度扰动传播的过程。第二声遵守波动方程，它的传播速度与振动频率无关。与声波的区别在于，声波描述系统中压强的变化，第二声描述系统的温度变化。

第二审 上级法院按上诉或抗诉程序对第一审案件所作的审判。在两审终审制度下，第二审就是终审。在我国，当事人不服第一审人民法院的判决或裁定提出上诉的案件，人民检察院不服第一审人民法院的判决或裁定提出抗诉的案件，均进行第二审。第二审由审判员组成合议庭进行，对第一审判决或裁定的认定事实和适用法律进行全面审查，不受上诉或抗诉范围的限制。审理后，按不同情况分别处理：(1)原判决认定事实清楚，适用法律正确的，驳回上诉或抗诉，维持原判；(2)原判决认定事实清楚，但是适用法律有错误，或者刑事案件量刑不当的，依法改判；(3)原判决认定事实不清，证据不足的，可在查清事实后改判，或裁定撤销原判，发回原审人民法院重审。

第三人 在民事诉讼中，对案件的诉讼标的有独立请求权，或者虽然没有独立请求权，但与案件的处理结果有法律上的利害关系，因而加入正在进行的诉讼活动的人。有独

立请求权的第三人参加诉讼后就成为原告，而原来的双方当事人都成为被告；在这种情况下，法院应将两个诉讼请求合并审理。没有独立请求权的第三人虽支持一方当事人进行诉讼，但是既非原告，亦非被告，而是具有独立诉讼地位的诉讼参加人。第三人参加诉讼，必须在他人之间的诉讼开始之后，法院对该诉讼作出判决之前。如果在此期间原告撤诉或调解成立，也不存在第三人参加诉讼的问题。

第三轨 亦称"接触轨"。沿地下铁道旁铺设的轨道。电能由此通过受电器引入电动客车内。中国地下铁道第三轨电压为直流750伏。地下铁道用第三轨可降低隧道净空高度，减少土石方及隧道衬砌工程。

第三纪 地质年代新生代中的一个纪。代表符号为"R"。始于6 500万年前，结束于160万年前。根据国际地层学委员会的建议，现已趋向于将其一分为二，由*老第三纪和*新第三纪两者共同替代。第三纪时期形成的地层称为"第三系"，现亦已趋向于由"下第三系"和"上第三系"共同替代。

第三声 液氦II（^{4}He的超流体）形成的氦薄膜中传递的表面波。对于存有液氦II的容器，液氦将从容器中沿壁爬出容器，直至容器内外氦液面相等为止。氦II沿壁爬行时，其正常成分固定在壁上，压强和温度的微小变化，将使超流成分发生振荡，也引起薄膜厚度的振荡。用光学的方法可以测得膜厚度的变化，从而探测第三声。

第三系 见"第三纪"。

第三院 即"院外集团"。

第三港 见"加一"。

第五伦 东汉京兆长陵（今陕西咸阳东北）人，字伯鱼。初为京兆（长安）尹主簿，署督铸钱掾，领长安市，百姓悦服。后任淮阳国医工长，受到光武帝的赏识。历任会稽、蜀郡太守。在会稽时查禁巫祝，禁止妄杀耕牛，裁遣富吏。章帝时，任司空，曾一再上书，要求抑制外戚骄奢擅权。元和三年（公元86年），以老病免，数年卒，年八十余。

第五琦（712—782） 唐京兆长安（今陕西西安）人，字禹珪。初任须江丞。安史之乱时，奏事至蜀中，被玄宗任为江淮租庸使。至德元载（公元756年），加山南等五道度支使，为改善财政，改变盐法为官收官卖，禁止私贩，以致盐价激增。乾元元年（758年），铸造当十"乾元重宝"钱。次年加同中书门下平章事，又铸当五十"重轮乾元"钱。后以粮价腾贵，私铸蜂起，贬忠州长史。代宗时复任户部侍郎判度支等职，前后领财赋十余年。

第四纪 新生代的第三个纪，也是地质历史的最后一个纪。代表符号为"Q"。从距今160万年前至今。分为早期的"更新世"和晚期的"全新世"。此时高纬度地区广泛地发生了多次冰川作用。本纪初期出现与现代人类有亲缘关系的人类祖先（如北京猿人、尼安德特人等），故也有人称之为"灵生纪"。第四纪时期形成的地层称"第四系"。在世界各个大陆上，一般以松散的陆相沉积为主，如砾石、砂、粘土等。

第四系 见"第四纪"。

第一人称 ❶语法上指说话者一方。❷文学作品叙事的一种角度或方式。以第一人称"我"的口吻或视角展开叙述和描写；"我"可以是作者本人，也可以是作品中虚构的人物。"我"作为作品中的人物，可以是主人公，也可以是次要角色。这种叙述方式便于直接抒发感情，但叙述的范围则局限于"我"的经验之内。叙事性文学作品（如小说）有时运用这种叙写方式，抒情性文学作品（如抒情诗）中较常见。

第一义务 "第二义务"的对称。第一权利（原权）所要求履行的义务，即不侵害他人权利的义务。如尊重与不侵犯他人所有权的义务等。

第一印象 亦称"初次印象"。指对社会认知对象第一次接触后所形成的印象。首先由洛钦斯于1957年发现和实验证实。研究表明，当人们认识某一知觉对象时，最初的信息比以后得到的信息占有一定优势，但并不是无法改变的。

第一权利 即"原权"。

第一产业 又称"第一次产业"。国民经济三次产业之一。其划分范围各国不尽相同。一般包括农业、林业、畜牧业、渔业、狩猎等。矿业有的国家列入第一产业，有的国家列入*第二产业。按我国国家统计局对三次产业的划分，第一产业指农业（包括林业、牧业、渔业等）。在发达国家，它在总就业人数和国民生产总值中所占的比重有不断下降的趋势，多余人员向第二、*第三产业转移。

第一国际（First International） 即"国际工人协会"（International Working Men's Association）。第二国际成立后，才称第一国际。国际性的工人联合组织。19世纪60年代，随着工人运动日益高涨，各国先进工人要求在国际范围内建立有组织的联系。1864年9月28日在伦敦召开的有英、法、德、意、波等国工人参加的国际工人会议上，宣告成立国际工人协会。马克思为它起草了成立宣言和共同章程等许多重要文件，规定它的任务是，团结各国工人，共同行动，保卫工人阶级利益，为完全解放工人阶级，并消灭任何阶级统治而斗争。第一国际的组织原则是民主集中制。它的最高权力机构为代表大会，大会闭会期间为总委员会（中央执行机关）。第一国际在马克思和恩格斯的领导下，团结了各国的工人阶级队伍，传播了科学社会主义，开展了对蒲鲁东主义、工联主义、拉萨尔主义、巴枯宁主义等各种机会主义和分裂主义的斗争；培养了一批优秀的工人运动干部，为欧美各国建立无产阶级政党奠定了基础。巴黎公社失败后，第一国际的组织形式已经不能适应新形势的要求，1876年7月在美国费城召开的第三次代表会议上正式宣布解散。

第一性质 亦称"第一性的质"。与第二性质同为一些西方科学家和哲学家（如伽利略、霍布斯、波义耳、洛克等）对物体性质的用语。洛克曾加以说明，认为外界可被感知的物体具有两类性质。第一性质可用数量的方式表现，如广延、形状、运动、不可入性等。它们是客观的，是物体本身所固有的属性。人们关于它们的观念，就是物体本身的这些属性的反映。第二性质是颜色、声音、气味等。它们不是物体本身所具有的质，而是物体的一种能力，这种能力借助于第一性质就产生色、声、味等感觉。这一说法对后世哲学发展有一定影响。贝克莱则利用洛克关于第二性质的观点，进而把第一性质说成是主观的，并以此来论证他的主观唯心主义。

第一实体 古希腊亚里士多德用语。见"实体说❷"。

第一信使 见"第二信使"。

第一原理 书名。英国斯宾塞著。1862年出版，是其《综合哲学》的第一卷。该书论述其实证主义的哲学原理。认为认识局限于现象，现象背后的实在"力"是不可知的。最低级的知识是完全没有联系的知识，科学是有部分联系的知识，哲学是完全相互联系的知识。认为进化是物质由分散到凝聚，由纯一到歧异，由不确定到确定，由混乱到有

序，由不均衡到均衡，由不调和到调和的过渡。提出社会有机体说。主张宗教与科学可以调和。

第一哲学 古希腊亚里士多德用语。他首次称研究"作为有的有"的学科(后被亚里士多德著作的编纂者命名为*形而上学)为"第一哲学"，并把研究自然界中可感实体的运动变化的科学或"物理学"称为"第二哲学"。后来法国笛卡儿也沿用"第一哲学"作为哲学基本原理的名称。德国胡塞尔也曾使用此术语。

第一部类 生产生产资料部门的统称。详"社会生产两大部类"。

第二人称 ❶语法上指听话者一方。❷文学作品叙事的一种角度或方式。叙述者以与人物直接对话的角度或方式，展开对人物、心理、事件、场景的叙述和描写，并作出评判和见证。第二人称使读者似乎置身作品之中，代人物经历各种体验。

第二义务 "第一义务"的对称。第二权利(派生权)所要求履行的义务，即因侵害他人权利而发生的义务。如因侵害他人的所有权而发生的赔偿损失的义务等。

第二权利 即"派生权"。

第二产业 又称"第二次产业"。国民经济三次产业之一。各国划分的范围不尽相同。一般指以*第一产业的产品为原料，进行加工制造或精炼的产业部门。有的国家将采矿业、建筑业亦列入。按我国国家统计局对三次产业的划分，第二产业指工业(包括采掘业、制造业、自来水、电力、蒸汽、热水、煤气)和建筑业。在发达国家，它在总就业人数和国民生产总值中所占的比重有下降趋势，多余劳动力向*第三产业转移。

第二国际 (Second International) 各国社会民主党和社会主义工人团体的国际联合组织。1889 年 7 月 14 日在巴黎国际社会主义者代表大会上成立。在恩格斯的指导和影响下，初期基本上执行了马克思主义路线，团结了工人阶级队伍，进行了反对无政府主义的斗争，广泛地传播了马克思主义，促进了各国工人组织、工人运动的广泛发展。19 世纪末 20 世纪初，第二国际各国党内的机会主义迅速滋长，第二国际逐渐分化为三派：一是以德国福尔马尔、伯恩施坦等为代表的右派，是公开的修正主义者；二是以德国哈阿兹 (Hugo Haase, 1863—1919)、考茨基等为代表的"中派"，以正统的马克思主义自居，表面上站在左派和右派之间，实际上支持右派；三是左派，以列宁、卢森堡、卡尔·李卜克内西等为代表，他们同修正主义、机会主义者展开不调和的斗争。右派和"中派"占据着第二国际组织的领导地位，使第二国际日趋堕落。第二国际共召开过九次代表大会。第一次世界大战爆发后，第二国际的大多数社会民主党公开违背国际主义原则，支持本国资产阶级政府参加帝国主义战争，沦为社会沙文主义政党。最后陷于破产。

第二性质 亦称"第二性的质"。见"第一性质"。

第二性征 即"副性征"。

第二实体 古希腊亚里士多德用语。见"实体说❷"。

第二战场(场 chǎng) 第二次世界大战后期英美在西欧开辟的反法西斯德国的战场。1941 年德国进攻苏联后，苏德战场成为主要战场。1942 年 5 月和 6 月，苏联同英美在伦敦和华盛顿谈判，美、英同意于当年在德国占领下的西欧大陆开辟第二战场。1943 年德黑兰会议又重申这项决定。但直至 1944 年 6 月 6 日，英美联军才在法国诺曼底地区登陆，开辟第二战场，使德军陷入两线作战的局面。

第二信使 细胞内传递生物信息的物质。如环腺苷酸 (cAMP)、三磷肌醇 (IP_3)、二酰甘油 (DG) 等。含氮激素发挥作用时，先与细胞膜上的受体结合，通过 G-蛋白的中介，激活膜内侧的酶(如腺苷酸环化酶、磷脂酶等)，产生细胞内传递信息的物质，转而把信息传向细胞内的特定结构，产生生理功能的变化。激素把信息由内分泌腺传递到被作用的细胞，是第一信使；细胞内传递信息的物质，是第二信使。

第二炮兵 中国人民解放军的地地战略导弹部队。1966 年 7 月 1 日成立。由中程、远程和洲际导弹部队，工程建筑部队，作战保障部队，及领导机关、院校、科研单位组成。主要任务是实施核导弹突击和常规导弹突击。

第二哲学 见"第一哲学"。

第二部类 生产消费资料部门的统称。详"社会生产两大部类"。

第七艺术 电影艺术的别称。意大利电影评论家卡努杜 (Ricciotto Canudo, 1879—1923)1910 年提出电影为"第七种艺术"，1911 年发表《第七艺术宣言》，并在巴黎组织"第七艺术俱乐部"，相继发表《第七种艺术的美学》、《谈第七种艺术的思想》等论文，认为电影是可以与建筑、音乐、绘画、雕塑、诗、舞蹈并列的一种独立的新的艺术，即"第七艺术"。后各国电影界多沿用此说。

第三人称 ❶语法上指说话者、听话者所说及的另外一方。❷文学作品叙事的一种角度或方式。是叙事性文学作品中最常见的叙述方式。叙述者以第三者的地位、视角来描写、叙述文学作品中的人物、事件、场景等，具有全知全能型、有选择性的全知全能型和纯客观型等类型。

第三世界 见"三个世界❶"、"发展中国家"。

第三产业 又称"第三次产业"。国民经济的三次产业之一。指为*第一产业和*第二产业的发展提供基本服务的部门，包括第一、第二产业以外的其他各业。新西兰经济学家阿伦·格·费希尔和英国经济学家克拉克 (Colin Grant Clark, 1905—) 在 20 世纪 30 和 50 年代先后提出，后为经济学者广泛采用。其划分范围各国不尽相同。按我国国家统计局对三次产业的划分，第三产业包括四个层次：第一层次是流通部门，包括交通运输业、邮电通信业、商业饮食业、物资供销和仓储业。第二层次是为生产和生活服务的部门，包括金融、保险业，房地产、公用事业，居民服务业，旅游业等。第三层次是为提高科学文化水平和居民素质服务的部门，包括教育、文化、科学研究等事业。第四层次是为社会公共需要服务的部门，包括国家机关、政党机关、社会团体、军队和警察等。计算第三产业产值和国民生产总值，只包括上述一、二、三个层次。20 世纪 50 年代以来，由于科学技术和生产的发展，第三产业迅速发展，在发达国家总就业人数和国民生产总值中所占的比重日益增大，有的已超过第一产业和第二产业的总和。

第三国际 (Third International) 即"共产国际"。全世界共产党和共产主义组织的国际联合组织。第一次世界大战爆发后，第二国际陷于破产，列宁为团结各国的革命左派、建立共产国际进行了一系列工作。1919 年 3 月 2 日于莫斯科召开有 30 个国家的工人政党和组织代表参加的国际共产主义代表大会，通过了《告全世界无产者》的宣言、《共产国际行动纲领》和《关于资产阶级民主和无产阶级专政的提纲》，宣告第三国际成立。其任务是宣传马克思主义，团结各国工人阶级和广大劳动群众，为推翻帝国主义和

资本主义统治，建立无产阶级专政，消灭剥削制度而斗争。总部设在莫斯科。凡参加第三国际的各国共产党都是它的支部。以后随着国际共产主义运动的发展，原有组织形式不能适应新形势的要求，经各国共产党一致同意，于1943年6月正式解散。

第三种人 1931—1932年间，胡秋原、苏汶（杜衡）自称是居于国民党文人和左翼文学阵营之间的所谓"自由人"、"第三种人"。1931年底胡秋原连续发表文章，以"自由人"身份，反对左翼文学理论，提倡"艺术至上"。接着苏汶又自称"第三种人"，声援胡秋原的观点。他们都用"文艺自由"论来反对左翼文学所提倡的文艺为革命政治服务的主张。

第三等级 通常指法国18世纪资产阶级革命前有纳税义务的等级。与占有大量土地、不纳税、享有封建特权的第一等级（僧侣）和第二等级（贵族）相对立。第三等级一词出现于14世纪，当时指城市工商业者的上层分子；18世纪末，逐渐扩大到农民、小商人、手工业者、城市平民和已形成的资产阶级等。第三等级参加国王路易十六被迫召开的等级代表会议，但出席的代表多是资产阶级。第三等级处于被统治地位，有反对封建特权阶级的共同要求，但内部各阶级、阶层之间存在矛盾和斗争。

第五纵队 1936—1939年西班牙内战期间在共和国后方活动的叛徒、间谍和破坏分子的总称。1936年10月，西班牙叛军和德、意法西斯军队联合进攻西班牙共和国首都马德里时，叛军将领拉诺（Queipo de Llano Ysierra, 1875—1951）在一次广播中扬言，他的四个纵队正在进攻马德里，而第五纵队已在首都等待。后第五纵队即成为帝国主义在他国收买的叛徒和派入的间谍的通称。

第五轮仪 记录汽车行程和时间关系的仪器。其主要组成部分是一个直径一定的车轮，临时固定在汽车的后部或旁边，与汽车一起运动。通过传动机构，将汽车的运动特性传至记录器上。常用来测定汽车的制动性能和加速性能。因是汽车车轮以外的第五个轮子，故名。

第比利斯（Тбилиси） 格鲁吉亚首都和经济、文化中心。1845—1936年曾名季夫利斯（Тифлис）。位于东部库拉河（Кура）两岸。面积348.6平方公里。人口120万（1996年）。公元4世纪建为城堡。为外高加索与土耳其、里海和黑海间的商业要站。1122年起曾为格鲁吉亚王国都城。1936年为格鲁吉亚苏维埃社会主义共和国首都。工业以机械制造为主，电力机车生产著称，还生产机床、农机、仪表、电机等。葡萄酒酿造、制烟、丝织业等也盛。市内有地下铁道、架空索道和缆车。有第比利斯大学等十余所高等院校及格鲁吉亚科学院博物馆、植物园等。有中世纪城堡、教堂和钟楼。

第六学级 英国中学的最高学级。学生年龄层为十六至十九岁。获普通教育证书和普通水平考试合格的学生，为参加高级水平考试或大学奖学金考试而升入的学级。学生专门深入学习其志愿报考的科目。一般修读两年，但也可修读三年或一年。公学和文法中学最早采用这个制度，20世纪60年代后综合中学也采用这个制度。第二次世界大战后英国大部分中学生都升入第六学级学习。

第六感官 指视、听、嗅、味、触五种感官以外，存在于人心中的审美感官。1711年，英国舍夫茨别利认为人天生具有审辨善恶美丑的能力，并将这种能力称为"内在感官"，或"内在眼睛"、"内在的节拍感"等。后被称为"第六感官"。

第四产业 见"知识产业"。

第四国际（Fourth International） 亦称"世界社会主义革命党"（World Party of the Socialist Revolution）。托洛茨基分子的国际性联合组织。1938年9月3日在巴黎成立。创始人为托洛茨基。基本纲领是托洛茨基起草的《资本主义的垂死呻吟和第四国际的任务》（简称《过渡纲领》）。主张实行"不断革命"和"世界革命"，"建立世界社会主义联邦"。第二次世界大战后有所发展，其成员主要分布在西欧、北美和拉丁美洲。它以极端革命的词藻为幌子，反对共产主义运动。该组织内部涣散，各派之间均有分歧，并相互攻讦。

第四堵墙 戏剧术语。指在镜框舞台上匣形布景构筑的内景只有三面墙，为了使演员造成生活真实的幻觉，忘却观众的存在，要求演员想像在台口存在第四堵墙。法国戏剧家柔琏（Jean Julien）曾提出：舞台前沿应是一道第四堵墙，它对观众是透明的，对演员是不透明的。

第欧根尼 ❶第欧根尼〔锡诺帕的〕（Diogenēs o Sinopeus，约前404—约前323）。古希腊哲学家，犬儒派主要代表之一。生于锡诺帕（今属土耳其）。相传被逐出故乡后前往雅典，师事安提西尼。主张"返归自然"。认为除了自然的需要必须满足外，其他任何东西，包括社会生活与文化生活在内，都是不自然的、无足轻重的。著作有《国家》。❷第欧根尼·拉尔修（Diogenēs Laertios，约200—约250）。古希腊哲学史家。以编有古希腊哲学史料《名哲言行录》著称。该书共10卷，包括200余位哲学家与300余篇作品。将古希腊哲学分为两大学派：爱奥尼亚派与意大利派。该书用的多半是间接材料，但其中也不乏有价值的文献，如第10卷介绍伊壁鸠鲁及其弟子的思想极为详尽，伊壁鸠鲁的主要箴言及致友人书三篇几乎全部引录在内。

第聂伯河（Днепр） 欧洲第三大河（次于伏尔加河和多瑙河）。源出俄罗斯西北的瓦尔代丘陵，向南流经白俄罗斯、乌克兰，注入黑海。长2 200公里。流域面积50.4万平方公里。河口处年平均流量1 700米^3/秒。结冰期上游4个月，下游2～3个月。主要支流有索日河（Сож）、杰斯纳河（Десна）、普里皮亚季河（Припять）等。建有克烈缅丘格（Кременчуг）、第聂伯罗捷尔任斯克（Днепродзержинск）和卡霍夫卡（Каховка）、基辅等水电站。自河口上溯可通航1 677公里。沿岸重要城市和河港有基辅、第聂伯罗彼德罗夫斯克、扎波罗热等。

第斯多惠（Friedrich Adolph Wilhelm Diesterweg, 1790—1866） 德国教育家。就学于杜宾根大学。后任柏林师范学校校长、《莱茵教育杂志》主编、全德教师联合会主席。提出"全人类教育"的思想。强调教育必须遵循儿童的本性，发展儿童的主动性。主张教学的形式目的与实质目的的统一。要求教师有坚强的意志和信念，敢于同黑暗势力进行斗争。著有《德国教师教育指南》等。

第一次东征 广州革命政府第一次讨伐军阀陈炯明的战役。1924年冬，占据粤东地区的军阀陈炯明，在帝国主义和北洋军阀支持下，率部进犯广州。广州革命政府以黄埔军校教导团和学生队为主力组成东征军，于1925年2月出师东征，在粤东农工群众支援下，由广州向潮州、梅县地区进击，经淡水、海丰、棉湖等地战斗，歼陈军一部，至3月底，陈军余部退入闽、赣。4月，惠州陈军投诚，第一次东征结束。

第一次浪潮 见"第三次浪潮❷"。

第一角画法 也称"第一分角画法"。机械制图中，将物

体放在投影面和观察者之间进行投影以得到视图的一种规定画法。由于这样得到的主、俯视图和画法几何中物体在第一分角内所得到的正面投影和水平投影相同，故名。另一种规定画法是将投影面放在物体和观察者之间进行投影以得到视图。由于所得到的主、俯视图和物体在第三分角内所得到的正面投影和水平投影相同，这一画法称为"第三角画法"。这两种画法所得到的视图是相同的，只是视图之间位置的配置不同。机械制图标准规定用第一角画法的有我国和欧洲各国等；规定用第三角画法的有美国、日本等国。参见"视图"。

第一推动力 亦称"第一推动者"。亚里士多德首次提出的哲学用语，指一切事物最后的目的与运动的终极原因。所以又称"第一动因"或"原始动因"。认为运动必有一推动者，而推动者必为另一推动者所推动，如此上推，必有一不被推动的推动者。中世纪托马斯·阿奎那用以论证上帝的存在，因此，第一推动力转为神的别称。

第一野战军 解放战争时期，中国人民解放军主力之一。1947年3月13日，国民党军34个旅进攻陕甘宁解放区。16日，中央军委决定由军委副主席彭德怀和中共西北局书记习仲勋统一指挥第一、二纵队又两个旅及地方武装共三万余人，组成西北野战兵团，保卫陕甘宁解放区。先后进行延安保卫战及青化砭、羊马河、蟠龙等战役，稳定了陕北战局。7月，定名为西北野战军，彭德怀任司令员兼政委。8月，晋绥军区第三纵队归建。9、10月间，组建了第四、六纵队。此间，西北野战军转入反攻，先后进行沙家店、延清等战役战斗，并进行新式整军运动和群众性练兵运动。1948年春到1949年春，转入外线作战，相继进行宜川、澄邰战役和冬季、春季攻势，共歼国民党军近十三万人，收复延安，扩大了西北解放区。1949年2月，西北野战军整编为第一野战军，彭德怀任司令员兼政委，辖第一、二、三、四、六、七、八军。4月，第十八、十九兵团归建。6月，编成第一、二兵团，野战军共三十四万余人。5月至10月，进军西北，经过扶郿、兰州等战役，沉重打击国民党军胡宗南集团，全歼国民党西北军政长官公署马步芳、马鸿逵部，解放了陕西、甘肃、宁夏、青海四省，和平解放新疆。11月，第十八兵团在西北军区司令员贺龙率领下，进军西南；野战军与西北军区合并。1950年5月，第一野战军番号撤销，所属部队归西北军区建制。

第二半国际(Second-and-a-Half International) 即"社会党国际联合会"，亦称"维也纳国际"。1921年2月由德国独立社会民主党、英国独立工党等13个国家的"中派"社会党在维也纳建立。它标榜在政治上站在第二国际和第三国际之间，故被称为第二半国际。实际上遵循着和第二国际一样的机会主义路线。1923年5月同伯尔尼国际合并为社会主义工人国际。

第二次东征 广州革命政府讨伐军阀陈炯明的战役。1925年9月，广东军阀陈炯明在帝国主义和国内反动派的支持下重占粤东，准备再犯广州。国民政府以国民革命军第一、四军为基干组成东征军，在省港罢工工人和粤东农民支援下，于10月初由广州出发，首战惠阳，歼陈军一部，随后分三路向梅县、潮州、汕头进攻，经河婆(今揭西)、塘湖(今属五华)等战斗，至11月全歼陈军，第二次东征结束，为统一广东奠定了基础。

第二次浪潮 见"第三次浪潮❷"。

第二野战军 解放战争时期，中国人民解放军主力之一。1945年8月20日，中共中央决定晋冀鲁豫边区的八路军组建晋冀鲁豫军区，刘伯承任司令员，邓小平任政委。先后进行上党、邯郸战役。年底，军区部队整编为6个纵队。1946年6月组成晋冀鲁豫野战军。8月至1947年5月，取得陇海路、定陶、巨野、鄄城、闻夏、同蒲路、豫北和晋南等战役胜利。1947年6月底，刘邓率野战军主力强渡黄河，取得鲁西南战役胜利。8月，向大别山进军，揭开战略进攻的序幕。此间，一部兵力进军豫西。与华东野战军密切协同，转战于长江、淮河、黄河、汉水之间广大地区，调动和歼灭了大量国民党军。1948年5月改称中原野战军。11月至1949年1月，同华东野战军发起淮海战役，基本上解放长江以北的华东和中原地区。1949年2月整编为第二野战军，辖第三、四、五兵团和一个特种兵纵队共二十八万余人。4月，与第三野战军并肩发起渡江战役，突破国民党军长江防线，解放了南昌等城市和皖南、闽、浙、赣广大地区。11月初至1950年4月，在第一、四野战军协同下，进军西南，解放云、贵、川三省和西康省大部(今属四川省)。1950年2月，野战军机关与西北军区机关一部组成西南军区。5月，第一野战军番号撤销，所属部队归西南军区建制。

第三次浪潮 书名。美国未来学家托夫勒(Alvin Toffler, 1928—)著，发表于1980年。亦指托夫勒在此书中提出的关于社会演变的观点。此书把人类科学技术的每次巨大飞跃作为一次浪潮，认为每次新的浪潮都冲击着前一次浪潮的文明，并建立起与其相应的经济类型，从而决定社会面貌。第一次浪潮是农业革命，即从原始采集渔猎过渡到农业和畜牧业；与此相适应的社会结构是简单的家内劳动分工和自给自足的分散经济。第二次浪潮是工业革命，与此相适应的社会结构的主要特征是"小家庭，工厂式的学校以及大公司"，"工厂组织的原则应用于一切机构"，"生产与消费分裂"，"中央集权化"等。认为现在经济发达国家正孕育着第三次浪潮，这次浪潮的主要技术是电子工业、宇航工业、海洋工程和遗传工程；与此相适应的社会结构的主要特征将是多样性和多元化的领导制度，"生产经营中的矩阵组织"，"人与自然和睦相处"等。这种观点忽视生产关系，而把技术作为决定社会发展直接的唯一的因素。但对技术变革将引起社会变革及对第二次浪潮文明的一些矛盾分析，有可取之处。

第三级学院 英国以小学和初中之后的十六至十九岁青少年为主要对象的学校。始创于1970年。由地方教育当局开办，学校规模较大。兼施第六学级教育和继续教育，既注重学术性课程，又注重职业性课程。旨在使学生在义务教育后继续进行学习。学习方式分全日制和业余制两种。

第三角画法 见"第一角画法"。

第三条道路 即"中间路线"。

第三野战军 解放战争时期，中国人民解放军主力之一。1945年冬，北进鲁南的新四军和山东八路军一部共七万余人编为津浦前线野战军(后改称山东野战军)；苏皖地区的新四军四万余人编成华中野战军。1946年6月后，分别取得苏中、宿北、鲁南等战役胜利。1947年1月，山东、华中野战军合编为华东野战军，陈毅任司令员兼政委，粟裕曾代理司令员兼代理政委，辖十二个纵队共约三十万人，接连取得莱芜、孟良崮等战役胜利。6月底，主力转入外线作战，挺进豫皖苏，与晋冀鲁豫野战军密切协同，转战于中原地区，胜利进行沙土集、洛阳、豫东等战役；坚持内线作战的山东兵团，先后取得胶东保卫战和潍县(今潍坊)、兖州等战役

胜利；苏北兵团打击和牵制苏北国民党军。1948 年 9 月，取得济南战役胜利，接着同中原野战军发起淮海战役，基本解放长江以北的华东和中原地区。1949 年 1 月整编为第三野战军，陈毅任司令员兼政委，粟裕任副司令员，谭震林任副政委，辖第七、八、九、十兵团和一个特种兵纵队共五十八万余人。4 月，同第二野战军并肩发起渡江战役，突破国民党军长江防线，解放南京。5 月攻占上海，进军浙江、福建。10 月全部解放华东大陆及沿海大部岛屿。1950 年 8 月，第三野战军番号撤销，所属部队归华东军区建制。

第四点计划 亦称"技术援助落后地区计划"。是 1949 年美国总统杜鲁门在就职演说中提出的四点计划的第四点，故名。它宣称美国将给不发达国家以"技术援助"和投资，帮助它们解决发展经济中的困难，以消除共产主义"蔓延滋长"的"威胁"。是马歇尔计划的补充和遏制政策的组成部分。

第四野战军 解放战争时期，中国人民解放军主力之一。抗日战争胜利后，国民党军企图抢占东北。中共中央从各解放区抽调部队和干部挺进东北，会同东北人民抗日武装组成东北民主联军，林彪任总司令，彭真、罗荣桓任政委，发动群众，分配土地，剿灭土匪，建立民主政权和人民武装。为抗击国民党军进攻，先后进行了四平保卫战和新开岭、临江等战役。又相继发起 1947 年夏季、秋季、冬季攻势，迫使东北国民党军收缩于长春、沈阳和锦州地区。1948 年 1 月改称东北人民解放军。8 月整编为东北野战军，林彪任司令员，罗荣桓任政委。9—11 月，进行辽沈战役，解放东北全境。随即同华北军区部队发起平津战役，解放北平（今北京）、天津等城市和华北广大地区。1949 年 3 月整编为第四野战军，林彪任司令员、罗荣桓任政委，辖第十二、十三、十四、十五兵团和一个特种兵司令部及铁道纵队，共约八十八万人。5 月，南渡长江，解放武汉。在第二野战军配合下，先后进行衡宝、广东、广西等战役，解放中南大陆；一部配合第二野战军进军西南。1950 年 4 月，第四野战军番号撤销，所属部队归中南军区建制。

第谷·布拉赫 (Tycho Brahe, 1546—1601) 丹麦天文学家。1559 年入哥本哈根大学学习，1562 年留学德国莱比锡大学。1576 年在汶岛建造天文台，观测天象 20 余年。1599 年到布拉格，任鲁道尔夫二世御前天文学家。所进行的大量天体方位测量，精确度比较高。*开普勒总结这些观测资料，发现行星运动三定律。第谷·布拉赫还发现*黄赤交角变化、月球运行二均差、仙后座一颗新星等，并测定了*岁差。此外，还提出介于地心说与日心说的折中宇宙结构体系：行星绕太阳运行，太阳又率行星绕地球运行。发表有《新星》论文。

第勒尼安海 (Tyrrhenian Sea) 地中海的一部分。在亚平宁半岛与西西里岛、撒丁岛、科西嘉岛之间。面积 24 万平方公里。平均深 1 310 米，中部最深 3 785 米。盐度 38。产沙丁鱼、鲔、鳗、旗鱼等。沿岸港口有意大利的那不勒斯和巴勒莫等。

第一劝业银行（行 háng） 日本的大商业银行。第一劝业银行企业集团的核心企业。1971 年 10 月由劝业银行（1897 年成立）和第一银行（1873 年成立）合并组成。1995 年在日本银行排行表上名列第一。后因*东京三菱银行成立，退居第二。国内外有许多分支机构。总行在东京。

第十八集团军 见"八路军"。

第六学级学院 英国为提供*第六学级教育而单独设立的学校。1954 年由克罗伊登的教育局长金 (Rupert Wearing King) 建议设立。1965 年教育和科学大臣克罗斯兰 (Anthony Crosland) 发布通告，要求各地方教育当局试办。该学院集中好的师资和教学设备，开设基本上与中学第六学级相同的课程，提供一种比较成熟的学术环境以及更多的选课机会，为学生升入大学作准备。其教学水平胜过各中学所提供的第六学级教育。

第四纪地质学 地质学的分支。研究第四纪时期各种地质作用和现象、生物界的演化以及人类的起源与发展。第四纪时期有世界性大冰川的发生，哺乳动物的进一步分化，人类的出现，松散沉积物中各种有用矿产的堆积等。第四纪地质的研究对地质灾害的防治、环境保护、工程建设选址等有重要意义。

第一次世界大战 1914—1918 年帝国主义国家两大集团间为重新瓜分世界而进行的战争。这次大战是资本主义世界经济体系危机的产物，是资本主义国家进入帝国主义阶段后发展不平衡的结果。19 世纪末至 20 世纪初，资本主义过渡到帝国主义，在欧洲形成*同盟国（德奥匈意组成）和*协约国（英法俄组成）两大军事集团，双方为重新瓜分世界、争夺殖民地展开激烈斗争。1914 年 6 月 28 日的*萨拉热窝事件成为大战的导火线。7 月奥匈进攻塞尔维亚，8 月德、俄、法、英参战。日本也向德国宣战，出兵占领中国山东。随后意大利从同盟国转到协约国，美国、中国等也参加协约国（1917 年）；土耳其、保加利亚则参加同盟国。战火遍及欧、亚、非三洲，以欧洲为主要战场。至 1918 年同盟国集团逐渐不支，9—11 月保、土、奥匈先后投降，最后德国也被迫投降，于 11 月 11 日签订*《康边停战协定》。大战遂以同盟国集团的失败而告终。此战历时四年零三个月，参战国家三十三个，卷入战争漩涡的人口在十五亿以上，死伤三千多万人。其间俄国爆发十月革命，动摇了资本主义世界体系，开始了无产阶级社会主义革命的新时代。

第二十二条军规 长篇小说。美国作家海勒 (Joseph Heller, 1923—) 作（1961 年）。第二次世界大战期间，尤索林任空军上尉轰炸员。根据"第二十二条军规"规定，轰炸员飞满三十二次，可以不再执行任务。尤索林害怕死亡，唯求及早停飞。但当他飞满规定次数时，定额却增加了。所谓"第二十二条军规"原来是由当权者随意解释的恣意践踏人权的条款。尤索林不堪忍受军队的种种腐败与专横，最后逃往异国。小说采用极度荒诞夸张的手法，被认为是"黑色幽默"的代表作之一。

第二次世界大战 德、意、日法西斯国家发动的人类历史上空前规模的世界战争。先后有六十多个国家和地区、二十亿以上的人口卷入战争。1929—1933 年的世界经济危机，激化了德、意、日国内外的矛盾；它们先后在世界各地发动一系列侵略性战争，企图以此摆脱危机。日本在 1931 年侵占中国东北后，又在 1937 年发动侵华战争；德国在吞并奥地利和捷克斯洛伐克的同时 (1938—1939)，伙同意大利武装干涉西班牙内战 (1936—1939)；意大利则吞并埃塞俄比亚（1936 年）和阿尔巴尼亚（1939 年）。1939 年 9 月 1 日，德军向波兰发动进攻。9 月 3 日，英、法对德宣战，世界大战全面爆发。1940 年 4 月，德国侵占丹麦和挪威；5 月，侵占荷兰、比利时和卢森堡，并攻入法国本土；6 月，法国投降，英军被迫撤出西欧。此后，德国加紧侵略东南欧各国；意大利乘机夺取英法在地中海和北非的殖民地。欧洲和非洲被占领国家的人民展开了反法西斯民族解放战争。1941

年6月22日，德国撕毁《苏德互不侵犯条约》进攻苏联，爆发了苏德战争。英美同苏联结成反法西斯同盟。1941年12月7日，日本偷袭珍珠港。次日英美对日宣战，12月11日，德意对美宣战，*太平洋战争爆发。仅在半年内，日军占领了马来亚、新加坡、菲律宾、印度尼西亚、缅甸和太平洋上许多岛屿。中国人民的坚决抗战，使英美在太平洋战场得以喘息，并鼓舞了东南亚人民的抗日意志。在欧洲，苏德战场是第二次世界大战的主要战场。1943年2月，*斯大林格勒会战的胜利，根本扭转了大战的战局，鼓舞了世界人民的反法西斯斗志。在此期间，美英军队于1942年11月在北非登陆，次年5月，将德意军队驱逐出北非，并在意大利南部登陆。1943年9月8日，意大利投降。1944年6月6日，英美军队在法国诺曼底登陆，开辟了第二战场。1944年下半年起，苏联红军继续追击德军，配合东欧和东南欧各国人民反法西斯的解放斗争。1945年初，苏联红军和英美军队分路攻入德国本土。5月2日，苏联红军攻克柏林。5月8日德国无条件投降。随后，英美集中力量在太平洋上展开进攻。8月6日和9日美国在日本广岛和长崎投下原子弹。苏联也于8月8日对日宣战。中国人民则转入全国规模的对日反攻。在苏联红军和中国人民武装力量强大的攻势下，中国东北各省的日军，迅被消灭。8月15日日本宣布无条件投降，9月2日签署投降书，大战结束。

第二次讨袁宣言 1916年5月*护国运动中孙中山在上海发表讨伐袁世凯的宣言。以1913年国民党发动的*二次革命为第一次讨袁，故称此次为第二次讨袁。宣言揭露袁世凯毁弃民国、复辟帝制的罪行，号召人民要"除恶务尽"，奋起进行反袁斗争。

第二次直奉战争 见"直奉战争"。

第二次鸦片战争 又称"英法联军之役"。1856—1860年英法联合发动的侵华战争。因系鸦片战争的继续和扩大，故名。1856年(清咸丰六年)英国借口*亚罗号事件，进犯广州，挑起这场战争。次年英法组成联军，12月攻陷广州。1858年5月英法舰队在俄美支持下攻陷大沽炮台，逼近天津。清政府派桂良、花沙纳为钦差大臣赴天津谈判，6月分别与俄、美、英、法四国代表签订《天津条约》，11月又在上海签订中英、中法、中美通商章程。沙俄趁机于5月间用武力迫签《中俄瑷珲条约》，割去中国黑龙江以北，外兴安岭以南大片领土。1859年英、法、美借口换约又派军舰北上，6月突攻大沽炮台。清军奋勇抗击，重创英法舰队。1860年英法再组联军，扩大战争。8月英法联军二万五千人由北塘登陆，攻陷大沽，进占天津，9月在通州(今属北京市)八里桥击败清军后，直攻北京。咸丰帝逃往热河(治今河北承德市)，遣留恭亲王奕䜣媾和。10月英法联军控制北京城，焚掠圆明园。后奕䜣分别与英法代表签订中英、中法《北京条约》和批准中英、中法《天津条约》。沙俄又迫使清政府签订《中俄北京条约》，割去中国乌苏里江以东大片领土。外国资本主义的蛮横侵略与清朝封建统治者的妥协投降，使中国继鸦片战争之后又一次大量丧失领土和主权。

第二国际的破产 列宁写于1915年5—6月。编入《列宁全集》第2版第26卷。文中对第二国际的机会主义首领、尤其是考茨基的叛徒行径进行了揭露。指出：机会主义为着极少数工人的暂时利益而牺牲群众的根本利益；机会主义者客观上是资产阶级的政治队伍，是资产阶级在工人运动中的代理人。

第三世界基金会 全称"第三世界社会经济研究基金会"。1978年3月建立。宗旨：加速第三世界文化、社会和经济的发展；协助第三世界国家同发达国家建立公正与平等的关系；呼吁普遍关心第三世界人民的贫困状况。1979年10月设立"第三世界奖"，每年颁发一次，授予对第三世界的发展，尤其是在经济、社会、政治和科学领域作出卓越贡献的个人或团体。资金主要来自"国际信贷和商业银行"的资助。总部设在伦敦。出版物：《第三世界季刊》、《南方》等。

第一次社会大分工 指在原始社会后期游牧部落从其余的原始人群中分离出来。经过第一次社会大分工，出现畜牧业和农业两大生产部门，引起部落之间的商品交换，为私有制的产生提供了物质基础。参见"社会分工"。

第一花旗银行财团(行 háng) 第二次世界大战后新兴的大企业集团。财团的核心是第一花旗银行，依靠它的巨额资金，向军火(如火箭、导弹和飞机等)、电子、化工、石油等部门扩张势力，控制了许多著名的大公司和大企业。

第一保加利亚王国 中世纪巴尔干半岛东北部国家。公元679(一说681)年，保加尔人首领*阿斯巴鲁赫联合多瑙河下游南岸的斯拉夫人，打败东罗马帝国，始建第一保加利亚王国。*克鲁姆在位时打败阿伐尔人，并颁布保护私有制的法典。*西蒙大帝在位时，除保加利亚本土外，还领有塞尔维亚、马其顿及色雷斯的一部分，国势强盛。此后封建割据，内讧不已，渐衰。1018年为东罗马帝国所灭。

第二次社会大分工 指在原始社会瓦解时期发生的手工业和农业的分离。它是随着生产力的发展，特别是铁制工具和简单机械被使用后发生的。当时的手工业生产有纺织、榨油、酿酒、冶炼和工具、武器制造等。参见"社会分工"。

第二保加利亚王国 中世纪巴尔干半岛东北部国家。1185年伊凡·阿森一世 (Иван Асень Ⅰ, ?—1196) 和彼得·阿森 (Петр Асень, ?—1197) 兄弟举行起义，反对东罗马帝国的统治。1187年东罗马帝国承认保加利亚独立，是为第二保加利亚王国之始。伊凡·阿森二世 (Иван Асень Ⅱ, 1218—1241年在位) 打败拉丁帝国，攻占马其顿、色雷斯及阿尔巴尼亚北部等地。13世纪中叶后常遭蒙古人侵袭。加之沉重的封建剥削，导致伊瓦依洛起义。约1363年，王国分裂为图尔诺沃、维丁和多布罗加三个公国。1396年为土耳其所灭。

第三次社会大分工 指在奴隶社会初期因商人阶级出现而形成的分工。是商品生产和商品交换不断扩大的结果。商人阶级的出现，缩短了商品买卖时间，扩大了商品销售市场，逐步形成手工业者和商人聚居的城市，并促使高利贷的产生和土地私有制的确立。参见"社会分工"。

第一次全球大气试验 第一次全球规模的国际大气试验协作活动。试验方案于1978年6月底由专家小组委员会在日内瓦研究确定。委员会由18个国家组成；参加试验活动的有75个国家，中国为成员国之一。从1978年12月1日起实施一年。试验期间，利用世界天气监视网系统的各种探测手段，发射静止气象卫星，配以极地轨道气象卫星、热带等高空气球、下投式探空仪和飞机。试验目的为天气预报模式提供初始观测数据，并检定模式是否符合实况，弄清各模式的客观程度，为常规数值预报创造条件；此外，还要研究气候振动物理机制，以建立合适的气候变化模式。

第一次国内革命战争 亦称"北伐战争"、"大革命"。1924—1927年中国人民反帝反封建的革命战争。1923年

中国共产党确定与国民党建立革命统一战线。在中共帮助下，孙中山于1924年召开有共产党人参加的国民党第一次全国代表大会，确定联俄、联共、扶助农工的政策，改组国民党，实现第一次国共合作，创办黄埔军校，组织革命军队。1925年国民党军进行东征、南征，肃清广东境内的军阀势力，统一广东革命根据地。1926年2月，共产党提出出兵北伐推翻军阀统治的主张。当时军阀吴佩孚的军队约二十万人，集中于湘鄂豫冀一带；军阀孙传芳的军队约二十万人，盘踞赣闽皖浙苏一带。7月1日，广东国民政府发表《北伐宣言》。接着，国民革命军八个军约十万人，从广东出师，分三路开始北伐。主要一路三个军进攻湘、鄂。以共产党员为骨干的第四军叶挺独立团任先遣队，在汀泗桥、贺胜桥两役中，击溃吴佩孚主力，10月10日攻克武昌。第二路三个军进攻江西，11月占领南昌、九江，歼灭孙传芳的主力。第三路第一军向闽浙进军，于12月占领两省。北伐中，共产党组织并发动广大工农群众积极配合。1927年春，刘少奇等领导汉口、九江工人收回两地的英租界。周恩来、罗亦农、赵世炎等领导上海工人武装起义，占领上海。以湖南为中心的全国农民运动也迅猛发展。帝国主义看到北洋军阀不能阻挡中国革命的发展，就武力干涉，增兵上海，炮击南京，并寻找新的代理人。当时，以蒋介石为首的国民党右派不顾宋庆龄等左派的反对，勾结帝国主义，准备叛变革命；共产党内以陈独秀为代表的右倾思想，发展成为投降主义，并在中共中央占了统治地位。1927年4月12日和7月15日，蒋介石、汪精卫先后发动反革命政变，大革命失败。

第二次国内革命战争 即"土地革命战争"。

第三次国内革命战争 即"中国人民解放战争"。

第一劝业银行企业集团 日本大财团。20世纪50年代初，第一银行与原古河财阀、涩泽财阀、川崎系等企业联合，逐渐形成第一企业集团。1971年10月，第一企业集团与劝业银行系统企业联合成第一劝业银行企业集团。以第一劝业银行为金融中心，以重工业为重点，经营范围广泛。1978年成立经理会"三金会"，统筹企业集团的重大活动。

第聂伯罗彼得罗夫斯克 (Днепропетровск) 1796—1802年称新罗西斯克(Новороссийск)，1802—1926年称叶卡捷里诺斯拉夫(Екатеринослав)。乌克兰中南部城市，第聂伯罗彼得罗夫斯克州首府。在第聂伯河畔。人口116.2万(1995年)。建于1783年。水、陆交通枢纽。邻近大型水电站。工业以冶金、机械制造(冶金设备、联合收割机、机床等)、化学为主。有多所高等学校。

第一次全国工农兵代表大会 即"中华苏维埃第一次全国代表大会"。

第二次全国工农兵代表大会 即"中华苏维埃第二次全国代表大会"。

第三代领导集体的当务之急 邓小平1989年6月16日同几位中央负责同志的谈话要点。编入《邓小平文选》第3卷。继5月31日所作的《组成一个实行改革的有希望的领导集体》的谈话之后，进一步说明中共中央三代领导集体的形成，指出任何一个领导集体都要有一个核心，第三代领导集体的核心就是江泽民。要求树立和维护这个集体和这个集体中的核心。新的中央领导集体要聚精会神地做几件使人民满意的事情：经济不能滑坡，争取一个比较满意的经济发展速度；更大胆地改革开放；抓紧惩治腐败；把平息暴乱抓到底。

第一届全国戏曲观摩演出大会(曲 qǔ) 建国后的第一次全国性戏曲会演。中央人民政府文化部举办。1952年10月6日—11月14日在北京举行。京剧、评剧、越剧、川剧、豫剧等二十三个剧种的一千六百多个演员，演出了八十二个剧目，包括传统戏六十三个，新编历史剧十一个，现代戏八个。体现了"百花齐放，推陈出新"戏曲方针的胜利，反映了在人民政府领导下戏曲改革的巨大成就。

第三国际及其在历史上的地位 列宁写于1919年4月。编入《列宁全集》第2版第36卷。文章指出：第一国际奠定了国际无产阶级争取社会主义斗争的基础；第二国际是为工人运动在许多国家广泛发展准备基础的时代；第三国际的历史地位在于，它接受了第二国际的工作成果，清除了第二国际的机会主义的、社会沙文主义的、资产阶级和小资产阶级的脏东西，开始实现无产阶级专政。文中还论述了俄国首先取得社会主义革命胜利的原因。

第一次全国文字改革会议文件汇编 书名。1957年出版。汇集1955年10月由中华人民共和国教育部、中国文字改革委员会联合召开的全国文字改革会议上的报告、发言和书面发言四十三篇，以及吴玉章、郭沫若、沈雁冰、张奚若等向大会的致词和大会的决议，并附有会议概况和新闻单位发布的有关社论、消息。记载了会议所决定的关于中国文字改革的方针、政策、任务等方面的重要内容，标志中国文字改革的新开端，是研究汉字改革的重要资料。

5 **第** (fú 拂) 古代车厢后面的遮蔽物。《玉篇·竹部》："第，舆后第。"

笯 (nú 奴) 鸟笼。《楚辞·九章·怀沙》："凤皇在笯兮，鸡鹜翔舞。"

笤 (tiáo 条) 以细竹枝扎束供扫地之用，名为笤帚，以别于苕花扎成的苕帚。

笳 (jiā 加) 古管乐器名。汉时流行于塞北和西域一带，汉魏鼓吹乐中常用之。清代形制有三孔，木制，两端弯曲。

笾 〔籩〕(biān 边) 古代祭祀和宴会时盛果脯的竹器，形状像木制的豆。《周礼·天官·笾人》："掌四笾之实。"

笐 (fán 凡) 盛物的竹器。《仪礼·士昏礼》："妇执笐枣、栗，自门入。"

笞 (chī 痴) ❶鞭打；杖击。《史记·曹相国世家》："参怒，而笞窋二百。"窋，曹参子。❷中国古代用小荆条或小竹板打犯人的臀、腿或背的刑罚。秦时已有，隋代定为五刑中最轻的一等，沿用至清代。《唐律疏议·名例》："笞者，击也。又训为耻。言人有小愆，法须惩戒，故加捶挞以耻之。"是适用于轻罪犯人的刑罚，并限于责打臀、腿部位。

6 **筐** (kuāng 匡) 方形的盛物竹器。后亦用柳条等编成。《诗·召南·采蘋》："于以盛之，维筐及筥。"毛传："方曰筐，圆曰筥。"

筐床 亦作"匡床"。方正而安适的床。《庄子·齐物论》："与王同筐床，食芻豢。"成玄英疏："筐，正也……与献公(晋献公)同方床而燕处。"陆德明释文："司马云：'筐床，安床也。'崔云：'筐，方也，一云正床也。'"《淮南子·诠言训》："心有忧者，筐床衽席，弗能安也。"

等 (děng) ❶本谓顿齐竹简，如今之顿书使齐。引申为齐一，等同。如：相等；大小不等。《史记·陈涉世家》："等死，死国可乎？"❷等级；等差。如：同等；超

等。《礼记·檀弓上》:"〔孟〕献子加于人一等矣。"❸特指台阶的级。《论语·乡党》:"出,降一等。"《吕氏春秋·召类》:"土阶三等。"❹秤量轻重。洪天锡《〈四书纂疏〉序》:"文公(朱熹)自谓《〔论语、孟子〕集注》乃集义之精髓,一字秤轻等重,不可增减。"❺犹言何等。应璩《百一诗》:"用等称才学,往往见叹誉?"❻指同等辈的人。如:我等;尔等。亦以表示同等物列举未尽。如:北京、天津等大城市。或列举尽后用以煞尾。如:张、王、李、赵等四人。❼等待。《红楼梦》第八回:"跟你们的妈妈都还没来,且略等等儿。"

等子 亦作"戥子"。称小量东西的衡器。李廌《师友谈记》:"子之文铢两不差,非秤上秤来,乃等子上等来也。"

等式 表示两个量或两个表达式相等关系的式子。

等夷 同辈,同等地位的人。《史记·留侯世家》:"今诸将皆陛下故等夷,乃令太子将此属,无异使羊将狼,莫肯为用。"

等伦 同列的人。《汉书·甘延寿传》:"少以良家子善骑射,为羽林,投石拔距,绝于等伦。"杜甫《别蔡十四著作》诗:"安知蔡夫子,高义迈等伦。"

等级 按社会政治地位的高低划分并被法律确认的不同社会集团。普遍存在于奴隶社会和封建社会。等级和阶级既有区别又有联系。阶级按经济地位划分,等级按政治地位划分。等级通常是世代相传的。同一阶级中往往可以分为不同等级,在特定历史条件下同一等级也可以包括不同的阶级。

等闲 ❶寻常;随便。朱熹《春日》诗:"等闲识得东风面,万紫千红总是春。"❷无端;白白地。岳飞《满江红》词:"莫等闲白了少年头,空悲切!"

等呼 音韵学术语。"等"和"呼"是两个不同的概念。早期等韵图根据有无介音 u[u],或虽无介音 u[u] 而主元音是否为圆唇元音而分韵母为合口、开口两呼。中期等韵图分韵母为独韵、开口、合口三类。无开合对立的叫独韵;有无介音 u[u] 的韵母分别为合口、开口。又据 i[i] 介音的有无,主元音的洪细(指发音时口腔共鸣空隙的大小),把两呼各分为一、二、三、四四等。清江永有"一等洪大,二等次大,三四皆细,而四尤细"之说,主要是指主元音的洪细而言。例如:

呼	开			口
等	一	二	三	四
韵	寒	删	仙	先
例字	干	奸	甄	坚

(据《韵镜》外转第二十三,开,平声,牙音,见母。)

呼	合			口
等	一	二	三	四
韵	桓	删	仙	先
例字	官	关	勰	涓

(据《韵镜》外转第二十四,合,平声,牙音,见母。)

至明清时,因语音变迁,开、合各四等之分,在口语上已不能辨别,故明人多主张并等,把开、合各四等并为开、合各两等。这已有改等为呼的倾向,但还没有明确提出*四呼的名称。清潘耒《类音》始以唇的形状为标准,定为开口、齐齿、合口、撮口四呼,沿用至今。

等侪 同等地位;同辈。《后汉书·仲长统传》:"夫或曾为我之尊长矣,或曾与我为等侪矣。"

等差 等第;级次。《颜氏家训·归心》:"又星与日月,形色同尔,但以大小为其等差。"

等衰(一cuī) 犹"等差"。《左传·桓公二年》:"故天子建国,诸侯立家,卿置侧室,大夫有贰宗,士有隶子弟,庶人工商各有分亲,皆有等衰。"

等第 ❶等级次第,名次。如:以考试定等第。❷唐代的进士由京兆府考试后再择优保送礼部考试的,叫等第。王定保《唐摭言·京兆府解送》:"神州解送,自开元、天宝之际,率以在上十人,谓之等第,必求名实相副。"

等渗 外界溶液的渗透势同细胞液的渗透势相等时的情况。此时细胞与外界溶液保持水分平衡。

等期 犹言比拟。《古诗十九首》:"仙人王子乔,难可与等期。"

等韵 音韵学上分析汉字字音结构的一种方法。广义指等呼、七音、清浊、字母、反切等,狭义专指韵母的*等呼。有时也指*等韵学和*等韵图。

等电点 两性离子所带电荷因溶液的 pH 值不同而改变,当两性离子正负电荷数值相等时,溶液的 pH 值即其等电点。

等外品 质量低于规定等级范围,而仍能按原定用途降级使用的工业产品。如原色棉布质量低于三等品的,即为等外品。

等压线 同一高度上压强值相同各点的联线。可显示空间某一平面上压强的分布状况。气象上一般指等高面上气压值相等各点的联线。

等压面 空中压强值相同各点组成的面。可显示空间压强大小的分布状况。等压面上如画有*等高线,就可显示该面的起伏情况。气象上一般指空中气压值相等各点组成的面。常以 850、700、500 百帕等的等压面作为主要等压面。

等价物 在交换中用来表现其他商品价值的商品。参见"等价形式"。

等级赛 运动竞赛的一种。为运动水平或年龄比较接近的运动员(队)举办的竞赛。由合乎规定等级标准的运动员(队)参加。如甲、乙级足球联赛,青少年乒乓球比赛等。

等足类 (Isopoda) 甲壳纲,软甲亚纲的一目。体略呈长卵圆形,背腹扁,胸部第一或第一、二两节与头部愈合成为头胸部;但缺头胸甲。游离胸节六或七节。腹部短,一般六节,但相互间常愈合。尾节多与最后一腹节愈合。第一触角大多只有一鞭。第一对胸肢形成颚足。腹肢叶状。例如鼠妇、海蟑螂、栉水虱、蛀木水虱、鱼怪等。

等身书 《宋史·贾黄中传》:"黄中幼聪悟,方五岁,玭每旦令正立,展书卷比之,谓之等身书,课其诵读。"玭,贾黄中父,要黄中每天读熟与他身高相等的一段卷子。后人说的"著作等身",是形容著书之多,叠起来与作者身高相等。

等势线 见"流速势函数"。

等势面 亦称"等位面"。在具有*势的场中,势的数值相等的各点所联成的面。一般规定每隔一定数值的势画一等势面,场较强的地方等势面较密,较弱的地方较疏,因此,等势面是描述场分布情况的一种直观图像。例如,在一点电荷产生的静电场中,等势面是以该点电荷为中心的一组同心球面,而且内密外疏。电荷沿等势面移动时,电场对它不作功,所以等势面与电场方向永远互相垂直。静电场中任何导体(包括地球在内)的表面都是等势面;又因其内部不存在电场,它同时也是一个等势体。

等轴晶 物质结晶过程中,在各个晶轴方向得到的均等发展的晶体或晶粒。一般金属铸锭的中心区域通常是由等轴晶组成的,参见"柱状晶"。

等待说 庸俗经济学的利息理论之一。英国马歇尔所创导。认为利息是资本家把现在的享乐延缓到将来才享受所蒙受的牺牲的报酬。这种理论用虚构的心理因素来掩盖资本主义利息的剥削实质。

等结构 亦称"等型"。不同晶体之间，彼此化学组成不同，但具有相同形式的化学式和相同的晶体结构型式的现象。例如氟镁石 (MgF_2) 与金红石 (TiO_2) 成等结构。

等速流 即"均匀流"。

等翅目 (Isoptera) 昆虫纲的一目。此目昆虫统称"白蚁"，亦称"蜚"。群栖性昆虫，生活于隐藏的巢居中。由有翅和无翅的生殖个体（母蚁和雄蚁）与多数无翅的非生殖个体（工蚁和兵蚁）组成。体小至中型。头小或大，极度骨化，咀嚼式口器；触角念珠状，多节。有翅的个体前后翅的形状、大小约略相等，分飞后，翅脱落，雌雄交配，选择栖居场所；母蚁腹部后期膨大，专司繁殖。常建造巨大的蚁巢，称"白蚁冢"。以木材、菌类、半腐性叶片为食。白蚁是危害枕木、桥梁、房屋建筑和堤防的大害虫，也危害甘蔗、柑橘以及各种树木。有两千余种，中国已知有一百余种。分布热带和温带，北方寒冷地区很少发现。

等值词 数理逻辑中一种命题连接词。用符号"⟺"（或"↔"）表示，如 $A \Longleftrightarrow B$（或 $A \leftrightarrow B$）即 A 和 B 的等值式，读作"A 等值 B"（或"A 当且仅当 B"），其真假关系是：A 和 B 都真或都假则 $A \Longleftrightarrow B$ 真，否则 $A \Longleftrightarrow B$ 假。

等高线 ❶地面上高程相等的各点所连成的曲线。用以表示地面高低和形态。可量算地面点的高程、地表面积、地面坡度、山的体积和洼地容积等。地形图上的等高线分为首曲线、计曲线、间曲线和助曲线。❷气象上指同一等压面上以海平面为基准的位势高度相等各点的联线。同一等高线上空气的位势相等。

等高距 地图上相邻等高线间的高程差。不同比例尺的地图上，等高距大小不同。

等高圈 即"地平纬圈"。

等深线 水域内深度相同各相邻点的连线。在海底地形图上用以表示海底地貌，在航海图上配合水深注记显示海底起伏。

等温线 某一平面上温度值相等各点的联线。可显示温度高低的分布状况。

等韵图 也叫"韵图"。等韵学上用来拼切汉字字音的一种图表。大致上同一直行表示声母相同，同一横行表示"韵母"和"声调"相同。声、韵相拼而成各个字音。如右图，最上一格分别代表见（清）、溪（次清）、群（浊）、疑（清浊）四个声母，以下依平上去入四声分为四大格，每大格中又分为四等，依次排列。

音	牙		
清浊	浊	次清	清
犴	○	看	干
颜	○	豻	奸
妍	乾	愆	甄
研	○	牵	坚
○	○	侃	笴
齗	○	○	○
鳈	件	○	蹇
龈	○	銮	茧
岸	○	侃	肝
雁	○	○	谏
彦	○	○	○
砚	○	俔	见
嶭	○	渴	葛
○	○	瓠	戛
孽	杰	朅	揭
齧	○	揳	结

寒删仙先旱潸狝铣翰谏线霰曷黠薛屑

等韵图

（摘自《韵镜》外转第二十三开，行款照原式。四格表平、上、去、入四声，每格横四行表一、二、三、四四等，纵四行表见、溪、群、疑四母。）

等韵学 中国古代分析汉语发音原理和发音方法的一门学科。它以"等、呼、转、摄"等来分析韵母的结构，以"七音"来分析声母的发音部位，以"清浊"来分析声母的发音方法，以"字母"来表示汉语的声母系统。重要的等韵书可分两类：一类是分析《切韵》的语音系统的，如宋佚名的《韵镜》、郑樵的《七音略》；一类是根据当时的语音对《切韵》系统加以调整的，如宋托名司马光的《切韵指掌图》、元刘鑑的《切韵指南》。以后出现的等韵书，不出上述两类的范围。

等震线 同一地震具有相等烈度的各点的联线或不同烈度区的分界线。由等震线组成的图称等震线图。利用等震线图可推断震源深度和震中位置，根据震中区的形状可推断产生地震的断层走向等。

等比级数 亦称"几何级数"。级数

$$a + ar + ar^2 + \cdots + ar^n + \cdots$$

称为"等比级数"。当 $|r|<1$ 时这个级数是收敛的，它的和是 $\frac{a}{1-r}$；当 $|r| \geqslant 1$ 时 $(a \neq 0)$ 级数发散。

等比数列 又称"几何数列"。如果数列从第二项开始，每一项与前一项的比为常数 r，此数列称为"等比数列"，r 称为"公比"。等比数列可以写成 $a, ar, \cdots, ar^n, \cdots$ 的形式。当 r 不等于 1 时，它的前 n 项的和为 $a\frac{1-r^n}{1-r}$。

等压过程 亦称"定压过程"。物质系统在恒定压强下所发生的各种物理或化学过程。在这过程中，系统与外界可能有功和热量的交换。例如在 101 325 帕下，气缸中的气体受热缓慢膨胀；在不封闭系统中的化学反应，都是近似的等压过程。水蒸气在锅炉过热器内受热的过程接近等压过程。理想气体等压过程的特征是它的体积在过程中与热力学温度成正比。

等成本线 西方经济学分析厂商行为时使用的一种理论分析工具。在平面图上表示以任一给定的货币总成本可买进的两种生产要素的不同数量组合点的轨迹。设附图横轴 OX 表示劳动的数量，纵轴 OY 表示资本品的数量。每单位劳动的工资是 5 元，资本品每单位的价格是 10 元，等成本线（I）上的每一点表示花费 30 元可买进的资本品与劳动的各种不同数量的组合。如用 30 元全部买进资本品，可购得数量为 3 个单位，如果用 30 元全部买进劳动，则为 6 个单位。等成本线（II）（III）表示花费 40 元、50 元可以买进的劳动与资本之不同数量的组合。

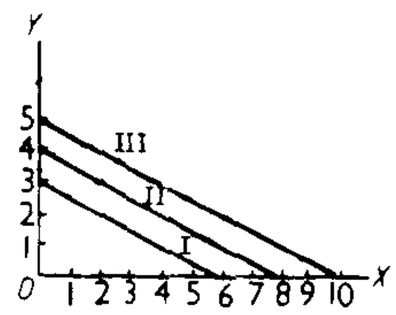

等成本线

等因奉此 旧时上行公文的套语。在引述来文后面用此四字，然后陈说己意。后常借以讥讽只知照章办事而不能联系实际的工作作风。

等价交换 商品按照价值相等的原则而进行的交换。价值规律的要求。商品的价值取决于生产该商品的社会必要劳动时间，而不同生产者生产同种商品的劳动耗费不同，"在商品交换中，等价物的交换只是平均来说才存在，不是存在于每个个别场合"（《马克思恩格斯选集》第 3 卷第 304 页）。按照等价交换原则，个别劳动时间低于社会必要劳动时间的生产者就能获得额外利益，高于社会必要劳动时间的部分得不到社会的承认。在私有制条件下，等价交换的原则是经常通过价格围绕价值的上下波动来实现的。价格高于价值的商品，其生产者能获得额外利益，价格低于价值的商品，其生产者则遭受损失。在社会主义商品生产条件下，商品交换中通行的仍然是等价交换原则，也存在着价格与价值背离的情况。国家自觉地利用价值规律来调整商品

的供求关系。

等价形式 “相对价值形式”的对称。价值关系中作为价值表现材料的商品。处于等价形式上的商品，以其商品的自然体作为价值镜来反映别的商品的价值。如货币形式中，黄金处于一般等价形式上，是一切商品的一般等价物。货币商品黄金以其自然体来反映一切商品的价值。

等产量线 西方经济学分析厂商的生产行为时使用的一种理论分析工具。在平面图上表示给定的生产技术条件下，生产某一给定数量的产品所需使用的两种生产要素（劳动与资本）的不同数量组合点的轨迹。设附图横轴 OX 表示劳动的数量，纵轴 OY 表示资本品的数量。曲线Ⅰ即表示生产函数 $Q=2\sqrt{XY}$ 在产量 $Q=4$ 时的等产量线。a、b、c、d 分别表示 X 与 Y 的组合为 (1,4)、(2,2)、(3,1.33) 和 (4,1) 的四个组合点。Ⅱ、Ⅲ代表产量水平更高的等产量线。等产量线表示生产的技术状况。厂商选用哪一种要素组合，取决于生产要素的相对价格。

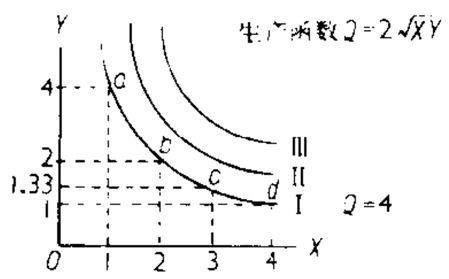

等产量线

等位基因 位于同源染色体的同一位置上的基因。它控制的性状称为“相对性状”。等位基因是由于一个基因突变而起源的。例如，豌豆的红花基因 (C) 和白花基因 (c) 是等位基因，这对基因控制的红花和白花是相对性状。

等角投影 亦称“正形投影”。地图投影的一类。地球面上的微分区域内任意两方向夹角投影到平面上保持不变，即保持形状相似。存在长度变形和面积变形。常用于基本地形图、航海图、航空图等。

等雨量线 在给定时段内雨量值相等各点的联线。等雨量线图可显示各地雨量的分布。

等周问题 当边界的长度（或面积）给定时，寻求有最大面积（或体积）的平面图形（或立体图形）这类问题的统称。可以证明，周长一定的平面图形中，圆的面积最大；表面积一定的封闭曲面中，以球面围成的立体（即球）的体积最大。

等变压线 前后两特定时间的气压变化值相等各点的联线。等变压线图可显示各地气压变化的大小及气压升高（正变压）和降低（负变压）区的分布状况，据此可判断天气系统位移和强弱变化趋势。

等厚度线 厚度值相等各点的联线。气象上指大气中两特定等压面高度差值相等各点的联线。由于其差值与该气层的平均温度成正比，故等厚度线图常可显示两等压面间平均温度的分布状况。

等轴晶系 亦称“立方晶系”。晶系之一，属高级晶族。对称型中必定具有四个三次对称轴 ($4L^3$)。结晶轴间关系的特征为：

$$a=b=c,\alpha=\beta=\gamma=90^\circ。$$

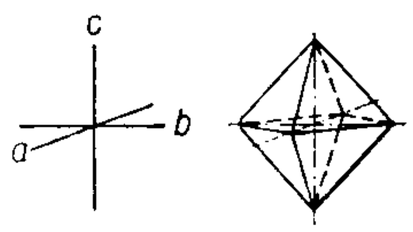

等轴晶系

等待戈多 两幕剧。法国贝克特作（1952 年）。写两个流浪汉在乡间一条小路上苦苦等待一个叫戈多的人，最后一孩子送来口信：戈多今天不来，明天准来。第二幕情形基本相同。作者完全淡化情节，以夸张的等待，揭示现代人类处境的荒诞。

等差级数 亦称“算术级数”。级数

$$a+(a+d)+\cdots+(a+nd)+\cdots$$

称为“等差级数”，其中 d 为公差。

等差数列 又称“算术数列”。如果数列从第二项开始，每一项与前一项的差为常数 d，此数列称为“等差数列”，d 称为“公差”。等差数列可以写成 $a,a+d,\cdots,a+nd,\cdots$ 的形式。任一等差数列的前 n 项的和为 $\frac{1}{2}n$（首项＋末项）。例如，自然数列 $1,2,\cdots,n,\cdots$ 是等差数列，它的前 n 项之和为 $\frac{n(n+1)}{2}$。

等积投影 地图投影的一类。投影后的图形和地球面上相应的图形保持面积相等或有固定比例。存在角度变形和长度变形。多用于经济地图和政区地图等。

等值线法 专题地图表示方法之一。在地图上连接制图现象数值相等的各点所成的平滑曲线。一般以表示连续、渐变自然现象的数值分布为主，如等高线、等深线、等温线、等雨量线等。也用于表示社会、经济等专题要素，如人口分布等值线图。

等高沟埂 亦称“撩壕”。沿坡面等高线开沟，在沟的下侧利用出土堆筑成的埂。是陡坡地上常用的水土保持工程措施。用以拦截降雨径流，减少坡面冲刷，增加入渗。

等高线法 将地面上高度相同各点连接成平滑封闭曲线，按比例缩小后垂直投影到平面上，是迄今用平面形式表示地面起伏形态最基本、最精确的方法。通过图上量算，可得到高程、高差、坡度、面积、体积等数据。

等效电路 亦称“等值电路”。在给定的对外性能上，用一电路模拟电工装置的电路或代替另一电路的电路。电气设备的电磁过程也可用相应的等效电路来进行研究。例如三相交流电路中三角形联接的负荷，可用星形联接的等效电路来代替。

等效声级 全称“等效连续 A 声级”，亦称“平均声级”。某一段时间内的 A 声级按能量的平均值。若噪声是稳态的，则等效声级即为该噪声的 A 计权声级。是衡量人的噪声暴露量的一个重要物理量。国际标准化组织已采用等效声级作为环境噪声主观评价方法。

等离子体 一般指电离的气体。由离子、电子及未经电离的中性粒子所组成；因正负电荷密度几乎相等，故从整体看呈现电中性。像火焰和电弧中的高温部分，太阳和其他恒星的表面气层等都是等离子体。等离子体的研究范围很广，如受控热核反应、天体物理学、气体放电等方面都有所涉及。

等容过程 亦称“定容过程”。物质系统在体积保持不变的情况下所发生的各种物理或化学过程。在这过程中，系统与外界可能有热量的交换。例如气体在密封容器中的加热、在封闭系统中发生的化学反应，都是近似的等容过程。理想气体等容过程的特征是压强和热力学温度成正比。

等距投影 任意投影的一种。沿经线（或垂直圈）的长度比等于 1 的投影。角度和面积变形大小介于等角投影与等积投影之间。可用于普通地图和交通图等。

等距抽样 亦称“机械抽样”、“系统抽样”。总体单位按一定的顺序排列，根据总体单位数和样本单位数算出抽取间隔（或抽样距离），再按此间隔抽取调查单位的抽样方法。分无关标志等距抽样和有关标志等距抽样。前者按与调查项目没有关系的标志排列，如农产量抽样调查按地名笔画排列等；后者按与调查项目有关系的标志排列，如职工家庭生活调查中，按职工平均工资排列等。等距抽样所抽取的单位，在总体中均匀分布，具有较高的代表性。

等斜褶皱 又称"同斜褶皱"。轴面倾斜，两翼的岩层向相同方向倾斜且具大致相同倾角的一种褶皱。其中一翼岩层为正常层序，另一翼为倒转层序。是受强烈挤压的结果。若轴面极度倾斜至近于水平者，则称"平卧褶皱"。

等粒结构 火成岩结构之一。岩石中同种主要矿物的粒径近似或大致相等的结构。常见于深成岩中。按颗粒的大小可分为粗粒(直径大于5毫米)、中粒(1～5毫米)和细粒(0.1～1毫米)三种。

等深积岩 全称"等深流沉积岩"。由海洋中的等深流(受地球自转力影响而在陆坡下方平行于大陆边缘等深线流动的地转水流)搬运并堆积于陆隆上的沉积物，经成岩作用而形成的一类沉积岩。可分为砂质的簸积岩(由含泥很少的石英粉砂薄层组成)和泥质的雾积岩(由浅灰色均一的粉砂质粘土组成)两种。

等渗溶液 生物学和医学上应用的与动物或人体血浆渗透压相等的溶液。如生理盐水就是一种最简单的盐类等渗溶液；非盐类等渗溶液，如等渗右旋糖酐等。

等湿度线 某一平面上湿度值相等各点的联线。等湿度线图可显示各地空气中水汽的分布状况和各地空气的饱和程度。

等温过程 亦称"定温过程"。物质系统在温度保持不变的情况下发生的各种物理或化学过程。在这过程中，系统与外界可能有热量和功的交换。在室温下缓慢压缩气缸中的气体，蓄电池在室温下缓慢充电和放电，都是近似的等温过程。理想气体等温过程的特征是气体压强和体积的乘积为定值。

等温锻造 亦称"等温模锻"。将模具加热至金属的锻造温度进行的模锻。等温锻造可以充分利用金属的塑性，降低变形抗力。可用较小吨位的设备进行锻造。可使形状复杂的工件成形。多用于模锻时难变形的、变形温度范围狭窄的铝合金、钛合金及其他高温合金锻件的加工。

等韵一得 音韵学书。劳乃宣撰。根据实际语音，订成字母、韵摄、入声诸谱。分字母为五十八个，除有音无字的二十二个外，实际只有三十六个，与"三十六字母"相当。以声母、韵母、四声为三大纲，追溯等韵源流及其音理。

等静压制 粉末或其他物料在特制型腔内均匀受压成型的一种方法。传递压力的介质有气体和液体。根据压制温度分为冷等静压和热等静压。等静压制品材质均匀，适用于制造要求高、形状复杂的零件，以及金属基复合材料制品。

等额选举 "差额选举"的对称。候选人名额和应选人名额相等的选举方式。

等物理系列 化学成分不同的岩石，在相同或基本相同的变质条件下形成的所有变质岩。如粘土岩和石灰岩，两种成分不同，但如同在中级区域变质作用(中温、中压)下，前者形成云母片岩，后者形成大理岩，这两种变质岩属于同一个等物理系列。

等标排放量 假定污染源排放的全部污染物都稀释到评价标准时所需的介质量。为污染源评价方法之一。仅适用于状态相同的污染物，即只能分别进行废水、废气、废渣和噪声等的污染源的评价。

等离子切割 利用高温等离子体切割金属的方法。将电流和气体(如氩、氮)通入用水冷却的特种喷嘴内，造成强烈的压缩电弧而形成温度极高(一万摄氏度以上)的等离子流。有双气流等离子切割、水压缩等离子切割、空气等离子切割等。可以切割用普通氧气切割法所难以切割的金属，如不锈钢、镍基合金、铝、铜等。

等离子刻蚀 俗称"干法刻蚀"。在光刻工艺中利用高频辉光放电形成的化学活性游离基与被刻蚀材料发生化学反应的一种选择性刻蚀工艺。与化学腐蚀液的湿法刻蚀工艺相比，具有干燥、清洁、工艺过程简单、尺寸分辨率高和公差小等优点。已在半导体工艺中广泛采用。

等离子焊接 用等离子弧作为热源来熔化两金属连接处的一种焊接法。

等离子喷镀 一种热喷镀技术。把粉粒或细丝状的镀覆材料送入等离子射流中，使之熔融或软化，并以高速把这种熔滴或粒子喷射到经过表面处理的工件基体上，用以在不同材料的基体上造成镀层。这种镀层可起耐磨、防蚀、热障、催化、遥感、红外辐射等作用。

等离子熔炼 利用等离子弧或电子束作为热源的冶炼工艺。参见"等离子弧熔炼炉"及"等离子电子束熔炼炉"。

等腰三角形 两边相等的三角形。

等角速万向节 见"万向节"。

等标污染负荷(荷 hè) 亦称"标化污染物排放量"。指污染源排放的某种污染物的量与该物质的排放标准之比。即假定污染源排出的全部污染物都稀释到排放标准时所需的介质量。用于污染源评价，能较直观地反映出各污染源的排污量超过排放标准的倍数。其计算公式是：

$$\text{等标污染负荷}=\frac{\text{污染物实测平均浓度}}{\text{该污染物的排放标准}}\times\text{该污染物的介质量。}$$

等效地球半径 将对流层中射线或电磁波看成直线传播时的地球半径。对流层中大气密度随高度而变化，折射指数也随之变化，真空中作直线传播的无线电波在对流层中的轨迹变成曲线，这对分析无线电波传播带来困难。若弯曲的真实射线曲率与真实地球曲面之间的曲率差，与一假想的射线轨迹(直线)与等效地球曲面之间的曲率差值相等，则等效地球曲面的半径就可作为等效地球半径来处理，无线电波就可看作直线传播来分析。在正常大气条件下，等效地球半径 R'_e 约是真实地球半径 R_e 的 4/3 倍，即 $R_e=6\,370$ 千米，$R'_e=8\,500$ 千米。

等级代表君主制 见"君主制"。

等位基因异质性 同一个基因发生不同的突变会造成不同的表型。换言之，一个基因的突变会有不同的效应，即不同的表型有相同的基因型。

等效百万吨当量 核武器在空中爆炸时，作用于水平面上的能量。是衡量弹头对面目标可能毁伤程度的指标。单弹头用 TNT 当量的 2/3 次方表示，多弹头用子弹头的 TNT 当量的 2/3 次方乘以子弹头数表示。TNT 当量在千万吨以上时，用当量的 1/2 次方表示。

等离子体物理学 物理学的分支。研究完全电离气体在外加和内禀电磁场中的性质。例如电离气体的导电、导热、扩散、粘滞性、抗磁性、振荡、波动传播和辐射，以及电离气体在各种放电形式中的能量平衡、整体运动(如不稳定性、湍流)等性质。从研究温度较低的气体放电光源和电弧开始发展起来，随后对较高温度下的等离子体(如大气电离层和恒星大气)开展研究。由于高速气体动力学、空间科学以及核聚变能源研究，使高温和特别高温的等离子体的研究有了较大的发展。

等离子弧熔炼炉 一种利用等离子体电弧加热的高温熔炉。利用氩气作工作气体，在高频作用下电离产生的电子、

离子流从环形喷枪口高速喷出。在阴极与阳极间形成等离子体电弧，使炉料逐步熔化。电弧最高温度可达 3 万℃以上。具有熔炼速度快、脱气去杂好等优点。可用以熔炼高温合金、耐热钢、钨、钼以及非金属水晶等。

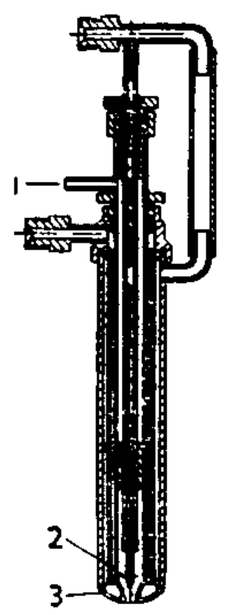

等离子喷枪结构图

1. 氩气 2. 钨钍极(－) 3. 喷头(＋)

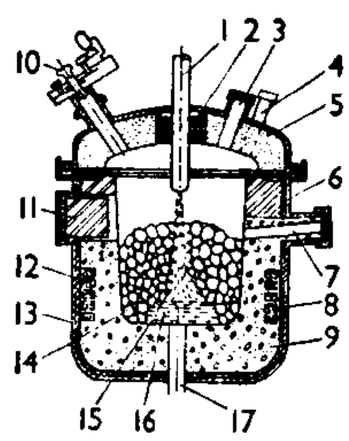

等离子弧熔炼炉示意图

1. 喷枪 2. 石棉绳 3. 测温孔 4. 操作孔 5. 耐火水泥炉盖 6. 高铝砖 7. 出钢口 8. 电磁搅拌线圈 9. 铝镁尖晶石炉衬 10. 频闪观察孔 11. 炉门盖 12. 石棉板 13. 炉壳 14. 炉料 15. 等离子体电弧 16. 钢液 17. 阳极

等离子电子束熔炼炉 用等离子电子束加热物料的一种真空冶金设备。通入空心阴极的氩气经高频激发后电离，产生低压等离子体。一部分正离子轰击阴极内壁使其发射电子；一部分碰撞气体，使其分子电离。这两类电子及等离子体内的电子在电场下加速，形成电子束轰击阳极(熔炼料)，即可在中等真空下熔炼难熔金属及其合金。这种熔炼炉工作稳定、操作简易、合金成分易于控制。

等差分纬线多圆锥投影 一种任意多圆锥投影。纬线为同轴圆弧，圆心位于中央经线上，中央经线为直线，其余经线为对称于中央经线的曲线。同一纬线上的经线间隔随远离中央经线而等差递减。经纬网采用图解解析法构成，根据投影参数不同，经纬线形状也有差异。

6 **等**(kǎo 考) 见“等笔”。

等笔 同“栲栳”。用竹篾或柳条编成的盛物器具。

笔(lǎo 老) 见“等笔”。

筑 ㊀〔**築**〕(zhù) ❶捣土的杵。《史记·黥布列传》：“项王伐齐，身负板筑，以为士卒先。”❷捣土使坚实。《释名·释言语》：“筑，坚实称也。”❸造房子；建土木工事。如：筑室；筑城；筑路；筑堤。无名氏《看钱奴》第一折：“与人家挑土筑墙，和泥托坯。”❹建筑物。杜甫《畏人》诗：“畏人成小筑，褊性合幽栖。”❺通“祝”。切断。《古文苑·王褒〈僮约〉》：“切脯筑肉。”

㊁(zhú) ❶中国古击弦乐器。汉刘熙载《释名·释乐器》：“筑，以竹鼓之。筑，柲之乐也。”《旧唐书·音乐志》：“筑，如筝，细项。以竹击之，如击琴。”宋陈旸《乐书》：“筑之为器，大抵类筝。其颈细，其肩圆。”历代有五弦、十二弦、十三弦数种。秦汉之筑，演奏时左手执器之一端，右手执竹尺击弦发声。❷贵州贵阳市的简称。因明代先后为贵筑司、贵筑乡，清代为贵筑县而得名。

筑水(zhú—) 古水名。秦汉以前名*彭水。即今汉水支流南河及其支流马栏河。秦在今湖北谷城置筑阳县，即因在此水之北得名。《汉书·地理志》：筑水出汉中房陵(今房县)，“东至筑阳亦入沔(今汉水)”。

筑波 日本新型科学城。西南距东京约 50 公里。北依筑波山，东临霞浦湖。面积 259.5 平方公里，人口 14.7 万(1995 年)，其中科教人员、大学生等约占 44%。集中了 47 所高级科研所和多所大学。筑波大学是全国著名的新型综合性大学；宇宙开发研究中心是全国空间研究的最主要基地。还有农林研究中心、微生物工业技术研究所、纤维高分子材料研究所等。

筑城 ❶筑城工事、筑城障碍物及其所组成的阵地工程体系的统称。❷构筑筑城工事、筑城障碍物等阵地工程的行动。目的是为了提高军队的战场生存力和战斗力，消耗和阻滞敌军，迫使其在不利情势下作战。按工程性质分为永备筑城和野战筑城。

筑基 ❶道教内丹术语。指内丹修炼的准备和打基础阶段。内炼之初，先要修复身体，补充精、气、神三宝，使体内三宝充足旺盛，犹如构筑房屋先奠基础，故名。因人的年龄、体质等有所不同，故其起手功夫也各不相同。❷中医学名词。指气功锻炼法中的奠定基础阶段。通过调神(收心、止念、内视、守窍)、调气(调节内外呼吸、通调奇经八脉)、调精(保精、补精)等法，逐渐积累使之精满、气足、神旺。在基础坚实的情况下进行炼精化气，炼气化神，炼神还虚的修炼。

筑床机 修筑苗圃苗床的机械。通常与拖拉机配套使用。新型的筑床机多为悬挂式，主要由传动轴、悬挂架、步道犁、变速箱、旋耕装置、罩壳和整形器等组成。工作时，先由步道犁开出床间步道，并将土壤翻到床面上；旋耕装置用以松碎苗床土壤，搅匀肥料；罩壳挡住土块，增加碎土能力；整形器使苗床成形及压实土壤。还有同时进行施肥和筑床的联合机。

筑波大学 日本的国立大学。1973 年创立于筑波。系科设置与一般大学不同，教学与科研分开。教学系统设有三个学群(下设学类)、三个专门学群；科研系统设有二十六个学系。

筑城工事 为保障军队作战行动而构筑的防护性建筑物。是各种阵地工程及其他防御或防护工程中的基本设施。用于保障人员、装备等不被预定武器毁伤，发挥装备的使用效能，保障指挥稳定和实施隐蔽机动。按性质分为永备工事和野战工事。按用途分为射击工事、观察工事、指挥工事、掩蔽工事、交通工事和堑壕等。按构筑方式分为暗挖式工事、掘开式工事和堆积式工事。按支撑结构的特点分为整体式工事和装配式工事。

筑室反耕 表示作长久屯兵之计。春秋时，楚庄王伐宋，围宋九月而宋不降。“申叔时仆，曰：‘筑室反耕者，宋必听命。’从之。宋人惧，使华元夜入楚师”，求退兵。见《左传·宣公十五年》。杜预注：“筑室于宋，分兵归田，示无去志。”

筑室道谋 造房子请教路人。比喻人多口杂，意见纷纷，办不成事。《诗·小雅·小旻》：“如彼筑室于道谋，是用不溃于成。”毛传：“溃，遂也。”郑玄笺：“如当路筑室，得人而与之谋所为，路人之意不同，故不得遂成也。”

筑路机械 道路工程施工所用各种机械设备的统称。主要有：准备工程机械(如除荆机、松土机等)、路基工程机械(如推土机、铲运机、平地机等)、路面工程机械(如路面材料制备和摊铺机械等)和辅助工程机械(如起重、运输、石料加工等机械)。

筑地小剧场(场 chǎng) 日本新剧团体。1924 年由小山内薰和土方与志等人共同创办。是日本新剧史上第一个

由演员剧团、常备剧场和戏剧学校构成的统一组织。共存在五年，对日本进步戏剧运动的发展有很大影响。1928年小山内薰逝世后停办；原有成员分别组成筑地小剧场剧团、新筑地剧团等团体。

6 **策**〔策、筴〕(cè) ❶马鞭。《左传·文公十三年》："绕朝赠之以策。"杜预注："策，马棰。"❷鞭打。《左传·哀公十一年》："抽矢策其马。"引申为促进、促动。如：策动；策励。❸通"册"。古代用竹片或木片记事著书，成编的叫策。《仪礼·聘礼》："百名以上书于策。"郑玄注："策，简也。"❹帝王对臣下封土、授爵或免官，记其语于简册。《左传·僖公二十八年》："王命尹氏及王子虎、内史叔兴父策命晋侯为侯伯。"《汉书·孔光传》："遂策免光。"❺古代考试以问题书之于策，令应举者作答，称为"策问"，也简称"策"。后来就成为一种文体。《后汉书·边韶传》："著诗、颂、碑、铭、书、策凡十五篇。"❻古时用以计算的小筹。见"筹策❶"。❼计谋；策划。如：上策；下策；献策；束手无策。❽古代占卦用的蓍草。《文选·屈原〈卜居〉》："詹尹乃释策而谢。"刘良注："策，蓍也。"❾书法用笔的名称。见"永字八法"。❿小箕。《庄子·人间世》："鼓策播精，足以食十人。"⓫木栅。《庄子·达生》："祝宗人玄端以临牢策。"⓬姓。明代有策敏。

策士 谋士。最初指战国时代游说诸侯的人，后来泛指一般出计策、献谋略的人。柳宗元《沛国汉原庙铭》："故曲逆起为策士，辅成帝图。"曲逆，曲逆侯陈平，汉高祖谋臣。

策兰 (Paul Celan, 1920—1970) 奥地利诗人。生于犹太人家庭。早年在法国学医，后攻读拉丁语系语言文学。第二次世界大战期间受法西斯迫害，战后始完成大学学业。曾任出版社编辑。1952年发表诗作《死神赋格曲》，模拟音乐中的对位法。后出版诗集《从骨灰瓮里倒出来的沙》、《语言的栅栏》、《无主的玫瑰》、《一抹阳光》等。诗作受法国超现实主义和象征主义影响，善用隐喻和典故，偏重语言的节奏。

策划 划，亦作"画"。计划；打算。《后汉书·隗嚣传》："是以功名终申，策画复得。"

策名 《左传·僖公二十三年》："策名委质。"孔颖达疏："古之仕者，于所臣之人书己名于策，以明系属之也。"后即用为出仕之义。《后汉书·蔡邕传》："吾策名汉室，死归其正。"

策问 文体名。提出有关经义或政事等问题，以简策问难，征求对答，谓之"策问"。对答者因其意图而阐发议论者曰"射策"，针对问题而陈述政事者曰"对策"。起源于汉代，如晁错有《贤良对策》。后世科举考试也多采用之。

策杖 拄杖。曹植《苦思行》："策杖从我游。"《北史·金文诩传》："仁寿末，学废，文诩策杖而归。"学，太学。亦作"杖策"。白行简《李娃传》："十旬，方杖策而起。"

策励 督促勉励。萧子良《与孔中丞稚珪书》："孜孜策励，良在于斯。"

策应 与友军协同呼应，配合作战。《明史·李彬传》："襄成伯李濬讨永新叛寇，命彬帅师策应。"

策命 用简策命官授爵。亦指书于简策的辞命。《周礼·春官·内史》："凡命诸侯及孤卿大夫，则策命之。"《三国志·吴志·胡琮传》："凡自权(孙权)统事，诸文诰策命，邻国书符，略皆琮之所造也。"

策府 同"册府"。古代帝王藏书之所。《穆天子传》卷二："阿平无险，四彻中绳，先王之所谓策府。"郭璞注："言往古帝王以为藏书册之府，所谓藏之名山者也。"

策试 谓以对策试士。策，就是写在简策上的试题。《后汉书·徐防传》："臣以为博士及甲乙策试，宜从其家章句，开五十难以试之，解释多者为上第，引文明者为高说。"

策星 星官名。属奎宿，一星，即仙后座γ星。《晋书·天文志》："(策星)王良之御策也……在王良旁。"

策勋 谓记录功勋于策上。《左传·桓公二年》："凡公行，告于宗庙；反行，饮至、舍爵、策勋焉，礼也。"杜预注："既饮置爵，则书勋劳于策，言速纪有功也。"陆贽《请诸军兵马自取机便状》："故军败则死众，战胜则策勋。"

策凌 (?—1750) 凌一作棱、稜。清喀尔喀蒙古人，博尔济吉特氏。成吉思汗直系子孙，圣祖婿。雍正元年(1723年)封多罗郡王。三年，分得土谢图部二十旗，建赛因诺颜部。五年，率四格、图理琛等，与沙俄政府议定中俄中段边界，在布拉村签订《中俄布连斯奇界约》，接着又在恰克图签订《中俄恰克图界约》。九年，领兵大破掠夺喀尔喀的准噶尔部大策零敦多卜军，进封和硕亲王、喀尔喀大札萨克。次年，小策零敦多卜攻喀尔喀，又为所败。乾隆初，率军驻乌里雅苏台。

策勒 ❶县名。在新疆维吾尔自治区塔里木盆地南部、昆仑山北麓，邻接西藏自治区。县人民政府驻策勒镇。1929年由于阗县(今于田县)析置。县城清为齐尔拉村，又名策勒村，因名。经济以农、牧业为主，农产有小麦、玉米、棉花、油料作物及甜瓜、石榴、核桃、桃、杏等。畜产以牛、马、羊为主。工业有电力、建材、轧花、食品加工(果脯)等。名胜古迹有策勒古杨、伊麻木加帕尔特台兰古墓。❷爱德华·策勒 (Eduard Zeller, 1814—1908)。德国哲学家、哲学史家与神学家。杜宾根大学毕业。历任波恩大学与马堡大学神学教授，海德堡大学与柏林大学哲学教授。最初信奉黑格尔主义，在基督教史方面接近青年黑格尔派，后拥护"回到康德去"的运动，是新康德主义的早期代表之一。所著《希腊哲学史》以材料丰富著称。著作还有《莱布尼茨以后的德国哲学史》、《基督教教会史》等。

策略 ❶计策谋略。《人物志·接识》："术谋之人，以思谟为度，故能成策略之奇。"❷见"战略和策略"。

策策 象声，犹沙沙。韩愈《秋怀诗》："秋风一披拂，策策鸣不已。"白居易《冬夜》诗："策策窗户前，又闻新雪下。"

策梅罗(Ernst Friedrich Ferdinand Zermelo, 1871—1953) 德国数学家。柏林大学哲学博士。曾任格丁根大学、苏黎世大学(瑞士)和弗赖堡大学教授。建立集合论的公理体系，引进选择公理(后称"策梅罗公理")，并给出良序定理的证明。对变分法、有限群理论等方面亦有重要贡献。

策源地 策动和发源的地方。如：北京是五四运动的策源地。

策动心理学 即"目的心理学"。

策妄阿拉布坦 (1663—1727) 清蒙古准噶尔部首领。*噶尔丹之侄。康熙三十六年(1697年)噶尔丹败死，清政府以其余众畀之。康熙五十六年乘西藏内乱占据拉萨，又据杜尔伯特、土尔扈特、和硕特等部，自立为汗。五十九年为清军击溃。雍正五年(1727年)死。

笊 (liè) 竹之行列。《西游补》第十三回："但见青苔遍地，管笊危天。"

筘 (kòu 扣) 织机附件之一。一般用钢片编排成梳齿状，经纱从筘片间穿过。用以控制织物经密和把纬纱推向织口。喷气织机上的风道筘兼起风道的作用。

筘布 亦作"扣布"。筘是织布用具，因此织成的布叫筘布。后指土制的棉布。

6 **筚**〔**篳**〕(bì 毕) 篱笆。又泛指荆竹树枝编成的门、车等。如：筚门；筚路。

筚篥 即"觱篥"。

筚门闺窦 穷人的住处。《左传·襄公十年》："筚门闺窦之人，而皆陵其上。"杜预注："筚门，柴门；闺窦，小户，穿壁为户，上锐下方，状如圭也。"亦作"筚门圭窬"。《礼记·儒行》："儒有一亩之宫，环堵之室，筚门圭窬，蓬户甕牖。"

筚路蓝缕 亦作"筚露蓝蒌"。《左传·宣公十二年》："筚路蓝缕，以启山林。"意思是坐着柴车，穿着破旧衣服去开辟山林。后因以"筚路蓝缕"形容创业艰辛。

笤〔**簻**〕(zhuā 抓) 同"挝"。马鞭。《文选·马融〈长笛赋〉》："裁以当笤便易持。"李善注："裁笛以当笤，故便而易持也。笤，马策也。"

筛〔**篩**〕(shāi) ❶亦称"筛子"。一种用以分离粗细颗粒的设备。主要部分是由金属(或其他材料)丝(条或棒)编成的网，或为穿有很多小孔的金属板。网目或孔的大小有一定标准。除最简单的筛外，生产上多采用机械筛(筛分机)，如摆动筛、振动筛、回旋筛、共振筛及概率筛等。❷用筛子筛东西。《汉书·贾山传》："筛土筑阿房之宫。"引申为穿过孔隙。董解元《西厢记》："淅淅风筛一岸蒲。"❸斟酒。《水浒传》第二十三回："只见店主人把三只碗、一双箸、一碟熟菜，放在武松面前，满满筛一碗酒来。"

筛分 按所要求的颗粒大小，用筛孔大小和形状不同的筛面将物料筛分成各种粒度级别的作业。在选矿中用筛分进行的分选称"筛选"。

筛网 供筛选和过滤用的工业用织物。由蚕丝、金属丝或合成纤维为原料，采用绞纱组织、平纹组织、方平组织等织成。具有一定规格的网孔，以供小于该孔的粒子通过。筛网规格常以单位长度的目数(孔数)表示，也有以每个孔的宽度表示的，中国以每厘米的孔数表示。用于制粉工业、油漆工业、造纸工业、印染工业及选矿业等。制粉工业用的筛网多以非金属材料制织而成，网孔细密，习称"筛绢"。

筛析 按颗粒大小分级的方法。将称就的物料置于筛孔尺寸递减的一叠筛子上，筛动一定时间后，残留在各个筛子上的颗粒即按筛号被分为若干级，用总质量的百分率表示。

筛板 ❶植物韧皮部*筛管细胞的端壁上有成群的穿孔，致使端壁呈筛状，称为"筛板"。相邻两筛管细胞的原生质体借孔内原生质丝相互连结。❷棘皮动物口面或反口面，间步带区的一个多小孔的内骨骼板。是*水管系统水流的入口处。蛇尾的筛板在口面，海星、海胆的筛板在反口面。

筛选 ❶作物或树木选种方法之一。用筛孔大小和形状不同的种子筛，筛除种子中夹杂物(泥块、草子等)、秕粒和小粒种子，以选出粒大饱满的优质种子。❷引申为简择。❸见"筛分"。

筛绢 见"筛网"。

筛检 早期发现疾病或现况调查的一种手段。指通过某种方法或试验，从外表健康的人群中迅速查出可能患有某病者，以便进一步诊断和治疗。全人群的筛检即普查。筛检受检查方法的敏感度、特异度，阳性和阴性预测值等因素影响。

筛管 被子植物韧皮部内输导有机养料如糖、蛋白质的管状构造。由多数有生命的筛管分子上下相连而成。在成长时无细胞核。相邻两细胞端壁上的筛域有成群的穿孔，呈筛状，故名"筛板"，两细胞的原生质体借孔内的原生质丝相互通连。具有筛域的结构，往往在侧壁上亦存在，有利输导。

筛板塔 塔设备的一种。内装若干层水平塔板，板上有许多小孔，形状如筛；并另装有溢流管。液体自塔顶进入，经溢流管逐板下降，并在板上积存液层。气体自塔底进入，经筛孔穿过液层而上升，以达到相互作用的目的。结构简单，造价较低。广泛应用于蒸馏、吸收等。此外，还发展了一些改良型的筛板，如导向筛板、网孔筛板等。

筛砂机 铸造中筛除旧砂中的砂块、杂物的机器。分为滚筒筛和振动筛等。有时也指区分砂粒粗细用的机器。

筛网印花 织物印花的一种常用方法。色浆透过构成图案的网孔沾印于织物上而印得花纹。分平网印花和圆网印花两种。平网印花用固定在平面框架上的筛网印花，几乎不受花型大小、套色次数和织物种类等限制，花纹色泽浓艳，适用于小批量生产。圆网印花用镍制成的圆筒形筛网印花，用于连续生产。

笪〔**簹**〕(dāng) 见"笪笪"。

笛 同"苗"。

筒〔**筩**〕(tǒng，又读 tóng) ❶竹管，特指粗大的。潘岳《笙赋》："越上筒而通下管。"杜甫《引水》诗："白帝城西万竹蟠，接筒引水喉不干。"❷像竹筒的器物。如：烟筒；邮筒；纸卷筒儿。又衣服、靴、袜的圆筒部分。如：袖筒；袜筒；靴筒。❸钓筒。一种捕鱼用的竹器。郭璞《江赋》："筒洒连锋。"陆龟蒙《渔具诗序》："笙之流，曰筒，曰车。"

筒井 直径较大、形似圆筒、汲取浅层地下水的井。井深不超过 30 米。直径一般 1～2 米，亦有 3～4 米的，故又称"大口井"。进水部分穿透整个含水层直达隔水层的称为"完整井"，否则称为"非完整井"。

筒车 提水工具的一种。其水轮用木或竹制成，直立于河边，底部浸入水中，受水流冲击而转动。轮周系有竹制或木制的盛水筒，筒在水中盛水后，随轮转至上方，水自动倾入特备的槽内，流入农田。历史悠久，唐刘禹锡《机汲记》中已有记载。中国甘肃、宁夏一带所用的筒车，轮径有达 20 米以上的，当地称为"天车"。自 20 世纪 60 年代水轮泵大量使用后，已被逐渐淘汰。

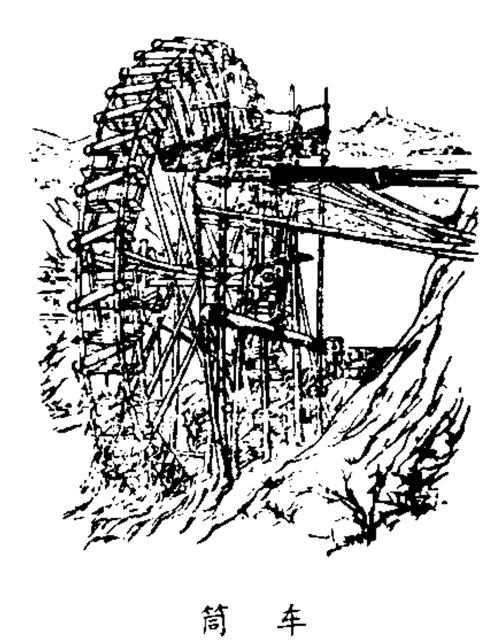
筒 车

筒灯 一种外壳为圆柱形的灯具。通常为嵌装或悬吊。其中可以安装白炽灯、卤钨灯或紧凑型荧光灯等光源。其光强分布取决于灯具内的反射器。因近年来反射器的设计和制造技术的发展，它能满足从大面积泛光照明至局部投光照明等各种不同的需要，故得到广泛应用，成为室内照明的一种主要灯具。

筒管 卷绕纱、线或丝的木管、塑料管或纸管。由于卷装要求不同，有粗纱筒管、细纱筒管、拈线筒管、络纱筒管等。为适应高速卷绕和退绕，对筒管的形状、平衡状况、光洁度、坚牢度等要求很高。

筒螅 (*Tubularia*) 腔肠动物门，水螅虫纲。群体固着

浅海岩石间或海藻上。体分圆筒部及茎部。圆筒部上端中央有口，口缘环生触手两列；茎部细长，外围角质薄管。水母型不发达，呈钟状。无性生殖或有性生殖。

筒体结构 平面呈封闭形的竖向悬臂空间承重结构。分单筒结构、组合筒结构和筒中筒结构等。筒体由钢筋混凝土墙或间距较小的立柱和窗裙梁组成。筒体与各层楼盖连接成为抵抗水平位移能力很大的承重结构。整体性和抗震性能好，开间灵活。多应用于高层和超高层办公楼等公共建筑中。

筒状花冠 亦称"管状花冠"。菊科植物篮状花序中具筒状花冠的花。为合瓣花，花冠连合成管状，缘部五裂，稀四裂。

筒箭毒碱 骨骼肌松弛药。从植物箭毒中提出的生物碱。

筒中筒结构 筒体结构的一种类型。由一个或一个以上的内筒置于外筒中共同作用的高层房屋承重结构。内筒与外筒由楼盖连接。抵抗水平位移能力和抗震性能较单筒结构好。多应用于超高层建筑结构中。

6 **筥**(jǔ 举) ❶圆形的盛物竹器。《诗·召南·采蘋》："于以盛之，维筐及筥。"毛传："方曰筐；圆曰筥。"❷古代禾的量名。《仪礼·聘礼》："四秉曰筥。"郑玄注："此秉，谓刈禾盈手之秉也。"

筅(xiǎn 洗) 本作"洗"。筅帚，用竹丝做成的洗刷用具。

筵(tíng 廷) ❶络丝的用具。也叫"篝"。朱骏声《说文通训定声·鼎部》："所以络丝者，苏俗谓之篝头。筵即其四周挺如栅者。"❷同"莛"。东方朔《答客难》："以管窥天，以蠡测海，以筵击钟，岂能通其条贯，考其文理，发其声音哉？"《汉书·东方朔传》"筵"作"莛"，草茎。

筈(kuò 扩，又读 guā 瓜) 箭的末端，即射时搭在弓弦上的部分。陆机《为颜彦先赠妇》诗："离合非有常，譬彼弦与筈。"

笲〔**籥**〕(jiāo，又读 qiáo) 管乐器。《尔雅·释乐》："大管谓之笲。"郭璞注："管长尺围寸，并漆之，有底，如篪六孔。"郝懿行义疏引舍人曰："大管声高大，故曰笲，笲者高也。"

筏〔**桴**〕(fá 伐) 筏子，渡水用具。用竹木编排而成，也有用牛羊皮做的。如：竹筏；皮筏。

筏道 建筑在有闸、坝的河道上，用作自上游向下游运送竹、木材的通道。可修建在闸、坝的一旁，依天然地势成斜坡状；也有通过坝顶的。竹、木材在斜坡上借自重滑下的称"干筏道"；也有自上游引水通过渠槽输送竹、木筏流下的，称"湿筏道"。

筏式养殖 海藻养殖方法之一。用竹筒、玻璃球或塑料浮子和棕绳扎成各种不同形式的浮架，悬挂附有幼苗的绳或网帘，设置在适宜海藻生长的水层中进行养殖。能充分利用水体，提高单位面积产量，且便于管理和操作。一般有全浮动筏式养殖和半浮动筏式养殖两种。广泛用于中国沿海的海带、紫菜、裙带菜等养殖。

筏驮摩那(Vardhamāna，约前 599— 约前 527) 耆那教创始人。该教称为第二十四代耆那。称号摩诃毗罗(Mahāvīra，意为"大雄")或耆那(Jaina，意为"胜利者")。佛教称他为尼乾陀·若提子(Nigaṇṭha Nātaputta，意为"离系亲子")。相传生于古印度吠舍离刹帝利种姓家庭。30 岁出家，42 岁创教。后游行讲道 30 年，主要在摩揭陀、安伽、弥湿罗及拘萨罗等地活动。主张极端的苦行和不伤生，并制订五戒(即不杀生〔非暴力〕、不妄语、不偷盗、不淫、无所得)。

筵(yán 延) ❶竹席。《诗·大雅·行苇》："或肆之筵，或授之几。"参见"筵席"。❷古人席地而坐，用筵作坐具，所以座位也叫筵。如：讲筵。后来专指酒席。如：喜筵；寿筵。

筵席 古人席地而坐，筵和席都是铺在地上的坐具。《周礼·春官·司几筵》"左右玉几"贾公彦疏："凡敷席之法，初在地者一重即谓之筵，重在上者即谓之席。"《礼记·乐记》："铺筵席，陈尊俎，列笾豆。"又，古人将饮食置于几与筵之间，因称招人饮食为设筵，指酒席为筵席。

笐(háng 杭) 见"笐簹"。

笐簹 竹编的粗糙席子。《方言》第五："笐簹，自关而东、周洛楚魏之间，谓之倚佯；自关而西谓之笐簹；南楚之外谓之簹。"郭璞注："似籧篨，直文而粗，江东呼笪。"

筌(quán 全) 捕鱼用的竹器，鱼笱一类。郭璞《江赋》："夹深罗筌。"一说是各种钓鱼用具的统称。陆龟蒙《渔具诗序》："缗而竿者，总谓之筌；筌之流，曰筒，曰车，横川曰梁，承虚曰笱。"参见"筌蹄"。

筌蹄 《庄子·外物篇》："荃者所以在鱼，得鱼而忘荃；蹄者所以在兔，得兔而忘蹄。"荃，即筌，捕鱼竹器；蹄，捕兔器。后来以"筌蹄"比喻达到目的的手段。一作"蹄筌"。《弘明集·无名氏〈正诬论〉》："上士游之，则忘其蹄筌，取诸远味。"参见"言筌"。

答 ㊀(dá) ❶回话；对问。如：回答；对答如流。《论语·宪问》："南宫适问于孔子……夫子不答。"❷报答；答谢。《孟子·离娄上》："礼人不答，反其敬。"❸通"搭"。处。《牡丹亭·惊梦》："是答儿闲寻遍。"

㊁(dā) 用于"答应"、"答理"。

答飒 懒散不振作貌。《南史·郑鲜之传》："范泰尝众中让诮鲜之曰：'卿与傅、谢，俱从圣主有功关洛，卿乃居僚首。今日答飒，去人辽远，何不肖之甚！'"傅，傅亮。谢，谢晦。

答辩 民事诉讼和行政诉讼中被告或被上诉人针对原告或上诉人的诉讼请求和理由所作的回答和辩解。既包括在收到起诉状、上诉状的副本后的法定期限内提出答辩状，也包括在法庭审理中作口头答辩。如果不答辩，法院对案件仍可审理，并作出判决。

答客难(难 nàn) 散文篇名。西汉东方朔作。以主客问答的形式，假设有客问东方朔"智能海内无双"，何故长期沉沦下僚？因以苏秦、张仪、乐毅、李斯等人昔日的功名成就与自己今天不得重用作对比，认为原因在于时世不同。实际上意在说明自己生当武帝大一统年代，在选用人才方面却不合理，贤与不肖无从区别，只能一任主上抑扬，"抗之则在青云之上，抑之则在深渊之下"。内容有较强的思辨色彩，议论雄辩酣畅，对以后扬雄《解嘲》、班固《答宾戏》、张衡《应间》等，都有影响。

答摩支 西突厥扈从官名。见《大慈恩寺三藏法师传》卷二。或以为辽代的"挞马"和元代的"探马赤"，皆与此名同出一源。或云答摩支之义为"泽人"。

答辩状 民事诉讼和行政诉讼中被告针对原告的起诉状、被上诉人针对上诉人的上诉状进行回答和辩解而写的诉讼文书。内容包括答辩人的基本情况，需要答辩的问题以及自己的主张和理由。答辩状应在收到起诉状、上诉状

副本后的法定期限内提出。如不提出答辩状，不影响法院审理。

6 **笮**(yào 耀) 铺在椽上瓦下的苇席或竹席。《尔雅·释宫》:"屋上薄谓之笮。"郭璞注:"屋笮。"参见"笮㊀❶"。

筋(jīn) ❶附著在骨上的韧带。如:牛蹄筋。引申为肌肉的通称。见"筋节"。❷静脉的俗称。如:青筋暴露。❸植物体中呈脉络状的组织。如:叶筋。❹中医学名词。可联络关节、肌肉,专司运动的组织。统指大筋、小筋、筋膜等,包括现代医学所称韧带、肌腱、筋膜等。筋与肝关系密切,《素问·六节藏象论》:"肝者……其充在筋。"肝血充盈,则筋强力壮,维持人体正常的运动功能;反之,则血不养筋,可见手足震颤、屈伸不利等。

筋力 犹言体力。《荀子·非相》:"筋力越劲,百人之敌也。"辛弃疾《鹧鸪天·鹅湖归病起作》词:"不知筋力衰多少?但觉新来懒上楼。"

筋斗(—dǒu) 同"觔斗❶"。

筋节 筋肉骨节。元稹《骠国乐》诗:"从舞跳趋筋节硬,繁词变乱名字讹。"书法的转折处颇有劲力,亦称"有筋节"。

筋竿 弓箭。鲍照《出自蓟北门行》:"严秋筋竿劲,虏陈精且强。"

筋结 中医学病症名。筋聚成结。多因各种急慢性损伤后气血阻滞、营卫不和,复加寒湿外邪侵袭,使筋脉之气结于一处。见局部有结节状肿块高凸于肤表,或隐匿于皮下,触之光滑或有移动,与皮肤无粘连,有明显压痛,以腰背、足踝、手腕等处为多见。治疗以理筋手法为主,亦可结合针灸及服用活血舒筋药。应注意与肿瘤的鉴别。包括腱鞘囊肿等。

筋挛 中医学病症名。指肌肉挛缩拘急的病症。见《灵枢·刺节真邪》。多因血虚、受寒、劳损日久、筋肉失于濡养而致。主要表现为疼痛酸楚、活动受限。治宜内服活血舒筋、温通血脉之剂,配合熏洗、热熨;急性筋挛,用理筋手法治疗。

筋膜 结缔组织之一,分浅、深两种。浅筋膜即*皮下组织。深筋膜即固有筋膜,是一种致密结缔组织膜,包被肌肉、腺体、脏器或血管神经束,形成各种鞘状或囊状结构,对肌肉不仅有保护和约束的作用,而且可供肌肉附着。与肌肉有关的筋膜较发达,在四肢尤其显著,并形成分隔肌群的肌间隔。患炎症时筋膜有限制脓液流动和防扩散作用,在手术时可作为探寻血管神经的标志。

筋出槽 中医学病症名。伤筋之一种。筋脉因伤而改变原来位置的现象。有筋离、筋翻、筋转等。筋离是明显出槽,筋翻与筋转病情较轻。临床表现为筋挛、筋结、疼痛、肿胀、功能受限。治疗以理筋手法为主,亦可配合内服活血化瘀、舒筋止痛之剂及外敷膏药。清胡廷光《伤科汇纂·整背腰骨歌诀》:"大抵背筋离出位,至于骨缝裂开绷,将筋按捺归原处,筋若宽舒病体轻。"

筋骨草 (*Ajuga decumbens*) 亦称"散血草"、"退血草"、"破血丹"、"白毛夏枯草"。唇形科。多年生草本,全株被白色柔毛。茎方形,多分枝,匍匐状。叶对生,卵形或长椭圆形。春夏间开花,花唇形,淡紫色或白色,排列成多轮的假穗状花序。分布几遍中国各地;印度和日本也有分布。全草入药,性寒、味苦,功能清热解毒、止血,主治肺热咳嗽、咽喉肿痛、外伤出血等症。亦用治老年慢性支气管炎。

筍 ㊀"笋"的异体字。㊁(sǔn) ❶同"栒㊁"。古代钟磬架子的横木。见"筍虡"。❷竹轿。《公羊传·文公十五年》:"筍将而来也。"

筍虡 同"簨虡"。古代悬钟磬的架。《周礼·春官·典庸器》:"帅其属而设筍虡。"

笞(luò 落) 亦作"箬"。❶盛杯的竹器。《说文·竹部》:"笞,杯笞也。"《方言》第五:"杯箬(笞),陈楚宋卫之间谓之杯箬,又谓之豆笥;自关东西谓之杯箬。"郭璞注:"盛杯器笼也。"❷竹笼。《楚辞·招魂》"秦篝齐缕"洪兴祖补注:"篝,笼也,笞也。笞,音落,可熏衣。"❸通"络"。束;缠。《广雅·释诂三》:"笞,束也。"王念孙疏证:"《楚辞·招魂》'郑绵络些'王逸注云:'络,缚也。''络'与'笞'通。"

筝(zhēng 争) 中国拨弦乐器。战国时已流行于秦地,故又名"秦筝"。音箱为木制长方形,面上张弦,弦下设柱,柱可左右移动以调节音高,按五声音阶定弦。唐宋时教坊用筝均十三弦,唯清乐用十二弦,以寸余长的鹿骨爪拨奏。近代筝为十六弦。后经改革,增至十八弦、二十一弦、二十五弦等,能转十二个调。传统演奏手法是用右手大、食、中三指弹弦,用左手食指、中指或中指、无名指按弦,以取得弦音的变化,现已发展为双手均可弹奏,表现力更为丰富。用于独奏、伴奏和合奏。

筝

笑(jiǎo 绞) ❶竹索。《汉书·沟洫志》:"搴长茭兮湛美玉。"颜师古注:"臣瓒曰:'竹苇绲谓之茭也……'茭字宜从竹。"❷小箫。《尔雅·释乐》:"大箫谓之言,小者谓之笑。"邢昺疏引李巡曰:"小者声扬而小,故言笑;笑,小也。"❸通"珓"。杯珓亦作"杯笑",占吉凶之器。剖竹为之,故亦从竹。

簜〔**簜**〕(dàng 荡) 大竹。《书·禹贡》:"篠簜既敷。"

筆 "笔"的繁体字。

筠〔**筠**〕(yuē) 管乐器,籥属。《尔雅·释乐》:"大籥谓之产,其中谓之仲,小者谓之筠。"

7 **筹**〔**籌**〕(chóu) ❶记数和计算的用具。《汉书·五行志下之上》:"筹所以纪数。"❷计谋;谋划。如:一筹莫展。《史记·留侯世家》:"臣请借前箸为大王筹之。"❸古代投壶所用的矢。《礼记·投壶》:"筹,室中五扶。"

筹马 亦作"筹码"。计数的用具。《礼记·投壶》:"正爵既行,请为胜者立马。"郑玄注:"马,胜算也。谓之马者,若云技艺如此,任为将帅乘马也。"后称赌博记数之物为筹马,本于此。见《陔馀丛考·筹马》。

筹画 谋划;计划。《晋书·帝纪总论》:"值魏太祖创基之初,筹画军国,嘉谋屡中。"

筹码 商业用语。指手头可运用的资金数量。如手头可运用的资金数量多,称筹码多;反之,称筹码少。

筹策 ❶古代计算用具,即筹算。《老子》:"善数,不用筹策。"❷计谋策划。杜甫《洗兵马》诗:"扶颠始知筹策良。"

筹算 ❶中国古代以*算筹为工具记数、列式并进行各种运算的方法。是宋元前的主要计算方法,元、明时才逐步被珠算取代。❷17世纪初叶,英国数学家耐普尔发明的一种算筹计算法。所用算筹由竹或木制成,正反面刻有一至九、一至九的2倍至9倍以及空筹(如图)。明末介绍到中国,

清梅文鼎改斜格为两半圆合一位格，比较醒目。后又将横筹改为纵筹，更为方便。又有平方筹、立方筹等专为开方之用。

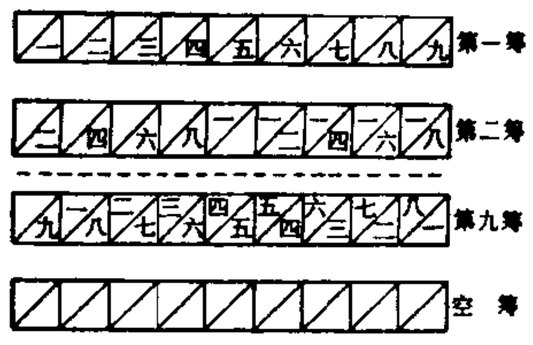

耐普尔算筹

筹安会 袁世凯复辟帝制的御用团体。因宣称其目的为"筹一国之治安"，故名。1915年8月杨度由袁世凯授意，联络孙毓筠、严复、刘师培、李燮和、胡瑛等组成。推杨、孙为正副理事长，宣扬君主立宪，为袁称帝鼓吹，遭到舆论界的抨击。后改为宪政协进会。

筹笔驿 古驿名。在今四川广元市北。相传诸葛亮出师，尝驻军筹画于此，故名。向为川陕间交通要站。自汉中市至成都市至此分二路：一路南经阆中市、三台；一路西经剑阁、绵阳市。唐杜牧《和殷潜之题筹笔驿》："永安宫受诏，筹笔驿沉思。"即指此。明改名朝天驿，后南移今址。

筹辽硕画 书名。明程开祜辑。四十六卷（缺附录一卷）。按年纂辑万历四十六年夏至四十八年秋（1618—1620）的辽事奏疏。正文前有《东夷奴儿哈赤考》，题歙诸生程令名撰。本书所收熊廷弼奏疏最多，有为本人文集所不收者，所载事实可以考见后金初起情况。原书刊行于万历四十八年，清时被禁。1936年据万历本影印出版。

筹海图编 书名。题明胡宗宪辑，出自幕僚郑若曾之手。十三卷。记明代抵御倭寇事。以嘉靖时事为主，上溯明初及明以前中日交通情况。首列沿海和日本地图、日本事略，继以分省御倭事宜并列年表、寇踪图谱，再次记述重大战役与遇难者事迹，而终以经略。对于用兵、城守、剿抚、互市等，均有详细记载。附有沿海布防形势及战船、武器等详图。

筹办夷务始末 书名。清道光朝八十卷，文庆等编；咸丰朝八十卷，贾桢等编；同治朝一百卷，宝鋆等编。1929—1930年故宫博物院影印。1964年中华书局出版道光朝排印本，1979年又出版咸丰朝排印本。全书按年编次鸦片战争前至同治间对外交涉的重要档案，包括上谕、奏议、中外照会、条约等，为中国近代对外关系的重要资料。

7 **筭** (suàn 算) ❶计算用的筹。《说文·竹部》："筭长六寸，计历数者。"❷通"算"。谋画。陆机《吊魏武帝文》："长筭屈于短日，远迹顿于促路。"

筜 〔簧〕㊀(gōng 公) 笠名。见《集韵·一东》。
㊁同"笼㊁"。

筠 ㊀(yún 匀) 竹子的青皮。《礼记·礼器》："其在人也，如竹箭之有筠也。"引申为竹子的别称。杜甫《崔氏东山草堂》诗："柴门空闭锁松筠。"
㊁(jūn 均) 见"筠连"。

筠州 (jūn—) 州名。(1)唐武德七年（公元624年）改米州置，以地产筠篁得名。治高安（今市）。次年即废入洪州。五代南唐保大十年（952年）复置，辖境相当今江西高安、宜丰、上高、万载、樟树等市县地。北宋时缩小，仅相当今高安、上高、宜丰等市县地。南宋宝庆元年（1225年）避理宗赵昀名讳，改名瑞州。(2)唐置，治今四川筠连南。元改置筠连州。

筠连 (jūn—) 县名。在四川省宜宾市南部，邻接云南省。县人民政府驻筠连镇。唐置羁縻筠州、连州，元并为筠连州，明改筠连县。《大明一统名胜志》："其地南通芒部，西控乌蒙，四山皆竹，一色相连，故名。"农产以稻、玉米、油菜籽、苎麻、茶叶为主。矿产有煤、铁、磷、萤石。工业有采矿、机械、缫丝、造纸、制茶等。名胜有巡司温泉、边石坝。

筢 〔筢〕(láo 劳) 竹名。《文选·左思〈吴都赋〉》："簩筢有丛。"刘逵注："筢竹有毒，夷人以为觚，刺兽中之则必死。"

笸 (jī 基) 即簏，复称"簏笸"。朱骏声《说文通训定声·颐部》："苏俗谓之编笄是也。"

筮 (shì 誓) 用蓍草占卦。《礼记·曲礼上》："龟为卜，策为筮。"孔颖达疏："谓蓍为策者，策以谋策为义。"

筮仕 古人将出外做官，先占卦问吉凶。《左传·闵公元年》："初，毕万筮仕于晋……辛廖占之，曰：'吉。'"后称初次做官为"筮仕"。

筩 同"簫"。

筩 (gàng 杠去) 筩口，地名。在湖南省。

筴 ㊀"策"的异体字。
㊁(jiā) ❶夹东西的用具。陆羽《茶经·器》："火筴，一名筯。"❷箝制。韩愈《曹成王碑》："掇黄冈，筴汉阳。"

筈 (zhì) 簟。《方言》第五："簟，自关而西或谓之筈。"

筢 (pá 爬) 竹制的五齿耙，爬翻柴草所用。

筲 〔筲〕(shāo 梢) ❶古时盛饭的竹器，容一斗二升，一说容五升。《论语·子路》："斗筲之人，何足算也！"今称淘米器为筲箕。❷水桶。如：挑了两筲水。

筸 (gān 竿) 镇筸，地名。在今湖南凤凰县南。向为县治所，后移治沱江。

筧 "笕"的繁体字。

筋 "箸㊀"的异体字。

筠 〔筠〕(yún 云) 见"筠筼"。

筠筼 大竹名。柳宗元《柳州山水近治可游者记》："其山多柽，多楮，多筠筼之竹。"

筋 (bié 别) 同"筋❷"。《广韵·十七薛》："筋，分筋，一云分契。"

筈 同"珓"。

筣 (lí) 通"篱"。《集韵·十一莽》："筣笓，织荆。"按即今"篱笆"。

筱 (xiǎo 小) ❶同"篠"。❷通"小"。多用于人名。

筰 (zuó 昨) ❶竹索。陆游《度筰》诗："翩翩翻翻筰受风，行人疾走缘虚空。"❷狭窄。《周礼·春官·典同》："侈声筰。"郑玄注："侈谓〔钟形〕中央约也；侈则声迫筰，出去疾也。"❸中国古代民族名。见"筰都夷"。

筰都夷 古族名。分布在今四川汉源一带。从事农牧。输出名马，史称"筰马"。汉武帝元鼎六年（公元前111年）于其地置沈黎郡。

筑 (tú) 中空竹。《尔雅·释草》："筒，筑中。"郭璞注："言其中空，竹类。"郝懿行义疏："筒、筑，皆析

竹，析竹必须中空者，因以为竹名焉。”

7 **签** ㊀〔簽〕(qiān) ❶在文件上亲笔署名或画押。如：签名；签字；签押。❷用简单的文字拟具意见。如：签注。❸旧时官府交给差役拘捕犯人的凭证。如：朱签；火签。《红楼梦》第四回：“发签差公人，立刻将凶犯家属拿来拷问。”

㊁〔籤〕(qiān) ❶一头尖锐的细小杆子。如：牙签。❷用作标志或记注的纸条、布条或小牌子。如：标签；浮签；书签。韩愈《送诸葛觉往随州读书》诗：“邺侯家多书，插架三万轴，一一悬牙签，新若手未触。”❸信手抽出或拈起的竹签或纸条，用以决定彼此或次序。参见“抽签”。❹旧时寺庙中的一种卜具。用竹削制而成，上编号数，贮于筒中，供信仰者向神佛问事吉凶之用。每签均有诗相配，谓之签诗或签语。求签时持筒摇之，及签落，验其号数，以签诗决休咎。签诗按吉凶程度分上签、中签、下签三种，每种又分上、中、下三等，共有上上、上中、上下、中上、中中、中下、下上、下中、下下九等。文字无标点，可作多种解释。❺记注；记注的文字。《世说新语·文学》：“〔殷浩〕大读佛经，皆精解，唯至事数处不解。遇见一道人，问所签，便释然。”又：“殷中军(殷浩)读小品，下二百签。”

签(籤)帅 南朝以诸王出镇，由朝廷派*典签佐之，名为典领文书，实则监视诸王行动，因其权力甚大，遂有“签帅”之称。

签军 “签”一作“佥”。金代每遇战争或边事，签发汉人当兵，民家丁男，凡强壮者，尽取无遗，曾激起人民强烈反抗。元初，亦有签发壮男为军之制。

签证 一国国内或驻国外主管机关在本国或外国公民所持的护照或其他旅行证件上签注、盖印，表示准其出入本国国境或者过境的手续。

签(籤)诗 见“签㊁❶”。

签署 在文件、条约或凭证上签字。

签押房 旧时高级官员衙门中主管长官的办公室。《官场现形记》第四十二回：“探来探去，好容易探到，说是‘大人正在签押房里，替候补知县卫某人画画哩’。”

笲 (fū) ❶络丝用具。《说文·竹部》：“笲，筳也。”段玉裁注：“筳、筦、笲，三名一物也……亦谓之笲车，即今之簰车也。”《六书故》：“笲车，纺车也，著丝于筳，著筳于车，踏而转之，所谓纺也。”❷竹中衣，即竹膜。见《正字通》。

筮 〔篠〕(xiǎo 小) 小竹。《书·禹贡》：“筮簜既敷。”孔传：“筮，竹箭；簜，大竹。”孔颖达疏：“筮为小竹，簜为大竹。”杜甫《狂夫》诗：“风含翠筮娟娟净，雨裛红蕖冉冉香。”

筮悬木 即“悬铃木”。

笲言 (yán 言) “言❺”的专字。大箫。

简 〔簡〕(jiǎn) ❶战国至魏晋时代的书写材料。是削制成的狭长竹片或木片，竹片称简，木片称札或牍，统称为简；稍宽的长方形木片叫方；若干简编缀在一起的叫策(册)。均用毛笔墨书。汉代简册的长度，如写诏书律令的长三尺(约67.5厘米)，抄写经书的长二尺四寸(约56厘米)，民间写书信的长一尺(约23厘米)。在湖南长沙、湖北荆州、山东临沂和西北地区如敦煌、居延、武威等地都有过重要发现。居延出土过编缀成册的东汉文书。❷信件。如：书简；小简。柳宗元《答贡士元公瑾论仕进书》：“辱致来简。”❸简单；简省。如：简化；精兵简政。《庄子·人间世》：“其作始也简，其将毕也必巨。”❹怠慢。如：简慢。《孟子·离娄下》：“是简驩(王驩)也。”❺通“柬”。选择。《书·冏命》：“慎简乃僚。”❻检查。《周礼·地官·遂大夫》：“正岁简稼器。”❼指狱讼的情实。《礼记·王制》：“有旨无简不听。”孔颖达疏：“言犯罪者，虽有旨意，而无诚实者，则不论之以为罪也。”❽通“倜”。大。《诗·邶风·简兮》：“简兮简兮，方将万舞。”❾通“谏”。《左传·成公八年》：“是用大简。”《诗·大雅·板》作“大谏”。❿姓。周代有大夫简师父。

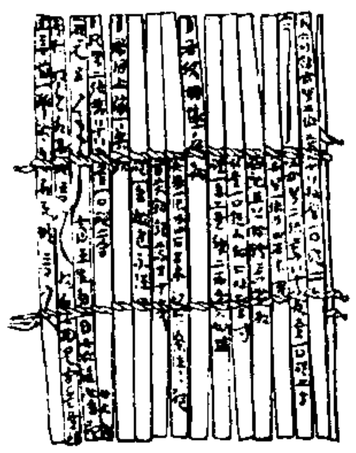

简

简化 ❶使复杂的变为简单的。如：简化手续；简化汉字。❷艺术品的一个特征。指在洞察本质的基础上以聪明的组织手段和节省原则把丰富的意义和多样化的形式组织在一个统一的结构中，从而创造出审美的效果。当代艺术理论特别强调这一特征，如英国艺术评论家克莱夫·贝尔认为没有简化，艺术就不可能存在，只有简化才能把有意味的东西从大量无意味的东西中提取出来。简化不仅仅是去掉细节，还要把剩下的再现形式加以改造，使它具有意味。

简兮 《诗·邶风》篇名。写卫国公庭上的“万舞”，赞美舞师。万舞为古代大规模舞蹈之一，包含文舞和武舞，文舞用翟(雉羽)和籥，武舞用干和戚。《诗序》则以为写“卫之贤者仕于伶官”，是“刺不用贤”之作。

简书 文书。《诗·小雅·出车》：“王事多难，不遑启居。岂不怀归？畏此简书。”按简书指有征役时临行告诫的文书。一说指邻国有急难时用来告急求救的文书。李商隐《筹笔驿》诗：“猿鸟犹疑畏简书，风云长为护储胥。”

简札 犹简牍。古时书写用的竹简和木片。《后汉书·范滂传》：“臣之所举，自非叨秽奸暴，深为民害，岂以污简札哉！”

简仪 中国古代测量天体坐标的一种仪器。元*王恂、*郭守敬创制。由赤道经纬仪、地平经纬仪(元史称为“立运仪”)和日晷三种仪器组成。现陈列在紫金山天文台的简仪，为明正统年间(1436—1449)所造。

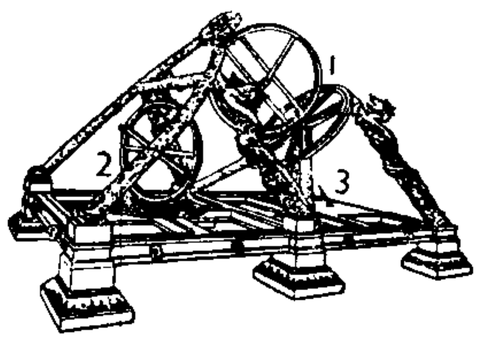

简　仪

1. 赤道经纬仪　2. 地平经纬仪　3. 日晷

简州 州名。隋仁寿三年(公元603年)分益州置。以境内赖简池为名。治阳安(今简阳市西北)。辖境相当今四川简阳市地，其后屡有变迁。元省阳安入州，明移治今简阳市，清不辖县，1913年改为简阳县。

简阳 市名。在四川省内江市西北部、沱江中游。成渝铁路经过境内。市人民政府驻简城镇。汉置牛鞞县，西魏改置阳安县，唐为简州治。元入简州，1913年改为简阳县。1994年改设市。人口143万(城镇15.3万，1996年)。工业有建材、机械、制糖、化学、纺织、造纸等。农产有稻、小麦、甘薯、棉花、油菜籽，并产甘蔗、烟草、猪鬃、柑橘。名胜古迹有宋代白塔和三岔、石盘景区。

简连 傲慢貌。《荀子·非十二子》：“其容简连。”

简狄 一作简逖。传说中商祖先契之生母。有娀氏女，高辛氏帝喾妻。传说她吞玄鸟(燕)卵怀孕而生契。

简直 ❶简单直捷。《宋史·彭龟年传》:"龟年学识正大,议论简直,善恶是非,辨析甚严。"❷强调确实如此。如:这简直是奇迹。

简板 中国击乐器。由两根长约65厘米的竹片组成,用左手夹击发音。常与*渔鼓合用,伴奏*道情。

简易 ❶简单容易。《史记·刘敬叔孙通列传》:"高帝悉去秦苛仪法,为简易。"❷谓性情坦率和易,不讲究礼节。《汉书·刘向传》:"向为人简易,无威仪。"

简单 ❶单纯;头绪少。如:结构简单;情节简单。❷容易理解;便于处理。如:简单明了;使用简单。引申为草率、不细致。如:简单从事。❸谓经历、能力等平凡,多与"不"连用。如:此人一生真不简单。❹在系统论中,同"复杂"相对。表征事物或系统组织水平的范畴。指事物或系统的要素少,相互关系单纯,在变化过程中参变量少。参见"复杂❷"。

简练 ❶简明精练。如:文笔简练。❷选择训练。《礼记·月令》:"〔孟秋之月〕天子乃命将帅,选士厉兵,简练桀俊。"❸择取精要。《国策·秦策一》:"〔苏秦〕得太公《阴符》之谋,伏而诵之,简练以为揣摩。"鲍彪注:"简犹择;练,涑帛也,取其熟。"

简洁 简明扼要,多指语言文字。《元史·吴澄传》:"于《易》、《春秋》、《礼记》各有《纂言》……精明简洁,卓然成一家言。"

简素 ❶古代用来书写的竹简和绢帛。《南史·文学传论》:"畅自心灵而宣之简素。"后用以称书籍、信函。❷简约朴素。《宋书·裴松之传》:"博览文集,立身简素。"

简称 也叫"略语"、"缩略语"。一般用于名称的简缩。如"科技"是"科学技术"的简称,"政协"是"中国人民政治协商会议"的简称。采用拼音文字的语言,其简称可以只用每个组成部分的头一个字母或几个字母缩写构成。如:"U.S.A."是"United States of America"(美利坚合众国)的缩写,"TV"是"television"(电视)的缩写。

简·爱 长篇小说。英国作家夏洛蒂·勃朗特作(1847年)。孤女简·爱自幼寄居舅母家,受尽虐待而不屈。后被送入贫民寄宿学校,身心受到摧残。长大后为了追求独立生活,应聘去桑菲尔德庄园任家庭教师。她的自强自尊的性格博得了庄园主人罗切斯特的爱情,几经周折终于结婚。小说文笔精致,心理刻画细腻。

简阅 检查挑选。欧阳修《虞部员外郎吕师简可比部员外郎制》:"岂夫训练之未至,将由简阅之不精?"

简策 编连成册的竹简,即以指书籍。《管子·宙合》:"是故圣人著之简筴(策),传以告后进。"参见"策❸"。

简牍 古代书写用的竹简和木片,为未编成册之称。杜预《春秋经传集解序》:"大事书之于策,小事简牍而已。"后亦称书信为"简牍"。

简阔 疏略。《后汉书·党锢传序》:"及汉祖杖剑,武夫勃兴,宪令宽赊,文礼简阔。"

简简 大貌。《诗·周颂·执竞》:"降福简简。"又《商颂·那》:"奏鼓简简。"郑玄笺:"其声和大,简简然。"

简慢 轻忽怠慢。《北史·李栗传》:"栗性简慢矜宠,不率礼度。"多用作交际上的谦辞,表示招待不周。

简谱 音乐记谱法之一。16世纪中叶初步成型于欧洲。17、18世纪经法国方济各会会士苏埃蒂(Jean Jacques Souhaitty)及卢梭等人的加工而渐趋完备。曾流行于日本,传入中国后经改进而被普遍采用。现用简谱以1、2、3、4、5、6、7七个数字表示七声(读如do,re,mi,fa,sol,la,si或ti),用"0"表示休止,其时值相当于五线谱的四分音符和四分休止符。数字下标圆点者为低八度音(如5),数字上标圆点者为高八度音(如$\dot{5}$)。数字后加一短横线,表示时值比原音增长一倍(相当于五线谱的二分音符)。休止符增长时值习惯上不用短横线而仍用"0"表示。在数字及"0"的后面加一圆点(称"附点"),则表示时值增长二分之一;在其下加一短横线,则表示时值减短二分之一。调号通常用1=C、1=D等表示,标于曲谱左上方。

简又文(1896—1979) 中国历史学家。字永真,号驭繁,笔名大华烈士,广东新会人。广州岭南学堂(岭南大学前身)毕业。后赴美国留学。1921年回国,任广州教育局局长、燕京大学宗教学院副教授。1936年在上海创办文史刊物《逸经》(半月刊),1938年在香港创办《大风》(旬刊)。1946年任广东文献馆主任。1949年去香港定居。曾任香港大学东方文化研究院研究员,并兼任台湾"中央研究院"近代史研究所通讯研究员、美国耶鲁大学研究院研究专员。致力于太平天国研究,以实地搜访逸闻、史料、文物并译述西方资料为主。著有《太平天国杂记》、《洪秀全载记》、《太平天国全史》、《太平天国典制通考》等,译有《太平天国起义记》。

简化字 "繁体字"的对称。指汉字中比繁体笔画为少的简体字。如"声"(聲)、"灶"(竈)、"后"(後)、"书"(書)等。现行简化字大都有长期的历史渊源,未经政府认定颁布的为非规范的简化字。

简任官 北洋政府和国民政府文官第二级官阶。由大总统或国民政府主席任命。如中央政府各部的次长、局长,各省的厅长等。参见"特任官"。

简斋集 别集名。南宋陈与义(号简斋)作。初刻本十卷,今不传。南宋胡穉有《增广笺注简斋诗集》三十卷,仅收赋、诗,附《无住词》一卷。有影宋本及今人校点本。又有刘辰翁评点本十五卷,有翻刻明嘉靖朝鲜本。又《简斋诗外集》一卷,有影印元抄本。另有无注分体本,十六卷,有清《武英殿聚珍版书》本。

简化汉字 研究和整理现行汉字的一项工作。包括笔画的简化和字数的精简两个方面,即把笔画多的汉字改为笔画少的;把有几种写法的改用一种写法。如"豐"简化为"丰","讀"简化为"读";"窗"、"窻"、"窓"、"窗"、"牕"、"牕",只选用一个"窗"。今有由国家颁布的《简化字总表》和《第一批异体字整理表》。

简字谱录 清末提倡汉语拼音的书。劳乃宣撰。分五十六声母,十五韵母,包括京音、宁音、吴音、闽广音四种方案。作者主张先用字母拼出方言的汉字读音,以便识字;再用字母拼出京音,以学习官话。在南方推行一时,有一定影响。

简易测图 用简便器材和简易方法对局部地区快速测绘地形略图、要图的一种作业。要求内容简明、重点突出、迅速及时。多在侦察敌情、勘察地形和调查行军路线时采用。

简易程序 *普通程序的简化。在我国,适用于审理事实清楚、权利义务关系明确、争议不大的简单的民事案件和下列刑事案件:(1)对依法可能判处三年以下有期徒刑、拘役、管制、单处罚金的公诉案件,事实清楚,证据充分,人民检察院建议或者同意适用简易程序的;(2)告诉才处理的案件;(3)被害人起诉的有证据证明的轻微刑事案件。我国民事诉讼法和刑事诉讼法分别规定了简易程序的具体事项。

简单生产 “复杂生产”的对称。工艺技术上不可间断，或因工作地点的限制，只能由一个企业独立完成，不能由几个企业分工进行的工业生产。如发电、采煤。

简单机械 杠杆、滑轮、轮轴、斜面、螺旋和劈的总称。前三种称为杠杆类简单机械，后三种称为斜面类简单机械。复杂的机械都由简单机械组成。利用简单机械做功，可以省力、省时或改变用力方向，得到某些方便，但并不能省功。由于机械在做功时必须克服摩擦，所以机械做的有用功总是小于动力对机械所做的功。

简单协作 协作的形式之一。指许多劳动者在不实行分工的条件下，协力完成同一劳动过程。简单协作可以完成单个人所不能做到的事，如挖掘运河、建筑海堤等需要大量劳动力同时工作的工程项目。可以提高劳动生产率，如许多人按一定间距排成一行传递砖瓦上房，较之每个人各自搬砖瓦上房，可节省途中往返时间。

简单劳动 “复杂劳动”的对称。亦称“简单平均劳动”。没有任何专长的普通劳动者平均具有的劳动力耗费。

简单判断 “复合判断”的对称。自身不包含其他判断的判断。对其结构进行分解时，只能分解出概念而不能分解出判断。所谓简单，只是在这个意义上说的。其主项和谓项的结构可能是复杂的，其内容也可能是复杂的。可以是性质判断，如“鲸是哺乳动物”；也可以是关系判断，如“鲸比象大”。

简政放权 “精兵简政”和“权力下放”的合称。我国政治体制改革的重要内容。简政就是精简机构，改变机构臃肿重叠、职责不清、缺乏效率等状况，做到结构合理，功能齐全，运转协调，灵活高效。放权就是改变权力过分集中于中央、集中于领导机关的状况，要求凡是适宜于下面办的事情，都由下面决定和实行。

简谐分析 亦称“谐振分析”。将任一复杂振动分解为许多不同频率和振幅的简谐振动的方法。任一复杂的周期性振动都可分解为一系列简谐振动，其频率等于该复杂振动频率的整数倍。其中等于复杂振动的称“基频”或“主频”；其他的称“倍频”。相应地称这些简谐振动为“基频振动”或“倍频振动”。这时的频谱是分立的线状谱。任一非周期性振动可分解成无限个简谐振动，这时的频谱是连续谱。

简谐运动 即“谐振动”。

简易裁判所 日本的基层法院。设于1947年5月。由判事(法官)和助理判事(即助理法官)组成。审理诉讼标的不超过30万日元的民事案件、法定刑为罚金以下或案情比较简单的盗窃、侵占等刑事案件，它一般无权判处监禁以上的刑罚，但法律另有特别规定的除外。审理案件实行独任制。

简单再生产 生产过程在原有规模上重复。剩余产品全部用于个人消费，没有积累，没有追加的生产资料和劳动力。从整个社会考察，简单再生产的实现条件是，生产过程中消耗的生产资料和消费资料在实物形式上必须得到同等数量的替换和补充。简单再生产是扩大再生产的基础和出发点。

简单性原则 一种方法论原则。一般指科学理论逻辑前提的简单性、科学定律(数学公式)的简单性、科学理论选择与择优的简单性等。1922年爱因斯坦在《理论物理学的现代危机》一文中指出，科学理论体系的发展是一个从运用较多概念、公理到运用较少概念、公理的简化过程，这一过程反映了人们对客观世界认识的深化。简单性原则促使科学家建立普适性、统一性越来越高的理论体系，为评价和选择科学理论提供了准则。

简易人身保险 指投保手续简易的一种小额的生死两全人身保险。中国人民保险公司简易人身保险条款规定，凡年龄在十六至六十周岁之间，身体健康并能正常劳动者不需经过医生检验体格，均可投保。保险期限分五年、十年、十五年、二十年和三十年等五种。每月交付约定的保险费，保险人对被保险人所负的保险责任为：被保险人生存至保险满期，被保险人在保险期内身故或因意外伤害而致残，保险人均负有给付全部或部分保险金额的责任。

简易信号通信 使用简易信号工具、就便器材和简便方法，按照预先规定的信号或记号传递信息的通信方式。分为听觉通信和视觉通信。简易信号工具有旗子、军号、信号灯、信号枪(弹)、布板等；就便器材有毛巾、手电筒等；简便方法有手势、口技等。

简单气象飞行 飞行员在可以目视地标或发光点的气象条件下的飞行。通常指晴空飞行，云量7成以下(含7成)的飞行或云量7成以上的云下飞行。分昼间和夜间两种。

简单价值形式 亦称“个别价值形式”或“偶然价值形式”。指一商品的价值偶然地以另一商品来表现的价值形式。它反映原始社会后期公社间偶然发生的物物交换。其公式是X量商品A＝Y量商品B。

简单商品生产 即“小商品生产”。以生产资料个体所有制和个体劳动为基础的商品生产。生产目的是为交换其他产品以满足自己的需要，即为买而卖。如个体农民自给有余的那部分产品的生产和个体手工业者的生产。是在社会分工和私有制的基础上产生的，在奴隶社会、封建社会中缓慢发展，是资本主义商品生产的历史前驱。小商品生产者的生产条件和熟练程度不同，生产同一商品所耗费的劳动也不一样，在市场上只能按相同的价格出卖，市场价格又随着商品的供求关系经常变化。因此，他们在竞争中不断向两极分化，少数人雇用工人，扩大生产规模，变成了资本家，多数人沦为无产者，由此导致资本主义关系的产生。在社会主义社会还存在小商品生产。

简单随机抽样 即“随机抽样”。

简单枚举归纳推理 有时也称“简单枚举归纳法”或“简易归纳法”、“简单枚举法”。根据某类中一些事物有(或没有)某种属性，并且未发现与此相矛盾的情况，从而推出该类的所有事物都有(或没有)该属性的归纳推理。如人们观察了铁、铜等金属受热即膨胀等事实而推出结论：“所有金属受热即膨胀。”在归纳过程中并未分析事物所以具有(或没有)某种属性的原因，不能证明与其结论相矛盾的事例是不可能存在的，所以它是一种或然性推理。

简明不列颠百科全书 中国大百科全书出版社和美国不列颠百科全书公司合作编译的汉语综合性百科全书。中国大百科全书出版社1985—1986年出版十卷，1991年出版增补本。收条目七万一千个，附图约五千幅。基本上据第十五版《不列颠百科全书》的《百科简编》部分编译而成，有关中国的条目则由中国方面重新撰写，并有适当增加。

7 **笢** 〔**簡**〕(mǐn) 中空竹，可制席。《尔雅·释草》：“笢，筇中。”郭璞注：“言其中空，竹类。”

笣 (báo) 《方言》第九：“车枸篓，其上约谓之笣。”郭璞注：“即牵带也。”按即把小车篷四角扎定的绳索。

筷 (kuài) 筷子。也叫箸，夹取食物的用具。陆容《菽园杂记》卷一：“民间俗讳，各处有之，而吴中为

甚。如舟行讳住，讳翻，以箸为快儿，幡布为抹布。"快，谐声为"筷"。

筷子舞 蒙古族民间舞蹈形式之一。流行于内蒙古地区。多为男子独舞。舞者手拿一束筷子，打着肩、手、腰、腿、脚等部位，有时打地，边打边舞，时而旋转，时而跪下，两肩和腰随之相应扭动，动作健壮，节奏强烈。建国后发展成为男女共同表演的群舞。

7 **筦** "管"的异体字。

策 "策"的异体字。

筤 (láng 郎) 见"苍筤"。

箬 同"箘"。

節 "节"的繁体字。

筩 "筒"的异体字。

8 **箐** ㊀(jīng 静) 山间大竹林。亦指竹木丛生的山谷。《徐霞客游记·滇游日记三》:"又有一庵，前临危箐，后倚峭峰。"亦用于地名。如: 梅子箐(在云南)、杉木箐(在贵州)。

㊁(qiāng) 竹名。谢灵运《山居赋》"水石别谷，巨细各汇"自注:"〔石竹〕巨者竿梃之属，细者筅箐之流也。"

箦 〔**簀**〕(zé 责) 用竹片编成的床垫子。《礼记·檀弓上》:"华而睆，大夫之箦与?"亦泛指竹席。《史记·范雎蔡泽列传》:"雎详(佯)死，即卷以箦置厕中。"

箧 〔**箧**〕(qiè 怯) 小箱子。如: 书箧;行箧。《左传·昭公十三年》:"卫人使屠伯馈叔向羹与一箧锦。"

箧中词 词选集名。清谭献编。六卷，续四卷。选辑清代各家词，间附评语，末附己作《复堂词》。献论词本于常州派的理论，注重比兴寄托，强调含蓄深婉，以"温柔敦厚"的"诗教"为文学的最高标准，编选此书也表现了这种倾向。有《半厂丛书》本。

箧中集 总集名。唐元结编。一卷。集其友人沈千运、王季友、于逖、孟云卿、张彪、赵微明、元季川七人的五言古诗二十四首。集前有元结乾元三年(公元 760 年)所作自序，谓七人皆"无禄位"，"久贫贱"，其诗与当日"拘限声病，喜尚形似"的作品风格截然不同。所收多为下层文人倾诉其不得志的悲苦怨愤之作，于其时人民的痛苦亦有所反映。有明汲古阁刻本及近人徐乃昌影宋刻本，徐本附札记一卷。

箸 ㊀〔**筯**〕(zhù) 筷子。《史记·十二诸侯年表》:"纣为象箸，而箕子唏。"

㊁(zhù) 同"著"。显明。《荀子·王霸》:"致忠信，箸仁义。"

箕 (jī) ❶扬米去糠的器具;簸箕。李尤《箕铭》:"箕主簸扬，糠秕乃陈。"❷畚垃圾的器具;粪箕。《礼记·曲礼上》:"凡为长者粪之礼，必加帚于箕上。"❸星名，二十八宿之一。《诗·小雅·大东》:"维南有箕，不可以簸扬。"参见"箕宿"。❹姓。春秋时晋有箕郑父。

箕子 商代贵族。纣王的诸父，官太师。封于箕(今山西太谷东北)。曾谏纣王，纣王不听，将其囚禁。周武王灭商后被释放。《书·洪范》记述有他对答武王的话，出于后人拟作。

箕斗 (—dǒu) ❶星名。即箕宿、斗宿。《诗·小雅·大东》:"维南有箕，不可以簸扬;维北有斗，不可以挹酒浆。"旧时诗人以"南箕北斗"或"箕斗"比喻虚有其名。❷人手上的指纹，作螺旋形的叫斗，不整齐的叫箕。古时登记士兵指纹的册子叫"箕斗册"。参见"箕形纹"。❸专用于运送矿石的方斗形矿井提升容器。在井底矿仓将矿石装在箕斗内，用提升机提升到地面，自动将矿石卸入地面矿仓。常用的有翻转式箕斗和底卸式箕斗两种。

箕会 (—kuài) 谓苛敛民财。《淮南子·人间训》:"大夫箕会于衢。"高诱注:"箕会，以箕于衢会敛。"参见"头会箕敛"。

箕伯 一称"风师"。中国古代神话中司风之神。《文选·张衡〈思玄赋〉》:"属箕伯以函风兮，惩渙涊而为清。"李善注引《风俗通》曰:"风师者，箕星也;主簸物，能致风气也。"

箕坐 箕踞而坐，其形如箕。《礼记·曲礼上》:"坐毋箕。"孔颖达疏:"箕谓舒展两足，状如箕舌也。"应璩《与崔元书》:"昔戴叔鸾箕坐见边文礼，此皆衰世之慢行也。"参见"箕踞"。

箕宿 (—xiù) ❶星官名。亦称"箕"。*二十八宿之一。有人马座 γ、δ、ε、η 四星。❷天区名。按《步天歌》，内有:箕、木杵、糠皮等星官。

箕颖 箕山和颖水。相传唐尧时的隐士许由，住在"颖水之阳，箕山之下"。见《高士传》。后因以"箕颖"指隐居。《梁书·谢朏传》:"抱箕颖之馀芳，甘憔悴而无闷。"

箕裘 《礼记·学记》:"良冶之子，必学为裘;良弓之子，必学为箕。"孔颖达疏:"言善冶之家，其子弟见其父兄世业锅(陶)铸金铁，使之柔合，以补治破器皆令全好，故此子弟仍能学为袍裘，补续兽皮，片片相合，以至完全也……善为弓之家，使干角挠屈调和成其弓，故其子弟亦睹其父兄世业，仍学取柳和软挠之成箕也。"良冶、良弓，指善于冶金和造弓的人。意思是儿子往往继承父业。后因以"箕裘"比喻祖先的事业。如: 克绍箕裘。《晋书·陈寿传赞》:"咸能综缉遗文，垂诸不朽，岂必克传门业，方擅箕裘者哉?"

箕踞 亦作"箕倨"、"踑踞"。坐时两脚伸直岔开，形似簸箕。一说屈膝张足而坐。为一种轻慢态度。《国策·燕策三》:"轲(荆轲)自知事不就，倚柱而笑，箕踞以骂。"《史记·刺客列传》作"箕倨"。刘伶《酒德颂》:"奋髯踑踞，枕曲藉糟。"

箕形纹 指纹基本类型的一种。由多数箕形线组成。纹线自一侧起，斜向上方，回旋后再归回原侧，形如簸箕，箕脚对侧有一个三角。

箕形纹

箕风毕雨 《书·洪范》:"庶民惟星，星有好风，星有好雨。"孔传:"箕星好风，毕星好雨。"原义比喻人民好恶各有不同;后"好"字转为"好坏"之"好"，"箕风毕雨"成为对官吏的恭维语，比喻体民情、行德政。吴均《八公山赋》:"箕风毕雨，育岭生峩。"

箬 〔**箬**〕(ruò 若) ❶笋皮。王彪之《闽中赋》:"缃箬素笋。"❷见"箬竹"。

箬竹(*Indocalamus tessellatus*) 亦称"箭竹"。禾本科。秆高约 75 厘米，直径 4～5 毫米;节间中空极小;每节仅生一枝。箨鞘长达 25 厘米，宿存，枯萎后呈暗草黄色。

叶片薄，长达45厘米以上，背面散生银色短柔毛，沿中脉的一侧生有一行毡毛。中国长江流域特产。叶可裹粽。

8 **箖** (lín) 竹名。《笋谱》："箖竹，出襄州卧龙山诸葛亮祠中。长百丈；梢上有叶，土人作幡竿承落。"

筴 (yuè 跃) 同"箑"。见"筴子"。

筴子 制丝工程中缫丝、复摇和络丝时卷绕生丝用的框架。通常用木、竹、铝或塑料制成。缫丝用的称"小筴"(亦称"缫筴")，一般周长为0.56～0.65米，呈八角或十角形；复摇用的称"大筴"，周长为1.5米，呈六角形。

箖 (cè 策) 见"箖竹"。

箖竹 (*Bambusa stenostachya*) 亦称"大箖竹"。禾本科。秆丛生，高可达20米，直径16厘米，秆甚厚，节间长约30厘米，表面粗糙，每节生多枝，其下方小枝短，梗化成刺形。箨黄绿色，有密生暗紫色茸毛。分布于中国福建、台湾、广东、广西等地深厚酸性土，近海区最为习见。适宜营造防风林。材质坚韧，供挑杠、家具等用材。

箑 (shà 霎，又读 jié 捷) 扇子。《淮南子·精神训》："知冬日之箑，夏日之裘，无用于己。"

箑脯 见"箑莆"。

箝 (qián) 同"钳"。夹住。如：箝子。引申为紧闭，钳制。如：箝口结舌。《汉书·异姓诸侯王表》："箝语烧书。"

箝制 同"钳制❶"。

箍 (gū 姑) 围束；亦指围束的圈。如：箍桶；桶箍；铁箍。

箨 〔籜〕(tuò 拓) 俗称"笋壳"。竹类主秆所生的叶。竹笋时期包于笋外，在竹秆生长过程中陆续脱落。无明显的中脉，不营光合作用。在构造上可分箨鞘、箨舌、箨耳和箨叶等部分。各部分的性状，为鉴定竹类属种的重要依据。

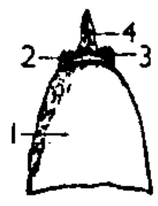

箨
1. 箨鞘
2. 箨舌
3. 箨耳
4. 箨叶

箨龙 笋的别名。卢仝《寄男抱孙》诗："丁宁嘱托汝，汝活箨龙不？"

箋 "笺"的繁体字。

箎 同"篪"。

算 (suàn) ❶计数。如：算账。引申谓数。《北史·崔浩传》："人畜无算。"❷作数；算在数内。如：刚才说的不算，现在重说。《论语·子路》："斗筲之人，何足算也！"❸认为，当作。如：就算不知道，也应该问一问。❹推测；料想。姜夔《扬州慢》词："杜郎俊赏，算而今重到须惊。"❺计划；筹谋。如：盘算；打算；失算。也特指暗算。无名氏《朱砂担》第三折："我孩儿因做买卖去，利增百倍，有铁旛竿白正图了他财，又算他性命。"❻作罢；完结。如：他既然认错，也就算了。❼通"筭"。古代计数用的筹码。《仪礼·乡射礼》："一人执算以从之。"❽竹器。《史记·汲郑列传》："然其馈遗人不过算器食。"司马贞索隐："算，谓竹器，以言无铜漆也。"

算子 即"算符"。

算术 ❶数学中最基础与最初等的部分。是讨论自然数和它们在加、减、乘、除、乘方、开方运算下产生的数的性质、运算法则，以及在日常生活中应用的数学分科。算术进一步发展即成为代数学与数论。❷中国对数学或数学书的古称。❸现代数学中亦指"数论"。

算图 亦称"诺模图"。见"图算法"。

算命 迷信的一种。各国都有，方法不一。在中国，一般以人的出生年、月、日、时的天干、地支依次排成八个字(称为"八字")，再用本干支所属五行生克来推断一生的命运。相传始于战国时代的鬼谷子。一说唐代李虚中始用人出生时年月日的天干、地支"六字"推算命运吉凶。宋代徐子平完善为"八字"，故又称"子平术"。

算法 解题方法及其规则的描述。须确定解决某问题的一个有限、确定、可行的运算序列。一个算法对于该问题的每一组输入信息，都有一组确定的输出结果。

算学 中国古代培养数学人才的学校。设于京师。隋隶国子寺，唐隶国子监，宋属太史局，元明未设，清隶国子监。教学用书有《孙子算经》、《五曹算经》、《九章算术》、《海岛算经》、《张丘建算经》、《夏侯阳算经》、《周髀算经》等算学书。

算砂 (1559—1623) 日本棋手。京都人。七岁出家。法名日海。棋艺精湛。1588年由丰臣秀吉颁赐证书，享受固定俸禄，主持碁所。1603年随征夷大将军德川家康至江户(今东京)，改称本因坊算砂。著有《死活问题集》。

算符 亦称"算子"。一些数学、物理学科中对于某类变换的称呼。如在泛函分析中称无限维空间中的变换为"算子"。在量子力学中，一些物理量如动量、能量等都化为算符，它们作用在波函数上给出的数值，对应于实验测量的结果；此外，波函数(或态矢量)空间中的某些变换亦称为算符。

算盘 计算工具之一。其形长方，周为木框，内穿档，档中横以梁，梁上两珠或一珠，每珠作数五，梁下五珠或四珠，每珠作数一，运算时定位后拨珠计算。因其简单易学，运算方便，在元明逐渐取代算筹成为主要计算工具，并流传于东亚各国。现存算盘图式始见于《魁本对相四言》(1371年)。

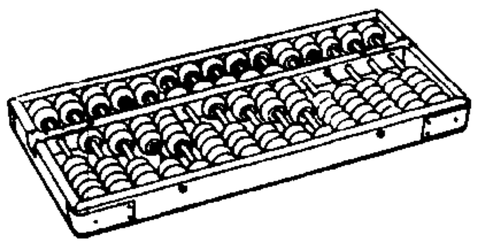
算盘

算赋 ❶汉对成年人所征人头税。高祖四年(公元前203年)"初为算赋"(《汉书·高帝纪上》)。《汉仪注》谓：民年十五以上至五十六出赋钱，人百二十为一算，治库兵车马。应劭谓：汉律人出一算，算百二十钱，唯贾人与奴婢倍算。惠帝六年(前189年)，又定"女子年十五以上至三十不嫁，五算"(《汉书·惠帝纪》)。百二十钱为一算并非定制，曾有所增减。❷元初按户、丁或资产征收赋税。王圻《续文献通考》卷一九："太宗元年始定算赋，中原以户，西域以丁，蒙古以马、牛、羊。"

算筹 又称"筹"、"策"、"筴"、"算子"。中国古代的计算工具。最晚在春秋时已普遍使用。多数为竹制小棒，亦有用骨、玉、铁、牙、木为之者。算筹记数有如右表纵、横两式。纵横相间，用空位表示零，就可表示任何自然数，亦可表示分数、小数、方程或方程组。外国也有算筹，如英国的耐普尔算筹。参见"筹算❷"。

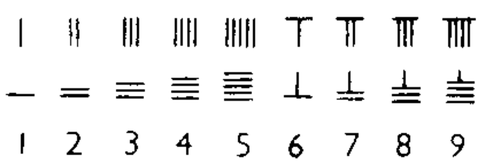

算筹记数

算术根 正数 a 的正的 n 次方根称为 a 的 n 次"算术根"。例如，3是9的二次算术根，$\sqrt{2}$ 是4的四次算术根。零的任何次算术根仍旧是零。

算法论 亦称"能行性理论"。对一类问题(函数)的有穷

地机械地判定(计算)过程称为对这类问题(函数)的算法。算法应满足如下要求：(1) 只用有穷多条指令描绘算法，指令可以由人或机器机械地执行；(2) 如果算法用于某初始材料上有结果，那么执行算法有穷步后会有结果；(3) 如果算法用于某初始材料上没有结果，那么算法的执行过程永不停止，或得不出结果。算法论是描绘和处理上述直观算法的数学理论。迄今已建立了不少等价的理论，如递归论、图灵机和递归算法论。算法论用于其他数学分支后已解决了一些难题，如群论中字的等价性问题的不可判定性；希尔伯特第十问题的算法不可解性。此外在计算机科学中也有重要应用。

算盘子 (*Glochidion puberum*)　亦称"野南瓜"。大戟科。落叶灌木。小枝和叶下面均有柔毛。叶长椭圆形。夏季开花，花小，单性，雌雄同株。蒴果扁球形，有纵沟。产于中国中部、南部各地。枝、叶的浸出液或茎、根的粉末，可杀稻的害虫和孑孓、蚊、蝇等，并可灭钉螺。根入药，功能活血散瘀、利湿、清热解毒，主治跌打损伤、痢疾、黄疸、白浊、痈肿、瘰疬等症。

算博士　❶算学博士。《新唐书·方技传》："〔李淳风〕奉诏与算博士梁述、助教王真儒等是正《五曹》、《孙子》等书。"❷指唐代诗人骆宾王。张鹭《朝野佥载》卷六："骆宾王文好以数对，如'秦地重关一百二，汉家离宫三十六'。时人号为算博士。"

算缗钱　汉武帝时对商人、手工业者、高利贷者和车船所有者征的税。《汉书·武帝纪》"初算缗钱"李斐注："一贯千钱，出算二十也。"但《史记·酷吏列传》"出告缗令"张守节正义："一算，百二十文也。"元光六年(公元前129年)"初算商车"。元狩四年(前119年)"初算缗钱"，对商人和高利贷者，按其交易额或贷款额，每二千钱一算；对手工业者出售产品，按其值，每四千钱一算。平民车一辆征一算，商人加倍。船五丈以上也征一算。元鼎三年(前114年)又规定，隐匿不报或报而不实，除没收缗钱外，并戍边一年。举发隐匿的以半数给赏。派官吏往各地监督执行，"中家以上大抵皆遇告"，"于是商贾中家以上大率破"(《史记·平准书》)。参见"杨可告缗"。

算无遗策　策划精密准确，从不失错。《南史·梁简文帝纪论》："自谓安若太山，算无遗策。"算，亦作"筭"。曹植《王仲宣诔》："筭无遗策，画无失理。"

算术级数　即"等差级数"。

算法语言　用于描述数值计算的一种程序设计语言。不依赖于具体计算机，比较接近数学语言。常用的有FORTRAN、ALGOL等。

算经十书　汉唐算经总集，包括《周髀算经》、《九章算术》、《孙子算经》、《五曹算经》(甄鸾撰)、《夏侯阳算经》、《张丘建算经》、《海岛算经》、《五经算术》(甄鸾撰)、《缀术》(祖冲之撰)、《缉古算经》十部算书。唐代国子监内设算学馆，以此十部算经为教材。北宋元丰七年(1084年)秘书省首次刊刻，时《夏侯阳算经》、《缀术》已佚，前者代之以唐《韩延算术》，后者付之阙如。南宋嘉定六年(1213年)鲍澣之翻刻时，又以北周甄鸾撰而假托徐岳的《数术记遗》补足十部。

算术平均数　平均数的一种。若干个数量的和除以这些数量的个数所得的商。在统计中，常用算术平均数表示现象的一般水平。计算方法是用总体单位标志总量除以总体单位数。

算法复(複)杂度　一种算法复杂的程度。分时间复杂度和空间复杂度。前者也称"运算量"，即实现该算法要多少次加、减、乘、除运算；乘、除运算的次数称为乘除量，计算机实现一次乘除法所花的时间常是加减法时间的好几倍，因此时间复杂度的主要标志是乘除量。后者即实现这一算法需要计算机多少存储量。为了获得某种未知量，常可有不止一种算法，算法的复杂度越低，计算越方便。复杂度过高，计算就难以有效地实现。

算法教学法　亦称"算法化教学"。控制学生解题过程的教学方法。代表人物为苏联心理学家兰达(Л. Н. Ланда)。算法在此泛指合理解决问题的操作程序或指令系统。包括三种形式：学习者需要掌握的课程内容的算法；指导和帮助学习者掌握算法的算法；学习者掌握算法的算法。该方法克服了程序教学中只能控制学习结果而不能控制学习过程的缺陷，有助于合理思维方式的掌握、解题能力和智力的发展。

算术基本定理　又称"整数唯一分解定理"。任何一个大于1的整数都可以分解成若干素因数的连乘积，如果不计各素因数的次序，这种分解是唯一的。

算术逻辑单元　亦称"算术逻辑单元/函数发生器"。一种既能执行算术运算，又能实现逻辑操作的集成电路。记为ALU。典型的四位算术逻辑单元具有16种算术运算和16种逻辑操作功能。大规模集成算术逻辑电路还包括累加器、寄存器以及为实现乘法、除法运算附加的移位等电路。

算术平均数指数　用加权算术平均数计算的指数。以产品物量指数为例，在掌握个体物量指数和基期产值的资料时，就可用算术平均数指数的形式来计算。

$$\text{产品物量指数}=\frac{\sum \frac{q_1}{q_0}p_0q_0}{\sum p_0q_0}\times 100\%$$

式中：Σ为总计的符号，p_0为基期的产品价格，q_1为报告期的产品产量，q_0为基期的产品产量。用上式计算的产品物量指数，其结果和经济内容与综合指数一致。

8

筀 (jùn 郡)　同"箘"。竹名。《楚辞·哀时命》："筀簬杂于廉蒸兮。"

箅 (bì 必)　蒸锅中的竹屉。《世说新语·夙惠》："炊忘箸箅，饭今成糜。"

箇　"個(个)"的异体字。

箩 〔**籮**〕(luó)　竹制的盛器，多方底圆口。如：稻箩；淘箩。范成大《雪中闻鬻鱼菜者声甚苦》诗："饭箩驱出敢偷闲？"

箘 (jùn 郡)　❶竹名。《书·禹贡》："惟箘簬楛。"孔传："箘、簬，善竹，楛中矢榦，三物皆出云梦之泽。"孔颖达疏："箘、簬是两种竹也。"❷竹笋。《吕氏春秋·本味》："和之美者……越骆之箘。"高诱注："越骆，国名；箘，竹笋也。"

箘桂　即"肉桂"。《离骚》："杂申椒与箘桂兮。"一本作"菌桂"。嵇含《南方草木状》卷中："叶似柿叶者为菌桂。"

箠　"棰"的异体字。

箪 ㊀(pái 牌)　大筏。《后汉书·岑彭传》："公孙述遣其将任满、田戎、程汎将数万人，乘枋箪下江关。"

㊁(bēi 悲)　竹制的捕鱼具。陆龟蒙《渔具诗序》："矢鱼之具……编而沉之，曰箪。"

8 **簦** (niàn) 木船行进时拉纤用的篾索，古名"百丈"，今四川语叫"纤藤"。白居易《初入峡有感》诗："苒箬竹篾簦，欹危檝师趾。"

箙 (fú 服) 用竹木或兽皮等做成的盛箭器。《周礼·夏官·司弓矢》："中秋献矢箙。"

簹 (gāo) 同"槁"、"篙"。《集韵·六豪》："《方言》：'所以刺船谓之槁'，或省，亦作簹。"

箪〔簞〕(dān) 竹制或苇制的盛器，常用以盛饭。《公羊传·昭公二十五年》："高子执箪食与四脡脯。"《左传·哀公二十年》："与之一箪珠。"杜预注："箪，小笥。"

箪食壶浆(食 sì) 《孟子·梁惠王下》："箪食壶浆，以迎王师。"浆，浓汁饮料。后因以"箪食壶浆"谓百姓对所爱戴的军队的犒劳慰问。

箪食瓢饮(食 sì) 《论语·雍也》："一箪食，一瓢饮，在陋巷，人不堪其忧，回也不改其乐，贤哉回也！"这是孔子称赞弟子颜回的话。后因用"箪食瓢饮"为安贫守俭之辞。亦简作"箪瓢"。班固《答宾戏》："颜潜乐于箪瓢。"

箔 (bó 泊) ❶苇子或秫秸织成的帘子，可以苫屋顶、铺床或当门帘、窗帘用。裴铏《传奇·裴航》："俄于苇箔之下，出双玉手，捧瓷。"也指一般的帘子。白居易《长恨歌》："珠箔银屏迤逦开。"❷养蚕用的竹筛子或竹席。韩愈《晚秋郾城夜会联句》："春蚕看满箔。"❸金属薄片。如：金箔。❹涂过金属粉的纸。如：锡箔。

箔材 厚度在 0.2 毫米以下的极薄的金属板材或带材。主要用作电工材料以及包装材料等。其中以铝箔和锡箔应用最广。

箔旋 定置渔具的一种。由竹、树枝、芦苇等材料构成。用于内陆浅水区。

箔条干扰弹 内装箔条的各种弹药的统称。主要有箔条弹、箔条干扰火箭等。弹内的箔条为金属或镀敷金属的介质制成，并切割成一定长度的细丝。使用时，由专用发射装置或火箭发射到空中，引爆后依靠气流作用迅速散开形成箔条云，能强烈地反射雷达发射的电磁波以干扰雷达。

箈 (tái 台，又读 dài 怠) 水中苔衣；一说竹笋。《周礼·天官·醢人》："箈菹雁醢。"郑玄注："郑司农云：'箈，水中鱼衣。'玄谓箈，箭萌。"陆德明释文："箈，《尔雅》作'薏'，同。"

管〔筦〕(guǎn) ❶乐器名。《诗·商颂·那》："嘒嘒管声。"❷泛指细长的圆筒形物。如：竹管；自来水管。又特指笔管。《诗·邶风·静女》："贻我彤管。"因亦用为笔及其他管状物的计量单位。如：一管笔；一管眼药。❸古指钥匙。《左传·僖公三十二年》："郑人使我掌其北门之管。"❹枢要。《荀子·儒效》："圣人也者，道之管也。"❺拘束。如：看管；管束。❻管理；管辖。如：经管；该管。❼过问；顾及。如：不管闲事；不管三七二十一。❽保证；包管。如：管用十年；管可成功。❾犹"把"。如：大家都管他叫"球迷"。❿古国名。周文王子叔鲜封地(参见"管叔")。在今河南郑州市。春秋时为郑邑。战国时属韩。⓫家畜外形部位名称。前肢管以掌骨为基础，位于前膝与球节之间；后肢管以跖骨为基础，位于飞节与球节之间。由于管部肌肉很少，从管的粗细可以测知家畜骨骼的发育程度。见"髻甲"附图。⓬姓。

管子 ❶即"管仲"。❷书名。战国时齐稷下学者托名管仲所作。其中也有汉代附益部分。共二十四卷。原本八十六篇，今存七十六篇。分为八类。内容庞杂，包含有道、名、法等家的思想以及天文、历数、舆地、经济和农业等知识。其中《牧民》、《形势》、《权修》、《乘马》等篇存有管仲遗说。《轻重》等篇是中国古代典籍中阐述经济问题篇幅较多的著作，在生产、分配、交易、消费和财政等方面均有所论述。《心术》、《白心》、《内业》等篇，保存一部分道家关于"气"的学说。《水地》篇提出了以"水"为万物根源的思想。《度地》篇专论水利，《地员》篇专论土壤。注释有唐房玄龄注(今皆认为尹知章注)、清戴望《管子校正》和今人郭沫若等《管子集校》等。❸简称"管"，中国古时称*觱篥。簧管乐器。管身木制，开八孔(前七后一)，管口插有芦制的哨子。现今流行者有八孔与九孔两种，有的并设有音键。又分大管、小管，大管比小管约低四度。

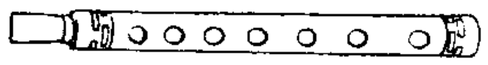
管 子

管井 直径较小、深度较大、可汲取深层及浅层地下水的井。由井台、井壁管、滤水管和沉沙管等组成。管材可用钢管、铸铁管、钢筋混凝土管、塑料管等。滤水管类型多样，国内常用的有缠丝滤水管、填砾滤水管、砾石水泥滤水管，安设于含水层以滤水阻沙，管径一般小于 0.5 米。

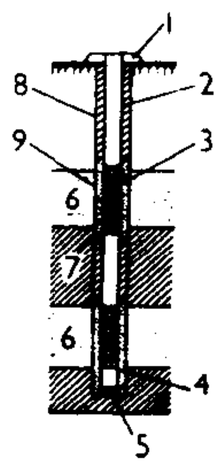

管井示意图
1. 井台 2. 井壁管(实管) 3. 滤水管(花管) 4. 沉沙管 5. 封底塞 6. 含水层 7. 隔水层 8. 人工封闭物 9. 人工填砾

管见 比喻见识狭小，像在管中窥物一样。亦用作自谦之词。《晋书·陆云传》："苟有管见，敢不尽规。"参见"管窥"。

管乐 ❶以铜、竹等制成的管状乐器及其所奏的音乐。❷指管仲、乐毅。管仲，春秋时齐国名相；乐毅，战国时燕国名将。李商隐《筹笔驿》诗："管、乐有才真不忝，关、张无命欲何如。"

管宁 (158—241) 三国北海朱虚(今山东临朐东南)人，字幼安。东汉末，避居辽东。魏文帝征他为太中大夫，明帝又征他为光禄勋，都固辞不就。著有《氏姓论》，今佚。

管穴 比喻识见狭小。《抱朴子·钧世》："夫论管穴者，不可问以九陔之无外。"九陔，九天之上，比喻远大。

管同 (1780—1831) 清散文家。字异之，江苏上元(今南京)人。道光举人，受业于姚鼐，为桐城派作家。散文内容，多提倡封建伦理道德。有《因寄轩文集》、《孟子年谱》、《七经纪闻》等。

管仲 (?—前 645) 即管敬仲。春秋初期政治家。名夷吾，字仲，颍上(颍水之滨)人。由鲍叔牙推荐，被齐桓公任命为卿，尊称"仲父"。在齐进行改革，分国都为十五士乡与六工商乡，分鄙野为五属，设各级官吏管理。并以士乡的乡里组织为军事编制。确立选拔人才制度，士经三次审选，可选为"上卿之赞(辅助)"。主张按土地好坏分等征税，适当征发力役，禁止掠夺家畜。并用官府力量发展盐铁业，铸造和管理货币，调剂物价。从此国力大振。助齐桓公以"尊王攘夷"相号召，使成为春秋时第一个霸主。言论见《国语·齐语》。《汉书·艺文志》道家著录有《管子》八十六篇，今存七十六篇，为后人依托之作。

管材 具有空心截面而长度远大于外径(或边长)的一种金属材料。截面通常为圆形，但也可呈扁、方和异型等。一般用轧制或拉拔方法制成，分焊接管和无缝管两类。前者由带材或板材卷成管状，加以焊合。后者一般由铸锭或实心棒材先行斜轧穿孔(参见"穿孔机❷")，再经纵轧或拉拔而成；也可用挤压法，在一个工序中直接由铸锭或实心棒材

制成。此外，也有用铸造方法制成的。管材主要用作液体和气体的输送管道，钢管亦可作机器设备和建筑方面的结构材料，铝合金等管材用作航空结构材料。

管足 棘皮动物水管系中从辐管分出的管状运动器官。管足末端具吸盘，水充满时向外伸出而吸附在固体物上。水倒流回基部的坛囊时，管足就缩入体内。动物借此作"爬行"运动。

管纱 卷绕在细纱筒管上的纱。为细纱机上制成的卷装。卷绕在拈线筒管上的线亦称"管纱"。

管叔 一作关叔。周初"三监"之一。姬姓，名鲜。周武王弟。武王灭商后，封于管(今河南郑州)。武王卒，成王年幼，周公旦摄政，他与蔡叔等不服，扬言周公将不利于成王，并与武庚联合叛乱。叛乱平定后被杀，一说自杀。

管制 对罪犯不予关押而短期限制其人身自由的刑罚。为我国所独创。主刑中最轻的一种。管制的期限，为三个月以上二年以下，但在*数罪并罚时可以到三年。管制由人民法院判决，交公安机关执行。被管制的犯罪分子必须遵守法律、法规，服从监督，向执行机关报告自己的活动情况，迁居或外出必须报经执行机关批准。参加劳动的，实行同工同酬。

管弦 管乐器和弦乐器；也泛指音乐。《淮南子·原道训》："夫建钟鼓，列管弦。"高诱注："管，箫也；弦，琴瑟也。"王羲之《兰亭集序》："虽无丝竹管弦之盛，一觞一咏，亦足以畅叙幽情。"

管型 显微镜检查尿沉渣看到的圆柱状物体。多见于某些肾脏病。由肾小管内蛋白质、破碎的上皮细胞、血细胞等凝聚而成管型，从尿中排出。有颗粒管型、血细胞管型、上皮管型、透明管型、蜡样管型等类型。

管城 古县名。隋开皇十六年(公元596年)置。治今河南郑州市。先后历为管州、郑州治所。明初废入郑州。

管带 清末新军制，统辖一营的长官称为管带。海军的舰长亦用此称。

管待 照管接待；招待。乔吉《金钱记》第二折："早晚茶饭衣食，好生管待。"

管胞 植物体内木质部中的一种细长输导细胞。一般无原生质，呈管状，两端无穿孔。细胞相互穿插排列，细胞壁虽高度木质化，但有纹孔彼此贯通，故为蕨类植物和多数裸子植物的输导组织分子，兼有机械功能。

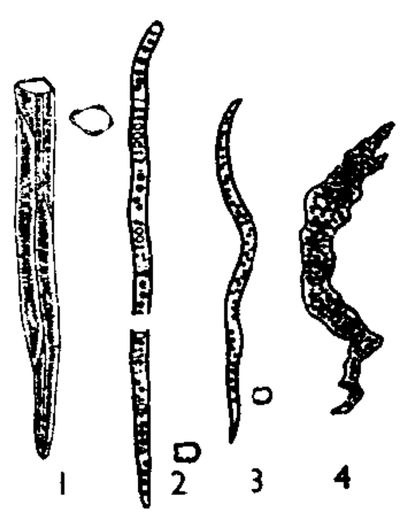

管胞

1. 狗脊属 2. 松属 3. 白栎管胞的正常型 4. 白栎的异常型管胞，系因受挤而成扭曲的状态

管桥 专为水管、油管、煤气管等管道跨越河流或峡谷而架设的桥状或栈桥状构筑物。管道铺设在"桥"上，管线无需改变方向。

管辂(209—256) 三国魏术士。字公明，平原(今山东平原西南)人。应清河(郡治今山东临清东)太守华表召为文学掾，官至少府丞。幼年好天文，及长，精通《易》和占卜。《三国志·管辂传》和《三国演义》第六十九回都载有管辂卜筮奇验的传说。

管晏 管仲和晏婴。两人都是春秋时齐国的名相，后常用以比喻杰出的政治家或智士。《史记·刺客列传》："虽有管晏，不能为之谋也。"

管准(準) 亦作"浣准(準)"。古代测量水平的器具。《淮南子·泰族训》："人欲知高下而不能，教之用管准则说(悦)。"

管涌 在非粘性土中，当渗流所产生的作用力达一定程度时，可使较小的土粒逐渐随水带出，扩大土粒间的空隙，以致发生集中涌水的现象。常使基础发生不均匀沉陷，招致建筑物的破坏。铺设反滤层及加强防渗措施是防止管涌的有效方法。

管家 旧时为富贵人家管理家务而地位较高的仆人；也用作对一般仆人的敬称。《儒林外史》第二十四回："向知县没奈何，只得把酒席发了下去，叫管家陪他吃了。"

管领 日本室町幕府官名。初称执事。协助将军总管幕府政事。由斯波、细川、畠山(畠 tián)三氏世袭，称为"三管"。同由赤松、一色、山名、京极四氏世袭侍所司的"四职"，合称"三管四职"，为室町幕府体制的核心。

管维 同"斡维"。指斗枢。《颜氏家训·归心》："斗极所周，管维所属。"

管葛 谓古代两位名相管仲和诸葛亮。《南史·刘湛传》："弱年便有宰物情，常自比管、葛。"

管鲍 春秋时管仲和鲍叔牙。两人相知最深，后常用以比喻交谊深厚的朋友。傅咸《感别赋》："悦朋友之攸摄，慕管、鲍之遐踪。"

管窥 从管中看物，比喻所见者小。《后汉书·章帝纪》："区区管窥，岂能照一隅哉！"参见"管中窥豹"、"管窥蠡测"。

管辖 ❶管领；掌管。孙绰《为功曹参军驳事笺》："纲纪居管辖之任，以纠司外内。"❷在我国，指公安机关、人民检察院和人民法院处理刑事案件的分工以及人民法院之间审理第一审案件的分工。前一种分工称为*职能管辖，后一种分工称为*审判管辖。在刑事诉讼中，既有职能管辖，也有审判管辖；在民事诉讼和行政诉讼中，只有审判管辖。

管嘴 在圆形孔口处衔接的一段长度约为孔口直径三四倍的短管。形状可做成收敛、扩张或圆柱形等。

管籥 ❶两种乐器名。《孟子·梁惠王下》："管籥之音。"赵岐注："管，笙；籥，箫。或曰籥若笛，短而有三孔。"❷钥匙。籥，通"钥"。《礼记·月令》："〔孟冬之月〕修键闭，慎管籥。"郑玄注："管籥，搏键器也。"孔颖达疏："以铁为之，似乐器之管籥，揣于锁内以搏取其键也。"

管子钳 亦称"管子扳手"。用于旋动带有螺纹的管子或转动其他圆柱形工件的手工具。当手柄作单向扳动时，两钳口能自动夹紧工件。

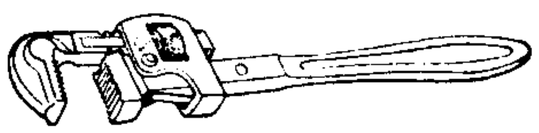
管子钳

管风琴 键盘乐器。用电力或其他动力鼓风入金属管或木管，以键盘操纵发音。低音发音管巨大，故多固定建造于教堂、音乐厅等高大建筑物内。有几层键盘和许多*音栓，以取得丰富的音色和音量的对比变化。尚有*踏板，系脚踏的键盘，用以奏低音，故管风琴曲谱由三行谱表组成，分别由手、脚演奏。管风琴音域宽广，特富多声部效果，音响庄重、雄伟，常用于教堂音乐。

管水母(Siphonophora) 腔肠动物门，水螅虫纲的一目。为多数异形个员集成的群体。这些个员像高等动物的器官一样，具有捕食、保护、感觉、生殖等各种不同的功能，形态也就随之不同。其中有一种个员，称为浮囊体，内储气体，供浮游之用。产于温带与热带海洋中。如*僧帽水母。

管平湖(1895—1967) 中国琴家。名平，字吉庵，以号

行，江苏苏州人。幼从其父、著名画师管念慈学习琴画，后受业于九嶷派杨宗稷、武夷派悟澄及川派秦鹤鸣等琴家。曾在国立北平艺术专门学校任教，并兼事古琴修整。1952年起在北京民族音乐研究所专事古琴研究。经其打谱的琴曲有《广陵散》、《碣石调·幽兰》、《离骚》、《大胡笳》、《秋鸿》、《欸乃》等。著有《古指法考》。

管乐器 亦称"吹奏乐器"、"气鸣乐器"。乐器分类名称之一。指吹气入管，使管内空气柱振动发音的乐器。分有簧、无簧两类：前者如唢呐、笙、管子等；后者如洞箫、笛子等。在西洋管乐器中，凡管体用木制成者称"木管乐器"，如双簧管、大管等；管体用金属制成者称"铜管乐器"，如小号、长号等。长笛原为木制，后多改用金属制成，但仍属"木管乐器"。

管式炉 化工厂中广泛使用的油品加热炉。炉内装有许多管子，互相连接成连续的蛇管。管内流过要加热的油品，管外用炼厂气或重油与空气、水蒸气一同喷入燃烧而加热。优点为：(1) 加热面积大，生产能力强，适用于大规模生产；(2) 传热速率快，加热均匀；(3) 效率高，节约燃料。也广泛用作烃类裂解制低级烯烃的加热反应炉。参见"裂解炉"。

管城子 笔的别称。韩愈《毛颖传》："秦皇帝使恬（蒙恬）赐之（指兔）汤沐，而封诸管城，号曰'管城子'。"黄庭坚《戏呈孔毅父》诗："管城子无食肉相，孔方兄有绝交书。"也叫"管城侯"，见《文房四谱》。

管涔山 古称燕京山。在山西省西北部。东北-西南走向。主峰卧羊场（2 603 米）在宁武县西南。汾河、桑干河源地。

管道泵 一种结构简单、能直接安装在管路系统的单级单吸立式离心水泵。壳体呈管状，其进、出口凸缘中心在同一线上，便于与进、出水管道连接；壳体进水通道弯向下方，便于叶轮的安装。

管口校正（校 jiào） 中国古代以管定律的一种数据校正。管律计算以管中气柱的长度为标准，但气柱长度实际上比管的长度略长。故在管律计算时，如欲达到准确的音律，必须略减少按一般计算方法所得的管长数，使其气柱长度正好符合规定的律数。其气柱长度与实际管长之差数，谓之"管口校正数"。晋代律学家荀勖于泰始十年（公元274年）制笛时，已实际运用了"管口校正"。明代朱载堉在计算十二平均律律管时，运用"异径管律"（每升高半音管径均以 $\sqrt[24]{2}$ 除之）作校正。

管中窥豹 《晋书·王献之传》："〔献之〕年数岁，尝观门生樗蒲，曰：'南风不竞。'门生曰：'此郎亦管中窥豹，时见一斑。'"斑，指豹身上的斑纹；一斑，谓非全豹。比喻所见到的不是全面或整体。

管弦乐队 ❶*交响乐队的通称。含弦乐器组、木管乐器组、铜管乐器组和打击乐器组。❷泛指编制较大，以各类管弦乐器为主的其他乐队，例如民族乐队、中西乐器混合编制的乐队等。

管弦乐法 即"配器法"。

管理会计（会 kuài） 综合运用会计、统计、管理科学、行为科学和数学方法，收集和整理出企业内部经营管理上规划、控制、考核和决策所需的有关数据，谋求提高企业经营效果的一种会计。现代企业管理的重要方面。主要包括预测、预算和规划，成本控制，工作成绩评价和考核，以及决策会计等四个部分，而以成本控制特别是目标成本会计为其核心。应用的方法，视企业内部经营管理上出现的问题而定，具有较大的综合性和灵活性，不像财务会计那样具有较为固定的模式。管理会计和*财务会计是企业会计的两大主要分支。

管理审计 *经济效益审计的组成部分。以一定单位在一定时间内管理工作的素质为检查对象，评价其人力、物力、财力组织和利用的有效性，以改进管理工作、提高经济效益为目的的审计。内容因检查管理活动的侧重面不同而不同：(1) 检查各种管理基本机能，如制定策略、组织分工、领导和指挥、传输信息和控制等。(2) 检查各个管理职能部门管理工作的有效性，如计划管理、生产管理、销售管理、设备和物资管理、技术管理、财务成本管理、信息系统管理等。管理审计可以对各种管理职能或各个管理部门作全面审计，或只对一个或几个职能或职能部门作局部审计。

管理革命 ❶一称"经理革命"。技术主义社会学的一种观点。认为现代化大生产的发展，使专业管理人员迅速增加，形成一个新的阶级——经理阶级，并逐渐取代传统的资本家阶级。这种所有权与经营权的分离，所有者与管理者的分化引起社会结构和企业管理方式的革命性变迁，即"管理革命"。❷泛指随着科学技术和生产力的发展，管理行为本身在性质、内容、手段和方法等方面发生的变革。

管理科学 以工业工程学为基础，运用运筹学、系统工程等科学和电子计算机技术，对企业中的各项管理问题进行系统的定量分析，作出最佳规划和安排，以达到有效利用人力、物力、财力等资源的一种管理理论与方法。形成和发展于第二次世界大战以后。是*科学管理理论的继续和发展。

管理贸易 以政府间协议、国际协定、国内立法、民间协商等方式组织或管理的贸易。旨在通过监督出口、限制进口、控制价格等非关税贸易壁垒措施来约束贸易伙伴国的行为，以缓和各国间的贸易摩擦。20 世纪 70 年代以来，随着国际贸易集团化趋势的加强，管理贸易在国际贸易中所占的比重逐渐上升。

管理费用 会计用语。期间费用的一种。企业行政管理部门为组织和管理生产经营活动而发生的各项费用。如行政管理部门职工工资和福利费、折旧、工会经费、房产税、车船使用税、职工教育经费等。它与企业生产的产品或从事经营的业务无直接联系，而与时间的长短有密切关系。这项费用不分摊到每种产品或每项服务中去，而全部、直接在当期利润中冲减。

管理哲学 从哲学高度研究管理活动的一般性质和规律的学科。其任务是为人们提供现代管理的哲学理论和方法。"管理哲学"的思想，于 1911 年由美国管理学家泰罗（Frederick Winslow Taylor, 1856—1915）在《科学管理原理》中首先提出。现代西方学者建立了管理的系统观，探究管理中的系统、层次结构、动态和反馈等。以马克思主义为指导的管理哲学，围绕管理活动中人与人、人与自然和社会的矛盾，揭示管理中主体和客体的辩证法，对管理中的信息、预测、决策、控制、价值等进行哲学分析，为管理提供科学的指导。

管理程序 计算机系统程序的一种。在多道程序的情况下，能进行合理调度、动态分配中央处理器、内存及其他系统资源，并控制多个程序的正常运行。

管链水车 亦称"皮钱水车"、"解放式水车"。提水工具的一种。将一铁管垂直放入井中，一条环形铁链穿过铁管，铁链串有与管壁密合的多个圆形橡皮片（称为皮钱），铁链绕于管顶的链轮上，用人力或畜力转动链轮，皮钱即不断提

水上升。曾在中国北方农村广泛应用，现逐渐被水泵取代。但在能源短缺，地下水埋深不足10米的地方，仍然适用。

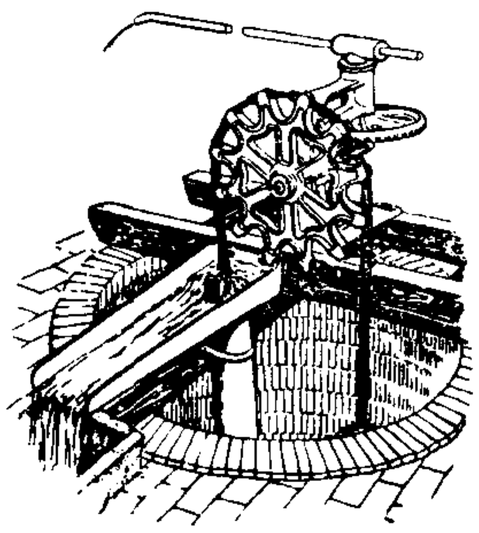
管链水车

管道运输 使用大型管道输送流体货物的运输方式。特点是：成本低，密闭性好，可连续输送。适用于货源稳定，量大且单向的远程输送。按输送物料的状态，输送管道分为：*油品管道、*天然气管道和*固体浆料管道。

管道煤气 也叫"代用天然气"。符合一定标准的富甲烷煤气。每标准立方米具有35 400～39 100千焦的热值。可代替天然气使用。

管窥蠡测 《汉书·东方朔传》："以管窥天，以蠡测海。"蠡，瓢；测，量。后以"管窥蠡测"喻所见狭小短浅。《红楼梦》第十七回："宝玉道：'这太板了。莫若"有凤来仪"四字。'众人都哄然叫妙。贾政点头道：'畜生，畜生！可谓管窥蠡测矣。'"

管旗章京 见"扎希鲁克齐"。

管理心理学 研究管理过程中个体、群体、组织与领导的心理现象及其规律的学科。内容主要为三个方面：个体心理（包括人际知觉、价值观念、需要、动机、挫折、态度、目标等），群体心理（包括人际关系与测量、团体的心理动势、团体的压力与内聚力、团体的竞争与冲突、意见沟通等），组织心理（包括领导行为、组织改革、组织发展等）。

管理社会学 社会学分支学科。是继20世纪初工业社会学的兴起而发展起来的学科。代表人物有*达伦多夫等。研究管理的社会基础、社会体系和社会作用以及管理者与被管理者间关系机制，着重探求管理的客观规律和最大限度地发挥管理者、被管理者的创造劳动潜力的有效途径及手段。管理社会学研究的对象及范围有广义和狭义之分，狭义指企业管理；广义指社会管理。

管理系统工程 亦称"经营管理系统工程"。系统工程的一个分支。运用系统理论分析企业经营管理中的问题，以实现企业经营管理最优化的方法。管理系统工程要求把人、设备、物资、资金、任务指标和信息等因素合理地组织起来并有效地加以利用，以达到预期的最合理最经济的经营目标。经营管理系统的基本结构可分为：垂直分系统结构，主要包括生产、销售、财务和人事四个主要分系统；水平分系统结构，按水平层次划分为三个管理层次，即最高管理阶层（也称战略阶层）、中级管理阶层（也称经营管理阶层）、基层管理阶层（也称操作阶层）（见图）。经营管理系统具有计划、执行和控制三种基本活动形式，它们是连续的、循环的和不断发展的，最高管理阶层对它们进行全面监督。

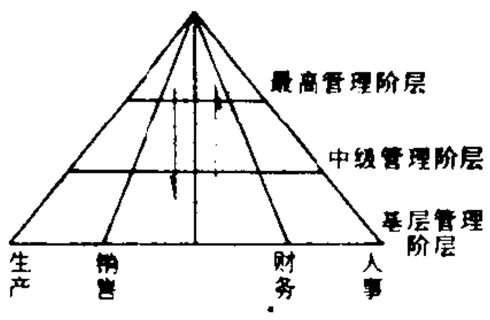

经营管理系统结构图

管状带式输送机 带式输送机的一种。在通用带式输送机的基础上，通过特殊装置使输送带形成管状，既能密封物料，弯曲输送，又能在大倾角的路线上运行。按结构和形成管状方式，分为吊挂托辊式、滑车夹钩式、导轨式和圆管式四种，以圆管式较优越。

8 **箜** (kōng 空) 见"箜篌"。

箜篌 一作"空侯"、"坎侯"。中国古拨弦乐器。分卧式、竖式两种。卧箜篌传为汉武帝时乐人侯调所造（见应劭《风俗通》）。据《通典》："其形似瑟而小，七弦，用拨弹之。"竖箜篌为竖琴前身，东汉时经西域传至中原地区。《旧唐书·音乐志》："竖箜篌，……体曲而长，二十有二（一作三）弦，竖抱于怀，用两手齐奏，俗谓之擘箜篌。"又有凤首箜篌，属竖箜篌之一种。

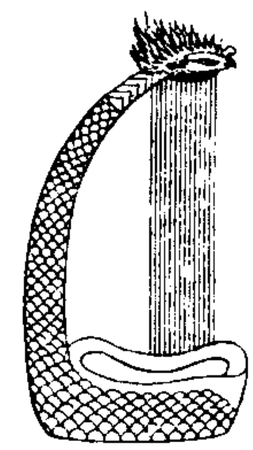
竖箜篌

箜篌引 乐府《相和六引》之一。据崔豹《古今注》，有一白发狂夫渡河溺死，其妻援箜篌而歌《公无渡河》曲，声甚凄惨，歌毕投河而死。朝鲜渡口守卒霍里子高妻丽玉遂依其声调作《箜篌引》曲。

箫 〔**簫**〕㊀(xiāo) ❶管乐器。古时称若干竹管编成的排箫为"箫"，后世则称竹制单管直吹者为"箫"。参见"排箫❶"、"洞箫"。❷弓的末端。《礼记·曲礼上》："凡遗人弓者……右手执箫，左手承弛。"

㊁(xiǎo) 通"篠"。小竹。马融《长笛赋》："林箫蔓荆。"

箫韶 即"大韶"。

箬 "帚"的异体字。

箓 〔**籙**〕(lù 录) ❶簿籍。《三国志·吴志·孙策传》"迎汉帝"裴松之注引《江表传》："今此子已在鬼箓。"❷帝王自称其符命之书。《文选·王融〈永明十一年策秀才文〉》："朕秉箓御天，握枢临极。"李周翰注："箓，符也，天子受命执之，以御制天下也。"参见"符命"。❸道教的秘文秘录。如：符箓。《隋书·经籍志四》："其受道之法，初受《五千文箓》，次受《三洞箓》，次受《洞玄箓》，次受《上清箓》，箓皆素书，记诸天曹官属佐吏之名有多少。"

篎 〔**籠**〕(mí 迷) 竹篾。见《集韵·五支》。

篸 〔**篸**〕㊀(cēn) 见"篸差"。

㊁(zān) 通"簪"。韩愈《送桂州严大夫》诗："山如碧玉篸。"

篸差 同"参差❸"。

笳 (gū 孤) ❶竹名。张衡《南都赋》："箘簬笳簩。"❷乐器名，即笳。沈约《梁雅乐歌·禋雅》："云笳清引。"

9 **箧** "箧"的繁体字。

箱 (xiāng) ❶箱子。如：衣箱；书箱；木箱。亦指像箱子的东西。如：风箱；镜箱。❷车箱。《诗·小雅·大东》："睆彼牵牛，不以服箱。"朱熹注："睆，明星貌。牵牛，星名。服，驾也。箱，车箱也。"❸通"厢"。厢房。《仪礼·公食大夫礼》："宾升，公揖，退于箱。"

箱根 在日本本州中南部，相模湾西北，属神奈川县。人口2.1万（1995年）。境内有箱根火山（最高峰海拔1 438米），多温泉。芦湖南岸的箱根关是古代战略要地。山色湖光，妍丽明媚，设有箱根国立公园。

箱鲀 硬骨鱼纲，箱鲀科。体呈3～6边形，被坚硬骨甲，仅尾部露出，能活动。眼中大，上侧位。口小，低而前位。牙圆锥形。无腹鳍；背鳍一个，短小，后位；尾鳍圆形；尾柄

细小。无气囊。栖息近海底层，活动力弱，以底栖无脊椎动物为食。主要分布于热带和亚热带。例如驼背三棱箱鲀(*Rhinesomus gibbosus*)、粒突箱鲀(*Ostracion tuberculatus*)和角箱鲀(*Lactoria cornuta*)等。中国沿海均产。

箱纸板 纸板的一种。一般由化学草浆制成，高级箱纸板则用掺有麻浆的草浆制成。具有较高的耐折性能，不易破损。用以制作外包装纸箱。

箱形拱桥 ❶一种拱桥。由若干条具有箱形截面的拱圈组合而成。拱圈数目由桥宽、桥的稳定性和施工能力决定。拱圈用配筋率较小的钢筋混凝土筑成，其截面可由封闭式箱形、工字形或U形加盖板组成，其中以封闭式箱形截面较好，其抗扭刚度大。拱圈沿桥纵向分数段预制，采用架空缆索无支架施工。适用于山区跨谷桥。例如，中国四川宜宾岷江大桥就是一种箱形拱桥，其跨度达150米。❷一种整体式用钢筋混凝土筑成多箱横截面的拱桥。如克罗地亚的"克尔克-1"号桥，系采用锚固在两岸的临时斜缆悬臂拼装而成，其跨度达390米，跨宽比达30。

9 **範** "范㊀"的繁体字。

篇 (báo，又读fú) ❶竹名。《齐民要术》引《异物志》："有竹曰篇，其大数围，节间相去局促。"❷织具。见《集韵·一屋》。

箴 (zhēn) ❶同"鍼(针)"。❷劝告；规戒。《左传·宣公十二年》："箴之曰：民生在勤。"参见"箴规"。❸文体的一种。参见"箴言❷"。

箴石 石做的针，古代医病的一种用具。《汉书·艺文志》："而用度箴石汤火所施，调百药齐(剂)和之所宜。"参见"针砭"。

箴言 ❶规谏劝戒的话。《书·盘庚上》："相时憸民，犹胥顾于箴言。"曾运乾正读："箴言，箴谏之言也。"❷古代以规戒他人或自己为目的的一种文体。原意为格言、道义、劝戒。公元前6世纪，古希腊的箴言诗人曾将古语名言汇编成格言集。由此，凡以戒世方式涉及伦理道德问题的诗，如《圣经》里的"教谕诗"、拉丁劝戒诗、冰岛古代诗以及古英语的格言诗，都统称为箴言诗。中国一些充满格言味的韵文和散文也是箴言，如西汉扬雄的《冀州箴》、西晋张华的《女史箴》等。

箴规 规谏劝戒。孟郊《劝友》诗："人生静躁殊，莫厌相箴规。"

箴铭 文体名。箴是规戒性的韵文；铭在古代常刻在器物或碑石上，是兼用于规戒、褒赞的韵文。《文心雕龙·铭箴》说，二者"名目虽异，而警戒实同。箴全御过，故文资确切。铭兼褒赞，故体贵弘润"。因其作用有相似之处，故后人多连称之。

箴谏 规戒劝谏。《左传·襄公十四年》："史为书，瞽为诗，工诵箴谏。"孔颖达疏："诗辞自是箴谏，而箴谏之辞，或有非诗者，如《虞箴》之类，其文似诗而别；且谏者万端，非独诗箴而已。"《汉书·路温舒传》："开天下之口，广箴谏之路。"

箵 (xīng 星，又读xǐng 醒) 见"笭箵"。

箾 ㊀(shuò 朔) 古代武舞所执的竿。《左传·襄公二十九年》："见舞象箾南籥者。"杜预注："象箾，舞所执。"

㊁(xiāo) 通"箫"。见"韶箾"。

箾蓼 树枝高长貌。《文选·司马相如〈上林赋〉》："纷溶箾蓼。"张铣注："箾蓼，高长貌。"

篋 (shí) 钥匙。苏辙《子瞻寄示岐阳十五碑》诗："古人有遗迹，篋短不及鑠。"

篁 (xīng) 见"篣篁"。

簣 〔簣〕(kuì) 盛土的竹器。《书·旅獒》："为山九仞，功亏一簣。"

篇 (chuán 船) 盛谷物的圆囤。《说文·竹部》："篇，以判竹圜(环)以盛谷者。"段玉裁注："用竹篾圜其外，杀其上，高至于屋，盖以盛谷。近底之处为小户，常闭之，可出谷。"

篊 (biān 鞭) 篊舆，竹子编成的舆床。《史记·张耳陈馀列传》："上使泄公持节问之篊舆前。"

篁 (huáng 皇) ❶竹田。张衡《西京赋》："编町成篁。"❷竹林；丛生的竹。《楚辞·九歌·山鬼》："余处幽篁兮终不见天。"谢庄《月赋》："风篁成韵。"❸泛指竹子。苏轼《奉诏减决囚禁记所经历》诗："近山莽麦早，临水竹篁修。"

篌 (hóu 喉) 见"箜篌"。

篛 同"筋"。

篠 (yí，又读shī) 同"椸"。衣架。《尔雅·释器》："竿谓之篠。"邢昺疏："凡以竿为衣架者名篠。"

篣 (cī) 见"篸篣"。

篑 〔篑〕(lǒu) 用竹子、荆条、苇篾等编成的盛器，一般作圆桶形。如：炭篑；油篑；字纸篑。

箭 (jiàn) ❶搭在弓上发射的武器，古代一般用竹制。近代射箭运动的箭以柳藤制成，长约90～93厘米，箭镞有钢质、铁质之分。国际比赛用箭以木或金属制成，杆细镞小，长约50～70厘米。❷竹名。《广群芳谱》引戴凯之《竹谱》："箭竹，高者不过一丈，节间三尺，坚劲中矢。江南诸山皆有之。"❸古代博戏所用的博箸。《韩非子·外储说左上》："秦昭王令工施钩梯而上华山，以松柏之心为博，箭长八尺，棋长八寸，而勒之曰：'昭王尝与天神博于此矣。'"

箭石 (Belemnites) 箭鞘亚纲动物的化石多为箭头状、戟状、矛状或弹头状，中国过去统称为"箭石"。目前，大多数学者以自然分类法为准则，把箭鞘亚纲分为五个目，每目都有化石发现。为了尊重传统译名，在翻译及命名箭鞘亚纲化石名称时，多在属名之后加上"箭石"两字，但其涵义已超出Belemnites的原义。最早出现于晚石炭世早期，繁盛于中生代，白垩纪末期衰落。

箭虫 (*Sagitta*) 也称"矢虫"。毛颚动物门，箭虫科。体细小，呈矢状，分头、躯干和尾三部分。躯干的中部和后部有侧鳍一或两对；尾部末端有尾鳍。口位于头部腹面，两侧各有一瓣，其上生刚毛八或九对；刚毛能运动，借以摄食，代替颚的功能。雌雄同体，一般异体受精。产于海中，营浮游生活。中国沿海常见的为肥胖箭虫(*S. enflata*)。

箭竹 (*Sinarundinaria nitida*) 禾本科。秆高可达3米许，直径约10毫米，深绿色。秆箨枯黄色，早落；叶鞘紫色，鞘口具黄色缝毛；叶片长4.5～13.5厘米，宽7～13毫米。圆锥花序在分枝的腋间具小瘤枕；小穗含小花2～5

朵，初夏开花，花淡绿色。原产中国中部，分布于甘肃南部、四川、湖北、江西、云南等地。生于高山山坡林缘。秆可作伞柄、竹篱等，也可作造纸原料；笋供食用。

箭衣 古代射士穿的衣服。袖端上半长，可以盖住手，下半短，便于射箭，称为箭袖。

箭鱼 (*Xiphias gladius*) 硬骨鱼纲，箭鱼科。长达3米，上颌作剑状突出。幼鱼两颌具牙，成鱼无牙。第一背鳍短，呈三角形；第二背鳍小，后位；臀鳍分为两部；无腹鳍。为大洋性上层鱼类，性凶猛，追捕鱼类为食。分布于热带和温带海区，中国见于东海南部外海。

箭楼 古代城门上的楼。辟有洞户，备发箭防御之用，故称"箭楼"。

箭头图 亦称"网络图"、"统筹图"或"工序流线图"。按一项工作各工序的先后次序，照流程方向，自左向右以箭头

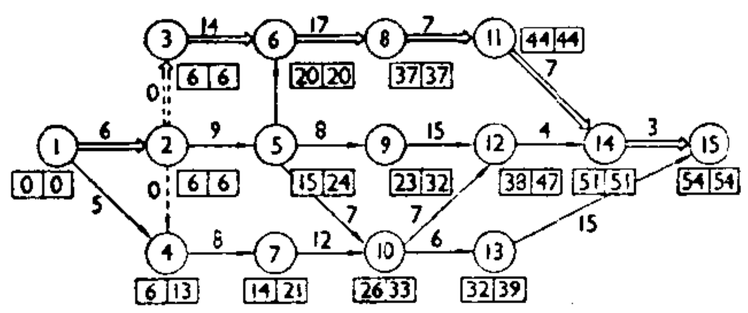

箭 头 图

画成的网络图(见图)。图中圆圈是工序的开始与终结的结合点，数字表示它的先后次序；实线箭头表示工序；虚线箭头表示为了表明各工序间的关系而假设的虚工序，如图中(②③)、(②④)是虚工序，表明(②⑤)、(③⑥)、(④⑦)工序要在(①②)工序完成后同时开始；箭头方向表示各个工序之间的顺序关系；箭头线上的数字是完成该工序所需的时间；圆圈旁方框内的数字，如[51|51]、[26|33]，表示某一结合点的最早结束时间(左)和最迟开始时间(右)，最早结束时间指在该结合点以前的工序都能完成的最早时间，根据图中该结合点(如⑩)和始端结合点(如①)之间各工序所需的最长时间来决定，如[26|　]是6+0+8+12之和，而不是6+9+7或5+8+12之和；最迟开始时间指在不致引起终端结合点延迟的情况下最迟必须开始的时间，根据终端结合点(如⑮)和该结合点(如⑩)之间各工序所需的最长时间来决定，如[　|33]是54−(15+6)之差，而不是54−(3+4+7)之差。⇒表示关键路线，它是通过那些最早结束和最迟开始时间相等的各结合点的路线；关键路线上的工序称关键工序，关键工序的任何延误，都会导致整个计划完成时间的延误。绘制箭头图是*计划评审法和关键路线法的重要步骤之一。

箭毒树 (*Antiaris toxicaria*) 亦称"箭毒木"、"大药树"、"见血封喉"。桑科。落叶乔木，有白浆。有板状根。树皮厚。叶互生，卵状椭圆形。花单性，雌雄异株。果肉质，果皮与梨形总苞粘合，熟时紫红色。产于中国广西、海南岛和云南南部；印度和印度尼西亚也有分布。白浆有剧毒，过去当地民族将它与其他毒药掺合，涂于箭头上，用以狩猎。材质甚轻，可作纤维原料或代软木用。

箭鞘亚纲 (Coleoidea) 软体动物门，头足纲的一亚纲。原称"内壳亚纲"或"二鳃亚纲"。目前大多数学者把具鞘状内壳或内壳退化的头足动物归入本亚纲。包括化石有鞘类及现存的乌贼类。对其起源尚无一致看法，一般认为由泥盆纪的杆石类演化而来。始见于晚石炭世早期，中生代大量繁盛，白垩纪末期衰落，现代又表现为一个新的兴盛时期，以乌贼类为代表。箭鞘动物化石一般分为内部的闭锥及鞘两部分。闭锥与杆石类的壳相似；鞘则为疏松的钙质层组成，多为箭头状、戟状、矛状或弹头状。属种鉴定依据闭锥特征及鞘形度量。主要分布于较深的海域。分为沟箭石目、闭箭石目、枪形目、乌贼目和真箭石目五目。

9 **篊** (hóng) 竹制鱼梁。陆龟蒙《寄吴融》诗："到头江畔从渔事，织作中流万尺篊。"

筅 "筅"的本字。

篓 同"篓"。

篌 (guì，又读kuí) 车弓。《方言》第九："车枸篓，宋、魏、陈、楚之间谓之篌。"郭璞注："今呼车子弓为篌。"按即车篷四周的架子，弯曲如弓形。

篇 (piān) ❶首尾完整的诗文。《汉书·枚乘传》："其可读者百二十篇。"杜甫《饮中八仙歌》："李白一斗诗百篇。"❷成部著作中的一个组成部分。《史记·孟子荀卿列传》："作《孟子》七篇。"《说文解字·叙》："此十四篇，五百四十部也。"❸"萹竹"的"萹"本字。《诗·卫风·淇奥》"绿竹猗猗"毛传："竹，萹竹也。"

篇什 《诗经》的"雅"和"颂"以十篇为一什，所以诗章又称"篇什"。《晋书·乐志上》："三祖纷纶，咸工篇什。"三祖，曹操、曹丕、曹叡。

篇章语言学 也叫"话语语言学"。形成于20世纪70年代。它的研究对象是连贯性话语，旨在探索话语构成和使用的规律。分析话语序列多采用*句子的实义切分方法，归纳出适用于某种语言的主-述位推进模式。其分支学科有篇章语法学、篇章语义学、篇章语用学、篇章修辞学等。各国学者对这门学科的定义和研究范围尚未取得一致的看法。它的研究对象与广义语篇分析几乎重合。大抵欧洲大陆多采用篇章语言学这一术语，比较着重于书面语的研究。参见"语篇分析❶"。

篇章语言学导论 语言学著作。美国博格朗德(Robert-Alain de Beaugrande)和德国德雷斯勒(Worfgang Ulrich Dressler)合著。1981年出版。除序言外分十章。篇章(text)指一个人一次所说或所写的一段话，被视为实际传递信息的事件。着重篇章结构的动态描写，采取操作过程的研究观点，讨论了构成篇章的七个原则或标准，介绍了篇章语言学的应用领域。

篪 (píng) ❶车上遮灰尘的竹席，前面的叫藩，后面的叫篪，也叫"屏星"。见《篇海》。❷见"篪篁"。

篪篁 车名。《广韵·十五青》："篪篁，别驾车名。"

篘 (chú除) 见"籧篨"。

笞 (dài待) 竹笋。《尔雅·释草》："笞，箭萌。"郭璞注："萌，笋属也。"

篆 (zhuàn) ❶汉字的一种书体。如：大篆；小篆；篆书；篆体。❷印章多用篆文，因即以为官印的代称。如：接篆；摄篆。又为对别人名字的敬称。如：台篆；次篆。❸犹言铭刻，喻牢记在心。如：无任感篆。顾云《谢徐学士启》："才微往彦，遇倍昔时，仰戴恩荣，已增铭篆。"❹盘香的喻称。秦观《海棠春》词："宝篆沉烟袅。"也指盘香的烟缕。萧贡《拟回文》诗："风幌半萦香篆细。"❺通"椽"。特指近钟口处一圈突起的装饰线条。《考工记·凫氏》："钟带谓之篆。"

篆书 ❶大篆、小篆的统称。狭义指籀文和小篆，广义指甲骨文、金文、籀文及春秋战国时通行于六国的文字和小篆。❷王莽时六书之一。即小篆。

篆刻 镌刻印章的通称。印章字体，一般采用篆书，先写后刻，故称"篆刻"。金属印章，多数先刻印模，随后浇铸；晶玉印章，古代用手工琢成，现用金刚砂喷蚀，称"电刻"；石、牙、角等印章，则直接用刀镌刻。篆刻是中国传统艺术之一。先秦及汉、魏时期，篆刻印章由印工镌刻，艺术成就颇高。隋、唐以来，也各有其时代的特点和风格。相传自元王冕开始用花乳石(青田石之类)刻印，因镌刻方便，流行更广。明、清以来出土文物中印章渐多，提供了大量参考资料，在文人士大夫中研讨篆刻之风益盛，出现很多篆刻家和流派。

篆刻针(鍼)度 书名。清陈克恕著。八卷。分《考篆》、《选石》等十九章，大部分摘录前人关于篆法、印学和刀法等论说，也有作者自己的经验心得。但书中引用的资料缺少分析，间有传讹之言。

9 **𥳑** "药"的繁体字。

10 **秦** (qín) 古乐器。《元史·礼乐志》："秦，制如筝而七弦，有柱，用竹轧之。"

篝 (gōu 沟) 竹笼。《史记·滑稽列传》："瓯窶满篝。"张守节正义："瓯窶，谓高地狭小之区，得满篝笼也。"也指熏笼。厉鹗《悼亡姬》诗："消渴频烦供茗碗，怕寒重与理熏篝。"

篝火 用竹笼罩火。姜夔《除夜自石湖归苕溪》诗："桑间篝火却宜蚕，风土相传我未谙。"参见"篝火狐鸣"。今多指在空旷的地方或野外架木柴燃烧的火堆。

篝灯 用竹笼罩着灯光。《宋史·陈彭年传》："彭年幼好学。母惟一子，爱之，禁其夜读书。彭年篝灯密室，不令母知。"陆游《岁暮出游》诗："竹院篝灯留度宿，旗亭夸酒劝无归。"

篝火狐鸣 《史记·陈涉世家》："又间令吴广之次所旁丛祠中，夜篝火，狐鸣呼曰：'大楚兴，陈胜王。'"即用竹笼罩着火，使隐约像磷火，更作狐鸣以惑众。篝，《汉书》作"构(構)"。本为秦末陈涉、吴广假托狐鬼事以聚众起义，后因以"篝火狐鸣"指谋划起义。

篚 (fěi 匪) 盛物的竹器。《书·禹贡》："厥篚织文。"孔传："织文，锦绮之属，盛之筐篚而贡焉。"

篤 "笃"的繁体字。

篔 "筠"的繁体字。

築 "筑㊀"的繁体字。

盖 (gài) 见"盖掞"。

盖掞 粗席子。《方言》第五："簟，其粗者自关而东或谓之盖掞。"

篙 (xì) 箩属。《方言》第五："所以注斛：陈、魏、宋、楚之间谓之篙。"郭璞注："盛米谷写斛中者也。亦箩属也，形小而高，无耳。"

篥 (lì 栗) 见"筚篥"。

篴 "笛"的古字。

𥳑 "筒"的异体字。

籍 〔籍〕(lù 路) 竹名。《书·禹贡》："惟箘簬楛。"

篮 〔籃〕(lán) ❶有提梁的盛物器，多用藤、竹、柳条等编成。如：网篮；藤篮；花篮；菜篮。❷篮球架上供投球用的带网铁圈。如：投篮；球进了篮。❸见"篮舆"。

篮纹 古代陶器的一种纹饰。为使陶质坚实，用带平行沟的拍子在陶坯上拍印成类似篮子编纹的纹饰。中国中原地区新石器时代的陶器上常有这种纹饰。

篮球 球类运动的一种。球用皮制，内装橡皮胆，圆周0.75～0.80米，重600～650克。球场长28米，宽15米，两端中央设有球架，在遮板上装铁圈，上沿离地3.05米，圈上挂线网，作球篮。比赛分两队，每队五人，分别担任后卫、前锋、中锋等。队员运用各种奔跑、传球、运球、掩护、投篮及抢截等技术和战术，相互攻守，把球投入对方球篮得2分(在3分投篮区投中得3分)，因对方犯规而罚中得1分。比赛40分钟，分上下两半时；或分四节，每节12分钟，以全场得分多者为胜。双方得分相等时，增加5分钟决胜期。如仍相等，再增加决胜期，直至决出胜负。

篮舆 竹轿。《晋书·孙晷传》："富春车道既少，动经山川，父难于风波，每行乘篮舆。"亦省称篮。司空曙《送永阳崔明府》诗："乘篮若有暇，精舍在林间。"

篮板球 篮球运动技术名词。比赛中，双方队员争夺从篮板或篮圈上反弹出来之球的技术。由抢占位置、起跳、空中抢球和得球后的动作组成。有双手抢球、单手抢球和点拨球三种。要求具有积极拼抢的意识，及时准确的判断，勇猛顽强的作风。

篮状花序 无限花序的一种。花轴短缩肥厚，顶端平展、凸出或凹陷，聚生多数无梗的花，由外向内开放，全形呈篮状。一花序中有全为管状花的(如天名精)，有全为舌状花的(如蒲公英)，有中部为管状花而外缘为舌状花的(如向日葵)。花轴的外缘基部则由簇生苞片组成总苞。

篡 〔篡〕(cuàn 窜) ❶夺取。《汉书·卫青传》："大长公主执囚青，欲杀之，其友公孙敖与壮士往篡之。"❷特指臣子夺取君位。《汉书·王莽传赞》："故得肆其奸慝，以成篡盗之祸。"今谓以非法的或不正当的手段夺取权位。

篳 "筚"的繁体字。

篔 "筠"的繁体字。

篖 〔篖〕(jiān 尖) 姓。以长寿著称的古代传说人物彭祖，据说姓篖名铿。

篣 (zào 造，又读 chòu 臭) ❶副。张衡《西京赋》："属车之篣，载猃獫狡。"此指副车。亦指人。参见"篣室"。❷通"萃"。聚集、杂。《文选·江淹〈杂体诗·颜特进侍宴〉》："中坐溢朱组，步榭篣琼弁。"李善注："《说文》曰：'篣，杂字如此。'"

篣室 《左传·昭公十一年》："僖子使助薳氏之篣。"杜预注："篣，副倅也；薳氏之女为僖子副妾，别居在外。"旧时称妾为篣室。

篠 "筱"的繁体字。

10 **篰** (yuè 跃) 络丝的用具。亦作"篾"。

篩 "筛"的繁体字。

篦 ㊀(bì) ❶篦子，一种比梳子密的梳头用具。❷用篦子篦头。杜甫《水宿遣兴奉呈群公》诗："耳聋须画字，发短不胜篦。"

㊁同"笓"。

篦纹 古代陶器的一种纹饰。用篦状物在陶坯上印成一列一列的小窝。中国新石器时代细石器文化和齐家文化的陶器上常有这种纹饰。

篪 (chí 池) ❶竹名。《水经注·湘水》："〔君山〕东北对编山，山多篪竹。"❷中国古管乐器。用竹制成，单管横吹。《诗经》、《礼记》等书曾提及。专用于雅乐。

笤 (tāo) 饲牛用的竹筐。《方言》第十三："赵、代之间谓之笤，淇、卫之间谓之牛筐。"

篷 (péng) ❶遮蔽风雨和阳光的设备。用篾席或布制成。如：车篷；船篷；帐篷。黄景仁《退潭舟夜雷雨》诗："谁知暴雨不终昔，打篷渐歇筝琵琶。"❷帆。《三国演义》第四十九回："箭到处，射断徐盛船上篷索，那篷堕落下水，其船便横。"

篣 "笣"的繁体字。

簑 "蓑㊀"的异体字。

篙 (gāo) 撑船用的竹竿或木杆。通常在下端包有铁制的尖篙头，支撑河底使船前进。篙头常装有铁钩，可钩住别船或岸边他物使船移动。

篙人 撑船的人。《新唐书·杜亚传》："使篙人衣油彩衣，没水不濡。"

篱〔籬〕(lí) 篱笆。潘岳《闲居赋》："长杨映沼，芳枳树篱。"

篱架 又称"立架"。似篱笆状的一种架式。其架面与地面垂直。有单立架、双立架、T形架等多种形式，适用于蔓性果树，乔性果树亦有用之。

篱笆 用竹、木、芦苇等编成的围墙或屏障。刘克庄《岁晚书事》诗："荒苔野蔓上篱笆。"

篱落 即篱笆。张籍《过贾岛野居》诗："蛙声篱落下，草色户庭间。"

篱鹗 宋玉《对楚王问》："夫藩篱之鹗，岂能与之料天地之高哉。"比喻所处低下者见识不广大。杜本《逍遥岩》诗："鹏抟九万里，篱鹗飞咫尺。"

篱壁间物 指家园所生产的东西。《世说新语·排调》："桓玄素轻桓崖。崖在京下有好桃，玄连就求之，遂不得佳者。玄与殷仲文书，以为嗤笑，曰：'德之休明，肃慎贡其楛矢；如其不尔，篱壁间物亦不可得也。'"

篣 (táng 唐) 见"符篣"。

篰 (bù 部) 竹编的小篓。如：篰篓。

篣 ㊀(páng 旁) 竹名。戴凯之《竹谱》："篣竹有毒，夷人以刺虎豹，中之辄死。"

㊁(péng 朋) 义同"搒"。捶打。《后汉书·虞延传》："加篣二百。"

篥 (niè) 管乐器。《尔雅·释乐》："大管谓之篥，其中谓之篞。"郝懿行义疏引舍人曰："中者声精密，故曰篞；篞，密也。"

篧 (zhuō) 亦作"篰"，捕鱼器。《尔雅·释器》："篧谓之罩。"郭璞注："捕鱼笼也。"郝懿行义疏："篧者，篰之或体也，《诗》正义引李巡曰：'篧，编细竹以为罩捕鱼也。'"

篛 "箬"的异体字。

11 **篲** 同"彗"。

簀 "箦"的繁体字。

簕 (lè 勒) 见"簕竹"。

簕竹 地名。在广东省。

簧 (huáng) ❶乐器中用以发声的片状振动体。用苇、木、竹、金属等制成。分打簧及自由簧两类。打簧类有簧一片称单簧，如单簧管所用者；由簧二片合成称双簧，如唢呐、双簧管所用者。自由簧类，多由合金制成，有固定音高。如笙、口琴、手风琴所用的铜片。❷有弹力的机件。如：弹簧；锁簧。

簧鼓 《庄子·骈拇》："使天下簧鼓，以奉不及之法。"成玄英疏："如笙簧鼓吹，能感动于物。"后谓用动听的言语迷惑人。

稍 (shāo) ❶船舵尾。见《类篇》。❷动。《文选·马融〈长笛赋〉》："其应清风也，纤末奋稍。"李善注引《方言》曰："稍，动也。稍与稍同。"张铣注："纤末，竹上也。谓清风来，则纤末竹之上奋迅而动。"

簿 "等"的繁体字。

簌 (sù 速) 见"簌簌"。

簌簌 ❶象声。《聊斋志异·辽阳军》："风声簌簌。"亦作"蔌蔌"。《文选·鲍照〈芜城赋〉》："棱棱霜气，蔌蔌风威。"李善注："蔌蔌，风声劲疾之貌。"❷坠落貌。《京本通俗小说·志诚张主管》："那时小夫人开疏看时，扑簌簌两行泪下。"

簠 (piǎo 瞟) 竹名。《文选·左思〈吴都赋〉》："簠筊有丛。"刘逵注："簠竹大如戟槿，实中劲强，交趾人锐之为矛，甚利。"

籍 (zé，又读 cè) 刺。《周礼·天官·鳖人》："以时籍鱼鳖龟蜃。"郑玄注引郑司农云："籍，谓以杈刺泥中搏取之。"

篡 "篡"的异体字。

簒 ㊀"篡㊀"的异体字。

㊁(zhuàn) 通"馔"。供设饮食。《汉书·元后传》："堕坏孝元庙，更为文母太后起庙。独置孝元庙故殿，以为文母簒食堂。"

㊂(suǎn，又读 zuǎn) 古代笾一类的礼器。《礼记·明堂位》："荐用玉豆雕簒。"

簍 "篓"的繁体字。

簂 (guó 国) 同"帼(幗)"。古代一种发(髮)饰。《释名·释首饰》："簂，恢也，恢廓覆发上也。"

11 **篾** (miè 灭) ❶薄竹皮，可以编制席子、篮子等。如：篾席；篾篓子。韩偓《奉和峡州孙舍人肇荆南重围中寄诸朝士》："黄篾舫中梅雨里，野人无事日高眠。"❷竹名。《书·顾命》："敷重篾席。"孔传："篾，桃枝竹。"按《尔雅·释草》："桃枝四寸有节。"郝懿行义疏："《竹谱》云'桃枝皮赤，编之滑劲，可以为席'，《顾命》篇所谓'篾席'者也。"

篾片 旧时豪富人家专事帮闲凑趣的门客。《儒林外史》第三十二回："只有门下是七八个月的养在府里白浑些酒肉吃吃，一个大钱也不见面。我想这样乾篾片也做不来。"参见"清客"。

篾儿乞部 古族名。亦作梅里吉、密儿纪等。辽金时游牧于色楞格河流域，与森林部落为邻，分四部落，势力强大。后屡为铁木真（成吉思汗）与王罕的联军所破，部众最后并入蒙古部。

簡 "笾"的繁体字。

簃 (yí 移) 楼阁边的小屋。《尔雅·释宫》："连谓之簃。"郭璞注："堂楼阁边小屋。"张凤翔《宫词》："妆就慵来坐矮簃。"

篼 (dōu 兜) 见"篼子"。

篼子 有座而无轿厢的便轿。亦作"兜子"。

筛 同"筛"。

簠 (pú 葡) 沉在水底取鱼的竹笪。见《广韵·十一模》。

簏 (lù 鹿) ❶用竹子、柳条或藤条等编成的圆形盛器。如：字纸簏。《楚辞·九叹·离世》："弃鸡骇于筐簏。"王逸注："鸡骇，文犀也。筐簏，竹器也。"❷见"簏簌"。

簏簌 下垂貌。李郢《张郎中宅戏赠》诗："薄雪燕蓊紫燕钗，钗垂簏簌抱香怀。"亦作"罷簌"。李贺《春坊正字剑子歌》："挼丝团金悬罷簌。"

簇 ㊀(cù) 聚集；簇拥。韦庄《听赵秀才弹琴》诗："蜂簇野花吟细韵。"引申为簇聚之物。如：花团锦簇。又引申为丛、聚。杜甫《江畔独步寻花绝句》："桃花一簇开无主。"白朴《梧桐雨》第四折："一会价响呵，似玳筵前几簇笙歌闹。"

㊁(còu) 同"蔟"。如律名"太蔟"，《淮南子·天文训》作"太簇"。

簇桩 由一群桩、柱构成的孤立建筑物。桩顶相互紧束，也有在桩顶上加筑小型混凝土桩台或采用钢板桩围筑成墩柱。按用途，可分为靠船簇桩、防冲簇桩和导航簇桩。

簇射 宇宙射线中的一个高能粒子经过一连串与其他物质的相互作用和转变过程而产生的大量次级粒子的总体。一个能量高达 10^{14} 电子伏以上的初级宇宙线粒子所产生的全部次级粒子的总数，可达百万以上，其簇射分布的直径可达百米以上，因而称为"广延簇射"。其中贯穿能力特别强的部分（主要由μ子等构成）又称贯穿簇射。

簇新 本谓簇聚新的东西。花蕊夫人《宫词》"厨船进食簇时新。"后转用为全新、极新的意思。《官场现形记》第十九回："署院举目一看，见他二人穿的都是簇新袍褂。"

簇合物 亦称"簇状化合物"。指含有由原子间直接键合成团簇的有限原子骨架的化合物。原子团簇可由非金属或金属、相同或不同的原子组成。例如，硼烷 ($B_{12}H_{12}^{2-}$)、碳硼烷 ($C_2B_{10}H_{12}$) 及其金属化合物 $[Fe(C_2B_9H_{11})_2]^{2-}$、金属羰基化合物 [$Rh_6(CO)_{16}$、$FeCo_2(CO)_9S$] 和某些低价过渡金属卤化物，如 $[Re_2Cl_8]^{2-}$、$[Mo_6Cl_8]^{4+}$ 以及氧化物等。

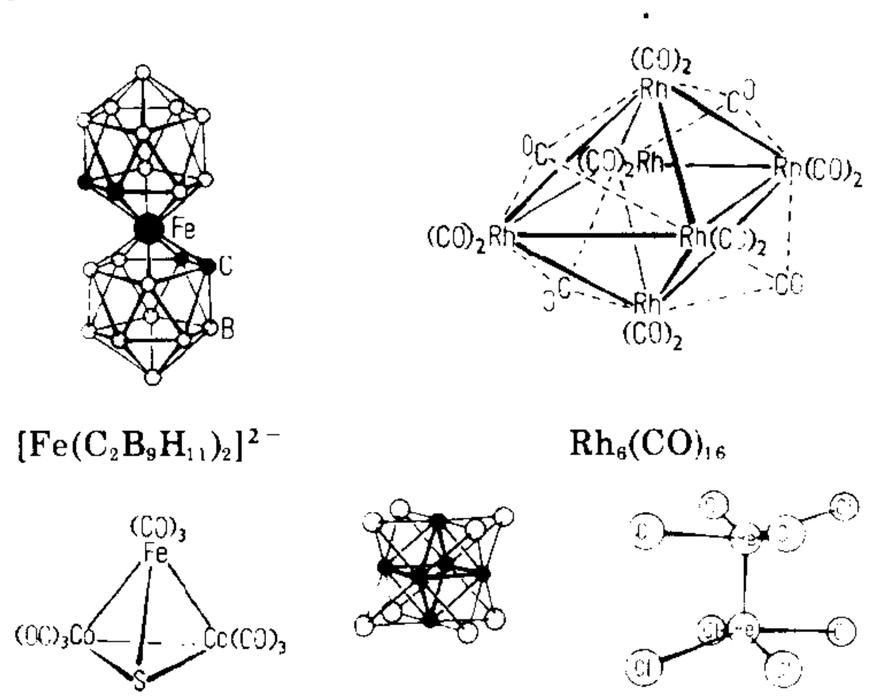

$[Fe(C_2B_9H_{11})_2]^{2-}$　　$Rh_6(CO)_{16}$

$FeCO_2(CO)_9S$　　$[MO_6Cl_8]^{4+}$　　$[Re_2Cl_8]^{2-}$

簇合物结构式

簇绒地毯 用簇绒机加工制成的一种地毯。其结构一般分三层。表面层为绒面层，由起绒纱构成的绒圈或绒头组成，高5～12毫米，原料为腈纶、锦纶、丙纶、涤纶或羊毛；中间层为基布，常用黄麻布或丙纶扁丝布，供簇绒针穿刺起绒纱用，背面涂粘合剂以固定绒头；下层为底布，常用黄麻布、丙纶扁丝布或泡沫塑料，起稳固结构和耐磨防损的作用。绒面层有多种色泽和花型的图案，不亚于机织地毯。装饰性强，弹性好，舒适。适用于客厅、卧室等铺用。因生产效率高，价格中等，故应用较广。

簇绒织物 利用簇绒针将起绒纱穿刺于织物地布上形成的织物。绒纱在地布表面形成均匀密布的绒圈；或用钩刀将绒圈割断在地布表面形成绒头。产品有簇绒地毯及玩具绒布等。

簖 〔籪〕(duàn 断) 插在河流中拦捕鱼蟹的苇栅或竹栅。洪亮吉《与孙季述书》："鱼田半顷，围此蟹簖。"

簿 同"簿"。

簏 同"箬"。

箕 (mì) 车篷带。《方言》第九："车枸篓，其上约谓之筠，或谓之箕。"按枸篓即篷，在车篷上约之以带叫筠，也叫箕。

密 (mì 密) 竹名。空小而有穰。见《集韵·五质》。

簋 (guǐ 鬼) 本作"毁"。古代食器。圆口，圈足。无耳或有两耳，也有四耳，方座，或带盖的。青铜或陶制。用以盛食物。盛行于商周时期。

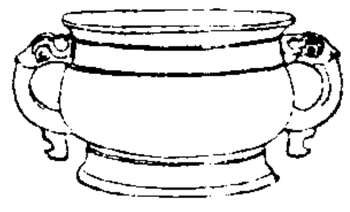
簋

篆 "篆"的繁体字。

12 **簪** "簪"的异体字。

簿 (bó 博) 古时一种博戏。《楚辞·招魂》："菎蔽象棋，有六簿些。"王逸注："簿，一作博。"

12 **蛩** (qióng) 见"蛩笼"。

蛩笼 车弓。《方言》第九:"车枸婆,宋、魏、陈、楚之间谓之篌,或谓之蛩笼。"郭璞注:"即车弓也。"参见"车盖❶"。

簭 (shì) ❶同"噬"。《考工记·梓人》:"凡攫鸷援簭之类,必深其爪,出其目,作其鳞之而。"❷通"筮"。《周礼·春官》有"簭人",掌卜筮。

簠 (fǔ 府) 古代食器。青铜制。长方形,器与盖的形状相同,可却置,各有两耳。用以盛黍、稷、稻、粱。西周晚期开始出现,沿用至战国。

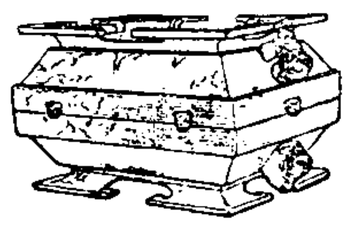
簠

簠簋不饬 饬,亦作"饰"。《汉书·贾谊传》:"古者大臣有坐不廉而废者,不谓不廉,曰'簠簋不饰'。"簠、簋,都是古代食器,也用以放祭品;不饰,不整饬。这本是一种婉词,后世弹劾贪冒,常用此语。

簟 (diàn) 供坐卧用的竹席。如:枕簟。《诗·小雅·斯干》:"下莞上簟,乃安斯寝。"《礼记·丧大记》:"君以簟席,大夫以蒲席,士以苇席。"也指车上用作障蔽的竹席。《诗·齐风·载驱》:"簟茀朱鞹。"又指农家晾晒谷物用的粗竹席。如:地簟。

簝 (liáo 僚,又读 lǎo 老) 古代宗庙盛肉竹器。《周礼·地官·牛人》:"凡祭祀,共其牛牲之互,与其盆簝,以待事。"郑玄注引郑司农云:"盆、簝,皆器名。盆,所以盛血;簝,受肉笼也。"

簪〔**簪**〕(zān) ❶古人用来插定发髻或连冠于发的一种长针,后来专指妇女插髻的首饰。《史记·滑稽列传》:"前有堕珥,后有遗簪。"杜甫《春望》诗:"白头搔更短,浑欲不胜簪。"❷插戴。辛弃疾《祝英台近》词:"鬓边觑,应把花卜归期,才簪又重数。"❸连缀。《仪礼·士丧礼》:"簪裳于衣。"❹聚集。王十朋《蓬莱阁赋》:"簪盍良朋,把酒论文。"参见"盍簪"。

簪绅 冠簪与绅带,古时官吏所佩带,因以为官吏的代称。唐《郊庙歌辞·享太庙乐章·送神》:"皇灵徙跸,簪绅拜辞。"

簪笔 ❶古代行礼时的冠饰。《史记·滑稽列传》:"西门豹簪笔磬折。"张守节正义:"簪笔,谓以毛装簪头,长五寸,插在冠前,谓之为笔。言插笔备礼也。"❷皇帝的近臣掌起居者,把笔插在头上以备记事。李峤《皇帝上礼抚事述怀》诗:"小臣滥簪笔,无以颂唐风。"参见"橐笔"。

簪缨 簪和缨,古时达官贵人的冠饰,用来把冠固着在头上。杜甫《八哀诗·赠左仆射郑国公严公武》:"空馀老宾客,身上愧簪缨。"旧因以为做官者显贵之称。如:簪缨世族(世代做高官之家)。

簪花仕女图 中国画。(传)唐周昉作。绢本长卷。设色。描绘春夏之交贵族妇女在宫廷苑囿中悠闲地拈花弄蝶、赏鹤逗犬的生活情景。在长拂戏犬、拈花赏花、与鹤犬游、捉蝶在手四段情节中,画家以细劲流动的线条和浓丽多姿的色彩描绘出当时的仕女形象:圆脸丰额、黛眉细眼,高髻簪花,薄纱披身,体态丰腴,服饰豪华。藏辽宁省博物馆。

簀 "箦"的繁体字。

簞 "箪"的繁体字。

籛 (mì 觅) 同"幣"。车轼上的覆盖物。《礼记·曲礼下》:"素籛。"郑玄注:"籛,覆笭也。"

簕 "笕"的繁体字。

籍 同"筲"。

簎 "筹"的繁体字。

簰 同"箄"。

簭 (yù) 淘米筲箕。《说文·竹部》:"簭,漉米簽。"段玉裁注:"今江苏人呼淘米具曰溲箕是也。"

簹 (fù) 竹的果实。戴凯之《竹谱》:"根干将枯,花簹乃县(悬)……簹,竹实也。"

觚 (gū) ❶方。见《集韵·十一模》。❷同"觚",古人写字用的竹木简。参见"觚"。

簡〔**簡**〕(lán 兰) 古代盛弩箭器。《汉书·韩延寿传》:"抱弩负簡。"颜师古注:"簡者,盛弩矢者也,其形如木桶。"

勞 "筹"的繁体字。

簜 "荡"的繁体字。

簬 (lù 录) 弧籙,箭室。见《广韵·一屋》。亦作"胡簬"。

簡 "简"的繁体字。

簡 同"簡(简)"。

簢 "箧"的繁体字。

簨 (sǔn 损) 见"簨虡"。

簨虡 古代悬挂钟磬的架子,横杆叫簨,直柱叫虡。《礼记·明堂位》:"夏后氏之龙簨虡。"亦作"筍虡"、"栒虡"。

隔 (gé) 即隔子,竹障。见《通俗文》。

登 (dēng 登) 古代有长柄的笠,类似后世的雨伞。《史记·平原君虞卿列传》:"蹑屐担登。"

13 **簸** ㊀(bǒ) ❶扬去谷米粒中的糠皮杂物。《诗·大雅·生民》:"或舂或揄,或簸或蹂。"❷摇动。如:簸荡;颠簸。张衡《西京赋》:"荡川渎,簸林薄。"

㊁(bò) 见"簸箕"。

簸扬 扬去谷物里的糠、秕等杂物。《诗·小雅·大东》:"维南有箕,不可以簸扬。"

簸弄 犹播弄、玩弄。韩愈《别赵子》诗:"婆娑海水南,簸弄明月珠。"

簸箕 (bò-) 一种手工清粮农具。用竹篾或柳条等编成,形似畚箕而较大。用于扬净谷物。

簍 同"篓"。

簳 (gǎn 杆) ❶小竹,可作箭杆。杜甫《石龛》诗:"为官采美箭,五岁供梁齐,苦云直簳尽,无以充提携。"❷箭。《列子·汤问》:"乃以燕角之弧、朔蓬之簳射之。"

13 **籙** “籙”的繁体字。

籟 〔籟〕(lài 赖) ❶古代一种管乐器，三孔。《汉书·司马相如传上》:“吹鸣籟。”颜师古注引张揖曰:“籟，箫也。”❷从孔穴中发出的声音；也指一般的声响。如:万籟俱寂。《庄子·齐物论》:“女(汝)闻地籟而未闻天籟夫!”又:“地籟则众窍是已。”

籈 (zhēn) 敲击敔的木棒。《尔雅·释乐》:“所以鼓敔谓之籈。”

籌 (gōu) 同“篝”，笼。《史记·龟策列传》:“即以籌烛此地。”裴骃集解引徐广曰:“籌，笼也，盖然火而笼罩其上也。”

籀 (zhòu 宙) ❶读书。许慎《说文解字叙》:“尉律，学僮(童)十七已(以)上始试，讽籀书九千字乃得为史。”按《汉书·艺文志》作“能讽书九千字以上乃得为史”。是单言为“讽”，复言为“讽籀”;“讽籀”即“讽读”。❷汉字的一种字体，见“籀文”。

籀文 也叫“籀书”、“大篆”。因著录于*《史籀篇》而得名。字体多重叠。春秋战国间通行于秦国。今存*石鼓文即这种字体的代表。

籧 (jǔ) ❶饲牛器。《说文·竹部》:“籧，食牛筐。方曰筐，圜曰籧。”❷盛杯的容器。《广雅·释器》:“籧，杯落也。”王念孙疏证:“落，居也；杯落，亦所以居杯也。”

籩 同“虡”。

籩 “笾”的繁体字。

籠 同“籍(籍)”。

籩 “笃”的繁体字。

簽 “签㊀”的繁体字。

簷 “檐㊀”的异体字。

簟 (tán) 竹制纤绳。高文秀《襄阳会》第一折:“河里一只船，岸上八个拽，若还断了簟，八个都吃跌。”

簾 “帘㊀”的繁体字。

籔 〔籔〕㊀(sǒu 叟) 淘米的竹器。即箕箕。㊁(shù 数) 古量名。《仪礼·聘礼》:“十六斗曰籔，十籔曰秉。”

簿 ㊀(bù) ❶书写或登记用的本子。如:习字簿；作文簿；点名簿。《史记·张释之冯唐列传》:“上问上林尉诸禽兽簿。”❷文书。《汉书·李广传》:“大将军(卫青)长史急责广之莫(幕)府上簿。”颜师古注:“簿，谓文状也。”❸手板；朝笏。《三国志·蜀志·秦宓传》:“宓以簿击颊。”

㊁(bó) 通“箔”。如:蚕簿。

簿书 官署中的文书簿册。《汉书·贾谊传》:“而大臣特以簿书不报，期会之间，以为大故。”杜甫《早秋苦热堆案相仍》诗:“束带发狂欲大叫，簿书何急来相仍。”

簿记 ❶会计工作中关于填写凭证、登记帐簿等记录、计算和汇总，以提供核算资料的程序和方法。有时亦用作“会计”或“会计核算”的同义语。❷指记帐法。如复式记帐法亦称复式簿记。

簿责 据文书所列罪状责问审理。《史记·绛侯周勃世家》:“书既闻上，上下吏，吏簿责条侯。”

簿牒 簿籍文书。《新唐书·裴遵庆传》:“遵庆性强敏，视簿牒详而不苛，世称吏事第一。”

簺 (sài 赛) ❶古代的一种博戏。《说文·竹部》:“行棋相塞谓之簺。”亦称“格五”。❷用竹木编成的断水捕鱼具。《新唐书·高宗纪》:“禁作簺捕鱼、营圈取兽者。”

簫 “箫”的繁体字。

籌 (chóu 筹) 《说文·心部》:“籌，籌箸也。”段玉裁注:“按箸必是讹字，不可解，疑当作足部之躇。籌躇，犹今人所用‘踌躇’也，皆裴回(徘徊)不决之貌，故从心。”

14 **籍** (jí) ❶书册。如:书籍；经籍；古籍；簿籍。《史记·伯夷列传》:“夫学者载籍极博，犹考信于六艺。”❷记名册。如:名籍；户籍。❸登记。《汉书·武帝纪》:“籍吏民马，补车骑马。”颜师古注:“籍者，总入籍录而取之。”❹个人对国家或组织的隶属关系。如:国籍；党籍。❺即征籍。我国古代各种捐税的统称。《管子·海王》:“月，人三十钱之籍。”❻籍贯。如:原籍；寄籍。❼通“藉”。耕籍田。《史记·周本纪》:“宣王不修籍于千亩。”参见“籍田”。❽通“藉”。如“温藉”亦作“温籍”。参见“籍甚”。❾通“阼”。皇位。《淮南子·氾论训》:“周公继文王之业，履天子之籍。”❿姓。汉代有籍福。

籍田 中国古代为天子、诸侯举行籍礼而设置的田。每年春耕前，由天子、诸侯执耒耜象征性地在籍田上三推或一拨，称为“籍礼”，以示对农业的重视。相传商周时天子有籍田千亩，诸侯百亩，均征用民力耕种，收入归天子、诸侯所有。秦汉后，籍礼作为帝王仪式保留下来，籍田规模缩小，其收入供祭祀社稷和宗庙之用。

籍没 中国古代法律规定将某些罪犯的家人和财产登记没收的制度。籍，登记；没，没收。始自秦。汉承秦制，魏晋亦同。南朝梁律规定谋反降叛大逆以上犯人的母妻姊妹及应从坐弃市者的妻妾子女都充作官奴婢。唐律规定谋反大逆者祖孙兄弟姊妹和部曲资财田宅一律没入官府。直至明律、清律均有此规定。

籍贯 一个人的祖居或出生的地方。《魏书·食货志》:“自昔以来，诸州户口，籍贯不实，包藏隐漏，废公罔私。”

籍甚 亦作“藉甚”。盛大；多。《汉书·陆贾传》:“贾以此游汉廷公卿间，名声籍甚。”王先谦补注引周寿昌曰:“籍甚，《史记》作‘藉盛’，盖籍即藉，用白茅之藉，言声名得所藉而益盛也。”《文选·王俭〈褚渊碑文〉》:“光昭诸侯，风流籍甚。”刘良注:“籍甚，言多也。”

籍籍 亦作“藉藉”。纷乱貌。常形容众口喧腾或声名甚盛。《汉书·江都易王非传》:“国中口语籍籍。”颜师古注:“籍籍，喧聒之意。”苏轼《减字木兰花·赠润守许仲途》词:“落笔生风，籍籍声名不负公。”亦以形容纵横交错。《汉书·燕刺王旦传》:“骨籍籍兮亡居。”颜师古注:“籍籍，从(纵)横貌。”

籍里柯 (Jean Louis André Théodore Géricault, 1791—1824) 法国画家。浪漫主义画派先驱者。曾钻研米开朗琪罗作品。创作多选取当代现实题材，并探索新的表现方法；对德拉克洛瓦有较深影响。在《梅杜萨之筏》中，

以悲剧性的手法描绘“梅杜萨”号沉没后，漂流在海洋上的人们挣扎求救的悲壮情景。这种新的创作方法和风格曾受到当时保守派的攻击。喜画马，善于表现马的动态。作石版画也有成就。作品尚有《赛马》、《奴隶市场》等。

14 **籉** (tái) 御雨具。《文选·谢朓〈在郡卧病呈沈尚书〉诗》：“籉笠聚东菑。”李善注：“籉，所以御雨。”刘良注：“籉以御暑也，笠以御雨也。”按籉古作臺，刘良注本《诗·小雅·都人士》“臺笠”毛传，实有误。

籌 “筹”的繁体字。

籃 “篮”的繁体字。

籥 “笥”的繁体字。

纂 ㊀(zuǎn) ❶五彩的丝带。《汉书·景帝纪》：“锦绣纂组。”❷通“缵”。继承。《礼记·祭统》：“纂乃祖服。”

㊁〔𦈡〕(zuǎn) 编纂。《汉书·艺文志》：“《书》之所起远矣，至孔子纂焉。”

纂修 ❶继承修治。《国语·周语上》：“不敢怠业，时序其德，纂修其绪，修其训典。”❷编撰。陆贾《新语·道基》：“于是后圣乃定五经，明六艺，……纂修篇章，垂诸来世。”

籅 〔籅〕(yú) ❶竹名。见《玉篇》。❷同“舆”。《正字通》：“篋名筍舆，俗加竹作籅。”

籊 (tì 惕，又读 dí) 见“籊籊”。

籊籊 长而尖削貌。《诗·卫风·竹竿》：“籊籊竹竿，以钓于淇。”

15 **籑** ㊀“饌(僎)”的异体字。

㊁(zhuàn) 通“撰”。著述；撰集。《汉书·司马迁传赞》：“自古书契之作而有史官，其载籍博矣，至孔子籑之。”

籔 “籔”的繁体字。

籀 (wèi) 细竹名。戴凯之《竹谱》：“籀尤劲薄，博矢之贤。”

籐 “藤”的异体字。

16 **籟** “籁”的繁体字。

籗 同“籊”，见《广韵·四觉》。

籜 “箨”的繁体字。

籧 ㊀(qú 渠) 见“籧篨”。

㊁(jǔ 举) 同“筥”。圆形的竹器。《礼记·月令》：“〔季春之月〕具曲植籧筐。”

籧篨 亦作“蘧蒢”。❶《诗·邶风·新台》：“燕婉之求，籧篨不鲜。”毛传：“籧篨，不能俯者。”按籧篨是古代钟鼓架下兽形的柎，其兽即虡，封豕之属，蹲其后足，以前足据持其身，仰首不能俯视，因以比喻身有残疾不能俯视之人。见闻一多《诗经通义·新台》。一说，谄佞之徒。《尔雅·释训》：“籧篨，口柔也。”陆德明释文：“舍人云：‘籧篨，巧言也。’李云：‘籧篨，巧言辞以饶人，谓之口柔。’”参见“戚施”。❷用苇或竹编的粗席。《淮南子·本经训》：“若箪籧篨。”高诱注：“籧篨，苇席。”

籚 “笭”的繁体字。

籛 “钱”的繁体字。

籙 “箓”的繁体字。

籠 “笼”的繁体字。

籯 同“籯(籯)”。

17 **鞫** (jú 菊) 同“鞫”。穷治罪人。

籩 同“簋”。

籩 “箕”的繁体字。

籞 (yù 御) 古代帝王的禁苑。《汉书·宣帝纪》：“又诏池籞未御幸者假与贫民。”颜师古注：“苏林曰：‘折竹以绳绵连禁御，使人不得往来，律名为籞。’应劭曰：‘池者，陂池也；籞者，禁苑也。’”

籦 (zhōng) 见“籦笼”。

籦笼 竹名，可以作笛子。《文选·马融〈长笛赋〉》：“惟籦笼之奇生兮。”李善注引《竹谱》：“籦笼，竹名。”

籥 (yuè) ❶中国古管乐器。在甲骨文中，“籥”本作“龠”，象编管之形，似为*排箫之前身。有吹籥、舞籥两种，吹籥短，三孔，舞籥长，六孔，可执之作舞具。《诗·邶风·简兮》：“左手执籥，右手秉翟。”传说禹时乐舞《大夏》以籥伴奏。❷古代通风鼓火器上的管子。《老子》：“天地之间，其犹橐籥乎。”❸同“钥”。锁钥。《书·金縢》：“启籥见书。”

籤 “奩(奁)”的异体字。

籤 “签㊀”的繁体字。

籯 〔籯〕(yíng 营) ❶竹笼。《汉书·韦贤传》：“遗子黄金满籯，不如一经。”苏轼《寄周安孺茶》诗：“闻道早春时，携籯赴初旭。”❷箸筩。见《方言》第五。

籣 “篱”的繁体字。

籣 “弥”的繁体字。

18 **籩** “笾”的繁体字。

籩 “笾”的繁体字。

籬 “篱”的繁体字。

籪 “簖”的繁体字。

19 **籮** “箩”的繁体字。

20 **籩** 同“籩”。

20 **籯** “籯”的繁体字。

26 **籲** “吁㊀”的繁体字。

181. 臼　　部

臼 (jiù) 舂米的器具，一般用石头凿成。《说文·臼部》：“古者掘地为臼，其后穿木石。”《后汉书·冯衍传下》：“儿女常自操井臼。”今为捣物的容器的通称，也叫“捣臼”、“碓臼”。又以形容臼状物。如：臼齿。

臼科 ❶臼形的坑。韩愈《石鼓歌》：“为我量度掘臼科。”❷陈旧的格调；老一套。黄庭坚《次韵无咎阎子常携琴入村》：“晁家公子屡经过，笑谈与世殊臼科。”今多作“窠臼”。

臼炮 一种口径大、身管短的曲射火炮。因形似石臼得名。初速小，射程近，弹丸威力大，主要用于破坏坚固工事。第二次世界大战后逐渐被淘汰。

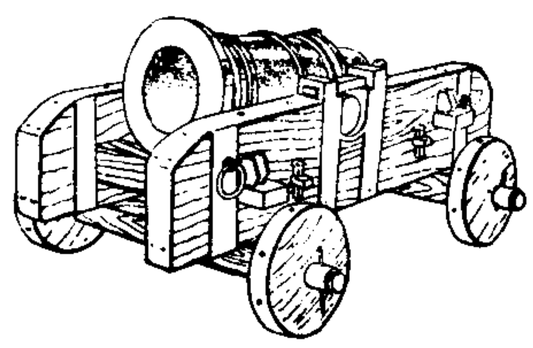

臼　炮

2 **臾** ㊀(yú 于) 见“须臾”。

㊁(yǔ 雨) 古弓名。《考工记·弓人》：“往体多，来体寡，谓之夹、臾之属。”孙诒让正义：“往体，谓弓体外挠；来体，谓弓体内向。凡弓必兼往来两体，而后有张弛之用，但以往来之多少为强弱之差。此夹、臾，谓弓之最弱者。”

㊂(yǒng 蛹) 见“纵臾”。

兒 ㊀(ní) ❶通“睨”。《诗·鲁颂·閟宫》：“黄发(髮)兒齿。”❷同“倪”。姓。西汉时有兒宽。

㊁“儿”的繁体字。

兒说 战国时辩士。宋人。约与惠施同时而稍前于公孙龙。曾持“白马非马”说折服齐稷下之辩者。又“以弗解解之”的诡辩方法为宋王解闭结，有名于时(见《韩非子·外储说左上》与《淮南子·人间训》)。

兒宽 (?—前103) 西汉千乘(今山东高青)人。治《尚书》，为孔安国弟子。元鼎四年(公元前113年)，任左内史。在任数年间，劝农业，缓刑罚，并负责在郑国渠上流南岸开六条小渠，灌溉两旁高地，称为“六辅渠”。后任御史大夫，与司马迁等共同制定“太初历”。《汉书·艺文志》儒家有《兒宽》九篇，今佚，有清马国翰辑本。

3 **舁** (yú 于) 抬。《三国志·魏志·钟繇传》：“(华歆)朝见皆使载舆车，虎贲舁上殿就坐。”

帠 (yì) 法；一说通“瘝”。《庄子·应帝王》：“汝又何帠以治天下感予之心为？”陆德明释文：“司马云：‘法也。’一本作瘝。”郭庆藩集释引俞樾曰：“帠未详何字，疑乃臬字之误。司马训法，即臬字之义。臬当读为瘝，《通俗文》曰：‘梦语谓之瘝。’盖谓无根所问皆梦语也。”

臿 (chā) ❶掘土的农具。即锹。《汉书·沟洫志》：“举臿为云。”❷通“插”。如：杂臿。

6 **舄** (xì 戏) ❶鞋。古代一种复底鞋。崔豹《古今注·舆服》：“舄，以木置履下，干腊不畏泥湿也。”引申为鞋的通称。《史记·滑稽列传》：“履舄交错。”❷大貌。《诗·鲁颂·閟宫》：“松桷有舄。”❸通“潟”。见“舄卤”。

舄卤 亦作“潟卤”、“斥卤”。土地含有过多的盐碱成分，不适宜耕种。《汉书·沟洫志》：“终古舄卤兮生稻粱。”颜师古注：“舄即斥卤也，谓咸卤之地也。”

舄乌虎帝 谓文字几经传抄，易于错误。《埤雅·释鸟》：“《殷氏子抄》曰：‘舄九写而为乌，虎三写而为帝。’言书之转易如此。”

舃 同“舄”。

7 **晨** 同“晨”。

舅 (jiù) ❶舅父，即母之兄或弟。❷夫之父或妻之父。参见“舅姑”。❸妻之兄或弟。《新唐书·朱延寿传》：“杨行密妻，延寿姊也。行密泣曰：‘吾丧明，诸子幼，得舅代我，无忧矣。’”❹古时天子称异姓大邦诸侯为伯舅，异姓小邦诸侯为叔舅。见《仪礼·觐礼》。又诸侯称异姓大夫为舅。《国语·晋语三》：“舅所病也。”晋惠公称大夫虢射。

舅氏 舅父。《诗·秦风·渭阳》：“我送舅氏，曰至渭阳。”

舅权 原始社会母系氏族制及父系氏族制早期存在于舅甥之间的一种权利和义务。在母系氏族制时期，舅舅是甥儿甥女最亲的男性长辈，与姊妹一起承担抚养教育下一代的职责。年老后由甥儿甥女供养，职位(酋长、祭师等)和个人财产也由甥儿甥女继承。到父系氏族制时代，仍有这种舅权的残迹。舅权在母系社会里从属于母权，在父系社会里只是一种母系氏族制的残留。

舅姑 ❶公婆。朱庆馀《近试上张籍水部》诗：“洞房昨夜停红烛，待晓堂前拜舅姑。”❷岳父母。《礼记·坊记》：“昏(婚)礼，婿亲迎，见于舅姑。”郑玄注：“舅姑，妻之父母也。”参见“外舅”、“外姑”。

182. 自　　部

自 (zì) ❶自己；己身。如：自动；自爱；自告奋勇。❷始。《韩非子·心度》："故法者，王之本也；刑者，爱之自也。"❸原来的样子。《汉书·李广传》："会暮，吏士无人色，而广意气自如。"颜师古注："自如，犹云如旧。"参见"自若"。❹自然；当然。如：是非自有公论。❺从。如：自始至终；自古以来。《史记·游侠列传》："自关以东，莫不延颈愿交焉。"❻由于。《易·需》："自我致寇。"❼用。《诗·大雅·绵》："民之初生，自土沮漆。"毛传："自，用；土，居也。沮水漆水也。"❽苟；假如。《左传·成公十六年》："唯圣人能内外无患，自非圣人，外宁必有内忧。"❾虽；即使。《汉书·杜周传》："自京师不晓，况于远方？"

自力　尽自己的力量。《朱子全书·论语七》："此说甚善，正吾人所当自力也。"

自大　❶自负；自以为了不起。如：自高自大；夜郎自大。❷自己夸大。《礼记·表记》："是故君子不自大其事。"

自卫　保卫自己。《三国志·吴志·孙皓传》："遣三郡督何植收熙，熙发兵自卫。"熙，奚熙，临海太守。参见"放虎自卫"。

自专　按自己的意图独断独行。《中庸》："愚而好自用，贱而好自专。"

自切　也称"自残"。动物受惊扰、袭击或受伤时，把自身的一部分折断舍弃的现象。具有自卫、避敌作用。例如，壁虎折断尾巴，海星、蛇尾折断腕等。

自反　反求诸己，反躬自问。《礼记·学记》："知不足，然后能自反也。"《孟子·公孙丑上》："自反而不缩，虽褐宽博，吾不惴焉；自反而缩，虽千万人，吾往矣。"缩，直。

自为　见"自在❷"。

自引　❶自动引退。《汉书·司马迁传》："身直为闺阁之臣，宁得自引深藏于岩穴邪？"❷自杀。潘岳《寡妇赋》："感三良之殉秦兮，甘捐生而自引。"三良，奄息、仲行、鍼虎。秦，指秦穆公。参见"引决"。

自占　自己估计；自己度量。《史记·平准书》："各以其物自占。"司马贞索隐引郭璞曰："占，自隐度也。谓各自隐度其财物多少，为文簿送之官也。"

自由　❶作为政治范畴，在不同历史阶段具有不同内容。在古罗马，自由指从被束缚、被虐待中解脱出来。资产阶级革命时提出的自由，指"个性解放"、"政治自由"、"贸易自由"等，目的是反对封建专制制度，从封建主手里夺取政权，建立自由竞争的资本王国。在阶级社会里，自由是同生产资料的占有和政治上的统治联系在一起的，只能为一部分人所享有，有了剥削阶级剥削、压迫劳动人民的自由，就没有劳动人民不受剥削和压迫的自由。在社会主义制度下，劳动人民当家作主，有不受剥削和压迫的自由，并获得人身、言论、通信、出版、集会、结社、游行、示威、宗教信仰等自由。自由是相对的，不是绝对的，它和纪律是一个统一体的两个矛盾着的侧面，人民既享受着广泛的民主和自由，同时又必须用社会主义的纪律约束自己。❷在哲学上与"必然"相对，组成辩证法的一对范畴。见"必然❷"。❸自己能作主。古乐府《孔雀东南飞》："吾意久怀忿，汝岂得自由。"

自用　只凭主观意图行事，不虚心向人求教。如：刚愎自用；师心自用。《书·仲虺之诰》："好问则裕，自用则小。"

自主　自己作主，不受别人支配。如：婚姻自主。

自发　同"自觉"相对。指人们缺乏对事物规律性认识时的活动。盲目地为客观必然过程所支配，往往不能科学地预见其活动的后果。

自动　❶主动；出于自愿。❷指器械自身运转活动。如：自动控制；自动售报机；自动输送。

自在　❶安闲舒适。杜甫《江畔独步寻花》诗："留连戏蝶时时舞，自在娇莺恰恰啼。"❷同"自为"相对。最早由德国沃尔弗提出"自现"与"自在"，后由鲍姆加登改为自在与自为。在黑格尔哲学中，自在与自为指概念的两个阶段。在自在的阶段上，潜藏在概念中的对立保持着原始的同一性。在自为的阶段上，这些潜藏的对立开始区别、分化，对立也就显现出来。因此，他认为自在的意思是矛盾的潜在或矛盾尚未展开，自为的意思是矛盾的展开。

自因　荷兰斯宾诺莎用语。他认为*实体是独立存在的、无所不包的自然界，其自身即自身的原因。"自因"这一概念意味着事物的普遍联系，相互依存，相互作用，是斯宾诺莎哲学中辩证因素的突出表现。

自传 (—zhuàn)　传记文的一种。以第一或第三人称来叙述自己的生平事迹和著作等，如唐陆羽的《陆文学自传》。古人于著书后常作自序，如司马迁《太史公自序》也具有自传性质；后来王充《论衡·自纪篇》、江淹《自序传》，实即两人的自传。

自伐　❶犹自矜。自夸功绩。《老子》："自伐者无功，自矜者不长。"❷自己败坏；戕害自己。《孟子·离娄上》："国必自伐，然后人伐之。"

自伤　"他伤"的对称。故意在自己身上造成的损伤。机械性损伤的一种。其特点是受伤部位自己可以达到，数目多，方向一致，范围集中，轻伤多，重伤少，无抵抗伤。

自行　❶自己实行；自己去做。如：未尝自行；听其自行。❷自动；主动。如：自行消失；自行退出。❸一年内，恒星和其他天体沿垂直于视线方向所走过的距离对观测者所张的角度。单位为角秒/年。自行一般很小，只有约440颗星的自行等于或大于1角秒/年。自行最大的星是*巴纳德星，每年移动10.31角秒。

自杀　"他杀"的对称。故意用某种手段终结自己的生命。如自缢、投水、刎颈、服毒等。在尸体检验中，应注意区别伪装自杀。

自负　自恃；自许。《汉书·高帝纪上》："高祖乃心独喜，自负。"亦作"自偾"。《淮南子·诠言训》："好勇则轻敌而简备，自偾而辞助。"高诱注："自偾，自恃也；辞助，不受旁人之助也。"

自色　由矿物自身固有的化学成分引起对白光的选择吸

收所产生的颜色。每种矿物的自色是相当固定且具特征性的，如孔雀石含铜而呈翠绿色，蔷薇辉石含锰而呈蔷薇红色。

自交 在雌雄同体生物中，同一个体的雌雄配子的结合。在植物方面，指自花授粉和雌雄异花的同株授粉。自交是获得纯系的有效方法。例如，玉米自交系就是通过人工套袋强制自交，连续控制若干代选择培育而成的。对异花授粉植物、常异花授粉植物的连续自交，将导致后代植株生活力的衰退，这是由于基因纯合的结果。

自汗 中医学病症名。指人体不因劳动而常汗出的症状。多由阳气虚弱不能固密所致，治宜益气固表。另有外感时发热、汗出，亦称"自汗"，为卫气不和，《伤寒论》："时发热自汗出而不愈者，此卫气不和也。"治宜调和营卫。

自许 自己称许自己；自负而又自信。《晋书·殷浩传》："温（桓温）既以雄豪自许，每轻浩，浩不之惮也。"谢灵运《初去郡》诗："顾己虽自许，心迹犹未并。"

自讼 ❶责备自己。《论语·公冶长》："吾未见能见其过而内自讼者也。"❷谓自己申诉，争辩曲直于官吏。《汉书·东方朔传》："朔上书陈农战强国之计，因自讼独不得大官，欲求试用。"

自尽 ❶自杀。《长生殿·埋玉》："今事势危急，望赐自尽，以定军心。"❷尽自己的力量完成应该做的事。《汉书·元帝纪》："方春农桑兴，百姓戮力自尽之时也。"

自形 岩石中的矿物表现为本身晶形应有的完整外形。同"他形"相对。在岩浆冷凝过程中析出较早的矿物或结晶能力很强的矿物一般都成自形。前者如斑岩中的斑晶，后者如变质岩中的变斑晶。矿物的外形只有部分晶面作为周界的称"半自形"，如花岗岩中的黑云母和普通角闪石等。

自贡 市名。在四川省南部、沱江流域。有铁路南通宜宾及安边；北达内江，与成渝铁路相接。辖自流井、贡井、大安、沿滩四区和荣县、富顺二县。1942 年以富顺县自流井及荣县贡井两地合并设市。人口 312 万（市辖区 104 万，1996 年）。盛产井盐，向有"盐都"之称。为以盐、卤、天然气综合利用为主体的工业城市，机械、轻纺、建材、冶金等工业亦发达。名胜古迹有西秦会馆、燊海古盐井。建有自贡恐龙博物馆、盐业历史博物馆。为中国历史文化名城。

自助 ❶自己帮助自己。❷作为自己的辅佐。《新语·资质》："人君莫不知求贤以自助，近贤以自辅。"

自足 ❶自感满足。《朱子全书·学六》："吕伯恭尝言：'道理无穷，学者先要不得有自足心。'此至论也。"❷自我满足需求。曾巩《故太常博士吴君墓碣》："其在开封，衣食常不自足。"

自告 秦汉律指犯罪人在未被发觉时主动向官府投案。魏以后称自首。唐律对自首的规定颇完备，宋、元、明、清律沿用唐制。自首可减免刑罚，是中国古代法律的一个特色。

自利 西方古典经济学分析人类行为的逻辑出发点。指人都以自身利益的最大满足为目标。认为理性的自利动机，在客观上并不危害社会，反而有益于社会。完善的竞争性市场机制与个人的理性自利行为相结合，就是社会福利的增进。这种主张容易导致对公共利益和他人利益的否定。

自我 ❶泛指个人在活动和交往中把自己同周围环境区分开来，视自己为行为和心理的主体。❷精神分析学派的一个概念。指人的理性。是本我的原始欲望与生活现实之间的中介物。它按现实原则行事，对本我冲动加以控制，受超我的约束。❸哲学上指绝对独立的精神能力的体现者。法国笛卡儿认为自我的全部本质是思想，不依赖任何物质性的东西；他通常将自我称作"心灵"，并认为心灵（自我）、上帝与物体（客观物质世界）是三种实体。德国费希特认为世界上只有自我是唯一的实在，它是认识的主体，而更重要的是意志的主体。"自我设定自身"，它不依赖客观物质世界；活动是自我的本性，但无障碍则活动无从表现，因此，"自我设定非我"，自我为了活动，就"设定"（创造）跟自身对立的障碍物——认识中的一切事物（即非我）；最后自我通过克服非我的过程而丰富与实现自身，达到"自我与非我的统一"。自我设定非我的过程是"自由"的体现，也就是道德活动。

自序 ❶自述著作的意图和经过的文章。如《史记》的末篇《太史公自序》。后来一般编排在卷首。❷自述生平的文章。梁刘峻有《自序》，见《梁书》本传。

自诉 "公诉"的对称。被害人或其法定代理人为追究被告人的刑事责任而向法院提起的诉讼。在我国，告诉才处理的案件，被害人有证据证明的轻微刑事案件，以及被害人有证据证明对被告人侵犯自己人身、财产权利的行为应当依法追究刑事责任，而公安机关或者人民检察院不予追究被告人刑事责任的案件，可以提起自诉，由人民法院直接受理，并且可以进行调解。自诉人在法院宣告判决前，可以同被告人自行和解或者撤回自诉。被告人可以对自诉人提起反诉。

自若 如常；像原来的样子。形容临事镇定。《史记·樗里子甘茂列传》："鲁人有与曾参同姓名者杀人，人告其母曰：'曾参杀人！'其母织自若也。"《晋书·王戎传》："戎独立不动，神色自若。"

自拔 谓主动地从恶劣境地解脱出来。如：陷入泥淖中不能自拔。《魏书·李奖传》："既被羁絷，自拔无由。"

自转（—zhuàn） 机械运动的一种形式。物体以体内一直线为轴的旋转。太阳、行星和卫星都有自转；许多恒星和恒星系统，如银河系和河外星系（至少其中一部分）也有自转。

自忠 旧县名。在湖北省中部偏北。1944 年由宜城县改称。1949 年复名宜城县（1994 年改设市）。

自卑 自己卑谦。《礼记·表记》："是故君子虽自卑，而民敬尊之。"后专指轻视自己，以为不如别人。

自命 自许；自己认为。如：自命不凡。《新唐书·杜如晦传》："如晦少英爽，喜书，以风流自命。"

自治 自己治理自己。《三国志·魏志·毛玠传》："太祖叹曰：'用人如此，使天下人自治，吾复何为哉！'"

自经 自缢；上吊。《论语·宪问》："岂若匹夫匹妇之为谅也，自经于沟渎而莫之知也？"谅，信。《汉书·朱买臣传》："居一月，妻自经死。"

自封 ❶把自己拘限于一处，不求上进。如：故步自封。庾阐《断酒戒》："子独区区，检情自封。"❷专利自私；自求富足。《国语·楚语下》："是勤民以自封，死无日矣。"韦昭注："封，厚也。"

自相（—xiàng） 佛教名词。与"共相"相对。详"共相❶"。

自修 整饰己身品行。《三国志·魏志·王昶传》："且闻人毁己而忿者，恶丑声之加人也；人报者滋甚，不如默而自修己也。谚曰：'救寒莫如重裘，止谤莫如自修。'斯言信矣。"今谓自习学业或自学之称。

自信 自己相信自己。如：自信心。《旧唐书·卢承庆传》："朕今信卿，卿何不自信也？"

自律 伦理学上与"他律"相对。指主体的自觉的道德意识和实践。是反映道德发展水平的概念。康德和卢梭等思想家把自律当作道德主体的一个基本条件，用来指不从外在的某种要求（如神、世俗权威、传统或自然本能）来获得道德力量，而是通过自己的理性，根据自己的良心，为追求道德本身的目的而制定的伦理原则。康德认为只有遵循自律的行为才是道德行为。有的思想家如萨特、黑尔（Richard Mervyn Hare, 1919—）把自律认作是主体可以自由地选取道德原则，或为自己做出道德决定。参见"他律"。

自首 犯罪以后主动向公安、司法机关或其他有关机关投案，如实供述自己罪行的行为。我国刑法规定，犯罪以后自首的可以从轻处罚或者减轻处罚。其中，犯罪较轻的，可以免除处罚。被采取强制措施的犯罪嫌疑人、被告人和正在服刑的罪犯，如实供述司法机关还未掌握的本人其他罪行的，以自首论。

自觉 ❶自己有所觉察。《三国志·吴志·吴主传》："人之举措，何能悉中，独当己有以伤拒众意，忽不自觉，故诸君有嫌难耳。"❷同"自发"相对。指人们正确认识并掌握一定客观规律时的有计划的、有远大目的的活动。

自贼 犹言自戕。《汉书·高五王传》："赵王饿，乃歌曰：'……于嗟不可悔兮，宁早自贼；为王饿死兮，谁者怜之！'"颜师古注："贼，害也。"

自爱 犹言自重。《汉书·高帝纪》："吕公曰：'臣少好相人，相人多矣，无如季相！愿季自爱。"季，刘邦字。

自恋 精神分析学派的概念。弗洛伊德认为，心理性欲发展的前三个阶段，即口腔阶段、肛门阶段、性感阶段，都是以刺激或摆弄自己的器官而取得快感的，是自恋的表现。在第四阶段即性器阶段，自恋趋向转变为寻求与异性发生关系，相互满足。自恋是区分性感阶段和性器阶段的主要标志。

自得 ❶自以为得意。如：洋洋自得；悠闲自得。《史记·管晏列传》："意气扬扬，甚自得也。"❷自己有所体会。《孟子·离娄下》："君子深造之以道，欲其自得之也；自得之，则居之安。"❸《中庸》："君子无入而不自得焉。"谓无所不足于吾心。

自旋 粒子和原子核的属性之一。相当于它们固有的角动量。自旋角动量的数值等于

$$\sqrt{J(J+1)}\frac{h}{2\pi},$$

式中 h 为普朗克常量；J 可为整数或半整数，叫自旋量子数。任何粒子的自旋在空间中的方向也不是任意的，它在空间一个确定方向（如磁场方向）上的投影，必须是 $h/2\pi$ 的整数或半整数倍（倍数的绝对值小于或等于 J）。

自裁 自杀。《汉书·贾谊传》："其有大罪者，闻命则北面再拜，跪而自裁。"亦作"自财"。《汉书·司马迁传》"及罪至罔加，不能引决自财。"颜师古注："财，与裁同。"

自欺 自己欺骗自己。《大学》："所谓诚其意者，毋自欺也。"

自锁 在一定条件下，驱动力由于摩擦作用而无论多大都不能驱使机构运动的现象。此时驱动力在运动方向上的分量总是小于驱动力所引起的摩擦力。一般来说，所设计的机构应避免发生自锁现象。但在工程上也有利用自锁现象的，例如，在螺纹联接中利用自锁现象来达到防松目的。

自然 ❶天然；非人为的。如：自然物；自然美。苏轼《定惠院海棠》诗："自然富贵出天姿，不待金盘荐华屋。"也指自然界。如：大自然；回归自然。❷不造作，非勉强的。如：态度自然；文笔自然。《晋书·裴秀传》："生而岐嶷，长蹈自然。"❸犹当然。韩愈《黄家贼事宜状》："处理得宜，自然永无侵叛之事。"❹无意识，无目的，无为无造。《庄子·德充符》："常因自然而不益生。"三国魏王弼《老子注·五章》："天地任自然，无为无造，万物自相治理。"❺指道。三国魏何晏《无名论》："自然者，道也。"❻指人的自然本性和自然情感。与"名教"相对。三国魏嵇康《难自然好学论》："六经以抑引为主，人性以纵欲为欢，抑引则违其愿，纵欲则得自然。"

自尊 自我尊重。《韩非子·诡使》："重厚自尊谓之长者，私学成群谓之师徒。"

自强 自己努力向上。《易·乾》："天行健，君子以自强不息。"《礼记·学记》："知困，然后能自强也。"也指国家自力图强。《宋史·董槐传》："外有敌国，则其计先自强。自强者，人畏我，我不畏人。"

自感 ❶电路中因本身电流变化而引起感生电动势的现象。在具有铁芯的线圈中特别显著。❷"自感系数"的简称。数值上等于单位时间内电流强度变化一单位时由自感而引起的感生电动势的量值，也等于电路缠联的磁通量与引起这通量的电流强度的比值。自感系数的法定计量单位为亨利，相当于电流强度变化 1 安/秒时引起 1 伏的感生电动势。

自新 自己改正错误，重新做人。《史记·孝文本纪》："赎父刑罪，使得自新。"

自满 自负；自以为满足。如：骄傲自满。《孔子家语·六本》："调其盈虚，不令自满，所以能久也。"

自溶 亦称"自体分解"。尸体现象之一。人死后，组织细胞失去生活能力，由其本身酶的作用发生分解，因而各器官变为软化和液化。自溶过程与细菌无关，而是自发进行的。

自燃 自发的着火。例如，渗油的纸或布，潮湿的柴草或煤屑等物，大量堆积在通风不良的环境中，在室温时进行迟缓的氧化，氧化发生的热不易发散，使温度逐渐升高，氧化加快，最后达到着火点，就自发地发火燃烧。

自卫队 第二次世界大战后日本政府重建的国家军队。1950 年建立警察预备队，1952 年改称保安队，并建立海上警备队，1954 年 7 月分别改称陆上和海上自卫队，同时建立航空自卫队。

自卫权 国家在遭到外国武装侵犯时，采取武力反击的权利。国家固有的权利。可以单独采取，也可以集体采取。

自由水 不被植物细胞内的胶体所束缚，而能自由移动的水分。植物体内自由水多时，生理活动一般较强。

自由民 亦称"自由人"。奴隶社会中奴隶以外的居民的通称。包括奴隶主、商人、高利贷者和小生产者（独立经营的农民和手工业者）。在中国西周、春秋时期，"国人"即除贵族奴隶主以外的自由民。自由民享有人身自由和不同的权利。其中奴隶主是统治阶级，迫使小生产者和小商人当兵、纳税，并通过经济竞争和高利盘剥，使他们沦为奴隶。小生产者和小商人经常是奴隶起义的同盟军。奴隶主为全力镇压奴隶的反抗，有时也对小生产者和商人略施小惠，如采取减轻债务等改良措施，以缓和同他们之间的矛盾。

自由邦 原英国殖民地爱尔兰南部二十六个郡根据

1921 年的条约取得自治领地位后所用的名称。1937 年爱尔兰自由邦独立，改称爱尔兰共和国；1948 年宣布脱离英联邦；1949 年英国承认爱尔兰完全独立。

自由刑 剥夺自由的各种刑罚的统称。如徒刑、拘役等。我国刑法不用此语。

自由权 公民依法享有的某些行为不受非法干涉的权利。我国宪法规定公民享有广泛的自由权，如言论、出版、集会、结社、游行、示威的自由，宗教信仰自由，人身自由，通信自由，进行科学研究、文学艺术创作和其他文化活动的自由，等等。自由具有可放弃性，但不具有绝对性。公民行使自由权时不得损害国家的、社会的、集体的利益和其他公民的合法的自由和权利。

自由报 (Hürriyet) 土耳其报纸。1948 年 5 月 1 日创刊。在伊斯坦布尔出版。

自由泳 竞技游泳项目之一。运动员可用任何一种泳式游完规定距离。比赛项目有 50 米、100 米、200 米、400 米、800 米、1 500 米和 4×100 米接力、4×200 米接力等。男、女比赛项目在规则中分别规定。

自由波 亦称"余波"。见"波浪"。

自由诗 诗歌的一种。不讲究格律，诗的段数、行数及每句的字数也无固定规格。以语言的自然节奏为基础，可押韵，也可不押韵，即使押韵，用韵也极自由。以句法多变、表现灵活见长。美国诗人惠特曼的《草叶集》是其中的代表。中国自五四以来，不少新诗创作都受到自由诗体的影响，如郭沫若的《女神》等。

自由面 在爆破作用范围内，被爆破体无约束的表面。常用掏槽或利用空炮眼等方法人为地增加自由面数目，以提高爆破效果。

自由度 ❶确定物体（或物体系）的运动状态所需独立变数的数目。例如自由运动的质点有 3 个移动自由度；自由运动的刚体则有 6 个自由度，其中 3 个移动自由度，3 个转动自由度。刚体绕一固定点转动时，只有 3 个转动自由度；如果再把它的转轴固定，就只剩下一个转动自由度。❷亦称"变度"。在已达平衡的系统中，能不改变系统内所含有的相数而可以独自变动的强度变量（一般可为温度、压力及各相的组成）数目；另一方面，也是确定一个系统的状态所必须确定的变量数目。参见"相律"。

自由美 即"纯粹美"。

自由党 19 世纪 30 年代由辉格党转化而成。曾和保守党同为英国的两大政党；第一次世界大战后渐趋没落。20 世纪 70 年代以来实力有所恢复。现为英国第三大党。

自由谈 上海《申报》副刊。1911 年 8 月 24 日创刊。早先反映了鸳鸯蝴蝶派文学的倾向，由周瘦鹃等主编。1932 年 12 月 1 日起改组，由黎烈文任主编，成为新文学的一个重要阵地。发表过鲁迅、茅盾、瞿秋白等人许多战斗性很强的杂文。1934 年 5 月，由张梓生接编。至 1935 年 10 月 31 日宣布停刊。1938 年 10 月 10 日复刊，由王任叔主编，为"孤岛"时期的重要文艺副刊。至 11 月 1 日，改由胡山源等人先后主编，至 1949 年 5 月下旬停刊。

自由能 热力学上的一个重要状态函数，是表征物质系统在等温过程中最多可能做若干功的物理量。可分为两种：(1) 亥姆霍兹自由能。它在物理学中简称"自由能"，而在化学中常称为"功函"或"等温等容位"。一般用字母 F 表示。等于物质系统的*内能 U 减去其热力学温度 T 和*熵 S 的乘积，即 $F=U-TS$。(2) 吉布斯自由能。它在物理学中常称"热力学势"，亦称"吉布斯函数"，而在化学中亦称"等温等压位"、"吉布斯自由焓"或简称"自由能"，一般用字母 G 表示，等于物质系统的*焓 H 减去其热力学温度和熵的乘积，即 $G=H-TS$。亥姆霍兹自由能用于等温等容过程，它的减少等于体系在等温等容可逆过程中所作的最大非膨胀功（因为等容，所以体系不膨胀，非膨胀功是指电或化学反应的功）。吉布斯自由能用于等温等压过程，它的减少等于体系在等温等压可逆过程中所作的最大有用功。在不可逆过程中体系所作的功必然小于体系自由能的减少值。对实际体系其状态发生变化时，它的自由能必减少；当自由能达到最小值时趋于平衡。这一结论在化学产品制备方面起着重要的指导作用。

自由基 亦称"游离基"。化合物分子中的共价键，受到外界（例如，光、热等）的影响，均裂而成含有不成对价电子的原子或原子团。例如，甲自由基 ($CH_3\cdot$) 和三苯甲自由基 [$(C_6H_5)_3C\cdot$] 等。具有很强的活性，在通常条件下不稳定，容易自行结合成稳定的分子，或与其他物质起反应而产生新的自由基。

自由港 亦称"自由口岸"。划在一国关税国境以外的港口或海港地区。全部或绝大多数外国货物可以免征关税进出该港，一般并可进行加工、贮藏和销售等，但外国船舶须遵守有关法律规章。自由港范围，或仅限于某港口的特定地区，或扩大至港口的邻近地区，该地区通称为自由区。

自由锻 直接用手锤、锻锤、压力机及简单工具使金属变形成为具有一定形状和尺寸的锻件的锻造方法。金属在自由锻时变形不容易控制，因此操作技术要求高，生产率低。适用于大型锻件或单件与小批生产的中小型锻件。

自立会 戊戌政变后维新派成立的政治组织。1900 年（清光绪二十六年）唐才常、林圭等在上海创立，对外称"东文译社"。招集维新人士开"国会"于愚园，推容闳、严复为正副会长，唐才常任总干事。提出"保全中国自立之权，创造新自立国"，拥护光绪帝当政的政纲，与主张革命的章炳麟、毕永年发生争论。后因唐才常在汉口组织*自立军，起兵"勤王"失败，自立会瓦解。

自立军 戊戌政变后维新派组织的武装。1900 年（清光绪二十六年）唐才常、林圭、秦力山等在汉口组织自立军秘密机关，联络会党准备拥护光绪帝当政而起兵"勤王"。自立军分为七军，大通为前军，安庆为后军，常德为左军，新堤为右军，汉口为中军，另设总会亲军及先锋军。唐才常任诸军督办。预定 8 月 9 日起兵，因等待康有为汇款接济而延期。秦力山未得通知，如期在大通起兵，失败。湖广总督张之洞勾结英国领事，将设在汉口英租界的自立军机关破获，唐才常等二十余人被杀。

自动门 利用启动装置，可自动启闭的门。常用的有触动、光电管、红外线等启动装置，接通电源后，电动机使门扇开启，断电后又可自动关闭。为避免内外碰撞，公共建筑外门大多采用推拉门或平开门，车间或车库多采用卷门或自翻门。还有采用自关铰链或倾斜转轴的门，推开后利用自重自动关闭。

自动化 采用能自动启闭、调节、检查、加工和控制的机器、设备进行各种作业，以代替人工直接操作的措施。是*机械化的更高阶段。部分采用自动装置，部分由人工操作的称"半自动化"。在一台独立设备上实现自动化的称"单机自动化"。整个生产过程从进料、加工、传送、检查以至完成产品，能自动按人们预定的程序和要求进行，而启动、调

整、停车以及排除故障等仍由人工操作的称"综合自动化"。如调整、停车与排除故障及其后的重新启动等操作也都能自动实现的，则称"全盘自动化"。

自动机 一种可以自动接受输入信息和给出输出信息的自动信息处理装置。按存储量的有限或无限可分为有限自动机和无限自动机。*图灵机就是一种自动机。

自动词 即"不及物动词"。

自动学 研究自动化的理论、方法和技术的学科。主要研究在没有人的直接参加下依靠自动装置对各种生产过程、武器、人造卫星和宇宙飞船等进行检测、调节或控制的理论和方法。对促进国民经济高速度发展和提高科学技术水平等有重大意义。

自行车 又称"脚踏车"、"单车"。一种以双脚驱动的两轮交通工具。也用作运动器具。通常由车架、前叉、车把、前后轴、中轴、脚蹬、飞轮、前后轮、链条、鞍座、前后闸等部件组成。一般分男式和女式两种，并有赛车、小轮车及特种车(如双人车、杂技车)等类型。通常为钢结构，也有用轻合金或塑料等制成的。

自交系 与"异交系"相对。人工控制自花授粉情况下所得的单株(一个植株)后代。连续控制自花授粉若干代，并经严格选择，可使系内各植株间的性状趋于稳定一致，而生活力则有所降低。但通过优良自交系间杂交，可获得生活力强、产量高的杂种。在玉米等作物育种中广泛应用。

自作孽 自己造的灾祸；自招毁灭。《书·太甲中》："天作孽，犹可违；自作孽，不可逭。"违，避。逭，逃。

自诉人 向法院提起刑事诉讼的人。刑事诉讼当事人之一。在我国，得为自诉人的有被害人及其法定代理人、近亲属。自诉人在法院宣告判决前，可以同被告人自行和解或者撤回自诉。

自卑感 指个人感到有身心缺陷，产生轻视自己并采取补偿措施的现象。如反抗、求全等。*阿德勒认为自卑感和优越感是人的行为的动力。

自变量 ❶见"函数"。❷心理学术语。与"因变量"相对。自变量指在实验条件下，由实验者操纵、选择的因素。因变量指随自变量的改变而变化的因素。在心理学实验中，自变量通常是环境刺激、生理需要、过去经验和训练等，因变量是反应或行为的变化。例如改变光波波长而产生的颜色反应的变化。

自治区 行政区域名。我国民族自治地方在建国初期统称自治区，依据1954年《中华人民共和国宪法》规定，分自治区、自治州和自治县(旗)三级，自治区的行政地位相当于省。如内蒙古自治区。据1997年底统计，我国共有五个自治区。

自治州 行政区域名。我国的自治州是一级民族自治地方，行政地位在省以下，县以上，相当于设区、县的地级市。如：吉林省延边朝鲜族自治州。据1997年底统计，我国共有三十个自治州。

自治县 行政区域名。我国的自治县是一级民族自治地方，行政地位相当于一般县。如：青海省互助土族自治县。据1997年底统计，我国共有一百十八个自治县(包括三个自治旗)。

自治领 英联邦部分成员国过去的一种称谓。最初指英国殖民地中白人的自治领地，如加拿大；或由少数白人统治者治理的自治领地，如南非联邦。后据1931年的《威斯敏斯特法》，在法律上被承认为在英帝国内的"独立和平等"的主权国。自治领在政治上承认英王为国家元首，由英王任命自治领总督；在伦敦则派驻高级专员；参加英联邦政府首脑会议。在经济上同英国有关税特惠制的规定；除加拿大外，都属于英镑区。第二次世界大战后，自治领的称谓逐渐废弃不用，原有的自治领与英国同样称为英联邦成员国。

自治旗 我国内蒙古自治区中其他少数民族实行区域自治的相当于自治县的行政区域。有鄂伦春自治旗、莫力达瓦达斡尔族自治旗、鄂温克族自治旗。

自度曲(曲qǔ) 指不根据旧谱自己创制的词曲。也叫"自制曲"。姜夔《白石道人歌曲》四卷本卷四标题"自制曲"，而分题小序则称"余每自度曲"。

自觉举 中国古代法律对因公事致罪的官吏在案发前主动交代可免罪的规定。《唐律疏议·名例》："诸公事失错，自觉举者，原其罪。"

自给力 舰船一次装足按设计要求规定的燃料、淡水、食品(潜艇还包括氧气再生药板)，中途不补给，能连续在海上活动的最长时间。以昼夜为单位计。

自给率(率lǜ) 某一国家(地区)或经济单位所生产的某种产品的产量占其本身需要量的百分比。

自耕农 占有土地自己耕种的中农。毛泽东在《中国社会各阶级的分析》中称它是农村的小资产阶级。

自根苗 用分株、压条、扦插等无性繁殖法所繁殖的苗木。直接由繁殖部分发生不定根而形成根系，长成幼苗，故名。自根苗能保持母本性状、成苗期短、结果期早、繁殖简便，但较易衰老。

自致性 "先赋性"的对称。人们获得的社会地位和对他们的评价来自本人可以控制或改变的因素。依靠个人努力而获得的地位称为自致地位。一般说来，所依据的因素为教育程度、文化修养、技能水平、工作表现和成果等。

自留地 中国农村合作经济组织在土地统一经营以后分配给成员使用的少量土地。一般占当地每人平均土地面积的5%，长期归成员家庭使用，其产品归成员所有，作为成员生活和收入的辅助来源。在牧区和山区，成员还有少量的自留畜。

自留额 亦称"自保额"。保险人在承保后，将所承保的保险金额，分保给其他保险人后，自己所留存的保险金额。

自流井 ❶承压水井的一种。一般指开凿在承压含水层中，地下水能自流溢出地面的井或钻孔。长期使用后，由于本井或周围水井所造成的水头消耗，会使水头下降到地面以下而不能自流。❷地名。在四川省南部自贡市境内。盛产井盐、天然气。清时设镇，并设县丞署理盐务。1939年与贡井合建自贡市。1952年改设自流井区。有制盐、化学、机械等工业。

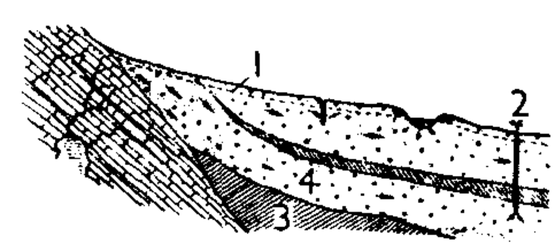

自流井示意图
1. 潜水面 2. 自流井 3. 隔水层 4. 含水层

自流水 承压水中承压水面高出地面，能从井孔自喷而出的水。

自旋波 铁磁体中自旋取向扰动传播的过程。在绝对零度的情况下，铁磁体处在最低的能量状态，其对铁磁性有贡献的所有自旋都处在平行的状态。当由于某种原因出现一种自旋取向的扰动时，例如当温度稍为升高，其中一个自旋可能受到激发而反向，由于自旋之间存在耦合作用，这个反向的自旋会返回到原来的方向，而其相邻的自旋也会反向，

这样，自旋的取向就会在铁磁体中以波的形式传播，形成自旋波。

自硬砂 能在室温下自行硬化的铸造用型砂和芯砂。其粘结剂的组成有多种，常用的有：水玻璃-二氧化碳或有机酯、呋喃树脂-对甲苯磺酸、异氰酸酯-多羟基化合物-烷基吡啶等。混合料中加入烷基磺酸钠作发泡剂，使型砂呈流态，可直接灌入砂箱或芯盒中，然后自硬成型，称"流态自硬砂"。与其他硬化方式的型砂比较，可节省燃料、减轻劳动强度、提高生产率。

自然人 ❶"法人"的对称。个人在民事法律关系上的称谓。从出生时起到死亡时止，自然人依法具有民事权利能力。通常包括本国公民以及居住在本国的外国人与无国籍人。❷社会学用语。通常指原始的、无文字的、非文明的种族或人。有时作为"生物人"的同义词。

自然历 亦称"物候历"。根据自然界季节变更出现的物候现象制定的日历。是将各地多年平均的动植物*物候日，以出现的先后，按季按月排列而成。根据自然历和物候指标可预测农作物的播种日期和收获日期等。

自然台 即"混合台"。

自然光 亦称"天然光"。并不直接显示*偏振现象的光。一般光源直接发出的光都是自然光。它是无数线偏振光的无规则集合，故不直接显示偏振性质。

自然观 人们对自然界的总的看法。包括对自然界的本原、演化规律、结构以及人与自然的关系等方面的根本认识。是世界观的不可分割的有机组成部分。历史上各种不同的自然观，分属于唯心主义自然观和唯物主义自然观；形而上学自然观和辩证自然观。辩证唯物主义的自然观既是唯物的又是辩证的。

自然金 矿物名。化学成分为 Au，常含银、铜等。等轴晶系。单晶体少见，集合体常呈分散粒状或不规则树枝状，偶尔呈较大的块体。金黄色，金属光泽，锯齿状断口，硬度 2.5～3，密度 19.3 克 / 厘米^3(纯金)，熔点 1 062℃，延展性极佳，电和热的良导体。分脉金(山金)和砂金两种：前者产于热液矿床中，后者产于冲积矿床中。

自然法 "实在法"的对称。自然法学派认为它是宇宙间自然存在、普遍适用、永恒不变的行为规则；高于实在法并指导实在法，不因时代、国度而异，而为一切人所共同遵守。一般认为最早由古希腊的早期斯多葛派(前 3 至前 2 世纪)作了较系统的论述。进入中世纪以后，分为神学自然法与世俗自然法，前者认为自然法是神的理性或意志的体现，后者认为自然法是人类理性或宇宙理性的体现。在现代西方法学理论中，实证主义法学只承认实在法是法，否定自然法的存在。

自然带 也叫"地理地带"。指受地带性分异因素影响，在地表大致沿纬线方向呈带状延伸、南北更替的自然综合体。每一带有一定的热量和水分组合以及代表性的植被和土壤类型。在时间上和空间上不断发展，各带之间没有固定、显著的界线。如中国东部自北向南有寒温带针叶林-棕色灰化土、温带针叶与落叶阔叶混交林-灰化棕色森林土、暖温带落叶阔叶林-棕色森林土、亚热带常绿阔叶林-红壤、热带季雨林-砖红壤。

自然界 指统一的客观物质世界。是在意识以外、不依赖于意识而存在的客观实在。处于永恒运动、变化和发展之中，不断地为人的意识所认识并被人所改造。广义的自然界包括人类社会。人和人的意识是自然界发展的最高产物。狭义指自然科学所研究的无机界和有机界。

自然美 自然事物本身的美。与社会美合称"现实美"。主要有两种形态：经过人们直接改造加工的自然对象(如田地)的美；未经人们直接改造加工的自然对象(如星空、大海)的美。色彩、声音、线条、形状、质料等形式美的因素，是自然美整体构成的突出成分。其最高表现形态是人体美。各派美学家对自然美有不同的解释。马克思主义美学认为自然美在人的实践中被发现和改造，是人化了的自然，是自然性与社会性的统一。

自然派 19 世纪 40 年代在俄国出现的文学流派。当时反对者贬之曰"自然派"，因而得名。主张遵循果戈理的现实主义传统，思考现实，揭示社会，作品题材贴近生活，语言清新。代表作家有格里戈罗维奇 (Дмитрий Васильевич Григорович,1822—约 1899)、屠格涅夫、陀思妥耶夫斯基、萨尔蒂科夫-谢德林、赫尔岑、冈察洛夫等。《祖国纪事》、《现代人》杂志和《彼得堡风貌》、《彼得堡文集》丛刊都是"自然派"的阵地。

自然神 将人们所不可理解和不能驾驭的自然体或自然力人格化而形成的神。产生于原始社会初期。如各种动植物神、风雨日月之神等。

自然铂 矿物名。化学成分为 Pt，常含铁、铱、钯、铑等。等轴晶系。单晶体少见，集合体常成不规则的粒状或块状。颜色为银白色至钢灰色，条痕呈光亮的浅钢灰色，金属光泽，锯齿状断口，硬度 4～4.5，密度 21.5 克 / 厘米^3(纯铂)，熔点 1 774℃，富延展性。产状分原生矿和砂矿两种：前者见于基性及超基性岩中，后者产于冲积矿床中。

自然铜 ❶矿物名。化学成分为 Cu。等轴晶系。单晶体少见；集合体常成不规则的树枝状、块状及粒状。铜红色，常带暗褐锖色，金属光泽，锯齿状断口，硬度 2.5～3，密度 8.5～8.9 克 / 厘米^3，熔点 1 083℃，富延展性，有良好的导电及导热性。自然铜为各种地质作用中还原条件下的产物，常见于硫化铜矿床的氧化带下部，与赤铜矿、孔雀石等矿物伴生。❷中药名。见"黄铁矿"。

自然银 矿物名。化学成分为 Ag，常含微量金、铜等。等轴晶系。单晶体少见；通常成树枝状、粒状或块状集合体。新鲜断面呈银白色，表面常因氧化而现灰黑的锖色，条痕银白色，金属光泽，硬度 2.5，密度 10.5 克 / 厘米^3(纯银)，熔点 960.5℃，具强延展性，锯齿状断口，电和热的良导体。主要产于中低温热液矿床中。

自然硫 矿物名。化学成分为 S。正交晶系。单晶体常呈锥状或厚板状；集合体常成土状块体，偶尔成钟乳状或瘤状块体。黄色，条痕浅黄，树脂光泽，半透明，解理不完全，贝壳状或参差状断口，硬度 1～2，密度 2 克 / 厘米^3，性脆。具工业价值的矿床是由生物化学作用和火山作用形成的。

自然粮 即"原粮"。

自然数 在人类历史发展的最初阶段，由于计量的需要，用以表示个数的数目。首先有数目一，以后逐次加一，即得二、三、四等等，统称为"自然数"。自然数是整数的一部分，就是"正整数"。还可以用公理的方法来刻画自然数，参见"皮亚诺公理"。

自催化 亦称"自动催化"、"自生催化"。化学反应产物之一对其反应起催化作用的现象。例如乙酸甲酯水解时所产生的乙酸，就能对水解本身起催化作用，使反应速率加快。

自为存在 法国萨特用语。同"自在存在"相对。他从纯

粹的主观意识出发，提出"自在存在"和"自为存在"之分，前者指人意识之外的浑然世界，它是呆滞的，偶然发生的，没有目的性、因果性和规律性；后者指人的主观意识，它是真正的存在，亦即人特有的存在方式，它不受任何东西（包括其自身）的束缚，具有完全的主动和自由，不断否定、创造自身，不断展示、维系他物。但二者是不可分的，自为存在不是实体，不能脱离自在存在而独立存在；而没有自为存在，自在存在只是毫无意义价值、本身不包含任何区别的浑然一体的东西。它们靠着一种综合的联系而联合在一起，这种联系就是自为存在本身。

自为阶级 见"自在阶级"。

自由工联 "国际自由工会联合会"的简称。

自由大气 摩擦层以上的大气。其运动很少受地面摩擦的影响，因此，常作理想流体来处理。其下界一般离地面为500～2 000 米。

自由口岸 即"自由港"。

自由王国 与"必然王国"相对。见"必然王国"。

自由心证 证据的取舍和证明力不由法律规定，而由法官自由判断的制度。心证，源出法文 l'intime conviction，内心确信之意。资产阶级革命初期，为反对封建统治阶级的"法定证据"制度而提出。资产阶级取得政权后把这一原则用法律形式固定下来。1791 年法国制宪会议发布了采取自由心证的训令，继而许多其他国家也先后作了同样的规定。直到现代，仍多采用。自由心证把法官从"法定证据"的束缚下解脱出来，使他们能够根据自己的理智和信念来判断证据、查明案情，有其进步意义，但也为法官的主观擅断开了方便之门。

自由电荷（荷 hè） 存在于物质内部，在通常的外电场作用下能自由运动的正负电荷。例如，金属中的自由电子、电解液或气体中的离子等。导体内部因存在着大量自由电荷，所以能导电。反之，在绝缘体中因自由电荷很少，故导电性能很差。

自由外汇 一国外汇市场上可以自由兑换的外汇。在对外贸易中，自由外汇是区别于协定外汇而言，指非协定外汇。

自由主义 ❶19 世纪初至 20 世纪初资产阶级的一种政治思潮。以法国的贡斯当、英国的边沁和穆勒等为代表。"自由主义"一词提出于 19 世纪初，把资产阶级革命时期的"自由"、"民主"口号，按照资产阶级政权确立以后的要求加以修改和补充。主张个人活动和发展完全自由，提倡个人权利，实现毫无拘束的企业主的自由竞争，拥护有财产限制的选举权和两院制议会。❷革命组织中放弃思想斗争、主张无原则和平的错误倾向。表现为自由放任、无组织、无纪律，不关心群众痛痒，对危害人民利益的现象不作斗争，反而采取调和与宽容的态度。

自由华工 "契约华工"在契约期满后的称呼。他们虽名义上不再受契约的约束，但实际上往往仍然依附于种植园或矿场，继续在恶劣的条件下从事劳动。参见"契约华工"。

自由财货 "经济财货"的对称。西方经济学概念。指具有满足人类欲望的效用，但由自然充分提供而无需人们作出努力和耗费就可获得之物，如空气、水等。

自由体操 竞技体操项目之一。由各种翻腾、跳跃、转体、平衡、用力、舞蹈等动作组成，应以技巧翻腾为主。比赛在 12 米×12 米的弹性板上进行（女子需有音乐伴奏）。在规定时间内完成动作（男子 50～70 秒、女子 70～90 秒）。

自由法国 第二次世界大战期间法国在海外的抗德组织。1940 年 6 月法国沦亡后，*戴高乐等在英国建立抵抗运动武装，8 月，取名"自由法国"。它由在英法军、法侨和部分法国海军组成。次年 9 月建立"法兰西民族委员会"作为其领导机构，统一领导全国抵抗运动。1942 年 7 月改称"战斗法国"。

自由贸易 "保护贸易"的对称。资本主义国家对企业主的经济活动不加干涉，而任其自由经营的对外贸易。在 18 世纪末期英国产业革命的基础上产生。当时英国工业资本家为了获得廉价原料、劳动力和广阔的国外市场，要求废除维护封建地主利益的《谷物法》，实行关税减免，取消对工业生产的限制，并反对商业资本对进出口贸易的控制。19 世纪上半期，英国凭借其工业优势，以自由贸易为手段，在世界工业品市场上建立了它的优越地位。在资本主义发展初期，自由贸易加速了封建残余的消灭和促进资本主义生产力的发展。

自由振动 物体不受外界影响的一种振动。

自由射手 1870—1871 年普鲁士军侵入法国和 1940—1944 年法西斯德国占领法国时期，法国的义勇兵游击队。

自由竞争 垄断前资本主义的经济特征。由于封建割据的消灭、行会的瓦解、商品经济的发展和国内市场的形成，资本家可以在资本的投放和商品买卖等经营活动中自由地进行竞争。在竞争中，大资本排挤小资本，使生产日益集中，到一定阶段，形成垄断。参见"竞争❷"。

自由剧院 法国实验性剧场。安托万 1887 年创建于巴黎。1894 年停办。该院反对戏剧商业化，提倡改革宫廷剧院刻板定型的传统表演方法，上演当时法国及其他国家的自然主义作品，为欧洲资产阶级进步戏剧家所拥护，因而兴起*小剧场运动。

自由教育 一译"文雅教育"。以培养一般文化修养为目的的教育。亚里士多德所倡导。认为"自由民"的教育必须适合于"自由民的价值"，有利于他们的智慧、道德和身体的发展，而不应该具有实用性或职业性。

自由液面 船舶倾斜时船内舱柜中能自由变动的液体表面。例如淡水、燃油等液体舱柜未装满时，液面随船的倾斜而变动，保持与船外水面平行。当液面因船舶倾斜而自由变动时，液体的形状及其重心位置即产生变化，使船舶稳性降低。在船宽方向将舱柜隔小，可限制液体的移动幅度，如油船即采取这一措施。

自由联想 ❶心理学实验用语。指在联想实验中，被试者对刺激的反应不受任何限制的方法。如被试者对刺激词可以说出同义或反义词，有关或无关的任何词或任何事情。❷心理分析学术语。指在心理分析治疗法中，让病人说出他心里想到的任何事情，然后分析者根据其联想作出解释和治疗。

自由铸造 "限制铸造"的对称。在金属本位制下的一种货币铸造制度。任何人可把金属条块送交国家造币厂请求代铸金属本位货币，造币厂仅收取很少的铸造费用或免费代铸。目的在使本位货币的名义价值同它的实际价值保持一致，使货币流通量能自发地适应市场需要。

自由膨胀 气体向真空作绝热膨胀而不对外作功的过程。在工程中，习惯上常把气体由高压向低压膨胀而不对外作功的过程称为"自由膨胀"。

自生矿物 在沉积作用以及沉积物成岩作用过程中新生

成的矿物。如盐类矿物、某些氧化物或氢氧化物、粘土矿物、碳酸盐矿物等。

自主投资 西方经济学划分投资活动的一个类别。不是由国民收入水平或消费水平发生变动所引起，而是由采用新技术、人口增长和市场扩大、出口增加，或是政府为了某种目的进行一项公共投资等所引起的投资。在国民经济的动态变化过程中，一项自主投资会引起国民收入的增加和消费需求的增加。为了增产这些消费品，一般需要添置新的厂房设备，这种由国民收入或消费的增长引起的投资，称为引致投资。

自立运动 19世纪下半叶至20世纪上半叶，中国基督教内主张脱离外国差会和宗派组织，独立自办教会的运动。1872年广东儒生陈梦南首创自行租屋传教，开华人自办教会之先河。山东等地也成立了十多所自立教会。1906年上海俞国桢牧师组织中国耶稣教自立会，主张中国教徒自立、自养、自传，得到一些无差会背景的小教派的支持。20世纪20年代在中国人民反帝运动高潮时，自立运动的浪潮也遍及全国，各地教会纷纷宣告脱离差会，实行自立。后迫于压力而受挫。

自出机杼 谓自己创出新意。《魏书·祖莹传》："文章须自出机杼，成一家风骨。"参见"机杼"。

自发宗教 与"人为宗教"相对。指从群众中自发产生出来的宗教。大都无明确的创造者。主要是原始宗教以及在阶级社会里从下层群众中自发形成的宗教。各部落和氏族中的原始宗教都与氏族制度直接相结合：信仰内容与整个社会意识形态混为一体而未形成独立的部分；礼仪活动和宗教戒规同风俗习惯不分，并由全体社会成员直接参加而未分化出独立的宗教组织。随着阶级的产生和社会分工的进一步发展，专职的宗教职业者和专门的宗教组织逐渐相应出现，人为因素和有意识的编造日益增多。在文明社会，只有在被压迫群众中有时还涌现出一些新的自发宗教。它们虽也带有浓厚的阶级色彩，甚至还出现一定的群众领袖和教义创始人，但其教义、礼仪和组织一般都不够完备并尚未达到定形化、稳定化。参见"人为宗教"。

自发辐射 激发态原子自发地向低能级跃迁的辐射过程。原子中处于能量较高的态 E_2 的电子，不受外界因素作用而自发地向能量较低的态 E_1 跃迁，同时放出能量为 E_2-E_1 的光辐射。常见的光源都是自发辐射产生光。

自动车床 能按预定工艺程序自动对工件进行加工的车床。加工时，所有的动作（包括送料、装卸工件、切削等）都是自动完成的。若工件的装卸为人力操作，称"半自动车床"。自动车床或半自动车床可分为单轴的或多轴的，立式的或卧式的。生产率高，适用于大量生产。

自动手枪 ❶利用火药燃气能量，实现再次装弹入膛的手枪。分为半自动和全自动两种。使用弹匣供弹，容弹量一般为6～20发。❷半自动手枪的习惯称呼。

自动化船 机舱无人值班或只需一人在机舱集中控制的船舶。机舱内设有控制系统、安全系统和报警系统的自动化系统。经船级社认可的自动化船，在船级证书上加注特定的船级符号，以标志该船的自动化程度及技术状态。

自动闭塞 铁路上管理行车的闭塞设备之一。特点是：由列车自动完成*区间的闭塞手续。借助轨道电路的作用，前行列车能自动控制设在沿线的信号机的显示，用以指示后面开来的列车前进、减速或停车。

自动导航 在没有人的直接操纵下，使船舶、飞行器等自动按照规定的方向、目标航行的一种导航方式。主要有无线电导航和惯性导航两种。前者利用接收到的无线电信号确定运动方向，后者利用陀螺、加速度仪和计算机确定运动方向。

自动扶梯 自动运载人员上下大楼的楼层或公共场所的不同标高间（如地下铁道）的设备。是链式输送机的特种型式。外形和一般楼梯相仿，由两根牵引链条铰接的一连串梯级及用橡胶带制成而由钢化玻璃或不锈钢板支撑的扶手构成，能自动地同步连续沿直线或螺旋线方向上升或下降。广泛用于商厦、机场、火车站、地铁出入口等人流集中的公共场所。外貌美观，兼可作大厅装饰之用。

自动步枪 ❶能够利用火药燃气能量实现再次装弹入膛的步枪。分为半自动与全自动两种。❷全自动步枪的习惯称呼。可单发也可连发，连发战斗射速多在100发/分左右。

自动诊断 通过系统状态参数的检测、分析和计算，利用计算机技术和人工智能自动推断系统当前的行为状态和故障原因的过程。可分为在线方式和离线方式两种。在自动生产线、飞行器及各种贵重设备中已广泛应用。

自动保护 利用各种自动装置来防止装备发生故障或切断故障部分的方法。例如，当汽轮机的转速超过允许的极限值时，利用"超速自动保护装置"能使汽轮机停车，以免酿成事故。在供电系统内，常采用"继电保护"装置来作故障报警，并切断故障部分。

自动氧化 有机或无机物质在常温下徐徐吸收空气中的氧的一种自发缓慢的氧化过程（但不发生燃烧）。光、热等有时也会引发这种反应。例如，乙醛、苯甲醛在室温时能自动被空气中的氧气氧化生成相应的醋酸、苯甲酸。金属的生锈、油脂的酸败、橡胶的老化等，都是常见的例子。油脂中加添阻氧剂可以防止酸败。

自动调节 亦称"自动调整"。使某一设备在运行过程中的输出量和给定值保持一致的一种自动控制方式。一般根据负反馈原理，将比较器、调节器和被调设备构成一个闭环系统，称"自动调节系统"。如欲使发电机的输出电压自动保持不变，将输出电压反馈至比较器和给定值比较，当输出电压变化时，就会出现误差，通过调节器使发电机电压恢复到给定值。广泛应用于工业生产、宇宙航行和国防技术等方面。

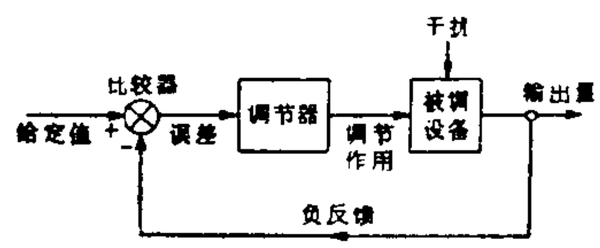

简单自动调节系统方框图

自动检测 在没有人的直接参加下，利用仪器仪表检查或测量某种工艺或其他过程中的参数的方法。自动监督工艺过程或检验工件质量称"自动检查"。利用仪器仪表自动测量各种参数的方法则称"自动测量"。

自动控制 实现自动化的主要手段。目的是在没有人的直接参与下使生产或其他过程或过程中某些物理量按照一定的工作程序或指定规律进行。分连续控制和断续（离散）控制两种。电子计算机的利用促进了自动控制的发展，对技术工具的调整、控制程序的组织和改变等都可实现自动化。自动控制也包括对远处对象的控制，例如对火箭和人造卫星的遥远控制。

自动跟踪 将目标对象始终保持在被监视、控制范围内，并对目标位置及其状态参数进行检测、计算和分析的过程。一般包括监视系统、控制系统以及目标对象的状态显示等

子系统。

自动解列 发电机与电力系统之间或系统各部分之间失去同步时，能自动断开相互间联系以防止事故扩大的技术措施。当发电机或输电线故障时，有的发电机可能失步，须自动将其断开，使系统继续正常运行。当系统严重故障时，各部分之间可能失步，须自动断开某些输电线，将系统分成若干独立运行的部分，各自采取调整发电机功率、调整负荷等措施，以达到稳定运行状态。

自在之物 亦称"物自体"。同"为我之物"相对。以自在之物表示自行存在的物，以为我之物表示出现在人们认识中的物，此种区别早在古代就有人研究，但"自在"和"自为"两词的创用，一般认为始自18世纪德国鲍姆加登。"自在之物"一词的提出，始自康德；"自在和自为之物"的提出，始自1785年德国哲学家孟德尔松(Moses Mendelssohn, 1729—1786)的《晨更》一书。康德哲学中的自在之物指离开意识而独立存在、但是不可知的本体。恩格斯说，随着生产实践和工业的发展，自在之物可转化为"为我之物"，即被认识了的东西。

自在存在 法国萨特用语。见"自为存在"。

自在阶级 与"自为阶级"相对。指对资本主义还处在感性认识阶段，因而尚未意识到自己的阶级地位和历史使命的无产阶级。自为阶级指无产阶级在马克思主义理论的指导下，对资本主义的认识上升到理性阶段，认识到本阶级的根本利益和历史使命，达到自我意识而成为独立政治力量的阶段。

自有资金 "借入资金"的对称。企业为进行生产经营活动而经常持有、使用，并无须偿还的资金。如各方投资者对企业投入的资本以及通过生产经营活动而形成的资本增值部分，包括公积金、公益金和未分配利润。

自行火炮 同车辆底盘构成一体，靠自身动力机动的火炮。分为履带式、半履带式和轮式。越野性能好，进出阵地快，多数有装甲防护，战场生存能力强，有利于与装甲兵、摩托化步兵协同作战。

自负盈亏 企业自主经营，独立承担盈利或亏损责任的经营原则。我国在传统体制下，国家对国营企业统负盈亏。在经济改革中，对于实行经营承包责任制的企业，自负盈亏实际上是一种盈亏责任制。主要指企业在确保完成上缴国家利润税金的前提下可以自主支配留用利润。完不成上缴任务或出现经营性亏损，则用企业留用资金补交或核减工资总额等。建立现代企业制度后，自负盈亏主要指企业以全部法人财产承担盈亏责任。包括国家在内的出资人则以出资额为限，对企业债务承担有限责任。企业长期亏损、资不抵债，应依法破产。

自导水雷 亦称"自动跟踪水雷"。能自动搜索、跟踪攻击目标的特种水雷。其壳体内装有自导鱼雷。兼有水雷的长期威胁作用和鱼雷的主动攻击能力。主要用于反潜。当发现并识别目标后，鱼雷从壳体内射出，自动导向目标。

自花传粉 在同一花内完成传粉的过程，即两性花的花粉传到同一花的雌蕊柱头上。小麦、大豆、亚麻等都是自花传粉的植物。

自报家门 戏曲中介绍人物的一种传统手法。剧中主要人物第一次上场时用*引子、*定场诗、*定场白等所作的自我介绍，包括姓名、籍贯、身世和剧中规定情境等。

自助行为 在来不及请求国家机关援助的情况下，为了保护自己的权利，避免或减轻损害，对他人的自由或财产直接施以拘束、扣押或毁损的行为。如旅馆扣留欠付房租而企图逃跑的旅客的行李。不能超过必要的限度，并须于事后立即向国家机关申请援助，进行处理。合法的自助行为，不负损害赔偿责任。

自吹自擂(擂 lèi) 自己吹喇叭、打鼓，比喻自我吹嘘。鲁迅《且介亭杂文二集·五论文人相轻——明术》："因为除'辟谣'之外，自吹自擂是究竟不很雅观的。"

自我导向 见"传统导向"。

自我作故 由我创始，不因袭古人。刘知幾《史通·申左》："夫自我作故，无所准绳。"故，亦作"古"。《宋史·礼志四》："傍工鸠材，自我作古。"

自我评价 自我概念中的评价-意志成分。指个人对自己的评价。包括能力、品质以及在他人当中的地位等。对个人行为起重要的调节作用，并影响个人的活动效率和个性的进一步发展。

自我取向 西方社会学用语。与"集体取向"相对。指个人处于自身利益与集体利益互相对立的社会情境中，按照个人利益至上的原则作出抉择的行为表现。1951年由*帕森斯和希尔斯(Edward Albert Shils, 1911--)提出。

自我知觉 社会心理学术语。指对自己的知觉。主要是自我理解和评价，亦即对自己的认识。与对他人的认识密切相关。一方面，人在认识别人时发展了对自己的认识。对他人认识得越全面、越深刻，则对自己的表象也就越全面、越深刻。另一方面，对自己的表象的丰富程度，决定着对他人的表象的丰富程度。

自我实现 人本主义心理学的一个基本概念。指满足高级需要的过程，即最大限度地实现个人的潜在能力。美国马斯洛把自我实现作为需要的最高层次，并称自我实现的人为理想的人；罗杰斯(Carl Ransom Rogers, 1902—1987)则认为，建立起人与人之间的无条件的关怀和真诚的关系，是自我实现的关键。参见"需要层次论"。

自我按摩 又称"自我推拿"。自己在身体的一定部位上应用各种推拿手法来防治疾病的方法。如预防近视的*眼保健操和治疗消化系统疾病的自我摩腹法等。晋葛洪《抱朴子·道意》中有用"自摩"法治疗头痛、腹痛的记载。

自我概念 个人关于自己的观念体系。包括认知成分(对自己的品质、能力、外表、社会意义等的认识)、情感成分(自尊、自爱、自卑等)、评价-意志成分(自我评价等)。既是社会交往的前提，也是社会交往的结果，是由社会经验决定的。可分为现实的我(即对当前自己的看法)、理想的我(即自认为应当成为的人)、动力的我(即自己努力成为的人)、幻想的我(即如果可能希望成为的人)。

自我意识 ❶在马克思以前的西方哲学中，指人的意识对意识活动本身的认识。康德认为有一种叫做"先验的自我意识"的认识能力，它可以对感性与知性的材料起一种统一的作用。黑格尔认为"自我意识"是人的意识发展的一个阶段。他宣称人的意识首先以他物为认识对象，这就是狭义的"意识"的阶段，这时还不能认识到事物的本质；只有从认识他物进到认识"意识自身"，才可以认识到事物的本质，这就是"自我意识"的阶段。黑格尔的"自我意识"过程乃是精神自我矛盾、自我发展、自我实现的过程。青年黑格尔派的布鲁诺·鲍威尔抓住黑格尔的"自我意识"这个概念，提出自我意识是最强大的历史创造力的唯心史观，受到马克思与恩格斯的批判。❷主体的自我认识。是对自己的认识和对自己的态度的统一。如自我感觉、自我评价等。幼儿

在认识世界的过程中，在本体感受作用的基础上逐渐学会把自己身体同外界区分开来，并通过认识他人来认识自己，形成自我认识。他人对自己的评价在自我意识中起重要的作用，往往成为自我评价的依据。

自体调节 生物体在内外环境条件的变化中，保持形态和生理状态的稳定，以维持生存的现象。也指生物群体中，遗传性状不同的各个个体的比例经人工选择而改变后，当选择压力取消时，又可回复一定的平衡状态的现象。

自体繁殖 生物体以及细胞和亚细胞的染色体、质体、病毒、基因等利用自身作模板，通过代谢作用，复制出完全相同的结构，或产生也具有相同的自体繁殖能力的突变结构，这一作用和现象称为自体繁殖。通过对作为遗传信息载体的脱氧核糖核酸分子复制机制的研究，已阐明了上述现象的本质。

自作自受 自己做错，自己受累。谓祸由自取。《水浒传》第二回："若是打折了手脚，也是他自作自受。"

自身免疫 针对自身的正常或改变了的组织、细胞、体液成分的特异性体液免疫（由自身抗体介导）或细胞介导免疫。机体由于感染、手术、药物、辐射等外因改变了自身物质的理化性状，使自身组织成分成为能被免疫系统所识别的自身抗原，因而产生了免疫反应，导致组织损伤时就形成了自身免疫病。如溶血性贫血、慢性甲状腺炎、全身性红斑狼疮等。

自身输血 输入自体血液的一种输血形式。具有安全、节约、无外来抗原侵袭的优点。早年用宫外孕、脾破裂等腹腔内新鲜积血，经过滤后回输。20 世纪 70 年代后对择期手术病人，当天或术前 1～10 天采血 200～400 毫升，或分次（相隔 3～5 天）采血近千毫升，贮存于血库供术中或术后回输；采血量大，合理使用了人红细胞生成素并补铁。80 年代对术中失血逾 400 毫升者，将废血回收，经含抗生素液洗涤、离心，可回输红细胞。

自返关系 见"关系的自返性"。

自诉案件 "公诉案件"的对称。由被害人、法定代理人或者近亲属向法院提起*自诉的刑事案件。在我国，自诉案件限于告诉才处理的案件，被害人有证据证明的轻微刑事案件，以及被害人有证据证明对被告人侵犯自己人身、财产权利的行为应当依法追究刑事责任而公安机关或者人民检察院不予追究被告人刑事责任的案件。由人民法院直接受理。

自现预言 又称"自证预言"。指关于某种个人行为或社会行为的预言。因它影响了人们的实际行为，而被由它造成的后果所肯定。如谣传某种商品即将供应不足，经多人信以为真而纷纷抢购，以致原来供应充足的商品变为短缺，被用来证实谣传的"真实性"。社会学上称之为"托马斯效应"。

自郐以下 郐，亦作桧。吴公子季札聘鲁，观乐，对各国乐曲多所评论，"自郐以下无讥焉"。见《左传·襄公二十九年》。后用以称降而愈下，不值一谈。王粲《答王子裳书》："衰世之言，亡国之音，等之自郐以下可也。"

自备外汇 银行和出口商在国外存储的外汇。在我国，此项外汇经申请批准，于输入外国商品时，可以动用，不须再向银行另行申请*批汇。

自净作用 大气、土壤或水受污染后，本身能通过物理学、化学或生物学的作用，使其组成成分逐渐恢复到未被污染以前状态的过程。在处理或排放废弃物（污水、废气、垃圾、粪便等）时可适当利用这一有利因素，但要先科学地计算其自净能力。

自泳涂料 亦称"自动沉积涂料"或"化学沉积涂料"。一种由丙烯酸酯类等共聚乳液、颜料、助剂等配制而成的特制乳胶。在疏液的水分散体系中加入电介质，使分散体的ξ电位减小，当电介质浓度足以达到等电态时，即产生聚沉作用，使乳胶中聚合物定向、定量地沉积在工件上。常用 FeF_3 与 HF 为活化液，有的还加 H_2O_2。优点是设备简单，耗能小，污染少，操作方便，防锈效果好。适用于各种金属表面作防锈底漆。

自治民主 一国地方区域或少数民族聚居区依法行使自治权利的一种地方管理制度。在自治的地方和民族区域，可组成由该区域成员为主体的自治机关；有在一定限度内行使管理和决定本区域内部事务的权利等。

自治协议 南斯拉夫联邦劳动者进行自治管理的一种方式。联合劳动组织、自治利益共同体、其他自治组织和共同体内部和相互之间，以及个别劳动者相互之间，为了协调劳动和分工，协调相互的利益和关系，确定收入分配的原则和基础，确定相互的权利、义务和责任，以及为此而需采取措施等，都可签订自治协议。

自治条例 自治法规的一种称谓。因通常以条例作为名称，故一般认为自治条例即自治法规，两者可以通用。

自治法规 自治机关或自治团体依法制定与发布的规范性文件。在自治权管辖的范围内具有法律效力，是自治权的体现。以宪法与全国性法律为依据，不得与之相抵触。我国宪法规定，民族自治地方的人民代表大会有权依照当地民族的政治、经济和文化的特点，制定自治条例和单行条例，报上级人大常委会批准后生效。

自封投柜 明清*田赋征收方法之一。明赋税征收银两部分，为防止弊端，北直隶保定府、浙江绍兴府曾于隆庆初年在属县分设钱粮柜，由纳税人将应缴钱粮注明姓名及田赋银数，自封投入柜内，随取收据。*一条鞭法实行后推广。清顺治十六年（1659 年）通令州县在征收时置木柜，由粮户自封投柜，以免浮收少纳。缴款凭证改称*串票。但农民不明纳粮手续或距粮柜过远，仍由粮差代缴。经办人在串册上作弊如*飞洒、*诡寄，粮差的浮收短报等，仍不能免。

自相矛盾 即"逻辑矛盾"。

自持振动 亦称"自振振动"。自持系统的振动。能周期性地从某种与时间无关的能源吸取能量而维持振动的系统，称为"自持系统"。如钟表、电子振荡器等。该振动有两个特点：一是振幅不依赖于初始位移和速度；二是不受依赖于时间的力（如周期性力）的作用，只从恒定的能源中吸取能量，以补偿它在振动中的损耗而维持振动。

自贻伊戚 贻，本作"诒"。自己寻烦恼；自己招致灾祸。《诗·小雅·小明》："心之忧矣，自诒伊戚。"《北齐书·文襄帝纪》："空使身有背叛之名，家有恶逆之祸。覆宗绝嗣，自贻伊戚。"

自食其力 依靠自己的劳动来维持生活。《礼记·礼器》"食力无数"陈澔集说："食力，自食其力之人。"

自食其果 犹自作自受。自己做了错事或坏事，自己承受不好的后果。

自怨自艾（艾 yì） 自己悔恨，改过从善。《孟子·万章上》："太甲悔过，自怨自艾。"艾，通忿，惩创，即悔改；一说，艾，刈草，比喻改正。后多用指自己悔恨。《醒世恒言·张孝基陈留认舅》："过迁渐渐自怨自艾，懊悔不迭。"

自养植物 以无机物(二氧化碳、水和其他矿质元素的盐类)合成复杂有机物,供给自身生长发育需要的植物。包括进行光合作用的绿色植物和光合细菌,以及进行化能合成作用的硫细菌、铁细菌等。

自给自足 依靠自己的生产,满足自己的需要。

自热熔炼 一种改进了的铜硫化矿熔池熔炼法。以富氧空气或工业纯氧替代空气鼓入熔池,利用硫化矿氧化放热保证熔炼过程正常进行需要的热量,只需添加少量甚至不添加燃料而得名。此法的生产能力高、燃料消耗少、冰铜品位及烟气中二氧化硫浓度高、可以利用品位较差的原料。

自准(準)直仪 亦称"自准直光管"、"光学平直度检查仪"。一种利用光的自准直原理测量平直度的仪器。当狭缝光源位于物镜的焦平面上时,光线将通过物镜折射成平行光束,再由一垂直于光轴的平面反射镜将光束循原路反射回来,聚焦在原来焦平面上。如平面反射镜略有偏斜,则反射光束聚焦后成的像,将偏离狭缝光源的原始位置。通过目镜读数,可测出平面反射镜对光轴垂直面的微小倾角。常用于测定导轨、大平面等的直线度、平面度和零件各表面的相互位置精度(平行度、垂直度等),也可测量微小角度。

自流盆地 亦称"承压水盆地"。埋藏有承压水的构造盆地、向斜构造或拗陷。常由一系列含水层和隔水层组成。一般可分出补给区、承压区和排泄区。其内部往往可以开凿自流井。中国华北寒武-奥陶系、华南石炭-二叠系组成的向斜构造和第四纪拗陷,常形成自流盆地。

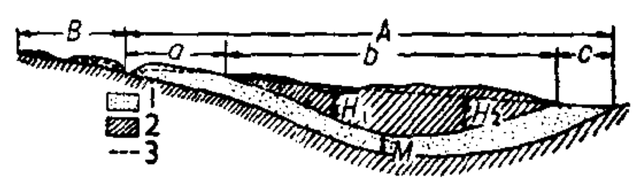

自流盆地构造示意图

A. 自流水分布范围 *B*. 潜水分布范围 *a*. 补给区 *b*. 承压区 *c*. 排泄区 H_1. 高出地面的承压水头 H_2. 低于地面的承压水头 1. 含水层 2. 隔水层 3. 地下水面线 *M*. 含水层厚度

自流斜地 形成承压水的一种水文地质单元。由向一个方向倾斜或尖灭的含水层组成。多见于单斜构造地区或洪积扇地区。其补给区和排泄区相邻,相邻处可出现下降泉和上升泉。

自流灌溉 灌溉水源的水位高于田面时,水借重力作用直接流入渠道进行的灌溉。

自救互救 负伤后由自己或战友相互之间进行的包扎、止血、骨折固定等措施。是火线救护的重要方式之一。

自然土壤 由自然成土因素(母质、气候、生物、地形、时间等)综合作用所形成,尚未受人为活动影响或影响不明显的土壤。特点为生长自然植被。主要分布在原始森林地区、自然草原地区、荒漠地区和沼泽地区。可供发展农业、畜牧业、林业的土地资源。

自然区划 按自然地理环境的相似性和差异性进行的区域划分。主要分为部门自然区划和综合自然区划。前者以单项自然地理要素为对象,如气候区划、地貌区划、土壤区划等。后者综合考虑多种自然地理要素,把地表分为不同的等级单位,如地区、地带等。所划的每一单位相对地具有发生上的一致性和共同的发展趋势。对合理利用和改造自然,特别是对农业生产规划,有一定的参考作用。

自然分工 指按性别和年龄而进行的分工。最简单的分工形式。最早出现于原始社会。当时成年男子出外打猎捕鱼,妇女从事原始农业、采集果实和管理家务,老年人制造生产工具。它使劳动生产率有所提高。

自然本底 自然界的物质(如空气、水、土壤以及其中的生物体等)的微量放射性的强度。自然本底在地球表面各地有所不同。

自然主义 ❶在哲学上,泛指认为自然是一切存在的总和的思想。从19世纪末起,逐渐形成一种哲学思潮,企图超出唯物主义与唯心主义的对立,回避哲学的基本问题。20世纪上半叶起开始在美国流行,后又传至欧洲。主要继承实证主义哲学的传统,认为自然是全部的实在,超自然的领域是不存在的;自然界的一切都可以通过科学的方法去认识,无须借用超自然或非自然的力量。在现代各种自然主义中,较有影响的有杜威的经验自然主义、胡克的"自然主义"或"自然主义的人本主义"、塞拉斯的"进化的自然主义"、柯恩(Morris Cohen, 1880—1947)的"理性主义的自然主义"、内格尔(Ernest Nagel, 1901—)的"科学的自然主义"或"结构的自然主义"等。桑塔亚那的代表作《理性生活》也被认为是自然主义的经典。❷一种文艺思潮和创作方法。作为比较自觉的文艺思潮和流派,于19世纪60年代继法国浪漫主义运动后形成。它一方面排斥浪漫主义的想像、夸张、抒情等主观因素,另一方面轻视现实主义对生活的典型概括,要求单纯地描摹自然,照录物像,追求事物外在真实与琐碎细节,拒绝分析与评判,并企图用自然科学规律特别是生物学规律解释人和社会。左拉将实证主义哲学引入艺术理论,提倡在文学创作中运用生理学、遗传学、临床病理学、解剖学等原理去展示人的生物本性。认为人只能消极地受生活环境支配。某些作品描写下层人民日常生活,在一定程度上暴露了资本主义社会的黑暗现象,但无视社会发展规律,不能正确反映资本主义制度下现实生活发展的主要方面。一般认为龚古尔兄弟是代表作家。左拉的创作中既有自然主义成分,也有批判现实主义成分。

自然对数 以超越数e(=2.718 28…)为底的*对数。

自然地图 专题地图之一。反映自然现象的分布规律、数量和质量特征、发展态势以及相互关系等。有地质图、地貌图、土壤图、气候图、水文图、植被图、动物分布图和景观图等。

自然价格 亚当·斯密提出的经济概念。实际上是指与商品的价值相适应的价格,即市场价格随供求不平衡而上下波动的中心。有时他说自然价格由生产该商品的劳动时间决定,坚持了劳动价值论;有时又说是由工资、利润和地租的自然率即平均率计算而得的总和决定,陷于循环论证。

自然血亲 有血缘联系的亲属。如父母子女、兄弟姐妹等。

自然交配 亦称"本交"。公母畜直接交配的一种配种方式。分为自由交配和辅助交配两大类:前者如公母畜混合饲养、放牧时的本交和群配;后者为在人力控制下使发情母畜与选定的公畜交配。

自然利率(率 lǜ) ❶指利润的自然率即平均率。亚当·斯密使用的概念。即一个社会一定时期内起支配作用的利润率,亦即平均利润率。❷指自然利息率。庸俗经济学的习用概念之一。由奥地利柏姆-巴维克和瑞典维克塞尔所提出。意指在自然经济下,由实物资本的供求关系所决定的利率;在货币经济下,则是使借贷资本的需求(投资)与其供给(储蓄)相一致,并使物价水平不变的利率。实际上是指所谓资本的边际生产率,亦即进行投资的预期利润率。

自然体系 书名。法国霍尔巴赫著。1770年假借法兰西语文学院院士米拉波(Jean Baptiste de Mirabaud)之名在伦敦出版。全书分两部分:第一部分阐明他的唯物主

义世界观与认识论;第二部分发挥他的无神论主张。这一著作系统地叙述了18世纪法国唯物主义者的主要思想。

自然状态 西欧资产阶级革命时期一些思想家的术语。指社会与国家产生前人类所处的状态。霍布斯认为在自然状态下人是自私自利的,"人对人像狼一样";洛克认为那时人是自由平等的,任何人都不危害别人的自然权利,但由于人性利己,这种和平状态随时有可能转化为战争状态;卢梭认为自然状态是人类的"黄金时代",随着科学和工艺的发展,就造成贫富悬殊与等级差别。他们设想人们用协议或"社会契约"的方式组成社会与国家,以便建立和平秩序(霍布斯)、保护个人财产(洛克)或享受天赋的平等权利(卢梭)。

自然环境 见"地理环境"。

自然垄断 某些产品由单个厂商来大规模生产经营才最有效率的情况。如自来水、电力、电讯等,需大量设备,经营规模越大,生产越多,成本越低,从而适宜独家经营。

自然法典 书名。法国摩莱里著。1755年在阿姆斯特丹匿名出版。书中表述了一种空想共产主义的理论,指出私有制是万恶之源。设想在理想社会中财产公有,集体劳动,集体生活,物品平均分配,人人住一样的房子,穿一样的衣服;认为这就是"自然秩序"的恢复。认为用教育和立法的手段即可促进人们理性的发展,并使他的理想成为现实。

自然宗教 ❶以自然事物和自然力量作为崇拜对象的宗教。原始社会中宗教的最初形式,如*万物有灵论、*拜物教等。一般认为具有两大特征:(1)将自然事物和自然力量本身直接看成具有意志的对象而加以崇拜;(2)尚未产生掌管这些对象之神灵的观念。马克思、恩格斯认为它是"对自然界的一种纯粹动物式的意识"(《马克思恩格斯全集》第3卷第35页)。❷同"启示宗教"相对。基督教神学称宗教的起源出于神的"启示"和人的"本性",宣称在基督教产生以前和基督教尚未传到的地方,已具有出于人类自然本性的宗教,故名。❸17—18世纪欧洲的一种基督教神学思潮。主要流行于英国。是一部分自然神论者论述宗教的学说。主张通过理性对自然现象的认识,即可领悟神的存在和本性;并认为凡不能通过理性而得到证实的信仰,诸如传统教义中关于*启示和神迹奇事的说教,都是迷信,应予摈弃。宣称人类原始时期的宗教是以理性为基础而自然产生的,即所谓"自然宗教"。

自然实验 心理学研究方法之一。在自然条件下进行的实验。其特点是所研究的变量不由实验者操纵,而是由环境操纵的。实验者只是利用一定的条件,使事件按照自然顺序进行。这种方法减少了实验室实验的人为性,具有较高的内在效度和外在效度。但研究工作要跟着事件发展的自然顺序进行,需较长时间。

自然经济 "商品经济"的对称。不是为了交换,而是为了满足生产者或经济单位(如氏族、封建庄园)本身需要而生产的经济形式。即自给自足的经济。是社会生产力水平低下和社会分工不发达的产物。以生产规模狭小、各个经济单位分散、生产技术因循守旧、闭关自守等为特点。在原始社会、奴隶社会和封建社会占统治地位。随着生产力的提高和社会分工的发展,到封建社会末期逐渐被商品经济所代替。

自然选择 旧称"天择"。生物界适者生存,不适者淘汰的现象。为达尔文所首先提出。他认为生物进化主要通过自然选择。生物在自然条件下不断地发生变异,有利于生存的变异,逐代地累积加强,不利于生存的变异逐渐被淘汰。他认为自然选择可用来说明物种形成、生物的适应性和生物界的多样性。

自然科学 研究自然界的物质形态、结构、性质和运动规律的科学。人类生产实践和科学实验是它产生和发展的动力。它的目的在于认识自然规律,为人类正确改造自然开辟道路。一般把现代自然科学分为基础理论科学、技术科学和应用科学三大类。自然科学本身没有阶级性,但不同的阶级和社会政治制度对它的发展会有不同的影响。新的科技革命给科学技术的发展带来了超前性、渗透性等新的特点,成为第一生产力。中国实现社会主义现代化,关键是科学技术现代化。

自然保护 运用行政、技术、经济和法律等一系列合理的措施,对自然环境和自然资源所进行的保护性管理。其中心是保护、增殖(可更新资源)和合理利用自然资源,以保证自然资源的永续利用。主要对象有:土地、水、生物(包括森林、草原、野生生物等)、矿藏、典型景观等。其目的是为了给当代和后代人建立最适宜的生存条件。

自然语言 指作为人类特征的历史上自然形成的语言。如汉语、英语、法语、日语、阿拉伯语等。相对于*人工语言。它是人类最重要的交际工具,并同人类群体和社会的发展有密切联系。自然语言的构成系统是有规则的,又是繁复的,往往会出现例外。其存在方式有共同语和方言,有文字的语言还存在其书面形式。参见"语言"。

自然神论 亦译"理神论"。认为上帝创造世界和自然规律后不再干预世事,听凭自然规律支配一切的哲学观点。16世纪出现于法国。曾是资产阶级反对封建制度和正统宗教的一种理论武器,也是无神论在当时的一种隐蔽形式。代表人物在英国有多德威尔(Henry Dodwell, 约1700—1784)、考尔德、柯林斯、哈特莱(David Hartley, 1705—1757)等,在法国有伏尔泰、卢梭等。主张原始宗教本是以理性为基础的自然宗教,*启示宗教即传统的基督教是自然宗教的堕落。但自然神论并不完全否定上帝,而是认为自然界的规律和秩序都是按照上帝的意志巧意安排的结果。

自然哲学 ❶西方常用以指现在的自然科学,有时也专指物理学,如牛顿即名其物理学著作为《自然哲学的数学原理》。❷指17—19世纪初叶发展起来的一种凌驾于自然科学之上,试图包括并代替自然科学的哲学。19世纪以前,实验的自然科学对自然界的很多现象还不能进行科学的解释,对自然现象之间的内在联系也不能进行正确的说明,因此,当时的自然哲学就"用观念的、幻想的联系来代替尚未知道的现实的联系,用想像来补充缺少的事实,用纯粹的臆想来填补现实的空白"(《马克思恩格斯选集》第4卷第246页)。随着自然科学的进一步发展,在辩证唯物主义已为自然科学提供了正确的世界观与方法论以后,任何使自然哲学"复活的企图不仅是多余的,而且是一种退步"(同上)。❸谢林哲学发展的最早阶段。他将自然界说成是精神的东西,但其中也含有辩证法因素,如把自然界看作一个辩证发展的过程等。❹黑格尔哲学中相应于绝对精神发展第二阶段即自然阶段的哲学。是"研究观念他在或外在化的科学"。黑格尔以幻想代替事实,发表了一些错误理论,但也提出了合理的思想。

自然资源 泛指天然存在的并有利用价值的自然物,如土地、矿藏、气候、水利、生物、海洋等资源。生产的原料来源和布局场所。对国家或地区的自然资源、自然条件进行

综合分析、评价，是地理学的重要任务之一。

自然教育 法国卢梭的教育理论。反对当时束缚儿童个性发展的封建教育。主张教育应该适应儿童"内部"能力和感觉器官发展的自然顺序，不加干涉或压制，在儿童自由发展的基础上培养新人。

自然逻辑 即"自然语言逻辑"。

自然崇拜 原始社会的一种宗教信仰。因生产力低下，原始人在大自然面前感到渺小无力，从而把日、月、火、风、山川、巨石等自然现象视为灵异，顶礼膜拜，求其消灾降福。随着农业的出现，对大地、日、水的崇拜特别流行，并伴以各种仪式，编制各种神话。这种习俗曾长期留存于阶级社会中。

自然稀疏 林分生长过程中，林木株数随林分年龄增长而自然减少(一部分生长较弱的林木逐渐被淘汰)的现象。

自然孵化 利用母禽就巢性进行种蛋的孵化。其优点是设备简单，管理容易，孵化率高，雏禽健康。但不能进行大规模生产，且受季节限制和影响就巢母禽的产蛋及健康。

自然整枝 森林郁闭后，由于林内光照不足，树冠基部枝条逐渐枯落的现象。有利于增加林木主干的枝下高度，形成少节、圆满通直的良材。一般喜光树种自然整枝的速度较耐荫树种快。

自强运动 即"洋务运动"。

自强学堂 又称湖北自强学堂。清末洋务学堂。1894年1月(光绪十九年底)湖广总督张之洞设立于武昌。初设方言、算学、格致、商务四科。1897年算学归两湖书院办理，格致、商务停办，仅留方言一科，分英文、法文、俄文、德文四门，故又称方言学堂，学制五年。1903年改为普通中学堂。

自强新政 "洋务运动"的旧称。

自疏现象 作物在高密度等特定条件下通过叶片衰老与脱落，分枝减少，甚至部分植株死亡的自然稀疏现象。作物生长必须有一适宜的叶面积指数，过低则部分光将不被冠层所截取而损失光能，过高则使下层叶片处于荫蔽而受光不足。自疏是作物自动调节的过程，也是对荫蔽的一种适应。

自感系数 见"自感❷"。

自筹投资 我国各地区、部门和企事业单位用自有资金安排的基建投资和更新改造投资。其来源是地方机动财力、银行贷款、发行债券收入、企业公积金或留成的发展资金。

自筹资金 企业用来购置和建造固定资产而由自己筹措的资金。其来源一般是企业计提的固定资产折旧和留用的利润。

自溶作用 组织、细胞或细胞的一部分的自体溶解现象。可发生于溶酶体中(如自噬)。溶酶体也可释放酶到细胞质，消化细胞内或细胞外物质，这常发生在细胞即将死亡之前或刚死之后，也可发生在损伤的组织中；或作为发育的一个过程，如昆虫变态时组织的消溶、蝌蚪尾巴的吸收等。

自群繁育 家畜繁育方法之一。指杂交后代理想型的公母畜相互间进行交配繁育。目的在于固定理想类型。用于育成杂交的最后阶段。一般多在二至五代杂种间进行自群繁育。

自愿失业 英国皮古提出的一种掩盖失业真相的概念。意指资本家按照劳动的边际生产率支付工资，而劳动者仍不愿接受这种工资以致失业。

自愿保险 "强制保险"的对称。投保人根据自己的需要自愿参加的保险。在自愿保险中，双方的权利义务由投保人与保险人之间所订立的保险合同来规定。

自暴自弃 语出《孟子·离娄上》"言非礼义，谓之自暴也；吾身不能居仁由义，谓之自弃也"。后泛指不知自爱，甘于堕落。文天祥《何晞程名说》："苟有六尺之躯，皆道之体，不可以其不可能而遂自暴自弃也。"

自整角机 亦称"自整步机"。在同步传递系统中用作远距离测量或传递"角位移"的电机。由发送机和接收机协同工作。按用途分力矩式和控制式两种：力矩式主要用于传递角位移；控制式主要用作检测元件。力矩式自整角机分三相和单相两种，三相的结构及其作用原理参见"电轴"；单相的定子上多采用分布绕组，转子上有凸极励磁绕组和阻尼绕组。为避免振荡，接收机转子上装有机械阻尼器。使用时，发送机和接收机的励磁绕组接于单相交流电源，同步绕组一一对应联接(如图示)。

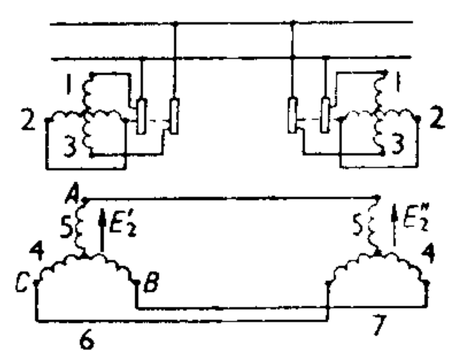

力矩式单相自整角机构成的同步传递系统图

1. 转子 2. 阻尼绕组 3. 励磁绕组 4. 定子 5. 同步绕组 6. 发送机 7. 接收机

E_2'. 发送机每相电势

E_2''. 接收机每相电势

自燃发火 矿石(如硫化矿石、煤等)因氧化发热而着火的现象。采取隔绝空气、注入惰性气体、喷洒阻化剂或加强散热等措施，可以防止。

自由土壤党 1848年成立的美国小资产阶级政治集团。以农民、工人和城市小资产阶级为支柱，反对在西部新开发地区推行奴隶制，提出"自由土壤、自由言论、自由劳动、自由人民"的口号。同年参加竞选。1854年后瓦解，大部分成员参加共和党。

自由大宪章 即"大宪章"。

自由女神像 铜像。像高46米，连同基座高93米。法国雕塑家巴托尔蒂(Frédéric Auguste Bartholdi, 1834—1904)完成于1884年，1886年安置于美国纽约。是法国在美国独立一百周年时所赠。自由女神头戴花冠，身穿长袍，右手高擎火炬，左手执一本《独立宣言》，脚踩被挣断的铁链。底座内辟为展览厅。从底座可乘电梯上升到女神像脚底，其上又有一百七十一级旋梯通至女神头上戴着的花冠，从头顶上又有六十级旋梯通向整座雕像最高点火炬。从设计到制作完成用了十年时间。

自由式摔跤 亦称"自由式角力"。摔跤运动的一种。由古典式摔跤发展而来。比赛按体重分十个级别，每场赛一局，每局5分钟。在直径为9米的圆形场地上进行。比赛时手足并用。典型技术动作有抱腿、缠腿、勾足、挑腿和跪、撑、骑、缠等。比赛规则与古典式摔跤相同。

自由农作制 即"放任农耕制"。

自由劳动者 即"雇佣劳动者"。"自由"有两重含义：(1)工人在法律上享有人身自由，可以"自由地"把自己的劳动力出卖给任何资本家。(2)被剥夺了一切生产资料，除劳动力外，"自由"到一无所有的地步。

自由否决权 近代波兰国会实行的一种表决制度。源于古代波兰贵族间绝对平等的传说。1652年首次使用。规定一切决议均须议员一致通过方能成立。国会因此常陷于瘫痪状态。长期实行此制，促使波兰国势衰败。1791年废除。

自由法学派 以强调法官根据正义原则自由创造法律为特征的现代西方法学派别。社会法学派的一个支派。19 世纪末出现于法德两国，主要代表有惹尼、耶林、埃利希、坎托罗维奇、富克斯 (Ernst Fuchs, 1859—1929) 等。主张法官应有创造法律的某种自由裁量权，根据正义原则进行判决。

自由泳接力 竞技游泳接力项目之一。四人一组，规定每人游四分之一距离，可以采用任何泳式。比赛项目有男、女 4×100 米、4×200 米。短池比赛增设 4×50 米项目。

自由贸易区 ❶性质与自由港相同的特定区域。一国划在关税国境(即关境)以外的部分。可以是海、河港口或其附近地区，也可以是国内其他任何地方。对该区的进出口商品免征关税，并准许在区内自由改装、加工、长期储存或销售等。美国的自由贸易区称"对外贸易区"。我国的保税区实质上就是自由贸易区。❷由签订有自由贸易协定的国家组成的贸易集团。如欧盟与若干欧洲国家结成的"欧洲自由贸易区"。

自由泰运动 亦称"自由泰"。第二次世界大战期间泰国的抗日爱国组织。1941 年 12 月日本占领泰国后不久，由巴莫 (Seni Pramoj,1905—) 首先在美国创建。后国内也建立同一组织，主要领导人为*比里·帕依荣。参加者来自不同阶层。主要任务是派遣谍报人员回国，与国内地下抵抗运动合作，并组织军队，举行反日武装起义。1945 年日本投降后解散。

自由党国际 (Liberal International) 各国自由党的国际性联合组织。1947 年 4 月在伦敦成立。至 1995 年，有 48 个国家的正式成员党 70 个。宗旨：促进成员党的国际合作，协调政治态度，抵制社会主义和共产主义影响。其成员党最初主要在欧洲，50 年代后逐渐扩大至五大洲。每年举行一次年会。领导机构为执行委员会，由各成员党委派代表组成。总部设在伦敦。

自由职业者 依靠独立从事一定职业为生的医生、教师、律师、新闻记者、著作家、艺术家等。为执行业务，有时雇用助手或雇工助理家务劳动。如不独立经营业务而受雇于国家的或私人的机关，则称为职员。

自由基反应 亦称"游离基反应"。由自由基参与的化学反应。一般由光照、辐射、过氧化物或热分解所引起。例如：

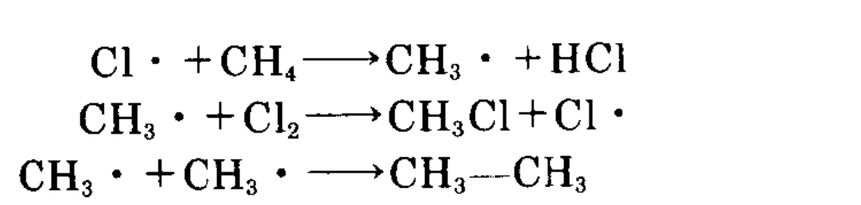

$$Cl\cdot + CH_4 \longrightarrow CH_3\cdot + HCl$$
$$CH_3\cdot + Cl_2 \longrightarrow CH_3Cl + Cl\cdot$$
$$CH_3\cdot + CH_3\cdot \longrightarrow CH_3{-}CH_3$$

自由端纺纱 纺纱方法之一。纺纱过程中，纱条的一端不被握持，随加拈器而回转，故名。喂入的单纤维陆续凝集于纱条的自由端，通过加拈器而加拈成纱，并可直接绕成筒子。具有高速、大卷装、省去络筒工序等优点。有转杯纺纱、摩擦纺纱等。

自由撰稿人 以给报刊撰写稿件为职业的人。这些人通常在社会上和新闻界有一定的影响，对某方面的问题有一定的研究，有相当的写作水平。他们往往向多家报刊投稿，有时也承担报刊专栏的撰写工作。

自主式制导 制导装置装于导弹上，在制导过程中不需提供目标的直接信息，不需导弹以外的设备配合，就能控制导弹飞向目标的制导方式。主要用于攻击地面固定目标的导弹。

自主经营体 罗马尼亚的一种经济组织。在军工、能源、矿产与天然开采、邮电、铁路运输，以及政府规定的其他部门中建立。由国营企业改组而成。拥有完全独立自主的资产使用权和处置权，自负盈亏。从纯收入中建立储备基金和发展基金，以及职工分享利润基金。如收不抵支，可向银行贷款。领导机构是董事会。

自记气压计 自动记录大气压强连续变化的仪器。感应部分由一串金属空盒(盒内近于真空)组成，空盒随大气压强变化而胀缩，通过机械装置将胀缩变化放大并传给笔杆，笔尖即在自记钟的自记纸上描出气压变化曲线。

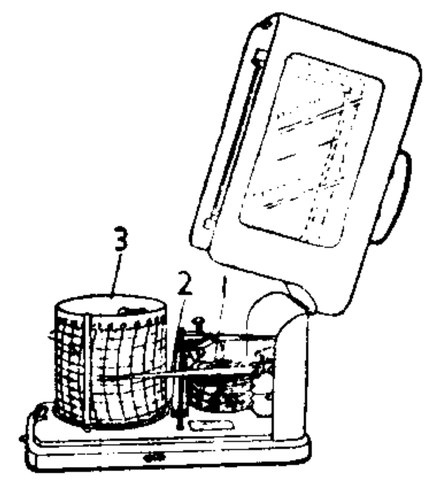

自记气压计

1. 空盒 2. 自记笔杆 3. 装有自记纸的自记钟

自记水位计 自动记录水位的仪器。常用的是机械型自记水位计。附图所示为安装在自记水位台上的机械型直立式自记水位计。有一浮于水面上并随水位升降的浮筒，凭传动机构，使记录笔尖随着上下，在时钟控制的旋转纸筒上绘出连续变化的水位过程线。

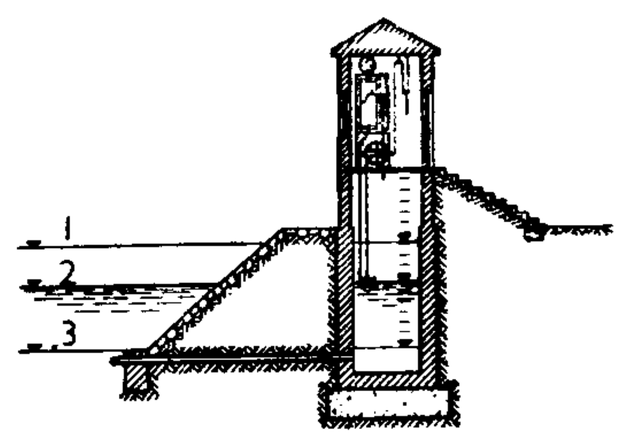

自记水位计示意图

1. 最高水位 2. 普通水位 3. 最低水位

自记雨量计 自动记录降雨量连续变化的仪器。外壳是金属圆筒，承雨口直径 20 厘米。主要有两种类型：(1) 虹吸式，承雨口下浮子室内装一浮子与上面的自记笔尖相联。雨水流入筒内，浮子上升，自记笔尖在自记钟的自记纸上描出雨量累积曲线。室内积水达一定高度时，即借虹吸作用自动流出，浮子下降，自记笔尖亦回到基点，继续自动记录雨量。(2) 倾斗式，用两个小斗交替承雨，一斗满时即倾侧移位，使另一斗就位继续承雨。小斗倾侧时自记笔尖即移动一小距离，绘折线于自记纸上。如自记雨量计中附有电热装置，可使筒口积雪融化成水，起自动记录雪量作用。

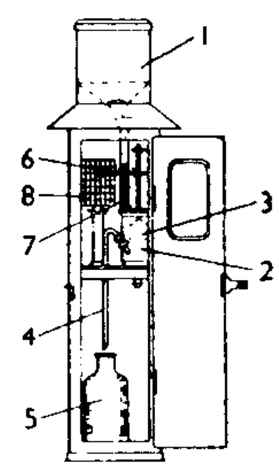

自记雨量计示意图(虹吸式)

1. 承雨口 2. 浮子室 3. 浮子 4. 虹吸管 5. 储水瓶 6. 记录笔 7. 笔档 8. 自记钟

自记湿度计 自动记录空气相对湿度连续变化的仪器。感应部分是一束脱脂毛发，能随相对湿度变化而伸缩。用机械装置将此种伸缩放大并传给笔杆和笔尖。自记钟上裹有自记纸，由笔尖在纸上描记出相对湿度变化曲线。

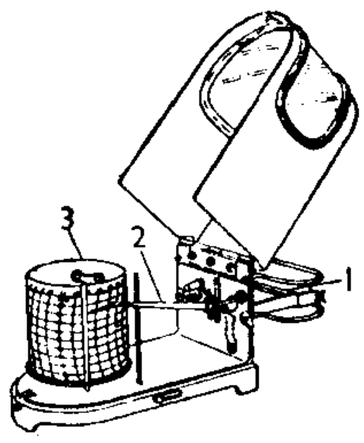

自记湿度计

1. 毛发 2. 自记笔杆 3. 装有自记纸的自记钟

自记温度计 自动记录气温连续变化的仪器。由感应、传动机械和自记钟组成。感应部分为双金属片或"巴塘"管。前者是具有不同膨胀系数且焊接在一起的两块金属片；后者是内盛酒精或乙醚的弯曲金属扁平管。弯曲度随温度而变。用机

械装置将其变化放大并传给笔杆和笔尖。自记钟(一般有日转和周转两种)上裹有自记纸,由笔尖在纸上描出温度变化曲线。

自记温湿计 自动记录空气温度和相对湿度连续变化的仪器。常由自记温度计、自记湿度计综合构成。

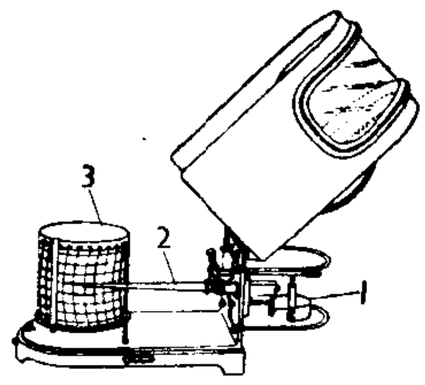

自记温度计
1. 双金属片 2. 自记笔杆 3. 装有自记纸的自记钟

自动人行道 代替步行的一种短途交通设备。链式输送机或带式输送机的特种结构型式。前者可以是放平了的自动扶梯,或是用踏板代替梯级构成踏板式自动人行道。后者系覆以橡胶的钢带输送机,两旁均装有与自动扶梯相同的扶手。外貌美观,用于人流集中的公共场所。

自动气象站 能自动收集和传递气象信息的观测装置。由铁塔、气象传感器、电子线路、能源和信息传输设施等构成。仪器由定时器控制工作。按需要决定观测项目。获取的资料或储存在磁带中定期取回,或通过有线传输、无线传输、卫星中继等方式传到中心接收站。电源有大容量蓄电池、风力发电机、太阳能电池或放射性同位素温差发电机等。主要适合于海岛、沙漠、高山,以及边远地区不便建立有人气象观测站的地区。

自动化翻译 即"机器翻译"。

自动电弧焊 利用一套机械-电气装置来自动完成焊接操作的一种电弧焊接法。电弧一般在焊丝与焊件连接处之间产生,自动焊机能随着焊丝和焊件连接处的熔化而自动地将焊丝送入电弧区,并按焊接方向沿焊件连接处自动地移动电弧以完成焊接。分埋弧自动焊和气保护自动电弧焊两类。

自动生产线 简称"自动线"。由一套能自动连续进行生产工作的设备所组成的生产线。如机械加工自动线(包括机床和输送、储存、检验等装置)。工件从毛坯开始到加工完成为止,整个工作过程完全不需要人工操作,只要极少数人员管理。

自动导向车 一种集微电子、计算机、自动控制、无线通信、传感器等技术于一体的无人驾驶物料搬运设备。车外主控计算机通过无线通信将指令传给车载计算机,经导向系统使之按一定路线行驶。车上还设置诸多传感器以识别环境,并使多台自动导向车按交通规则协调行驶。配置在底盘上的装卸机构、机械手、机器人等能完成各种作业。应用于流水生产线,以及对人体有害或危险性大的场所。

自动饮水器 供畜禽饮水的设备。按控水原理分为阀门式和真空式两种。前者由阀门控水,如猪、牛用饮水杯的弹簧阀门或配重阀门,猪、鸡用乳头式饮水器的弹簧芯柱阀门;后者利用真空控水,如禽用塑罐饮水器,将盛满水的蓄水罐倒置于饮水盘,水先自罐口壁上小孔流入盘内,至淹没小孔时不再流出,盘内能始终保持一定水量。

自动取款机 亦称"ATM 机"。供信用卡持卡人进行简单的存款、查询或取款操作的装置。由磁卡识别、控制和机电点钞等部分构成。可无人值守。安装在银行、商场等场所,也可将其操作面板置于室外,方便持卡人取款。实现 ATM 机联网的,可在一个城市内通兑或城市间通兑。

自动变速器 汽车变速器的一种。由液力变扭器和几级行星齿轮减速器组合而成。一般有空档、停车、高档、低档和倒车等 5 档,无离合器踏板。在起步和行驶中,驾驶员仅需操纵加速踏板即能根据转速、负荷和节流阀位置的变化自动改变速比。多用于轿车上,能减轻驾驶员的劳动强度;大客车和重型汽车上采用也日渐增多。

自动驾驶仪 一种能按技术要求自动控制飞行器飞行姿态和航迹的装置。主要由传感器、放大器和执行机构(舵机)组成。传感器用来测量飞行器飞行时的各种参数,并与给定值进行比较,所得的偏差信号经综合、放大后输给舵机以偏转飞行器的操纵面,使飞行器按规定状态飞行。

自动卸货车 工矿车辆的一种。卸货时,借助风动或液压装置将车体一侧顶起,使其倾斜,同时另一侧侧墙向外翻倒与地板成同一倾斜面,货物在自重的作用下自动卸出。可以节省人力,缩短卸货时间。主要用以运送矿石。

自动重合闸(重 chóng) 因输电线路故障而使继电保护装置动作或因控制机构缺陷而使断路器跳闸后,利用自动装置使其重新合闸以提高供电可靠性的技术措施。因输电线路上的故障多数是暂时性的,如雷击引起的闪络和鸟兽引起的短路。当断路器跳闸切断电源后,故障处的绝缘强度往往能自行恢复到正常,断路器重新合闸后即可继续送电。

自动竿钓机 又称"鲣鱼竿钓机"或"钓鲣机"。钓捕大洋性鲣鱼的专用机械。能连续自动进行放竿、钓鱼、起竿和摘鱼等操作。钓竿长度可调整,并可模拟钓鱼动作诱鱼上钩,鱼上钩后的重力通过电液控制装置和曲柄连杆机构使钓竿迅速向船上摆动,鱼靠离心力脱钩。空钓时,能自动放竿抛竿。

自动绘图机 按照指令自动绘制各种图形的装置。主要由绘图头(或扫描头)、绘图台(或滚筒)、控制器、传动装置等构成。可与电子计算机联机,也可以脱机绘图。按机械结构可分平台式和滚筒式(鼓式)两类;按工作方式可分跟踪(矢量)式和扫描(栅格)式两类。绘图工具有圆珠笔、墨水笔、刻刀、喷墨头、可见光束、电子束和激光束等。

自动络筒机 亦称"自动络纱机"。细纱后和织前准备中提高纱线质量的机器。由电子清纱器、拈接器和验结器组成。在喂入的管纱络完时能自动插入新管纱,达到规定卷长长度后自动落筒并补入筒管,免去一般络筒机上繁杂的手工操作。

自动售货机 零售商业销售商品的自动机械设备。消费者持硬币投入售货机后,即可取到商品。大多设置在人流比较多的地方,昼夜售货。商店只用少量人员巡回补货和收款。19 世纪末叶,1887 年英国率先造出第一台自动售货机,到 20 世纪 20 年代开始发展起来,现已成为零售商业的一种形式。

自动领航仪 能自动确定飞机位置、测量航迹角和地速以及计算飞往预定地点的导航参数的仪表系统。有他备式领航系统和自备式领航系统两类。前者需与地面设备配合,如脉冲式无线电测距系统;后者本身能独立工作,如空速领航仪、多普勒领航仪和惯性领航仪。

自动稳定器 亦称"内在稳定器"。西方宏观经济学用语。指经济系统内部存在的在国民经济的动态运行中能够自动减轻收入和就业波动的机制。主要有累进的个人所得税和公司利润税,失业保险金和社会福利补助等。当经济衰退开始时,政府的所得税收入立即以比个人收入更大的比例下降,而失业保险金等则随失业人数增加而增加,这有助于维持人们的收入和消费支出,从而减轻经济衰退。在

经济高涨阶段，政府所得税将增加，失业保险金和福利补助金的支付减少，这有助于抑制人们收入和消费支出的增长，从而抑制经济过度扩张。此外，美国的农业支持计划据认为也具有维持农民的收入从而稳定国民经济的作用。西方经济学也承认自动稳定器有局限性，不能百分之百地消除波动。

自行车运动 体育运动的一类。以一定规格自行车比赛骑行速度的运动。比赛用车称"赛车"，有公路赛车和场地赛车之分。比赛按种类有赛车场赛、公路赛和越野赛等；按项目有 1 000 米计时赛、争先赛、追逐赛、一日赛、多日赛、个人团体赛、积分赛和田径场赛等。另有自行车球和特技比赛项目。

自我实现论 伦理学的一种学说。1883 年英国格林提出，主要代表还有布拉德莱等。认为人生的目的是实现自我的"最高理想"，就是使"有限的我"与"无限的我"合而为一，即把我溶合在"绝对"之中，与上帝合而为一。

自应力水泥 一种特种水泥。由天然石膏、高铝水泥、普通水泥按一定比例配制而成。具有膨胀性大、强度高的特性。适用于制造自应力钢筋混凝土压力管及其配件。

自变质作用 见"气成热液变质作用"。

自组织理论 研究系统的自组织现象和过程的理论。包括耗散结构理论、协同学、超循环理论、生命系统论、混沌理论、突变论等。自组织指系统在没有外部"指令"或外力干预的条件下，内部各子系统间按照某种规则形成特定结构与功能的现象。认为开放系统在远离平衡的非线性区，通过引进负熵和正反馈循环，经涨落或起伏，会从无序状态产生有序结构。

自适应天线 一种应用电路处理方法，能自动适应要求及时调整方向性的阵列天线。在干扰和噪声下能自动改变方向图，使接收机获最大信噪比。可实时对抗各种随机干扰，保证最佳接收质量，在雷达、通信、遥感、遥测设备中应用。

自复熔断器 利用钠作金属熔体的熔断器。高温高压下钠气化时电阻剧增可限制短路电流，而在电流被阻断后的极短时间内又能自动回复到金属导电状态。可重复使用一定次数，与一般熔断器不同的是它不能最终分断线路，只能阻断线路，因此与小容量断路器组合使用，能大大提高分断能力。

自养微生物 以二氧化碳作为主要或唯一的碳源，无机氮化物作为氮源，通过细菌光合作用或化能合成作用获得能量的微生物。例如紫色硫细菌、硝化细菌、硫化细菌等。

自检校平差(校 jiào) 补偿观测值系统误差的一种平差方法。在解析法空中三角测量中，把可能存在的系统误差作为待定参数，列入整体平差中与未知数一起解算，从而提高加密精度。用这种方法补偿系统误差时不需要对摄影仪进行试验室或试验场检校，而在平差过程中自动检校和改正。

自喷采油法 利用油层本身的压力使原油自动喷流到地面的采油方法。为保持油井正常喷油和使尽可能多的原油以自喷方式开采出来，需利用安装在采油树上的油嘴来控制和调节。设备简单，管理方便，比较经济。

自然开心形 一名"挺身开心形"。果树经人工整形修剪形成的一种树形。树冠由三大主枝与若干副主枝组成；三大主枝错开分布于主干，直线延伸；每主枝上再分别培养 1～2 个副主枝。适用于桃等核果类果树无中心干和无明显层性的树种。

自然区划图 反映自然区划成果的地图。按区划对象，分为部门自然区划图和综合自然区划图。前者以单项自然地理要素如地貌、气候、植被、土壤、水文等为对象；后者以自然地理环境的综合特征进行区域划分。为合理利用自然资源、区域开发和各类规划提供科学依据。

自然分类法 就动物或植物的形态、结构、功能以至在个体发育和系统发育等各方面，作了综合的、深入的研究后，所进行的分类法。19 世纪开始，逐渐盛行。自然分类法能在一定程度上反映出客观的生物界进化的情况，但各专家建立的分类系统，仍未一致，有待进一步研究。

自然生育率(率 lǜ) 一个国家或地区在假定所有育龄妇女都结婚，且不采取任何避孕措施和人工流产时所呈现的生育率水平。法国人口学家亨利 (Louis Henry, 1911—) 于 1953 年首先提出这一概念。决定自然生育率高低的因素有自然生殖能力的成熟与结束年龄、婚期长短、营养水平、哺乳期长短以及其他社会与家庭生活习俗等。

自然失业率(率 lǜ) 现代西方经济学概念。指一个国家在实现*充分就业条件下还会存在的失业人数在劳动力中所占比率。充分就业条件下的失业包括*摩擦性失业、*结构性失业和*自愿失业三种类型。

自然发生说 即"无生源说"。

自然地理学 地理学的分支。研究自然地理环境(或其组成部分)的学科。按研究对象，可分为综合自然地理学和部门自然地理学(地貌学、气候学、水文地理学、土壤地理学、植物地理学、动物地理学等)。前者研究整个地球表层(或其组成地区)自然地理环境的结构、动态和发展规律；后者研究自然地理环境各组成要素的特征、分布、成因、动态和发展规律。狭义的自然地理学仅指综合自然地理学。其研究目的是认识自然规律，以便合理开发利用和治理保护自然。

自然污染源 亦称"天然污染源"。自行向环境排放有害物质或造成有害影响的自然物体。例如，正在活动的火山、风化的金属矿体、腐烂发酵的生物体等。

自然法学派 17、18 世纪欧洲以强调自然法为特征的法学派别。为同其他时代(古代、中世纪、现代)的自然法学说相区别，并表示自然法学说在 17、18 世纪最为盛行，亦称"古典自然法学派"。产生于欧洲各国的资产阶级革命时期，以荷兰的格劳秀斯、斯宾诺莎，英国的霍布斯、洛克，法国的孟德斯鸠、卢梭，德国的普芬道夫，意大利的贝卡里亚等为主要代表。他们在观点上并不完全一致，但都有下列共同主张：(1) 反对神学法学；(2) 认为自然法是人类理性的体现，是普遍适用、永恒不变的，并将自然法同社会契约说、天赋人权说密切联系起来，以之构成资产阶级反对封建专制的理论基础。

自然科学观 关于自然科学的总观点。即对自然科学的性质、对象、体系结构、社会功能、发展规律等所进行的哲学思考。在古代，科学观、自然观的知识与自然科学知识融为一体。随着近代实验科学的形成和发展，较为系统明确的自然科学观才逐渐确立起来。正确的自然科学观，是自然科学实践和理论活动的思想指导，也是制定发展自然科学的路线、方针、政策的理论基础。

自然保护区 国家用法律形式确定的长期保护和恢复的自然生态系统地域。是保护、研究野生生物资源，拯救濒危物种，保护自然历史遗迹的场所。保护对象包括有代表性

的自然生态系统、珍稀濒危动植物集中分布区、冰川遗迹、有特殊意义的地质构造、地质剖面和化石产地以及水源涵养区等。其大小按科学经营管理目的和所属地域的整体性决定。不能有人为的直接干涉，任自然流程正常进行，包括特定时间内会改变生态系统和自然地理特征的一些自然作用，如自然火烧、群落自然演替、自然病虫害、风暴、地震等。

自然疫源地 亦称"自然疫区"。某些疾病的病原体在一定的动物宿主和节肢动物间传播流行的地区。常为人迹罕至的地区。人一旦进入这些地区就有被感染的可能。如在某些原始森林中，森林脑炎病毒在啮齿类动物(动物宿主)和一种硬蜱(节肢动物)之间传播，成为森林脑炎的自然疫源地。处理方法包括杀虫、灭鼠、开垦荒地、改变节肢动物和动物宿主的生活条件和环境，同时注意个人防护和进行预防接种等。

自然符号论 亦称"普遍自然符号论"。英国贝克莱用以论证经验、科学同宗教相一致的唯心主义理论。认为自然界的一切事物都是上帝创造的各种不同的感觉符号，这些符号是上帝向人类表示意向的"自然的语言"；宣称这并不否定自然科学，因为"自然哲学者的正当任务，正在于研究和了解上帝所造的那些标记(或那种语言)，而不在于以有形体的原因来解释各种事物"。这种理论，后被经验批判主义者称作"经验符号论"。

自然综合体 亦称"地理综合体"。自然地理各组成要素相互联系、相互制约，有规律地结合而成的具有内部相对一致性的整体。大如地理壳，小如生物地理群落，可分为不同等级的区域或类型单位。它们彼此联系，当其中一个要素发生变化时，必然会引起其他要素相应地发生变化，并不断发展和演变。

自然博物馆 亦称"自然历史博物馆"。采集、陈列、研究、保藏古今自然资源标本，进行鉴定、分类等研究，普及科学知识的一种文化教育事业机构。一般通过有系统地陈列标本、模型、实物等展品，展示天体史、地球史、生物史和人类发展史的自然历史事实，反映国家或地方的自然资源及其利用、控制、改造和进行爱国主义教育，丰富群众的科学知识和文化生活，并为促进工农业生产、科学研究和文化教育提供资料。

自然增长率(长 zhǎng，率 lǜ) 一国达到充分就业(失业率等于自然失业率)时可能实现的经济增长率。是一国经济可能达到的最大增长率。由于劳动力和技术进步总是逐年增长的，因而自然增长率等于劳动力增长率加上劳动生产率增长率。

自然辩证法 ❶自然界客观存在的辩证法。寓于各个自然领域的特殊自然规律或个别过程之中，并通过它们的存在而表现出来。❷马克思主义哲学的一个分支学科。关于自然界发展和自然科学发展的最一般规律的学科。以恩格斯的《自然辩证法》为奠定基础的代表著作。自然辩证法的创立，宣告了以往脱离自然科学和凌驾于自然科学之上的、思辨地构造体系的旧自然哲学的终结，是人类自然观发展史上的一次变革。20 世纪以来，已发展为一门包括自然哲学、科学哲学、技术哲学等在内的综合性的交叉学科。它研究自然界的层次结构和发展演化规律，自然科学中的认识论、方法论，科学和技术的本质及其发展规律，科学、技术与社会，数学和各门自然科学哲学，以及人工自然的辩证法等。❸恩格斯研究自然界和自然科学的辩证法的一部未完成的著作，由论文、札记、片断和计划草案等集成。写于 1873—1883 年，1885—1886 年作了个别补充。1925 年首次全文出版。编入《马克思恩格斯全集》第 1 版第 20 卷。1984 年人民出版社出版了新编本，对译文作了修订，编排次序作了调整，增加了部分参考资料。本书用辩证唯物主义的观点和方法对 19 世纪中叶自然科学的发展和成就作了深刻的概括，阐明了辩证唯物主义的自然观、自然科学观和科学方法论，批判了自然研究中的唯心主义和形而上学，论述了唯物辩证法的基本规律和范畴，指出了劳动在人的形成中的决定性作用，并提出了一些重要科学预见。

自耦变压器 初级和次级共用一个绕组的变压器。电能的传输同时借助于电磁感应和电的直接传导。常用在变比不大的场合。与同容量的普通变压器相比具有损耗小、效率高、材料省、体积小、造价低等优点。巨型高压自耦变压器用在电力系统中；但过电压保护和继电保护都较复杂，短路电流大，且中性点必须接地。利用滑动接触以改变输出电压的小型自耦变压器是试验室常用的一种调压变压器。

自由、平等、博爱 18 世纪法国资产阶级在其革命时期提出的政治口号。反映了法国启蒙运动思想家的观点和资产阶级的意愿，在反对和推翻封建等级特权和君主专制制度时有进步作用。资产阶级取得政权后，继续用以宣传资产阶级民主。

自由电子激光 高能电子束通过周期变化的磁场时发生轴向密度群聚和横向振荡，从而产生相干的电磁辐射。它不需要工作物质，直接把电子束的动能转变为激光能量，可以输出很高的功率。改变电子束能量，可给出从微波、可见光直到软 X 波段的辐射。在受控热核反应、同位素分离、物质结构、医学等方面都有应用。

自由主义神学 19 世纪末 20 世纪初基督教新教的一种神学思潮。主要流行于欧美。基本特征是：从自然主义和人本主义观点研究信仰；以"客观的"、"科学的"立场研究《圣经》，把《圣经》看作是人的宗教思想和经验记录，而不是神对真理和实在的启示；强调上帝对宇宙的内在性；认为基督徒的根本任务是社会更新，并对人类善良本性和社会进步持乐观态度。第一次世界大战后渐趋衰微。

自由民权运动 19 世纪七八十年代日本的资产阶级民主运动。*明治维新过程中，仍保留大量的封建残余；政府的重税政策，尤为民众所不满。1874 年*板垣退助等建议设立"民选议院"，随后组织立志社和爱国社，基本要求为开设国会，减轻地税，修订不平等条约。此后，以自由民权为号召的政治团体纷纷建立，其中影响最大的是 1881 年板垣成立的"自由党"。它宣传"主权在民"，否认"主权在君"；提倡"民定宪法"，反对"钦定宪法"。有些基层成员联合农民，举行多次武装起义，均被镇压。此外，也有*大隈重信建立的"立宪改进党"，主张君主立宪制。1889 年明治政府颁布《帝国宪法》，次年召开"帝国议会"，运动趋于衰落。

自由放任主义 反对国家干预经济生活、强调自由竞争和国际间自由贸易的资产阶级经济理论和政策体系。适应 18 世纪资本主义发展的需要，由重农学派首先提出，亚当·斯密竭力倡导，19 世纪英法经济学家继续加以宣传。认为听任各人追求个人利益，能达到社会的最大利益；听任资本主义自发力量发挥作用，能使经济自然调节，保持均衡。因而反对封建行会残余和国家对经济生活的干涉，主张国内自由竞争和国际间自由贸易等。

自由保守主义 即"新保守主义"。

自由资本主义 自由竞争占统治地位的资本主义。是资

本主义上升阶段。以19世纪六七十年代为顶点。19世纪末至20世纪初，主要资本主义国家完成从自由资本主义到垄断资本主义的过渡。详"资本主义制度"。

自由资产阶级 垄断资本主义形成以前，处在自由竞争时期的资产阶级。由于激烈的竞争，资本家不得不致力于改进技术，提高劳动生产率，从而促进了生产力的发展，同时也加剧了资本主义的各种矛盾。这一时期的资产阶级，经济上要求自由发展，自由贸易，开辟广阔的国内市场和世界市场，反对封建割据和闭关自守，反对国家干预；政治上提出"自由、平等、博爱"等口号，要求实行资产阶级民主，建立和健全维护其利益的法制。是资本主义上升时期的资产阶级，对历史发展起过进步作用。

自由领导人民 布面油画。260厘米×325厘米。法国画家德拉克洛瓦作于1830年。取材于1830年法国七月革命事件，故又名《1830年7月27日》。画面中心位置描绘一个一手持枪、一手高举三色旗的自由女神，正回首招呼周围的工人、市民、学生冲锋向前。作品气势磅礴、结构紧凑、色调丰富炽热，具有激动人心的力量。巴黎卢浮宫博物馆藏。

自由落体运动 物体只受重力作用而从静止状态开始降落的运动。在地面附近，当空气阻力可忽略时，重物的下落即自由落体运动。自由落体运动可近似看作匀变速直线运动，其加速度为重力加速度。

自主神经系统 亦称"内脏神经系统"、"植物性神经系统"。包括交感神经系统和副交感神经系统(参见"交感神经"、"副交感神经")。在大脑皮质和皮质下自主神经中枢的控制下，管理各种器官的平滑肌、心肌以及腺体和内脏器官的活动，调节机体的新陈代谢。

自发唯物主义 指一般人，特别是自然科学家在日常生活或科学实践中自发地产生的唯物主义观点。其特点是缺乏理论的完整性和系统性，往往不能把唯物主义观点贯彻到底。有时亦作为古代朴素唯物主义的别称。

自动灭火系统 能自动喷水灭火的供水系统。一组平行水管分布在室内的天花板下面或上面，水管上每隔一定距离安装一个喷头，用易熔金属封口。发生火灾时，室温升高，封口熔化，水即自行喷出。用于易发生火灾和火灾后果严重的场所。

自动记录仪表 由测量机构和记录纸的传送机构所组成的仪表。测量机构的记录元件(通常采用笔尖、打印或火花间隙等装置)直接将表示测量结果的点、线或数字记录在等速转动的时间坐标纸(即记录纸)上。可用以连续记录生产过程或实验过程中各种参数的变化情况。

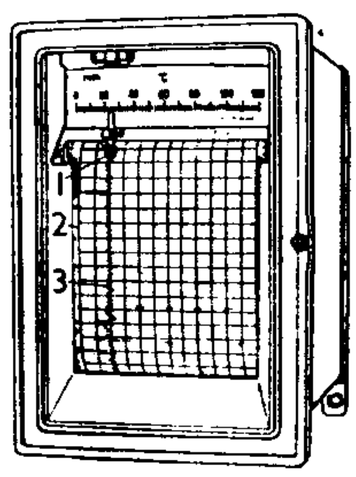

自动记录仪表
1. 自动划线笔 2. 记录纸 3. 参数的变化曲线

自动发电控制 调整发电机出力以校正负荷波动所引起的运行参数(如系统频率、联络线交换功率等)偏离设定值而设置的控制系统。具体实施是电力系统控制中心计算机按规定的时间间隔采集运行参数偏差值，再进行规定的最优化计算，获得满足各种运行安全约束下使发电成本最低的发电机出力调整量。然后向电厂计算机发出控制指令，通过执行机构调整发电机的出力。

自动同步装置 使同步发电机安全、可靠地投入电力系统运行的自动装置。能自动调节发电机的转速和电压，使其频率、电压和相角的偏差在规定范围内，并自动发出合闸脉冲信号。分电子型和数字型两类。前者一般有三个控制单元，即频率差控制单元、电压差控制单元和合闸信号控制单元；后者以微处理器为核心部件，具有高速运算能力，为发电机快速同步创造了条件。

自动行星际站 按一定轨道在行星际空间运行，装载科学探测仪器和无线电遥测、遥控设备的人造天体。用于科学考察或作为宇宙飞行器的起飞站、加油站和返回站。

自动低频减载 电力系统频率下降时自动切除部分负荷使频率恢复正常的技术措施。在系统发生事故后，发电设备容量可能小于负荷，引起频率下降，自动断开部分用户的供电线路，使用电与发电达到平衡。为了尽量减少停电用户，须根据功率缺额和频率下降情况将用户分成若干轮，按序先后断开。在系统内备用发电机启动后，频率将回升，这时自动按序恢复供电。

自动转报设备 电报转接过程中能将发报局发出的电报自动转发至收报局的设备。有电路转接和信息转接两种方式。前者利用自动交换技术，将指定收报局的电路接至发报局，发报局与收报局直接通报，由报终信号自动拆线；后者利用电子计算技术，先将各发报局发出的电报信息存储在计算机内，再根据收报局名代码及电报等级依次自动发至各相应的收报局。能缩短电报传递时限，节省人力，改进通信质量，提高设备利用率。

自动保护主义 亦称"无手续原则"或"自动产生原则"。作品完成之后就自动产生著作权，不需要履行任何手续，也不论作品是否公开。著作权原始取得的方式和原则之一。世界上大多数国家(包括我国)以及《伯尔尼公约》都采用这一原则。

自动配平系统 使飞机气动力矩保持平衡的自动补偿装置。用来消除在各种飞行状态下产生的飞机不平衡力矩。主要由配平放大器(或配平计算机)和配平舵机组成。可分为马赫数配平系统、迎角配平系统及自动调整片系统。

自动停车装置 保证铁路列车行车安全的机车安全监控装置。以机车信号和列车速度构成控制条件，具有防止列车超速运行、冒进信号、变相关机等功能。

自动频率微调(率 lǜ) 亦称"自动频率控制"。用于稳定无线电发射机和接收机中的振荡频率。常将高稳定度的标准频率与受控振荡器的频率在相位或频率鉴别器中比较，当有偏差时，鉴别器便输出一个表征此偏差大小和方向的电压，经放大，输入到频率控制元件，由此元件产生相应的变化，使受控振荡器的频率自动恢复到正常值。

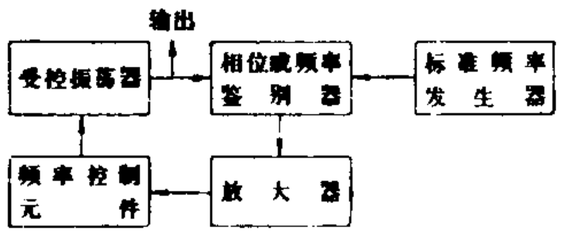

自动频率微调原理图

自动增益控制 无线电接收机或放大器设备中，利用电信号检波后的电压来自动控制其输出音量或电平的方法。当电信号强度增强(或减弱)时，可减低(或增加)放大器的增益以达到自动缩小输出音量或电平变动的范围，减少放大器的过载现象。在收音机中，也称"自动音量控制"。

自动操舵装置 亦称"自动驾驶仪"。结合陀螺罗经或磁罗经使船能自动保持预定航向的装置。在正航情况，通连罗经刻度盘的接触器处于绝缘位置，对舵不起作用。船偏航时，接触器接通电流开动操舵电动机以纠正偏航直至船

回复按预定航向前进。因其对偏航反应灵敏，可使船沿较直航线前进。可全自动操舵或与人工操舵共同运用，也可将其关闭全用人工操舵。此类装置也用于飞机上。

自交不亲和性 亦称"自交不育性"。某些植物在自然条件下，虽然两性器官都正常，但以本花、本株或同一品系的异株花粉授粉时，不能受精或不能正常结实的现象。常见于某些雌雄同花植物上，如黑麦以本穗花粉授粉，苹果、梨、甘蓝、大白菜的某些品种以本株、本品系的花粉授粉时常不结实。对种子生产的防杂保纯造成困难，但可用于某些作物育成自交不亲和系，简化去雄，育成杂交种品种。

自花授粉植物 自然条件下以同花内花粉授粉后能正常受精结实的植物。其天然杂交率一般小于5%，自交不衰退。如水稻、小麦、番茄等。

自我中心困境 美国哲学家培理用语。意为人不能离开他与事物的认识关系来认识事物。他认为在任何认识活动中必有认识的主体，人们意识到的对象总和意识一起存在。他用这种"困境"来证明事物的存在依赖于对它的认识。

自应力混凝土 一种用*自应力水泥配制成的钢筋混凝土。能对混凝土中的钢筋起张拉作用而达到预加应力的目的。还具有较高的密实性和抗渗性。用于制作压力管、轨枕、矿井支架等制品和浇筑水塔、隧道、薄壳等。

自适应均衡器 信道特性变化时能自动均衡信号波形畸变的一种自适应接收装置。接收端匹配滤波器前插入信道滤波器，通过自适应控制单元组成的闭环，自动调节参数，降低系统的误码率。

自调匀整系统 梳理机、并条机和针梳机等纺纱设备上用以控制半制品均匀度的自动调节系统。可根据所测的喂入品或输出品单位长度重量与规定标准值之间的差异，自动调节机器输出速度与喂入速度的比值，从而减小输出品的不均匀度。分开环系统和闭环系统。分别以喂入品和输出品为测试对象。

自然主义美学 美学理论与流派之一。19世纪末20世纪初出现于美国。主要代表是美国桑塔亚那。从哲学上的自然主义出发，认为美和艺术同人的自然本性有内在的联系，"美是客观化了的快感"。后又主张审美快感既非客观的，亦非主观的，而是"中立的"。认为作为观赏者的主体与美的事物的存在处于同样重要的地位。主张将美分为材料美、形式美与表现美，并认为初级的审美快感往往只注重材料的贵重，而对形式美的鉴赏则需要训练。

自然地质现象 在各种自然因素(如地壳运动、大气、水、生物等)作用下所产生的地质现象。如河流冲刷、滑坡、冲沟、岩溶、风化以及地震等。对工程建设有直接影响，是工程地质学研究的一项重要内容。

自然杀伤细胞 简称"NK细胞"。血液和淋巴组织中的淋巴样细胞。不表达T、B细胞的表面标志，胞质中含数个较大的颗粒，故又称"大颗粒淋巴细胞"。它具有天然的细胞毒作用，其特点是能杀伤某些异常细胞如肿瘤细胞、病毒感染细胞。杀伤作用不需事前致敏，不受组织相容性限制，也不需抗体参与，故能在感染早期迅速发挥天然防御作用。

自然语言处理 亦称"自然语言理解"、"人机对话"。用计算机对自然语言的形、音、义等信息进行的处理过程。即对人类社会交际活动中自然形成的语言，如汉语、英语、德语、法语、日语等的字、词、句和篇章的输入、输出、分析、识别、理解和生成等方面进行加工。是当前人工智能研究领域中的一个重要方向。包括：(1)口语的理解。用计算机进行语音识别、理解与合成，使计算机能够"听懂"，并作出响应。(2)书面语的理解。把文字输入计算机，通过分析和生成，使计算机能够"看懂"，并作出应答。

自然语言理解 即"自然语言处理"。

自然语言逻辑 亦称"自然逻辑"、"语言逻辑"。研究自然语言(相对于"人工语言"而言)中的逻辑问题的科学。现代逻辑的一个分支。其具体的研究对象，学术界有不同的见解，有的认为是思维形式及其规律在自然语言中的表现，有的认为是逻辑和语言的关系，有的认为是自然语言在指谓性和交际性的统一中体现出来的思维形态及其结构的规律。是和语言学关系极为密切的一门逻辑科学分支。发端于20世纪上半叶，50年代以来，美国乔姆斯基(Noam Chomsky, 1928—)转换生成语法理论和蒙塔古(Richard Montague, 1930—1970)"普遍语法"的问世，推动了逻辑与语言内在关系的研究。中国逻辑学者在1961年即已指出研究自然语言中的逻辑问题的必要性。这一科学还在建立过程中。

自然循环锅炉 锅炉的一种类型。锅内炉水在受热强烈处蒸发所形成的水汽混合物，与受热较弱或不受热处的炉水相比，其密度较小，两者的密度差促使水和水汽混合物自然地按一定的路线不断地循环流动，以不断冷却受热面，故名。工作可靠，在电厂、船舶、机车，以及蒸汽压力小于18.5兆帕的蒸汽动力装置和工厂供热系统中广泛采用。

自愿、互利原则 中国实行农业社会主义改造所依据的基本原则。其主要内容是：对农民不能采取剥夺的手段和强迫命令的方法，必须用耐心说服教育和典型示范的方法，引导农民自觉自愿地走上社会主义道路。在处理入社的生产资料和收益分配等经济问题时，要使贫农和中农互相有利，以巩固贫农和中农的团结。

自愿出口限制 《关税及贸易总协定》缔约国绕开协定第十九条的规定而采取的*灰色区域措施之一。出口方在进口缔约方的要求或压力下，"自愿地"规定某些商品在一定时期内对该国出口的数量限制。在实行中可采取单方面自动出口限制或协定自动出口限制两种方式。前一种由出口国单方面实行出口配额制；后一种在出口国采取出口数量限制的同时，进口国通过海关统计进行监督。该措施在80年代后被发达国家大量使用，成为侵蚀《关税及贸易总协定》法律规范的最严重的非关税壁垒。在*乌拉圭回合协议中要求限期取消所有的这类措施。

自升式钻井平台 能自行升降的海上移动式平台。由平台与桩腿组成。桩腿一般为三或四条，其下端有时设有桩靴或沉垫，以加大支承面积，减小插入深度。平台与桩腿间利用升降机构作相对的升降。钻井时，桩腿下降，支承于海底，平台则沿桩腿上升至水面以上一定高度；移动时，将平台下降至浮于水面，并升起桩腿以减小水阻力。

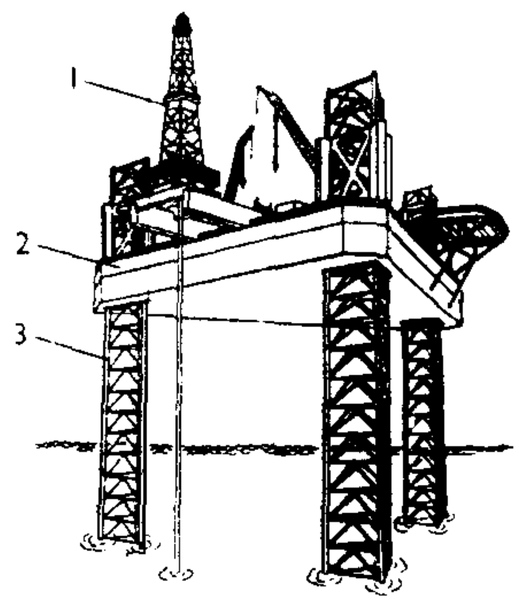

自升式钻井平台
1. 井架 2. 平台 3. 桩腿

自升塔式起重机 通过自升机构实现塔架自身高度升降的塔式起重机。可依靠自行装上或卸下塔身分段来改变塔身高度。也

有以正在建造的建筑物中的某部结构(如电梯井道)作为空腹支柱,使整机随建筑高度升高而上升的。能满足建筑施工向高处不断发展的需要。其外形和工作性能与一般建筑用塔式起重机相似。

自出洞来无敌手 象棋书谱。署名纯阳道人著。成书年月不详。共三十五局。每局一变,均介绍斗炮的布阵。与《金鹏秘诀》同著录于明藏书家赵琦美(1563—1624)的《脉望馆书目》。当时已为珍本。

自动电话交换机 能根据用户拨号或按键的信号自动操作的电话交换机。按内选线机构的工作原理,可分为机电制交换机和电子式交换机两大类;按控制机构,又可分为布线逻辑控制和计算机存储程序控制两种。

自动检错重发制(重 chóng) 亦称"ARQ 制通信方式"。一种自动检测差错,并通过回授信道要求重发差错信号,自动校正差错的双工通信体系。可能延长通信时间,但大大减少了信息传输中造成的错误。常用于线路干扰较大或数据传输要求较高的场合。

自贡恐龙动物群 发现于四川自贡地区中生代侏罗纪地层中的恐龙动物化石群。包括大量的蜥龙类的蜥脚类、兽脚类和鸟龙类的鸟脚类和剑龙类恐龙。此外还有鱼类、两栖类、龟鳖类、鳄类、翼龙类、蛇颈龙类和似哺乳类爬行动物等。在自贡大山铺发掘出的中侏罗世恐龙化石群是中国已知埋葬最为丰富的恐龙化石群,种类多,数量大,保存完整。

自我实现伦理学 把道德活动的根本目的看作是个人实现自己的"内在自我"的学说。主要代表有格林、布拉德莱、罗伊斯、波温等,以及新黑格尔主义者克罗齐、人格主义者穆尼埃、新弗洛伊德主义者弗罗姆以及人本主义心理学家马斯洛等。虽然不同派别对"内在自我"的解释不同,但都把个人道德上的自我实现看作真正的善,认为社会应当对这种"完善人性"予以肯定和促进,并认为这是正当的、真正的道德理想。

自体过敏性皮炎 人体对自身组织的病变产物所形成的抗原过敏而发生的皮肤病。如小腿慢性溃疡因不适当治疗而诱发的全身性广泛性湿疹样皮炎。

自身免疫性疾病 机体的正常组织成分被相应的抗体或免疫活性细胞作用后所引起的一类疾病。病因多数未明。按病损范围可分为单器官性(如慢性淋巴细胞性甲状腺炎)和多器官性(如类风湿关节炎)。病程常迁延。可使用免疫抑制疗法缓解病情,或对症疗法与替代补充疗法等。

自治利益共同体 南斯拉夫联邦社会主义自治的一种组织形式。1971 年在南宪法修正案中提出,1974 年写入宪法。主要有四种类型:社会事业(文教、科技、保健等)自治利益共同体;残废和退休、就业等自治利益共同体;住房自治利益共同体;公用事业(供电、用水、公用设施、铁路、公路等)自治利益共同体。建立的目的是使国家的某些职能社会化和民主化。特点是:劳动者各方通过自治协商进行联合,直接地(而不是通过国家)保证个人和共同的需要;以自由交换劳动代替市场交换;团结互助,由劳务的提供者和劳务的使用者共同制定计划,确定所需资金以及双方的权利和义务。

自适应控制系统 能适应环境条件变化而自动调整系统参数或特性的自动控制系统。例如,在金属切削加工的自适应控制系统中,能按照切削材料和刀具的硬度,自动调整车速、进刀速度和切削用量,以达到最高工效。可用于空间技术和复杂生产过程中。

自调式释药系统 根据病情需要,通过体内信息反馈机制控制药物释放的系统。如自调式胰岛素释药系统(人工胰腺),当体内血糖升高时,该系统释放胰岛素;血糖降低时,则停止释放。

自移式拱型支架 在巷道掘进作业中,与掘进机配套的拱型顶板支护设备。主要由拱型顶梁、立柱、底座和液压缸、控制阀组成。随着掘进机的向前推移,液压缸推移立柱和顶梁,即时支护悬露的顶板,以保证掘进作业的安全。

自然支护采矿法 亦称"空场采矿法"。一类地下开采金属和非金属矿床的采矿方法。其采空区主要靠围岩的稳固性、保留的矿柱来维护,有时也用少量人工支柱或采下的矿石作辅助或临时支护。按结构和回采工艺特点,可分为房柱采矿法、阶段和分段矿房采矿法、留矿采矿法、横撑支柱采矿法等。具有回采工艺简单,容易实现机械化,劳动生产率高,采矿成本低等优点。但开采中厚以上矿体时,需留大量矿柱,矿石回采率低。适用于开采矿石和围岩均稳固的矿床。开采高价矿床时很少采用。

自磨光防污涂料 具有特殊防污性能且能自行磨光的涂料。由丙烯酸树脂和有机锡化合制成。用于涂刷船舶底部。船舶航行时,涂层能自行磨光,使船底表面逐渐变得光滑。此外,当涂料和水接触时,涂料面层会发生物理和化学变化,漆膜逐渐溶化,放出毒料,防止船底海洋生物的粘附。有提高航速、节约燃料等优点。防污寿命与涂层厚度成正比。

自动地形跟踪系统 使飞机或导弹的飞行轨迹自动地与地形保持平均等高飞行的一种飞行控制系统。主要由地形跟踪雷达、无线电高度表、迎角和俯仰角传感器、地形跟踪计算机以及自动驾驶仪等设备组成。在飞越障碍时,地形跟踪计算机产生地形跟踪指令,供自动驾驶仪控制飞机或导弹作纵向机动飞行,进行低空突防。

自动地图制图系统 即"计算机地图制图系统"。

自动空中三角测量(量 liáng) 基于数字影像匹配的全自动摄影测量测定点位和像片外方位元素的方法。它无需常规的人工选刺点、转点、像点坐标量测过程。有两种实现方法:(1)在解析测图仪上附加影像扫描器和处理软件实现转点和坐标量测的自动化;(2)对整张像片扫描数字化,利用影像金字塔和基于特征、基于灰度的数字影像匹配技术实现自动选点、转点和坐标量测。所获得的数据送入各种空中三角测量平差软件中,便可求得所需要的成果。

自动空气制动装置 利用压缩空气使铁路列车减速或停车的各部件的总称。主要包括装在机车上的空气压缩机、总风缸、分配阀、制动阀以及贯通全列车的列车管,装在车辆上的副风缸、三通阀、紧急制动阀和装于机车车辆上的制动缸、制动杠杆、闸瓦等。司机操纵制动阀使列车管减压后,分配阀和三通阀自动起控制作用,使储于风缸内的压缩空气进入制动缸,推动杠杆而使闸瓦紧压车轮达到制动目的。列车运行时,除可随时按需要起制动、保压或缓解作用外,如遇车辆脱钩分离等意外事故,由于列车管被拉断而迅速减压,能使列车自动制动而停车。本装置安全可靠,铁路上已广泛应用。

自动换刀数控机床 即"加工中心"。

自动调节励磁装置 亦称"自动电压调整器"。自动调节发电机的励磁电流使电压保持在一定范围内和调节无功功率输出的装置。主要有晶闸管型和电磁型两种。具有强行励磁性能的自动调节励磁装置,电力系统发生故障时,还可

有效提高运行的稳定性。

自然主义语言学派 语言学流派之一。形成和发展于19世纪50—60年代。主要代表人物是德国的施莱歇尔和英国的缪勒。施莱歇尔受达尔文学说影响，认为语言学同自然科学有不可分割的联系。他把语言看作有机体，按自然规律存在并发展，其变化不是历史的发展而是自然的生长，把语言的发展分成生长和衰老两阶段；并根据植物学中的谱系理论，建立了展示印欧语分化的谱系树模式。缪勒把语言学与语文学对立起来，把语言学归为自然科学。

自然通史和天体论 书名。德国康德著。1755年出版。书中提出关于天体起源的"星云学说"，用天体内部的引力与斥力之间的矛盾来说明天体的发生、发展与转化，说明自然界处于永恒的运动、变化与发展中，有力地批判了形而上学的宇宙不变论，推翻了牛顿"第一次推动"的假设。康德还从天体演化的普遍规律出发，肯定地球以外的其他天体上也有人类居住，驳斥了神创论。

自然科学的唯物主义 亦称"自然历史的唯物主义"。自然科学家在科学研究的实践中自发产生的朴素的唯物主义观点。"即绝大多数自然科学家对我们意识所反映的外部世界客观实在的自发的、不自觉的、不定型的、哲学上无意识的信念。"(《列宁全集》第18卷第363页)它同哲学唯物主义有不可分割的联系，但由于是不彻底的，往往抵挡不住唯心主义思想的侵袭。

自主和平统一朝鲜三原则 1972年5月朝鲜民主主义人民共和国主席金日成在接见韩国中央情报部长李厚洛时提出。三原则是：(1)统一应当在不依靠外来势力和没有外来干涉的情况下自主地加以实现；(2)统一应以和平方法实现，不采取反对对方的武力行动；(3)应当超越思想、信念和制度的不同，首先作为一个民族，促成民族大团结。这三项原则后经朝鲜北方和南方联合声明确认。

2 **郎** (xī西) 古地名用字。如：郎里。

4 **臬** (niè) ❶射箭的目标；靶子。张衡《东京赋》："桃弧棘矢，所发无臬。"❷本作"槷"。测日影的表。《考工记·匠人》"置槷"郑玄注："于所平之地中央树八尺之臬。"贾公彦疏："臬即表也。"❸刑法；法度。《书·康诰》："外事，汝陈时臬。"孔颖达疏："汝当布陈是刑法。"元代称肃政廉访使为臬司，明清称按察使为臬司，按察司收赃罚银的库房为臬库，本此。❹极至；终极。王粲《游海赋》："其深不测，其广无臬。"

臬兀 同"兀臬"。困顿；动摇不安。杜甫《大历三年春白帝城放船出瞿唐峡》诗："生涯临臬兀，死地脱斯须。"

臬司 即元之"肃政廉访使"，明清之"按察使"。

臬台 明清时按察使的别称。

臭 ㊀(chòu) 秽恶的气味。与"香"相对。《孔子家语·六本》："与善人居，如入芝兰之室，久而不闻其香，即与之化矣；与不善人居，如入鲍鱼之肆，久而不闻其臭，亦与之化矣。"引申为可厌恶。如：臭钱；臭架子。

㊁(xiù) ❶气味。《诗·大雅·文王》："无声无臭。"❷同"嗅"。《荀子·礼论》："三臭之，不食也。"

臭虫 (*Cimex*) 昆虫纲，半翅目，臭虫科。体扁，椭圆形，长约4毫米，红棕色；头阔，触角四节，口器刺吸式。刺吸人和鸡、兔等的血液。白天栖息墙、床、家具等缝隙中，夜晚活动。每年繁殖3～6代。常见的有温带臭虫(*C. lectularius*)和热带臭虫(*C. hemipterus*)。

臭味 ❶(xiù—)气味。比喻同类。《左传·襄公八年》："今譬于草木，寡君在君，君之臭味也。"后因谓彼此投合为"臭味相投"。❷恶气；难闻的气味。参见"臭㊀"。

臭氧 化学式O_3。无色气体，有特臭。刺激粘膜。在氧气或空气中进行无声放电时，即产生臭氧。高度冷却的臭氧凝成深蓝色液体，液态臭氧易爆炸。固态时为蓝黑色晶体。性极活泼，是强氧化剂。可用作漂白剂，用于水及空气的消毒，也用于有机合成。

臭秽 腐烂发臭。《后汉书·陈蕃传》："夫不有臭秽，则苍蝇不飞。"

臭椿 (*Ailanthus altissima*) 亦称"樗"。苦木科。落叶乔木，高可达20米。树皮灰色，不裂。小枝粗壮。羽状复叶，互生，小叶13～25片，卵状披针形，无毛，中部以上全缘，基部每边有1～4腺齿。夏季开白绿色花，杂性，圆锥花序顶生。翅果椭圆状矩圆形，中部一种子。产于中国东北南部至长江中下游。抗旱性较强，耐烟尘，生长快，萌芽性强。为黄土高原及石灰岩山地重要造林树种之一。木材粗硬，不耐水湿。供胶合板、建筑、造纸等用材。叶可养樗蚕。种子可榨油。根皮供药用，治血痢、赤白带下，亦洗疮疥。亦为观赏树，尤适于工矿区栽植。

臭椿

臭腺 昆虫体内分泌臭液的腺体。有引诱异性个体或抵御敌害的功能。例如，蜚蠊、椿象和臭虫有臭腺。

臭皮囊 旧时信释道者厌恶人的肉体，以为其中藏有涕、痰、粪、尿等污物，故称。《西游记》第二十三回："胜似在家贪血食，老来坠落臭皮囊。"

臭牡丹 (*Clerodendron bungei*) 马鞭草科。落叶小灌木，有臭气。叶对生，阔卵形或卵形，顶端尖或渐尖，基部心形，边缘有不等大的锯齿，两面多少有糙毛，下面有小腺点。夏季开花，花蔷薇红色，有臭气，密集成顶生头状聚伞花序。核果倒卵形，熟时蓝紫色。分布于中国黄河以南各地，生于山林间。分根法繁殖。根、茎、叶入药，功能解毒、消肿、散瘀，主治痈疽、疔疮、乳痈等症。亦栽培供观赏。

臭冷杉 (*Abies nephrolepis*) 亦称"东陵冷杉"、"臭松"、"白果松"。松科。常绿乔木，高可达30米。叶线形，长1.5～3厘米，在叶枝上先端微凹，在球果枝上先端锐尖；上面深绿色，下面有两条白粉带。球果圆柱状长卵形，长4.5～9.5厘米，熟时褐色，种鳞肾形，苞鳞不露出，或尖头微露。分布于中国小兴安岭、长白山及河北、山西等地。多生于阴湿山坡。木材轻软，可供建筑、器具、造纸等用材。又为观赏树。

臭药水 亦称"煤焦油皂溶液"。用煤焦油制成的肥皂溶液，总酚含量约10%，用作环境消毒药。见"煤酚"。

臭氧层 平流层中臭氧集中的层次。其浓度最大部分位于20～25千米的高度，因太阳紫外线的光化作用所致。太阳辐射的紫外线绝大部分被该层吸收。但臭氧含量仅占同高度空气体积的十万分之一以下。且随纬度、季节和天气等变化而不同。

臭黄菇 (*Russula foetens*) 亦称"油辣菇"、"臭红菇"。担子菌亚门，红菇科。子实体肉质，老时有臭气。菌盖宽8～15厘米，初呈半球形，后扁平，中部稍凹，浅土黄色至深肉桂色，边缘由小疣组成明显棱纹。菌肉脆薄，白色。菌褶

等长，幼时白色，老后灰白色，褶间有横脉。菌柄污白色，中空。4～9月间生于松林和杂木林地上，群生。分布于中国河北、山西、黑龙江、吉林、江苏、安徽、浙江、福建、广西、湖南、河南、四川、云南、西藏、海南等地。有毒，鲜时味极辛辣，后期有臭味，煮熟后味甚苦。炮制后，可入药，有追风散寒、舒筋活络之效。

臭黄菇

臭氧层破坏 又称"臭氧层耗损"。臭氧层减少的现象。1984年，英国科学家首先发现南极上空出现臭氧空洞，以后在北极、欧洲上空也相继出现。其原因既有工农业和空运业高速发展，使大量氮氧化物和其他痕量气体进入臭氧层；也有用于致冷剂、除臭剂、头发喷雾剂的大量氯氟烃化合物进入臭氧层，与臭氧反应，从而降低了臭氧层的浓度。臭氧层破坏会使过量的紫外辐射到达地面，危害人体健康；使平流层温度发生变化，导致气候异常，影响生态环境的平衡。已经引起世界各国的极大关注。

臭氧探空仪 由气球携升以测定大气各高度臭氧量分布的仪器。地面接收其发送信号即可知仪器飞经各气层内之臭氧量。有两种：(1)利用荧光原理的，是使仪器内硅土胶荧光粉与大气臭氧作用发出荧光，经光电转换而产生电流；(2)利用碘化钾溶液原理的，是使仪器内碘化钾溶液与大气臭氧作用，发生离子电荷交换，从而使连接铂阴极和银(或汞)阳极的导线上出现电流。这些电流的大小都反映大气臭氧量的多寡。将电流放大，对载波作声频调制，即可成为空中臭氧量信息，发送到地面，供接收机接收。臭氧探空仪昼夜均可施放，不受云层掩蔽或大气透明度恶化的限制。

臭氧分光光度计 在地面上测量观测站上方大气柱内臭氧总含量的仪器。常用的有多布逊分光光度计和M-83分光光度计。前者被认为是测量臭氧的标准仪器，由英国科学家多布逊(G. M. B. Dobson)于1931年创制。其原理是：把来自大气的阳光用三棱镜分为不同波长的紫外光束A与B。A易被臭氧所吸收，B不易被臭氧吸收。令B通过光楔与A交替投入一光电管。调节光楔位置，改变B通过光楔厚度，使光电管指示之B光强与A光强相等，然后根据光楔位置即可推知大气柱臭氧对A光的吸收量，从而可计算出大气柱中臭氧的总含量。后者由苏联科学家辜欣(Г. П. Гущин)于20世纪50年代末创制，为欧洲部分国家所使用。分光使用滤光片，分光后的波长，除考虑臭氧吸收强度外，还考虑大气和气溶胶的影响。

4 **息** (xī) ❶气息；呼吸。如：鼻息；喘息；一息尚存。《史记·张耳陈馀列传》："将军毋失时，时间不容息。"❷停止；休息。如：自强不息。《诗·大雅·民劳》："汔可小息。"❸通"熄"。灭。《易·革》："水火相息。"❹滋息；生长。《孟子·告子上》："是其日夜之所息，雨露之所润，非无萌蘖之生焉。"❺子女。如：子息；弱息。《国策·赵策四》："老臣贱息舒祺，最少。"❻利息。如：股息；年息。《史记·孟尝君列传》："贷钱者多不能与其息。"❼音信。如：消息；信息。❽古国名。一作鄎。西周分封的诸侯国。姬姓。在今河南息县西南。公元前680年为楚所灭。❾姓。明代有息隆泰。

息土 ❶肥沃的土地，与"耗土"相对。《大戴礼记·易本命》："息土之人美，耗土之人丑。"❷神话传说中一种能自己生长，永不耗减的土壤。《淮南子·墬形训》："禹乃以息土填洪水。"高诱注："息土不耗减，掘之益多，故以填洪水也。"

息女 对人称自己的女儿。《汉书·高帝纪》："臣有息女，愿为箕帚妾。"颜师古注："息，生也；言己所生之女。"

息夫 复姓。汉代有息夫躬。

息肉 突出于粘膜表面的增生组织团块。通常呈圆形或椭圆形，大小不等，有蒂与粘膜层相连。由粘膜和粘膜下组织组成。慢性炎症刺激粘膜而发生的息肉，称"炎性息肉"，例如*鼻息肉、肠息肉、宫颈息肉等。另一种肿瘤性息肉有可能转变为癌肿。

息县 在河南省东南部，淮河横贯。县人民政府驻城关镇。春秋息国地。汉置新息县，唐为息州治。元入息州，明改息县。以古息国得名。农产以小麦、大豆、稻、棉花为主。特产"息半夏"。工业有化肥、机械、纺织、水泥等。县城西有息侯故宫遗址。

息男 对人称自己的儿子。曹植《封二子为乡公谢恩章》："诏书封臣息男苗为高阳乡公，志为穆乡公。"

息肩 ❶肩头得到休息，比喻卸除责任。《左传·襄公二年》："郑成公疾，子驷请息肩于晋。"❷免除劳役的负担。《南史·循吏传序》："乃定乱之始，仍下宽书，东昏时杂调，咸悉除省。于是四海之内，始得息肩。"东昏，齐东昏侯。

息耗 增长或亏损；发展或衰退。《汉书·董仲舒传》："论政事之得失，察天下之息耗。"亦作"息耗"。《盐铁论·贫富》："运之方寸，转之息耗，取之贵贱之间耳。"也指情况好坏。《后汉书·章德窦皇后纪》："家既废坏，数呼相工问息耗。"李贤注："息耗，犹言善恶也。"

息悒 叹息忧苦。《文选·司马相如〈长门赋〉》："舒息悒而增歔兮，蹝履起而徬徨。"李善注："息，叹息也；悒，於悒也。"於悒，同"呜唈"。

息票 附印于公债券、公司债券等上面的利息票券。是附息债券定期支付固定利息的凭证。按期剪下，凭以支取利息。

息烽 县名。在贵州省贵阳市北部、乌江南岸。渝黔铁路纵贯。县人民政府驻永靖镇。明置息烽守御千户所。1914年置县。为渝、黔交通孔道。农产有稻、玉米、小麦、烟草、花生等。畜牧业有牛、马等。森林资源丰富，矿产有煤、磷、铁等。工业有机械、采矿、造纸、酿酒等。名胜有息烽温泉、南望山、西望山、躲兵洞。

息慎 即"肃慎"。

息壤 ❶传说中一种能自己生长，永不耗减的土壤。《山海经·海内经》："洪水滔天，鲧窃帝之息壤，以湮洪水。"参见"息土❷"。❷战国秦邑名。秦武王使甘茂将兵伐宜阳。甘茂恐怕武王半途而废，二人乃盟于息壤。后甘茂攻宜阳，五月不拔，武王欲罢兵。甘茂曰："息壤在彼。"武王曰："有之。"因大举起兵，遂拔宜阳。见《国策·秦策二》、《史记·樗里子甘茂列传》。后因以"息壤"为信誓的代辞。黄宗羲《蒋氏三世传》："不忘息壤，酬君请俟他日。"

息登南 即"西德纳姆"。

息事宁人 《后汉书·章帝纪》："其令有司，罪非殊死，且勿案验；及吏人条书相告，不得听受，冀以息事宁人。"本谓不生事扰民。后常用指调和人事纠纷。

息借商款 清政府最早举借的内债。1894年(光绪二十年)因中日甲午战争需款，户部曾向北京银号等借银一百万两。当年又奏准在各省会关埠劝募，拟订《息借商款章程》，规定给应募人每银一百两填印票一张，七厘行息，六个月为一期，在田赋、关税项下归还，两年半内本息还清。应募人集款一万两以上的，给以"虚衔封典"。有勒派等弊。1895年5月停办，除将已认借款一千一百余万两收齐外，不再续募。

6 **臬** 同"臭㊀"。

臬 (jì 既) 同"暨"。与;及。《史记·夏本纪》:"淮夷蠙珠臬鱼。"司马贞索隐:"臬,古暨字,与也。"

皋 "皋㊀"的异体字。

7 **辠** "罪"的异体字。

10 **臲** (niè 臬) 见"臲卼"。

臲卼 动摇不安;困顿。《易·困》:"困于葛藟,于臲卼。"亦作"臬兀"、"陧杌"、"峛屼"。

183. 自 部

自 (duī 堆) ❶小阜。见《说文·自部》。❷《说文·自部》:"官,吏事君也。从𠂤自,自犹众也,此与师同意。"商代军队组织分右、中、左三自。参见"三自"。

2 **阜** (fù) ❶土山。《诗·小雅·天保》:"如山如阜。"❷大。《书·周官》:"阜成兆民。"❸肥硕。《诗·秦风·小戎》:"四牡孔阜。"❹盛多;丰富。《诗·小雅·颍弁》:"尔殽既阜。"《后汉书·刘陶传》:"夫欲民殷财阜,要在止役禁夺。"❺生长。《国语·鲁语上》:"助生阜也。"韦昭注:"阜,长也。"

阜平 县名。在河北省保定市西南部、大沙河上游,邻接山西省。县人民政府驻阜平镇。金置县。农产以小麦、玉米、甘薯、谷子、线麻等为主,并产花椒、核桃、大红枣、药材。矿产有石灰石、大理石、云母。工业有煤炭、机械、金属制品、化肥、建材等。城南庄镇东山坡有晋察冀军区司令部旧址。

阜宁 县名。在江苏省盐城市西北部。射阳河及苏北灌溉总渠斜贯,在县境与串场河和通榆运河交汇。县人民政府驻阜城镇。清置县,取"商货阜通,地方安宁"之意。农产以稻、小麦、棉花、大豆、玉米、甘薯为主。工业有机械、电器、纺织、酿酒等。有新四军军部遗址,建有盐阜区抗日阵亡将士纪念塔。

阜阳 市名。在安徽省西北部、颍河沿岸。京九、濉阜、阜淮三铁路交点。辖颍州、颍东、颍泉三区及亳州、界首二市和利辛、临泉、涡阳、颍上、蒙城、阜南、太和七县。秦置汝阴县。北魏为颍州治,元入颍州。清改阜阳县,为颍州府治。1948年阜阳县城析置阜城市,1950年废。1975年由阜阳县城析置阜阳市。1995年阜阳县撤销并入。人口1 346万(市辖区169万,1996年)。工业有机械、纺织、电子、建材、化学、制革。为京九铁路线上最大的枢纽站之一。市郊农产以小麦、豆类、甘薯、高粱、稻、棉花为主,并产生猪、生姜、大蒜。特产"醉三秋"酒。名胜古迹有西湖、刘锜祠。

阜昌 宋时刘豫年号(1130—1137)。

阜城 县名。在河北省衡水市东北部、南运河西岸。县人民政府驻阜城镇。汉置县。农产有小麦、玉米、高粱、大豆、棉花等,并产鸭梨。工业有机械、建材、化学、五金、纺织等。古迹有文庙。建有阜城县烈士陵园。

阜南 县名。在安徽省阜阳市西南部、淮河北岸,邻接河南省。京九铁路经过境内。县人民政府驻城关镇。1949年由阜阳县析置。以在阜阳之南得名。农产有小麦、稻、甘薯、高粱、棉花、豆类,并产杞柳、半夏、生姜、山羊板皮等。工业有机械、化肥、建材、纺织等。古迹有原鹿故城。

阜康 市名。在新疆维吾尔自治区昌吉回族自治州中部、准噶尔盆地南部。清初设阜康堡,乾隆四十一年(1776年)改阜康县。1992年改设市。人口14.5万(城镇7.2万,1996年)。煤炭资源丰富。工业有食品加工、建材、化学、金属制品、煤炭等。经济以农、牧业为主,产小麦、杂粮及羊、牛和毛皮。名胜有天山天池。

阜新 市名。在辽宁省西北部、新义铁路线上。辖海州、新丘、太平、清河门、细河五区和彰武县、阜新蒙古族自治县。1940年由阜新县析置。人口190万(市辖区77万,1996年)。工业以煤炭、电力为主。有大型的露天煤矿。古迹有塔营子古城址。阜新煤矿有遭日军残害矿工的万人坑。

阜螽 蝗的幼虫。《诗·召南·草虫》:"趯趯阜螽。"亦作"蝜螽"。

阜淮铁路 从安徽阜阳经潘集、谢桥等矿区至淮南市。全长125公里。1978年动工,1982年筑成。北接濉阜铁路,南接淮南铁路。是安徽省北部的交通干线。

阜新煤矿 中国东北地区较早用机器开采的煤矿。矿区在辽宁阜新市。1897年(清光绪二十三年)当地居民用土法采掘。1914年被日本侵占,先后组大新、大兴两公司。1916年由*南满洲铁道株式会社经营。1934年转让给满洲炭矿株式会社。1944年日本另组阜新炭矿株式会社经营。有矿八处:新邱、城南、高德、孙家湾、太平、五龙、平安和八道壕。抗日战争胜利后由国民党政府接收。1948年矿区解放,收归人民所有。

阜丰(豐)面(麵)粉公司 中国较早的私营机制面粉企业。1898年(清光绪二十四年)孙多森筹建于上海。后发展到新乡、蚌埠等地,共有6厂。1936年每昼夜生产能力4.7万多包,约占全国(东北除外)机制面粉生产能力的16%。1955年公私合营。1966年国营。

阜新蒙古族自治县 1958年4月7日建立。在辽宁省西北部。自治县人民政府驻阜新镇。清光绪间置阜新县。居民有蒙古、汉、满、回、朝鲜等族。农产有高粱、谷子、大豆、花生、棉花等。畜牧业较发达。工业有机械、纺织、造纸、化肥。公路通沈阳等地。新义、大郑两铁路贯境。有懿州故城遗址等古迹。

3 **帅** "帅"的繁体字。

㠯 (fù 付) 同"阜❶"。《楚辞·九思·悯上》:"山㠯兮峉峉。"

4 **師** "师"的繁体字。

12 **歸** "归"的繁体字。

14 **𧊒** (fù 付) 见"𧊒螽"。

𧊒螽 水稻害虫。即"稻蝗"。

184. 血 部

血 (xiě，读音 xuè) ❶即"血液"。❷指血泪，谓极度悲痛而流之泪。江淹《别赋》："沥泣共诀，抆血相视。"参见"血泪"。❸染。《山海经·南山经》："仑者之山有木焉……可以血玉。"郭璞注："血，谓可用染玉作光彩。"

血刃 血沾刀口，谓杀人。《晋书·王濬传》："濬自发蜀，兵不血刃，攻无坚城。"不血刃，意谓不战而胜。

血气 ❶犹精力。如：血气方刚。《管子·禁藏》："食饮足以和血气。"❷犹血性。《左传·昭公十年》："凡有血气，皆有争心。"❸谓感情冲动。《孟子·公孙丑上》"则夫子过孟贲远矣"朱熹注："孟贲，勇士，血气之勇。"

血压 一般指动脉血压。即推动血液在动脉内向前流动的压力。常以上肢肱动脉测得的血压为准。动脉血压主要由心室收缩和周围动脉的阻力所形成，与动脉壁的弹性、循环血流量和血液的粘稠度也有关。心室收缩是推动血液向前流动的主要力量，周围动脉的阻力是阻碍血液向前流动的主要力量，推动力克服阻力后使血液向前流动，两者共同形成动脉血压。动脉血压在心室收缩时最高，称"收缩压"；在心室舒张时最低，称"舒张压"；收缩期血压和舒张期血压的差，称"脉压"。正常成人的收缩压一般不超过 18.7 千帕(140 毫米汞柱)，舒张压 12.0 千帕(90 毫米汞柱)以下。测量血压为临床上常用的检查方法之一。

血余 中药名。亦称"血余炭"。人的头发经闷煅而成。性微温、味苦，功能止血消瘀，主治吐血、衄血、尿血、崩漏等。主要成分是一种优角蛋白，另含黑色素。

血库 一套采集、保存和供应血液的医疗救护设施。离体的全血与适量的抗凝药和葡萄糖液等混合，可保藏于 4℃冰箱内 4 周，无损于生理功能。中心血库应对整个输血工作全面负责，组织血源，调查血型，供应各种同种凝集标准血清(包括 ABO 血型系统、Rh 血型系统和人类白细胞抗原系统等)；区级血库应以推行成分输血为中心任务；医院血库应承担自身输血。任何性质的血库，应保证输血质量合乎规格，能进行输血、常规的操作和检验。

血尿 尿液中含有红细胞的现象。轻者仅在尿液显微镜检查发现红细胞，重者肉眼可见尿呈血色。一般由泌尿系统疾病所引起，如急性肾炎、结石、肿瘤、结核和损伤等；亦可为血液病(如紫癜、血友病等)的症状之一。血尿患者应及时检查，以便针对病因进行治疗。

血肿 机体组织内局限性出血所形成的肿块。如外伤后的血肿。小血肿可逐渐被机体吸收，不留痕迹；大血肿吸收较慢，可长久不消失，用热敷可促进其吸收。血肿液化时，常采用穿刺吸出积液。中医学认为多由血离经脉而致。治宜活血化瘀、理气止痛。皮肤无破损者，可配合外敷清营凉血消肿药。

血泪 《韩非子·和氏》："文王即位，和乃抱其璞而哭于楚山之下，三日三夜，泣尽而继之以血。"泣，泪。后称极度悲痛而流的泪为"血泪"。白居易《虢州刺史崔公墓志铭》："遂置笏伏陛，极言是非，血泪盈襟，词竟不屈。"

血诚 丹心；赤诚。白居易《论制科人状》："密缄手疏，潜吐血诚。苟合天心，虽死无恨。"

血型 人类血液的个体特征之一。如 ABO 血型系统根据红细胞上所含的特殊*抗原(凝集原)，通常分四种类型：红细胞上只有 A 抗原者为"A 型"，只有 B 抗原者为"B 型"，A、B 抗原均有者为"AB 型"，A、B 抗原均无者为"O 型"。此外还有一些亚型(如 A_1、A_2 型)。人的血型终身不变，而且能遗传。血型不合适的血液相混会发生红细胞凝集的现象。输血前必须对给血者和受血者的血液先作血型测定，并在体外证明两者相混(交叉试验)不发生凝集时方可使用。如果红细胞在体内发生凝集，受血者就会出现严重的输血反应，甚至危及生命。不同血型之间的相互关系如表。

给血者的红细胞	受血者的血清			
	O 型	A 型	B 型	AB 型
O 型	−	−	−	−
A 型	+	−	+	−
B 型	+	+	−	−
AB 型	+	+	+	−

+表示有凝集反应 −表示无凝集反应

人类血液除 ABO 血型系统外，还有 MN、P、Rh 等十余个血型系统。

血食 受祭祀。因祭祀有牲牢，故称。《史记·封禅书》："周兴而邑邰，立后稷之祠，至今血食天下。"

血脉 ❶中医学名词。指血液流通运行的脉道。《吕氏春秋·达郁》："血脉欲其通也，筋骨欲其固也。"血脉与心关系密切。《素问·痿论》："心主身之血脉。"通过心气的推动，使血液循着脉道运行全身而营养脏器组织。❷犹血统。《梁书·刘杳传》："王僧孺被敕撰谱，访杳血脉所因。"

血亲 有血缘关系或法律规定视同有血缘关系的亲属。有血缘关系的称为*自然血亲，没有血缘关系而由法律规定视同有血缘关系的称为*法律拟制血亲。这两种血亲又都分为*直系血亲与*旁系血亲。

血室 中医学名词。见汉张仲景《伤寒论》。后人释有三说：(1) 指肝。因肝为藏血之脏，故名。清柯韵伯《伤寒来苏集·阳明脉证上》："血室者，肝也。"(2) 指冲脉。明方有执《伤寒论条辨》："血室，营血停留之所，经脉集会之处，即冲脉。"(3) 指子宫。明程式《医穀》："子宫即血室也。"

血统 同一祖先的血缘系统。子女出生时的国籍从其父母的国籍法原则，称为血统主义。认为血统有优劣之分，由此决定人们的贤愚贵贱的观点，称为血统论。"血统"一词，亦用以借喻世代承袭，如称出身于工人家庭的工人为血统

工人。

血栓 见"血栓形成"。

血脂 血清中各种脂质的总称。包括甘油三酯、磷脂、胆固醇及少量游离脂肪酸等。不易溶于水，与蛋白质结合而转运。游离脂肪酸由血清白蛋白结合而运输，其余脂质与载脂蛋白结合，分为高密度脂蛋白 (HDL)、低密度脂蛋白 (LDL)、极低密度脂蛋白 (VLDL) 及乳糜微粒 (CM) 等四种。各种血脂或血清脂蛋白的改变可反映体内(生理或病理过程中)脂质代谢的改变。

血胸 胸膜腔内有血液积聚的病症。可分：(1) 胸内出血。积液为全血，因胸壁、肺或胸腔内血管损伤破裂所致。如大量积血，病人有胸痛、气急、发绀等症状，甚至引起休克，应作紧急处理。(2) 血性胸腔积液。积液含多量红细胞，常因肿瘤、结核病等引起。

血浆 血液的液体部分。呈半透明、淡黄色粘稠状。抽取的血液经抗凝剂作用后沉淀，可使血浆与血细胞分离。人的血浆约占血容量的 55%。含有血清和纤维蛋白原，后者对凝血有一定作用。在某种病理情况下，可给患者输入血浆以补充体液。

血海 ❶针灸穴位名。见《针灸甲乙经》卷三。属足太阴脾经。位于股内侧区，膝髌上二寸处。主治月经失调、崩漏、风疹痒痛等。❷指*冲脉。见《灵枢·海论》。明李时珍《奇经八脉考》："冲为经脉之海，又曰血海。"

血球 即"血细胞"。

血虚 中医学名词。指体内阴血亏损的病变。可由失血过多，或久病阴血虚耗，或脾胃功能失常，水谷精微不能化生血液等所致。由于气与血关系密切，故血虚每易引起气虚，而气虚不能化生血液，又成为血虚的一个因素。可表现为面色萎黄、眩晕、心悸、失眠、脉虚细等。

血崩 中医学病症名。又称"崩中"。指阴道内大量出血的症状。因来势急骤、犹如山崩，故名。多由冲任二脉不固、气不摄血，或热在下焦、迫血妄行，或瘀血内阻、新血不能归经等引起。治宜益气补血、固摄冲任、凉血消瘀等法。常见于功能性子宫出血、宫颈癌等疾病。

血祭 以牲牢为祭。《周礼·春官·大宗伯》："以血祭祭社稷、五祀、五岳。"贾公彦疏："荐血以歆神。"

血痕 物体上附着的血液痕迹。常见于伤害案中的现场、凶器、衣服或其他物体上。须经法医学检查确定：倘是血痕，是否人血；如为人血，则是何部分出血，流出体外的血量以及*血型等。

血清 血浆除去纤维蛋白原后的胶状液体。人血清含有蛋白质，正常成人正常值为 60.0～80.0 克 / 升，其中主要是白蛋白和球蛋白。血清不会凝固。有免疫、维持酸碱平衡和渗透压的作用；储存的血清蛋白质亦可供机体蛋白质不足时应用。常用以进行各种血清学试验，帮助诊断疾病。含*抗体的血清可用于防治某些疾病。

血液 在心脏和血管腔内循环流动的一种组织。成人的血液约占体重的 1/13，相对密度为 1.050～1.060，pH 值为 7.3～7.4，渗透压为 313 毫摩 / 升。由血浆和血细胞组成。血浆内含*血浆蛋白(白蛋白、球蛋白、纤维蛋白原)、脂蛋白等各种营养成分及无机盐、氧、激素、酶、抗体和细胞代谢产物等。血细胞有红细胞、白细胞和血小板。机体生理和病理变化往往引起血液成分的改变，故血液成分的检测有重要临床意义。

血腔 节肢动物动脉末端均直接开口于体腔，使血液充满体腔，故名。软体动物动脉亦直接开口于体腔，但体腔中有许多实质组织，血液所占的空隙较小，称为"血窦"。

血雉 (*Ithaginis cruentus*) 鸟纲，雉科。体形似家鸡。雄鸟体长约 43.5 厘米，雌体稍小。雄鸟羽毛彩色斑斓。胸部和两胁羽毛呈鲜绿色；尾下覆羽绯红色，尾羽具绯色侧缘。雌鸟体羽大多为暗褐色。栖息于高山寒冷地区，常在冷杉林、混交林及灌木间活动。夏季可到达近雪线的地方；冬季则迁到较低山地。食物绝大部分为绿色植物及种子，有时也兼吃甲虫、虫卵及软体动物等。在中国分布于西部和西南部；亦见于尼泊尔等国。亚种分化虽多，但由于数量稀少而列为国家二级保护动物。

血窦 ❶见"血腔"。❷人和高等脊椎动物的器官组织内膨大而呈现不规则的毛细血管。管壁只有一层扁平的内皮细胞。例如脾血窦、骨髓的血窦、肝血窦等。

血管 血液流通的管道。分为动脉、静脉和毛细血管三种。动脉起自心脏，不断分支，口径渐细，管壁渐薄，最后分成大量的毛细血管，分布到身体各组织和细胞之间。毛细血管再逐级汇合形成静脉，最后返回心脏。动脉和静脉是输送血液的管道，而毛细血管则是血液与组织进行物质交换的场所。

血竭 中药名。亦称"麒麟竭"。棕榈科植物*麒麟血藤和龙舌兰科植物*龙血树分泌的树脂。性平、味甘咸，功能行瘀止血、敛疮生肌，主治跌仆损伤、胸腹瘀痛，外用治创伤出血、疮疡不敛。本品含一种树脂酯及血竭树脂鞣醇的混合物。另含血竭白素、黄色血竭树脂烃、赭朴酚等成分。

血糖 血液中的葡萄糖。为机体的能源之一。人在安静而空腹时的正常含量为每百毫升血液中有 3.9～5.5 毫摩。超过此数被认为高血糖，低于此数为低血糖。情绪过度激动、剧烈运动或大量食糖后会出现暂时性的高血糖，饥饿时则出现暂时性的低血糖。

血小板 血细胞的一种。直径 2～4 微米，形状不规则，无细胞核，有多种细胞器。在止血和凝血过程中起重要作用。

血友病 一种先天性出血性疾病。常发生于男性而通过女性遗传。因血液中缺乏抗血友病球蛋白，引起凝血功能障碍。全身各处都易出血，以关节腔、肌肉、皮下粘膜和泌尿系统较多见。病人应尽量避免一切外伤和手术。输新鲜血液、血浆或注射抗血友病球蛋白可以止血。

血见愁 ❶植物名。学名 *Teucrium viscidum*。亦称"山藿香"。唇形科。多年生草本，具匍匐茎。茎直立，上部被毛。叶对生，卵圆形至卵圆状长圆形，有带重齿的圆齿。假穗状花序顶生或腋生，密被腺毛，夏秋开花，花唇形，白色、淡红色或淡紫色。小坚果扁球形。分布于中国长江流域以南各地；朝鲜半岛、日本及东南亚亦产。全草入药，治风湿性关节炎、跌打损伤等症。❷即"铁苋菜"。❸即"茜草"。

血丝虫 即"丝虫"。

血压计 间接测量人体动脉血压的器械。有水银柱式、表式和电子式三种。常用的水银柱式，包括有刻度盛水银的玻璃管以及橡皮管、橡皮囊袖带、打气球等。应用时以袖带系于上臂，用打气球打入空气，升高水银柱，压迫动脉使血流暂停，血管搏动消失，然后逐渐放出空气，同时在肘部肱动脉上听诊。当动脉跳动声音出现时，水银柱上的读数即为收缩压；而后，动脉跳动声调改变时的读数即为舒张压。

血吸虫 ❶寄生在人和动物门静脉系统内的扁形动物门吸虫纲动物的统称。例如，日本血吸虫、土耳其斯坦东毕血吸虫等。❷血吸虫 (*Schistosoma*)。亦称“裂体吸虫”。吸虫纲，裂体吸虫科。在中国只有日本血吸虫 (*S. japonicum*) 和中华血吸虫 (*S. chinesium*) 两种。前者对人类危害极大，后者不感染人类。日本血吸虫雌雄异体。雄虫乳白色，长 7～21 毫米，体两侧向腹面卷曲，形成小槽(称“抱雌沟”)，用以夹抱雌虫。雌虫后半部褐色，纤细如丝，长 12～23 毫米。寄生在人和多种哺乳动物门静脉系统的小血管内，引起血吸虫病。雌虫在肠壁附近产卵，卵穿透肠壁，随粪便排出。在水中孵出*毛蚴，进入中间宿主钉螺体内发育增殖成许多胞蚴，由胞蚴产生许多*尾蚴后，逸出螺体，遇入水的人、畜，即由皮肤侵入体内。

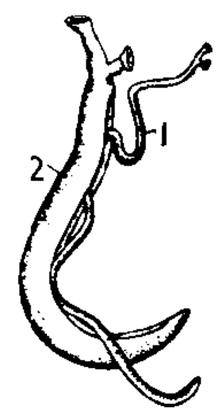

日本血吸虫
1. 雌虫
2. 雄虫

血红素 一种含铁的卟啉化合物。为血红蛋白和某些氧化还原酶的辅基。结合到蛋白质分子中后参与生物体中氧的传递和氧化还原作用。

血泪仇 秦腔剧目。马健翎作 (1943 年)。写抗日战争时期，生活在国民党统治区的农民王仁厚祖坟被夺，儿子被抓壮丁，媳妇遭兵痞污辱而亡；携幼孙投奔解放区后，受到关怀；恰其子被迫充当特务，潜入解放区放毒，孙儿险遭毒死；经王痛责，其子悔悟，参加了人民军队。有歌剧改编本，其他戏曲剧种移植亦多。曾在各解放区和军队中广泛演出。

血细胞 亦称“血球”。血液中的细胞。能随血液的流动遍及全身。分*红细胞和*白细胞两种。

血栓烷 又称“凝血噁烷”。前列腺素之一。能使血小板聚集及冠状动脉收缩。血小板内合成增多时，易致血管内血栓形成，引起组织坏死，促进动脉粥样硬化。小剂量阿司匹林抑制其在血小板中生成，故能防止血栓形成，但会延长出血时间。

血清学 研究抗原与抗体在试管内反应的学科。利用两者的特异性结合反应来研究血清中抗体的种类、与抗原的作用方式、检测法等，为多种疾病(包括传染病、某种免疫缺陷病、免疫增生病、自身免疫病等)的诊断和防治，以及各种抗原(包括微生物及其产物、红细胞血型、白细胞分型、过敏原、激素等)的鉴定提供理论基础和实验方法。

血清病 注射血清后引起的过敏性疾病。一般在注射后 10 天左右出现发热、皮疹、淋巴结肿大、关节痛等。在白喉、破伤风等用血清治疗时偶可见到。治疗用抗过敏药物包括抗组胺药、皮质激素、肾上腺素等。个别高度过敏患者在注射血清后发生的即刻型血清反应(过敏性休克)，应与本病区别。

血管瘤 由先天性血管发育畸形所致的良性病变。多见于婴儿，常发生于颜面、四肢、躯干等处，偶见于内脏。有红色斑痣、杨梅状、海绵状和混合型等类。偶可引起出血和受患器官的功能障碍。治疗以保全功能为原则，结合具体情况，可考虑采用激光、冷冻、注射硬化剂、放疗或手术等方法。

血凝素 引起红细胞凝集的物质。有抗体物质血凝素和非抗体物质血凝素两类。抗体物质血凝素有些能在生理盐水中直接凝集红细胞，有些则必须预先以蛋白水解酶处理红细胞或加入亲水胶体(如清蛋白、纤维素蛋白原等)始产生凝集作用。非抗体物质血凝素包括细菌、病毒以及植物所含有的能凝集红细胞的物质。

血不归经 中医学名词。又称“血不循经”。指血液溢于脉外的病变。多由气虚、气逆、血瘀或火热等原因所致。表现为衄血、吐血、便血、崩漏等。

血为气母 中医学名词。见“气为血帅”。

血吸虫病 由血吸虫寄生在门静脉系统内所引起的寄生虫病。虫卵顺血流进入肝脏或逆血流穿过肠壁随粪便排出。入水后孵化为毛蚴，侵入钉螺体内发育繁殖，成为尾蚴。尾蚴自螺体逸出后，钻入人或畜体内发育为成虫。可分：(1) 人体血吸虫病。病原体有埃及血吸虫、曼氏血吸虫和日本血吸虫三种，在中国为日本血吸虫。急性期有发热、咳嗽、肝大和肝区疼痛；慢性期有腹泻、肝脾大；脑型血吸虫病有症状性癫痫等；晚期有肝硬化。儿童得病，可严重影响生长发育，形成*侏儒症。吡喹酮有特效。晚期用中西药物综合治疗、脾切除等。加强粪便管理，消灭钉螺，个人防护，安全用水和治疗病人、病畜为主要预防措施。(2) 家畜血吸虫病。病原体有多种，如日本血吸虫、土耳其斯坦东毕吸虫 (*Orientobilharzia turkestanica*)。牛、羊等家畜可感染而得病。耕牛大量感染时，呈现食欲减退，行动缓慢，先腹泻、后下痢，粪便附有粘液和血，并日渐消瘦，可虚脱而死。少量感染时，常不出现症状。防治原则与 (1) 基本相似。亦可用硝硫氰醚治疗。

血红蛋白 一种含铁的复合蛋白。由血红素和珠蛋白结合而成，是人和其他脊椎动物的红细胞的主要成分。主要功能是运输氧。当血液流经肺脏时与氧结合，流经其他组织时则将结合的氧释放出来供组织氧化之用。与氧结合的称“氧合血红蛋白”，呈鲜红色，为动脉血液的特征；与氧离解后的血红蛋白，呈暗紫色，为静脉血液的特征。血红蛋白还有运输二氧化碳和维持血液酸碱平衡的作用。

血雨腥风 夹杂着血腥味的风雨，形容险恶的形势。梁启超《新中国未来记》第四回：“血雨腥风里，更谁信，太平歌舞，今番如此。”

血细胞计 医学上检验单位容积血液内细胞数的一种仪器。传统的血细胞计包括带有刻度的红、白细胞吸管各一支和血细胞计数池一只。使用时先用吸管采血，分别加特殊试液稀释，摇匀后在显微镜下数计数池内红细胞或白细胞的数目，最后算出每升血中的红细胞或白细胞数。现许多城市医院已采用自动化计数的装置和方法。

血亲复仇 也称“血族复仇”。原始社会中的一种复仇习俗。当某氏族或部落的成员遭受其他氏族或部落成员伤害时，即被视为对某氏族或部落全体的侵犯。如调解无效，则对肇事氏族或部落实行集体复仇，以获得相应报偿。原始社会晚期，常采用赎金、赔礼的方式代替无休止的仇杀。但血亲复仇之风在某些地区曾长期留存。

血统主义 国籍法中关于因出生取得国籍的一种原则。即一个人的国籍决定于其父母的国籍，而不论其本人出生于何地。分双系血统主义和单系血统主义。前者指父母的国籍均对子女的国籍产生影响，后者指仅以父亲的国籍决定子女的国籍。历史上一些大陆法系国家曾采用血统主义原则。目前大多数国家均按血统主义和出生地主义相结合的原则确定自然人的国籍。

血栓形成 活体心、血管内的血液发生*血小板凝集或血液凝固而形成固体的过程。形成的固体，称血栓。其形成的主要原因：(1) 血管内膜损伤；(2) 血流缓慢或不规则；(3)

血液成分的改变，主要是血液的凝固性增高。血栓的结局可软化、吸收、*机化、再通或*钙化。血栓发生脱落，随血流带至他处阻塞血管，形成*栓塞或*梗死，有时可危及生命。如下肢静脉血栓脱落随血流阻塞肺动脉(肺动脉栓塞)，可引起突然死亡。

血热妄行 中医学名词。邪热入血或情志郁结、五志过极化火而引起血分炽热、灼伤脉络、血溢脉外的病变。表现为衄血、吐血、便血、尿血、崩漏、瘀斑等。

血-脑屏障 血液与脑组织之间进行物质交换的限制系统。血液中胆盐、青霉素以及一些盐类离子不易透入脑组织，而葡萄糖、氧及二氧化碳则能与脑脊液迅速交换。说明在血液与脑组织之间似有一屏障，可对某些物质阻挡或延缓其通过，而对另一些物质则不阻挡。该屏障有利于保持脑组织内环境的相对稳定，使中枢神经系统发挥正常功能。

血浆蛋白 血浆中含有约7%的蛋白质，称为"血浆蛋白"。其组成复杂，主要为*白蛋白、甲种(α)球蛋白、乙种(β)球蛋白、丙种(γ)球蛋白和血纤维蛋白原，对维持血液的正常渗透压、粘度和酸碱度，具有重要作用。体内各种免疫抗体大多是丙种球蛋白。血纤维蛋白原及一系列凝血和溶血酶系在血液凝固和血栓溶解等机体调节保护过程中起重要作用。

血流漂杵 形容杀人之多。《书·武成》："会于牧野，罔有敌于我师，前徒倒戈，攻于后以北，血流漂杵。"

血虚生风 中医学名词。指阴血亏耗不能营养肌肤，或血虚不能养肝而引动*肝风的病变。前者表现为皮肤干燥、脱屑、周身瘙痒等；后者为筋脉牵掣、四肢震颤等。可根据"治风先治血，血行风自灭"的理论，用养血祛风或养血熄风法。

血痕检验 对流出体外的血液干燥后形成的斑痕进行的鉴定。主要通过肉眼检查以寻找可疑斑点和观察其大小；预试验和确证试验以证实是否血痕；种属鉴识试验以鉴别是人的血痕还是动物的血痕；血型测定以作个人识别；出血部位测定以判明出血原因等。是司法鉴定的一种。

血清蛋白 血清中含有约7%的蛋白质，称为"血清蛋白"。同*血浆蛋白的差别在于不含血纤维蛋白原。对免疫和维持血液的正常渗透压、粘度和酸碱度，具有重要作用。

血液更新 亦称"血缘更新"。畜牧业育种工作或畜群繁殖过程中克服亲缘交配不良影响的一种方法。用具有类似性状而血缘关系较远的同品种种畜进行交配，以避免过度亲缘交配或降低本群的亲缘交配程度。

血液透析 一种治疗方法。将血液引入装有半透性膜的透析器(通常为*人工肾)中，根据半透膜特性的原理，以清除体内过多的水分或某些有害物质。用于治疗肾功能衰竭。

血液循环 血液在心脏的唧筒样作用之下，循着心血管系统在全身周而复始的运行。在人体，运行一周约需时10～26秒。可分：(1)体循环，亦称"大循环"，血液从心脏的左心室出发，沿主动脉、动脉、小动脉到全身(肺除外)的毛细血管进行物质交换，再循静脉、大静脉、腔静脉回到右心房而入右心室；(2)肺循环，亦称"小循环"，血液从右心室出发，沿着肺动脉到肺部的毛细血管进行气体交换，再循肺静脉回到左心房而入左心室。

血液凝固 简称"凝血"。血液流出血管后，从能流动的溶胶状态变为不能流动的凝胶状态的过程。为一系列复杂的生物化学过程。血浆内溶解性的凝血因子I(纤维蛋白原)转变为不溶解的纤维蛋白。纤维蛋白呈细丝状，交织成网，将血液细胞网罗在内，使液体的血渐变为胶冻状的血块。组织损伤时小血管破裂出血，血液及时凝固，可防止出血过多。在病理状态下，血液凝固亦可在血管内发生(见"血栓形成")。

血缘家庭 又称"血缘婚"。按美国民族学家*摩尔根的说法，系原始社会的一种婚姻形态，属于群婚的初级阶段。指同辈男女互为夫妻，禁止不同辈分间的性关系。恩格斯在《家庭、私有制和国家的起源》中曾予引用。"血缘家庭"的出现，标志着原始群的开始解体。学术界对血缘家庭的存在有质疑。

血小板计数 计算单位体积血液内血小板数的方法。有直接和间接两种。随不同的方法，计数的数值差别很大。正常值为$(100\sim300)\times10^9$升$^{-1}$。血小板减少，见于血小板减少性紫癜、急性白血病、脾功能亢进、再生障碍性贫血等；增多，见于脾切除术后、原发性血小板增多症、骨髓增生综合征等。

血矛线虫病 即"捻转胃虫病"。

血红蛋白尿 因红细胞大量破坏，血浆中游离血红蛋白增多，尿中出现血红蛋白的病症。尿液呈红褐色或葡萄酒色。尿液匿血试验阳性，但显微镜检查未见红细胞。发生于产生急性大量溶血的疾病，如某些贫血、中毒或传染病、血型不合输血反应等。寒冷诱发者称阵发性冷性血红蛋白尿症；睡眠后发生者称阵发性睡眠性血红蛋白尿症；行军或过劳后发生者称行军性血红蛋白尿症。

血府逐瘀汤 方剂名。见《医林改错》。由当归、生地黄、桃仁、红花、枳壳、赤芍、柴胡、甘草、桔梗、川芎、牛膝组成。功能活血行瘀、理气止痛。适用于瘀血内阻、头痛、胸痛、内热、烦躁等。

血氧饱和度 血液中血红蛋白与氧结合程度的百分率。亦即血液中血红蛋白的实际氧结合量(称为氧含量)占所有血红蛋白所能结合的氧量(称为氧容量)的百分率。正常人的血氧饱和度在95%～99%。发绀患者一般低于70%。

血浆代用品 用以代替血液或血浆，暂时维持血容量、改善微循环的药物。常用的有低分子右旋糖酐和羟乙基淀粉(706代血浆)等，两者均为多糖，由于分子体积较大，不易渗出血管外，故能维持血液胶体渗透压，用于大量失血、失血浆时。低分子右旋糖酐尚可降低全血粘度而改善微循环，用于治疗血栓性疾病。

血流动力学 研究血液在心血管系统内流动的力学学科。主要涉及血液流动过程中血压、流量、血液速度、血流阻力和心脏泵血功能的力学指标的变化及它们之间的相互关系。当人体患有某种心血管疾病时，血流动力学指标发生变化。这种变化可作为临床诊断的重要依据。

血清白蛋白 血清中的主要蛋白质。占血浆蛋白的一半。其功能是维持血液的渗透压和酸碱度，并担负运输某些代谢产物。血清白蛋白溶于水及稀盐溶液中。

血清同工酶 亦称"血清同工异构酶"。指催化功能相同而分子结构不同的酶。由于这些同工酶在人体不同的脏器内呈特异性的分布，故临床上应用检测血清中某种酶的同工酶来协助诊断一些脏器的疾病。如乳酸脱氢酶的同工酶与碱性磷酸酶的同工酶，分别有助于急性心肌梗死与肝癌的诊断。

血清学试验 免疫血清中所含的*抗体，在体外同相应*抗原所发生的特异性结合反应的试验。如*凝集反应、*沉淀

反应、*补体结合试验等。均可用于检查病人血清中有无抗体存在，并可用于检查未知抗原，以鉴定*病原体和血型等。

血液流变学 研究人和动物体内血液的流动和变形(即流变性)的学科。可分：(1) 宏观血液流变学。主要从组织水平研究血液流变性对血液循环的影响和调节。(2) 微观血液流变学。主要从细胞和分子水平探讨构成血液的有形和无形成分对血液流变性的影响和调节。从广义来说，还包括研究心脏和血管粘弹性对血液流变性的影响和作用，以了解血液、血管和心脏之间的相互作用和依赖关系。

血腥的一周 阿根廷政府屠杀首都布宜诺斯艾利斯工人的血案。因发生于1919年1月的一周内，故名。1月7日，企业主的雇佣武装枪杀罢工工人，后警察又射击为死难者出殡的示威游行队伍，激起全市抗议性总罢工，10日起发展为巷战，工人一度占领兵工厂，政府派军镇压，一周间工人死伤约六千人。

血管升压素 又称"抗利尿激素"、"血管加压素"。神经垂体分泌的一种多肽激素。能增加肾小管对水的重吸收而减少尿量；又能引起小动脉和毛细血管的收缩，使血压升高。临床上用于治疗尿崩症或止血。

血管性水肿 一种突然出现局限性肿胀的过敏性疾病。好发于眼睑、口唇等疏松组织。有麻木、肿胀和灼热感。常于2～3日内消退。如发生于喉部，可引起呼吸困难，应予急救。治疗用抗组胺药等。

血管紧张素 一种血浆甲种(α)球蛋白在肾脏释出的肾素作用下分解而形成的多肽类激素。最初形成的活性很差的十肽(称血管紧张素Ⅰ)，再被血清转换酶分解而形成具有强活性的八肽(称血管紧张素Ⅱ)，有促进血管收缩及醛固酮分泌等作用；也可分解而形成七肽(称血管紧张素Ⅲ)，具有类似的活性。

血管移植术 治疗血管疾病，恢复其血流通道的一种手术。常用于治疗动脉瘤和阻塞性动脉疾病。有切除移植和旁路移植之分。前者为切除一段病变血管后，以同种、自体或人造血管填补吻合；后者为不切除病变血管，而将移植之血管在阻塞的近、远两端血管壁上缝接形成架桥，借以建立新的血流通道。

血红蛋白测定 测定单位体积血液内血红蛋白量的方法。一般用稀盐酸使血红蛋白酸化而呈棕色，同已知浓度的标准比色，测得其含量。中国正常人男性为120～160克/升，女性为110～150克/升，新生儿为170～200克/升。贫血时浓度降低；失水、长期缺氧或真性红细胞增多症时浓度增加。

血栓性静脉炎 静脉的血栓性炎症。患者常有发热。浅静脉血栓性静脉炎呈局部疼痛，表皮发红伴有压痛，静脉呈硬索状；深静脉血栓性静脉炎除局部疼痛外常有肢体水肿及浅静脉曲张。少数病人可因血栓脱落并发肺动脉栓塞。手术后早期活动是预防此病的有效措施。治疗可用抗凝及溶栓法，早期病例尚可手术取除血栓。

血浆蛋白测定 利用化学定量法测定血浆中蛋白质量的一种方法。主要测定白蛋白、球蛋白的量。在慢性消耗性疾病、营养不良、肝脏和肾脏疾病中血浆白蛋白可减少，慢性肝病、结缔组织疾病以及感染时血浆球蛋白可增加。

血清流行病学 一作"血清学流行病学"。流行病学的分支学科。主要研究不同人群的血清内容物(主要为抗原-抗体系统)与疾病分布的关系。

血液循环时间 血液从某一部分血管流到另一部分血管所需的时间。健康成年人从手臂到肺的循环时间为4～8秒，手臂到舌的循环时间为9～16秒。安静时血液循环整体一周需20～25秒。

血缘家族公社 人类社会最早的社会组织形式。处于原始群和氏族公社之间，相当于旧石器时代早期。其特点是婚姻关系只准在同辈间进行，从而产生了人类婚姻家庭史上的第一个形态——血缘家族。因在血缘家族集团内，人们共同劳动、共同消费，过着原始共产主义的集体生活，故称。

血细胞比容测定 测定单位体积血液中血细胞所占容积百分率的方法。取一定量血液置特制管内，加速离心沉淀，观察血细胞所占容积比值。正常值男性约为40%～52%，女性约为37%～48%。血细胞比容减少见于贫血和血液稀释；增多见于血浓缩(如失水)、红细胞增多症等。

血统与土地文学 德国纳粹倡导的文学流派。反映纳粹的所谓"雅利安人是高贵人种"的思想，要求通过反对种族"蜕化"、反对自由主义等进行民族革新。创作主要包括农民小说、乡土小说、移民小说，也有诗歌、戏剧。作品多强调民族情感，情节平淡，语言偏激。经纳粹操纵的德国作家协会认可的乡土文学作品均被视为"血统与土地文学"的典范。如瑞士德语作家沙夫纳(Jakob Schaffner,1875—1944)的长篇小说《德国的漫游》和《斗争与成熟》等。

血清转氨酶测定 简称"转氨酶测定"。有助于诊断肝炎、急性心肌梗死的检测方法。转氨酶存在于肝脏、心脏、骨骼肌等细胞内，在各该器官发生破坏性病变时，酶即释入血清使浓度增高。临床上测定的转氨酶包括谷丙转氨酶(ALT，旧称GPT)和谷草转氨酶(AST，旧称GOT)两种。正常值随不同测定方法而异，常用的为光电比色(赖氏)法，正常值为8～40单位。

血清淀粉酶测定 有助于急性胰腺炎诊断的检测方法。淀粉酶是主要由胰腺分泌的一种消化酶，在急性胰腺炎时，血清淀粉酶含量显著升高，超过500单位(正常值为70～250单位〔苏氏法〕)。但在胰腺癌、慢性胰腺炎等病中也可增高。唾液腺亦分泌此酶，腮腺炎时血清淀粉酶亦增高，诊断时必须结合病情予以鉴别。

血块退缩时间测定 诊断出血性疾病的检验方法。主要检测血液在试管内凝固后形成血块、逐渐收缩、挤出血清过程中的血块开始收缩到完全收缩所需的时间。正常时在24小时内完成。退缩的快慢、好坏同血小板有关，血小板减少性紫癜病人的血块退缩时间长、血块退缩质量不佳。

血栓闭塞性脉管炎 一种细小脉管的慢性闭塞性疾病。多发生于下肢。病因不明。主要表现为组织缺血产生疼痛、跛行，甚至组织坏死。常见于男性青壮年。治疗在于促进侧支循环的建立。严禁吸烟。

血清蛋白纸上电泳 临床上常用的一种血清蛋白分析方法。将样本血清滴于滤纸的一端，将滤纸置于电泳槽中进行电泳。因血清蛋白各种成分的结构与电荷不同，故在滤纸上的泳动速度不同而呈现五种部分，即白蛋白(A)、甲$_1$(α_1)球蛋白、甲$_2$(α_2)球蛋白、乙种(β)球蛋白及丙种(γ)球蛋白。通常用百分率(%)表示其相对量。在不同的疾病中，此五种蛋白的百分率可发生特征性变化，有助于诊断肝病、结缔组织疾病、肾病综合征、多发性骨髓瘤等。

血吸虫病性肝纤维化 由血吸虫侵入肝脏而引起的肝纤维化病症。由血吸虫寄生在人体门静脉系统内生长发育，成熟产卵，大量虫卵顺血流入肝内门静脉小支产生栓塞并

刺激周围组织，引起一系列的病理变化和大量纤维组织增生而导致门静脉高压。表现为肝大，表面有大小不等的结节，脾脏常大，伴以食管、胃底及腹壁等处静脉淤血曲张，可并发呕血；晚期有腹水形成；病人消瘦虚弱、腹部膨大，流行地区俗称"水鼓胀"。治疗应首先增加营养，改善全身情况，增强体质，然后根治病因。脾脏明显大者可作脾切除；其他治疗同门脉性肝硬化。

血清胆红素定量测定 一种肝功能试验。血清中的胆红素分直接和间接两种（合称总胆红素）。采用光电比色法，可分别测定血清直接胆红素（即"一分钟胆红素"，正常值不超过 3.4 微摩 / 升）和总胆红素（正常值不超过 17.1 微摩 / 升）的浓度。用以测定黄疸及其程度，并根据直接胆红素和总胆红素增加程度的不同，以协助鉴别溶血性、肝细胞性和梗阻性三种黄疸。

血清碱性磷酸酶测定 有助于诊断肝病、骨病的检测手段。碱性磷酸酶主要由成骨细胞、肝细胞、胎盘、肠管产生，进入血内，经肝脏由胆汁排出。在胆汁排泄不畅（如梗阻性黄疸）、肝脏疾病（如肝癌、肝脓肿等）或骨质疾病（如骨炎、骨瘤等），血清中碱性磷酸酶增高。正常值随测定方法不同而异。

血清胆固醇与胆固醇酯测定 一种脂肪代谢功能试验。中国成人血清胆固醇总量正常值 2.83～6.00 毫摩 / 升，其中 65%～75% 为胆固醇酯。血清胆固醇在动脉粥样硬化、梗阻性黄疸、肾病等疾病中增高，甲状腺功能亢进时降低。肝功能减退时，胆固醇总量可无变化，但胆固醇酯所占比例减少；肝功能极度减退时，则血清胆固醇总量和胆固醇酯所占比例都减少。

2 **卹** "恤"的异体字。

卹 "恤"的异体字。

3 **衂** "衄"的异体字。

4 **衃** (pēi 胚) ❶凝积的败血。《素问·五藏生成论》："赤如衃血者死。"王冰注："衃血，败恶凝聚之血，色赤黑也。"❷通"胚"。《潜夫论·本训》："资和以兆衃，民之胎含嘉以成体。"

衄 〔衂、鼽〕(nù 女去) ❶鼻出血。《素问·金匮真言论》："故春善病鼽衄。"❷损伤；挫败。《文选·左思〈吴都赋〉》："莫不衄锐挫芒。"李善注："衄，折伤也。"

衄血 中医学病症名。多指"鼻衄"。《说文》："衄，鼻出血也。"亦泛指五官及肌肤等出血的症状。如血从鼻出为鼻衄，牙龈齿缝渗血为牙衄，出于耳孔为耳衄，出于眼为目衄，出于舌上为舌衄，出于肌肤为肌衄等。

5 **衅** 〔釁〕(xìn) ❶古代新制器物成，杀牲以祭，因以其血涂缝隙之称。《孟子·梁惠王上》："将以衅钟。"赵岐注："新铸钟，杀牲以血涂其衅郄（隙），因以祭之，曰衅。"《史记·高祖本纪》："祭蚩尤于沛庭而衅鼓旗。"引申为涂色。《汉书·贾谊传》："豫让衅面吞炭。"❷间隙；瑕隙；破绽。《左传·桓公八年》："雠有衅，不可失也。"《汉书·佞幸传赞》："汉世衰于元、成，坏于哀、平。哀、平之际，国多衅矣。"❸事端；朕兆。《国语·鲁语上》："恶有衅，虽贵，罚也。"陆机《答贾谧》诗："天厌霸德，黄祚告衅。"❹容易激动；冲动。《左传·襄公二十六年》："夫小人之性，衅于勇。"❺以香熏身。见"衅浴"。

衅浴 用芳香的草药熏身及沐浴。《周礼·春官·女巫》："女巫掌岁时祓除衅浴。"郑玄注："衅浴，谓以香薰草药沐浴。"《国语·齐语》："〔管仲〕比至，三衅三浴之，桓公亲逆之于郊，而与之坐而问焉。"韦昭注："以香涂身曰衅。亦或为薰。"

衆 "脉"的异体字。

衆 "众"的繁体字。

衆 "脉"的异体字。

衉 (kè 客) 咯血；呕血。《国语·晋语九》："铁之战，赵简子曰：'郑人击我，吾伏弢衉血，鼓音不衰。'"

7 **衰** (zuī 最阴) 同"朘"。《老子》："未知牝牡之合而朘作。"陆德明释文："河上作衰。"

8 **衔** (kàn) 凝结的羊血。《说文·血部》："衔，羊凝血也。"徐锴系传："陶氏《本草注》云：'宋时大官作衔，削藕皮落其中，血不凝，知藕之散血。'然则衔，血羹也。"

14 **衊** "蔑㊀"的繁体字。

衊 同"衄"。见《集韵·一屋》。

185. 舟　部

舟 (zhōu) ❶船。《易·系辞下》："刳木为舟。"《考工记·总序》："作舟以行水。"❷古代尊彝等的托盘。《周礼·春官·司尊彝》："祼，用鸡彝、鸟彝，皆有舟。"今茶碗底托也叫茶船。亦作酒器名。苏轼《次韵赵景贶督两欧阳诗破陈酒戒》："明当罚二子，已洗两玉舟。"参见"船❷"。❸带。《诗·大雅·公刘》："何以舟之？维玉及瑶，鞞琫容刀。"毛传："舟，带也。"孔颖达疏："刀玉是所佩之物，故知舟是带也。"❹姓。春秋时晋有舟之侨。

舟山 市名。在浙江省东北部舟山群岛。市人民政府驻定海区。辖定海、普陀二区和岱山、嵊泗二县。人口 98.5 万（市辖区 68 万，1996 年）。1987 年由定海、普陀两县合并设置。以舟山岛得名。周围海域渔业发达，为著名的舟山渔场，盛产带鱼、黄鱼、墨鱼、海蜇、海带、紫菜等。沿海产盐。工业有水产加工、机械、化学、造船、纺织等。名胜古迹有普陀山、佛渡山、朱家尖、祖印寺等。建有舟山烈士陵园。

舟子 船夫。《诗·邶风·匏有苦叶》："招招舟子，人涉

卬否。"毛传:"舟子,舟人,主济渡者。"卬,我。郭璞《江赋》:"舟子于是搦棹。"搦,把。

舟师 ❶水军。《左传·襄公二十四年》:"楚子为舟师以伐吴。"❷犹"舟子"。《新唐书·王义方传》:"故贬吉安丞,道南海,舟师持酒脯请福。"

舟曲 县名。在甘肃省甘南藏族自治州东南部、白龙江上游,南邻四川省。县人民政府驻城关。清为阶州地,1913年置西固县。1954年设舟曲行政委员会(县级),1955年改县。"舟曲",藏语意为"白龙江"。林、牧业发达。农产以小麦和玉米、马铃薯、青稞、豆类等为主,并产多种药材。矿产有煤、铁、金、锰。工业有采矿、农机、建材、煤炭、面粉加工等。名胜有翠峰山。

舟张 同"周章"。周流来往。《尚书大传·虞夏传》:"舟张辟雍,鸽鸽相从。"辟雍,国家的学宫。

舟桥 联接舟或浮体而成的浮桥。主要供军事上克服江河障碍用。通常由桥脚舟、桥面结构和栈桥等组成。桥脚舟分非自行与自行两种。后者是将舟体和桥面结构合为一体,且具有水陆行驶能力的一种专用的两栖车辆,便于迅速联接和拆解浮桥。

舟楫 ❶楫,桨。泛指船只。《易·系辞下》:"舟楫之利,以济不通。"❷旧时用以比喻宰辅大臣。《书·说命上》:"若济巨川,用汝作舟楫。"汝,指傅说。唐玄宗《饯王晙巡边》诗:"舟楫功须著,盐梅望匪疏。"

舟山群岛 在浙江省东北部、长江口以南、杭州湾外东海中。北起嵊泗列岛花鸟山,南至六横岛,有舟山、普陀、长涂山、岱山、衢山等1 390个岛屿。岛屿总面积1 440平方公里,为中国沿海最大的群岛。属舟山市。舟山岛面积469.3平方公里,为浙江省第一大岛、全国第四大岛。以岛形如舟,故名。附近海域产黄鱼、墨鱼和带鱼,是中国最大渔场。渔港沈家门,建有水产加工等工业。岱山岛是重要产盐地。普陀山名胜古迹众多,为中国佛教四大名山之一。

舟中敌国 同船的人都成了敌人,谓众叛亲离。《史记·孙子吴起列传》:"武侯浮西河而下,中流,顾而谓吴起曰:'美哉乎山河之固,此魏国之宝也!'起对曰:'在德不在险……若君不修德,舟中之人尽为敌国也。'"陆贽《论关中事宜状》:"势苟安则异类同心也,势苟危则舟中敌国也。"

2 **郍** (nuó) ❶同"郍"。见"郍鄂"。❷姓。北周有蒲州别帅郍协郎。见《北史·稽胡传》。按《周书·稽胡传》作"郝三郎"。

郍鄂 古地名。《北史·白兰传》:"白兰者,羌之别种也。其地东北接吐谷浑,西北〔至〕利摸徒,南界郍鄂。"按《周书·白兰传》作"郍鄂"。

舠 (dāo 刀) 小船,形如刀。吴均《赠王桂阳别三首》:"行衣侵晓露,征舠犯夜湍。"

舠 (liǎo) 小船。见《玉篇·舟部》。参见"鹪舠"。

3 **舡** (xiāng 乡,又读 chuán 船) 船。《商君书·弱民》:"背法而治,此任重道远而无马牛,济大川而无舡楫也。"

舡鱼 即"锦葵船蛸"。

舢 (shān 山) 见"舢舨"。

舢舨 原名"三板",亦作"舢板"。中国港湾和江河用桨、篙、橹等推进的木质小船。

舣 〔艤〕(yǐ 蚁) 同"檥"。附船着岸。左思《蜀都赋》:"试水客,舣轻舟。"

舛 (chā 叉) 见"舛舴"。

舛舴 同"艖艅"。小船。《陈书·高祖纪上》:"乃以舛舴贮石,沉塞淮口。"

4 **舭** (bǐ 比) 船壳在船底和船侧间的弯曲部分。

舭龙骨 固定于船体中段舭部外侧的纵向鳍状构件。长度约为船长的1/3~1/2,与船壳板相垂直。起减轻船舶横摇的作用。航海木船底部两旁的"梗水木"具有相同的作用。

舯 (zhōng 忠) ❶船体长度的中点。民用船常指"垂线间长"中点,军用船常指"载重水线长"中点。❷船体长度的中部。

舰 〔艦〕(jiàn) 大型的战船。《三国志·吴志·周瑜传》:"然观操军,方连船舰,首尾相接,可烧而走也。"今特指满载排水量超过500吨的军船。

舰队 ❶担负某一战略海区作战任务的海军建制单位。通常由舰艇、航空兵、陆战队和岸防兵部队组成。❷海军根据某种任务而组成的海上编队。

舰炮 装备在舰艇上的海军炮。按口径分为大口径炮(152~406毫米)、中口径炮(76~130毫米)、小口径炮(20~57毫米);按封闭程度分为全封闭式(炮塔炮)和非封闭式舰炮。通常把同一艘舰艇上口径最大、担负主要作战任务的炮称主炮,其余口径较小、担负辅助作战任务的炮称副炮。

舰桥 亦称"驾驶台"。舰艇上层建筑中的航行、作战指挥和操纵部位。有敞开式和封闭式两种。蒸汽明轮舰时期,操纵部位设在左右舷明轮护罩间的过桥上,故称舰桥。一般位于桥楼顶部的前端。设有指挥操纵舰船用的仪器与设备。

舰艇 有武器或专用装备,主要在海洋进行作战或勤务保障的海军船只。广义上也包括其他军兵种的军用船艇。分为战斗舰艇、登陆作战舰艇和勤务舰船。通常排水量500吨以上的称为舰;500吨以下的称为艇。一般均以舰、艇合称,并以"军舰"为同义词,俗称"兵舰"。潜艇不论排水量大小,习惯上统称为艇。

舰旗 即"海军旗"。

舰队街 (Fleet Street) 一译"弗利特街"。英国伦敦中部的一条街。18、19世纪以来,成为英国新闻和出版事业的中心。英国的大报馆、大出版公司和报业垄断集团的总办事处大都设在这条街或附近,因而成为英国新闻界和报业垄断资本的代名词。

舰载机 航空母舰或其他水面舰艇携载的海军飞机的统称。包括舰载攻击机、歼击机、反潜机、预警机、电子对抗飞机和直升机等。用于攻击空中、水面、水下和地面目标,夺取海上制空权和制海权;为海上舰艇编队提供预警、巡逻、电子对抗、运输、补给、救护等支援保障。也可用于布雷和扫雷。

舰空导弹 从舰艇发射攻击空中目标的导弹。动力装置多为固体火箭发动机。由于舰艇发射基点的浮动性,通常用三轴稳定平台等装置对导弹和目标参数进行修正。

舰舰导弹 从舰艇发射攻击水面舰船的导弹。战斗部采用常规装药或核装药。射程为数十至数百公里。飞行速度

为高亚音速或超音速。巡航高度多为十几米至数十米。制导方式通常采用复合制导。

4 **舨** (bǎn 板) 见"舢舨"。

船 "船"的异体字。

舱 〔**艙**〕(cāng) 船或飞机内部分隔成乘人、装货、装置机件或作其他用途的空间。

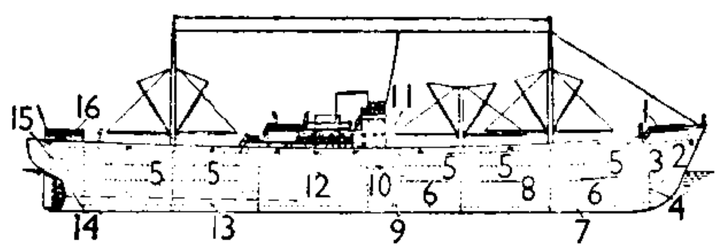

货船舱室布置图

1. 首楼 2. 首尖舱 3. 锚链舱 4. 防撞舱壁 5. 甲板间舱 6. 货舱 7. 双层底 8. 内底板 9. 隔离舱 10. 深舱 11. 桥楼 12. 机舱 13. 轴隧 14. 尾尖舱 15. 平台 16. 甲板室

舱口 船舶甲板上供装卸货物、机件或人员进出用的开口。

舱单 即"载货清单"。

舱壁 亦称"隔堵"或"隔壁"。将船的内部分隔成若干舱室的垂直隔墙。一般用平板和骨架组成,也有用压筋板组成的槽形舱壁。按布置,分为沿船长方向的纵舱壁和沿船宽方向的横舱壁。按作用,分为水密舱壁和防撞舱壁等。水密舱壁是不透水的舱壁,用以将船体分隔成许多水密的舱,当船因破损而进水时,破舱中的水不致流入邻舱,以免进水过多使船沉没或倾覆。防撞舱壁是在船最前端的水密横舱壁,当船首碰损时可防止水浸入后面的舱内。

舱口盖 船上封闭舱口的设备。货船的货舱口大,过去用木板作舱盖板,其上用油帆布压紧以防雨和浪。现代船为能迅速开闭舱口,多用金属水密舱口盖,有滚动、铰链和折叠等型式。

舱时量 反映港口装卸工作效率的指标。指以船舶舱口为单位,平均一小时装卸货物的吨数。它是确定船舶在港口装卸时间的重要依据。

般 ㊀(bān) ❶样;种类。如:这般;百般。辛弃疾《鹧鸪天·送人》词:"今古恨,几千般;只应离合是悲欢?"❷通"搬"。搬运。《旧唐书·裴延龄传》:"若市送百万围草,即一府百姓,自冬历夏,般载不了。"❸通"班"。散布;分布。《汉书·礼乐志》:"灵之来,神哉沛。先以雨,般裔裔。"颜师古注:"般,读与班同。班,布也。裔裔,飞流之貌。"❹通"斑"。(1)斑纹。司马相如《封禅文》:"般般之兽,乐我君囿。"(2)乱。《汉书·贾谊传》:"般纷纷其离此邮兮。"❺通"瘢"。《隶续·丹阳太守郭旻碑》:"加有瑕般。"❻《诗·周颂》篇名。《诗序》:"《般》,巡守而祀四岳河海也。"盖以为祭祀四岳的乐歌,旧说多谓武王时诗。据近人王国维研究,此亦《大武》六篇之一。参见"大武"。

㊁(pán 盘) ❶盘旋。见"般辟"。❷通"泮"。《汉书·郊祀志上》:"鸿渐于般。"颜师古注引孟康曰:"般,水涯堆也。"❸通"鞶"。囊。《穀梁传·桓公三年》:"诸母般。"范宁注:"所以盛朝夕所须,以备舅姑之用也。"❹通"昇"、"忭"。乐。见"般乐"。

㊂(bō 波) 见"般若"。

般乐 (pán lè) 游乐;玩乐。《孟子·公孙丑上》:"今国家闲暇,及是时,般乐怠敖,是自求祸也。"

般师 同"班师"。还师。《汉书·赵充国传》:"般师罢兵。"

般阳 (pán—) ❶古县名。西汉置。因在般水之阳得名。治今山东淄博市西南淄川区。南朝宋移治今临朐东南,北齐废。隋开皇六年(公元586年)复置,大业初废入临朐。❷路、府名。元至元二十四年(1287年)改淄莱路置路,一作般阳府路;取汉般阳县为名。治淄川(今淄博市西南淄川区)。辖境相当今山东淄博市、博兴西部及高青、邹平以东,黄河以南,鲁山以北地。明洪武初改为府,九年(1376年)降为淄川州。

般还 (pán xuán) 盘旋。《礼记·投壶》:"宾再拜受,主人般还曰辟。"孔颖达疏:"主人见宾之拜,乃般曲折还,谓宾曰:'今辟而不敢受。'言此者,欲止宾之拜也。"

般若 (bō rě) 梵语 Prajñā 的音译,一译"波若","智慧"之意。佛教用以指如实了解一切事物的智慧。佛教认为,般若智慧非世俗人所能获得,是一种超越世俗认识的特殊认识,通过般若可到达涅槃彼岸,为成佛所必需。为表示它和一般智慧不同,故用音译。大乘佛教称之为"诸佛之母"。

般般 ❶犹斑斑。《史记·司马相如列传》:"般般之兽,乐我君囿。"司马贞索隐:"般般,文采之貌也,音班。胡广曰:'谓驺虞也。'"❷犹种种、样样。方干《海石榴》诗:"亭际天妍日日看,每朝颜色一般般。"

般辟 (pán —) 亦作"盘辟"、"槃辟"、"磐辟"、"蹒蹼"。盘旋进退,古代行礼时的动作姿态。《晋书·潘尼传》:"般辟俯仰。"

般若论 书名。全称《金刚般若波罗蜜经论》。有两种:一为无著著,隋达磨笈多译,三卷;一为世亲著,北魏菩提流支译,三卷,是解释弥勒所造《金刚般若经偈颂》内容。

般若学 魏晋时期与禅学并行的佛学两大派别之一。偏重教义研究,主要流行于南方,同主要流行于北方、偏重宗教修持的禅学相对立。以支谶、支谦最先介绍的《般若经》为根据。此经将整个宇宙分成"色"和"心"两部分,"色"在一定意义上指物质世界,"心"则指精神世界。认为两者都是假名,无有实体,故说自性为空。此种学说,与当时盛行的玄学合流,形成一代学风。由于对《般若经》的解释不同,后来般若学分成*六家七宗。

般若经 书名。大乘佛教的主要经典。由般若部类重要经典汇编集成。其中的各部分,在魏晋南北朝时期,流行的译本有:西晋无罗叉译的《放光般若》,支谶译的《道行般若》,竺法护译的《光赞般若》,支谦译的《大明度无极经》,鸠摩罗什译的《大品般若》(亦名《摩诃般若》)、《小品般若》(一译《道行般若》)等。唐玄奘将全书译出,称为《大般若经》。参见"大般若经"。

航 (háng) ❶航行。如:航海;航空;航线。❷船。张衡《思玄赋》:"譬临河而无航。"左思《吴都赋》:"于是乎长鲸吞航。"❸连船而成的浮桥。《淮南子·氾论训》:"乃为窬木方版以为舟航。"高诱注:"舟相连为航也。"

航天 即"宇宙航行"。

航区 船舶能航行的水域的通称。为保障船舶安全航行,通常按水文、气象等条件划分为不同航区。对船舶的稳性、结构、救生设备和无线电设备等,有不同的技术要求。

航向 飞行器(或船舶)航行的方向。常以所在地子午线

北端沿顺时针方向到飞行器(或船舶)纵轴在水平面投影间的夹角表示。按地理子午线为基准的称"真航向";按磁子午线为基准的称"磁航向",由磁罗盘测定;按罗盘子午线为基准的称"罗航向"。

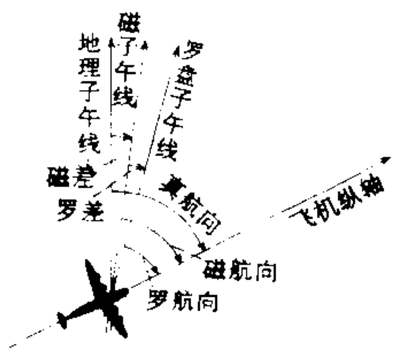

航 向

航行 ❶飞机在空中、舰船在水面或水下行驶。❷鱼雷在水中行进。

航次 船舶完成一次运输任务的周期。如营运船舶一般以在某一终点港卸货(或下客)完毕时起,经装货(或上客)后,航行至新的终点港卸货(或下客)完毕时止为一个航次。一个航次所经历的时间,称为"航次时间"。

航时 旧称"续航时间"。飞机耗尽可用燃料所能持续飞行的时间。表征飞机持续飞行的能力。航时与飞机的可用燃料量、发动机工作状态、飞行高度和飞行速度等参数有关。采用空中加油可增加航时。

航线 ❶常指按一定的船舶运行组织方法,联系各港口的客货运输线。一般须考虑航道条件,配备适航船舶和相应的设备。❷"航空线"的简称。飞机预定在空中飞行的路线。沿线须有为保障飞行安全所必需的地面设备。

航标 为导引和辅助船舶航行而设置在岸上或水上的标志。岸上航标有灯塔、灯桩、导标等,水上航标有灯船、浮标、灯浮等。按作用方式可分为三类:(1) 音响航标,如雾警设备等,以其特定的音响帮助船舶在雾中航行;(2) 电波航标,如无线电指向标和雷达等,供较远距离导航用;(3) 视觉航标,如灯塔、浮标等,应用最广。

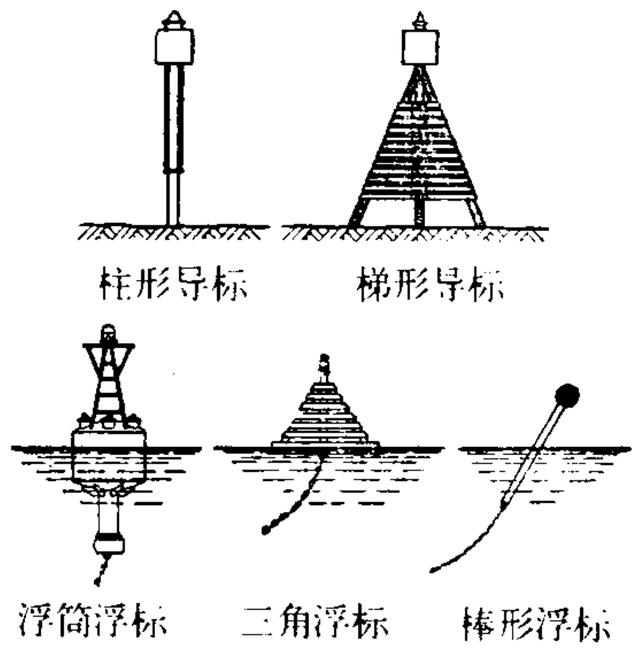

航标示例

航迹 飞行器飞行时,质心相对于静止大气的运动轨迹。飞行速度矢量与水平面间的夹角称"航迹倾斜角"。可分为"爬升角"和"下滑角"。舰艇或鱼雷航行时在水面所留下的痕迹,一般亦称"航迹"。

航班 民航飞机沿着规定航线,由始发站起飞,经由中途经停站,至终点站的运输飞行。其由飞机基地出发的,称为去程航班;返回基地的,称为回程航班。

航海 在海上航行。颜延之《曲水诗序》:"栈山航海,逾沙轶漠之贡。"

航船 一种从事短途交通运输的船只。旧时流行于江浙一带。一般有固定航线,定期往来于城镇乡村间,沿途停靠,搭客载货。航船起源颇早。宋赵彦卫《云麓漫钞》:"今浙西临流州县,凡载行旅之舟,谓之航船。"

航程 ❶旧称"续航距离"。飞机在平静大气中沿预定的方向耗尽其可用燃料所能飞越的水平距离。表征飞机的远航运载(作战)能力。航程与飞机的可用燃料量、发动机工作状态、飞行高度和飞行速度等参数有关。采用空中加油可增大航程。❷船舶自出发港到终点港的距离。以海里或公里计。

航道 在江河、湖泊、海湾等水域内,供船舶及排筏等安全航行的通道。常利用天然地形布设,也有用人工开挖的。应有与通航船舶相适应的水深、宽度,及比较平稳的水流。航道转向处,应有适当而缓和的曲度,并且适当加大其宽度。在航道上一般均设有航标等导航设备。

航天学 研究航天器及其在大气层外太阳系内飞行的技术学科。研究对象为载人和不载人航天器,以及它们的运载器。内容包括航天器和运载器的设计、制造、试验、发射、轨道飞行、返回和管理等。

航天站 即"轨道空间站"。

航行率(率 lǜ) "船舶航行率"的简称。反映营运船舶利用程度的指标。指一定时期内船舶的航行吨位(或客位、功率)天数占营运吨位(或客位、功率)天数的百分率。倘航行吨位(或客位、功率)天数计算时不包括空驶在内,则称"重航率"。

航空兵 装备军用飞机,在空中遂行作战任务的兵种。空军的主要组成部分。具有远程作战、高速机动和猛烈突击的能力。陆军、海军和防空军一般也编有航空兵。按任务和装备的不同,可分歼击、轰炸、歼击轰炸、强击、反潜、侦察、运输等各种航空兵。除歼击航空兵、轰炸航空兵外,歼击轰炸航空兵和强击航空兵主要用以突击敌战役战术纵深内的目标;反潜航空兵用以在海洋战区进行反潜战;侦察航空兵用以从空中获取情报;运输航空兵用以运送军队和物资。航空兵还可分别遂行通信、预警、校正炮兵射击和救护等任务。

航空图 供航空飞行用的各种地图的总称。着重表示与航空有关的地理要素、航空要素(如飞机场、导航台、垂直障碍物、磁差线、磁力异常区、空中特区),供计划航线、确定飞行位置、距离、方向、高度和寻找地面目标之用。

航空法 规定领空主权、空中飞行和空中运输的法律规范的总称。主要内容包括:领空制度,本国和外国飞机或其他航空器的飞行与国际航空制度,乘客、货物和邮件等的空运规则,承运人的责任范围以及国际民用航空安全的法律保护等。

航空学 研究航空器及其在大气层内飞行的有关问题的学科。内容包括航空器的设计、制造、试验、飞行、维护、使用和管理等。

航空钟 航空用的精密计时仪表之一。受温度、气压的影响较小,防震性能较好。一般在钟的背部装有双金属小型恒温装置。

航空病 飞行在 4 000 米以上的高空,因缺乏防护措施(如供氧不足等)或气压突变等而发生的病症。包括:(1) 因空气稀薄缺氧而发生的缺氧症。症状同*高山病,故又称"高空病"。(2) 因飞机向高空上升过速,气压急剧下降,可出现*减压病的症状。(3) 由飞机运动时产生的晕机病,见"晕动病"。

航空港 具有相当规模,设施比较完善的商业性运输机场。规模较小,设施简单的称航空站。航空港(站)由向空面及向陆面两部分组成。向空面主要有飞机起落用的跑道、滑行道,空中交通管制塔台和各种导航设备等。向陆面主要包括旅客候机楼、营业厅、货栈、停机坪、飞机维修厂、油料库、救护消防中心以及旅社、商店、餐厅等。能对往来飞机进行指挥调度,维护修理,并保证旅客、货物的正常运送。

航空器 在大气层内飞行的各种飞行器的总称。包括轻于空气的航空器和重于空气的航空器两类。前者依靠空气静浮力升空，如气球、飞艇等；后者依靠与空气作相对运动产生的空气动力升空，如飞机、直升机等。20 世纪 90 年代以来，还在发展组合式航空器，如同时利用空气静浮力及空气动力升空的混合式飞艇等。分类简表如下。

- 航空器
  - 轻于空气的航空器
    - 气球
    - 飞艇
  - 重于空气的航空器
    - 定翼飞行器
      - 飞机
      - 滑翔机
      - 伞翼机
    - 旋翼飞行器
      - 直升机
      - 旋翼机
    - 组合飞行器——倾转旋翼机
    - 扑翼机
    - 地面效应飞行器

航标船 担负设置、检查和修理航标工作的船。可分为内河用和沿海用两种。有良好的操纵性和低速航行性能。

航迹角 自飞行器(或船舶)所在地地理子午线、磁子午线或罗盘子午线北端，沿顺时针方向到航迹在水平面投影之间的夹角，分别称为“真航迹角”、“磁航迹角”及“罗航迹角”。度量范围为 0°～360°。

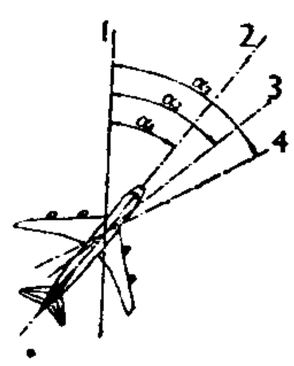

航迹角

1. 子午线北端
2. 飞行器纵轴
3. 航线 4. 航迹
a_1. 航向角 a_2. 航线角 a_3. 航迹角

航海图 用于航海定位，保证航行安全的海图。按用途、内容和比例尺分为海区总图、航行图和港湾图三种。多数采用墨卡托投影，沿海岸线、航线或航行区域进行分幅，邻幅之间有一定的重叠范围，内容着重表示海区与航行有关的海底地形、助航标志、航行障碍物、海洋水文等要素，出版后对有关航行要素的变动需随时进行改正。

航海学 研究海洋航线设计、船位推算和船位测定等问题的学科。主要研究如何利用海岸物标、导航设备、日月星体、船用助航仪器和水文气象资料等，使船舶能循安全、便捷和经济的航线从一地航行到另一地。

航海钟 一种精密的机械钟。计时精度高，受气压、温度、航速等变化和震动的影响小。为减少震动的影响，一般安置在专门钟盒的平衡环上。常与*六分仪配合使用，以确定舰船航行的地理位置。是天文定位的重要仪器。现已逐渐为小型*石英钟代替。

航摄仪 亦称“航空摄影机”。装置在飞机(或其他飞行器)上对地面摄影的特种摄影机。可摄取单张像片，也可按一定的时间间隔自动地连续摄影。是航空摄影测量和遥感获取地面信息的主要工具。

航天飞机 可重复使用的航天运载工具。由美国首次发射。研制计划于 1972 年实施。“创业”号于 1977 年进行大气层运行试验和各种地面试验。1981 年 4 月 12 日首次发射“哥伦比亚”号，4 月 15 日返回地面，试飞成功。1983 年、1984 年和 1985 年又先后发射“挑战者”号(1986 年再次发射后爆炸损毁)、“发现”号、“阿特兰蒂斯”号，1992 年又发射“奋进”号。“哥伦比亚”号具有三台发动机、驾驶员舱、生活舱和载货舱。它与推进剂的外储箱和固体燃料助推器(两个)组成空间运输系统。垂直发射，飞行过程先后将用毕的助推器和外储箱抛掉，进入近地轨道运行，之后像飞机返回地面。返回的航天飞机和回收的助推器经整修可重复使用。主要任务有空间运输、运送卫星入轨、在轨道上修理或取回卫星、天文观测、军事应用、科学实验、材料制造、运送空间站结构材料以及在轨道上装配空间站等。苏联 1988 年 11 月 15 日发射“暴风雪”号航天飞机。

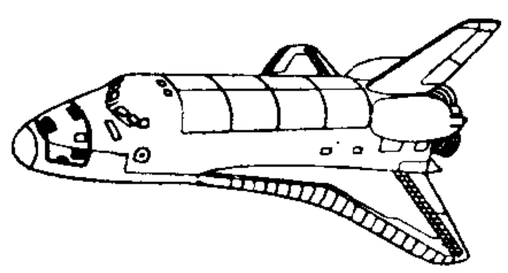

“哥伦比亚”号航天飞机

航天系统 由航天器、航天运输系统、航天器发射场和回收着陆场、航天测控网、应用系统等组成的完成特定航天任务的系统。包括卫星通信系统、卫星导航系统、卫星气象观测系统、卫星侦察系统、载人航天系统和各种空间武器系统等。

航天侦察 亦称“外层空间侦察”。使用装有侦察设备的航天器在外层空间对地面(下)、水面(下)及空中的情况进行的侦察。主要有卫星侦察、航天飞机侦察、宇宙飞船侦察、空间站侦察等。

航天雷达 装载在航天飞行器上的各种雷达的总称。包括对接雷达、雷达高度计、雷达散射计、合成孔径雷达和监视雷达等。用于保障航天飞行器之间的对接，以及对地物、地貌和海洋情况的探测，对空中、海上和外层空间活动目标的监视等。

航天摄影 在外层空间的航天飞行器上，对地面或星球表面进行的摄影。可用各种摄影机(如画幅、航带、全景、多谱段摄影机等)和各种成像传感器(如扫描仪、侧视雷达等)摄取地面或星球表面的遥感影像。

航空手表(錶) 专为航空人员设计制造的手表。精密度较高，并装有适应航空需要的特殊装置，字面上刻有 24 个时区的名称，可随时看出不同时区的时间或飞行的航程等。

航空母舰 简称“航母”。以舰载机为主要武器并作为其海上活动基地的大型军舰。按战斗使命分为攻击航空母舰、反潜航空母舰和多用途航空母舰；按动力分为核动力航空母舰、常规动力航空母舰。满载排水量 20 000～90 000 吨。最大航速 35 节。有机库、升降机、飞行甲板、飞机起飞弹射器等特种设施。可携载飞机 20～100 架。在其他战斗舰艇护航下，能远离海岸机动作战，袭击海上编队和岸上目标，夺取作战海区的制空权和制海权。

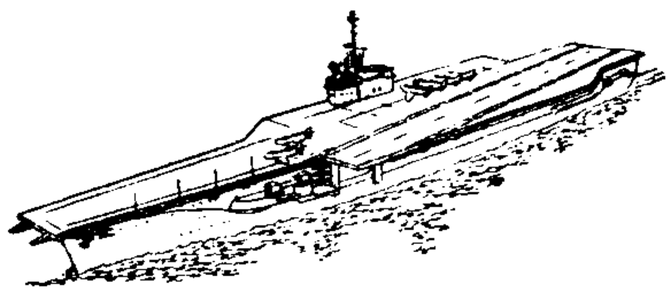

航空母舰

航空运输 简称“空运”。使用飞机或其他飞行器运送货物和旅客的运输方式。特点是速度最快，不受地形限制，但能耗大，运输成本高。适合于远距离和紧急运输。

航空材料 制造航空器及其动力装置、特种设备等所用材料的总称。要求比强度、比刚度高，抗疲劳性、耐热性、抗蚀性好，工艺性良好。常用的有铝合金、合金钢、钛合金、镁合金、复合材料等及各种非金属材料如橡胶、有机玻璃、塑料等。

航空医学 研究航空活动和环境条件对人体的影响，保障空勤人员身心健康的学科。主要研究在飞行条件下，气温、气压、气流、噪声、振动、加速度等因素对人体的影响及

其防治原理和措施，空勤人员的健康标准、心理活动、体质，以及提高空中耐力的方法。内容包括航空生理学、航空卫生学、航空心理学和医务鉴定等。

航空汽油 用于活塞式航空发动机的燃料。由催化裂化或催化重整制得的高辛烷值汽油馏分并加高辛烷值组分(如异丙基苯和异戊烷)及抗爆剂而成。有较高的抗爆性能。

航空侦察 使用装有侦察设备的航空器在大气层内对地面(下)、水面(下)及空中的情况进行的侦察。主要有飞机侦察和气球侦察等。

航空炸弹 从航空器上投掷的无航行动力装置的爆炸性弹药。由弹体、安定器、装药、引信、传爆装置等组成。按用途可分为直接摧毁、杀伤目标的炸弹，如爆破弹、杀伤弹、穿甲弹、燃烧弹、反坦克弹、反跑道弹、深水炸弹；起辅助作用的炸弹，如照明弹和标志弹等；特种炸弹，如照相弹、烟幕弹、宣传弹和训练弹等。按装药不同，又可分为常规炸弹、核炸弹、生物炸弹和化学炸弹。还可分为制导炸弹和非制导炸弹等。爆炸方式分为空中爆炸、触发爆炸和延期爆炸。

航空通信 飞机与飞机、飞机与地面航空设施，以及地面航空设施之间的通信。民用飞机近距离通信使用甚高频电台。军用飞机近距离通信使用特高频电台。飞机上远距离通信使用短波电台。地面航空设施之间使用有线通信、微波中继通信、短波通信、对流层散射通信和卫星通信。

航空探矿 "航空地球物理探矿"的简称。亦称"航空物探"。从飞机或其他飞行器上用专门的仪器和设备探测地下矿藏的活动。主要方法有：(1) 航空磁性测量，利用磁性感应探测铁矿、石油等；(2) 航空放射性测量，利用放射性辐射能探测铀、钍等矿；(3) 航空电磁测量，利用电磁感应探测铜、镍、锌等矿。

航空摄影 在飞机(或其他飞行器)上，用摄影机对地面进行的摄影。主要用于摄影测量和遥感(地图测绘、资源调查、环境保护和军事侦察等)，也可用于新闻报道和电影制作等。分垂直摄影和倾斜摄影等。

航空遥感 指用飞机、高空气球等航空器上的仪器检测地球表面物体的电磁辐射或反射特性的综合技术。根据遥感信息可对地物或地球环境作出识别和判断。按电磁谱段分，有可见光遥感、红外遥感、紫外遥感、微波遥感，以及多谱段遥感。常用的仪器有照相机、多光谱扫描仪、微波辐射计、合成孔径雷达等。广泛用于气象观测、资源考察、地图测绘和军事侦察等方面。

航空磁测 磁法勘探方法之一。利用装有航空磁力仪的飞机来测定地磁场强度。主要测定空中的总磁场强度或其增量。具有速度快、精度高、不受地形干扰及自动化程度高等特点，并可研究不同高度的磁场。通常用于大面积或深部区域的地质构造调查与研究，以及磁性矿床和油田的普查勘探。

航海日志 记载舰船航行情况的文书。是分析航行情况、总结航海经验、积累航海资料的主要依据，审理海事时是具有法律效力的原始记录。发生海事时应立即封存。民用船舶的航海日志还记录停泊时的船舶动态。

航海医学 研究航海活动和环境条件对人体的影响，保障有关人员身心健康的学科。主要研究航海、港口、岛屿等特殊环境对人体的影响及其防治规律和方法，以及同航海事业有关的特殊疾病的防治措施。

航海条例 19 世纪中叶前英国政府颁布的一系列奖励航海事业和海外贸易的法令的总称。旨在先后同葡萄牙、西班牙、荷兰、法国激烈争夺航海事业中的优势地位。英国在 1381 年就制订"航海条例"。1651 年颁布的条例规定：进口产品只准英国船只或原生产国船只运送，出口产品只准英国船只运送。旨在削弱荷兰在转口贸易中的地位，因而引起 1652 年的英荷战争。荷兰战败，被迫承认这一条例。1849 年，由于实行自由贸易政策，遂废除该项条例。

航海通告 及时发布海区与航行有关要素变化情况的一种通报。有无线电警告和书面通告两种。为航海图书改正提供资料。

航天发射场(场 chǎng) 供航天器及运载火箭发射的场地。是航天飞行的起点，一般也作洲际导弹飞行试验基地。主要由发射阵地和技术阵地组成。

航天测控网 对航天器飞行状态进行跟踪测量并控制其运动和工作状态的系统。由航天控制中心和若干航天测控站组成。用以测定和控制航天器的运动，检测和控制航天器上各种装置和系统的工作，接收来自航天器的专用信息，与载人航天器的乘员进行通信联络等。

航天测量船(量 liáng) 跟踪测量和控制航天器及运载火箭飞行的专用船只。在航天控制中心的指挥下，担负跟踪测量航天器的运行轨迹、接收遥测信息、发送遥控指令、与航天员通信、营救返回溅落在海上的航天员以及打捞数据舱等任务。

航向陀螺仪 一种测量航向角(飞行器纵轴与子午线北端线之间夹角)或偏航角(预定航线与实际航迹在水平面内投影间的夹角)的陀螺传感器。由水平修正装置和方位修正装置使二自由度陀螺仪的自转轴相对子午面保持方位稳定。可为飞机自动驾驶仪提供飞机的偏航角信号；还可与磁航向传感器(传输电信号的磁罗盘)组合构成"陀螺磁罗盘"，供驾驶员判读飞机磁航向用。

航向稳定性 见"操纵性"。

航空子母弹 由许多小型子炸弹集装在母弹箱内构成的航空炸弹。子炸弹少则几个，多则上千。按装填的子炸弹类型，分为杀伤、燃烧、反坦克、教练等子母弹。子母弹被投掷后，降至一定高度，空爆引信引爆母弹箱装药，使它解体，抛出子炸弹，大面积杀伤、破坏目标。

航空天文历(曆) 根据《天文年历》编算，供航空人员观测天体以决定飞行位置的专门历书。历书内容所包括范围与*《航海天文历》基本相同。

航空天文学 早期为实用天文学的分支，现代发展成为天文导航的分支。通过观测天体的高度(即仰角)和方位角确定飞行中飞机的所在位置。一般用*六分仪对太阳、月球、几颗行星和几十颗亮恒星等进行观测，应用等高线解算经纬度。

航空气象学 应用气象学的分支。研究与航空有关气象问题的学科。凡影响飞机航行的气象条件的发生和演变都属研究范围。旨在保证航空安全，提高航空效率。

航空火箭弹 从飞机上发射，以火箭发动机为动力的非制导武器。由引信、战斗部、固体火箭发动机和稳定装置等组成。弹径一般 50～300 毫米，射程 7～10 公里，最大速度为马赫数 2～3。按用途分为空空火箭弹，空地火箭弹和空空、空地两用火箭弹。

航空布洒器 由飞机等航空器携带，用于布洒毒剂、刺激剂、植物杀伤剂和生物战剂等的装置。一种是悬挂在飞机上，以超低空飞行方式布洒；另一种是滑翔式，飞机进入预

定空间，使布洒器脱离机体滑向目标上空布洒。

航空发动机 将化学能或其他形式能源转变为机械能，并用以推进飞行器在地球大气层内飞行的动力装置。应用较多的简要分类见下表，应用最广的是燃气涡轮发动机。

- 航空发动机
  - 活塞式航空发动机
  - 喷气式航空发动机
    - 空气喷气发动机
      - 燃气涡轮发动机
        - 涡轮喷气发动机
        - 加力式涡轮喷气发动机
        - 涡轮风扇发动机
        - 加力式涡轮风扇发动机
        - 涡轮螺旋桨发动机
        - 涡轮桨扇发动机
        - 涡轮轴发动机
        - 变循环发动机
      - 脉动式喷气发动机
      - 冲压式喷气发动机
    - 火箭发动机
      - 液体燃料火箭发动机
      - 固体燃料火箭发动机

航空机关炮 简称"航炮"。安装在飞机上，口径20毫米以上的自动射击武器。按构造分为单管式、转膛式和多管旋转式。其特点是重量轻、结构紧凑、射速高。口径多为20～30毫米，一般使用距离800米左右。

航空润滑油 也叫"航空机油"。高级润滑油的一种。由减压重油经丙烷脱沥青、溶剂精制、脱蜡以及白土精制而得。用以润滑航空发动机。

航海天文历(曆) 根据《天文年历》编算，供航海人员观测天体以决定船舰地理坐标的专门历书。内容有太阳、月球、四大行星(金星、火星、木星和土星)的格林尼治时角和赤纬，并有春分点的格林尼治时角和明亮恒星每月的视位置。

航海天文学 早期为实用天文学的分支，现代发展为天文导航的分支。通过观测天体的高度(即仰角)和方位角确定航行中舰船所在位置。一般用*六分仪在晨昏蒙影期间对太阳、月球、几颗行星和几十颗亮恒星等进行观测，应用等高线解算经纬度。

航海气象学 应用气象学的分支。研究与海洋航行有关的各种气象问题的学科。主要研究世界各大洋的海区、海港、航路的气候和气象特征，影响航行安全的海上危险天气，影响运载货物变质的航路天气的成因以及对不利航海的气象条件的防避措施等。

航天摄影测量(量 liáng) 利用航天飞行器获取地面或星球表面的图像以测绘地图的技术。摄影的像片可用常规摄影测量仪器和方法进行；或以扫描方式获取并以数字形式记录在磁带上的地面影像，用数字摄影测量方法成图。由于传感器的姿态和位置可用姿态测定仪和全球定位系统测定，因此，可在没有控制点情况下测定各像点的物方坐标。航天像片覆盖面积大，成图快、效率高。目前，可满足1:25 000～1:100 000比例尺成图要求。

航次租船合同 亦称"航程租船合同"。船舶出租人向承租人提供船舶或者船舶的部分舱位，装运约定的货物，从一港运至另一港，由承租人支付约定运费的运输合同。在该种合同下，出租人负责对船舶的经营管理，并由其雇用船长和船员进行运输，承租人不直接参与船舶的经营事宜。

航空天气预报 保证飞机飞行和起降安全的天气预报。分四种：(1) 航空区域天气预报。预报航空区域与飞机活动有关的气象状况。(2) 航线天气预报。预报飞机在航线所经地区与飞行有关的气象状况。(3) 飞行天气预报。预报飞机在航线巡航高度上可能遇到的气象状况。(4) 航站天气预报。预报机场与飞机起降有关的气象状况。

航空气象观测 根据飞行需要，按照统一标准进行定时或不定时的气象观测。项目有风向、风速、温度、降水、湿度、气压、云量、云高、云状、能见度和天气现象等。在有飞行任务时，每小时或半小时观测一次，观测结果编成气象电码，拍发给有关航空气象台使用。航空气象观测记录是航空天气预报和科学研究的基本资料。

航空武器系统 军用航空器上各种武器、弹药及相关辅助装置所构成的综合系统。由下列三部分组成：(1) 武器和弹药，有航空炸弹、航空火箭弹、航空鱼雷(水雷)、航空机(枪)炮和机载导弹等；(2) 安装(悬挂)装置，有射击装置、轰炸装置、火箭发射装置和导弹发射装置等；(3) 航空火力控制系统，有航空瞄准具及火力控制设备，后者又由参数测量装置、火控计算机及攻击显示设备等组成。

航空性中耳炎 耳部气压损伤的病症。由于航空飞行中骤然升降，气压突然改变，中耳气压与外界气压失去平衡，引起鼓膜内陷，甚至中耳粘膜渗出液体等。主要症状为耳内闷胀、听力减退，有时耳内剧痛，甚至鼓膜破裂。患感冒时容易发生，所以在患上呼吸道炎时不宜飞行。

航空摄影测量(量 liáng) 简称"航空测量"。摄影测量的一种。应用飞机上拍摄的地面像片测绘地形图的技术。有综合法、微分法、全能法、解析测图和数字测图等方法。其成果是线划的地形图或影像地图或数字地图(以数据形式存贮在磁盘、磁带中)。特点是将地形测量的大部分外业工作转到室内进行，克服自然条件的阻碍，提高作业率，且可发展为半自动和全自动的生产。

航空模型运动 航空运动项目之一。以放飞、操纵自制的模型航空器进行比赛和创纪录飞行。模型航空器有带发动装置的模型飞机和不带发动装置的模型滑翔机两类，有尺寸和重量限制。比赛有自由飞行、线操纵圆周飞行、无线电遥控飞行等类，一般按留空时间、直线距离、飞行高度以及圆周速度等计算成绩。

航海模型运动 体育运动的一类。设计、制作和在水上放航、操纵舰船模型。分动力船模型、帆船模型和外观舰船模型三类。比赛项目分为A、B、C、D、E、F六个组，每组分若干级，共三十六个级别。各组评定成绩的内容均异，一般以外观、航向、航速评分，也有专以其中一项评分的。

航空与航天心理学 航空心理学与航天心理学的合称。研究人在大气层和大气层外环境中飞行的心理特点和规律，以及航空、航天设备设计中人的因素问题的学科。应用心理学分支学科之一。始于第一次世界大战期间对飞行员的选拔工作。随着20世纪60年代载人宇宙飞船飞行成功，航空心理学的研究遂扩展到航天心理学的领域。研究内容包括：空中飞行条件下人的生理、心理反应和行为活动特点，对飞行员的心理素质要求，选拔和训练飞行员的方法，航空和航天的工程心理问题，航空和航天的环境心理问题，机组人员之间的心理相容性问题等。

航空涡轮发动机燃料 也叫"喷气燃料"。轻质石油产品之一。有1号、2号、3号、4号四种。其沸点范围1号、2号为150～250℃，3号实测为280℃，4号为60～280℃；冰点(开始有晶体析出的温度)1号不高于－60℃，2号、3号不高于－50℃，4号不高于－40℃。用作喷气式发动机的燃料。

4 **舫** (fǎng 仿) 船。一说两船相并。《国策·楚策一》:"舫船载卒,一舫载五十人与三月之粮。"后来一般指小船。如:游舫;画舫。姜夔《凄凉犯》词:"追念西湖上,小舫携歌,晚花行乐。"

舺〔艭〕(shuāng 双) 小船。袁宏道《和小修》:"黄笙藤枕梦吴舺。"

5 **舣** (qiǒng) 小船。陆龟蒙《江南秋怀寄华阳山人》诗:"舣舣寻远近,握槊斗输赢。"

舸 (gě) 大船。《方言》第九:"南楚江湘,凡船大者谓之舸。"左思《吴都赋》:"弘舸连舳,巨槛接舻。"也指小船和一般的船。《三国志·吴志·周瑜传》:"又豫备走舸,各系大船后。"

舸艘 战船。《南齐书·王敬则传》:"乘舸艘于江中迎战。"

舣〔艨〕(lǒng) 小船。陆龟蒙《江南秋怀寄华阳山人》诗:"舣舣寻远近,握槊斗输赢。"

舻〔艫〕(lú 卢) 见"舳舻"。

舺 (xiá 狭,又读 jiǎ 甲) 见"艋舺"。

舳 (zhú 逐) 见"舳舻"。

舳舻 泛指船。《汉书·武帝纪》:"舳舻千里,薄枞阳而出。"颜师古注引李斐曰:"舳,船后持柂(舵)处也;舻,船前头刺棹处也。言其船多,前后相衔,千里不绝也。"

盘〔盤〕(pán) ❶一种敞口而扁浅的盛器。如:茶盘;菜盘;杯盘狼藉。也指扁平如盘的承物器。如:棋盘;字盘。❷古代盥器。青铜制。陶制的多为明器。贵族盥洗时,用匜提水浇洗,以盘承水。盛行于商周时代。❸指市场买卖的价格。如:开盘;收盘;厂盘。❹指商店以存货及生财全盘出让给人。如:招盘;受盘。❺指机关前任清点移交公家财物给后任。如:交盘;监盘。❻反覆查究。如:盘查;盘问。❼回旋;游乐。如:盘游;盘桓。❽通"蟠"。回绕;屈曲。如:盘膝而坐。参见"盘纡"、"盘郁"。❾通"磐"。见"盘石"。❿姓。明代有盘铭。

盘

盘山 ❶山名。在天津市蓟县西北12公里。为燕山余脉,平均海拔500米,主峰挂月峰864米。挂月、九华、舞剑、紫盖、自来五峰攒簇,雄伟多姿,称为东五台。有"三盘之胜":上盘劲松苍翠,中盘怪石嶙峋,下盘飞泉响涧。现存天成寺、少林寺、盘谷寺、千像寺、万松寺等,还有清乾隆帝行宫净寄山庄。山麓有盘山烈士陵园。为全国重点风景名胜区。❷县名。在辽宁省盘锦市北部。县人民政府驻盘锦市。清末置盘山厅,1913年改盘山县。1984年并入盘锦市,1986年复析设盘山县。当绕阳河和辽河下游,农产以稻为主,并产高粱等。富藏石油、天然气。工业有采油、化肥、电机、机械。建有大型炼油厂、化肥厂。

盘川 旅费。《官场现形记》第二十七回:"你又不是宽裕的,谁借盘川给我回杭州呢?"亦作"盘缠"。

盘区 地下开采近似水平的层状矿体时,为了便于依次开采而在井田内划分的正方形或长方形的开采区域。

盘互 犹交结。《汉书·谷永传》:"百官盘互,亲疏相错。"颜师古注:"盘结而交互也。"亦谓连结。杜牧《战论》:"高山大河,盘互交锁。"

盘石 同"磐石"。巨石。比喻牢固。《荀子·富国》:"则国安于盘石。"梁启雄简释引卢文弨曰:"盘石,即磐石。"

盘存 即"财产清查"。

盘羊 (*Ovis ammon*) 亦称"大角羊"、"大头羊"。哺乳纲,偶蹄目,牛科。体长可达1.6米。头部特大。尾短。耳小。雌雄均有角,雄的角粗大,长达1米,向下扭曲呈螺旋状,外侧有环棱。颏下无须。背面和侧面暗棕色;脸、额、颈淡灰棕色;胸、腹部黄棕色;臀部有白斑。群栖高原和山麓地带,善爬山。有季节性迁移现象。主要分布于亚洲;中国产于新疆、青海、甘肃、陕西、内蒙古、四川、西藏等地。为国家二级保护动物。

盘羊

盘纡 纡回曲折。《汉书·司马相如传上》:"其山则盘纡弗郁。"弗郁,山势层叠貌。

盘县 特区名。在贵州省六盘水市南部,邻接云南省。黔滇公路横贯。特区人民政府驻城关镇。元置普安路。明置普安军民府,后改普安州。清升直隶州,后改直隶厅。清末改盘州厅,以州东北有盘江得名。1913年改盘县。1966年改置盘县特区(县级)。煤炭资源丰富。工业以煤炭为主,还有化肥、电力、水泥、机械、冶炼、酿酒。农产有稻、玉米、小麦、大豆、油菜籽、烟草等。名胜古迹有碧云洞、丹霞山、水星寺、乐民温泉。

盘谷 即"曼谷"。

盘陀 亦作"盘陁"。❶石不平貌。苏轼《游金山寺》诗:"中泠南畔石盘陁。"❷马鞍。杜甫《魏将军歌》:"星缠宝校金盘陀。"❸曲折回旋。《水浒传》第四十七回:"好个祝家庄,尽是盘陀路,容易入得来,只是出不去。"

盘郁(鬱) 曲折幽深。郭若虚《图画见闻志》:"〔王维〕尝于清源寺壁画《辋川图》,岩岫盘郁,云水飞动。"

盘庚 "盘"一作"般"。商代国君。汤的第九代孙。阳甲弟,继阳甲即位。商王朝多次发生内乱,政治腐败,国势衰落。即位后,为摆脱困境,避免自然灾害,从奄(今山东曲阜)迁都到殷(今河南安阳西北),使商复兴,诸侯来朝。《书·盘庚》即是他在迁殷前后的报告辞,分上、中、下三篇。

盘诘 盘查诘问。《桃花扇·修札》:"只是一路盘诘,也不是当耍的。"

盘桓 ❶亦作"磐桓"。徘徊;逗留。曹植《洛神赋》:"怅盘桓而不能去。"❷广大貌。陆机《拟青青陵上柏》诗:"名都一何绮,城阙郁盘桓。"❸犹盘曲。崔豹《古今注·杂注》:"长安妇人好为盘桓髻。"

盘剥 ❶水陆上下搬运、装卸。《宋史·河渠志六》:"由是水手、牛驴、搐(縴)户、盘剥人等,邀阻百端,商贾不行。"后多作"盘驳"。❷反覆剥削。如:重利盘剥。《红楼梦》第一百〇五回:"所抄家资,内有借券,实系盘剥。"

盘据 亦作"盘踞"、"蟠据"。谓把持据守,势力深固。尤袤《全唐诗话》卷一:"或说王维《终南山》诗,讥时也。诗曰:'太一近天都,连山接海隅。'言势焰盘据朝野也。"

盘铭 盘,古代盥沐用器。盘上刻有铭文,作为警戒。《礼记·大学》:"汤之盘铭曰:'苟日新,日日新,又日新。'"郑玄注:"盘铭,刻戒于盘也。"

盘盘 回曲貌。李白《蜀道难》诗:"青泥何盘盘,百步九折萦岩峦。"

盘旋 ❶周旋进退。《淮南子·人间训》:"是由乘骥逐人于榛薄,而蓑笠盘旋也。"❷旋转。《聊斋志异·赌符》:"盘旋五木,似走圆珠。"❸盘桓;留连。韩愈《送李愿归盘谷序》:"是谷也,宅幽而势阻,隐者之所盘旋。"❹舞蹈。《北史·尔朱荣传》:"每见天子射中,辄自起舞叫,将相卿士,悉皆盘旋。"❺飞机在水平平面内连续转弯不小于360°的飞行。飞行速率、高度、迎角、滚转角和侧滑角等运动参数都不随时间而改变的盘旋称"定常盘旋";侧滑角为零的定常盘旋称"正常盘旋",常用来衡量飞机的方向机动性。飞行高度有升降的盘旋分别称为"盘旋上升"和"盘旋下降"。

盘涵 旋流。木华《海赋》:"盘涵激而成窟。"

盘跚 同"蹒跚"。❶行走缓慢、摇摆貌。潘尼《鳌赋》:"既颠坠于岩岸,方盘跚而雅步。"❷舞貌。李贺《瑶华乐》:"舞霞垂尾长盘跚。"

盘鼓 亦称"大鼓"。汉族民间舞蹈形式之一。鼓队由一持令旗者指挥,十数名击镲者伴奏,几十至上百名鼓手头戴柳枝做的帽圈,身背大鼓,手持鼓槌,边击边变换队形作舞。鼓声震天动地,气势宏大。除节日表演外,旧时也用于祈雨、祭祀等活动。

盘错 ❶盘曲交错。《拾遗记·周灵王》:"得崿谷阴生之树,其树千寻,文理盘错。"❷"盘根错节"的省语。比喻事情的错综复杂。刘禹锡《奚公神道碑铭序》:"公执直笔,阅簿书,纷挐盘错,一瞬而剖。"

盘锦 市名。在辽宁省南部、双子河沿岸。辖双台子、兴隆台二区和盘山、大洼二县。1953年设盘锦农垦局,1966年设盘锦垦区。1984年设市。人口114万(市辖区51.6万,1996年)。富藏石油等矿,辽河油田指挥部驻此。工业有采油、炼油、石油化工、建材、机械等。有铁路西通沟帮子,东通海城市。

盘辟 同"般辟"。

盘缠 犹"盘川"。旅费。无名氏《争报恩·楔子》:"要回那梁山去,争奈手中无盘缠。"

盘歌 流行于四川北部陕西南部一带的民歌。每段六句,用假设某甲盘问某乙的形式,来展开歌词的内容和情节。又叫"背老二歌"。背老二是川陕边境运货的脚夫,他们翻山越岭,肩挑背负,极其劳苦,却很爱跟沿路的人们用盘歌形式相互对答。

盘踞 同"盘据"。盘结把持;霸据。杜甫《古柏行》:"落落盘踞虽得地,冥冥孤高多烈风。"

盘螺(*Valvata*) 腹足纲,盘螺科。螺壳小,盘状,螺环圆形,饰有生长线。脐孔宽大。壳口圆形。开始出现于侏罗纪,新生代最为常见,现代的湖泊、河流中亦有不少种。

盘螺

盘中诗 杂体诗名。题苏伯玉妻作。作品时代未详,一说汉代,一说《玉台新咏》列此诗于晋傅玄诗后,未署名,当亦傅玄作。诗中叙述伯玉使蜀,久不归,其妻于长安作此诗以寄,诉思念之情。全诗一百六十八字,二十七韵,主要为三字句,亦有部分七字句。旧说写于盘中,故称"盘中体"。其读法由末句提示的"当从中央周四角"推测,盘为方盘,诗在盘中当如螺旋式的回旋,由中央及于四角。

盘古氏 神话中开天辟地的人。传说生于天地混沌中,后天地开辟,天日高一丈,地日厚一丈,他日长一丈,如此一万八千岁,天就极高,地就极低。见三国时徐整所著《三五历记》。南朝梁任昉所著《述异记》又说,所有日月、星辰、风云、山川、田地、草木、金石,都是他死后,由身体各部变成。

盘龙参(参 shēn)(*Spiranthes lancea*) 亦称"绶草"。兰科。多年生小草本,有簇生肉质根。叶数枚生于茎基部,线形至线状披针形。夏季开花,花小,白而带紫红色,成旋扭状的穗状花序。原产中国,各地都有分布;日本、印度、马来西亚等地也有分布。可供观赏;全草入药,能滋阴益气、凉血解毒,治病后体虚、神经衰弱等症;外用治毒蛇咬伤。

盘龙参

盘龙癖 晋代刘毅,小字盘龙,嗜赌博,尝在东府一掷数百万。见《晋书·刘毅传》。因称嗜赌为"盘龙癖"。

盘壳栎(*Quercus patelliformis*) 亦称"赤椆"、"红椆"。壳斗科。常绿乔木,高可达30米。树皮粗糙,棕红色。叶互生,卵形或卵状椭圆形,长5~11厘米,宽2~3厘米,近端上部具疏锯齿。柔荑花序下垂。坚果扁球形,直径约2厘米;总苞浅碟状,高至坚果五分之一或更短,由6~9轮环纹毛状的轮片组成。分布于中国海南岛西南部山区的密林中,尤以山腰、山谷及溪边多见生长。木材坚硬、耐水湿,供船板、桥梁、建筑及家具等用材。种子多含淀粉,可供酿酒及制糊料用。

盘足龙(*Euhelopus*) 古爬行动物。属蜥龙类的蜥脚类。头骨小,头顶高耸。后脚掌阔大,呈圆盘状,适于在湖沼泥地行走,故名。体长约10米。以植物为食。化石发现于中国山东新泰市宁家沟晚侏罗世地层中。

盘诗会 畲族地区传统的群众性对唱山歌活动。每逢夏历四月的分龙节、六月初一、七巧日、立秋日、中秋节、重阳节等在固定地点举行,每次一天或数天不等。参加者多达几千人至五万人。届时,畲族男女老幼穿着节日盛装,从各地汇集,对唱山歌,以表达爱情,寻找情侣,庆贺丰收,祝愿平安和增进友谊等。

盘柴槌 又称"打柴棒"。畲族民间武术之一。流行于福建、浙江。有两种:一种称"丈八棍",又叫"中栏",有攻有拦,柴槌长一丈二尺,由一人耍弄;另一种称"齐眉杖",柴槌长七尺,由两人对打,动作复杂多样。还有多人参加的集体演练。

盘盘国 一作槃槃。古国名。位于今泰国南部万伦湾一带。地当古代横断马来半岛克拉地峡路线要冲。多受印度文化影响,信奉佛教。公元5至7世纪间多次通使中国。《梁书·海南诸国列传》、《通典》、《旧唐书》和《新唐书》等均有记述。

盘马弯弓 盘马,谓驰马盘旋;弯弓,谓张弓欲射。形容射箭者的作势欲发。韩愈《雉带箭》诗:"将军欲以巧伏人,盘马弯弓惜不发。"后用以比喻故作惊人的架势,但并不立即行动。

盘形制动 铁路列车的一种制动方式。以圆盘装于轴上或车轮内外侧,制动时利用压缩空气使闸片压紧于圆盘使产生制动力。可避免车轮踏面的磨损。因使用合成材料的闸片,可获较高并较稳定的摩擦系数,适用于高速列车。

盘谷银行(行 háng) 又译"曼谷银行"。泰国和东盟国家中最大的商业银行。1944年成立。1963年起开始向农业提供贷款。在国外设有分支机构。总行在曼谷。

盘洲文集 别集名。南宋洪适作。八十卷。凡诗十卷,文六十七卷,词三卷,又附录一卷,拾遗一卷。有影印宋刻本,后附张元济札记。又清同治间洪汝奎辑《洪氏晦木斋丛

书》本附校记一卷。

盘根错节 亦作"槃根错节"。树木的根干枝节，盘屈交错，不易砍伐。多用以比喻事情繁难复杂，不易处理。《后汉书·虞诩传》："志不求易，事不避难，臣之职也；不遇槃根错节，何以别利器乎？"

盘龙城遗址 中国商代城市遗址。1954年发现于湖北黄陂盘龙湖附近。全国重点文物保护单位。年代约为公元前15世纪前后。城址平面略呈方形，南北长约290米，东西宽约260米。四面有城垣，各具城门一座。夯土残垣保存较好，夯筑技术近于郑州商城。城垣外有宽约14米，深约4米的城壕，城南立有架桥可以通过。城内宫殿基址位于东北部高地上。发现三座大型宫殿基址。其中1号基址面宽39.8米，进深12.3米，中心为四间横列的居室，四壁都有木骨泥墙。为外绕回廊，并设有散水的四坡顶重檐建筑。城东有贵族墓地，其中2号墓残长3.70米，宽3.24米，深1.41米。葬具为精致的雕花木椁，椁内有棺。底部有腰坑，殉有人和狗。椁外另有殉人三具。随葬品有铜、玉、木、陶器共七十五件。该墓是商代中期规模较大、随葬品较多的墓葬。城北有平民墓，墓坑狭窄，一般仅随葬一铜爵或一陶鬲。该遗址文化面貌与郑州二里岗文化基本相同。

5 **舴** (zé 责) 见"舴艋"。

舴艋 亦作"蚱蜢"。小船。张志和《渔父》词："钓台渔父褐为裘，两两三三舴艋舟。"

舶 (bó) 航海的大船。欧阳修《白鹦鹉》诗："此鸟何年随海舶。"后亦泛称一般船只。

舶人 航海者。《新唐书·地理志七下》："国人于海中立华表，夜则置炬其上，使舶人夜行不迷。"

舶脚 唐时对外国船舶征收的下碇税，相当于现代的吨税。名见李肇《国史补》和《全唐文》卷七十五"大和八年疾愈德音"。

舶来品 指由外国进口的商品。旧时外国商品主要由水路用船舶载运而来，故名。

舶鲥风 梅雨结束盛夏开始时强盛的东南风。苏轼《舶鲥风》诗："三旬已断黄梅雨，万里初来舶鲥风。"该诗序云："吴中梅雨既过，飒然清风弥旬。岁岁如此，湖人谓之舶鲥风。是时海舶初回，云此风自海上与舶俱至云尔。"又朱国桢《涌幢小品》："吴中五六月间，梅雨既过，必有大风连数日……谓之舶鲥风。……凡舶遇此风，日行数千里，虽猛而不为害。"又舶鲥风主旱。明陶宗仪《说郛》引汉崔寔《农家谚》有："舶鲥风云起，旱魃深欢喜。"

舲 (líng 铃) 有窗户的船。《楚辞·九章·涉江》："乘舲船余上沅兮。"王逸注："舲船，船有窗牖者。"亦指小船。

船〔舩〕(chuán) ❶船舶的通称。水上运载工具。利用人力、风力或机器推进。有的可在水下航行，如潜艇；也有系泊不航的，如*趸船等。早期的船多用木材建造，19世纪后期出现铆接结构的钢船。20世纪50年代中期起普遍采用电焊结构的钢船。此外，小型船也有用水泥、铝合金和玻璃钢等制造。广泛用于交通、运输、捕鱼、港湾服务和作战等。❷酒器。李濬《松窗杂录》："上因联饮三银船。"

船厂 吉林省吉林市的旧称。明初水军沿松花江出师，航行至黑龙江口，以此为出发点。清初在此设厂造船，故名。

船山 又称石船山，因山形似船得名。在今湖南衡阳西北曲兰。明清之际著名思想家王夫之于明亡后隐居于此，学者称船山先生。今山下有其故居湘西草堂。

船艺 常指船上舱面工作的技艺。主要包括：帆缆索具的作业，锚、舵、系泊、拖曳、起货、救生、消防、防水堵漏等设备的管理使用，船体保养，船舶通信、卫生等工作。广义则还包括船舶操纵等方面的知识和技能。研究船艺知识的科学称"船艺学"。

船长 ❶(- -zhǎng) 船员职称之一。一艘船舶的总负责人或主要负责人。在中国，船长是船舶的行政和技术领导人。在小机动船和非机动船上，分别称"正驾驶"和"驾长"，习称"老大"。❷船的长度。按度量位置不同，船长有各种名称，主要有：(1) 总长，船体首尾两端间的最大水平距离；(2) 载重水线长，载重水线和船两端相交处的距离；(3) 垂线间长，也称两柱间长，船的前后两垂线间的水平距离，其中前垂线指载重水线和船首柱前面相交处的垂线；后垂线指通过舵柱后缘的垂线，对无舵柱的船则指舵杆中线。此外，还有按有关的船舶规范所规定的"船舶长度"。

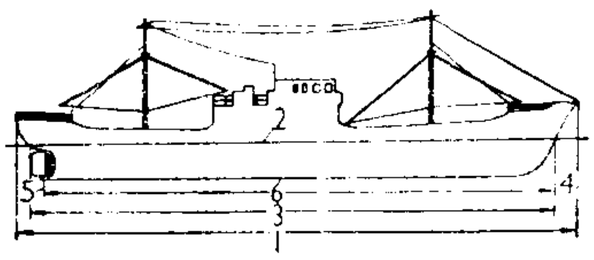

船长量法

1. 总长 2. 载重水线 3. 载重水线长 4. 前垂线 5. 后垂线 6. 垂线间长

船队 ❶由拖(顶)轮和驳船组成的运行整体。有拖驳船队、顶推船队等。❷航运企业的基层组织。有按航区划分的，如沿海船队、内河船队；也有按用途划分的，如客轮船队、货轮船队、油轮船队等。

船东 船舶所有人的习称。

船台 具有坚固的基础，专供造船、修船用的场地。分为倾斜船台与水平船台。船台旁设有起重设备和动力供应系统。当陆上工作完成后，利用滑道等设施使船只下水。

船级 表明船舶的用途、航行区域和技术状况的船舶级别。由验船机构按船舶入级规则检验合格后授予，并用规定的符号和标志来表示。每次获得的船级一般有效期为四年。在此期限内，船舶如未按规定进行保持船级的各种检验；或因海损而影响船级必须具备的技术状态时，在未经修复并取得验船机构认可前，其原有船级即自行失效。当船级的有效期届满时，须经特别检验合格才能继续有效。船级是船舶货运、保险、买卖或租赁时的重要依据。

船坞 用于建造或检修船舶的水工建筑物。有岸上的"干船坞"和漂浮的"浮船坞"。干船坞的坞底低于水面，三面是坚固的坞壁，靠水一面是活动的坞门。船入坞后，关闭坞门，将水抽去，船即坐落在坞底的坞墩上，以供检修。有的干船坞专门用来建造新船，深度较小，称"浅船坞"，也称"造船坞"。浮船坞多为钢结构，船进坞时，先在浮船坞水舱内灌水，使坞下沉，然后拖入待修船舶，排去水舱内的水，坞即浮起，使船搁在坞墩上，以便修理。浮船坞常系泊在船厂附近，也可用拖船拖到需要的地点。

船壳 船体表面的水密薄壳。是船体的主要结构部分，用钢板、木板或其他材料制成。一般是单层的，在潜艇和部分运输船中采用双层船壳。

船闸 在水位有集中落差的情况下(例如建造闸、坝处)用以保证通航的水工建筑物。主要由闸室及上下游闸首组

成，闸室两端设置闸门，以与上下游隔开。并设有专门充水、放水系统及操纵闸门的设备。船只下行时，先将闸室充水，待室内水位与上游相平时，开启上游闸门，让船只进入闸室。随即关闭上游闸门，闸室放水，待其降至与下游水位相平时，开启下游闸门，船只出闸。上行程序则反推。根据水位差大小，可做成多级或单级。

船波 船在航行时所造成的水波。在船首和船尾附近各发生一组波系。每组波系包括横波和散波。横波大致垂直于航向，散波同航向斜交。船波起伏的能量由船体供给，需要消耗部分推进功率，相当于克服一定的阻力，此阻力称"兴波阻力"。

船钞 见"船料"。

船钟 一种比较精密的摆轮-游丝挂钟。应用于船舶上，故名。外壳密封性能比一般时钟好，能减少海水潮气对机芯零件的腐蚀。受外界震动影响较小。

船洋 中国国民党政府时期银本位币的俗称。1933 年 3 月 8 日，国民党政府颁布《银本位币铸造条例》，旋进行*废两改元。中央造币厂据此铸造银本位币，正面为孙中山像；背面为帆船图案，故名。

船料 明清向内河商船所征的税。明宣德四年（1429 年），设*钞关对受雇装货船只照载运量多少和运输路线远近征税，名船料。因原来征大明宝钞，又名船钞。钞关丈量船只大小长宽，规定缴纳数额。嗣又改按梁头广狭计算，从五尺到三丈六尺，分等定税，名梁头税。清承明制。鸦片战争后，海关对出入中国港口船舶，改按吨位征税，税率受约章约束，名船钞，亦称吨税。内地船只仍由常关征船料。1931 年常关撤销停征。

船宽 通常指船长中点横剖面在载重水线处的宽度。有时指船的最大宽度。金属壳板的船，如所量宽度不包括船壳板的厚度，称"型宽"。

船排 船厂中用于中小型船只上岸和下水的滑道及附属的船体支架和拖曳设备。

船蛆（*Teredo*） 也称"凿船贝"、"船虫"。双壳纲，船蛆科。外形很像蠕虫，长达 25 厘米，穴居于木材中。身体前端有一对极小的贝壳，其余部分外被一个钙质管。平时身体后端的水管从钙质管伸出木材外，营摄食、呼吸等作用；遇敌时，水管缩入，用铠片堵住孔口。同类有很多种，对海洋建筑和木船损害都很大。

船舶 即"船❶"。

船脚 ❶船工。杜宝《大业杂记》："又有朱鸟航二十四艘……其架船人名为船脚。"❷水脚，船运费用。《宋史·食货志下四》："筹为钱一贯八百三十文，内除船脚钱二百文，有一贯六百三十文。"谓盐灶煎盐，每筹一百斤。

船深 一般指船长中点从船底到上甲板边的高度。从龙骨板上缘到甲板边下缘的高度称"型深"。

船帆座 南天星座之一。1752 年将原巨大的南船座分割而成的星座之一。中心位置：赤经 9 时 40 分，赤纬 $-47°$。见"星座"附图三、一。γ 星（中名"天社一"）是 1.8 等星，著名热星之一，表面温度约 25 000℃。A 1 星是一种超短周期脉动变星的典型星。座内有亮于 4 等的星 13 颗。

船行风 船舶在静止空气中航行感受到的风。由船舶行进的相对运动引起。风向与航向相反，风速与航速相等。

船级社 亦称"船级协会"。从事核定船级工作的行业组织。由船东、造船业、保险商、运输业等有关方面的人员参与组成。其主要业务是：接受船舶经纪人及保险商的委托，办理船舶的监造、检验和核定船级；接受本国或他国政府的授权，核发船舶证书。一般还发行《船名录》、《船舶入级及建造规范》和航运通信刊物等。世界上历史最久的船级社是英国的*劳埃德船级社。

船尾座 南天星座之一。1752 年将原巨大的南船座分割而成的星座之一。中心位置：赤经 7 时 40 分，赤纬 $-33°$。见"星座"附图一、三。L_2 是长周期变星，周期 140 天。ζ 星是著名热星之一，表面温度达 25 000℃。座内有亮于 4 等的星 15 颗。

船底座 南天星座之一。1752 年将原巨大的南船座分割而成的星座之一。中心位置：赤经 9 时，赤纬 $-60°$。见"星座"附图三。α 星（中名"老人星"）为 -1 等星，黄白色，是全天仅次于天狼星的亮星。R 星是长周期变星，周期 309 天。座内还有亮于 4 等的星 15 颗。

船底漆 用于船壳水线以下部位使用的漆。由防锈漆及防污漆组成。使用时先将防锈漆涂刷于处理过的船壳钢板上，干后再涂刷防污漆。能防止船底被海水腐蚀并延长其使用寿命，并可防止某些海洋生物附着于船底上，以免增加船的阻力而降低航行速度。

船舶漆 船舶各部位所使用的各种涂料的统称。分为*船底漆、水线漆、船壳漆、甲板漆、内舱漆、液体舱漆及机舱漆等。能防止海水、海洋性大气及海洋生物对船体的侵蚀和污损，以延长船舶的使用寿命。

船棺葬 古代一种葬俗。1954 年在四川广元和巴县（今重庆巴南区）等地开始发现的船棺葬，是战国末至汉初巴族的墓葬。葬具作独木舟状，用长约 5 米、直径在 1 米以上的大楠木凿削而成，墓坑都是土坑竖穴。随葬器物以铜器、陶器为主。

船旗国 船舶在海洋上航行时在船尾悬挂其国旗的国家。船舶在一国登记后，悬挂该国国旗，按该国有关规定从事营运，并受该国法律的管辖和保护。各国军舰均可拿捕未经授权而悬挂该国国旗的任何外国船舶。

船籍港 亦称"登记港"。船舶所有人取得船籍、办理船舶所有权登记的港口。船籍港的名称应在船舶国籍证书、船舶登记证书（或船舶执照）内载明，并在船尾明显标出。

船上交货 国际贸易价格术语，简称FOB。卖方在指定装运港将货物交至指定的船上，并负担货物越过船舷为止的一切责任、风险和费用，并办理出口清关。之后的责任、风险和费用均由买方负责。本术语只适用于海运或内河运输。以装运港船上交货为条件的价格称为船上交货价格，又称"离岸价格"。

船山遗书 书名。因作者王夫之明亡后隐居石船山（在今湖南衡阳西北），世称船山先生，故名。据后人所撰年谱记载，王夫之共著书一百多种。道光二十二年（1842 年），他的裔孙世佺刊成《船山遗书》共计十八种。附王介之撰述一种。1933 年上海太平洋书店铅印《船山遗书》，增收至七十种，合经、史、子、集四部，共三百五十八卷，另附录《王船山丛书校勘记》二卷。搜罗较完备，但没有刊出和已经散佚的遗书还不少。

船边交货 国际贸易价格术语，简称FAS。卖方在指定装运港将货物放置码头或驳船上靠近船边，责任即告终止。之后的责任、风险、费用及出口清关均由买方负责。本术语只适用于海运或内河运输。

船台周期 造船工程中，从第一个船体基准分段或总段吊上船台定位起，到整船下水为止，在船台上总的作业时

间。是反映船厂造船能力的重要指标之一。

船台装配 俗称"大合拢"。在船台(坞)上将船体的部件、分段或总段装配成船体的过程。主要方法有塔式装配法、总段装配法和岛式装配法。

船体设备 泛指船舶除动力装置、电力系统和观通导航系统外的其他设备。包括锚、舵、系泊、起货、拖曳和救生等设备。

船体型线 一种表示船体外形的曲线。由于船的形状特殊,需用三组互相垂直的平面同船体相交,得到三组曲线来表示船身在各方向的形状。由若干水平面、横向垂直面和纵向垂直面同船体相交的曲线分别称"水线"、"横剖线"和"纵剖线"。这些曲线在相应平面上的投影线组成"水线面图"、"横剖面图"和"纵剖面图",合称"船体型线图",也称"船体线型图"。钢船型线表示的是船壳板内缘和甲板下缘的曲面,不包括船壳板和甲板的厚度。横剖面图右侧表示船的前半部,左侧表示后半部。木船型线图所表示的是船壳板外缘和甲板上缘。

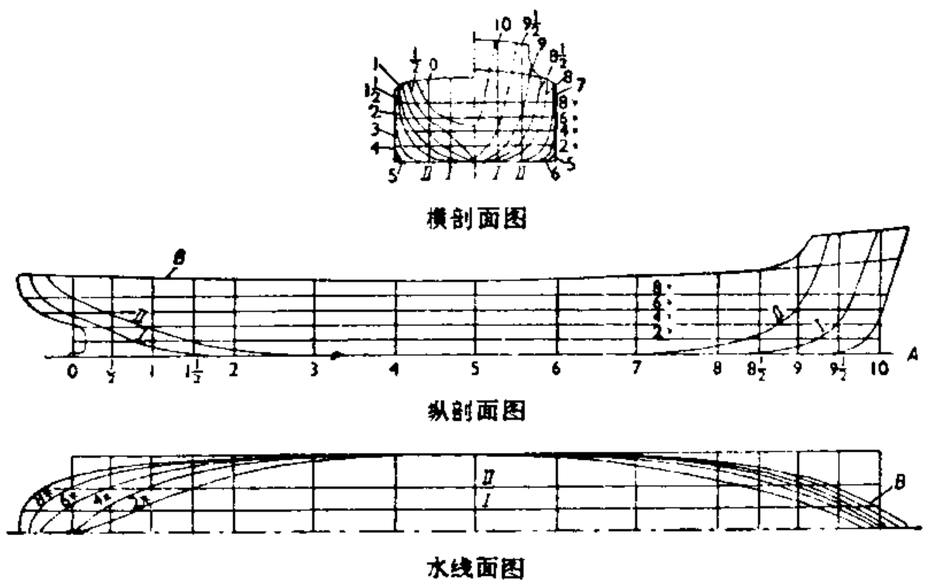

船体型线图

A. 基线 *B*. 甲板边线 0、$\frac{1}{2}$、1、$1\frac{1}{2}$、2、3、… 横剖线

I、*II*. 纵剖线 2米、4米、6米、8米 水线

船体结构 由船壳、内底板、甲板、支柱、纵横骨架以及上层建筑等组成的结构。可用钢、铝、木材、水泥和玻璃钢等材料制成。是船舶的主体,应具充分的强度和水密性能。

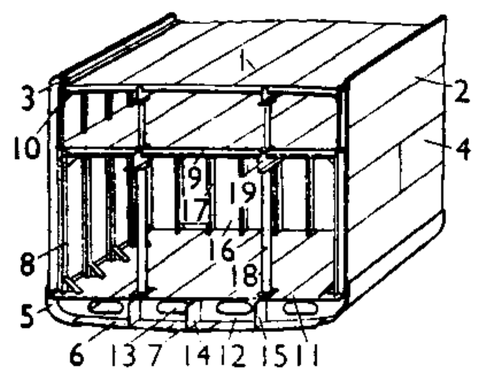

1. 甲板 2. 舷板 3. 舷角钢 4. 船侧板 5. 舭板 6. 船底板 7. 平板龙骨 8. 肋骨 9. 横梁 10. 肘板 11. 内底板 12. 肋板 13. 人孔 14. 竖龙骨 15. 船底纵桁 16. 横舱壁 17. 扶强材 18. 支柱 19. 甲板纵桁

船体中部结构图

船体强度 船体结构抵抗所受外力而不致破坏的能力。通常分为船体纵强度、横强度、扭转强度和局部强度。一般通过计算外力(载荷)、结构内力和强度校核来判断。

船政学堂 初名"求是堂艺局"。中国最早的海军学校。1866年(清同治五年)闽浙总督左宗棠在福州创办。招收十六岁以下的学生。分前、后学堂。前学堂习法文,学造船,后学堂习英文,学驾驶,两堂均学算法、画法等。分别由法国人和英国人主持。学制五年,毕业后授以水师官职或派充监工、船长。1876年(光绪二年)起,选派三批学生分赴英、法各国学习。1913年,前学堂改为福州海军制造学校,后学堂改为海军学校。制造学校后并入海军学校。

船舶丈量(量 liáng) 常指船舶吨位丈量。国家验船机构(或政府授权的船级社)对船舶容积进行丈量的工作。目的在核定船舶登记吨位。为核定船舶乘客定额,对乘客舱室甲板面积进行丈量的工作,亦称"船舶丈量"。

船舶代理 受船舶所有人(或租船人)的委托,代办有关船舶营运手续的业务。主要包括:承办船舶进出港口、代揽客货等手续,接洽燃料、淡水的补给,船舶的修理、租赁、买卖,费用的结算等。从事这种业务的企业称"船舶代理人"。

船舶延滞 船舶在港口装卸货物所耗时间超过规定的期限。在租船业务中,租船人未能在合同规定的期限内完成装卸工作时,应按延误的时间向船舶所有人支付"延期费"。

船舶吨税 即"吨税"。

船舶证书 证明船舶技术状况符合有关国际公约或船舶规范规定的文件的通称。如船舶载重线证书、货船构造安全证书、货船无线电报(话)安全证书、客船安全证书等。各项船舶证书,均由国家验船机构(或政府授权的船级社)对船舶检验合格后发给,在有关国际公约缔约国港口或相互有验船协定的国家港口之间,一般均相互承认其有效。

船舶阻力 船舶在航行中所受的阻力。主要由于水对船壳的摩擦和船体使水产生旋涡与船波所形成。此外,还有空气的阻力、海面风浪和*污底对船舶的阻力。

船舶保险 "财产保险"的一种。以船舶为保险标的的保险。船舶因自然灾害和意外事故(如触礁、搁浅、倾覆、碰撞、失踪、火灾等)以及船长船员的不法行为等遭受损失时,由保险人负责赔偿。

船舶速遣 船舶在港口装卸货物所耗时间少于规定的期限。在租船业务中,租船人能在合同规定期限内提前完成装卸工作时,船舶所有人应按所节省的时间向租船人支付"速遣费"。

船舶原理 研究船舶航行性能的学科。主要研究船的浮性、稳性、抗沉性,以及船在航行时的阻力、推进力、摇摆、操纵等。有时还研究船的强度和振动。

船舶检验 对船舶及其主机、安全设备、通信设备等按规定进行技术监督检验的工作。其目的在于保障船舶具备符合规定的安全适航条件。一般由各国政府按有关国际公约规定,或根据本国情况制定法律、法规和规则,由国家验船机构(或授权船级社)进行监督检验并发给相应的证书。

船舶登记 船舶取得国籍的必要程序。也是确定船舶所有权的一项手续。在中国,船舶所有权的取得、变更或注销,经登记后始发生效力,发给船舶登记证书。凡经核定在海上及国际河流航行的船舶,则发给船舶国籍证书。不满二十总吨的机动船、铁驳船以及各类木帆船,发给船舶执照。

船舶碰撞 水上航行过程中,船与船之间或者船与各种固定物体或浮动物体之间所发生的,引起船舶或船上人身、财产损害的碰撞。对于海上船舶碰撞案件的管辖权以及法律适用,各国法律规定差异较大。19世纪末以来,国际间先后制订了《国际海上避碰规则》、《统一船舶碰撞若干法律规定的国际公约》、《船舶碰撞中民事管辖方面若干规定的国际公约》、《统一船舶碰撞或其他航行事故中刑事管辖权方面若干规定的国际公约》、《统一海上船舶所有人责任限制若干规则的国际公约》等一系列有关船舶碰撞的国际条

约，初步统一了船舶航行规则、碰撞责任、管辖权和肇事者责任限制规则。我国海商法设有“船舶碰撞”专章。

船舶摇摆 船舶在风、浪等外力作用下产生的各种振荡运动的总称。包括：(1) 横摇，绕船舶纵向轴的转动振荡；(2) 纵摇，绕船舶横向轴的转动振荡；(3) 首摇，绕船舶垂向轴的转动振荡；(4) 垂荡，沿垂向轴的往复振荡；(5) 纵荡，沿纵向轴的往复振荡；(6) 横荡，沿横向轴的往复振荡。船在海上航行时常同时产生上述各种振荡运动。

船舶稳性 船受外力(如风浪)而倾斜，当外力消失后能回复至原位置的能力。船在正浮时和微倾后两位置的浮力作用线交点 *M* 称“稳心”。稳心 *M* 与船的重心 *G* 的距离 *GM* 称“稳心高度”，也称“初稳心高”。通常稳性和稳心是指船横向倾斜的稳性和稳心。船的稳心高度大者，当倾斜小角度时恢复原位置的能力也大，所以可用稳心高度衡量船的稳性。如稳心在重心以下，稳心高度为负值，船略倾斜后不能回至原位置，称“不稳定”。当倾斜角度大时，船的复原能力与船型和*干舷大小有关，不全取决于正浮时的稳心高度。

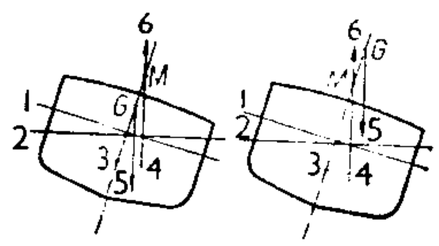

稳定　　不稳定

船舶稳性

1. 正浮水线　2. 倾斜水线　3. 正浮浮心　4. 倾斜浮心　5. 重力　6. 浮力　*G*. 重心　*M*. 稳心

船模试验 以设计的船体型线的一定比例制成模型在水池中进行的模拟试验。用以换算测定船的阻力、推进效率、摇摆和操纵效能等航行性能。专供船模试验的水池称“船模试验池”。

船用汽轮机 用于推进船舶航行的汽轮机。由于转速较高，需经减速装置减速后带动螺旋桨。设有倒车级，可使汽轮机作两个方向的转动，以满足船舶的操纵需要。

船形拖拉机 又称“机耕船”、“沤田拖拉机”。一种由船体支承，叶轮驱动行驶的水田用拖拉机。适于湖田、沤田、深泥脚水田作业。牵引效率高、机动灵活、工效高，能改善水田作业劳动条件。改装胶轮，亦可用于旱地或运输作业。

船舶气象仪 在船舶上观测气象的仪器。可观测风速、风向、空气温度和湿度。仪器的感应部分分两处安装：测温、测湿部分装在船上开阔通风处；风速、风向部分装在前桅杆上。它们通过电缆与室内显示部分联接。气象要素取直读式，风速可以测瞬时值，也可测 100 秒以内的平均值。仪器精度不高，但观测方便，多在辅助观测船上使用。

船舶优先权 海事请求人依法向船舶所有人、光船承租人、船舶经营人提出海事请求，对产生该海事请求的船舶具有优先受偿的权利。根据我国海商法的规定，海事请求包括：依法或劳动合同所产生的工资、其他劳动报酬、船员遣返费用和社会保险费用的给付请求；船舶营运中人身伤亡的赔偿请求；船舶吨税、引航费、港务费和其他港口规费的缴付请求；海难救助款项的给付请求；船舶营运中因侵权行为产生的财产赔偿请求。船舶优先权先于船舶留置权受偿。除法定原因，船舶优先权不因船舶所有权的转让而消失。

船舶运行图 水运业务中表示船舶运行计划的图表。图内规定船舶或驳船队在各个港口到发时刻，航行、停泊、装卸时间，以及燃料、物料供应地点等。船岸有关船舶运行的单位，均以船舶运行图为依据来安排本身工作，规定技术作业程序，共同保证船舶按图示计划运行。

船舶抵押权 抵押权人对于船舶所有人(抵押人)提供的作为债务担保的船舶，在抵押人不履行债务时，可以依法拍卖，从卖得的价款中优先受偿的权利。根据我国海商法的规定，船舶所有人或其授权的人可以设定船舶抵押权；建造中的船舶可以设定船舶抵押权。船舶抵押权设定后，未经抵押权人同意，抵押人不得将被抵押船舶转让给他人；抵押权人将被抵押船舶所担保的债权全部或者部分转让他人的，抵押权随之转移。设定船舶抵押权，应签订书面合同，并且必须办理抵押权登记手续。

船舶气象观测 在船舶上进行气象及其有关的水文要素的观测。项目有气温、气压、风、湿度、能见度、天气现象、水温、水面蒸发、波浪和其他特定要素等。观测结果编成气象电码，拍发给指定的气象部门和有关单位使用。船舶气象观测记录是水文气象预报和科学研究等的重要资料。

船舶运输能力 一定时期内水运企业在一定的营运条件下所能完成的最大货物(旅客)周转量。以吨(人)海里或吨(人)公里表示。它取决于*营运率、*航行率、载重(客)量利用率、平均航行速度，以及在册船舶吨(客)位和船舶在册日历天数等因素。

船舶国籍证书 证明船舶所属国籍的文件。由政府主管部门发给。持有国籍证书的船舶，为表明其所属国籍，可悬挂该国的国旗，受*船旗国法律的保护。

船舶呼救信号 即“呼救信号”。

5 **舶** 同“艅”。

鵃 〔**鵃**〕㊀(zhōu 舟，又读 zhāo 招)　见“鹘鸠”。㊁(diǎo)　见“鵃舠”。

鵃舠 (diǎo-)　船长貌。《资治通鉴·梁世祖承圣元年》：“又以鵃舠千艘载战士。”胡三省注：“《类篇》曰：‘鵃舠，船长貌。’《玉篇》曰：‘鵃舠，小船也。’”

舷 〔**艒**〕(zōu)　❶船。见《玉篇·舟部》。❷船舷。见《集韵·十八尤》。❸见“艘❶”。

舷 (xián 弦)　❶船的边沿。❷船的两侧。按船尾向船首的视向，左侧称“左舷”，右侧称“右舷”。

舷门　亦称“波门”。在甲板间的船侧板上所开的门。供装卸货物或旅客上下用。

舷角　舰船舰首线与物标方位线之间的水平夹角。以舰首线为基准向左舷或右舷从 0°～180° 计量。用于指示物标、舰船机动绘算和舰载火控系统参数计算等。

舷梯　供人员上下船用的活动踏步扶梯。用木或金属制成。设于船侧，用时放下，航行时拉起存放于甲板边。

舷窗　船侧或甲板室所装的水密窗。用以采光和通风。一般是圆形玻璃窗，有的附有金属盖。

舷墙　甲板上沿两舷所装设的竖板。高约 1.1 米。用以防浪和保护人员的安全。

舵 (duò)　亦作“柁”、“柂”。船或飞机控制航行方向的装置。船舵对船舶的操纵性影响很大，其种类较多，有的特种船舵如反应舵、主动舵和旋柱舵等还兼起改善推进效率的作用。潜艇或飞机控制航向和俯仰运动的机构分别称为“方向舵”和“升降舵”。

舵机　改变船舶航行方向时用来摆动船舵的机械。一般装在船的尾部，由驾驶人员在驾驶台上远距离操纵。用电动机传动的称“电动舵机”，由电动机、减速箱、舵扇或螺杆等组成，用于中小型船舶；通过液压传动的称“电动液压舵机”，由电动机、变量泵和转舵液缸等组成，工作平稳，结构

紧凑，与其他舵机相比，在同样的舵扭矩下，自重轻、效率高，应用最为广泛。

舵鲣(*Auxis thazard*) 硬骨鱼纲，鲭科。体呈纺锤形，横断面近侧扁，长达40厘米。棕黑色，背侧具不规则淡色条纹。口端位。胸鳍附近及侧线上具鳞。背鳍两个，距离颇远，第二背鳍和臀鳍后方具七八个小鳍。为大洋性中上层鱼类，游泳迅速。主食小鱼，也吃无脊椎动物。分布于热带、亚热带太平洋、印度洋和大西洋；中国产于南海和东海。为次要经济鱼类，供鲜食或制成咸干品和罐头品。

舵设备 使船转向或保持航向的设备。主要包括舵和操舵装置。

6 **舼** (qióng) 小船。《后汉书·马融传》："然后方馀皇，连舼舟。"李贤注："舼，小舟也。"馀皇，即"艅艎"。

舾 (xī) 见"舾装"。

舾装 亦称"舣装"。❶船上锚、舵、系泊、起货、救生、舱室等设备和装置的总称。❷上述物件安装工作的总称。有时也包括油漆工作。

舾装码头 船舶下水后进行设备安装和调试用的停泊码头。是船厂的主要水工建筑物之一。码头上装有系泊、起重以及动力供应等设施。船的系泊试验通常在此进行，也是船厂船舶建造的最终作业区域。

艇 (tǐng) 原意为轻快小船，现一般指小型的船，如游艇、救生艇等。在军用船中，常指满载排水量在500吨以下的船。但潜艇，不论其吨位大小，习惯上均称艇。用机器推进且速度高的称"快艇"。

舡 (háng) 同"航"。并连的船。因指连船而成的浮桥。《南齐书·高帝纪上》："朱雀舡有戍军，受节度，不听夜过。"

7 **舻** (bù 步) 见"舣舻"。

艄 (shāo 梢) 船尾。如：船艄。也指船尾的柁。如：掌艄。

艄公 亦作"梢公"。船尾掌舵的人。

艅 (yú 余) 见"艅艎"。

艅艎 同"余(馀)皇"。大舰名。郭璞《江赋》："漂飞云，运艅艎。"

艮 (láng) ❶海船。《广雅·释水》："艮，舟也。"王念孙疏证引《埤仓》："海中船曰艮舶。"❷舟舷曰桹，俗作艮。见《正字通》。

艉 (wěi) 船体的尾部。

8 **棹** (zhào) 见"舶棹风"。

艋 (měng 猛) ❶见"艋舺"。❷见"舴艋"。

艋舺 旧地名。在今台湾台北市。当淡水河沿岸，清嘉庆末至同治年间，为台湾对大陆贸易的重要港口。道光时最繁荣，有"一府(台南)、二鹿(鹿港)、三艋"之称。同治末年以后因河床淤塞逐渐衰落，港市移向下游近邻大稻埕一带。

9 **艓** (dié 碟) 小船。杜甫《最能行》："富豪有钱驾大舸，贫穷取给行艓子。"

艒 (mù 目) 小船。《宋书·吴喜传》："从西还，大艑小艒，爰及草舫，钱米布绢，无船不满。"参见"艒艣"。

艒艣 小船。《方言》第九："南楚江湘，凡船大者谓之舸，小舸谓之艖，艖谓之艒艣。"

艒艒船 小船的俗称。艒是小船，艒艒叠呼，形容其极小。

艘 (sōu 搜，又读 sāo) ❶大船。《抱朴子·勖学》："欲凌洪波而遐济，必因艘楫之器。"❷船只的计量单位。王粲《从军》诗："连舫逾万艘。"

艎 (huáng 皇) 见"艅艎"。

艐 (zōng，又读 jiè) 至。《尔雅·释诂》："艐，至也。"郝懿行义疏："艐者，《说文》云：'船著不行也。'《方言》云：'艐，至也。'著与至义亦近。"司马相如《大人赋》："纠蓼叫翼蹋以艐路兮。"

艖 (chā 插) 小船。《方言》第九："小舸谓之艖。"

艖艒 短而深的小船。详"艒"。

艛 〔艛〕(lóu) 舟名。见《玉篇·舟部》。

艏 (shǒu 首) ❶船的前端或前部。❷见"艗艏"。

艑 (biàn) 一种大船。《宋书·吴喜传》："从西还，大艑小艒，爰及草舫，钱米布绢，无船不满。"

10 **艞** (gōu) 亦作"舼"。见"艞艛"。

艞艛 船。《三国志·吴志·吕蒙传》："蒙至寻阳，尽伏其精兵艞艛中。"

艒 (tà 榻) 大船。梁元帝《吴趋行》："何时乘艒归！"

艙 "舱"的繁体字。

艅 "艄"的繁体字。

艕 (bàng 磅) ❶船相靠傍。如：码头上船很多，要把船艕好。❷同"榜"。如：艕人。参见"榜人"。

艗 (yì 溢) 见"艗艏"。

艗艏 本作"鹢首"。船首。《方言》第九："船首谓之阁闾，或谓之艗艏。"郭璞注："鹢，鸟名也。今江东贵人船前作青雀，是其像也。"参见"鹢首"。

11 **艚** (cáo 曹) 漕运所用的船舶。《南史·垣护之传》："玄谟(王玄谟)败退，不暇报护之，而魏军悉牵玄谟水军大艚，连以铁锁三重断河，以绝护之还路。"

艛 "艘"的繁体字。

艅 (fú 符) 短而深的小艇。《方言》第九："〔艇〕短而深者谓之艅。"郭璞注："今江东呼艖艅者。"

鹇 "鹇"的繁体字。

艞 (lù) 见"艞艛"。

艈 (sù 诉) 见"艒艈"。

11 舾 (xí) 见“舸舾”。

12 艑 同“桡(桡)”。

艤 同“楫(楫)”。

艞 ㊀(yào) 江中大船。见《广韵·三十五笑》。
㊁(tiào) 见“艞板”。

艞板 (tiào—) 船泊岸时,搁在船头和岸边供人上下船用的长板。见《正字通》。按今作“跳板”。

艟 (chōng 冲) 见“艨艟”。

13 艣 (huò) 船名。江淹《迁阳亭》诗:“方水埋金艣,圆岸伏丹琼。”

艨 (méng 蒙) 见“艨艟”。

艨艟 同“蒙冲(衝)”。亦作“艨冲(衝)”。古代战船名。《释名·释船》:“狭而长曰艨冲,以冲突敌船也。”《旧五代史·贺瓌传》:“以艨艟战舰扼其中流。”

艢 “樯(樯)”的异体字。

艣 “橹(橹)㊀”的异体字。

艤 “舣”的繁体字。

14 艦 “舰”的繁体字。

15 艪 “橹(橹)㊀”的异体字。

16 艫 “舻”的繁体字。

艠 “舵”的繁体字。

17 艫 (líng) 有屋的小船。元结《闵荒诗》:“船艫壮龙鹚,若负宫阙浮。”

18 艭 “舣”的繁体字。

21 艨 同“檐”。

24 艫 同“艫”。

186. 色 部

色 ㊀(sè) ❶即“颜色❶”。人视觉的基本特征之一。不同波长的可见光引起人目不同的颜色感觉,大致划分如下:

红 770～622 纳米, 橙 622～597 纳米,
黄 597～577 纳米, 绿 577～492 纳米,
蓝-靛 492～455 纳米,紫 455～390 纳米。

各色之间是连续变化的。发光物体的颜色,由它所发的光内所含不同波长*单色光的比例而定,称为“光色”。非发光物体的颜色主要决定于它对外来照射光的吸收和反射。一个对照射白光能完全反射的物体称为“白体”,而完全吸收照射光的物体称为“黑体”(绝对黑体)。❷脸上的神色。如:气色;和颜悦色;勃然变色。《论语·学而》:“巧言令色,鲜矣仁。”也特指作色。《左传·昭公一九年》:“谚所谓室于怒、市于色者,楚之谓矣。”杜预注:“犹人忿于室家而作色于市人。”❸女色。《论语·季氏》:“少之时,血气未定,戒之在色。”❹品类;种类。如:一色一样;各色人等。❺景象;光景。如:春色;夜色。《庄子·盗跖》:“车马有行色。”❻品质;质量。如:音色;成色;足色。❼佛教指一切能使人感触到的东西。相当于“物质”的概念,但并非全指物质现象。与“心”相对。

㊁(shǎi) ❶颜色。用于口语。如:掉色;退色。❷见“色子”。

色子 (shǎi—) 赌具,即“骰子”。参见“骰”。

色心 离子晶体尤其是碱金属卤化物晶体中,能捕获电子或空穴而使原来透明的晶体呈现某种颜色的晶格缺陷中心。

色札 旧宗名。在西藏自治区东北部。原西藏地方政府设置。1960 年与丁青、尺牍等宗合并改设丁青县。

色目 ❶种类名目。《礼记·王制》“凡执技以事上者,祝、史、射、御、医、卜及百工”孔颖达疏:“此论与祝、史、医、卜并列见其色目。”❷人品;身份。蒋防《霍小玉传》:“不邀财货,但慕风流,如此色目,共十郎相当矣。”孟元老《东京梦华录·民俗》:“其士农工商诸行百户衣装,各有本色,不敢越外……街市行人,便认得是何色目。”

色兰 阿拉伯语 salām 的音译,一译“色俩目”。意为“和平”、“平安”。穆斯林相互间的祝安和问候语。穆斯林在礼拜完成时,也向左右互道“色兰”。

色达 县名。在四川省甘孜藏族自治州北部、大渡河上游,邻接青海省。县人民政府驻色柯镇。1952 年设色达办事处,1956 年设色达县。“色达”藏语意为“金马”。经济以畜牧业为主。产有贝母、虫草、麝香等药材和人参果。矿产有金、铁、水晶、煤、铜。工业有机械、建材、采金、食品等。名胜有勒穷洞。

色当 (Sedan) 一译塞当。法国东北边境马斯河畔城镇。接近比利时。人口 2.3 万。国防要塞。1870 年普法战争中的色当战役即发生于此。铁路枢纽。有纺织、金属加工、化学、机械、食品等工业。

色役 唐*徭役之一。唐各级品官和官衙所用仆役,由官府佥派人户分别拨给。有防阁、庶仆、亲事、帐内、执衣、仗身、白直、士力、门夫等名目。应役户除普通课丁外,中男、残疾、品官子弟、工匠等都服不同名目的色役,如品官子弟充当为王公以下及文武职事三品以上带勋官的亲事、帐内,中男或残废充当仓库的门夫之类。初由应役户轮流应役,后改纳实物或货币代役,名*资课。品官子弟所纳称“品子

课钱”。

色表 亦称“色谱”。供印染、印刷、美术、制作图谱等参考用的色彩排列表。

色图 亦称“色品图”。客观标定颜色方法中所采用的图标。不同的颜色用色调、饱和度和亮度三个量来表征。色调决定于物体反射光的波长，是物体颜色的特征。饱和度决定于反射光中所混入白色的数量；纯光谱色的含量愈多，则其饱和度愈高。亮度决定于反射光的强度。色调和饱和度合称为“色品”。视觉的不同色调感觉，可以用红、绿、蓝三色按照不同比例来调配而得，这三色称为三原色。国际照明学会规定把它们之间的百分率分别用 x、y、z 三者表示。由于是百分率，三者相加必等于 1，故色调实际只要用 x、y 两值来表示即可。将光谱色中各段波长所引起的色调感觉在 xy 平面上作成图标时，即得色图。因白色的感觉可用等量的红、绿、蓝三色混合而得，故 $x=1/3$，$y=1/3$，该点表示白色，称为“白点”。愈近边缘曲线部分饱和度愈高。色图中一定位置相当于物体颜色的一定色调和一定饱和度。边缘曲线上所注的数字表示波长，单位为纳米。

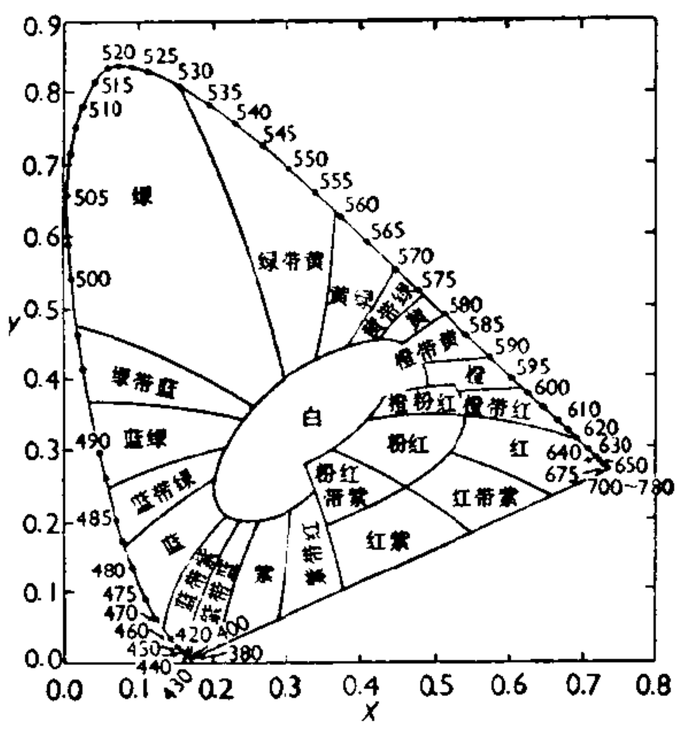

色 图

色盲 失去正常人辨别颜色能力的先天性色觉障碍。有红色盲、绿色盲、红绿色盲、黄蓝色盲和全色盲之分，其中以红绿色盲为最常见。色盲者不可担任交通运输驾驶或其他需要辨别颜色能力的工作。

色泽 颜色，光采。如：色泽鲜明。《淮南子·俶真训》：“譬若钟山之玉，炊以炉炭，三日三夜而色泽不变。”

色标 亦称“色谱”。检验颜色的工具。分为透射和反射两种。前者用染料印染而成或用标准色样拍成彩色反转片而制成；后者用标准油墨叠印或调制成专色制成。地图印刷中与梯尺并用，可对色彩和阶调再现进行质量控制。地图色标采用标准黄、品、青、黑四色油墨，按不同网点百分率叠印成各种色彩块，供地图设计和印刷选用。

色相（—xiàng） ❶佛教指一切事物的形状外貌。《华严经》：“无边色相，圆满光明。”《楞严经》：“离诸色相，无分别性。”后亦指女子的声容相貌。❷色彩所呈现出来的质的面貌。如日光通过三棱镜分解出来的红、橙、黄、绿、青、紫六种色相。这种色相是产生色与色之间关系的主要因素。

色度 ❶水质参数之一。表示水的颜色特性。与不同色度的标准色水比较测定。标准色水用蒸馏水、氯铂酸钾和氯化钴配制，色度 1 度相当于每升含铂 1 毫克。❷调配颜色时，红、绿、蓝三种基色相对比例的度量标准。彩色电视系统中，发射机发出含有三基色的色度信号，接收机就从三基色的色度信号中分解出三基色信号，经放大后分别调制三色电子束的束流，在荧光屏上再现彩色图像。❸即“饱和色”。

色差 ❶两个颜色之间的差异。颜色包含色调、饱和度和亮度三个特征，色差是这三者综合的差异。一般有两种表示方法：一种靠主观感觉。将色差分成几个等级，制成标准样卡，作为相对比较依据。另一种用测色仪测定。由人工计算或仪器自动显示所给出的数据进行比较。国际上常用 NBS（美国国家标准局）色差单位，一个 NBS 单位的色差在一般条件下难以察觉。❷“色像差”的简称。

色养（—yàng） 谓以愉悦的颜色尽奉养之道。《论语·为政》：“子夏问孝。子曰：‘色难。有事，弟子服其劳，有酒食，先生馔，曾是以为孝乎？’”包咸、马融解为承顺父母颜色。郑玄以为和颜悦色是为难也。二说均可通，郑说似较长。朱熹注亦从郑说。潘岳《闲居赋序》：“太夫人在堂，有羸老之疾，尚何能违膝下之色养，而屑屑从斗筲之役乎？”旧时也泛称尽孝为“色养”。刘长卿《送严维尉诸暨》诗：“退公兼色养。”

色觉 见“视觉”。

色盐 冰染染料中色基重氮盐的稳定体。织物印染时，将色盐溶于水并转变为活泼体，在纤维上与色酚偶合成不溶性偶氮染料而显色。使用时操作比色基重氮盐简便。

色笑 和颜悦色。《诗·鲁颂·泮水》：“载色载笑，匪怒伊教。”郑玄笺：“和颜色而笑语。”后称事奉父母为“亲承色笑”。

色浆 由染料或颜料、化学药剂和糊料等组成的糊状物。用以在纺织材料等基质上印制花纹。

色调（—diào） 一幅图画（或照片）上往往用各种色相组成，这种色与色之间的整体关系，构成色彩的调子，称为“色调”。其中主要的色相为主调（或基调）。在摄影上，决定照片色调的因素是被摄体的颜色特性、拍摄时的光线条件、感光材料的感色性能和冲洗过程的技术控制。

色弱 程度较轻的*色盲。表现在辨色力敏感度的降低。

色球 亦称“色球层”。太阳大气的中层，在*光球之上，大约延伸至 2 000 千米高度，温度从几千度上升到几万度，密度则下降很多。主要由氢、氦、钙等原子和离子组成。平常用单色光观测，或在日全食时，都可看见这个玫瑰红色的气层。色球是充满磁场的等离子体层，其结构很不均匀。有多角形的*色球网络结构，还时常喷出*针状物。低温*耀斑也在这一层出现。

色基 冰染染料的重氮组分。其重氮盐能与色酚在纤维上偶合，形成不溶性偶氮染料而固着于纤维上。大多是各种芳胺的衍生物，如大红色基 G 为 5-硝基邻甲苯胺等。一种色基重氮盐常能与不同色酚偶合，生成不同色泽的偶氮染料。

色酚 冰染染料的偶合组分。印染时作为打底剂轧上纤维织物，再用色基的重氮盐在纤维上与之偶合。一种色酚常能与不同的色基重氮盐偶合，生成不同色泽和不同牢度的偶氮染料。

色彩 构成绘画、工艺美术的重要因素之一。各种物体因吸收和反射光量程度不同而呈现出复杂的色彩现象。色彩在绘画和工艺美术品上往往给人以不同的感受，如红、橙、黄具有温暖、热烈的感觉（称为暖色），青、蓝、紫具有寒冷、沉静的感觉（称为冷色）。

色率（—lǜ） 见“铁镁矿物”。

色散 复色光分解为单色光而形成*光谱的现象。如复色光进入棱镜后，由于棱镜对各种频率的光具有不同折射率，各种色光的传播方向有不同程度的偏折，因而在离开棱镜后分散形成光谱。太阳光通过三棱镜后，产生自红到紫循序排列的彩色*连续光谱。广义上，"色散"不仅指光波分解成频谱，任何物理量只要随频率而变，都称"色散"。

色温 "光源颜色温度"的简称。用国际标准黑体加热到某一温度时所发出的光色来表示一个光源发射出的光的颜色。单位为K。普通白炽灯的色温在2 400～3 000K之间。

色丹岛 在北太平洋日本北海道根室半岛东北。岛长28公里，宽9公里，面积约255平方公里。丘陵起伏，多火山，海拔一般200～300米，最高点714米。多港湾，北岸的斜古丹湾和南岸的松宾湾为天然良港。居民多从事捕鱼和海带采集。有水产加工业。该岛第二次世界大战后被苏联占领。现属俄罗斯。日本要求归还。

色目人 "色目"一词见于唐代，意为"各色名目"，亦称姓氏稀僻者为色目。元政府将治下的人民分为蒙古人、色目人、汉人、南人四等，实行种族歧视政策，在选用官吏以及科举、刑罚上都有所差别。蒙古人地位最为优越；次为色目人；再次为汉人（包括契丹、女真、高丽等族）；最后为南人，即南宋遗民。色目人来自西域及中国西北各族，其中包括哈剌鲁、钦察、唐兀、阿速、秃八（即秃伯歹）、康里、畏吾儿、回回、乃蛮、阿儿浑、撒耳柯思、斡罗思、汪古、甘木里、怯失迷儿等。

色列斯 (Ceres) 罗马神话中的谷物女神。即希腊神话中的*得墨忒耳。

色林错 一称奇林湖、色林冬错。在西藏自治区中部、申扎县东部、冈底斯山北麓。面积1 628平方公里，湖面海拔4 530米，深达33米，贮水量492亿立方米。为西藏第二大湖。第三纪时因拗陷而成，古湖面积达7 000平方公里以上。因气候变干而使湖泊退缩。湖滨为传统的牧区。

色拉寺 藏传佛教格鲁派（黄教）拉萨三大寺之一。在西藏拉萨市北郊。明永乐十六年（1418年）由宗喀巴弟子绛钦却杰（《明史》称"释迦也失"）主持兴建。寺内有措钦大殿和结巴、麦巴、阿巴三个扎仓（经学院）。建筑壮丽，面积1 000多平方米，保存古代文物甚多。

色拉西 (1887—1968) 中国民族乐器演奏家。蒙古族。生于内蒙古达尔罕旗（今达尔罕茂明安联合旗）。自幼从父学马头琴，十二岁登场演奏，被视为神童。1908至1911年间，又向著名马头琴手与民间艺人仁钦等学艺。后长期流浪献艺于科尔沁草原和内蒙古东部各旗，牧民尊其为"喇嘛"。1950年加入内蒙古文工团。1956年起任教于内蒙古艺术学校，培养了许多马头琴演奏人才。经其演唱演奏而得以传世的蒙古族传统音乐，达数百曲。

色质体 亦称"有色体"、"色素体"、"杂色体"。植物细胞质中含有黄、红、褐等色素的质体。在高等植物的花和果实中，常有含胡萝卜素和叶黄素等的色质体。藻类中含有藻红素、藻蓝素等色质体。通常从叶绿体或白色体演变而成。

色盲片 黑白感光材料的一种。其感光乳剂中仅含有卤化银而无增感染料，只能感受紫外、紫、蓝色光而不能感受红、绿等其他各色光。多用于翻拍黑白原件或印制幻灯片。

色盲表 检查色觉的工具。由多种颜色和不同色调点子配合组成的阿拉伯数字或图案。凡不能辨认表中数字或图案者，即可诊为色盲。

色指数 同一天体在较短波段内测得的*星等值与在较长波段内测得的星等值之差。天体颜色的一种量度。常用的色指数是国际通用的宽波段UBV测光系统中的U-B和B-V，其中U为紫外星等，B类似*照相星等，V接近*目视星等。利用色指数可求出天体的*色温度等。

色素牙 牙体组织为某些矿物盐色素沉积或有色的饮食、烟雾等污染，色垢附着于表面而变色的牙齿。矿物盐的色素沉积见于在牙齿发育期服四环素类药物，饮用含过量氟化物的水，色素沉积于牙本质内；常喝浓茶、吸烟者，烟雾茶斑可熏染于牙齿表面。可用牙齿美容术及洁治术处理。

色原体 指含有*发色团的有机化合物。例如，偶氮苯为含有偶氮基（—N=N—）发色团的色原体。

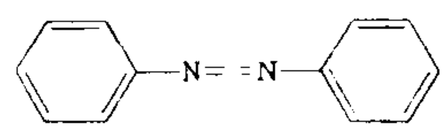

偶氮苯结构式

色诺芬 (Xenophon, 约前430—约前355或前354) 古希腊历史学家，作家。雅典人。苏格拉底的弟子。公元前401年参加希腊雇佣军助小居鲁士（Kurush, 约前424—前401）争夺波斯王位，未遂，次年率军而返。前396年投身斯巴达，被母邦判处终身放逐。著有*《远征记》、《希腊史》（修昔底德《伯罗奔尼撒战争史》之续编，叙事始于前411年，止于前362年），以及《回忆苏格拉底》等。

色散率 (率 lǜ) 即"色散本领"。

色温表 测定辐射能所含光谱成分的一种仪器。供彩色摄影用的有目视式和光电式两类。目视式是在可以转动的圆盘上，装置两组由浅到深的蓝、红滤光器。测量时，逐级转动滤光器，找出蓝、红的中和点（灰色），即得光源的色温读数。光电式通常在两个光电池上分别安装可以转换的蓝、红滤光器。测量时，根据相对曝光面积确定蓝、红色光的比值，即得光源的色温读数。

色温度 根据发光面颜色估计其实际温度的物理量。等于辐射同样光谱成分的黑体的温度。如果物体的颜色和黑体在某一温度的颜色接近相同，则这个黑体温度就称为该物体的"色温度"。物体的色温度通常并不正好等于其实际温度。在彩色摄影中常需测定光源的色温度，并用滤光器作适当校正。

色雷斯 (Thrace或Thraki) 欧洲南部地区名。古代指巴尔干半岛东南部、爱琴海到多瑙河之间的地区。14—19世纪属奥斯曼帝国。1878年，东北部划归保加利亚。1885年后，仅称其南部（黑海和爱琴海之间地区）为色雷斯。1918年归希腊。1922—1923年的洛桑会议又把马里查河以东划归土耳其（面积2.3万平方公里），西部除卡拉加查外仍归希腊（面积8 686平方公里）。种植小麦、大麦、玉米、水果、烟草、棉花等。有蚕丝业和养羊业。

色像差 简称"色差"。像差的一种。复色光（如白光）经过透镜折射后所成像的边缘呈彩色模糊的现象。由于透镜材料对各种色光的折射率不同，透镜对各种色光的焦距也就不同，而像的位置与大小又决定于焦距，所以色像差有位置色差（亦称"纵向色差"）和放大率色差（亦称"横向色差"）两种。利用不同玻璃材料制成的凹、凸透镜组能够有效地消除色像差。

色谱仪 亦称"气相色谱仪"。进行气相色谱分析的一种仪器。由层析、检测、记录等系统组成。能自动描绘被测物质经色谱柱分离出来的不同组分的谱峰。根据馏出时间可进行定性分析，测量谱峰面积或峰高可进行定量分析。常用的检测器有热导检测器和氢焰检测器等。

色谱法 亦称"层析法"。一种物理分离分析方法。包

括：(1) 吸附色谱法。将一种溶液均匀地渗过内盛粉状或粒状物质(吸附剂)的柱体，由于粉、粒状物质对溶液中各个组分有不同的吸附能力，遂使各组分分层吸附在吸附剂柱体上，用适当溶剂连续冲洗，可使各组分逐步分离，从而测定各组分的含量。(2) 分配色谱法。将一种液体吸附在惰性的支持物上作为固定相，另以溶有被测物质的液体作为流动相，当流动相以一定方向流过固定相时，则溶解在流动相中的被测物质就在两相之间进行分配，从而达到分离的目的。此外，尚有离子交换色谱法、气相色谱法等。

色甘酸钠 (Disodium Cromoglicate)　亦称"色甘酸二钠"。化学式 $C_{23}H_{14}O_{11}Na_2$。平喘药。能抑制抗原抗体结合后引起的一系列过敏物质如组胺、5-羟色胺等的释放，从而防止或减轻支气管平滑肌痉挛、血管渗透性增加及粘膜水肿等，产生平喘作用。用于预防哮喘及过敏性鼻炎。但对发作状态中的病人，宜先用解痉平喘药后再用本药。毒性小，偶有咽喉不适、胸闷、皮疹等。一般采用气雾法给药。

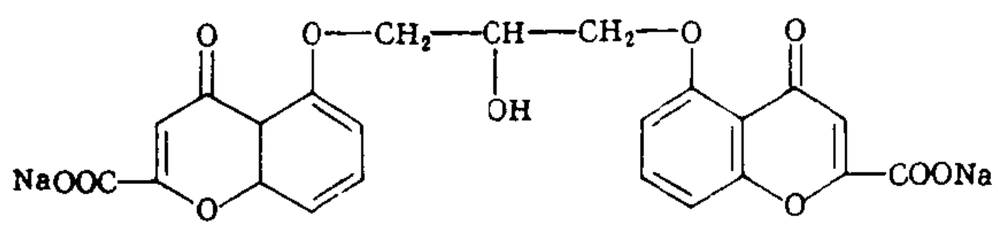

色甘酸钠结构式

色厉内荏　外表强硬而内心怯懦。《论语·阳货》："色厉而内荏，譬诸小人，其犹穿窬之盗也与！"

色当投降 (降 xiáng)　*普法战争中法皇*拿破仑三世向普鲁士的投降。1870 年 7 月普法开战，法军接连失利，部分主力退至法、比边境的色当。1870 年 9 月 2 日，被困在色当的约 10 万法军在拿破仑三世率领下投降；法皇和主帅被俘。4 日巴黎爆发革命，推翻法兰西第二帝国。

色素沉着　过多的内生或外来色素沉着在组织内的现象。内生的色素，有黑色素、脂褐素、胆色素、橙色血质、含铁血黄素等；外来的色素，有炭末、铁末等。如肾上腺皮质功能减退的*艾迪生病，全身粘膜和皮肤发生黑色素沉着。

色诺芬尼 (Xenophanēs, 约前 565— 约前 473)　一译克塞诺芬尼。古希腊哲学家、诗人。生于科洛封(即今土耳其伊兹密尔)。青年时代因波斯军队入侵而逃离家乡，流浪各地，以吟唱自编歌曲为生。反对当时流行的多神论与拟人神论，提倡一神论，认为神只有一个，这个唯一的神"全视、全知、全闻"，无所不在，不动不变，它既是一，又是一切。这一思想后为巴门尼德与芝诺(埃利亚的)所发展，成为埃利亚派哲学的中心思想，因而亚里士多德称色诺芬尼为埃利亚派的第一个代表人物。著作有《论自然》。

色球网络　太阳宁静色球中由亮斑或暗斑组成的多角形网络结构。在色球谱线的单色像上可观测到。网络元平均大小约为 30 000～35 000 千米，平均寿命约 20 小时。其亮边界大体同*超米粒组织的边界相合，磁场强度约为 0.001～0.005 特。网络内不断有磁场浮现和消失，以及物质流动等现象。

色彩构成　现代设计基础之一。指将色彩关系的各项因素，以纯粹的形式加以分析和研究。其内容有地色与图形色，色彩的平衡、节奏，色彩的强调、分隔、统一等。

色散本领　亦称"色散率"。表示色散系统和物质色散性能的物理量。(1) 色散系统(如棱镜、光栅等)的色散本领用"角色散"或"线色散"量度。角色散是两种波长不同的光线通过系统后，它们*偏向角的差与波长差的比值；一般用波长相差 0.1 纳米时偏向角为多少分的角度表示。线色散是通过色散系统后在照相片上两种波长的光(谱线)之间的距离与其波长差的比值；通常用波长相差 0.1 纳米时为多少毫米表示。(2) 物质(如棱镜玻璃)的色散本领等于两种波长的光(通常为*夫琅禾费谱线中的 C 线及 F 线)在通过该物质时的折射率之差与波长差的比值。

色楞格河 (Сэлэнгэ Гол)　蒙古流域面积最大河流。源出杭爱山脉北坡，注入俄罗斯贝加尔湖。长 992 公里(蒙古境内 593 公里)，流域总面积 42.5 万平方公里。靠地下水、雪水和雨水补给，全年水量丰沛。主要支流有鄂尔浑河(Орхон)。每年夏季降雨后，河水暴涨，有时泛滥成灾。10 或 11 月结冰，次年 4 或 5 月解冻。自河口至苏赫巴托尔可以通航。

色层分离法　应用色层分析中的吸附层析原理，分离性质相近的组分的方法。湿法冶金中常用于锆与铪，铌与钽，铀、钍与稀土金属的分离和提纯。根据吸附剂的不同，可分为离子交换色层分离法和吸附色层分离法。

色度学系统　一种用以测量和标定颜色的系统。现代色度学采用国际照明委员会 (CIE) 所规定的一套颜色测量原理、数据和计算方法，称为"CIE 标准色度学系统"。这一系统以"CIE 1931 标准色度观察者"和"CIE 1964 补充标准色度观察者"两组基本视觉实验数据为基础。前者适用于 1°～4° 视场的颜色测量；后者适用大于 4° 视场的颜色测量。此系统规定必须在明视觉条件下使用这两类标准观察者的数据。

色度控制器　在彩色电视接收机中，用以调整图像色彩浓淡程度的装置。可使颜色适当。

色球望远镜　观测太阳色球活动现象的仪器。由透镜系统和干涉偏振滤光器组成。滤光器利用光的干涉偏振原理制成，只让很纯的单色光通过。平常用白光看不到的色球活动现象，由于它们在某些波段上辐射很强，把滤光器的透射带调到活动现象的强辐射波段上，便可观测。

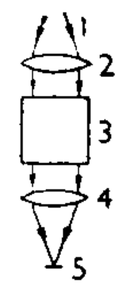

色球望远镜示意图

1. 太阳光 2、4. 透镜 3. 干涉偏振滤光器 5. 底片或目镜

色彩交响主义　20 世纪初流行于美国的绘画流派之一。初将色彩作为描绘光的媒介，用于风景、人物、静物等传统题材，后则把色彩用于形的构造，以圆形和三角形作为基本形状，发展为全抽象风格。基本原理和技法与法国奥费主义不谋而合。代表画家为美国麦克唐纳-赖特 (Stanton Macdonald-Wright, 1890—1973)，其作品排除真实外形和近似抒情风格，以变化不同的一些平面，忽浓忽淡的色彩表现为无内容的构图，如《蓝和绿的并存》、《东方》等。其他画家尚有拉塞尔 (Morgan Russell, 1886—1953) 等。

色球日冕过渡区　太阳大气中由色球向日冕过渡的区域。厚度约 500～1 000 千米，但温度从几万度迅速陡升至百万度，粒子数密度则从约 10^{10} 厘米$^{-3}$ 骤降至 10^{8} 厘米$^{-3}$。它是色球层与日冕之间质量和能量流动的分界面，发射紫外和射电辐射。

4 **艳** 〔**艳、豔、豔**〕(yàn)　❶鲜艳；艳丽。如：百花争艳。《左传·桓公元年》："美而艳。"也指文辞的华美。范宁《穀梁传序》："《左氏》艳而富。"❷艳羡。《淮南子·精神训》："献公艳骊姬之美。"❸指美女。李白《经乱离后天恩流夜郎赠韦太守》诗："吴娃与越艳。"有时也用以形容有关

男女恋爱的事情。如：艳事。❶古指楚国的歌曲。左思《吴都赋》："荆艳楚舞。"谢灵运《彭城宫中直感岁暮》诗："楚艳起行戚，吴趋绝归欢。"

艳阳 艳丽的风光，多指春天。鲍照《学刘公幹体》诗："艳阳桃李节，皎洁不成妍。"亦用为春的代称。《白雪遗音·艳阳天》："艳阳天，和风荡荡，杨柳依依。"

艳诗 艳体诗。元稹《叙诗寄乐天书》："近世妇人，晕淡眉目，绾约头鬓，衣服修广之度及匹配色泽，尤剧怪艳，因为艳诗百余首。"后谓描写爱情的香艳诗为"艳诗"。

艳羡 羡慕。鲁迅《坟·从胡须说到牙齿》："我实在艳羡他们的健康。"

5 **艴** (fú 弗) 见"艴然"。

艴然 恼怒貌。《孟子·公孙丑上》："曾西艴然不悦。"亦作"怫然"。《国策·楚策二》："王怫然作色。"

10 **䵼** (míng) 见"䵼靘"。

䵼靘 青黑色。见《广韵·四十六径》。

13 **豔** 同"艷(艳)"。

18 **豔** "艳"的繁体字。

187. 亦（亦䜌）部

亦 (yì) ❶也。《书·康诰》："怨不在大，亦不在小。"❷又。《左传·文公七年》："先君何罪？其嗣亦何罪？"❸特；但。《国策·齐策四》："王亦不好士也！何患无士？"❹作语助。(1)用于句首。《诗·周颂·臣工》："亦又何求？"(2)用于句中。《书·盘庚上》："予亦拙谋，作乃逸。"❺通"奕"。见"亦世"。

亦世 同"奕世"。累世；世世代代。《诗·大雅·文王》："凡周之士，不(丕)显亦世。"《魏书·礼志四之四》引作"惟周之士，不(丕)显奕世。"

亦声 汉字中合体字的意符兼有声符的作用。如《说文·土部》："坪，地平也。从土从平，平亦声。""平"既是"坪"的意符，又是"坪"的声符，故称亦声。

亦都护 公元7世纪定居今新疆北部吉木萨尔一带的拔悉蜜部统治者的称号。十二、三世纪时，高昌回鹘首领也称亦都护，意为"幸福之主"。另一说系借用汉语"都护"一词，词首加元音"亦"而组成。

亦集乃 路名。元至元二十三年(1286年)置。治今内蒙古额济纳旗东黑城。辖境约当今额济纳旗境。元曾于此凿渠屯田，明废。

亦步亦趋 《庄子·田子方》："颜渊问于仲尼曰：'夫子步亦步，夫子趋亦趋，夫子驰亦驰；夫子奔逸绝尘，而回瞠若乎后矣！'"后因以"亦步亦趋"形容事事追随和模仿他人。洪亮吉《北江诗话》卷五："〔邵长蘅〕及一入宋商丘幕府，则又亦步亦趋，不能守其故我矣。"

亦黑迷失 又译也黑迷失。元航海家。畏吾儿人。初为世祖宿卫。至元九年(1272年)起，屡次出使僧伽剌(今斯里兰卡)、马八儿(今印度东南部)等国，偕各国使者携带药材等土产回国。以后又至占城(今越南中南部)、南巫里(在今苏门答腊西)、速木都剌(今苏门答腊)等国。官至平章政事、集贤院使，领会同馆事。仁宗时死。

2 **变** 〔變〕(biàn) ❶变化；改变。如：瞬息万变；一成不变。《宋史·王安石传》："变风俗，立法度，正方今之所急也。"❷变通；不墨守陈规旧制。《易·系辞下》："《易》，穷则变，变则通。"❸突然发生的非常事件。如：事变；兵变。《新唐书·张说传》："夫祸变之生，在人所忽。"❹怪诞的事物。《后汉书·彭宠传》："其妻数恶梦，又多见怪变。"❺唐代说唱体文学作品之一。见"变文"。

变口 曲艺术语。参见"乡谈"。

变天 ❶古代分天为九野，东北称"变天"。见《吕氏春秋·有始》。❷天气变化，多指晴转阴雨。今用以比喻反动势力的复辟。

变比 变压器的初级绕组和次级绕组匝数之比。一般变压器的初级和次级相电压之比约等于变比；双绕组变压器的次级和初级相电流之比也约等于变比。

变化 ❶事物在形态或本质上的转化过程或新状态。❷中国哲学术语。事物运动、转化的两种形式或情况。《黄帝内经·素问·天元纪大论》："物生谓之化，物极谓之变。"北宋张载《易说·乾卦》认为事物超出极限的、显著的变化是"变"，事物初生的、细微的变化是"化"。

变风 《诗经·国风》中的部分内容。《诗·大序》："至于王道衰，礼义废，政教失，国异政，家殊俗，而变风、变雅作矣。"它和"正风"相对，一般是反映周政衰乱的作品。东汉郑玄以为自周夷王至陈灵公时的作品为变风、变雅(《诗谱序》)，唐陆德明以为自《邶风》以下十三国风皆属变风(《经典释文》)。但夷王以后也有赞美善政的诗篇，《豳风》中也有描述周公东征之作，故曾引起学者的怀疑。如清马瑞辰即认为《风》、《雅》的正、变，是以"政教得失"而分，不是以时间为界，凡讽刺时政者皆属于"变风"、"变雅"(《毛诗传笺通释·风雅正变说》)。

变文 唐代的说唱体文学作品之一，又称敦煌变文，或简称"变"。当时有一种称为"转变"的说唱艺术，在表演时，往往与图画相配合，一边向听众展示图画，一边说唱故事。其图称为"变相"，其说唱故事的底本称为"变文"。内容大体可分两类，一类讲述佛经故事，宣扬佛教经义；一类讲述历史传说或民间故事。形式约有散文韵文相间、全部散文和全部韵文三种。第一种形式较为常见，对后来的鼓词、弹词等有显著影响。这些作品至清光绪末，始在敦煌石室中发现，是研究中国古代说唱文学和民间文学的重要资料。近人所编《敦煌变文集》，辑录较为详备。

变节 ❶改变原来的节操。《楚辞·九章·思美人》："欲变节以从俗兮，愧易初而屈志。"今指丧失气节，向敌人屈服投降。❷谓改变品行。《汉书·朱云传》："少时通轻侠，借客报仇……年四十乃变节，从博士白子友受《易》。"参见"折节❷"。❸变化季节。宋之问《宋公宅送宁谏议》诗："露荷

秋变节，风柳夕鸣梢。”

变石 亦称“亚历山大石”。含微量 Cr^{3+} 而具变色效应的金绿宝石。在阳光下呈深绿或蓝绿色，白炽灯光下呈红或紫色，以变色明显者为佳，并因而得名。属高档宝石。具变色效应的蓝宝石、合成蓝宝石、合成尖晶石常被用于冒充变石，但变色较弱，且不具绿色色调。

变压 气象上指前后两特定时间的气压变化值。如后一时刻气压值减前一时刻气压值的差大于零称为“正变压”；小于零称为“负变压”。有3、6和24小时变压等多种。

变异 同一起源的个体间的性状差异。环境相同而遗传不同时，会出现变异；遗传相同而环境不同时，也会产生变异，前者称遗传变异，后者称非遗传变异或环境变异。日常看到的变异可属两者之一，或为两者的总和。遗传变异可起因于遗传物质的改变，包括基因突变和染色体畸变，也可起因于基因的分离。在生物进化上，只有遗传变异才是自然选择的材料。

变形 ❶亦称“形变”。物体受载时其形状和尺寸的改变。所改变的数值同原有尺寸之比值称为“相对变形”或应变。❷指艺术中对表现对象的性质、形式、色彩和行为方式等方面的畸变。艺术中的变形，有些是作者不自觉的。人对外界刺激的反映，由于受到活动主体心理素质的影响，不会和客观事物完全吻合，总是会产生知觉上、情绪上和审美体验上的某种变形。但一般指一种艺术表现手法，运用夸大、歪曲、不合常理的堆砌拼接等方法，使表现偏离人们习见的日常生活，以达到具有更大的表现力和审美感染力。变形是一些传统艺术和许多现代派艺术普遍运用的一种重要手法。

变卦 原指《周易》六十四卦中的某卦由于一爻的变动而成另一卦。后人用来比喻突然改变原来的主意或做法。孔尚任《桃花扇·投辕》：“这几日不见动静，想又变卦了。”

变态 ❶动物在胚后发育过程中，形态构造和生活习性方面所出现的一系列显著的变化，亦即经幼体期而达到成体期的现象。例如，某些昆虫（蛾、蝶、蚊、蝇）的变态，由幼虫期经蛹期变为成虫；又如蛙类由蝌蚪变为小蛙等。❷植物由于功能改变所引起的器官结构和形态的变化。例如，皂荚的枝、仙人掌的叶变为针刺，马铃薯的地下茎变为块茎，甘薯的根变为块根，猪笼草的叶变为囊状以诱捕昆虫等。❸泛指不正常的状态。与“常态”相对。

变易 一称“生成”。反映事物发生、变化与消灭的哲学范畴。为历史上许多哲学家所使用，但观点不一。黑格尔作了系统论述。他的《逻辑学》从纯粹的“有”（存在）这一抽象概念（正题）开始，“有”的否定（反题）是纯粹的“无”（非存在），而“变易”就是“无”的否定或“有”的否定之否定（合题）。“变易”是在逻辑发展过程中第一次出现的、把矛盾的双方统一起来的具体概念。黑格尔猜测到普遍发展变化的原则，指出“变易”是“有”与“无”的统一，“有”可以过渡到“无”，“无”可以过渡到“有”，这是他哲学中的合理内核之一。但他所说的“变易”只是指绝对观念的发展变化，因而是一个唯心辩证法的范畴。

变质 人和物的本质发生变化，常指向坏的方面变化。如：蜕化变质。

变性 组织和细胞因各种致病因素的作用发生物质代谢障碍，出现一些质或量与正常不同的化学物质，并伴有一定形态的变化过程。变性时细胞功能降低，但仍保持其生活能力。实质细胞的变性，有混浊肿胀、水样变性、脂肪变性和细胞内玻璃样变性等，病因去除后可恢复正常形态结构；间质细胞的变性，有间质的玻璃样变性、粘液样变性、纤维蛋白样变性、淀粉样变性，病因去除后不能恢复。

变奏 音乐术语。作曲基本技巧之一。通过装饰、改变时值或节奏、改变音符进行方向或次序、改变和声或调性色彩等手段，使音乐保持原有的基本轮廓而以变化的面貌出现，谓之变奏。系统地运用变奏手法作成的乐曲称“变奏曲”，其结构为“变奏曲式”。

变项 亦称“变元”。表示无固定所指的一类中任一对象的词或符号。如逻辑形式中“有些S是P”中的“S”和“P”。

变革 改变；改革。《周书·卢辩传》：“宣帝嗣位，事不师古，官员班品，随意变革。”

变故 意外发生的变化或事故。《汉书·杨恽传》：“遭遇变故，横被口语。”

变星 亮度常有变化的恒星。银河系内已发现约3万颗。大体分为三大类型：(1)*脉动变星；(2)爆发变星；(3)*食变星。前两类的亮度变化是由恒星内部或其大气的物理状态变化引起的，称为“物理变星”。

变种 生物分类学上种以下的分类单位。是某些遗传特性已有别于原来的种，但其基本特性仍未超脱原种范围的一群个体。种内某一个体可能由于突变而发生变异，在自然选择或人工选择下，这种变异会在种内不断扩散，最后形成某些遗传性不同于原种的一个群体，即是变种。变种也有一定的地理分布，但仍能和原种进行基因交流。和亚种没有本质差别，有时常混用，在分类学上变种可能更不稳定。多用于植物分类，动物分类上较少用。

变度 即“自由度❷”。

变宫 中国古代*七声音阶中的第七音级，比“宫”低半音。

变换 ❶变易；改换。❷数学名词。见“映射”。

变通 灵活运用，不拘常规。《易·系辞下》：“变通者，趣时者也。”趣时，即趋时。

变彩 一些宝石和矿物所呈现的不均匀分布的红、黄、绿、蓝等随视角改变而闪烁变幻或徐徐变化的色彩。系因此类宝石或矿物内部具有与可见光波长相应数量级的周期结构对入射白光发生衍射所致。

变率（ 亩） 表示数列平均变动程度的量。气象上往往指一定时段内（一般取月、季或年）个别*气象要素值历年间的变化程度。由历年该时段内气象要素值的距平绝对值的平均（即绝对变率）或此项距平值占累年平均值的百分数（即相对变率）表示，也有用均方差表示的。例如，降水的变率大，表示降水量的变化不稳定，易发生旱涝。

变雅 《诗经》中《小雅》、《大雅》的部分内容。《诗·大序》：“至于王道衰，礼义废，政教失，国异政，家殊俗，而变风、变雅作矣。”它与“正雅”相对，一般指反映周政衰乱的作品。唐陆德明《经典释文》以为《小雅》自《六月》至《何草不黄》五十八篇为“变小雅”，《大雅》自《民劳》至《召旻》十三篇为“变大雅”。但这些诗篇中也有歌颂宣王中兴的作品。

变量 亦称“变数”。在数学和其他科学中，可以取不同数值的量。如物体运动所经过的距离是一个变量。引进变量的概念，就有可能用数学方法来描述事物的量的变化，这在数学史上是一个巨大的转折。

变晶 岩石在经受变质作用过程中，在固体状态的情况下，发生重结晶而形成的晶体。其自形程度取决于重结晶

作用中矿物本身的结晶力的强弱。如十字石的结晶力强，因此自形程度也高。

变置 变换和建立。旧时多指废立君主。语出《孟子·尽心下》"诸侯危社稷，则变置"。

变徵（—zhǐ） 中国古代*七声音阶中的第四音级，比"徵"低半音。

变分法 又称"变分学"。数学的分科。是微积分学中求极值的方法的发展，它研究定义在某一函数集上的某种积分的极值问题。例如，在过两点 A、B 的一切曲线中，求一曲线 $y=y(x)$，使积分 $\int_{x_A}^{x_B} F\left(x, y, \frac{dy}{dx}\right) dx$ 达到极大或极小。变分法起源于17、18世纪研究最速降线（求一曲线，使初速为零的质点从定点 A 受重力作用沿此曲线运动到定点 B，所需的时间最短）、等周问题（在一切具有定长的平面闭曲线中，求一曲线使所围的面积为最大）和光的传播等问题。其基本思想奠定了力学和物理学中变分原理的数学基础。

变叶木（*Codiaeum variegatum*） 大戟科。常绿灌木，高1～2米。单叶互生，叶形、叶色变异大，自卵形至线形，全缘或分裂，扁平或扭曲，绿色常杂有黄色、红色或白色斑纹或斑点。花小，雌雄同株。果白色。原产马来西亚及太平洋诸岛；中国南方亚热带以南地区露天栽培，其他地区温室栽培。扦插繁殖。为优良的观叶植物，已有五百多个栽培品种。

变电所 亦称"变电站"。电力系统中，变换电压、控制和分配电能的场所。主要装有变压器、配电装置、继电保护和控制设备等，有的还装有同步调相机或电力电容器等调相设备以调节电压。

变压器 利用电磁感应作用，将一种或几种电压的交流电变成频率相同而电压不同的交流电的一种电气设备。一般由硅钢片叠成或卷成的铁芯和套于其上的一个或几个绕组构成。将低电压变成高电压的，称"升压变压器"；反之，称"降压变压器"。按相数分单相、三相；按结构分芯式、壳式；按绕组分双绕组变压器、多绕组变压器、自耦变压器等；按绝缘介质分干式和油浸式；按冷却方式分自然风冷、油浸自冷、油浸风冷、强迫油循环自冷（或风冷、水冷）等；按其在系统中的作用分电力变压器（输电变压器、配电变压器）以及用于工矿交通和研究部门的电炉、整流、电焊、高压试验等特种变压器；在电信设备中除电源变压器外，一般用作两个电路间的耦合元件，以便耦合或变换阻抗等，称"仪用变压器"。

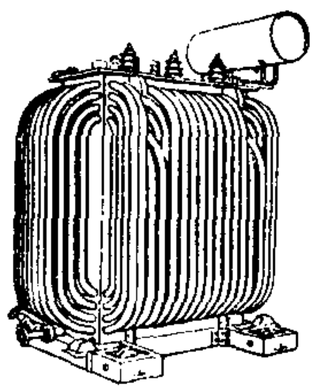
变压器

变色龙 蜥蜴类的一种。善于变换皮肤的颜色，适应周围环境，以保护自己。今比喻看风转舵的投机分子。

变色漆 也称"示温漆"。能随温度变化而变色的漆。漆中所含的颜料，对温度升降有敏感性，当温度超过一定限度时产生变色。分为：(1) 可逆性变色漆，当温度降回时能恢复原色；(2) 不可逆性变色漆，当温度降回时不能恢复原色。用作指示温度的信号。用于涂刷电动机、飞行器及医疗上高压灭菌消毒、纺织品热处理的控制等易发热的设备，借以指示温度，防止发生事故，确保生产安全。

变形记 ❶长诗。古罗马*奥维德作。共十五卷。包括二百五十个古希腊、罗马神话故事。内容从"开天辟地"一直讲到当时的罗马。其中著名的有*法厄同驱车被雷打死、*那喀索斯死后化作水仙花、*俄耳甫斯寻妻以及爱神*阿佛洛狄忒和*阿多尼斯的恋爱等。这些故事相互联系不甚紧密，虽也有一些神和人变形为鸟兽木石的情节，但变形并不占主要地位。后世欧洲文学家、画家、雕刻家等常从中取材。❷一名《金驴记》。小说。古罗马*阿普列尤斯作。共十一卷。描写一个醉心魔法的青年，因误服魔法泡制的饮料，变成驴子，历经奇遇和苦难，最后得到神助，恢复人形。书中揭露统治者的横暴，描写奴隶的痛苦和小土地所有者的破产，但也宣扬忍受苦难以求"赎罪"的宿命论思想。薄伽丘、塞万提斯和勒萨日等作家在创作中都曾采用本书材料。

变形虫（*Amoeba*） 亦称"阿米巴"。原生动物门，肉鞭动物亚门，变形目。细胞无定形，含一个细胞核。由细胞质的内质流动及外质延伸在细胞任意表面形成叶状、舌状或指头状伪足。伪足能很快形成，又能迅速收回，伴随着细胞形状发生变化，细胞即借此而移动。伪足可包围细菌等作为食物，形成食物泡进行消化。种很多，一般生活在淡水中。如大变形虫（*A. proteus*）。

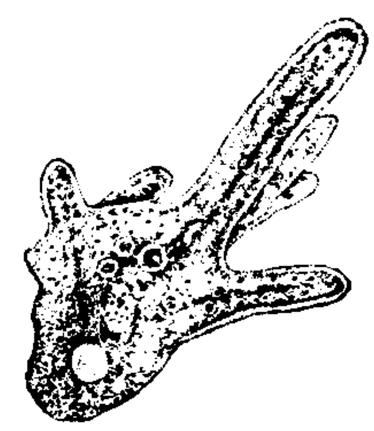
大变形虫

变形纱 化纤纱之一。利用化纤长丝的热塑性能等进行加工，使其在长度方向上得到永久性卷曲，呈环状、圈状或其他形态。具有变形能力大、回弹性能好的特点。常见的有弹力纱（丝）。参见"加弹工艺"。

变形缝 贯通建筑物的垂直构造缝。防止温湿度变化、沉降、地震等外界因素作用下产生建筑物变形，导致开裂、破坏。分有伸缩缝、沉降缝和抗震缝三种，详各该条。

变体画 画家对同一画题，用几种不同的构图、表现方式加以处理，以求更充分体现主题思想，除其中主要的一幅外，其余各幅都叫变体画。如法国画家杜米埃的《起义》、《洗衣妇》，莫奈的《卢昂大教堂》，俄国画家列宾的《不期而至》、《查波罗什人》等，均有几幅变体画。

变阻器 可在不断开电路的情况下分级或连续改变电阻值的电器。按电阻材料可分为金属的、炭质的、水溶液的变阻器。金属变阻器分空气冷却及油浸冷却两种。通常实验室用的滑线电阻器也是变阻器的一种。

变和弦 音乐术语。详"和弦"。

变质岩 地壳中已经形成的火成岩或沉积岩受*变质作用的影响而变成的岩石。是组成地壳三大岩类之一，约占地壳总体积27%。前震旦纪地层都由变质岩系组成，以后各地质年代的褶皱带地层也有由变质岩组成的。很多金属矿产和非金属矿产都和它有密切关系。专门研究变质岩的成分、结构、构造以及成因的学科称"变质岩石学"。

变质剂 能改变凝固后的铸件或铸锭组织的添加剂。浇注前加入合金液中。一类变质剂能细化A初晶，如钛、硼、锆；另一类变质剂能细化共晶组织，如钠、锶、锑，锶、锑的变质有效时间长，又称长效变质剂。广泛应用于铝合金。广义的变质剂包括细化铸铁共晶团的孕育剂和改变铸钢非金属夹杂物形态的添加物，如稀土元素等。

变质带 按岩石变质程度深浅的分带。反映特定原岩受到程度不等的同种变质作用所产生的矿物组合和结构构造的有规律的变化。不同岩石类型受到程度不等的接触变质或区域变质后会产生不同的变质分带现象。通常按温度和

压力的高低，将变质作用分为三个等级：低级、中级和高级。变质程度不同，形成的矿物组合和岩石类型也不同。每一个变质带通常以初次出现的标志矿物或矿物组合进行命名。例如粘土质岩石从低级到高级变质时，产生的变质带依次为黑云母带，铁铝榴石带，十字石带，蓝晶石带和夕线石带等。同一变质带的变质岩，其形成的温度和压力条件基本相同，属同一个*等物理系列。

变质相(相 xiàng)　变质作用过程中，在一定的温度和压力范围内，不同原岩中同时形成的某种稳定的矿物组合。根据形成时温度和压力条件的不同，可将所有的变质矿物组合划分为若干变质相，不同的变质相常以代表性的矿物组合或相当于该矿物组合的特征岩石来命名。如低压的透长石相、绿片岩相，中压的角闪岩相、麻粒岩相，和高压的榴辉岩相等。研究变质相的特点能确定这一地区变质作用的温度和压力范围及其变化关系。

变送器　亦称"传感器"。能将某一被测物理量变换成便于传送和处理的另一物理量(通常为电量)的器件或装置。对于速度、温度、声、光等物理量都有相应的传感器。常用在自动控制和测量系统中。

变速流　即"非均匀流"。

变速器　亦称"变速箱"。变更转速比和运动方向的装置。齿轮传动的变速器一般由箱壳和若干齿轮对组成，有固定级数(档位数)若干档，包括倒档。常用于汽车、拖拉机、船舶、机床和各种机器上，用来按不同工作条件改变由主动轴传到从动轴上的扭矩、转速和运动方向。

变换群　集合 S 到 S 的某些一一变换，若对变换的合成运算构成一个群，则称此群为 S 的一个"变换群"。如果 S 是有限集，则称 S 的变换群为"置换群"。几何学中通常研究 S 是无限集的变换群。例如平面上所有的点作为集合 S，绕原点的所有旋转构成一个变换群 O_+，称为平面上的旋转群。O_+ 与平面上所有平移所生成的群称为平面上的运动群。解析几何就是研究在运动群下不变的量。按照*克莱因的观点，几何就是研究变换群下不变的量。

变粒岩　一种片理不发育的长英质细粒状的区域变质岩石。可分由酸性火成岩或长石砂岩和基性火成岩变质而成的变粒岩两种。前者色浅，亦称"浅粒岩"，主要由石英和长石组成(>70%)，仅含少量深色矿物(<10%)。后者色深，主要由长石、辉石类矿物组成，故又称"辉石变粒岩"。

变量泵　泵轴转动一周时，泵所排出的油液容积(即排量)可以调节的一种液压泵。可手动调节，亦可由外加的指令信号或液压系统中的压力反馈信号控制变量机构的动作来调节排量。结构比定量泵复杂，价格较贵。用于液压传动系统时可以提高效率、节约能源，并能实现某些特定的控制功能。

变量值　见"变量"。

变频机　改变交流电频率的电机。分换向器式变频机、异步变频机和同步变频机三种。换向器式变频机的电枢有一个或两个接到集电环和换向器上的绕组，通过集电环输入一种频率的电功率，可从换向器输出另一种频率的电功率，其频率可以平滑地改变；常同异步电动机合用来调节异步电动机的转速，并改善其功率因数。异步变频机是一个绕线型异步电机和另一个电机的直接机械耦合，调节绕线型电机转子和旋转磁场之间的相对转速的大小，可在集电环上得到低于或高于电源的频率，常用在试验室中。在连接两个频率不同的电力系统时，可应用直接机械连接而磁极数目不同的两个同步电机，习惯上称同步变频机。

变频器　见"混频器"。

变本加厉　萧统《文选序》："盖踵其事而增华，变其本而加厉，物既有之，文亦宜然。"本意谓比原来更加发展。后谓变得比本来更加严重。《二十年目睹之怪现状》第六十八回："久而久之，变本加厉，就闹出这邪说诬民的举动来了。"

变动费用　亦称"变动成本"。"相对固定费用"的对称。指随产品产量、销售量或工作量等的增减而升降的费用。如工业生产中耗用的原料及主要材料、商业企业的包装费用等。变动费用的节约或浪费，一般可根据实际单位耗用数与定额单位耗用数间的差异来考核。

变色树蜥(*Calotes versicolor*)　亦称"马鬃蛇"、"雷公蛇"。爬行纲，鬣蜥科。体长 10～12 厘米。头较大；尾细长，几为头体长的三倍。背面浅棕色，杂以深棕斑块。体色可随环境干湿及光线强弱而变化，故名。背中线上，由颈至尾基部有一列直立而侧扁的鬣鳞，颈部的特长，状如马鬃。生活于疏林下、灌木丛中、草地上等处。常攀缘上树，捕食昆虫、蜘蛛等。分布于中国广东、广西、海南和云南南部；也产于南亚和东南亚。可浸制马鬃酒供药用。

变色染料　染色后能在光、热或其他物理因素作用下，具有可逆性变色的染料。例如，光变染料、热变染料等。分别适用于衣物的伪装染色及温度的标记等。

变色效应　指宝石在不同光源照明下呈现不同颜色的现象。当宝石具有两个不同波长的透光区且透光量处于均衡时，由于不同光源中各色光强度的比例不同，就会出现明显的变色现象。参见"变石"。

变异系数　亦称"标志变动系数"、"离势系数"。表示各个变量值之间差异程度的指标。它是"均方差"对其"算术平均数"之比。计算变异系数的目的，是为了在比较变异程度时，能消除变量值计量单位不同和平均水平高低的影响。变异系数越大，表示各个变量值之间差异程度越大。

变形观测　测定建筑物及其地基由荷重和外界因素引起的各种变形的工作。主要有沉降观测、位移观测、倾斜观测、裂缝观测、挠度观测和振动观测等。从历次观测结果的比较中了解变形随时间发展的情况。

变形运动　一种特殊的细胞运动，包括细胞的移位——细胞向前、后或向左、右运动，细胞的摄食以及对周围环境的反应等运动。由于运动是通过伪足进行的，故亦称"伪足运动"。

变极电机　可改变极数的交流电机。通常为感应电机。转子是一般的笼型。定子绕组结构为单绕组或槽内有几套独立绕组。前者改变接法，后者选用某一套绕组，能使电机形成不同的极数以获得几种不同的转速，如双速、三速或四速等。

变更之诉　请求法院判令变更或消灭当事人之间现存的某种民事法律关系之诉。如分割共有财产之诉就是请求变更现存的共有财产关系，离婚之诉就是请求解除现存的夫妻关系。

变位齿轮　又称"修正齿轮"。一种非标准齿轮。在专门加工齿轮的机床上，通过改变切制标准齿轮时的刀具与轮坯相对位置后切制而成。分正变位和负变位两种：正变位齿轮的外圆直径和分度圆齿厚都较标准齿轮大些，负变位齿轮则相反。在圆柱齿轮和圆锥齿轮传动中应用较多，在圆柱蜗轮副传动中也有应用。

变余(馀)构造　岩石经变质后残留下来的原岩构造。一

般常见于变质较浅的岩石中。其定名方法是在原岩构造前冠以"变余"两字，如保留的是沉积岩的层理构造，称为"变余层理构造"；保留的是火成岩的流纹构造，则称为"变余流纹构造"等。

变余(馀)结构 指保存在变质岩内的原岩的某些残留结构。命名方法是将"变余"两字加在原来岩石的结构之前。如"变余花岗结构"、"变余泥质结构"等。

变态反应 指机体对某些抗原(一般是再次接触)的异常免疫应答。主要有四型：(1)Ⅰ型(速发型或过敏型)。如支气管哮喘、青霉素过敏反应等，症状由体内释放组胺等血管活性物质引起。(2)Ⅱ型(溶细胞型)。如输血反应。(3)Ⅲ型(免疫复合物型)。如链球菌感染后肾炎。以上三型都由抗体介导。(4)Ⅳ型(迟发型)。如结核菌素皮试反应，由致敏淋巴细胞介导。

变态行为 一种偏离角色期待和行为规范的失常行为。多源于心理失常。社会的和心理的行为变态，在不同的文化、历史阶段和不同的社会状态中含义不同。

变质处理 铸造中，在液态金属或合金浇注前短时间内，加入微量某些元素(或其合金、化合物)以改善其组织和性能的一种处理方法。所加入的这些物质叫做"变质剂"。

变质作用 地壳中已经形成的岩石在新的物理化学环境下产生化学成分、矿物成分和结构、构造的一系列变化的作用和过程。主要由地球的内力作用所引起。在变质作用过程中，岩石变形或物质成分重新组合都是在岩石整体保持固体状态下发生的。依主要变质因素(温度、压力、具化学活动性的气体和流体)的不同可分气成热液变质、接触变质、动力变质和区域变质等。

变质矿床 在热力、动力、特别是区域变质作用影响下所产生的矿床。可分变成矿床和受变质矿床两类。前者是由岩石在变质作用过程中所形成的矿床(如由石灰岩变质成的大理岩矿床；由泥质岩石变质成的夕线石、蓝晶石矿床等)；后者是由原来的矿床经变质或改造后使原来的矿物成分、矿石的结构、构造以及矿体的形态等均不同程度发生变化的矿床。变质矿床的矿种主要有铁、铜、锰、磷、菱镁矿、石墨及红宝石、蓝宝石、硬玉等矿床。

变质矿物 在变质作用过程中所形成的矿物。通常分为区域变质矿物和接触变质矿物两种。前者如结晶片岩中的蓝晶石和十字石等；后者如侵入体碳酸盐围岩接触带中的硅灰石和石榴子石等。

变质相系 表示一个变质地区，由于温度和压力之间的变化而产生的一系列变质相(变质相组合)。可分为四种类型：(1)接触变质相系，以泥质原岩中出现红柱石、堇青石为特征，地热梯度大于60℃/km；(2)低压型区域变质相系(红柱石-夕线石型)，地热梯度为60～25℃/km；(3)中压型区域变质相系(蓝晶石-夕线石型)，地热梯度为25～16℃/km；(4)高压型区域变质相系(硬玉-蓝闪石型)，地热梯度为16～7℃/km。

变法通议 书名。近人梁启超著。1896年(清光绪二十二年)起在《时务报》发表，有《论不变法之害》、《论变法不知本原之害》等十余篇。戊戌政变后，于日本横滨《清议报》续刊若干篇。宣传变法图强，批判洋务派的弊病，要求发展资本主义。是维新运动的代表著作之一。

变性气团 移出源地后，由于下垫面的变化而逐渐改变原有物理属性的*气团。我国境内的气团，多数属于变性气团。

变性作用 生物高分子(如蛋白质和核酸等)在受到酸、碱、尿素等化学因素或热、射线等物理因素作用后，肽链或多核苷酸链未断，而丧失生物活力，并失去特定的立体结构的现象，称为"变性作用"。变性可导致溶解度的下降和一些物理、化学性质显著的改变。我国生物化学家*吴宪在20世纪30年代首先提出蛋白质变性作用的理论。

变奏曲式(曲 qǔ) 乐曲形式之一。以*变奏技法为创作原则，由主题及随后数量不等的变奏段落组成。变奏曲式除独立运用外，亦可作为大型套曲中的一章。如贝多芬《降A大调钢琴奏鸣曲》第一乐章。

变速摄影 以不同于正常画幅频率(24格/秒)进行电影摄影的方法。高于24格/秒的称为快速摄影，低于24格/秒的称为低速摄影。至于以更低的画幅频率(以每间隔若干小时才摄取一格画面)进行拍摄的称为延时摄影。

变换反应 一氧化碳在一定条件下通过催化剂与水蒸气作用，生成二氧化碳和氢的反应。

变旋现象 指某些有旋光性化合物的溶液其旋光度会逐渐改变而达到恒定的现象。例如，将葡萄糖在不同条件下精制可得到α-型及β-型两种异构体，前者的比旋光度是+113.4°，后者是+19.7°。把两者分别配成水溶液，放置一定时间后，比旋光度都各有改变，前者降低，后者升高，最后都变为+52.2°。原因是两者会在水溶液中发生可逆性异构化，最终形成一个含β-型葡萄糖为主的平衡混合物。

变雅堂集 别集名。清初杜濬作。二十卷。凡文集八卷，诗集十卷，补遗二卷。附录二卷。有康熙间刻本。后列入清代禁书目录。

变量数列 统计总体单位按一定的数量标志分组所构成的分配数列。如一个企业的工人，可按年龄、工龄、工资等数量标志分组，构成变量数列。有"单项式变量数列"和"组距式变量数列"。前者按变量值大小顺序排列；后者则把变量值划分为若干组列出。变量数列表明在某一数量标志上各单位的分布情况。

变晶结构 矿物在固体状态下重结晶时所形成的结构。是变质岩的典型结构之一。重结晶矿物的晶形大多不规则，颗粒间常互相镶嵌或相互包裹。其命名方法是在岩石的结构名称中加"变晶"两字，如"粒状变晶结构"、"斑状变晶结构"等。

变温动物 俗称"冷血动物"。体温随环境温度的改变而变化的动物。如爬行类、两栖类和鱼类等动物。

变额年金 *年金保险的一种。根据保险资金的投资收益率来调整年金给付金额的保险。保险公司把收取的保险费纳入专门的变额年金帐户，帐户上的资金同公司的其他资产分开投资。从而，年金的每期给付金额可随投资收益而变动。因其长期呈上升趋势，所以变额年金可以保持年金的实际购买力。

变动成本法 "完全成本法"的对称。成本计算的一种方法。企业产品成本计算的生产费用仅限于一定时期所发生的与产品产量有直接关系的变动成本，包括直接材料、直接人工和变动制造费用，而将固定制造费用列入当期损益作为费用计列。

变形附加镜 又称"歪像附加镜"。西尼玛斯珂普(英文cinemascope的音译)系统宽银幕电影采用的一种光学附件。在普通摄影镜头前，加装摄影变形附加镜，使所摄景物的影像沿着横向压缩，在胶片上形成狭条状的歪像。这样所摄取的画面，左右两侧的空间范围，就比普通银幕画幅为

宽。放映时，也加装放映变形附加镜，使胶片上的变形影像再向横向扩展，恢复成为正常影像，成为宽银幕画面。

变态心理学 普通心理学的分支之一，精神病理论的基础之一。研究人的情绪障碍和精神障碍问题，揭示变态的病因，并对变态现象作分类和解释的学科。形成于19世纪末。

变质岩石学 见"变质岩"。

变换训练法 运动训练方法的一种。在变换练习环境、条件或改变练习速度、时间、速率和动作组合等情况下进行的训练。目的在于提高运动员的适应能力，改进和提高运动技术和身体训练水平。

变焦距镜头 一种能在一定范围内改变焦距的特殊摄影透镜组(物镜)。摄影物镜属定焦(距)镜头，即每个镜头设计、制成某种尺寸的焦距；而变焦距镜头借助内部可作相对移动的透镜组，连续而平滑地变化焦距，使摄影机在不移动位置的情况下，拍摄到景物距离连续地由远变近或由近变远的画面，产生类似推拉镜头的银幕效果。在拍摄现场不允许摄影机作移动摄影时，变焦距镜头尤能发挥其特长。使用变焦距镜头时，掌握变焦距过程速度变化，能产生影片所需要的节奏和某些艺术效果。

变后掠翼飞机 能在飞行中对称地改变机翼后掠角的飞机。低速飞行和起飞、着陆时，机翼保持小后掠角或平直位置，升力系数大，能降低起飞、着陆速度；高速飞行时，机翼加大后掠角，降低飞行阻力。能较好地适应不同飞行速度，提高飞行性能，节省燃油；但需用复杂的转动机翼的机构，增加自重。

变质分异作用 变质作用方式之一。在变质作用过程中，岩石的物质成分，因受溶解、扩散及结晶等因素的影响，发生迁移和重新组合的作用。通过这种作用，岩石的原有结构和岩性都发生变化和破坏，使化学成分重新组合形成新矿物，如各种片岩中常出现红柱石、石榴子石及堇青石的变斑晶等。

变循环发动机 亦称"变几何发动机"，燃气涡轮发动机的一种。通过改变发动机进气道、排气管、压气机导流叶片、涡轮导向器或内外涵混合区面积调节发动机的流量比、总增压比、空气流量及涡轮前燃气温度等循环热力参数，使发动机在各种飞行状态下都具有最佳性能。但结构复杂，操纵较难。

变稳控制系统 简称"变稳系统"。一种能按预定方式在空中改变飞机稳定与控制特性参数的控制系统。装有变稳系统的飞机又称变稳飞机，它已发展成为空中飞行模拟器。变稳系统主要用来研究新型飞机的飞行品质，也是设计飞机，训练驾驶员及飞行专题研究的重要手段。

变形观测控制网 为工程建筑物的变形观测布设的测量控制网。包括为沉降观测布设的高程控制网和为位移观测布设的平面控制网。网中的部分控制点(基准点)尽可能埋设在变形影响范围之外或基岩上，另外一些控制点应便于观测建筑物上的特征点。利用在不同时期重复观测的成果推求这些点相对于基准点的变形量。

变形法宽银幕电影 宽银幕电影的一种。银幕的高宽比为1:2.35。拍摄时，在摄影机上附加变形附加镜，使电影胶片上摄得的影像，按2:1的倍率从横向压缩，呈现为狭条状的歪像。放映时，放映机上也附加变形附加镜，使映出的影像，按1:2的倍率从横向拉宽，恢复成正常的影像，从而使观众看到广阔的银幕视野。并配有多声道立体声还音系统。

3 **弈** (yì) ❶下棋。《论语·阳货》："不有博弈者乎？"《孟子·告子上》："使弈秋诲二人弈。"❷通"奕"。大。《太玄·格》："往小来弈。"范望注："弈，大也。"

弈楸 棋枰；棋盘。段成式《观棋》诗："闲对弈楸倾一壶。"

弈理指归 围棋书谱。清施定庵著。约于乾隆二十八年(1763年)刊印。原分十门，各编歌诀，辞义深奥难解。后经钱长泽重编，删略玄言，按歌诀次序为之图解，分起手、辨正、布局、小侵、大侵等十六类，名为《弈理指归图》，于乾隆四十一年刊印。自钱书行世后，原著已难见到。定庵晚年又著《弈理指归续编》，有制孤、空花角等起手着法以及拟二子谱六局图解，于乾隆四十三年刊印。

奕 (yì) ❶大。见《尔雅·释诂》。参见"奕奕❶"。❷闲；闲习。《诗·商颂·那》："万舞有奕。"毛传："奕奕然闲也。"朱熹集传训作"奕奕然有次序"。❸重；累。见"奕世"。

奕山 (1790—1878) 清末满洲镶蓝旗人，爱新觉罗氏，字静轩。道光帝侄。侍卫出身。1841年(道光二十一年)由正白旗领侍卫内大臣、御前大臣出任靖逆将军，赴广州对英作战，5月在广州被围时向英军求和，订立《广州和约》。福建、浙江遭英军进攻时，不出兵应援。次年冬被革职圈禁。1843年起用为和阗办事大臣。1858年(咸丰八年)在黑龙江将军任内，屈服于沙俄军事压力，签订中俄《瑷珲条约》。

奕世 一代接一代。《国语·周语》："奕世载德，不忝前人。"王夫之《宋论·真宗》："而永保令名于奕世矣。"

奕䜣 (1833—1898) 清末洋务派首领。爱新觉罗氏。道光帝第六子。1851年(咸丰元年)封恭亲王。1860年英法联军攻陷北京，被任为全权大臣，留京议和，与英、法、俄分别签订《北京条约》。1861年受命主持总理各国事务衙门。咸丰帝死后，在英法等国支持下，与慈禧太后同谋发动*祺祥政变，任议政王，掌管军机处及总理衙门，总揽朝政，成为清廷中枢主持洋务活动的首脑。1865年(同治四年)因受慈禧太后猜忌，被罢议政王及一切职务，旋复总理衙门大臣、军机大臣等职。1884年(光绪十年)中法战争时，又被慈禧太后解职。1894年中日甲午战争中，复出任总理衙门大臣、军机大臣，督办军务，主持政局。戊戌变法初起时病死。

奕劻 (1836—1918) 清宗室。满族。爱新觉罗氏。1884年(光绪十年)任总理各国事务大臣。1894年封庆亲王。1900年与李鸿章同任全权大臣，与八国联军议和，次年签订《辛丑条约》。旋任外务部总理大臣。后又任军机大臣，兼管陆军部。1911年(宣统三年)改任内阁总理大臣。卖官纳贿，贪污腐败。武昌起义后，主张起用袁世凯。清帝退位后避居天津，病死。

奕经 (1791—1853) 清末满洲镶红旗人，爱新觉罗氏，字润峰。道光帝侄。侍卫出身。1841年(道光二十一年)10月由协办大学士出任扬威将军，率军赴浙江抗英，沿途逗留，腐化享乐。次年3月贸然分兵三路同时反攻宁波、镇海、定海，全军溃败，遂力主对英求和。11月被革职圈禁。1843年起用为叶尔羌帮办大臣。1853年(咸丰三年)驻防徐州，对抗太平军。

奕奕 ❶高大美盛貌。《诗·大雅·韩奕》："奕奕梁山。"❷光采闪动貌。韩愈、孟郊《赠剑客李园联句》："山磨电奕奕，水淬龙蝹蝹。"引申为精神焕发貌。如：神采奕奕。

《诗·小雅·车攻》:"驾彼四牡,四牡奕奕。"❸心神不定貌。《诗·小雅·颍弁》:"未见君子,忧心奕奕。"

奕訢 即"咸丰帝"。

奕譞(1840—1891) 清末贵族。满族。爱新觉罗氏。道光帝第七子,1851年(咸丰元年)封为醇郡王。1861年参与*祺祥政变,得慈禧太后信任,迭授都统、御前大臣等职。1872年(同治十一年)晋封醇亲王。1875年初,其子载湉被慈禧太后选立为帝(即光绪帝)。1884年(光绪十年),与慈禧密商,罢撤恭亲王奕䜣一切职务及其他全部军机大臣,操纵新军机处。1885年受命总理海军衙门事务,主持洋务活动。因是光绪帝生父,也遭慈禧的猜忌。

3 **帟** (yì亦) 小帐幕;幄中座上的承尘。《周礼·天官·幕人》:"掌帷幕幄帟綬之事。"

峦〔**巒**〕(luán 銮) 小而尖的山。如:孤峦。《楚辞·七谏·自悲》:"登峦山而远望兮。"王逸注:"峦,小山也。"也泛指山。《史记·司马相如列传》:"谕以封峦。"裴骃集解引《汉书音义》:"峦,山也。"

弯〔**彎**〕(wān) ❶开弓。曹丕《典论·自叙》:"使弓不虚弯,所中必洞胸,斯则妙矣。"❷弯曲。张耒《西山寒溪》诗:"午登西山去,路作九曲弯。"

弯弓 亦作"贯弓"、"关弓"。拉满弓准备放箭。贾谊《过秦论上》:"士不敢弯弓而报怨。"

弯曲 ❶不直,弯成曲线。❷构件通常在横向力作用下,其轴线弯成曲线的变形。通过构件的轴线有一保持原有尺寸的中性面,在中性面的一侧伸长,而在另一侧缩短。如桥式起重机横梁起吊时所产生的变形。

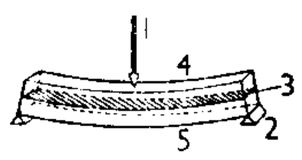

弯曲示意图
1. 力 2. 支座 3. 中性面 4. 压缩 5. 拉伸

弯曲型河道 河槽平面外形左右弯曲,其间以短直线段相连接的河道。弯曲段称为"河湾",直线段称为"过渡段"或"浅滩"。由于环流的作用,河湾的凹岸常发生冲刷而凸岸淤积,同时,整个弯道向下游蠕动。当发展成过度弯曲时常发生裁弯取直或撇弯切滩现象。裁弯后形成的新河仍将向弯曲方向发展,呈周期性变化。

娈〔**孌**〕㊀(luán 銮) 美好貌。《诗·邶风·泉水》:"娈彼诸姬。"又《齐风·甫田》:"婉兮娈兮,总角丱兮。"

㊁同"恋"。

娈童 美好的童子。《水经注·滱水》:"至若娈婉丱童,及弱年崽子,或单舟采菱,或迭舸折芰。"茅元铭校本原注:"按近刻作娈童丱角,弱年女子。"旧时亦指被当作女性玩弄的美貌男子。

孪〔**孿**〕(luán 銮) 双生。《吕氏春秋·疑似》:"夫孪子之相似者,其母常识之,知之审也。"

孪生 双生。一胎生两个婴儿。《方言》第三:"自关而东赵、魏之间,凡人兽乳而双产谓之孪生。"乳,生子。

孪晶 亦称"双晶"。两个或两个以上的同种晶体按一定的对称关系作不平行的有规则连生时的合称。构成双晶的两个单体之间,当借助于某个假想的平面(双晶面)反映后,或设想使之绕某个轴线(双晶轴)旋转180°后,或对于某个定点(双晶中心)倒反后,可使两个单体彼此重合或处于平行的方位。双晶除在晶体生长过程中形成(生长双晶)外,还可在同素异构体转变过程中形成(转变双晶)。此外,当晶体受到应力作用发生塑性变形时,亦可形成双晶(机械双晶,亦称滑移双晶)。这种形式的塑性变形称为"孪生"。

4 **栾**〔**欒**〕(luán 銮) ❶植物名。学名 *Koelreuteria paniculata*。无患子科。落叶乔木,高可达20米。奇数羽状复叶,互生,小叶有缺齿、缺裂或深裂为不完全的二回羽叶。夏季开花,黄色,杂性,圆锥花序顶生。秋季果熟,蒴果囊状中空,三角状卵形,果皮膜质。种子球形。分布于中国黄河流域及长江流域的石灰岩山地。花可提黄色染料,又供药用。叶可为青色染料。木材可制小器具。种子可榨油。又供观赏。❷柱上的曲木,两端以承斗栱。张衡《西京赋》:"结重栾以相承。"❸钟口的两角。《考工记·凫氏》:"两栾谓之铣。"❹通"孪"。双生子。《韩非子·外储说右上》:"薛公知之,故与二栾博。"王先慎集解:"其言二栾者,谓昆弟皆来博也。则'栾'为'孪'假借,仍当以双生训之。"❺古邑名。春秋属晋。《左传》哀公四年(公元前491年):国夏伐晋,取栾等八邑。故址在今河北赵县西北。❻姓。西汉有栾布。

栾
1. 花枝 2. 果

栾川 县名。在河南省洛阳市西南部、伊河上游。县人民政府驻城关镇。宋元祐二年(1087年)设栾川镇,崇宁三年(1104年)置县。金废为镇。1947年复由嵩县、卢氏两县析置。因鸾川(今作栾川)得名。富林、矿资源。农产有小麦、玉米、马铃薯、大麻、花生等,并产猴头菌、木耳、核桃。矿产有钼、钨、水晶。工业有采矿、冶炼、化学等。名胜古迹有老君山、汤营温泉、鸡冠洞。

栾巴(?—168) 东汉魏郡内黄(治今河南内黄西北)人,一说蜀郡(治今四川成都)人,字叔元。顺帝时(125—144),为黄门令。后迁桂阳太守,在郡兴立学校。再迁豫章太守、沛相。灵帝即位,他任议郎,*党锢之祸起,上书为陈蕃、窦武辨冤,下狱自杀。传说曾为宦官,后以身体复旧求退。又传通晓道术,关于他的神话故事很多,见晋葛洪《神仙传》。

栾书(?—前573) 即栾武子。春秋时晋国大夫。初为下军之佐,累迁中军元帅,代郤克为政。晋厉公六年(公元前575年),率师伐郑,大败楚师于鄢陵(今河南鄢陵西北)。后与荀偃派人刺杀厉公,拥立悼公。遗物有"栾书缶"。

栾布(?—前145) 西汉梁国(治今河南商丘)人。与彭越友善,越为梁王,任他为梁大夫。汉高祖杀彭越后,他奉使自齐还,哭祭彭越,为吏所捕。高祖释其罪,任为都尉。文帝时,为燕相。吴楚七国之乱时,以击齐功封鄃侯。

栾城 县名。在河北省石家庄市东部。京广铁路纵贯西境。县人民政府驻栾城镇。西汉置关县,东汉改栾城县。农产有棉花、小麦、甘薯、玉米、谷子及高粱。工业有化学、医药、纺织、机械、建材等。

栾栾 瘦瘠貌。《诗·桧风·素冠》:"棘人栾栾兮。"

栾城集 别集名。北宋苏辙作。苏氏称先世为赵州栾城人,故名。五十卷。又《栾城后集》二十四卷,《栾城三集》十卷,《栾城应诏集》十二卷,此四集均辙自编。前三集今有影印明活字本,后一集今有影印影宋钞本,均称善本。今人有校点本。

栾城遗言 又名《颍滨遗言》。笔记。一卷。宋苏籀撰。籀字仲滋,为辙之孙,十余岁时曾侍苏辙于颍昌,此书即追记其祖父之言,以示子孙。因辙有文集名《栾城集》,故名。

4 **挛**〔攣〕(luán 銮) ❶维系不断。《易·中孚》:"有孚挛如。"王弼注:"挛如者,系其信之辞也。"❷蜷曲不能伸。如:痉挛。《后汉书·杨彪传》:"称脚挛不复行,积十年。"

挛踠 手足曲不能伸。柳宗元《捕蛇者说》:"然得而腊之以为饵,可以已大风、挛踠、瘘、疠。"

挛鞮氏 亦作"虚连题"。秦汉时匈奴单于姓氏。头曼单于、冒顿单于及其后裔皆出自该氏。

變 "变"的繁体字。

恋〔戀〕(liàn) 爱慕不舍。如:依恋;恋群。李白《杭州送裴大泽》诗:"去割慈亲恋,行忧报国心。"也特指男女之爱。如:恋人;热恋。

恋栈 《晋书·宣帝纪》:"驽马恋栈豆。"比喻贪恋禄位。

恋恋 亦作"挛挛"。留恋;顾念。如:恋恋不舍。《史记·范雎蔡泽列传》:"雎曰:'然公之所以得无死者,以绨袍恋恋,有故人之意,故释公。'"

恋阙 指臣子依恋朝廷。韩愈《次邓州界》诗:"潮阳南去倍长沙,恋阙那堪又忆家!"

恋物癖 *性变态的一种。以觅取和把弄异性常用的某些物品(例如内衣、鞋袜)来获得性快感。

恋父情结 "伊勒克特拉情结"的另一译名。

恋母情结 "俄狄浦斯情结"的另一译名。

㴱〔欒〕(luán) 漏流。见《说文·水部》。

5 **瞢**〔瞢〕(mǎn 满) ❶视;望。《后汉书·马融传》:"右瞢三涂。"李贤注:"瞢,视也。三涂,山名,在陆浑县西南。"❷被;蒙。班固《答宾戏》:"瞢龙虎之文,旧矣。"

鸾〔鸞〕(luán 銮) ❶传说中的凤凰一类的鸟。《广雅·释鸟》:"鸾鸟……凤皇属也。"《山海经·西山经》:"西南三百里曰女床之山……有鸟焉,其状如翟而五采文,名曰鸾鸟,见则天下安宁。"❷通"銮"。古代的一种车铃。《诗·小雅·蓼萧》:"和鸾雍雍。"毛传:"在轼曰和,在镳曰鸾。"亦指刀上的铃。参见"鸾刀"。

鸾刀 有铃的刀。《诗·小雅·信南山》:"执其鸾刀,以启其毛,取其血膋。"孔颖达疏:"鸾即铃也。谓刀环有铃,其声中节。"

鸾车 古代有鸾铃的车乘。《礼记·明堂位》:"鸾车,有虞氏之路(辂)也。"郑玄注:"鸾,有鸾和也。"又送葬时载牲体明器,也用鸾车。《周礼·春官·冢人》:"及葬,言鸾车、象人。"象人,刍灵。

鸾凤 鸾鸟和凤凰。(1)比喻贤俊之士。《后汉书·刘陶传》:"公卿所举,率党其私,所谓放鸱枭而囚鸾凤。"(2)比喻夫妇。如:鸾凤和鸣。卢储《催妆》诗:"今日幸为秦晋会,早教鸾凤下妆楼。"

鸾台 唐武则天光宅元年(公元684年)改*门下省为鸾台。旋复旧称。

鸾铃 同"銮铃"。《三国演义》第五回:"正欲探听,鸾铃响处,马到中军,云长提华雄之头,掷于地上。"

鸾胶 传说中的一种胶,能把弓弦断处粘接起来。《汉武外传》:"西海献鸾胶。武帝弦断,以胶续之,弦两头遂相著。终日射,不断。帝大悦。"后称男子续娶为续胶、续弦或鸾胶再续。刘兼《秋夕书怀呈戎州郎中》诗:"鸾胶处处难寻觅,断尽相思寸寸肠。"

鸾舆 天子乘的法驾。班固《西都赋》:"于是乘鸾舆,备法驾,帅群臣,披飞廉,入苑门。"

鸾旗 皇帝仪仗中的旗。《汉书·贾捐之传》:"鸾旗在前,属车在后。"颜师古注:"鸾旗,编以羽毛,列系橦旁,载于车上,大驾出,则陈于道而先行。"

鸾镜 妆镜。白居易《太行路》诗:"何况如今鸾镜中,妾颜未改君心改。"

鸾镳 古代系鸾铃的马衔头。《诗·秦风·驷驖》:"辇车鸾镳。"辇车,轻车。亦借指车子。庾肩吾《蔬圃堂》诗:"北堂多暇豫,时驾总鸾镳。"

鸾凤和鸣 《左传·庄公二十二年》:"初,懿氏卜妻敬仲,其妻占之,曰:'吉。是谓凤皇于飞,和鸣锵锵。'"后世用"鸾凤"比喻夫妻,因以"鸾凤和鸣"比喻夫妻和谐。白朴《梧桐雨》第一折:"夜同寝,昼同行,恰似鸾凤和鸣。"

鸾孤凤只(隻) 比喻夫妻离散或失偶独居。无名氏《连环计》第四折:"吕温侯鸾孤凤只,烦恼杀情分两处旧娇妻。"

鸾翔凤集 比喻人才会聚。傅咸《申怀赋》:"穆穆清禁,济济群英。鸾翔凤集,羽仪上京。"

鸾翔凤翥 比喻书法笔势飞动之态。韩愈《石鼓歌》:"鸾翔凤翥众仙下,珊瑚碧树交枝柯。"

鸾飘凤泊 ❶形容书法笔势盘屈离披之态。韩愈《岣嵝山》诗:"科斗拳身薤倒披,鸾飘凤泊拏虎螭。"❷比喻夫妇离散或才士失志。龚自珍《金缕曲·癸酉秋出都述怀有赋》词:"我又南行矣,鸾飘凤泊,情怀何似。"

6 **蛮**〔蠻〕(mán) ❶野蛮;蛮横。如:蛮干;蛮不讲理。❷见"绵蛮"。❸亦称"南蛮"。中国古代对长江中游及其以南地区少数民族的泛称。先秦古籍里称"六蛮"、"八蛮"或"百蛮",又通称"南蛮"。分布在楚国西北部,流行槃瓠的传说。以种植水稻等谷物为生。自魏晋南北朝以后,遍及今湘、鄂、豫、皖、赣、川、渝、黔、滇、桂的大部或一部分地区。旧时也泛指四方的少数民族。

蛮书 亦名《云南志》、《云南记》、《南蛮记》、《南夷志》、《云南史记》。唐樊绰著。十卷。咸通三年(公元862年),绰充任唐安南经略使蔡袭幕僚,对南诏情况进行研究,并参照前人著作写成此书。内容系统地记载了当时云南的交通、山川,六诏历史、各族概况、城市、物产、风俗及经济政治制度等,是研究云南各民族历史地理的重要资料。今人向达著有《蛮书校注》,可供参考。

蛮夷 旧时泛称四方的少数民族。《书·舜典》:"蛮夷率服。"《管子·八观》:"先令著明,则蛮夷之人不敢犯。"

蛮荒 旧指文化比较落后的僻远地方。韩愈《潮州谢上表》:"虽在蛮荒,无不安泰。"

蛮莫 土司名。明万历十三年(1585年)分孟密北部地置安抚司。辖境相当今缅甸八莫附近地区;三十二年地入缅甸。清初曾再度内属,乾隆后又属缅甸。

蛮舶 指古代航行东西方海上的外国船。《汉书·地理志》称为蛮夷贾船。《唐书·卢钧列传》云:"南海有蛮舶

之利。"

蛮族 古希腊人和罗马人对其邻族(日耳曼人、克尔特人等)以及其他亚非民族的侮蔑称呼。在古典作家的著作中,常把希腊、罗马以外各族视为"化外之民"。

蛮触 语出《庄子·则阳》:"有国于蜗之左角者,曰触氏;有国于蜗之右角者,曰蛮氏。时相与争地而战,伏尸数万,逐北,旬有五日而后反。"苏轼《跋王晋卿所藏莲华经》:"乃知蜗牛之角,可以战蛮触。"后称因细故而引起的争端为蛮触之争。

蛮夷邸 西汉时在首都长安城内槁街设立。专事接待邻族、邻国来的宾客。后东汉首都亦设立。

蛮司合志 书名。清毛奇龄撰。十五卷。叙述明代湖广、贵州、四川、云南、广东、广西等省各土司的始末,也涉及各族人民的风俗习惯,为《明史·土司传》蓝本,可供参考。

蛮族法典 见"日耳曼法"。

6 **脔** 〔臠〕(luán) 切成块的肉。如:尝一脔。《晋书·谢混传》:"每得一豚,以为珍膳,项上一脔尤美。"

8 **銮** 〔鑾〕(luán) ❶古时皇帝车驾所用的铃。见"銮铃"。也作皇帝车驾的代称。如:随銮;迎銮。❷见"金銮"。

銮驾 皇帝的车驾,用作帝王的代称。《后汉书·荀彧传》:"今銮驾旋轸。"《三国志·魏志·陈思王植传》:"陛下可得雍容都城,何事劳动銮驾,暴露于边境哉?"

銮铃 亦作"鸾铃"。古代车乘的马铃。青铜制成,上有轮形铃,下连方銎,一般套在轭的顶端。崔豹《古今注·舆服》:"鸾口衔铃,故谓之銮铃。今或为銮,或为鸾,事一而义异也。"

銮披汶 (Luang Pibul Songgram 或 Luang Phibul Songkhram, 1897—1964) 泰国总理(1938—1944,1948—1957)。爵名銮披汶·颂堪。1934年任国防部长,掌握实权,成为"军人派"领袖。1938年任总理兼国防部长和内政部长,实行法西斯军人专政。第二次世界大战期间与日本结盟,对英、美宣战,并自任陆海空军元帅。战后,作为战犯入狱。1946年获释。次年国内政变后任陆军总司令。1948年组阁。1957年*沙立发动政变后,逃亡国外。后死于日本。

11 **鑾** "鸾"的繁体字。

188. 齐(齊)部

齐 〔齊〕㊀(qí) ❶整齐。如:参差不齐;向右看齐。❷整治。《大学》:"欲治其国者,先齐其家。"《荀子·富国》:"正法以齐官。"杨倞注:"齐,整也。"❸排列。《淮南子·原道训》:"齐靡曼之色。"高诱注:"齐,列也。"❹同;并;比。如:齐心;齐驱。《楚辞·九歌·云中君》:"与日月兮齐光。"❺皆;全。如:齐备;齐全。《史记·平准书》:"民不齐出于南亩。"❻定限。《列子·杨朱》:"百年,寿之大齐。"❼通"脐"。(1)《左传·庄公六年》:"若不早图,后君噬齐。"杜预注:"若啮腹齐,喻不可及。"(2)引申为中央。《列子·黄帝》:"不知斯齐国几千万里。"张湛注:"斯,离也;齐,中也。"(3)喻漩涡。《庄子·达生》:"与齐俱入。"王先谦集解引宣颖云:"水漩入处似脐。"❽通"疾"。捷;速。《荀子·修身》:"齐给便利,则节之以动止。"杨倞注:"齐给便利,皆捷速也。"❾古国名。公元前11世纪周分封的诸侯国。姜姓。吕氏。在今山东北部,开国君主是吕尚,建都营丘(后称临淄,今山东淄博东北)。春秋初期齐桓公任用管仲为政,国力富强,成为霸主。前567年齐灵公灭莱,疆土扩到山东东部。疆域东到海,西到黄河,南到泰山,北到无棣水(今河北盐山南)。春秋末年君权逐渐为大臣陈氏(即田氏)所夺。前386年周安王承认田和为齐侯。田和传三代到齐威王,国力强盛,打败魏国,开始称王,成为战国七雄之一。此后长期与秦国东西对峙。前284年燕、秦等五国联合攻齐,齐被燕将乐毅攻破,从此国力衰弱。前221年为秦所灭。❿唐末农民起义军领袖黄巢所建的政权。建都长安(今陕西西安),建元金统(公元881年初—884年6月)。设有太尉兼中书令、侍中、同平章事、左右仆射、知左右军事、枢密使、翰林学士等官职。⓫地区名。今山东泰山以北黄河流域及胶东半岛地区,为战国时齐地,汉以后沿称齐。⓬姓。

㊁(jì) ❶通"跻"。升起。《礼记·乐记》:"地气上齐。"郑玄注:"齐,读为跻。"❷通"齑"。酱菜。《礼记·曲礼上》:"彻饭齐以授相者。"孔颖达疏:"齐,酱葅通名耳。"

㊂(jì 记) ❶通"剂"。调配;调和。《韩非子·定法》:"医者,齐药也。"又称调味品。《礼记·少仪》:"凡齐,执之以右,居之以左。"郑玄注:"齐,谓食羹酱饮有齐和者也。"❷合金。《考工记·辀人》:"金有六齐:六分其金而锡居一,谓之钟鼎之齐。"

㊃(zī) ❶通"粢"。见"齐盛"。❷下衣的边。《礼记·曲礼上》:"两手抠衣去齐尺。"郑玄注:"齐谓裳下缉也。"❸通"资"。见"齐斧"。

㊄(zhāi) 通"斋"。❶斋戒。《礼记·祭义》:"齐三日,乃见其所为齐者。"❷肃敬。《国语·楚语下》:"而又能齐肃衷正。"

㊅(jiǎn) 通"剪"。《仪礼·既夕礼》:"马不齐髦。"

齐一 统一;一致。《荀子·儒效》:"笞棰暴国,齐一天下,而莫能倾也。"

齐刀 刀币的一种。战国时齐的铜币。每枚重量一般在40克以上。狭义的齐刀指第一字为"齐"字的,按币面文字的数目可分为三字刀、四字刀和六字刀等。"齐"原指齐城,即齐的首都临淄。后来可能泛指齐国。广义的齐刀包括齐国的其他铜货币,如即墨刀、安阳刀等。

齐己 (约860—约937) 唐诗僧。本姓胡,名得生,潭州益阳(今属湖南)人。尝住江陵(今湖北荆州)龙兴寺,自号衡岳沙门。诗多登临酬答之作,风格清润,语言简淡。又能琴工书。有《白莲集》十卷。另撰有诗论《风骚旨格》一卷。

齐女 蝉的异名。崔豹《古今注·问答释义》:"牛亨问曰:'蝉名齐女者何?'答曰:'齐王后忿而死,尸变为蝉,登庭树嘒唳而鸣。王悔恨。故世名蝉曰齐女也。'"

齐东 旧县名。在山东省中部偏北。元置县。1958年撤销，划归邹平、博兴两县。1961年并入博兴县部分的地区又改划归高青县。

齐民 平民。《汉书·食货志下》："世家子弟富人，或斗鸡走狗马，弋猎博戏，乱齐民。"颜师古注引如淳曰："齐，等也。无有贵贱，谓之齐民，若今言平民矣。"

齐庄(zhāi—) 庄重恭敬。《中庸》："齐庄中正，足以有敬也。"

齐齐(zhāi zhāi) 虔敬貌。《礼记·玉藻》："庙中，齐齐。"郑玄注："恭悫貌也。"又《祭义》："齐齐乎其敬也。"

齐州 ❶中州，犹言中国。《尔雅·释地》："岠齐州以南。"郭璞注："岠，去也；齐，中也。"❷州名。北魏皇兴三年(公元469年)改冀州置。治历城(今济南市)。唐辖境相当今山东济南、章丘、禹城、济阳、齐河、临邑等市县地。北宋政和中升为济南府。

齐论(—lún) 汉代今文本《论语》之一。相传系齐人所传，故名。共二十二篇，较《鲁论》多《问王(玉)》、《知道》两篇。是现行《论语》的来源之一。参见"张侯论"。

齐纨 齐地出产的白细绢。《列子·周穆王》："曳齐纨。"班倢伃《怨歌行》："新裂齐纨素，皎洁如霜雪；裁为合欢扇，团团似明月。"后因以称团扇。《红楼梦》第二十三回："水亭处处齐纨动，帘卷朱楼罢晚妆。"

齐林(?—1796) 一作齐麟。清代湖北襄阳农民起义首领。襄阳黄龙垱人。任县衙总差役，利用混元教(白莲教支派)组织农民，被推为教首。原定嘉庆元年正月十五日(1796年2月23日)起义，因机密泄漏，于期前被捕杀。事后教徒姚之富等仍发动起义，推其妻*王聪儿为首领。

齐明 ❶(zī—)即粢盛，谓祭器中所盛之谷物。《诗·小雅·甫田》："以我齐明，与我牺羊，以社以方。"毛传："器实曰齐，在器曰盛。"陈奂传疏："器实曰齐，实谓黍稷也。黍稷为齐，齐在器曰盛；故经言齐，而传乃兼言盛耳。"明，言其洁净；社、方，都是祭名。❷无所不明。《荀子·修身》："齐明而不竭，圣人也。"杨倞注："齐，谓无偏无颇也，不竭不穷也。"一说，齐，智虑之敏。见王念孙《读书杂志·荀子一》。❸(zhāi—)在祭祀前斋戒沐浴，表示对鬼神的虔诚。《中庸》："齐明盛服。"

齐斧(zī—) 同"资斧"。利斧。《汉书·王莽传下》："此经所谓'丧其齐斧'者也。"颜师古注引应劭曰："齐，利也。亡其利斧，言无以复断斩也。"陈琳《檄吴将校部曲文》："要(腰)领不足以膏齐斧。"

齐河 县名。在山东省德州市东南部，南临黄河。京沪、邯长两铁路经过境内。县人民政府驻晏城镇。金置县。农产有小麦、谷子、玉米、高粱、大豆等，并产红枣。工业有机械、电子、纺织、建材、酿酒等。

齐学 秦汉之际经学流派之一。学风较为夸诞。经师中如传《诗》的辕固生，传《春秋公羊传》的公羊寿，都是齐人，故名。董仲舒把阴阳五行说和今文经《公羊传》相牵合，用以巩固皇权，就是沿袭这种学风而发展的。主要经籍有《齐诗》、《齐论》等。

齐诗 《诗》今文学派之一。汉初齐人辕固生所传。景帝时立为博士。此后，传"齐诗"的有夏侯始昌、后苍、翼奉、萧望之、匡衡等。喜引谶纬，以阴阳灾异推论时政。《汉书·艺文志》谓辕固生曾为《诗》作传，其著录又有《齐后氏故》、《齐孙氏故》、《齐后氏传》、《齐孙氏传》、《齐杂记》等。至三国魏时均已亡佚。清陈乔枞撰《齐诗遗说考》辑释。

齐奏 器乐演奏形式之一。指两个以上的演奏者，按同度或八度音程关系同时演奏同一曲调。

齐姜 古代女子称姓，周朝的齐国为姜姓，故齐侯之女称"齐姜"。也用作名门美女的代称。《诗·陈风·衡门》："岂其取妻，必齐之姜？"

齐郡 郡、国名。(1)西汉文帝分临淄郡西部置国。治临淄(今山东淄博市)。辖今山东淄博、青州、广饶、临朐等市县地。自汉至晋，或为国，或为郡。北齐移治益都(今青州市)，隋初废。(2)隋大业三年(公元607年)改齐州置郡，治历城(今济南市)，辖今山东济南、淄博、禹城、章丘、临邑、济阳、邹平、高青、桓台、齐河等市县地。唐武德元年(618年)又改齐州。

齐眉 夫妇相敬相爱。《京本通俗小说·错斩崔宁》："与同浑家王氏，年少齐眉。"参见"举案齐眉"。

齐泰(?—1402) 明应天溧水(今属江苏)人，初名德，赐名泰。洪武进士，历官至兵部左侍郎。惠帝即位与黄子澄共参国政，官至兵部尚书，主张削藩。燕王朱棣攻占京师(今江苏南京)夺帝位后，奔广德(今属安徽)谋举兵，不久被捕杀灭族。

齐乘(—shèng) 元地方志。六卷。于钦撰。所叙以山东东西道宣慰司所辖益都、般阳、济南三路为主，并附述古代曾为齐邑的高唐、禹城、长清、聊城、东阿、临邑等县。内容分沿革、分野、山川、郡邑、古迹、风土、人物等七门。作者齐人，又官齐地，见闻较确，叙述简赅淹贯，虽间有舛误，仍不失为地方志中的善本。其子于潜有《齐乘释音》一卷，清杨桐参订其师周嘉猷稿，撰《齐乘考证》六卷。

齐衰(zī cuī) 衰，通"缞"。旧时丧服名，为五服之一，次于斩衰。服用粗麻布做成，以其缉边，故称"齐衰"。服期有一年的，为"齐衰期"，如孙为祖父母，夫为妻；有五月的，如为曾祖父母；有三月的，如为高祖父母。见《仪礼·丧服》及《清会典·礼部》。

齐盛(zī chéng) 同"粢盛"。放在祭器内以供祭祀的谷物。《礼记·祭义》："以为醴酪齐盛，于是乎取之。"醴，甜酒；酪，炼乳食品。参见"齐明❶"。

齐唱 声乐演唱形式之一。指两个以上的歌唱者，按同度或八度音程关系同时演唱同一曲调。

齐谐 《庄子·逍遥游》："齐谐者，志怪者也。"成玄英疏："姓齐名谐，人姓名也；亦言书名也，齐国有此俳谐之书也。"后世志怪之书多用"齐谐"为书名，如《隋书·经籍志》有东阳无疑先生《齐谐记》七卷，梁吴均有《续齐谐记》一卷。清袁枚《子不语》亦名《新齐谐》。

齐整 ❶整齐，不参差、杂乱。《三国志·魏志·郑浑传》："入魏郡界，村落齐整如一。"❷整顿。《后汉书·缪肜传》："肜深怀愤叹，乃掩户自挞曰：'缪肜，汝修身谨行，学圣人之法，将以齐整风俗，奈何不能正其家乎！'"

齐一论 即"均变论"。

齐万年 西晋初人。氐族首领。元康六年(公元296年)匈奴人郝度元(郝散弟)领导马兰羌、卢水胡起兵，杀北地太守张损，败冯翊太守欧阳建和雍州刺史解系，关中氐、羌纷起响应，推他为帝，有众七万(一说数十万)。次年，击杀晋建威将军周处，屡破晋军。九年，晋遣积弩将军孟观率宿卫兵进击，兵败被俘。

齐子岭 又名秦岭，在今河南济源市西。当东西交通冲要，北齐、北周以此分界。北周建德五年(公元576年)，周主攻齐晋州，分遣大将军韩明守齐子岭，即此。

齐王氏 即"王聪儿"。

齐天乐(乐 lè) ❶词牌名。又名《台城路》、《如此江山》等。双调一百零二字,仄韵。❷曲牌名。南曲正宫、北曲中吕宫都有同名曲牌。南曲字句格律与词牌前半阕同,用作引子。北曲与词牌不同,常用于《红衫儿》曲牌前,二曲连用,或作小令,或用于套曲中。

齐云(雲)山 在安徽省南部休宁县城西北15公里。海拔585米。全山分为月华街、云岩湖、楼上楼三大景区,有三十六奇峰、七十二怪崖,以香炉峰、白岳岭、五老峰、廊岩、紫霄崖等最著。还有小壶天、珍珠帘、云岩湖、石桥岩、真武殿等名胜古迹。林木阴翳,景色秀丽。为全国重点风景名胜区。

齐云(雲)社 亦称"圆社"。宋元明民间蹴鞠社团。订有社规,规范蹴鞠活动。南宋周密《武林旧事》卷三"社会"条:"二月八日为桐川张王生辰,霍山行宫朝拜极盛,百戏竞集,如绯绿社(杂剧)、齐云社(蹴毬)。""齐云"、"圆"有时也作为蹴鞠的代称。见陈元靓《事林广记》。

齐丘子 即"化书"。

齐白石(1864—1957) 中国书画家、篆刻家。原名纯芝,字渭清。后改名璜,字濒生,号白石,别号借山吟馆主者、寄萍老人等,湖南湘潭人。早年曾为木工,后结交当地文人,学习绘画、诗文、篆刻、书法,靠为人写照、卖画、刻印为生。五十七岁后定居北京。常与陈衡恪相切磋,推崇徐渭、朱耷、原济、李鱓及吴昌硕等诸家,六十岁后,画风遽变,重视创造,融合传统写意画和民间绘画表现技法,形成独特的艺术风格。擅花鸟虫鱼,笔墨纵横雄健,造型简练质朴,色彩鲜明热烈;并善于将阔笔写意花卉与微毫毕现的草虫巧妙结合。亦画山水、人物。篆刻初学浙派,后多取法汉代凿印,布局奇肆朴茂,单刀直下,劲辣有力。建国后,曾任中国美术家协会主席。能诗文,有《借山吟馆诗草》、《白石诗草》。

齐白石

齐召南(1703—1768) 清学者。字次风,号琼台,晚号息园。浙江天台人。乾隆元年(1736年)举博学鸿词,授检讨,历官至礼部右侍郎。参与纂修经史考证,分撰《礼记注疏考证》、《前汉书考证》等书;长于地理,又参与纂修《大清一统志》。鉴于全国水道除《水经注》外无专书,参考康熙五十七年(1718年)实测绘制的《皇舆全图》,成《水道提纲》二十八卷。又有《宝纶堂文钞·诗钞》。

齐亚诺(Galeazzo Ciano, 1903—1944) 意大利外交大臣(1936—1943)。墨索里尼之婿。1925年起任外交官。1935年任宣传大臣。外交大臣任内,鼓吹德意同盟,为*柏林-罗马-东京轴心的策划者之一。1943年意军崩溃时,主张与盟军单独媾和,被解职。参与反墨索里尼的密谋,并迫使其下台。后被德意军事当局逮捕处死。有《齐亚诺日记》。

齐如山(1876—1962) 中国戏曲理论家。又名宗康。河北高阳人。早年游学西欧,涉猎外国戏剧。辛亥革命后归国,致力于戏曲研究。曾与李释戡等为梅兰芳编排时装戏《一缕麻》、古装戏《黛玉葬花》、《霸王别姬》、《洛神》等四十余种,对京剧改革进行了尝试。1929年为梅兰芳赴美演出做了大量策划、组织工作。1931年与梅兰芳、余叔岩等组成北平国剧学会,编辑出版《戏剧丛刊》等,附设国剧传习所培养学生。著有《中国剧之组织》、《国剧艺术汇考》等多种,对京剧作系统研究与介绍。病殁于台湾。今人辑编《齐如山全集》共十册,于1964年出版。

齐孙子 即"孙膑兵法"。

齐纳曼(Fred Zinnemann, 1907—1997) 美国电影导演。生于维也纳,曾在维也纳大学学习法律,后去法国学习电影制作。1929年移居美国。1941年起导演故事片,艺术风格注重纪实性。主要作品有《正午》、《走向永生》、《四季之人》等。

齐齿呼 音韵学上四呼之一。凡韵头或韵腹是i[i]的韵母叫齐齿呼。如天(tiān)[t'ian ˥]、希(xī)[ɕi ˥]中的ian[ian]、i[i]。

齐柏林(Ferdinand von Zeppelin, 1838—1917) 德国飞艇制造家。实用飞艇的首创者。1900年制成第一艘实用飞艇LZ-1号,一生共研制成飞艇几十艘。

齐威王(?—前320) 战国时齐国君。田氏,名因齐,一作婴齐。公元前356—前320年在位。任用邹忌为相,田忌、孙膑为将和军师,改革政治,国力渐强。齐威王十六年(前341年),大败魏军于马陵(今河南范县西南,一说今河北大名东南)。二十三年迫使魏惠王到徐州(今山东滕州南)朝见,互尊为王。并继其父桓公在国都临淄(今山东淄博东北)稷门外稷下广置学宫,招揽学者,任其讲学议论。

齐思和(1907—1980) 中国历史学家。字致中,山东宁津人。1931年毕业于燕京大学,旋赴美入哈佛大学历史系研究部学习西洋史。1935年回国,受聘为北平师范大学历史系教授,同时在北京大学、燕京大学执教。1939年起为燕京大学历史系主任,致力于先秦史的研究。太平洋战争爆发后,不顾日伪的威胁利诱,转入私立中国大学任教。建国后,任北京大学历史系教授。对中国史和世界史的研究均有精深造诣。著有《世界中世纪史讲义》、《战国制度考》、《魏源与晚清学风》等。

齐彦名(?—1512) 明代中叶中原地区农民起义首领之一。霸州文安(今属河北)人。正德六年(1511年)被陷在安肃(今河北徐水)狱中,为刘六、刘七等救出,同举义旗,转战南北各地。次年他与刘七夺船入长江,转战通州(治今江苏南通)、芜湖间,三过南京,屡败明军。后在狼山(在今南通南)遇大风覆舟,致为明兵所乘,败死。

齐美尔(Georg Simmel, 1858—1918) 德国哲学家、社会学家。*形式社会学的创始人。曾任斯特拉斯堡大学哲学教授。认为生命是世界的本原,是不断的"自我超越",主张只有拥有直觉和本能性预见的生命哲学家才能把握生命的整体性而领悟世界的真谛。注重"社会化形式"的研究,认为社会学是一门分析、概括各种社会相互作用形式的科学。著有《历史哲学问题》、《社会学的根本问题》等。

齐宣王(?—前301) 战国时齐国君。田氏,名辟疆。齐威王之子。约公元前319—前301年在位。齐宣王六年(前314年)乘燕国内乱,派匡章率军攻占燕国,旋因齐军残暴,燕国人民纷起反抗,被迫撤退。后曾和楚联合与秦、韩、魏三国作战,在濮水被打败。他曾继其祖桓公、父威王在稷下广置学宫,招揽学者,任其讲学议论。

齐桓公(?—前643) 春秋时齐国君。姜姓,名小白。襄公弟。公元前685—前643年在位。襄公被杀后,从莒(今山东莒县)回国取得政权,任用*管仲进行改革,国力富强。以"尊王攘夷"相号召,助燕国打败北戎;营救邢卫两国,制止戎狄进攻中原;联合中原诸侯进攻蔡楚,与楚国会盟于召

陵(今河南郾城东北);并安定东周王室的内乱,多次大会诸侯,订立盟约,成为春秋时第一个霸主。

齐格勒(Karl Ziegler, 1898—1973) 德国化学家。马堡大学博士。曾先后在马堡大学、海德堡大学任教。1943年任威廉研究院(现称普朗克研究院)鲁尔区煤炭研究所所长,并当选为德国化学学会会长。从研究自由基出发,通过有机碱金属化合物、烷基锂而后获得齐格勒催化剂,例如,四氯化钛-三乙基铝等。利用此催化剂于1953年发明了低压乙烯聚合法。因发明齐格勒-纳塔型催化剂,和纳塔(Giulio Natta, 1903—1979)共获1963年诺贝尔化学奖。

齐勒尔(Tuiskon Ziller, 1817—1882) 德国教育家,赫尔巴特学派重要代表之一。莱比锡大学毕业。1864年起任莱比锡大学教育系教授。曾与赖因将赫尔巴特的四个形式教学阶段扩充为五段教学法。1869年创立科学教育学会,成为传播赫尔巴特教育思想的中心。著有《普通教育学导论》、《教育性教学原理》等。

齐梁体 南朝齐、梁时代出现的一种诗风。这类诗歌,多讲求音律对偶,绮丽轻艳,世称齐梁体。

齐景公(?—前490) 春秋时齐国君。名杵臼。齐庄公异母弟。公元前547—前490年在位。大夫崔杼杀庄公后,立他为君。在位时好治宫室,厚赋重敛,庶民的生产物被剥夺三分之二,并垄断工商业,抽取重税。同时刑罚残酷,多人被处刖足之刑,致使民人逃离公室,归于田氏。参见"田氏代齐"。

齐湣王(?—前284) 一作齐闵王、齐愍王。战国时齐国君。田氏,名地(一作遂)。齐宣王子。约公元前300—前284年在位。曾联合韩魏,先后败楚、秦、燕三国。一度与秦昭王并称东西帝,继又攻灭宋国。后因五国联合攻齐,被燕将乐毅攻破,他出走到莒(今山东莒县),不久被楚将淖齿所杀。

齐燕铭(1907—1978) 蒙古族。北京人。1935年起参加革命活动。1938年加入中国共产党。抗日战争时期,任鲁西北《抗战日报》主编及政治干部学校教务长、冀南主任公署太行办事处主任、延安中央研究院研究员等职。曾参与主持创作平剧《逼上梁山》等。抗战胜利后,随中共代表团去重庆、南京,担任代表团秘书长,后任中共中央城市工作部秘书长、统一战线工作部秘书长。建国后,历任中央人民政府办公厅主任,政务院副秘书长,国务院副秘书长,总理办公室主任,国务院专家局局长,文化部党组书记、副部长,中共中央统战部副部长,全国政协秘书长,中国社科院顾问等职。为第一、二、三届全国人大代表。

齐燮元(1879—1946) 北洋直系军阀。字抚万,直隶宁河(今属天津市)人。日本陆军士官学校毕业。清末曾在北洋军第六镇任职。辛亥革命后,历任师长、江苏军务帮办、江苏督军等职。1923年任苏皖赣巡阅使。1924年与在浙江的皖系军阀卢永祥混战(称"齐卢之战"或"江浙战争"),获胜后兼任松沪护军使。同年因直系在第二次直奉战争中失败,被段祺瑞政府免职后去日本。1931年任国民党政府军事委员会北平分会顾问。1937年抗日战争爆发后投敌,曾任华北临时政府治安部总长、华北政务委员会治安总署督办和华北绥靖军总司令等伪职。抗战胜利后被捕枪决。

齐大非耦 耦,亦作"偶"。《左传·桓公六年》:"齐侯欲以文姜妻郑大子忽,大子忽辞。人问其故,大子曰:'人各有耦,齐大,非吾耦也。'"后凡因门第不相当而辞婚,常用此语,表示不敢仰攀。《扫迷帚》第七回:"至期如法等候,果得陆某。告以欲嫁,陆佯为不知,以齐大非偶,再以年貌悬殊,故意峻拒。"

齐东野语 ❶孟子答弟子齐咸丘蒙问上古故事时说:"此非君子之言,齐东野人之语也。"见《孟子·万章上》。后世因喻道听途说,荒唐无稽之语为"齐东野语"。❷笔记。南宋周密撰。二十卷。所记南宋史事颇为详核,有较高的史料价值,如张浚三战本末、绍熙内禅、诛韩(侂胄)本末、端平入洛等,都可补正史之不足;记陆游在沈园赋《钗头凤》一则,为文苑中著名故事;又记针砭事,保存了中国古代有关针灸的可贵资料。有今人校点本。

齐北铁路 从黑龙江省齐齐哈尔经富裕、克山到北安。长231公里。1928年动工,1932年筑成。南接平齐铁路,北接绥北铁路,在富裕同富嫩铁路相接。是黑龙江西部的重要铁路干线。

齐卢之战 即"江浙战争"。

齐民要术 书名。北魏贾思勰撰。约成书于公元533—544年间,是中国完整保存至今最早的一部古农书。全书九十二篇,分为十卷,分别论述各种农作物、蔬菜、果树、竹木的栽培,家畜、家禽的饲养,农产品加工和副业等,比较系统地总结了黄河中下游地区丰富的农业生产经验。书中所载旱农地区的耕作和谷物栽培方法、梨树提早结果的嫁接技术、树苗的繁殖、家畜家禽的去势肥育技术,以及多种农产品加工的经验,都显示出当时中国农业生产水平已达到了相当高度。

齐亚·哈克(Mohammad Zia ul-Haq, 1924—1988) 巴基斯坦总统(1978—1988)。1976年任陆军参谋长,升为上将。次年领导军事政变,推翻布托,任军法管制首席执行官和军事委员会主席。1978年出任总统,后兼任陆军参谋长。1984年实行伊斯兰化并当选民选总统。翌年宣布结束军法管制,恢复宪政制度。后因飞机失事身亡。

齐年盖月 一作"骑年盖月"。公文用印的一种要求。中国旧时的公文直行竖写,成文日期写在公文最后,并顶格直写一行,用印(多为方形大印)时上印边压盖年号下年份的第一个数字,下印边压盖月份,俗称"齐年盖月"。建国后,自1955年国家机关印章改为圆形,1956年公文实行横排横写后,用印则无此要求,只需压盖成文日期即可,但仍沿称"齐年盖月"。

齐会战斗 抗日战争时期,八路军在河北河间齐会地区粉碎日军进攻的作战。1939年4月23日,日军第二十七师团八百余人,由河间以北之三十里铺向齐会地区进攻,将八路军第一二〇师一个营包围在齐会村。第一二〇师主力在地方武装配合下,对进犯日军实施反包围。经3日激战,歼灭日军七百余人,同时击退任丘、大城和吕公堡来援日伪军。此战取得平原游击战争中打歼灭战的经验。

齐齐哈尔 市名。在黑龙江省西部、嫩江中游。滨洲、平齐、齐北等铁路交会境内。辖龙沙、昂昂溪、铁锋、建华、富拉尔基、碾子山、梅里斯达斡尔族区七区及讷河市和拜泉、龙江、依安、克山、克东、甘南、泰来、富裕八县。旧称卜奎城。1936年由龙江县析置齐齐哈尔市。1954年扩大市区包括富拉尔基、齐齐哈尔和昂昂溪三部分。人口547万(市辖区142万,1996年)。工业有机械、冶金、电力、化学、电子、机车车辆制造、造纸、制糖和木材加工等。为嫩江平原物资集散中心。郊区乳牛饲养业发达。名胜古迹有大乘寺、龙沙公园、清真寺、寿山将军祠、扎龙自然保护区、昂昂溪新石器文化遗址。

齐次方程 一个*齐次多项式等于零所得到的方程。例如，$2x^2-5xy+7y^2=0$。

齐明透镜 没有球面像差和彗形像差的透镜。如显微镜的油浸物镜是一个折射率为 n，半径为 r 的半球形透镜，其平面与滴在切片上的油相接触，油的折射率和透镜的相同。当物与球面的距离等于 $r+r/n$ 时，于距球面 $r+nr$ 处可获得完善的虚像。用非球面透镜来制作齐明透镜可获得完善的实像。

齐家文化 中国铜石并用时代的一种文化。1924 年发现于甘肃和政齐家坪，故名。分布于甘肃洮河、大夏河、渭河上游和青海湟水流域。生产工具以石器为主，开始出现红铜器。陶器以细泥红陶和夹砂红陶为主，纹饰有篮纹、绳纹等。最有代表性的器物是双耳罐。也有少数绘有几何形纹的彩陶。据碳-14 法测定，齐家文化的年代约为公元前 2000 年。属原始公社制的解体时期。

齐鲁大学 美国和英国基督教新教教会在旧中国办的大学。校址在济南。前身为 1864 年(清同治三年)美传教士狄考文在山东登州(今蓬莱)所办蒙塾(后称登州文会馆)。历经发展变更，1917 年与其他教会学校合并组成是校。抗日战争时期迁成都，1946 年在济南复校。主要设文、理、医三学院，尤以医科见长。1951 年由人民政府接管。1952 年经院系调整分别并入他校。

齐鲁山地 即“山东丘陵”。

齐墩螨素 (avermectins) 高效、广谱有杀虫、杀螨、杀线虫活性的抗生素。由链霉菌 (*Strepotomyces avermitilis*) 的发酵培养液，经分离、提取而得的活性物质，共有 8 个组分组成。通过影响害虫的 γ-氨基丁酸将其杀死。用于防治植物害虫、家畜体内寄生虫等，医学中也有应用。有效剂量比家畜中毒剂量小，对人畜安全。

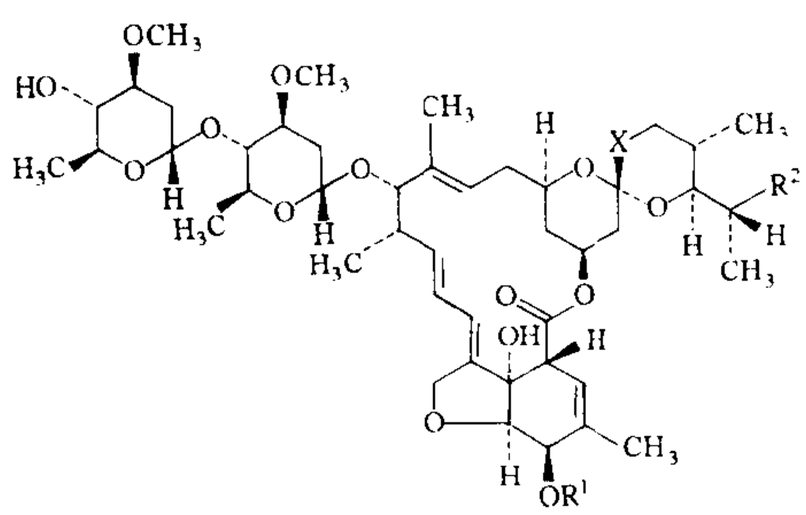

		R^1	X	R^2
AVM	A_1a	CH_3	CH═CH	C_2H_5
AVM	A_1b	CH_3	CH═CH	CH_3
AVM	A_2a	CH_3	CH_2—CH(OH)	C_2H_5
AVM	A_2b	CH_3	CH_2—CH(OH)	CH_3
AVM	B_1a	H	CH═CH	C_2H_5
AVM	B_1b	H	CH═CH	CH_3
AVM	B_2a	H	CH_2—CH(OH)	C_2H_5
AVM	B_2b	H	CH_2—CH(OH)	CH_3

齐墩螨素结构式

齐亚·拉赫曼 (Ziaur Rahman, 1935—1981) 孟加拉国总统 (1977—1981)。1971 年以“孟加拉国解放军总司令”的名义宣布孟加拉国独立。1975 年起历任新闻和广播、商业和外贸、财政和内政部长及陆军参谋长。同年挫败反政府政变后任军法管制副首席执行官。1976 年任首席执行官。次年出任总统。后遇刺身亡。

齐次多项式 各项次数相同的多项式。例如，$3x+5y-4z$ 和 $2x^2+8y^2+yz-xz$ 都是 x、y、z 的齐次多项式，前者称一次齐次式，后者称二次齐次式或二次型。

齐格菲防线 又称“西墙”。1935—1939 年法西斯德国在西部边境建筑的防御工事体系。齐格菲 (Siegfried, 或译西格夫里特)是德国 13 世纪初民间史诗《尼伯龙根之歌》中的英雄，相传以龙血沐浴后，全身刀枪不入。防线以此命名，含有不可破之意。全长 500 公里，大部分地段与法国的马其诺防线相对峙。第二次世界大战后期一度阻挡了英美联军的进攻。1945 年 3 月被突破。

齐奥塞斯库 (Nicolae Ceauşescu, 1918—1989) 罗马尼亚共产党总书记 (1965—1989)，总统 (1974—1989)。1933 年加入共产党。第二次世界大战期间被捕入狱。战后担任党政军要职。1955 年当选罗马尼亚工人党(1948 年罗共与社会民主党合并而成)政治局委员和中央书记。1965 年任工人党第一书记。同年党名复改为共产党，当选罗共总书记。1974 年任总统。还先后兼任国务委员会主席、国防委员会主席及武装部队总司令等。1989 年 12 月国内政局变动，被逮捕，经特别军事法庭秘密审判后被处决。

齐奥尔科夫斯基 (Константин Эдуардович Циолковский, 1857—1935) 苏联科学家、现代火箭理论奠基人。1873 年到莫斯科，在图书馆自学高等数学、天文学、物理学和机械学等课程。1876—1920 年先后在小学、中学、大学任教。曾当选为苏联科学院院士。首先从事星际航行理论研究。1903 年在《利用喷气工具研究宇宙空间》一文中阐明火箭飞行理论，论述采用火箭作为星际交通工具的可能性，提出齐奥尔科夫斯基公式(即在不考虑空气动力和地球引力的理想情况下，计算火箭在发动机工作期间获得速度增量的公式)，提出液体燃料火箭原理图。他指出为飞向其他行星，必须设置地球卫星式的中间站。1929 年又提出多级火箭的结构，并建议利用多级火箭来克服地球引力以获得进入宇宙空间所需速度。有《齐奥尔科夫斯基论文集》和《齐奥尔科夫斯基选集》。

齐美尔瓦尔得会议 即 1915 年 9 月 5 日在瑞士齐美尔瓦尔得 (Zimmerwald) 召开的国际社会党人第一次代表会议。到会者有欧洲 11 个国家的 38 名代表，其中多数为考茨基派，左派只有 8 名。经过列宁的斗争，会议通过的宣言指出了第一次世界大战的帝国主义性质，谴责了“保卫祖国”的口号和机会主义者违背《巴塞尔宣言》的行径。但宣言没有直接揭露第二国际各国党的叛变，也未明确指出革命斗争的手段。列宁在会上把马克思主义者团结起来，组成齐美尔瓦尔得左派。各国社会主义者在这次会议上建立起来的联系，称为齐美尔瓦尔得联盟。

²**剂**〔劑〕(jì) ❶剪断；割破。《太玄·永》：“永不轨，其命剂也。”《新书·谕诚》：“豫让剂面而变容。”❷古代买卖时用的契券。《周礼·地官·质人》：“大市以质，小市以剂。”郑玄注：“质剂者，为之券藏之也。大市，人民马牛之属，用长券；小市，兵器珍异之物，用短券。”❸调节；调和。《后汉书·刘梁传》：“和如羹焉，酸苦以剂其味。”❹药剂。《新唐书·儒学传序》：“武为救世砭剂，文其膏粱与？”因亦

以为药剂的计量单位。如：一剂药。

剂型 药剂的不同形式。如散剂、片剂、胶囊剂、注射剂、溶液剂等。

剂量 药物、毒物、生物制品或射线等物理因素被用于生物而能发挥一定作用的分量。在一定限度内，作用强度和剂量大小有平行的关系。在防治疾病上常用的比较安全有效的剂量称"常用量"，最大限度的防治用的剂量称"极量"，超过极量而产生中毒的剂量称"中毒量"，引起死亡的剂量称"致死量"。

剂量仪 测量人员在核爆炸时受早期核辐射和剩余核辐射照射的核辐射剂量探测仪器。按测量方式分为直读式与非直读式剂量仪。直读式有电离室剂量仪、真空式剂量仪等；非直读式有荧光玻璃剂量仪、热释光剂量仪、辐射变色剂量仪、半导体剂量仪等。

剂量率(率 lǜ) 即"照射量率"。

剂量当量 表征辐射能为人体吸收后所产生的作用大小。常用符号 H 表示。等于吸收剂量 D、品质因数 Q 及修正因子 N 的乘积，即：$H=DQN$，式中 N 取为 1。单位时间内的剂量当量称为"剂量当量率"。剂量当量只限于辐射防护中使用。其国际单位制单位为*希沃特。1 希＝1 焦 / 千克。

剂量-反应关系 指生物群体接触某一定量危害因素与群体中产生某种程度效应者的百分率关系。如在接触铅的人群中，出现不同程度的尿中 δ-氨基酮戊酸 (δ-ALA) 异常人数的百分率(反应)与血铅水平的关系(剂量)。将各剂量水平下出现某种效应异常的频数分布构成累积的频数分布曲线，称为剂量-反应关系曲线。在生产环境中，有时很难估计人体经各种途径实际接触的剂量，故在现场调查中常用接触水平-反应关系来表述。

剂量-效应曲线 亦称"量效曲线"。药物效应与剂量或浓度间关系的曲线。其形态呈"S"形。通过曲线变化可了解药物的最小有效量及最大效应。常有量反应和质反应量效曲线之分。

3 齊 "斋"的繁体字。

4 斺 〔齎〕(jì 剂，又读 qī 妻) 炊火猛烈。引申为急疾。见"斺怒"。

斺怒 盛怒；暴怒。《离骚》："荃不察余之中情兮，反信谗而斺怒。"

5 盄 〔齍〕(zī 资) ❶古代盛谷物的祭器。《周礼·天官·九嫔》："凡祭祀，赞玉盄。"郑玄注："玉盄，玉敦，受黍稷器。"❷同"粢❷"。

齋 (zī 资) ❶同"粢❶"。稷。见《说文·禾部》。❷同"粢❷"。《玉篇·禾部》："黍、稷在器曰齋。"

6 裔 〔齋〕(zī) 裳的下边。《说文·衣部》："裔，缁也。裳下缁。"段玉裁注："依《释名》，当作缁下。缁下，横缝缁其下也。《玉藻》：'缝裔倍要。'正义曰：'裔谓裳之下畔。'经传每假齐为之。"《汉书·朱云传》："摄裔升堂。"

7 賫 ㊀"賚(赍)"的异体字。

㊁(zī 兹) 通"资"。钱财；物资。《周礼·春官·巾车》："入齎于职币。"郑玄注："杜子春云：齎，读为资。资谓财也。"《汉书·霍去病传》："约轻齎，绝大幕。"颜师古注："齎字与资同，谓资装也。"

9 齏 〔齏〕(jī 跻) 切碎的菜或肉。参见"五齐❷"。引申为细碎。见"齏粉"。

齏音 细碎的声音。孟郊《寒溪》诗："冻颼杂碎号，齏音坑谷辛。"

齏粉 细粉；碎屑。常用以比喻粉身碎骨。《新五代史·苏逢吉传》："弘肇(史弘肇)怨逢吉异己……逢吉谋求出镇以避之，既而中辍，人问其故，逢吉曰：'苟舍此而去，史公一处分，吾虀粉矣。'"虀，同"齏"。

189. 衣　　部

衣 ㊀(yī) ❶衣服。古时上曰衣，下曰裳。《诗·齐风·东方未明》："东方未明，颠倒衣裳。"❷器物的外罩。如：弓衣；炮衣。❸果实的皮、膜。如：芋衣；花生衣。❹鸟的羽毛。陆游《小园独立》诗："细雨湿莺衣。"

㊁(yì) ❶穿。《论语·雍也》："赤之适齐也，乘肥马，衣轻裘。"❷遮盖；裹扎。《易·系辞下》："古之葬者，厚衣之以薪。"柳宗元《段太尉逸事状》："裂裳衣疮，手注善药。"

衣分 评定棉花品种优劣的重要经济指标之一。以籽棉上棉纤维(棉短绒除外)的重对籽棉重的百分率表示。细绒棉的衣分一般在 35%～40% 之间。

衣夹 玻璃钢雕。高 1 350 厘米。美国雕塑家奥尔登伯格(Claes Oldenburg, 1929—) 作于 1976 年。将一只普通的衣夹放大数百倍，从而产生出令人惊奇的感觉。为波普艺术代表作品。置于美国费城双塔广场。

衣鱼(*Lepisma saccharina*) 亦称"蠹鱼"，古称"蟫"。昆虫纲，缨尾目，衣鱼科。体长而扁，腹端有两条尾须和一条较长的中尾丝。体被银色细鳞，无翅。常栖息衣服和书籍等中，啮食其上的浆糊及胶质物。中国常见的为敏栉衣鱼(*Ctenolepisma villosa*)，体长约 8 毫米。

衣指 百粒籽棉的纤维重量。用克表示。棉纤维检验中，测定衣分的一个核对指标。

衣冠 古代士以上戴冠，衣冠连称，是古代士以上的服装。《论语·尧曰》："君子正其衣冠。"后引申指世族、士绅。《后汉书·羊陟传》："家世衣冠族。"

衣钵 佛教谓三衣和钵，指佛教僧尼的袈裟和食器。僧尼受*具足戒和到寺院挂单，必以衣钵齐备为条件。这两样器物也代表僧尼的一切所有。中国禅宗师徒间道法的授受，常付衣钵为信，称为衣钵相传。《传灯录》："五祖衣钵传与卢行者。"一般引用于学艺上的继承，也称传授衣钵。

衣著 衣裳服饰。陶潜《桃花源记》："其中往来种作，男女衣著，悉如外人。"

衣蛾(*Tinea pellionella*) 亦称"袋谷蛾"。昆虫纲，鳞翅目，谷蛾科。体长约 10 毫米，灰黄色，前翅中央有暗点。于光线微弱时，在室内飞翔，产卵于毛织物等中。幼虫噬咬毛皮、呢绒、哔叽等，损害衣服或标本。同科的幕谷蛾(*Tineola bisselliella*)，亦称"衣蛾"，体暗赭色。习性相似。

衣簪 指衣冠簪缨，是古代仕宦的服装。后用以借指官吏与世家大族。杜颜《集贤院山池赋》："对石渠之铅粉，会金马之衣簪。"

衣藻（*Chlamydomonas*） 绿藻门，衣藻科。藻体为单细胞，球形或卵形，前端有两条等长的鞭毛，能游动。鞭毛基部有伸缩泡两个；在细胞近前端的一侧，有红色眼点一个，能感光。叶绿体大型杯状，内含淀粉核一枚。细胞核一枚。无性繁殖时，产生2,4,8或16个游动孢子，视种而异；有性生殖为同配、异配和卵式生殖。在不利条件下，细胞缩去鞭毛，停止游动，进行多次分裂，外围厚胶质鞘，形成临时群体。广布于水沟、洼地和含微量有机质的小型水体中，早春晚秋最为繁盛。

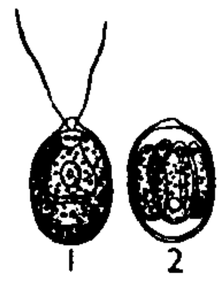

衣 藻
1. 示细胞结构
2. 孢子的形成

衣带诏 缝在衣带里面的密诏。《三国志·蜀志·先主传》："献帝舅车骑将军董承，辞受帝衣带中密诏，当诛曹公，先主未发。"辞，指告诉刘备。曹公，指曹操。

衣食客 晋代官员荫庇下的一种依附人口。《晋书·食货志》："得荫人以为衣食客及佃客，品第六已上得衣食客三人，第七第八品二人，第九品及举孝……一人。"

衣原体（*Chlamydia*） 微生物的一属。属衣原体目，衣原体科。在真核细胞内营专性能量寄生的小型革兰氏阴性原核生物呈球状或链状，具细胞壁，含有脱氧核糖核酸和核糖核酸以及某些酶。但缺乏能量代谢系统，故必须在活细胞中生长繁殖。能通过细菌滤器。以二等分分裂法繁殖。寄生于人和多种家畜（如牛、羊、猪、猫）以及鸟类的细胞内，并在寄主细胞内形成*包涵体。能感染人体的衣原体有沙眼-包涵体性结膜炎衣原体、性病淋巴肉芽肿衣原体和鹦鹉热衣原体。

衣康酸 学名"亚甲基丁二酸"。化学式 $HOOCCH_2C(=CH_2)COOH$。一种具有共轭体系的不饱和二元酸。白色结晶。有特殊气味。熔点166～167℃。易溶于水和乙醇，难溶于苯和乙醚。工业上由淀粉、糖蜜等发酵或丁二酸等为原料制得。广泛用作合成树脂、表面活性剂、洗涤剂、除草剂和无毒包装材料等原料。

衣香鬓影 庾信《春赋》："屋里衣香不如花。"李贺《咏怀》："弹琴看文君，春风吹鬓影。"衣香、鬓影，都借指妇女。后因连用为形容妇女仪态之辞。《水浒后传》第九回："二八婵娟，倚栏而望，衣香鬓影，掩映霏微。"

衣修伍德（Christopher Isherwood, 1904—1986） 英国小说家。学于剑桥大学。1930—1933年侨居柏林。1939年定居美国，1946年取得美国国籍。作品有写德国纳粹时期柏林生活的小说《诺里斯先生换火车》以及中、短篇小说集《再见吧，柏林》。另有小说《普拉特紫罗兰》、《晚上的世界》、《河畔相会》等。

衣食父母 称赖以为生者。汤显祖《南柯记·谩遣》："着甚么南庄田，北庄地，有溜二便是衣食父母。"

衣冠禽兽 比喻品德败坏的人。谓这种人虚有人的外表，行为却如禽兽。陈汝元《金莲记·构衅》："人人骂我作衣冠禽兽，个个识我是文物穿窬。"

衣绣昼行（衣 yì） 旧时以为在本乡做官，或富贵后归家，就好像穿了锦绣衣服在白昼行走，可以夸耀乡里。《三国志·魏志·张既传》："出为雍州刺史，太祖（曹操）谓既曰：'还君本州，可谓衣绣昼行矣。'"

衣锦还乡（衣 yì） 旧指做官后回到本乡，含有向亲友乡里夸耀之意。《旧唐书·姜謩传》："拜謩秦州刺史。高祖谓曰：'衣锦还乡，古人所尚。今以本州相授，用答元功。'"

衣锦夜行（衣 yì） 穿了锦绣衣裳在夜间走路，比喻不能使人看到自己的荣显。《汉书·项籍传》："富贵不归故乡，如衣锦夜行。"按《史记·项羽本纪》作"衣绣夜行"。

2 **卒** "卒"的异体字。

4 **袈** （chài） 见"袈蒯"。

袈蒯 刺鲠。《鹖冠子·世兵》："细故袈蒯。"陆佃注："蒯犹芥也。袈芥，刺鲠也。"后用以比喻胸中嫌隙。

袅〔**裊、嫋、嬝、褭**〕（niǎo 鸟） 见"袅娜"、"袅袅"。

袅娜 草木柔弱细长貌。梁简文帝《赠张缵》诗："洞庭枝袅娜，澧浦叶参差。"也用来形容女子体态轻盈柔美。《聊斋志异·红玉》："女袅娜如随风飘去，而操作过农家妇。"

袅袅 ❶摇曳貌。温庭筠《台城晓朝曲》："袅袅浮航金画龙。"❷纤长柔美貌。左思《吴都赋》："袅袅素女。"杜甫《绝句漫兴》："隔户杨柳弱袅袅。"❸形容声音婉转悠扬。苏轼《赤壁赋》："餘音袅袅，不绝如缕。"❹形容烟的缭绕上升。苏轼《青牛岭高绝处有小寺》诗："炉烟袅袅十里香。"❺形容微风的吹拂。《楚辞·九歌·湘夫人》："袅袅兮秋风，洞庭波兮木叶下。"

袅窕 动摇不停貌。杜甫《渼陂行》："半陂以南纯浸山，动影袅窕冲融间。"指水中山影动荡不定。

5 **袋** （dài） ❶用软薄材料制成的有口盛器。如：布袋；皮袋；麻袋；文件袋。也特指衣服上的口袋。如：胸袋；裤袋。❷计量词。如：一袋面粉；抽一袋烟。

袋骨 亦称"上耻骨"。无胎盘类动物耻骨前缘的一对"V"形棒状骨。见于袋鼠等有袋类及针鼹等单孔类雌体。一般为硬骨，少数为软骨（如袋狼）。自每一耻骨向腹面引伸，以支持腹部*育儿袋或承托幼仔。

袋鼠 哺乳纲，有袋目，袋鼠科。体大小不一；雌兽腹部有一育儿袋。前肢较小，后肢很发达，第四趾特别大，适于跳跃。以植物为食。胎儿发育未完全即产出，在育儿袋内哺育。种类多，例如大袋鼠（*Macropus giganteus*），体长约2米，尾长1米，体灰色。树袋鼠（*Dendrolagus bennetti*），树栖。鼠袋鼠（*Potorous*），体长不过0.5米。分布于澳大利亚。

大 袋 鼠

袋泡茶 用小薄纸袋包装的碎茶。连袋浸于热水中泡饮，以避免碎茶细末悬浮而饮用不便。携带与饮用均方便，故发展迅速。

袋接法 桑苗嫁接方法之一。嫁接时将砧木根颈部下方剪成平滑斜面，并用手捏开斜面上端皮层使与木质部分离成袋状。接穗斜削面对正砧木皮层，轻轻插入袋内。然后用泥土培壅接合部。此法操作简便，成活率高。一般在早春树液开始流动时

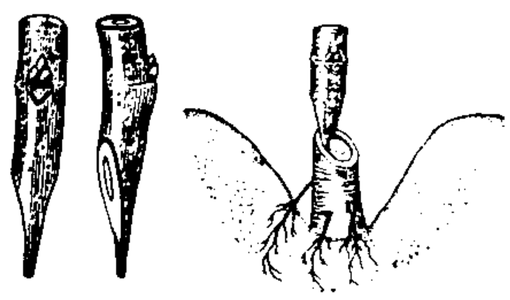
袋 接

进行。

袋滤收尘 亦称"布袋收尘"。一种应用气体过滤的干法收尘方法。将经过冷却带有尘粒的炉气导入布袋滤尘器，经过滤后，炉气滤出，尘粒则留于袋壁。每隔一定时间振荡滤袋，将积尘卸出。滤袋可用棉织或毛织品制。主要优点是收尘率高，且得到干的尘粒；适于收集温度不很高的炉气中极细的尘粒。广泛用于冶金、化工中。

5 **袈** (jiā 加) 见"袈裟"。

袈裟 译自梵语 Kaṣāya，意为"坏色"。佛教僧尼的法衣。因僧衣避免用青、黄、赤、白、黑等"正色"，而用似黑之色，故又称缁衣。依佛教定制分为三种，总称"支伐罗"(civara)：(1) 僧伽梨 (saṅghāṭi，大衣)，用九至十五条布片缝成；(2) 郁多罗僧 (uttarāsaṅga，七条衣，又名上衣)，用七条布片缝成；(3) 安陀会 (antarvāsa，五条衣，又名内衣)，用五条布片缝成。合称"三衣"。

6 **裂** (liè) ❶缯帛的残余。引申为破敝，分裂。如：四分五裂。《礼记·内则》："衣裳绽裂。"《庄子·天下》："道术将为天下裂。"郭象注："裂，分离也。"❷裁；扯。如：割裂；扯裂。《左传·昭公元年》："裂裳帛而与之。"

裂化 石油的化学加工过程。目的在于从重质油品制得较轻的油品。以重质油品为原料，在加热、加压或催化剂的存在下，使其中所含的烃类断裂成为分子量较小的烃类，同时发生缩合反应生成焦炭，经分馏而得裂化气体、汽油、煤油和残油等产品。按裂化过程中是否应用催化剂或加氢气，可分为热裂化、催化裂化和加氢裂化。

裂芽 亦称"珊瑚芽"、"针芽"。发生于地衣体表面(主要是背面)的小突起。外被皮层，皮层内包有藻层和髓层。呈疣状、指状、棍棒状或圆柱状，或分枝而呈珊瑚状，也有呈鳞状的。断离的裂芽能继续生存并发育为新个体。

裂谷 深部构造作用形成的地表裂陷构造。发育于地壳水平引张作用地区，是一种延伸达数百至上千千米的大型构造单元，如东非大裂谷。板块构造学认为是在板块构造运动下大陆崩裂并可进一步发育成为二背离板块边界的一种构造类型。其发育往往导致洋盆的形成，但若引张作用中止，裂谷拗陷则被岩石充填而夭折，不能发展成洋盆。

裂齿 亦称"食肉齿"。犬、狼、虎、猫等食肉目动物上颌的最后一个前臼齿和下颌的第一臼齿。因其特别发达，并有尖锐的齿尖，两齿上下咬合，适于撕裂肉类食物，故名。

裂果 干果的一类。成熟时，果皮失水干燥而开裂。根据结构和开裂的方式分：荚果；蓇葖果；角果和蒴果。

裂帛 ❶裁帛作书。《文选·江淹〈恨赋〉》："裂帛系书，誓还汉恩。"李善注引《汉书》："常惠教汉使者谓单于，言天子射上林中，得雁，足有系帛书，苏武等在某泽中。"❷指古代的书籍。《文心雕龙·史传》："欲其详悉于体国，必阅石室，启金匮，抽裂帛，检残竹，欲其博练于稽古也。"古代无纸，以竹、帛书写，故常用竹帛为书籍的代称。❸形容声音的清厉。白居易《琵琶行》："曲终收拨当心画，四弦一声如裂帛。"

裂变 原子核分裂为两个质量相近的核(裂块)，同时放出中子的过程(也有分裂为更多裂块的情形，但概率很小)。裂变有自发和感生两种。前者是重核不稳定性的一种表现，后者指原子核在受到其他粒子轰击时立即发生的裂变，原子核裂变时可释放出巨大能量。

裂点 河谷纵剖面上的坡度转折点。常成急流、跌水和瀑布。因侵蚀基准面下降(地壳抬升或海面下降)，河流相应产生新的溯源侵蚀而成。流路上岩性软硬的差异、构造断裂及两河相汇处，因侵蚀能力不同，也可形成裂点。

裂眦 眦，眼眶。眼怒睁而目眦欲裂，形容愤怒到极点。《淮南子·泰族训》："荆轲西刺秦王，高渐离、宋意为击筑，而歌于易水之上，闻者莫不瞋目裂眦，发植穿冠。"

裂隙 岩石受地质作用影响而出现的裂缝。地壳运动引起的裂隙称"构造裂隙"；风化作用引起的裂隙称"风化裂隙"；在火成岩冷凝及沉积物固化的过程中产生的裂隙称"原生裂隙"。研究裂隙对寻找矿产及在水文地质、工程地质上都具有很大的实际意义。

裂解 将石油系原料(天然气、炼厂气、轻油、轻柴油及重柴油等)中的烷烃在高温下 (750℃ 以上)断裂分解为反应活性较大、分子量较小的烯烃的过程。该过程中会发生烷烃的脱氢、断链反应，烯烃的断链反应，环烷烃生成芳烃和丁二烯的反应以及烃的生焦、生碳等。为了抑制烃类的生焦，提高裂解气体收率，通常在裂解原料中注入水蒸气。常用的裂解方法有管式炉裂解法、蓄热炉裂解法和砂子炉裂解法等。

裂头蚴 (蚴 yòu) 即"双槽蚴"。

裂尻鱼 (*Schizothorax taliensis*) 亦称"大理裂腹鱼"、"弓鱼"。硬骨鱼纲，鲤科。体侧扁，长达 25 厘米。银灰色。口端位，无须，下颌前缘无角质突起。咽齿三行。鳞细，肛门两侧及臀鳍基部的鳞稍扩大，侧线鳞 80～100。主食枝角类和桡足类等。分布于中国云南大理洱海。为国家二级保护动物。

裂合酶 亦称"裂解酶"。六大类酶的一类。能从底物中移去某些基团(不是由于水解)而留下双键，或加入某些基团于双键的酶。例如某些细菌的柠檬酸裂解酶，使柠檬酸裂解为乙酸和草酰乙酸。

裂纹舌 舌象之一。指舌面上呈现有沟纹。形态有纵形、横形、"井"字形、"爻"字形，以及辐射状、脑回状、鹅卵石状等。有的是先天性舌发育畸形。如舌红绛而有裂纹者，多属热盛伤津或阴虚液涸；舌淡白而有裂纹者，多属血虚不润。

裂殖子 "裂体生殖"所产生的子细胞。肉足虫及孢子虫类原生动物可以"裂体生殖"方式行无性繁殖。特征是细胞核及其他细胞器首先重复分裂，形成多核的细胞即裂殖体，然后细胞质以子核为中心分裂而形成许多单核的细胞即裂殖子，裂殖子可重新开始裂体生殖或进入配子生殖。例如，人疟原虫子孢子通过按蚊叮咬而进入血循环，子孢子侵入肝细胞后发育为滋养体，成熟滋养体核先行有丝分裂而胞质暂不分裂，发育为多核的裂殖体，接着细胞质再以新核为单位分裂，形成数以万计的圆形或椭圆形小体即裂殖子。最后肝细胞破裂而释放出裂殖子，部分裂殖子经血液侵入红细胞内寄生，再经营养体、裂殖体发育成大量裂殖子。之后红细胞破裂，裂殖子逸出，部分裂殖子再侵入健康红细胞，重新进行裂体生殖。当大量裂殖子以及裂体生殖的代谢产物进入血浆时，患者就会发病。经多次裂体生殖以后，部分裂殖子在红细胞内发育为大、小配子母细胞。如按蚊叮咬患者，这两种配子母细胞就可进入蚊体行有性生殖，产生成千上万的子孢子。

裂隙水 存在于岩石裂隙中的地下水。可能是承压的，也可能是无压的，故可为上层滞水或潜水，也可为承压水。根据埋藏条件可分风化壳网状裂隙水、层状裂隙水、脉状裂

隙水等。

裂腹鱼 硬骨鱼纲，鲤科。亚洲高原地区特产的中小型鱼类。体延长，略侧扁，腹部圆。下颌前缘有锐利角质。须两对。咽齿三行。体被细鳞，肛门和臀鳍基部两侧各有一行大鳞，在两侧大鳞中间腹面形成一条裂缝。常生活于急流中。卵有毒。常见的有：短须裂腹鱼（*Schizothorax wangchiachii*），产于金沙江、雅砻江等水系。为当地主要食用鱼类。重口裂腹鱼（*S. davidi*），为长江上游的重要经济鱼类。云南裂腹鱼（*S. yunnanensis*），是云南特产鱼类之一。齐口裂腹鱼（*S. prenanti*），是长江上游重要食用鱼类之一。长丝裂腹鱼（*S. dolichonema*），产于金沙江、雅砻江水系，为当地主要食用鱼类。大理裂腹鱼（*S. taliensis*）为云南大理洱海特产鱼类，国家二级保护动物。

短须裂腹鱼

裂解气 由石油烃类经高温裂解所产生的气体。主要成分为低分子量烯烃和烷烃。从裂解气中可分离出乙烯、丙烯、丁烯、丁二烯等重要化工原料，以及甲烷和氢等。裂解气在分离前，需先经干燥和脱酸性气体等处理。

裂解炉 通过石油烃类（重油、轻柴油、轻油或炼厂气）的裂解，生产低分子量烃类的加热反应设备。主要生产乙烯和丙烯，并副产丁二烯、苯、甲苯、二甲苯等有机化学工业的基础原料。裂解反应一般在750～1 000℃进行。由于传热方式的不同，有管式炉、蓄热炉、砂子炉等。应用较广的是管式裂解炉，由对流室和辐射室两部分组成。反应管直立吊装在辐射室中。由于反应管的尺寸和结构不同又有多种炉形。

裂化汽油 由石油重质馏分经*裂化而得的汽油。含有烷烃、烯烃、芳香烃及少量二烯烃。具有较高辛烷值，有热裂化汽油和催化裂化汽油两种。前者含较多不饱和组分，安定性较差，精制后可作车用汽油调合组分；后者含异构烷烃和芳香烃较多，经碱洗即可直接使用，可作车用汽油或航空汽油调合组分。

裂变武器 即"原子弹"。

裂解汽油 亦称"裂解焦油"。石油系烃类裂解制乙烯、丙烯等低分子量不饱和烃的副产物。主要成分为5～10个碳原子的烃类的混合物，其中芳烃含量为40%～80%。是工业上获得芳烃（如苯、甲苯、二甲苯等）的主要来源之一。裂解汽油中含有少量烯烃、二烯烃和硫化物等杂质而影响其质量，故在分离前，需先进行催化加氢精制。

裂隙灯显微镜 又称"角膜显微镜"。一种特制的眼科光学检查仪器。由聚光系统和双目显微镜所组成。用于观察活体眼球内外组织的细微结构。

裂隙式火山喷发 简称"裂隙喷发"。指气体和岩浆沿地壳中狭长裂缝而不是从固定的火山口中喷出的火山喷发。裂隙可以很长，如冰岛的拉基火山于1789年沿长达数十千米的裂隙溢出的大量熔岩流，覆盖在裂隙两旁的大片土地上，形成广阔的岩被。

6 **装**〔**裝**〕(zhuāng) ❶服装。如：上装；下装；便装；军装。❷装扮；做作。如：乔装；伪装；装模作样；装腔作势。傅毅《舞赋》："顾形影，自整装。"❸装饰；修饰。如：装点；装裱。❹安装；安放。如：装机器；装电线；装货；装箱。❺包装；装订。如：精装；简装；平装；线装。❻特指行装。如：束装；治装；整装待发；轻装前进。张衡《思玄赋》："简元辰而俶装。"

装订 印刷品从印张加工成册的工艺的总称。我国古代把简牍用丝革编联成策（册），为书籍装订的雏形。发展至周代，已有卷轴形式的帛书。造纸及印刷术发明后，先后出现过经折装、旋风装、蝴蝶装、包背装、线装等形式，现代通用的装订方法有穿线订、平订、铁丝订、骑马订、无线装订等。

装死 也称"拟死"、"假死"。动物受惊扰或袭击时，静伏不动，呈死亡状态，借以避敌的现象。某些蜘蛛、猿叶虫等有这种习性。

装池 见"装潢"、"装裱"。

装束 ❶犹束装，整理行装。《北史·李弼传》："至夜，弼乃勒所部云，悦（陈悦）欲向秦州，命皆装束。"❷打扮。如：装束入时。元稹《连昌宫词》："掠削云鬟旋装束。"

装饰 修饰；打扮。《后汉书·梁鸿传》："女（孟光）求作布衣麻屦、织作筐缉绩之具。及嫁，始以装饰入门。"

装孤 简作"孤"。戏曲名词。宋杂剧、金院本演出人员之一。南宋吴自牧《梦粱录》："杂剧中末泥为长，每一场四人或五人……末泥色主张，引戏色分付，副净色发乔，副末色打诨，或添一人，名曰装孤。"元陶宗仪《辍耕录》所载院本情况与此略同，但装孤作孤装。明朱权《太和正音谱》："孤，当场装官者。"

装背 亦作"装褙"。装裱书画。张彦远《历代名画记》卷三："自晋代以前，装背不佳；宋时范晔，始能装背。"

装点 装，亦作"妆"。装饰点缀。《朱子全书·学二》："然今之言敬者，乃皆装点外事，不知直截于心上求功。"无名氏《蓝采和》第二折："怎生来妆点的排场盛。"

装配 将机器的各零部件按一定要求进行配合和联接，组成机器整体的过程。有组件装配、部件装配、总装配及调试等几个阶段。

装裱 裱，一作"表"，或作"褾"。也称"装潢"、"装池"、"装治"、"装背"、"装褫"、"裱褙"、"潢治"。中国裱背和装饰书画、碑帖等的一门特殊技艺。所裱之件，用纸覆托背面，挂轴加镶绫、绢或纸的天地头和边框；手卷外有包首，前有引首，中有隔水，后有拖尾，并各安装轴杆；册页亦镶边框，前后有副页，上下加板画。书画、碑帖经装裱后更增艺术效果，并便于观赏收藏，残破的也能修补完整。唐张彦远《历代名画记》卷三有《论装背褾轴》一篇；明周嘉胄《装潢志》及清周二学《赏延素心录》，则为论述装裱的专著。

装潢 ❶即"装池"、"装裱"。古代书画用潢纸（以黄蘗汁染的纸）装裱，故名。《唐六典》："崇文馆装潢匠五人，秘书省有装潢匠十人。"也有把"潢"作水池解，由于书画边缘装饰绫锦，其本身如池，故名。《通雅·器用》："潢，犹池也，外加缘则内为池，装成卷册，谓之'装潢'，即'表背'也。"❷房屋、器物或商品外表的装饰亦称装潢。

装甲车 装有防弹钢板的军用车辆。分履带式和轮式两种。如坦克、步兵战车、装甲输送车、装甲侦察车、装甲指挥车、装甲通信车、装甲救护车、装甲工程车等。有的把在铁路上行驶的装甲列车也简称为装甲车。

装甲兵 亦称"坦克兵"。陆军中以坦克为基本装备，主要遂行地面突击任务的战斗兵种。以坦克部队为主体，并编有装甲步兵、炮兵和直升机、通信、防空、防化、工程及其他保障部队、分队。具有强大的火力、快速的机动力和较强的装甲防护力，能实施快速机动和较好地利用核武器及其

他火力突击的效果，是陆军的重要突击力量。在合同作战中，通常遂行机动作战任务。可在其他军种、兵种协同下独立作战，也可配属步兵作战。中国人民解放军装甲兵于1950年9月建立。

装甲舰 亦称“铁甲舰”。19世纪后半期一度出现的一种火力和防护力最强的大型军舰。钢质舰体，以蒸汽机为主动力，两舷和甲板都有较厚的装甲，舰炮有炮塔防护。

装岩机 矿井下装载矿石和废石的机器。常用的有铲斗装岩机和耙斗装岩机（亦称“耙装机”）。铲斗装岩机有铲斗后卸和铲斗侧卸之分。后卸式车轮在轨道上运行，装岩时，铲斗下落，机器前进插入碎石堆，然后升起铲斗，机器后退，同时翻转铲斗，将碎石装在挂于其后部的矿车内；侧卸式采用履带行走装置，装岩时，侧向翻转铲斗将碎石装在旁侧的矿车或其他容器内。耙斗装岩机由耙斗、绞车、台车、溜槽等组成。耙斗利用自重力插入碎石，开动绞车，钢绳牵拉耙斗通过溜槽将碎石装入矿车。

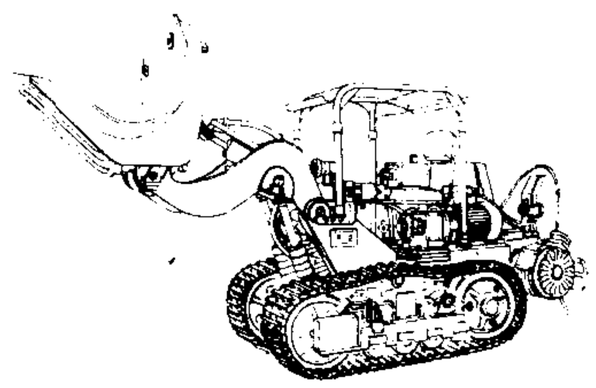

装岩机

装货单 对外贸易中，航运部门在承运货物时签发的装货单据。有装货联单及收货联单。货物装船后，货主凭船舶负责人签字的收货联单向承运人调换提单。

装饰音 音乐术语。旋律音的辅助音。以小音符或特殊记号标记。其起奏时间根据不同风格时期而异，常见的有倚音、波音、回音、颤音等数种。

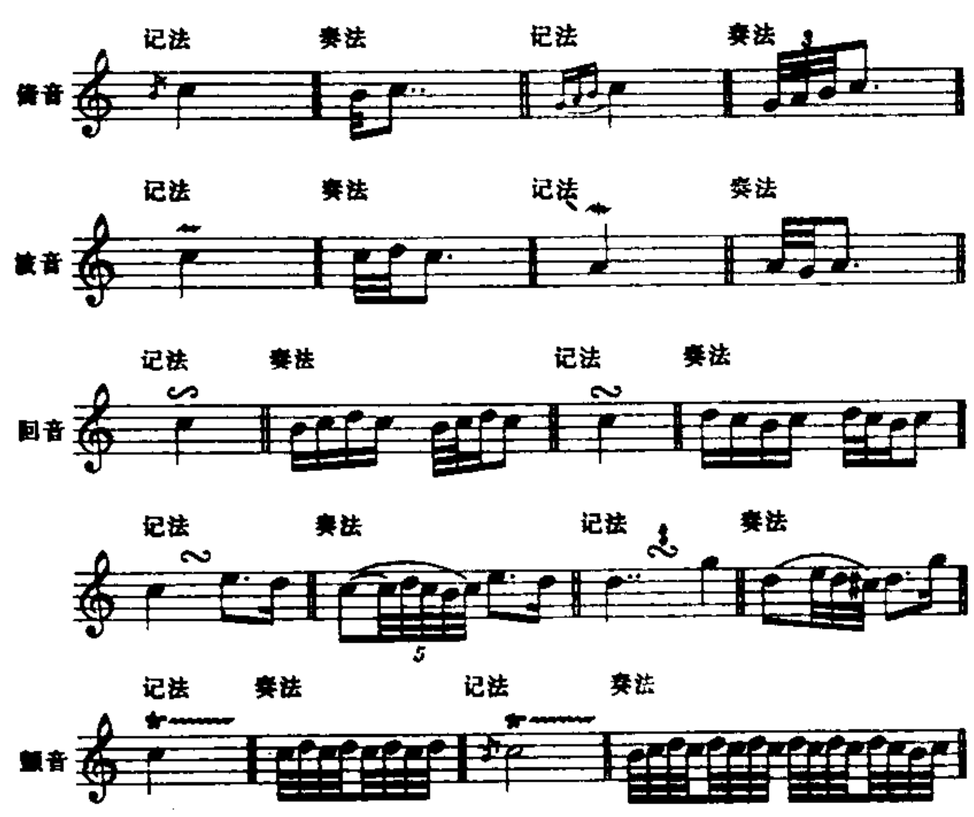

装饰音

装卸桥 亦称“运载桥”、“桥式装卸机”。一种金属结构庞大而生产率较高的装卸机械。由沿地面轨道运行的巨型门架和在门架上运行的起重小车、旋转起重机或其他起重输送设备等组成。大都带有抓斗，以装卸散料为主。广泛用于港口、冶金厂和大型露天堆场等处。

装载机 亦称“铲车”。利用铲斗装载物料的机械。铲斗装在机械前部，机械边前进边铲装物料，装满后，由油缸或钢索将铲斗提起，驶向卸料地点卸料。用于码头、料场、矿山和建筑工程中。

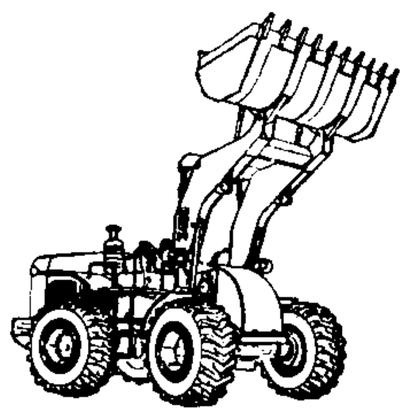

装载机

装配图 按照各零件装配成机器（或设备）后的位置而绘出的图样。绘出整部机器的称“总装配图”，绘出机器中某一部分的称“部件装配图”。图中除表示机器的结构和各零件相对位置的图形外，尚注有必要的尺寸和技术要求等。装配图除用来指导机器的装配外，也用来了解机器性能和运转关系等。

装煤机 装煤和松散物料的机器。由装载盘、输送机和履带行走部组成。工作时，装载盘插入料堆，由煤耙攫取物料，经由输送机送往后面的矿车或其他运输容器内。

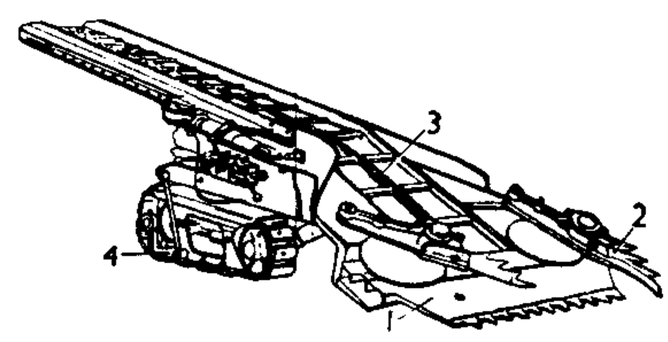

装煤机

1. 装载盘 2. 煤耙 3. 运输机 4. 履带

装潢志 装裱技艺著作。明周嘉胄著。一卷。嘉胄字江左，淮海人。书成于万历间。论述有关装裱书画、碑帖的各项技术、格式等，共分四十二条，条各有目，认为古迹重装，如病延医，不遇良工，宁存古物；书画性命，全关于“揭”；格式选料，要大方实用。同类著作尚有清周二学的《赏延素心录》。

装机容量 某一范围内所有发电机额定功率的总和。范围可以是一个发电厂、一个地区或一个国家。单位为“千瓦”或“兆瓦”。

装饰工程 覆盖建筑物结构表面的抹灰、饰面、装配玻璃、油漆、粉刷等施工过程的总称。特点是工序多、劳动量大、技艺要求高、工期长。对满足艺术上要求和延长建筑物使用寿命有重要作用。

装饰艺术 指以装饰性为特征的艺术样式，带有一定的功能性。包括：(1) 富于装饰性的绘画和雕塑工艺；(2) 不作为独立样式而存在，对建筑、室内、服饰或某些实用品所做的装饰处理。中国装饰艺术有悠久的传统，如原始彩陶、商周青铜器、战国漆器、汉画像砖、唐织锦和金银器、宋瓷、明锦和漆器、清景泰蓝等，以及历代壁画、石窟艺术等。

装饰绘画 广义指凡属于器物装饰方面的绘画。狭义指装饰壁画、商业美术中的广告画等。偏重于表现形式的装饰性，和一般写实的绘画不同。

装饰雕塑 制作在建筑物、家具或用具上的一种装饰性圆雕、浮雕或透雕。

装订联动机 书籍装订联动机械的总称。有的在一台机上完成几道工序，例如，精装书芯联动机可连续进行扒圆、起脊、贴纱布和顶带，无线装订联动机可连续进行撞齐、背脊加工、涂胶、包封面，骑马订书联动机可连续进行配帖、铁丝订、切光；有的则通过传送带及辅机将单机操作串联起来，如精装加工联动装置可将压平、书脊上胶、烘干、切光书边、扒圆、起脊、粘贴纱布顶带和书签带、上书壳、压槽成形及套护封等多道工序在一个流程中完成。

装甲工程车 有防护装甲的多用途野战工程机械。通常用主战坦克底盘做基础车，车上装有推土铲刀、起重架、绞盘等多种作业装置。能在敌火力下开辟通路，构筑岸边进出路和抢修道路，构筑坦克、火炮掩体，有的还能进行起重、爆破、救援车辆等作业。

装甲防护力 装甲抗击各种武器杀伤、破坏作用的能力。通常以正面主要部位不被某种规定武器弹药破坏的最小距离表示。装甲防护力的强弱，取决于装甲的质量、厚度、结

构和外形等。

装甲抢救车 装有专用救援设备的装甲保障车辆。主要装备坦克部队和机械化步兵部队的修理分队。用于野战条件下，对淤陷、战伤和发生故障的装甲车辆实施拖救和牵引后送。用坦克底盘改装的装甲抢救车，称“坦克抢救车”。

装甲兵战术 亦称“坦克兵战术”。装甲兵进行战斗的原则和方法。主要内容包括装甲兵战斗基本原则、战斗部署、战斗指挥、协同动作、战斗行动的方法和各种保障措施等。按战斗规模分为坦克兵团战术、坦克部队战术和坦克分队战术；按使用特点分为直接支援步兵的坦克兵战术和独立遂行任务的坦克兵战术。

装甲补给车 装有专用方舱和装卸设备的装甲保障车辆。用于野战条件下为坦克及其他装甲车辆补给弹药、油料、器材和其他物资。主要装备坦克部队和机械化步兵部队的后勤分队。

装甲侦察车 装有侦察设备的装甲战斗车辆。分为履带式和轮式两种。主要装备坦克部队和机械化步兵部队的侦察分队，用于战术侦察。有的装甲侦察车，火力较强，可进行火力侦察和独立遂行作战任务。

装甲指挥车 设有指挥室，配备指挥、通信和观察设备的装甲战斗车辆。分为履带式和轮式两种。主要装备坦克部队和机械化步兵部队师、团，用于作战指挥。

装甲通信车 装有多种通信设备的装甲战斗车辆。分为履带式和轮式两种。主要装备坦克师、团及机械化步兵部队的通信分队，用于保障部队作战指挥、协同等通信联络。

装甲救护车 备有制式担架、医疗急救设备、器材和药品的装甲保障车辆。分为履带式和轮式两种。救护舱内能进行急救处置和急救性外科手术。主要装备坦克部队和机械化步兵部队的后勤分队，用于野战条件下救护和运送伤员。

装甲输送车 用于输送步兵，并可以火力支援下车步兵战斗的装甲战斗车辆。分为履带式和轮式两种。具有高度机动性、一定的火力和装甲防护力。多数可在水上行驶。在机械化步兵部队中装备到步兵班。

装配式工事 用预制构件在现地装配而成的工事。按结构材料分为波纹钢工事、玻璃钢工事、型钢工事、钢丝网水泥工事、钢筋混凝土构件工事、竹木构件工事、充气工事、集装箱工事等。采用装配式结构，可多次装拆使用，缩短工程作业时间，适用于野战条件下快速构筑。

装甲战斗车辆 装有武器可直接遂行作战任务的装甲车辆。分为履带式和轮式两种。包括坦克、步兵战车、装甲输送车、装甲侦察车、装甲指挥车、自行火炮等。主要装备陆军、海军陆战队和空降兵等。

装甲兵保障车辆 装有专用设备和装置，主要用于保障坦克及其他装甲车辆战斗行动的车辆。包括工程保障车辆、技术保障车辆和后勤保障车辆。多数有装甲防护。

装饰艺术派建筑 欧美“新建筑运动”中的流派之一。受1925年巴黎装饰艺术展和立体画派的影响，形成自此二三十年中流行于欧美以此命名的建筑风格。建筑形体为简单的几何形块体组合，按一定比例随楼层阶梯形地向内收分，并常在中央或某个部位形成突出的几何形塔楼。墙面简洁，但在建筑入口处、窗裙墙、窗间墙以及檐部常有重点装饰。装饰多为方形、三角形、圆形或螺旋形线条型图案。这是介于“新建筑运动”中不能摆脱装饰的学派与提倡机器美反对装饰的现代派之间的中间派。代表作品有美国纽约帝国州大厦和克莱斯勒大厦等。

装机容量年利用小时数 水电站多年平均年发电量除以装机容量所得之商。是表明水电站设备利用率的重要指标。因电力系统负荷的变化、季节性电能的存在、备用容量的需要、水电站担任峰荷等原因，水电站装机容量年利用小时数常低于火电站，并远小于全年8 760小时。

7

裚 (jì) 断。《管子·大匡》：“朝之争禄相刺，裚领而刎颈者不绝。”尹知章注：“裚，谓掣断之也。”戴望校正：“丁云：‘裚，折之俗字。’《说文》：‘折，断也。’”

裘 (qiú 求) ❶皮衣。如：狐裘；集腋成裘。《论语·乡党》：“缁衣羔裘。”❷通“求”。《诗·小雅·大东》：“舟人之子，熊罴是裘。”郑玄笺：“裘，当作求。”❸姓。

裘马 《论语·雍也》：“子曰：‘赤之适齐也，乘肥马，衣轻裘。’”后因以“裘马”形容生活的豪华。杜甫《秋兴》诗：“同学少年多不贱，五陵裘马自轻肥。”

裘皮 由羊、兔、狐、獭、貂等毛皮动物的毛皮鞣制而成的革。旧用芒硝、面粉等处理，易受潮掉毛，并有气味；现多改用铝盐、铬盐、甲醛等鞣制。具有轻、软、保暖、美观等特点。广泛用于制御寒服装。普通裘皮经过染色加工可仿制成珍贵的兽皮。

裘琏 (1644—1729) 清戏曲作家。字殷玉、号蔗村、废莪子，浙江慈溪人。康熙五十四年(1715年)进士。所作杂剧、传奇今存有杂剧《昆明池》、《集翠裘》、《鉴湖隐》、《旗亭馆》和传奇《女昆仑》、《万寿升平》等。四种杂剧均取材于唐代故事，合称《明翠湖亭四韵事》，另有《横山文集》、《横山诗集》等。

裘葛 夏衣葛，冬衣裘。比喻寒暑的变迁。柳贯《睡馀偶题》诗：“裘葛屡催年。”

裘褐 ❶粗陋的衣服。《庄子·天下》：“使后世之墨者，多以裘褐为衣。”成玄英疏：“裘褐，粗衣也。”墨者，传墨子之学的人。❷皮衣。《晋书·郗超传》：“且北土早寒，三军裘褐者少，恐不可以涉冬。”

裘吉生 (1872—1947) 中国医家。原名庆元，字激声，浙江绍兴人。早年参加同盟会。中年后专心医学，擅治温热时病及虚劳等证，主张中西医取长补短。曾与何廉臣等创办《绍兴医药学报》。遵“医不三世不服其药”及“三折肱知为良医”之典，成立三三医社于杭州，发行《三三医报》，创办三三医院。编纂出版《三三医书》九十九种、《珍本医书集成》九十种等。

裘盛戎 (1915—1971) 京剧演员。北京人。名净裘桂仙之子。演净。幼年在富连成科班学艺。吸收金少山、郝寿臣、侯喜瑞各派之长，融会贯通，并结合本身条件，形成一种韵味醇厚、节奏鲜明、善于表达感情的唱腔，世称“裘派”。表演深受周信芳“麒派”艺术的影响。擅演剧目有《姚期》、《铡美案》、《打龙袍》、《赵氏孤儿》等。

裘甫起义 唐宣宗、懿宗时浙东农民起义。大中十三年(公元859年)底裘甫(即仇甫)等在浙东起义，有众百人，攻克象山。咸通元年(860年)，攻下剡县(今浙江嵊州)，发展至数千人。继在三溪(今嵊州西)设伏，歼灭浙东唐军，发展至三万人，分为三十二队。裘甫称天下都知兵马使，以刘暐为副，建元罗平，铸印称天平，声威大振。乘胜攻下唐兴(今浙江天台)、上虞、余姚等县。唐派王式率军镇压，起义军分路抵抗三月之久。后裘甫在剡县被围，起义军英勇奋战，三日中激战八十三次，妇女也协助作战，城破后，裘甫被俘牺牲。前后共坚持斗争半年多，揭开了唐

末农民起义的序幕。

裘弊金尽 《国策·秦策一》:"〔苏秦〕说秦王书十上而说不行,黑貂之裘弊,黄金百斤尽。"后因以"裘弊金尽"比喻穷困潦倒。亦作"金尽裘敝"。《歧路灯》第五十八回:"把一份祖业,渐渐的弄到金尽裘敝地位。"

7 **裔** (yì) ❶衣服的边缘。见《说文·衣部》。❷边。《淮南子·原道训》:"游于江浔海裔。"引申为边远的地方。《左传·文公十八年》:"投诸四裔。"亦指四裔的民族。《方言》第十二:"裔,夷狄之总名。"郭璞注:"边地为裔,亦四夷通以为号也。"❸后代。如:后裔。《离骚》:"帝高阳之苗裔兮。"❹姓。春秋时齐有裔款。

裔胄 后裔;后代。《左传·襄公十四年》:"谓我诸戎,是四岳之裔胄也。"杜预注:"四岳,尧时方伯,姜姓也。裔,远;胄,后也。"

裔裔 ❶四散流布貌。司马相如《子虚赋》:"缅乎淫淫,般乎裔裔。"又《上林赋》:"淫淫裔裔,缘陵流泽。"❷形容舞态或步履袅娜。左思《蜀都赋》:"纡长袖而屡舞,翩跹跹以裔裔。"宋玉《神女赋》:"步裔裔兮曜殿堂。"

裊 "袅"的繁体字。

裟 (shā 沙) 见"袈裟"。

裙 "裙"的异体字。

裝 "装"的繁体字。

8 **裻** (dū 督) 衣背缝。《国语·晋语一》:"〔晋献公〕使申生伐东山,衣之偏裻之衣。"韦昭注:"裻在中,左右异,故曰偏。"《史记·佞幸列传》:"顾见其衣裻带后穿。"司马贞索隐:"裻,衫襦之横者。"按《汉书·佞幸传》作"顾见其衣尻带后穿"。颜师古注:"衣尻带后,谓衣当尻上而居革带之下处也。"尻与衣背缝的部位相当,然则"衣裻带后"当亦指腰带下的衣背缝处。索隐文义不明。朱骏声《说文通训定声·孚部》引此文,"横"下有"腰"字。

製 "制㊀"的繁体字。

10 **褧** (jiǒng 窘) 麻布制的单罩衣。《说文·衣部》:"褧,蔴也。"段玉裁注:"蔴者,枲属;绩蔴为衣,是为褧也。"《诗·卫风·硕人》:"衣锦褧衣。"朱熹注:"锦,文衣也;褧,禅也。锦衣而加褧焉,为其文之太著也。"

11 **褽** (wèi 尉) 垫在下面。《左传·哀公十一年》:"公使大史固归国子之元,置之新篋,褽之以玄缁。"杜预注:"元,首也。褽,荐也。"

13 **襞** (bì 壁) ❶折叠衣服。《汉书·扬雄传上》:"芳酷烈而莫闻兮,不如襞而幽之离房。"颜师古注:"襞,叠衣也。离房,别房也。"❷衣服上的褶裥。见"襞积"。

襞积 亦作"襞襀"、"辟积"。衣服上的褶子。《汉书·司马相如传上》:"襞积褰绉。"颜师古注:"襞积,即今之裙襫。"

190. 羊(羊羊)部

羊 (yáng) ❶哺乳纲,牛科部分动物的统称。种类较多。例如绵羊、山羊、黄羊、羚羊、青羊、盘羊、岩羊等。❷通"祥"。古器物铭文"吉祥"多作"吉羊"。《汉元嘉刀铭》:"宜侯王,大吉羊。"❸通"徉"。见"相羊"。❹姓。

羊车 ❶古代宫中一种制作精美的车。《宋史·舆服志一》:"羊车,古辇车也,亦为画轮车,驾以牛。隋驾以果下马,今亦驾以二小马……络带门帘,皆绣瑞羊。"❷羊拉的车。《晋书·胡贵嫔传》:"〔晋武帝〕常乘羊车,恣其所之,至便宴寝。"

羊水 俗称"胞浆水"。由*羊膜上皮分泌的、充满于羊膜囊内的液体。妊娠早期时羊水量少,为母体血清通过胎膜的透明液,含有蛋白质、无机盐、少量激素等。妊娠中期以后的羊水包括胎儿的肾脏和消化腺的排泄液和尿液,以及胎儿上皮的脱落细胞、毳毛等。胎儿缺氧时因排出胎粪,可使羊水呈草绿色。正常妊娠时羊水量约为1 000~1 500毫升。有保护胎儿免受振荡的作用,临产时还有帮助扩大子宫颈口和冲洗、滑润产道的功能。羊水过多(超过2 000毫升)或过少(少于500毫升),都会影响胎儿的正常发育。

羊左 指羊角哀与左伯桃。战国时羊、左为友,闻楚王贤,共投之,道遇雨雪,衣薄粮少,左并衣粮于羊,自入空树中死。羊入楚为上卿,备礼改葬左,墓近荆将军陵。后羊梦左告知日夜被荆将军所伐,羊欲向地下看之,乃自刎死。见《列士传》。后因称友谊深厚为"羊左"。刘峻《广绝交论》:"莫不缔恩狎、结绸缪,想惠庄之清尘,庶羊左之徽烈。"

羊同 一译"象雄"。古族名。羌人的一支。分布于今西藏西北部。有大小二部,小羊同在大羊同之西。从事畜牧。其地盛产盐与黄金。其王姓姜葛,以四大臣分掌国事,有兵八九万。唐贞观五年(公元631年),曾朝贡于唐。十八年为吐蕃所并。

羊舌 复姓。春秋时晋国有羊舌肸。

羊肠 形容狭窄迂回的路。如:羊肠小道。王维《燕子龛禅师》诗:"山中燕子龛,路剧羊肠恶。"

羊角 ❶旋风名。《庄子·逍遥游》:"抟扶摇羊角而上者九万里。"成玄英疏:"旋风曲戾,犹如羊角。"❷枣的别名。梁简文帝《赋咏枣》诗:"风摇羊角树,日映鸡心枝。"按羊角枣长三寸,出谷城,见《本草纲目·果部一》。❸复姓。战国时燕有羊角哀。

羊茅 (*Festuca ovina*) 亦称"狐茅"、"酥油草"。禾本科。多年生草本。秆直立,瘦细,稠密丛生。叶片细,内卷,簇生于茎的基部。夏季开花,花序圆锥状,每小穗含小花3~6朵,内、外颖不等长;外稃具短芒。分布于北温带;中国东北、西北、西南和华中各地均有分布。生于干燥坡地。早春萌发,为羊最喜食的牧草。秆可作造纸原料。

羊侃 (495—549) 南朝梁泰山梁父(今山东泰安东南)人,字祖忻。祖规仕宋,降于北魏,父祉为魏侍中。幼好文史,兼有武力。魏孝明帝末,任泰山太守。后反魏降梁。大通三年(公元529年),至建邺,历官徐州刺史、侍中、都官尚书。侯景之乱时,他固守京城,景不能破,苦战中病死。善

音律，能造曲。

羊欣(370—442) 南朝宋书法家。字敬元，泰山南城(今山东费县西南)人。官至中散大夫、义兴太守。得王献之传授书法。梁沈约称其善于隶(正)书，献之之后，可以独步。故谚曰："买王得羊，不失所望。"与薄绍之并称"羊薄"。

羊乳(*Codonopsis lanceolata*) 亦称"四叶参"、"山海螺"。桔梗科。多年生攀缘草本，含白色乳汁。根肉质肥大，块状或纺锤状。叶2～4枚簇生节上，叶片宽披针形或菱形。秋季开花，花钟状，花冠外面乳白色，内面深紫色。蒴果有宿萼，上部三瓣裂。中国东北、华北、华东和中南各地都有分布；日本、朝鲜半岛、俄罗斯远东地区亦有分布。根入药，性平、味甘，功能润肺止咳、解毒、通乳，主治肺虚咳嗽、痈疮肿毒、乳汁不足等症。

羊油 多由羊的内脏覆盖脂肪熬制而得的一种不干性油。主要成分为油酸、棕榈酸和硬脂酸的甘油酯。供食用，也可用作制皂、食品等工业的原料。

羊驼(*Lama alpacos*) 哺乳纲，偶蹄目，骆驼科。体较骆驼小，背无肉峰，体长1.8～2.25米，尾长15～25厘米。耳尖长，脸似绵羊，故称"羊驼"。毛长而柔细，呈浅灰、棕黄及黑褐等色。分布于南美玻利维亚、智利等地，已饲养成家畜。可供役用；毛质优良，为毛织物的原料；肉供食用。

羊城 广州市的别称。见"五羊城"。

羊草(*Leymus chinense*) 亦称"碱草"。禾本科。多年生草本。根状茎长，下伸或横走。秆单生或成疏丛。叶狭长，扁平或干时内卷。夏季抽穗状花序，每节有小穗两枚对生或一枚单生，小穗含5～10小花，外稃无毛。多生于草地，性耐寒耐碱，且耐干旱。分布于中国东北、河北、山西、陕西、新疆、内蒙古；俄罗斯、日本、朝鲜半岛也产。为固定沙丘的先锋植物。是主要牧草之一，也可作造纸原料。

羊 草
1. 穗状花序
2. 小穗

羊祜(221—278) 西晋大臣。字叔子，泰山南城(今山东费县西南)人。司马师妻弟。魏末任相国从事中郎，掌司马昭机密。晋武帝(司马炎)代魏后，与他筹划灭吴。泰始五年(公元269年)以尚书左仆射都督荆州诸军事，出镇襄阳，开屯田，储军粮，作灭吴准备；平日则与吴将陆抗互通使节，各保分界。屡请出兵，未能实现。临终，举杜预自代。灭吴时，武帝流涕念其功。为官清俭，自谓"拜爵公朝，谢恩私门，吾所不取"。著有《老子传》，已佚。

羊桃 *阳桃和*猕猴桃等植物的别称。

羊羔 ❶小羊。《齐民要术·养羊》："羊羔乳食其母。"❷酒名。陈琏《岁寒轩赋》："醉飞觞而饮羊羔。"❸旧时高利贷的一种。参见"羊羔息"。

羊毫 羊毛，指羊毛做的笔。屠隆《考槃余事》卷二"毫"："笔之所贵者在毫。广东番禺诸郡，多以青羊毛为之。"

羊碑 西晋羊祜都督荆州诸军事，镇守襄阳，有惠政。死后，襄阳百姓为之建碑立庙。后因用"羊碑"称颂官吏之有惠政于民者。刘孝绰《栖隐寺碑铭》："召棠且思，羊碑犹泣。"参见"堕泪碑"。

羊膜 *胞衣最内层的薄膜。呈囊状，内有充足的羊水，胎儿悬浮其中，有保护胎儿的作用。羊膜最初在羊胎中发现，故名。从胎儿脐部开始，沿着脐带和胎盘表面，再从胎盘边缘继续向四周延伸，形成羊膜囊。足月时的羊水量一般为1 000～1 500毫升，少于500毫升，易发生胎体粘连；多于2 000毫升，也影响胎儿正常发育，胎儿常伴有无脑和脑积水等畸形。

羊蹄(*Rumex japonica*) 蓼科。多年生草本。根粗大，黄色。根生叶有长柄，狭长椭圆形，边缘波状皱折；茎生叶较小，具短柄；托叶鞘筒状，膜质。春夏间开花，圆锥状花序顶生，花两性，淡绿色；花被两轮，内轮花被片果时增大。产于中国长江以南各地；朝鲜半岛和日本亦产。可作猪饲料；根入药，性寒、味苦酸，功能止血、通便、杀虫，主治吐血、便血、紫癜、便秘，外治湿癣和疥疮。

羊八井 ❶旧宗名。在西藏自治区拉萨市北。原西藏地方政府设置。1960年与当雄宗、宁中宗合并改设当雄县。❷地名。在西藏自治区当雄县西南。有著名的羊八井地热站。

羊人剧 一译"萨提洛斯剧"。古希腊在演出悲剧后加演的一种轻松滑稽的笑剧，用以调剂剧场演出气氛。因剧中歌队装扮成希腊神话里的小神"羊人"而得名。

羊毛脂 附着于羊毛上的油状分泌物。由洗毛液中回收而得。含蜡20%～30%，高级醇类42%～55%。精制后成为浅黄色膏状半透明体。化学性质稳定，易与水乳化。用于制防锈剂、化妆品和药用软膏等。

羊公鹤 《世说新语·排调》："刘遵祖少为殷中军(殷浩)所知，称之于庾公(庾亮)。庾公甚忻然，便取为佐。既见，坐之独榻上与语，刘尔日殊不称。庾小失望，遂名之为'羊公鹤'。昔羊叔子(羊祜)有鹤善舞，尝向客称之。客试使驱来，氈氋而不肯舞。故称比之。"后常以"羊公鹤"比喻有名无实。

羊肚菌(*Morchella esculenta*) 子囊菌亚门，马鞍菌科。子囊果分菌盖和柄两部分，形似一般的伞菌。菌盖表面有多数圆锥形子囊盘，呈蜂窝状凹陷，很像翻转的羊肚，故名；盘内生子实层，每一子囊产八个子囊孢子。野生或栽培。可供食用。

羊肚菌

羊足辗 利用滚轮辗压土壤的机械。滚轮表面装有许多羊足形突起物，以提高辗压效率。用于土堤和路基的压实工程。

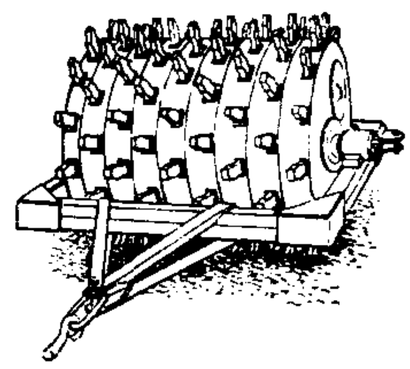
羊足辗

羊肠坂 ❶太行山上的坂道，萦曲如羊肠，故名。《史记·魏世家》"魏伐赵，断羊肠，拔阏与"，《蔡泽传》"决羊肠之险，塞太行之道"，皆指此。有二：一在今山西平顺东南，见《汉书·地理志》。一在今山西晋城市南，见《史记正义》。《大清一统志》以为战国时所言羊肠，当指后者。❷在今山西交城东北。一名羊肠山。东汉永平中在此屯田积粟，称为羊肠仓。隋炀帝改称深谷岭。

羊角沟 镇名。在山东省寿光市北部、小清河入渤海处。1945年设羊口市，1950年撤销。1983年设镇。沿海盛产鱼、盐，为一渔港。有全省最大的水貂场和海产加工、冷藏、造船、水泥等厂。

羊角拗(拗niù)(*Strophanthus divaricatus*) 亦称"羊角藤"、"羊角扭"。夹竹桃科。灌木或藤本，多匍匐枝，含乳汁。叶对生，椭圆形。春季开花，花漏斗形，黄白色。蓇葖木质，双出，广展呈角状。主产于中国广东、广西、福建、云南等地；越南、老挝亦产。种子有毒，含羊角拗苷，强心作用

与毒毛旋花子素相似。

羊背石 也叫"羊额石"。一种冰蚀地貌。由岩性坚硬的小丘经冰川磨削而成。顶部浑圆，状似羊背。具有卵形的基部。长轴延伸方向和冰川运动方向一致。迎冰坡一般较平缓和光滑，背冰坡较陡峻和粗糙。多数羊背石分布的地区，地面呈波状起伏。

羊泉村 一译《羊井》。剧本。西班牙*维加作(1619年)。取材于1476年西班牙羊泉村农民暴动的历史事件。剧本揭露封建领主的专横暴虐，歌颂农民的抗暴斗争，但把国王美化成为农民的保护者。

羊胛熟 《新唐书·回鹘传下》："骨利幹，处瀚海北……又北度海，则昼长夜短。日入烹羊胛，熟，东方已明，盖近日出处也。"后用"羊胛熟"形容时间短促。

羊栖菜(*Sargassum fusiforme*) 褐藻门，马尾藻科。藻体呈黄褐色，高约1米，由固着器、"茎"、"叶"和气囊组成。初生的"叶"扁而厚，卵圆形，长在"茎"的下方，以后生出的成棍棒状或茄形，生于"茎"的上部。气囊纺锤形，生于"叶"腋。雌雄异株，卵囊和精子囊分别自雌雄藻体的生殖托内产出。生于潮下带的岩石上。中国南方沿海生长繁茂，山东、辽宁等地也有分布。可作蔬菜，亦供药用。

羊栖菜

羊脂玉 见"白玉❷"。

羊羔息 亦称"羊羔儿息"或"羊羔利"。旧时高利贷的一种。元代已盛行。《元史·太宗本纪》："官民贷回鹘金偿官者，岁加倍，名羊羔息。"

羊绦虫(*Moniezia expansa*) 也称"扩张蒙尼绦虫"。绦虫纲，裸头绦虫科。体长1～5米，节片最宽达16毫米。前部白色，后部带黄色。头节略呈方形，有四个吸盘。寄生在羊、牛、骆驼等反刍动物的小肠内，引起肠阻塞和幼畜发育迟缓等症状。中间宿主为大翼甲螨(*Galumna*)等。

羊痫风 亦称"羊癫风"。见"癫痫"、"痫证"。

羊膜镜 一种经宫颈透过羊膜用来观察羊水性状，判断胎儿安危，达到监护目的的内镜。常用的为直视式羊膜镜，接触羊膜囊，并装置照相机摄像。此外，有带光纤镜头的羊膜镜，安置在子宫内膜与羊膜之间，进行子宫内电影摄像，记录羊水性状，胎儿活动与呼吸运动。

羊膊岭 在今四川松潘西北岷山之麓，岷江发源于此。古人以岷江为长江的主源，因而有长江发源于此岭的说法。

羊踯躅(*Rhododendron molle*) 亦称"闹羊花"。杜鹃花科。落叶灌木。叶互生，长椭圆形，有睫毛状齿。春季开花，花鲜黄色，聚生枝顶，花冠钟状漏斗形。野生山坡。中国华东、华南、华中各地都有分布。花鲜艳，可供观赏；又可制成杀虫剂；亦入药，性温、味辛，主治风湿痹痛、关节酸痛，亦可作麻醉药。但有毒，须慎用。

羊踯躅
1. 花枝 2. 果枝

羊蹄甲(*Bauhinia variegata*) 豆科。落叶小乔木。叶形变化较大，圆形或宽卵形，有时几为肾形，顶端两裂，钝头。夏秋开花，伞房花序，花瓣白色，其中一片有黄绿色或暗紫色斑点。荚果条形，扁平。分布于中国南部；印度和越南也产。栽为行道树和绿化树。树皮含鞣质，可作鞣料和染料；树皮、根、花可供药用。

羊水栓塞 羊水及其内容物进入母体血液循环引起肺动脉栓塞，是分娩时发生的严重并发症之一。发生原因有胎膜早破、子宫颈裂伤、胎盘早剥、子宫破裂等。肺栓塞可导致休克、弥散性血管内凝血，严重者出现肾功能衰竭等一系列综合症状。死亡率很高。

羊水检查 妊娠期经腹壁作羊膜腔穿刺，抽取羊水作细胞染色体及生物化学等测定的方法。可用于确定胎儿性别，诊断无脑儿、显性脊柱裂、唐氏综合征以及胎儿的某些代谢紊乱性疾病。妊娠晚期作羊水检查还有助于了解胎儿成熟度，胎盘功能状态，以及母儿血型不合时的胎儿受害程度。术前宜先作胎盘定位，以免穿刺时损伤胎盘。

羊狂蝇病 即"羊鼻蝇蛆病"。

羊苴咩城 古城名。"羊"一作"阳"；又简称苴咩城。公元779年南诏王异牟寻徙都于此后筑城。故址即今云南大理市西北旧大理。城西靠点苍山，东临洱海，南、北有龙尾(今大理市)、龙口(今上关)二城，形势险固。此后四百多年，先后为南诏、大理国都。城周约四五里，内有五花楼，相传可容万人。

羊卓雍错 藏语意为"碧玉，草原之湖"。一称牙木鲁克湖、牙买加湖，又称白地湖。在西藏自治区南部、浪卡子县北部。面积638平方公里，湖面海拔4 441米，最深达59米，贮水量146亿立方米。为咸水湖。四周高山围绕，西北端有出口通雅鲁藏布江。湖中盛产鱼类，湖滨为良好牧场，景色优美。建有羊卓雍错电站。

羊质虎皮 《法言·吾子》："羊质而虎皮，见草而说(悦)，见豺而战，忘其皮之虎矣。"战，恐栗。谓羊披上虎皮，而怯弱的本性不变。比喻外表装做强大而内心虚怯。《后汉书·刘焉传论》："所谓羊质虎皮，见豺则恐。"

羊很狼贪 "很"通"狠"。语出《史记·项羽本纪》"猛如虎，很如羊，贪如狼"。本指为人凶狠、争夺权势。后多用来比喻贪官污吏剥削压迫人民。韩愈《郓州溪堂诗》："孰为邦蟊，节根之螟；羊很狼贪，以口覆城。"

羊膜动物(Amniota) 胚胎发育过程中胎儿体外包有*羊膜的脊椎动物。爬行类、鸟类和哺乳类，均属羊膜动物。

羊马河战役 解放战争时期，中国人民解放军在陕北子长羊马河地区对国民党军的伏击战。1947年3月青化砭战役后，国民党军由安塞、延安等地向延川、清涧、瓦窑堡(今子长)寻求西北解放军主力决战未遂，4月5日返回蟠龙、青化砭地区。是时，国民党军第一战区司令长官胡宗南获悉西北解放军主力在蟠龙、青化砭西北地区，遂以八个旅于12日向该地区进攻，另以第一三五旅由瓦窑堡南下配合。解放军西北野战兵团在中央军委副主席彭德怀和中共中央西北局书记习仲勋指挥下，以一部箝制其八个旅，以主力设伏羊马河。14日，第一三五旅进入伏击圈，伏击部队突然发起攻击，全歼该旅四千七百余人。

羊胡(鬍)子薹草(*Carex callitrichos*) 别称"羊胡子草"。莎草科。多年生草本，根状茎匍匐分枝，丛生。秆圆三棱形。叶呈细毛发状，柔软，鲜绿色，花后伸长达茎的5倍。小穗2～4枚，雄小穗顶生，高出雌小穗。果囊倒卵状三棱形。分布于中国东北。主要用为造纸原料。

羊鼻蝇蛆病 亦称"羊狂蝇病"。羊的一种寄生虫病。由狂蝇科羊鼻蝇(*Oestrus ovis*)幼虫寄生于羊鼻腔和额窦内

引起。多见于夏季。雌蝇产幼虫于羊鼻孔中，幼虫深入鼻腔和额窦内。病羊鼻腔流脓或带血，眼睑浮肿，流泪，摇头，喷嚏，消瘦；影响脑膜时，有痉挛及打转现象。可用敌百虫或伊维菌素溶液皮下注射或喷注鼻孔；或用外科手术取出。消灭成蝇，可喷洒敌百虫等杀虫剂。

羊膜穿刺术 用穿刺针穿过腹壁和子宫进入羊膜腔，采取少量羊水的技术。此法可获得少量悬浮于羊水里的胎儿脱落细胞，经过组织培养，作*羊水检查。

羊毛超级耐洗整理 羊毛织物的一种整理过程。国际羊毛局制定的羊毛制品质量标准中的一项要求，即在标准机械洗涤条件下，制品的尺寸、形态、手感等性能变化不超过规定要求。一般用化学试剂或生物酶破坏羊毛表面鳞片结构，再施加适当高聚物。处理后织物手感改善，织物内纤维相对滑动受抑制，达到在机械洗涤条件下不毡缩的效果。

1 **羌**〔**羌、羌**〕(qiāng 腔) ❶古族名。主要分布在今甘、青、川一带。最早见于甲骨卜辞。殷周时，部分居中原。秦汉时，部落众多，有先零、烧当、婼、广汉、武都、越巂等部。魏、晋、南北朝、唐、宋间，又有宕昌、邓至、白兰、党项等部。部落分散，以游牧为主。与汉人杂处的从事农耕。两汉、魏、晋、唐、宋中，不断反抗封建统治。东汉末内附，部分东迁内地。东晋至北宋间，烧当羌、党项羌先后建立后秦、西夏等政权。其首领多受历朝册封，曾助北魏、唐破氐及吐谷浑，往来联系密切。后渐与西北和西南地区的汉族及其他民族相融合。❷中国少数民族名。详"羌族"。❸作语助。用在句首，无义。《离骚》："羌内恕己以量人兮，各兴心而嫉妒。"一说犹"乃"。《广雅·释言》："羌，乃也。"王念孙疏证引《离骚》："余以兰为可恃兮，羌无实而容长。"❹姓。晋代有羌迪。

羌水 古水名。即发源于今甘肃岷县东南的岷江。因在羌族地区得名。屈曲东南流，至今舟曲东与古桓水(即今白龙江)合，又东南至文县东与古白水(即今白水江)合，东南至今四川广元市西南入今嘉陵江。故今白龙江、白水江与岷江合流的一段，古代皆有羌水之名。

羌帖 中国旧时东北各地对帝俄纸币的俗称。主要是华俄道胜银行、帝俄国家银行和中东铁道局所发行的金卢布、银卢布纸币，流通于中东铁路沿线一带。

羌活 (*Notopterygium forbesii*) 亦称"宽叶羌活"。伞形科。多年生大型草本。2～3回三出式羽状复叶，最终裂片卵状披针形，有锐锯齿。花淡黄色，复伞形花序。双悬果背棱和中棱具宽翅，侧棱无翅。产于中国四川、甘肃、青海等地。根状茎或根入药，性温、味苦辛，功能祛风、散寒、胜湿，主治感冒风寒、头痛、关节疼痛、风湿痹痛等症。产于四川一带的称"川羌"，甘肃、青海一带的称"西羌"。另种羌活(*N. incisum*)，产于青海、甘肃、四川、云南，功用相同。

羌语 属汉藏语系藏缅语族羌语支。分布在四川茂县以及汶川、理县、黑水、松潘一带。使用人口10万余(1988年)。分南、北两个方言。复辅音较丰富；北部方言无声调，南部方言有声调；动词和形容词作谓语时有人称、数、时间、体、态、式、趋向等语法范畴，主要用元音、声调变化以及用前加、后加成分等方式表示。

羌族 中国少数民族之一。自称"尔玛"、"日玛"。由古羌人的一部发展而来。19.8万人(1990年)。主要分布在四川茂县，汶川、理县、黑水、松潘、北川等地亦有分布。语言属汉藏语系藏缅语族，无文字，通用汉文。主要从事农业，兼事畜牧。擅长掘井和石砌建筑。妇女善挑花。建国前处于封建地主经济发展阶段。主要信仰多神，崇拜祖先。元明至清初反抗土司统治压迫的斗争有近百次。1935年中国工农红军长征经过羌族地区时，曾建立革命政权。建国后，与藏族联合建立了阿坝藏族羌族自治州。

羌道 古县名。西汉置，因境内为羌族所居故名。治今甘肃舟曲北。三国后废。

羌塘 一称章塘。藏北高原的藏语称谓。

羌人起义 东汉后期西北地区羌族人民起义。东汉初羌族内迁到今陕西、甘肃一带，与汉族杂居，遭到东汉官吏和地方豪强的压榨和奴役。永初元年(公元107年)，东汉政府强迫征发，羌人发动起义。起义军用简陋的武器，两年中先后击败东汉政府派来镇压的两万大军。元初五年(118年)，延续了十二年的羌人起义才在大军镇压下失败。永和五年(140年)，因并州刺史来机、凉州刺史刘秉残酷掠夺，羌人再次起义，进攻金城、武都等郡。斗争达十年之久。后东汉政府采取分化活动，起义军被瓦解。延熹二年(159年)，羌人又发动起义，最后在东汉破羌将军段颎的屠杀下失败。羌人起义给东汉封建统治以沉重打击。

羌无故实 羌，作语助，无义。指不用典故或没有出处。钟嵘《诗品序》："'清晨登陇首'，羌无故实。"按"清晨登陇首"这句诗的作者不详，全诗已失传。

2 **羌**〔**羌**〕(jī 机) 通"刌"。切割。《盐铁论·散不足》："鲜羔挑，羌胎肩。"胎肩，指幼畜。

羌 "羌"的异体字。

3 **差** ㊀(chā) ❶数学名词。两数相减的结果称为这两数的"差"。见"减法"。❷不同；差别。如：相差极远。《史记·礼书》："长少有差。"❸比较上；尚；略。如：差可告慰。❹差错。《汉书·东方朔传》："失之豪氂(厘)，差以千里。"

㊁(chà) ❶义同㊀❷。如：差得远。❷欠缺；短少。如：还差一道手续。❸与好相反；不合标准。如：质量太差。❹通"诧"。使人诧异；出人意外。见"差人❷"、"差事❷"。

㊂(chāi) ❶派遣。如：差派；差遣。❷公务；职务。如：出差；消差；杂差。❸差役，旧时官府中供差遣的人。如：公差；官差。❹挑选。《诗·小雅·吉日》："既差我马。"毛传："差，择也。"

㊃(chài) 同"瘥"。病愈。《方言》第三："差，愈也。南楚病愈者谓之差。"《三国志·魏志·华佗传》："故督邮顿子献得病已差，诣佗视脉。"

㊄(cī) ❶分别等级。《荀子·大略》："列官职，差爵禄。"❷见"差池❶"、"参差❶"。

㊅(cuō) 通"蹉"。见"差跌"。

差人 ❶(chāi—) 旧称官署差役。《老残游记》第十八回："这种奇案，岂是寻常差人能办的事。"❷(chà—) 奇异的人。《梁书·刘显传》："〔沈约〕于坐策显经史十事，显对其九……显问其五，约对其二。陆倕闻之，叹曰：'刘郎可谓差人。'"韩偓《两贤》诗："而今若有逃名者，应被品流呼差人。"

差分 设已知函数 $f(x)$，当 x 为一列由小到大互不相同的数 $a_0, a_1, \cdots, a_n$ 时，其值为 $f(a_0), f(a_1), \cdots, f(a_n)$，称 $f(a_{i+1})-f(a_i)$ 为 $f(x)$ 在点 a_i 的"一阶差分"，简称"差分"，记作 $\Delta f(a_i)$。一阶差分的差分 $\Delta f(a_{i+1})-\Delta f(a_i)$ 称为 $f(x)$ 在点 a_i 的"二阶差分"，记作 $\Delta^2 f(a_i)$，类似地可以定义更高阶

的差分。当 $a_0, a_1, \cdots, a_n$ 距离相等时，称为"等距差分"。差分在数值计算中起着重要作用。

差巴 藏语音译，意为"支差的人"。旧时藏族地区农奴中的一个等级。领种一份*差岗地，占有少量牲畜和农具，按规定向农奴主服各种*乌拉差役，并缴纳租税，人身依附于领主。在繁重的差役和高利贷的压榨下，绝大多数贫困不堪，一部分失去份地降为*堆穷或*朗生，亦有极少数转变为农奴主代理人。

差会 (chāi—) 西方各国基督教新教派遣传教士对外进行传教活动的组织。产生于17世纪中叶，随着欧洲殖民主义的扩张，逐渐向美洲殖民地和亚非各国伸展。初期的差会，有些由殖民主义国家政府直接主持。19世纪以来，形式上多由各宗派所属教会办理，也有一些独立组织，一般都受到本国政府或财团的支持和赞助。中国基督教在1949年后割断了与差会的关系。

差次 (cī—) 分别等级班次。《史记·商君列传》："明尊卑爵秩等级，各以差次名田宅。"司马贞索隐："谓各随其家爵秩之班次。"

差池 ❶(cī—) 参差不齐。《诗·邶风·燕燕》："燕燕于飞，差池其羽。"李贺《江楼曲》："萧骚浪白云差池。"❷(chā—) 差错；错误。鲁迅《华盖集·我的"籍"和"系"》："如果论史，就赞几句孔明，骂一通秦桧，这些是非也是早经论定，学述一回，决没有什么差池。"

差讹 差错；失误。韩愈《石鼓歌》："公从何处得纸本，毫发尽备无差讹。"

差异 统一物内在的尚未激化的矛盾。唯物辩证法认为，差异是矛盾发生的初期状态。差异性包含在同一性中，差异就是矛盾。

差忒 失误。《淮南子·时则训》："陶器必良，火齐必得，无有差忒。"

差役 (chāi—) ❶中国历代政府派民户轮流供官府驱使的徭役。唐称*色役；宋称*职役；明有*里甲、*均徭、*杂泛等役。宋应职役为官府服无偿劳役的还要以私财供官府榨取。官僚不服役。王安石执政时曾行*免役法，改差役为雇役。后又恢复。明行*一条鞭法，差役渐改雇役。❷中国旧时官府所用胥吏以下征收钱粮、缉拿盗贼、拘禁罪犯以及担任其他杂务的人员，如明清的皂隶、禁子、门子、斗级等。近代亦称"衙役"。

差迟 差错。石君宝《秋胡戏妻》第二折："休想道半点儿差迟。"

差事 ❶(chāi—) 同"差使❷"。❷(chà—) 意外之事；怪事。韩愈《泷吏》诗："飓风有时作，掀簸真差事。"

差使 (chāi—) ❶犹差遣。《水浒传》第二十五回："待他再差使出去，却再来相约。"❷指职位。《官场现形记》第三十七回："总求大帅看他老人家分上，赏他一个好点的差使。"

差科 (chāi—) 即"科差"。

差贷 (—tè) 同"差忒"。

差度 (chāi duó) 衡量；挑选。《汉书·王莽传上》："使有司征孝宣皇帝玄孙二十三人，差度宜者以嗣孝平皇帝之后。"

差差 (cī cī) 犹"参差"，不齐貌。《荀子·正名》："君子之言，涉然而精，俯然而类，差差然而齐。"杨倞注："差差，不齐貌。谓论列是非，似若不齐，然终归于齐一也。"

差跌 (cuō—) 同"蹉跌"。失误。《汉书·陈遵传》："苦身自约，不敢差跌。"

差税 (chāi—) 即"科差"。

差等 (cī—) 等级；等次。《孟子·滕文公上》："之则以为爱无差等。"之，夷之，墨子的信徒。《旧唐书·韦思谦传》："国家班列，自有差等。"

差遣 (chāi—) ❶派遣。《水浒传》第七回："这是上司差遣，不由自己。"❷宋代官吏的实际职务。宋初为集权中央，委派京朝官执行地方长官职务，称"差遣"；中央机构之台、省、寺、监、院亦官无专职，大小官吏均以差遣名义出入内外，典领他职。因此官位仅用来区别其品级高低和俸禄多寡，和实际职务并不相应。元丰变法，始加改革，但不能尽废。

差错 ❶错误；过失。《红楼梦》第九十六回："若有差错，可不是我的罪名更重了？"❷交互；纷杂。《汉书·司马相如传下》："纷湛湛其差错兮。"

差分法 见"差分方程"。

差异法 亦称"求异法"。判明现象因果联系的一种归纳方法。如果某一现象在第一个场合出现，在第二个场合不出现，这两个场合只有一个情况不同；那么这一情况与该现象有因果联系。如在土壤、地势、水分等都相同的两块土地上种同一品种的作物，一块地施肥，一块地不施肥，结果施肥的那块地产量高，不施肥的产量低，因而可以判明施肥是产量高的原因。差异法比*契合法有较大的可靠性，但是如忽略了在不同的场合可能还有其他不同的情况，则其结论就会是不可靠的。

差岗地 原西藏地方政府划定的征收租赋差役的份地。"差岗"，藏语音译，意为"支差的单位"。领种这种份地的农奴，统称"差巴"。他们向农奴主支应繁重的*乌拉差役。领种一岗差岗地(约40克，1克相当于1亩)，一般每年要支应人役、畜役各约400天。还要缴纳赋税和受各种超经济剥削。

差速锁 轮式拖拉机中能把左右半轴刚性地连接起来，消除两轮差速的一种机构。当拖拉机的一个后轮由于附着不良产生滑转，驱动力矩不能发挥时，使用差速锁可使另一附着良好的车轮充分发挥作用，提高拖拉机在泥泞潮湿地区的通过能力。有些汽车上也设有差速锁。

差速器 一种能使旋转运动自一根轴传至另两根轴，并使后者相互间能以不同转速旋转的差动机构。一般由齿轮组成。汽车、拖拉机上的差速器位于后桥内，由差速器壳、行星齿轮及半轴齿轮组成。能使左、右车轮以不同的转速旋转，符合汽车、拖拉机转弯时左、右两轮在相同时间内滚过的距离不同的要求。在多轴驱动的汽车上，有时装有轴间差速器，以保证各驱动轴之间有不同的转速。

差分方程 联系未知函数的*差分和自变量的方程。求微分方程的数值解时，常将其中的微分用相应的差分代替，所得的方程就是差分方程。通过差分方程求微分方程近似解的方法称为"差分法"。

差动轮系 所有的中心轮均可绕轴线回转的*周转轮系。用来把一个轴的转动分配到另两轴上，使它们能具有转速差。例如，汽车中两驱动轮间的差速器便是一种把主轴转速分配成两驱动轮转速的差动轮系。也可用来把两个轴的转动合成为一个轴的转动。

差动保护 纵联差动保护和横联差动保护的总称。前者是反应电气设备或输电线路两端电流差值的继电保护；后者是反应电气设备的两个并联绕组或两条并联输电线路电

流差值的继电保护。当电气设备和输电线路无故障时，电流差值为零，差动保护不动作；发生故障时出现电流差值，差动保护立即动作使断路器跳闸，切断电气设备和输电线路的电源。

差动滑轮 一种用于起重的滑轮组。一般由动滑轮 C 和一个特制的定滑轮（为固定连结的、两个直径相差不多的、有齿穴的圆盘 A、B）用链条连结而组成。使用时，把 E 处的链条向下拉，当定滑轮转动一周，C 左方的链条升高 A 的圆周长，右方则降低 B 的圆周长，结果两滑轮之间的链条缩短（相当于 A、B 两圆周长之差），使 C 和下面悬挂的重物缓慢上升。上升距离相当于 A、B 两圆周长之差的一半，故名。两圆周长相差愈少，愈省力。

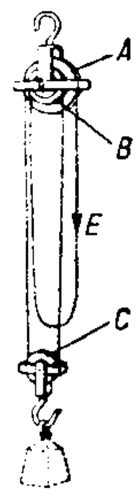

差动滑轮

差别关税 有广狭二义。广义的指对进口商品，按不同国家、价格或进口方法，依不同税率征收的一种关税。可以分为三种：(1) 按国家不同而征收的差别关税，如*报复关税；(2) 按价格不同而征收的差别关税，如*倾销关税；(3) 按进口方法不同而征收的差别关税，如对利用不同船舶（本国船或外国船），经过不同通路（陆路或海路）或通过不同国家的进口货，课以不同税率。狭义的仅指对某国的进口货，按照比一般税率为高的税率所征收的关税。

差别运价 根据货物种类或运输距离的不同而分别规定的运价。有按货种别和按距离别两类。前者指货物的重量和运输距离都相同，而不同种类的货物运价率有所不同；后者指同一种货物因运输距离不同，而运价率有所不同。采取差别运价，主要依据运输成本的差异，也要体现国家的价格政策。

差别定价 又称"价格歧视"。指厂商对不同买主或对同一买主购买不同数量的同种商品制定不同的价格。例如，医生对富人和穷人门诊时收费不同，白天打电话和晚上打电话收费标准不同，商品大批量购买和零星购买时单价不同等都属差别定价。

差热分析 一种热分析。测量试样与参比物温度差的一种分析方法。将试样与参比物置于同一炉中，等速升温，考察两物质间的温度差，将温度差 ΔT 对时间（或温度）作图。如果试样与参比物的热性质基本相同，则试样不产生热效应，两者之间的温度差 $\Delta T=0$；如果试样发生吸热反应，则 $\Delta T<0$，曲线上出现吸热峰；如果试样发生放热反应，则 $\Delta T>0$，曲线上出现放热峰。根据出峰温度、峰的形状和峰面积大小可进行物质鉴定以及动力学和热效应研究等。

差量成本 备选的不同方案之间，在成本总额上的差异。用于长期投资决策，如更新还是改造设备的抉择；或用于短期经营决策，如自制还是外购零件的抉择，和不同生产能力利用程度的经营决策。

差等关系 亦称"从属关系"。"逻辑方阵"中全称肯定判断和特称肯定判断、全称否定判断和特称否定判断间的真假关系：(1) 由全称判断的真，可以推出特称判断的真。如：由"所有金属都是元素"是真的，可以推出"有些金属是元素"也是真的。但由全称判断的假，并不能推出特称判断的假。如：由"所有金属是固体"是假的，并不能推出"有些金属是固体"也是假的。(2) 由特称判断的假，可以推出全称判断的假。如：由"有些物体是孤立静止的"是假的，可以推出"所有物体都是孤立静止的"也是假的。但由特称判断的真，并不能推出全称判断的真。如：由"有些金属是固体"是真的，并不能推出"所有金属是固体"也是真的。

差强人意 《后汉书·吴汉传》："诸将见战陈（阵）不利，或多惶惧，失其常度。汉意气自若，方整厉器械，激扬士吏。帝时遣人观大司马何为，还言方修战攻之具，乃叹曰：'吴公差强人意，隐若一敌国矣。'"意谓还算能振奋人的意志。后谓尚能使人满意。《二十年目睹之怪现状》第七十六回："我得了这一封信，似乎还差强人意。"

差模增益 差模输出电压与差模输入电压之比。表示晶体管差分放大器或集成运算放大器对差模输入信号的放大能力。参见"差分放大器"。

差额选举 "等额选举"的对称。候选人名额多于应选人名额的选举方式。在中国，选举全国和地方各级人民代表大会的代表，实行差额选举。凡是实行直接选举的，候选人名额应多于应选人名额的三分之一至一倍；凡是实行间接选举的，候选人名额应多于应选人名额的五分之一至二分之一。

差分放大器 由性能近似的两个晶体管组成的直流放大器。用以克服晶体管随温度变化而引起的不稳定现象。若两个输入信号大小相等且相位相同，在电路完全对称时，输出为零，即共模输入和共模输出。若两个输入信号大小相等但相位相反，为"差模输入"，输出为"差模输出"，其增益为单管共发放大器增益。

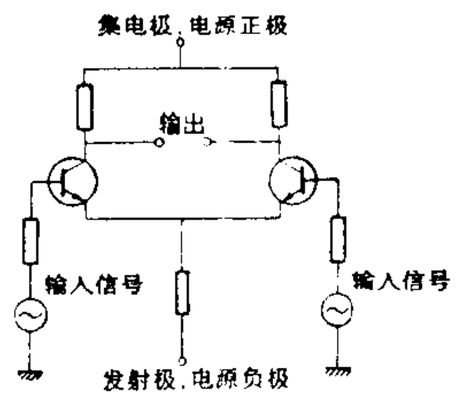

差分放大器电路原理图

差别化纤维 亦称"改性纤维"。由大品种化学纤维经物理和化学改性纺制而成的、具有新性状和特点的纤维的统称。种类很多。如三角或多瓣形截面的异形纤维，采用不同收缩率的两种组分纺制成并列型的复合纤维，以及仿真丝涤纶长丝和仿麻涤纶纤维等。通过在纺丝液中加入各种特殊的添加剂，能制得诸如导电纤维、阻燃纤维、防辐射纤维等改性纤维品种。

差别感受性 见"感受性"。

差额预算管理 "全额预算管理"的对称。我国单位预算管理的一种方法。即以单位预算收入抵充单位预算支出的一部或全部后，收支差额列入国家预算。实行差额预算管理的单位，一般是有经常性业务收入的事业单位。

差示扫描量热器 通过测量温度随时间变化的动态过程，来反映各种物质的物理或化学变化的热效应的一种仪器。它在生物学领域中主要应用于蛋白质、核酸等生物大分子构象变化、生物膜结构和流动性研究方面。

差异性目标市场策略（场 chǎng） 亦称"差异性市场策略"。企业针对各个细分市场的不同特点生产不同的产品，并采用不同的市场营销组合手段，以分别满足各类消费者需求的策略。其优点是采取小批量、多品种地生产和经营，能较好地满足各类消费者的需求，有利于增强企业的竞争能力和市场适应能力，扩大企业的市场占有率。

3 **美** (měi) ❶指味、色、声、态的好。如：美味；美观；良辰美景。《史记·吴太伯世家》："见舞《大武》，曰：'美哉！周之盛也，其若此乎！'"❷指才德或品质的好。如：美德；价廉物美。《管子·五行》："人与天调，然后天地之美生。"王勃《滕王阁序》："宾主尽东南之美。"❸善事；好事。《论语·颜渊》："君子成人之美，不成人之恶。"❹赞美；

称美。《庄子·齐物论》:"毛嫱、丽姬,人之所美也。"❺喜欢;称心。《醒世恒言·马当神风送滕王阁》:"满座之人见王勃年少,却又面生,心各不美。"❻美洲、美国的简称。❼美学研究的中心范畴。从自然到社会,从物质到精神,都有令人愉悦、爱慕的美存在。对于美的本质、特征,即美在何处,何以为美的问题,历来是美学家争论的中心,并形成多种学派。主要有三种观点:(1)客观说。认为美是事物客观存在的均衡、对称、和谐等物质属性;美是理念等客观存在的精神属性及其感性显现;美是客观的社会生活等。(2)主观说。认为美是主观心灵的产物;美是移情的结果等。(3)主客观统一说。认为事物性质、形状为美提供了条件,但只有符合主观意识时才美。马克思主义美学认为美是自然的人化,人的本质力量的对象化和形象显现,是人的社会实践的产物,确证了人的思想、情感、智慧、才能、愿望。它是主体与客体、客观性与社会性、合规律性与合目的性、感性与理性的统一体,具有形象性、可塑性、发展性、丰富性、独特性、感染性、愉悦性等特征。含内容美与形式美两个要素,有自然美、社会美、艺术美等不同形态。它是审美的对象,美感的源泉,随着人类审美实践和感知、创造美的能力的发展而发展。

美人 ❶容貌美好的女子。❷美好的人。古诗文中多以指自己所怀念向往的人。《诗·邶风·简兮》:"云谁之思,西方美人。"苏轼《赤壁赋》:"望美人兮天一方。"❸妃嫔的称号。西汉始置。《汉书·外戚传序》:"美人视二千石,比少上造。"自东汉至明皆沿置。❹虹的别名。《释名·释天》:"虹……又曰美人。"

美元 (United States Dollar) 美国货币单位。1792年创设。1美元等于100分(Cents)。流通中的纸币面额有1、2、5、10、20、50、100美元等,铸币面额有1元和1、5、10、25、50分。

美化 ❶好的风尚。《南史·宋武帝纪》:"淳风美化,盈塞区宇。"❷与"丑化"相对。美学上主要指通过艺术的加工,将潜在的美变成现实的美,或将本来不甚美的事物变成较美的事物,以满足人们的审美要求。有的甚至将不美或丑的事物粉饰成仿佛是美的事物。

美术 亦称"造型艺术"。社会意识形态之一。通常指绘画、雕塑、工艺美术、建筑艺术等。欧洲17世纪开始用这一名词时,泛指含有美学情味和美的价值的活动及其产物,如绘画、雕塑、建筑、文学、音乐、舞蹈等,以别于具有实用价值的工艺美术。也有认为"美术"一词正式出现应在18世纪中叶。18世纪产业革命后,技术日新月异,商业美术,工艺性的美术品类日多,美术范围益见扩大,有绘画、雕塑、建筑艺术、工艺美术等,在东方还涉及书法和篆刻艺术等。中国五四运动前后开始普遍应用这一名词。近数十年来欧美各国已不大使用"美术"一词,往往以"艺术"一词统摄之。

美阳 古县名。(1)战国秦孝公置。治今陕西武功西北。北魏太和中废。北周天和四年(公元569年)复置。建德三年(574年)又废。东汉永初五年(111年),曾侨治安定郡于此。(2)北魏太和十一年(487年)改武功县置。治今陕西扶风东南。北周天和四年(569年)废。北朝时,曾为武功郡治所。

美刺 中国古代文论术语。强调诗歌必须具备扬善抑恶的美刺作用。"美",即赞美,肯定一切美善的人与事;"刺",即讽刺,揭露时弊,讽刺、批评不良风尚,规劝人们改过。汉郑玄《诗谱序》认为《诗经》"论功颂德,所以将顺其美;刺过讥时,所以匡救其恶"。美刺说注重文学的社会教育功能,使文学起干预生活、匡正时弊的作用,对中国古代文学创作有重要影响。

美国 (United States) 全称美利坚合众国(The United States of America)。在北美洲南部,北接加拿大,南邻墨西哥,东濒大西洋及墨西哥湾,西滨太平洋。由本土四十八州、哥伦比亚特区和阿拉斯加、夏威夷两个海外州组成。面积937.26万平方公里。人口26 330万(1995年),城市人口占76%。白人占大多数,为欧洲移民后裔;黑人3 000多万;余为亚洲和太平洋岛屿移民后裔、印第安人、因纽特人等。居民主要信奉基督教新教和天主教。英语为国语。首都华盛顿。本土西部纵列科迪勒拉山系,中部为坦荡平原,东部是阿巴拉契亚高地及其东、南侧的沿海平原。大部分属温带大陆性气候,南部属亚热带气候。东半部比较湿润,年降水量500~1 200毫米;西半部多在500毫米以下,西南部有广大沙漠。主要河流密西西比河流贯中部广大地区,北部偏东与加拿大交界处,有世界最大的淡水湖群五大湖。自然资源丰富多样。土地、草原、森林、水力资源,煤、石油、天然气、铁、铜、铅、锌、磷灰石、钾盐、硫黄等矿的储量均居世界前列。原为印第安人居住地。16世纪起,西、荷、法、英相继侵入。17—18世纪前半期英国在北美中部大西洋岸陆续建立了13个殖民地。1775年殖民地人民掀起独立战争;1776年7月4日宣布成立美利坚合众国。1783年英国正式承认美国独立,密西西比河为其领土西界。19世纪初开始向西部扩张,至19世纪中,领土西界拓至太平洋岸。1861—1865年南北战争后,资本主义迅速发展,至19世纪末期,工业生产跃居世界首位,垄断组织形成,进入帝国主义阶段。1898年对西班牙战争,占有波多黎各岛、菲律宾(1946年独立)、关岛、夏威夷群岛等。1903年取得巴拿马运河区。经济高度发达,国民生产总值长期居世界首位。工业门类齐全,设备和技术先进。主要有动力(石油、天然气、煤、电力)、钢铁、机械制造(飞机、汽车)、石油化工、有色冶金、核能、军火、化学、纺织、建筑等部门,微电子、宇航、计算机等产业,均居世界领先地位。种植业与畜牧业并重,农业生产区域化、机械化、商品化程度很高。主要农牧产品有玉米、小麦、大豆、棉花、肉类、乳制品、水果等,为世界最大的农产品生产和出口国之一。金融、旅游、服务等业发达,资本输出和对外贸易额居世界首位。拥有庞大的铁路、公路、航空、内河、管道交通运输网络。出口主要为化工产品、机械、车辆、飞机、电子设备、农产品等,进口主要为石油及石油产品、机械、电子器材、矿产品、食品、服装等。

美育 亦称"审美教育"、"美感教育"。关于审美与创造美的教育。通过对艺术美、自然美、社会美的审美活动和理性的美学教育,使人树立正确的审美观念,培养健康的审美趣味,提高对于美的欣赏力与创造力。美育早在古代即已受到重视,但"美育"这一概念的提出,始于1795年德国席勒的《美育书简》,而美育性质的揭示与美育地位的正确阐明,则在马克思主义诞生以后。在社会主义教育制度中,美育与德育、智育、体育相互联系,相互渗透,又有独特的内容、方法和效能。它是教育事业的一个有机组成部分,是美学的目的之一。艺术有其特殊的审美感染力量,是推行美育的重要途径。美育对于改造人性,改造社会,造就全面发展人材,建设社会主义精神文明具有特殊的意义。

美学 ❶研究人对现实的审美关系和审美意识,美的创

造、发展及其规律的科学。它以艺术为主要研究对象，故黑格尔把美学称做"艺术哲学"。美学思想在古代即已产生，但直到德国鲍姆加登于1750年发表《美学》，正式提出"美学"学科后，美学才从哲学与文艺理论的附庸地位中独立出来。康德的《判断力批判》和黑格尔的《美学讲演录》比较系统地探讨了美的本质、特征和审美意识，建立了唯心主义的美学体系。狄德罗、莱辛、车尔尼雪夫斯基等为建立唯物主义美学体系作出了积极的贡献。马克思主义的辩证唯物主义与历史唯物主义为建立科学的美学体系奠定了哲学基础。随着现代科学的发展，美学不断吸收其他学科的成果，研究范围不断扩大，形成了文艺美学、技术美学、劳动美学、生活美学、比较美学等新的分支学科，并出现了各种各样的美学流派。❷书名。(1) 德国鲍姆加登著。1750—1758年出版。二卷。认为美是感性认识的完善。主张建立同研究理性认识的逻辑学相区别的"美学"。认为美学是"关于感性认识的科学"，是"以美的方式去思维的艺术"，故美学又可称"感性学"。(2) 即"美学讲演录"。(3) 全称《美学或美的科学》。德国弗里德里希·费希尔著。1846—1857年出版。六卷。认为美是作为客观精神的理念在感性形式上的显现，是理想与现实的统一，而理想则是一种客观存在的典型，必须克服现实界的"偶然机会的王国"，才能显出事物的内在本质。(4) 德国里普斯著。1903—1906年出版。二卷。认为美学是关于美和审美价值的科学；审美价值的判断依存于能表现生命、灵魂等精神内容的对象；而对象能表现生命、灵魂是由于移情的作用，所以对象的生命、灵魂和美是主体移情的结果。(5) 全称《作为表现科学与普通语言学的美学》。意大利克罗齐著。是四卷本《精神哲学》中的第一卷。写于1902年。认为直觉即表现，亦即艺术，亦即美。语言即艺术，语言学即美学。本书原理部分由朱光潜译出，改名《美学原理》。

美姑 县名。在四川省凉山彝族自治州东北部、金沙江支流美姑河流域。县人民政府驻巴普镇。1952年由昭觉县析置。农产有玉米、马铃薯、稻、荞麦、大豆、油菜籽，并产木香、虫草、贝母、天麻、虫蜡、潞党、麝香，野生动物有熊猫等。森林茂密。矿产有铝土、煤、铁、铜。工业有机械、水泥、采矿、森工、化学、食品等。

美查(Ernest Major, 约1830—1908) 英国商人、报业资本家。19世纪60年代初来到上海。1872年与人合股创办《申报》，后购得全部产权。1889年将申报馆等各企业改组为美查兄弟有限公司，同年回英国。曾任上海工部局董事。

美疢 《左传·襄公二十三年》："季孙之爱我，疾疢也；孟孙之恶我，药石也。美疢不如恶石；夫石犹生我，疢之美，其毒滋多。"谓表面上顺从见好，实际上是祸害。

美洲(Americas) 全称亚美利加洲。惯称新大陆。在西半球，东临大西洋，西濒太平洋，北接北冰洋，南隔德雷克海峡同南极洲相望。由北美和南美两个大陆及邻近许多岛屿组成，巴拿马运河为南、北美洲的分界线。总面积约4 220万平方公里。人口7.63亿(1994年)，欧洲移民后裔、混血种人(印欧、黑白混血种)占大多数，余为黑人、亚洲移民后裔和原住居民印第安人、因纽特人。美洲西海岸除南、北地段外，一般较平直；东岸曲折，多半岛、岛屿和海湾。从东向西分三个南北纵列带：东部是久经侵蚀的山地和高原，中部为广阔的平原，西部是年轻高峻的山地。主要河流有亚马孙河、密西西比河等；北美洲有世界最大淡水湖群。跨有不同的气候带：北美北部伸入北极圈；中部大部分属亚寒带和温带大陆性气候，有广大的针叶林和大草原；南美北部与中美主要属热带气候，有面积辽阔的热带雨林和热带稀树干草原；南美南部狭长，属温带气候。1492年哥伦布到达西印度群岛，1498年到达南美大陆北岸，但当时以为都是亚洲。1497—1503年意大利航海家亚美利哥沿南美洲北岸航行，肯定所到之处为"新大陆"，后即用其名命名整个大陆。15世纪末，西、葡、英、法等国进行探测和殖民，1776年美国宣布独立。19世纪初叶起，美洲各国相继独立。1867年加拿大成为英国自治领。第二次世界大战后，又有一批国家获得独立。美洲现有35个国家：加拿大、美国、墨西哥、危地马拉、洪都拉斯、萨尔瓦多、尼加拉瓜、哥斯达黎加、巴拿马、伯利兹、古巴、海地、多米尼加、牙买加、多米尼克国、圣卢西亚、圣文森特和格林纳丁斯、特立尼达和多巴哥、巴巴多斯、圣基茨和尼维斯、格林纳达、巴哈马、安提瓜和巴布达、圭亚那、苏里南、委内瑞拉、哥伦比亚、巴西、厄瓜多尔、秘鲁、玻利维亚、智利、阿根廷、巴拉圭、乌拉圭；还有分属英、美、法、荷等国的殖民地。

美谈 亦作"美谭"。人们乐于称道的好事情。《公羊传·闵公二年》："桓公使高子将南阳之甲，立僖公而城鲁……鲁人至今以为美谈。"

美感 ❶有广狭两义。广义即"审美意识"。狭义专指审美感受，即人对于美的主观感受、体验与精神愉悦，是构成审美意识的基础。通常在狭义上使用。美感在审美实践中产生与发展，它的基本心理因素有感觉、知觉、表象、联想、想像、情感、思维、意志等。不同时代、阶级、民族与地域的人，以及个人与个人之间，因观念、习惯、素养、个性、爱好等的不同，对同一事物形成美感的差异性。但共同的物质依据与心理、生理机能，以及在审美关系中的相同因素，又使美感形成共同性。美感的基本特点是客观制约性与主观能动性的统一，形象的直觉性与理智性的统一，个人主观的非功利性、愉悦性与社会的客观的功利性的统一，差异性与共同性的统一。美感是创造美的心理基础。❷书名。美国桑塔亚那著。自然主义美学代表作。1896年初版。运用构造心理学的内省法，从心灵陶醉于美的观照的观点出发，探讨美、美感和表现等问题。认为审美快感不同于生理快感。美是"客观化"了的价值，它有三个源泉：(1) 直接诉之于感官的各种事物的物质材料；(2) 这些物质材料在特殊形式中的组合和关系；(3) 当与欣赏者过去经验相联系时这些形式所获得的表现力。

美满 圆满如意。李俊民《雨》诗："一犁虽美满，犹恨不当春。"

美稷 古县名。西汉置。治今内蒙古准格尔旗西北。为西河属国都尉治所。东汉建武中南匈奴单于居此，为使匈奴中郎将治所。中平中县南移至今山西汾阳市西北。东汉末废。

美人蕉(*Canna indica*) 美人蕉科。多年生草本，具块状根状茎。叶互生，质厚，叶片长椭圆形，绿色；叶柄有鞘。顶生总状花序，具蜡质白粉；四季开花，花鲜红色，最外三个退化雄蕊呈倒披针形，仅一个雄蕊的一室花药发育。蒴果长卵形，有软刺。原产热带美洲；中国引种栽培，供观赏。花可为止血药；根状茎能清热利湿、安神降压。常见栽培的尚有大花美人蕉(*C. generalis*)，为园艺杂交种，药用功效同美人蕉。

美人樱 即"美女樱"。

美女樱(*Verbena hybrida*) 亦称"美人樱"。马鞭草科。多年生草本,略带蔓性。茎叶有毛。叶长椭圆形,有钝锯齿。夏秋间枝梢抽出短穗状花序,近似伞状排列。花有红、紫、蓝、白等色。原产南美洲;中国广泛栽植。扦插或种子繁殖。花期长,适于布置花坛。可供药用,治咽喉炎、乳腺炎。

美女樱

美术漆 一种似绘画、雕刻般涂层的统称。除具有装饰、保护功能外,还可遮盖物面之凹凸处。如皱纹漆、锤纹漆、橘形漆等。用于仪器仪表、缝纫机、五金器材等物件上,有些物件还能成为工艺品。

美尼斯 即"米那"。

美因河(Main) 德国莱茵河右岸支流。由红美因河和白美因河在库尔姆巴赫(Kulmbach)附近汇流而成,在美因茨注入莱茵河。长520公里,流域面积2.65万平方公里。通航约400公里。有运河通多瑙河和莱茵河。

美因茨(Mainz) 德国西南部城市,莱茵兰-普法尔茨州(Rheinland-Pfalz)首府。在莱茵河畔,隔河与威斯巴登(Wiesbaden)相对。人口17.5万(1991年)。公元前13年建为古罗马城堡。公元5世纪后,以宗教中心和商埠著名。1254年成为"莱茵城市联盟"盟主。铁路枢纽;河港。工业以化学、汽车为主,还有机械、精密仪器、玻璃等部门,酿酒业发达。旧市区有大教堂(11—13世纪建)等古迹。有创建于1447年的大学及印刷艺术博物馆。

美舌藻 即"鹧鸪菜"。

美狄亚 古希腊悲剧。*欧里庇得斯作(约公元前431年)。取材于希腊神话。写美狄亚背叛父亲而帮助伊阿宋取得金羊毛,并同他结婚。后伊阿宋喜新厌旧,抛弃美狄亚。美狄亚立意报仇,以婚服赠与伊阿宋的新娘,新娘穿戴后即遭焚毙。最后,美狄亚杀死亲生子,永绝伊阿宋后嗣。作者着重刻画美狄亚的复仇心理,对妇女的卑微地位和不幸遭遇表示同情。是古希腊悲剧代表作之一。

美洲狮(*Felis concolor*) 亦称"山猫"。哺乳纲,食肉目,猫科。体大如豹,貌如狮,故名。雄性体长1.7~2.7米。成体全身为浅灰棕色,尾端有一丛黑毛。幼体有黑斑,成长后消失。栖息热带森林、草原和干旱沙漠等多种环境。捕食鼠类至成年鹿类。通常每胎两仔或三仔。分布于南美洲、北美洲。

美洲鸵(*Rhea americana*) 亦称"鹗鹎"。鸟纲,美洲鸵科。形似鸵鸟而较小,雄鸟体长约1.5米,雌鸟稍小。尾羽退化,但两翼的羽毛发育较好。头顶、颈后上部和胸前的羽毛均为黑色,头顶两侧和颈下部黄灰色或灰绿色,背、胸两侧和翼褐灰色,其余部分灰白色。足具三趾,善驰走。产于美洲草原地带。平时数十只为一群;生殖时期分为小群,一雄多雌。经半驯化饲养,可取羽毛作饰品。

美联社 "美国联合通讯社"的简称。

美登木(*Maytenus hookeri*) 卫矛科。常绿灌木或小乔木,有刺或无刺。叶互生,卵状椭圆形或椭圆形,有浅锯齿。花小,淡绿色,聚伞状圆锥花序。蒴果倒卵形,微扁。种子棕色,有光泽,基部托以浅杯状白色或淡黄色假种皮。产于中国云南南部和西南部;印度等国也有分布。是有效的抗癌药用植物。可人工栽培繁殖。

美人香草 王逸《离骚序》:"《离骚》之文,依《诗》取兴,引类譬喻,故善鸟、香草,以配忠贞……灵修、美人,以媲于君。"配、媲,都是比的意思。旧时诗文中因以"美人香草"象征忠君爱国的思想。

美女簪花 形容书法的娟秀多姿。梁袁昂评卫恒书,谓其"如插花美女,舞笑镜台"。见《佩文斋书画谱》卷八。《金石萃编·杨震碑跋》:"昔人谓褚登善书如美女簪花,或谓其出于汉隶。观此碑,知非欺人之论也。"褚登善即褚遂良。书法有美女簪花格。亦借用来形容诗文的秀丽。毛晋《汲古阁书跋·南村诗集》:"尝述虞伯生论一代诗……揭曼硕如美女簪花。"虞伯生,名集;揭曼硕,名傒斯。皆元代诗人。

美元危机 美国货币的信用危机。主要特征是美元汇价不稳,美元信用和地位严重下降。在1929—1933年世界经济危机期间,曾爆发美元危机。当时美国被迫放弃金本位制,实行美元贬值。1960年又发生美元危机。到1978年,陆续发生多次美元危机。具体表现是:大量抛售美元,抢购黄金,使美元对外汇价不断下跌。

美以美会 美国北方基督教新教卫斯理宗教会。美国独立后,美国卫斯理宗教徒脱离圣公会而组成独立的教会,英文作Methodist Episcopal Church。初无汉译。1844年该会南北分裂,北方沿用原名,后在中国借用该会差会机构英文名称Methodist Episcopal Mission之缩写M. E. M.的音译,作为该会的汉译称谓。鸦片战争后传入中国。1939年与监理公会、美普会合并为卫理公会。

美术丛书 书名。邓实、黄宾虹编。四集,每集各十辑。收辑有关书画、雕刻摹印、磁铜玉石、文艺及杂记等五类著作,共二百五十余种,以书画类为多。虽录有稀见之本,然所辑较杂,重要著作或有遗漏,且有割裂原书、别立名目之失。

美术影片 动画、木偶、剪纸等影片的总称。运用造型艺术手段,赋予角色以动作和性格,塑造形象,表现情节。采用逐格拍摄的方法,将动作连续的画面拍摄在胶片上。中国美术电影吸取民族的、传统的木偶戏、皮影戏、民间雕塑、剪纸、窗花、年画、中国画及其他各种绘画的艺术特点,丰富和发展了表现形式,形成独特的风格。

美西战争 美国发动的重新分割殖民地的帝国主义战争。1898年4月,当西班牙殖民地*古巴三十年解放战争接近胜利时,美国借口美舰"缅因"号在哈瓦那港被炸沉,向西班牙宣战。5月美出兵进攻西属殖民地,战场主要在菲律宾和古巴。7月西战败求和。12月签订《巴黎条约》,美夺取菲律宾、关岛和波多黎各;古巴形式上宣称独立,实为美国势力范围。

美声唱法 17、18世纪形成于意大利的一种演唱风格。其特点是:具有饱满的气息支持和灵活自如的呼吸控制能力,音色优美、明亮、圆润、丰满,音与音的连接平滑匀净,花腔装饰乐句流丽灵活。这种风格的形成与那不勒斯乐派,特别是亚·斯卡拉蒂、波尔波拉(Nicola Antonio Porpora, 1686—1766)等人的正歌剧创作有关。美声唱法的先驱卡契尼在其专论《新音乐》的序言中曾对此唱法作过介绍。19世纪兰佩蒂(Francesco Larnperti, 1813—1892)、加西亚(Manuel Garcia, 1805—1906)等也有论著作详细阐述。

美利奴羊 译自西班牙文Merino。细毛绵羊品种的统称。原产西班牙,以后输往其他各国,通过不同自然条件的影响和系统选育,遂成为各种不同的美利奴品种。如法国兰布耶、澳洲美利奴、苏联美利奴等。特征为头部较短,公

羊大多有角，皮肤每有皱襞。被毛纯白色，同质，细度60支以上，可制高级呢绒和针织品，油汗较多。公羊剪毛量5～14千克，母羊3～9千克。有毛用、毛肉兼用和肉毛兼用三型。

美利坚人(Americans) 美国居民。2.632亿人(1995年)。包括世界各地100多种民族成分，其中主要为英裔和其他欧洲裔移民(75%)；其次为黑人(3 000万)、西班牙和拉美移民(统称奇卡诺人，约3 000万)、印第安人以及亚洲和太平洋岛屿移民后裔等。通用英语。信基督教新教和天主教。19世纪后期起，实用科学、技术、工农业进展迅速，物质生活富裕。

美英战争 1812—1814年美国为捍卫国家独立并与英国争夺殖民地的战争。美国独立后，美、英间仍时有摩擦。美国企图侵占加拿大，英国力图打击美国经济势力，1812年美向英宣战。初战美失利，但因欧洲英法战事紧张，英军未能取胜。后华盛顿一度为英军占领，旋美又予英军重创。1814年双方签订和约，英承认1783年《巴黎和约》所确认的美国独立，美放弃侵占加拿大。美国史上称这次战争为"第二次独立战争"。

美拉瑙人(Melanaus) *达雅克人的一部分。约8万人(1995年)。住在马来西亚沙捞越近海平原及文莱。

美国之音(Voice of America—VOA) 美国政府对外广播机构。1942年成立。第二次世界大战期间隶属美国战时情报局。1948年为美国国务院国际宣传署接管。1953年起由美国新闻署领导。宣传上受国务院对外政策指导。总台设在华盛顿。

美国内战 即"南北战争"。

美国白蛾(*Hyphantria cunea*) 亦称"秋幕毛虫"。多种阔叶树的害虫。为世界性检疫对象。昆虫纲，鳞翅目，灯蛾科。成虫白色。幼虫体黄绿至灰黑色，背有一灰褐色宽纵带。体两侧橙黄色毛疣上着生白色长毛丛。年发生两代。以蛹越冬。幼虫食叶，猖獗成灾，严重影响树木生长。防治法：加强检疫，剪除幼虫网幕烧毁，用杀虫剂杀幼虫，灯光诱杀成虫，保护天敌。

美国白蛾

美国后院 美国自1823年提出门罗主义后，逐步把拉丁美洲纳入自己的势力范围，当作后方，故有此称。第二次世界大战后，由于拉丁美洲国家争取和维护民族独立，情况已有变化。

美国军团 即"美国退伍军人团"。

美国法典 美国联邦现行有效的、定期修订再版的官方法律汇编，并非通常意义上的法典。1926年出版。按一般原则、国会、总统等50个主题分类。以后每年有一补编，每6年修订一次。

美国商会 美国地方性商会、同业公会和专业协会、商行、公司以及个人的联合组织。1912年成立。主要任务是向政府和会员报告经济行情，分析工商业现状，为寻求销售市场提供情报。下设外贸、劳资关系委员会等10个机构。会址在华盛顿。

美国黑人(Black Americans) 亦称"非洲裔美国人"(Afro-Americans)。美国少数民族之一。16—19世纪被欧洲殖民者从西非掠卖到美国的黑人奴隶的后裔。3 000万人(1995年)，占全国人口的12.6%，其中三分之二已为黑白混血种人。主要分布在美国南方各州，从事农业，多半当白人农场主的雇工。部分移居北方城市的，大都充当不熟练工人和各种侍役。近年来，在音乐、艺术和体育运动等方面成就显著。通用英语，信基督教新教和天主教。

美育书简 即"审美教育书简"。

美学三讲 书名。英国鲍桑葵1914年在伦敦大学发表的讲演，次年汇集出版。论述审美静观与创造、自然与艺术、美与丑等各种问题。不满于克罗齐的直觉即表现的观点，认为应从"身-心"统一的观点来分析美学，情感必须体现在对象的物质媒介之中，审美情感不是"身-心"的简单反应，而是具有塑造形状的情感，是一种稳定的、与个人无涉的、共同的情感，所以在艺术表现中，形式与实质，形式与感情是一个东西，即"使情成体"。

美学导论 书名。德国费希纳著。实验美学代表作。1876年出版。主张改变传统美学由特定哲学体系出发的"由上而下"的形而上学方法，提倡从具体审美经验上升到抽象美学理论的"由下而上"的实验方法。实验方法主要有：选择法、制作法和常用物测量法等，并根据统计得出何种形状最受喜爱的结论。为实验美学设立了一套专门的术语和规则。主要有：美感的刺激必须达到"审美域"的强度；几种审美因素相联合会加强总的审美满足；要在多样性中达到和谐统一；审美要富于联想；大小、美丑、悲喜之间对比，能产生相反相成的效果；审美快乐来自所抱目的相关精力的最小消耗，等等。

美学理想 即"审美理想"。

美洲防风(*Pastinaca sativa*) 俗称"芹菜萝卜"。伞形科。二年生草本。肉质根长圆锥形，近似胡萝卜，长可达45～60厘米，皮淡黄色，肉粗糙而软。二回羽状复叶，叶柄较长。初夏抽薹开小白花，复伞形花序。适于肥沃土壤栽种。春秋都可播种，秋冬采收。原产欧洲；中国有少量栽培。肉质根作蔬菜、罐头的调味品或饲料；叶作青贮饲料。

美洲银行(行 háng) 全称"美洲国民信托储蓄会银行"。美国大商业银行。1904年创办，原名意大利银行。1930年改今名，为美洲银行公司的主要企业。除国外业务外，国内主要以中、小企业和个人为对象，经营住宅抵押贷款、消费信贷、零星工商业贷款及一般储蓄银行业务。总行在圣弗朗西斯科。

美洲黑人 16—19世纪被欧洲殖民者掠卖到美洲做奴隶的非洲黑人的后裔。约6 000万人(1995年)，南美洲、北美洲约各分布3 000万人。都已改说所在国的语言。多信基督教新教或天主教，部分仍持原始信仰。在海地，通过长期斗争，建立了黑人第一个共和国，加勒比海诸国亦以黑人为主。但在其他地区仍受不同程度的歧视。参见"美国黑人"。

美菲战争 美国侵占菲律宾的殖民战争。1898年*菲律宾独立战争已取得决定性胜利，当时*美西战争正在进行；美国以支持菲律宾独立为名，派军于8月进占马尼拉。美西战争结束后，美国从西班牙手中夺取菲律宾群岛。1899年2月美国向菲律宾共和国发动进攻。菲律宾军民英勇抵抗，三年内歼灭美军万余名。1901年阿奎纳多政府向美军投降。菲律宾沦为美国殖民地。菲部分军队，战斗到1902年。

美感享受 即"审美享受"。

美感教育 美育的任务之一。也有人认为即美育。

美意延年 《荀子·致士》："得众动天，美意延年。"杨倞注："美意，乐意也。无忧患则延年也。"后用为祝颂语。

美墨战争 1846—1848 年美国侵略墨西哥的战争。1845 年美国并吞墨西哥的得克萨斯。次年又借口边境事件，向墨宣战。1847 年攻占墨西哥城。1848 年墨被迫订约，割让得克萨斯、新墨西哥和上加利福尼亚等地 200 余万平方公里的土地予美。由此美领土已扩展到太平洋沿岸。

《美丽岛》事件 又称"高雄事件"。台湾国民党当局镇压党外势力的一次政治事件。《美丽岛》是黄信介、施明德等党外人士于 1976 年在高雄创办的政论性杂志。1979 年 12 月，该杂志以"庆祝国际人权日"为由，向国民党当局申请在高雄举行游行集会，未获批准。但集会照常举行，参加集会和围观的民众约两万人。游行者高呼"反对国民党专政"，"开放党禁、报禁"等口号。国民党当局出动军警、宪兵镇压，双方发生大规模冲突，近两百人受伤。事后，台湾当局查封了《美丽岛》杂志，逮捕了一百五十二人。

美拉尼西亚 (Melanesia) 太平洋西南的岛群，意为"黑人群岛"。位于经度 180° 以西，赤道同南回归线之间。西邻新几内亚，东迄斐济群岛，西北-东南延伸 4 500 余公里。主要包括新喀里多尼亚、斐济、所罗门群岛、新赫布里底(即瓦努阿图)、俾斯麦群岛等。陆地总面积约 15.5 万平方公里。人口约 130 万(1995 年)，主要是美拉尼西亚人。

美国式道路 资本主义在农业中发展的两种形式之一。同*普鲁士式道路相对。在小农经济两极分化的基础上实现农业资本主义化的道路。以美国的农业发展为典型。美国农业中没有欧洲国家那样根深蒂固的封建制度。美国在南北战争前后，在南部破坏了大土地占有制及农奴制残余以打碎旧地主经济，在西部强占印第安人土地，并颁布《份地法》，把土地分配给农民，以发展小农经济；在农民分化的基础上又逐渐产生出资本主义农场主。这种农业中资本主义发展的道路，列宁称之为"美国式道路"。

美国州法院 美国各州所属的各级法院。美国法院组织分为联邦与各州两大系统，双方互相平行，彼此之间并无关联，名称与审级也不尽相同。各州法院互不相属，一般分为三级：州最高法院、州上诉法院、州地方法院。各州还设有专门法院、少年法院、保释法院等。各州法院按照各州法律进行审理，州最高法院的判决是终审判决。各州法院名称颇不一致，如纽约州的基层法院称最高法院，而最高法院则称为上诉法院；北卡罗来纳州的基层法院与最高法院均称最高法院等。

美国的悲剧 长篇小说。美国作家德莱塞作(1925 年)。穷牧师之子克莱德·格里菲斯一心想摆脱贫困，进了伯父的工厂当工头。后为了高攀名门，蓄意谋杀被他诱奸而怀孕的女工。时值民主党和共和党竞选，双方都抓住这一案件捞取政治资本。克莱德终被判处死刑。小说对人物内心有精细的发掘，艺术手法也十分丰富。

美国贸易法 美国对外贸易立法。1974 年 12 月美国国会通过，1975 年 1 月生效。主要内容包括：对关税减让，进口补救和适应援助，平衡对外收支的应急措施，对付不公平贸易的措施，给予苏联、东欧国家和中国的最惠国待遇，给予发展中国家普惠制待遇等问题的规定。

美国援华法 指《1948 年援华法》。美国政府为挽救国民党政府而制定的援助法，即 1948 年 4 月制订的《美国对外援助法》(简称"援外法")第四章。规定美国政府在一年内拨款 4.63 亿美元给国民党政府，其中 3.38 亿美元(实拨 2.75 亿美元)为"经济援助"，1.25 亿美元为"特别补助"。1949 年 4 月 14 日，美国政府又将"援华"期延长到 1950 年 2 月 15 日，继续拨付余额。国民党政府据"援华法"的规定，和美国政府于 1948 年 7 月 3 日签订*《中美关于经济援助之协定》，8 月 5 日以换文方式订立《中美农业协定》。

美学心理学 即"心理美学"。

美学讲演录 书名。德国黑格尔著。1835—1838 年间由其学生整理，分三卷出版；1955 年重印时改名为《美学》。全书将辩证法应用于美学研究，认为美是理念的感性显现，是主观与客观、形式与内容、理想与现实、感性与理性、特殊与一般、自由与必然的辩证的统一；这种统一只有在经过艺术家心灵创造的艺术美中才能真正达到；因此，艺术美高于自然美，自然美是艺术美的不完全、不完善的反映；美学的确切名称应是"艺术哲学"。明确将美的本质与"自然的人化"联系起来探讨，提出美是人的"自我创造"，审美和美的创造是人从对象上复现自己。认为艺术从较低级(建筑、雕刻)到较高级(绘画、音乐与诗歌)的发展是精神逐步克服物质局限性而达到"主观性"的过程。

美洲通讯社 (Telenoticiosa Americana TELAM) 阿根廷国家通讯社。1945 年 4 月创办。总社设在布宜诺斯艾利斯。各省市设有分社。

美浓部达吉 (1873—1948) 日本法学家。东京帝国大学毕业。1899 年赴德、英、法国留学。回国后任东京帝国大学教授，学士院院士，贵族院议员。1935 年被指控提出"天皇机关说"来同"天皇主权说"相对抗，犯了"不敬罪"，被迫辞去议员职，次年又因此被刺负重伤。第二次世界大战后，历任宪法问题调查委员会顾问、枢密院顾问官等职。在日本宪法学上首先建立了现代宪法学体系。著有《宪法提要》、《日本国宪法原论》、《宪法与宪法史研究》等。

美第奇家族 "美第奇"为 Medici 的音译。中世纪意大利佛罗伦萨著名家族。以经营毛织业起家。13 世纪末参加*佛罗伦萨共和国政府。1434 年在佛罗伦萨建立僭主统治。广与欧洲各国王室联姻。1494 年*萨伏那洛拉起义爆发时一度逃亡。15 世纪起成为欧洲大银行家族。代表人物*罗棱佐·美第奇、柯西莫一世 (Cosimo I，1519—1574) 等提倡文学艺术，佛罗伦萨因而成为意大利文艺复兴的中心之一。16 世纪，家族先后受封为佛罗伦萨公爵、托斯坎尼大公，多人出任枢机主教，两人当选教皇。18 世纪衰落。

美惠三女神 (Charites) 希腊神话中代表妩媚、优雅和美丽的三位女神的总称。相传为主神宙斯之女，分别取名优芙洛西尼(意为欢乐)，塔里亚(意为青春)，阿格拉伊亚(意为光辉)。她们喜爱诗歌、音乐和舞蹈，有关文艺、科学和造型艺术的活动都得依靠她们的灵感。为*缪斯的亲密朋友。

美属萨摩亚 (American Samoa) 旧称东萨摩亚。南太平洋萨摩亚群岛东部岛群。在南纬 13°～15°、西经 168°～171° 之间。以西经 171° 线同萨摩亚分界。由图图伊拉、奥努乌岛 (Aunu'u) 和马努阿群岛 (Manu'a) 等岛屿组成。陆地总面积 197 平方公里。人口 5.8 万(1996 年)，主要是波利尼西亚人。首府帕果帕果。大部是火山岛，内陆崎岖，沿岸多珊瑚礁。属热带海洋性气候。降水充沛。原为王国。1889 年起由美、英、德三国共管。1899 年起根据三国协定，划归美国。主产椰干、香蕉、金枪鱼。金枪鱼罐头出口是重要收入来源，还有制皂与香料、肉类罐头等厂。手工编织和游览业亦盛。进口燃料、食品等。

美孚石油公司 美国大石油企业。属洛克菲勒财团。1870 年由约翰·洛克菲勒 (John Davison Rockefeller,

1839—1937) 创办。1879 年成为美国第一个托拉斯组织，垄断美国石油工业。1911 年为了应付《反托拉斯法》，形式上分成 38 个独立公司，其中最大的有新泽西美孚石油公司和*莫比尔石油公司等。

美索不达米亚 (Mesopotamia) 源出希腊语，意为"河间地区"。也叫"两河流域"，即西亚底格里斯和幼发拉底两河流域平原。在叙利亚东部和伊拉克境内。因呈弧形，又称"新月形沃地"。海拔 200 米以下。北部地势略有起伏；南部低平，多沼泽。大部地区为亚热带荒漠、半荒漠气候。农业靠灌溉，产椰枣、大麦、稻米等。底格里斯河同扎格罗斯山脉间富藏石油。世界古文明发祥地之一，曾建有巴比伦、亚述等古国。

美苏中导条约 全称《美利坚合众国和苏维埃社会主义共和国联盟消除两国中程导弹和中短程导弹条约》。1987 年 12 月 8 日在华盛顿签署。规定在 3 年内消除 1987 年 11 月 1 日前的美国潘兴II式、陆基巡航导弹两种型号的中程导弹和潘兴 IA 中短程导弹；苏联 SS-20、SS-4、SS-5 中程导弹和 SS-12、SS-23 中短程导弹，包括发射装置、辅助设施和设备。3 年后双方不得再有中程导弹及其发射装置等，不得生产、试验和部署任何中程和中短程导弹。规定每一方都拥有就地核查的权利。核查的范围包括对方领土及部署国领土。

美拉尼西亚人 (Melanesians) 太平洋西南部美拉尼西亚各岛的居民。130 万人(1995 年)。包括斐济人、新喀里多尼亚人、巴布亚人、所罗门人、瓦努阿图人等，部分住在新几内亚。语言属南岛语系美拉尼西亚语族，无文字。19 世纪初，尚用石、木制工具，从事刀耕火种农业，也捕鱼，擅长航海。信仰超自然力("马那"〔mana〕，早期的万物有灵信仰)。部分当种植场工人，有些人种植可可、咖啡。

美国十大财团 见"美国八大财团"。

美国八大财团 20 世纪 30 年代美国最大的八个企业集团。原系美国国会的临时国家经济委员会和国家资源委员会根据 1935 年资料，在 1939 年所作报告中提出，指当时控制美国经济的八个资产最多、势力最大的垄断资本集团：摩根、库恩-洛布、洛克菲勒、芝加哥、梅隆、杜邦、波士顿、克利夫兰。八大财团因相互竞争和发展不平衡，实力和地位不断变化。后库恩-洛布财团衰落，被排除在外，而加利福尼亚、第一花旗银行、得克萨斯这三个企业集团实力上升，进入美国最大财团行列。八大财团被十大财团取代。

美国广播公司 (American Broadcasting Companies, Inc.—ABC) 美国全国性商业广播电视公司。原称蓝色广播网 (Blue Network)，属全国广播公司。1943 年 10 月独立。1945 年 6 月 15 日使用今名。1953 年 2 月与联合派拉蒙剧院公司合并。1985 年 3 月被大都市通信公司收购，更名为大都市美国广播公司，但通常仍沿用原名。总部设在纽约。

美国历史学派 美国人类学、民族学流派。形成于 20 世纪初，在欧美学术界有较大影响。主要代表人物是美国人类学家*博厄斯。认为人类学的主要目的是：(1) 重建人类发展史；(2) 确定历史现象的类型和顺序；(3) 探讨文化变迁的动力。因又强调文化区和文化传播研究，故亦称文化圈或文化历史学派。

美国白银政策 简称"白银政策"。1929—1933 年世界经济危机以后美国对白银所实行的一系列措施的总称。包括 1933 年 12 月的《新产银收买》，1934 年 6 月的《购银法案》，以及提高银价收购白银，禁止白银出口，发行银券，白银收归国有等一系列具体措施。美国企图通过提高银价，操纵世界银市，迫使当时还保持着银本位制的中国加入美元集团，从而取得在对华贸易和投资方面更有利的地位。白银政策实施结果，使中国白银大量外流，在国内造成严重银荒，一时物价暴跌，企业纷纷倒闭。1935 年 11 月中国实行了法币改革，加入了英镑集团。后因美国改变购银办法，抑低银价，使中国在国外市场出售白银处于不利地位，迫使中国政府与之签订有关白银的协定，使法币同时依附于美元。

美国百科全书 美国最早的百科全书。最初以德国《布罗克豪斯社交词典》第七版为蓝本编成，共十三卷，1829—1833 年在波士顿出版。以后经过多次修订重版。1985 年版为三十一卷，约收条目六万个。主要为小条目，但亦有不少大、中条目；条目之间建立严谨的参见系统。有关美国历史、人物和地理的资料颇为丰富。

美国存托凭证 简称 ADR (英文 American Depository Receipt 的缩写)。美国商业银行为协助外国证券在美国交易而发行的一种可转让证书。通常代表非美国公司可公开交易的股票和债券。股票通过 ADR 方式上市，有以下优点：(1) 提高发行公司在国外市场的知名度，拓展境外筹资渠道，为日后直接在美国市场发行证券奠定基础。(2) 具有比一般股票更高的流动性。不仅存托凭证之间可互换，也可与其他证券互换。(3) 降低交易成本。ADR 大多在美国证券交易委员会注册，被看作一种美国证券，可以在美国的证券交易所市场或柜台交易市场进行自由交易，便于非美国公司进入美国证券市场。

美国国债限额 美国国会以立法形式对国债规定的最高限额。1917 年美国国会首次通过第二次自由债券立法，规定国债总额为 115 亿美元。第一次世界大战以来国会不断修改联邦借债的最高限额，到 1945 年修改达 16 次，最高为第二次世界大战时期的 3 000 亿美元。1946 年国会将限额降到"永久性"的 2 750 亿美元。随着债务增长，国会转而改为批准一种临时性的负债限额。

美国废奴运动 美国社会要求废除奴隶制的运动。美国独立后北方诸州先后废除黑人奴隶制；南方诸州种植园主则力图扩大黑奴劳动地区，构成南北之间的尖锐矛盾。19 世纪 30 年代初，各地出现"废奴协会"，进而发展成为群众运动。1838 年全国性秘密组织"地下铁道"成立，协助黑奴逃离南方。1859 年发生*约翰·布朗起义。1861 年爆发*南北战争。战后奴隶制虽被废除，但黑人仍长期遭受种族主义者的迫害和歧视。

美国钢铁公司 美国钢铁工业最大的企业。1901 年由卡内基钢铁公司、联邦钢铁公司等十个大企业合并而成，长期由摩根财团控制，60 年代起洛克菲勒财团势力渗入。生产范围很广，包括铁砂、煤、白云石、石灰岩的开采和钢板、钢管、钢轨等成品的制造。1986 年 7 月将公司原缩写名 USS 改为 USX。总公司在匹兹堡。

美国独立战争 也称"北美独立战争"。1775—1783 年北美十三个殖民地人民推翻英国殖民统治、争取独立的战争。由于北美殖民地资本主义的发展，民族独立意识的增强，加以英国殖民者的高压统治，日益激起北美人民与宗主国之间的矛盾。*七年战争后，英国加强对北美的压迫与剥削。1773 年*波士顿倾茶事件后，双方不断发生冲突。次年第一届*大陆会议召开，拟出呈交英王的请愿书和抵制英

货的法案。1775 年 4 月 19 日，在列克星敦 (Lexington) 的英军遭当地民兵伏击(史称"列克星敦枪声")，战争爆发。5 月召开第二届大陆会议，通过组建军队的决议，任命华盛顿为大陆军总司令，并于次年发表*《独立宣言》。战争初期，英军处于优势。1777 年 10 月萨拉托加战役后，形势开始扭转。法、西、荷各国参战反英，普、俄领导的"北欧联盟"实行武装中立，使英陷于孤立。1781 年 9 月，英军主力在约克敦 (Yorktown) 被美法联军击溃，被迫媾和。1783 年签订《巴黎和约》，英正式承认十三个殖民地脱离英国独立。

美国贸易银元 旧时美国同中国进行贸易时所使用的一种银元。最初使用*本洋。1873 年铸造贸易银元，重 27.215 克，成色九成。币上铸有鹰像，以谋夺取*鹰洋地位。1877 年因银价猛跌而停铸。美国于 1887 年收回。

美国结构主义 即"美国描写语言学派"。

美国最高法院 美国联邦法院系统的最高审判机关。由总统征得联邦参议院同意后任命的九名终身法官组成(其中一人为首席法官)。其判例对全国有拘束力。还享有特殊的"司法审查权"，即有权通过具体案例宣布联邦或各州的法律是否违宪。

美学语言学派 也叫"新语文学"。语言学流派之一。形成于 20 世纪初。创立者是德国*浮士勒。成员有莱尔赫 (Eugen Lerch)、斯皮策 (Ler Spitzer)、舒尔 (Friedrich Schurr) 等。其理论受*洪堡和*柯罗齐的影响。把语言看作社会历史和文化的产物，一种创造性的精神活动；强调语言的表现功能、表情功能和美学功能，一切语言要素都起源于修辞表现手段；要求研究个人的言语创造活动。对修辞学、作家语言和风格的研究有积极意义。批评*新语法学派机械看待语音规律，不研究事物和现象间的因果联系。

美洲开发银行(行 háng) 即"泛美开发银行"。

美洲国家组织 (Organization of American States—OAS) 前身为美国同拉丁美洲国家在 1890 年成立的"美洲共和国国际联盟"及其常设机构"美洲共和国商务局"。1910 年"美洲共和国国际联盟"改名"美洲共和国联盟"，商务局改名为"泛美联盟"。1948 年 4 月《美洲国家组织宪章》在第九次美洲国家会议上通过后，改称今名。至 1996 年 12 月，有成员国 35 个(古巴于 1962 年被暂停参加活动)。宗旨：加强本大陆的和平与安全；确保成员国之间和平解决争端；成员国遭到侵略时，组织声援行动；加速美洲国家一体化进程。组织机构：大会，最高权力机构，每年召开一次；外长协调会议；常设理事会，由大使级代表组成；总秘书处。另设有两个咨询机构及其他专门机构。总部设在华盛顿。

美塞尼亚战争 美塞尼亚人反抗斯巴达征服者的战争。斯巴达人经常入侵西邻美塞尼亚 (Messenia，一译麦西尼亚)，征服并奴役其居民*希洛人，激起后者的武装反抗。规模大者有三次(约前 743—前 724，前 685—前 668，前 464—前 455)，尤以第三次最烈。公元前 369 年美塞尼亚人一度获独立。

美国中央情报局 简称 CIA。美国的主要情报机关。1947 年成立。直属国家安全委员会。主要任务是：以公开、秘密和技术手段，搜集外国的军事、政治、经济、文化与科技情报，进行间谍和反间谍活动。总局设在弗吉尼亚州的兰利 (Langley)，在世界许多国家和地区设有分支机构。

美国华人纪功碑 1862 年美国国会通过决议，修筑一条横贯美国东西全境、长达 4 500 公里的铁路。其西段即中央太平洋铁路，所经地段施工条件极为险恶，先后有 14 000 多名华工参加修筑这段工程，为铁路的筑成作出了杰出贡献。为纪念华工的功绩，内华达州于 1964 年在该州弗吉尼亚市 (Virginia City) 立此碑。碑上镌有中英文碑文："华人先驱，功彰绩伟。开矿筑路，青史名垂。"

美国全国科学院 美国私人学术组织。1863 年由美国国会通过建立。本部在华盛顿。由经过甄选的美国杰出科学家和工程技术专家组成，约 1 250 名。作为官方的咨询机构，给予联邦政府科学和技术方面的建议。执行机构为全国科研委员会，负责协调高校、产业和政府部门的科学家和工程师，同时负责编辑多种学术出版物并拥有博士后研究资格授予权。

美国农业合作社 美国农业生产社会化和产供销一体化组织。起源于 19 世纪初中小农场主的互助合作组织。第二次世界大战以后，业务不断发展和扩大。主要有：与厂商谈判价格，组织农产品加工，设立储运设施，经营出口业务，从事信贷和借款，提供农机设备、化肥，帮助训练农场管理人员和提供农业新技术等。1980 年有农业合作社 6 200 多个。90 年代初期，合作社在全国农用物资供应中所占份额为 25%，在全国农产品销售中所占份额为 31%。

美国进出口银行(行 háng) 美国联邦政府促进美国商品和劳务出口的金融机构。前身是 1934 年成立的华盛顿进出口银行，1968 年 3 月改今名。由美国政府投资，还可从美国政府借入资金。贷款能力原定为 1 亿美元，后支付能力包括贷款、保证、保险等，总数逐步增加至 400 亿美元。主要任务是向出口商提供直接贷款、保证和保险等。行址在华盛顿。

美国志愿航空队 抗日战争时期美国飞行员志愿援华抗日的航空部队。因队徽图案为带翼虎，俗称"飞虎队"。1941 年成立，指挥官陈纳德。1942 年 7 月，编入盟军第十航空队中国战区空军特遣队(美国志愿航空队撤销)。1943 年 3 月，特遣队改编为美国陆军第十四航空队。先后在彰德、汉口、岳阳、长沙、桂林、香港、台湾等地上空单独或协同中国空军作战，击落、炸毁日机上千架，为中国的抗日战争作出了贡献。

美国国会图书馆 美国国立图书馆。世界最大的图书馆之一。馆址在华盛顿。创建于 1800 年。1987 年馆藏达八千五百余万件，其中图书约一千九百万册。该馆优先为国会和政府部门服务，也对公众开放。

美国国家档案馆 美国保存联邦档案的机构。1934 年建立于华盛顿。1949 年改组为国家档案与文件局，1985 年升格为国家档案与文件署，国家档案馆成为它的主要部分。该馆及其 12 个地区分馆收藏有联邦立法、行政、司法机关以及外交、军事、经济等各种机构的档案 160 万立方英尺。其中包括美国建国以来所有重要档案，如《独立宣言》、《宪法》、《人权法案》等。

美国退伍军人团 曾译"美国军团"。美国的退伍军人组织。1919 年 9 月成立。基本成员是参加两次世界大战以及侵朝战争和侵越战争的退伍军人。会员约 270 万。该组织宣称其主要任务是致力于社会复兴、儿童福利、国家安全和爱国主义教育。反对共产主义。经费来自垄断资本家。总司令部设在印第安纳州首府印第安纳波利斯。

美国综合贸易法 全称《一九八八年综合贸易与竞争法》。1988 年 8 月 23 日由总统签署生效。在*美国贸易法(1974)基础上修订。主要内容：(1) 扩大不公平贸易做法

的范围;(2) 加强美国贸易代表办公室的领导地位;(3) 强调对知识产权的保护;(4) 将农业部的加强出口计划有效期延长 2 年;(5) 禁止日本东芝公司向美国政府出售产品。

美国联邦调查局(调 diào) 简称 FBI。美国司法部管辖的一个情报机关。1908 年成立时称"司法部调查局",1924 年扩大改组后称"联邦调查局"。总局设在华盛顿。主要任务是在国内对付刑事犯罪活动,负责反间谍工作等。其活动遍及美国驻国外的许多机关。

美国联合通讯社 (Associated Press—AP) 简称"美联社"。美国通讯社。前身为 1848 年由纽约六家报纸组成的"港口新闻联合社"。1875 年改称"纽约联合新闻社",1892 年改今名。由一千多家报纸和六千多家电台、电视台联合建成。总社设在纽约。国内有六个总分社,一百多个分社。国外有九十多个分社,伦敦设欧洲总分社,东京设亚洲总分社,布宜诺斯艾利斯设拉美总分社。

美学和历史批评 马克思主义文艺批评的基本观点和方法。由恩格斯在《诗歌和散文中的德国社会主义》与《致斐·拉萨尔》二文中提出。它从历史唯物主义哲学前提出发,认为文艺是作家艺术家对特定社会存在的能动反映,因此首先要求把批评对象放在具体时代和历史条件下,分析和考察作家的历史地位、作品的成因、内容和形式、思想性和艺术性等等,反对脱离具体历史条件的抽象评判。其次,强调文艺是一种特殊的意识形态,认为文艺家是按照"美的规律"进行创造的,因此必须遵循艺术生产和艺术作品本身的审美原则,比如形象性、情感性、虚构性、典型性等,来理解文艺,实现内容和形式、思想性与艺术性的完美融合。

美洲幼虫腐臭病 俗称"烂子病"。蜜蜂幼虫的一种传染病。病原为能形成芽孢的幼虫芽孢杆菌 (*Bacillus larvae*)。主要由污染的饲料、巢脾及蜂具传播。染病的幼虫在封盖后死亡,封盖子脾表面有针头大穿孔,尸体由苍白变深褐色,具有粘性、酸臭气味,干枯后不易为工蜂清除。防治法: 过去常焚灭病群,以防传染;现采用磺胺噻唑钠、四环素、土霉素、先锋霉素 4 号等混在糖浆里饲喂,有良好效果。

美洲共和国联盟 见"美洲国家组织"。

美属维尔京群岛 (Virgin Islands of the United States) 西印度群岛中的美属岛群。位于小安的列斯群岛北部。由圣克罗伊 (St. Croix)、圣托马斯(St. Thomas)、圣约翰 (St. John) 3 岛和 65 个小岛及珊瑚礁组成。面积 354 平方公里。人口 11 万(1995 年),黑人占 85%,白人占 15%。多信基督教或天主教。首府夏洛特阿马利亚。地形以丘陵为主,平原限于圣克罗伊岛南部。热带气候,年平均气温 26℃,年降水量约 1 100 毫米。1917 年美国购自丹麦,居民自 1927 年起成为美国公民。经济以旅游业为主,常年游客达 100 万以上。建有大型炼油厂,还有炼铝、制糖、纺织、酿酒、电子、钟表等工业。农业主要种植甘蔗,还产水果、牛、鱼、蔬菜等。出口糖、水果、咖啡等,进口石油、粮食和日用品。

美加自由贸易协定 美国和加拿大的自由贸易协定。1988 年 1 月 2 日签订,1989 年 1 月 1 日起生效。规定 10 年内逐步取消对对方商品和劳务的关税和限制性条例,使双边贸易和投资关系更加密切,最终建成自由贸易区。但两国在反倾销和反补贴方面仍存在分歧。

美台共同防御条约 美国同台湾当局于 1954 年 12 月 2 日在华盛顿签订。主要内容: 美国帮助台湾发展武装力量;台湾则向美国提供在台湾、澎湖及其附近部署海、陆、空军的权利。条约宣称它们将采取行动对付"共同危险",规定条约适用的范围经双方协议还可扩大到"其他领土"。同年 12 月 8 日中国政府发表声明,指出这个条约是非法的、无效的。1979 年 1 月 1 日中国与美国建交时,美国政府宣布一年后终止该条约。

美利坚合众国宪法 亦称"美国联邦宪法"。1787 年在费城召开的制宪会议上制定,1789 年由美国第一届国会宣布生效。包括序言与七条本文。规定美国由邦联制改行联邦制。对这部宪法的修改,主要是制定宪法修正案。1789 年通过、1791 年生效的前十条修正案通称《权利法案》。至 1996 年,美国国会共通过 28 条宪法修正案,生效的为 26条。

美国电话电报公司 简称 AT&T。美国电信业最大的公司。1885 年建立。1983 年在全国各地拥有 22 个地方营业公司,并拥有子公司 —— 西方电气公司和贝尔实验所。从 1984 年 1 月 1 日起公司进行改组,分成 8 个独立的公司,即新的美国电话电报公司和 7 个区域性电话公司,从而放弃了对全国 22 个地方营业公司的所有权。改组后,除继续经营美国国内长途电话业务外,仍保有西方电气公司和贝尔实验所。总公司在纽约。

美国军事援华法案 即《中美处置租借法案物资协定》。1946 年 6 月 14 日国民党政府和美国政府在华盛顿签订。根据协定,美国继续"援华",向国民党政府提供总值五千余万美元的军用物资,支持国民党政府扩大反共、反人民的内战。

美国报纸主编协会 美国各大报及有影响的中小报纸主编或编辑部负责人组成的全国性新闻组织。1922 年成立于纽约。有会员约九百人。

美国国家军事学院 美国高级军校。1946 年 7 月建校,校址在华盛顿。1976 年转隶于美国国防大学。学员为陆、海、空军中校、上校军官和政府高级官员。学制 10 个月。主要研究美国国家安全政策、国际安全状况、军种协同作战和盟军联合作战等战略战术问题。

美国描写语言学派 亦称"美国结构主义"。*结构主义语言学派支派之一。形成于 20 世纪 20—30 年代。在调查和研究美洲印第安语的基础上发展起来,以面向实际语言材料、注重语言形式的结构描写著称。该学派的先驱者是保爱士、萨丕尔。早期主要代表人物是布龙菲尔德,后期是海里斯 (Zellig S. Harris)。还包括霍凯特 (Charles F. Hockett)、弗里斯 (Charles Fries)、布洛克 (Bernard Bloch)、特雷格 (George L. Trager) 等。其理论和方法具有注重口语和共时描写,注重形式,回避意义,在结构分析中运用分布和替代的方法,采用直接成分分析等特点,着重描写和分析技术。学派的刊物为《语言》杂志。

美国排斥华工法令 美国政府限制和迫害华工和华侨的一系列法令的总称。19 世纪 50 年代美国开发西部时约有十余万华工入境,在修建铁路和开矿等方面起了重要作用。70 年代后期,西部开发初具规模,美政府开始限制移民入境。1882—1913 年颁布移民条例多种,对在美的亚洲移民(其中华工最多)限制尤苛,并不时发生排华事件。1924 年与 1930 年又颁布新的移民规定,杜绝华工进入美国。1943 年废止。

美国联邦地方法院 亦译"美国联邦地区法院"。美国联邦法院系统受理普通民事、刑事案件的初审法院。设在各

州的联邦地方法院只审理属于联邦管辖的案件，设在哥伦比亚特区(首都华盛顿所在的行政区域)的联邦地方法院则兼理联邦管辖与地方管辖的案件。一般为独任审理，重大案件由三名法官组成合议庭并召集陪审团进行审理。不服该院判决，可向联邦上诉法院上诉。

美洲国家组织宪章 亦称《波哥大宪章》。美国和拉丁美洲国家于1948年在哥伦比亚波哥大通过。1951年12月生效。根据这一宪章，原来的"美洲共和国联盟"改名为*美洲国家组织。该组织的任务是：巩固美洲大陆的和平与安全，安排共同行动以对付侵略；通过联合行动，促进成员国间经济、社会和文化的发展等。

美韩共同防御条约 美国同韩国于1953年10月1日在华盛顿签订。实质是：在"共同防御"的名义下，美国帮助韩国保持并发展武装力量；韩国给予美国在其"领土以内及其周围"部署陆、海、空军的权利。条约还宣称，双方将"采取行动以对付共同的危险"。

美国艺术与科学学院 美国学术团体。1780年5月由亚当斯(John Adams, 1735—1826)、博多英(James Bowdoin, 1726—1790)等发起并创办于波士顿。成员分属数学物理学、生物科学、社交艺术与社会科学、人文科学四个组。出版有《研究报告》、《会议录》、《新闻简报》、《代达罗斯神》等刊物。

美国对华关系白皮书 美国国务院在1949年8月5日发表的题为《美国与中国的关系》的白皮书。附国务卿艾奇逊致杜鲁门总统的信件。叙述从1844年美国强迫中国签订《望厦条约》到1949年中国人民革命在全国取得基本胜利时的中美关系和美国对华政策，其中详述了抗战末期以来美国政府的扶蒋反共政策及其失败过程。白皮书发表后，毛泽东先后发表了《丢掉幻想，准备斗争》等五篇评论文章，揭露美国对华政策的反动本质，阐明中国革命发生和胜利的原因。

美国全国教育联合会 美国的全国性教育团体。由从事中小学和学前教育的教育工作者(包括教师和行政管理人员)组成。其前身为1857年成立的全国教师协会。1870年，该会与全国校长协会、美国师范学校协会合并后组成。在各州和各地设有分支机构，总部在华盛顿。出版季刊《今日教育》等。

美国参谋长联席会议(长 zhǎng) 美国总统、国家安全委员会和国防部长的军事咨询和作战指挥机构。成立于1942年初。直属国防部长领导。由参谋长联席会议主席、副主席、陆军参谋长、空军参谋长、海军作战部长及陆战队司令组成(下设主席办公室和联合参谋部等机构)。负责拟定战略、联合后勤和军事动员等计划；拟定诸军种联合作战和训练原则；组织诸军种大规模军事演习；对联合司令部和特种司令部实施作战指挥等。

美国新闻与世界报道 (U. S. News and World Report) 美国新闻周刊。1948年由《美国新闻》和《世界报道》合并而成。在华盛顿出版。

美洲共和国国际联盟 见"美洲国家组织"。

美洲国家间互助条约 亦称《泛美联防公约》、《西半球联防公约》或《里约热内卢公约》。泛美联盟(现名美洲国家组织)成员国于1947年9月2日在巴西里约热内卢签订。主要内容：整个西半球都是条约所指的"联防"地区；该地区的任何一国受到"侵略"时，缔约国要实行"共同防御"和"集体自卫"；经缔约国三分之二多数的同意，就可决定任何一国为"侵略者"，并对它采取断绝外交关系等措施，直至"使用武装力量"。1975年7月，美洲国家组织特别会议对若干条款作了修改，并把维护成员国"经济安全"的内容列入条约。

美苏削减战略武器条约 美国和苏联1991年7月31日在莫斯科签署。有效期15年。条约规定，双方各自把洲际导弹运载工具削减到1 600件，双方的弹头各削减到6 000枚；战略轰炸机及其所携导弹折算成弹头的标准。此外，通过条约之外的"具有政治约束力"的声明，规定双方各自可拥有880枚射程超过600公里的海基巡航导弹。苏联解体后，1992年5月23日美、俄、乌克兰、哈萨克斯坦、白俄罗斯五国代表在里斯本共同签署了一项确认美苏削减战略武器条约的协议书。

美国友邦保险有限公司 1931年在上海成立。1945年总部迁至香港。全美最大的工商保险集团之一的美国国际集团(AIG)在香港的子公司。经中国人民银行批准，于1992年10月在上海设立分公司，成为建国后首先进入中国保险市场的外资保险公司。

美国武装力量参谋学院 美国高级军校。1946年8月建校，校址在弗吉尼亚州诺福克。1976年转隶于美国国防大学。学员为中级参谋军官。学制5个月。主要研习联合作战的参谋业务。

美国国家航空和宇航局 简称"美国航宇局"。美国政府中负责航空和宇航科学的研究机构。1958年由国家航空咨询委员会(1915年成立)改组而成。任务是研究和发展航空和宇航科学技术，试验、发射飞行器；实施空间探测计划；协调国内航空和宇航科学研究，进行和平利用空间科学国际合作；交流学术情报等。此外，根据国防部委托，研究航空和宇航技术在军事上的应用。本部设在华盛顿，全国各地设有12个研究中心和实验室。另设有若干非常设科学委员会。编辑出版《技术报告》、《技术札记》和《技术译文》等。

美国谨慎人寿保险公司 美国最大的保险公司。1875年建立。以经营人寿保险所获巨额保险费向大企业提供资金，取得对这些企业的控制权。1970年改组为持股公司，下设9家分公司。总公司在新泽西州纽瓦克(Newark)。

美洲、欧洲和日本委员会 即"三边委员会"。

美俄伙伴和友好关系宪章 亦称"华盛顿宪章"。美国总统和俄罗斯总统1992年6月17日在华盛顿签署。强调美俄双方以相互信任和相互尊重为基础，发展伙伴和友好关系，不把对方视为敌人；用和平手段解决两国之间的争端，不威胁或不使用武力破坏对方的领土完整和政治上的独立。美国表示继续支持俄罗斯的改革。

美国劳工联合会-产业工会联合会 简称"劳联-产联"。美国最有影响的全国性工会组织。1955年12月由美国劳工联合会和产业工会联合会合并组成。劳联成立于1881年，当时称"美国与加拿大有组织行业工会与劳工工会联合会"，1886年改今名。产联是1935年从劳联分裂出来，于1938年成立的按产业组织的工会。总部设在华盛顿。刊物：《劳联-产联新闻》、《联邦主义者》(周刊)。

美俄第二阶段削减战略武器条约 全称《美利坚合众国和俄罗斯联邦关于进一步削减和限制进攻性战略武器条约》。1993年1月3日在莫斯科签署。共8条及3个附件。主要内容：双方分两个阶段将部署的洲际弹道导弹、潜射弹道导弹和重型轰炸机三者所载核弹头总数分别削减

到 3 000～3 500 枚；双方消除全部陆基多弹头洲际弹道导弹，包括试验和训练用的所有重型洲际弹道导弹发射井，潜射弹道导弹弹头各自削减到 1 700～1 750 枚；自 2003 年 1 月 1 日起双方不得生产、拥有、试验和部署多弹头洲际弹道导弹；部署的机载核武器数目按实际载弹数计算，每一方不超过 750～1 250 枚。

3 **羑** (yǒu 有) 通"诱"。诱导。《书·康王之诰》："诞受羑若。"陆德明释文引马融曰："羑，道(导)也。"

羑里 古城名。一作牖里。在今河南汤阴北。羑水经城北东流。《史记·殷本纪》："纣囚西伯(即周文王)羑里。"

养 〔養〕㊀(yǎng) ❶生育。王实甫《西厢记》第四本第二折："我不合养了你这个不肖之女。"❷哺乳。《荀子·礼论》："父能生之，不能养之。"引申为养活，供养。如：抚养；养家活口。❸饲育；栽培。如：养鱼；养花。❹培养。《孟子·公孙丑上》："我善养吾浩然之气。"亦指修养、涵养。如：学养有素。❺教育；熏陶。《礼记·文王世子》："立太傅、少傅以养之。"《孟子·离娄下》："中也养不中，才也养不才。"朱熹注："无过不及之谓中，足以有为之谓才。养，谓涵育熏陶，俟其自化也。"❻调养。《周礼·天官·疾医》："以五味五谷五药养其病。"❼积蓄。《礼记·月令》："群鸟养羞。"孙希旦集解引方悫曰："羞谓所美之食，养之所以备冬藏也。"❽长。《大戴礼记·夏小正》："〔五月〕时有养日；养，长也。"孔广森补注引黄尚书曰："此即《月令》所谓日长至也。"又"〔十月〕时有养夜；养者，长也，若日之长也云。"❾古时役卒的通称。《史记·秦始皇本纪》："监门之养。"特指火夫。见"扈养"。❿通"痒"。《荀子·正名》："疾养沧热。"⓫古邑名。春秋楚地。在今河南沈丘东。公元前 512 年，吴公子掩馀、烛庸奔楚，楚封吴公子于此以居之。⓬姓。

㊁(yǎng，旧读 yàng) 奉养。《论语·为政》："今之孝者，是谓能养。"谓以饮食供养父母。

养子 收养为己子的他人之子。《后汉书·顺帝纪》："四年春二月丙子，初听中官得以养子为后，世袭封爵。"

养气 ❶孟子提出的修养方法。《孟子·公孙丑上》："我善养吾浩然之气。"认为养气须先"持其志，无暴其气"，有坚定的信念和目标，同时"配义与道"，遵循道德规范，注意平时的道德意识和行为的积累，以达到其气"至大至刚"，"塞于天地之间"的境界。参见"浩然之气"。❷道家的一种修炼方法。《新五代史·前蜀世家》："衍(王衍)既立，宗寿(王宗寿)为太子太保，奉朝请，以炼丹养气自娱。"

养父 义父。《新五代史·唐庄宗刘后传》："其后幸张全义第，酒酣，命后拜全义为养父。"义母则称"养母"。今专指有抚养关系的非生身父亲。

养心 中医学名词。又称"补心"。补益心脏气血、阴阳的一种治法。适用于心脏气血、阴阳等不足之证。包括养心阳、养心阴、养心气、养心血、养心神等法。

养生 ❶保养身体。《庄子·养生主》："文惠君曰：'善哉！吾闻庖丁之言，得养生焉。'"❷奉养父母、尊长。参见"养生送死"。

养民 指实行使人民得以谋生的政策。《周礼·地官上》："以保息六养万民。"《尚书·大禹谟》："德惟善政，政在养民。"在中国封建社会中，主要以土地和农业为养民手段。近代薛福成、陈炽等提出以机器为养民手段，康有为提出以务农、劝工、惠商、恤穷为"养民之法"(《上清帝第二书》)的发展资本主义主张。

养老 ❶奉养老人。《管子·大匡》："应于父兄，事长养老。"❷古礼，对具有某些资格的老年人按时给以酒食，称为"养老"。《礼记·王制》："凡养老：有虞氏以燕礼，夏后氏以飨礼，殷人以食礼，周人脩而兼用之。五十养于乡，六十养于国，七十养于学。"郑玄注："国，国中小学，在王宫之左；学，大学也，在郊。"孔颖达疏："皇氏云：'人君养老，有四种：一是养三老五更；二是子孙为国难而死，王养死者父祖；三是养致仕之老；四是引户校年养庶人之老。'熊氏云：'天子视学之年，养老一岁有七。'"❸使年老者得在家休养。宋璟《乞休表》："归全之望，获在愚臣；养老之恩，施于圣代。"

养阴 中医学名词。即"滋阴"。

养志 ❶培养不慕荣利的高尚志向。《庄子·让王》："故养志者忘形，养形者忘利。"《后汉书·王丹传》："隐居养志。"❷(yàng—) 旧指顺从父母的意志。《吕氏春秋·孝行》："龢(和)颜色，说(悦)言语，敬进退，养志之道也。"

养利 旧县名。在广西壮族自治区西南部。1912 年由养利州改置。1951 年与万承、雷平两县合并为大新县。

养拙 犹言守拙，旧指官吏退隐不仕。潘岳《闲居赋》："仰众妙而绝思，终优游以养拙。"

养和 ❶保养身心。《后汉书·周磐传》："昔方回、支父啬神养和，不以荣利滑其生术。"和，指自然的和气，元气。参见"天和❶"。❷靠背之具。《新唐书·李泌传》："泌尝取松樛枝以隐背，名曰养和。"《通雅·杂用》谓即后来的靠背椅。

养养 ❶忧貌。《诗·邶风·二子乘舟》："愿言思子，中心养养。"毛传："养养然忧，不知所定。"马瑞辰通释："按养养通作洋洋，《尔雅·释训》：'悠悠洋洋，思也，'邢疏引《诗》'中心养养'为证；《尔雅·释诂》、《说文》并曰：'恙，忧也'，'养'与'洋'皆当为'恙'之假借。"❷(yàng—) 受供养与自力谋生。《列子·仲尼》："邓析谓伯丰子曰：'汝知养养之义乎？受人养而不能自养者，犬豕之类也。'"

养痈 痈，一种肿毒，畏痛不早治，则化脓溃烂。比喻姑息坏人坏事，以致酿成祸患。《后汉书·冯衍传下》"遂坎壈于时"李贤注引冯衍《与妇弟任武达书》："养痈长疽，自生祸殃。"后因有"养痈遗患"之语。

养娘 旧时对婢女的一种称呼。黄庭坚《宴桃源·书赵伯充家小姬领巾》词："生受，生受，更被养娘催绣。"

养晦 隐居待时。《宋史·邢恕传》："公著(吕公著)荐于朝，得崇文院校书；王安石亦爱之，因宾客喻意，使养晦以待用，恕不能从。"参见"遵养时晦"。

养寇 谓纵寇不击，挟以自重。《新唐书·张伯仪传》："博士李吉甫议，以中兴三十年而兵未戢者，将帅养寇藩身也。"

养路 对铁路或道路进行各种保养和修理工作的统称。其目的为保证行车安全平稳，设备状态良好，并延长线路各部分的使用寿命。

养廉 养成廉洁的操守。如：俭以养廉。《宋史·职官志十二》："诸路职官，各有职田，所以养廉也。"

养子女 见"养父母"。

养父母 收养他人子女为自己子女的人。被收养的人称养子女。在中国，养父母与养子女的权利义务与生父母与生子女的权利义务相同。

养由基 一作养游基。春秋时楚国大夫。字叔。善射，能百步穿杨。楚共王十六年(公元前 575 年)楚晋鄢陵(今河南鄢陵西北)之战前，他和潘党试射，一发穿甲七层。战

时，晋将魏锜射中楚共王目，王命回射，他一箭射死魏锜，后又连射连中，得以阻止晋军追击。三十一年，共王死，吴军乘机攻楚，他设伏大败吴师。

养西岭 古岛屿名。马来语 Ujong Salāng 的音译。故址在今泰国南部西岸外的普吉岛。面积广大，物产富饶，多锡矿，其南端有良港，为古代东西方航船重要泊所。名见清谢清高《海录》"吉德国"条。

养鱼经 书名。中国最早的养鱼专书，相传是春秋末范蠡撰，故亦称《陶朱公养鱼经》，据考证实系西汉时作品。原书已佚。《齐民要术》中所述养鲤鱼的方法，如鱼池的建造、放养时雌雄鱼的搭配比例和鱼卵孵化等，均引自此书。现存古养鱼专书有明黄省曾撰的《鱼经》，亦名《养鱼经》。除介绍养鱼方法外，并记载 19 种常见鱼的形态和风味。

养育兵 清统一全国后，八旗兵额有定，而人口日增。顺治十七年(1660 年)，从满、蒙、汉各旗中，挑选余丁四千八百人，训练技艺，叫做养育兵。乾隆时增至二万余人。

养耕集 书名。兽医专著。编撰人清傅善苌，江西新建人，从其父述凤学习兽医，并在其指导下编写此书。成书于嘉庆初年(1800 年前后)。上集详著针法，下集备录药方。针不能到者用药，药不能到者用针，针药兼施，是此书特色。在理论和临床经验上，都有独到之处。可说是述凤毕生实践经验的总结。

养蚕学 研究蚕的饲养理论和技术的学科。主要内容有蚕的生物学特性、养蚕原理和饲养技术等。

养蜂学 研究蜜蜂的生物学特性、生态，营养需要，配合饲料，蜜源植物，良种培育，病虫害防治，为植物授粉，蜂群饲养管理，个体群体繁殖，产品生产，机具研制，蜂产品综合加工利用的学科。

养一斋集 别集名。❶清李兆洛作。三十六卷。凡文集二十卷，补遗一卷，诗集八卷，文集续编六卷，校字一卷。道光间其子慰望刻。又一种高承钰编次，二十六卷。凡文集二十四卷，《石经考》一卷，《端溪砚坑记》一卷。咸丰间刻。另一种二十六卷。凡文集二十卷，诗集四卷，赋一卷，词一卷。光绪间刻本。❷清潘德舆作。计诗文集二十五卷，丧礼正俗一卷，词三卷，试帖一卷，札记九卷，诗话十卷，《李杜诗话》三卷，四书文不分卷等，共七种。有道光间刻本。

养生送死 谓子女奉养和殡葬父母。语出《孟子·离娄下》"养生者不足以当大事，惟送死可以当大事"。关汉卿《窦娥冤》第四折："俺婆婆年纪高大，无人侍养，你可收恤家中，替你孩儿尽养生送死之礼。"亦以指维持一家生计。《礼记·礼运》："治其丝麻，以为布帛，以养生送死。"

养老保险 劳动者在因年老或病残而丧失劳动能力的情况下，依法领取一定数额生活费用的社会保险制度。1889 年德国制定《残废、老年和死亡保险法》，养老保险开始成为一项现代社会保险制度。中华人民共和国的养老保险制度建立于 20 世纪 50 年代，80 年代开始进行改革。按 1995 年 3 月《国务院关于深化企业职工养老保险制度改革的通知》的要求，到 20 世纪末，基本建立起适应社会主义市场经济体制要求，适用城镇各类企业职工和个体劳动者，资金来源多渠道、保障方式多层次、社会统筹与个人帐户相结合、企业权利与义务相对应、管理服务社会化的养老保险体系。

养成工制 旧中国纺织工厂中，资本家残酷剥削未成年工的一种制度。它首先实行于日商在华的纱厂。养成工是由厂方招收的少年男女，年龄自七八岁至十余岁不等。入厂时通常须有店铺作保。养成期间，一般只供膳宿，无津贴。期满后须在厂服务数年，由厂方付给最低工资，中途不得离厂。否则，要向保人追回养成期间的膳宿费。

养虎遗患 比喻纵容敌人，自留后患。《史记·项羽本纪》："楚兵罢(疲)食尽，此天亡楚之时也，不如因其机而遂取之。今释弗击，此所谓养虎自遗患也。"

养尊处优 处于尊贵的地位，过着优裕的生活。《镜花缘》第九十九回："众弟兄在此舍死忘生，不辞劳苦，原是为着我家之事。今我反在营中养尊处优，置身局外，不独难以对人，心中又何能安！"

养精蓄锐 锐，锐气。养息精神，积蓄力量。《三国演义》第九十六回："今若尽起天下之兵伐蜀，则东吴又将入寇。不如以现在之兵，分命大将据守险要，养精蓄锐。"

养一斋诗话 书名。清潘德舆撰。十卷。附《李杜诗话》三卷。此书以"诗教"为本，评述范围上起《诗经》，下至清代诗歌，颇多宣扬儒家政治思想和伦理观念的内容。然重视"神理意境"，主张"理语不必入诗中"，此类论述亦颇可采。

养老奉亲书 书名。宋陈直撰。一卷。见于元邹铉《寿亲养老新书》中。论述老年人常见病的防护和治疗，包括饮食与药物疗法以及四时调摄养生措施等。为老年医学保健专书。

养老金保险 年金保险的一种。它以被保险人生存为条件，在其缴付约定年期的保险费，并达到约定年龄后，保险人按月或按季向被保险人给付养老金，直至死亡时止。

养阴清肺汤 方剂名。见《重楼玉钥》。由生地黄、麦冬、甘草、玄参、贝母、牡丹皮、薄荷、白芍组成。功能养阴清肺。适用于阴虚燥咳、白喉、咽喉肿痛、口干唇燥等。

养知书屋遗集 书名。清末郭嵩焘著。五十五卷。1892 年(光绪十八年)刻本。包括奏疏、文集、诗集三类，郭于光绪初曾充出使英、法等国大臣，以熟悉洋务著称，书中涉及洋务的文字甚多。岳麓书社于 1983 年另出《郭嵩焘奏稿》，1984 年出版《郭嵩焘诗文集》。

3 **姜** ㊀(jiāng) 姓。

㊁〔薑〕(jiāng) 植物名。学名 *Zingiber officinale*。亦称"生姜"。姜科。多年生草本，作一年生栽培。须根不发达。根茎肥大，呈不规则块状，灰白或黄色，有辛辣味。地上茎高 60～70 厘米。叶披针形，互生。花下有绿色的苞，层层包围，花黄色，唇瓣紫色，散布白点。在温带通常不开花。喜阴湿温暖，忌干旱、霜冻；蔬菜用姜宜栽于壤土或粘土。原产印度尼西亚；中国中部和南部普遍栽培。根茎作蔬菜、香辛料，并供药用。

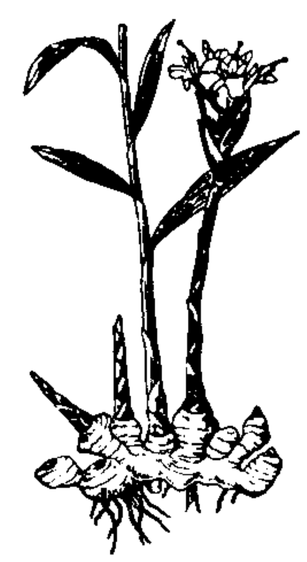
姜

姜才 (?—1276) 南宋名将。濠州(治今安徽凤阳东)人。少时被掳往北方，后逃回淮南从军，以善战有名。为通州副都统，从李庭芝守扬州，抵抗元军。德祐二年(1276 年)射杀劝降使者，出兵瓜州，欲夺回被掳北上之太后、少帝。扬州粮尽，从庭芝至泰州，拟突围入海，为元兵所俘，在扬州被害。

姜戎 古族名。古戎人之一。原分布在瓜州(今陕西秦岭北约宝鸡至陇县一带)，逐渐东迁，周宣王三十九年(公元前 789 年)周师讨伐，反为所败。后为秦迫，襄王时(约前 638 年前)，其首领吾离率众迁晋南，附晋。襄王二十五年(前 627 年)，与晋联合击败秦师于殽。

姜张 指南宋词人姜夔和张炎。张炎论词，推崇姜夔，且两人都讲究格律声韵，词风相近，故被后人并称为"姜张"。

姜(薑)科 (Zingiberaceae) 属单子叶植物纲。多年生草本。具有芳香的、匍匐或块状的根状茎，有时根的末端膨大呈块状。叶基生或茎生，两列，少数螺旋状排列；叶片大，叶柄有或无，具叶鞘，叶鞘顶端有叶舌。花单生或组成穗状、总状或圆锥花序；花两性，具苞片；花被片六枚，两轮，外轮萼状，合生成管，一侧开裂及顶端齿裂；内轮花冠状，基部合生成管状，后方的一枚花被裂片较大。发育雄蕊一枚。退化雄蕊中内轮两枚联合成一唇瓣，外轮两枚呈花瓣状、齿状或不存在。子房下位，1～3 室，胚珠多数。蒴果或肉质浆果状。种子有假种皮；胚乳丰富，白色，坚硬或粉状。约有 50 属，1 500 种，分布于热带和亚热带，主产于亚洲热带；中国有 19 属，150 余种，主产西南部至东部。本科植物主要供药用(如豆蔻、草蔻、郁金、姜黄、山柰、莪术、砂仁、高良姜)。此外，姜的根状茎作蔬菜、香辛料，并供药用；姜黄的根状茎可作黄色染料或制姜黄试剂。

姜(薑)桂 生姜肉桂，其味愈老愈辣，因用以比喻人到老来性格愈刚强。《宋史·晏敦復传》："况吾姜桂之性，到老愈辣。"

姜被 《后汉书·姜肱传》载：姜肱与弟仲海、季江相友爱，常同被而眠。后因用"姜被"指兄弟或兄弟友爱。杜甫《寄张十二山人彪》诗："历下辞姜被，关西得孟邻。"

姜(薑)黄 中药名。姜科植物姜黄 (*Curcuma longa*) 的根茎。性温、味苦辛，功能行气、活血、止痛，主治风湿肩臂酸痛、胸胁疼痛、痛经及损伤瘀痛等。本品含挥发油、姜黄素、果糖、脂肪、草酸盐等成分。

姜维 (202—264) 三国天水冀县(今甘肃甘谷东)人，字伯约。本为魏将，后归蜀，得诸葛亮信重，任为征西将军。亮死，继领其军。后任大将军，屡攻魏无功。魏军攻蜀，他坚守剑阁；刘禅出降，始被迫降于魏将钟会。咸熙元年(公元 264 年)，钟会谋叛魏，他伪与合谋，拟乘机恢复蜀汉，事败被杀。

姜堰 市名。在江苏省泰州市东部，通扬运河横贯。汉置海陵县，明入泰州，1912 年改泰县。1994 年改设姜堰市。人口 106 万(城镇 15 万，1996 年)。相传宋徽宗时，姜姓率众在此筑堤堰御水，故名姜堰。工业有纺织、食品、机械、电子、化学等。农产有稻、小麦、花生、玉米、棉花等，并以产生猪著名。古迹有曲江楼、白马庙、天目山商周遗址。

姜嫄 一作姜原。传说中周族始祖后稷之母。有邰氏女。传说她在荒野踏到巨人脚迹，怀孕生稷。一说为帝喾之妻。

姜夔(约 1155—1209) 南宋词人、音乐家。字尧章，号白石道人，饶州鄱阳(今江西波阳)人。寓居武康。一生未仕。往来鄂、赣、皖、苏、浙间，与当时诗人词客交游，卒于杭州。工诗，词尤有名，且精通音乐。词重格律，音节谐美。多为写景咏物及记述客游之作，《扬州慢》等作品，感时伤事，情调较为低沉。词集《白石道人歌曲》中，其自度曲注有旁谱，琴曲《古怨》中并注明指法，是现存的一部词和乐谱的合集。又著《琴瑟考古图》，未见传本。其他著作有《白石道人诗集》、《诗说》、《绛帖平》、《续书谱》等。

姜子牙 《封神演义》中人物。名尚。曾在昆仑山学道，后奉师命下山辅佐周室。八十岁时在渭水边为周文王访得，拜为丞相，后又助武王起兵伐纣，统率许多道术之士，经过与纣军的激烈斗法，终于完成兴周的大业。最后又奉命发榜封神。按，姜尚即历史人物吕尚，在《鬻子》(《太平御览》卷三百零一引)、《六韬》、《金匮》、《搜神记》等书中，已逐渐加以神化，至《封神演义》而达于极致。

姜太公 即"吕尚"。

姜(薑)片虫 (*Fasciolopsis buski*) 吸虫纲，片形吸虫科。体扁平，椭圆形，大小相差甚大，长 20～70 毫米，宽 8～20 毫米，肉红色。寄生在人和猪的十二指肠内。中间宿主为*扁蜷螺等。囊蚴附着在菱、荸荠等水生植物上，人因生食附有囊蚴的菱、荸荠等而感染，引起姜片虫病。

姜圣阶 (1915—1992) 中国化学工程学家。黑龙江林甸人。天津河北工学院毕业，美国哥伦比亚大学理学硕士。历任南京永利宁厂、南京化学工业公司总工程师，华东化工研究设计院院长及总工程师，第二机械工业部酒泉原子能联合企业第一副厂长及总工程师，核燃料局、国家核安全局局长。中科院化学部委员。20 世纪 50 年代在主持南京永利宁厂改建扩建工程中完成百余项化工技术革新，对发展中国化肥工业作出了重要贡献。领导组建了中国第一座大型军用生产反应堆和核燃料后处理厂，并使其性能指标达到国际先进水平。在核化工和核工业发展等方面，也作出了重要贡献。因在核工程技术方面的突出成就和发展中法两国在核领域中的交往，曾获法国总统授予的荣誉军团骑士勋章。著有《合成氨工学》(共三卷)、《决策学引论》等，发表论文数十篇。

姜邯赞 (947—1031) 朝鲜王氏高丽将领。初为礼部侍郎。1010 年契丹攻西京(今平壤)，旋遁开京(今开城)。次年率军民抗击，迫契丹撤退。1014 年封上元帅，统辖西京防御军。1018—1019 年契丹再度入侵，连败之，失地几尽收复。谥仁宪。

姜春华 (1908—1992) 中医学家。江苏南通人。出身中医世家，从师陆渊雷，系统学习中医经典著作。曾任教于上海复兴中医专科学校。1954 年起任上海第一医学院华山医院、中山医院中医科主任、教授。曾任中科院上海分院特约研究员，国家科委中医组成员，全国中医学会常务理事。第五届全国人大代表。1961 年加入中国共产党。主要从事中医学肾本质与活血化瘀的研究工作。应用攻补兼施的方法在治疗肝硬化和腹水方面取得显著疗效。他的《肾的研究》一书推动了中医脏腑学说的研究，《活血化瘀的研究》丰富和发展了中医治疗学的理论和方法。另编著《中医治疗法则概论》、《伤寒论释义》、《历代医家评论》、《药物与方剂》、《阴阳原始》等，发表论文百余篇。

姜亮夫 (1902—1995) 中国语言学家。名寅清，以字行。云南昭通人。清华大学研究院毕业。曾赴法国巴黎大学进修。历任大夏大学、暨南大学、复旦大学、河南大学、云南大学、杭州大学教授，浙江省语言学会会长，中国音韵学研究会顾问等职。潜心于汉语音韵文字和楚辞研究。著有《瀛涯敦煌韵辑》、《中国声韵学》、《诗骚联绵字考》、《文字朴识》、《楚辞通释》、《成均楼论文辑》等。

姜宸英 (1628—1699) 清文学家。字西溟，号湛园，浙江慈溪人。年七十始举进士，授编修。后因科场案牵连，死于狱中。曾参预《明史》纂修，所作《刑法志》揭露了明代"厂卫"之害。能诗文，工书法。有《湛园未定稿》、《苇间诗集》等。后人辑有《姜先生全集》。

姜敬爱 (1907—1943) 朝鲜女作家。早年在平壤参加进步学生团体和罢课斗争，被开除学籍。后长期居住中国东北。创作受无产阶级文学影响，后期部分作品带有自然主

义色彩。代表作长篇小说《人间问题》，描写20世纪30年代朝鲜劳动人民的生活和斗争，揭露日本侵略者的罪恶。还著有中篇小说《母亲和女儿》、短篇小说《地下村》等。

姜椿芳(1912—1987)　中国出版家、翻译家。江苏常州人。1932年加入中国共产党。长期在哈尔滨、上海等地从事地下工作。创办和主编中文《时代》周刊、《时代日报》，任时代出版社社长。建国后任上海俄文学校校长、中共中央马恩列斯著作编译局副局长、中国大百科全书总编委会副主任、中国大百科全书出版社总编辑。为全国政协第五、六届常委，中国翻译工作者协会第一、二届理事会会长。是中国大百科全书的首创者之一。早年译有《列宁在十月》、《鲍里斯·戈都诺夫》、《小市民》、《演员自我修养》等。

姜镜堂(1903—1931)　安徽英山(今属湖北)人。原名经圣，又名诚炯，号稚丹。1925年加入中国共产党。黄埔军校第三期毕业。曾任国民革命军第二军第四团连党代表，第三军第七师营长。1927年参加上海工人第三次武装起义，任工人纠察队长。大革命失败后，回家乡领导农民运动，任中共英山县委书记。1930年起，历任红军第十一军第三十三师政治部主任，第一军第三师、第四军第十二师政委，中共皖西特委书记兼军委主席，皖西北特委常委兼军委会主席。在"肃反"中被错杀，1945年被追认为革命烈士。

姜(薑)片虫病　由姜片虫寄生于小肠所引起的寄生虫病。因生食附有活姜片虫囊蚴的菱或荸荠而感染。可引起腹痛、慢性腹泻等症状，严重者可有营养不良、贫血、发育障碍和智力迟钝。治疗用吡喹酮、槟榔、硫双二氯酚等。预防措施包括不吃流行区污染的生菱、生荸荠，做好粪便管理。

姜(薑)斋诗话　书名。明清之际王夫之(号姜斋)撰。包括《诗译》、《夕堂永日绪论内编、外编》和《南窗漫记》，共三卷。《清诗话》本则仅二卷，无《夕堂永日绪论外编》及《南窗漫记》。夫之论诗，主张"以意为主"；同时认为文学作品应从作家的切身体会出发，强调情景相生与妙合自然，反对拟古、雕琢和讲"门庭"、"家数"的陋习，对江西派、前后七子和竟陵派都作了批判。

姜寨遗址　中国新石器时代的重要遗址。在陕西西安临潼北。1972—1979年发掘，面积16 000多平方米，文化堆积主要属仰韶文化的半坡、庙底沟等类型。属半坡类型的村落基址，保存完整，布局清晰，包括居住区、烧陶窑场和墓地三部分。居住区内有中心广场，周围以一大房子为主体，分布五组一百多座房基，外面有壕沟环绕。所出文化遗物很丰富。

姜先生全集　丛书名。清姜宸英作。三十三卷。凡《湛园未定稿》十卷，《西溟文钞》四卷，《真意堂佚稿》一卷，《湛园藏稿》四卷，《湛园札记》四卷，《湛园题跋》一卷，《苇间诗集》五卷，《湛园诗稿》三卷，《诗词拾遗》一卷。有光绪间刻本。

姜(薑)斋诗文集　别集名。明清之际王夫之(号姜斋)作。二十八卷。凡《姜斋文集》十卷，《诗集》四卷，《夕堂戏墨》诗词七卷，《嶽馀集》诗一卷，《鼓棹集》词二卷，《姜斋诗话》三卷，《姜斋诗賸稿》一卷。有道光、同治间刻本。后人编有《船山遗书》三百五十八卷，诗文集亦包括在内。另有今人整理《船山全书》本。

3 羌　"羌"的异体字。

4 羓〔羅〕(lí)　见"羝羓"。

羖　同"养"。

羒(fén 坟)　白色的大公羊。《尔雅·释畜》："羊，牡羒。"郭璞注："谓吴羊白羝。"郝懿行义疏："羝，牡羊也。吴羊，白色羊也……羒盖同坟，言高大也。"

羖(gǔ 古)　黑色的公羊。《说文·羊部》："夏羊牡曰羖。"朱骏声《说文通训定声·需部》："夏羊，黑羊，牝牡皆有角。"《史记·秦本纪》："吾媵臣百里傒在焉，请以五羖羊皮赎之。"

羖羓　羊名。见"羝羓"。

羔(gāo)　小羊。《诗·召南·羔羊》："羔羊之皮。"毛传："小曰羔，大曰羊。"《楚辞·招魂》："臑鳖炮羔。"

羔羊　❶从出生到断乳(约4个月)的小羊。也有把1岁以内的羊统称为羔羊的。❷《诗·召南》篇名。羔为小羊，皮制为裘，是当时大夫的服饰。诗中描写大夫退朝时从容自得的神态。《诗序》说此诗是写"召南之国化文王之政，在位皆节俭正直，德如羔羊也"；一说此系赞美召伯"俭而能久"，似皆出于附会。

羔雁　小羊与雁，古代卿大夫相见时的礼品。《礼记·曲礼下》："凡挚，天子鬯，诸侯圭，卿羔，大夫雁。"《穀梁传·庄公二十四年》："男子之挚，羔雁雉腒。"也用为征召或定婚的礼物。《后汉书·陈纪传》："父子并著高名，时号三君。每宰府辟召，常同时旌命，羔雁成群。"傅玄《艳歌行有女篇》："媒氏陈束帛，羔雁鸣前堂。"

羔裘　❶羔皮制成的皮衣。《诗·郑风·羔裘》："羔裘如濡，洵直且侯。"侯，美。郑玄笺："缁衣羔裘，诸侯之朝服也。"孔颖达正义："羔裘必缁衣也。"❷《诗·郑风》篇名。诗中颂赞大夫忠正诚信、"舍命不渝"。《诗序》则说是陈古以讽今，刺当时郑国无此等臣僚。❸《诗·唐风》篇名。《诗序》谓"晋人刺其在位(者)不恤其民"。❹《诗·桧风》篇名。《诗序》说：桧君逍遥游宴，不能自强于政治，故其大夫弃君而去，诗即为此而作。

羔羊痢疾　羔羊的一种传染性肠炎。病原主要为B型产气荚膜梭菌(*Clostridium perfringens* Type B)。多发于生后7天内的羔羊。病羔腹泻，粪便如粥样或水样，恶臭，色泽不一，以乳白色为最严重，常在2～3天内死亡。有的表现神经症状，四肢瘫软，昏迷，十几小时内死亡。隔离病羔，用磺胺脒、抗生素和诺氟沙星等治疗。改善母羊冬季饲养，保持羊舍清洁干燥，控制产羔季节，母羊在分娩前10～30天接种菌苗，羔羊出生后立即注射免疫血清，可以预防本病。

恙(yàng)　❶疾病；伤害。《吕氏春秋·异用》："孔子之弟子从远方来者，孔子荷杖而问之，曰：'子之公不有恙乎？'"❷担忧。《史记·平津侯主父列传》："君不幸罹霜露之病，何恙不已。"司马贞索隐："恙，忧也。何忧于病不止。"❸虫名。即"恙螨"。

恙螨　亦称"恙虫"，古称"砂虱"。蛛形纲，蜱螨亚纲，真螨目，恙螨科。幼螨体呈椭圆形，红色至黄色，有足三对。必须在人或鼠等动物身上寄生，然后落入泥土里，变成有足四对的若螨，再变为成螨。成螨体长约5毫米，橙红色，密被刚毛。幼螨寄生时刺吸体液，传染立克次体，引起恙虫病。常见的有德利纤恙螨(*Leptotrombidium deliensis*)和红纤恙螨(*L. akamushi*)。

恙虫病　由立克次体引起的急性传染病。多见于夏秋季

节。人由恙螨幼虫叮咬而得病。症状有发热、持续性头痛、眼结膜充血、皮疹、全身淋巴结肿大等。叮咬部位可出现焦痂，多见于腋下、会阴、腹股沟等处。四环素、氯霉素等药有特效。预防措施为消灭啮齿类动物、恙螨，加强个人防护。

恙虫病立克次体 (*Rickettsia tsutsugamushi*) 又名"东方立克次体 (*R. orientalis*)"。*恙虫病的病原体。体积微小，介于细菌和病毒之间。寄生在宿主细胞的原生质内近核处，有时可散见于细胞外。能在鸡胚卵黄囊中生长繁殖。某些啮齿类动物的自然感染，经由恙螨的幼虫为传播媒介而传染给人类。

4 **羞** (xiū) ❶进献食品。《周礼·天官·庖人》："共王之膳与其荐羞之物。"郑玄注："荐，亦进也；备品物曰荐，致滋味乃为羞。"❷美好的食品。如：珍羞；庶羞。束皙《补亡诗·南陔》："馨尔夕膳，洁尔晨羞。"❸耻；辱。《易·恒》："不恒其德，或承之羞。"❹难为情。如：害羞；羞红了脸。李白《长干行》："十四为君妇，羞颜未尝开。"❺怕。刘禹锡《赠眼医婆罗门僧》诗："看朱渐成碧，羞日不禁风。"

羞恶 (一wù) 羞耻，憎恶。《孟子·公孙丑上》："无羞恶之心，非人也。"朱熹注："羞，耻己之不善也；恶，憎人之不善也。"

羞涩 难为情。韩偓《无题》诗："羞涩佯牵伴，娇娆欲泥人。"

羞与为伍 《史记·淮阴侯列传》："信常过樊将军哙，哙跪拜送迎，言称臣，曰：'大王乃肯临臣。'信出门笑曰：'生乃与哙等为伍。'"后因谓耻于同所轻视的人在一起为"羞与为伍"。

羞花闭月 花为之羞，月为之隐。形容女子貌美。汤显祖《牡丹亭·惊梦》："不提防沉鱼落雁鸟惊喧，则怕的羞花闭月花愁颤。"

羞羞答答的唯物主义 自发地站在唯物主义立场上但又自称为不可知论者的哲学倾向。恩格斯称英国博物学家赫胥黎的学说为"'羞羞答答的'唯物主义"(《马克思恩格斯选集》第3卷第701页)，列宁则进一步指出，"他的不可知论是唯物主义的遮羞布"(《列宁全集》第18卷第216页)。

羓 (bā 巴) ❶干肉。见《集韵·九麻》。❷同"巴"。尚仲贤《气英布》第四折："尾羓细，胸膛阔。"❸羊名。《红楼梦》第四十九回："薛宝钗穿一件莲青斗纹锦上添花洋线番羓丝的鹤氅。"

5 **羝** (gǔ) 见"羝羬"。

羝羬 亦作"羖羬"。羊名。《本草纲目·兽部》："多毛曰羖羬。"《北史·党项传》："织犛牛尾及羝羬毛为屋。"

着 本作"著"。㊀(zhuó) ❶穿。如：穿着；穿红着绿。❷附着；附上。如：着色；着墨。《汉书·贾谊传》："而淮阳之比大诸侯，廑如墨子之著面。"❸接触到。如：着陆；不着边际。谢翱《北府酒》诗："柳枝著地春垂垂。"❹放置。《晋书·孟嘉传》："〔桓温〕命孙盛作文嘲嘉，著嘉坐处，嘉还见，即答之。"❺着落。如：寻找无着。❻用；下；注。如：着力；着手；着眼。白居易《府酒》诗："十千一斗犹赊饮，何况官供不著钱。"❼使，派遣。王实甫《西厢记》第四本第二折："我著你但去处行监坐守，谁著你迤逗的胡行乱走？"❽命令辞，旧时公文中常用。如：着即施行。王实甫《西厢记》第五本第二折："奉圣旨著在翰林编修国史。"

㊁(zhāo) ❶下棋落子。如：只因一着错，输却满盘棋。❷比喻计策或手段。如：这一着真利害；三十六着，走为上着。❸表示同意的答词。如：着！就这么办。

㊂(zháo) ❶感到；受到。如：着忙；着凉。❷到；成。如：拿得着；见不着；睡着了；点着了。❸中；对。如：猜着了。

㊃(zhe) 作语助，表示动作或状态的持续。如：走着；挨着；大门敞着；路还远着。

着力 用力；尽力。陆游《题徐子礼宗丞自觉斋》诗："闲看此事从何得？正自它人着力难。"

着陆 ❶飞机从安全高度(参见"起飞")下滑过渡到接地滑跑直至安全停止所经历的整个减速运动过程。一般包括五个阶段：下滑、拉平、平飞减速、飘落和地面减速滑跑。❷人造天体降落自然天体表面的动作。有两种方式：(1)硬着陆，又称"击中"，人造天体不经减速控制而以较高速度降落自然天体表面。例如，苏联1959年发射的"月球-2"号，为首次月面硬着陆。(2)软着陆，人造天体经控制速度，使之徐缓安全地降落自然天体表面。例如，美国1966年6月发射的"勘测者-1"号，为首次月面软着陆。

着落 ❶犹责成。《水浒传》第十七回："教动文书，申复太师得知，着落济州府追获这伙强人便了。"❷犹下落。如：遗失的东西有了着落了。❸归宿。《红楼梦》第三十六回："那一回往家里走了一趟，回来就说你哥哥要赎你，又说在这里没着落，终久算什么。"❹确定的来源。如：计划所需经费尚无着落。

着意 犹用心。如：着意经营。《楚辞·九辩》："惟著意而得之。"

着火点(着 zháo) 表示可燃性液体性质的指标之一。参见"闪点"。

着丝粒 细胞*有丝分裂中期染色体的主缢痕区、着色较淡的部分，借*动粒与纺锤丝相连。由于着丝粒位置的不同，使染色体呈棒形、J字形或V字形。

着重号 标点符号的一种，即〔.〕。用在文字下边，表示文中特别重要的部分。如："语法是语言的结构规律。"

着手成春 司空图《诗品·自然》："俯拾即是，不取诸邻，俱道适往，著手成春。如逢花开，如瞻岁新。"此谓诗歌要自然清新。后常用以称赞医生医术精良，与"妙手回春"意近。

着色真菌病 由着色真菌引起的深部真菌病。分：(1)皮肤型。发生于外伤后，初起为红色丘疹，质坚实，表面有小颗粒，间有少量分泌物，向外扩展，可发展成疣状、乳头状，病程缓慢，愈合后形成瘢痕，常发在一个肢体。(2)脑型。表现为发热、头痛、呕吐，视力障碍、精神障碍，脑脓肿等，少数并有内脏损害。真菌检查可以确诊。皮肤型宜早期切除损害，或局部注射两性霉素B，有内脏损害和脑型者需静脉注射两性霉素B或口服伊曲康唑。

盖〔蓋〕㊀(gài) ❶白茅编成的覆盖物。《左传·襄公十四年》："被苫盖，蒙荆棘。"孔颖达疏："被苫盖，言无布帛可衣，唯衣草也。"❷古人称编茅覆屋为盖屋，后来建筑房屋也称盖屋。沈括《梦溪笔谈·杂志一》："赵韩王治第……盖屋皆以板为笪。"❸遮阳障雨的用具。《考工记·轮人》："轮人为盖。"此谓车篷。《太平御览》卷七百〇二引《通俗文》："张帛避雨谓之伞盖。"❹器物上的盖子。如：锅盖；瓶盖。❺遮盖；掩盖。《书·蔡仲之命》："尔尚盖前人之愆。"《淮南子·说林训》："日月欲明而浮云盖之。"❻尚；重。见"盖威"。❼压倒；胜过。见"盖世"。❽加上。如：盖章；盖戳。❾推原或传疑之词。《史记·屈原贾生列传》："屈平

之作《离骚》，盖自怨生也。"又《项羽本纪》："舜目盖重瞳子。"⑪发语词。《史记·孝文本纪》："盖闻有虞氏之时，画衣冠异章服以为僇。"⑪通"害"。《书·吕刑》："鲜寡无盖。"

㈡(hé) ❶通"盍"。何不。《礼记·檀弓上》："子盖言子之志于公乎？"❷通"盍"。何。《庄子·养生主》："善哉！技盖至此乎？"言技之善何至于此。❸通"阖"。门扇。《荀子·宥坐》："九盖皆继。"杨倞注："盖音盍，户扇也。"

㈢(gě) ❶古地名。战国齐盖邑，汉置盖县，北齐废。故城在今山东沂水县西北。❷姓。汉代有盖宽饶。

盖巾 旧时女子结婚时盖头的巾。亦称"盖头"。吴自牧《梦粱录》卷二十"嫁娶"："〔两新人〕并立堂前，遂请男家双全女亲，以秤或用机杼挑盖头，方露花容。"

盖仑 (Claudius Galen, 约129—200) 古罗马医师、自然科学家和哲学家。继*希波克拉底之后的古代医学理论家。创立了医学知识和生物学知识的体系。他的学说在公元2—16世纪时期被奉为信条，对西方医学的影响很大。他发展了机体的解剖结构和器官生理学的概念。为西方医学中解剖学、生理学和诊断学的发展奠定了初步基础。但他却认为身体的构造和一切生理过程都有一定的目的性，归结为非物质力量的作用。在哲学方面，他是亚里士多德的信徒。

盖世 压倒一世，没有人比得过。如：盖世英雄；盖世无双。《史记·项羽本纪》："力拔山兮气盖世。"

盖平 旧县名。在辽宁省辽东半岛西北部。清由盖州卫改置。1965年改名盖县，1992年改设盖州市。

盖代 犹"盖世"。庾信《谢滕王集序启》："殿下雄才盖代，逸气横云。"

盖州 ❶州名。辽为辰州，金改为盖州，故址在今辽宁盖州市。辖境相当今辽宁盖州市、庄河市及岫岩、营口市部分地区。元初改为盖州路，后复为盖州。明洪武二十八年(1395年)废。❷市名。在辽宁省营口市南部，滨临辽东湾。沈大铁路斜贯。金置盖州，明为盖州卫。清改盖平县，1965年改盖县。1992年改盖州市。人口87.5万(城镇17.3万，1996年)。大清河流经市区，公路四达。工业有机械、轻纺、冶金、建材、化学等。沿海渔盐业发达。农产以柞蚕丝、苹果、棉花著名。南部熊岳镇附近以产苹果著名。名胜古迹有上帝庙、钟鼓楼、望儿山、石棚山等。

盖县 旧县名。在辽宁省南部。1965年由盖平县改称。1992年撤销，改设盖州市。

盖层 地台的一个基本构造层。不整合于地台基底之上。在基底形成后，沉积在基底上面的新岩层，其构造变形一般较和缓微弱，没有区域性的变质作用，也缺乏大规模的岩浆活动。

盖板 棉纺中梳棉机机件之一。系T字形截面的狭板，平顶面上包有针布。每台梳棉机上有约百块盖板平行连接成一整圈，盖于锡林圆周上方。盖板与锡林两者的针尖相对且极接近，故能梳理纤维并除去其中杂质和疵点。

盖威 崇尚威力。《国语·吴语》："夫固知君王之盖威以好胜也，故婉约其辞，以从逸王志。"韦昭注："盖犹尚也。"

盖得 (Jules Guesde, 1845—1922) 法国工人党创始人之一。支持巴黎公社革命。公社失败后流亡国外。1876年回国，次年创办《平等报》，宣传社会主义思想。1879年领导建立法国工人党。1893年当选议员。后为法兰西社会党领导人。第一次世界大战爆发后，加入资产阶级政府，成为社会沙文主义者。参见"盖得派"。

盖娅 (Gaea) 希腊神话中的大地女神。传说她从混沌中分离出来后，生出苍天、洼地和海洋。然后又与天神乌拉诺斯结合而生出提坦诸神。奥林匹斯诸神之首宙斯是她最小的儿子克洛诺斯与女儿莉娅所生之子。巨人*安泰是她与海神波塞冬所生之子。她在希腊各地都受到崇拜。著名的特尔斐神庙最初曾是她的祭殿。

盖博 (Clark Gable, 1901—1960) 美国电影演员。中学毕业后当过报社、邮局职员。1929年起成为职业戏剧演员。第二次世界大战期间参加空军。一生拍摄影片六十余部。代表作有《一夜风流》、《叛舰喋血记》、《飘》(一译《乱世佳人》)等。以扮演活泼开朗、粗犷健美的角色著称。曾获奥斯卡最佳男主角奖。

盖帽 篮球运动技术名词。指防守队员跳起封打对方即将出手或出手后上升中的球。可在正面、侧面或后面，用手腕动作下压、侧击、挑击等方法打球。要求判断准确，起跳及时，动作短促。

盖阙 语出《论语·子路》"君子于其所不知，盖阙如也"。盖，发语词；阙，通"缺"。后人以此二字连读为一词，表示阙疑之意。《文心雕龙·铭箴》："然矢言之道盖阙。"参见"阙如"、"阙疑"。

盖塞 (Herbert Spencer Gasser, 1888—1963) 美国生理学家。曾任华盛顿大学教授，纽约洛克菲勒医学研究所所长。是在生理学研究中应用放大器和阴极射线示波器的先驱者。曾运用这些技术深入分析了由许多神经纤维组成的神经干的复合动作电位。随着传导距离的增加，显示神经干动作电位的波形由一单个波分化为几个波，各个波代表粗细不同、传导速度不同的纤维。最早出现的波相当于最粗、传导速度最快的纤维。又曾对各类神经纤维的特性和功能意义作过详细的阐述。与美国生理学家厄兰格(Joseph Erlanger, 1874—1965)共获1944年诺贝尔生理学或医学奖。

盖弓帽 古代车上的零件。多用青铜制。管形，有钩，系装套在车盖弓骨的末端。

盖天说 中国古代的一种宇宙学说。起初主张天圆像张开的伞，地方像棋盘；后来改为天像一个斗笠，地像覆着的盘。天在上，地在下；日月星辰随天盖而运动，其东升西没是由于近远所致，不是没入地下。

盖尤斯 (Gaius，约130—180) 旧译加乌斯。古罗马五大法学家之一。著有《法学阶梯》，在书中自称属于萨比努斯派。该书分人、物(包括债)、诉讼三篇，被长期用作法科学生的课本，并成为《优士丁尼安法学阶梯》的蓝本。还著有《十二表法注释》、《日常法律事件》等。

盖叫天 (1888—1971) 京剧演员。本名张英杰，号燕南，直隶(今河北)高阳人。幼入天津隆庆和科班，习武生。后改老生，倒嗓后仍演武生。长期在上海一带演出。宗法李春来而有所发展。以演短打武生为主，注重造型美，讲究表现人物精神气质，世称"盖派"。擅演《武松》(包括《打虎》、《快活林》、《十字坡》等)、《三岔口》、《一箭仇》等。建国后任浙江省文学艺术界联合会副主席、中国戏剧家协会浙江省分会主席。有艺术纪录片《粉墨春秋》行世。

盖耳人 (Gaels) 苏格兰人的一部分。克尔特人的后裔。分布在苏格兰北部和西部的山地。约11.7万人(1995年)。语言属印欧语系克尔特语族。主要从事畜牧业。

盖达尔 (Аркадий Петрович Гайдар,1904—1941) 苏联儿童文学作家。十四岁参加红军，十七岁任团长。1924

年因负伤退伍，后从事文学创作。卫国战争时任战地记者，在敌后参加游击斗争，壮烈牺牲。主要作品有《革命军事委员会》、《学校》、《军事秘密》、《丘克和盖克》、《铁木儿和他的队伍》等。

盖陀赛 (Quai d'Orsay) 亦译"凯道赛"。原为法国巴黎塞纳河南岸的一个码头。它的对面是法国外交部所在地。有时作为法国外交部的代称。

盖洛普 (George Horace Gallup, 1901—1984) 美国盖洛普民意测验创始人。1928 年获新闻学博士学位。1935 年创办美国舆论研究所，并因成功地预测 1936 年罗斯福竞选总统获胜而确立了盖洛普民意测验的地位。1957 年成立国际民意调查所，1958 年组建盖洛普公司，把民意测验扩展到市场研究领域。著有《民主国家的舆论》、《民意测验指南》等。

盖格人 (Gegë) 见"阿尔巴尼亚人❶"。

盖得派 法国工人党内以盖得为首的一个派别。该派曾对可能派作过激烈的斗争，并于 1882 年在组织上与它决裂。初期基本上站在马克思主义立场上，但在理论上和策略上犯了很多错误。1901 年组成法兰西社会党。1905 年同以饶勒斯为首的法国社会党合并，成立统一的法国社会党(工人国际法国支部)。第一次世界大战爆发后，一部分堕落为社会沙文主义者，一部分参与创建法国共产党。

盖塞尔 (Arnold Lucius Gessell, 1880—1961) 美国儿童心理学家。曾任耶鲁大学教授。1950 年任盖塞尔儿童发展中心顾问。首创同卵双生控制法、单向视幕法和活动电影记录法来研究儿童的发展问题。认为发展是内部因素起主导作用，从胚胎期到青年期的行为模式的变化与成熟都按一定的顺序进行，可以预测。创造了"发展商数"(Development Quotient，简称 DQ) 的指标，广泛用来测验儿童的智力。主要著作有《在今日文化中的婴儿和儿童》、《从五岁到十岁的儿童》等。

盖马高原 在朝鲜东北部，介于狼林山、赴战岭、摩天岭之间，北以鸭绿江与中国为邻。主要由结晶片岩和片麻岩构成。一般坡度平缓，海拔 1 000～1 500 米，东高西低。熔岩覆盖地区较广。北水白山最高(2 522 米)。有铜、硫化铁、煤等矿藏。富水力、木材。种植玉米、大豆、甜菜和亚麻等。

盖世太保 译自德文 Gestapo。法西斯德国"秘密国家警察"(Geheime Staatspolizei) 的简称。1933 年成立，初在普鲁士活动，首领戈林。翌年希姆莱统一全国政治警察，1936 年统称"秘密国家警察"。是纳粹党的统治工具。1946 年被纽伦堡国际军事法庭宣布为犯罪组织。

盖印法币 国民党政府中央银行所发行的*东北九省流通券的前身。中国抗日战争胜利后，国民党军队于 1945 年 11 月进驻东北时，为应付各项经费起见，将所携带的法币加盖东北保安司令长官部之印记，与伪*中银券等价流通，俗称"盖印法币"。后用中央银行发行的东北九省流通券收回。

盖-吕萨克 (Joseph Louis Gay-Lussac, 1778—1850) 法国化学家、物理学家。毕业于巴黎综合工科学校。历任巴黎综合工科学校、巴黎大学和巴黎植物园教授。法兰西科学院院士。提出气体化合时的体积比定律。发现定压情况下气体体积随温度而改变的规律，即盖-吕萨克定律。还研究过气体膨胀的性质，所得结果后与焦耳所得结论相同。著有《气体热膨胀》、《气体的自由膨胀》等。

盖吴起义 北魏时西北各族人民大起义。太平真君六年(公元 445 年)，卢水胡人盖吴为反抗北魏的压迫，在杏城(今陕西黄陵西南)起义，署置百官，自称天台王，各族人民纷纷响应，众至十余万。盖吴通使南朝宋，受封为雍州刺史、北地郡公。起义军一部由白广平率领西进，杀北魏汧城(今陕西陇县)守将；盖吴自率军进攻李闰堡(今陕西大荔北)，直到临晋(今陕西大荔)以东，后复西攻长安。河东(今山西西南部)豪强蜀族首领薛永宗也起兵呼应。在起义军攻击下，北魏军节节败退。次年，魏太武帝率军镇压，薛永宗失败，盖吴被迫退兵。不久，盖吴又在杏城结集起义军，自称秦地王，在战斗中牺牲(一说为叛徒所害)，起义军亦相继败散。

盖斯凯尔 (Elizabeth Cleghorn Gaskell,1810—1865) 英国女作家。生于牧师家庭。长期在英国工业中心曼彻斯特居住，接触工人生活。主要作品长篇小说《玛丽·巴登》反映 19 世纪 40 年代曼彻斯特工人的悲惨生活以及他们与资本家的斗争。作者站在人道主义立场，揭露资本家的贪婪残酷，同情劳动人民，但希望以和平方法消除阶级矛盾。还写有小说《克兰弗德》、《露斯》、《北与南》及传记《夏洛蒂·勃朗特传》。

盖斯勒管 一种低压气体放电管。为德国盖斯勒 (Heinrich Geissler,1815—1879) 所创制。于密封玻璃管的两端，各镶以铝或白金制的电极，管内气体的压强约在 13.332 2 帕以下。通电后，管内气体发出辉光，其彩色(光谱成分)随气体的种类而异。用光谱分析法可以分析气体的成分。在光谱分析中所用的盖斯勒管，中央部分缩小，形成毛细管，放电时，强烈的辉光集中于此。可将这部分置于摄谱仪的狭缝前，作为光源。此管还可弯曲成文字或图案，作为装饰或广告之用，如霓虹灯等。

盖棺事定 韩愈《同冠峡》诗："行矣且无然，盖棺事乃了。"后谓人死以后是非功过才能断定为"盖棺事定"。亦作"盖棺论定"。

盖然判断 即"可能判断"。

盖德尔夜 "盖德尔"为阿拉伯语 al-Qadr 的音译，意为"高贵"或"前定"。伊斯兰教纪念日。在伊斯兰教历 9 月(*莱麦丹)的某一单日夜。多数教法学家认为是该月第 27 日夜。相传安拉在此夜始降《古兰经》。经中说："盖德尔夜胜过一千个月"，"众天使在此夜奉命降临人间"等，故穆斯林在此夜以多行善功，如施舍济贫、诵经礼拜、赞主赞圣来庆祝，有时彻夜不眠，以期得到千倍的回赐。中国穆斯林称此为"坐夜"。

盖尔德罗德 (Michel de Ghelderode, 1898—1962) 比利时剧作家。原名马尔滕斯 (Adolphe Adhemar Louis Michel Martens)。1915 年就读于布鲁塞尔音乐戏剧学院。20 年代开始为流动剧团编写剧本。一生用法语创作剧本八十余部，多以古代、中世纪民间传说为题材。剧作运用独特的现代手法，结构庞杂、情节离奇、语言晦涩，内容神秘而荒诞，充满疯狂的情绪和拉伯雷式的幽默，但抒情性、视觉性强，具有"总体戏剧"的效果，50 年代颇受青年导演的推崇。代表剧作有《浮士德博士之死》、《巴拉巴斯》、《地狱见闻录》和《跳吧，先生》等。

盖-吕萨克定律 气体实验定律之一。由法国科学家盖-吕萨克发现，故名。当压强不变时，温度每升高 1 摄氏度，一定质量气体的体积，增加它在 0℃ 时的体积的 1/273；或一定质量的气体，当压强不变时，它的体积和热力学温度成

正比。定律对理想气体才严格成立，只能近似反映实际气体的性质。压强越大，温度越低，它与实际情况的偏差就越显著。

盖革-米勒计数管 见"计数管"。

盖洛普民意测验 指由盖洛普民意测验所对特定对象进行的某特定事项的民意抽样调查。盖洛普民意测验所正式名称为"美国舆论研究所"，是美国最大的民意测验组织。1935年由盖洛普创办。现设在华盛顿。测验方法为，根据年龄、性别、教育程度、职业、经济收入、宗教信仰等标准，在全国各州按比例选择测验对象，然后派员调查或电话询问，得出测验结果，交由"稿件辛迪加"向日报订户发稿。

5 **羚** (líng 铃) 见"羚羊"。

羚羊 哺乳纲，偶蹄目，牛科中一个类群的通称。种类繁多。体形一般轻捷，四肢细长，蹄小而尖，有的雌雄均有角，有的仅雄的有角；尾长短不一。一般生活在旷野或荒漠，也有栖息于山区地带。分布于非洲和亚洲。产于中国的有藏原羚、*鹅喉羚、*藏羚和斑羚等。

羚羊角 中药名。牛科动物*高鼻羚羊的角。性寒、味咸，功能平肝熄风、清热定惊，主治惊痫抽搐、头痛、目赤肿痛、热病神昏、谵语发狂等。含角质蛋白、磷酸钙及不溶性无机盐等成分。由于高鼻羚羊为国家一级保护动物，本品现已停用。

羚羊峡 一称高要峡、肇庆峡、零羊峡。西江小三峡之一。在广东省西部肇庆市、高要市间。长约5.5公里。相传山有羚羊化石，因名。峡谷沿烂柯山断层发育，山陡谷深，水流湍急，风景秀丽。

羚羊挂角 陆佃《埤雅·释兽》："羚羊似羊而大，角有圆绕蹙文，夜则悬角木上以防患。语曰'麤(羚)羊挂角'，此之谓也。"《本草纲目·兽部·羚羊》引陈藏器曰："而羚羊有神，夜宿防患，以角挂树不著地。"比喻诗的意境超脱，不露雕琢痕迹。严羽《沧浪诗话·诗辩》："盛唐诸人唯在兴趣，羚羊挂角，无迹可求，故其妙处，透彻玲珑，不可凑泊。"

羝 (dī 低) 公羊。《诗·大雅·生民》："取羝以軷。"毛传："羝羊，牡羊也。軷，道祭也。"

羝羊触藩 比喻进退两难。《易·大壮》："羝羊触藩，羸其角。"羸，困。谓公羊的角缠在篱笆上，进退不得。

鸦 〔鵁〕㊀(xiáng) 同"翔"。《汉书·礼乐志》："声气远条凤鸟鸦。"颜师古注："鸦，古翔字。"

㊁(yáng) 见"鹊鸦"。

羒 (zhù 柱) 出生五个月的小羊。见《说文·羊部》。《诗·小雅·伐木》："既有肥羒。"毛传："羒，未成羊也。"

羕 (yàng 样) 水流长。《诗·周南·汉广》："江之永矣。"《说文·永部》引作"江之羕矣"。

羛 ㊀(yì 义) 同"義(义)"。《说文·我部》："羛，墨翟书义从弗。"

㊁(xì 戏) 见"羛阳"。

羛阳 (xì—) 古地名。在今河南内黄西南。东汉建武二年(公元26年)五校农民起义军与光武帝大战于此。

羟 〔羥〕㊀(qiǎng 襁) 见"羟基"。

㊁(qiān) 羊名。见《说文·羊部》。

羟胺 亦称"胲"。化学式NH_2OH。无色或白色片状或针状晶体。易吸湿。腐蚀皮肤。室温时即迅速分解。溶于冷水、乙醇。电解还原硝酸可先制得较稳定的盐酸羟胺或硫酸羟胺，再用碱分解并经真空蒸馏而得。用作还原剂、显像剂，也用于有机合成。

羟基 即"氢氧基"。

羟基酸 分子中同时含羟基(—OH)、羧基(—COOH)的有机化合物。脂肪族羟基酸也叫"醇酸"，具有醇和羧酸的双重性质。例如，酸乳中的*乳酸[$CH_3CH(OH)COOH$]、果汁中的*酒石酸等。芳香族羟基酸也叫"酚酸"，兼具酚和羧酸的性质，如水杨酸、五倍子酸等。

6 **羢** "絨(绒)"的异体字。

羠 (yí 夷) 去势的公羊；又称母野羊。《急就篇》卷三："牂羖羯羠挑羝羭。"颜师古注："羠亦骣羊(去势的羊)也。又，西方有野羊，大角，牡者曰羱，牝者曰羠。"

挑 (zhào 兆) 未满一岁的羊。见《说文·羊部》。《急就篇》卷三："牂羖羯羠挑羝羭。"

羨 本作"羨"。㊀(xiàn) ❶贪羨；羨慕。《诗·大雅·皇矣》："无然歆羨。"孟浩然《望洞庭湖赠张丞相》诗："坐观垂钓者，空有羨鱼情。"❷有余；余剩。《孟子·滕文公下》："以羨补不足。"❸超出。《史记·司马相如列传》："功羨于五帝。"司马贞索隐引司马彪云："羨，溢也。"

㊁(yán) ❶通"延"。邀请。张衡《东京赋》："乃羨公侯卿士，登自东除。"❷通"埏"。墓道。《史记·卫康叔世家》："共伯入釐侯羨自杀，卫人因葬之釐侯旁。"

㊂(yí) 见"沙羨"。

羨余(馀) ❶唐官员向皇室进献赋税的盈余。德宗时，藩镇常用加税、贩卖商品、克扣俸饷等办法聚敛财物，将一部分用羨余名义进献皇室。白居易《重赋》诗："缯帛如山积，丝絮似云屯；号为羨余物，随月献至尊。"❷清州县所收田赋火耗解交藩司(省库)的部分。参见"耗羨"。

羨除 (yán—) 隧道。中国古代数学借指多面体积。《九章算术·商功》："今有羨除。"刘徽注："羨除，实隧道也。其所穿地，上平下邪，似两鳖臑夹一壍渚，即羨除之形。"

善 (shàn) ❶善良；美好。如：善意；尽善尽美。《汉书·张汤传》："其推贤扬善，固宜有后。"❷友好；亲善。《国策·秦策二》："齐楚之交善。"❸擅长；善于。《梁书·柳恽传》："宋世有嵇元荣、羊盖，并善弹琴。"❹赞许；以为善。《孟子·梁惠王下》："王如善之，则何为不行？"《荀子·非相》："凡人莫不好言其所善。"❺多；容易。如：善变；善忘；善病。❻爱惜。《荀子·强国》："善日者王，善时者霸。"❼犹言熟悉。如：这个人好面善呀！❽通"缮"。修治。王弼《易略例》："故有善迹而远至。"引申为揩拭。见"善刀"。❾通"膳"。《庄子·至乐》："具大牢以为善。"❿伦理学基本概念。与"恶"相对。一定社会或阶级对符合其道德原则和规范的行为的肯定评价。具有时代性和民族性。在有阶级的社会中，阶级利益是判断善恶标准的基础。但也不排斥公共生活中的一些简单的共同的善恶准则。善与恶是对立的统一，历史上它们相比较而存在，相斗争而发展。评价善恶是有客观标准的：一切有利于社会的进步或者对历史发展起促进作用的，就是善；反之，就是恶。无产阶级判断善恶的标准是社会主义、共产主义的道德原则和规范。⓫姓。五代时有善友。

善刀 《庄子·养生主》："善刀而藏之。"郭象注："拭刀而弢之也。"陆德明释文："善刀，善，犹拭也。"后因以"善刀而藏"比喻适可而止，自敛其才。

善才 唐时著名琵琶师。《乐府杂录·琵琶》："贞元中有

王芬、曹保，保其子善才，其孙曹纲，皆袭所艺。"后也用以称琵琶师。白居易《琵琶行·序》："尝学琵琶于穆曹二善才。"又诗云："曲罢曾教善才服，妆成每被秋娘妒。"

善化 旧县名。宋元符元年(1098年)分长沙、湘潭两县置。治潭州城(今湖南长沙市)内，辖州治东南。1912年并入长沙县。宋与长沙县同为潭州治所，元同为天临路治所，明、清同为长沙府治所，清又同为湖南省会。

善本 ❶凡精加校勘，错误较少的书籍，称为善本。宋欧阳修《欧阳文忠公全集·集古录跋尾》卷八《唐田弘正家庙碑》："自天圣以来，……学者多读韩文而患集本讹舛，惟余家本屡更校正，时人共传，号为善本。"❷时代较远的旧刻本、精抄本、手稿、碑帖拓本及流传稀见的其他印刷品等，通常亦称为"善本"。❸唐琵琶家。长安庄严寺僧。俗姓段，人称段师。贞元年间曾与*康昆仑比赛琵琶，将昆仑所弹《羽调绿腰》移入"风香调"中弹出，昆仑惊服，拜请为师。善本有弟子数十人，以康昆仑、李管儿最为著名。

善后(後) 《孙子·作战》："虽有智者，不能善其后矣。"原意说不能防止后患。后用来指妥善地料理事后遗留的问题。如：处理善后事宜。苏轼《送范经略》诗："谋初要百虑，善后乃万全。"

善导(613—681) 唐僧人，净土宗实际创始人。本姓朱，临淄(今山东淄博东北)人。幼年出家，贞观十五年(公元641年)从*道绰受学，得《观无量寿经》奥义。后至长安，传净土法门，倡专心口称念佛，归信者甚众。被称为"弥陀化身"。日本净土宗奉为高祖。著有《观无量寿经疏》、《般舟赞》、《观念法门》、《往生赞》等。

善财(Sudhana) 亦称善财童子。佛教菩萨。据《华严经·入法界品》载，为福城长者之子，受文殊指点，南行参访五十三位"善知识"(名师)而成菩萨。因曾从观音受教，故禅宗寺院中观音造像左侧，常造有善财童子像。

善怀 多忧虑。《诗·鄘风·载驰》："女子善怀，亦各有行。"朱熹注："善怀，多忧思也。"

善终 ❶指人因衰老而死亡，不死于刑戮或意外的灾祸。《晋书·魏舒传》："时论以为晋兴以来，三公能辞荣善终者，未之有也。"❷指办好丧事，饰终以礼。《左传·文公十五年》："襄仲欲勿哭，惠伯曰：'丧，亲之终也；虽不能始，善终可也。'"

善柔 善于阿谀奉承。《论语·季氏》："友便辟，友善柔，友便佞，损矣！"邢昺疏："善柔，谓面柔，和颜悦色以诱人者也。"

善贾 ❶(—jià)贾，同"价"。善贾，犹高价。参见"善贾而沽"。❷善于做生意。《韩非子·五蠹》："鄙谚曰：'长袖善舞，多钱善贾。'此言多资之易为工也。"

善阐 城、府、路名。"善"一作"鄯"。公元9世纪中叶南诏王劝丰祐改柘东城为善阐城。后置府，号东京，并为善阐节度使治所。府治在今云南昆明市旧城南关外。大理段氏时为八府之一。辖境相当今云南昆明市及易门、宜良、禄丰、嵩明等县地。蒙古宪宗五年(1255年)改置万户府。辖区缩小。至元七年(1270年)改为路。十三年改名中庆路。

善意 ❶善良的心意；好意。❷法律用语。"恶意"的对称。指不知存在足以影响法律效力的事实而实施的行为。如不知交付人不是所有权人或并无让与权，而以合法的原因取得动产。各国法律规定，善意占有物可以不返还所有人。

善无畏(Śubhakarasiṃha，673—735) 唐僧人，密宗创始人之一。与金刚智、不空并称"开元三大士"。中印度人，为释迦季父甘露饭王后裔。十三岁嗣乌荼国王位，后让位于兄而出家。从那烂陀寺达摩笈多习密教，并受灌顶。后遵师命来中国宣扬佛法。开元四年(公元716年)到长安，先后译出《大毗卢遮那神变加持经》(略称《大日经》)、《苏婆呼童子请问经》、《苏悉地羯罗经》等。并讲述《大毗卢遮那神变加持经》要义，由弟子一行录成《大日经疏》(二十卷)。

善化寺 在山西省大同市南部。始建于唐开元年间(713—741)，名开元寺。辽末大部毁于兵火。金天会六年(1128年)重建，名大普恩寺。明正统十年(1445年)改名善化寺。寺亦为官吏习仪之所。大雄宝殿(始建于辽代)面阔七间，进深五间，庑殿顶。斗栱结构复杂，斗八藻井制作精巧，多为辽代遗物。殿内金塑二十四尊天神，神态生动，个性鲜明。东西两面壁画线条流畅。普贤阁建于金贞元二年(1154年)，玲珑秀丽。是中国辽金寺院中布局保存最完整的一座。为全国重点文物保护单位。

善扑营 清代禁卫军之一。在八旗内选勇士，练习摔角等技，担任扈从宿卫。设有总统大臣、左右翼翼长等官。

善后局 清代后期，在有战事的省份通常设有处理特殊事务的机构，称为善后局。督、抚可以不按常规支款办事。

善卷洞 在江苏省宜兴市西南25公里螺岩山上。为著名石灰岩溶洞。有上、中、下、水四洞，面积约5 000平方米，层层相连，多大型石笋和钟乳石，形成石狮、石象等景物。下洞狭长，可见飞瀑直泻悬崖。水洞是地下河，长120米，曲折幽奇。为游览胜地。

善后会议 段祺瑞召集的一次御用会议。1924年10月冯玉祥发动北京政变，废黜曹锟，推段任临时执政，同时电请孙中山北上共商国是。段为抵制孙关于"召集国民会议以谋求中国之统一与建设"的主张，于1925年2月1日在北京召开善后会议。参加会议的有各省军阀代表及政客百余人。会议通过的《国民代表会议条例》，规定国民代表会议的权力可由执政府任意限制。受到全国人民的强烈反对。会议于同年4月21日结束。

善始善终 从开头到结局都很好。《史记·陈丞相世家赞》："以荣名终，称贤相，岂不善始善终哉！"

善贾而沽(贾jià) 等好价钱才卖出。《论语·子罕》："有美玉于斯，韫匵而藏诸？求善贾而沽诸？"贾，同"价"。旧时也常用以比喻怀才未遇，等待时机以求一售。

善颂善祷 《礼记·檀弓下》："晋献文子成室，晋大夫发焉。张老曰：'美哉轮焉！美哉奂焉！歌于斯，哭于斯，聚国族于斯。'文子曰：'武也，得歌于斯，哭于斯，聚国族于斯，是全要(腰)领以从先大夫于九京(原)也。'北面再拜稽首。君子谓之善颂善祷。"孔颖达疏："张老因颂寓规，故为善颂；文子闻义则服，故为善祷。"后文人常用来赞美能寓规劝于颂祷之中。

善善恶恶 ❶(恶恶wù è)区别善恶，爱憎分明。《史记·太史公自序》："善善恶恶，贤贤贱不肖。"❷犹"好好丑丑"。

善后大借款 1913年袁世凯为取得帝国主义支持，消灭国民党控制的南方各省势力，以办理"善后"为名，指派国务总理赵秉钧、外交总长陆徵祥、财政总长周学熙等为全权代表，向英、法、德、俄、日五国银行团进行大借款。4月26日，未经国会同意，与五国银行团代表在北京非法签订《善后借款合同》二十一款，附件六号。借款总额二千五百万英

镑，八四实交，年息五厘；以盐税、海关税等为抵押；四十七年偿清，本息共计六千七百八十九万三千五百九十七英镑。合同规定，盐税征收须聘请外国人协助管理，盐税从此被外人控制。

善本戏曲丛刊(曲 qǔ)　明清戏曲选集及曲谱总集。王秋桂主编。共六辑。一辑收《乐府菁华》等以弋阳腔、徽调为主之明代戏曲选集九种；二辑收《乐府红珊》等以昆腔为主之明代戏曲选集八种；三辑收《旧编南九宫谱》等明清传奇、京腔曲谱五种；四辑收《风月锦囊》等明清戏曲选集十一种；五辑收《审音鉴古录》等明清之际戏曲、散曲、小曲选集六种；六辑收《九宫大成南北词宫谱》等清代南北曲曲谱三种。在台北出版。1984 年出版前三种，1987 年出版后三种。颇多国内外图书馆所藏之罕见珍本、孤本。

6 **翔**(xiáng 祥)　❶回旋而飞。《楚辞·九章·怀沙》："凤皇在笯兮，鸡鹜翔舞。"❷行走时张开两臂。《礼记·曲礼上》："室中不翔。"郑玄注："行而张拱曰翔。"❸通"详"。见"翔实"。

翔泳　谓飞鸟和游鱼。苏颋《奉和晦日幸昆明池应制》："微臣比翔泳。"

翔实　亦作"详实"。详尽而确实。《汉书·西域传上》："其土地山川、王侯户数、道里远近翔实矣。"《南史·王僧孺传》："所书并皆详实。"

翔贵　腾贵，指物价飞涨。《汉书·食货志上》："谷贾(价)翔贵。"

翔集　❶群鸟飞翔后栖止一处。《论语·乡党》："色斯举矣，翔而后集。"范仲淹《岳阳楼记》："沙鸥翔集，锦鳞游泳。"❷犹详集。谓详察采辑。《文心雕龙·风骨》："若夫熔铸经典之范，翔集子史之术。"

翔翔　❶庄敬貌。《礼记·玉藻》："朝廷济济翔翔。"❷安舒貌。《汉书·韦玄成传》："朝宗商邑，四牡翔翔。"

翔踊　犹"翔贵"。谓物价飞涨。《宋史·食货志上六》："宁宗庆元元年，以两浙转运使沈诜言米价翔踊，凡商贩之家尽令出粜，而告藏之令出矣。"

7 **羥**　"羟"的繁体字。

義　"义"的繁体字。

羨　"羡"的本字。

羦(huán 环)　细角的山羊。《后汉书·马融传》"完羦"李贤注："完羦，野羊也。臣贤按字书作羦。"王先谦集解引惠栋曰："羦，山羊细角者。"

群〔羣〕(qún)　❶合群。《荀子·王制》："人能群，彼不能群也。"❷兽畜相聚之称。《诗·小雅·吉日》："或群或友。"毛传："兽三为群。"又《小雅·无羊》："谁谓尔无羊，三百维群。"❸朋辈；集体。见"离群索居"。❹指成群的同类事物。如：建筑群。《易·系辞上》："物以群分。"❺众；诸。如：群山；群书。《书·舜典》："觐四岳群牧。"❻联系；会合。《荀子·非十二子》："壹统类而群天下之英杰。"❼抽象代数学的重要概念。指元素之间具有某一代数运算(通常称为乘法，运算结果称为乘积)并满足下列条件的集：(1) 元素对于这个运算满足结合律；(2) 有单位元素，它和集中任何元素的乘积还是该元素；(3) 每个元素有逆元素，任何元素与其逆元素的乘积是单位元素。例如，所有不等于零的实数关于普通乘法构成一个群，1 是它的单位元素，每个元素的逆元素就是这个元素的倒数。群论是系统地研究群的性质和应用的一门学科。19 世纪初，伽罗瓦利用群的性质解决了高次代数方程用根式求解的可能性的判断问题以后，群论获得巨大发展。现在群论成为研究数学许多分科及结晶学、物理学等的重要工具。

群山　韩国西南部港市。在群山湾的锦江入海处，临黄海。人口 21.8 万(1993 年)。1899 年辟为商港，1944 年设市。附近稻产丰富，为重要米市及农产品出口中心。水陆交通要冲。有造船、食品加工、纺织等工业。水产业发达。

群小　犹言"众小人"。用以称自己不满的或轻蔑的人。《诗·邶风·柏舟》："忧心悄悄，愠于群小。"六朝时，统治阶级多用以蔑称庶人，以别于士大夫阶级。《世说新语·容止》："庾长仁与诸弟入吴，欲住亭中宿。诸弟先上，见群小满屋，都无相避意。"

群飞　昆虫在迁移或交配时所发生的成群飞舞的现象。例如，春季蚁和白蚁的大批飞出。又如蜜蜂，多数工蜂随蜂王自巢中成群飞出，另营新巢，特称分蜂。

群井　又称"井群"、"联井"、"母子井"等。由多眼水井联合开采地下水的井组。在群井中可每眼井都安装抽水设备，抽水入同一渠道或管道；也可将几眼井用集水管或虹吸管联结起来，由主井集中抽水，即所谓*虹吸联井。按水文地质条件和用途，有直线形、棋盘形和梅花形等布置形式。群井可增加出水量，多应用于城市、工矿企业的给水，矿坑、场地排水和农田灌溉等方面。

群从　指族中兄弟子侄辈。《晋书·阮咸传》："群从昆弟，莫不以放达为行。"

群生　❶犹言众生，指一切生物。《汉书·董仲舒传》："是以阴阳调而风雨时，群生和而万民殖。"❷指百姓。元结《大唐中兴颂》："毒乱国经，群生失宁。"

群丛　植物群落分类的基本单位。为同类群落的联合。类似植物分类学中的"种"，为同种个体的联合。通常属于一个群丛的植物群落，其植物种类组成、建群种和优势种、外貌和结构，以及生境的特点均相似。例如，在中国亚热带低山或红色丘陵上所分布的上层乔木以马尾松为主，地面覆被着茂密的芒萁的群落，均属于以"马尾松-芒萁"命名的群丛。

群众　❶大众。《史记·礼书》："宰制万物，役使群众。"❷抗日战争和解放战争时期中国共产党在国民党统治区及海外公开出版的刊物。1937 年 12 月 11 日在汉口创刊。次年 12 月第二卷第十二期起在重庆出版。1946 年 6 月 3 日第十一卷第五期起迁上海出版。1947 年 3 月 2 日出至第十四卷第九期被迫停刊。1947 年 1 月曾创办香港版，1949 年 10 月出至第三卷第一百四十三期停刊。

群体　❶由多数动物或植物个体组成。群体内的各个体统称"个员"。个员相互之间有着营养、代谢等的联系。群体通常由一个个体以无性生殖的方式产生多数不与母体脱离的子体而形成。❷即"种群"。❸本质上有共同点的个体组成的整体。如：建筑群体；群体意识。

群岛　海洋中彼此相距很近、在成因上有一定联系的许多岛屿的合称。如中国的舟山群岛、西沙群岛等。

群系　植物群落的中级分类单位。指相近的*群丛联合，优势种生活型相同的群系，可联合为*植被型。

群青　也叫"云青"。半透明的蓝色颜料。由纯碱、高岭土、硫黄、木炭等经高温煅烧而成。能耐光、耐碱，耐热性好，遇酸变色。用于油漆、油墨、搪瓷等工业，也用作纸张及

棉、麻织物的增白粉料。

群势 蜂群强弱的程度。主要指蜂群中工蜂及子脾数量的多寡。强群，工蜂数量2万至3万或更多，蜂王质优，有较高的繁殖力和采集力；弱群，生产力低，抗逆力差。

群季 诸弟。李白《春夜宴从弟桃花园序》："群季俊秀，皆为惠连。"惠连，谢灵运族弟，善诗文，与灵运齐名。

群学 "社会学"的旧称。1903年严复翻译*斯宾塞的《社会学研究》一书，取名《群学肄言》。在"译余赘语"中说，"社会者，有法之群也"。因而他将"社会学"译作"群学"。

群速 ❶又称"群速度"。波长不同的一些波（称分波）叠加时，形成的合成波（或称波群）的速度。它是波群传播能量的速度，不可能大于真空中的光速。❷被调制后的电磁波信号（或包络）传播的速度。被调制的电磁波由许多不同频率的正弦波组成，由于电磁波色散使各个频率分量的相速不同，故在传播途中合成信号的形状会产生失真。若失真不严重，包络不致散掉，则信号包络传播的速度即为群速。

群配 家畜配种方法之一。指按等级、类型及品种，把母畜编成分群，在一群母畜中放入一定数量的种公畜，任其自由交配。一般用于大群放牧的马、羊及鸡、鸭、鹅等。

群控 指用电子计算机同时控制多台生产机械的数字控制系统。对于较高级的群控，电子计算机还能进行自动程序编制，原材料选取，成品分类，工件传送和工具的选择、定位，以至生产计划的调度、管理等工作。广泛用于轻工业、纺织工业、机械制造工业等部门中。

群婚 原始时代血缘家族公社时期和母系氏族社会前期的一种婚姻形式。产生于旧石器时代。前期为血缘群婚，中、晚期为一个集团的一群男子与另一集团的一群女子集体互相通婚，而集团内部的男女则禁止婚配。一般实行于氏族或胞族之间。历史上，亚、欧、美等洲都存在过这种通婚形式，至今世界上一些民族中流行的婚前性自由、姊妹共夫、兄弟共妻、妻姊妹婚、夫兄弟婚、一妻多夫等婚俗，都是群婚的遗迹。群婚实行集团外婚制，与血缘群婚的同辈之间即兄弟姊妹通婚相比，是一个很大的进步。群婚进一步发展，转变为对偶婚。

群聚 ❶发生于同种动物内两个以上成员之间除性关系以外的一切形式的联系。群体内的个体同在一起，成员间按一定的结构组成，有统治者和从属者之分，按相对固定的等级序位排列，每个成员都有自己特定的地位，表现出不同的行为。有利于雌雄交配、母体育幼、低温时保持群体的温度、敌害来犯时报警等等，从而提高了种群的存活率；但也可能由于群聚增加了个体间的竞争，从而抵消了群聚所提高的存活率。❷亦称"集群"。旷地上星散分布的由单种或少数种组成的植丛，是群落形成的早期阶段。

群马图 中国画。徐悲鸿作于1940年。时画家应印度诗人泰戈尔之邀，前往印度讲学办画展，闻讯中国军队与侵华日军激战鄂北，感奋而作。意在笔先，简笔湿笔，浓淡相间，描绘出四匹骏马，意态轩昂，扬鬃谛听。画家托物兴怀，深刻寄寓了他的爱国主义热情。

群子弹 在金属薄壳弹体内装有钢珠、小钢箭等杀伤元件的炮弹。射出炮口后弹体即破裂，杀伤元件散布呈锥形向前飞散。用于杀伤近距离暴露的有生力量。

群芳谱 书名。明王象晋撰。象晋，山东新城（今桓台）人。万历进士。平日家居，督率佣仆在田园栽植谷、蔬、花、果、竹、木、桑麻、药草等，积累一些知识，加上文献记载和访问咨询所得，于天启元年（1621年）编成此书。全书三十卷约四十余万字。内按天、岁、谷、蔬、果、茶竹、桑麻葛棉、药、木、花、卉、鹤鱼等十二个谱分类。对每一植物，都详叙形态特征，是此书的特点。所述栽培方法，大都采自他书；且典故艺文占篇幅颇多。

群岛国 全部领土由一个或多个群岛构成，并可包括其他岛屿的国家。群岛国可划定连接群岛最外缘各岛和各干礁的最外缘各点的直线群岛基线。群岛的领海、毗连区、专属经济区和大陆架的宽度，从群岛基线量起。群岛基线包围的水域称群岛水域。群岛水域内群岛国在河口、海湾、港口等处用封闭线划定内水界限。群岛国主权及于群岛水域及其上空、海床和底土以及其中所蕴藏的资源。群岛国可指定适当的海道和空中航道，作为外国船舶和飞机继续不停、迅速和无妨碍地过境航行和飞越之用，外国船舶和飞机在此种海道或空中航道享有群岛海道通过权。

群英会 京剧传统剧目。取材于小说《三国演义》。写赤壁之战前夕，孙权、刘备联合抗击曹操，诸葛亮亲赴东吴与周瑜共同筹划，相互斗智的故事。包括蒋幹盗书、草船借箭、行苦肉计打黄盖、黄盖诈降曹操、庞统献连环计等情节。剧中周瑜曾集东吴文官武将举行宴会，以接待曹操说客蒋幹，自称"群英会"。剧目由此得名。

群牧使 官名。唐太宗时，曾派官主管马政，称勾当群牧而非正式官衔。唐高宗时，置检校陇右诸牧监使，后又在养马处置监牧使。宋真宗时置群牧司，掌全国各地有关饲养国马事务，检查其繁殖与损失情况，及时传达有关马政诏令、文牒于养马的骐骥院与天驷监。群牧司长官有群牧制置使、群牧使及副使，大事由群牧制置使与群牧使共同签署，小事由群牧副使直接处理。宋神宗元丰年间改革官制后，群牧司并入太仆寺，废群牧使等官。

群书拾补 丛书名。三十八种，三十九卷。清乾隆间卢文弨撰。文弨富藏书，皆手自校勘，毕生精力，尽瘁于此。在刊行校定的经子诸书外，复检四部群书讹脱尤甚者，摘取条文，系以校语，荟萃成此书。是一部著录校勘善本的要籍。

群书校补 丛书名。三十九种，九十八卷。清光绪间陆心源辑。其书仿卢文弨《群书拾补》例，对传本有误脱或卷帙残逸的典籍，详为校补，可供研究版本的参考。

群玉堂帖（帖tiè） 原名《阅古堂帖》。汇刻丛帖。南宋韩侂胄集刻家藏宋代帝王及自晋王羲之至同代名人书迹，共十卷。其石后没入秘书省，改名为《群玉堂帖》。摹刻精良，出向若水手。今传有宋拓残本。

群玉堂帖

群龙无首 语出《易·乾》"见群龙，无首，吉"。比喻一群人中没有领头者。沈德符《万历野获编·阁试》："至丙辰而群龙无首，文坛丧气。"

群众日报 中共中央西北局机关报。1949年5月27日在西安创刊。前身是1940年3月25日在延安创刊的《边区群众报》，1948年1月10日改本名。1953年1月起与《陕西日报》合并，为中共中央西北局兼中共陕西省委机关报。出至1954年10月15日后改名《陕西日报》。

群众行为 社会心理学术语。指无组织的群体行为。其基本特点是：自发性、偶然性、暂时性、情绪性、被暗示性、共同目标短暂、组织结构分散、角色没有分化、无公认领导、

凝聚力很低、没有归属感等。通常由某种社会情势的影响(如谣言、马路新闻及街头事故等)而产生。

群众观点 中国共产党和政权机关对待人民群众的根本观点。唯物史观的具体体现。主要内容是：人民群众是创造历史的决定力量；一切为了人民群众；一切向人民群众负责；相信群众自己解放自己；向人民群众学习。要求在工作中坚持"从群众中来，到群众中去"的工作方法。

群众纪律 中国人民解放军为维护人民群众利益，正确处理与群众关系而制定的行为规范。主要内容有：说话和气，平等待人，遵守社会公德，爱护群众财物，不准侵占群众利益，妥善处理军队与地方的矛盾，尊重少数民族风俗习惯和宗教信仰，不准污辱妇女等。

群众运动 有广大人民群众参加的具有较大规模和声势的革命、生产等活动。如中国的五四运动，建国以后的增产节约运动、农业合作化运动等。群众运动是中国共产党贯彻执行群众路线的形式之一。

群众路线 中国共产党和政权机关处理同人民群众关系问题的根本态度和领导方法。在相信群众，依靠群众，全心全意为人民服务的基础上，采取"从群众中来，到群众中去"的方法，即"将群众的意见(分散的无系统的意见)集中起来(经过研究，化为集中的系统的意见)，又到群众中去作宣传解释，化为群众的意见，使群众坚持下去，见之于行动，并在群众行动中考验这些意见是否正确。然后再从群众中集中起来，再到群众中坚持下去。如此无限循环，一次比一次地更正确、更生动、更丰富。"(《毛泽东选集》第3卷第899页)坚持群众路线是在实际工作中克服主观主义和官僚主义的有效途径。

群体决策 社会心理学术语。有目的地组织群体成员共同参与作出决定。通常是由参与决策者从提供的一些方案中选择一个方案。同个体决策相比，具有比较正确以及可抑制冒进行为，减少风险性等特点。其过程可分为三个阶段：确认问题的性质、产生原因以及解决问题的标准；找出可供选择的方法；对可选择的方法进行讨论和分析，作出决定。

群体意识 见"个人意识"。

群岛原则 群岛国划定领海范围的基本原则。由菲律宾、印度尼西亚、毛里求斯和斐济四个群岛国在1973年联合国第三次海洋法会议筹备委员会会议上提出。1982年《联合国海洋法公约》中作出明确规定。群岛国可采用连接群岛最外缘岛屿和各干礁的最外缘各点划成直线群岛基线。基线的长度一般不应超过100海里。基线内应包括主要岛屿，水域面积与陆地面积的比例应在一比一到九比一之间。基线以内的水域称为"群岛水域"，允许外国船舶无害通过。

群际关系 社会心理学术语。群体之间特别是本群体与他群体之间的社会心理关系。人们的态度和行为一般偏向有利于本群体；增加不同群体成员之间的接触，有助于消除相互的偏见和发展积极的关系；提出适当的共同目标和任务，有助于加强群际合作、争取社会支持。

群际知觉 社会心理学术语。指群体对群体的知觉。是一种社会知觉过程，其知觉的主体和客体都是社会群体。其特点是定型化，认知成分和情感成分结合，情感色彩浓厚，带有明显的评价方向性，具有偏爱性。群际看法有时表现为群际歧视，如种族歧视、本群体优越感。

群治学社 清末湖北革命团体。1908年(光绪三十四年)12月湖北武昌新军中的革命分子黄申芗、杨王鹏等人将军队同盟会改组为群治学社，以"研究学问，提倡自治"为名，在新军中开展活动。1909年(宣统元年)接办汉口《商务报》，由詹大悲主编。1910年春*长沙抢米风潮发生，黄申芗等准备武装起义，因清政府发觉，《商务报》被查封，学社被迫停止活动。不久，改组为*振武学社。

群组技术 亦称"成组技术"。以零件结构和工艺相似性为基础，合理组织生产技术准备工作和产品生产过程的方法。其要点是：先将多种零件按其所采用的设备类型进行分类；然后在每一类内再按形状、尺寸、毛坯种类、加工面性质等工艺相似性，依据一定的分类系统进行编码归类分组，建立零件族；再按零件族制定相应的产品设计和工艺设计的标准资料，按照成组工艺的要求制订典型工艺规程，并设计成组工艺装备和设备调整方案。

群经平议 书名。清俞樾撰。三十五卷。继承王念孙父子的治学方法，校正《易》、《书》、《诗》、《周礼》、《仪礼》、《礼记》、《大戴礼》、《春秋公羊传》、《春秋左传》、《国语》、《论语》、《孟子》、《尔雅》诸书的句读，审定字义，并分析其特殊文法与修辞现象。其中论《考工记》世室、明堂(古代天子禘祭、宗祀、行政之所)之制，驳正郑玄《注》文，可以补充戴震《考工记图》的不足。收入《春在堂全书》。

群轻折轴 《国策·魏策一》载张仪说魏王："臣闻积羽沉舟，群轻折轴，众口铄金，故愿大王之熟计之也。"谓即使是轻的东西，堆积过多，也能把车轴压断。比喻不能忽视小事，因任其滋长，也能造成大的恶果。

群音类选 戏曲散出曲文及散曲选集。明胡文焕编选。约刊刻于明万历二十一年至二十四年(1593--1596)间。全书约共四十六卷，今存三十九卷。以声腔分为"官腔"(昆腔)、"诸腔"(弋阳、青阳、太平、四平等腔)、"北腔"(北曲杂剧及散套)、"清腔"(非剧曲之清唱曲)四类编辑。录有戏曲一百五十种、套曲二百二十九套、小令三百二十三首，为明刊戏曲选本中收录最富者。

群落季相(相 xiàng) 亦称"季相"。指由季节性所引起的群落外貌的变化。经常伴随着结构或种类组成的明显改变。例如，牧场上的草本植物群落，春季相与夏季相不仅在植丛高度、色调和形态上有显著的区别，而且其主要植物种类组成亦不相同。研究牧场季相及其饲用牧草的质量动态，是建立合理放牧制度的依据。

群落演替 因生态环境变迁而使一个生物群落被另一个生物群落替代的演变过程。系地壳运动、气候变迁、洪水泛滥、自然火灾、湖泊干涸、新种侵入以及人为因素(开山、围海等)所致。植物群落演替是生物群落演替的先行者。伴随着植物群落的演替，出现动物群落的演替。当与该地的气候、水文、地理环境适应良好的生物群落出现时，群落演替便进入相对稳定的阶段，生态系统也相应比较稳定。

群策群力 《法言·重黎》："汉屈群策，群策屈群力。"李轨注："屈，尽。"后常用"群策群力"谓大家出主意出力气。也指众人的智慧和力量。《明史·文震孟传》："尽斥患得患失之鄙夫，广集群策群力以定乱，国事庶有瘳乎！"

群众艺术馆 中国的群众文艺事业机构。一般由省、自治区(直辖市)的大中城市设立。主要任务是研究和指导群众业余艺术活动，收集整理民间艺术遗产，辅导群众业余艺术创作，提高文化馆、站艺术干部的水平。

群体内聚力 社会心理学术语。指群体成员希望留在群体内的愿望。其特点是：大量参与共同活动，成员间沟通

多，高度评价群体内其他成员，满意度和士气高，群体成员彼此有强烈影响。内聚力大的群体往往具有较高工作效率。一般通过评价成员彼此间的吸引力来测量内聚力。

群体心理学 研究群体心理现象的发生和发展规律的学科。19 世纪后期产生于法国。主要研究内容为：群体心理与个体心理的相互作用及其规律，群体中的个人心理特征及其对群体的影响，群体心理对社会生活的影响等。

群体动力学 亦称"团体动力学"。关于群体作用的一种学说。20 世纪 30 年代由德国心理学家勒温提出。他首创着重研究小群体各成员之间相互作用的研究方向。后研究范围日益扩大，包括：群体内的人际关系；群体的形成和发展；一群体对他群体的反应；群体内聚力；群体内和群体间的冲突；领导作用、决策；亚群体的形成和行动研究等。

群体遗传学 遗传学的分科。研究生物群体内基因的行为和群体遗传结构的学科。包括对突变率、选择系数、群体大小、杂种优势、基因迁移等问题的研究。与进化论有密切关系，是遗传保健、健康出生和育种的理论基础。

群体心理相容 社会心理学术语。群体心理特点之一。表现为群体成员在共同活动中善于协调各自的行动，保持最佳的相互关系。其产生条件之一，是建立良好的群体心理气氛。

7 **羣** "群"的异体字。

羧 ㊀(suō 梭) 见"羧基"。
㊁(zuī) 羊羧，一种羊毛织品。《后汉书·西南夷传》："其人能作旄氈、班罽、青顿、毰毳、羊羧之属。"

羧基 *羧酸分子中的功能团。以 —COOH 或 $-\overset{O}{\overset{\|}{C}}-OH$ 表示。是由羰基 ($>C=O$) 和羟基 (—OH) 所组成的一价原子团。羧基中的羟基能被 —X(卤素)、$-O-\overset{O}{\overset{\|}{C}}-R$、—OR 和 $-NH_2$ 等基团置换，形成相应的羧酸衍生物。

羧酸 也叫"有机酸"。烃基与*羧基结合而成的有机化合物的总称。通式 $R-\overset{O}{\overset{\|}{C}}-OH$(R 代表烃基)，醋酸是代表物。具有弱酸性，常以酯 (RCOOR′ 如油脂中的甘油酯) 的形式存在于自然界中。按烃基结构可分为*脂肪酸(如醋酸，CH_3COOH)和芳香酸(如苯甲酸，C_6H_5COOH)两类。按一个分子中所含羧基的数目可分成一元酸、二元酸 [如草酸，$(COOH)_2$]和多元酸[如均苯四甲酸，$C_6H_2(COOH)_4$]。烃基中有其他取代基团 (X, OH, NH_2 等) 的羧酸称"取代酸"，有卤代酸(如氯乙酸，$ClCH_2COOH$)、*羟基酸 [如乳酸，$CH_3CH(OH)COOH$]、*氨基酸(如甘氨酸，NH_2CH_2COOH)、酮酸(如丙酮酸，$CH_3COCOOH$)等。广泛应用于染料、橡胶、药物、香料等工业中。

羧甲基纤维素 纤维素醚的一种。由碱纤维素和一氯醋酸在烧碱溶液中作用而制得，产品为钠盐。即*羧甲基纤维素钠。

羧甲基纤维素钠 化学式 $(C_6H_9O_4-OCH_2COONa)_n$。通常用 Cel-CH_2COONa 表示。纤维素醚的一种。白色粉末，吸湿性强。由纤维素钠和一氯醋酸钠在乙醇中反应制得。能与许多不同溶剂形成凝胶。广泛用作洗涤剂，钻井泥浆稳定剂，食品、医药工业粘合剂，纺织品和纸张填料等。

8 **羜** (nái) 见"羜羬"。

羜羬 羊名。慧琳《一切经音义》引《通俗文》："羊卷毛者谓之羜羬。胡羊也。"寒山诗之一一二："世浊作羜羬，时清为騄駬。"

養 "养"的繁体字。

羟 (qiāng) 掏空内脏的羊躯体。后也用为宰杀过的羊、小牛等的计量单位。孙仲章《勘头巾》第二折："赏你一羟羊、十瓶酒。"

9 **羵** 〔**羒**〕(fén) 羵羊，传说的土中怪羊。《国语·鲁语下》："土之怪曰羵羊。"

羬 (xián，又读 qián) 六尺大羊。《尔雅·释畜》："羊六尺为羬。"

羥 同"腥"。

羯 (jié 竭) ❶去势的公羊。《急就篇》卷三："牂羖羯羝羠羚羝羭。"颜师古注："羖之犗者为羯，谓劇之也。"劇，割去雄性牲畜的睾丸。❷古族名。源于小月支，曾附属匈奴。魏晋时，散居上党郡(今山西潞城附近各县)，与汉人杂处。从事农业，受汉族地主奴役，被称为"羯胡"。信奉"胡天"(祆教)。晋时，羯人石勒建立后赵政权，为十六国之一。

羯鼓 中国古击乐器。南北朝时经西域传入内地。盛行于唐开元、天宝年间。据《羯鼓录》，其制"如漆桶，下以小牙床承之，击用两杖"，故又名"两杖鼓"。

羯磨 梵语 Karman 的音译，意为"作业"或"办事"。原指一般人的内心活动和身口动作。佛教密宗将佛菩萨的现身、说法、入三昧等通称为羯磨；律宗以受戒忏悔等事为羯磨。《四分律删繁补阙行事钞》卷上一："羯磨，《明了论疏》翻为业也。所作是业，亦翻为所作。《百论》云，事也。若约义求，翻为办事。"

羯荼国 古国名。故地一般以为在今半岛马来西亚的吉打 (Kedah) 和其北部地区。为马六甲海峡北端重要港口，也是古代横越马来半岛陆道要冲。东西方贸易的货物，常在此转运。公元 7 世纪后期，中国僧人义净访问印度时，来回航均经此。名见《大唐西域求法高僧传》卷下。《诸蕃志》"南毗"条和《岛夷志略》"重迦罗"条译作"吉陀"。

羯陵伽 (Kalinga) 印度古国。约当今奥里萨邦。都城弹陀普罗 (Dantapura)。早期史迹已不可考。约公元前 261 年为孔雀王朝阿育王所灭，并入摩揭陀版图。后重获独立。前 2 世纪中叶迦罗毗罗 (Khāravela, 转轮圣王) 时强盛，曾远征摩揭陀、安度罗等国。后转衰。

羯鼓录 笔记。唐南卓著。分前后两录，前录成于大中二年(848 年)，后录成于四年。记述*羯鼓源流、形状和开元、天宝年间有关轶事，附诸宫曲、诸佛曲调和食曲等汉文曲名或梵文音译曲名一百五十五首。是研究唐代音乐的重要资料。

羰 (tāng 汤) 见"羰基"。

羰基 碳氧两种原子所构成的原子团。以($>C=O$)表示。醛类($R-\overset{O}{\overset{\|}{C}}-H$，如乙醛，$CH_3CHO$)和酮类

（R—$\overset{O}{\overset{\|}{C}}$—R，如丙酮，$CH_3COCH_3$）都含有此功能团，故它们具有许多共同性质。羰基是一种活泼原子团，其中碳和氧间的双键上容易和 H_2、HCN、$NaHSO_3$ 等发生羰基加成反应。

羰化法 将矿石、粗金属或半制品先制成羰化物（金属与一氧化碳）的化合物。如 [$Ni(CO)_4$]，再加热分解成纯金属的冶金方法。主要用来从硫化镍矿石中制取纯镍，也可用来制取粒度极细的纯铁粉。

羰基合成 亦称"醛化反应"。烯烃或其他烯类化合物和一氧化碳及氢在羰基钴催化剂 [八羰基二钴，$Co_2(CO)_8$] 存在及加压、加热条件下生成多一个碳原子的醛类的反应。生成物可进一步氢化得到相应的醇。

9 **羭** (yú 于) ❶母羊。《列子·天瑞》："老羭之为猨也。"张湛注："羭，牝羊也。"❷美。《左传·僖公四年》："攘公之羭。"杜预注："攘，除也；羭，美也。"孔颖达疏："羭是羊之名，'美'、'善'之字皆从'羊'，故羭为美也。"

羼 〔**羼**〕(lóu) 兽名。《广韵·十九侯》："土羼，似羊，四角，其锐难当，触物则毙，食人。出《山海经》。"按《山海经·西山经》作"土蝼"。

10 **羱** (yuán 原) 羱羊，即"北山羊"。

羲 (xī 希) 见"羲和"、"羲皇上人"。

羲和 ❶传说时代执掌天文历法的官吏。(1)《史记·历书》"索隐"引《世本》：黄帝命羲和占日。(2)《尚书·尧典》载，尧派羲仲、羲叔、和仲、和叔分驻东、南、西、北四地，观星象，定季节，制作历法。(3)《尚书·胤征》载，夏朝仲康时的羲和因沉湎于酒，昏迷天象，未能预报日食，仲康命人征伐治罪。❷神话人物。(1) 为太阳驾车的神。《离骚》："吾令羲和弭节兮，望崦嵫而勿迫。"意谓叫羲和不要急于把太阳赶向西山。(2) 太阳的母亲。《山海经·大荒南经》："东南海之外，甘水之间，有羲和之国，有女子名曰羲和……羲和者，帝俊之妻，生十日。"

羲经 《易经》的别称。因旧传由伏羲画卦，故称。王珪《富弼依前同中书门下平章事仍赐功臣制》："不处成功，专老氏荣名之畏，其旋元吉，要《羲经》履道之终。"

羲皇上人 羲皇，指伏羲氏。古人想像伏羲以前的人，无忧无虑，生活闲适，故隐逸之士以"羲皇上人"自称。陶潜《与子俨等疏》："常言五六月中，北窗下卧，遇凉风暂至，自谓是羲皇上人。"

11 **羻** "羼"的繁体字。

鴉 "鸦"的繁体字。

12 **羵** "羰"的繁体字。

羴 "膻㊀"的异体字。

羿 "羿"的繁体字。

13 **羶** "膻㊀"的异体字。

羹 ㊀(gēng) 本指五味调和的浓汤，亦泛指煮成浓液的食品。如：菜羹；肉羹；豆腐羹；橙子羹。《书·说命下》："若作和羹，尔惟盐梅。"杜甫《秋日寄题郑监湖上亭》诗："羹煮秋莼滑。"

㊁(láng 郎) 见"不羹"。

羹墙 《后汉书·李固传》："昔尧殂之后，舜仰慕三年。坐则见尧于墙，食则睹尧于羹。"后以"羹墙"表示对已死前辈的追念。

羹颉侯(颉 jié) 汉高祖刘邦给其兄子信的封号。《史记·楚元王世家》："始高祖微时，尝辟事，时时与宾客过巨嫂食。嫂厌叔，叔与客来，嫂佯为羹尽，栎釜，宾客以故去。已而视釜中尚有羹，高祖由此怨其嫂。及高祖为帝……于是乃封其子信为羹颉侯。"颉，刮。名称寓讥讽意。后亦作"颉羹侯"。陈孚《漂母冢》诗："莫笑千金酬漂母，汉家更有颉羹侯。"

14 **羺** (nóu) 见"羱羺"。

16 **羼** "羼"的繁体字。

191. 券 部

2 **券** 〔**券**〕(quàn) ❶契据。古代的券常分为两半，各执其一作为凭证，如今之合同。《史记·孟尝君列传》："酒酣，乃持券如前，合之。"后泛指票据、凭证。如：国库券；入场券。❷比喻事情可成的保证。见"操券"。

券 ㊀"券"的异体字。

㊁(juàn) 通"倦"。《考工记·辀人》"终日驰骋左不楗"郑玄注："书楗或作券，玄谓券今倦字也。"

卷 ㊀〔**捲**〕(juǎn) ❶把东西弯曲裹成圆筒形。如：卷行李。《诗·邶风·柏舟》："我心匪席，不可卷也。"亦指圆筒形的东西。如：烟卷；铺盖卷。❷收起来。《仪礼·公食大夫礼》："有司卷三牲之俎归于宾馆。"郑玄注："卷，犹收也。"❸把东西撮起、掀起或裹住。李白《天门山铭》："卷沙扬涛。"

㊁(juàn) ❶书卷。如：手不释卷。胡应麟《少室山房笔丛》卷一："凡书，唐以前皆为卷轴，盖今所谓一卷即古之一轴。"后指全书的一部分。如：第一卷；上卷。❷指试卷。如：交卷；阅卷。❸指案卷。如：调卷；查卷。❹通"倦"。《墨子·节用中》："殁世而不卷。"

㊂(quán 权) ❶原指膝曲，引申为凡曲之称。《诗·大雅·卷阿》："有卷者阿。"毛传："卷，曲也。"❷通"圈"。《礼记·中庸》："今夫山，一卷石之多；及其广大，草木生之，禽兽居之，宝藏兴焉。"郑玄注："卷，犹区也。"❸通"婘"。好貌。《诗·陈风·泽陂》："有美一人，硕大且卷。"❹通"惓"。见"卷卷❶"。

㊃(quān 圈) 古邑名。战国魏地。在今河南原阳西南原武西北。《史记·苏秦列传》"据卫取卷、淇,则齐必入朝秦",即此。

㊄(gǔn 滚) 通"衮"。《礼记·王制》:"制,三公一命卷。"郑玄注:"三公八命矣,复加一命,则服龙衮。"

卷云(雲)(*cirrus*, 简写 Ci) 属*高云族。为白色无暗影、带有柔丝光泽的个体分散的云。常呈羽毛、小钩、马尾等状,系冰晶构成。

卷丹(*Lilium lancifolium*) 亦称"百合"、"家百合"。百合科。多年生草本,地下具鳞茎。叶披针形,在叶腋间常有肉质珠芽,可供繁殖用。夏季开花,花下垂,橘红色,有紫黑色斑点,花被片向外反卷,花丝细长,花药紫色。分布几遍中国各地;朝鲜半岛、日本也有分布。花含芳香油,可提取卷丹花浸膏;并供观赏。鳞茎供食用,亦供药用。

卷耳 ❶植物名。学名 *Cerastium caespitosum*。亦称"簇生卷耳"。石竹科。多年生草本,有时为二年生或一年生,被毛。叶对生,基部叶近匙形,中上部叶狭卵形至披针形。春季开花,花白色,聚伞花序顶生。蒴果,萼宿存。分布于中国东北、华北、西北及长江流域各地。全草供药用,功能清热解毒。❷《诗·周南》篇名。贵族妇女怀念丈夫远征之诗。《诗序》说此诗是写后妃"辅佐君子"之志,朱熹则谓"后妃以君子不在而思念之",似均属附会之词。卷耳,《广雅》谓即枲耳(今名葈耳)。

卷曲 ❶弯曲。《庄子·逍遥游》:"其小枝卷曲而不中规矩。"❷化学纤维加工工序之一。通常采用机械进行,即让丝束通过一个具有狭窄出口的卷曲箱,使纤维在箱中湿热状态下因阻塞而受到挤压,从而获得波浪形卷曲。可提高纤维的抱合力,以便于进一步加工。

卷阿(—è) 《诗·大雅》篇名。《诗序》:"《卷阿》,召康公戒成王也。言求贤用吉士也。"《诗集传》疑康公从成王游歌于卷阿之上,因王之歌,作此以为戒。旧训:卷,曲;阿,大陵。后人遂以卷阿为地名。《岐山县志》:"卷阿在县西北二十里,岐山之麓。"

卷纬 织前准备工序之一。即将管纱、筒子或绞纱卷绕成适合梭子织造的纡子。目的是使卷装成形良好,同时除掉纱线上的部分杂质和疵点,以降低织造时的纬纱断头率。所用机器称"卷纬机"。

卷取 织机的主要动作之一。将织成的织物引离工作区域并卷绕于卷布辊上。执行这一动作的机构称"卷取机构"。

卷帙(juàn—) ❶篇章;书籍。苏辙《次韵子瞻病中赠提刑段绎》:"怜我久别离,卷帙为舒散。"❷书籍的篇幅。王明清《挥麈后录》卷一:"使修群书……广其卷帙。"

卷卷 ❶(quán quán) 卷,通"惓"。忠诚;恳切。《汉书·贾捐之传》:"敢昧死,竭卷卷。"颜师古注:"卷,读与'拳'同。"按今多作"拳拳"。❷零落貌。韩愈《秋怀》诗:"卷卷落地叶,随风走前轩。"

卷宗(juàn—) ❶"案卷"的别称。❷办公室内保存文件的卷夹。

卷轴(juàn—) 装裱的卷子,指书籍。古时文章,皆裱成长卷,有轴可以舒卷,故名。《南史·陆澄传》:"今君(王俭)……虽复一览便谙,然见卷轴未必多仆(僕)。"李白《与韩荆州书》:"至于制作,积成卷轴。"后世书籍装订成册,遂仅称字画为卷轴。

卷柏(*Selaginella tamariscina*) 亦称"还魂草"。蕨类植物,卷柏科。多年生草本。主茎粗短,棕褐色,通常单一;侧枝丛生,绿色,扁平,干时内卷如拳,全株呈莲座形。叶四列交互着生。孢子叶球生于枝顶,四棱形;孢子异型。广布于中国各地;亦见于朝鲜半岛、日本、俄罗斯远东地区。生于干旱岩缝中。全草入药,性平、味淡微涩,功能收敛、止血,主治脱肛、吐血、鼻衄、带下、血崩等症。亦栽培供观赏。

卷 柏

卷须(鬚) 由茎或叶变态形成的须状物。分歧或不分歧。多发生于攀缘茎上,用以卷附他物使茎上升。茎卷须生于叶腋内,如葡萄。叶卷须有的是小叶的变态,如豌豆;有的是托叶的变态,如菝葜。

卷娄(quán—) 卷曲伛偻。《庄子·徐无鬼》:"卷娄者,舜也。"成玄英疏:"卷娄者,谓背项俛曲,向前挛卷而伛偻也。"又:"舜举乎童土之地,年齿长矣,聪明衰矣,而不得休归,所谓卷娄者也。"

卷染 织物染色方法之一。在卷染机上进行。将织物平幅卷绕在卷染机的一个辊筒上,然后通过染浴而卷绕至另一辊筒,卷完后,再反向重复进行,直至织物均匀染上所需色泽为止。为间歇性生产方法,适用于多品种小批量生产。

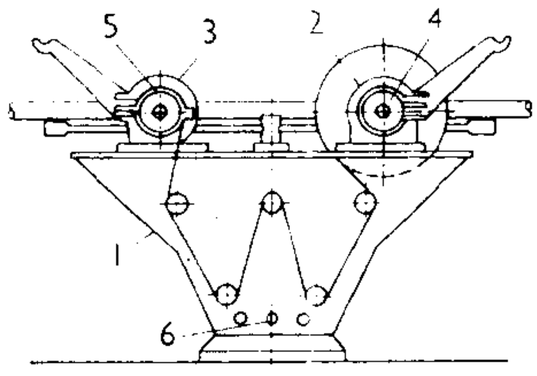

普通型卷染机示意图

1. 染槽 2、3. 卷布轴 4、5. 制动装置 6. 蒸汽管

卷烟 亦称"香烟"、"烟卷"。烟草制品之一。将多种烟叶抽掉烟梗,按配方配合,切成烟丝,拌加各种配料后,用卷烟纸卷制而成。除普通卷烟外,尚有药烟等。一般附有由醋酯纤维和纸做成的过滤嘴,以减少尼古丁等有毒物质的吸入量,但效果甚微。烟气中另含有 3,4-苯并芘等数种强致癌物质,故世界各国均大力提倡禁止吸烟。

卷装 纺织和化学纤维生产中各工序的半制品或产品经过卷绕所制成的容体。例如管纱、筒子、绞纱、丝饼、经轴等。加大容量的卷装称"大卷装"。适当加大卷装容量,可减少落纱、换管等操作次数,提高产量、质量及劳动生产率。用于卷绕产品的筒管、条筒、轴头等称"卷装容器"。

卷口鱼(*Ptychidio jordani*) 亦称"嘉鱼",古称"鲧"。硬骨鱼纲,鲤科。体前部亚圆筒形,后部侧扁,长达 20 余厘米。体暗褐色。须两对,粗长。吻褶发达,裂如缨状,具许多瘤状小突起。栖息水的底层,杂食性。产于中国西江和台湾。可供食用。

卷子本(卷 juàn) 用卷轴形式装订的书籍。唐以前抄写书本,均用长幅纸卷成一卷。明胡应麟《少室山房笔丛》云:"唐人写本存于今者皆为长卷,如手卷之状,收藏家谓之卷子本。"参见"卷轴装"。

卷云(雲)纹 汉魏时代流行的装饰花纹之一。是由卷曲线条组成对称的图案。大都作为瓦当或器物上的边饰。

卷心菜 "结球甘蓝"的俗称。

卷曲度 纺织纤维的重要技术特性指标之一。由纤维单位长度上所具有的波浪形弯曲数目的多少和弯曲的程度来量度。通常羊毛愈细,卷曲愈多,美利奴羊所产的细羊毛的

卷曲数可达每厘米9～12个。用于纺纱的化学纤维也应具有一定的卷曲度。

卷网机 一种起网机械。将网具通过传动直接绞卷在圆筒上。根据结构可分为直筒式和阶梯筒式两种。小型渔船的卷网机多装在船的尾部，拖网的卷网机则装在船的中前部的甲板上。围网和流刺网卷网机通过水平移动导引装置，使渔网成网束状整齐地卷绕在卷筒上。

卷舌音 即"翘舌音"。

卷层云(雲)(*cirrostratus*，简写 Cs) 属*高云族。为绢丝状透明云幕。隔云可见日月轮廓，地物有影。有时云体不显，仅使天空带乳白色。蔽日、月时，常有*晕出现，累见于*低气压前部，往往是阴雨天气的征兆。

卷尾猴(*Cebus capuchinus*) 亦称"悬猴"。鸣声似哭泣，故亦称"泣猴"。哺乳纲，灵长目，卷尾猴科。体长48～50厘米；尾长约50厘米，能缠绕。体呈灰褐色，肩、喉、前胸色较淡。善攀缘，常群集树顶上游嬉觅食；除饮水外，很少下地。以野果、昆虫、鸟卵等为食。分布于中美洲、南美洲的热带森林中。性温和，易驯养。

卷轴装 图书装订名称。用帛或纸若干张粘连成长幅，用木杆作轴(也有用金、玉、牙、磁轴的)，从左到右卷成一束，即称一卷。普通高度一尺，长度由几尺到二三丈。唐以前书籍多出抄写，装成卷轴。后世书计卷数，即源于此。

卷积云(雲)(*cirrocumulus*，简写 Cc) 属*高云族。为白色无暗影、系由小球或鱼鳞状的云块组成。常与卷层云或卷云伴见。大半在多变天气前出现。

卷积码 一种纠错码。和分组码相同，编码时将数字信号序列分组(每 k 位一组)。在单位时间内，把各 k 位信号输入编码器，按一定规律输出各为 $n(n>k)$ 位码字的码组。具有记忆元件，其输出不仅与当时的输入有关，且与前 m 个单位时间的输入有关。编码器的记忆长度通常以 m 表示。卷积码也借增加多余度来提高通信可靠性。

卷烟纸 俗称"盘纸"。供卷制纸烟用的纸。由化学浆加入多量碳酸钙填料制成。纸面有罗纹，色泽洁白。纸质柔韧而疏松，有一定透气性。

卷棚顶 中国传统建筑双坡屋顶形式之一。特点是两坡相交处成弧形的曲面，无明显屋脊。

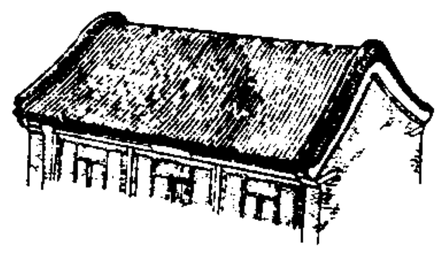

卷棚顶

卷土重来(重 chóng) 比喻失败之后重新恢复势力。杜牧《题乌江亭》诗："胜败兵家事不期，包羞忍耻是男儿；江东子弟多才俊，卷土重来未可知。"

卷舌元音 一种带有卷舌色彩的元音。如普通话"儿"、"耳"、"二"等字里的元音 er[ɚ]，就是由发央元音的 e[ə]同时舌尖向硬腭前部翘起而构成的。北京话儿化韵音节中的元音，如"把儿"bàr[par˥]、"盖儿"gàir[gar˥] 中的[ar]也是卷舌元音。

卷材涂料 生产彩色涂层钢板的专用涂料。一般以冷轧带钢或镀锌带钢为基板。品种有聚酯面漆、环氧底漆、聚酯背面漆、聚氯乙烯塑溶胶底面漆、丙烯酸乳胶底面漆等。涂漆后的钢板，具有良好的装饰性、耐蚀性和加工成形性等优点。改变了传统的钢板需喷漆、烘干以及电镀、氧化等二次防腐装饰工艺。

卷齿鲨类(Edestiformes) 古鱼类。软骨鱼类。个体大，部分骨骼钙化，牙齿为碾压型，颌联合处的齿列大部为切割型，有的形成螺旋形或弧形，齿面有珐琅质。如中国浙江长兴二叠系中的中华旋齿鲨(*Sinohelicoprion*)。

卷施阁集 别集名。清洪亮吉作。参见"洪北江诗文集"。

3 **卷** (juàn 绢) ❶有底的囊。《说文·巾部》："今盐官三斛为一卷。"❷通"絭"。《史记·滑稽列传》："髡卷韝鞠蹙。"裴骃集解引徐广曰："卷，收衣袖也。"

卷 (quān 圈) 弩弓。《汉书·司马迁传》："张空卷，冒白刃，北首争死敌。"

4 **䜌**〔**䜌**〕(juàn) ❶中断复半分的皮革。《尔雅·释器》："革中绝谓之辨，革中辨谓之䜌。"郭璞注："辨，中断皮也。䜌，复半分也。"邢昺疏："中断之名辨，复中分其辨名䜌也。"郝懿行义疏："然则辨、䜌，皆分判之名。"❷卷曲。《广雅·释诂》："䜌，诎也。"王念孙疏证："《说文》：'诎，诘诎也，一曰屈褰。'又云：'褰，䜌衣也。'徐锴传云：'䜌犹卷也。'……䜌之言卷曲。"

桊 ㊀(juàn 眷) 穿在牛鼻上的环。见《说文·木部》。

㊁(quán 拳) 屈木做成的盂。见《集韵·二僊》。

拳 (quán) ❶拳头，屈指向内而紧握的手。如：握拳；挥拳。❷徒手的武术。如：拳术；太极拳。❸勇力。见"拳勇❶"。❹通"蜷"。屈曲。《颜氏家训·勉学》："手不得拳，膝不得屈。"❺见"拳拳"。❻姓。春秋时卫有拳弥。

拳术 武术徒手技法的统称。包括踢、打、摔、拿、手法、眼法、身法、步法等动作。战国时的技击，汉代的手搏、弁、卞，宋代的使拳、打套子，明代的拳法、白打等，均指拳术。宋代以后渐以套路为主，并形成众多拳种、流派。如太极拳、形意拳、八卦掌、通背拳、查拳等。

拳曲 屈曲貌。《庄子·人间世》："仰而视其细枝，则拳曲而不可以为栋梁。"

拳勇 ❶谓有勇力。语出《诗·小雅·巧言》："无拳无勇。"毛传："拳，力也。"《国语·齐语》："於子之乡，有拳勇股肱之力，秀出于众者？"韦昭注："大勇为拳。"白居易《博陵崔府君碑》："拳勇之旅，归之如云。"❷指拳术。陆凤藻《小知录》卷七"拳勇"条有内家、外家。

拳拳 亦作"惓惓"。牢握不舍之意。《中庸》："得一善，则拳拳服膺而弗失之矣。"朱熹注："拳拳，奉持之貌。"引申为恳切。司马迁《报任少卿书》："拳拳之忠，终不能自列。"

拳蓼(*Polygonum bistorta*) 亦称"拳参"、"紫参"、"草河车"、"刀剪药"。蓼科。多年生草本。根状茎肥厚，黑褐色。基生叶有长柄，披针形至狭卵形，基部沿叶柄下延成狭翅；上部叶无柄，线形至披针形。初夏开花，花淡红色或白色，穗状花序。瘦果椭圆形，有三棱，红褐色。分布于中国东北、华北、西北、华东等地。根状茎含淀粉及糖类，可作酿酒原料；亦入药，性微寒、味苦，功能清热解毒、散结消肿、止血，主治痈肿疮疖、蛇虫咬伤、瘰疬、口疮、吐血、衄血等症。

拳跼 局促，不得伸展。李白《答王十二寒夜独酌有怀》诗："骅骝拳跼不能食，蹇驴得志鸣春风。"

拳毛倒睫 中医学病症名。又名"睫毛倒入"。是一种继发性病症。多因沙眼或*睑弦赤烂经久不愈所致。初起眼睑痒痛，常加揉擦而致眼皮松、眼弦紧，呈内紧外弛，形成睫毛拳曲。因睫毛倒刺眼珠，有涩痛流泪、畏光等症，甚至可发生花翳白陷(角膜溃疡)，最后形成翳障。本症以手术治疗为主。

拳击运动 体育运动项目之一。运动员双手戴拳击手套，按一定的姿势、步法和拳法，互相击打对方头部自眉、耳以下的脸面和身体正面(脐部至胸部间)的各个部位。被击倒者在裁判员呼数至"10"仍未站起，即为失败；如双方均未击倒，则按有效打击次数或防守技术高低和积极活动程度等评分决定胜负。比赛在6米见方的拳击台上进行。有业余和职业之分。业余运动员按体重分为12级，每场比赛五个回合，每个回合2分钟。职业比赛最多为十五个回合。

拳式养成 桑树树形养成法之一。树干养成到一定高度后，每年在枝条基部进行剪伐，利用潜伏芽萌发新枝。因年年在同一部位伐条，支干上端形成拳状突起，故名。

5 **眷** ㊀〔**睠**〕(juàn) 回顾；恋慕。《诗·大雅·皇矣》："乃眷西顾。"又《小雅·大东》："睠言顾之，潸焉出涕。"陆德明释文："睠，本又作眷。"引申为关心、怀念。如：眷注；眷念。谢灵运《于南山往北山经湖中瞻眺》诗："览物眷弥重。"

㊁(juàn) 亲属；亲戚。如：眷属；亲眷。《新五代史·裴皞传》："裴氏自魏晋以来，世为名族，居燕者号东眷，居凉者号西眷，居河东者号中眷。"亦专指妻子或妇女亲属。如：家眷；女眷。

眷生 旧时姻亲互称，对平辈自称"眷弟"，对长辈自称"眷晚生"，对晚辈自称"眷生"。朱存理《铁网珊瑚·书品》卷九记元人笔札，有"眷生张端庄肃奉书"、"眷晚生邵亨贞顿首九拜"等称谓。

眷眄 犹言眷顾。柳宗元《为李京兆祭杨凝郎中文》："优游多暇，眷眄逾深。"

眷恋 深切思念；依恋不舍。卢谌《赠刘琨一首并书》："感存念亡，触物眷恋。"

眷眷 ❶反顾貌，依恋不舍。《诗·小雅·小明》："念彼共人，眷眷怀顾。"王粲《登楼赋》："情眷眷而怀归兮，孰忧思之可任？"❷一心一意。《三国志·吴志·孙权传》："是以眷眷，勤求俊杰。"

㓝 (juàn) 同"棬"。盂。《方言》第五："盂，海、岱、东齐、北燕之间或谓之㓝。"钱绎笺疏："《告子篇》：'以杞柳为桮棬。'孙奭音义引张镒云：'卷曲木为之。'又丁公著音及《太平御览》引此文，㓝并作棬。"

6 **蚿** (juàn) 见"蚿蠕"。

蚿蠕 虫名。《方言》第十一："蠙蠕，自关而东谓之蛸蠙，或谓之蚿蠕。"亦作"卷蠕"。

絭 (juàn 眷) ❶束袖绳。引申为束缚。见《说文·糸部》"絭"段玉裁注。❷同"拳"。弩弓。潘岳《闲居赋》："谿子巨黍，异絭同机。"

7 **豢** (huàn 患) ❶喂养牲畜。《礼记·乐记》："豢豕为酒。"郑玄注："以谷食犬豕曰豢。"❷食谷的牲畜。见"刍豢"。❸比喻收买、利用。《左传·哀公十一年》："吴将伐齐，越子率其众以朝焉。王及列士皆有馈赂。吴人皆喜，唯子胥惧，曰：'是豢吴也夫。'"杜预注："若人养牺牲，非爱之，将杀之。"

豢养 喂养牲畜。现常比喻收买、利用。鲁迅《二心集·"丧家的""资本家的乏走狗"》："凡走狗，虽或为一个资本家所豢养，其实是属于所有的资本家的，所以它遇见所有的阔人都驯良，遇见所有的穷人都狂吠。"

蜷 (quán) 曲角。《尔雅·释畜》："羊角三蜷，羰。"郭璞注："蜷，角三匝。"郝懿行义疏："《说文》：'蜷，曲角也。'《系传》引《尔雅》注：'蜷，捲也。'此盖旧注之文。"

誊 〔**謄**〕(téng) 抄写。如：誊录；誊清；誊正。

誊录 清代乡试、会试时，挑选书吏充当誊录，将试卷另用朱笔照誊，方送考官评阅，以誊录官监督之。又清制，在方略馆等机关内任缮写的亦名誊录，会试后落选的举人亦可选充誊录。

誊黄 皇帝下诏书，受诏者用黄纸誊写颁行下属，叫誊黄。《清会典·礼部》："恩诏下，出郊以迎，率士兵以听宣，遂誊黄而遍布焉。"

誊写印刷 即"油印"。

8 **卷齿** 〔**蠲**〕(quán 拳) ❶缺齿；一说曲齿。见《说文·齿部》。❷笑而露齿貌。《淮南子·道应训》："若士者蠲然而笑。"

鲞 〔**鯗**〕(xiǎng 想) 干鱼；腊鱼。如：白鲞；鳓鲞。亦泛指成片之腌腊食品。如：笋鲞；牛肉鲞。

鲞鱼 即"鳓"。

9 **鞏** "拳"的繁体字。

11 **鯗** "鲞"的繁体字。

15 **鬻** "蠲"的繁体字。

192. 米 部

米 (mǐ) ❶去皮、壳的谷类或某些植物的子实。如：小米；玉米；薏米；菰米；花生米。特指稻实。❷小粒像米的食物。如：虾米。❸古代绣在衣上的花纹。《书·益稷》："藻、火、粉、米、黼、黻，絺绣，以五采彰施于五色，作服。"孔传："米，若聚米。"参见"粉米"。❹旧称"米突"、"公尺"。长度单位。符号m。在*公制中，以通过巴黎子午线全长的四千万分之一作为1米。1960年第11届国际计量大会规定1米等于氪-86原子在真空中(在$2p_{10}$和$5d_5$二能级之间跃迁时)所发射的橙色光波波长的1 650 763.73倍，1983年第17届国际计量大会规定米是光在真空中，在1/299 792 458秒的时间间隔内运行距离的长度。❺姓。古代*米国人来中国，有的就以米为姓，如唐有著名乐工米嘉荣。

米夫 (Павел Александрович Миф,1901—1938) 苏联人。1917年加入布尔什维克党。1925年任莫斯科中山大学副校长，从事中国问题研究。1927年2月率联共(布)宣传家代表团来华访问。后任中山大学校长、第三国际东方部副部长。1928年出席在莫斯科召开的中共第六次全国

代表大会。1930 年底以第三国际驻中国代表团团长身分来上海，主持中共六届四中全会，支持王明等取得中共中央的领导权。1936 年后，任东方大学校长、殖民地问题研究所所长。

米仁 又称"薏苡仁"。禾本科植物*薏苡的种仁。

米仓 旧县名。在内蒙古自治区巴彦淖尔盟西部。1942 年由临河县析置。1953 年改为杭锦后旗。

米尔 译自俄文 мир。15—20 世纪初俄罗斯的村社。村长由村社成员选出，其耕地在村社内实行定期轮换，并用摊派方式缴纳赋税。乡村会议为其管理机构，负责解决各种经济问题。1861 年农奴制改革后，仍保留。十月革命后取消。

米兰 (Milano) 意大利第二大城。在伦巴第平原西北部。人口 133.4 万 (1993 年)。公元前 4 世纪创建。公元 395 年为西罗马帝国都城。全国最大交通枢纽，铁路南北干线均交汇于此。太阳高速公路以此为起点。全国最大工商业和金融中心。有钢铁、汽车、电子、石油化工、纺织等工业。有著名的拉斯卡拉歌剧院、欧洲三大教堂之一的哥特式米兰大教堂(建于 1386 年)和布拉雷美术宫等。

米那 (Mena) 一译米恩。据说是古埃及第一个法老。古希腊人称之为美尼斯 (Menes)。原为上埃及统治者，约公元前 3100 年征服下埃及，开创了第一王朝；并在尼罗河三角洲南端(今开罗附近)建立白城(后称孟斐斯)。

米约 (Darius Milhaud,1892—1974) 法国作曲家。就学于巴黎音乐学院。1940 年移居美国。1947 年返法，轮流执教于巴黎音乐学院及美国加利福尼亚州密尔斯学院。创作上风格多样，以多调性为其主要特点。与奥涅格等同为"六人团"成员。作品近五百件，包括歌剧十六部(《克利斯多弗·哥仑布》、《迷途的羔羊》、《有罪的母亲》等)、舞剧约十四部(《人与欲》、《创世纪》等)、交响曲十二部、康塔塔《火堡》，以及各种管弦乐曲、协奏曲、重奏曲、合唱曲、歌曲等。又撰有《论旋律》、《多调性与无调性》等论著。

米芾 (1051—1107) 北宋书画家。初名黻，字元章，号襄阳漫士、海岳外史等。世居太原(今属山西)，迁襄阳(今属湖北)，后定居润州(今江苏镇江)。徽宗召为书画学博士，曾官礼部员外郎，人称米南宫。因举止"颠狂"，人称米颠。能诗文，擅书画，精鉴别。行、草书得力于王献之，用笔俊迈豪放，与蔡襄、苏轼、黄庭坚合称"宋四家"。画山水不求工细，多用水墨点染，自谓"信笔作之"，"意似便已"；画史上有"米家山"、"米氏云山"和"米派"之称。亦作花卉，晚年并画人物，自称"取顾(恺之)高古，不入吴生(道子)一笔"。论画偏于崇古。存世法书有《苕溪诗》、《向太后挽词》等，著有《书史》、《画史》、《宝章待访录》及《山林集》(已佚，有后人辑本《宝晋英光集》)。存世《溪山雨霁》、《云山》等图乃后人所作。

米肖 (Henri Michaux, 1899—1984) 法国诗人、画家。生于比利时，曾在布鲁塞尔求学。1924 年定居巴黎。1927 年发表第一部诗集《我曾是何人》。后周游世界各地。主要诗作有《内心世界》、《他乡》、《可悲的奇迹》、《天使柱》等。1965 年拒绝接受国家文学大奖。同年法国国家现代艺术博物馆曾展出其全部绘画作品。

米林 县名。在西藏自治区东部、雅鲁藏布江沿岸。县人民政府驻东多。1960 年以则拉宗的大部分地区改设米林县。经济以农业为主，兼有林、牧业，产青稞、小麦、豌豆、油菜籽、竹、核桃、药材等。名胜古迹有岗嘎大桥。

米国 古国名。故地在今乌兹别克斯坦的撒马尔罕以东。见《北史》、《隋书》、《新唐书》各《西域列传》，为昭武诸国之一，一度属唐管辖。参见"昭武九姓"。

米易 县名。在四川省攀枝花市东北部、安宁河下游。成昆铁路经过境内。县人民政府驻攀莲镇。明置米易千户所，清改米易所巡司，后废。1951 年由德昌、会理两县析置迷易县，1952 年改名米易县。以旧米易所得名。林、矿资源丰富，产稻、甘蔗、木棉及芭蕉、香蕉、咖啡、番木瓜、柑橘、杧果等。工业有采矿、制糖、森工、机械、电力、建材、化肥等。古迹有清建清真寺。

米罗 ❶里卡多·米罗 (Ricardo Miró, 1883—1940)。巴拿马诗人。曾任驻西班牙巴塞罗那领事。创办杂志《新典礼》。作品多采用民族题材，带有现代主义色彩。主要有诗集《序曲》、《爱国诗篇》、《玛丽亚之花》、《寂静的道路》等。还写有短篇小说和剧本。❷霍安·米罗 (Joan Miro, 1893—1983)。西班牙画家、雕塑家、陶瓷艺术家。曾在巴塞罗那加利艺术学院学习。画风初近野兽派，后以轻快透明的色彩作写实画，表现为简练单纯的风格。1924 年结识超现实主义者之后，进行了富有成果的探索。绘画单纯有趣，用色极精，限于几种基本色。代表作有组画《星座》、为联合国教科文组织巴黎总部所作的陶瓷壁画《月亮之壁》和《太阳之壁》等。

米制 即"公制"。

米鱼 即"鲩"。

米虾 (*Caridina*) 也称"草虾"。甲壳纲，匙指虾科。体小，长 1.5～3 厘米。前两对步足比后三对短，有钳，两个钳趾的内缘凹陷，略呈匙状，末端生丛毛。后三对呈爪状。栖息池沼水草间。在中国分布较广的是中华米虾 (*C. denticulata sinensis*)，可供食用。

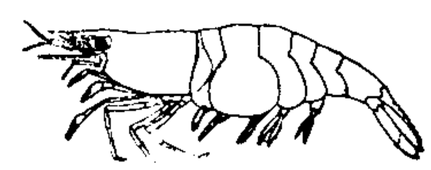

中华米虾

米泉 市名。在新疆维吾尔自治区昌吉回族自治州中部、准噶尔盆地南部、天山北麓。1928 年设乾德县，1953 年改米泉县。以境内泉水旺盛，盛产稻米，故名。1996 年改设市。人口 16.7 万(城镇 6 万，1996 年)。工业有采煤、建材、食品加工、地毯等。灌溉发达，产稻、小麦、玉米、油菜籽等。名胜有瞎熊沟。

米盐 米和盐；比喻细碎。《韩非子·说难》："米盐博辩，则以为多而交之。"旧注："米盐之为物，积群萃以成斗斛，谓博明细杂之物。"《汉书·咸宣传》："宣为左内史，其治米盐，事小大皆关其手。"颜师古注："米盐，细杂也。"

米脂 县名。在陕西省东北部、无定河中游。县人民政府驻米脂镇。宋置米脂砦，金改米脂县。以米脂水得名。产谷子、黍、高粱、玉米、小麦、黑豆、马铃薯和蓖麻等，并产五加皮、远志等药材。畜牧业亦盛，有驴、牛、羊、猪。工业有煤炭、机械、食品、陶瓷等。名胜古迹有盘龙山古建筑群、万佛洞。建有李自成纪念馆。

米涅 (François Auguste Marie Mignet, 1796—1884) 法国历史学家。早年办报，反对保王党，主张君主立宪制。1836 年当选法兰西语文学院院士。曾任外交部档案局长。致力于法国大革命史和 16 世纪历史的研究。著有《法国革命史》、《玛丽·斯图亚特传》等。

米勒 ❶让·弗朗索瓦·米勒 (Jean François Millet, 1814—1875)。法国画家。巴比松画派代表人物。生于农家。曾从德拉罗什 (Paul Delaroche,1797—1856) 学画，后因不满老师的浮华风格和无力负担学费而自学。1849

年定居巴比松村后，从事耕作，以补助生活。长期接触他所熟悉的农民，许多重要作品都在此产生。《拾穗者》、《播种》、《晚钟》、《牧羊女》、《死神与樵夫》和《扶锄的人》等都描绘和歌颂农民的劳动生活和淳朴性格。部分作品中的人物具有宗教感情。画风以质朴、凝重、富有抒情气氛著称，但直至晚年，他的作品才引起人们的重视。❷戈德弗雷·米勒(Godfrey Miller,1893—1964)。新西兰画家。早年学建筑，后转向绘画。1919年访问菲律宾、中国、日本，对其艺术观念产生持久影响。旅游欧洲时接触立体主义和抽象艺术。小型风景画结构优美，风格接近修拉，但表现为不同的情绪效果。画面略具古典风。代表作有《三联画》、《蓝色的和谐》等。

让·米勒

米雪 直径不足1毫米较为扁长的白色冰粒。常从含有*过冷水滴的层云或雾中降落。由微小过冷水滴冻结在*冰针或小雪晶上所致，降落的量很小。着硬地不反跳。

米隆(Myron，公元前5世纪前半期) 古希腊雕塑家。善于运用写实手法创造性地刻画人物在剧烈运动中的动态。题材包括神、英雄、运动家和动物等。原作已佚，现存《雅典娜与马尔斯亚斯》、《掷铁饼者》等，均为罗马时代的摹制品。

米奥(Vangjush Mio, 1891—1957) 阿尔巴尼亚画家。出身于科尔察农民家庭。1915—1923年先后在罗马尼亚和意大利的美术学校学习，曾受罗马尼亚画家格列高莱斯库的影响。擅长风景画，也作肖像和静物画等，画风清新。作品有《德里诺瓦之秋》、《科尔察一条街》等。

米德(George Herbert Mead, 1863—1931) 美国哲学家、社会学家与社会心理学家。奥伯林学院毕业。后入哈佛大学、德国莱比锡大学、柏林大学深造。回国后在密歇根大学任教，与杜威结为密友。1894年随杜威到芝加哥大学任教授，并与杜威等一起形成美国实用主义最重要的派别——芝加哥学派。他的实用主义学说称为*社会行为主义(后又自称为"行动哲学")，主要著作有《当代哲学》、《心灵、自我与社会》、《十九世纪的思想运动》、《行为哲学》等，均在死后由别人根据他的学生的笔记等编辑整理出版。

米廪 西周的国学。传说起源于虞舜时代。《礼记·明堂位》："米廪，有虞氏之庠也。"清毛奇龄《学校问》："米廪者，即上庠也。""庠"是"养"的意思，即供养老人以使教导孩子。养老需粮，故称其地为米廪(仓)。

米万钟(1570—1628) 明书画家。字仲诏，号友石，顺天宛平(今北京城区西南)人。万历二十三年(1595年)进士，官至太仆寺少卿。绘画以北宋前为楷模，山水细润精工，布局深远，不作残山剩水，有时亦仿米芾法作泼墨巨幅。花卉宗陈道复。行书、草书得米家法，与邢侗、董其昌、张瑞图并称"明末四大书家"，并有"南董北米"之誉。有《米友石先生诗》、《篆隶考讹》。

米口袋(*Gueldenstaedtia multiflora*) 亦称"地丁"、"米布袋"。豆科。多年生草本。根圆柱形。羽状复叶，丛生；小叶11～21枚，卵状椭圆形，两面密被白色长柔毛；托叶贴生于叶柄。初夏开花，蝶形花冠，紫红色或青紫色，伞形花序，产于中国北部至中部。全草作*地丁用，治疗疮痈疽、急性阑尾炎及其他化脓性炎症。

米友仁(1074—1153) 南宋书画家。一名尹仁，小名寅哥、鳌儿，字元晖。祖籍太原(今属山西)，迁襄阳(今属湖北)，后定居润州(今江苏镇江)。米芾长子，人称小米。早年即以擅书画知名，宣和四年(1122年)，应选入掌书学；南渡后官兵部侍郎、敷文阁直学士。善行书。山水画发展米芾技法，用水墨横点写烟峦云树，运笔草草，自称"墨戏"，对后来"文人画"中的笔墨纵放有影响。存世画迹有*《潇湘奇观图》、《云山得意》等图。

米切尔(Margaret Mitchell, 1900—1949) 美国女作家。曾就读于亚特兰大斯密斯学院，后任记者。所作长篇小说《飘》，以美国南北战争为背景，通过女主人公斯卡雷特·奥哈拉(一译郝思嘉)的生活经历，反映南北战争时期美国社会的动乱情况，流露出对南方农奴主的同情。1937年获普利策奖。后改编成电影(中译名为《乱世佳人》)。

米什莱(Jules Michelet, 1798—1874) 法国历史学家。获查理曼学院文学博士学位。曾任国家档案馆历史部主任、法兰西学院教授。法国一八四八年革命期间，宣传民主主义和反教权思想。1851年路易·波拿巴发动政变后去职。著有《法国史》、《罗马史》、《法国革命史》等。

米仓山 在四川、陕西两省边境。近东西走向。西接摩天岭，东接大巴山(狭义的)。为褶皱断裂山，由变质岩、火成岩、石灰岩等构成。海拔2 000米左右。汉江、嘉陵江分水岭。古米仓道经此。

米仓道 古道路名。自今陕西汉中市南，循汉水支流冷水河谷道和嘉陵江支流巴江谷道，到四川巴中地区。因经过米仓山得名。为汉中入四川的交通要道。南宋宝祐六年(1258年)蒙古军分三路入四川，一路即经此道。

米丘林(Иван Владимирович Мичурин,1855—1935) 苏联植物育种学家。经60年的连续研究，育成300多个果树和浆果植物新品种；并从有机体与其生活条件相统一的原理出发，提出关于动摇遗传性、定向培育、远缘杂交、无性杂交和气候驯化等改变植物遗传性的原理和方法。主要著作有《工作原理与方法》、《六十年工作总结》等。

米丘林

米仔兰(*Aglaia odorata*) 亦称"米兰"、"鱼子兰"、"树兰"。楝科。常绿灌木或小乔木。叶互生，羽状复叶，小叶3～5枚，倒卵形或长椭圆形。夏秋开花，花小，繁密，黄色，极香，圆锥花序。分布于东南亚；中国广东、广西、台湾等地均产。各地温室常见栽培，供观赏。木材细致，供雕刻及制家具等用。

米尔查(Mircea Cel Bătrîn, ?—1418) 瓦拉几亚公爵(1386—1418)。曾参加*科索沃战役(1389年)，失败。1394年在瓦拉几亚西部打败土耳其军队。1396年参加匈牙利国王西吉斯孟发动的反土十字军，结果在尼科波里斯(Nicopolis, 在今保加利亚北部)战役中失败。后被迫臣服于土耳其。

米尔斯(Charles Wright Mills, 1916—1962) 一译弥尔斯、米尔兹。美国社会学家。文化批判主义的主要代表人物。1941年获社会学博士学位。曾在哥伦比亚等大学任教。以对资本主义制度和美国社会现实持激进的、批判的观点而著名。主要研究历史过程、科层制、权力精英和社会结构。主张社会学应研究历史。认为科层制压抑人的本性，使人异化。著有《权力精英》、《社会学的想像力》等。

米兰达 (Francisco de Miranda, 1750—1816)　委内瑞拉爱国者，拉丁美洲独立运动先驱。早年任西班牙军官，参加过美国独立战争。后赴英、法、俄各国寻求援助，反对西班牙殖民统治。1792 年参加法国革命军，受将军衔。1806 年两次率志愿军在委内瑞拉登陆，失败。1810 年底返委，参加领导独立战争。翌年 7 月推动成立委内瑞拉第一共和国，旋任政府首脑和总司令。因战事失利，1812 年同西班牙军签约投降。不久被捕，押解至西班牙，死于狱中。

米老鼠 (Mickey Mouse)　美国动画片导演*迪斯尼创造的动画形象。圆耳朵、大眼睛、手臂瘦小戴着手套、足蹬皮靴，常穿时髦服装。以飞行员、斗牛士、特工人员、工人、淘金者、勇士、旅行家、顽童等角色出现，具有心地善良、聪明、快乐、天真、淘气的性格，赢得了观众的喜爱。

米达斯 (Midas)　一译迈达斯。希腊神话中的弗里吉亚王。贪恋财富，求神赐予点物成金的法术，酒神狄俄尼索斯满足其愿望。最后连他的爱女和食物也都因被他手指点到而变成金子。他无法生活，又向神祈祷，一切才恢复原状。又传说，他为阿波罗同牧神潘比赛音乐充当裁判，因偏袒潘，遭阿波罗惩罚，耳朵变成驴耳朵。他设法把耳朵掩盖起来，但终为人所知。"米达斯的耳朵"后被用来表示无法掩饰的事物。

米吐尔　英文 metol 的音译。学名"*N*-甲基-对氨基苯酚硫酸盐"。无色晶体。熔点 260℃(分解)。微溶于水。用作显影剂。

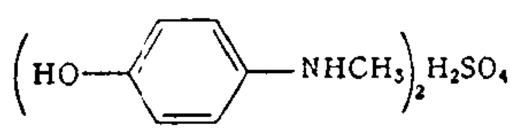

米吐尔结构式

米齐瓦 (Mitsiwa)　一称"马萨瓦"。厄立特里亚港市。在北部，东临红海。人口 5.2 万(1986 年)。港口建于米齐瓦岛和托鲁得岛(Taulud)上，有堤坝和铁路连接大陆。有肉类加工、鱼罐头、修船、制盐等小型工业。重要的珍珠市场。输出咖啡、皮革、盐、阿拉伯树胶等。苏丹一部分商品亦经此出口。

米利都 (Milētos)　小亚细亚西岸的古希腊城市。爱奥尼亚人所建。公元前 8 世纪后，为希腊工商业和文化中心之一。*米利都学派发源地。前 6 世纪后半叶被波斯帝国占领。前 500 年掀起反波斯暴动，是为*希波战争之始。前 2 世纪并入罗马版图。

米佐人 (Mizos)　又称"卢夏人"。印度少数民族之一。约 36 万人(1995 年)。主要分布在东北部米佐拉姆邦，语言属汉藏语系藏缅语族，有文字。约 90% 信基督教新教。主要从事农业。另 3.5 万人在缅甸和孟加拉国。

米坦尼 (Mitanni)　一译米丹尼。两河流域西北部的古国。约公元前 17 世纪米坦尼人(印欧人的一支)所建，首都瓦舒甘尼 (Vashuganni, 在今叙利亚哈布尔河沿岸)。前 16 世纪末征服附近广大地区，国势强盛。前 14 世纪转衰，沦为赫梯的属国。前 13 世纪并入亚述版图。

米昔儿　即*勿斯里国。《明史·西域列传》有专条记述。

米拉波 (Honoré Gabriel Mirabeau, 1749—1791)　法国大革命时期立宪派领袖之一。1789 年作为第三等级代表选入三级会议。革命初揭露封建专制制度。长于雄辩，但坚决维护君主立宪政体，反对革命深入发展。1790 年开始靠拢王室，为宫廷奔走。著有《论专制主义》和《腓特烈大帝治下的普鲁士君主政体》。

米帕明 (Imipramine)　见"抗精神失常药"。

米南德 (Menandros, 约前 342— 前 291)　古希腊新喜剧作家。出身贵族。相传写过一百零五部剧本，除经罗马作家普拉图斯、太伦斯等改写的一部分流传外，现仅存《恨世者》(一译《老顽固》)、《萨摩斯女子》和残篇《评判》等。剧本大多以爱情故事和家庭生活为题材，侧重描写人物心理，语言接近口语，对欧洲喜剧尤其是风俗喜剧有一定影响。

米哈伊〔勇敢者〕(Mihai Viteazul, 1558—1601)　瓦拉几亚公爵 (1593—1601)。1594 年起兵反对土耳其的统治，次年打败土军。1599 年夺得特兰西瓦尼亚，次年占领摩尔多瓦；在罗马尼亚历史上首次统一瓦拉几亚、摩尔多瓦和特兰西瓦尼亚。后为一贵族刺杀，国土随之分裂。

米莱斯 (Carl Milles, 1875—1955)　瑞典雕塑家。曾任斯德哥尔摩皇家艺术学院教授。1931 年迁居美国，任克兰布鲁克艺术学院雕塑系主任。早期作品受罗丹影响，1917 年开始形成自己的艺术风格。作品注重线条和外轮廓形的表现，人物形象修长，有《俄尔甫斯喷泉》、《复活喷泉》、《人与飞马》等。

米特拉 (Dina Bandhu Mitra, 1829 — 1873)　印度作家、剧作家。代表作剧本《靛蓝园之镜》，描写英国种植园主对印度农民的残酷剥削、农民的艰苦生活和反抗斗争。还写有喜剧《年轻女苦行者》、《女戏子》等。

米爱达 (Ndre Mjeda, 1866—1937)　阿尔巴尼亚诗人。早年在国外神学院学习。1887 年因发表充满自由思想的诗歌《夜莺的悲泣》，被逐出教会。回国后积极参加启蒙运动和爱国活动。诗作反映阿尔巴尼亚人民在土耳其奴役下的痛苦生活，号召他们起来斗争。著名诗作有《流亡者》、《自由》、《利苏斯》、《团结起来》等。

米高扬　❶阿纳斯塔斯·伊万诺维奇·米高扬 (Анастас Иванович Микоян,1895—1978)。苏联最高苏维埃主席团主席(1964—1965)。1915 年加入俄国社会民主工党。1923 年起先后为俄共(布)中央委员、联共(布)中央政治局委员。主持过外贸等方面的工作。卫国战争期间任国防委员会委员。战后历任部长会议第一副主席，苏共中央主席团委员、苏联最高苏维埃主席团委员。❷阿尔乔姆·伊万诺维奇·米高扬 (Артём Иванович Микоян. 1905—1970)。苏联飞机设计师。阿纳斯塔斯·伊万诺维奇·米高扬之弟。毕业于儒柯夫斯基空军工程学院。苏联科学院院士。1939 年起参与设计高空高速歼击机。设计了苏联第一批喷气歼击机米格-9，后掠翼喷气机米格-15，超音速歼击机米格-19、米格-21、米格-23 和米格-25 等。一生共设计 30 余种飞机，其中有 10 种投产。

米勒兰 (Alexandre Millerand, 1859—1943)　法国总统 (1920—1924)。90 年代初加入社会主义运动。1899 年出任资产阶级政府商业部长(史称"米勒兰入阁事件")，引起法国社会党和第二国际左派的反对，1904 年被法国社会党开除。后历任公共工程部长、陆军部长、总理兼外交部长、总统等职。著有《改良的社会主义》。

米堤亚 (Media)　一译米底。伊朗高原西部古国。米堤亚人与波斯人同源(均属印欧语系)。约公元前 8 世纪建国，首都*埃克巴坦那。国王奇阿克萨 (Cyaxares，约前 625—前 584 年在位)联合迦勒底人，前 612 年攻陷尼尼微，前 605 年卡赫美士战役中再胜，灭亡亚述帝国。领有两河流域北部地区，继而征服乌拉尔图，侵入小亚细亚，是为其最盛时。前 550 年为波斯国王居鲁士所灭。

米骚动　1918 年 7—9 月日本因粮价暴涨而引起的群众运动。第一次世界大战末期，日本政府为出兵西伯利亚搜购军粮，米商囤积居奇，米价不断上涨，人民生活急剧恶化。

1918 年 7 月 23 日，富山县鱼津町渔民妇女，首先反对本县粮食外运和米商抬高米价。斗争席卷全国。群众捣毁米行和交易所，袭击公司，有些地区还爆发矿工和农民暴动。寺内正毅内阁调遣军警镇压，运动终失败。明治年间亦曾发生过米骚动。

米歇尔 (Clémence Louise Michel,1830—1905)　法国巴黎公社的女革命家。作家。参加反对第二帝国活动。1871 年 3 月 18 日巴黎无产阶级起义后，组织和领导"保卫巴黎和救护伤员妇女协会"；直接同凡尔赛反革命军作战，有巴黎公社"红色姑娘"之称。公社失败被流放。晚年受无政府主义思想影响。著有长篇小说《贫穷》及诗歌等。

米糠油　亦称"糠油"。由米糠（含油 12%～20%）榨得的一种半干性油。有特殊气味。主要成分为油酸和亚油酸的甘油酯，并含有 3%～5% 的蜡。粗油呈黄绿色，用以制药物、肥皂和脂肪酸等。精炼油可供食用，有降低血清胆固醇，防止动脉粥样硬化的作用。

米糠蜡　简称"糠蜡"。由米糠油分离得的蜡。黄色至黄棕色的结晶性固体，质硬。熔点 78～82℃，相对密度 0.94～0.97(15℃)。主要成分为二十二碳、二十四碳脂肪酸与二十八碳、三十碳、三十二碳脂肪醇构成的酯。用以制鞋油、地板蜡、复写纸、化妆品等，亦可作食品工业用蜡。

米太亚得 (Miltiadēs，约前 550— 前 489)　一译密尔提阿得斯。古雅典统帅。贵族出身。早年治理雅典殖民地色雷斯的刻松，扼制波斯帝国向西扩张。返雅典（前 493 年）后当选将军。公元前 490 年指挥*马拉松战役，大败波斯军。次年出征巴罗斯 (Paros) 失利。旋负伤死。

米氏指数　见"晶面符号"。

米兰公国　旧时意大利北部的国家。原为以米兰城为中心的城市公社。13 世纪后期始由维斯康蒂 (Visconti) 家族统治。14 世纪末叶兼并邻近广大地区，成为北意大利的重要政治势力，1395 年建立公国。1450 年起归斯佛尔查 (Sforza) 家族统治。1535 年为西班牙占领。18 世纪属奥地利。1861 年并入意大利王国。

米兰敕令　罗马帝国宣布宽容基督教的公告。公元 313 年君士坦丁大帝与其共治者李锡尼 (Valerius Licinius, 约 270—325) 在意大利米兰达成协议，同年 6 月在东罗马发布。确认基督教的合法地位，要求各地发还已没收的教会财产，规定任何公民有崇拜所信奉之神的自由。通常以此作为罗马帝国结束迫害基督教的标志。

米多霉素 (mildiomycin)　亦称"灭粉霉素"。农用抗生素。从放线菌中的轮生链霉菌属 (*Streptoverticillium rimofaciens*) B-98891 菌株产生的抗菌物质。是一类具有 5-羟甲基胞嘧啶的新核苷类抗生素，能抑制蛋白质合成。有可湿性粉剂。有内吸传导作用。专用于防治植物的白粉病。对作物安全，对人畜毒性低。

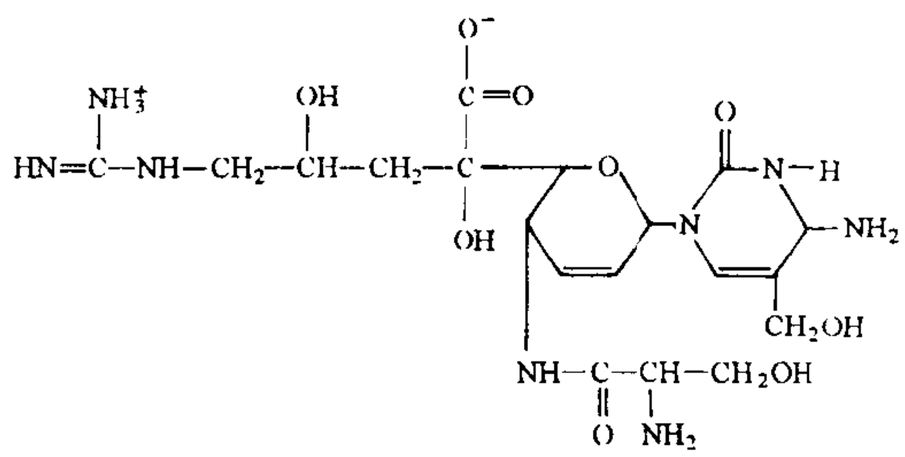

米多霉素结构式

米吉安尼 (Migjeni,1911—1938)　阿尔巴尼亚诗人、作家。当过乡村教师。诗作充满革命激情和对自由独立的渴望。著名诗篇《我们是新时代的儿女》、《青年之歌》、《觉醒》、《让这样一个人诞生吧》，号召青年投入革命斗争，争取美好的未来；《赤贫的诗》、《囚徒之歌》反映劳动人民的困苦生活，揭露统治阶级的残暴。还写有散文《禁果》、《玉米的传说》等。

米克沙特 (Mikszāth Kālmān, 1847—1910)　匈牙利作家。毕业于布达佩斯大学法学院。曾任报刊编辑。作品以幽默笔调讽刺贵族地主的腐朽没落，新兴资产阶级的唯利是图，官僚政治的庸碌无能，教会的虚假伪善。主要作品有长篇小说《奇婚记》、《圣彼得的伞》、《围攻别斯契尔采城》等。还写有不少中篇和短篇小说。

米吨秒制　以米为长度单位、吨为质量单位、秒为时间单位的*单位制。

米珠薪桂　《国策·楚策三》："楚国之食贵于玉，薪贵于桂……今令臣食玉炊桂。"后以"米珠薪桂"形容物价昂贵。

米诺地尔 (Minoxidil)　亦称"敏乐血定"、"长压定"。抗高血压药。直接舒张小动脉平滑肌、降低外周阻力而降血压，伴反射性兴奋交感神经而使心率加快、心输出量增加；血浆肾素分泌增加和水钠潴留。与利尿药、β 受体阻滞药合用治疗严重的原发性和肾性高血压。未见严重不良反应。用药时间过长，可出现多毛症。

米粒组织　太阳光球层上的一种日面特征。呈米粒状的明亮斑点，故名。直径约 700～1 800 千米。米粒比米粒际温度高 300～400℃，亮度约强 30%，寿命约 10 分钟。在米粒中心有微小的向上流动，而趋近边界则有微小的向下流动。研究表明，米粒组织是光球下面气体对流所造成的现象。

米德哈特 (Midhat Pasa, 1822—1884)　土耳其宰相 (1872,1876—1877)。立宪运动领导人之一。曾任多瑙河省总督和巴格达省总督，镇压两地民族独立运动。主张君主立宪，改革财政和行政管理。1876 年在*新奥斯曼协会支持下，重任宰相，制定土耳其第一部宪法。遭谗言罢官。1881 年被捕，后在流放地被害。

米千克秒制　以米为长度单位、千克为质量单位、秒为时间单位的*单位制。

米开朗琪罗 (Michelangelo Buonarroti,1475—1564)　意大利文艺复兴盛期雕塑家、画家、建筑师、诗人。生于佛罗伦萨。十三岁从基兰达约 (Domenico Ghirlandaio, 1449—1494) 学画一年，后从多那太罗的学生贝托多 (Bertoldo di Giovanni,1440—1491) 学习雕塑一年，主要靠自学。艺术创作受人文主义思想支配和受萨伏那洛拉 (Girolamo Savonorola, 1452—1498) 宗教改革运动的影响，以现实主义方法和浪漫主义的幻想，表现当时市民阶层的爱国主义和为自由而斗争的精神面貌。中年所作《大卫》雕像，被认为是象征着为正义事业而奋斗的力量。又在西斯廷教堂八百平方米的天花板上，连续工作四年，独立完成《创世记》的巨型天顶画。晚年所作美第奇陵墓雕像《晨》、《暮》、《昼》、《夜》，具有冷静而沉郁的悲剧性质，表现出人物心情的激动与意志的矛盾，反映了当时意大利人民

米开朗琪罗

失去自由和独立的精神状态。重要作品尚有壁画《末日审判》、雕塑《摩西》及《奴隶》等。建筑设计有罗马圣彼得大教堂的圆顶和加必多利广场行政建筑群等。并有辑本诗集传世。

米什兰公司 旧称"米许林公司"，又称"米什兰总公司"。法国大橡胶工业企业。1863 年建立。资本几乎全部为米什兰家族控制。除制造轮胎外，还生产其他橡胶制品和钢丝、车轮、机床设备等。总公司在克莱蒙费朗 (Clermont-Ferrand)。

米什科尔茨 (Miskolc) 匈牙利东北部城市和工业中心。在蒂萨河支流绍约河 (Sajó) 和锡沃河 (Szinva) 汇流处。人口 18.9 万(1994 年)。13 世纪作为商业中心而兴起，17 世纪手工业繁盛。铁路枢纽。附近是褐煤产地。有钢铁、重型机械制造、水泥、化学、纺织、玻璃等工业。有重工业技术大学、赫尔曼博物馆和 13 世纪古迹。

米卡艾丽丝 (Karin Michaelis, 1872—1950) 丹麦女作家。作品多以维护妇女权利为题材。写有长篇小说《危险的年龄》、《妈妈》等。多卷长篇小说《分别善恶的树》为其代表作，其中《女孩子和彩色玻璃》描写 19 世纪末丹麦小城市的日常生活和风俗习尚。有些作品流露出悲观情绪。

米田庄太郎 (1873—1945) 日本社会学家。留学欧美，深受欧美社会学心理学派影响。1902 年起在东京帝国大学任教。翻译介绍大量欧美社会学著作。详细考察日本的社会结构与文化制度，为在日本建立心理社会学奠定了基础。著有《现代社会问题的社会学考察》、《今日社会学》等。

米丘林学说 苏联李森科提出的，以*米丘林命名的一种学说。认为生物体与其生活条件是统一的，生物体的遗传性是其祖先所同化的全部生活条件的总和。如果生活条件能满足其遗传性的要求时，遗传性保持不变；如果被迫同化非其遗传性所要求的生活条件时，则导致遗传性发生变异，由此获得的性状与其生活条件相适应，并在相应的生活条件中遗传下去。从而主张生活条件的改变所引起的变异具有定向性，获得性状能够遗传。该学说以思辨推理为基础，没有科学事实根据。在苏联、东欧和中国曾盛行一时，严重阻碍了生物科学特别是遗传学的发展。

米兰大教堂 (Cathedral of Milan) 意大利米兰的天主教堂。1386 年兴建，1813 年最后完工。为哥特式建筑。全部用白石砌成，长 148 米，中部堂顶高 44 米，中央尖塔高达 103 米，周围有小尖塔 98 座和白石雕像 2 000 余尊。

米利都学派 古希腊第一个哲学学派。约公元前 7 世纪末至前 6 世纪初为泰勒斯所创立，主要代表还有阿那克西曼德和阿那克西米尼。因他们都出生并活动于爱奥尼亚地区的城邦米利都(今属土耳其)而得名。主张万物由物质性的本原构成，认为万物都在不断地变化，具有自发的辩证法思想。在几何学、天文学、地理学等方面也都有研究与贡献。

米沙鄢群岛 (Visayas Islands) 一译维萨亚群岛。在菲律宾中部。介于吕宋岛同棉兰老岛之间。由萨马、莱特 (Leyte)、保和 (Bohol)、宿务、内格罗斯、班乃、马斯巴特 (Masbate) 七个大岛和塔布拉斯 (Tablas)、朗布隆 (Romblon)、锡布延 (Sibuyan) 等小岛共约 490 余岛组成。面积 6.1 万余平方公里。人口 1 304 万(1990 年)，多为米沙鄢人。有金、锰、铜、煤、石油、磷、硫黄等矿藏。稻米、甘蔗和玉米在全国都占重要地位，并产烟草、蕉麻和咖啡等。渔业发达。

米拉日巴传 (传 zhuàn) 藏族传记文学。桑杰坚赞作。成书于明弘治元年(1488 年)。以问答体叙述藏传佛教噶举派僧人米拉日巴 (1040—1123) 的一生经历。歌颂米拉日巴清苦自持、不畏强暴的精神，反映当时西藏社会阶级对立和压迫的情况，为研究藏族古代社会的重要参考资料。已有汉、蒙及日、英、德、法等文译本。

米南加保人 (Minangkabaus) 印度尼西亚民族之一。约 674.6 万人 (1995 年)。居住在苏门答腊岛中部至西海岸一带，巴东高地 (Padang) 最为集中。语言属南岛语系印度尼西亚语族，通用印度尼西亚语。原信印度教，后改信伊斯兰教，部分仍持万物有灵信仰。部分地区尚有母权制残余。主要从事农业，兼营渔猎；有木雕、金属制作、编织等精巧手工业。

米诺斯王宫 也叫"诺萨斯王宫"。*爱琴文化的主要遗址。在克里特岛北部的诺萨斯古城。传说系戴达鲁斯 (Daidalos) 为米诺斯 (Minos) 王所建；千门百室，曲折相通，希腊神话中称之为"迷宫"。20 世纪初由*伊文思发现。为一结构复杂的三层建筑物，宫室华丽，壁上有宴乐和贵妇等彩图。表明公元前 2000 年代中叶，克里特岛已存在高度的青铜器文化和强有力的政权。

米斯特拉尔 ❶弗雷德里克·米斯特拉尔 (Frédéric Mistral, 1830—1914)。法国诗人、语言学家。用普罗旺斯语写的史诗《米瑞伊》，内容新颖，富有乡土气息。还写有诗作《日历》、《拉丁民族的颂歌》、《金岛》、《罗讷河之诗》。曾主编大词典《七诗人南方语言宝库》，在方言研究方面作出贡献。获 1904 年诺贝尔文学奖。❷加夫列拉·米斯特拉尔 (Gabriela Mistral, 1889—1957)。智利女诗人。原名卢西拉·戈多伊·阿尔卡亚加 (Lucila Godoy Alcayaga)。早年任乡村教师。后在国内外大学任教，并曾任驻美、西、法等国使节。因写《死的十四行诗》而知名。作品大多描写农民的痛苦生活，表达妇女渴望解放的心情，并提出儿童教育问题，对社会的不平进行控诉，对被压迫者表示同情。主要作品有诗集《孤寂》、《柔情》、《有刺的树》、《葡萄压榨机》等。获 1945 年诺贝尔文学奖。

米囊葛卜国 (Minangkabau) 一译米南加保王国。古国名。故地在今印度尼西亚苏门答腊岛西岸高地。1351 年前后，没剌由国(今占碑附近)王阿帝多跋摩 (Adityavarman) 迁都至此，建立米囊葛卜王国。地有金矿，故其王自称"金地之主"。明永乐三年(1405 年)曾遣使至此国建立友好关系，见《明成祖实录》卷三十八。

米海洛夫斯基 (Николай Константинович Михайловский,1842—1904) 俄国社会学家、政论家，自由主义民粹派的主要代表。学于彼得堡采矿工程学院，曾任《祖国纪事》杂志编辑，《俄国财富》杂志主编。受孔德实证论和康德不可知论的影响，攻击马克思主义，认为主体是社会的基础，历史的发展是个人摆脱社会奴役而取得独立的斗争过程。宣称"群氓"应由"英雄"领导。主要著作有《什么是进步?》、《社会科学中的类比方法》、《英雄与群氓》等。

米德尔斯伯勒 (Middlesbrough) 英国东岸港口。在英格兰东北，蒂斯河 (Tees) 南岸，临北海。人口 14.1 万 (1991 年)。1890 年铁路到达后建镇。南面有大铁矿，北面有煤田；有钢铁、造船、机器制造等工业。河口有炼油和石油化工工业。

米兰诺罗纹组织 由罗纹组织的线圈横列与平针组织的线圈横列复合而成的针织物组织。每一列平针线圈的个数

比罗纹的少一半。由这种组织织成的针织物横向延伸性小，尺寸稳定，具有厚实、挺括等优点。

米亚斯科夫斯基 (Николай Яковлевич Мясковский, 1881—1950) 苏联作曲家。毕业于彼得堡陆军学校和军事工程学校。后入彼得堡音乐学院从里亚多夫、里姆斯基-科萨科夫等人学作曲。1921—1950 年任莫斯科音乐学院作曲教授。作有交响曲二十七部，小提琴、大提琴协奏曲各一部，以及室内乐、钢琴曲等。

米特拉达悌六世 (Mithradatēs VI或 Mithridatēs VI Eupator, 约前 132— 前 63) 一译米特里达梯六世。*本都王国国王(前 121—前 63)。大力扩张领土，占领黑海北岸、亚美尼亚及小亚细亚中部一带，使本都成为黑海地区强国。以"解放"希腊人为名，与罗马争夺小亚细亚西部和巴尔干半岛。经三次米特拉达悌战争，终败于罗马。自杀，其王国并入罗马版图。

米高梅影片公司 美国电影制片企业。1924 年由米德罗、高德温、梅耶三家影片公司合并而成。拥有许多第一流的艺术家与技师。60 年代初渐趋衰落。70 年代初一度被拍卖，后又逐渐复苏。拍摄影片以投资高昂的巨片为主，有《茶花女》、《忠勇之家》、《宾虚传》、《大饭店》、《贪婪》、《绿野仙踪》、《雨中曲》、《乱世佳人》、《日瓦戈医生》、《琪琪》等。

米剌印、丁国栋起义 清初西北回族人民起义。顺治五年(1648 年)米剌印和丁国栋在甘州(今甘肃张掖)发动起义，杀甘肃巡抚张文衡等，连克凉州(今武威)、兰州、狄道(今临洮)、渭源、河州(今临夏)、洮州(今临潭)、岷州(今岷县)等地，有众十万，关陇大震。因战线太长，被清军击破。不久米剌印在永昌战死。丁国栋由甘州进据肃州(今酒泉)。后肃州被清军攻破，丁国栋被俘杀，起义失败。

米洛斯的阿佛洛狄忒 俗称"米洛斯的维纳斯"。大理石雕。高 204 厘米。传为古希腊亚历山德罗斯 (Alexandros) 作于公元前 150 年至前 50 年。在希腊神话中，阿佛洛狄忒是司美和爱情的女神，因雕像 1820 年发现于希腊米洛斯岛，故名。为一女性半裸全身像，面容俊美，身材匀称，亭亭玉立，衣衫滑落至髋部；虽然双臂残缺，仍展示出女性特有的曲线美，显得端庄而妩媚。巴黎罗浮宫博物馆藏。

1 **来** 〔來〕㊀(lái) ❶由彼至此；由远及近。与"去"、"往"相对。如：寒来暑往；古往今来。❷招致。《吕氏春秋·不侵》："不足以来士矣。"❸以来。如：自古来；几年来。韩愈《与孟尚书书》："入秋来眠食何似？"❹将来；未来。如：来日；来年。《论语·微子》："往者不可谏，来者犹可追。"❺做。如：再来一个；来不得了。❻取来。如：来饭。❼表示动作的趋向。如：我们来唱；我去拿来。❽表动作的持续或完成。如：一路走来；谁说什么来？❾约计或比况之词。十来个；天来大。苏轼《与杨元素书》："先只要二百来千，余可迤逦还。"❿犹"是"。《诗·邶风·谷风》："不念昔者，伊余来塈。"王引之《经传释词》卷七："言君子不念昔日之情，而惟我是怒也。"⓫表语气，与现代语的"咧"约略相当。《孟子·离娄上》："盍归乎来！"⓬作语助，无义。无名氏《隔江斗智》第三折："这几日离多来会少。"⓭麦名。见"来牟"。⓮姓。唐代有来俊臣。

㊁(lài) 亦作"徕"。安抚来者。《孟子·滕文公上》："劳之来之。"

来历 出处；原委。严羽《沧浪诗话·诗法》："押韵不必有出处，用事不必有来历。"《水浒传》第十五回："阮小五道：'原来教授(吴用)不知来历，且和教授说知。'"亦指所由来。如：来历不明。

来日 ❶将来的日子。如：来日方长。《礼记·曲礼上》："生与来日，死与往日。"❷以前；往日。王维《杂诗三首》："君自故乡来，应知故乡事；来日绮窗前，寒梅著花未。"

来凤 县名。在湖北省恩施土家族苗族自治州南部、沅江支流酉水上游，邻接湖南、重庆两省市。县人民政府驻翔凤镇。清置来凤县，1979 年改设来凤土家族自治县，1983 年复改来凤县。以翔凤山得名。林、矿资源丰富。农产以稻、甘薯、马铃薯、玉米为主，并产油桐、柑橘、大头菜、生姜等。金丝桐油闻名中外。工业有煤炭、食品、轻纺、建材、化学等。名胜古迹有仙佛寺、落印潭、摆手堂、接龙桥。

来世 ❶后世；后代。《书·仲虺之诰》："予恐来世以台为口实。"台(yí)，我。❷佛教宣扬人死后会重行投生，因称转生之世为"来世"。《金刚经》："汝于来世当得作佛，号释迦牟尼。"

来归 ❶回来。《诗·小雅·六月》："来归自镐，我行永久。"❷(一kuì) 馈送。《左传·隐公元年》："天王使宰咺来归惠公仲子之赗。"杜预注："赗，助丧之物。"❸指古代已嫁之女为夫家所弃而返母家。《左传·庄公二十七年》："凡诸侯之女，归宁曰来，出曰来归。"孔颖达疏："见绝而出，则以来归为辞，来而不反也。"❹夫家称女子嫁往其家。归有光《先妣事略》："年十六来归。"

来由 来历；因由。白居易《春生》诗："先遣和风报消息，续教啼鸟说来由。"

来舟 镇名。一称莱州。在福建省南平市西、富屯溪沿岸。鹰厦和来福铁路在此交会。境内盛产柑橘、茶叶、竹、木材。工副业有铁路车辆机修、木材加工、铸钢、竹器等。农贸集市繁荣。

来安 县名。在安徽省滁州市东北部、滁河支流来安河流域，邻接江苏省。县人民政府驻新安镇。唐置永阳县，五代南唐改来安县。以来安河得名。农产有稻、小麦、玉米、棉花、花生、芝麻等，并产金银花、葛根、生姜、大蒜、苇席。特产"雷官板鸭"。矿产有大理石、水晶石、红宝石。工业有采矿、机械、电器、化肥、纺织等。半塔集建有烈士陵园和烈士纪念碑。

来牟 古时大小麦的统称。《诗·周颂·思文》："贻我来牟。"亦作"来麰"。《说文·来部》："来，周所受瑞麦来麰，一麦二锋，像芒刺之形。"

来孙 玄孙之子，从本身算起的第六代孙。《尔雅·释亲》："玄孙之子为来孙。"后亦泛指远孙。

来苏 苏，苏息。来苏，谓因其来而获得休养生息。《书·仲虺之诰》："徯予后，后来其苏！"孔传："汤所往之民皆喜曰：'待我君来，其可苏息。'"王俭《与豫章王嶷笺》："江汉来苏，八州慕义。"

来来 (Lar) 古国名。故地在今印度西部坎贝湾 (Khambhāt) 附近地区。1286 年(元至元二十三年)曾遣使至中国建立友好关系。见《元史·外夷列传》"马八儿等国"条。1292 年意大利旅行家马可·波罗离中国西行后，曾到此。

来兹 来年。《吕氏春秋·任地》："今兹美禾，来兹美麦。"

来宾 ❶来客。❷县名。在广西壮族自治区中部、红水河沿岸。湘桂铁路纵贯。县人民政府驻来宾镇。唐置县。农产有稻、玉米、花生、甘蔗。矿产有煤、锰。工业有采矿、电力、冶炼、制糖等。名胜古迹有蓬莱洲、文辉塔、麒麟山人遗址。

来歙 (?—35)　东汉初南阳新野(今属河南)人，字君叔。初依附更始，旋归刘秀，任太中大夫，说隗嚣归汉。后嚣叛，他以精兵袭破其众，尽取陇右。建武十一年(公元35年)，率军入蜀攻公孙述，途中被公孙述派人刺死。

来山得 (Lysandros, ?— 前395)　古斯巴达统帅。*伯罗奔尼撒战争后期，率斯巴达舰队连败雅典海军。公元前404年攻占雅典城迫其投降，从而结束战争。在雅典曾扶植*三十暴君统治。归国后，因擅权招致贵族集团反对，失势。*科林斯战争爆发，与底比斯人交战，阵亡。

来苏儿 (Lysol)　即"煤酚皂溶液"。见"煤酚"。

来库古 (Lykourgos 或 Lycurgus, 约前9或前8世纪)　一译吕库尔戈。古斯巴达传说的立法者。谓因得特尔斐神谕，在斯巴达当政并为之立法：设两位国王及元老院执掌政权；将国有土地平等地分与斯巴达人家庭，由*希洛人为之耕种。从此奠定了斯巴达国家的基础。

来复枪　有膛线的步枪。因膛线又称来复线，故名。

来俊臣 (651—697)　唐雍州万年(今陕西西安)人。因告密，为武则天所信任。历任侍御史、左台御史中丞等职，并设立推事院，大兴刑狱，与其党造《告密罗织经》，专用酷刑逼供，前后被其族杀冤死者一千余家。他贪赃枉法，又与侯思止、王弘义等结党，同恶相济。后因得罪武氏诸王和太平公主，被处死。

来航鸡　著名蛋用鸡品种。原产意大利，因从来航港(Leghorn，即里窝那)输往国外，故名。羽毛除白色外，还有黄、黑等色。冠有单冠和玫瑰冠之分。其中以白色单冠种生产性能最高，分布最广。羽毛紧贴身躯，冠髯大，耳白色，喙、脚和皮肤黄色。公鸡体重平均2千克，母鸡1.5千克。性活泼，善觅食，成熟早，缺乏就巢性。年产蛋220个以上，蛋重56克左右，壳白色。

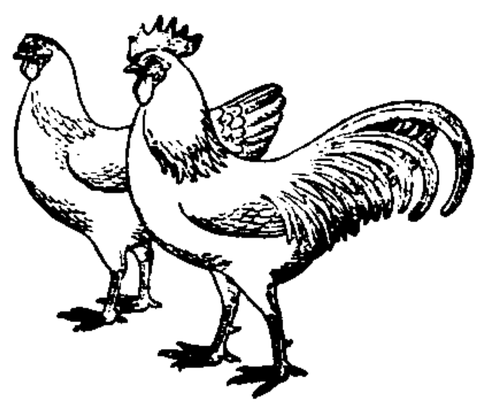
来航鸡

来楚生 (1903—1975)　中国书画家、篆刻家。原名稷勋，字楚凫，号然犀、负翁；晚年易字初生、初鬥。浙江萧山人。擅阔笔花鸟画，宗朱耷、徐渭、赵之谦等，兼取吴昌硕、齐白石。画风清新阔略，有金石味。书法远宗秦汉，近学黄道周，晚年得力于木简。篆刻近吴昌硕、吴让之，对汉魏六朝画像石、砖刻俱有汲取。为中国美术家协会上海分会理事、上海中国画院画师。有《来楚生画集》、《来楚生法书选》、《来楚生肖形印》、《来楚生自用印存》、《然犀室印学心印》等。

来龙去脉　旧时堪舆家以山势为龙，称其起伏绵亘的姿态为龙脉。后因指山水地形脉络起伏之势为来龙去脉。今用以比喻事情的由来和变化。

来件装配　见"来料加工"。

来样加工　根据国内外客户提供的图样、实物样品的规格、款式及质量指标等，由生产企业加工，成品交客户，收取加工费的业务。加工中所使用的原材料及辅料，包装物料，可由客户提供，也可由加工者代办；如由加工者代办，则费用由客户负担。这种做法，便于使商品的花式品种适应市场的需求变化，增强竞争能力，有利于扩大销路。

来料加工　用国内外客户提供的部分或全部原材料、辅料和包装物料，必要时还有某些关键设备，按其要求进行加工生产并收取一定加工费的业务。加工方对原料合理消耗和产品的合格率负责；供料方承担接受全部加工合格成品并支付约定的工缴费。在客户所提供的原料是供组装用的零部件时，这种方式又可称为来件加工或来件装配。

来凤土家族自治县　旧县名。1980年5月21日由来凤县置。1983年12月1日建立鄂西土家族苗族自治州后撤销，恢复来凤县。见"来凤"。

3 **类** 〔類〕㊀(lèi)　❶种类。如：同类；分类；类别。《易·乾文言》："则各从其类也。"❷亦称"集合"、"集"。传统逻辑研究的类仅限于自然类，即具有共同属性的事物所组成的类，如一支支铅笔组成铅笔类，一块块橡皮组成橡皮类。现代逻辑研究的类则不限于自然类，还包括人为的类，如将桌上放的一支铅笔、一块橡皮、一本练习簿组成一个类。组成类的每个事物称为该类的分子(或元素)。分子的数量，可以是有穷的，也可以是无穷的。在无穷多个分子中，有的是可数的(如有理数)，有的是不可数的(如无理数)。有包括某一领域内一切分子的类(全类)，也有只有一个分子的类，还有没有任何分子的类(空类或零类)。❸中国逻辑史上关于定名、立辞、推理的基本逻辑概念。墨家已系统揭示了"类"的逻辑意义。墨子提出"察类"、"知类"、"明类"，把"类"作为分析和区分事物的根据。后期墨家提出"以类取，以类予"(《小取》)、"异类不比"(《经下》)等立辞、推理的原则，指出"夫辞，以故生，以理长，以类行也"(《大取》)，强调推理必须按种类关系进行。荀子认为"类"的本质在于同理："类不悖，虽久同理"(《荀子·非相》)、"听断以类"、"以类行杂"(《王制》)。后来历代思想家对此均有所阐述，如明清之际王夫之提出"比类相观"等。❹相似。《左传·庄公八年》："非君也，不类。"《后汉书·马援传》："所谓画虎不成反类狗者也。"❺类推。《孟子·告子上》："指不若人，则知恶之；心不若人，则不知恶：此之谓不知类也。"❻法式。《楚辞·九章·怀沙》："明告君子，吾将以为类兮。"❼大抵；都。曹丕《与吴质书》："观古今文人，类不护细行。"❽通"禷"。祭天。《书·舜典》："肆类于上帝。"❾传说中的兽名。《山海经·南山经》："亶爰之山，多水无草木，不可以上。有兽焉，其状如狸而有髦，其名曰类。"

㊁(lì)　通"戾"。偏；不公平；违拗。《左传·昭公十六年》："刑之颇类。"《荀子·不苟》："夫富贵者则类傲之，夫贫贱者则求柔之，是非仁人之情也。"

类书　辑录各门类或某一门类的资料，按照一定的方法编排，以便于寻检、征引的一种工具书。始于魏文帝时《皇览》。历代都有编纂，但多亡佚。现存著名的有：唐代的《北堂书钞》、《艺文类聚》、《初学记》，宋代的《太平御览》、《册府元龟》，明代的《永乐大典》，清代的《古今图书集成》等。其体例分专辑一类和合辑众类两种，后者居多。通常以分类编排，也用分韵、分字等方法。有些被征引的古籍，多有散佚，赖以保存了零篇单句，可供辑佚考证之用。

类同　类似。《吕氏春秋·应同》："成齐类同皆有合，故尧为善而众善至，桀为非而众非来。"

类似　差不多；大致相似。《论衡·说日》："与晨凫飞相类似也。"

类名　《墨经》中的逻辑术语。指反映一类对象的概念。相当于普遍概念。如"马"即类名。《墨子·经说上》："命之马，类也；若实也者，必以是名也。"

类次　分类编列。欧阳修《梅圣俞诗集序》："予尝嗜圣俞诗，而患不能尽得之，遽喜谢氏之能类次也，辄序而藏之。"

类芦(*Neyraudia reynaudiana*)　别称"石珍茅"。禾

本科。多年生草本，具木质根状茎。秆直立，具分枝，节间被白粉。叶片扁平或卷折；叶鞘紧密抱茎。秋冬抽穗，圆锥花序分枝而细弱下垂；小穗有小花4～8朵，第一花为不孕性而仅有外稃。分布于中国长江流域以南和西南各地；印度至东南亚也有。秆、叶可作造纸原料，亦可制人造丝。

类经 书名。明张景岳著。三十二卷。成于天启四年(1624年)。并有《类经图翼》十一卷、《类经附翼》四卷。张氏将《素问》、《灵枢》原文分门别类，重新编次为十二类，三百九十条。提纲挈领，便于学习。所加注释，有的能综合各家，融会贯通，颇有阐发。对元阴、元阳之间关系，论述较全面。

类型 ❶具有共同特征的事物而形成的种类。❷在文学上，指具有某些共同或类似特征的文学事实或人物形象。前者如相近的题材、体裁或风格，后者即一类人的代表。

类音 书名。八卷。清潘耒撰。此书参酌古今南北之音，增"三十六字母"为五十字母，又变更宋元等韵图分等之法，而以唇的形状为标准分韵母为开口、齐齿、合口、撮口四呼。卷一为音论，卷二为图志，卷三为切音四类，卷四以下为韵谱八十二类。审音细密，为等韵学中有创见的著作。

类说 笔记小说总集。南宋曾慥编。六十卷。从二百五十种笔记小说集中选录而成，每种书摘抄一则至数十则、乃至百余则不等，所录均经删削，且撷取录文中一句为题。其中不少作品，宋后已经散佚，在本书中还能窥其大略，向为治宋前稗官小说者所重。有影印明天启间刊本。

类推 ❶依照某一事物的道理推出同类其他事物的道理。如：以此类推。《二程语录》卷九："格物穷理，非是要尽穷天下之物；但于一事上穷尽，其他可以类推。"❷"法律类推"的简称。

类族 事物因某种共同性而形成的类别。《易·同人》："君子以类族辨物。"孔颖达疏："族，聚也。"嵇康《难自然好学论》："乃始作文墨，以传其意，区别群物，使有类族。"

类隔 音韵学术语。凡反切上字与所切之字有重唇、轻唇或舌头、舌上之异，叫做"类隔切"。隔即隔碍，因二者声不同类，故名。如"篇，芳连切"，"篇"属重唇音，"芳"属轻唇音；"桩，都江切"，"桩"属舌上音，"都"属舌头音。其实古无轻唇音和舌上音，古人制反切，皆取*音和。唐、宋人以当时语音看待古反切，谓之"类隔"，是不确切的。

类聚 ❶同类的事物聚在一起。《易·系辞上》："方以类聚，物以群分。"《后汉书·边让传》："金石类聚，丝竹群分。"❷《艺文类聚》的简称。

类篇 字书。十四卷，目录一卷，每卷又分上、中、下三卷，共四十五卷。宋王洙、司马光等奉诏纂修。宋仁宗宝元二年(1039年)，丁度等修《集韵》，以增字既多，不能与《玉篇》相互参照，遂由王洙等另纂此书，最后由司马光等整理而成，同《集韵》相辅而行。分部五百四十四，大体依据《说文》。收字三万一千余，重文二万一千余。

类癌 又称"嗜银细胞癌"。一种低度恶性肿瘤。一般来自消化道的嗜银细胞。多发于阑尾及回肠末段，也可发生于支气管。多见于中年女性。常表现为粘膜下小结节、质较硬。临床症状类似阑尾炎，或有腹痛、腹泻等。胃肠道X线造影可诊断。偶有转移。需及时进行手术治疗，因其有恶性倾向，切除范围应包括区域淋巴结。

类人猿(Anthropoid) 也称"猿类"。灵长目猩猩科和长臂猿科动物的总称。包括大猩猩、黑猩猩、猩猩和长臂猿等。因其与人类的亲缘关系最为接近，形态结构也与人相似，故名。为灵长目中除人类以外最高等的动物。与猴类的主要区别是：无尾、无颊囊和无臀疣(除长臂猿外)。与人类最为相近的体质特征为：复杂的大脑，牙齿的数目与结构，眼的位置，外耳的形状，盲肠蚓突，宽阔的胸廓和扁平的胸骨，血型，怀孕时间和寿命等。但类人猿前肢长于后肢，半直立行走及善于臂行等特点，又与人类有显著区别。化石类人猿通称"古猿"。

类比法 即"类比推理"。

类乌齐 县名。在西藏自治区东北部、澜沧江上游，邻接青海省。黑(那曲)昌(都)公路经过境内。县人民政府驻热扎卡。原西藏地方政府设类乌齐宗，1960年改类乌齐县。为半农半牧区。森林面积广大。产鹿茸、知母、贝母、麝香等药材。有森工、机械、建筑、采矿等工业。

类杆菌(杆gǎn)(*Bacteroides*) 亦称"拟杆菌"。无芽孢厌氧菌中最多见的一属。有20多个种。最多见的是脆弱类杆菌(*B. fragilis*)。革兰氏阴性短小杆菌。在人和动物肠道中最多，是条件致病菌。可从血、阑尾炎、腹膜炎和肛门脓肿，以及泌尿生殖道分泌物中分离出。对青霉素、头孢菌素和庆大霉素耐药，对氯霉素、红霉素和甲硝唑敏感。

类词缀 构词上结合面宽，意义有所虚化而尚未完全虚化的词素。其作用与词缀相类似。可分为类前缀和类后缀。类后缀，如：手(水手、能手)，员(队员、营业员)，工(瓦工、电工)，界(新闻界、妇女界)，品(商品、农产品)，具(文具、雨具)等；类前缀，如：半(半成品、半殖民地)，次(次大陆、次日)，亚(亚硫酸、亚麻)，代(代藕粉、代经理)等。具有丰富的类词缀是汉语构词法的重要特点之一。

类固醇 亦称"甾族化合物"。环戊烷骈全氢菲类化合物的总称。一般具有重要的生理作用。在自然界中分布很广，如胆固醇、麦角固醇、胆汁酸、维生素D、性激素、肾上腺皮质激素、昆虫的蜕皮激素、毛地黄素、皂苷等。

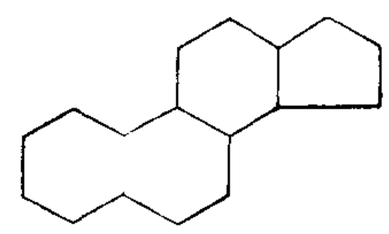
环戊烷骈全氢菲结构式

类毒素 细菌*外毒素经化学品(如甲醛)处理去毒后的制品。毒性消失，但仍保有抗原性，能刺激人体产生主动免疫的能力。用于预防某些传染病，如注射白喉类毒素可预防白喉。

类型化 文艺创作上趋向共同性而忽视个性化和独创性的倾向。类型化往往导致作品在题材、人物、情节、结构上的雷同。类型化的作品，不能深刻地反映丰富多彩的现实生活，体现独特的创作个性，缺乏思想力量和艺术感染力。

类型学 又称"标型学"。考古学的一种研究方法。将同一门类的遗物，根据其形态特征，分成类型，研究其发展序列和相互关系。

类星体 谱线*红移最大的一类*活动星系。光谱中有宽度较大的发射线，连续谱呈非热型，因视形态类似恒星而得名。相当多类星体的光度有变化，平均光变时间在几天到几年之间。通过观测发现，很多类星体还发出很强的X射线辐射。为20世纪60年代天文学上的重大发现之一。迄今已发现4 000余颗。

类病毒 一种具有高度侵染性的病原体。是一种非细胞形态的生命物质，能侵染某些高等植物，并在体内进行自我复制，使植物发病以致死亡。与病毒不同的是：在结构上，比一般病毒简单，没有病毒那样的蛋白质外壳，而仅是一个

单链核糖核酸分子。分子量为10万原子质量单位左右。利用寄主的代谢产物、细胞合成机制和寄主的酶，由自身提供遗传信息进行自身复制。最初在1971年从马铃薯纺锤块茎病的病薯内发现。现已明了类病毒是由359个核苷酸组成的一个共价闭合环状单链核糖核酸分子，在自然条件下呈特殊的棍棒状二级结构。已知由类病毒引起的植物病害有马铃薯纺锤块茎病、菊花矮缩病、菊花绿斑病、柑橘裂(剥)皮病、椰子死亡病和黄瓜苍白病等。

类菌体 根瘤菌在豆科植物根瘤这一特定环境中繁殖发育而成的菌体细胞。是根瘤菌的共生形态。它不仅具有膨大、分枝、不规则等形态特征，而且经历了结构和代谢上的深刻变化，刺激根瘤细胞产生*豆血红蛋白，而它自身形成固氮酶，从而使豆科植物根瘤具备固定大气氮的能力。

类编法 “一条鞭法”的别名。

类蜉蝣 (*Ephemeropsis*) 一类已绝灭的蜉蝣化石。体很大，成虫体长一般为50毫米左右，前翅长35～42毫米。若虫体长一般45～55毫米。成虫化石发现较少；若虫化石极多，且常成群埋藏在一起。生存在晚侏罗世至早白垩世。可用以确定岩层的时代和进行地层的对比。

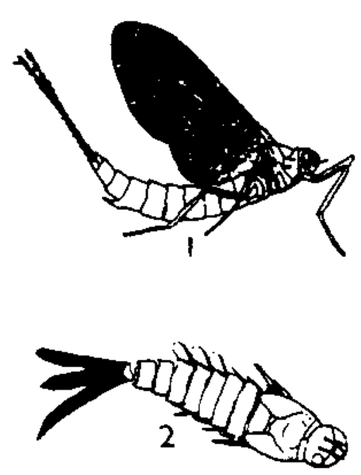

类蜉蝣
1. 成虫 2. 若虫

类演算 数理逻辑的基本组成部分。它从外延方面研究类概念和类概念间的逻辑关系，并依据公理和推演规则进行推演，构成类概念演绎体系。始自布尔。其中完全借用代数符号来推演的部分称为逻辑代数或布尔代数，其他则被视为谓词演算的一部分。类演算在研究开关线路、自动系统逻辑设计及计算机逻辑设计等方面获得广泛应用。

类囊体 构成叶绿体基粒的单体。是由双层分子脂膜镶嵌颗粒蛋白复合体组成的扁平囊状体，故名。基粒间有间质片层彼此相连。光合反应中心及电子递体分布于类囊体膜中，光合磷酸化偶联因子及二磷酸核酮糖羧化酶则分布于类囊体膜表面，故为光合能量转化的重要部位。

类木行星 物理性质和天体特点与木星类似的行星。体积大而密度小。木星、土星、天王星、海王星和冥王星都是。又分两类：(1) 巨行星，木星和土星属之，体积和质量大而密度小，内部构造和化学组成相似，自转快，卫星多；(2) 远日行星，天王星、海王星和冥王星属之，密度大，化学组成相似，都远离太阳。

类比推理 亦称“类比法”。根据两个或两类对象某些属性的相同，推出它们的其他属性也可能相同的推理。如荷兰物理学家惠更斯曾运用类比推理，提出了光波的概念。光和声这两类现象具有一系列相同的性质：直线传播，有反射、折射和干扰的现象；而声有波动性质，他由此推出结论：“光可能有波动性质。”类比推理是一种或然性的推理，其可靠程度取决于：前提中确认的共同属性的多少以及共同属性和类推出来的属性的关系是否密切。

类地行星 物理性质和天体特点与地球类似的行星。体积小而密度大，自转较慢，卫星少或没有。水星、金星和火星都是。

类似联想 联想的一种。其特点是由一种事物的经验联想到另一种在性质上或特点上和它相似的事物。例如，由鲁迅想到高尔基。

类证治裁 书名。清林珮琴撰。八卷。成于道光十九年(1839年)。博采各家之长，结合临床心得，仿《张氏医通》体例著成。分门别类，载列内、妇、外等科病症。每一类病首述病因和脉证辨治。所载病症处方及医案颇切实用，对临床有参考价值。

类质同像 一种晶体结构中的某些离子或原子的位置，一部分被性质相近的他种离子或原子所占据，但晶体结构型式、化学键类型保持不变或基本不变，仅晶胞参数和物理性质参量随置换数量的改变而作线性变化的现象。成类质同像的晶体称为“类质同像混晶”，一般相当于置换固溶体。例如，镁橄榄石 Mg_2SiO_4 晶体结构中 Mg^{2+} 的部分位置可被 Fe^{2+} 占据而形成橄榄石 $(Mg,Fe)_2SiO_4$ 的类质同像混晶。其中Mg和Fe能以任意的含量比形成一系列不同成分的混晶，构成一个完全类质同像系列，它与无限固溶体相当；若两种组分间只能在确定的某个有限范围之内，以不同的含量比组成混晶，则形成不完全类质同像系列，它与有限固溶体相当。

类型抽样 即“分层抽样”。

类氢原子 经电离后核外只剩一个电子的离子。如一次电离(即失去一个电子)的氦(He^+)、二次电离的锂(Li^{2+})等。这些离子的结构和所发射的光谱与氢原子相似，故名。

类菌质体 微生物的一类。无细胞壁或细胞壁在形态学和超显微结构上很像典型的支原体。属柔膜菌纲，支原体目，但最终分类位置尚待研究。类菌质体作为病原物或共生体(包括螺原体)常见于植物和昆虫。对四环素类抗生素敏感而对青霉素则不敏感。类菌质体所致病害超过百种，主要限于植物的韧皮部，即所谓黄化病。常见症状是叶黄化或变红、变小，节间缩短，植株矮缩，小枝丛生，花变绿或不孕，产量低，植株迅速焦梢，退化。常见的有泡桐丛枝病、桑树黄病、枣疯等。大量与植物和昆虫有联系的属螺原体。由类菌质体和螺原体所致病害统称类菌质体病害。

类太阳恒星 外层大气活动类似于太阳的晚型星。例如，猎犬RS型星就是一种类太阳恒星，它是由G型星或F型星组成的双星系统，具有类似于太阳黑子、谱斑等太阳表面活动的特征，但规模更大。

类立克次体 形状和大小像典型的立克次体，大小约3纳米×0.4纳米。具有一般厚薄不等的波状细胞壁，无鞭毛，生长于细胞内，不能在人工培养基中培养。类立克次体又类似细菌，故亦有人称之为类立克次体细菌。对青霉素敏感。传染介体为叶蝉。不同类立克次体在寄主植物内的分布不同：有的在木质部，有的在韧皮部，也有的同时分布于两处。植物类立克次体病主要为系统感染。防治措施是：45～49℃温水浸没病株2～3小时，或50～55℃热空气处理病株几小时；严格贯彻检疫制度，不使病株扩散。

类型语言学 研究语言类型比较和制订语言类型分类原则的学科。它对各种语言的结构和功能特征进行比较研究，而不论其是否有历史渊源。根据结构类型为语言分类的思想形成于19世纪初。德国弗里德里希·冯·施莱格尔把语言区分为带词缀的语言和带词形变化的语言两类。其兄奥古斯特·冯·施莱格尔则区分为没有任何语法结构的语言、使用词缀的语言和具有屈折变化的语言三类。洪堡也按词的语法形态标准，继而将世界语言分为孤立型、粘着型和屈折型三类，后又加上编插型，共四类。除按形态结构对语言进行分类外，还可按语音、语义和句法特征区分语言类型。如区分有声调语言和无声调语言(语音)、理据语

言和非理据语言(语义)、SVO(主—动—宾)型、SOV(主—宾—动)型、OSV(宾—主—动)型和 OVS(宾—动—主)型语言(句法)等。在类型比较扩大的基础上,还开展了*语言共性(universals)的研究,打破把一种语言归划某种单一类型的做法,找出所有语言或部分语言共同具有的类型现象。社会语言学家把世界语言分为民族语言、族际语言、区域性语言和世界性语言四种类型。这种语言的功能分类也可列入类型语言学的范围。

类胡萝卜(蔔)素 普遍存在于植物叶绿体、有色体中的一类黄色或红橙色的色素。不溶于水,溶于有机溶剂。能吸收蓝紫光。可分两类:(1)胡萝卜素,由碳、氢组成($C_{40}H_{56}$),有 α、β、γ 三种异构体。β-胡萝卜素是维生素 A 和视紫质的前体。(2)叶黄素类,由碳、氢、氧三种元素组成,有多种异构体。参与光合作用的类胡萝卜素起着辅助色素的功能,将光能收集后传递给叶绿素 a。

类风湿关节炎 亦称"风湿样关节炎"。一种慢性自身免疫性疾病。多侵犯四肢的小关节,早期有炎症反应,局部红肿,晚期关节面损坏、粘连,使关节强直而畸形、运动受限制、肌肉萎缩。治疗用抗风湿药类、泼尼松类激素、理疗和针灸等,必要时手术治疗。

类白血病反应 骨髓对某些刺激的一种异常反应。病因有严重感染、恶性肿瘤、出血、溶血、中毒等。病人血液中有类似白血病的表现,如白细胞计数显著增加或有幼稚白细胞出现,但在全身各组织中并无白血病的病理改变。去除病因后此种反应消失,故预后、治疗与白血病完全不同。

类聚名贤乐府群玉 即《乐府群玉》。

3 **籼** 〔秈〕(xiān 仙) 见"籼稻"。

籼稻 (*Oryza sativa* ssp. *shien*) 亚洲栽培稻的一个亚种。与粳稻比较:分蘖力较强;叶幅宽,叶色淡绿,叶面多毛;小穗多数短芒或无芒,稃毛短少,易落粒,颖果狭长,扁圆;米质粘性较弱,胀性大;比较耐热和耐强光。中国主要分布于华南热带和淮河以南亚热带的低地。

籺 (hé 核) 同"麧"。米麦的粗屑。杜甫《驱竖子摘苍耳》诗:"黎民糠籺窄。"

娄 〔婁〕㊀(lóu) ❶"篓"的本字。引申为多孔而通明,又引申为疏松。见"娄娄"。❷同"屦"。见"娄猪"。❸通"塿"。见"部娄"。❹星宿名。二十八宿之一。❺姓。

㊁(lǚ 驴) 拖;曳。《诗·唐风·山有枢》:"子有衣裳,弗曳弗娄。"毛传:"娄,亦曳也。"

㊂(lǚ 旅) ❶拴牛。《公羊传·昭公二十五年》:"牛马维娄。"何休注:"系马曰维,系牛曰娄。"徐彦疏:"旧说云:娄者,侣也,谓聚之于厩。"❷通"屡"。《诗·周颂·桓》:"绥万邦,娄丰年。"《汉书·公孙弘传》:"时上方兴功业,娄举贤良。"颜师古注:"娄,古屡字。"

娄江 ❶又名下江,即今江苏浏河。❷江苏旧太仓州的别称。因境内娄江得名。

娄县 ❶古县名。秦置。治今江苏昆山市东北。南朝梁天监六年(公元507年)改置信义。东汉末孙权封陆逊为娄侯,吴黄龙初封张昭为娄侯,皆指此。❷旧县名。清顺治十三年(1656年)分华亭县置。与华亭县同治松江府城(今上海市松江)内,辖府治西偏。1912年仍并入华亭县。

娄罗 ❶形容语音不清,含有轻视的意思。《南史·顾欢传》:"蹲夷之仪,娄罗之辩,各出彼俗,自相聆解。"❷同"喽啰"。旧指供役使的人。苏鹗《苏氏演义》卷上:"娄罗者,干办集事之称。"又称强盗部下。施惠《幽闺记·山寨巡逻》:"大娄罗巡山,小娄罗打更。"

娄底 市名。在湖南省中部、涟水上游、湘黔铁路线上,并有支线自此通邵阳。1961年由涟源县析设市,1962年曾撤销,1980年复设市。1983年曾一度撤销,旋即恢复。娄底地区行署驻此。人口37.4万(城镇20.9万,1996年)。富藏煤、铁。为新兴工业城市,工业有采矿、机械、钢铁、化学、建材等。名胜古迹有溪口、胜仙洞、漪园。

娄娄 疏松貌。《管子·地员》:"五觳之状娄娄然。"

娄烦 县名。在山西省太原市西部、汾河上游。县人民政府驻娄烦镇。唐置楼烦县,后省为镇。1971年由静乐县析置。农产以谷子、小麦、豆类、莜麦、马铃薯为主。矿产有煤、铁、大理石。工业有煤炭、冶金、建材、农副产品加工。名胜古迹有汾河水库、三教寺、普净寺。

娄猪 母猪。《左传·定公十四年》:"既定尔娄猪,曷归吾艾豭。"杜预注:"娄猪,求子猪也,以喻南子(卫灵公妃)。"艾豭,指宋公子朝。

娄宿 (一xiù) ❶星官名。亦称"娄"。*二十八宿之一。有白羊座 β、γ、α 三星。❷天区名。按《步天歌》,内有:娄、左更、右更、天仓、天庾、天大将军等星官。

娄敬 即刘敬。汉初齐(治今山东淄博东北)人。高祖五年(公元前202年),以戍卒求见刘邦,建议入都关中有功,赐姓刘。后封建信侯。刘邦在白登攻匈奴失利,他提出"和亲"政策,建议将鲁元公主嫁与匈奴单于,被刘邦采纳,并派他前往结约。因吕后不欲其女远嫁,始以宗室女代替。又建议刘邦迁徙六国贵族后裔及强宗大族十万余人充实关中。《汉书·艺文志》儒家有《刘敬》三篇,今佚,有清马国翰辑本。

娄山关 一称娄关、太平关。在贵州省遵义县北大娄山中。位于峻拔山峰之间,此处万峰插天、中通一线,地势极为险要,自古为川、黔两省交通要道。1935年2月中国工农红军长征途中,曾攻克此关。建有娄山关战斗纪念碑。

娄东派 亦称"太仓派"。清代山水画流派之一。山水画家王原祁,继其祖父王时敏家学,效法黄公望,名重于康熙间,一时师承者甚多,以族弟王昱、侄王愫,弟子黄鼎、王敬铭、金永熙、李为宪、曹培源、华鲲、温仪、唐岱等为著。其后,曾孙王宸、族侄王三锡,以及盛大士、黄均、王学浩等,亦学王原祁。王原祁是江苏太仓人,娄江东流经过太仓,故人称"娄东派"。其崇古的画风,对清代山水画甚有影响。

娄师德 (630—699) 唐郑州原武(今河南原阳西南)人,字宗仁。进士擢第。上元初,任监察御史。仪凤三年(公元678年)应诏从军,参加对吐蕃的战争,后任河源军司马并知营田事等职。长寿二年(693年),升任同凤阁鸾台平章事,掌管朝政。后仍出为河源等军营田大使,所至屯田积谷,成效颇著。卒于陇右诸军大使任上。

娄近垣 (1689—1776) 清道士。字三臣,号郎斋,松江娄县(今上海松江境内)人。自幼出家,学道于龙虎山。雍正五年(1727年)随五十五代天师张锡麟例觐入京。曾被封为四品龙虎山提点、钦安殿住持,并赐封"妙正真人"。乾隆时封通议大夫,食三品俸,掌道录司印,住持北京东岳庙。著有《南华经注》、《妙正真人语录》、《重修龙虎山志》等。

娄睿墓壁画 北齐墓室壁画。在山西太原市郊王郭村,1981年发掘。墓主娄睿(?—570),太安狄那汗殊里(今内蒙古自治区固阳西南)人,北齐皇室外戚,官至并州刺史、录

尚书事，封始平县开国公。墓有墓道、甬道、天井、墓室。墓壁满绘壁画，作上下两栏或三栏长卷式构图。绘有仪卫出行与回归、墓主夫妇宴享、观赏歌舞、出行等场景；并有神仙灵兽及祥瑞物。上栏按子午方位画兽形十二时，为现存最早十二生肖像。人物、鞍马造型准确，线条刚劲洗炼，脸部施以淡红晕染，颇具凹凸感，色彩热烈明快。

3 **粈** (nǚ 女) 见"粔粈"。

粔 (shēn) ❶加工粮食、油料余下的渣滓。《本草纲目·穀部一》"麻枯饼"李时珍曰："此乃榨去油麻滓也，亦名麻粔，荒岁人亦食之，可以养鱼肥田。"❷同"饨"。黄庭坚《陈荣绪惠示之字韵诗三首辄次高韵》诗："饥蒙青粔饭，寒赠紫陀尼。"青粔饭即青饨饭，又名青精饭、乌饭，传说食之可延年。

粔盆 以麻粔等为燃料的火炬盆。孟元老《东京梦华录·十六日》："粔盆照耀，有同白日。"

籽 (zǐ 子) 植物的种子。如：菜籽；花籽。

籽骨 发生于关节腔附近的肌腱内的骨。它的一面朝向关节腔，有透明软骨覆盖。人体最大的籽骨是髌骨，发生于股四头肌腱内。

籽棉 从棉铃中采摘下来的带籽的棉朵。

4 **粔** (jù 巨) 见"粔粈"。

粔粈 古代的一种食品。《楚辞·招魂》："粔粈蜜饵。"王逸注："言以蜜和米面，熬煎作粔粈。"

粃 "秕"的异体字。

粆 ㊀(shā) 蔗糖。见《正字通·米部》。
㊁(chǎo) 炒熟的米麦粉。《辽史·兵卫志上》"若未利，引退，第二队继之。退者息马饮水粆"。

敉 (mǐ 米) 安抚；安定。《书·立政》："亦越武王，率惟敉功。"蔡沈集传："敉功，安天下之功。"

敉宁 犹安抚。《书·大诰》："民献有十夫予翼，以于敉宁武图功。"孔传："四国人贤者有十夫来翼佐我周，用抚安武事谋立其功。"

粢 〔**粢**〕(zhāng 章) 食粮。《礼记·王制》："五十异粢。"孔颖达疏："粢，粮也。"

粉 (fěn) ❶细末。如：米粉；面粉；花粉。❷谷类粉末制成的食品，多为细长条状。如：粉干；炒粉。武汉臣《老生儿》第三折："宰下羊，漏下粉，蒸下馒头。"❸妆饰或涂饰用的白色或有色粉末。如：脂粉；金粉。❹涂饰。如：粉墙。参见"粉饰❷"。❺白色。如：粉蝶；粉底乌靴。亦指粉红色。李贺《天上谣》："粉霞红绶藕丝裙。"❻碎成粉末。如：粉身碎骨。

粉土 土质学术语。松软土的一种。粉粒（粒组为0.075～0.005毫米的土粒）含量大于50%。特点是干燥时极易散落，潮湿时略有粘性，但不能搓成土条或土球，过分潮湿则成流体状。强度较低，易被流水冲蚀，毛细管水上升高度较大，极易出现冻胀现象。

粉父 谓驸马之父。详"粉侯"。

粉本 古代中国画施粉上样的稿本。其法有二：(1)以针按画稿墨线密刺小孔，敷粉扑入纸、绢或壁上，然后依粉点作画。(2)在画稿反面涂以白垩、土粉之类，用簪按正面墨线描传于纸、绢或壁上，然后依粉痕落墨。后也通称一般只用墨笔钩描的画稿。元夏文彦《图绘宝鉴》卷一："古人画稿谓之粉本。"

粉丝 亦称"线粉"。淀粉制品之一。原料以直链淀粉含量较多的豆类为主，如绿豆、豌豆、蚕豆、豇豆、小豆等，也可用山芋、玉米等。以绿豆淀粉的制品最佳。一般将原料经浸泡、磨浆、提粉、打糊、漏粉、拉锅、理粉、晾粉、泡粉、挂晒等加工步骤制成。用以配菜、做汤等。

粉米 古代贵族礼服上的绣文。《书·益稷》："日、月、星辰、山、龙、华虫，作会（绘）；宗彝、藻、火、粉米、黼、黻，絺绣。"孔颖达疏引郑玄注："粉米，白米也。"谓白色米形绣文。郑以宗彝为绣文之一，虎蜼形（一说钟鼎形）。孔传："粉，若粟冰；米，若聚米。"孔谓宗彝非绣文，故分粉米为二，以足十二章之数。

粉芽 地衣进行营养繁殖时，在植物体上，由一些菌丝包围一个或数个藻类细胞所组成的构造。粉芽脱离母体后，能发育成新的地衣个体。

粉角 即饺饵，饺子。《正字通·食部》："今俗饺饵，屑米面和饴为之，干湿大小不一；水饺饵即段成式食品'汤中牢丸'，或谓之粉角。"

粉画 绘画的一种。也叫"色粉笔画"。流行于18世纪欧洲。用特制的色粉笔画在特制的粉画纸上。色粉不透明，作画时只能在纸上直接配色。粉画一般具有松柔明艳的感觉，但较难保存。

粉刺 痤疮的一种表现。

粉昆 谓驸马之兄弟。详"粉侯"。

粉饰 ❶打扮；装饰。《史记·滑稽列传》："巫行视小家女好者，云：'是当为河伯妇。'即娉取……共粉饰之。"引申为褒美或揄扬之意。《三国志·吴志·周瑜传》："故将军周瑜子胤，昔蒙粉饰，受封为将。"❷涂饰表面，以图掩盖。苏轼《再上皇帝书》："岂有别生义理，曲加粉饰而能欺天下哉。"❸指文辞的提炼润色。《聊斋志异·青凤》："生略述涂山女佐禹之功，粉饰多词，妙绪泉涌。"引申为过分雕饰。鲁迅《南腔北调集·作文秘诀》："去粉饰，少做作。"

粉剂 一种或多种药剂和填料（如高岭土、陶土、滑石粉等）的粉状机械混合物，细度95%通过200筛目，粉粒直径在100微米以下。可以直接喷撒使用或再掺入一些细土稀释后使用。农药成分含量较高的粉剂可用于作毒饵、土壤处理或拌种等。

粉砂 一种粒径为0.004～0.062 5毫米的矿物和岩石碎粒。矿物成分与砂相似，但岩屑含量较少。常见于滨海、河流及湖泊和风成黄土沉积物中。

粉侯 三国时，魏何晏面白如傅粉（见《世说新语·容止》），娶魏公主，得赐爵为列侯。俗因称皇帝的女婿为粉侯。至宋时，又推而称其父为粉父，兄弟为粉昆。《宋史·刑法志二》："济之以粉昆，朋类错立……盖俗称驸马都尉为粉侯，人以王师约故，呼其父尧臣为粉父。"参见"驸马"。

粉彩 瓷器釉彩名。以颜料配合"玻璃白"绘成。清康熙年间创始，盛行于雍正年间。用"玻璃白"配合各种颜色，按写照的画法作画，彩色透明，线条有浓淡深浅，色调秀丽柔和。乾隆以后继续烧制。

粉碎 ❶破碎如粉。《世说新语·术解》："数日中果震，柏粉碎。"今常比喻为彻底失败或灭绝。如：粉碎敌人的进攻。❷破碎和研磨操作的总称。用机械方法使大块固体物料变成小块称"破碎"；使小块物料变为粉末称"研磨"。利用高速气流带动较小颗粒，使其相互撞击以达粉碎目的，称

"气流粉碎"。广泛用于采矿、冶金、化工、建筑材料等工业。

粉螨 蛛形纲，真螨目，粉螨亚目昆虫的统称。其中为害粮食、干果、中药材等贮藏物的隶属于粉螨科、嗜甜螨科、嗜渣螨科和果螨科。常会引起操作人员的皮炎和肺螨病。

粉黛 ❶搽脸的白粉和画眉的黛墨，妇女的化妆用品。《韩非子·显学》："故善毛嫱西施之美，无益吾面，用脂泽粉黛，则倍其初。"❷借指美女。白居易《长恨歌》："回眸一笑百媚生，六宫粉黛无颜色。"

粉防己(*Stephania tetrandra*) 一名"石蟾蜍"。防己科。落叶藤本。块根呈圆柱状，肥厚。叶盾状圆形，基部截形或浅心形，下面灰白色。春末夏初开花，花甚小，雌雄异株，雄花的头状聚伞花序，再排列成总状花序。核果球形。生于丘陵地带的草丛及灌木林中。分布于中国东部至南部。块根断面粉质，是中药*防己的主要来源之一。

粉针剂 注射用的无菌药物粉末制剂。供临用前配制成注射用药液。水溶液中不稳定的药物及受热分解的药物需制成粉针剂，如青霉素钾或钠、胰蛋白酶等。可在无菌条件下将符合注射用的药物粉末直接分装于安瓿或适宜容器中，或将药物溶液经冷冻干燥制成无菌冻干品。

粉单竹(*Bambusa chungii*) 亦称"单竹"。禾本科。秆丛生，高可达18米，直径5厘米，节间长45～100厘米，表面有白粉。箨淡黄色，基部有暗色柔毛。中国广西、广东等地栽培颇多。有时与撑篙竹、簕竹生于一处。秆材制篾器。可作庭园栽植用。

粉砂岩 粉砂占50%以上，其余为砂、粘土或化学沉淀物的一种碎屑岩。矿物成分与砂岩相似，但含有较多的重矿物。

粉砂粒 也叫"粉粒"、"粉砂"。土壤粒级之一。国际粒级标准规定直径为0.002～0.02毫米的土粒。其塑性、膨胀性和吸收性均很小。含粉砂粒较多的土壤容易淀浆板结，不利土壤通气和根系生长发育，也不利插秧和耕作。可通过增施有机肥料和适时耕耙，改良其性状。

粉晶法 亦称"粉末法"。X射线晶体衍射的基本方法之一。采用粒径不大于1微米的粉末状多晶粒或呈多晶态的聚集体(如金属、陶瓷)作为试样，以一束具有确定波长的单色X射线照射样品，使晶体产生衍射。衍射线的方向和强度在衍射仪法中借助于探测器和测角计测定，也可以用照相法记录。在照相法中根据试样与底片的相对位置，主要可区分为德拜-谢乐法、聚焦法和针孔法三类。应用很广，用于获得X射线物相鉴定所需的衍射数据，还用于相平衡、晶体结构的有序-无序转变的研究等。

粉雾剂 以人的吮吸作动力使药物微粉飞扬而吸入的一种剂型。可分：(1)单剂量系统。通常将单次剂量药物微粉装入胶囊，放进吸入器，用时推动弹簧夹使胶囊打开，吸气使叶轮转动，药粉飞扬成雾状被吸入。(2)多剂量系统。内有转动剂量轮，可使定量药粉进入吸入器。如丙酸倍氯米松粉雾剂、沙丁胺醇粉雾剂均可用于治疗过敏性哮喘。

粉煤灰 又名"烟灰"、"飞灰"。一种工业废渣。从以煤粉为燃料的发电厂烟道气体中收集而得。颗粒细小，呈球形，活性较高。用作生产粉煤灰水泥、粉煤灰砖和粉煤灰陶粒等原料，也常用作混凝土掺合料。

粉蝶儿 ❶词牌名。因北宋毛滂词中有"粉蝶儿，这回共花同活"句，故名。双调七十二字，仄韵。另有《粉蝶儿慢》，双调九十八字，仄韵。❷曲牌名。南北曲都有，均属中吕宫。南曲字句格律与词牌半阕同，用作引子。北曲小异，字数定格据《九宫大成谱》正格是四、七、七、三、三、四、四、七(八句)，用作中吕套曲的第一曲。京剧等剧种用此曲牌，即从北曲加以变化，以唢呐伴唱，作为武将上场的引子；可一人独唱，也可由众人分唱。

粉末轧制(轧 zhá) 将金属或合金的粉末轧制成材的方法。按一定的压缩率先轧成毛坯，经烧结后，再轧成致密的制品。稀有金属、精密合金和难加工的金属等，也可采用此法加工。

粉末冶金 由金属或金属化合物制取金属粉末、压制成型经烧结而成制品的冶金过程。是一种少无切削工艺，材料利用率高，产品质量高。适用于生产由高熔点金属材料、复合材料、特殊结构材料、工具材料等难加工材料所制成的零件。

粉末涂料 呈粉末状的涂料。分热塑性和热固性两类。前者所用树脂有聚乙烯、聚丙烯、聚氯乙烯、氯化聚醚、环氧树脂、聚丙烯酸酯及尼龙等；后者所用树脂有环氧、聚酯、聚丙烯酸酯等。加入颜料、填料及添加剂，可制成各种色彩的涂料。采用火焰喷涂、流化床、静电喷涂和静电流化床等工艺施于物面。用作化工防腐蚀、绝缘器材、五金零件及家具、家用电器、交通车辆等涂饰。

粉末锻造 用粉末冶金法先制成接近于工件形状的坯料，加热后放在闭式模中进行模锻的一种模锻工艺。可简化模锻的制坯工序，提高材料利用率，并可制造形状复杂、尺寸精确、表面光洁、组织均匀的零件。

粉团蔷薇 *野蔷薇的一个变种。

粉红噪声 白噪声经过滤波器后得到的噪声。与白噪声相比，低频能量较大。因能量分布情况与真实音乐信号较接近，故常被用作音响工程和音响设备的测试信号。

粉质玉米(*Zea mays amylacea*) 亦称"软质玉米"。玉米的一种类型。子粒顶端呈圆形，与硬粒玉米相似；外表平整，无光泽。胚乳松软，完全由粉质淀粉组成。宜制淀粉和酿酒。原产于秘鲁；中国很少栽培。

粉斑螟蛾(*Ephestia cautella*) 贮藏谷物害虫。昆虫纲，鳞翅目，卷螟科。成虫体长6～7毫米，前翅灰黑色，近基部有淡色纹，横断前翅，后翅灰白色。幼虫乳白色，雄虫第五腹节背中有一个淡紫色斑点，刚毛基部有小黑点。年发生4代以上。以幼虫越冬。幼虫危害稻麦及其加工制品、豆类、油籽类、糠麸、干果等，喜食粮粒的胚部，并吐丝将粮粒缀成块状，匿伏其中食害，严重时粮食表面有薄薄丝状覆盖。防治法：清仓消毒，压盖粮面，用药剂熏蒸。

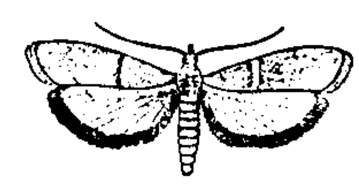
粉斑螟蛾

粉碎机械 用以粉碎固体物料的机械。利用机械的撞击、压碎、研磨、撕碎等作用使物料粉碎。按照粉碎物料的大小，可分为粗碎机械、中碎机械和细碎(研磨)机械等。种类很多，常用的有颚式压碎机、滚碎机、盘磨机、球磨机、管磨机、轮碾机、胶体磨及振动磨等。

粉煤气化 用空气或氧和蒸汽将煤粉喷入气化炉中进行气化以制造煤气的方法。此法设备简单，处理量大，由于采煤机械化和水力采煤的迅速发展而日趋重要。

粉墨登场(场 chǎng) 用粉墨化装，登台演戏。臧懋循《元曲选后序》："关汉卿辈至躬践排场，面傅粉墨。"今多用作贬辞，比喻坏人登上政治舞台。

粉体工程学 工程学科之一。以粉体力学和表面物理学为基础，从单个固体颗粒、固体颗粒集合体性质和固液、固

气界面现象着手，研究化学、材料、冶金等工业所共有的粉体问题及其有关的基础理论。除粉体的基本性质外，还研究：粉碎、粒化、分离、分级、过滤、干燥、集尘、混合、仓贮、供料、气力(水力)输送、流态化以及粉体过程参数测量等。

粉煤灰硅酸盐水泥 简称"粉煤灰水泥"。一种掺加粉煤灰的硅酸盐水泥。由硅酸盐水泥熟料和粉煤灰(水泥重量的20%～40%)加入石膏磨细而成。硬化较慢，早期强度较低，但后期强度可以赶上甚至超过普通硅酸盐水泥。具有水化热低、干缩性小、抗裂性较强的特点。常用于地上、地下、水中和大体积的混凝土工程，蒸汽养护混凝土构件，以及有硫酸盐侵蚀的混凝土工程等。

4 **粮** "糠"的异体字。

料 ㊀(liào) ❶计数；核计。见"料民"。❷料想；揣度。如：意料；逆料。《史记·李斯列传》："君侯自料，能孰与蒙恬？"❸整理；处理。《广雅·释诂二》："料，理也。"❹挑选；择别。《三国志·吴志·陆逊传》："逊料得精兵八千余人。"❺可供制造的物质。如：材料；原料；衣料；木料。❻可供饮食的物质。如：饮料；作料。也特指牛马所吃的干草或杂粮。如：马料；料豆。❼一种人造的半透明物质，常用来充珠、玉、翡翠等。如：料器；料货。❽指所用材料的分剂。如：单料；双料；合一料药。

㊁(liáo 辽) 通"撩"。撩拨。《庄子·盗跖》："疾走料虎头，编虎须，几不免虎口哉！"无名氏《谇范叔》第四折："他怎敢轻料虎狼须？"

料民 意指统计一国或一地区的人口数。《国语·周语上》："宣王既丧南国之师，乃料民于太原。"《吴子·图国》："强国之君，必料其民。"中国古代常进行人口的登记和调查。《周礼》规定大司徒、小司徒、乡大夫、遂大夫、小司寇均须负责掌握民数。商鞅曾实行全国人口的出生与死亡登记。东汉末徐幹认为周知民数是"为国之本"(《中论·民数》)。

料峭 形容春天的微寒。苏轼《定风波》词："料峭春风吹酒醒，微冷。"范成大《晚步西园》诗："料峭轻寒结晚阴，飞花院落怨春深。"

料钱 唐宋官吏除俸禄外的津贴。唐官吏除岁禄、月俸外，另给食料，折钱的称料钱。至德二载(公元757年)一度停给。大历十二年(777年)加给百官料钱，并旧给全年共支二十六万贯。建中三年(782年)，因军费日增减发。宋元丰时定俸给，文武官均有衣、粮及料钱。崇宁时，于寄禄官俸钱、职事官职钱外，增给食料等钱。南宋时，名目更多。

料理 ❶照顾；安排。《晋书·王徽之传》："卿在府日久，比当相料理。"❷选拔、提携。《世说新语·德行》："汝若为选官，当好料理此人。"❸排遣。黄庭坚《催公静碾茶》诗："睡魔正仰茶料理，急遣溪童碾玉尘。"

料量 ❶称量计算。《史记·孔子世家》："尝为季氏史，料量平。"❷料想。白居易《行简初授拾遗同早期入阁》诗："老去何侥幸，时来不料量。"

料简 度量选择。指量才任官或甄别人品。《后汉书·吕强传》："料简刺史二千石能否。"《晋书·佛图澄传》："百姓因澄故，多奉佛，皆营造寺庙，相竞出家，真伪混淆，多生愆过。季龙(石季龙)下书料简。"也泛指对一切事物的整理择别。张湛《列子序》："今将不能尽全所载，且共料简世所希有者，各各保录，令无遗弃。"黄庭坚《跋奚移文》："晨入庖舍，涤鎗瀹釜，料简蔬茹，留精黜粗。"

料器 亦称"料制工艺品"。民间工艺品之一。主要原料有石英粉、碳酸钠、氧化铅等，因含铅量高，故熔点比一般玻璃低，纯洁光滑，有各种色彩。宜于制作各式小型动物和花卉造型的工艺品或日用品。中国主要的料器产地是北京和山东博山。

料器雕刻 一种实用与陈设相结合的雕刻工艺品。是山东博山料器中独具特色的雕刻品种。以深浅两层不同色料紧密溶合制成器形，再按不同器形设计画面，精心雕磨，剔去外层画面以外的套料，以内层洁白的色料衬出外层深色的图案花纹，使花纹有浮雕艺术的效果。料器本身晶莹滋润，有玉料的质感。

粑 (bā 巴) 见"糌粑"。

5 **粘** "糊㊀"的异体字。

粝 〔糲〕(lì 厉) 粗米。《汉书·外戚传下》："妾夸布服粝食。"颜师古注引孟康曰："夸，大也，大布之衣也。粝，粗米也。"

粘 〔黏〕㊀(zhān，读音 niān) 粘贴；胶合。陶宗仪《辍耕录》卷二十九"粘接纸缝法"："古法用楮树汁、飞面、白芨末三物调和如糊，以之粘接纸缝，永不脱解。"

㊁(nián) 具有粘性。如：发粘；粘湿。白居易《朱藤谣》："泥粘雪滑，足力不堪。"

粘土 (nián—) ❶见"粘性土"。❷土壤质地的分类名。国际土壤质地分类标准规定含粘粒在25%以上的土壤。分砂质粘土、粉砂质粘土、轻粘土和重粘土等(参见"土壤质地")。一般土性紧密，粘结性强，透水、通气差，湿时粘犁，干时坚硬龟裂，作物根系不易伸展。须多施有机肥料，并加砂土进行改良。

粘虫 (nián—)(*Leucania separata*) 俗称"五色虫"、"虾蚧"。谷类作物害虫。昆虫纲，鳞翅目，夜蛾科。成虫淡灰褐色，雌蛾体长约17毫米，雄蛾略小。前翅顶角至后缘，有褐色斜纹一条，外缘有小黑点7个；后翅淡灰色，外缘色泽较浓。老熟幼虫长27～38毫米，头褐色，背面有彩色纵纹。幼虫危害小麦、玉米、水稻、甘蔗等叶片，大发生时能咬断麦穗。成虫有迁飞习性。年发生2～8代。防治法：诱杀成虫，草把诱卵，喷洒药剂。

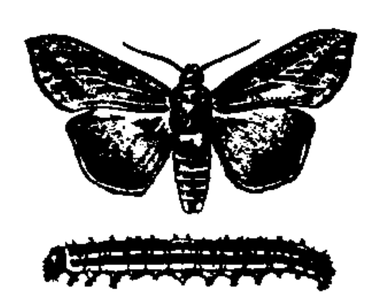

粘 虫
上：成虫 下：幼虫

粘罕 (1080—1137) 即完颜宗翰。金大将。女真族。太祖阿骨打侄。本名粘没喝。早年参与拥立阿骨打及对辽战争。宋金战争爆发，任左副元帅，天会四年(1126年)攻破太原，与斡离不会师攻陷东京(今河南开封)。天会五年至七年任统帅攻宋，久掌兵权，*兀朮等都在其麾下。后任国论勃极烈兼都元帅，执国政。熙宗即位后，封晋国王。

粘度 (nián—) 亦称"粘滞系数"，"内摩擦系数"。"动力粘度"的简称。流体*粘滞性大小的量度。

粘粒 (nián—) 土壤粒级之一。国际粒级标准规定直径小于0.002毫米的土粒。主要由土壤中的次生矿物构成。具有较大的粘结性、塑性和膨胀性，遇水膨胀，失水收缩。并有较强吸收性，能吸持较多的水分和养分。

粘膜 (nián—) 覆盖在人和动物体内消化、呼吸、泌尿、生殖等器官管腔内壁的一层构造。由上皮组织和结缔组织构成。根据部位的不同，有口腔粘膜、胃肠粘膜、鼻腔粘

膜、气管粘膜、子宫粘膜、阴道粘膜、眼睑粘膜等。

粘土岩 主要由粒径小于0.004毫米的矿物颗粒组成的沉积岩。矿物成分主要是高岭石、蒙脱石、伊利石、石英等。多由母岩风化的细碎屑物，呈悬浮态被搬运沉积而成，少数可由胶体凝聚沉积而成。因其独特的物理性质而有重要经济价值。未固结的称"粘土"，固结的称"泥岩"、"页岩"。

粘土砖 主要指耐火粘土砖。为最常用的耐火材料。用耐火粘土及熟料，经粉碎、混和、成形、烧制而成。含氧化铝30%～48%，耐火度1 580～1 770℃。广泛用于砌筑高炉、平炉、回转窑、池窑等。

粘合剂(粘 nián) 也叫"胶粘剂"。具有良好粘合能力的物质。取自植物或动物的有糊精、橡胶、酪素胶、大豆蛋白质、鱼胶、牛皮胶等。无机物质有矿物蜡、沥青、水玻璃等。许多合成树脂和合成橡胶以及某些纤维素衍生物等，都具有更优良的粘合能力，可胶结各种材料(如金属、陶瓷、玻璃、塑料、木材等)。广泛应用于航空、造船、建筑、纺织等工业。

粘盲鳗(粘 nián)(*Eptatretus bürgeri*) 亦称"六鳃盲鳗"。圆口纲，粘盲鳗科。体呈鳗形，长达50厘米左右。无鳞。口呈马蹄形，口须两对。鼻孔一个，鼻须两对。眼不明显，完全被皮肤盖住。鳃孔每侧六个。肛门位于尾鳍下叶前方。无背鳍，尾鳍宽而圆形。营寄生生活，常吸附其他鱼类的鳃或钻入体内，刮食肉和内脏。秋季产卵，卵大而少，附着海藻或他物上。中国产于东海和黄海；朝鲜半岛和日本也有分布。

粘性土(粘 nián) 土质学术语。具有粒间连结的细粒土。颗粒细，孔隙小而多，透水性弱，具膨胀、收缩特性，力学性质随含水量大小而变化。一般按粘粒(粒径小于0.005毫米)含量多少分为三类：(1)粘土，粘粒含量大于30%；(2)亚粘土(亦称"粉质粘土")，粘粒含量在10%～30%之间；(3)亚砂土，粘粒含量3%～10%。按塑性指数划分：(1)粘土，塑性指数大于17；(2)亚粘土，塑性指数为10～17；(3)轻亚粘土(亦称亚砂土)，塑性指数为3～10。常作为建筑物地基或用作堤坝、路堤填土材料。

粘细菌(粘 nián)(Myxobacter) 一类单细胞、棒状、营养体革兰氏阴性、以粘性分泌液彼此结合成薄而扩散的菌团，并能滑行运动的细菌。有孢子。大多生于土壤中、腐朽林木或粪便上，有的能分解纤维素。当营养生长结束时，细胞聚集成球状或珊瑚状等小型子实体，颜色鲜艳；如营养缺乏，便形成休眠果实体，即休眠细胞有序积聚的产物；形状、大小及组成，因种类而异。

粘度计 测定流体粘度的仪器。种类很多，根据测定所用原理而异。常用的测定方法有：(1)在细管两端间的一定压强差下，测定流体通过细管的流量(参见"泊肃叶定律")；(2)测定细小金属球在流体中降落所需的时间(参见"斯托克斯定律(1)")；(3)在两个同轴圆柱筒之间充满被测流体，将外筒固定，测定使内筒转动所需的力矩；(4)测定浸在流体中的扭摆的振动周期。

粘结性(粘 nián) 煤在加热分解时能粘结成块的性质。有强弱之分。一般强粘结性煤适用于炼焦，弱粘结性煤则适用于低温干馏和气化等。

粘菌门(粘 nián)(Myxomycota) 菌类中的一个类群。一般为腐生，少数寄生。营养体是一团灰色、黄色、红色或其他色泽的多核、裸露原生质体，常蠕行于阴湿处的朽木、枯枝败叶或其他有机物上，作变形虫式运动，吞食细菌及其他微小生物。至生活后期，原生质团向干燥、光亮处移动，逐渐形成有鲜艳色彩和一定结构的子实体，产生由纤维素和几丁质组成壁的孢子。因此粘菌在一生中兼具动物性(前期)和植物性(后期)双重特征，被认为是介于动物和植物间的过渡类型。是研究原生质结构和生殖生理等的研究材料。

粘着剂(粘 nián) 能增加药剂对植物、害虫和菌体等粘着性的物质。可减少流失，提高药效和延长残效。如松香、骨胶等。

粘着语(粘 nián) *语言的类型分类中以词的语法形态为主要标准而划分的语言类型之一。其特点是词内有专门表示语法意义的附加成分，但一个附加成分表达一种语法意义，一种语法意义也只用一个附加成分来表示；词根或词干同附加成分的结合不紧密；无内部屈折。如土耳其语、芬兰语。

粘液质(粘 nián) 气质类型之一。特点是感受性低而耐受性高，内倾性明显，外部表现少，不随意反应和情绪兴奋性较低，反应速度慢而稳定。在日常生活中表现为心平气和、不易激动、情绪不外露、行动迟缓、冷静而踏实、自制力强而易于固执。参见"气质学说"。

粘液腺(粘 nián) 由粘液性细胞组成，能分泌稠厚粘液的腺。存在于消化、呼吸系统粘膜层内，以及下颌下腺和舌下腺内。粘液的主要成分是粘蛋白。主要起滑润作用，还可粘着侵入消化管、呼吸道内的细菌、尘灰等异物，使之排出体外。

粘弹体(粘 nián) 同时具有固体弹性和液体粘性的物体。如肌肉、血管以及多种高分子材料等。玻璃和沥青等脆性物质，通常作为弹性体处理，但在长期受到某种外力(如重力)作用时，也能呈现流动性，具有粘性效应；反之，在具有粘性的液体中进行高速冲击时，其中也会产生像固体般的破坏(如断裂)。上述情况下的这类物体也属粘弹体。

粘蛋白(粘 nián) 一类复合蛋白质，以糖胺聚糖(粘多糖)为辅基与蛋白质部分共价结合。分子中结合多条长链氨基多糖，糖含量常超过蛋白质部分，故已改称蛋白聚糖。存在于骨、软骨及其他结缔组织中，与保护、粘合等生理功能有关。

粘滞性(粘 nián) 亦称"内摩擦"。液体、气体和等离子体内部阻碍其相对流动的一种特性。如果在流动的流体中平行于流动方向将流体分成流速不同的各层，则在任何相邻两层的接触面上就有与面平行而与相对流动方向相反的阻力或曳力存在。这种阻力或曳力称为"粘滞力"，或称"内摩擦力"。实验表明，对于有些流体，相邻流层单位接触面上的粘滞力τ与速度梯度(即相邻流层的速度差dv与流层间距dx之比$\frac{dv}{dx}$)成正比，即$\tau=\eta\frac{dv}{dx}$，比例系数η称为"动力粘度"，简称*粘度，或称"粘滞系数"、"内摩擦系数"。这一关系称为"牛顿粘滞定律"。粘度反映了流体粘滞性的大小。粘度的单位为帕·秒(在厘米·克·秒制中为*泊)。流体的粘度随温度而变，当温度升高时，液体的粘度减小，而气体的则增加。

粘土矿物 粘土的主要组成矿物。包括结晶质的层状和链层状硅酸盐类，如高岭石、蒙脱石、水云母、蛭石、绿泥石、凹凸棒石、海泡石等，以及非晶质的水铝英石。为土壤粘粒和胶粒的主要矿物成分。颗粒细小、分散，具有离子吸附和交换等胶体特性，是土壤具有保水、保肥和缓冲性等活性的

基本原因。因此是土壤的重要组成成分，也是土壤学研究的重要对象。

粘附分子(粘 nián) 介导细胞与细胞间或细胞外基质间相互结合或传递信号的一类糖蛋白分子。以配对方式分布于相互作用的细胞表面或细胞外基质中。它参与细胞的发育分化、诱导免疫应答反应和炎症反应、凝血和血栓形成、创伤修复、移植物排斥反应、肿瘤的扩散和转移等多种生理和病理过程。

粘性末端(粘 nián) 双链脱氧核糖核酸分子末端的一小段单链部分。它可以和另一单链的末端互补，并通过氢键粘在一起。在连接酶的作用下，具有粘性末端的脱氧核糖核酸分子可形成环状分子或由两个脱氧核糖核酸分子连接起来。粘性末端可通过限制性内切酶处理双链脱氧核糖核酸而得到。某些脱氧核糖核酸分子(如λ噬菌体)具有天然粘性末端。

粘性流体(粘 nián) 具有粘滞性的流体。一般流体都具有一定的粘滞性。当它沿容器器壁流动或物体在流体中运动时，由于*附着力的作用，和物体紧接的一层流体粘附其上，邻层则相对于这层滑动；这是流体流动或物体运动受到阻力的一个原因。所以在考虑到器壁或物体表面对流体流动的影响时，流体的粘滞性不可忽略。参见"超流性"。

粘孢子虫(粘 nián)(Myxosporozoan) 原生动物门、粘体动物亚门、粘孢子虫纲。大多是冷血脊椎动物的体腔或组织寄生虫。生活史中，成熟孢子的孢质进入宿主寄生部位，经营养体阶段，吸收宿主营养后发育长大，再生殖产生孢子。如寄生在鱼类组织内的碘泡虫(*Myxobolus*)。

粘胶纤维(粘 nián) 人造纤维主要品种之一。用木材、棉籽绒、植物藁秆等的纤维素作原料，先经浓氢氧化钠溶液处理制成碱纤维素，再与二硫化碳作用生成黄酸纤维素的钠盐，然后溶于稀氢氧化钠溶液中成为粘胶溶液，通过喷丝头进入由硫酸、硫酸钠和硫酸锌组成的凝固浴中成为纤维，最后经洗涤、脱硫、干燥等后处理而成为成品。分普通长丝、短纤维和强力丝三种，性质和用途各有不同。

粘着系数(粘 nián) 理论上机车在不*空转条件下所能获得的最大轮周牵引力和粘着重量之比。可看成是机车动轮与钢轨间的静摩擦系数，其值与机车运行条件及轨面状况有关。在汽车上习称*附着系数。

粘着重量(粘 nián) 机车通过全部动轮作用于钢轨的总重量。机车赖以产生粘着牵引力。

粘滞系数(粘 nián) 即"粘度"。

粘割韩奴 金人。熙宗皇统四年(1144 年)奉命出使西辽，为西辽主所杀，金世宗赠昭毅大将军。

粘膜白斑 一种慢性增生性疾病。病因不明。多发生于口腔、外生殖器、肛周，特别是女阴的阴蒂、小阴唇和大阴唇内侧粘膜上。可出现乳白色大小斑片。极少数可发生癌变，确诊需作组织病理检查。

粘孢子虫病 鱼类寄生虫病之一。病原为寄生在鱼类体表、鳃及各种组织器官上的粘孢子虫(Myxosporidia)。主要危害淡水、海水幼鱼。病鱼体表出现凹凸不平或在皮肤、鳃及其他组织器官上产生白色小点。影响鱼类生长，严重时可引起死亡。发病时应剔出病鱼，进行池塘消毒。

粘着牵引力(粘 nián) 按照机车动轮和钢轨间的粘着系数和粘着重量可以产生的最大牵引力。如果作用于轮周的力超过粘着牵引力，动轮就要空转。

粘液性水肿(粘 nián) 见"甲状腺功能减退症"。

粘土石墨制品 含碳的耐火制品。以石墨、粘土及熟料为原料，经混和、成形，在 800～1 000℃烧制而成。耐急冷急热，并耐熔融金属和熔渣的侵蚀。用于制熔炼特种钢和有色金属的坩埚，也用作水口砖和塞头砖等。

粘性土收缩性 粘性土在干燥环境中因水分蒸发而体积减小的特性。其强弱一般用收缩率(湿土在干燥过程中所缩小的体积占原来湿土的体积的百分率)来表示。土的强烈收缩对建筑物的稳定有不良影响。

粘性土膨胀性 粘性土在含水量增大时因水膜增厚而体积增大的特性。其强弱以膨胀率(土遇水时所增大的体积占土原来的体积的百分率)来表示。土体膨胀在内部产生的应力称为"膨胀力"。土的强烈膨胀会影响建筑物地基和边坡的稳定性。

5 **粗** ㊀〔麤〕(cū) 本指米糙，引申为不精或毛糙的通称。如：粗米；粗布；粗纸。也专指粗粮。《左传·哀公十三年》："粱则无矣，粗则有之。"

㊁〔觕、麤〕(cū) ❶粗大。如：粗绳；粗纱；粗眉大眼。《礼记·月令》："〔仲夏之月〕其器高以粗。"郑玄注："粗，犹大也。"也指声音。如：粗嗓子。《礼记·乐记》："其声粗以厉。"❷粗疏；粗略。如：粗心大意；粗具规模。《荀子·正名》："愚者之言，芴然而粗。"❸粗鲁；粗笨。如：粗声粗气；粗手笨脚。

粗毛 绵羊毛类别之一。属异质毛。由绒毛、两型毛和发毛组成，多数还含有死毛。产自粗毛羊。纺织性能较差，一般用于制粗呢、毛毯、地毯和粗毛毡。

粗纱 ❶粗纱机所制成的连续条状半制品。较条子为细，略具强力，供纺细纱用。❷从粗梳毛纺(参见"毛纺工程")或废纺末一道罗拉梳理机上输出的纤维网，经分割、搓拈而成的半制品。❸"粗纱工序"的简称。

粗钢 未经轧制或锻造等加工的钢锭。粗钢产量为炼钢厂产量指标之一。

粗选 将入选矿物原料进行初步分选的作业。可将物料分选为粗选精矿、中矿、尾矿等。所得产品需再行分选。

粗梳 纺纱过程中梳理工艺之一。将纤维通过包覆着针布或锯条的工作面的间隙，由于工作面的相对运动，使牵挂在工作面间隙中的纤维受到钢针或锯齿的梳理作用。在棉、毛、麻和绽丝纺中所用的机器，分别称为"梳棉机"、"梳毛机"、"梳麻机"和"梳绵机"。

粗率 ❶粗心大意；草率。《朱子全书·论语四》："也只缘他好勇，故凡事粗率，不能深求细绎那道理。"❷粗劣简陋。《南史·孔觊传》："先是庾徽之为御史中丞，性豪丽，服玩甚华，觊代之，衣冠器用，莫不粗率。"

粗粝 糙米。《史记·刺客列传》："窃闻足下义甚高，故进百金者，将用为大人粗粝之费。"张守节正义："粝，犹粗米也，脱粟也。"

粗粮 中国习惯上一般称大米和面粉以外的粮食为粗粮。如玉米、高粱、小米等。各地区的粗粮根据消费习惯，也有所不同。国家征收农业税时所称的粗粮，是指各地区规定的*细粮以外的粮食。

粗榧(*Cephalotaxus sinensis*) 粗榧科。常绿小乔木，高可达 12 米。小枝对生，叶互生，排成两列，线形，长 2～5 厘米，两面中脉隆起，下面有两条白色气孔带。雌雄异株。雄球花聚生成头状。雌球花有长柄，单生小枝基部苞腋。种子为肉质假种皮所包，隔年成熟。分布于中国秦岭以南低山丘陵。木材富弹性，可制农具。种子可榨油。枝、叶、

种子均可药用。又为观赏树。

粗马表 亦称"铁丝马表"。采用销钉式擒纵机构的表。销钉用钢丝制成，易磨损，精度及传动效率均较低。

粗皮蛙(*Rana rugosa*) 亦称"土蛙"、"虾蟆"。两栖纲，蛙科。体长约4.5厘米。皮肤极粗糙。背面灰黑色，散有黑点，并有多数纵走的皮肤褶；腹面淡灰色，有多数黑点。前后肢都有许多黑色带状斑。趾间全蹼。雄蛙无声囊，第一指基部有婚垫。生活于湿地、水田等处。分布于中国东北；俄罗斯、朝鲜半岛、日本亦产。

粗灰分 食物或饲料经550℃的高温烧灼，有机物被氧化消失后所剩的残渣。除矿物质外，还含有微量难以氧化的物质。是动物骨骼生长和其他生理需要无机元素的主要来源。

粗纤维 食物或饲料中不溶于水、乙醚、酒精、稀酸和稀碱的物质。除真纤维外，还包括木质素、角质、木栓质和部分半纤维素等。部分粗纤维可借微生物分解后利用，草食动物，特别是反刍动物利用粗纤维的能力很强。一般饲料中粗纤维含量愈多则营养价值愈低。但赋予饲料一定体积，在消化道中起填充和促进胃肠蠕动的作用，对草食动物尤为重要。

粗花呢 粗梳纯纺或混纺呢绒的一种。由色纱或花式线采用平纹和斜纹组织等织成。呢身较粗厚，坚牢耐穿。适宜制春秋男女上装以及女短大衣。

粗纱机 亦称"粗纺机"。纺纱工艺中将条子加工成粗纱的机器。在毛纺中条子须逐道拉细，故粗纱机有头道、二道、三道等较多道数。单程粗纱机具有较高的牵伸性能，条子经一次加工即可成为供纺制细纱用的粗纱。另一方面，由于细纱机的改进，较粗的粗纱或条子可直接喂入细纱机，故粗纱工序可相应减少或省略。

粗饲料 简称"粗料"。粗纤维含量高、单位重量容积大、营养价值较低的一类植物性饲料。以藁秆、干草为主，并包括秕壳、荚壳等。是草食家畜冬季的主要饲料。

粗面岩 成分相当于正长岩的熔岩。呈浅灰、浅黄灰和粉红等色。斑晶为透长石，有时有少量深色矿物，基质为隐晶质，由碱性长石微晶组成的粗面结构。一般具流纹状、气孔状、块状构造。通常同流纹岩和安山岩等伴生。

粗绒棉 纤维粗短的原棉。原产亚洲、非洲。只能纺较粗的棉纱，制起绒棉织物和棉絮。已很少种植。

粗脂肪 亦称"乙醚浸出物"。食物或饲料中能溶于乙醚的物质。除真脂肪外，还包括磷脂类、色素、蜡及树脂等。在营养上主要是提供能量和必需脂肪酸，并有助于脂溶性维生素的吸收。

粗出生率(率 lǜ) 亦称"出生率"。指某一年的出生(活产)人数与该年人口总数对比的相对数。计算公式为：

$$CBR=\frac{B}{P}\times 1\,000‰$$

其中：CBR代表"粗出生率"；B为一年内出生人数；P为该年人口总数(一般为年平均人数)。因人口总数中也包括与生育无关的人，故粗出生率并非测定出生强度的精确指标，但通常仍不失为一种简易、通用的度量。

粗死亡率(率 lǜ) 亦称"死亡率"。指某一年的死亡人数与该年人口总数对比的相对数。计算公式为：

$$CDR=\frac{D}{P}\times 1\,000‰$$

其中：CDR代表"粗死亡率"；D为一年内死亡人数(一般为登记死亡人数)；P为该年人口总数(一般为年平均人数)。因人口总数中各年龄组的死亡人数差异很大，故粗死亡率并非测定死亡强度的精确指标，但通常仍不失为一种简易、通用的度量。

粗服乱头 衣服粗劣，头发蓬乱，谓不加修饰。《世说新语·容止》："裴令公有俊容仪，脱冠冕，粗服乱头皆好。时人以为玉人。"

粗放林业 "集约林业"的对称。在单位面积林地上投入较少的生产资料和劳动，实行广种薄收的森林经营方式。主要依靠自然力的作用，人为的经营措施一般仅限于促进天然更新、护林防火、封山育林等。多用于地广人稀、自然和经济条件较差的林区。

粗放经营 "集约经营"的对称。以一定量的生产资料和劳动，投在较多的土地上，进行浅耕粗作的农业经营方式。主要是用扩大耕地面积的方法来提高产品总量。一般在地多人少、生产水平较低的条件下采用。

粗面结构 粗面岩常具有的结构。特点是碱性长石和少数铁镁矿物斑晶分布在主要由接近平行排列的碱性长石微晶所组成的基质中。

粗差检测 平差过程中自动发现和剔除所获取数据中的粗差的方法。有数据探测法、选权迭代法、稳健估计法、线性规划法等。

粗梳毛纺 见"毛纺工程"。

粗脚粉螨(*Acarus siro*) 也叫"干酪虫"、"粉壁虱"。贮粮等害虫。蛛形纲，真螨目，粉螨科。雌螨体长0.35～0.7毫米，卵圆形，半透明，乳白至灰白色。雄螨体长0.3～0.4毫米，体形较圆。全年可生长、发育和繁殖。食性很杂，危害谷类、粉类、豆类、畜产加工品和包装铺垫材料等，并能刺咬人的皮肤，引起皮疹。防治法：严格控制各种入库食物的含水量，清仓消毒，用高温、低温、干燥、喷药或熏蒸等。

粗蛋白质 食物或饲料中的含氮物质。除真蛋白质(或称"纯蛋白质")外，尚包括非蛋白质含氮物如氨基酸、酰胺及铵盐等。氨基酸和真蛋白质有同样的营养价值；酰胺等也可通过消化道中微生物的作用而被利用，尤其是反刍动物。因此，粗蛋白质也常简称为"蛋白质"。是生长体组织和生产乳、蛋、毛等的主要原料。

粗再生产率(率 lǜ) 亦称"粗繁殖率"。用于表示按目前的生育水平，若不考虑死亡因素，出生的每名女婴在一代以后将平均生育的子女数。其计算公式为：

$$GRR=\sum_{a=15}^{49} ASFR_a^F$$

其中，GRR代表粗再生产率；a表示生育年龄；$ASFR_a^F$表示年龄组别生育率。亦可用下列公式计算：

$$粗再生产率=\frac{育龄妇女生育数}{育龄妇女平均人数}\times 女婴比重$$

因出生的女婴中部分可能死亡，故粗再生产率在推算人口生育趋势时的精确度不如已排除死亡因素的*净再生产率。

粗面安山岩 见"二长岩"。

粗放型经济增长(长 zhǎng) 亦称"速度型经济增长"或"数量型经济增长"。"集约型经济增长"的对称。指通过生产要素量的扩大来实现的扩大再生产。即外延型经济增长。参见"经济增长方式"。

5 **粕** (pò) 见"糟粕"。

5 **糊** ㊀(sǎn 伞) 同"馓"。见"馓子"。
㊁(cè 册) 粽子。见《集韵·二十一麦》。《南齐书·虞悰传》:"世祖幸芳林园,就悰求扁米糊,悰献糊及杂肴数十舆。"

粒 (lì) ❶一颗颗的谷米。刘桢《答魏太子丕借廓落带书》:"嘉禾始熟,而农夫先尝其粒。"❷泛称粒状物。如:豆粒;砂粒。又用为粒状物的计数词。如:一粒珍珠。❸谓有谷米可食。《书·益稷》:"烝民乃粒。"孔传:"米食其粒。"

粒子 曾称"基本粒子"。泛指比原子核小的物质单元。包括电子、中子、质子、光子以及在宇宙射线和高能物理实验中发现的一系列粒子。已经发现的粒子有30余种(见"粒子表"),连同共振态共有300余种。每种粒子都有确定的质量、电荷、自旋、平均寿命等。多数粒子是不稳定的,在经历一定平均寿命后转化为别种粒子。粒子有的是中性的,有的带正电或负电,电量大小与电子相同。它们质量的大小有很大差别。一般可按其质量大小及其他性质的差异而把粒子分为光子、轻子、介子、重子(包括核子、超子)四类。许多粒子都有对应的*反粒子。粒子间存在着强弱不同的*相互作用,并且按一定方式相互转化。很难说这个粒子比那个粒子更基本,实验结果已经显示出粒子还有内部结构,故不再采用"基本粒子"之名。

粒子表(部分)

分类	名称	符号	静止质量(MeV)	自旋($\hbar$)	电荷(e)	平均寿命(s)	反粒子
光子	光子	γ	$0(<6\times10^{-22})$	1	0	稳定	γ
轻子	中微子	ν_e	$0(<7.6\times10^{-6})$	1/2	0	稳定	$\bar{\nu}_e$
		ν_μ	$0(<0.17)$	1/2	0	稳定	$\bar{\nu}_\mu$
		ν_τ	$0(<24)$	1/2	0		$\bar{\nu}_\tau$
	电子	e	0.510 999 07	1/2	−1	稳定($>4.3\times10^{23}$年)	e^+
	μ子	μ	105.658 389	1/2	−1	$2.197\,03\times10^{-6}$	μ^+
	τ子	τ	1 777.0	1/2	−1	0.291×10^{-12}	τ^+
介子	π介子	$\pi^\pm$	139.569 95	0	±1	$2.603\,3\times10^{-8}$	$\pi^\mp$
		π^0	134.976 4	0	0	8.4×10^{-17}	π^0
	η介子	η	547.45	0	0	5.53×10^{-19}	η
	K介子	$K^\pm$	493.677	0	±1	$1.238\,6\times10^{-8}$	$K^\mp$
		K^0	497.672	0	0	$0.5K_S^0+0.5K_L^0$	$\bar{K}^0$
		K_S^0	$m_{K_L}-m_{K_S}=3.491\times10^{-12}$	0	0	$0.892\,7\times10^{-10}$	
		K_L^0		0	0	5.17×10^{-8}	
	D介子	$D^\pm$	1 869.3	0	±1	1.057×10^{-12}	$D^\mp$
		D^0	1 864.5	0	0	0.415×10^{-12}	$\bar{D}^0$
		$D_S^\pm$	1 968.5	0	±1	0.467×10^{-12}	$D_S^\mp$
	中间玻色子	$W_\pm$	8.033×10^4	1	±1		
		Z^0	$9.118\,7\times10^4$	1	0		
	重夸克偶素	J/ψ	3 096.88	1	0	7.6×10^{-21}	J/ψ
		Υ	9 460.37	1	0	1.25×10^{-20}	Υ
重子	核子	p	938.272 31	1/2	±1	稳定($>10^{31}$年)	$\bar{p}$
		n	939.656 3	1/2	0	887.0±2.0	$\bar{n}$
	超子	Λ	1 115.684	1/2	0	2.632×10^{-10}	$\bar{\Lambda}$
		Σ^+	1 189.37	1/2	+1	0.799×10^{-10}	$\bar{\Sigma}^+$
		Σ^0	1 192.55	1/2	0	7.4×10^{-20}	$\bar{\Sigma}^0$
		Σ^-	1 197.436	1/2	−1	1.479×10^{-10}	$\bar{\Sigma}^-$
		Ξ^0	1 314.9	1/2	0	2.90×10^{-10}	$\bar{\Xi}^0$
		Ξ^-	1 321.32	1/2	−1	1.639×10^{-10}	$\bar{\Xi}^-$
		Ω^-	1 672.45	3/2	−1	0.822×10^{-10}	$\bar{\Omega}^-$
		Λ_c^+	2 284.9	1/2	+1	0.206×10^{-12}	$\bar{\Lambda}_c^+$

粒级 ❶沉积岩石学中粒径大小划分标准。广泛采用的标准:直径大于2毫米的为砾石,2~0.062 5毫米的为砂,0.062 5~0.004毫米的为粉砂,小于0.004毫米的为粘土。❷即"粒组"。

粒组 亦称"粒级"。土质学中对土粒按其一定大小粒径范围进行归并和划分成的组。工程地质中广泛采用的粒组划分标准是:粒径大于2毫米为砾粒;2~0.075毫米为砂粒;0.075~0.005毫米为粉粒;小于0.005毫米为粘粒。土壤学中通常采用的为国际土粒分级标准:大于2毫米为砾石,2~0.02毫米为砂粒;0.02~0.002毫米为粉粒;小于0.002毫米为粘粒。各级粒组的土粒在土中的百分含量称为土的"粒度成分"。粒度成分与土的工程地质性质及土壤质地有密切关系,根据粒度成分可对土进行分类定名。

粒食 以谷物为食。《礼记·王制》:"衣羽毛穴居,有不粒食者矣。"

粒度 粒状物质的粗细程度。常用筛网的相邻两丝间的距离来表示(参见"筛"),如25.4毫米内排列60孔(目)的称为60号筛。适能通过60号筛的颗粒,即以60筛孔表示其粒度的粗细。

粒铁 由碎铁矿、焦屑或煤、熔剂在回转窑内较高温度下还原成半熔状产物,经冷却、破碎、磁选而得的铁金属。

粒子辐射 亦称"微粒辐射"。太阳或某些恒星经常发射的粒子。粒子辐射主要从太阳活动区(尤其是耀斑和日冕物质抛射)喷射出来,包含有电子、质子和各种离子等粒子。当它们来到地球附近时,地磁场受到扰动,电离层亦发生显著变化。带电粒子流的轨道则由于受到地磁场的影响而发生弯曲,轰击两极区域高空的大气粒子,产生极光。

粒状结构 土粒胶结成水平轴与垂直轴长短相近,近似球粒的结构单位。在有机质较多的表土中常有这种结构。其结构体内部疏松多孔,具有*团粒状结构所表现的性质,只是稳定性稍差。一般所说的土珠子、米糁子、蚕沙等即指这种结构。

粒度成分 (分 fèn) 见"粒组"。

粒子束武器 利用接近光速的高能强流粒子(电子、质子或离子)束摧毁飞机、导弹、卫星等目标或使之失效的定向能武器。正在研究中的有:在大气层使用的带电粒子束武器和在外层空间使用的中性粒子束武器。

粒子数反转 见"激光器"。

粒细胞缺乏 血液中白细胞计数降至2×10^9升$^{-1}$以下,中性粒细胞极度减少或完全缺乏,淋巴细胞相对增高。有发热,口腔、粘膜糜烂、溃疡等表现,易并发败血症。主要发生于使用氯霉素、抗肿瘤药、氨基比林、硫氧嘧啶类、磺胺类等药物发生过敏或中毒反应时,或接受大剂量放射性物质后,部分病人的病因未明。治疗应去除病因,给予抗生素、肾上腺皮质激素、输血或白细胞等。中医治疗,一般采用温补脾肾、益气补血等法;急性感染阶段用清热解毒法,也可采用针灸疗法。

粕 同"饴"。

6 **粪** 〔糞〕(fèn) ❶亦称"粪便",俗称"大便"。肠道的排泄物。由未被消化的食物残渣,肠道内的细菌、分泌物和部分代谢产物等组成。一般含水75%,固体物质25%。其量和性质随摄取的食物不同而异。患消化道疾病时,其变化更大,故检查粪便对诊断胃肠道疾病有重要意义。粪中含有大量的氮、磷、钾等成分,可作肥料。但新鲜

粪便可能含有*病原体和寄生虫卵，故应加以处理后方可使用。❷秽。见“粪土”。❸施肥。《礼记·月令》：“〔季夏之月〕可以粪田畴。”❶扫除。如：粪除。《荀子·强国》：“堂上不粪，则郊草不瞻旷芸。”杨倞注：“堂上犹未粪除，则不暇瞻视郊野之草有无也。”旷，谓无草。芸，谓有草可芸。

粪土 秽土；脏土。《论语·公冶长》：“朽木不可雕也，粪土之墙不可杇也。”《国策·秦策五》：“今子无母于中，外托于不可知之国，一日倍(背)约，身为粪土。”也比喻恶劣下贱的事物。《左传·襄公十四年》：“卫侯其不得入矣！其言粪土也，亡而不变，何以复国？”

粪壤 可作肥料的灰土。《论衡·率性》：“深耕细锄，厚加粪壤，勉致人功，以助地力。”

粪便处理 杀灭粪便中的病原体和寄生虫卵，使粪便从有害变为无害的措施。有储存、发酵、沉淀、堆肥以及施加药物等方法。经处理后的腐熟粪便用作肥料，有利于农作物根部的吸收利用，而不致传播疾病。

粪类圆线虫 (*Strongyloides stercoralis*) 也称“肠类圆虫”。线虫纲，类圆线虫科。生活史有两个世代：寄生世代，成虫寄生在人的小肠上部。雌虫长约22毫米，雄虫较短而细。胎生，幼虫随宿主粪便排出体外。自生世代，生活于泥土中，幼虫或发育变成感染性幼虫，或发育为成虫。食管双球形，雌虫长约10毫米，雄虫长约5毫米。交配后，雌虫也能产生感染性幼虫。幼虫由皮肤穿入或由口进入人体内。

粪便匿血试验 亦称“隐血试验”。利用化学反应测定粪便中微量的、肉眼看不到的血液，以决定胃肠道是否出血的一种方法。作该试验前几天应忌食肉类和含有叶绿素或带血的食物，以免造成假阳性结果。

6 **粞** (xī西) 碎米。陆游《老鸡》诗：“碓下糠粞幸不乏，何妨相倚过馀生。”

粦 “磷㊀”的异体字。

粧 “妆(妆)”的异体字。

粢 (zī资) ❶稷，粟米。见《尔雅·释草》。❷谷类的总称。《周礼·春官·小宗伯》“辨六盍之名物”郑玄注：“盍，读为粢。六粢，谓六谷：黍、稷、稻、粱、麦、苽。”❸粗舂粟麦做的饭团。《列子·力命》：“食则粢粝。”殷敬顺释文：“盖谓粗舂粟麦为粢饼食之。”

粢盛 (—chéng) 盛在祭器内以供祭祀的谷物。《孟子·滕文公下》：“粢盛不洁，衣服不备，不敢以祭。”亦作“盍盛”、“齐盛”。《周礼·地官·舂人》：“祭祀共(供)其盍盛之米。”郑玄注：“盍盛，谓黍稷稻粱之属，可盛以为簠簋实。”

7 **粳** 〔**稉、秔**〕(jīng，读音gēng) 见“粳稻”。

粳稻 (*Oryza sativa* ssp. *keng*) 亚洲栽培稻的一个亚种。与籼稻比较：分蘖力弱；秆硬不易倒伏，较耐肥；叶幅较窄，叶色浓绿，叶面少毛或无毛；小穗长芒或无芒，稃毛长密，一般不易落粒，颖果较短，宽而厚，近圆形；米质粘性较强，胀性小；比较耐寒，耐弱光。在中国，主要分布于太湖地区、淮河以北地区以及华南海拔较高地区和云贵高原。

粲 (càn) ❶上等白米。《诗·郑风·缁衣》：“还，予授子之粲兮。”朱熹注：“粲，粟之精凿者。”❷鲜艳；灿烂。《史记·太史公自序》：“自孔子卒，京师莫崇庠序，唯建元元狩之间，文辞粲如也。”❸露齿而笑。如：以博一粲。郭璞《游仙》诗：“粲然启玉齿。”

粲花 称赞言论的典雅隽妙。王仁裕《开元天宝遗事·粲花之论》：“李白有天才俊逸之誉，每与人谈论，皆成句读，如春葩丽藻，粲于齿牙之下，时人号曰李白粲花之论。”

粲者 指美丽的女子。《诗·唐风·绸缪》：“今夕何夕，见此粲者！”

粲烂 同“灿烂”。

粲粲 文采鲜美貌。《诗·小雅·大东》：“西人之子，粲粲衣服。”毛传：“粲粲，鲜盛貌。”

粲科夫 (Александр Цанков, 1879—1959) 一译常可夫。保加利亚首相(1923—1926)。独裁者。曾为“人民协商”联盟首领。执政后，建立独裁统治，镇压1923年九月起义。1926年任国民议会主席。后建立法西斯组织民族社会运动党，促使保加利亚在第二次世界大战中加入轴心国。1944年九月起义时逃亡国外。

粲花别墅五种 也叫《石渠五种曲》。明戏曲作家吴炳所作传奇的总称。包括《情邮记》、《绿牡丹》、《西园记》、《疗妬羹》、《画中人》五个作品。多以才子佳人的爱情生活为题材，表达了对封建婚姻制度的不满与反抗。

粹 “麸(麩)”的异体字。

粱 (liáng) ❶即“高粱”。❷精美的饭食。《左传·哀公十三年》：“粱则无矣，粗则有之。”孔颖达疏：“食以稻粱为贵，故以粱表精。”参见“粱肉”、“膏粱❶”。

粱肉 指精美的膳食。《汉书·食货志上》：“衣必文采，食必粱肉。”杜甫《醉时歌》：“甲第纷纷厌粱肉，广文先生饭不足。”厌，通“餍”，吃饱。

粮 〔**糧**〕(liáng) ❶粮食；特指行人携带的干粮。《诗·大雅·公刘》：“乃裹糇粮。”《周礼·地官·廪人》：“凡邦有会同师役之事，则治其粮与其食。”❷田赋。如：征粮；完粮。《宋史·高宗纪八》：“戒州县加收耗粮。”

粮长 (—zhǎng) 明代征解田粮的基层半官职人员。洪武四年(1371年)规定浙江、直隶(南直隶，今江苏、安徽和上海市)、江西、湖广、福建等地，纳粮一万石左右地方为一区，指派大户世充粮长，征收和解运田粮。以后还给粮长拟订科则、编制图册、申报灾害、检举逃税、催办粮差等职务。粮长初为大户承充的优差，可凭借职权欺压乡民，中饱税款，以后赋役日重，税户逃亡日多，粮长赔累不堪，成为苦役；职务也由大户单独承担变成若干小户共同充当。清代以至民国仍有变相粮长，但地位已不及明代重要。

粮台 清代经理行军时饷需的机构。

粮串 即“串票”。

粮食 各种主食食料的总称。如小麦、大米、高粱、玉米等。

粮饷 军队中所发的粮食、俸银。《汉书·食货志上》：“男子力耕不足粮饷，女子纺绩不足衣服。”《三国志·魏志·王基传》：“姜维因洮上之利，轻兵深入，粮饷不继，军覆上邽。”

粮道 ❶运粮的道路。《史记·高祖本纪》：“不绝其粮道。”《三国演义》第四十五回：“我自引一万马军，往聚铁山断操(曹操)粮道。”❷官名。明清两代，都设督粮道，督运各省漕粮。简称粮道。

粮料院 官署名。宋初以武臣为都粮料使，后改以文臣主其事。有诸司粮料院和诸军粮料院之别，分掌官俸及军饷。南渡后有分差各处的粮料院。与登闻检院、登闻鼓院、

进奏院、官诰院、审计院合称六院。

粮农组织 即"联合国粮食及农业组织"。

粮食库券 国民党政府为征购粮食而发行的实物债券。1940年11月对*田赋酌征实物。1941年田赋全部征实，并随赋征购粮食，搭发粮食库券。到1944年止共发四次，分稻谷、小麦两种：稻谷券五千多万市石，在四川、湖南等十一省发行；小麦券五百多万市石，在陕西等四省发行。形式上虽规定向大粮户累进摊募，实际上仍然摊到农民，是田赋征实以外对农民的掠夺。

粮食微生物 分布在粮食中，特别是与粮食安全贮藏有关的微生物。主要指青霉、曲霉和某些细菌等。粮食在含水量和温度均较高的不良贮藏条件下，常引起这些微生物的活动，从而使粮食霉变发热，甚至产生毒素。某些种类可作粮食品质的指标。

粮食风险基金 我国为调控粮食供需、稳定市场价格、用于购储粮食而设立的专项资金。1994年起开始设立。由中央及省(直辖市、自治区)等各级政府作财政安排。主要供国有粮食企业用于购存市场供应过多的粮食。当市场粮食供应过多、粮价跌落过低时，用此基金按保护价格购进粮食，以维护农民利益；当市场粮食紧缺，粮价上涨过高时，按较低的合理价格抛售粮食，以缓解粮食供应，压低粮价，减轻消费者的负担。

粮食收购价格保护制度 以价格为经济手段来支持农业、维护农民利益的一种制度。*农业保护的主要内容之一。国家在不同时期和不同地区制定不同的价格政策。如在粮食丰收、市场粮价下跌季节，国家按高于市场价格的保护价格购进粮食，以防谷贱伤农；在贫困地区以高于其他地区的价格，收购农民粮食，以支持其发展生产。

7 **粧** 同"妝(妆)"。

8 **精** (jīng) ❶精舂过的上白米。《论语·乡党》："食不厌精。"《庄子·人间世》："鼓策播精。"司马彪注："鼓，簸也。小箕曰策。简米曰精。"引申为舂粗使精。《离骚》："精琼糜以为粻。"王逸注："精凿玉屑，持以为粮食。"❷凡物的纯质。如：酒精；香精。也特指军中的精锐。司马相如《上林赋》："抚士卒之精。"❸精液。《易·系辞下》："男女构精，万物化生。"❹精神；精力。如：聚精会神；精疲力竭。宋玉《神女赋》："精交接以来往兮。"❺传说中的精灵、精怪。如：妖精。杜甫《骢马行》："云雾晦冥方降精。"杜修可注引《瑞应图》曰："龙马者，河水之精。"❻明朗；清明。《史记·天官书》："天精而见景星。"❼敏锐；机灵。《国语·晋语一》："甚精必愚。"❽工致；细密。如：精工；精制；精打细算。《公羊传·庄公十年》："粗者曰侵，精者曰伐。"何休注："精，犹精密也。"❾用功深到而专一。如：精究；专精；精通。应璩《与从弟苗君胄书》："潜精坟籍。"韩愈《进学解》："业精于勤荒于嬉。"❿通"菁"。花。宋玉《风赋》："将击芙蓉之精。"⓫通"晶"。指星。《文选·张衡〈东京赋〉》："五精帅而来摧。"薛综注："五精，五方星也。帅，循也。摧，至也。"亦指日月光。《吕氏春秋·圜道》："精行四时。"高诱注："精，日月之光明也。"⓬通"净"。如：精光；精空；精赤身子。引申为尤甚。《吕氏春秋·勿躬》："夫自为人官，自蔽之精者也。"高诱注："精，甚。"

精一 精心一意。语出《书·大禹谟》"惟精惟一"。孔颖达疏："汝当精心，惟当一意。"杜甫《朝享太庙赋》："公卿淳古，士卒精一。"

精干 (一gàn) 精明干练。欧阳修《论修河第三状》："选一二精干之臣，与河北转运使、副及恩、冀州官吏，相度堤防，并力修治。"

精工 精巧。《后汉书·蔡伦传》："监作秘剑及诸器械，莫不精工坚密，为后世法。"

精卫 神话中鸟名。亦称"冤禽"。相传为炎帝女，名女娃。因游东海淹死，化为精卫，久久衔西山木石填东海。见《山海经·北山经》及《述异记》卷上。陶渊明《读山海经》诗"精卫衔微木，将以填沧海"，即咏其事。

精子 成熟的雄性生殖细胞，亦即异形配子中显著分化的雄性配子。动物的精子亦称"精虫"。大小因种类而异。在脊椎动物，一般分头、中段、尾三部：头部主要由细胞核组成，中段含有中心体和线粒体，由中心体生出鞭毛，构成尾部。低等植物的精子一般有鞭毛，能运动；被子植物有花粉管把精子送入胚囊，完成受精作用，其精子不需运动，无鞭毛。

精气 ❶一种精灵细微的气。《易·系辞上》："精气为物，游魂为变，是故知鬼神之情状。"孔颖达疏："云精气为物者，谓阴阳精灵之气，氤氲积聚而为万物也。"《管子·内业》认为"精气"(有时亦单称"精")"下生五谷，上为列星"，是世界的本原。后来的思想家一般都把精气看作一种构成人生命和精神的东西。东汉王充说："人之所以生者，精气也。"(《论衡·论死》)清戴震说："知觉者，其精气之秀也。"(《原善·绪言下》)❷中医学名词。(1)指肾精。《素问·上古天真论》："丈夫……二八肾气盛，天癸至，精气溢写(泻)。""精气溢写(泻)"即肾精充满，能泻泄精液的意思。(2)指饮食化生的营养物质。《素问·经脉别论》："饮入于胃，游溢精气，上输于脾。"如营卫之气均为饮食水谷的精气所化生。《灵枢·营卫生会》："营卫者，精气也。"(3)指人体正气。《素问·通评虚实论》："邪气盛则实，精气夺则虚。"明张景岳注："邪气有微甚，故邪盛则实；正气有强弱，故精夺则虚。"

精心 专心；认真细心。如：精心之作。《汉书·董仲舒传》："子大夫其精心致思，朕垂听而问焉。"朕，汉武帝自称。

精压 提高模锻件质量的一种方法。把清理过的锻件在常温或热态下放入一对模板间或具有一定型槽的模具中，利用压力机加压，使发生微小的塑性变形以提高锻件的尺寸精度和降低表面粗糙度(能代替粗加工)。用于精压工艺的专用压力机称"精压机"。

精华 亦作"菁华"。指事物最精粹的部分。如：剔除其糟粕，吸收其精华。《史记·天官书》："次至车服畜产精华，实息者吉，虚耗者凶。"《旧唐书·薛戎传》："《论语》者，六经之菁华。"

精进 ❶精心一志，努力上进。《汉书·叙传上》："乃召属县长吏，选精进掾史。"颜师古注："精明而进趋也。"❷佛教六度之一。慈恩《上生经疏》："精，谓精纯无恶杂也；进，谓升进不懈怠故。"惠洪《读瑜伽论》诗："懒修精进定，爱作吉祥眠。"

精灵 ❶机灵；神思敏捷。杜甫《秦州见敕目薛毕迁官兼述索居》诗："交期余潦倒，材力尔精灵。"❷指鬼神或神仙。《文选·左思〈吴都赋〉》："精灵留其山阿。"吕向注："精灵，神仙之类。"❸宗教观念之一。被认为存在于神与人之间的精神体，地位低于神而高于人；一般都不会死灭，且具有种种神通；善者对人类有益，恶者则会危害人类。

精英 ❶精华。苏轼《乞校正奏议札子》："聚古今之精

英，实治乱之龟鉴。"❷一称"英杰"。西方社会学用语。指社会上具有卓越才能或身居上层地位并有影响作用的杰出人物。与一般天才和优秀人物不同，在一定社会里得到高度评价和合法化的地位，并与整个社会的发展方向有联系。因其散布于各行各业，从而可窥测社会分层现象。

精矿 选矿分选作业的产品之一。在该作业的产品中，其品位最高。合乎选矿厂出厂要求的精矿，称"最终精矿"。

精明 ❶精细明察；聪明。如：精明强干。《史记·太史公自序》："扁鹊言医，为方者宗，守数精明。"《淮南子·精神训》："使耳目精明玄达而无诱慕。"❷犹言精诚、诚信。《礼记·祭统》："齐者，精明之至也。"齐，通"斋"，斋戒。❸犹晴明。《汉书·陈汤传》："阴阳并应，天气精明。"

精舍 ❶旧时书斋、学舍，集生徒讲学之所。《后汉书·包咸传》："因住东海，立精舍讲授。"后亦称僧、道居住或讲道说法之所。《三国志·吴志·孙策传》"迎汉帝"裴松之注引《江表传》曰："时有道士琅邪于吉，先寓居东方，往来吴会，立精舍，烧香读道书。"《晋书·孝武帝纪》："帝初奉佛法，立精舍于殿内。"❷指心，谓精神所居之处。《管子·内业》："定心在中，耳目聪明，四枝坚固，可以为精舍。"尹知章注："心者，精之所舍。"

精采 亦作"精彩"。❶出色。如：精采表演；精采节目。❷犹神采；精神丰采。《晋书·慕容超载记》："精彩秀发，容止可观。"

精河 县名。在新疆维吾尔自治区博尔塔拉蒙古自治州东部、精河流域。北疆铁路经过境内。县人民政府驻精河镇。清光绪十四年(1888年)设精河直隶厅，1913年改精河县。以精河得名。南部多山，北部和东部多戈壁和沙窝。经济以农业为主，畜牧业亦盛。工业有化肥、食品加工、酿酒、农机修配等。境内艾比湖以产盐著名。

精油 亦称"芳香油"、"挥发油"。一类主要的天然香料。由香料植物的花、叶、树皮、根、茎、果实、种子或分泌物经蒸汽蒸馏、压榨、冷磨、浸提或吸附等方法提制而得。主要香成分为烃类(特别是萜类)的含氧化合物。能溶解于乙醇等有机溶剂。用于化妆品、食品、药品等制品中。

精诚 至诚；真心诚意。《庄子·渔父》："真者，精诚之至也，不精不诚，不能动人。"《后汉书·广陵思王荆传》："精诚所加，金石为开。"

精练 ❶精心学习。《三国志·魏志·钟会传》："及壮，有才数技艺而博学，精练名理，以夜续昼，由是获声誉。"❷谓久经训练而精强。孙楚《为石仲容与孙皓书》："国富兵强，六军精练。"❸金的代称。一作"精炼"。《文选·王褒〈四子讲德论〉》："精练藏于矿朴，庸人视之忽焉。"李善注："精练，金也。金百练不耗，故曰精练也。"五臣本作"精炼"。❹用化学或生物化学方法除去纺织纤维及其制品中杂质的过程。能使纤维洁净、吸湿性提高，从而有利于后续的漂白、染色、印花和整理。习惯上将棉和化学纤维制品的精练称"煮练"。前者以除去纤维素共生物和棉籽壳为主；后者是以除去纤维上的油剂为主。羊毛纤维及其制品的精练分别称为"洗毛"和"洗呢"。前者以除去羊脂和羊汗为主；后者以除去纺织前加入的和毛油为主。丝和麻制品的精练亦称"脱胶"。前者以除去丝胶为主；后者是以除去果胶、半纤维素和木质素为主。

精选 进一步提高粗选精矿中有用成分含量的作业。

精度 准确和精密的程度。例如，加工精度是指工件加工后的宏观几何形状的准确度和精密度，也即加工后所获得的尺寸、表面形状和表面位置对理想的尺寸、表面形状和表面位置的符合程度。工件加工精度的高低，可用国家标准中的精度等级或公差等级来规定。此外，还有测量精度、读数精度等。

精炼 ❶利用待精炼的金属和其中杂质在精炼过程中的不同变化，以获得工业纯金属或高纯金属的冶金过程。常用的有氧化精炼、硫化精炼、电解精炼、蒸馏精炼、沉淀精炼、碱性精炼、氯化精炼和区域提纯等，可以单独或结合使用。❷形容语言简明扼要。如：文辞精炼。

精神 ❶与"物质"相对。唯物主义常将其当作"意识"的同义概念。指人的内心世界现象，包括思维、意志、情感等有意识的方面，也包括其他心理活动和无意识的方面。❷犹神志、心神。宋玉《神女赋》："精神恍忽，若有所喜。"❸犹精力，活力。李郢《上裴晋公》诗："龙马精神海鹤姿。"❹神采；韵味。方岳《雪梅》诗："有梅无雪不精神。"❺内容实质。如：传达会议的精神。

精绝 ❶古西域国名。在今新疆民丰县北"尼雅遗址"一带。西汉时人口3 000余，主要从事农业。自两汉至西晋，先后属西域都护和西域长史管辖。约在公元3世纪后期，因流沙南移，居民放弃原地。近代从遗址中发现汉、晋木简等许多文物。❷精妙绝伦。苏轼《代书答梁先》诗："一经通明传节侯，小楷精绝规模欧。"

精索 位于腹股沟管深环与睾丸之间的一条软的索状物。由输精管、输精管动脉、成网状的蔓状静脉丛、神经、淋巴管等外包以结缔组织鞘构成。在活体上，可摸到如细绳索状。

精致(緻) 细密；精细。《新唐书·崔元翰传》："其好学老不倦，用思精致，驰骋班固、蔡邕间以自名家。"

精悍 精明强悍。《史记·游侠列传》："解(郭解)为人短小精悍。"《汉书·韩嬰传》："其人精悍，处事分明。"颜师古注："悍，勇锐。"

精梳 纺纱过程中梳理工艺之一。以针排或梳针等机件对纤维的两端交替进行梳理，将纤维梳开、伸直并除去较短纤维、杂质、棉结或毛粒。所用机器称"精梳机"。在棉纺和毛纺中，精梳前必须粗梳。

精液 雄性生殖腺和附属腺所分泌的液体。正常成年人的精液呈乳白色，碱性，微有腥臭。每次射出，约为2～4毫升，每毫升含有8 000万至12 000万个精子。临床可用精液检查来鉴定男子生育力。

精绵 亦称"精梳绵"。绢纺工程中的半制品。详"制绵"。

精巢 动物产生精子的生殖腺。在脊椎动物，亦称*睾丸。

精斑 亦称"精液斑"。附着在衣服上或其他物体上的精液斑迹。新鲜时有特殊气味，干燥后触之有硬感。精斑检查对有强奸嫌疑者，能起决定的作用。如精斑的血型(参见"分泌型")与嫌疑者的血型不符，即能证明不是嫌疑者的精液斑迹。

精锐 ❶精练勇锐。《后汉书·铫期传》："明公据山河之固，拥精锐之众，以顺万人思汉之心，则天下谁敢不从？"❷精心锐思。王褒《四子讲德论》："吐情素而披心腹，各悉精锐以贡忠诚。"

精装 书籍装帧形式之一。适用于要求经久、耐用、美观的图书的装帧。书芯一般采用锁线订，也有采用无线装订

的，经扒圆起脊等工序，上书壳后再经压槽成形。封面一般为硬质或半硬质材料。

精湛 精切纯粹；精深。如：精湛的艺术；学问精湛。

精蓝 佛寺；禅院。精，精进（佛教六度之一）；蓝，伽蓝。《景德传灯录》卷九："普岸禅师……乃结茅薙草，宴寂林下。日居月诸，为四众所知，创建精蓝，号平田禅院。"

精简 ❶精拣；精心选择。《南史·陈暄传》："徐陵为吏部尚书，精简人物，缙绅之士，皆向慕焉。"❷谓削除繁冗。如：精简节约；精简机构。

精馏（—liú） 蒸馏方法之一。用于分离液体混合物，以获得较纯产品。在具有多层塔板或充满填料的精馏塔中进行，通常可分离为塔顶产品（馏出液）和塔底产品（蒸馏釜残液）两部分。操作时，将由塔顶蒸汽凝缩而得的部分馏出液，由塔顶回流入塔内，使与从蒸馏釜连续上升的蒸汽在各层塔板上或填料表面密切接触，不断地进行部分汽化与部分凝缩，其效果相当于多次的微分蒸馏，从而提高各组分的分离程度。广泛应用于石油、化学、冶金、食品等工业。

精辟 精深透辟。如：见解精辟。

精粹 精美纯粹。《汉书·刑法志》："聪明精粹，有生之最灵者也。"《三国志·魏志·袁涣传》："涣子侃，亦精粹闲素，有父风。"亦指最精最纯的东西。《楚辞·九叹·逢纷》："吸精粹而吐氛浊兮。"此指极为清洁的气。王仁裕《开元天宝遗事·任人如市瓜》："我朝任人如淘沙取金，剖石采玉，皆得其精粹。"

精干（乾）麻 麻纺中苎麻脱胶后再经给油、干燥所得的半制品。色洁白，有绢丝般的光泽。制成率约为生苎麻的65%。

精干（乾）绵 绢纺工程中的半制品。将绢纺原料精练除去杂质及大部分丝胶和油脂后，再经水洗、烘干而成。

精子器 亦称"藏精器"。藻类、真菌、苔藓和蕨类植物产生精子的单细胞或多细胞构造。亦用"精子囊"，专指单细胞的产精结构。

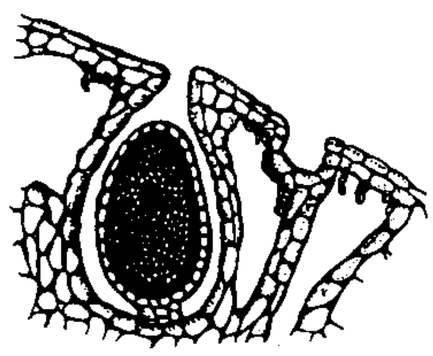

精子器

精子囊 见"精子器"。

精气神 道教名词。指人体内的元精、元气、元神。与交感之精、呼吸之气和思虑之神有别。出自《老子》、《庄子》，道教用为内丹修炼药物。认为"神"是人的生命的主宰，依靠"精"生成和充养，"气"依靠"精"而化生。修炼要"守气而合神，精不去其形，念此三合以为一"（《太平经·圣君秘旨》），才能重返本原，常住永生。

精加工 使工件达到较高精度和表面质量要求的加工。一般在粗加工后进行。介于粗加工和精加工之间的称"半精加工"。

精进论 即"完全论"。

精忠庙 清代北京戏曲艺人的行会性组织。会首（或称庙首）数人，由清宫廷内务府加委。*高朗亭、*程长庚等曾先后担任会首。由于机构设精忠庙内，即以庙名作为会名。

精饲料 简称"精料"。营养价值较高的一类植物性饲料。包括子实类及其加工副产品（如油粕、糠麸等）。特点是粗纤维含量少，可消化营养物质多，维生素的种类不完全，矿物质中多磷而少钙。有时也把富含蛋白质和钙、磷的动物性饲料包括在内。

精神论 书名。法国爱尔维修著。1758年出版。书中阐述思维能力取决于物理的感受性与记忆的观点，指出感性认识的可靠性。主张"互利说"，认为只要对"自私"有正确的理解，就可使个人利益与社会利益趋于一致。

精神体 一称"灵体"，亦称"超自然体"。宗教和神话中所指不受自然规律制约、但具有智能和意志且能影响自然事物及社会生活的存在。凡神、仙、鬼、怪、人的灵魂等都包括在内，其中又以神为最高的精神体。各种宗教都有不同形式的精神体观念。它一般不具备物质形态，但其形象和属性实际上都是拟人化的。

精神病 见"精神疾病"。

精氨酸 含有胍基的碱性氨基酸。精子蛋白的重要组成成分。哺乳动物的精氨酸从鸟氨酸合成。后者属于酮戊二酸代谢体系。

精浆机 造纸用的连续打浆设备。较常用的为锥形精浆机，其外壳和刀辊呈圆锥形。壳内壁和刀辊外周装有刀片，浆料由精浆机小端进入，通过旋转的刀辊与壳体上的刀片之间的作用，而被横向切断、纵向分丝、压溃、润涨等。可数台串联使用。此外，尚有圆筒形和圆盘形的精浆机。

精密度 见"精确度"。

精确度 准确度和精密度的总称。评价观测成果质量的指标。准确度是描述观测量的集中程度，即观测成果与其真值间的偏离程度，主要取决于系统误差的大小。精密度是描述重复观测值间的离散程度，若观测值间重复性好，离散程度小，则其精密度高，反之，则精密度低，主要取决于观测值随机误差的分布。

精装本 封面、装帧比平装本讲究的图书版本。常见的有皮面、漆布面、纸面、塑料面和纸面布脊精装等。封面有硬衬，较为美观，不易损坏。

精锻机 专门用于锻造精度较高的轴类、管类锻件的锻造设备。有立式和卧式两种。锻造的零件表面粗糙度较低而精度较高。可锻造圆锥形轴、台阶轴、圆管等零件。

精算学 主要研究怎样收集和整理各种灾害事故损失、人的死亡、疾病、就业、退休等统计资料，并据以计算各种保险费率和准备金的学科。从事这项工作的专业人员在国际上称为精算师。精算师除了从事保险费率和准备金计算外，还参与保险市场营销、投资、财务管理和咨询工作。

精囊腺 由输精管膨出的细长形囊状结构。人体的精囊腺位于膀胱底之后，直肠之前。腺的表面凹凸不平，下部较细，与输精管末端汇合成射精管，穿过前列腺开口于尿道。精囊腺分泌淡黄色粘稠的蛋白液，以稀释精液和促进精子的活动。幼年时，腺体较小，青春期迅速发育，到老年渐萎缩。

精子发生 人和动物精子发生成熟的过程。与*卵子发生一样，精子发生也分增殖、生长及成熟三个时期；不同的是由一个初级精母细胞最后可以生成四个精子细胞。精子细胞必须经过剧烈的形态转变，包括细胞核浓缩变形，新细胞器如顶体的形成，大部分多余细胞质的丢失，最后转变为能够运动的精子，这一过程特称为"精子变态"。

精子获能 哺乳动物的精子获得受精能力的生理过程。精子进入雌体，必须在雌性生殖道分泌液作用一定时间后，才能穿透卵膜完成受精。这一现象首先在家兔身上发现，后用大鼠、田鼠等加以证实；此生理过程也存在于高等灵长类。

精巧卫星 即"小卫星"。

精兵简政 抗日战争时期，中国共产党为战胜日本侵略

者和国民党顽固派的进攻和封锁，克服抗日根据地的困难而采取的重要政策。最初由陕甘宁边区开明士绅李鼎铭提出。1941 年 12 月中共中央决定采取精兵简政的政策，整顿各抗日根据地的党、政、军机构，精简机关，充实连队，充实基层。各抗日根据地积极执行了这一政策，对于加强部队战斗力，减轻人民负担，增加生产，克服当时的物质困难起了很大作用。建国后，"精兵简政"仍然是中国的一项重要政策。

精英理论 一种西方社会学、政治学理论和研究方法。认为统治社会的少数人由于在智力、性格、能力、知识、财产等方面超群而在社会、政治中获得统治地位。主张对精英人物的出身、经历、文化、社会背景、领导行为等方面进行定性或定量分析，以说明社会的结构，揭示政治的规律。

精奇里江 黑龙江北岸的最大支流。水色黄，满语呼黄为"精奇里"，故名。汉语呼为"黄河"。旧与黑龙江、嫩江合称为黑龙江省境内的"三江"。清康熙二十八年(1689 年)中俄《尼布楚条约》规定，此江为中国内河。咸丰八年(1858 年)，沙俄强迫清朝政府订立不平等的《瑷珲条约》后，遂为沙俄割占。今名结雅河。

精细结构 指用分辨率较高的光谱仪观察光谱时，能分辨有些谱线是由十分靠近的若干谱线组成的现象。如钠黄色谱线是由波长为 0.589 0 微米和 0.589 6 微米的两谱线组成。光谱线的精细结构是原子中电子*自旋引起的。用高分辨率仪器(如法布里-珀罗标准具)观察光谱，每一精细结构谱线又可分解为更靠近的一组谱线，称为谱线的"超精细结构"。这是由于电子运动的相对论效应、原子核自旋和原子中各同位素核质量不同等原因引起的。

精细陶瓷 亦称"新型陶瓷"、"特种陶瓷"。采用化学制备的高纯人造原料，以精细工艺制备的有别于传统硅酸盐陶瓷的，具有特殊功能和性能的一类烧结体、半晶、纤维、薄膜、粉体，及掺入金属的材料。具有精确尺寸和形状或高比强、高比模、高韧性、高硬度、耐高温、耐腐蚀、耐磨、抗疲劳、抗烧蚀、抗激光等优点。或具有高绝缘、半导体、磁性、铁电、压电、荧光、声光、磁光、热电、催化等功能。

精炼熔剂 加到金属熔体中通过物理或化学作用以获得优质金属液的添加物。如黑色铸造中脱氧用的铝、硅、锰等，脱硫用的石灰、苏打、碳化钙等；有色铸造中除气和除夹杂物的 C_2Cl_6、NaCl、KCl、NaF、Na_3AlF_3 等。

精神卫生 ❶又称"精神保健"。指促进和保持精神健康、防治精神疾病的理论和实践。❷又称"心理卫生"。指处于精神(心理)健康的状态。

精神分析 "心理分析"的另一译名。

精神文明 同"物质文明"相对。人们改造主观世界的社会精神生活积极成果的总和。主要表现为：(1) 文化方面。包括社会的文化、知识状况，科学、教育、文学、艺术、卫生、体育等项事业的发展程度以及与此相应的物质设施、机构的发展规模和水平。(2) 思想方面。包括社会的政治思想、道德面貌、社会风尚和人们的世界观、理想、情操、信念以及组织性、纪律性的状况。精神文明以相应的物质文明为基础，它的性质为生产方式所决定。同时，精神文明也有力地促进物质文明的发展。两种文明互为条件，互相推动。社会的进步和文明程度，表现为两种文明的统一发展程度。参见"社会主义精神文明"。

精神生产 与"物质生产"相对。社会生产的两大部类之一。广义指一切精神现象的生产，狭义指政治法律思想、道德、宗教、哲学、文学艺术和科学等精神产品的生产。精神生产是社会分工的产物。作为一种生产性的精神劳动，其直接成果是精神产品。物质生产是精神生产的前提和基础。精神生产所必须的物质条件，由物质生产提供；精神生产的产品也必需借助于物化形式表现或存在。但是，精神生产具有相对独立性，它能促进物质生产的发展；在两种生产相互制约、相应发展的过程中，也会出现不平衡性。物质生产的积极成果表现为物质文明，精神生产的积极成果表现为精神文明。两者的统一体现出社会的全面进步和发展。

精神治疗 即"心理治疗"。

精神实体 "物质实体"的对称。法国笛卡儿用语。他认为实体指"能自己存在而其存在并不需要别的事物的一种事物"，有"有限实体"和"无限实体"两类。有限实体分为精神实体和物质实体两类，前者以思维为根本属性，后者以广延性(占有空间)为根本属性，二者泾渭分明。无限实体即上帝。认为上帝是有限实体的创造者和终极的原因。

精神药物 即"抗精神失常药"。

精神损耗 即"无形损耗"。

精神哲学 ❶黑格尔哲学体系的第三部分。是"研究观念由他在回复到自身的科学"。它所研究的是绝对精神自我发展的第三阶段即精神阶段。在这阶段中，绝对精神先后表现为主观精神(个人意识)、客观精神(社会意识)及二者的完全统一 —— 绝对精神。黑格尔详细描述了它们的发展过程，并提出社会、政治、法权、伦理、历史、宗教、艺术、哲学等方面的观点与主张，试图找出贯串在历史各方面的发展线索。❷亦称"纯粹精神哲学"。意大利克罗齐的新黑格尔主义学说。参见"新唯心主义"、"纯粹精神"。

精神病学 又称"精神医学"。医学科学中的一门临床学科。研究精神病的病因、发病原理、症状、诊断、预防、治疗，以及与其他疾病的相互关系问题。

精神疾病 由精神因素引起的，或以精神症状为主要临床表现的，或可用精神疗法治愈的一组疾病的总称。症状严重的称"精神病"，临床上表现为幻觉、妄想、意识障碍、行为混乱等。

精神满腹 富有才智，满腹经纶。《晋书·温峤传》："钱世仪精神满腹。"《金史·李献甫传》："博通书传，尤精左氏及地理学。为人有干局，心所到则绝人远甚。故时人称其精神满腹。"

精疲力尽 ❶形容非常疲劳。❷法国故事片。皇家影片公司等 1959 年摄制。戈达尔 (Jean Luc Godard, 1930—) 编导。贝尔蒙多 (Jean-Paul Belmondo, 1933—) 主演。米歇尔偷车杀人后来到巴黎，到处游荡，最后被女友告发，在逃跑时被警方打死。影片以存在主义的观点揭示了现代人与社会的对立情绪，并采用了新的叙事风格，以及画面跳接和长镜头等技巧。是法国新浪潮电影代表作之一。

精益生产 一种组织和管理生产的模式。力争用最小投资、最短时间、最少人员、最小场地生产出优质多品种产品，以期全面优于竞争对手。强调用户至上、充分发挥职工的主观能动性、去除生产中一切多余环节、减少非直接生产工人、实现以零库存零浪费零缺陷为目标的最佳生产过程。

精益求精 好了还要求更好。《论语·学而》"《诗》云：'如切如磋，如琢如磨。'"朱熹注："《诗·卫风·淇澳》之篇，言治骨角者，既切之而复磋之；治玉石者，既琢之而复磨之，治之已精，而益求其精也。"

精梳毛条 毛条制造的最终产品。见"毛条制造工程"。

精梳毛纺 见"毛纺工程"。

精梳短毛 精梳毛纺中从精梳机上梳下来的短毛。含有很多草刺杂质、皮屑和毛粒(纠缠成一团的纤维小球)。为毛条制造工程产生的下脚,可充作粗梳毛纺的原料。

精液保存 家畜人工授精中保持精液质量的一种措施。为了避免外界因素对精液质量的不良影响,维持精子有较高的受精能力和较长的存活时间,采用适当的稀释保存液,作室温、低温(0~5℃)或超低温(*冷冻精液)的保存。室温保存方法简便,但只能保存2~5天,低温保存时间较长;超低温可保存2年或更久。人类的精液亦可冷冻保存。

精液检查 家畜人工授精过程中检查精液品质的工作。检查项目有:容量、气味、色泽、云雾状、精子活动率、密度等。而以容量、精子活动率、密度为主要指标;云雾状仅见于牛、羊的精液。容量以毫升计;活动率为直线前进运动精子所占的百分率;密度是按每立方毫米精液内的精子数测定。为了检查种公畜的繁殖力,有必要定期检查精液。人类的精液检查是鉴定男子生育力的方法之一。

精密合金 具有某些特定物理性能的合金的通称。主要有*永磁合金、*软磁合金、*电阻合金、导电合金、膨胀合金和弹性合金、触头合金、测温合金和超导合金等。成分和工艺因素对合金的物理性能比较敏感,故对原材料和工艺过程的要求比较严格,常采用真空熔炼、精密冷轧、真空热处理、磁场热处理等,以保证制成件的性能。

精密冲(衝)裁 简称"精冲"。冲压工艺的一种。在一次冲压行程中即可获得整个剪切面都很光洁的工件。分V形环强力压边精冲和对向凹模精冲。一般在三动(冲裁、压边、顶料)精冲压力机上进行,也可在普通压力机上附加压边系统和反压系统进行。在平板零件加工中可代替铣削、磨削等工艺,提高生产率,降低加工费用。

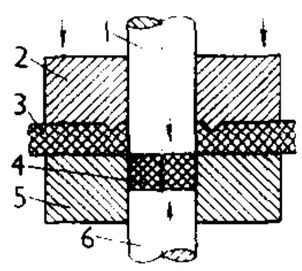

V型环精密冲裁工作原理图

1. 冲头 2. V形环压边圈 3. 板料 4. 工件 5. 凹模 6. 顶杆

精密铸造 *熔模铸造、*压力铸造、*壳型铸造等的统称。

精密模锻 少切削或无切削加工模锻工艺的一种。金属坯料经无氧化加热后,放入形状和尺寸都很精确的、涂有合适润滑剂的模膛内使之变形,所得的工件已接近零件的要求,如齿轮、叶片等。一般都在较精密的模锻设备上进行。

精气夺则虚 中医学名词。见《素问·通评虚实论》。与"邪气盛则实"相对。指正气耗损而出现虚性证候。当疾病发生时,邪正双方进行斗争。如病邪峻烈,人体正气受到损害,以致正不胜邪;或在邪正剧烈斗争后,病邪虽得驱除,正气亦已大伤;以及疾病久延,精气虚耗等情况,均可表现各种虚性证候。如面色苍白、四肢逆冷、形体消瘦、神疲懒言、脉象微细等,治疗用药当以扶正为主。

精英循环论 一种西方社会学理论。由*帕累托提出。认为社会下层中的优秀成员升入上层的队伍,而社会上层中的堕落成员降为普通民众,如此循环往复,即可保持社会的稳定和发展。

精诚同志社 公元10世纪在巴士拉(今属伊拉克)成立的一个伊斯兰教团体。主要代表白思谛(al Basti,约10世纪中叶)等编纂了一部百科全书性质的论文集,采纳古希腊哲学家(特别是亚里士多德)的一些理论,试图调和科学知识与宗教信仰。这种折衷主义遭到了伊斯兰正统派神学家与阿拉伯科学家两方面的反对,但对古希腊哲学在阿拉伯哈里发国家中的传布起了推动作用。

精神分裂症 旧称"早发性痴呆"。一种常见的病因未明的精神病。多于青壮年起病。表现为思维、知觉和行为等多方面的障碍,但一般没有意识及智能障碍。病程长短不一。主要用*抗精神失常药治疗。

精神现象学 书名。德国黑格尔著。1805—1806年写成,1807年出版。此书初步建立了黑格尔哲学体系的基本轮廓与基本概念。全书除序言与导言外分八个部分,依次叙述了精神从自发到自觉的各个发展阶段,包括意识、自我意识、理性、精神(伦理、道德、法权)、绝对精神(艺术、宗教、哲学),并把这些阶段说成是人类精神在历史上所经过的发展阶段的缩影。黑格尔试图在发展过程中考察人的意识,因此书中有丰富的辩证思想,并表明作者已猜测到逻辑的东西与历史的东西统一,为该著作主要的合理内核。但是他始终认为逻辑与历史统一于绝对精神,因此这一学说是唯心主义的。

精神药理学 亦称"心理药理学"。主要研究药物(特别是精神作用药物)对人的心理影响,并应用有效药物去治疗精神疾病,缓解谵妄、幻觉、记忆障碍、抑郁等。

精神接生术 即"产婆术"。

精密播种机 也叫"精量播种机"。将种子按精确播量、株行距、播深播入种床的播种机。由精密排种、开沟、覆土、镇压、施肥、撒药等部件组成,有的还有监测器监视排种工况。有机械式和气力式等。前者结构简单,但对种子尺寸要求高;后者对种子形状和尺寸适应性好。精密播种能省种增产。

精量播种机 即"精密播种机"。

精神分析引论 书名。奥地利弗洛伊德著。根据1915—1917年在维也纳大学的讲稿整理,1920年在美国以英文出版。包括过失心理学、梦、神经病通论等三编,共二十八讲。全书通俗而系统地讲述了精神分析学的一些基本问题,如过失的心理根源、梦的显意与隐意、梦的检查作用、梦的象征作用、梦的满足欲望作用、症候的意义、抗拒与压抑、里比多、自恋、移情作用、分析疗法等。该书是精神分析学的经典著作。

精神分析学派 亦译"心理分析学派"。现代心理学的主要流派之一。由弗洛伊德创立于19世纪末,因而又称"弗洛伊德主义"。该学派以非理性的反意识的心理因素解释个性的发展和结构,并提出和实施以这种观点为根据的心理治疗技术。它在解释和治疗神经症的同时进一步提出了关于人、社会和文化的一系列原理。其基本概念是潜藏在人脑深处的无意识力量(主要是性欲,称为里比多)。认为来自环境的禁忌造成精神创伤,压抑无意识欲望力,这种力以迂回方式表现为神经症症状、梦、错误动作(口误和笔误)、不愉快事件遗忘等。认为个性包括三个成分:本我、自我和超我。由于本我和超我对自我的要求是矛盾的,所以人必然处于冲突之中,引起难以承受的紧张。个人借助各种防御机制可以摆脱这种紧张,如压抑、文饰、回归、升华等。心理治疗的任务在于阐明创伤性体验,通过宣泄,意识到受排挤的欲望,理解神经症症状原因而摆脱这种体验。治疗方法有梦的分析、自由联想等。

精神分析美学 即"心理分析美学"。

精神生活哲学 德国倭铿的哲学学说。认为精神生活具

有实在性，它既是自我生活（主体），又是宇宙生活（客体），是主客体的一致。精神生活充塞于宇宙和历史之中，个人要渗入其中，须同非精神生活或低级生活不断斗争，这是真正的生活过程，也是求真的过程。真理不仅是判断的正确，而且是生活真有所得，即促使表现宇宙的"自我"或"人格"得到实现。精神生活的本质在于求超越。精神生活的最高境界是"与天地合一"，如道德生活和宗教生活。

精神发育迟缓 亦称"精神发育不全"、"弱智"或"智力不足"。由各种原因影响大脑的发育而引起。表现为学习和运用知识的能力低下，情感反应较幼稚。最轻者称"低能"，最重者称"白痴"。治疗以耐心的教育训练为主，辅以必要的药物治疗。注意孕产期卫生，预防婴幼儿疾病，避免近亲结婚，注意优生优育，可减少本病的发生。

精神病社会学 研究导致某些精神疾病的社会因素及其社会治疗机制的社会学分支学科。源于*弗洛伊德精神分析理论，形成于1945年后。主要研究：社会环境对精神病的影响，精神疾病与职业类别、工作性质、婚姻家庭的关系，精神病患者的社会监护，精神病的社会防治，精神病的发生率与社会秩序的关系等。

精索静脉曲张 见"静脉曲张"。

精密工程测量（量 liáng） 对于大型工程和特种工程的施工定位或变形观测提出较高的精度要求而进行的测量工作。是近代大地测量学与计量学的结合，应用测量学的原理和方法，使用最精密的测量和计量仪器，并与电子计算机相结合，形成自动化程度较高的精密测量。对测量的方案要作优化设计，对测量的数据处理要作严密的平差计算、精度评定和可靠性分析。

精确制导武器 采用红外、激光、电视、微波等高精度制导系统，能准确攻击目标的武器系统的统称。包括直接命中概率很高的战术导弹、制导炮弹、制导炸弹和制导鱼雷等。采用非核弹头，用于攻击坦克、飞机、舰艇、指挥控制通信中心、桥梁等目标。

精密航海计时仪 也叫"航海钟"。使用游丝控制钟速的一种精密机械钟。与六分仪联合使用，能确定船舶航行中的地理位置。还用于航空、天文测时和地球物理等科学研究。特点是计时精确，受气压、速度、温度等的变化和震动的影响少。

8 **粻** "粻"的繁体字。

粺 ㊀（bài 败） 一石粗米舂取九斗的精米。《诗·大雅·召旻》："彼疏斯粺。"毛传："彼宜食疏，今反食精粺。"郑玄笺："米之率，粝十粺九。"

㊁"稗"的异体字。

粼 （lín 鳞） 《说文·巛部》："水生厓石间粼粼也。"徐锴系传："水流石间不驶也。"郭璞《江赋》："或颐彩轻涟，或娟曜崖粼。"

粼粼 清澈貌。《诗·唐风·扬之水》："扬之水，白石粼粼。"毛传："粼粼，清澈也。"谓水中石清澈可见。方岳《寄友人》诗："面熟青山亦故人，霜逢肯负月粼粼。"翁卷《题东池》诗："一池寒水绿粼粼。"亦作"磷磷"。宋之问《始安秋日》诗："碎石水磷磷。"参见"磷磷❶"。

粹 ㊀（cuì） ❶纯粹。《吕氏春秋·用众》："天下无粹白之狐，而有粹白之裘，取之众白也。"❷精华。如：精粹；文粹。白行简《石韫玉赋》："孕明含粹，养素挺英。"❸专一。《荀子·非相》："博而能容浅，粹而能容杂。"杨倞注："粹，专一也。"❹通"萃"。总聚；齐全。《荀子·正名》："凡人之取也，所欲未尝粹而来也；其去也，所恶未尝粹而往也。"

㊁（suì） 通"碎"。《荀子·儒效》："故能小而事大，辟（譬）之是犹力之少而任重也，舍粹折无适也。"杨倞注："舍，除也。粹读为碎。除碎折之外无所之适，言必碎折。"

粹白 ❶纯白。如：粹白之裘。❷纯粹。《资治通鉴·周显王十年》："此四君者道非粹白，而商君尤称刻薄。"

粽〔**糉**〕（zòng） 粽子，用箬叶包裹糯米而煮成的食品。参见"角黍"。

糁〔**糝**〕㊀（sǎn 三上） ❶以米和羹。《说苑·杂言》："七日不食，藜羹不糁。"❷饭粒。《续传灯录》卷三十"普贤元素禅师"："囊无系蚁之丝，厨乏聚蝇之糁。"今吴方言、江淮方言谓饭粒为米糁、饭糁。引申为散粒。周邦彦《大酺》词："红糁铺地，门外荆桃如菽。"

㊁（shēn） 谷类磨成的碎粒。如：玉米糁。

糁糁 纷散貌。范成大《木瓜》诗："沉沉黛色浓，糁糁金沙绚。"

9 **甚** （sǎn 三上） 同"糁❶"。以米和羹。《墨子·非儒》："孔某穷于蔡陈之间，藜羹不甚。"

糊 ㊀〔**餬、粘**〕（hú） ❶稠粥。《尔雅·释言》："糊，饘也。"参见"糊口❶"。❷寄食。见《方言》第二及《说文·食部》。参见"糊口❷"。

㊁（hù） ❶像稠粥一样的浓厚液汁。如：面糊；辣椒糊。❷欺骗；蒙混。如：糊弄。

㊂（hū，读音 hú） ❶涂附；粘合。如：裱糊；糊窗纸；糊风筝。鲍照《芜城赋》："糊赪壤以飞文。"❷封闭。如：糊缝子；糊窟窿。

㊃（hú） ❶亦作"煳"。烧焦。如：饭糊了；馒头烤糊了。❷见"糊涂"、"模糊"。

糊口 ❶本是吃粥的意思。谓生活艰难，勉强度日。《商君书·农战》："商贾之可以富家也，技艺之足以糊口也。"❷寄食。《左传·隐公十一年》："寡人有弟，不能和协，而使糊其口于四方。"

糊名 科举考试中，凡试卷皆糊姓名，以防考官徇私作弊。宋真宗时，用陈彭年所订考试条例，糊名后另编字号，并将试卷易人书之，始送考官评阅。参见"弥封"。

糊剂 一种或多种固体药剂，经加入分散剂加工处理，药剂以微粒状分散在分散剂中成糊状物。使用时加水稀释。

糊料 亦称"增稠剂"。染整加工中用以调制色浆的亲水性高分子物质。常用的有天然糊料（淀粉及其衍生物，植物胶，海藻胶等）、合成糊料（聚丙烯酸酯类）及乳化糊（油/水乳液）三大类。在水中能溶胀而呈粘稠状，为印花色浆提供粘度，以防止在纺织材料等基质上印花时发生渗化。

糊涂 ❶头脑不清楚，不明事理。《宋史·吕端传》："或曰：'端为人糊涂。'太宗曰：'端小事糊涂，大事不糊涂。'"亦作"糊突"、"胡突"。白朴《墙头马上》第四折："可怎生做事糊突？"无名氏《冤家债主》第三折："阎神也有向顺，土地也不胡突。"❷模糊不清。《京本通俗小说·拗相公》："（荆公）将舄底向土墙上抹得字迹糊涂，方才罢手。"

糊精 淀粉经淀粉酶作用，或经酸或热处理后，不完全水解的产物。较易溶于热水，是良好的胶粘剂，广泛应用于造纸、纺织、印染、医药等工业。

糊粉层 含有*糊粉粒的细胞层。存在于禾本科植物种子的胚乳外层。稻、麦的糊粉层，常因精碾而有所损失。

糊粉粒 植物细胞内贮藏蛋白质的构造。每个糊粉粒是

一个液泡，其中贮藏的蛋白质，一部分呈一定形态的结晶，一部分呈不定型或球形体。糊粉粒主要存在于植物的种子内，特别是含有脂肪的种子，如蓖麻等。在种子萌发时，这类蛋白质又被植物利用。禾本科植物种子的糊粉粒集中在胚乳的外层细胞中，形成*糊粉层。

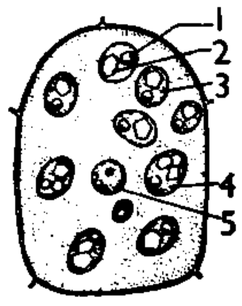

糊粉粒（蓖麻）
1. 球晶体 2. 拟晶体 3. 无定型胶层 4. 糊粉粒 5. 细胞核

9 **糇** 〔餱〕(hóu 喉) 干粮。《诗·大雅·公刘》："乃裹糇粮。"

䵃 同"餫(馻)"。

粽 "粽"的异体字。

糌 (zān) 见"糌粑"。

糌粑 藏族主食之一，即炒面。青稞、豆类等炒熟磨制而成。用酥油茶或青稞酒拌和，捏成小团食用。

糍 〔餈〕(cí) 用糯米蒸制的食品。如：糍团；糍巴。孟元老《东京梦华录》卷三："冬月虽大风雪阴雨，亦有夜市：剽子、姜豉……糍糕、团子、盐豉汤之类。"

糈 (xǔ) ❶粮。如：饷糈。王安石《送张颉知奉新》诗："老吏闭门无重糈。"❷祭神用的精米。《离骚》："怀椒糈而要之。"《山海经·北山经》："用一璧一珪投，而不糈。"

糔 (xiǔ，又读 xiū) 用水调粉面。《礼记·内则》："为稻粉，糔溲之以为酏。"郑玄注："糔读与滫瀡之滫同。"孙希旦集解："糔溲，谓溲释其粉也。"朱骏声《说文通训定声·孚部》"滫"字注："糔溲，叠韵连语。缓言曰糔溲，急言曰溲也。"

糅 (róu) 混杂。《仪礼·乡射礼》："以白羽与朱羽糅杠。"《楚辞·九章·怀沙》："同糅玉石兮，一概而相量。"

10 **糒** (bèi 备) 干粮。《汉书·李广传》："大将军使长史持糒醪遗广。"

糉 同"妝(妆)"。

糙 (cāo 操) ❶粗，米脱壳而未舂的状态。如：糙米；砻糙。❷不细致；不光滑。如：粗糙；毛糙。

糙率 (—lǜ) 表示明渠、管道壁面粗糙程度的综合系数。计算流速的常用经验公式中，以水力坡度反映水流动力影响，以过水断面边壁的特征长度和粗糙程度反映水流阻力影响。常以 n 表示。

糙叶树 (*Aphananthe aspera*) 榆科。落叶乔木，高可达 20 米。叶互生，卵形，三出脉，侧脉直达锯齿先端，上下两面密被平伏的硬毛，上面在毛脱落后仍粗糙。春季开淡绿色小花，单性，雌雄同株。核果近球形，黑色。产于中国长江流域及以南各地。木材纹理直、结构略细，供家具、农具等用材。叶可用以擦金属器具。

糙叶树

糙皮病 即"烟酸缺乏症"。

糗 (qiǔ) 炒熟的米、麦等谷物。有捣成粉的，有不捣成粉的。详段玉裁《说文解字注》。《书·费誓》："峙乃糗粮。"峙，储备。《周礼·天官·笾人》："羞笾之实，糗饵粉餈。"

糗糒 干粮。《后汉书·隗嚣传》："嚣病且饿，出城餐糗糒，恚愤而死。"

糖 〔饄〕(táng) 食用糖及糖制食品的统称。如：白糖；冰糖；酥糖；花生糖。

糖化 淀粉在糖化剂作用下转化为糖类的过程。将含淀粉的原料（番薯、玉米、高粱等）先进行蒸煮使成糊精，冷却后添加糖化剂（如麦芽、曲）使淀粉在淀粉酶作用下转变为麦芽糖等糖类。用酸为糖化剂使淀粉变为糖的过程，也称"糖化"。

糖尿 指尿中出现葡萄糖的现象。严格说来，应称为"葡萄糖尿"，为糖尿病特征之一。亦可见于非糖尿病者的尿中。其他糖类如半乳糖、果糖、乳糖有时也可在尿中出现，应与葡萄糖尿区别。

糖苷 简称"苷"。旧称"甙"、"配糖体"。糖通过它的还原性基团同某些有机化合物缩合的产物，如苦杏仁苷、水杨苷、核苷等。由两个或两个以上分子的单糖结合成的双糖、多糖等也是糖苷。因立体构型的不同，有 α 型和 β 型两种。

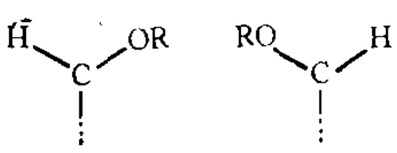

α型糖苷　　β型糖苷
R代表有机基团

糖果 以砂糖、葡萄糖浆或饴糖为主要原料，也可分别加入油脂、乳制品、胶体、果仁、香料、食用色素等制成的一种甜味食品。花色品种极多，大致可分为硬糖、软糖、乳脂糖、蛋白糖、胶姆糖、抛光糖、巧克力、果胶乳糖等类型。

糖房 中国旧时土法制糖的作坊。四川压榨蔗汁、煎熬糖清的称"糖房"，加工提炼制成红、白糖的称"漏棚"。广东称"糖寮"或"榨寮"。鸦片战争后，外国机制糖侵夺土糖市场，加上苛捐杂税和高利贷资本的压榨，糖房生产长期处于衰落状态。

糖原 亦称"动物淀粉"。由葡萄糖结合而成的支链多糖。其糖苷键为 α 型。为碳水化合物在动物体内的储存形式。主要存在于肌肉（肌糖原）和肝脏（肝糖原）的细胞中。某些植物（如真菌）也含糖原。

糖脎 见"脎"。

糖脂 含糖基的脂质。为组成生物膜的重要成分。常见有脑苷脂及*神经节苷脂。前者仅有一个单糖残基，为葡萄糖或半乳糖；后者糖链结构复杂，含唾液酸。糖脂在脑组织，特别是神经髓鞘上含量丰富。

糖精 无色晶体。熔点 228℃。难溶于水。其钠盐称糖精钠，溶于水，甜味约相当于食糖的 300～500 倍。患糖尿病者可用糖精钠以代替食糖。是无营养价值的甜味剂。

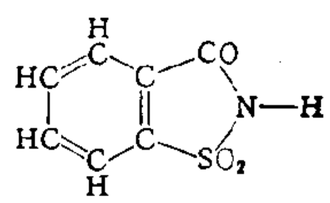

糖精结构式

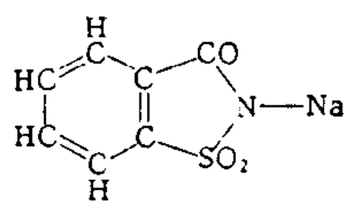

糖精钠结构式

糖蜜 将提纯的甘蔗汁和甜菜汁熬成带有结晶的糖膏，分出结晶糖后所余的母液。尚含多量蔗糖，可连续熬煮、多次分蜜提糖。最后所剩的无法再熬煮结晶的母液，称为废糖蜜。是制糖中主要副产品。可作为生产酒精、酵母、柠檬酸等的原料。

糖槭 (*Acer saccharum*) 槭树科。落叶大乔木。树皮灰色，有槽。叶心脏形，3～5 裂，有疏生粗锯齿。叶入秋变红色。春季开花，花钟形，带黄绿色，伞房花序。小坚果凸

起，翅微叉分。原产北美洲东北部。久经栽培。中国引种栽培。供观赏。由树干流出的液汁经蒸发后，制成槭糖，供食用。木材纹理美观，宜于制造乐器或作室内装饰板。

糖异生 从非糖物质如氨基酸、乳酸、甘油等合成葡萄糖或糖原的过程。通常在肝、肾中进行，是维持体内血糖水平的重要过程。

糖尿病 主要因胰岛素相对或绝对不足而引起的以糖代谢紊乱、血糖增高为主的一组慢性疾病。可分胰岛素依赖型（Ⅰ型）与非胰岛素依赖型（Ⅱ型），后者占大多数。早期无症状，诊断依靠化验糖尿和空腹血糖及葡萄糖耐量试验等。典型病例有多尿、多饮、多食、消瘦、疲乏等临床表现。易并发感染如肺结核、疖痈等，以及发生动脉硬化、白内障，视网膜、肾脏、神经病变。重者可发生*酮症酸中毒以致昏迷。按病情可采用饮食控制，降血糖药如甲苯磺丁脲（D860）、苯乙双胍、二甲双胍、格列齐特、格列吡嗪、胰岛素等治疗。Ⅰ型中大多属幼年型或脆性型病人，一般有上述症状，应以胰岛素治疗。对饮食及口服药不能控制的Ⅱ型病人，以及并发酮症酸中毒时也应用胰岛素治疗。本病在中医学上属*消渴范围。

糖渍法 食品加工保藏方法之一。主要用于果蔬。将果蔬与糖液共煮，使糖液浓度高达60%以上，造成渗透压较高的环境，以抑制微生物繁殖。产品如蜜饯等。

糖蛋白 复合蛋白的一种。由蛋白质与糖类结合而成。如粘液中的粘蛋白、血液中的血型物质、某些酶和某些蛋白质激素等。具有细胞间粘合和识别的功能。

糖量计 见"偏振计"。

糖酵解 机体中糖原和葡萄糖在无氧状况下分解成乳酸的复杂过程。同酒精发酵相似，由一系列酶所催化；同葡萄糖完全氧化比较，释放的能量较少。

糖复(複)合物 生物体中糖和蛋白或脂质结合而成的复合物。可分两大类：一类由糖和蛋白或肽类组成，另一类由糖和脂质组成。前者包括*糖蛋白，*蛋白聚糖和肽聚糖；后者包括糖脂和脂多糖。肽聚糖由糖链骨架中的胞壁质酸和特定的短肽结合而成，它形成细菌细胞周围的网状结构。糖脂由糖、长链脂肪酸和碱基组成，具有多样的结构，其中最主要的是鞘糖脂和甘油脂。鞘糖脂是所有动物细胞的组成成分，具有抗原性。某些鞘糖脂在肿瘤细胞中含量很高，可作为肿瘤标志。甘油脂主要在植物中。脂多糖是革兰氏阴性菌外膜的组成成分，位于外膜的外周，由O-抗原、核心多糖和脂质A组成。

糖胺聚糖 又称"粘多糖"。*氨基糖与单糖或糖醛酸聚合而成的混合多糖。为结缔组织、粘液等的重要组成成分，常同蛋白质结合为蛋白聚糖。常含有醋酸和硫酸基团。有酸性蛋白聚糖（如粘液素、软骨素、透明质酸等）和中性蛋白聚糖（如血型物质等）。同保护、粘合、减少摩擦等生理功能有关。

糖料作物 主要以收获植物体的含糖部位供工业制糖用的一类作物。如甘蔗、糖甜菜和糖高粱等。

糖原储积症 由常染色体隐性遗传的一组遗传代谢病。共有13种病型。常见类型累及肝（Ⅰ型）或肌肉（Ⅱ型）。Ⅰ型患者由于缺乏葡糖-6-磷酸酶，肝糖原分解为葡萄糖发生障碍，出现低血糖，肝因糖原储积而肿大，身材矮小，易发生酸中毒。Ⅱ型患者表现为全身性肌张力低下，肝大。婴儿起病者心脏肥大，心力衰竭；年长儿起病者无心脏病变。两型均无特殊治疗。通过增加用餐次数，夜间持续经鼻滴饲可纠正低血糖，可使Ⅰ型患者的症状和体征明显改善。

10 **糕** 〔餻〕(gāo) 用米粉、麦粉或豆粉等制成的块状食品。如：年糕；蛋糕；绿豆糕。

糕点 亦称"糕饼"、"茶食"。以粮食为主要原料，用汽蒸、水煮、油炸、烘烤、火烙等法熟制加工而成。品种繁多，可分中、西两大类。有饼、糕、酥、包等类。在色、香、味、形等各方面均各有特色。

11 **糟** ㈠(zāo) ❶酒渣。《楚辞·渔父》："众人皆醉，何不铺其糟而歠其醨？"❷用酒或糟腌制食物。如：糟肉；糟鱼。《晋书·孔群传》："公不见肉糟淹更堪久邪？"❸比喻事情搞坏，不可收拾。如：不要把事情弄糟了。

㈡〔蹧〕(zāo) 作践；浪费。如：糟蹋；糟践。

糟丘 酒糟堆成的小丘。《新序·节士》："桀为酒池，足以运舟；糟丘足以望七里。"

糟坊 亦称"糟房"、"烧坊"、"烧房"。中国旧时土法制酒的作坊。据传中国制酒始于夏代。

糟粕 酒渣，比喻事物粗劣无用的部分。与"精华"相对。《淮南子·道应训》："是直圣人之糟粕耳。"亦作"糟魄"。《庄子·天道》："然则君之所读者，古人之糟魄已夫！"

糟蛋 蛋的腌制品之一。将家禽蛋（常用鸭蛋）用酒糟、盐及醋腌3～5个月而成。蛋壳因醋酸剥蚀而呈半软的薄膜，不用醋时无此现象。蛋白似乳白胶冻；蛋黄软，色橘红。香味浓厚。浙江平湖所产最有名。

糟糠 旧指穷人用来充饥的酒渣糠皮等粗劣的食物。《韩非子·五蠹》："故糟糠不饱者不务粱肉，短褐不完者不待文绣。"粱，当作粱。《后汉书·宋弘传》："臣闻贫贱之知不可忘，糟糠之妻不下堂。"后因用来指曾经共患难的妻子。《东坡志林》卷三："居富贵者不易糟糠。"

糟渍法 食品加工保藏方法之一。原料经过适当处理后加糟（酒酿或酒糟）封藏，经一定时间成熟后食用。常用于鱼、肉、禽、蛋等食品的加工。

糞 "粪"的繁体字。

糠 〔穅、粇〕(kāng) 从稻、麦等谷物上脱下的皮、壳。《汉书·贡禹传》："妻子糠豆不赡，褐不完。"高明《琵琶记·糟糠自厌》："糠和米本是相依倚，被簸扬作两处飞。"

糠虾 甲壳纲，糠虾目动物的通称。体形似虾，但八对胸肢均为双枝型，第一、二对是颚足，其余六对游泳用。腹部第六节附肢，即尾肢，其内肢有平衡囊。雌体大多有两或三对抱卵板。多数海栖，少数也生活于淡水中。在海洋中出现时，往往形成大群，是鱼类的饵料。常见的有新糠虾属（*Neomysis*）和刺糠虾属（*Acanthomysis*）等。

糠秕 米糠和瘪谷。比喻微末无用的人或物。《晋书·孙绰传》："尝与习凿齿共行，绰在前，顾谓凿齿曰：'沙之汰之，瓦石在后。'凿齿曰：'簸之扬之，糠秕在前。'"亦作"秕糠"。

糠醛 亦称"呋喃甲醛"。无色油状液体。沸点162℃，相对密度1.1598。微溶于水。露于空气中易变成褐色并树脂化。化学性质与芳香醛（苯甲醛）相似。由米糠、棉壳、玉米芯及木屑等农林副产物与酸共热制得。可用作油脂、石油制品的溶剂及合成树脂（代替甲醛以制造酚醛树脂）、聚酰胺纤维、橡胶、药物（呋喃西林）等的原料。

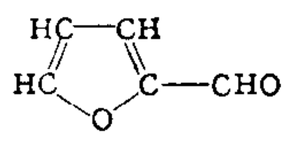

糠醛结构式

糠覈 糠里的粗屑，指粗食。《汉书·陈平传》："人或谓平：'贫何食而肥若是？'其嫂疾平之不亲家生产，曰：'亦食糠覈耳。'"亦作"糠粒"、"糠麧"。杜甫《驱稚子摘苍耳》诗："黎民糠粒窄。"韩愈《马猒谷》诗："马猒谷兮士不猒糠麧。"猒，通"餍"，吃饱。

11 **糨** (jiàng 酱) 亦作"糡"、"浆"。糨子，即浆糊，用来粘东西的面糊。

糝 "糁"的繁体字。

12 **糟** 同"饎(僖)"。

糒 同"糲(粝)"。

糧 "粮"的繁体字。

糙 同"糨"。

糟 (pì) 同"屁"。气下泄。《山海经·东山经》："东始之山，泚水出焉，其中多茈鱼，其状如鮒，一首而十身，其臭如蘼芜，食之不糟。"郭璞注："止失气也。"郝懿行笺疏引《广韵》："糟，同屁，气下泄也。"

13 **糟** 同"饘(馇)"。

14 **糲** "粝"的繁体字。

糯 〔糯、稬〕(nuò) 见"糯稻"。

糯稻 亚洲栽培稻的一个变种。米粒乳白色，胚乳多含支链淀粉，易糊化，粘性强，胀性小。籼、粳稻两亚种的水、陆稻类型中都有糯稻。

糯玉米 (*Zea mays ceratina*) 亦称"蜡质玉米"。玉米的一种类型。子粒坚硬平整，无光泽，不透明，如蜡状；胚乳全为支链淀粉所组成，水解后易成胶粘状的糊精。中国各地有零星栽培，宜鲜食。

糯米条 (*Abelia chinensis*) 亦称"糯米花"、"华六条木"。忍冬科。落叶灌木。枝开展，幼枝有赤色柔毛。叶互生，卵形，有锯齿。夏日开白花，芳香；密集聚伞花序，顶生或腋生；花冠漏斗状，5裂。果革质，窄矩圆形。原产中国，分布于长江流域以南各地。播种或扦插繁殖。供观赏用。

糯米条

糯米纸 由淀粉、明胶等经加工制成的一种薄膜纸。呈半透明状，含水量为9%～13%，可食用。用于糖果、糕点等的内层包装，以防止食品粘着于外包装纸上。

糯稻根 中药名。*糯稻的须根。性平、味甘，功能止汗，主治自汗、盗汗。

糰 "团㊀"的繁体字。

15 **糷** 〔糷〕(làn 烂) 烂饭。《尔雅·释器》："抟者谓之糷。"郭璞注："饭相箸(著)。"郝懿行义疏："抟者，饭烂则粘箸而不解，故谓之抟。"

16 **糵** (niè 聂) 亦作"蘖"。曲，酿酒用的发酵剂。《礼记·礼运》："犹酒之有糵也。"参见"曲(麴)糵"。

20 **糷** "糷"的繁体字。

糱 (zuò) 舂米；舂过的精米。《广雅·释诂四》："糱，舂也。"《说文·殳部》："粝米一斛舂为九斗曰糱。"按经传通作"鑿(凿)"。参见"凿㊁"。

193. 艮 部

艮 ㊀(gèn) ❶八卦之一，卦形为☶，象征山。又六十四卦之一，艮下艮上。《易·艮》："彖曰：艮，止也。"❷指东北方。《易·说卦》："艮，东北之卦也。"宋徽宗政和间在汴京东北隅作土山，叫艮岳。见宋张淏《艮岳记》。

㊁(gěn) 北方话，指人脾气强或食物不松脆。如：这个人真艮；花生米艮了。

1 **良** ㊀(liáng) ❶良好；美好。如：良药；良田；良辰。❷善良。《诗·陈风·墓门》："夫也不良。"❸旧谓身家清白。参见"良贱"。❹古时妇女称丈夫。《仪礼·士昏礼》："媵衽良席在东。"贾公彦疏："使媵布夫席。"古乐府《读曲歌》："白帽郎，是侬良，不知乌帽郎是谁？"参见"良人❶"。❺和悦；和顺。《荀子·非十二子》："其容良。"❻能够。《左传·昭公十八年》："吾身泯焉，弗良及也。"❼确；真。《史记·赵世家》："诸将以为赵氏孤儿良已死，皆喜。"❽很；甚。《汉书·冯唐传》："上既闻廉颇、李牧为人，良说(悦)。"参见"良久"。❾犹言深。见"良夜❷"。❿姓。春秋时郑有良霄。

㊁(liǎng) 见"方良"。

良人 ❶旧指丈夫。《孟子·离娄下》："齐人有一妻一妾而处室者，其良人出，则必餍酒肉而后反。"❷犹美人。《诗·唐风·绸缪》："今夕何夕，见此良人！"❸旧指身家清白的人。《水浒传》第七回："林冲娘子红了脸道：'清平世界，是何道理，把良人调戏！'"❹犹平民。白居易《新乐府·道州民》："父兄子弟始相保，从此得作良人身。"❺泛指好人、善人。《诗·秦风·黄鸟》："歼我良人。"❻古乡官。即乡大夫。《国语·齐语》："十连为乡(二千家)，乡有良人焉。"❼西汉妃嫔的称号。《汉书·外戚传序》："良人视八百石，比左庶长。"东汉废，魏、晋、南朝曾复置。

良久 好久；很久。《史记·商君列传》："孝公既见卫鞅，语事良久。"

良乡 旧县名。在北京市西南部。汉置县。原属河北省，1958年3月划归北京市，同年10月撤销，并入周口店区。1960年周口店区改为房山县(1986年改设房山区)。

良心 人们对自己行为的是非、善恶和应负的道德责任的自觉意识。一定的道德认识、道德情感和道德意志在个人意识中的统一。社会道德内化的结果。是社会的、具体的历史范畴，由一定的社会关系所规定。其社会作用主要

表现在对道德行为的选择和评价上。

良史 旧时称有学识、记事无所隐讳的史官为"良史"。《左传·昭公十二年》:"左史倚相趋过,王曰:'是良史也。'"《汉书·司马迁传赞》:"然自刘向、扬雄博极群书,皆称迁有良史之材。"

良价(807—869) 唐僧人,禅宗曹洞宗创始人之一。本姓俞,会稽诸暨(今属浙江)人。幼从五泄山灵默(747—818)出家,后遍访名师,研习禅法,为云岩昙晟(782—841)的法嗣。曾在新丰山大行禅法。晚年住筠州(治今江西高安)洞山,世称洞山良价。著有《宝镜三昧歌》等。弟子本寂(840—901)住曹山,继承其衣钵,发展成曹洞宗。

良知 ❶孟子用语。天赋的道德善性和认识能力。《孟子·尽心上》:"人之所不学而能者,其良能也。所不虑而知者,其良知也。"认为仁、义、礼、智等道德观念,是天赋给人的,不是从外面学来的。又认为"仁义礼智皆根于心",故"良知"为心之本体,"我"之主宰,一切意识和德性皆出于此。明王守仁根据这种观点,提出"致良知"说,作为道德修养方法。❷好友;知己。谢灵运《游南亭》诗:"我志谁与亮?赏心惟良知。"

良朋 好友。《诗·小雅·常棣》:"每有良朋,况也永叹。"况,发语辞;永叹,长叹。陶潜《停云》诗:"良朋悠邈,搔首延伫。"悠邈,远意;延伫,久待。

良夜 ❶天色美好之夜。苏轼《后赤壁赋》:"月白风清,如此良夜何!"❷深夜。《后汉书·祭遵传》:"劳飨士卒,作黄门武乐,良夜乃罢。"李贤注:"良,犹深也。"

良贱 良民和贱民。旧以身家清白与否把人分为良贱两等,以士农工商为良,以倡优、奴婢、乞丐等为贱,并制订种种迫害"贱民"的法规,如不得应试入仕等。

良种 优良品种的优质种子或种畜。

良家 ❶旧时谓清白的人家。如:良家妇女。参见"良贱"。❷旧指善于经营致富的人家。《管子·问》:"问乡之良家,其所牧养者几何人矣?"

良宵 二胡曲。原名《除夜小唱》。刘天华作于1928年。初刊于国乐改进社《音乐杂志》一卷二期。是作者于除夕之夜与学生、友好欢聚时的即兴之作,旋律绰约多姿,流畅如歌,并充分发挥二胡各把位演奏的特色,抒发了愉悦融乐之情,被认为作者十首二胡曲中的精品。后黄贻钧改编为同名管弦乐。

良娣 古代太子妃妾的称号。始于西汉,魏晋至唐多曾沿称。

良能 孟子用语。《孟子·尽心上》:"人之所不学而能者,其良能也。"参见"良知❶"。

良耜 《诗·周颂》篇名。《诗序》说:"《良耜》,秋报社稷也。"是周天子在秋收后用于祀神的乐歌。据近人研究,其写作年代与*《载芟》大致相近;诗中也写到耕地、播种、除草等农业生产的一些情况。一说,此与*《丝衣》当为一篇,《诗经》误分为二。

良知社 即"至善社"。

良家子 ❶旧时用以指清白人家的子弟。《汉书·李广传》:"广以良家子从军击胡。"王先谦补注:"周寿昌曰:汉制,凡从军不在七科谪内者,谓之良家子。"《汉书·外戚传》:"孝文窦皇后,景帝母也。吕太后时,以良家子选入宫。"汉世以陇西、天水、安定、北地、上郡、西河六郡的良家子选充羽林、期门,当时名将多由此出,见《汉书·地理志》。❷旧时也指名门贵族家庭的子女。卢思道《从军行》:"犀渠玉剑良家子,白马金羁侠少年。"

良十三世 即"利奥十三世"。

良辰美景 美好的节令和景物。谢灵运《拟魏太子邺中集诗序》:"天下良辰、美景、赏心、乐事,四者难并。"《陈书·孙玚传》:"每良辰美景,宾僚并集,泛长江而置酒,亦一时之胜赏焉。"

良性肿瘤 见"肿瘤"。

良药苦口 比喻劝戒的话,听起来虽然难受,却很有益处。《韩非子·外储说左上》:"夫良药苦于口,而智者劝而饮之,知其入而已已疾也。"《三国志·吴志·孙奋传》:"夫良药苦口,惟疾者能甘之;忠言逆耳,惟达者能受之。"

良种繁育 亦称"种子生产"、"种子繁殖"。培育和繁殖优良品种的优质种子的方法和体制。内容包括生产原种、繁殖良种和建立种子田等基本环节。

良渚文化 中国新石器时代的一种文化。1936年首次发现于浙江余杭良渚镇,故名。最具代表性的遗物是造型规整、表面光亮的漆黑色陶器,常见的是壶、豆、盘、簋等,特征为圈足上常有镂孔,有的并饰以匀称的弦纹。有相当发达的农业。据碳-14法测定,良渚文化的年代约为公元前3300—前2200年。

3 **垦**〔墾〕(kěn) ❶翻土;开垦。如:垦荒;垦地。《列子·汤问》:"叩石垦壤。"❷损伤。《考工记·旊人》:"凡陶旊之事,髻垦薛暴不入市"。髻,器物形体不正;薛,破裂;暴,鼓起而不结实。

垦利 县名。在山东省东营市北部、黄河南岸,滨临渤海。县人民政府驻垦利镇。1941年设县,1956年撤销,划归利津、广饶两县,1958年又自广饶县析置孤岛人民公社,1960年复设县。以利津垦区得名。农产以小麦、大豆、高粱、棉花为主。沿海渔业亦盛。矿产有石油。工业有机械、建材、石油化工、化肥、轻纺。

垦殖 开垦种植。《三国志·吴志·华覈传》:"勉垦殖之业,为饥乏之救。"亦作"垦植"。《晋书·公孙永传》:"非身所垦植,则不衣食之。"

垦殖指数 指一个国家或地区的土地总面积中,已开垦耕地面积所占的比重,通常以百分率表示。反映土地资源的开发利用程度。

4 **恳**〔懇〕(kěn) ❶诚恳;忠诚。薛逢《题筹笔驿》诗:"《出师表》上留遗恳,犹自千年激壮夫。"❷请求。如:敬恳;转恳。

恳切(—qiè) 诚恳殷切。《后汉书·陈蕃传》:"言及反复,诚辞恳切。"

恳至 恳切诚挚。《后汉书·杨政传》:"政每共言论,常切磋恳至。"

恳到 犹恳至。《后汉书·谅辅传》:"精诚恳到,未有感彻。"《新唐书·陆贽传》:"所言皆剀拂帝短,恳到深切。"

恳恳 殷切貌。《汉书·司马迁传》:"意气勤勤恳恳。"颜师古注:"恳恳,至诚也。"《三国志·魏志·武帝纪》"割东海之襄贲、郯、戚以益琅邪,省昌虑郡"裴松之注引《魏书》:"斯实君臣恳恳之求也。"

11 **艱** "艰"的繁体字。

194. 羽　　部

羽(yǔ) ❶亦称"羽毛"。鸟类特有的，由表皮角质化所成的一种结构。被覆在体表，质轻而韧，略有弹性和防水性。有护体、保温、飞翔等功能。成鸟的羽，通常分为*正羽、*绒羽和*毛羽三种，分别着生在体表的一定区域。羽有一定色彩，一部分由于色素，一部分则系光学效应所致。❷鸟类的代称。王融《为竟陵王与刘虬书》："置网有节，鳞羽偕翔。"❸指古代文舞所执的雉羽，因即以为文舞的代称。《书·大禹谟》："舞干羽于两阶。"❹指鸟类和昆虫的翅膀。《礼记·月令》："鸣鸠拂其羽。"郑玄注："鸣鸠飞且翼相击。"《诗·豳风·七月》："六月莎鸡振羽。"也用为鸟的量词。如：鸽十羽。❺指箭羽。如：没羽；饮羽。亦指箭。如：羽猎。❻五音之一。《礼记·月令》："其音羽。"参见"五音❶"。❼钓竿上的浮子。《吕氏春秋·离俗》："羽有动静。"高诱注："羽，钓浮也。"

羽人　❶中国古代神话中的飞仙。《楚辞·远游》："仍羽人于丹丘兮，留不死之旧乡。"王逸注："《山海经》言有羽人之国。"洪兴祖补注："羽人，飞仙也。"❷道士的别称。因道士言飞升成仙，故有时也以羽人作为道士的代称。❸古官名。《周礼·地官·羽人》："掌以时征羽翮之政于山泽之农。"

羽士　道士的别称。羽，含有"飞升"之意。旧时因道士多求成仙飞升，故名。《西游记》第七十三回："黄芽白雪神仙府，瑶草琪花羽士家。行者笑道：这个是烧茅炼药，弄炉火，提罐(罐)子的道士。"参见"羽衣"。

羽山　❶山名。在今山东郯城东北。传为舜杀禹父鲧之地。《史记·夏本纪》：舜巡狩，"行视鲧之治水无状，乃殛鲧于羽山以死"。❷山名。在今山东蓬莱市东南，亦传为舜殛鲧处。

羽卫　皇帝的卫队和仪仗。张九龄《奉和圣制早发三乡山行》："羽卫森森西向秦。"

羽化　❶中国古代称成仙为羽化，取"变化飞升"之意。《晋书·许迈传》："偏游名山，后莫测所终，好道者谓之羽化。"后世道教徒老病死者，也叫羽化。❷昆虫由若虫或蛹，经过蜕皮，变化为成虫的过程。完全变态类昆虫，从蛹变化为成虫，身体组织经过复杂的变化，因而成虫的形态构造，与蛹显著不同。

羽书　古时征调军队的文书，上插鸟羽表示紧急，必须速递。杜甫《秋兴》诗："直北关山金鼓振，征西车马羽书驰。"参见"羽檄"。

羽仪　❶《易·渐》："鸿渐于陆，其羽可用为仪。"孔颖达疏："其羽可用为物之仪表，可贵可法也。"旧时因以"羽仪"比喻被人尊重，可作为表率。韩愈《燕喜亭记》："智以谋之，仁以居之，吾知其去是而羽仪于天朝也不远矣。"❷古时仪仗队中用鸟羽装饰的旌旗之类。《旧唐书·魏徵传》："今以一品礼葬，羽仪甚盛。"

羽衣　用鸟羽制成的衣服。《汉书·郊祀志上》："五利将军亦衣羽衣，立白茅上受印。"颜师古注："羽衣，以鸟羽为衣，取其神仙飞翔之意也。"五利将军，汉武帝时方士栾大。后因称道士的衣服为羽衣。苏轼《后赤壁赋》："梦一道士，羽衣翩仙。"亦作道士别名。钱易《南部新书·丙》："忽有羽衣诣门，延之与语。"

羽纱　以人造丝作经、棉纱作纬织成的一种斜纹织物。经练染后表面光滑，一般呈素色。适宜作衣着衬里。

羽林　西汉武帝时选陇西、天水、安定、北地、上郡、西河等六郡*良家子宿卫建章宫，称建章营骑。后改名羽林骑，取其"如羽之疾，如林之多"的意思，属光禄勋，为皇帝护卫，长官有羽林中郎将及羽林郎。东汉以后，历代禁卫军常有羽林之名。隋以左右屯卫所领兵为羽林。唐置左右羽林军，有大将军、将军等官。元羽林将军为扈从执事官。明亲军有羽林卫。

羽虱　寄生禽类体表的食毛目无翅小昆虫。以羽毛、绒毛、表皮鳞片为食，雌虱产卵于羽毛上。患禽发痒，不安，啄羽，消瘦，羽毛脱落，产卵减少。防治措施：除注意禽舍、用具的卫生消毒外，可用溴氰菊酯、氰戊菊酯等喷洒灭虱。

羽客　❶道士的别称。魏知古《玄元观寻李先生不遇》诗："羽客今何在？空寻伊洛间。"参见"羽人❶"。❷指有翅之鸟、虫。李商隐《燕台》诗："蜜房羽客类芳心。"

羽旄　❶指古乐舞中的羽舞、旄舞。《礼记·乐记》："比音而乐之，及干戚羽旄谓之乐。"郑玄注："干，盾也；戚，斧也。武舞所执也。羽，翟羽也；旄，旄牛尾也。文舞所执。"❷古时军旗的一种。以雉羽、旄牛尾装饰旗竿，故名。《文选·班固〈东都赋〉》："羽旄扫霓，旌旗拂天。"吕延济注："羽旄，可以麾众也。扫霓、拂天，言高也。"

羽流　出流流体在环境流体中依靠二者密度差所形成的浮力作为原动力的流动。典型的羽流如燃烧产生的烟气进入大气中的流动和排入江河湖海的工业冷却水在距离排放口足够远处的流动。

羽域　鸟类身体上着生羽的一定区域。羽域之间不生或很少着生羽的区域称"无羽域"。羽域和无羽域的配置具有适应的意义，因其适应于肌肉的收缩和羽的移动，有利于飞行。羽域是鸟类分类上重要依据之一。

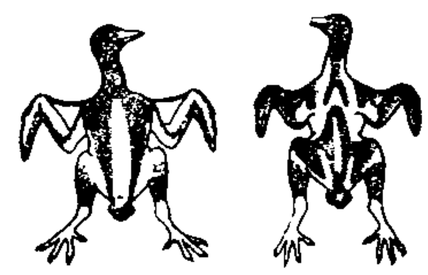

羽　域
黑色部分示羽域
白色部分示无羽域

羽猎　用箭射猎。《文选·扬雄〈羽猎赋序〉》："孝成帝时羽猎，雄从。"吕向注："羽，箭也，言使士卒负箭而猎也。"

羽盖　古时用鸟羽装饰的车盖。《文选·张衡〈东京赋〉》："羽盖威蕤。"薛综注："羽盖，以翠羽覆车盖也。"

羽葆　即羽盖。《汉书·王莽传下》："莽乃造华盖九重，高八丈一尺，金瑵羽葆。"

羽觞　古代饮酒用的耳杯。《汉书·孝成班倢伃传》："酌羽觞兮销忧。"颜师古注引孟康曰："羽觞，爵也，作生爵(雀)

形，有头、尾、羽翼。”

羽缎 亦称“羽绸”。以特数小(高支)的棉纱作经纬织成的一种缎纹织物。织成后再经染色、电光。布面富有光泽。作伞布和鞋口沿条用。

羽舞 周代六小舞之一。舞者执杂色散羽而舞。用于祭祀宗庙，一说用于祭祀四方(见《周礼·春官·乐师》注)。

羽檄 犹羽书。《汉书·高帝纪下》:“吾以羽檄征天下兵。”颜师古注:“檄者，以木简为书，长尺二寸，用征召也，其有急事，则加以鸟羽插之，示速疾也。”王维《老将行》:“贺兰山下阵如云，羽檄交驰日夕闻。”参见“羽书”、“急脚递”。

羽翼 ❶翅膀。《管子·霸形》:“寡人之有仲父也，犹飞鸿之有羽翼也。”❷辅佐;维护。《吕氏春秋·举难》:“然而名号显荣者，三士羽翼之也。”高诱注:“羽翼，佐之。”❸指辅佐的人。《三国志·魏志·曹植传》:“植既以才见异，而丁仪、丁廙、杨修等为之羽翼。”

羽毛画 现代工艺品之一。将各种颜色的鸟禽羽毛，经过剪、叠、镶以及热压成型，组合、粘贴成山水、花鸟及人物等，形式有平贴、镶嵌、卷轴、壁挂、折叠等十多种。主要产区有沈阳、济南等地。

羽毛球 球类运动的一种。球用软木托插14～16根羽毛制成，呈圆锥型。球场长13.40米，单打场宽5.18米，双打场宽6.10米，中间横隔球网(两侧网柱高1.55米，网中央离地高1.524米)。比赛时，运动员各占半个场区，用球拍将球在空中来往拍击，有高球、杀球、吊球、搓球、勾球、推球等技术动作。单打和双打规则略有不同。每局计分，女子单打11分，其余均为15分，采用三局二胜制，在室内外均可进行。比赛分男女团体、男女单打、男女双打及男女混合双打七种。

羽毛球及球拍

羽纹藻 (*Pinnularia*) 硅藻门，舟形藻科。藻体为单细胞。细胞壁硅质，由上下两瓣套合而成，外形依细胞壁正面(即“瓣面”)和侧面(即“带面”)的形状而异，瓣面为长椭圆形，中部稍膨大，四角稍圆，带面为长方形，可见上下瓣的重叠。瓣面沿边两侧有对称的横条花纹，多数种瓣面中央具一S形裂缝，称为“壳缝”。原生质体由壳缝处与水接触向后循环流动，使藻体推向前进。主要分布于淡水池沼、湖泊中，是浮游藻类之一。为鱼类及无脊椎动物的食料。

羽林郎 乐府《杂曲》歌名。东汉辛延年作。描写一个酒家女子拒绝霍光家奴冯子都的引诱调戏(或以为系借霍家以指当时贵戚窦家)，赞美了她的痛恶豪奴、不慕虚荣的品质。

羽扇豆 (*Lupinus* spp.) 豆科。一年生草本或多年生小灌木。根系强大。全株密生细毛。茎直立，多分枝。掌状复叶，小叶背被银色茸毛。总状花序，花紫、白、淡红等色。荚果。喜光和温暖湿润气候。根系吸收性能极强，能在土层中积累大量氮素。植株覆盖地面，可防止冲刷。原产于北美洲、欧洲和非洲，中国有引种。常见的有黄羽扇豆(*L. luteus*)、白羽扇豆(*L. albus*)、毛羽扇豆(*L. hirsutus*)和多年生羽扇豆(*L. perennis*)等。多用作牧草和绿肥。

多年生羽扇豆

羽仁五郎 (1901—1983) 日本历史学家。1928年与哲学家三木清(1897—1945)等创办期刊《在新兴科学的旗帜下》。次年创建无产阶级科学研究所。曾撰写《幕末社会经济状态、阶级关系及阶级斗争》等论文，并出版《东方资本主义的形成》。两次入狱，虽屡遭迫害，仍坚持人民史观。第二次世界大战后，当选参议员。有《羽仁五郎历史论著作集》。

羽林孤儿 西汉武帝时选战死军士的子孙养于羽林，教以弓矢、殳、矛、戈、戟等五兵，称为羽林孤儿。东汉沿置。

3 **羿** (gòng) 飞至。《文选·扬雄〈甘泉赋〉》:“登椽栾而羿天门兮。”张铣注:“羿，至也。”

羿 (yì 艺) 即“后羿”。也作“夷羿”。

4 **翌** (huáng) ❶古代祭神的一种羽舞。见《说文·羽部》。❷同“凰”。龚自珍《燕昭王求仙台赋》:“偃星辰，招鸾翌。”

翅 “翅”的异体字。

翃 (hóng 宏) 虫飞貌。见《玉篇·羽部》。

翀 (chōng) 通“冲”。向上直飞。见《广韵·一东》。

翌 (mào 冒) 见“翌翌”。

翌翌 ❶蒙昧不明貌。《汉书·鲍宣传》:“愿赐数刻之闲，极竭翌翌之思。”颜师古注:“犹蒙蒙也。”❷风吹动貌。《龙城录·上帝追摄王远知易总》:“台人既辞去，舟回如飞羽，但觉风翌翌而过。”按翌翌，一本作习习。

翂 (fēn 分) 见“翂翂翐翐”。

翂翂翐翐 《庄子·山木》:“其为鸟也，翂翂翐翐，而似无能。”陆德明释文:“司马(彪)云:‘翂翂翐翐，舒迟貌。一云飞不高貌。’李(颐)云:‘羽翼声。’”

翡 同“翅”。

5 **翡** (xuè) 飞走。谢朓《三日侍宴曲水代人应诏》诗:“巢阁易窥，驯庭难翡。”

翊 (xiá 匣) 即“羽瓣”。详“正羽”。

翩 (rǎn 染) 即“绒羽”，俗称“绒毛”。

翐 (zhì 秩) 见“翂翂翐翐”。

習 “习”的繁体字。

翏 (liù 溜，又读 liú 流) 《说文·羽部》:“翏，高飞也。”段玉裁注:“羽毛新生丰满可以高飞也。”也指风声。见“翏翏”。

翏翏 风声。《庄子·齐物论》:“而独不闻之翏翏乎?”陆德明释文:“翏翏，长风之声。”翏翏，一本作“飂飂”。

翎 (líng) ❶鸟的羽毛。白居易《答箭镞》诗:“插以青竹簳，羽之赤雁翎。”❷清代官员官帽上用来作装饰和区别品级的孔雀尾毛、鹖尾毛等。如:赏戴花翎。

翎子 传统戏曲中剧中人盔帽上的饰物。野鸡尾毛制成，长约160～200厘米。常为剧中英武勇猛人物如京剧中的周瑜、穆桂英等戴用。可加强表演的舞蹈性，表达剧中人物的感情，并增加装饰美。使用翎子的舞蹈称“翎子功”或

"要翎子"。

5 **翎** (qú) 羽尾弯曲的部分。《说文·羽部》:"翎,羽曲也。"段玉裁注:"凡从句者皆训曲。"徐灏《说文解字注笺》:"凡羽必小钩曲,而其末翘起,谓之翎。"

翋 (là 腊) 见"翋翟"。

翋翟 飞貌。枚乘《梁王菟园赋》:"徐飞翋翟。"亦作"翋翟"。左思《吴都赋》:"参谭翋翟。"

翌 (yì 翼) 犹今明的明。如:翌日;翌年。

翌日 明天。陆机《吊魏武帝文》:"冀翌日之云瘳。"亦作"翼日"。《书·武成》:"越翼日,癸巳,王朝步自周。"

翍 (pī 披) 披散。《汉书·扬雄传上》:"翍桂椒,郁栘杨。"颜师古注:"翍,古披字。"

6 **翼** 〔**翼**〕(shà 霎) 迅速。《说文·羽部》:"翼,捷也,飞之疾也。"段玉裁注:"按翼、捷,皆谓敏疾……故下云'飞之疾也',以释从羽。今俗语霎时者当作此。"

翹 〔**翹**〕㊀(qiáo 桥) ❶鸟尾上的长羽。见"翠翹❶"。❷举起。如:翘首;翘企。❸特出。见"翘秀"、"翘楚"。❹古代妇女的一种首饰。见"翠翹❷"。

㊁(qiào 窍) 向上昂起。如:中间低下去,两头翘起来。

翘企 抬起头、踮起脚盼望,形容盼望之切。《三国志·吴志·周魴传》:"不胜翘企,万里托命。"

翘足 举足,抬起脚来。《庄子·马蹄》:"齕草饮水,翘足而陆,此马之真性也。"因以形容时间短暂。《史记·高祖本纪》:"大臣内叛,诸侯外反,亡可翘足而待也。"参见"跷足"。

翘秀 高出于众人;出类拔萃。《颜氏家训·文章》:"凡此诸人,皆其翘秀者。"

翘翘 ❶高出貌。《诗·周南·汉广》:"翘翘错薪。"❷远貌。《左传·庄公二十二年》:"翘翘车乘,招我以弓。"❸危貌。《诗·豳风·鸱鸮》:"予室翘翘,风雨所漂摇。"

翘楚 原意为高出众薪的荆木。《诗·周南·汉广》:"翘翘错薪,言刈其楚。"楚,荆木。因以"翘楚"比喻杰出的人物。孔颖达《春秋正义序》:"刘炫于数君之内,实为翘楚。"参见"翘翘❶"。

翘舌音(翘 qiào) 又名"卷舌音"。即"舌尖后音"。由舌尖向上翘起同硬腭前部相接触,使气流受阻而构成的一种辅音。如普通话声母 zh[tʂ]、ch[tʂʻ]、sh[ʂ]、r[ʐ]。

翔 〔**翻**〕(huì 秽) 见"翔翔"。

翔翔 鸟飞声。《诗·大雅·卷阿》:"凤皇于飞,翔翔其羽。"郑玄笺:"翔翔,羽声也。"

翬 〔**翬**〕(huī 挥) ❶鼓翼疾飞。《尔雅·释鸟》:"鹰隼丑,其飞也翬。"郭璞注:"鼓翅翬翬然疾。"丑,类。❷羽毛五采的野鸡。《尔雅·释鸟》:"伊洛而南,素质,五色皆备,成章,曰翬。"郭璞注:"翬亦雉属,言其毛色光鲜。"

翬飞 《诗·小雅·斯干》:"如翬斯飞。"朱熹注:"其檐阿华采而轩翔,如翬之飞而矫其翼也。"后因用"翬飞"形容宫室壮丽。范成大《吴船录》卷上:"真君殿前有大楼,曰玉华,翬飞轮奂,极土木之胜。"

7 **翻** 〔**翻**〕(dào 道) 即纛,汉朝名羽葆幢。葆即盖斗。合聚鸟羽于幢首(柄头),其形下垂如盖。古代舞者执之以舞,送葬引柩者执之以指麾。《诗·王风·君子阳阳》:"君子陶陶,左执翻。"毛传:"翻,纛也。"郑玄笺:"舞者所持,谓羽舞也。"《周礼·地官·乡师》郑玄注引古本《礼记·杂记》:"匠人执翻以御柩。"又引郑众云:"翻,羽葆幢也。"孙诒让正义:"御柩所执与舞师羽舞所持,皆是物也。"

翼 "翼"的繁体字。

8 **翟** ㊀(dí 敌) ❶长尾的野鸡。《书·禹贡》:"羽畎夏翟。"孔传:"夏翟,翟雉名,羽中旌旄。羽山之谷有之。"❷古代乐舞所执的雉羽。《诗·邶风·简兮》:"右手秉翟。"❸画翟羽用为装饰的衣服。《诗·鄘风·君子偕老》:"玼兮玼兮,其之翟也。"❹通"狄"。见"狄㊀❶"。

㊁(zhái 宅) 姓。

翟义 (zhái—)(?—7) 西汉汝南上蔡(今河南上蔡西南)人,字文仲。翟方进子。初任南阳都尉,迁弘农、河内、东郡太守。平帝死,王莽居摄,他联结东郡都尉刘宇、严乡侯刘信等起兵反莽,立刘信为帝,自称大司马柱天大将军,众达十余万。后失败被杀。

翟让 (zhái—)(?—617) 隋末瓦岗军首领。东郡韦城(今河南滑县东南)人。骁勇有胆略。初任东郡法曹,因故被判死刑,后被人救出,在瓦岗(今河南滑县南)率众起义,发展至万余人,所部大都是善使长枪的渔猎手。大业十二年(公元616年)*李密为他策划,合并附近各部起义军,攻克荥阳等县。又在荥阳大海寺北丛林中设伏,杀隋将张须陀,声威大振。次年,与李密攻下兴洛仓,开仓散粮。后推李密为主。李密称魏公,他任上柱国、司徒,封东郡公。不久为李密所杀。

翟茀 车帘两边或车箱两旁用翟羽为饰的车子,古代贵族妇女所乘。《诗·卫风·硕人》:"翟茀以朝。"参见"茀❷"。

翟方进(翟 zhái)(?—前7) 西汉大臣。字子威,汝南上蔡(今河南上蔡西南)人。成帝时,历任朔方刺史、御史大夫,后为丞相,封高陵侯。为政公洁,请托不行郡国。然持法深刻,举奏牧守九卿,中伤者尤多。任相十年,因统治集团内部斗争,成帝以"灾害并臻,民被饥饿",迫令自杀。

翮 ㊀(dào) 纛。《尔雅·释言》:"翮,纛也。"郭璞注:"今之羽葆幢。"

㊁(zhōu) 见"翮翮"。

翮翮 (zhōu zhōu) 鸟名。《韩非子·说林下》:"鸟有翮翮者,重首而屈尾。"按《文选·阮籍〈咏怀诗〉》:"周周尚衔羽。"李善注引此,亦作"周周"。

翠 (cuì) ❶翡翠鸟。曹植《洛神赋》:"或拾翠羽。"❷一种绿色的宝石。❸青绿色。杜甫《空囊》诗:"翠柏苦犹食。"❹鸟尾上的肉。《礼记·内则》:"舒雁翠。"郑玄注:"舒雁,鹅也;翠,尾肉也。"

翠鸟 (*Alcedo atthis bengalensis*) 亦称"钓鱼郎"。鸟纲,翠鸟科。体长约15厘米。头大,体小,嘴强而直。额、枕和肩背等部羽毛,以苍翠、暗绿色为主。耳羽棕黄,颊和喉白色。飞羽大部分黑褐色,胸下栗棕色。尾羽甚短。常栖息水边树枝或岩石上,伺鱼虾游近水面,突然俯冲啄取,有害渔业。为中国东部、南部常见的留鸟。

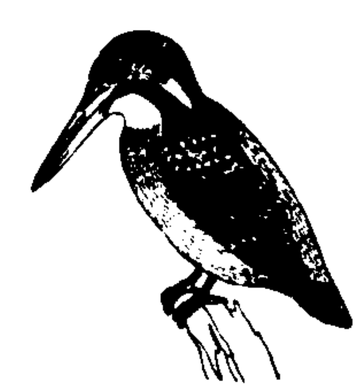

翠鸟

翠华 皇帝仪仗中一种用翠鸟羽作装饰的旗。杜甫《韦讽录事宅观曹将军画马图歌》:"忆昔巡幸新丰宫,翠华

拂天来向东。"

翠菊(*Callistephus chinensis*) 亦称"蓝菊"。菊科。一二年生草本。茎上部多分枝。叶互生,茎中部的叶卵形或菱状卵形,具不规则锯齿。头状花序生于枝端,夏秋开花,外围舌状花紫红色、蓝色或白色,中央管状花黄色。中国特产,栽培供观赏。春秋两季,种子繁殖。

翠菊

翠翘 ❶翠鸟的长羽。《楚辞·招魂》:"砥宝翠翘。"王逸注:"言内卧之室,以砥石为壁,平而滑泽;以翠鸟之羽雕饰。"❷古时女子的一种首饰,形状像翠鸟的长羽。韦应物《长安道》诗:"丽人绮阁情飘飖,头上鸳钗双翠翘。"

翠微 ❶青翠的山气。陈子昂《薛大夫山亭宴序》:"披翠微而列坐,左对青山;俯盘石而开襟,右临澄水。"❷山气青翠貌。左思《蜀都赋》:"郁葢葢以翠微。"葢葢,同"纷缊",盛貌。❸指青翠掩映的山腰幽深处。李白《下终南山过斛斯山人宿置酒》诗:"却顾所来径,苍苍横翠微。"

翠黛 古时女子用螺黛(一种青黑色矿物颜料)画眉,故称眉为"翠黛"。许浑《观章中丞夜按歌舞》诗:"歌扇初移翠黛颦。"

翠云(雲)草(*Selaginella uncinata*) 亦称"蓝地柏"。蕨类植物,卷柏科。草本。茎匍匐,能随处生根。叶在主茎上排列疏松,侧枝上排列紧密,叶面有翠蓝色光泽。中国东南各省均产。可供观赏;又可入药,有清热解毒之效。

翠亨村 镇名。在广东省中山市东南。孙中山的故乡。原名蔡坑村,清道光初以其周围山林青翠更名翠亨。1986年置镇。有中山故居、中山故居公园、中山纪念中学、中山故居陈列馆等。中山故居为全国重点文物保护单位。

翠青蛇(*Entechinus major*) 亦称"青竹标"、"青蛇"。爬行纲,游蛇科。一种无毒蛇。全长1米左右。背面鲜草绿色;腹面淡黄绿色。生活于竹林、树林阴湿处,或耕作区草丛、路边,以蚯蚓、昆虫幼虫为食;性温驯,不咬人。卵生。分布于中国甘肃、河南、四川、重庆、贵州、云南、广西、广东、湖南、湖北、江西、江苏、安徽、浙江、福建、海南、台湾等地;也产于越南。

翠蓝山 古岛屿名。即今尼科巴群岛或安达曼岛。为古代东方船舶赴斯里兰卡或印度航线所经。《大唐西域求法高僧传》卷下记述的裸人国,或以为其故地即在此处。明代载籍作翠蓝山、翠蓝屿或翠蓝岛。《瀛涯胜览》亦作裸形国。《海录》译作呢咕吧拉,有专条记述。

翠蓝茶(*Spiraea blumei*) 亦称"珍珠梅"、"绣球绣线菊"。蔷薇科。落叶灌木。叶卵形至菱状卵形,有缺刻状齿。初夏开花,花白色,繁密,成伞形伞房花序。产于中国中部至东部。栽培供观赏。

翠榴石 亦称"浓绿石榴子石"。呈鲜艳深绿色的钙铁榴石。折射率1.89,色散能力强,故其宝石光亮耀眼且火彩艳丽。显微镜下可见束状及放射状石棉纤维包裹体。

8 **翌**(shà 霎) ❶古代出殡时的棺饰。朱骏声《说文通训定声·谦部》:"《世本》:'武王作翌。'汉制,以木为匡(框),广三尺,高二尺四寸,衣以画布,柄长五尺。柩车行,持之两旁以从。按如今之掌扇,疑古本以羽为之,与羽盖同,后世以布,或以席。"❷古代仪仗中用的大掌扇。《宋史·仪卫志一》:"古者扇翌,皆编次雉羽或尾为之,故于文从羽。唐开元改为孔雀。"❸古代钟鼓架横木簨上的装饰。《礼记·明堂位》:"周之璧翌。"郑玄注:"画缯为翌,戴以璧,垂五采羽于其下,树于簨之角上。"孔颖达疏:"翌,扇也。言周画缯为扇,戴小璧于扇之上。"

翌柳 棺饰。翌形如掌扇。覆柩车上者曰柳。《周礼·天官·缝人》:"衣翌柳之材。"贾公彦疏:"翌、柳二者皆有材,缝人以采缯衣缠之,乃后张饰于其上。"

翟(tà 榻) 亦作"翗"。见"翟翟"。

9 **翟**(chì 翅) 指鸟类生在翼后缘和尾部的正羽。《周礼·秋官·翟氏》:"翟氏掌攻猛鸟,各以其物为媒而掎之,以时献其羽翮。"

翫 "玩"的异体字。

翭(hóu 侯) 矢名。《仪礼·既夕礼》:"翭矢一乘。"胡培翚正义:"《周礼》作镞。翭、镞古字通。"参见"镞"。

翪(zōng 棕) 鸟张开翅膀上下飞。《尔雅·释鸟》:"鹊鶞丑,其飞也翪。"丑,类。

翬 "翬"的繁体字。

翩(piān 篇) 疾飞貌。引申为轻快飘忽之称。曹植《洛神赋》:"翩若惊鸿。"

翩跹 亦作"蹁跹"、"翩仙"。轻扬飘逸貌。常用以形容轻快旋转的舞姿。苏轼《后赤壁赋》:"梦一道士,羽衣翩仙,过临皋之下。"柳亚子《浣溪沙》词:"弟兄姊妹舞翩跹。"

翩翩 ❶飞貌。《诗·小雅·四牡》:"翩翩者鵻,载飞载下。"❷往来不息貌。《诗·小雅·巷伯》:"缉缉翩翩,谋欲谮人。"❸形容风致、文采的优美。《文选·曹丕〈与吴质书〉》:"元瑜书记翩翩,致足乐也。"刘良注:"翩翩,美貌。"书记,指书札、奏记。陆游《排闷》诗:"小儿笔墨日翩翩。"❹欣喜自得貌。张华《鹪鹩赋》:"翩翩然有以自乐也。"❺宫阙宏伟貌。《后汉书·班固传》:"翩翩巍巍,显显翼翼。"

翩翻 上下飞动貌。张衡《西京赋》:"众鸟翩翻。"

10 **翳**(fū 夫) 即"毛羽"。鸟羽的一种。散生在眼缘、喙基部和正羽的下面,有护体、感觉等作用。

翗 同"翟"。

翱〔翱〕(áo 熬) 见"翱翔"。

翱翔 鸟回旋飞翔。《淮南子·览冥训》:"翱翔四海之外。"高诱注:"翼一上一下曰翱,不摇曰翔。"比喻自由自在地遨游。《诗·齐风·载驱》:"齐子翱翔。"毛传:"翱翔,犹彷徉也。"彷徉,犹"徜徉"。

翯(hú 胡) ❶见"翯翯"。❷白而有光泽。司马相如《上林赋》:"翯乎滈滈,东注太湖,衍溢陂池。"

翯翯 洁白肥泽貌。《诗·大雅·灵台》:"白鸟翯翯。"亦作"鹤鹤"、"皜皜"。

11 **翳** ㊀(yì 缢) ❶用羽毛做的华盖。《山海经·海外西经》:"〔夏后启〕左手操翳。"郭璞注:"羽葆幢也。"❷遮蔽。《楚辞·九叹·远逝》:"石崟嵯以翳日。"又指起障蔽作用的东西。如:云翳。《国语·齐语》:"兵不解翳。"韦昭注:"翳,所以蔽兵也。"❸摒弃。《国语·周语下》:"是去其藏而翳其人也。"韦昭注:"翳,犹屏也。"❹通"殪"。《诗·大

雅·皇矣》:"作之屏之,其菑其翳。"毛传:"木立死曰菑,自毙为翳。"❸通"医"。古代盛弓箭的器具。详"医㊀"。

㊁〔瞖〕(yì) 眼睛角膜病变后遗留下来的瘢痕组织。

翳风 针灸穴位名。见《针灸甲乙经》卷三。属手少阳三焦经,为手足少阳经交会穴。位于耳区耳垂后,下颌骨与乳突之间,张口呈凹陷处。主治耳聋、耳鸣、面瘫、痄腮等。

翳明 针灸穴位名。为经外奇穴。位于耳后乳突下,翳风穴后一寸处。主治近视、夜盲、失眠、耳鸣、耳聋等。

翳翳 ❶光线暗弱。陶潜《归去来辞》:"景翳翳以将入。"景,日光。❷隐晦,不明显。陆机《文赋》:"理翳翳而愈伏。"

11 **翼** (yì) ❶鸟类和昆虫的翅膀。宋玉《高唐赋》:"振鳞奋翼。"也泛指翅状物。如:飞机的两翼。❷遮护。《诗·大雅·生民》:"鸟覆翼之。"❸辅助。《书·益稷》:"予欲左右有民,汝翼。"❹敬。《诗·小雅·六月》:"有严有翼。"❺古代建筑的飞檐。何晏《景福殿赋》:"殿翼相当。"❻作战时阵形的两侧。《史记·廉颇蔺相如列传》:"李牧多为奇陈(阵),张左右翼击之。"也指政治上的两种派别。如:左翼;右翼。❼驱赶。《诗·召南·驺虞》"壹发五豝"毛传:"虞人翼五豝。"❽船。张协《七命》:"浮三翼,戏中沚。"颜延之《侍游曲阿后湖》诗:"千翼泛飞浮。"❾通"翌"。《书·武成》:"越翼日,癸巳。"❿星名,二十八宿之一。⓫古邑名。春秋晋地。在今山西翼城东南。晋穆侯自曲沃迁都于此,本名绛,孝侯改为翼。《左传》隐公五年(公元前718年)"曲沃庄伯以郑人、邢人伐翼",即此。⓬姓。汉代有翼奉。

翼侧 亦称"侧翼"。作战部署、行军队形、战斗队形或阵地的左右两侧。

翼型 亦称"翼剖面"。平行于飞机对称面的机翼横截面外形。螺旋桨桨叶、导弹弹翼、轴流式压气机叶片、直升机旋翼桨叶和风扇的横截面外形也称翼型。按使用的速度范围不同,可分为低速翼型、亚音速翼型、跨音速翼型和超音速翼型。在20世纪60年代提出的超临界翼型,其头部比较丰满,上表面中部比较平坦,下表面的后部向内凹,后缘处上下表面相切。在跨音速飞行时,其上虽有激波,但较弱,甚至接近无激波状态。升力一定时,可提高阻力发散马赫数(出现阻力急剧上升时的马赫数)。

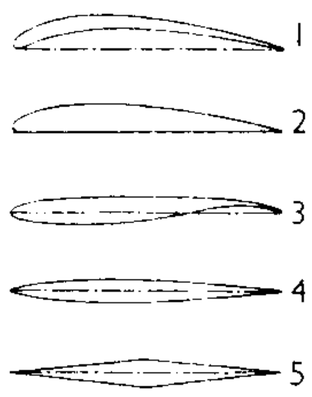

五种基本翼型示意图
1、2. 低速、亚音速翼型
3. 跨音速翼型
4、5. 超音速翼型

翼城 县名。在山西省南部、汾河支流浍河上游。侯月铁路经过境内。县人民政府驻城关镇。因县东南有古翼城得名。北魏置北绛县,隋改翼城县。农产有小麦、棉花、谷子、玉米。矿产有煤、铁。工业有煤炭、化肥、针织、水泥等。名胜古迹有翔翱山、羊角山、四圣宫。

翼亮 指臣子辅佐皇帝。翼、亮同义叠用。《三国志·魏志·高堂隆传》:"镇抚皇畿,翼亮帝室。"

翼载 飞机飞行总重(G)与机翼面积(S)的比值(G/S)。是确定飞行性能的重要参数,对飞机的起落、爬升、机动飞行、最大平飞速度等有直接影响。翼载越小,飞机的起飞、着陆距离越短,爬升率越大,机动性越好。

翼宿 (—xiù) ❶星官名。亦称"翼"。*二十八宿之一。有星22颗,包括巨爵座 α、γ、ζ、λ、ν、η、δ、ι、κ、ε、θ、β 等星和长蛇座 ν、χ_1 等星。是二十八宿中星数最多的一宿。❷天区名。按《步天歌》,内有翼和东瓯两星官。

翼缘 工程结构常采用的工字形、槽形、T字形、箱形等截面的顶部和底部沿水平方向布置的板。

工字形 槽形 T字形 箱形
1. 翼缘 2. 腹板

翼锭 纺纱工艺中的一种加拈卷绕机构。在棉纺、绢纺中仅用于粗纱机,而在毛纺、麻纺中则兼用于粗纱机和细纱机。附图所示是用于棉纺粗纱机的翼锭。由锭子和锭翼组成。粗纱穿过锭翼顶孔,经空心的翼臂而卷绕到锭子外面所套的筒管上。由于筒管的转速与锭翼的转速略有不同,因此同时完成加拈和卷绕作用。

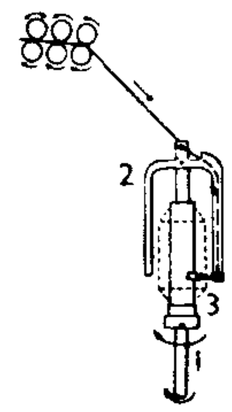

翼锭工作示意图
1. 锭子 2. 锭翼 3. 筒管

翼墙 闸、坝、涵洞、隧洞等水工建筑物的上、下游与河岸或边坡的连接建筑物。墙面一般为直立式,但亦有斜坡形、扭曲面形的。起引导水流、保护岸坡等作用。

翼戴 辅佐拥戴。《左传·昭公九年》:"翼戴天子。"

翼翼 ❶鸟飞貌。《文选·王粲〈赠蔡子笃〉》诗:"翼翼飞鸾,载飞载乐。"李善注:"翼翼,飞貌也。"❷有次序貌;整饬貌。《诗·小雅·采芑》:"四骐翼翼。"又《信南山》:"疆埸翼翼。"❸恭敬貌。《诗·大雅·烝民》:"令仪令色,小心翼翼。"❹繁盛貌。《诗·小雅·楚茨》:"我黍与与,我稷翼翼。"

翼手目 (Chiroptera) 哺乳纲的一目。具有飞翔能力的哺乳动物。前肢变为翼,故名。指间、前肢与后肢间、后肢间有薄而无毛的翼膜,胸肌发达,胸骨形成龙骨。胸部有乳头一对。夜行性。分两亚目:(1)大蝙蝠亚目。体一般较大;第一、二指具爪;无耳珠,眼大;除个别种类外,无回声定位能力。如狐蝠、犬蝠等。(2)小蝙蝠亚目。体较小;仅第一指具爪;多数有耳珠,眼小;能发出超声波,有回声定位能力。如菊头蝠、蹄蝠、大耳蝠、鼠耳蝠、伏翼等。

翼龙类 (Pterosauria) 亦称"飞龙类"。古爬行动物的一目。是爬行动物向空中发展的一支。分为喙嘴龙类和翼指龙类两亚目。前者原始,后者进步。始见于侏罗纪,至白垩纪末期全部绝灭。无真正的翅,只在极度伸长的前肢第四指和体侧之间张有翼膜,估计只能在空旷的水边滑翔,以鱼为食,飞行能力不强。

翼指龙 (*Pterodactylus*) 古爬行动物。属翼龙类。体躯短小,头大,尾短。牙齿细小或退化。前肢的手掌骨伸长,第四指骨更长,以皮膜与体侧相联成翼,借此飞行,但飞行能力不强。生存于侏罗纪晚期至白垩纪。

翼状胬肉 亦名"攀筋"。睑裂部球结膜表面的三角形肉样膜状物向角膜中央爬行的病症。因形似昆虫翅膀,故名。多因灰尘、强光和高热等因素引起。进行性者其尖端可侵犯瞳孔部角膜,影响视力,宜用手术治疗。中医学上称"胬肉攀睛"。

翼梢小翼 装在机翼翼梢处近似梯形的小翼面。有一定的翼型、安装角和后掠角。与机翼平面垂直或向外倾斜。有装在机翼上表面,也有上下翼面都装。可防止机翼下表面气流绕过翼梢流到上翼面,减小飞机诱导阻力,增大亚音速飞行和跨音速飞行时的升阻比。

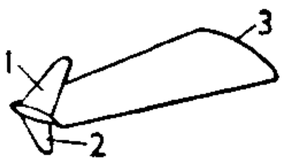

翼梢小翼
1. 上翼梢小翼
2. 下翼梢小翼
3. 翼根

12 **翹** “翹”的繁体字。

翹 同“翹”。

翾 “翾”的异体字。

翻 ㊀(fān) ❶反转；倒下。如：翻土；倒翻；推翻。❷改变。如：翻脸；翻口。❸越过。如：翻山越岭。

㊁〔飜〕(fān) 飞。张衡《西京赋》：“众鸟翩翻。”

㊂〔繙〕(fān) ❶翻译。如：翻成各国文字。东汉魏晋隋唐时称翻译佛教经典为翻经。刘禹锡《送宗密上人归南山草堂寺因诣河南尹白侍郎》诗：“河南白尹大檀越，好把真经相对翻。”❷谱写。白居易《琵琶行》：“莫辞更坐弹一曲，为君翻作琵琶行。”❸演唱；演奏。蔡琰《胡笳十八拍》：“胡笳本自出胡中，缘琴翻出音律同。”孟浩然《美人分香》诗：“舞学平阳步，歌翻《子夜》声。”

翻车 ❶即水车。《后汉书·张让传》：“又作翻车。”李贤注：“翻车，设机车以引水。”❷古代捕鸟车。《尔雅·释器》“罦，覆车也”郭璞注：“今之翻车也。有两辕，中施罝以捕鸟。”❸车辆倾覆。

翻译 ❶把一种语言文字的意义用另一种语言文字表达出来。《隋书·经籍志》：“汉桓帝时，有安息国沙门安静，赍经至洛，翻译最为通解。”亦指做翻译工作的人。❷亦称“转译”。即蛋白质生物合成作用。*核糖体是细胞质中翻译的场所。翻译过程包括：已激活的氨基酸和转移核糖核酸结合，进入核糖体，通过转移核糖核酸上的反密码子与核糖体上的信使核糖核酸联结，由信使核糖核酸上的密码子决定氨基酸依次掺入多肽链而合成蛋白质。

翻拍 亦称“摹摄”。摄影中复制原件的一种技法。在图表、书画、照片、文字材料等需要复制时使用。通常使用单镜头反光照相机即可，但当翻拍件尺寸较小时，需加用近摄附件。翻拍时如原件变色，可用滤色镜校正，提高翻拍照片的清晰度。

翻供 犯罪嫌疑人、被告人推翻自己先前向司法人员所作的供述。翻供本身并不为我国刑事诉讼法所禁止。只要是基于充分、确凿的事实，翻供的内容可以成为有效的定案根据。

翻绎 ❶犹推演。《朱子全书·学六》：“如老苏辈，只读《孟》、《韩》二子，便翻绎得许多文章出来。”❷同“翻译”。

翻然 亦作“幡然”。回飞貌。形容转变得很快。如：翻然改图；翻然悔改。引申为倒反、反而之意。《三国志·魏志·王朗传》：“朕求贤于君而未得，君乃翻然称疾。”

翻翻 ❶飞翔貌。刘桢《赠徐幹》诗：“轻叶随风转，飞鸟何翻翻。”❷飘动貌。温庭筠《南湖》诗：“翻翻菱荇满回塘。”

翻子拳 亦称“八闪翻”、“翻拳”。武术拳种。因其动作闪摆取势、翻生不息、连三拼四，故名。基本拳套为站桩翻，其次有萃八翻、轻手翻、掳手翻、健中翻等，套路一般短小精悍，发力迅猛，双拳密集如雨，架势俯伏闪动，动作一气呵成。器械有八步连环进手刀、绵战刀等。

翻车机 亦称“翻车器”。一种使有轨车辆上的整车散料卸载的机械设备。有可放车辆的特种机架，车辆进入机架后能随翻车机向端部、侧面倾倒或翻转而卸载。多用于港口、车站、矿山和冶金厂等部门。在采矿工程中亦称“翻罐笼”。

翻车鲀 (*Mola mola*) 亦称“翻车鱼”。硬骨鱼纲，翻车鲀科。体侧扁，呈卵圆形，长1～1.5米，最大的体长达5.5米。银灰色。口小，牙愈合成牙板。鳃孔小。背鳍和臀鳍高大相对，无腹鳍，尾鳍退化。为大洋漂浮性鱼类。主食浮游动物，也食小鱼。怀卵量多达三亿粒。幼鱼营深水生活，有变态。中国沿海均产，但不常见。肉可食；皮厚，可制革。

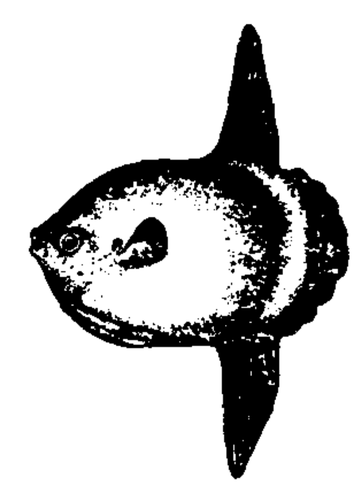
翻车鲀

翻白草 见“委陵菜”。

翻译机 运用电子技术、计算机技术制成的一种语言文字自动转译设备。通常将一种文字通过键盘输入，便能立即在屏幕上显示出意义相同的另一种文字。也有用声音输入或输出的。

翻译馆 清末官办的译书机构。1867年(同治六年)附设于上海江南机器制造总局。译印书籍一百余种，以兵工、船舶、机械制造和自然科学为主，兼及医学、史地、国际公法等。约于1905年(光绪三十一年)撤销。

翻钢机 轧钢工序中使轧件翻转一定角度的设备。通常装在轧机前或轧机后，或前后都有。

翻云(雲)覆雨 比喻反复无常或玩弄手段。杜甫《贫交行》：“翻手作云覆手雨，纷纷轻薄何须数！”张端《城南游次秦仲韵》：“翻云覆雨何由测！”

翻浆冒泥 铁路线路的一种病害。常见于多雨地区的铁路上。其表现形式为道床内部积水，形成泥浆，在列车的动力作用下向上翻冒，使道碴排水不畅，丧失弹性，道床和路基面的承载能力降低，影响列车的安全和平稳运行。常用加强路基排水的方法进行整治。

翻落试验设备 使试验车辆从一定高度的陡峭斜面上翻转跌落的试验设施。主要用于研究车身外壳(车顶、侧围及车门等)的变形情况，门锁的安全程度，是否会引起火灾等。

13 **翾** “翔”的繁体字。

翾 (xuān 喧) ❶轻盈飞舞。《楚辞·九歌·东君》：“翾飞兮翠曾。”王逸注：“曾，举也。言巫舞工巧，身体翾然若飞，似翠鸟之举也。”❷通“儇”。轻佻。《荀子·不苟》：“喜则轻而翾。”

翾翾 轻盈飞舞貌。《韩诗外传》卷九：“夫凤凰之初起也，翾翾十步之雀，喔咿而笑之。”

14 **翿** “翿”的繁体字。

15 **翬** (huì 惠) 羽茎的末端。引申为鸟翼。《淮南子·人间训》：“奋翼挥翬，凌乎浮云。”高诱注：“翬，六翮之末也。”

195. 麦（麥）部

麦〔麥〕(mài) ❶禾本科。一、二年生草本。中国栽培的种类甚多，有小麦、大麦、燕麦、黑麦等，尤以小麦、大麦两种为最广。子实主要作粮食，或作精饲料、酿酒、制饴糖。秆可作编织或造纸原料。❷姓。隋代有麦铁杖。

麦人 麦心，去皮壳的麦。即麦仁。苏轼《过汤阴市得豌豆大麦粥》诗："秋霖暗豆漆，夏旱臞麦人。"王十朋集注："《本草》荞麦取人作饭，食之下气，盖麦之心曰人。"

麦冬 (*Ophiopogon japonicus*) 亦称"麦门冬"、"沿阶草"、"书带草"。百合科。多年生常绿草本，须根常膨大成纺锤形。茎短。叶丛生，线形，革质。夏季开淡蓝紫色花，花葶较叶丛短，总状花序，具花8～10余朵；子房半下位。产于中国各地，野生或栽培；日本也产。多栽于庭园小径边供观赏；本植物的块根与*土麦冬的块根都称"麦冬"，性寒、味甘微苦，功能养阴生津、润肺清心，主治肺虚燥咳、津伤口渴、心烦失眠、肠燥便秘等症。

麦加 (Meccah) 伊斯兰教主要圣地。在沙特阿拉伯中西部汉志境内。人口约65万(1992年)。伊斯兰教创传人穆罕默德的诞生地，也是伊斯兰教的发源地。城内有著名伊斯兰教圣寺"禁寺"，寺内广场中央偏南有圣殿*克尔白。公元624年"克尔白"被定为穆斯林礼拜方向后，该城即成为世界穆斯林的首要圣地和宗教中心。商业发达，多古老建筑。20世纪70年代起，每年来此朝觐者有200万人左右，现代化建筑物——商行、银行和住宅纷纷建立。为沙特阿拉伯贸易和政治中心之一，有公路通往利雅得、麦地那和红海沿岸的吉达港等。

麦舟 惠洪《冷斋夜话》卷十载：宋范仲淹子纯仁从姑苏运麦五百斛，船过丹阳，遇石曼卿无钱归葬亲人，即以全船麦赠之。后因以麦舟代称赠物相助。仇远《送程子方归蜀》诗："家温无计归葱肆，岁晚何人付麦舟。"

麦芽 经加工发芽后的大麦。富含淀粉酶，能使淀粉转变而成麦芽糖及糊精。在饴糖、啤酒和乙醇工业等中用作糖化剂。性平、味甘，功能开胃、健脾、消食，主治食积、消化不良等。炒麦芽能回奶。

麦角 麦角菌的干燥菌核。含有麦角新碱(易溶于水)、麦角毒、麦角胺(均难溶于水)等生物碱，具有兴奋子宫的作用。麦角流浸膏和麦角新碱制剂均可用于产后，以控制子宫出血并促进子宫复旧；但不能作催产用，以防引起子宫痉挛性收缩而危害产妇和胎儿。麦角胺可用于治疗偏头痛。

麦饭 以麦为饭。《急就篇》："饼饵麦饭甘豆羹。"颜师古注："磨麦合皮而炊之也。"《后汉书·冯异传》："光武对灶燎衣，异复进麦饭、菟肩。"引申为粗粝的饭。苏轼《和子由送梁左藏》："城西忽报故人来，急扫风轩炊麦饭。"

麦鸡 鸟纲，鸻科部分种类的统称。中国常见的如凤头麦鸡(*Vanellus vanellus*)，亦称"绿田凫"。体长近35厘米。前额、头顶和头后色黑而泛绿光；羽冠修长，头侧白色。背羽墨绿带紫铜色光泽；喉下及腹部白色。成对或小群栖河岸边，偶至田野，主食小虾、蠕虫及昆虫。在东北、西北繁殖；至长江以南地区越冬。

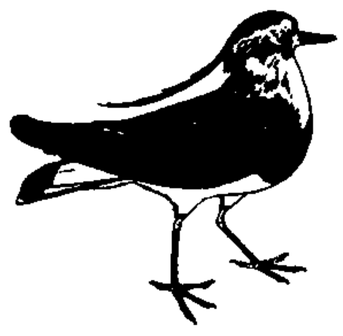
凤头麦鸡

麦城 古城名。相传楚昭王所筑，故址在今湖北当阳市东南沮、漳两水间。东有驴城，西有磨城，相传伍子胥为攻麦城而筑。谚语："东驴西磨，麦城自破。"东汉建安二十四年(公元219年)蜀汉关羽为吴将吕蒙击败，退走麦城，即此。

麦秋 夏历四月麦子成熟的时候。《礼记·月令》："〔孟夏之月〕麦秋至。"蔡邕《月令章句》："百谷各以其初生为春，熟为秋，故麦以孟夏为秋。"罗隐《寄进士卢休》诗："从此客程君不见，麦秋梅雨遍江东。"

麦蚜 麦类害虫。昆虫纲，同翅目，蚜科。主要有两种：麦长管蚜(*Macrosiphum avenae*)，体长约2.4毫米，草绿色，额瘤显著，前翅中脉分三支；麦二叉蚜(*Schizaphis graminum*)体长约1.7毫米，淡黄带绿色，额瘤不显著，前翅中脉分两支。年发生代数因地区而异，一般十余代至二十多代，以成、若蚜刺吸叶片和嫩穗的汁液，影响千粒重，在黄河流域及西北麦区还传播大麦黄矮病毒，引起小麦黄矮病的流行。防治法：喷洒杀虫剂。

麦长管蚜

麦浪 风吹麦田，麦起伏如波浪。惠洪《赠胡子显》诗："弄晴雨过秧针出，花信风来麦浪寒。"

麦蛾 (*Sitotroga cerealella*) 贮藏谷物害虫。昆虫纲，鳞翅目，麦蛾科。成虫体长4～6毫米，前翅灰褐色，后缘生长毛，后翅灰白色，后缘的毛更长。幼虫头部细小，淡黄白色，雄幼虫腹部第4、5节间背面隐约现出两个紫色斑点。年发生4～7代，以老熟幼虫在谷粒内越冬。幼虫危害麦、稻、玉米、高粱等谷粒。被害谷粒常蛀成孔洞。成虫在仓库里和田间产卵繁殖。防治法：曝晒贮粮，压盖粮面，用药剂熏蒸。

麦蛾

麦什德 (Meshed) 即"马什哈德"。

麦尼埃 (Constantin Meunier, 1831—1905) 比利时雕塑家、画家。就学于美术学校。先从事油画创作，后改作雕塑。作品多以歌颂矿工和农民的劳动生活为题材，表现了他们自豪和自信的精神气质。雕塑作品有《锤工》、《搬运工人》、《播种者》、《劳动的纪念碑》等；绘画作品有《矿井》、《女仆的早饭》等。

麦考莱 (Thomas Babington, Baron Macaulay, 1800—1859) 英国历史学家，作家。自由党人。下院议员。学于剑桥大学。1839—1841年任陆军大臣。著有《詹姆士二世登极后的英国史》(五卷)、《古罗马歌曲》等。前者华而不实，过于倾向辉格党人观点，曾被称为"辉格派史学家"。

麦地那 (al-Madīnah)　伊斯兰教圣地之一。在沙特阿拉伯中西部汉志境内的开阔平原上，海拔 610 米。人口约 50 万(1992 年)。原名耶斯里卜 (Yathrib)，公元 622 年伊斯兰教创传人穆罕默德率教徒自麦加迁此，改称麦地那·乃比 (Medinat al-Nabī)，意为"先知的城"，简称麦地那。7 世纪时，曾为"四大哈里发"国家的首都，伊斯兰教的政治、宗教和学术中心。城内有著名的"先知寺"，是伊斯兰教重要圣地，相传为穆罕默德所创建。穆罕默德逝世后即葬于寺内，朝觐的穆斯林通常都前往谒陵。郊区出产小麦、椰枣等，有椰枣加工、印刷、制砖和织地毯等工业。有公路和航空线通往麦加、利雅得和吉达港等。

麦芽糖　两个葡萄糖分子以 α 糖苷键缩合而成的双糖。是饴糖的主要成分。由含淀粉酶的麦芽作用于淀粉而制得。用作营养剂，也供配制培养基用。

麦克风　英文 microphone 的音译。"传声器"的俗称。

麦克零　见"乜克力"。

麦角菌 (*Claviceps purpurea*)　子囊菌亚门，麦角菌科。寄生于黑麦、小麦、雀麦等禾本科植物的子房部分，引起病害。春夏季节，其子囊孢子借风或昆虫传播至正在开花的寄主的柱头上，萌发后菌丝通过花柱侵入子房，最后形成菌核。菌核坚实，呈角状，内部白色，外表暗青紫色，通称麦角，有止血和使子宫收缩的作用。麦角已可人工培养。

麦饭石　中药名。为多种矿物(如钾长石、斜长石、黑云母、角闪石等)部分风化产物的集合体。性温、味甘，主治痈疽发背。本品含钙、铁、锌、硼、铜、硒等多种人体必需的元素；对某些有害重金属及微生物有较强的吸附能力，能净化水质。其浸出液对机体具有促进生长发育、抗疲劳、抗缺氧、调节新陈代谢、增强免疫力等作用，可供冲饮、煮饭、沐浴等。

麦阿里 (Abd al-'Ala' al-Ma'arrī，973—1057)　阿拉伯诗人。生于叙利亚。幼年失明。1009 年访问巴格达，接触许多文学、宗教、哲学流派。后从事讲学和写作。作有诗集《火星》、《鲁祖米雅特》，以及讨论文学和社会问题的通信集。诗作嘲笑宗教教义，企图探索"人类自身的道德规律"，但又认为生殖是罪恶，"普遍幻灭"是人类的希望。

麦纳麦 (Al Manāmah)　巴林国首都和港口。在巴林岛东北岸。人口 13.7 万(1991 年)。向为波斯湾珍珠采集业基地，渔业重要。1932 年起因石油加工出口迅速发展，形成商业与金融中心。是自由港。有大型炼油厂、沥青厂及石油化工厂。输出石油、椰枣、皮革等。筑有堤道连接穆哈拉格岛 (Muharraq)。

麦奇生 (Roderick Impey Murchison, 1792—1871)　一译莫企逊。英国地质学家。曾任英国地质学会会长和皇家矿业学院院长。对法国、英格兰和威尔士的古生代地层有详尽的研究，并建立了志留系及与他人共同命名了泥盆系。后又在俄国乌拉尔地区发现并命名了二叠系。著有《志留系》、《俄国欧洲部分和乌拉尔山的地质》等。

麦迪逊 (James Madison, 1751—1836)　美国总统(1809—1817)，法学家。历任大陆会议代表、费城制宪会议成员、国务卿 (1800—1808)。1809 年出任总统。1826 年任弗吉尼亚大学校长。因起草《美利坚合众国宪法》以及前十条修正案(《权利法案》)而被称为"美国宪法之父"。与汉密尔顿、杰伊 (John Jay, 1745—1829) 合写《联邦党人文集》。

麦岩螨 (*Petrobia latens*)　又称"麦潜岩螨"、"麦长腿蜘蛛"。小麦苗期害虫。蛛形纲，真螨目，叶螨科。体卵圆形，长 0.59 毫米，黑褐色，足 4 对，第一对足特别长，具负趋光性和受惊下坠习性，晴天活动盛期为 15～19 时。年发生 2～4 代，主要以休眠雌螨越冬，以滞育卵越夏。主要分布在北方干旱地区。被害麦苗抗寒力显著降低。也危害棉、大豆、草莓、苹果和桃等。防治法：清除田边杂草，轮作，灌水，中耕，冬春灌溉，人工器械捕打，喷洒药剂。

麦岩螨

麦秆蝇 (*Meromyza saltatrix*)　俗称"麦钻心虫"、"麦蛆"。小麦害虫。昆虫纲，双翅目，秆蝇科。成虫体长 3～4 毫米，淡绿褐色或黄绿色，胸部背面有三条褐色纵纹。幼虫淡绿色，蛆形。年发生 2～4 代。成虫产卵于叶片上。幼虫潜入茎内取食。小麦在分蘖拔节期受害会发生枯心，孕穗期受害形成烂穗、坏穗和白穗。防治法：选育抗虫良种，加强栽培管理，喷洒药剂。

麦秆蝇

麦金莱 (William McKinley, 1843—1901)　美国总统(1897—1901)。共和党人。曾任俄亥俄州州长。1898 年发动美西战争，侵占菲律宾、波多黎各及关岛。提出侵略中国的*门户开放政策。1900 年参加镇压中国义和团运动。第二届总统任内被刺杀。

麦金德 (Halford John Mackinder, 1861—1947)　英国近代地理学奠基人之一。牛津大学首任地理学教授，并在此创立英国第一个大学地理系。1904 年在《历史的地理枢纽》一文中提出"陆心说"。认为中亚是亚欧大陆心脏，谁统治东欧，谁就能控制亚欧大陆心脏；谁统治亚欧大陆心脏，谁就能控制边缘地区，从而便能主宰世界。这一论点对当时英国加强对亚欧大陆沿海地带的海上控制，起了鼓动作用。以后他又把这一论点加以发展，曾被德国地缘政治学家豪斯霍弗尔所利用。著有《地理学的性质和范围》、《不列颠和不列颠的海洋》、《民主的理想和现实》等。

麦草畏 (dicamba)　也叫"百草敌"。化学名 3,6-二氯-2-甲氧基苯甲酸。选择性激素型除草剂。纯品为白色结晶，难溶于水，易溶于乙醇、甲苯、二氯甲烷、二噁烷等。有液剂和颗粒剂。具内吸传导作用。用于茎叶或土壤处理。用于禾谷类作物、玉米、芦笋等作物田中防除多种阔叶杂草，也用于非耕作区和灌丛除草。对人畜低毒。

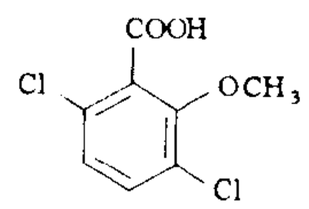

麦草畏结构式

麦独孤 (William McDougall, 1871—1938)　心理学家。原籍英国。曾在牛津大学等校就读。1920 年去美国，历任哈佛大学与杜克大学心理学教授。倡导"目的心理学"，认为一切行为都是有目的的。首先提出心理学是研究行为而不是研究意识的科学。重视本能与社会心理的研究。主要著作有《生理心理学》、《社会心理学引论》、《变态心理学纲要》等。

麦都思 (Walter Henry Medhurst, 1796—1857)　一译米赫斯。英国基督教(新教)伦敦会传教士。早年在马六甲管理伦敦会所设的印刷所，后在槟榔屿、巴达维亚(今雅加达)等地传教。1835 年来上海。1843 年起在上海定居，并创设中国第一家近代印刷所墨海书馆。1848 年因与两名传教士私闯江苏青浦(今属上海市)传教而引发*青浦教案。1856 年回国，次年病死。编有《汉英字典》、《英汉字典》等。

麦哲伦 (Fernão de Magalhães，约 1480—1521)　葡萄

牙航海家。1517 年移居西班牙。1519 年奉西政府之命，率船队由圣罗卡 (Sanlúcar)启航，越大西洋，沿巴西海岸南下，经南美洲大陆和火地岛之间的海峡(后得名麦哲伦海峡)，入太平洋。继续西行，1521 年至菲律宾。因干涉岛内争斗，为土著所杀。余众逃至摩鹿加群岛(今马鲁古群岛)。次年船队中的"维多利亚"号终于回到西班牙，完成第一次环绕地球的航行(证实了"地圆说")。

麦哲伦

麦基佛 (Robert Morrison MacIver, 1882—1970) 一译麦其维。美国社会学家。出生于苏格兰。学于英国牛津大学。曾任纽约社会研究院院长、美国社会学会会长等职。以《社区》(1917 年)一书一举成名。主张社会学应研究人的关系，提出个人主义与社会组织一致性的观点，以及多元国家论、多集团共存学说和权威界说。还著有《社会：结构与变迁》等。

麦黄竹 即"桂竹"。

麦盖提 县名。在新疆维吾尔自治区塔里木盆地西部、叶尔羌河下游，东接塔克拉玛干沙漠。县人民政府驻麦盖提镇。1922 年由巴楚县析置。以县治麦盖提庄得名。灌溉发达，农产有棉花、玉米、小麦、胡麻、甜瓜、甜菜等。畜牧业亦盛。特产杏干、葡萄干。工业有采煤、农机修造、建材、服装等。

麦粒肿 又称"急性睑腺炎"，中医学上称"针眼"。见"睑腺炎"。

麦琪淋 英文 margarine 的音译。即"人造奶油"。

麦蓝菜 见"王不留行"。

麦蜘蛛 麦类害螨。主要指麦叶爪螨和麦岩螨。

麦德林 (Medellín) 哥伦比亚第二大城。在中科迪勒拉山脉西麓波尔塞河 (Porce) 畔。海拔 1 541 米。气候温和，风景秀丽。人口 270 万(1995 年)。建于 1675 年。为采矿中心。20 世纪 30 年代起成为全国最大咖啡、皮革市场。工业发达。纺织品生产占全国 80%，钢铁生产占全国 90% 以上。还有化学、电气设备、农业机械、食品、橡胶等。有大学、科研机构、动植物园等。公路和铁路枢纽，有国际机场。

麦卡德尔 (Richard Edwin Mcardle, 1899—1983) 美国林学家。攻读林学于密歇根大学，获密歇根大学、缅因大学理学博士，叙拉古大学名誉法学博士学位。曾任爱达荷大学林学系主任、森林试验站站长、农业部林务局局长、美国林业协会主席等。主张有效地经营森林，协调利用森林部门的相互关系，以利提供最大效益；这一论述反映于美国国有林"多用途-永续利用法案"中。美国建有麦卡德尔纪念图书馆。

麦叶爪螨 (*Penthaleus major*) 又称"麦大背肛螨"、"麦圆蜘蛛"等。麦类苗期害虫。蛛形纲，真螨目，叶爪螨科。体椭圆形，长 0.65～0.80 毫米，深红褐色，后半体背生有肛门，具负趋光性和受惊下坠习性，晴天活动盛期在上午 6～7 时。年发生 2～3 代。多发生在潮湿麦地。也危害豆科、菊科、十字花科和藜科等植物。被害苗会降低其抗寒力。防治法：同*麦岩螨。

麦叶爪螨

麦尔维尔 (Herman Melville, 1819—1891) 美国作家。做过银行职员、农场工人和乡村教师。1841 年随捕鲸船出海，在太平洋一个岛上和波利尼西亚人共同生活数月。所作小说大多取材于这一经历。其中《泰比》和《奥穆》谴责以传教为名推行殖民政策；《马迪》用寓言形式批评资产阶级社会的道德和法律，并描绘他心目中的乌托邦社会。代表作*《白鲸》以象征手法揭示资本主义的罪恶，带有悲观情绪。

麦尔登呢 英文 melton 的音译。以精梳毛线作经、粗梳毛纱作纬(也可用粗梳毛纱作经纬)织成的一种平纹或斜纹织物。织成后经缩绒等整理。呢面有平齐的短毛绒，呢身厚实紧密。多染成藏青色或黑色。宜制冬季服装。

麦西来普 维吾尔族民间歌舞集会。一般在节庆日举行。由数人发起，应邀者约十多人或数十人不等，一起谈笑、歌舞、做游戏。各地区又各具特点，其中喀什麦盖提一带的"刀郎麦西来普"，以舞蹈程序完整、舞姿刚健优美、风格古朴独特而最负盛名。

麦吊云(雲)杉 (*Picea brachytyla*) 亦称"垂枝云杉"、"麦吊杉"。松科。常绿乔木，高可达 30 米。小枝下垂，有毛或无毛，芽圆锥形，褐色。叶线形，扁平，背面光绿色，腹面有白粉，长 1～2 厘米。球果单生枝顶，下垂，圆柱形，成熟前绿色，长 6～12 厘米。种鳞倒卵形，先端圆或尖。产于湖北西部及重庆北部、陕西东南部高山地带。木材坚韧，可供建筑、家具及造纸用材。又为观赏树。

麦芽糖酶 催化麦芽糖水解为两分子葡萄糖的酶。广泛存在于生物体中，麦芽、曲霉、酵母中含量较多。

麦克-马洪 (Marie Edme Patrice Maurice de MacMahon, 1808—1893) 法国总统 (1873—1879)。陆军将领。1855—1859 年参加克里米亚战争、意大利战争及远征阿尔及利亚有功，升元帅，封公爵。*普法战争期间，与拿破仑三世同在色当投降。1871 年任凡尔赛军总司令，镇压巴黎公社。总统任内反对 1875 年的第三共和国宪法，图恢复帝制未成，辞职。

麦克伦南 (John Ferguson McLennan, 1827—1881) 一译麦克林南。英国社会学家、人种学家。苏格兰人。致力于研究婚姻和家族的历史。认为外婚制起源于抢劫婚姻，普遍流行于原始社会；并提出母系先于父系。著有《原始婚姻》、《古希腊的亲属关系》、《论家长制》等。

麦克米伦 (Harold Macmillan, 1894—1986) 英国首相 (1957—1963)。保守党领袖。第二次世界大战期间，曾任军需供应部政务次官和空军大臣。战后，历任住房和地方政府事务、国防、外交和财政等部大臣。首相任内，主张英国加入欧洲经济共同体。1964 年退职后经营出版公司。

麦克劳德 ❶亨利·邓宁·麦克劳德 (Henry Dunning Macleod, 1821—1902)。英国经济学家。初任律师，后转业银行。发展了庸俗的信用创造资本的理论，宣称银行不是货币借贷店铺而是"信用制造厂"，为资本主义国家的信用膨胀政策提供理论根据。主要著作有《银行业的理论与实践》、《信用理论》。❷约翰·詹姆斯·里卡德·麦克劳德 (John James Rickard Macleod, 1876—1935)。英国医学家、生物化学家。生于英国。长期在美国、加拿大工作。1918 年起任加拿大多伦多病理研究院院长，支持并帮助*班丁在实验中发现胰岛素，并共获 1923 年诺贝尔生理学或医学奖。著有《现代病理生物化学》。

麦克阿瑟 (Douglas MacArthur, 1880—1964) 美国陆军将领。曾任西点军校校长、陆军参谋长以及美驻菲律宾

最高军事顾问、远东美军司令等职。第二次世界大战期间，指挥盟军在西南太平洋地区作战，并晋升五星上将。战后作为"盟军最高司令官"驻日本。1950年任"联合国军总司令"，指挥侵朝战争。因战争失败，被免职。

麦克拉伦 (Norman McLaren, 1914—1987) 加拿大动画电影导演。生于苏格兰。毕业于格拉斯哥美术学校。30年代起从事动画片创作。1941年去加拿大。曾首创在胶片上直接着画等项技术。主要作品有《小提琴》、《邻居》、《椅子的故事》、《垂直线》、《水平线》、《双人舞》等。

麦克唐纳 ❶约翰·亚历山大·麦克唐纳 (John Alexander Macdonald, 1815—1891)。加拿大总理 (1867—1873，1878—1891)。生于苏格兰，1820年移居加拿大。早年当过律师。属保守党。1857年任上加拿大总理。领导联邦运动，制定和通过《英属北美法案》(1867年)，成立加拿大自治联邦，并出任自治联邦第一任总理。大力巩固和发展联邦，修建太平洋铁路(1886年完成)，实行保护关税政策，为加拿大经济、政治的发展作出贡献。❷詹姆斯·拉姆齐·麦克唐纳(James Ramsay MacDonald, 1866—1937)。英国首相 (1924，1929—1931，1931—1935)。工党领袖。早年参加费边社，后加入独立工党。1900年劳工代表委员会成立(1906年改名工党)时任书记。后当选工党议会党团主席。曾两度组成工党内阁。1931年受命组织"国民联合内阁"，遭工党反对，同年被工党开除。❸詹姆斯·爱德华·赫维·麦克唐纳 (James Edward Hervey MacDonald, 1873—1932)。加拿大画家。生于英国。1887年去加拿大，在多伦多石印公司当学徒，业余从事写生，后在多伦多艺术学校学习。1920年和杰克逊 (A. Y. Jackson, 1882—1974)、哈里斯 (Lawren S. Harris, 1885—1970) 等组织"七人画派"。常到加拿大北方探索和描绘巨湖、高山、森林、冰川的景色；色彩造型受后期印象派和德国表现派的影响，但具有加拿大浓厚的地方色彩和民族特点。作品有《土豆田》、《深山积雪》、《北山巅》等。1921年后在多伦多艺术学院任教。1931年被选为加拿大美术学院院士。

麦克菲森 (James Macpherson, 1739—1796) 苏格兰作家。毕业于爱丁堡大学。作过中学教师。曾借助有关盖尔族和盖尔语的知识，假托公元3世纪苏格兰古代行吟诗人莪相 (Ossian) 之名发表《莪相作品集》。作品以宏大磅礴的气势、神秘朦胧的风格引起欧洲文坛的注目。

麦克斯韦 ❶詹姆士·克勒克·麦克斯韦 (James Clerk Maxwell, 1831—1879)。英国物理学家。经典电磁理论的奠基人。就学于爱丁堡大学和剑桥大学。阿伯丁大学、伦敦大学和剑桥大学教授。领导建立了剑桥大学卡文迪许实验室。英国皇家学会会员。所著《电学和磁学论》(1873年)在法拉第工作的基础上，总结了19世纪中叶以前对电磁现象的研究成果，建立了电磁场的基本方程，即*麦克斯韦方程组。从这一理论中得出，电磁过程在空间是以一定速度(相当于光速)传播的，从而彻底否定了超距作用的错误概念，并得出光的本质是电磁波的结论。他采用数学统计的方法，导出了分子运动的*麦克斯韦速度分布律。在热力学、光学、分子物理学和液体性质的理论等方面也有一定成就。曾领导测定标准电阻、电量的电磁单位和静电单位的比值等工作。还著有《热学理论》。❷电磁系单位制中磁通量的单位。为纪念物理学家麦克斯韦而命名。如果磁场的磁感应强度为1高斯，那末垂直于磁力线方向的平面上，每平方厘米中所通过的磁通量就等于1麦克斯韦。1麦克斯韦相当于10^{-8}韦伯。

詹·麦克斯韦

麦克鲁汉 (Herbert Marshall McLuhan, 1911—1980) 加拿大传播学家。1934年毕业于马尼托巴大学后，赴英国剑桥大学进修。1936年回国，先后执教于美国威斯康星大学、加拿大多伦多大学等多所学校。从50年代起，陆续出版《机械的新娘》、《理解媒介》、《媒介即讯息》等著作，强调传播技术的革新对社会变动的促进作用。其观点在传播学界有一定影响，但存在过分注重技术的偏向。

麦角固醇 亦称"麦角甾醇"。麦角和酵母中的一种重要植物固醇，经紫外线照射后能转化为维生素D_2。

麦角新碱 见"麦角"。

麦金利山 (Mount McKinley) 北美洲最高峰。在阿拉斯加南部阿拉斯加山脉中段，海拔6 193米。雪线高度约1 830米，发育多条冰川。辟为迪纳利国家公园。

麦哲伦云(雲) 南部天空肉眼可见的两个*不规则星系。也是离地球最近的*河外星系。它们和银河系组成一个三重星系。1520年航海家*麦哲伦在南美洲看到它们，并首次作精确描述，故名。大麦哲伦云在山案和剑鱼两座的交界处，距离地球16万光年，直径约2万光年。小麦哲伦云在杜鹃座内，距离地球约19万光年。

麦绥莱勒 (Frans Masereel, 1889—1972) 比利时版画家、插图画家。曾为比利时皇家艺术科学院院士、卢汶大学博士、德累斯顿高等学院院务委员会名誉委员、柏林洪堡大学名誉教授。创作多以揭露黑暗、向往未来、厌恶战争、热爱和平为主题。作品黑白对比强烈，并富浪漫主义色彩，有独特艺术风格。代表作有《一个人的受难》、《城市》、《从黑到白》、《我的祖国》以及《国际歌》等。

麦秸剪贴 民间工艺品之一。用麦秸染成各种颜色，剪贴各种花草、虫鱼、鸟兽、山水、人物等图案。曾流行于河南南阳、广东潮州等地。相传此种工艺是数十年前由印度尼西亚华侨传入中国后逐步发展起来的。

麦穗两歧 亦作"麦秀两歧"。一麦二穗，为丰收之兆。《后汉书·张堪传》："乃于狐奴开稻田八千余顷，劝民耕种，以致殷富。百姓歌曰：'桑无附枝，麦穗两岐(歧)，张君为政，乐不可支。'"

麦卡锡主义 20世纪50年代初盛行于美国的法西斯主义。因由美国共和党参议员麦卡锡(Joseph Raymond McCarthy, 1908—1957) 首倡，故名。1950年2月麦卡锡发表演说，声称美国务院内有共产党"渗入"，引起轰动。1951年麦卡锡领导参议院常设调查小组委员会以法西斯手段广泛地对美国国内的民主和进步力量实施迫害，引起美国各阶层强烈不满。1954年全美掀起反麦卡锡主义运动。同年12月2日，美参议院通过弹劾麦卡锡的决议。

麦加利银行 (行 háng)(Chartered Bank of India, Australia and China, 1956年改称 Chartered Bank) 亦译"喳咐银行"、"渣打银行"。英国大商业银行。1853年设立。总行设伦敦，分支机构遍布东南亚各地。以经营英、印度、澳间贸易汇兑业务为主。1858年设上海分行，第一任行长是麦加利 (John MacKellar)。后陆续在天津、北京、哈尔滨、汉口、广州等地设分行。该行在中国发行纸币，

参加对华贷款的银行团，地位仅次于汇丰银行。新中国成立后，在中国大陆的分支机构除上海分行由中国政府指定经营外汇业务外，其余先后结束。1969 年该银行与标准银行合并为标准渣打银行集团。至 1996 年标准渣打银行在中国上海、天津、南京和北京、成都、广州等地设有分行和代表处。

麦加拉学派 古希腊小苏格拉底派之一。由麦加拉(Megara，在雅典附近)人欧几里得创立。主要代表有雅索斯 (Iasos) 的第奥多鲁、麦加拉的斐洛。继承与发展了苏格拉底关于"美德即知识"的学说，并与埃利亚派的学说相结合，认为这种知识只能是关于"存在"的知识。唯一的"存在"是"善"，"善"就是美德。该派长于论辩，并提出了有关命题逻辑的一些问题，以及悖论、模态概念、条件句性质的探究等，对逻辑学的发展有重要贡献。

麦加斯梯尼(Megasthenēs，前 4 世纪末至前 3 世纪初) 古希腊作家。塞琉西王国驻印度孔雀王朝使节。所著*《印度记》，为研究古印度历史的重要资料。

麦克马洪线 英帝国主义为侵略中国西藏而单方面制造的所谓"中印东段边界线"。由参加西姆拉会议的英国政府代表麦克马洪 (Arthur Henry McMahon, 1862—1949) 同西藏地方当局的代表背着当时的中国政府代表于 1914 年 3 月以秘密换文的方式划定。该线西起不丹边境，向东延伸，在中印东段边境地区，把历来属于中国、面积达 9 万平方公里的地区划归当时英国统治的印度。历届中国政府从未批准或承认该线，并且曾就英国对该线以南地区的逐步入侵向英国和以后的印度政府多次提出抗议。

麦克塔格特 (John M'Taggart Ellis M'Taggart, 1866—1925) 英国哲学家，新黑格尔主义者。执教于剑桥大学。认为绝对观念既非实体，亦非主体，而是个人的"精神社会"。超个人的意识并不存在，而个人意识则是实体化的，非创造的，非理性的。还认为真正的哲学应当是神秘主义的。主要著作有《黑格尔辩证法研究》、《黑格尔宇宙论研究》、《存在的本质》等。

麦克斯韦妖 麦克斯韦假设的一种能导致孤立系统熵减少的理想装置。一个孤立系统用隔板划分为两部分 A、B，盛有温度相同的同种气体，隔板上有一扇窗户并用一个"小妖"控制着窗户的开启和关闭，"小妖"只允许 A 容器中分子动能大于平均动能的分子通过窗户进入 B 容器以及 B 容器中分子动能小于平均动能的分子进入 A 容器。"小妖"的操作导致 A 容器中气体温度下降，B 容器中气体温度升高。从而使两部分已经处于平衡态的温度相同的气体在不受外界任何影响的条件下重新产生温度差，导致整个系统熵减少，这违背热力学第二定律。实际上，由于"小妖"的热容量有限，当它与气体交换热量而达到平衡时(假设"小妖"热容量远远小于气体热容量，因而"小妖"的存在不会引起气体温度改变)，本身温度增高，运动剧烈程度增大，它将不能自主地控制自身的位置和动量，最终根本上失去对窗户的控制。

麦克道威尔 (Edward MacDowell, 1861—1908) 美国作曲家。克尔特族后裔。学于巴黎音乐学院及法兰克福音乐学院。回国后，曾任哥伦比亚大学音乐系教授。创作上受浪漫主义文学影响，大多为标题音乐。作有交响诗《兰斯乐与艾伦》等三部、组曲两部(第二部为《印第安》)、钢琴协奏曲两部、钢琴奏鸣曲四部(第四部为《克尔特》)，及钢琴曲、歌曲等。

麦罗埃王国 见"努比亚"。

麦类白粉病 麦类重要病害之一。病原真菌为禾谷布氏白粉菌 (*Blumeria graminis*)。被害的叶片、叶鞘、茎秆上发生白粉状霉层，后期产生黑色小粒，即子囊壳。病菌专化性强，有生理小种的分化。以菌丝在寄主或以枯叶上的子囊壳越夏和越冬。在温暖潮湿的条件下盛发。防治法：选育抗病品种，避免过密和倒伏，使麦田通风透光，不积水，发病时喷洒杀菌剂。参见"白粉菌"。

麦类赤霉病 麦类重要病害之一。病原真菌为玉蜀黍赤霉菌 (*Gibberella zeae*)。麦类受害可发生苗腐、秆腐、穗腐等，穗腐危害最大。病小穗初现淡褐色病斑，后生赤霉和小黑点，即病菌的分生孢子和子囊壳。能危害多种植物并腐生在土壤中各种植物残体上，产生孢子传播或随种子传播。高温多湿最易发病。防治法：开花至乳熟期间喷洒杀菌剂保护，选用抗病品种，降低田间湿度。病麦蛋白质含毒素，人、畜食后易中毒。此毒素耐高温，能溶于水和脂肪，遇碱分解。

麦类病毒病 麦类的一类病害。病原生物为病毒。一种病毒在不同麦类寄主上的症状往往不同，各种病毒之间所表现的症状也不易区别。中国常见的有：由蚜虫传播的大、小麦和燕麦黄矮病，病株矮化，叶片变黄、橙黄或红褐色；由叶蝉传播的小麦红矮病，病株不拔节，叶片变紫红或黄色；由稻灰飞虱传播的小麦丛矮病，病株分蘖增多成丛，矮而黄化；大、小麦矮缩病，病株矮缩丛生，叶片刚直色深，穗不正常，结实不良；大、小麦条纹叶枯病，病株早枯，心叶伸长，叶脉间有黄白色斑纹；由瘿螨传播的小麦条点花叶病(拐节病)，病株叶细，出现黄色条点花叶，节间向下向外弯成弧形，抽穗少，子粒小；由土壤真菌禾生多粘菌传播的大、小麦土传花叶病，病叶有深浅绿色相间或黄绿相间的条纹，叶片僵直，分蘖减少，株形矮缩。麦类感病后均生长不良，拔节前的症状最为明显，产量下降甚至无收。防治法：着重消灭媒介昆虫，清除杂草，合理布局与轮作，选用抗病与耐病品种。

麦哲伦海峡 (Estrecho de Magallanes) 南美洲大陆南端同火地岛之间的海峡。巴拿马运河开航前，为沟通太平洋和大西洋要道。峡湾曲折，长约 600 公里，宽 3～33 公里。东段两岸地势低平，中段和西段海岸曲折。航道最小深度 31～33 米。海峡内风大流急，航行困难。1520 年航海家麦哲伦首先由此进入太平洋，故名。

麦积山石窟 中国著名的石窟。全国重点文物保护单位。在甘肃天水东南麦积山。山高 142 米，形如堆积的麦秸，故名。从有关碑刻资料的记载和现存文物状况来看，开凿于十六国晚期，北魏、西魏、北周间大规模建造。隋、唐、五代、宋、明、清各代亦续有修凿，现尚存洞窟一百九十四个，各种造像七千余尊，其中 1 米以上者约一千尊。因山石不宜雕刻，故造像多为泥塑。风格清新秀丽，富有生活气息。壁画大部分剥落，但尚可看出古代中原画风的面目。建国后设立麦积山文物保管所。

麦什哈特阿曼 (Mujahat Aman) 阿拉伯联合酋长国的旧称。

麦克米伦报告 正式名称《金融产业委员会报告》。1929 年经济危机爆发后，英国政府指派以麦克米伦 (Hugh Pattison Macmillan) 为首的金融产业委员会，调查英国金融业和工商业。1931 年提出报告，建议继续维持国际金本位制度，实行管理通货，膨胀信用，加强对经济的控制，企图借

此摆脱经济危机。

麦克迪尔米德 (Hugh MacDiarmid, 1892—1978) 苏格兰诗人、文学评论家。原名克里斯托弗·缪雷·格里夫(Christopher Murray Grieve)。当过记者。政治上由激进民族主义转向信仰共产主义。曾领导苏格兰文艺复兴运动,继承和发扬彭斯及苏格兰民谣的传统,被称为苏格兰"民族诗人"。早期诗作多用苏格兰方言,主要有抒情诗《醉汉看蓟》等。20 世纪 30 年代发表歌颂列宁的诗作《一颂列宁》、《二颂列宁》、《三颂列宁》等。晚年着力探索现代史诗,写有长诗《悼念詹姆斯·乔埃斯》等。

麦克默多绿洲 (McMurdo) 位于南极洲维多利亚地南部山脉中。是南极洲最大的绿洲。气候较温暖,无冰雪覆盖,为动、植物生长的主要场所。也是各国科学考察人员进入南极洲的门户。

麦田里的守望者 长篇小说。美国塞林格(Jerome David Salinger, 1919—)作(1951 年)。写少年考尔菲尔德因对传统陈规的不满,在被学校第四次开除后,竟在纽约市内逛荡了一天两夜,经历了种种荒唐,却也真正看到了社会的丑恶和伪善。最后回到家里,若有所悟地对妹妹说他幻想当一个"麦田里的守望者",以免麦田里嬉耍的孩子们在狂奔中坠下悬崖。小说反映了美国富裕家庭出身的青少年精神上的空虚和苦闷。

麦克斯韦方程组 电磁现象基本规律的数学表达式。*麦克斯韦于 1864 年首先建立。麦克斯韦在总结电磁现象的基本实验定律——库仑定律(或高斯定理),毕奥-萨伐尔定律(或安培定律),法拉第电磁感应定律等——的基础上,引入位移电流的概念,建立了一组微分方程。此方程组确定电荷、电流、电场、磁场之间的普遍联系,是电磁场的基本方程,也是电磁相互作用理论的基础。

麦克斯韦速度分布律 气体处于热动平衡时,气体分子的数目按速度大小分布的定律。由*麦克斯韦在 1859 年应用统计概念首先导出。它表明:气体在宏观上达到平衡时,虽然每一分子的速度一般都不相同,并由于相互碰撞而不断发生变化,但平均说来,速度在某一范围内的分子数在总分子数中所占的百分比总是一定的;这比值只与气体的种类及温度有关。

麦克唐纳-道格拉斯公司 美国飞机和导弹制造业大公司。1967 年由麦克唐纳飞机公司和道格拉斯飞机公司合并组成。生产民用和军用飞机、导弹、宇宙飞船电子系统等。在国外设有子公司。总公司在密苏里州的圣路易斯。1997 年与波音公司合并。

3 **麩** 〔麩〕(yì) 稻麦的碎壳。《百喻经·见他人涂舍喻》:"若纯以稻麩,不如合稻而用作之。"

麧 (hé 核) "糠覈"的"覈"的本字。参见"糠覈"。

麪 〔麪〕(kuàng) 亦作"麸"。大麦。见《玉篇·麦部》。按,《齐民要术·旱稻》:"五六月暵之以拟麪麦。"《正字通·麦部》:"麪麦,西川人种食之。山东、河北人正月种,名春麪。形似大麦,味甘微寒,无毒,久服令人力健。"

4 **麸** 〔麸〕(fēng 丰) 煮过的麦。《周礼·天官·笾人》:"朝事之笾,其实麸、蕡。"郑玄注引郑司农云:"*熬麦曰麸。*"

麩 〔麩、䴷、麶〕(fū) ❶小麦的皮屑,俗称麩皮。❷麩筋(即面筋)的省称。如:烤麩。

麩炭 亦称"浮炭"、"桴炭"。一种质松而轻、极易着火燃烧的炭,系用木材烧焦后入水或窒于瓮中制成。白居易《和自劝》:"日暮半炉麩炭火,夜深一盏纱笼烛。"陆游《老学庵笔记》卷六:"浮炭者,谓投之水中而浮,今人谓之桴炭。"

麪 "麵(面)"的异体字。

麨 〔麨〕(chǎo) 米麦炒熟磨粉制成的干粮。《梁书·诸夷传》:"〔高昌国〕备植九谷,人多噉麨及羊牛肉。"

麩 〔麩〕(xiàn) 麦屑。见《集韵·三十一裥》。

5 **麩** 〔麩〕(qù 去) 大麦粥。《荀子·富国》:"夏日则与之瓜麩。"

麩 〔麩〕(nián) 见"青麩"。

麩 〔麩〕(tǒu) 见"䴷麩"。

6 **麯** ㊀"曲㊁"的繁体字。
㊁(qū) 姓。晋代有麯崇裕。

麩 同"饼"。

麩 〔麩〕(móu 谋) 大麦。《孟子·告子上》:"今夫麩麦,播种而耰之。"也指用大麦做成的曲(麯)。《方言》第十三:"麩,曲也。"郭璞注:"大麦曲。"

7 **麩** "麩"的繁体字。

麩 "麩(麩)"的异体字。

8 **麩** 〔麩〕(guǒ 果) ❶同"稞"。❷酒母;曲(麯)。见《玉篇·麦部》。

麩 〔麩〕(pí) 曲(麯)。《方言》第十三:"麩,曲也。北鄙曰麩,曲,其通语也。"郭璞注:"麩,细饼曲。"钱绎笺证:"麩之言卑也,以细小为义也。"

麩 ㊀"麯(曲)"的异体字。
㊁(qū) 姓。三国魏有麩英。

䴷 〔䴷〕(bó) 见"䴷麩"。

䴷麩 饼名。皇甫枚《三水小牍》:"乃命溲面煎油作䴷麩者,移时不成。"

9 **麩** 同"糊"。

麵 "面㊁"的繁体字。

麩 〔麩〕(lǒu) 见"麟麩"。

麩 〔麩〕(chǎo) 糗。见《玉篇》。

11 **麩** 〔麩〕(kuàng) ❶同"麪"。《玉篇·麦部》:"麪,大麦也;麩,同上。"❷麦麩。《晋书·皇甫谧传》:"况臣糠麩,糅之雕胡?"《正字通·麦部》:"麩,麦麩也。"

麩 "麩"的繁体字。

麩 〔麩〕(zhé) 麩与面的混合物。《说文·麦部》:"麩,麦覈屑。"段玉裁注:"麩与面未分,是为麩。"

12 麡 同“蕎(荞)㊀”。

麡〔麡〕(lián) 见“麡麡”。

麡麡 食品名。即馓子。吴均《五总志》:“干宝《司徒仪》曰:‘祭用麡麡。’晋制呼为撋饼,又曰寒具,今曰馓子。”

14 麢 “麸”的繁体字。

18 麷 “麸”的繁体字。

196. 镸(長)部

镸 “長(长)”字的古文。

長 “长”的繁体字。

4 镺 (ǎo 袄,又读 ào 奥) 长。见“镺蔓”。

镺蔓 草木盛长貌。左思《吴都赋》:“尔乃地势坱圠,卉木镺蔓。”

5 镺 (diē) 毒蛇。《尔雅·释鱼》:“镺,蜑。”郭璞注:“蝮属。大眼,最有毒,今淮南人呼蜑子。”按《说文·长部》:“镺,蛇恶毒长也。”谓蛇毒而且长,故字从长。

6 镺 (niǎo) 沙漠中用的一种交通工具。《文子·自然》:“水用舟,沙用镺,泥用辎。”

肆 ㊀(sì) ❶不受拘束;放纵。《左传·昭公十二年》:“昔穆王欲肆其心。”❷直;显露。《易·系辞下》:“其言曲而中,其事肆而隐。”❸陈设。《诗·大雅·行苇》:“或肆之筵。”❹商店;手工业作场。如:酒肆;茶肆。《论语·子张》:“百工居肆,以成其事。”《汉书·食货志上》:“开市肆以通之。”❺古时处死刑后陈尸于市之称。《周礼·秋官·掌戮》:“凡杀人者,踣诸市,肆之三日。”❻延缓。《书·舜典》:“眚灾肆赦。”孔传:“眚,过;灾,害;肆,缓。过而有害当缓赦之。”❼极;尽。《诗·大雅·崧高》:“其风肆好。”❽遂;于是。《书·舜典》:“肆觐东后。”谓见东方诸侯。❾故,因此。《书·大诰》:“肆朕诞以尔东征。”❿“四”字的大写。⓫姓。《何氏姓苑》有渔阳太守肆敏。

㊁(tì) 解剖牲体。《礼记·郊特牲》:“腥、肆、爓、腍、祭,岂知神之所飨也,主人自尽其敬而已矣。”郑玄注:“治肉曰肆。”

㊂(yì) 通“肆”。馀。《礼记·玉藻》:“肆束及带。”郑玄注:“肆,读为肆。肆,馀也。馀束,约纽之馀组也。”陆德明释文:“肆音肆,以四反。”

肆力 尽力。《后汉书·承宫传》:“后与妻子之蒙阴山,肆力耕种。”

肆州 州名。北魏太平真君七年(公元446年)置。治今山西忻州市西北。辖境相当今山西恒山以南的滹沱河、牧马河流域。宣武帝移治九原城(今忻州市)。北周移治广武(今代县),隋开皇五年(585年)改为代州。

肆应 广泛的应声。《淮南子·原道训》:“是故响不肆应,而景(影)不一设。”后来称人善于应付为“肆应之才”。

肆虐 任意行暴。《旧唐书·王义方传》:“辇毂咫尺,奸臣肆虐。”辇毂,指京都。

肆意 任意;逞性。《列子·周穆王》:“肆意远游,命驾八骏之乘。”

肆无忌惮 忌惮,顾忌和畏惧。《中庸》:“小人之〔反〕中庸也,小人而无忌惮也。”朱熹注:“小人不知有此,则肆欲妄行,而无所忌惮矣。”后谓任意妄为、无所畏忌为“肆无忌惮”。《元史·卢世荣传》:“恃委任之专,肆无忌惮,视丞相犹虚位也。”

8 镺 (jué 掘) 同“裾”。短袖的上衣。《后汉书·光武帝纪上》:“见诸将过,皆冠帻,而服妇人衣,诸于绣镺。”李贤注:“字书无镺字,《续汉书》作裾,并音其物反。绣裾,如今之半臂也。”参见“裾”。

9 镺 (jiē) 同“嗟”。叹息声。《太玄·乐》:“则哭泣之镺资(咨)。”

10 镺 (tì) ❶忧愁。《太玄·增》:“往益来镺。”范望解赞:“镺,忧也。”❷去除。《太玄·夷》:“阳气伤镺。”范望解赞:“镺,除也。”

197. 走 部

走 (zǒu) ❶步行的通称。如:走路;慢慢地走。古指疾趋,即跑。《释名·释姿容》:“徐行曰步,疾行曰趋,疾趋曰走。”《左传·昭公七年》:“三命而俯,循墙而走。”杜预注:“言不敢安行。”❷驰逐;驰骋。《史记·袁盎晁错列传》:“袁盎病免居家,与闾里浮沈,相随行,斗鸡走狗。”李白《南都行》:“走马红阳城,呼鹰白河湾。”❸前往。《仪礼·士相见礼》:“请吾子之就家也,某将走见。”郑玄注:“走,犹往也。”❹逃走。杜甫《石壕吏》诗:“暮投石壕村,有吏夜捉人。老翁逾墙走,老妇出门看。”❺趋附;归向。《吕氏春秋·荡兵》:“民之号呼而走之,若强弩之射于深溪也,若积大水而失其壅堤也。”又《审己》:“水出于山而走于海,水非恶山而欲海也,高下使之然也。”❻移动。如:走棋。❼改变或失去。如:走样;走味。❽泄漏。如:走风;走气。❾离开;去。如:车刚走;把土抬走。❿古时自称的谦词,“下走”之省。张衡《东京赋》:“走虽不敏,庶斯达矣。”参见“牛马走”。⓫指走兽。张衡《西京赋》:“上无逸飞,下无遗走。”

走边 戏曲表演的一套程式动作。多用于武戏。用以表示剧中人夜间潜行，靠路边疾走等。单人独行，如昆剧《夜奔》的林冲，称单走边；两人同行，如京剧《青风寨》的李逵和燕青，称双走边。也有多人齐舞的集体走边。走边时击镲、小锣，并唱曲牌的称响边；只轻击堂鼓，不伴其他乐器的称哑边。

走向 ❶延伸方向（多指河流、山脉等）。❷地质构造面与水平面交线（称为"走向线"）的方向。产状要素之一。以方位角或方向角表示（如南偏东60°可表示为120°或S60°E）。按照不同的构造面，分别有层面走向、节理面走向、褶皱轴面走向、断层面走向和劈理面走向等。

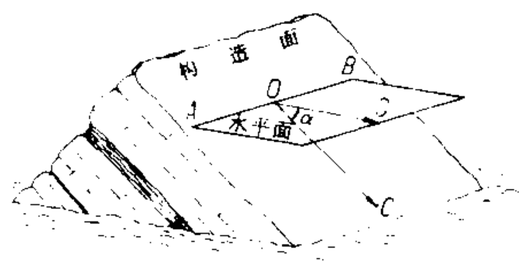

走向及倾斜

AOB. 走向 *OC*. 倾向 α. 倾角

走会 亦称"出会"、"过会"、"花会"。汉族民间舞蹈表演活动。汉族民间舞蹈组织多称"会"，如秧歌会、龙灯会、狮子会、高跷会、小车会等，其表演游舞活动则称"走会"。多在喜庆节日和旧时的庙会、春会与民俗祭祀活动时举行，是汉族民间舞蹈的主要活动形式。

走合 亦称"磨合"。新的或刚经大修的汽车（机器）在其运行初期，各摩擦零件的接触面上的加工痕迹磨光和配合形状密合的过程。走合过程中，磨损特别强烈，汽车的载重量和车速都应适当降低，并应进行规定的保养工作。汽车的走合过程一般为1 000～2 500公里。

走私 违反海关法规，逃避海关监管，非法运输、携带或邮寄货物、金银、货币、有价证券、文物及其他物品进出国（边）境，或进行其他逃避海关监督、检查，破坏国家对外贸易管制的行为。在中国，对情节较轻的走私由海关分别情况，予以补税、罚款或没收，情节严重的构成走私罪，除按海关法规没收走私物品、违法所得并且可以罚款外，还要处以刑罚。单位犯走私罪的，判处罚金，并追究其直接负责的主管人员和其他直接责任人员的刑事责任。

走作 走样；越出范围。《朱子全书·论语七》："开此一线路，恐学者因以借口，而小小走作。"黄宗羲《明儒学案》卷一："应事后即须看书，不使此心顷刻走作。"

走狗 ❶指猎犬。《国策·齐策四》："世无东郭俊、卢氏之狗，王之走狗已具矣。"《史记·越王句践世家》："狡兔死，走狗烹。"本以比喻为人出力者，后以指受他人指使，帮凶作恶的人。❷驱狗出猎。《后汉书·袁术传》："少以侠气闻，数与诸公子飞鹰走狗。"

走卒 隶卒；差役。《汉书·胡建传》："贫亡（无）车马，常步，与走卒起居，所以尉荐走卒，甚得其心。"苏轼《司马君实独乐园》诗："儿童诵君实，走卒知司马。"后以比喻受人豢养而帮凶作恶的人。

走索 古代百戏节目。东汉张衡《西京赋》："跳丸剑之挥霍，走索上而相逢。"薛综注："索上，长绳系两头于梁，举其中央，两人各从一头上，交相度，所谓舞绚者也。"晋代以来均甚流行。现代杂技中，演员在钢丝或长绳上行、立，称"走钢丝"或"走大绳"。

走黄 中医学病症名。亦称"癀走"。由疔毒走散入血、内攻脏腑而引起的一种全身性危险病症。《疮疡经验全书》："疔疮初生时，红软温和，忽然顶陷黑，谓之癀走，此症危矣。"可见疮顶干陷无脓、肿势扩散，伴有高热头痛、胸闷胁痛、恶心呕吐，甚则神志昏迷、发痉发厥等症。应采用中西医综合治疗。与脓毒败血症等相似。

走唱 曲艺的一个类别。共同特点是边唱（或说）边舞，是带有歌舞色彩的说唱形式。如西南诸省的车灯、湖北的三棒鼓、东北的二人转等。有的曲种表演者虽作人物扮演，但仍以叙事者身份演唱故事。也有除演唱者外，另有数人帮腔。唱词一般为七字句。有些"走唱"的曲种如二人转等也用戏曲形式演出。

走舸 古时战舰中之快艇。《三国志·吴志·周瑜传》："又豫备走舸，各系大船后，因引次俱前。"

走禽 鸟类的一种类群。属于这一类群的鸟，翼短小而退化，脚长而强大，胸骨无龙骨突，善于行走而不能飞翔。如鸵鸟、鹤鸵、鸸鹋等。

走马灯 一种供观赏的花灯。中置一轮，上贴人马等剪纸，轮下燃烛（今多用电灯），热气上腾，引起空气对流，使轮转动，剪纸随而旋转。顾禄《吴越风土录》："腊后春前，吴越坊申衙里皋桥中市一带货郎，出售各色花灯……有琉璃球、万眼罗、走马灯、梅里灯、夹纱灯、画舫龙舟，品目殊难枚举。"

走马疳 又名"口颊坏疽"。由腐败菌感染所引起的口颊坏死性病变。多发生在全身抵抗力极度降低时。最初局部为紫黑色硬结，继而坏死。唇颊部可以发生穿孔，牙齿松动或脱落，口中有特殊臭味。重症者病愈后常有颊部洞穿性缺损及面颌部畸形等后遗症。治疗可给予大量抗生素，提高全身抵抗力，并除去局部坏死组织。有后遗症者须作整复外科手术。中医学上又称"走马牙疳"。因其腐烂迅速、势如走马，故名。多由热邪蕴毒上攻所致。除上述症状外，严重的可伴有发热、神昏、气喘等症。治宜内服清热解毒，外搽去腐生新之剂。

走钢丝 杂技节目。渊源于汉之*走索。表演者一至三、四人，演员在一根两头拴住的钢丝上来回走动、坐、卧、站、跳、上梯、骑车、翻筋斗或表演舞蹈和各种杂耍等。有软钢丝、硬钢丝、走大绳等数种表演形式。在架设于高空的钢丝上表演的，称"走高空钢丝"。

走资派 "党内走资本主义道路的当权派"的简称。毛泽东错误估计领导干部状况而提出的政治概念。是"无产阶级专政下继续革命"的主要对象。1965年1月在毛泽东主持制定的《农村社会主义教育运动中目前提出的一些问题》（即"二十三条"）首次提出。1966年8月，中共八届十一中全会制定的"十六条"规定，"文化大革命"的重点"是整党内那些走资本主义道路的当权派"。1967年5月18日《人民日报》社论《伟大的历史文件》又明确提出："无产阶级专政条件下革命的主要对象是混入无产阶级专政机构内部的资产阶级代表人物，是党内一小撮走资本主义道路的当权派"。后又从"走资派"引申为"党内资产阶级"。是"文化大革命"中进行的所谓一个阶级推翻另一个阶级的全面夺权斗争的理论根据。

走马看花 孟郊《登科后》诗："春风得意马蹄疾，一日看尽长安花。"后以"走马看花"形容得意、愉快的心情。于谦《喜雨行》："但愿风调雨顺民安业，我亦走马看花归帝京。"也用来比喻大略地了解一下。亦作"走马观花"。

走火入魔 一种异常的精神状态。练气功时没有遵循练功的原则和掌握练功的要领，或急于求成而出现头晕头痛、胸闷腹胀、心慌意乱、大动不止、气团冲窜、昏沉思睡，甚至神志异常（失神、痴呆、木僵）等现象。如出现上述现象，必

须及时纠正。后也指因感情极度专注而进入一种痴迷执著的精神状态。

走时曲线 地震波从震源传播到观测点的时间和震中与观测点之间距离的关系曲线。是分析地震观测结果的一种基本根据。不同的地震波和震源深度有不同的走时曲线。可根据各个地震台的地震图资料，利用统计方法绘出。

走廊议员 亦称"罗比分子"(lobbyist)。资本主义国家垄断组织所雇用的在议会走廊或休息室进行活动以操纵或影响议会活动的政治掮客。多数是擅长玩弄政治手腕，熟悉议会的议事规则、立法程序和主要部门首脑情况的前议员和前行政官吏等。参见"院外集团"。

2 **赴** (fù) ❶去；到；前往。如：赴京；赴官。《周书·贺若敦传》："乃令敦率步骑六千，度江赴救。"《宋史·沈与求传》："与求论九江之陷，由胜非(朱胜非)赴镇太缓，胜非罢去。"❷奔走以从事。《左传·昭公二十五年》："人之能自曲直以赴礼者，谓之成人。"孔颖达疏："赴谓奔走，言弼谐己性，奔走以赴礼也。"❸投入；参加。《吕氏春秋·知分》："〔次非〕于是赴江刺蛟，杀之而复上船。"《周书·贺若敦传》："敦挺身赴战，手斩七八人。"❹讣告；报丧。《礼记·文王世子》："死必赴。"❺通"洑㊀"。游泳。《水浒传》第六十五回："小人却会赴水，逃得性命。"

赴告 报丧。《史记·周本纪》："昭王南巡狩不返，卒于江上。其卒不赴告，讳之也。"杜预《春秋左传序》："赴告策书，诸所记注，多违旧章。"孔颖达疏："文十四年传曰：'崩薨不赴，祸福不告。'然则邻国相命，凶事谓之赴，他事谓之告，对文则别，散文则通。"亦作"讣告"。韩愈《与李秘书论小功不税书》："今特以讣告不及时，闻死出其月数则不服，其可乎？"亦指报告重大事故，含有乞援的意思。《列女传·许穆夫人》："如使边境有寇戎之事，维是四方之故，赴告大国，妾在，不犹愈乎？"

赴敌 出战；出击敌人。《隋书·于仲文传》："昔周亚夫之为将也，见天子，军容不变，此决在一人，所以功成名遂。今者人各其心，何以赴敌？"

赴汤蹈火 比喻冒险犯难，奋不顾身。《三国志·魏志·刘表传》"知嵩无他意，乃止"裴松之注引《傅子》："虽赴汤蹈火，死无辞也。"

赵〔趙〕㊀(zhào) ❶犹"超"，兼程而进。《穆天子传》卷二："天子北征，赵行□舍。"郭璞注："赵，犹超腾。"❷古国名。战国七雄之一。开国君主赵烈侯(名籍)是晋大夫赵衰的后代，和魏、韩瓜分晋国。公元前403年被周威烈王承认为诸侯。建都晋阳(今山西太原市西南)。前386年迁都邯郸(今河北邯郸市)。疆域有今山西中部、陕西东北角、河北西南部。赵武灵王进行军事改革，胡服骑射，攻灭中山，打败林胡、楼烦，建立云中、雁门、代郡，占有今河北西部、山西北部和内蒙古河套地区。*长平之战大败于秦，国势衰落。前222年为秦所灭。❸姓。

㊁(tiǎo 条上) 扒地；除草。《诗·周颂·良耜》："其镈斯赵，以薅荼蓼。"

赵云(雲)(?—229) 三国常山真定(今河北正定南)人，字子龙。初从公孙瓒，后归刘备。曹操取荆州，刘备败于当阳长坂，他力战救护甘夫人和备子刘禅。刘备得益州，任为翊军将军，从取汉中。建兴六年(公元228年)，从诸葛亮攻关中，分兵拒曹真主力，以众寡不敌，退回汉中。次年死。他曾以数十骑拒曹操大军，被刘备誉为"一身都是胆"。

赵丹 (1915—1980) 中国电影演员。原名凤翔，山东肥城人。早年就读于上海美术专科学校。九一八事变后，积极投入抗日救亡演出活动。1933年加入中国左翼戏剧家联盟。曾参加《时代的儿女》、《上海二十四小时》等影片的拍摄和《扬子江暴风雨》、《乱钟》等话剧的演出。1937年以扮演影片《十字街头》中失业大学生老赵和《马路天使》中吹鼓手小陈而知名。抗日战争爆发后参加上海救亡演剧队。1938年赴新疆开拓戏剧工作，遭盛世才迫害，系狱五年。1945—1949年间，在《丽人行》、《乌鸦与麻雀》等影片中饰演主要角色。建国后主演了《李时珍》、《林则徐》、《聂耳》、《烈火中永生》等影片。论著有《地狱之门》、《银幕形象创造》等。

赵左 明画家。字文度，华亭(今上海市松江)人。工山水，受业于宋旭，宗董源，兼学黄公望、倪瓒，曾为董其昌代笔。善用干笔焦墨，长于烘染。是"松江派"主要画家之一。

赵匡 唐经学家。字伯循，河东(治今山西永济蒲州镇)人。官洋州刺史。补订啖助所撰《春秋集传》和《春秋统例》，并自撰《春秋阐微纂类义疏》。以为《春秋》文字隐晦，不易明了，乃举例阐释，发挥"微言"；又怀疑《春秋》经文有缺误，开宋代学者怀疑经传的风气。遗说保存在陆淳《春秋集传纂例》中。清马国翰《玉函山房辑佚书》另辑存一卷。

赵过 西汉时人。汉武帝末任搜粟都尉。《汉书·食货志》："(赵)过能为代田，……其耕耘下种田器，皆有便巧。"东汉崔寔《政论》："(赵过)教民耕殖，其法三犁共一牛，一人将之，下种挽耧，皆取备焉。日种一顷。至今三辅犹赖其利。"按"三犁共一牛"即三脚耧。大致当时在他的主持或设计下，创造了三脚耧，还改进其他耕耘工具，同时提倡代田法，对农业生产都起了一定作用。

赵州 州名。北齐改殷州置。治广阿(今隆尧东旧城)，唐时移治平棘(今赵县)。辖境相当今河北宁晋、元氏、赵县、赞皇、高邑、栾城、临城、柏乡等县和隆尧县的一部。北宋末升为庆源府，金改为沃州，元复为赵州。明初省平棘入州，清雍正时改为直隶州，1913年废，改本州为赵县。州南洨河上有著名的安济桥，俗称赵州桥。

赵声 (1881—1911) 中国民主革命者。原名毓声，字伯先，江苏丹徒人。1902年(清光绪二十八年)江南陆师学堂毕业。次年游历日本，归国后任两江师范学堂教员。曾撰《歌保国》，宣传革命。后在江阴训练新军，1905年升三十三标标统。次年在南京加入同盟会，被两江总督端方发觉，乃走广州，任督练公所提调，旋统带新军第二标。1909年(宣统元年)与黄兴酝酿广州新军起义。次年倪映典发动新军起义失败，他往南洋筹措军费，并任香港同盟会会长。1911年4月与黄兴领导广州起义(黄花岗之役)，不久在香港病逝。

赵抃 (1008—1084) 北宋衢州西安(今浙江衢县)人，字阅道，号知非子。景祐进士。为殿中侍御史，弹劾不避权贵，京师号称"铁面御史"。历知睦、虔等州。神宗即位，任参知政事，时值王安石变法，因反对青苗法，罢知杭州等地。有《赵清献集》。

赵县 在河北省石家庄市东部。滏阳河支流洨河斜贯。县人民政府驻赵州镇。汉置平棘县，唐移置赵州，明入赵州，1913年改赵县。农产有棉花、小麦、玉米、谷子、高粱、甘薯。特产雪花梨。工业有机械、化学、纺织、造纸等。古迹有赵州陀罗尼经幢、赵州桥(安济桥)、永通桥、柏林寺塔等。

赵岐 (约108—201) 东汉经学家。字邠卿，初名嘉，字

臺卿，京兆长陵（今陕西咸阳东北）人。桓帝时，历任司空掾、并州刺史。灵帝时，因党锢被免职。后任议郎、太常等职。撰有《孟子章句》，今存，收入《十三经注疏》中。

赵佗（?—前137） 西汉初真定（今河北正定）人。南越国王。秦时为南海郡龙川县令，后为南海尉。秦末，兼并桂林、南海和象三郡，建立南越国。汉高祖十一年（公元前196年）受封为南越王。吕后时，自称南越武帝，发兵攻长沙边邑。景帝时附于汉。

赵宋 即宋朝，以皇室姓赵，亦称赵宋。参见"宋"。

赵武（?—前541） 即赵文子，亦称赵孟。春秋时晋国大夫。赵朔子。晋景公灭赵氏，他随母庄姬（晋成公女）养于公宫。后被继立为赵氏后嗣，历任新军、上军之将，后执国政。晋平公十二年（公元前546年），与楚屈建（即子木）主持第二次弭兵之会。

赵苞（?—177） 东汉甘陵东武城（今河北清河东北）人，字威豪。从兄宦官赵忠为*十常侍之一，他深以为耻，不与往来。初举孝廉，后任辽西太守。其母、妻赴辽西时，途中为鲜卑劫质，载以进攻。他仍坚持抗击，其母亦遥勉以忠义，母、妻皆被害。封鄃侯。葬母事毕，呕血而死。

赵昌 北宋画家。字昌之，广汉（今属四川）人。擅画花果，多作折枝花，兼工草虫。师法滕昌祐，亦效徐崇嗣"没骨"法。相传他常在晓露未干时，观察花卉，手中调色摹写，自号写生赵昌。所作特工敷彩，精于晕染，明润匀薄而色若堆起，惟笔迹较为柔弱。大中祥符间，名重于时。存世作品有《杏花图》、《写生蛱蝶图》。

赵佶 即"宋徽宗"。

赵城 旧县名。隋末置。治今山西洪洞北赵城镇西南。宋政和三年（1113年）升为庆祚军，金复旧。明宣德年间移治今赵城镇。1954年与洪洞县合并为洪赵县。1958年改名洪洞县。

赵括（?—前260） 战国时赵将。马服君赵奢子，亦称马服子。空谈其父所传兵法，并无战争的实际经验。赵孝成王六年（公元前260年）中秦反间计，以其代廉颇为将，在长平（今山西高平西北）大举出击，被秦将白起包围，突围不成，被射死，赵军四十余万也被俘坑死。

赵复 宋元之际理学家。字仁甫，世称江汉先生。德安（治今湖北安陆）人。元师攻取德安时被俘，姚枢送其至燕京（今北京），为建太极书院，讲学其中。选取二程、朱熹等遗书八千余卷，广为传播，由是北方始知有程朱之学。为学主"简在心得"，鄙弃事功，认为"君子之学，至于王道而止"。著作有《传道图》、《伊洛发挥》、《希贤录》等。

赵禹（?—约前100） 西汉司法官。槀（今陕西武功西）人。武帝时历任御史、太中大夫（中央顾问官）、廷尉等职，治狱严峻。曾和张汤共同编订律令，法多苛刻。作有关于诸侯朝贺制度的《朝律》六篇。

赵盾 即赵宣子。春秋时晋国执政。赵衰子。晋襄公七年（公元前621年），为中军之将，掌握国政。晋灵公即位后荒淫暴虐，他多次劝谏。后以避灵公杀害出走，未出境，族人赵穿杀灵公，他归而拥立晋成公。前后共掌国政二十年。

赵胜 即"平原君"。

赵郡 郡、国名。汉高帝四年（公元前203年）置赵国。治邯郸（今邯郸市）。西汉末辖今河北邯郸、邢台、沙河等市和隆尧、永年二县西部地区。建安中改为郡，三国魏太和中复为国，并移治房子（今高邑西南）。西晋末复为郡。辖今河北赵县、元氏、高邑、内丘、临城、柏乡、赞皇等县及平乡、隆尧二县的部分地区。北魏移治平棘（今赵县）。辖境缩小，相当今赵县、元氏、高邑、柏乡等县地。隋初废。大业及唐天宝、至德时又曾分别改栾州及赵州为赵郡。

赵原（?—1376） 元末明初画家。原一作元，字善长，号丹林，莒城（今山东莒县）人，寓吴县（今属江苏）。明洪武间征至中书作画，因应对不合太祖朱元璋意，被杀。工山水，远师董源，近法王蒙，善用枯笔浓墨，风貌郁苍。兼能竹石，名重当时。存世作品有《晴川送别》、《合溪草堂》等图。

赵衰（?—前622） 即赵成子。春秋时晋国之卿。字子余。亦称成季、孟子余。从公子重耳（即晋文公）流亡在外十九年，并助重耳回国即位。回国后，任原（今河南济源西北）大夫，亦称原季。后任新上军之将和中军之佐。曾推荐先轸、栾枝等人，辅文公创立霸业。

赵高（?—前207） 秦大臣。本赵国人。"进入秦宫，管事二十余年"，任中车府令，兼行符玺令事。亲近秦始皇少子胡亥。始皇死后，与李斯篡改遗诏，逼使始皇长子扶苏自杀，立胡亥为二世皇帝。任郎中令，居中用事，控制朝政，掌握大权。后杀李斯，任中丞相；不久又杀二世，立子婴为秦王。旋为子婴所杀。其"兄弟皆生隐宫"，一说即宦官，一说"隐宫"为秦律的"隐官"，属于在隐蔽处工作的工匠，并非宦官。作有《爰历篇》以改良字体，今佚。

赵奢 战国时赵将。初任田部吏，旋主治国赋。后任将军，善用兵。赵惠文王二十九年（公元前270年），秦军进攻阏与（今山西和顺），他奉命救援，先侦察敌情，继以急行军赶往，据高临下，大破秦军，因功封马服君。

赵爽 三国时吴国数学家。一名婴，字君卿。负薪余日，注《周髀算经》，其中"勾股圆方图"以出入相补原理对勾股定理、有关勾股弦的各种关系式和二次方程解法等给出了证明。

赵深（1898—1978） 中国建筑学家。字渊如，江苏无锡人。1919年清华学校毕业后赴美国宾夕法尼亚大学学习建筑，1923年获硕士。1923—1926年在纽约、费城、迈阿密等地建筑事务所工作。1927年回国，与他人合作开办华盖建筑师事务所，设计了上海南京大戏院（今上海音乐厅）、杭州老西泠饭店、南京国民党政府外交部和铁道部办公楼，并曾在上海、无锡、桂林、贵阳、昆明等地主持设计一批建筑物。建国后，任建筑工程部设计院总工程师，华东工业建筑设计院总工程师、副院长。当选为中国建筑学会第二至第四届理事会副理事长。曾组织和指导杭州新西泠饭店、上海虹桥国际机场、上海火车站、上海电信大楼的建筑方案设计。

赵壹 东汉辞赋家。字元叔，汉阳西县（今甘肃天水西南）人。灵帝时为上计吏入京，为袁逢、羊陟等所礼重。曾作《刺世疾邪赋》，对势族豪强垄断政权，专横肆虐，以及官场中腐朽丑恶的状况，表示强烈的愤慨。原有集，已失传。

赵鼎（1085—1147） 南宋大臣。字元镇，解州闻喜（今属山西）人。崇宁进士。南渡后，于绍兴初年两度拜相，荐用岳飞收复重镇襄阳。但仅以保全东南为宗旨，反对张浚大举北进收复中原的建议。言秦桧可共大事，但终以力辟和议，为秦桧所倾，一贬再贬，谪居潮州五年，再移吉阳军（治今海南三亚崖城）。仍被秦桧胁迫不已，三年后不食而死。有《忠正德文集》等。

赵普（922—992） 北宋大臣。字则平。祖为幽州蓟（今北京西南）人，迁镇州（治今河北正定），再迁洛阳。后周时为赵匡胤的幕僚，任掌书记，策划陈桥兵变，帮助赵匡胤夺

取政权。宋初任枢密使，乾德二年(公元964年)起任宰相。太祖采纳其建议，选拔各地精兵充禁军，削弱地方武力；实行更戍法，经常变换军队防地，使兵将分离；解除石守信等兵权，防止大将夺取帝位。对先南后北、先易后难的统一战略及对辽采取守势的策略，都参预谋划。太宗时又两次为相，淳化三年(992年)因病辞职，封魏国公。他少时为吏，读书不多，相传有"半部《论语》治天下"的说法。

赵幹 五代南唐画家。江宁(治今江苏南京)人。后主时画院学生。擅画山水、林木，长于布局。多作江南一带楼观、舟船和水村、渔市等景物，并点缀花竹，有烟波浩渺之感。存世作品有《江行初雪图》。

赵雍 (1289—约1361) 元画家。字仲穆，湖州(今属浙江)人。赵孟頫次子。官至集贤待制、同知湖州路总管府事。书画继承家学，画擅山水，师法董源；尤精人马，得曹霸之法；写兰竹则腴润洒落。书善正、行、草，亦长篆书，体势清劲。存世作品有《溪山渔隐》、《骏马》、《澄江寒月》等图。

赵鞅 即赵简子。春秋末晋国正卿。又名志父，亦称赵孟。在晋卿内讧中败范氏、中行氏。晋定公十九年(公元前493年)，袭击护送粮饷于范氏的郑兵，誓师说："克敌者，上大夫受县，下大夫受郡，士田十万，庶人工商遂，人臣隶圉免。"结果大胜。他战胜范氏、中行氏后，扩大封地，奠定此后建立赵国的基础。

赵嘏 唐诗人。字承祐，楚州山阳(今江苏淮安)人。会昌进士。官渭南尉。诗风清圆流畅，格律工稳，与杜牧、许浑颇相近。所作"残星几点雁横塞，长笛一声人倚楼"二句，为杜牧激赏，称"赵倚楼"。有《渭南诗集》二卷。敦煌遗书中存其所作《读史编年诗》残卷。

赵镇 镇名。一称赵家渡。在四川省中部。金堂县人民政府驻地。东汉时曾名大渡。清时建场，称赵镇。1944年设镇。旧为川中四大镇之一，当沱江上游北河、中河、毗河的汇合处，集市繁盛。有化肥、水泥、酿酒、榨油等厂。附近盛产柑橘。

赵翼 (1727—1814) 清史学家、文学家。字雲崧，一字耘松，号瓯北，江苏阳湖(今武进)人。乾隆进士。官至贵西兵备道。中年即辞官家居，主讲安定书院，专心著述。工诗善文，尤长于史学，考据精赅，与钱大昕、王鸣盛齐名。论诗主张"独创"，力反摹拟。所作五、七言诗中，有些作品嘲讽理学，隐寓对时政的某些不满之情。著有*《廿二史劄记》、《陔馀丛考》、《瓯北诗钞》、《瓯北诗话》等。

赵藩 (1851—1927) 云南剑川人。字樾村，一字介庵，别号蝯仙，晚年号石碑老人。白族。清光绪元年(1875年)举人，官至四川按察使，辛亥革命前弃官回籍，并为云南独立效力。1913年被选为众议员，入京主持临时议会，不久回滇，力赞其门生蔡锷等发动的护国运动，后任广州护法军政府的交通部长，1920年任云南省图书馆馆长。曾编纂《云南丛书》，诗文有《向湖村舍诗初集、二集》、《向湖村舍杂著》等，并长书法。

赵鐩 (?—1512) 明代中叶中原地区农民起义首领之一。霸州文安(今属河北)人。秀才出身。号"赵疯子"。正德六年(1511年)被刘六、刘七起义军所俘，用为谋主。后与杨虎、刘惠等转战山东、河北间，南下宿迁。杨虎战死后，任该部副元帅，改名怀忠。正德七年，兵进应山(今湖北广水)受挫，为官军追击，化装为和尚，谋入江西再起，在江夏(今湖北武汉)被捕，于北京被杀。临死犹以不能手刃焦芳(宦官刘瑾的党羽)父子为憾事。

赵一曼 (1905—1936) 四川宜宾人，原名李坤泰，又名李一超。女。1926年加入中国共产党。1927年入武汉中央军事政治学校学习。同年去莫斯科中山大学学习。1928年回国。九一八事变后到东北，任满洲省总工会组织部长、哈尔滨总工会代理书记、中共珠河中心县委委员兼铁北区委书记、东北人民革命军第三军第一师第二团政委。1935年11月与日伪军作战时受伤被俘，1936年8月2日在珠河(今黑龙江尚志市)被杀害。

赵九章 (1907—1968) 中国气象学家、地球物理学家和空间物理学家，中国宇航事业创始人之一。浙江吴兴(今湖州)人。1933年清华大学毕业，1938年获德国柏林大学博士学位。历任清华大学教授、航空研究所高空气象台台长，中央研究院气象研究所研究员、所长。建国后任中科院地球物理研究所研究员、所长，中科院卫星设计院院长，中国科技大学地球物理系主任。当选为第二届全国人大代表、第三届全国人大常委会委员，第二届全国政协委员、第三届全国政协常务委员，九三学社第五届中央委员会常务委员、中国气象学会理事长、中国地球物理学会理事长。中科院地学部委员。早期开创我国动力气象的研究工作。建国后，对我国地球物理学、空间物理学、空间科学技术的发展以及海浪的研究作出贡献，研究信风带动力学问题，首先提出西风带中长波存在着不稳定现象，并主持中国第一颗人造地球卫星"东方红-1"号研制。发表论文有《带电粒子穿入地磁场的一种机制》等，著有《高空大气物理学》(上册，与李缉熙等合著)等。

赵三多 (1841—1902) 清末义和团首领。又名洛珠，字祝盛。直隶威县(今属河北)人。早年为原籍拳师。曾广招徒弟。1897年(光绪二十三年)应邀赴山东冠县梨园屯(今属河北威县)声援反对外国教会势力的斗争。次年10月在冠县集众三千余人起义，树"助清灭洋"旗帜，攻打教堂。1901年赴直隶广宗(今属河北)，参加景廷宾起义。次年夏被捕入狱，绝食死。

赵万里 (1905—1980) 中国目录版本学家。字斐云，浙江海宁人。早年就读于东南大学，1925年从师王国维，任清华学校国学研究院助教。1928年后历任北海图书馆编纂委员、善本部主任等职，并在北京大学、清华大学、辅仁大学等校任教。建国后，任北京图书馆研究员、善本特藏部主任。撰有《汉魏南北朝墓志集释》等，主编《中国版刻图录》。

赵广汉 (?—前65) 西汉涿郡蠡吾(今河北博野西南)人，字子都。少为郡吏、州从事。宣帝时，任颍川太守，诛杀豪强原氏、褚氏等。迁京兆尹，执法不避权贵。后以杀害无辜，为*萧望之劾奏，被杀。

赵之琛 (1781—1852) 清篆刻家。字次闲，号献父，别号宝月山人，浙江钱塘(今杭州)人。篆刻早年师法陈鸿寿，后从陈豫鍾为师，并取各家之长，以工整挺拔出之，尤以单刀驰名。为"西泠八家"之一。工书法，亦能画花卉、竹石。有《补罗迦室印谱》及诗集等。

赵之谦 (1829—1884) 清末篆刻家、书画家。初字益甫，号冷君，后改字㧑叔，号悲盦、无闷，浙江会稽(今绍兴)人。咸丰举人。历官江西鄱阳、奉新、南城等知县。精篆刻，初学浙、皖二派，后突破秦、汉玺印的藩篱，吸取古钱币、镜铭及碑版等篆字入印，讲究章法，浑厚恬静，别创新格。印侧刻画像，为其首创。篆、隶书师法邓石如，并以魏碑笔势写行书。擅花卉蔬果，笔墨酣畅，设色浓艳丰厚，开清末写意

花果以金石入画之先河。有《二金蝶堂印谱》、《悲盦居士诗賸》、《补环宇访碑录》、《六朝别字记》等。

赵飞克(1909—1976) 中国结构力学专家。湖北鄂城(今鄂州)人。武汉大学工学院毕业,英国利物浦大学工学院硕士。1936年9月回国后,曾任河北省立工学院、北平大学工学院、天津工商大学教授,晋西南游击队第四支队政治处主任,延安大学教育处副处长、秘书长,嫩南行署实业厅副厅长,嫩江省龙江县县长,中共东北肇东县委副书记,嫩江省政府秘书长,武汉市政府秘书长、武汉市建设局局长,中共湖南株洲铁路工厂总支书记及厂长,铁道部设计局局长等职。中科院技术科学部委员、副主任。长期从事高等院校、工厂企业和中科院学部的组织管理工作、科学技术工作,为中国教育事业的发展、工厂企业建设与技术的发展、中科院学部的建设和发展作出了重要贡献。编写一系列有关规程、条例、讲义、技术方案、规划等文件资料,并主持编写有《桥梁设计应力分析的新方法》、《武汉市码头改革资料汇编》等。

赵飞燕(?—前1) 汉成帝皇后。本为阳阿公主家歌女,善歌舞,以体轻,故称"飞燕"。成帝时入宫,与其妹合德皆为婕妤,后立为皇后。平帝即位,被废为庶人,自杀。世传《赵飞燕外传》,为魏晋或其以后人所作小说,与史实不合。

赵元任(1892—1982) 语言学家。原籍江苏武进,生于天津。早年留学美国,并游学法、德、英等国。1925年后任清华学校国学研究院教授、中央研究院历史语言研究所研究员,并致力于国语运动和汉字改革,是国语罗马字的主要制定者之一。1938年后定居美国,先后任夏威夷大学、耶鲁大学、哈佛大学、加利福尼亚大学教授,美国语言学会会长。语言学造诣很深,通晓中、英、德、法等多种语言,并运用现代语言理论和科学技术研究语言文字、汉语音韵、汉语方言和汉语语法,颇多建树,在学术界享有声誉。同时对音乐、哲学、数学、物理学等也颇有研究。著有《中国语入门》、《现代吴语的研究》、《语言问题》、《中国话的文法》、《新诗歌集》等。

赵无恤(?—前425) 即赵襄子。一作赵毋卹。春秋末晋国大夫。*赵鞅子。智伯(荀瑶)向韩、魏、赵索地,赵氏不与,智伯率韩魏之师伐赵,围困晋阳(今山西太原西南),引水灌城。他与韩魏合谋,反灭智氏,三分其地。为以后三家分晋奠定了基础。

赵友钦 元科学家。又名敬,字子恭(一说字敬夫),号缘督,江西德兴(一说鄱阳〔今波阳〕)人。著《革象新书》5卷,32篇,分别记述中国传统天文学中的32个问题。书中提出中天观测法以求恒星的*赤经差;叙述自己关于视角、光的直线传播和照度等的研究。通过实验,得出大孔成像、小孔成像等正确结论。

赵文华(1503—1557) 明浙江慈溪人。嘉靖进士。认权相严嵩为父。官至工部尚书。嘉靖三十四年(1555年),南下处理防倭事宜,恨将领张经、李天宠不肯附己,诬陷致死。与倭寇作战失败,诈称大捷。次年以右副都御史总督江南浙江诸军事,适胡宗宪诱杀通倭的徐海、陈东,遂得以"寇平"被召还京。后以骄横失宠,革职病死。有《文华全集》。

赵世炎(1901—1927) 中国无产阶级革命家。字琴生,号国富,笔名施英,四川酉阳(今属重庆)人。1920年赴法勤工俭学,1921年参加旅欧共产主义小组。1922年6月与周恩来等在巴黎发起成立旅欧中国少年共产党。同年任中共旅欧支部书记兼法国组书记。1923年去莫斯科东方大学学习。1924年回国,先后任中共北京地委书记、北方区委宣传部长兼工委会书记,是《政治生活》周刊的主要撰稿人。1926年参与组织北京三一八群众示威游行。后任中共江浙区委组织部长、军委主任兼上海总工会党团书记,参加领导了上海工人三次武装起义。是中共第五届中央委员。1927年6月任中共江苏省委代理书记。7月在上海被国民党政府反动派逮捕杀害。

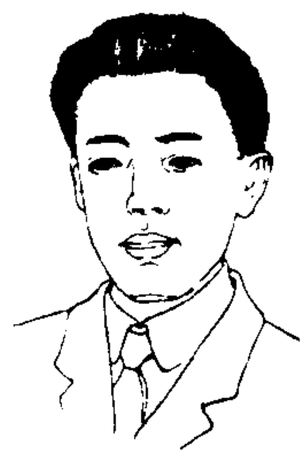
赵世炎

赵令穰 北宋画家。字大年,汴京(今河南开封)人。宋宗室,官崇信军节度观察留后。多藏法书名画,与苏轼、米芾等交往。擅画设色平远小幅,写陂湖、水村、烟林、凫雁,风格清丽,惟取材多局限于两京(开封、洛阳)郊外景物。也工雪景,兼能墨竹、禽鸟。存世作品有《湖庄清夏》、《春江烟雨》等图。

赵尔丰(豐)(1845—1911) 清末汉军正蓝旗人,字季和。1905年(光绪三十一年)任建昌道,旋充川滇边务大臣,在川边实行改土归流,设立三十余县。1908年任驻藏大臣兼川滇边务大臣。1911年(宣统三年)署四川总督,镇压*保路运动,激起四川各县人民的武装反抗。武昌起义后,成都宣布独立,立宪派蒲殿俊自任都督,他仍以办理边防的名义从中操纵,煽动兵变。后被新任都督尹昌衡派人杀死。

赵尔陆(1905—1967) 山西崞县(今原平)人。1927年参加南昌起义,同年加入中国共产党。历任红军第四军第二十九团团长、第一军团供给部长。参加长征。抗日战争全面爆发后,任八路军总供给部副部长,晋察冀军区第二军分区司令员兼政委,晋冀军区司令员,晋冀纵队司令员兼政委,晋察冀军区、华北军区、第四野战军和中南军区参谋长。建国后,任第二、第一机械工业部长,国防工委、国防工业办公室副主任。1955年被授予上将军衔。是中共第八届中央委员。

赵玄坛 亦称"赵公元帅"。道教所信奉的财神。其像黑面浓须,头戴铁冠,手执铁鞭,身跨黑虎。故又称"黑虎玄坛"。相传姓赵名公明,秦时得道于终南山,道教尊为"正一玄坛元帅"。传说能驱雷役电,除瘟禳灾,主持公道。

赵匡胤 即"宋太祖"。

赵亚曾(1898—1929) 中国地质学家、古生物学家。河北蠡县人。毕业于北京大学,后在农商部地质调查所工作。研究中国地层和古生物,并最先对中国长身贝类化石作系统研究。解决中国北方含海相化石含煤岩系的时代问题。著有《中国长身贝科化石》、《中国石炭纪及二叠纪石燕化石》、《秦岭山及四川之地质研究》(合著)等。

赵执信(1662—1744) 清诗人。字伸符,号秋谷,又号饴山,山东益都颜神镇(今属淄博)人。康熙进士,官右赞善。因在"国丧"期间观演《长生殿》被革职。他是王士禛的甥婿,论诗意见与之不合,作《谈龙录》,对"神韵说"深表不满。诗主峻刻,部分诗篇如《氓入城行》、《吴民多》等,对当时社会状况有所反映。有《饴山堂集》、《声调谱》等。

赵贞女 一作《赵真女》。又名《赵真女蔡二郎》。南戏剧本。南宋时作品,作者不详。明祝允明《猥谈》:"南戏出于宣和之后……其时有赵闋夫榜禁,颇述名目,如《赵真女蔡二郎》等。"剧本已失传。据明徐渭《南词叙录》记载,系写蔡伯喈"弃亲背妇,为暴雷震死"。是现知最早南戏作品之一。

元末高则诚作《琵琶记》，题材与此相同，但改为"有贞有烈赵真女，全忠全孝蔡伯喈"，最后以团圆结束。

赵师秀(1170—1219) 南宋诗人。字紫芝、灵芝，号灵秀、天乐，永嘉(治今浙江温州)人。绍熙进士。曾任上元县主簿、筠州推官。诗学唐代贾岛、姚合一派，反对江西派的艰涩生硬。与徐照、徐玑、翁卷并称"永嘉四灵"。有《清苑斋集》一卷。又编有唐诗选本《众妙集》一卷。

赵延寿(?—948) 五代常山(治今河北正定)人。本姓刘，为赵德钧养子。曾任后唐枢密使。后与德钧降契丹，为幽州节度使，封燕王，诱契丹南下，企图代晋称帝。契丹灭晋后，以他为中京留守，自称权知南朝军国事，不久为契丹永康王耶律阮所执，死于契丹。

赵庆熺(1792—1847) 清文学家。字秋舲，浙江仁和(治今杭州)人。道光进士，选延川知县，因病未赴。擅散曲，也能诗文。有《香消酒醒曲》、《蘅香馆诗稿》等。

赵充国(前137—前52) 西汉大将。字翁孙，陇西上邽(今甘肃天水)人。熟悉匈奴和羌族的情况。武帝、昭帝时，率军反击匈奴的攻扰，勇敢善战，任后将军。宣帝即位，封为营平侯。后与羌族作战，在西北屯田，对当地农业生产的发展起了一定作用。

赵州桥 又名"安济桥"。位于河北省赵县城南洨河上。中国现存的著名古代大石拱桥。隋开皇大业年间(581—618)李春创建。桥单孔，全长50.82米，桥面宽约10米，跨径37.02米，拱圈矢高7.23米，弧形平缓，拱圈由28条并列的石券组成，上设4个小拱，既减轻重量，节省材料，又便于排洪，且增美观。在世界桥梁史上，其设计与工艺之新为石拱桥的典范，其跨度之大即在当时亦属创举。建国后，于1953—1958年按最初桥样进行了修缮。为全国重点文物保护单位。

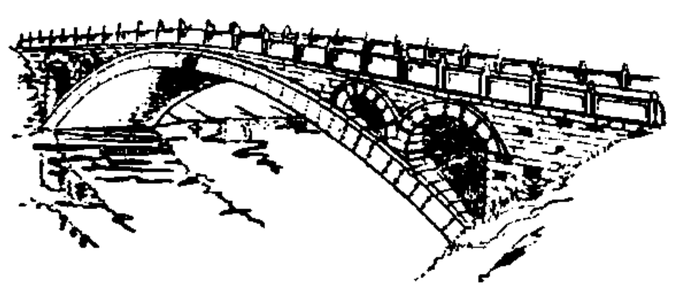
赵州桥

赵汝遝(遝kuò) 南宋人。宋太宗八世孙。嘉定(1208—1224)至宝庆(1225—1227)间任福建路市舶提举，撰有*《诸蕃志》二卷。

赵汝愚(1140—1196) 南宋大臣。字子直，饶州余干(今江西余干西北)人。宋宗室。乾道进士。光宗时任礼部尚书、知枢密院事等职。绍熙五年(1194年)，和外戚韩侂胄定议，立嘉王赵扩(宁宗)为帝，任右丞相。旋与韩侂胄不协，庆元元年(1195年)出知福州；继又贬放永州，途经衡州时暴死。著有《国朝诸臣奏议》等书。

赵纪彬(1905—1982) 中国学者。原名济焱，字象离。笔名向林冰等。河南内黄人。1926年加入中国共产党。自学成家。任复旦大学、东北大学、东吴大学、山东大学教授。建国后，历任山东大学文学院院长、河南省第二师范学院院长、开封师范学院院长、中科院河南分院副院长、河南省历史研究所所长、中共中央党校哲学教研室顾问等。多年从事中国哲学史、思想史、伦理学的研究、教育。与侯外庐、杜国庠等合著五卷本《中国思想通史》。著作编为《赵纪彬文集》。

赵寿山(1894—1965) 陕西鄠县(今户县)人，原名生龄。1921年任冯玉祥陆军第十六混成旅少校教官，1924年参加杨虎城部队，历任军事教官，教导营、团、旅长，第十七师师长，第三十八军军长。1936年接受共产党抗日民族统一战线的主张，在"西安事变"中担任西安城内军事行动的总指挥，后率部参加娘子关、中条山等战役。1942年秘密加入中国共产党后，仍留在国民党军队中工作，曾任第三集团军总司令。1947年春到晋冀鲁豫解放区，后任西北野战军副司令员。建国后，历任青海省人民政府主席、陕西省省长，是全国人大常委、国防委员会委员。

赵伯驹(?—约1173) 南宋画家。字千里，宗室。高宗时，官浙东兵马钤辖。擅金碧山水，取法唐李思训父子，笔法秀劲工致，布景周密，着色清丽，在淡彩基础上局部敷以青绿，改变了唐人浓郁之风，使青绿山水形成南宋院体画派之一格。兼工花果、禽鸟、竹石，并精人物。传世*《江山秋色图》，前人题为赵伯驹所作。弟伯骕(1123—1182)，字希远，亦擅金碧山水和界画、人物，尤长花鸟，着色特工，与兄齐名，存世作品有《万松金阙》图。

赵良栋(1621—1697) 清甘肃宁夏(治今宁夏银川)人，字擎宇，号西华。顺治初从军，署潼关守备。康熙十五年(1676年)任宁夏提督，平定兵变，又从抚远大将军图海击降王辅臣。旋出兵攻吴三桂，授勇略将军。十九年进克成都(今属四川)，擢云贵总督。次年与彰泰等攻下云南城(今云南昆明)，平定三藩之乱。后受权贵排挤，乞病归。

赵良嗣 即"马植"。

赵耶利(563—639) "耶"一作"邪"或"邦"，"利"一作"律"。唐代琴家。曹州济阴(今山东曹县西北)人。《太平御览》称其为天水(今属甘肃)人。贞观初，以琴艺名于时，从学者甚众。据《太音大全集》卷五记载，其所用谱式极繁，"动越两行未成一句"。著有《琴叙谱》、《弹琴手势谱》、《弹琴右手法》等书，又修订琴曲五十余首，均已散佚。

赵尚志(1908—1942) 热河朝阳(今属辽宁)人。1925年加入中国共产党。黄埔军校第五期毕业。曾在哈尔滨、长春、沈阳等地从事秘密革命工作。九一八事变后，任中共满洲省委军委书记，东北抗日义勇军孙朝阳部参谋长。1933年创建珠河反日游击队，任队长。1934年起，历任东北反日游击队哈东支队司令，东北人民革命军第三军军长，东北民众反日联合军(后改北满抗日联军)总司令，东北抗日联军第三军军长、第二路军副总指挥。在战斗中受伤被俘，壮烈殉国。

赵明诚(1081—1129) 宋金石学家。字德父，密州诸城(今属山东)人。少为太学生，历官知湖州军州事。与妻李清照同好金石图书，所藏商周彝器及汉唐石刻拓本甚富。曾仿欧阳修《集古录》例，编成《金石录》三十卷。

赵明熙(1892—1942) 朝鲜小说家、诗人。*新倾向派代表。曾赴日本留学，回国后与崔曙海等创立"朝鲜无产阶级文学同盟"。主要作品有短篇小说《洛东江》，反映1920—1930年朝鲜人民反对日本侵略者的斗争，塑造了英勇不屈的革命志士的形象。散文诗《被蹂躏的高丽》揭露日本侵略者对朝鲜的血腥统治。还写有诗歌《布尔什维克的春天》、《十月之歌》和短篇小说《致R君》等。

赵秉文(1159—1232) 金文学家。字周臣，号闲闲老人，磁州滏阳(今河北磁县)人。大定进士，官至礼部尚书。能诗文。其文长于辨析，以周程理学为主。其诗多近体，笔势纵放，亦有学陶之作。又工草书。有《闲闲老人滏水文集》。

赵秉钧(1859—1914) 河南汝州人，字智庵。1902年(清光绪二十八年)受直隶总督袁世凯委派，任保定巡警局

总办。1905年清政府设巡警部(后改民政部),任右侍郎,后擢尚书。辛亥革命时,成为袁世凯的得力助手,镇压革命党人。1912年任袁世凯政府内务总长,并继唐绍仪任国务总理。1913年受袁指使,布置暗杀宋教仁。案情揭露,改任直隶都督。袁世凯为灭口,次年把他毒死。

赵金科(1906—1987) 中国古生物学家、地质学家。字子铭,河北曲阳人。毕业于北京大学,后留学美国。曾任中央研究院研究员。建国后任中科院南京地质古生物研究所研究员。中科院地学部委员。1955年加入中国共产党。从事古生物地层、构造地质、煤田油气及金属矿产调查研究工作。中国头足类学科奠基人之一。提出"华夏菊石群"的观点。主要著作有《广西西部下三叠统菊石》、《广西地质》(合著)、《华南晚二叠世头足类》(合著)、《中国的三叠系》(合著)。

赵学敏(约1719—1805) 清药学家。字恕轩,号依吉,钱塘(今浙江杭州)人。长期对药物进行采集、调查和栽培观察。著*《本草纲目拾遗》,辑录《本草纲目》未收载的药物七百十六种。又收集*铃医秘方与自己累积的验方,汇编成《串雅内篇》、《串雅外篇》。尚辑有医药书籍十种,未见流传。

赵宗燠(1904—1989) 中国燃料化工专家。四川荣昌(今属重庆)人。1929年毕业于中央大学化学系。1939年获德国柏林工科大学化学工程博士学位。曾任重庆北碚合成汽油厂厂长兼同济大学教授,资源委员会沈阳化工厂厂长,天津化学公司总经理兼总工程师等。建国后,历任东北工业部化工局总工程师、石油部生产技术司总工程师、石油部科技委员会副主任,石油化工科学研究院总工程师、中科院化学部委员。在石油和天然气代用品工程及能源转换的科学技术方面有突出贡献。60年代开发成功油页岩流化燃烧锅炉工程。70年代为解决能源污染环境与工业和民用能源的结构改革作出了贡献。在国内外发表主要论著、科技报告百余篇。

赵承嘏(1885—1966) 中国植物化学家、有机化学家。字石民,江苏江阴人。先后就读于英国曼彻斯特维多利亚大学、瑞士苏黎世工业大学。瑞士日内瓦大学理学博士。1922年回国后,先后担任南京高等师范学校、东南大学和协和医学院教授,北平研究院药学研究所所长。建国后,任中科院药物研究所所长。中科院数学物理学化学部委员。是中国中草药化学成分研究的创始人之一。曾系统地研究麻黄、常山、延胡索、萝芙木、三七、防己、莲子芯等30多种中草药的化学成分,发现了许多新的生物碱。还和药理工作者合作研究了常山碱的抗癌作用和延胡索乙素的镇痛效果。对中国药物化学的研究和人才的培养起了先驱作用。发表论文60余篇。

赵孟坚(1199—1267前) 南宋画家。字子固,号彝斋,海盐(今属浙江)人,居广陈镇。宗室。曾为湖州掾,入转运司幕,知诸暨县,嗣为御史所劾,罢归;后曾作贾似道的幕僚。能诗,善书法。工水墨梅、兰、竹、石,取法扬无咎;尤精白描水仙,笔致细劲挺秀,花叶纷披,而有条理,评者以为繁而不冗,工而不巧。存世书画有《白描水仙图》、《墨兰图》、《自书诗卷》等,诗文有《彝斋文编》。

赵孟頫(1254—1322) 元书画家。字子昂,号松雪道人,水精宫道人,中年曾作孟俯,湖州(今属浙江)人。宋宗室。入元,荐授刑部主事,累官至翰林学士承旨,封魏国公,谥文敏。工书法,尤精正、行书和小楷,学李邕而以王羲之、王献之为宗,圆转遒丽,世称"赵体"。擅画,山水取法董源或李成,人物、鞍马师李公麟和唐人法;亦工墨竹、花鸟,以笔墨圆润苍秀见长,以飞白法画石,以书法笔调写竹。主张变革风行已久的南宋画院的体制格调,提出"作画贵有古意,若无古意,虽工无益"的论点,以遥接五代、北宋的体格法度,在继承前规的基础上,有所发展。倡导士气,开创了元代新画风。存世书迹较多,有《洛神赋》、《胆巴碑》、《四体千字文》等,存世画作有《鹊华秋色》、*《秋郊饮马》、《红衣天竺僧》等图。能诗文,风格和婉。兼工篆刻,以"圆朱文"著称。有《松雪斋集》。妻管道昇,工书法,擅墨竹梅兰。

赵孟頫

赵南星(1550—1627) 明大臣、文学家。字梦白,号侪鹤,别号清都散客。高邑(今属河北)人。万历进士,官至吏部尚书。东林党重要人物。天启中,宦官魏忠贤专权,政治腐败,南星与之斗争,与邹元标、顾宪成号为三君。失败后,谪戍代州,病卒。后追谥忠毅。所作散曲淋漓酣畅,小曲也有成就。笑话集《笑赞》中,多有讽世之作。有《赵忠毅集》、《味檗斋文集》、《芳茹园乐府》、《史韵》、《学庸正说》等。

赵树理(1906—1970) 中国作家。山西沁水人。中国共产党党员。早年在太行山抗日根据地,即努力于文艺的通俗化工作,曾任区长和随军报纸的编辑。延安文艺座谈会召开以后,陆续写了《小二黑结婚》、《李有才板话》等反映农村斗争的小说,曾产生广泛影响。建国后,历任全国文联常务委员、中国曲艺协会主席、中国作家协会理事等职,并为第一、二、三届全国人大代表。小说大多反映农村生活的变化,成功塑造许多栩栩如生的农民形象。语言朴实生动,具有独特新颖的民族形式与民族风格。主要作品还有短篇小说《地板》、《传家宝》、《登记》、《套不住的手》,长篇小说《李家庄的变迁》、《三里湾》等。有《赵树理全集》行世。

赵保吉 即"李继迁"。

赵洪璋(1918—1994) 中国小麦育种学家。河南淇县人。西北农学院毕业,曾在陕西农业改进所从事作物研究。曾任西北农学院教授、副院长,国家科委委员等。中科院院士。1956年加入中国共产党。长期从事作物生态、遗传研究和小麦育种实践,先后选育出"碧蚂1号"、"碧蚂4号"、"西农85"、"6028"、"丰产3号"、"矮丰3号"等小麦良种,形成了一套卓有成效的小麦杂交育种方法,并大面积推广,对小麦生产作出了贡献。获得全国劳动模范称号和全国科学大会奖。著有《碧蚂1号小麦选育经过》、《小麦高产新经验》、《陕西小麦》等。

赵家璧(1908—1997) 中国编辑家、出版家。江苏松江(今属上海市)人。1932年毕业于上海光华大学,后受聘于良友图书印刷公司。曾编辑出版《一角丛书》、《良友文学丛书》,并发起组织、主编了《中国新文学大系》。1939年任良友复兴图书公司经理兼总编辑,主编《晨光文学丛书》、《晨光世界文学丛书》。建国后曾任上海人民美术出版社、上海文艺出版社副总编辑,中国出版工作者协会副主席。著有《编辑忆旧》、《忆鲁迅》、《文坛故旧录》。

赵基天(1913—1951) 朝鲜诗人。幼年流亡苏联。1945年回国。1950年美国侵朝战争爆发后,投入战斗,次年在平壤牺牲。代表作长诗《白头山》,歌颂金日成及其领导的

游击队反抗日本帝国主义的斗争。其他重要作品有长诗《生之歌》，抒情诗《豆满江》、《在乙密台》、《土地之歌》、《朝鲜在战斗》等。

赵超构(1910—1992)　中国新闻工作者、杂文家。笔名林放，浙江瑞安人。1930年毕业于中国公学。曾任南京《朝报》编辑。1938年入《新民报》，任重庆《新民报》主笔、副总主笔等职。1944年参加"中外记者团"赴延安采访，写作《延安一月》一书。建国后任上海《新民晚报》社社长、总编辑，中华全国新闻工作者协会副主席，上海《联合时报》社长，上海市文联副主席，辞海编辑委员会副主编。是第一至五届全国人大代表，第六、七届全国政协常委。著有《世象杂谈》、《未晚谈》、《林放杂文集》等。

赵博生(1897—1933)　中国无产阶级革命家。直隶盐山东慈庄(今属河北黄骅)人，原名恩溥。保定军校第六期毕业。曾在西北军中任旅长、军长，参加过北伐战争。1931年任国民党第二十六路军参谋长。同年秘密加入中国共产党，12月和董振堂、季振同等率部在宁都起义，加入红军。历任第五军团参谋长兼第十四军军长、第五军团副总指挥兼第十三军军长。在江西南城黄狮渡战斗中牺牲。

赵紫宸(1888—1979)　浙江杭县(今余杭)人。先后就读于东吴大学和美国梵德比尔大学。曾任东吴大学教授。1941年受圣公会会长(牧师)职。1947年获美国普林斯顿大学荣誉神学博士学位。多次出席基督教世界性会议，积极参加普世教会运动。1948年当选世界基督教会联合会副主席。曾任燕京宗教学院院长、教授，金陵协和神学院教授。擅长以中国传统文化形式表达基督教神学。对中国古典文学，特别是诗词、戏曲及书法艺术的造诣尤深。为中国基督教三自爱国运动发起人之一。著有《耶稣传》、《圣保罗传》、《基督教进解》、《神学四讲》等。

赵景深(1902—1984)　戏曲史家、戏曲理论家。笔名邹啸，浙江丽水人。早年从事小说、诗歌创作，1923年加入文学研究会。1930年起任复旦大学教授。建国后任中国民间文学研究会上海分会主席、上海昆曲研习社社长。致力于戏曲、小说、曲艺和民间文学研究。著有《宋元戏文本事》、《中国小说丛考》、《中国戏曲丛谈》、《元明南戏考略》、《曲论新探》等。

赵登禹(1898—1937)　中国国民党爱国将领。山东菏泽人，字舜臣。早年入冯玉祥部，后任旅长。1928年任国民党军第二十七师师长。1933年率部在长城喜峰口抗击日本侵略军，后任一三二师师长。七七事变爆发后，力主抗战，率部增援北平(今北京)南苑。7月28日在南苑遭日军伏击，殉国。

赵献可　明末医学家。字养葵，号医巫闾子，鄞县(今属浙江)人。著*《医贯》，倡论"命门之火"是人体十二脏腑的主宰，凡脏腑的功能活动，都靠它来推动。治疗上偏重补肾。

赵简子　即"赵鞅"。

赵燏黄(1883—1960)　中国药学家。字午乔，号药农，江苏武进人。早年学习物理、化学，后留学日本，研究生药学及药物化学等。曾与留日中国学生多人发起成立中华药学会。1911年加入同盟会。回国后任浙江省立医药专门学校药科教授。建国后，任中央卫生研究院中国医药研究所顾问、中华人民共和国药典委员会委员等。著有《赵燏黄四十年奋斗精神提倡药学言论集》、《去非草堂诗稿》等。

赵公元帅　即"赵玄坛"。

赵氏孤儿　❶全名《冤报冤赵氏孤儿》。一作《赵氏孤儿大报仇》。杂剧剧本。元纪君祥作。写春秋时晋国权臣屠岸贾残杀赵盾全家，并搜捕孤儿赵武；赵家门客程婴与公孙杵臼定计救出赵武，由程婴抚养成人，报了冤仇。文词豪放，戏剧性很强。18世纪，法国伏尔泰、德国歌德曾分别将其改编为《中国孤儿》及《埃尔佩诺》。❷全名《赵氏孤儿报冤记》。南戏剧本。宋元人作，姓名不详。剧情大致与杂剧相同，但较复杂。剧本今有明刊本。明人又改编为传奇剧本，名《八义记》。近代京剧等剧种的《八义图》(一名《搜孤救孤》)源出于此。

赵武灵王(?—前295)　战国时赵国君。名雍。赵肃侯之子。公元前325—前299年在位。赵武灵王十九年(前307年)进行军事改革，令胡服骑射。后五年，命将军、大夫、嫡子、代吏均胡服。曾陆续攻灭中山国，攻破林胡、楼烦，国势大盛。二十七年，传位于王子何(即赵惠文王)，自称主父。后在内讧中被李兑围困于沙丘宫，饿死。

赵邯郸故城　战国时期赵国都城遗址。全国重点文物保护单位。在今河北邯郸市区西部。外廓城和宫城的城墙均以夯土筑成。外廓城在邯郸车站周围，城墙大部湮没地下，经钻探得知城的平面是不规整的长方形，南北长约4 800米，东西宽约3 000米。在其西南有相邻的宫城，由配置呈品字形的三个小城组成，每个小城长宽1 000米左右，地势较高，城垣尚存，是当时的宫殿区，通称"赵王城"。城内有十多座夯土建筑台基，其中西城中心的一座最大，长宽260米以上，高19米。

2 **赳** (jiū)　见"赳赳"。

赳赳　雄壮勇武貌。《诗·周南·兔罝》："赳赳武夫，公侯干城。"亦作"纠纠"。《后汉书·桓荣传》"令说《尚书》，甚善之"李贤注引谢承书作"纠纠武夫"。

3 **赶**〔趕〕(gǎn)　❶兽类翘着尾巴奔跑。《说文·走部》："赶，举尾走也。"引申为快走，加紧进行。如：赶路；赶任务。《水浒传》第十六回："杨志喝着军汉道：'快走！赶过前面冈子去，却再理会。'"❷追。《三国演义》第一百〇四回："司马懿奔走了五十余里，背后两员魏将赶上。"❸驱逐。如：把敌人赶出去。《刘知远诸宫调》第二："终朝使计赶离门，致令夫妻分两处。"❹驱策；驾御。如：赶牲口；赶车。❺趁。《红楼梦》第三回："你们赶早打扫两间屋子，叫他们歇歇儿去。"

赶水　镇名。在重庆市綦江县南部、渝黔铁路线上，邻近贵州省。为入黔交通要站。南宋名綦市。曾为南平军、南川县、綦江长官司治所。元名旱水，习称赶水。清末设镇。历为县南商贸重镇。有炼铁、电石、水泥、汽车修理、制茶等厂。渝黔铁路在此设有编组站。

赶羊　即"单漂流送"。

赶表　布依族青年男女一种民间传统的娱乐和社交活动。布依语意为"谈情说爱"。汉语亦称"玩表"、"坐表"、"闹门墙"等。多在节期、喜庆和赶场之日进行，届时青年男女云集山坡，以成对对唱情歌为乐。未婚青年常借此倾吐爱情。如属意，则互赠礼品为信物。

起 (qǐ)　❶起立。《左传·宣公十四年》："楚子闻之，投袂而起。"引申为耸立。释惠远《庐山记略》："东南有香炉山，孤峰秀起。"❷起床。《礼记·内则》："孺子早寝晏起。"引申为病愈。《史记·扁鹊传》："此自当生者，越人能使之起耳。"❸扶起。枚乘《七发》："车覆能起之。"引申

为使之振作；启发。《后汉书·荀彧传》："起发臣心，革易愚虑。"参见"起予"。❶升腾；飞扬。王粲《杂诗》："风飙扬尘起，白日忽已冥。"❺迅速动身出发。《墨子·公输》："子墨子闻之，起于齐，行十日十夜而至于郢。"引申为鸟兽突飞疾走。《艺文类聚》卷八十八引《庄子》："失时则鹊起。"《吕氏春秋·论威》："兔起鸟举。"❻开始。如：起头；起点；起工；起笔。❼发生；发动。如：起疑；起兵。《吕氏春秋·直谏》："百邪悉起。"❽创立；兴建。如：白手起家。《汉书·武帝纪》："起建章宫。"❾拔出；取出。如：起钉子；起货。❿出身；举用；出任。《汉书·萧何曹参传赞》："萧何、曹参皆起刀笔吏。"《国策·秦策二》："起樗里子于国。"《明史·熊廷弼传》："廷议以廷弼熟边事，起大理寺丞，兼河南道御史，宣慰辽东。"⓫力所堪任的意思。如：禁得起；买不起。马致远《青山泪》第二折："随妈妈要多少钱，小子出的起。"⓬批；次。如：来了几起客人；发生了几起事故。

起义 ❶被压迫阶级和被压迫民族为反抗反动统治阶级或外国侵略者而爆发的武装斗争。如1917年俄国工人和水兵在彼得格勒举行的武装起义，1927年中国的南昌起义、秋收起义、广州起义等。❷在革命力量的强大攻势下，反动军队的一部分弃暗投明，参加革命阵营，也叫起义。

起飞 飞机从起飞线开始滑跑到离开地面直至爬升到安全高度（中国规定为25米，英、美等国规定为15.24米或10.668米）所经历的整个加速运动过程。喷气式飞机的起飞过程包括三个阶段：地面加速滑跑、离地和加速爬升。

起毛 亦称"拉绒"。利用起毛机使织物表面纤维簇立形成一层绒毛的整理过程。目的是增进织物的柔软性和保暖性、改善织物的外观。粗纺毛织物如大衣呢、毛毯等以及棉绒毯、绒布等都经过起毛整理。

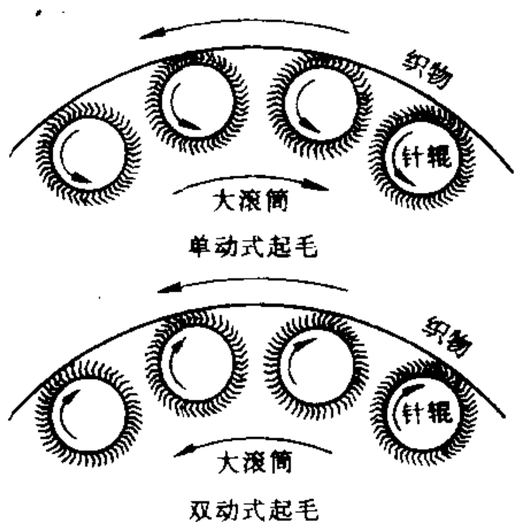

起毛示意图

起予 《论语·八佾》："子曰：'起予者商（子夏）也，始可与言诗已矣。'"朱熹注："起，犹发也。起予，言能起发我之志意。"后用为启发我之意。顾炎武《与友人论学书》："且以区区之见，私诸同志，而求起予。"

起伏 ❶一起一落，高低不平。苏轼《黄州快哉亭记》："西望武昌诸山，冈陵起伏，草木行列。"❷比喻盛衰、兴废。《后汉书·郭皇后纪》："物之兴衰，情之起伏，理有固然矣。"颜延之《始安郡还都登巴陵城楼》诗："万古陈往还，百代劳起伏。"❸指涨落。

起色 情况好转。如：大有起色。枚乘《七发》："然而有起色矣。"此指病情好转。

起诉 向法院提起诉讼的行为。必须向有管辖权的法院提起，并指明被告人，提出诉讼请求和事实根据。在我国，刑事案件的起诉，包括公诉和自诉。在民事诉讼和行政诉讼中，公民个人、机关、团体、企业事业单位均可起诉。提起公诉用起诉书，其他起诉用起诉状，书写起诉状确实有困难的公民，也可以口头起诉，由人民法院作出笔录。

起事 ❶办事。《管子·形势》："解（懈）惰简慢，以之事主则不忠，以之事父母则不孝，以之起事则不成。故曰：怠倦者不及也。"❷倡议起兵夺取政权。《新唐书·太宗本纪》："高祖寤曰：'起事者，汝也，成败惟汝。'"也指发动武装起义。

起居 ❶作息；日常生活。《素问·上古天真论》："食饮有节，起居有常。"《汉书·胡建传》："贫亡（无）车马，常步，与走卒起居。"❷请安；问好。杜甫《奉送蜀州柏二别驾将中丞命赴江陵起居卫尚书太夫人》诗："迁转五州防御使，起居八座太夫人。"❸古代专指皇帝的言行举止。皇帝的言行录叫"起居注"。《新唐书·褚遂良传》："帝（唐太宗）曰：'卿记起居，大抵人君得观之否？'对曰：'今之起居，古左右史也，善恶必记，戒人主不为非法，未闻天子自观史也。'"

起科 指征收新垦荒地或未税熟田的田赋。《清文献通考·田赋三》雍正八年（1730年）："户部议准，四川成都等二十州县，上田每亩以四分六厘至八分四厘零起科，中田每亩以三分六厘零至七分八厘起科，下田每亩以二分二厘零至五分八厘起科。其新增之上地，每亩以一分五毫至一分三厘零起科，中地每亩以七厘五丝至八厘九毫零起科，……下地每亩以七厘八毫至二分八厘零起科，统照均定科则按限征输。"

起复 ❶古时官员遭父母丧，守制尚未满期而应召任职，称为"起复"。原因军事需要而征召，后亦行于平时。《北史·李德林传》："寻丁母艰，以至孝闻，朝廷嘉之，裁（才）百日，夺情起复，固辞不起。"《宋史·富弼传》："故事，执政遭丧皆起复，帝虚位五起之，弼谓此金革变礼，不可施于平世，卒不从命。"明清两代则专指服父母丧满期后重行出来做官，参见"夺情"。❷泛指一般开缺官员重被起用。《红楼梦》第三回："他系此地人，革后家居，今打听得都中奏准起复旧员之信，他便四下里寻情找门路。"

起蚕 眠起蜕皮以后，尚未吃叶的蚕。

起部 官署名。两晋南北朝时有起部尚书，主营造宗庙、宫室，事毕即撤销。

起家 ❶自家中征召出来，授以官职。《史记·袁盎晁错列传》："建元中，上招贤良，公卿言邓公。时邓公免，起家为九卿。"❷兴家立业；发迹。《史记·外戚世家》："卫氏枝属以军功起家，五人为侯。"今多指创立事业。如：白手起家。

起球 纺织品在穿着使用过程中表面上出现球状毛茸团的现象。系纤维被磨损后形成的毛茸相互纠缠在一起所致。有损织物外观。合成纤维由于强度高、伸长率大、回弹性高、耐磨性好、纤维间抱合力差等原因，尤易起球，且小球一经生成，很难脱落。锦纶针织品和毛腈绒线等的起球现象比较严重。

起敬 谓产生钦敬之心。如：肃然起敬。朱熹《跋赵中丞行实》："赵公之孝谨醇笃，虽古人犹难之，三复其书，令人起敬。"

起道 一种用专门机具将轨枕、钢轨抬高，进行捣固的线路作业。其目的是：消除轨枕下面道碴层中的暗坑和不均匀沉陷；保持钢轨的顶面平顺，减少机车车辆对轨道的动力冲击作用，保证行车的平稳和安全。

起霸 戏曲表演的一套程式动作。通过连续的舞蹈动作，表现古代武将整盔束甲，准备上阵的情景，用以烘托舞台上的战斗气氛。全套的称整霸或全霸，半套的称半霸；剧中主要人物大多用整霸。两人同时起霸称双起霸。起霸时只舞不唱。这种成套连续的舞蹈，据说在明传奇《千金记》的《起霸》一出中开始使用，因而得名。

起电机 能产生大量静电的仪器。如*感应起电机、*范德格拉夫起电机等。

起动器 控制电动机起动、停止或反转用的带有过负载

保护的开关电器。有*电磁起动器、星形-三角形起动器、自耦减压起动器、电阻减压起动器等。为限制功率较大的交流电动机的起动电流，常采用星形-三角形起动器或自耦减压起动器等。电阻减压起动器一般用作起动小功率直流电动机。

起网机 绞拉和起吊渔网的专用机械。如围网起网机、刺网起网机、大拉网起网机。按起网工作原理可分为缠绕式、夹紧式和挤压式三类。缠绕式为通过旋转机件与渔网的缠绕摩擦，夹紧式为通过旋转的夹具将渔具的纲绳或网衣夹紧，挤压式为通过一对具有弹性的转动机件挤压纲绳或网衣。也可按起网方式分为绞纲式或绞网式两类。

起伏地 军事上指地面高低起伏显著的地区。如山地、丘陵地。是影响观察、射击和通行能力的作战地域。

起诉书 检察机关为提起公诉而制作的文书。内容包括被告人的基本情况、犯罪事实和证据、提起公诉的理由等。在我国，起诉书必须以事实为根据，以法律为准绳。人民检察院向人民法院移送起诉书时，要按照被告人人数提出副本。人民法院至迟在开庭十日以前将起诉书副本送达被告人。开庭时，公诉人要宣读起诉书。起诉书不同于起诉状(亦称诉状)，后者指民事案件、行政案件的原告或刑事案件的自诉人为提起诉讼而写的文书。

起诉状 亦称"诉状"。民事案件和行政案件的原告或刑事案件的自诉人为提起诉讼而写的文书。内容包括当事人的基本情况，诉讼请求和所根据的事实与理由(就民事案件、行政案件而言)或被告人的犯罪行为和要求法院判决的事项(就刑事案件而言)，证据和证人等。递交起诉状时，要按照被告人人数提出副本。

起苗机 亦称"起苗犁"。苗圃中掘取苗木的机械。多为拖拉机悬挂式。主要工作部件为起苗刀，有双边切土和三边切土两种类型。起苗刀切入苗床，将土壤切下并进行松碎，使苗木的根系与土壤脱离。新型起苗机上安装有振动式起苗刀和抖土器以增加碎土和抖落苗根土壤的作用。已有能完成挖苗、拔苗、抖土、计数、装箱或捆苗的联合起苗机。

起卧症 中兽医病名。即"马腹痛"。

起钓机 绞收钓线的专用捕鱼机械。根据钓线收起的工作原理分为摩擦式和卷绕式两种。摩擦式起钓机通常由若干槽轮和传动装置组成，钓线依次绕过几个槽轮收起钓线后需经人工整理，如金枪鱼延绳钓起钓机。用于起钓金枪鱼、鲨鱼等较大型鱼类。卷绕式起钓机将经过滑轮的钓线和钓钩直接卷绕在卷筒上，用于起钓小型鱼类及鱿鱼等。

起征点 税法规定的对课税对象开始征税的起点。课税对象的数额未达起征点的不征税，达到起征点的，则按全部数额征税。

起泡剂 浮游选矿用的药剂。可使矿浆中空气易于弥散为细小而又稳定不致很快破灭的气泡，以利浮选。常用的有松油、酚类、醇类等。

起居注 ❶官名。魏晋及南朝多以著作郎兼修起居注。北魏始置起居令史，另有修起居注、监起居注等官，侍从皇帝，掌记录皇帝言行。隋代于内史省(中书省)设起居舍人。唐宋又于门下省设起居郎，和起居舍人分掌其事。元代以给事中兼修起居注。明初曾专设起居注。清代以翰林、詹事等日讲官(被选入宫讲论经史者)兼充，以日讲起居注官为官名。❷中国帝王的言行录。汉武帝时有《禁中起居注》，东汉马皇后撰有《明帝起居注》(今佚)，都成于宫内。魏晋以下设有著作郎、起居舍人、起居郎等职，以编撰起居注。唐宋记注最详，为修史的重要根据。元明以下，制度虽存，而记载渐趋简单，资料价值远不如前。

起重机 俗称"吊车"。起升并搬移重物的机械设备。装有起升重物的起升机构并且还可装运行机构、旋转机构或改变外伸距离的变幅机构以移动重物。大都由电力或内燃机驱动，轻便的可人力驱动。有桥式起重机、门座起重机和手动葫芦等。

起绒草(*Dipsacus fullonum*) 川续断科。二年生草本。茎有刺和粗糙毛。叶对生，广披针形，基部相连而抱茎。秋季开花，花淡紫色，成顶生密集椭圆形的头状花序，具总苞。原产欧洲；中国华北时见栽培。因其具规则钩刺状的总苞片，在纺织工业上作为特种棉布起绒之用，故名。

起偏角 又称"起偏振角"。见"布儒斯特定律"。

起偏器 又称"起偏振器"。用以获得偏振光的元件。尼科耳棱镜、偏振片等常用作起偏器。

起落架 用于飞机起飞、降落、地面(或水上)滑行和停放的装置。通常由受力支柱、减震器、机轮(或滑橇、浮筒)和收放机构组成。按在地面上支持点的数目和位置不同，可分为后三点式，前三点式和自行车式三种。高速飞机上采用的主要是前三点式。为减少飞机的阻力，现代飞机的起落架大多可收放。有的小型飞机要在雪地起落，起落架的机轮采用滑橇形式。

起跑器 径赛短跑起跑装置。用金属材料制作，由两块抵足板和一个固定抵足板的支撑架组成。可调整角度和距离。钉在起跑线后的跑道上，能牢固支撑两脚掌，使充分发挥后蹬力量，迅速起跑。

起爆药 炸药的一类。用来对其他炸药引爆与点火的药剂。成分中大都含有重金属元素，如雷汞、叠氮化铅和三硝基间苯二酚铅等。在民用工程爆破雷管中主要应用*二硝基重氮酚。极敏感，可简单地用火花点火或轻微撞击使之爆炸，且爆炸变化速度在很短时间内增至最大值。少量起爆药的爆炸即能引起大量猛性炸药的爆炸。可单独或与其他炸药混合装在火帽或雷管中使用。

起动电流 电动机起动时从电网吸取的电流。例如，笼型异步电动机直接起动时吸取的电流为额定电流的几倍。大的起动电流会使电网电压降低，影响电网中其他用电设备的正常工作，因而在电机设计和使用时需采取措施以降低起动电流值。

起动转矩 电动机开始起动时的转矩。不同的机械设备对起动转矩有不同的要求，在选用电动机时须加考虑。

起动流速 河渠底面的泥沙开始移动时的水流速度。其值与泥沙的密度、粒径和河底坡度有关。

起货设备 船上装卸货物用的设备。主要包括吊货杆装置、各式起重机、带式输送机及液体和散装物的装卸设备。

起始因子 发动翻译或转录所必需的任何一种蛋白质因子。在大肠杆菌翻译过程中，通过三个起始因子作用，使核糖体能附着在信使核糖核酸的特定核糖体结合部位，从而开始翻译。在缺乏起始因子的情况下，翻译便不可能进行。在转录过程中，一般认为，σ 因子(转录起始因子)对核糖核酸多聚酶识别、附着正确的转录起始部位所必需。

起承转合 诗文结构章法方面的术语。"起"是开端；"承"是承接上文加以申述；"转"是转折，从另一方面立论；"合"是结束全文。《负曝闲谈》第一回："文章做得粗粗的通顺，就是起承转合的法子，也会了齐全八套。"

起重机械 一种提升重物的机械。工作特点是周期性的，即以重复、短时间的工作循环完成提升工作（如千斤顶、电动葫芦、卷扬机等轻小型起重机械），或在提升同时进行移动（如缆索式、桥式、龙门式等起重机）、回转（如桅杆吊等）和兼有多种性能（如塔吊、轮胎吊、履带吊等）的吊装工作。主要用于建筑安装工程，以及单件货物、粘性物品和松散材料的装卸工作。

起死人肉白骨 把死人救活，使白骨再长出肉来。比喻给人以再造之恩。《国语·吴语》："君王之于越也，繄起死人而肉白骨也。"繄，是。

起重输送机械 用以升降和输送物或人的机械设备的总称。大致分类如下：

- 起重输送机械
  - 起重机械（间歇工作）
    - 单动作（如千斤顶、电梯等）
    - 多动作
      - 桥式类型（如桥式起重机、装卸桥等）
      - 旋转类型（如门座起重机、塔式起重机等）
  - 输送机械
    - 连续输送（如带式输送机、管道输送等）
    - 间歇输送（如自动导向车、叉车、装载机等）

起源中心学说 关于栽培植物起源的学说。由*瓦维洛夫于1926年所提出。认为某种植物变异最多的地方是栽培这种植物起源的中心地。例如，普通小麦变异最多的地方是在亚洲西南部的山地，故普通小麦的起源中心地就在这里。

4 **趑** (qí) ❶在大木上爬行。《说文·走部》："趑，缘大木。"徐锴系传："虫行曰蚑行，谓四足随高下逶迤，其背豸豸然。人之缘木，有似于此。"❷行貌。《说文·走部》："趑，一曰行貌。"

5 **越** ㊀(yuè) ❶度过。如：翻山越岭。《楚辞·天问》："阻穷西征，岩何越焉？"曹操《短歌行》："越陌度阡，枉用相存。"❷经过。《书·召诰》："惟二月既望，越六日，乙未，王朝步自周，则至于丰。"❸超出；躐等。如：越级；越权。《汉书·宣帝纪》："越职逾法，以取名誉。"《论衡·自纪》："为上所知，拔擢越次。"❹远。《左传·襄公十四年》："使厚成叔吊于卫，曰：'寡君使瘠闻君不抚社稷而越在他竟（境），若之何不吊？'"❺迂阔。《国语·鲁语上》："越哉，臧孙之为政也！"❻远扬；宣扬。如：清越；激越。《国语·晋语八》："宣其德行，顺其宪则，使越于诸侯。"❼消散。《左传·昭公四年》："风不越而杀。"《淮南子·主术训》："精神劳则越，耳目淫则竭。"❽失坠；坠落。《书·盘庚中》："颠越不恭。"《左传·成公二年》："射其左，越于车下。"❾愈加。如：越干越起劲。❿抢劫。《书·康诰》："寇攘奸宄，杀越人于货，暋不畏死。"⓫通"于"。《书·大诰》："西土人亦不静，越兹蠢。"孔传："西土人亦不安，于此蠢动。"⓬通"与"。《书·大诰》："尔庶邦君越庶士御事。"⓭作语助，无义，与"粤"、"聿"、"曰"通用。《书·盘庚上》："不服田亩，越其罔有黍稷。"⓮古族名。秦汉前分布于长江中下游以南，部落众多，故又有百越、百粤之称。从事渔猎、农耕，以金属冶炼、水上航行著称。行断发文身。秦汉后，在长期发展中，部分逐渐与汉人融合，部分与今壮、黎、傣等族有渊源关系。⓯古国名。亦称于越。姒姓。相传始祖是夏代少康的庶子无余，建都会稽（今浙江绍兴市）。春秋末年常与吴交战，公元前494年为吴王夫差所败。越王勾践卧薪尝胆，刻苦图强，于前473年攻灭吴国。并曾向北扩展，称为霸主。疆域有今江苏北部运河以东、江苏南部、安徽南部、江西东部和浙江北部。战国时国力衰弱，约在前306年为楚所灭。⓰姓。春秋时齐有越石父。

㊁(huó 活) ❶瑟底的小孔。《礼记·乐记》："清庙之瑟，朱弦而疏越。"❷通"括"。结；束。《左传·桓公二年》："大路越席。"孔颖达疏："结蒲为席。"

越人 (Viets) 亦称"越南人"、"京人"，旧称"安南人"。越南人数最多的民族。约6 509.4万人（1995年），占全国人口87.5%。说越南语；有文字。主要信佛教，部分信天主教、和好教、高台教。主要从事农业，种水稻、玉米和热带作物等，也有渔业和林业。另有约100万人在柬埔寨、老挝、泰国、加拿大、美国和澳大利亚等地。

越飞 (Адольф Абрамович Иоффе,1883--1927) 苏联人。19世纪末从事俄国社会主义运动。曾同托洛茨基等编辑《真理报》、《前进报》。1917年加入布尔什维克党，并当选为中央委员。1922年8月作为苏俄特使来北京，与北洋政府洽谈建交等问题未成。次年1月赴上海与孙中山会谈，发表《孙文越飞宣言》。回国后继续从事外交工作。

越瓜 (*Cucumis melo* var. *conomon*) 中国南方俗称"梢瓜"。葫芦科。甜瓜的一个变种。茎、叶同甜瓜相似，瓠果圆筒形，先端略粗。瓜成熟后肉脆多汁，可生食解渴，也可酱腌。

越西 县名。在四川省凉山彝族自治州北部、大渡河支流越西河上游。成昆铁路经过境内。县人民政府驻越城镇。北周置邛部县，元置邛部州。明置越嶲卫，清为越嶲厅，1914年改越嶲县，以越嶲水得名，"嶲"与"西"音同。1959年又改越西县。农产以玉米、稻、薯类、荞麦、小麦为主，并产花椒、药材、蜂蜜等。山区森林茂密，产稀有动物熊猫。矿产有煤、铁。工业有机械、电力、水泥、采矿、食品等。

越轨 ❶超越规范的行为。❷社会学用语。对人们共同遵守的行为规范的违反。视具体文化而定，在一种文化看来是越轨，在另一种文化看来可能是正常。依程度轻重，分为：违反风俗的行为；违反纪律的行为；违反道德的行为；违法行为；犯罪行为五个层次。

越州 州名。隋大业初改吴州置。治会稽（今浙江绍兴市，唐后分置山阴）。辖境相当今浙江浦阳江流域（义乌市除外）、曹娥江流域及余姚市地。南宋绍兴元年（1131年）升为绍兴府。唐、五代、宋时以产秘色窑瓷器著名，为宫廷供物，称青瓷中绝品。又盛产罗、绫等织物。

越吟 庄舄官至楚执珪，不忘故国，吟唱越国的歌寄托乡思。事见《史记·张仪列传》。王粲《登楼赋》："钟仪幽而楚奏兮，庄舄显而越吟。"后因以"越吟"比喻思乡之歌。王昌龄《同从弟销南斋玩月忆山阴崔少府》诗："美人清江畔，是夜越吟苦。"

越位 足球运动比赛规则之一。比赛中，一方队员踢球之瞬间，同队队员同时位在对方半场内，并在球的前方，而后者与对方端线之间的对方队员少于两人，即为越位。如是直接接得同伴踢来的球门球、角球和掷来的界外球，以及裁判员的抛球，均不判越位犯规。一方越位犯规，由对方在越位位置罚间接任意球。其他球类项目，如橄榄球等也有越位规则，罚规不同。

越诉 中国古代指违反诉讼程序的越级告诉。自汉至清禁止越诉，违者处罚。《唐律疏议·斗讼·越诉》："诸越诉及受者，各笞四十。"后代沿用，且处罚有加重的趋势。

越若 同"曰若"、"粤若"。作语助,用于句首。《书·召诰》:"惟太保先周公相宅,越若来。"

越南 东南亚国家。位于中南半岛东部,与中国、老挝、柬埔寨接壤,东及南面临南海。国土狭长,南北长1 650公里,宽50~600公里。面积32.95万平方公里。人口7 439.3万(1995年)。共有50多个民族,越人占87.5%,余为岱、泰、芒、侬、苗、瑶等族。居民主要信奉佛教,还有天主教、和好教、高台教等。越南语为国语。首都河内。境内四分之三为山地和高原。长山山脉斜贯南北,北部有红河三角洲,南部有湄公河三角洲。西北部黄连山主峰番西邦峰海拔3 142米,为全国最高峰。热带季风气候,年平均气温24~33℃,年降水量1 500~3 000毫米。大部地区5—10月为雨季,11月—次年4月为干季。森林覆盖率22%。矿藏丰富,有煤、铁、铬、锌、铅、铜等,近海海底有石油、天然气田。公元10世纪后开始建立封建国家。1884年沦为法国保护国。第二次世界大战中被日本占领。1945年9月2日宣告独立,成立越南民主共和国。同年法国重新入侵。1954年北方(以北纬17°线为界)获得解放,南方仍由法国统治。后美国取代法国势力,扶植南越政权。1975年5月南方全部解放,1976年7月南、北方统一,定国名为越南社会主义共和国。经济以农业为主,全国80%人口从事农业。稻米是主要农产品,次为玉米、大豆、甘蔗、黄麻、茶叶、花生、橡胶、咖啡、蒲草等。江河与沿海渔业较盛。近年工业发展较快,主要有电力、煤炭、石油、机械、冶金、化工、水泥、纺织、食品等。手工业占一定地位。输出大米、煤、原油、水产品、有色金属、茶叶、纺织品等,输入以机器、工业设备、钢、卡车、轮船、农药等为主。

越狱 从监狱中逃出。《水浒传》第三十回:"此时武松得松宽了,已有越狱之心。"

越调(—diào) 戏曲剧种。有河南越调(也叫四股弦)和湖北越调(也叫襄河越调)等。流行于河南和湖北北部。清代中叶已盛行。唱腔以越调为主,兼唱吹腔、昆腔。板式有慢板、流水、导板、飞板等。伴奏乐器以四弦为主。

越剧 戏曲剧种。流行于浙江、上海以及许多省区的大城市。清道光末年由浙江嵊县(今嵊州)一带的曲艺"落地唱书调"为基础发展而成。初称"小歌班"或"的笃班"。1917年进入上海,称"绍兴文戏",受绍剧、京剧等剧种的影响,在表演、音乐等方面有较大发展。1925年起称越剧。30年代中,形成全部由女演员演出的"女子文戏"。抗日战争时期浙东敌后根据地曾加以改革;同时在上海受话剧、昆剧的影响,在表演上得到进一步发展,形成写实与写意相结合的风格。主要曲调有四工调、尺调、弦下调等。建国后整理改编了《梁山伯与祝英台》、《红楼梦》、《祥林嫂》、《五女拜寿》等剧目,并改变了全部由女演员演出的状况。

越窑 唐至五代宋初著名瓷窑之一。窑址在今浙江余姚市上林湖一带。古代属越州,故名。釉色由青中微带黄色,后改进到清水般的湖绿色。刻画有花鸟、人物或几何形图案。所烧瓷器不仅畅销国内,而且远销海外,巴基斯坦、伊朗、埃及和日本等地均有越窑遗物发现。

越程 亦称"跳越距离"。在短波无线电通信中,天波所能达到的、离发射点最近的距离。这段距离决定于电离层的高度和电离程度以及天波入射的临界角,因此它同昼夜、季节的变化和工作频率有关。

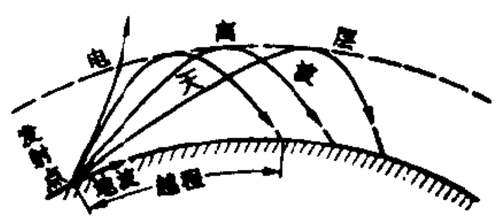

越程示意图

越橘(*Vaccinium vitisidaea*) 亦称"红豆"、"牙疙瘩"。杜鹃花科。常绿矮小灌木。高约10厘米,有白微柔毛。地下茎长,匍匐。叶革质,椭圆形或倒卵形,顶端圆,常微缺,边缘有细睫毛。夏季开花,花小,钟状,白色或水红色,总状花序。浆果球形,红色。生于亚寒带针叶林下。分布于中国东北、内蒙古、新疆;俄罗斯、蒙古、北欧、北美也产。果可入药、生食、酿酒或制果酱;种子可榨油。又可盆栽供观赏。叶用于治淋证。

越嶲 ❶郡名。西汉元鼎六年(公元前111年)置。治邛都(今四川西昌市东南)。辖境相当今云南丽江及绥江两县间金沙江以东、以西的祥云、大姚以北和四川木里、石棉、甘洛、雷波以南地区。南朝齐废。隋大业及唐天宝、至德时又曾改嶲州为越嶲郡。❷旧县名。在四川省凉山彝族自治州西北部。明置越嶲卫,清为越嶲厅,1914年改越嶲县。1959年改越西县。

越人歌 古歌名。刘向《说苑·善说》载,春秋时楚王弟鄂君子皙在河中泛舟奏乐,摇船的舟子把桨而唱此歌。歌词原是越地方言,因鄂君不解,故又加以翻译。今存歌词即其译文。

越史略 越南史书。著者不详。用汉文撰写。约撰于越南陈朝(1225—1400)年间。共三卷,采编年体。记述李朝史迹较详,后附陈朝纪年。为越南最古史书之一。

越冬场(场chǎng) 鱼类冬季栖息的水域。鱼类因适温性不同,某些鱼种为避寒而集群到适合的水域过冬。

越冬性 越冬作物对冬季不利条件的抵抗能力。如对低温、积雪、因土壤冻融而引起根拔等的抵抗力。是寒冷地区评定越冬作物品种优劣的重要项目之一。

越行站 双线铁路上主要为同方向列车越行需要而设置的车站。前行列车在站等待,让后行列车超越前进。

越秀山 一称粤秀山,俗称观音山。在广东省广州市北。为白云山余脉。以有越王台故址得名。古迹有三元宫和鲍姑井旧址、孙中山读书治事处、镇海楼、中山纪念碑等。建国后辟为越秀公园,面积92.8万平方米,开凿了北秀湖、南秀湖和东秀湖三个人工湖,广植花卉树木,还建有体育场、游乐场等。

越城岭 "五岭"之一。亦称始安岭、临源岭、全义岭、越岭。在广西东北部和湖南边境。东北-西南走向。长200公里。为花岗岩断块山。海拔1 500米以上。主峰真宝顶(2 123米)在资源东北,最高点苗儿山(2 142米)在资源西南,为广西最高峰。山势雄伟,有原始森林,并有珍贵树种铁杉。与海洋山、都庞岭间有湘桂谷地,湘桂铁路经此。

越南人 ❶即"越人"。❷越南居民的泛称。

越南语 系属未定。一说属南亚语系孟-高棉语族,一说属汉藏语系壮侗语族或为汉藏语系中独立的一支。越南官方语言。有北、中、南三种方言,以北部河内方言为标准语。通行于越南全境和柬埔寨、老挝、泰国的某些地方。使用人数约6 500万。有13世纪的文献。文字曾采用*字喃,现用拉丁字母。

越绝书 一称《越绝纪》。书名。东汉袁康撰。原书二十五篇,现存十五卷。记吴越二国史地及伍子胥、子贡、范蠡、文种、计倪等人的活动。多采传闻异说,与《吴越春秋》所记相出入。

越嶲叟 见"叟㊀❸"。

越冬防治 将在冬季潜伏阶段的危害农林植物的病、虫

消灭在越冬场所的各种方法的统称。场所包括种子、铃果、根茬、藁秆、杂草、土石缝隙、仓库和屋内外墙壁上等。目的是压低来年的发生基数和减轻危害。

越冬洄游 见"洄游"。

越权代理 超越代理权的代理。其超越代理权限的部分视为无权代理，非经被代理人追认对被代理人不发生效力。

越年蚕种 一名"黑种"。指蚕卵产出后、胚胎发育至一定程度即处于滞育状态，待翌年春季才能孵化的桑蚕卵。卵色初为淡黄色，不久即转为固有的颜色(因品种不同而有灰紫、灰绿色等)。

越后山脉 在日本本州北部奥羽山脉西侧。自东北向西南延伸约170公里。纵贯山形、福岛和新潟三县。平均海拔1 500～2 000米。南端的燧岳(2 346米)为东北地方最高峰。富原始森林。

越凫楚乙 乙，通"鳦"，燕子。《南史·顾欢传》："昔有鸿飞天首，积远难亮，越人以为凫，楚人以为乙。人自楚越，鸿常一耳。"同一只飞鸿，或以为野鸭，或以为燕子，比喻蔽于主观，对于事物认识不清而作出错误的判断。亦省作"凫乙"。张融《答周颙书》："夜战一鸿，妄申凫乙。"战，争论。

越南条款 即"中法新约"。

越南战争 亦称"越南抗美救国战争"。越南人民抗击美国侵略的民族解放战争。1961年5月美国破坏《日内瓦协议》，扶植西贡政权，在越南南方发动"特种战争"；1964年8月，美国以*北部湾事件为借口，又将侵略战火扩大到越南北方；1965年3月，美军大规模参战，侵越战争升级为以美军为主的"局部战争"。在各国人民大力援助下，越南军民粉碎了美军在南方的攻势和对北方的轰炸。1968年初，越南南方人民武装发动"新春攻势"，扭转战局，迫使美国与越南进行和平谈判。1973年1月《巴黎协定》签订，美军被迫撤出越南南方。1975年春越南军民对西贡政权发动总攻，于4月30日解放西贡，5月1日解放整个南方。

越种进化 亦称"大进化"。指地质时期较大新类型的生物的起源和发展。如中生代哺乳动物的出现。

越俎代庖 《庄子·逍遥游》："庖人虽不治庖，尸、祝不越樽俎而代之矣。"后因以"越俎代庖"指越权办事或包办代替。陈亮《又与吕伯恭正字书》："大著何不警其越俎代庖之罪，而乃疑其心测井渫不食乎?"也简作"代庖"、"庖代"，专指代理他人的职务。

越流系统 发生越流的含水层、弱透水层和相邻含水层所构成的系统。参见"越流含水层"、"越流补给"。

越流系数 越流补给时越流量大小的指标。等于两个含水层之间的水头差为一个单位时，通过含水层与弱透水层之间单位面积界面上的水流量，一般以$\frac{K'}{m'}$表示。式中K'和m'分别为弱透水层的渗透系数和厚度。越流系数愈大，相同水头差下的越流量愈大。

越流补给 上下两含水层之间为弱透水层所隔开，且两含水层的水头值不同，高水头含水层中的地下水通过中间的弱透水层补给低水头含水层的现象。越流方向和通过越流获得或漏失的水量均受弱透水层两侧测压水头差所控制，并受弱透水层的厚度和渗透系数的影响。

越野汽车 适于在不良道路或没有道路的野地上行驶的汽车。一般为全轮驱动。有较高的*动力因数，较大的接近角、离去角和离地间隙，并装用特殊花纹的轮胎，故通过性好。也有制成半履带式和水陆两用式的，以适应车辆克服特殊障碍(沼泽地带、河流等)的需要。

越野滑雪 滑雪运动项目之一。因起源于北欧，故亦称"北欧滑雪"。比赛在山丘雪原上进行。男子有10公里、15公里、30公里、50公里和4×10公里团体接力赛；女子有5公里、10公里、15公里、30公里和4×5公里团体接力赛。

越野赛跑 径赛项目之一。在野外进行的超长距离赛跑。比赛多沿环形路线进行，赛前需公布路线图及距离。途中须用红、白旗帜指示方向，并用箭头标明距离。若起点和终点设在田径场内，运动员围跑道跑均不得超过一圈。赛程依据性别、年龄及其他特点确定，男子成年组为12公里，女子成年组为6公里；男子青年组为8公里，女子青年组为4公里。比赛不设世界纪录。如在途中设置若干障碍物(篱笆、壕沟等)，即为越野障碍赛跑。

越王勾践剑 东周时期铜兵器。因剑上有越王勾践字样，故名。1965年湖北江陵(今荆州)望山1号墓出土。剑通长55.7厘米，身宽4.6厘米。剑首圆形，剑茎中空，柄上缠以丝缑，剑格两面有花纹，并嵌以蓝色玻璃，剑身满饰黑色菱形暗纹，近剑格处有两行错金鸟篆文："越王鸠浅(勾践)自乍(作)用鐱(剑)"。此剑保存完好如新，刃薄而犀利。据统计，迄今发现的具名越王勾践，包括越王家族者旨於睗、盲姑、州句及越王等铭的铜剑已有二十五件，但越王勾践剑仅此一件。现藏湖北省博物馆。

越州石氏帖(帖 tiè) 汇刻丛帖。宋会稽(今浙江绍兴)石邦哲(字熙明)以家藏法书碑帖汇刻而成。宋陈思《宝刻丛编》载有此帖目录。今存有宋拓残本，大多是相传的晋、唐小楷，颇为后人所重，并多依此翻摹。

越南光复会 越南反法革命团体。1912年成立于中国广州。阮彊柢任会长，*潘佩珠任总理。宗旨为"驱逐法国殖民者，争取越南独立，成立共和国"。曾建立光复军。初从事暗杀活动反抗殖民政权，失败。第一次世界大战期间多次发起暴动，亦被法国殖民者镇压。组织随之瓦解。

越南通讯社 简称"越通社"。越南国家通讯社。1945年9月创办，当时与"越南之声"电台为同一机构，1950年独立。1976年6月越南南方解放通讯社并入该社。总社设在河内。

越流含水层 也称"半承压含水层"。能通过上覆或(和)下伏弱透水层获得水或漏失水的承压含水层。参见"越流补给"。

越缦堂日记 书名。清李慈铭作。正编、补编共六十四册。除记其经历、见闻外，还有许多是作者按日记述的读书札记，始于1853年(咸丰三年)，止于1889年(光绪十五年)。从作者二十岁起直至晚年，中间只有少数间断。书中涉及时事部分，除抄录"邸抄"、"上谕"外，也有作者自己的记述与评议，其中保存了不少重要的资料，但政治观点多趋于保守。其读书札记部分，对经、史、小学、地理及文学作品的一些资料性问题考辨较多，后曾辑为《越缦堂读书记》，有单行本。《日记》中还包括作者所作的诗、词、骈文及信牍等。原书分两次印行，1920年出版五十一册。1933年又出版十三册，称《越缦堂日记补》。

越南八月革命 1945年8月越南人民在印度支那共产党领导下进行的民族、民主革命。1945年8月15日，日本宣布无条件投降。印度支那共产党和"越盟"(越南独立同盟)总部立即决定在全国发动总起义；河内、顺化和西贡相继解放。17日越南民主共和国临时政府组成。30日日本傀儡保大(1913—)退位，阮氏王朝告终。9月2日胡志明

在河内宣告越南独立和越南民主共和国诞生。

越老柬抗法战争 亦称"印度支那战争"。1945—1954年印度支那三国(越南、老挝、柬埔寨)人民抗击法国侵略的民族解放战争。第二次世界大战后越南、老挝、柬埔寨独立。法国为重建其殖民统治,又发动战争,于1945年9月侵入越南,10月侵占柬埔寨,年底侵入老挝。从1946年起,三国人民相继奋起反击。1954年5月越南人民取得*奠边府战役的胜利。7月日内瓦会议在保证尊重越南、老挝、柬埔寨三国的主权、独立、统一、领土完整的基础上,就恢复和平问题达成了协议。

越法凡尔赛条约 越南阮福映集团与法国签订的条约。1787年在法国凡尔赛签订。共十款。主要内容为:越南割土伦港(今岘港)、昆仑岛予法;法国殖民者在越享有贸易、旅居及内河航行特权;法国派军队帮助阮福映镇压*西山起义。此为越南近代史上第一个不平等条约。该约未生效。但法国参与了镇压西山起义。

越南新经济政策 越南采取的改革开放政策。1986年12月越共六大确立了经济改革的指导思想,实行以公有制经济为主体的有计划的商品经济。1992年4月政府颁布修改后的宪法,肯定了私有经济的合法性。使越南进入改革国营企业和发展私营企业的新阶段。同时调整对外经济关系,实行对外开放,改善投资环境,吸引外资,加速经济发展。

越南抗美救国战争 即"越南战争"。

越南问题的巴黎协定 即《关于在越南结束战争、恢复和平的协定》。1973年1月27日,参加"关于越南问题的巴黎会议"的四方(越南民主共和国、美国、越南南方共和临时革命政府、越南共和国政府)在巴黎签订。主要内容:美国和其他国家尊重越南的独立、主权、统一和领土完整;在协定签字后60天内美国及其同盟者的军队和军事人员从越南南方全部撤走,不继续其对越南南方的军事卷入,不干涉越南南方内政;越南的统一将通过和平方法逐步实现。

5 **赵** (zhān) ❶坐、立不动貌。见《集韵·二十七咸》。❷马急行貌。阮籍《清思赋》:"赵高跃而疾骛兮。"

趄 ㊀(jū 苴) 见"趑趄"。
㊁(qiè 窃) ❶斜。王实甫《西厢记》第四本第四折:"欹珊枕把身躯儿趄。"❷见"趔趄"。

趙 (pāi) 越过。《文选·郭璞〈江赋〉》:"趙涨截洞。"李善注:"趙犹越也。"刘良注:"趙,过也。"

趁 〔趂〕(chèn) ❶乘便;乘机。如:趁早;趁势。韩愈《同李二十八员外野宿西界》诗:"自趁新年贺太平。"引申为搭乘。如:趁车;趁船。❷往;就。《元典章·刑部四》:"为饥荒缺食,将带老小,流移趁食。"❸追逐;赶。杜甫《题郑县亭子》诗:"巢边野雀欺群燕,花底山蜂远趁人。"❹通"称"。遂。如:趁心;趁愿。

趁墟 亦作"趁虚"。赶集。钱易《南部新书·辛集》:"端州已(以)南,三日一市,谓之趁虚。"柳宗元《柳州峒氓》诗:"青箬裹盐归峒客,绿荷包饭趁虚人。"范成大《豫章南浦亭泊舟》诗:"趁墟犹市井,收潦再耕桑。"

趋 〔趨〕㊀(qū) ❶疾走;快步而行。《论语·微子》:"孔子下,欲与之言,趋而避之,不得与之言。"也指小步而行,表示恭敬。《论语·子罕》:"子见齐衰者、冕衣裳者与瞽者,见之,虽少必作,过之必趋。"❷奔赴;归附。《荀子·议兵》:"故近者歌讴而乐之,远者竭蹷而趋之。"❸趋向;旨趣。《孟子·告子下》:"三子者不同道,其趋一也。一者何也?曰仁也。"《论衡·定贤》:"言眇而趋深,然而不能处定是非。"

㊁(cù 促) 赶快。《荀子·哀公》:"定公越席而起,曰:'趋驾召颜渊。'"《汉书·高帝纪上》:"周苛骂曰:'若不趋降汉,今为虏矣,若非汉王敌也。'"

趋风 疾行至下风,表示向对方致敬。一说谓疾趋如风。《左传·成公十六年》:"郤至三遇楚子之卒;见楚子,必下,免胄而趋风。"李白《梁甫吟》:"君不见高阳酒徒起草中,长揖山东隆准公,入门不拜骋雄辩,两女辍洗来趋风。"

趋同 亲缘关系较远的异种生物,因所处的生活环境相同,显现相似的形态特征。例如哺乳类的鲸,生活于水中,体形似鱼,前肢呈鳍状,与鱼鳍相似。

趋异 ❶指*适应辐射。❷与*趋同相对。亲缘关系较近的同种生物,因所处的生活环境不同,显现出相异的形态特征。例如,古爬行动物,有适于陆上生活的恐龙,体型一般都很大,如蜥脚类恐龙,体长可达30米,重可达50吨。有适于水中生活的鱼龙,体呈纺锤形,有鳍,很像鱼。还有适于空中生活的翼龙,有类似于鸟的"翅"。

趋奉 奉承;奔走讨好。《桃花扇·媚座》:"但看他趋奉之多,越显俺尊荣之至。"

趋势 ❶事物发展的动向。如:发展趋势;必然趋势。❷趋奉权势。《三国志·魏志·董昭传》:"国士不以孝悌清修为首,乃以趋势游利为先,合党连群,相与褒叹。"

趋舍 同"趣舍"。

趋性 自由运动的生物在受到外界物理或化学因素刺激时,朝一定方向运动的反应。由于刺激因素不同,趋性有好多类型,如趋化性、趋光性、趋水性、趋温性、趋流性等。根据趋性的方向,又可分为两种:向着刺激源运动的称正向趋性,背离刺激源运动的称负向趋性。趋性运动在动物,尤其在低等动物的行为中有重要的意义。

趋庭 《论语·季氏》:"〔孔子〕尝独立,鲤趋而过庭。曰:'学诗乎?'对曰:'未也。''不学诗,无以言。'鲤退而学诗。他日,又独立,鲤趋而过庭。曰:'学礼乎?'对曰:'未也。''不学礼,无以立。'鲤退而学礼。"这是孔子教训他儿子孔鲤的事。后因以"趋庭"为承受父教的代称。王勃《滕王阁序》:"他日趋庭,叨陪鲤对;今晨捧袂,喜托龙门。"杜甫《登兖州城楼》诗:"东郡趋庭日,南楼纵目初。"

趋跄 谓行步快慢有节奏。《诗·齐风·猗嗟》:"巧趋跄兮。"郑玄笺:"跄,巧趋貌。"孔颖达疏:"礼有徐趋疾趋,为之有巧有拙,故美其巧趋跄兮。"白居易《和微之春日投简阳明洞天五十韵》:"捧拥罗将绮,趋跄紫与朱。"

趋趋 (cù cù) 小步急行貌。《礼记·祭义》:"其行也趋趋以数。"

趋同论 亦称"辐合论"。西方社会学理论。源于生物学中的"趋同进化理论"。认为随着现代大工业的兴起和普及,各种不同的社会形态及其政治结构、经济模式、文化制度、生活方式等,沿着工业化、自动化、科层化、城市化、世俗化的相同变迁历程产生"趋同"现象,形成相同的社会结构。主要代表人物有美国社会学家贝尔(Daniel Bell, 1919—)等。

趋之若鹜 像野鸭般成群而往,比喻很多人争相前往。《明史·萧如薰传》:"如薰亦能诗,士趋之若鹜,宾座常满。"后多含贬义。

趋势分析 以两期或连续数期财务报告中的相同指标或

比率进行对比，求出它们增减变动的方向、数额和幅度的一种方法。根据所选基期是否变动可以分为定比趋势分析和环比趋势分析。

趋肤厚度 亦称"穿透深度"。高频电磁波入射导体时，电磁场强度减小至表面处数值 1/e(e 为自然对数的底)时相应的厚度。导体电导率越高或电磁波频率越高，趋肤厚度就越小。例如，100 兆赫电磁波在铜内的趋肤厚度约为 6.6 微米。即高频电磁场几乎只存在于导体表面的薄层中。

趋肤效应 亦称"集肤效应"。交流电通过导体时，由于感应作用引起导体截面上电流分布不均匀，愈近导体表面电流密度愈大的现象。此效应使导体的有效电阻增加。频率愈高，趋肤效应愈显著。

趋肤深度 表征趋肤效应中高频电流趋于导体表面分布的程度。等于高频电流的振幅减小到等于表面处振幅值的 1/e＝0.368 时所能达到的离导体表面的深度。下表列出某些导体对不同频率高频电流的趋肤深度。

某些导体的趋肤深度

导体	趋肤深度 δ（毫米）			
	50 赫	1 000 赫	1 兆赫	3 000 兆赫
铝	11.7	2.7	0.085	0.001 6
铜	9.35	2.1	0.067	0.001 2
铬	11.2	2.6	0.081	0.001 5
石墨	225.5	50.3	1.59	0.029
铁	0.62	0.16	0.005	0.000 09
银	9.23	2.03	0.064	0.001 2

趋炎附势 指奔走权门或依附有势力的人。冯梦龙《山歌·汤婆子竹夫人相骂》："悔初心，只为趋炎附势，如今落得冷清清。"亦作"趋炎附热"、"趋炎奉势"。《宋史·李垂传》："今已老大，见大臣不公，常欲面折之。焉能趋炎附热，看人眉睫，以冀推挽乎？"《红楼梦》第一百〇七回："且说外面这些趋炎奉势的亲戚朋友，先前贾宅有事，都远避不来；今儿贾政袭职，知圣眷尚好，大家都来贺喜。"

趋势外推法 亦称"趋势分析法"。预测方法之一。根据历史的和现有的资料分析事物的发展趋势和未来发展情况的方法。在技术预测中被广泛应用。包括：以对象从过去到现在各个阶段都保持同样速度的发展变化为依据进行预测的线性趋势外推法，以对象发生、发展、成熟不同阶段的发展趋势为依据进行预测的曲线趋势外推法，以及按时间排列过去统计所得的数据以预测其发展趋势的时间趋势外推法等。

5 **趒** 〔趯〕(lì) 跳动。《说文·走部》："趒，动也。"段玉裁注："《篇》、《韵》皆云跳同。《大戴礼》曰：'骐骥一跳，不能十步。'"徐灏笺："《荀子·劝学篇》：'骐骥一跃，不能十步。'趒与跃同义。"《篇》为《玉篇》，《韵》为《集韵》。

趒 "趁"的异体字。

超 (chāo) ❶跃登；跳过。《左传·僖公三十三年》："秦师过周北门，左右免胄而下，超乘者三百乘。"《孟子·梁惠王上》："挟太山以超北海。"❷越级提升官职。《汉书·朱博传》："迁为京兆尹，数月超为大司空。"❸超出；胜过。《新唐书·褚遂良传》："陛下拨乱反正，功超古初。"❹美妙；高超。刘长卿《故女道士太原郭氏挽歌词》："作范宫闱睦，归真道艺超。"《新唐书·于邵传》："以书判超绝，补崇文校书郎。"❺远。《楚辞·九歌·国殇》："平原忽兮路超远。"❻高举远离貌。《史记·范雎蔡泽列传》："范蠡知之，超然辟(避)世，长为陶朱公。"❼怅惘，若有所失貌。《庄子·徐无鬼》："武侯超然不对。"❽姓。汉代有超喜。

超人 ❶指能力、技艺等超过一般人。❷译自希腊语 uperanthropos。西方思想史上的传统概念，指精神上与肉体上都具有非凡的力量，能够完成凡人所做不到的事业的人，如希腊神话中的"半神"与"英雄"。在尼采哲学中，"超人"与"强力意志"同为他的唯意志论的基本概念。他宣称超人是"超越善恶概念"的人，是超于凡人之上的人，是在人类进化过程达到顶点时出现的。超人与凡人的区别，犹如凡人与猿猴的区别一样。超人将决定历史的发展，而凡人则是"奴隶"与"畜群"，只是超人用来实现他的强力意志的工具。他的关于超人的理论称为"超人哲学"。

超子 质量超过核子(中子、质子)的各种重子。发现于宇宙射线和高能加速器中。已知的有 Λ^0(lambda)，Σ^+、Σ^-、Σ^0(sigma)，Ξ^-、Ξ^0(ksi) 和它们相应的*反粒子等。符号＋、－、0 分别表示带正电、带负电和不带电。带电超子的电量和电子电量相同。超子都不能稳定存在，经历一定平均寿命后，即衰变为其他粒子。

超市 "超级市场"的简称。

超迁 越级升迁。《史记·张释之冯唐列传》："今陛下以啬夫口辩而超迁之，臣恐天下随风靡靡，争为口辩而无其实。"

超我 精神分析学派的一个概念。指良心和道德。它按至善原则行事，代表社会准则，监督自我来控制本我的无理要求和冲动。

超忽 ❶遥远貌。王屮《头陁寺碑文》："东望平皋，千里超忽。"❷迷惘；怅然自失。柳宗元《吊苌弘文》："欲登山以号辞兮，愈洋洋以超忽。"❸高逸；不同凡俗。皮日休《太湖·桃花坞》诗："穷深到兹坞，逸兴转超忽。"❹迅捷貌。韦应物《元日寄诸弟兼呈崔都水》诗："新正加我年，故岁去超忽。"

超重 人或动物在高加速度运动中受到加速度的力超过地心引力时的情况。这种情况发生于飞机的某些特殊飞行(如俯冲、直升时)以及宇宙飞船起飞和返回地面的过程中。超重过大会引起疼痛、出血、昏迷，甚至死亡，因此超重是航空医学中的一个重要课题。对超重的耐受力决定于加速度对身体的作用方向、作用面积分布和作用时间长短等因素，以及保护装备和训练等条件。

超度 僧、尼、道士、道姑为人诵经拜忏，认为可以救度亡者超越苦难。《水浒全传》第一百十五回："我若得了杭州宁海军时，重重地请僧人设斋做好事，追荐超度众兄弟。"

超载 交通运输工具的实际装载量超过核定的最大容许限度。

超核 内部有超子的原子核。在宇宙线或高能碰撞实验中有可能使核内一个核子转化为超子，从而使核变成处于激发态的超核。超子是不稳定粒子，因此，超核也会衰变。对超核的研究是粒子物理和高能核物理研究的特殊手段。

超距 跳高，跳远，跳越障碍物。《管子·轻重丁》："戏笑超距，终日不归。"《史记·白起王翦列传》："王翦使人问：'军中戏乎？'对曰：'方投石超距。'"

超脱 ❶超出凡俗，不为传统、规格所拘束。刘克庄《湖南江西道中》诗："从今诗律应超脱，新吸潇湘入肺肠。"❷解

脱;脱开。如: 超脱现实;超脱具体事务。

超群 超出众人之上。《淮南子·缪称训》:"同师而超群者,必其乐之者也。"

超巨星 位于*赫罗图最上方的恒星。光度为太阳的10^3～10^6倍,表面温度为3 000～30 000℃,半径约为太阳的几十倍到几千倍。*猎户座α星(中名"参宿四")和*天鹅座α星(中名"天津四")都是著名的超巨星。

超日王 即"旃陀罗·笈多二世"。

超电势 亦称"过电压"、"过电位"。实际进行电解时所用的电压和可逆电压(将电解池作为可逆电池计算而得的电动势)的差值。对某一电解产物讲,超电势同电极材料、电极的表面状态、温度、电流密度、溶液浓度等因素有密切关系,可能同时产生在两个电极上,也可能产生在一个电极上。超电势是多耗费电能的原因之一,对生产不利,但有时却可利用它以达到某种目的。例如,氢在锌上的超电势较高,使提炼高纯度锌能通过电解进行。

超外差 差频为固定的中频,再从中频检波出原信号的外差接收方法。利用超外差原理制成的接收机,称为"超外差式接收机"。由于这种接收方法采用固定中频,中频放大器可按最佳放大特性设计,使接收机获得较高灵敏度和选择性。是无线电接收机中常用的方法。

超过滤 一种运用机械阻隔原理分离液体与高分子量分子的膜析法。类似反渗透,但所用膜的孔径大于反渗透膜,工作压力约仅反渗透的十分之一或更低(几个大气压)。过滤时留下分子的分子量约在500以上,大小约在0.01微米以上(留下分子的分子量大于约300 000、大小大于约10微米时,则称"微孔过滤"或"微滤")。在实验室和工业上用于浓缩和提纯。水处理中用于分离一般过滤所不能去除的大分子和胶粒,在废水处理的水回收中尤常用。

超吸附 工业上用以分离气体混合物的连续移动床吸附法。参见"模拟移动床吸附"。

超导体 见"超导性"。

超导性 在温度和磁场都小于一定数值的条件下,导电材料的电阻和体内磁感应强度都突然变为零的性质。具有超导性的物体称"超导体"。1911年荷兰物理学家卡末林-昂内斯(Heike Kamerlingh-Onnes, 1853—1926)首先发现汞在液氦温度(4.2开)下失去电阻的现象,并称之为"超导性"。物体从正常态过渡到超导态时的温度称为此超导体的"转变温度"(或"临界温度")。1933年迈斯纳(W. Meissner)和奥森费耳德(R. Ochsenfeld)又共同发现金属处在超导态时体内磁感应强度为零,即能把原来在其体内的磁场排挤出去,这个现象称为"迈斯纳效应"。当磁场达到一定强度时,超导性就将破坏,这个磁场限值称为"临界磁场"。超导体在电工学和电子学方面都有很大的应用价值,但由于需要液氦条件,因此使用受到限制。1986年底以后,发现了"铜-氧"氧化物超导体,临界温度约可达90～130开,实现了能在液氮(77开)温压稳定工作的超导材料,引起全世界的关注,此类材料被称为"高温超导"。现正继续寻找可在室温附近工作的超导体。

超声波 频率高于20 000赫、并不引起听觉的*弹性波。主要特性和作用如下: (1) 波长短,近似作直线传播;在固体和液体内衰减比电磁波小;传播特性(如声速,吸收等)和媒质的性质密切相关。(2) 能量容易集中,因而强度大,振动剧烈,能引起许多特殊作用,如激震波、液体中的空化作用等,结果产生机械、热、光、电、化学及生物等各种效应。参见"超声技术"。

超声学 研究超声波的产生、传播、接收和作用的学科。特别是研究超声波的传播与媒质特性的关系和对物质产生的效应等问题。参见"超声技术"。

超显性 在选择压力下,杂合子的优势大于纯合子的现象。例如,人群中的镰状细胞贫血是由于产生不正常的血红蛋白的Hb^S等位基因纯合所致,产生正常血红蛋白的Hb^A等位基因的纯合子(Hb^AHb^A),不患贫血;但在疟疾流行地区却易患疟疾。杂合子(Hb^AHb^S)既不出现贫血的症状,又对疟原虫的感染有抗性。

超音位 指在特定语音环境中两个音位的区别性特征的总合。由俄国语言学家特鲁别茨科依在分析中和对立概念时提出。中和对立是在某些位置上音位对立消失的现象。德语在词中多数位置上清辅音和浊辅音是对立的,如Tier [ti:r](动物)和dir[di:r](你,与格),但在词末位置上二者中和,即清—浊区别性特征的对立消失,如Rat[ra:t](劝告)和Rad[ra:t](轮子)。俄语也如此,如том[tɔm](卷、册)和дом[dɔm](房子); пруг[plut](树枝)和пруд[plut](池塘)。在中和位置上出现的那个成分便成为这组对立的超音位,一般用大写字母标示,如/P/、/T/、/K/。

超高压(强) 一般指高于1吉帕的压强。人工获得超高压的方法有静压缩和冲击压缩两种。在超高压下,物质的物理、化学性质发生显著变化。利用超高压和高温可使物质结构改变(如将石墨变成金刚石),或者合成自然界尚未发现过的物质(如固体氢和性质极硬的氮化硼等)。对超高压下物质的研究,有助于对地球(或其他天体)内部物质状态的了解。

超高度 简称"超高"。铁路或道路曲线地段外侧高出内侧轨面或路面的倾斜度。设置超高度的目的是为了平衡车辆通过曲线时的离心力,确保行车安全、旅客乘坐舒适。在铁路曲线地段,超高度为外轨和内轨的顶面高差,其值一般不超过125～150毫米。在道路曲线地段,超高度常将路面修筑成向曲线内侧倾斜的平面坡,横向坡率为2%～6%。

超高频 无线电频段表中3～30吉赫范围内的频率。

超流性 物质不存在粘滞现象的性质。液态氦在温度降低到2.19开时,发生特殊的*相变而几乎完全失去粘滞性。氦的两种同位素^4He和^3He也具有这种性质。

超验的 ❶在经院哲学中,意为超出经验界限之外的。❷译自德文transzendent。在康德哲学中,同"内在的"相对,意为超出一切可能经验之上,非人的认识能力所达得到的,如上帝、不朽的灵魂等。康德认为,感觉以外的物质世界("自在之物")是客观存在的,它作用于人们的感官而产生感觉;但人们通过感觉只能认识它的现象,不能认识它的本体。本体是超验的世界,如果以经验世界的概念来理解超验世界,就会"超验"(亦称"超越"),其结果是理性陷入难以自解的矛盾(*二律背反)。超验世界不是知识或纯粹理性的对象,而是意志或实践理性的必要假设。

超基因 作用于一个性状或一系列相互有关性状的若干个紧密连锁的基因座。例如,细菌的操纵子、人体的免疫球蛋白基因簇和血红蛋白基因簇等。

超越数 不满足任何整系数代数方程的数。例如,圆周率$\pi=3.141\,59\cdots$、自然对数的底$e=2.718\,28\cdots$。可以证明超越数有无穷多个。

超晶格 由两种极薄的、不同成分单晶薄膜周期性交替叠合在一起而形成的多层晶格结构。每层薄膜的厚度只有

十几至几十层原子，用*分子束外延技术生长而成。具有这种结构的晶体，沿其厚度方向，晶体的成分是周期性变化的，而且它的周期比电子在晶体中的平均自由程还小，只有十几至几十个原子间距，故称超晶格。它具有一些在正常晶格中所没有的新物理性质。最早发展起来的半导体超晶格是砷化镓 (GaAs) 与镓铝砷 ($Ca_{1-X}Al_XAs$) 系统，后又发展到各种III-V族，IV族，II-VI族，IV-VI族等半导体超晶格、金属超晶格以及磁性超晶格等。

超短波 亦称"米波"。波长为 1～10 米(频率为 300～30 兆赫)的无线电波。超短波的传播方式为直线传播和散射传播。适用于调频广播、电视广播、移动通信、散射通信、雷达和射电天文学等。

超焦距 摄影时，聚焦目标为无限远时，景深前界限与照相机镜头的距离。如当照相机镜头在无限远景物上聚成了焦点，在距离镜头 20 米处景物同时也清晰，20 米以内则逐渐模糊，则此超焦距是 20 米。超焦距小，景深范围大；超焦距大，景深范围小。在拍摄近景至无限远景物时，为了获得较大景深，可运用聚焦在超焦距的方法来扩大景深。

超新星 爆发时*光度突然增到原来的 1 000 万倍以上的爆发性变星。已观测到几百颗，绝大部分在河外星系里。在银河系里发现的超新星，已确定的有 6 颗，它们在中国史书中都有详细记载。其中，宋至和元年(1054 年)在金牛座发现的超新星最著名，*蟹状星云就是它爆发的遗迹。

超塑性 某些具有一定组织结构(如微细等轴晶粒的两相组织)的金属或合金，在一定的条件(适当的温度范围和变形速度)下，显现出极高延性的特性。可均匀伸长几倍至 20 倍而不发生缩颈或断裂。利用超塑性加工金属，可以节约动力，使加工的零件尺寸精确，晶粒细小(等轴晶粒，而不产生织构)，并使某些难以塑性加工的材料变得可以加工。

超凡入圣 修养登峰造极，已超越凡庸到达圣贤的境界。《朱子全书·学一》："且看圣人是如何？常人是如何？自己因甚便不似圣人？因甚便这是常人？就此理会得透，自可超凡入圣。"

超长货物 指单件长度超过铁路货车长度的货物。装运时，在一定的容许超长限度内，常采取加挂*游车或跨装两辆平车等措施。

超以象外 指诗文的意境浑成，超脱于物象之外。司空图《诗品·雄浑》："超以象外，得其环中。"

超自然体 即"精神体"。

超导电机 励磁绕组用超导性材料制造的一种电机。分超导直流电机和超导交流电机两种。利用超导性材料在低温环境下电阻变为零的特点，在不很粗的导线上能通过很强的电流，以产生很强磁场，即形成超导磁体。励磁绕组中无功率损耗，从而使电机体积显著缩小，功率成倍增长，效率也有所提高。超导直流电动机做成同极电机形式，励磁绕组是静止的，因此容易实现低温密封结构。超导同步发电机是将转子绕组做成超导的，即将超导性导线绕在非磁性材料的转子体上，结构较复杂。

超导电缆 用超导体作为导电线芯的电缆。可低电压传送大功率电能、长距离传输信息而极少损耗和衰减。一般有超导电力电缆和超导通信电缆两类。超导电力电缆采用铌钛超导合金，为提高其可靠性，常充以铜等稳定化材料，冷媒为液氦，以聚乙烯、聚丙烯和聚碳酸酯等作绝缘层。超导通信电缆一般采用同轴结构，内、外导体用铌、铌钛材料，冷媒为液氦，以聚四氟乙烯作绝缘层。

超导陶瓷 具有高温超导性的陶瓷材料。其出现超导性的转变温度在液氮温度 (－209.86℃) 以上。性能由临界转变温度、临界电流密度和临界磁场强度三个主要指标来衡量。由粉末状的钇、钡、镧、铜、铊、铋、锶、钙等元素的多种氧化物的配合料经成型后在控制气氛下高温烧结而成。可用于制医疗用微磁场探测器、电子仪表、集成电路的零电阻电路连线、开关元件和红外线探测器等。

超级大国 拥有远比别国强大的经济和军事实力并借此谋求世界霸权的大国。此词于 1923 年在西方首次出现。

超级市场(场 chǎng) 简称"超市"，亦称"自选商场"。实行顾客"自我服务"方式的零售商店或商场。它的产生被称为零售商业的第二次革命。1930 年开始出现于美国。20 世纪 50 年代以来，由于它能适应现代生活的需要，在各国得到迅速发展。超级市场的商品分门别类，定量包装，标明价格，敞开陈列，任顾客自行挑选，并备有手推车或提篮等供顾客选货时使用。顾客选取货物后，在出口处的付款柜付清货款。超级市场出售的商品，以中低档食品和日用品为主，现已扩大到家具、家用电器等。实行低价、低利润率、快周转的经营原则，以连锁经营为多。

超声光栅 利用超声波的传播原理而构成的*光栅。超声波在媒质中传播时引起光波的折射率在空间上的周期性变化，这对光波起着相当于光栅的作用，故称"超声光栅"。常被应用于超声量的光学法测量以及声光器件的制造。

超声技术 研究超声波在生产技术中的应用和有关的仪器设备的学科。范围极广，例如利用超声波进行切削，焊接，钻孔，清洗精密机件，凝聚尘雾，促进化学反应，处理植物种子，医疗诊断，探索鱼群，测量海深，自动导航，非破坏性材料检验(如探伤、测定弹性模量等)以及测定液体的粘滞系数、流量等。

超声诊断 应用高频超声波将机械振动的能量射入人体，并从体内组织结构产生的回声中提取信息组成图像或曲线，以诊断疾病的方法。常用的有：脏器切面成像法(亦称"B 超")、超声心动图、彩色血流成像法(彩超)、多普勒流速曲线法、超声造影法等。可观察从体表到深部组织的大体切面图形；心脏、血管的快速图形变化及血流动力学与参数的直观显示；脏器内细小血管的分布及流速分析。多用于眼、颈部血管，周围血管，甲状腺，乳腺，心脏，肝，胆，胰，泌尿系统，妇产科等各科疾病诊断。

超声显像 从体外用超声探测并构成内脏断面图像的方法。从内脏测到的回声信息按时间顺序作辉度调制，形成与深度相关的各个光点。荧光屏上光点与探头在体表移动时的空间位置同步显示，形成被测内脏的声像图。可用于诊断早期妊娠、内脏和体腔病变。

超声透镜 使超声波通过时发生会聚或发散作用的元件。它可以是固体的(如铝或塑料)或流体的(如装在薄壁容器中的液体或气体)。原理与光学透镜相似，但光学透镜中的光速常小于周围媒质中的光速，而超声透镜中的声速常大于周围媒质中的声速，故透镜外形与所起作用的关系，常与光学透镜相反。

超声雾化 应用超声波将药液变成微细雾滴的一种治疗方法。从超声雾化器喷出的雾滴，随着吸气过程进入呼吸道。吸气深而慢时能深入至细支气管和肺泡。对治疗老年性慢性支气管炎、肺源性心脏病及各种呼吸系统疾病等有一定效果。

超声凝聚 因超声波的作用使悬浮于气体或液体中的微

粒聚集成较大颗粒而沉淀的现象。应用于工业上不仅可防止空气沾污，且可回收物质。如烟囱中尘雾的超声处理等。

超净车间 对室内洁净度要求特别高的车间。室外空气需经初过滤器、中效过滤器和高效过滤器以后进入车间。超净车间按每升空气中可含的尘粒数为控制指标。以洁净度最高的超净车间为例，每升空气中含有≥0.5 微米的灰尘不能超过 3.5 粒。进入超净车间的人员和物料均需通过一定净化程序。适用于生产高精密产品。

超限货物 指装运过程中其轮廓线超出"机车车辆限界"的货物。按铁路运输部门规定，须视容许超限程度采取特定的装运方法，如调整装载位置、限制行车速度等，以确保行车安全和货物的完整。

超轴列车 指实际牵引重量超过*机车牵引定数的货物列车。在一定条件下，容许机车超过牵引定数适当多拉，可以发挥牵引潜力。因计算机车牵引重量，曾按换算的车辆轴数表示，故称超过牵引定数为"超轴"。

超显微镜 根据*丁铎尔现象，用显微镜来观察胶体质点的存在和动态的一种光学装置。是研究胶体化学的重要仪器之一。其特点是利用特殊设计的暗视野聚光器从入射光的侧面观察半径约 5～150 纳米之间胶粒的乳光。可用以测定单位体积内的胶粒数目与计算胶粒的大小与胶团量。

超星系团 亦称"超星系"。尺度远大于星系团的星系集团。中间是低星系密度区形成的巨洞，四周是高星系密度区。

超亲优势 衡量杂种优势大小的尺度之一。杂种一代与较优的亲本值之差，再除以较优亲本值后所得的商。以百分率表示。

超音速流 马赫数处处大于 1 的流动。在超音速流中，位置固定的微弱扰动源发出的扰动只能传播到以该扰动源为顶点马赫锥内，锥面外的气流不受影响；在收缩的管道中超音速气流减速，在扩张的管道中超音速气流加速，因此气流从亚音速加速到超音速必须经过先收缩后扩张的管道；在气流通路受阻或流动条件规定气流必须由低压区过渡到高压区时，超音速气流中会出现激波。飞行马赫数约在 1.2～5.0 之间的飞行称"超音速飞行"。

超真纤维 综合性能优于天然纤维的新一代仿真纤维。外观与性能更近于天然纤维，同时保留了合成纤维的某些优点。如涤纶超真丝产品，在截面形状、悬垂性、手感、外观乃至丝鸣声均与天然真丝相近，并具有合成纤维轻盈及免烫的优点。

超铀元素 周期系中原子序数大于 92(即铀)的元素的统称。包括从镎到铹的锕系元素成员和超锕系元素(原子序数大于 103)。大多是由人工方法制得的放射性元素。

超氧化物 含有超氧基 (O_2^-) 的化合物。如超氧化钾 (KO_2)、超氧化钙〔$Ca(O_2)_2$〕等。具有强氧化性和顺磁性。易分解而放出氧气。

超高真空 见"真空"。

超基性岩 含 SiO_2 少于 45%，含镁和铁极高的深色火成岩。密度大，位于分异侵入体的最深部分。主要矿物成分是橄榄石和辉石。代表岩石有橄榄岩、纯橄榄岩、辉石岩和金伯利岩等。同它有关的矿产是铬、镍、铂、金刚石和石棉等。

超常儿童 智力测验的得分大大高于一般水平的儿童。一般认为智商应在 140 以上。在某些方面(如音乐、绘画)有突出表现者也被认为是超常儿童。

超距作用 对于不相接触的物体间发生相互作用的一种错误解释。认为：这种相互作用，如地面上物体所受的重力、两电荷间的吸力或斥力等，与存在于两物体间的物质无关，而是以无限大速度在两物体间直接传递的。这种解释与事实并不相符，后来在大多情况中能够证明，一个物体发生的作用需要一定的时间才能达到另一物体，而且如果其间物质不同，所需时间也不同。*法拉第首先由此作出结论：不相接触的物体间的相互作用不是直接传递，而是通过中间的媒质以有限速度传递的。这种形式的相互作用称为"媒递作用"，是*场的概念的起源。

超越方程 含有未知数的对数函数、指数函数、三角函数、反三角函数等的方程。例如，$2^x=x+1$，$\sin x+x=0$。

超越函数 不是*代数函数的*解析函数。例如，指数函数、对数函数、三角函数等都是超越函数。

超超玄箸 谓议论高妙而又明切。《世说新语·言语》："我(王衍)与王安丰(王戎)说延陵(季札)、子房(张良)，亦超超玄箸。"《晋书·王戎传》作"超然玄著"。

超然物外 超出于尘世之外。引申为置身事外。鲁迅《而已集·谈所谓大内档案》："这一种仪式既经举行，即倘有后患，各部都该负责，不能超然物外，说风凉话了。"

超感知觉 心灵现象的类型之一。详"心灵现象"。

超微化石 指需要在电子显微镜下才能观察研究的特别微小的化石。其大小范围一般认为应限于 10 微米以下，也有人主张可包括 25 微米左右的微小化石。超微化石包括的生物种类繁多，主要是超微浮游生物。对研究前寒武纪地层及不含大化石的地层很有价值，并可用于古环境的推断。

超微结构 在电子显微镜下显示的生物体的细胞、组织或器官的微细构造。因放大倍数已达数十万倍，故名。

超数排卵 简称"超排"。为获得较多的受精卵以供移植之用的措施。在母畜发情周期的某一阶段，采用一次或多次性激素处理，使有较多的卵泡成熟和排卵，如牛一次可排卵十个以上，猪达数十个。经交配受精后的卵子，即可取用。

超镁铁岩 含深色矿物在 90% 以上的火成岩。多数超镁铁岩是超基性岩。有些超基性岩，如碳酸岩，其 SiO_2 含量不足 45%，但并不含有深色矿物或含量很少，故不属超镁铁岩。

超精加工 一种外圆表面的光整加工方法。工作时，将工件装在机床上作低速旋转运动，用细粒度磨料制成的磨块压在工件表面上作频率较高的往复运动和慢速的纵向进给运动，同时加入适量的润滑油，以磨去极薄的金属层而使工件表面高度光洁。

超额利润 亦称"额外利润"。超过平均利润的那部分利润。生产技术和经营管理水平较高的企业，劳动生产率高于该生产部门的一般水平，其个别生产价格低于社会生产价格；按社会生产价格出售商品，就获得超过平均利润的利润。当新的生产技术和经营管理方法被普遍采用时，商品的社会生产价格就因劳动生产率的普遍提高而下降，原来采用新技术及先进管理方法的企业就不能再获得超额利润。但另一些使用更加新的生产技术的企业，又会获得超额利润。超额利润刺激生产者采用新技术，改善经营管理，促进社会生产力发展；但又有使生产者为了保持超额利润而保守技术秘密、阻碍生产和技术发展的一面。

超切分音位 即"超音段音位"。

超切分特征 指话语中不属于线性语音序列(如辅音、元音等)的区别性特征。如"声调"、"音调"、"连音"等。

超长波通信 亦称"超低频通信"。波长为10～1兆米(频率为30～300赫)的无线电通信。超长波在地球表面与电离层下界之间形成的球形波导内传播,穿透海水的能力强(可深入海水超过100米),传输稳定,通信距离远。但发信设备和天线庞大,信道频带窄,通信速率低,只适于岸台对深潜潜艇的通信。

超分子化学 由*配位化学派生出的分支学科。研究对象为由两种(受体和底物)或多种化学物质,依靠非共价的分子间力形成的超分子体系,如*血红蛋白(受体)与氧(底物)结合形成的氧合血红蛋白即为一种超分子,其分子量高达64 500。研究内容包括超分子体系的结构、分子识别功能和由超分子组装成的智能型器件。本学科对发展和研制新颖的有信息处理功能(包括信息的识别、存储、传递和转换)的分子器件具有重要意义。

超早强水泥 一类比普通水泥水硬速度快和早期强度高的水泥。以工业氧化铝或铝矾土与工业碳酸钙、方解石或石灰石等为原料经烧结或电熔水淬制成块粒,然后经磨细而得。其中烧结产物中主要矿物为$12CaO \cdot 7Al_2O_3$,$CaO \cdot Al_2O_3$。由于单独磨细的熔块水硬太快,须加入缓凝剂,混合物作为普通水泥的外掺剂,使掺加此种物质后的普通水泥获得超早强性能。用于各种工业炉或冶金炉作为投射料及喷补料,并用于石油开采、水下工程和紧急工程等,还可用来配制膨胀水泥和自应力水泥等。

超米粒组织 太阳光球大尺度水平运动所引起的蜂窝状结构。由大量的比*米粒组织大得多的超米粒元所组成。超米粒元常称为"超米粒",单个超米粒的直径平均为30 000千米,寿命约24小时或更长,水平速度约为每秒0.4千米。在整个可见太阳半球总有约2 500个超米粒。一般认为它是由光球下面的对流运动所引起。

超导磁力仪 利用物质的超导效应特性制作的测量磁场相对变化的磁力仪。仪器的核心部分为弱连接超导体和大块超导体所组成的环路(或超导环路)。在临界温度时外加磁场会使超导环路中产生感应电流,而这种超导电流对磁场变化十分敏感,据此可测量快速变化的磁场。在地球物理方面主要用于测量岩石磁性及磁场的微弱变化。其灵敏度甚高,但不够稳定。

超阶级思想 亦称"超政治思想"。否认在有阶级的社会中各个阶级的思想体系的阶级性,宣扬人们的思想意识不受阶级地位支配和影响的观点。

超声心动图 应用超声反射原理从一维、二维以至三维空间显示心脏和大血管的解剖形态和血流动力学特征的一种综合诊断技术。有M型、二维、多普勒、经食管和三维重建等型式,是诊断心血管病的重要方法。

超声电子学 超声学的分支。研究用超声原理制造电子和微电子元件的技术和应用。用超声表面波和体波器件等所制的微型延迟线、振荡器、相关器、卷积器等都可与集成电路装成集成超声电子器件。还可与光纤技术和集成光学器件制成集成的声光器件。此外,利用超声电子器件还可制成各种新型的传感器,广泛应用于工业测量。

超声延迟线 利用超声波在媒质中的传播使信号得以延迟一段时间的装置。其原理是把电信号经超声换能器转换为超声信号,在媒质中传播一定时间后再由超声换能器转换成电信号,从而使原始电信号延迟了一段时间。所用超声波为纵波、横波或表面声波。由于声波的传播速度比电磁波速度小五个数量级,所以超声延迟线的尺寸可比使信号得到同样延迟时间的电磁波延迟线小得多。广泛应用在雷达、声呐等技术上。

超声波加工 又称"超声加工"。利用超声波振荡的动能,使工作头(如加工孔用的圆棒、磨光用的平片等)振动,带动工作头和工件之间的液体和磨料,冲击工件以获得切除作用的加工方法。能在玻璃、陶瓷、宝石、硬质合金等硬、脆的材料上进行穿孔、表面磨光或形成各种复杂凹面等多种形式的加工。

超声波疗法 利用超声波治疗疾病的方法。常用的有高频电在石英晶体或钛酸钡薄片上所产生的800～1 000千赫超声波,能产生温热、化学和机械等作用,从而引起人体组织发生一系列反应,并能引起致病生物体发生破坏性改变。用于治疗神经痛、粘连及瘢痕挛缩、挫伤、扭伤、腱鞘炎、关节炎、早期乳腺炎等。

超声波钎焊 利用超声波机械振动的辅助作用来连接金属的一种钎焊方法。主要用于连接铝及其合金。

超声波钻孔 利用超声波的激烈振动在坚硬脆性材料(如宝石、玻璃、陶瓷、牙齿等)上进行钻孔的技术。与利用钻头旋转钻孔的方法不同,它可以钻出任何形状的孔,且不致使脆性材料碎裂。

超声波探伤 用超声波检查固体内部缺陷的技术,为无损检验方法之一。射入固体内部的超声波,遇到缺陷或界面(如金属中的杂质或气泡等)时,部分发生反射,故可根据透射波和反射波的比较(如波形等),相当准确地确定缺陷的位置、大小及性质。因超声波对固体有较大的透入能力,故在探测深度方面较其他探伤法(如X射线探伤、γ射线探伤)为优越。根据上述原理制成的超声波探伤仪,主要用于金属探伤。通常由超声频电脉冲发生器、超声波发射头(将电脉冲变换成超声波)、接收头(将材料缺陷反射的超声波变换成电脉冲)和阴极射线示波器组成。通过电路联接,发射脉冲和反射脉冲都可显示在示波器的荧光屏上,由脉冲间的间隔就能指出材料内部缺陷所在的位置。

超声波焊接 用超声频率的机械振动能加于金属的连接处造成连接的一种焊接方法。焊接处的金属在压力和超声波振动的作用下造成两金属的固态连接。按声极头构造及连接方式分超声波缝焊和超声波点焊。可焊接各种不同金属。主要用于焊接很薄的箔片或箔片与较厚的金属零件,也可用于焊接塑料。

超声波清洗 利用超声波在液体中传播时所引起的强烈振动及*空化作用来清洗精密机件、物体表面污垢的方法。

超声显微镜 又称"声学显微镜",简称"声镜"。利用超声波观察液体与固体内部情况的装置。包括造成声学像的超声系统(由超声源、超声透镜等构成)和使声学像变成可见像的装置两部分。可以观察光学显微镜和电子显微镜所难以观察的不透明物体的内部情况。

超声换能器 将超声能与其他形式的能量相互转换的装置。如把机械能或电磁能转换成超声能的超声波发生器。

超现实主义 现代西方文艺思潮。第一次世界大战时先在瑞士出现*达达主义,继在法国演变为超现实主义,由法国作家布雷东(André Breton,1896—1966)1924年在巴黎发表第一篇《超现实主义宣言》而得名。其哲学基础是主观唯心主义、直觉主义和弗洛伊德精神分析学说,认为"下意识的领域"、梦境、幻觉、本能是比事实更能表现精神深处的

真实，因而要求发掘久受压抑的潜意识世界，使它与居有主宰地位的理性统一而使人性臻于完美。创作上鼓吹"自动写作"方法(即不受理性或道德准则制约的写作法)来表现思想的真实活动，多为荒诞杂乱的感觉和印象、无序堆积的细节和晦涩难懂的符号，反映了第一次世界大战后欧洲一部分青年苦闷徬徨、寻找出路以至狂乱不安的精神状态。超现实主义的表达形式见于文学作品与造型艺术方面。如在绘画上将色彩、光、阴影、形态重新组合的技艺，对以后的抽象艺术产生了直接的影响，并波及电影艺术。代表画家有米罗、达利等。

超视距攻击 对目视距离以外的目标，用中、远程空-空导弹进行的射击。由于雷达搜索和跟踪距离的提高，在预警机的指挥下，战斗机能在目视距离以外发现空中威胁目标并予以打击。

超视距雷达 工作在短波波段，能探测地平线以下目标的雷达。分为天波超视距雷达和地波超视距雷达两类。前者是利用电离层对短波的反射使电磁波在电离层与地面之间跳跃传播来探测目标，主要用于对巡航导弹和战略轰炸机的早期预警；后者是利用电磁波在地球表面的绕射效应来探测目标，主要用于对低空飞机、巡航导弹和海面舰艇的远距离警戒。

超经济强制 一作"经济外强制"。以*人身依附为特点的封建主直接支配农民(或农奴)人身的权力。在封建社会，农民虽以自有的生产工具在小块份地上耕种，但不同程度地丧失了人身自由，不能离开农庄或户籍，被束缚在土地上。封建主凭借这种强制权力，残酷地剥削和奴役农民。

超政治思想 即"超阶级思想"。

超轻型飞机 按重量分类中最轻的一类飞机。空机自重小于 150 千克。有的规定最大起飞重量不超过 454 千克。一般采用小功率的二冲程发动机。乘员不超过两人，飞行高度在 100 米以下。原不要求驾驶执照，飞机也由航空爱好者制作。多用于体育运动。

超临界流体 温度高于临界温度的高压流体。具有与液体相近的密度，与气体相近的扩散系数和粘度；具有独特的溶解特性(例如超临界水气能溶解油性有机物)，且单位体积具有较大的溶解能力；物性随温度和压力的变化十分敏感；温度随所选流体临界温度不同而变化范围很广。利用其各种特性，可用于超临界萃取、超临界化学反应、超临界沉淀和结晶以及超临界发电等方面。

超临界萃取 以超临界流体作为溶剂的一种萃取操作。用来分离液体或固体混合物。超临界流体因其具有密度大、粘度小、扩散系数大以及密度随温度和压力变化大等特性，故其溶解能力强和传质速率高。该法操作简便，通过压力或温度的变化即可实现。选用二氧化碳、乙烷等临界温度较低的超临界流体，可在接近常温下操作，有利于处理热敏性物料，甚至可用于活体所含物质的提取，但需在高压下操作，故设备投资较高。

超显性效应 综合进化论者用于解释杂种优势和遗传多态的一种理论。设 A、a 为一对等位基因，若杂合子 (Aa) 的表型的适应度均高于显性纯合子 (AA) 或隐性纯合子 (aa) 的表型的适应度，称超显性效应。突变 a 纯合子的表型的适应度即使低到致死程度，突变 a 还能保存在群体中，不被自然选择全部淘汰而造成遗传多态，其原因就在于杂合子在适应上具有超显性的优势效应。

超音段音位 又称"超切分音位"、"韵律音位"。与"音段音位"相对。指附加于由音位线性组构成的音段并使之具有一定语义的各种非音段的语音成分，如声调、重音、语调等。以其本身并非音段，只是叠加在相应音段之上，而且不能直接从语流的线性切分中得出，故称超音段音位或超切分音位。又以其由发音和音响的抑扬顿挫、轻重徐疾等韵律特征构成，也称韵律音位。

超音段特征 指元音辅音等音段以外而与之共现的非线性语音成分。如"重音"、"声调"、"语调"等。

超音速飞机 平飞最大速度大于音速的飞机。其中，马赫数大于 5 的称高超音速飞机。

超音速客机 亦称"高速民航机"。能以超音速巡航飞行的民航机。20 世纪 70 年代中期研制成功，曾投入航线试用，但由于经济性差，环境污染较严重等问题，未能得到应用。第二代超音速客机比第一代的具有更远的航程 (11 000～15 000 千米)，能跨太平洋飞行；更大的载客量 (250～300 座)；马赫数 2.0～2.5；能使用现有民航设施；油耗更低；噪声更小；还具有环境的相容性。

超速离心机 一般指转速超过 25 000 转 / 分的离心机。多用于分离、纯化人体及动植物组织的*细胞器、蛋白质、酶、核酸和病毒等物质。利用附设的光学系统，还可测定上述物质的沉降系数、扩散系数、分子量等；亦用于高分子化学和胶体化学方面的研究。

超晶格材料 一种有序固溶体材料。合金的组成按有序各自排列，又共占一个复合晶格，以此延绵，形成长程有序。实际应用中，多采用分子束外延技术和金属物理检测的纳微米冶金学方法制备，以形成两种金属交替排列的薄膜材料。可制成特殊类型光电子器件、太阳能电池及多种集成电路。

超短波广播 利用超短波频段的无线电广播。频率范围为 30～300 兆赫，波长范围为 10～1 米，故又称"米波段"。在空间直线传播，传播距离限于视距范围。适用于本地广播。不易受外地同频电台的干扰。由于频率高，波长短，频段宽，通信容量大，适用于宽频带的电视和调频广播。

超短波通信 亦称"甚高频通信"和"米波通信"。波长为 10～1 米(频率为 30～300 兆赫)的无线电通信。超短波以地面波、空间波和散射波的形式传播，传输较稳定。超短波电台通信主要用于近距离通信，以通话为主；超短波接力通信、卫星通信、散射通信、流星余迹通信，一般用于中、远距离通信。

超循环理论 一种关于非平衡系统的自组织理论。20 世纪 70 年代由德国艾根 (Manfred Eigen,1927—) 提出。超循环指由催化循环组成的循环。它不仅能自我再生、自我复制，而且能自我选择、自我优化。认为在生命起源的化学进化阶段和生物进化阶段之间，有一个分子自组过程，采取了超循环的组织形式。

超微量分析 一般指分析试样少于 0.1 毫克或试样体积少于 0.01 毫升的化学分析方法。

超数染色体 亦称"副染色体"。附加在典型的常染色体和性染色体之外，在遗传上不重要的染色体。玉米的常染色体亦称原级染色体或 A 染色体，超数染色体亦称次级染色体或 B 染色体。超数染色体体积一般较小，大多为异染色质，呈异固缩现象。它们与常染色体不同源，因此不与常染色体或性染色体配对，而在超数染色体之间互相配对。它们在植物中的分布比动物中更为广泛，每个细胞中超数染色体的数目，从 1 个到 30 多个不等。每个核中超数染色

体数目较少时，对个体的表型无影响；多于 50 个时，则影响个体的生活力，并使受孕率下降。

超塑性成形 利用材料的超塑性进行加工成形的方法。主要包括真空成形法、气压成形法、吹塑成形法、挤压成形法、深冲成形法及无模拉伸法。可以加工成形状十分复杂的零件，减少联接部件，最大限度地提高材料利用率。

超雌综合征 一种性染色体异常的疾病。细胞核内有三条或三条以上的 X 染色体（正常女性为两条）。病人外表呈女性，有正常月经及生育功能，除影响智力外，可无其他异常。明确诊断需抽血做细胞染色体检查。

超额累进税 见"累进税"。

超长距离赛跑 径赛项目之一。超过 10 公里以上距离赛跑项目的统称。包括马拉松赛跑、越野赛跑、半程马拉松赛跑、团体赛跑、公路赛跑等项目。大多在公路上举行。

超级单体风暴 以持续时间很长的单一、巨大*对流单体为表征的强烈风暴。常伴有强烈冰雹、龙卷和闪电。

超声波加湿器 利用超声波雾化液体的原理对空气进行加湿的装置。其机理是将超声波发生器置于水容器内，通过超声波产生的单向轴射力使水与空气界面上的水分子逸出水面。可用于容量不大的空气处理机组中。实际使用的加湿能力一般在 0.5～18 千克 / 时范围内。功率消耗比电热加湿器小，如加湿量为 5 千克 / 时的超声波加湿器其电力消费量仅为 0.3 千瓦。

超声波发生器 产生超声波的装置。主要有两类：(1) 机械型，利用高速气流或液流冲击金属簧片或空腔而产生超声的各种哨笛，或利用高压气体通过一高速旋转的圆盘上的气孔喷出而产生超声的旋笛。(2) 机电型，利用机电换能器把高频电能转变为超声能，常用的有两种：1.利用石英、铌酸锂等单晶或钛酸钡、锆钛酸铅等压电陶瓷或压电薄膜等材料制成的压电式换能器；2.利用镍或各种镍合金（如镍铁合金、镍铜合金）等铁磁材料制成的磁致伸缩式换能器。

超声波接收器 将接收到的超声波转换成便于测量的信号（最常用的是电信号）的装置。常用的有压电式、磁致伸缩式、电容式等。

超低量喷雾机 又称"微量喷雾机"。微量喷雾的植保、环卫防疫用机械。雾粒直径 20～100 微米，可使用农药原液或高浓度油剂。按雾化原理分离心式、液力式、气力式。由药液箱、喷头及驱动部件等组成，有的还配有喷粉或弥雾装置。工作时，喷头高速转动，药液受离心力呈细丝状甩出，因表面张力及高速气流或相对静止空气冲击、摩擦，形成云雾飞向目的物。

超细粉末技术 指研究超细粉末的制备、表面改性、表征及其实用化技术。超细粉末的尺寸介于分子、原子与块状材料之间，通常泛指 1～100 纳米范围内的微小固体粉末，包括金属、非金属、无机和生物等多种粉末材料。随着粉末的超细化，其表面电子结构和晶体结构发生了变化，显示出一系列优异的物理与化学性能，有广阔的应用前景。

超显微形态学 应用电子显微镜研究细胞的精微结构，如细胞膜、核膜、内质网系、线粒体、叶绿体和染色体、核仁等的结构及其在生命过程中的变化的学科。应用电子显微镜能观察到光学显微镜下观察不到的精微结构。

超帝国主义论 一种机会主义理论。德国社会民主党领袖和第二国际首领考茨基在 1915 年提出。否认帝国主义是资本主义的垂死阶段，而认为是资本主义所采取的一种政策。断言由于国际垄断组织的发展，帝国主义可以进入一个新阶段，组成"国际联合的金融资本"，建立"有组织的"世界经济，从而可以消灭生产的无政府状态和经济危机，消除资本主义国家间的冲突、战争和军备竞赛，使资本主义进入一个把卡特尔政策应用到对外政策上的超帝国主义的新阶段。受到列宁的严厉批判。

超短波电疗法 利用频率为 30～300 兆赫、波长 10～1 米的高频电磁场疗法。超短波在组织内产生温热和其他作用，从而影响人体的许多生理和病理过程。用于治疗急性炎症（包括化脓性炎症）、神经痛等。

超额剩余价值 亦称"额外剩余价值"。因商品个别价值低于社会价值而获得的那部分剩余价值。最先采用新技术的个别企业，劳动生产率高于生产同种商品的其他企业，商品的个别价值低于社会价值；商品按照社会价值出卖，资本家就获得超额剩余价值。当新技术在本部门普遍采用时，生产该商品的社会必要劳动时间减少，社会价值相应降低，最先采用新技术的资本家也就不能再获得超额剩余价值。但另一些使用最新生产技术和方法的资本家，又会获得超额剩余价值。追求超额剩余价值是资本主义社会生产和技术发展的主要刺激，但资本家为保持超额剩余价值，竭力保守技术秘密，又阻碍社会生产力的发展。

超长期天气预报 又称"短期气候预报"。一年以上的旱涝、冷暖等天气气候变化趋势的预报。属于气候变迁研究范畴。多根据气候振动规律，采用周期分析方法进行预报，物候、太阳黑子、极冰等对气候的影响也是预报的参考依据。

超外差式收音机 在检波前使用变频和中频放大器的接收机。机内有一本机振荡器，其频率统调到与接收频率恒差一个固定的中频，输入信号载频被变频至该中频，然后进行放大。由于中频固定不变，中频放大器的灵敏度和选择性都可设计得很高，提高了收音机质量。全机一般由变频器或混频器、中频放大器、检波器、声频放大器和扬声器组成，是收音机最普遍的一种型式。

超导量子干涉器 由一个或多个约瑟夫森结用超导线并联，围成有一定面积孔洞的环路所构成的磁敏器件。贯穿孔洞的磁通与约瑟夫森电流的相位差呈量子化，环路中约瑟夫森电流间或与射频电流间导致宏观量子干涉效应。有由两个结构成的直流超导量子干涉器和仅由一个结构成的射频超导量子干涉器两种结构。

超声压电电动机 应用电致伸缩效应产生转矩的电动机。定子和转子中至少有一方有压电振子作为驱动源。当超声频交流电压加在振子上时，振子发生超声振动，通过弹性振动压片形成切向推力，使转子向某一个方向旋转。其尺寸比同样转速和输出功率的普通电动机小，但因弹性振动压片与转子间存在机械磨损，使用寿命便受到影响。

超现实主义画派 20 世纪在法国兴起的一个画派。源于 1924—1929 年法国作家布雷东 (André Breton,1896—1966) 在巴黎先后发表两次的《超现实主义宣言》。曾在伦敦、巴黎举行画展。此派受弗洛伊德学说影响，反对美术上的传统观念，表现在艺术上则是把潜意识中的生与死、过去和未来、真实和幻觉等矛盾在所谓"绝对的现实"的探索中统一起来，一反正常的思维规律。代表画家有米罗、达利、马逊 (André Masson,1896—1987)、恩斯特、唐居伊 (Yves Tanguy,1900—1955) 等。

超保护贸易政策 帝国主义国家为维持国内市场的垄断

高价和夺取国外市场而采取的一种进攻性的对外贸易政策。主要措施是对进出口贸易实行更严厉的许可证制度及外汇管制，如对进口商品规定进口限额、征收高额进口关税或禁止进口，对出口商品给予津贴或关税减免等。

超氧化物歧化酶 简称 SOD。生物体内的一类金属酶。主要将超氧自由基歧化为分子氧和过氧化氢，后者再被过氧化氢酶分解为氧和水。完整的 SOD 含两个亚基，分子量约 32 000。机体如产生过量自由基，其中超氧负离子自由基 ($O_2^-\cdot$) 与炎症、放射病、自身免疫性疾病和肿瘤以及衰老有关。SOD 是专一的超氧自由基清除剂，对自身免疫性疾病及延缓机体衰老等方面有治疗作用。

超微体古生物学 古生物学的分科。研究*超微化石的学科。是随着石油地质勘探和海洋地质工作发展的需要，以及电子显微镜等技术在古生物学中的应用而迅速发展起来的。超微化石种类很多，分布极广，数量特多。因此，在地质勘探和地层对比工作中有重要价值，对研究前寒武纪地层和缺乏大化石的地层更有意义。

超精细相互作用 原子核矩和核外电子产生的电场、磁场间的相互作用。

超大规模集成电路 见"集成电路"。

超导磁通量子器件 以磁通量子化效应为基础的电子器件。以磁通量子(或超导孤立子)作为信息传递单元。其基本类型有快速单磁通量子器件、磁通流晶体管、超导孤立子器件。广泛应用于超导模拟和数字电路与系统中。

超临界流体色谱法 一种色谱分析方法。能在较低温度下分离对热不稳定、挥发性差的大分子，分离效率比高压液相色谱高几倍，并可采用灵敏的离子化检测器，因而弥补了气相色谱与液相色谱的某些不足。广泛应用于生物材料及高分子化合物的分析中。

超高功率电弧炉冶炼 (率 lǜ) 单位炉容量的输入电功率为常规的 2～3 倍(一般熔炼每吨钢水匹配 500～800 千瓦或更高的电功率)的电弧炉冶炼。优点是能缩短熔化和升温时间，提高生产率。进一步提高电功率，在技术上受电极消耗、炉衬寿命和电网容量的限制。

6 **趌** (kuǐ) 一举足。《说文·走部》："趌，半步也。"段玉裁注："今字作跬。《司马法》曰：'一举足曰跬，跬三尺。两举足曰步，步六尺。'《荀卿子》作蹞。"《荀卿子》即《荀子》。

趄 (yuán 元) "爰田"的"爰"专字。见《说文·走部》。

趄田 即"爰田"。

趔 (liè 列) 见"趔趄"。

趔趄 (—qiè) 立脚不稳；脚步踉跄。《红楼梦》第四十四回："扬手一下，打的那丫头一个趔趄，便蹑脚儿走了。"亦作"列翅"。董解元《西厢记》卷一："小庭那畔，不见佳人门昼掩，列翅着脚儿走到千遍。"

趬 〔趬〕(qiāo) 举足轻捷。《后汉书·马融传》："或轻沙趬悍。"轻沙，轻捷。

趖 〔趖〕(bì 毕) 亦作"跸"。古代帝王出行时的清道。《史记·梁孝王世家》："得赐天子旌旗，出从千乘万骑，东西驰猎，拟于天子，出言趖，入言警。"《汉书·霍光传》："诈令人为燕王上书，言光出都肄郎羽林，道上称趖，太官先置。"

趎 (chú 除) 人名。《庄子·庚桑楚》有南荣趎。

趐 〔趐〕(qiáo 乔) ❶行动轻捷，善于缘木升高。《文选·张衡〈西京赋〉》："非都卢之轻趐，孰能超而究升？"刘良注："都卢，山名。其山人善缘高也。"❷矫健。《隋书·长孙晟传》："善弹工射，趐捷过人。"❸壮盛。《吕氏春秋·悔过》："袭国邑，以车不过百里，以人不过三十里，皆以其气之趐与力之盛，至是以犯敌能灭，去之能速。"

趒 (tiào) 跳跃。《说文·走部》："趒，雀行也。"段玉裁注："今人概用跳字。"徐灏笺："此谓人之跃行如雀也，与足部跳音义同。"

趨 (qū) 同"趋"。《诗·齐风·猗嗟》："巧趨跄兮。"陆德明释文："趋，本亦作趨。"《元史·瑠求传》："漈者，水趨下而不回也。"

趑 (zī 资) 见"趑趄"。

趑趄 亦作"次且"。且前且却，犹豫不进。《易·夬》："其行次且。"张载《剑阁铭》："一人荷戟，万夫趑趄。"

7 **趙** "赵"的繁体字。

趕 "赶"的繁体字。

趗 (cù) ❶同"促"。❷见"趗趄"。

趌 (suō 梭) 移走貌。见《说文·走部》。欧阳炯《南乡子》词："豆蔻花间趌晚日。""趌"谓日头西移。

8 **趣** ㊀(qù) ❶旨趣；意旨。《列子·汤问》："曲每奏，钟子期辄穷其趣。"《晋书·陶潜传》："但识琴中趣，何劳弦上声？"❷兴会；兴趣。《晋书·王羲之传》："恒恐儿辈觉，损其欢乐之趣。"❸风致。《晋书·王献之传》："献之骨力远不及父，而颇有媚趣。"

㊁(cù) ❶催促。《史记·陈涉世家》："〔陈王〕趣赵兵亟入关。"❷急促。《后汉书·光武纪上》："于是光武趣驾南辕，晨夜不敢入城邑，舍食道傍。"李贤注："趣，急也。"❸赶快。《史记·项羽本纪》："周苛骂曰：'若不趣降汉，汉今虏若，若非汉敌也。'"

㊂(qū) 通"趋"。❶疾行。《列子·汤问》："汝先观吾趣，趣如吾，然后六辔可持，六马可御。"❷趋附；迎合。《易·系辞下》："变通者，趣时者也。"孔颖达疏："趣向于时也。"

趣味 情趣与意味。《水经注·江水二》："绝巘多生怪柏，悬泉瀑布，飞漱其间，清荣峻茂，良多趣味。"叶適《水心题跋·跋刘克逊诗》："怪伟伏平易之中，趣味在言语之外。"

趣舍 (qū—) 亦作"取舍"、"趋舍"。进取或退止。《荀子·修身》："趣舍无定，谓之无常。"《韩非子·解老》："人无愚智，莫不有趋舍。"《汉书·王吉传》："世称王阳在位，贡公弹冠，言其取舍同也。"

趣装 (cù—) 同"促装"。急忙整理行装。《聊斋志异·宫梦弼》："早走趣装，则管钥未启，止于门中，坐襆囊以待。"

趹 〔趹〕(dú) 见"趹趹"。

趹趹 独行貌。《石鼓文》："其来趹趹。"

趠 (chào 吵去) ❶远走。《晋书·曹毗传》："游不践绰约之室，趠不希骍骃之踪。"❷同"踔"。腾跃。左思《吴都赋》："狖鼯猓然，腾趠飞超。"

8 趟 ㊀(chēng 撑) 腾跃。韩愈孟郊《城南联句》:"相残雀豹趟。"

㊁〔蹋、蹚〕(tāng 汤) ❶涉水。如:趟水过河。❷翻土除草。如:趟地。

㊂(tàng 烫) 次;回。如:跑一趟;去几趟。

趟马 (tàng—) 戏曲表演的一套程式动作。演员右手执鞭挥舞,通过连续而舞蹈化的手势、身段、步伐,配合快速的锣鼓节奏,表现人骑在马上的各种神情姿态。有单人、双人、多人等多种。趟马时只舞不唱。传统戏曲中文武戏各行脚色都用。

趡 (cuī 催上) ❶奔跑。《史记·司马相如列传》:"蔑蒙踊跃,腾而狂趡。"❷古地名。春秋鲁地。在今山东泗水、邹城市间。《春秋》桓公十七年(公元前695年):"公会邾仪父,盟于趡。"

趮 (lù) 见"趮趮"。

趮趮 犹局促。《文选·张衡〈东京赋〉》:"狭三王之趮趮。"薛综注:"趮趮,局小貌也。言以三王礼法为局小狭陋。"

趁〔趁〕(cān) ❶走;赴会。见《广韵·二十七合》。❷见"趁趄"。

趁趄 亦作"参谭"。《文选·左思〈吴都赋〉》:"趁趄翫㒸。"李善注:"相随驱逐众多貌。"

9 趟 (zhá) 走得快。《玉篇·走部》:"趟,行疾也。"翟灏《通俗编·杂字篇》:"即鄙语所谓趟进趟出。"

趦 同"趑"。

10 趕 "赶"的繁体字。

趢 (sòng) 行走。《说文·走部》:"趢,行也。"按《广韵·一送》:"蹇趢,疲行貌。"

趨 "趋"的繁体字。

11 趪 (huáng 黄) 见"趪趪"。

趪趪 负重用力貌。《文选·张衡〈西京赋〉》:"洪钟万钧,猛虡趪趪。"薛综注:"趪趪,张设貌。"刘良注:"趪趪,作力貌。"猛虡,下刻兽的悬钟架。

趁 "趁"的繁体字。

12 趬 "趬"的繁体字。

趯 (tán) 见"趁趯"。

趫 "趭"的繁体字。

趭 (jiào 叫) 义同"趡❶"。奔跑。《汉书·司马相如传下》:"蔑蒙踊跃,腾而狂趭。"蔑蒙,即"蠛蠓",小虫。

趫 (yù) 狂走。见《说文·走部》。

13 趮 (zào) 同"躁"。急躁。《管子·心术》:"趮者不静。"

趲 (zhān) 难行。《说文·走部》:"趲,趁也。"段玉裁注:"按趁趲即《屯》六二:'屯如亶如。'马融云:'难行不进之貌。'亶,俗本作邅。"按《广韵·二仙》:"趲,同,行难也。"同,谓同邅。

14 趯 ㊀(tì 惕) ❶见"趯趯"。❷飘然远引貌。苏轼《贾谊论》:"观其过湘,为赋以吊屈原,纡郁愤闷,趯然有远举之志。"❸汉字笔画之一,即挑。

㊁(yuè) 通"躍(跃)"。《汉书·李寻传》:"涌趯邪阴,湛溺太阳。"

趯趯 跳跃貌。《诗·召南·草虫》:"喓喓草虫,趯趯阜螽。"

15 趲 "趲"的繁体字。

趱 "趱"的繁体字。

16 趲 〔趲〕㊀(zǎn) ❶赶;加快。《水浒传》第十六回:"杨志这一行人要取六月十五日生辰,只得在路上趲行。"洪昇《长生殿·偷曲》:"传谱出来,在朝元阁上教演,立等供奉,只得连夜趲习。"❷通"攒"。积聚;聚敛。无名氏《碧桃花》第一折:"积趲下重重叠叠恨。"无名氏《陈州粜米》第二折:"你积趲的金银过北斗。"

㊁(zàn) 催逼。《集韵·二十九换》:"趲,逼使〔走〕也。"《张协状元》戏文:"长江后浪催前浪,一替新人趲旧人。"

17 趮 (yuè) 趠趮,行貌。《说文·走部》:"趮,趠趮也。"徐锴系传:"犹跃也。"《广韵·十八药》:"趠趮,行貌。"

19 趲 "趲"的繁体字。

198. 赤 部

赤 (chì) ❶火的颜色,也泛指红色。《礼记·月令》:"黑、黄、仓(苍)、赤,莫不质良。"❷喻真纯。如:赤诚;赤胆忠心。❸指南方。《宋书·符瑞志上》:"有景云之瑞,有赤方气与青方(东方)气相连。"❹象征革命。如:赤卫队。❺光着;裸露。如:赤脚;赤膊。❻空;尽。如:赤贫;赤手空拳。参见"赤地"。❼诛灭。见"赤族"。❽通"斥"。斥候;探子。《史记·晋世家》:"〔成公〕六年,伐秦;虏秦将赤。"司马贞索隐:"赤即斥,谓斥候之人也。按宣八年《左传》云:'晋伐秦获秦谍,杀诸绛市。'盖彼谍即此赤也。"❾唐宋县的等级名。参见"紧"。

赤子 ❶初生的婴儿。《书·康诰》:"若保赤子,惟民其康乂。"孔颖达疏:"子生赤色,故言赤子。"《孟子·离娄下》:"大人者,不失其赤子之心者也。""赤子之心"谓纯洁善良如初生的婴儿。❷古代指百姓。《汉书·龚遂传》:"故使陛下赤子,盗弄陛下之兵于潢池中耳。"胡铨《上高宗封事》:"祖宗数百年之赤子,尽为左衽。"

赤手 空手;徒手。苏轼《送范纯粹守庆州》诗:"当年老使君,赤手降於菟。"於菟,虎。

赤斤 卫、所名。一作赤金。明永乐二年(1404年)元故丞相苦术子塔力尼降,以其所部设赤斤蒙古千户所于赤斤站,即今甘肃玉门市西北赤金堡。八年升为卫。正德中为土鲁番所破,部人内徙肃州之南山,其城遂空。清康熙五十七年(1718年)复置赤金卫,雍正改为所,乾隆初复为卫,二十四年(1759年)并入玉门县。

赤乌 ❶古代传说中的瑞鸟。《墨子·非攻下》:"赤乌衔珪,降周之岐社。"《尚书大传·大誓》:"武王伐纣,观兵于孟津,有火流于王屋,化为赤乌,三足。"❷太阳的别名。相传日中有三足乌,故用以代日。白居易《劝酒》诗:"天地迢迢自长久,白兔赤乌相趁走。"白兔,月的别名。❸吴大帝年号(238—251)。

赤心 真心诚意;忠心。《后汉书·光武帝纪上》:"降者更相语曰:'萧王推赤心置人腹中,安得不投死乎?'"《资治通鉴·陈文帝天嘉元年》:"愔(杨愔)大言曰:'尊天子,削诸侯,赤心奉国,何罪之有?'"

赤水 ❶古城、县名。故址在今青海青海湖南兴海境。公元4世纪时吐谷浑所筑。隋大业四年(公元608年)宇文述攻取此地,次年置县,为河源郡治所。隋末地复入吐谷浑。唐贞观八年(634年)分军出击吐谷浑,以李道彦为赤水道行军总管,指此。❷军名。唐置。治凉州城内(今甘肃武威市),以其地有赤青泉得名。《元和郡县志》:"军之大者莫如赤水,幅员五千一百八十里,前拒吐蕃,北临突厥。"❸市名。在贵州省遵义市西北部、赤水河下游,邻接四川省。宋置仁怀县。清置仁怀厅,后改赤水厅。1913年改赤水县。以城南有赤水河得名。1990年改设赤水市。人口28.6万(城镇6万,1996年)。工业有采矿(天然气、煤)、化肥、造纸、水泥、电力等。建有赤水天然气化肥厂。产有稻、薯类、玉米、小麦、甘蔗、柑橘、边茶、木材等,尤以楠竹著名,有"楠竹之乡"之称。特产玉兰片。市南元厚是1935年1月中国工农红军长征四渡赤水第一渡之地。名胜古迹有十丈洞瀑布、葫市摩崖造像、官渡摩崖石刻等。

赤地 旱灾、虫灾严重时,地面光赤,寸草不生。《韩非子·十过》:"晋国大旱,赤地三年。"

赤芍 中药名。见"芍药"。

赤杨(*Alnus japonica*) 也称"日本桤木"。桦木科。落叶乔木。叶狭椭圆形或长椭圆状披针形,有细尖锯齿,老叶下面无毛。早春开花,雌雄同株,柔荑花序常数个集生于上年小枝的末梢。果穗上鳞片木质,宿存。见于中国东北部和北部;日本亦产。木材可制器具;木炭为制无烟火药的原料。

赤豆 即"小豆"。

赤县 ❶指中国。赤县神州的省称。梁江淹《游黄蘖山》诗:"南州饶奇怪,赤县多灵仙。"❷唐、宋、元各代京都所治的县。如唐长安、万年两县,宋开封、祥符两县,元大兴、宛平两县。参见"紧"。

赤狄 古族名。一作赤翟。春秋时狄人的一支。大体分布在今山西长治县北,与晋人杂居。据说是因穿赤色衣服而得名。包括东山皋落氏、廧咎如、潞氏、甲氏、留吁、铎辰等部。公元前6世纪末,其中一部分并于晋国。

赤纬 见"赤道坐标"。

赤松(*Pinus densiflora*) 松科。常绿乔木,高可达30~40米。树皮较薄,淡黄红色。小枝微有白粉。叶两针一束,较马尾松稍短,稍硬。球果熟时淡褐黄色,鳞脐有短刺。种子有翅。产于中国长白山东部、辽东半岛、山东半岛、江苏云台山等地区,组成单纯林。朝鲜半岛、日本亦产。喜海洋性气候和中性及酸性土,最喜光,深根性。木材质粗、较坚韧、耐腐力较弱,供建筑、矿柱、枕木、薪炭、造纸等用材。树干可采松脂。松叶可提取化工、医药原料。又为观赏树。

赤岭 ❶即今日月山。在青海湟源西,以土石皆赤,不生草木得名。古时为中原对西南地区和西域交通的要冲。北魏宋雲自洛阳到印度取佛经,唐代自陇右入吐蕃,都取道于此。唐开元二十二年(公元734年)于此立碑,与吐蕃分界。❷在福建崇安(今武夷山市)南。五代南唐攻建州(今福建建瓯市),自崇安进屯赤岭,即此。❸又名大赤岭。在安徽祁门西。1861年太平军自安徽石埭(今石台)进攻祁门,败清将黄惠清于此。

赤金 ❶黄金。❷古指铜。章鸿钊《石雅·三品》:"《山海经》有黄金、白金、赤金。《史记·平准书》云:'虞夏之际(币),金分(为)三品,或黄或白或赤。'《汉书·食货志》云:'金有三等:黄金为上,白金为中,赤金为下。'释之者皆以金、银、铜当之。《禹贡》惟金三品,亦犹是也。然不曰金、银、铜,而必曰黄金、白金、赤金者,盖古人制名,必自金始,由金而分也。"❸卫、所名。见"赤斤"。

赤贫 穷得一无所有。《南史·临汝侯坦之传》:"检家赤贫,唯有质钱帖子数百。"

赤兔 ❶骏马名。《三国志·魏志·吕布传》:"布有良马曰赤兔。"亦泛称良马。❷古代以为瑞征的红毛兔。《初学记》卷二十九引《瑞应图》:"赤兔者瑞兽,王者盛德则至。"《旧唐书·代宗本纪》:"十一月甲寅,乾陵令于陵署得赤兔以献。"

赤泥 用拜尔法或加苏打、石灰的烧结法生产氧化铝时,浸出铝酸钠后的残渣。因含氧化铁而呈红色,故名。

赤诚 至诚之心;忠诚。如:赤诚相待。元稹《开元观闲居》诗:"赤诚祈皓鹤,绿发代青缣。"

赤经 见"赤道坐标"。

赤城 ❶山名。(1)在浙江天台北,为天台山南门。因土色皆赤,状似云霞,望之似雉堞,得名。《文选·孙绰〈游天台山赋〉》"赤城霞起而建标",即此。(2)今四川都江堰市西南之青城山,一名赤城山。宋陆游诗:"看遍人间两赤城。"自注:"青城山一名赤城;而天台之赤城乃余旧游。"❷浙江旧台州府的别称。因南朝梁曾在此置赤城郡(因赤城山为名)而得名。宋陈耆卿撰有《赤城志》。❸古驿站名。元置,属云(雲)州。故址在今河北赤城。为大都至上都间的重要驿站。❹古城、堡名。北魏泰常八年(公元423年)筑长城,起此。元置赤城站,明改云门驿,宣德五年(1430年)废驿筑堡,复旧名。故址在今河北赤城。清康熙时置县。❺县名。在河北省张家口市东北部、白河上游,邻接北京市。外长城蜿蜒境内。县人民政府驻赤城镇。明置赤城堡,清改赤城县。以赤城山得名。农产有谷子、玉米、高粱、马铃薯、莜麦等。山区林、牧业较盛。矿产有铁、煤、石棉、铜。工业有采矿、机械、建材、化肥等。名胜古迹有赤城温泉、重光塔等。独石口为长城要隘。

赤带 中医学病症名。*带下的一种。指从阴道流出的红色粘液。多由心肝火盛、湿热下注、侵及营血、带脉受损所致。治宜清热、凉血、利湿。常见于宫颈糜烂、子宫息肉或子宫肿瘤等疾病。

赤亭 ❶地名。在今甘肃成县西北。东汉元初二年(公元115年),武都太守虞诩破羌众万余于赤亭,即此。❷地名。在今甘肃陇西东。东汉建武中元末,烧当羌的一支徙居于此,称为赤亭羌。其后裔姚氏东晋时建立后秦。

赤帝 中国古代神话中的五天帝之一。系南方之神。《晋书·天文志上》:"南方赤帝,赤熛怒之神也。"道教尊为"南方赤帝丹灵真老三炁天君"。

赤紧 亦作"吃紧"。元曲常用语。❶犹实在,当真。王子一《误入桃源》第三折:"则见他一时半刻,使尽了千方百计,吃紧的理不服人,言不谙典,话不投机。"❷无奈,没奈何。《西厢记》第二本第一折:"孤孀子母无投奔,赤紧的先亡过了有福之人。"

赤峰 市名。在内蒙古自治区东部。京通、叶赤、集通三铁路经过境内。以市东北有赭色孤峰得名。辖红山、松山、元宝山三区及宁城、林西二县和喀喇沁、敖汉、翁牛特、巴林右、巴林左、克什克腾、阿鲁科尔沁七旗。清置赤峰县,后改赤峰直隶州,1913年复改赤峰县。1947年设市,1952年撤销。1958年析赤峰县城区复设市。1983年赤峰县并入。人口431万(市辖区105万,1996年)。为附近粮食、牲畜、毛皮和药材集散地。工业有煤炭、制药、制毯、造纸、皮革、化学、机械等。农产有谷子、高粱、玉米等。畜牧业亦盛,产羊、牛、马等。

赤符 元时朱光卿年号(1337年)。

赤族 诛灭全族。《汉书·扬雄传下》:"客徒欲朱丹吾毂,不知一跌将赤吾之族也。"颜师古注:"见诛杀者必流血,故云赤族。"

赤塔(Чита) 俄罗斯东西伯利亚城市,赤塔州首府。在贝加尔湖之东、赤塔河和因果达河(Ингода)汇流处。人口37.65万(1992年)。1690年建为要塞。1825年后发展为城镇。20世纪初随西伯利亚大铁路和外贝加尔铁路通车以及附近银、金采矿业和伐木业的发展而兴起。河港。有机械制造(机床、机车车辆)、木材和食品加工等工业。

赤雅 书名。明邝露撰。三卷。作者曾历广西岑、蓝、胡、侯、槃五姓土司境,为瑶女云鞭娘留掌书记,熟悉当地情形。全书共一百九十七条,卷一记土司及各部落的制度风俗,卷二记山川古迹,卷三记物产等。文辞瑰丽,叙述山水鸟兽,曲尽特色,可与《桂海虞衡志》相媲美。

赤嵌(一kàn) ❶古地名。今台湾台南市一带,原有赤嵌社之称,是台湾开发最早的地区之一。❷古城名。清顺治十年(1653年)荷兰殖民者筑普罗文查(Provintia)城于今台湾台南市,华人称为赤嵌城,亦称红毛城。十八年郑成功收复台湾,改置承天府。

赤道 通过地心,垂直于地轴的平面与地球表面的交线。赤道将地球分为南北两个半球,是划分纬度的基准,赤道的纬度是零。延伸地球赤道面与*天球相交的大圆称为"天赤道"。参见"天球"附图。

赤麂(*Muntiacus muntjak*) 亦称"黄猄"。哺乳纲,偶蹄目,鹿科。体型较大的麂类。体长1~1.2米,肩高50~55厘米。眼前有发达的眶下腺,额腺较长。雄兽有小角,角冠基部分出一小枝,角柄前方有一黑色纵纹;雌兽无角。毛栗色,较其他麂类鲜明。栖息山地、丘陵灌丛。独居。食多种植物的叶及嫩枝,也吃浆果或其他果实,有时吃大豆、花生及蔬菜叶。繁殖无季节性,每胎一仔。分布于中国广东、广西、云南,北至福建、江西南部。肉可食,皮可制革。

赤溪 旧县名。在广东省南部。清置厅,1911年改县。1953年撤销,并入台山县(1992年改设市)。

赤潮 亦称"红潮"。由某些微小浮游生物急剧繁殖和高度密集所引起的海水变色和水质恶化的自然现象。一般发生在近岸海域晚春至早秋季节。发生赤潮的海水常带有粘性,并有腥臭,俗称臭水。发生赤潮的海水颜色,随浮游生物群落的种类和数量而异,一般呈红色或近红色。能引起赤潮的生物约有60多种。因城市生活污水和工业废水的大量排放,使沿海水域富营养化而出现赤潮,鱼、虾、蟹、贝类大量死亡。控制氮、磷等营养元素大量进入水域,可防赤潮发生。

赤壁 ❶山名。(1)东汉建安十三年(公元208年)孙权与刘备联军败曹操军于此。即今湖北武汉市赤矶山,与纱帽山隔江相对。南朝宋盛弘之《荆州记》:"蒲圻县(今市西北)沿江一百里南岸名赤壁,周瑜、黄盖(于)此乘大舰上破魏武兵于乌林。乌林、赤壁其东西一百六十里。"(南宋赵彦卫《云麓漫钞》:"赤壁、乌林相去二百余里。"盖南北朝至南宋间长江江道有改变,故两地相距里数不同。)北魏郦道元《水经·江水注》:"江水左径百人山(今武汉市西南纱帽山)南,右径赤壁山北,昔周瑜与黄盖诈魏武大军处所也。"一说即今蒲圻市西北赤壁山,北对洪湖市龙口镇的乌林矶(见唐李吉甫《元和郡县志》)。(2)在湖北黄冈市西北江滨,一名赤鼻矶。山形截然如壁,而有赤色,故名。宋时苏轼游此,作有前、后《赤壁赋》和《赤壁怀古·念奴娇》一词,误以为赤壁之战处。有两赋堂、酹江亭、问鹤亭、挹爽楼等,风景秀丽。❷古地名。在今山西河津市西北。公元318年刘曜即帝位于此。

赤刀鱼 硬骨鱼纲,赤刀鱼科。为热带及亚热带底栖性和暖水性鱼类。体侧扁,呈带状。长达50~60厘米。赤色。头小,口大。眼大,靠近吻端。背鳍和臀鳍延长,与尾鳍相连。体被细小圆鳞。中国产于南海及东海。常见的有克氏棘赤刀鱼(*Acanthocepola krusensterni*)等。

赤土国 古国名。故地有在今印度尼西亚的巨港、马来西亚的马六甲、泰国之北大年(Pattani)或宋卡等说,以宋卡说较为合理。土色多赤,因以为号。或以为即*羯荼国的异译。公元607年,隋炀帝遣常骏等访问其国,受到隆重接待,并遣使回访,建立友好关系。唐高宗总章二年(公元669年),又曾遣使访唐。《隋书·南蛮列传》和《通典》卷一百八十八均有专条记述;《唐书·地理志》也著录此国。

赤山塘 又名赤山湖。在今江苏句容市西南。因塘近赤山得名。南齐时沈瑀始加修治,不久堙废。唐麟德中修复,旋废。天宝中改名绛岩湖。大历间王昕立二斗门调节蓄泄,灌田万顷。后年久失修,湖身逐渐缩小。

赤卫队 土地革命战争时期,中国共产党领导的井冈山革命根据地内县区两级群众武装组织。以后其他苏区也建立赤卫队。

赤历簿 亦称"条鞭赤历书"。明清省级财政机关稽核各地官府钱粮的册籍。明中叶行*一条鞭法编订,明末盛行。官府以空白册籍令粮户自登所纳钱粮数,上交布政司编订成册,留备检查。赤历簿送府核订无误后,发县追征。清康熙十八年(1679年)令州县日收钱粮流水簿于岁底同奏销册送司核对,岁造赤历册停止。

赤水河 古称安乐水。长江上游支流。在黔、川两省边境。源出云南省镇雄县,经贵州省赤水市到四川省合江县入长江。长523公里,流域面积2万平方公里。含沙量高,因水赤红故名。两岸多悬岩峭壁,险滩急流,景色优美。为

全国重点风景名胜区。茅台以下可通航。1935 年 1—3 月中国工农红军长征途中曾四渡赤水河。

赤石脂 中药名。风化层中的含铁陶土(主要成分为含水硅酸铝),呈团块或粉末状,多数为粉红色,有的呈深浅不同的大理石样花纹。产于中国福建、河南、江苏、湖北等地。性温、味甘涩,功能止血、止泻、生肌敛疮,主治久泻久痢、崩漏;外用治疮疡溃后不敛、湿疹滋水浸淫。

赤白浊 中医学病症名。指小便混浊、或白或赤的一种症状。"赤浊",尿赤混浊而涩痛,为湿热下注,治宜清热利湿;尿短而无涩痛,为中气不足或肾阴伤损,治宜益气、滋肾。"白浊",尿白如泔浆,为湿热蕴结下焦;如尿时茎中涩痛,为相火妄动或热移膀胱,多属热证。若迁延日久,由脾气下陷或心肾不交引起者,多属虚证。本症包括前列腺炎、乳糜尿等疾病。

赤白痢 中医学病名。痢疾的一种。因泻痢脓血、赤白相杂,故名。常兼见腹痛、便行不爽、里急后重、排便次数增多、肛门灼热或见发热等症。由于湿热夹积滞阻于肠胃,在气则病白痢,在血则病赤痢,气血均受邪则赤白相杂而下粘液脓血便。治宜清湿热、化积滞以及调气、行血等法。常用方剂如白头翁汤、芍药汤、香连丸,以及地锦草、马齿苋、穿心莲、大蒜等。

赤皮病 亦称"赤皮瘟"、"擦皮瘟"、"出血性腐败病"。细菌性鱼病之一。病原为荧光假单胞菌(*Pseudomonas fluorescens*)。鱼体出血发炎,鳞片脱落,鳍基部充血、部分坏死。主要危害草鱼和青鱼,鲤也有发病。中国各养鱼地区均有发生,且终年可见,常与烂鳃、肠炎病并发。可采取清塘消毒,防止鱼体外伤,肠炎灵药饲及漂白粉遍洒全池治疗。

赤血盐 即"铁氰化钾"。

赤衣病 果树(苹果、柑橘)、橡胶树、花木(栀子、夹竹桃、含笑花)等植物病害。病原菌为鲑色伏革菌(*Corticium salmonicolor*)。多在树干分叉处或阴湿面发生,病部树皮变褐腐烂,上部枝干逐渐黄萎而至枯死,病斑表面产生白色网络状细密的菌丝体,菌落边缘呈羽毛状,逐渐发展成粉红色霉层,最后霉层龟裂成小块,遇雨可被冲脱。孢子借雨水传播,从伤口侵入树皮为害。防治法:加强栽培管理,增强树势;喷洒杀菌剂。

赤纬圈 天球上平行于天赤道的小圆。

赤松子 中国古代神话中的仙人。相传为神农时雨师,一说为帝喾之师。后为道教所信奉。《汉书·张良传》:"愿弃人间事,从赤松子游耳。"颜师古注:"赤松子,仙人号也,神农时为雨师。"

赤奋若 十二支中丑的别称。用以纪年。《尔雅·释天》:"〔太岁〕在丑曰赤奋若。"参见"岁阴❶"。

赤经圈 即"时圈"。

赤城志 宋代地方志。四十卷。一作《嘉定赤城志》。黄榦、齐硕修,陈耆卿纂。宋台州治所在今浙江临海市。南朝梁时曾置赤城郡,因以名志。成书于嘉定十六年(1223年)。内容分地理、公廨、秩官、版籍、财赋、吏役、军防、山水、寺观、祠庙、人物、风土、冢墓、纪遗、辨误等十五门。费时十数年,记载赡博,是地方志中的善本。明谢铎有《赤城新志》。

赤帝子 指汉高祖刘邦。《史记·高祖本纪》:"高祖被酒,夜径泽中,令一人行前。行前者还报曰:'前有大蛇当径,愿还。'高祖醉,曰:'壮士行,何畏!'乃前,拔剑击斩蛇。蛇遂分为两,径开。行数里,醉,因卧。后人来至蛇所,有一老妪夜哭。人问何哭,妪曰:'人杀吾子,故哭之。'人曰:'妪子为何见杀?'妪曰:'吾子,白帝子也,化为蛇,当道。今为赤帝子斩之。故哭。'人乃以妪为不诚,欲告之。妪因忽不见。"汉朝盛行五德终始的迷信学说,谓汉以火德王,火赤色,因神化刘邦斩蛇故事,称其为"赤帝子"。

赤铁矿 矿物名。化学成分为 Fe_2O_3。三方晶系。单晶体呈扁菱面体状;集合体形态多样:显晶质的有片状、鳞片状或块状;隐晶质的有鲕状、肾状等。显晶质的呈铁黑色至钢灰色,半金属光泽;隐晶质的为赭红色,光泽暗淡。条痕均为樱红色。硬度 5.5~6.0,密度 5~5.3 克/厘米^3。产于沉积矿床、沉积变质矿床及各式内生矿床中。炼铁的重要矿物原料。

赤眼蜂 (*Trichogramma evanescens*) 亦称"广赤眼蜂"。昆虫纲,膜翅目,纹翅小蜂科。体极小,大小 0.36~0.9 毫米。为世界各地广泛利用的一种寄生蜂,中国用以防治二化螟、蔗螟和松毛虫等。每一雌蜂产卵 10 余枚,一般在每一寄主卵中产卵 1 枚,约 10 日左右完成全部发育过程。可在室内用麦蛾或蓖麻蚕卵培养繁殖,把它释放到田间。

赤眼蜂

赤眼鳟 (*Squaliobarbus curriculus*) 亦称"红眼鱼"。硬骨鱼纲,鲤科。体前部圆筒形,后部侧扁,长约 30 厘米。银灰色,眼上缘红色,鳞片后缘具一小黑斑。头平扁,须一般两对,颇细小。鳍无硬刺,尾鳍叉形。栖息水的中下层。杂食性。中国各地淡水中都产。是常见食用鱼类。可养殖。

赤雁歌 即"象载瑜"。

赤嵌楼 在台湾省台南市北部。建于 1653 年。原为荷兰侵占台湾时筑的内城,名"普罗文查",又名"红毛楼"。高 10.5 米,周长 141 米。楼内有隧道与楼外相通。郑成功驱逐荷兰侵略者,收复台湾后,作为承天府办事所兼作军火库。清同治元年(1862 年)被地震所毁,光绪五年(1879 年)在遗址分建文昌阁和海神庙。台湾收复后仍合称"赤嵌楼"。是一座具有中国民族风格的双层楼宇,雄伟壮观。为台湾著名古迹。

赤链蛇 (*Dinodon rufozonatum*) 亦称"火赤链"。爬行纲,游蛇科。一种无毒蛇。全长可达 1 米余。头黑色,鳞片边缘暗红色;体背黑褐色,有 60~70 条红色窄横纹;腹面灰黄色。生活于田野及村庄附近,常在傍晚活动,能游泳也会爬树。捕食鱼、蛙、蟾蜍、蜥蜴、鸟、鼠等。卵生。中国除宁夏、新疆、青海、西藏外,各地均有分布;也产于朝鲜半岛和日本。

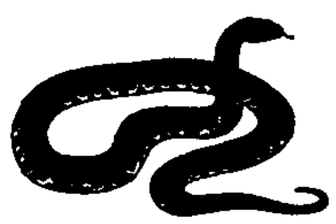
赤链蛇

赤道板 细胞有丝分裂中期,染色体的动粒准确地排列在纺锤体的赤道平面上,故名。其中两个姊妹染色单体的动粒分别向着两极。在减数分裂中,两个同源染色体的动粒分别排列在赤道板相对两侧,而且等距。

赤道仪 采取赤道装置的天文望远镜。主要有一个能绕两条互相垂直的轴旋转的望远镜;一条轴是与地球自转轴平行的极轴,另一条轴是垂直于极轴的赤纬轴。两条轴上都附有刻度盘,在极轴上为"时角盘",在赤纬轴上为"赤纬盘",望远镜装置在与赤纬轴正交的方向上。根据天体的赤经、赤纬和观测时的*恒星时,将望远镜对准这个天体,开动

转仪钟，使绕极轴旋转的角速度与地球自转的角速度相等而方向相反，以抵销地球自转运动；这样可使望远镜继续对准天体，以便仔细观测。

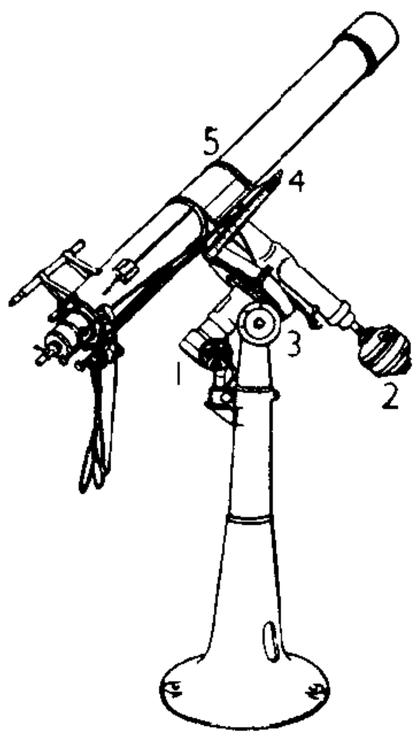

赤 道 仪
1. 极轴 2. 赤纬轴
3. 时盘 4. 赤纬盘
5. 望远镜

赤道国 即"厄瓜多尔"。

赤游风 中医学病名。亦称"赤游丹"。发生于新生儿的游走性丹毒。多发于头面、四肢及胸腹。由皮肤损伤（如脐部疾患、臀部湿疹等）、感染风热邪毒所致。见皮肤红赤如丹、浮肿形如云片、灼热疼痛瘙痒、游走无定，并伴有发热、怕冷、烦躁等症；如毒气内攻、病情转剧，可见神昏、抽搐等危象。治宜散风清热、凉血解毒，同时应配合外治法。本病与新生儿*丹毒相似。

赤旗报 日本共产党中央委员会机关报。1928 年 2 月 1 日创刊。原名《色旗报》，1946 年 1 月改今名。在东京发行。

赤霉素 一类植物激素。具有共同的赤霉烷结构。已发现 60 余种，简称 GA，通常在 GA 的右下方加阿拉伯数字以代表其各别成员。其中 GA_3（即赤霉酸）是最早从引起水稻恶苗病的稻恶苗赤霉（*Gibberella fujikuroi*）的代谢产物中分离出来的。GA_3 纯品为白色结晶，难溶于水，易溶于乙醇、丙酮和酯类。在较低温度和酸性条件下相对稳定，遇碱便中和失效。能刺激植物生长，延迟衰老，打破休眠，诱导开花和无子果实，提高无核葡萄和某些蔬菜的产量，也能推迟某些果实的成熟。

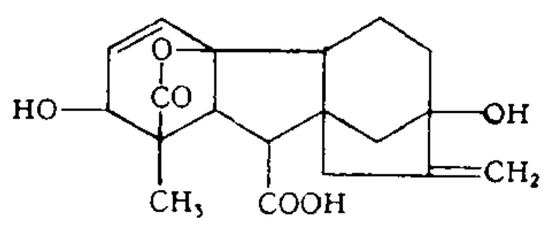

GA_3结构式

赤霉菌（*Gibberella*） 子囊菌亚门，丛赤壳科。是危害小麦和水稻等作物的致病真菌；如小麦赤霉（*G. saubinetii*）能引起小麦赤霉病，稻恶苗赤霉（*G. fujikuroi*）能引起水稻恶苗病。寄主被感染后，受害部分多呈粉红色病斑。无性繁殖时多产生有隔的新月形分生孢子。有些种类有性生殖产生的子囊壳有毒。有些种类可提制植物激素，即赤霉素。

赤壁赋 赋篇名。北宋苏轼作。有前后两篇。元丰五年（1082 年），作者谪居黄州（今湖北黄冈），秋冬两次游览黄州赤壁（曹操兵败之处的赤壁，在今湖北武汉市西、嘉鱼东北，唐宋时人或误以为即黄冈之赤鼻矶）时所作。《前赤壁赋》较有名。写凭吊历史古迹，歌颂江山之壮美，借以抒发政治上失意的感慨，并表达出一种人生哲理。文字优美流畅，情、景、理融成一体，在艺术上颇具特色。

赤口毒舌 形容言语恶毒，出口伤人。卢仝《月蚀诗》："鸟为居停主人不觉察，贪向何人家，行赤口毒舌，毒虫头上吃却月，不啄杀。"

赤石暴动 1942 年新四军被俘官兵的暴动。是年 6 月国民党当局将江西上饶集中营中因皖南事变被俘的新四军官兵及爱国志士百余人移往福建关押。17 日，途经福建崇安赤石镇时，中共秘密支部领导被俘官兵举行暴动，约四十多人冲出包围，进入武夷山区。

赤舌烧城 比喻谗言为害之烈。《太玄·干》："赤舌烧城，吐水于瓶。"陈本礼《太玄阐秘》卷一："赤舌烧城，犹众口烁金之意。小人架辞诬害君子，其舌赤若火，势欲烧城。"

赤拟谷（穀）盗（*Tribolium castaneum*） 也叫"谷蛀"。贮藏谷物害虫。昆虫纲，鞘翅目，拟步甲科。成虫体长 3.5～4 毫米，赤褐色，头扁阔，触角锤状，末端 3 节显著膨大。幼虫乳白色，体肥厚。年发生 4～6 代，以成虫群集越冬。食性很杂。危害谷类及其加工品（如麸皮、面粉）和豆饼、药材、烟叶等。防治法：清仓消毒，降低贮粮水分及温度，用药剂熏蒸。

赤拟谷盗

赤县神州 中国的别称。战国齐人邹衍创立"大九州"学说，谓"中国名曰赤县神州，赤县神州内自有九州"，见《史记·孟子荀卿列传》。简称赤县或神州。

赤体上阵 不穿盔甲出阵交战。《三国演义》第五十九回："许褚性起，飞回阵中，卸下盔甲，浑身筋突，赤体提刀，翻身上马，来与马超决战。"后以"赤体上阵"比喻不顾一切、猛冲猛打的作风。鲁迅《华盖集续编·空谈》："许褚赤体上阵，也就很中了好几箭。"今亦作"赤膊上阵"。

赤眉起义 新莽末农民大起义。西汉末，土地兼并剧烈，阶级矛盾日趋激化。王莽代汉后，又进行"改制"（参见"王莽改制"），广大农民遭受更加深重的苦难。天凤五年（公元 18 年），青徐（今山东东部和江苏北部）一带发生大灾荒，琅邪（治今山东诸城）人樊崇在莒县（今属山东）起义，逄安、谢禄等起兵响应，聚众数万人。约定"杀人者死，伤人者偿创"。因用赤色染眉作标识，故称"赤眉军"。地皇三年（22 年），王莽派更始将军廉丹、太师王匡率军镇压，在须昌（今山东东平西）为赤眉军所大败。更始政权建立后，樊崇等曾表示愿意归附，因未得适当安排，乃于更始二年（24 年）分两路进攻更始政权。次年，会师弘农（今河南灵宝北），发展到三十万人，立刘盆子为帝，建元建世。不久，攻入长安，刘玄投降。这时关中豪强地主隐蔽粮食，组织武装反抗。建世二年（26 年），赤眉军因饥荒退出长安。次年，在新安（今河南渑池东）、宜阳（今属河南）一带遭到刘秀所部的围击，樊崇等投降，起义失败。

赤绳系足 传说月下老人主司人间婚姻，冥中以赤绳系男女双方之足，被系者即注定为夫妇。《警世通言·庄子休鼓盆成大道》："若论到夫妇，虽说是红线缠腰，赤绳系足，到底是剜肉粘肤，可离可合。"参见"月老"。

赤嵌之战 明清之际驱逐荷兰殖民者收复台湾的战役。1624 年（明天启四年）荷兰侵入中国领土台湾，实行残酷的殖民统治，台湾人民不断起义反抗。1661 年（南明永历十五年，清顺治十八年）春，郑成功率领将士数万人，自厦门出发，经金门、澎湖，至台湾禾寮港（在今台南境）登陆。在台湾人民的积极支持下，攻克荷军的重要据点赤嵌楼（在今台南境），围攻荷兰总督府所在地赤嵌城（今台南境），击溃敌人从巴达维亚（今印度尼西亚雅加达）来援的舰队。次年 2 月 1 日（永历十五年十二月十三日），荷兰总督揆一（Frederick Coyett）率部投降，台湾重回祖国怀抱。

赤道坐标 一种*天球坐标。以赤经和赤纬两个坐标表示天球上任一天体的位置。由春分点的赤经圈（亦称"时圈"）与通过某一天

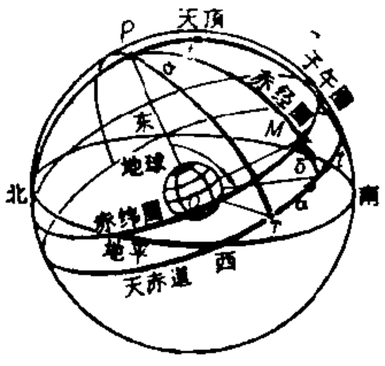

赤 道 坐 标
α. 赤经 δ. 赤纬 t. 时角 ♈. 春分点

体的赤经圈在北天极所成的角度，或在天赤道上所夹的弧长，称为该天体的"赤经"。计量方向自春分点起沿着与天球周日运动相反的方向量度，以时、分、秒表示。从天赤道开始沿赤经圈到天体的角距离称为该天体的"赤纬"。计量方向从天赤道起，由 0°～90°，天赤道以北为正，以南为负。这种赤道坐标与观测点的位置无关，在天文历表中，一般都用这种坐标表示天体的位置。

赤道逆流 亦称"反赤道流"。南、北赤道海流间（北纬 3°～12°）的逆向海流。自西向东流，补充大洋东部被赤道海流带走的海水，具补偿流和倾斜流性质。表层水温较高。

赤道海流 热带范围内海水受信风控制产生自东向西的大规模流动。在北半球称北赤道海流，在南半球称南赤道海流。势力强大，流向稳定。表层海水温度高，盐度大。太平洋和大西洋形成南、北赤道海流；印度洋仅有南赤道海流，赤道以北受到季风影响而形成季风海流。

赤道潜流 在赤道附近海域次表层中，位于赤道流之下，自西向东的海流。其流速大于位于其上的赤道流。有太平洋赤道潜流（又名"克伦威尔海流"）、大西洋赤道潜流（又名"罗蒙诺索夫海流"）、印度洋赤道潜流。太平洋赤道潜流约位于海面下 100 米深处，厚度约 200 米，最大流速可达 1.5 米／秒，流长几乎横跨太平洋；大西洋赤道潜流的特点与太平洋赤道潜流相似；印度洋赤道潜流只有在 3—4 月间才有微弱出现。

赤壁之战 中国历史上以弱胜强的著名战例。东汉末年，曹操初步统一北方，建安十三年（公元 208 年），率兵二十余万南下。孙权、刘备联军五万，共同抗曹。曹兵进到赤壁（今湖北武汉市赤矶山），小战失利，退驻江北，与孙刘联军隔江对峙。孙刘联军利用曹军远来疲惫，疾疫流行，不习水战，后方不稳等弱点，用火攻击败曹操水师，孙权大将周瑜与刘备水陆并进，大破曹兵。战后，孙权地位更加巩固，刘备据有荆州大部地区，又取得益州，形成曹、孙、刘三方鼎峙的局面。

赤链华游蛇 (*Sinonatrix annularis*) 亦称"水赤链"。爬行纲，游蛇科。一种无毒蛇。长可达 85 厘米。背面灰褐色，体侧橙黄色，有黑色环纹；腹面粉红色和灰白色斑纹交互排列。常生活于山野、水田及池沼中，捕食黄鳝、泥鳅、蛙等。卵胎生。分布于中国广东、广西、福建、台湾、湖南、浙江、河北、四川、湖北、海南、江苏、安徽、江西等地。

赤链华游蛇

赤道几内亚(Guinea Ecuatorial) 国名。在中非西岸，包括大陆部分的木尼河省和几内亚湾东部的比奥科、科里斯科 (Corisco)、大埃洛贝 (Grande Elobey)、小埃洛贝 (Chico Elobey)、帕加卢 (Pa Galu) 等岛。陆疆邻喀麦隆和加蓬。面积 2.8 万平方公里。人口 40 万 (1995 年)，主要是芳人、布比人等，居民大多信天主教。官方语言为西班牙语。首都马拉博。各岛皆由火山形成，地势崎岖，最高点海拔 3 007 米。大陆部分沿海有平原，内陆为高原山地。热带雨林气候，年降水量 2 000～2 500 毫米。产黑檀木等名贵木材。15 世纪末葡萄牙殖民者侵入。1778 年起逐步沦为西班牙殖民地，称西属几内亚。1959 年被划成西班牙的两个海外省。1968 年 10 月 12 日宣告独立，名赤道几内亚共和国。以种植经济作物为主，产可可、咖啡、油棕和香蕉。渔业资源丰富。有农产品加工、水泥、电力、汽车修配等小型工业，森林采伐与木材加工业重要。矿藏有铜、铁、铀、石油、天然气、黄金及白银等。出口可可、咖啡、木材等，进口大宗是粮食、燃料、消费品。

赤裤军起义 朝鲜新罗末期的农民起义。公元 896 年（真圣王十年）爆发于朝鲜半岛西南部。起义军打击官府和贵族，势力达到首都庆州西部的牟梁里。起义者裤上缀有红色标志（以示团结），故称"赤裤军"。

赤色工会国际 (Red International of Labour Unions) 第一次世界大战后的国际性革命工会组织。苏俄、欧洲的革命工会和殖民地半殖民地的工会，为了同阿姆斯特丹工会国际的阶级合作政策和分裂政策作斗争，于 1921 年在莫斯科建立。它在第三国际的领导下，对提出工人阶级的斗争任务和方法，帮助殖民地半殖民地开展工会运动，争取国际工会运动的统一作了巨大努力。1938 年 2 月宣告解散。

赤字财政政策 英国经济学家凯恩斯及其追随者主张的财政学说。认为国家预算收支不必年年保持平衡，应扩大国家支出来刺激需求，促进就业和消灭危机，断言因此而发生的预算赤字不足为害，反而有利。企图通过预算赤字，保证垄断资本家获得高额利润。

赤霉菌毒素中毒 动物的真菌毒素中毒病。由饲喂镰刀菌属赤霉病菌污染的玉米、麦类和稻谷等引起。猪、马、鸽等易感。赤霉菌可产生多种毒素，症状各有差异。赤霉烯酮产生以雌性动物发情、不育和流产为特征的类雌激素综合征。单端孢霉烯族毒素可致精神委顿、呕吐、腹泻、生长停滞和胃肠炎等症状。治疗应停喂发霉饲料，增喂青绿饲料，内服盐类泻药、粘膜保护剂和静脉注射葡萄糖等。

2 郝 (hǎo 好)

姓。

郝定 (?—1216) 金末山东红袄军首领。兖州泗水（今属山东）人。刘二祖失败后，继起率领义军抗金。曾攻克滕、兖、单诸州和莱芜、新泰等十多县，建立政权，国号汉，年号顺天。后被金将仆散安贞派兵击败，被俘遇害。

郝经 (1223—1275) 元泽州陵川（今属山西）人，字伯常。幼遭金末兵乱，金亡后迁河北，居元将张柔家，得读其藏书。宪宗时入忽必烈（即元世祖）王府，甚受信任。从攻鄂州（治今湖北武汉市武昌），得宪宗死讯，力劝忽必烈北还争位，与贾似道约和退兵。中统元年 (1260 年) 以翰林侍读学士使宋，为贾似道扣留于真州（治今江苏仪征）十余年。至元十二年（1275 年）得释，北还后病死。著有《续后汉书》、《陵川集》等。

郝振基 (1870—1945) 北昆演员。原籍河北霸州，后迁居玉田。自幼入农村昆弋票会习艺，演生兼净脚。擅演《棋盘会》、《草诏》等剧，尤以演猴戏著名。曾任益和科班教师。1917 年到北京，声誉大盛。1939 年在天津演出时，因水灾散班还乡，退出舞台。

郝摇旗 (?—1664) 明清之际农民起义军将领。李自成部将。初在军中为大旗手，故名。自成牺牲后，与李锦等联明抗清，改名永忠。在湖南、广西屡败清军，永历元年 (1647 年) 取得全州大捷。后因受明官歧视，退回荆襄山区，为夔东十三家之一。扼守房县、竹山一带，与李来亨、刘体纯等转战湖北、四川间，坚持抗清。康熙二年 (1663 年) 底遭清军分路围攻，战败被俘杀。

郝懿行 (1757—1825) 清经学家、训诂学家。字恂九，号兰皋。山东栖霞人。嘉庆进士，官户部郎中。长于名物训诂考据，于《尔雅》用力最久。撰《尔雅义疏》、《山海经笺疏》，援引各书，考释名物，订正讹谬。另有《易说》、《书说》、

《郑氏礼记笺》、《春秋说略》、《竹书纪年校正》等。死后，妻王照圆辑其遗书问世。

4 **赦** (zhī) 见"䞣赦"。

赦 (shè) ❶免除或减轻犯人的罪责或刑罚。《书·舜典》有"眚灾肆赦"，《易·解卦》有"赦过宥罪"，《周礼·秋官·司刺》有*三赦、*三宥之法。汉以后形成定制，赦宥频繁。名目有：(1) 大赦，即在全国范围内不问犯罪轻重概予赦免，但十恶等重罪通常不在赦例。(2) 曲赦，即局部地区(如灾区或帝王车驾到处)的赦宥。(3) 特赦，即对特定罪犯的赦宥。(4) 郊赦，即在皇帝到南北郊祭祀天地后施行的大赦。另分为*恩赦与*常赦。❷姓。春秋晋有赦厥。

赦水 资水西源。在湖南省西南部。源出城步苗族自治县北，东北流到邵阳县和夫夷水汇合称资水。长 201 公里，流域面积 7 460 平方公里。水量充沛，建有渣滩等水电站。

赦免 ❶宽宥；免罪。❷法律上指由国家最高权力机关或国家元首以命令方式宣告，对一般罪犯或特定罪犯免除其刑罚的全部或一部分的制度。有的国家包括大赦、特赦、复权和减刑。中国宪法只规定特赦制度，未规定大赦制度和复权制度。减刑在中国属于司法制度，由人民法院裁定。

赦罪符 即"赎罪券"。

赦 (xì) ❶笑貌。见《玉篇》。❷笑声。《元包经·孟阳》："言侃侃，笑赦赦。"苏源明传："笑赦赦，其声悦也。"

赧 (nǎn 难上) ❶因羞愧而脸红。曹植《上责躬诗表》："切感《相鼠》之篇，无礼遄死之义，形影相吊，五情愧赧。"❷忧惧。《国语·楚语上》："夫子践位则退，自退则敬，否则赧。"

赧赧 脸红，难为情的样子。《孟子·滕文公下》："观其色赧赧然。"

5 **赧** ㊀(nǎn) 同"赧"。《玉篇·赤部》："赧，面惭赤也。亦作赧。"

㊁(niǎn) 见"寘赧"。

6 **赬** 〔**赬**〕(chēng 称) 亦作"赬"。赤色。谢朓《望三湖》诗："积水照赬霞，高台望归翼。"

赬尾 赤色鱼尾。《诗·周南·汝坟》："鲂鱼赬尾，王室如燬。"毛传："赬，赤也；鱼劳则尾赤。"陈奂传疏："意以鲂鱼之劳，喻君子之劳。"后因以"赬尾"指忧劳。韦庄《和郑拾遗秋日感事》："黑头期命爵，赬(赬)尾尚忧鲂。"

赬桐 (*Clerodendron japonicum*) 亦称"贞桐花"、"状元红"。马鞭草科。落叶灌木。叶对生，具长柄；叶片大，心脏形或卵圆形，有锯齿，背面有圆形腺点。大型聚伞圆锥花序顶生，春季开花，花大，红色。核果，熟时蓝黑色。野生或栽培。原产中国南部；印度和日本均有分布。可供观赏。根、花和叶供药用，有祛风除湿、散瘀消肿、调气等功能。

赩 (tóng 同) 赤色。《管子·地员》："其种大苗细苗，赩茎黑秀箭长。"箭，禾杆。

赩 (xì 隙) 赤色。《楚辞·大招》："北有寒山，逴龙赩只。"王逸注："逴龙，山名。赩，赤色无草木貌。"左思《蜀都赋》："丹沙赩炽出其坂。"

7 **赫** ㊀(hè) ❶红如火烧，亦泛指红色。《诗·邶风·简兮》："赫如渥赭。"❷显耀。如：显赫；烜赫。《诗·大雅·生民》："以赫厥灵，上帝不宁。"孔颖达疏引王肃云："天以是显著后稷之神灵，降福而安之。"❸勃然怒貌。见"赫怒"。❹分裂。《公羊传·宣公六年》："赵盾就而视之，则赫然死人也。"何休注："赫然，已支解之貌。"《后汉书·礼仪志中》："赫女(汝)躯，拉女(汝)干。"❺通"嚇(吓)"。《诗·大雅·桑柔》："反予来赫。"❻姓。明代有赫瀛。

㊁(xì 隙) 见"赫蹄"。

赫本 (Audrey Hepburn, 1929—1993) 美国女电影演员。生于比利时。第二次世界大战后在英国学习芭蕾舞。1951 年首次在影片《天堂里的笑声》中扮演角色。1953 年起在好莱坞拍片，因主演《罗马假日》，获奥斯卡最佳女演员奖。后相继主演《萨布里娜》、《修女的故事》、《蒂凡尼的早餐》、《谜中谜》、《窈窕淑女》、《等到天黑》等影片。擅演清纯女性形象。因演技精湛，曾三次获英国电影艺术学院最佳女演员奖。60 年代后常以联合国儿童基金会亲善大使的身份出访贫困地区，从事人道主义工作。逝世后被追授奥斯卡奖的琼·赫肖尔特人道主义特别奖。

赫尔 ❶赫尔(Hull)。金斯顿的旧称。❷克拉克·伦纳德·赫尔(Clark Leonard Hull, 1884—1952)。美国心理学家。新行为主义学派代表之一。曾任耶鲁大学教授。1935 年当选为美国心理学会会长。早期研究思维、才能测验和催眠。后期运用数理逻辑创立动物与人类学习的假设-演绎理论。从 1930 年起，该理论支配有关领域的研究和理论达二十年之久。主要著作有《行为的原理》、《一个行为体系》等。❸科德尔·赫尔(Cordell Hull, 1871—1955)。美国国务卿(1933—1944)。原为律师。国务卿任内协助罗斯福总统实施"新政"，并多次参加泛美会议，奉行"睦邻政策"。太平洋战争爆发前夕，曾与日方进行谈判。1943 年率美国代表团出席美、英、苏三国外长会议。次年主持召开敦巴顿橡树园会议，参与筹建联合国。著有《赫尔回忆录》等。

赫戏 光明盛大貌。《离骚》："陟升皇之赫戏兮，忽临睨夫旧乡。"亦作"赫羲"、"赫曦"。潘岳《在怀县作》诗："初伏启新节，隆暑方赫羲。"江淹《为萧鸾拜太尉扬州牧表》："名爵赫曦，俛俛优忝。"

赫拉 (Hera) 希腊神话中的天后。主神宙斯之妻。罗马神话中称为朱诺。掌管婚姻和生育，是妇女的保护神。因宙斯常与世人之女相爱，赫拉在神话故事中被描绘成妒忌女神，并迫害宙斯所爱的女子。

赫柏 (Hebē) 希腊神话中的青春女神。罗马神话中称为尤文塔斯。在奥林匹斯山上侍候诸神，给他们斟酒。

赫奕 显耀盛大貌。何晏《景福殿赋》："赫奕章灼，若日月之丽天也。"归有光《送吴纯甫先生会试序》："冠带褒然，舆马赫奕，自喻得意。"

赫兹 ❶亨利希·鲁道夫·赫兹(Heinrich Rudolf Hertz, 1857—1894)。德国物理学家。柏林大学哲学博士。卡尔斯鲁厄工业大学和波恩大学教授。1887 年首先发表电磁波的发生和接收的实验论文，不但为无线电通信创造了条件，并从电磁波的传播规律，确定电磁波和光波一样具有反射、折射和偏振等性质，验证了麦克斯韦关于光是一种电磁波的理论。同年，还首先发现了*光电效应现象。著有《电波》和《力学原理》。❷古斯塔夫·路德维希·赫兹(Gustav Ludwig Hertz, 1887—1975)。德国物理学家。亨利希·鲁道夫·赫兹之侄。柏林大学哲学博士。历任哈雷大学和柏林高等工业大学教授，莱比锡大学物理研究所教授、所长。1914 年与*夫兰克合作进行电子流撞击汞原

子实验，证实玻尔提出的原子的量子化模型，由此与夫兰克共获1925年诺贝尔物理学奖。还首先作出以多级或级联方法进行同位素分离。与夫兰克合著有《电子与原子之间能量的定量交换》，另著有《同位素分离》。❸频率的单位。简称"赫"。每秒振动(或振荡)一次称为1赫兹。为纪念亨利希·鲁道夫·赫兹而命名。

赫怒 勃然震怒。语本《诗·大雅·皇矣》"王赫斯怒"。王粲《从军诗》："相公征关右，赫怒震天威。"

赫莱 (Sirek Walda Sellase Heruy, 1878—1938) 埃塞俄比亚作家、政治家。曾任国家出版社社长、外交大臣等职。1936年意大利法西斯侵占埃塞俄比亚后流亡英国。办过多种报刊。用阿姆哈拉文写作。长篇小说《内心的沉思：伯哈尼和赛扬·摩加萨的婚礼》、《新世界》，反对封建传统习俗，提出社会改革的主张。还写有寓言集《我的朋友，我的心灵》、传记《约翰尼斯王小传》等。

赫顿 (James Hutton, 1726—1797) 英国地质学家。早年曾先后学习法律、化学、医学，1768年起从事地质学研究。地质学中"火成论"的创始人，并形成"火成学派"。这个学派认为许多矿床和不成层的岩石都同地下的岩浆作用有关。著有《地球的理论》、《地球的理论及其证据和解说》、《关于花岗岩的观察》等。

赫烜 烜，亦作"暄"、"咺"。❶显赫貌。《诗·卫风·淇奥》："瑟兮僩兮，赫兮咺兮。"《尔雅·释训》："赫兮烜兮，威仪也。"❷明盛貌。蒲道源《春晚山茶始开》诗："及兹春事深，渥丹始赫暄。"

赫梯 (Hittites) 一译"喜太"。小亚细亚中部古国。赫梯人据认为属于印欧人的一支。约公元前17世纪塔巴尔那(Tabarna)建国。首都哈图萨斯。约前1595年侵入两河流域，灭古巴比伦王国。前16世纪后半叶泰里皮努斯(Telipinush)在位时，颁布王位继承法。约前15世纪《赫梯法典》编成。前14世纪开始使用铁器(传赫梯用铁最早)。不断对外扩张，发展成为军事强国；领有小亚细亚大部及幼发拉底河上游等地。长期与埃及争夺叙利亚地区的统治权，*卡迭石战役后双方缔订和约。后王国分裂，转衰。前8世纪并入亚述版图。赫梯人使用的楔形文字，已为捷克学者赫罗兹尼等译解。

赫章 县名。在贵州省西部、乌江北源六冲河上游，邻接云南省。县人民政府驻城关镇。明初置黑章递运所，彝语称墨特川。清代称赫章。1942年由威宁县析置。农产以玉米、荞麦、马铃薯为主，并产芸豆、核桃、大蒜。养猪业较盛。矿产有煤、铁、铅、锌。工业有采矿、卷烟、玻璃、陶瓷等。古迹有战国至汉代古墓群及七星关。

赫斯 ❶莫歇·赫斯(Moses Hess, 1812—1875)。德国政论家，"真正的"社会主义的主要代表之一。原为共产主义者同盟盟员。同盟分裂后加入维利希-沙佩尔宗派集团。1861年加入拉萨尔派。1867年参加第一国际。提倡"行动哲学"，认为社会主义是实践的伦理。著作有《人类的神圣历史》、《罗马与耶路撒冷》等。❷维克托·弗兰茨·赫斯(Victor Franz Hess, 1883—1964)。美籍奥地利物理学家。格拉茨大学哲学博士。维也纳大学、格拉茨大学、因斯布鲁克大学教授，兼任因斯布鲁克大学辐射研究所所长和格拉茨大学物理研究所所长。1938年赴美，任福德姆大学教授。1944年入美国籍。1911年以气球测量上大气层电离状态时发现宇宙射线，由此与*安德森共获1936年诺贝尔物理学奖。著有《宇宙辐射的发现》、《大气的导电性及其原因》等。❸鲁道夫·赫斯(Rudolf Heß, 1894—1987)。法西斯德国战犯。1920年加入纳粹党。1923年参加*啤酒店暴动，失败后在狱中协助希特勒写出《我的奋斗》一书。1933年纳粹党执政后成为党的副领袖。1941年5月秘密驾机飞往英国，试图与英单方面媾和，遭拒被扣。德国投降后，被纽伦堡国际军事法庭判处无期徒刑。后自杀于西柏林狱中。

赫赫 ❶显耀盛大貌。《诗·小雅·节南山》："赫赫师尹，民具尔瞻。"《荀子·劝学》："无惛惛之事者，无赫赫之功。"惛惛，专默精诚貌。❷形容干旱时燥热之状。《诗·大雅·云汉》："旱既大(太)甚，则不可沮。赫赫炎炎，云我无所。"

赫德 (Robert Hart, 1835—1911) 英国人，字鹭宾。1854年来中国，任驻宁波领事馆翻译，后调任广州海关副税务司。1861年任中国海关代理总税务司。1863年继李泰国为总税务司。制定并推行由外人管理的海关制度，控制中国的财政收入，干涉中国的内政、外交。1866年提出《局外旁观论》，怂恿清政府按照西方的要求实行改革。1867年底支持由美国人蒲安臣任中国使臣，出使欧美各国。1876年配合英公使威妥玛迫签《烟台条约》。中法战争期间，暗助法国迫签《中法新约》。1901年支持列强胁迫清政府签订《辛丑条约》。1908年请假回国，至死始卸职。任中国海关总税务司达四十八年之久，是英国侵华的代表人物之一。著有《中国论集》等。

赫蹄 (xì—) 西汉末年流行的一种小幅薄纸。《汉书·外戚传下》："武(籍武)发箧中，有裹药二枚，赫蹄书。"颜师古注引应劭曰："赫蹄，薄小纸也。"

赫尔岑 (Александр Иванович Герцен, 1812—1870) 俄国革命民主主义者、哲学家、作家。出身贵族。自幼受十二月党人起义影响。在莫斯科大学读书时，曾组织宣传革命思想的小组。后被捕流放。流放归来，继续进行革命活动。1847年被迫出国。在巴黎目击1848年6月工人起义；后在许多文章中描写革命事件，抨击资本主义制度。1853年在伦敦建立"自由俄国印刷所"，后又创办《北极星》杂志和《钟声》报，号召人民推翻沙皇制度。主要哲学著作《科学上一知半解》、《自然研究通信》等，继承了黑格尔的辩证法和费尔巴哈的唯物主义，认为辩证法是"革命的代数学"。政治思想上认为俄国在消灭农奴制后可以通过农民村社实现社会主义。其文学作品也以反对农奴制为主题。代表作小说《谁之罪?》暴露农奴主的残酷专横，反映农民的悲惨遭遇和远离人民的知识分子的懦弱无能。晚年所著回忆录《往事与随想》，记录从十二月党人起义到巴黎公社前夜俄国和西欧的社会生活及革命斗争。

赫尔岑

赫尔利 (Patrick Jay Hurley, 1883—1963) 美国人。华盛顿大学法学博士，参加第一次世界大战。曾任美国陆军部长、驻新西兰公使。1944年9月以美国总统私人代表身份来中国，年底任美国驻华大使，参与调处国共关系，支持蒋介石的独裁、内战政策。1945年11月被迫离职。

赫尔松 (Херсон) 乌克兰南部港市，赫尔松州首府。在第聂伯河下游右岸，距黑海25公里，海轮可达。人口36.6万(1995年)。建于1778年。19世纪末成为农牧产品输出港。工业以机械制造(造船、联合收割机、电力机械等)、石

油加工、食品和棉纺织为主。设有大学、艺术博物馆等。

赫尔槽 电镀试验时，为了研究镀液性能、镀液中各成分对镀层质量的影响以及电镀时合适的电流密度等所采用的一种直角梯形槽。槽体通常用有机玻璃板粘合而成。阴、阳极沿梯形的两腰放置，一般将阳极放在直角腰的一侧。阴极表面各部分的电流密度随其与阳极间的距离而变，因此可在同一块阴极片上观察不同电流密度下的镀层情况。可用于较快地选择工艺条件或判断故障原因。

赫尔德 (Johann Gottfried von Herder, 1744—1803) 德国文艺理论家。*狂飙运动的理论指导者。曾在哥尼斯堡大学学习医学和神学。同狄德罗、歌德和莱辛都有交往。学术研究范围很广，包括哲学、文艺、宗教、历史和语言学等。提倡民族文化，重视民间文学，试图从历史观点说明文学的性质和宗教的起源，并运用比较语言学方法解释语言和思想的关系。著有《关于近代德国文学的断片》、《批评之林》、《论语言的起源》和未完成的《关于人类历史哲学的思想》等。还编纂民歌集《诗歌中各族人民的声音》。

赫连氏 匈奴族的一支。南匈奴单于后裔，号铁弗氏。十六国时，赫连勃勃自称大夏天王，以为帝王"徽赫与天连"，改称赫连氏。参见"铁弗氏"。

赫里欧 (Edouard Herriot, 1872—1957) 法国总理(1924—1925,1926,1932)。1905 年起任里昂市长。1919 年起多次当选激进社会党主席。历任公共工程、国民教育、外交、国务等部部长。总理任内，与苏联建交，并签订互不侵犯条约。1936—1940 年任国民议会议长。1942—1945 年被囚于德国集中营。战后复任国民议会议长。

赫伯森 (Andrew John Herbertson,1865—1915) 一译侯伯生。英国地理学家。曾任牛津大学地理系主任、教授。1905 年首先提出世界自然地理区划方案。主要以气候为纲，按气候、地形和植被的地域组合，把世界分为六大自然区域和十二个副区。认为地理学的重点应在于综合研究地球表面各种现象之间的空间联系。赫伯森所倡导的区域综合思想对后来区域自然地理，特别对综合自然区划有重要影响。

赫拉特 (Herāt) 阿富汗西北部大城，赫拉特省首府。位于哈里河 (Harirōd) 谷地中，海拔 922 米。人口 17.7 万(1988 年)。始建于公元 6 世纪，中古时代即为东西方交通要道。北距土库曼斯坦、西距伊朗边境各约 120 公里，分别有公路通达。有大型棉纺织厂和水泥厂。手工织毯业著名。有马其顿亚历山大时所建古城和许多古庙、古堡。为伊斯兰教圣地。

赫迪夫 波斯语 xägub(土耳其语 hidiv，英文 khedive)的音译，意即国君或统治者。1867—1914 年埃及执政者的称号。初由土耳其苏丹授予*伊斯迈尔。1914 年英宣布埃为其"保护国"，废阿巴思二世 (Abbas II, 1874—1944)，立侯赛因·卡米尔 (Husein Kamel, 约 1850—1917)，改称苏丹。

赫罗图 又名"光谱-光度图"。太阳邻近和银河星团中恒星的光谱型和*绝对星等(相当于*光度)的坐标关系图。由丹麦天文学家赫茨普龙 (Ejnar Hertzsprung, 1873—1967) 和罗素于 20 世纪初首先绘出，故名。由附图可见，大多数恒星分布在图中左上方至右下方的一条狭长带内，由光度大的 O 型和 B 型星延续到微弱的 K 型和 M 型矮星，形成一个明显的序列，称为"主星序"。图右方中部主星序之上有一些绝对星等在 0 等上下的 G、K、M 型星，称为"巨星"。图的最上部还有一些光度很大，绝对星等在－2～－7 之间的星，称为"超巨星"。图下部左方还有一些光度小、体积小，但密度极大的白色星，称为"白矮星"。赫罗图的横坐标也可用与光谱型相当的色指数或表面温度。赫罗图可帮助人们了解恒星的演化。

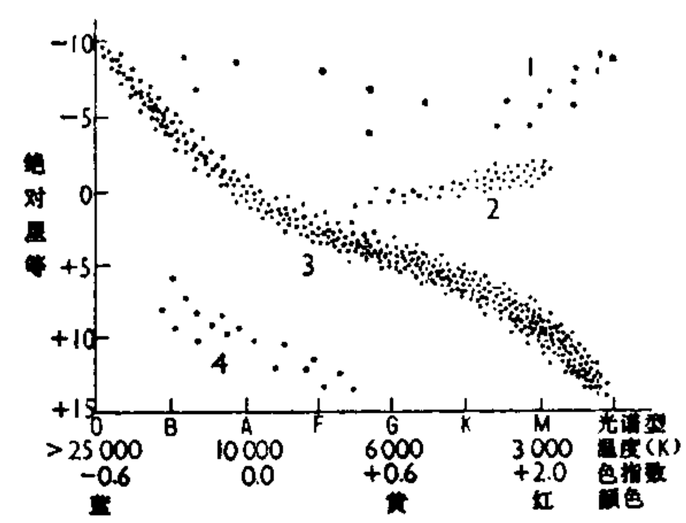

赫 罗 图

1. 超巨星 2. 巨星 3. 主星序 4. 白矮星

赫钦斯 (Robert Maynard Hutchins, 1899—1977) 美国教育家。耶鲁大学毕业。历任耶鲁大学法学院院长、芝加哥大学校长、福特基金会副主席、共和国基金会主席。曾在马里兰州(Maryland) 的圣约翰学院推行"百本古典名著"教育计划。强调教育的最高目的在于培养人类的智慧和理性，培养通才。学校课程应该主要由"永恒学科"(经典著作)组成。著有《美国高等教育》、《为自由而教育》、《民主社会教育中的冲突》等。

赫胥黎 ❶托马斯·亨利·赫胥黎 (Thomas Henry Huxley, 1825—1895)。英国博物学家。1846—1850 年以海军军医身份航行澳大利亚，研究海洋动物。1854 年任伦敦矿业学院教授。1871—1885 年任英国皇家学会秘书、会长。在达尔文发表《物种起源》一书后，他大力支持和宣传进化学说。是第一个提出人类起源问题的学者。在海洋生物学、比较解剖学、古生物学与人类形态学等方面有许多重要贡献。还首次提出"不可知论"一词，认为人们只能认识感觉现象，"物质实体"和上帝、灵魂一样，都是不可知的。自称和休谟的观点相似，但在解决一些具体的自然科学问题时，站在唯物主义的立场上。因此，"他的不可知论实质上掩藏着唯物主义"(《列宁全集》第 18 卷第 89 页)。主要著作有《人在自然界中的地位》、《论有机界现象的起因》、《进化论与伦理学》(一部分由严复译成中文后称为《天演论》)等。❷奥尔德斯·伦纳德·亨利·赫胥黎 (Aldous Leonard Huxley, 1894—1963)。英国小说家、散文作家、博物学家。托马斯·赫胥黎之孙。毕业于牛津大学，在自然科学与社会科学方面都有研究。20 年代初开始文学创作，发表反映知识分子精神危机的小说，如《滑稽环舞》、《针锋相对》等。1932 年发表科学幻想小说《美妙的新世界》，以讽刺笔法描写他心目中的未来世界。1938 年移居美国，后入美国籍。30 年代后期相继写出小说《加萨的盲人》、《许多个夏天之后》、《猿与本质》等，悲观色彩更浓。晚年沉湎于神秘主义，写有《感觉之门》。

赫索格 长篇小说。美国作家贝娄 (Saul Bellow, 1915—) 作 (1964 年)：中年犹太知识分子赫索格有过两次失败的婚姻。第二位妻子玛德琳与他最好的朋友通奸，后与他离了婚。他精神受到折磨，刺激甚深，于是给一切人写起信来，人们以为他疯了。后来他回到乡下的旧房子里，继续写他的信。他意识紊乱，陷入精神危机。一天，女友雷蒙娜要来进餐，赫索格请人帮忙打扫屋子、准备饭菜，突然感到心头豁然开朗，写信的冲动顿消。

赫哲语 属阿尔泰语系满-通古斯语族满语支。分布在黑龙江同江市街津口和饶河县四排。元音不分长短，有不

太严整的元音和谐律，名词有人称领属和反身领属形式，动词有人称形式。渔猎方面的词比较丰富。

赫哲族 中国少数民族之一。史称"使犬部"、"鱼皮部"、"黑斤"、"黑真"、"赫真"、"奇楞"等。其族源可上溯至肃慎、黑水靺鞨。0.43 万人(1990 年)。分布在黑龙江省同江、抚远、饶河等市县沿江地带，和汉族杂居。语言属阿尔泰语系满-通古斯语族满语支。无文字，通用汉语文。主要从事捕鱼和狩猎。主要信仰萨满教。建国前，处于军阀、地主和日本帝国主义殖民统治的压榨下，濒于民族灭亡的边缘。建国后重建家园，实现民族平等，各项事业均有发展。

赫特纳 (Alfred Hettner, 1859—1941) 德国地理学家，近代地理学区域学派奠基人。曾任海德堡大学、莱比锡大学教授。德国《地理杂志》创始人，主编该刊达 40 年。长期从事地理学方法论和区域地理研究。强调地理学是关于地域分异的科学，地理学的重要方法是区域-比较方法。认为区域是自然与人文现象具体的相关结合，两者应统一于区域研究中，但也指出地理学不仅论述区域个体，也要探索普遍规律。强调地理学与历史学的差别，对空间与时间的联系不够重视。他的地理学方法论观点，在 20 世纪初至 40 年代中对地理学发展影响很大。代表作《地理学：它的历史、性质和方法》，还著有《区域地理学基础》2 卷、《比较区域地理学》等。

赫崇本 (1908—1985) 中国海洋学家。中国物理海洋学创始人。号培之，辽宁凤城人。1932 年清华大学毕业。1932—1943 年先后在河北工学院、南开大学、清华大学、西南联合大学等校任教。1944 年赴美国加利福尼亚理工学院留学，获博士学位。1949 年回国，任山东大学海洋学教授，创建山东大学海洋系并任系主任。1959 年起，历任山东海洋学院教授、教务长、副院长，兼任河口与海岸带研究所所长、中科院海洋研究所研究员，国家海洋局顾问。曾任国家科委海洋专业组副组长、中国海洋湖沼学会副理事长、水文气象学会理事长等。1953 年加入九三学社，1956 年加入中国共产党。第三届全国人大代表和第五届全国人大常委、中国共产党十二大代表、九三学社中央委员会顾问。为开拓中国海洋科学事业作了重要贡献。领导创建山东海洋学院；参加筹建中科院海洋研究所；创议成立国家海洋局；主持中国第一艘海洋科学综合调查船《东方红号》的建造；1958—1960 年参加领导全国海洋普查。此外，在海洋调查方法和水团形成等方面也有深入研究。与曾呈奎 (1909—) 等人主持编写《海洋湖沼科学理论丛书》，发表有《黄海冷水团的形成及其性质的初步探讨》、《南海中部断面海水热盐结构以及海盆冷水来源的分析》等论文。

赫斯特 (William Randolph Hearst, 1863—1951) 美国报业主。哈佛大学肄业后进入新闻界。1887 年接办其父的《旧金山每日考察报》，采用大字标题、耸人听闻的编排手法招徕读者。1895 年买进纽约《晨报》，更名为《纽约日报》，以黄色新闻与普利策的《世界报》激烈竞争。1896 年创办《纽约晚报》。1902 年当选联邦众议院议员。30 年代反对罗斯福的新政。所建立的赫斯特报业公司，是美国报业垄断集团之一。

赫斯提 (Hestia) 希腊神话中的灶神或家室女神。传说为家庭的创立者。罗马神话中称为维斯太。阿波罗和波塞冬曾向她求婚，她立誓终身不嫁，永远保持少女的纯洁。

赫蒂彻(Khadījah, 约 555—620) 一译海底彻。穆罕默德的原配。原为麦加古来氏部落贵族富孀。40 岁和穆罕默德结婚。穆罕默德开始传教时，她首先信奉，并在精神和物质上给予多方赞助和支持，婚后生女*法蒂玛等。希吉来历纪元前三年殁于麦加，被尊为"信士之母"。

赫蒙人 (Hmong) 即"苗人❶"。

赫歇尔 ❶弗里德里克·威廉·赫歇尔 (Frederick William Herschel, 1738—1822)。英国天文学家，恒星天文学的创始人。生于德国，1758 年迁居英国。青年时研究数学和天文学，获爱丁堡大学和格拉斯哥大学等校名誉博士。任皇家天文学家、英国皇家天文学会首任会长。当选为法兰西科学院院士。用自制大型反射望远镜发现天王星及其两颗卫星和土星的两颗卫星。发现太阳的空间运动。编制第一个双星表，指出部分双星的两个子星具有物理联系，互相绕转。还研究银河系结构，并对星团和星云作系统观测。❷约翰·弗里德里克·威廉·赫歇尔 (John Frederick William Herschel, 1792—1871)。英国天文学家。弗里德里克·威廉·赫歇尔之子。剑桥大学毕业。任英国皇家学会和英国皇家天文学会会长。编制南北天星云表和双星表，测定许多恒星的亮度。著有《天文学纲要》(中译本《谈天》)。

赫赫人 (Hehe) 坦桑尼亚的民族。班图人一支。约 193 万人 (1995 年)。分布在鲁菲吉河 (Rufiji) 与大鲁瓦河中上游，伊林加 (Iringa) 与恩仲贝 (Njombe) 之间地区。语言属尼日尔-科尔多凡语系尼日尔-刚果语族。通用斯瓦希里语。多持万物有灵信仰，盛行巫术，少数信伊斯兰教或基督教新教。从事农牧业，饲养牛羊。

赫尔巴特 (Johann Friedrich Herbart, 1776—1841) 德国哲学家、心理学家、教育家。耶拿大学毕业。曾任格丁根大学、哥尼斯堡大学教授，主持哥尼斯堡大学哲学讲座。认为人类道德的基础是五种不变的观念：内在自由、完善、善意、权利和公平；观念是最根本的要素，人的一切心理过程 —— 情绪、意志、思维、想像等，都不过是观念的变形。强调教育的目的在于培养具有"完美德性"的人。提出"教学的教育性"的概念，把教学看作是教育的主要手段，发展学生多方面的兴趣，设置范围广泛的课程体系。提出教学过程分为"明了"、"联想"、"系统"和"方法"四个阶段，同这四个阶段相应的心理状态是"注意"、"期待"、"探究"和"行动"，后被赫尔巴特学派扩充为"五段教学法"。还提出了教育学的独立性问题。著有《普通教育学》、《教育学讲授纲要》、《哲学概论》等。

赫尔辛基 (Helsinki) 芬兰首都和最大海港。在芬兰湾北岸维隆奈米半岛 (Vironniemi) 上，被许多岛屿所环绕。人口 51.6 万 (1994 年)。1550 年始建，1812 年成为大公国首都。是芬兰经济、文化、交通中心和海军基地。国际航空港。工业发达，有造船、冶金、机械、化学、食品、纺织、木材加工等部门。全国对外贸易半数经此。有科学院、大学和博物馆等。

赫尔辛堡 (Helsingborg) 瑞典西南沿海港市，临厄勒海峡。水陆交通要冲。有火车轮渡通往丹麦的赫尔辛格 (Helsingør)。人口 11.3 万 (1994 年)。工商业中心。有全国最大的橡胶厂，还有造船、机械、化学、冶金和造纸等工业。附近有煤矿。有 12 世纪古城堡塔楼古迹。

赫尔默特 (Friedrich Robert Helmert, 1843—1917) 德国大地测量学家，椭球面大地测量学和物理大地测量学的奠基人。获博士学位。1870 年任亚琛大学教授，1887 年任柏林大学教授，1886 年起任波茨坦普鲁士皇家大地测量

研究所所长和国际大地测量学协会中央局主席，直至逝世。主要研究成果有：提出研究地球的形状和大小的"面积法"，以代替经典的弧度测量法；推导出地球扁率值为1:298.3，接近最新精确值；又测出波茨坦大地测量研究所的绝对重力值，此值被定为国际重力基准，称为"波茨坦重力系统"。著有《最小二乘法平差计算》、《大地测量学的数学和物理学原理》和《可倒摆理论》等。

赫耳墨斯 (Hermēs)　一译海尔梅斯。希腊神话中众神的使者，亡灵的接引神。罗马神话中称为墨丘利。掌管商业、交通、畜牧、竞技、演说以至欺诈、盗窃。他行走如飞，多才多艺，传说首创字母、数字、天文学、体育运动，发明古代的竖琴，并把种植橄榄树的技术传授给人类。

赫西奥德 (Hesiodos, 约前8世纪)　古希腊诗人，稍后于荷马。代表作长诗《工作与时日》为训诫之作，内容涉及善与恶，人类的历史、劳动、农事知识等，诗中夹杂不少神话传说。另有长诗《神谱》(一说不是他的作品)，叙述希腊诸神的世系与斗争。

赫达雅特 (Sadegh Hedāyat, 1903—1951)　伊朗作家。著有剧本《玛吉雅尔》，短篇小说集《活埋》、《阴暗面》、《爱国者》、《野狗》，中篇小说《哈吉老爷》等，描写劳动人民的悲惨处境；政论《恶魔的驴子》抨击殖民主义者。对波斯民间文学也有研究，编有波斯民歌和民间故事集。

赫克托耳 (Hector)　传说中古希腊特洛伊战争时特洛伊的主将。老王普里阿摩斯和赫卡柏之长子。昂朵马格的丈夫。在战争中曾杀死多名希腊联军将士，包括阿喀琉斯的好友帕特洛克罗斯。后死于阿喀琉斯矛下。他忠于城邦，英勇刚毅，热爱家室，感情沉挚，是古希腊英雄的典型。

赫克歇尔 (Eli Filip Hecksher, 1879—1952)　瑞典经济学家。斯德哥尔摩商学院、斯德哥尔摩经济学院教授。研究经济史及国际贸易。他提出的关于国际分工和国际贸易的理论，经瑞典俄林发展以后被称为*赫克歇尔-俄林原理。著有《重商主义》、《瑞典经济史》等。

赫连勃勃 (381—425)　十六国时期夏的建立者。公元407—425年在位。字屈孑。匈奴族铁弗部。初属后秦姚兴，弘始九年(公元407年)拥兵自立，称大夏天王、大单于，年号龙昇。后凉凤翔元年(413年)，筑都城，名为统万(今陕西靖边北白城子)。东晋灭后秦后，他乘刘裕还军，攻占关中，即帝位于灞上，年号昌武，继改真兴。

赫里阿斯 (Helios)　希腊神话中的太阳神。提坦神赫披里昂之子。每日乘四马金车奔驰天空，自东而西，晨出夜没，将光明普照世界，能洞察人间一切活动。后来希腊人认为赫里阿斯就是*阿波罗。

赫罗兹尼 (Bedřich Hrozný, 1879—1952)　捷克亚述学家和语言学家。1919年起任布拉格大学教授。译解赫梯语的楔形文字和象形文字首获成功。晚年试图译解印度上古文字和迈锡尼文字。著有：《赫梯语》、《波加兹刻伊出土的赫梯楔形文字原文》、《小亚细亚出土的赫梯法典》、《西亚细亚、印度和克里特上古史》等。参见"赫梯法典"。

赫图阿拉　古地名。又作黑秃阿喇、黑图阿拉、赫图阿喇，均系满语汉字音译，即"横岗"的意思。故址即今辽宁新宾西老城。明中叶以后建州女真的根据地。万历三十一年(1603年)努尔哈赤建城，四十四年努尔哈赤即汗位建国号为金，定都于此，至天命六年(1621年)始迁都辽阳。天聪八年(1634年)尊称为兴京。

赫兹里特 (William Hazlitt, 1778—1830)　英国文艺评论家、散文作家。曾就读于神学院。主要作品有《莎士比亚戏剧中的人物》、《论英国诗人》、《时代精神》、《论青春的不朽之感》、《席间闲谈》等。

赫兹实验　第一个直接验证电磁波存在的实验。*赫兹于1888年首先用共振电偶极子接收到了振荡电偶极子发射的电磁波，从而在实验上证明*麦克斯韦1865年预言的电磁波的存在。赫兹将一感应线圈的两端接于两个黄铜杆A、B上，A、B中间留有间隙并焊有一对黄铜球，如图所示。当感应线圈的电流突然中断时，其感应高压使间隙产生火花，此时两段金属杆就连成一条导电通路，它相当于一个振荡电偶极子。赫兹根据麦克斯韦理论又设计了一个谐振器，将一段导线弯成环形，其中也留有火花间隙，并认为电磁波在此环形线圈上应产生感应电压，从而使间隙产生火花。赫兹将振荡器和谐振器放在暗室中，两者相距10米左右，发现振荡器间隙里有火花跳过时，谐振器间隙里也有火花跳过，从而证实了电磁波的存在。

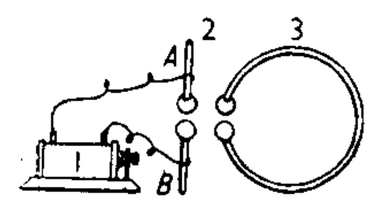

赫兹实验
1. 感应圈　2. 振子
3. 谐振器

赫勒斯滂 (Hellēspontos)　古希腊人对今达达尼尔海峡的称呼。它连接爱琴海与普洛海(今马尔马拉海)，为古希腊各城邦与黑海沿岸一带交往的重要通道。

赫梯法典　小亚细亚古国赫梯的法典。以楔形文字刻于泥版、石版上，约成于公元前15世纪。20世纪初发现于赫梯古都*哈图萨斯，经捷克学者赫罗兹尼译解并编成《小亚细亚出土的赫梯法典》(二百条)；反映了赫梯全盛时期的社会制度。

赫斯定律　亦称"盖斯定律"。热化学的基本定律。由化学家赫斯 (Germain Henri Hess, 1802—1850) 在1840年提出。化学反应的热效应仅与反应物的最初状态及生成物的最终状态有关，而与其中间步骤无关。例如，将1摩尔的碳直接燃烧成二氧化碳，或经过一氧化碳后再变成二氧化碳，放出的总热量都是相同的，在25℃时为-393.51千焦。

赫鲁晓夫 (Никита Сергеевич Хрущёв,1894—1971)　苏联共产党第一书记(1953—1964)、部长会议主席(1958—1964)。1918年加入布尔什维克党。1934年当选联共(布)中央委员。次年起任莫斯科州委、市委第一书记。1938年任乌克兰党中央第一书记。次年起为联共(布)中央政治局委员。1952年当选苏共中央主席团委员和中央委员会书记。次年起任苏共第一书记。1956年在苏共"二十大"作了反斯大林的《关于克服个人崇拜及其后果》的秘密报告，并提出和平共处、和平竞赛、和平过渡等观点。1958年兼任部长会议主席。1964年被迫辞职。

赫雷罗人 (Herero)　非洲西南民族之一。系最早迁入纳米比亚的班图人。约19万人(1995年)，主要分布在纳米比亚(11万)，部分分布在安哥拉(8万)。语言属尼日尔-科尔多凡语系尼日尔-刚果语族。多持万物有灵信仰，少数信基督教新教。主要从事季节性畜牧业，不少人在矿区作季节工。

赫尔姆霍茨 (Hermann Ludwig Ferdinand von Helmholtz, 1821—1894)　一译亥姆霍兹。德国物理学家、生理学家。柏林大学毕业。威廉皇家医学院医学博士。曾任哥尼斯堡大学、波恩大学、海德堡大学、柏林大学教授

和国立物理技术研究所所长。对眼睛的光学结构、色觉学说和乐音的性质等的研究，有很多贡献。1847 年发表有关*能量守恒定律的重要论著《论力的守恒》。此外，对热力学和电学也有贡献，特别是首先把热力学原理应用于化学。还著有《生理光学手册》和《理论物理学讲义》。

赫里斯多夫 ❶多勃雷·赫里斯多夫 (Добри Христов, 1875—1941)。保加利亚作曲家、音乐理论家。曾从德沃夏克学作曲，后任国立音乐学校校长、索非亚高等音乐学校教授。作有以 13 世纪农民起义为题材的乐队序曲《伊瓦依洛》以及歌曲、钢琴曲等。著有《保加利亚民间音乐的节奏基础》等。❷鲍里斯·克里洛夫·赫里斯多夫 (Борис Кирилов Христов,1914—1993)。保加利亚男低音歌唱家。初学法律。1941 年后赴罗马、萨尔茨堡学习声乐。1946 年在意大利以音乐会演唱家身份登台。后在罗马、米兰、伦敦、巴黎、圣弗朗西斯科、芝加哥等地著名歌剧院演唱德、奥、意歌剧中的男低音角色，尤以饰演《波利斯·戈东诺夫》中的波利斯·戈东诺夫等知名，亦擅演唱俄国"强力集团"作曲家的艺术歌曲。其音色柔美圆润，对乐曲的理解准确深刻，有出色的舞台表演能力。

赫拉克利特 (Heraclītos, 约前 540—约前 480 与前 470 之间) 古希腊哲学家，爱非斯派的创始人。生于爱非斯(一译以弗所，今土耳其伊兹密尔附近)。相传曾放弃继承世袭的王位(一说祭司职位)，隐居神庙。认为物质性的"火"是万物的本原，万物借浓厚化与稀薄化从永恒的活火产生而又重新分解为火。火的活动遵循的规律是*逻各斯。非神所造的世界处在不断产生与灭亡的过程中，一切皆流，万物皆变。在欧洲哲学史上，首次提出对立面的统一与斗争的学说。但又认为"火死生气，气死生水，水死生土"的"下降道路"与"土死生水，水死生气，气死生火"的"上升道路"构成一个圆周，而"在圆周上，终点就是起点"，这使他的学说具有循环论的色彩。著作有《论自然》，现仅存一百三十余条断片。喜用对比和双关语。文章隐晦难懂，因而有"晦涩哲人"之称。

赫拉克勒斯 (Heraclīa) 一译海格立斯。希腊神话中最伟大的英雄。罗马神话中称为赫丘利。神勇无敌，完成十二项英雄事迹。虽不断受天后赫拉迫害，但终能战胜强敌，转危为安。婴孩时扼死赫拉派来的两条毒蛇。后擒狮斩龙，驱妖牛，除海怪，到世界尽头夺取金苹果，解救普罗米修斯，还下地府战胜死神。最后因误穿染有毒血的衣服，自焚而死。死后成神，与青春女神赫柏结为夫妇。

赫拉克勒斯

赫菲斯托斯 (Hephaestos) 一译赫斐斯塔司。希腊神话中的火神。罗马神话中称为伏尔甘。掌管火、火山、冶炼技术和神奇手艺。能建筑神殿，制作各种武器和金属用品，被视为工匠的始祖。因天生瘸腿，面貌丑陋，遭其母天后赫拉厌恶，逐至人间，他从此不愿回去。后被酒神灌醉，才送回天上。

赫斯科维茨 (Melville Jean Herskovits, 1895—1963) 美国人类学家。曾任美国人类学协会主席。美国*文化相对论学派的主要代表人物。认为每一民族的文化都有其独创性和充分的价值，不能用欧美的道德观念作为评价其他民族文化的尺度，人类学应维护每个民族独立发展的权利。主要著作有《人及其劳动》、《经济人类学》等。

赫布里底群岛 (Hebrides) 在英国大不列颠岛西北大西洋上。包括 500 多个岛屿(约 100 个岛上有居民)，总面积 7 283 平方公里。被小明奇海峡 (Little Minch) 分为内、外赫布里底群岛。人口约 8 万，主要居住在刘易斯 (Lewis) 和斯基埃 (Skye) 两岛。境内多丘陵，气候湿润。以养肉牛和绵羊为主。斯托诺威 (Stronoway) 为最大城镇。旅游业颇盛。

赫尔辛基新闻 (Helsingin Sanomat) 芬兰报纸。日报。原名《日报》(Päivälehti)。1889 年 11 月 16 日创刊。1904 年改今名。在赫尔辛基出版。

赫列罗族起义 又称"西南非洲一九〇四年起义"。西南非洲(今纳米比亚)人民反对德国殖民者的起义。1904 年玛赫列罗 (Samuel Maherero, 约 1854—1923) 领导赫列罗族起义，袭击德国殖民者。维特博伊 (Hendrik Witbooi, 约 1840—1905) 和摩兰加 (Jacob Moranga, ?—1907) 率霍屯督族响应。坚持游击战三年。德国连续增兵，并在英国的帮助下于 1907 年镇压了起义。

赫里谢金德尔 (Harishchandra, 1850—1885) 印度诗人、剧作家。以印地语写作。创作剧本九部，翻译或改编剧本十部，还写了不少诗和散文。被称为"现代印地语之父"，并在他的名字前面，冠以"帕勒登杜"(Bharatendu, 即"印度之月") 的尊称。其剧本《按吠陀杀生不算杀生》、《印度惨状》、《蓝色的女神》等，具有一定的社会内容。其诗作也富有时代气息。

赫希斯特公司 德国化学工业大企业。前身是 1863 年在美因河畔法兰克福附近赫希斯特 (Höchst) 建立的迈斯特尔·鲁齐乌斯公司。1925 年与德国其他主要化学公司合并组成法本化学工业公司。战后被拆散。1952 年再次组建为独立的公司。1974 年改现名。主要产品有药物、人造树胶、塑料、颜料、化肥、合成纤维等。总管理处在法兰克福。

赫比格-阿罗天体 一种形状为半星半云，并具有发射独特光谱的天体。由天文学家赫比格 (George Howard Herbig, 1920—) 和阿罗 (G. Haro) 首先发现，故名。因两人姓氏的第一个拉丁字母都是 H，故简称"H-H 天体"。分布在低银纬区的弥漫星云内，由单个或多个凝聚云核组成。形态和亮度都随时间而变化。可能是受近旁的红外源或金牛 T 型变星发出的星风激波与星际云相互作用而产生的恒星状亮星云。

赫尔姆斯-伯顿法 全称《古巴自由和民主声援法》。美国对古巴实行报复性强化经济制裁的法案。由美国参议院外交委员会主席赫尔姆斯 (Jesse Helms, 1921—) 和共和党众议员伯顿 (Dan Burton, 1938—) 提出，故称。1996 年 3 月 21 日克林顿 (Bill Clinton, 1946—) 总统签署该法案，7 月 1 日生效。内容主要是：对古巴实行经济封锁，禁止在古巴进行贸易和投资的外国公司进入美国。由于该法案受到其他国家和美国国内的抵制，1997 年下半年，克林顿宣布暂停使用该法案。

赫斯特报业公司 (Hearst Newspapers Corp.) 美国报业集团。1895 年由*赫斯特创办，后由其子继承。拥有《美国人新闻报》、《时代联合报》等报纸。

赫克歇尔-俄林原理 现代西方经济学关于国际分工和国际贸易的一种理论。由瑞典*赫克歇尔首先于 1919 年提出，他的学生*俄林进一步加以阐明，故名。要点为：各国拥有的各种生产要素(劳动力、土地、资本、技术和管理)的

丰缺情况不同，因此生产要素的价格亦不同；生产同种产品所使用的各种生产要素的比例不同；在国际分工体系中，各个国家应该利用本国相对丰富、价格低廉的生产要素进行生产，而进口那些本国相对稀缺、价格较高的生产要素生产的商品，即各国都利用各自生产要素上的优势进行生产，然后实行交换，则各国都能获利。而且通过国际贸易，可以弥补各国生产要素分布不均的缺陷，并可缩小各国生产要素价格上的差距。对这一理论，西方各国经济学家用本国的对外贸易情况进行检验，结果与该理论有同有异，因而引起了热烈的讨论。

7 **赪** (chēng 称) 同"赬"。赤色。《仪礼·士丧礼》："幎目用缁，方尺二寸，赪里。"

8 **赭** (zhě 者) ❶红土。《管子·地数》："上有赭者下有铁。"引申为赤褐色。参见"赭衣"。❷使呈红色。《史记·秦始皇本纪》："皆伐湘山树，赭其山。"按湘山红壤，去尽草木，呈赭色。

赭石 中国古代使用的一种黄棕色的矿物染料。化学成分为氧化铁 (Fe_2O_3)。

赭衣 古代囚犯所穿的赤褐色的衣服，亦即以为罪人的代称。司马迁《报任少卿书》："魏其，大将也，衣赭衣，关三木。"《汉书·刑法志》："而奸邪并生，赭衣塞路。"

赭羯 亦称"柘羯"。古代游弋于中亚地区，以充任雇佣军为主要职业的一种军事组织名称。"赭羯"一名见于玄奘《大唐西域记》卷一，谓飒秣建国（约相当于今乌兹别克斯坦的撒马尔罕一带）"兵马强盛，多是赭羯。赭羯之人，其性勇烈，视死如归，战无前敌"。"柘羯"则见于《新唐书·安国传》："募勇健者为柘羯。柘羯者，犹中国言战士也。"最初由招募的外族勇士组成，并以骑兵为主，作为首脑的精锐侍卫部队。经过长期演变后，成为独立的军事团体，流动于各地，活动范围很大，主要以充任雇佣军为生；其早期称号也随之流布到广泛的地域内，遂产生了不同语种的音译名。

9 **赩** (yān) 见"赩赧"。

赩赧 同"胭脂❶"。

赬 同"赪(赬)"。

赬 "赬"的繁体字。

赮 (xiá) 同"霞"。霞彩。《汉书·天文志》："夫雷电赮虹(虹)，辟历夜明者，阳气之动者也。"

10 **赯** (táng 唐) 赤色。见《广韵·十一唐》。今谓脸色红中带紫为紫赯色。

199. 束 部

束 (shù) ❶捆；系。《诗·唐风·绸缪》："绸缪束薪。"《左传·襄公二十八年》："士皆释甲束马而饮酒，且观优。"❷计量成束物的单位。《诗·鲁颂·泮水》："束矢其搜。"毛传："五十矢为束。"《淮南子·氾论训》："讼而不胜者，出一束箭。"高诱注："箭十二为束也。"参见"束帛"。❸约制；管束。如：束身自爱。❹事之结末收梢。如：结束；收束。❺姓。西晋时有束皙。

束手 ❶自缚其手，谓不抵抗。《晋书·杜预传》："遂诣授群帅，径进秣陵。所过城邑，莫不束手。"❷比喻无能为力。如：束手无策。陆龟蒙《正月十五日惜春》诗："花匠凝寒应束手，酒龙多病尚垂头。"

束发 (一fà) 古代男孩成童时束发为髻，因以为成童的代称。《大戴礼记·保傅》："束发而就大学，学大艺焉，履大节焉。"参见"成童"。

束身 约束自身，不放纵。《后汉书·卓茂传》："束身自修，执节淳固。"

束帛 帛五匹为一束。每匹从两端卷起，共为十端。《易·贲》："束帛戋戋。"《仪礼·士昏礼》："纳征，玄纁、束帛、俪皮，如纳吉礼。"

束带 系带于腰，穿着整肃，表示端庄。《论语·公冶长》："束带立于朝，可使与宾客言也。"刘宝楠正义："《说文》：'束，缚也。'带，系缭于要(腰)，所以整束其衣，故曰束带。"按程大中《四书逸笺》卷一云："古人无事则缓带，有事则束带。"《晋书·陶潜传》："郡遣督邮至县，吏白：应束带见之。"

束脩 脩，干肉。十条干肉为束脩。古代诸侯大夫相馈赠的礼物。《礼记·少仪》："其以乘壶酒、束脩、一犬赐人或献人。"乘壶，四壶。也指学生入学向教师致送的礼物。《论语·述而》："自行束脩以上，吾未尝无诲焉。"朱熹注："古者相见，必执贽以为礼，束脩，其至薄者。"后因指致送教师的酬金。《红楼梦》第九回："白送些束脩礼物与贾代儒，却不曾有一点儿进益。"

束鹿 旧县名。在河北省中部。唐由鹿城县改称。1986年撤销，改设辛集市。

束装 整理行装。陆游《晓发金牛》诗："客枕何时稳，匆匆又束装。"

束湿 《汉书·宁成传》："为人上，操下急如束湿。"颜师古注："束湿，言其急之甚也。湿物则易束。"谓督责下属，像捆扎湿物一样严紧。后用以比喻政令苛刻严急。

束皙 (约264—约303) 西晋文学家。字广微，阳平元城（今河北大名）人。官尚书郎。因《诗经·小雅》中《南陔》、《白华》等笙诗六篇"有其声而亡其辞"，乃据《毛诗序》补作，称《补亡诗》。所作小赋《劝农赋》，对当时官吏有所嘲讽。精通古文字，能辨析"汲冢书"的文义。著述甚多，皆不传。原有集，已散佚，明人辑有《束广微集》。

束缚 ❶捆缚。《韩非子·难一》："桓公解管仲之束缚而相之。"❷拘束；约束。《吕氏春秋·论人》："意气宣通，无所束缚。"

束缚水 植物细胞内有一部分水分子通过氢键和细胞中某些组分相结合，尤其在各种膜系统的表面，这种吸附态水特别多，称为束缚水。它的含量随胶体性质而变化。抗热性、抗旱性和抗寒性较强的植物，体内束缚水常较多。

束之高阁 谓弃置不用。《晋书·庾翼传》："京兆杜义，陈郡殷浩，并才名冠世，而翼弗之重也；每语人曰：'此辈宜

束之高阁，俟天下太平，然后议其任耳。'"韩愈《寄卢仝》诗："《春秋》三传束高阁，独抱遗经究终始。"亦省作"束阁"。陆游《醉歌》："读书三万卷，仕宦皆束阁。"

束水攻沙 中国自西汉以来治河的一种主张。其方法是在宽浅河段筑堤束狭河槽，增加流速，利用水流本身力量以冲刷泥沙，防止淤积。西汉时张戎就指出："水性就下，行疾则自刮除，成空。"明万恭也认为："水长则疾，河疾则通。""治河者幸其合，堤防之，约束之，淤不得停则河深，河深则水不溢。"潘季驯更加以运用发展，他在《河议辩惑》里说："水合则势猛，势猛则沙刷，沙刷则河深。"又说："筑堤束水，以水攻沙。水不奔溢于两旁，则必直刷乎河底。"清陈潢、靳辅等也都赞成这一主张。

束缊请火 语出《汉书·蒯通传》。用乱麻搓成引火物，持之向邻家讨火点燃。缊，乱麻。后用作求援于人之意。亦省作"束缊"。骆宾王《上瑕丘韦明府君启》："是以临邛遣妇，寄束缊于齐邻。"

束缚电荷(荷 hè) 存在于物质内部，在外电场作用下仅能在一个原子或分子的范围内作微小相对位移的正负电荷。这种正负电荷之间的相互作用力很强，一般不会彼此互相脱离。例如，电介质在外电场作用下发生电极化时，表面或内部同时出现的两种等量而异号的电荷就是束缚电荷。研究电介质的电性质时，应考虑束缚电荷的作用。

束箔光谱学 研究加速器产生的高速离子束穿过固体薄箔(如碳箔)时，因与箔原子碰撞而受激后所发射的光谱的学科。正(或负)离子穿过薄箔后可变为各种电荷态的离子，甚至是不带电子的裸原子核，并具有激发内层电子的足够能量。因此，用束箔方法可以得到比通常用气体放电所产生的光谱要丰富得多的原子、离子光谱线；它们从可见光、紫外线一直延伸到 X 射线区域。利用束箔光谱还可以研究原子、离子各激发态的寿命、能级特性、电子和原子核的超精细相互作用，光量子拍、原子极化等。在应用科学方面，它可以为受控热核反应中等离子体诊断提供重要数据；在天体物理中，可以准确测定包括太阳在内的恒星的化学元素组成及其丰度等。

2 **刺** ㊀(là 辣) 违戾。《汉书·杜钦传》："外戚亲属，无乖刺之心。"颜师古注："刺，戾也。"

㊁(lá) 割开；划开。如：手刺破了。

刺子 ❶红色的宝石。见《本草纲目·石部二》。❷亦作"辣子"。利害、泼刺的人。章炳麟《新方言·释言》："江宁谓人性很戾者为刺子。"《红楼梦》中称王熙凤为"凤辣子"。

刺谬 违异；完全相反。司马迁《报任少卿书》："今少卿乃教以推贤进士，无乃与仆私心刺谬乎！"

刺撒国 古国名。故地旧说以为在今索马里西北部的泽拉(Zeila)一带。近人认为刺撒是阿拉伯语 Ra's 的对音，义为岬。据《郑和航海图》推断其地在今也门共和国之伊萨角(Cape Isa)。《星槎胜览》有专条记述。1416 年(明永乐十四年)曾遣使至中国，建立友好关系，其后郑和也曾奉使回访，见《明史·外国列传》。

勅 "敕"的异体字。

4 **敕** 〔勅、勑〕(chì 斥) ❶告诫。如：申敕；戒敕。《史记·乐书》："余每读虞书，至于君臣相敕，维是几安，而股肱不良，万事堕坏，未尝不流涕也。"《后汉书·马防传》："数加谴敕。"❷自上命下之词。特指皇帝的诏书。如：奉敕；宣敕。《北史·齐神武诸子传》："今集文武示以此敕。"顾炎武《金石文字记》："汉时人，官长行之掾属，祖父行之子孙，皆曰敕……至南北朝以下，则此字惟朝廷专之。"其中有一部分包含法律规范。宋神宗(1067—1085 年在位)规定"凡律所不载者，一断以敕"，并将以前通行的"律令格式"的名目改为"敕令格式"。经过编订的敕称为"编敕"，未经编订的敕称为"散敕"。元代将敕改称条格。❸通"饬"。(1) 正；严整。如：谨敕。张衡《思玄赋》："惧余身之未敕。"(2) 整饬。如：自敕。《易·噬嗑》："先王以明罚敕法。"

敕厉 亦作"饬厉"。告戒勉励。《汉书·韩延寿传》："郡中歙然，莫不传相敕厉，不敢犯。"《后汉书·邓骘传》："常母子兄弟内相敕厉。"

敕命 ❶犹命令。《释名·释书契》："符，付也。书所敕命于上，付使传行之也。"❷皇帝颁赐爵位的诏令。明清两代赠封六品以下的官职称"敕命"。《正字通·攴部》："明制：凡褒嘉责让并用敕，词皆散文。六品以下官赠封称敕命，始用四六。"《清会典事例·中书科·建置》："六品以下授以敕命。"

敕勒歌 乐府杂歌篇名。北朝民歌。史载东魏高欢为西魏军所败，曾使敕勒族人斛律金唱此歌以激励士气。歌词系从鲜卑语译出："敕勒川，阴山下，天似穹庐，笼盖四野。天苍苍，野茫茫，风吹草低见牛羊。"描绘了北方草原苍茫辽阔的景色，气象雄浑。

敕连头兵豆伐可汗(可 kè，汗 hán) 《北史》作"敕连头兵代可汗"。柔然首领*阿那瓌的汗号。

欶 (shuò 朔) 通"嗍"。吮吸。韩愈《纳凉联句》："酒醪欣共欶。"

6 **赖** 〔賴〕(lài) ❶依赖；倚靠。《左传·襄公十四年》："王室之不坏，繄伯舅是赖。"《梁书·夏侯夔传》："岁收谷百余万石以充储备，兼赡贫人，境内赖之。"❷通"懒"。懒惰。《孟子·告子上》："富岁子弟多赖。"❸利。《吕氏春秋·离俗》："其视富贵也，苟可得矣，则必不之赖。"高诱注："赖，利也。"❹通"谰"。抵赖。《三国演义》第二十三回："你回避了众人，六人在一处画字，如何赖得？"❺姓。汉代有赖丹。

赖尔 ❶即"莱伊尔"。❷吉尔伯特·赖尔(Gilbert Ryle, 1900—1976)。英国哲学家，日常语言哲学中牛津学派的主要代表之一。牛津大学毕业，曾任该校教授，《精神》杂志主编。提出*范畴错误的说法，认为传统哲学中的形而上学的错误根源在于错误地理解与使用日常语言，即将概念放到本来不包括它们的逻辑类型中去，犯了"范畴错误"。主要著作有《心的概念》、《两难推理》、《哲学论证》等。❸马丁·赖尔(Martin Ryle, 1918—1984)。英国射电天文学家。第二次世界大战期间在无线电通信研究院从事雷达装置设计。战后进剑桥大学卡文迪许实验室工作。1948—1959 年在剑桥大学任物理学讲师(其间于 1957 年兼任马拉德射电天文台台长)、1959 年任天文学教授。1952 年当选为英国皇家学会会员，1972 年被任为皇家天文学家。在射电望远镜的发展方面作出重要贡献。在卡文迪许实验室期间用雷达原理发展高级射电望远镜，并成为研究地外射电源的第一人；1948 年发现强射电源——仙后座 A；主持剑桥射电天文组巡天观测，并编制出《剑桥射电源表》；1960 年完成两天线最大变距为 1.6 千米的综合孔径射电望远镜的研制，因而获 1974 年诺贝尔物理学奖。

赖因(Wilhelm Rein, 1847—1929) 德国教育家。赫尔巴特学派重要代表之一。长期任耶拿大学教育学教授。曾

与齐勒尔将赫尔巴特的四个形式教学阶段扩充为五段教学法。并建立了一个带有赫尔巴特学派倾向的研究班，扩大了赫尔巴特教育理论对世界各国的影响。著有《教育学大纲》、《教育学百科全书式手册》(8卷)等。

赖伊 (Trygve Halvdan Lie, 1896—1968) 挪威外交家。1935年起先后出任司法大臣、商务大臣。1940年德军入侵挪威后，任在伦敦的流亡政府外交大臣。1945年率挪威代表团出席联合国成立大会。翌年起担任联合国首任秘书长。任内协调苏军撤出伊朗；促成1948年阿以战争停火；支持"联合国军"入侵朝鲜。1952年被迫辞职。

赖和 (1894—1943) 中国作家。原名河，字懒云，台湾彰化人。早年学医，1917年到厦门行医。1919年受"五四"新文化运动影响，回到台湾与黄朝琴、张我军一起发起白话文学运动，并任台湾文化协会专务理事。1925年发表白话散文《无题》和新诗《觉悟下的牺牲》，后者歌颂敢于反抗日本统治当局的蔗农。1926年又发表台湾最早用白话文写的小说之一《斗闹热》。代表作《一杆秤仔》、《善讼人的故事》，寄托了作者的社会理想。1934、1941年被日本统治当局两次逮捕。1943年初出狱后，不久即去世。作品具有鲜明的反殖民主义、反封建倾向，坚持"为人生"的写实主义道路。有《赖和先生选集》行世。

赖草(*Leymus secalinus*) 亦称"荚草"、"宽穗碱草"。禾本科。多年生草本。根状茎长；秆单生或成疏丛。叶片较厚硬，扁平或干时内卷。夏秋抽穗状花序，每节有小穗2～4枚并生，小穗含4～7小花，外稃背面密生柔毛。广布于中国黑龙江、辽宁、吉林、河北、山西、陕西、甘肃、内蒙古；俄罗斯、日本、朝鲜半岛等地也产。是固沙的先锋植物，又为牲畜的良好饲料。

赖神(Re 或 Ra) 一译拉神。古埃及的太阳神。在埃及神话中，被说成是宇宙、人和神的创造者。奉祀中心在尼罗河三角洲南端的赫里俄波里斯 (Heliopolis, 意为"太阳城")。古王国时代获普遍崇拜，法老自称"赖神之子"。约公元前2000年代初，与阿蒙神被视为一体(阿蒙·赖神)。

赖特 ❶ 弗兰克·劳埃德·赖特 (Frank Lloyd Wright, 1867—1959)。美国建筑师，现代派建筑倡导者之一，草原式住宅和有机建筑的创始人。曾在威斯康星大学就学。在西方以想像力丰富和设计手法灵活著称。善于运用地方材料，创造与自然融成一体或形体独特的建筑。提出"千英尺摩天楼"、"广亩城市"的设想。著名作品有瀑布别墅、西塔里埃森冬季别墅兼工作室、约翰逊制蜡公司办公楼、纽约古根海姆美术馆等。著有《建筑的未来》等。❷理查德·赖特 (Richard Wright, 1908—1960)。美国黑人作家。曾从事多种体力劳动。1946年移居巴黎。作品多采用自然主义手法和哥特小说形式，描写芝加哥贫民窟的黑人为确立生活地位，在充满种族偏见的社会中被迫诉诸暴力及其不可避免的悲剧结局。主要作品有长篇小说《汤姆叔叔的孩子们》、《土生子》、《黑孩子》及散文集《白人你听着!》等。所作小说《局外人》受萨特存在主义哲学影响。

赖斯 (Elmer Leopold Rice, 1892—1967) 美国剧作家。毕业于法律学院。善于将法律内容和辩论形式运用于剧作之中。创作手段多样化。重要剧作《加数器》和《街景》分别以表现主义和现实主义手法，表现了人类异化的主题。

赖文光 (1827—1868) 太平天国将领。广西人。1851年1月(清道光三十年底)参加金田起义，任文职。1858年随军转战皖鄂。1860年参加攻破江南大营。次年随陈玉成西征至湖北黄州(今黄冈)，封遵王。1862年(同治元年)与陈得才西征至豫陕，次年占汉中。1864年天京(今南京)失陷后，会合捻军张宗禹、任化邦部坚持斗争。次年歼灭僧格林沁部。1866年10月在河南与张宗禹分领东、西捻军作战。次年在湖北痛歼湘军郭松林、淮军张树珊部，继在尹隆河先胜后败，又歼湘军彭毓橘部，旋经豫入鲁，被困于运河以东、黄河、六塘河之间。年底在山东寿光决战失败，率余部突围南下，1868年1月在江苏扬州瓦窑铺被俘，就义于扬州。

赖汉英 (约1816—约1856) 太平天国将领。广东花县(今花都)人，一作嘉应州(治今梅州)人。洪秀全妻弟。参加金田起义，任内医。1853年(清咸丰三年)累升至夏官副丞相，5月与胡以晃等率部西征。旋克安庆等地，包围南昌。因久攻南昌不下，被杨秀清革职。12月奉命援扬州，由三汊河进攻，直抵扬州城下，将守城军民撤出。后任东殿尚书。死于杨韦事变(一说1908年〔光绪三十四年〕死于家乡)。

赖传珠 (1910—1965) 江西赣县人，又名鹏英。1927年加入中国共产党。次年参加红军，曾任连党代表、团政委、团长、师参谋长和师政委。长征中任第一军团第一师政委、第二师第五团政委。后历任陕甘宁苏维埃政府军事部代理部长，新四军江北指挥部、新四军参谋长，新四军(兼山东军区)第一纵队政委，东满军区副司令员，东北民主联军第六纵队、东北野战军第四十三军政委，第四野战军第十五、十三兵团政委。1950年起任解放军总干部管理部副部长，北京军区、沈阳军区政委，国防委员会委员。1955年被授予上将军衔。

赖伐尔 (Pierre Laval, 1883—1945) 法国*维希政府总理(1942—1944)。曾参加社会党。历任公共工程、司法、劳工、外交等部部长。1931—1936年间三次组阁。推行绥靖政策。法国投降德国后，任维希政府副总理、外交部长、总理。第二次世界大战后，以叛国罪被处决。

赖麦锡 (Giambattista Ramùsio,1485—1557) 意大利地理学者。纂有《游记丛书》，其中所收《马可·波罗行纪》为此行纪主要传本之一。卷首并附有序言，记录波斯商人哈只·穆罕默德 (Hajji Mahomed) 的谈话，为研究16世纪中期中西陆上交通的重要参考资料。

赖若愚 (1910—1958) 山西五台人。1929年加入中国共产党，任中共太行区委书记。建国后，历任中共太原市委书记、山西省委书记、山西省人民政府主席、全国总工会主席。是全国人大常委、中共第八届中央委员。

赖氨酸 一种含有两个氨基的人体必需氨基酸。动物蛋白质中一般含量较高，谷类蛋白质中含量则较低，对后者补充此氨基酸可提高其营养价值。

赖因哈特 (Max Reinhardt, 1873—1943) 奥地利导演、演员。1902年创建柏林小剧院，后在德意志剧院任经理和导演。导演过舞台剧约六百部，其中包括希腊喜剧和莎士比亚、歌德、席勒、契诃夫、高尔基等人的作品。善于根据剧本的内容与形式确定演出的风格，运用音乐和舞台美术手段加强艺术表现力，对自然主义的演剧艺术有所突破。1933年纳粹执政后流亡美国，导演过电影《仲夏夜之梦》等。

赖辛巴赫 (Hans Reichenbach, 1891—1953) 哲学家、逻辑学家。生于德国。爱尔兰根大学哲学博士。曾任柏林大学物理学教授。柏林经验哲学协会组织者之一和《认识》

杂志创办人之一。1933 年纳粹执政后流亡国外。1938 年迁居美国，任加利福尼亚大学教授。从逻辑实证主义观点出发，对概率逻辑、符号逻辑（即数理逻辑）等进行研究，并对日常语言进行逻辑分析。主要著作有《概率论》、《符号逻辑原理》、《科学哲学的兴起》、《空间和时间理论的哲学》等。

赖文政起义 南宋茶贩起义。江西、湖北、湖南等地的茶贩、茶农，因反对南宋政府专卖茶叶、加重茶税的措施，常武装贩运茶叶，与官府对抗，被诬称为"茶盗"、"茶寇"。淳熙元年（1174 年），湖北茶贩发动起义，进入潭州（治今湖南长沙），不久失败。次年夏茶贩再度发动起义，推曾经参加过起义的荆南人赖文政（即赖五）为领袖。起义军众仅数百人，转战湖南、江西，获得农民群众的响应。后南下广东，受挫回到江西兴国。江西提刑辛弃疾设计招降，赖文政被诱杀于江州（治今九江）。起义失败。一说他脱走，当时死者实为刘四。

赖古堂印谱 明、清各家刻印谱录。清周在浚、周在延、周在建、周在都、周在青藏辑。四卷。栎下老人（周亮工）珍赏。高阜、倪粲、张遐、周铭、高兆、黄虞稷作序。康熙六年（1667 年）成书。每页一至六印。全书共收印约六百余方。

赖尼莱阿里沃尼 (Rainilaiarivony, 1828—1900) 马达加斯加首相（1864—1895），抗法战争领袖。1868 年利用英、法矛盾，迫使法国承认马达加斯加独立。1883—1885 年抗法战争失败后，被迫订约，割地赔款。1895 年法又侵入，他战败被俘流放阿尔及利亚。

7 辣 "辣"的异体字。

鞈〔**鞈**〕(chi 翅) 见"鸂鶒"。

9 賴 "赖（赖）"的异体字。

賴 "赖"的繁体字。

13 鶒 "鶒"的繁体字。

200. 豆 部

豆 ㊀〔**荳**〕(dòu) 豆类植物的总名。如大豆、蚕豆、绿豆、刀豆等。

㊁(dòu) ❶古代食器。形似高足盘，或有盖。用以盛食物。新石器时代晚期开始出现，盛行于商周时。多陶质。商周时期又有木制涂漆豆和青铜豆。❷古代量器。《左传·昭公三年》："齐旧四量：豆、区、釜、钟。四升为豆，各自其四，以登于釜，釜十则钟。"❸古代重量单位。《说苑·辨物》："十六黍为一豆，六豆为一铢。"❹姓。汉代有豆如意。

陶 豆

豆火 小火。徐陵《谏仁山深法师罢道书》："呜呼桂树，遂为豆火所焚；可惜明珠，乃受淤泥埋没。"

豆卢 复姓。邵思《姓解》："《周书·豆卢宁传》云：'其先慕容氏之裔。北人谓归义为豆卢，因而为氏。'后周有豆卢武；唐相豆卢瑑，又有豆卢钦望。"

豆油 由大豆（含油 15%～24%）榨得的一种半干性油。橙黄色至棕褐色。味香。主要成分为亚油酸和油酸的甘油酯。可供食用，也用以制药物、肥皂、油漆等。

豆科(Leguminosae) 属双子叶植物纲。草本、藤本、灌木或乔木。多数为复叶。花冠多数呈蝶形；雄蕊常十枚，大多数九枚合生，一枚分离；心皮一个，子房上位，一室，一至数个胚珠。果实通常为开裂的荚果。通常分为含羞草亚科、云实亚科和蝶形花亚科。有 650 属，18 000 种，广布于全球。中国约有 172 属，1 500 种，各地均产。本科植物经济价值极大，供油料用的有大豆、花生等；食用的有蚕豆、豌豆、菜豆等；染料用的有木蓝、苏木等；纤维用的有葛、田菁等；药用的有甘草、黄芪等；作优良木材用的有紫檀等；含树胶的有阿拉伯胶木等；绿肥和牧草用的有紫苜蓿、车轴草、紫云英等。又本科植物的根部具根瘤菌，能固定大气中的游离氮素，对改良土壤有特殊的作用。

豆娘 昆虫纲，蜻蜓目，束翅亚目昆虫的通称。体型较瘦细，休息时四翅一般束置于背上。前后翅相似，翅基狭窄，故有束翅之称。中国常见的主要种类为横纹蟌(*Cercion plagiosum*) 和淡青蟌 (*C. hieroglyphicum*) 等。若虫（水蚕）细长，与成虫都捕食其他昆虫或小型动物，有益于人类。

豆豉 一种大豆发酵调味品。呈深红褐色有光泽糊状颗粒。由大豆经选豆、浸渍、蒸煮，拌入少量面粉并加米曲霉菌种，装盒入室发酵 3～4 天，酌加食盐或酱油，拌和入甏封贮 2～3 个月，成熟后取出风干即成。味鲜香，可佐餐或用于烹饪。

豆雁(*Anser fabalis serrirostris*) 鸟纲，鸭科。雄鸟体长约 0.9 米，雌鸟较小。头、顶等部为灰棕色。肩、背暗棕色。腰羽和尾羽棕黑色。尾上覆羽纯白，腹部为浅灰色。栖息田野、河湖、沼泽地带和海滩。飞行时常由一老年雄鸟带领，呈"人"或"一"字形前进。在中国北部以及俄罗斯西伯利亚繁殖，冬季遍布中国沿海。

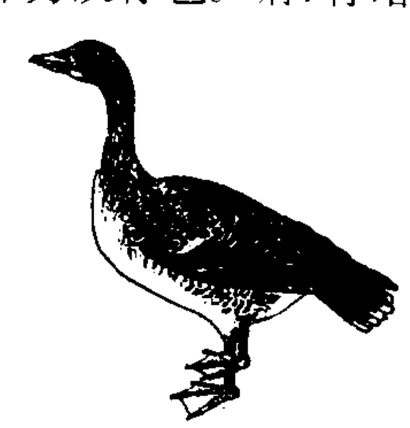
豆 雁

豆酱 亦称"豆瓣酱"。用大豆或蚕豆发酵而成的一种传统调味品。呈红褐色有光泽糊状粒，有独特酱香，味鲜美。旧法酿制是将豆类清洗、浸渍、蒸煮，冷却后拌入面粉，装盒入室自然发酵 4～7 天，入缸加盐水，经过 4～6 个月日晒后而成。新工艺用纯粹米曲霉接种，制曲时间为 1～2 天，保温发酵 5～20 天而成。

豆蔻 ❶植物名。学名 *Amomum kravanh*。亦称"白豆蔻"、"圆豆蔻"。姜科。多年生常绿草本，形似芭蕉。叶片细长形。初夏开花，花淡黄色，穗状花序。种子暗棕色。产于亚洲东南部；中国广东、广西、云南、贵州等地有分布。种子入药，性温、味辛，功能行气、化湿、和胃，主治胃痛、胸

闷、腹胀、呕吐、嗳气等症。壳、花亦供药用，但药力较弱。❷喻少女。杜牧《赠别》诗："娉娉袅袅十三余，豆蔻梢头二月初。"后因谓女子十三四岁为"豆蔻年华"。

豆腐 一种大豆制品。中国所创。色白，持水性好，组织细腻、柔嫩、紧密，富有弹性，口感滑爽。由大豆经浸泡、磨细、滤净、煮浆后，加入少量凝结剂(石膏、葡萄糖酸内酯、盐卤等)，使豆浆中蛋白质凝结，再除去过剩水分而成。可作烹饪原料，制成多种菜肴。

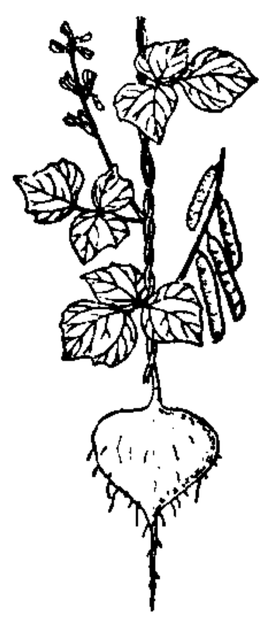
豆 薯

豆薯(*Pachyrhizus erosus*) 亦称"凉薯"、"地瓜"、"沙葛"。豆科。粗壮缠绕草本。主根膨大成纺锤形肉质根。复叶，小叶三枚。夏季开花，总状花序，蝶形花冠，淡蓝色、淡紫色或白色。荚果。种子棕褐色。原产热带美洲；中国南部和西南各地普遍栽培。块根肉白色，味甜多汁，可代水果，亦作蔬菜、饲料及制淀粉；茎、叶、种子有毒，可作杀虫药。

豆螺(*Bithynia*) 俗称"豆田螺"。腹足纲，圆口螺科一属。壳高约1厘米，呈圆锥形，质薄，透明，壳面光滑；厣为钙质薄片，不能缩入壳内。栖息河川、池塘、稻田及湖沼中。中国常见的有赤豆螺(*B. fuchsiana*)，壳呈宽圆锥形，有五个螺层，膨胀；壳面灰褐色、淡褐色；壳口呈卵圆形。为底栖鱼类的饵料。也为*肝吸虫的第一中间宿主。

赤 豆 螺

豆子鼽 古盐泽名。在今山东惠民境，负海带河，地形险阻。自北齐起常为农民起义根据地。隋末刘霸道、李德逸等在此起义。

豆天蛾(*Clanis bilineata*) 大豆害虫。昆虫纲，鳞翅目，天蛾科。成虫体长40～45毫米，体及翅黄褐色，头及胸暗紫色；前翅狭长，前缘中央有一白色半圆形斑，翅顶有一暗褐色斜线。老熟幼虫体长约90毫米，嫩绿色，头部色较深，尾部有尾角，从腹部第一节起，两侧有7对淡黄色点纹。年发生1～2代，以老熟幼虫在土中越冬。危害豆叶，啮成孔洞，严重时植株尽成光秆，不能结荚。也危害绿豆、豇豆等。防治法：黑光灯诱杀成虫，捕杀成虫和幼虫，喷洒药剂。

豆 天 蛾

豆石介(*Leperditia*) 古无脊椎动物。甲壳纲，介形亚纲的一属。壳体长而大。背边直，腹边圆，形状如豆，故名。两壳瓣大小不等。壳面大多数光滑，前背部有一圆形结节，称"眼点"。分布在亚洲、欧洲、美洲志留纪至泥盆纪的海相沉积中。

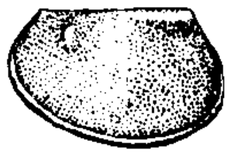
豆 石 介

豆芫菁 大豆害虫。昆虫纲，鞘翅目，芫菁科。种类多，主要有锯角豆芫菁(*Epicauta gorhami*)、中华豆芫菁(*E. chinensis*)等。锯角豆芫菁也叫"白条芫菁"。成虫是软甲虫。雌成虫体长约18毫米，雄成虫体长约15毫米，头红褐色，略呈三角形，每边鞘翅上各有一条灰白色直线，胸、腹部及鞘翅黑色。年发生1代。成虫常密集在一处吃尽叶肉，残余叶脉呈网状，并能咬坏豆荚。也危害菜豆、花生等。防治法：冬耕灭幼虫，捕杀成虫，喷洒药剂。

豆芽菜 某些豆类种子，经特定方法培养而得的带芽豆粒。可供食用，故名。用大豆或绿豆种子，放入特制圆形木桶、蒲包等漏水透气的盛器中，避光保温，经常洒水，促使发芽，芽长4～6厘米时食用。有黄豆芽、绿豆芽等。另外，用蚕豆培养的叫"发芽豆"，芽长约1厘米时食用。富含氨基酸和维生素，食味鲜美，为中国特有蔬菜。

豆沙河 水名。发源于湖北保康南，北流入南河。明成化初，刘通领导的荆襄平民起义军曾以此为根据地。

豆荚螟(*Etiella zinckenella*) 亦称"豆荚斑螟"。大豆害虫。昆虫纲，鳞翅目，螟蛾科。成虫体长10～12毫米，灰褐色，前翅狭长，紫灰色，混有黄褐鳞片，前缘有一条白色纵带，后翅灰白色。幼虫紫红色。年发生2～8代，以老熟幼虫在土中结茧越冬。幼虫蛀入豆荚，吃尽豆粒后又转移危害其他豆荚。也危害绿豆、菜豆、扁豆和豆科绿肥作物等。防治法：种植无毛、结荚期短的品种，合理轮作，喷洒药剂。

豆 荚 螟

豆莫娄 古族名。亦称"达末娄"或"大莫卢"。《魏书》等有传，为夫馀人后裔。夫馀亡后，其北部遗民渡那河(今嫩江)而居，号达末娄。分布于今嫩江以东，有地"方二千里"。自北魏至唐，多次遣使朝贡，唐开元十一年(公元723年)朝唐后无闻。

豆蔻酸 学名"十四烷酸"。化学式 $CH_3(CH_2)_{12}COOH$。一种饱和高级脂肪酸。其甘油酯存在于多种油脂中。无色晶体。熔点58.5℃，沸点250.5℃(13.332千帕)。不溶于水，溶于一般有机溶剂中。可由椰子油或棕榈仁油制得。广泛用于肥皂、香料及皮革等工业。

豆瓣菜(*Nasturtium officinale*) 也叫"水蕹菜"、"西洋菜"。十字花科。多年生水生草本。茎圆形，匍匐生长，茎节易发根。奇数羽状复叶，小叶卵圆形，浓绿色，有辛香味。总状花序，花小，白色。长角果；种子很小，黄褐色。生于溪流浅滩。多以扦插繁殖。原产欧洲；中国华南地区栽培较多。作蔬菜。

豆 瓣 菜

豆状结构 岩石中由直径大于2毫米的球状或椭球状的颗粒及相同成分的填隙物组成的结构。特征与*鲕状结构同，仅大小不同。

豆重榆瞑(瞑 mián) 瞑，同"眠"。《文选·嵇康〈养生论〉》："豆令人重，榆令人瞑。"李善注引《博物志》："食豆三年，则身重，行止难……啖榆则瞑，不欲觉也。"后以"豆重榆瞑"谓物各有其性。亦作"榆瞑豆重"。李商隐《为柳珪谢京兆公启》："榆瞑豆重，性分难移。"

豆类作物 子粒或嫩荚供食用的一类豆科植物。如大豆、蚕豆、豌豆、赤豆、绿豆、豇豆、菜豆等。种子富含蛋白质和淀粉。大豆含脂肪较多，又属油料作物。豆类作物根部有根瘤菌共生，能增加土壤肥力，在轮作中占重要地位。

豆类蔬菜 以食用嫩豆荚和鲜豆粒为主的一类蔬菜。包括菜豆、豇豆、毛豆、扁豆、莱豆、刀豆、豌豆、蚕豆、多花菜豆和四棱豆等。多为一年生草本。除蚕豆、豌豆外，其余都是喜温作物，须在无霜期间作露地栽培。这类蔬菜都能借根瘤菌固定空气中的氮素，故在瘠薄的土壤也能栽培。这类作物的直根发达，移栽困难，故多行直播。也包括可培养成豆芽菜的成熟绿豆、大豆、蚕豆等。

豆剖瓜分 比喻国土割裂。详"瓜剖豆分"。

豆棚闲话 拟话本集。题"艾衲居士编"，为清人作品。十二卷十二则。以在豆棚下谈话为线索，联结十二个故事，多托前代旧闻，嘲讽世情时弊，抒发愤懑不平。语言流畅，描写也较生动。在当时同类作品中颇具特色。

豆血红蛋白 豆科植物根瘤内的一种红色素。是植物界中唯一被发现的血红蛋白质，由豆科植物与根瘤菌在共生过程中相互合作的一个产物；血红素由细菌合成，球蛋白的一级结构由植物基因组编码。根瘤内豆血红蛋白含量与固氮活性具正相关性，因此可作为判别豆科植物根瘤固氮能力的一个指标。

豆秆黑潜蝇(*Melanagromyza sojae*) 俗称"豆秆蝇"、"豆秆穿心虫"。大豆害虫。昆虫纲，双翅目，潜蝇科。成虫体长2.5毫米左右，体色黑亮，腹部有蓝绿色光泽，复眼暗红色。老熟幼虫体长3～4毫米，乳白至淡黄色。年发生4～10代。常年在7月下旬至8月上中旬进入盛发高峰期。成虫产卵在叶背基部组织内。孵出幼虫经叶柄蛀入茎秆，造成豆苗生长受阻或枯死，成株受害引起减产。也危害赤豆、四季豆、豇豆、苜蓿等。防治法：调整播期，选育抗性品种，在成虫盛发期间喷洒药剂。

2 **剄** (lóu 楼) ❶小穿。见《广韵·十九侯》。今谓水道小穿为剄。❷方言。水道。如：剄嘴。

郖 (dòu 豆，又读 dōu 兜) 见"郖津"。

郖津 黄河津渡处。在今河南省灵宝市西北。《三国志·魏志·杜畿传》："遂诡道从郖津度。"隋末置关，名郖津关。唐初废关置津。

3 **豇** (jiāng 江) 见"豇豆"。

豇豆 俗称"豆角"。豆科。一年生草本。有长豇豆(*Vigna sesquipedalis*)、普通豇豆(*V. sinensis*)和饭豇豆(*V. cylindrica*)三种类型。蔓生、半蔓生及矮生。叶腋或顶部抽出花梗，先端着生单花2～5对，多数仅能结两荚，左右对生；花黄白或紫色。荚长条形，绿、青灰或紫色等。种子肾形，黑、黄白、紫红或褐色。喜温耐热，春夏均可栽培。长豇豆和普通豇豆嫩荚作蔬菜；饭豇豆的荚多纤维，不能食用，以种子煮食。

4 **豉** (chǐ 齿，读音 shì 示) 即"豆豉"。有咸淡两种。用煮熟的大豆发酵后制成。供调味用；淡的可入药。《齐民要术》卷八有《作豉法》。

豉甲(*Gyrinus japonicus*) 亦称"豉虫"。昆虫纲，鞘翅目，豉甲科。体长6～7.5毫米，背面隆起，黑色而有光泽。头呈三角形；触角短；眼分为上下两部分，适于水面生活。前足发达，中、后足短阔扁平呈桨状。为水面上常见的甲虫。

豆 (dǒu) 同"斗㊀❶"。《汉书·平帝纪》："民捕蝗诣吏，以石豆受钱。"

豎 〔豐〕(shuāng 双) 见"蜂豎"。

6 **豐** (lǐ 里) 古代祭祀用的礼器。见《说文·豐部》。

蜂 (xiáng 祥) 见"蜂豎"。

蜂豎 即"豇豆"。《本草纲目·穀部三》"豇豆"李时珍曰："此豆红色居多，荚必双生，故有豇、蜂豎之名。"

登 (dēng 登) 古代盛肉食的用器，也指祭祀盛肉食的礼器。经传通作"登"。《尔雅·释器》："瓦豆谓之登。"《诗·大雅·生民》："于豆于登。"

8 **豳** (chǎi，旧读 cè) 碾碎了的豆子、玉米等。《新唐书·张孝忠传》："孝忠与其下同粗淡，日膳裁(才)豆豳而已。"

豎 "豎(竖)"的异体字。

豍 ㊀(bī) 豍豆，即豌豆。见《广雅·释草》。
㊁(biǎn 扁) 同"藊"。即扁豆。见《正字通·豆部》。

豌 (wān 弯) 豆名。见"豌豆"。

豌豆 (*Pisum sativum*) 亦称"小寒豆"、"淮豆"、"麦豆"，古称"毕豆"。豆科。一二年生草本。全株光滑无毛，被白色蜡粉。茎蔓生或矮生。羽状复叶，顶端有卷须，基部有大型托叶。总状花序，花白色(白花豌豆)或紫色(紫花豌豆)。荚果，荚有硬荚和软荚两类。种子圆形，光滑或皱缩，有黄、白、黄绿、灰褐等色。喜凉爽湿润气候，耐寒，不耐高温。原产欧洲和亚洲，中国各地均有栽培。嫩荚、嫩苗可作蔬菜，种子供食用和制淀粉，茎、叶可作饲料或绿肥。

豌豆象 (*Bruchus pisorum*) 豌豆害虫。昆虫纲，鞘翅目，豆象科。成虫体长4～5毫米，椭圆形，遍生灰白色细毛，鞘翅后缘附近有白色斑纹，两翅合并时成白色"八"形。幼虫体肥厚，黄白色。年发生1代，以成虫越冬。主要危害豌豆。成虫产卵于嫩豆荚上，幼虫蛀入豆粒，并随豆粒传播。防治法：豆粒曝晒后趁热用麦糠密闭；熏蒸豆种；将豆种放沸水中浸烫后立即取出，放冷水中浸片刻，晾干；在开花期喷撒药剂。

豌豆象

9 **頭** "头"的繁体字。

10 **豏** (xiàn 陷) ❶饼中的豆馅。见《集韵·五十八陷》。❷豆半生。见《玉篇·豆部》。

11 **豐** "丰㊀"的繁体字。

18 **豐** "豎"的繁体字。

201. 酉 部

酉 (yǒu) ❶地支的第十位。❷十二时辰之一，十七时至十九时。白居易《醉歌》："黄鸡催晓丑时鸣，白日催年酉前没。"❸姓。三国时魏有酉牧。

酉水 又名酉溪。古武陵郡境内五溪之一。即今源出

湖北鹤峰西北，南流折东流至湖南沅陵城南注入沅水的北河和酉水。汉至南朝时，“槃瓠蛮”后裔的一支聚居两岸一带，称为“酉溪蛮”。

酉阳杂俎 笔记。唐段成式撰。前集二十卷，分玉格、贝编、物异、诺皋记、广动植等三十篇；续集十卷，分贬误、寺塔记等六篇。所记奇且繁，或录秘藏，或叙异事，道佛人鬼、灾祥灵验及琐闻杂事，无不毕具。分类记载，体制略似西晋张华《博物志》。有今人校点本。

酉阳教案 1865年（清同治四年）8月法国传教士玛弼乐(François Mabileau, 1829—1865)在四川酉阳（今属重庆）支持教徒欺压人民，被群众殴毙。法公使威逼四川总督骆秉章以冉老五抵命，并赔偿银八万两。1868年法国传教士李国(Jean François Rigaud, 1834—1869)在酉阳组织武装，修筑城堡，奴役人民。次年初，在乡绅张佩超等支持下，民团首领何彩率众焚毁教堂，杀死李国。华籍教士覃辅臣又率教堂武装报复，杀死民众一百四十五人，伤七百余人。清政府在法公使恫吓下，派湖广总督李鸿章到四川就地处理，以杀害何彩、惩办张佩超、赔银三万两结案。

酉阳土家族苗族自治县 1983年11月11日建立。在重庆市东南部。自治县人民政府驻钟多镇。秦属黔中郡，汉设酉阳县，属武陵郡。元置酉阳州，明置宣抚司。清为直隶州，1913年改酉阳县。居民有土家、苗、汉等族。农产有稻、小麦、玉米、甘薯等。“细漆”驰名中外，并产油桐、乌桕、五倍子、松香等。森林资源丰富。矿产有汞、萤石、铁、煤、重晶石、磷。工业有农机、采矿、建材、化肥等。渝湘公路贯境。名胜古迹有二酉洞。

2 **酊** ㊀(dǐng 顶) 见“酩酊”。
㊁(dīng 丁) “酊剂”的简称。如：碘酊；鸦片酊。

酊剂 简称“酊”。药物（植物药材为主）用不同浓度的乙醇浸出或溶解制成的澄清液体制剂。供口服或外用。除另有规定外，一般用10～20克药材制成100毫升酊剂。亦可用流浸膏稀释制成。有些酊剂是将化学药物溶于乙醇制得，如碘酊。

3 **酐** ㊀(hǎng) 苦酒。见《广韵·三十七荡》。
㊁(gān 甘) 化学名词。见“酸酐”。

酎 (zhòu 宙) 重酿酒。经两次以至多次复酿的醇酒。《礼记·月令》：“〔孟夏之月〕天子饮酎，用礼乐。”郑玄注：“酎之言醇也，谓重酿之酒也。”《汉书·景帝纪》：“高庙酎。”颜师古注：“酎，三重酿醇酒也。”

酎金 汉律，诸侯于宗庙祭祀时献金助祭，叫“酎金”。《史记·平准书》：“至酎，少府省金，而列侯坐酎金失侯者百余人。”

酏 (yǐ) 酒的颜色。《说文·酉部》：“酏，酒色也。”朱骏声通训定声：“酒黑色也，字亦作黔。”

酌 (zhuó) ❶斟酒；饮酒。《诗·周南·卷耳》：“我姑酌彼金罍。”李白《月下独酌》诗：“花间一壶酒，独酌无相亲。”引申为酒的代称；也泛指简单的酒席。如：清酌；便酌。王勃《圣泉宴》诗：“兰气薰山酌，松声韵野弦。”《西厢记》第二本第三折：“怎生不做大筵席，会亲戚朋友，安排小酌为何？”❷商量；斟酌。如：商酌；酌量。《左传·成公六年》：“子为大政，将酌于民者也。”❸《诗·周颂》篇名。《诗序》：“《酌》，告成《大武》也。”盖亦歌颂武王武功之诗。酌通勺。《礼记·内则》：“十有三年（岁），学乐、诵诗、舞勺；成童舞象。”所谓“舞勺”，当即以此诗为节而舞。又据王国维研究，此为周代大舞《大武》之一篇，而《内则》的“舞勺”则为小舞，盖取大舞的一节，用作小舞。参见“武”。

酌量 估计事物的具体情况以决定使用的分量。引申为考虑。陆龟蒙《袭美以公斋小宴见招》诗：“自与酌量煎药水。”《三国演义》第七十回：“吾欲酌量着一人去荆州，替回关将军来，方可敌之。”

配 (pèi) ❶义同“妃”。配偶。《易·丰》：“遇其配主。”陆德明释文引郑玄注：“嘉耦曰妃。”《诗·大雅·皇矣》：“天立厥配。”郑玄笺：“天既顾文王，又为之生贤妃。”❷婚配；成婚。《左传·隐公八年》：“陈鍼子送女，先配而后祖。”❸配合。陆游《村居初夏》诗：“梅青巧配吴盐白，笋美偏宜蜀豉香。”❹祭祀时配享。《易·豫》：“先王以作乐崇德，殷荐之上帝以配祖考。”参见“配享❶”。❺匹敌；媲美。《书·君牙》：“追配于前人。”《楚辞·九思》：“配稷契兮恢唐功。”❻添补；补缺。如：配货；配零件。❼定量分给。《旧唐书·文宗纪上》：“宜令所在州县，写本散配乡村。”❽流刑；充军。杜甫《敬寄族弟唐十八使君》诗：“除名配清江，厥土巫峡邻。”《旧唐书·敬宗纪》：“河阳节度掌书记李仲言配流象州。”

配子 生物进行有性生殖时所产生的性细胞。有三种类型：(1)同形配子，两性配子的形状、大小相同；(2)异形配子，两性配子的形状、大小不同；(3)“卵”和“精子”，形状、大小和运动功能均不同，乃是高度分化的两种异形配子。

配电 将发电厂生产的电能通过变电所及线路送到用户或用电设备的过程。用由母线、开关设备、继电保护装置、测量仪表和其他附属设备等组成的配电装置接受和分配电能。

配对 即“联会”。

配列 又称“配置”。*布龙菲尔德提出的语法学说。指语言形式（或成分）的配合排列，构成一定的语法组合和结构形式。语言里各种形式有意义的配列构成语法。语言形式的配合排列大致有以下几种方式：次序（形式成分有次序的安排），变调（音调轻重抑扬的调配），变音（语音的变换），选择（形式成分相互配合的选择性）。如英语duchess（公爵夫人）这个复合形式，就是由duke和-ess用这些方式配列而成的：duke（公爵）这个名词可以选择-ess相配合；次序上，-ess必须出现在它所组合的形式之后；音调上，-ess不加重音，而在前面的形式上加高重音；语音上，duke的[ju:]变为[ʌ]，[k]变为[tʃ]；整个复合形式即读成['dʌtʃis]。而这几点又正是这个语法配列所包含的语法特征。

配件 指产品结构中由外厂供应的各种零件、部件以及单机配套范围内的附属品。如自行车厂从橡胶厂取得配套轮胎，机床厂从工具厂取得单机配套的工具。

配合 ❶组合；合作。张衡《灵宪》：“日与月，共配合也。”❷结成配偶。《易林·明夷之需》：“童女无室，未有配合，空坐独宿。”《后汉书·鲜卑传》：“唯婚姻先髡头，以季春月大会于饶乐水上，饮宴毕，然后配合。”❸装配后两零件结合在一起的松紧情况。可分为三类：(1)*间隙配合，配合件间有一定的间隙（如轴比孔小的圆柱体配合）；(2)*过盈配合，配合件间有一定的过盈量（如轴比孔大的圆柱体配合）；(3)过渡配合，介于前两类之间，可能有间隙或过盈量。三类配合又各分为若干种以适合各种不同的要求。

配军 流配充军的罪犯。《水浒传》第九回：“洪教头便问道：‘大官人今日何故厚礼管待配军？’”

配体 亦称“配位体”。指配位化合物（络合物）中，通过

配位键络合于中心离子(或中心原子)的负离子或中性分子。可形成一个配位键的配体称为"单齿配体",例如氨、卤素离子等;形成两个或两个以上配位键的配体称为"多齿配体"(亦称"螯合剂"),例如乙二胺、氨基乙酸、乙二胺四乙酸等。

配系 兵力、兵器和技术器材等按一定的任务、性能和要求有组织地配置后形成的体系。如观察配系、火力配系、障碍物配系等。

配备 调配;分配布置。如:配备人力;配备齐全。也指设备物;装备物。如:成套的配备;现代化的配备。

配享 ❶亦作"配飨"。祔祭。古代专指帝王宗庙及孔子庙的祔祀,后来通指在其他祠庙中的祔祭。《三国志·魏志·齐王芳传》"诏祀故尚书令荀攸于太祖庙庭"裴松之注:"魏氏配飨,不及荀彧。"《晋书·裴秀传》:"咸宁初,与石苞等并为王公,配享庙庭。"《明史·礼志四》:"〔洪武〕五年,罢孟子配享。逾年,帝曰,孟子辨异端,辟邪说,发明孔子之道,配享如故。"❷媲美。李渔《曲话·词采》:"即汤若士(汤显祖)《还魂》一剧,世以配飨元人,宜也。"

配种 为繁殖家畜而使公畜母畜生殖细胞相结合的方法。分自然交配和人工授精两大类。

配食 祔祭。《后汉书·光武帝纪下》:"吕太后不宜配食高庙,同祧至尊。"《晋书·陆云传》:"云乃去官,百姓追思之,图画形象,配食县社。"参见"配享❶"。

配音 电影录音方法的一种。将未经现场录音(即同期录音)所摄取的画面(镜头段落)放映在银幕上,按照口型、动作和情节需要,借助与放映机同步运转的录音机及其调音装置,配录对白、解说、音响效果和音乐。译制片即通过配音制成。

配载 根据舱容和货物性质,合理选配装运,安排船上装载位置的一项组织工作。

配流 即"流配"。《旧唐书·则天皇后纪》:"天官侍郎吉顼配流岭表。"

配第 (William Petty, 1623—1687) 英国资产阶级古典政治经济学的创始人,统计学家。曾任医学教授和军医,封为贵族。对资本主义经济的研究已从流通领域进入生产领域。对商品的价值量作了正确的分析,认为商品的自然价格(实际指价值)决定于生产该商品所耗费的劳动时间,初步建立了劳动价值论。但未能正确地区分劳动的二重性,错误地把商品的价值和商品价值的货币表现,即价格混同起来。认为地租是从土地总产品中减去工资和种子后的余额,工资决定于劳动者所必需的生活资料,初步探讨地租的来源,在地租的形态上,探讨了剩余价值的来源。主要著作有《赋税论》、《爱尔兰政治解剖》、《政治算术》、《货币略论》。

配偶 ❶处在合法婚姻中的丈夫与妻子。男女双方因结婚而产生的亲属关系。血亲与姻亲赖以发生的基础。婚姻关系存续期间,丈夫以妻子为配偶,妻子以丈夫为配偶。❷指男女相配为夫妇。亦作"配耦"。《汉书·孝昭上官皇后传》:"长主内(纳)周阳氏女,令配耦帝。"

配棉 ❶棉纺中根据纺纱要求选用不同品质的原棉或化学纤维并确定它们的混和比例的工作。目的是利用各种原料的不同性能取长补短,提高成纱品质并降低原料成本。❷指棉纺生产中开清棉或清钢等联合机中将经过加工的原料以气流或其他方式输送并分配给各清棉机或梳棉机等的过程。所用装置称为"配棉器"或"配棉装置"。

配置 ❶配备;安排。❷根据任务、敌情和地形,将兵力、兵器布置在适当的位置。要求疏散、隐蔽,便于遂行战斗任务、机动、防护和保障。

配煤 由几种不同性质的煤配合而成的炼焦用煤。用以制取预定质量的冶金焦炭。

配额 在一定期限内允许特定商品进口的数量限制。超过者不得进口,或征以高关税。前者称为绝对配额或数量配额,后者称为关税配额。在配额的分配上,又分全球性的和分配性的配额两种。前者不分国家而仅根据进口商申请先后发放,后者则是在双边谈判的基础上对不同供应国分配一定的数额。

配器 音乐术语。指管弦乐中各种乐器的配合。详"配器法"。

配子体 植物*有性世代中产生配子的和具单倍数染色体的植物体。

配子囊 ❶泛指藻类和真菌产生配子的单细胞或多细胞结构。❷某些真菌(如黑根霉)的多核菌丝,在进行接合生殖时,异宗的菌丝分别发生分枝状突起,当相互接触后,分枝顶端各发生隔壁而形成多核的配子囊,在酶的作用下相接的壁溶解,配子囊融合形成接合孢子。

配电盘 亦称"分电盘"。多气缸火花点火式内燃机(汽油机、煤气机等)点火系统中的一个部件。依规定的时刻,使点火系统的低压电路断电,并靠感应线圈的作用产生高压电,同时按次序将高压电分送至各气缸的火花塞点火。

配价键 一种特殊的共价键。两个原子形成共价键所需的电子对,仅由其中一个原子所单独提供。常以一个由给电子原子指向受电子原子的箭头表示。例如氧化叔胺分子中氮原子和氧原子之间的键。

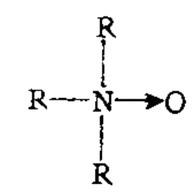

氧化叔胺结构式

配合力 亦称"结合力"、"组合力"。两亲杂交后,某一亲本的遗传性状在后代中的结合能力。是纯系品种或自交系对杂种后代性状表现所起作用相对大小的一个度量。在杂种优势利用中,常以杂种一代的生产力为度量依据;在杂交育种中,则体现在杂种的各个世代,尤其是后期世代。可分为:(1)一般配合力。某一品种或品系与其他若干个材料杂交时,产生的所有杂交组合都表现很好,则称这一个品种或品系的一般配合力高。(2)特殊配合力。某一品种或品系与其他几个材料杂交时,仅有其中某一个组合表现好,而其他组合不好,则称这一表现好的组合的两亲的特殊配合力高。

配位键 存在于配位化合物(络合物)中的*配价键。即中心离子与配位体中配位原子之间的化学键。

配位数 晶体结构中围绕某一原子或离子并与之相邻键合的原子或异号离子的数目。联接周围这些配位的原子或异号离子的中心所构成的多面体称为"配位多面体"。最常见的是配位八面体和配位四面体。

配制酒 用食用酒精或白酒为主要原料,配以各种果汁、香料、药料、调味料或着色料制成的酒。如金酒等。

配种率(率lǜ) 评定畜群繁殖力指标之一。指本年度(或本期)终了时实际参加过今年(或本期)配种的母畜数,对本年度(或本期)终能繁殖母畜数的比值。以百分率表示。反映现有繁殖母畜一年来(或本期内)参加配种的实际情况。计算公式为:

$$配种率=\frac{本年度(或本期)终已参加过配种的母畜实有数}{本年度(或本期)终能繁殖母畜数}\times 100\%。$$

配载图 表示船上各舱室货物装载位置的计划图。根据货物的种类、数量、包装和积载系数，船舶的吃水和舱容系数，货物到达港口的顺序等，进行周密计算后编制。在中国，内河船舶一般用表格表示，称"配载表"。

配筋率(率 lǜ) 亦称"含钢率"。钢筋混凝土构件中受力钢筋的截面积与构件截面有效面积的比值。以百分率表示。一般构件中的配筋率按经济条件确定。

配器法 又称"管弦乐法"。管弦乐的写作技法。内容为：(1) 阐述各种乐器的性能、发音原理、记谱法、演奏法等。又称"乐器法"。(2) 研究各种管弦乐器的运用和配合方法。

配比原则 会计原则之一。某一会计期间或某些对象的成本或费用应该和同一期间或各有关对象的营业收入相配合，以确定该会计期间或对象上所获得的营业净收益或所遭受的营业净损失。配比原则体现了成本、费用与营业收入之间的因果关系。

配方施肥 根据作物对养分的需求规律、土壤供肥能力与肥料效应，种植前提出氮、磷、钾和微量元素等肥料的适宜用量和比例，混合配制的方法，以及相应的施肥技术。有利于均衡供应作物养分，提高肥料效果，增加产量，改善品质，提高劳动生产率等。

配水管网 给水系统中将用水输送给用户的设施。通常由水管、水塔、加压泵站和附属设备组成。

配电装置 见"配电"。

配乐广播 一种根据文字稿件(主要是通讯特写和文艺作品)，配以音乐和音响效果的广播形式。由于所配的音乐和音响效果不是现场实况，故名，以区别于录音报道。

配光曲线 用极坐标表示灯具各方向的光强分布图。所表示的光强都是根据实测值统一按光源光通量为 1 000 流明计的相对值。

配价语法 即"从属关系语法"。

配合禁忌 亦称"配伍禁忌"。在药物处方和调剂时应注意避免的配伍。旨在避免因药物配合不当而发生医疗和药剂学上的不良作用，如增加毒性、减低疗效或出现沉淀等。

配位化学 亦称"络合物化学"。无机化学的重要分支。研究有关配位化合物的中心离子与配位体之间结合行为的学科。主要内容为研究配位化合物的合成、性能、结构、反应机理和应用等。配位化学与分析化学、有机化学、高分子化学、物理化学及生物化学等学科关系密切、相互渗透，对现代科学技术的发展起着重要的作用。

配制饲料 亦称"配合饲料"。由多种饲料配合而成的商品饲料。是饲料配制工厂根据各种家畜不同的营养需要，将各种饲料磨细，并加入必要的添加剂，按一定的比例混合而成。可分为仅作补充粗料用的精料型和能完全满足家畜营养需要的平衡日粮型两种。主要用于喂猪、乳牛和家禽。具有使用便利、提高饲料利用率和家畜生产力等优点。

配享从祀 孔庙祭祀以孔子弟子及历代有名的儒者列在两庑一体受祭，称为配享从祀。人数历代屡有增减。唐代配享、从祀无别，宋代起以颜渊、曾参、子思、孟子为配享，其余列在庙堂或两庑者，为次一等，称从祀。《宋史·礼志八》："国子司业蒋静言：'先圣与门人通被冕服无别，配享从祀之人当从所封之爵服。'"参见"配享❶"、"从祀❶"。

配送中心 亦称"配货中心"、"送货中心"。集进货、入仓、分拣、包装、配车、运输多种商业功能的综合性机构。商品物流的组织形式。有两种：一是独立的配送中心企业，供应对象是市场上一切零售企业；一是集团公司、连锁企业、超级市场内部组建的，供应对象是内部各零售商店。

配位化合物 亦称"络合物"。由一定数量的配位体(负离子或分子)通过配位键结合于中心离子(或中心原子)的周围而成复杂的、与原来组分的性质不同的分子或离子。中心离子(或中心原子)与配位体中配位原子生成配位键的总数，称为"中心离子的配位数"，简称"配位数"。若中心离子同与它络合的负离子的电荷总数相等则得中性分子，不等时得正的或负的络离子，例如$[Co(NH_3)_3Cl_3]$、$[Co(NH_3)_6]^{3+}$、$[PtCl_6]^{2-}$ 等。络离子(或中性分子)在晶体和溶液中能稳定地存在，在溶液中有些很稳定，几乎不离解或很少离解。例如银氨络离子$[Ag(NH_3)_2]^+$ 在溶液中仅有很小一部分离解而成银离子 (Ag^+) 和氨分子 (NH_3)。含有络离子的盐称为"络盐"。它们具有一定的物理和化学性质，以及一定的空间构型(如四面体、平面四方形、八面体等)，有些并有顺反异构和旋光异构等现象。配位化合物的形成，广泛用于元素的分离、提纯、分析和化学工业中的催化反应以及电镀、制革等。

配位多面体 见"配位数"。

3 **酏** (yí 夷，又读 yǐ 以) 酿酒所用的薄粥。《周礼·天官·酒正》："辨四饮之物，一曰清，二曰医，三曰浆，四曰酏，掌其厚薄之齐。"郑玄注："酏，今之粥。"《礼记·内则》："小切狼臅膏，以与稻米为酏。"

4 **酝**〔醞〕(yùn 蕴) ❶酿酒。曹植《酒赋》："或秋藏冬发，或春酝夏成。"《水浒传》第二十回："杀牛宰马，山寨里筵会。自酝的好酒，水泊里出的新鲜莲藕并鲜鱼。"❷酒。梅尧臣《永叔赠酒》诗："大门多奇酝，一斗市钱千。"❸酝酿，逐渐形成。陈与义《题唐希雅画寒江图》诗："江头云黄天酝雪，树枝惨惨冻欲折。"❹通"蕴"。见"酝藉"。

酝酿 ❶酿酒。《后汉书·吕布传》："布禁酒而卿等酝酿，为欲因酒共谋布邪?"❷酒的酿成，须经一定的时日，因以比喻事情逐渐达到成熟的准备过程。如：充分酝酿；酝酿成熟。严羽《沧浪诗话·诗辩》："然后博取盛唐名家，酝酿胸中，久之自然悟入。"

酝藉 同"蕴藉"。宽和有涵容。《汉书·薛广德传》："广德为人，温雅有酝藉。"亦作"酝籍"。《北史·王昕传》："〔昕母崔氏〕生九子，皆风流酝籍。"

酞 (tài 太) 具有酞结构(如图)的有机化合物的总称。例如*酚酞。

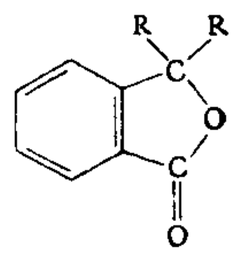

酞结构式

酞菁素 一类能在纺织品上生成金属酞菁显色染料的中间体。例如，铜酞菁合成过程中副产的二亚氨基异吲哚，若以其互变异构体作为溶剂，在约 100℃的温度下，以含有铜盐或镍盐、并用特定溶剂所制成的稠厚溶液在织物上印花，干燥后，再经酸性汽蒸显色，可得略呈红光或绿光的艳蓝色花纹。

酞菁蓝 也叫"铜酞菁"。蓝色的含铜颜料。将苯酐、尿素、氯化铜混合，用钼酸铵为催化剂，经加热制得。耐晒、耐热，并耐酸碱，为优良的合成颜料。用于油漆、油墨、塑料及橡胶等的着色。

酞菁染料 具有取代卟吩结构(卟吩由四个吡咯环通过四个碳原子所构成的一个多杂环化合物)的各类染料的总称。有取代卟吩型的还原、反应性、直接等染料。又有多种中间体产品，称为"酞菁素"，染色时，先施于棉纤维上，再经热处理而成含取代卟吩结构的染料。

酞菁颜料 由四个吡咯环组成而具有取代卟吩结构的颜料。一般是含有铜、锌、铬、钴、镍、锰等金属原子的有机络合物，也有不含金属原子的。有蓝、绿等色别。染品色泽鲜艳，坚牢度优异。

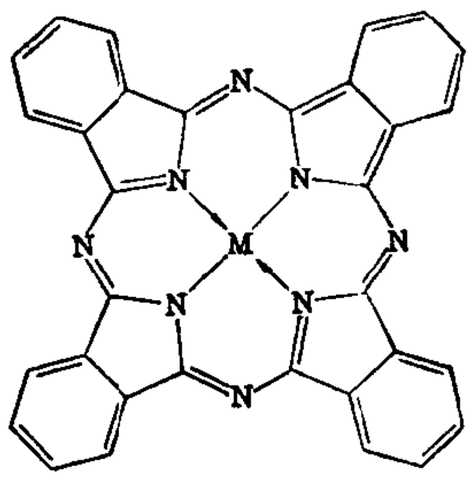

酞菁颜料(M代表金属原子)

酞磺醋胺 (Phthalylsulfacetamide—PSA) 商品名"息拉米"。化学式 $C_6H_4(COOH)CONHC_6H_4SO_2NHCOCH_3$。作用和用途与*酞磺胺噻唑相似。参见"磺胺类药"。

酞磺胺噻唑 (Phthalylsulfathiazole—PST) 化学式 $C_6H_4(COOH)CONHC_6H_4SO_2NHC_3H_2NS$。口服不易吸收磺胺类药。专用于细菌性痢疾以及其他敏感菌的肠道感染。参见"磺胺类药"。

4 **酕** (máo 毛) 见"酕醄"。

酕醄 大醉貌。晁补之《即事》诗："有时醉酕醄，大笑翻盏斝。"周履靖《感皇恩·和毛泽民》词："高歌痛饮任酕醄。"

酌 (yǎn) ❶酒。见《玉篇·酉部》。段成式《酉阳杂俎·酒食》："梨酌、鲎酱、干栗。"❷同"酓❷"。

酗 (xù 虚去) 沉迷于酒；酒醉行凶。《书·微子》："我用沈酗于酒。"又《无逸》："无若殷王受之迷乱，酗于酒德哉！"孔传："以酒为凶谓之酗。"

酚 (fēn 芬) 一类由羟基(—OH)与芳香环(苯环等)直接相连而成的芳香族化合物。最简单的代表物是苯酚(也叫石炭酸，C_6H_5OH)。按一分子中羟基的数目分为：一元酚(如苯酚)、二元酚(如苯二酚)及多元酚(如苯三酚)。酚类大都为无色晶体，易溶于乙醇，某些酚类遇三氯化铁水溶液呈变色反应。和醇类相比，具有较显著的酸性，能直接和碱形成酚盐(如苯酚钠，C_6H_5ONa)。

酚油 高温煤焦油分馏时在170～210℃左右蒸出的馏分。再经分馏可得苯酚、甲酚、二甲酚等产品。

酚酞 旧称"酚酞"。一种有机弱酸。其乙醇溶液常用作酸碱指示剂(在酸液中无色，在碱液中红色)。医疗上用作缓泻药，作用可维持2～3天。偶发皮炎等过敏反应。

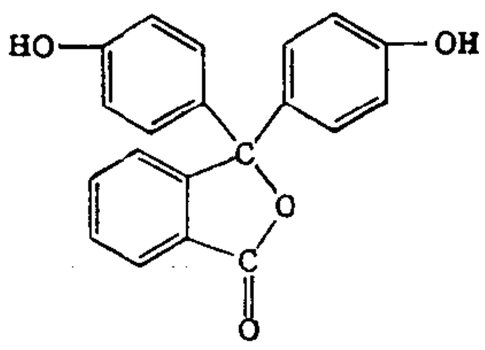

酚酞结构式

酚红试验 即"酚磺酞试验"。

酚妥拉明 (Phentolamine) 亦称"立其丁"(Regitine 的音译)、"苄胺唑啉"。肾上腺素α受体阻滞药。能对抗肾上腺素的缩血管作用，主要用以解除小动脉痉挛。见"抗肾上腺素药"。

酚醛树脂 由酚类与醛类化合物经缩聚反应而成的合成树脂的统称。通常由苯酚和甲醛合成。为粘稠液体或脆性固体。是酚醛类清漆、粘合剂和塑料的基本成分。

酚醛塑料 俗称"电木"。以酚醛树脂为基础的塑料的统称。热固性塑料的一类。系在酚醛树脂中加入填料等物，再经加工成形而得。将酚醛树脂涂布于片状材料上可压制成层压塑料。广泛用作电绝缘材料等。

酚磺酞试验 亦称"酚红试验"。肾功能试验的一种。静脉注射6毫克酚磺酞后，分别收集15分钟、0.5小时、1小时、2小时的尿液，测定尿量及排出酚磺酞的百分率，从而推断肾功能状态。正常人2小时内排出的总量为注入量的55%～80%。

酩 〔醄〕(qiāng) 藏族常喝的一种用青稞酿成的酒。

酢 同"醉"。

酸 (tóu 投) ❶酒再酿。《抱朴子·金丹》："犹一酸之酒，不可以方九酝之醇耳。"❷谓饮酒过多，次日仍感不适，再饮以解宿酲。无名氏《朱砂担》第一折："大碗里酾的酒来，将些干盐来我吃两碗，酸过我那昨日的酒来。"

酣 ㊀(dān 耽) 嗜酒。引申为耽乐。
㊁"鴆(鸩)㊁"的异体字。

5 **酣** (hān，旧读 hán) ❶饮酒尽量。《史记·廉颇蔺相如列传》："秦王饮酒酣。"引申为沉酣畅快的形容。见"酣歌"。又特指睡眠甜适。苏轼《再用数珠韵赠湜老》诗："东坡但酣睡，一夕一展转。"❷浓；盛。王安石《题西太一宫壁》诗："柳叶鸣蜩绿暗，荷花落日红酣。"陈与义《巴丘书事》诗："晚水声酣洞庭野，晴天影抱岳阳楼。"

酣饮 畅饮；痛饮。曹丕《善哉行》："朝日乐相乐，酣饮不知醉。"

酣畅 纵饮畅怀。《晋书·王戎传》："尝经黄公酒垆下过，顾谓后车客曰：'吾昔与嵇叔夜阮嗣宗酣畅于此，竹林之游，亦预其末。'"引申为舒适、畅快。如：睡得酣畅；笔墨酣畅。

酣战 久战不歇。《韩非子·十过》："昔者楚共王与晋厉公战于鄢陵……酣战之时，司马子反渴而求饮，竖穀阳操觞酒而进之。"

酣歌 沉湎于歌乐。《书·伊训》："敢有恒舞于宫，酣歌于室。"也指尽兴高歌。《南史·萧恭传》："岂如临清风，对朗月，登山泛水，肆意酣歌也。"

酣爽 爽，盛大。谓饮酒作乐过度。《商君书·垦令》："民不能喜酣爽，则农不慢。"一说，爽，当作"斛"，酌酒。

酤 (gū 姑) ❶酒。《诗·商颂·烈祖》："既载清酤。"❷通"沽"。买酒；卖酒。《韩非子·外储说右上》："宋之酤酒者有庄氏者，其酒常美。或使仆往酤庄氏之酒，其狗齕人，使者不敢往，乃酤佗家之酒。"

酤 (tiān 添) 和；调味。张协《七命》："酤以春梅。"

酢 (cú) 见"酢醥"。

酢醥 浆一类的饮料。王褒《僮约》："沃不酪，住酢醥。"注："酢醥，美浆，醍醐之属。"

酢 同"觝"。

酢 ㊀(zuò) ❶客以酒回敬主人。《诗·大雅·行苇》："或献或酢。"郑玄笺："进酒于客曰献，客答之曰酢。"参见"酬酢❶"。❷谢神的祭祀。《书·顾命》："秉璋以酢。"孔传："报祭曰酢。"
㊁(cù) "醋"的本字。《隋书·酷吏传》："长安为之语曰：'宁饮三升酢，不见崔弘度。'"

酢浆草(酢 cù)(*Oxalis corniculata*) 酢浆草科。多年生草本。茎和叶含草酸，有酸味。复叶，小叶三枚，倒心形，昼开夜合。自春至秋开花，花黄色。蒴果圆柱形，熟时果皮

裂开，借弹力射出种子。广布世界各地；中国各地都有。全草入药，功能清热解毒、利尿消肿、散瘀止痛，主治小便不利、尿道刺痛、跌打损伤、疮疖肿痛等症。

5 **酥** (sū) ❶牛羊乳制成的食品，即酥油。梅尧臣《余之亲家有女子能点酥为诗》诗："琼酥点出探春诗。"❷松脆的食品。饼饵之属。如：桃酥；酥糖。苏轼《戏刘监仓求米粉饼》诗："更觅君家为甚酥。"为甚酥，油果名。❸形容柔嫩滑腻。陆游《钗头凤》词："红酥手，黄縢酒，满城春色宫墙柳。"❹发软。如：四肢酥软。关汉卿《救风尘》第三折："休道冲动那厮，这一会儿连小闲也酥倒了。"

酥油花 藏族特有的油塑艺术品。在木架或牌坊架上，以酥油为原料，揉入各种矿物染料塑制而成。种类题材繁多，包括奇花异草、飞禽走兽、楼台亭阁、神话人物、宗教故事等。每年藏历正月十五日晚上，拉萨一些寺院和塔尔寺、拉卜楞寺等举办酥油花灯会。平时也作为佛前供物。

酥油茶 藏族喜欢的一种饮料。每日必饮。做法是将煮沸的茶水倒入酥油桶内，加入适量酥油和盐，用桶内木杵上下捣拌，使茶水、酥油、盐交融成乳状，烤热饮用。为款待客人的佳品。也可加糖制成酥油甜茶。

酡 同"酡"。

酗 (xù) 同"酗"。《汉书·赵充国传》："汤(辛汤)数醉酗羌人。"颜师古注："酗，即酗字也。醉怒，曰酗。"

酡 (tuó 驼) 饮酒脸红。《楚辞·招魂》："美人既醉，朱颜酡些。"周履靖《拂霓裳·和晏同叔》词："金尊频劝饮，俄顷已酡颜。"

酸 〔酸〕(pō) 义同"酸"，酒再酿。《集韵·十三末》："酸谓之酸。"

酸醅 未滤过的重酿酒。庾信《春赋》："石榴聊泛，蒲桃酸醅。"李白《襄阳歌》："遥看汉水鸭头绿，恰似葡萄初酸醅。"

酵 〔酵〕㊀(yì 译) ❶酿酒。《礼记·郊特牲》："旧泽之酒。"郑玄注："泽，读为酵。"❷醇酒。《文选·颜延之〈三月三日曲水诗序〉》："肴蔌芬藉，觞酵泛浮。"李善注引郑玄《礼记》注："酵，旨酒也。"❸颁赐酒食。《史记·淮阴侯列传》："百里之内，牛酒日至，以飨士大夫，酵兵。"

㊁(shì 试) 通"释"。释放。《史记·张仪列传》："共执张仪，掠笞数百，不服，酵之。"

6 **酬** (yòu) 报酬；报答。韩愈《南山诗》："斐然作歌诗，惟用赞报酬。"

酮 (tóng 同) ❶用马奶制成的酸酪。❷羰基的两个单键分别和两个相同或不同的烃基相结合而成的有机化合物。链状酮的通式为 RCOR′。可由仲醇(RCHOHR′)脱氢或氧化制得，丙酮(CH_3COCH_3)是代表物。环状酮的代表物如*环己酮。酮类的化学性质活泼，和醛类一样会起羰基加成反应。能经加氢或还原剂还原生成仲醇，但不能被弱氧化剂所氧化。许多酮具有工业价值，如丙酮是优良的溶剂，环己酮是合成纤维(尼龙6)的原料。

酮体 脂肪酸在肝脏中氧化的重要中间产物。包括乙酰乙酸、β-羟丁酸及丙酮。饥饿或糖尿病患者，由于脂肪酸氧化增强，血及尿中酮体升高。

酮尿 尿中有酮体的现象。见"酮症"。

酮症 一种严重的代谢紊乱病症。由脂肪分解代谢加速，其代谢产物酮体(包括β羟丁酸、乙酰乙酸)在体内大量产生，未及氧化而蓄积所致。见于长期饥饿、高热、厌食或严重的糖尿病等。血中酮体增加时称"酮血症"，尿中有酮体时称"酮尿"。治疗应针对病因。

酮糖 含有*羰基的糖。具有酮和醇的性质。见"碳水化合物"。

酰 (xiān 先) 见"酰基"。

酰化 亦称"酰基化"。见"酰基"。

酰卤 含氧酸类分子中的羟基(—OH)被卤素置换而成的衍生物的总称。光气($COCl_2$)、亚硫酰氯($SOCl_2$)、硫酰氯(SO_2Cl_2)、亚硝酰氯(NOCl)等为重要的无机酰卤。在有机化合物中以羧酸(RCOOH)的衍生物(RCOX)为最重要，常用作酰化剂。化学性质均活泼，如乙酰氯(CH_3COCl)为一种强刺激性的液体，易发生水解、氨解、醇解等反应，在有机合成中为常用的乙酰化剂。

酰胺 羧酸(RCOOH)分子中的羟基(—OH)被氨基(—NH_2)或取代氨基(—NHR′，—NR_2')置换后的衍生物。最简单的通式为 $RCONH_2$。中性物质，水解后成羧酸及氨或胺。许多酰胺有工业上的用途。例如乙酰胺(CH_3CONH_2)、二甲基甲酰胺[$HCON(CH_3)_2$]都是重要的溶剂。乙酰苯胺是制备磺胺类药物的中间体。尿素是重要的氮肥及合成塑料的原料。具有环状结构的酰胺类称作"内酰胺"，如*己内酰胺是合成尼龙6的单体。

酰基 无机或有机含氧酸分子中消除羟基(—OH)后构成的原子团。例如磺基(—SO_3H)、硝(酰)基(—NO_2)、乙酰基(CH_3CO—)、苯甲酰基(C_6H_5CO—)和苯磺酰基($C_6H_5SO_2$—)等。在有机化合物的氮、氧、碳等原子上引入酰基的反应称"酰化(反应)"，生成酰基化合物。例如由苯胺($C_6H_5NH_2$)和醋酸、乙酰氯或醋酸酐作用生成乙酰苯胺($CH_3CONHC_6H_5$)。

酰胺态氮肥 养分标明量为酰胺形态氮的肥料。如尿素，呈有机态，一般须在土壤中转化为铵态后，才能为植物吸收利用。

酯 (zhǐ 纸) 一类由醇和酸(无机酸或有机酸)相互作用失去水后生成的有机化合物(参见"酯化")。可分为无机酸酯(如硫酸二甲酯、磷酸三丁酯)及有机酸酯(如乙酸乙酯、醋酸乙烯酯、α-甲基丙烯酸甲酯等)。酯类一般为中性物质，都会发生水解成醇和酸。低级酯通常为液体，具有香味，常用作溶剂或香料。此外，还有*内酯、*交酯等。

酯化 一般指醇和酸(无机酸或有机酸)作用生成酯(无机酸酯或有机酸酯)和水的反应。例如，乙醇和硫酸或醋酸发生反应分别形成硫酸氢乙酯($C_2H_5OSO_3H$)或醋酸乙酯($CH_3COOC_2H_5$)：

$$H_2SO_4 + C_2H_5OH \underset{水解}{\overset{酯化}{\rightleftharpoons}} C_2H_5OSO_3H + H_2O$$

$$CH_3COOH + C_2H_5OH \underset{水解}{\overset{酯化}{\rightleftharpoons}} CH_3COOC_2H_5 + H_2O$$

酯化反应是可逆的。在普通状况下达到平衡的时间很长，一般要在酸催化剂存在及加热等条件下进行，以缩短达到平衡所需的时间。

酩 (mǐng 名上) ❶见"酩酊"。❷通"瞑"。见"酩子里"。

酩酊 亦作"茗艼"。大醉貌。《水经注·沔水》："日暮倒载归，酩酊无所知。"韩愈《归彭城》诗："遇酒即酩酊，君知我为谁？"

酪子里 亦作"瞑子里"、"闵子里"。❶暗地里。赵长卿《簇水》词:"便把我得人意处,闵子里施纤手。"关汉卿《望江亭》第三折:"酪子里愁肠酪子里焦,又不敢著旁人知道。"❷忽地;平白地。董解元《西厢记》:"那君瑞醮台旁立地不定,瞑子里归去。"关汉卿《裴度还带》第四折:"几曾见酪子里两对门,你道是五百年宿缘分。"对门,谓结成夫妻。

6 **酪** (lào,读音 luò) ❶用牛、羊、马等乳炼制成的食品。《本草纲目·兽部一》:"酪,湩。"李时珍集解引《饮膳正要》:"造法:用乳半杓,锅内炒过。入馀乳,熬数十沸,常以杓左右搅之,乃倾出罐盛,待冷,掠取浮皮以为酥;入旧酪少许,纸封放之,即成矣。"《世说新语·言语》:"淳酪养性。"也泛指酪状的食品。《汉书·食货志上》:"分遣大夫谒者教民煮木为酪。"颜师古注引如淳曰:"作杏酪之属也。"❷醋。《礼记·礼运》:"以亨(烹)以炙,以为醴酪。"郑玄注:"酪,酢截。"

酪酸 即"正丁酸"。因其甘油酯存在于奶油中,故名。

酪蛋白 亦称"酪素"。一种含磷的复合蛋白。乳中蛋白质的主要部分。以钙盐形式存在,可用酸或凝乳酶析出。营养价值较高。可制成干酪。为某些胶粘剂、塑料等的原料。

酱〔醬〕(jiàng) ❶豆麦等制成的糊状调味品;也指鱼肉蔬果制成的酱状食品。如:豆酱;虾酱;梅酱。❷用酱或酱油腌制的。如:酱瓜;酱菜。也指用酱或酱油腌制。如:把黄瓜酱一酱。❸古代醢、醢的总名。《周礼·天官·膳夫》:"凡王之馈,酱用百有二十瓮。"郑玄注:"酱,谓醢、醢也。"

酱油 一种液体调味品。含有蛋白质、氨基酸、糖分、食盐等。营养丰富,滋味鲜美。旧法先将大豆蒸熟,拌入面粉,置竹匾内发霉,入缸加盐水,经过伏天曝晒,酱坯成熟,用压榨法榨出制得。新法用大豆(或脱脂大豆)、小麦、碎米、麸皮等为原料,用纯粹培养的米曲霉,经厚层通风制曲,固态低盐发酵,蒸汽保温 15～30 天后成熟,再用浸出法淋出酱汁,经配制、调色、消毒、澄清而成。

酱菜 用酱或酱油腌制的蔬菜。如酱瓜、酱大头菜等。有特殊酱香,质脆味鲜,咸甜适口。为佐餐佳品。

酵〔醋〕(jì) ❶酱。段成式《酉阳杂俎·酒食》:"酵,酱也。"❷酒名。《魏书·高允传》:"自古圣王其为飨也,玄酒在堂而酵酒在下。"

酸 (xiáo) 沽。朱彝尊《曹先生溶挽诗》:"愧后兼金赙,惟将渍酒酸。"

酬〔酧、詶、醻〕(chóu) ❶劝酒。《仪礼·乡饮酒礼》:"主人实觯酬宾。"郑玄注:"先自饮,乃饮宾,为酬。"❷报谢;偿还。如:酬劳;酬谢。《仪礼·士冠礼》:"主人酬宾,束帛俪皮。"《北史·阳休之传》:"官出行不得过百姓饮食,有者,即数钱酬之。"❸实现愿望。李频《春日思归》诗:"壮志未酬三尺剑,故乡空隔万重山。"❹报复。辛弃疾《美芹十论》:"臣子思酬国耻。"❺以诗文相赠答。如:唱酬;酬对。杜甫《已上人茅斋》诗:"空忝许询辈,难酬支遁词。"张耒《屋东》诗:"赖有西邻好诗句,赓酬终日自忘饥。"

酬唱 以诗词互相赠答。郑谷《酬右省补阙张茂枢》诗:"积雪巷深酬唱夜,落花墙隔笑言时。"宋杨亿编《西昆酬唱集》二卷,邵浩编《坡门酬唱集》二十三卷,都是酬唱诗的总集。

酬酢 ❶饮酒时主客互相敬酒,主敬客曰"酬",客还敬曰"酢"。《淮南子·主术训》:"觞酌俎豆酬酢之礼,所以效善也。"后称朋友酒食往来为"酬酢"。❷应对。《易·系辞上》:"是故可与酬酢,可与祐神矣。"韩康伯注:"可以应对万物之求。"❸唱和。韩愈、李正封《晚秋郾城夜会联句》:"道旧生感激,当歌发酬酢。"

酧 "酬"的异体字。

酸〔醲〕(nóng 农) ❶指酒性浓烈。枚乘《七发》:"饮食则温淳甘脆,腥酸肥厚。"《镜花缘》第二十三回:"我们量窄,吃不惯酸的,你把淡的换一壶来。"❷通"浓"。厚。《后汉书·马援传》:"明主酸于用赏,约于用刑。"

酸郁 味浓厚。韩愈《进学解》:"沈浸酸郁,含英咀华,作为文章,其书满家。"张雨《酒香诗》:"酸郁芬香味更严。"

7 **酵** (jiào 叫) 发酵。参见"酶"。

酵母菌 真菌的一个类群。单细胞,呈圆形、卵形或椭圆形,内有细胞核、液泡和颗粒体物质。通常以出芽繁殖;有的能进行两等分分裂;有的能产生子囊孢子。广泛分布于自然界,尤其在葡萄及其他果品和蔬菜上更多。是重要的发酵微生物,能分解碳水化合物产生酒精和二氧化碳等。在生产上常利用的有面包酵母、饲料酵母、酒精酵母和葡萄酒酵母等。多数酵母菌含有丰富的维生素,可供医药用;有些可用于石油发酵。

酵母菌的出芽繁殖情况

酵母人工染色体 简称 YAC。酵母菌的一种载体。由于其上带有酵母菌的复制起始点、着丝粒和端粒,因此可在酵母菌中以染色体的形式稳定存在。容量很大,可用于构建大型基因组的基因文库和研究大尺度 DNA 的结构和功能等。

酽〔釅〕(yàn 验) 汁味浓厚。如:酽醋;酽茶。曹唐《小游仙诗》:"酒酽春浓琼草齐,真公饮散醉如泥。"引申以指颜色的加浓。戴叔伦《赠慧上人》诗:"云霞色酽禅房衲,星月光涵古殿灯。"

酺 (pú 葡) ❶聚饮,特指命令所特许的大聚饮。《汉书·文帝纪》:"酺五日。"颜师古注引文颖曰:"汉律,三人以上无故群饮酒,罚金四两,今诏横赐得令会聚饮食五日也。"宗懔《荆楚岁时记》:"元日至于月晦,并为酺聚饮食。"❷神名。《周礼·地官·族师》:"春秋祭酺亦如之。"郑玄注:"酺者,为人物灾害之神也。"

酾〔釃〕㊀(shī 尸,又读 shāi) ❶滤酒。《诗·小雅·伐木》:"酾酒有芎。"毛传:"以筐曰酾。芎,美貌。"❷斟酒。苏轼《赤壁赋》:"酾酒临江,横槊赋诗。"❸疏导。《汉书·沟洫志》:"乃酾二渠,以引其河。"《说苑·君道》:"〔禹〕酾五湖而定东海。"

㊁(lí 离) 通"醨"。薄酒。《楚辞·渔父》:"何不铺其糟而歠其酾?"《史记·屈原贾生列传》酾作"醨"。

酲 (chéng 呈) 酒醒后所感觉的困惫如病状态。《诗·小雅·节南山》:"忧心如酲。"毛传:"病酒曰酲。"孔颖达疏:"言既醉得觉,而以酒为病,故云病酒也。"《世说新语·任诞》:"天生刘伶,以酒为名,一饮一斛,五斗解酲。"

酷 (kù) ❶残忍;暴虐。如:严酷;惨酷;酷刑。《史记·曹相国世家赞》:"然百姓离秦之酷后,参与休息无为,故天下俱称其美矣。"❷惨痛。《三国志·魏志·邓艾传》:"吴人伤子胥之冤酷。"《颜氏家训·文章》:"衔酷茹恨,彻于心髓。"❸极,甚。如:酷暑;酷肖。《晋书·何无忌

传》:"何无忌,刘牢之之甥,酷似其舅。"

酷吏 指滥用刑罚、残害人民的官吏。《史记》有《酷吏列传》。后世史书因之。《汉书·景帝纪》:"又惟酷吏,奉宪失中。"

酷烈 ❶刑罚严峻、残暴。《荀子·议兵》:"秦人,其生民也狭隘,其使民也酷烈。"杨倞注:"酷烈,严刑罚也。"《汉书·谷永传》:"不患苛暴之政,不疾酷烈之吏。"❷浓烈。指香味。司马相如《上林赋》:"芬芳沤郁,酷烈淑郁。"亦作"酷裂"。《后汉书·张衡传》:"美褰积以酷裂兮。"

7 **酶** (méi 霉) 旧称"酵素"。生物体产生的具有催化能力的蛋白质。这种催化能力称为酶的活性。生物体的化学变化几乎都在酶的催化作用下进行。酶的作用具有高度专一性。酶的催化效率很高,一个酶分子在一分钟内能催化数百至数百万个*底物分子的转化。酶的作用一般在常温、常压、近中性的水溶液中进行,高温、强酸、强碱和某些重金属离子会使酶失去活性。酶通常根据其底物或其作用性质命名,例如淀粉酶作用于淀粉,凝乳酶引起乳的凝固,葡萄糖氧化酶催化葡萄糖的氧化等。根据其催化作用的性质,酶可分为六大类,即氧化还原酶、转移酶、水解酶、裂合酶、异构酶、连接酶。酶的研究,对于生命现象本质的了解,疾病的诊断和治疗以及工农业生产都有重大意义。约在四千年前,中国在酿酒等生产实践中就广泛应用了微生物提供的酶。酶制剂在纺织、皮革、食品等工业及医药卫生上的应用日益广泛。

酶学 生物化学的分支学科。主要研究:(1)酶的分离、纯化和基本性质;(2)酶的催化机制,包括酶分子的结构及其与活性的关系,酶的动力学;(3)酶的生物学,特别是酶在细胞活动的调节控制中的作用;(4)酶在工业、农业、医药和国防上的应用。由于生命现象中所包含的化学变化几乎都是在酶的催化下进行的,因此也可说酶学是生物化学的中心。它与许多学科如微生物学、物理化学、遗传学、药理学等关系密切。与工业、农业、医药和国防的许多领域也有密切关系。

酶原 酶的前体。必须经过激活才表现催化能力。例如胰蛋白酶原经肠激酶激活成为胰蛋白酶。

酶工程 亦称"酶工艺学"。酶学原理与化工技术相结合而形成的应用技术领域。是在一定的生物反应装置里,利用酶的催化作用,将相应的原料转化为有关物质的技术。主要包括酶源的开发,酶制剂的生产和分离纯化,酶及细胞的固定化,酶分子的改造和修饰,酶抑制剂、模拟酶、合成酶和酶分子的人工设计等。其应用早已超越淀粉、酿造、乳制品等传统食品工业范围,广泛应用于轻工业、医药工业和临床诊断等方面,特别是对传统化学工业的改造和三废处理等,有很大的潜力。

酶处理 用生物酶处理纺织品的加工过程。酶是一类生物催化剂。染整加工中常用的有能加速纤维素分子水解的纤维素酶,和加速蛋白质分子水解的蛋白酶。前者用于棉、麻等纤维素纤维织物,经处理后织物可获得手感柔软、布面光洁、刺痒感少等效果。后者用于羊毛织物的超级耐洗整理。因对环境污染少,发展很快。

酶香鱼 一种鱼类腌制食品。中国广东等沿海的特产。以鳓鱼、大黄鱼为原料,在较高的气温条件下,经盐渍、发酵而成,具特有风味。晒干保藏者,叫"曹白鲞"。

酶法脱毛 制革中一种脱毛方法。利用酶的作用,使生皮中部分蛋白质水解,毛根松动,而达到脱毛目的。废液可用于肥田。但由于工艺条件不易控制,不能保证质量,还未能取代产生有害废液的灰碱脱毛方法。

酶性抗体 亦称"催化性抗体"。一类具有酶活性(即催化活性)的抗体。在免疫球蛋白的易变区具有酶的某些属性,如催化性、底物特异性、pH 依赖性及可被抑制剂抑制等。通常在酶的作用机制及结构与功能关系研究基础上利用免疫学和分子生物学技术人工制备而成。

酶性核酸 具有酶催化活性的核糖核酸。催化以自身为底物的反应,催化活性通常低于传统概念中的酶。由于同时具有催化和传递遗传信息的功能,表明生命起源可能来自 RNA。还可降解病毒 RNA 和抑制其他有害基因的转录产物。

酶标抗体 酶(如辣根过氧化物酶、碱性磷酸酯酶、β-半乳糖苷酶等)与抗体的结合物。兼有抗体及酶的生物活性。利用其与相应抗原结合后可催化底物变为有色的产物,用以定性和定量检测抗原(包括免疫球蛋白),灵敏度极高;亦可在光学显微镜及电子显微镜下进行抗原的定位观察。

酴 (tú 涂) ❶酒曲。见《说文·酉部》。段玉裁注:"此酴亦训酒母,则今之酵也。"❷酒名。《古文苑·扬雄〈蜀都赋〉》:"蔼酱酴清,众献储斯。"章樵注:"蔼酱,枸椹酱;酴清,酴醾酒。"

酴酒 酒酿。《齐民要术》卷七"笨曲饼酒"载蜀人作酴酒法:以流水渍小麦曲,取其汁水和米煮成饭,加工后,"合滓餐之,甘辛滑如甜酒味,不能醉人"。

酴酥 酒名,即"屠苏❶"。

酴醾 ❶植物名。学名 *Rubus rosaefolius* var. *coronarius*。亦称"荼蘼"、"佛见笑"。蔷薇科。落叶灌木。茎绿色,有棱,生刺。羽状复叶,小叶五片,上面有多数侧脉,致成皱纹。初夏开花,花单生,大型,白色,重瓣,不结实。产于中国。栽培供观赏。❷酒名。《白孔六帖》卷十五:"帝入,谓左右曰:'绛(李绛)言骨鲠,真宰相也。'遣使赐酴醾酒。"

酸〔醼〕(yàn) 醋。《说文·酉部》:"酸,酢浆也。"按酢为古醋字。段成式《酉阳杂俎·酒食篇》:"酸……醋也。"

酹 (lèi 泪) 洒酒于地表示祭奠或立誓。《后汉书·张奂传》:"〔奂〕召主簿于诸羌前,以酒酹地,曰:'使马如羊,不以入厩;使金如粟,不以入怀。'"苏轼《念奴娇·赤壁怀古》词:"一樽还酹江月。"

酿〔釀〕(niàng) ❶酿造。利用发酵作用制造酒、醋、酱油等。一般指酿酒。《三国志·蜀志·简雍传》:"时天旱,禁酒,酿者有刑。"❷酒。《晋书·何充传》:"充能饮酒,雅为刘惔所贵。惔每云:'见次道(何充字)饮,令人欲倾家酿。'"❸酝酿。如:酿成巨变。

酿造 利用微生物发酵作用制造各种发酵食品的方法。主要用于酒类、酱油、醋、酱类、咸菜、泡菜等的制造。

酿热物 农业上指填入温床通过微生物作用发酵后能起加温作用的材料。常用的有马粪、厩肥、藁秆、生物垃圾等有机物质。

酿酒酵母 (*Saccharomyces cerevisiae*) 亦称"啤酒酵母"。属酵母菌属。细胞呈圆形、卵形或椭圆形。以出芽繁殖,能形成子囊孢子。多用于酒类发酵和发面等,亦供药用。也可通过菌体的综合利用提取凝血质、麦角固醇、卵磷脂、辅酶 A 和辅酶 I 与细胞色素 C 等产品。

7 **酸** (suān) ❶醋的味道。《周礼·天官·食医》:"凡和,春多酸,夏多苦,秋多辛,冬多咸。"❷通"痠"。酸痛。《晋书·皇甫谧传》:"四肢酸重。"❸悲痛。如:心酸;酸辛。陆机《感时赋》:"恒睹物而增酸。"江淹《恨赋》:"亦复含酸茹叹,销落湮沉。"❹迂腐或寒酸。范成大《次韵和宗伟阅番乐》:"洗净书生气味酸。"陈继儒《李公子传》:"汝欲了此君心事,但恐酸秀才正自不堪。"❺化学上的酸(类),通常指在水溶液中进行电离而给出水合氢离子(H_3O^+)的化合物。可分一元酸、二元酸、多元酸或强酸、弱酸等。例如,盐酸(HCl)、磷酸(H_3PO_4)、醋酸($HC_2H_3O_2$)等。共同性质为溶液具有酸味,使蓝色石蕊试纸变红,可中和碱等。广义的酸应指任何能放出质子(H^+)的分子或离子。铵离子(NH_4^+)可放出质子,故也是酸。

酸化 亦称"油层酸处理"。提高油井生产能力的一种技术措施。从地面将一定浓度的酸液在低于油层破裂压力下注入油(气)层,利用酸液对岩石的溶解作用,扩大油(气)流孔道,提高油(气)层渗透性,以增加油(气)的产量。当注酸压力高于破裂压力时,称为酸压,具有酸化与不加砂压裂的双重作用。

酸竹(*Acidosasa chinensis*) 禾本科。地下茎单轴型,秆散生,圆筒形,高可达10~12米,径3~5厘米,秆中部每节3分枝,上部5分枝;秆箨脱落性,箨叶小;叶片较大。小穗有细柄,3~5枚组成圆锥状复花序,顶生;小花多数,外稃大,内稃具2脊,渐尖,鳞被3枚,雄蕊6枚,柱头3,羽毛状。1979年发现于中国广东阳春河尾山,同年建立酸竹属(*Acidosasa*),在竹亚科系统分类上有重要意义,至今已发现6种,其中5种产于中国亚热带,一种产于越南。竹秆供建筑、农具、晾竿等用材,春季出笋,腌制供食用。

酸豆(*Tamarindus indica*) 亦称"罗望子"、"罗晃子"。豆科。常绿乔木。羽状复叶,小叶小,7~20对。夏季开花,花黄或橙色,略带红色,总状花序。荚果长椭圆形。广植于热带地方;中国云南、广东、海南、广西、台湾亦有栽培。木材坚硬致密,供建筑和制车辆、农具等;果除糖渍、盐渍供食用外,又可用于腌鱼、制咖喱粉;果汁加糖和水,为凉饮品,又可制糖浆。

酸辛 亦作"辛酸"。悲痛。阮籍《咏怀诗》:"对酒不能言,凄怆怀酸辛。"又:"感慨怀辛酸,怨毒常苦多。"

酸枣 ❶植物名。学名 *Ziziphus jujuba* var. *spinosa*。一称"棘"、"樲"。鼠李科。落叶灌木,具刺。叶长椭圆形,三大脉。初夏开花,花小型,黄绿色,腋生。果实较枣小,味酸。主产于中国北部,常野生成丛莽。种子用为养心安神药,主治虚烦不眠、惊悸等症。另有漆树科的南酸枣(*Choerospondias axillaris*),亦称"酸枣",落叶乔木,奇数羽状复叶,花杂性异株,圆锥花序,核果卵状。产于中国南部;并见于日本、印度。木材可供建筑或制车辆、器具等;果可食。❷古县名。春秋郑邑,秦置县。治今河南延津西南。汉文帝十二年(公元前168年)黄河在此决口,东溃金堤。北魏移治今延津北。北齐并入南燕县。隋开皇中复置,移治今延津。宋政和七年(1117年)改名延津。

酸雨 指pH值小于5.6的雨雪或以其他形式出现的大气降水。出现的主要原因是工厂排放大量含二氧化硫和氮氧化物的废气,经过复杂的转化成为硫酸、硝酸,最后随雨雪降落到地面而形成酸雨。有较大的腐蚀性,可酸化土壤、腐蚀建筑物、影响动植物生长和人体健康;江河湖水酸化,导致鱼类死亡。是严重的环境污染之一。

酸败 油脂在贮存过程中受空气中的氧、水分、微生物、热、光等作用导致的一种变质现象。常生成部分游离脂肪酸、醛、酮、醇,产生异味,发生颜色变化等。按其化学变化的形式,可分为水解型酸败、酮型酸败和氧化型酸败三类。

酸乳 亦称"酸牛乳"。发酵乳之一。由鲜乳经配料、过滤、预热、均质、杀菌、接入乳酸菌种、发酵等工艺制成。因乳中所含婴儿不易消化的酪蛋白被改性、降解,并有较多B族维生素形成,故较易消化吸收,且营养优于鲜乳。

酸性 亦称"酸性反应"。溶液中含有过量氢离子时的性质。酸类水溶液所具有的通性,如酸味,能使蓝色石蕊试纸变为红色,中和碱类等。溶液的pH值小于7时都呈酸性反应。

酸根 酸或盐类存在于晶体结构或水溶液中的负离子。例如硫酸根(SO_4^{2-})、醋酸根($C_2H_3O_2^-$)等。

酸酐 常指由酸类缩水而成的氧化物(酸性氧化物)。例如三氧化硫(SO_3)是硫酸酐,五氧化二磷(P_2O_5)是磷酸酐。两分子醋酸缩去一分子水后,虽不是氧化物,也称为醋酸酐。

酸值 油脂或蜡的特性参数之一。即中和1克油脂或蜡中的游离脂肪酸所需氢氧化钾的毫克数。用以鉴定油脂或蜡的纯度及贮存状况等。

酸浆(*Physalis alkekengi* var. *franchetii*) 别称"挂金灯"、"红姑娘"。茄科。多年生或一年生(栽培)草本。叶互生,卵形,有时有缺刻。夏秋间开花,花乳白色。浆果包藏在鲜艳的囊状花萼内,熟时橘红色或深红色。除西藏外,分布几遍中国各地。果入药,性寒、味酸甘,功能清肺化痰、利咽止痛,主治肺热痰咳、咽喉肿痛、音哑、烦渴等;也栽培供观赏。

酸寒 同"寒酸"。常用以形容读书人的潦倒贫困。韩愈《赴江陵途中》诗:"酸寒何足道,随事生疮疣。"

酸楚 悲痛;凄恻。李白《望木瓜山》诗:"客心自酸楚,况对木瓜山。"

酸模(*Rumex acetosa*) 蓼科。多年生宿根草本。茎直立,有线纹。基出叶具长柄,长圆形,先端钝或尖,基部箭形;茎出叶无柄而抱茎。托叶鞘膜质。叶、茎味酸。夏季开花,色淡绿带赤,圆锥花序。生于山野,湿处生长尤佳。原产欧洲;中国各地有分布。嫩茎叶供食用或作饲料,全草和根供药用。

酸 模

酸鼻 悲痛。《文选·宋玉〈高唐赋〉》:"孤子寡妇,寒心酸鼻。"李善注:"酸鼻,鼻辛酸,泪欲出也。"

酸嘶 哀叹;悲鸣。杜甫《无家别》诗:"生我不得力,终身两酸嘶。"苏轼《秧马歌》:"腰如箜篌首啄鸡,筋烦骨殆声酸嘶。"亦作"嘶酸"。李颀《听董大弹胡笳声》诗:"嘶酸雏雁失群夜,断绝胡儿恋母声。"

酸橙(*Citrus aurantium*) 芸香科。常绿乔木。枝三棱状,有棘刺。叶卵形或倒卵形,先端渐尖,叶翼较大,叶柄较长。果实圆形或扁圆形,橙红色或黄褐色,果皮粗厚。中心柱空,果味酸。叶、花、果均有香气。耐寒、耐旱。用播种、压条等繁殖。原产于中国东南部,各柑橘产区均有栽培。主要作砧木。果不堪生食,可制橘饼。幼果干制供药用。变种"回青橙",亦称"代代花",花特芳香,供熏茶和制香料用。

酸中毒 因酸性物质积聚过多或碱性物质大量丧失，人体不能维持*酸碱平衡而发生的病症。常见的病因有严重腹泻、肾功能衰竭、高热、厌食、糖尿病酮症、出血、休克、重度肺气肿等。人体对本症有一定的代偿能力，早期一般无症状，严重时可发生疲乏、恶心、呕吐、腹痛等症状，严重者发生昏迷而死亡。治疗应针对病因，并采用口服或静脉输入碳酸氢钠等碱性溶液和生理盐水以纠正代谢性酸中毒。对呼吸性酸中毒则主要使肺功能恢复，清除二氧化碳积聚。

酸式盐 除金属离子（包括铵离子）和酸根离子外，还含有一个或几个能被碱中和的氢离子的盐类。如酸式硫酸钠（硫酸氢钠，$NaHSO_4$）、磷酸氢二钠（Na_2HPO_4）、酸式碳酸钠（碳酸氢钠，$NaHCO_3$）等。其水溶液不一定呈酸性。

酸枣仁 中药名。又称"枣仁"。鼠李科植物*酸枣的种子。性平、味甘酸，功能养心安神，主治虚烦不眠、惊悸等。本品含多量脂肪油及蛋白质，并有两种甾醇、有机酸、皂苷、多糖及多种三萜类化合物。本品的醇提取物能增强小鼠的吞噬功能，促进抗体生成及增加淋巴细胞转化率。多糖还有抗放射性损伤作用，对射线引起的小鼠白细胞降低有治疗作用。

酸性岩 SiO_2 含量为65%～75%的火成岩。硅铝矿物的含量大大超过铁镁矿物，长石以碱性长石为主，酸性斜长石次之，石英含量占20%～50%。深成相以花岗岩，浅成相以花岗斑岩，喷出相以流纹岩为代表。颜色一般较浅。同酸性岩类有关的矿产异常丰富，如锡、钨、钼、金、铜、铁、铅及放射性元素和稀散元素等。本类岩石的深成相分布很广，多呈岩基产出。

酸度计 即"pH计"。

酸浆贝（*Terebratella coreanica*） 腕足动物门，有铰纲，酸浆贝科。形似双壳纲软体动物。体外被两片介壳，椭圆形，长约35毫米，壳面棕红色或紫红色，有黄色放射纹。生长线与放射肋均细。背壳较小而浅；腹壳大而深，壳顶突起，上有一孔。两壳间无韧带，但腹壳有两个铰链齿。内壳顶孔伸出一短柄，用以固着岩石上。中国北部及朝鲜半岛沿海均有分布。

酸渍法 食品加工保藏方法之一。主要用于果蔬的保藏。果蔬在腌制过程中，若隔绝空气，能促使果蔬中的糖质发酵而生成乳酸，当食品内乳酸浓度达到0.7%以上时，就能抑制大多数微生物的活动，而使食品不易腐败。也可将果蔬浸于1%～3%的醋酸溶液中，密封，置冷处，以防止腐败。泡菜为典型的酸渍加工品。

酸土植物 生长在酸性土壤上的喜酸植物。例如茶、马尾松、芒萁等。酸土植物的灰分中含钙极少，含铁、铝较多。

酸性染料 在水溶液中离解生成有色阴离子的一类染料。按其化学结构和染色条件的不同，可分为强酸性、弱酸性、酸性媒介、酸性络合染料等。在酸性染浴中可染蛋白质纤维和聚酰胺纤维等。

酸斋乐府 散曲集。元贯云石（号酸斋）作。近人辑本一卷。收小令八十七首，套数九套。和徐再思（号甜斋）的散曲集并称为《酸甜乐府》。

酸甜乐府 元贯云石号酸斋，徐再思号甜斋，俱以散曲著名，世人乃有"酸甜乐府"之称。说见《尧山堂外纪》。近人并将两家散曲合为一帙，即名《酸甜乐府》。

酸碱平衡 人体体液中有氢离子释放和接受、产生和排出，在不断的代谢过程中维持相对平衡，使体液的pH值经常保持在7.4左右的过程。在此情况下，各组织中酶的活动和生化过程正常，以保证各脏器的生理功能。参与调节平衡的有：体液中缓冲系统、呼吸系统和泌尿系统。当酸性或碱性物质进入人体或因代谢过程产生酸性或碱性代谢产物影响酸碱度时，缓冲系统首先发生化学反应，继而由呼吸系统进行调节将碳酸分解成二氧化碳而排出，肾脏则调节酸、碱类物质的排出，以恢复酸碱平衡。

酸性氧化物 溶于水而成酸或溶于碱溶液（或与碱反应）而成盐的氧化物。一般非金属元素的氧化物及某些过渡金属元素的高价氧化物都属于酸性氧化物。例如，三氧化硫（SO_3）、三氧化铬（CrO_3）等。

酸碱滴定法 亦称"中和法"。以酸碱反应为基础的一种容量分析方法。借已知浓度的酸（或碱）溶液的用量，来计算被测溶液中碱（或酸）或能与酸、碱起作用的物质的含量。在酸碱滴定中滴定剂一般都是强酸或强碱（如盐酸、硫酸、氢氧化钠和氢氧化钾等）。

酸性耐火材料 一般指氧化硅含量高的耐火材料。能耐酸性熔渣的侵蚀。如硅砖、半硅砖、蜡石砖等。

酸性媒介染料 分子结构中，具有能与金属（如铬之类）离子螯合的配位体（如氨基或羟基等），并含有水溶性磺酸基等的染料。在酸性染浴中能染蛋白质纤维，染后用重铬酸盐作媒处理。有些品种可在染色同时以铬盐加入染浴，使染料螯合而成坚牢的铬络合物而吸附于染品上，可得较高的耐晒、耐湿处理坚牢度，但色泽较暗。

酸性底吹转炉炼钢法 亦称"贝色麦法"。用酸性耐火材料作炉衬，由炉底风眼吹入空气的转炉炼钢法。1856年英国冶金学家贝色麦发明，是世界上最早的大规模炼钢方法。此法对生铁成分限制较严，须含有足够的硅以供应吹炼所需热能，硫和磷含量必须在限度以下。

7 **酳** (yìn 胤) 古代宴会时的一种礼节，食毕用酒漱口。《礼记·乐记》："执酱而馈，执爵而酳。"

8 **醋** (cù) 本作"酢"。❶一种酸性调味料。品种甚多，有玫瑰米醋、白醋、香醋、麸醋、酒醋等，著名的有山西老陈醋、镇江香醋和浙江玫瑰米醋等。中国北方多用高粱、大麦、豌豆、小米、玉米等为原料制醋，南方则多用米、麸皮等制醋。也可用低度白酒为原料，用速酿法（只需1～3天）制醋，但风味较差。此外，还可用食用冰醋酸加水和着色料配成，不加着色料即成白醋，无酯类香气。有助消化、杀菌等作用。❷用醋浸渍食品。如：醋大蒜。❸喻因嫉妒而感到心酸。《红楼梦》第三十一回："晴雯听他说'我们'两字，自然是他和宝玉了，不觉又添了醋意。"

醋大 即"措大"。

醋栗（*Ribes* spp.） 又名"灯笼果"、"水葡萄"、"茶藨子"。虎耳草科。落叶小灌木。叶掌状，3或5裂，表面绿色，背面稍浅。总状花序，花钟状。浆果球形，呈红、绿、黄或紫褐等色。花萼宿存，形似灯笼。春末开花，夏季果熟。性喜湿润多光，耐寒不耐热。用扦插、压条、分株等繁殖。中国以黑龙江地区栽种较多，可食用者主要有水葡萄茶藨子（*R. procumbens*）和欧洲茶藨子（*R. grossularia*）。浆果生食或制酱、汁、酒；种子可榨油。

欧洲茶藨子

醋酸 即"乙酸"。

醋线虫(*Turbatrix aceti*) 线虫纲,醋线虫科。体呈长圆柱形,后端稍细,雄虫长约1.5毫米,雌虫长约2.4毫米。胎生。生活于醋酸和发酵液内,也常见于腐烂水果中。如偶然进入人类阴道,可营寄生生活。

醋酸钠 化学式 $CH_3COONa \cdot 3H_2O$。无色单斜晶体。易溶于水,稍溶于醇。120~250℃加热脱水,成吸湿性很强的无水物。由碳酸钠或氢氧化钠分别与醋酸中和,或以醋酸钙与硫酸钠作用制得。用于照相及染色。分析化学中用以配制缓冲溶液,亦用作肉类防腐剂。

醋酸酐 亦称"乙酸酐"、"醋酐"。化学式 $(CH_3CO)_2O$。无色、有刺激性的液体。沸点139℃。不与水相混合,放置后水解成醋酸。工业上由乙醛在醋酸钴、醋酸铜催化剂存在下,在55~65℃用氧气氧化制得。广泛用作乙酰化剂,是制备阿司匹林、醋酸纤维等的原料。

醋酸铅 化学式 $(CH_3COO)_2Pb$。通常含三分子结晶水。无色晶体。有毒。有甜味,故亦称"铅糖"。用作分析试剂及印染等工业的媒染剂;亦可用作药物,如皮肤的收敛剂等。

醋酸铵 化学式 $NH_4C_2H_3O_2$。白色吸湿性晶体。稍具醋酸气味。易失去氨。易溶于水,水溶液一般呈中性。由冰醋酸与氨作用而得。用于肉类防腐、织物印染、制药、橡胶发泡等,也用作分析试剂。

醋酯纤维 亦称"醋酸纤维素纤维"。人造纤维主要品种之一。包括二醋酯纤维和三醋酯纤维两类。一般以棉籽绒为纤维素原料。二醋酯纤维以酯化度较低的次级醋酸纤维素酯溶解在丙酮中所得的纺丝溶液纺成,主要产品为醋酯人造丝,光泽好,手感柔软滑爽,真丝感强,是织绸和针织业的重要原料。三醋酯纤维由不溶于丙酮的三醋酸纤维素酯纺成,是人造毛的一个品种,性能基本上与二醋酯纤维相似,但强度稍低,染色性能较差。

醋酸乙酯 即"乙酸乙酯"。

醋酸戊酯 即"乙酸戊酯"。

醋酸苯汞 化学式 $C_6H_5HgOCOCH_3$。消毒防腐药。有强大的杀菌作用,也能杀灭精子。其胶冻剂、片剂或乳剂可作外用避孕药,无局部刺激性,也无全身反应。

醋酸细菌 能使糖类和酒精氧化成醋酸等产物的一类短杆菌。包括醋杆菌和醋单胞菌。无芽孢,以周生鞭毛运动或不能运动,好氧,在液体培养基上形成菌膜。常见于醋中和水果表面。工业上用以酿醋、制醋酸或山梨糖等。

醋酸乙烯酯 即"乙酸乙烯酯"。

醋酸纤维素 纤维素的醋酸酯。由纤维素(如精练棉籽绒)与醋酐等作用而得。酯化程度较高的三醋酸纤维素,经部分皂化后可得酯化度介于二至三之间的次级醋酸纤维素。不易着火。三醋酸纤维素具有较高的耐水性、绝缘性和耐热性,可用以制造绝缘用薄膜和人造纤维等。次级醋酸纤维素在溶剂中较易溶解,可供制造醋酸人造丝、感光胶片片基、塑料、喷漆、粘合剂等。

8 **醃** "腌㊀"的异体字。

醆 "盏(盏)"的异体字。

醌 (kūn 坤) 一类含有两个双键的六元环状二酮(含两个*羰基)结构的有机化合物。最常见的是对苯醌及蒽醌。醌类具有开链 α,β 不饱和酮的性质(羰基、烯键加成或被还原等反应),而不具芳香性。醌型结构和颜色有密切的关系,大都为有色物质。许多染料(茜素)或指示剂(酚酞)含有这种基本结构。不少生理活性物质具有醌型结构。例如,维生素K、辅酶A等。

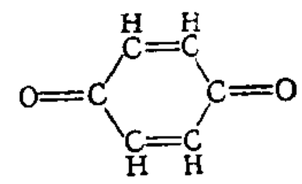
对苯醌结构式

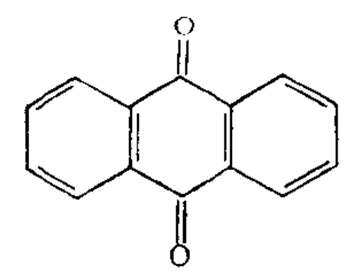
蒽醌结构式

酸 (yàn) ❶苦味。见《集韵·五十六栝》。❷同"酽"。浓厚。汤显祖《紫钗记·玉工伤感》:"你王家贵严,生长在花浓酒酸。"

酶 (táo 淘) 见"酰酶"。

醥 (liáng) 清浆;一说杂和而成的酱。《说文·酉部》:"醥,杂味也。"段玉裁注:"按许作醥,即《周官》、《内则》之凉字也。杂味者,即以诸和水说也。干者为桃诸、梅诸,水渍为桃溢。《内则》正义曰:'诸者,众杂之辞。'又按《广雅》云:'醥,酱也。'疑杂味下本有酱字。"

醇〔醊〕(chún 纯) ❶指酒质厚。张衡《东京赋》:"春醴惟醇。"《汉书·曹参传》:"至者参辄饮以醇酒。"❷淳厚;淳朴。《淮南子·氾论训》:"古者人醇工庞。"高诱注:"醇厚不虚华也。"洪希文《枕簟入林僻》诗:"山深民多醇,邻酒亦易赊。"❸通"纯"。纯一不杂。《汉书·食货志上》:"自天子不能具醇驷。"醇驷,谓四马一色。❶烃分子中的氢原子被羟基(—OH)取代后的衍生物(但芳香烃环上的氢原子被羟基取代后的生成物不属此类而属酚类)。一元醇的通式为R—OH(R代表烃基)。按连接烃基的不同类型,可分为:脂肪醇(羟基和链式脂肪烃基相连),如乙醇(C_2H_5OH);芳香醇(羟基间接和芳香环相连),如苯甲醇($C_6H_5CH_2OH$);环醇(羟基和脂环相连),如环己醇($C_6H_{11}OH$)。按一个分子中羟基数目,可分为:一元醇(如乙醇)、二元醇[如乙二醇,$(CH_2OH)_2$]及多元醇(如甘油,$HOCH_2CHOHCH_2OH$)。按羟基连接的碳原子的性质可分为:伯醇(RCH_2OH,如乙醇)、仲醇[R_2CHOH,如异丙醇$(CH_3)_2CHOH$]和叔醇[R_3COH,如叔丁醇$(CH_3)_3COH$]。乙醇,俗称"酒精",是最普通的一种醇。醇类一般呈中性。低级醇易溶于水,多元醇带甜味。醇类会发生氧化反应,伯醇氧化成醛;仲醇氧化成酮;叔醇氧化时分子分裂成较小分子的羧酸混合物。醇类还会发生取代、消除、酯化等反应,及生成醇淦[金属取代醇中羟基的氢的产物,如乙醇钠(C_2H_5ONa)]的反应。

醇淦 见"醇❶"。

醇壹 淳厚,专一。《汉书·史丹传》:"左将军丹,往时导朕以中正,秉义醇壹,旧德茂焉。"

醇酽 ❶指酒性浓烈。《水浒传》第二十三回:"初入口时,醇酽好吃,少刻时便倒。"❷风俗淳朴。左思《魏都赋》:"不鬻邪而豫贾,著驯风之醇酽。"鬻,卖;豫,欺骗。鬻邪,出卖假货;豫贾,抬高物价。

醇粹 精纯不杂。《楚辞·远游》:"玉色頫以晚颜兮,精醇粹而始壮。"洪兴祖补注引班固曰:"不变曰醇,不杂曰粹。"頫,美貌;晚,有光泽。

醇儒 学识精粹的儒者。《汉书·贾山传》:"所言涉猎书记,不能为醇儒。"颜师古注:"言历览之不专精也。醇者,不杂也。"杜甫《赠特进汝阳王》诗:"学业醇儒富,辞华哲匠能。"一作"纯儒"。《后汉书·郑玄传》:"至于经传洽熟,称为纯儒。"

醇醨 酒味厚者曰"醇"，薄者曰"醨"。王禹偁《北楼感事》诗："樽中有官酝，倾酌任醇醨。"亦用来比喻风俗的厚薄。《旧唐书·德宗纪论》："王霸迹殊，醇醨代变。"

醇醪 味道浓厚的美酒。《汉书·爰盎传》："乃悉以其装赍，买二石醇醪。"颜师古注："醇者不杂，言其酢也；醪，滓汁合之酒也。"

醇燃料 含醇的液体燃料。主要含醇（如甲醇、乙醇）、汽油及少量甲基叔丁基醚。醇含量小于10%的称为"低浓度混合燃料"，10%～60%的称为"高浓度混合燃料"，85%以上的又称"燃料醇"。由于甲醇辛烷值接近100，其挥发性好、含氧量高（达50%）、燃烧完全，故甲醇汽油获得广泛应用。广泛用作汽油机、柴油机、燃气轮机、锅炉等的动力燃料。

醇醛缩合 两分子含α-氢原子的醛类在碱催化剂存在下发生可逆性加成缩合，形成醇醛（β-羟基醛）的反应。生成物在加热时容易脱水成α,β-不饱和醛。例如，乙醛在稀碱液处理时生成β-羟基丁醛，后者脱水成α,β-丁烯醛：

$$2CH_3CHO \xrightarrow{OH^-} CH_3-\underset{\underset{OH}{|}}{CH}-CH_2CHO$$

$$\xrightarrow{\triangle} CH_3CH{=}CH-CHO + H_2O$$

8 **醉** (zuì) ❶因喝酒过多或药物等作用以致神志不清或暂时失去知觉。如：酣醉；麻醉。比喻糊涂。《楚辞·渔父》："众人皆醉我独醒。"❷用酒浸物。如：醉枣；醉虾。❸耽乐；沉酣。宋之问《送赵贞固》诗："目断南浦云，心醉东郊柳。"

醉乡 喝醉后神志不清的境地。聂夷中《饮酒乐》诗："安得阮步兵，同入醉乡游。"《红楼梦》第二十四回："〔倪二〕此时……已在醉乡，不料贾芸碰了他，就要动手。"

醉拳 武术拳种。在攻防动作基础上，模仿醉酒形态组成的套路。按不同醉态，有"醉八仙"、"太白醉酒"、"武松醉跌"等名目。外形东倒西歪，醉形逼真；内涵闪展腾挪，指东打西。运动时多跌扑滚翻动作，有"化险跌"、"硬跌"等。

醉太平 ❶词牌名。又名《凌波曲》、《四字令》等。双调三十八字，平韵。另有四十五字仄韵及四十六字平仄韵互协二体。❷曲牌名。南北曲均有，均属正宫。字句格律均与词牌不同，彼此亦不相同。北曲或用作小令，或用于套曲内。南曲亦名《升平乐》，用作过曲。

醉白池 在上海市松江县城西南。建于清顺治七年（1650年）。松江画家顾大申就明代旧园遗址所建。以宋丞相韩琦在河南安阳所建醉白堂而命名。初占地较小，1959年扩大到6万平方米。以醉白池为中心，四周有长廊、楼阁，花圃、水榭，石桥漏窗，还有荷花池、鹤亭、雪海堂等。

醉花阴 ❶词牌名。双调五十二字，仄韵。李清照"帘卷西风，人比黄花瘦"一首，最为知名。❷曲牌名。属北曲黄钟宫。字数定格据《九宫大成谱》一般是七、七、五、四、六、三、三、七（八句）。前五句即词牌的半闋，略有变化。一般作为黄钟套曲的第一曲，如昆剧《雷峰塔·水漫》白娘子上场时所唱。以海笛或笛伴奏。

醉鱼草 (*Buddleja lindleyana*) 亦称"闹鱼花"。马钱科。落叶灌木。叶对生，长椭圆状披针形。夏季枝梢抽长穗状花序，顶端倾垂，花冠筒状，紫色。分布于中国长江以南各地。常栽作观赏植物。花和叶揉碎投入水中，可使鱼类麻醉，故名"醉鱼草"。全草有祛风、活血、杀虫的功能。

醉怡情 全名《新刻出像点板时尚昆腔杂曲醉怡情》。昆剧剧本散出选集。八卷。明末菰芦钓叟编。选收《琵琶记》等元明杂剧、传奇作品四十四种中的单出一百六十六出。大部分为当时舞台上流行剧目。现存明崇祯年间原刻本和清乾隆年间翻刻本。*《善本戏曲丛刊》第四辑收有此书。

醉翁亭 在安徽省滁州市西南琅邪山麓。宋僧智仙修建。宋文学家欧阳修自号"醉翁"，登亭饮酒，并作《醉翁亭记》，苏轼书刻于碑。西有六一泉，泉上建意在亭、影香亭、古梅亭，院南有酿泉，亭后有二贤堂。亭内有苏轼手书的大字《醉翁亭记》碑。为滁州游览胜地。

醉蝶花 (*Cleome spinosa*) 亦称"紫龙须"。白花菜科。一年生草本，有强烈臭气和粘质腺毛。掌状复叶，小叶5～7枚；托叶变成小钩刺。夏季开花，总状花序顶生，花玫瑰紫色或白色；雌蕊有长子房柄。蒴果圆柱形，具纵纹。原产于南美洲；中国亦有栽培。供观赏。

醉醒石 拟话本集。题"东鲁古狂生编辑"。明崇祯间刊行。十五篇。首尾多告戒之语，以封建道德说教劝世。有些作品正文，对当时社会生活和黑暗现实有所描写。

醉生梦死 像喝醉酒和做梦那样，昏昏沉沉、糊里糊涂地生活着。朱熹《小学》卷五引程颢曰："虽高才明智，胶于见闻，醉生梦死，不自觉也。"

醉翁之意 欧阳修《醉翁亭记》："醉翁之意不在酒，在乎山水之间也。"后用以比喻本意不在此，或别有用心。

醉翁亭记 散文篇名。北宋欧阳修作。亭在滁州（今属安徽）琅邪山麓。作者庆历中谪知滁州时，常来此亭宴饮，因以"醉翁"自号，亦以名亭。文中描述山中景色之美和宾主游宴之乐，表现了寄情山水的志趣和"与民同乐"的情怀。文笔精炼，层次分明。多用"也"字于句尾，以造成吟咏语调，增加抒情色彩。

醉翁谈录 ❶笔记。宋金盈之撰。盈之汴京（今河南开封）人，南渡后，官从政郎、衡州录事参军。八卷。另有五卷本，不全。记述唐五代遗事、宋人诗文和汴京风俗。❷传奇和话本小说集。宋末庐陵（今江西吉安）罗烨编撰。但书中杂有元事，或系后人窜入。十集，二十卷，分二十类。所收作品多系节录或转述前人旧作，保存了一些少见的宋元戏文情节。卷首《舌耕叙引》所记"说话人"的家数，话本小说中对灵怪、烟粉、传奇、公案等的分类，以及载录小说名目一百多种等，为研究宋代小说的重要资料。

醉酒饱德 《诗·大雅·既醉》："既醉以酒，既饱以德；君子万年，介尔景福。"朱熹注："言享其饮食恩意之厚，而愿其受福如此也。"后用为宾客酬谢主人款待优厚之辞。孙揆《灵应传》："幸以寓止郊园，绵历多祀，醉酒饱德，蒙惠诚深。"

醉渔唱晚 琴曲。最早见于《西麓堂琴统》，据云：唐陆龟蒙、皮日休泛舟松江，见渔父醉歌而作此曲。一说为后世隐士本宋张元幹《忆王孙》词意而作。分扬波、鼓拽、鸣榔、举网、欸乃、流滩、忘世、吊古、笑畲、逸老等十段，其中描写渔父醉歌与小舟颠簸的情景，颇有特色。

醅 (pēi 胚) 未滤的酒。杜甫《客至》诗："盘飧市远无兼味，樽酒家贫只旧醅。"

醽 〔醽〕(dān) 浊酒。《西游记》第四十五回："不甚好吃，有些酣醽之味。"

醁 (lù 录) 美酒，特指醽醁酒。《聊斋志异·狐妾》："一夕，夜酌，偶思山东苦醁。"参见"醽醁"。

醊 (zhuì 缀，又读 chuò 辍) ❶祭祀时用酒酹地；祭奠。《后汉书·王涣传》："男女老壮皆相与赋敛致

奠，醊以千数。"又《卢植传》："亟遣丞掾除其坟墓，存其子孙，并致薄醊。"❷连续而祭。《史记·封禅书》："其下四方地，为醊食群神从者及北斗云。"

9 **醛** (quán 全) 含有*醛基的有机化合物的总称。通式为 $R-\overset{O}{\overset{\|}{C}}-H$ (R 代表 H 或烃基)。化学性质极活泼，会起羰基加成反应，易被弱氧化剂(如费林试剂、多伦试剂)氧化成羧酸 (RCOOH)，亦能加氢或还原成伯醇。可由伯醇 (RCH_2OH) 脱氢或缓和氧化制得。许多醛具有工业价值，如甲醛用以制酚醛塑料；乙醛制醋酸；糠醛制合成纤维、橡胶、药物等。

醛基 羰基 $\left(\begin{matrix}\diagdown \\ \diagdown\end{matrix}C=O\right)$ 中的一个化学键和氢相连而成的原子团($-\overset{O}{\overset{\|}{C}}-H$ 或 $-CHO$)。是醛类的功能团。除甲醛外，所有醛类化合物中的醛基都与一个有机基团相连，如乙醛 (CH_3CHO)、苯甲醛 (C_6H_5CHO) 等。醛类的羰基具有很强的反应性，能发生许多加成、缩合等反应。易被氧化成羧基。例如，乙醛、苯甲醛氧化分别成醋酸及苯甲酸等。

醛糖 含有醛基的糖。具有醛和醇的性质。见"碳水化合物"。

醛鞣法 以甲醛为鞣料的鞣革方法。常用于制裘皮。除甲醛以外，双醛淀粉和戊二醛也用于鞣革。

醐 (hú 胡) 见"醍醐"。

醎 (xián) 同"鹹(咸)"。《礼记·曲礼下》"盐曰鹹鹺"陆德明释文："鹹本又作醎。"

醺 同"湎"。

醍 ㊀(tí 题) 见"醍醐"。
㊁(tǐ 体) 较清的浅赤色酒。《礼记·坊记》："醍酒在堂。"按醍酒即"缇齐"。参见"五齐❶"。

醍醐 ❶酥酪上凝聚的油。《本草纲目·兽一》"醍醐"引寇宗奭曰："作酪时，上一重凝者为酥，酥上如油者为醍醐，熬之即出，不可多得，极甘美。"❷佛教用以比喻一乘教义。如天台宗喻《法华》、《涅槃》为醍醐，真言宗喻陀罗尼藏为醍醐。杜甫《大云寺赞公房》诗："醍醐长发性，饮食过扶衰。"

醍醐灌顶 佛教比喻以智慧灌输于人，使人彻悟。顾况《行路难》诗："岂知灌顶有醍醐，能使清凉头不热。"

醞 "酝"的繁体字。

醒 (xǐng，又读 xīng) ❶从酒醉、麻醉、昏迷状态中恢复正常的知觉。《左传·僖公二十三年》："姜与子犯谋，醉而遣之；醒，以戈逐子犯。"❷睡后觉来。韩愈《东都遇春》诗："朝曦入牖来，鸟唤昏不醒。"❸清醒。《楚辞·渔父》："众人皆醉我独醒。"❹觉醒；觉悟。如：提醒。萧颖士《赠韦司业书》："虽气体熏熏，实如困惫，而中心醒悟，了无惑焉。"

醒木 亦称"醒目"。曲艺评书、评话用的道具。大小不一，一般约 3 厘米长、1.5 厘米厚阔。用木或玉石制成。说书开始时，以醒木击桌，引起听众注意。在说书过程中，则用以加强气氛。

醒目 ❶明显突出，引人注目。❷即"醒木"。

醒园录 书名。清李化楠著。收各类食品加工烹制方法共 139 条。由其子调元整理而成。为清中叶的代表性饮食专著。

醒世恒言 话本集。明末冯梦龙纂辑。"三言"之一。四十篇。刊于天启七年(1627 年)。除少数宋元旧作外，绝大部分是明人作品，部分疑是冯氏拟作。其中如《灌园叟晚逢仙女》、《十五贯戏言成巧祸》、《乔太守乱点鸳鸯谱》等篇，或批判黑暗现实，或讥讽封建礼教，都较有名。

醒狮周报 国家主义派(中国国家主义青年团)主办的刊物。1924 年 10 月 10 日在上海创刊。曾琦、左舜生、陈启天等主办。宣扬国家主义，反对阶级斗争，反对马克思主义。1930 年 9 月出至第二百二十一期停刊。

醒世姻缘传(传 zhuàn) 长篇小说。题西周生辑著。杨复吉《梦阑琐笔》谓作者为蒲松龄，但也有人认为系丁耀亢所著。一百回。叙述狄希陈两世恶姻缘的果报，宣扬"大怨大仇，势不能报，今日皆配为夫妻"；如要解冤释恨，只有倚仗佛法，忏罪消灾。故事情节与《聊斋志异》中的《江城》有类似处。但其描写范围，相当广阔。在某些章节中，对于地主官吏的残暴阴险，也有一些暴露和批判。

醜 〔醜〕(kuì) 无味。刘邵《人物志·体别》："淡而不醜。"刘昞注："谓之淡耶，味复不醜。"

醙 (sōu) 白酒。《仪礼·聘礼》："醙黍清皆两壶。"郑玄注："醙，白酒也。凡酒，稻为上，黍次之，粱次之，皆有清白。"

醜 "丑㊀"的繁体字。

醞 同"醞"。

醇 "醇"的异体字。

醝 (cuō 磋) 白酒。《本草纲目·造酿类》："酒，红曰醍，绿曰醽，白曰醝。"张华《轻薄篇》："苍梧竹叶青，宜城九酝醝。"

醚 (mí 迷) 具有 C—O—C 结构的有机化合物的总称。通式为 R—O—R′ (R、R′ 为两个相同或不同的烃基)。根据烃基的结构可分为脂肪醚、芳香醚两类。可由两分子一元醇分子间缩去一分子水，或由醇钠或酚钠和卤代烃作用制得。化学性质一般较稳定。与氧化剂、还原剂、碱或稀酸不起作用。浓氢卤酸 (HI 或 HBr) 加热会使醚键断裂。乙醚 ($C_2H_5OC_2H_5$) 是最重要的代表物，可由乙醇 (C_2H_5OH) 制得。由二元醇分子内缩水则得内醚，如*环氧乙烷。

醚菊酯 简称 MTI-500。学名"2-(4-乙氧苯基)-2-甲基丙基-3-苯氧基苄基醚"。一种醚类拟除虫菊酯。白色结晶。熔点 36.4～37.5℃。难溶于水，微溶于甲醇、乙醇，易溶于苯、甲苯等。用作杀虫、杀螨剂。兼具触杀和胃毒作用，对人畜及鱼类毒性低。广泛用于防治棉铃虫、水稻大白叶蝉等以及蚊、蝇、蟑螂等卫生害虫。对常规农药产生抗性的害虫也有较好的防治效果。

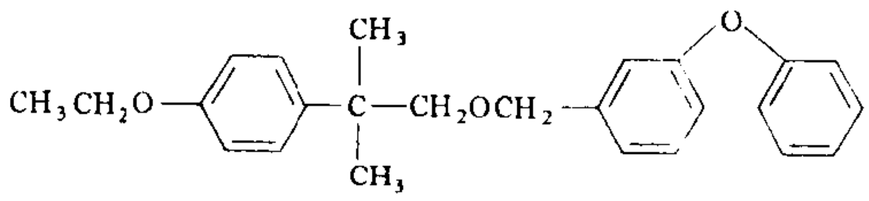

醚菊酯结构式

醚型抗爆组分 提高汽油辛烷值的调合组分。具有辛烷

值高、蒸气压低等特点。可显著提高汽油氧含量，促进汽油在发动机内燃烧得更完全，明显地降低汽车尾气中排出的烃化合物和一氧化碳的含量。常用的有甲基叔丁基醚、乙基叔丁基醚及甲基叔戊基醚等。

9 **醓** (tǎn 贪上) 肉酱的汁。《诗·大雅·行苇》："醓醓以荐。"

醑 (xǔ 胥上) 美酒。庾信《灯赋》："中山醑清"。杨万里《小蓬莱酌酒》诗："餐菊为粮露为醑。"

醑剂 由挥发油或其他挥发性药物制成的乙醇溶液。供内服或外用。主要供调配处方作为矫味剂用，如复方橙皮醑；有些用于治疗，如樟脑醑。

10 **醫** (hú) 浊酒。见《玉篇》。

醾〔醿〕(mí，又读 mān) 酒、酱、醋等败坏后表面上所生的白霉。亦作"醭醾"、"醭"。玄应《一切经音义》卷十五"醾青"："《埤苍》：醭醾，酱败坏也。酱败则醾生也。"参见"醭"。

醭 (mú) 见"酏醭"。

醛 同"酴"。

醢 (hǎi 海) ❶用肉、鱼等制成的酱。《周礼·天官·醢人》"醢人掌四豆之实"郑玄注："醢者必先膊干其肉，乃后莝之，杂以粱曲(麴)及盐，渍以美酒，涂置瓶中，百日则成矣。"《礼记·内则》："腶修蚳醢，脯羹兔醢，麋肤鱼醢。"❷古代的一种酷刑，把人剁成肉酱。《左传·庄公十二年》："比及宋，手足皆见，宋人皆醢之。"

醠 (àng) 清酒。《淮南子·说林训》："清醠之美，始于耒耜。"一说浊酒。见《说文·酉部》。段玉裁以为"清于醴而浊于缇沈"。亦作"盎"。参见"五齐❶"。

醠〔醠〕(làn) 浊酒，一说薄酒。《说文·酉部》："醠，泛齐行酒也。"段玉裁注："行酒上疑当有'一曰'二字。"朱骏声通训定声："按《周礼·酒正》'泛齐'注：'泛者，成而滓泛泛然。'盖视醴尤浊。"徐灏笺："《九章算术》曰：'醇酒一斗，直钱五十；行酒一斗，直钱一十。'行酒谓酒不醇者也。"按王筠《说文释例》："或者行酒即谓行觞。《水经注》：'江源可以滥觞。'将无亦可作醠觞与？盖即曲水流觞之谓，极形其小也。"可备一说。

醆 "酡"的繁体字。

醨 (lí 离) 薄酒。《史记·屈原贾生列传》："众人皆醉，何不铺其糟而啜其醨？"

醣 (táng 糖) 碳水化合物的旧称。

醡 (zhà 诈) 榨酒的榨床。黄庭坚《次韵杨君全送酒》："醡头夜雨排檐滴，杯面春风绕鼻香。"

醡 同"榨❷"。

醚 (mì) ❶饮酒俱尽。见《说文·酉部》。❷酱。见《广雅·释器》。王念孙疏证："《说文》：'醚，捣榆酱也。'醚与醚同。"

11 **醄** (wàng) 酒。范成大《除夜地炉书事》："糟醄新醅白，柴锥软火红。"周汝昌注："糟醄，即醪酒类。"

醾 "醾"的繁体字。

醩 (zāo) 同"糟"。《汉书·食货志下》"除米曲(麴)本贾，计其利而什分之，以其七入官，其三及醩截灰炭给工器薪樵之费。"

醧 (yù 遇) "饫❶"的本字。私宴。《文选·左思〈魏都赋〉》："愔愔醧宴。"张载注："《韩诗》云：'宾尔笾豆，饮酒之醧。'能者饮，不能者已，谓之醧。"按《毛诗·小雅·常棣》"醧"作"饫"。原本《玉篇·食部》："宴私之饫为醧字。"

醥 (piǎo) 清酒。《文选·左思〈蜀都赋〉》："觞以清醥，鲜以紫鳞。"李周翰注："醥，清酒也。"

醫 "医㊀"的繁体字。

醥 同"觴(觞)"。

醬 "酱"的繁体字。

醪 (láo 劳) 本指汁滓混合的酒，即酒酿。《后汉书·樊儵传》："又野王岁献甘醪膏饧。"李贤注"醪，醇酒汁滓相将也。"引申为浊酒。杜甫《清明二首》诗："钟鼎山林各天性，浊醪粗饭任吾年。"

醪醴 中药剂型之一。"药酒"的古称。以酒为溶媒的药物制剂。殷周时代甲骨文里就有有关的记载，《素问·汤液醪醴论》有专题论述。一般用生药制成的饮片、粉末置于酒内浸泡而成。如滋补性或妇科用药，多用黄酒；治风湿病或跌打损伤的，多用白酒。

12 **醰** (tán 潭) 酒味厚，引申为醇厚。《文选·左思〈魏都赋〉》："宅心醰粹。"刘良注："醰粹，犹醇厚也。言醇厚之化居于人心。"

醭 (bú，旧读 pú) 酒、酱、醋等因败坏而生的白霉。也泛指一切东西受潮而生的霉斑。杨万里《风雨》诗："梅天笔墨多生醭。"

醩 "醩"的繁体字。

醨 "醉"的繁体字。

醮 (jiào) ❶古代嘉礼中的一种简单仪节，用于冠礼和婚礼。《仪礼·士冠礼》："若不醴，则醮用酒。"郑玄注："酌而无酬酢曰醮。"又《士昏礼》："庶妇，则使人醮之。"❷指女子嫁人，特指妇女再嫁。《聊斋志异·陆判》："未嫁而丧二夫，故十九犹未醮也。"又《马介甫》："弟妇恋儿，矢不嫁。妇唾骂，不与食，醮去之。"❸一种祷神的祭礼。宋玉《高唐赋》："醮诸神，礼太一。"后来专指僧道为禳除灾祟而设的道场。张端义《贵耳集》卷上："徽考(宋徽宗)宝箓宫设醮。"

醮 同"酮❶"。

醯 (xī 希) 醋。《礼记·内则》："和用醯。"陆德明释文："醯，酢(醋)也。"《论语·公冶长》："孰谓微生高直，或乞醯焉，乞诸其邻而与之。"

醯鸡 小虫名，即蠛蠓。古人误以为酒醋上的白霉变成，故名。《列子·天瑞》："醯鸡生乎酒。"也用以形容细小。吴融《梅雨》诗："扑地暗来飞野马，舞风斜去散醯鸡。"

醱 "酸"的繁体字。

13 **醵** (jù 据) ❶凑钱饮酒。《礼记·礼器》："周礼其犹醵与？"郑玄注："合钱饮酒为醵。"❷凑钱；集资。

如：醵资兴建。欧阳修《归田录》卷二："每岁乾元节，醵钱饭僧进香，合以祝圣寿，谓之香钱。"

13 **醴** (lǐ 礼) ❶甜酒。《荀子·礼论》："飨尚玄尊，而用酒、醴。"❷甜美的泉水。扬雄《蜀都赋》："北属昆仑泰极，涌泉醴。"❸通"澧"。水名。《楚辞·九歌·湘夫人》："沅有芷兮醴有兰。"

醴泉 旧县名。在陕西省中部。隋由宁夷县改称。1964年改名礼泉县。

醴陵 市名。在湖南省株洲市东部、湘江支流渌水流域，邻接江西省。浙赣铁路横贯。东汉置县。隋废入长沙县，唐复置。元升州，明复改县。1985年改设市。人口99.9万(城镇13万，1996年)。矿产有高岭土。工业有陶瓷、电瓷、机械、花炮制造等。农产以稻为主，并产辣椒。名胜古迹有西山、三狮洞、先农坛。民间工艺品以*醴陵瓷器闻名。

醴酒不设 《汉书·楚元王传》："初，元王敬礼申公等，穆生不耆(嗜)酒，元王每置酒，常为穆生设醴。及王戊即位，常设，后忘设焉。穆生退曰：'可以逝矣！醴酒不设，王之意怠，不去，楚人将钳我于市。'"后因称对人敬礼渐减为"醴酒不设"。

醴陵瓷器 中国民间工艺品之一。因产于湖南醴陵而得名。有日用瓷与陈设瓷，薄胎注浆，瓷质洁白，装饰的主要特色是釉下五彩。除有釉上贴花和喷花等外，还有感光晒花的装饰法。

醲 "酸"的繁体字。

醳 "释"的繁体字。

醶 "酸"的繁体字。

醷 (yì 亿) 梅浆。《礼记·内则》："或以酏为醴、黍酏、浆、水、醷、滥。"

14 **醻** "酬"的异体字。

醼 "醼"的繁体字。

醹 (rú 如) 醇厚的酒。《诗·大雅·行苇》："酒醴维醹。"

醺 (xūn 熏) ❶酒醉貌。如：微醺。杜甫《留别贾严二阁老两院补阙》诗："去远留诗别，愁多任酒醺。"❷通"熏"。渐染。苏轼《子由生日以檀香观音像及新合印香银篆盘为寿》诗："但愿不为世所醺。"

醺醺 ❶醉貌，形容醉态盎然。岑参《送羽林长孙将军赴歙州》诗："青门酒楼上，欲别醉醺醺。"《红楼梦》第二十六回："〔袭人〕只见宝玉醉醺醺回来，因问其原故。"❷同"熏熏"。和悦貌。《诗·大雅·凫鹥》："凫鹥在亹，公尸来止熏熏。"《说文·酉部》引作"醺醺"。

醺 "酳"的繁体字。

16 **醼** "宴㊀"的异体字。

17 **醵** ㊀(cáng) 同"藏"。储藏。孔平仲《续世说·轻诋》："若噉嗜酒之人，正似糟醵猪肉。"

㊁(zāng) 同"髒(脏)"。不干净。《西游记》第四十四回："有些腌醵臭气，你休恶心。"

醽 (líng 灵) 见"醽醁"。

醽醁 酒名。《抱朴子·知止》："密宴继集，醽醁不撤。"亦作"醁醽"、"绿酃"。李贺《示弟》诗："醁醽今夕酒，缃帙去时书。"《文选·左思〈吴都赋〉》："飞轻轩而酌绿酃。"李善注引《湘州记》："湘州临水县有酃湖，取水为酒，名曰酃酒。"

醮 (jiào 叫) 喝干杯中酒。《礼记·曲礼上》："长者举未醮，少者不敢饮。"郑玄注："尽爵曰醮。"《汉书·郭解传》："解姊子负解之势，与人饮，使之醮；非其任，强灌之。"

釀 "酿"的繁体字。

醾 (mí 糜) 见"酴醾"。

醾 同"醾"。

19 **釃** "酾"的繁体字。

釅 "酽"的繁体字。

醿 同"醾"。

24 **醽** 同"醽"。

202. 辰　　部

辰 (chén) ❶十二地支的第五位。❷指日、月的交会点。即夏历一年十二个月的月朔时，太阳所在的位置。《左传·昭公七年》："日月之会是谓辰。"❸十二时辰之一，七时至九时。❹日子；时刻。如：诞辰。《楚辞·九歌·东皇太一》："吉日兮良辰。"特指好时日。《诗·小雅·小弁》："天之生我，我辰安在？"❺星名。(1)指心宿。与参宿此出彼没，永不并见，故以"参辰"比喻离别不得相见。苏武《诗四首》："昔为鸳与鸯，今为参与辰。"(2)指北极星。如：北辰。(3)泛指众星。参见"星辰❶"。(4)指日、月、星。如：三辰。❻通"晨"。《诗·齐风·东方未明》："不能辰夜，不夙则莫(暮)。"

辰水 沅江中游支流。在湖南省西部。上游锦江源出贵州省东北部梵净山，东流入湖南省，到辰溪入沅江。长295公里，流域面积7 536平方公里。贵州省闵家场以下可通航。

辰州 州、路、府名。隋开皇九年(公元589年)改武州置州，取辰溪为名。治龙檀(今湖南洪江市北黔城镇)，后移沅陵(今县)。辖今湖南沅陵以南的沅江流域以西地。唐以后

缩小。元改为路，明改为府。清嘉庆后辖境只有今沅陵、泸溪、辰溪、溆浦等县地。1913年废。

辰阳 ❶古地名。战国楚地。因在辰水之北得名。在今湖南辰溪西南。《楚辞·涉江》"朝发枉陼兮，夕宿辰阳"，即此。❷古县名。西汉置。治今湖南辰溪西南。六朝时，移治辰水之南；隋初移今辰溪县治，改名辰溪。

辰砂 矿物名。亦称"朱砂"。化学成分为HgS。三方晶系。单晶体成板状或菱面体状；贯穿双晶常见；集合体常成粒状或块状。猩红色，条痕红色，半透明，金刚光泽，硬度2～2.5，密度8.09克/厘米^3，一个方向的解理完全，仅产于低温热液矿床。炼汞的最主要矿物原料。单晶可作激光调制晶体。中医学上用为安神、定惊药，性微寒、味甘，主治癫狂、惊悸、不寐等症。经火炼者有毒。中国是辰砂主要出产国之一，著名产地有贵州、湖南等，而以湖南辰州（今沅陵一带）所产最佳，故名。

辰星 ❶即"水星"。《史记·天官书》："刑失者，罚出辰星。"张守节正义引《天官占》云："辰星，北水之精，黑帝之子，宰相之祥也。"❷房星。《楚辞·远游》："奇傅说之托辰星兮，羡韩众之得一，形穆穆以浸远兮，离人群而遁逸。"王逸注："辰星，房星，东方之宿，苍龙之体也。"

辰溪 县名。在湖南省怀化市北部。沅江及其支流辰水在境内汇合，湘黔铁路经过南境。县人民政府驻辰阳镇。汉置辰阳县，隋改辰溪县。以辰溪得名。农、林产以稻、柑橘、棉花、油菜籽为主。矿产有煤、磷。工业有化肥、水泥、造纸、塑料、汽车修配等。名胜古迹有丹山、十万洞、奎星阁、江东寺、大酉观。

3 **辱**（rǔ 乳） ❶耻辱。《左传·襄公十八年》："子殿国师，齐之辱也。"❷侮辱。《左传·昭公五年》："足以辱晋。"❸污浊。《老子》："大白若辱。"❹辜负；玷辱。《论语·子路》："使于四方，不辱君命。"司马迁《报任少卿书》："太上不辱先，其次不辱身。"❺屈辱；埋没。《左传·襄公三十年》："使吾子辱在泥涂久矣。"❻谦词，犹言承蒙。司马迁《报任少卿书》："曩者辱赐书。"

唇〔脣〕（chún） ❶嘴唇。❷边。杜甫《丽人行》："头上何所有，翠微匐叶垂鬓唇。"

唇化 音韵学术语。一般指圆唇化。如贵州威宁的苗语，作"马铃薯"讲的词原来读作[zi zɦy]，现在也读作[zy zɦy]，就是因为[i]受圆唇元音[y]的同化而变为圆唇元音。辅音也有唇化现象，如广州话"瓜"[kʷa]的声母[kʷ]就是把[k]说成圆唇音。国际音标在音标的下面或右上角加"w"符号表示音的唇化。

唇风 中医学病名。见明陈实功《外科正宗》。一种口唇部的疾病。一般多发生于下唇，以秋冬季多见。多由脾胃燥热、外感风燥而成，或因误用某些刺激性物品所致。可见唇部红肿发痒，继而有干绷及烧灼感，日久皲裂、结痂、脱屑，反复剥脱。一般只需外治，严重者内服清热润燥等药。

唇舌 言语必用唇舌，因以为言辞的代称。《汉书·楼护传》："为人短小精辩，论议常依名节，听之者皆竦。与谷永俱为五侯上客，长安号曰：'谷子云笔札，楼君卿唇舌。'"

唇型 根据全世界各人种唇的厚度来区分的类型。可分为薄唇、中等唇、厚唇和极厚唇四种。为研究人类体质特征的标志之一。

唇音 音韵学上"七音"之一。包括重唇音、轻唇音两类。参见"重唇音"、"轻唇音"。

唇裂 俗称"兔唇"。一种先天性畸形。有全裂和不完全裂两型，又有单侧裂和双侧裂之分，常与腭裂同时存在。全裂，尤其是双侧性的可以妨碍新生儿的吮乳，严重影响营养。一般应在出生后早期施行修复手术。

唇窝 蟒蛇科部分属、种的吻鳞或上唇鳞表面的洼陷。结构与蝮蛇科蛇类的颊窝相似。也是热测位器官。

唇形科（Labiatae） 属双子叶植物纲。多数为芳香草本，很少为灌木。茎方形。单叶对生或轮生。花通常两性，单生或成对，或丛生于叶腋，排成穗状、总状、圆锥状或头状花序；花萼和花冠各五裂，通常成两唇形；雄蕊常四枚，两长两短，或上面两枚不发育，常称"二强雄蕊"；子房上位，向内四裂，花柱由分裂部的基部或上部生出。果实为四小坚果，各具一种子。约有220属，6 000种，主产于地中海区域。中国约有98属，800余种，各地皆产。本科植物主要供提取芳香油用（如薄荷、留兰香、百里香等）、药用（如益母草、紫苏、夏枯草等）或观赏用（如一串红等）。

唇足类（Chilopoda） 多足纲的一亚纲。体长而略扁，躯干部由多数体节构成。头部有长触角一对，单眼数个，大颚一对，小颚两对。头部后的一体节，有一对钩状颚足（唇足）。颚足末端呈爪状，其顶端有毒腺开口，故也称毒爪。螫人时，将毒液注入伤口。例如蜈蚣、蚰蜒等。

唇齿音 由下唇同上齿相接触，使气流受阻而构成的一种辅音。如汉语的f[f]和v[v]。

唇亡齿寒 比喻利害关系十分密切。《左传·僖公五年》载，晋侯假道于虞以伐虢。宫之奇谏曰："虢、虞之表也；虢亡，虞必从之……谚所谓'辅车相依，唇亡齿寒'者，其虞、虢之谓也。"

唇形花冠 适应虫媒传粉特化的一种花冠。两侧对称，总体呈唇形，虽合瓣而分上下两唇。上唇二裂，内方有雌蕊和雄蕊；下唇三裂，向外平展，适应昆虫停息采蜜，其背部触及雌蕊和雄蕊，进行传粉，为唇形科和马鞭草科植物所特有。

唇齿相依 比喻关系密切，互相依靠。《三国志·魏志·鲍勋传》："王师屡征而未有所克者，盖以吴、蜀唇齿相依，凭阻山水，有难拔之势故也。"

4 **脣** "唇"的异体字。

6 **蜃**（shèn 慎） ❶大蛤。《周礼·天官·鳖人》："春献鳖蜃。"❷祭器，画有蜃形的漆尊。《周礼·春官·鬯人》："凡山川四方用蜃。"

蜃景 亦称*海市蜃楼。

農 "农"的繁体字。

8 **襛** "農（农）"的异体字。

203. 豕　　部

豕(shǐ 始)　猪，有时指野猪。《左传·庄公八年》："齐侯游于姑棼，遂田于贝丘，见大豕。"

豕韦　夏的同盟部落。一作韦。彭姓。在今河南滑县东南。夏末与己姓的顾(今山东鄄城东北)、昆吾(今河南濮阳)助桀为虐，为商汤所灭。

豕心　比喻贪得无厌。《左传·昭公二十八年》："实有豕心，贪婪无餍。"孔颖达疏："豕心，言其心似猪，贪而无耻也。"

豕突　像野猪那样奔突乱窜。如：狼奔豕突。《后汉书·刘陶传》："今果已攻河东，恐遂转更豕突上京。"亦作"豨突"。《资治通鉴·唐僖宗乾符二年》："万一豨突，奈何！"

豕交兽畜(畜 xù)　比喻待人无礼。《孟子·尽心上》："食而弗爱，豕交之也；爱而不敬，兽畜之也。"赵岐注："人之交接，但食之而不爱，若养豕也；爱而不敬，若人畜禽兽，但爱而不能敬也。"

4 豜(jiān 肩)　三岁的猪，亦泛指大猪。《诗·豳风·七月》："献豜于公。"毛传："豕，一岁曰豵，三岁曰豜。"

豝(è)　大猪。《尔雅·释畜》："彘五尺为豝。"郭璞注："《尸子》曰：'大豕为豝，五尺也。'今渔阳呼猪大者为豝。"

豚　同"豚㊀"。

豵〔豵〕(zōng 宗)　一岁的猪。一说六个月的猪。亦泛指小猪。《诗·召南·驺虞》："壹发五豵。"毛传："豕，一岁曰豵。"

豥(yì 役)　猪的别称。《说文·豕部》："豥，上谷名猪豥。"按上谷在今河北省。

豝(bā 巴)　❶母猪。《诗·召南·驺虞》："壹发五豝。"郑玄笺："豕，牝曰豝。"❷两岁的猪。见《广雅·释兽》。❸大猪。《太平御览》卷九〇三引何承天《纂文》："渔阳以大猪为豝。"❹通"羓"。干肉。

5 豢(hòu)　猪叫。韩愈《祭河南张员外文》："钩登大鲇，怒颊豕豢。"

6 豨(huī)　同"豗"。相击。李贺《开愁歌》："主人劝我养心骨，莫受俗物相填豨。"

豭(gāi)　四蹄都白的猪。《尔雅·释兽》："四蹄皆白，豭。"郝懿行义疏："《诗·渐渐之石》笺作'四蹄皆白曰骇'，骇与豭字异而音同；然笺又云'白蹄尤躁疾'(意思是骇字义为躁疾，以其躁疾，所以叫骇)，则豭古本作骇，亦后人改。"

肆(sì)　同"肆"。兽名。刘基《郁离子·九难》："獬猢蜂肆。"

豤(kěn 垦)　❶"啃"的本字。本指猪咬物。❷同"恳"。见"豤豤"。

豤豤　同"恳恳"。《汉书·刘向传》："故豤豤数奸死亡之诛。"颜师古注："豤豤，款诚之意也。奸，犯也。"

7 豩㊀(bīn)　二豕。见《说文·豕部》。段玉裁注："二豕乃兼顽钝之物，故古有读若顽者。"

㊁(huán)　顽。刘禹锡《答乐天见忆》诗："笔底心无毒，杯前胆不豩。"

豨(xī 希)　猪。特指野猪。《淮南子·本经训》："封豨、修蛇，皆为民害。"

豨苓　植物名。即猪苓。韩愈《进学解》："而訾医师以昌阳引年，欲进其豨苓也。"

豨莶(*Siegesbeckia orientalis*)　别称"豨莶草"、"虾柑草"。菊科。一年生草本。茎上部多分枝，密被长柔毛和腺点。叶对生，卵圆形，有不规则锯齿。秋季开花，花黄色，头状花序细小，雌花舌状，两性花管状。瘦果无冠毛。生于路边荒野。中国各地普遍分布；朝鲜半岛、日本亦产。地上部分入药，性寒、味苦，有小毒，功能祛风湿，主治关节酸痛、四肢麻木等症；鲜叶捣烂外敷治蛇咬伤和蜂刺伤。

8 猪　"猪"的异体字。

豩(zòng 粽)　公猪。见《集韵·一送》。一说，猪仔。见《集韵·二宋》。

9 豶〔豶〕(fén 坟)　阉割过的猪。《易·大畜》："豶豕之牙。"陆德明释文引刘表曰："豕去势曰豶。"

豱(wēn)　猪名。《尔雅·释兽》："奏者豱。"郭璞注："今豱猪短头，皮理腠蹙。"郝懿行义疏："奏者，《释文》本或作湊，郭云'豱猪短头，皮理腠蹙'，是腠与湊同。今猪腹干头足俱短，毛赤黑色亦短，即豱猪也。"

豫(yǔ)　见"豫豫"。

豪〔豪〕(lóu 楼)　母猪。通作"娄"。见"娄猪"。

豭(jiā 家)　公猪。《左传·隐公十一年》："郑伯使卒出豭。"卒，一百人。

10 豫(huán 环，又读 yuán 元)　一种野猪。《逸周书·周祝解》："豫有爪而不敢以撅。"

豫道　古县名。"豫"一作"猨"或"豫"。古豫戎邑，汉置县。治今甘肃陇西东南渭水东岸。北魏改作桓道，隋开皇中并入内陶县。汉末、魏、晋为南安郡治所。

豫豫　豪猪的别名。见《本草纲目》。

豯(xī)　❶小猪。《方言》第八："猪，其子或谓之豚，或谓之豯。"《说文·豕部》："豯，生三月豚。"❷大腹貌。《说文·豕部》："豯，腹奚奚貌也。"段玉裁注："此别一义。奚奚各本作豯豯，今正。奚，大腹也。"

11 豪　"豪"的繁体字。

豵　"豵"的繁体字。

豨(wěi)　小阉猪。《尔雅·释兽》："豨，豶。"郭璞注："俗呼小豶猪为豨子。"邢昺疏引舍人曰："豨，一

名豶。豶谓犍猪也。"郝懿行义疏:"《易》云:'豶豕之牙。'《释文》引刘云:'豕去势曰豶。'"

12 **豶** "豶"的繁体字。

豷(yì 意) ❶猪喘息。见《说文·豕部》。❷夏代寒浞之子。羿被杀后,浞占有羿的妻室,生浇和豷,处豷于戈,后来为杼(少康子)所灭。

17 **貜** "獲"的异体字。

204. 卤(鹵)部

卤 ㊀〔**鹵**〕(lǔ) ❶不生谷物的咸卤地。《宋史·刘几传》:"从范仲淹辟,通判邠州,邠地卤。"参见"斥卤"。❷通"鲁"。愚钝。刘桢《赠五官中郎将》诗:"小臣信顽卤,俛俛安能追!"❸通"橹"。大盾。《史记·秦始皇本纪》:"伏尸百万,流血漂卤。"❹通"掳"。掠夺。《史记·吴王濞列传》:"烧宗庙,卤御物。"

㊁〔**滷**〕(lǔ) ❶盐卤。❷咸汁。如:肉卤;鱼卤。❸以浓汁制食品。如:卤鸡;卤豆腐干。

卤化 通常指有机化合物分子中引入卤素的反应。包括氟化、*氯化、溴化和碘化四类。工业上以氯化较为普遍。一般方法主要有:

(1) 加成法,如

$$HC\equiv CH + HCl \longrightarrow H_2C-CHCl;$$

(2) 取代或置换法,如

$$CH_4 + Cl_2 \longrightarrow CH_3Cl, CH_2Cl_2;$$

(3) 氧化-卤代法,如

$$CH_3CH_2OH + Cl_2 \longrightarrow CCl_3CHO \text{ 等。}$$

卤水 矿化很强的水。常用以提取某些化工原料,如食盐、碘、硼、溴等。中国四川自贡自古即以盛产卤水闻名。参见"矿化度"。

卤素 周期系第Ⅶ族(类)主族元素的总称。包括氟(F)、氯(Cl)、溴(Br)、碘(I)、砹(At)五个元素,其中砹为放射性元素。卤素为典型的非金属元素,单质都是双原子分子。能同大多数金属及非金属直接反应;同轻金属(如钾、钠等)反应的产物为典型的盐类。卤素化合物中卤素原子通常为负一价;氯、溴、碘还可有多种不同正价的氧化态。本族元素的化学活泼性,由氟至碘依次减弱。在自然界中,卤素以化合物的形态存在,单质卤素以它们的化合物作为原料制取。卤素及卤素化合物在工业上都有极为广泛的应用。某些卤素化合物也是人体所不可缺少的。

卤莽 ❶亦作"鲁莽"。冒失;粗率;不郑重。杜甫《空囊》诗:"世人共卤莽,吾道属艰难。"郑樵《通志·总序》:"是致小学一家,皆成卤莽。"参见"卤莽灭裂"。❷荒地野草。《文选·扬雄〈长杨赋〉》:"夷坑谷,拔卤莽。"李善注:"卤莽,中生草莽也。"又用为荒废的意思。苏轼《渚宫》诗:"二王台阁已卤莽,何况远闻纵横时。"❸隐约。白居易《浔阳秋怀赠许明府》诗:"卤莽还乡梦,依稀望阙歌。"

卤簿 古代帝王出外时在其前后的仪仗队。蔡邕《独断》:"天子出,车驾次第,谓之卤簿。"封演《封氏闻见记》卷五:"舆驾行幸,羽仪导从谓之卤簿,自秦汉以来始有其名……按,字书:'卤,大楯也。'字亦作'橹',又作'櫓',音义皆同。卤以甲为之,所以捍敌……甲楯有先后部伍之次,皆著之簿籍,天子出,则案次导从,故谓之卤簿耳。"按自汉以后,后、妃、太子、王公、大臣皆有卤簿,各有定制,并非天子所专用。

卤化物 氟化物、氯化物、溴化物、碘化物的总称。

卤代烃 烃分子中的一个或多个氢原子被卤素原子取代后生成的衍生物。单卤代烃的通式为 R—X(R 代表烃基,X 代表卤素)。按*烃基类型分为卤代烷(氯甲烷,CH_3Cl)、卤代烯烃(氯乙烯,$H_2C=CHCl$)及卤代芳烃(氯苯,C_6H_5Cl)等。按卤原子多寡分成一卤代、二卤代和多卤代物,可直接或间接由烃制得。卤代烃的化学性质活泼,其卤原子易被其他原子或原子团置换,故常用作有机合成的中间体。许多卤代烃也可直接用作溶剂(四氯化碳)、麻醉剂(氯仿)、致冷剂(氟利昂)、农药及制造塑料、合成橡胶的单体(氯乙烯)等。

卤担船 亦称"绍兴花卤坛"。浙江绍兴最先建造的一种海帆船。以运盐卤而得名。船头呈圆形或方形,船身宽大坚固,载重可达百吨。能抗 7 级风。适用于沿海运输。

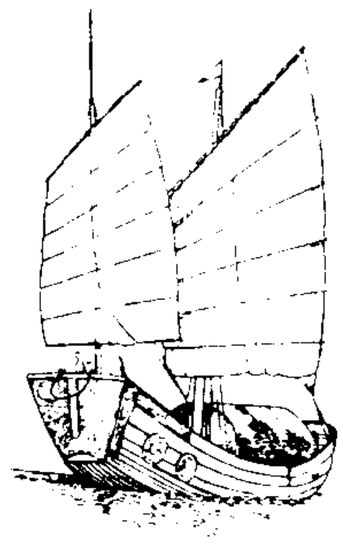

卤担船

卤仿反应 一种包含卤代和分解的反应。凡 $CH_3\overset{O}{\overset{\|}{C}}-$ 基与氢原子(或烃基)连接的化合物,在碱性溶液中与 NaOX(X=Cl、Br、I)作用时,α-位碳原子上的三个氢原子全部被 X 取代,生成三卤代羰基化合物(CX_3COR,R 可以是 H),后者易被碱分解成卤仿(CHX_3)。例如,应用 NaOH/I_2(NaOI)为试剂则生成水溶性很小的碘仿,称为"碘仿反应"。

卤莽灭裂 亦作"鲁莽灭裂"。《庄子·则阳》:"长梧封人问子牢曰:'君为政焉勿卤莽,治民焉勿灭裂。昔予为禾,耕而卤莽之,则其实亦卤莽而报予;芸而灭裂之,其实亦灭裂而报予。'"陆德明释文引司马(彪)曰:"卤莽,犹麤粗也,谓浅耕稀种也;灭裂,断其草也。"成玄英疏:"卤莽,不用心也;灭裂,轻薄也。"后常以"卤莽灭裂"形容做事草率苟且,粗鲁莽撞。朱熹《辛丑延和奏札三》:"其有卤莽灭裂,徒为烦扰去处,将来本司觉察得知,具名闻奏。"

卤化物玻璃 以卤素化合物为主要成分的玻璃。主要为氟化物玻璃,又可分为以氟化铍为主要玻璃形成物和以重金属氟化物(如氟化锆、氟化镧等)为主要玻璃形成物两类。由卤化物配合料在极干燥的气氛中熔制而成。特点为无色透明,可以透过 5 微米以上波长的红外光,光损耗很小。一种优良的红外光学材料,可用作透红外窗口及红外光纤材料。

4 **鹹**〔**鹹**〕(gǎng)　盐泽，见《玉篇·卤部》。亦用于地名。如：豆子鹹(在今山东惠民)。

9 **鹹**"咸㊀"的繁体字。

鹽〔**鹽**〕(wēn)　见"鹽鹹"。

鹽鹹　戎盐。《广雅·释器》："鹽鹹，盐也。"王念孙疏证："《玉篇》：'鹽鹹，戎盐也。'《广韵》同。"陶弘景《本草》注谓戎盐味不甚咸。

鹺〔**鹺**〕(cuó)　❶盐。《礼记·曲礼下》："盐曰咸鹺。"史嵩《刺贾似道》诗："昨夜江头涨碧波，满船都载相公鹺。"❷咸味。如：鹺鱼。

10 **鹻**"鹼(硷)"的异体字。

13 **鹼**"硷"的繁体字。

16 **鹹**〔**鹹**〕(huái)　见"鹽鹹"。

205. 里　　部

里 ㊀(lǐ)　❶古时居民聚居的地方。《诗·郑风·将仲子》："将仲子兮，无逾我里。"毛传："里，居也。二十五家为里。"《汉书·食货志上》："在野曰庐，在邑曰里。"按毛传乃举《周礼》为例，古代另有五十户、一百户等说。今称在城市者为"里弄"，在乡村者为"乡里"。也特指故乡。江淹《别赋》："割慈忍爱，离邦去里。"❷旧时县以下的基层行政单位。顾炎武《日知录》卷二十二："以县统乡，以乡统里。备书之者，《史记》'老子，楚苦县厉乡曲仁里人'是也。"参见"里正"。❸长度单位，"市里"的简称。❹通"悝"。忧伤。《诗·大雅·云汉》："瞻卬昊天，云如何里。"❺姓。春秋时晋有里克。

㊁〔**裏、裡**〕(lǐ)　❶衣服的内层。《诗·邶风·绿衣》："绿衣黄里。"❷指方位，与"外"相对。如：城里；箱子里。❸指处所或时间。如：这里；那里；日里；夜里。❹通"理"。《荀子·解蔽》："而宇宙里矣。"杨倞注："里，当为理。"

㊂〔**裏**〕(li)　表语气，同"哩"。张先《八宝妆》词："这浅情薄倖，千山万水，亦须来里！"

里人　❶同里的人。苏轼《滕县时同年西园》诗："我作西园诗，以为里人箴。"❷即"俚人❷"。

里门　乡里之门。古制，同族聚居一里，里有里门。《史记·万石张叔列传》："庆及诸子弟入里门，趋至家。"后用为家乡的代称。

里正　古时乡官。《公羊传·宣公十五年》"什一行而颂声作矣"何休注："一里八十户……其有辩护伉健者，为里正。"辩护，谓能办事。后代多设里正，但制度各有不同。隋畿外二十五家为里，置里正；百家为党，置党长。唐以百户为里，五里为乡。每里置里正一人。见《通典·食货三·职官十五》。至明代改名里长。参见"里甲"。

里甲　明州县的基层组织，又为三大徭役之一。以邻近的一百十户为一里，从中推丁多田多的十户轮流充当里长，余一百户分十甲，每甲十户，轮流充当甲首。每年由里长一人率领十甲甲首应役。值役的称"当年"，轮次的称"排年"。十年轮流一遍，期满后按各户人丁和田地增减重新编排。里长贫困，在一百十户内另选；逃亡的补足。里甲人户都载于*黄册，遇有差役凭册派充。鳏、寡、孤、独和无田产不服役者带管于一百十户之外，列在册后，叫畸零。里甲初任传达公事，催征税粮。后官府凡祭祀、宴飨、营造、馈送等均由里甲供应。

里(裏)白 (*Diplopterygium glauca*)　蕨类植物，里白科。多年生草本。根状茎蔓延地下，被鳞片。叶柄长达1米以上。叶大，主轴通直，多次生出一对假二叉分的羽片，末回羽片为二回羽状分裂，分枝间常具一被棕色鳞片的不发育芽体。生于林下或山坡阴湿处，产于中国长江以南各地。为酸性土的指示植物。

里尔 (Lille)　法国北部边境城市，近比利时。人口17.8万(1990年)。11世纪为羊毛和衣料贸易中心。铁路与高速公路枢纽。内河港口。纺织工业最重要(棉、亚麻、黄麻等)，还有钢铁、机械、食品、化学等。附近产煤。有大学、美术馆与剧院。

里加 (Riga)　拉脱维亚首都和经济、文化中心。在波罗的海里加湾南岸、道加瓦河(Daugava)口两岸，距海约15公里。面积302.8平方公里。人口84万(1995年)。建于1201年。18世纪前期并入帝俄，成为俄国西北部重要港口和贸易中心之一。拉脱维亚独立后成为首都。全国最大工业中心。生产电气化铁路车辆、电车、内燃机车、船舶和摩托车等，电器、仪表、化工、纺织和食品工业亦发达。铁路枢纽，也是主要外贸海港和渔港。设有拉脱维亚科学院和多所高等院校。老城区保存骑士团城堡、圣彼得大教堂等古迹。里加湾海滨有柔软的沙滩和疗养院，是著名旅游区。

里闬　里门。左思《蜀都赋》："外则轨躅八达，里闬对出。"亦指乡里。《后汉书·成武孝侯顺传》："顺与光武同里闬，少相厚。"

里坊　亦称"闾里"、"里"、"坊"。中国古代城市用地的划分单位。汉长安城有166个闾里。汉魏洛阳城有326个里。唐长安城有108个坊。里坊由城市干道划分而成，大小不尽相同，四周筑坊墙，开有坊门，定时启闭。里坊内主要为民居，也有寺院及官僚府第。宋东京城和元大都城也有里坊建制，但已无坊墙坊门，仅是一种行政管理单位。里坊的划分对于中国古代城市用地布局和方格道路系统形成有很大关系，至今在一些城市仍有里坊制痕迹。

里(裏)证　中医学名词。外邪由表入里，或因饮食不节、劳倦过度、七情内伤，以致脏腑功能失调而出现的证候。有寒、热、虚、实之分：里寒，见面色苍白、肢冷不渴、呕吐清水、腹痛喜温按、大便溏泄、小便清长、苔白润、脉沉迟等；里热，见恶热烦躁、渴喜冷饮、小便短赤、舌苔黄燥、脉洪数等；里虚，见神疲乏力、气短音低、头晕耳鸣、心悸失眠、食少便溏、舌胖质淡、脉虚弱等；里实，见腹部胀痛拒按、大便秘结、潮热谵语、舌苔黄厚、脉沉实等。

里社 古时里中供奉土地神的处所。《史记·封禅书》："民里社，各自财以祠。"陈立《白虎通疏证》三："凡民间所私立之社，皆称里社。"后亦作乡里的代称。

里拉 亦称"诗琴"。源自亚洲，曾是古希腊和古罗马的重要拨弦乐器。上端为弯曲形框子，框内绷弦七根，下端为共鸣箱，用龟壳制成，蒙以牛皮。演奏时，左手抱琴，右手用拨子弹弦发音。古希腊诗人歌唱抒情诗时用以伴奏。

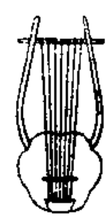
里拉

里昂 (Lyon) 法国东南部大城，在索恩河(Saône)同罗讷河汇合处。人口 42.2 万(1990 年)。建于公元前 43 年。长期为法国政治中心，19 世纪在此爆发过多次工人起义。全国纺织工业中心之一，丝绸和人造纤维主要产地。全国主要化学工业中心。铸造、重型汽车、机床等工业也很重要。商业和金融中心。水陆交通枢纽。多中世纪建筑。有大学。国际博览会每年在此举行。旅游业甚盛。

里舍 私人住宅。《资治通鉴·汉灵帝光和二年》："时甫(王甫)休沐里舍。"胡三省注："里舍，私第也。"亦指乡里或同乡之人。《后汉书·何进传》："悉罢中常侍、小黄门，使还里舍。"《聊斋志异·犬奸》："后里舍稍闻之，共为不平，鸣于官。"

里闾 乡里。《古诗十九首》："思还故里闾，欲归道无因。"

里党 犹"乡党"，邻里。《聊斋志异·乐仲》："里党乞求，不靳与。"

里(裏)海(Каспийское море 或 Caspian Sea) 世界最大湖泊，亦为最大咸水湖。在欧亚两洲交界处。沿岸分属阿塞拜疆、俄罗斯、哈萨克斯坦、土库曼斯坦和伊朗。南北长 1 200 多公里，平均宽 320 公里。属海迹湖。气候干旱，蒸发剧烈，水位下降，面积由 1929 年的 42.2 万平方公里减至 1980 年的 36.8 万平方公里。湖面低于海平面 28.5 米(1980 年)。平均深 184 米，北浅南深，最深 1 025 米。盐度北部 1～2，南部 13。有伏尔加河、乌拉尔河等 130 多条大小河流注入。盛产鲟、鲑、鲱等鱼类。石油、天然气和芒硝等资源丰富。航运繁忙，以运输石油为主。主要港口有阿塞拜疆的巴库、俄罗斯的阿斯特拉罕和伊朗的恩泽利港(Bandar Enzeli)等。

里麻 土司名。明永乐六年(1408 年)分*孟养地置长官司。辖境相当今缅甸北部恩梅开江以西、迈立开江以东地区。清废，称其地为江心坡。

里博 (Théodule Ribot，1839—1916) 法国心理学家。曾任巴黎大学、法兰西学院教授。1889 年任在巴黎召开的第一届国际心理学会议主席。是法国心理学创始人之一。主要著作有《当代英国心理学》、《意志的疾病》、《注意心理学》、《论创造性想像》、《情感的逻辑》等。

里(裏)塘 土司名。清康熙五十七年(1718 年)置宣抚司。治今四川理塘。光绪三十二年(1906 年)改流，设里化县。三十四年升里化厅，1913 年改理化县。

里德 ❶约翰·里德(John Reed，1887—1920)。美国政论家。在哈佛大学读书时曾组织社会主义俱乐部。第一次世界大战中赴欧任战地记者，反对帝国主义战争。1917 年在彼得格勒目睹俄国十月革命爆发，写成《震撼世界的十日》一书，列宁曾为之作序。1918 年回国。1919 年与社会党左翼另组美国共产主义劳工党，主编机关刊物《劳工之声》。同年当选为共产国际执行委员会委员。1920 年出席共产国际第二次代表大会，病逝于莫斯科。❷卡罗尔·里德(Sir Carol Reed，1906—1976)。英国电影导演。1924 年起参加舞台演出。30 年代初从影，拍摄了《群星普照》、《奇普斯》、《铁血忠魂》、《虎胆忠魂》、《坍塌的偶像》、《第三个人》、《奥立弗》等影片。作品反映了英国的社会变迁，善于运用惊险片等类型片手法吸引观众，有较强的艺术性。

里士满 (Richmond) 美国东岸城市，弗吉尼亚州(Virginia)首府。在詹姆斯河(James)畔，东距大西洋 145 公里。市区面积 155.7 平方公里，人口 20.2 万(1992 年)；大市区人口 89.4 万(1992 年)。1782 年设市。19 世纪因奴隶和烟草贸易而繁荣。美国南北战争时，为南部同盟首府。附近盛产烟草，向为重要的烟草市场和制烟中心。化学、棉纺织、食品、造纸等工业亦重要。市内多历史遗迹，保存有南北战争时战场遗址。

里夫人 (Rif) 柏柏尔人一支。约 131 万人(1995 年)。分布在摩洛哥北部里夫山区、中阿特拉斯山东北部和乌季地区。语言属闪含语系柏柏尔语族，不少人讲阿拉伯语和西班牙语。信伊斯兰教。主要从事农业，也从事畜牧业和渔业。

里比多 亦称"利比多"、"力必多"。精神分析学派的一个概念。指驱使个体寻求性欲快乐的力量。弗洛伊德认为，里比多来源于性本能，是人的行为的基本动力。他早期把里比多看成狭隘的性欲，后把它扩大为性爱与快乐的一切表现，晚年又扩大到生和死的本能。荣格用以指提供各种活动(如生物的、性爱的、社会文化的和创造性的活动)能量的活力。

里贝拉 (Jusepe de Ribera，约 1591—1652) 西班牙画家。1616 年到达那不勒斯后，任宫廷画师以终其身。画风受卡拉瓦乔的影响。画宗教、神话故事及肖像等，善于表现人物的性格特征。早期画面强调明暗对照，后来趋于柔和。他的作品对意大利那波利画派和西班牙画家有一定影响。作品有《阿基米德》、《跛脚儿童》、《圣安格尼斯》、《牧人礼拜》、《圣巴多勒米殉难》等。

里贝罗 (Aquilino Gomes Ribeiro，1885 —1963) 葡萄牙小说家。曾在里斯本和巴黎攻读哲学。因思想激进，多次被捕，后移居西班牙和法国。1932 年回国，任葡萄牙国立图书馆馆长。1935 年被选为葡萄牙科学院院士。擅长描写自然景色。作品多以被压迫者的反抗和斗争为题材。写有长篇小说《魔鬼的土地》、《曲折的道路》、《圣地亚哥之路》、《法乌诺斯在森林中行走》、《堂塞巴斯蒂昂的奇妙的冒险》、《狼嚎的时候》，短篇小说集《暴风雨中的花园》等。

里见弴 (1888—1983) 日本小说家。原名山内英夫。东京帝国大学肄业。在兄有岛武郎、有岛生马的影响下，于 1910 年参加创办《白桦》杂志，创作和翻译小说、诗歌。后脱离白桦派，参加创办《人间》杂志。1916 年出版短篇小说集《善心恶心》。1922 年后发表长篇小说《多情佛心》、《安城家的兄弟》，多描写艺妓生活。作品着重心理描写和人物对话，讲究艺术技巧。主要小说还有《精彩的丑闻》、《羽左卫门的传说》、《恋慕心》、《极乐蜻蜓》等。

里巴斯 (Oscar Bento Ribas，1909 —1961) 安哥拉作家。青年时双目失明。用葡萄牙语写作。作品大多取材于民间传说，反映金本杜族人民的生活和风俗。主要有短篇小说集《长夜漫谈》、《鲜花和荆棘》，民间故事《浮云》，长篇小说《乌安加》，并编注故事、诗歌、谜语、谚语合集《米索萨：传统的安哥拉文学》。

里尔克 (Rainer Maria Rilke, 1875—1926) 奥地利象征主义诗人。曾漫游德、意、法、俄、瑞士等国。深受法国现代派诗歌影响。作品有《图像集》、《祈祷书》、《新诗集》和《新诗续集》。后期作品《杜伊诺哀歌》和《献给俄耳甫斯的十四行诗》,体现了对人生痛苦的思索。诗作注重语言形象,音乐节奏,比喻奇特,想像突兀,对20世纪西方现代诗歌有很大影响。

里加斯 (Velestinis Rigas,1757—1798) 希腊诗人。青年时代参加反对土耳其统治的民族解放斗争,失败后流亡国外。1795年组织希腊第一个秘密爱国团体,积极争取希腊民族独立。1797年被奥地利当局逮捕,引渡给土耳其政府,次年在狱中牺牲。诗作号召巴尔干半岛所有被奴役民族团结起来,反对土耳其压迫。重要诗篇有《东方和西方》、《火焰颂》,后者被称为希腊的《马赛曲》,流传很广。

里(裏)运河 京杭运河的一段。在江苏省中部。自淮阴市清江大闸经宝应、高邮两市县至邗江县瓜洲。长169公里。修凿于公元前5世纪(春秋末期),古称邗沟,是京杭运河最早修建的一段。淮河水流经此入长江,汛期宣泄不畅,旧时常泛滥成灾。建国后开苏北灌溉总渠分泄淮河洪水,并加建船闸以利通航。

里克特 (Charles Francis Richter, 1900—1985) 美国地震学家。毕业于斯坦福大学。加利福尼亚理工学院哲学博士。长期在加利福尼亚理工学院执教和从事科学研究。以利用地震波记录资料及其测定地震大小的方法而知名,至今全球皆以里氏震级表示地震大小。与美国地震学家*古登堡一起得出震级与能量关系。主要著作有《地球的地震活动性》(与古登堡合著)和《初等地震学》等。

里希特(Святослав Теофилович Рихтер, 1915—1997) 俄罗斯钢琴家。生于乌克兰。1930年任敖德萨歌舞剧院合唱团辅导员,1933—1937年任助理指挥。1934年举行首次钢琴独奏会。1937年入莫斯科音乐学院从涅高兹深造,学业时断时续,至1947年始毕业。1942年以首演普罗科菲耶夫的第六、第七、第九钢琴奏鸣曲(此曲作曲家题献给里希特)而蜚声乐坛。1945年获第三届全苏音乐演奏家比赛一等奖。后在苏联各地及东欧巡回演出。1949年获斯大林奖金。60年代起常在欧美举行音乐会。1961年获苏联人民艺术家称号。其演奏曲目广泛,构思缜密,技巧超拔,色彩宏富,是现代俄罗斯钢琴学派的主要代表人物。

里耶卡 (Rijeka) 旧名阜姆。克罗地亚最大海港。在西北部,临亚得里亚海里耶卡湾北岸。人口16.8万(1991年)。公元3世纪设居民点。15世纪起先后受奥匈、意等国统治。1947年归南斯拉夫。重要交通枢纽。造船工业中心,还有炼油、发动机制造、化学、食品等工业。海军基地。设有海运学院和博物馆等。有13世纪城堡、14世纪教堂等古迹。

里柯克 (Stephen Butler Leacock,1869—1944) 加拿大作家。生于英国,幼年随父母移居加拿大。多伦多大学毕业后赴美国深造,获芝加哥大学博士学位。回国后任麦吉尔大学教授。作品笔调幽默。长篇小说《游手好闲的阔佬漫游理想国》嘲笑美国选举制度,短篇小说《我所见到的英国》讽刺英国议会制度,《美洲的哥根楚勒尼》暴露德国资产阶级的腐朽生活。其他作品有《文学的失误》、《无聊的小说》等。

里贾纳 (Regina) 加拿大中南部城市,距加、美边界160公里。市区面积110平方公里,人口17.9万(1991年);大市区人口19.2万(1991年)。1903年设市。周围农业区的谷物集散地,工商业和贸易中心。主要工业有炼油、钢铁、化肥、水泥和农牧产品加工等。横贯大陆铁路、公路干线和埃德蒙顿-苏必利尔输油管经此。加拿大皇家骑警队总部所在地。

里敕尔 (Albrecht Benjamin Ritschl,1822—1889) 德国基督教新教神学家,自由主义神学的代表之一。1843年在海德堡、杜宾根等大学研究神学。曾先后在波恩、格丁根大学任教。主张宗教的首要任务在于对一切事物的价值作出判断,并称其学说为"价值判断神学"。认为研究耶稣的神性仅在于把基督的"启示价值"表达给信仰他的教会。著有《释罪和复交的教义》、《神学和形而上学》等。

里维拉 ❶迭戈·里维拉 (Diego Rivera,1886—1957)。墨西哥画家。少年时在墨西哥城圣卡洛斯美术学院学画,1907年游学欧洲,受意大利古代湿壁画启发和*高更、*塞尚及*立方主义的影响。1922年回国与画家西盖罗斯、奥罗斯科一起开展壁画运动,宣传墨西哥民主革命,影响较大。1922—1930年在国立预备学校、教育部大楼、国立农业学校画壁画多幅,具有墨西哥民族传统和现代技法相结合的新风格。1933年在纽约洛克菲勒中心画壁画,因画中有列宁号召无产阶级革命的形象,被迫把画毁掉,但回墨西哥后在首都美术宫重绘了这一作品。1948年在墨西哥城普拉多大厦画《星期日下午的梦》,在画上写了"上帝不存在"的口号,引起了激烈斗争。1951年从事大学城运动场的镶嵌画、浮雕等创作,但未完成。1952年完成巨幅壁画《战争的梦魇与和平的理想》及油画、版画作品等。❷何塞·欧斯塔西奥·里维拉(José Eustasio Rivera,1889—1928)。哥伦比亚诗人、小说家。曾在边境橡胶园工人和印第安部落中生活。代表作长篇小说《旋涡》描写亚马孙河和奥里诺科河流域橡胶工人的苦难生活,揭露橡胶园主对橡胶工人、印第安人的奴役和迫害。还写有诗集《乐土》。

里斯本 (Lisboa) 葡萄牙首都和政治、经济、文化中心。在西部特茹湾北岸。人口68.1万(1991年)。全国第一大港,外有半岛屏障,港深水静,是重要的国际船舶中途停靠港。有国际铁路通西班牙和法国。1245年建为首都。造船工业重要,还有化学、石油化工、机械、纺织、食品等部门。城几乎全毁于1755年大地震,震后重建。有多所大学、国家科学院等。重要海军基地。

里程碑 设于路旁记载里数的标志。今常比喻在历史进程中可以作为标志的重大事件。

里普斯 (Theodor Lipps,1851—1914) 德国心理学家、美学家。曾任波恩大学、布雷斯劳大学、慕尼黑大学教授。在心理学上,与冯特、艾宾浩斯同被认为是19世纪末德国心理学的主要代表人物,以主张"感情移入"说著称,认为了解他人反应的方法,是使自己感觉到已经进入他人的内心。在美学上,是*移情说的主要代表之一,认为美感的起因在于主观情感移入了对象后,在对象中感受到自我价值感。主要著作有《心理活动的基本事实》、《美学。美与艺术心理学》、《论移情作用、内模仿和器官感觉》等。

里窝那 (Livorno) 一译利伏诺。意大利西岸城市,利古里亚海港口。人口16.6万(1993年)。原为渔村,1571年建港后成为商业中心。1675年成为自由港。现为全国最大海港之一。19世纪末起发展为工业中心。水、陆、空交通便捷。工业以造船、冶金、化学、炼油等为主。有船舶

研究所、水族馆、海军学院等。

里(襄)下河区 指江苏省淮河故道以南、里运河以东、范公堤以西、通扬运河以北地区。旧时常受内涝，现已治理。

里亚多夫 (Анатолий Константинович Лядов，1855—1914) 俄国作曲家。生于音乐家家庭。早年受*强力集团作曲家影响。1870 年入彼得堡音乐学院学小提琴和钢琴，后从里姆斯基-科萨科夫学习作曲，毕业后在该院执教。80—90 年代常担任指挥。作品多取材于童话、民间传说或日常生活，具有民族风格。重要作品有乐队曲《俄罗斯民歌八首》、《巫婆》、《魔湖》、《女妖》和一些钢琴小曲。曾收集、改编大量民歌。

里约集团 (Rio Group) 拉丁美洲国家组成的政治磋商和协调组织。1986 年 12 月由*孔塔多拉集团和*利马集团合并而成。原称八国集团。后智利、厄瓜多尔、玻利维亚、巴拉圭先后参加，1990 年 3 月改今名。旨在就拉美地区的重大问题进行磋商并协调相应行动。每年召开一次首脑会议，不定期召开外长或其他专业部长会议。不设办事机构。中美洲和加勒比海地区也派代表参加。

里(襄)急后(後)重 一种直肠刺激症状。"里急"指腹痛欲便而不爽，"后重"指便时肛管有沉重下坠感。常见于痢疾、痔疮、肛裂、肛门周围脓肿、直肠内粪便滞留、直肠癌等。中医学认为多由湿热积滞、气机不利所致，治宜审因施治，兼用行气导滞法。

里(襄)海低地 (Прикаспийская низменность) 东欧平原东南部里海北部沿岸低地。在俄罗斯和哈萨克斯坦境内。面积约 20 万平方公里。地势低平，自北向南由海拔 100 米降至海平面以下 28 米。气候干旱，年蒸发量(1 000 毫米左右)大于年降水量(100～350 毫米)。主要为荒漠和半荒漠。多盐丘、盐湖。矿藏有石油、天然气、食盐等。

里奥木尼 即"木尼河省"。

里夫共和国 摩洛哥北部里夫(Rif)地区人民在反对西班牙殖民统治斗争中建立的国家。1921 年里夫人民在*阿卜杜·克里姆领导下，抵抗西班牙殖民军进犯。7 月大败西军，9 月成立共和国，阿卜杜·克里姆被推为埃米尔。1925 年法国和西班牙联合出兵镇压。次年 5 月阿卜杜·克里姆败降，共和国覆亡。但游击战仍坚持数年之久。

里约热内卢 (Rio de Janeiro) 巴西第二大城和最大海港。在大西洋里约热内卢湾西岸。人口 833 万，大里约热内卢人口 1 200 万(1995 年)。始建于 1565 年，1822 年成为首都(1960 年 4 月首都迁往巴西利亚)。海陆空交通发达。为天然良港，可泊巨轮，年吞吐量达 3 500 万吨。全国经济、文化中心。第三产业发达。有纺织、服装、印刷、冶金、汽车、电器、化学和食品等工业。有科学研究机构、高等学校、全国最大的图书馆，还有植物园(有 6 万余种植物)、国家博物馆等。城市倚山滨海，风景优美，为世界著名旅游胜地。

里宾特洛甫 (Joachim von Ribbentrop，1893—1946) 法西斯德国战犯，外交部长(1938 — 1945)。1932 年加入纳粹党。次年起成为希特勒的主要外交顾问。1936—1938 年任驻英大使，期间，签订《反共产国际协定》，促成德、日、意法西斯轴心的形成。1939 年签订《苏德互不侵犯条约》。任内，几乎参与策划法西斯德国的所有侵略行动。德国战败后，被纽伦堡国际军事法庭判处绞刑。

里德伯原子 电子处于主量子数 n 很大的高激发态原子。相应的激发态也称为里德伯态。在实验室中已能产生 n 为数百的里德伯原子，在天体中观察到最高 $n=350$ 的里德伯态。根据玻尔公式，电子轨道半径正比于 n^2，故对于 $n=320$ 的里德伯原子，其半径为基态原子的 10 万倍，相当于一个细胞的大小。这是一种特殊状态下的原子，具有寿命长、易电离等特点。

里瓦几亚条约 见"中俄伊犁条约"。

里亚斯型海岸 又称"三角湾海岸"。横海岸的一种。由于陆地下沉或海面上升，沿海谷地与山地分别成为与海岸相正交或接近正交的漏斗状海湾和岛屿、半岛。海岸曲折，呈锯齿状。以西班牙西北部里亚斯地区的海岸最为典型，故名。

里昂工人起义 法国里昂工人早期的两次武装起义。(1)1831 年 11 月 21 日，里昂织工在"工作不能活，毋宁战斗死"的口号下，举行起义。战斗三天，控制全城。12 月 3 日遭政府军镇压。(2)1834 年 4 月 9 日，里昂工人为反对政府的禁止结社法令，争取建立民主共和国，举行第二次起义。经六天战斗，最后被镇压。

里昂信贷银行(行 háng) 法国大商业银行。1863 年成立，原为私营。1946 年 1 月 1 日实行国有化，国家资本占 95%。1982 年 2 月实行"再国有化"后，国家持有全部资本。主要经营存放款，外汇买卖，发行国际债券和股票，以及向企业提供各种贷款。在国外设有分支机构。总行在巴黎。

里约热内卢公约 即"美洲国家间互助条约"。

里约·丁托炼锌公司 英国采矿和冶金业企业。1962 年由里约·丁托公司及固本锌公司合并组成。主要经营铅、锌、铝、铜、铁、金、银、铀等金属的开采、冶炼。还从事特种钢生产以及铝矾土、铁砂、石油和水电资源的勘探开发。在巴布亚新几内亚拥有大金矿。总公司在伦敦。

里姆斯基-科萨科夫 (Николай Андреевич Римский-Корсаков，1844—1908) 俄国作曲家。*强力集团主要成员。1856—1862 年在彼得堡海军学校学习，并与巴拉基列夫等人交往。毕业后获海军准尉军衔，航海三年。早年自学音乐。1871 年起执教于彼得堡音乐学院，并领导义务音乐学校。创作大多取材于俄国历史、文学或民间传说，以歌剧和交响乐为主。作品具有鲜明的民族风格，擅于通过色彩鲜明的旋律和配器，描写景物和刻画人物形象。歌剧有《普斯科夫姑娘》、《沙皇未婚妻》、《金鸡》、《萨尔丹沙皇的故事》、《五月之夜》、《雪姑娘》、《萨特阔》等共十五部。交响乐作品有音画《萨特阔》、交响组曲《安塔尔》、《舍赫拉查德》(一译《天方夜谭》)和《西班牙随想曲》等。著有《和声学实用教程》、《管弦乐法原理》与自传《我的音乐生活》等。又改编民歌两集，整理、完成穆索尔斯基、鲍罗廷等人的遗作多种。

里姆斯基-科萨科夫

里约环境与发展宣言 1992 年 6 月在巴西里约热内卢举行的联合国环境与发展大会通过的宣言。重申 1972 年《联合国人类环境会议宣言》；提出在各国、在各个关键性阶层和人民之间开辟新的合作层面，以建立一种新的、公平的全球伙伴关系的目标；致力于达成既尊重各方面利益又保护全球环境与发展体系的国际协定，并且认识到地球的整体性和相互依存性。向全世界宣告 27 项应共同遵守的

原则。

里瓦达维亚海军准将城 (Comodoro Rivadavia) 阿根廷南部城市和港口。临大西洋的圣豪尔赫湾(San Jorge)。人口 12.4 万(1991 年)。建于 1901 年。原为羊毛出口港,1907 年因发现石油而兴起。全国主要产油中心。有油管通布兰卡港和布宜诺斯艾利斯。工业以炼油、石油化工、炼铅、肉类加工为主。交通枢纽,有飞机场。

4 **野**〔**埜、墾**〕(yě) ❶旷野;郊外。《易·同人》:"同人于野。"孔颖达疏:"野是旷远之处。"《诗·邶风·燕燕》:"远送于野。"毛传:"郊外曰野。"❷指民间。与"朝"相对。见"朝野"。❸界限;范围。见"分野❶"、"视野"。❹指动植物未经人工驯养和栽种。如:野猪;野菜。❺粗鲁;鄙野。《论语·雍也》:"质胜文则野。"何晏集解引包咸曰:"野,如野人,言鄙略也。"

野人 ❶一作鄙人。古时称四郊以外地区为"野"或"鄙","野人"是指在"野"的农业生产者。《孟子·滕文公上》:"无君子莫治野人,无野人莫养君子。"《左传·僖公二十三年》:"〔晋国公子重耳〕出于五鹿,乞食于野人,野人与之块。"亦指平民。白居易《访陈二》诗:"出去为朝客,归来是野人。"❷没有教养的人,尚未开化的人。《红楼梦》第五十二回:"比如方才说话,虽背地里,姑娘就直叫他名字;在姑娘们就使得,在我们就成了野人了。"

野马 ❶野马(*Equus przewalskii*)。哺乳纲,奇蹄目,马科。形似家马,体长 2 米余。耳短小;鬃短而直,不垂于颈的两侧;尾有长毛,从尾基部长出。臀部至尾基之间中央有一黑色狭纹。蹄宽。夏毛浅棕色;冬毛色较浅,腹部为浅黄色。生活于荒漠草原地带。群居。性凶野。产于中国甘肃西北部和新疆邻近地区及准噶尔盆地;蒙古亦产。已几乎绝迹。为世界上唯一生存的野马,国家一级保护动物。❷指浮游的云气。《庄子·逍遥游》:"野马也,尘埃也。"成玄英疏:"青春之时,阳气发动,遥望薮泽之中,犹如奔马,故谓之野马也。"一说"马"通"麾","野马"即尘埃。

野王 ❶古邑名。"野"一作"埜"。春秋晋地,战国属韩。在今河南沁阳市。公元前 262 年被秦国攻取。秦始皇曾迁卫君居此。❷古县名。西汉置。治今河南沁阳市。隋开皇十六年(公元 596 年)改名河内。东汉、晋、北朝曾为河内郡及怀州治所;三国魏曾为野王郡治所。

野牛 (*Bos gaurus*) 亦称"犍"、"白肢野牛"。哺乳纲,偶蹄目,牛科。体长 2 米余。头大、耳大,背脊发达而突出,四肢粗短,尾长,末端有一束长毛。毛短而厚。全身深暗棕色;鼻、唇灰白色;四肢上半截内侧金棕色,下半截白色。栖息阔叶林、竹阔混交林和稀树草原。群栖。产于中国云南西双版纳和高黎贡山地区;东南亚及印度等地区亦有分布。属稀有珍贵动物。为国家一级保护动物。

野火 ❶原野焚枯草时所纵的火。《史记·龟策列传》:"野火不及,斧斤不至。"❷指磷火。《列子·天瑞》:"人血之为野火也。"

野心 ❶犹言野性,放纵不可制伏的性子。《左传·宣公四年》:"狼子野心,是乃狼也,其可畜乎?"后多指对名利、权位的强烈欲望。如:野心家;野心勃勃。《淮南子·主术训》:"故有野心者,不可借便势。"❷闲逸之心。白居易《诏授同州刺史病不赴任》诗:"野心常怕闹,家口莫愁饥。"

野史 中国古代私家编撰的史书。如《唐书·艺文志》所载《大和野史》十卷,即以野史为名,以示与官修史书有别。后世作者,以宋明两代为最多。

野合 ❶旧指不合礼仪的婚配。《史记·孔子世家》:"叔梁纥与颜氏女野合而生孔子。"后亦指男女私通苟合。❷野战。《后汉书·南匈奴传》:"良骑野合,交锋接矢,决胜当时。"

野鸡 即"雉❶"。

野驴 (*Equus hemionus*) 亦称"亚洲野驴"。哺乳纲,奇蹄目,马科。体较驴大。体长 2 米余。尾有长毛,从尾下半部长出。夏毛赤棕色,背中央有一条杂有褐色的细纹;冬毛灰黄色。生活在荒漠和半荒漠地带,耐寒和耐热力均强。性蛮悍,不易驯养。分布于中国内蒙古、西藏、新疆、甘肃、青海等地;蒙古、哈萨克斯坦、乌兹别克斯坦、伊朗、土耳其亦产。为国家一级保护动物。

野舍 ❶古代帝王出行时的临时住所。《周礼·秋官·司隶》:"守王宫与野舍之厉禁。"郑玄注:"野舍,王行所止舍也。"❷犹村舍。沈辽《德相所示论书聊复戏酬》诗:"野舍老馀生,雅尚今已惬。"

野服 山野之人的服装。《礼记·郊特牲》:"草笠而至,尊野服也。"《晋书·张忠传》:"坚(苻坚)赐以冠衣,辞曰:'年朽发落,不堪衣冠,请以野服入觐。'"

野草 ❶散文诗集。鲁迅著。1927 年北京北新书局初版。收入 1924—1926 年所作二十三篇散文诗,书前有题辞一篇。以曲折幽晦的象征表达了 20 年代中期作者内心世界的苦闷和对现实社会的抗争。《这样的战士》、《淡淡的血痕中》、《一觉》等篇表达了对现实的失望与愤懑;《影的告别》、《死火》、《墓碣文》等篇描绘了对自我深刻解剖之后的迷茫心境;《希望》、《死后》等篇写出了对未来的疑惧,深刻地表现出作者的人生哲学。语言俏奇瑰丽,意象玄妙奇美。❷文学刊物。1940 年 8 月 20 日在桂林创刊。夏衍、孟超等编辑。月刊。以提倡和发表短小精悍的杂文、时评为其特色,兼登短篇创作、评论和翻译。1943 年 6 月 1 日出至第五卷第五期后,因国民党政府的压迫停刊,共出二十九期。1946 年 10 月 1 日于香港复刊,续出新一号;新六号起改称《野草丛刊》。1948 年 8 月停刊,共出十一期。另出版《野草新辑》数种。

野战 不拘常法的作战。《宋史·岳飞传》:"泽(宗泽)大奇之曰:'尔勇智才艺,古良将不能过,然好野战,非万全计。'因授以阵图。飞曰:'阵而后战,兵法之常;运用之妙,存乎一心。'泽是其言。"

野炮 旧时用于野战的一种火炮。多为口径 75 毫米左右的加农炮。是第一次世界大战时野战中使用的主炮。

野鸭 鸟纲,鸭科。狭义的指*绿头鸭。广义的包括多种鸭科鸟类。体型差异颇大,通常较家鸭为小。趾间有蹼,善游水。多群栖湖泊中,杂食或主食植物。有的种类肉供食用,羽可制绒,是重要经济水禽。分布中国境内的大多为冬候鸟。如绿翅鸭、花脸鸭、罗纹鸭、潜鸭、鹊鸭等。

野菊 (*Chrysanthemum indicum*) 亦称"野菊花"。菊科。多年生草本。茎基部常匍匐。叶互生,卵状椭圆形,羽状分裂,裂片有锯齿。秋季开花,花黄色,头状花序排列成伞房状。野生在路边荒地。原产中国及日本,中国各地极为常见。花或全草入药,性微寒、味苦辛,功能清热解毒,主治疮疡肿毒、咽喉肿痛等症。花有降血压作用。

野菰(*Aeginetia indica*) 亦称"蔗寄生"。列当科。一年生寄生草本。花茎单一或数枚,仅基部具少数退化的鳞片状小叶。花单生于茎端,夏秋间向一侧开紫色花。多寄生在甘蔗等的根上。广布于中国长江流域各地;东亚和东

南亚各地也有分布。全草可供药用，能解毒消肿；花用于治疮疖、毒蛇咬伤。

野猪 (*Sus scrofa*) 哺乳纲，偶蹄目，猪科。家猪的祖先。体长约1.2米。体面疏生刚毛，黑褐色，年老的背面混生白毛。犬齿极发达，雄的成巨牙状称"獠牙"，在上颌的向外上方生长。吻部较家猪为长，与掘食习性有关。性凶暴。通常夜出掘食农作物，是农业害兽。广布于欧、亚、非三洲；中国各地均产。肉可食；皮可制革；绒毛和鬃毛都可利用。

野祭 祭于墓地或郊外。庾信《周柱国大将军拓跋俭神道碑》："吉日良辰，郊祀野祭。"《新五代史·周本纪论》："寒食野祭而焚纸钱。"

野葬 亦称林葬，即将尸体弃于荒野树林中给鸟兽吃。《大唐西域记》卷二："送终殡葬，其仪有三……三曰野葬，弃林饲兽。"

野三坡 在河北省涞水县境内，与北京市房山区十渡相邻。景区面积460平方公里。地势由南向北逐渐增高，气候差异很大，故分上中下三坡。有百里峡、龙门峡、金华山、佛洞塔、白草畔、拒马河等景区，包括一线天、老虎嘴、母子峰、抻牛湖、观音回首、龙潭映月、仙人指路、大龙门城堡、蔡树庵长城等几十个景点。为全国重点风景名胜区。

野马追 (*Eupatorium lindleyanum*) 别称"林泽兰"、"尖佩兰"。菊科。多年生草本。茎直立，上部分枝，淡褐色或带紫色。叶对生，无柄，叶片三全裂似轮生，小叶线状披针形，有疏锯齿，两面被毛，背面有腺点。头状花序排成伞房状，秋季开花，全部为管状花，带紫色。广布于中国华东、华中、华北、东北各地。全草入药，有镇咳作用，用治老年慢性支气管炎。

野木瓜 ❶野木瓜(*Stauntonia chinensis*)。亦称"假荔枝"。木通科。常绿木质藤本。掌状复叶，小叶3～7枚，近革质。夏季开花，花单性，雌雄异株，绿色带紫，有异臭；雌花有蜜腺，雄花无；圆锥花序。浆果近球形，橙黄色。分布于中国东南部。果可生食或制果酱和酿酒；种子榨油供食用或制肥皂；根入药，功能舒筋活络、解热利尿。❷即"木通"。

野古草 (*Arundinella hirta*) 别称"野牯草"、"硬骨草"。禾本科。多年生草本。根状茎横走。秆细长，单生。叶片狭长，无毛或密生疣毛。夏季抽圆锥状花序，小穗绿白色或带紫色，有不等长的柄，成对生于各节；每小穗有小花两朵。中国各地普遍分布；朝鲜半岛和日本也有。可作造纸原料；嫩时可作饲料。又为固堤保土植物。

野生稻 禾本科*稻属中的一些多年生野生种。中国发现有3个种，即普通野生稻(*Oryza rufipogon*)、药用野生稻(*O. officinalis*)和疣粒野生稻(*O. meyeriana*)。普通野生稻自生于沼泽，多有横卧于水中的匍匐茎，由各节发根分蘖，成宿根性的多年生类型。穗形小而疏散。谷粒小，有芒，粒未熟先落，发芽慢，糙米红色。是亚洲栽培稻的祖先。分布于非洲的长雄蕊野生稻(*O. longistaminata*)是非洲栽培稻的祖先。

野生稻

野芝麻 (*Lamium barbatum*) 唇形科。多年生草本。茎方形。叶对生，具柄，叶片心脏形或披针状心脏形。春季开花，花白色，唇形，数朵轮生在叶腋内。分布于中国东北、华北和华东各地。分根繁殖。花可提取芳香油，也供药用。又为蜜源植物。

野牡丹 (*Melastoma candidum*) 野牡丹科。灌木。叶对生，宽卵形，被毛，有基出5～7大脉。夏季开花，花紫红色，簇生茎顶，花瓣长可达3厘米。产于中国南部；亦见于中南半岛和日本南部。栽培供观赏。

野狐岭 在今河北万全西北。山势高峻。辽兴宗重熙六年(1037年)猎于野狐岭；明景泰元年(1450年)英宗自瓦剌部南归，也先遣兵送至野狐岭，均即此。

野间宏 (1915—1991) 日本作家。毕业于京都帝国大学。1941年被征入伍，因参加反战活动被关押。1946年加入新日本文学会。作品多表现反战主题。短篇小说《阴暗的图画》、《脸上的红月亮》、《志津子的去向》，均采用意识流手法。代表作长篇小说《真空地带》，揭露日本法西斯军队的野蛮行为。还写有长篇小说《青年之环》等。

野狐禅(禅 chán) 佛教内对一些非真正坐禅办道而妄称开悟者的称呼。据说从前有人解错了禅语的一个字，就有五百生投胎为野狐，后遇百丈禅师予以纠正，才得解脱。见《传灯录》。后用为外道、异端的意思。

野草莓 瑞典故事片。AB影片公司1957年摄制。英格玛·伯格曼(Ingmar Bergman，1918—)编导。斯约斯特洛姆主演。教授波尔格前往一大学接受荣誉学位，一路上重访故地，回忆往事，最后他意识到自己性格的冷漠，希望能与别人建立新的友爱关系。影片通过回忆、幻觉和梦境，以意识流手法表现了对死亡的恐惧和对生命的渴望。

野荞麦(*Fagopyrum cymosum*) 别名"开金锁"、"金荞麦"、"天荞麦根"。蓼科。多年生草本，地下有横行的根茎和块根，高30～90厘米。茎有节，中空，绿色，表面有条纹。叶互生，卵状三角形或戟形，顶端锐尖，基部的叶柄很短，下部的叶有长柄，心脏形，边缘波状。花小，白色。果实暗褐色，有三棱。根茎及块根入药，性寒、味微苦，功能清热解毒、消肿排脓，主治肺热咳嗽气急、痰吐脓血、咽喉肿痛等。可用于治疗肺脓疡、肺炎等。根茎含对香豆酸、阿魏酸、赤地利苷。全草含槲皮苷、槲皮素、芸香苷等成分。

野鸦椿(*Euscaphis japonica*) 省沽油科。落叶灌木或小乔木。羽状复叶，对生，小叶3～11枚。初夏开花，花小，黄白色，圆锥花序。果裂开，内面鲜红色。种子蓝黑色。中国除西北外，各地均产；亦见于日本、朝鲜半岛。供观赏。木材可制器具。种子油可制肥皂。根、果入药，有祛风除湿、止血止痛作用，治产褥热、偏头痛、关节痛、痢疾、月经过多等症。

野战军 ❶亦称"野战部队"。在广大地区执行机动作战任务的部队。一般在全国或战略区范围内担负歼敌重兵集团的作战任务。❷中国人民解放军在解放战争时期部队最高一级建制单位。各野战军直属中国人民革命军事委员会，下辖若干个兵团及特种兵部队。建国后，野战军番号撤销。

野获编 全称《万历野获编》。笔记。明沈德符撰。三十卷，补遗四卷。内容多记万历以前的朝廷掌故和士大夫的政治生活，还记载一些有关戏曲小说的资料，常为研究明代史事者所稽考。

野鸳鸯 比喻非正式的配偶。杜甫《陪李梓州泛江》诗："使君自有妇，莫学野鸳鸯。"

野桑蚕(*Bombyx mandarina*) 桑树害虫。昆虫纲，鳞翅目，蚕蛾科。成虫体翅皆灰褐色，前翅具两条褐色横带，

横带间有一深褐色新月形纹，后翅后缘有一镶白边的黑点，体长15～20毫米，翅展36～45毫米。幼虫褐色，体背具圆形纹和马蹄形纹各一对。年发生3～4代。以卵在枝干上越冬。幼虫食害桑叶，以嫩叶为重。防治法：刮卵、摘除蛹茧，保护寄生蜂，喷敌百虫、敌敌畏、双效磷等杀幼虫。

野桑蚕

上：成虫　下：幼虫

野猪林　京剧传统剧目。取材于《水浒传》。写北宋禁军教头林冲偕妻东岳庙进香，遇鲁智深，结为异姓兄弟。太尉高俅之子见林妻貌美，与陆谦设计诓林带刀进入白虎堂，诬以行刺罪，发配沧州；解差被收买，途经野猪林时欲置林冲于死地，幸鲁智深跟踪保护，始免于难；高俅又派陆谦潜至沧州，火烧草料场以谋害林冲；林冲手刃仇人，投奔梁山。

野兽派　亦称"野兽主义"。20世纪初在法国兴起的一个画派。1905年*马蒂斯等画家在巴黎举行画展，因其画法越出绘画的常轨，被评论家认为"野兽群"而得名。该派的历史很短，到1907年已达顶点。他们强调绘画要表现主观感受；多用大色块和线条构成夸张变形的形象，以求得"单纯化"的装饰效果。后改名为"巴黎画派"。其画风和技法也人各不同。代表画家还有杜飞、特朗、鲁奥、马尔凯、凡·童根和弗拉曼克等。

野蔷薇(*Rosa multiflora*)　蔷薇科。落叶灌木，有钩状刺。奇数羽状复叶。夏季开花，花甚香，白色，伞房花序，花梗往往有短腺毛。果小，球形。花入药，称"白残花"，功能清暑热、顺气和胃，主治暑热口渴、胸闷呕吐、不思饮食、口腔糜烂；根有活血通络、收敛作用，主治关节炎、小便失禁、白带、月经不调等症。变种颇多，如粉团蔷薇(var. *cathayensis*)，花大而少，常淡红色；十姊妹(var. *platyphylla*)，亦称"七姊妹"，花红色，重瓣，均栽培供观赏。

野人女真　明人对建州女真、海西女真以外众多散居和社会发展较慢女真人的泛称。分布松花江中游迄黑龙江下游，东达日本海沿岸及库页岛。各部分发展不平衡，以游猎、捕鱼为生。明于永乐迄正统间(15世纪前半期)在其地建立卫所，并于黑龙江口特林地方置奴儿干都指挥使司，实行统辖，加强了女真与中原的联系。明末清初，先后附清。

野乜克力　见"乜克力"。

野西瓜苗　别名"灯笼草"、"浩柄-乌布斯"(蒙药名)。锦葵科植物野西瓜苗(*Hibiscus trionum*)的地上部分。性寒、味甘，功能祛风湿、清热止咳，主治急性关节炎、风热咳嗽、烫火伤等。种子亦作药用，性平，味辛。功能润肺、益肾，主治肺虚久咳、头晕、耳鸣、耳聋等。

野有死麕　《诗·召南》篇名。写一"吉士"("士"的美称)带着獐和鹿等猎物去追求一个女子。麕就是獐。

野有蔓草　《诗·郑风》篇名。诗有"有美一人，清扬婉兮，邂逅相遇，适我愿兮"等语。《左传》两引此诗，皆取"邂逅相遇"之义。《诗序》："《野有蔓草》，思遇时也。君之泽不下流，民穷于兵革，男女失时，思不期而会焉。"于诗中并无确据。

野坂参三(1892—1993)　日本共产党领导人。1922年日本共产党成立时入党。1931年当选日共中央委员。1935年任第三国际执委会主席团成员。中国抗日战争期间，在延安组织日本人反战同盟。战后回国。曾任日共政治局委员、书记处第一书记，并多次当选众议员和参议员。1958年起任日共主席。1982年后任日共名誉主席。1992年被解职，并被开除出党。有《野坂参三选集》。

野利仁荣(?—1042)　西夏景宗野利后族人。多学识，谙典故。初为谟宁令。大庆元年(1036年)，与嵬名元昊一起创制西夏文字。天授礼法延祚元年(1038年)，嵬名元昊称帝，掌中书，主谋议，参制一代典制。又兼掌蕃学，翻译《孝经》、《尔雅》、《四言杂字》等为西夏文。为西夏建国初的重要人物。仁宗时追封广惠王。

野草闲花　❶野生的花草。无名氏《马陵道》楔子："将军战马今何在？野草闲花满地愁。"❷比喻正式配偶以外所玩弄的女子，亦指妓女。戴善夫《风光好》第三折："谁再与野草闲花作近邻。"

野战医院　在野战条件下独立担负救治任务的机动性医院。下设若干个医疗所，能全院集中展开工作，也能以所为单位分别执行任务。

野战食品　野战条件下不须加工或稍加调制即可食用的制式方便食品。有罐头食品、脱水食品、压缩食品等。具有携带、食用方便，耐储存等特点。

野战给水　野战条件下按战时供水标准为军队提供的给水保障。包括水源侦察、汲水、净水、贮水、输水和配水等。通常是在现地开设给水站。在严重缺水地区作战时，则从后方输水和由部队携带水。

野叟曝言　长篇小说。清夏敬渠作。一百五十四回。作者编造了一个文武全才的人物文素臣，因直言极谏而充军，后平叛救驾立下大功，终于拜相赐爵，位极人臣。书中宣扬功名富贵、妻财子禄的庸俗思想，并多色情、酷刑等描写。

野客丛书　笔记。南宋王楙撰。楙字勉夫，长洲(治今江苏苏州)人。不仕，嘉定中卒。三十卷。此书考证经史诗文，范围较为广泛，引据亦较详。末附其父所作《野老纪闻》一卷。有今人校点本。

野营训练　亦称"野营拉练"。离开营区进行的训练。分为移动野营和驻止野营训练。目的是提高部队的机动能力和战斗能力。

野营装备　保障军队野外宿营的设施、设备的统称。主要包括帐篷、活动房屋以及与之配套的取暖、照明、供水等设备器材。

野蛮时代　美国民族学家*摩尔根在《古代社会》中使用的术语。指继*蒙昧时代之后，人类社会发展的第二个时期。始于制陶术的发明，终于文字的出现。相当于考古学上的新石器时代至金属器时代初期。经历低级、中级和高级三个阶段。恩格斯在《家庭、私有制和国家的起源》中援用此语并增其含义，指人类学会经营畜牧业与农业的时期。其上限为氏族制度的全盛，下限为原始公社制的解体与阶级社会的形成，随后进入*文明时代。

野上弥生子(1885—1985)　日本女作家。1906年毕业于明治女子学校。作有短篇小说《缘》、《佛座》、《池畔》、《海神丸》等。历史小说《大石良雄》，以现实主义观点评价历史人物。长篇小说《真知子》，反映上流社会青年的思想和爱情问题。1936年开始发表长篇小说《迷路》六卷，历时二十年完成，写第二次世界大战前后知识分子的苦恼与迷惘。还写有历史小说《秀吉和利休》，随笔集《欧美之旅》、《山庄记》等。晚年致力于写作自传性长篇小说《森林》。

野田黄雀行　乐府《瑟调曲》名。古辞亡。晋乐所奏系曹植所作，前段描写宴会，后段则感慨于盛时之不再来。据《宋书·乐志》："《空侯引》("空侯"即"箜篌")亦用此曲。"故《文选》收植此诗题作《箜篌引》。植另有《野田黄雀行》一

首，写黄雀自投罗网，为一少年所救。

野吕荣太郎(1900—1934)　日本经济学家，工人运动活动家。1929年参加建立无产阶级科学研究所。次年加入日本共产党。1931年领导编写《日本资本主义发展史讲座》。次年日共中央遭破坏后转入地下活动。1933年开始主持日共中央书记处工作，同年被捕。后受虐致死。主要著作有《日本资本主义发展史》。

野战手术队　战时由医院临时抽组，担负手术治疗支援任务的卫勤分队。分为综合手术队和专科手术队。主要用于加强主要作战方向救护所和野战医院的手术力量。

野战制印车　随军队指挥机关在战场机动并能快速复制地图和图解战斗文书的车辆。通常由一至数辆汽车组成。车上装备有地图制作、印刷、缩微、放大、显示和复印等设备。是提高指挥效率和保障快速供应地图与作战文书的重要装备。

野战净水车　在野战条件下使用的移动式净水车辆。按净水工艺不同分为普通净水车、蒸馏净水车、离子交换净水车、电渗析净水车和反渗透净水车等。具有机动性好、净水量大和便于快速开设野战给水站等特点。

野村证券公司　日本最大的证券公司。前身为1872年创立的野村商店。1918年成立野村银行。两年后该行设立专门从事债券业务的证券部。1925年该部独立，成为野村证券公司。1946年总公司从大阪迁到东京。设有综合研究所和电子计算机中心。总公司在东京。

野战线路通信　以野战线路作为传输媒介的有线电通信。分为野战被覆线通信和野战电缆通信。野战被覆线通信通信容量小，适于野战条件下的近距离通信；野战电缆通信通常用于野战通信及阵地防御通信。它建立迅速，便于机动，但易遭破坏。

野战输油管线　以轻型油管为主体的野战输油系统。由油管、管件、移动泵站、空气压缩机以及通信设备等组成。具有铺设快、输油量大、自然损耗小、机动性强等特点。

野战综合通信系统　采用各种通信手段，组成以地域通信网为主干、多种网络结构形式相结合的战役、战术通信系统。主要由地域通信网、双工无线电移动通信网、单工无线电通信网、战术卫星通信网等组成。机动性强，抗毁性好。作战地域的固定、移动用户，均可通过不同接口入网，实现互通。

野战防空情报指挥系统　防空兵实施对空侦察和进行自动化作战指挥的系统。用于收集、传输、处理、显示空中情况，进行战术、技术数据计算，辅助指挥决策。由计算机、通信器材、侦察仪器和运载车辆等组成。

206. 足（⻊）部

足㊀(zú)　❶人及动物的行动器官，特指人体踝以下的部分。在低等动物中，环节动物有疣足，软体动物有肉足，棘皮动物有管足，构造都简单。昆虫的足可分基节、转节、腿节、胫节、跗节五节；因适应挖掘、跳跃、步行、攀缘、攫捕、游泳、携粉等功能，形态各不相同，变化很大。❷指器物的脚、物体的基部。如：鼎足。《史记·李斯列传》："臣请从死，愿葬骊山之足。"❸充实；完备；足够。《诗·小雅·信南山》："既优既渥，既沾既足。"《论语·八佾》："文献不足故也。"《穀梁传·庄公二十八年》："国无九年之畜曰不足。"❹值得；够格。如：微不足道。《荀子·劝学》："百发失一，不足谓善射。"❺可以。如：差足自慰。

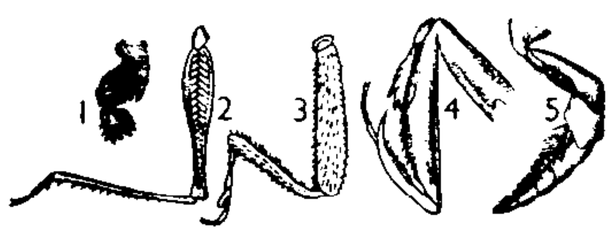

昆虫的足

1. 挖掘足　2. 跳跃足　3. 步行足　4. 攫捕足　5. 游泳足

㊁(jù 据)　❶补足。《列子·杨朱》："以昼足夜。"❷过分。见"足恭"。

足下　敬辞。古代下称上或同辈相称都用"足下"。《国策·韩策二》："严仲子辟人，因为聂政语曰：'臣有仇而行游诸侯众矣，然至齐，闻足下义甚高。'"《史记·秦始皇本纪》："阎乐前即二世数曰：'足下骄恣，诛杀无道，天下共畔足下，足下其自为计。'"裴骃集解引蔡邕曰："群臣士庶相与言，曰殿下、阁下、足下、侍者、执事，皆谦类。"后专用为对同辈的敬辞。一说，"足下"之称，始于春秋时晋文公称介之推。刘敬叔《异苑》卷十："介之推逃禄隐迹，抱树烧死。文公拊木哀嗟，伐而制屐。每怀割股之功，俯视其屐曰：'悲乎足下！'足下'之称将起于此。"参见"阁下"。

足木　旧宗名。在西藏自治区东部。原西藏地方政府设置。1960年撤宗，东部并入林芝县，西部并入雪巴县。1964年雪巴县撤销，分别划归林芝、工布江达、嘉黎三县。

足民　即"富民❶"。

足赤　即"足金"。

足足　❶凤凰鸣声。《论衡·讲瑞》："案《礼记·瑞命篇》云：'雄曰凤，雌曰凰。雄鸣曰即即，雌鸣曰足足。'"❷肯定无疑，十足。《西游记》第四十九回："再停一日，足足闷杀我也。"无名氏《连环计》第二折："这布足足一丈。"

足金　亦称"足赤"。含金量为100%的纯金。实际上，冶炼中不可能达到100%的纯度，故纯度为99.96%以上者即可称足金，一般称为24K金。参见"K金"。

足陌　"省陌"的对称。亦称"足钱"。陌，通"百"，亦作"佰"。"足陌"即每贯钱十足支付一千文。《梁书·武帝纪下》："顷闻外间多用九陌钱，陌减则物贵。陌足则物贱……自今可通用足陌钱。"

足恭(jù—)　过分恭顺，以取媚于人。《论语·公冶长》："巧言令色，足恭，左丘明耻之，丘亦耻之。"《管子·小匡》："曹孙宿其为人也，小廉而苛忕，巧佞卑谄，足恭而辞给。"忕，惯习；辞给，犹辩给。

足球　球类运动的一种。球用皮制，内装橡皮胆，圆周68～71厘米。比赛用球重396～453克，气压49.0～58.8千帕(0.5～0.6工程大气压)。球场长90～120米，宽45～90米，两端中央装有球门。比赛分两队，每队十一人，分别担任守门员、后卫、前卫、前锋等。除守门员在规定区域内可以用手外，其他运动员主要用足踢球或做其他动作。

比赛 90 分钟，分上下两半时。以将球射入对方球门多者为胜。又有小足球运动和*室内足球，场地、器材、人数、比赛时间等另有规定。

足三里 针灸穴位名。又称“三里”。见《灵枢·邪气藏府病形》。属足阳明胃经，为合穴。位于小腿部膝髌下三寸，胫骨前嵴外侧一横指处。主治消化不良、脘痛胀满、呕吐、泄泻等胃肠疾病，及下肢痹痛、瘫痪、高血压等。

足丝腺 江珧、贻贝等瓣鳃类动物足部分泌足丝的腺体。足丝初为粘胶状，后硬化。这些动物借足丝附着在岩石上。

足利义满(1358—1408) 日本室町幕府第三代将军。1368 年继位。1378 年改足利幕府为室町幕府。压服反对派，改革政制，设“三管四职”(参见“管领”)。1392 年结束南北朝对峙局面。1394 年让位予其子，自任太政大臣；翌年出家为僧，但仍掌实权。1401 年(日本应永八年，明建文三年)鼓励与中国开展贸易往来。

足利尊氏(1305—1358) 日本室町幕府第一代将军。本名高氏。1333 年(元弘三年·正庆二年)背叛“执权”北条高时(1303—1333)，攻下镰仓幕府的六波罗(在今京都市)。后醍醐天皇(1318—1339 年在位)赐名尊氏。1336 年(延元元年·建武三年)打败楠木正成，另立光明天皇于京都(北朝)；是为*南北朝之始。1338 年(延元三年·历应元年)自立为“征夷大将军”，在京都开创室町幕府。

足利幕府 见“室町幕府”。

足太阴脾经 中医学名词。*十二经脉之一。循行路线：起于趾跖内侧端，沿下肢内侧向上，入腹，属脾，络胃；上膈，夹咽到舌下；分支从胃上膈注心中，与手少阴心经连接。

足少阳胆经 中医学名词。*十二经脉之一。循行路线：起于外眦，经头角、耳部、面部等处，由颈肩而入缺盆，自缺盆入胸中，络肝，属胆。循胁里，出气冲，到髀枢；直行的一支，从腋部、胸胁下行合髀枢，再下行沿大腿和小腿外侧，过足背，至第四足趾外侧端；又从足背分出一支到趾跖甲上毫毛部，与足厥阴肝经连接。

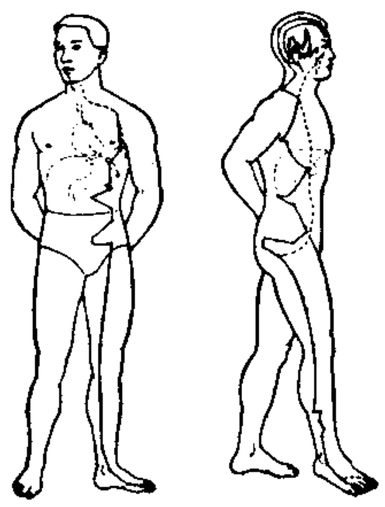
足太阴脾经示意图　足少阳胆经示意图

足少阴肾经 中医学名词。*十二经脉之一。循行路线：起于足小趾下，斜行到足心，经内踝之后上行过腿、膝、股内侧，贯脊属肾，络于膀胱。一支从肾上贯肝膈，经肺、喉抵舌根；另一支从肺到心，注胸中，与手厥阴心包经连接。

足阳明胃经 中医学名词。*十二经脉之一。循行路线：起于鼻旁，上到内眦，环唇沿颊车、耳前到额颅。一支由面部下行入缺盆，属胃而络于脾；另一支由缺盆经乳部，过脐旁经气冲到髀关，沿下肢前面直下行足背达第二趾端；分支从足背到趾跖内侧，与足太阴脾经连接。

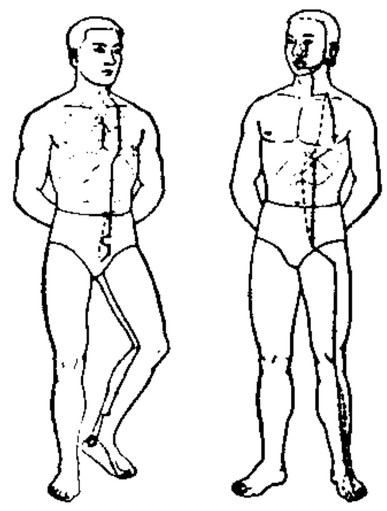
足少阴肾经示意图　足阳明胃经示意图

足厥阴肝经 中医学名词。*十二经脉之一。循行路线：起于趾跖上毫毛部，过足背，经内踝沿下肢内侧上行，过阴部，到小腹，属肝，络胆；再上行贯膈布于胁，经喉、腭、目、额、头顶，与督脉会合；分支从肝经注于肺，与手太阴肺经连接。

足太阳膀胱经 中医学名词。*十二经脉之一。循行路线：起于内眦，上行到头顶，入络于脑，浅出项部，夹脊下行到腰中，络肾，属膀胱；从腰向下过臀部到膝弯下行，经外踝到小趾外侧，与足少阴肾经连接。

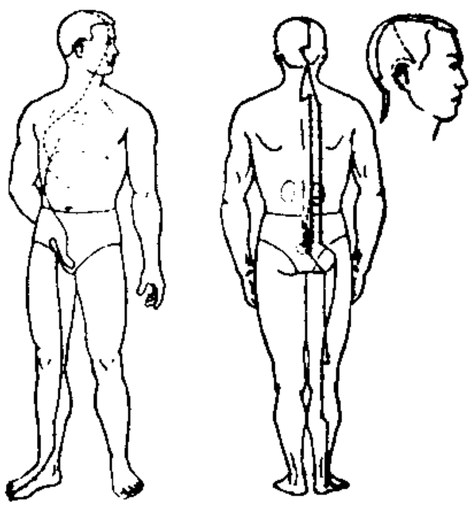
足厥阴肝经示意图　足太阳膀胱经示意图

2 **趴** (pā) ❶身体向前倚靠。如：趴在桌子上写字。❷胸腹向下卧倒。如：趴在床上。

3 **趸** 〔蹲〕(dǔn 敦上) ❶整数。如：趸买趸卖。❷见“趸船”。

趸卖 亦作“趸售”。见“批发”。

趸船 平底箱形的非自航船。最常见的是固定在岸边供船停靠的“浮码头”，可供装卸、堆存货物及旅客上下船等用。用引桥与岸连接，使船的停靠地点有足够的水深，并能随水位涨落而升降。

趸售价格 “批发价格”的旧称。

趵 ㊀(bào 报) 跳跃。见《集韵·三十六效》。
㊁(bō 波) 见“趵趵”。

趵趵(bō bō) 蹄声。元稹《田家词》：“牛吒吒，田确确，旱块敲牛蹄趵趵。”

趵突泉 在山东省济南市西门外趵突泉公园内。是泺水源头。被誉为济南第一泉。泉池略呈方形，池内清泉喷涌。泉边有泺源堂、观澜亭、来鹤桥和第一泉碑刻。1956 年辟为趵突泉公园。附近的金线、卧牛、漱玉、柳絮等泉也划入公园范围。漱玉泉北建有著名女词人李清照纪念堂。

趿 (tā 塌，又读 sǎ 洒) 亦作“鞈”。蹑；拖着鞋子。杜甫《短歌行赠王郎司直》：“西得诸侯棹锦水，欲向何门趿珠履。”参见“鞈”。

趷 〔躩〕(kuàng) ❶路远。见《集韵·四十二宕》。❷脚步慢。《古今小说·杨思温燕山逢故人》：“那番官脚趷行迟，赶不上。”

踢 〔踢〕(táng 唐，又读 dàng 荡) 跌倒。《文选·左思〈吴都赋〉》：“魂褫气慑而自踢跌者，应弦而饮羽。”刘逵注：“踢、跌，皆顿伏也。”

趑 (chà) ❶踏。《西游记》第三十八回：“行者先举步趑入，忍不住跳将起来。”❷岔道。见《集韵·四十祃》。

4 **趼** ㊀(yàn 砚) ❶兽蹄后跟不着地。《说文·足部》：“趼，兽足企也。”王筠句读：“兽足率前后皆著地，企则前面著地而已。”❷兽蹄平正。《尔雅·释畜》：“骨蹄，趼。”邢昺疏引郭舍人曰：“趼，平也。谓蹄平正。”参见“骨蹄”。

㊁(jiǎn 茧) 足久行生硬皮。《庄子·天道》：“百舍重趼，而不敢息。”

趺 (fū 夫) ❶同“跗”。足背。高启《赋得履送衍上人》：“著处朝行道，抛时夜结趺。”结趺，交结足背于左右两股之上。参见“跏趺”。❷通“武”。足迹。《宋史·张九成传》：“谪居南安军十四年，每执书就明，倚立庭砖，岁久双趺隐然。”❸通“柎”。花萼。束皙《补亡诗》：“白华绛趺。”❹碑下的石座。刘禹锡《奚公神道碑》：“螭首龟趺，德

辉是纪。"

趺阳 中医学名词。切(按)脉的部位之一。正当足背动脉搏动处,相当于足阳明胃经的冲阳穴。古代医家认为根据趺阳脉的变化和强弱,可推断胃气的盛衰。

趺坐 跏趺坐的略称。王维《登辨觉寺》诗:"软草承趺坐,长松响梵声。"参见"跏趺"。

4 **跂** ㊀(qí 歧) ❶多出的脚趾。《庄子·骈拇》:"故合者不为骈,而枝者不为跂。"❷通"歧"。分歧。《诗·小雅·大东》:"跂彼织女,终日七襄。"毛传:"跂,隅貌。"孔颖达疏:"孙毓云:'织女三星,跂然如隅。'然则三星鼎足而成三角,望之跂然,故曰隅貌。"❸通"蚑"。虫爬行貌。见"跂行"、"跂跂"。

㊁(qǐ) 通"企"。踮起脚尖。《史记·高祖本纪》:"日夜跂而望归。"《汉书·高帝纪》"跂"作"企"。见"跂踵"、"跂望"。

㊂(qì 气) 见"跂坐"。

跂行 虫爬行。引申为有足能行者之称。《史记·匈奴列传》:"跂行喙息蠕动之类,莫不就安利而辟危殆。"

跂坐 (qì—) 垂足而坐,跟不及地。《南史·王敬则传》:"敬则横刀跂坐。"

跂跂 虫爬行貌。《汉书·东方朔传》:"跂跂脉脉善缘壁,是非守宫即蜥蜴。"

跂望 (qǐ—) 踮起脚尖向前望。形容盼望心切。《诗·卫风·河广》:"谁谓宋远?跂予望之。"《三国志·魏志·董昭传》:"远近跂望,冀一朝获安。"

跂踵 (qǐ—) ❶踮起脚跟。形容盼望殷切。一作"企踵"。《三国志·魏志·崔琰传》:"士女企踵,所思者德。"❷传说中的国名。《山海经·海外北经》:"跂踵国在拘缨东,其为人大,两足亦大,一曰大踵。"郭璞注:"其人行,脚跟不着地也。"❸传说中的鸟名。《山海经·中山经》:"复州之山……有鸟焉,其状如鸮而一足,彘尾,其名曰跂踵。"

距 (jù 拒) ❶雄鸡、雉等跖后面突出像脚趾的部分。《汉书·五行志中之上》:"雌鸡化为雄,毛衣变化而不鸣,不将,无距。"颜师古注:"将,谓率领其群也。距,鸡附足骨,斗时所用刺之。"❷又称"瓣距"。花萼或花冠基部延伸而成的管状或囊状部分。凤仙花、旱金莲、耧斗菜和堇菜等的花都具显著的距。某些植物的距,内含花蜜,称为"蜜距",多见于兰科和玄参科等植物。❸钓钩上的倒刺。《淮南子·原道训》:"虽有钩箴芒距……犹不能与网罟争得也。"❹离开。如:距今九日。引申为两者间的距离。如:差距。❺到。《史记·苏秦列传》:"不至四五日而距国都矣。"❻通"拒"。抗拒。《诗·大雅·皇矣》:"敢距大邦。"❼通"巨"。大。《淮南子·氾论训》:"跖距者举远。"❽通"讵"。岂。《韩非子·难四》:"卫奚距然哉?"❾见"距虚"。

距平 一系列数值中个别值与平均值的差值。个别值大(小)于平均值称为"正(负)距平"。例如,某地某年平均温度与多年平均温度之差值,称为某年"平均温度距平"。

距角 由地球上看行星(或月球)与太阳之间的*角距离。月球与外行星的距角由0°变到180°。内行星距角有一定界限,这个界限称为"大距",在太阳以东的称为"东大距";在太阳以西的称为"西大距"。水星的大距28°,金星的大距48°。

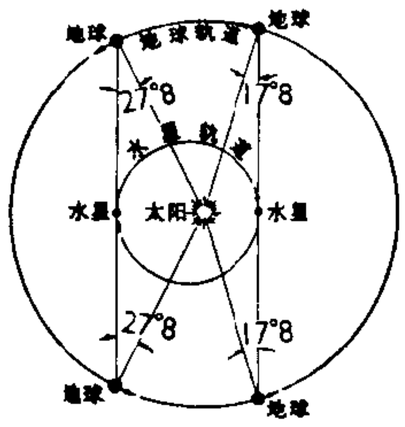

距角大小不同的解释

距星 二十八宿中每宿的一颗用于测量天体赤经位置的标志星。甲天体与其西最近一宿距星之间的赤经差就是甲天体的赤道坐标的一个分量,称"入宿度",记作×(宿)×度。有时也用以称呼其他星官的位置标志星。

距度 二十八宿中相邻两宿距星间的赤经差。这一赤经差便是相邻两宿中前一个宿的距度。

距离 ❶两处相隔;相隔的长度。❷几何学的基本概念之一。对不同对象有不同的规定。例如,在欧几里得空间中,两点间的距离是连接这两点的直线段的长。从一点到一直线或一平面的距离是从这点向直线或平面所引的垂线段的长;两平行线或平行面的距离是指它们间公共垂线段的长。在球面上,两点的距离是由这两点所确定的*大圆的劣弧的长。距离的概念也可推广到更为一般的数学对象中去。

距虚 兽名。亦作"岠虚"、"巨虚"、"豋虚"、"距虚"。参见"邛邛岠虚"、"豋蛩"、"豋虚"。

距跃 ❶向前跳过。《左传·僖公二十八年》:"距跃三百。"杜预注:"距跃,超越也。"孔颖达疏:"言距地向前跳而越物过也。"一说向上跳。顾炎武《左传杜解补正》卷上引邵宝曰:"跃、踊者,皆绝地而起,所谓跳也。距跃,直跳也。"❷引申为精进之意。王褒《四子讲德论》:"今夫子闭门距跃,专精趋学有日矣。"

距离说 亦称"心理距离说"。瑞士心理学家布洛(Edward Bullough, 1880—1934)提出的美学理论。认为"心理的距离"是创造与欣赏美的一个基本原则;实际的、实用的东西不美,但一旦抛开实际的、实用的意义,而把对象放在一定的距离之外,以超然态度观赏它的形象,这时就美。倘若距离太远,看不清楚,也不美。因此,既要超脱,又要有切身的感受,这就是"距离的矛盾"。恰当地处理这一矛盾,是艺术家与观赏者的任务。

距离保护 亦称"阻抗保护"。反应电力系统故障时保护装置测得的电压与电流的比值而动作的继电保护。输电线路短路时,该比值为线路始端至短路点之间的阻抗,与距离成正比。保护的动作时间与阻抗值有关。

趾 (zhǐ) ❶脚。《诗·周南·麟之趾》:"麟之趾。"毛传:"趾,足也。"又《豳风·七月》:"四之日举趾。"❷脚指。左思《吴都赋》:"耳目之所不该,足趾之所不蹈。"❸踪迹。皇甫谧《高士传·梁鸿》:"庶追芳趾。"❹通"址"。如:基趾;住趾。

趾行 哺乳动物中用前肢的指或后肢的趾的末端两节着地行走的方式。如犬和猫等。这类动物就称为趾行性动物。

趾骨 组成脚趾的小型长骨。相当于指骨。在人,跗趾有两节,其余各趾均为三节,故每一足有十四节趾骨。

趾高气扬 高高举步,神气十足。《左传·桓公十三年》:"楚屈瑕伐罗,鬬伯比送之,还,谓其御曰:'莫敖必败,举趾高,心不固矣。'"《国策·齐策三》:"子教文无受象床,甚善。今何举足之高,志之扬也?"后因以"趾高气扬"形容得意忘形。孔尚任《桃花扇·设朝》:"旧黄扉,新丞相,喜一旦趾高气扬,廿四考中书模样。"

跚 (nà) 足伤。见《集韵·十一没》。

跃 〔躍〕(yuè) 跳。《诗·大雅·旱麓》:"鱼跃于渊。"

跃升 飞机在铅垂平面进行的一种利用动能转化为势能而迅速增加高度的机动飞行。作战飞机在格斗时常采用这种飞行。分进入段、直线段和改出段三个阶段。在给定初始高度和速度时，飞机所能获得的高度增量越大，完成跃升所需的时间越短，跃升性能越好。

跃迁 专指微观粒子系统从某一状态(初态)到另一状态(末态)的过渡。例如一个处于能量较高的激发态的原子，因发射一个光子而过渡到能量较低的激发态或基态，称为原子从高能级到低能级的跃迁。跃迁过程严格遵从能量、动量和角动量等守恒定律。

跃冶 《庄子·大宗师》："今之大冶铸金，金踊跃曰：'我且必为镆铘。'大冶必以为不祥之金。"成玄英疏："镆铘，古之良剑名也。夫洪炉大冶，熔铸金铁，随器大小，悉皆为之，而炉中之金，忽然跳踯，殷勤致请，愿为良剑，匠者惊嗟，用为不善。"后以"跃冶"比喻自以为能，急于求用。汤显祖《大司马新城王公祖德赋》："异海蜃之幻物，岂跃冶而为人。"亦以指乐于受锻炼而成良器者。范仲淹《金在鎔赋》："昔丽水而隐晦，今跃冶而光亨。"

跃层 海水某种可量度的环境特征在铅直方向短距离内存在显著差异的水层(即不连续面)。跃层的存在，表明上下层海水特征值明显不同。有温跃层、盐跃层和密度跃层等。

跃跃 因急切期待或感到欢悦而心情激动的样子。如：跃跃欲试。韩愈《韦侍讲盛山十二诗序》："夫得利则跃跃以喜，不利则戚戚以泣。"

4 **跈** (chěn) 见"跨踔"。

跨踔 亦作"踮踔"。跳着走。《庄子·秋水》："夔谓蚿曰：'吾以一足跨踔而行。'"成玄英疏："跨踔，跳踯也。"参见"踮踔❶"。

跩 (fēn) 踏。《古文苑·宋玉〈大言赋〉》："据地跩天，迫不得仰。"章樵注："跩，蹴也。"

跄 〔蹌〕㊀(qiāng 腔) 走动灵活有节奏。《诗·齐风·猗嗟》："美目扬兮，巧趋跄兮。"参见"跄跄"。

㊁(qiàng 呛) ❶快步走。《京本通俗小说·志诚张主管》："那人跄将入来，闪身已在灯光背后。"❷见"跄踉"。

跄跄 亦作"蹌蹌"。步趋有节貌。《诗·大雅·公刘》："跄跄济济，俾筵俾几。"《法言·向明》："凤鸟跄跄。"

跄踉 (qiàng—) 形容脚步不稳。郭彖《睽车志》卷三："病妇忽自床起，颠倒跄踉，投门而出。"

跀 (yuè 月) 古时斩足的刑罚。《韩非子·外储说左下》："子皋为狱吏，刖人足，所跀者守门。"

跓 (péng，又读 fāng) 《说文·足部》："跓，曲胫马也。"引申为邪曲不正。《新书·道术》："衷理不辟谓之端，反端为跓。"

跈 (chěn) 见"跈踔"。

跈踔 水波进退貌。《文选·木华〈海赋〉》："跈踔湛濂。"李善注："跈踔湛濂，波前却之貌。"吕延济注："波前却腾跃貌。"

趹 (jué 决，又读 guì 贵) ❶骡马等用后蹄踢人；尥蹶子。《淮南子·兵略训》："有毒者螫，有蹄者趹。"❷形容马疾行时，后蹄踢地而腾空。《史记·张仪列传》："秦马之良，戎兵之众，探前趹后，蹄间三寻腾者，不可胜数。"司马贞索隐："谓马前足探向前，后足趹于后。趹谓后足抉地，言马之走势疾也。"

跁 (pá，又读 bà) ❶见"跁跎"。❷俗谓小儿匍匐曰跁。见《正字通·走部》。按今多作"爬"。

跁跎 ❶行貌。刘基《听蛙》诗："虾蟆幸不含毒螫，何苦呶号争跁跎。"❷不肯前。见《玉篇》。

踫 〔蹌〕(shuāng) 见"踉踫"。

5 **践** 〔踐〕(jiàn) ❶踩；践踏。《诗·大雅·行苇》："敦彼行苇，牛羊勿践履。"❷到；临。刘潜《北使还与永丰侯书》："足践寒地，身犯朔风。"❸帝王即位。《孟子·万章上》："夫然后之中国，践天子位焉。"❹举行；履行。如：实践。《仪礼·士相见礼》："不足以践礼。"❺陈列整齐。《诗·小雅·伐木》："笾豆有践。"❻通"剪"。灭除。《书·蔡仲之命》："成王东伐淮夷，遂践奄。"❼通"浅"。浅陋。《诗·郑风·东门之墠》："东门之栗，有践家室。"

践土 古地名。春秋属郑。在今河南原阳西南。《左传》僖公二十八年(公元前632年)，晋文公"作王宫于践土"，与诸侯会盟，确立霸权，成为盟主。

践约 履行预先约定的事。冯梦龙《人兽关·钱江拯溺》："索取前银，指望践约完婚娶。"

践形 践，履；形，形色。指人性体现于形色。《孟子·尽心上》："形色，天性也，惟圣人然后可以践形。"认为"形色"(泛指人的身体、感觉、欲望等)，原是"人性善"的外部表现；但只有圣人才能通过"形色"把这一固有本性体现出来("践")，即圣人一举一动无不符合伦理道德标准之意。

践更 ❶古代受钱代人服役之称。《史记·吴王濞列传》："卒践更，辄与平贾。"张守节正义："践更，若今唱更、行更者也，言民自著卒……贫者欲顾更钱者，次直者出钱顾之，月二千，是为践更。"参见"更赋"。❷先后任职。《旧唐书·杨於陵传》："践更中外，始终不失其正。"

践阼 亦作"践祚"。即位。旧时多指帝王而言。践，履也。古代庙、寝堂前两阶，主阶在东，称阼阶。阼阶上为主位，因称即位行事为"践阼"。《史记·鲁周公世家》："周公乃践阼代成王摄行政当国。"

践踏 乱踩乱踏。《三国演义》第五十一回："城中曹兵突出，吴兵自相践踏，落堑坑者无数。"亦以比喻摧残。

跇 (yì 曳) 越过；超越。《史记·乐书》："骋容与兮跇万里。"《汉书·扬雄传上》："跇峦坑，超唐陂。"

跀 (chù) ❶兽迹。见《广韵·六术》。❷见"跀踢"。

跀踢 兽名。《山海经·大荒南经》："南海之外，赤水之西，流沙之东，有兽，左右有首，名曰跀踢。"

跊 (qiā) 见"跁跊"。

跖 〔蹠〕(zhí 直) ❶人和少数动物(猴、熊等)站立时着地的部分。在人亦称"足底"，皮肤厚而致密，汗腺发达。足部的许多小骨相连成向上的弓形隆起称"足弓"。在正常状态下，足底内侧中部拱凹，不着地。足弓富于弹性，利于支持体重，便于直立行走，并保护足底血管和神经不受压迫。足弓借韧带和肌肉的作用来维持。足弓消失、足底完全着地，称*平足症。❷践；踏。《楚辞·九章·哀郢》："眇不知其所跖。"❸春秋战国之际人。名跖、盗跖。见《孟子》、《商君书》、《荀子》、《韩非子》等书。《荀子·不苟》："盗跖吟口，名声若日月，与舜禹俱传而不息；然而君子不贵者，非礼义之中也。"《庄子·盗跖》说他率"从卒九千人，横行天下，侵暴诸侯"，"所过之邑，大国守城，小国入保

(堡)"。

跖行 亦作"掌行"。哺乳动物中用前肢的腕、掌、指或后肢的跗、跖、趾全部着地行走的方式。如猴和熊等。这类动物就称为跖(掌)行性动物。

跖骨 组成足底的小型长骨。相当于手的掌骨。介于跗骨与趾骨间。在人,每足有五块,连于跗趾的称第一跖骨,以下依次为第二至第五跖骨。

跖蹻(—jué) 史书对春秋战国时跖和庄蹻两人的合称。

跖(蹠)口城 蹠一作"塘"。故址在今江西南昌西南。南朝梁末广州刺史萧勃起兵,遣将傅泰据此,被周文育所败。

跖狗吠尧 意谓各为其主。《国策·齐策六》:"跖之狗吠尧,非贵跖而贱尧也,狗固吠非其主也。"《旧唐书·孙伏加传》:"古人云:'跖狗吠尧,盖非其主。'"

5 **跧**〔**蹠**〕(lóng) 见"跧踵"。

跧踵 同"龙钟"。"踵",亦作"蹱"。

跋(bá 拔) ❶翻山越岭。见"跋涉"。❷踏;踩。《诗·豳风·狼跋》:"狼跋其胡,载疐其尾。"❸倒翻;拖转。《汉书·扬雄传上》:"跋犀牦。"❹文体的一种,写在书籍或文章的后面,多用以评介内容或说明写作经过等。❺通"芨"。指烛根。《礼记·曲礼上》:"烛不见跋。"❻见"跋扈"。❼姓。五代时有跋异。

跋涉 犹言登山涉水。形容走长路的辛苦。如:长途跋涉。《诗·鄘风·载驰》:"大夫跋涉,我心则忧。"毛传:"草行曰跋,水行曰涉。"

跋扈 专横暴戾。《后汉书·梁冀传》:"帝少而聪慧,知冀骄横,尝朝群臣,目冀曰:'此跋扈将军也。'"

跋布川 ❶一译匹播城,又名勃令驿。为公元7世纪吐蕃迁都*逻些前的旧都,迁都后仍为赞普夏令牙帐所在。即今西藏乃东的昌珠区。❷故址在今西藏琼结。参见"匹播城"。

跋前疐后 比喻进退两难。《诗·豳风·狼跋》:"狼跋其胡,载疐其尾。"毛传:"老狼有胡,进则躐其胡,退则跲其尾,进退有难。"韩愈《进学解》:"跋前踬后,动辄得咎。"踬,同"疐"。

跋娑十三剧 剧作集。传为印度古代梵文剧作家跋娑(Bhāsa)所作。印度学者于1910年发现未署名的古代戏剧写本十三部,校刊者认为系跋娑的作品,但无定论。其中有多幕剧和独幕剧,多以史诗故事为题材,语言简朴,情节生动,富有民间戏剧色彩。其中以写优填王和王后的爱情以及王后自我牺牲精神的六幕剧《惊梦记》最受称赞。

跕㊀(tiē 贴) 拖着鞋走路。《史记·货殖列传》:"女子则鼓鸣瑟,跕屣,游媚贵富。"裴骃集解引臣瓒曰:"蹑跟为跕也。"

㊁(dié 蝶) 见"跕跕"。

跕跕(dié dié) 下堕貌。《后汉书·马援传》:"仰视飞鸢跕跕堕水中。"

跙(jǔ) 见"跙跙"。

跙跙 行不进貌。《太玄·更》:"驷马跙跙,能更其御。"司马光注引王涯曰:"驷马驵驵,行不进也;更以良御,乃得其宜。"

跌(diē) ❶摔倒。《汉书·晁错传》:"夫以人之死争胜,跌而不振,则悔之亡及也。"引申为失足或失误。《汉书·扬雄传下》:"客徒欲朱丹吾毂,而不知一跌之赤吾族也。"参见"蹉跌"。❷下降;低落。如:物价大跌;水位下跌。❸跺脚。《三国演义》第七十六回:"公(关公)跌足叹曰:'吾中奸贼之谋矣!'"❹通"泆"。过度。《公羊传·庄公二十二年》:"肆者何,跌也。"❺脚掌。《文选·傅毅〈舞赋〉》:"跗蹋摩跌。"李善注:"或反足跗以象蹈,或以足摩地而扬跌也。"❻疾行。《淮南子·修务训》:"墨子跌蹄而趋千里以存楚宋。"❼指行文或音调故作顿挫。如:腾跌。参见"跌荡❷"。

跌水 渠道或排水沟通过有集中落差的陡坎时衔接坎上、下渠道(沟)的建筑物。由进水口、跌水墙、消力池、出水口等组成。可用混凝土或砖、石修筑。按水流跌落次数,有单级或多级之分,后者用于总落差大的场合。有时亦用于溢洪道的泄水段。

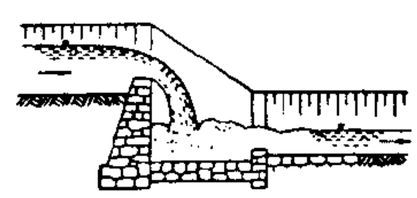

跌 水

跌荡 亦作"跌宕"、"跌踢"。❶放纵不拘。《后汉书·孔融传》:"又前与白衣祢衡,跌荡放言。"亦作"倜傥"。❷音调抑扬顿挫。韩愈《岳阳楼别窦司直》诗:"节奏颇跌踢。"

跌打丸 中成药名。由桃仁、红花、苏木、当归、续断、自然铜、血竭、没药、骨碎补、乳香、参三七、土鳖虫等制成。功能行气活血、化瘀止痛。适用于跌打损伤、患处肿胀青紫疼痛等。内服或外敷均可。孕妇忌用。

跓(fù) 趋越。王延寿《王孙赋》:"上触手而拏攫,下值足而登跓。"

跗(fū 夫) ❶同"趺"。脚背。《庄子·秋水》:"蹶泥则没足灭跗。"❷通"柎"。花萼房。《管子·地员》:"朱跗黄实。"尹知章注:"跗,花足也。"沈约《郊居赋》:"衔素蕊于青跗。"

跗注 古代一种军服。《左传·成公十六年》:"有韎韦之跗注。"杜预注:"跗注,戎服。若裤而属于跗,与裤连。"韎韦,浅赤色的柔牛皮。

跗骨 构成足的后半部的短骨。相当于腕骨。在人,为七块,分成三列。足舟骨居中间;后上方的距骨与小腿的胫骨、腓骨相连;后下方的跟骨构成足跟;前方的骰骨和内侧楔骨、中间楔骨、外侧楔骨与跖骨的基部相联成关节。

跞(tuò 柝) 见"跞弛"。

跞弛 放纵不羁。《汉书·武帝纪》:"夫泛驾之马,跞弛之士,亦在御之而已。"

跈(jiàn 践,又读 niǎn 碾) 践踏。《庄子·外物》:"凡道不欲壅;壅则哽,哽而不止则跈。"郭象注:"当通而塞,则理有不泄而相腾践也。"陆德明释文:"跈,郭云:'践也。'《广雅》云:'履也,止也。'本或作碾。"郭庆藩集释引王念孙曰:"跈读为抮。抮,戾也。言哽塞而不止,则相乖戾。"

跉(líng) 见"跉蹡"。

跉蹡 孤独貌。毛奇龄《周子铉游天台山记事》:"四顾跉蹡,傍无一人,方疑其年少独行,必有所为。"

跮㊀(dì 帝) 蹋;践踏。见《玉篇·足部》。

㊁同"胝"。

跔(jū 拘) ❶腿脚抽筋。见朱骏声《说文通训定声·需部》。《逸周书·太子晋》:"师旷束躅其足,曰:'善哉!善哉!'王子曰:'太师何举足骤?'师旷曰:'天寒足跔是以数也。'"孔晁注:"束躅,踏也。骤,亦数也。"❷见

“踊跚”。

5 **跚** (shān 删) 见“蹒跚”。

跑 ㊀(pǎo) 急走；奔逃。如：赛跑，逃跑。马戴《边将》诗：“红缰跑骏马，金镞掣秋鹰。”

㊁(páo 袍) 兽用足扒土。杜光庭《录异记》卷二：“行及中道，所乘之马跑地不进。”朱弁《曲洧旧闻》卷四：“代州五台山太平兴国寺者，乃古白虎庵之遗址也。相传云：‘昔患于乏水，适有虎跑足涌泉，觱沸徐清，挹酌无竭，因号虎跑泉，而庵以此得名。’”按今杭州西湖定慧寺亦有虎跑泉。

跑街 中国旧时工厂、商店雇用的推销员。在银钱业和保险业中，对外兜揽业务和打听行情的人，亦称“跑街”。

跑道 径赛场地设备。有煤渣造和塑胶造两种。呈环形。由两个曲段连接两个直段组成，全长400米，一般设有六至十条分道，每一分道宽1.22～1.25米。源于古代奥林匹克运动会，最早仅为一条直道，后来演变成“马蹄形”跑道。1896年第一届奥运会建成环形跑道。

跑旱船 亦称“采莲船”，汉族民间舞蹈形式之一。流行于中国很多地区。船多用竹、木、秫秸扎成，外蒙以布，套系在女舞者的腰间，如坐船状；另一人手持木桨，两人合舞，如行船水上。有的边歌边舞。一般表现劳动或爱情生活。此舞历史悠久，唐代已流行(见《明皇杂录》)。

跞〔蹀〕㊀(lì 历) 走动。《大戴礼记·劝学》：“骐骥一跞，不能千里。”

㊁(luò 洛) 见“卓跞”。

跎 (tuó) 见“蹉跎”。

跐 (bǐ) 足踏地。《乐府诗集·折杨柳歌辞》：“健儿须快马，快马须健儿。跐跋黄尘下，然后别雄雌。”

跜 (ní) 见“躞跜”。

跏 (jiā 加) 见“跏趺”。

跏趺 “结跏趺坐”的略称。本作“加趺”，亦称“加趺坐”。佛教中修禅者的坐法。即双足交叠而坐。有两种：(1)两足交叉置于左右股上，叫全跏坐(俗称双盘)；(2)单以右足押在左股上，或单以左足押在右股上，叫半跏坐(俗称单盘)。据佛经说，跏趺可减少妄念，集中思想。白居易《在家出家》诗：“中宵入定跏趺坐，女唤妻呼多不应。”

跛 ㊀(bǒ) 瘸一腿。如：跛足；跛行。《穀梁传·成公元年》：“〔齐〕使跛者御跛者。”御音迓，迎。

㊁(bǐ 币) 一只脚站着。《礼记·礼器》：“有司跛倚以临祭，其为不敬大矣。”孙希旦集解：“立而偏任一足曰跛。”

跛鳖千里 《淮南子·说林训》：“跬步不休，跛鳖千里。”跬步，半步。比喻只要努力不懈，即使条件很差，也能获得成功。

跛行本位制 从金银复本位制转为金本位制的一种过渡性货币制度。19世纪70年代起，世界银价暴落，欧洲采行金银复本位制的国家，为继续维持银币的本位币地位及金银间法定比价，停止银币的自由铸造，但银币仍为无限法偿。因金银两种本位币继续同时并行，而银币的铸造受到限制，故称跛行本位制。

跋〔蹳〕(bō 拨) 踢；用脚拨开。《汉书·夏侯婴传》：“汉王急，马罢(疲)，虏在后，常跋两儿弃之。”王先谦补注：“以足蹋两儿使下也。”

跆 (tái 抬) 踩踏。见“跆籍”。

跆籍 犹践踏。《汉书·天文志》：“兵相跆籍。”

跆拳道 朝鲜民族的技击性运动项目。韩国称为国技。技术上以腿技为主，手脚并用。比赛在8米见方的场地上进行。男女各分为八个体重级别。

跅 (mǔ) 足大趾。《集韵·四十五厚》：“跅，足将指。”

跅外翻 跅趾向外倾斜与第一跖骨所形成的畸形。本病常为平足症的并发症。多因穿不合适的鞋(如过尖、鞋跟过高)引起。轻度畸形者可穿矫形鞋矫正，严重畸形、并发跅囊炎者应用手术治疗。

6 **踆** (kuāng) 见“踆躟”。

踆躟 走得急。《集韵·十阳》：“踆躟，行遽。”

跬 (kuǐ 亏上) 古时称人行走，举足一次为跬，举足两次为步，故半步叫“跬”。参见“跬步”。引申为靠近。参见“跬誉”。

跬步 亦作“顷步”、“蹞步”。半步；跨一脚。《大戴礼记·劝学》：“不积跬步，无以致千里；不积小流，无以成江海。”

跬誉 一时的好名声。《庄子·骈拇》：“窜句游心于坚白同异之间，而敝跬誉无用之言，非乎？”郭庆藩集释引郭嵩焘云：“跬誉犹云咫言。《方言》：‘半步为跬。’《司马法》：‘一举足曰跬。跬，三尺也。’跬誉者，邀一时之近誉也。”

跱 同“峙”。

跫 (qióng 穷) 脚步声。《庄子·徐无鬼》：“夫逃空虚者……闻人足音跫然而喜矣。”

跴 “踩”的异体字。

蹲 (cún) 蹲。《敦煌变文集·伍子胥变文》：“水畔蹲身，即坐吃饭。”

跨 (kuà 胯) ❶跨越；迈过。如：跨进大门；跨了一大步。《左传·昭公十三年》：“康王跨之。”杜预注：“过其上也。”❷骑。司马相如《上林赋》：“跨野马。”引申为架于其上。《上林赋》：“离宫别馆，弥山跨谷。”❸占据。《国语·晋语一》：“不跨其国，可谓挟乎？”❹通“胯”。《汉书·韩信传》：“能死，刺我；不能，出跨下。”

跨导 场效应晶体管在漏极电压保持一定时，漏极电流变化与相应的栅极电压变化之比。其大小表征栅极电压控制漏极电流的能力，是场效应晶体管的一个基本参数。

跨灶 比喻儿子胜过父亲。苏轼《答陈季常书》：“长子迈作吏，颇有父风。二子作诗骚殊胜。咄咄皆有跨灶之兴。”高士奇《天禄识馀》卷上引《海客日谈》：“马前蹄之上有两空处名灶门。马之良者后蹄印地之痕反在前蹄印地之痕前，故名跨灶。言后步趱过前步也。人解跨灶之子，谓灶上有釜，釜字上父字，跨灶者越父也。殆为强说。”

跨度 亦称“跨径”。跨越空间的结构或构件(如梁、拱、桁架等)相邻两支点之间的距离。跨度愈大，其内力和变形值也愈大。

跨跱 叉开腿立着；屹立貌。《庄子·秋水》：“且夫擅一壑之水，而跨跱埳井之乐，此亦至矣。”

跨业经营 企业*多种经营的形式之一。一个集团式企业中，同时生产、经营不同行业的产品或业务。通常通过兼

并或联合其他企业而形成。如一个公司同时经营农业、化工、运输、餐厅、旅馆、金融业等。跨业经营的各个生产或经营单位，保持较大的相对独立性。

跨步电压 当电气设备或电力系统发生接地短路时，在短路电流入地点周围地面上人或牲畜的跨步间可能出现的电势差。为降低跨步电压以保证人或牲畜的安全，须将接地电阻值限制在一定的范围内。

跨国公司 又称"多国公司"。以本国总公司为基点，通过在其他国家或地区设立分支机构，从事跨越国界的生产、销售或其他经营的垄断资本主义企业。在国外的分支机构，有的由总公司独资经营，有的是与所在国政府或私人合营的子公司。在19世纪末就已出现。第二次世界大战后随着发达资本主义国家中资本过剩的加剧而广泛发展。美国跨国公司的数量最多。许多国家特别是发展中国家在维护自己主权和法律的前提下，常根据需要有选择地引进跨国公司的资金和技术，以利于本国生产力发展。但为了保护自身的经济利益和主权，常从投资范围、税收及金融贸易等条件方面加以限制。

跨栏赛跑 径赛项目之一。在分道赛跑中依次跨过按规定距离设置的一定数量栏架的赛跑。男子有110米栏、200米栏和400米栏；女子有80米栏、100米栏、200米栏和400米栏。80米栏全程设八个栏架，余为十个栏架。比赛用蹲踞式起跑。栏高、栏距见附表。

全程距离（米）	标准栏高（厘米）	起跑线至第一栏（米）	栏间距离（米）	最后栏至终点（米）
110(男)	106.70	13.72	9.14	14.02
200(男)	76.20	16.00	19.00	17.10
400(男)	91.40	45.00	35.00	40.00
80(女)	76.20	12.00	7.50	15.50
100(女)	83.40	13.00	8.50	10.50
200(女)	76.20	16.00	19.00	13.00
400(女)	76.20	45.00	35.00	40.00

跨界鱼类 出现在一个国家管辖水域内，又出现在邻接的公海相同鱼类种群的总称。有些海洋鱼类具有在一国的国家管辖水域与公海海域往返洄游的习性，如北太平洋的狭鳕等。联合国大会于1995年对此通过了专门协定进行养护和管理。

跨音速流 马赫数在1附近，流场中同时有亚音速和超音速区存在的流动。其马赫数范围与绕流物体几何外形等有关。飞机、直升机旋翼、螺旋桨、压气机和涡轮叶片周围都可能出现跨音速流。常在局部超音速区的下游出现激波，和由激波与附面层相互干扰而引起气流分离。飞行马赫数约在0.8～1.2之间的飞行称"跨音速飞行"。

跨距长度 纤维长度指标之一。一般以2.5%跨距长度和50%跨距长度表示。以梳子随机抓取纤维，作出梳子一侧纤维伸出长度与超过这一长度的纤维根数的关系曲线。可由数字式照影机测得，测量快速，且能自动显示。常用于棉纤维。

跨流域开发 开发河流水利资源的一种特殊方式。特点是将某一河流的径流引到相邻河流的流域中，以获得更大的效益。例如"南水北调"工程，计划将长江水引一部分到黄河流域甚至海河流域，借以解决华北地区的缺水困难。

跨文化比较法 人类学研究中对照检验不同文化资料并进行统计学处理的方法。早期文化进化论者，利用第一手的民族志资料，通过统计分析比较，研究文化演变规律。近年来则使用以文化特质为分析单位和以社会或部落为分析单位两种类型的统计方法来进行研究。

跨文化心理学 研究不同文化群体成员心理特点的学科。有两个研究目标：各文化共有的东西(etics)和每一文化特有的东西(emics)。前者旨在找出各种文化共有的行为原则，后者旨在找出某个文化特有的行为原则。

跨文化交际学 语言学的分支学科。形成于20世纪60—70年代。研究具有不同文化背景的人在交际活动中涉及文化的种种问题，并从不同的角度和侧面加以探讨。(1)词汇研究，着重词语的文化伴随意义。如汉语"松、竹、梅"使人联想到"岁寒三友"，具有"傲霜斗雪"、"高风亮节"的伴随意义，而英语pine、bamboo、plum并无这种文化内涵。(2)语用研究，着重说话规则。如不同文化中赞语采取不同语言形式，对赞语也可能作出不同的反应。(3)交往习俗研究，如称呼、寒暄、访问、告别、宴请、送礼等，各种文化有不同的习俗。(4)非言语交际研究，如对手势、身势、面部表情、目光注视、触摸、服饰、体距和时间观念等非言语交际手段的应用，各种文化也有异同。交际中文化因素的重要性，已日益受到语言教学的关注。

跨文化的语言学 语言学著作。美国拉多(Robert Lado)著。1957年出版。分六章。指出语言现象与社会文化密切联系，因此有必要在语言和语言、文化和文化之间作比较研究，比较学生所学语言及其文化与母语及其文化的异同有助于教师预测学习中的难点。通过英语和西班牙语语音、词汇、语法和文字系统的比较，提供了在语言之间进行比较研究的具体方法；对比较两种文化也设计了具体模式并提供了范例。

跨文化精神病学 又称"民族精神病学"。精神病学的分支学科。探讨精神疾病与民族或社会文化特点的关系，对比研究不同社会文化特点对精神疾病的病因、症状和防治的影响。

6 **跶**〔躂〕(dá) 见"蹓跶"。

跌〔跌〕(xié 胁) 见"跌跌"。

跌跌 复姓。后唐有跌跌琉。

踌(yí 夷) 踞坐。见"蹲踌"。

跷〔蹻、蹻〕(qiāo) ❶举足。如：跷起一只脚。❷行步不平；跛。如：跷脚。引申为不平常。参见"跷蹊"。

跷足 同"翘足"。《汉书·高帝纪下》："大臣内畔，诸将外反，亡可跷足待也。"

跷蹊 亦作"蹊跷"。奇怪；可疑。《京本通俗小说·错斩崔宁》："小娘子与那后生看见赶得跷蹊，都立住了脚。"

跷跷板 体育游戏用具。以支架撑住一块长板的中心，玩者对坐两端，轮流用脚蹬地，使身体随之上下起落。多用于儿童游戏，也为民间体育、杂技表演跳板的器械。

跸〔蹕〕(bì 毕) ❶同"趕"。帝王出行时开路清道，禁止通行。《周礼·夏官·隶仆》："掌跸宫中之事。"因即以指帝王的车驾。如：驻跸；扈跸。❷立时一足着力。

《列女传·周室三母》:"立不跸。"

跸御 帝王出行时,禁止行人通行。《史记·司马相如列传》:"祝融惊而跸御兮,清氛气而后行。"

跸路 禁止行人来往,清道。曹植《孟冬篇》:"蚩尤跸路,风弭雨停。"

6 **跮** (chì 翅,又读 dié 迭) 见"跮踱"。

跮踱 走路时忽进忽退。《史记·司马相如列传》:"跮踱輵辖容以委丽兮。"裴骃集解引徐广曰:"跮踱,乍前乍却也。"

跐 ㊀(cǐ 此) 踏。如:脚跐两头船。《庄子·秋水》:"且彼方跐黄泉而登大皇。"大皇,天。大,通"太"。左思《吴都赋》:"将抗足以跐之。"

㊁(cī) 滑动。《三侠五义》第五十一回:"脚下一跐,也就溜下去了。"

踀 ㊀(zhuǎi 拽上) 走路摇摆的样子。如:一只鸭子一踀一踀地走过来了。

㊁(shì 世) 超越。见《集韵·十三祭》。

跦 (zhū 朱) 见"跦跦"。

跦跦 跳行貌。《左传·昭公二十五年》:"鸜鹆跦跦。"

跣 (xiǎn 显) 赤脚。《国语·晋语七》:"公跣而出。"《史记·萧相国世家》:"〔萧何〕入,徒跣谢。"

跣子 拖鞋。隋唐时靸鞋的俗称。参见"靸㊀"。

跹 〔躚〕(xiān 仙) 见"跹跹"。

跹跹 舞貌。左思《蜀都赋》:"纡长袖而屡舞,翩跹跹以裔裔。"亦作"仙仙"。

趺 (fū) ❶行貌。见《玉篇》。❷伏。《文选·左思〈吴都赋〉》:"魂褫气慑而自跼趺者,应弦而饮羽。"刘渊林注:"跼趺,皆顿伏也。"

跧 (quán 全) ❶踩;踏。《说文·足部》:"跧,蹴也。"❷蜷伏。王延寿《鲁灵光殿赋》:"狡兔跧伏于柎侧。"

跲 (jiá 颊) ❶窒碍。《礼记·中庸》:"言前定,则不跲。"孔颖达疏:"将欲发言能豫前思定然后出口,则言得流行,不有蹶蹶也。"❷牵绊。《诗·豳风·狼跋》"狼跋其胡,载疐其尾"毛传:"老狼有胡,进则躐其胡,退则跲其尾。"

跳 ㊀(tiào) ❶跛脚。《荀子·非相》:"禹跳汤偏。"杨倞注引《尸子》曰:"禹之劳,十年不窥其家,手不爪,胫不生毛,偏枯之病,步不相过,人曰禹步。"参见"禹步"。❷跳跃。如:跳高;跳远;乱蹦乱跳。《列子·汤问》:"京城氏之孀妻有遗男,始龀,跳往助之。"❸弄。见"跳丸❶"。

㊁(tiáo) 通"条"。见"跳脱❶"。

㊂(táo) 通"逃"。《史记·高祖本纪》:"〔项羽〕遂围成皋,汉王跳。"司马贞索隐引如淳云:"跳,走也。"

跳丸 ❶古代百戏节目。战国时称"弄丸"。见《庄子·徐无鬼》。表演者两手快速地连续抛接若干弹丸。亦有抛接短剑者,称"跳剑"或"弄剑"。东汉张衡《西京赋》:"跳丸剑之挥霍,走索上而相逢。"但未载明丸的数目。现存汉画中有跳六丸者。唐宋以来,跳丸一直流行,唐白居易《立部伎》诗有"舞双剑,跳七丸"之句。现代杂技中仍保留此类节目,一般作为*手技的一个组成部分。❷比喻日月的运行,言时间过得很快。杜牧《寄浙东韩八评事》诗:"一笑五云溪上舟,跳丸日月十经秋。"

汉画中的跳丸

跳马 竞技体操项目之一。比赛用马身长 1.60 米,宽 0.35 米。男子用的高 1.35 米,纵向放置。女子用的高 1.20 米,横向放置。助跑和踏跳后,以手推马身飞越器械(空中进行沿纵轴转体、横轴翻转等动作)。

跳 马

跳水 水上运动项目之一。分竞技跳水和非竞技跳水两类。前者有跳板跳水(高 1 米和 3 米)和跳台跳水(高 5 米、7.5 米和 10 米)两种。后者有教学跳水、实用跳水、表演跳水等多种。跳水姿势有直体、屈体、抱膝、翻腾、转体等。比赛时,运动员要做规定动作和自选动作,以两种动作得分总和决定名次。

跳场 (—chǎng) 又称"跳花"、"踩花山"、"耍花山"或"踩山"。贵州西部、中部,四川南部和云南许多地区苗族的民间盛大娱乐活动。多于夏历正月间,在传统的跳场坪或跳场坡上举行。人数常达数千,多至万余,有来自百里以外者。一般都在坪上竖立花杆,青年男女盛装前往,绕杆吹笙跳舞,并利用这一场合对歌交结朋友。

跳远 田赛项目之一。有立定跳远和急行跳远两种。正式比赛为急行跳远。根据腾空姿势,有蹲踞式、挺身式、走步式等。由助跑、起跳、腾空和落地四个部分组成。技术的关键在于快速助跑结合正确的起跳。

跳闸 见"合闸"。

跳荡(盪) ❶突阵;冲动敌人的阵脚。《新唐书·百官志一》:"矢石未交,陷坚突众,敌因而败者,曰跳荡。"又《浑瑊传》:"瑊年十一,善骑射,随释之(瑊父)防秋……立跳荡功。"❷锐卒之名。顾炎武《日知录》卷七:"古人以左右冲杀为荡阵,其锐卒谓之跳荡,别帅谓之荡主。"唐《卫公李靖兵法》:大将出征,每军有跳荡队四百人,惟中军五百人。见《通典·兵一》。

跳虾 (*Orchestia*) 也称"跳钩虾",俗称"沙蚤"。甲壳纲,跳钩虾科。体形似*钩虾。栖息海边干潮线附近的沙中或草堆中,也有栖居池沼、湖泊边的。

跳神 藏传佛教祈福禳灾的仪式。在一定的节日,喇嘛们戴上种种面具,来往跳跃,表示以神的威力驱除灾魔。萨满教等也举行跳神活动。

跳高 田赛项目之一。有立定跳高和急行跳高两种。正式比赛为急行跳高。由助跑、起跳、腾空过竿、落地四个部分组成。根据腾空过竿姿势,可分背越式、俯卧式、跨越式、剪式和滚式等五种。技术的关键在于正确而迅速的助跑和起跳相结合。

跳脱 ❶(tiáo—) 亦作"条脱"、"条达"。即"手镯"。繁钦《定情》诗:"何以致契阔?绕腕双跳脱。"计有功《唐诗纪事》卷二:"〔文宗〕一日问宰臣:'古诗云,轻衫衬跳脱。跳脱是何物?'宰臣未对。上曰:'即今之腕钏也。'"❷*修辞学上辞格之一。由于特殊的情境,如心思的急转、事象的突出等等,在表达上煞断语路,即成跳脱。约分三类:(1)急收,即说到半路就煞断不说或说开去的。如鲁迅《狂人日记》的结

束语："没有吃过人的孩子，或者还有？救救孩子……"，这就造成意在言外的效果。(2) 突接，即中断语路而突接前话或当时心事，造成上下不接。如："晋献公将杀其世子申生。公子重耳谓之曰：'子盍言子志于公乎？'世子曰：'不可。君安骊姬，—— 是我伤公之心也。'"（《礼记·檀弓上》。"是我伤公之心也"，也因突接前话"言子志于公"，而造成与"君安骊姬"不接。意谓"若言我之志于公，是我伤公之心也。"）这往往传达出说话者急切的神情。(3) 由于别的话语或事象突如其来，原来的语路被打了岔。如："项王即日因留沛公与饮。项王、项伯东向坐。亚父南向坐，—— 亚父者，范增也。—— 沛公北向坐，张良西向侍。范增数目项王，举所佩玉玦以示之者三。项王默然不应。"（《史记·项羽本纪》。原来语路被"亚父者，范增也"插注岔断）跳脱所造成的语句断缺，"语虽不伦，意却相属"（清魏禧《日录论文》），具有不完整而有完整以上的情韵，不连接而有连接以上的效果。

跳梁 亦作"跳踉"。腾跃跳动。《庄子·逍遥游》："子独不见狸狌乎？卑身而伏，以候敖者；东西跳梁，不避高下。"后用以比喻跋扈的情状。《后汉书·马援传》："可有子抱三木，而跳梁妄作，自同分羹之事乎？"

跳弹 射弹在接触地面或其他物体表面时又跳飞起来的现象。弹头的命中角越小，运动速度越大，物体表面越光滑、坚硬，则越容易产生跳弹。跳弹仍具有杀伤力。

跳绳 中国民间体育活动之一。古称"跳白索"。见明刘侗、于奕正《帝京景物略》。有短绳和长绳之分。短绳可单人或双人跳，比次数或花样。长绳集体进行，两人抛绳，其余人轮流或同时作各种跳法。是一种全身运动。

跳棋 棋类游戏。初为两人对局，各执五子行于棋盘上，隔子可以跳越，故名。后棋盘发展为六角形，常供两人、三人、四人或六人对局，各执十子，隔子可作各种距离的跳越，以十子先抵对方阵地为胜。

跳雷 能跳离地面一定高度爆炸的地雷。由雷体、引信和抛射装置组成。多配用拉发或压发引信。跳炸高度为0.3～5米，杀伤半径为10～60米。

跳鼠 哺乳纲，啮齿目，跳鼠科。前肢短；爪坚强，用以掘土；后肢特长，适于跳跃。尾长，有平衡作用。一般尾端有毛束，末端通常为白色。主要栖于荒漠、半荒漠和草原地区。常群栖，穴居。都有冬眠习性。以植物为食。种类多。分布于欧洲、亚洲及非洲北部。中国主要有三趾跳鼠(*Dipus sagitta*)和五趾跳鼠(*Allactaga sibirica*)，分布于内蒙古、西北和东北。

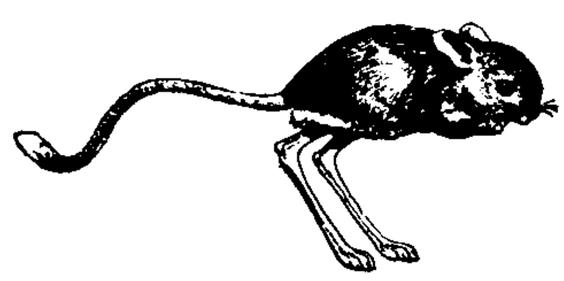

五趾跳鼠

跳歌 亦称"打歌"、"跳乐"，古称"蹋歌"。彝、白等族民间集体歌舞。逢节日喜庆举行，十余人至数百人不等，以笛子、三弦、月琴、芦笙等伴奏。跳时围成一圆圈，动作以腿部变化为主，激烈粗犷；边舞边唱对歌，歌词内容丰富，热情奔放。"阿细跳月"即其一种。

跳踉(—liáng) 同"跳梁"。腾跃跳动。《晋书·诸葛长民传》："眠中惊起跳踉，如与人相打。"

跳箱 体操器械的一种。箱长1.55米，宽0.40米，高1.25米。箱面用皮革制成，内衬棕丝或海绵。高低可以调节。用以作滚翻、全旋和腾越等动作。

跳天灯 京族民间舞蹈形式之一。流行于广西京族地区。女子舞蹈。舞者头顶一盘碟，双手各托一盘，盘上皆置点燃的蜡烛。随着强烈的鼓点节奏，双手托盘相对转动手腕，队形纵横交错，变化较多。旧时用于祭祀，多在节日表演。建国后用以表现新的生活。

跳加官 见"加官❷"。

跳汰机 在作周期上下运动的流体中使矿粒按密度、粒度得到分选的重力选矿机械。常用的为固定筛式跳汰机。按鼓动机构形式，可分为活塞式、无活塞式和隔膜式。活塞式和隔膜式跳汰机用于分选煤和金属矿石；无活塞式跳汰机则广泛用于选煤。

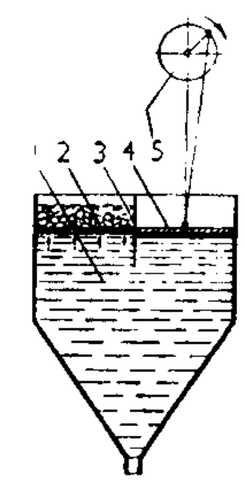

活塞式跳汰机示意图

1. 水箱 2. 筛板 3. 隔板 4. 活塞 5. 偏心轮

跳跃器 亦称"山羊"。体操器械的一种。一般长0.60米，宽0.36米，高低可在1～1.60米间调节。用以作腾越、全旋、手翻等动作。

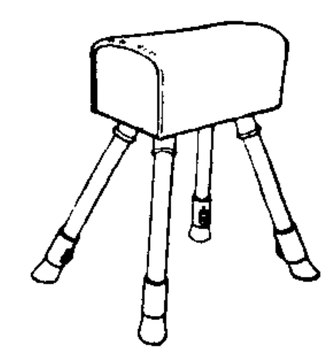

跳跃器

跳脚舞 亦称"打跳"、"对脚舞"。彝族民间舞蹈形式之一。彝语称"古肖"，意为"跳舞"。流行于云南、四川、贵州彝族地区。舞者一般为双数，拉手成圈，左右移动，也有两人相对拉手跳的。以小腿和脚部动作为主，如棱走、挞脚板、翻脚板、耍膝盖等。动作激烈，情绪奔放。

跳台跳水 竞技跳水运动的一种。有5米、7.5米、10米三种高度。国际比赛规定用10米跳台。动作分六组：(1) 面对池向前跳水。(2) 面对台向后跳水。(3) 面对台反身跳水。(4) 面对台向内跳水。(5) 面对台转体跳水。(6) 面对台臂立跳水。各组都有规定动作和自选动作，以两种动作得分总和决定名次。

跳台滑雪 亦称"跳雪"。滑雪运动项目之一。跳台依据自然山形建成，有小跳台、中跳台、标准台、大跳台和飞翔台等。运动员两脚着雪板，不借助任何外力，借助滑坡获得速度飞出台端，在空中滑翔，于着陆坡着陆并继续滑行至停止区停止。比赛以飞行距离和动作姿势评分，再按评分表换算得分决定名次。冬季奥运会和世界锦标赛设标准台、大跳台和团体赛三项。

跳伞运动 航空运动项目之一。运动员乘各种飞行器或在升高后的固定机械上，从高空利用降落伞跳下。亦可从陡峭山顶或高地跳下。在降落伞开伞前或后完成各种规定动作，并在指定地点安全着陆。按载人器具，分为伞塔跳伞、氢气球跳伞和飞机跳伞。正式比赛为飞机跳伞，有个人和集体的高度跳伞、特技跳伞、定点跳伞、造型跳伞等。

跳板跳水 竞技跳水运动的一种。有1米和3米两种高度。国际比赛用3米跳板。动作分五组：(1) 面对池向前跳水。(2) 面对板向后跳水。(3) 面对板反身跳水。(4) 面对板向内跳水。(5) 面对板转体跳水。各组都有规定动作和自选动作，以两种动作得分总和决定名次。

跳蚤市场(场 chǎng) 摊位不固定、出售的大多是价格低廉的小商品的零售市场。一些小商贩的临时货摊聚集在一起，一般从周末开始到星期日晚饭以前结束，出售的商品有日用商品、小工艺制品、旧书、珠宝、小古董等新旧货物。

一般设在居民中等收入居多的城市商业区内、公路交通干线上或星期日大众娱乐场所。

跳跃电导 电子在外加电场作用下的定向跳跃。无序物质在低温下传导电流的一种微观机理。无序物质的电子态与晶态物质的电子态的主要区别在于其禁带内存在某些定域态。当电子处于某一定域态时，只有通过热激发或隧道效应才能跳跃到另一定域态。当温度相当低时，在外加电场作用下电子可通过跳跃进入远处另一能量间隔小的定域态而对电导率有所贡献。

跳频电台 工作频率由伪随机序列控制跳变的无线电台。跳频控制部件使电台的工作频率可在较宽的范围内快速跳变，跳变的速率通常为每秒数次至数百次，跳变的频率数可达数千个，以对抗敌方干扰。主要用于战术通信。

6 **跺**〔跺〕(duò 剁) 顿脚。如：他急得直跺脚。

跪 (guì) ❶两膝着地。《礼记·曲礼上》："授立不跪。"❷指足。《韩非子·内储说下》："门者刖跪。"也特指蟹足。《荀子·劝学》："蟹六跪而二螯。""六"字，卢文弨疑为"八"字之讹。

跻 (xiáng) 见"跻踢"。

跻踢 行不进貌。徐芗坡《石湖秋泛》诗："烟岚明灭碧无数，众峰矗立疑跻踢。"

路 (lù) ❶道路。《离骚》："回朕车以复路兮，及行迷之未远。"❷纹理；道理。如：纹路；理路。《书·洪范》："无有作恶，遵王之路。"❸地区；方面。如：各路人马；外路人。❹宋、金、元地方区划名。宋初为加强中央集权，仿唐代道制分境内为二十一路，其后分合不一，至道三年(公元997年)始定为*十五路，真宗时增为*十八路，神宗时又增为*二十三路。路置监司、军帅诸职，而以转运使司(一称漕司)、提点刑狱司(一称宪司)、安抚使(或为经略安抚使，或但置马步军都总管、兵马钤辖)司(一称帅司)，三者为一代常制。三司治所时或不在一地，分路亦不尽相同；其所掌虽转运以财赋，提刑以刑狱，安抚以兵马为主，但往往兼总他务，权任随时而变。北宋分路，以转运司为主，前所称二十一路、十五路、十八路、二十三路等，皆指转运司路而言；南宋分路，则以安抚司为主。金仿宋制，分境内为*十九路。金路亦有总管府路、按察司路、转运司路、统军司路、招讨司路之别，而以总管府路为主。元时降为第二等地方行政区划，置总管府，隶属于省。明废。❺比喻权位。《孟子·公孙丑上》："夫子(指孟子)当路于齐，管仲、晏子之功可复许乎？"❻车。《左传·宣公十二年》："筚路蓝缕，以启山林。"杜预注："筚路，柴车。"❼大。《诗·大雅·生民》："厥声载路。"毛传："路，大也。"《史记·武帝本纪》："路弓乘矢。"裴骃集解："路，大也。四矢为乘。"❽通"露"。败。《管子·四时》："国家乃路。"❾姓。

路门 古代王侯宫廷最里层的正门。《考工记·匠人》："路门不容乘车之五个。"郑玄注："路门者，大寝之门。"贾公彦疏："路门以近路寝，故特小为之。"

路马 亦作"辂马"。古代君主驾车的马。《礼记·曲礼上》："大夫士下公门，式路马。"郑玄注："路马，君之马。"

路车 亦作"辂车"。古代诸侯乘坐的车子。《公羊传·昭公二十五年》"乘大路"何休注："礼：天子大路，诸侯路车，大夫大车，士饰车。"亦指天子所乘的车。《左传·桓公二年》"大路越席"孔颖达疏："路，训大也，君之所在以大为号，门曰'路门'，寝曰'路寝'，车曰'路车'；故人君之车，通以路为名也。"

路节 旌节。《周礼·秋官·环人》："以路节达诸四方。"郑玄注："路节，旌节也。"贾公彦疏："云路节旌节也者，以其道路用旌节，故知路节旌节也。"参见"旌节❶"。

路史 书名。南宋罗泌撰。四十七卷。计前纪九卷、后纪十四卷、国名纪八卷、发挥六卷和余论十卷。路史即大史之意。主要论述中国传说时期的史事。取材芜杂，但所辑资料较富。

路加 (Loukas) 《圣经》中早期基督教教会人物。相传原为医生，曾随保罗到各地传教。《圣经》中的《路加福音》、《使徒行传》两书据称是他所写。

路线 ❶从一地到另一地所经过的道路。❷国家、政党制定的在一定历史时期指导其活动的基本准则。从范围上分，有总路线和具体工作路线；从内容上分，有思想路线、政治路线、组织路线、军事路线、外交路线等。无产阶级政党的路线，是根据一定历史时期革命和建设的任务，把马克思主义的普遍真理与本国的具体实践相结合而制定的。制定后，须在实践中检验其正确与否，使之趋于完善。

路面 铺筑在道路路基上供车辆行驶的结构层。由面层、基层和垫层组成。具有承受车辆重量、抵抗车轮磨耗和保持道路表面平整的作用。分为四类：(1)高级路面，如水泥混凝土、沥青混凝土和整齐石块路面；(2)次高级路面，如沥青碎石、沥青表面处治和半整齐石块路面；(3)中级路面，如泥结碎石、级配砾石、石灰炉渣土和不整齐石块路面；(4)低级路面，如用砂土或各种当地材料加固或改善的土路面。按路面的力学特性又可分为刚性、半刚性和柔性路面等。

路室 古代的客舍。《周礼·地官·遗人》："凡国野之道，十里有庐，庐有饮食，三十里有宿，宿有路室，路室有委。"委，贮备少量粮食。《楚辞·七谏·怨世》："路室女之方桑兮，孔子过之以自侍。"

路透 (Paul Julius Reuter, 1816—1899) 英国*路透社创始人。犹太人，生于德国。1848年为*哈瓦斯通讯社译员。1850年在德国亚琛设立通讯机构，用信鸽等手段发稿。1851年夏移居伦敦，继续从事通讯业务。1857年入英国籍。1865年2月，路透电报公司建成，任总经理。1871年由英王授予男爵称号。1878年退休。

路基 铁路轨道或道路路面的基础。在天然地面上开挖成的称"路堑"；在天然地面上填筑成的称"路堤"。顶面称"路基面"；两侧斜坡称"边坡"。路基的横断面和纵断面应满足规定的设计要求，具有足够的强度和稳定性；其两旁常需修筑必要的排水、防护(防冲刷、防风、防雪、防沙等)或加固设施，以保证其稳固耐久。

路堑 见"路基"。

路翎 (1922—1994) 中国作家。原名徐嗣兴，江苏南京人。早年曾在四川天府煤矿、中央政治学校图书馆、经济部燃料管理委员会任职。抗战时期发表了《财主底儿女们》、《饥饿的郭素娥》等小说，抗战胜利后在南京创作了剧本《云雀》。建国后先后在南京市军事管制委员会文艺处、中国青年艺术剧院、中国戏剧家协会从事创作。1952年到朝鲜参加抗美援朝战争，后写出短篇小说《洼地上的战役》。其创作具有强烈的主观色彩，注重人物内心的开掘，

表现人物的复杂心理。还有《青春的祝福》、《迎着明天》、《板门店前线散记》、《群峰顶端的雕像》等小说、散文、戏剧作品。

路祭 旧时出殡，亲友在灵柩经过的路旁祭奠，称为"路祭"。《司马氏书仪》卷七："若奠于犨所经过者，设酒馔于道左右，或有幄，或无幄。望柩将至，宾烧香酹茶酒，祝拜哭。柩至，少驻，主人诣奠所拜宾，哭，从柩而行。"《红楼梦》第十四回："走不多时，路上彩棚高搭，设席张筵，和音奏乐，俱是各家路祭。"一作"道祭"，见《封氏闻见记》卷六。

路堤 见"路基"。

路寝 古代君主处理政事的宫室。《诗·鲁颂·閟宫》："路寝孔硕。"毛传："路寝，正寝也。"《礼记·玉藻》："君日出而视之，退适路寝听政。"参见"燕寝"。

路舆 天子所乘的车子。《新书·容经》："古之为路舆也，盖圜以象天，二十八橑以象列星，轸方以象地，三十幅以象月。"

路德 即"马丁·路德"。

路徽 "铁路路徽"的简称。

路由器 计算机网络中用来判断网络地址与选择路径的一种智能连接设备。能确认网络上任何两个节点之间的所有路径，并能选择最短路径，准确地将数据包送到目的节点。用于计算机与计算机间通信的网络层中连接局域网中的各段。可分为：(1) 中心路由器，具有基干网络功能，把许多局域网连接在一起；(2) 外围路由器，将局域网连接到中心路由器或另一个外围路由器；(3) 本地路由器，在局域网驱动的电缆长度限度内工作；(4) 远程路由器，当超出设备驱动器电缆长度限额、要通过调制解调器或远程连接器时使用。

路庄茶 见"茶栈"。

路岐人 也叫"路岐"。宋元时各种经常流动演出的民间艺人的俗称。南宋灌圃耐得翁《都城纪胜》："如执政府墙下空地，诸色路岐人在此作场。"南戏《宦门子弟错立身》："在家牙坠子，出路路岐人。"

路易斯 (Gilbert Newton Lewis, 1875—1946) 美国物理化学家。先在内布拉斯加大学就读，后入哈佛大学获哲学博士学位。继又去德国莱比锡大学、格丁根大学进修。曾任马萨诸塞理工学院和加利福尼亚大学教授。1937 年前发表的论文多属物理化学范围。1937 年后的工作集中在酸碱理论、光化学、分子结构等方面。1923 年与兰得尔 (Merle Randall) 合著《热力学及化学物质的自由能》，深入地讨论了化学平衡，给自由能、活度、偏摩尔量等概念以新的含义，还首先提出了"逸度"这个名词。另有《原子价与原子》、《分子结构》等。

路易港 (Port Louis) 毛里求斯首都和最大港市。在毛里求斯岛西北岸。每年 1—4 月多飓风。人口 13.4 万 (1993 年)。1785 年开港。全国政治、经济中心。工业以制糖为主，还有机械修配、化工日用品、电子、食品等工厂。输出大量蔗糖及糖蜜、糖酒。渔业重要。西南印度洋重要海底电缆站和国际航线加油站。有国际航空站。有食糖工业研究所和唐人街。

路透社 (Reuters Ltd.) 英国通讯社。1850 年由*路透在德国亚琛创建。1851 年迁伦敦。初为供给商情的机构，1858 年末起向报社提供新闻稿。1865 年扩建为路透电报公司。1916 年改组为路透有限公司。1941 年成为报业托拉斯组织，为英国报联社和报业主联合会合办企业，1947 年澳大利亚报联社、新西兰报联社参加董事会。总社设在伦敦。在一百八十多个国家和地区驻有专职或兼职记者。每天用十四种文字发稿。

路温舒 西汉司法官。字长君。巨鹿(今属河北)人。通《春秋》经义，曾任县狱史，举孝廉，官至廷尉奏曹掾(为中央审判长官办文牍的属官)、太守等职。宣帝即位(公元前 74 年)，曾上疏主张"尚德缓刑"，"省法制，宽刑罚"，反对刑讯逼供，并提出废除诽谤罪，以便广开言路。

路德宗 (Lutherans) 亦译"信义宗"。基督教新教主要宗派之一。以马丁·路德的宗教思想为依据的各教会(如信义会等)的统称。16 世纪欧洲宗教改革运动中产生于德国。强调"因信称义"的教义，即人在上帝面前得称为"义"(不被定罪)，全凭信靠耶稣，而不在于履行教会规条。主张建立不受罗马教廷统辖的教会。并强调《圣经》的权威高于教会的权威。主要流传于德国北部和欧洲各国。18 世纪随着德国移民而传入美国，后逐渐发展成为美国基督教新教大宗派之一。鸦片战争后传入中国。

路德教 (Lutheranism) ❶一译"路德主义"。指 16 世纪欧洲宗教改革运动时期，由马丁·路德所倡导的基督教(新教)教义。❷有时指路德宗的教会。

路易一世 (Lajos I, 1326—1382) 匈牙利国王 (1342—1382)，波兰国王 (1370—1382)。1351 年颁布法典，规定只有贵族可拥有土地。对外与那不勒斯王国、威尼斯等国交战，占领达尔马提亚、克罗地亚，使波斯尼亚、塞尔维亚、瓦拉几亚和摩尔多瓦臣服，是为匈牙利强盛时期。兼波兰国王后，颁布*《科息斯条例》。

路易十一 (Louis XI, 1423—1483) 法国国王 (1461—1483)。为加强王权，与大封建主进行长期斗争。奖励手工业，发展内外贸易，增加国库收入。最终合并勃艮第及其他一些地区，基本上完成法国的统一。

路易十五 (Louis XV, 1710—1774) 法国国王 (1715—1774)。年幼即位，由奥尔良公爵菲力浦 (Philippe, Duc d' Orléans, 1674—1723) 摄政。亲政后，仍由枢机主教弗罗列(André Hercule de Fleury, 1653—1743) 握实权。先后参加波兰王位继承战争和奥地利王位继承战争，致使国库空虚。"七年战争"中丢失印度和北美大片殖民地。国内反封建的启蒙运动兴盛。

路易十六 (Louis XVI, 1754—1793) 法国国王 (1774—1792)。在位时，1789 年法国大革命爆发。表面接受立宪政体，实则力图绞杀革命。1791 年 6 月出逃，至瓦雷讷 (Varennes) 被押回；9 月签署《一七九一年宪法》。1792 年勾结外敌和王党分子，阴谋复辟，逮捕后 9 月被废黜。次年 1 月以叛国罪处死。

路易十四 (Louis XIV, 1638—1715) 法国国王 (1643—1715)。幼年即位，母后摄政，首相马萨林掌握实权。亲政后实行"朕即国家"的专制统治。任用柯尔培尔，采重商主义政策，推动工商业发展。废除《南特敕令》，迫害新教徒。同尼德兰进行战争，参加*西班牙王位继承战争；又大兴建筑(包括凡尔赛宫)，国库虚竭。晚年，法国封建专制开始转衰。

路易九世 (Louis IX, 1214—1270) 法国国王 (1226—1270)。实行司法、币制和军事改革，镇压贵族叛乱，制止封建内讧，加强王权。除阿奎丹外，兼并英王在法的全部领地。1248 年率第七次十字军进攻埃及，1250 年失败被俘，后以巨款赎身。又率第八次十字军远征，死于突尼斯。

路易氏气 糜烂性毒剂的一种。学名 β-氯乙烯二氯胂。化学式 $ClCH{=}CHAsCl_2$。纯品为无色油状液体，有天竺葵味。沸点 190℃，凝固点 −18℃。微溶于水，易溶于有机溶剂和动植物油脂中。挥发度和渗透力均大于芥子气。皮肤染毒后，很快出现灼痛感，引起红肿、起泡，以至溃烂；严重者能伤害各部器官或引起全身性中毒。次氯酸盐类消毒剂可破坏其毒性。

路易·勃朗 (Jean Joseph Charles Louis Blanc, 1811—1882) 法国小资产阶级社会主义者，历史学家。法国二月革命时参加临时政府。反对暴力革命。*六月起义失败后曾逃往英国。所著《劳动组织》，提出依靠资产阶级国家帮助建立工人生产协会，从而改造资本主义社会的空想计划。还著有《十年史，1830—1840》、《法国革命史》等。

路径分析 研究多个变量之间因果关系及相关强度的社会统计法之一。旨在确定建立在回归分析基础上的变量的因果规律。假定在某一模型中的变量存在某种确定的关系，然后用路径系数测定这些变量的观察数据之间的相应关系，同时运用标准化的多元回归方程来表达这一模型。多用于研究社会分层和社会流动。

路南石林 在云南省路南彝族自治县境内。石灰岩地层长期被水溶蚀、冲刷、切割而成的石林地形，有石峰、石柱、石芽、石钟乳、石笋、溶蚀洼地、地下河流和地下溶洞。面积约 3 万公顷，包括大石林、小石林、外石林等处。岩柱一般高 20～40 米，形状奇特。尤以狮子亭、石林草坪、莲花峰、剑峰池等风景区最佳。附近有天生桥、芝云洞、黑龙潭、大叠水瀑布、长湖等名胜。到处奇峰异洞，危崖峭壁，为全国重点风景名胜区。路南石林东北 20 公里还有一座灵芝石林，也很有名。

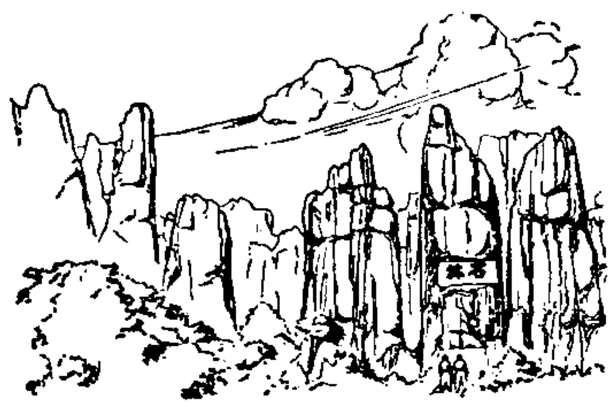

路南石林

路端电压 简称"端电压"。电路接通时，电源两极间的电压。等于电源的电动势减去内电路的电压。当外电路切断时(相当于外电阻为无穷大)，路端电压等于电动势，故电源的电动势可近似地用具有高电阻的伏特计直接测得。

路德维希 (Emil Ludwig, 1881—1948) 德国作家。1906 年起侨居瑞士。1932 年入瑞士籍。1940 年前往美国。著有文学家、艺术家和政治家传记多种，强调个人在历史上的作用，着重描写行为的心理动机。重要作品有《歌德》、《拿破仑》、《俾斯麦》、《林肯》、《贝多芬》、《天才与性格》等。

路易·波拿巴 即"拿破仑三世"。

路易·菲力浦 (Louis Philippe, 1773—1850) 法国国王 (1830—1848)。出身于波旁王朝的奥尔良家族，公爵。*七月革命后取得王位，建*七月王朝。代表金融资产阶级利益，镇压工人和民主运动。1848 年法国二月革命中被推翻，亡命英国。

路易斯酸碱 美国化学家*路易斯于 1923 年提出凡能接受一对电子的原子、离子、分子等称为酸；凡能供给一对电子的原子、原子团或离子等称为碱的理论。例如：

$$A + :B \longrightarrow A{:}B$$

酸　碱　　化合物

A 是接受电子对的物质，简称"电子对接受体"，又称"路易斯酸"；B 是供给电子对的物质，简称"电子对给予体"，又称"路易斯碱"。传统上在水中的酸碱反应，可以认为是：

$$H^+ + :\ddot{\underset{..}{O}}H^- \longrightarrow H{-}O{-}H$$

该理论还能阐明既无溶剂又无质子转移的酸碱反应。例如：

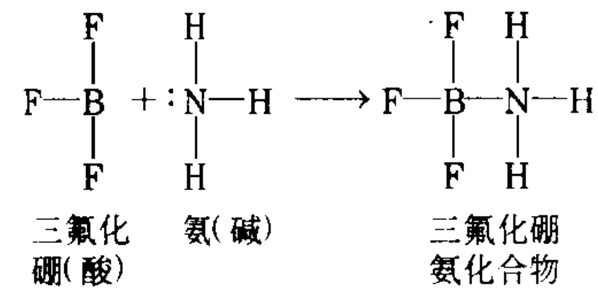

三氟化硼(酸)　氨(碱)　　三氟化硼氨化合物

路易斯将当时各种酸碱理论归纳为路易斯酸碱理论，因此又称为"广义酸碱理论"。不仅扩展了酸碱的概念，而且阐明了化合物反应的本质。

路德维希港 (Ludwigshafen) 德国西南部、莱茵河左岸港市。人口 15.8 万(1991 年)。17 世纪建为要塞。19 世纪中叶化学工业兴起。同对岸的曼海姆组成联合港。化学工业中心，著名的法本化学公司总部所在地。主产炸药、染料、塑料、化肥、酸碱等，还有农业机械、纺织等部门。铁路枢纽。

路易斯安那州 (Louisiana) 美国南部一州。南临墨西哥湾。面积 12.86 万平方公里。人口 431.5 万(1994 年)。首府巴吞鲁日 (Baton Rouge)。1812 年加入联邦。大部分属墨西哥湾沿岸平原，密西西比河下游流域，河网稠密，南部多湖泊沼泽。亚热带湿润气候，冬温夏热，年平均降水量 1 400 毫米。林地约占 50%。富藏石油、天然气、硫黄和盐。美国最大的油气产区之一。炼油、石油化工、化学、造船、木材、造纸、食品等工业发达。农业主产甘蔗、大豆、稻米、棉花。广种牧草、玉米等饲料作物，以饲养肉牛为主。渔业以捕虾著称。麝鼠饲养业兴盛。主要城市有新奥尔良等。

路线导行系统 一种交通管理系统。在车辆内和道路上均设有通信和检测设施，根据车辆出行起终点信息和在道路上测得的交通状况信息，用图像显示或音响为司机提供道路上的交通情报，并可显示在最短时间内到达目的地的最佳行驶路线。

路南彝族自治县 1956 年 12 月 31 日建立。在云南省东部。自治县人民政府驻鹿阜镇。西汉置谈稾县，唐初属新丰县，南诏隶新丰川，大理国为落蒙部等地。元置路南州，1913 年改路南县。居民有彝、汉、回、苗等族。农产有稻、玉米等。矿产有石灰石、大理石、煤等。工业有水泥、化肥、农机等。草编、挑花等手工业较著名。公路通昆明等地。有路南石林和大叠水瀑布等名胜。

路易·波拿巴的雾月十八日 旧译《拿破仑第三政变记》。马克思写于 1851 年 12 月—1852 年 3 月。编入《马克思恩格斯全集》第 1 版第 8 卷。用历史唯物主义的观点，根据 1848—1851 年法国阶级斗争的经验，总结了马克思主义的国家学说和无产阶级专政理论，明确提出无产阶级革命必须摧毁资产阶级国家机器的原理。阐明了工农联盟的意义，指出无产阶级是农民的天然同盟者和领导者。

路德维希·费尔巴哈和德国古典哲学的终结 恩格斯写于1886年。编入《马克思恩格斯全集》第1版第21卷。本书扼要地论述了马克思主义哲学的形成过程和它的基本原理。指出全部哲学的基本问题，是思维和存在的关系问题；哲学家按照他们如何回答这一问题而分成唯心主义和唯物主义两大阵营。分析了哲学的基本问题的另一个方面，即思维能否认识客观世界的问题，从唯物主义的能动的反映论出发肯定了思维和存在的同一性，用马克思主义的实践观点批判了不可知论。阐述了马克思主义哲学同德国古典哲学之间的联系和根本区别，论述了马克思主义哲学的产生是哲学发展的伟大革命，还阐明了社会历史发展的规律性及其特点，经济基础的决定作用和上层建筑的反作用，人民群众是历史创造者等历史唯物主义的基本原理。

6 **跂** (chí) 见"跂跱"。

跂跱 即"踯躅"。《广雅·释训》："蹢躅，跂跱也。"王念孙疏证："急言之则曰蹢躅，徐言之则曰跂跱。"按急言谓旧读入声，徐言谓平声。今多作"踟蹰"。

踭 (zhēng) 用力支撑。汤显祖《邯郸记·备苦》："踭起正头叫疼介。"

跻 〔躋〕(jī) 登；升。《易·震》："跻于九陵。"《诗·豳风·七月》："跻彼公堂。"郑玄笺："跻，升也。"

跤 (jiāo 交) 跟头。如：摔跤。《红楼梦》第一百一回："方转回身要走时，不防一块石头绊了一跤。"

跡 "迹"的异体字。

跰 (pián 骈) 见"跰躄"。

跰躄 犹蹒跚。行步倾跌不稳貌。《庄子·大宗师》："跰躄而鉴于井。"陆德明释文引司马彪云："病不能行，故跰躄也。"

跟 (gēn) ❶脚的后部。张衡《思玄赋》："阽焦原而跟止。"也指鞋袜的后部。如：袜后跟。❷随从在后面。如：你跟我来。❸和；同。如：我跟他是朋友；这事要跟群众商量。

跟摄 俗称"跟镜头"，摄影机跟踪运动着的被摄对象，造成连贯流畅的银幕效果。

跟单付款 即"付款交单"。

跟单托收 见"售定代收"。

跟单承兑 即"承兑交单"。

跟踪雷达 能自动连续测量目标的距离、方位和仰角，并使天线波束始终跟随目标的雷达。能分别达到或同时达到角坐标自动跟踪和距离自动跟踪。较先进的跟踪雷达有单脉冲雷达、相控阵雷达等，广泛用于炮火瞄准、导弹制导、导航等方面。

跟单信用证统一惯例 国际商会制定的用以规定信用证业务各当事人权利义务的习惯性规则。1930年国际商会为减少各国银行因对信用证解释不同而引起的争议或分歧，调和有关当事人之间的矛盾，拟定了《商业跟单信用证统一规则》，对跟单信用证的定义、有关名词、术语以及信用证业务有关各方的权利义务进行统一解释。国际商会先后对该规则作了六次修订，第三次修订时改名为《跟单信用证统一惯例》。1993年第六次修订本(1994年1月1日生效)又称《跟单信用证统一惯例500号》。该惯例不具有一般拘束力，只有当事人明确表示接受时，该惯例才约束有关当事人。

跟踪和数据中继卫星 通信卫星的一种。1983年4月美国首次发射。卫星位于*对地静止轨道。由两颗卫星和一个地面测控站组成的系统能完成全球布设的卫星测控网的功能。用于中继转发中、低轨道人造卫星、宇宙飞船和航天飞机等与地面测控站间的信息(如跟踪、遥测、遥控和数据)。

踩 "踩"的异体字。

7 **踌** 〔躊〕(chóu 筹) 见"踌躇"。

踌躇 ❶犹豫不决。《楚辞·九辩》："事蹇蹇而觊进兮，蹇淹留而踌躇。"❷不行貌；住足。《楚辞·七谏·怨世》："骥踌躇于弊辇兮。"亦作"躇踌"。古辞《艳歌何尝行》："躇踌顾群侣，泪下不自知。"❸自得貌。见"踌躇满志"。

踌躇满志 心满意足，从容自得的样子。《庄子·养生主》："提刀而立，为之四顾，为之踌躇满志。"

跿 (tú 徒) 见"跿跔"。

跿跔 腾跳踊跃。《史记·张仪列传》："虎贲之士，跿跔科头，贯颐奋戟者，至不可胜计。"裴骃集解："跿跔，音徒俱，跳跃也。又云偏举一足曰跿跔。科头，谓不著兜鍪入敌。"贯颐，即弯弓。说见王念孙《读书杂志·战国策三》。

踊 (pū) 马蹄踏痕。梁简文帝《紫骝马》诗："骤急珂弥响，踊多尘乱飞。"

踈 同"疏"。

踟 〔躧〕(xǐ 徙) 同"屣"、"蹝"。❶鞋。《国策·燕策一》："犹释弊踟。"❷见"踟履"。

踟履 靸着鞋走。《汉书·隽不疑传》："胜之踟履起迎。"颜师古注："踟，谓纳履未正，曳之而行，言其遽也。"

跌 "跌"的繁体字。

踡 〔蹥〕(lián 连) 见"踡蹇"。

踡蹇 同"连蹇"。艰难。《论衡·物势》："亦或辩口利舌辞喻横出为胜，或诎弱缀跲踡蹇不比者为负。"

趄 ㊀(chì 翅) 一足行。见《集韵·十三祭》。
㊁(xué 学) ❶折转。《水浒传》第二十四回："只见那西门庆一转趄入王婆坊里来。"❷盘旋；来回乱转。《西厢记》第四本第四折："四野风来，左右乱趄。"

踁 "脛(胫)㊀"的异体字。

跲 (bù) 同"步"。步行。《古今小说·穷马周遭际卖馄媪》："世人尚口，吾独尊足；口易兴波，足能跲陆。"

踃 (xiāo) 跳跃。《文选·傅毅〈舞赋〉》："简惰跳踃，般纷挐兮。"李善注引《埤苍》曰："踃，跳也。"

跨 (cén) 牛马蹄迹中积水。范仲淹《阅古堂诗》："相彼形胜地，指掌而蹄跨。"

跫 (shū) 快速；长远。《说文·足部》："跫，疾也，长也。"徐锴系传："此亦倏忽字。"朱骏声《通训定声》："按疾义古皆以倏以儵为之，长义古皆以脩以修为之。"

7 **蹉** (cuò) 闪失；疏误。《古今小说·蒋兴哥重会珍珠衫》："他因年老脚蹉，自家跌死。"《醒世恒言·陈多寿生死夫妻》："倘然一个眼蹉，女儿死了时节，空负不义之名，反作一场笑话。"

蹐 (kuí) ❶胫肉，一说曲胫，见《说文·足部》。❷柎，见《广雅·释器》。王念孙疏证："凡器足谓之柎。"❸跳。《文选·郭璞〈江赋〉》："鲮鲮蹐跼于垠隒。"李善注引《埤苍》曰："蹐，蹙跳也。"谓鲮、鲮跳跃于江岸。按六臣本"蹐跼"作"踦躯"，行貌。

蹠 同"疏"。

蹋 〔蹋〕(tǎn) 《古文苑·扬雄〈蜀都赋〉》："蹋《凄秋》，发《阳春》。"章樵注："蹋，以足踏地而歌。"

踉 ㊀(liàng 亮) 见"踉跄"。
㊁(liáng 良，又读 láng 郎) 见"跳踉"、"踉蹌"。

踉跄 (—qiàng) 亦作"踉蹡"。❶走路不稳，跌跌冲冲。韩愈《赠张籍》诗："君来好呼出，踉蹡越门限。"❷行走缓慢貌。潘岳《射雉赋》："褰微罟以长眺，已踉蹡而徐来。"

踉蹌 (liáng—) 欲行貌。见《玉篇》。亦作"俍傍"。王延寿《梦赋》："于是三三四四，相随俍傍而历僻。"

蹋 "局㊁"的异体字。

跽 (jì 忌) 长跪。双膝着地，上身挺直。《史记·范雎蔡泽列传》："秦王跽而请曰：'先生(指范雎)何以幸教寡人！'"参见"长跪"。

踊 〔踴〕(yǒng 勇) ❶往上跳。《礼记·丧服四制》："跛者不踊。"《左传·僖公二十八年》："距跃三百，曲踊三百。"❷登上。《公羊传·成公二年》："踊于棓而窥客。"棓，跳板。❸受过刖刑的人所穿的鞋子。见"踊贵❶"。

踊贵 ❶《左传·昭公三年》："国之诸市，屦贱踊贵。"踊，古代受过刖刑的人所穿的鞋子。时齐景公用刑酷苛，晏子以此讽谏。❷物价上涨。《后汉书·曹褒传》："时春夏大旱，粮谷踊贵。"

踊跃 ❶跃起；耀武；争雄。《诗·邶风·击鼓》："击鼓其镗，踊跃用兵。"朱熹注："踊跃，坐作击刺之状也。"《史记·楚世家》："今楚之地方五千里，带甲百万，犹足以踊跃中野也，而坐受困。"❷热烈积极、争先恐后貌。吴质《答东阿王书》："情踊跃于鞍马。"《晋书·李矩传》："将士闻之，皆踊跃争进。"

踆 ㊀(cūn 村，又读 cún 存) ❶踢。《公羊传·宣公六年》："獒亦躇阶而从之(指赵盾)，祁弥明逆而踆之(指獒)。"❷通"蹲"。《庄子·外物》："帅弟子而踆于窾水。"
㊁(qūn) 通"逡"。张衡《东京赋》："千品万官，已事而踆。"薛综注："已，止也；踆，退也。谓品秩官僚等并止事而退还也。"

踆乌 古代传说中太阳里的三足乌。《淮南子·精神训》："日中有踆乌。"高诱注："踆，犹蹲也。谓三足乌。"李邕《日赋》："烛龙照灼以首事，踆乌奋迅而演成。"

踆踆 (qūn qūn) 行步迟重的样子。张衡《西京赋》："怪兽陆梁，大雀踆踆。"

8 **陸** (lù 陆) 跳。郭璞《江赋》："夔牦翘陸于夕阳。"亦作"陆"。《庄子·马蹄》："翘足而陆。"

踑 (jī 基) 见"踑踞"。

踑踞 同"箕踞"。刘伶《酒德颂》："奋髯踑踞，枕曲(麴)藉糟。"

踖 (jí 籍) ❶践踏。《礼记·曲礼上》："毋踖席。"孙希旦集解："毋踖席者，升席必由下。此是数人连坐之席，以后为下，当由后而升；若升从席前，则为踖席也。"❷见"踖踖"。

踖踖 ❶敏捷而又恭敬的样子。《诗·小雅·楚茨》："执爨踖踖。"孔颖达疏："其当执爨灶之人，皆踖踖然敬慎于事而有容仪矣。"❷惭愧貌。《太玄·勤》："劳踖踖。"

踦 ㊀(qī 欺) ❶一只脚。见《说文·足部》。引申为脚不全。《方言》第二："雍梁之西郊，凡兽支体不具者谓之踦。"引申为偏重。《韩非子·亡征》："其强弱相踦者也。"❷通"崎"。见"踦躯"。
㊁(jī 机) ❶单；只(隻)。《公羊传·僖公三十三年》："晋人与姜戎要之(指秦师)殽而击之，匹马只轮无反者。"何休注："只，踦也。"❷通"奇"。遇事不利。《汉书·段会宗传》："亦足以复雁门之踦。"参见"数奇"。
㊂(jǐ 己) ❶脚胫。《尔雅·释虫》："蠨蛸，长踦。"郭璞注："小蜘蛛长脚者。"❷犹言骑。《公羊传·成公二年》："二大夫出，相与踦闾而语。"何休注："闾，当道门。闭一扇，开一扇；一人在外，一人在内，曰踦闾。"
㊃(yǐ 椅) 通"倚"。抵住。《庄子·养生主》："膝之所踦。"

踦屦 (jī—) 单只的鞋。《新书·谕诚》："昔楚昭王与吴人战，楚军败，昭王走。屦决眦而行失之；行三十步，复旋取屦。及至于隋，左右问曰：'王何曾惜一踦屦乎？'昭王曰：'楚国虽贫，岂爱一踦屦哉！思与偕反也。'自是之后，楚国之俗，无相弃者。"

踦躯 同"崎岖"。左思《魏都赋》："山阜猥积而踦躯。"

踐 "践"的繁体字。

踬 同"踬"。

蹴 ㊀(cù 促) ❶惊惧不安的样子。《法言·学行》："或人蹴尔。"李轨注："蹴尔，惊貌。"参见"蹴踖"。❷通"蹙"。《三国志·魏志·钟会传》："〔吴壹等〕穷蹴归命，犹加盛宠。"
㊁(dí 敌) 见"蹴蹴"。

蹴踖 恭敬而侷促不安的样子。《论语·乡党》："君在，蹴踖如也。"《后汉书·东平宪王苍传》："每会见，蹴踖无所措置。"亦作"蹴蹐"。《抱朴子·交际》："余代其蹴蹐，耻与共世。"

蹴蹴 (dí dí) 平坦貌。《诗·小雅·小弁》："蹴蹴周道，鞫为茂草。"毛传："蹴蹴，平易也。"

踔 (chuō) ❶践踏；踢。韩愈《陆浑山火和皇甫湜用其韵》："天跳地踔颠乾坤。"❷飞越；跳越。《后汉书·蔡邕传》："踔宇宙而遗俗兮。"李贤注："踔，越也。"韩愈《征蜀联句》："岩钩踔狙猿。"❸跛者行貌。见"跨踔"。❹通"卓"。高远。见"踔绝"、"踔远"。

踔厉 精神振奋，议论纵横。韩愈《柳子厚墓志铭》："议论证据今古，出入经史百子，踔厉风发，率常屈其座人。"

踔远 遥远。《史记·货殖列传》："上谷至辽东，地踔远。"

踔绝 高超。《汉书·孔光传》:"尚书以久次转迁,非有踔绝之能,不相逾越。"

8 **蹣** "趟㊀"的异体字。

踝 (huái 怀,读音 huà 化) ❶小腿与足的交接部分。内有胫骨、腓骨与跗骨连结而成的踝关节,能作屈伸运动。人体的踝关节两侧有明显的骨突,即内踝和外踝。两踝之间前面有趾伸肌腱通过。前方有位于皮下的大隐静脉,临床上作为输液注射之用;后方有通往足底的血管、神经和肌腱。❷脚跟。《礼记·深衣》:"负绳及踝以应直。"郑玄注:"踝,跟也。"负绳,指衣和裳的背缝,上下正直如绳。及,达到。

踢 (tī) 用脚推送或猛击。如:踢球;踢毽子。王明清《挥麈录馀话》卷一:"此猫偶尔而过,何为遽踢之?"

踢脚板 又名"踢脚线"。沿地板边缘墙面上的墙面护板。一般用与地板相同的材料做成。用以遮盖地板与墙的缝隙,并保护墙脚免受污损。

踢毽子 中国民间体育活动之一。毽子用鸡毛插在圆形底座上做成。踢法多样,可以比次数,比花样。相传由蹴鞠演变而成。宋高承《事物纪原》:"今时小儿以铅锡为钱,装以鸡羽,呼为鞬子,……亦蹴鞠之遗事也。"

踢跶舞 墨西哥民间舞蹈。舞时穿着鞋底钉有许多小铁钉的半高统皮靴,用脚尖、脚跟或脚掌的某一部位击地,发出踢踢跶跶的清脆响声。节奏清晰多变,脚下动作灵活而敏捷,上身动作很少或保持平稳不动。舞蹈形式自由,男女均可即兴参加。也可男女对舞。美国及拉丁美洲其他一些国家也有这种舞蹈。"踢跶舞"一词也用以泛指用脚击地作响的各种舞蹈,如水兵舞等。

踡 (kǔn) 脚生冻疮。《说文·足部》:"踡,瘃足也。"徐幹《中论·贵言》:"是孺子之所以踡膝踠足而不以为弊也。"俗作"皲"。

踟 (chí) 见"踟躕"。

踟躕 亦作"踟躇"、"踟跦"。❶徘徊不进;犹豫。《诗·邶风·静女》:"爱而不见,搔首踟躕。"曹植《赠白马王彪》诗:"欲还绝无蹊,揽辔止踟躇。"成公绥《啸赋》:"逍遥携手,踟跦步趾。"❷相连貌。王延寿《鲁灵光殿赋》:"西厢踟躕以闲宴,东序重深而奥秘。"

踒 (wō 窝) 肢体猛折而筋骨受伤。《韩非子·说林下》:"此其为马也,踒肩而肿膝。"

踬 〔躓〕(zhì 至) 被绊倒。《左传·宣公十五年》:"杜回踬而颠。"引申为事不利。《南史·王僧孺传》:"僧孺硕学,而中年遭踬。"

踬碍 亦作"踬阂"。颠仆障碍,不能前进。《三国志·魏志·毋丘俭传》"将士诸为俭、钦所迫胁者悉归降"裴松之注:"狼狈踬阂,无复他计。"《晋书·葛洪传》:"夫僬侥之步,而企及夸父之踪,近才所以踬碍也。"

踩 〔踹〕(cǎi) 践踏。如:踩了一脚。

踩鼓舞 苗族民间舞蹈形式之一。流行于贵州苗族地区。舞者一般围成圆圈,中间由一或两人执槌击鼓,舞者面向圈内,随着鼓点节奏的缓急,变换不同的舞步,双手自然摆动,绕鼓而舞。多表现节日或丰收后的喜悦心情。湖南苗族地区也有这种舞蹈形式,称"团圆鼓舞"。

踘 (jū 鞠) 同"鞠"。古时一种皮球。见"蹴鞠"。

踗 (zhí 直) 古"蹠(跖)"字。

踗盭 脚掌扭折变形。《汉书·贾谊传》:"病非徒瘇也,又苦踗盭。"盭,古"戾"字。

踮 (diǎn) 提起脚跟,用脚尖着地。如:踮着脚看。

踤 ㊀(zú 卒) 触;撞。左思《吴都赋》:"冲踤而断筋骨。"

㊁(cuì 粹) 通"萃"。聚集。《太玄·逃》:"鹭踤于林。"

踣 (bó 箔) ❶仆倒。《吕氏春秋·行论》:"将欲踣之,必高举之。"《聊斋志异·席方平》:"〔席〕痛欲复裂,半步而踣。"❷倒毙。《国语·鲁语上》:"桀奔南巢,纣踣于京。"引申为处死、陈尸。《周礼·秋官·掌戮》:"凡杀人者踣诸市,肆之三日。"❸灭亡;败亡。《左传·襄公十一年》:"踣其国家。"《管子·七臣七主》:"故设用无度,国家踣。"

踥 (qiè 妾) 见"踥蹀"。

踥蹀 同"躞蹀"。

踯 〔躑〕(zhí 直) 见"踯躅"。

踯躅 ❶亦作"蹢躅"。徘徊不进貌。古乐府《孔雀东南飞》:"踯躅青骢马,流苏金缕鞍。"❷植物名。即"羊踯躅"。亦称"闹羊花"。花鲜黄色,可供观赏,有毒,可制成杀虫药剂。

踡 (quán 拳) 见"踡局(跼)"。

踡局(跼) 同"蜷局"。拳曲不伸;局促。《淮南子·精神训》:"踡局而谛,通夕不寐。"左思《吴都赋》:"邦有湫厄而踡局。"

踫 "碰"的异体字。

踪 〔蹤〕(zōng) ❶脚印;踪迹。《汉书·扬雄传上》:"蹑三皇之高踪。"柳宗元《江雪》诗:"千山鸟飞绝,万径人踪灭。"❷追踪。《隋书·后妃传》:"质菲薄而难踪。"

踠 (wǎn 宛) 屈;曲。《后汉书·班固传》:"马踠馀足。"

踺 (jiàn) ❶践踏。田汝成《西湖游览志·北山胜迹》:"贼骑飙至,蹄踺而踣。"❷今称体操运动等的一种翻身动作为"踺子"。

踞 (jù 据) ❶蹲或坐。庾信《哀江南赋》:"昔之虎踞龙蟠,加以黄旗紫气。"《史记·高祖本纪》:"沛公方踞床,使两女子洗足。"参见"踞坐"、"箕踞"。❷倚靠。《史记·留侯世家》:"汉王下马踞鞍而问。"❸通"倨"。《抱朴子·行品》:"捐贫贱之故旧,轻人士而踞傲者,骄人也。"

踞坐 坐时两脚底和臀部着地,两膝上耸,跟"箕踞"略有不同。《聊斋志异·夜叉国》:"见一巨物来,亦类夜叉状,竟奔入洞,踞坐鹗顾。"参见"箕踞"。

踱 (zhuó) ❶跌倒;坠落。《抱朴子·广譬》:"凌风蹈云,不踱不阂者,以其六翮之轻劲也。"❷跳。刘基《合门使刘仲璟遇恩录附长史传》:"公夜半渡卢沟河,冰

陷马毙，公蹶冰跻岸。”

8 **踏** ㊀(tà) ❶踩；践踏。《晋书·王述传》：“鸡子圆转不止，便下床以屐齿踏之。”❷查看；搜查。《酉阳杂俎》卷四：“刘沔为小将，军头颇易(一作异)之，每捉生踏伏，沔必在数。”踏伏，搜查敌人伏兵。

㊁(tā) 用于“踏实”。

踏月 月下散步。温庭筠《秘书刘尚书挽歌》：“折花兼踏月，多唱柳郎词。”

踏床 椅前搁脚的小几。也称脚凳、脚踏。《宋史·舆服志二》：“皇后乘肩舆龙檐，衬脚席褥、靠背坐褥及踏床各一。”床前的踏脚板也叫“踏床”。

踏青 春天到郊野游览。杜甫《绝句》：“江边踏青罢，回首见旌旗。”秦味芸《月令粹编》卷四引冯应京《月令广义》：“蜀俗正月初八日，踏青游冶。”又卷五引费著《岁华纪丽谱》：“二月二日踏青节，初郡人游赏，散在四郊。”又卷六引李淖《秦中岁时纪》：“上巳(三月初三)赐宴曲江，都人于江头禊饮，践踏青草，谓之踏青履。”旧俗以清明节为踏青节。

踏板 一作“踏瓣”。某些乐器上用脚操纵的特殊装置。其作用各不相同：用以延长或减弱音响以及改变音色者如钢琴踏板；用以改变音高者如竖琴、定音鼓踏板，用以鼓动风箱者如风琴踏板。管风琴的踏板实系脚踏的键盘，用以奏乐曲的低声部。

踏趿 作事迟缓，不爽利。吴曾《能改斋漫录》卷二：“俗语以事之不振者为踏趿，唐人已有此语。”胡文英《吴下方言考》卷十一：“《酉阳杂俎》：‘钱知微卖卜，为韵语曰：世人踏趿，不肯下钱。’案：踏趿，延缓貌。吴中谓人作事迟缓曰踏趿。”

踏勘 ❶实地勘察。常指发生案件时由官吏到现场了解、察看以及检验的工作。《警世通言·金令使美婢酬秀童》：“乡间人纷纷的都来告荒，知县相公只得各处去踏勘。”亦作“踏看”。《隋唐演义》第三十二回：“麻叔谋不信，自来踏看。”❷铁路、公路、河渠、管线，以及水库等重大工程进行设计前利用简便仪器在工程现场对地形、地质和水文等所进行的概略勘测工作。踏勘结果所提出若干可能的方案，可作为进一步勘测的依据。

踏歌 中国古代群众歌舞形式。指一种以足踏地为节，载歌载舞的群众自娱性舞蹈。晋葛洪《西京杂记》载：汉宫女“以十月十五日，……相与联臂踏地为节，歌《赤凤凰来》”。唐刘禹锡《踏歌词》：“春江月出大堤平，堤上女郎连袂行。”“新词宛转递相传，振袖倾鬟风露前。”宋马远画有《踏歌》图。

踏踏 马蹄声。贯休《轻薄篇》：“谁家少年，马蹄踏踏？”

踏布房 即“踹坊”。

踏莎行 ❶词牌名。又名《柳长春》、《喜朝天》等。双调五十八字，仄韵。又有《转调踏莎行》，双调六十四字或六十六字，仄韵。欧阳修有《踏莎行慢》，双调八十八字，仄韵。❷曲牌名。南曲仙吕宫、北曲商角调均有同名曲牌。南曲较常见，字句格律与词牌同。用作引子。北曲与词牌不同，用于套曲中。

踏谣娘 南北朝乐舞节目。唐崔令钦《教坊记》：“《踏谣娘》，北齐有人姓苏，鼻鼻，实不仕，而自号为郎中，嗜饮酗酒，每醉辄殴其妻。妻衔悲，诉于邻里。时人弄之。丈夫著妇人衣，徐行入场。行歌，每一叠，傍人齐声和之云：‘踏谣，和来！踏谣娘苦，和来！’以其且步且歌，故谓之‘踏谣’；以其称冤，故言苦。及其夫至，则作殴斗之状，以为笑乐。”《旧唐书·音乐志》有《踏摇娘》，谓系隋末时河内故事，河朔一带曾有表演，而“妻悲诉，每摇顿其身，故号《踏摇娘》”。两者似即同一节目。又有《谈容娘》，《教坊记》指出系《踏谣娘》之误传。

踏盘织机 织机类型之一。装有凸轮(踏盘)开口机构。用以织造平纹、斜纹、缎纹和简单变化组织的织物。

9 **蹖** (chǔn 蠢) 见“蹖驳”。

蹖驳 舛谬杂乱；驳杂。《文选·左思〈魏都赋〉》：“非醇粹之方壮，谋蹖驳于王义。”李善注：“司马彪《庄子》注曰：‘蹖读曰舛。’舛，乖也。驳，色杂不同也。”

踸 (chěn) 见“踸踔”。

踸踔 同“跨踔”。❶行走不正常貌，形容跛者以一足跳着走路。孟郊《城南联句》：“血路迸狐麝，折足去踸踔。”引申为迟滞。《文选·陆机〈文赋〉》：“故踸踔于短韵。”吕延济注：“短韵，小篇也，言迟滞于小篇。”❷迅速滋长。《楚辞·七谏·怨世》：“马兰踸踔而日加。”王逸注：“暴长貌也。”

蹀 (dié 蝶) 蹈；顿足。《淮南子·俶真训》：“足蹀阳阿之舞。”又《道应训》：“惠孟见宋康王，蹀足瞥咳疾言曰：‘寡人之所说(悦)者，勇有功也，不说(悦)为仁义者也。’”

蹀蹀 小步貌。范成大《三月十五日看月出》诗：“徘徊忽腾上，蹀蹀恐颠坠。”

蹀踱 小步徘徊。《聊斋志异·王成》：“自念无以见祖母，蹀踱内外，进退维谷。”

蹀躞 ❶亦作“躞蹀”、“蹀蹈”。小步貌。古乐府《白头吟》第一首：“蹀躞御沟上，沟水东西流。”《后汉书·祢衡传》：“〔衡〕蹀蹈而前，容态有异。”❷犹媟亵。轻薄。《聊斋志异·胡四相公》：“若个蹀躞语，不宜贵人出得。”

蹛 〔蹛〕㊀(dài 带) 环绕。见“蹛林”。

㊁(zhì) 通“滞”。停滞。《史记·平准书》：“留蹛无所食。”

蹛林 古时匈奴绕林而祭之处。《汉书·匈奴传上》：“秋，马肥。大会蹛林，课校人畜计。”颜师古注：“服虔曰：‘蹛音带，匈奴秋社八月中皆会祭处也。’师古曰：‘蹛者，〔绕也，言〕(杨树达《汉书窥管》校补此三字)绕林木而祭也。鲜卑之俗，自古相传，秋天之祭，无林木者尚竖柳枝，众骑驰绕三周乃止。此其遗法。计者，人畜之数。’”

蹔 〔蹔〕(dì 帝) 姓。西汉末有蹔恽。

踏 (dā) 跳。《方言》第一：“自吴而西，秦、晋之间曰跳，或曰踏。”郭璞注：“踏，古蹋字。”

蹌 (chá) 踏。《金瓶梅词话》第二十一回：“我拎你去，倒把我一只脚蹌在雪里，把人的鞋儿也蹌泥了。”

蹅 (chǎ 叉上) 踩；蹈。无名氏《连环计》第三折：“有劳太师贵脚来蹅贱地。”

蹁 ㊀(bì) 蹋地声。见《玉篇·足部》。

㊁(fú) 见“蹁蹶”。

蹁蹶 (fú—) ❶迫急貌。《文选·马融〈长笛赋〉》：“蹁蹶攒仄。”李善注：“蹁蹶，迫蹙貌。蹁音複。”❷聚貌。见《广韵·一屋》。

蹉 (wǎi) 同“歪㊁”。脚扭伤。

9 **踶** ㊀(dì 帝) 踢。用于兽类。《庄子·马蹄》:"怒则分背相踶。"

㊁(tí) 同"蹄㊀"。见《集韵·十二齐》。

㊂(zhì) 见"踶跂"。

㊃(chí 池) 通"驰"。见"奔踶"。

踶跂 (zhì—) 用尽心力貌。《庄子·马蹄》:"及至圣人,蹩躠为仁,踶跂为义,而天下始疑矣。"

踢 "踢"的繁体字。

蹪 〔**蹟**〕(tuí) 蹶,跌倒。《淮南子·说山训》:"万人之蹪,愈于一人之隧。"高诱注:"楚人谓蹶为蹪。"

踹 ㊀(shuàn) ❶足跟。见《玉篇·足部》。❷跳脚;顿足。《淮南子·人间训》:"踹足而怒。"

㊁(chuài 揣去) 蹈;踩。无名氏《鸳鸯被》第三折:"怎肯踹刘家门径!"

踹坊 亦称"踹布坊"、"踏布房"。中国旧时经营棉布整理加工的作坊。由名为包头的业主从客店领布发给踹匠压碾,收取加工费用。明清时苏州一带踹坊甚盛,后因染坊多自雇工人踹布,渐趋衰落。

踵 (zhǒng 肿) ❶脚后跟。《晏子春秋·内篇·杂下》:"比肩继踵而在,何为无人?"❷追逐;追随。《左传·昭公二十四年》:"吴踵楚。"引申为继承、因袭。张衡《东京赋》:"踵二皇之遐武。"《汉书·刑法志》:"踵秦而置材官于郡国。"❸至;到。见"踵门"。

踵门 亲至其门。《孟子·滕文公上》:"〔许行〕踵门而告文公曰:'远方之人,闻君行仁政,愿受一廛而为氓。'"

踵见 ❶屡次进见。《庄子·德充符》:"鲁有兀者叔山无趾,踵见仲尼。"郭象注:"踵,频也。"❷步行登门求见。《说苑·复恩》:"北郭骚踵见晏子。"

踵武 ❶脚迹。《离骚》:"忽奔走以先后兮,及前王之踵武。"洪兴祖补注:"踵亦迹也。"❷循着前人的脚迹走。比喻继承前人的事业。

踵接 后面的人和前面的人踵迹相接。形容行走者连续不断。《宋史·李显忠传》:"〔显忠〕入城,宣布德意,不戮一人,中原归附者踵接。"参见"接踵"。

踵谢 亲自登门道谢。《西游记》第十四回:"贫僧在府多扰,容回时踵谢。"

踵决肘见 (见 xiàn) 形容衣履破烂,穷困不堪。《庄子·让王》:"捉衿而肘见,纳履而踵决。"捉衿,整顿衣襟;肘见,手肘露出。纳履,穿鞋;踵决,露出了脚跟。

踵事增华 萧统《文选序》:"盖踵其事而增华,变其本而加厉;物既有之,文亦宜然。"后因以"踵事增华"指继承前人事业而使之更美好完善。

踽 (jǔ 举) ❶独行貌。见"踽踽"。❷同"伛"。见"踽偻"。

踽偻 曲身;驼背。《文选·宋玉〈登徒子好色赋〉》:"旁行踽偻。"李善注:"踽偻,伛偻也。《广雅》曰:'伛偻,曲貌。'"

踽踽 孤独貌。《诗·唐风·杕杜》:"独行踽踽。"毛传:"踽踽,无所亲也。"

踰 "逾"的异体字。

跨 〔**蹒**〕(wān) 见"跨跧"。

跨跧 弯曲着身体。无名氏《杀狗劝夫》第二折:"兀的般满身风雪跨跧卧,可不道一部笙歌出入随。"

踱 (duó 铎) 慢慢地走。如:踱方步。《水浒传》第四回:"〔鲁智深〕信步踱出山门外。"

蹄 〔**蹶**〕㊀(tí) 马、牛、羊、猪等脚趾端的表皮变形物。由一种特殊的较坚硬的角质层所组成,有利于行走和承受体重等作用。有"奇蹄"和"偶蹄"之分。也指马、牛、羊、猪等的脚。

㊁(dì 帝) 通"踶㊀"。踢。柳宗元《三戒》:"驴不胜怒,蹄之。"

蹄行 哺乳动物中前、后肢的指(趾)骨延长,单用指(趾)端的蹄着地行走的方式。如牛和马等。这类动物就称为蹄行性动物。

蹄涔 涔,雨水。兽蹄迹中的积水,形容水量极少。比喻处在不能有所作为的地位。《淮南子·氾论训》:"夫牛蹄之涔,不能生鳣鲔。"

蹄腿肿烂病 即"牛霉稻草中毒"。

蹉 (cuō 搓) ❶跌跤。见"蹉跌"。❷差误。扬雄《并州牧箴》:"宗幽罔识,日月爽蹉。"❸过。张华《轻薄篇》:"孟公结重关,宾客不得蹉。"孟公,汉陈遵字。他宴客时,常关门投客车辖于井,不让客人走。见《汉书·陈遵传》。

蹉跌 亦作"差跌"。失足跌倒。比喻失误。《后汉书·蔡邕传》:"专必成之功,而忽蹉跌之败者已。"

蹉跎 ❶失足;颠蹶。《楚辞·九怀·株昭》:"骥垂两耳兮,中坂蹉跎。"亦用以比喻失意。白居易《答故人》诗:"见我昔荣遇,念我今蹉跎。"❷时间白白过去;光阴虚度。如:蹉跎岁月。《晋书·周处传》:"欲自修而年已蹉跎。"

蹁 (pián 骈) ❶膝盖。《释名·释形体》:"膝头曰胵……或曰蹁;蹁,扁也,亦因形而名之也。"❷行不正。参见"蹁跹❷"。

蹁跹 ❶形容旋转的舞态。张衡《南都赋》:"翘遥迁延,蹴蹯蹁跹。"亦作"跰跹"。陆游《除夜》诗:"椒酒辟瘟倾潋滟,蓝袍俘鬼舞跰跹。"❷行步不正貌。苏轼《哭幹儿》:"未期观所好,蹁跹逐书史。"

蹬 (pīng) 见"跨蹬"。

蹦 "蹦"的繁体字。

蹂 (róu 柔) ❶践踏。《文选·司马相如〈上林赋〉》:"步骑之所蹂若。"参见"蹂躏"。❷通"揉"。用手来回擦或搓。《诗·大雅·生民》:"或簸或蹂。"马瑞辰通释:"蹂米,盖以手重擦之。"

蹂躏 践踏。《汉书·王商传》:"言大水至,百姓奔走相蹂躏。"亦用以比喻暴力欺压、侮辱、侵害、摧残。

蹩 (wù) 长跪。见《玉篇·足部》。

10 **蹑** 〔**躡**〕(niè 聂) ❶踩;踏。《史记·淮阴侯列传》:"张良、陈平蹑汉王足。"❷追踪。《三国志·魏志·邓艾传》:"〔姜维〕引退还,欣(杨欣)等追蹑于强川口,大战,维败走。"引申为暗暗跟随及轻步行走之貌。如:蹑手蹑脚。❸古代织机上提综的踏板。《三国志·魏志·杜夔传》"其好古存正莫及夔"裴松之注引傅玄曰:"旧绫机五十综者五十蹑。"

蹑蹀 同"躞蹀"。张衡《南都赋》:"修袖缭绕而满庭,罗袜蹑蹀而容与。"

蹑蹻担簦 (蹻 jué) 蹻,草鞋;簦,有柄的笠:都是走远

路的用具。指远行。《史记·平原君虞卿列传》:"蹑蹻担簦,说赵孝成王。"

10 **蹣**〔蹣〕(pán 盘) 见"蹣跚"。

蹣跚 ❶腿脚不灵便,走路一瘸一拐的样子。皮日休《上真观》诗:"天禄行蹣跚。"天禄,兽名。❷舞貌,犹蹁跹。窦臮《述书赋》:"婆娑蹣跚,绰约文质。"

蹎 (diān 颠) ❶跌倒。《荀子·正论》:"蹎跌碎折。"《汉书·贡禹传》:"诚恐一旦蹎仆气竭,不复自还。"❷通"填"。见"蹎蹎"。

蹎蹎 同"填填"。安详缓慢貌。《淮南子·览冥训》:"其行蹎蹎,其视瞑瞑。"高诱注:"蹎,读填置之填。"

蹥 "踌"的繁体字。

蹩 (cāi) 踩。《金瓶梅词话》第七十五回:"自家打滚撞头,鬏髻都蹩扁了。"

蹕 "跸"的繁体字。

蹋 (tà 榻) ❶踏。《后汉书·东夷传》:"舞辄数十人相随,蹋地为节。"❷蹴;踢。《史记·卫将军骠骑列传》:"穿域蹋鞠。"鞠即球(毬),以皮为之,中实以毛。穿地为营域,或以足踢,或以杖打为戏。

蹋顿 (?—207) 辽西乌桓首领。汉献帝初平(190—193)中,并上谷、右北平、辽东三郡乌桓,组成联盟,势力强大。曾助袁绍破公孙瓒,被绍封为乌桓单于。后因收容袁绍残部,建安十二年(公元207年)为曹操大破于柳城(今辽宁朝阳市南),被杀。

蹋球 亦作"踏球"。中国古代民间游戏之一。唐封演《封氏闻见记》:"今乐人又有蹋球之戏,作彩画木球,高一二尺,女伎登蹑球,宛转而行,萦回去来,无不如意。"《文献通考·乐考二十·踏球戏》:"踏球用木球,高尺余,伎者立其上,圆转而行也。"今仍为中国杂技节目。

蹋鞠 同"蹴鞠"。

蹊 同"趧"。

蹏 "蹄"的异体字。

蹰 (pán 盘) 见"蹰蹯"。

蹰蹯 同"般辟"。退缩旋转貌。《南齐书·王融传》:"婆娑蹰蹯,困而不能前已。"

蹈 (dǎo) ❶顿足蹋地。《诗·周南·关雎》序:"不知手之舞之,足之蹈之也。"参见"舞蹈❶"。❷踩上;投入。如:赴汤蹈火。参见"蹈海"。❸履行;实行。《穀梁传·隐公元年》:"蹈道则未也。"❹变动不定。《诗·小雅·菀柳》:"上帝甚蹈,无自暱焉。"毛传:"蹈,动也。"孔颖达疏:"言王心无恒,数变动也。"一说通"悼",指病。

蹈厉 以足踏地,表示猛厉、奋发的意思。《礼记·乐记》:"发扬蹈厉之已蚤,何也?"孔颖达疏:"初舞之时,手足发扬,蹈地而猛厉。"

蹈海 赴海;投海。《史记·鲁仲连邹阳列传》:"彼即肆然而为帝,过而为政于天下,则连有蹈东海而死耳,吾不忍为之民也。"《国策·赵策三》作"赴东海"。《后汉书·逸民传序》:"蹈海之节,千乘莫移其情。"

蹈袭 因袭;沿用。《宋史·米芾传》:"芾为文奇险,不蹈袭前人轨辙。"亦作"袭蹈"。韩愈《南阳樊绍述墓志铭》:"然而必出于己,不袭蹈前人一言一句。"

蹈踵 追随前人的足迹。《三国志·魏志·高堂隆传》:"臣常疾世主莫不思绍尧、舜、汤、武之治,而蹈踵桀、纣、幽、厉之迹。"

蹈藉 践踏。《后汉书·董卓传》:"步骑驱蹙,更相蹈藉。"

蹈常袭故 犹言墨守陈法。袭,亦作"习"。苏轼《伊尹论》:"后之君子,蹈常而袭故,惴惴焉惧不免于天下。"

蹊 ㊀(xī,旧读 xí) ❶山路。张衡《思玄赋》:"出石密之暗野兮,不识蹊之所由。"亦泛指小路。《史记·李将军列传赞》:"谚曰:'桃李不言,下自成蹊。'"❷足迹。《孟子·尽心下》:"山径之蹊间介。"孔广森《经学卮言》:"间介,盖隔绝之意。径,路也。蹊,足迹也。"❸践踏。《左传·宣公十一年》:"牵牛以蹊人之田而夺之牛。"

㊁(qī 欺) 见"蹊跷"。

蹊径 亦作"徯径"。小路;山路。《晋书·庾衮传》:"于是峻险厄,杜蹊径,修壁坞,树藩障。"亦用以指门径。《荀子·劝学》:"将原先王,本仁义,则礼正其经纬蹊径也。"

蹊跷 (qī—) 同"跷蹊"。奇怪;可疑。《水浒传》第二十回:"宋江见了这个大汉走得蹊跷,慌忙起身赶出茶房来。"

蹊隧 枝路;小路。《庄子·马蹄》:"当是时也山无蹊隧,泽无舟梁。"亦作"徯隧"。《汉书·货殖传》:"鹰隼未击,矰弋不施于徯隧。"

蹌 "跄"的繁体字。

蹓 同"遛"。见"蹓跶"。

蹓跶 亦作"遛达"、"溜达"。闲走;散步。

蹝〔蹝〕(luán) 见"蹝踡"。

蹝踡 弯曲着身体。关汉卿《谢天香》第三折:"我伏事的都入罗帏,我恰才舒铺盖似孤鬼,少不的蹝踡寝睡。"

蹐 (jí 瘠) 后脚紧接着前脚,用极小的步子走路。《诗·小雅·正月》:"不敢不蹐。"毛传:"蹐,累足也。"段玉裁《说文解字注·足部》:"累足者,小步之至也。"

蹣 (páng) 见"踉蹣"。

蹍 (zhǎn 展,旧读 niǎn) 踩;踹。《庄子·庚桑楚》:"蹍市人之足。"引申为履行、实践。贾谊《新书·容经》:"古者年九岁入就小学,蹍小节焉。"

蹷 (zhǎn 展) 同"蹍"。踹。《淮南子·说山训》:"足蹷地而为迹。"

11 **蹟** "迹"的异体字。

躇 ㊀(chú 除) 见"踌躇"。

㊁(chuò 绰) 越级,不按阶次。《公羊传·宣公六年》:"躇阶而走。"

蹣 "蹒"的繁体字。

蹛 "蹛"的繁体字。

蹔 "蹔"的繁体字。

11 **蹔** “暂(暂)”的异体字。

蹧 “糟㊀”的异体字。

蹧 (qū 区) 见“踦蹧”。

蹙 (cù 促) ❶迫促。《诗·小雅·小明》:“曷云其还,政事愈蹙。”❷皱;收缩。如:蹙额。《诗·大雅·召旻》:“今也日蹙国百里。”❸局促不安。《仪礼·士相见礼》:“始见于君,执挚至下,容弥蹙。”胡培翚正义:“言其恭敬诚实,踧踖不安之貌如是也。”❹同“蹴”。踢;踩。《礼记·曲礼上》:“以足蹙路马刍,有诛。”

蹙金 用拈紧的金线刺绣,使刺绣品的纹路绉缩起来。又名拈金。杜甫《丽人行》:“绣罗衣裳照暮春,蹙金孔雀银麒麟。”

蹙頞 愁苦貌。即皱眉头。《庄子·至乐》:“髑髅深矉蹙頞。”

蹙蹙 局促不得舒展之意。《诗·小雅·节南山》:“我瞻四方,蹙蹙靡所骋。”郑玄笺:“蹙蹙,缩小之貌。”

蹞 同“跬”。

蹚 “趟㊀”的异体字。

蹦 (bèng) 双脚并拢着跳。如:乱蹦乱跳。也指东西从地面弹起。如:皮球蹦得很高。

蹝 (xǐ 徙) ❶同“屣”。鞋。《孟子·尽心上》:“舜视弃天下,犹弃敝蹝也。”❷靸着鞋。见“蹝履”。

蹝履 靸着鞋走。司马相如《长门赋》:“舒息悒而增欷兮,蹝履起而彷徨。”亦作“屣履”、“跚履”。

蹤 “踪”的异体字。

蹠 ㊀(zhí 直) 见“蹠口城”。
㊁“跖”的异体字。

蹠口城 蹠,亦作“塘”。故址在今江西南昌西南。

蹝 (lù) 遛行。《金瓶梅词话》第三十八回:“这马甚是会行,只好长骑着蹝街道儿罢了,不可走远了他。”

蹢 ㊀(zhí 直) ❶同“踯”。见“蹢躅”。❷通“擿”。投。《庄子·徐无鬼》:“齐人蹢子于宋者。”陆德明释文引司马彪云:“齐人憎其子,蹢之于宋。”
㊁(dí 敌) 兽蹄。《诗·小雅·渐渐之石》:“有豕白蹢。”

蹢躅 同“踯躅❶”。

蹩 (bié 别) ❶跛脚。也指走路扭了脚。如:不小心蹩痛了脚。❷躲躲闪闪地走动。鲁迅《呐喊·药》:“蹩到临街的壁角的桌边。”

蹩伤 中医学病症名。因行走或运动不慎而使足部扭伤的疾病。见踝部一侧或双侧及足背肿痛,严重者可合并内外踝或第五跖骨基底部骨折。初期轻症用理筋手法及药物外敷,重症选用整复、固定及内服外敷药物;后期采用药物熏洗及功能锻炼等法。

蹩脚 ❶跛脚。❷吴方言。质量不好。如:蹩脚货。旧时亦称人潦倒失意为“蹩脚”。

蹩躠 ❶用心力貌。《庄子·马蹄》:“蹩躠为仁,踶跂为义。”❷亦作“蹴蹭”、“蹩屑”。舞时盘旋而行貌。张衡《南都赋》:“翘遥迁延,蹴蹭蹁跹。”❸匍匐而行貌。《聊斋志异·续黄粱》:“参差蹩躠而行。”亦作“勃窣”、“勃屑”。

蹴 同“蹩”。

蹜 (sù 宿) 见“蹜蹜”。

蹜蹜 举足促狭貌。《礼记·玉藻》:“执龟玉,举前曳踵,蹜蹜如也。”《论语·乡党》:“足蹜蹜如有循。”

躇 (chú 躇) 徘徊不前。见《说文·足部》。

蹐 同“蹌(跄)”。

蹛 (xiè 屑) ❶同“蹊”。见《集韵·三十帖》。❷通“缬”。衣物的缘饰,犹花边。《盐铁论·国疾》:“常民文杯画案,机(几)席缉蹛。”

12 **蹺** “跷”的繁体字。

蹥 “跶”的繁体字。

躐 (liè) ❶同“躐”。❷通“獵(猎)”。经历。左思《蜀都赋》:“蹴蹈蒙笼,涉躐寥廓。”

躄 同“躄(跀)”。

蹰 〔躇〕(chú 厨) 见“踟蹰”。

蹶 亦作“蹷”。㊀(jué 决) ❶倒;颠仆。《淮南子·精神训》:“形劳而不休则蹶。”❷失败;挫折。如:一蹶不振。《汉书·贾谊传》:“蹶六国,兼天下。”❸踏。《庄子·秋水》:“赴水则接腋持颐,蹶泥则没足灭跗。”
㊁(guì 贵) ❶动。《诗·大雅·绵》:“文王蹶厥生。”马瑞辰通释:“谓文王有以感动其性也。”宋玉《风赋》:“蹷石伐木。”❷急遽貌。《史记·郦生陆贾列传》:“于是尉佗(南越尉赵佗)乃蹶然起坐。”
㊂(juě 决上) 通“趹”。参见“尥蹶子”。

蹶角 同“厥角”。

蹶张 用脚踏强弩使之张开。《汉书·申屠嘉传》:“申屠嘉,梁人也。以材官蹶张,从高帝击项籍。”颜师古注引如淳曰:“材官之多力,能脚踏强弩张之,故曰蹶张。”材官,犹武官。按古代的弩用手张的叫“擘张”,用脚踏的叫“蹶张”。

蹶蹶 (guì guì) ❶动作敏捷貌。《诗·唐风·蟋蟀》:“好乐无荒,良士蹶蹶。”❷惊动貌。《庄子·至乐》:“俄而柳生其左肘,其意蹶蹶然恶之。”柳,借作“瘤”字。

蹽 (liāo 撩阴) ❶快走。❷偷偷地走开。

蹼 (pǔ) 某些水栖或有水栖习性的动物趾间的皮膜。见于两栖类(如蛙、蟾蜍等)、爬行类(如龟、鳖等)、鸟类(如雁、鸭等)、哺乳类(如河狸、水獭等)等。可用来划水运动。蹼的发达程度及其形态,因种类而异,常为分类的依据之一。

蹼泳运动 原名“竞速潜泳”。潜水运动项目的一种。以在游泳池内潜水速度快慢决定胜负。包括蹼泳、器泳和屏气潜泳三种。比赛时,运动员的穿戴和装备必须符合各项目的规定。20世纪60年代始发展形成。

蹟 “蹟”的繁体字。

12 **蹻** ㊀"蹺(跷)"的异体字。

㊁(jué) ❶通"屩"。草鞋。《史记·平原君虞卿列传》:"蹻蹻担簦。"❷见"蹻蹻"。

蹻蹻 ❶(jué jué) 骄貌。《诗·大雅·板》:"小子蹻蹻。"❷强壮勇武貌。《诗·鲁颂·泮水》:"其马蹻蹻。"

蹓 同"蹋"。

蹯 (fán 凡) 兽足掌。《左传·文公元年》:"王请食熊蹯而死。"

蹴 〔蹙〕(cù 促) ❶踢。《孟子·告子上》:"蹴尔而与之,乞人不屑也。"赵岐注:"蹴,蹋也。"孙光宪《北梦琐言》卷一:"僖宗皇帝好蹴毬斗鸡为乐。"❷踩;踏。如:一蹴即至。丁鹤年《登北固山多景楼》诗:"潮蹴海西流。"❸恭敬貌。《礼记·哀公问》:"孔子蹴然避席而对。"

蹴球 唐宋的足球运动。由战国时的*蹴鞠发展而成。用以动物胞为毬胆,熟皮为外壳的"气毬"代鞠(见唐徐坚《初学记》)。比赛时,"植两修竹,高数丈,络网于上",为球门代替鞠室,以度球。球工分左右朋,以踢球入门角胜负。见《文献通考·乐考二十》。另有不用球门的,称为"白打"。

蹴鞠 亦作"蹋鞠"、"蹙鞠"、"鞠鞠"。中国古代足球运动。用以练武、娱乐、健身。《汉书·枚乘传》:"蹴鞠刻镂。"颜师古注:"蹴,足蹴之也;鞠,以韦为之,中实以物;蹴蹋为戏乐也。"战国时已流行于齐、楚一带。见《战国策·齐策》。汉代盛行于贵族及军队中,民间也相当普及。见《盐铁论·国疾》。其时的场地、用具、比赛等已具规范。唐、宋仍盛行,并有所发展,又称为*蹴球。至清代渐衰。

蹴蹴 心神不安貌。《庄子·天运》:"子贡蹴蹴然立不安。"

蹙 "蹴"的异体字。

蹲 (dūn) ❶同"蹲❶"。《红楼梦》第八十一回:"有几个小丫头蹲在地下找东西。"❷方言用字,用力猛然往下放。如:这一箱子是瓷器,别蹲。

蹱 ㊀(chòng) 困极坐睡,头上下颠动。今作"眩"。《初刻拍案惊奇》卷十四:"杨化骑一步,蹱一蹱,几番要撷下来。"

㊁(zhōng) 见"跧蹱"。

蹰 同"辙"。

蹨 〔躏〕(lán) ❶越过。查继佐《罪惟录·世宗肃皇帝》:"卤十余万骑,蹨左卫,入至朔州、马邑、广武。"❷践踏。柳宗元《行路难》诗:"遗余毫末不见保,蹨跞磵壑何当存。"

蹸 (lìn 吝) 同"躏"。《后汉书·班固传》:"蹂蹸其十二三。"李贤注:"蹸,轹也。"《文选·班固〈西都赋〉》作"蹂躏"。

蹲 ㊀(dūn 敦) ❶屈两膝如坐,臀部不着地。如:树底下蹲着一个人。❷停留;呆。如:蹲在家里不出门。

㊁(cún 存) 见"蹲蹲"。

㊂(cǔn) 聚集;叠合。《左传·成公十六年》:"蹲甲而射之,彻七札焉。"

蹲苗 亦称"烤苗"。锻炼幼苗的一种方法。作物定植成活或定苗后,不予灌溉,或进行深中耕,以控制植株生长。隔一定时期后,再进行灌溉、施肥、培土。蹲苗能使根群向纵深发展,扩大吸收面积,有助此后生长。作物的食用器官(如果实、种子、叶球、肉质根、块茎等)形成前,适当控制水分,以防徒长,促使积累养分的方法,也称蹲苗。

蹲鸱 大芋头,因状似蹲伏的鸱鸟得名。《史记·货殖列传》:"唯卓氏曰:'此地狭薄。吾闻汶山之下,沃野,下有蹲鸱,至死不饥。'"

蹲踞 踞坐。王延寿《鲁灵光殿赋》:"玄熊�'t淡以断断,却负载而蹲踞。"亦作"蹲夷"。贾谊《新书·等齐》:"织履蹲夷。"

蹲蹲 (cún cún) ❶舞貌。《诗·小雅·伐木》:"坎坎鼓我,蹲蹲舞我。"❷行步稳重貌。《汉书·扬雄传上》:"穆穆肃肃,蹲蹲如也。"

蹲踞式起跑 径赛起跑方式之一。因其姿势下蹲,故名。两手撑地,两脚支撑于起跑器抵脚板上。可充分发挥两腿在起跑时的后蹬力量,使人体尽快摆脱静止状态,获得很大的向前冲力。常用于短跑、跨栏赛跑和接力赛跑的第一棒。

蹭 (cèng 层去) ❶摩;擦。如:手上蹭破一块皮。❷行动缓慢;拖延。如:快点,别蹭了。❸见"蹭蹬"。

蹭蹬 (—dèng) ❶失势难进的样子。《文选·木华〈海赋〉》:"或乃蹭蹬穷波,陆死盐田。"吕延济注:"蹭蹬,失势之貌。"❷比喻失意、潦倒。陆游《楼上醉书》诗:"岂知蹭蹬不称意,八年梁益雕朱颜。"梁、益,指梁州、益州。

蹿 〔躥〕(cuān) ❶引体向上;跳起。如:用力一蹿,攀住了树枝。❷方言用字,喷射。如:鼻子蹿血。

蹡 "蹡"的繁体字。

蹬 ㊀(dēng 登) ❶腿、脚向脚底方向用力。如:蹬他一脚;蹬车。❷登。如:蹬门求见。❸穿(鞋)。《京本通俗小说·错斩崔宁》:"脚下蹬一双乌皮皂靴。"

㊁(dèng 邓) 见"蹭蹬"。

蹬技 杂技节目。演员仰卧在特制的凳上,双足向上,用脚尖、脚底掌握所蹬物体,使之上下翻滚或急速旋转。演出较多的是蹬缸、蹬板、蹬桶、蹬桌子、蹬人等。另有"蹬梯",以长梯竖置演员脚底,使演员一至数人攀梯表演各种动作。此外还有双人对蹬的"双蹬缸"等。

蹬 "跋"的繁体字。

13 **躆** (jù 据) 踞;蹲。《汉书·叙传上》:"应龙潜于潢汙,鱼鼋媟之,不睹其能奋灵德,合风云,超忽荒,而躆颢苍也。"颜师古注:"躆,以足据持也。"

躁 (zào 灶) ❶急躁;不安静。如:不骄不躁。《论语·季氏》:"言未及之而言谓之躁。"《淮南子·主术训》:"人主静漠而不躁。"❷狡猾。《荀子·富国》:"躁者皆化而愨。"

躁进 谓轻率求进。刘迎《晚到八达岭下》诗:"徐趋自循辙,躁进应覆轨。"

躁竞 谓急于追求名利,好与人争竞。嵇康《养生论》:"今以躁竞之心,涉希静之途。"

躁狂症 一种病因未明的精神障碍。与遗传密切有关。以病态的情绪高涨、言语和动作增多为主要症状,有自发缓解及复发倾向。治疗可用碳酸锂等药物。

躁郁性精神病 *躁狂症和抑郁症的总称。两者可在同一病人身上交替发作。

13 **蹕** 同“踱”。

躅 ㊀(zhú 烛) 见“踯躅”。
㊁(zhuó 浊) 足迹。《汉书·叙传上》:“伏周、孔之轨躅。”左思《蜀都赋》:“外则轨躅八达,里闬对出。”

蹶 (qiào 窍) 马的肛门。《史记·货殖列传》:“马蹄蹶千。”沈钦韩《汉书补注》:“蹶即尻窍。按马四蹄一蹶,共计千数,则为马二百匹。”

蹞 同“蹯”。

蹐 (bì 壁) 亦作“躄”。瘸腿。《礼记·王制》:“喑聋跛蹐。”

躄 (bì 壁) 同“蹐”。《史记·平原君虞卿列传》:“民家有躄者,槃散行汲。”

躄鱼 (*Antennarius tridens*) 硬骨鱼纲,躄鱼科。体侧扁,短而高,长约10厘米。体和鳍上具许多黑褐色斑点和斑块。口大,几垂直。眼小,上位。第一背鳍的第一鳍棘游离。特化为诱饵器,位于吻端。皮肤具绒毛状突起。栖息多海藻的浅海中。中国产于南海和东海。

躄躄 行迟貌。李贺《感讽》诗:“奇俊无少年,日车何躄躄!”

14 **躊** “踌”的繁体字。

躏 〔躏〕(lìn 吝) 见“蹂躏”、“躏轹”。

躏轹 犹蹂躏。践踏伤害之意。李白《大猎赋》:“虽躏轹之已多,犹拗怒而未歇。”亦作“躏跞”。《鹖冠子·王铁》:“为之父母,无所躏跞,仁于取予,备于教道。”

躖 (qīng 轻) “鑋(鍪)”的本字。一足跳行。见《玉篇·足部》。参见“鍪”。

躌 〔躌〕(xiān 鲜) 见“跰躌”。

躘 “趶”的繁体字。

躋 “跻”的繁体字。

躑 “踯”的繁体字。

躍 ㊀“跃”的繁体字。
㊁同“趯㊀”。

躍躍 (tì tì) 同“趯趯”。跳跃。《诗·小雅·巧言》:“躍躍毚兔,遇犬获之。”

15 **躩** 同“撵”。

躗 “趹”的繁体字。

躒 同“齪(龊)”。

躒 “跞”的繁体字。

躓 “踬”的繁体字。

躗 (wèi 卫) ❶牛以蹄踢物自卫。字亦作“衛”。见王筠《说文解字句读·牛部》。❷通“伪”。过误;诈伪。见“躗言”。

躗言 虚夸不足信的话。《左传·哀公二十四年》:“是躗言也。”陆德明释文引服虔云:“躗,伪不信也。”

躕 “蹰”的异体字。

躔 (chán 缠) ❶兽走过的足迹。《尔雅·释兽》:“〔麋〕其迹躔。”郭璞注:“脚所践处。”亦泛指经行、践历。左思《吴都赋》:“习其弊邑而不睹上邦者,未知英雄之所躔也。”❷日月星辰运行的度次。《方言》第十二:“躔,历行也,日运为躔。”《汉书·律历志上》:“日月初躔。”亦作“缠”。《汉书·王莽传中》:“岁缠星纪。”

躐 (liè 猎) ❶践踏;踩。《楚辞·九歌·国殇》:“凌余阵兮躐余行。”❷逾越。见“躐等”。❸通“擸”。用手挪齐。《后汉书·崔骃传》:“当其无事,则躐缨整襟,规矩其步。”

躐等 不按次序;逾越等级。《礼记·学记》:“幼者听而弗问,学不躐等也。”

16 **躠** 同“躄”。

躦 〔躦〕(zuān) 向上或向前冲。

躘 “跪”的繁体字。

17 **躐** 同“躐”、“藉㊂”。

躗 (zhàn) 行貌。《孔丛子·答问》:“手搏躗兽,国人惧之。”

躌 “蹣”的繁体字。

躞 (xiè 屑) ❶见“躞蹀”。❷书卷的杆轴。米芾《书史》:“白玉为躞,黄金题盖。”

躞蹀 亦作“蹊蹀”、“蹑蹀”、“蹀躞”。小步貌。古乐府《白头吟》第二首:“躞蹀御沟上,沟水东西流。”《楚辞·九章·哀郢》:“众踥蹀而日进兮,美超远而逾迈。”参见“蹀躞”。

躟 ㊀(rǎng) 疾行。《文选·傅毅〈舞赋〉》:“扰躟就驾。”李善注引《埤苍》:“躟,疾行貌。”
㊁(ráng) 见“踞躟”。

躝 “蹦”的繁体字。

18 **躡** “蹑”的繁体字。

躍 (qú 渠) 见“躍躍”。

躍躍 行走貌。《楚辞·九辩》:“左朱雀之茇茇兮,右苍龙之躍躍。”洪兴祖补注:“躍躍,行貌。”

躩 “趹”的繁体字。

躥 “蹿”的繁体字。

躡 (tà 榻) 同“蹋”。踢。《汉书·霍光传》:“霍氏奴入御史府,欲躡大夫门。”

19 **躪** “躏”的繁体字。

躧 “蹥”的繁体字。

19 蹟 “蹟”的繁体字。

20 躩 (jué 觉) ❶跳。《淮南子·精神训》:“凫浴猿躩。”宋之问《入泷州江诗》:“猿躩时能啸,鸢飞莫敢鸣。”❷疾行。《庄子·山木》:“蹇裳躩步。”陆德明释文引司马彪曰:“躩,疾行也。”

蹍 (jí) 同“藉㊂”。践踏。《史记·司马相如列传》:“人民之所蹈蹍。”

21 躩 (kuí) 见“躩跜”。

躩跜 动貌。《文选·王延寿〈鲁灵光殿赋〉》:“虬龙腾骧以蜿蟺,颔若动而躩跜。”李善注:“躩跜,动貌。”吕延济注:“言虬龙飞举盘屈颔然若动也。”

躅 同“躅”。

22 躌 “跨”的繁体字。

23 蹤 “踪”的繁体字。

207. 身 部

身 ㊀(shēn) ❶躯体。如:人身;兽身;全身;半身。也特指头颈以下的部分。如:身首异处。《楚辞·国殇》:“首身离兮心不惩。”❷物的主体部分。如:船身;河身;树身。❸自身;亲身。如:以身作则;身历其境。也用作自称之词,我。《三国志·蜀志·张飞传》:“身是张翼德也。”❹统指人的身份、品德、才力等。如:出身;修身;立身。《汉书·李寻传》:“士厉身立名者多。”❺身孕。《诗·大雅·大明》:“大任有身。”❻佛家轮回说的一世。《晋书·羊祜传》:“谓李氏子,祜之前身也。”❼即“人称”。

㊁(yuán 员) 见“身毒”。

身手 本领。如:大显身手。杜甫《哀王孙》诗:“朔方健儿好身手,昔何勇锐今何愚!”

身分 (—fèn) ❶亦作“身份”。人的出身、地位或资格。《颜氏家训·省事》:“吾自南及北,未尝一言与时人论身分也。”❷模样;姿态。《水浒传》第二十三回:“〔武松〕把那打虎的身分、拳脚,细说了一遍。”

身世 个人的经历和境遇。杜甫《秦州杂诗》:“俯仰悲身世,溪风为飒然。”

身后 死后。《后汉书·孔融传论》:“代终之规,启机于身后。”元稹《遣悲怀》诗:“昔日戏言身后意,今朝皆到眼前来。”

身股 又称“干股”、“力股”或“人股”。合伙企业中,合伙人以劳务代替出资的股份。身股合伙人按契约规定分配利益,除契约另有订定外,一般不负担企业损失。

身毒 (yuán—) 古印度的别译。见于《史记》、《汉书》。

身重 (—chóng) 同“重身”。谓怀孕。《素问·六元正纪大论》:“血溢筋络,拘强关节,不利身重。”

身段 戏曲名词。戏曲演员表演的各种形体动作的统称。如坐卧行走、上马下马、捋须甩袖、亮相等。大都是在日常生活的基础上,经过艺术加工,逐渐提炼出来的舞蹈化的程式动作。记载舞台上动作的叫“身段谱”。

身丁钱 五代至宋南方地区征收的*丁赋。五代时吴越、南平、南汉按人丁征收钱米,称“身丁钱”。宋南方仍沿袭此制。纳税对象为年二十至六十的丁男,有些地区扩大至幼儿和老人。主要纳钱,也有纳绢、绵、米的,各地课额不同。

身份权 见“人身权”。

身体刑 即“肉刑”。中国刑法不用此语。

身先士卒 将帅亲自带头作战,走在士兵前面。《三国演义》第七十二回:“披坚执锐,临难不顾,身先士卒。”今也泛指在工作、纪律等方面领导带头。

身体力行 《淮南子·氾论训》:“故圣人以身体之。”高诱注:“体,行。”《中庸》:“力行近乎仁。”后以“身体力行”指亲身体验,努力实践。张惠言《承拙斋家传》:“先生以致知格物为基阯,以身体力行为堂奥。”

身体素质 人体活动的一种能力。主要指速度、灵敏、力量、柔韧、耐力等人体机能能力的表现。它们是相互联系又相互制约的。发展身体素质是增强体质、提高运动技术水平的一个重要方面。

3 射 〔躲〕㊀(shè) ❶放箭,亦指用枪炮射击。❷官名。商代设置,掌射。见于甲骨卜辞。常以百人为小队,称“百射”或“射百”。三百人为中队,称“三百射”或“射三百”。❸用压力或弹力送出。如:发射;喷射;注射。❹有所指。如:影射;暗射。❺逐取;追求。见“射利”。❻猜度。《吕氏春秋·重言》:“有鸟止于南方之阜,三年不动,不飞,不鸣,是何鸟也?王射之。”见“射覆”。

㊁(yì) 见“无射”。

㊂(yè) 见“姑射”。

射干 (*Belamcanda chinensis*) 鸢尾科。多年生草本,有根状茎和多数须根,均鲜黄色。叶片剑形,排列成两行。夏季开花,花被橘红色,有深红色斑点。蒴果三角状倒卵形。原产中国,各地普遍生长;日本和朝鲜半岛也有分布。栽培供观赏。根状茎可提取芳香油,亦入药,性寒、味苦,功能清热解毒、利咽、祛痰,主治喉痹咽痛、肺热咳嗽痰喘等症。

射工 蜮的异名。《汉书·五行志下》“庄公十八年秋,有蜮”颜师古注:“即射工也,亦呼水弩。”《抱朴子·登涉》:“又有短狐,一名蜮,一名射工,一名射影,其实水虫也。”

射门 球类运动技术名词。是比赛进攻技术和战术运用的最终目的。不同项目的射门方式和技术要点各不相同。如足球有凌空、头球、弧线射门等;手球有高手、反手、倒地射门等。

射天 《史记·殷本纪》:“帝武乙无道,为偶人,谓之天神。与之博,令人为行,天神不胜,乃僇辱之。为革囊盛血,卬(仰)而射之,命曰射天。”又《宋微子世家》:“〔宋王偃〕盛血以韦囊,县(悬)而射之,命曰射天。”

射击 用弓、弩、枪、火炮等武器向目标发射箭和弹头等。

射生 射取生物。王建《宫词》:"射生宫女宿红妆,把得新弓各自张。"唐代有射生手、射生军。《新唐书·兵志》:"又择便骑射者置衙前射生手千人。"又:"代宗即位,以射生军入禁中清难,皆赐名宝应功臣。"

射向 ❶泛指射击时通过炮身或枪身轴线的垂直面所对的方向。❷专指在同一发射阵地上的数门火炮对同一目标射击时,所构成的协调指向。各炮射向平行的称平行射向;射向集中于一点的称集火射向;各炮火力宽度与目标宽度相适应的称适宽射向。

射阳 县名。在江苏省盐城市东北部、射阳河下游,东临黄海。县人民政府驻合德镇。1942年由盐城、阜宁两县析置。以射阳河得名。农产有棉花、稻、小麦。工业有轻纺、电子、机械、建材、水产加工等。沿海富产鱼、盐。名胜有射阳河闸风景区、海滨珍禽自然保护区。

射利 追求财利。谓见利所在,即如猎者发矢取之。左思《吴都赋》:"乘时射利,财丰巨万。"

射陂 古称射阳湖为射陂。在今江苏北部里运河与串场河之间。《汉书·广陵厉王传》,西汉宣帝时,夺广陵王"射陂草田以赋贫民",即此。

射表 为某种武器及其配用弹种而专门编制的,载有射角与射程及其他弹道诸元对应关系的表册。是实施准确射击和制作瞄准具的依据。其内容和编排方式按不同需要而有所差异。

射线 ❶数学上指从一个定点出发沿一个定方向运动的点的轨迹。❷物理学术语。如X射线、α射线、阴极射线等。

射钩 指春秋时管仲射齐桓公事。《左传·僖公二十四年》:"齐桓公置射钩而使管仲相。"杜预注:"乾时之役,管仲射桓公,中带钩。"置射钩,谓弃置射钩的仇恨。后亦借指管仲,犹言射钩者。刘琨《重赠卢谌》诗:"重耳任五贤,小白相射钩。"小白,齐桓公名。

射侯 犹言箭靶。侯,古代行射礼时用的靶子,用兽皮或布做成。《周礼·天官·司裘》:"王大射,则共虎侯、熊侯、豹侯,设其鹄;诸侯则共熊侯、豹侯,卿大夫则共麋侯,皆设其鹄。"鹄,箭靶的中心。《韩非子·八说》:"狸首射侯,不当强弩趋发。"

射洪 县名。在四川省遂宁市北部、涪江中游。县人民政府驻太和镇。西魏置射江县,北周改射洪县。《元和郡县志》:"县有梓潼水,与涪江合流,急如箭,奔射涪江口。蜀人谓水口曰洪,因名射洪。"农产以粮为主,有稻、小麦、玉米。经济作物以棉花为主,并有油菜籽、花生、甘蔗、蚕茧及药材。矿产富井盐、石油。工业有煤炭、化肥、机械、纺织、丝绸等。名胜古迹有金华山、登云寺、陈子昂读书台。

射宫 辟雍,古代习射试士之所。《礼记·射义》:"古者天子之制,诸侯岁献贡士于天子,天子试之于射宫。"《文选·张衡〈东京赋〉》:"摄提运衡,徐至于射宫。"薛综注:"射宫,谓辟雍也。"

射流 由孔口、管嘴和管道等喷射出的成束的液流。在空气中的射流称为"自由射流",在液体中的射流称为"液下射流"或"淹没射流"。当排水入周边环境水体时,具有出口初始动量而浮力不起重要作用的水流,也称"射流"。

射程 ❶武器射击时从起点到落点的水平距离。❷带电粒子在物质中运动时,当能量消耗到与周围原子、分子的热运动能量相当时,该带电粒子所穿过的总路程。

射策 汉代考试法之一。主试者提出问题,书之于策。分为甲乙科。射策者随意解答,按其难易而分优劣。射是投射之意。见《汉书·萧望之传》注。

射频 频率范围从3千赫~3 000吉赫的无线电波频率。此频率范围内的电波,可用天线辐射,故名。

射影 蜮的别名。详"蜮❶"、"含沙射人"。

射潮 相传五代时吴越王钱镠在杭州用弓箭射钱塘江潮头,与海神交战。见孙光宪《北梦琐言》。苏轼《八月十五日看潮》诗:"安得夫差水犀手,三千强弩射潮低。"按传说吴王夫差有穿水犀皮的甲士"亿有三千"人。见《国语·越语上》。苏诗乃借以咏钱镠事。

射覆 古代游戏。将物件预为隐藏,供人猜度。《汉书·东方朔传》:"上尝使诸数家射覆。"颜师古注:"于覆器之下而置诸物,令暗射之,故云射覆。"后世*酒令用字句隐寓事物,令人猜度,也称射覆。俞敦培《酒令丛钞·古令》:"今酒座所谓射覆,又名射雕覆者,法以上一字为雕,下一字为覆,设注意'酒'字,则言'春'字、'浆'字使人射之,盖春酒、酒浆也,射者言某字,彼此会意。"

射击场(场 chǎng) 亦称"靶场"。供实弹射击训练的场所。通常设有各种目标,以及观察、通信、安全等设备。有轻武器射击场、炮兵射击场、坦克射击场、航空兵射击场等。

射击学 研究合理运用武器,将弹丸准确射向目标并获得最佳射击效果的学科。是武器实施射击的指南。通常包括:(1)射击理论:研究决定射击诸元、修正射击偏差、判定射击效果等。(2)射击方法:射击准备与实施所应采取的措施、手段与程式,包括射击指挥和射击规则等。

射电源 "宇宙射电源"的简称。宇宙中发射较强无线电波的天体。已辨认出是射电源的有*超新星遗迹、*银河星云、*类星体、某些活动星系和少数恒星(例如,*射电脉冲星)等。

射阳河 在江苏省北部。源出大纵湖,东北流经阜宁县汇串场河,再东流到射阳县东入黄海。长198公里,流域面积4 036平方公里。建有射阳河闸。

射芯机 铸造生产中制造型芯的机器。利用压缩空气瞬间作用于贮存在多缝的射砂筒中的芯砂,经射头高速射入芯盒中,由于动能和压力差的综合作用而使芯砂紧实。生产率较高。

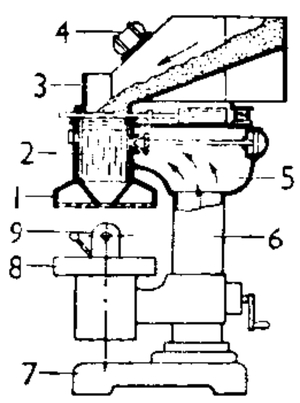

射芯机示意图

1. 射头 2. 射砂筒 3. 砂斗 4. 电动振动器 5. 气包 6. 立柱 7. 机座 8. 工作台 9. 芯盒夹紧器

射油泵 亦称"高压油泵"、"喷油泵"。柴油机的一个重要部件。按规定的时刻,把一定数量的燃油在高压下通过喷油器射入气缸。

射精管 雄性动物排射精子出体外的管道。通常在输精管下部,管壁多肌肉而较膨大。

射雕手 射雕的能手。《北齐书·斛律光传》:"尝从世宗于洹桥校猎,见一大鸟,云表飞扬,光引弓射之,正中其颈。此鸟形如车轮,旋转而下,至地,乃大雕也……邢子高见而叹曰:'此射雕手也。'"后借以指技艺出众的能手。姚合《极玄集自序》:"此皆诗家射雕手也。"

射击运动 体育运动的一类。使用枪支射击预置目标,以命中精确度或靶数计算成绩。按所用枪支和射击目标,可分为步枪、手枪、移动靶、飞碟四种类型的项目。比赛分个人和团体两种。国际射击联合会承认世界纪录的男子项目为四十二项,女子项目为十四项,包括卧射、立射、跪射、

速射、慢射等。

射击诸元 射击时使用的各种数据。如地面火炮所用的射角、方向和引信分划数值；高射炮所用的目标提前位置方位角、射角和引信分划数值。地地战役战术导弹射击时还包含发动机关机分划和飞行时间等。

射电星系 具有明显射电辐射的星系。分两类：射电功率 10^{37}～10^{41} 瓦的星系称为"正常射电星系"；射电功率比正常射电星系强 10^{2}～10^{6} 倍的星系称为"特殊射电星系"。射电星系大多数属*椭圆星系，往往是星系团中亮度和质量都大的成员星系。

射线皮炎 因各种射线如 β 射线、γ 射线或 X 射线放射后引起的局部皮肤炎症。放射剂量过大可引起急性损害，皮肤发生红斑、水疱、大疱，以至溃疡，伴疼痛。慢性损害主要发生于长期接触射线者，可发生皮肤干燥、萎缩、毛细血管扩张和角化过度。两种均可发生癌变。预防应采取放射防护措施，严守操作规程。

射流技术 利用流体高速运动原理制成的器件来实现自动控制的一种技术。分气动和液动两类。工作方式可以是模拟式的，也可是数字式的。射流装置具有耐特殊环境（如高温、低温、电磁辐射等）的特点。可作实现自动化的一种手段，在火箭、导弹、潜艇、核能动力装置中常用。

射匮可汗（可 kè，汗 hán）（?—615） 西突厥达头可汗孙。初与处罗可汗相争，处罗不敌，降隋。大业七年（公元611年）自立为射匮可汗。建庭于龟兹北之三弥山，征服薛延陀、契苾二部。

射频危害 射频波对人体造成的伤害作用。根据射频波的物理学特性与对人体作用的特点，卫生学上将波长 10 米以上（频率为 30 兆赫以下）的称"高频电磁场"，以分别测定电场和磁场强度表示它们的强弱；波长 1 米以下（频率为 300 兆赫以上）的通称"微波"，以功率密度为衡量单位。射频波对人体影响主要是热作用，低强度时尚有非致热作用；高频电磁场只产生功能性影响，如神经衰弱综合征、自主神经系统不稳定等；微波大强度时还可产生眼晶状体的点状和部分混浊。

射频污染 射频辐射所造成的污染。无线电广播、电视、通信、雷达探测、高频加热和理疗用的电子设备等都会产生不同频率的射频辐射。射频污染对人体健康的影响，科学界有不同看法。研究表明，除高强度射频辐射场合以外，日常生活中接触的射频辐射一般不会构成对健康的威胁。

射影几何（几 jǐ） 几何学的分科。在平面上（空间中）把直线（平面）上的点经过中心投影（包括平行投影）投到另一直线（平面）上，如图中以 O 为投影中心，A 到 A'，B 到 B'…。所得到两直线间的对应称为"透视"。当一图形经有限次透视后变成另一图形时，称它们成"射影对应"。射影几何主要研究图形在射影对应下的不变性质。在航空、摄影和测量等方面都有应用。

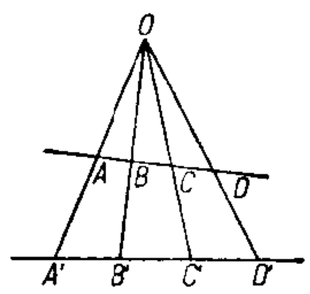

射影对应

射箭运动 体育运动的一类。借助弓的弹力将箭射出，以比赛射准或射远。现代比赛有射准、射远、室内、野外、地环靶等多种。国际射箭联合会规定的射箭（射准）比赛，男子有90、70、50、30 米，女子有 70、60、50、30 米。先射远距，后射近距。又分单轮和双轮：单轮每人每一射程 36 箭，共 144 箭；双轮加倍。以射中箭靶环数计分，按总数多少决定名次。1959 年起按国际射箭规则开展比赛。

射电干涉仪 由多元天线系统组成的射电望远镜。用来提高分辨本领，观测宇宙*射电源（包括太阳）的亮度分布、结构和精密定位工作。制作原理仿照光学干涉方法中的迈克耳孙干涉仪（例如，双天线干涉仪）和衍射光栅（例如，多元阵列天线干涉仪）。

射电天文学 又名"无线电天文学"。天体物理学的分支。应用无线电技术，观测、研究天体和星际物质所发射或反射的无线电波的学科。建立于 20 世纪 40 年代。它与光学天文学相互配合、补充，具有如下特点：(1) 无线电波可以通过光波所不能透过的尘埃和气体，因此，利用无线电波不但可以不分晴雨、昼夜进行观测，而且还能达到更深远的空间，扩大观测范围；(2) 某些物质在一定状态下只产生无线电波而不发光，这使得射电天文学可以研究用光学方法不能发现的天象。天文学上的一些重大发现，例如，*类星体、*射电脉冲星、*星际分子和*宇宙背景辐射等都是由射电天文观测发现的。

射电脉冲星 又称"脉冲星"。20 世纪 60 年代后期发现的一类新型恒星。主要特征：周期性地发射出短促的脉冲辐射；周期很短（约 0.002～4 秒）并有非常缓慢的增长现象；脉冲多呈单峰或双峰形状，少数具多峰结构，脉冲持续时间约为周期的几十分之一到十分之几；脉冲辐射是高度偏振的。目前，绝大多数射电脉冲星只是在射电波段观测到脉冲辐射。少数射电脉冲星还观测到光学、X 射线和 γ 射线的脉冲辐射。射电脉冲星是具有很强磁场的快速自转着的*中子星，可能是*超新星爆发的产物。

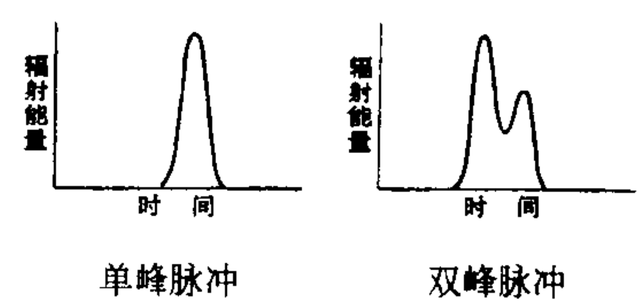

脉冲曲线示意图

射电望远镜 接收天体射出的无线电波的仪器。由两部分组成：(1) 天线，接收天体发射的无线电波，相当于光学望远镜的物镜；(2) 接收机，把由天线传来的高频电信号放大，检波后，再把高频电信号变成可用仪表测量和记录的低频电信号或直接照相的图形。

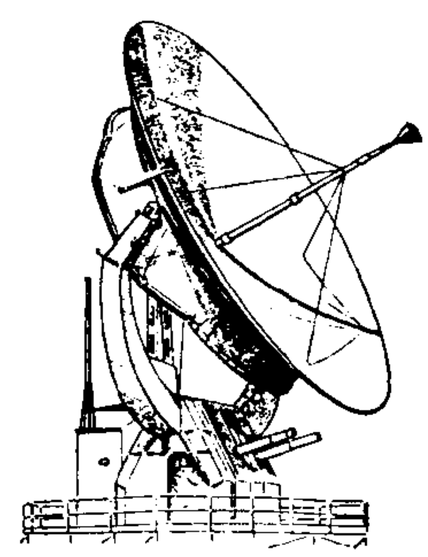
射电望远镜的天线

射极输出器 晶体管发射极输出信号的放大器。特点是：输入阻抗高、输出的内阻低、电压放大系数略小于 1。因射极输出的信号电压和基极输入的信号电压同相，故也称"射极跟随器"。用在阻抗变换和级间隔离的电路中。对应于晶体管的射极输出器，有电子管的"阴极输出器"。

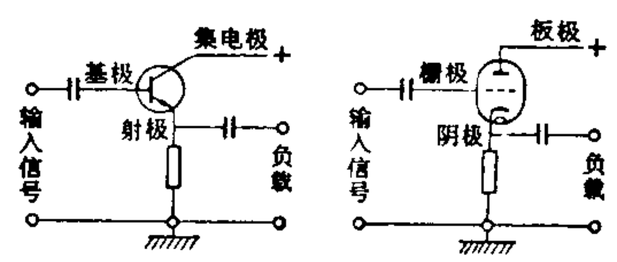

(1) 射极输出器电路原理图　(2) 阴极输出器电路原理图

射频变压器 用于射频范围的变压器。由于工作频率高，一般用空气芯，或用有高电阻率的磁性材料（如铁氧体）为芯子。在初级或次级线圈上常并联一只电容器，调节电容器的容量或铁氧体芯子的位置，可以实施调谐。

射频放大器 亦称"高频放大器"。用以增强载波的高频

信号强度的放大器。在接收机中用来放大射频电压，在发射机中用来放大射频功率。

射鹰楼诗话 书名。清林昌彝撰。二十四卷。作者为鸦片战争时期诗人。"射鹰楼"之"鹰"为"英"的谐音。书中表彰抗英爱国的诗人和诗篇，强调诗歌的独创性，反对摹拟，在当时较为突出。此外多录乡里福建诗人之作，并重师友渊源传承，可资考镜。

射击控制系统 即"武器火控系统"。

射阳先生存稿 别集名。明吴承恩(号射阳山人)作。四卷。凡诗一卷，文三卷。卷四之末有词数十首。有明万历间刻本及1930年排印本。建国后重加整理，名《吴承恩诗文集》，除收有《射阳先生存稿》外，并附补遗及年谱、诸家序跋等。

3 躬〔躬〕(gōng) ❶身体。《史记·司马相如列传》："躬胝无胈。"司马贞索隐引张揖曰："躬，体也。"引申为自身；亲自。《诗·卫风·氓》："静言思之，躬自悼矣。"❷弯下去。《长生殿·觅魂》："俺这里静悄悄坛上躬身等。"❸箭靶子的上下幅。《仪礼·乡射礼》："倍中以为躬，倍躬以为左右舌。"

4 躯〔軀〕(qū) 身体。如：为国捐躯。《荀子·劝学》："口耳之间则四寸耳，曷足以美七尺之躯哉！"

躯壳 谓形体，对精神而言。孔武仲《松上老藤》诗："蛇蟠筋脉壮，龙死躯壳在。"

躭 "耽"的异体字。

5 躲 "射"的异体字。

6 躺 同"晃"。

躬 "躬"的异体字。

躲 (duǒ) 避开；隐藏。如：躲雨；躲债。宫大用《范张鸡黍》第二折："我这里迎门儿问候，他将我躲闪藏遮。"

躲 同"躲"。

8 躺 (tǎng) 平卧。如：躺在床上；躺下就睡。

躶 "裸"的异体字。

躬 (gōng) 见"躬躬"。

躬躬 敬慎貌。《史记·鲁世家》："及七年后，还政成王，北面就臣位，躬躬如畏然。"

躬〔躬〕(duǒ 朵) 亦作"躬"。下垂。杜甫《醉为马所坠诸公携酒相看》诗："江村野堂争入眼，垂鞭躬鞚凌紫陌。"《聊斋志异·莲香》："躬袖垂髫，风流秀曼。"

9 躽 (yǎn) 身向前弯。《本草纲目·兽部·肾附方》："小儿五十日以来，胎寒腹痛，躽啼上视……此痫候也。"

11 躯 "躯"的繁体字。

12 躬 "躬"的繁体字。

208. 釆 部

釆 (biàn 辨) 象兽指爪分别之形。义为辨别。此即"辨"字的古文，见《说文·釆部》"釆"。

3 釉 同"播"。

4 悉 (xī) ❶知道。萧统《文选序》："随时变改，难可详悉。"❷详尽。《汉书·张释之传》："对上所问禽兽簿甚悉。"❸全部；尽其所有。《书·盘庚上》："王命众悉至于庭。"《国策·韩策一》："料大王之卒，悉之不过三十万。"

悉心 尽心；全心全意。《史记·秦本纪》："子其悉心雪耻，毋怠。"

悉尼 (Sydney) ❶澳大利亚最大港市，新南威尔士州首府。在塔斯曼海杰克逊港湾(Jackson)两岸，有大铁桥(主桥长503米，连引桥1 149米，为南半球最大的海港大桥)相连。人口353万(1994年)。1788年英国流放罪犯于此，是英国在澳大利亚最早建立的殖民地。全国经济、交通、贸易最大中心。工业以炼油、汽车、石油化工和纺织(毛、棉)、食品等为主。世界著名的天然深水良港，有铁路和公路网联系广大内地。世界羊毛销售中心之一。主要出口羊毛、小麦和肉类。有全国创办最早的博物馆(1836年)、悉尼大学(建于1850年)、悉尼歌剧院(建于1973年)。系重要海军基地。❷加拿大东南工业城市和煤港。在布雷顿角岛上，濒大西洋。人口约10万(1990年)。原为乡镇，19世纪末到20世纪初随附近煤田开发而兴起。1904年建市。邻近贝尔岛有铁矿。工业以钢铁和炼焦为主，是全国钢铁工业中心之一。也是沿岸煤矿区商业中心。港宽水深，主要输出煤炭。同东岸各港有定期航运联系。

悉数 全部。如：悉数归公。苏洵《管仲论》："仲能悉数而去之邪？"

悉达多 梵语Sarva-Siddhārtha(萨婆悉达多)音译的略称，意为"一切义成"。释迦牟尼出家前为太子时的本名。

悉尼大学 澳大利亚的私立大学。1850年创立于悉尼。设有人文、经济、法律、自然科学、工程、建筑、医学、口腔医学、兽医、农业等院系。

悉尼财团 澳大利亚大企业集团之一。以费尔法克斯家族与诺克斯家族为首，以新南威尔士银行、殖民炼糖公司、悉尼商业金融公司为中心，控制了澳大利亚的食糖工业，还投资于采矿、机械、建筑材料、造纸、化工、食品、零售等行业。

悉利移城 古城名。亦译作悉利城。故址在今缅甸抹谷(Mogok)西北之太公(Tagaung)。相传为缅甸最古都城，也是从南诏入骠国(今缅甸中部)交通线上要地。据《新唐书·南蛮列传》所记，其地为骠国九镇城之一。参见"太公❶"。

悉索敝赋 尽全国所有的兵力。古代按田赋出车徒、给徭役。敝，谦辞，谓不精良。《左传·襄公八年》："敝邑之人，不敢宁处，悉索敝赋，以讨于蔡。"后因用为尽其所有以供应的意思。

悉尼歌剧院 世界著名建筑之一。位于澳大利亚悉尼市悉尼港口。1973年建成。建造在伸出河岸线的一个1.82万平方米的大平台上。由音乐厅、歌剧院、展览馆和餐厅等部分组成。屋盖用钢筋混凝土肋板构成，外观形似船上风帆。施工历时14年，耗资10亿美元，为现代建筑史上罕闻。现成为悉尼市的标志，吸引着众多游客观光。

悉尼先驱晨报 (The Sydney Morning Herald) 澳大利亚全国性英文日报。在悉尼出版。1831年4月18日创刊，初名《悉尼先驱报》，周刊。1840年改日报。1842年改今名。1853年后，一直是费尔法克斯公司出版的一家主要日报。

5 **番** ㊀(fān) ❶轮流更代。如：更番。《北史·贺弼传》："顿兵一万，番代往来。"参见"番休"。❷次；回。如：三番五次。《世说新语·文学》："弼(王弼)自为客主数番，皆一座所不及。"客主，论辩的双方。庾信《咏画屏风》诗："行云数番过，白鹤一双来。"❸旧时对西方边境各族的称呼，亦为外族的通称。如：西番；番邦。又以指来自外族或外国的事物。如：番茄；番饼。

㊁(pān 潘) 见"番禺"。

㊂(bō 波) 见"番番❷"。

㊃(pó 婆) ❶见"番番❶"。❷姓。汉代有番系。

番上 唐代府兵定期轮流到京师担任宿卫，称番上。每次服役期限一般为一个月，也有两个月的。服役次数，按距京师远近决定。连同往返的时间计算，对农民是很重的劳役负担。明亦有调卫军番上京师之制。又地方军队轮班赴冲要地点任战备，也叫番上。

番匠 亦称"蕃匠"。唐官府手工业中轮班服役的工匠。唐工匠应在官府手工业服番役(轮班徭役)二十日，因比隋服役期短，又名短番匠。唐官府手工业主要使用无偿劳作的番匠，有偿劳作的明资匠、巧儿匠占极少数。番匠在官府工少匠多时可输钱免役。

番休 轮流休假。曹植《求通亲亲表》："群臣百僚，番休递上。"颜师古《匡谬正俗》卷八："此言以番次而归休，以番次而递上。"

番杏 (*Tetragonia expansa*) 俗称"洋菠菜"。番杏科。多年生草本。茎圆，半蔓性，极易分枝，丛生，匍伏于地。叶三角形，互生，呈绿色，嫩叶上有银色粉状物。夏秋间叶腋开黄花，花被钟状四裂。果实菱形有角，淡褐色。性喜温暖，不择土地。原产澳大利亚、东南亚和智利等地；中国栽培尚少。自春至秋可摘嫩茎叶作蔬菜。

番吾 (pó—) 古地名。番或作播、鄱。战国赵地。在今河北磁县境。为秦、赵争胜之地，公元前232年，秦兴师征赵，取番吾，即此。

番役 明代厂卫司缉捕之差役。清代内务府慎刑司及步军统领衙门亦均有之。又称番子。

番茄 (*Lycopersicum esculentum*) 俗称"西红柿"。茄科。一年生草本。植株分有限生长和无限生长两种类型。全株具软毛，叶为羽状深裂。总状或聚伞花序，花黄色。浆果呈扁圆、圆或樱桃形等，红、黄或粉红色。种子扁平，有毛茸，灰黄色。性喜温暖。原产南美洲；中国普遍栽培。一般冬春于保护地育苗，春季栽培为主；冬季宜温室栽培。果实营养丰富，作蔬菜，也可作水果及制罐头食品。

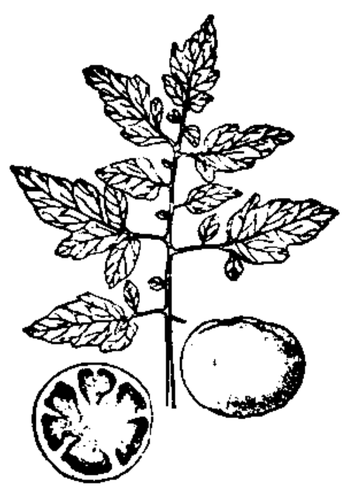
番茄

番禺 (pān—) 市名。在广东省广州市东南部。市人民政府驻市桥镇。秦置县。县有番、禺二水，因以为名。1992年改设市。人口86.7万(城镇32.7万，1996年)。工业有制糖、轻纺、建材、化学、塑料等。盛产稻、甘蔗、花生、薯类及香蕉、荔枝、龙眼、木瓜等。水产业亦盛。名胜古迹有莲花山、余荫山房、留耕台、大角山炮台。

番饼 中国旧时对流入的外国银元的一种称谓。中国旧称少数民族或外国为"番"，称银币为"银饼"，故称。《魏源集·军储篇三》："仿番制以抑番饼。"

番鸭 即"瘤头鸭"。

番舶 亦称"蕃舶"、"夷舶"。中国旧时指外国来华互市的船舶。《新唐书·孔戣传》："蕃舶泊步(埠)有下碇税。"又《李勉传》："西南夷舶岁至才四五。"《宋史·苏缄传》："调广州南海主簿。州领蕃舶。"

番族 明清时期对台湾今高山族的称谓。清代文献有生、熟番之分：内附输饷者曰熟番；未服教化者曰生番。还有以其不同居地而命名的平埔番、高山番、东番、西番、瑯琄番、傀儡番、水沙连番、卑南觅番等。

番椒 "辣椒"的俗称。

番番 ❶(pó pó) 同"皤皤"。白发貌。《史记·秦本纪》："黄发番番。"黄发，指老人。❷(bō bō) 勇武貌。《诗·大雅·崧高》："申伯番番。"毛传："番番，勇武貌。"

番薯 即"甘薯"。

番木瓜 (*Carica papaya*) 一名"万寿果"、"番瓜"，俗称"木瓜"。番木瓜科。小乔木，木质柔软。叶大，丛生茎顶，常掌状七裂，有长柄。花单性，黄色，雌雄异株。浆果肉质，长椭圆形至近球形，成熟时黄色或淡绿色，果肉厚。种子黑色，具皱纹。性喜炎热。原产热带美洲，广植于世界热带地区；中国广东、海南、广西、福建、台湾和云南南部均有栽培。果实供生食，亦可制成多种加工品。种子可榨油。

番石榴 (*Psidium guajava*) 一名"鸡矢果"。桃金娘科。常绿小乔木或灌木。叶对生，长椭圆形至椭圆形，下面密生短柔毛。夏季开花，花白色。浆果球形或卵形，果肉淡黄色至淡红色。原产热带美洲；中国广东、广西、福建、台湾等地均有栽培。果供鲜食或制果汁、果酱、果冻等。

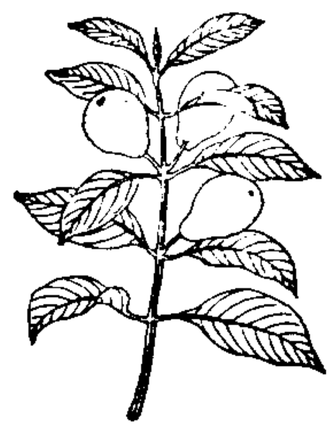
番石榴

番红花 (*Crocus sativus*) 鸢尾科。多年生草本，地下有球茎。叶基生，线形。秋末开花，花淡红紫色，着生于花葶顶端，雌蕊具深红色三叉状柱头。原产欧洲南部；中国引入栽培。用球茎繁殖。花柱入药，称"藏红花"，功能祛瘀生新、活血通经。

番泻叶 中药名。豆科植物狭叶番泻树或尖叶番泻树的叶片。性寒、味甘苦，功能泻热导滞、通便，主治热结便秘、积滞腹胀等。本品含蒽苷，主要为番泻苷A、B，以及少量游离蒽醌衍生物如芦荟大黄素、大黄酸等。此外尚含黄酮类衍生物如山柰酚、山柰苷、异鼠李糖等。能刺激大肠促进蠕动而致泻，过量易引起腹部剧痛。多单味泡水服用。参见"番泻树"。

番泻树(*Cassia angustifolia*) 即"狭叶番泻树"。豆科。矮小灌木。羽状复叶,小叶4～8对,披针形,全缘。夏季开花,花黄色,总状花序。荚果呈长肾形,扁平。主产于印度。另种尖叶番泻树(*C. acutifolia*),小叶四或五对,长卵形。荚果呈肾脏形。两种树叶均入药。参见"番泻叶"。

番荔枝(*Annona squamosa*) 番荔枝科。落叶小乔木。叶近革质,排成两列,椭圆状披针形或矩圆形。五六月开花,花单生或2～4朵聚生于枝顶或叶腋,青黄色。聚合浆果球形或心状圆锥形,黄绿色,有白色粉霜,外形酷似荔枝,故名"番荔枝"。原产热带美洲;中国台湾、福建、广东、广西、云南等地有栽培。果供食用,为热带著名水果。

番荔枝

番茄病毒病 番茄病害。症状复杂,危害性大。常见的有三种:(1)番茄花叶病,由烟花叶病毒侵害为主,病株可能矮化,叶小,反卷或皱缩,色深浅不匀成花叶。(2)番茄蕨叶病,由黄瓜花叶病毒侵害为主,病株矮化,枝叶丛生,叶变细长呈鸡爪状。(3)番茄条斑病,由烟花叶病毒单独侵染或与马铃薯花叶病毒混合侵染引起,枝叶果均生褐斑,迅速枯萎。此类病毒尚能危害多种植物,由蚜虫或病株汁液接触传染。防治法:选育抗病品种;种子消毒;适时栽培和加强管理,改善环境条件;防治蚜虫;避免病株的汁液与健株接触;利用弱株系病毒进行人工免疫。

5**釉**(yòu又) 覆盖在陶瓷表面的玻璃质薄层。所用的釉以石英、长石等为原料,经研磨、加水调制后,涂敷于坯体表面,再经焙烧而成。能增加成品的机械强度和绝缘性能,防止液体和气体的侵蚀。另有各种彩色的釉用以装饰日用陶瓷和艺术陶瓷。

釉质 亦称"珐琅质"。覆盖齿冠外层的极坚硬物质。由大量无机盐(主要是钙盐)和少量有机物构成许多并列的釉棱柱,釉棱柱由粘合物联成釉质。有保护牙齿免受磨损的作用。

釉陶 一般指表面带釉的陶器。常见的有两种:一种胎质坚硬,胎作灰白色,表面有灰色透明青釉,火候高达1 200℃左右,具不吸水性,商代已有发现,接近瓷器,因此也被称为原始瓷器;另一种胎质为普通陶土,胎作红色,表面为低温烧成的铅釉,一般作绿色、黄色或黄褐色,西汉中后期开始出现。

釉里红 瓷器釉彩名。在瓷坯上以氧化铜绘制花纹后施一层无色透明釉,以高温烧成,花纹呈红色。元代已开始出现,明代达到成熟阶段,清以后更有发展。

釉面砖 亦称"瓷砖"。用瓷土为主要原料烧制成的砖片。正面涂有白色或彩色的釉,洁净美观,易于洗刷,不受酸、碱侵蚀。常镶砌于厨房、浴室、厕所、实验室、医疗手术室的墙面和台面上,也可用作内外墙贴面,以增加美观并保护墙面。

释〔釋〕㊀(shì) ❶解开。《诗·郑风·大叔于田》:"抑释掤忌,抑鬯弓忌。"❷解释。《国语·吴语》:"乃使行人奚斯释言于齐。"韦昭注引《晋语二》:"释言,以言自解释也。"❸消溶;消除。《老子》:"涣兮若冰之将释。"《国语·晋语一》:"虽欲爱君,惑不释也。"❹放下;释放。《穀梁传·昭公二十九年》:"昭公出奔,民如释重负。"《国语·晋语一》:"君其释申生也。"❺通"舍"。舍弃;抛弃。《吕氏春秋·长见》:"视释天下若释蹁。"❻浸渍。《礼记·内则》:"欲濡肉,则释而煎之以醢。"❼淘米。《诗·大雅·生民》:"释之叟叟。"❽中国佛教对释迦牟尼的简称。后又泛指佛教。如释教、释氏、释子、释典等。东晋僧人道安更以释为姓,开中国汉族僧尼称释之先河。《高僧传·释道安》:"以大师之本,莫尊释迦,乃以释命氏。"

㊁(yì) 通"怿"。喜悦。嵇康《琴赋》:"其康乐者闻之,则欿愉欢释。"

释义 辞书学术语。指对词目的含义所作的解释。一般辞典以释义为*释文的主要内容。释义有多种方式,因辞书性质的不同而不同。语文词典常用的有:(1)用同义词语、反义词语作解释,如"欢畅——高兴;痛快","冷淡——不热闹;不兴盛;不热情";(2)用说明、描写、比喻等方式作解释,如"老迈——年老(常含衰老意)","鼠目寸光——比喻眼光短,见识浅";(3)用下定义的方式作解释,如"画家——擅长绘画的人"。也有用"释义"概指"释文"的。

释子 僧徒的通称,取释迦弟子之意。韦应物《寄皎然上人》诗:"吴兴老释子,野雪盖精庐。"

释文 辞书学术语。指对字条、词目、条目所作的全部说明。释文的内容和写法,由辞书的性质、用途、规模等方面所决定。一般包括注音、释义、例证、考释等,而以*释义为主,也有以用法或特种解说(如插图、表格等)为主的。一部辞书的释文有统一的体例。

释老 释迦牟尼与老子。也指佛教和道教。《北史·邢昕传》:"善谈释老,雅好文咏。"

释名 训诂书。共二十七篇,分八卷。东汉刘熙撰。或说始作于刘珍,完成于熙。体例仿《尔雅》,而专用*音训,以音同、音近的字解释意义,推究事物所以命名的由来,其中虽有穿凿附会之处,但于探求语源,辨证古音和古义,很有参考价值。清毕沅有《释名疏证》,王先谦有《释名疏证补》及《释名疏证补附》。

释典 佛教的经典。《晋书·何充传》:"性好释典,崇修佛寺。"

释教 佛教在中国的别称。意为释迦牟尼所创立的宗教。

释菜 亦作"舍采"。古代读书人入学时以苹蘩之属祭祀先圣先师的一种典礼。《礼记·月令》:"〔仲春之月〕命乐正习舞释菜。"《周礼·春官·大胥》:"春,入学,舍采合舞。"

释然 ❶形容疑虑消除。《世说新语·言语》:"由是释然,无复疑虑。"亦作"舍然"。《列子·天瑞》:"其人舍然大喜,晓之者亦舍然大喜。"❷(yì一)怡悦貌。《庄子·齐物论》:"南面而不释然,其故何也?"韩愈《送孟东野序》:"东野之役于江南也,有若不释然者。"

释奠 古代学校的一种典礼,陈设酒食以祭奠先圣先师。《礼记·文王世子》:"凡学,春官释奠于其先师,秋冬亦如之;凡始立学者,必释奠于先圣先师。"郑玄注:"释奠者,设荐馔酌奠而已。"

释褐 谓脱去布衣(平民服装)而换上官服,即做官之意。扬雄《解嘲》:"夫上世之士,或解缚而相,或释褐而傅。"科举时代称新进士及第授官为释褐。王禹偁《成武县作》诗:"释褐来成武,初官且自强。"

释利防 相传秦始皇时有外国沙门携带佛经前来中国,其中一人名释利防,曾谒见始皇。此说首见隋费长房《历代三宝记》卷一。唐释道宣《广弘明集》卷十一亦引法琳之言,谓释道安(东晋人)、朱士行(三国魏人)等《经录》提及此事。

恐均系后世佛教徒附会，不足为凭。

释水系数 亦称"贮水系数"。反映含水层贮(释)水能力的参数。以水头降低(或升高)一个单位时，从面积为一个单位、高度等于含水层厚度的含水层中所能释放出来(或贮存)的水体积表示。无量纲。大部分承压含水层的贮水系数在 10^{-5}～10^{-3} 之间。即当水头降低 1 米时，1 米^2 这种含水层能释放出 10^{-5}～10^{-3} 米^3 水。是含水层的重要水文地质参数。

释陀憍都 (Sein Da Kyaw Thu, 1736—1771) 缅甸雍籍牙王朝宫廷诗人。擅长写作韵诗，每逢王族举行婚礼等大典时，常写诗祝颂。还写有《缅文拼写法》和《教诲王太子》。

释放奴隶 简称"释奴"。奴隶社会中在法律上脱离奴籍的一种奴隶。在东方各古国及古希腊和罗马较普遍存在。尤以在罗马帝国盛行。奴隶可通过赎身或其他方式转成"自由人"，但通常仍受原主人"保护"，死而无嗣，其财产仍归于保护者。在中世纪早期的欧洲，此制继续保留。

释迦方志 佛教地志。二卷。唐代僧人道宣撰。多取材于《大唐西域记》，但亦有不少补充，颇具史料价值。

释迦牟尼 (Śākyamuni) 佛教创始人。姓乔答摩，名悉达多，释迦族人(释迦牟尼意即"释迦族的圣人")。是古印度北部迦毗罗卫国(今尼泊尔境内)净饭王之子。其生卒年代，北传佛教据汉译《善见律毗婆娑》"出律记"推断为公元前 565—前 486，南传佛教则作公元前 624—前 544 或公元前 623—前 543。相传他二十九岁时痛感人世生、老、病、死各种苦恼，又不满当时婆罗门的神权统治及其梵天创世说教，舍弃王族生活，出家修道，遍访名师。经过六年苦行，悟到苦行不能达到解脱，弃而至菩提伽耶，在菩提树下静思"成道"，得世间无常和缘起诸理，即在鹿野苑开始传教，为阿若憍陈如等五人说苦、集、灭、道"四谛"以及"八正道"等，佛经称为"初转法轮"。其后一直在印度北部和中部游行教化，信众很多，尊之为佛陀。八十岁时，在拘尸那城附近的娑罗双树下入灭。弟子们将他一生所说的教法记录整理，通过几次结集，成为经、律、论"三藏"。随着传播范围的扩大，佛教逐渐形成世界性的宗教。

释迦牟尼

13 釋 "释"的繁体字。

14 飜 "翻㊀"的异体字。

209. 谷 部

谷 ㊀(gǔ) ❶两山之间的夹道或流水道。如：山鸣谷应。❷比喻困境。《诗·大雅·桑柔》："进退维谷。"❸姓。汉代有谷永。

㊁〔穀〕(gǔ) 庄稼和粮食的总称。如：五谷；谷物。《书·洪范》："百谷用成。"

㊂(lù 鹿) 见"谷蠡王"。

㊃(yù 裕) 见"吐谷浑"。

谷风 ❶东风。《尔雅·释天》："东风谓之谷风。"邢昺疏引孙炎曰："谷之言穀；穀，生也。谷风者，生长之风也。"《淮南子·天文训》："虎啸而谷风至。"高诱注："虎，土物也。谷风，木风也。木生于土，故虎啸而谷风至。"按五行家说，东方为木。❷《诗·邶风》篇名。写一女子被丈夫遗弃后的悲痛感情。《诗序》说是刺夫妇失道。也有说是逐臣托为弃妇之辞，以倾诉自己的冤抑。谷风，《毛传》释为东风。后人或认为指来自山谷的风。❸《诗·小雅》篇名。《诗序》："刺幽王也。天下俗薄，朋友道绝焉。"诗中指斥对方危难时与己交好而安乐时即弃而不顾，忘大德而思小怨，描摹出一种世情。至于是否为幽王时期的作品，则无确据。

谷(穀)水 古水名。(1) 即今河南渑池南渑水及其下游涧水，东流至洛阳市西注入洛河。东周王城在谷、洛二水合流处东北岸，《国语》周灵王时"谷、洛斗，将毁王宫"，即此。东汉、魏、晋、北魏都洛阳，曾导谷水使东出王城北，合瀍水东注为阳渠，径洛阳城(今洛阳市东)北，东至偃师县(今市)东南入洛；故《水经注》称王城西故渎为死谷，时已无水，改以阳渠为谷水下游。隋复故道。近世改称上源为渑水，自渑池县东合涧水以下称涧水，别以新安县西北南流入涧一水为谷水。(2) 古获水下游流经今安徽砀山北，有谷水上承砀陂东北流来会，自下通称谷水，东至今江苏徐州市入*泗水。《史记·项羽本纪》"东至彭城，日中大破汉军，汉军皆走，相随入谷、泗水"，即此。

谷(穀)丘 即"句渎"。

谷坊 在侵蚀沟壑或山溪中修筑的挡水拦沙的小坝。坝高一般小于 5 米。是山区、丘陵区水土保持措施之一。按修建的材料可分为土谷坊、石谷坊和插柳谷坊等。可缓和水流，阻截泥沙，制止溪、沟侵蚀；小坝上游的淤地可造林或种植作物。

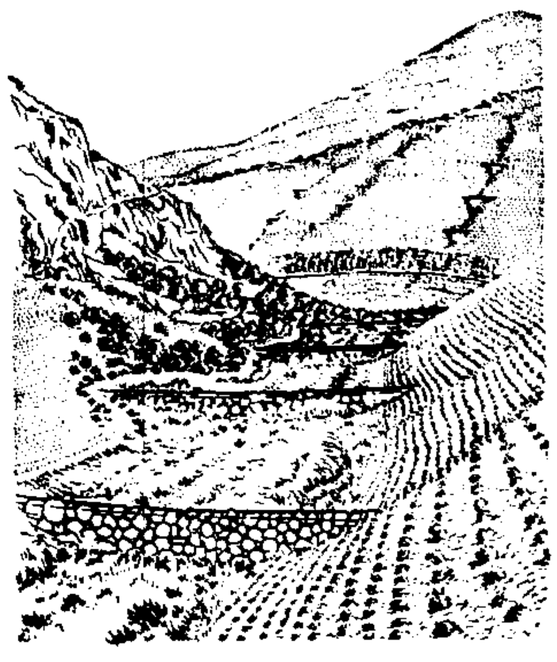

谷 坊

谷(穀)芽 中药名。亦称"稻芽"。经发芽干燥后的稻谷。性平、味甘，功能和胃消食，主治消化不良、食欲不佳等。本品含淀粉、蛋白质、脂肪、淀粉酶等成分。

谷谷 鸟鸣声。欧阳修《啼鸟》诗："陂田绕郭白水满，戴胜谷谷催春耕。"周昂《春日即事》诗："欲寻把酒浑无处，春在鸣鸠谷谷中。"

谷(穀)雨 ❶二十四节气之一。每年4月20日前后太阳到达黄经30°时开始。《月令七十二候集解》:"三月中,自雨水后,土膏脉动,今又雨其谷于水也……盖谷以此时播种,自上而下也。"谷雨前后,一般天气较暖,雨量较前增加,是中国北方春作物播种、出苗的重要季节。❷中华全国文艺界抗敌协会延安分会机关刊物。1941年11月15日在延安创刊。以发表反映解放区军民战斗生活的文学创作为主,兼登文艺评论和译作。至1942年8月15日第一卷六期停刊,共出六期。

谷(穀)城 ❶古城名。故址在今山东平阴西南东阿镇。春秋时齐国谷(穀)邑,秦代称为谷城。❷古县名。东汉置。治今山东平阴西南东阿镇。北齐废。❸山名。一名黄山。在今山东平阴西南。《史记·留侯世家》所载黄石公和张良约见谷城山下,相传即此。❹县名。在湖北省襄樊市西北部、汉江中游西岸、南河下游。襄渝铁路经过境内。县人民政府驻谷城镇。古为谷伯国。秦置筑阳县,隋改谷城县。以谷城河得名。盛产小麦、稻、棉花、芝麻、玉米,并产药材、油桐、蚕茧等。工业有机械、食品、建材、纺织、化肥等。特产"石花大曲"酒。名胜古迹有大薤山、承恩寺。

谷音 总集名。元杜本编选。本字伯原,江西清江(今樟树)人。二卷。选录诗一百零一首。作者三十人,大部分为宋遗民,宋亡后,或以身殉,或遁迹山林。所作多述宋亡后的忧愤之情。也有少数作者为金遗民。有明汲古阁刻本、影印旧钞本。

谷阁 谷中的栈道。《三国志·蜀志·刘焉传》:"住汉中,断绝谷阁,杀害汉使。"

谷神 老子描述"道"的用语。"谷"即山谷,象征空虚,"神"有变化莫测之意。《老子·六章》:"谷神不死。"把"道"看做空虚无形而变化莫测、永恒不灭的东西。一说"谷"同"穀","穀"可供营养,而"道"能生养万物,故名。

谷(穀)租 中国旧时对*实物地租的通称。与*钱租和*力租同为封建地租的三种形式。佃户以产品交纳。所纳产品各地不一,大致水田以稻谷、糙米为主,旱地以小麦、小米、高粱、玉米为主。此外也兼交副产品。谷租在中国旧时的地租中占主要地位。

谷(穀)象 (*Sitophilus granarius*) 贮藏谷物害虫。昆虫纲,鞘翅目,象甲科。成虫体长3~4毫米,赤褐色,有光泽,头部前伸成长吻,鞘翅上无斑纹,前胸背面和鞘翅有椭圆刻点,后翅退化。幼虫白色,脚退化,体微弯曲,多皱纹。年发生2~4代,主要以成虫越冬。在贮粮中生活繁殖。成虫啮食稻、麦、玉米、高粱等谷粒。幼虫蛀食谷粒内部,使成空壳。防治法:清洁仓库或用药喷洒空仓屋顶及四壁,保持贮粮干燥,用药剂熏蒸。

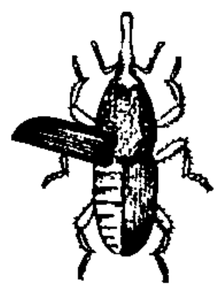
谷 象

谷(穀)道 ❶古代方士求取长生不老的方术。《史记·武帝本纪》:"是时而李少君亦以祠灶、谷道、却老方见上。"裴骃集解引李奇曰:"食谷道引。或曰辟(避)谷不食之道。"❷中医学名词。指直肠到肛门的一部分。

谷(穀)蛾 (*Tinea granella*) 贮藏谷物害虫。昆虫纲,鳞翅目,谷蛾科。成虫体长5~8毫米,前翅梭形,灰白色,后翅灰黑色,前后翅均具灰黑色长缘毛。幼虫体长7~9毫米,头部褐色,前胸淡褐色至黄褐色,胴部乳白色,臀板淡黄褐色。年发生2~3代。幼虫危害稻、麦、玉米、豆类的谷粒及皮革、软木等。防治法:降低贮粮水分及温度,用药剂熏蒸。

谷 蛾

谷(穀)熟 旧县名。在河南省东部。1952年由商丘县析置。1954年撤销,划归商丘、虞城两县。商丘县于1997年并入商丘市。

谷(穀)蠹 (*Rhyzopertha dominica*) 也叫"米长蠹"。贮藏谷物害虫。昆虫纲,鞘翅目,长蠹科。成虫体长约2.6毫米,圆筒形,暗褐色,头部隐藏于前胸下面与胸部垂直,触角末端3节膨大呈片状;前胸背面有许多小瘤突。幼虫体形弯曲,头部细小,胸部肥大,全体疏生淡黄色微毛。一般年发生2代,以成虫越冬。成虫及幼虫危害谷类、豆类、面粉等。防治法:降低贮粮水分及温度,用药剂熏蒸。

谷 蠹

谷正纲 (1902—1993) 贵州安顺人,字叔常。1925年毕业于德国柏林大学。次年入苏联莫斯科中山大学学习。1927年回国。曾任国民党中央组织委员会副主任委员,立法院立法委员,国民党政府社会部部长,国防最高委员会委员。1949年到台湾后,任"内政部"部长,"国民大会"秘书长、主席团主席,"宪政研讨会"副主任委员,"总统府"资政。

谷冰川 也叫"山谷冰川"。山岳冰川的一种。常见于山体高大、雪量丰富的山地。冰雪体从雪线以上的补给区(粒雪盆)伸入雪线以下的消融区(冰舌),向下顺谷延伸,因冰雪补给量和消融量比值的大小而有进退现象。

谷(穀)物法 指英国政府1815年制定的限制或禁止谷物进口的法律。英国产业革命后,谷物自给困难,价格上涨,输入逐渐增加。但执政的土地贵族为维护本阶级的利益,企图利用这一法律限制或禁止谷物进口。规定国内每夸脱小麦超过80先令的价格限度时方准进口。实行后,谷物价格昂贵,导致原料和消费品价格的增长。谷物法实施后,粮食输出国家也对英国工业品提高关税,英国工业资产阶级的利益受到损害,遂在自由贸易的口号下,与土地贵族展开了反谷物法斗争。1846年,英国政府废除该法。

谷(穀)草比 又称"谷秆比"。作物成熟时籽粒重量与茎秆、颖壳等重量的比率。比值大,表示植株光合产物的转化效率高,产量高。一般水稻的谷草比大于小麦;矮秆品种大于高秆品种;栽培管理正常、植株生长健壮的大于徒长、倒伏、早衰、空壳空秆和病株的。

谷剑尘 (1896—1976) 中国剧作家。浙江上虞人。早年在上海当过钱庄学徒、银行职员。1921年在上海参与组织戏剧协社,为主要负责人之一。1935年起在南京国立戏剧学校任教。1941年任国立社会教育学院艺术教育专修科(后改为艺术教育系)戏剧组主任。1951年随戏剧组并入上海戏剧专科学校。作品有多幕剧《孤军》、《杨小姐的秘密》,剧作集《冷饭》、《岳飞之死》等。

谷(穀)神星 最早发现的小行星。1801年1月1日由意大利天文学家皮亚齐(Giuseppe Piazzi, 1746—1826)发现。直径1 020千米,质量11.7×10^{23}克,为最大和最重的小行星。密度1.6克/厘米^3。轨道半径长2.77天文单位。公转周期1 682天,自转周期0.38天。目视星等7.4。

谷(穀)氨酸 一种酸性氨基酸。在蛋白质代谢过程中占重要地位。动物的脑中含量较多。医学上主要用以治疗肝性昏迷。它的单钠盐即味精。

谷(穀)痒症 由寄生在谷类的恙螨叮咬皮肤引起的皮炎。多见于颈、肩、上胸、背等暴露部位。接触有虫的谷类、棉籽、麦秸、稻草等数十分钟到三四小时后，先皮肤发痒，后出现水肿性红斑或丘疱疹，有的疹顶上有虫咬痕迹，伴剧痒。约一周消退。污染物放在烈日下彻底曝晒几天，或喷洒药物，均可将恙螨杀死。

谷(穀)维素 从米糠油提出的以三萜(烯)醇为主体的阿魏酸酯的混合物。白或微黄色粉末，无臭。难溶于水，溶于乙醇。能调整自主神经系统功能，减少内分泌平衡障碍，改善精神神经失调症状。用于治疗自主神经功能失调、脑震荡后遗症、更年期综合征、周期性精神病等。偶有消化道症状、皮疹、脱发等不良反应，停药后可消失。

谷鲁司 (Karl Groos, 1861—1946) 德国哲学家、美学家、心理学家。曾任吉森大学、巴塞尔大学、杜宾根大学教授。心理学上，致力于研究人与动物在游戏时的心理状态。在美学上，是*内模仿说的主要代表之一，认为审美是一种内在而不外现的"内模仿"，属于运动知觉。主要著作有《美学导言》、《人类的游戏》、《审美的鉴赏》等。

谷登堡 (Johannes Gensfleisch zum Gutenberg, ?—1468) 德国人，铅活字印刷的发明者。年轻时曾学金工。后从事金属活字的铸造和金属活字版印刷的研究，并建立了活字版印刷工场。1450 年前后用所制活字字模浇铸铅活字，排版印刷了《四十二行圣经》等书，为现代金属活字印刷术奠定了基础。还根据压印原理制成木质印刷机械以代替手工刷印。

谷(穀)精草 (*Eriocaulon buergerianum*) 谷精草科。一年生草本。叶片线形，丛生在短的茎端。夏秋间开花，花白色，单性，呈头状花序。生于田野或沼泽地。中国分布普遍；日本亦产。中医学上以带花茎的头状花序入药，又名"谷精珠"，性平、味辛，功能疏散风热、明目退翳，主治目赤肿痛、羞明流泪、翳障攀睛等。

谷德振 (1914—1982) 中国地质学家。河南密县(今新密)人。西南联合大学毕业。曾任中科院地质研究所研究员、长江流域规划办公室副总工程师、长江三峡工程指挥部总工程师、中国水力发电工程学会副理事长等职。中科院地学部委员。1979 年加入中国共产党。毕生从事工程地质研究，在岩体工程地质力学方面作出了重大贡献。创立的岩体结构控制岩体稳定的理论，已成为中国岩体工程地质工作系统的理论基础。著有《岩体工程地质力学基础》、《长江流域规划工程地质》等。

谷镜汧 (1896—1968) 中国病理学家、医学教育家。浙江余姚人。1922 年毕业于上海同济医学院。同年赴德国留学，获医学博士学位，1925 年回国，任教于协和医学院病理科。1928 年和颜福庆等创办中山大学医学院(今上海医科大学)，并任病理学教授。建国后，任国立上海医学院病理学教授、中华医学会上海分会理事、病理学会主任、《中华病理杂志》副总编辑。对血吸虫病、丝虫病、肺吸虫病、结核病和肝脏疾病等，都作了详尽的研究。著有《病理学总论》、《病理学各论》、《实用病理学》、《病理解剖学图谱》、《病理技术检验》等。

谷蠡王(谷 lǐ) 匈奴官名。冒顿单于始设，分左右，位在屠耆王之下，管理军事和行政，由单于子弟担任。

谷(穀)贱伤农 谓商人抑低谷价，使农民利益受到损害。《汉书·昭帝纪》："〔元凤六年夏〕诏曰：'夫谷贱伤农，今三辅、太常谷减贱，其令以叔(菽)粟当今年赋。'"

谷(穀)类作物 以收获成熟果实为目的，经去壳、碾磨等加工程序而成为人类基本食粮的一类作物。主要指禾本科的稻、小麦、大麦、燕麦、黑麦、玉米、高粱、粟、黍等。有时也包括蓼科的荞麦。

谷(穀)胱甘肽 由谷氨酸、半胱氨酸与甘氨酸组成的三肽。动植物细胞中分布很广，是某些酶的辅酶，在生物氧化、氨基酸转运、毒物解毒、保护血红蛋白等过程中起一定作用。

谷(穀)-丙转氨酶 亦称"丙氨酸转氨酶"，简称 ALT，旧称 GPT。是可逆催化丙氨酸转移氨基至 α-酮戊二酸的酶。以磷酸吡哆醛为辅酶。肝、心等组织中含量丰富，维持细胞中丙氨酸代谢。肝、心肌等细胞损伤时释放入血，临床上用于诊断肝炎、心肌梗死等病变。参见"血清转氨酶测定"。

谷(穀)物干(乾)燥机 降低谷物籽粒含水量的机械。工作时，干燥介质通过与谷粒的相对运动带走谷粒水分。按介质温度分加热型和常温型。前者也称"烘干机"，由加热器、风机、干燥室、输送器和缓苏冷却装置等组成，干燥介质为热气流；后者所用介质是相对湿度较低的常温空气。

谷崎润一郎 (1886—1965) 日本小说家、剧作家，唯美派代表。早期小说《文身》、《少年》、《帮闲》等，追求浓艳的色彩和病态的性欲描写。小说《痴人之爱》、《卍》、《各有所好》、《吉野葛》、《春琴抄》等，构思新颖，文笔古朴。后期把古典名著*《源氏物语》译成现代日文。并写有长篇小说《细雪》、《滋干少将的母亲》、《钥匙》、《疯癫老人日记》等。

谷(穀)物联合收获(穫)机 能在田间一次完成谷物收割、脱粒、分离和初步清洗的机械。由拨扶禾、切割、脱粒、分离、清选、集运贮存、中间输送、动力和传动等装置组成。按行走和配用动力特点分自走式、牵引式、配挂式和自动底盘式；按喂入方式分全喂入式和半喂入式；按作物流向分切流式和轴流式；按地形适应性分普通式和坡地式等。

谷(穀)氨酰胺合成酶 催化谷氨酸和铵离子合成谷氨酰胺反应的酶。这一反应消耗腺苷三磷酸，并要求镁或锰离子参与。谷氨酰胺可进一步作为氨的供体，通过谷氨酸合成酶的作用，与 α-酮戊二酸反应生成谷氨酸。这是高等植物中无机氮转变为有机氮的一条主要途径。谷氨酰胺又是植物贮存氮素的一个重要形式。在植物体内铵离子浓度高时，谷氨酰胺大量合成，可防止铵离子积累中毒。谷氨酰胺合成酶的活力是衡量植物氮素同化水平的一项重要生理指标。

2 **�卻** ㊀"却"的异体字。

㊁(xì) 通"郤❷"。《史记·项羽本纪》："夫将军居外久，多内郤，有功亦诛，无功亦诛。"

郤 (xì 隙) ❶古邑名。《说文·邑部》："郤，晋大夫叔虎邑也。"朱骏声《说文通训定声·豫部》："郤乡，在河内。"按当在今山西沁水下游一带。❷通"隙"。空隙。《庄子·养生主》："批大郤，导大窾。"成玄英疏："郤，间郤交际之处。"引申为嫌隙。《史记·项羽本纪》："今者有小人之言，令将军与臣有郤。"❸姓。春秋时有郤芮。

郤克 春秋时晋国正卿。即郤献子。郤缺子。晋景公三年(公元前 597 年)，晋楚邲(今河南荥阳北)之战，他为上军之佐，晋军大败，独其军有备而还。八年，出使齐。归后以士会告老，代为中军之将，执国政。十一年，齐攻鲁败卫，他与士燮等率军往救，战于鞍(今山东济南西北)，虽中矢受伤，流血及屨，犹击鼓不息，大败齐师。胜后回国，不以功

自傲。

3 **㓜** 同“㓜”。

㓜 同“㓜”。

㓜 (jué) 疲极。《史记·司马相如列传》:“观壮士之暴怒,与猛兽之恐惧,徼㓜受诎,殚睹众物之变态。”裴骃集解引郭璞曰:“㓜,疲极也。”

4 **㓜** (hóng 宏) ❶山谷中的回声。见《说文·谷部》。❷深。《汉书·司马相如传下》:“必将崇论㓜议,创业垂统,为万世规。”

㓜 (xiā 虾) 见“㓜㘝”。

㓜㘝 穴空貌。欧阳修《和徐生假山》:“或开如断裂,或吐似㓜㘝。”

㓜 同“㓜”。见“㓜㓜”。

㓜 ㊀〔㓜〕(yù) 欲望;欲念。如:求知欲。《礼记·曲礼上》:“欲不可从(纵)。”

㊁(yù) ❶想要;希望。如:畅所欲言。《论语·卫灵公》:“工欲善其事,必先利其器。”❷要;需要。《旧唐书·孙思邈传》:“胆欲大而心欲小。”❸将要。如:摇摇欲坠。许浑《咸阳城东楼》诗:“山雨欲来风满楼。”❹婉顺貌。《礼记·祭义》:“其荐之也敬以欲。”

欲海 原为佛教用语。比喻贪欲、情欲深广如海,可使人沉溺。温子昇《定国寺碑》:“缘障未开,业尘犹拥,漂沦欲海,颠坠邪山。”

欲速不达 一味求速,反难成事。《论语·子路》:“无欲速,无见小利;欲速则不达,见小利则大事不成。”

欲罢不能 想要中途停止而不可能。《论语·子罕》:“夫子循循然善诱人,博我以文,约我以礼,欲罢不能。”本谓兴之所至,不能中止。后亦用为势成骑虎,无法停止之意。

欲盖弥彰 语出《左传·昭公三十一年》“或求名而不得,或欲盖而名章,恶不义也”。王应麟《困学纪闻》卷六:“或欲盖而名章,如赵盾伪出奔,崔杼杀太史,将以盖弑君之恶,而其恶益著焉。”章,同“彰”。后因称企图掩盖坏事的真相,结果却暴露得更加明显。王夫之《宋论·太宗》:“然则欲盖弥章之心见矣。”

5 **㓜** (hān) 见“㓜间”。

㓜间 闪烁。杜甫《朝献太清宫赋》:“仡神光而㓜间,罗诡异以戢眷。”

㓜 〔㓜〕(lóng) ❶大长谷。见《说文·谷部》。❷土垅。韩淲《蝶恋花·细风吹池沼》词:“一树南㓜香来老,春风已自生芳草。”

㓜 〔㓜〕(yù 欲) 见“㓜㓜”。

6 **㓜** (hóng 洪) 大谷。苏轼《开先漱玉亭》诗:“馀流滑无声,快写双石㓜。”

7 **㓜** (hān 酣) 见“㓜㘝”。

㓜㘝 同“㓜㘝”。亦作“㓜㘝”。山谷空深貌。《汉书·司马相如传下》:“通谷豁兮㓜㘝。”又同篇上:“㓜㘝豁间”。

㓜 (láo) 见“㓜㘝”。

8 **㓜** 〔㓜〕(dú) 同“渎”。《尔雅·释山》:“山㓜无所通,谿。”邢昺疏:“㓜即沟渎也。”

㓜 (hōng) 见“㓜㓜”。

㓜㓜 山谷深广空旷貌。《史记·司马相如列传》:“岩岩深山之㓜㓜兮。”司马贞索隐引晋灼曰:“〔㓜〕音笼,古‘㓜’字。”又引萧该云:“长大貌。”按《汉书·司马相如传》颜师古注:“㓜㓜,深通貌。”

9 **㓜** (qīn) 见“㓜㘝”。

10 **㓜** (hāo) 亦作“㓜”。见“㓜㘝”。

㓜㘝 山谷空深貌。张志和《鹔鹴篇》:“鼓㓜㘝而悲咤飈飈。”

㓜 ㊀“溪”的异体字。

㊁(xī 希,旧读 qī 欺) ❶空虚。《吕氏春秋·适音》:“以危听清,则耳㓜极。”高诱注:“㓜,虚;极,病也。不闻和声之故也。”❷㓜卡,即溪卡。原西藏地方政府宗(县)以下或相当于宗的农村基层行政组织名。

㓜刻 苛刻;刻苦。《世说新语·豪爽》:“桓公读《高士传》,至於陵仲子,便掷去,曰:‘谁能作此㓜刻自处!’”

㓜 (xī 希,旧读 xí 习) 见“㓜㓜”。

㓜 ㊀(huò) ❶旷达;开阔。《史记·高祖本纪》:“意豁如也。”郭璞《江赋》:“豁若天开。”引申为空虚。陆机《文赋》:“兀若枯木,豁若涸流。”❷开拓;疏散。李中《登毗陵青山楼》诗:“高楼闲上对晴空,豁目开襟半日中。”《聊斋志异·褚生》:“今日李皇亲园中游人甚夥,当往一豁积闷。”❸深貌。左思《蜀都赋》:“峻岨塍埒长城,豁险吞若巨防。”❹免除;豁免。王士禛《剑侠》:“传令吏归舍,释妻子,豁其赔偿。”

㊁(huō) ❶开裂;破缺。如:豁口;豁嘴。韩愈《送侯参谋赴河中幕》诗:“我齿豁可鄙。”❷拚弃;舍却。《红楼梦》第一百一十回:“明儿你们豁出些辛苦来罢!”

㊂(huá) 见“豁拳”。

豁达 ❶胸襟开阔。潘岳《西征赋》:“观夫汉高之兴也,非徒聪明神武、豁达大度而已也。”《旧唐书·高祖本纪》:“倜傥豁达,任性真率。”❷通敞。刘桢《公宴诗》:“华馆寄流波,豁达来风凉。”何晏《景福殿赋》:“开南端之豁达。”❸宏大。高适《自淇涉黄河途中作》诗:“禹功本豁达,汉迹方因循。”

豁拳 (huá—) 亦作“搳拳”、“划拳”。也称“猜拳”、“拇战”。饮酒时助兴的游戏。两人同时出拳伸指喊数,喊中两人伸指之和者胜,负者罚饮。李日华《六研斋笔记》:“俗饮以手指屈伸相博,谓之豁拳。”

豁痰 中医学名词。滑利气机、豁除痰浊的一种治法。适用于咳嗽气喘、咯痰粘稠不爽,或中风喉中痰涎壅塞、言语不利等,常用药物如白芥子、紫苏子、莱菔子、海浮石、天竺黄等,亦可将竹沥与生姜汁配合应用。

豁然开朗 形容由狭隘幽暗一变而为开阔光亮。陶潜《桃花源记》:“初极狭,才通人;复行数十步,豁然开朗。”引申为通晓领悟。《红楼梦》第九十一回:“宝玉豁然开朗,笑道:‘很是,很是。你的性灵,比我竟强远了。’”

豁 “豁”本字。见《说文·谷部》。

11 鴿 “鸽”的繁体字。

⑮ 豁(hǎn 喊) 开裂貌。郭璞《江赋》:“豁如地裂,豁若天开。”

12 豳 同“豳”。见“豳豳”。

豳(jiàn) 同“澗(涧)”。《文选·郭璞〈江赋〉》:“幽豳积岨。”李善注:“《尔雅》曰:‘山夹水曰涧’。豳与涧同。”

15 讀 “读”的繁体字。

16 豅 “豅”的繁体字。

210. 豸 部

豸(zhì 至) ❶本指长脊兽,如猫、虎之类。见《说文·豸部》。引申为无脚的虫,体多长,如蚯蚓之类。《尔雅·释虫》:“有足谓之虫,无足谓之豸。”❷通“廌”。见“解廌”。❸制止;解救。《左传·宣公十七年》:“使郤子逞其志,庶有豸乎!”

豸冠 即“獬豸冠”。古代执法官戴的帽子。岑参《送韦侍御先归京》诗:“闻欲朝龙阙,应须拂豸冠。”参见“獬豸冠”。

3 豻(àn 岸) ❶古代北方的一种野狗,形如狐狸,黑嘴。《淮南子·道应训》:“玄豹、黄罴、青豻。”❷古时乡亭的牢狱。引申为狱讼之事。《汉书·刑法志》:“原狱刑所以蕃若此者……狱豻不平之所致也。”

豺(chái) 动物名。学名 *Cuon alpinus*。亦称“红狼”、“豺狗”。哺乳纲,食肉目,犬科。体较狼小;体色通常棕红,尾末端黑色;腹部和喉白色,有时略杂有红色。性凶猛,喜群居;袭击中小型兽类,有时甚至能伤害水牛。每胎2~7仔。分布于中国(台湾和海南无)及俄罗斯西伯利亚、中南半岛、印度、印度尼西亚等地。毛皮可充褥垫等用。

豺狼 两种凶恶的野兽。《左传·襄公十四年》:“豺狼所嗥。”亦以比喻贪婪残暴的人。杜甫《送樊二十三侍御》诗:“川谷血横流,豺狼沸相噬。”参见“豺狼当道”。

豺狼座 南天星座之一。中心位置:赤经15时10分,赤纬-40°。见“星座”附图一、三。有3等星5颗,4等星14颗,其余星都微弱。

豺狼当道 亦作“豺狼当路”、“豺狼横道”。比喻坏人当权。《汉书·孙宝传》:“豺狼横道,不宜复问狐狸。”《后汉书·张纲传》:“豺狼当路,安问狐狸。”《魏书·高恭之传》:“豺狼当道,不问狐狸。”

豹(bào) 豹类的通称。哺乳纲,食肉目,猫科。体较虎小,大小视种类而异。体一般有黑色斑纹。善奔走。包括*金钱豹、*云豹、*雪豹、猎豹(*Acinonyx jubatus*)等。

豹直 直,同“值”。唐代称官吏节假值日为“豹直”。封演《封氏闻见记》卷五:“御史旧例,初入台陪直二十五日,节假直五日,谓之‘伏豹’,亦曰‘豹直’。百司州县初授官陪直者皆有此名……言‘伏豹’、‘豹直’者,盖取不出之义。”

豹变 像豹文那样显著的变化。《易·革》:“君子豹变,其文蔚也。”因用以比喻人的行为有很大变化。《三国志·蜀志·刘禅传》:“降心回虑,应机豹变。”参见“虎变”。又指地位上升为显贵。刘峻《辨命论》:“视彭韩之豹变,谓鸷猛致人爵。”彭韩,彭越与韩信,汉初的王侯。人爵,即官爵。

豹房 明武宗于宫禁中建造的淫乐场所。《明会要·方域二》:“正德二年,帝为群阉蛊惑,乃于西华门别构院籞,筑宫殿,而造密室于两厢。句连栉列,谓之豹房。”

豹略 《六韬》中有《豹韬》,因称善于用兵为“豹略”。庾信《从驾观讲武》诗:“豹略推全胜,龙图揖所长。”旧亦用为统兵者的名号。《新唐书·朱滔传》:“左右将军曰虎牙、豹略,军使曰鹰扬、龙骧。”

豹猫(*Felis bengalensis*) 亦称“钱猫”、“山猫”、“麻狸”、“狸猫”。哺乳纲,食肉目,猫科。形似家猫,体长40~65厘米,尾长20~30厘米。全体浅棕色,有许多褐色斑点,从头顶到肩部有四条棕褐色纵纹,两眼内缘向上至额部各有一白纹。栖息森林、草丛间,常出没于城镇近郊。以鼠、蛙、鸟类为食,也吃蛇、昆虫、果实等。中国除新疆等干旱地区外,广布于南北各地;亦分布于印度尼西亚、菲律宾至印度、巴基斯坦和朝鲜半岛、日本、俄罗斯西伯利亚。毛皮可制裘。

豹隐 《列女传·陶答子妻》:“妾闻南山有玄豹,雾雨七日而不下食者,何也?欲以泽其毛而成文章也,故藏而远害。”旧时因以“豹隐”比喻隐居。骆宾王《秋日别侯四》诗:“我留安豹隐,君去学鹏抟。”

豹死留皮 比喻留美名于后世。《新五代史·王彦章传》:“〔彦章〕常为俚语谓人曰:‘豹死留皮,人死留名。’”

4 豿 同“豿”。

貙〔貙〕(chū) 兽名。《尔雅·释兽》:“貙,似狸。”郭璞注:“今貙虎也,大如狗,文如狸。”柳宗元《罴说》:“鹿畏貙,貙畏虎,虎畏罴。”

豽(nà) 兽名。《广韵·十四黠》:“豽,兽名。似狸,苍黑,无前足,善捕鼠。《说文》作貀。”

貔 同“貔”。

5 貏(pī) 貍属。见《玉篇·豸部》。

貁(yòu) 兽名。《广雅·释兽》:“狭,貁也。”王念孙疏证:“《众经音义》引《仓颉篇》云:‘貁似猫,搏鼠,出河西。’《后汉书·班固传》注、《文选·西都赋》注并引《仓颉篇》云:‘貁似狸。’据此则貁乃貍属,非猿狖之狖也。猿狖之狖,自似猕猴,不似貍。此从豸,彼从犬,所以为别也。”

貍(nì) 兽名,毛皮可制裘。《宋史·日本国传》:“鹿皮笼一,纳貍裘一领。”

貀(nà) 兽名。《尔雅·释兽》:“貀无前足。”郭璞注:“似狗,豹文,有角,两脚,即此种类也。或说貀似虎而黑,无前两足。”

5 **貂** (diāo) 动物名。大如獭，尾粗，毛约一寸长，黄色或紫色。皮最能御寒，为珍贵的皮料。古时以其尾为冠饰。有紫貂、水貂等。

貂寺 古代寺人(太监)的帽子，以貂尾为饰，因以"貂寺"为太监的别称。《宋史·赵景纬传》："弄权之貂寺素为天下所共恶者，屏之绝之。"参见"寺人"。

貂珰 汉代中常侍冠上的两种装饰物。《汉官仪》卷上："中常侍，秦官也。汉兴，或用士人，银珰左貂。光武以后，专任宦者，右貂金珰。"《后汉书·朱穆传》："假貂珰之饰，处常伯之任。"李贤注："珰以金为之，当冠前，附以金蝉也。"貂珰为宦官冠饰，后即用为宦官的代称。韩偓《感旧》诗："省趋弘阁侍貂珰，指座恩深刻寸肠。"

貂蝉 ❶汉代侍从官员帽上的装饰物。《后汉书·舆服志下》："武冠，一曰武弁大冠，诸武官冠之。侍中、中常侍加黄金珰，附蝉为文，貂尾为饰，谓之'赵惠文冠'。"后用作达官贵人的代称。陆游《草堂拜少陵遗像》诗："长安貂蝉多，死去谁复还?"❷《三国演义》中人物。司徒王允家的歌妓。为助王允翦除董卓，自己献身，用"连环计"离间董卓和吕布，最后借吕布之手，杀死董卓。

貂熊 (*Gulo gulo*) 亦称"狼獾"。哺乳纲，食肉目，鼬科。体形介于熊与獾之间。体长76～86厘米，尾长18厘米，尾毛蓬松，臀部至后肢上部的毛粗而长。全身毛深棕色，背部较深，喉部有白色斑纹。生活于寒冷地带林区，栖居石崖间或岩下，能爬树，会游泳，捕食兔、松鼠、雷鸟、松鸡等，喜食大型兽尸肉，夏季下河捕食鱼类。产于北极圈附近；中国内蒙古、大兴安岭北部和新疆北部亦产。数量稀少。为国家一级保护动物。

貂瘟热 水貂的一种传染病。病原为犬瘟热病毒。通过消化道、呼吸道和生殖道等传染。断乳后的幼貂最易得病，死亡率也高。症状分：最急性(神经型)，即出现神经症状，突然死亡；急性(卡他型)，表现为粘膜炎症，后期下痢，后肢麻痹；慢性(皮疹型)，主要表现为皮炎。以最急性的死亡率最高。可用疫苗预防，在暴发流行时紧急接种亦有效。

貂阿留申病 水貂的一种传染病。病原为病毒。经消化道和呼吸道传染。其易感性与遗传型有关，阿留申型水貂易发病，而非阿留申型仅呈隐性或轻度感染。自然感染的潜伏期很长，病貂有沉郁、减食、口渴、贫血、黑便等症状，血内浆细胞和丙种球蛋白均增多。最后死于尿毒症和恶病质。无有效治疗方法，采取检疫、隔离和淘汰等措施进行控制。

6 **貆** ㊀(huán 环，又读 xuān 喧) 幼小的貉。《诗·魏风·伐檀》："不狩不猎，胡瞻尔庭有县(悬)貆兮?"郑玄笺："貉子曰貆。"参见"貉㊀"。

㊁(huán 环) 亦作"狟"。豪猪。《山海经·北山经》："〔谯明之山〕有兽焉，其状如貆而赤豪。"郭璞注："貆，豪猪也。"

㊂(huān 欢) 通"貛(獾)"。《本草纲目·兽部二》："獾又作貆。"

貊 (mò 陌) ❶野兽名。《后汉书·西南夷传》："〔哀牢夷〕出貊兽。"李贤注引《南中八郡志》曰："貊，大如驴，状颇似熊，多力。"❷古族名。亦作貉、涉。涉又作秽、濊，一说亦作追。西周前，貊、涉单称，后常复称涉貊。《史记·货殖列传》：燕"东绾秽貊、朝鲜、真番之利。"初分布中国北方地区。秦汉前，居今长城以内者，或迁东北，或与当地居民融合；居今关外者，分布在松嫩平原、鸭绿江流域及朝鲜半岛。《后汉书》等有传的涉，居今朝鲜江原道一带，只是涉貊族的一支。一般认为，秦汉以后的夫馀、高句骊、沃沮、百济等族，都与涉貊有渊源关系。❸通"寞"。静。《诗·大雅·皇矣》："貊其德音。"

狪 (tóng) 兽名。《广韵·一东》："狪，似豕，出泰山，见《山海经》。"今《山海经·东山经》作"狪"。据《集韵·一东》，狪、狪为一字。

貅 (xiū 休) 见"貔貅"。

貉 ㊀(hé 河) 动物名。学名 *Nyctereutes procyonoides*。亦称"狗獾"。哺乳纲，食肉目，犬科。形如狐，但体较胖，尾较短。尾毛蓬松，吻尖，耳短圆。两颊有长毛。体色棕灰，四肢和胸腹几近黑色；眼部各有一片黑褐色斑纹。穴居河谷、山边和田野间。杂食性。中国除台湾、海南、宁夏、甘肃、新疆、青海、西藏、贵州、山东、湖北外，其余各地均有分布；俄罗斯、朝鲜半岛和日本亦有。毛皮可做皮衣、帽等；尾毛可制毛笔。

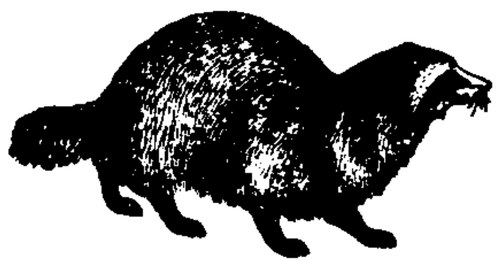
貉

㊁(mò 陌) 古族名。见"貊❷"。

㊂(mà 骂) 通"祃"。古代祭名。《周礼·春官·肆师》："祭表貉。"郑玄注："貉，师祭也。"参见"祃"。

㊃(háo 豪) 用于"貉子"、"貉绒"。

貍 (sì) 兽名。《尔雅·释兽》："貍，修毫。"郭璞注："毫，长毛。"郝懿行义疏："《释文》：'貍本又作隶，亦作肆，音四。'则与上狸子隶同名，疑亦同物。今狸猫之属有毛绝长者谓之狮猫，狮与肆音近而义同，肆有长意，此兽毛长，因谓之肆。然则《尔雅》古本作肆，今作貍、隶，俱俗体也。"

7 **貍** 〔貍〕(lǐ) 狸别名。《方言》第八："貍，陈楚江淮之间谓之貍。"郭璞注："貍，狸别名也。"

貌 "狸"的异体字。

貌 (mào) ❶相貌；容色。《荀子·非相》："是非容貌之患也。"《楚辞·九章·惜诵》："情与貌其不变。"❷外表；外观。《礼记·儒行》："礼节者，仁之貌也。"《史通·模拟》："盖模拟之体，厥途有二：一曰貌同而心异；二曰貌异而心同。"❸形状；姿态。《穀梁传·桓公十四年》："望远者，察其貌而不察其形。"范宁注："貌，姿体。形，容色。"❹礼貌。《论语·乡党》："见冕者与瞽者，虽亵必以貌。"❺样子；情态。如：滔滔，广大貌；赳赳，武貌。❻描绘；画像。《新唐书·后妃传上》："命工貌妃于别殿。"

貌阅 隋代搜括逃避赋役户口的措施。隋政府为加强搜括人民，严防脱漏户口与隐瞒年龄，逃避赋役，开皇五年(公元585年)命州县貌阅，即"阅其貌以验老小之实"。规定户口不实者，里正、党长流配远方；大功(堂兄弟)以下皆令另立户籍，以防隐匿。计搜得人口一百六十四万余。大业五年(609年)，采裴蕴建议，再度貌阅，规定户口有一人不实者，官司解职；凡检举得一壮丁者，令被纠之家代输赋役。计搜得壮丁二十万三千，人口六十四万一千五百。

貌寝 相貌丑陋。《三国志·魏志·王粲传》："表(刘表)

以粲貌寝而体弱通悦，不甚重也。”亦作“貌侵”。《史记·魏其武安侯列传》：“武安者，貌侵。”

貌合心离 谓表面上关系亲密而内怀二心。《素书·遵义》：“貌合心离者孤，亲谗远忠者亡。”亦作“貌合行离”、“貌合神离”。《抱朴子·勤求》：“口亲心疏，貌合行离。”

8 **貓** “猫”的异体字。

貍 ㊀“狸”的繁体字。㊁同“狸”。

貏 同“貔”。

貍 (ní) 亦作“猊”。狻猊，狮子。见《玉篇·犬部》。与“貌”异。

貏 (bǐ) 亦作“貏”。见“貏豸”。

貏豸 渐平貌。《文选·司马相如〈上林赋〉》：“陂池貏豸。”李善注：“貏豸，渐平貌。”按此以虫喻山形，言其渐卑而隆长。

貀 (zhòu) 兽名。《本草纲目·兽四》附录引《神异经》：“西方有兽名貀，大如驴，状如猴，善缘木。此亦玃类。”

貍 (yì) 兽名。《尔雅·释兽》：“狸子，貍。”郭璞注：“今或呼豺狸。”郝懿行义疏：“郭云豺狸者，《方言》作貉狸，《广雅》作貔狸，并字异音同耳。《释文》：‘貍，众家作肆，又作肆。’按《夏小正》云：‘狸子肇肆。’肆即貍也，貍与肆同，肆、肆古亦通用。”

9 **貍** 同“貍”。

貌 (mào) 古“貌”字。借作“庙”。《荀子·礼论》：“疏房檖貌。”檖，通“邃”。谓通明的房室，深邃的宫庙。

貒 (tuān 湍) 猪獾。《本草纲目·兽二》：“貒，即今猪獾也。处处山野间有之，穴居。状似小猪豘形，体肥而行钝……短足短尾，尖喙褐毛。”

貐 同“貐”。

貍 同“猿”。

貍 〔貍〕(lú) 貒仔。《尔雅·释兽》：“貒子，貍。”郭璞注：“貒，豚也，一名獾。”郝懿行义疏：“今獾形如猪，穴于地中，善攻堤岸，其子名貍，与娄猪同名。”

貍 (méi) 兽名。李白《大猎赋》：“别有白貍、飞骏、穷奇、貙貒。”

10 **貘** (mò 莫) ❶哺乳纲，奇蹄目，貘科，貘属（*Tapirus*）动物的通称。形略似犀，但较矮小；尾极短；鼻与上唇延长、能伸缩。四肢短，前足四趾，后足三趾。栖息热带密林多水处，善游泳，遇惊即逃入水中。主食嫩枝叶。分布于马来西亚、印度尼西亚苏门答腊、泰国及中美、南美等洲。产于亚洲的为马来貘（*T. indicus*），背与两胁灰白色，头、肩、腹和四肢黑色。产于中美、南美的有美洲貘（*T. terrestris*），体型较小，全身紫褐色。肉可食。❷兽名。《尔雅·释兽》：“貘，白豹。”郭璞注：“似熊，小头庳脚，黑白驳，能舐食铜铁及竹骨，骨节强直，中实少髓，皮辟湿。”邢昺疏：“或曰，豹白色者别名貘。”

貘 同“貘”。

貔 (pí 皮) ❶猛兽名。《书·牧誓》：“如虎如貔。”《诗·大雅·韩奕》：“献其貔皮。”孔颖达疏：“《释兽》云：‘貔，白狐，其子縠。’郭璞曰：‘一名执夷，虎豹之属。’陆玑疏云：‘貔似虎，或曰似熊；一名执夷，一名白狐，辽东人谓之白罴。’”❷狸别名。参见“貍”。

貔虎 貔与虎。比喻勇猛的将士。《后汉书·光武纪赞》：“寻（王寻）、邑（王邑）百万，貔虎为群。”刘峻《辨命论》：“若谓驱貔虎，奋尺剑，入紫微，升帝道，则未达窅冥之情，未测神明之数。”

貔貅 ❶古籍中的猛兽名。《礼记·曲礼上》：“前有挚兽，则载貔貅。”孔颖达疏：“貔貅是一兽。”古代行军，前面有猛兽，就举起画貔貅的旗帜以警众。❷比喻勇猛的军士。《晋书·熊远传》：“命貔貅之士，鸣檄前驱。”

貕 (xī 西) 见“貕养”。

貕养 古泽薮名。《周礼·夏官·职方氏》：“东北曰幽州，其泽薮曰貕养。”在今山东莱阳市东。久已堙废。

11 **貓** 同“貓”。

貐 同“貐（貐）”。

貙 “貙”的繁体字。

貐 (shuǎng) 兽名。《古文苑·扬雄〈蜀都赋〉》：“鸿貐獊乳，独竹孤鸽。”章樵注：“貐、獊皆兽名。貐贵大者，獊贵初生。”

貗 “貗”的繁体字。

貗 同“貗”。

貛 (yóng) 兽名。《说文·豸部》：“貛，猛兽也。”段玉裁注：“貛，见《上林赋》，郭璞曰：‘貛似牛，领有肉堆，即犛牛也。’按即《尔雅》之犦牛也，字亦作貛，亦作犦，《汉书》作庸。”

12 **貍** ㊀(lǎo) 古西南夷名。苏轼《闻正辅表兄将至以诗迎之》：“舌音渐貍变，面汗尝驿羞。”

㊁(liáo) 同“貍”。夜猎。见《集韵·三萧》。

14 **貓** 同“貗”。

16 **貓** 同“貓（貓）”。

17 **貓** “貓”的异体字。

20 **貓** (jué 觉) 同“貓”。大母猴。《尔雅·释兽》：“貓父善顾。”郝懿行义疏：“貓当作貓。”

豸部 ⑦至⑳ 貌貓貍貏貍貏貀貍貍貌貍貘貍貍貍

211. 龟（龜）部

龟〔龜〕 亦作"龜"。㊀(guī) ❶爬行动物。背腹皆有硬甲，头、尾和四肢通常能缩入甲内。种类颇多，有玳瑁、蠵龟、金龟、水龟、象龟等。❷龟甲，古代用作货币。《易·损》："十朋之龟。"也用以占卜。参见"龟策"、"龟筮"。❸古代印章的纽多作龟形，因以为印章的代称。参见"龟纽"、"龟绶"。❹指兽类背部隆高处。《左传·宣公十二年》："射麋丽龟。"杜预注："丽，著也；龟，背之隆高当心。"❺见"龟袋"。

㊁(qiū 丘) 见"龟兹"。

㊂(jūn) 通"皲"。皮肤受冻开裂。范成大《次韵李子永雪中长句》："手龟笔退不可捉。"参见"不龟手"。

龟卜 古人用龟甲占卜，卜时灼龟甲，视其裂纹以判吉凶。韩愈《送石处士序》："与之语道理，辨古今事当否，论人高下，事后当成败……若烛照数计而龟卜也。"

龟山 古名翼际山，一称鲁山、大别山。在湖北省武汉市汉阳东北。东滨长江，北临汉江，和武昌蛇山隔江对峙，形势险峻。海拔91米，古为扼守江、汉要塞。有禹功矶、禹王庙、摩崖石刻等古迹，1978年重建向警予烈士墓。1979年辟为龟山公园。

龟玉 龟甲和玉，都是古代贵重的东西。《论语·季氏》："虎兕出于柙，龟玉毁于椟中，是谁之过与？"

龟甲 中药名。又称"龟板"。龟的背甲及腹甲。性平、味咸甘，功能滋阴补肾，主治阴虚、头晕目眩、骨蒸劳热、崩漏、带下、腰膝无力等。由龟甲煎熬成的龟甲胶，功用同龟甲。本品含胶质、脂肪、钙盐等成分。有增强细胞免疫作用，促进淋巴细胞转化和花环形成，可升高血小板和白细胞。

龟足 (*Pollicipes mitella*) 也称"石砌"。甲壳纲，铠茗荷科。体形似龟脚，故名。体外有若干钙质板合成的壳，蔓足自壳口伸出，时时振动，借以索食。头状部与柄部短，柄有鳞片。多固着在高潮线附近的岩缝里。产于中国浙江以南沿海。肉间作食用。

龟 足

龟纽 印章的鼻作龟形，叫"龟纽"。《汉旧仪》卷上："丞相、列侯、将军，金印紫绶；中二千石、二千石，银印青绶。皆龟纽。"也用以称官印。

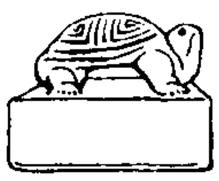
龟 纽

龟坼 (jūn—) 形容天旱地土开裂。也叫"龟裂"。王炎《喜雨赋》："视衍沃而龟坼，沉高田之未耰。"也指手足皮肤皲裂。

龟板 即"龟甲"。

龟背 ❶佝偻的别称。《北史·刘焯传》："犀额龟背，望高视远，聪敏沉深，弱不好弄。"❷中医学病名。指脊柱弯曲隆起、状如龟背的现象。多由先天发育不良，后天调养失宜，肾精虚亏，气血不足，不能充养督脉，骨骼痿弱所致。可见于佝偻病、骨结核等。本病与脊柱后凸相似。

龟兹 (qiū—) ❶古西域城国名。又作鸠兹、屈茨、归兹、屈支、丘兹等。在今新疆库车一带。居民主要务农，兼营畜牧。冶铸、酿酒等也较发达。有文字。擅长音乐。东汉初传入佛教，魏、晋后盛行。汉通西域后属西域都护府。宣帝时其王绛宾娶汉解忧公主女，同入朝，学汉制度，行于境内。东汉班超任西域都护时，立龟兹侍子白霸为王。三国时属魏。晋太康中其王遣子入侍。东晋时，前秦将吕光立王弟帛震为王。❷古县名。汉置，以处龟兹降人得名。治今陕西榆林市北。东汉末废。两汉为上郡属国都尉治所，有盐官。东汉永寿元年(公元155年)安定属国都尉张奂驻守此地，以断绝南匈奴和东羌的交通。❸唐羁縻都督府名。贞观二十二年(公元648年)置，故治在今新疆库车，属安西都护府。后为安西都护府治所。贞元六年(790年)后废。❹唐军镇名。故地在今新疆库车。和于阗、疏勒、碎叶(葉)(后改焉耆)号称"安西四镇"。贞元六年后废。

龟蛇 ❶龟与蛇。挚虞《思游赋》："探龟蛇于幽穴兮，瞰罔养之潜育。"❷指龟山和蛇山。在今武汉市，龟山在汉阳，蛇山在武昌。两山隔长江对峙，江面较窄，武汉长江大桥即建于两山间。

龟袋 唐时官员的一种佩袋。亦简称"龟"。《新唐书·车服志》："天授二年，改佩鱼皆为龟；其后三品以上龟袋饰以金，四品以银，五品以铜。中宗初，罢龟袋，复给以鱼。"

龟绶 犹印绶，印和系印的丝带。《后汉书·西域传论》："赏赢金而赐龟绶。"李贤注："龟，谓印文也。"

龟策 指龟甲和蓍草，古人占卜吉凶的用具。《礼记·曲礼上》："龟为卜，策为筮。"《楚辞·卜居》："用君之心，行君之事，龟策诚不能知此事。"

龟蒙 龟山、蒙山的合称。在山东新泰市南，由西北向东南，长八十余里。其西北一段名龟山，东南名蒙山。《诗·鲁颂·閟宫》"奄有龟蒙"，即此。后人以龟山当蒙山，蒙山为东蒙，龟山之名遂堙。主峰龟蒙山，亦称龟母顶，在蒙阴西南。

龟龄 比喻长寿。鲍照《松柏篇》："龟龄安可获，岱宗限已迫。"

龟鉴 龟，龟卜；鉴，镜子。比喻借鉴。苏轼《乞校正陆贽奏议上进札子》："聚古今之精英，实治乱之龟鉴。"

龟筮 卜与筮。古时卜用龟甲，筮用蓍草，以占吉凶。《书·大禹谟》："鬼神其依，龟筮协从。"

龟鹤 相传龟鹤皆有千年之寿，因以比喻长寿。《抱朴子·对俗》："知龟鹤之遐寿，故效其道(导)引以增年。"郭璞《游仙诗》："借问蜉蝣辈，宁知龟鹤年！"

龟甲竹 即"罗汉竹"。

龟背竹 (*Epipremnum pinnatum*) 亦称"麒麟叶"、"麒麟尾"。天南星科。多年生木质藤本。叶薄革质，幼叶披针状长圆形，全缘；老叶宽长圆形，长达60厘米，羽状深裂达中脉，裂片宽条形而稍向前弯曲。佛焰苞外面绿色，内面黄色；肉穗花序长约10厘米，花多数，两性，无花被，雄蕊四枚，子房六角形。果实紧密靠合；种子肾形。生于林中，攀缘树上。广布于印度和东南亚；中国产于广东南部。温室栽培作观赏植物。

龟蜡蚧 (*Ceroplastes floridensis*)　果木害虫。昆虫纲，同翅目，蚧科。雌虫蜡壳椭圆形，表面呈龟甲状凹线，周围有 8 个粗糙突起。年发生 1 代。若虫经固定后，在叶部及嫩梢上吸取汁液，并能引起煤污病，造成生长不良。主要危害柑橘、柿、梨、枇杷、黄杨、榆、桑等。防治法：消灭过冬的雌成虫，喷洒药剂。

龟鳖目 (Testudinata)　爬行纲。体被函状的甲，甲由背甲、腹甲合成；甲的外面为角质板。上下颌均无齿，被有角质鞘，形成喙。头、尾和四肢都有鳞。四肢随生活环境而有不同的适应：陆上生活的适于爬行；水中生活的，或趾间具蹼，或变为鳍足状，都适于游泳。有 250 余种。多分布于热带和温带。中国有 38 种。例如棱皮龟、玳瑁、金龟、鳖等。

龟毛兔角　龟生毛，兔长角。比喻不可能存在的或有名无实的东西。《景德传灯录》卷十八"宗一"："若无前尘，汝此昭昭灵灵，同于龟毛兔角。"亦作"兔角龟毛"。《大智度论》卷十二："如兔角龟毛，亦但有名而无实。"

4 **䏰**〔䏰〕(rán)　龟甲边。见《说文·龟部》。

212. 角　　部

角 ㊀(jiǎo，读音 jué)　❶有蹄类动物头顶或鼻前所生的突起物。有防御、攻击等功能。依起源和构造不同，分为三种：(1) 角质纤维角，系表皮角，由角质纤维凝合而成，无角柱，终生不脱换，如犀角；(2) 空角，亦称"洞角"、"虚角"，由骨质的角柱和包围角柱的角鞘所成，如牛角和羊角；(3) 实角，由角柱和外包有毛茸的皮肤所成，后来皮肤脱落，露出角柱，生殖季节以前脱换新角，分叉而称"叉角"，如鹿角；但长颈鹿的角，终生包于皮肤中，永不脱换。❷形状像角的东西。如：菱角；皂角。参见"角黍"。❸额骨。《后汉书·光武帝纪上》："隆准日角。"李贤注引郑玄《尚书中候注》云："日角谓庭中骨起，状如日。"❹古时男孩头顶两边留发为饰之称。《礼记·内则》："男角女羁。"郑玄注："夹囟曰角。"孔颖达疏："两旁当角之处，留发不剪。"❺隅；角落。如：墙角；转弯抹角。❻古代军中的一种乐器。如：画角。《北史·齐安德王延宗传》："周武帝乃驻马，鸣角收兵。"❼执其角。《左传·襄公十四年》："譬如捕鹿，晋人角之，诸戎掎之。"引申为迎击。《后汉书·袁绍传》："大军泛黄河以角其前，荆州下宛葉而掎其后。"❽斜。《文选·潘岳〈射雉赋〉》："奋劲骸以角槎。"李善注："角，邪也；槎，斫也。"❾古代量器。《管子·七法》："斗，斛也；角，量也。"尹知章注："角亦器量之名。"后用为酒的计量单位。《水浒传》第十一回："先取两角酒来。"又旧称一封文书为一角文书。❿俗称"毛"。中国辅币名。人民币 10 角等于 1 圆，1 角等于 10 分。⓫由一点发出的两条射线所夹成的平面图形。这点称为角的顶点，射线称为角的边。当构成角的两边的射线方向相反时，所夹的角称"平角"。平角的一半称"直角"。平角的两倍称"周角"。小于一个直角的角称"锐角"，大于一个直角而小于一个平角的角称"钝角"。⓬星官名。二十八宿之一。即"角宿"。苍龙七宿的第一宿。

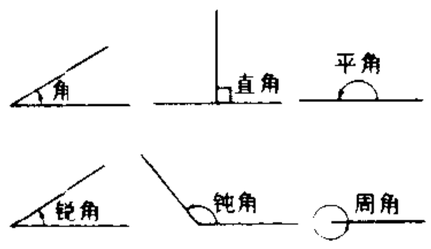

角

角

㊁(jué)　❶古代酒器。青铜制。形似爵而无柱，两尾对称，有盖，用以温酒和盛酒。出现于商代和西周初期。《礼记·礼器》："宗庙之祭，尊者举觯，卑者举角。"❷演员，或指演员在戏剧中所扮演的人物；角色。如：名角；主角；丑角。❸较量；竞争。如：角力。《汉书·谷永传》："角无用之虚文。"韩愈《寄崔二十六立之》诗："搅搅争附托，无人角雄雌。"❹五音之一。见"五音❶"。

㊂(lù 路)　见"角里"。

㊃(gǔ 古)　见"角角❷"。

角力 (jué—)　比武。《礼记·月令》："〔孟冬之月〕天子乃命将帅讲武，习射御，角力。"亦指以武力争胜。《三国志·吴志·华覈传》："今当角力中原，以定强弱。"

角巾　古时隐士常戴的一种有棱角的头巾。借指归隐。《晋书·羊祜传》："既定边事，当角巾东路归故里。"

角弓　❶用角装饰之弓。《诗·鲁颂·泮水》："角弓其觩，束矢其搜。"❷《诗·小雅》篇名。《诗序》谓为周幽王宗族中的父兄辈所作，刺幽王"不亲九族而好谗佞，骨肉相怨"。

角马 (*Connochaetes*)　亦称"角马羚"、"牛羚羊"。哺乳纲，偶蹄目，牛科。头似牛而有颏须；身似羚而颈粗短，具鬃；尾似马，长而多毛；雌雄都有角，角似羚牛。群居疏林草原，常与斑马、鸵鸟混栖。冬季产仔，每胎一仔。为非洲珍贵动物。有两种：白尾角马(*C. gnou*)，体长 1.7～2.2 米，尾白，产于南非；黑尾角马(*C. taurinus*)，体长 1.75～2.4 米，尾黑，产于非洲大陆。

角贝　也称"象牙贝"。掘足纲，角贝科动物的统称。壳细长，稍弯曲，形似牛角，长约 10 毫米至 120 余毫米，下部为肉色，上部呈纯白色，凸面为腹，凹面为背，上下端均开孔。口缘生多数丝状的头丝，用来感觉及摄食。栖息暖海海底沙中，以硅藻及有孔虫为食。例如大角贝(*Dentalium vernedei*)，中国分布于东海和南海；日本等地也产。

角立　❶卓然特立。《后汉书·徐穉传》："至于穉者，爰自江南卑薄之域，而角立杰出。"❷并立不相下。《宋史·吕午传》："午疏论边阃角立，当协心释嫌。"

角色 (jué—)　❶同"脚色❷"。指戏剧、影视剧中人物。❷"社会角色"的简称。

角花　亦称"角隅纹样"。装饰在器物一角或对角、四角的图案纹样。如枕套、围裙、床单、台布等边角装饰。

角里 (lù—)　角，亦作"甪"。❶汉初隐士。《史记·留侯世家》："四人前对，各言名姓，曰东园公，角里先生，绮里季，夏黄公。"角里先生姓周，名术，字元道，太伯之后。见范成大《吴郡志》卷二十载张守节《史记正义》引汉周树《洞历》。❷古地名。在今江苏吴县市西南。《清一统志·苏州府》："今太湖中洞庭山西南中有禄里村是。《吴郡志》有角头，即

角里，在洞庭山村。”

角角 ❶四角；四方。杜牧《郡斋独酌》诗：“中画一万国，角角棋布方。”❷(gǔ gǔ)象声。韩愈《此日足可惜一首赠张籍》：“百里不逢人，角角雄雉鸣。”

角妓(jué—) 古称艺妓。夏庭芝《青楼集》：“汪怜怜，湖州角妓，美姿容，善杂剧。”

角规 利用一定的固定夹角作为视角的林分测树器具。用于测定林分每公顷断面积。产生水平视角的称水平角规，产生垂直视角的称垂直角规。水平角规又分为杆式角规、棱镜角规和自平曲线角规等。自平曲线角规是中国按角规原理自行研制出的一种能逐株改正坡度的角规，在固定杆长的前端装上能转动的带有平衡座的曲线缺口圈，能自动调整角规缺口宽度。角规点的每公顷断面积乘以林分平均形高，可求算林木蓄积。利用角规还可测得林分平均直径、平均高、每公顷株数等。

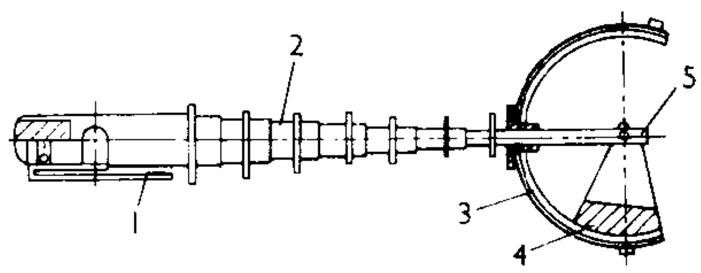

自平曲线角规示意图

1. 挂钩 2. 指标拉杆 3. 曲线缺口圈 4. 平衡座 5. 小轴

角苔(*Anthoceros punctatus*) 苔纲，角苔科。植物体绿色叶状，叉形分瓣，呈不规则圆形，直径0.3～0.4厘米，边缘常有不规则的缺刻或裂瓣，腹面具假根，雌雄同株。精子器和颈卵器均埋在叶状体背面。孢蒴长筒状，有蒴轴。成熟后，孢蒴两瓣裂。生于山区阴湿溪边、田野或土坡。分布于中国各地；欧洲、北美和日本也有。

角苔

角枕 用兽角作装饰的枕头。《诗·唐风·葛生》：“角枕粲兮，锦衾烂兮。”白居易《苦热中寄舒员外》诗：“藤床铺晚雪，角枕截寒玉。”

角抵(jué—) 亦作“角觝”、“觳抵”。秦汉时对某些技艺表演的统称。《汉书·刑法志》：“春秋之后，灭弱吞小，并为战国。稍增讲武之礼，以为戏乐，用相夸视。而秦更名角抵。先王之乐没于淫乐中矣。”在汉代，与*百戏通用。东汉张衡《西京赋》：“临迥望之广场，程角觝之妙戏。”自唐末至宋元，用以指称“相扑”或“争交”，见南宋吴自牧《梦粱录》。

角招(jué shào) 古乐章名。《孟子·梁惠王下》：“〔齐景公〕召大师曰：‘为我作君臣相说(悦)之乐！’盖《徵招》、《角招》是也。”赵岐注：“《徵招》、《角招》，其所作乐章名也。”朱熹注：“招与韶同。乐有五声，三曰角为民，四曰徵为事。《招》，舜乐也。”

角果 裂果类的一种果实。单雌蕊由两心皮组成，中间具隔膜，分成两室，种子着生在假隔膜边缘两侧，成熟时果皮由基部向上撕裂。果实细长的称“长角果”，如油菜、萝卜；果实短而阔，呈三角形或近球形的称“短角果”，如芥菜与荠菜。

角岩 接触变质岩之一。主要是由粘土岩、粉砂岩及火山凝灰岩等在岩浆侵入时受高温的影响变质而成。矿物颗粒细小，色灰、暗灰或黑，具细粒状变晶结构和块状构造，致密坚硬。原岩成分基本上已全部重结晶，一般不具有变余结构。常见的有红柱石角岩、堇青石角岩等。

角法 中医学名词。简称“角”。古代外治法之一。见长沙马王堆汉墓出土帛书《五十二病方》。类似于后世的拔火罐法。系利用负压作用来吸引、排脓，或造成局部充血，有疏风、清热、镇痛等作用。唐王焘《外台秘要》卷四十：“……遂依角法，以意用竹依作小角，留一节长三四寸，孔径四五分……铛内熟煮，取之角螫处，冷即换。初被螫，先以针刺螫处出血，然后角之。”

角度 ❶平面角的大小。角度的度量制有多种，常见的有六十分制：周角的三百六十分之一称为一度，一度的六十分之一称为一分，一分的六十分之一称为一秒。度、分、秒分别用记号°、′、″表示，例如，3度40分15秒记作3°40′15″。另一种是弧度制：当圆周上某段圆弧的弧长等于该圆的半径时，称此圆弧所对的圆心角为一“弧度”，常用符号rad表示。中国古代称之为“弳”。周角等于2π弧度。一弧度约等于57.296°，即57°17′45″。❷看事情的出发点。如：我和你看问题的角度不同。

角逐(jué—) 争相取胜。《国策·赵策三》：“且王之先帝，驾犀首而骖马服，以与秦角逐。”

角峰 金字塔形的尖峰。周围有*冰斗发育，在雪蚀和冰川掘蚀作用下，通过冰斗扩大和相互合并，形成凹形陡坡，使峰顶突出成尖角。如中尼边界上的珠穆朗玛峰。

角峰

角球 球类运动比赛规则之一。守方队员将球的整体从地面(或水面、空中)踢(或触)出本方端线时，由攻方队员在离球出界处较近的角球区内罚角球。不同项目判罚的方法和规则各不相同。如足球踢角球时不得移动角旗，守方队员至少离球9.15米等。

角宿(—xiù) ❶星官名。亦称“角”。*二十八宿之一。有室女座α、ζ两星。❷天区名。按《步天歌》，内有：角、平道、天田、进贤、周鼎、天门、平星、库楼等星官以及库楼中两附座星官柱、衡。

角黍 即粽子。见杜臺卿《玉烛宝典》卷五引晋周处《风土记》。《本草纲目·谷部四》：“俗作粽。古人以菰芦叶裹黍米煮成，尖角，如棕榈叶心之形，故曰粽，曰角黍，近世多用糯米矣。今俗五月五日以为节物，相馈送。或言为祭屈原，作此投江，以饲蛟龙也。”

角犀 额角入发处隆起，有如伏犀，古时迷信相术，以为是贤明之相。《国语·郑语》：“恶角犀丰盈，而近顽童穷固。”韦昭注：“角犀，谓顶角有伏犀；丰盈，谓颊辅丰满，皆贤明之相。”

角蒿(*Incarvillea sinensis*) 通称“羊角透骨草”。紫葳科。一年生直立草本，有微柔毛。叶互生，二或三回羽状复叶，裂片线形。夏秋开花，花冠唇形，紫红色，筒内基部有腺毛。蒴果呈长角状。中国黄河流域分布普遍。可供观赏。全草有小毒，有散风祛湿、解毒止痛的功能。

角楼 建在城角上头用以守望的楼。元稹《欲曙》诗：“片月低城堞，稀星转角楼。”

角雉 鸟纲，雉科，角雉属(*Tragopan*)各种的通称。体形较家鸡稍大。嘴粗而短，翅短而圆，雌雄异色。雄鸟具粗短的距，羽色华丽，大都鲜红灿烂；雌鸟羽毛则大都为浓淡不同的褐色。雄鸟具冠羽，并于两眼上方各具一肉质角状突，故名。在中国，分布自喜马拉雅山脉至福建。其中如黄腹角雉(*T. caboti*)，雄鸟羽冠前黑后红，上体羽毛大都呈栗红色而杂有皮黄色卵圆状斑，下体羽毛几为纯皮黄色。

栖息山林中。为中国特产。分布于福建中部和西北部、广东北部及湖南东西隅及邻近山区，终年留居。属国家一级保护动物。

角膜 眼球前方最外面的一层纤维膜。为屈光构造的一部分。其基质由排列整齐的纤维组织组成，又无血管和色素，故质地透明。人的角膜呈圆形微外凸，与周缘的*巩膜相接。正常时角膜各经线的弧度一致，屈光率相同，故物像通过它不受歪曲。若弧度不匀、屈光不正，则有*散光现象。

角鲨 (*Squalus acanthias*) 软骨鱼纲，角鲨科。体呈纺锤形，长达1米余。灰褐色，有白斑。背鳍具硬棘，臀鳍消失。栖息近海。以鱼类、软体动物等为食。卵胎生。分布于北太平洋和北大西洋；中国产于东海和黄海。数量较多。主要供食用；肝可制鱼油、角鲨烯；鳍可制鱼翅。

角觸 兽名。亦作"角端"。《史记·司马相如列传》："兽则麒麟、角觸。"裴骃集解引郭璞曰："角觸，音端，似猪，角在鼻上，堪作弓，李陵尝以此弓十张遗苏武也。"

角斗士(角 jué) 一称"剑斗士"。古罗马专门从事剑斗的奴隶。多来源于战俘，经过剑术训练，在大角斗场或其他公开场所，手持短剑和盾牌彼此角斗或与野兽搏斗，以其流血死亡供奴隶主消遣作乐。奴隶主的残暴常激起角斗士的反抗。*斯巴达克起义即由一批角斗奴隶发难。

角龙类 (Ceratopsia) 古爬行动物。鸟龙类的一亚目。头骨向后扩展，略呈三角形。吻尖，具角质喙。许多种类头上有角，角的数目不一，着生部位也因类别而异。后肢长大，以四足行走。生存于白垩纪晚期。中国甘肃、内蒙古等地曾发现此类化石。

角闪石 即"闪石"。

角闪岩 区域变质的中变质带的产物。是角闪岩相的典型代表。由基性、中基性火成岩或富铁镁质的石灰质白云岩在中至高温区域变质条件下变质而成。主要矿物为角闪石和斜长石，含少量石英、铁铝榴石和辉石，色深绿或浅绿，片理不发育。

角动量 亦称"动量矩"。描述物体转动状态的物理量。可用矢量表示。在经典力学中，运动质点对某一定点的角动量，其大小等于动量乘以该定点到动量方向的垂直距离，方向垂直于动量和该定点到动量所引垂线所构成的平面，其指向由*右手螺旋定则决定。运动物体对某一定点的角动量则是组成该物体的各质点对该定点角动量的总和。此外，角动量也用来描述微观粒子的转动状态，如电子绕原子核运动的轨道角动量，粒子本身的*自旋角动量等。

角色丛 即"角色集合"。

角位移 描述物体转动时位置变化的物理量。绕固定轴转动的物体在某一时间内的角位移可用物体上任一垂直于转轴的直线(例如 OA)在这时间内转过的角度 θ 来表示(见图)。在转轴不断改变的情形下，可把整个过程的时间分成许多小段，在每一小段时间内，轴线的方位变化很小，可以看作不变，绕这个瞬时轴转过的一个极小角度，就是无限小角位移。无限小角位移可用矢量表示，方向在当时的转动轴线上，其指向由*右手螺旋定则决定，大小则由 OB 的长短来表示。此外，在一个质点 P 绕另一固定点 O 转动时，它们在开始和末了时的两条联线的夹角，亦称这一时间内该质点的角位移。

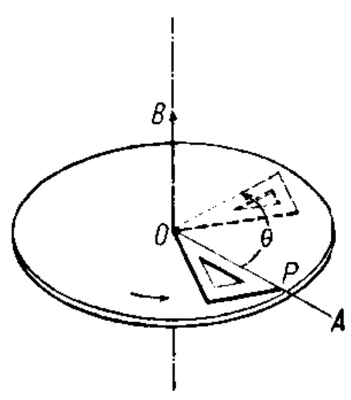

角位移示意图

角齿鱼 (*Ceratodus*) 古鱼类。肺鱼类，角齿鱼目的一属。口缘无牙齿，而以着生在锄骨、翼骨和前关节骨上面的齿板研磨食物。齿板呈扇形，并有扇骨状排列的隆嵴，一般嵴上有小锯齿。以介类为食。生存于三叠纪至白垩纪。现存的澳洲肺鱼是其直系后裔。中国四川、陕西侏罗纪地层中曾发现过此类鱼的齿板化石。例如杨氏角齿鱼(*C. youngi*)等。

角质层 ❶人和陆生脊椎动物表皮的最外层。由角质化的上皮细胞所形成，角化细胞含有角蛋白，细胞透明，失去生命，但具有较高的抗溶解和抗渗透能力，从而具有保护和防止体液散失的功能。参见"表皮❶"。❷植物体的地上部分，即茎、叶、花、果和种子表面的一层透明膜状物。为表皮细胞所分泌的一种脂肪性的、不溶于水的角质，有减少和防止水分散失和保护的作用。它的厚薄因植物种类和生活环境而异，所以叶表皮的角质层特征，在植物种、属的鉴定上可作为依据。

角质齿 动物口内由表皮角质化所形成的齿。见于圆口类(如七鳃鳗)、两栖类的蝌蚪、哺乳类的单孔目(如鸭嘴兽)的胎体。用以削刮、压碎和摄取食物。

角质鳞 陆生脊椎动物体表特有的鳞。由表皮的角质层形成，平铺在皮肤表面，有保护和防止体内水分散失的作用。普遍存在于爬行类(如蛇类、蜥蜴类等)。其形态和数目为分类的依据之一。亦见于鸟类、哺乳类体表的局部区域，如鸟类的足部和喙的基部，穿山甲的体表，鼠类的尾部。另外，鸟喙表面的角质套是角质鳞的变形物。

角速度 描述物体转动或一质点绕另一点转动时角度变化快慢和方向的物理量。物体的角位移和所历时间之比，称为这段时间的"平均角速度"。当这一时间极短(趋近于零)时，该比值的极限称为物体在该时刻的角速度，或"瞬时角速度"。角速度用矢量表示，它的方向在当时的转动轴线上，其指向则由*右手螺旋定则决定。常用单位为弧度/秒、度/秒等。

角砾岩 由半数以上具棱角状的砾石经胶结而成的一种碎屑岩。按成因可分为沉积(碎屑)角砾岩、火山角砾岩、构造角砾岩和岩溶角砾岩等。

角距离 两物体在观测者眼里所张的角度。

角宿一 即"室女座 α 星"，西名 Spica。青白色亮星，星等 0.98，距离 270 光年。位置：赤经 13 时 22.6 分，赤纬 $-10°54'$。

角斑岩 富含钠质的中性熔岩。斑状结构，斑晶为钠长石、绿泥石、绿帘石等。基质为隐晶质。由于深色矿物多蚀变成绿泥石、方解石，故呈浅绿色或绿褐色。如斑晶中出现石英，则称为"石英角斑岩"。常同细碧岩共生，是海底喷发产物。

角频率(率 lǜ) 亦称"圆频率"。振动(或振荡)频率 f 的 2π 倍。一般用 ω 表示，$\omega=2\pi f$。

角膜炎 角膜的炎性病症。多由角膜损伤后，细菌、病毒或真菌等感染所致。主要表现为角膜溃烂或混浊，球结膜充血，伴有畏光、疼痛、流泪、视力减退等症状。重者遗有瘢痕，严重危害视力。预防和及时处理眼部外伤是主要的预防措施。

角膜翳 角膜病变遗留的瘢痕组织。薄者状如云雾，称"云翳"；较厚者为"斑翳"；更厚者为"白斑"。一般对视力都有影响。可用药物或手术治疗。及时治疗眼外伤、角膜炎，是预防本病的关键。

角巾私第 改官服而居私宅，以示功成身退。《晋书·王濬传》："卿旋旆之日，角巾私第，口不言平吴之事。"参见"角巾"。

角弓反张 中医学病症名。指颈项强直，腰背反折，形如反弓之状，故名。常见于惊风、破伤风等。

角反射器 由三个(或二个)平面相互垂直的金属板或金属网构成的干扰伪装器材。能将入射电磁波按原入射方向反射回去。用以设置防雷达侦察的干扰遮障和假目标，也可在雷达导航和测距中用作人工方位物。

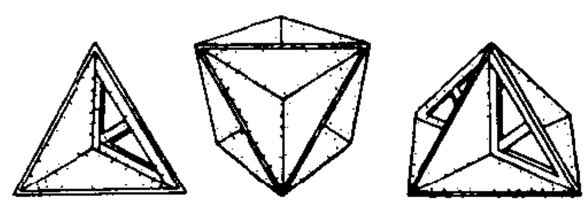

角反射器

一面角的角反射器　八面角的角反射器　四面角的角反射器

角闪石岩 超镁铁岩的一种。主要由角闪石组成(>90%)，其中含有少量橄榄石、辉石和黑云母。常呈海绵陨铁结构。如角闪石岩中橄榄石含量增多，则逐渐过渡为角闪橄榄岩。

角加速度 描述转动物体*角速度变化的快慢和方向的物理量。物体角速度的变化和所历时间的比值，称为这段时间内的"平均角加速度"。当这一时间极短(趋近于零)时，该比值的极限称为物体在该时刻的角加速度或"瞬时角加速度"。常用单位为弧度/秒^2、度/秒^{2}等。

角色冲突 社会学用语。个人担当的社会角色包含矛盾的角色期待时出现的问题。1957年由美国社会学家默顿(Robert King Merton，1910—)创用。基本类型：(1)同一角色内部的冲突；(2)个人同时充当的多个角色间的冲突；(3)个人为自己规定的角色与他人要其充当的角色之间的冲突。

角色扮演 社会学用语。❶指为适应需要，在自我角色的范围内即兴或临时地扮演他人角色的现象，并从他人那里习得行为。❷指个人根据自己所处的社会地位，把权利和义务恰当地结合起来而产生应有的效果。如能达到目的，即称"完成角色扮演"。

角色规范 社会学用语。所期待的角色行为应遵守的标准。人们在角色互动中遵循公认的行为准则。不同角色各有其独特的规范，同时又有普遍适用的规范。

角色紧张 社会学用语。人们在实际担当角色过程中所引起的时间和精力上的紧张。一个人对履行自己担任的两个或两个以上的不同角色所感受到的情感冲突和心理压力。可导致角色冲突。

角色期待 社会学用语。对处于一定社会地位的人所应有的角色行为的希望。这种角色行为是被社会规范化了的行为。包括对他人的角色行为的期待和个人对自己的角色行为的期待。

角色集合 亦译"角色丛"。社会学用语。一个人所担当的多种社会角色的总合。用以表示一个社会地位可以涉及多个社会角色和社会关系。每个人在社会中都占有不同的社会地位，要充当很多角色，其总合即称角色集合。

角膜反射 轻触眼睛角膜而引起的眨眼动作。是一个有保护性意义的反射动作。反射中枢在脑桥，其传入途径通过*三叉神经(Ⅴ)的眼神经支，传出则经*面神经(Ⅶ)。

角膜异物 灰沙、铁屑等嵌在角膜上的现象。患者有异物感、刺痛、流泪等症状。应及早剔除异物，以防止感染。戴防护镜可预防。

角鞭毛虫 (*Ceratium*) 原生动物门，肉鞭动物亚门，腰鞭目。体表有壳，壳上有一横沟和一纵沟，壳壁表面有许多刺丝泡孔。前端有一长的顶角，后端有2~3个较短的底角。鞭毛两条，一条环绕横沟，一条沿纵沟向后。营浮游生活。淡水中常见，有些种分布于海洋。可作鱼类饵料。植物学家认为是植物，称为"角藻"。

角反射棱镜 即"逆向反射棱镜"。

角色的诞生 话剧表演理论著作。郑君里著(1947年)。作者结合20世纪30—40年代一些有成就演员的舞台实践，援引斯坦尼斯拉夫斯基体系的观点和方法，研究并总结出比较全面、完整的演技理论。全书共分四章：(1)演员与角色；(2)演员如何准备角色；(3)演员如何排演角色；(4)演员如何演出角色。分析了演员与角色的辩证关系，详细地阐述了角色诞生的全过程。是中国第一部系统论述话剧表演艺术创作的专著。

角岩状结构 接触变质岩中由热接触变质作用形成的细粒状变晶结构。矿物颗粒间往往彼此紧密镶嵌形成不规则的嵌晶，从而使这些岩石具有角状断口及很强的坚固性。

角膜软化症 见"维生素A缺乏症"。

角膜显微镜 即"裂隙灯显微镜"。

角膜接触镜 俗称"隐形眼镜"、"无形眼镜"。一种放在角膜表面上的塑料薄片。有硬性和亲水(软)性两种。主要用于单眼无晶状体、高度近视和不规则散光等眼病，以纠正屈光不正和增进视力。角膜接触镜尚能治疗某些眼病。有色的角膜接触镜还可用来掩盖角膜白斑，改善仪容。

角膜移植术 以新鲜、透明的或保藏的尸体角膜代替被切除的、不透明的病变部分角膜的眼科成形手术。是治疗角膜病或复明的重要措施。

角膜葡萄肿 因角膜溃疡坏死穿孔后引起的病症。角膜隆起，由脱出的虹膜及角膜瘢痕组织所形成，色棕灰，外形似葡萄，故名。高度隆起者，俗称"田螺眼"。视力常严重损害，甚至完全失明。面积小者，可用*角膜移植术，以改善其外观；大者，则以摘除眼球，装配假眼为宜。

角动量守恒定律 亦称"动量矩守恒定律"。物理学中重要定律之一。任何物质系统在不受外力矩作用或所受外力矩之和为零时，总角动量保持不变。在所受外力矩之和不为零，但在某一方向上的分量之和为零时，总角动量在该方向的分量保持不变。

2 **觓** (qiú 求) 兽角弯曲貌。《穀梁传·成公七年》："展觓角而知伤。"展，省察。

觔 ㊀(jīn 巾) 同"筋"。萧德祥《杀狗劝夫》第四折："俺如今剔下了这骨和觔。"

㊁"斤㊁"的异体字。

觔斗 (一-dǒu) ❶亦作"筋斗"。跟头。崔令钦《教坊记》："汉武时，于天津桥南，设帐殿，酺三日。教坊一小儿，筋斗绝伦。"《西游记》第七回："我老孙一觔斗去十万八千里。"❷飞机在铅垂平面沿环状轨道的飞行。主要过程是：先跃升，后倒飞，再俯冲，拉平。是驾驶员基本训练的科目之一，也是衡量飞机机动性的一种指标。完成一个觔斗所需的时间越短，机动性越好。

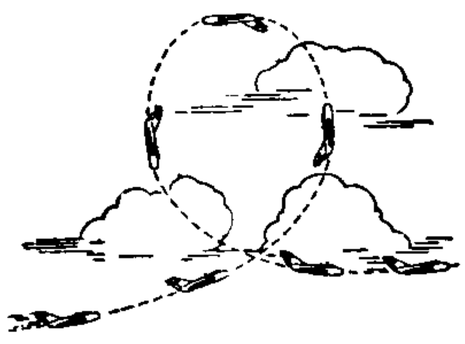

觔斗

3 **觥** (gāng) 举；扛。颜师古《匡谬正俗》卷六："或问曰：'吴楚之俗谓相对举物为刚，有旧语否？'答曰：

'扛，举也。音江。字或作觥。'"

4 **觚**(jù) 同"距"。❶鸡跖后面突出像脚趾的部分。见《玉篇·角部》。❷刃锋之倒刺。《文选·司马相如〈子虚赋〉》"建干将之雄戟"李善注引郭璞曰："雄戟，胡中有觚者。"胡，戈之下垂部分。

皐 同"触"。

觛 同"觥"。

斛(hú 胡) ❶量器名，亦容量单位。古代以十斗为一斛，南宋末年改为五斗。❷姓。北齐有斛子慎。

斛律 复姓。北齐有斛律光。

斛斯 复姓。后魏有斛斯延。

斛律光(515—572) 北齐朔州(治今山西朔州)人，字明月。高车族。将家出身。善骑射。长期从事对北周的战争。河清三年(公元564年)，大败尉迟迥于邙山(在今河南洛阳北)。武平元年(570年)，又破宇文桀于宜阳(今属河南)。官至左丞相。后为齐后主所疑忌，被杀。

觖(jué 决) ❶不满足。《淮南子·缪称训》："禹无废功，无废财，自视犹觖如也。"高诱注："觖，不满也。"❷企望。《新唐书·豆卢钦望传》："钦望居宰相积十馀年，方易之、三思等怙势宣烝，窥间王室，戮忠戚，觖冀非常。"❸通"抉"。挑剔。《汉书·孙宝传》："故欲摘觖以扬我恶。"

觖望 ❶不满意；抱怨。《史记·韩信卢绾列传》："欲王卢绾，为群臣觖望。"《晋书·华谭传》："由是官涂不至，谭每怀觖望。"❷希望。左思《吴都赋》："若率土而论都，则非列国之所觖望也。"

5 **觛**(dàn) 亦作"觅"。酒器。《急就篇》："盏升参升半卮觛。"颜师古注："觛，谓觯之小者，行礼饮酒角也。"

觴〔觴〕(shāng 伤) ❶古代盛酒器。《礼记·投壶》："请行觴。"颜延之《陶徵士诔》："念昔宴私，举觴相诲。"❷向人敬酒或自饮。《吕氏春秋·达郁》："管子觴桓公。"范成大《宿胥口始闻雁》诗："把酒不能觴。"

觴政 酒令。《说苑·善说》："魏文侯与大夫饮酒，使公乘不仁为觴政。"参见"酒令"。

觚(gū 孤) ❶古代酒器。青铜制。喇叭形口、细腰、高圈足。盛行于商代和西周初期。陶制的多是明器。《礼记·礼器》"贵者献以爵，贱者献以散"孔颖达疏引《五经异义》："古周礼说：爵，一升；觚，二升。献以爵而酬以觚。"❷棱角。《汉书·郊祀志下》："甘泉泰畤紫坛，八觚宣通象八方。"❸古代用来书写的木简。陆机《文赋》："或操觚以率尔。"❹剑柄。《淮南子·主术训》："操其觚，招其末。"❺通"孤"。独立不群。《庄子·大宗师》："与乎其觚而不坚也。"

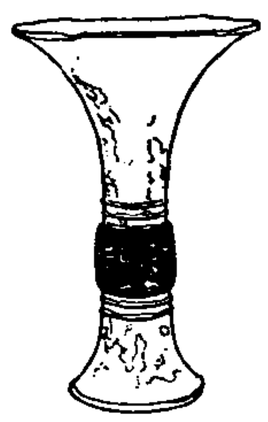
觚

觚棱 亦作"柧棱"。宫阙上转角处的瓦脊。《文选·班固〈西都赋〉》："设璧门之凤阙，上觚棱而栖金爵。"吕向注："凤阙，阙名也，南有璧门。觚棱，阙角也；角上栖金爵，金爵，〔铜〕凤也。"《后汉书·班固传》作"上柧棱而栖金雀"。王观国《学林·觚角》："所谓觚棱者，屋角瓦脊成方角棱瓣之形，故谓之觚棱。"

觚賸 笔记。清钮琇撰。八卷，续编四卷。所记以人物故事、诗话为主，也杂有迷信荒诞之说。

觚不觚 谓物非其旧，名实不符。《论语·雍也》："子曰：'觚不觚，觚哉！觚哉！'"何晏集解："以喻为政不得其道，则不成。"朱熹注："觚，棱也。或曰酒器，或曰木简，皆器之有棱者也。不觚者，盖当时失其制而不为棱也。觚哉觚哉，言不得为觚也。程子曰：'觚而失其形制，则非觚也。举一器而天下之物莫不皆然。'"

觚不觚录 笔记。明王世贞撰。一卷。书成于晚年，记述明代典章制度沿革，也涉及有关当时朝野间的逸闻琐事。

觝 "抵㊀"的异体字。

觫〔觫〕(lù 禄) 见"觫得"。

觫得 古县名。觫一作鲗。汉武帝以匈奴地置。治今甘肃张掖市西北。晋改名永平。自汉至魏为张掖郡治所。《汉书·霍去病传》"扬武乎鲗得"，即此。一说觫得乃匈奴中地名，而张掖县乃转取其名。

觉〔觉〕(xué 学) 对兽角加工雕琢使成器。《尔雅·释器》："角谓之觉。"

6 **觭**(chì) 两角皆竖的牛。《尔雅·释畜》："牛角一俯一仰，觭。皆踊，觭。"郭璞注："今竖角牛。"郝懿行义疏引《说文》曰："觭，一角仰也。"按《说文》段玉裁注："一当作二。《释畜》曰：'角，一俯一仰，觭。皆踊，觭。'皆踊，谓二角皆竖也。俗讹为一，则与觭无异。"

觟 ㊀(huà 话) 有角的母羊。郝懿行《尔雅义疏·释畜》："吴羊牝者无角，其有角者别名觟也。"吴羊，白色羊。

㊁(xiè 械) 通"獬"。见"觟䚄"。

觟䚄(xiè—) 同"獬豸"。古代传说中的一种神兽。《论衡·是应》："儒者说云，觟䚄者，一角之羊也，性知有罪。皋陶治狱，其罪疑者，令羊触之。有罪则触，无罪则不触……羊本二角，觟䚄一角，体损于群，不及众类，何以为奇？"参见"解廌"、"解豸"、"獬豸"。

觜 ㊀(zī 资) ❶猫头鹰之类头上的毛角。❷星官名。二十八宿之一。即"觜宿"。

㊁(zuǐ 嘴) 鸟嘴。潘岳《射雉赋》："裂膝破觜。"亦指人嘴。《南齐书·刘休传》："武人厉其觜吻。"

觜距(zuǐ—) 嘴与距，鸡斗时用以攻击对方。比喻击败他人的利器。张衡《东京赋》："秦政利觜长距，终得擅场。"韩愈《赠崔立之评事》诗："子时专场夸觜距，余始张军严鞾靷。"

觜宿(—xiù) ❶星官名。亦称"觜"。早期称"觜觿"。*二十八宿之一。有星3颗，即猎户座 λ、φ_1、φ_2 三星。❷天区名。按《步天歌》，内有：觜、座旗、司怪等星官。

觜觿(zuǐ—) 星官名。《史记·天官书》："参为白虎……小三星隅置，曰觜觿，为虎首。"*觜宿的早期名称。

觥(gōng 肱) ❶古代酒器。青铜制。器腹椭圆，有流及鋬，底有圈足。有兽头形器盖，也有整器作兽形的，并附有小勺。盛行于商代和西周初期。《诗·小雅·桑扈》："兕觥其觩，旨酒思柔。"❷大；丰盛。《国语·越语下》："觥饭不及壶飧。"韦昭注："觥，大也。大饭，谓盛馔。"

觥

觥觥 ❶刚直貌。《后汉书·郭宪传》："帝曰：'常闻关东觥觥郭子横，竟不虚也。'"李贤注："觥觥，刚直之貌。"

❷壮健貌。龚自珍《题王子梅盗诗图》诗:"君状亦觥觥,可啖健牛百。"

觥筹交错 酒器和酒筹交互错杂。形容宴饮尽欢。欧阳修《醉翁亭记》:"射者中,弈者胜,觥筹交错,起坐而喧哗者,众宾欢也。"

6 **触**〔觸〕(chù) ❶抵;撞。《易·大壮》:"羝羊触藩。"《淮南子·天文训》:"〔共工〕怒而触不周之山。"❷接触。《庄子·养生主》:"手之所触。"❸触犯。《汉书·元帝纪》:"去礼义,触刑法。"❹触动;触发。如:触类旁通;触景生情。❺姓。战国时有触龙。

触手 通常指无脊椎动物头部简单或分枝的细长突起。腔肠动物(水螅、海蜇等)、环节动物(沙蚕等)、软体动物(鹦鹉螺等)及棘皮动物(海参等)都有触手。触手实心或中空,主要作触觉或卷攫用,间或也有呼吸、运动、支持身体等功能。原生动物吸管虫的捕食胞器也称"触手"。

触龙 战国时赵臣。官左师。赵孝成王新立,太后掌权,秦急攻赵,赵求救于齐。齐必欲以太后所爱少子长安君为质,始肯出兵。太后不许。他以"父母爱子,则为之计深远"劝之,指出"位尊而无功,奉厚而无劳",为长安君之计短,非爱之也,太后悟,即遣长安君到齐为质。一作"触讋",系误将"龙"、"言"二字合为一字。

触目 目光所及。《世说新语·容止》:"今日之行,触目见琳琅珠玉。"《晋书·习凿齿传》:"吾以去五月三日来达襄阳,触目悲感,略无欢情。"

触电 人体被较强电流通过,引起组织、脑和心脏等重要器官功能障碍的现象。常见的症状有皮肤灼伤、抽搐、休克、昏迷和心跳、呼吸停止。应及早做人工呼吸和心脏按摩进行抢救。宣传安全用电和避免雷击有助于预防触电。

触头 机械型开关电器中用以接通和分断电路的导电元件。按电流大小和操作频繁程度等不同要求,分别采用银、铜及其合金或粉末冶金(含有银、镍、石墨、钨等)制成。

触角 通常指节肢动物头部多节的感觉器,由附肢变成。甲壳类有大、小触角共两对,昆虫有一对。形状变化很大,在昆虫有丝状、棒状、念珠状、锯齿状、栉状和羽毛状等。每个触角分为柄和鞭两部分,触角柄两或三节,触角鞭细长且节数很多。一部分甲壳动物的触角从柄部发出两或三条鞭。触角除触觉、嗅觉外,有时还有听觉器的功能。

触须(鬚) ❶昆虫小颚与下唇以及甲壳动物大颚与小颚上分节或不分节的分枝,有触觉或味觉的功能。❷哺乳动物口旁的硬毛,也称"触须"。

触觉 皮肤感觉的一种。辨别外界刺激接触皮肤情况的感觉。狭义的"触觉",仅指刺激轻轻接触皮肤触觉感受器所引起的肤觉。广义的"触觉",还包括增加压力使皮肤部分变形所引起的肤觉,即"压觉";以及以其一定频率的振动刺激皮肤所引起的肤觉,即"振动觉"。聋人或盲聋哑人的触觉可有高度的发展,以弥补听觉上的缺陷。

触唇 也称"唇瓣"。瓣鳃类(如蚌等)软体动物口两旁扁平的肉质瓣状突起。每侧两片,密生纤毛,有触觉和摄食的功能。

触探 测求松软土密度和强度的一种现场试验方法。有静力触探和动力触探两种方法。前者是把触探器压入土层中,并测量其被压入一定深度所需的总压力,求出说明土层密度和强度的比贯入阻力 P_s:

$$P_s=\frac{P}{A}。$$

式中:P 为总贯入阻力(即施加的总压力),A 为触探器锥底面积。后者是在一定落距的标准荷重的落锤冲击下实现触探器的下沉。动力触探法中常用一种管式贯入器代替圆锥形探头进行测试,称为标准贯入试验。触探结果可绘成比贯入阻力或锤击数随深度的变化曲线,用以划分土层,了解土层的均匀性,选定良好的持力层或查明软弱土层,确定人工填土和天然土层的界面以及探明土洞。此外,触探作为测试手段可用来直接测求一般粘性土和砂土的容许承载力及变形指标等。

触鹿 晋人许孜的故事。许孜二亲丧,建墓于县之东山,亲栽松柏,时有鹿犯其栽松,孜悲叹谓:"鹿独不念我乎?"明日,见鹿为猛兽所害,置于所犯松下。事见《晋书·许孜传》。后以"触鹿"为至孝感及于物之典。苏轼《同年程筠德林求先坟二诗》:"养松无触鹿,助祭有驯乌。"

触腕 也称"攫腕"。某些头足类(如乌贼、枪乌贼等)软体动物体前端口侧的特化口腕。一对。一般较胴部为长,可完全或部分缩入眼下方的触腕囊内。其顶端通常扩大呈舌状,上生吸盘或钩,称为"触腕穗"。有定向、捕食和感觉等功能。

触键 音乐术语。指演奏键盘乐器时手指与键接触的方式。手指按键时不同的速度、力度、高度以及姿态等,均会影响发音音质及音与音之间的连贯与间断,从而产生不同的音乐效果。触键不仅是技术手段,与音乐表现也有密切联系。

触礁 船舶在航行中触撞礁石、水下物或冰块等,造成船壳受损、漏水,船体搁浅或沉没的事故。

触讋 (—zhé) 即"触龙"。

触发器 一种具有两个稳定状态的电路。只有在外加信号作用下,才有可能从一个稳定状态转变为另一稳定状态(这一过程称为"翻转")。这表明触发器具有存储(亦称"记忆")信息的功能。触发器不仅作为单独的电路大量应用,也是构成其他时序电路的基本单元电路。其种类很多,有RS 触发器、D 触发器、JK 触发器和 T 触发器,除 T 触发器外都有现成的集成电路。

触角腺 也称"绿腺"。甲壳动物的排泄器官,位于大触角基部。内端有一盲囊,经由肾管与外端的膀胱相接,其分泌物从腹面触角基部的一个开口排出。

触摸觉 "触觉"或"压觉"同"运动觉"联成的复合感觉。能感受物体软硬、凹凸、光滑粗糙等特性。

触藩羝 语出《易·大壮》"羝羊触藩,羸其角"。比喻处于困境的人。郭璞《游仙》诗:"进则保龙见,退为触藩羝。"

触石肤寸 指云的形成情况。《公羊传·僖公三十一年》:"触石而出,肤寸而合,不崇朝而遍雨乎天下者,唯泰山尔。"按一指宽为寸,四指宽为肤。故"触石肤寸"是说云是(湿空气)受山石抬升而出现,并且由分散纤小的云丝而汇为大块发展起来的。

触发引信 亦称"着发引信"或"碰炸引信"。利用与目标接触的信息而作用的引信。分为机械触发引信和电触发引信。

触类旁通 语出《易·系辞上》"引而申之,触类而长之"及《乾·文言》"六爻发挥,旁通情也"。谓掌握了某一事物的知识或规律,对同类的问题也可以类推了解。《文史通义·诗话》:"触类旁通,启发实多。"

触觉地图 又称"盲人地图"。用凸凹的线状、点状和面状纹理符号构成的、可用于触摸感受的地图。通常用轻质

塑料或合成纸制作，高于水平面的地物和文字注记呈凸状；低于水平面的要素（如河、湖等）呈凹状。图形触感明显，层次清晰。是盲人地理教学和盲人或弱视者外出活动的辅助工具。中国于1992年首次编制出版《中国触觉地图集》，作为盲校的教具。

触藩始末 书名。清华廷杰著。原题"琴阁主人记"。三卷。1885年（光绪十一年）刻本。记述第二次鸦片战争期间英法联军侵占广州的经过。作者当时为广东南海知县，身历其境，叙事较翔实。

触变性涂料 在漆膜涂刷间隙时能产生瞬时胶凝而无滴漆弊病的一类涂料。可避免一般涂料在要求流动性好而又易于施工时常产生的流挂、滴漆等弊病。用于涂刷垂直物面或易于产生流挂的物体部位。

6

觥（guī） 角长短不齐的羊。《尔雅·释畜》："羊角不齐，觥。"郭璞注："角一短一长。"郝懿行义疏引《说文》曰："觥，羊角不齐也。"

觡（gé 格） 骨角。《礼记·乐记》："角觡生。"郑玄注："无觐曰觡。"王筠《说文句读·角部》："麋鹿之角，内外无间，故曰骨角。"参见"觐"。

解 ㊀（jiě） ❶剖开。《庄子·养生主》："庖丁为文惠君解牛。"❷分裂；涣散。如：土崩瓦解。《汉书·陈馀传》："恐天下解也。"❸脱去；解开。如：解衣；解带。扬雄《解嘲》："叔孙通起于枹鼓之间，解甲投戈。"❹开放。《后汉书·耿纯传赞》："严城解扉。"❺废除；消除；停止。如：解约；解渴；排难解纷。《列子·周穆王》："而况鲁之君子迷之邮者，焉能解人之迷哉？"杜甫《八哀》诗："战伐何当解？"❻排泄。如：大解；小解。❼明白；知道。《三国志·魏志·贾诩传》："〔曹操〕又问诩计策，诩曰：'离之而已。'太祖（操）曰：'解。'"❽解释。《史记·吕太后本纪》："君知其解乎？"❾通达。《庄子·秋水》："无南无北，奭然四解。"❿乐曲、诗歌的章节。《乐府诗集·相和歌辞题解》引《古今乐录》："伧歌以一句为一解，中国以一章为一解。"⓫武术用语。犹言套。无名氏《东平府》第三折："恰才衙内爹爹唤您呈几解耍子哩！"⓬六十四卦之一，坎下震上。《易·解》："象曰：雷雨作，解。"

㊁（jiè 介） 押送。如：押解；起解。

㊂（xiè 械） ❶通"蟹"。《吕氏春秋·恃君》："大解陵鱼。"❷通"懈"。《诗·大雅·蒸民》："夙夜匪解。"❸通"邂"。见"解垢"。❹通"獬"。见"解豸"。❺古地名。春秋周畿内地，在今河南洛阳市南。《左传》昭公二十二年（公元前520年）："王师军于氾，于解。"❻姓。春秋时晋有解扬、解狐。

解人 谓通达言语或文词意趣的人。《世说新语·文学》："谢安年少时，请阮光禄（裕）道《白马论》，为论以示谢。于时，谢不即解阮语，重相咨尽。阮乃叹曰：'非但能言人不可得，正索解人亦不得。'"后谓不明真意而妄发议论为"强作解人"。

解巾 解去头巾，改戴官帽。谓出任官职。《后汉书·韦义传》："诏书逼切，不得已解巾之郡。"陈子昂《为王美畅谢兄官表》："臣兄自解巾从仕，三十余年。"

解元（jiè—） ❶唐制，举进士者皆由地方解送入试，故称乡试第一名为解元。❷宋元后亦称读书人为解元。董解元《西厢记》卷二："可怜自家，母子孤孀，投托解元子个！"

解手 ❶犹言分手、离别。韩愈《祭河南张员外文》："解手背面，遂十一年，君出我入，如相避然。"秦观《次韵子由题斗野亭》："不堪春解手，更为晚停舟。"❷即解溲。指大小便。《京本通俗小说·错斩崔宁》："叙了些寒温，魏生起身去解手。"

解甲 卸去战衣。扬雄《解嘲》："解甲投戈。"亦谓投降。花蕊夫人费氏《国亡》诗："十四万人齐解甲，宁无一个是男儿？"

解吸 也叫"脱吸"。使所吸收（或吸着）的气体或溶质从吸收剂或吸附剂中放出的过程。与气体吸收或吸附过程相反。工业上用以获得纯净的气体或溶质，或用以回收吸收剂或吸附剂，以备循环使用。例如，用水或碱液吸收工业气体中的二氧化碳后，若将操作压力降低或加热，即可使二氧化碳从溶液中逸出，而获得纯净的二氧化碳。

解网 《史记·殷本纪》："汤出，见野张网四面，祝曰：'自天下四方皆入吾网。'汤曰：'嘻，尽之矣！'乃去其三面，祝曰：'欲左，左；欲右，右。不用命，乃入吾网。'诸侯闻之，曰：'汤德至矣，及禽兽。'"旧时因以解网比喻仁德，多用于对帝王的颂扬。《南史·袁昂传》："幸因约法之弘，承解网之宥。"

解肌 中医学名词。治疗外感疾病的一种发表方法。可分：(1) 解肌祛邪。适用于太阳经病而见身热、怕冷，汗出而热不退等，常用方剂如桂枝汤。(2) 解肌清热。适用于阳明经病见表证而见表寒渐从热化、怕冷减轻、身热增高及头痛、口渴等。常用方剂如柴葛解肌汤。

解州（xiè—） 州名。五代汉乾祐元年（公元948年）置。治解县（今运城市西南解州镇）。宋辖境相当今山西运城市、闻喜县地。金以后扩大至今夏县、芮城、平陆等县。清雍正初升为直隶州。1912年废，改本州为县。境内有盐池，宋分置东西二场，明增置中场，是我国著名产盐区。

解池（xiè—） 一称运城盐池，古称河东盐池。在山西省西南部运城市南、中条山北麓。自东北向西南延伸，长约30公里，宽3～5公里，面积154平方公里，湖面海拔324.5米，最深处约6米。以产盐著名，所产盐称"解盐"、"潞盐"或"河东盐"。

解严 *戒严的解除。其决定和宣布采取和戒严相适应的程序。

解县（xiè—） 旧县名。在山西省西南部。汉置县。1954年与虞乡县合并设解虞县。1958年解虞县与安邑县合并为运城县（1983年改设市）。1961年原虞乡县地区改划归永济县（1994年改设市）。

解体 ❶肢体解散。《新唐书·张玄素传》："此清吏，杀之是无天也。大王即定天下，无使善人解体。"❷比喻人心叛离。《左传·成公八年》："信不可知，义无所立，四方诸侯，其谁不解体？"❸瓦解；崩溃。如：封建经济解体。

解豸（xiè—） 同"獬豸"。传说中的一种神兽。《史记·司马相如列传》："弄解豸。"参见"鲑觿"。

解龟 龟，指印上的龟纽。解下龟印，谓辞去官职。谢灵运《初去郡》诗："牵丝及元兴，解龟在景平。"

解库 ❶即"典当"。❷解缴国库。如：税款解库。

解诂 亦作"解故"。谓用当代语言解释古代语言。《后汉书·何休传》："休坐废锢，乃作《春秋公羊解诂》。"又《贾逵传》："并作《周官解故》。"

解纽 指国家纲纪败坏。《文选·干宝〈晋纪总论〉》："名实反错，天纲解纽。"吕延济注："纲，维也；纽，束也；解束，谓失纲纪也。"

解码 亦称"译码"。与编码相逆的过程。将蕴含信息的

一组码元恢复或翻译为消息，供收方提取信息之用。

解果 (xiè kè)　同"蟹堁"。狭小的高地。又用以比喻中间高而两旁低的样子。《荀子·儒效》："解果其冠。"

解佩　❶解下佩戴物。刘向《列仙传》卷上："江妃二女者，不知何所人也，出游于江汉之湄，逢郑交甫。见而悦之，不知其神人也，谓其仆曰：'我欲下请其佩。'……遂手解佩与交甫。"欧阳修《玉楼春》词："闻琴解佩神仙侣。"❷佩是古时文官朝服上的饰物，因谓脱去朝服辞官为"解佩"。钟嵘《诗品》："或士有解佩出朝，一去忘返。"

解㑊 (xiè—)　中医学病症名。见《素问·平人气象论》。"解"通"懈"。指全身困倦无力、懒于行动、少气不欲言、似热非热、似寒非寒、焦虑不安、恐惧、抑郁不欢的症状。唐王冰注："解㑊谓强不强，弱不弱，热不热，寒不寒，解解㑊㑊然不可名之。"多由肝肾虚损、精血不足而致。

解舍 (—shě)　指免除徭役。《管子·王辅》："是故上必宽裕而有解舍，下必听从而不疾怨。"尹知章注："解，放也；舍，免也。"

解放　❶释放。《三国志·魏志·赵俨传》："俨既囚之，乃表府解放。"❷从反动统治的压迫下通过斗争得到自由。如：解放战争；解放全中国；民族解放。也泛指解除束缚，得到自由或发展。如：解放思想；解放生产力。❸抗日战争时期中共中央机关刊物。1937年4月24日在延安创刊。周刊，后改半月刊。曾在国民党统治区发行。1941年8月31日停刊。❹解放战争时期中国共产党在国民党统治区出版的报纸。1946年2月22日在北平(今北京)创刊。三日刊。自第二十七期改二日刊。5月29日与新华社北平分社同遭封闭。共出三十七期。

解组　组，印绶。解下印绶，谓辞去官职。韦应物《答韩库部》诗："还当以道推，解组守蒿蓬。"

解毒　中医学名词。解除邪毒的一种治法。可解热毒、寒毒、疫毒、蛊毒、湿毒、火毒及食物中毒等。有内服和外治等方式。常用药物有金银花、连翘、板蓝根、蒲公英、山豆根等。

解垢 (xiè—)　同"邂逅"。本为不期而会之意，引申为附会凑合。《庄子·胠箧》："知诈渐毒、颉滑坚白、解垢同异之变多，则俗惑于辩矣。"

解除　❶卸去；消除。如：解除职务；解除顾虑。《后汉书·谢弼传》："解除禁网。"❷汉代阴阳家称禳除凶恶为解除，后来迷信的人也沿用此名。《论衡·解除》："然则盛解除，驱鬼神，不能使凶去而命延。"

解悟　领会；领悟。《妙法莲华经·提婆达多品》："无量众生，闻法解悟，得不退转。"《北史·和士开传》："解悟捷疾，为同业所尚。"

解调　又称"反调制"。已调波经过同调制相反的某种电路，使原来的调制信号重现的过程。实现解调的装置称为"解调器"。检波器就是调幅波的解调器，鉴频器是调频波的解调器，载波电话的反调器则是另一种解调器。

解理　晶体在外力打击下能沿晶格中一定方向的面网发生破裂的固有性质。沿解理所裂成的平面叫"解理面"。根据晶体沿解理面破裂的难易和解理面的平整程度，一般将解理的完好程度分为：(1)极完全的，如云母；(2)完全的，如方解石；(3)中等的，如辉石；(4)不完全的，如磷灰石；(5)极不完全的，亦即无或基本上无解理，如石英。

解颅　中医学病症名。指小儿在两岁后囟门仍不闭合的现象。多由先天不足、肾气亏损所致。治宜补肾益气。

解脱　❶解除；释放。如：解脱桎梏。《汉书·赵广汉传》："幸逢赦令，或时解脱。"❷译自梵语Vimukti，又译"毗木叉"。佛教用以指修道到了最后阶段，从而摆脱世俗烦恼和束缚而自由自在。源于古印度的从轮回中解脱之说，为佛教所采用。因释迦牟尼从烦恼中解脱而得涅槃，故与"涅槃"同义。小乘佛教以个人解脱为目的。大乘佛教则讲求解脱与救济众生一并考虑，重视六波罗蜜的利他行，认为一切皆无实体，因而主张解脱亦无实体。

解梁 (xiè—)　古城名。春秋晋地。在今山西临猗西南。《左传》僖公十五年(公元前645年)，晋侯"赂秦伯以河外列城五，东尽虢略，南及华山，内及解梁城"，即此。

解维　犹解缆，即解下系船的绳索，开船。王明清《挥麈后录》卷六："方欲解维，开封府遣人寻滕光禄舟甚急。"

解绶　解下印绶，谓辞去官职。蔡邕《陈寔碑》："迁闻喜长……郡政有错，争之不从，即解绶去。"

解骖　《史记·管晏列传》："越石父贤，在缧绁中。晏子出，遭之涂，解左骖赎之。"后因谓以财物救人之急为"解骖"。《聊斋志异·柳生》："曩受解骖之惠，旦夕不忘。"参见"说骖"。

解暑　中医学名词。解除暑邪的一种治法。适用于感受暑邪，出现恶寒、发热无汗或多汗、腹痛下利、胸闷呕吐等，常用药物如香薷、藿香、佩兰、荷叶等。

解舒　制丝工程中缫丝时茧子上茧丝离解的难易程度。解舒好坏用"解舒丝长"和"解舒率"表示。解舒丝长指平均每添绪一次所卷取的茧丝长(米)，即一粒茧子自添上后到落下为止所缫取的丝长。解舒率是解舒丝长对茧丝长的百分率。在缫丝中，落绪少的茧子，解舒丝长长，解舒率高；反之就低。解舒好坏与生丝的产量和质量有密切关系。

解释　❶消除。《后汉书·章帝纪》："朕惟巡狩之制，以宣声教，考同遐迩，解释结冤也。"李白《清平调》："解释春风无限恨，沉香亭北倚阑干。"❷分析说明。《后汉书·陈元传》："解释先圣之积结，洮汰学者之累惑。"

解颐　颐，面颊。《汉书·匡衡传》："匡说诗，解人颐。"颜师古注引如淳曰："使人笑不能止也。"后以解颐指大笑，欢笑。苏颋《陈仓别陇州司户李维深》诗："京国自携手，同途欣解颐。"

解虞 (xiè—)　旧县名。在山西省西南部。1954年由解县与虞乡两县合并设置，1958年与安邑县合并为运城县(1983年改设市)。1961年原虞乡县地区改划归永济县(1994年改设市)。

解廌 (xiè—)　同"獬豸"。传说中的一种神兽。《汉书·司马相如传上》："弄解廌。"《史记》作"解豸"。

解缙 (xiè—)(1369—1415)　明江西吉水人，字大绅。洪武进士。授中书庶吉士，上万言书，批评太祖政令屡改、杀戮太多等事。后罢官八年，建文时再出仕。永乐初，与黄淮、杨士奇等入内阁参预机务，任翰林学士，主持纂修《永乐大典》，很受成祖重视。永乐五年(1407年)因多所谏诤，为汉王高煦谗潜，谪官广西；八年入京奏事，适成祖不在京师，谒太子而还，乃以"无人臣礼"罪，下狱，后在狱中被杀。著有《解文毅公集》、《春雨杂述》等。

解嘲　扬雄《解嘲》："哀帝时，丁傅董贤用事，诸附离之者起家至二千石。时雄方草创《大(太)玄》，有以自守，泊如也。人有嘲雄以玄之尚白，雄解之，号曰解嘲。"后因称受人嘲笑而自己辩解为解嘲。如：聊以解嘲。

解颜　欢笑。《列子·黄帝》："夫子始一解颜而笑。"陶潜

《癸卯岁始春怀古田舍》诗:"秉耒欢时务,解颜劝农人。"

解连环 词牌名。本名《望梅》,因周邦彦词有"妙手能解连环"句,故名。又名《杏梁燕》等。双调一百零六字,仄韵。

解放社 中共中央在抗日战争时期设立的出版机构。1938年成立于延安。前身为解放周刊社。曾大量编辑出版马克思列宁主义经典著作和党的政策文件,以及理论读物和文艺作品。该社出版的大部分书籍,在国民党统治区曾用中国出版社等名义重行出版,广泛发行。1950年12月人民出版社成立后停止工作。

解语花 王仁裕《开元天宝遗事·解语花》:"明皇秋八月,太液池有千叶白莲数枝盛开,帝与贵戚宴赏焉。左右皆叹羡久之。帝指贵妃示于左右曰:'争如我解语花?'"争,通"怎"。旧时因用以比喻美人。

解痉药 能解除平滑肌痉挛的药物。用于治疗由平滑肌痉挛所致的各种绞痛及支气管哮喘等。可分:(1)拟肾上腺素药。如肾上腺素、异丙肾上腺素、麻黄碱,主要用于治疗支气管哮喘。(2)抗胆碱药。如颠茄、阿托品、山莨菪碱等。主要用于治疗肠绞痛等。

解剖学 研究动物、植物和人体的形态、结构及其发生发展规律的学科。属于形态学范畴。研究方法最初局限于用刀剪等手术器械进行解剖,用肉眼观察机体各组成部分的大体结构(诸如器官的形态、大小、色泽和硬度以及与其他器官之间的关系),故又称大体解剖学。根据研究的对象、方法和应用的不同,可分为动物解剖学、植物解剖学、人体解剖学、比较解剖学、年龄解剖学、系统解剖学、局部解剖学、艺用造型解剖学、运动解剖学等。随着显微镜、电子显微镜、染色和切片技术等的发明和应用,使观察和研究机体的各种组织、细胞以及超微结构的形态成为可能后,又分化出显微解剖学的各学科,诸如组织学、细胞学、胚胎学以至分子生物学等。由于X线及电子计算机等技术的广泛应用,进而产生了X线解剖学、电算连续断层解剖学等学科,研究范围日益扩大,解剖知识日益丰富,内容更为精详。

解剖镜 用以观察或解剖细小物体的光学放大仪器。最简单的如扩大镜,复杂的如棱镜双目镜。后者有两套目镜和物镜,或两套目镜配合一个共用的大物镜,可供双目同时观察,产生实体感觉,故亦称"实体显微镜"。且在目镜同物镜之间各有一组三棱镜,使所形成的倒像转成正像,与实物一致,在解剖时格外顺手。物像放大可达200倍。

解释学 泛指任何解析、诠释和研究文献资料的学问。主要指对本文之意义的理解和解释的理论。解释学的思想,在古希腊即已产生,各种宗教和各派学者对它有不同的理解。在现代,主要有圣经解释学和*哲学解释学。圣经解释学亦译"解经学",是犹太教、基督教专事研究和诠解《圣经》的学科。

解衣推食 《史记·淮阴侯列传》:"汉王授我上将军印,予我数万众,解衣衣我,推食食我。"后用为慷慨施惠之意。《陈书·华皎传》:"时兵荒之后,百姓饥馑,皎解衣推食,多少必均。"

解体调车(调 diào) 铁路车站上把到站的列车按一定的分类要求,分解为各别的车辆或车组的作业。如中转重车按不同去向分类,到站待卸的重车按不同卸货地点分类,空车按不同车种分类,分别调送到编组场内的指定线路。通常按一定的作业计划与*编组调车结合进行。

解忧公主(前120—前49) 即刘解忧,西汉楚王戊之孙女。太初中(前104—前101)武帝以为公主,嫁乌孙昆弥(王)。王死,从乌孙俗,嫁肥王,生三男二女。次子后为莎车王,长女为龟兹王绛宾妻。肥王死,又嫁狂王。狂王死,汉立公主长子元贵靡为乌孙大昆弥。以后公主孙星靡、曾孙雌栗弥等相继为大昆弥。公主曾使侍者冯嫪持汉节,行赏赐于西域各地。甘露三年(前51年)汉宣帝迎公主回京。后二年死。

解析几何(几 jǐ) 几何学的分科。如果把一个图形看成是由点所构成的,在建立了坐标系之后,则图形的几何性质可以表为这些点的坐标之间的关系,特别是代数关系。17世纪初,法国数学家笛卡儿和费马分别利用这种关系研究几何图形,建立了解析几何。从此,变数被引进了数学,成为数学发展中的转折点,为微积分的出现创造了条件。在工程技术和物理学中,广泛利用解析几何作为研究工具。

解析函数 亦称"全纯函数"、"正则函数"。复变函数论研究的主要对象。如果复变函数 $f(z)$ 在区域 D 内处处有*导数,就称它是 D 内的"解析函数"。称 D 内的点为 $f(z)$ 的解析点。函数 $f(z)$ 在解析点 z_0 附近可以表示成 $z-z_0$ 的幂级数。仿此,可展开成幂级数的实变函数也称为解析函数。多项式及指数函数都是解析函数。

解放日报 ❶抗日战争和解放战争时期中共中央机关报。1941年5月16日在延安创刊。由《新中华报》和《今日新闻》合并而成。博古为第一任社长。1942年4月1日改版,确立了中国共产党党报工作的基本原则、方针与作风。同年9月起兼为中共中央西北局机关报。1947年3月14日因国民党军队进犯而撤出延安,在陕北子长县史家畔坚持出版,3月27日出版最后一期后停刊。❷中共上海市委机关报。1949年5月28日在上海创刊。曾兼中共中央华东局机关报。

解放军报 中国共产党中央军事委员会机关报。1956年1月1日在北京创刊。在中国人民解放军总政治部领导下出版。原在军队和地方内部发行,1987年1月1日起向国内外公开发行。

解放战争 ❶即"革命战争"。❷中国"第三次国内革命战争"的别称。

解放思想 与"思想僵化"相对。打破教条主义、旧的习惯势力和主观偏见的束缚,从实际出发,研究新情况,解决新问题。毛泽东在延安整风时提出。邓小平在新的历史时期有进一步的论述。解放思想,就是使思想和实际相符合,使主观和客观相符合,就是实事求是。解放思想不能偏离四项基本原则,不能损害安定团结、生动活泼的政治局面。解放思想,实事求是,是建设有中国特色社会主义理论的精髓。

解放勋章 1955年中华人民共和国主席授予人民解放军1945年9月3日到1950年6月30日参加革命战争有功人员的勋章。共分三级。一级授予当时军以上及其相当干部。二级授予当时师级及其相当干部。三级授予当时团级和营级及其相当干部。对解放战争时期直接领导原国民党军队起义的人员(包括1950年6月30日以后直接领导起义的在内)根据功绩大小,分别授予解放勋章。

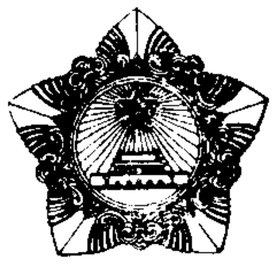

解放勋章

解放奖章 1955年中华人民共和国国防部长授予人民解放军在解放战争时期参加革命战争有功人员的奖章。分别授予在解放战争时期参加中国人民解放军两年以上或虽

不满两年但因作战负伤致残的连级以下人员。对解放战争时期直接领导原国民党军队起义的人员(包括1950年6月30日以后直接领导起义的在内),不符合授予解放勋章条件的,根据功绩授予解放奖章。

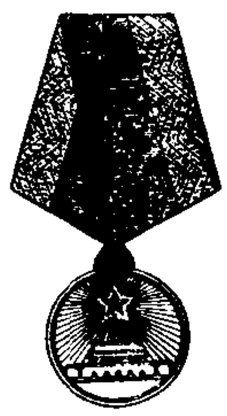
解放奖章

解放宣言 美国*南北战争期间林肯总统发布的宣言。1862年9月22日发表宣言草案,次年1月1日正式颁布。规定南方叛乱各州的黑奴将成为自由人,有条件者得以参军;唯尚未明确废除奴隶制和分地给解放的黑人。"宣言"得到国内外广泛支持,并使内战形势转而有利于北方联邦政府。1865年宪法修正案第十三条正式宣布废除奴隶制。

解放神学 20世纪60至70年代开始盛行的一种神学思潮。主要流行于拉丁美洲地区。主张教会应对被压迫被剥削者争取物质和精神生活的解放作出神学教义上的诠解。认为基督的拯救是把人类从罪恶(原罪和本罪)中解放出来。现世劳苦大众的贫穷苦难、受压迫、受剥削是由于统治者的罪恶,因而必须从其统治下解放出来。1971年秘鲁天主教神父古铁雷斯(Gustavo Gutiérrez,1928—)发表《解放神学:历史、政治和拯救》,是对该思潮最早的全面阐述。

解毒作用 生物体将有毒物质转变成无毒或毒性较低物质的作用。可通过氧化、还原、分解或同其他物质结合等方式进行。例如某些有毒的苯环化合物,常先氧化成苯甲酸,再同甘氨酸结合成无毒的马尿酸从尿中排出。药物中毒时,用其他药物解除其毒性的作用,亦称解毒作用。

解除作用 防御机制之一。一个人以不适当方式行动引起焦虑时,便从事相反的行动,消除先前行动引起的焦虑,以维持心理平衡。参见"防御机制"。

解铃系(繫)铃 本佛教禅宗语。《指月录》卷二十三"法灯":"金陵清凉泰钦法灯禅师在众日,性豪逸,不事事,众易之,法眼独契重。眼一日问众:'虎项金铃,是谁解得?'众无对。师适至,眼举前语问,师曰:'系者解得。'眼曰:'汝辈轻渠不得。'"后因用"解铃系铃"比喻谁惹出来的问题,仍由谁去解决。《红楼梦》第九十回:"心病终须心药治,解铃还是系铃人。"

解剖复位 骨折经整复后达到的一种理想的治疗结果。表现为各种移位都被矫正,完全恢复了正常的生理解剖位置。故骨折复位时应尽力达到解剖复位,但粉碎性、斜形、螺旋形骨折则很难做到。

解释程序 计算机系统程序的一种。把用源语言(常指BASIC语言)编写的源程序作为输入,但不产生目标程序,而是逐条取出源程序的语句,边解释边执行。较将整个源程序翻译成目标程序后再执行的编译方法,其处理方法占用存储空间较少,但运行时花费机器时间较多。

解耦控制 在多输入、多输出系统中,某一输出受几个输入影响的现象称"耦合"。如控制规律能使每个输入只影响相应的输出,就称为"解耦控制",消除耦合后的系统称为"解耦系统"。

解州关帝庙 在山西省运城市解州镇西关。创建于隋开皇九年(公元589年),清康熙四十一年(1702年)毁于火,后又修复。坐北朝南,占地1.8万平方米。分南北两部分:南为结义园,为纪念刘备、关羽、张飞涿州桃园结义而建。由牌坊、君子亭、三义阁、假山组成,亭内有结义图案一方,四周桃林茂密。北部为正庙,分前后两院,前院有端门、雉门、午门、御书楼、崇宁殿,两侧配以石坊、木坊、钟鼓楼;后院以春秋楼为中心,两翼为刀楼、印楼。建筑以春秋楼和崇宁殿最为精致。前后院自成格局,但又相互联系,布局严谨,规模宏大。为全国重点文物保护单位。

解析测图仪 摄影测量的测图仪器之一。由立体坐标量测仪、电子计算机、数控绘图桌和接口设备以联机方式组成。作业时,电子计算机实时解算像点、投影中心和地面点三点共线的投影关系,并控制绘图笔绘图。具有适用性广、功能全和效率高等优点。如增配影像相关设备,即为自动解析测图仪。

解热镇痛药 作用于体温中枢而发挥解热镇痛作用的药物。其中大多数还有消炎抗风湿作用。主要用于各种钝痛,如头痛、肌肉痛、关节痛、痛经等。基本上无成瘾性,较镇痛药为安全,但对尖锐的剧痛无效。也可用于感冒、发热;其中某些药尚可用于风湿性关节炎、类风湿性关节炎、痛风等。常用的有:(1)水杨酸类,如阿司匹林、水杨酸钠等;(2)乙酰苯胺类,如对乙酰氨基酚(扑热息痛)等;(3)吡唑酮类,如保泰松、安乃近等。其他:(1)邻氨基苯甲酸类,如甲氯芬那酸、甲芬那酸等;(2)苯丙酸衍生物,如布洛芬等;(3)非甾体类,如吲哚美辛等。

解释性报道 新闻报道形式之一。侧重于运用新闻背景材料,分析说明新闻事件产生的原因、社会影响及意义。通常突出"为何"与"如何"要素,注重新闻事件间的相关联系,采用夹叙夹议手法,揭示新闻事件的实质与社会影响。

解释性研究 社会学研究方法之一。其特点是以一定的理论原则为指导,对经验材料进行概括和分析,从而揭示事物的本质。它说明事物的起因及其发展变化的方向。是*描述性研究的后续阶段。

解释学美学 美学理论与流派之一。20世纪50—60年代产生于德国。主要代表是伽达默尔(Hans-Georg Gadamer, 1900—)。认为美学是哲学解释学的一个组成部分,审美理解属于本体论范围,美学研究应从单纯寻找审美对象原始涵义的传统倾向,转到对于审美经验的研究上。认为对艺术本文的理解和解释是一种无限的过程,主体对艺术本文的解释必定存在合法的偏见。审美理解包含着一种整体与部分的"解释学的循环"。对欧美各国的美学理论,特别是接受美学有巨大影响。

解释学哲学 即"哲学解释学"。

解磷细菌肥料 俗称"磷细菌肥料"。利用某些具有分解有机磷或无机磷化合物能力的细菌生产的菌剂。可分有机磷细菌肥料和无机磷细菌肥料两种。前者主要为解磷巨大芽孢杆菌(*Bacillus megatherium* var. *phosphaticum*)等,以分解核酸、卵磷脂等为主;后者主要为一些不生芽孢的产酸小杆菌,以产酸能力较强能溶解磷灰石而被应用。

解放了的普罗米修斯 诗剧。英国雪莱作(1819年)。取材希腊神话。写为人类谋求幸福而被囚的天神普罗米修斯同众神之王宙斯作斗争,最后宙斯被推翻,普罗米修斯获得解放。作者通过普罗米修斯反抗专制统治的斗争,表达了对理想社会的憧憬。被认为是欧洲积极浪漫主义的代表作品之一。

解决投资争议国际中心 国际上处理国家与他国国民之间投资争议的专门仲裁机构。根据1966年10月14日生效的《关于解决国家与他国国民之间投资争议公约》设立。总部在华盛顿。旨在为调停和仲裁各缔约国和其他缔约国国民之间的投资争端提供方便。采用自愿管辖原则。我国

政府在1993年1月7日递交加入批准书，同时申明："中国政府仅将因征收和国有化而引起的赔偿争议提交解决投资争议国际中心管辖。"

解放思想，实事求是，团结一致向前看 邓小平1978年12月13日在中共中央工作会议闭幕会上的讲话。编入《邓小平文选》第2卷。这次中央工作会议为随即召开的中共十一届三中全会作了充分的准备。这个讲话实际上是三中全会的主题报告。讲话分四个部分：(1)解放思想是当前的一个重大政治问题；(2)民主是解放思想的重要条件；(3)处理遗留问题为的是向前看；(4)研究新情况，解决新问题。

7 **觫**(sù 速) 见"觳觫"。

觞〔觞〕(dǎi 歹) 角心。见《玉篇·角部》。

觩(qiú 求) ❶同"觓"。兽角弯曲貌。《诗·小雅·桑扈》："兕觥其觩。"❷弓紧张。《诗·鲁颂·泮水》："角弓其觩。"郑玄笺："角弓觩然，言持弦急也。"

觩繆 弯曲如角。《文选·扬雄〈甘泉赋〉》："玄瓒觩繆，秬鬯泔淡。"李善注引张晏曰："瓒受五升，以圭为柄，觩繆，其貌也。"

艄(shào) 似角尖而向上。《本草纲目·草部五》："其苗方茎暴节，叶皆对生，颇似苋叶而长且尖艄。"

8 **觰**(zhā 渣) 同"奓㊀"。张开。参见"觰沙"。

觰沙 犹"扎煞"。开张貌。韩愈《月蚀》诗："赤鸟司南方，尾秃翅觰沙。"

觭(jī 基) ❶角低昂貌。《尔雅·释畜》："角一俯一仰，觭。"陆德明释文引樊光曰："倾角曰觭。"❷通"奇"。单；只。《汉书·五行志中之下》："遂要崤陇以败秦师，匹马觭轮无反者。"颜师古注："觭，只也。"按《公羊传·僖公三十二年》作"匹马只轮"。《庄子·天下》："以觭偶不仵之辞相应。"❸通"掎"。得。《周礼·春官·大卜》："二曰觭梦。"郑玄注："觭，读如诸戎掎之掎。掎，亦得也；亦言梦之所得。"

觫"觫"的繁体字。

觩同"琖"。

觬同"觚"。

觯同"觫(觫)"。

觶〔觶〕(zhì 至，又读 zhī 支) 古代酒器。青铜制。形似尊而小，或有盖。用以作饮器。盛行于商代晚期和西周初期。

觶

9 **觶**(chè) 角。见《玉篇·角部》。《隋书·礼仪志》："天子革带玉鉤觶，皇太子革带金鉤觶。"按谓带钩歧头的角。

觱(bì 必) 见"觱发"。

觱发 风寒冷。《诗·豳风·七月》："一之日觱发。"

觱沸 泉水涌出貌。《诗·小雅·采菽》："觱沸槛泉。"毛传："觱沸，泉出貌。"陈奂传疏谓"觱"与"泮"通。

觱篥 亦作"筚篥"、"悲栗"。又名"笳管"。中国古簧管乐器。以竹为管，上开八孔(前七后一)，管口插有芦制的哨子。汉代起源于西域龟兹(今新疆库车一带)，后为隋唐燕乐及唐宋教坊音乐的重要乐器。今民间流行者，以木为管，管端插有芦哨，称*管子或"管"。

觯同"觶"。

觿(sāi 腮) 《说文·角部》："觿，角中骨也。"王筠《说文释例》卷十六："觿者，牛羊之角，外骨冒内骨，虽相附丽而不能合一，其内骨名曰觿。"《史记·乐书》"角觡生"司马贞索隐："牛羊有觿曰角，麋鹿无觿曰觡。"

觸(duān) 见"角觸"。

10 **觝**(zhì 至) 通"豸"。见"觟觝"。

11 **觳**(huò) 紧箍。张鷟《朝野佥载》卷二："讯囚作铁笼头觳其头，仍加楔焉，多至脑裂髓出。"

觶同"觥"。

觰同"觰"。

觴"觴"的繁体字。

觳(liú) 见"觫觳"。

12 **觺**(jí) 亦作"觯"。❶集聚貌。卢仝《月蚀诗》："天高日走沃不及，但见万国赤子觺觺生鱼头。"❷同"戢"。收藏。陆游《抚州广寿禅院经藏记》："其上未瓦，其下未甃，其旁未垣，经未匦觺。"

觶"觶"的繁体字。

觸(jué) 同"觼"。有舌的环。元稹《台中鞫狱忆开元观书旧事》诗："闹装辔头觸，静拭腰带斑。"

13 **觸**"触"的繁体字。

觸"觸"的繁体字。

14 **觼**(jué 决) 同"镢"。有舌的环，舌用以穿过皮带，使之固定。《诗·秦风·小戎》："鋈以觼軜。"陈奂传疏："觼者，所以贯骖内(纳)辔之环也。"参见"軜"。

觺(yí 疑) 见"觺觺"。

觺觺 角锐利貌。《楚辞·招魂》："其角觺觺些。"

15 **觻**"觻"的繁体字。

16 **觻**(yàn) 隽觻，鸟名。

18 **觿**(xī 希) 古代解结的用具。用象骨制成，形如锥。也用为佩饰。《礼记·内则》："左佩纷帨、刀、砺、小觿、金燧。"

觿年 《诗·卫风·芄兰》："芄兰之支，童子佩觿。"因称童年为觿年。骆宾王《上兖州崔长史启》："伟龙章之秀质，腾孔雀于觿年。"

角部 ⑥至⑱ 解觫觫觩艄觰艄觫觶觶觶觺觺觺

213. 卵　　部

卵 ㊀(luǎn 乱上)　❶亦称"卵子"。成熟的雌性生殖细胞，亦即异形配子中显著分化的雌性配子。一般呈球形或卵圆形，较精子为大，多不能活动。不同类动物的卵，大小差别悬殊。其差别完全取决于卵中所积累营养物质(如卵黄、卵白等)的多寡。根据卵中所包含的卵黄数量、颗粒大小以及分布状态不同，可把卵区分为少黄卵、多黄卵、均黄卵、端黄卵和中黄卵等类型。❷指动物发育的第一个阶段。例如完全变态的昆虫(蛾、蝶、蚊、蝇等)，有卵、幼虫、蛹和成虫四个阶段。❸特指动物的蛋。如：鸟卵。《荀子·劝学》："风至苕折，卵破子死。"《淮南子·主术训》："犹以卵投石。"❹男子睾丸的俗称。《难经·经脉诊候第一》"二十四难"："足厥阴气绝，即筋缩引卵与舌卷。"

㊁(kūn)　见"卵酱"。

卵生　动物的受精卵在母体外发育、孵化为新个体。卵排出体外前已受精，或在排出体外后受精。胚胎在发育过程中全靠卵中所含的卵黄、蛋白等为营养，故卵生动物的卵一般较大，有的特别大(如鸵鸟的卵)，所含营养物质也较多。卵生在动物界很普遍，许多无脊椎动物如血吸虫、蚯蚓、虾、蟹、昆虫等；绝大多数鱼类、两栖类、爬行类、鸟类都是卵生。低等的单孔类哺乳动物如鸭嘴兽等也是卵生。

卵齿　亦称"破卵齿"。某些脊椎动物如蜥蜴、蛇、龟、鳄、鸟类和鸭嘴兽等卵内幼体喙或前上颌顶上中央的一种突起物。用以顶破卵壳。幼体出壳后，卵齿即脱落。

卵育　繁殖。韩愈《鳄鱼文》："鳄鱼之涵淹卵育于此，亦固其所。"

卵泡　卵巢内的囊泡。由卵细胞及其周围的细胞(卵泡细胞)所组成。当卵泡生长成熟时，其中充满液体，卵细胞被挤到卵泡的一侧，卵泡细胞分化为颗粒细胞，产生雌激素。卵泡破裂时，排出卵细胞，颗粒细胞本身则转变成*黄体，能分泌孕酮。

卵轴　通过卵的动物极到植物极的轴线。卵轴的产生与卵中物质分布的情况有关。动物极的原生质多于植物极，而卵黄则相反；这些物质对于胚胎发育的方位有密切的关系，故卵轴在研究胚胎早期发育时受到重视。

卵巢　人和哺乳动物的雌性生殖腺。是产生卵细胞和性激素的器官。人的卵巢位于骨盆腔内，左右各一，呈扁豆形。幼年时体积小而表面光滑，青春期时迅速增大。其实质内有大小不同的细胞群，称"卵泡"，每个卵泡中央有一个大而圆的卵细胞。成年健康妇女每28天左右，卵巢内有一个卵泡成熟并从卵巢排出卵细胞，排卵后卵巢表面就形成一瘢痕。卵巢产生的雌激素和孕酮可促进子宫内膜增生并出现周期性变化，维持女性第二性征。老年期卵巢渐萎缩，失去排卵作用。

卵裂　受精卵的分裂。受精卵通过分裂，形成一定数量细胞。由于卵细胞所含卵黄的多寡和分布的不同，卵裂可分为：把卵细胞整个分开的"完全卵裂"和把卵细胞部分分开的"不完全卵裂"。在完全卵裂中，又因子细胞大小均等与不均等，而分为"均等卵裂"(如海胆)与"不均等卵裂"(如两栖类)。在不完全卵裂中，又因细胞分裂发生在卵子表面或只在某一区域，而分为"表面卵裂"(如昆虫)或"盘状卵裂"(如鱼类和鸟类)。

卵蜂　寄生于各种昆虫卵内的寄生蜂。在害虫生物防治上具有重要意义。主要属于纹翅卵蜂科、柄翅卵蜂科及缘腹卵蜂科等科。一般体型细小。成虫以产卵管刺入害虫卵中产卵。卵孵化为幼虫后，即以害虫卵内的物质为营养。至幼虫老熟后即化蛹，再变为成虫，咬破卵壳，飞出交配。如*赤眼蜂及黑卵蜂(*Telenomus* sp.)等。

卵酱(kūn—)　鱼子酱。《礼记·内则》："濡鱼，卵酱实蓼。"郑玄注："卵读为鲲。鲲，鱼子。"孔颖达疏："卵谓鱼子，以鱼子为酱。"

卵膜　包围着卵子具有保护作用的包膜的统称。按其来源可分：(1)初级卵膜，最内一层，由卵子本身产生，如鸡卵的卵黄膜；(2)次级卵膜，由卵泡细胞形成，如昆虫的卵壳；(3)三级卵膜，卵子经过输卵管时，由管壁腺体的分泌物形成，如鸡卵的蛋白、壳膜和蛋壳。

卵鞘　某些昆虫的卵块的包被物。例如螳螂目昆虫的卵鞘，又称"螵蛸"，产于桑树上的称"桑螵蛸"，可入药。

卵翼　《左传·哀公十六年》："子西曰：'胜(白公)如卵，余翼而长之。'"后因以"卵翼"比喻养育庇护。常用于贬义。

卵囊　❶孢子虫类原生动物在孢子生殖阶段首先形成的球形囊。卵囊或被以硬膜，具抵抗能力，如球虫的卵囊；或无硬膜，如疟原虫的卵囊。❷动物身体表面容纳卵的小囊。如轮虫、剑水蚤附着在身体上的卵囊；某些蜘蛛，体上背负卵囊。❸藻类和真菌产生卵的单细胞构造。通常呈囊状，内含一个或几个卵。

卵孢子　在真菌的卵菌纲中，由卵器受精后所形成的厚壁休眠孢子。通过单雌生殖亦可产生类似的结构。

卵胎生　动物的受精卵虽在母体内发育为新的个体才产出母体，但其营养仍依靠卵自身所含的卵黄，与母体没有或只有很少营养的联系。例如多种鲨(如锥齿鲨、星鲨)和某些毒蛇(如青环海蛇、蝮蛇)。

卵黄囊　爬行类和鸟类胚胎由胚体后段的消化管壁伸展出去，包围卵黄块的膜囊。卵黄囊上有丰富的血管，可以分解和吸收卵黄，作为胚胎的营养物。胎生哺乳类的胚胎无卵黄，但亦有此构造。又如鲨鱼及软体动物中的头足类，卵子含有大量卵黄，胚胎期也有卵黄囊。

卵磷脂　磷脂的一类。由甘油、脂肪酸、磷酸和胆碱组成。无色蜡状物。存在于大豆、菜籽、花生、蛋黄及动物的肝脏和神经组织等中。用作乳化剂、抗氧化剂和营养增补剂。亦可作为医药、饲料添加剂及工业用。

卵子发生　动物卵子发育和成熟的过程。可分为三个时期：(1)增殖期：卵原细胞连续进行有丝分裂，增殖数量；(2)生长期：卵原细胞长大，成为初级卵母细胞；(3)成熟期：发生两次特有的成熟分裂，先是减数分裂，染色体的数

目减半，形成一个次级卵母细胞和一个体积很小的第一极体；次级卵母细胞再发生一次染色体等数分裂，形成一个卵和一个第二极体。

卵子成熟 卵子发生的最后阶段，通常包括细胞核的变化（成熟分裂）和细胞质的变化。各类动物的卵接受精子的时间虽有不同，但都只有在适当成熟时受精才能正常发育。例如，经过冬眠的蟾蜍，卵巢用孕酮处理后，生发泡破裂，进入第二次成熟分裂中期的卵，受精后才能正常发育。不够成熟或过分成熟的卵，受精后都不能正常发育。

卵子移植 即"卵和胚胎移植"。

卵式生殖 卵与精子结合的有性生殖方式。其特点为雌性配子大型，无运动能力；雄性配子具鞭毛或纤毛，能运动。

卵巢肿瘤 女性常见的肿瘤之一。分良性、恶性两类。以良性的粘液性囊腺瘤、浆液性囊腺瘤及良性畸胎瘤为最多。中等大小的肿瘤可发生急性蒂扭转，引起剧烈腹痛。良性卵巢肿瘤在发展过程中可恶变，故一旦诊断明确，应及时手术。恶性的可以是原发的或由其他器官的肿瘤转移而来（多数来自胃肠道癌）。治疗以手术为主，配合化疗、放疗、中草药等。

卵巢囊肿 发生在卵巢内的囊性肿块。可分：(1) 非赘生性。体积较小，不超过 5 厘米，可自行消退；(2) 赘生性。以良性居多，也可转变为恶性。恶性卵巢囊肿增长迅速，常穿破囊壁而播散至邻近器官。小囊肿直径在 5 厘米以下的可定期复查，大的囊肿应作手术切除。

卵巢门细胞 位于卵巢门附近的一群上皮样细胞。其胞质内富含胆固醇和脂色素等。一般认为它有分泌雄激素的作用。若门细胞增生或发生肿瘤时，患者可出现男性化。

卵和胚胎移植 亦称"卵子移植"。用人工方法把哺乳动物的卵或胚胎，从一个体（供体）移植到另一个体（受体）内，使其继续发育的技术。着床前的受精卵、各卵裂期，直到游离的胚泡都可移植。卵或胚胎经体外短期培养（必要时可经冷冻保存），再经手术移植到处于动情周期同步化的受体的输卵管或子宫内，继续发育。对研究哺乳动物发育有重要理论意义，并为将遗传工程应用到高等动物创造了条件。卵和胚胎经冷冻保存更便于运输；移植前结合胚胎性别鉴定还可控制子畜的性别，对畜牧业加速良种繁育有实用意义。临床上可用于使不孕妇女生育，即"试管婴儿"。

卵巢功能早衰 不满 40 岁的妇女，因卵巢功能衰竭而发生绝经的现象。多因自身抗体引起卵巢内卵泡耗竭，体内雌激素水平低下，垂体促性腺激素分泌亢进所致。有类似的*更年期综合征症状，其情况与妇女绝经时相似。

卵巢过度刺激综合征 在使用促性腺激素（人类绝经期促性腺激素〔HMG〕和人绒毛膜促性腺激素〔HCG〕）诱发排卵过程中出现的并发症。根据症状与体征可分：(1) 轻度。稍感腹胀，偶有恶心呕吐，B 超检查卵巢增大 5 厘米左右，不必处理，3～4 天后自行消退。(2) 中度。除上述症状加重外，可出现腹水，卵巢增大 5～10 厘米，应住院观察与治疗。(3) 重度。出现胸水、腹水，呼吸困难，低血压，尿少，卵巢增大 10 厘米以上，可危及生命，应在医生严密观察下用扩容、抗凝治疗。不能轻易使用利尿药，可用黄体酮、多巴胺制剂、人工合成前列腺素抑制剂等治疗，数日内症状可缓解。若该周期已受孕，则症状可维持 10～20 天。

4 **恩**（luǎn） 恩子，方言。对体肥的人的戏称。杨慎《丹铅录》："俗戏体肥者为恩子，今亦呼笨子，如《南史》'笨伯'是也。"

7 **孵**（fū 夫） 鸟类伏蛋生雏。也指用人工的方法使蛋中胚胎发育成雏鸟。如：孵卵。亦称虫、鱼由卵里化生。如：孵化。

孵化 亦称"孵出"。卵生动物的胚胎在卵膜内发育到一定阶段时，冲破卵膜或卵壳而外出的过程。在鱼类和两栖类，胚胎头部有孵化腺，能分泌一种溶解卵膜的酶，使卵膜局部溶解或全部被分解，胚胎得以脱膜而出。有些动物的幼体孵化后，即能以外界食物为生，如鸟类；另一些动物的幼体则仍靠自身所含的卵黄生活若干时日，如鱼类。

孵化法 血吸虫病的诊断方法之一。取经过*沉淀法处理的粪便沉渣，倒入颈口小的玻瓶中，加水，在 25℃左右温度下放置数小时，虫卵即孵化出*毛蚴。按毛蚴的形状、大小和在水面下作直线游动等特性可作诊断。

孵化率（率 lǜ） 养禽场重要生产指标之一。指孵化出壳雏禽数占入孵种蛋数（或入孵受精蛋数）的百分率。反映孵化的效果及禽群的繁殖率。计算公式如下：

$$\text{孵化率}=\frac{\text{孵化出壳雏禽数}}{\text{入孵种蛋数（或入孵受精蛋数）}}\times 100\%。$$

孵化期 从受精蛋入孵到出雏的一段期间。各种家禽的孵化期不同：鸡 20～22 天，鸭 26～28 天，鹅 30～33 天，瘤头鸭 35～36 天，火鸡 27～29 天，鸽 18 天，鹌鹑 17 天，珠鸡 27 天。

孵化器 人工孵化禽蛋、鱼卵的专门设备。(1) 禽蛋孵化器。见"机器孵化"。(2) 见"鱼卵孵化器"。

9 **鰕**（duàn 段） 鸟卵孵不出。《淮南子·原道训》："兽胎不䴥，鸟卵不鰕。"高诱注："胎不成兽曰䴥，卵不成鸟曰鰕。"

15 **䴥**（dú 读） 同"殰（殰）"。鸟兽未出生而死。《淮南子·原道训》："兽胎不䴥。"高诱注："胎不成兽曰䴥。"《玉篇·卵部》："䴥，卵内败也。"

214. 辛　部

辛（xīn） ❶劳苦。如：辛勤；艰辛。白居易《苦热》诗："朝客应烦倦，农夫更苦辛。"❷悲痛。如：辛酸。鲍照《代空城雀》诗："辛伤伊何言，怵迫良已多。"❸辣味。《楚辞·招魂》："大苦咸酸，辛甘行些。"❹指葱蒜等味带刺激的菜蔬。《宋史·顾忻传》："以母病，荤辛不入口者十载。"参见"五荤"。❺天干的第八位。❻姓。

辛甲 西周初年史官。原为商臣，多次劝谏纣王，不被采纳，遂离商到周，任太史，亦称辛尹。曾命百官各为箴辞，劝戒国王。《左传·襄公四年》载有《虞人之箴》，传为当时百官所作箴之一。

辛头 (Sindhu) 印度河的古称。见《高僧传》。《法显传》作新头,《大唐西域记》作信度,《元朝秘史》作申河。

辛夷 见"木兰❶"。

辛苦 ❶本为辣味和苦味。辛苦之味入口,犹困厄之事在身,故以比喻穷困。《左传·襄公九年》:"其民人不获享其土利,夫妇辛苦垫隘,无所底告。"❷指身心劳苦、劳累。李绅《悯农》诗:"谁知盘中餐,粒粒皆辛苦。"

辛垣 同"新垣"。复姓。战国时有辛垣衍。

辛格 (John Millington Synge,1871—1909) 爱尔兰剧作家。曾同格雷戈里夫人、叶芝倡导爱尔兰民族戏剧。作品有独幕剧《骑马下海的人》、《峡谷的阴影》和三幕剧《西方世界的花花公子》等六部剧本,另有诗集、文集各一卷。作品运用民间语言和娴熟的编剧技巧反映当时爱尔兰贫苦农民阴暗悲惨的生活,带有象征主义戏剧的神秘色彩。

辛盘 古时元旦、立春用葱、韭等辛菜作食品,表示迎新。王崇简《上元立春》诗:"辛盘旧俗陈生菜。"详"五辛盘"。

辛烷 化学式 C_8H_{18}。有 18 种同分异构体。在已知的异构体中以*异辛烷为最重要,是优良的发动机燃料。

辛集 市名。在河北省石家庄市东北部。石德铁路经过境内。北齐为安国县。隋开皇六年(公元 586 年)改安定县,开皇十八年改鹿城县。唐改束鹿县。1986 年改设辛集市。以原束鹿县城辛集镇得名。人口 61.5 万(城镇 6.8 万,1996 年)。工业有化学、机械、电机、电子、水泥等。向为毛皮集散和加工中心。农产以棉花、小麦、玉米、谷子等为主。特产"王口烟花"。

辛酸 ❶辣味和酸味。《荀子·正名》:"甘苦咸淡辛酸奇味以口异。"❷悲酸痛苦。阮籍《咏怀》:"感慨怀辛酸,怨毒常苦多。"

辛螫 毒虫刺螫人。比喻刑诛。《诗·周颂·小毖》:"莫予荓蜂,自求辛螫。"郑玄笺:"徒自求辛苦毒螫之害耳,谓将有刑诛。"

辛一心 (1912—1957) 中国造船学家、教育家。江苏无锡人。1934 年交通大学电机工程学院毕业,1938 年获英国新堡杜伦大学皇家学院造船工程硕士学位。曾任西北工学院、交通大学教授,招商局总工程师、船务处处长兼机器厂厂长。建国后,历任上海人民轮船公司总工程师,上海海运局船舶建造处处长,第一机械工业部船舶工业管理局设计处处长兼技术处处长、总工程师,上海造船科学研究所所长和中国造船工程学会筹委会副主任委员等。对当代中国的科学研究、船舶设计和造船教育事业作出了贡献。创办《中国造船》期刊。著有《船之阻力》、《船体强度》、《船舶静力学》、《船舶构造力学》、《船舶流体力学》和《船舶振动学》。

辛汉文 (1906—1969) 中国戏剧、电影化装师。上海人。1926 年入民新影片公司,参与影片《玉洁冰清》摄制工作,开始钻研化装技艺。1928 年加入南国社,任专职化装,并参加左翼戏剧家联盟。1932 年参加中国共产党,参与发起和组织春秋剧社。1935 年参与组织业余剧人协会。抗战爆发后参与领导抗日救亡演剧队。后曾任中国电影制片厂和中华剧艺社化装师。1947 年后历任昆仑影业公司、东北电影制片厂化装师。先后担任《夜半歌声》、《万家灯火》、《丽人行》、《三毛流浪记》等影片的化装工作。

辛延年 东汉诗人。生平无可考。作品仅存*《羽林郎》一首,为汉诗中优秀之作。

辛庆忌(?—前 12) 西汉狄道(今甘肃临洮)人,字子真。初为右校丞,屯田乌孙赤谷城。元帝时,任金城长史,迁张掖、酒泉太守,所在著名。成帝初,任执金吾等职。后任左将军,年老卒官。

辛克莱 (Upton Sinclair,1878—1968) 美国小说家。先后在纽约市立大学与哥伦比亚大学求学。曾以个人稿费为基金创建"赫利康家庭公社",进行社会改革试验。著有小说和社会研究著作八十余部。长篇小说《屠场》描写资本主义大工业对工人的压榨摧残,揭露芝加哥屠宰场的不卫生情形,引起社会注意,导致制订食品卫生检查法。其他重要小说有《石炭王》、《石油》、《波士顿》等。社会研究著作有《贿赂》、《鹅步》、《金钱艺术》等。

辛弃疾(1140—1207) 南宋词人。字幼安,号稼轩,历城(今山东济南)人。出生时,中原已为金兵所占。二十一岁参加抗金义军,不久即归南宋,历任湖北、江西、湖南、福建、浙东安抚使等职。任职期间,采取积极措施,招集流亡,训练军队,奖励耕战,打击贪污豪强,注意安定民生。一生坚决主张抗金。在《美芹十论》、《九议》等奏疏中,具体分析当时的政治军事形势,要求加强作战准备,激励士气,以恢复中原。他所提出的抗金建议,均未被采纳,并遭到打击,曾长期落职闲居于江西上饶、铅山一带。晚年韩侂胄当政,一度起用,不久病卒。其词抒写力图恢复国家统一的爱国热情,倾诉壮志难酬的悲愤,对当时执政者的屈辱求和颇多谴责;也有不少吟咏祖国河山的作品。艺术风格多样,而以豪放为主。热情洋溢,慷慨悲壮,笔力雄厚,与苏轼并称为"苏辛"。《破阵子·为陈同甫赋壮词以寄之》、《永遇乐·京口北固亭怀古》、《水龙吟·登建康赏心亭》、《菩萨蛮·书江西造口壁》等均有名。有《稼轩长短句》。今人辑有《辛稼轩诗文钞存》。

辛者库 清代旗籍奴隶名。亦作"身者库"。奕赓《寄楮备谈》:"又有'辛者库',乃'半个佐领'下食口粮人也,起初原系家奴,向例不许为官,内府俱贱视之。'半个佐领',今名浑托和,汉语为管领。"清初旗人获罪者,家属常罚入"辛者库",意即拨入管领下为奴隶,专执贱役。

辛迪加 ❶垄断组织的主要形式之一。资本主义企业间关于共同销售商品和采购原料的协定。旨在通过高价出售商品,低价购买原料,获取高额垄断利润。参加者在生产和法律上仍保持自己的独立性,但已丧失商业上的独立性。销售商品和购买原料都由总办事处统一办理。其内部各企业间存在着争夺销售份额的竞争。❷苏联新经济政策初期所建立的一种经济组织的名称。它联合许多生产同类产品的托拉斯,以便批发销售该种产品、采购原料和计划贸易业务,旨在使托拉斯能集中管理和组织所属企业的生产活动。

辛树帜 (1894—1977) 中国农业史学家、生物学家。湖南临澧人。武昌国立高等师范学校毕业,后赴英国伦敦大学、德国柏林大学攻读植物分类学。曾任中山大学、中央大学教授,国立编译馆馆长。建国后任西北农学院教授、院长,兰州大学教授、校长,中国动物学会副理事长等。1927 年主持并参加广西大瑶山科学考察,发现动植物新品种近二十个,如瑶山鳄蜥(*Shinisaurus crocodilurus*),建立鳄蜥亚科(Shinisaurinae)。后期致力于中国古代农业遗产的整理研究工作。著有《中国果树历史的研究》、《禹贡新解》、《我国水土保持历史的研究》等。

辛香料 亦称"调味香料"。一类植物性调味原料。多为植物的全草、叶、根、茎、树皮、果、籽、花等,烹调时加于食品中以增加香气、香味和味感。如胡椒、肉桂皮、姜、辣椒。可直接使用,也可加工成粉末或油树脂等使用。

辛烷值 表示汽油在汽油机中燃烧时的抗爆性的指标。其大小与汽油组分的化学结构有关。将汽油试样与由异辛烷(辛烷值规定为100)和正庚烷(辛烷值规定为零)配成的混合液在标准试验汽油机中进行比较,当油样的抗爆性和某一混合液相当时,该混合液中异辛烷的体积百分含量,即为该油样的辛烷值。其值越大,汽油的抗爆性越好。在汽油中加入少量的抗爆剂(如四乙基铅),可显著提高其辛烷值。但为减少环境污染,宜采用高辛烷值组分(异构烷烃、芳香烃等)作为汽油的主要成分。

辛硫磷 (phoxim) 也叫"肟硫磷"。化学名 *O,O*-二乙基-*O*-[(α-氰基亚苄氨基)氧]硫代磷酸酯。有机磷杀虫剂。由苯甲醛、羟胺、氰化钾和二乙基硫代磷酰氯等原料合成。纯品为黄色油状液体,工业品为黄棕色液体。不溶于水,易溶于有机溶剂。在中性和酸性介质中稳定,易被碱水解。有乳油和颗粒剂等。有触杀作用。用于防治多种鳞翅目害虫和蚜虫,以及贮粮害虫及家畜体内外寄生虫等。对人畜毒性低。

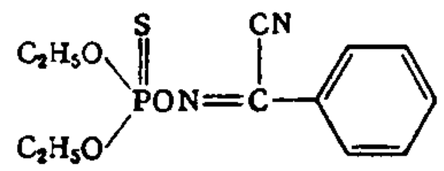

辛硫磷结构式

辛普森 (George Gaylord Simpson,1902—1984) 美国古生物学家。毕业于耶鲁大学。曾任美国自然博物馆馆长,哥伦比亚大学、哈佛大学教授,美国动物学会主席。美国全国科学院院士。主要研究北美洲、南美洲、蒙古中生代和新生代,特别是老第三纪的哺乳动物。充分论证了生物进化和地质时期动物在各大陆之间的迁移历史。建立了哺乳动物详细的分类系统,发表了《动物分类学原理》。其著作《进化的节奏和方式》、《进化的主要特征》则成为近代进化论的重要论著。其他主要著作还有《历史生物学的若干问题与方法》、《进化地理学》等。

辛开苦降 中医学名词。辛散药与苦寒药相配伍以开郁散结、降逆泻火的一种治法。适用于湿热互阻而见胸脘痞闷胀满、干呕等,或肝失疏泄、气郁化火导致胃失通降而见胁痛脘胀、呕恶吞酸等。

辛壬春秋 书名。近人尚秉和编。1924年刊行,共十六册。分为辛壬大政纪、各省记事、民党死事记、清臣殉难记、袁大总统事略等四十八篇。专记辛(亥)壬(子)即1911—1912年事。作者拥护袁世凯,偏袒立宪派,敌视革命。

辛丑条约 即《辛丑议定书》,或《辛丑各国和约》。八国联军攻占北京后强迫清政府订立的丧权辱国条约。1901年(光绪二十七年,辛丑年)9月7日由清政府全权代表奕劻、李鸿章与英、美、俄、德、日、奥、法、意、西、荷、比十一个国家的代表在北京签订。共十二款,附件十九件。主要内容:(1)中国赔款银四亿五千万两,分三十九年还清,年息四厘,本息折合九亿八千多万两,以海关税、部分地区的常关税和盐税作抵押。(2)将东交民巷划为使馆界,界内由各国驻兵管理,中国人概不准居住。(3)拆毁大沽炮台及京师至海通道之各炮台,外国军队驻扎在北京和从北京到山海关沿线的十二个重要地区。(4)永远禁止中国人民成立或参加"与诸国仇敌"的各种组织,违者处死;各省官员对所属境内发生的"伤害诸国人民"事件,必须立刻镇压,否则即行革职,永不叙用。(5)外国认为各个通商章程中应修之处或其他应办的通商事项,清政府概允商议,并改善北河及黄浦两水道。(6)清政府承认"纵信"义和团的错误,向各国"道歉",惩罚"首祸"诸臣。(7)改总理各国事务衙门为外务部,班列六部之前。这个条约从政治、经济、军事各方面都扩大和加深了帝国主义对中国的统治,并表明清政府已完全成为帝国主义统治中国的工具。

辛未洋扰 1871年美国侵略朝鲜的事件。1866年美舰"舍门将军"号在朝鲜肆行劫掠,被朝鲜人民击沉。1871年(辛未年)4月(阴历),美国以此为借口,派海军侵略朝鲜,5月美军进攻江华岛,烧杀破坏,为朝鲜军民击退。

辛地红牛 著名的乳役兼用瘤牛品种。原产巴基斯坦信德省(Sind,旧译辛地省),广泛分布于巴基斯坦、印度和东南亚各地。毛色暗红或褐色,面部及垂皮常见浅色斑。肉瘤高,臀部斜,体格结实。成年公牛体重425~455千克、母牛300~330千克。在终年放牧条件下,泌乳期平均270天,产乳1 200~2 000千克,乳脂率5%左右。

辛亥革命 1911年(清宣统三年,辛亥年)10月10日爆发的中国资产阶级民主主义革命。1894年(光绪二十年)孙中山建立第一个资产阶级革命团体——*兴中会。1904年华兴会、光复会相继组成。1905年中国同盟会在东京成立,以"驱除鞑虏,恢复中华,建立民国,平均地权"为纲领,同资产阶级改良派作尖锐的斗争,并在各省和海外建立革命组织,多次发动武装起义,为辛亥革命准备了条件。1911年清政府出卖铁路修筑权,激起全国人民反对。10月10日武昌起义爆发,各省响应,两个月内即有鄂、湘、陕、赣、晋、滇、黔、苏、浙、桂、皖、粤、闽、川等省宣布独立。清政府迅速解体。孙中山于12月回国,经十七省代表会议推举为临时大总统,1912年1月1日在南京宣誓就职,成立中华民国临时政府。2月12日,清帝被迫宣告退位,结束了清朝的统治。但在帝国主义和封建势力的压力下,4月孙中山被迫辞职,*袁世凯窃取了政权。辛亥革命推翻了清政府和中国两千年封建君主专制,但它没有也不可能完成中国人民反帝反封建的民主革命的任务。

辛酉政变 即"祺祥政变"。

辛酉剧社 中国话剧团体。1927年成立于上海。前身为成立于1921年的辛酉学社戏剧组。负责人朱穰丞。提出"专演难剧"的宗旨,致力于提高演剧艺术水平。演出过《获虎之夜》、《万尼亚舅舅》(改名《文舅舅》)等。1929年创办《戏剧与园地》杂志。后参加左翼戏剧运动。1930年被迫解散。

辛店文化 中国甘青地区原始社会晚期的一种青铜文化。最初发现于甘肃临洮的辛店,故名。主要分布在甘肃洮河中下游、大夏河和青海的湟水流域。陶器以绘有简单黑色图案的夹砂红陶为主要特点,器形多为双耳罐,鬲少见;图案多为雷纹、宽条曲折纹、羊角形纹等,其中也有夹杂太阳纹以及狗、鹿等动物纹的。经济生活以农业为主,使用石器和骨器。已出现冶铜业。据碳-14法测定,辛店文化的年代约为公元前1000年左右,即约相当于中原地区的周代。

辛辛那提 (Cincinnati) 美国中西部俄亥俄河中游右岸大城市。有运河通连伊利湖。市区面积200平方公里,人口36.4万(1992年);大市区人口155.8万(1992年)。1819年设市。19世纪中叶起,随水、陆交通的发展,工、商业日益兴盛。重要内陆煤港和铁路枢纽。工业以机床、汽车、飞机部件、肉类加工等为主,肥皂生产著称全国。市内的辛辛那提大学是美国最早的大学之一。

辛比尔斯克 (Симбирск) 俄罗斯西部城市,乌里扬诺夫斯克州首府。在伏尔加河中游古比雪夫水库西岸。人口

65.64 万(1992 年)。1648 年建为要塞。18 世纪为重要商业中心。1924 年改名为乌里扬诺夫斯克。1991 年恢复原名。铁路枢纽和河港。工业以机械制造(汽车、机床、电机等)为主。列宁诞生地。设有列宁纪念馆。有多所高等院校和科研机构。

辛菲罗波尔 (Симферополь) 乌克兰南部城市,克里米亚自治共和国首府。在克里米亚山脉西北麓。人口 35.2 万(1995 年)。建于 1784 年。交通枢纽。工业以食品加工、针织、棉织、机械制造为主。旅游胜地。

辛普朗隧道 (Simplon Tunnel) 在瑞士、意大利交界处。从意大利伊塞尔(Iselle)到瑞士布里格(Brig)。伯尔尼至米兰铁路干线穿过中阿尔卑斯山的隧道。山口海拔 2 009 米,隧道开凿在海拔 700 米处。1905 年建成。长 19.82 公里,为世界最长隧道之一。

辛亥广州起义 即"黄花岗之役"。

6 **辟** ㊀〔闢〕(pì) ❶打开。《左传·宣公二年》:"寝门辟矣。"❷开辟。《荀子·王制》:"辟田野,实仓廪,便备用。"司马相如《上林赋》:"地可垦辟。"❸屏除;排除。《周礼·天官·阍人》:"凡外内命夫、命妇出入,则为之辟。"《荀子·解蔽》:"是以辟耳目之欲。"引申为驳斥。如:辟谣。

㊁(pì) ❶通"僻"。不诚实;邪僻。《论语·先进》:"师也辟。"《左传·昭公六年》:"楚辟我衷,若何效辟!"杜预注:"辟,邪也;衷,正也。"亦指幽僻。《离骚》:"扈江离与辟芷兮。"❷通"擗"。捶胸。《诗·邶风·柏舟》:"寤辟有摽。"❸通"譬"。《荀子·王霸》:"是过者也,过犹不及也,辟之是犹立直木而求其影之枉也。"❹通"霹"。见"辟历"。❺《墨经》中的逻辑术语。举旁例以喻所说的论题。《墨子·小取》:"辟也者,举他物而以明之也。"

㊂(bì) ❶国君。《尔雅·释诂》:"辟,君也。"《书·洪范》:"惟辟作福,惟辟作威,惟辟玉食。"❷法;刑。《说文·辟部》:"辟,法也。"《诗·大雅·板》:"无自立辟。"❸征召。《后汉书·钟皓传》:"前后九辟公府。"❹除去;消除。《楚辞·远游》:"风伯为余先驱兮,氛埃辟而清凉。"洪兴祖补注:"辟,除也,必亦切。"《庄子·庚桑楚》:"至仁无亲,至信辟金。"成玄英疏:"金玉者,〔小〕信之质耳,至信则弃除之矣。"❺彰明。《礼记·祭统》:"对扬以辟之。"❻通"壁"。星名。《礼记·月令》:"仲冬之月,日在斗,昏,东壁中。"陆德明释文"壁"作"辟"。❼通"避"。《荀子·荣辱》:"不辟死伤,不畏众强。"❽通"躄"。脚有病。《荀子·正论》:"不能以辟马毁舆致远。"❾通"襞"。见"辟积"。❿通"睥"。见"辟倪"。

辟历 同"霹雳"。疾雷。《史记·天官书》:"夫雷电、虾虹、辟历、夜明者,阳气之动者也。"

辟书 (bì—) 征召的文书。阮籍《诣蒋公奏记辞辟命》:"开府之日,人人身以为掾属,辟书始下,而下走为首。"

辟世 (bì—) 同"避世"。《论语·微子》:"且而与其从辟人之士也,岂若从辟世之士哉?"

辟邪 ❶(闢邪)辟除邪祟;辟除邪说。李石《续博物志》卷七:"学道之士,居山宜养白犬白鸡,可以辟邪。"❷同"僻邪"。邪恶不正。《左传·昭公十六年》:"辟邪之人,而皆及执政,是先王无刑罚也。"❸(bì—) 我国古代传说中的一种神兽,似狮而带翼。《急就篇》:"射魈辟邪除群凶。"颜师古注:"射魈、辟邪,皆神兽名。"古代织物、军旗、带钩、印纽、钟纽等物常用辟邪为像,《博古图》有辟邪车。南朝陵墓前常有辟邪石雕像。❶(bì—) 异香名。苏鹗《杜阳杂编》卷下:"公主乘七宝步辇,四面缀五色香囊,囊中贮辟寒香、辟邪香、瑞麟香、金凤香,此香异国所献也。"❺(bì—) 宝剑名。马缟《中华古今注·刀剑》:"吴大帝有宝剑六:其一曰白蛇,二曰紫电,三曰辟邪,四曰奔星,五曰青冥,六曰百里。"

辟回 同"僻违"。

辟违 同"僻违"。

辟芷 《离骚》:"扈江离与辟芷兮,纫秋兰以为佩。"王逸注:"江离、芷,皆香草名。辟,幽也。芷幽而香。"

辟谷(穀)(bì—) 亦称"断谷"、"绝谷",即不吃五谷。据称为中国古代的一种修养方法。辟谷时,仍食药物,并须兼做*导引等工夫。《史记·留侯世家》:"留侯性多病,即导引不食穀。"裴骃集解:"服辟穀之药而静居行气。"后为道教承袭,当作"修仙"方法之一。该教谓,人体中有三虫(亦称"三彭"、"三尸")靠五谷而生,危害人体,经过"辟谷"修炼,可以除去"三虫",达到"长生不死"。

辟易 (bì—) 避开;退避。《国语·吴语》:"员不忍称疾辟易,以见王之亲为越之擒也。"《史记·项羽本纪》:"项王瞋目而叱之,赤泉侯人马俱惊,辟易数里。"

辟纑 分析练过的麻,搓成线。《孟子·滕文公下》:"彼身织屦,妻辟纑,以易之也。"

辟咡 谓交谈时侧着头,避免口气触到对方,以示尊敬。《礼记·少仪》:"有问焉,则辟咡而对。"

辟闾 (bì—) 古代良剑名。《荀子·性恶》:"阖闾之干将、莫邪、巨阙、辟闾,此皆古之良剑也。"

辟除 (bì—) ❶汉代高级官吏自行任用属员的制度。中央最高行政长官如三公,地方官如州牧、郡守,都可自行征聘僚属,然后向朝廷推荐。与后代大小官吏都由吏部铨选的制度不同。又东汉时中央高级官吏亦往往不由其他官职中选调,而直接征聘有名望的人,亦称"征辟"。❷犹言扫除。《管子·心术上》:"故馆不辟除,则贵人不舍焉。"《荀子·成相》:"辟除民害逐共工。"

辟积 (bì—) 同"襞积"。

辟倪 (bì—) 同"睥睨"。

辟席 (bì—) 同"避席"。古人席地而坐,表示敬重时要起立避原位。《礼记·哀公问》:"孔子蹴然辟席而对。"《史记·孔子世家》:"师襄子辟席再拜。"

辟展 城名。本唐蒲昌县治所,讹为闢展。清雍正五年(1727 年)建,城址在今新疆鄯善。乾隆二十四年(1759 年)置办事大臣、管理同知于此;三十六年增设巡检。四十四年移同知驻吐鲁番;次年,裁办事大臣,改设领队大臣移驻吐鲁番。光绪二十九年(1903 年)裁巡检,改置鄯善县。

辟淫 辟,通"僻"。邪僻放荡。《商君书·弱民》:"故明主察法,境内之民无辟淫之心。"

辟韩 近代严复著。针对唐韩愈的《原道》,批驳其鼓吹君主专制的理论,指出韩愈"知有一人(君主)而不知有亿兆(百姓)"。认为求自强,不可拘泥于古人的书本,不可拘泥于旧的法律制度。提倡效法西方,尊重民权。但又认为当时"民不足以自治",不能废弃君臣制度等。

辟雍 (bì—) 亦作"辟廱"、"辟雝"、"璧雍"。本为西周天子所设大学。《礼记·王制》:"大学在郊,天子曰辟雍,诸侯曰頖宫。"据说辟雍四周环水,东室称东序,为学干戈羽籥之所;西室称瞽宗,为演习礼仪之所;南室称成均,为学乐之所;北室称上庠,为学书之所。东汉以后,历代皆设,除北宋末年为太学之预备学校(亦称"外学")外,均仅为祭祀之所。

辟踊 同"擗踊"。极度悲哀，捶胸顿足。《礼记·檀弓下》："辟踊，哀之至也。"孔颖达疏："拊心为辟，跳跃为踊。"

辟耳山(辟 bì) 古山名。一作卑耳山。在今山西平陆西北。《国语·齐语》："县车束马，逾太行与辟耳之溪拘夏。"

辟斯顿 (Walter Piston，1894—1976) 美国作曲家、音乐教育家。1924年毕业于哈佛大学。后赴巴黎从布朗热与杜卡斯学习作曲。1926年起在哈佛大学教授作曲。作品以交响曲、室内乐和器乐曲为主；曲式简练匀称，技法上兼收并蓄古典传统与十二音体系。其中以《神秘的吹笛人》组曲最为著名。又撰有《和声学》、《对位法》和《乐器法》等作曲理论教材。

辟雍砚 流行于南朝至唐宋的一种瓷砚。圆形，砚下有多足座，砚面中心稍稍隆起，周边有棱。以其圆形而周边环水如辟雍，故名。大都用青瓷或白瓷制成，砚面不施釉，以便于研磨。

辟雍砚

辟瘟丹(辟 bì) 中成药名。由牛黄、明雄黄、大黄、麝香、苍术、肉桂等制成。功能辟秽解毒。适用于中暑发痧、胸闷腹痛、呕吐泄泻等。孕妇忌服。

辟尔唐人 英国道逊(Charles Dawson，1886—1938)称其1911年在英国英格兰辟尔唐(Piltdown)地方发现的一具头骨。英国地质学家伍德沃德(Arthur Smith Woodward，1864—1944)认为是早期原始人类的化石，称为曙人(*Eoanthropus dawsoni*)。颅骨特征：前额宽而平，眉嵴微弱，与近代人接近，但下颌骨形态与黑猩猩相似；为多年来争论的问题。后采用含氟量测定法鉴别，颅骨为新人，下颌骨为黑猩猩，并发现后者齿部有人工磨凿和染色痕迹，显然是道逊有意伪造。

7 **辣** 〔辛〕(là) ❶像姜、蒜等带刺激性的味道；辛味。❷狠毒。如：心黑手辣。无名氏《黄花峪》第三折："打的我好辣也，我近不的他。"

辣子 ❶"辣椒"的俗称。❷同"刺子"。厉害、泼辣的人。《红楼梦》第三回："他是我们这里有名的一个'泼辣货'，南京所谓'辣子'，你只叫他'凤辣子'就是了。"

辣手 毒辣的手段。章炳麟《新方言·释言》："今人谓从事刚严猛烈者为辣手，辣之言厉也。"今也指棘手，难办。

辣根 (*Amoracia rusticana*) 十字花科。多年生宿根草本。根状茎，圆柱形，外皮较厚，黄白色，肉白色，有强辛辣味。叶披针形，叶缘有缺刻，冷凉期间生出的叶片缺刻增深而变形，有长叶柄。冬季地上部枯死，春季抽薹，开白色小花，种子不易成熟。性喜冷凉。春季用13～20厘米长的细根插入土中进行繁殖。秋末冬初收获。原产欧洲南部；中国也有栽培。肉质根作制肉类罐头的香辛料。

辣椒 (*Capsicum frutescens*) 俗称"番椒"、"大椒"、"辣子"。茄科。一年生草本，在热带为多年生灌木。叶互生，卵圆形，无缺裂。花单生或簇生，白或淡紫色。浆果，未熟时绿色，成熟后一般为红或橙黄色。味辛辣或极辣。性喜温暖。冬春季行保护地育苗或栽培，终霜后露地育苗移栽。原产南美洲热带；中国普遍栽培。果作蔬菜，老熟果可加工成辣椒酱、辣椒干、辣椒粉等调味品。

辛 (biàn) 罪人相与讼。见《说文·辛部》。饶炯《说文解字部首订》："辛即争辩本字。"

8 **辤** "辭(辞)"的异体字。

9 **辨** ㊀(biàn) ❶辨别；明察。如：明辨是非。《左传·成公十八年》："周子有兄而无慧，不能辨菽麦。"《荀子·荣辱》："目辨白黑美恶，耳辨音声清浊。"❷古代土地面积的单位。《左传·襄公二十五年》"井衍沃"孔颖达疏引贾逵云："京陵之地，九夫为辨，七辨而当一井也。"❸通"辩"。争论。萧统《文选序》："谋夫之话，辨士之端。"❹通"遍"。周遍。《左传·定公八年》："子言辨舍爵于季氏之庙而出。"

㊁(bān) 通"班"。《汉书·高帝纪下》："吏以文法教训辨告，勿笞辱。"王念孙《读书杂志·汉书一》："辨读为班。班告，布告也。谓以文法教训布告众民也。"

㊂(biǎn) 通"贬"。《礼记·玉藻》："立容辨卑，毋謟。"郑玄注："辨，读为贬。自贬卑，谓磬折也。"

㊃(bàn) 通"办(辦)"。治理。《荀子·议兵》："城郭不辨。"王先谦集解引郝懿行曰："古无办字，荀书多以辨为办。"

㊄(piàn) 皮革中断。《尔雅·释器》："革中绝谓之辨。"

辨白 分辨明白。《文心雕龙·定势》："世之作者，或好烦文博采，深沈其旨者；或好离言辨白，分毫析厘者。所习不同，所务各异，言势殊也。"后多谓被人诬蔑而有所申辨。

辨合 辨，通"别"，古代借贷所用的一种凭证，分为二，双方各执其一，两半相合才生效。辨合，谓"别"的两半相合。引申为验证。《荀子·性恶》："凡论者，贵其有辨合，有符验。故坐而言之，起而可设，张而可施行。"

辨铜 官名。汉武帝时置，为水衡都尉属官。掌分辨铜的种类，与钟官同管铸钱。

辨章 辨明。郭璞《方言序》："辨章风谣而区分。"《书·尧典》"平章百姓"，《诗·小雅·采菽》孔颖达疏引《尚书大传》作"辨章"，亦辨别章明之义。参见"平章❶"。

辨喜 即"维韦卡南达"。

辨慧 即"辩慧"。

辨命论 南朝梁刘峻(孝标)著。载《梁书·刘峻传》内。认为"自然者，物见其然，不知所以然；同焉皆得，不知所以得；鼓动陶铸而不为功，庶类混成而非其力；生之无亭毒之心，死之岂虔刘之志？"承认统治自然和社会的是客观的必然规律，"鬼神莫能预，圣哲不能谋"。是南朝无神论重要文献之一。

辨惑编 元明之际谢应芳编著。十五章，四卷，另有附录一卷(包括书和杂著八篇)。因吴俗(作者武进人)信鬼神，多拘忌，乃选录历来反对鬼神迷信的言论，包括孔子、荀子、王充等的论点，斥责佛、道和占卜、祭鬼等迷信活动。

辨证施治 中医学名词。一称"辨证论治"。"辨证"即根据中医学理论，运用*四诊、*八纲等方法，辨别各种不同的证候，从脏腑、经络等学说的整体观点出发，分析病人的体质特点及其对疾病的反应，结合发病时令、地区、环境差异等因素，研究其致病原因与发病原理的普遍性与特殊性，于同中求异，异中求同，作出确切的诊断。"施治"即根据辨证的结果，针对病情，确定治疗原则，选择恰当的治疗方法。辨证施治包含了系统的理、法、方、药内容，分析了机体抗病能力和病邪之间的关系，在诊断和治疗上充分体现了原则性和灵活性相结合的特点。

辩 〔辯〕㊀(biàn) ❶辩论；辩解。如：能言善辩。《荀子·劝学》："有争气者，勿与辩也。"引申为言语巧妙诡谲。《韩非子·五蠹》："子言非不辩也。"❷通"辨"。

辨明；辨别。《左传·僖公四年》："子辞，君必辩焉。"《后汉书·仲长统传》："目能辩色，耳能辩声，口能辩味。"❸治理。《左传·昭公元年》："主齐盟者，谁能辩焉。"杜预注："辩，治也。"❹通"变"。《庄子·逍遥游》："若夫乘天地之正，而御六气之辩。"❺中国古代逻辑术语。指辩论、推论。墨子主张"辩是非"(《修身》)，"辩其故"(《兼爱》)。《墨子·经上》："辩，争彼也；辩胜，当也。"并认为："夫辩者，将以明是非之分，审治乱之纪，明同异之处，察名实之理，处利害，决嫌疑焉。"(《小取》)荀子将辩分为"小人之辩"、"士君子之辩"、"圣人之辩"三种(《荀子·非相》)。

㊁(pián) 见"辩辩"。

辩口 口才好；善于辩论。《史记·范雎蔡泽列传》："齐襄王闻雎辩口。"

辩机 唐僧人。年少能文，贞观十九年(公元645年)参加玄奘在长安译经。著名的《大唐西域记》，即由玄奘撰述，辩机缀辑。贞观末以罪被诛。

辩护 ❶为维护自己或别人的利益而辩解。如：为坚持真理而辩护。❷法院审判刑事案件时，犯罪嫌疑人、被告人或其辩护人针对控告的内容所作的申辩和解释。我国法律规定，犯罪嫌疑人、被告人除自己行使辩护权外，可以委托律师、人民团体或犯罪嫌疑人、被告人所在单位推荐的人，犯罪嫌疑人、被告人的监护人、亲友为自己辩护。人民法院认为必要时，也可以指定承担法律援助义务的律师为被告人辩护。

辩者 即"名家❷"。

辩学 "逻辑学"的旧称。亦作"辨学"。一般认为中国古代名家学说中有丰富的逻辑思想，而名家重名辩，故称。明末来中国的意大利传教士利玛窦在所译《辨学遗迹》中首先使用此称。以后一度流行。现作为译名已不用，但仍有人称中国古代逻辑学为"辩学"。

辩说 即"说❺"。

辩给 口才敏捷。《韩非子·难言》："捷敏辩给，繁于文采，则见以为史。"《世说新语·文学》："太叔广甚辩给，而挚仲洽长于翰墨。"

辩慧 巧言狡黠。《商君书·农战》："农战之民千人，而有《诗》《书》辩慧者一人焉，千人者皆怠于农战矣。"亦作"辨慧"、"辩惠"。《商君书·垦令》："国之大臣、诸大夫，博闻、辨慧、游居之事皆无得为。"《韩非子·扬权》："辩惠好生，下因其材。"

辩辩(pián pián) 形容善于言谈。《史记·孔子世家》："其于宗庙朝廷，辩辩言，唯谨尔。"《论语·乡党》作"便便"。参见该条。

辩赡 说话条理清楚，理由充足。《晋书·王羲之传》："及长，辩赡，以骨鲠称。"

辩护人 在刑事诉讼中受犯罪嫌疑人、被告人及其法定代理人委托或由法院指定，为犯罪嫌疑人、被告人辩护的人。在我国，能担任辩护人的有律师，人民团体或犯罪嫌疑人、被告人所在单位推荐的公民，犯罪嫌疑人、被告人的监护人、亲友。正在被执行刑罚或者依法被剥夺、限制人身自由的人不能担任辩护人。辩护人的责任是根据事实和法律，提出证明犯罪嫌疑人、被告人无罪、罪轻或者减轻、免除其刑事责任的材料和意见，维护犯罪嫌疑人、被告人的合法权益。涉及国家秘密和个人隐私时，负有保守秘密的责任。

辩护权 刑事犯罪嫌疑人、被告人针对控告进行申辩、解释的权利。我国法律规定为犯罪嫌疑人、被告人的诉讼权利之一，并保障其实现。

辩证法 关于普遍联系和发展的哲学学说。源出希腊语dialego，意为谈话、论战的技艺。后指和形而上学相对立的世界观和方法论。辩证法经历了三种基本的历史形式：古代朴素的辩证法，以黑格尔为代表的唯心辩证法和马克思主义的唯物辩证法。中国古代著作《周易》、《老子》等具有丰富的、朴素的辩证法思想；古代希腊的哲学家赫拉克利特、亚里士多德等都是自发的辩证论者。古代辩证法的思想是朴素、直观的，因而是不完备的。在中世纪的欧洲，常将逻辑称为辩证法，经院哲学将辩证法变成烦琐的论证和诡辩。17—18世纪形而上学占统治地位，但笛卡儿、斯宾诺莎等，对辩证法仍有所贡献，卢梭和狄德罗的著作中有许多辩证法的范例。在德国古典哲学中，康德关于理性矛盾(二律背反)的思想充满着辩证法。黑格尔对辩证法作了很重要的贡献。他不只把辩证法看做是思维方法，而且第一个明确地在宇宙观意义上使用辩证法，并且在客观唯心主义的基础上建构了辩证法的体系。马克思、恩格斯创立了崭新的科学的唯物辩证法。唯物辩证法是客观物质世界的发展规律和认识发展规律的正确反映。就其实质来说，它是批判的和革命的。是无产阶级的世界观和方法论。

辩才无碍 本佛教用语，谓菩萨说法，义理圆通，言辞流畅，毫不滞碍。《华严经》："若能知法永不灭，则得辩才无障碍；若能辩才无障碍，则能开演无边法。"后泛指能言善辩。《三国演义》第六十回："且无论其口似悬河，辩才无碍。"

辩论原则 诉讼参与人有权对案件的有关问题进行辩论，而审判人员通过辩论了解案情作为裁判基础的原则。古罗马的审判机关最先在审理民事案件时实行这一原则，后又移植于刑事诉讼。辩论原则的实行，不限于法庭辩论阶段，也不限于言词辩论。如原告提出起诉状，被告提出答辩状，这就是以书面的形式实行辩论。

辩证神学 现代基督教新教中的一种神学思潮。20世纪20年代为瑞士神学家巴特所提出。主要代表在欧洲有布鲁内尔，在美国有蒂利希等。在神学上主张坚守新教正统教义，反对对神学问题的探讨持自由主义态度。因巴特等在论证神学命题时，常涉及既是又非、既肯定又否定等相互矛盾的问题，故名。也称"悖论神学"。第二次世界大战后盛行。

辩证逻辑 作为逻辑学的辩证法，研究反映客观世界的辩证发展过程的人类思维的形态，亦即关于辩证思维的形式及其规律的科学。中国古代思想家和古希腊的亚里士多德等人即已开始研究辩证逻辑，但是并没有形成体系。19世纪初德国哲学家黑格尔建立了一个辩证逻辑的体系，虽是唯心主义的，不科学的，但也不乏合理的因素。19世纪40年代马克思主义哲学产生后，有了科学的辩证逻辑。唯物辩证法的最根本的规律——对立统一规律，也是辩证逻辑的最根本的规律。思维辩证法是事物辩证法的反映。在马克思主义哲学中，辩证法、认识论、逻辑三者是一致的。辩证逻辑不是关于思维的外在形式的学说，它研究概念的矛盾和转化，是作为现实的矛盾运动在思维运动中的反映形态、作为人对世界的认识的历史的总和和结论来考察的。它认为具体概念及其展开的逻辑范畴体系是把握具体真理的形式。各种不同的判断和推理形式不是互相平列，而是同人类认识的历史发展相联系，互相推移地从低级形式中发展出高级形式。它要求人们客观地而且全面地看问题，从事物的发展变化中对具体事物作具体分析，即要求分析

和综合相结合，归纳和演绎相结合，逻辑的方法和历史的方法相结合。它和形式逻辑从不同的侧面以不同的方式研究思维，揭示不同的思维规律，各有其不同的作用，都为正确思维所必需，不能互相取代。

辩证理性批判 书名。法国萨特著。1960年出版。预告共两卷，已出版的是第一卷，其副标题是《关于实践的集合体的理论》。提出前进逆溯法，逆溯追问人的存在的原来条件，如儿童时代的遭遇、家庭成员的影响、所受教育、生活环境、目前精神状态等；前进则指行动可能导致的效果。区分哲学与思想体系，认为哲学是当代知识的总汇，具有指导意义；思想体系则在哲学指导下，对哲学进行整顿、修改和用之于实践。提出"存在主义的马克思主义"，认为马克思主义是不可超越的当代哲学，而存在主义只是寄生于马克思主义的体系，对它有所"补充"，但该书许多观点是违反马克思主义基本原则的。认为个人实践是社会历史发展的出发点和基础。人创造历史的过程可分为构成辩证法、反辩证法和被构成辩证法三种不同的人学辩证法。历史运动始终贯穿着人的自由及其实现的问题。

辩证唯物主义 关于自然界、人类社会和思维发展的最一般规律的哲学学说。马克思主义哲学的组成部分，唯物主义哲学发展的高级形态。最早由狄慈根在1886年出版的《一个社会主义者在认识领域中的漫游》一书中，用以表述马克思主义世界观。19世纪中叶，由马克思和恩格斯创立，并随着科学和实践的发展而不断丰富发展。它是唯物主义和辩证法有机的统一。既同唯心主义和形而上学根本对立，又同一切旧唯物主义有原则区别。辩证唯物主义认为：世界是物质的，意识是物质高度发展的产物，是对物质的反映；这种反映是以实践为基础的能动的辩证的过程，它依赖于实践，又转过来为实践服务；世界是普遍联系和运动发展的，对立统一规律是宇宙的最根本的规律，矛盾着的对立面又统一，又斗争，由此推动事物的运动和变化；辩证法、认识论和逻辑三者是一致的。它同历史唯物主义密切联系，成为无产阶级的世界观和方法论。

辩证唯物主义的认识论 唯物主义认识论的高级阶段和科学形态。它的基本原理是能动的革命的反映论。在坚持从物质到意识的认识路线的基础上，把辩证法应用于认识论，并把实践的观点提到第一的地位。认为实践是认识的基础，认识是在实践基础上的主体对客体的能动反映，具有模写性与创造性两个基本特征，是合规律性与合目的性的统一；它不是对客观外界的直观的消极的反映，而是为了改造客观世界而进行的积极的能动的反映；人类认识真理的过程，是从感性认识能动地飞跃到理性认识，又从理性认识能动地飞跃到革命实践的辩证过程；真理是在与谬误作斗争中发展的，同时也是由相对到绝对的过程；一个正确的认识，往往需要经过由实践到认识，由认识到实践的多次反复，才能完成。辩证唯物主义的认识论由于科学地揭示了认识的本质、来源、发展过程及其规律，因而克服了旧唯物主义认识论的根本缺陷，彻底驳倒了唯心主义的认识论和不可知论。

9 辪 同"薛"。

辦 "办"的繁体字。

10 辫 〔辮〕(biàn 变) ❶把丝缕或头发分股交织而成的条状物。如：丝辫；发辫。❷编结成辫。见"辫发"。

辫发 (—fà) 编发为辫。《南史·高昌国传》："面貌类高丽，辫发，垂之于背。……女子头发辫而不垂。"

11 辩 (bān) 同"斑"。《说文·文部》："辩，驳文也。"徐锴系传："今作斑。"《淮南子·泰族训》："田渔皆让长，而辩白不戴负。"高诱注："辩白，头有白发。"

12 瓣 (bàn) ❶瓜类的子。傅玄《瓜赋》："细肌密理，多瓤少瓣。"❷瓜果或球茎等中有膜隔开或可依其自然纹理分开的部分。如：瓜瓣；橘瓣；蒜瓣；豆瓣。❸指花的分片或草木的叶子。如：花瓣；叶瓣。❹计量片状物的单位。陈鹄《耆旧续闻》："敬授灵香一瓣，有急，请爇以告。"

瓣胃 也叫"重瓣胃"。反刍动物的第三胃。位于腹腔前部右侧。前通网胃，后接皱胃（有些反刍动物如骆驼等此胃与皱胃不分）。粘膜面形成许多大小不同的叶瓣，没有消化腺。其主要功能在阻留食物中的粗糙部分，继续加以磨细，并输送较稀部分入皱胃，同时还吸收水分和前两胃消化的部分挥发性脂肪酸。

瓣鳃纲 即"双壳纲"。

瓣甲鱼类 (Petalichthyida) 古鱼类。盾皮鱼类一支。个体较小，背腹扁平。头甲由两块中间片和六对缘片组成。胸甲上有一长的棘片。头部枕区加长。胸甲以后则被有骨质鳞，直至尾部。生存于泥盆纪。如中国四川早泥盆世的新瓣鱼（*Neopetalichthys*）及云南中泥盆世的拟瓣鱼（*Quasipetalichthys*）。

瓣齿鱼类 (Petalodontidae) 古鱼类。软骨鱼类，缓齿目。牙齿前后扁平而横宽，前凸后凹，形似花瓣，彼此排列成行。繁盛于石炭纪，至二叠纪晚期绝灭。中国四川、陕西、浙江二叠纪地层中曾发现此类鱼的牙齿化石，名为兴国瓣齿鱼（*Petalodus singkuoi*）。

瓣环成形术 纠治心脏因瓣环相对过大引起瓣膜关闭不全的一种手术。常用于治疗二尖瓣或三尖瓣关闭不全。方法有：用缝线折叠缝合部分瓣环的瓣环缝缩术，及用金属或高分子材料制造的外裹合成织物的人工瓣环与扩大的瓣环缝合固定缩小瓣环周长等。

瓣膜成形术 又称"瓣膜整复术"。指用手术方法将病人自身的病变瓣膜加以整形矫治，使之近似于正常的解剖结构和生理功能的治疗措施。主要用以治疗一部分心脏瓣膜病，亦用于治疗原发性下肢深静脉瓣膜关闭不全。

瓣膜替换术 又称"瓣膜移植术"。用人工瓣膜替换病变的心脏瓣膜，以治疗某些心脏病的一种外科手术。须在体外循环条件下施行。

辭 "辞"的繁体字。

13 辮 "辫"的繁体字。

14 辯 "辩"的繁体字。

215. 充　　部

5 **巯**〔**巰**〕(qiú 求)　见"巯基"。

巯基　"氢硫基(—SH)"的简称。由氢和硫两种元素组成的一价原子团。是硫氢化钠(NaSH)、硫醇(如甲硫醇，CH_3SH)、硫酚(如苯硫酚，C_6H_5SH)中的功能团。含巯基的有机化合物都具有臭味，呈弱酸性和易被氧化等性质。

巯嘌呤　亦称"乐疾宁"、"6-MP"(英文 6-Mercaptopurine 的缩写)。化学式 $C_5N_4H_3 \cdot SH$。抗肿瘤药。能阻碍核酸代谢而对肿瘤组织发挥一定的抑制作用。用于急性白血病、绒毛膜上皮癌和恶性葡萄胎等。毒性大，宜慎用。

7 **巯**　"巯"的繁体字。

毓(yù 育)　❶生养；养育。《周礼·地官·大司徒》："以毓草本。"班固《东都赋》："丰圃草以毓兽。"❷孕育；产生。《国语·晋语四》："黩则生怨，怨乱毓灾。"

毓贤(?—1901)　清末汉军正黄旗人，字佐臣。监生出身。1890 年(光绪十六年)任山东曹州知府。1896 年擢山东按察使，极力镇压大刀会领导的反洋教斗争。他"痛恨西人，峻拒变法"。1899 年升山东巡抚，对义和团剿抚兼施，但外国侵略者仍以镇压不力，迫使清政府将他撤职。同年杀害义和团首领朱红灯、本明和尚。次年调任山西巡抚，任内捕杀外国传教士多人。八国联军攻占北京时，被指为排外仇教"罪首"。充军新疆途中被处死。

216. 青　　部

青(qīng)　❶春季植物叶子的颜色。《古诗十九首》："青青河畔草。"❷泛指青色物。如：杀青(指竹)；踏青(指草)。《诗·齐风·著》："充耳以青乎而。"毛传："青，青玉也。"❸比喻年轻。如：青年；青工。❹黑色。《书·禹贡》："厥土青黎。"孔颖达疏引王肃曰："青，黑色。"参见"青丝❸"。❺青海省的简称。❻姓。明代有青文胜。

青士　竹的代称。陆游《晚到东园》诗："岸帻寻青士，凭轩待素娥。"

青山　❶在今甘肃环县西。东汉时有降胡数千人居此田畜。晋泰始七年(公元 271 年)鲜卑树机能与众胡共围凉州刺史牵弘于此，弘败殁。❷在今辽宁义县东北。晋太康十年(公元 289 年)鲜卑慕容廆迁于徒河之青山，即此。❸在今江苏南京市东南。又名*青龙山。❹一名青林山，在今安徽当涂东南。南朝齐诗人谢朓曾筑室山南，唐天宝中因改名谢公山。唐诗人李白原葬于县境的龙山，后宣歙观察使范传正据白生前"悦谢家青山"遗意，于唐元和十二年(公元 817 年)迁葬此山。❺即今内蒙古呼和浩特市北大青山。唐贞观十五年(公元 641 年)李勣追薛延陀至此。

青川　县名。在四川省广元市西北部，邻接甘肃省。县人民政府驻乔庄镇。西魏置马盘县，唐改清川县，元省入龙州。1941 年由平武县析置。以青川溪得名。农产以玉米等杂粮为主，并产油菜籽、茶叶、油桐、核桃、木耳、蚕茧。森林资源丰富，林区有大熊猫、金丝猴、华南虎等。矿产有铜、铁、煤、金、银、石棉。工业有机械、采矿、化学、建材、丝绸等。古迹有石牛寺、青溪古城遗址。

青女　神话中霜雪之神。《淮南子·天文训》："至秋三月……青女乃出，以降霜雪。"高诱注："青女，天神，青霄玉女，主霜雪也。"李商隐《霜月》诗："青女素娥俱耐冷，月中霜里斗婵娟。"

青子　即"缢蛏"。

青天　❶晴朗的天空。《晋书·乐广传》："尚书令卫瓘，朝之耆旧，逮与魏正始中诸名士谈论，见广而奇之曰：'……此人之水镜，见之莹然，若披云雾而睹青天也。'"❷比喻清官。刘昌《县笥琐探摘抄·况太守》："况青天，朝命宣，早归来。"况，指况钟。

青云(雲)　❶指高空。司马相如《子虚赋》："交错纠纷，上干青云。"❷比喻高官显爵。《史记·范雎蔡泽列传》："须贾顿首言死罪，曰：'贾不意君能自致于青云之上。'"❸比喻清高。《三国志·魏志·荀彧等传评》裴松之注："张子房青云之士，诚非陈平之伦。"李白《送韩準裴政孔巢父还山》诗："所以青云人，高歌在岩户。"❹同"青丝❸"。李贺《大堤曲》："青云教绾头上曲，明月与作耳边珰。"

青冈　县名。在黑龙江省西南部、通肯河西岸。县人民政府驻青冈镇。清光绪三十一年(1905 年)设县。经济以畜牧业为主，农产有玉米、小麦、谷子、大豆等。工业有机电、纺织、建材、化学、乳品等。

青玉　灰白、淡青、淡青绿色的软玉。以颜色均匀、质地细腻者为上品。

青龙　❶一作"苍龙"。四象之一。二十八宿体系形成后，由东方七宿——角宿、亢宿、氐宿、房宿、心宿、尾宿、箕宿组成龙象。❷亦称"苍龙"。中国古代神话中的东方之神。后为道教所信奉，同白虎、朱雀、玄武合称四方四神。一般认为青龙为吉神，主财喜。❸即"太岁"。《后汉书·律历志三》："青龙移辰，谓之岁。"《淮南子·天文训》："天神之贵者，莫贵于青龙。"❹年号。(1) 魏明帝年号(233—237)。(2) 后赵石鉴年号(公元 350 年)。(3) 后燕时兰汗年号(398

年)。❸旧宗名。在西藏自治区中部偏北。原西藏地方政府设置。1960年改设达木萨迦县。1964年达木萨迦县撤销并入班戈县。

青田 县名。在浙江省东南部、瓯江中游。县人民政府驻鹤城镇。唐置县。以青田山得名。富木材及水力资源。盛产油茶,有"浙南油库"之称。农产有稻、甘薯、小麦等。手工艺品以"青田石雕"著名。矿产有钼、叶蜡石。工业有化学、机械、采矿等。名胜有太鹤山、石门洞。

青史 ❶古代以竹简记事,因称史书为"青史"。杜甫《赠郑十八贲》诗:"古人日以远,青史字不泯。"于谦《收麦》诗:"更有清名播青史。"❷书名。熏奴贝(童祥,1392—1481)撰。成书于明成化十二至十四年(1476—1478)。全书分15品,记述佛教传播历史。对公元978年以后佛教在藏族地区的复兴、众多支派的出现、各派的传承情况及名僧事迹,记载详赡,篇帙宏富,对历史人物的生卒年、生地及有关寺院等均有明确记录,援据古籍也予标明。有木刻本行世。1949年有英文全译本。

青鸟 ❶《山海经·大荒西经》:"西有王母之山……有三青鸟,赤首黑目。"郭璞注:"皆西王母所使也。"《艺文类聚》卷九十一引《汉武故事》:"七月七日,上(汉武帝)于承华殿斋,正中,忽有一青鸟从西方来,集殿前。上问东方朔,朔曰:'此西王母欲来也。'有顷,王母至。有二青鸟如乌,俠(夹)侍王母旁。"后因称传信的使者为"青鸟"。李商隐《无题》诗:"蓬山此去无多路,青鸟殷勤为探看。"❷童话剧剧本。比利时*梅特林克作(1908年)。写伐木人的孩子蒂蒂儿和米蒂儿于圣诞之夜在梦中遍历"记忆乡"、"夜宫"、"幸福宫"和"未来国",寻找象征幸福理想的青鸟,以医治生病的邻居孩子。最后虽然找到了青鸟,但它又飞走了。剧作描绘了一幅寻求幸福的幻景,带有浓厚的神秘幻想色彩。是象征主义戏剧的代表作品。

青主(1893—1959) 中国音乐理论家、作曲家。原名廖尚果,广东惠阳人。曾参加辛亥革命。1912年赴德国学习法律,兼攻哲学和音乐。1922年归国。北伐战争期间,曾在国民革命军总政治部任秘书等职。1929年任上海国立音乐专科学校校刊和《乐艺》季刊主编。1934年脱离音乐界,在同济大学任教。建国后在复旦大学和南京大学教授德语。撰有《乐话》、《音乐通论》等中国近代较早的音乐美学论著。作品多为抒情独唱曲,主要有《大江东去》、《我住长江头》等。

青皮 ❶无赖。如青皮流氓。❷中药名。柑、橘等未成熟的果皮或幼果。性温、味苦辛,功能破气、疏肝,主治肝气郁结、胸胁胀痛、乳痈、疝气等。本品含挥发油及黄酮苷类成分。

青丝 ❶青色的丝。古乐府《孔雀东南飞》:"赍钱三百万,皆用青丝穿。"亦指丝缰。杜甫《青丝》诗:"青丝白马谁家子,粗豪且逐风尘起。"❷指柳丝。李白《新林浦阻风寄友人》诗:"今朝白门柳,夹道垂青丝。"❸比喻黑而柔软的头发。李白《将进酒》:"君不见高堂明镜悲白发,朝如青丝暮成雪!"多指女人的头发。白居易《陵园妾》诗:"青丝发落丛鬓疏,红玉肤销系裙缦。"

青年 指18~25岁由少年过渡到成人的阶段。肌肉发达,骨化逐渐完成,心血管系统发育尤快,各种活动能力(灵敏、精确、耐力)得到进一步发展,体力增强,社会活动范围日益扩大。应注意贯彻德、智、体全面发展,因材施教的原则,加强体格锻炼,提倡晚婚。

青衣 ❶古时地位低下者所穿的服装。婢女亦多穿青衣,后因用为婢女的代称。蔡邕有《青衣赋》。白居易《懒放》诗:"青衣报平旦,呼我起盥栉。"❷传统戏曲脚色行当。"旦"行的一支。主要扮演庄重的青年或中年妇女。表演上着重唱功,如京剧《三击掌》的王宝钏。由于所扮人物大都穿青素(黑色)褶子而得名。在京剧等剧种中有时也称"正旦"。❸古县名。本青衣羌地,西汉置县,为蜀郡西部都尉治之一,统汉民。治今四川名山北。东汉阳嘉二年(公元133年)改名汉嘉。

青州 ❶古"九州"之一。《书·禹贡》:"海、岱惟青州。"《周礼·职方》:"正东曰青州。"海指渤海,岱即泰山。❷汉武帝所置十三刺史部之一。辖今山东德州市、齐河县以东,马颊河以南,济南、临朐、安丘、高密、莱阳、栖霞、乳山等市县以北、以东和河北吴桥地。东汉治临菑(今淄博市临淄区北),东晋移治东阳城(北齐置益都县,今青州市)。唐辖今山东潍坊、青州、临朐、广饶、博兴、寿光、昌乐、昌邑等市县地。金改为益都府。❸东晋侨置于广陵县(今江苏扬州市西北),南朝宋初并入南兖州。❹南朝宋泰始中与冀州合侨置于郁洲(今江苏连云港市东云台山一带)上,梁侯景乱后地入东魏,改置海州。❺府名。明初改益都路置。治益都(今青州市)。清辖境较唐州境少辖今潍坊市、昌邑市地,增辖今诸城、安丘、五莲等市县地。1913年废。以产绫绢、陶器等手工业品著名。明永乐中唐赛儿起义于此。❻市名。在山东省潍坊市西部。胶济铁路经过境内。汉置广县,北齐移置益都县(三国魏改汉益县为益都县,在今寿光市境)。1986年改设青州市(以古时为青州和青州府治得名)。人口88.1万(城镇18.9万,1996年)。工业有冶金、机械、电子、化学、轻纺等。农产以小麦、玉米、大豆、谷子、甘薯等为主,并产烟草、蚕茧、蜜桃、银瓜、柿、核桃、栗、梨和山楂等。烟草品质优良,闻名国内。名胜古迹有云门山、玲珑山、佛光崖、驼山六朝石窟造像、范公亭、衡宫故址等。

青阳 ❶春天。《尔雅·释天》:"春为青阳。"郭璞注:"气清而温阳。"陈子昂《感遇》诗:"白日每不归,青阳时暮矣。"❷古代明堂位于东面的宫室。《礼记·月令》:"〔孟春之月〕天子居青阳大庙。"❸汉代郊祀歌名,为春天郊祀所用。见《汉书·礼乐志》。❹县名。在安徽省芜湖市西南部、长江南岸。县人民政府驻蓉城镇。三国吴置临城县,唐改青阳县。以在青山之阳得名。农产有稻、小麦、豆类、茶叶、麻、蚕茧、棉花等,并盛产木材、竹、桐油、生漆、香菇。矿产有铜、铁、煤等。工业有采矿、机械、纺织、化学、水泥等。九华山为著名游览胜地。❺复姓。汉代有青阳精。

青花 瓷器釉彩名。是一种白地蓝花瓷器的专称。先在瓷器毛坯上用钴土矿描绘纹饰,再上一层无色透明釉,以高温烧成。元代已相当发展,明代达到成熟阶段。以景德镇烧造的最佳。

青杆(*Picea wilsonii*) 松科。常绿乔木,高可达50米。小枝色淡,无毛,芽卵状,褐色。叶四棱状锥形,四面有气孔线,先端尖,长0.8~1.3厘米。球果长4~8厘米,圆柱状长卵形,种鳞倒卵形。产于中国内蒙古、河北、山西、陕西、湖北、甘肃、青海、四川等地高山。木材轻软、纹理直、耐久,可供电杆、枕木、家具、造纸等用材。为产地重要造林树种,亦为本属分布较广的树种。又为观赏树。

青县 在河北省沧州市北部,邻接天津市。南运河及京沪铁路纵贯。县人民政府驻清州镇。五代周置永安县。宋改乾宁县,为清州治。金改会川县。明入清州,后改青县。

农产以小麦、玉米、高粱、麻类等为主，并产席包、地毯和刺绣品。工业有机械、造纸、制药、化学、建材等。

青岛 市名。在山东省东部，南滨黄海，西临胶州湾，胶济铁路终点。辖市南、市北、城阳、四方、李沧、黄岛、崂山七区和胶州、即墨、胶南、莱西、平度五市。原系一渔村，1897年(清光绪二十三年)德国侵占胶州湾，次年强行租占青岛，辟为军港和商港。1914年为日本强占，1922年中国收回。1929年设青岛特别市，1930年改青岛市。因胶州湾口青岛得名。人口690万(市辖区224万，1996年)。是山东省最大的工业城市。1984年辟为对外开放城市。1988年崂山县并入。工业有纺织、机车车辆、机械、化学、钢铁、电子、仪表、建材。为中国优良海港之一，航线通沿海各港和国外。有青岛大学、青岛海洋大学、中国科学院海洋研究所等高等学校及科研机构。名胜古迹有鲁迅公园、中山公园、前海栈桥、汇泉、崂山、琴岛(小青岛)等。夏季气候凉爽，为著名疗养胜地，海滨有海产博物馆和海水浴场。为中国历史文化名城。

青庐 青布搭成的棚，古代举行婚礼时用。古乐府《孔雀东南飞》："其日牛马嘶，新妇入青庐。"《世说新语·假谲》："魏武少时，尝与袁绍好为游侠，观人新婚，因潜入主人园中，夜叫呼云'有偷儿贼'，青庐中人皆出观，魏武乃入，抽刃劫新妇。"段成式《酉阳杂俎·礼异》："北朝婚礼，青布幔为屋，在门内外，谓之青庐，于此交拜。"

青词 亦称"绿章"。道教举行斋醮时献给"天神"的奏章祝文。因用朱笔写于青藤纸上，故名。一般为骈俪体。李肇《翰林志》："凡太清宫道观荐告词文，用青藤纸书朱字，谓之青词。"宋人集中亦常见。明时道教盛行，词臣争以青词邀宠。见《文体明辨·青词》。

青贮 长期保存青饲料的方法。将青贮原料切碎，装填紧压于青贮塔、青贮窖内，或堆积在地上(称"青贮堆"或"地面青贮")，密封后，经过一定时间，由于乳酸发酵而成为具有香酸气味的青贮料。青贮不仅能大量贮藏青饲料，以备青料缺乏时取用；且调制时不受天气限制，养分损失甚微，贮存所占的空间又小。也可用于保藏某些高产作物(如玉米、甘薯等)的茎叶及质地粗刚的杂草，以扩大饲料来源和提高饲用价值。

青金 以青金石为主要矿物成分的一种玉石。有时也称"青金石"。呈蓝至绿蓝色。通常含有白色方解石、透辉石等矿物；亦常含少量星点状黄铁矿。若含有大量黄铁矿，抛光后闪烁金龟子外壳样金光者，称为"金格浪"。

青鱼 (*Mylopharyngodon piceus*) 亦称"黑鲩"、"螺蛳青"。硬骨鱼纲，鲤科。体亚圆筒形，长达1米余。青黑色，鳍灰黑色。头宽平，口端位，无须。咽头齿臼齿状。栖息中下层，主食螺蛳、蚌、虾和水生昆虫。4～5龄性成熟，在河流上游产卵，可人工繁殖。个体大，生长迅速，肉味美，为中国主要淡水养殖鱼类之一。分布于中国各大水系，主产于长江以南平原地区。鱼胆有毒。

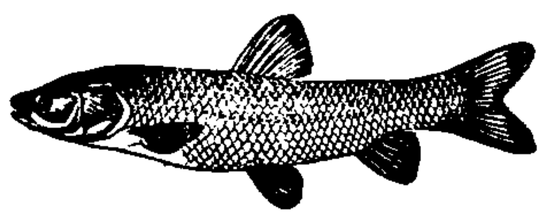
青 鱼

青盲 中医学病名。一种慢性致盲疾病。其特征为视力逐渐减退，渐至失明，但眼睛外观如常，瞳神气色形态都无改变。由肝肾阴亏、虚火上升、气滞血瘀，以致目失涵养而成。治疗应分别原因，采取滋阴降火、理气活血，也可配合针灸疗法。

青河 县名。在新疆维吾尔自治区伊犁哈萨克自治州东北部、阿尔泰山南麓、乌伦古河上游。县人民政府驻青河镇。1937年设青格里河设治局，1944年改青河县。以乌伦古河上游青格里河得名。富森林，产煤和云母。有采矿、畜产品加工、毛纺、皮革等工业。牧业发达。

青油 即"梓油"。

青春 ❶指春季。因春季草木青葱，故称"青春"。《楚辞·大招》："青春受谢，白日昭只。"杜甫《闻官军收河南河北》诗："白日放歌须纵酒，青春作伴好还乡。"❷指青年时期。亦指少壮的年龄。《文选·潘尼〈赠陆机出为吴王郎中令〉》："予涉素秋，子登青春。"李善注："素秋，喻老；青春，喻少也。"司空曙《送曹同椅》诗："青春三十余，众艺尽无如。"

青帮 即"清帮"。

青城 ❶古县名。北周天和四年(公元569年)改齐基县为清城县，因山为名。唐开元中改"清"为"青"。治今四川都江堰市东南。元至元十三年(1276年)废入灌州。北宋时王小波起义于此。❷旧县名。在山东省中部偏北。元置县。1948年与高苑县合并为高青县。

青虾 即"沼虾"。

青毡 《晋书·王献之传》："夜卧斋中，而有偷人入其室，盗物都尽。献之徐曰：'偷儿，青毡我家旧物，可特置之。'群偷惊走。"后以"青毡"为士人故家旧物之代辞。杜甫《与任城许主簿游南池》诗："晨朝降白露，遥忆旧青毡。"元好问《赠冯内翰》诗："青毡持去故家尽，白帽归来时事新。"

青叟 见"叟㊀❸"。

青帝 ❶中国古代神话中的五天帝之一。系东方之神。亦作"苍帝"。《晋书·天文志上》："东方苍帝灵威仰。"道教尊为"东方青帝青灵始老九炁天君"。❷春神。《尚书纬》："春为东帝，又为青帝。"

青宫 《神异经·中荒经》："东方有宫，青石为墙，高三仞。左右阙高百尺，画以五色。门有银榜，以青石碧镂，题曰'天地长男之宫'。"按古制，天子诸侯之太子居东宫。《易·说卦》："震为长男，为东方。"东方属木，于色为青，故《初学记》卷十谓皇太子居青宫。因即指太子。白居易《寄杨六》诗："青宫官冷静，赤县事繁剧。"参见"东宫❶"、"春宫❶"。

青衿 亦作"青襟"。《诗·郑风·子衿》："青青子衿。"毛传："青衿，青领也，学子之所服。"因以指读书人。杜甫《题衡山县新学堂呈陆宰》诗："金甲相排荡，青衿一憔悴。"明清科举时代专指秀才。

青神 县名。在四川省中部、岷江中游。县人民政府驻城厢镇。西魏置青衣县，北周改青神县。农产以稻、小麦、玉米、甘薯为主，并产烟草、油菜籽、棉花、花生、甘蔗、蚕茧。工业有机械、化学、造纸、制糖、纺织等。古迹有中岩寺、青峡湖、平羌峡。

青蚨 古时传说中的虫名，也叫"鱼伯"。《搜神记》卷十三："〔南方有虫〕名青蚨……生子必依草叶，大如蚕子。取其子，母即飞来，不以远近。虽潜取其子，母必知处。以母血涂钱八十一文，以子血涂钱八十一文；每市物，或先用母钱，或先用子钱，皆复飞归，轮转无已。"按《太平御览》卷九百五十引《淮南万毕术》有"青蚨还钱"之说，与上文同。后人因称钱为"青蚨"。谷子敬《城南柳》第一折："则你那尊中无绿蚁，皆因我囊里缺青蚨。"绿蚁，指酒。

青钱 即青铜钱。杜甫《北邻》诗："青钱买野竹。"苏轼

《山村》诗:"杖藜裹饭去匆匆,过眼青钱转手空。"一说青钱即铜钱,青系钱色。

青唐 吐蕃城名。故址在今青海西宁市;一说在今乐都。11世纪30—90年代首领唃厮罗、董毡、阿里骨、瞎征等皆都于此。

青瓷 中国著名传统瓷器的一种。在坯体上施以青釉(以铁为着色剂的青绿色釉),在还原焰中烧制而成。中国历代所称的缥瓷、千峰翠色、艾色、翠青、粉青等,都是指这种瓷器。唐代*越窑、宋代*龙泉窑、*官窑、*汝窑、*耀州窑等,都属于青瓷系统。

青浦 县名。在上海市西部、黄浦江上游,邻接江、浙两省。县人民政府驻青浦镇。明置县。以青龙江得名。1958年由江苏省划归上海市。农产有稻、小麦、油菜籽等,以"青角薄稻"著名。淀山湖盛产鱼、虾、蟹。工业有机械、仪表、化学、服装、纺织等。名胜古迹有淀山湖风景区、曲水园、青龙塔及崧泽古文化遗址。

青海 省名。见"青海省"。

青冥 ❶青色的天空。《楚辞·九章·悲回风》:"据青冥而摅虹兮,遂倏忽而扪天。"张九龄《将至岳阳》诗:"湘岸多深林,青冥昼结阴。"❷古代宝剑名。崔豹《古今注·舆服》:"吴大帝有宝刀三,宝剑六。……五曰青冥。"

青娥 ❶谓青年女子。杜审言《戏赠赵使君美人》诗:"红粉青娥映楚云,桃花马上石榴裙。"曹松《夜饮》诗:"席上未知帘幕晓,青娥低语指东方。"❷喻指女子眉毛。韦应物《拟古》诗:"娟娟双青娥,微微启玉齿。"

青琐 ❶古代宫门上的一种装饰。《汉书·元后传》:"曲阳侯根骄奢僭上,赤墀青琐。"颜师古注:"青琐者,刻为连环文,而青涂之也。"后亦借指宫门。杜甫《秋兴》诗:"一卧沧江惊岁晚,几回青琐点朝班?"❷刻镂成连环文的窗户。《世说新语·惑溺》:"韩寿美姿容,贾充辟以为掾。充每聚会,贾女于青琐中看,见寿,说之。"

青黄 ❶青黄两色。《楚辞·九章·橘颂》:"青黄杂糅,文章烂兮。"❷《汉书·礼乐志》:"灵安留,吟青黄。"颜师古注:"青黄,谓四时之乐也。"❸新秧和陈粮。详"青黄不接"。

青菜 江南地区对*白菜的俗称,北方叫"油菜"。西南地区对芥菜中的叶用芥菜也称青菜。

青萍 ❶植物名。即"浮萍"。❷古代宝剑名。陈琳《答东阿王笺》:"君侯体高世之才,秉青萍(萍)、干将之器。"李白《与韩荆州书》:"庶青萍、结绿,长价于薛、卞之门。"

青梅 (*Vatica astrotricha*) 龙脑香科。常绿大乔木,高可达30米,直径达1米。树皮褐灰带绿色,枝被黄色星状毛。单叶全缘,革质,长椭圆形,长6~10厘米。圆锥花序腋生,被绒毛,花萼5枚,其中2枚于结实时增大为一对长翅。果实不开裂,坚果状。种子1~3颗。分布于中国海南岛,为当地森林的主要树种之一。木材坚重、耐腐、不易翘裂,为建筑、造船、家具等的优良用材。

青雀 ❶鸟名。"桑扈"别称。嘴曲,食肉,好盗脂膏。见《尔雅·释鸟》"桑扈"郭璞注。❷即"鹚鸟"。《方言》第九郭璞注:"鹚,鸟名也。今江东贵人船前作青雀,是其像也。"也指船头画有青雀的船。古乐府《孔雀东南飞》:"青雀白鹄舫,四角龙子幡。"隋炀帝《江都宫乐歌》:"渌潭桂楫浮青雀。"❸台名。《洞冥记》卷四:"唯有一女人爱悦于帝,名曰巨灵。帝傍有青珉唾壶,巨灵乍出入其中,或戏笑帝前。东方朔望见巨灵,乃目之,巨灵因而飞去,望见化成青雀。因其飞去,帝乃起青雀台。"

青眼 ❶晋阮籍能为青白眼,常以青眼对所器重的人。后因以"青眼"称对人喜爱或器重。杜甫《短歌行》:"仲宣楼头春色深,青眼高歌望吾子。"有时亦借指知心朋友。权德舆《送卢评事婺州省觐》诗:"客愁青眼别,家喜玉人归。"参见"青白眼"。❷喻青春年少。张祜《喜王子载话旧》诗:"相逢青眼日,相叹白头时。"❸一种上等砚台。宋无名氏《端溪砚谱》:"盖自唐以来,便以青眼为上,黄赤为下。"眼,指砚石上的斑。

青蛉 ❶古水名。"青"一作"蜻"。据《汉书·地理志》、《水经注》记载,青蛉水上游指自今云南祥云东流的一段一泡江,下游指今大姚以东的大姚河;这是古人对这一带河流原委不够清楚,误认大姚河为一泡江下游的缘故。❷古县名。西汉置。治今云南大姚。南朝梁大宝后废。唐初复置,天宝后地入南诏,县废。

青铜 ❶"铜锡合金"的旧称,现称"锡青铜"。它标志一个历史时期——青铜时代。青铜的冶炼和铸造技术,在我国发展很早。据传说,禹铸九鼎,远在约公元前2200年。商代铜器盛行,建立了冶炼青铜的工业,河南郑州、安阳等地发现的青铜厂遗迹,以及其他商代铜器的发掘,足以证明。青铜具有优良的铸造性、很高的抗磨性和化学稳定性,主要用于制造形状复杂的铸件(包括艺术铸件)、轴承、蒸汽管和水管的附件等。❷由铜和铝、硅、铍、锰、铅或磷等组成的合金。含锡或不含锡,统称"特种青铜",或分别称为铝青铜、硅青铜、铍青铜、铅青铜、磷青铜等。这类青铜具有高的抗蚀性、良好的润滑性,部分也具有高的导电性、优良的机械性能。以铸造或压延状态分别用于制造航空和一般机械零件、轴瓦、硬币、艺术品以及各种半成品,如板材、棒材、管材等。❸指青铜镜。孟郊《结交》诗:"铸镜须青铜,青铜易磨拭。"欧阳修《秋怀二首寄圣俞》诗:"壮士亦何为,素丝悲青铜。"素丝,指白发。

青鸾 ❶传说中凤凰一类的神鸟。赤色多者为凤,青色多者为鸾。范传正《谢真人还旧山》诗:"白鹿行为卫,青鸾舞自闲。"❷銮铃。《南齐书·武帝纪》:"鸣青鸾于东郊。"亦指车驾。陆游《书怀绝句》:"未驾青鸾返帝乡,三江七泽路茫茫。"❸刘敬叔《异苑》卷三载罽宾王有鸾鸟,不鸣,悬镜以映之,则睹影而鸣。故借指镜子。徐夤《上阳宫词》:"妆台尘暗青鸾掩,宫树月明黄鸟啼。"❹鸟名。青鸾属各种的通称。体形皆近似孔雀而体大约如鸡;羽色华丽。雄鸟中央尾羽特长。两翼具许多赤黄色及白色眼状斑纹,展开时至为显著。平时不善飞翔而步行轻快。多分布于马来半岛及苏门答腊一带,栖森林中。

青鸱 水鸟名。谢肇淛《五杂俎》卷九:"鹰畏青鸱粪,沾其身,则肉烂毛脱。"

青麻 即"苘麻"。

青绿 指中国画颜料中的石青和石绿。也指以这两种颜料为主色的设色方法。参见"青绿山水"。

青黏 又名黄芝、地节。药草名。《后汉书·华佗传》:"佗授以漆叶青黏散,漆叶屑一斗,青黏十四两,以是为率。"

青葙 (*Celosia argentea*) 一名"野鸡冠"。苋科。一年生草本。叶矩圆状披针形至披针形。秋季开花,花淡红色,穗状花序呈圆柱状。产于热带、亚热带;中国东南部亦产。嫩茎叶可作饲料。种子称"青葙子",性微寒、味苦,功能清肝明目,主治目赤肿痛、翳障等症。

青森 日本本州北部青森县首府和港市,临青森湾。人

口 29.4 万(1995 年)。1624 年开港,1898 年设市。工业以水产、木材加工为主。重要渔业基地。1988 年建成青函海底隧道通达北海道的函馆。

青紫 本为古时公卿服饰,因借指高官显爵。《文选·扬雄〈解嘲〉》:"纡青拖紫。"李善注引《东观汉记》:"印绶,汉制公侯紫绶,九卿青绶。"又刘良注:"青紫,并贵者服饰也。"杜甫《夏夜叹》诗:"青紫虽被体,不如早还乡。"

青蛙 一般指黑斑蛙。泛指黑斑蛙、金线蛙、虎纹蛙等。

青蛤 (*Cyclina sinensis*) 双壳纲,帘蛤科。壳近圆形,长约 5 厘米,壳顶突出,尖端向前方弯曲。壳面极凸出,无放射肋;顶端的同心生长线细密,腹面的粗而突出。壳外面常为黄色,边缘呈紫色;内面白色或淡红色,边缘有小齿。栖息浅海泥沙中。中国沿海及朝鲜半岛、日本均产。肉味鲜美。壳供药用。为贝类养殖对象之一。

青蒿 (*Artemisia apiacea*) 亦称"香蒿"、"香青蒿"。菊科。二年生草本。茎直立,具纵条纹,上部多分枝。叶互生,茎中部的叶二回羽状分裂,小裂片线形。夏季开花,头状花序半球形,多数,成圆锥状,花管状,外层为雌花,内层为两性花。中国东北至西南各地都有分布;朝鲜半岛、日本也产。茎、叶入药,性寒、味苦,功能清热解暑、凉血、退虚热。主治暑热、阴虚发热、疟疾等症;子亦入药,功用相似。

青楼 ❶泛指豪华精致的楼房。曹植《美女篇》:"青楼临大路,高门结重关。"《晋书·麴允传》:"麴允,金城人也,与游氏世为豪族。西洲为之语曰:'麴与游,牛羊不数头,南开朱门,北望青楼。'"❷楼名,南朝齐兴光楼的别称。《南齐书·东昏侯纪》:"世祖兴光楼,上施青漆,世谓之青楼。"❸指妓院。李白《在水军宴韦司马楼船观妓》诗:"对舞青楼妓,双鬟白玉童。"杜牧《遣怀》诗:"十年一觉扬州梦,赢得青楼薄幸名。"

青蛾 旧时女子用青黑色画的眉。李贺《夜坐吟》:"铅华笑妾颦青蛾。"温庭筠《赠知音》诗:"窗间谢女青蛾敛,门外萧郎白马嘶。"

青稞 即"裸大麦"。中国云南西北部、四川西北部、西藏、青海等地栽培的春性裸大麦。3~5 月播种,7~9 月收割。

青溪 ❶古水名。三国吴赤乌四年(公元 241 年)在建业城东南凿东渠,称为青溪。发源于今江苏南京市钟山西南,屈曲穿过今南京市区流入秦淮河,长十余里。因屈折最多,后世亦称为九曲青溪。六朝时,为京师漕运要道;溪上置栅,亦为防守要地。五代吴以后,逐渐湮废,今仅存入秦淮河的一段。❷古县名。青一作清。唐永贞元年十二月(806 年初)因避宪宗李纯讳改还淳县置。治今浙江淳安西北淳城镇(现已没入新安江水库)。北宋宣和二年(1120 年)方腊起义于此。次年,起义军被镇压,改名淳化。南宋绍兴初又改名淳安。

青蝇 ❶苍蝇的一种,也叫"金蝇"。❷《诗·小雅》篇名。《诗序》说是周大夫刺幽王之作。诗有"营营青蝇,止于樊,岂弟君子,无信谗言"之语,后因以"青蝇"比喻谗言小人。《论衡·累害》:"青蝇所污,常在练素。"陈子昂《宴胡楚真禁所》诗:"青蝇一相点,白璧遂成冤。"

青霉 (*Penicillium*) 半知菌亚门,丛梗孢科。菌丝为多细胞分枝。无性繁殖时,菌丝发生直立的多细胞的分生孢子梗,梗的顶端不膨大,但具有可继续再分的指状分枝,每枝顶端有二或三个瓶状细胞,其上各生一串灰绿色分生孢子。分生孢子脱落后,在适宜的条件下,萌发产生新个体。有性生殖绝无仅有,如有发现,多归于子囊菌亚门曲霉科。常见于腐烂的水果、蔬菜、肉食及衣履等上,亦能引起柑橘的青霉病。有些种类可用来提取青霉素等。

青箱 《宋书·王准之传》:"家世相传,并谙江左旧事,缄之青箱,世人谓之王氏青箱学。"旧因指世代相传的家学。张读《宣室志》卷四:"约(沈约)呼左右曰:'往召青箱来。'俄有一儿至,年可十岁余,风貌明秀。约指谓乔(陆乔):'此吾爱子也。少聪敏,好读书,吾甚怜之,因以青箱为名焉,欲使继吾学也。'"

青翰 船名。因船上有鸟形刻饰,涂以青色,故名。《说苑·善说》:"鄂君子皙之泛舟于新波之中也,乘青翰之舟。"李绅《过吴门》诗:"绿杨深浅巷,青翰往来舟。"

青檀 (*Pteroceltis tatarinowii*) 亦称"翼朴"。榆科。落叶乔木。叶卵形,基出三大脉,有锐锯齿。早春开花,雌雄同株,雌花单生于叶腋。果实周围有广翅,具细长柄,悬垂。产于中国华北、华东、华南、西北及四川、贵州等地。喜光,耐干旱瘠薄,通常生于石灰岩山地。木材坚硬,可作建筑和器具用材;树皮为制造宣纸的主要原料。

青霜 ❶袍名。《汉武帝内传》:"〔上元夫人〕服青霜之袍,云彩乱色,非锦非绣,不可名字。"❷亦作"清霜"。指宝剑。王勃《滕王阁序》:"紫电青霜,王将军之武库。"按剑刃锋利,青莹若霜雪,故称"青霜"。按《王子安集》作"清霜"。一说指戈,见《升庵全集》卷五十三。

青黛 中药名。亦称"靛花"。马蓝、木蓝、蓼蓝、菘蓝等茎、叶经加工制成的粉末状物。主要成分为蓝色或紫色结晶性物"靛蓝",其中有效成分为色胺酮,若取本品少许,用微火灼烧时,以出现浓而明显的紫红色烟雾为质量较好者。本品性寒、味咸,功能清热泻火、凉血解毒,内服主治热毒发斑、吐血、咯血、衄血等;外治疮疡、口疮、痄腮、咽喉肿痛等。

青藜 ❶指拐杖。刘言史《山中喜崔补阙见寻》诗:"鹿袖青藜鼠耳巾,潜夫岂解拜朝臣?"徐渭《八月十八日阿枳观潮夜归示》诗:"阿宣也锁书堂去,独曳青藜咏玉簪。"❷王嘉《拾遗记·后汉》:"刘向于成帝之末,校书天禄阁,专精覃思。夜有老人著黄衣,植青藜杖,登阁而进,见向暗中独坐诵读,老父乃吹杖端烟然(燃),因以见向。"后因以"青藜"指夜读之灯火。王安石《上元戏呈贡父》:"不知太一游何处,定把青藜独照公。"参见"燃藜"。

青鼬 (*Martes flavigula*) 亦称"蜜狗"、"黄喉貂"。哺乳纲,食肉目,鼬科。体呈长圆形,长 45~70 厘米,尾长 35~45 厘米;四肢短。耳大。毛色鲜艳,前背和体侧柠檬黄色,后背和四肢黑褐;腹面较淡,毛尖带柠檬黄至褐灰色;颏部纯白,其余部分苍白;尾近乎纯黑。栖息树林中,捕食鼠类、鸟类、幼鹿和山羊。喜食蜂蜜,故有"蜜狗"之称。分布于中国各地;俄罗斯、朝鲜半岛、印度和东南亚等地亦产。为国家二级保护动物。

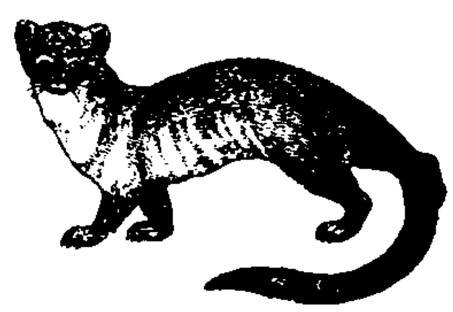
青鼬

青蟹 (*Scylla serrata*) 也称"锯缘青蟹"。甲壳纲,蟹科。头胸甲短而较宽,两侧无长棘,青绿色,长 9 厘米。螯足不对称;第四对步足扁平似桨,适于游泳。喜食腐肉,也食刚脱壳的蟹类及藻类等。栖息温暖而盐度较低的浅海。分布于中国浙江及其以南沿海;也

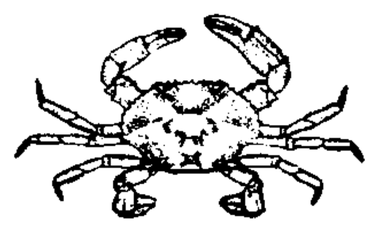
青蟹

产于日本、越南、澳大利亚以及印度洋、红海等处。为重要食用海产蟹类之一。可人工养殖。

青囊 ❶古代医生盛医书的囊，后借指医术。《后汉书·华佗传》："佗临死，出一卷书与狱吏曰：'此可以活人。'吏畏法不敢受，佗亦不强，索火烧之。"张骥《补注》引《神仙纲鉴》："吴押狱者每以酒食供奉，佗感其恩，告曰：'我死非命，有青囊未传，二子不能继业，修书与汝，可往取之。'吴至金城，取而藏之。佗知不免，大饮如醉而殂。吴弃役回家，问妻索书，妻曰：'纵学得神术，终使毙于狱中，故我以囊烧毁也。'吴叹恨不已。"❷古代术数家用青囊盛书及用具，因借指卜筮之术。《晋书·郭璞传》："有郭公者，客居河东，精于卜筮，璞从之受业。公以青囊中书九卷与之，由是遂洞五行、天文、卜筮之术。"陈子昂《酬田逸人见寻不遇题隐居里壁》诗："传道寻仙友，青囊卖卜来。"❸印囊。崔豹《古今注·舆服》："青囊，所以盛印也。"

青弋江 长江下游支流。在安徽省东南部。上源清溪河出黟县西北黄山方家岭，东北流到泾县汇徽水后称青弋江，在芜湖市附近纳水阳江后入长江。长275公里，流域面积1.74万平方公里。上游建有陈村水库（太平湖）。

青门瓜 汉初，故秦东陵侯召平种瓜于长安城东青门，瓜美，世称"东陵瓜"，又名"青门瓜"。何逊《南还道中送赠刘谘议别》诗："目想平陵柏，心忆青门瓜。"参见"东陵瓜"。

青云(霞)谱 在江西省南昌市南郊。建于唐贞观十五年（公元641年），原为道观。清初画家八大山人朱耷偕弟朱秋月隐居于此，后人慕其贤，集资拓基修建，始称青云圃。清康熙时改为青云谱。主要建筑有关帝殿、吕祖殿、许祖殿。1959年在观内设八大山人纪念馆。馆旁的青云谱花园，是一座精巧的苏州式园林。

青冈栎 (*Cyclobalanopsis glauca*) 壳斗科。常绿乔木，高可达20米。叶互生，矩圆形或矩圆状卵形，叶缘中部以上有粗锯齿，下面有白粉及平伏细毛。花单性同株，雄花的柔荑花序细长下垂。坚果卵形，生于具5～7个圆环的杯状壳斗中。产于中国长江流域及以南各地。木材坚实、耐湿，供建筑、造船、车辆、机具等用材，又为制白炭最好材料。种子脱涩后可食。

青乌术 相传汉代有青乌子，亦称青乌公或青乌先生，精堪舆之术。《抱朴子·极言》："相地理则书青乌之说。"后世因称堪舆之术即相地术为"青乌术"。

青玉案 词牌名。取义于东汉张衡《四愁诗》"何以报之青玉案"句。又名《横塘路》、《西湖路》等。双调六十七字，仄韵。宋词此调字数句法稍有参差，《词谱》以贺铸"凌波不过横塘路"一首为正体。

青石棉 矿物名。亦称"蓝石棉"。化学成分为 $Na_2Fe_3^{2+}Fe_2^{3+}[Si_4O_{11}]_2(OH)_2$，是钠闪石的亚种。呈纤维状。具强耐酸、耐碱性和防化学毒物和净化被放射性所污染的空气等特性，是重要的战略物资。参见"石棉❶"。

青龙山 又名青山。在今江苏南京市东南。唐李白诗"白鹭映春洲，青龙见朝暾"，即此。有蘼芜涧、铁底塘等名胜古迹。以产优质石材著名。

青龙江 在上海市青浦东北，上游西接大盈浦，通白鹤江，东接顾会浦，北流入吴淞江。相传三国吴在此造青龙战舰，故名。今多已堙塞。

青龙河 滦河支流。在河北省东北部。源出辽西丘陵，西南流到卢龙县入滦河。长220公里，流域面积6 500平方公里。

青龙桥 集镇名。在北京市延庆县东南。内长城及京包铁路经此。中国铁路工程师詹天佑在修筑京张铁路（现京包铁路一段）时，曾在此采用"人"字形线路，保证了铁路顺利修通。现车站旁立有詹天佑铜像。近旁有著名的大隧道，长1 091米。附近八达岭为京郊游览胜地。

青龙镇 即今上海市青浦东北旧青浦。北宋初期置镇，以临青龙江得名；又名龙江镇。宋政和中改名通惠镇，不久复名青龙镇。其地下瞰吴淞江，据沪渎之口，宋时坊市繁盛，海舶辐辏，俗称小杭州。为对外贸易港口，曾置市舶司于此。南宋以后衰落。明嘉靖中在此设青浦县，寻复废为镇。

青叶胆 (*Swertia mileensis*) 亦称"青鱼胆"、"肝炎草"。龙胆科。一年生草本，主根棕黄色。茎直立，四棱形，具狭翅，从基部呈塔状分枝。叶无柄，叶片狭长圆形至线形，具三脉。聚伞圆锥花序，多花，花四数。蒴果椭圆状卵形，长1厘米。种子小，球形，棕褐色。生于山坡草丛中。全草为云南哈尼族、彝族的常用民间药。对病毒性肝炎有较好疗效。

青田石 以产地浙江青田命名的一种以叶蜡石为主要矿物成分的*印章石。质地致密，微透明至半透明，蜡状光泽，青白、浅黄、灰绿等色，硬度2～3。其中以质地似牛角，在灯光照射下明如冻冰的"灯光冻"最为珍贵。用作石雕和印章材料。

青白眼 青眼，眼睛正视，眼珠在中间，表示对人器重或喜爱；白眼，眼睛向上或向旁边看，现出眼白，表示轻视或憎恶。《晋书·阮籍传》："籍又能为青白眼。见礼俗之士，以白眼对之。及嵇喜来吊，籍作白眼，喜不怿而退；喜弟康闻之，乃赍酒挟琴造焉，籍大悦，乃见青眼。"《名义考》卷六："后人有青盼、垂青之语。人平视睛圆则青，上视睛藏则白。上视，怒目而视也。"

青皮竹 (*Bambusa textilis*) 禾本科。植株密丛生；秆高9～10米，直径5～6厘米，顶端弓形或稍下垂；秆箨脱落性，坚硬，光亮，幼时被紧贴的柔毛；枝簇生，主枝纤细。中国在广东的西江、北江和广州郊区常见，广西也有分布。竹材韧，为良好的编织材料，又可劈篾缚扎脚手架、棚架等。

青光眼 眼压升高而严重损害视力的眼病。可分：(1)急性青光眼。主要有眼痛、剧烈偏头痛，甚至恶心、呕吐、视力急剧减退、眼红和瞳孔散大等症状；(2)慢性青光眼。可有眼胀、头痛症状，但一般并不显著，发作时可在灯光周围发现虹晕，视野逐渐缩小，视力逐渐消失。当药物不能控制眼压时，则应手术治疗。但关键在于早期诊断和早期治疗。

青年布 用单色经纱和漂白纬纱，或漂白经纱和单色纬纱交织而成的一种平纹棉织物。一般用中等粗细的棉纱制织，经纬密度相近。有时经防缩整理，以控制缩水率。布身滑爽柔软。适宜制青年人的服装。

青年会 "基督教青年会"的简称。

青年岛 (Isla de Juventud) 旧称皮诺斯岛。古巴第二大岛。位于古巴岛西南。面积2 398平方公里。人口7.1万（1990年）。首府新赫罗纳 (Nueva Gerona)。海岸曲折，多小海湾。山脉从北向南延伸，北部多丘陵，遍布松树林，南部低洼，多阔叶林。矿藏有大理石、金、钨、铜、铁等。1964年起因大批青年来岛发展农业，后改今名。居民多住在北部，捕鱼和龙虾，捞海绵；种植蔬菜、热带水果和稻米。有鱼类罐头厂。南部海滩平坦，景色优美。辟有青年岛特区，发展旅游业等。

青年学 从多学科的角度探讨青年的思想方式、行为特点及其成长规律的综合性学科。主要研究：青春期的心理过程和个性特征，青年的道德观、人生观和社会观，青年的文化类型及其形成条件，不同类型青年的生活方式和审美情趣，青年的社会问题及其解决途径等。早期研究多限于心理-生理模式。20 世纪 50 年代，美国学者米德 (Margaret Mead,1901—1978) 创立青年研究的社会学-文化人类学模式。

青年党 "中国青年党"的简称。1923 年在法国成立，主要发起人有曾琦、李璜等，其成员是地主、资本家及依附于他们的知识分子。鼓吹国家主义，反对共产主义，一般称"国家主义派"。1924 年曾琦回国，与左舜生、陈启天等创刊《醒狮周报》，故又称"醒狮派"。当时以其外围组织"中国国家主义青年团"的名义公开进行活动。1929 年在沈阳举行第四次全国代表大会以后，始公开其党名"中国青年党"。抗日战争期间，曾参加中国民主同盟，1946 年参加国民党召开的"国民大会"。1949 年随国民党去台湾。

青衣江 一称雅河。大渡河支流。在四川省中部。上源由宝兴河、天全河、荥经河组成。东南流经雅安、洪雅、夹江等市县，到乐山市草鞋渡入大渡河。长 276 公里，流域面积 1.2 万平方公里。流经暴雨区，水量充沛，水力资源丰富。支流宝兴河上建有鱼子溪等水电站。

青羊宫 在四川省成都市通惠门外。古为"青羊肆"，后称"青羊观"，唐改观为宫，为道教宫观。汉扬雄《蜀王本纪》："老子为关令尹喜著《道德经》，临别曰：'子行道千日后，于成都青羊肆寻吾'"，故名。现存建筑为清初重建。有铜制青羊、铁铸瓶等古物和八角亭、青羊桥等文物。每年夏历二月十五日老子诞辰日举行庙会。原园林部分现辟为文化公园。

青阳腔 也叫"池州调"。戏曲声腔、剧种。明嘉靖年间，由流入池州府青阳(今属安徽)的弋阳腔、余姚腔结合当地民间曲调发展衍变而成。青阳腔保持了一唱众和的特点，发展了弋阳腔的滚调，运用夹滚和畅滚的手法，使曲词浅显易懂，更易于表达情感，引起了传奇戏曲文学的重大变化，为板腔体音乐结构和整齐句格的戏曲文学体裁的形成创造了条件。明万历前后，闽、广、湘、赣、鄂、晋、鲁等均有流传。今岳西高腔、湖北清戏、晋南清戏等剧种均渊源于青阳腔。

青花菜 (*Brassica oleracea* var. *italica*) 又称"绿花菜"、"茎椰菜"，俗称"西兰花"。十字花科。甘蓝的一个变种。叶似*花椰菜。主茎顶端形成绿色或紫绿色的肥大花球，表面小花蕾较松而不密集成球。除主茎形成花球外，还能从叶腋抽生多数侧枝，顶端又各生小花球。原产意大利。春、秋栽培。嫩花茎及花球作蔬菜。

青岛龙 (*Tsintaosaurus*) 古爬行动物。属鸭嘴龙科，归鸟龙类的鸟脚类。体长约 6 米，高约 5 米。鼻骨上有鼻棘。前肢短小，后肢粗壮，主要以后肢行走。尾长而有力。两栖习性，以植物为食。化石发现于中国山东莱阳白垩纪晚期地层中。

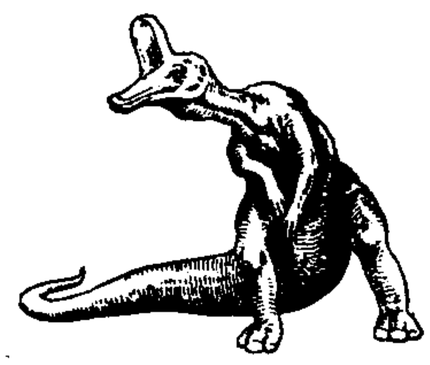
棘鼻青岛龙

青苗法 亦称"常平法"。宋王安石新法之一。宋初在各地设置常平、惠民等仓，调剂民食。熙宁元年(1068 年)，各路仓库积存钱谷一千五百余万贯石。王安石于熙宁二年实行青苗法。凡州县各等民户在每年夏秋两收前，可至当地官府借贷现钱或粮谷，借以补助耕作，称青苗钱。借户贫富配搭，五户或十户为一保，互相检察。贷款数额依民户资产分五等，一等户每次不过十五贯，末等户不过一贯五百文。所借随当年夏秋两税于六月和十一月归还，每期取息二分。初行于河北、京东、淮南三路，后遍行于诸路。有抑配和收取重息等弊。元祐元年(1086 年)废止。后兴废无常。

青苗钱 ●唐中叶田赋附加税。在禾未熟前征收，故名。广德二年(公元 764 年)为筹措官俸始征。大历初每亩征十五文；五年(770 年)京兆府加入*地头钱每亩共征三十五文。*两税法施行，青苗钱未废除。贞元八年(792 年)京师每亩还增征三文。●宋行*青苗法贷出的钱。

青松观 (观 guàn) 在香港屯门区青山公路旁麒麟围。1950 年始建，原址在九龙伟晴街。1960 年迁今址。1977 年后，该道观致力于海外发展，先后在美国旧金山、加拿大温哥华和澳大利亚悉尼等地建造分道观多所。

青贮塔 青贮饲料用的建筑物。高耸如塔，故名。用钢筋混凝土或砖、石、水泥等砌成，一般为圆筒形，高 9 米以上，直径大于 3 米。每高 2 米开一小窗，以便取料；但在装料时，严密封闭。现多用金属板内贴玻璃或陶瓷建成，不开小窗，自底部取料。每立方米容积可装填青料 650～750 千克。所制青贮料，质量高，损失少；但建筑费较大。应与畜舍毗连，以方便取用。

青贮窖 青贮饲料用的地窖。圆形或长形，后者又叫"青贮壕"。永久性的用砖、石、水泥等砌成，临时性的可就地掘窖，唯均须选择地下水位低，土质坚实，且装填、取用便利的场所。圆形的直径 2～3 米，深约 3～4 米；长形的深 3 米以上，宽 4～6 米，以便车辆进出，长不限，适用于大型牧场。青贮窖每立方米可装填青料 500～600 千克。

青金石 ❶矿物名。化学成分为 $(Na,Ca)_8[AlSiO_4]_6(SO_4,Cl,S)_2$。等轴晶系。通常成致密块状。深蓝、天蓝、紫蓝及淡绿蓝等色。玻璃光泽，硬度 5.5，密度 2.40 克 / 厘米^3 左右。是玉石*青金的主要组成矿物，粉末可作为蓝色颜料。产于碱性火成岩与石灰岩、白云岩的接触带。❷玉石名。即"青金"。

青饲料 简称"青料"。青绿新鲜的植物性饲料。包括牧草、野草、叶菜、野菜、作物茎叶和水生植物等。水分含量 60%～90% 或以上，干物质中含有丰富的粗蛋白质、维生素及矿物质。适口性强，容易消化，是营养全面、来源极广的一类饲料。

青泥关 见"峣关"。

青泥岭 在今甘肃徽县南，为甘陕入蜀要道。以岭高多云雨，道路泥泞得名。五代蜀在此置关戍守，宋初王全斌即由此道入蜀。

青衫泪 全名《江州司马青衫泪》。杂剧剧本。元马致远作。写妓女裴兴奴与诗人白居易订有婚约，后被茶商刘一郎骗娶到江西，最后以裴、白奉旨成婚结束。明顾大典传奇《青衫记》情节与杂剧相同。

青春期 从 10～20 岁由童年、少年到青年早期的阶段。其特点是性发育，第二*性征日见明显。此期生长发育和新陈代谢过程加剧。兴趣广泛，但知识尚未成熟，情绪亦不稳定；独立性和运动功能增强，对外界反应的敏感性亦增高。必须加强卫生教育，特别是性发育期的卫生指导，同时注意营养、体格锻炼和劳逸安排等。

青城山 亦名"天谷山"。在四川省都江堰市西南。因山形如城，故名。同名主峰，海拔 1 600 米。道教称"第五洞

天"。相传东汉张道陵曾修道于此。晋范长生、隋赵昱及唐杜光庭等相继来此修道。有天师"降魔"的掷笔槽、试剑石、天师手植银杏树、天师池、唐玄宗手诏碑、杜光庭读书台、五代天师像等文物遗迹。道观有建福宫(古名丈人祀)、天师洞(古常道观)、上清宫等。有三十六峰一百零八胜景,以"青城天下幽"著称。为全国重点风景名胜区及游览、避暑胜地。

青草湖 又名巴丘湖。即今湖南洞庭湖东南部,为湘水所汇。一说因湖南有青草山得名;一说因春冬水涸,青草弥望,故名。南朝梁太清三年(公元549年)侯景围*台城,湘州刺史萧誉率援军止青草湖不进,即此。唐宋时湖周二百六十五里,北有沙洲与洞庭湖相隔,水涨时则与洞庭相连,故杜甫《夜宿青草湖》诗有"洞庭犹在目,青草续为名"句。

青荚叶 (*Helwingia japonica*) 亦称"叶上珠"。山茱萸科。落叶灌木。叶卵形,有锯齿。初夏开花,花小,生于叶面,雌雄异株。核果近球形,黑色。分布于中国河南、陕西及长江流域各地至华南;亦见于日本。果和叶供药用。

青莲乡 古地名。唐时属绵州昌明县,即今四川江油市南青莲场。诗人李白幼时随父自碎叶迁居于此,故自号青莲居士,人称李青莲或青莲学士。

青钱柳 (*Cyclocarya paliurus*) 胡桃科。落叶乔木。髓薄片状。羽状复叶,小叶7~9枚。花单性,雌雄同株;雄柔荑花序2~4条集生在短总梗上;雌柔荑花序单独顶生。果实有革质水平圆盘状翅。分布于中国广东、广西、贵州、湖南、湖北、四川、福建、江西、浙江、安徽等地。木材供制家具、农具等用;树皮可提制栲胶。

青海省 简称青。在中国西北部,长江、黄河上游。以境内有青海湖得名。省人民政府驻西宁市。古西戎地,汉为羌地,王莽时置西海郡,隋置西海、河源等郡,唐宋为吐蕃地。元东北部为贵德州,属甘肃行中书省,余属吐蕃、朵甘思等处宣慰使司。明为西番地,清东北部设西宁府,属甘肃省,北部为青海蒙古额鲁特部,南部为玉树等土司地。1928年置青海省。面积72.12万平方公里,人口462.6万(1996年)。除汉族外,有藏、回、土、撒拉、蒙古、满、哈萨克等少数民族。地处青藏高原东北部,海拔3 000~5 000米,唐古拉山、昆仑山、祁连山、阿尔金山等山脉绵延境内。西北部为柴达木盆地,海拔2 600~3 000米。大陆性气候,夏季凉爽,日照长,昼夜温差大;冬季干旱,长达6个月。年降水量100~600毫米,柴达木盆地西部不足25毫米。天然草场广阔,全省95%以上地区为牧区和以牧为主的半农半牧区,为中国主要牧区之一。牲畜主要有绵羊、牦牛、犏牛、马、驴、骆驼等,所产"西宁毛"以富弹性、韧性、耐磨著称,"河曲马"、"大通马"为中国著名马种。产虫草、麝香、鹿茸等药材。农业主要分布于湟水流域、黄河谷地及柴达木盆地南缘。主产春小麦、青稞、蚕豆、马铃薯、油菜籽等。青海湖以产无鳞湟鱼著名。长江和黄河发源境内,水力资源丰富。富石油、天然气、盐、钾、煤、铁、铅、锌、铜、石棉、锂、溴、硅石等多种矿产。有机械、冶金、电力、煤炭、石油、化学、纺织、食品等工业。兰青、西格铁路和青藏、青新、甘青等公路为省内外交通干线。民航以西宁为中心。主要城市有西宁、格尔木、德令哈等。

青海湖 古称西海。蒙古语称库库诺尔,意为"青色的湖"。在青海省东北部大通山、日月山、青海南山间。系断层陷落而成。面积4 340平方公里,湖面海拔3 193.92米,最深达27.0米,贮水量778亿立方米。为中国最大的咸水湖。布哈河自西北注入。盛产无鳞湟鱼。湖中小岛以海心山、鸟岛为最著名,鸟岛是数万候鸟的栖息地,是中国鸟类自然保护区之一。为全国重点风景名胜区。湖岸有广大草原,是良好牧场。

青铜峡 ❶市名。在宁夏回族自治区中部,邻接内蒙古自治区。黄河及包兰铁路通过。1960年由金积、宁朔两县大部分及中宁县一部分合并置市,1963年改县。1984年复设市。以青铜峡得名。人口23.5万(城镇6.6万,1996年)。产小麦、稻等。畜牧业亦盛。特产滩羊皮、发菜。工业有冶金、电力、煤炭、化学、建材、机械、纺织、食品等。境内青铜峡为黄河上游峡谷之一,1967年建有水利枢纽工程。古迹有百八塔、牛首山寺庙群、广武口岩画。❷黄河上游峡谷之一。在宁夏回族自治区青铜峡市境内。两岸陡崖峭壁,庙塔辉映。富水力资源,峡口建有青铜峡水利枢纽工程。

青蒿素 (Artemisinin) 抗疟药。对红细胞内期的疟原虫有强大、迅速的杀灭作用,对间日疟配子体有一定影响。主要通过影响疟原虫的结构,干扰其对宿主血红蛋白的利用,造成"虫体""饥饿"而死亡。用于治疗间日疟、恶性疟,特别对耐氯喹的恶性疟有显著疗效。不良反应少,但复发率高。

青楼梦 长篇小说。题"鹫峰慕真山人著",实为清俞达作。达字吟香,江苏长洲(今吴县)人。六十四回。写成于光绪四年。故事以文人金挹香狎邪生活为中心。写他受妓女爱重,纳五妓,一妻四妾,并高中甲科,受任知府,后悟道羽化成仙,一门俱白日升天。宣扬富贵神仙的生活理想。

青楼集 书名。元夏庭芝撰。庭芝字伯和,号雪篷钓隐,华亭(今上海市松江)人。成书于元至正十五年至二十六年(1355—1366)间,载杂剧艺人珠帘秀、李芝秀,南戏艺人龙楼景、丹墀秀,诸宫调艺人赵真真、杨玉娥等百余个女艺人的小传,介绍了她们的艺术特长和轶事,以及某些戏曲作家、诗人同她们的交往。间载有关男艺人的事迹。

青稞酒 藏语称"酋"。用青稞酿成的酒。呈淡黄色,味醇香,为藏族常用饮料,有的用以代茶,也用于待客。

青霉素 亦称"苄青霉素"、"配尼西林"。英国细菌学家*弗莱明1928年发明的一种抗生素。从青霉菌培养液中提得,一般指青霉素G。医疗上应用的多系其钾盐或钠盐;水溶液极不稳定,故须临时配制。对肺炎球菌、葡萄球菌、链球菌和螺旋体等所引起的疾病,如肺炎、败血症、梅毒等,均有显著疗效。用量不足或滥用能使某些病原体产生耐药性而致药物失效。毒性很低,但个别病人可引起过敏反应,严重者产生过敏性休克,造成死亡,应用前必须做皮肤试验,且宜在医务人员指导下应用。一般作肌内注射。普鲁卡因青霉素和苄星青霉素均系长效制剂,注射后维持时间较久。青霉素V在肠内吸收较好,专供口服用。在新发展的半合成新型青霉素中,有专治耐青霉素G的葡萄球菌感染的苯唑西林(苯唑青霉素)、氯唑西林(邻氯青霉素)等。

青磐岩 又称"变安山岩"。一种绿色或灰色致密的块状岩石。主要由安山岩、英安岩和一部分其他中性和酸性喷出岩受中、低温热液蚀变作用而成。灰绿色至暗绿色,隐晶质。主要矿物成分是钠长石、绿帘石、黝帘石、绿泥石、透闪石、阳起石、石英和绢云母等。有关矿床主要是金、银、铜、铅、锌等金属矿床。

青篱竹 禾本科。青篱竹属(*Arundinaria*)竹种的统称。地下茎单轴型,秆散生,圆筒形,每节3~7分枝,秆箨

通常迟落，箨叶细长；叶片较大。小穗有柄，组成总状或圆锥状复花序；小花具3枚雄蕊，柱头2～3，羽毛状。有50多种，主产东亚，仅1种产于北美；中国亚热带为分布中心。本属为材用竹和观赏竹，笋通常味苦。主要有：茶秆竹(*A. amabilis*)，产于广东、广西，竹材坚韧、致密，供制钓鱼竿、滑雪杖、工艺品以及各种支撑之用；苦竹(*A. amara*)，产于华东地区，秆材供制竹器家具和造纸；斑苦竹(*A. chinensis*)，在成都平原栽培很广，主要供观赏。

青田石雕 中国民间雕刻工艺品之一。因产于浙江青田而得名。利用色泽光润、质地细腻、色彩丰富的青田石，因材施艺，雕刻成山水、花卉、人物、动物以及文具等。

青出于蓝 《荀子·劝学》："青，取之于蓝而青于蓝；冰，水为之而寒于水。"杨倞注："以喻学则才过其本性也。"蓝，蓝草，可作染料。《史记·三王世家褚少孙论》："传曰'青采出于蓝，而质青于蓝'者，教使然也。"后因以"青出于蓝"比喻学生胜过老师。《北史·李谧传》："初师事小学博士孔璠，数年后，璠还就谧请业，同门生为之语曰：'青成蓝，蓝谢青，师何常，在明经。'"

青州从事 美酒的隐语。《世说新语·术解》："桓公(桓温)有主簿善别酒，有酒辄令先尝，好者谓'青州从事'，恶者谓'平原督邮'。青州有齐郡，平原有鬲县。从事，言到脐；督邮，言在鬲(膈)上住。"从事、督邮，都是官名。苏轼《章质夫送酒六壶书至而酒不达戏作小诗问之》："岂意青州六从事，化为乌有一先生。"参见"平原督邮"。

青红皂白 比喻是非曲直。《孽海花》第十五回："哼！也没见不分青红皂白就把人当贼。"参见"皂白"。

青岛盐区 旧称胶澳盐区。在山东半岛南岸胶州湾一带。沿海滩地广阔，天气多晴，适于晒制。为中国主要海盐产区之一。

青环海蛇(*Hydrophis cyanocinctus*) 亦称"斑海蛇"。爬行纲，海蛇科。一种毒蛇。全长1.5～2米。体细长，后端及尾侧扁。背面深灰色，腹面黄色或橄榄色，全身具青黑色环带47～80个。生活于海中，善游泳，捕食鱼类。卵胎生。分布于中国辽宁、山东、江苏、浙江、福建、广东、海南、广西和台湾近海；也分布于波斯湾至日本海及印度至澳大利亚海域。

青贮饲料 简称"青贮料"。用青贮法调制成的饲料。品质良好的青贮料，色带黄绿，气味酸香，pH值在4.2以下，质地柔软，易消化。是家畜冬季优良的青绿多汁饲料。如果青料刈割后经短期风干，使含水量减少到50%左右，而后青贮，称为"半干青贮料"，品质较一般青贮料好。

青函隧道 连接日本本州与北海道的青森至函馆铁路新线，穿越津轻海峡所兴建的海底隧道。1964年动工，1988年3月13日正式通车，工期长达24年。全长53.85千米，为目前世界上最长的隧道。海底段长23.30千米，本州端陆上段长13.55千米，北海道端陆上段长17.00千米。最小曲线半径为6 500米，最大纵坡为12‰。海底段最小覆盖层厚度为100米。隧道横断面按双线设计，标准断面为马蹄形，地层压力特大的区段采用圆形断面。施工时，海底段采用平行导坑和超前导坑，以便通风、排水、出碴和超前探明地质情况。两端陆上各设3个斜井和1个竖井，由斜井底部向海底开挖超前导坑。正洞均用矿山法施工，分部开挖；平行导坑和超前导坑一般采用全断面开挖和喷混凝土支护。

青春保健 针对青春期的人群所采取的各种卫生、保健措施。包括生理、心理及社会适应能力等多方面，尤以性发育过程中所出现的一系列身心健康问题为主。具体有生长发育监测、青春期常见病防治及心理健康咨询等。由家庭、学校及社会共同参与。父母要了解处在青春期各个阶段少年的身心发育特点，及时给予相应的卫生知识及保健方面的指导；学校要开展青春期健康教育，传授有关性心理、性生理及性道德方面知识；医院可设立心理咨询门诊进行行为指导；社会各界更要关心青少年的成长。还可通过书籍、录像、电影、报告等，使其不仅了解自身的生理变化，并能掌握基本的自我保健手段及培养高尚的道德情操，以取得德、智、体全面发展。

青莲乐府 琵琶文板套曲。通常分五段。原为五首抒情小曲《清平词》、《凤求凰》、《三跳涧》、《玉连环》、《雨打芭蕉》，在民间长期流传，1819年后常将其中若干首连接成套曲演奏。1895年《南北派十三套大曲琵琶新谱》中总名之为《青莲乐府》，托为李白所作，并将其中各段分别标为《清平词》、《举杯邀月》、《风入松》、《石上流泉》、《雨打芭蕉》。

青钱万选 比喻文辞出众。《新唐书·张荐传》："员外郎员半千数为公卿，称鸷(张鸷)文辞犹青铜钱，万选万中。时号鸷'青钱学士'。"晏殊《假中示判官张寺丞王校勘》诗："游梁赋客多风味，莫惜青钱万选才。"

青料轮供 亦称"青料轮替"。畜牧业上轮流供应家畜青饲料的一种措施。选择各种生长时期不同的青绿多汁饲料作物，配合天然和人工栽培牧草，有计划地进行栽培，使其供应时间互相衔接，保证自早春到晚秋、甚至周年不断地满足家畜的需要。组织青料轮供，应根据家畜特点和各地的自然及经济条件，选择适宜饲料种类，按照各时期的需要，制定计划，进行生产，以保证连续供应。

青浦教案 即"青浦事件"。1848年(清道光二十八年)3月英国教士麦都思、雒魏林(William Lockhart, 1811—1896)及慕维廉(William Muirhead, 1822—1900)违约闯入江苏青浦(今属上海市)传教，与当地漕船水手发生冲突，麦都思等被打伤。英国驻上海领事阿利国(Rutherford Alcock, 1809—1897)借端责辱清苏松太道咸龄，停付关税，并用军舰扣留粮船一千四百艘，派副领事乘兵船到南京向两江总督李星沅要挟。清政府派两广总督兼五口通商大臣耆英负责处理，将咸龄暂行撤任，由候补道吴健彰署理苏松太道；水手十名在海关前枷号示众。

青海平弦 也叫"赋子"。曲艺曲种。流行于青海西宁、大通、湟中、湟源一带。多数一人坐唱，也有对口唱及帮腔等形式。联曲体，常用曲牌有六十多个。演唱者手持瓷碟("月儿")以筷子敲打掌握节奏，另有三弦、扬琴、琵琶等伴奏。传统曲目以历史故事为主。

青海南山 一称库库诺尔岭。在青海省东部、青海湖和布哈河以南。属祁连山脉。近东西走向。为火成岩侵入体。山顶浑圆，海拔3 700米左右，高峰橡皮山海拔4 452米，在青海湖西南。

青海高原 在青海省中、南部。北界布尔汗布达山、青海南山，南至四川省西北边境，东起西倾山，西界可可西里山，西南至唐古拉山。为青藏高原的东北部。海拔2 500～4 500米。山地多西北—东南走向，海拔5 000米以上，多雪山、冰川和山顶沼泽。巴颜喀拉山斜贯中部，分为南北两部：北部为黄河源地，多湖泊(如扎陵湖、鄂陵湖等)；南部为澜沧江、长江等河源地。畜牧业为当地主要产业，东南部且宜农耕。富野生动物和矿产资源。

青琐高议 笔记小说。北宋刘斧编著。宋时著录为十八卷，今本前后集各十卷，别集七卷，共收作品一百四十六篇。大多摘录前人著述，加以润饰，分类编排，间附议论，内容相当庞杂。但较完整的宋代传奇小说，为他书所未载者，此书中则多有保存。有今人校点本。另有《续青琐高议》，已佚。

青黄不接 谓陈粮已吃完，新禾未成熟。《元典章·户部·仓库》："即目正是青黄不接之际，各处物斛涌贵。"钱澄之《伯仲叹》："明年闰又闰正月，青黄不接那得餐！"也常用以比喻一时失去衔接或匮乏。

青梅竹马 李白《长干行》："郎骑竹马来，绕床弄青梅。"后常以形容小儿女天真无邪、亲昵嬉戏之状。

青铜时代 ❶考古学上继红铜时代之后的一个时代。青铜是红铜和锡的合金，较红铜的熔点低、硬度高，便于铸造。世界上最早进入青铜时代的是美索不达米亚和埃及等地，开始于公元前3000年。中国在商代(公元前16—前11世纪)已是高度发达了的青铜时代。在青铜时代，尚不能排斥石器的使用，有的地区处于原始社会末期，有的地区已进入奴隶制社会。中国在青铜时代已建立奴隶制国家，有相当发达的农业、手工业，并有了文字。❷书名。郭沫若著。系1934—1945年间研究先秦社会及学术思想的论文集。1945年出版。后收入《郭沫若全集》。其中《先秦天道观之进展》，探讨了殷人到战国末荀子的天道思想的演变。此书初步形成殷周为奴隶制社会的见解。书中还提出《管子》书中的《心术》、《内业》、《白心》等篇为宋研、尹文的著作以及《老子》乃环渊所录老聃遗训等见解，在学术界颇有影响。

青绿山水 用矿物质石青、石绿作为主色的山水画。有大青绿、小青绿之分。前者多钩廓，皴笔少，着色浓重；后者是在水墨淡彩的基础上薄施青绿。

青溪寇轨 书名。宋方勺撰。一卷。记载北宋宣和二年(1120年)青溪(今浙江淳安西北)方腊起义及被镇压经过。原载于其所著《泊宅编》中，曹溶摘入《学海类编》，改题此名。后有附录两则，一则署为《容斋逸史》，当为洪迈所著，记述方腊起义原因与经过，并有方腊起义时的宣言，史料价值颇高。一则叙明教组织，采自宋庄季裕《鸡肋编》。

青蝇吊客 《三国志·吴志·虞翻传》"皆传于世"裴松之注引《虞翻别传》："自恨疏节，骨体不媚，犯上获罪，当长没海隅。生无可与语，死以青蝇为吊客。"意谓生前无知己，死后只有青蝇来凭吊。刘禹锡《遥伤丘中丞》诗："何人为吊客，唯是有青蝇。"

青箱杂记 笔记。北宋吴处厚撰。处厚字伯固，福建邵武人。皇祐进士，官至知卫州。十卷。记当时朝野见闻、风俗制度，亦颇多论诗之语。晁公武《郡斋读书志》谓其"所记多失实"。今本中引及南宋胡仔《苕溪渔隐丛话》，当已经后人增窜。有今人校点本。

青藏公路(藏 zàng) 从青海省西宁经茶卡、香日德、格尔木到西藏自治区拉萨。全长1 900余公里。1950年动工，1954年通车。穿行在海拔4 000米以上的青藏高原，跨长江上源，翻越昆仑、唐古拉等山。由格尔木北行，穿越柴达木盆地和当金山口，入甘肃境内可与兰新铁路相接。是西藏自治区同内地联系的重要交通线。

青藏高原(藏 zàng) 中国四大高原之一，旧称青康藏高原。在中国西部及西南部。世界最高和最年轻的高原，号称"世界屋脊"。北界昆仑山、阿尔金山、祁连山，南到喜马拉雅山，东南至横断山脉。包括西藏自治区、青海省、四川省西部、甘肃省西南部和新疆南部山地。面积约250万平方公里。平均海拔4 000米以上。为东亚、东南亚和南亚各大河流源地。山岭海拔超过6 000米。高峰终年积雪，冰川覆盖面积约4.7万平方公里，占全国冰川总面积的80%以上。有冈底斯山、唐古拉山、念青唐古拉山、巴颜喀拉山和青海湖、纳木错等。分藏北高原、藏南谷地、柴达木盆地、祁连山地、青海高原及川藏高山峡谷区等部分。

青少年越轨 一般指年龄在12～20岁或14～25岁的青少年，因违背当地重要的社会行为规范而发生的偏差行为。社会环境因素和青少年自我调节失控，均可导致越轨行为。越轨行为如不及时矫治，进一步发展会成为犯罪行为。

青化砭战役 解放战争时期，中国人民解放军在陕西延安青化砭地区伏击国民党军的作战。1947年3月19日，国民党军占领延安，其主力继续北进。中央军委副主席彭德怀和中共中央西北局书记习仲勋指挥西北野战兵团一部，将国民党军主力诱向安塞，以第一、二纵队和教导旅及新编第四旅预伏于青化砭地区。25日，国民党军第一旅旅部率一个团进入伏击圈，设伏部队突然发起攻击，激战一个多小时，将其二千九百余人全部歼灭。

青卞隐居图 中国画。元王蒙(字叔明)作于至正二十六年(1366年)。纸本立轴。水墨。图采高远法，画出卞山(在今浙江湖州)从山麓至山顶的气局大貌，狭长的条幅上，千岩万壑，曲折尽态。隐士茅屋倚床，老者小径曳杖，益显山之清幽。山石用解索、披麻、云头、牛毛等皴法，点苔有浑点、胡椒点、散笔点，擦以焦黑，望之郁然深秀。董其昌尝誉此图为"天下第一王叔明画"，以为惟王蒙能为此山传神写照。藏上海博物馆。

青年心理学 研究青年期心理与行为形成和发展规律的学科。研究内容包括身体、生理、认知、情绪、兴趣、爱好与社会方面的发展；青年在学习、生活(包括恋爱、婚姻、人际关系等)与就业上的心理问题；社会、学校、家庭对青年心理与行为的影响等。

青年近卫军 苏联卫国战争期间共青团地下组织。1942年9月成立，成员103人。在德军占领的顿巴斯克拉斯诺顿(Краснодон)进行抗德斗争。因叛徒告密，1943年初组织被破坏，成员皆牺牲。苏联作家法捷耶夫将其英雄事迹写成长篇小说《青年近卫军》，塑造了奥列格、邬丽亚等人的英雄形象，显示出苏联卫国战争时期年轻一代的精神风貌。

青年社会学 研究青年社会行为、社会特点、社会作用以及青年社会问题的社会学分支学科。形成于20世纪四五十年代。主要研究：青年的社会化过程及特点，青年的生活方式、行为模式和价值取向，青年文化和亚文化，青年社团组织的结构和功能，青年的学习、就业、信仰及恋爱、婚姻、家庭等问题，青年的越轨行为、犯罪行为、反社会行为及其社会控制，代际差异等。

青年阿富汗 旧译"少年阿富汗"。20世纪初阿富汗官吏与知识分子组成的政治集团。代表自由派地主和商业资产阶级利益。反对英国殖民压迫，主张争取民族独立，限制王权，实行改革。1908年被镇压。第一次世界大战后恢复活动。1919年，同情该派的阿孟乌拉汗(Amanullah Khan, 1892—1960)即位，该派成员协助其进行改革。1929年阿孟乌拉汗被推翻，该集团亦随之瓦解。

青年欧罗巴 1834年*马志尼在瑞士创立的各国共和主义者组织的联盟。参加者有青年意大利、青年波兰、青年德意志等团体。宣传革命，策划在各国建立资产阶级共和国。1836年解散。

青年救国会 抗日战争时期革命根据地团结青年抗日救国的群众组织。1937 年 4 月在延安成立"西北青年救国联合会"。1938 年又在延安成立"中华青年救国团体联合办事处",为领导全国青年工作的机关。以后各革命根据地普遍建立了"青年救国会"。中华民族解放先锋队也于此时并入。任务是在中国共产党领导下进行抗日救国宣传,动员青年积极参军参战,开展减租减息和生产运动等工作。

青春期教育 对青春期特有的生理、心理及有关伦理道德问题的教育。主要在 11～14 岁初中阶段即性的萌发期和 14～18 岁高中阶段即性的成熟期实施。旨在使学生面临由生理变化带来的一系列新问题时学会心理调节,养成卫生保健的习惯,以积极向上的精神状态度过青春期。

青莲岗文化(岗 gāng) 中国新石器时代的一种文化。1951 年首次发现于江苏淮安青莲岗,故名。主要分布于长江、淮河下游。陶器以粗砂和泥质红陶为主,灰陶和黑陶次之。流行三足器和圈足器,也有平底器和圜底器。石器有锛、斧、锄、刀、纺轮等。经济生活以农业为主,但渔猎和采集仍占一定地位。由于长江南北两岸的文化遗存具有显著的区别,一般认为,江北属大汶口文化,江南属马家浜文化。

青海平弦戏 戏曲剧种。流行于青海东部。1954 年后由曲艺*青海平弦发展而成。曲调有花音、新平调和快板、倒板、散板等。唱时有帮腔。伴奏乐器有板胡、二胡、三弦等。

青溪小姑曲(曲 qǔ) 乐府《神弦歌》名。相传小姑为汉末秣陵尉蒋子文之三妹,子文在作战时受伤而死,吴孙权曾在钟山为他立庙,小姑因亦被祀为神。青溪发源于钟山。曲中有"小姑所居,独处无郎"语,后世"小姑独处"的成语即出于此。

青溪弄兵录 书名。南宋王弥大编。一卷。成于宁宗嘉泰元年(1201 年)。从方勺《泊宅编》和《宋续会要》卷二百五十三《出师门》中辑出。记北宋宣和二年(1120 年)青溪(今浙江淳安西北)方腊起义及被镇压的经过,与*《青溪寇轨》同为研究方腊起义的重要资料。

青山水轮泵站 位于湖南省临澧县澧水上。1972 年建成。以灌溉为主,兼有发电、航运等综合效益。枢纽工程包括主副坝、泵站、电站、船闸、引水闸等。泵站安装水轮泵 35 台,净扬程 50 米,总出水量 15.26 米^3/秒,灌溉农田约 230 平方公里(35 万亩)。电站装机容量 8 900 千瓦。

青年土耳其党 旧译"少年土耳其党"。欧洲人对土耳其"统一进步党"(或译"统一与进步委员会")的称谓。1889 年在伊斯坦布尔成立。主张废除君主专制,实行宪政,加强资产阶级在政治、经济上的地位。*青年土耳其革命后,掌握政权,镇压工农运动。1912 年被亲英的自由协调党推翻。1913 年重新执政,次年使土站在德奥一方参加第一次世界大战,战后瓦解。1922 年恢复活动。1926 年因该党首领参加反*基马尔阴谋,被消灭。

青年共产国际 (Young Communist International) 一译"少共国际"。第三国际领导的各国革命青年的国际联合组织。根据列宁倡议,于 1919 年 11 月在柏林秘密成立,有 14 个国家的代表参加。后在 56 个国家建有支部。主要任务:以马克思列宁主义教育和团结广大青年,为反对帝国主义发动新战争、改善资本主义国家青年的劳动条件,为实现无产阶级专政和社会主义而斗争。领导机构是世界代表大会,大会闭会期间是执行委员会。1943 年随着第三国际的解散,宣告解散。

青年团的任务 列宁 1920 年 10 月 2 日在俄国共产主义青年团第三次全国代表大会上的讲话。编入《列宁全集》第 2 版第 39 卷。指出青年团的任务就是学习,对青年一代进行共产主义教育,培养青年为共产主义事业奋斗。强调只有用人类创造的全部知识财富来丰富自己的头脑,才能成为共产主义者;学习和教育要同工农的劳动结合起来,要同参加全体劳动者反对剥削者总斗争结合起来,要防止理论和实践的脱节;还要培养共产主义道德,使之服从无产阶级阶级斗争的利益。

青年语法学派 即"新语法学派"。

青年黑格尔派 亦称"黑格尔左派"。黑格尔学派中的激进派。1831 年黑格尔逝世后,黑格尔学派分裂为老年黑格尔派与青年黑格尔派。青年黑格尔派的主要代表有施特劳斯、布鲁诺·鲍威尔、施蒂纳等。主张在德国实行资产阶级改革,批判封建制度及其思想支柱基督教,并提出使个人获得自由以及使教会与国家分离的问题。但在哲学上与政治上都没有走上革命的道路。用与自然相脱离的"自我意识"或"实体"来代替黑格尔的绝对观念,实际上并未摆脱黑格尔的体系。把对社会现实的批判归结为对宗教的批判,实际上没有真正触及当时社会现实的主要问题。

青年意大利党 意大利复兴运动中共和派的秘密组织。1831 年*马志尼在法国马赛创立。参加者主要为中产阶级及部分贵族等。主张通过革命使意大利摆脱外族压迫,建立统一的共和国。三四十年代几次发动起义,均告失败。1848 年改组为意大利民族委员会。在意大利复兴运动中起过重要作用。

青年德意志派 指 1830 年法国七月革命后德国出现的一批青年激进派作家。主张用文艺宣传政治和社会改革思想,反对消极浪漫主义,要求创作接触当代社会问题。主要人物有*伯尔内、古茨科等。后来这一流派的多数成员同普鲁士专制当局妥协。

青岛海洋大学 中国培养海洋科技人才的多科性大学。校址在青岛。创建于 1959 年,原名山东海洋学院,由山东大学海洋系和水产系以及物理、化学、生物等系的一部分组成。1962 年山东地质学院的部分师资设备又并入该院。1985 年改现名。1996 年设有十个学院、九个研究所和一个国家工程技术研究中心,并有新型海洋调查实习船。

青藏高原气候(藏 zàng) 青藏高原大地形的独特气候。特点是气温低,湿度小,云量少,日照丰富;海拔 3 000 米以上无夏季,冬季约占全年一半,气温日差较大;降水量自高原东南部向西北部递减,且边缘多于腹地。

青龙满族自治县 1987 年 5 月 10 日建立。在河北省东北部,青龙河流域。自治县人民政府驻青龙镇。1930 年由迁安、抚宁、临榆三县析置都山设治局,1933 年改设青龙县。居民有满、汉等族。农产有玉米、谷子、高粱和大豆等,并产苹果、栗、梨、杏仁、蘑菇、花椒等。林、牧业发达。矿产有金、煤、铁。工业有化肥、机械、建材、纺织等。公路通秦皇岛等地。有花果水帘洞等名胜。

青年土耳其革命 1908—1909 年*青年土耳其党领导的资产阶级革命。1908 年 7 月青年土耳其党人在马其顿发动起义,随后向伊斯坦布尔进军,迫使苏丹*阿卜杜尔·哈米德二世恢复 1876 年颁布的宪法。1909 年 4 月反动分子发动叛乱,青年土耳其党组织"行动军",再次进军伊斯坦布尔,废黜阿卜杜尔·哈米德二世,立穆罕默德五世(Mehmet V, 1909—1918 年在位)为苏丹。青年土耳其党掌握

政权。

青年军人联合会 中国共产党在黄埔军校领导组织的革命军人团体。1925年2月1日成立。以黄埔军校的共产党员和共青团员为骨干，联合粤军讲武学校、滇军干部学校、桂军军官学校的青年军人组成。主要成员有蒋先云、周逸群等。积极宣传革命理论和共产党的统一战线政策，团结革命力量，打击国民党右派势力，与反动的孙文主义学会进行针锋相对的斗争。同年4月会员发展到两千多人。1926年3月"中山舰事件"后，该会被迫于4月10日解散。

青年抗日先锋队 简称"青抗先"。抗日战争时期晋察冀、山东、冀中、晋东南等敌后根据地的青年武装组织。由青年救国会动员组织，建立于1940年前后。任务是在中国共产党领导下，配合部队同日本侵略军作战，动员和组织青年参军，保护群众生产等。

青铜峡水利枢纽 位于宁夏回族自治区青铜峡市境内。是黄河干流的骨干工程之一，以灌溉为主，兼有发电、防洪、防凌等效益。1958年动工，1967年基本完成。主要工程包括：长697米、高42米的混凝土拦河大坝，7孔溢流坝，3孔泄洪闸；两岸的渠首工程；除在河床建有电站外，还在两岸渠首各附建一座电站。

青阳时调词林一枝(调 diào) 即《词林一枝》。

青藏高原气象科学试验(藏 zàng) 指中国结合*第一次全球大气试验在青藏高原进行的气象科学试验工作。任务是研究青藏高原的热力、动力作用对东亚大气环流和天气过程的影响，特别是青藏高原及其邻近地区对江淮流域雨季开始和中断的影响，以提高中国天气预报准确率，并促进高原气象科学研究的进展。1978年下半年为计划阶段，1979年5—8月为观测实验阶段。试验期间，曾在高原地区设置较大规模的特殊观测网，开展热源观测和各类天气过程的分析，进行数值试验、模型实验和理论研究。

3**彤** (jìng) 清素的妆饰。《说文·彡部》："彤，清饰也。"段玉裁注："清饰者，谓清素之饰也。"

4**靓** 〔靚〕㊀(jìng 静) ❶以脂粉为艳丽妆饰。《后汉书·南匈奴传》："昭君丰容靓饰，光明汉宫。"❷通"静"。《汉书·贾谊传》："淡虖若深渊之靓，泛虖若不系之舟。"

㊁(liàng 亮) 方言。漂亮。如：靓女。

5**鹊** 〔鶄〕(jīng 精) 见"鸩鹊"。

6**静** (jìng) ❶平静；静止。与"动"相对。如：树欲静而风不止。❷没有声响。如：夜深人静。❸安详；贞静。《论语·雍也》："仁者静。"《诗·邶风·静女》："静女其姝。"❹通"净"。清洁。《诗·大雅·既醉》："笾豆静嘉。"❺见"静言"。

静女 《诗·邶风》篇名。诗中描写与一"静女"相会于城隅并得到其所赠礼物的快乐。至于"静女"是何身份，各说不同。《诗序》以为是"刺时"，言"卫君无道，夫人无德"，有人因此解释为"刺卫宣公纳伋妻"之事(详"新台")，当系附会。

静区 在短波无线电通信中，*越程范围内天波与地波均不能到达的地区。在这个区域内，信号非常微弱，甚至完全收听不到，但在这个区域以外更远的地方，反能收到强度足够的信号。其形成是由于天波折回地面之处较地波能达到之处为远。

静止 ❶不动；休止。《管子·四时》："其事号令，修禁徙民，令静止。"●哲学术语。物质运动的特殊形式。指事物运动在一定阶段上的质的相对稳定状态，即处于量变阶段。就机械运动而言，某物的静止状态又指相对于一定的参考系没有位置的移动。任何一种静止状态都是有条件的、暂时的、过渡的，因而是相对的。静止是物质分化的根本条件，它从反面提供对运动的量度。否认有相对静止，否认事物质的稳定性，就会走向相对主义的诡辩。如果把静止绝对化，否认了运动是绝对的，那就是形而上学。❷物理学概念。指一物体对于另一物体不发生相对运动。日常所说的物体静止，系相对于地球而言。

静冈 日本本州中南部城市，在骏河湾沿岸。静冈县首府。人口47.1万(1995年)。1889年设市。工业以电机、炼铝、食品加工较重要，传统木拖鞋和塑料模型著名。特产茶、竹和柑橘。有骏府城(1638年重建)旧址、浅间神社、柴屋寺等古迹。

静乐 (—lè) 县名。在山西省中部偏北、汾河上游。县人民政府驻城关镇。隋置县。农产以莜麦、谷子、黍、马铃薯等为主，并产冬花等药材。矿产有煤、铁、铜。工业有采矿、机械、水泥、化肥、电力等。名胜有天柱山。

静宁 ❶州名。元初改德顺州置。治今甘肃静宁。辖境相当今静宁及宁夏隆德一带。明辖境相当今静宁、庄浪两县，清辖境相当今静宁县地，1913年降为县。❷县名。在甘肃省东部、六盘山西麓、渭河支流葫芦河中上游，北邻宁夏回族自治区。县人民政府驻城关镇。汉置河阳县，隋废。宋置陇干县。元置静宁州，1913年改静宁县。主产小麦、黍、马铃薯、谷子、亚麻，并有甜菜、药材等。富铁矿。工业有农机、化学、制毯、纺织、水泥等。

静安 区名。在上海市区中部，东北滨苏州河。面积7.62平方公里。人口38.9万(1996年)。区人民政府驻常德路。1945年设区，1956年并入新成、长宁二区，1960年复置静安区。南京西路、静安寺、曹家渡为主要商业区。上海展览中心、上海电视台、上海商城、国际贵都大饭店、静安希尔顿饭店、上海戏剧学院等设此。名胜古迹和纪念地有静安寺、中共"二大"会址、八路军驻沪办事处旧址。

静观 即"观照"。

静坐 以入静为主的坐式气功锻炼方法。隋智恺《修习止观坐禅法要》介绍静坐法的三个主要组成部分为：调身(姿势)、调心(入静)、调息(呼吸)。一般取结跏趺坐(单盘膝或双盘膝)，呼吸自然，出入绵绵，心无杂念，凝神安适。

静言 ❶安静地。《诗·邶风·柏舟》："静言思之。"毛传："静，安也。"❷伪饰之言。《书·尧典》："静言庸违。"孔传："静，谋也。"按有巧饰之意。《史记·五帝本纪》作"善言"。《汉书·王尊传》引作"靖言"。《汉书·翟方进传》："兄宣静言令色，外巧内嫉。"

静态 ❶相对静止的状态。❷语言学术语。与"动态❷"相对。(1)相当于共时态，指对语言发展某一阶段状态的研究。*博杜恩·德·库尔特内用以指语言共存于某一阶段的平衡规则。(2)按语法规则生成、只与语言系统中各种范畴有关的句子称静态单位。(3)在语法研究三个平面理论中，对句法平面和语义平面的分析属静态范围。

静物 《史记·五帝本纪》"动静之物"张守节正义："动物谓鸟兽之类，静物谓草木之类。"泛指静止之物。如：静物画、静物摄影。

静脉 把血液从身体各部运回心脏的血管的总称。静脉的管壁由内层、中层和外层所组成。管壁较薄，平滑肌和弹

性纤维少，弹性小，与血流较慢、静脉压低相适应。管腔内通常有静脉瓣，防止血液的倒流。按位置深浅可分：(1) 深静脉。大多和动脉伴行。(2) 浅静脉，也称“皮下静脉”。常无动脉伴行，从体表能看到；在人，上下肢的浅静脉很发达，临床上常以此作抽血、输血或静脉注射用。按口径的大小分为：(1) 大静脉。内膜极薄，中膜平滑肌不成层，外膜最厚，由大量纵行平滑肌束构成。(2) 中型静脉。中层含有成层的平滑肌纤维，舒缩时，有暂时储血或促进血流的作用。(3) 小静脉。管壁很薄，中层仅有分散的平滑肌纤维。

静觉 即“平衡觉”。

静海 县名。在天津市西南部，邻接河北省。南运河及京沪铁路纵贯。县人民政府驻静海镇。金置靖海县，元并入会川县，寻复置。明改静海县。1973 年由河北省划归天津市。境内多洼碱地，辟有独流、马厂等减河。农产有小麦、稻、玉米、高粱、豆类等，并产席、蒲包。特产“独流老醋”。工业有冶金、建材、纺织、化肥、印刷等。

静难 (—nàn) 唐方镇名。见“邠宁”。

静鞭 帝王仪仗的一种。亦称“鸣鞭”。振之发声，使人肃静。袁桷《内宴》诗：“棕殿沈沈晓日清，静鞭初彻四无声。”亦作“净鞭”。《水浒传》第一回：“隐隐净鞭三下响，层层文武两班齐。”按《清会典·銮仪卫》载：“静鞭：黄丝，长一丈三尺，阔三寸；梢长三丈，渍以蜡；柄木质髹(髹)朱，长一尺，刻金龙首。”

静力学 力学的一部分。研究物体平衡(静止或机械运动状态保持不变)的条件及平衡情况下的受力分布。对土木建筑工程及机械设计等极为重要。

静止锋 亦称“准静止锋”。为移速慢、南北摆动或短时静止的*锋。常有宽广的云雨区域，其天气特点类似*暖锋。中国长江以南和新疆北部一带常有出现。

静平衡 使机器中运动构件的惯性力的合力等于零的一种质量平衡。大多为转子的静平衡。对于轴向宽度很小的盘状转子，如齿轮、皮带轮等，其不平衡质量可以看作位于同一回转面内。当它等速回转时，各不平衡质量所产生的离心惯性力处在同一平面内，且交于转动中心。因此只要在同一回转面内加一平衡质量，即可使其所产生的离心惯性力与所有不平衡质量的离心惯性力相平衡。此外，在连杆机构的静平衡中，不可能使每个运动构件本身达到平衡，但可使所有运动构件的惯性力的合力等于零。

静电学 电磁学的一部分。研究静电场的性质、实物和静电场的相互作用，以及有关的现象和应用等的学科。

静电屏 见“静电屏蔽”。

静物画 以静止物体作为题材的绘画。古代欧洲绘画，最初静物仅作为一些宗教画和肖像画背景中的点缀，到 16 世纪才成为独立画种。最早静物画为威尼斯画家巴尔巴利(Jacopo de'Barbari，约 1440—1516)1504 年的作品。法国画家夏尔丹及塞尚等的静物画也很著名。常以花卉、瓶罐、器皿、瓜果、用具、食物等作为题材。画家们常用静物画作为绘画技巧的练习。

静修集 别集名。元刘因(号静修)作。三十卷。初刘因自订《丁亥诗集》五卷，后门人故友搜罗佚稿，成三十卷。明嘉靖刻本包括《静修先生丁亥集》六卷，遗文六卷，遗诗六卷，拾遗七卷，续集三卷，附录二卷。又有影印元刻本《静修先生文集》二十二卷。凡诗十四卷，乐府一卷，文七卷。

静脉压 推动血液在静脉内向前流动的压力。在不同的静脉中静脉内血流的压力不等，愈近心脏压力愈低，平卧时在手臂上的静脉测得的压力正常值为 0.39～1.37 千帕(40～140 毫米水柱)，在胸部上、下腔静脉测得的压力称“中心静脉压”，正常值为 0.39～1.18 千帕(40～120 毫米水柱)。充血性心力衰竭时升高，循环血容量不足时降低。门静脉内血流的压力称“门静脉压”。

静脉血 在体循环(大循环)的静脉中流动的血液，以及在肺循环(小循环)中从右心室到肺去的肺动脉中的血液。静脉血含氧较少、含二氧化碳较多，呈暗红色。

静载重 “货车静载重”的简称。铁路运输中反映货车载重量利用情况的指标。指平均每辆货车装载货物的吨数。即在装车站装上的货物总吨数除以所用车辆总数的商。

静摩擦 见“摩擦❶”、“摩擦力”。

静力作业 在劳动操作时使身体某一组肌肉固定在一定姿势上，持续收缩一定时间的一种作业方式。如支撑重物或用老虎钳固定零件等动作。如在操作时伴有身体某些部位的移动，并有肌动作的伸缩过程则称“动力作业”。人的一般动作都带有动力、静力两种不同的成分。静力作业成分较多时，肌张力对血管压力加大，影响局部血液供应和废弃物清除，容易发生疲劳，可从改进操作方法来减少静力作业。

静力触探 一种兼有勘探和测试双重作用的原位测试技术。它是用静力将一定规格尺寸的金属探头，以一定的均匀速率 (20±5 毫米 / 秒)贯入土中，利用探头内的电测传感器量测土对探头的锥尖和摩擦筒侧壁的阻力。根据贯入阻力和侧壁摩阻力随深度的变化曲线，可以划分土层和判别土类；依据经验关系，可评定土的物理力学参数，并可对一些土的工程性能(如地基承载力、单桩承载力、砂土与粉土的地震液化等)作出评价。试验精度高、操作快捷、测试仪器自动化程度高(数据自动采集、贮存、处理、打印、绘图等)，已成为常规的工程勘察的方法。在探头内还可组装多种传感器，即发展为多功能探头，获取更多的地下信息。

静止质量 见“质量❷”。

静电印刷 利用静电感应原理进行印刷的方法。有多种，一种是在承印材料表面进行静电感应处理(充电)，使之荷电，通过对原稿照相曝光，形成潜像，再将带有相反电荷的色粉吸附上去，经固着成像，适宜在凹凸面上印刷。另一种是在版基上涂布硒或氧化锌等光电导材料，充电后经照相曝光形成静电潜像，将带有相反电荷的色粉吸附到感光版面再转移到纸上，经熔融固着成像。也有用液体色墨的，使其吸附在纸上后让溶剂挥发而固着成像。

静电收尘 一种应用气体电离和尘粒放电作用的收尘方法。将带尘粒的气体通过高压 (35 000～80 000 伏)静电场，由于电晕作用使气体电离，并使尘粒带负电荷，趋向阳极的表面而放电沉积。经一定时间后，通过机械振动或刮离使阳极上的积尘卸入容器。常用于冶金和化工中，如收集铝、铅、锌、锡的氧化物，净化高炉煤气，捕收焦油等。

静电疗法 利用 20～60 千伏恒定的高压低电流电磁场的理疗方法。恒定电场的作用可促进人体物质代谢和造血功能，改善血液循环和神经系统的功能等。用于治疗头痛、失眠、贫血、支气管哮喘、营养不良性溃疡等。

静电复(複)印 利用光敏半导体的光电导特性，通过电场力作用获取图像的一种复制方法。其过程包括充(正或负)电、显影、转印、表面清洁、定影(固像)等主要步骤。具有快速、方便、准确、价廉等优点。

静电屏蔽 为了避免外界静电场对电或非电设备的影响，或者为了避免电设备的静电场对外界的影响，把这些设

备放在接地的封闭或近乎封闭的金属罩(金属壳或金属丝网)里的措施。金属罩称"静电屏"。

静电透镜 *电子透镜的一种。由带电导体所产生的静电场来使电子流聚焦和成像的装置。应用于阴极射线示波管和电子显微镜等中。

静电消除 纺织生产中消除积聚在纤维或织物上的电荷的方法。纤维或织物因相互间或同机件摩擦而带电,常影响产品质量,甚至妨碍正常生产,故须消除静电。常用的方法有:适当提高车间湿度或在纤维上施加特制油剂,以提高纤维的导电性;采用适当的手段以中和纤维或织物上所积聚的电荷等。

静电植绒 利用静电场的作用在织物表面制成丝绒般花纹的工艺。先在织物表面用粘合剂印上花纹,然后在静电场中使短绒毛直立地粘附其上,再经加热使粘合剂凝固,即得在外观上类似绒类织物的制品。按同样原理,还可在纸张或其他材料表面上进行静电植绒。可以用较低成本及简便工艺生产各类具有毛绒外观的制品如植绒毛毯、仿麂皮纸、植绒玩具及饰品等。

静电喷涂 利用高压静电作用将带电的漆料涂布于物体表面的一种施工方法。主要是通过静电喷枪使油漆雾化,并使带负电荷,油漆的荷电微粒为电场吸引,移向带有相反电荷的物体上,并均匀地附着。因避免了大量漆雾被通风吸走,故可比一般手工喷涂节省30%~80%的漆料,特别在喷涂网状、管状物体表面时,节省更为显著。且能加快喷涂速度,实现半自动化或自动化,提高生产率。

静电感应 导体因受附近带电体的影响而在其表面的不同部分出现正负电荷的现象。一般,在其附近带电体的电场作用下,导体中的自由电子进行重新分布,使导体内的电场跟着变化,直至它的强度减小到零为止。结果靠近带电体的一端出现与它异号的电荷,另一端出现与它同号的电荷。如果导体原来不带电,则两端带电的数量相等;反之,则两端电量的代数和应与导体原带电量相同。

静压轴承 靠静油压来支承轴的滑动轴承。由轴承外部的加压装置(如油泵)把油压入轴颈和轴瓦间,从而产生静油压把轴颈托起。

静因之道 战国时一部分道家的认识方法。《管子·心术上》:"是故有道之君,其处也若无知,其应物也若偶之,静因之道也。"认为心保持虚静,排除主观成见或损益,并顺应事物之理而偶合之,才能有正确认识。

静坐战争 即"奇怪战争"。

静坐罢工 通常指工人为实现经济和政治要求而停止工作,聚集静坐在工厂或公共场所。

静态雕塑 一称"静体雕塑"。雕塑形式之一。特指与活动雕塑相对应的一种用金属板铆接而成、且固定不动的抽象雕塑。由美国雕塑家*考尔德首创于20世纪30年代。造型常将动植物形象转化成抽象的几何形体,表面涂有鲜艳的原色。一般不设底座,直接放置于地面上。

静物摄影 摄影艺术的一个品种。以工农业产品、工艺品、花果蔬菜、历史文物、动植物标本等为拍摄对象。经过组织安排,通过构图、光线、影调、色彩的艺术处理,准确地表现出物体的质感、立体感和用途特点,从而创造出美的形象,给人以美感和知识。

静脉切开 切开表浅静脉,插入针头或塑料管供输液或输血的手术。适用于婴幼儿或危重病人静脉穿刺困难时。

静脉曲张 静脉因各种因素导致扩张、伸长和弯曲的病变。由血流不畅、压力增高、管壁薄弱、瓣膜功能不全等引起。下肢静脉曲张有下肢沉重感,易发生慢性小腿溃疡。食管和胃底静脉曲张常见于肝硬化病人,可破裂引起呕血。精索静脉曲张常有阴囊下坠感。肛管内静脉曲张,参见"痔疮"。

静脉穿刺 用静脉穿刺针刺入静脉,抽取血液作化验或注射药物,或输液、输血及测量静脉压的手术。

静脉营养 通过静脉输入机体所需营养素的一项技术。营养素包括糖类、脂肪、氨基酸和蛋白质、电解质和微量元素以及维生素等。可纠正和预防营养不良,提高抗病能力。对丧失消化道功能者尤为适用。

静脉输液 治疗措施之一。用较大量的等渗或高渗液,经静脉缓缓滴入,用以解除脱水,平衡出入水量,补充电解质,维持酸碱平衡或供给一定量热能。常用液有生理盐水、复方氯化钠溶液、葡萄糖液、葡萄糖盐水、右旋糖酐、羟乙基淀粉、乳酸钠或碳酸氢钠液、水解蛋白、乳化脂肪等。临床上按需选用一种或几种溶液同时或交替滴注。液量按体表面积、体重或人体所需热能计算,并按水、电解质、酸碱等失衡情况而增减,调节每分钟滴数,成人每天以输入2~3升为度,大面积灼伤等特殊情况,可酌情增加。

静息电位 见"生物电"。

静庵文集 近代王国维诗文集。自辑其1904—1905年所著哲学、教育等论文十二篇及1898—1905年诗五十首而成。1905年出版。后收入《海宁王静安先生遗书》。内容较多介绍康德、叔本华及尼采的哲学思想,并以此为据批判程朱理学。《红楼梦评论》为近代以哲学观点评论文学作品的开端,对后人影响很大。《叔本华之哲学及其教育学说》论述科学与艺术的区别,持超功利主义艺术观。

静液挤压 挤压方法的一种。通过凸模加压给液体,由液体将压力传给坯料,使金属通过凹模成形。由于坯料侧面无普通挤压时存在的摩擦力,所以变形均匀,可提高挤压变形量,所需的挤压力也较普通挤压时小。主要用于挤压大变形量的线材、型材或是挤压低塑性材料。

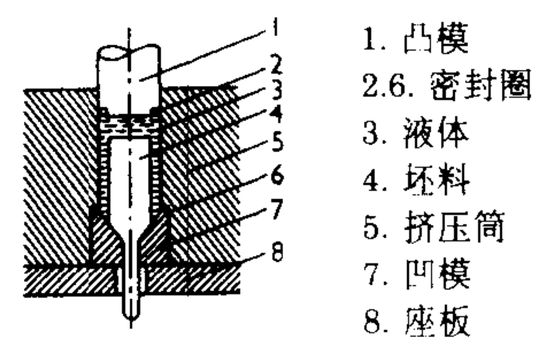

静液挤压

静止型人口 亦称"静止人口"。每年出生人数和死亡人数长期保持不变,且彼此相等的人口状况。现实社会中,由于种种社会经济因素的影响,完全静止型的人口是没有的。但在远古时代,人口出生率高,死亡率也高,人口增长极其缓慢;20世纪60年代以后,一些发达国家人口出生率和死亡率都较低,且基本相等,人口出现不增不减的状况。这两种情况都可认为接近静止型人口。

静电式电表 利用静电场作用以测量电量的机械式指示电表。主要结构为两个固定电极和一个可动电极。改变极板间的距离、电极的有效面积或电极间的介电系数,可改变极板间的电容量。当电极间存在电场时,其电场能量产生转动力矩,使可动电极转动以指示所测电量 可交直流两用,主要用于测量高电压。

静电沉降器 利用与*电除雾器相同的原理以除去气体中微小尘粒的设备。多应用于冶金工业。

静电陀螺仪 由静电支承代替传统支承的陀螺仪。转子呈球体,放置在超高真空的球腔内;球腔壁上一般有三对电极,借助静电力把转子支悬在球腔中央。陀螺漂移率小,但

工艺难度大。主要用于核潜艇和战略轰炸机的高精度惯性导航系统。

静电复(複)印纸 供静电复印用的纸。常见的为氧化锌静电复印纸,表面涂有由氧化锌、增感剂、胶粘剂等组成的涂料,使用时在暗室先电晕充电,使纸面带负电荷,再按照相原理曝光,使电荷根据原像曝光强弱不一而相应不同程度地消失,形成静电潜像,最后通过带正电的碳粉在纸上直接显影定影,获得永久性正像。供复制资料等用。

静电喷雾机 一种植物保护机械。由药液雾化和静电充电装置组成,也有通过静电场直接使药液雾化带电的。雾化方式有机械式、液力式和气力式,使药液形成直径 20～100 微米的雾滴;充电方法有电晕法、接触法和感应法,使雾滴带上同种电荷,并与目标物构成一静电场。雾滴在静电场作用下定向运动到达目标物,可提高药雾在目标物上的沉积量、穿透性、均匀性及附着性;减少飘移损失与环境污染;延长药效,提高防治效果。

静志居诗话 书名。清朱彝尊撰。二十四卷。系姚祖恩从彝尊所编*《明诗综》中辑出者。保存了不少明代诗人的资料,有的可补史乘所不及。而朱氏本人崇学尚雅的文学旨趣,也由此可见一斑。

静态胀裂剂 一种特殊的炸药代用品。主要由氧化钙、无机化合物和适量的有机复合添加剂配合而成。与一定量的水混合搅拌后,因水化作用能产生晶体变形和体积膨胀。将其注入按设计要求打好的钻孔内,经 3～24 小时后,即能沿钻孔的连线胀开被破裂体。可用于开采大块度和成形要求严格的建筑石材,以及破裂各种废弃的混凝土基础等。

静脉营养液 通过静脉滴注以输入维持生命所需的必要成分的剂型。如含有多种氨基酸的静脉注射液、含有植物油的静脉注射乳剂等。其质量要求与静脉注射液相同。多用于不能进食的危重病人。

静静的顿河 长篇小说。苏联作家*肖洛霍夫作(1926—1940)。共四卷。反映 1912—1922 年第一次世界大战前至苏俄国内战争期间,顿河哥萨克地区新旧事物的冲突和尖锐的阶级斗争。着重描写哥萨克中农葛利高里·麦列霍夫在历史转折时刻的彷徨、动摇。通过主人公的活动及其与周围人物的关系表现人民在这一历史时期的命运。小说画面广阔,气势磅礴,塑造了一系列鲜明的艺术形象,是苏联文学中的史诗式作品。

静止图像通信 在一般电话通信电路上,用相应的低速率逐次传输一幅幅固定的图像,通信网的各端点都有收发图像和作出反应能力的通信方式。一般是数字化的,而且不一定制成照片。

静电系单位制 电磁学中一种以静电力为基础的绝对单位制。在规定各种单位时,采用厘米、克、秒为基本量,并根据*库仑定律确定电量的单位,再从这单位(静库)和电磁学中的有关定律和定义,导出各种电磁量的单位。这样就组成静电系单位制。静库是这样规定的:将带有相等电量的两个点电荷,放在真空中,相距 1 厘米,如果它们之间的作用力为 1 达因,则这两个点电荷的电量各为 1 静库。

静电感光材料 非银盐感光材料的一种。用特殊的光敏物质制成。在黑暗处具有高电阻率(10^{14}～10^{16} 欧·厘米),不传导静电;见光后电阻率骤降(降到 10^{12} 欧·厘米),可传导静电。此类光敏物质有:硒、硒合金、氧化锌、硫化镉、二氧化钛以及有机光导体(如聚乙烯咔唑)等。用真空喷涂法涂在铝鼓和铝板上,或涂在聚脂片基或纸基上。前者可反复使用,后者只用一次。主要用于复印数据记录等。

静脉血栓形成 因血流滞缓、血液凝固性增高或静脉内膜损伤等引起的病变。血栓形成后静脉壁可发生炎症反应,并发血栓性静脉炎。

静庵文集续集 近代王国维论文集。赵万里辑编于 1934 年。主要收录作者 1906—1907 年的哲学和美学论文二十三篇而成。后收入《海宁王静安先生遗书》。认为"一切之美皆形式之美也"(《古雅之在美学上之位置》),提出"古雅美"概念。主张脱离政治和社会的要求,为艺术而艺术,但也承认社会环境对艺术的影响。教育上倡导美育。在文艺和美学理论上对后人有一定影响。

静电控制电子管 亦称"栅控管"。通过电位变化改变电极间静电场以控制阴极到阳极电子流的电子管。一般放大管、发射管都属于静电控制电子管。在微波电子管和电子束管中也广泛应用电子流的静电控制作用。

静生生物调查所(调 diào) 中国生物科学研究机构。1928 年由秉志、胡先骕创办于北平(今北京)。尚志学会(爱国人士组织的学术团体)为纪念范源濂(号静生,曾任北洋政府教育部长),以范捐赠该会的款项与中华教育文化基金董事会合建该所,故名。秉志任首任所长,1932 年起胡先骕继任所长。抗日战争期间迁江西泰和,抗战结束后迁回北平。设有植物部和动物部,主要从事动植物分类学、中国生物资源调查等的研究。1934 年,该所在庐山创办中国第一个植物园——庐山森林植物园,由秦仁昌任主任;1938 年又在昆明创办云南农林植物研究所,由胡先骕任所长。对于推动中国生物科学的发展,培养生物学人才,促进学术交流,普及生物学知识,起了积极的作用。出版有学报《静生生物调查所汇报》及专著《中国植物图谱》、《中国蕨类植物图谱》等。建国后,于 1949 年分别并入中科院植物研究所和动物研究所。

静止轨道移动卫星通信 利用静止轨道通信卫星作为中继站的移动卫星通信。特点为:(1) 轨道很高,信号在空间的传输损耗大,故一般均不支持手持机;(2) 信号在空间传输时延大,单跳单程为 270 毫秒,双程为 540 毫秒,双跳时延为单跳时延的两倍;(3) 覆盖面积大,组成全球系统只需三颗卫星,对区域或国内系统只需一颗卫星。

6 **靓** (qìng) 见"鼪靓"。

7 **靚** "靓"的繁体字。

8 **靛** (diàn 电) 青蓝色染料。

靛蓝 也叫"靛青"。还原染料的一种。原由靛蓝植物加工制得。中国应用很早。自 19 世纪末叶用化学合成法制造靛蓝成功后,现已代替天然产品。主要用于染牛仔服装。

靛类染料 还原染料的一种。包括靛蓝、硫靛等染料。除靛蓝外,还有红、橙等色的品种。

靛蓝花布 亦称"蓝印花布"。用靛蓝染料印染成的蓝白花布。为中国民间传统产品。将有镂空花纹的印花纸版覆在坯布上刮印防染浆,待色浆干后移入靛蓝染液中染色,再晾干使靛蓝氧化固色,然后除去织物上的防染浆粉,即成蓝白相映的花布。有蓝地白花或白地蓝花两种,图案常取材花卉或人物等。现多用作服装面料及制提包等。

10 **靄** 同"天"。见《篇海》。

11 鶺 “鹊”的繁体字。

13 虥 (hù) 青色颜料。《山海经·南山经》:“青丘之山,其阳多玉,其阴多青虥。”

217. 卓 部

1 乾 “乾”的异体字。

3 乾 〔乾〕㊀(qián) 八卦之一,卦形为☰,三爻皆阳。又六十四卦之一,乾下乾上。象征阳性或刚健。《易·说卦》:“乾,健也。”又:“乾为天,为圜,为君,为父。”

㊁“干㊁”的繁体字。

乾元 唐肃宗年号(758—760)。

乾化 后梁太祖年号(911—912)。末帝沿用不改(913—915)。

乾宁 ❶军名。唐乾宁中置,以年号为名。契丹改置宁州。后周显德时收复,仍称乾宁军。治永安(宋改名乾宁,今河北青县)。宋大观二年(1108年)改为清州。本控临御河,宋庆历八年(1048年)河决澶州商胡埽(今河南濮阳东北),北注乾宁军夺御河入海,遂为黄河北流之所经。❷旧县名。在四川省甘孜藏族自治州东部。1945年由道孚县析置,1978年撤销,并入道孚、雅江两县。❸唐昭宗年号(894—898)。

乾贞 五代吴杨溥年号(927—929)。

乾州 ❶州名。(1) 唐乾宁二年(公元895年)置。治奉天(元废入本州,今乾县)。辖境相当今陕西乾县、武功、周至、礼泉等县地,其后渐小。宋熙宁五年(1072年)废。政和七年(1117年)于此置醴州。金天德三年(1151年)复改名乾州。清雍正三年(1725年)升直隶州,辖境相当今乾县、武功、永寿等县地。1913年废,改本州为县。(2) 契丹统和三年(985年)置,以奉景宗乾陵。治奉陵(今北宁市西南双台子)。辖境相当今辽宁北宁市和义县南部地区。金废。❷州、厅名。清康熙三十九年(1700年)改镇溪军民千户所地置州,四十七年置厅,属辰州府。嘉庆初升为直隶厅。治今湖南吉首市西南乾州镇。1913年改为乾县,次年改名乾城县。

乾兴 宋真宗年号(1022年)。

乾宅 旧时婚礼,男家称“乾宅”,女家称“坤宅”。

乾安 县名。在吉林省松原市西南部。通让铁路斜贯。县人民政府驻乾安镇。1928年设乾安设治局,1933年改乾安县。农产有玉米、高粱、谷子、大豆、小麦等。畜牧业亦盛。野生动物有黄羊、狍子、狐狸等。工业有电机、化学、建材、纺织、服装等。名胜有大布苏泡。

乾县 县名。在陕西省咸阳市西北、渭河以北、黄土高原南缘。县人民政府驻城关镇。秦置好畤县,北魏设漠西县,唐改置奉天县,为乾州治。元入乾州,1913年改乾县。以唐高宗与武则天的合葬墓乾陵而得名。农产以小麦、棉花、油菜籽为主。工业有电机、化学、工艺美术、针织、水泥等。名胜古迹有乾陵、靖陵、永泰公主墓、章怀太子墓等。

乾亨 年号。(1) 南汉刘龚年号(917—925)。(2) 辽景宗年号(979—982)。

乾纲 旧指君权。范宁《穀梁传序》:“昔周道衰陵,乾纲绝纽。”亦指夫权。《聊斋志异·马介甫》:“兄勿馁,乾纲之振,在此一举。”

乾坤 《周易》中的两个卦名,指阴阳两种对立势力。阳性的势力叫做乾,乾之象为天;阴性的势力叫做坤,坤之象为地。《易传》认为乾的作用在使万物发生,“大哉乾元,万物资始,乃统天”(《易·乾·彖辞》);坤的作用在使万物成长,“至哉坤元,万物资生,乃顺天”(《易·坤·彖辞》)。引申为天地、日月、男女、父母、世界等的代称。

乾明 北齐废帝年号(公元560年)。

乾和 南汉刘晟年号(943—958)。

乾定 西夏献宗年号(1224—1227)。

乾封 ❶古县名。(1) 唐麟德三年(公元666年)正月高宗封禅泰山,改年号为乾封,并改博城县为乾封县。治今山东泰安市。总章初又改博城,神龙初复改乾封。宋大中祥符元年(1008年)改奉符。(2) 唐乾封元年(666年)分长安县置。治怀真坊(在今西安市)。武周长安二年(702年)废入长安县。❷唐高宗年号(666—668)。

乾城 旧县名。在湖南省湘西土家族苗族自治州南部。1914年由清乾州直隶厅改置。1953年改名吉首县(1982年改设市)。

乾祐 年号。(1) 后汉高祖年号(公元948年),隐帝(948—950)、北汉刘旻(951—954)、刘钧(954—956)均沿用不改。(2) 西夏仁宗年号(1170—1193)。

乾统 辽天祚帝年号(1101—1110)。

乾造 旧时称男子出生的年月日时为“乾造”,女子为“坤造”。

乾陵 唐高宗与武则天的合葬墓。在陕西乾县梁山。全国重点文物保护单位之一。陵前排列大型石人、石兽、华表等石刻,其中著名的有翼马、石狮、述圣记碑和无字碑等,是唐代造型艺术的代表作品。建国后,对乾陵的一些陪葬墓进行了发掘,如永泰公主、懿德太子及章怀太子墓等,发现了极为精美的壁画、线雕画和大量的陶俑等文物。

乾乾 自强不息。《易·乾》:“〔文言曰〕是故居上位而不骄,在下位而不忧,故乾乾因其时而惕,虽危,无咎矣。”《后汉书·左雄传》:“陛下乾乾劳思,以济民为务。”

乾符 唐僖宗年号(874—879)。

乾隆 清高宗年号(1736—1795)。

乾道 ❶义同“天道”。《易·乾》:“〔彖曰〕乾道变化,各正性命。”❷年号。(1) 西夏惠宗年号(1068年)。(2) 宋孝宗年号(1165—1173)。

乾德 ❶旧县名。在新疆维吾尔自治区昌吉回族自治州中部。1928年设县。1953年改为米泉县(1996年改设市)。❷年号。(1) 前蜀王衍年号(919—925)。(2) 宋太祖年号(963—968)。

乾象历(曆) 一种阴阳历。中国第一部引进月球运动不均匀性的历法。东汉*刘洪创制。三国吴黄武二年(公元

223年)颁行,采用至吴末年(280年)。首先定出*近点月为27.553 36日;一个近点月内月球的近地点进动3°4′,并创立*定朔算法;提出日月食限概念。以365.246 2日为一回归年和29.530 54日为一朔望月,比前代历法精密。

乾嘉学派 清乾隆、嘉庆年间(1736—1820)讲究训诂考据的经学派系。导源于明清之际顾炎武,主张根据经书和历史立论,以达到"明道救世"的目的。到乾嘉时,学者继承古文经学的训诂方法而加以条理发明,用于古籍整理和语言文字研究,形成"朴(樸)学"(汉学)。主要分为以惠栋为首的"吴派"和以戴震为首的"皖派"两大支。从校订经书扩大到史籍和诸子,从解释经义扩大到考究历史、地理、天文历法、音律、典章制度,对古籍和史料的整理,有较大贡献。因为他们主要以汉儒经注为宗,推崇东汉许慎、郑玄之学,所以也有称之为汉学派或清代古文经学派的。

乾坤正气集 总集名。清姚莹辑,顾沅补。五百七十四卷。采录自战国屈原至明朱集璜等人文,共一百零一家。首载各人传略。其中有反对民族压迫、反对权奸误国的人,也有忠于旧王朝、反对农民起义的人。编者从传统观念出发,概以"乾坤正气"称之。有清道光刊同治印本。又编有节本二十卷,称为《小乾坤》。有道光间刊本。

乾坤清气集 总集名。明偶桓编。桓字武孟,号海翁,太仓(今属江苏)人。洪武中,官荆门州吏目。十四卷。选录多为元诗,间亦上逮宋、金之末,下涉明初。分体编次。所选多抒写闲情逸致及应酬赠答之作。其中少数诗篇,或为作家本集所不载,或字句互异,或作者与他书所载相左,可供参校或考异。有《四库全书》本。

乾道临安志 南宋地方志。乾道五年(1169年)周淙撰。十五卷。明时佚,今存三卷。临安治今浙江杭州市,为南宋行在。残本中首列行在所,记宫殿及中央官署,次卷记临安之沿革、星野、风俗、州境、廨舍、建筑、物产、土贡、税赋、馆驿等,第三卷记历届牧守、政绩等。叙述简赅,详略得宜,为后来*《淳祐临安志》、*《咸淳临安志》所本。

乾道四明图经 南宋地方志。张津等撰。十二卷。以《大观明州图经》为蓝本重修,乾道五年(1169年)成书。明州治今浙江宁波市。境内有四明山,因以名志。原书久佚,今本是清全祖望自《四明文献录》辑出,已非足本,图亦亡失。篇首总叙全州,次就风土、物产、人物、寺观、祠宇、场镇、江湖、河堰、古迹等,各随属县开列;殿以古赋、古诗等艺文,及太守、进士题名记。现传的四明志乘,当以此书为最古。

乾嘉苗民起义 清乾嘉年间(1736—1820)黔东北与湘西苗民的反清大起义。乾隆六十年(1795年)贵州松桃厅(今松桃苗族自治县)、湖南永绥(今花垣)、凤凰、乾州(今吉首)等地苗族人民,因不堪清政府的压迫和剥削,在石柳邓、石三保、吴八月等人领导下起义,有土家、汉等族人民参加,人数共达三十余万。起事之初,即杀毙清总兵等官,连克湘、川、黔交界的许多州县。清廷调集云贵、两湖、两广、四川七省兵力镇压。嘉庆元年(1796年)十二月平陇(今吉首境内)失守,翌年正月起义失败。

4 **韩**〔韓〕(hán) ❶井阑。通作"幹"。参见"井幹❶"。❷古国名。(1)公元前11世纪周分封的诸侯国。开国君主是周成王弟(名失传),在今山西河津东北。西周、春秋间为晋灭亡。(2)战国七雄之一。开国君主韩景侯(名虔)是春秋晋国大夫韩武子后代,与魏赵瓜分晋国。公元前403年被周威烈王承认为诸侯。建都阳翟(今河南禹州)。前375年韩哀侯灭郑,迁都新郑(今属河南)。疆域有今山西东南部和河南中部,介于魏、秦、楚三国间,成为军事上必争之地。前230年为秦所灭。❸姓。

韩卢 战国时韩国的良犬名。色黑,故名卢。《国策·秦策三》:"以秦卒之勇,车骑之多,以当诸侯,譬若驰韩卢而逐蹇兔也。"亦作"韩犬"。

韩庄 镇名。在山东省微山县东南部、微山湖东岸、京沪铁路与京杭运河交会处。1984年设镇。盛产鱼类。为县内物资集散地,有发电、水泥、耐火材料、化肥、塑料等厂。建有韩庄水利枢纽工程。

韩州 州名。辽圣宗并三河、榆河二州置。治柳河(今辽宁昌图北八面城东南),金徙治临津(今吉林梨树北)。辖境约当今辽宁昌图、吉林梨树县地。蒙古废。1136年,金虏迁宋徽钦二帝于此。

韩江 在广东省东部。广东省第二大河。北源汀江出福建省长汀县北部武夷山东南麓,南源梅江出广东省紫金县白山峒,在大埔县三河坝汇合称韩江,南流到汕头市附近入南海。长410公里,流域面积3.43万平方公里。上、中游多峡谷,下游为三角洲平原,散作数支入海。梅州市以下可通航。

韩非(约前280—前233) 战国末哲学家,法家主要代表人物。出身韩国贵族。与李斯同师事荀子。曾建议韩王变法图强,不见用。著《孤愤》、《五蠹》、《说难》等十余万言,受到秦王政的重视,被邀出使秦国。不久因李斯、姚贾谗害,自杀于狱中。吸收道、儒、墨各家的思想,尤其有选择地接受前期法家的思想,集法家学说的大成。主张"为治者……不务德而务法","赏厚而信,刑重而必"(《韩非子·定法》)。称法的制订,应该"编著之图籍,设之于官府,而布之于百姓"(《难三》)。法的施行,应该"刑过不避大臣,赏善不遗匹夫"(《有度》)。综合了商鞅的"法"治,申不害的"术"治,慎到的"势"治,提出以"法"为中心的"法、术、势"三者合一的君主统治术,强调加强中央集权,对后世影响很大。在哲学上发展了荀子的学说,认为"道"是事物运动的普遍规律,而"理"则是具体事物运动的特殊规律。肯定具体事物是不断变化的,"道""理"也都要随之而变化。提出"缘道理以从事",反对"无缘而妄意度"。主张用"参验"的方法来验证人的认识。注意到事物的矛盾性,强调对立面不可调和,提出"杂反之学不两立而治"(《显学》)。认为历史是不断变化的,主张"世异则事异"、"事异则备变"的历史观。还认为"人民众而货财寡"是社会动乱的原因。强调一切社会关系,如君臣父子、交换及剥削关系,均出于人们的"自为心"或"计算之心"。还肯定趋利避害乃人之常情,也是国家执行赏罚、法令的依据。著作有《韩非子》。

韩 非

韩国 ❶1897—1910年朝鲜的国名。1897年,李氏朝鲜国王高宗李熙(1863—1907年在位)改国名为"大韩",建元光武。1910年为日本吞并。❷大韩民国的简称。位于亚洲东部的朝鲜半岛南部。北连朝鲜民主主义人民共和国,西滨黄海,东临日本海,东南隔朝鲜海峡与日本相望。面积9.92万平方公里。人口4 500万(1995年)。为单一朝鲜人,通用朝鲜语。首都汉城。北、东部为山地丘陵,太白山脉纵贯于东海岸,海拔1 000余米,其中雪岳山海拔1 708

米，为全国最高峰。东坡陡峻，西坡平缓，向西伸出数条平行山脉。西南为海岸丘陵低地，海拔大都在500米以下，沿岸有平原。主要河流有汉江、洛东江、锦江等。海岸曲折多良港。属温带季风气候，海洋性气候明显。年平均气温12℃以上，1月平均在0℃以上，年降水量约1 000～1 500毫米。有煤、铁、钨、石墨、萤石等矿藏。原为*朝鲜的南半部。1910年朝鲜被日本侵占。1945年8月15日朝鲜解放。苏美两国以北纬38度线为界，分别进驻北半部和南半部。1948年8月15日在南半部成立大韩民国。原为农业国，自20世纪60年代以来，大量引进外资和技术装备，经济迅速发展，已成为工业、金融、商贸多面发展的工业型国家。国民生产总值与人均产值均居亚洲前列。以进口原燃料加工出口、对外贸易为经济重要支柱。工业以钢铁、电子、汽车、造船、石油化工和纺织为主。主要分布在以汉城和仁川为中心的京仁区，以釜山为中心的东南沿海地区。主要农产品有稻米、棉花、大豆等。养蚕、渔业亦重要。商业、服务业发达。主要出口电子产品、胶合板、钢材、运输设备、轮胎、鱼产品等，进口石油、小麦、木材、废钢铁、有机化学制品等。

韩诗 《诗》今文学派之一。汉初燕(治今北京市)人韩婴所传。文帝时立为博士。此后，传"韩诗"的有淮南贲生、蔡义等。《汉书·艺文志》著录《内传》四卷、《外传》六卷，另有《韩故》三十六卷、《韩说》四十一卷。西晋时"韩诗"虽存，无传者；南宋以后仅存《外传》。清赵怀玉曾辑《内传》佚文，附于《外传》之后。陈乔枞辑有《韩诗遗说考》。

韩孟 唐文学家韩愈、孟郊的并称。唐赵璘《因话录》："韩文公与孟东野友善。韩公文至高，孟长于五言，时号孟诗韩笔。"两人诗风也相近似，韩愈诗中常以己与孟郊并举，二人且多联句之作，工力相敌，故后人论诗，也常以韩孟并举。

韩城 市名。在陕西省渭南市东北部，东隔黄河与山西省为邻。侯西铁路斜贯境内。秦置夏阳县，隋改韩城县。《太平寰宇记》："以古韩城为名。"1983年改设市。人口37万(城镇10万，1996年)。矿产有煤、铁、铜等。有采矿、电力、钢铁、机械、化肥、建材等工业。农产有小麦、棉花和杂粮。森林资源丰富，林木产品有漆、枣、花椒及多种药材。名胜古迹有魏长城、文庙、龙门古渡、大禹庙、司马迁祠墓。为中国历史文化名城。

韩柳 唐散文家韩愈、柳宗元的并称。唐杜牧《冬至日寄小侄阿宜诗》："高摘屈宋艳，浓薰班马香。李杜泛浩浩，韩柳摩苍苍，近者四君子，与古争强梁。"意谓李杜韩柳可与古代的屈宋班马相颉颃。韩柳都是唐代古文运动的代表作家，对后代散文发展影响颇大。

韩信(?—前196) 汉初军事家。淮阴(今江苏淮阴市西南)人。早年家贫，曾从人寄食。秦末，初属项羽起义军，未得重用。继归刘邦，被任为大将。楚汉战争时，刘邦采其策，攻占关中。刘邦在荥阳、成皋间与项羽相持时，他率军袭击项羽后路，破赵取燕、齐。后被刘邦封为齐王。不久率军与刘邦会合，击灭项羽于垓下(今安徽灵璧南)。汉朝建立，改封楚王。有人告其谋反，降为淮阴侯。又被告与陈豨勾结在长安谋反，萧何与吕后定计，诱其入宫杀之。善于将兵，著有兵法《韩信》三篇，今佚。

韩奕 《诗·大雅》篇名。写韩侯入觐，受周宣王册命，娶宣王(一说厉王)甥女归国，"显父"为之饯送。《诗集传》认为此诗是送行之作。《诗序》则以为尹吉甫作，赞美宣王"能锡命诸侯"。"显父"，《毛传》说是"有显德者也"，《郑笺》说是"周之公卿"。

韩原 古地名。《左传》僖公十五年(公元前645年)，秦、晋"战于韩原"。一说在今陕西韩城市西南，一说在今山西芮城。

韩翃 唐诗人。字君平，南阳(今属河南)人。天宝进士，后数入节度幕府中任职，官至中书舍人。约卒于建中贞元之际。为"大历十才子"之一。其诗多酬赠送别之作，《寒食》诗较有名。许尧佐作传奇小说《柳氏传》，即写他和柳氏的恋爱故事。有《韩君平诗集》。

韩浩 三国河内(治今河南武陟西南)人，字元嗣。东汉末聚众起兵自保。后归曹操，任中护军。建安元年(公元196年)，与枣祗建议实行屯田，供给军食，生产逐渐恢复。

韩婴 西汉今文诗学"韩诗学"的开创者。燕(治今北京)人。治《诗经》，兼治《易》。文帝时任博士。景帝时为常山王刘舜太傅。著有《韩诗内传》和《韩诗外传》。南宋以后仅存《外传》。清赵怀玉曾辑《内传》佚文；马国翰《玉函山房辑佚书》辑有《韩诗故》二卷、《韩诗内传》一卷、《韩诗说》一卷。

韩偓(约842—923) 唐末诗人。字致尧(一作致光)，小字冬郎，自号玉山樵人，京兆万年(今陕西西安)人。龙纪进士，授刑部员外郎。天复初官翰林学士、中书舍人，随昭宗奔凤翔，进兵部侍郎、翰林承旨。后以不附朱全忠被贬斥，南依闽王审知而卒。其早年诗多写艳情，词藻华丽，有*香奁体之称。晚年所作，多写唐末政治变乱及个人遭际，感时伤怀，风格慷慨悲凉。有《韩内翰别集》。

韩康 东汉京兆霸陵(今陕西西安东北)人，字伯休，一名恬休。常在山中采药，到长安市上出卖，三十多年口不二价。桓帝派人请他做官，遂逃入霸陵山中隐居。

韩琦(1008—1075) 北宋大臣。字稚圭，相州安阳(今属河南)人。天圣进士。任右司谏，曾一次奏罢宰执四人。宝元三年(1040年)出任陕西安抚使，与*范仲淹共同防御西夏，时人称为韩范。庆历三年(1043年)西夏请和，被任为枢密副使，与范仲淹、富弼等同时登用。两年后以仲淹等罢政，自请出外，知扬州，改知定州、并州。在并州时收回契丹冒占的土地，立石为界，并加强防御。嘉祐年间复入朝，迭任枢密使、宰相，经英宗至神宗，执政三朝。神宗即位后，出知相州(今安阳)、大名等地。王安石变法，他屡次上疏反对，与司马光、富弼等同为保守派首脑。封魏国公。著有《安阳集》。

韩厥 春秋时晋国正卿。即韩献子。初任司马。晋景公三年(公元前597年)，随荀林父率军救郑，被楚军击败于邲(今河南荥阳北)。十一年，与郤克等与齐师战于鞍(今山东济南西北)，大胜，几擒齐顷公。晋厉公时，败援郑楚军于鄢陵(今河南鄢陵西北)。后栾书等欲废厉公，他辞不应召。栾书死，他为中军将。时楚攻宋，他以为欲成霸业，当自宋始，乃出兵救宋，楚军畏而退军。晋悼公元年(前572年)，率师击败郑军于洧水。后告老归政。

韩遂(?—215) 东汉金城(今甘肃兰州西北)人，字文约。灵帝时，投北宫伯玉、李文侯起义军。后杀害伯玉、文侯，拥兵十余万，与马腾推汉阳人王国为主。旋又废王国，与马腾割据凉州。献帝时，联合马超等率兵反对曹操，被击败，不久为部将所杀。

韩幹 唐画家。京兆(治今陕西西安)人，一作大梁(今河南开封)人。相传年少时曾为酒肆雇工，经王维资助，学画十余年而艺成。擅绘人物、鬼神、花竹，尤工画马，师曹霸而

重视写生，能摆脱"螭体龙形"的旧形式。天宝(742—756)中，在宫廷写玄宗内厩"玉花骢"、"照夜白"等名马，写出肥壮雄骏之状，时称独步。后官太府寺丞，建中初(约公元780年)尚在。存世作品有《牧马图》、*《照夜白图》等。

韩愈(768—824) 唐文学家、哲学家。字退之，河南河阳(今河南孟州南)人。自谓郡望昌黎，世称韩昌黎。早孤，由兄嫂抚养，刻苦自学。贞元进士。任监察御史，以事贬为阳山令。赦还后，曾任国子博士、刑部侍郎等职。参预平定淮西之役。又因谏阻宪宗迎佛骨，贬为潮州刺史。后官至吏部侍郎。卒谥文，世称韩文公。政治上反对藩镇割据，思想上尊儒排佛。力反六朝以来的骈偶文风，提倡散体，与柳宗元同为古文运动的倡导者。散文在继承先秦、两汉古文的基础上，加以创新和发展，气势雄健，被列为*唐宋八大家之首。所作《原道》、《原性》，强调自尧舜至孔孟一脉相传的*道统，维护儒家的正统地位；又认为人性有上、中、下三品之分。但在《师说》中，则承认"人非生而知之者"，并提出"弟子不必不如师，师不必贤于弟子"的合理见解。其诗风奇崛雄伟，力求新警，有时流于险怪。又善为铺陈，好发议论，有"以文为诗"之评，对宋诗影响颇大。有《昌黎先生集》。

韩 愈

韩滉(723—787) 唐画家。字太冲，长安(今陕西西安)人。贞元初，官检校左仆射同中书门下平章事。政治上要求国家统一。曾参预平定藩镇叛乱的斗争。工书，得张旭笔法。画远师南朝宋陆探微，擅绘人物及农村风俗景物，写牛、羊、驴子等动物尤佳。所作*《五牛图》，元赵孟頫赞为"神气磊落，希世名笔"，和《文苑图》并存于世。

韩暨(?—238) 三国魏南阳堵阳(今河南方城东)人，字公至。曹操任为监冶谒者。旧时冶铁多用马排和人排，他提倡水排(水力鼓风炉)，利用水力转动鼓风机械，较马排的功用提高三倍。在职七年，器用充实。魏明帝时，官至司徒。

韩檀 即"桓团"。

韩山童(?—1351) 元末农民起义首领。原为栾城(今属河北)人，其祖父因传授白莲教，被谪徙永年(今属河北)白鹿庄。他继续宣传教义，倡言天下将大乱，弥勒佛降生，明王出世。又自称宋徽宗八世孙，当为中原之主，更揭发蒙古贵族的残酷剥削，宣称"贫极江南，富夸塞北"，鼓动治河民夫起义。至正十一年(1351年)与刘福通等在颍州(今安徽阜阳)聚众，杀白马黑牛，以红巾为号，宣誓起义，他被推奉为明王，不久被捕遇害。

韩小窗 清东城调子弟书作家。其生活年代在道光至光绪年间(一说嘉庆、道光年间)。辽宁开原人，迁居沈阳。一说辽宁铁岭人。作品甚多，今存《露泪缘》、《卖刀试刀》、《长坂坡》等三十余种。部分作品也成为京韵大鼓、东北大鼓的曲目。

韩世昌(1897—1977) 北昆演员。曾用名韩伯伍，字君青。直隶高阳(今属河北)人。十二岁入庆长班学艺，初习弋腔武生，后改昆旦。并曾学过京剧，兼演贴旦和刺杀旦。擅演剧目有《闹学》、《思凡》、《刺虎》、《刺梁》、《出塞》、《游园惊梦》、《琴挑》、《长生殿》等。1928年曾赴日本演出。建国后曾在北京人民艺术剧院、中央实验歌剧院任教。1957年后任北方昆曲剧院院长、北京市戏曲研究所研究员等。

韩世忠(1089—1151) 南宋名将。字良臣，绥德(今属陕西)人。行伍出身，御西夏有功。曾以偏将参加镇压方腊起义，又击平李复等游寇数万。宋金战争起，在河北力抗金军，旋随高宗南下，升至浙西制置使。建炎三年(1129年)苗傅、刘正彦兵变，他参与讨伐，擒刘正彦，以功授御营左军都统制。是年冬，兀朮渡江。次年他率八千人乘海船至镇江，扼长江绝其归路，转战至黄天荡(今南京、镇江之间)，相持四十八日，兀朮大窘。绍兴初，被调往福建，镇压范汝为起义。四年(1134年)在大仪(在今江苏仪征北大仪)大破金和伪齐联军，时论以此役为中兴武功第一。两年后任京东淮东路宣抚处置使，开府楚州(今江苏淮安)，力谋恢复。秦桧主和，他多次上疏反对。绍兴十一年被召至临安(今浙江杭州)，授枢密使，解除兵权。他抗疏反对和议，又以岳飞冤狱，面诘秦桧。所言既不被采纳，乃自请解职，闭门谢客。死后追封蕲王。

韩令坤(923—968) 五代磁州武安(今属河北)人。后周世宗时，任侍卫马军都指挥使。从宰相李穀进攻南唐，取扬州。显德六年(公元959年)，征发民工自大梁城(今河南开封)东导汴水入蔡水，以通漕运。宋初，官至成德军节度使，充北面缘边兵马都部署。后病卒。

韩兰根(1909—1982) 中国电影演员。上海人。生于工人家庭。少时家贫辍学，十六岁进入电影界。一生参加拍摄影片二百五十余部。30年代先后在《渔光曲》、《大路》、《无愁君子》、《天作之合》等影片中饰演主要或重要角色，创造了一系列"小人物"的形象，尤以饰演《渔光曲》中的小猴知名。1942年后主演并导演了一批滑稽影片。建国后任长春电影制片厂演员。曾在影片《未完成的喜剧》中扮演主角。

韩先楚(1913—1986) 湖北黄安(今红安)人。1930年加入中国共产党。曾任红军第二十五军营长、第十五军团师长、八路军第三四四旅代旅长、新编第三旅旅长、抗大第一大队大队长、东北民主联军第三纵队司令员、解放军第十二兵团副司令员。1950年参与指挥海南岛战役。后任志愿军副司令员、第十九兵团司令员，中南军区参谋长，解放军副总参谋长，福州军区司令员，中共福建省委第一书记，兰州军区司令员，中央军委常委，全国人大常委会副委员长。1955年被授予上将军衔。是中共第八至十二届中央委员。

韩延寿(?—前57) 西汉杜陵(今陕西西安东南)人，字长公。少为郡文学。后任颍川、东郡太守，治甚有名。继为左冯翊。后遭诬劾，为宣帝所杀。

韩延徽(882—959) 辽大臣。字藏明，幽州安次(今河北廊坊西)人。初属幽州藩镇刘守光，受命赴契丹，被耶律阿保机留为谋士。他建议阿保机发展农业，以稳定其对所属汉人的统治；立制度，建城郭，加强君权。更为之筹划军事，兼并党项、室韦各部。曾逃奔后唐，旋复归辽，被赐名匣列(契丹语，意为复来)。历仕太祖、太宗、世宗、穆宗等朝，任政事令、南府宰相等职。

韩企先(1082—1146) 辽兴中府(治今辽宁朝阳)人，先世蓟州玉田(今属河北)。世为辽代贵官。辽乾统进士。入金后先在燕京任同中书门下平章事、知枢密院事，为汉地长官。金天会十二年(1134年)至上京(今黑龙江阿城南)，为尚书右丞相，擢用汉人官员，参与制定各种制度。皇统元年(1141年)，封濮王。

韩安国(?—前127) 西汉梁国成安(今河南汝州)人，后

徙睢阳(今河南商丘南),字长孺。初为梁孝王中大夫,*吴楚七国之乱时,击退吴兵,由此著名。武帝时,任御史大夫,后为卫尉。匈奴进攻,他任材官将军,屯兵渔阳,兵败,徙屯右北平,不久病死。

韩希孟 明女工艺家。杭州(今属浙江)人。嘉靖进士顾名世孙媳,顾寿潜妻。居上海。善画花卉,工刺绣,所绘绣宋元画家真迹,最为传神,多用朱绣名款,传世作品较多,为世所珍,称"韩媛绣"。参见"顾绣"。

韩林儿(?—1366) 元末红巾军首领。*韩山童之子。山童死后,他随母逃至武安(今属河北)山中。至正十五年(1355年)春被*刘福通迎至亳州(今属安徽),拥立为小明王,国号宋,年号龙凤。旋移驻安丰(今安徽寿县南)。龙凤四年(1358年)夏取汴梁(今河南开封)为都城,次年秋兵败退还安丰。龙凤九年春张士诚部将吕珍来攻,他被朱元璋率军挟至滁州(治今安徽滁州)。后朱元璋以迎赴应天(今江苏南京)为名,使廖永忠沉之于瓜洲(今江苏扬州南)江中。

韩择木 唐书法家。昌黎(今属河北)人。官至工部尚书、右骑常侍。善八分及正书。《宣和书谱》:"隶学之妙,惟蔡邕一人,择木乃能追其遗风,风流闲媚,世谓蔡邕中兴焉。"《金石录》称其正书《荥阳王妃朱氏墓志》笔法清劲可爱。

韩非子 ❶即"韩非"。❷书名。集先秦法家学说大成的代表作。韩非死后,后人搜集其遗著,并加入他人论述韩非学说的文章编成。共五十五篇,二十卷。提出了"法"、"术"、"势"相结合的法治主张。重要的有《孤愤》、《解老》、《喻老》、《难势》、《问田》、《定法》、《五蠹》、《显学》等篇。有清王先慎《韩非子集解》和今人梁启雄《韩非子浅释》等注解本。

韩昌黎 即韩愈。

韩侂胄(1152—1207) 南宋大臣。字节夫,相州安阳(今属河南)人。韩琦曾孙。以定策立宁宗有功,除枢密都承旨,加开府仪同三司,权位居左右丞相之上,后加封平原郡王,任平章军国事,执政十三年。他与宗室大臣赵汝愚争权,罢斥汝愚;指理学为伪学,罢逐理学家,兴"庆元党禁"。开禧二年(1206年)请宁宗追封岳飞为鄂王。削秦桧死后所封申王,改谥"谬丑"。兴兵攻金,输家财二十万以助军用。北伐失利,遣使请和,因金人索要过苛,复锐意用兵。被礼部侍郎史弥远与杨皇后密谋杀害,函首送至金廷乞和。

韩复榘(1890—1938) 直隶霸县(今河北霸州)人,字向方。1910年入冯玉祥部当兵,曾任国民联军第六路总指挥、国民革命军第二集团军第六军军长、河南省政府主席。1929年投靠蒋介石,长期任山东省政府主席。抗日战争爆发后,任国民党第五战区副司令长官兼第三集团军总司令。因不战而放弃山东,并与刘湘等密谋倒蒋,被蒋介石诱捕处决。

韩信草(*Scutellaria indica*) 亦称"耳挖草"。唇形科。多年生直立草本,全株有毛。叶对生,卵圆形或肾形,有圆锯齿,有叶柄。夏季开花,每轮有花两朵,集成侧向的顶生总状花序;花萼钟状,外面有粘柔毛;花冠紫色,上唇顶端微凹,下唇三裂。小坚果横生,卵圆形,有小瘤状突起。生于路边、山坡。在中国除西北和东北外,各地均有分布;日本亦产。全草入药,功能祛风、散瘀、消肿,主治喉风、跌打损伤、痈疽疔毒、蛇咬伤等症。

韩起祥(1915—1989) 陕北说书演员。陕西横山人。自幼双目失明。十三岁学艺,1940年赴延安,参加陕甘宁边区文协说唱组。热情编演新书说唱,改革陕北说书的音乐伴奏。唱腔质朴流畅、优美细腻。一生编演作品达五百七十篇,代表作有《王丕勤走南路》、《宜川大胜利》、《刘巧团圆》、《翻身记》等。曾任中国曲艺家协会副主席。

韩陵山 俗名七里冈。在今河南安阳市东北。北魏中兴二年(公元532年)高欢曾败尔朱兆于此,并在此建定国寺旌功,由温子升撰作碑文。南朝梁庾信入北方,评论北朝人物说,"惟有韩陵一片石堪共语",即指此。

韩道昭 金音韵学家。字伯晖,真定(今河北正定)松水人。撰*《五音集韵》,改并《广韵》韵部,又改变韵书体例,用"三十六字母"排列各韵中的字。是韵书与等韵学相结合的首创者。

韩湘子 传说中的*八仙之一。《酉阳杂俎》载韩愈有族侄,性狂放,曾在初冬时于数日内令牡丹花开数色,每朵又有诗一联,愈大为惊异。《太平广记》引《仙传拾遗》则作愈外甥事,记其异术更详,又记愈贬潮州时,他曾冒雪相送,后以道授愈而迹未显。《青琐高议》始明确载为韩湘事,说他以法术点化韩愈,愈谪官潮阳,湘冒雪而来,并语以花上之诗,两人乃宿于蓝关驿舍。辞去时,又告愈以未来之事,后皆应验。按韩愈有侄孙韩湘,字北渚,十二郎(老成)之子,长庆进士,曾官大理丞。愈贬潮阳,至蓝关时曾赠湘诗,有"云横秦岭家何在?雪拥蓝关马不前"之句。传说中湘得道成仙之事,即由此附会而来。

韩熙载(902—970) 五代潍州北海(今山东潍坊)人,字叔言。后唐同光进士。父光嗣,为李嗣源所杀,因亡归南唐,欲佐李氏取中原。南唐国势不振,朝中纷争剧烈,他广蓄声妓,佯狂自放。累官至中书侍郎、光政殿学士承旨。善为文,著有《拟议集》、《定居集》,今佚。

韩擒虎(538—592) 隋大将。字子通,河南东垣(今河南新安)人。有文武才能,以胆略见称。北周时袭父雄爵为新义郡公。隋文帝任为庐州总管,委以灭陈之任。开皇九年(公元589年),为先锋,渡江攻入建康(今江苏南京),俘陈后主。因功进位上柱国。

韩德让(941—1011) 辽大臣。蓟州玉田(今属河北)人。祖知古、父匡嗣均以汉人为辽大官。圣宗幼年即位,萧太后主国事。他为太后所宠,总领宿卫,统和三年(公元985年)任政事令,后拜大丞相,封齐王。先赐名德昌,澶渊之盟后赐姓耶律,改封晋王,后又赐名隆运,地位在亲王之上。

韩儒林(1903—1983) 中国历史学家、蒙古学家。字鸿庵,河南舞阳人。1930年北京大学毕业。先后任教于北京女子师范大学、北京师范大学。1933年赴比利时、法国、德国留学。从伯希和等攻习语言文字及历史。1936年回国,先后在燕京大学、辅仁大学、华西大学、中央大学执教。建国后,历任南京大学教授、内蒙古大学副校长、国务院学位委员会第一届学科评议组成员、中国元史研究会会长、中国文史研究会会长、中国史学会常务理事。中科院哲学社会科学部委员。致力于蒙元史、西藏史和西夏史等方面的研究。著有《成吉思汗传》、《穹庐集》、《韩儒林文集》等,主编有《中国大百科全书·中国历史·元史分册》、《元朝史》等。

韩诗外传(传 zhuàn) 书名。西汉韩婴撰。今本作十卷。其书杂述古事古语,虽每条皆征引《诗经》中的句子(今本有二十八条未引,当系缺脱),然实系引《诗》以与古事相印证,非引事以阐释《诗经》本义。《汉书·艺文志》著录,韩婴撰《内传》四卷、《外传》六卷。南宋后仅存《外传》。清赵

怀玉辑《内传》佚文，附于本书之后。是研究西汉今文诗学的重要资料之一。

韩信将兵(将 jiàng) 《史记·淮阴侯列传》："上常从容与信(韩信)言诸将能不，各有差。上问曰：'如我能将几何?'信曰：'陛下不过能将十万。'上曰：'于君何如?'曰：'臣多多而益善耳。'"后即以"韩信将兵，多多益善"，比喻越多越好。

韩内翰别集 别集名。唐末韩偓(别号玉山樵人，曾官翰林学士承旨)作。一卷，附补遗一卷。有明毛晋刻本。又《玉山樵人集》，不分卷。有影印旧钞本。偓又有《香奁集》，传本有三卷及一卷本，旧传为和凝作，托名于偓，前人已辨其非。清末吴汝纶刻有评注《韩翰林集》三卷，补遗一卷。

韩略村战斗 抗日战争时期，八路军在山西临汾以东韩略村地区伏击日军的作战。1943 年 10 月，日伪军两万余人，采取"铁滚式"新战法，对太岳抗日根据地进行"扫荡"，企图建立"山岳剿共实验区"。日军华北方面军司令官冈村宁次为推广新战法，调集少将以下军官 120 人，组成"战地观战团"，赴现地参观。八路军太岳军区第十六团在调往延安途中，10 月 22 日在韩略村西南公路两侧高地设伏。24 日晨，日军"观战团"乘 13 辆汽车驶入伏击区，经一个多小时激战，设伏部队一举歼灭日军"战地观战团"。此战对粉碎日伪军在太岳区的"扫荡"起了重要作用。

韩国产业银行(行 háng) 亦称"韩国开发银行"。韩国最大的商业银行。1954 年成立。是政府向产业部门提供长期资金贷款的专业银行，与国内各大公司、大企业都有往来。总行在汉城。

韩国临时政府 全称"大韩民国临时政府"。朝鲜独立运动人士在中国建立的流亡政府。1919 年*三一运动后，流亡中国的朝鲜民族主义者于同年 4 月 1 日在上海宣布成立临时政府，在临时政府领导下，旅华朝侨展开反日复国运动。日本侵华战争爆发后，临时政府于 1940 年 9 月迁至重庆，组建"韩国光复军"，参加中国的抗日战争。1945 年 8 月日本投降后，因美国的阻挠，临时政府未能迁回国内。同年 11 月，其领导成员*金九等以个人身分回国，临时政府就此终止。

韩信破赵之战 中国历史上以弱胜强的著名战例。公元前 204 年，汉将韩信率军数万攻赵，赵王歇及主将陈馀守井陉(今河北井陉西北)，所部号称二十万，数倍于汉军。韩信采用"陷之死地而后生"的战术，背水为阵，率军奋战；同时，遣兵袭占赵军防御薄弱的后方。赵军腹背受敌，全部溃败，陈馀被杀，赵王歇也被俘。

韩熙载夜宴图 中国画。五代南唐顾闳中作。绢本长卷。设色。全图分聆听琵琶、擂鼓起舞、盥手小憩、重奏管籥、再开歌舞等五个场景，描绘南唐中书侍郎韩熙载的夜宴活动。全卷构图巧妙，场面之间，以屏风、椅榻之类器物间隔，既可单独欣赏，又可对比联看。用笔凝练柔劲，设色沉丽清雅，人物形神皆备，细腻生动。藏北京故宫博物院。

4 **戟**(jǐ 己) ❶古代兵器。青铜制，将戈、矛合成一体，既能直刺，又能横击。盛行于东周，战国时开始用铁戟。《三国志·魏志·典韦传》："帐下壮士有典君，提一双戟八十斤。"❷刺激。柳宗元《与崔连州论石钟乳书》："使人偃蹇壅郁，泄火生风，戟喉痒肺。"

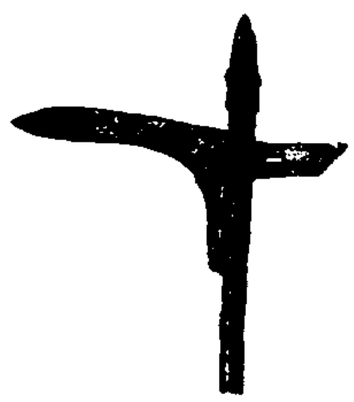
戟

戟门 亦作"棘门"。古代宫门立戟，唐制三品以上官员亦得于私门立戟，因称贵显之家为"戟门"。贾岛《上杜驸马》诗："玉山突兀压乾坤，出得朱门入戟门。"

戟手 徒手屈肘如戟形。指点人或怒骂人时常如此。《左传·哀公二十五年》："褚师出，公戟其手，曰：'必断而足!'"

朝 ㊀(cháo) ❶古代诸侯见天子、臣见君、子见父母的通称。《春秋·鲁僖公二十八年》："公朝于王所。"《墨子·非乐上》："王公大人蚤朝晏退，听狱治政，此其分事也。"《礼记·内则》："昧爽而朝。"❷拜访。《史记·司马相如列传》："临邛令缪为恭敬，日往朝相如。"❸聚会。《礼记·王制》："耆老皆朝于庠。"❹朝廷。《礼记·曲礼下》："在朝言朝。"❺官府的大堂。《后汉书·刘宠传》："山谷鄙生，未尝识郡朝。"❻朝代。指整个王朝，也指某一个皇帝的一代。夏允彝《幸存录·门户大略》："国朝(明朝)自万历以前，未有党名。"夏完淳《续幸存录·南都大略》："逆党一翻，则上且骎骎问三朝旧事，诸君子将安所置足乎?"三朝，指神宗、光宗、熹宗三朝。❼对；向。《儒林外史》第二十三回："他在法云街朝东的一个新门楼子里面住。"

㊁(zhāo 招) ❶早晨。《左传·僖公三十年》："朝济而夕设版焉。"王勃《滕王阁》诗："画栋朝飞南浦云。"❷日；旦。《史记·鲁仲连邹阳列传》："三战之所亡，一朝而复之。"

㊂(zhū 朱) 见"朝那"。

朝山 佛教徒到名山大寺进香拜佛，希望获得菩萨保佑。《通俗编·神鬼》："俗于远处进香，谓之朝山。"

朝云(雲)(zhāo—) 宋玉《高唐赋》："昔者先王尝游高唐，怠而昼寝，梦见一妇人……去而辞曰：'妾在巫山之阳，高丘之阻，旦为朝云，暮为行雨，朝朝暮暮，阳台之下。'旦朝视之，如言。故为立庙，号曰朝云。"陆游《三峡歌》："朝云暮雨浑虚语，一夜猿啼明月中。"

朝气(zhāo—) 早晨的清新之气。沈佺期《岳馆》诗："空蒙朝气合，窈窕夕阳开。"亦指军队的锐气。《孙子·军争》："是故朝气锐，昼气惰，暮气归。"今多指奋发有为的精神。如：朝气蓬勃。

朝正(—zhēng) ❶古代诸侯臣属正月朝见天子。《左传·文公四年》："昔诸侯朝正于王，王宴乐之。"刘文淇旧注疏证："朝正，如本年曹伯如晋会正之正，以正月朝京师也。"❷岁首祭于宗庙。《左传·襄公二十九年》："春，王正月。公在楚，释不朝正于庙也。"《春秋·文公六年》"闰月不告月，犹朝于庙"孔颖达疏："其日，又以礼祭于宗庙，谓之朝庙，《周礼》谓之朝享……岁首为之，则谓之朝正。"

朝生(zhāo—) 木槿。《国策·秦策五》："一日山陵崩，太子用事，君危于累卵，而不寿于朝生。"高诱注："朝生，木堇也，朝荣夕落。"

朝仪 古时帝王临朝的典礼。《周礼·夏官·司士》："正朝仪之位。"孙诒让正义："正朝仪之位者，此亦天子治朝之朝位也……此官掌正其仪叙。"后亦称人臣朝君之礼仪为"朝仪"。《汉书·叔孙通传》："臣愿征鲁诸生，与臣弟子共起朝仪。"杜甫《紫宸殿退朝口号》："户外昭容紫袖垂，双瞻御坐引朝仪。"

朝市 ❶(zhāo—) 即早市，早上的市集。《周礼·地官·司市》："朝市，朝时而市，商贾为主。"❷朝廷和市集，指公众聚集的地方。《左传·襄公十九年》："光杀戎子，尸诸朝，非礼也。妇人无刑，虽有刑，不在朝市。"❸犹都会。《史

记·张仪列传》:"今三川周室,天子之朝市也。"

朝圣 天主教、正教教徒到耶稣生前遗址或圣母马利亚、圣徒"显灵"地朝拜,求福、感恩、赎罪或参观瞻仰的活动。其他宗教(如佛教、伊斯兰教)也有类似活动。

朝考 清代进士经过殿试,取得出身以后,仍须再应一次殿廷的考试,特派大臣阅卷,称为朝考。按朝考的成绩,结合殿试及复试的名次,由皇帝分别决定应授何种官职,最优者用为翰林院庶吉士,其余分别用为主事、中书、知县等职。

朝廷 本指帝王接受朝见和处理政事的地方,因即以为封建时代中央政府的代称。《孟子·公孙丑下》:"朝廷莫如爵。"亦用为帝王的代称。《文选·潘岳〈杨荆州诔〉》:"寝伏床蓐,念在朝廷。"李周翰注:"朝廷,谓天子也。"

朝向 ❶穆斯林礼拜时所应面对的方向。公元622年穆罕默德由麦加迁往麦地那后,曾以耶路撒冷为朝向;624年后,将朝向改为麦加的克尔白所在位置。世界各地穆斯林均环对此方向进行礼拜。麦加克尔白在中国之西,故中国穆斯林皆面西礼拜。❷建筑物的正门或正房窗户所对的方向。如:房屋朝向好。

朝那(zhū—) 古县名。(1)西汉置。治今宁夏固原东南。北魏末废。西汉文帝十四年(公元前166年)匈奴十四万骑入朝那萧关,即此。(2)西魏大统元年(公元535年)置。治今甘肃灵台西北。隋废。西魏、北周时,曾为安武郡治所。

朝阳 ❶(zhāo—)早晨初升的太阳。❷古县名。汉置。治今河南邓州市东南,因在朝水之北得名。南朝宋废。❸府名。清光绪二十九年(1903年)升朝阳县置。治今辽宁朝阳市。辖境相当今内蒙古西拉木伦河以南,河北长城以北,内蒙古老哈河以东和辽宁医巫闾山以西地区。1913年废。❹市名。在辽宁省西部、大凌河沿岸、锦承铁路线上。辖双塔、龙城二区及北票、凌源二市和朝阳、建平二县并喀喇沁左翼蒙古族自治县。1958年析朝阳县城区设市,1964年曾撤销,1979年复设市。人口330万(市辖区43.6万,1996年)。工业有煤炭、机械、纺织、化学等。名胜古迹有辽代南塔、北塔、佑顺寺、凤凰山。❺县名。在辽宁省朝阳市郊、大凌河中游,邻接内蒙古自治区。锦承铁路通过境内。县人民政府驻朝阳市。清置县,后升府,1913年复改县。农产有高粱、玉米、棉花,并产苹果、梨及药材等。富煤、铁、石棉等矿。工业有化肥、机械、造纸、建材等。名胜古迹有玉清宫、槐树洞、八棱观塔。❻区名。在北京市区东侧,北邻温榆河。面积470.8平方公里。人口141.4万(1996年)。区人民政府驻神路街。1929年设区,初为北平市郊一、二、三区。1952年改设东郊区,1958年改名朝阳区。为北京市工业基地和市郊蔬菜、副食品基地。建国门外和三里屯地区建有大使馆区。全国农业展览馆、中国国际展览中心、国际贸易中心、友谊商店、北京工人体育场、亚运村、北京工业大学、《人民日报》社和长城、昆仑等宾馆设此。

朝邑 旧县名。在陕西省东部。西魏置县。1958年撤销,并入大荔县。

朝奉 ❶宋代官名。《宋史·职官志九》:"朝奉大夫,正五(品)。"又:"朝奉郎,正六上。"❷旧时对富人或土豪的称呼。《水浒传》第四十七回:"这三处庄上……惟有祝家庄最豪杰。为头家长唤做祝朝奉。"❸旧时对当铺中管事的店员的称呼。《儒林外史》第五十二回:"那毛胡子的小当铺开在西街上……院子上面三间厅房,安着柜台,几个朝奉在里面做生意。"有些地方亦用作对一般店员的客气称呼。

朝服 ❶古时君臣朝会时所穿的礼服。尊卑异制,历代异制。司马相如《上林赋》:"于是〔天子〕历吉日以斋戒,袭朝服,乘法驾。"❷周代玄冠服之一,专指玄冠、缁衣、素裳之服。用途不限于朝会。《礼记·玉藻》:"〔诸侯〕裨冕以朝〔天子〕,皮弁以听朔于太庙,朝服以日视朝于内朝。"《仪礼·士冠礼》:"筮于庙(庙)门,主人玄冠朝服,缁带素韠,即位于门东。"

朝审 明清两代由朝廷派员在秋天会审死刑案件的制度。始于明英宗天顺(1457—1464)年间。规定每年霜降后,三法司(刑部、都察院、大理寺)把已判处死刑尚未执行的案件,会同王公大臣,集中审查,分列"情实"、"缓决"、"可矜"、"留养承祀"等,上报皇帝裁决。清代以*秋审与朝审并行,朝审处理京师案件,秋审处理外省案件;先朝审,后秋审。

朝参 ❶古代指臣下朝见皇帝。《旧唐书·舆服志》:"八品九品着碧,朝参之处,听兼服黄。"杜甫《重过何氏》诗:"颇怪朝参懒,应耽野趣长。"❷(zhāo—)佛教徒早晨静修做功课。《敕修百丈清规》卷八引杨亿《古清规序》:"阖院大众,朝参夕聚。"

朝城 旧县名。在山东省西部。唐置县。1953年与观城县合并设观朝县。1956年观朝县撤销,划归范县、莘县和寿张县(寿张县于1964年分别划归阳谷县和河南省范县)。

朝珠 清代官服上佩戴之饰物,悬于胸前,形似念珠,共一百零八粒,以珊瑚、琥珀、水晶、蜜蜡、奇楠香等物制成。凡文官五品、武官四品以上,及翰林中书科道、侍卫等官,皆得佩戴。妇女受封在五品以上者同。皇帝所佩朝珠,以东珠制成。

朝菌(zhāo—) 比喻极短促的生命。《庄子·逍遥游》:"朝菌不知晦朔,蟪蛄不知春秋。"古注有两解:(1)植物名。陆德明释文引司马彪云:"大芝也。天阴生粪上,见日则死。一名日及。"又引潘尼云:"木槿也。"(2)虫名。《淮南子·道应训》引《庄子》此文,许慎、高诱二注并云:"朝菌,朝生暮死之虫也。生水上,状似蚕蛾(蚁),一名孳母。"《文选·辨命论》李善注及《太平御览》卷九四九引《淮南》文作"朝秀不知晦朔";并引许慎注,释义与今本高注同。王念孙据二书引文,谓今本《淮南》作朝菌乃后人所改。《广雅》作朝蛃。朝秀与蟪蛄皆虫名。朝秀、朝菌,语之转。说见《读书杂志·馀编上》。

朝野 朝廷和民间。《后汉书·朱穆传》:"朝野嗟毒。"张协《咏史》:"昔在西京时,朝野多欢娱。"

朝隐 虽身在朝廷任职,却清高不问政事,与隐居无异,称为"朝隐"。《法言·渊骞》:"或问:柳下惠非朝隐者与?"《南史·王僧祐传》:"〔僧祐〕迁司空祭酒,谢病不与公卿游。齐高帝谓王俭曰:'卿从(从,指从弟)可谓朝隐。'"

朝聘 古代诸侯定期朝见天子。《礼记·王制》:"诸侯之于天子也,比年一小聘,三年一大聘,五年一朝。"郑玄注:"比年,每岁也。小聘,使大夫;大聘,使卿;朝,则君自行。然此大聘与朝,晋文霸时所制也。虞夏之制,诸侯岁朝。周之制,侯、甸、男、采、卫、要服六者各以其服数来朝。"谓周制侯服一年一朝,甸服二年,馀递加一年。又春秋时诸侯自相朝见也称"朝聘"。《左传·襄公八年》:"公如晋朝,且听朝聘之数。"又《昭公三年》:"昔文、襄之霸也,其务不烦诸侯,令诸侯三岁而聘,五岁而朝。"

朝暮 (zhāo—) ❶早晚。《周礼·春官·世妇》:"大丧,比外内命妇之朝莫哭不敬者,而苛罚之。"莫,"暮"的本字。范成大《甲辰除夜吟》:"瓶花开落纪春冬,窗纸昏明认朝暮。"❷自朝至暮,谓短暂。《汉书·杨恽传》:"太仆定有死罪数事,朝暮人也。"颜师古注:"言不久活也。"❸一天到晚;时时。《孟子·公孙丑下》:"王驩朝暮见。"

朝歌 (zhāo—) ❶古都邑名。在今河南淇县。商代帝乙、帝辛(纣)的别都。周武王封康叔为卫侯,项羽封司马卬为殷王,皆都于此。❷古县名。秦置。治今河南淇县。隋大业初改卫县。

朝鲜 (—xiǎn) 国名。位于亚洲东部的朝鲜半岛北部。北和中国为邻,东北与俄罗斯接壤,南与韩国相连。西临黄海,东濒日本海。面积12.28万平方公里。人口2 390万(1995年),为单一朝鲜人。国语为朝鲜语。首都平壤。多高原、山地,海拔1 000~1 500米。以盖马高原为主体,熔岩覆盖地区较广。西部丘陵、平原相间。河流较大的有中朝界河鸭绿江,中朝与朝俄交界的图们江、大同江、清川江等。温带季风气候,冬季寒冷干燥,夏季高温多雨,年平均降水量600~1 000毫米。多森林,石墨、菱镁矿储量丰富,还有煤、铁、铅、锌、铜等矿藏。历史文化悠久。古代就同中国有友好往来。公元1世纪朝鲜半岛上有高句丽、百济、新罗三个封建国家。7世纪新罗统一朝鲜半岛。10世纪高丽王朝取代新罗。14世纪末李氏王朝取代高丽,改国号为朝鲜。1910年被日本侵吞。1945年8月15日解放。苏美两国以北纬38度线为界,分别进驻北半部和南半部。1948年9月9日北半部成立朝鲜民主主义人民共和国。1950年*朝鲜战争爆发,美国派兵武装干涉。中朝人民并肩作战。1953年迫使美国签订停战协定。战后,工业发展迅速,主要有钢铁、机械、电力、冶金、木材等部门,多集中在平壤和南浦之间的大同江下游和东北部沿海地区。农业以种植水稻和玉米为主,还产大豆、烟草、棉花、亚麻等。水果(苹果、梨)、养蚕和水产业发达,高丽参驰名世界。运输以铁路为主。输出机床、金属制品、水泥、铁矿石、人参、水产品等,进口石油、炼焦煤、机械设备、棉花等。

朝觐 ❶朝见。古诸侯或臣下朝见天子。《周礼·天官·大宗伯》:"春见曰朝,秋见曰觐。"《汉书·礼乐志》:"有尊尊敬上之心,为制朝觐之礼。"❷译自阿拉伯语hādjdj。伊斯兰教"五功"之一。该教自公元629年规定朝觐为穆斯林必遵的宗教功课。凡身体健康、有经济能力的穆斯林,不分性别,在道路安全的情况下,一生应去麦加朝觐一次。朝觐的主要活动有:在规定的地点受戒;进驻阿拉法特山('Arafāt);巡礼*克尔白;奔走于萨法与麦尔卧两山之间和宰牲等。其中驻阿拉法特山是朝觐者定时集体参加的大典,在*伊斯兰教历12月9日举行。次日即为*古尔邦节。朝觐一般指正朝,在每年10—12月上旬进行;另外还有副朝,亦译"小朝"或"瞻礼",不是穆斯林必遵的功课,每年任何时间均可进行,其仪式与正朝基本相同。

朝露 (zhāo—) ❶早晨的露水。刘昼《新论·言苑》:"故春芷虽茂,假朝露而抽翠。"又以露珠比喻明澈、纯净。《韩非子·大体》:"故至安之世,法如朝露,纯朴不散。"散,杂乱意。❷朝露接触阳光即消失,比喻事物存在时间的短促。《汉书·苏武传》:"人生如朝露。"

朝天子 ❶词牌名。双调四十六字,仄韵。❷曲牌名。北曲中吕宫、南曲南吕宫均有。北曲较常用,一名《谒金门》,字数定格据《九宫大成谱》正格是二、二、五、七、五、四、四、五、二、二、五(十一句)。与词牌《朝天子》、《谒金门》均异。单用作小令,也用在正宫或中吕套曲内。一般《南北合套》套曲所用北曲,则较正格略有变化。又戏曲乐队亦有两个同名的伴奏乐曲。一个源出于祭神的民间音乐,多在帝王上场时使用。另一个从北曲变化而来,用于狩猎场面。

朝天宫 道教宫观。在江苏省南京市。五代时吴王杨溥所建。原名"紫极宫"。后改称"祥符宫"、"天庆观"、"玄妙观"、"永寿宫"。明洪武十七年(1384年)重建,改称朝天宫。并为当时举行朝贺演习礼仪的场所。

朝天椒 (*Capsicum frutescens* var. *conoides*) 茄科。辣椒的变种。一年生草本。叶卵形。果圆柱形,先端尖,簇生于顶端,未熟时有绿、白、紫等色,熟时红色。味辛辣。中国各地有栽培。种子繁殖。可食用及供观赏。并可入药,根、茎治风湿、月经过多;果治脾胃虚寒、食欲不振、冷痢。

朝天椒

朝中措 词牌名。始见于北宋欧阳修词。又名《照江梅》、《芙蓉曲》等。双调四十八字,平韵。

朝花社 (朝zhāo) 文艺社团。1928年成立于上海。主要成员有鲁迅、柔石、许广平等。致力于介绍东欧和北欧文学、外国的版画艺术。1928年12月编辑《朝花》周刊,至1929年5月停刊。共出版二十期。同年6月改出《朝花》旬刊,至9月停刊,共出版十二期。接着又印行美术丛刊《艺苑朝花》四种(第五种改由光华书局出版),以及《近代世界短篇小说集》等,1929年后停止活动。

朝鲜人 ❶朝鲜半岛的民族。约6 890万人(1995年),其中朝鲜2 390万人,韩国4 500万人。通用朝鲜语文,一般认为属阿尔泰语系。部分信佛教,部分信儒教、基督教新教等,盛行祖先崇拜。主要从事农业,擅栽水稻。部分从事渔业和工业。有悠久的历史和文化,同中国人民关系密切。❷世界各地朝鲜人的泛称。

朝鲜文 创制于15世纪中叶。初称训民正音,又称"谚文"。现有辅音字母19个,元音字母21个。拼写时以音节为单位组成方块形。元音前的辅音字母居左或居上,元音字母居右或居下,元音后的辅音字母居于元音之下。楷体、草体差别不大。行款横竖均可。中国的朝鲜文出版物,现通行横排,并取消了夹用的汉字。朝鲜民主主义人民共和国的朝鲜文,原来夹用的汉字已采用朝鲜字母拼写。韩国使用的朝鲜文,还夹用汉字。

조국의 하늘!

(祖国的天空)

朝鲜文

朝鲜语 分布在朝鲜半岛全境和中国吉林、黑龙江、辽宁等省。类型上和阿尔泰语系相近。塞音、塞擦音按松紧和气流的性质分为3套,擦音有松、紧2套。体词有数和格,谓词有态、尊称、时、式和阶称(表示对话者之间长幼、亲疏及身份关系)等语法范畴,用在词干后面依次递加粘附成分的办法来表示。句子的基本语序是主语—补语—谓语。词汇中有固有词、汉字词和外语借词三部分。

朝鲜族 中国少数民族之一。19世纪中叶起从朝鲜半岛大批迁入中国定居,和各族人民共同开发东北边疆。极少数是明末清初已在中国定居。192.3万人(1990年)。主要分布在吉林,黑龙江、辽宁、内蒙古等地亦有分布。有本民族的语言文字。主要从事农业,擅长种水稻,对东北水田开发有贡献。能歌善舞。建国前,处在封建地主经济发展

阶段，并有了一些资本主义经济成分。信佛教、基督教新教及天主教。1931 年以后在中国共产党领导下，和各族人民一起对日本侵略者进行武装斗争。1952 和 1958 年先后单独建立了一个自治州和一个自治县。

朝鲜蓟 (*Cynara scolymus*)　亦称"菊蓟"。菊科。多年生宿根草本。植株的地上部分，每年自蘖芽自发更新。叶大而肥厚，披针形，羽状深裂，有白毛。春季抽花茎，夏季现蕾，开紫花。适于肥沃及排水良好的土壤生长。多用蘖芽于晚秋或早春扦插繁殖，一般 4 年人工更新一次。原产地中海沿岸，中国少有栽培。花苞及花托供食用。

朝鲜蓟

朝三暮四 (朝 zhāo)　《庄子·齐物论》："狙公赋芧，曰：'朝三而暮四。'众狙皆怒。曰：'然则朝四而暮三。'众狙皆悦。名实未亏，而喜怒为用，亦因是也。"芧，橡子；赋，给与。原意谓以诈术欺人，今谓反复无常。乔吉《山坡羊·冬日写怀》曲："朝三暮四，昨非今是。"

朝不谋夕 (朝 zhāo)　形容形势危急，只能顾眼前，不作长久打算。《左传·昭公元年》："〔赵孟〕对曰：'老夫罪戾是惧，焉能恤远？吾侪偷食，朝不谋夕，何其长也？'"杜预注："言欲苟免目前，不能念长久。"亦作"朝不及夕"、"朝不虑夕"。《左传·襄公十六年》："敝邑之急，朝不及夕。"李密《陈情表》："人命危浅，朝不虑夕。"今多作"朝不保夕"。

朝日新闻 (zhāo—)　日本报纸。1879 年 1 月 25 日创刊于大阪。创办人村山龙平。1888 年 7 月 10 日出东京版。设有东京、大阪、名古屋、西部四个本社和北海道支社，各自编辑和发行早刊、晚刊。在国外设有四个总局、二十多个支局。还出版《周刊朝日》、《朝日评论》等二十种期刊。

朝令暮改 (朝 zhāo)　亦作"朝令夕改"、"朝令夕更"。谓政令时常更改，使人无所适从。《汉书·食货志上》："急政暴虐，赋敛不时，朝令而暮改。"或谓"改"本作"得"。王念孙《读书杂志·汉书四》："改，本作得。言急征暴赋，朝出令而暮已得；非谓其朝令而暮改也……《汉纪》正作朝令暮得。"按《食货志》用晁错《论贵粟疏》文。

朝贡贸易　后人对明代的一种海外贸易制度的称谓。明初至嘉靖时 (1522—1566) 实行海禁，对私人的海上贸易进行严格的控制。在海禁期间，允许海外各国在"入贡"时附带进行贸易。《明史·食货志五》："海外诸国入贡，许附载方物与中国贸易。因设市舶司，置提举官以领之"。明廷还规定各国的入贡期限，多数是三年一贡，独日本要十年一贡。隆庆时 (1567—1572) 放宽海禁，朝贡贸易基本停止。

朝花夕拾 (朝 zhāo)　散文集。鲁迅著。1928 年北平(今北京)未名社初版收入 1926 年所作回忆性散文十篇。这些散文在《莽原》杂志上连载时题名为《旧事重提》。其中《阿长与〈山海经〉》和《从百草园到三味书屋》等生动地描画出作者美好的童年岁月；《藤野先生》和《范爱农》等通过记怀师友，也写出了作者人生道路的转折；《二十四孝图》和《狗·猫·鼠》等则针对现实直抒己见，具有辛辣的杂文风格和强烈的批判性。作品采用白描笔法，在平静的叙述中蕴含深长的韵味。

朝美条约　全名《朝美修好通商条约》。1882 年 5 月美国、朝鲜间签订的不平等条约。共十四条。依约：美取得领事裁判权和最惠国待遇；朝开港通商；在朝的美商缴纳低率关税，并受到保护。随后，英、法、德、俄等国也迫使朝鲜订立类似条约。

朝秦暮楚 (朝 zhāo)　❶战国时秦楚两大强国对立，时常打仗，其他国家各视自己的利益所在，时而助秦，时而助楚。一般游说之士亦复如此。后因以"朝秦暮楚"比喻人的反复无常。❷朝在秦，暮在楚。形容生活不安定。晁补之《北渚亭赋》："托生理于四方，固朝秦而暮楚。"

朝野佥载　笔记。唐张鹭撰。二十卷。记隋唐两代朝野遗闻，对武则天时期的朝政颇多讥评，曾为《资治通鉴》等书所取材。其中亦间有怪诞不经的传说。原本已佚。今本六卷，为明人从《太平广记》中辑出重编，又窜入部分伪文。今人点校本另辑补佚文八十多则，颇为完备。

朝野类要　书名。南宋赵昇撰。五卷。将朝野故事分为二十门，三百二十九事，每事各标小目。宋代案牍文辞与官场习语，如朝仪之"把见"、科举之"混试"等，后人不易索解，此书均有解释。

朝鲜日报　韩国报纸。1920 年 3 月 5 日在汉城创刊。日本殖民统治时期，曾多次被迫停刊，并被封闭。日本投降后，于 1945 年 11 月 23 日复刊。

朝鲜半岛　在亚洲大陆东缘。北界图们江和鸭绿江，西临黄海，东滨日本海，南临朝鲜海峡。面积 21.4 万余平方公里。半岛上有朝鲜和韩国两个国家。海岸线长约 8 700 公里，东岸较平直，西和南岸曲折多岛屿。

朝鲜译音　"高丽译音"的别称。

朝鲜战争　亦称"朝鲜祖国解放战争"。初为朝鲜半岛南、北方间的战争，后因美国武装干涉，扩大为国际间的局部战争。1950 年 6 月 25 日战争爆发。27 日美国派兵介入并武力封锁台湾海峡。7 月 7 日，美国借联合国名义，组织"联合国军"正式参战。朝鲜人民军在战争初期攻势迅猛，至 9 月初把美军和南朝鲜军驱至釜山一隅。9 月 15 日，美军在仁川登陆，战局逆转。10 月 1 日起，美军、南朝鲜军悍然北犯，并轰炸中国东北，严重威胁中国的安全。中国人民为抗美援朝，保家卫国，组成中国人民志愿军，于 10 月 25 日赴朝参战。中、朝军队连续进行五次战役，把敌军从鸭绿江边逐回三八线附近，迫使美国于 1951 年 7 月接受停战谈判。在谈判期间，美国先后发动多次攻势，并进行细菌战，均被粉碎。1953 年 5 月中、朝军队发动夏季攻势，取得胜利，迫使美国于同年 7 月 27 日在板门店签订《朝鲜停战协定》。

朝鲜海峡　在朝鲜半岛南岸和日本九州岛北岸之间，东北通日本海，西南接东海。宽约 180 公里。水深 210 米左右。两岸多良港、小湾。有暖流通过，渔业、养殖业发达。狭义的朝鲜海峡，指朝鲜半岛和对马岛之间的海峡，宽 50 公里。

朝鲜银行 (行 háng)　旧时日本在朝鲜和中国进行殖民侵略的银行。原为 1909 年成立的韩国银行，1911 年 3 月改组更名。总行设朝鲜汉城(今属韩国)。发行纸币，并经营汇兑、贴现等业务。在中国安东(今丹东市)设办事处。1913 年起，陆续在中国沈阳、大连、旅顺、长春、天津、北京、青岛、济南、上海等地设分行。该行在华发行纸币，参加对华贷款的银行团，扶植日本在东北的殖民事业。抗日战争胜利后，在华分支机构被国民党政府中央银行接收。

朝永振一郎 (1906—1979)　日本物理学家。京都大学毕业，东京帝国大学理学博士。1937 — 1939 年在德国进行科研工作。东京文理科大学教授，东京教育大学校长，日本

学术会议会长，日本学士院院士。从事场论和粒子等方面的研究。1948年提出"重整化"理论。与美国物理学家费曼(Richard Phillips Feynman, 1918—)、施温格(Julian Seymour Schwinger, 1918—)共获1965年诺贝尔物理学奖。

朝鲜停战协定 由朝鲜人民军最高司令官和中国人民志愿军司令员为一方的代表同"联合国军"总司令为另一方的美国代表于1953年7月27日在朝鲜板门店签订并生效。主要内容：划定军事分界线，双方各由此线后退2公里，以建立非军事区；双方停止一切敌对行为，并从规定地区撤出一切军事力量；停止自朝鲜境外进入增援的军事人员、武器和弹药；协定生效60天内，双方直接遣返坚决要求遣返的战俘，其余战俘交中立国遣返委员会处理；向双方有关各国政府建议在协定生效后三个月内召开高一级的政治会议，协商从朝鲜撤退一切外国军队及和平解决朝鲜问题等事项。

朝鲜中央通讯社 简称"朝中社"。朝鲜国家通讯社。1946年12月5日成立，原名北朝鲜通讯社，1948年10月12日改现名。总社设在平壤。

朝野新声太平乐府 即《太平乐府》。

朝鲜北南高级会谈 朝鲜半岛北南方总理举行的会谈。自1990年9月起进行了多轮。签署了有关促进双方和解、加强合作交流等一系列文件，如《关于北南和解、互不侵犯和合作交流协议书》、《关于朝鲜半岛无核化共同宣言》、《关于组建北南军事共同委员会协议书》、《关于组建北南合作交流共同委员会协议书》、《关于设立北南联络办事处协议书》、《关于组建北南和解共同委员会协议书》等，使朝鲜半岛北南关系得到改善。

朝鲜祖国解放战争 即"朝鲜战争"。

朝鲜北方和南方联合声明 朝鲜半岛北方和南方就促进自主和平统一祖国的原则于1972年7月4日达成协议的声明。声明确认统一祖国的原则，即统一应当在不依靠外来势力和没有外来势力干涉的情况下，自主地加以实现；统一应当以和平方法来实现，不采取反对对方的武力行动；应当超越思想、信念和制度的不同，首先作为一个民族，促成民族大团结。双方商定建立南北协调委员会，并就其他问题达成协议。

5 **幹** ㊀"干㊂㊃"的繁体字。
㊁(hán 寒) 见"井幹"。

鹄 〔鵠〕㊀(hàn 翰) 长毛马。苏轼《书韩幹牧马图》诗："白鱼赤兔骅皇鹄。"
㊁(hán 寒) 见"骇鹄"。

6 **榦** "幹(干)"的异体字。

翰 (zhāo) 同"朝"。见《字汇·月部》。

斡 ㊀(wò 卧) 转，旋转。《史记·屈原贾生列传》："万物变化兮固无休息，斡流而迁兮或推而还。"
㊁(guǎn 管) 通"管"。管领。《汉书·食货志下》："欲擅斡山海之货，以致富羡。"《史记·平准书》"斡"作"管"。

斡旋 ❶扭转；挽回。范成大《两木》诗："大钧播群物，斡旋不作难。"引申为调解争端。《官场现形记》第四十五回："毕竟是随凤占理短，敌不过人家，只得连夜到州里，叩见堂翁，托堂翁代为斡旋。"❷国际法名词。和平解决国际争端的政治方法之一。第三国主动进行有助于促成争端当事国之间直接谈判的行为。但进行斡旋的国家不参加争端当事国之间的谈判。

斡维 (guǎn—) 转运的枢纽，指斗枢。《楚辞·天问》："斡维焉系，天极焉加？"王逸注："斡，转也；维，纲也。言天昼夜转旋，宁有维纲系缀其际？"亦作"管维"。

斡朵里 即"斡朵怜"。

斡朵怜 亦作俄朵里、鄂多里、斡朵里或吾都里。元在今黑龙江依兰一带所建的五个女真"军民万户府"之一。所属即明*建州女真的先世。其后南迁吉林珲春和朝鲜会宁一带，明于永乐四年(1406年)以*猛哥帖木儿所部置建州左卫。

斡亦剌 见"卫拉特"。

斡离不 (?—1127) 即完颜宗望。金大将。女真族。太祖阿骨打次子。早年随阿骨打征战，灭辽时穷追辽天祚帝，俘其族属。天会三年(1125年)任东路军统帅攻宋。次年两次围攻东京，与粘罕会师，俘宋徽钦二帝。五年退兵后病死。为开国功臣之一。

斡难河 黑龙江上源之一，亦译鄂诺河、俄依河、敖嫩河。源出蒙古国肯特山，流入俄罗斯境内，即今鄂嫩河，下游为石勒喀河。公元10世纪后，斡难河源为蒙古族世居之地，1206年成吉思汗即位于此。

斡脱钱 元代由斡脱户经营的官营高利贷资本。元有斡脱户，是"奉圣旨、诸王令旨随路做买卖之人"(《元典章》卷一七)。斡脱钱即是由皇帝、诸王出钱命斡脱户放债取利的钱。

斡鲁朵 又译鄂尔达。成吉思汗之孙，朮赤长子。父死后，自以才能不及弟拔都，让位给他。窝阔台汗七年至乃马真皇后称制三年(1235—1244)从拔都西征，深入东欧。拔都建立金帐汗国(即钦察汗国)，分以东方锡尔河以北地，其帐用白色，称白帐汗。

7 **翰** 同"看"。

8 **翰** (hàn 翰) 虫名。《尔雅·释虫》："翰，天鸡。"郭璞注："小虫，黑身，赤头，一名莎鸡。"

翰 (hàn) ❶雉类，赤羽的山鸡。也叫"锦鸡"。《逸周书·王会》："蜀人以文翰；文翰者，若皋鸡。"❷长而硬的鸟羽。《尚书大传·西伯戡黎》："取白狐青翰。"郑玄注："翰，毛之长大者。"❸毛笔。刘桢《公宴诗》："投翰长叹息。"引申为文词。如：书翰；文翰。❹辅翼。《诗·小雅·桑扈》："之屏之翰。"❺白马。《礼记·檀弓上》："殷人尚白……戎事乘翰。"郑玄注："翰，白色马也。"❻高飞。陆机《文赋》："浮藻联翩，若翰鸟缨缴而坠曾云之峻。"

翰苑 翰林院的别称。《宋史·萧服传》："服文辞劲丽，宜居翰苑。"

翰林 ❶谓文翰荟萃的所在。《文选·扬雄〈长杨赋〉》："故借翰林以为主人，子墨为客卿以风。"李善注："翰林，文翰之多若林也。"陆机《文赋》："郁云起乎翰林。"❷官名。唐玄宗初置翰林待诏，为文学侍从之官。至德宗以后，翰林学士职掌为撰拟机要文书。明清则以翰林院为"储才"之地，在科举考试中选拔一部分人入院为翰林官。清制翰林院以大学士为掌院学士，其下设侍读学士、侍讲学士、侍读、侍讲、修撰、编修、检讨等官。殿试朝考后，新进士之授翰林院庶吉士者，称为"点翰林"。庶吉士在院学习三年，期满考试后散馆。优者留院为编修、检讨，其余分别授官。留院者升

迁较速，清代大臣多出于此途。

翰海 一作瀚海。含义随时代而变。两汉六朝时是北方的海名。汉武帝时霍去病击匈奴左地，出代郡塞二千余里，登临翰海而还。唐以前人注释《史记》、《汉书》，皆解作一大海名。据方位推断，当在今蒙古高原东北境，疑即今呼伦湖与贝尔湖；又今人岑仲勉考证，既云"登临"，则是"山"而非"海"，"翰海"当即今蒙古杭爱山不同音译。《北史·蠕蠕传》数见"瀚海"一词，方位不一，其一与《史记》、《汉书》所载同，其一当在高原北境，疑即今贝加尔湖。唐代是蒙古高原大沙漠以北及其迤西今准噶尔盆地一带广大地区的泛称。西夏称灵州（今宁夏灵武市西南）南一带沼泽地为瀚海，见《西夏书事》；元代或以今新疆古尔班通古特沙漠为瀚海，见耶律楚材《西游录》，或以今阿尔泰山为瀚海，见刘郁《西使记》。明以后专指戈壁沙漠。

翰墨 犹"笔墨"。指文辞。曹丕《典论·论文》："古之作者，寄身于翰墨，见意于篇籍。"也指书法或绘画。《宋史·米芾传》："特妙于翰墨，沈著飞翥，得王献之笔意。"

翰林志 笔记。唐李肇撰。一卷。撰于作者任翰林学士时，故所记唐代翰林职掌沿革，颇为详备。

翰林院 官署名。唐代初置，本为各种文艺技术内廷供奉之处，宋代犹以翰林院勾当官总领天文、书艺、图画、医官四局，以至御厨茶酒亦有翰林之称。至于*翰林学士供职之所，在唐为*学士院，至宋始称翰林学士院。辽于南面官中置翰林院。元代称翰林兼国史院。明代始将修史、著作、图书等事务并归翰林院，正式成为外朝官署。清沿明制设翰林院，掌编修国史，记载皇帝言行的起居注，进讲经史，以及草拟有关典礼的文件；其长官为掌院学士，以大臣充任，所属职官如侍读学士、侍讲学士、侍读、侍讲、修撰、编修、检讨和庶吉士等统称翰林。其在*南书房行走者，一般皆为翰林出身，官衔称南书房翰林。

翰林学士 官名。唐玄宗于内廷供奉之翰林院以外别建学士院，选任有文学的朝臣充翰林学士。德宗以后，翰林学士成为皇帝最亲近的顾问兼秘书官。经常值宿内廷、承命撰拟有关任免将相和册后立太子等事的文告，有"内相"之称。唐代后期，往往即以翰林学士升任宰相。北宋翰林学士仍掌制诰。此后地位渐低。清代以翰林掌院学士为翰林院长官，其下有侍读学士、侍讲学士。清末复置翰林学士，仅备侍读学士的升迁。

翰林图画院 亦名"翰林图画局"，简称"画院"、"图画院"。宋代帝王御用的绘画机构。汉、唐已有宫廷画家。五代十国时，画家比较集中南唐、西蜀，始有"画院"。北宋初设置"翰林图画院（局）"，按才艺高下，分别予以祗候、待诏、艺学、学生等职衔。徽宗朝，一度建立"书画学"，规定肄业和考绩等制度；"画院"的规模以此时为盛。南宋重整"画院"，规模不减北宋，元、明、清虽未设立和宋代相同的机构，但仍罗致画家服务宫廷。

9 **韓** "韩"的繁体字。

10 **雗** (hàn) 鸟名。❶白雉。《尔雅·释鸟》："雗雉鹖雉。"郭璞注："今白鹖也，江东呼白雗，亦名白雉。"❷山鹊。《说文·隹部》："雗，雗鸢也。"段玉裁注："雗鸢，山鹊，知来事鸟也。"

12 **鶾** "鹖"的繁体字。

13 **鶾** (hàn 翰) 同"翰❶"。《尔雅·释鸟》："鶾，天鸡。"郭璞注："鶾鸡赤羽。"

218. 雨　部

雨 ㊀(yǔ) 云中降落的液体水滴。主要由云中冰晶或雪粒因水汽转移、碰撞、合并等作用，不断增大到上升气流无力支持时下降融化而成。也有由液体水滴直接增大下降而成的。雨滴直径约 0.1～7 毫米（包括毛毛雨滴）。

㊁(yù) 下雨。《诗·小雅·大田》："雨我公田。"亦喻如雨下。苏轼《喜雨亭记》："是岁之春，雨麦于岐山之阳。"

雨水 二十四节气之一。每年 2 月 19 日前后太阳到达黄经 330°时开始。我国大部地区雨量逐渐增加。《月令七十二候集解》："正月中，天一生水。春始属木，然生木者必水也，故立春后继之雨水。"

雨石 我国古代对陨石的别称。《资治通鉴外纪》："商纣末年，天雨石，大如瓮。"雨石一般指石陨石。我国早在三千年以前已能区分石陨石与铁陨石在成分上的差别。

雨师 ❶中国古代神话中司雨之神。《周礼·春官上》郑玄注，以毕宿为雨师；《风俗通》卷八，以元（玄）冥为雨师；《山海经·海外东经》郭璞注，以屏翳为雨师。❷柽柳的别称。天将雨，柽木先起气迎之，故名。见《说文》"柽"字段玉裁注。

雨林 亦称"常雨林"。热带或亚热带暖热湿润地区，由高大常绿阔叶树构成繁密林冠，多层结构，并包含丰富的木质藤本和附生高等植物的森林类型。包括热带雨林、亚热带雨林、山地雨林等。

雨果 (Victor Hugo, 1802—1885) 法国作家。法国浪漫主义文学的重要代表。生于军官家庭。早期诗作《短歌集》将中世纪理想化，歌颂波旁王朝复辟。后受进步思想启发，逐步摆脱保皇党观点。1827 年发表剧本《克伦威尔》，剧本序言反对古典主义，成为浪漫主义的宣言。接着写出《欧那尼》、《国王寻乐》等剧本，表达人民对暴政的不满；长篇小说*《巴黎圣母院》反对专制和教会。路易·波拿巴政变后，被迫离开法国。先后发表反对路易·波拿巴的作品《小拿破仑》和诗集《惩罚集》。1861—1869 年完成长篇小说*《悲惨世界》，从人道主义观点描写资本主义社会的罪恶；《海上劳工》歌颂浪漫主义爱情在与大自然斗争和克服人性弱点方面的巨大精神力量；《笑面人》，通过流浪艺人的悲惨遭遇，描写人民的苦难生活。1870 年回国。1874 年完成长篇

雨　果

小说《九三年》，描写法国革命高潮一年的动人场景。其他作品有诗作《历代传说集》，歌颂历史上人民反对罪恶统治者的斗争。还写有政论和演说稿等。

雨季 降水比较集中的季节。多见于低纬度热带地区。例如，印度、泰国、越南、柬埔寨等国的夏半年，在赤道气团控制下，降水比较集中，成为这一带的雨季。雨季长短视各地大气环流特点而定。在降水季节分配比较不均的其他地区，也常把降水比较集中的季节称为"雨季"。

雨金 我国古代对陨铁的别称。《竹书纪年》："帝禹夏后氏八年六月，雨金于夏邑。"雨金一般指铁陨石。我国早在三千年以前已能区分铁陨石与石陨石在成分上的差别。有的地名与雨金相联系。例如，乾隆《临潼县志》载明"雨金镇"镇名的来历。雨金镇位于今陕西西安市临潼区东北三十里，秦献公时因雨金而得名。

雨前 成品绿茶之一。用采自"谷雨"前的细嫩芽尖制成，故名。叶片较"明前"稍大。

雨淞 指在有过冷却雨或浓雾时，附着于地面物体上较为透明的冰层。表面较为光滑，质地较硬，不易铲除。系过冷却雨滴迅速碰击地面物体表面时冻结中发生潜热，使滴粒微融后再冻成一片而成。严重的雨淞常会使电线或树枝折断。

雨粟 (yù—) 谓天降粟如雨。《淮南子·本经训》："昔者苍颉作书，而天雨粟，鬼夜哭。"《论衡·感虚》："传书言：'仓颉作书，天雨粟，鬼夜哭。'此言文章兴而乱渐见，故其妖变，致天雨粟，鬼夜哭也。"

雨量 一定时段内，降落到平地（假定无渗漏、蒸发、流失等）上的雨水深度。通常用*雨量器测定。以毫米为单位。

雨霁 雨止转晴。崔颢《题潼关楼》诗："客行逢雨霁，歇马上津楼。"

雨燕 鸟纲，雨燕科大部分种类的通称。外形体态近似燕科鸟类。翼尖长，静止时折叠的翼尖超过尾端。飞翔力强而且快。足短，跗蹠被羽；四趾向前，便于攀附、握抓，而不适于行走。通常营巢于峭壁缝隙中、高大屋檐下或树洞中。于飞行时在空中捕食昆虫。如*针尾雨燕、*白腰雨燕等。

雨旛 悬挂在云层下但未与地面相接的雨丝或雨幕现象。系雨滴未达地面即在空中蒸发所致。

雨露 雨和露能滋长万物，多用以比喻恩泽、恩情。李白《书情》诗："愧无横草功，虚负雨露恩。"

雨久花 (*Monochoria vaginalis*) 别称"浮蔷"。雨久花科。多年生水生草本。叶阔心脏形，从茎的基部生出，有长柄。夏秋开蓝色花，着生在花茎上部。生于池沼、溪边、湖畔。分布于中国东北、华东；亦见于朝鲜半岛、日本。是草鱼和家畜的饲料；入药，有清热解毒、定喘、消肿之效。亦可供观赏。

雨无正 《诗·小雅》篇名。《诗序》："大夫刺幽王也。"《郑笺》则说是"刺厉王"。题名"雨无正"，诗中无据，历代解《诗》者多表示阙疑。《诗集传》："元城刘氏曰：'尝读《韩诗》有《雨无极》篇，序云，雨无极，正大夫刺幽王也。至其诗之文，则比《毛诗》篇首多'雨无其极、伤我稼穑'八字。"世多以为《韩诗》罕见，刘元城所见者恐亦系后人伪增或附会之文。此诗盖侍御近臣所作，写饥馑严重，国势危殆，群臣畏难避祸而去，不肯起而匡救，作者对此深感忧愤。

雨水管 又名"落水管"、"水落管"、"注水"或"流筒"。引泄屋面雨水至地面或地下排水系统的竖管。装置在墙外的称"明管"，常用镀锌铁皮、石棉水泥或铸铁做成；装置在墙内或柱内的称"暗管"，一般用料为铸铁管。埋设地下引泄雨水的管道，亦称"雨水管"。

雨花石 具观赏性的一类古河流沉积砾石。以产地南京雨花台得名。主要是各种瑰丽的隐晶质石英（玛瑙、玉髓等）和岩石的砾石。磨圆度好，粒径以1～8厘米居多。或晶莹剔透、色泽丽润；或花纹优美、绚丽多彩。有天然形成的人物、风景等形象者，更被视为上品。产于南京市城南雨花台、菊花台和江北六合等古长江流经地的第四纪"雨花台砾石层"中。

雨花台 在江苏省南京市南中华门外。为一高约100米、长约3 000多米的山岗。相传梁武帝时，云光法师在此讲经，感动天神，落花如雨，故名。多*雨花石。解放前国民党反动派在此屠杀革命志士和爱国者甚众，集中掩埋在雨花台东、西、北三处。建国后辟为烈士陵园。1950年在山上建有高6.8米的奠基碑，碑上刻有毛泽东题词："死难烈士万岁"。1980年扩建，在当年烈士殉难处建有赭色花岗石群像一座，主峰上1985年又建烈士纪念碑，高42.3米，碑上刻有邓小平题词："雨花台烈士纪念碑"。建有烈士陈列馆。为全国重点文物保护单位。

雨层云(雲)(*nimbostratus*，简写Ns) 属*低云族。云体均匀呈暗灰色的降水云层。能完全遮蔽日、月。云体厚而浓密，由小水滴或小水滴和冰晶（上层）构成。往往有连续性雨雪下降，常见于*低气压过境前方。雨层云下常有移速较快、支离破碎的云片或云块，称为"碎雨云"(*fractonimbus*，简写Fn)。

雨绿林 热带旱季同湿季明显交替地区的旱季落叶森林。是*雨林同*萨瓦纳群落之间的过渡类型。上层以旱季落叶或半落叶的热带乔木树种为主；下层杂生落叶树或常绿树，藤本植物和附生植物种类十分丰富，但比雨林少。分布于中国海南岛和云南南部以及东南亚。

雨量器 测定降雨量的仪器。外壳是金属圆筒，筒口直径为20厘米。圆筒分上下两节：上节作承雨用，其底部为一漏斗，漏斗伸入储水瓶内；下节内放储水瓶，以收集雨水。降雨后将储水瓶中的雨水倾入量雨杯以读得雨量的毫米数。

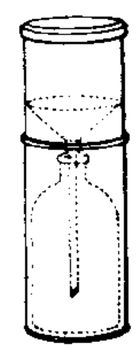
雨量器

雨窗集 话本集。明洪楩编刊之*《清平山堂话本》中的第一集。原共二卷，十篇，今仅存上卷五篇。近人马廉以原刻本影印，与《欹枕集》残本合编为《雨窗欹枕集》。

雨霖铃 唐教坊曲名，后用为词牌。一作《雨淋铃》。相传唐玄宗因安禄山之乱迁蜀，入斜谷，时霖雨连日，栈道中闻铃声，为悼念杨贵妃，遂采作此曲。双调一百零三字，仄韵。宋柳永作"寒蝉凄切"一首，为世传诵。

雨月物语 日本故事片。大映电影公司京都制片厂1953年摄制。川口松太郎、依田义贤根据上田秋成同名小说改编。沟口健二导演。森雅之、小泽荣、京町子、田中绢代、水户光子演出。日本战国时代，源十郎及其妹夫藤兵卫均为陶瓷工。源十郎贪财好色，被女鬼迷住，经行脚僧相救才重返故乡，而妻子已亡故。藤兵卫则当了武士，因谎报战功而当了官。但妻子为寻他而遭士兵轮奸，流落娼门，后偶遇藤兵卫，两人如梦方醒，回到故乡重操旧业。影片将现实与梦幻交融起来，表现战争与人性的矛盾，具有浓厚的神秘气氛。

雨过天青 ❶颜色名。像雨后初晴时的天色。朱琰《陶说·古窑考》："后周柴窑，柴世宗时烧者，故曰柴窑。相传当日请瓷器式，世宗批其状曰：'雨过天青云破处，者般颜色作将来。'"《红楼梦》第四十回："那个软烟罗只有四样颜色：

一样雨过天青，一样秋香色，一样松绿的，一样就是银红的。"❷比喻情况由坏转好。亦作"雨过天晴"。

雨后春笋 春天雨后，竹笋长得又多又快。比喻新事物大量出现，蓬勃发展。

雨村曲话(曲 qǔ) 戏曲论著。清李调元作。二卷。论述元明清杂剧、传奇作家、作品，大多自前人著作里辑录而成，主要是对文字的评论。又有《雨村剧话》二卷，考证作品题材，并对各声腔的源流作了较多的介绍。

3 **雩** ㊀(yú 于) ❶古代为求雨而举行的祭祀。《左传·桓公五年》："龙见而雩。"服虔注："谓四月昏，龙星体见，万物始盛，待雨而大，故雩祭以求雨也。"(《后汉书·礼仪志中》刘昭注引)《荀子·天论》："雩而雨，何也？曰，无何也，犹不雩而雨也。"❷古地名。春秋宋地。在今河南睢县境。《穀梁传》僖公二十一年(公元前639年)："秋，宋公、楚子、陈侯、蔡侯、郑伯、许男、曹伯会于雩。"《春秋》、《左传》作"盂"，《公羊传》作"霍"。

㊁(yù 预) 虹。《尔雅·释天》："蝃蝀谓之雩。"参见"蝃蝀"。

雩山 即"于山"。

雩娄 古城、县名。春秋吴地，后属楚。《淮南子·人间训》："孙叔敖决期思之水而灌雩娄之野。"汉置县，东晋废；南朝宋复置，齐废。在今河南固始东南。

雩都 旧县名。在江西省南部。汉置县。1957年改名于都县。

雪 (xuě) ❶从云中降落具有六角形白色结晶的固体降水物。系气温较低，水汽在空中直接凝华所致。空气中所含水汽多少和温度高低等不同，所形成的雪花形状也就不同。❷借喻白色。李白《将进酒》诗："君不见高堂明镜悲白发，朝如青丝暮成雪。"❸洗除。如：雪耻；雪恨。《吕氏春秋·不苟论》："故〔秦穆公〕雪殽之耻，而西至河雍也。"李固《与黄琼书》："愿先生弘此远谟，令众人叹服，一雪此言耳。"❹擦拭。《韩非子·外储说左下》："黍者，非饭之也，以雪桃也。"❺姓。明代有雪霁。

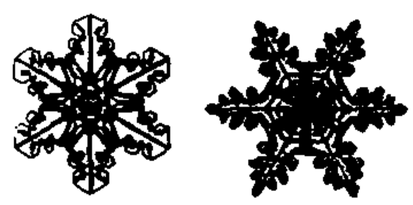
雪花图例

雪山 ❶古代印度人和中亚南部人总称喜马拉雅、兴都库什诸山为雪山，亦作大雪山。见《大唐西域记》卷一、卷二。❷在台湾省本岛北部。近南北走向。同名主峰海拔3 884米，为台湾省第二高峰。其西南一带有广大原始林区。有台湾中部横贯公路通此，沿线建有许多风景点，为山区游览胜地。

雪巴 旧县名。在西藏自治区东部。1960年由原雪喀宗、三东宗和足木宗西部合并改设雪巴县。1964年撤销，分别划归林芝、工布江达、嘉黎三县。

雪舟(1420—1506) 日本战国时代画家。僧人。原姓小田，名等杨。曾从擅长中国水墨画的日本画家周文学习，并研究宋、元绘画，擅画人物、山水、花鸟画等。1468年(明成化四年)随使臣天奥清启来中国，接触许多画家，并游历各地。次年回国后，吸取南宋画家马远、夏珪等画风，结合日本民族绘画特点，自创风格，开辟了日本水墨画的新境地。代表作有《秋冬山水图》、《慧可断臂图》等。

雪舟

雪压 积雪垂直作用在物体上的压强。是建筑工程设计上计算雪荷载的依据。其大小与积雪的深度和密度有关。

雪松 (*Cedrus deodara*) 松科。常绿大乔木，大枝不规则轮生，平展，小枝下垂。叶在长枝上散生，在短枝上多枚簇生，针形，有三棱角，刚强，尖锐。雌雄同株。球果椭圆形，鳞片多枚，各有两种子。种子具翅。分布于阿富汗至印度。模式标本产于中国西藏的喜马拉雅山。常栽培。为著名观赏植物。种子榨油，供工业用。

雪国 中篇小说。日本作家川端康成作(1939年)。男主人公岛村是一个无所事事、百无聊赖的富家子弟，一次外出旅游，与艺妓驹子相识，为此三次去"雪国"与驹子相会。其间穿插了岛村内心对另一女子叶子的纯真的爱的憧憬。小说侧重主观感觉的描绘和心理活动的摹写，形成日本"新感觉派"的特色。

雪兔 (*Lepus timidus*) 哺乳纲，兔形目，兔科。体长48～54厘米。耳较短，尾极短。冬毛密而长，除耳尖和眼周为黑色外，其余一般为雪白色；夏毛背上为棕褐色或棕黄色，两侧较浅；耳壳外侧缘白色。栖息森林、林缘和丛林地带，以树皮、嫩枝和草本植物为食。分布于亚欧大陆和北美洲北部；中国主产于新疆、内蒙古及黑龙江等地的北部地区。为国家二级保护动物。

雪盲 阳光中的紫外线经雪地表面的强烈反射对眼部造成的损伤。多见于在冰雪覆盖地区从事室外工作的人员。有眼红痛、畏光、流泪、异物感、眼睑痉挛、视物不清等症状；经久暴露于紫外线者可见眼前黑影，暂时严重影响视力，故误认为"盲"。佩戴能吸收紫外线的有色眼镜，可起预防作用。

雪线 多年积雪区的下界，为年降雪量与融雪量平衡的地带。其高度主要受纬度、降雪量、地形等因素影响。一般随纬度增高而降低，但最高处不在赤道和热带地区，而在副热带高压区。同一纬度的不同地区或同一山地的不同坡向，雪线高度不同：湿润地区低于干燥地区，阴坡低于阳坡。

雪柳 (*Fontanesia fortunei*) 亦称"五谷树"、"过街柳"。木樨科。落叶灌木，小枝方形。叶对生，披针形或卵状披针形。初夏开花，花白色带绿，顶生圆锥花序或腋生总状花序。果实宽椭圆形，扁平，周围有狭翅。分布于中国华北、华东等地。各地栽培。枝条可编筐篓，茎皮可制人造棉，嫩叶可代茶，根用于治脚气病。江南一带栽为绿篱。

雪耻 洗雪耻辱。《国策·燕策二》："若先王之报怨雪耻，夷万乘之强国，收八百岁之蓄积。"《淮南子·氾论训》："大夫种(文种)辅翼越王勾践，而为之报怨雪耻。"

雪莱(Percy Bysshe Shelley, 1792—1822) 英国浪漫主义诗人。出身贵族。深受*卢梭和*葛德文等人思想影响。1811年因发表《无神论的必然性》一文被牛津大学开除。不久赴都柏林参加爱尔兰人民的民族独立运动。1818年被迫离开英国，侨居意大利，此后几年与*拜伦过从甚密。1822年因覆舟溺死海中。长诗《麦布女王》揭露社会的贫富不均，表现劳动人民的悲惨境遇；《伊斯兰的起义》借东方故事歌颂资产阶级革命，抨击欧洲反动封建势力。1819年完成诗

雪莱

剧《解放了的普罗米修斯》，采用古代神话题材，表达反抗专制统治的斗争必胜的信念和空想社会主义理想。诗体悲剧《钦契》取材于意大利历史故事，反映作者反抗封建暴君的思想。*彼得卢惨案后，写了《致英国人民》、《1819年的英国》、《专制魔王的化装游行》等诗篇，强烈谴责英国统治集团的罪行，号召人们为自由而斗争，所作抒情诗音调谐和，节奏明快，著名的有《西风颂》、《云雀颂》等。还写有理论著作《诗辩》，强调艺术的教育作用。

雪莲 (*Saussurea involucrata*) 亦称"雪莲花"。菊科。多年生草本。茎直立，下部有宿存的褐色残叶。叶多数，密集，长圆状倒卵形，具锯齿，基部渐狭成柄。头状花序多数密生茎端，花蓝紫色，外围有多数白色半透明膜质苞片，形似莲花，因生于高山积雪岩缝中，故名。中国新疆、甘肃、青海也有分布。花序民间用以治妇科病等症。为国家三级保护植物。

雪豹 (*Panthera uncia*) 亦称"艾叶豹"。哺乳纲，食肉目，猫科。体长约1.3米，尾长约0.9米。毛长，灰白色；全身布满黑斑点和黑环。尾粗大，毛蓬松。栖息高山峻岭中。多雌雄同栖，捕食野羊、麝、鹿、雪兔、鸟类等。主要分布于中国西北、内蒙古、西藏、四川；俄罗斯和蒙古亦产。为国家一级保护动物。

雪　豹

雪冤 洗雪沉冤。《新唐书·元稹传》："设谏鼓，置匦函，曾未闻雪冤决事、明察幽之意者。"

雪崩 山坡大量积雪突然崩落的现象。由积雪本身的重量、大风、新旧积雪面摩擦力减少、积雪底部融解、气温骤升等原因引起。一般有顺坡下滑、大块塌落和巨团滚下等形式。每伴有雪崩风。大量雪崩时，常夹带石块，折断树木、阻塞交通，有时甚至压埋村屋，造成严重危害。

雪量 一定时段内雪的降落量。通常把雨量器承受到的雪融化成水后，用量雨杯测定。也有用量雪尺测其降落到平地上的厚度的。

雪喀 旧宗名。在西藏自治区东部。原西藏地方政府设置。1960年与三东宗及足木宗西部合并改设雪巴县。1964年雪巴县撤销，分别划归林芝、工布江达、嘉黎三县。

雪暴 伴有强降雪的风暴。有雪暴时，能见度变劣，并有强吹雪(阵风将雪吹扬到离地面一定高度)现象。

雪橇 一种在雪地或冰上滑行的、没有轮子的交通运输工具。主要构造是在两条前端翘起的木质滑板上，装有木架，用以载货或供人乘坐。一般用狗、鹿、马等拖动，也可由人力挽拉或撑竿滑行。

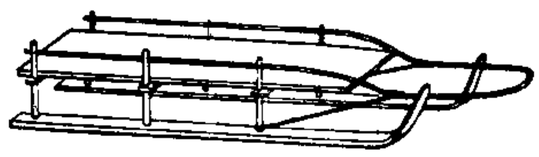

雪　橇

雪旛 云层下悬挂的雪丝或雪幕现象。因降雪未达地面即在空中蒸发所致。

雪衣藻 (*Chlamydomonas nivalis*) 绿藻门，衣藻科。藻体为单细胞，构造与*衣藻相似，但无鞭毛，以不定群体的状态集生一处。细胞壁厚，叶绿体为血红素所掩盖，故呈红色。能忍受高度干寒，分布于高山和极地的积雪上。大量生存时，使雪地出现"红雪"现象。

雪花银 白银的俗称。孔尚任《桃花扇·拒媒》："可知定情诗红丝拴紧，抵过他万两雪花银。"亦省称"雪花"。阮大铖《燕子笺·伪缉》："我替他再添你二十两雪花，宽释了他，还了他那诗笺罢！"

雪里蕻 (*Brassica juncea* var. *multiceps*) 十字花科。一二年生草本。芥菜类蔬菜中叶芥菜的一个变种。叶片较小，叶缘有锯齿，或有深缺刻；色绿。叶柄较细而圆。在短缩茎上侧芽发达，形成分蘖。在开花前茎基部形成多数分枝。耐寒力强，在中国南方冬季能露地越冬。一般行育苗移栽。适于腌制咸菜。

雪茄烟 英文cigar的音译。全部由烟叶制成的一种烟草制品。由多种烟叶分作烟芯、内包皮及外包皮卷制而成。以古巴所产者最有名。其害处同*卷烟。

雪顿节 藏族传统节日。藏语"雪顿"，意为"喝酸奶"。一般在藏历七月初举行，为期三至五天。始于达赖五世时期。最初为宗教活动，后演变为娱乐节日。届时西藏各地著名藏剧团聚集拉萨，先后在哲蚌寺和罗布林卡轮流演出藏戏。同时举行游园活动，弹唱歌舞，尽情欢乐。建国后，增加了贸易等活动。

雪峰山 在湖南省西部。沅、资二水的分水岭。南起湘、桂两省区边境，北止洞庭湖滨。东北-西南走向，绵延300多公里。南段山势陡峻，主峰苏宝顶(1 934米)在洪江市东。北段被资水穿切后，渐降为丘陵。有三尖杉、红豆杉、银杉等珍稀树种。矿产有铁、锰、锑、钨等。山区河道富水力资源。湘黔铁路经此。

雪特钟 精密度较高的一种机械钟。由英国人雪特(William Hamilton Shortt)发明，故名。等时运动元件由主摆和副摆组成，两摆之间用电路联接。主摆装在恒温室内抽去空气的密封筒中，以避免温度和气压变化的影响。主摆是一个自由摆，不受任何机构牵制，动能由副摆控制的输能机构每30秒供给一次。主摆在接受能量时给出一个同步信号，以纠正副摆的相位，使副摆基本上保持和主摆同步。由于自由摆的特点，走时精度较高，每日稳定度可达千分之几秒。

雪溪图 中国画。相传为唐王维作。绢本立轴。水墨。画面为一片白雪皑皑的平远景色。远处平坡密树，小屋卓立。中景一河横波，两人刺船而渡。近端左下角篱舍半露，溪桥斜跨，一人驱豕归来；右下角一屋侧傍山隈，一屋正对河滨，人影清晰可辨。枯树数株，老枝槎枒，雪痕宛然。全图于宁静中透出生活气息。专用水墨，充分利用墨之浓、淡、干、湿，发挥其渲染作用，堪称画中有诗，充分表现出文人山水画的意趣。

雪窦山 在浙江省奉化市西。四明山分支。海拔800米。谷深崖崇，涧水直泻喷薄如雪窦，故名。有唐雪窦寺，是中国佛教禅宗十刹之一。另有御书亭、千丈岩瀑、妙高台、三隐潭瀑等名胜。为全国重点风景名胜区。

雪上加霜 比喻灾祸叠至，苦上加苦。高文秀《誶范叔》第二折："泪雹子腮边落，血冬凌满脊梁，冻剥剥雪上加霜。"

雪中送炭 范成大《大雪送炭与芥隐》诗："不是雪中须送炭，聊装风景要诗来。"比喻在别人困难或急需的时候给予帮助。文康《儿女英雄传》第九回："世情如纸，只有锦上添花，谁肯雪中送炭？"

雪泥鸿爪 语出苏轼《和子由渑池怀旧》诗："人生到处知何似，应似飞鸿踏雪泥，泥上偶然留指爪，鸿飞那复计东西！"比喻往事遗留的痕迹。

雪虐风饕 虐，暴虐；饕，贪残。风雪交加，形容严寒。陆游《梅花》诗："幽香淡淡影疏疏，雪虐风饕亦自如。"

雪桥诗话 近代杨钟羲撰。十二卷，又二集八卷，三集十二卷，余集八卷。钟羲为汉军旗人，曾作《八旗文经作者考》，诗话亦颇多对满族诗人及作品之论述，保存了不少资料。

雪球荚蒾 (*Viburnum plicatum*) 亦称"日本雪球"。忍冬科。系蝴蝶荚蒾选育的栽培种。花序上的花全为不育性花，白色，聚成直径5～7.5厘米的球状，花期4～5月。原产中国、日本。嫁接或扦插繁殖。花时满树白花，犹如积雪压枝，十分美丽，为优良的园林观赏树木。

雪窖冰天 亦作"冰天雪窖"。指严寒的地区。《宋史·朱弁传》："叹马角之未生，魂销雪窖；攀龙髯而莫逮，泪洒冰天。"陈康祺《郎潜纪闻》卷四："公(林则徐)慨然曰：'二万里冰天雪窖，只身荷戈，未尝言苦。'"

雪橇运动 滑雪运动项目之一。乘木制或金属制作的双橇滑板，在专设的冰雪线路上高速回转、滑降的一种运动。分有舵雪橇、无舵雪橇和连橇等数种。

雪上一支蒿 (*Aconitum brachypodum*) 亦称"短柄乌头"。毛茛科。多年生草本。块根纺锤状圆锥形，黑褐色。叶革质，掌状深裂，各裂片又两或三裂，小裂片细线形。总状花序生于枝端或腋生，花左右对称，紫蓝色。分布于中国云南西北部及四川西南部。生于高山草丛中。块根入药，性温、味苦辛、有大毒；功能祛风、活血、止痛、消肿；内服治跌打损伤、风湿骨痛、牙痛，外用治扭伤、骨折、疮疡肿痛等；毒性强烈，慎用。

4 **雲** ㊀"云㊁"的繁体字。

㊁(yún) 姓。唐代有雲朝霞。

雳 〔靂〕(lì 历) 见"霹雳"。

雰 ㊀"氛"的异体字。

㊁(fēn) 见"雰雰"。

雰雰 雪盛貌。《诗·小雅·信南山》："上天同云，雨雪雰雰。"雨，降。

雯 (wén 文) 云彩。《集韵·二十文》："云成章曰雯。"《古三坟·爻卦大象》："日云赤昙，月云素雯。"

雱 (páng 旁) 雪盛貌。《诗·邶风·北风》："北风其凉，雨雪其雱。"

5 **電** "电"的繁体字。

雷 ㊀(léi) ❶伴随闪电出现的强烈爆炸声。由闪道中的高温使水滴气化、空气体积迅速膨胀而产生。❷一种爆炸性的武器。如：地雷；鱼雷。也用作地雷或水雷的简称。如：扫雷。❸通"罍"。古酒器名。《隶释·韩敕造孔庙礼器碑》："雷、洗、觞、觚。"❹姓。

㊁(lèi) ❶通"擂"。敲击。古乐府《巨鹿公主歌辞》："官家出游雷大鼓。"❷通"礧"、"礌"。古时守城用以击敌的石块。《左传·襄公十年》"亲受矢石"孔颖达疏引郑玄云："'用金石作枪雷之属。'雷即礧也。兵法：守城用礧石以击攻者。"

雷山 县名。在贵州省黔东南苗族侗族自治州西部、雷公山区。县人民政府驻丹江镇。清置丹江厅，1913年改丹江县，1941年并入丹寨、台江两县，1943年又析出改设雷山设治局，1948年改雷山县。以县东雷公山得名。1954年改设雷山苗族自治县，1956年复改雷山县。农、林产有稻、小麦、玉米、烟草、油桐、油茶、茶叶、猕猴桃、木材、药材。工业有电力、机械、制茶、酿酒、食品加工等。名胜有雷公山、郎德寨。

雷丸(*Polyporus mylittae*) 亦称"竹苓"。担子菌亚门，多孔菌科。菌核为不规则的团块，质坚实，直径约1～2厘米。表面红棕色至灰黑色，有微细隆起的皱纹；内部白色至淡黄色。寄生在竹的地下茎上。产于中国西南、南部各地，四川、安徽、湖北等省所产尤多。干燥菌核入药，性寒、味苦，有小毒，功能杀虫，主治虫积腹痛、小儿疳积等症；常用以驱杀绦虫、蛔虫。

雷公 见"雷神"。

雷击 由雷电引起的*触电。

雷龙 (*Brontosaurus*) 古爬行动物。属蜥龙类的蜥脚类。体躯庞大，长可达22米。头很小，颈和尾都长，四肢粗壮有力，四足行走。以植物为食。化石发现于北美洲侏罗纪晚期地层中。

雷平 旧县名。在广西壮族自治区西南部。1928年设县。1951年与万承、养利两县合并为大新县。

雷东 ❶旧县名。在广东省西南部。1952年由湛江市的东海、硇洲等岛设置。1959年撤销，并入湛江市。❷奥迪隆·雷东 (Odilon Redon,1840—1916)。法国画家。早期以石版画著称，出版石版画集有《梦中》、《起源》、《圣约翰启示录》等。1884年独立艺术家协会和独立沙龙成立，任主席。1890年起转向油画和色粉笔画。作品富于神秘性与象征性。曾与象征主义诗人马拉美等交往密切，为当时有象征主义倾向的青年画家(如"纳比派"画家)所崇敬。与莫罗和夏凡纳齐名。作品画幅较小，屡作花卉静物色粉笔画，颇具特色。代表作有《少女维尔利·海曼》等。著有《自我》和《书信集》。

雷鸟 鸟纲，松鸡科，雷鸟属(*Lagopus*)各种的通称。中国有柳雷鸟(*L. lagopus okadai*)，雄鸟体长约33厘米。羽色冬夏不同。夏羽以栗褐色为主，背、肩、腰和尾上覆羽具锈褐色横斑和白色细缘；翼和腹白色。雌鸟头和颈部黑色，上体其余部分淡黄，具褐色横斑。两性冬羽除头顶和外侧尾羽为黑色外，余均白色。善走。飞行迅速，但不能远飞。主食树芽、种子，很少吃昆虫。分布于黑龙江流域。为国家二级保护动物。

柳雷鸟

雷动 ❶打雷；雷声震动。贾谊《旱云赋》："云惟布而雷动兮，相击冲而破碎。"❷比喻声音宏大或群情震动。如：欢声雷动。《汉书·息夫躬传》："边竟(境)雷动，四野风起。"

雷达 英文缩略词radar的音译。全称为radio detecting and ranging，原意为"无线电探测与定位"。利用电磁波探测目标并测定其位置、速度和其他特征的电子设备。主要由定时器、发射机、天线、接收机、终端显示设备和电源组成。目标的距离可通过测定电磁波从雷达到目标，然后经目标反射回雷达的传播时间来确定。利用雷达天线的定向辐射特性可测定目标的方位和仰角。根据目标距离和仰角可计算目标的高度。雷达多能测定目标的方位、距

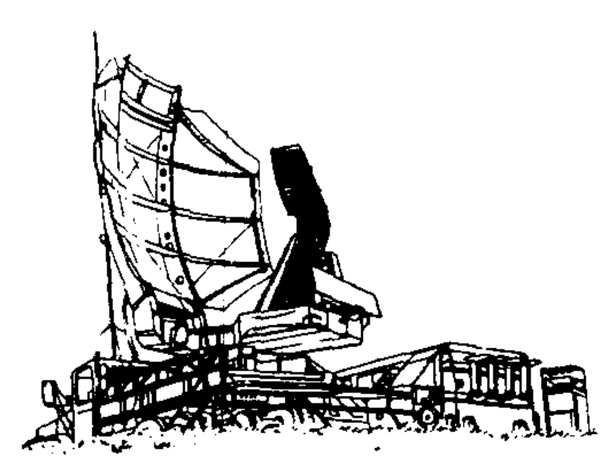
雷达

离、高度三个坐标数据，有些雷达还能测量目标速度和运动轨迹，判断目标的类型、数量和形状等。按工作状态分为脉冲雷达和连续波雷达；按接收信号的性质分为一次雷达、二次雷达和无源雷达。雷达具有发现目标距离远、测定目标参数速度快、能全天候工作等特点。被广泛应用于警戒、引导、武器控制、侦察、测量、航行保障和气象观测等方面。

雷同 人云亦云；相同。《礼记·曲礼上》："毋剿说；毋雷同。"郑玄注："雷之发声，物无不同时应者，人之言当各由己，不当然也。"《楚辞·九辩》："世雷同而炫曜兮，何毁誉之昧昧！"

雷伊 (Satyajit Ray, 1921—1992) 印度电影导演。曾在大学学习科学、经济和艺术史。1940年入泰戈尔创办的国际大学学习。曾在广告公司任画师，并尝试电影剧本的创作。1947年发起成立加尔各答"新电影"协会。1956年执导影片《道路之歌》，表现了印度农村的真实情景。重要作品还有《不可征服的人》、《阿普的世界》、《森林中的日日夜夜》、《仇敌》、《不负责任的伙伴》、《孤独的女人》等。其作品具有浓郁的民族风格。

雷州 ❶州、路、府名。唐贞观八年(公元634年)改东合州为雷州。治海康(今广东雷州市)。辖境相当今广东雷州半岛大部地区。元至元十七年(1280年)升为路。明洪武元年(1368年)改为府。1913年废。❷市名。在广东省湛江市西南部、雷州半岛中部。市人民政府驻雷城镇。汉徐闻县地，隋置海康县。唐宋为雷州治，明清为雷州府治。《太平寰宇记》："盖以多雷为名。"1994年改设雷州市。人口124万(城镇21.3万，1996年)。工业有制糖、制盐、机械、化学、建材、纺织等。沿海渔、盐业亦盛。农产有稻、甘薯、花生、甘蔗等，并产蒲草、橡胶、剑麻。名胜古迹有西湖公园、十贤祠、雷祖祠、三元塔公园。为中国历史文化名城。

雷池 古雷水自今湖北黄梅县界东流，经今安徽宿松至望江县东南，积而成池，称为雷池。自此以下，东流入江，故雷水又有雷池之称。庾亮《报温峤书》："吾忧西陲，过于历阳，足下无过雷池一步也。"意谓劝温峤坐镇原防，不要越雷池而东。后用以比喻不可逾越之界线。

雷汞 亦称"雷酸汞"。化学式 $Hg(ONC)_2 \cdot 1/2\ H_2O$。一种较常用的起爆药。灰褐色或白色晶状粉末。有毒。微溶于冷水。机械感度非常灵敏，受轻微撞击或摩擦就会引起爆炸。受潮则爆炸性能减弱。由硝酸汞在过量硝酸溶液中与乙醇作用而得。可单独或与猛性炸药、氯酸钾、硫化锑等混和，常用于火帽或雷管中。

雷利 (Walter Raleigh, 1554—1618) 英国早期的美洲殖民者之一。曾在法国胡格诺教派军队中任职。后就读于牛津大学奥里尔学院。因镇压爱尔兰的反抗有功，成为女王伊丽莎白一世的宠臣。1584—1589年曾多次组织对北美洲的远征；1595年参加探险队去南美奥里诺科河流域寻找传说中的黄金国(Eldorado)，未获。詹姆士一世即位后被控阴谋推翻国王罪而于1603年判处死刑。临刑前改为缓期执行，监禁于伦敦塔。1616年获释，再度率领对南美奥里诺科河流域的远征，因进攻西班牙的殖民地而获罪。1618年根据1603年的死刑判决而被处死。著有《世界史》，未及完稿，仅有一卷刊行。所著诗文皆佚失。

雷雨 ❶伴有雷声和闪电的降水现象。多发生在*积雨云中。可分因局地空气受热而发生旺盛对流的热雷雨；因冷暖空气的冲突促使暖湿空气剧烈上升的锋面雷雨；因暖湿空气流经山地，在山坡迎风面被迫抬升的地形雷雨；因高空有冷空气平流，或低空有暖空气平流，或两者合并作用，使大气不稳定而形成的平流雷雨。强烈的雷雨常伴有阵风和阵性降水。❷话剧剧本。曹禺作(1934年)。写富家公子周朴园与女仆侍萍生有二子后，将侍萍及幼子赶出家门，只留下长子周萍。侍萍投河，遇救未死，后嫁与鲁贵，幼子起名鲁大海，又生女四凤。二十年后周朴园已是大矿业主，与其妻繁漪另生子周冲。鲁贵带女儿四凤在周家帮佣，鲁大海则在周家矿上做工。周萍与繁漪有染，后又与四凤相爱。周冲也十分喜爱四凤。繁漪唯恐失去周萍，唤侍萍来周家当面辞退四凤，而鲁大海作为矿上罢工工人代表与周朴园发生激烈冲突。侍萍的到来使周鲁两家的纠葛彻底暴露。怀孕的四凤得知周萍是同母兄，触电自尽，周冲为救她也触电身亡；周萍开枪自杀。全剧结构严谨，情节紧张，深刻揭露了旧中国上层社会的罪恶。

雷迪 (Cecil Reddie, 1858—1932) 英国教育家。爱丁堡大学毕业。德国格丁根大学化学博士。后在费迪斯学院任教。1889年在英国德比郡(Derbyshire)创办*阿博茨霍尔姆学校。认为教育的目的在于协调、促使儿童身体和心灵的健全发展。主张学校应建在面积宽广和风光宜人的农村，教师与儿童之间要建立真诚的信赖关系。著有《阿博茨霍尔姆学校》等。

雷波 县名。在四川省凉山彝族自治州东部，隔金沙江邻接云南省。县人民政府驻锦城镇。清置雷波厅，1914年改雷波县。以雷番(bō)山得名。农产有玉米、马铃薯、稻、小麦、花生、大麻、茶叶、油菜籽等，金沙江河谷地区产甘蔗和香蕉，并产多种药材。畜牧业亦盛。森林资源丰富。矿产有磷、铁、硫黄、煤、铜、银。工业有采矿、机械、印刷、制茶、食品等。名胜有马湖。

雷泽 ❶古泽名。(1)即"雷夏"。(2)一名雷水。在今山西永济市蒲州南。源出雷首山，南流入黄河。相传为"舜渔雷泽"之处，实因水有雷名，强为牵合。❷古县名。治今山东菏泽市东北。因雷夏泽得名。隋开皇十六年(公元596年)置，金贞元二年(1154年)废入鄄城县。

雷音 ❶雷鸣声。亦谓声大如雷鸣。杜牧《杜秋娘》诗："雷音后车远，事往落花时。"❷谓佛说法之音如雷震。庾信《陕西弘农郡五张寺经藏碑》："法云(雲)深藏，师子雷音。"

雷神 亦称"雷公"、"雷师"。中国古代神话中司雷之神。《山海经·海内东经》："雷泽中有雷神，龙身而人头，鼓其腹。"《云仙杂记·天鼓》："雷曰天鼓，雷神曰雷公。"《楚辞·离骚》："鸾皇为余前戒兮，雷师告余以未具。"洪兴祖补注："轩辕主雷雨之神。一曰雷师，丰隆也。"后被道教奉为天神，认为可以为天"代言"，"主天之灾福，持物之权衡；掌物掌人，司生司杀"。并谓轩辕氏"得道升天"为雷神，称之为"九天应元雷声普化天尊"。

雷夏 古泽名。又称雷泽。在今山东菏泽市东北。《史记·五帝本纪》"舜耕历山，渔雷泽"，《书·禹贡》"雷夏既泽"，皆指此。唐时尚见于记载，后涸。

雷恩 (Ludwig Renn, 1889—1979) 德国小说家。出身贵族。参加过第一次世界大战。20年代接受马克思主义。1928年参加德国共产党和红色阵线战士同盟。1928—1932年担任无产阶级革命作家联盟书记，出版《左曲线》等刊物。1933年纳粹执政后两次被捕，获释后流亡国外，参加国际纵队，支援西班牙人民。1939年流亡墨西哥，1947年回国。主要作品有小说《战争》、《战后》、《没落的贵族》，青少年读物《特里尼》、《黑人诺比》等。30年代初期曾致电

鲁迅，支持中国左翼作家联盟的正义斗争。

雷射 英文 laser (light amplification by stimulated emission of radiation 的首字母缩略词) 的音译。即"激光器"。

雷曼 (Lilli Lehmann, 1848—1929) 德国女高音歌唱家。父母均为歌剧演员。六岁起学习钢琴。十三岁首次登台，在歌剧《魔笛》中饰第一男童。后长期在柏林、斯德哥尔摩、伦敦、纽约等地著名歌剧院演唱。曾参加萨尔斯堡音乐节等歌剧会演活动。其演唱花腔技巧卓越，人物性格鲜明而有深度。一生共扮演歌剧角色一百七十个，音乐会保留曲目多达六百余首。又积极从事歌唱教学。撰有《歌唱法》和自传《我的生活道路》等。

雷蚴(—yòu) 扁形动物吸虫类幼虫发育中的一个阶段。一般由*胞蚴经过幼体繁殖而成。雷蚴又经过一次幼体繁殖后，产生许多*尾蚴。有些吸虫，如肝片吸虫，雷蚴还可繁殖第二代雷蚴，然后再繁殖成尾蚴。

雷兽 (Brontotheriidae) 古哺乳动物。奇蹄目的一科。后期的类型身躯巨大，形态和习性与现代的犀有些类似，头上有骨质的角。化石主要发现于东亚及北美洲；中国老第三纪地层中很多。

雷锋 (1940—1962) 湖南长沙简家塘(今属望城)人。1957 年加入中国共产主义青年团。参加根治沩水工程、团山湖农场和鞍钢等建设，多次被评为劳动模范和先进生产者。1960 年参加中国人民解放军，在沈阳部队工程兵某部运输连四班当汽车兵，多次立功受奖，同年加入中国共产党。1962 年 8 月 15 日因公殉职。他公而忘私，爱憎分明，全心全意为人民服务。1963 年 1 月 7 日国防部命名他生前所在班为"雷锋班"。同年 3 月 5 日，毛泽东亲笔题词"向雷锋同志学习"。从此，全国广泛开展了学习雷锋的群众运动。涌现出成千上万个雷锋式的先进人物。

雷 锋

雷酸 化学式 HO—N=C。与氰酸 (HO—C ≡ N) 及异氰酸 (H—N=C=O) 互为同分异构体。为有挥发性及毒性的不稳定液体。可由其汞盐用强酸处理制得。雷酸的汞盐(雷酸汞，即"雷汞")及银盐(雷酸银)遇热或撞击后即发生爆炸，前者常用作制造雷管的起爆药。

雷霆 ❶疾雷。《易·系辞上》："鼓之以雷霆，润之以风雨。"❷比喻盛怒。如：大发雷霆。❸比喻威势或威权。《三国志·魏志·王粲传》："但当速发雷霆，行权立断。"

雷管 用于引爆炸药的管状火工品。因最初只装雷汞而得名。按引发方式分为电雷管、针刺雷管、拉发雷管、火焰雷管、化学雷管和激光雷管等。

雷暴 伴有雷声和闪电的天气现象。一般在有*积雨云时产生。常见的有：锋面雷暴(出现在锋过境时，沿冷锋出现的称"冷锋雷暴"；埋藏于暖锋云系内出现的称"暖锋雷暴")、飑线雷暴(出现于气旋暖区内飑线上)和气团雷暴(发生于不稳定气团中)三类。在中国，南方多于北方，山区多于平原；多出现在夏季，其次是春季和秋季，冬季只在中国南方偶有出现；出现时间多在下午；夜间因云顶辐射冷却，使云层内的温度层结变得不稳定，也可引起雷暴。

雷斅 南朝宋时药学家。著*《炮炙论》三卷，记载药物的炮、炙、炒、煅、曝、露等制药法十七种。原书虽佚，但其内容为历代本草所收录，得以保存，其中有些制药法，至今仍被采用。现传《雷公炮炙论》，为近代张骥辑佚本。

雷万兴 山越首领。潮州(治今广东潮州市)人。唐总章二年至开元三年(669—715)，与同族人蓝奉高 (?—715) 等先后领导闽南、粤东山越人民反抗唐朝的统治，于景龙二年(公元 708 年)杀漳州刺史陈元光，斗争持续了四十多年。

雷马克 (Erich Maria Remarque,1898—1970) 德国作家。原名艾里希·保罗·雷马克(Erich Paul Remark)。第一次世界大战时被征入伍，战后当过教员、商人和记者。1929 年发表的处女作反战长篇小说《西线无战事》，被译成近三十种文字，使作家声名大著，同时也引起法西斯势力的仇视。1931 年被迫移居瑞士。1939 年迁往纽约，1947 年加入美国籍。所作长篇小说《凯旋门》，写德国流亡者在法国的经历，反映了知识分子的惶惑与悲观；《生死存亡的时代》表现了德国年轻一代反法西斯意识的觉醒。还写有《最后一站》、《里斯本之夜》、《黑色方尖碑》等长篇小说。作品情节紧张，语言生动。

雷比达 即"李必达"。

雷公山 一称黄阳山。在贵州省东南部雷山县东。苗岭主峰之一，海拔 2 179 米。清水江、都柳江分水岭。以地形高耸险峻、气候多变、保存成片热带原始森林及珍贵古老孑遗植物和具有"佛光"、云海奇景而闻名。森林茂密，珍贵树种有秃杉、台湾杉、花榈木等。辟有雷公山自然保护区。

雷公藤 (*Tripterygium wilfordii*) 俗称"菜虫药"、"红药"。卫矛科。落叶灌木。小枝有四棱，被锈色细茸毛。叶互生，椭圆形至宽卵形，有锯齿，背面浅绿色。夏季开花，杂性，花小，白色，聚伞状圆锥花序。果实有三片膜质翅。产于中国中部、南部及台湾省。供观赏。根皮磨粉或根的煎液，可杀蔬菜害虫或灭蝇蛆、孑孓等。茎纤维可为造纸原料。根、叶及花入药，外用治类风湿性关节炎、皮肤瘙痒、腰带疮等。有大毒，内服宜慎。

雷氏镍 一种用于还原或加氢反应的催化剂。用碱(或酸)溶液处理镍铝(或硅等)合金，溶去部分的铝(或硅等)后而得的黑色粉末。具有较高的活性。由雷奈 (M. Raney) 首先制成，故名。由于呈骨架状结构，故又称"骨架镍"。在空气中能自燃，通常储藏于某些液体(如无水乙醇)中。常用于有机合成。

雷以諴 (1806—1884) 清末湖北咸宁人，字鹤皋。道光进士。历任太常寺少卿等职。1853 年(咸丰三年)由左副都御史升刑部侍郎，随江北大营钦差大臣琦善帮办军务，镇压太平军。为筹措军饷，采幕客钱江建议，创办厘金，随后推行各省。1856 年因江北大营溃没，被革职，充军新疆。后赦归，授陕西按察使、布政使等职，再迁光禄寺卿。1862 年(同治元年)经审察免职。后主讲河东、江汉书院十多年。有《大学解读》、《雨香书屋诗文集》等。

雷头风 中医学病名。头痛的一种。由风邪外袭、痰热上壅所致。见壮热恶寒、头面部起块、自觉脑震如雷鸣等症。治宜清宣升散。

雷发达 (1619—1693) 明末清初建筑工匠。字明所，江西建昌(今永修)人。曾参与北京皇宫太和殿等工程的重建。后代继承其业，在工部样房主持宫廷的营造工作达两百余年，通称"样式雷"。北京圆明园和颐和园中大部分建筑为雷氏所设计。

雷圭元 (1906—1989) 中国工艺美术家。号悦轩，松江(今属上海)人。1927 年毕业于北京艺术专科学校图案系，1929 年赴法国学习绘画、染织和漆画。1931 年回国后任杭

州艺术专科学校教授兼实用美术系主任。1953年调任中央美术学院实用美术系，1956年任中央工艺美术学院教授、副院长。对图案理论深有研究。有《工艺美术技法讲话》、《新图案学》、《新图案的理论和作法》、《图案基础》、《中国图案作法初探》和《中外图案风格》等。

雷达网 在一定区域内，使各种雷达的探测范围按规定要求互相衔接的雷达布局。通常由若干个雷达站和一个或几个雷达情报中心组成。按不同任务分为警戒雷达网、引导雷达网、火控雷达网、对海雷达网、弹道导弹预警雷达网等。

雷达兵 以雷达获取空中情报的兵种。主要任务是实施对空警戒侦察，发现、跟踪和识别空中目标，为各军兵种战斗行动、飞行管制和人民防空提供空中情报。主要装备有各型警戒、引导雷达。雷达兵通常沿国境线向纵深地区部署数道对空警戒线，在重要保卫目标周围部署雷达网。

雷米封 (Rimifon) 即"异烟肼"。

雷州湾 在广东省西南部、雷州半岛东侧。有青年运河注入。北有东海岛，东有硇洲岛，是雷州半岛最大的天然海湾。口宽50.3公里，纵深75公里，面积1 690平方公里。水产资源丰富，产对虾、黄鱼、鲳鱼、海蜇等。

雷耶斯(Alfonso Reyes, 1889—1959) 墨西哥作家。曾在墨西哥法学院学习。后任驻阿根廷、巴西等国大使。在西班牙居住多年。回国后创办墨西哥学院，并任院长。主编《西班牙语言学杂志》。主要作品为短篇小说集《斜面》。其他作品有文集《阿那瓦克的幻想》，诗剧《残酷的伊芙琴尼亚》，游记《西班牙前夕》和文学评论《美学问题》、《喜恶集》、《文学经历》、《新西班牙文学》等。

雷奈克 即"拉埃内克"。

雷首山 古山名。即今山西的中条山脉西南端，介于黄河和涑水间，主峰在山西芮城西北。《书·禹贡》"壶口、雷首，至于太岳"，即此。随地异名：《水经注》载俗称尧山，《括地志》、《通典》各载九名，略有差异，有历山、首阳山、蒲山、襄山、甘枣山、猪山、渠猪山、独头山、薄山、吴山、中条山等称。

雷峰塔 ❶遗址在浙江省杭州市西湖南夕照山上。五代吴越王钱俶时建。内藏石刻《华严经》及《陀罗尼经》等名贵文物。塔于1924年倾塌。部分文物移置于浙江省博物馆内。❷传奇剧本。清雍正、乾隆间黄图珌作。演白蛇、青蛇和许宣的传说，有开药铺、盗仙草、战法海等情节。一般称《白蛇传》。稍后，有相传经陈嘉言父女改编的演出本(今存的一种乾隆抄本)和方成培的改编本。又明陈六龙有同一题材传奇，名《雷峰记》，今佚。

雷海青 唐宫廷乐师。精通琵琶。据《明皇杂录》：安禄山叛兵攻入长安，掠文武朝臣及宫嫔、乐师，带至洛阳，在凝碧池作宴，露刃威迫众乐师奏乐。雷将乐器掷地痛哭，以示抗拒，被安禄山支解示众。王维有诗咏其事。旧时福建莆仙戏、梨园戏等剧种所供"田公元帅"，一说即雷海青。

雷海宗 (1902—1962) 中国历史学家。字伯伦，河北永清人。清华大学毕业，后赴美国留学。1927年起任南京中央大学史学系教授和系主任，兼金陵女子大学历史系教授和中国文化研究所研究员。1931年转任武汉大学史学系和哲学系教授。1932年后，任清华大学、西南联合大学教授、历史系主任、文学院代理院长。建国后，历任清华大学教授、历史系主任，南开大学教授。曾编著《中国通史》、《中国通史选读》、《西洋通史》和《西洋通史选读》等。著有《中国文化和中国的兵》等。

雷诺阿 ❶皮埃尔·奥古斯特·雷诺阿 (Pierre Auguste Renoir, 1841—1919)。法国画家。印象画派成员之一。以油画著称，亦作雕塑和版画。早年当过徒工，画过陶瓷、扇子、窗帘等。曾从学院派画家格莱尔 (Charles Gabriel Gleyre, 1806—1874) 学画，后受德拉克洛瓦和库尔贝的影响，对鲁本斯及法国18世纪绘画有较深的研究。在创作上能把传统画法与印象主义方法相结合，以鲜丽透明的色彩表现阳光与空气的颤动和明朗的气氛，独具风格。作品有《包厢》、《游船上的午餐》、《小玛高脱像》、《煎饼磨房的舞会》等。❷让·雷诺阿 (Jean Renoir, 1894—1979)。法国电影导演。皮埃尔·奥古斯特·雷诺阿之子。第一次世界大战期间入伍，曾被俘。战后从事工艺美术。1924年起任电影导演。第二次世界大战爆发后，曾移居美国。一生拍摄影片五十余部。1937年拍摄的《幻灭》在电影史上占有重要地位。主要作品还有《马赛曲》、《衣冠禽兽》、《游戏的规则》、《吾土吾民》等。是法国30年代"诗意现实主义"电影的代表人物，艺术上追求自然真实，善于使用长镜头、外景摄影、移动摄影等，对后世的电影有很大影响。

雷诺兹 (Joshua Reynolds, 1723—1792) 英国肖像画家。皇家美术学院创建人和第一任院长。取法提香、凡·戴克、伦勃朗的画法而加以融合。多绘贵族、资产阶级上层人物肖像，把对象和宗教神话联系起来加以美化。作品有《希斯非德勋爵像》、《约翰孙博士像》、《西顿斯夫人像》等。著有《演讲录》。

雷诺数 用来比较粘性流体流动状态的一个无量纲的数。1883年英国物理学家雷诺 (Osborne Reynolds, 1842—1912) 发现：当粘性流体相对于几何形状相似的物体流动时，只要比值$\frac{\rho l v}{\eta}=Re$相同，流动情况就相似。比值Re称为雷诺数。其中ρ、η、v分别表示流体的密度、粘度和流速，l为物体的线度(例如圆管的直径，渠道的深度，机翼的宽度等)。因此，能用具有相同雷诺数的飞机模型或相同雷诺数的轮船模型来研究它们在空气或水中的运动性能，而结果与实际的飞机或轮船相符。但在研究极稀薄空气中的超声速飞行时，情况就不同。雷诺数又是流体流动形态(层流或湍流)的判据，当它增大到某一(临界)数值时，流体的流动就从*层流转变为*湍流。例如，水在圆直管中流动时，雷诺数小于约2 300时为层流，大于约2 300时为湍流。

雷琐辛 英文resorcin的音译。即"间苯二酚"。

雷翥海 古海名。即今里海；一说今咸海。《旧唐书·突厥传》西突厥"西至雷翥海"。

雷赛布 (Ferdinand Marie de Lesseps, 1805—1894) 法国企业家。原在外交界供职。1854年自埃及取得苏伊士运河开凿权，1859—1869年运河凿成。1879年又筹组开凿巴拿马运河，1889年破产放弃，因欺诈、贿赂罪受审判刑。参见"巴拿马丑闻"。

雷震案 台湾国民党当局镇压反对派的政治事件。雷震(1897—1979)为国民党内的开明人士，1949年去台后，与胡适等创办《自由中国》杂志，对国民党政治、军事、经济方面的腐败现象进行尖锐批评。1960年雷震等人筹组反对党"中国民主党"。9月4日台湾当局以"包庇匪谍"、"知匪不报"等罪名逮捕了雷震，随即由军事机关判处其徒刑十年。此案在台湾引起强烈反响。

雷厉风行 形容政事法令执行的严厉迅速。曾巩《亳州谢到任表》:"昭不杀之武,则雷厉风行。"亦作"雷厉风飞"。韩愈《潮州刺史谢上表》:"陛下即位以来,躬亲听断,旋乾转坤,关机阖开,雷厉风飞。"现亦形容声势猛烈,行动迅速。

雷布查人 (Lepchas) 自称"绒巴"(山谷之民)。锡金最早的民族。共约3万人(1995年)。同中国藏族在经济、文化上一直有密切关系。同锡金菩提亚人久已通婚。说藏语绒方言(属汉藏语系藏缅语族)。信本教和喇嘛教。从事农业。很多人在种茶园做工。另有1万余人住在不丹西部和尼泊尔东部。

雷电击纹 又称"电击纹"。人体被雷电打击后,在皮肤上出现的树枝状或线状红色乃至暗红色的花纹。

雷尼替丁 (Ranitidine) 亦称"呋喃硝胺"。组胺 H_2 受体阻滞药。抑制胃酸分泌作用比较强而持久,能显著抑制基础和夜间胃酸分泌以及由五肽胃泌素、组胺和进餐等刺激所引起的胃酸分泌,同时减少胃液分泌量和氢离子浓度。适用于治疗胃及十二指肠溃疡、急性上消化道出血、胃泌素瘤等疾病。不良反应一般较轻,偶见可逆性骨髓损害或肝、肾功能轻度损害等。

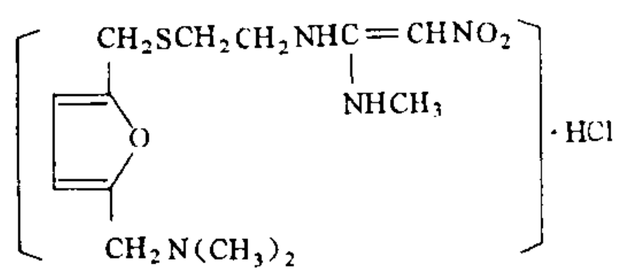

雷尼替丁结构式

雷台汉墓 东汉末年河西地区大型砖室墓。位于甘肃武威北郊。1969年发掘。现存封土高8.6米。墓由斜坡墓道,甬道,前、中、后室和三个耳室组成,全长40多米。墓门上有3.6米高的照壁。墓道、照壁、墓室内均有壁画,内容有树、建筑物和菱形、条带等几何图案。后室置木棺。前室和南耳室陈放铜车马仪仗俑。计武士骑马俑十七件、奴婢俑二十八件、车十四辆、马二十二匹、牛一头,以出行队列排列。闻名遐迩的马踏飞鸟铜雕亦在行列之中。行列中有三组乘骑车马,马胸前镌刻"冀张君"、"守张掖长张君"、"守千骑千人张掖长张君"等铭,并出土龟钮银印四枚,残存有"□□将军章"字样。墓主可能是张某将军。墓中还出土随葬器物二百余件、五铢钱二万余枚。

雷达干扰 为削弱或破坏敌方雷达的探测和跟踪能力而实施的电子干扰。可形成强杂波背景或假目标回波,给雷达操纵员或录取设备发现、测定目标造成严重困难,使其自动跟踪出现错误或中断。按干扰产生的方法分为有源雷达干扰和无源雷达干扰;按干扰的作用性质分为压制性雷达干扰和欺骗性雷达干扰。常用的压制性干扰是噪声干扰;欺骗性干扰有角度欺骗、距离欺骗、速度欺骗和假目标等。

雷达回波 雷达接收到它所发射的并从目标物散射回来的无线电波。往往也指雷达荧光屏上接收到的图像。

雷达保障 雷达部队、分队为保障军队作战行动和执行其他任务提供雷达情报的活动。主要是及时发现空中、地面、水上目标,准确测定目标坐标,判定其性质和数量,并迅速、不间断地向上级指挥所和有关作战部队报知敌情。

雷列耶夫 (Кондратий Фёдорович Рылеев,1795—1826) 俄国诗人。出身贵族。在军事学校读书时受启蒙思想影响。主张解放农奴,分配土地。曾参加俄法一八一二年战争。1823年加入十二月党人组织"北方协会",不久当选为主席,并与*别斯土舍夫合编《北极星》杂志。1825年12月参加领导彼得堡起义,事败被处绞刑。诗作《致宠臣》、《公民》、《伊凡·苏萨宁》等,充满对专制政体、农奴制度的憎恨,对人民的热爱。还写有长诗《沃依纳罗夫斯基》。

雷伊莱斯 (Carlos Reyles, 1868—1938) 乌拉圭小说家。曾在蒙得维的亚大学任教。后旅行欧洲各地,并在法国和西班牙居住。作品大多以农村生活为题材,着重心理描写,有自然主义倾向。主要有长篇小说《贝巴》、《该隐的种族》、《故乡》、《塞维利亚的魅力》、《高卓牧民弗洛里多》和散文集《天鹅之死》等。

雷州半岛 中国三大半岛之一。在广东省西南部,伸入北部湾和雷州湾间。隔琼州海峡与海南省海南岛相望。南北长约140公里,东西宽60~70公里,面积0.78万平方公里。沿海渔产丰富。气候炎热,盛产热带和亚热带经济作物。半岛东北部有湛江港。

雷炮阵地 由水雷障碍、海岸炮和岸舰导弹等火力所控制的水域。抗登陆防御配系的组成部分。目的是打击、消灭进入雷炮阵地的舰船,阻止、迟滞其登陆行动。

雷根斯堡 (Regensburg) 德国东南部城市。位于雷根河(Regen)与多瑙河汇合处。人口13.2万。公元6世纪建镇。1245年设市。水陆交通枢纽。新兴的电子工业中心之一,机械制造业亦很重要。多名胜古迹。有哥特式圣彼得大教堂(13世纪中叶)、文艺复兴式教堂(18世纪)和哥特式市政厅等。

雷诺维叶 (Charles Bernard Renouvier, 1815—1903) 法国哲学家,法国新康德主义学派的创始人。在巴黎综合工科学校学习数学,后致力于哲学研究。他的学说称为新批判主义。以康德的批判哲学作为出发点,否认有自在之物,认为认识由主体与客体的观念的结合形成,客观事物即观念中的对象。著有《一般批判论文》、《人格主义》、《康德学说批判》等。

雷斯达尔 (Jacob van Ruisdael, 1628/1629—1682) 荷兰风景画家。喜爱描绘海洋、平原、农村等景色,尤善于画树。在一些采取低透视构图的作品上,生动地表现出荷兰田野的优美。画风以精致凝重见长。作品有《磨坊》、《维克拜·多斯泰德的风车》和《犹太人墓地》等。

雷锋精神 中国共产主义战士雷锋在实践中表现出来的全心全意为人民服务的共产主义精神。是我国社会主义时代精神的集中体现。其实质是:忠于共产主义事业,毫不利己专门利人,在各种不同的工作岗位上干一行爱一行,把有限的生命投入到无限的为人民服务之中去,做一个平凡而伟大的共产主义战士。

雷霆万钧 语出贾山《至言》"雷霆之所击,无不摧折者;万钧之所压,无不糜灭者"。形容威力极大。

雷暴高压 近地面层一种浅薄而小的冷高压。是在对流云发展成熟阶段,由伴随降水而发生的下沉气流所形成。直径约几千米到几十千米。因经常与雷暴伴生,故名。

雷布雷亚努 (Liviu Rebreanu, 1885—1944) 罗马尼亚小说家。毕业于布达佩斯军事学院。做过记者、编辑、剧院经理等。代表作为描写19世纪末农村土地斗争和民族纠纷的长篇小说《伊昂》。另有长篇小说《被绞死者之林》、《起义》等。

雷再浩起义 清道光年间湖南新宁农民起义。新宁人雷再浩(瑶族)曾与广西全州李世德等组织棒棒会,在湖南广西边界反抗封建压迫。1847年(道光二十七年)10月雷在新宁黄卜(陂)峒发动起义后,即到全州庄塘与李会合。11月清政府调集湘桂兵力围攻,李世德战死。雷再浩退回新

宁，12 月被江忠源所率团练击败，被俘遇害。

雷达天文学 射电天文学的分支。20 世纪 40 年代中期发展起来。使用雷达技术向天体（或人造天体）发出无线电波并接收反射的回波以研究它们的物理和几何结构。例如，研究流星的分布和物理状态，月球、行星和太阳等天体的自转、表面特征或大气结构，测定太阳系内天体相互间的距离等。80 年代又出现光波段的*激光雷达，用于测距，可以达到更高的精度。由于发射功率的限制，雷达天文学的研究对象目前还限于太阳系内的天体。

雷克雅未克 (Reykjavik) 冰岛首都。在岛西南部。人口 10.3 万 (1994 年)。全国经济、文化和交通中心。最大的渔港和商港。有鱼类加工、炼铝、造船、化工、建材、纺织、印刷等工业，产值约占全国一半。设有大学、图书馆、博物馆等。城周多温泉，以吉赛尔 (Geysir) 大间歇泉最为著名。

雷康吉斯达 西班牙文 Reconquista 的音译，意为"再征服"。又译"收复失地运动"。指公元 8—15 世纪西班牙人和葡萄牙人驱逐占据伊比利亚半岛的阿拉伯人的斗争。8 世纪初伊比利亚半岛被阿拉伯人占据。718 年起，当地居民先后以半岛西北部的*阿斯图里亚斯王国、东北部的*亚拉冈王国为策源地，展开大规模收复失地运动。参加者有农民、市民和封建主。1212 年卡斯提尔王国等联军在多罗萨 (Las Navas de Tolosa) 会战中大败阿拉伯人。13 世纪中叶半岛大部光复。1492 年西班牙人攻占阿拉伯人在半岛上的最后据点格拉纳达，斗争以西、葡获胜而结束。

雷维尔塔斯 (Silvestre Revueltas,1899—1940) 墨西哥作曲家。曾在国内及美国学小提琴与作曲。后任墨西哥交响乐队指挥，又在音乐学院执教。1936 年为纪念被法西斯分子杀害的西班牙诗人加西亚·洛尔伽，作管弦乐曲《向加西亚·洛尔伽致敬》。1937 年参加马德里保卫战，在马德里亲自指挥演出该曲。其创作大多具有墨西哥、印第安民间音乐的音调、节奏特点，以及不协和的现代派和声与对位效果。重要作品尚有管弦乐《漫游的蝌蚪》、《窗》、《墙角》、《瓜纳瓦克》、《哈尼特西奥》，电影配乐《网》以及以加西亚·洛尔伽的诗为歌词的小型声乐-乐队曲等。

雷达航空测量 (量 liáng) 航空摄影过程中，测定摄影站位置的一种方法。利用无线电技术测定摄影曝光时摄影站与地面上若干已知点间的距离（或距离和、距离差），从而可求得摄影站的平面位置。同时还用无线电测高仪求出相对航高。此法可用于测图困难地区的小比例尺测图。雷达技术用于摄影测量的还有侧视雷达。

雷诺汽车公司 法国汽车制造业大企业。1898 年 10 月创建。原名雷诺工厂，后称雷诺汽车股份有限公司。原为私营，1945 年 1 月实行国有化。1994 年 11 月又对其实行私有化。主要生产汽车、发动机、机床、轴承、农业机械、自行车等。总公司在布洛涅-比扬古 (Boulogne-Billancourt)。

雷诺金属公司 美国铝业大公司。1919 年建立，称美国箔公司。1928 年与一些公司合并后改称现名。第二次世界大战后低价购进美国政府投资的铝厂，建立新厂。在国外设有分公司。总公司在弗吉尼亚州的里士满。

雷山苗族自治县 旧县名。1954 年 7 月建立。在今贵州省黔东南苗族侗族自治州西部。1956 年 7 月 23 日建立黔东南苗族侗族自治州后撤销，恢复雷山县。详"雷山"。

雷电华影片公司 美国电影制片企业。1928 年由几家电影发行放映机构合并成立。公司以发行业务为重点。拍摄影片主要有《公民凯恩》、《美人计》、《告密者》、《白雪公主》（与华尔特·迪斯尼公司合拍）等。

雷达敌我识别系统 用于识别被雷达发现的目标敌我属性的电子设备。由询问机和应答机两部分组成。当雷达发现属性不明的目标后，通过密码询问和密码应答的方式识别出目标的敌我属性。通常安装在地面雷达、飞机、舰艇和坦克上，用于对飞机、舰艇、坦克的识别以及相互之间的识别。

雷达情报指挥系统 以雷达为探测手段获取目标情报，并实时进行传递、综合、分析和显示，以辅助指挥员实施作战指挥的大型电子系统。通常由多部雷达组成的雷达分系统、通信分系统，以及指挥所内的计算机分系统和显示控制分系统组成。

5 **雵** ㊀(yāng) 白云貌。见《玉篇·雨部》。

雵 ㊁(yīng) 同"霙"。雪花。袁宏道《荆州后苦雪引》："东皇放晴亦不恶，何事飞雵巧穿凿。"

零 ㊀(líng) ❶下雨。《诗·鄘风·定之方中》："灵雨既零。"也比喻如雨一般地落下。如：感激涕零。❷草木雕落。《楚辞·远游》："悼芳草之先零。"❸零碎；不成整数。如：零售；奇零。周密《齐东野语》卷十五："《推节气歌》括云：'中气与节气，但有半月隔。若要知仔细，两时零五刻。'"❹整数系统中一个重要的数。它小于一切自然数，是介于正数与负数之间唯一的数，记作 0。在加法里，$a+0=0+a=a$；在乘法里，$a\times0=0\times a=0$；在除法里，0 不能作除数。在计量时，数 0 表示"没有"；有时还用来表示某种量的基准，如摄氏温度计上的冰点，记作 0℃。❺位值制记数法中数码"0"的名称。用以表示某一数位上是空位。❻姓。明代有零混。

㊁(lián 连) 见"先零羌"。

零丁 ❶亦作"伶仃"。孤独无依貌。李密《陈情表》："零丁孤苦，至于成立。"❷寻人的招贴。《通雅》卷五："升庵引《齐谐》曰：有失儿女零丁，谢承《后汉书》戴良有失父零丁，犹今之寻人招子也。盖古以纸书之，悬于一竿，其状零丁然。"黄宗羲《万里寻兄记》："于是裂纸数千，缮写其兄里、系、年、貌为零丁。所过之处，辄榜之宫观街市间。"一说零丁本为铃声，古时寻人要振铃，故称寻人招贴为"零丁"。

零件 机器、仪表以及各种设备的基本组成单元。它的制造过程一般不需用装配工序。如螺钉、螺母、弹簧、轴等。有时也将用简单方式连成的单元组合件称为零件，如轴承。电器、无线电工业中的某些零件（如电容、电阻、晶体管等）及手表工业中的某些零件（如宝石轴承、游丝、发条等）称为"元件"。

零阳 古县名。西汉置，以在零水之北得名。治今湖南慈利东。隋开皇中改名零陵，十八年（公元 598 年）又改慈利。

零星 犹"零碎"。《红楼梦》第一百〇六回："零星需用亦在账房内开销。"亦指稀疏。张问陶《初五日夜抵优城驿怀亥白》诗："烟深树黑沙溟蒙，一村灯火零星红。"

零陵 ❶古地名。《史记·五帝本纪》：舜"南巡狩，崩于苍梧之野，葬于江南九疑，是为零陵。"在今湖南宁远东南。❷古县名。秦置。治今广西全州西南，西汉为零陵郡治所。东汉因郡治移于泉陵，以对郡而言，又称小零陵。隋初废入湘源。❸郡名。西汉元鼎六年（公元前 111 年）分桂阳郡置，治零陵（今广西全州西南），辖境相当今湖南邵阳市以南的资水上游、衡阳市、道县之间的湘江潇水流域，和广西桂

林市、永福以东阳朔以北地。东汉移治泉陵(今湖南永州市)。三国后辖境渐小。隋开皇九年(公元589年)废。大业及唐天宝、至德时又曾改永州为零陵郡。❶旧县名。在湖南省南部,邻接广西壮族自治区。隋由泉陵县改称。1984年撤销,并入永州市。

零售 "批发"的对称。商业部门按零售价格直接把小量生活消费品售予居民作为生活上的消费,或售予机关、团体和企业等作为非生产性消费的一种商业行为。

零散(—sǎn) 犹零落。白居易《忆杭州梅花因叙旧游寄萧协律》诗:"歌伴酒徒零散尽,惟残头白老萧郎。"

零落 ❶雕谢;脱落。《离骚》:"惟草木之零落兮。"王逸注:"零落皆坠也。草曰零,木曰落。"于谦《清明日戏题》诗:"才看花满枝,又见花零落。"❷比喻死亡、飘零、衰败。陆机《门有车马客行》:"亲友多零落。"杜甫《佳人》诗:"自云良家子,零落依草木。"《三国演义》第六回:"关中残破零落。"❸稀疏;不集中。亦作"零零落落"。

零碎 ❶不完整;细碎。如:资料零碎;零碎活儿。白居易《题州北路傍老柳树》诗:"雪花零碎逐年减,烟叶稀疏随分新。"《红楼梦》第八十八回:"凤姐便叫彩明将一天零碎日用账对过一遍。"❷小东西;杂物。如:他正在收拾零碎儿。

零丁洋 一作伶仃洋。在今广东珠江口外。宋末文天祥被元兵所执,至此,作《过零丁洋》诗,有"人生自古谁无死,留取丹心照汗青"句。鸦片战争前,英美侵略者的鸦片贩子,曾用趸船和快艇,强占伶仃洋洋面和伶仃岛,对中国进行大量的鸦片走私。

零电势 为确定某点电势的数值时而规定为参考的电势零点。当产生电场的电荷聚集在有限空间时,要确定场中某点的电势,理论上常取无穷远处的电势为零电势,实用上则常取地面的电势为零电势。选取不同的零电势,电场中各点电势的数值将随之而变,但两点之间的电势差与零电势的选择无关。

零声母 汉字中大部分字的声母是辅音声母,只有小部分的字以元音起头(即韵母直接起头),它的声母叫零声母。如恩(ēn)[ən˥]、安(ān)[an˥]、讴(ōu)[ou˥]等。反切注音时,被切字都有代表声母的反切上字。如《广韵·痕韵》"恩,乌痕切",《寒韵》"安,乌寒切",《侯韵》"讴,乌侯切","乌"是"恩"、"安"、"讴"的反切上字。由于它在反切中只占一个虚位,音韵学上称之为零声母[○]字。"三十六字母"中的影母是这一类零声母字的代表。

零排放 经济活动中控制污染排放的一种理论。即禁止向环境排放污染物以解决环境污染问题。20世纪70年代初在*零增长论等影响下,美国在1972年《联邦水污染控制法修正案》中首次提出零排放,但由于现实的技术、经济条件限制而无法实现。

零担货物 托运人向运输部门托运的,无论按重量、体积或性质,都不须单独使用一辆货车运送的货物。零担货物批量小、品种繁、到站分散、作业环节多,故运价率较高。随着集装箱运输的发展,有逐步集装化的趋势。

零基预算 一切从头审议的预算。区别于传统的增量预算而设计的预算方法。它不以现有费用水平为基础作适当的增减,而是一切从零开始,重新审议各预算项目以及项目预算数。优点是:(1)可避免历史开支中的不合理成分,有效分配资金;(2)促进各预算单位精打细算,提高资金使用效果。缺点是工作量较大,审核因缺乏基础而较为困难。

零售价格 "批发价格"的对称。零售商业直接出售商品给消费者的价格。商品流通过程中的最终价格。它由批发价格、零售商业的流通费用、利润和税金等构成。

零售商业 经营*零售业务的商业。

零售商店 零售商业网的主要形式之一。对居民、机关、企业事业单位和团体等最终用户直接出售消费品的商店。如百货商店、专业商店等。

零摘列车 "零担摘挂列车"的简称。运行中须在沿途车站进行摘车、挂车、装卸零担货物等作业的货物列车。

零增长论(长zhǎng) 20世纪60年代后期,因工业化国家环境状况恶化,在某些专家提出的地球"增长极限"论的影响下流行于西方的一种悲观主义理论。主张人口和国民生产总值必须停止增长,人类才能避免灾难。认为按当时增长速度发展,资源将很快耗竭,即使发现替代物、采用新技术,也只是推迟世界社会经济总崩溃进程;人类避免毁灭的根本出路是经济的零增长,经济发展要绝对服从生态环境保护的需要。

零件工作图 简称"零件图"。制造和检验机器零件用的图样。除表示零件形状的图形外,并注有尺寸、材料及技术要求等,是制造零件时的重要技术依据。

零售物价指数 反映不同时期商品零售价格水平变动趋势的相对数。可按全部商品综合进行编制,也可按各类商品(如食品、衣着、燃料等)分别编制。通常用综合指数的公式计算;也可用算术平均数指数或调和平均数指数的公式计算。指数的升降,反映商品零售价格水平的涨落。

5 **雾**〔霧〕(wù) ❶近地气层中视程障碍的现象。由于大量悬浮的小水滴或冰晶造成水平能见距离小于1 000米所致。当水平能见距离等于或大于1 000米时,气象观测上,称为"轻雾"。雾对交通航运有不利的影响。❷小水点;液滴。如喷雾器。

雾社 村名。一称仁爱。在台湾省南投县东北部。高山族著名村社。附近有瀑布,早晚云雾笼罩,故名。地当本岛中部横断山道要冲。1930年曾爆发反日武装起义,为台湾著名抗日纪念地之一。建有抗日起义纪念碑。西南侧有人止关。附近有温泉。

雾剂 一般由脂溶性药剂(如氯菊酯)溶解在润滑油、蒽油或有机溶剂中而成的制剂。使用时利用化学或机械作用,使分散成微小液滴,长久地悬浮空中,并均匀而全面地沾附在植物、害虫和菌体上。常用于仓库、房舍、园林等的病虫害防治。

雾钟 机动船在雾中锚泊时所使用的一种信号。即鸣钟警告来往船只避让。非机动船一般以敲锣或吹号角示警。

雾豹 《列女传·陶答子妻》:"妾闻南山有玄豹,雾雨七日而不下食者,何也?欲以泽其毛而成文章也,故藏而远害。"后用"雾豹"比喻退隐避害的人。白居易《与元九书》:"时之不来也,为雾豹,为冥鸿,寂兮寥兮,奉身而退。"冥鸿,飞得极高的鸿。

雾凇 指在有过冷却雾或毛毛雨时,附着于地面物体迎风面上白色或乳白色不透明冰层。表面有粒状起伏,质地较为松脆。系过冷却雾滴或毛毛雨滴迅速碰击地面物体表面时冻成。电线或树枝如结有过重的雾凇,有时会发生折断现象。

雾露 犹言风寒。《史记·淮南衡山列传》:"且淮南王为人刚,今暴摧折之,臣恐卒逢雾露病死,陛下(汉文帝)为有杀弟之名,奈何?"参见"霜露之病"。

雾灵山 一称五龙山。在河北省兴隆县北。燕山主峰。

最高点玉皇顶海拔2 116米。因雨天迷雾缥缈得名。山体切割强烈，坡度陡峻。为滦河、海河分水岭。富森林资源，有500多种植物、60多种动物。1982年辟为省级自然保护区，1988年辟为国家级自然保护区。名胜古迹有玉皇顶、七盘井、清凉界碑、仙人塔等。盛夏山顶温度在10℃以下，为京东避暑胜地。

雾里看花 杜甫《小寒食舟中作》诗："春水船如天上坐，老年花似雾中看。"原是形容老眼昏花，亦用以比喻对事情看不真切。王国维《人间词话》："白石（姜夔）写景之作，虽格韵高绝，然如雾里看花，终隔一层。"

雾社起义 1930年10月27日，台湾雾社（今南投县境）地方马汉博、钵亚伦、荷戈、塔罗湾、罗多夫、斯库六个村社的高山族人民，为反对日本帝国主义的血腥统治，在*摩那·罗达奥的领导下掀起的一次大规模武装起义。起义战士消灭日本军警百余人，将雾社全区占领三天，后又转入深山继续战斗达两个月之久。日本殖民当局调集驻台陆空军和大批武装警察残酷镇压，施放毒气，起义战士全部牺牲。

雾警设备 一种用特定音响或无线电波作为雾警信号导引船舶在雾中航行的设备。发音响的设备有笛、炮、钟、锣等。无线电波定向较为可靠。雾警设备常安放在岸上或岛屿上的适当地点，也可附设在灯塔、灯船或灯浮标中。

雾鬓风鬟 亦作"风鬟雾鬓"。形容妇女头发的美丽。范成大《新作景亭程咏之提刑赋诗次其韵》："花边雾鬓风鬟满，酒畔云衣月扇香。"亦用于形容妇女头发散乱蓬松。李清照《永遇乐》词："如今憔悴，风鬟雾鬓，怕见夜间出去。"

雾月十八日政变 1799年11月9日即法国新历共和8年雾月18日，法国拿破仑·波拿巴为首发动的军事政变。政变后解散督政府，成立由三个执政官组成的执政府，第一执政官拿破仑掌握军政大权。

5 **雹** (báo，读音bó) 降自强烈的积雨云中的冰块。呈球形、圆锥形或不规则形。一般由*霰或冻滴在积雨云中随气流升降，不断与沿途雪花、小水滴等合并，形成具有透明与不透明交替层次的冰块，当其增大到上升气流无法支持时即降落到地面。雹的直径大小不一，常见的5～50毫米。降雹的持续时间虽不长，但降落大雹块时，有很大的破坏性。

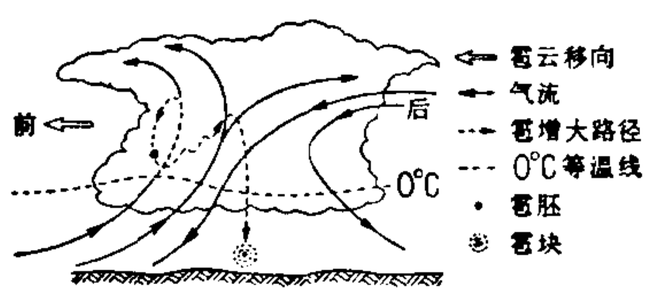

雹的形成示意图

雹胚 形成雹块的胚粒。常由冻滴或霰粒组成。雹块形成后，常作为雹核存在于雹块内部。

雿〔雿〕(duì 对) 见"霾雿"。

雺 (méng，又读wù) 《说文·雨部》以"雺"为"霧"（今雾字）籀文。

6 **需** ㊀(xū) ❶需要。刘昼《新论·荐贤》："国之需贤，譬车之恃轮，犹舟之倚楫也。"也指需要的东西。《宋史·高定子传》："公家百需，皆仰淆井盐利。"❷迟疑。《左传·哀公十四年》："子行抽剑曰：'需，事之贼也。'"杜预注："言需疑则害事。"❸等待。参见"需次"。❹六十四卦之一，乾下坎上。《易·需》："象曰：云上于天，需。"孔颖达疏："云上于天，是天之欲雨，待时而落。"

㊁(nuò) 通"懦"。懦弱。《国策·秦策二》："其健者来使者，则王勿听其事；其需弱者来使，则王必听之。然则需弱者用而健者不用矣。"

㊂(ruǎn) 通"软"。柔软。《考工记·弓人》："薄其帤则需。"

需次 旧时指官吏授职后，按照资历依次补缺。《宋史·马廷鸾传》："调池州教授，需次六年。"参见"待次"。

需要 ❶有机体对一定客观事物需求的表现。人类在种族发展过程中，为维持生命和延续种族，形成对某些事物的必然需要，如营养、自卫、繁殖后代等的需要。在社会生活中，为了提高物质和精神生活水平，形成对社交、劳动、文化、科学、艺术、政治生活等的需要。人的需要是在社会实践中得到满足和发展的，具有社会历史性。它表现为愿望、意向、兴趣，而成为行动的一种直接原因。❷应该有；必须有。如：解决问题需要时间。

需氯量 杀灭水中微生物和氧化水中有机物和还原性无机物以及某些氯化反应等所消耗的氯量。需氯量与水的污染程度有关，可用实验方法来确定。参见"加氯量"。

需求函数 西方经济学对商品需求进行数量分析时使用的一个概念。表示单个消费者或一个市场的众多消费者在一定期间对任一商品的需求量（因变量）与商品的价格、人们的收入水平、消费者的嗜好或偏好以及其他商品的价格等因素（自变量）之间的依存关系。设人们的收入水平、消费者的嗜好以及其他商品的价格等因素不变，则商品的需求量取决于该商品价格的高低。价格高需求量小，反之，则需求量大。

需求弹性 指需求价格弹性。西方经济学对商品需求进行数量分析时常用的概念。是价格变动所引起的需求量变动的程度。以价格变动百分率与由此引起的需求量变动百分率的比率来表示。设e_d代表需求弹性；P代表某商品的价格，ΔP代表价格变动量；Q代表对某商品的需求量，ΔQ代表需求变动量。则：

$$e_d = \frac{\Delta Q}{Q} \div \frac{\Delta P}{P} = \frac{\Delta Q}{\Delta P} \cdot \frac{P}{Q}$$

需求弹性的大小，不仅因商品而异（生活必需品的需求弹性小，奢侈品则较大），而且取决于消费者的贫富状况（同一种商品相同的价格变动，富人的需求弹性小，穷人的需求弹性则较大）。

需要层次论 美国马斯洛首先提出的一种心理学学说。马斯洛先将人类的需要分成由低到高五个层次：即第一生理需要，指衣、食、住等方面的生存要求；第二安全需要，指免遭危险和威胁；第三社交需要，指人的"归属感"，希望从属于某一团体或组织，得到同事的友谊和互助；第四自尊需要，指自尊心、荣誉感等；第五自我实现需要，指成就欲，个人抱负得到满足。认为人的需要由低到高逐级上升，只有较低层次的需要基本得到满足后，较高层次的需要才会成为追求的主要目标，只有未满足的需要才具有激励作用。

需氧芽孢杆菌 (*Bacillus*) 亦称"好氧芽孢杆菌"。一属有芽孢、能运动的革兰氏阳性好氧或兼性厌氧的杆菌。大多分布在土壤、水和空气中，个别种是昆虫致病菌，能强烈分解土壤中的有机物质；有的产生淀粉酶、蛋白酶或抗生素等。如枯草杆菌和多粘芽孢杆菌（*B. polymyxa*）等。

雷 同"雷"。

霆 (tíng 廷) ❶劈雷。《尔雅·释天》："疾雷为霆霓。"郝懿行义疏："霓字衍也。"❷闪电。《淮南子·兵略训》："疾雷不及塞耳，疾霆不暇揜目。"❸震动。《管

子·七臣七主》:"天冬雷,地冬霆,草木夏落而秋荣。"

6 **雕** (diào) 见"霄雕"。

霁〔霽〕(jì 剂) ❶本指雨止,引申为风雪停,云雾散,天气放晴。《书·洪范》:"曰雨曰霁。"《论衡·感虚》:"于是风霁波罢。"罗隐《送傅少府》诗:"春生绿野吴歌怨,雪霁平郊楚酒浓。"❷比喻怒气消释,脸色转和。《新唐书·裴度传》:"帝色霁,乃释寰(裴寰)。"

霁山集 别集名。宋末林景熙(号霁山)作。五卷。凡诗三卷,名《白石樵唱》,元章祖程注;文二卷,名《白石稿》。又附卷首一卷,拾遗一卷。有清鲍廷博辑刻《知不足斋丛书》本。今人排印本增入附录二卷。

雨 (yù) ❶水声。见《说文·雨部》。❷同"羽"。羽毛。《镜花缘》第三十六回:"内外臣仆,莫非西宫雨翼。"

7 **震** (zhèn) ❶震动。如:地震。《国语·周语上》:"幽王三年,西周三川皆震。"刘若愚《酌中志·内府衙门职掌》:"天启六年五月初六日辰时,忽大震一声,烈逾急霆,将大树二十余株拔出土。"❷雷。《诗·小雅·十月之交》:"烨烨震电。"❸威严。《左传·文公六年》:"赵孟曰:'辰嬴贱,班在九人,其子何震之有?'"《国语·周语上》:"〔兵〕观则玩,玩则无震。"❹情绪激荡;惊恐。如:震慑;震悚。❺通"娠"。怀孕。《左传·昭公元年》:"邑姜方震太叔。"❻八卦之一,卦形为☳,象征雷震。又为六十四卦之一,震下震上。《易·震》:"象曰:洊雷,震。"洊,重复。谓连续打雷,乃为威震。❼指东方。参见"震宫"。

震中 震源在地面上的垂直投影位置。在这个地点,震动强度最强,所受破坏也最大。

震旦 古代印度人称中国为 Cīnisthāna,中文佛教经籍译作震旦。东晋帛尸梨蜜多罗译《佛说灌顶经》卷六云:"阎浮界内有震旦国",即此。异译亦作振旦、真丹、神丹等。《楼炭经》解释震旦这一译名称:"葱河以东名为震旦,以日初出曜于东隅故。"玄应《一切经音义》卷四称:"振旦,或言真丹,并非正音,应言支那,此云汉国也。"

震级 按照地震本身强度而定的等级标度。常用 M 表示。地震释放出能量愈多,震级就愈大。以放大倍率 2800,周期 0.8 秒,阻尼系数 0.8 的地震仪在离震中 100 千米处记下振幅 1 微米的地震作为零级地震的标准(大约相当于放出能量 10^5 焦),然后按一定公式推算出各级震级,每增大两级大约相当地震能量增大 1000 倍,见下表。按震级的大小可划分为超微震 ($M<1$)、微震 ($1\leqslant M<3$)、小震 ($3\leqslant M<5$)、中震 ($5\leqslant M<7$) 及大地震 ($M\geqslant 7$)。

震级	能量(焦)	震级	能量(焦)	震级	能量(焦)
0	1×10^5	5	2×10^{12}	8	6×10^{16}
1	2×10^6	6	6×10^{13}	8.5	4×10^{17}
2.5	4×10^8	7	2×10^{15}	8.9	1×10^{18}

震国 见"渤海❶"。

震泽 ❶古泽薮名。又名具区。《书·禹贡》:"三江既入,震泽底定。"即今江苏太湖。❷旧县名。在江苏东南部。1912 年并入吴江县。1953 年又分吴县西南境置县,1960 年复并入吴县(今吴县市)。

震荡 ❶震动;动荡不宁。《楚辞·九辩》:"心怵惕而震荡兮,何所忧之多方!"❷撼动。《左传·襄公二十六年》:"析公曰:'楚师轻窕,易震荡也。'"

震音 译自意大利文 trèmolo。音乐术语。指同音的急速反复演奏(专用于弦乐器),或不相邻的两个单音或一个音与一组音的急速交替反复,或一组音与另一组音的急速交替反复。鼓上用滚奏法奏出的音,亦称"震音"。

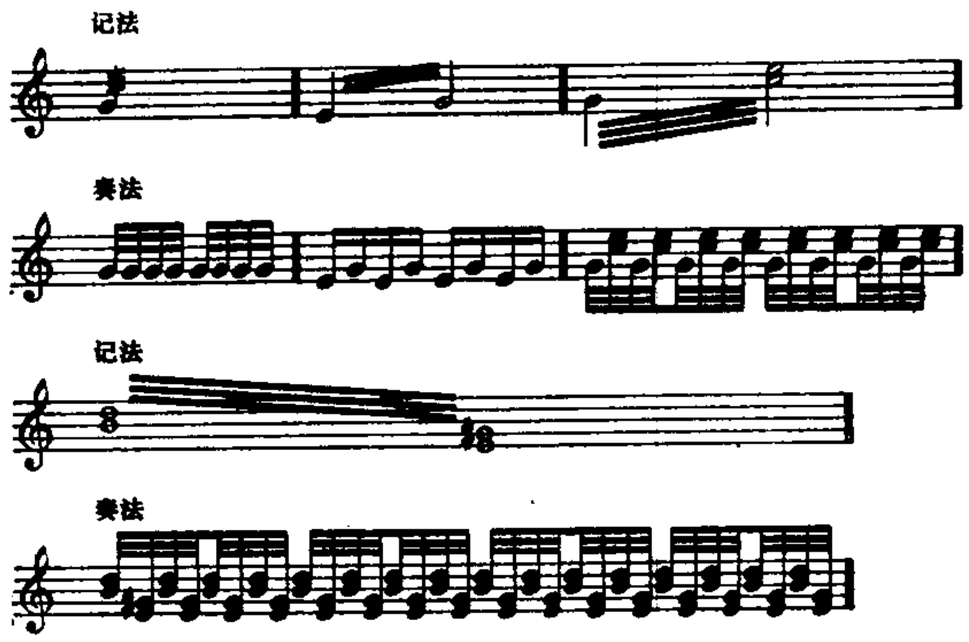

震 音

震宫 皇太子住的东宫。义本《易·说卦》"震,东方也","帝出乎震"。卢僎《上幸皇太子新院应制》诗:"乾行入震宫。"

震怒 盛怒。《书·泰誓上》:"皇天震怒。"杜甫《观公孙大娘弟子舞剑器行》:"来如雷霆收震怒,罢如江海凝清光。"

震栗(慄) 震惊恐惧。《汉书·赵广汉传》:"广汉既至数月,诛原、褚首恶,郡中震栗。"

震悼 震惊悲悼。《楚辞·九章·抽思》:"愿承闲而自察兮,心震悼而不敢。"

震惊 震动而惊惧;惊动。《易·震》:"震惊百里。"《诗·大雅·常武》:"如雷如霆,徐方震惊。"《书·舜典》:"谗说殄行,震惊朕师。"

震源 地震的发源地。离地表的深度从几千米至几百千米。震源愈深,对地表破坏力愈小。

震慑 震惊恐惧。《后汉书·任隗传》:"窦宪秉权,专作威福,内外朝臣莫不震慑。"

震震 ❶形容声音宏大响亮。多指雷、鼓、车马之声。《汉书·礼乐志》:"雷震震,电耀耀。"潘岳《藉田赋》:"震震填填,尘骛连天。"❷威严貌。左思《魏都赋》:"相兼二八,将猛四七,赫赫震震,开务有谧。"二八,指八元八恺:八元是高辛氏的八个才子,八恺是高阳氏的八个才子。四七,指汉光武帝时二十八将。

震撼 震动;震惊。《宋史·洪咨夔传》:"陛下亲政以来,威福操柄,收还掌握,扬廷出令,震撼海宇。"

震颤 ❶一种不自主的、有节律的、交替的细小动作。可为全身性或局限于手、脚、头、唇、舌、下颌、眼球等各部。多见于帕金森病、小脑疾病、甲状腺功能亢进症等。正常人在精神紧张、激动、寒冷、疲劳时亦可有短暂发作。❷亦称"猫喘"。一种心脏血管病的体征。触诊心前区或血管时在心动周期中感觉到细微的颤动,产生原理同心脏*杂音。有震颤时必有杂音,而有杂音时未必有震颤。

震天雷 古兵器。一种铁壳爆炸性抛掷火器。发明于金代,南宋和元代称"铁火炮"。雷壳用生铁铸成,内装火药,安有引火线。有罐子形、葫芦形、球形、合碗形数种。点燃后用抛石机抛出,或由人从高处向下投掷、滚放,或用铁线沿城墙吊下,至目标附近爆炸,用于杀伤人马,炸坏攻城

器械。

震中区 宏观震中附近最内圈的等震线所包围的地区。通常即指"极震区"。

震中距 地球球面上观测点到震中的距离。根据震中距的大小，可分为地方震（≤100 千米）、近震（100～1 000 千米）和远震（>1 000 千米）。

震旦纪 元古宙晚期的一个纪。在中国命名并向国际推荐的一个地质年代单位名称。代表符号为 Z。开始于约 8 亿年前，结束于 5.7 亿年前。分为早、晚两个世。在中国主要以一些浅变质或未变质的沉积岩为主。发现的化石主要是蠕形动物和腔肠动物。这一时期形成的地层叫"震旦系"。

震旦报（L'Aurore） 法国报纸。日报。1942 年创刊。在巴黎出版。

震旦系 见"震旦纪"。

震古铄今 形容事业或功绩的伟大。谓远胜古人，显耀今世。史可法《复摄政睿亲王书》："此等举动，震古铄今。"

震旦角石（*Sinoceras*） 古无脊椎动物。头足纲的一属。壳呈圆锥形。壳面覆以显著的波状横纹。隔壁颈相当于气室深度的三分之一至二分之一。体管细小，位置居中或微偏。常见于中国南部奥陶纪地层中。纵向磨光面状如塔，可做陈列品用，故俗名"宝塔石"。

震旦角石

震电效应 伴随地震发生的地电场变化的现象。如地下水位的变迁造成岩石电导率的改变，从而使地电场发生变化；断层两侧岩石的挤压，由压电效应导致局部地电场的变化及岩层断裂时相对摩擦生电等。

震源参数 表示地震基本性质的数据。包括地震的震中位置（用地理经度 λ、纬度 φ 表示）、震源深度 h（常用千米表示）、发震时刻 O（常用国际标准时间或地方时间表示，我国用北京时间）和地震震级 M（或地震矩 M_0）等。

震源深度 震源到地面的垂直距离。在 70 千米以内的浅源地震占全球地震总数的 90% 以上。目前尚未测到震源深度大于 720 千米的地震。

震磁效应 伴随地震发生的地磁场变化的现象。如地下水位的变迁造成地下电导率的改变，从而使感应磁场发生变化；火山地震高温岩浆的上升使地磁场发生变化等。

震川先生集 别集名。明归有光（后人称震川先生）作。旧有福建、昆山、常熟三刻，互有异同，皆不全。其孙昌世与钱谦益合已刻未刻诸本选编，增为四十卷，计正集三十卷，别集十卷，另附录一卷。除别集中有诗一卷外，余均为文。通行有清康熙间归庄等刻本及光绪间归彭福重刻本。另有影印康熙间刻本及今人校点本。

震中方位角 地震台或拾震仪观测处 R 与北极 N 的联线和 R 与震中 E 联线间夹角 α。有时利用震中方位角资料可简单地定出震中位置。

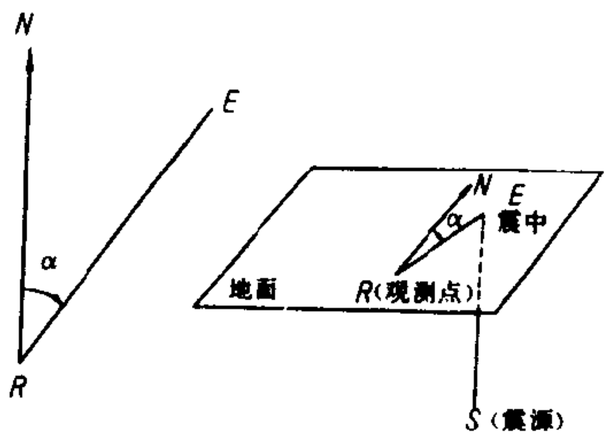

震中方位角 α 示意图

7 **霄**（xiāo） ❶云气。阮籍《东平赋》："凌惊飙，蹑浮霄。"也指天。如：重霄；九霄。❷通"宵"。夜。《吕氏春秋·明理》："有昼盲，有霄见。"高诱注"盲，冥也；霄，夜；见，明。"❸通"消"。《墨子·经说上》："霄尽，荡也。"毕沅注："霄与消同。"

霄汉 霄，云霄；汉，天河。连用谓天空的极高处。《后汉书·仲长统传》："如是则可以陵霄汉，出宇宙之外矣。"杜甫《巴西驿亭观江涨》诗："霄汉愁高鸟，泥沙困老龙。"也比喻朝廷。杜牧《书怀寄中朝往还》诗："霄汉几多同学伴，可怜头角尽卿材。"

霄霓 也作"睄窕"。空寂貌。《淮南子·俶真训》："天含和而未降，地怀气而未扬，虚无寂寞，萧条霄霓。"《楚辞·九思·疾世》："日阴曀兮未光，阗睄窕兮靡睹。"

霄壤 犹言"天地"。张养浩《得子强也书诗以答之》："缅思霄壤间，实与逆旅均。"后常用以形容差别极大。《聊斋志异·青梅》："今日相看，何啻霄壤。"

霓（xiàn） 同"霰"。《尔雅·释天》："雨霓为霄雪。"郭璞注："《诗》曰：'如彼雨雪，先集维霓。'霓，水雪杂下者，故谓之消雪。"按《说文·雨部》："霰，稷雪也。从雨，散声。霰或从见。"

霉〔黴〕（méi） ❶即霉菌。❷物因生菌而质变。如：霉烂。

霉菌 真菌凡能生出可见菌丝者统称霉菌。可产生多种形式的孢子。多腐生。种类很多，常见的有根霉、毛霉、曲霉和青霉等。霉菌可用以生产工业原料（柠檬酸、甲烯琥珀酸等），进行食品加工（酿酒、酿造酱油等），制造抗生素（如青霉素、灰黄霉素）和生产赤霉素等。但也能引起工业原料和产品以及农林产品发霉变质。部分霉菌可引起人与动植物的病害，如头癣、脚癣及植物腐烂病等。

霉疮秘录 书名。明陈司成著。一卷。成于天启三年（1623 年）。本书对霉疮（梅毒）的各种证候予以描述，指出霉疮是通过性交传染或遗传所致，并已采用砷、汞等炼制成的药剂进行治疗。是论治梅毒的专书。

霉烂甘薯中毒 家畜的一种真菌毒素中毒病。由饲喂有黑斑病的甘薯引起。病原为甘薯长喙壳菌产生的一类毒素。牛、羊、猪均可中毒。症状为精神沉郁，呼吸困难，发出喘声，口吐白沫，后期在肩胛和胸部皮下出现气肿，严重的 1～3 天内窒息而死。治疗以排除毒物（洗胃、致泻），缓解呼吸困难（输氧、缓慢静注过氧化氢溶液）为主。禁用霉烂甘薯作饲料。

霅 ㊀（xiá 匣） 众言声。见《集韵·三十三狎》。
㊁（shà） 通"霎"。迅疾貌。马融《广成颂》："翠然云起，霅尔雹落。"扬雄《甘泉赋》："霅然阳开。"
㊂（zhà） 见"霅霅❶"。

霅煜（shà—） 光明貌；显赫貌。《文选·班固〈答宾戏〉》："其余猋飞景附，霅煜其间者，盖不可胜载。"李善注："霅煜，光明之貌也。"张铣注："霅煜，强盛貌。"亦作"煜霅"。见《汉书·叙传上》。

霅溪（zhà—） 浙江吴兴（今湖州市）的别称。因境内东苕溪、西苕溪等水流至吴兴城内汇合称为霅溪而得名。宋末元初画家钱选，吴兴人，自号霅溪翁。

霅霅 ❶（zhà zhà） 雷电交作貌。《说文·雨部》："霅霅，震电貌。"❷（shà shà） 雨貌。《广雅·释训》："霅霅，雨也。"

霂（mù 木） 见"霡霂"。

霈（pèi 沛） ❶雨盛貌。李白《明堂赋》："于斯之时，云油雨霈。"❷雨。沈瑱《贺雨赋》："喜甘霈之流

滋。"❸比喻帝王恩泽。柳宗元《代韦中丞贺元和大赦表》："霈泽斯降，膏润无遗。"

7 **霡** 同"雱"。

沈 (chén) 通作沈(沉)。《说文·雨部》："霡，久霖(阴)也。"段玉裁注："《月令》：'季春行秋令，则天多沈阴。'沈即霡之假借也。"《敦煌变文集·张义潮变文》："斯须雾合已霡霡。"

8 **阴** (yīn 阴) 同"阴(陰)"。云蔽日。《大戴礼记·文王官人》："五曰生民有霖阳。"

霙 (yīng 英) 雪花。《艺文类聚》卷二引《韩诗外传》："凡草木花多五出，雪花独六出。雪花曰霙。"唐玄宗《喜雪》诗："云密遽飘霙。"

霖 (lín) 久雨。《左传·隐公九年》："凡雨，自三日以往为霖。"蔡邕《霖雨赋》："夫何季秋之淫雨兮，既弥日而成霖。"亦谓干旱时所需的大雨。如：甘霖。参见"霖雨❶"。

霖雨 ❶连绵大雨。曹植《赠白马王彪》诗："霖雨泥我涂，流潦浩纵横。"❷《书·说命上》："若济巨川，用汝作舟楫；若岁大旱，用汝作霖雨。"此为殷高宗对大臣傅说说的话。后即以霖雨比喻济世之臣。杜甫《上韦相二十韵》："霖雨思贤佐，丹青忆老臣。"

霖霖 雨声；雨不止貌。缪袭《喜霁赋》："雷隐隐而震其响兮，雨霖霖而又隤。"

雹 (yǎn) 云盛貌。白居易《伤远行赋》："况乎云雷作而风雨晦，忽雹霭兮不见日阳。"

霎 (qī) 雨止放晴。《说文·雨部》："霎，霁谓之霎。"

霏 (fēi) ❶雨雪盛貌。参见"霏霏"。❷云气。谢灵运《石壁精舍还湖中作》诗："林壑敛暝色，云霞收夕霏。"❸飘飞。杜甫《奉观严郑公厅事岷山沱江画图十韵》："霏红洲蕊乱。"

霏微 迷蒙貌。李煜《采桑子》词："细雨霏微，不放双眉时暂开。"徐铉《避难东归》诗："树带荒村春冷落，江澄霁色雾霏微。"

霏霏 形容雨雪之密。《诗·小雅·采薇》："今我来思，雨雪霏霏。"韦庄《台城》诗："江雨霏霏江草齐。"也形容云气之盛。《楚辞·九叹·远逝》："云霏霏而陨集。"

霏细岩 具有霏细结构的流纹岩。是酸性喷出岩的一种。浅色。经脱玻璃化后，出现长石和石英的微晶或雏晶。这种微晶或雏晶如呈放射状排列，则称为"球粒结构"。

霏细结构 又称"无斑隐晶质结构"。隐晶质结构之一。肉眼几乎看不见斑晶，显微镜下有时可见微小斑晶，基质由石英和长石的隐晶质集合体组成。常见于酸性熔岩及与其有关的次火山岩中。

霓〔蜺〕(ní 倪) 亦称"副虹"。虹的一种。《尔雅·释天》："蝃蝀，虹也。"邢昺疏："虹双出，色鲜盛者为雄，雄曰虹；暗者为雌，雌曰霓。"李白《梦游天姥吟留别》："霓为衣兮风为马，云之君兮纷纷而来下。"参见"虹❶"。

霓旌 古时皇帝出行时仪仗的一种。《汉书·司马相如传上》："拖霓旌，靡云旗。"颜师古注引张揖曰："析羽毛，染以五采，缀以缕为旌，有似虹霓之气也。"杜甫《哀江头》诗："忆昔霓旌下南苑，苑中万物生颜色。"

霓虹灯 亦称"氖灯"。一种气体放电灯。将细长玻璃管弯制成各种字形、图案或其他形状，抽去管内空气并充入少量氩或氖等惰性气体。通电后，发出彩色光，颜色随所充气体而异，如氖气发红橙色光，氖和汞的混合气发绿色光。若在管内壁涂不同荧光物质，可获得更多种颜色。广泛用于广告、指示标记和装饰照明等。

霓辉石 矿物名。单斜辉石的一种。化学成分为 $(Na,Ca)(Fe^{3+},Fe^{2+},Mg,Al)[Si_2O_6]$。单斜晶系。暗绿至墨绿色。是碱性火成岩的主要造岩矿物之一。

霓裳续谱 俗曲集。清颜自德选辑，王廷绍编订。八卷。收西调、杂曲六百二十二首。都是采集当时口头相传的作品。其内容多写男女恋情。

霓裳羽衣曲 (曲 qǔ) 即《霓裳羽衣舞》，简称《霓裳》。唐宫廷乐舞，著名*法曲。传为开元中西凉节度使杨敬述所献，初名《婆罗门曲》，后经玄宗润色并制歌词，改用此名。一说玄宗登三乡驿，望女儿山，作此曲前半，后吸收杨所献《婆罗门曲》续成全曲。其舞、乐和服饰都着力描绘虚无缥缈的仙境和仙女形象。白居易有《霓裳羽衣舞歌和微之》诗，对此曲的结构和舞姿作了细致的描写。全曲分散序、中序、曲破三部分：散序为器乐演奏，不舞不歌；中序始有拍，亦名拍序，且歌且舞；曲破为全曲高潮，繁音急节，声调铿铮，结束时转慢，舞而不歌。天宝乱后，此曲散佚，南唐李后主得残谱，昭惠后周娥皇与乐师曹生按谱寻声，补缀成曲。南宋姜夔于乐工故书中得商调《霓裳曲》十八遍，虚谱无词，因为《霓裳中序》一遍填词，谱存《白石道人歌曲》集中。周密《齐东野语》卷十载：《混成集》中有《霓裳》一曲，共三十六段。

霓裳中序第一 词牌名。《霓裳》为《霓裳羽衣曲》之简称。全曲三大段，"中序第一"为第二段中第一遍。南宋姜夔于长沙得《霓裳曲》十八遍，皆虚谱无词，乃作"中序"一遍。双调一百零一字，仄韵。

霍 (huò) ❶鸟疾飞的声音。引申为迅速貌。见"霍然"。❷通"藿"。豆叶。《汉书·鲍宣传》："使奴从宾客，浆酒霍肉。"颜师古注引刘德曰："视酒如浆，视肉如霍也。"❸大山围绕小山之称。《尔雅·释山》："大山宫小山，霍。"❹见"霍霍"。❺古国名。始封之君为周武王弟叔处，在今山西霍州西南。公元前661年为晋所灭。❻姓。

霍山 ❶在安徽省西部。西北接大别山，东北延伸分为两支丘陵：一在巢湖北，延伸至明光市东；一在巢湖南，称北硖山。主峰白马尖(1 774米)在霍山县南。主要为东北-西南走向，与大别山的走向成剧烈转折，称"霍山弧"。安徽省杉、松、竹等用材林和茶叶重要产区。❷县名。在安徽省西部大别山区，邻接湖北省。县人民政府驻城关镇。汉置灊县，南朝梁分置岳安县，隋改霍山县。以霍山得名。林产丰富，有松、杉、竹、漆树、油桐、油茶、栓皮栎等。药材以茯苓、石斛、麝香著名。农产有稻、小麦、玉米、甘薯等。盛产茶叶，以黄大茶、黄芽最著。矿产有金、铁、矾、大理石。工业有建材、造纸、制药、酿酒等。淠河上游建有佛子岭、磨子潭等水库。名胜古迹有文庙、白云庵、四望寨、白马尖、南岳庙。

霍尔 ❶一作"伙尔"。藏族对住在西藏北部及西藏以北地区的汉族以外的其他民族的泛称。藏籍指回鹘或蒙古。❷格兰维尔·斯坦利·霍尔 (Granville Stanley Hall, 1844—1924)。美国心理学家、教育家。1878年获美国心理学界的第一个博士学位。1892年创建美国心理学会，并担任第一届主席；1924年又第二次当选。是美国教育心理学和发展心理学的先驱。试图在心理学中贯彻进化论。提

出了发展的复演说，认为儿童的个体发展是种系生活史的重复。用问卷法研究儿童的心理内容，影响很大。主要著作有：《青春期》(两卷)、《衰老》、《耶稣、基督，心理学之光》、《一个心理学家的生平和自白》等。

霍闪 闪电，谓其疾速闪烁。顾云《天威行》："金蛇飞状霍闪过，白日倒挂银绳长。"

霍光 (?—前68) 西汉大臣。字子孟，河东平阳(今山西临汾西南)人。霍去病异母弟。武帝时，为奉车都尉。昭帝年幼即位，他与金日磾、上官桀等同受武帝遗诏辅政，任大司马大将军，封博陆侯。昭帝死后，迎立昌邑王刘贺为帝，不久即废，又迎立宣帝。前后执政凡二十年，轻徭薄赋，有助于生产发展。其子孙女婿皆为大官，显赫一时。死后，以其妻谋害宣帝的许皇后事发，被族诛。

霍州 市名。在山西省中部偏南、汾河中游。同蒲铁路纵贯。西汉置彘县，东汉改永安县，隋改霍邑县。金置霍州，明入霍州，1912年改霍县。1989年改设霍州市。以霍山(霍太山)得名。人口26.6万(城镇9.1万，1996年)。富煤藏，工业有煤炭、电力、化学、建材、陶瓷、机械。农产有小麦、谷子、高粱、玉米、棉花等。名胜古迹有千佛崖、雁塔、霍州署、霍州鼓楼等。

霍县 旧县名。在山西省中部偏南。1912年由霍州改置。1989年撤销，改设霍州市。

霍乱 ❶由霍乱弧菌引起的烈性传染病。通过被病菌污染的水或食物传播。多见于夏秋季节。传播迅速，曾几度造成世界性大流行。症状为剧烈吐泻，典型者的呕出物和粪便呈米泔水样，体内水和电解质大量损失而致虚脱。病死率高。治疗在于及时纠正水、电解质和酸碱平衡失调。须隔离病人。预防在于保护水源和食物，加强检疫制度。❷中医学病名。泛指剧烈吐泻、腹痛、*转筋等，包括现代所称的霍乱及急性肠胃炎等。多由感受暑湿疫疠之气，饮食生冷不洁之物，肠胃消化功能紊乱所致。可分：(1)寒霍乱。见便下清稀如米泔水、肢冷、舌苔白腻等；(2)热霍乱。见吐泻酸腐热臭、发热、烦渴、舌苔黄腻等；(3)湿霍乱。见吐泻剧烈、螺瘪眶陷等；(4)干霍乱，亦称"绞肠痧"。见腹中绞痛、欲吐不吐、欲泻不泻、烦躁闷乱、面色青、指甲紫等。属寒湿者，治宜芳香化浊、温运中阳；属湿热者，治宜辛开苦泄、清热化湿。干霍乱者宜辟浊解秽、利气宣壅，并可结合刮痧、提痧、针灸等法。

霍邱 县名。在安徽省西部、淮河南岸，邻接河南省。县人民政府驻城关镇。汉松滋县地，隋设霍邱县。境内有城东、城西两湖。农产以稻、小麦为主，并产麻、棉花、甘薯、大豆、花生。特产洋虾、银鱼、白鹅。矿产有铁、煤、大理石、石灰石。工业有采矿、机械、化肥、建材、酿酒等。有李家圩地主庄园。

霍拉 译自保加利亚文xopa，意为"圆舞"。保加利亚民间集体舞蹈。男女均可参加。舞时每人都拉住左右邻人的腰带排成弧形，第一名为领舞，全队沿弧线边舞边行进，动作以脚的踏、跳和腿部屈伸的变化为主。舞蹈风格急速、灵活。音乐节奏多为2/4、5/16、7/16、9/16、10/16、11/16等。

霍叔 周代霍国的始祖。姬姓，名处，一说名武。周文王子，武王同母弟。封于霍(今山西霍州西南)。为"三监"之一。一说"三监"为武庚、管叔、蔡叔，他不在其列。

霍帕 (Edward Hopper, 1882—1967) 美国画家。曾在纽约蔡斯学院随亨利和米勒(Kenneth Hayes Miller, 1878—1952)学画，并三次旅欧学习，在巴黎和西班牙画城市风光。早期从事广告美术和铜版画插图创作，中期创作水彩画和油画，后期主要以美国生活风貌和平凡小事为题材，善于用光在空间里分隔物象，创造出冷漠孤寂的风格，被看作美国风光画的典范。代表作有《看书的模特儿》、《星期日清晨》、《夜鹰》、《二楼的阳光》等。

霍妮 (Karen Horney, 1885—1952) 心理学家，女。新弗洛伊德主义的主要代表之一。原籍德国。柏林大学医学博士。1932年移居美国，并入美国籍。曾在芝加哥任美国精神分析研究所副所长，在纽约任社会研究新学院教授。不赞同弗洛伊德的泛性论。在保留精神分析的基本原则的前提下，形成了她自己的观点与方法。强调人格发展的社会文化因素，认为心理冲突、精神障碍和不良适应的根源是社会矛盾，以及人和社会现实的不良关系。提出适应法，强调人与社会之间必须经常调整关系，以求彼此适应。主要著作有《当代的神经病人格》、《精神分析的新道路》、《我们的内心冲突》等。

霍城 县名。在新疆维吾尔自治区伊犁哈萨克自治州西南部、天山西段、伊犁河上游北岸。县人民政府驻水定镇。1914年由绥定县析置霍尔果斯县，以霍尔果斯河得名。1947年改霍城县。经济以农业为主，产小麦、玉米、油菜籽、稻、水果等。特产黄梨。工业有煤炭、水泥、酿酒、食品等。古迹有干沟岩画、昆带山岩画、伊犁将军府旧址、阿力麻里古城、塔勒奇古城、果子沟、惠远钟楼。

霍查 (Enver Hoxha, 1908—1985) 阿尔巴尼亚劳动党第一书记(1954—1985)。1941年参加建立阿尔巴尼亚共产党(1948年改名阿尔巴尼亚劳动党)，领导反法西斯斗争。历任民族解放委员会主席(后改组为临时政府，任总理)、部长会议主席兼外交部长、武装力量总司令等职。1943年起历任阿尔巴尼亚劳动党总书记、第一书记，民主阵线主席等职。

霍桑 (Nathaniel Hawthorne, 1804—1864) 美国小说家。生于清教徒家庭。曾在海关任职。晚年任美国驻英国利物浦领事。代表作长篇小说*《红字》谴责17世纪殖民地时期政教合一体制的黑暗统治，揭露清教徒道德、法律的虚伪和残酷，同时又认为人类具有罪恶的天性，唯有受磨难方能赎罪。其他作品有《奇书》、《故事新编》、《有七个尖顶阁的房子》、《福谷传奇》等。

霍然 突然；忽然。司马相如《大人赋》："焕然雾除，霍然云消。"多以形容病愈之速。枚乘《七发》："涊然汗出，霍然病已。"《三国演义》第七十八回："大王善保玉体，不日定当霍然。"

霍霍 ❶象声词。古乐府《木兰诗》："磨刀霍霍向猪羊。"❷闪动疾速貌。刘子翠《谕俗》诗："晚电明霍霍。"

霍默 (Winslow Homer, 1836—1910) 美国画家。1857年起经常为报刊作插图，后画油画和水彩画。作品多以现实主义手法描绘伐木工人、猎人、渔民及黑人生活。作品有《新泽西州的长堤》、《伐木工》等。

霍夫兰 (Carl Iver Hovland, 1912—1961) 美国实验心理学家、传播学奠基人之一。生于芝加哥。毕业于西北大学，后获耶鲁大学哲学博士学位。第二次世界大战期间，在美军士兵中开展有关劝服效果的调查研究。战后回耶鲁大学任教，主持"传播与态度改变"研究，出版一系列丛书。著有《传播与说服》、《人的个性和可说服性》等。

霍夫曼 ❶恩斯特·特奥多尔·霍夫曼(Ernst Theodor Amadeus Hoffmann, 1776—1822)。德国作家。曾

在普鲁士政府任职。作品带有神秘的怪诞色彩，描写"不可思议的黑暗势力"，以嘲讽当时的社会。短篇小说集*《谢拉皮翁兄弟》对欧洲文学影响较大。小说《侏儒查赫斯》、《金罐》、《雄猫穆尔的生活观》和童话《跳蚤师傅》等，以讽刺笔法揭露普鲁士的独裁统治和市侩习气。除文学创作外，还从事作曲和音乐评论。❷奥古斯特·威廉·冯·霍夫曼(August Wilhelm von Hofmann, 1818—1892)。德国有机化学家。就读于吉森大学，波恩大学博士。*李比希的学生。1845年起任英国皇家化学学院化学教授二十年，克鲁克斯(William Crookes, 1832—1919)、阿贝尔(Frederick Augustus Abel, 1827—1902)、*柏琴等都是他的学生。1864年返德后，任波恩大学、柏林大学教授，并任德国化学会会长多年。他的研究范围很广，自甲醛及异腈类化合物以至苯胺及其衍生物均有所涉及。他从煤焦油制出的苯胺衍生物，大多是染料中间体或染料，因此一般认为霍夫曼奠定了德国染料化学的基础。著有《现代化学概论》等。❸汉斯·霍夫曼(Hans Hofmann,1880--1966)。美国画家。原籍德国。1904年到巴黎，开始美术创作。第一次世界大战爆发后回德国，创办美术学校。1930年到美国，曾在加利福尼亚大学执教，创办霍夫曼美术学校。1940年开始创作抽象画，被认为是抽象表现主义派的代表之一。代表作有《窗户》、《兴奋》、《犹太教堂的主圣所》等。

霍太山 即霍山。在今山西霍州市东南。《史记·赵世家》："晋大旱，使赵夙召霍君于齐，复之以奉霍太山之祀"；"赵遂祠三神于百邑，使原过主霍泰山祠祀。"皆指此。隋开皇十四年(公元594年)诏立祠，以后号称"中镇"。

霍瓦特(Horváth Mihály, 1809—1878) 匈牙利历史学家。天主教教士，维也纳大学教授。参加*匈牙利一八四八年革命，任新政府宗教事务和教育部长。革命失败后流亡国外，致力于研究本国历史。著有《匈牙利史》、《1848—1849年匈牙利独立战争史》、《匈牙利二十五年史，1823—1848年》等。

霍贝玛(Meindert Hobbema, 1638—1709) 荷兰风景画家。风景画家雷斯达尔的学生。作品多描写乡村道路、农舍、风车、池畔的水光等，善于真实地表现自然界多变的景象。但不为当时上层社会所赏识，因贫而亡。《夹树道》、《水车》是他的代表作。

霍巴特(Hobart) 澳大利亚塔斯马尼亚州首府和港口。在东南岸，濒斯托姆湾(Storm)。人口19.3万(1993年)。1842年设市。经济、交通中心。工业主要有水泥、制革、炼锌与化学等。港口优良。有塔斯马尼亚大学与全国最古老的皇家大剧院(1837年建)。

霍去病(前140—前117) 西汉名将。河东平阳(今山西临汾西南)人。卫皇后姊少儿子。官至骠骑将军，封冠军侯。元狩二年(公元前121年)，两次大败匈奴，控制河西地区，打开了通往西域的道路。四年，又和卫青分兵击败匈奴主力。汉武帝曾为他建造府第，他拒绝说："匈奴不灭，无以家为。"他前后六次出击匈奴，解除了匈奴对汉王朝的威胁。

霍布斯(Thomas Hobbes, 1588—1679) 英国哲学家。牛津大学毕业。曾任大贵族家庭教师，弗兰西斯·培根的秘书。英国革命爆发前逃亡法国，与流亡国外的王党势力保持联系。在政治思想上，提出他的"自然状态"和国家起源说，反对君权神授，主张君主专制。抨击超乎国家之上的教会，主张利用"国教"来管束人民，维护"秩序"。在哲学上，强调哲学的目的在于认识自然，征服自然，"造福人类"。但反对"双重真理"说，主张用力学和数学来说明一切，建立了近代第一个机械唯物主义体系。认为在物理学中所特有的经验归纳法不能应用于所有其他科学，在几何学中就必须用理性演绎法，并认为几何学方法是最好的方法。主要著作有《论物体》、《利维坦》、《论人性》、《论社会》、《对笛卡儿形而上学的沉思的第三组诘难》，并曾将荷马史诗译为英文。

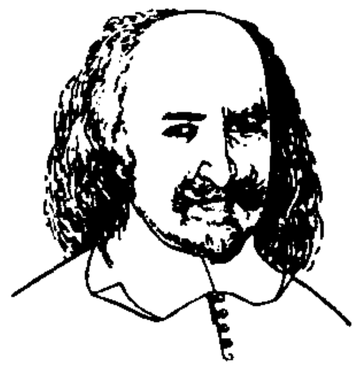
霍布斯

霍布森(John Atkinson Hobson, 1858—1940) 英国经济学家、改良主义者。指出资本主义制度下生产与消费的矛盾，提出消费不足的经济危机说。认为不必动摇资本主义的基础，只要改进收入的分配，提高社会消费力，经济危机即可消除。虽认识到帝国主义的一些基本特点如寄生性等，但说这些不是资本主义发展的必然产物，而是分配不合理的结果。认为在资本主义制度下，能以所谓"国际帝国主义"或"超帝国主义"为基础改善资本主义，并达到永久和平。晚年公开为帝国主义辩护，鼓吹"世界国家论"。主要著作有《现代资本主义的发展》、《帝国主义论》。

霍尔兹(Arno Holz, 1863—1929) 德国作家、文艺理论家。早期诗集《时代之书》以及与施拉夫(Johannes Schlaf, 1862—1941)合写的短篇小说集《汉姆雷特爸爸》等，反映资本主义社会的一些矛盾。后倾向象征主义和神秘主义。论著《艺术的本质和规律》提出所谓"彻底的自然主义"。另有论著《诗歌革命》等。

霍尔特(Edwin Bissell Holt, 1873—1946) 美国哲学家、心理学家。新实在论的主要代表之一。哈佛大学毕业。曾任普林斯顿大学教授。1910年和培里、蒙塔古等共同发表《六个实在论者的纲领和第一篇宣言》。主张泛客观论，认为一切感觉、表象、概念，不论真假，都是客观存在的。心理学上属于行为主义学派，主张心理等同于行为。著作还有《意识的概念》、《弗洛伊德的愿望》等。

霍尔蒂(Horthy de Nagybanya Miklós,1868—1957) 匈牙利王国摄政(1920—1944)。法西斯独裁者。第一次世界大战末期以海军上将衔任奥匈帝国海军总司令。1919年组织"国民军"，镇压*匈牙利苏维埃共和国，恢复君主立宪政体。1920年任摄政，建立独裁政权。1940年加入德、日、意轴心国。次年参加侵苏战争。德国投降后被捕。后流亡葡萄牙。

霍尔堡(Ludvig Holberg,1684—1754) 丹麦戏剧家、作家。丹麦民族戏剧奠基人。原籍挪威，后定居丹麦。曾任大学教授和剧院指导。写有喜剧《山里来的耶柏》、《无头无尾》、《白铁匠政治家》、《忙人》等三十余部，多讽刺贵族、僧侣的腐化，揭露封建社会的黑暗落后，从题材到风格与莫里哀喜剧相近似，充满浓郁的平民生活气息和情趣。还写有讽刺长诗《彼得尔·鲍尔斯》、讽刺小说《尼尔斯·克里姆地下旅行记》以及历史著作《丹麦史》等。用丹麦语写作，对丹麦语言的规范化有重大影响。

霍华德(Leslie Howard, 1893—1943) 英国电影、戏剧演员。早年当过银行职员等。后在军队服役。1917年起从事舞台剧演出。1930年后在英美等国拍摄电影。主演的影片有《罗密欧与朱丽叶》、《皮格马利翁》(一译《卖花女》)、《插曲》(一译《寒夜琴挑》)、《飘》(一译《乱世佳人》)等。擅长饰演温文儒雅的角色，表演潇洒沉稳。

霍姆斯 ❶霍姆斯(Homs)。叙利亚中西部城市,霍姆斯省首府。位于阿西河('Āsi)畔。人口55.8万(1994年)。建于海拔540米高地上。历史古城。自1911年的黎波里—霍姆斯—阿勒颇铁路建成后迅速发展,是沿海到内陆的重要通道。从东北部凯拉库克(Karakōk)和伊拉克的基尔库克到地中海岸的两条输油管经此。金银器、毛丝织品和针织品等手工艺品著名。有炼油、化肥、制糖、水泥等工业。农牧产品贸易甚盛。❷奥利弗·温德尔·霍姆斯(Oliver Wendell Holmes, 1841—1935)。美国法官、法学家,实用主义法学的创始人。历任律师,《美国法学评论》编辑,哈佛大学法学教授,马萨诸塞州最高法院法官、首席法官。1902—1932年任美国最高法院法官。首先将实用主义哲学应用于法学领域,提出关于法的概念的实用主义公式:法的生命不是逻辑而是经验。认为法就是"对法院事实上将作什么的预测",这一学说后被称为"法的预测说",成为实用主义法学的一项基本原理。主要著作有《普通法》、《法律职业》、《法律论文集》等。

霍梅尼(Ayatollah Ruhollah Khomeini, 1900—1989) 伊朗最高领袖(1979—1989)。早年教授什叶派神学。20世纪60年代初成为伊朗六位大阿亚图拉之一,领导反对国王巴列维实行的社会经济改革,长期流亡土耳其和伊拉克。1978年侨居巴黎,设"革命指挥中心"。次年伊朗伊斯兰革命胜利后返国,建立伊朗伊斯兰共和国。被宪法确定为最高领袖,集政治、宗教大权于一身。对内严格按伊斯兰教法规组织社会政治生活,反对西方文化。对外持反美立场,主张输出伊斯兰革命。著有伊斯兰神学理论著作多种。

霍梅尼

霍集占(?—1759) 即"小和卓木"。新疆伊斯兰教白山派的*和卓。叶尔羌(今新疆莎车)、喀什噶尔(今新疆喀什)地区封建主玛罕木特之子。初随其父及兄被准噶尔拘禁于伊犁,清乾隆二十年(1755年)平定准噶尔后获释。清朝想要他们协助统一南疆的回部,但他却于乾隆二十二年自称巴图尔汗,举兵叛乱。二十四年,清出兵平乱,统一南疆,他逃往巴达克山,被杀。

霍小玉传(传 zhuàn) 传奇小说。唐蒋防作。述进士李益对霍小玉始乱终弃、小玉愤激而死的故事,反映当时婚姻问题上的社会矛盾。描写心理活动很细致,语言也生动明快。明汤显祖戏曲《紫钗记》,曾取材于此,但情节不尽相同。

霍屯督人(Hottentots) 非洲南部的种族集团。自称"科伊科伊人",意即"人中之人"。约15万人(1995年)。分布在纳米比亚(11万)、博茨瓦纳(3.6万)和南非(0.2万)。语言属科伊桑语系霍屯督语族。原分布在非洲南部和东部,因受班图人排挤逐步南移。17世纪欧洲殖民者侵入非洲南部时,又被从好望角一带排挤到纳米比亚。多数在农场或厂矿做工。

霍去病墓 西汉名将霍去病的坟墓。在陕西兴平茂陵之东。墓前置有各种大型圆雕石刻,以表彰其武功。已发现者有马踏匈奴、卧马、跃马、伏虎、卧牛以及人与熊等石刻十余件,造型浑厚,形象生动,富有艺术性。为全国重点文物保护单位。

霍布豪斯(Leonard Trelawney Hobhouse, 1864—1929) 英国社会学家、哲学家。毕业于牛津大学。曾任伦敦大学社会学教授。主要研究社会思想。主张从整体上说明社会生活,对社会进化的不同阶段进行了伦理评价,并试图揭示道德发展与社会发展的关系。著有《思维的进化》、《社会学原理》等。

霍尔木兹(Hormuz) ❶波斯古城名。约位于今伊朗东南米纳卜(Mināb)附近,西距阿巴斯港约80公里,临霍尔木兹海峡。古代从欧洲至印度陆上交通和贸易要站。❷海峡名。在波斯湾东口,阿曼半岛与伊朗之间。宽55~95公里。北侧分布着格什姆(Qeshm)、罕甘姆(Hangam)、霍尔木兹等岛屿。为波斯湾唯一出口,中东石油外运的重要通道。❸伊朗霍尔木兹海峡内岛名。位于波斯湾通阿曼湾口。东西长8公里,南北宽仅5.6公里。岛大部荒芜,北岸有霍尔木兹城废址。该岛14—16世纪时曾为波斯湾贸易中心,1515—1622年为葡萄牙人所占。以后贸易转入对岸的阿巴斯港,日趋衰落。有渔业。开采赭石、岩盐。

霍尔巴赫(Paul Henri Dietrich d'Holbach, 1723—1789) 法国启蒙思想家、哲学家,无神论者。生于德国,1749年荷兰莱顿大学毕业后定居巴黎,并入法国籍。为狄德罗《百科全书》主要撰稿人之一。反对有神论,认为宗教是万恶之源,主张打倒神权;也反对泛神论和自然神论,认为后二者是"对宗教的妥协"。系统阐述了当时法国唯物主义的观点,着重提出运动是物质的"存在形式"的观点。但他把运动只看成是物体在空间的位置移动,并否认偶然性。在社会观上,承认环境对个性形成的决定作用,但又认为"意见支配世界"。主要著作有《自然体系》、《被揭穿了的基督教》等。

霍尔姆斯(Brian Holmes, 1920—1993) 英国教育家。1962年获伦敦大学哲学博士学位后留校任教。1975年起任伦敦大学教育研究所比较教育教授。曾任欧洲比较教育联合会主席、世界比较教育联合会主席。强调把问题研究法作为比较教育研究的主要方法。著有《教育问题:比较研究》、《比较教育:对方法论的一些思考》等。

霍尔斯特(Gustav Theodore Holst, 1874—1934) 英国作曲家。1893年入伦敦皇家音乐学院研习作曲。毕业后曾在乐队任长号演奏员。1905年任圣保罗女子音乐学校教师。1907年任莫莱学院音乐系主任,1909年起任皇家音乐学院作曲教授,同时从事音乐创作。其创作强调传统形式与现代手法的结合,富于探索性,后期倾向于多调性。作品多有神秘色彩。代表作有交响组曲《行星》,歌剧《西塔》、《赛维特里》,合唱-乐队曲《耶稣赞美诗》等。

霍尼亚拉(Honiara) 太平洋西南岛国所罗门群岛的首都。在瓜达尔卡纳尔岛北岸。人口3.5万(1990年)。附近有大规模的椰子种植园。市东有国际机场。

霍耳效应 当电流垂直于外磁场方向通过导电体时,在垂直于电流和磁场方向的物体两侧产生电势差的现象。1879年为美国物理学家霍耳(Edwin Herbert Hall, 1855—1938)所发现。电势差的大小与电流和磁感应强度的乘积成正比,而与物体沿磁场方向的厚度成反比。比例系数称霍耳系数,其符号取决于物体中载流子的符号,其数值则与载流子浓度有关。研究固体的霍耳效应可确定它的导电类型及载流子的浓度等。一般说,金属和电介质的霍耳效应都很小,但半导体则较显著。利用半导体的霍耳效应可制成测量磁场强度的磁强计、微波技术及电子计算机中的元件、自动控制技术中的传感器等。

霍耳器件 利用霍耳效应制成的半导体器件。通以电流的半导体放在与电流方向垂直的磁场中，在垂直于电流和磁场的方向上会出现一种电动势叫"霍耳电势差"。由于霍耳电势差与电流和磁场强度之积成正比，故霍耳器件可用于磁场测量。

霍乱弧菌 (*Vibrio cholerae*) 霍乱的病原体。革兰氏阴性，呈逗点状，运动极为活泼。培养要求不高，耐碱不耐酸，常用 pH 值为 8.0～9.0 的碱性培养基分离培养。根据菌体抗原可分为稻叶型 (Inaba)、小川型 (Ogawa) 和彦岛型 (Hikojima)。本菌在小肠中繁殖，所释放的肠毒素可引起肠分泌显著增多，导致严重呕吐、腹泻而脱水。死菌苗仅有 50% 左右的保护率。此外，减毒重组活菌苗、菌苗加类毒素混合苗等正在研制和试用。

霍林郭勒 市名。在内蒙古自治区哲里木盟西北部、霍林河上游。市人民政府驻珠斯花。1985 年由扎鲁特旗析设市。以霍林河得名。人口 5.9 万(城镇 4.7 万，1996 年)。富煤矿资源。为新兴的煤矿工业城市。

霍奇金病 淋巴瘤的一种。由英国医师霍奇金 (Thomas Hodgkin, 1798—1866) 首先描述，故名。

霍威尔斯 (William Dean Howells, 1837—1920) 美国作家。从小随父学排字，并刻苦自学。1860 年发表《林肯传》。后赴意大利任美国驻威尼斯领事，著有《意大利游记》和《现代意大利诗人》等书。所作小说大多采用所谓"温和的"现实主义手法，描写当时美国社会生活。著名作品有长篇小说《现代婚姻一例》和《赛拉斯·拉帕姆发迹记》等。还写有关于马克·吐温的回忆录和文学评论等。

霍洛维茨 (Vladimir Horowitz, 1904—1987) 美国钢琴家。生于乌克兰。1921 年毕业于基辅音乐学院布鲁门菲尔德 (Феликс Михайлович Блуменфельд, 1863—1931) 的钢琴班。1924 年前往柏林、巴黎等地旅行演出，赢得国际声誉。1928 年在美国举行第一场音乐会。1944 年入美国籍。1986 年重返苏联演出，获得很大成功。其演奏能以独特的速度和强度弹奏八度且取得铿锵明丽的音色。擅长演奏浪漫派的作品，特别是李斯特、拉赫玛尼诺夫的钢琴协奏曲等。晚年热衷于弹奏多·斯卡拉蒂、克莱门蒂等人早期的钢琴曲。

霍桑实验 指 20 世纪 20—30 年代之间，在美国西方电器公司霍桑工厂中为测定工作条件、社会因素等对生产效率影响程度而进行的一系列试验。1924 年冬开始，对工作条件与生产效率之间的关系进行试验，但未发现其间有明显的直接关系。1927 年冬起在梅奥 (George E. Mayo, 1880—1949) 主持下开始试验社会因素对生产效率的影响。发现生产效率的提高，主要是人际关系等社会因素改变的结果。后来在访谈中发现生产效率的提高是改善对职工的态度所致。梅奥等还进行试验以了解非正式组织对生产效率的影响。1933 年，梅奥根据霍桑实验的初步结果，提出了"人际关系学说"。在霍桑实验于 1936 年结束后，梅奥又于 1945 年进一步阐明了他的观点。霍桑实验和人际关系学说的形成，为后来行为科学的发展奠定了基础。

霍鲁逊湖 一称霍布逊湖。蒙古语意为"游浮的湖"。在青海省柴达木盆地中部、都兰县西部。属察尔汗盐湖。分为南北两湖：北霍鲁逊湖为素林郭勒河尾闾的盐湖，面积 111 平方公里；南霍鲁逊湖为柴达木河、诺木洪河等尾闾的盐湖，面积 13 平方公里。南、北霍鲁逊湖均为时令湖。

霍普金斯 ❶杰勒德·曼利·霍普金斯 (Gerard Manley Hopkins, 1844—1889)。英国诗人。曾在牛津大学求学。1877 年受神职。后在大学任教。很早开始写诗，但生前文名寂寞。死后三十年由诗人布里吉斯 (Robert Seymour Bridges, 1844—1930) 整理其作品结集出版。诗作富于哲理，在格律和语言的运用上有所创新，采用"跳跃式节奏"，形成独特的效果。20 世纪日益见重于诗坛。代表作品有长诗《德意志号遇难记》、《风鹰》、《春秋》等。❷弗雷德里克·高兰·霍普金斯 (Frederick Gowland Hopkins, 1861—1947)。英国生物化学家。1898 年起在剑桥大学任教。20 世纪初，开始研究蛋白质营养，发现色氨酸，并确定其对营养的重要性。在使用合成饲料喂养动物时，发现酵母汁、肉汁均含有动物生长必需的成分，继而提出维生素学说。首先观察到肌肉收缩时产生乳酸，在氧化过程中乳酸消除。发现肌肉等组织含有谷胱甘肽，确定其化学结构，并由此提出巯基在生物体中的重要作用。与荷兰生理学家艾克曼 (Christiaan Eijkman, 1858—1930) 共获 1929 年诺贝尔生理学或医学奖。还建立了生物化学最早的教学基地之一。❸哈里·劳埃德·霍普金斯 (Harry Lloyd Hopkins, 1890—1946)。美国外交家。1941 年任《租借法案》执行官。同年，作为罗斯福总统的私人代表出访英、苏，确定三国联合抗德的原则；参加大西洋会议，参与起草《大西洋宪章》。1942 年任总统顾问和特别助理，曾多次出席重大的国际会议。1945 年继续担任杜鲁门总统的特别助理。同年出访苏联，协调两国关系。后因病辞职。

霍普特曼 (Gerhart Hauptmann, 1862—1946) 德国剧作家。生于小商人家庭。青年时代同情工人运动，同德国社会民主党人有过接触。最初写短篇小说，1889 年因剧作《日出之前》的发表而成为德国自然主义戏剧的代表作家。但他的许多作品具有社会批判意义。一生写有剧本三十余部，90 年代初德国工人运动高涨时期，写出*《织工》、《弗罗里安·盖叶尔》、《獭皮》、《火焰》等反映现实生活的剧本。同时还写有描写理想与现实相冲突的《汉纳升天记》、《沉钟》等具有新浪漫主义倾向的象征主义剧本。

霍尔斯特德 (William Stewart Halsted, 1852—1922) 一译哈尔斯特德。美国外科学家。曾任约翰斯·霍普金斯大学外科学教授。在临床上首先提倡仔细止血、严格无菌、精细操作，倡用丝线缝合创伤，对外科发展起推动作用。并对乳腺癌、腹股沟疝、甲状腺等手术，设计新的手术方法。他还是用住院医师制培训外科医生的创始人，局部浸润麻醉法的首倡者，并在 1890 年首先在外科手术中使用消毒橡皮手套。著有《创伤愈合和修复研究》、《外科学论文集》等。

霍克海默尔 (Max Horkheimer, 1895—1973) 德国哲学家，法兰克福学派倡导者。法兰克福大学哲学博士。任该校教授。1923 年在该校参加创办社会研究所。1930 年接任所长，并创办《社会研究杂志》。1933 年纳粹执政后随所迁居美国，1950 年回国，恢复社会研究所，仍任所长。提出"批判理论"，试图将康德、黑格尔、叔本华、弗洛伊德等的思想同"马克思主义"混合起来。主要著作有《批判的理论》、《传统理论和批判理论》、《社会哲学研究》、《启蒙的辩证法》(与阿多诺合著)等。

霍林河煤矿 在内蒙古自治区哲里木盟霍林河流域、霍林郭勒市境内。是大型硬质褐煤矿。煤田面积 540 平方公里，地质储量 129 亿吨。煤层厚，最厚达 81 米。埋藏浅，易露天开采。是中国大型露天煤矿之一。

霍夫曼斯塔尔 (Hugo von Hofmannsthal, 1874—

1929) 奥地利诗人、剧作家。奥地利唯美主义和象征主义文学的代表作家。早期抒情诗《生命之歌》、《早春》、《咏消逝》等，多为感叹世事无常、生命易逝的伤时之作，另著有《昨天》、《呆子与死》、《提香之死》等诗剧，用象征手法表现悲观情绪。后期剧作多系古代与外国作品的改编，如《厄勒克特拉》、《俄狄浦斯与斯芬克司》、《钟楼》等。还与理查·施特劳斯合写《玫瑰骑士》、《失去影子的女人》等十三部歌剧。

霍亨索伦王朝 见"霍亨索伦家族"。

霍亨索伦家族 德意志的统治家族。族名源于士瓦本的古城堡霍亨索伦 (Hohenzollern, 又称索伦〔Zollern〕)。始祖为索伦伯爵腓特烈三世 (Friedrich III, 1139—1201)。1227 年分为两支。一为法兰克尼亚系。1415 年，该系的纽伦堡伯爵腓特烈六世 (Friedrich VI, 1371—1440) 建霍亨索伦王朝。该朝先后统治过勃兰登堡侯国、普鲁士王国、德意志帝国；1918 年*德国十一月革命爆发后，其统治被推翻。一为士瓦本系。1576 年，该系再分裂为霍亨索伦-赫钦根 (H. Hechingen) 和霍亨索伦-西格马林根 (H. Sigmaringen) 两支系。后者 1866—1947 年统治罗马尼亚。

霍恩波斯特尔 (Erich Moritz von Hornbostel, 1877—1935) 奥地利音乐学家、作曲家、钢琴家。早年在维也纳和海德堡学习哲学与自然科学。1901 年起在柏林从施东普夫 (Carl Stompf, 1848—1936) 学音乐心理学与系统音乐学。1903—1933 年主持柏林音响库工作，收集、整理了世界各民族大量的原始音响，对印度、日本、土耳其、突尼斯音乐及印第安人的音乐进行比较和研究，奠定了比较音乐学学科的基础。1921 年起编辑出版比较音乐学文辑，影响深远。

霍霍卡姆文化 北美西南部新石器时代文化。最初发现于美国亚利桑那州的霍霍卡姆 (Hohokam)，故名。年代约从公元前 300 年—公元 1400 年，可分为四个时期。初期石器有镞、刀等。陶器以红褐色为主，并有彩陶，器形为罐和瓶。房屋是方形半地穴式。人死实行火葬。经济以狩猎采集为主，并种植玉米等农作物。第二个时期石器以带有凹槽的斧和镞为主。彩陶发达，器形多罐。房屋为椭圆或圆角方形半地穴式。水利工程出现，农业发展。第三个时期石器有锄、臼和杵等。陶器有盘、钵、瓮。彩陶为黄地红彩。出现贝壳制成的珠子、耳环等装饰品。并有用铸造法制成的铜钟和铜镜。纺织和编织发达。农业、水利和建筑都有较大发展。最后时期石器以锄、锛、凿为主。陶器以素面的黄陶和磨光红陶为多，器形有罐和壶。制贝工艺发达。房屋以石块垒筑，多间相连并带有围墙。

霍来-斯穆特税则 美国 1930 年公布的税则。因由共和党议员霍来 (Willis Chatman Hawley, 1864—1941) 和斯穆特 (Reed Smoot, 1862—1941) 向国会提出，故名。内容为提高进口税率，增加征税项目。结果许多国家也提高进口税，作为报复。

霍亨斯陶芬王朝 神圣罗马帝国王朝 (1138—1254)。康拉德三世 (Konrad III, 1138—1152 年在位) 创建。因其家族居于德意志南部的霍亨斯陶芬 (Hohenstaufen，一译霍恩施陶芬) 而得名。*腓特烈一世〔红胡子〕在位时，多次侵入北意大利，终为伦巴第联盟军队所败。1189 年兼领西西里王国。*腓特烈二世在位时加强对西西里王国的统治，遭教皇和伦巴第联盟反对。传至康拉德四世 (Konrad IV, 1237—1254 年在位)，王统中绝。

8 **霎** (shà) ❶瞬间。杨万里《小雨》诗："雨才放脚又还无，叶上萧萧半霎余。"陈造《夜宿商卿家》诗："蝶梦蘧蘧才一霎。"❷见"霎霎"。

霎霎 风雨声。韩偓《夏夜》诗："霎霎高林簇雨声。"韩琦《春霖》诗："楼迥昏昏雾，窗寒霎霎风。"

鼋 〔**鼋**〕(wán) 人名。《三国志·吴书·孙休传》："立子鼋为太子。"裴松之注引《吴录》载休诏曰："太子名鼋，鼋音如湖水湾澳之湾。"

霑 "沾㊀"的异体字。

霑 (tuó) 见"霑霑"。

霍 ㊀(shù) 同"澍㊀"。时雨。梁元帝《藩难未静述怀诗》："差营逢霍雨。"

㊁(zhù) 时雨大下。李绅《拜三川守诗序》："大降膏泽，连霍浹日，时苗顿茂。"

霑 (tuó) 见"霑霑"。

霐 (hóng) 幽深貌。《文选·王延寿〈鲁灵光殿赋〉》："隐阴夏以中处，霐寥窿以峥嵘。"李善注："霐，幽深之貌。"

9 **霍** (pò 粕) 《说文·雨部》："霍，雨濡革也。"段玉裁注："雨濡革则虚起，今俗语若朴。"

霜 (shuāng) ❶空气中水汽因地面或地物表面散发热量(温度在 0℃以下)而*凝华在其上的结晶。一般出现于晴朗无风夜间或清晨。晚秋产生的霜叫"早霜"，早春产生的霜叫"晚霜"。霜的出现受局部地区影响很大，虽在同一时间、同一地区内，不一定能普遍见到霜。❷泛指色白如霜的粉末。如：盐霜；糖霜。❸借喻白色。如：霜刃。范云《送别》诗："不愁书难寄，但恐鬓将霜。"❹比喻高洁。如：霜操。陆机《文赋》："心懔懔以怀霜，志眇眇而临云。"❺比喻严正、严厉。《文心雕龙·奏启》："必使笔端振风，简上凝霜。"❻年岁的代称。犹言秋。贾岛《渡桑干》诗："客舍并州已十霜，归心日夜忆咸阳。"❼通"孀"。《金石萃编·大唐故雁门郡解府君墓志铭》："霜妻李氏，偕老愿违。"

霜刃 谓锋利的刀口白亮如霜。贾岛《剑客》诗："十年磨一剑，霜刃未曾试。"

霜台 古称御史台为霜台。岑参《虢州西亭陪端公宴集》诗："为逼霜台使，重裘也觉寒。"

霜冻 植物因气温短时间降到 0℃或 0℃以下而遭受损伤乃至死亡的冻害现象。出现霜冻时不一定伴有霜。不伴霜的霜冻称为"黑霜"。防御霜冻害，除选择适宜的种植地区、品种和调整播种期外，还可采用熏烟、覆盖、灌水、喷洒化学药剂以及受冻害后加强田间管理等措施以减免损失。

霜降 二十四节气之一。每年 10 月 24 日前后太阳到达黄经 210°时开始。《月令七十二候集解》："九月中，气肃而凝，露结为霜矣。"霜降前后我国黄河流域一般出现*初霜，南方地区进入秋收秋种的大忙季节。

霜闺 霜，通"孀"。孤妇的卧室。李白《独不见》诗："风催寒梭响，月入霜闺悲。"亦作"孀闺"。钟嵘《诗品序》："塞客衣单，孀闺泪尽。"

霜期 *初霜后*终霜前的一整段时期。在这一时期内，经常有出现霜的可能。

霜霉病 亦称"露菌病"。种子植物受霜霉菌科 (*Pero-*

nosporaceae) 真菌侵染后所发生的病害。主要侵害叶片和嫩梢，正面发生苍黄色病斑，高湿时叶背病斑上易产生白色或灰紫色霜状霉层，故名。病斑渐变褐色，叶亦随之凋枯。茎和花序、果实受害后，同样发生褐色斑和霜霉，柔嫩组织可能肥肿变成畸形。霜霉上有病菌无性繁殖的孢子囊，随风雨传播，使病害蔓延；菌又在种子或病残体中产生卵孢子，或在植株体内有潜伏菌丝，以此越冬越夏。防治法：选用抗病品种，种子检疫，轮栽，田间卫生和排水降湿，喷波尔多液等杀菌剂保护。

霜天晓角 词牌名。又名《月当窗》等。双调四十三字或四十四字，有仄韵、平韵两体，仄韵较多见，以北宋林逋所作为最早；南宋黄机等有平韵之作。

霜红龛集 别集名。清初傅山作，丁宝铨编。四十卷。凡诗赋等十四卷，文二十六卷。附录传记、事略等三卷，年谱一卷。有清末刻本。另有今人影印本。

霜露之病 谓因感受寒凉而起的病。《史记·平津侯主父列传》："君不幸罹霜露之病。"

9 **雿** 同"靁(雷)"。

零 ㊀(líng 灵) "零"的本字。落雨。《说文·雨部》："零，雨零也。《诗》曰：'零雨其蒙。'"按今本《诗·豳风·东山》作"零雨其蒙"。

㊁(lìng 另) 通"令"。善。《广雅·释言》："零，令也。"王念孙疏证："《齐侯镈钟铭》：'零命难老。'即令命也。"

零 同"靈(灵)"。

霾 (mái) 见"霾霂"。

霾霂 小雨。《诗·小雅·信南山》："雨雪雰雰，益之以霾霂。"欧阳修《喜雨》诗："夜响流霾霂，晨晖霁苍凉。"

雰 (yīn 阴) 本作"霧"。云蔽日。参见"雰曀"。

雰曀 阴晦貌。《楚辞·九辩》："忠昭昭而愿见兮，然雰曀而莫达。"洪兴祖补注："雰，音阴，云覆日也。曀，阴风也。"

霍 (wā) 同"窪(洼)"。水坑。刘叉《冰柱》诗："不为池与沼，养鱼种芰成霍霍。"

霈 同"濡㊀"。

霞 (xiá) ❶日出、日落前后天空或云层上出现的彩光。由接近地平线的阳光经大气中灰尘、水汽和气体分子散射后的剩余色光造成。❷形容服饰艳丽如彩霞。如：霞帔；霞绶。

霞飞 (Joseph Jacques Césaire Joffre,1852—1931) 法国陆军将领。曾参加对中国台湾、非洲等地的殖民战争。1911 年任法军总参谋长。第一次世界大战中任法军总司令，在马恩河会战中阻止了德军的进攻，以后迭次失利，1916 年 12 月被解除指挥权；晋升法国元帅。旋出任驻美大使。

霞石 矿物名。似长石的一种。化学成分为 (Na,K)[$AlSiO_4$]。六方晶系。单晶体呈短柱状；通常成粒状或块状集合体。无色或灰白色，有时带绿色或红色；玻璃光泽，断口呈油脂光泽，硬度 5.5～6，密度 2.6 克 / 厘米^3。产于碱性岩中。用作玻璃和陶瓷的配料，也可作为炼铝的矿物原料。

霞帔 ❶古代妇女的一种披肩服饰。白居易《霓裳羽衣舞歌》："案前舞者颜如玉，不著人家俗衣服；虹裳霞帔步摇冠，钿璎累累佩珊珊。"宋以后定为妇女命服。随品级高低而不同。《格致镜原》卷十六引《名义考》："今命妇衣外以织文一幅，前后如其衣长，中分而前两开之，在肩背之间，谓之霞披。"明代规定："一品衣金绣文霞帔，金珠翠妆饰玉坠。二品衣金绣云肩大杂花霞帔，金珠翠妆饰金坠子……"一直到九品，各有不同。见《明史·舆服志三》。❷指道家的一种贵重服装。《旧唐书·司马承祯传》："景云二年……承祯固辞还山，仍赐宝琴一张及霞纹帔而遣之，朝中词人赠诗者百余人。"《通俗编·服饰》："《太极金书》谓元始天帝被珠绣霞帔，故此衣为道家所至贵重。"

霞帔

霞冠 道士所戴的帽子，有光色，故称。孟郊《同李益崔放送王炼师还楼观》诗："霞冠遗彩翠，月帔上空虚。"

霞浦 县名。在福建省东北沿海。县人民政府驻松城镇。唐为长溪县地，元、明为福宁州地，清置霞浦县。水产丰富，以墨鱼干、牡蛎干、鲨鱼翅等著名。农产有稻、甘薯、麻、茶叶等。工业有造纸、机械、造船、电器、玻璃等。名胜古迹有金山寨、塔岗山、葛洪山、龙岩山石洞、大京城堡等。

霞外攟屑 笔记。清平步青撰。十卷。分掌故、时事、斠书、论文、诗话、说稗等十类。多记时事、掌故与读书、论学之所得。关于小说、戏曲、诗文等的资料性考订，时有可采之处，但亦杂谬说，如谓《红楼梦》是影射和珅与明珠后人之间的纠葛之类。

霞石正长岩 中性碱性岩类的深成岩之一。碱金属含量很高，含 SiO_2 较少。矿物以碱性长石(正长石)和各种似长石(霞石)为主，并含有碱性深色矿物(霓石、钠闪石)。浅灰色；中粒，有时为粗粒结构。产状不一，一般成不大的岩体。具有一定经济意义，世界上最大的磷灰石矿床即产于其中。同它有成因关系的还有锆石、烧绿石、铌铁矿和其他稀有元素矿床。

霝 "靈(灵)"的古字。

霏 (fēi) 同"霏"。《汉书·扬雄传上》："云霏霏而来迎兮，泽渗灌而下降。"颜师古注："霏，古霏字。霏霏，云起貌。"

霧 "霧(雾)"的本字，见《说文·雨部》。

10 **霣** (yǔn 允) 通"陨"。坠落。《公羊传·庄公七年》："夜中星霣如雨。"

雙 (shuāng) ❶雨貌。见《龙龛手镜·雨部》。❷同"雙(双)"。一对。《敦煌曲子词·失调名》："春色渐舒荣，忽睹雙飞燕。"

霤 同"霤"。

霤 (liù 溜) ❶屋檐下接水的长槽。如：水霤。❷屋檐。《礼记·玉藻》："颐霤，垂拱，视下而听上。"孔颖达疏："颐霤者，霤，屋檐，身俯，故头临前，垂颐如屋霤。"❸滴下的水。《汉书·枚乘传》："泰山之霤穿石。"特指屋檐水。潘岳《悼亡》诗："晨霤承檐滴。"

霤里国 古国名。故地在今印度尼西亚廖内群岛。位置重要，自古为东西方海上交通线所经。18 世纪后期，其地已有不少华侨。清谢清高《海录》有专条记述。

10 **霩** (kuò 扩) ❶雨停云散貌。见《说文·雨部》。❷通"廓"。空阔。《淮南子·天文训》:"道始于虚霩,虚霩生宇宙。"

霩霝 古驿名。宋置,在今浙江宁波市郭巨镇。明改千户所。

霾 (lián) 久雨。毛奇龄《重建息县儒学大成殿碑记》:"康熙七年,夏,大霾,潦横流之。"

霾霾 亦作"廉纤"、"霾霾"。小雨连绵。董解元《西厢记诸宫调》卷一:"薄薄春阴,酿花天气,雨儿霾霾,风儿淅沥。"

霧 "雾"的繁体字。

11 **霦** (bīn 彬) 璘霦,玉光色。见《广韵·十七真》。参见"璘彬"。

霪 (yín 淫) 久雨。林宽《苦雨》诗:"霪霖翳日月,穷巷变沟坑。"参见"霪雨"。

霪雨 同"淫雨"。《淮南子·修务训》:"禹沐浴霪雨。"高诱注:"禹劳力天下,不避风雨,以久雨为沐浴也。"

霭〔靄〕(ǎi 蔼) ❶云气。谢惠连《雪赋》:"河海生云,朔漠飞沙,连氛累霭,揜日韬霞。"《西厢记》第四本第三折:"青山隔送行,疏林不做美,淡烟暮霭相遮蔽。"亦指轻烟。❷气象上把轻雾也称为"霭"。

霭霭 亦作"蔼蔼"。❶云密集貌。陶潜《停云》诗:"霭霭停云,蒙蒙时雨。"苏轼《题南溪竹上》诗:"湖上萧萧疏雨过,山头霭霭暮云横。"❷暗淡貌;昏昧貌。高蟾《春》诗:"明月断魂清霭霭,平芜归思绿迢迢。"

霫 (xí 习) ❶见"霫霫"。❷古族名。隋唐时,居潢水(今西拉木伦河)以北,以射猎为生,风俗与契丹略同。贞观三年(公元629年)来唐朝贡。后迁潢水以南,并于奚。唐末,奚、霫俱附契丹,渐趋融合。

霫霫 雨貌。《广雅·释训》:"霫霫,雨也。"王念孙疏证:"《广韵》引《字林》云:'霫,雨貌。'重言之则曰霫霫。"

雾 同"雾(雾)"。

12 **瞽** (cén) 雨声。梅尧臣《春雨》诗:"春雨瞽瞽鸣百舌,林花淡淡洗燕脂。"

霰 (sī) 小雨。李从善《蔷薇诗十八韵》:"匀妆低水鉴,泣泪滴烟霰。"

霰 (xiàn 线) 亦称"软雹"。白色不透明球形或圆锥形的固体降水物。直径约2~5毫米。由过冷水滴碰撞在冰晶(或雪花)上冻结而成。着地往往会反跳,且易破裂。常于落雪前具有一定对流强度的云中降落,多带阵性。

霰粒肿 又称"睑板腺囊肿"、"慢性睑腺炎",中医学上称"胞睑痰核"。见"睑腺炎"。

霰弹枪 一次可发射多个弹子或弹头的滑膛枪。发射特制的霰弹枪弹。用于杀伤近距离的有生目标。有军用、警用和民用之分。民用霰弹枪主要是运动枪和猎枪。

霰弹式多弹头 即"集束式多弹头"。

霾 "霾"的繁体字。

霮 (dàn 淡) 见"霮霈"。

霮霈 ❶云密聚貌。王延寿《鲁灵光殿赋》:"云覆霮霈,洞杳冥兮。"❷露垂貌。左思《吴都赋》:"宵露霮霈,旭日晻晬。"晻晬,阴暗不明。

霱 (yù 玉) 即"裔云(雲)"。

13 **霸**〔霸〕㊀(bà) ❶指春秋时势力最强、处于首领地位的诸侯。见"五霸"。❷依仗权势横行的人或势力。如:码头一霸;称霸一方。❸强横占据。如:霸占;军阀各霸一方。

㊁(pò 破) "魄"的本字。指每月初始见的月亮。《说文·月部》:"霸,月始生霸然也。承大月二日,承小月三日。从月䙴声。《周书》曰:'哉生霸。'"按今本《书·康诰》作"魄"。

霸才 犹雄才。温庭筠《过陈琳墓》诗:"词客有灵应识我,霸才无主始怜君。"

霸上 古地名。一作灞上,又名霸头,因地处霸水西高原上得名。在今陕西西安市东,为古代咸阳、长安(今西安市)附近军事要地。刘邦率领农民起义军灭秦,经此进取咸阳。

霸王 指霸与王。《礼记·经解》:"义与信,和与仁,霸王之器也。"亦用以称古代的霸主。《史记·越王句践世家》:"越兵横行于江淮东,诸侯毕贺,号称霸王。"又,项羽自立为西楚霸王,因亦特指项羽。

霸术 即"君主论"。

霸业 霸王的大业。《三国志·蜀志·诸葛亮传》:"诚如是则霸业可成,汉室可兴矣。"

霸州 ❶州名。(1)唐乾元元年(公元758年)改静戎郡置。治今四川茂县西北。辖境相当今茂县附近一带。广德后地入吐蕃。北宋乾德时复置。政和四年(1114年)改为亨州。宣和三年(1121年)降为嘉会寨。(2)五代周显德六年(959年)以益津关及分鄚州、瀛州地置,为世宗从契丹恢复地区之一。治永清(今河北霸州市)。辖境相当今河北霸州市及其东南至子牙河一带。清不辖县,1913年改为县。明正德五年(1510年)刘六、刘七起义于此。❷市名。在河北省廊坊市南部、大清河下游,邻接天津市。京九铁路经过境内。五代周置永清县,为霸州治。金改益津县。明入霸州,1913年改霸县。1990年改设霸州市。人口51.9万(城镇7.6万,1996年)。以霸水得名。工业有机械、化学、建材、轻工、电子等。地处海河平原,农产以小麦、谷子、棉花、薯类、玉米为主。为附近农副产品集散地。

霸县 旧县名。在河北省中部。1913年由霸州改置。1990年撤销,改设霸州市。

霸府 南北朝时称专朝政的藩王或大臣的幕府。《南史·谢朓传》:"明帝辅政,以〔朓〕为骠骑谘议、领记室,掌霸府文笔。"指做皇帝前的南齐明帝。《北史·崔季舒传》:"虽迹在魏朝,而归心霸府。"指东魏权臣渤海王高欢。

霸桥 "霸"一作"灞"。在陕西西安市东霸水上。汉木桥故址在今桥西北十余里,王莽时曾改名长存桥。隋开皇三年(公元583年)南移今桥稍西北,改用石建。汉、唐时长安人送客东行,多到此折柳赠别,黯然伤怀,故又名销魂桥。唐李白《忆秦娥》有"年年柳色,灞桥伤别"句。历宋、元屡有修葺,元代桥长八十余步,十五孔。后因霸水东徙,桥移今址。1874年(清同治十三年)又用巨石改建,长一百五十丈,阔三丈余。建国后在原桥基础上用钢筋混凝土改建,桥上可行驶重型汽车。

霸陵 古县名。本芷阳县,汉文帝九年(公元前171年)于此筑霸陵,并改县名。治今陕西西安市东北。文帝卒后葬此。三国魏改名霸城,北周建德二年(公元573年)废。

霸道 ❶"王道"的对称。国君凭借威势,利用刑罚统治

人民的方法。《史记·商君列传》:"吾说公(秦孝公)以王道而未入也……吾说公以霸道,其意欲用之矣。"❷蛮不讲理。如:横行霸道。《红楼梦》第十九回:"但只是咱们家从没干过这倚势仗贵霸道的事。"❸猛烈;厉害。如:这药性够霸道的。

霸王龙(*Tyrannosaurus*) 古爬行动物。属蜥龙类的兽脚类。牙齿锐利;前肢短小,后肢粗壮。体长约12~15米,重约6~8吨,为已知最大的食肉恐龙之一。化石主要发现于北美洲晚白垩世地层中。

霸王鞭 亦称"打莲湘"、"金钱棍"、"花棍舞"。汉族、白族民间舞蹈形式。流行于中国很多地区。花棍多用竹、木制成,两端装有铜钱。舞者手持花棍,忽上忽下、时左时右地舞动,敲击四肢、肩、背等,不断打出有节奏的响声。多载歌载舞。

霸王卸甲 简称《卸甲》。琵琶大曲。初见于华秋苹《琵琶谱》,分十段。为浙江陈牧夫传谱。内容与*《十面埋伏》相似,写楚项羽与汉刘邦的垓下之战,但《卸甲》着重描写项羽败北、别姬等情景,音调哀怨悲壮。见于《南北派十三套大曲琵琶新谱》者分十五段,并改名为《郁轮袍》,托名王维所作,加入"营鼓"、"升帐"等小标题。

霸权主义 指在世界上或在某个地区称王称霸的政策。霸权一词最初出现在希腊历史上,指个别大的城邦(如斯巴达)对其他城邦的控制。后泛指大国、强国不尊重他国主权和独立,对他国强行干涉、控制和统治。

霸权后合作理论 西方国际关系学理论之一。美国学者基欧汉(Robert Keohane, 1941—)在《霸权之后——世界政治经济中的纷争与合作》一书中提出。认为从20世纪60年代末到70年代,由于美国核优势的丧失,欧洲经济复苏和政治联合的新发展,日本经济的起飞,全球相互依存关系的发展,美国的霸权地位遭到挑战;为了填补上述挑战所造成的"霸权空白",美国应"组织好在不存在霸权条件下的合作,即霸权后合作";霸权后合作包含冲突,是对冲突的积极反应和对策。

13 **露** ㊀(lù) ❶空气中水汽因地面或地物表面散发热量(温度一般在0℃以上)而凝结在其上的水珠。常见于晴朗无风的夜间或清晨。❷润。《汉书·晁错传》:"覆露万民。"❸用花、果、药材等蒸馏而成或在蒸馏水中加入药料、果汁等制成的饮料。如:玫瑰露;金银花露;果子露。酒亦有称露的。如:蔷薇露。❹露天;在屋外。如:露营。❺显露;泄露。《礼记·孔子闲居》:"风霆流形,庶物露生。"《后汉书·蔡邕传》:"事遂漏露。"❻败坏。《左传·昭公元年》:"勿使有所壅闭湫底,以露其体。"《庄子·渔父》:"田荒室露。"❼通"路"。《周书·武帝纪上》:"〔建德〕三年正月壬戌,朝群臣于露门。"❽通"辂"。大车。多指帝王所乘之车。《史记·楚世家》:"昔我先王熊绎,辟在荆山,荜露蓝蒌,以处草莽。"裴骃集解引服虔曰:"荜露,柴车,素木辂也。"❾姓。汉代有露平。

㊁(lòu 漏) 显现出来。如:露脸;露马脚。

露井 没有盖的井。贺知章《望人家桃李花》诗:"桃李从来露井傍。"王昌龄《春宫曲》:"昨夜风开露井桃。"

露车 古代民间载物用的车子,上无篷盖,四边无车衣。《后汉书·灵帝纪》:"帝(少帝)与陈留王协夜步逐萤光行数里,得民家露车,共乘之。"

露止 犹言露宿。《后汉书·张禹传》:"〔陛下〕久处单外,百官露止。"单外,无障蔽的野外之地。

露布 亦称"露板"、"露版"。❶文书不加检封,公开宣布之意。《后汉书·李云传》:"云素刚,忧国将危,心不能忍,乃露布上书。"李贤注:"露布,谓不封之也。"《南史·谢灵运传》:"〔孟颢〕因灵运横恣,表其异志,发兵自防,露板上言。"❷古代用称檄文、捷报或其他紧急文书。《文心雕龙·檄移》:"张仪檄楚,书以尺二,明白之文,或称露布,播诸视听也。"封演《封氏闻见记》卷四:"露布,捷书之别名也。诸军破贼,则以帛书建诸竿上,兵部谓之'露布'。盖自汉以来有其名。所以名'露布'者,谓不封检露而宣布,欲四方速知。亦谓之'露版'。魏武奏事云:'有警急,辄露版插羽'是也。"

露申 《楚辞·九章·涉江》:"露申辛夷,死林薄兮。"关于"露申"约有三说:(1)王逸注:"露,暴也。申,重也。言重积辛夷露而暴之,使死于林薄之中。"(2)蒋骥注:"或曰:即瑞香花,亦名露甲。"(3)戴震云:"或曰:即申椒,状若繁露,故名。未闻其审。"

露电 朝露易干,闪电一瞬即灭,比喻事物存在时间的短暂。语出《金刚经》"一切有为法,如梦幻泡影,如露亦如电"。陆游《感事》诗:"若悟死生均露电,未应富贵胜渔樵。"

露田 北魏至隋行均田制时计口分配种植谷物的田地。北魏授露田,男年十五以上每人四十亩,女每人二十亩;奴婢相同,耕牛每头三十亩,均给其主;*桑田计在倍给的露田内。年老免赋或身亡交还,不得买卖。北齐男年十八始授露田,每人八十亩,女每人四十亩,六十六岁时还田。北周一夫一妻授露田一百四十亩,无妻男丁一百亩,男女年十八起授田,年六十四还田。宅地十人以上之家五亩,七人以上四亩,五人以上三亩。隋依北齐制。唐改称露田为*口分田,男授田八十亩,女不授,寡妻妾各授田三十亩。历代均未能按规定授田。

露头 岩石、地层及矿床直接出露于地表的部分。是进行野外地质观察的主要对象。

露台 亦称"凉台"。建筑物上无顶的平台。采用砖、石或水泥等材料建成。供赏景、休息等用。

露次 露宿。《后汉书·献帝纪》:"幸华阴,露次道南。"《晋书·王濬传》:"至于今者,猥烦六军,衡盖露次,远临江渚。"

露板 见"露布"。

露点 空气*湿度表示法之一。一般指气压不变、水蒸气无增减的情况下,未饱和空气因冷却而达到饱和(气象上只指水面饱和)时的温度。气温与露点的差值愈小,表示空气愈接近饱和。

露骨 ❶尸骨暴露。《晋书·成都王颖传》:"黄桥战亡者有八千余人,既经夏暑,露骨中野,可为伤恻。"❷比喻用意显露。《文心雕龙·檄移》:"抗辞书衅,皦然露骨矣。"按原文系指陈琳替袁绍作檄,数曹操罪状。

露盘 ❶宝塔顶上的轮盖,亦名"轮相"或"相轮"。卢宗回《登长安慈恩寺塔》诗:"东方晓日上翔鸾,西转苍龙拂露盘。"❷承受露水的盘。详"承露盘"。

露章 公开显露奏章的内容,让被弹劾的人知道。《汉书·何武传》:"〔何武〕迁扬州刺史,所举奏二千石长吏,必先露章,服罪者为亏除,免之而已;不服,极法奏之,抵罪或至死。"颜师古注:"亏,减也;减除其状,直令免去也。"后亦称上奏章弹劾为露章。王明清《挥麈录馀话》卷二:"靖康中,蔡元长父子既败,言者攻之……李泰发光时为侍御史,独不露章。"

露禽 鹤。《禽经》"露翥则露"张华注:"露禽,鹤也。"梁

简文帝《南郊颂》:"露禽乍聚,望比翼之翱翔。"

露马脚 (露 lòu) 无意中露出真相,有贬义。《水浒全传》第一百〇一回:"王庆一日吃得烂醉如泥,在本府正排军张斌面前露出马脚。"

露天矿 见"矿❷"。

露水草 (*Cyanotis arachnoidea*) 亦称"珍珠露水草"、"蛛丝毛蓝耳草"。鸭跖草科。一年或多年生草本,有柔毛。根粗壮,肉质。茎丛生,下部伏地。茎生叶宽披针形。短穗花顶生,花蓝紫色。蒴果秋季成熟。生于山坡草地、路旁或林下。分布于中国台湾、福建、广东等省。全草含蜕皮甾酮。根入药,用于治风湿性关节炎、四肢麻木。

露阴癖 *性变态的一种。表现为在陌生异性面前突然显露生殖器以取得性的满足,露阴者多为男性。

露兜树 (*Pandanus tectorius*) 别称"露兜簕"。露兜树科。灌木或小乔木,有支柱根。叶片狭长,常聚生茎端,革质,有锐刺。夏季开花,花无花被,雌雄异株,呈肉穗花序。广布于热带亚洲至太平洋各群岛;中国东南部沿海沙地常见。叶纤维可编制刷子、网、席等;杆可作乐器;花芳香,可供观赏;根、叶、花、果供药用。

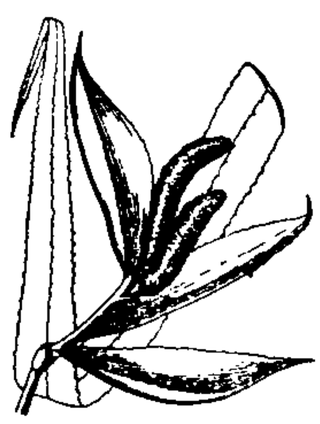
露兜树

露才扬己 炫耀才能,表现自己。班固《离骚序》:"今若屈原,露才扬己,竞乎危国群小之间,以离谗贼。"

露天开采 亦称"露天采矿"。先将覆盖在矿体上面的土石剥离,然后直接在露天进行的采矿工作。一般用于开采储量丰富、埋藏较浅的厚矿体。由于开采工作在露天进行,工作条件好,便于使用高效率的大型机械,成本低,故获得日益广泛的应用。

露地栽培 将作物于露地直接播种或育苗移栽的一种栽培方法。栽培季节因当地气候条件、不同作物或品种的特性而异。

露宿风餐 亦作"风餐露宿"、"餐风宿露"。形容行旅生活的艰苦。陆游《宿野人家》诗:"老来世路浑谙尽,露宿风餐未觉非。"

露头追踪法 一种常用的找矿方法。根据局部暴露在地表的矿体或矿化的岩石,按其产状,沿着可能延伸的方向追索其他暴露在地表的矿体或矿化岩石,或通过探槽、探井、剥土等轻型坑探工程来追索和揭露浮土下隐蔽的矿体。

露天开采境界 亦称"露天开采界限"。指按技术可能性与经济合理性露天矿场最终可能达到的开采范围。是露天矿场最终的底面和坡面限定的开采空间的边界。主要由矿体埋藏条件和技术条件(如设备)所决定。它直接影响矿山生产能力、服务年限、开拓运输方式和企业的经济效益。

露天矿场边帮 (场 chǎng) 露天矿场四周台阶形岩石的表面部分。位于矿体顶、底板方向的称"顶帮"和"底帮",位于露天矿场端部的称"端帮"。边帮应力求稳定以保证安全。

13 **霢** 同"霖"。

霑 同"霪"。

霤 同"霤"。

霧 (pāng 乓) 同"滂"。见"霧霈"。

霧霈 同"滂沛"。雨大貌。参见"滂沛❷"。

霧霺 同"滂沱"。雨大貌。王安石《丙戌五日京师作二首》:"谁令昨夜雨霧霺,北风萧萧寒到骨。"

霧霺 同"滂沱"。

霹 (pī 劈) 见"霹雳"。

霹雳 ❶亦作"辟历"、"劈历"。疾雷声。杜甫《热》诗:"雷霆空霹雳,云雨竟虚无。"辛弃疾《破阵子·为陈同甫赋壮词以寄之》:"马作的卢飞快,弓如霹雳弦惊。"❷星官名。属壁宿,共五星,即双鱼座 β、γ、θ、ι 和 ω 星。《星经》:"霹雳五星在云雨北,主天威击劈万物。"❸霹雳 (Perak)。当地亦称吡叻。马来西亚一州。在半岛马来西亚西北部,北邻泰国。面积 2.1 万平方公里。人口 188 万 (1991 年)。首府怡保。富热带森林。产橡胶、稻米、椰子、油棕等。霹雳河水能开发居全国之首,下游近打河 (Kinta) 谷地曾为世界最大锡矿区。西海岸有全国最大的红土坎海军基地及邦咯渔场。

霹雳车 ❶古时的一种发石战车。《后汉书·袁绍传》:"操乃发石车击绍楼,皆破,军中呼曰霹雳车。"李贤注:"以其发石声震烈,呼为霹雳,即今之抛车也。"❷传说中的雷神之车。李鄘在介休县,宿晋祠宇下,夜半闻有人叩门,称介休王暂借霹雳车,某日至介休收麦。到期,注雨如绠,风吼雷震,损麦千余顷。见段成式《酉阳杂俎·雷》。

霹雳手 唐裴琰之永徽中任同州司户参军,刺史李崇义故意把积年旧案数百件交他速办。琰之挥笔断案,迅速判完,判词允当。崇义大惊。琰之由是大知名,号为"霹雳手"。事见《旧唐书·裴漼传》。后因以"霹雳手"称断案快速的人。于谦《昼夜长短》诗:"诉牒旁午来,剖断不留宿,虽非霹雳手,遇事颇神速。"

霹雳河 (Sungai Perak) 半岛马来西亚西北部河流。源出泰国边境,曲折西南流,注入马六甲海峡。长 350 公里,流域面积 1.5 万平方公里。海轮可自河口上溯 45 公里至安顺 (Telok Anson),安顺以上 160 公里通汽船。建有水坝及电站多座。

霹雳舞 自娱性竞技舞蹈。20 世纪 70 年代首先在美国纽约黑人贫民区兴起,80 年代流传世界。它吸收了自由体操、杂技、武术、芭蕾及哑剧中的翻滚和跳跃等技巧,动作贴近地面,除脚以外的身体各部位如头、肩、背、膝、臀等均可作为支点进行快速旋转。风格奇特,欣赏价值较高。

霧 ㊀(mèng 孟,又读 méng 萌) ❶天色昏暗。《说文·雨部》:"霧,晦也。"❷见"霧淞"。

㊁(mòu) 见"区霧"。

霧淞 (—sòng) 曾巩《冬夜即事》诗:"香消一榻氍毹暖,月澹千门霧淞寒。"自注:"齐寒甚,夜气如雾,凝于木上,旦起视之如雪,日出飘满阶庭,尤为可爱,齐人谓之霜滋。"按即"雾淞"。

14 **飜** "氿"的繁体字。

飜 (nóu) 亦作"魑"。兔子。《尔雅·释兽》"兔子,嫩"郭璞注:"俗呼曰魑。"韩愈《毛颖传》:"明眎八世孙飜。"按《集韵·十九侯》:"江东呼兔子为飜,或作鸟,亦书作魑。"朱熹考异引《广雅》云:"飜,兔子。"按见《广雅·释兽》。

霧 "雾"的繁体字。

14 霾 (mái 埋) ❶大气呈混浊状态的一种天气现象。系悬浮细微烟、尘或盐粒所致。在以天空为背景时，呈微黄色或橘红色；在以物体为背景时，呈浅蓝色。出现时水平能见度小于10千米。有干霾和湿霾之分。前者的相对湿度一般小于60%；后者亦即"轻雾"，相对湿度大于70%。《诗·邶风·终风》："终风且霾。"毛传："霾，雨土也。"❷通"埋"。《楚辞·九歌·国殇》："霾两轮兮絷四马。"

霽"霁"的繁体字。

霾 (mán) 雨露浓。苏轼《次韵毛滂法曹感雨》诗："兴雨自有时，肤寸便蒙霾。"

15 靆"靆"的繁体字。

靁"雷"的本字。

霨同"澍㊀"。

16 靆"赍"的繁体字。

靂"雳"的繁体字。

靈"灵"的繁体字。

靈㊀"霍"的本字。

靈㊁(suǐ 髓) 见"靈靡"。

靈靡 (suǐ—) 草随风披拂貌。《楚辞·招隐士》："蒉草靈靡。"

靄"霭"的繁体字。

17 靉"叆"的繁体字。

靈 (xiān) 见"靉靈"。

18 靈 (shū) 见"靈昱"。

靈昱 疾速貌。《文选·木华〈海赋〉》："靈昱绝电。"李善注："靈昱，疾貌。"

靈同"雯"。

219. 非　　部

非㊀(fēi) ❶不是。如：非亲非故。《庄子·秋水》："子非鱼，安知鱼之乐？"❷不。如：非同小可。《书·盘庚下》："各非敢违卜。"❸不对；过错。《荀子·解蔽》："百家异说，则必或是或非。"又《非十二子》："饰非而好，玩奸而泽。"❹责怪；反对。《荀子·正论》："不怪朱象而非尧舜。"《淮南子·氾论训》："孔子之所立也，而墨子非之。"❺无。贾谊《新书·耳痹》："死而非补，则过计也。"❻非洲的简称。

㊁(fěi) 通"诽"。诽谤。《荀子·解蔽》："百姓怨非而不用。"

非人 ❶不适当的人。如：任用非人；所嫁非人。❷异乎常人的人。《庄子·田子方》："孔子见老聃，老聃新沐，方将披发而干(乾)，恝然似非人。"恝然，不动貌。❸指有残疾的人。《左传·昭公七年》："孟(孟絷)非人也，将不列于宗。"杜预注："足跛非全人，不可列为宗主。"❹佛教名词。对人而言。为天龙八部、夜叉、罗刹等的总称。《法华经·提婆达多品》："天龙八部，人与非人。"

非子 周代秦国始祖。嬴姓。居于西犬丘(今甘肃天水西南)，善养马。后受周孝王召，主管养马于汧水、渭水之间(今陕西扶风、眉县一带)。被封于秦(今甘肃张家川东)，为周的附庸。

非议 批评；讥刺。《汉书·黄霸传》："知长信少府夏侯胜，非议诏书，大不敬。"又《刘向传》："俗人乃造端作基，非议诋欺，或引幽隐，非所宜明，意疑以类，欲以陷之，朕亦不取也。"

非我 德国费希特用语。见"自我❸"。

非非 ❶谓否定应当否定的东西。《荀子·修身》："是是非非谓之知(智)。"杨倞注："能辨是为是，非为非，谓之智也。"❷原指佛经里所说的"非想非非想处"，指非一般思维可了解的一个境界。后借喻人脱离实际而幻想所不能做到的事情为"想入非非"。

非命 《孟子·尽心上》："桎梏死者，非正命也。"后称意外的灾祸为非命。《水浒传》第十五回："我三个若舍不得性命相帮他时，残酒为誓，教我们都遭横事，恶病临身，死于非命。"

非洲 (Africa) 全称阿非利加洲。在东半球最西部，亚欧大陆西南面。北隔地中海和直布罗陀海峡同欧洲相望，东北以红海和苏伊士运河与亚洲相邻，西濒大西洋，东临印度洋。面积3 020余万平方公里(包括附近岛屿)，为世界第二大洲。人口7.28亿(1995年)，城市人口仅占34%，主要是撒哈拉沙漠以南的黑种人和以北的阿拉伯人。全大陆为一大高原，平均海拔约750米，东南半部大部在1 000米以上，称高非洲；西北半部大部在500米以下，称低非洲。高非洲有世界最大的断裂带，形成东非大裂谷和坦噶尼喀、马拉维等一系列大湖；低非洲大部为世界最大的撒哈拉沙漠，西北部有阿特拉斯山。主要河流有尼罗河、刚果河、尼日尔河、赞比西河等。赤道横贯中部。绝大部分属热带气候，年平均气温在20℃以上；赤道附近终年湿热，多雨林；南北回归线一带、尤其是北部大陆，干旱少雨，多沙漠；沙漠同雨林之间是广阔的热带草原。动植物种类繁多，野生动物以非洲象、斑马、长颈鹿等最著名；植物至少有4万种，有特有的猴面包树。金刚石、黄金产量均占世界三分之二以上；钴、钒、铬、白金、锰、锑、磷灰石、石油、天然气、铀、铜、铁、铝土等储产量在世界上亦居重要地位。是世界可可、咖啡、花生、橄榄油、剑麻、棕榈产品、棉花等的重要产地。粮食主产粟、高粱、玉米、薯类和稻等。世界文明发源地之一。

古代各地曾先后形成埃及、加纳、博尔努、贝宁、马里、加奥、阿克苏姆等国。7 世纪起阿拉伯人移入。15 世纪起，葡、西、荷、英、法、比、德等国相继侵入，掠夺贩运奴隶长达 4 个世纪。19 世纪 70 年代以后，帝国主义国家几度瓜分非洲。第二次世界大战前，非洲只有三个独立国(埃及、埃塞俄比亚和利比里亚)，战后民族独立运动高涨，绝大部分国家获得独立。非洲共有五十六个国家和地区：埃及、利比亚、突尼斯、阿尔及利亚、摩洛哥、西撒哈拉、毛里塔尼亚、塞内加尔、冈比亚、马里、几内亚、几内亚比绍、塞拉利昂、利比里亚、科特迪瓦、加纳、多哥、贝宁、布基纳法索、尼日尔、尼日利亚、佛得角、乍得、喀麦隆、赤道几内亚、圣多美和普林西比、中非、加蓬、刚果共和国、刚果民主共和国、苏丹、布隆迪、卢旺达、乌干达、肯尼亚、埃塞俄比亚、厄立特里亚、索马里、吉布提、塞舌尔、坦桑尼亚、赞比亚、安哥拉、津巴布韦、马拉维、莫桑比克、博茨瓦纳、南非、莱索托、斯威士兰、纳米比亚、马达加斯加、毛里求斯、科摩罗以及圣赫勒拿、留尼汪等。

非笑 讥笑。《后汉书·光武纪上》："〔光武〕性勤于稼穑，而兄伯升好侠养士，常非笑光武事田业。"《颜氏家训·音辞》："自兹厥后，音韵锋出，各有土风，递相非笑。"音韵锋出，指魏、晋以后出现了大量韵书。

非难(—nàn) 犹"责难"。批评和指责。如：无可非难。

非常 ❶异乎寻常。《史记·司马相如列传》："盖世必有非常之人，然后有非常之事；有非常之事，然后有非常之功。非常者，固常之所异也。"❷指突如其来的事变。《汉书·吾丘寿王传》："臣闻古者作五兵，非以相害，以禁暴讨邪也，安居则以制猛兽而备非常，有事则以设守卫而施行阵。"❸十分；很。如：非常光荣；非常认真。

非斯(Fez) 摩洛哥古城，非斯省省会。在北部海拔 410 米的高地上，跨非斯河两岸。人口 101.2 万(1990 年)。旧城始建于公元前 808 年，新城建于 1276 年；是历史名都和伊斯兰教胜地之一。农牧业产品重要集散地和交通枢纽。有面粉、木材加工、食品、建筑材料、机械、电器、陶瓷、纺织等工业，并以皮革制品、刺绣、金属器皿、地毯等手工业驰名。有三百多座清真寺，最古的一座建于 9 世纪，并附设伊斯兰教学院。市内多泉水，郊区多果园。旅游业发达。有国际航空站。

非意 ❶出乎意料之外。苏轼《谢除两职守礼部尚书表》："衰年自引，久抱此心，异数并加，实为非意。"❷故意；恶意。司马光《叙清河郡君》："人虽非意侵加，默而受之，终不与之辨曲直。"

非鲫(*Tilapia mossambica*) 亦称"罗非鱼"、"非洲鲫鱼"。硬骨鱼纲，丽鱼科。形似鲫，长达 20 余厘米。灰褐或暗褐色。背鳍棘部发达，臀鳍具三棘，尾鳍截形。侧线中断。体被栉鳞。一年能繁殖几代，雌鱼将卵含于口腔中孵化。杂食性。生活于海水和淡水中。原产热带非洲东部，已广泛移殖于东南亚，并移入中国，南方各地均有养殖。近缘种尼罗非鲫(*T. nilotica*)，原产热带非洲东北部，中国已引入养殖。

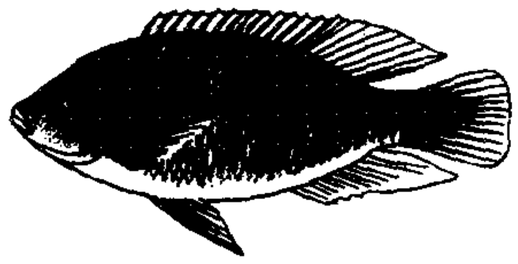
非 鲫

非主流 见"主流❷"。

非对称 又称"对称破缺"，同"对称"相对。指事物在特定变换关系下所表现的可变性。自然界每发展到一个新的里程碑，都必有一个基本的物质的或相互作用、时间或空间的对称性破缺与之相适应；高度有序化、组织化的系统，即是对称性逐步破缺过程的产物。参见"对称"。

非那根 法文 Phenergan 的音译，即"异丙嗪"。

非非想 即"非想非非想处"。佛教谓无色界第四天。见"非非❷"。

非国大 即"南非非洲人国民大会"。

非金属 与金属相反，没有金属光泽，缺乏延展性，是电与热的不良导体的一类物质。典型非金属的氧化物具有酸性。在常温下除溴外都是固态(如硫、碳等)或气态(如氧、氮等)。但金属与非金属之间并无严格的界限。

非洲菊(*Gerbera jamesonii*) 亦称"扶郎花"。菊科。多年生草本。全株有细毛。叶基生，羽状分裂或深裂。冬季至春季开花，头状花序，呈白、淡红、橙黄、朱红等色，单瓣或重瓣。总苞片数层，线状披针形。原产非洲南部；中国广为栽培。种子或分根繁殖。供观赏用。全草入药。

非 洲 菊

非洲棉 即"草棉"。

非晶态 某些晶体材料经熔化后以快速冷却凝成固态，但其结晶过程被抑制而不能形成长程有序的晶体结构，仍保持液态构造的物质状态。是一种非平衡的亚稳态，在加热时会发生晶化转变。材料呈非晶态时其性能也发生变化，某些性能(如非晶合金的磁学性能)优于晶态，已得到工业应用。除了快速凝固法，非晶态还可利用其他制备工艺获得。

非晶质 亦称"玻璃质"。内部原子或离子不是在三维空间作有规律排列的固态物质。无固定熔点，加热时随温度的升高而逐渐软化，最后变成流体。如玻璃、塑料、焦石英等。非晶质能自发地转变为结晶质。

非比阿斯(Quintus Fabius Maximus Verrucosus，约前 280—前 203) 一译费边。古罗马统帅。数度担任执政官。*特拉西米诺湖战役(公元前 217 年)罗马失败后，出任独裁官("狄克推多")。采用迂延战术，坚壁清野，与汉尼拔军相周旋；得胜。曾被讥称为"康克推多"(Cunctator，拉丁文意为"延宕者"或"迟缓者")。近世英国"费边派"之"缓进社会主义"，即取名于此。

非分泌型 见"分泌型"。

非电解质 在水溶液(或非水溶液)中或在熔融(或液体)状态下不能导电的化合物。如蔗糖、酒精、甘油、萘等。该类分子中，原子是以共价键相结合的。但有些共价键结合的无机化合物与水起作用则生成电解质溶液。

非主谓句 与"主谓句"相对。单句中不能分析出主语和谓语的句子。非主谓句有名词性的和动词性的。

非地带性 地理环境的地域分异规律之一。即自然地理环境及组成要素在地表偏离纬向地带性规律的特性。由海陆分布、地势起伏、大地构造和岩性组成等因素引起。经向地带性、垂直地带性以及地势地貌分异等都是非地带性的表现。参见"经向地带性"、"垂直地带性"。

非同小可 不同寻常。多指事情重要或事态严重。孟汉卿《魔合罗》第三折："萧令史，我与你说，人命事关天关地，非同小可！"参见"小可❶"。

非后果论 现代西方反对*后果论的一种理论倾向。认为后果论要求在行为之前先计算后果，超出了人类个体的认识能力；社会要求的个人道德责任，不能以计算来决定其合理性；不能将是否"增进普遍利益"认定为道德合理性的终极标准；认为由历史保存下来的道德规范具有独立于计算之外的道德合理性。

非决定论 见"决定论"。

非讼案件 在没有民事权益争议的情况下，利害关系人请求法院确认某种民事权利或法律事实是否存在的案件。我国民事诉讼法中规定的选民名单案件，宣告失踪人死亡案件，认定公民无民事行为能力、限制民事行为能力案件，认定财产无主案件，即属非讼案件。这类案件没有原告和被告，办案程序因利害关系人的请求而开始。除选民资格案件或重大、疑难的非讼案件由审判员组成合议庭进行审理外，其他非讼案件都由审判员一人独任审理。

非均匀流 亦称"变速流"。流体的流速及流动方向沿流程改变的流动。例如，天然河流、截面或底坡改变的人工渠道、管径变化或中心线弯曲的管道中的水流，都是非均匀流。

非均质体 见"非均质性"。

非均质性 亦称"各向异性"。一个物体的某项物理或化学性能在本身不同方向上表现出一定程度差异的特性。即沿同一物体不同方向所测得的性能数值（如弹性模量、电导率、在酸中的溶解速率等）有所不同。如不因方向而异，则称"均质性"，亦称"各向同性"。相应的物体分别称为"非均质体"和"均质体"。等轴晶系晶体则具有双重性，其电导率、折射率都是均质性的，而其力学性质（如弹性）则是非均质性的。

非均相系（相 xiàng） 亦称"不均相系"。即"多相系"。

非极性键 指电子对为两原子平均共用的*共价键。

非驴非马 《汉书·西域传下》："〔龟兹王〕后数来朝贺，乐汉衣服制度，归其国，治宫室，作徼道周卫，出入传呼，撞钟鼓，如汉家仪。外国胡人皆曰：'驴非驴，马非马，若龟兹王，所谓赢也。'"赢即骡，马、驴杂交而生。后因以"非驴非马"形容不伦不类的东西。

非法行为 即"违法行为"。

非法拘禁 以扣押、禁闭或者其他强制性手段，非法剥夺他人人身自由的行为。我国刑法规定为犯罪。具有殴打、侮辱情节的，从重处罚。使用暴力致人伤残、死亡的，按故意伤害罪、故意杀人罪定罪处罚。

非学校化 现代西方的一种否定现存学校的教育思潮。20 世纪 60—70 年代起源于美国。主要代表为美国伊里奇 (Ivan Illich, 1926—) 和赖默 (Everett Reimer)。认为现在的学校已经过时，主张以便于自学的"学习网"（图书馆、实验室、博物馆、剧院、工厂、农庄等场所）取而代之，通过精心设计的学习，使学习者易于获得社会文化资源，最终达到"非学校化社会"或"学习化社会"。

非定常流 即"非恒定流"。

非组蛋白 旧称"酸性蛋白"。染色质上组蛋白以外各种蛋白质的总称。其中包括各种与染色质结构及功能有关的蛋白质，有结构蛋白、酶及调节蛋白等。种类多，许多功能仍不明。与基因表达关系密切。

非织造布 亦称"无纺织布"。将纺织纤维制成纤维网，再用化学、热熔方法粘合或用针刺、针织等方法连缀而成的片状物。因不经过一般纺织过程，故名。生产简捷。可用作人造革的地布、贴墙布、衬垫用布、土工布和卫生用布等，也用以制童装及供病人穿着的一次性使用服装等。

非战公约 全称《关于废弃战争作为国家政策工具的一般条约》。法、美、英、比、德、波、意、捷、日等国于 1928 年 8 月 27 日在巴黎签订。因由法国外长白里安和美国国务卿凯洛格 (Frank Billings Kellogg, 1856—1937) 发起，故亦称《白里安-凯洛格公约》或《巴黎公约》。至 1933 年，加入国共有 63 个。公约规定：禁止缔约国以战争作为推行国家政策的手段，要用和平方法解决国际争端。但在订约的同时，美、英、法等国都先后发表了备忘录、声明和保留条件，以"保留""合法的防卫权"为借口，声称各国有权根据情况决定是否"诉诸战争"。

非洲革命 (Révolution Africaine) 阿尔及利亚民族解放阵线法文周刊。1963 年 2 月 20 日创刊。在阿尔及尔出版。

非洲宪章 即"卡萨布兰卡非洲宪章"。

非恒定流 亦称"不稳定流"、"非定常流"。流体中任何一处的运动要素，如流速、压强、密度等，随时间改变的流动。例如，河流中涨落水期间的水流和阀门启闭过程中的管流等，均是非恒定流。

非热辐射 辐射源中质点远离热动平衡分布时发出的辐射。如同步加速辐射、切连科夫辐射和逆康普顿散射等。许多新发现天体（如类星体、中子星、X 射线源、γ射线源和射电星系等）的辐射都具有非热辐射的特性。

非致命伤 不致引起死亡的损伤。包括引起严重残疾的重伤（如损坏视觉、听觉、言语能力、性功能、一肢以上的功能或其他严重不能医治的损伤）、伴有或无功能障碍的轻伤，以及难以忍受的肉体痛苦等。

非排水湖 没有泄水道的湖泊。多位于干旱和半干旱地区，湖水主要消耗于蒸发。一般是内陆湖，其中大多是咸水湖。如中国青海湖等。

非常光线 见"双折射"。

非惯性系 见"惯性参考系"。

非蛋白氮 简称 NPN。指体液中除去蛋白质后残余的各种含氮化合物中的氮总量。肾功能障碍时影响非蛋白质含氮化合物的排泄，血中 NPN 含量升高。

非斯计划 1982 年第十二届阿拉伯首脑会议通过的一项解决巴勒斯坦和中东问题的方案。因会议在摩洛哥非斯召开，故名。主要内容：以色列撤出 1967 年占领的包括耶路撒冷在内的所有阿拉伯领土，并拆除在这些领土上建立的定居点；重申巴勒斯坦人民享有自决权和不可剥夺的民族权利，并对所有不愿返回的巴勒斯坦人给予赔偿；置约旦河西岸和加沙地带于联合国控制之下，过渡时期不超过数月；建立一个以耶路撒冷为首都的独立的巴勒斯坦国；联合国安理会保证这一地区各国（包括独立的巴勒斯坦国）的和平，以及上述原则得到遵守。

非斯条约 摩洛哥沦为法国"保护国"的条约。1912 年 3 月在摩洛哥首都非斯签订。依约法有权在摩驻军，派驻总监，实行认为必要的行政、司法、财政、军事等改革并代行外交职权；非经法同意，摩不得签订任何国际条约，或进行国际借款。又规定丹吉尔为公认的特别市。1956 年摩洛哥独立时废除。

非晶质岩 由未结晶的物质构成的火成岩。同"结晶质岩"相对。由岩浆喷出地表快速冷凝而成，呈天然玻璃状态，常见的有珍珠岩、松脂岩、黑曜岩等。

非暴力死 不是由外力作用所引起的死亡。如发育不全死或先天不足死、年老衰弱死、病死、*猝死等。

非整倍体 同"整倍体"相对。整个染色体组中增加或减少个别染色体的个体。除完整染色体组外，增加一个染色体 $(2n+1)$ 的称为三体；缺失一个染色体 $(2n-1)$ 的称为单体；缺失一对同源染色体 $(2n-2)$ 的称为缺体。通常增加或减少一个染色体的个体较易成活。

非内阁大臣 见"内阁大臣"。

非内阁部长(长 zhǎng) 见"内阁大臣"。

非牛顿流体 切应力与切变率之间不遵从*牛顿粘滞定律的流体。其粘度 η 与切变率 $\frac{dv}{dx}$ 有关。例如血液、油漆等均属非牛顿流体。

非水滴定法 一种滴定分析方法。用无机物或有机物的非水溶液作滴定剂，在非水溶剂的介质中滴定被测物质。能测定在水溶液中所不能滴定的物质。如离解常数小或离解常数十分接近的混合酸、混合碱以及不溶于水的物质等。一般有酸碱滴定法、氧化还原滴定法、沉淀滴定法及络合滴定法等，而其中以酸碱滴定法应用最广。

非正义战争 违背人民的根本利益，阻碍社会进步的战争。包括为实行阶级或民族压迫，镇压人民革命运动，掠夺、奴役和侵略他国，制造国家分裂，争夺世界与地区霸权而进行的战争。

非正式组织 又称"自形组织"。与"正式组织"相对。社会组织的类型之一。由具有共同利益和兴趣的人们自愿结合而成。成员间以一种私人方式互动，没有严密的规章、计划和正规的组织机构。业余活动团体等属这一类型。

非正式解释 法律解释的一种。同"正式解释"相对。在法律上没有约束力的解释。包括：(1) 任意解释：一般公民或当事人(包括辩护人)对法律条文的见解，可提供司法机关、行政机关参考或考虑。(2) 学理解释：通常由法学家从法学理论角度对法律条文所作的学术性与常识性的说明，虽然只是供参考的学理，不能作为法律适用的根据，但有关机关在作出正式解释时往往亦予重视。学理解释经统治者认可，即具有法律效力，如中国唐代的*《唐律疏议》，古罗马的*《法学阶梯》和*《学说汇纂》。

非正则元音 见"正则元音"。

非正规教育 同"正规教育"相对。不同学习者为满足各种需要，在日常生活和环境中以及在校外教育机构中获得的教育。内容包括知识、技能、态度和价值观等。形式多样。

非本质联系 与"本质联系"相对。指事物或事物之间非根本的、偶然的联系。通常对事物发展的基本过程和趋向不起主要的、决定性的作用。

非本质属性 某类对象的没有决定意义的特有属性。如"有上肢和下肢"为人的非本质属性。

非生产劳动 "生产劳动"的对称。❶指非物质生产劳动，即不创造物质财富的劳动。如教师、演员、美容师的精神劳动、艺术劳动、服务劳动等。❷从特定的社会关系来考察的劳动。马克思在《剩余价值理论》中指出，凡不能给资本家带来利润的劳动，如资本家的家仆、厨师、花匠的劳动，在资本家看来都是非生产劳动。

非生产部门 一般指不从事物质资料生产的部门。如国家机关、文化教育、医疗卫生、商业、信用等部门。非生产部门内，也存在着某些生产活动，如商业部门中的商品补充加工、包装、运输等。如把生产理解为既包括物质生产又包括精神生产，则科学、教育、文化等部门可视为精神生产部门。

非印刷读物 书报等以外不经印刷也可提供信息的读物。如微缩胶片，录像带，只读光盘存储器和软磁盘等存储介质以及计算机网上信息，可随时通过相应的设备进行阅听。

非加太集团 即"非洲、加勒比和太平洋地区国家集团"。

非对称关系(称 chèn) 见"关系的对称性"。

非再生能源 亦称"不可再生能源"。自然界经亿万年形成的，随着人类不断开采而枯竭的，短期内无法复生的一次能源。包括煤炭、石油、天然气等化石燃料和核燃料。

非光滑优化 最优化方法的一个分支。研究目标函数与约束条件为非光滑函数的情形。在非光滑优化的最优性条件中，需将微积分中导数的概念扩充到非光滑函数的次微分的概念。非光滑优化的方法可用于工程与经济中一些比较复杂的实际问题。

非传递关系 见"关系的传递性"。

非自返关系 见"关系的自返性"。

非自治领土 亦称"非自治领地"。《联合国宪章》把没有受托管的殖民地称为"非自治领土"，以别于托管地。

非自愿失业 英国凯恩斯提出的与*自愿失业相对的概念。意指即使劳动者愿意接受按照劳动的边际生产率支付的较低的实际工资而受雇，但资本家仍因"有效需求"不足，不能获得预期利润而不愿雇用，由此产生的失业，称"非自愿失业"。这一概念掩盖了资本主义制度下工资的实质和失业的真正原因。

非关税壁垒 关税以外的各种限制进口的法律和行政措施的总称。通常使用的有：进口限额；对进口货征收国内捐税，如增值税、销售税等；强制政府机构优先购买本国产品，如美国的"购买美国货法案"；复杂的海关手续；过苛的卫生、安全和质量标准以及包装、装潢要求等。

非均相反应(相 xiàng) 亦称"多相反应"。在多相系统的各相间进行的化学反应。一般在两相的界面上进行。按相界面的类型不同可分：(1) 气-固相反应。如在铁催化剂作用下，氢气和氮气合成氨；(2) 液-固相反应。如水和碳化钙作用制取乙炔；(3) 气-液相反应。如用水吸收三氧化硫制取硫酸；(4) 液-液相反应。如用硫酸处理石油产品；(5) 固-固相反应。如陶瓷的烧结。

非条件反射 亦称"无条件反射"。详"反射❷"。

非条件刺激 亦称"无条件刺激"。引起非条件反射的刺激。这种刺激与其所引起的反射活动之间有固定的因果关系。只要机体处在能接受刺激而进行反射活动的情况下，这种刺激的出现必然引起相应的反射。如对角膜的机械性刺激(非条件刺激，是"因")就会引起眨眼反射(是"果")。参见"条件刺激"。

非系统风险 亦称"可分散风险"、"可回避风险"。"系统风险"的对称。在证券市场上，指只对某个行业或个别公司的证券产生影响的风险。通常由某一特殊因素引起，与整个证券市场的价格变动不存在必然的全面联系，可以通过分散投资来回避。包括信用风险、经营风险、财务风险。

非言语交际 指不用词语进行的交际活动。可分两类。一类是有声的，指伴随言语交际发出的笑声、哭声、呻吟声、清嗓子声以及压低或提高声音等。一类是无声的，指手势、身势、面部表情、目光注视、触摸、服饰、空间利用(对话时的

位置和距离)、时间观念等。后一类非言语交际手段也叫"副语言"。在面对面的交谈中,非言语交际传递的信息可达65%。各民族使用的非言语交际手段有同有异。如许多民族以点头表示肯定,摇头表示否定,但保加利亚、阿尔巴尼亚、尼泊尔和印度部分地区则相反。

非社会行为 见"反社会行为"。

非现金结算 即"转帐结算"。

非歧视原则 亦称"无歧视待遇原则"或"无差别待遇原则"。关贸总协定和其他国际组织普遍采用的一项基本原则。缔结含有该原则的国际条约或协定的国家在实施某种优惠时,应对所有缔约方采取一视同仁的态度。同样,如果一缔约方根据公约或规定的某种理由(比如例外情况)而采用某种限制或禁止,也应无例外地适用于所有缔约方。

非金属元素 具有非金属性质的元素。参见"非金属"。

非金属光泽 见"光泽❶"。

非金属矿床 能为工业提取和开采有用的非金属元素、矿物或矿物集合体的矿床。如磷、石棉、各种粘土和金刚石矿床等。

非金属矿物 物理性质上表现强或较强非金属性的矿物。通常呈玻璃光泽或其他非金属光泽,0.03毫米厚的薄片透明,*条痕白色或浅色,比重偏低,导电、导热性不良。大多是组成岩石的主要矿物成分,如长石、石英等。在化学成分上绝大多数是含氧盐、卤化物和部分氧化物。除部分非金属矿物用于提取其成分中的金属或非金属有用元素外,更多的是直接作为矿物材料或原料加以利用。如白云母用作绝缘材料;钾长石作为陶瓷原料等。

非周期彗星 沿抛物线轨道或双曲线轨道运行的彗星。它们通过近日点以后便一去不复还。

非参数统计 数理统计中一类方法的总称。在这类方法中不对总体的分布类型作具体的规定。例如,检查日班与夜班的产品在质量上有无显著差异,只从两班的产品中随机地各抽10件来度量某一部位的尺寸,并计算日班产品尺寸减去夜班产品尺寸之差,从而得到10个差数。如果两班产品的质量没有差异,这10个差数,除零以外,正的和负的个数应该几乎相等;否则就表示质量可能有显著差异。这里没有假设总体的具体分布类型是什么,只要样本取得多一些,推断结论就有一定的可靠性。这类方法简明易懂,计算方便,所以应用范围日益增广。

非线性元件 输出量和输入量不成正比关系的元件。如热敏电阻、饱和电抗器等。

非线性分析 分析数学的一个部分。主要研究非线性泛函、非线性算子和非线性方程的求解等。由于非线性问题的多样性,非线性分析的方法和内容也多种多样。其中有逼近方法、递归方法、变分方法、单调性方法、拓扑方法、反散射方法、神经网络方法等。内容有不动点定理、抽象空间微积分学、摄动理论、分歧理论、单调性理论、极大极小原理、映象度理论、非线性特征值理论等。

非线性电路 见"电路"。

非线性失真 亦称"非线性畸变"。由电路、系统中的非线性元件形成的一种输出信号失真。由于非线性元件的电流和电压不成比例,单一频率的正弦电流(或电压)会形成多频率的电压(或电流)。非线性失真在放大时应减至最小,但在混频和检波时又成为有用的特性。

非线性光学 光学的重要分支。研究介质在强辐射(激光)照射下其光学参量(折射率、吸收系数等)不再是常数而随辐射强度变化的现象。常见的这类现象有:光的自聚焦——强光束在均匀介质中传播时光束会自动收缩变细,犹如经过透镜聚焦一样;光变频——强光的倍频、变频、混频(包括和频及差频)等现象,如入射频率为ω的强光束经过介质后,出射光波可以有2ω、3ω等倍频;感应透明——某些不透明介质在强光照射下转变为透明介质等。

非线性声学 研究常用的线性近似不再适用而必须用非线性方程来分析的声波传播现象及其理论的学科。例如,爆炸源附近声压很大的声波在空气中传播时引起激震波等,即是非线性声学的研究对象。

非线性系统 不具备均匀性或叠加性(见"线性系统")的系统。其数学模型为非线性代数方程或非线性微分-积分方程,分析时常借助计算机作数值解。

非线性规划 见"规划论"。

非线性科学 研究数学、物理、生物、经济等各门科学中各种非线性现象所普遍存在的共性的交叉学科。非线性现象是指用线性关系式(如比例式、线性代数方程、线性微分方程等)不足以刻画其定量特性的自然现象和社会现象。在高速的、大幅度的、具相互作用的许多运动和平衡状态中(如流体的高速运动、弹性体的大变形、场和粒子的相互作用、大量信息的高速传输,以及生命科学和社会科学中的许多方面)都会出现非线性现象。当前主要研究的有孤立子和可积系统、*混沌、*分形等,它们分别探讨了非常稳定的运动、从确定性过渡到带随机性的运动以及物质的新型几何形态等带有普遍意义的非线性现象。

非线性振动 亦称"非简谐振动"。振动系统的恢复力为非弹性力的振动。描述非线性振动的振动方程是一种非线性方程;它不满足叠加原理。

非标准分析 见"非标准模型"。

非标准逻辑 与"古典逻辑"和"标准逻辑"相对。泛指一切不属于古典形式逻辑和古典数理逻辑的现代逻辑学分支系统。主要包括直觉主义逻辑、多值逻辑、模态逻辑、模糊(弗晰)逻辑等。

非标准模型 将一个数学结构所满足的公理抽象为一个*形式系统中的形式理论后,如称原有的数学结构为标准模型,那么满足这同一形式理论的其他模型就称为"非标准模型"。一般称实数分析系统为形式化了的实数理论的标准模型。1960年,罗宾逊(Abraham Robinson, 1918—1974)用*模型论的方法建立了实数理论的非标准模型,使得在标准模型中每一个真的语句在这个模型中仍然为真;同时,在它的论域中引进了实无穷小,使得在微积分学建立初期关于无穷小的直观论证可在这个模型中严格地实现。在非标准模型中讨论数学分析问题,称"非标准分析"。

非要式合同 "要式合同"的对称。依据当事人自由选择的形式即可成立的合同。如即时清结的买卖合同,公民间通常的借贷合同等。

非贸易支出 即"无形输入"。

非贸易外汇 "贸易外汇"的对称。不属于对外贸易结算范围以内的外汇。指在国际收支中的侨民汇款,团体、个人的出国旅杂费和生活费,外交代表机关经费等。

非贸易收入 即"无形输出"。

非洲无核区 由非洲国家提出并经联合国大会讨论通过的无核地区。1960年12月,埃塞俄比亚等八个非洲国家在第十五届联大提出了在非洲建立无核区的主张。次年联大第十六届会议通过了非洲十四国提案,要求各会员国在

非洲不进行或不继续进行核试验；不利用非洲的领土、领水或空间进行试验、储存或运送核武器；以及最后承认并尊重非洲大陆为一个无核区。1965年，第二十届联大又通过了非洲二十八国《关于非洲非核化的宣言》决议草案。

非洲自由日 非洲人民争取独立自由的纪念日。1958年4月15日到22日，在加纳阿克拉举行的第一次非洲独立国家会议提出了"不许干涉非洲"、"非洲必须自由"的口号，并决定每年4月15日为"非洲自由日"。同年12月在阿克拉举行的全非人民大会也作出同样的决定。

非洲解放日 非洲人民团结战斗、争取和维护民族独立的纪念日。1963年非洲国家首脑会议于5月25日通过了《非洲统一组织宪章》，决定成立"非洲统一组织"，并决定每年此日为"非洲解放日"。

非语义信息 语法信息和语用信息等的集合。语法信息是表示事物运动状态和方式的形式化关系的信息，包括概率信息、偶发信息、确定信息和模糊信息四种。语用信息是表示事物运动状态和方式相对于某种目的取得的效果信息。主要应用于模式识别的影像判读和分类。

非竞技跳水 跳水运动的一类。为不受竞赛规则、动作姿势和场地限制的跳水。有表演跳水，如特技跳水、集体跳水、滑稽跳水、高度跳水等；实用跳水，如定点跳水、远度跳水、着装跳水等；教学跳水，如把复杂的高难度动作进行分解练习，或为解决预定技术环节的练习。

非理性主义 夸大情感、意志、欲望、本能等非理性因素的作用和地位的唯心主义学说。将上述非理性因素置于理性之上，看作宇宙万物和人类认识中最重要最根本的东西。叔本华、尼采、柏格森的哲学以及现代的存在主义等，都属于非理性主义。非理性主义者或学派一般也都主张反理性主义。

非常规战争 即"特种战争"。

非常规科学 见"常规科学"。

非逻辑主义 否认逻辑是获得正确认识的科学工具，为怀疑论、神秘主义和信仰主义辩护的唯心主义观点。否认逻辑思维的积极作用，企图证明认识不能借助思维而须通过直觉、信仰来实现。代表人物有英国的席勒等。

非谓形容词 即"区别词❶"。

非弹性碰撞 见"碰撞❷"。

非婚生子女 "婚生子女"的对称。没有婚姻关系的男女所生的子女。我国婚姻法对非婚生子女的权利义务有具体规定。

非智力因素 智力因素以外全部心理因素的总称。如动机、兴趣、情感、意志等。

非道德主义 亦称"反道德主义"、"道德虚无主义"。一种哲学、伦理学思潮。摒弃道德规范，否认道德的存在及其社会作用，否认道德行为和评价的客观标准和善恶的存在。德国叔本华提出，人类的行为都是利己的，没有道德价值可言。尼采自称为"第一个反道德者"，主张抛弃传统道德概念，用"权力意志"来代替它。在现代西方哲学、伦理学中，非道德主义颇为流行。如实用主义认为伦理原则无非是表示主观所"偏爱"或"重视"的东西；主张以"实用"或"实利"为行为的准则。逻辑实证主义认为一切关于道德或伦理的主张都是不属于科学认识范围的、"无谓"的命题。存在主义认为个人可以自由地"创造"自己的道德价值。这些学说都否认道德规范具有任何合理的客观根据。

非道德行为 见"道德行为"。

非熟练劳动 "熟练劳动"的对称。指同一工种内技术生疏、经验较少的劳动者的劳动。在单位时间内生产同种产品，非熟练工人较熟练工人生产的数量少、质量差，单位产品所耗费的劳动时间也较多。

非开放性条约 即"排他性条约"。

非木材人造板 利用竹材、一年生农作物收割和加工剩余物及其他非木材植物纤维为原料制成的人造板材。常见的有竹材胶合板、竹编胶合板、竹帘板、竹材中密度纤维板、竹材刨花板、棉秆纤维板、棉秆刨花板、蔗渣纤维板、蔗渣刨花板、亚麻秆刨花板、麻屑板、稻草板和稻壳板等。

非水分散涂料 由无光化学活性的脂肪烃为分散介质，丙烯酸酯类等聚合物为分散质点，并加入成膜聚结剂、助剂、颜料等制成的涂料。固体含量比一般高分子溶剂涂料高。同时也需加入一定量溶剂，以便施工时非溶剂迅速挥发逸出后使液相中的分散聚合物溶解，从而使涂膜均匀敷着在物面上。用于汽车、摩托车、仪器仪表等金属制品表面装饰保护。

非生产性建设 亦称"消费性建设"。*非生产性固定资产的再生产。如住宅、学校、医院等的建设。

非生物病原物 能致病的物理因素和化学因素。如电离辐射能致皮肤癌和白血病；乙萘胺能致膀胱癌；硅尘和石棉尘能分别致硅肺和石棉尘肺；砷能致皮肤癌和肺癌等。

非必需氨基酸 能在体内从其他有机化合物（如糖）转化而合成的*氨基酸。如甘氨酸、丙氨酸、丝氨酸、天冬氨酸、谷氨酸、脯氨酸、精氨酸和半胱氨酸等。

非对抗性矛盾 与"对抗性矛盾"相对。指自然界和社会领域中不具有对抗性质的矛盾。这种矛盾的解决不采取外部对抗的形式。在社会领域中，一般指矛盾双方根本利益一致基础上产生的矛盾。正确区分对抗性与非对抗性矛盾，是正确区分和处理敌我矛盾和人民内部矛盾的理论基础。

非规范性文件 法律文件的一种。国家机关依法定权限、程序就个别事项或个别人发布的文件。只对特定的对象有效，不具有普遍约束力。是适用法律的结果和记载。如判决书、裁定书、调解书、人事任免令、搜查证、逮捕证、户籍簿、公证证明、结婚登记证等。

非金属夹杂物 金属中所含的氧化物、硫化物及硅酸盐等不溶性杂质。如钢中的硫化锰（MnS）、铁-锰硅酸盐（$FeO \cdot MnO \cdot SiO_2$）、氧化铝等。非金属夹杂物可降低金属的机械、物理和化学性能，应在冶炼及浇铸过程中设法去除。

非周期性练习 体育运动中身体练习的一类。按顺序进行前后不相似动作的一种练习。如体操、投掷、跳跃等运动项目中的某些练习。

非指导性教学 亦称"以人为中心的教学"、"以学生为中心的教学"。美国心理学家罗杰斯倡导的教学理论和方法。从人本主义心理学出发，主张以"促进者"代替传统意义上的"教师"角色，以学生的自由学习代替外加的训练；以自律代替他律；以学生自我评价代替外来评价。"促进者"在教学中的任务是：与学生共同制订学习计划，提供学习资源，营造一种师生、学生间坦率交流和有利于学习的氛围，使学生达到自我理解和理智、情感方面的发展。

非侵染性病害 植物由于受到不适宜的环境条件影响或自身遗传缺陷所表现的病害。不适宜的环境条件包括物理因素与化学因素两类。前者如高温、冻害、干旱、洪涝、风沙

暴与雹等损害;后者如营养元素的过多过少、盐碱土、污染的土壤、水体和空气、农药的药害等。发生特点是:(1)没有其他病原生物的参与及影响;(2)大面积同时发生;(3)不会传染与扩散。

非洲开发银行(行 háng)(African Development Bank—ADB) 非洲国家合办的区域性金融机构。1964年成立。1966年7月开始营业。旨在为成员国的经济和社会发展提供资金,制定发展总体战略,协调各国发展计划,优先帮助发展区域性合作,以实现非洲经济的一体化。1996年有77个成员,包括53个非洲国家和24个非洲以外的国家和地区。行址在科特迪瓦阿比让。

非洲木材组织 (African Timber Organization—ATO) 非洲生产和输出木材国家的区域性经济合作组织。原名非洲林业经济和木材贸易组织,1975年5月喀麦隆、中非、刚果、赤道几内亚等国在中非首都班吉签署协定。1976年正式成立,并称现名。旨在加强非洲木材生产国和出口国之间的合作,协调各成员国在木材生产和出口方面的政策。1995年成员国有13个。总部在加蓬首都利伯维尔。

非洲议会联盟 (Union of African Parliaments) 非洲国家议会间组织。1976年2月在科特迪瓦阿比让成立。目的是就非洲各国议会共同关心的问题协调意见,促进合作。截止1991年,有成员国38个。联盟每年举行一次会议。组织机构:代表会议、执行委员会、总秘书处。总部设在阿比让。

非洲社会主义 当代流行在一些非洲国家的一种政治思潮。认为非洲可以在传统"村社制社会"的基础上,建设一种体现"非洲性格"的"非洲社会主义"。此词最早流行于20世纪30年代在英法等西方国家留学的非洲知识分子中间。其主要思想渊源为泛非主义和非洲"自决思想"。主要倡导人有加纳的恩克鲁玛、坦桑尼亚的尼雷尔(Julius Kambarage Nyerere, 1922—)、几内亚的杜尔、塞内加尔的桑戈尔(Leopold Sedar Senghor, 1906—)等。主张"挖掘"或"回复"非洲传统氏族制的"社会主义"因素,使之适应现代的要求。认为宗教是"一切社会道德的源泉"。该思潮不存在统一的理论体系,各种流派在理论和实践上有较大差别。

非洲岩洞艺术 新石器时代非洲原始社会艺术遗迹。20世纪在北非的阿特拉斯山脉、撒哈拉沙漠和利比亚都发现大量原始猎人刻画的牛、长颈鹿、河马、大象、单峰驼等动物,还有描绘人类日常生活、舞蹈、狩猎、战争和举行原始宗教仪式的风俗画等。以利比亚的费赞(Fezzan)地区的作品最为突出。它的艺术风格和新石器时代的西班牙勒文特壁画相近似。在中非和南非的发现中,以津巴布韦的布须曼人的壁画最有名。布须曼人在19世纪遭到殖民者迫害以前,从未停止过壁画创作。

非洲统一组织 (Organization of African Unity—OAU) 非洲独立国家组成的区域性组织。非洲31个国家于1963年5月在埃塞俄比亚首都亚的斯亚贝巴通过《非洲统一组织宪章》后宣布成立。至1994年,成员国增至53个。宗旨:促进非洲国家的统一与团结,加强协调非洲国家为提高生活水平所作的努力,捍卫非洲国家的独立、主权与领土完整,从非洲根除一切形式的殖民主义,促进国际合作。组织机构:国家元首和政府首脑会议,为最高机构,每年召开一次;部长理事会,向首脑会议负责;秘书处,系常设机构。1991年签署《建立非洲经济共同体条约》,决定分六个阶段建立共同体,并最终建成非洲共同市场。总部设在亚的斯亚贝巴。

非致死性毒剂 使用后能使人员丧失战斗力,一般不会造成死亡的一类毒剂。糜烂性毒剂、失能性毒剂和刺激性毒剂通常列入这一类。

非递归滤波器 见"递归滤波器"。

非确定性规范 "确定性规范"的对称。没有明确规定行为规则内容的法律规范。分:(1)委任性规范,即规定某种行为规则的内容须由指定的专门机关加以确定的法律规范。如我国民族区域自治法第44条规定:"民族自治地方的自治机关根据法律规定,结合本地方的实际情况,制定实行计划生育的办法。"(2)准用性规范,即规定行为规则的某一部分适用其他法律条文的法律规范。如我国民事诉讼法第157条规定:"第二审人民法院审理上诉案件,除依照本章规定外,适用第一审普通程序。"

非整比化合物 一般指不符合于*定比定律的化合物。其原子的相对数目不能以小整数比表示。常表现光、电、磁等特殊性能。许多金属与非金属生成的二元化合物无固定的组成,可用近似比值表示,如 $\overline{Pr_6O_{11}}$、$\overline{Sc_5Si_3}$、$\overline{WO_{2.90}}$ 等。

非击打式打印机 以非机械冲击方式工作的打印机。如静电打印机、喷墨打印机、电灼式打印机、热敏打印机、感光式打印机、激光打印机等。

非平衡态热力学 亦称"不可逆过程热力学"。研究宏观系统的非平衡状态和不可逆过程的性质及其在化学、物理、生物学与动力、能源、化工等工程乃至社会科学等方面应用的学科。由经典热力学的闭合系统推广到敞开系统而形成。主要内容有:局域平衡假设、不可逆过程的流和力以及其线性与非线性规律、热力学稳定性理论与耗散结构等。目前应用于扩散、热传导、热电效应、化学反应和电极过程等领域中。

非均相催化氧化(相 xiàng) 指催化剂和反应物处于不同相态的氧化过程。常见的是催化剂为固相,反应物为气相,也称"气固相催化氧化"。例如,萘蒸气和空气通过细颗粒钒催化剂氧化为邻苯二甲酸酐的反应过程。

非均衡分析学派 20世纪60年代中叶西方出现的为凯恩斯宏观经济学寻找微观经济学基础的学派。其代表人物有美国克洛尔(Robert Wayne Clower)、莱荣赫夫德(Axel Leijonhufvud)、巴罗(Robert J. Barro)、格罗斯曼(Herschel I. Grossman)、德雷次(J. H. Dréze)和法国贝纳西(J. P. Benassy)等。在他们的理论模型里,以非均衡经济为对象,考察经济行为人在非均衡状态下如何调整他们的有效需求和有效供给,从而使经济达到一种配额均衡。这一理论流派为分析不同形式的非均衡的宏观经济运行提供了方法论基础。

非直接生产人员 "直接生产人员"的对称。不直接从事生产活动的管理人员、服务人员以及其他人员的通称。包括从事行政、技术、经营管理的,从事政治工作、群众团体工作的,间接服务于生产的和服务于职工生活的勤杂、警卫、消防、文教、卫生、住宅管理、生活福利等工作的人员。

非欧几里得几何(几何 jǐ—) 简称"非欧几何"。几何学的分科。与欧几里得几何的主要区别在于改变了欧几里得的平行公理(参见"欧几里得几何")。非欧几何有两种:双曲几何和椭圆几何。在双曲几何里,约定过一点可引两条直线与已知直线平行;在椭圆几何里,则约定没有这样的直线可引。非欧几何与欧几里得几何表面上似有矛盾,但双

方都反映了现实空间的相对真理。

非线性光学晶体 具有将入射光变为更高频率倍频光输出功能的光学晶体材料。主要有铌酸钡钠、铌酸锂、α-碘酸锂、锗酸铋、三硼酸锂、偏硼酸钡等。其非线性光学系数大，能实现入射光与输出光的位相匹配，透过的波长范围宽，光吸收系数小，大多有较强的抗激光损伤能力。可用提拉法和水溶液培育等方法制得。广泛用于测距及光通信的光源。

非细胞型微生物 仅有一种核酸和蛋白质或具两者之一，而无完整细胞结构的微生物。只能在活细胞中生长、增殖的最低级的微生物。如病毒、类病毒、朊病毒等。

非洲无核区条约 非洲42个国家的代表1996年4月11日在开罗签订。主要内容：确定非洲无核区的范围；缔约国须承担的义务，即禁止研究、发展、制造、储存、获取、拥有或控制任何核爆炸装置，禁止部署及试验核爆炸装置，禁止倾倒放射性核废料，销毁在条约生效前生产的核爆炸装置及其生产设施。条约另附的3个议定书还要求中法俄英美五个核大国承诺不对非洲无核区使用或威胁使用核武器；法国和西班牙在其非洲领地内履行该条约。

非洲花生理事会 (African Groundnut Council—AGC) 非洲中部花生生产国家的经济合作组织。1963年成立。旨在维护花生及其制品在世界市场上的适宜价格，促进花生的消费。1995年成员国有冈比亚、马里、尼日尔、尼日利亚、塞内加尔和苏丹。总部在尼日利亚首都拉各斯。

非洲经济共同体 (African Economic Community) 非洲的区域经济一体化组织。1990年7月，第二十六届*非洲统一组织首脑会议通过了《关于建立非洲经济共同体的决议》，翌年签署《建立非洲经济共同体条约》，1994年生效。计划在34年内分六个阶段建立非洲共同体，实现拥有一个统一的内部市场、一家中央银行和一种统一货币。1995年6月，非统组织53个成员国举行第三十一届首脑会议，在非洲政治经济的一系列重大问题上达成了共识。

非洲经济委员会 (Economic Commission for Africa—ECA) 联合国经济及社会理事会下设的5个区域经济委员会之一。1958年4月成立。主要任务：促进区内各国的经济发展，加强区内各国和区内外的经济联系，逐步实行非洲经济一体化。1995年有成员国53个。英国、法国和纳米比亚为联系会员。总部在埃塞俄比亚首都亚的斯亚贝巴。

非盈利组织会计(会 kuài) 亦称"行政事业单位会计"。适用于各级政府机关和非盈利性质的公益事业和团体的专业会计。非盈利组织通常指学校、医院、科研机构、图书馆以及社会福利机构等。主要是用来核算、反映、监督本单位预算内资金、预算外资金运作的执行过程及其结果，并对预算执行情况进行分析检查。

非职务发明创造 公民在没有得到所在单位或其他单位的资助，与单位的本职工作无关的情况下做出的发明创造。其专利申请权属于发明人或设计人；申请被批准后，专利权归发明人或设计人所有。

非银盐感光材料 感光材料的一类。以不含卤化银盐的其他光敏物质制成。种类繁多，如微泡感光材料、自由基感光材料、静电感光材料、光致变色材料和光导热塑材料等。在复印、缩微、印刷、航片复制、大屏幕显示、全息摄影以及离子记录等方面得到应用。

非生产性固定资产 亦称"消费性固定资产"。用于国民物质文化生活的固定资产。

非生产领域经济学 ❶教育经济学、科学经济学、卫生经济学、体育经济学、服务经济学等非物质生产领域单科经济学的总称。❷以教育、科学、卫生、文化、艺术等非物质生产领域的经济关系和经济效益的共性为研究对象的学科。教育经济学、科学经济学等单科的非生产领域经济学在20世纪50年代已作为独立的经济学科形成。研究非生产领域经济关系和经济效益共性的非生产领域经济学出现较晚，还是一门刚刚形成、有待于发展和完善的学科。1980年苏联经济学家沙洛特科娃(M. B. Солодкова)主编有《非生产领域经济学》一书。

非洲国家咖啡组织(Inter-African Coffee Organization—IACO) 非洲生产咖啡国家的经济合作组织。1960年12月成立。旨在研究非洲咖啡的生产、加工和销售等问题，以保证咖啡的稳定发展和获得最适宜的销售价格。1995年成员国有贝宁、布隆迪、喀麦隆、中非、刚果、科特迪瓦等25国。总部在科特迪瓦阿比让。

非特异性投射系统 一种感觉投射途径。各种感觉传导道在通过脑干时，均发出侧支与脑干网状结构同一区域的神经元发生突触联系，经过若干神经元，再上达丘脑的内侧部，最后弥散地投射到大脑皮质的广泛区域。这条途径是所有感觉传入的共同通路，投射到大脑皮质后起维持大脑皮质兴奋性的作用，而不产生某一特定的感觉。

非晶态半导体材料 在原子尺度上短程有序而在织构尺度上长程无序的元素半导体或化合物半导体材料。结构不具敏感性，电性为非激活性，对杂质不敏感，大都具有本征半导体性质。其交流电导率与频率有关，迁移率很低，光电导较大，具电脉冲晶化和光晶化特性，可永久保留电信号和光信号，并可重复擦除和存储。在全息照相、电子束存储、光存储及制作光开关管、太阳电池、非晶态晶体管、静电印刷等方面都有应用。

非暴力不合作运动 印度人民以和平方式开展的反对英国殖民统治的斗争。由甘地倡导。第一次世界大战后，印度人民反抗英国殖民统治、争取民族独立的斗争蓬勃发展，1920年甘地在印度发起"非暴力不合作运动"。主张采取总罢业、和平示威、抵制英货、拒绝为英国殖民政府机关服务等群众性斗争方式，反对英国的统治，企图用非暴力的和平方式迫使英国当局让步。主要有四次：第一次(1920—1922)，称"非暴力不合作运动"；第二次(1930—1934)，称"公民不服从运动"或"文明不服从运动"；第三次(1940—1941)，称"个人公民(文明)不服从运动"；第四次(1942—1944)，称"退出印度运动"。

非洲中央银行联合会(行 háng)(Association of African Central Banks) 非洲国家中央银行的联合组织。1968年8月成立。旨在增加成员国在货币和金融等方面的联系，加强非洲大陆在货币和金融方面的稳定。1995年成员有代表47个国家的36家非洲中央银行。会址在塞内加尔首都达喀尔。

非离子型表面活性剂 表面活性剂的一类。在水中不生成离子。其亲水基团为多羟基或聚氧乙烯基等。主要有多元醇脂肪酸酯、聚氧乙烯脂肪醇醚、聚氧乙烯烷基酚醚等。通常用作乳化剂、润湿剂、洗涤剂。可与阴离子型表面活性剂或阳离子型表面活性剂合用。

非生产性基本建设基金 指社会主义社会用于增加非生产性固定资产的那部分积累基金。主要用于居民住宅建

筑、文化、教育、卫生部门，国家行政和国防部门的基本建设以及工农业生产部门的非生产性基本建设。

非洲贸易促进组织协会 (Association of African Trade Promotion Organizations—AATPO) 非洲国家促进相互间贸易的区域性组织。1974 年成立。旨在加强非洲国家间在贸易上的联系，并协调各国贸易政策，促进非洲地区贸易发展。1995 年成员国有阿尔及利亚、埃及、埃塞俄比亚、加纳、尼日利亚等 26 个国家。秘书处在摩洛哥的丹吉尔。

非特异性溃疡性结肠炎 即"溃疡性结肠炎"。

非洲、加勒比和太平洋地区国家集团 (Group of African Caribbean and Pacific Region Countries—Group of the ACP) 简称"非加太集团"。发展中国家的国际性经济联合组织。由与欧洲经济共同体签订《洛美协定》的喀麦隆、多哥、刚果、圭亚那等 46 个非洲、加勒比海和太平洋地区的发展中国家，于 1975 年 6 月在乔治敦建立。到 1995 年 11 月有成员国 70 个，其中非洲 47 个，加勒比海地区 15 个，太平洋地区 8 个。宗旨：保证实现《洛美协定》的目标；在成员国以及全体发展中国家之间促进贸易、经济等联系，加强经济合作，推动新的国际经济秩序的建立。主要机构是部长理事会和大使委员会。秘书处设在布鲁塞尔。

2 **刖** (fèi 肺) 亦称"刖"。中国古代断犯人之足的刑罚。五刑中的一种。一说即"膑"或"髌"，是切去膝盖骨的刑罚，与断足的"刖"不同。秦时称斩趾，汉初沿用。汉文帝时废除，汉景帝时又恢复。魏晋以下，不见于刑典。

3 **斐** (fēi 非) 见"斐斐"。

斐斐 往来貌。《汉书·扬雄传上》："昔仲尼之去鲁兮，斐斐迟迟而周迈。"

4 **棐** (fěi 匪) ❶辅导；辅助。《书·洛诰》："公功棐迪笃，罔不若时。"蔡沈集传："言周公之功所以辅我启我者厚矣，当常如是，未可以言去也。"❷通"篚"。椭圆形的盛物竹器。《汉书·食货志上》："禹平洪水，定九州，制土田，各因所生远近，赋入贡棐。"颜师古注引应劭曰："棐，竹器也，所以盛，方曰筐，隋(椭)曰棐。"❸通"榧"。木名。《晋书·王羲之传》："棐几滑净。"

辈〔**輩**〕(bèi) ❶车百辆，亦指分行列的车。《说文·车部》："若军发车百两为辈。"戴侗《六书故·工事三》："车以列分为辈。"❷等列；同流。如：我辈；若辈；侪辈；流辈。杜甫《岁晏行》："高马达官厌酒肉，此辈杼轴茅茨空。"❸比。《后汉书·循吏传序》："边凤、延笃先后为京兆尹，时人以辈前世赵(赵广汉)、张(张敞)。"❹辈分；世代。如：前辈；后辈；长一辈；小一辈。❺毕生。如：一辈子。

辈出 一批接一批地出现。多指优秀人才。如：英雄辈出。《后汉书·蔡邕传》："名臣辈出。"

辈行(—háng) ❶辈分。韩愈《太原王公神道碑铭》："当时名公，皆折官位辈行愿为交。"❷同列、同辈的人。文天祥《山中漫成柬刘方斋》诗："二三辈行惟须醉。"

斐 ㊀(fěi 匪) 文采貌。《论语·公冶长》："斐然成章。"引申为鲜明貌。如：成绩斐然。

㊁(fěi，旧读 fēi) 姓。春秋时晋国有斐豹。

斐洛 (Philo Judaeus，约前 30—约后 45) 亦称犹太人斐洛、亚历山大的斐洛。古犹太哲学家。生于亚历山大城。力图将犹太教神学、柏拉图哲学与斯多葛派哲学融为一体，提出神秘主义的"逻各斯"学说。认为"逻各斯"是犹太教中的天使、柏拉图的理念与斯多葛派的"世界灵魂"概念三者的糅合，它是上帝与世界之间的"中介"，是上帝的智慧、权能与意志的实体化。这一学说后为基督教所吸收与发挥，对基督教思想的形成有很大影响。相传写有《论世界的创造》、《论梦》、《上帝是永恒的》等大量作品。

斐济 (Fiji) 国名。在太平洋西南部斐济群岛上。当南纬 15°～22°、东经 175°～西经 177°之间，180°经线穿过群岛中部。由维提岛、瓦努阿岛 (Vanua Levu) 等 800 多个岛礁组成，仅约 100 个岛有常年居民。陆地总面积 1.83 万平方公里。人口 77.1 万(1995 年)，主要为斐济人，包括土著人和欧洲移民。居民多信基督教或印度教。通用英语、斐济语和印地语。首都苏瓦。主要为珊瑚礁环绕的火山岛，最高点托马尼维峰 (Tomanivi) 海拔 1 324 米。沿海有肥沃平原。属热带海洋性气候，常受飓风袭击。年平均气温 26～27℃，年降水量 3 100 毫米左右。林、矿资源丰富。18 世纪后半期英国侵入。1874 年起沦为英国殖民地。1879 年英国殖民者从印度招募劳工定居斐济。1970 年 10 月 10 日宣布独立。经济以甘蔗种植和制糖业为主，食糖约占出口总值的 70% 以上。还产椰子、香蕉、菠萝等和金、银、锰、铝土等矿产品。渔业亦盛。机器及运输设备、工业制品、食品和燃料等依赖进口。热带海滨自然风光优美。

斐豹 春秋时晋国人。因罪被没为官奴，以丹书写其罪于简牍。晋平公八年(公元前 550 年)，贵族范氏和栾氏内讧，栾氏有家臣名督戎，武勇有力，为范氏所畏惧。斐豹说："苟焚丹书，我杀督戎。"范宣子应允请国君焚丹书，他即杀死督戎，得到人身自由。见《左传·襄公二十三年》。

斐斐 ❶文采貌。傅玄《枣赋》："斐斐素华，离离朱实。"❷轻淡貌。谢惠连《泛湖归出楼中玩月》诗："斐斐气幂岫，泫泫露盈条。"

斐济人 (Fijians) 太平洋西南部斐济群岛的居民，包括土著人和欧洲移民。77.1 万人(1995 年)，语言属南岛语系美拉尼西亚语族，通用英语。从事渔业、农业和手工业，制造釉陶和树皮布，擅长造船、航海。部分在种植场做工。土著人原持万物有灵信仰，今部分已信基督教。

斐扬俱乐部(乐 lè) 法国大革命时期代表自由派贵族和大资产阶级利益的政治组织。因会址设于巴黎斐扬 (Feuillants) 修道院得名。1791 年 7 月成立。领导者有*拉斐德等。主张君主立宪，反对民主共和。革命初期一度当政。1792 年 8 月巴黎人民起义后，被迫停止活动。

斐迪南一世 (Ferdinand Ⅰ，1503—1564) 神圣罗马帝国皇帝 (1556—1564)。1526 年即捷克和匈牙利王位。1546—1548 年，参加皇兄查理五世(即西班牙国王*查理一世)与德意志新教诸侯之间的战争(施马卡尔登战争)；战后又筹划双方于 1555 年签订的*《奥格斯堡宗教和约》。继帝位后，德意志的政治分裂日甚。

斐迪南二世 ❶斐迪南二世 (Fernando Ⅱ，1452—1516)。卡斯提尔国王(称"五世"，1474—1504)和亚拉冈国王(称"二世"，1479—1516)。原为亚拉冈王子。1469 年娶卡斯提尔王位继承人*伊萨伯拉。1474 年伊萨伯拉即卡斯提尔王位，遂与其共治。1479 年登亚拉冈王位，两国正式合并，称西班牙。1492 年赞助哥伦布探索新航路，同年收复格拉纳达，结束*收复失地运动。后又兼那不勒斯国王(称"三世"，1504—1516)。1512 年合并那瓦尔王国南

部，完成西班牙的统一。实行君主专制制度，宗天主教，用异端裁判所残酷迫害"异端"。❷斐迪南二世 (Ferdinand II, 1578—1637)。神圣罗马帝国皇帝 (1619—1637)。1617 和 1618 年先后获得捷克和匈牙利王位。一贯敌视新教。1618 年捷克人民举行起义，次年被废黜。旋依靠天主教联盟出兵镇压，*三十年战争由此爆发。1620 年白山战役中打败捷克军队，又将捷克纳入神圣罗马帝国版图。

斐迪南七世 (Fernando Ⅶ,1784—1833) 西班牙国王 (1808, 1814—1833)。即位不久法军占领西班牙，被迫让位，并囚禁于法国。1814 年返国复位。恢复封建专制统治，废除 1812 年革命期间的宪法。1820—1823 年革命爆发后，被迫恢复宪法，暗中却勾结"神圣同盟"，镇压革命。失掉美洲殖民地，西班牙在欧洲的地位下降。

斐波纳奇数列 指数列 1,1,2,3,5,8,13,21,……。它的第 1、第 2 项为 1，从第 3 项起每一项等于它的前两项之和。通项公式是

$$a_n=\frac{1}{\sqrt{5}}\left[\left(\frac{1+\sqrt{5}}{2}\right)^n-\left(\frac{1-\sqrt{5}}{2}\right)^n\right],$$

前 n 项的和 $S_n=a_{n+2}-1$，并且 $\frac{a_n}{a_{n+1}}$ 是 $\frac{\sqrt{5}-1}{2}$ 的最佳渐近分数，因此在*优选法中得到应用。这一数列是意大利学者斐波纳奇 (Leonardo Fibonacci, 约 1170—1240) 因探讨下列问题而引进的：如果每一对大兔子每月生出一对小兔，而每一对新生的兔子第二个月也会生出一对，而且不发生死亡，那么由一对大兔子开始，一年后能有多少对？其答案正是斐波纳奇数列的第 13 项，且数列的各项依次给出了各个月大兔子的对数。

4 **悲** (bēi) ❶悲哀；伤心。如：悲喜交集。《古诗十九首》："上有弦歌声，音响一何悲！"杜甫《送高三十五书记》诗："惨惨中肠悲。"引申为哀怜。柳宗元《捕蛇者说》："余悲之，且曰：'若毒之乎？'"又引申为怅望。《汉书·高帝纪下》："谓沛父兄曰：'游子悲故乡。'"颜师古注："悲谓顾念也。"❷动听。《论衡·自纪》："盖师旷调音，曲无不悲。"陆机《文赋》："寤《防露》与《桑间》，又虽悲而不雅。"

悲风 凄厉的风。曹植《杂诗》："江介多悲风，淮泗驰急流。"杜甫《乾元中寓居同谷县作歌七首》："呜呼一歌兮歌已哀，悲风为我从天来！"

悲欢 悲伤和欢乐。辛弃疾《满江红》词："今古恨，沉荒垒。悲欢事，随流水。"也单指悲伤、悲哀。陆游《纵笔》诗："暮雨潼关暗，秋风渭水寒。深芜埋壮士，千古为悲欢。"

悲怆 悲痛忧伤。白居易《有感》诗："往事勿追思，追思多悲怆。"

悲秋 谓对秋景而感伤。语出《楚辞·九辩》"悲哉秋之为气也。"杜甫《登高》诗："万里悲秋常作客。"

悲恸 谓极度悲哀。《后汉书·东海恭王彊传》："天子览书悲恸，从太后出幸津门亭发哀。"

悲凉 凄凉；悲伤。颜延之《秋胡诗》："原隰多悲凉，回飙卷高树。"杜甫《地隅》诗："丧乱秦公子，悲凉楚大夫。"

悲剧 戏剧的一种类型。在西方戏剧史上，一般认为悲剧主要表现主人公所从事的事业由于客观条件的限制、恶势力的迫害及本身的过错而致失败，甚至个人毁灭，但其精神却在失败和毁灭中获得了肯定。古代希腊悲剧发源于祭祀酒神仪式，大多取材于神话、传说和史诗，代表作家有埃斯库罗斯、索福克勒斯、欧里庇得斯等。英国莎士比亚的悲剧作品以充分的激情表达了人文主义的人生理想和生活愿望；17 世纪的法国古典主义悲剧，提倡理性，维护君主制度，艺术上崇尚规范、和谐和典雅；18 世纪启蒙运动时期的悲剧大多直接描写当时社会的现实生活，着重宣扬自由、平等、博爱思想，并打破悲剧、喜剧的严格界限；19 世纪产生了具有批判现实主义精神的社会悲剧。中国传统戏曲在理论上并没有悲剧与喜剧的分类，但是仍不乏接近于西方悲剧特性的作品。

悲笳 悲凉的笳声。笳是古代军中所用的号角。曹丕《与吴质书》："悲笳微吟。"

悲愤 悲哀愤慨。《后汉书·董祀妻传》："后感伤乱离，追怀悲愤，作诗二章。"诗，指蔡琰所作《悲愤诗》。

悲田院 见"卑田院"。

悲回风 《楚辞·九章》篇名。战国楚人屈原作。回风即旋风，旧注谓指"谗人"。篇中抒写作者遭受邪恶势力的打击、政治理想无从实现的悲哀，结尾处并透露出欲负石自沉之意。朱熹、王夫之等均指为屈原永诀人世之辞。

悲哉行 乐府《杂曲歌辞》名。魏明帝作。原诗已佚。后陆机、谢灵运等集中皆有此题，多抒发客游中的忧思之情。

悲剧性 美学名词。亚里士多德认为悲剧性的特殊效果在于引起人们的"怜悯和恐惧"，惟有"一个人遭遇不应遭遇的厄运"，才能达到这种效果；黑格尔认为悲剧的特性根源于两种对立理想和势力各自凭借足以自我辩护的理由所展开的冲突，这种冲突以同归于尽的结局达到在"永恒正义"前的和解；车尔尼雪夫斯基在现实生活中考察悲剧性，认为悲剧是人的伟大的痛苦，或者是伟大人物的灭亡；鲁迅说"将人生的有价值的东西毁灭给人看"是悲剧性的；恩格斯认为悲剧性冲突的实质是"历史必然的要求与这个要求实际上不可能实现"。悲剧性的美学本性，在于体现人的本质力量的实践主体暂时被否定，而最终被肯定。悲剧性不是戏剧所独有，也是其他形式的文艺可能具有的属性。

悲喜剧 戏剧的一种类型。兼有悲剧和喜剧成分，通常具有喜剧的圆满结局。

悲愤诗 诗歌篇名。汉末女诗人蔡琰作。共二篇，一为五言体，一为骚体。五言体尤著名。全长一百零八句。叙述自己被乱军所掠，辗转流入南匈奴，后被赎还乡，见家园残破，心神凄怆。通过作者自身的遭遇，反映了当时社会的动乱。骚体一篇内容大致相同。后代多有人疑骚体一篇为伪作，但也有疑五言一篇为伪作的。

悲天悯人 天，本指天命。谓哀叹时世，矜怜人民疾苦。语出韩愈《争臣论》"诚畏天命而悲人穷也"。《老残游记》第十一回："坎水阳德，从悲天悯人上起的，所以成了个《既济》之象。"

悲观主义 亦称"厌世主义"。"乐观主义"的对称。一般泛指对社会、人生、事业、前途悲观失望的消极观点和态度。在伦理学上持道德退化论，认为恶在世界上占优势，善毫无意义，人注定要遭难。在西方起源于古希腊罗马的怀疑论、斯多葛学派。在 19 世纪下半叶的唯意志主义哲学中得到充分发挥，叔本华认为人生为欲望所支配，这是一种痛苦，人生是一场悲剧。在文学中表现为颓废主义，其代表为意大利诗人莱奥帕尔迪。通常是没落阶级的世界观和情绪的反映。

悲惨世界 长篇小说。法国作家*雨果作(1862 年)。描写失业短工冉阿让因偷窃一块面包被判刑，经历了十九年的苦役生活。出狱后受到主教的感化，一心为善，终于成为

大企业主和市长，但始终未能见容于统治者，几遭困厄，最后在孤独中死去。作品反映19世纪30年代前后法国的社会生活和革命斗争，再现下层人民的悲惨生活和命运，揭露资产阶级法律的残酷和虚伪。表达了作者的人道主义思想。

悲怆交响曲(曲qǔ)(Op. 74)　俄国作曲家柴可夫斯基1893年所作《b小调第六交响曲》的别名。同年在圣彼得堡首次演出。四乐章。内容与标题吻合，以悲剧性作为全曲基调，以缓慢、哀婉的慢板乐章结束全曲。

悲剧的诞生　书名。德文直译为《悲剧从音乐精神中诞生》。德国尼采著。1872年问世。认为美不应单从逻辑来推理，而应从直观来把握。希腊艺术主要有两种精神，一是日神精神，一是酒神精神。日神如梦，把宇宙人生当成一种梦境、一种意象来赏玩，造型艺术如雕塑和绘画是这样产生的。酒神如醉，沉酣人生，狂歌醉舞，从中感到生命的欢悦，忘记生命的悲惨和痛苦，舞蹈和音乐是这样产生的。希腊悲剧则由这两种精神的对抗与调和而产生。

4 **悲** (fēi)　橐悲，鸟名。

6 **蜚** ㊀(fēi)　通"飞"。《韩非子·外储说左上》："墨子为木鸢，三年而成，蜚一日而败。"

㊁(fěi 匪)　亦作"蜚"。❶虫名。属蝽类。一种有害的小飞虫，形椭圆，发恶臭，生草中，食稻花。《左传·庄公二十九年》："秋，有蜚，为灾也。"❷古代传说中的怪兽。《山海经·东山经》："太山，上多金玉桢木，有兽焉，其状如牛而白首，一目而蛇尾，其名曰蜚。"❸见"蜚蠊"。

蜚声　扬名；有声誉。李贽《过桃园谒三义祠》诗："桃园桃园独蜚声，千载谁是真弟兄？"

蜚狐　即"飞狐"。

蜚语　同"飞语"。《史记·魏其武安侯列传》："乃有蜚语，为恶言闻上。"裴骃集解："伪作飞扬诽谤之言。"

蜚鸿　❶害虫名。《史记·周本纪》："麋鹿在牧，蜚鸿满野。"司马贞索隐引高诱曰："蜚鸿，蟻蠓也。言飞虫蔽田满野，故为灾，非是鸿雁也。"❷良马名。东方朔《答骠骑难》："骐骥、绿耳、蜚鸿、骅骝，天下良马也。"

蜚廉　亦作"飞廉"。❶人名：(1)夏初时人。夏后开使蜚廉铸成九鼎于昆吾。见《墨子·耕柱》。(2)殷末时人。《史记·秦本纪》："蜚廉生恶来。恶来有力，蜚廉善走，父子俱以材力事殷纣。"❷古代传说中的野兽。《淮南子·俶真训》："骑蜚廉而从敦圄。"高诱注："蜚廉，兽名，长毛有翼。敦圄，似虎而小，一曰，仙人名也。"❸风神。《汉书·扬雄传》："鸾皇腾而不属兮，岂独飞廉与云师。"颜师古注引应劭曰："飞廉，风伯也。"

蜚蠊(fěi—)　蜚蠊目部分昆虫的通称。

蜚蠊目(Blattaria)　昆虫纲的一目。包括"蜚蠊(蟑螂)"和"地鳖(土鳖)"两大类。体扁平，黑褐色，中等大小。头小，能活动。触角长丝状，复眼发达。翅平，覆盖于腹部背面；有的种类无翅，不善飞，但能疾走。不完全变态。产卵于卵鞘内。主要分布于热带地区，生活在室内或野外。栖息室内的，有东方蟑(*Blatta orientalis*)、美洲大蟑(*Periplaneta americana*)。常咬坏衣物，由腹部背板两小孔分泌特殊臭气，沾污食物，并传播疾病。*地鳖可入药。

蜚短流长　见"飞短流长"。

非 (péi 陪)　❶长衣貌。见《说文·衣部》。❷见"裴回"。❸姓。

裴回　同"徘徊"。《后汉书·冯衍传下》："发轫新丰兮，裴回镐京。"

裴秀(224—271)　晋地图学家。字季彦，河东闻喜(今属山西)人。武帝时官至司空。曾总结前人制图经验，在《禹贡地域图序》中提出"制图六体"：分率、准望、道里、高下、方邪、迂直，即地图绘制上的比例尺、方位、距离等原则。自此至明末，为中国制图者所遵循，在世界地图史上也有重要地位。绘有《禹贡地域图》、《地形方丈图》，前者为历史地图，后者为简缩的晋地图，今已佚。

裴迪　唐诗人。关中(今陕西渭河流域一带)人。天宝后官蜀州刺史及尚书省郎。与王维友善，曾同居终南山，相互唱和。现存诗多为五绝，常写幽寂景色，与王维山水诗相近。

裴炎(?—684)　唐河东闻喜(今山西闻喜东北)人，字子隆。高宗时官至侍中、中书令，受遗诏辅佐中宗。中宗即位后，欲以后父韦玄贞为侍中，他与武后定策废中宗，立睿宗。后谏武后立武氏七庙，不从。徐敬业起兵反对武后时，他又奏请武后归政，遂以谋反罪被杀。

裴矩(547—627)　隋河东闻喜(今山西闻喜东北)人，字弘大。北齐时，任司州兵曹从事。北周时，杨坚(隋文帝)为定州总管，召补记室。隋军灭陈，他领元帅记室，又巡抚岭南。旋任民部侍郎等职。炀帝时，在张掖主管西域互市，采访西域政教、风俗、山川、交通、物产等，著《西域图记》三卷，叙四十四国事(今佚)。并导使西域各族首领入朝。后历仕宇文化及、窦建德，均受信用。入唐，任民部尚书，卒于官。

裴度(765—839)　唐大臣。字中立，河东闻喜(今山西闻喜东北)人。贞元进士。由监察御史进迁为御史中丞。力主削除藩镇。元和十二年(公元817年)，以宰相兼淮西监慰处置使，充彰义军节度使，督师进讨淮西，破蔡州，擒吴元济，河北藩镇大惧，多表示服从政府，唐代藩镇叛乱暂告结束。晚年以宦官专权，辞官退居洛阳，建绿野堂，以诗酒琴书自娱。因曾封晋国公，世称"裴晋公"。有《书仪》、唱和诗《汝洛集》，今佚。

裴航　传奇小说。唐裴铏《传奇》中的一篇。写唐长庆间秀才裴航，于蓝桥驿遇一织麻老妪的孙女，名雲英，欲娶之，妪告以须用玉杵臼为聘。后航果求得玉杵臼，遂娶雲英，两人后入玉峰洞为仙。盖据传说虚构而成。后人诗文中常用此为典故。明杨之炯(号云水道人)传奇剧本《玉杵记》即演其事。

裴铏　唐文学家。咸通九年(公元868年)为静海军节度使高骈掌书记；乾符五年(878年)，以御史大夫为成都节度副使。作有传奇小说集《传奇》。

裴寂(570—629，或573—632)　唐初大臣。字玄真，蒲州桑泉(今山西临猗西南)人。隋末任晋阳宫副监，以宫中所藏米粮、铠甲、彩帛等，支援李渊起兵。后又劝渊称帝。武德年间以恩泽冠于群臣，任尚书左仆射，改司空。贞观三年(公元629年)被太宗免官，流放静州(治今广西昭平)，卒于流所。

裴頠(267—300)　西晋哲学家。字逸民。河东闻喜(今属山西)人。通博多闻，兼明医术。以"言谈之林薮"见称于时。官至尚书左仆射。为赵王司马伦所杀。曾奏修国学，刻石写经，并建议改定度量衡制。深患时俗放荡，不尊儒术，反对何晏、王弼的"贵无"学说。认为"始生者，自生也"，"无不能生有"，"有"是万物存在和变化的基础，并从肯定"有"，即肯定事物的客观存在中，论证了"长幼之序"、"贵贱

之级"的绝对必要。著作有《崇有论》。

裴蕴 (?—618)　隋河东闻喜(今山西闻喜东北)人。在南朝陈任兴宁令,入隋历洋、直、棣三州刺史。炀帝时,任民部侍郎。大业五年(公元609年),以户籍多脱漏,年龄不实,奏令"貌阅",由官司检阅核实,并奖励告发。旋升御史大夫,参掌机密。为迎合炀帝,锻炼刑狱,顺意轻重。后在宇文化及发动兵变时被杀。

裴鑑 (1902—1969)　中国植物分类学家。四川华阳(今双流)人。曾任中国科学社生物研究所、中央研究院植物研究所研究员,中央大学、金陵大学、复旦大学等校教授。建国后,任中科院南京中山植物园主任和南京植物研究所研究员、所长。1957年加入中国共产党。毕生从事植物分类学研究,对中国马鞭草科、薯蓣科植物有专门研究,并主持《中国植物志》该两科卷册的编写。又对甾体皂素资源薯蓣科植物进行了开发利用和系统分类的综合研究。主要著作有《中国药用植物志》八册(与周太炎合著)等。

裴子野 (469—530)　南朝梁史学家、文学家。字幾原,河东闻喜(今属山西)人。曾祖裴松之、祖裴骃,均为著名史家。子野少好学,善属文,以博识为时人所称。官至鸿胪卿,领步兵校尉。曾据沈约《宋书》删撰为《宋略》二十卷。所作《雕虫论》,强调儒家的文学观,对当时诗赋"摈落六艺,吟咏情性"及注重藻饰表示不满,主张作品应做到"劝美惩恶"、"止乎礼义"。原有集,已散佚。

裴文中 (1904—1982)　中国古人类学家、旧石器考古学家。字明华,河北丰润人。曾任中央地质调查所技正,北京大学、北平师范大学、燕京大学、辅仁大学教授。建国后,任中央自然博物馆筹备处(后改名北京自然博物馆)主任、馆长,中科院古脊椎动物研究室(后改名古脊椎动物与古人类研究所)研究员、主任。中科院地学部委员。早年从事周口店中国猿人遗址发掘工作,因于1929年发现中国猿人第一个头盖骨而闻名。毕生从事古人类学、旧石器考古学、第四纪哺乳动物学、第四纪地层学的研究,为这些学科的发展奠定了基础,并为中国古人类学的主要创始人,贡献卓越。著有《中国猿人史要》(与杨钟健等合著)、《周口店猿人产地之肉食类化石》、《中国石器时代的文化》、《中国第四纪哺乳动物区划及地层的划分》。

裴行俭 (619—682)　唐绛州闻喜(今山西闻喜东北)人,字守约。历任吏部侍郎、礼部尚书、定襄道行军大总管等职,封闻喜县公。善于用兵。调露元年(公元679年)俘西突厥十姓可汗阿史那都支,不久又击败突厥阿史德温傅等部。曾提出"士先器识而后才艺",以为*王勃等文人"非享爵禄之器",果如所言。有《裴行俭集》、《选谱》等,今佚。

裴多菲 (Petöfi Sándor, 1823—1849)　匈牙利诗人。早年失学,当过兵,做过流浪艺人。1842年开始写作,用匈牙利民歌体裁反映人民的生活和思想感情。1844年发表长诗《农村的大锤》和《勇敢的约翰》。前者表现了对贵族地主阶级的轻蔑和憎恨;后者以民间故事的形式描述被压迫人民的痛苦生活,歌颂他们刚毅不屈的精神。还写有《自由与爱情》、《爱国者之歌》、《反对国王》等革命诗歌。匈牙利一八四八年革命时,发表著名的政治诗《给贵族老爷们》和《民族之歌》,号召人民起来推翻反动统治,为民族的独立和自由而战,并完成长诗《使徒》。1849年在反抗沙俄军队的战斗中牺牲。除诗歌外,还写有政论、剧本等。作品对匈牙利文学的发展影响很大。

裴多菲

裴松之 (372—451)　南朝宋时史学家。字世期,河东闻喜(今属山西)人。曾任国子博士、永嘉太守等职。元嘉六年(公元429年),宋文帝命注《三国志》。他博采群书一百四十余种,以补缺、备异、惩妄、论辨等为宗旨,开创了作注的新例;注文丰富,超过本书数倍,保存了大量古代史籍的佚文。其子骃,也以注史著称,有《史记集解》。

裴神符　唐宫廷乐师。又名裴洛儿。一作路儿,又作赂儿,西域疏勒(今新疆喀什一带)人。为贞观年间琵琶名手;最早废木拨而用手指弹奏,革新了琵琶的演奏技术,称"挡琵琶"。又擅作曲,作品有《火凤》、《倾杯乐》等。

裴耀卿 (681—743)　唐大臣。字焕之,绛州稷山(今属山西)人。幼年中童子举。开元初年为长安令,历任济州刺史、京兆尹等职。开元二十一年(公元733年),任黄门侍郎、同中书门下平章事。次年充江淮、河南转运使,改善漕运,沿河置仓,逐段运粮,并开车道数十里,以避三门之险,三年中运米七百万石,省运费三十万缗。

裴哥罗梯 (Francesco Balducci Pegolotti)　意大利商人、旅行家。曾在佛罗伦萨、安特卫普、塞浦路斯等地经商。公元1335—1343年间,曾编著《各国商业志》,此书后改称《通商指南》,涉及地域东至中国,西至英国,范围甚广,其前三章记述14世纪时从欧洲通中国的道路、重要城市和其进出口货物以及度量衡制度等,可供研究当时中西交通和贸易情况的参考。

裴李岗文化(岗 gāng)　中国新石器时代早期的一种文化。1977年首次发现于河南新郑裴李岗,故名。主要分布在河南中部,豫北、豫南也有发现。生产工具以磨制石器为主,制作精致,以带锯齿刃石镰、长条形扁平的双弧刃石铲和鞋底形四足石磨盘(附磨棒)最为典型,也有打制的刮削器等。陶器以细泥红陶和夹砂粗红陶为主,均为手制,烧成温度较低;多素面,有少量磨光或饰以篦点纹的;典型的器形是三足钵和半月形双耳壶。当时已形成定居的聚落。经济生活以农业为主,饲养猪、狗等家畜,并以采集渔猎为辅。碳-14法测定其年代为公元前5600—前4900年,与*磁山文化的年代大体相当。可能是仰韶文化的先驱。

裴岑纪功碑　全称"汉敦煌太守裴岑纪功碑"。东汉碑刻。隶书。顺帝永和二年(公元137年)立,记裴岑战胜匈奴呼衍王事。其碑上锐下大,俗呼"石人子"。是研究新疆地区古代历史的重要史料。碑原在新疆巴里坤城西北三里关帝庙前。现藏新疆维吾尔自治区博物馆。

裴斯泰洛齐(Johann Heinrich Pestalozzi,1746—1827)　瑞士教育家。就学于加罗林学院。从热爱儿童和同情农民出发,创办孤儿院,从事贫苦儿童的教育,试图通过教育来改善农民的生活。后又创办伊佛东学院,进行简化教学实验。认为教育的目的在于促进人的天赋力量的和谐发展。主张一面教儿童识字、计算,并进行道德教育和宗教教育,一面教儿童从事手工业和农业劳动。提出"要素教育"理论,认为数目、形状和语言是教学中的基本要素;并根据这一原理,探索了初等学校各科教学方法。其教育思想对近代西方初等教育的发展有影响。著有《林哈德和葛笃德》、《葛笃德怎样教育自己的孩子》等。

裴多菲俱乐部(乐 lè)　匈牙利劳动人民党党员和知识分子组成的社会团体。成立于1956年3月,以匈牙利爱国

诗人裴多菲的名字命名。主要活动是讨论国事。同年10月，向劳动人民党中央提出十点要求，建议召开中央全会，修改第二个五年计划，实行工人自治，开除*拉科西党籍，恢复*纳吉的职务等，成为*匈牙利事件的促发因素之一。11月，事件平息后被解散。

6 **翡**(fěi 匪) 见"翡翠"。

翡翠 ❶由*硬玉的细针状微晶体紧密交织而成的一种玉。为玉中之王。硬度高且十分致密坚韧。颜色多样，且呈色常不均匀甚至斑斓混杂。以白色和绿色常见而以绿色为上，尤以鲜亮浓艳之翠绿色最为珍贵；血红和深艳紫色亦佳。质地以细腻润泽且清澈明亮者为优。质次者常经人工处理以改善外观品相。其经除去杂质并注胶填隙者俗称B货；如进而还经人工染色者称为C货；未经处理的则为A货。三者一般不易区分。用于制作工艺美术玉雕及戒面等装饰品。仿冒翡翠的赝品主要有*马来西亚玉和染色石英岩等。❷鸟纲，翠鸟科，翡翠属(*Halcyon*)各种的通称。常见的为蓝翡翠(*H. pileata*)，体长约30厘米。头部和翼的内侧覆羽绒黑色。颈白色稍沾棕色。自背至尾和翼的初级覆羽、次级飞羽等都为亮蓝色。翼下有一白色带纹。下体余部橙棕色。嘴强而直，和足趾都呈珊瑚红色。喜栖息开旷平原或山麓多树的溪旁，觅食鱼、虾、蟹和昆虫。营巢于河岸或山岩洞穴中。终年留居中国福建南部和广东，夏季见于东部地区。翠羽可供镶嵌饰品用。

翡翠园 传奇剧本。清初朱素臣作。写明书生舒德溥遭受宁王府长史麻逢之迫害，历尽苦难，后得平民赵翠儿和王馒头帮助，终得伸冤。

7 **輩**"辈"的繁体字。

邶(péi 陪) 古地名，在今山西闻喜东；又姓，秦始祖非子之后。《新唐书·宰相世系表一上》："大骆生非子，周孝王使养马汧、渭之间。以马蕃息，封之于秦，为附庸……非子之支孙封邶乡，因以为氏，今闻喜邶城是也。六世孙陵，当周僖王之时封为解邑君，乃去'邑'从'衣'为'裴'。"

靠(kào) ❶倚着；挨着。林逋《和陈湜赠希社师》诗："瘦靠阑干搭梵襟。"引申为依靠、倚仗。如：扳船全靠老梢公。❷接近。《宣和遗事·前集》："那是靠午时分，押〔贾奕〕往市曹。"❸信赖。如：这些人一定靠得住。❹传统戏曲服装。剧中古代将士的铠甲。靠身有前后两片，满绣鱼鳞纹，腹部绣一大虎头，称"靠肚"。护腿两块，称"靠牌子"。背后插三角形小旗四面，称"靠旗"。不用靠旗的靠称"软靠"。女将所穿"女靠"，式样大致相同，靠身下缀彩色飘带，靠内衬战裙。

靠 接

靠接 植物枝接方法之一。接时将有根系的两植株，在易于互相靠近的茎部都削去部分皮层，随即相互接合。待愈合后，将砧木的上部和接穗的下部切断，成为独立的新植株。此法适用于切离母株后不易接活的植物。

12 **䍃**(fēi) 细毛多貌。《说文·䍃部》："䍃，毛纷纷也。"

220. 齿（齒）部

齿〔齒〕(chǐ) ❶牙齿。在成人，共有32枚，依其形态不同分为切牙、尖牙、前磨牙和磨牙。与"牙"相对，则专指当唇者。《墨子·非攻》："唇亡则齿寒。"亦特指象牙。《书·禹贡》："齿革羽毛。"孔颖达疏："《诗》云'元龟象齿'，知齿是象牙也。"❷排列如齿形的东西。如：锯齿；齿轮。❸因幼马每岁生一齿，故以齿计算牛马的岁数。《礼记·曲礼上》："齿路马有诛。"孔颖达疏："齿，年也，若论量君马岁数，亦为不敬，亦被责罚。"亦指人的年龄。如：齿德俱尊。《礼记·祭义》："有虞氏贵德而尚齿。"❹并列。《左传·隐公十一年》："寡人若朝于薛，不敢与诸任齿。"孔颖达疏："齿是年之别名，人以年齿相次列；以爵位相次列亦名为齿。"参见"不齿❷"。❺收录；谈到。如：齿及。《北史·李谔传》："摈落私门，不加收齿。"参见"不齿❶"。❻挡；触。《文选·枚乘〈上书重谏吴王〉》："夫举吴兵以訾于汉，譬犹蝇蚋之附群牛，腐肉之齿利剑。"李善注："齿，犹当也。"❼骰子。《晋书·葛洪传》："无所爱玩，不知棋局几道，摴蒱齿名。"

齿式 表示人或其他哺乳动物牙齿的种类、数目和排列次序的公式。用分数来表示，分子表示上颌的牙齿，分母表示下颌的牙齿。由于齿列两侧对称，因此仅用一侧牙齿组成齿式。各个数字自左至右，以人为例，表示为切牙(门牙)$\frac{2}{2}$、尖牙(犬牙)$\frac{1}{1}$、前磨牙(前臼齿)$\frac{2}{2}$和磨牙(臼齿)$\frac{3}{3}$的数目和次序。所以人的齿式为$\left|\frac{2.1.2.3}{2.1.2.3}\right.$，即左侧上颌牙齿8枚，下颌牙齿8枚，右侧相同。因此，人的牙齿的总数为32枚。

齿列 按年次同等叙列；同列。《汉书·货殖传》："又况掘冢博掩，犯奸成富，曲叔、稽发、雍乐成之徒，犹复齿列。"颜师古注："身为罪恶，尚复与良善之人齐齿并列。"

齿舌 ❶犹口舌。谓议论是非。柳宗元《答韦中立论师道书》："平居望外遭齿舌不少。"❷软体动物(瓣鳃类除外)口腔腹面生有细齿的带状物。能自由伸出，刮取或锉碎食物。

齿杖 帝王赐老者之杖。《周礼·秋官·伊耆氏》："掌国之大祭祀……共王之齿杖。"郑玄注："王之所以赐老者之杖。"柳宗元《植灵寿木》诗："敢期齿杖赐，聊且移孤茎。"

齿位 ❶按年龄大小定宴会的席次。《周礼·地官·党正》："国索鬼神而祭祀，则以礼属民而饮酒于序，以正齿位。"郑玄注："正齿位者，《乡饮酒义》所谓'六十者坐，五十者立侍，六十者三豆，七十者四豆，八十者五豆，九十者六豆'是也。"❷年寿与官高。韦应物《送郗詹事》诗："既获天

爵美，况将齿位并。”

齿条 与齿轮相啮合的条形带齿零件。能将齿轮的转动变为齿条的直线移动，或反之。

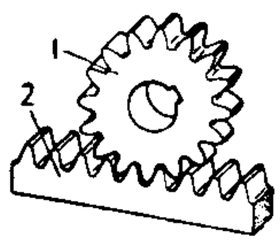

齿 条
1. 齿轮 2. 齿条

齿冷 耻笑。因笑则张口，笑的时间长了，牙齿就会感到冷。如：令人齿冷。《南史·乐预传》：“人笑褚公(渊)，至今齿冷。”

齿轮 轮缘上分布着许多齿的机械零件。互相啮合的齿轮可以传递运动和动力。按齿的轮廓形状可分：渐开线齿轮、摆线齿轮和圆弧齿轮等。常用齿轮的形状见下图。斜齿圆柱齿轮简称“斜齿轮”；人字齿圆柱齿轮简称“人字齿轮”；圆锥齿轮又称“伞齿轮”。斜齿轮工作时较直齿圆柱齿轮平稳、噪声少。人字齿轮适用于高速重载的场合。

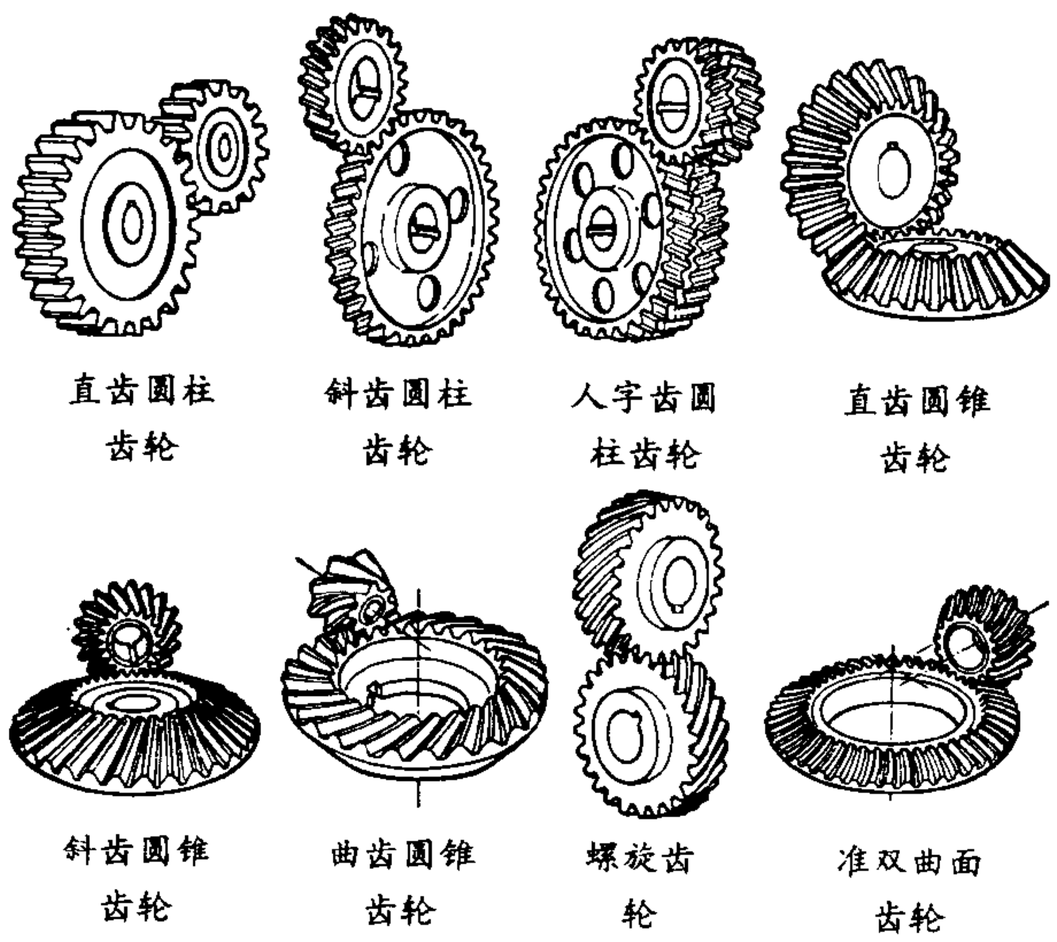
直齿圆柱齿轮
斜齿圆柱齿轮
人字齿圆柱齿轮
直齿圆锥齿轮
斜齿圆锥齿轮
曲齿圆锥齿轮
螺旋齿轮
准双曲面齿轮

齿齿 排列如齿状。韩愈《柳州罗池庙碑》：“桂树团团兮，白石齿齿。”

齿录 ❶收录；叙用。《魏书·刘文晔传》：“世祖太武皇帝(北魏世祖)巡江之日，时年二岁……以臣年小，不及齿录。”❷科举时代同登一榜者，各具姓名、年龄、籍贯等，汇刻成帙，称齿录。亦即同年录。

齿剑 犹受刃。指自杀或被杀害。《晋书·列女传论》：“比夫悬梁靡顾，齿剑如归，异日齐风，可以激扬千载矣。”刘知幾《思慎赋》：“朝结驷而乘轩，暮齿剑而膏镬。”

齿音 音韵学上“七音”之一。包括齿头音、正齿音两类。参见“齿头音”、“正齿音”。

齿墙 水工建筑物底部伸入地基中的突出齿形结构。主要作用是增加沿底部的渗流途径，有时也用来增加建筑物的稳定性。设在闸、坝或护坦的下游端的齿墙，可防止水流对地基的淘刷作用。

齿头音 齿音的一类。即舌尖前塞擦音和擦音。音韵学上称“精、清、从、心、邪”五字母为齿头音，可用音标[ts,ts',dz,s,z]表示。

齿轮油 润滑齿轮传动装置的润滑油。按用途分为汽车齿轮油和工业齿轮油两大类。前者主要用于润滑汽车转向器、变速器和后桥齿轮；后者用于润滑各类工业设备齿轮。由精制润滑油添加抗氧、防锈、极压等添加剂而得。具有适当的粘度，良好的粘温性、承载能力、抗氧化安定性及低温流动性等特点。

齿轮泵 回转泵的一种。由泵壳和在其中转动的一对相啮合的齿轮构成。当齿轮转动时，左侧原来啮合的轮齿逐渐分开，所形成的齿间容积逐渐扩大，压力降低，液体被吸入，并随齿轮向出口移动。当轮齿重新啮合时，齿间容积的液体即被挤排至泵外。齿轮不停地转动，即可将液体自一侧吸入而从另一侧排出。结构简单，工作可靠，能产生较高的液体压力，但排量不大。常用于输送油类。

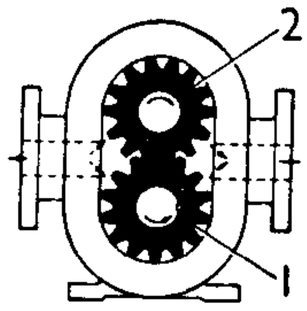

齿轮泵示意图
1. 主动轮 2. 从动轮

齿菊石 (*Ceratites*) 古无脊椎动物。头足纲，菊石目的一属。其缝合线以鞍部完整，叶部呈锯齿状为主要特征。常见于世界各地中三叠世地层中。由于其缝合线具有代表性，古生物学者往往将具有齿菊石式缝合线的一类菊石，统称为齿菊石类。

齿菊石

齿痕舌 舌象之一。指舌的边缘有牙齿的压痕。若舌色淡而苔白润，多属脾虚、气虚；舌胖色淡而苔腻，多属脾虚夹湿。

齿缘草 内蒙古民间药。别名“额布森-德瓦”、“蓝梅”。紫草科植物齿缘草(*Eritrichium rupestre*)的花或叶。性寒、味苦甘，功能清热解毒，主治感冒发热、温热病、脉管炎等。

齿亡舌存 比喻刚者容易摧折，柔者常能保全。《说苑·敬慎》：“〔常摐〕张其口而示老子，曰：‘吾舌存乎？’老子曰：‘然。’‘吾齿存乎？’老子曰：‘亡。’常摐曰：‘子知之乎？’老子曰：‘夫舌之存也，岂非以其柔耶？齿之亡也，岂非以其刚耶？’常摐曰：‘嘻！是已，天下之事已尽矣！’”

齿轨机车 可增加爬坡能力的一种矿用机车。在普通钢轨中间加装一根平行于钢轨的齿条，在机车上增加一到两套驱动齿轮及制动装置。在上、下坡道时靠齿条与驱动齿轮相啮合传动而运行，以增加牵引力和制动力。在线路坡度小于52‰时，其轨道与普通机车轨道相同，靠车轮的驱动轮与钢轨的粘着力运行。

齿轨铁路 登山铁路的一种。其构造是在两条钢轨中间铺设一条齿轨，在其上面啮合机车的齿轮，用以行走在普通机车靠粘着力所不能克服的陡坡上。线路的最大坡度一般为250‰，个别可达500‰。这种铁路在瑞士已有100多年的历史，澳大利亚、日本、匈牙利和捷克等国亦有兴建。

齿厚卡尺 亦称“齿轮卡尺”。具有互相垂直的两套游标卡尺的齿轮量具。用于测量齿轮轮齿离其齿顶一定距离处的齿厚。

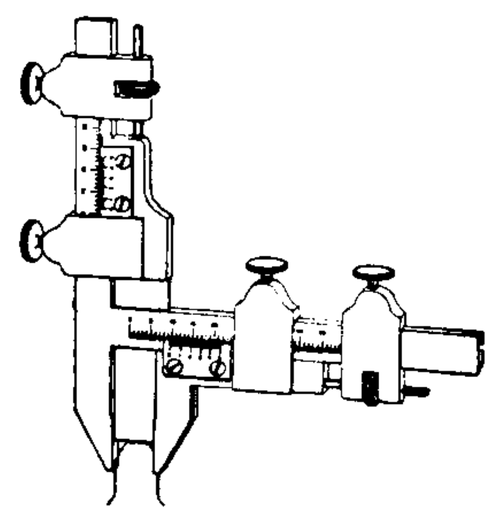
齿厚卡尺

齿舞群岛 也叫水晶群岛。在北太平洋日本北海道根室半岛东北。包括萌茂尻、水晶、秋勇留、勇留、志发等岛，总面积102平方公里。志发岛最大，面积45平方公里。地表平坦或浅丘起伏。周围多岩礁。有海带采集和捕鱼业。该岛第二次世界大战后被苏联占领。现属俄罗斯。日本要求归还。

齿轮检查仪 检查齿轮误差的仪器。分综合检查仪和单项检查仪两类。综合检查仪由单面啮合齿轮检查仪和双面

啮合齿轮检查仪组成，能检验齿轮传动中的综合误差。单面啮合齿轮检查仪可检查齿轮的传动精度；双面啮合齿轮检查仪可检查一对齿轮在传动中的中心距变动等参数。两者都有指示表可读出读数，并能自动画出曲线，以评定和分析误差。单项检查仪一般只能检验齿轮的个别参数。如检查齿形的齿形检查仪、检查接触状况的齿向检查仪、检查基圆齿距的基节检查仪和检查*分度圆齿距的周节检查仪等。新型的齿轮整体误差测量仪采用电子计算机技术能自动分解出各单项误差。

齿轮加工机床 用齿轮刀具专门加工齿轮、蜗轮和花键轴等的齿形的金属切削机床。有滚齿机、插齿机、刨齿机、铣齿机以及精加工用的剃齿机、珩齿机、磨齿机和研齿机等。

1 **齔** 同"齔(龀)"。

2 **龀** 〔齔〕(chèn 趁) 儿童换齿，即脱去乳齿，长出恒齿。因以指童年。《列子·汤问》："有遗男，始龀。"按旧说男八岁、女七岁换齿。参见"齠龀❷"。

3 **齕** 〔齕〕(hé 核) 咬。《礼记·曲礼上》："庶人齕之。"参见"齮齕"。

4 **齖** 〔齖〕(yá 牙) 齿不平正。见《玉篇·齿部》。按"牙"、"吾"音通，"齖"即"齬"的变体。

龈 〔龈〕(yín 银) ❶同"龈"。齿根肉。❷见"龈龈"。

龈龈 ❶争辩貌。《史记·鲁周公世家赞》："甚矣鲁道之衰也，洙泗之间，龈龈如也。"《汉书·公孙刘田王杨蔡陈郑传赞》引《盐铁论》："辩者骋其辞，龈龈焉，行行焉。"颜师古注："辩争之貌。"按今本《盐铁论·杂论》作"闇闇"。❷忿嫉之意。《汉书·刘向传》："朝臣龈龈，不可光禄勋(周堪)，何邪?"

齛 〔齛〕(xiè 械) ❶牙齿相摩切。引申为怒貌。《方言》第二："小怒曰齛。"❷比喻物体相接的地方参差不密合。《考工记·函人》："为甲……衣之欲其无齛也。"郑玄注引郑司农曰："齛，谓如齿齛。"贾公彦疏："人之齿齛，前却不齐。札叶参差，与齿齛相似，故以齛为喻。"

齞 〔齞〕(bà 爸) 牙齿外露。见《集韵·四十祃》。

5 **齛** (xiè) "齛"的本字。《说文·齿部》有"齛"字，段玉裁注："唐人讳世为齛。"

齵 〔齵〕(qiā) 啮。柳宗元《解祟赋》："独淒已而燠物，愈腾沸而骸齵。"童宗说注："齵，大齧也。"

齟 〔齟〕(jǔ 举) 见"齟齬"。

齟齬 上下齿不相配合。比喻意见不合、不融洽。《太玄·亲》："其志齟齬。"白居易《达理》诗："谁能坐此苦，齟齬于其中。"参见"鉏铻"、"岨峿"。

齞 〔齞〕(yàn 彦) 齿露唇外貌。《文选·宋玉〈登徒子好色赋〉》："齞唇历齿。"李善注："《说文》曰：'齞，张口见齿也。'历，犹疏也。"

齰 〔齰〕(zé 责) 咬啮。《史记·魏其武安侯列传》："魏其必内愧，杜门齰舌自杀。"

龄 〔龄〕(líng 灵) ❶年龄。如：高龄。《礼记·文王世子》："古者谓年〔为〕龄。"❷已经历的年数。如：工龄；党龄。

龄虫 简称"龄"。在一定*龄期中的具体昆虫幼虫的虫态。例如，在第一龄期的幼虫称一龄(虫)，在第二龄期的幼虫称二龄(虫)，其余类推。

龄期 昆虫幼虫在前后两次蜕皮之间所经历的时间。各种昆虫的龄期多少及长短不同。从卵孵化至第一次蜕皮为第一龄期，第一次蜕皮至第二次蜕皮为第二龄期，其余类推。

齣 "出㊀"的繁体字。

齺 〔齺〕(zōu 邹) 牙齿咬物时相交切貌。比喻上下相迎。《荀子·王霸》："齺然上下相信，而天下莫之敢当。"杨倞注："齺，齿相迎也；齺然，上下相向之貌。"

齙 〔齙〕(páo) 露齿。见《玉篇·齿部》。

齠 同"齠(齠)"。

齠 〔齠〕(tiáo 条) ❶儿童换齿，即脱去乳齿，长出恒齿。参见"齠龀❶"。❷同"髫"。古时未成年男子下垂的头发。《文选·张协〈七命〉》："玄齠巷歌，黄发击壤。"李善注："《埤苍》曰：'髫，发也。'髫与齠，古字通也。"

齠岁 犹"齠年"。江淹《建平王太妃周氏行状》："凝采齠岁，贲章笄年。"

齠年 童年。元稹《答姨兄胡灵之见寄五十韵》："忆昔凤翔城，齠年是事荣。"

齠龀 ❶齠与龀，均谓儿童换齿。《韩诗外传》卷一："男八月生齿，八岁而齠齿，十六而精化小通。女七月生齿，七岁而龀齿，十四而精化小通。"❷同"髫龀"。指童年。庾信《周上柱国齐王宪神道碑》："未逾齠龀，已议论天下事。"亦指儿童。《西厢记》第二本第一折："呀，将俺一家儿不留一个齠龀。"

齮 〔齮〕(chī 痴) 牛反刍。《尔雅·释兽》："牛曰齮。"郭璞注："食之已久，复出嚼之。"按今动物学谓之反刍。

6 **齧** ㊀"嚙(啮)"的异体字。

㊁(niè) 见"齧桑"。

齧桑 古地名。(1)即"采桑"。(2)战国魏地。在今江苏沛县西南。公元前323年秦使张仪与楚、齐、魏会盟于此。

齜 〔齜〕(zī 资) ❶牙齿不齐。❷张口露齿貌。如：齜牙咧嘴。

齤 〔齤〕(xiè) 本作"齛"。《尔雅·释兽》："羊曰齤。"陆德明释文作"齛"，引张揖云："羊食已吐而更嚼之。"按今动物学谓之反刍。

齩 "咬㊀"的异体字。

齛 〔齛〕(pián) 并齿；重牙。《帝王世纪》："帝譽……生而神异，自言其名曰夋，齛齿。"《春秋元命苞》："武王齛齿，是谓刚强。"

齱 〔齱〕(kǔn 捆，又读 yǔn 允) 无齿貌。《韩诗外传》卷四："以为姣好耶？则太公年七十二，齱然而齿堕矣。"周廷寀注："齱读曰壶，无齿也。《荀》作齱，同。"

龈 〔龈〕㊀(yín 银) 齿根肉。如：牙龈。

㊁同"啃"。

龈龈 《太玄·争》："争射龈龈。测曰：争射闇闇，君子让邻也。"范望注："龈龈，戏笑之貌也。"司马光注："龈与闇同。闇闇，恭让貌。"按"龈龈"当与"龈龈"同，争辩貌。参见"龈龈❶"。

7 **齬**〔齬〕(yǔ 语) 见"龃齬"。

龇〔龇〕(zhāi) 咬。《敦煌变文集·燕子赋》:"儿捻拽脚,妇下口龇。"

龊〔龊〕(chuò 绰) 见"龊龊"、"龌龊"。

龊龊 亦作"蹙蹙"。拘谨貌;注意小节貌。《史记·货殖列传》:"而邹、鲁滨洙、泗,犹有周公遗风,俗好儒,备于礼,故其民龊龊。"《汉书·申屠嘉传》:"自嘉死后,开封侯陶青……皆以列侯继踵,蹙蹙廉谨,为丞相备员而已。"韩愈《与于襄阳书》:"世之龊龊者,既不足以语之;磊落奇伟之人,又不能听焉。"

龈〔龈〕(qiān) 见"龈齸"。

龈齸 有齿无牙状。《古文苑·王延寿〈王孙赋〉》:"口嗛呐以龈齸。"章樵注:"有齿无牙状。"

8 **龈**〔龈〕㊀同"龊(龊)"。
㊁(zōu 邹) 齿不正。

齰"齰(齰)"的本字。

齮〔齮〕(yá) 齿露貌。《古文苑·王延寿〈王孙赋〉》:"齿崖崖以齮齮。"章樵注:"崖,本作齮。"

齮〔齮〕(yǐ 椅) 见"齮齕"。

齮齕 咬。引申为毁伤、龃龉、倾轧等义。《史记·田儋列传》:"且秦复得志于天下,则齮齕用事者坟墓矣。"司马贞索隐:"齮,侧齿咬也。"用事者,指起兵反秦的首领。龚自珍《题王子梅盗诗图》诗:"岁丁酉初秋,龚子为逐客。室家何抢攘,朝士亦齮齕。"

齺"齺"的繁体字。

齤〔齤〕(yǐn) 牙齿长齐。陆龟蒙《彼农》诗:"大耋既鲐,童子未齤。以负以载,悉薅悉鉏。"

齺(kǔn 捆,又读 yǔn 允) 同"齺"。无齿貌。《荀子·君道》:"以为好丽邪?则夫人行年七十有二,齺然而齿堕矣。"夫人,此人,指太公。

齮〔齮〕(jì) 狂。《后汉书·马融传》:"狱齮熊。"李贤注:"齮,亦狂也。"

齯〔齯〕(ní 倪) 指老人牙齿落尽后更生的细齿,古时以为长寿之征。《尔雅·释诂》:"齯齿,寿也。"亦作"兒"。《诗·鲁颂·閟宫》:"黄发兒齿。"

9 **齵**〔齵〕(yú 愚,又读 ǒu 欧阳) 牙齿不正,以喻参差不齐。《考工记·轮人》:"察其菑蚤不齵。"菑,谓辐入毂中的部分。蚤通爪,谓辐入轮框中的部分。参见"齵差"。

齵差(一cī) 参差不齐。《荀子·君道》:"天下之变,境内之事,有弛易齵差者矣。"弛易,犹言弛慢。

齵"齵"的异体字。

齵〔齵〕(qǔ 取) 蛀牙。《史记·扁鹊仓公列传》:"齐中大夫病齵齿。"

齵齿 亦称"蛀牙"、"虫牙"。见"齵病"。

齵病 由牙齿发生腐蚀(齵齿)而引起的病变。多因牙齿硬组织在致齵菌(变形链球菌)与食物(糖)形成菌斑的共同作用下,在牙面上形成齵洞,逐渐扩大,最后可使牙齿组织全部破坏。主要症状是当吃冷、热、甜或酸等食物时感到牙齿疼痛,深度齵齿可引起牙髓炎。宣传口腔卫生,进行定期检查和及时防治等是降低发病率的主要措施。

齵齿笑 一种故意做作的笑。《后汉书·梁冀传》:"寿色美而善为妖态,作愁眉、啼粧(妆)、墮(堕)马髻、折腰步、齵齿笑。"寿,孙寿,梁冀妻。李贤注引《风俗通》:"愁眉者,细而曲折;啼粧者,薄拭目下若啼处;堕马髻者,侧在一边;折腰步者,足不任体;齵齿笑者,若齿痛不忻忻。"

齺〔齺〕(yǎn 眼) 露齿貌。见"齺齺"。

齺齺 露齿貌。王延寿《王孙赋》:"齿崖崖以齺齺。"

齹〔齹〕(cī) 牙齿参差不齐。《说文·齿部》:"齹,齿参差。"

龢"龢"的繁体字。

齷〔齷〕(wò 握) 见"齷齪"。

齷齪 ❶亦作"握齪"、"握龊"、"偓促"。谓器量局狭;拘于小节。张衡《西京赋》:"独俭啬以齷齪。"❷肮脏。高文秀《黑旋风》第一折:"他见我风吹的齷齪,是这鼻凹里黑。"引申为品行恶浊不端。李伯元《官场现形记·自序》:"〔南亭亭长〕熟知夫官之齷齪卑鄙之要凡,昏聩糊涂之大旨。"

10 **齻**〔齻〕(diān) 真牙。《仪礼·既夕礼》:"右齻左齻。"郑玄注:"象齿坚。"贾公彦疏:"谓牙两畔最长者,象生时坚齿也。"《六书故》:"齻,真牙也。男子二十四岁,女子二十一岁,真牙生。"按亦名"智齿"。

齺"齺"的繁体字。

齸〔齸〕(yì) 麋鹿反刍。《尔雅·释兽》:"牛曰齝,羊曰䚡,麋鹿曰齸。"郭璞注:"江东名咽为齸。齸者,䚡食之所在依名云。"郝懿行义疏引《广韵》:"吞刍而反嚼之也。"按今动物学谓之反刍。

齸〔齸〕(jiè) 睡中切齿声。见《集韵·十六怪》。

11 **齻**同"齻(齻)"。

12 **齺**同"齺(咬)"。

13 **齾**〔齾〕(yà 亚) 缺齿。比喻器物损缺。韩愈《征蜀联句》:"交斫双缺齾。"旧注:"齾,器缺也。"

齾齾 参差貌。苏轼《九日黄楼作》诗:"烟销日出见渔村,远水鳞鳞山齾齾。"刘克庄《筑城行》:"君不见高城齾齾如鱼鳞。"

齺〔齺〕(chǔ 楚) 牙齿接触酸味的感觉。曾巩《曾宏甫分饷洞庭柑》诗:"瓠犀微齺远山颦。"

齺"齺"的繁体字。

20 **齾**"齾"的繁体字。

221. 虎　　部

虎 (hǔ) ❶动物名。学名 *Panthera tigris*。哺乳纲，食肉目，猫科。头大而圆。体长 1.4～2 米余，尾长达 1.1 米。体呈淡黄色或褐色，有黑色横纹，尾部有黑色环纹。背部色浓，唇、颌、腹侧和四肢内侧白色，前额有似"王"字形斑纹。栖于森林山地。夜行性，能游泳，不善爬树。性凶猛。捕食野猪、鹿、獐、羚羊等，有时伤害人。分布于亚洲，北至俄罗斯西伯利亚，南抵印度尼西亚、印度。中国有东北虎 (*P. t. altaica*)，体大，毛色较淡，产于长白山、小兴安岭等处；华南虎 (*P. t. amoyensis*)，体稍小，毛色深浓，分布于长江流域以南地区。均为国家一级保护动物。❷比喻威武勇猛。见"虎臣"、"虎将"。❸姓。汉代有虎旗。

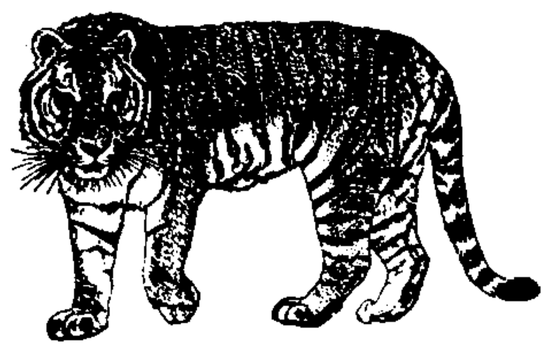
东北虎

虎口　❶比喻危险的境地。如：虎口余生。《庄子·盗跖》："疾走料(撩)虎头，编虎须，几不免虎口哉！"❷拇指和食指之间连接的部分。

虎门　在广东省南部、珠江三角洲东南侧。珠江主要出海口之一。扼狮子洋外口。东江水流由此注入伶仃洋。东岸虎门村为珠江口要塞，清道光时林则徐曾在此销毁鸦片，并痛击英国侵略军。有林则徐销烟池、虎门炮台等古迹。建有鸦片战争纪念馆和虎门大桥。

虎子　❶幼虎。《后汉书·班超传》："不入虎穴，不得虎子。"亦喻指勇健的男孩。《三国志·吴志·凌统传》："二子烈、封，年各数岁……宾客进见，呼示之曰：'此吾虎子也。'"❷古代生活用器。名称最早见于汉末记载。汉、魏、晋、南朝墓中常见的随葬品。多作兽形，下有矮足，器腹一端有大口，背有提手。出土的虎子有陶、瓷、漆或铜制的，以青瓷虎子居多。其用途有两说，一般都说是盛溺的亵器，也有说是水器的。

虎　子

虎甲 (*Cicindela chinensis*)　亦称"中国虎甲"。昆虫纲，鞘翅目，虎甲科。体长形，长约 20 毫米，有鲜艳的色斑及金属光泽；眼大；上颚极发达。足发达；翅发达，能飞。成虫常在路上人前作短距离的飞翔，故俗称"引路虫"。幼虫在沙地或粘土小路上开掘纵孔，在其中栖息，捕食小虫。

虎丘　在江苏省苏州市区西北。据《越绝书》载：春秋吴王阖闾葬此，"筑三日而白虎踞上，故号为虎丘"。由粗面岩等火成岩组成。海拔 30 多米，气势雄奇，风景秀丽，向有"吴中第一名胜"之称。从山脚起，有二山门、试剑石、真娘墓、千人石等古迹。千人石北石壁下是剑池，传春秋时吴王阖闾墓即在池下。周围有摩崖题刻多处。山顶有著名的云岩寺塔，为全国重点文物保护单位。

虎穴　比喻危险的境地。李白《送羽林陶将军》诗："万里横戈探虎穴，三杯拔剑舞龙泉。"

虎臣　比喻勇武之臣。《诗·鲁颂·泮水》："矫矫虎臣。"《汉书·叙传下》："武贤父子，虎臣之俊。"

虎克 (Joseph Hooker, 1817—1911)　英国植物分类学家。早年远航至澳大利亚、新西兰研究植物。后在印度北部采集植物标本，归国时，据称带回植物标本约六万件。曾任邱皇家植物园副园长、园长，英国皇家学会会长。主要著作有《南冰洋(南极洲)植物志》、《喜马拉雅的杜鹃花类》、《塔斯马尼亚植物志》、《新西兰植物志》、《印度植物志》以及和英国植物学家边沁合著的《植物属志》。还创刊《邱园植物名录》，记载园存全部腊叶标本的学名、命名文献及异名。对植物生态学亦有研究。

虎杖 (*Polygonum cuspidatum*)　蓼科。多年生草本。茎基部木质化，中空，有红色或紫红色斑点。叶宽卵形或卵状椭圆形；托叶鞘膜质，褐色，早落。夏季开花，花单性，白色，雌雄异株；圆锥状花序生于叶腋；花被外方三片果期增大，背部生翅。瘦果椭圆形，有三棱。分布于中国长江以南各地和河南、陕西、山东；朝鲜半岛、日本亦产。根入药，性微温、味苦，功能活血通经、利湿，主治风湿痹痛、黄疸、经闭、痛经等症；外敷治烫伤。

虎步　形容举动的威武。如：龙行虎步。亦谓称雄于一方。《三国志·魏志·夏侯渊传》："宋建造为乱逆三十余年，渊一举灭之。虎步关右，所向无前。"

虎吻　虎的嘴唇。《汉书·王莽传中》："是时有用方技待诏黄门者，或问以莽形貌，待诏曰：'莽所谓鸱目虎吻，豺狼之声者也。故能食人，亦当为人所食。'"比喻危及生命的境地。如：身膏虎吻。

虎闱　古时国子学的代称。《文选·王融〈三月三日曲水诗序〉》："出龙楼而问竖，入虎闱而齿胄。"李善注引《周礼》："师氏以三德教国子，居虎门之左。"国子，公卿大夫的子弟。国子学在虎门之左，故称虎闱。

虎牢　古邑名。春秋郑地。在今河南荥阳市汜水镇西。相传周穆王获虎为柙畜于此，故名。城筑在大伾山上，形势险要，为军事重镇。公元前 673 年周惠王复赐郑虎牢以东地，即此。汉置成皋县。

虎林　❶古山名。即武林山(今浙江杭州市西灵隐天竺诸山)的别称。俗传本名虎林，唐因避太祖李虎讳改名武林，见叶绍翁《四朝闻见录》。但据《汉书·地理志》载"武林山，武林水所出"，则汉代已有武林山之名。❷古城名。即武林城。❸市名。在黑龙江省鸡西市东部、乌苏里江西岸、穆棱河下游。密东铁路通达境内。清宣统元年 (1909 年) 置呢吗厅，1913 年改虎林县。1960 年曾同饶河县合并为虎饶县，1964 年虎饶县撤销后恢复设置。因境内七虎林河得名。1996 年改设市。人口 29.3 万(城镇 14.8 万，1996 年)。工业有机械、电力、水泥、木材加工等。农产有大豆、玉米、稻、小麦等，并产人参、木耳。盛产木材，特产大马哈鱼。古迹有虎头关帝庙、虎林要塞遗址。

虎虎 威武貌。如：虎虎有生气。

虎变 虎身花纹的变化。《易·革》："大人虎变。象曰：其文炳也。"孔颖达疏："损益前王，创制立法，有文章之美，焕然可观，有似虎变，其文彪炳。"后因以比喻非常之人的出处行动变化莫测。李白《梁甫吟》："大贤虎变愚不测，当年颇似寻常人。"参见"豹变"。

虎视 如虎之视，谓将欲有所攫取。《易·颐》："虎视眈眈，其欲逐逐。"也形容威武如虎之雄视。潘勗《册魏公九锡文》："君龙骧虎视，旁眺八维。"

虎贲（—bēn） ❶勇士之称。《书·牧誓序》："武王戎车三百两（辆），虎贲三百人。"孔颖达疏："若虎之贲（奔）走逐兽，言其猛也。"❷官名。皇宫中卫戍部队的将领。《周礼》夏官之属有虎贲氏，汉有虎贲中郎将、虎贲郎，历代沿用，至唐始废。❸星官名。即狮子座72号星。见《晋书·天文志上》。唐人修晋史避太祖讳，改作"武贲"。

虎骨 中药名。虎的骨骼。性微温、味辛，功能祛风、强筋骨，主治筋骨屈伸不利、游走疼痛、足膝痿弱等。本品含磷酸钙、蛋白质等成分。因虎属珍稀动物，现已禁用。

虎拜 《诗·大雅·江汉》："虎拜稽首，天子万年。"按召穆公名虎，周宣王时人，因有战功，宣王赏给他山川土田，他稽首拜谢，后因称臣拜君为虎拜。陶宗仪《送邵升远》诗："天威咫尺黄金阙，虎拜三千白玉墀。"

虎饶 旧县名。在黑龙江省东部。1960年由虎林、饶河两县合并设置。1964年撤销，恢复虎林、饶河两县（虎林县1996年改设市）。

虎将（—jiàng） 勇将。《三国志·吴志·诸葛瑾传》："宁能御雄才虎将以制天下乎？"

虎钳 加工时用来夹持工件的工具。利用螺杆或其他机构使两钳口作相对移动而夹紧工件。有钳工虎钳、机床虎钳和木工虎钳等。

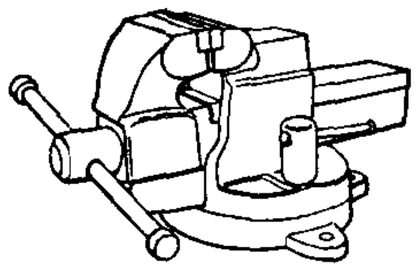

钳工虎钳

虎符 古代帝王授予臣属兵权和调发军队的信物。用铜铸成虎形，背有铭文，分为两半，右半留存中央，左半发给地方官吏或统兵的将帅。调发军队时，须由使臣持符验合，方能生效。盛行于战国、秦、汉。传世有*新郪虎符等。

虎落 遮护城堡或营寨的竹篱。《汉书·晁错传》："要害之处，通川之道，调立城邑，毋下千家，为中周虎落。"王先谦补注："于内城小城之中间以虎落周绕之，故曰中周虎落也。"姜夔《翠楼吟》词："月冷龙沙，尘清虎落。"亦作"虎路"。《汉书·扬雄传上》："尔乃虎路三嵕，以为司马。"三嵕，三峰相聚的山。司马，司马门，指外门。

虎榜 即"龙虎榜"。《唐书·欧阳詹传》："举进士，与韩愈、李观、李绛、崔群、王涯、冯宿、庾承宣联第，皆天下选，时称龙虎榜。"后因以称进士榜。清代则专称武科榜曰虎榜。

虎鲨 软骨鱼纲，虎鲨科。体较粗壮，长达1米余。头近方形。吻宽短。口平横，两侧具宽扁唇褶；上下颌前部牙细尖，后部牙臼齿状。眼小，无瞬膜。背鳍具硬棘。有臀鳍。黄褐色，具暗褐色横纹多条。栖息近海底层，食贝类和甲壳类。卵生。中国有狭纹虎鲨（*Heterodontus zebra*），体具狭横纹20余条。中国产于南海、台湾海峡；印度尼西亚至日本南部均有分布。宽纹虎鲨（*H. japonicus*）体具宽横纹10余条。中国产于东海和黄海；朝鲜半岛和日本亦有分布。

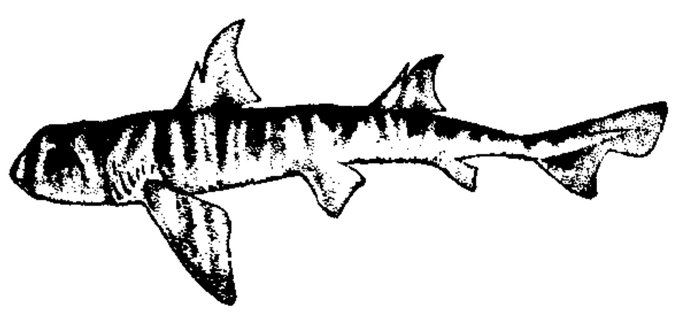

狭纹虎鲨

虎螈（*Amblystoma tigrinum*） 亦称"钝口螈"。两栖纲，钝口螈科。长约13～23厘米。背面黑褐色，有黄色斑纹和条纹，腹面灰色。成体无鳃；幼体生活于湖沼中，有外鳃，称"美西螈"。生活于湿地。分布于墨西哥等地。

虎鲸（*Orcinus orca*） 哺乳纲，鲸目，海豚科。体大，呈纺锤形；雄体长6.5～10米，雌体长6～8米。头圆，无喙。齿粗大；上下颌各有齿20～26枚。背鳍高大，略呈三角形，位于体中部，雄的高可达1.8米，游弋时高露水面，状似倒竖的戟，故亦称"逆戟鲸"。背黑，腹白，眼后上方通常有一梭形白斑。性凶猛，常成群游弋，捕食鱼类、海豚、海豹等，甚至袭击须鲸，为海中的害兽。广布于世界各大洋；中国从黄海、渤海至南海均有分布。为国家二级保护动物。

虎头牌 全名《便宜行事虎头牌》，一作《武元皇帝虎头牌》。杂剧剧本。元李直夫作。写金元帅山寿马掌有虎符金牌，依法惩处因醉酒而失守防地的叔父银住马。作者是女真人，剧中有不少女真生活习俗的描写，并用了许多源出于女真音乐的北曲，具有浓厚的女真民族色彩。

虎皮楠（*Daphniphyllum oldhamii*） 交让木科。常绿小乔木。树皮栓皮质。叶互生，在枝端丛生，革质，长椭圆形或长倒卵形，全缘或顶端有粗大锯齿。春季开花，雌雄异株，花小，总状花序生于叶腋。核果宽椭圆形，黑色，果皮肉质。生于山林中。分布于中国东南部至西南部；日本亦产。木材可制家具，种子油供制肥皂等用。

虎耳草（*Saxifraga stolonifera*） 俗称"金丝荷叶"。虎耳草科。多年生草本，有匍匐枝，全株被毛。叶沿地面丛生，肉质多汁，肾形或圆形，下面紫红色。夏季开花，花白色，圆锥花序；花瓣五枚，不等，下方两片特大，基部有深红色及深黄色斑点。分布于中国华东、华南、西南至陕西、河南；朝鲜半岛和日本亦产。供观赏。全草入药，性寒、味辛微苦，有小毒，功能清热解毒，主治中耳炎、皮肤瘙痒、湿疹等，多作外用。

虎而冠（冠guàn） 比喻残虐的人，虽穿戴衣冠而凶暴如虎。《史记·酷吏列传》："其爪牙吏，虎而冠。"

虎牢关 古关名。秦置，在今河南荥阳市汜水镇西。萦带山阜，北临黄河，绝岸峻涯。自古为戍守重地。

虎尾兰（*Sansevieria trifasciata*） 百合科。多年生常绿草本。根状茎匍匐。叶1～6枚簇生，挺直，质厚，条状披针形至倒披针形，顶端呈尖头，两面有白色和深绿色相间的横带状斑纹。花葶连同花序高30～80厘米，花白色至淡绿色。原产非洲西部，中国引种栽培。供观赏。

虎纹蛙（*Rana rugulosa*） 亦称"水鸡"。两栖纲，蛙科。体长可达10厘米以上。背面黄绿棕色，有不规则斑纹；腹面白色；前、后肢有横斑。下颌前缘有2个齿状突。皮肤粗糙，背面有许多疣粒和长短不一的肤棱。无背侧褶。趾间具全蹼。雄蛙有咽侧下外声囊一对；声囊内壁黑色；前肢粗壮，第一指内侧有一灰色婚垫。生活于近山的旷野、水田、池塘等处。捕食昆虫、蚯蚓、蜘蛛以及泽蛙、姬蛙等小型蛙类。分布于中国江苏、浙江、福建、台湾、江西、河南、广东、海南等

虎纹蛙

地；也产于南亚和东南亚。蝌蚪对鱼苗危害很大，养鱼区应加控制。为国家二级保护动物。

虎枪营 清代禁卫军之一。康熙二十三年(1684年)置。兵额六百人，专任扈从围猎。设总统一人，以公侯领侍卫内大臣兼任；又有三旗(指正黄、正白、镶黄等上三旗)总领、虎枪长、虎枪副长等。

虎刺梅(*Euphorbia milii*) 亦称"麒麟花"、"铁海棠"。大戟科。落叶灌木。茎上密生褐色的硬刺，叶广披针形，冬季休眠期落叶。花期较长，从3月一直开到12月，但以春季开花最佳，总苞基部具2苞片，苞片鲜红色。原产马达加斯加，中国华南有露地栽培，华北、华东等地多作盆栽供观赏。繁殖多采用扦插法。

虎非耶 阿拉伯语al-khufiyah的音译，亦译"虎夫耶"，意为"低声"、"默诵"。中国伊斯兰教门宦派别。与哲赫林耶、戛底林耶、库不林耶并称四大门宦。因主张低声诵念"迪克尔"(赞词)，又称"低念派"。源于中亚苏非派纳格什班迪耶教团。产生于清康熙年间。始传人通常认为是甘肃临夏人马来迟。基本特点为"教乘"与"道乘"并重。主张在"五功"的基础上进行修持，早晚默念"迪克尔"，夜间做副功拜。"迪克尔"由教主密授。斋月结束后先开斋后礼拜。以*拱北为修道办教场所。有华寺、白庄、穆夫提、洪门等20余个分支，互不隶属。主要分布在甘肃、宁夏、青海一带。

虎钤经 兵书。北宋许洞撰。二十卷，二百十一篇。按类汇辑，分别阐述，以"上言人谋、中言地利、下言天时"为主旨，兼及风角占候、人马医护等内容。其中少数篇章有迷信成分。

虎跑泉 在浙江省杭州市西南虎跑山虎跑寺中。唐元和十四年(公元819年)性空大师居此，苦于无水。一日，梦有"二虎跑地作穴"，泉水涌出，故名"虎跑"。泉水自山岩间流出，甘洌醇厚。虎跑寺原名大慈宝慧寺，后又改称定慧寺，始建于唐，以后历经修建。周围山峦清幽，为杭州名胜之一。

虎睛石 亦称"虎眼石"、"木变石"。一种由二氧化硅交代青石棉而成的玉髓质玉石。褐黄色。隐晶质，质地细腻坚韧。由于保留着被交代石棉的纤维状形态而呈现丝绢光泽，并可显现猫眼光，状如虎睛，故名。用作玉雕、玉饰材料。

虎跳峡 一称虎跳涧。在云南省丽江纳西族自治县石鼓东北、玉龙雪山和哈巴雪山之间。金沙江到此急转北流，两岸高山夹峙，峭壁耸立，山岭高出江面达3 000米以上，江面仅宽60～80米。因江心屹立巨石，俗称"虎跳石"，由此得名。峡谷段自桥头镇至大坝镇间，长约16公里，落差200余米。是世界最深的峡谷之一。水流湍急，富水力资源。

虎嵩山(1880—1955) 中国伊斯兰教经学家。名镇林，以字行，宁夏同心人。回族。自幼习阿拉伯语、波斯语及伊斯兰教经典。21岁任阿訇。后放弃继承其父虎非耶门宦教主职位，与师王乃必在家乡传播伊赫瓦尼派主张，反对门宦制度。1924年朝觐，归后倡办小学和在经堂兼授汉文化，并从事革新教门活动。1937年在吴忠创办中阿讲习所，后改名吴忠中阿师范学校。对《古兰经》、经注学、教法学及伊斯兰历法等均有较深造诣。建国后曾任中国回民文化协进会委员、甘肃省政协委员等职。编著有《伊斯兰三字课本》、《月论释难》、《阿文教科》、《拜功之理》、《波文之源》、《圣训明灯》等。

虎踞关 腾越"八关"之一。故址在今云南陇川西边界外那潞班附近，明清时中缅旧界南崩河内。清季中英勘定滇缅边界，划属缅甸。

虎囊弹 传奇剧本。清初丘园作，一说朱佐朝作。全本未见流传。据《曲海总目提要》所载，为取材小说《水浒传》鲁智深救金翠莲等故事而有所发展；侧重写金为救丈夫赵员外，甘被吊在高竿，受一百虎囊弹的毒刑而去府衙告状申冤的情节。昆剧折子戏《醉打山门》即出于此。

虎口三关 中医学名词。小儿指纹诊法的部位。源于古代的诊络脉法。虎口在拇指与示指间的指蹼部。从虎口至示指内侧，按指节分为风、气、命三关，近虎口的一节为"风关"，中节为"气关"，最上一节为"命关"。根据出现的脉纹形色，以诊断小儿疾病。

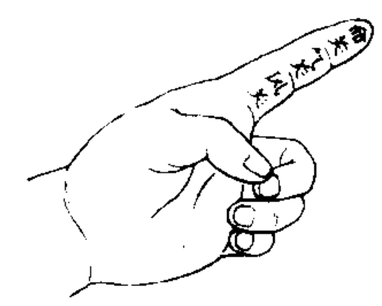

虎口三关

虎口余(馀)生 比喻经历极大的危险，侥幸保全生命。《镜花缘》第四十七回："况我本是虎口余生，诸事久已看破。"

虎门大桥 横跨广东省珠江口虎门的公路大桥。全长4 688米，主跨888米，通航高度60米，桥面公路为六车道。1996年6月通车。是中国境内迄今主跨最大的悬索桥。它使深圳、珠海间陆路距离缩短100公里。

虎门之战 鸦片战争中战役之一。1841年(清道光二十一年)2月英国舰队向广东虎门进逼，清军水师提督关天培向总督琦善请求增兵遭拒。23日英舰向虎门一带进攻，关天培率部固守横挡、永安、靖远、镇远、威远等炮台。25日英军从横挡登陆，次日攻破各炮台，关天培在靖远炮台率兵抵抗，负伤数十处，力战阵亡。虎门陷落。

虎门条约 《南京条约》的补充条款。原称《中英五口通商附粘善后条款》，又称《善后事宜清册附粘和约》，通称《虎门条约》或《虎门附约》。1843年(清道光二十三年)10月8日由清钦差大臣耆英与英国公使璞鼎查在广东虎门签订。共十六款，附《小船定例》三款。主要内容：(1)英国取得片面最惠国待遇；(2)英人得在五口租地建屋，永久居住；这一特权成为后来外国侵略者在中国建立租界的借口。

虎尔哈部 见"东海三部"。

虎头蛇尾 比喻作事先紧后松，有始无终。《官场现形记》第五十七回："湖南抚台本想借着这回课吏振作一番，谁知闹来闹去，仍旧闹到自己亲戚头上，做声不得，只落得一个虎头蛇尾。"也比喻言行虚伪，内外不一。康进之《李逵负荆》第二折："则为你两头白面搬兴废，转背言词说是非。这厮敢狗行狼心，虎头蛇尾。"

虎皮鹦鹉(*Melopsittacus undulatus*) 亦称"娇凤"、"阿苏儿"。鸟纲，鹦鹉科。体长近20厘米，尾长。上嘴强大而钩曲，基部具蜡膜。下嘴常上下或左右移动，食果实或种子。喜群栖，多营巢于树洞。羽色艳丽，变化甚多，常具黄绿蓝黑各色斑彩。原产澳大利亚。经饲养培育成观赏鸟。

虎斑宝贝(*Cypraea tigris*) 腹足纲，宝贝科。壳卵圆形，长约11厘米。背部膨圆，前端稍尖瘦，后端向内凹陷。壳面光滑如瓷器，白色或黄白色，具大小不同的黑褐色斑点。基部中凹，乳白色。壳口两侧具齿。产于热带和亚热带海区。中国台湾及南海诸岛均有；日本、菲律

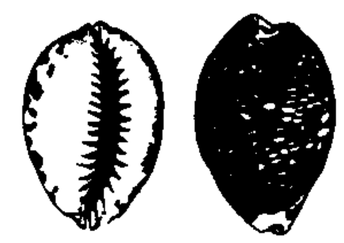
虎斑宝贝

宾及太平洋诸岛也广泛分布。肉可食;壳供玩赏。

虎踞龙盘 盘,亦作"蟠"。见"龙蟠虎踞"。

虎思斡耳朵 (Gus ordo) 亦作骨斯讹鲁朵、谷则斡儿朵等,西辽都城。延庆三年(1126年)耶律大石所建。故址在今吉尔吉斯斯坦托克马克以东楚河(Чу)南岸,即《新唐书·地理志》附载之裴罗将军城(Balasagun)旧地。

虎斑颈槽蛇 (*Rhabdophis tigrina*) 亦称"虎斑游蛇"、"野鸡脖子"。爬行纲,游蛇科。一种无毒蛇。全长0.8米余。背面暗绿色,有方形黑斑;腹面黄绿色;体侧前部有交互排列的红色和黑色斑块;下唇和颈侧白色。生活于草原、山野、水边或水田、湿地等处,白天活动,捕食蛙、小鸟、小兽、昆虫。卵生。中国除海南、新疆、广东外,各地均有分布;也产于朝鲜半岛和俄罗斯东部。

虎门炮台旧址 在广东省东莞市太平镇虎门。面对穿鼻洋,形势险要。清康熙五十六年(1717年)建有炮台。道光十九年(1839年)鸦片战争前夕,钦差大臣林则徐、广东水师提督关天培在虎门两岸等处修筑炮台十一座,架设大炮三百多门。鸦片战争期间,炮台官兵屡挫英国侵略军。现存沙角、威远两炮台。为全国重点文物保护单位。

2 **虓** (xiāo 器) ❶虎叫。见"虓虎"。❷通"枭"。勇猛貌。参见"虓将"。❸通"敲"。《吕氏春秋·必己》:"船人怒而以楫虓其头。"

虓虎 亦作"哮虎"。咆哮怒吼的虎。《诗·大雅·常武》:"阚如虓虎。"阚,勇猛。

虓将 (—jiàng) 亦作"枭将"。勇将。《新唐书·薛仁贵传》:"朕旧将皆老,欲擢骁勇付阃外事,莫如卿者。朕……喜得虓将。"

虓阚 勇猛强悍。语本《诗·大雅·常武》"阚如虓虎"。《汉书·叙传上》:"于是七雄虓阚,分裂诸夏。"

3 **彪** (biāo 标) ❶虎身斑纹。引申为有文采貌。《法言·君子》:"以其弸中而彪外也。"弸,充满。参见"彪炳"。❷小老虎。庾信《枯树赋》:"熊彪顾盼,鱼龙起伏。"❸比喻人躯干壮大。《水浒传》第六十三回:"此人生的面如锅底,鼻孔朝天,卷发赤须,彪形八尺。"❹通"标"。旧小说、戏曲里用作人马队伍的量名。《水浒传》第四十八回:"只见一彪军马从刺斜里杀将来。"❺姓。春秋时卫有彪傒。

彪罗 (Hans Guido von Bülow, 1830—1894) 德国指挥家、钢琴家、作曲家。九岁学钢琴及和声。1848年入莱比锡大学习法律,获哲学博士学位,同时学对位法。后从瓦格纳学指挥,从李斯特学钢琴。1853年首次登台演奏钢琴。1867年任慕尼黑音乐学院院长。后历任慕尼黑、汉诺威、迈宁根(Meiningen)、柏林、汉堡等地乐队指挥和宫廷剧院乐长。训练乐队严格。指挥曲目以德奥音乐作品为主。作品有管弦乐叙事曲、钢琴小品等。他所编注的贝多芬钢琴奏鸣曲和克拉默(Johann Baptist Cramer, 1771—1858)练习曲均系著名范本。

彪炳 文采焕发。钟嵘《诗品·卷中》:"晋弘农太守郭璞诗:宪章潘岳,文体相辉,彪炳可玩。"

彪焕 光华灿烂。萧统《七契》:"璇题昭晰,珠帘彪焕。"

5 **虣** 〔虣〕(zhàn 栈) 见"虣猫"。

虣猫 浅毛虎。《尔雅·释兽》:"虎窃毛谓之虣猫。"郭璞注:"窃,浅也。《诗》曰:'有猫有虎。'"按"有猫有虎"见《诗·大雅·韩奕》。毛传:"猫,似虎浅毛者也。"今浙东人呼为"野猫"。

𧊒 (hán 含) 兽名。《尔雅·释兽》:"𧊒,白虎。"

號 "号"的繁体字。

7 **虢** 同"虢"。

虢 (guó 国) ❶古国名。姬姓。有东虢、西虢、北虢之分。东虢、西虢的开国君主都是周文王弟。根据出土遗物,北虢在西周时也已建立。东虢在今河南荥阳市东北,公元前767年为郑所灭。西虢亦称城虢,在今陕西宝鸡东;西周灭亡后,支族仍留原地,称为小虢,前687年为秦所灭。北虢建都上阳(今河南陕县东南李家窑),占有今河南三门峡市和山西平陆一带,前655年为晋所灭。❷姓。虢仲、虢叔之后,后改作郭。

虢州 州名。隋开皇三年(公元583年)改东义州置。治卢氏(今属河南)。唐贞观中移治弘农(宋改虢略,今灵宝市)。辖境相当今河南西部:灵宝市、栾川以西、伏牛山以北地。宋以后略小。元至元八年(1271年)废入陕州。产澄泥砚,唐时以为第一。

虢县 古县名。秦置。治今陕西宝鸡西。东汉废入雍县,隋大业初改洛邑县复置。唐初废,后复置,移治今宝鸡;元废入宝鸡县。唐天复二年(公元902年)李茂贞自将兵与朱全忠军战于此,大败,全忠遂进军凤翔。

虢国夫人 (?—756) 唐杨贵妃姊。嫁裴氏。天宝七载(公元748年)封虢国夫人。其姊封韩国夫人、妹封秦国夫人,并得玄宗宠遇,广收贿赂,穷极奢侈。十五载,安禄山攻长安,她随玄宗、贵妃西奔,行至马嵬驿,贵妃被缢杀,她逃至陈仓(今陕西宝鸡),被县令追捕,自杀。

虢季子白盘 西周晚期青铜器。长方形,长130.2厘米,宽82.7厘米,高41.3厘米。清道光年间出土于陕西宝鸡虢川司。铭文一百十一字,记述虢季子白奉周王命征伐西北强族玁狁,有所虏获,受赏于周庙。为传世体积最大的西周时代青铜器。现藏中国历史博物馆。

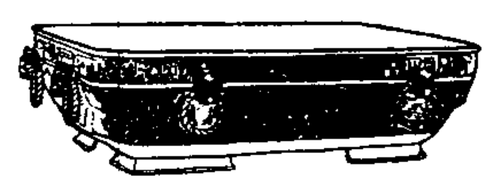

虢季子白盘

虢国玉茎铜芯铁剑 (芯 xīn) 西周晚期随葬铁剑。1990年河南三门峡市上村岭虢国贵族墓出土。全长33厘米,装在用皮革制成的精致的鞘内。剑身由块炼铁锻打而成。先以铜芯与剑身相接,然后将铜芯部嵌入玉茎内。剑首及茎身的接合部均镶以绿松石片,作为装饰。这把铁剑是中国迄今发现的用人工冶炼的铁料制成的最古铁器,是研究中国铁器起源的重要的实物资料。

8 **虣** (bào 暴) ❶猛兽。《文选·鲍照〈芜城赋〉》:"伏虣藏虎,乳血餐肤。"李善注:"虣,古文暴字。"五臣本作"暴"。李周翰注:"暴、虎,虎狼也。"❷通"暴"。暴虐。《周礼·地官·司虣》:"禁其斗嚣者,与其虣乱者。"

虣 "虣"的繁体字。

虤 (yán 颜) 虎怒貌。孟郊《懊恼》诗:"众消瞋虤虤。"

𧊒 (tú 徒) 《方言》第八:"〔虎〕江淮南楚之间谓之李耳,或谓之於𧊒。"郭璞注:"今江南山夷呼虎为𧊒。"按《左传》作"於菟"。

10 **虩** (xì 隙) ❶恐惧。参见"虩虩"。❷蝇虎。见《玉篇·虎部》。

虩虩 恐惧貌。《易·震》:"震来虩虩,笑言啞啞。"

18 **麤** (shū 叔) 《尔雅·释兽》:"麤,黑虎。"郭璞注:"晋永嘉四年,建平秭归县槛得之,状如小虎而黑,毛深者为班(斑)。"

222. 黽(黾)部

黾 〔黽〕㊀(měng 猛) 蛙的一种。《尔雅·释鱼》:"鼃黽、蟾诸,在水者黾。"

㊁(mǐn 敏) 见"黾勉"。

㊂(miǎn 免) 见"黾池"。

㊃(méng 萌) 见"黾隘"。

黾池 (miǎn—) 见"渑池"。

黾勉 (mǐn—) 亦作"僶俛"。勤勉;尽力。《诗·小雅·十月之交》:"黾勉从事,不敢告劳。"归有光《与王仲山书》:"更辱名画及礼币之惠,以先公墓石见委,敢不黾勉承役,自效于知己。"

黾隘 (méng—) 即"冥阨"。见《国策·燕策》、《史记·春申君列传》。

黾塞 (méng—) 即"冥阨"。见《国策·楚策》。

2 **鄳** 〔鄳〕(méng 萌) 见"鄳县"。

鄳阨 即"冥阨"。

鄳县 古县名。西汉置。治今河南罗山西北。东汉封邓邯为鄳侯于此。北齐废入齐安。地近鄳阨之险,历代为军事要地。

4 **鼋** 〔鼋〕(yuán 元) ❶动物名。学名 *Pelochelys bibroni*。亦称"绿团鱼",俗称"癞头鼋"。爬行纲,鳖科。吻突很短,长不及眼径的一半。背甲近圆形,散生小疣,暗绿色,一般长26~72厘米,腹面白色。前肢外缘和蹼均呈白色。生活于河中。分布于中国云南、广东、海南、广西、福建、浙江、江苏;也产于由缅甸向南至菲律宾等地。为国家一级保护动物。❷通"蚖"。即蜥蜴。《国语·郑语》:"〔黎〕化为玄鼋。"韦昭注:"鼋,或为蚖。蚖,蜥蜴。"

鼋头渚 在江苏省无锡市西南。是南犊山西端突入太湖的半岛,依山傍水,形如鼋头,故名。有长春桥、飞云阁、小南海、太湖别墅、七十二峰山馆等胜迹。山外有山,湖中有湖,天然风景与园林布局和谐结合,为太湖游览胜地。

5 **鼁** 〔鼁〕(cù) 蟾蜍。《说文·黽部》:"鼁,詹诸也。"段玉裁注:"詹诸象其蹇吃之音,此言所以名詹诸也。其字俗作蟾蠩,又作蟾蜍。"

鼃 〔鼃〕(yāng) 龟属。《文选·郭璞〈江赋〉》:"鲼鼃鼉魔。"李善注引《临海水土物志》:"初宁县多鼃龟,形薄,头喙似鹅指爪。"

鼂 〔鼂〕(qú,又读 gōu) ❶《说文·黽部》:"鼂,鼋属,头有两角,出辽东。"❷亦作"鼅"。见"鼅鼊"。

鼅 同"鼂"。

鼅鼊 龟属。《文选·左思〈吴都赋〉》:"鼅鼊、鲭、鳄。"刘逵注:"鼅鼊,龟属也,其形如笠,四足,缦胡无指。其甲有黑珠,文采如璹瑁,可以饰物。肉如龟肉,肥美可食。"

6 **鼃** (wā 洼) ❶同"鼁(蛙)"。❷同"哇"。见"鼃声"。

鼃声 淫邪的乐曲,即非雅正之声。《汉书·王莽传赞》:"紫色鼃声,馀分闰位。"颜师古注引应劭曰:"紫,间色;鼃,邪音也。"又注:"鼃者,乐之淫声,非正曲也。"

鼃咬 同"哇咬"。《文选·张衡〈东京赋〉》:"《咸池》不齐度于鼃咬,而众听或疑。"薛综注:"《咸池》,尧乐也。鼃咬,淫声也。言《咸池》之音,本不与鼃咬同,而众听者乃有疑惑。"参见"哇咬❶"。

鼄 同"蛛"。

8 **鼅** 同"蜘"。

鼆 〔鼆〕(mí) 见"鼆魔"。

鼆魔 龟属。《文选·郭璞〈江赋〉》:"鲼鼃鼆魔。"李善注引《临海水土物志》:"鼆魔,与鼅辟(鼊)相似。形大如簸,生乳海边曰沙中。肉极好,中啖。"

9 **鼈** 〔鼈〕(qiū) 见"鼃鼈"。

10 **鼇** ㊀"鰲(鳌)"的异体字。

㊁(áo) 见"鼇拜"。

鼇拜 (?—1669) 清满洲镶黄旗人,瓜尔佳氏。以战功擢领侍卫内大臣,封公爵。入关后镇压农民军。顺治十八年(1661年)圣祖八岁即位,他与索尼、苏克萨哈、遏必隆受世祖遗命为辅政大臣。当国后植党营私,专横擅权。索尼老病,遏必隆不敢立异,惟苏克萨哈遇事力争,被诬陷致死。康熙八年(1669年)圣祖亲政后被逮捕禁锢,不久病死。

鼆 〔鼆〕(měng 猛) ❶冥;夜。见《说文·冥部》及《广雅·释诂》。❷句鼆,鲁邑,见《左传·文公十五年》。朱骏声《说文通训定声·壮部》以为即"勾萌"。

11 **鼈** "鰲(鳌)"的异体字。

12 **鼉** (tuó 驼) 同"鼍(鼉)"。《逸周书·王会解》:"会稽以鼉。"

鼉 〔鼉〕(tuó 驼) 动物名。学名 *Alligator sinensis*。亦称"扬子鳄",俗称"猪婆龙"。爬行纲,鼉科。大者长达2米。背面的角质鳞有六横列,背部暗褐色,具黄斑和黄条;腹面灰色,有黄灰色小斑和横条;尾部有灰黑相间的环纹。穴居池沼底部,以鱼、螺、蛙、小鸟及鼠类为食,冬日蛰居穴中。为中国特产动物,分布于安徽南部以及与安徽南部交界的浙江的沼泽地区。为国家一级保护动物。

鼉

鼍更 谓更鼓。以鼍鸣如鼓，且传说其夜鸣与更鼓相应，故名。陆佃《埤雅·释鱼》："今鼍像龙形，一名鳣。夜鸣应更，吴越谓之鳣更；盖如初更，辄一鸣而止，二即再鸣也。"韩驹《次韵王给事观殿试唱名》："我老倦随宫漏水，江南江北听鼍更。"参见"鼍鼓"。

鼍鼓 用鼍皮蒙的鼓。《诗·大雅·灵台》："鼍鼓逢逢。"又鼍之鸣声如鼓。陆佃《埤雅·释鱼》引晋安《海物记》："鼍宵鸣如桴鼓，今江淮之间谓鼍鸣为鼍鼓，亦或谓之鼍更；更则以其声逢逢然如鼓，而又善夜鸣，其数应更故也。"许浑《赠所知》诗："湖日似阴鼍鼓响，海云才起蜃楼多。"

13 **鼊**〔**鼊**〕(bì) 见"鼀鼊"。

223. 隹 部

隹 ㊀(zhuī 追) 短尾鸟。《说文·隹部》："隹，鸟之短尾总名也。"

㊁(cuī 催) 通"崔"。《庄子·齐物论》："山林之畏隹。"畏隹即"嵬崔"，高峻貌。

2 **隼** (sǔn 笋) 鸟纲，隼科各种类的通称。中国有小隼、游隼、燕隼、红脚隼等。

隼人瓜 即"佛手瓜"。

雈 (hè) ❶鸟往高处飞。引申为穷高极远之意。《说文·一部》："雈，高至也……《易》曰：'夫乾雈然。'"按今本《易·系辞下》作"夫乾确然，示人易矣"。❷同"鹤"。

雋〔**雋**〕㊀(juàn) ❶谓鸟肉肥美。《广韵·二十八狝》："雋，鸟肥也。"引申为滋味深长。参见"雋永"。❷姓。西汉时有雋不疑。

㊁(jùn) 通"俊"。英俊；俊秀。洪迈《稼轩记》："予谓侯(指辛稼轩)本以中州雋人，抱忠仗义，章显闻于南邦。"

雋永 书名。《汉书·蒯通传》："通论战国时说士权变，亦自序其说，凡八十一首，号曰《雋永》。"颜师古注："雋，肥肉也；永，长也。言其所论甘美而义深长也。"后亦称文辞意味深长为"雋永"。

雋拔 (jùn—) 亦作"俊拔"。俊逸挺秀。《宣和书谱·草书六》："〔孙过庭〕作草书，咄咄逼羲、献，尤妙于用笔俊拔。"亦指人才俊逸出众。曾巩《戏呈休文屯田》诗："陈侯雋拔人所羡。"

雋不疑 西汉渤海(治今河北沧县东南)人，字曼倩。初为郡文学。武帝末，任青州刺史。昭帝时，迁京兆尹，为政严而不酷。曾以儒家经术治理伪*戾太子狱。后以病免。

隻 "只㊁"的繁体字。

3 **售** (shòu) ❶卖。如：出售；售票。《诗·邶风·谷风》："贾用不售。"❷达到；实现。如：其计不售。张衡《西京赋》："挟邪作蛊，于是不售。"亦用作科举考试得中的意思。《聊斋志异·促织》："有成名者，操童子业，久不售。"

售后服务 商品出售后继续为顾客提供的各种服务工作。主要内容包括：(1)保修期内的"三包"(包换、包退、包修)服务；(2)保修期外的维修服务；(3)提供零配件的服务；(4)提供知识性指导和商品咨询服务等。商品的价值越高，技术性越强，需要提供的售后服务就越多。

售定代收 对外贸易结算方式之一。分"跟单托收"和"光票托收"两种。跟单托收是国内出口商开发以国外进口商为付款人的汇票，连同发票、提单和保险单等有关单据，委托出口商所在地银行转托国外联行或代理行代向进口商收取货款。光票托收是出口商将有关单据直接寄给进口商，而只将汇票交银行委托代收。

4 **雁** (qiān) 鸟名，即"鹡鸰"。《说文·隹部》："雁，石鸟，一名雍渠，一曰精列。"段玉裁注："毛传曰：'脊令，雍渠也，飞则鸣，行则摇，不能自舍尔。'精列者，脊令之转语。"按毛传见《诗·小雅·常棣》"脊令在原"。

集 (jí) ❶群鸟栖止在树上。《诗·周南·葛覃》："黄鸟于飞，集于灌木。"引申为聚集，会合。如：集思广益；集腋成裘。❷汇辑单篇作品的书册。如：文集；画集。❸我国古代图书四部分类法，第四大类"集部"的简称。❹定期的或临时的市场。如：赶集。因亦称市镇为"集"。❺成就；成功。《左传·襄公二十六年》："今日之事幸而集，晋国赖之；不集，三军暴骨。"❻通"辑"。辑睦；安定。《史记·荆燕世家赞》："由汉初定，天下未集。"❼即"类❷"。❽亦称"集合"。数学中的基本概念之一。具有某种属性的事物的全体称为"集"。组成集的每个事物称为该集的元素，或简称"元"。例如，0与1之间的所有有理数成一个集，而其中每个有理数是它的元素。由有限个元素组成的集称为有限集，由无限多个元素组成的集称为无限集。研究集的运算及其性质的数学分支称为"集论"或"集合论"。

集中 把分散的聚集在一起。如：集中资金；集中力量。

集句 作诗方式之一。截取前人一代、一家或数家的诗句(亦有用文句的)，拼集而成一诗。现存最早的集句，为西晋傅咸的《七经诗》。后人并有专门"集唐"、"集杜"之作。

集宁 市名。旧称平地泉。在内蒙古自治区乌兰察布盟东部，京包、集二、集通三铁路交点。金置集宁县，元初升为集宁路，明废。1921年由丰镇、凉城、兴和三县析置集宁招垦局，1922年改集宁县，1951年析集宁县城区设平地泉镇，1956年改设集宁市。1957年集宁县撤销，部分地区并入。内蒙古自治区中部经济中心之一，乌兰察布盟行署驻此。人口22万(城镇19.6万，1996年)。有肉类联合加工厂及煤炭、电力、酿酒、绒毛加工、制革等工业。

集曲 (—qǔ) 亦称"犯调"。南曲曲牌的一种体式。自同一宫调或属于同一笛色的不同宫调内，选取不同曲牌，各摘其中的若干乐句联为新曲。集同宫调曲称为"犯本宫"，异宫调相集称为"犯别宫"。通常从所用曲牌名中各取一二字，合为曲名，如集《八声甘州》和《排歌》而成者，即名《甘州歌》。也有在所集曲中主要曲牌名上加"犯"字，如《风入松犯》、《二犯江儿水》等。如所用曲牌过多，往往以曲牌数目为名，如《十二红》、《三十腔》等。

集合 ❶即"类❷"。❷即"集❽"。

集庆 路名。元天历二年(1329年)以文宗潜邸,改建康路置。治上元、江宁(今南京市)。辖境相当今江苏南京、江宁、句容、溧水、溧阳、高淳等市县地。至正十六年(1356年)为朱元璋所攻克,改为应天府。

集州 州名。西魏废帝三年(公元554年)改东巴州置。取东北集川水为名。寄治梁州(今陕西汉中市)。北周天和五年(570年)移治难江(今四川南江)。唐辖境相当今四川南江及旺苍东部地。宋熙宁五年(1072年)废入巴州。

集安 市名。在吉林省通化市南部、鸭绿江西岸、梅集铁路终点,邻接辽宁省。清光绪二十八年(1902年)置辑安县,1965年改集安县。1988年改设市。人口23万(城镇7.8万,1996年)。富森林资源。矿产有铅、锌、铁、金、石棉。工业有采矿、冶金、机械、化学、电器等。农产有玉米、大豆、稻、谷子、高粱,并产人参、柞蚕丝、苹果、葡萄、栗、梨、榛子、核桃等。古迹有洞沟古墓群、国内城、丸都山城等。为中国历史文化名城。

集材 森林采伐时把木材从伐倒地点搬运到运材起点(装车场、推河场、伐区楞场)的作业。按所集木材的形态,分原木集材、原条集材及伐倒木集材;按所用集材设备,分拖拉机集材、绞盘机集材、索道集材、气球集材、滑道集材及畜力集材等。

集束 化学纤维成形工序之一。纺制短纤维时,将每个喷丝头纺出的只有几万至几十万特的丝束集合成几百万特的丝束,以便进一步拉伸。

集邮 以收集、鉴赏并研究邮票为中心内容的文化活动。19世纪60年代开始流行于欧洲。中国集邮活动约始于19世纪末叶。通过集邮,可以丰富科学文化知识,积累历史资料,培养艺术鉴赏能力。

集贤 县名。在黑龙江省双鸭山市北郊。佳木斯至双鸭山铁路通过境内。县人民政府驻福利镇。1946年由富锦县析置。是黑龙江省重要农垦区之一。农产有小麦、大豆、玉米等。工业有煤炭、冶金、化学、机械、水泥等。名胜有七女峰。

集美 镇名。在福建省厦门市、鹰厦铁路线上,滨临厦门湾,有海堤和桥梁与厦门岛相连。为著名的侨乡。有集美水产学院、集美学校等。名胜有鳌园,风景优美,为游览胜地。

集结 将不同地点的部队调集到指定区域的行动。有时也指部队由运动状态转变为临时停留状态而缩短队形的过程。

集部 也称"丁部"。我国古代图书四部分类中第四大类的名称。收历代作家一人或多人的散文、骈文、诗、词、散曲集和文学评论、戏曲等著作。《隋书·经籍志》分为楚辞、别集、总集三类,清代《四库全书》分为楚辞、别集、总集、诗文评、词曲五类。

集锦 集合各种花样的图案。《红楼梦》第十七回:"原来四面皆是雕空玲珑木板,或'流云百蝠',或'岁寒三友',或山水人物,或翎毛花卉,或集锦,或博古,或万福万寿,各种花样,皆是名手雕镂,五彩销金嵌玉的。"亦称精彩的诗文、图画等作品的汇集。如:摄影集锦。

集韵 韵书。平声四卷,上、去、入各二卷,共十卷。宋丁度等奉诏修定。收字五万三千五百二十五个,比《广韵》增一倍余。因《广韵》多承用唐代韵书旧文,繁略失当,故重修此书。韵部仍分二百零六,而韵目名称和次序稍有更动,于同用的韵有所改并,并参考当时读音更订反切。内容注重文字形体和训诂,为研究文字训诂和宋代语音的重要资料。

集糅 即杂糅。混杂糅合。《论衡·别通》:"东海之中,可食之物,集糅非一,以其大也。"

集中营 用来囚禁、折磨、残杀革命者、战俘和人民群众的场所。被投入集中营的人,受到无限期的监禁、侮辱、虐待、非刑拷打,直至野蛮屠杀。第二次世界大战时,德国法西斯设在奥斯威辛、布痕瓦尔德、迈丹尼克等地的集中营,用毒气室、"杀人机"等大批杀害被监禁者。中华人民共和国成立前,国民党政府在上饶、西安、重庆等地设立集中营,用各种极端残酷的手段(包括集体屠杀),摧残迫害共产党员、进步人士和人民群众。

集中器 集中式网络中的设备。插在若干个终端和计算机之间。终端密集的地区,用集中器把终端集接,然后用高速率线路把集中器连接到计算机侧的通信控制器。其输出速率等于各个终端的平均输入速率之和,效率较高。

集书省 官署名。或称散骑省。南北朝时皇帝的侍从顾问机构。掌规谏、评议、驳正违失等事,以*散骑常侍为主官。隋代并入门下省。

集古录 即《集古录跋尾》。书名。宋欧阳修撰。十卷。收集历代石刻跋尾四百余篇,为中国现存最早研究石刻文字的专书。其子棐别有《集古录目》二十卷,现仅存辑佚本十卷。

集电环 亦称"滑环"。装在电机转轴上的相互绝缘的铜环或钢环。通过它和静止的电刷相接触,使转子电路同外电路相连接。

集电器 即"受电器"。

集成度 一块半导体芯片上元件和器件的集成密度。按集成度大小分,在7.5毫米×7.5毫米芯片上集成的晶体管数小于百个的,称"小规模集成电路";集成百个至千个晶体管的,称"中规模集成电路";千个至万个晶体管的,称"大规模集成电路";每个芯片包含万个或十万个以上晶体管的,称"超大规模集成电路"。随着集成电路设计和微加工技术的发展,芯片上能集成高达上亿个晶体管。

集团军 由若干个师(或军)、旅编成的军队一级组织。通常隶属于军区或方面军。设有领导指挥机关,编有战斗和勤务保障部队。是基本战役军团。

集合论 亦称"集论"。见"集❺"。

集异记 ❶志怪小说集。南朝宋郭季产作。原书已佚,鲁迅《古小说钩沈》中有辑录。❷传奇小说集。唐薛用弱作。三卷。多记隋唐两代奇闻异事,间杂文人轶事。其中如王维见岐王时奏《郁轮袍》,王昌龄、高适、王之涣(误作王涣之)三人在旗亭听诗的故事,常为后人所称引。原书已佚。通行的《顾氏文房小说》本仅二卷十六则。合《太平广记》所引佚文,共存八十余则。今人有辑本。

集贤院 官署名。(1)始于唐代集贤殿书院,以宰相一人为学士,知院事。曾一度设置大学士。宋代设昭文馆、史馆、集贤院,称为三馆,掌理秘书图籍等事。集贤院置大学士,以宰相充任。并设学士、直学士、修撰、校理等官,无常员。(2)元置。掌提调学校,征求隐逸,及道教、阴阳、祭祀、占卜等事,设大学士等官。

集贤宾 ❶词牌名。即《接贤宾》。双调五十九字,平韵。又一体一百十七字,平韵,基本上是前一体的双叠。❷曲牌名。南北曲均有。均属商调。北曲字句格律与词牌不同,用在套曲中。南曲又有二:一与词牌五十九字体同,用作引子;另一与词牌不同,与北曲亦不同,用作过曲。

集线器 一种可以修改传输信号的网络设备。用于连通网络和管理网络，允许网络扩容增加工作站。分无源集线器和有源集线器两类。前者仅起分离传输信号的作用，以允许增加工作站；后者具有放大传输信号的作用，以延伸电缆长度。按功能，又可分为：(1) 哑集线器，只具有中继器的功能，不具备信息收集和管理的能力，一般用于小型局域网；(2) 智能集线器，除具有中继器功能外，还能收集网络上的一些低层信息，如字节、帧和错误信息等；(3) 管理集线器，常与智能集线器一起使用，能提供网络管理功能。

集装箱 专供货物运输中长期周转使用的装货容器。按统一规格、型号，用金属或玻璃钢制造。分通用型和专用型。前者用于装运一般货物；后者可供装运液体货物、冷藏货物等。参见"集装箱运输"。

集二铁路 从内蒙古自治区集宁(南站)到二连浩特。长333公里。1953年动工，1954年筑成。南接京包铁路，北出国境同蒙古国铁路相接，是沟通中蒙交通联系的重要铁路干线。

集中施肥 肥料集中施在植物根系附近的一种施肥方法。有穴状施肥、条状施肥、环状施肥、放射状施肥等。此外，肥料拌种、蘸秧根等也属集中施肥。可便于根系吸收，减少养分流失，节约用肥。

集中趋势 亦称"趋中性"。指描述统计总体各单位标志值密集中心位置的趋向。也就是多数标志值以平均数为中心密集地分布在其两侧。通常用*平均数来测定集中趋势。集中趋势愈强，说明平均数的代表性愈大；反之，则愈小。

集古印谱 鈐印谱录。明顾汝由、顾汝修等藏辑。六卷。黄姬水序。隆庆五年(1571年)成书。每页及页背一至十六印，全书收集铜印一千六百余方，玉印一百六十余方。黄纸原印钤本，册首盖有每本白金十两木戳一方。选择精审，为明时印谱之冠，流传绝少，极为珍贵。

集成电路 一种微型电子器件或部件。采用一定的工艺，把一个电路中所需的晶体管、二极管、电阻、电容和电感等，制作在一小块或几小块半导体晶片或介质基片上，然后封装在一个管壳内，成为具有所需电路功能的微型结构；其中所有元件在结构上已组成一个整体，这样，整个电路的体积大大缩小，且引出线和焊接点的数目也大为减少，从而使电子元件向着微小型化、低功耗和高可靠性方面迈进了一大步。用集成电路来装配电子设备，其装配密度比晶体管可提高几十倍至几千倍，设备的稳定工作时间也可大大提高。根据制造工艺的不同，有半导体集成电路、薄膜集成电路、厚膜集成电路和混合集成电路等几类；根据性能和用途的不同，可分为*数字集成电路、*线性集成电路和*微波集成电路等；按集成度又可分为小规模、中规模、大规模及超大规模集成电路。在电子计算机、通信设备、导弹、雷达、人造卫星和各种遥控、遥测设备中有非常重要的应用。

集成光学 研究集成光路的制备技术及光波在其中传播的学科。集成光路是指由各种微型光学元件(光波导、反射镜、透镜等)组合成的一块薄膜组件。当激光束耦合入集成光路的输入端后，其输出端的光束便是经历了组件中各光学元件作用后的光信号。

集成贸易 亦称"零星综合贸易"。一种直接从零售市场组织货源的出口贸易方式。具有品种多、数量少、交货快、形式灵活的特点。

集团公司 在一个企业集团中起控制、投资、协调等作用的核心企业。相当于母公司。旨在市场经济条件下，加强竞争能力，保持、扩大市场占有率，以获取规模效益。一般由集团中资产实力、资金实力或技术力量最雄厚的大型企业或控股公司组成。在企业集团的资产、经营和生产中处于中心地位，根据企业集团的发展方向和利益，主导和支配集团中其他层次企业的主要经营方向。其在企业集团中的地位表现为：资产经营控制中心；投资中心；人事机构的内部协调中心；内部结算中心；监控调节中心；服务中心等。

集团诉讼 当事人一方为一个庞大集团的诉讼。原是英国衡平法上的制度。属于共同诉讼的一种特殊形式。我国民事诉讼法指诉讼标的是同一种类、当事人一方人数众多在起诉时人数尚未确定的诉讼。人民法院一般以公告的形式，说明案情和诉讼请求，通知权利人在一定期间向人民法院登记。向人民法院登记的权利人可以推选代表人进行诉讼；推选不出的，法院可与参加登记的权利人商定代表人。代表人的诉讼行为对其所代表的当事人发生效力，但代表人变更、放弃诉讼请求或者承认对方当事人的诉讼请求，进行和解，须经被代表的当事人同意。法院作出的判决、裁定，对参加登记的全体权利人发生效力。未参加登记的权利人在诉讼时效期间提起诉讼的，适用该判决、裁定。集团诉讼的特点，是共同诉讼与代理两种制度的结合。

集合概念 把同类对象集合为群作为一个整体来反映的概念。它只适用于该整体，不适用于构成该整体的个体。如："书籍"是一个集合概念，它反映所有的书集合而成的整体，不反映构成这个整体的一本本书。

集约林业 "粗放林业"的对称。在单位面积林地上实行高投入、高产出的森林经营方式。采用良种壮苗、适当施肥、精心抚育、防治病虫、广修林道、控制林火、合理采伐、及时更新等措施，促进林木速生、优质、丰产，充分发挥森林的多种效益。多用于自然和经济条件较好的林区。

集约经营 "粗放经营"的对称。在一定面积的土地上投入较多的生产资料和劳动，采用新的技术措施，进行精耕细作的农业经营方式。集约经营是用提高单位面积产量的方法来增加产品总量。通常在人多地少、经济发展水平较高的地区采取这种方式。广泛采用集约经营取代粗放经营以发展农业，称"农业集约化"。

集体主义 社会主义和共产主义道德的基本原则。与"个人主义"相对。是个人与集体辩证统一关系在道德上的反映。也是集体利益与个人利益发生矛盾时的正确的价值取向。它要求一切以人民群众的利益为根本出发点；强调集体利益的道德权威性，坚持集体利益高于个人利益，个人利益服从集体利益；发扬国家利益、集体利益和个人利益相结合的精神。这种集体利益为实现个人利益奠定了现实基础。承认个人利益的合理性，保障个人正当利益的实现，保证个人利益和集体利益的结合与协调，促进集体利益和个人利益在辩证统一中不断发展。倡导"人人为我，我为人人"的道德生活准则。

集体行为 亦称"大众行为"。在人群聚集的情况下，众多人表现出来的带有很大自发性、狂热性和非结构性的行为。是社会变迁过程中的一种重要的行为方式。社会不平等和突发事件是导致集体行为的主要原因。

集体合同 亦称"集体协议"、"团体契约"、"劳动协约"。由工会代表职工与企业、事业单位、产业部门、雇主或雇主团体就职工劳动报酬、工作条件、工作时间、休息休假、劳动安全卫生、保险福利等事项，进行协商谈判所缔结的书面协议。起源于18世纪末英国雇佣劳动者团体与工厂主签订

的劳动协定。新中国建立初期，集体合同曾一度实行。1992年4月和1994年7月公布的工会法、劳动法均对集体合同作出了规定，集体合同制度在我国重新推行。

集体企业 "社会主义集体所有制企业"的简称。以劳动群众集体所有制为基础的经济组织。是我国社会主义公有制经济的重要组成部分。其特点是：企业的全部或大部分财产归集体所有；企业内部实行按劳分配，有职工参股的，则部分收入按股分红；实行独立核算、自负盈亏、自主经营、民主管理；税后利润由企业自主支配。中共十一届三中全会后，我国城乡集体企业发展迅速，普遍推行了承包、租赁、股份合作等多种经营方式。

集体农庄 劳动农民自愿组成的社会主义集体经济组织。在苏联农业集体化运动初期，生产结合的形式有三种：协作社（共耕社）、农业劳动组合和农业公社。其中，农业劳动组合是集体农庄的基本形式，故通常所称集体农庄即指农业劳动组合。其主要生产资料和劳动产品归全体庄员所有。土地属于国家所有，由农庄永久使用，实行按劳分配。庄员可以经营规定的宅旁园地和家庭副业，作为收入的辅助来源。

集体财产 劳动群众集体所有的财产。它的所有权属于劳动群众的集体组织。在我国，集体所有的土地依照法律属于村农民集体所有，由村集体经济组织或村民委员会经营、管理。集体所有的财产受法律保护，禁止任何组织或者个人侵占、哄抢、私分、破坏或者非法查封、扣押、冻结、没收。

集体取向 西方社会学用语。与"自我取向"相对。指个人处于自身利益与集体利益互相对立的社会情境中，按照集体利益至上的原则作出抉择的行为表现。1951年由*帕森斯和希尔斯(Edward Albert Shils, 1911—)提出。

集体经济 以生产资料集体所有制为基础的经济。如我国农村中的乡、村集体经济、供销社和城市中的各种合作经济，都是集体经济的形式。股份合作制经济中以劳动者的劳动联合和劳动者的资本联合为主的，也属集体经济范畴。集体经济的生产计划、经营管理方式、收益分配均由集体经济组织自行决定。是社会主义经济的重要组成部分。可以体现共同致富原则，广泛吸收社会分散资金，缓解就业压力，增加公共积累和国家税收。城乡多种形式集体经济的发展，对于发挥公有制经济的主体作用有重大意义。

集体积累 社会主义集体经济用于扩大集体生产、建立物资后备和非生产性基本建设的那部分国民收入。

集体领导 无产阶级政党的领导原则，是民主集中制在领导工作中的体现。中国共产党在党的各级领导班子中实行党委制，书记和委员必须遵守少数服从多数的原则；一切重要问题均须交委员会民主讨论作出决定。在党委内部，认真实行集体领导和分工负责相结合的原则，依靠集体的政治经验和集体的智慧，防止和减少片面性，避免个人包办或者无人负责的不良倾向。

集体商业 以生产资料集体所有制为基础的商业。是集体经济的组成部分。一般由个人或法人凑集股金建立起来。在我国，包括供销、消费合作社和合作商店，以及由集体的生产或事业单位经营的商业等。它是公有制商业的一个重要组成部分。

集体福利 企业或事业等单位所举办的物质文化福利设施及其为职工提供的劳动保护、生活服务等。如职工托儿所、俱乐部等。

集思广益 诸葛亮《教与军师长史参军掾属》："夫参署者，集众思，广忠益也。"后以"集思广益"指集中众人的智慧，可以使效果更好。王夫之《宋论·英宗》："集思广益，而功不必自己立。"

集重货物 指用铁路货车装运时，其重量集中在车辆底板的一小部分面积上的笨重货物。常须按其形状和重量特点，选用适于装运的货车，并采取调整装载位置等措施。

集美学校 爱国华侨陈嘉庚创办的学校。校址在福建厦门集美镇。1913年首办小学。后继办女子小学和幼稚园，师范和中学，以及水产部、商业部、女师部、农林部、国学专门部等。1927年改部为校，并增办幼稚师范学校、试验乡村师范学校。各校习惯上仍统称集美学校。当时入学者百分之七十左右为东南亚归国侨生。抗日战争时期，小学疏散邻乡，其余各校搬迁内地，曾几度分合。抗战胜利后回原址。建国后，增设水产商船专科学校和华侨学生补习学校。1966年后，除中小学外，各校均被迫停办或解散。1976年起陆续恢复发展成规模宏大的学村。

集通铁路 在内蒙古自治区境内。西起集宁，经乌兰察布盟、锡林郭勒盟、赤峰市、哲里木盟，东至通辽。全长943公里。1990年6月动工，1994年通车。线路穿过浑善达克与科尔沁两个沙地，风沙路基地段长达260多公里。是中国最长的一条地方铁路。为继京山、京通铁路之后，华北通往关外的第三条主要交通干线。对加速山西、内蒙古煤炭资源开发，支援东北经济建设，加强民族团结和巩固国防，具有重要作用。

集圈组织 针织物花色组织之一。特点是某些线圈上除套有一个封闭的线圈外，还有一个或几个不封闭的悬弧。一般用于织制外衣、手套、内衣等。

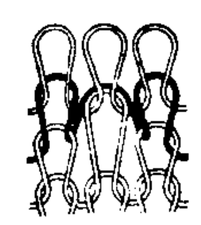
纬编集圈组织

集腋成裘 腋，指狐腋毛，纯白珍美；裘，皮袍。比喻积小成大；集众力以成一事。语出《慎子·知忠》"粹白之裘，盖非一狐之皮也"。按"粹"一作"狐"，"皮"一作"腋"。《官场现形记》第十一回："也有二百的，也有一百的，也有五十的，居然集腋成裘，立刻到捐局里填了部照出来。"

集装箱船 载运集装箱的货船。航速高于一般货船。集装箱一部分置于舱内，一部分堆放舱面。一般利用码头上的专用起重设备装卸以减少船的停靠时间。

集群绝灭 见"绝灭"。

集团军战役 集团军或相当于集团军的兵力在上级编成内或独立组织实施的战役。

集团购买力 社会购买力的组成部分。一定时期、一定地区内所有机关、团体、企业、部队、学校等用于购买公用消费品的货币支付能力。集团购买力的大小，取决于集团经营业务的收入或国家的拨款。

集团选择法 也叫"分组混合选择法"。人工选择中一种派生的混合选择法。原始种质资源群体中存在几种类型的植株时，根据不同特点，分别选择属于各种类型的个体，同一类型者混合脱粒，组成一个集团，下季度进行鉴定比较。通过一代或几代的选择、比较试验，优良者可培育成群体品种。

集材拖拉机 用于伐木场拖集木材的拖拉机。设有专用绞盘和拖集装置。按运行方式，有履带式和轮胎式两类；按与所集木材前端的联结方式，有搭载式、拱架悬吊式和抓钩式三种。新型集材拖拉机采用柴油发动机、涡轮增压、液力

转向、变矩和制动、折腰式、六轮驱动，并装有单节液压起重臂和抓钩抓持木材，省去捆挂工序。

集体所有制 见"社会主义劳动群众集体所有制"。

集装箱运输 以集装箱为运输单元的货物运输方法。特点是把货物装入*集装箱托运，中途不须开箱，便可直接运交收货人。20 世纪 60 年代以来，大型集装箱和专用的船舶、码头、货场、装卸机械设备的发展，使集装箱运输成为远洋航运的一个重要组成部分，并在*国际货物多式联运中广为采用。

集装箱码头 专供集装箱船停靠和装卸的码头。是集装箱的海运和内陆运输的转运枢纽。一般有专门的装卸、运输设备，集运和贮放集装箱的宽阔货场，并备有拆开集装箱将货物分类的货棚等。码头的装卸船作业有吊装法和拖运法两种方式。前者码头上需设置集装箱起重机；后者集装箱船尾备有吊桥与码头相接，吊桥可以上下俯仰，有的还可左右摆动。用拖运法装卸的集装箱码头平面布置形式有三种：(1) 曲尺型，即在泊位的一端将码头线外移，构成供船尾吊桥搭接的承台；(2) 突台型，当有两个相邻的拖运法装卸的集装箱码头泊位时，在两泊位间设一突出承台供两艘船尾吊桥搭接；(3) 直线型，当船的自备吊桥能左右摆动时，码头前沿可布置成直线。

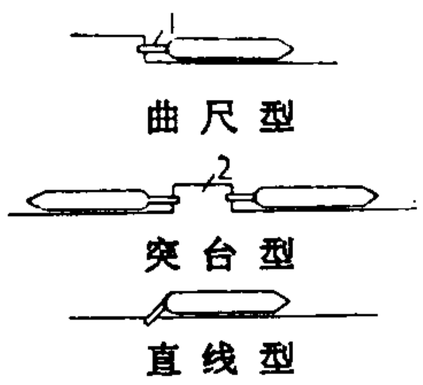

集装箱码头示意图
1. 船尾吊桥 2. 突台

集成制造系统 从经营决策、产品设计、加工制作、装配调试直到市场销售的全过程，都由计算机进行控制管理的一种一体化制造系统。其主要特征是集成化和智能化，是一种旨在追求高效益高柔性的智能制造系统，使企业能以最少的制造和管理资源获得最佳的经济效益，并能满足多变的市场需求。

集束式多弹头 亦称"簇弹式多弹头"。在弹道预定点同时释放数个子弹头，共同攻击同一面目标的导弹弹头。由母舱和子弹头组成。子弹头被释放后彼此相隔一定距离，作惯性飞行攻击目标。

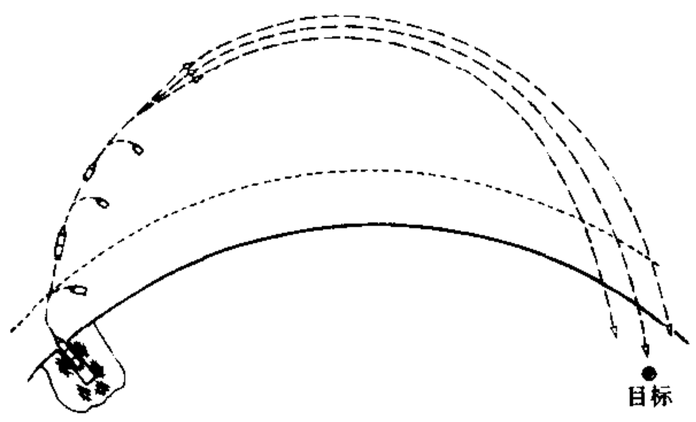

集束式多弹头示意图

集体主义教育 德育内容之一。是社会主义、共产主义道德品质教育的核心。其主要内容是：使学生正确认识个人与集体的关系、个人对集体的责任以及个人在集体中生活所必须遵循的原则，培养自觉遵守集体纪律的习惯，善于在集体中发展，热爱集体，为集体做贡献的积极态度，当个人利益和集体利益冲突时，自觉作出服从集体利益的选择，维护集体利益与荣誉的集体主义精神。

集体农庄市场(场 chǎng) 又称"集体农庄商业"。苏联集体农庄、集体农庄庄员及其他公民出售多余农产品的场所。苏联零售商业形式之一，是国营商业和合作社商业的补充。20 世纪 30 年代初期农业集体化后形成，城市和乡村都有设立。在全国商品零售贸易中所占比重很小，但对居民的蔬菜、土豆、蛋、肉和奶的供应具有重要意义。

集体免疫水平 某一集体对某病抵抗力的强弱程度，或免疫者在人口中所占的比例(百分率)情况。水平越高，该病发生流行的可能性就越小；反之，若无有效措施，该病发生流行时，疫势迅猛。

集中性营销策略 亦称"密集性营销策略"。企业根据自身的特点，集中所有力量，选择一个或少数几个细分市场作为自己目标市场的营销策略。其主要优点是：(1) 有利于企业深入了解目标市场的需求，有针对性地创造出产品特色，增强竞争能力，相对提高市场占有率；(2) 有利于发挥企业特长，实行生产和经营的专业化，节约市场营销费用，提高投资收益率。缺点是市场风险较大。与"差异性目标市场策略"和"无差异性目标市场策略"同为"目标市场"的策略。

集成电路测试仪 能测量各类集成电路的电气参数的仪器的统称。有线性集成电路测试仪、数字集成电路测试仪、集成电路直流参数测试仪、集成电路功能测试仪和集成电路动态参数测试仪等。由于集成电路品种繁多、测量参数及项目又很不一致，因此多数集成电路测试仪都是专用的，或根据特殊需要进行设计。

集约型经济增长(长 zhǎng) 亦称"效益型经济增长"或"质量型经济增长"。"粗放型经济增长"的对称。指通过生产要素的质的提高来实现的扩大再生产。即内含型经济增长。参见"经济增长方式"。

集成式数字制图系统 指地图的编辑和出版的一体化系统。以彩色地图复制理论和数据处理为指导，通过电子计算机，将地图设计、编辑、绘图、制版过程集为一体，使地图的分色加网、文字注记和图文编辑均由计算机软件结合人机交互完成，并直接输出供印刷晒版用的分色胶片，而省略了常规地图印制中的照相、拷贝、撕膜和套网等工序。

4 **雄**(xióng) ❶生物中能产生精细胞的。与"雌"相对。如：雄鸡；雄猫。《诗·齐风·南山》："雄狐绥绥。"亦指植物中不结子的。如：雄麻；雄花；雄蕊。❷宏大；威武；强有力。如：雄图；雄姿；雄辩。《左传·襄公二十一年》："是寡人之雄也。"刘禹锡《奉送裴司徒令公》诗："行色旌旗动，军声鼓角雄。"❸借喻杰出的或强有力的人物或国家。如：战国七雄。《汉书·东方朔传赞》："其滑稽之雄乎！"引申为胜利者。如：一决雌雄。❹唐州的等级名。见"紧❼(2)"。❺姓。传说舜七友之一有雄陶。

雄飞 比喻奋发有为。《后汉书·赵典传》："〔赵温〕叹曰：'大丈夫当雄飞，安能雌伏！'"

雄长(—zhǎng) 谓称雄于一时一地。《三国志·吴志·士燮传》："燮兄弟并为列郡，雄长一州，偏在万里，威尊无上。"归有光《十八学士歌》："丈夫逢时能自见，智谋艺术皆雄长。"

雄风 《文选·宋玉〈风赋〉》："清清泠泠，愈病析酲，发明耳目，宁体便人，此所谓大王之雄风也。"吕延济注："谓雄骏之风也。"后亦称威风为"雄风"。柳宗元《同刘二十八院长述旧言怀感时书事》诗："雄风吞七泽，异产控三巴。"

雄文 气势雄健之文。苏轼《王元之画像赞》："王公元之以雄文直道，独立当世。"

雄心 壮志宏愿。阮瑀《为曹公作书与孙权》："示之以祸

难，激之以耻辱，大丈夫雄心能无愤发?"

雄伟 身体魁梧。《北史·杨素传》："素坐平乘大船，容貌雄伟。"也形容雄壮伟大。如：古城雄伟。

雄州 ❶政治经济地位重要之州。何逊《与建安王谢秀才笺》："若夫选重雄州，望隆观国，必使声高后进，德继前修。"王勃《滕王阁序》："雄州雾列，俊彩星驰。"❷州名。五代周显德六年(公元959年)以瓦桥关置。为周世宗从辽恢复地区之一。治归义(宋改归信，今雄县)。宋代辖境相当今河北雄县、容城地。明洪武七年(1374年)降为县。

雄县 在河北省保定市东北部、大清河中游、白洋淀以北。县人民政府驻雄州镇。汉置易县，唐改设归义县。五代周为雄州治。宋改归信县。明入雄州，后改雄县。以雄山得名。农产有玉米、小麦、甘薯、高粱、花生、棉花等，并产大叶烟。矿产有石油。工业有机械、化学、建材、造纸、电器、塑料等。名胜古迹有宋代古战道、白洋淀温泉城。

雄伯 ❶(—bà) 伯，同"霸"。指杰出的人物。《三国志·吴志·张纮传》"纮著诗赋铭诔十余篇"裴松之注引《吴书》："纮见陈琳作《武库赋》、《应机论》，与琳书，深叹美之。琳答曰：'自仆在河北，与天下隔，此间率少于文章，易为雄伯。'"❷传说中吃鬼魅的神。《后汉书·礼仪志中》："雄伯食魅。"

雄张 犹言雄长，即称雄。《三国志·魏志·东夷传》："汉末，公孙度雄张海东，威服外夷。"

雄图 宏伟的图谋。《晋书·武帝纪》："决神算于深衷，断雄图于议表。"苏舜卿《送关永言赴彭门》诗："期君早自奋，佐时发雄图。"

雄姿 姿态威武。傅玄《鹰赋》："雄姿邈世，逸气横生。"苏轼《念奴娇·赤壁怀古》词："遥想公瑾当年，小乔初嫁了，雄姿英发。"

雄黄 矿物名。化学成分为AsS。单斜晶系。单晶体呈短柱状，晶面具细纵纹；通常成致密块状集合体。橘红色，条痕淡橘红色，半透明，晶面具金刚光泽，断口现树脂光泽，硬度1.5～2，密度3.6克/厘米^3，灼烧时发出蒜臭。低温热液作用形成，常与雌黄共生。用于制取砷和砷化物等。中医学上用为解毒、杀虫药，性温、味苦辛，有毒，外用治疥癣恶疮、蛇虫咬伤等症；内服微量治惊痫、疮毒等症。

雄雄 形容威势很盛。《楚辞·大招》："雄雄赫赫，天德明只。"

雄蜂 雄性的蜜蜂。由未受精卵发育而成。在繁殖季节，强壮的蜂群中有数百至数千只。身体粗壮，头圆，尾粗，翅大，无螫针。专司与处女王交尾，以繁殖后代。交尾后即死亡。蜂群越冬前，自然淘汰。参见"蜜蜂"附图。

雄雉 《诗·邶风》篇名。《诗序》说是刺卫宣公之诗，因宣公"淫乱，不恤国事，军旅数起，大夫久役，男女怨旷，国人患之，而作是诗"。《诗集传》谓为妇人思夫从役于外之诗。《诗经原始》说是"期友不归，思以共勖"。

雄溪 古水名。"雄"一作"熊"。武陵郡境内五溪之一。即今湖南沅水的支流*巫水。汉、魏、南朝时"五溪蛮"的一支聚居于此。

雄蕊 亦称"小蕊"。被子植物花内产生花粉的变态的花叶。一般由花丝和花药两部分组成。一花内所有雄蕊总称为雄蕊群。雄蕊群中雄蕊的数目和形态因植物的种类而异，例如薄荷的雄蕊群有四枚雄蕊，两长两短，特称"二强雄蕊"；油菜有六枚雄蕊，四长两短，特称"四强雄蕊"。因花丝或花药连合与否，又有单体雄蕊(如草棉)、两体雄蕊(如蚕豆)、多体雄蕊(如金丝桃)和聚药雄蕊(如菊)等之别。

雄辩 雄健有力的辩词。如：事实胜于雄辩。杜甫《饮中八仙歌》："焦遂五斗方卓然，高谈雄辩惊四筵。"

雄定关 见"天井关"。

雄激素 促进动物雄性器官成熟和副性征发育，并维持其正常功能的一类激素。属类固醇化合物，同肾上腺皮质激素、雌激素结构相似，有相互转化的代谢关系。睾丸分泌的睾酮，尿中的雄酮都属此类。

雄才大略 非常的才能和谋略。《汉书·武帝纪赞》："如武帝之雄材(才)大略，不改文景之恭俭，以济斯民，虽《诗》、《书》所称，何有加焉?"

雄性不育 主要指雌雄同株植物中雄蕊发育不全，花药皱缩，花粉空瘪，而不能授粉的现象。雄性不育性可遗传下去的品系称"雄性不育系"，用作杂交母本时，可免除去雄手续。但另需能使雄性不育系的后代恢复正常开花散粉能力的品系，称"恢复系"。恢复系与雄性不育系杂交所得的种子，就是雄性不育杂种，可供大面积生产之用。为了解决雄性不育系的繁殖留种问题，还需一种性状与雄性不育系非常相似，但能正常散粉，使雄性不育系结子，长出雄性不育系植株的品系，称"保持系"。保持系与雄性不育系杂交产生的后代，既能保持雄性不育的特征，又能保持雄性不育系的其他性状。一个雄性不育系必须同相应的恢复系和保持系配成套，才能发挥它在杂种优势利用中的作用。

雄辩术原理 书名。古罗马昆体良著。公元96年出版。共十二卷。论述了与雄辩家培养和教育有关的问题。认为教育的基本目的是培养既有德行又精于雄辩术的雄辩家。还对教育的作用、各级教育、教学组织形式和教学法、道德修养以及教师等方面作了论述。

4 **雋** "隽"的异体字。

雋 〔雛〕(cóng) 鸡。《方言》第八："鸡，桂林之中谓之割鸡，或曰雋。"钱绎笺疏："雋之言从也，丛聚之名也。"

焦 (jiāo) ❶火伤；物经火烧而变黄或成炭。如：烧焦；烫焦。《世说新语·德行》："〔吴郡陈遗〕母好食铛底焦饭。"❷黄黑色。陶弘景《真诰·运象》："心悲则面焦。"❸火焦气。《礼记·月令》："〔孟夏之月〕其臭焦。"❹比喻干燥到极点。如：舌敝唇焦。《墨子·非攻下》："五谷焦死。"❺烦躁；忧急。阮籍《咏怀诗》："谁知我心焦?"❻指焦炭。如：炼焦。❼古国名。姬姓，在今河南陕县南，春秋时灭亡。❽姓。❾"焦耳❷"的简称。

焦土 烈火烧焦的土地，多指建筑物等因战乱而遭到彻底破坏的景象。杜牧《阿房宫赋》："楚人一炬，可怜焦土。"

焦山 在江苏省镇江市东北长江中。传东汉末焦光隐居于此，因而得名。又因满山苍松翠竹，宛如碧玉浮江，亦称浮玉山。屹立江中，海拔70.7米。向为江防要地。南宋初，韩世忠曾驻此抗击金兵。有定慧寺、华严祠、吸江楼、三诏洞等名胜古迹。还有鸦片战争时抗英炮台遗址。西面沿江崖壁满布石刻，宝墨轩碑林收存碑刻200多块，尤以誉称"大字之祖"的《瘗鹤铭》更为珍贵。焦山碑林为全国重点文物保护单位。

焦比 高炉冶炼每吨合格生铁所消耗的干焦量。是反映原料和燃料质量以及操作技术水平的重要技术经济指标。

焦化 ❶石油的热加工方法之一。以石油的减压渣油为原料，在常压和高温(400～550℃)下进行热裂化和缩合反

应的工艺过程。产物有气体，轻油(汽油、煤油)，中、重质馏出油和石油焦。❷煤的高温干馏(包括化学产品的回收及加工的过程)。

焦耳 ❶詹姆斯·普雷斯科特·焦耳(James Prescott Joule, 1818—1889)。英国物理学家。测定了热的功当量，为建立能量守恒和转换定律作出了贡献。他和物理学家*楞次各自独立地发现了电流通过导体时发生热量的定律，称为"焦耳-楞次定律"。❷简称"焦"。国际单位制中功、热和能量的单位。为纪念物理学家焦耳而命名。相当于1牛的力使物体在力作用的方向上移动1米时所作的功(牛·米)，也等于1瓦的功率在1秒钟内所作的功(瓦·秒)。

焦护 即"焦获(穫)"。

焦作 市名。在河南省西北部、太行山南麓。焦枝、太焦铁路起点，东至新乡有支线与京广铁路衔接。辖解放、中站、马村、山阳四区及济源、沁阳、孟州三市和修武、博爱、武陟、温县四县。原为修武县小镇，随煤炭等工业的发展，于1956年设市。人口376万(市辖区69万，1996年)。是以采煤为主的工业城市，还有电力、化学、机械、冶金、建材等工业。古迹有山阳城、献帝陵、昭惠王行宫、许衡墓等。

焦灼 忧烦不安貌。《后汉书·蔡邕传》李贤注引《蔡邕别传》："臣既到徙所，乘塞守烽，职在候望。忧怖焦灼，无心能复操笔成草，致章阙廷。"

焦明 鸟名。见"鹪明"。

焦侥(—yáo) 同"僬侥"。《淮南子·墬形训》："西南方曰焦侥。"高诱注："焦侥，短人之国也，长不满三尺。"

焦油 煤、油页岩和木材等经干馏而得的油状产物。主要有高温煤焦油、低温煤焦油、页岩油和木焦油。此外，还有煤经气化所得的气化焦油、石油馏分经热解所得的热解焦油等。

焦点 ❶二次曲线的焦点。见"离心率"。❷平行光束经透镜折射或曲面镜反射后的交点。有实焦点和虚焦点两类。经凸透镜折射(或凹面镜反射)后各折射线(或反射线)会聚之点称为"实焦点"。经凹透镜折射(或凸面镜反射)后各折射线(或反射线)发散而不会聚于一点，这时朝反方向延长的交点称为"虚焦点"。位于主轴的焦点称为"主焦点"。

焦炭 固体燃料的一种。由煤经干馏所得的固体产物。根据干馏温度、煤种和用途的不同有高温焦、中温焦、低温焦、冶金焦等，此外，尚有石油焦、沥青焦等。通常指高温焦。主要成分为碳，含挥发物及硫分、灰分很少，热值为25 100～31 400千焦/千克。具有金属光泽，一般呈银灰色，坚硬而多孔。通常称大块的焦炭为"块焦"或"冶金焦"，小块的为"碎焦"，粉末状为"焦屑"。主要用于冶炼钢铁及其他金属，亦可用作气化和化学工业的原料。

焦度 透镜焦距的倒数。会聚透镜的焦度规定为正，发散透镜的焦度规定为负。当焦距用米作单位时，焦度的单位为米$^{-1}$(旧称"屈光度")；但眼镜的焦度通常用"度"为单位，1度等于0.01米$^{-1}$。例如焦距为40厘米的会聚透镜，焦度为2.5米$^{-1}$或250度；焦距为－25厘米的发散透镜，焦度为－4米$^{-1}$或－400度。

焦竑(1540—1620) 明学者。字弱侯，号漪园，又号澹园，江宁(治今江苏南京)人。万历进士。官翰林院修撰，后曾任太仆寺丞、南京司业。认为佛经所说，最得孔孟"尽性至命"的精义；汉宋诸儒经注反成糟粕。试图引佛入儒，调和两家思想。著作有《澹园集》、《焦氏类林》、《老子翼》、《庄子翼》等。

焦获(穫) 古泽薮名。一作焦护。《诗·小雅·六月》"玁狁匪茹，整居焦获"，《尔雅·释地》"周有焦护"，皆即此。一说在今陕西泾阳北。《史记·匈奴列传》，犬戎"遂取周之焦获，而居于泾渭之间"。一说即今山西阳城西的濩泽。

焦桐 《后汉书·蔡邕传》："吴人有烧桐以爨者，邕闻火烈之声，知其良木，因请而裁为琴，果有美音，而其尾犹焦，故时人名曰焦尾琴焉。"后因称琴为焦桐。胡宿《长卿》诗："已托焦桐传密意，更因残札寄遗忠。"

焦虑 焦急，忧虑。温庭筠《上蒋侍郎启》："劳神焦虑，消日忘年。"

焦距 曲面镜或透镜中某特定点与其主焦点之间的距离。曲面镜从其顶点算起，薄透镜约从其中心算起，厚透镜和透镜组则从其主焦点所在一侧的"主平面"算起。

焦循(1763—1820) 清哲学家、数学家、戏曲理论家。字理堂，一字里堂，江苏甘泉(今扬州)人。嘉庆举乡试，与阮元齐名。阮督学山东、浙江，俱招往游。后应礼部试不第，托足疾不入城市者十余年。构一楼名"雕菰楼"，读书著述其中。博闻强记，于经史、历算、声韵、训诂之学都有研究。用数理解释《周易》，更由治《易》的方法通释诸经。他的哲学体系也即建立在数学和《易》学的基础上。认为万事万物的变化，都不外是"理之一"或"数之约"，"理"或"数"是宇宙的根源。指出汉学家的考据，"其弊也琐"。主张"通核"之学："通核者，主以全经，贯以百氏，协其文辞，揆以道理。"(《文集》卷八)即不仅要"证之以实"，而且要提到义理上"运之以虚"。反对俗见，重视地方戏曲，加以考索。著作有《里堂学算记》、《易章句》、《易通释》、《孟子正义》、《剧说》等。

焦煤 烟煤的一类。挥发物占14%～30%，胶质层厚度8～25毫米。粘结性强，结焦性好，主要用于炼焦。炼焦时需配入其他煤类(如气煤、肥煤、瘦煤等)，以扩大炼焦用煤资源。

焦螟 亦作"蟭螟"、"鹪螟"。古代传说中一种极小的虫。《列子·汤问》："江浦之间生么虫，其名曰焦螟。群飞而集于蚊睫，弗相触也；栖宿去来，蚊弗觉也。"《晏子春秋·外篇》作"焦冥"。

焦平面 通过透镜(或球面镜)主焦点而与*主轴垂直的平面。平行于主轴的光线，经透镜折射(或球面镜反射)后会聚于主焦点，与主轴成小角度的平行光线则会聚于焦平面上。

焦达峰(1887—1911) 中国近代民主革命烈士。原名大鹏，字鞠荪，湖南浏阳人。1904年(清光绪三十年)留学日本，次年在东京参加同盟会。1907年与张百祥、孙武等在日本组织共进会。1909年(宣统元年)和孙武回国，分头在湘鄂间活动。1911年武昌起义后，和陈作新于10月22日率领新军炮队和步兵攻占长沙，次日成立湖南军政府，被推为都督。派出主力增援武昌，长沙兵力空虚，31日立宪派谭延闿策动新军管带梅馨发动兵变，与陈作新同时被害。

焦尾琴 东汉蔡邕用一端有焦痕的桐木所制的琴。详"焦桐"。

焦秉贞 清画家。济宁(今属山东)人。通天文。天主教传教士汤若望门生。官钦天监五官正。擅人物画，以写"御容"称旨，供奉内廷。亦工花卉、山水、楼台，吸取西方天主教士携来的宗教画中的透视明暗画法。康熙中曾供奉内廷。

焦桂英 即"敫桂英"。

焦虑症 神经症的常见类型之一。以发作性的或持续性的情绪焦虑紧张为主要症状，常伴有明显的自主神经功能障碍。严重者可表现惊恐发作。女性较多见。治疗以精神疗法及抗焦虑药物为主。

焦铁比 在以焦炭为燃料的冲天炉、三节炉等化铁炉中熔化铁料时，单位质量的焦炭与其所熔化的铁料质量之比。

焦菊隐 (1905—1975) 中国戏剧家。原名承志，曾用名菊影，天津人。1928年毕业于燕京大学。1930年参加筹办中华戏曲专科学校，任校长。1935年留学法国巴黎大学，获博士学位。抗日战争爆发后回国，在四川从事戏剧教育、编导和译著，翻译了聂米罗维奇-丹钦柯的《文艺·戏剧·生活》和《契诃夫戏剧集》等。抗战胜利后任北平师范大学教授。建国后，历任北京师范学院文学院院长、中国剧协艺术委员会主任、北京人民艺术剧院副院长兼总导演等职。先后导演了《龙须沟》、《明朗的天》、《耶戈尔·布雷乔夫》、《茶馆》、《虎符》、《蔡文姬》、《武则天》、《胆剑篇》等。在导演艺术上勇于探索，创造性地吸取和运用戏曲艺术的优良传统，形成了自己的具有鲜明民族色彩的独特风格。有《焦菊隐戏剧论文集》、《焦菊隐戏剧散论》等。

焦散面 从点光源发出的光线(或平行光线)经凹面反射或凸面折射后，反射线或折射线由于*球面像差不能集中于一点而各各相交的相交点的轨迹所组成的曲面。焦散面与任一平面的截线称为"焦散曲线"。例如把杯、碗放在电灯下适当位置，就可在杯、碗内看到反射灯光形成的两条叉状曲线，这就是焦散曲线。

焦硫酸 见"发烟硫酸"。

焦裕禄 (1922—1964) 山东淄博人。1946年加入中国共产党。曾任区长、县委书记。1962年12月任中共河南省兰考县委书记。时值该县遭受内涝、风沙、盐碱三害，粮食产量降到历史最低水平，他带领全县干部和群众，同自然灾害进行顽强斗争，使兰考贫困面貌大为改观。虽身患肝癌，仍坚持工作。被群众誉为"党的好干部"。

焦氏笔乘 (乘 shèng) 简称"笔乘"。笔记。明焦竑撰。六卷，续集八卷。大多是读书札记。对经义史传的缺误有所考订。续集中还采录了一些医药故事和药方。

焦头烂额 《汉书·霍光传》："曲突徙薪亡(無)恩泽，燋头烂额为上客耶?"燋，同"焦"。后常用来比喻境遇恶劣，做事棘手，十分窘迫难堪的情状。参见"曲突徙薪"。

焦耳定律 即"焦耳-楞次定律"。

焦枝铁路 从河南省焦作到湖北省枝城。纵贯豫、鄂两省，长753公里。1969年初动工，1970年7月筑成。沿途跨越黄河、汉江、长江。北接太焦铁路，南接枝柳铁路，在焦作、宝丰等地有支线和京广铁路相连接，在洛阳、襄樊分别与陇海、汉丹、襄渝等铁路相交。为中国南北向重要交通干线之一。后与枝柳铁路合称焦柳铁路。

焦炉煤气 气体燃料的一种。主要成分为氢、甲烷和一氧化碳，也含有少量的乙烯、氮和二氧化碳等。由煤在炼焦炉中进行干馏所制得。热值为17 200～18 800千焦/标准立方米。用作燃料，也可加工成为合成氨和有机合成等工业的原料。

焦柳铁路 焦枝铁路与枝柳铁路的合称。

焦炭负荷 (荷 hè) 单位时间内装入高炉的矿石和焦炭两者质量之比。是高炉冶炼的一项技术经济指标。

焦熬投石 煎熬之物很脆，投之石上则碎。比喻易败。《荀子·议兵》："故齐之技击，不可以遇魏氏之武卒；魏氏之武卒，不可以遇秦之锐士；秦之锐士，不可以当桓文之节制；桓文之节制，不可以敌汤武之仁义。有遇之者，若以焦熬投石焉。"杨倞注："以魏遇秦，犹以焦熬之物投石也。"一说，此四字当作"以指焦熬，以卵投石"。焦，通"撬"。《广雅·释诂》："撬，拭也。"以指焦熬，以卵投石即上文之"以卵投石，以指挠沸"。见俞樾《诸子平议》卷十三。

焦磷酸盐 含有焦磷酸根($P_2O_7^{4-}$)的盐类。例如焦磷酸钾、焦磷酸钠等。焦磷酸钾 $K_4P_2O_7 \cdot 3H_2O$ 为无色晶体。易潮解，300℃时失去全部结晶水。磷酸氢二钾(K_2HPO_4)于500℃左右灼烧脱水，即得无水焦磷酸钾，后者在无氰电镀工艺中用作络合剂。焦磷酸钠($Na_4P_2O_7 \cdot 10H_2O$)可用作洗涤剂等。

焦耳-楞次定律 亦称"焦耳定律"。确定电流通过导体时产生热量的定律。由*焦耳在1841年和楞次在1842年各自独立发现。电流在一段导体中产生的热量 Q(称"焦耳热")，正比于电流强度 I 的平方、该段导体的电阻 R 和通电时间 t 三者的乘积，用关系式 $Q=I^2Rt$ 表示时，式中 Q、I、R、t 各量的单位依次为焦耳、安培、欧姆和秒。

焦性没食子酸 亦称"连苯三酚"或"1,2,3-苯三酚"。白色晶体。熔点133～134℃。溶于水、乙醇及乙醚。由没食子酸加热脱去二氧化碳制得。常用作去氧剂、媒染剂及显影剂等。

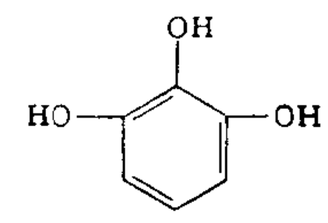

焦性没食子酸结构式

焦耳-汤姆生效应 气体通过多孔性物质(如棉絮、石棉等)发生不可逆绝热膨胀后温度发生变化的现象。在通常温度下，许多气体膨胀后都变冷，但氢和氦则变热。事实上每种气体相应于一定压强都有一个确定的温度，称为"转换温度"，在这温度以下时，膨胀后变冷，在这温度以上时膨胀后变热。一般称变冷的情况为"正效应"，变热为"负效应"。工业上液化气体(如制造液态空气)时，常反复利用焦耳-汤姆生正效应使它逐步冷却，直至变为液体。

5

雄 同"雄"。

雎 (jū) 见"雎鸠"。

雎水 即今湖北西部的沮水。《左传》定公四年(公元前506年)"楚子涉雎济江"，即此。

雎鸠 鸟名。《诗·周南·关雎》："关关雎鸠，在河之洲。"毛传："雎鸠，王雎也。"《尔雅·释鸟》："鹗鸠，王鹗。"郭璞注："雕类，今江东呼之为鹗，好在江渚山边食鱼。"《禽经》："王雎，雎鸠，鱼鹰也。"

雊 (gòu 够) 雉鸡叫。《诗·小雅·小弁》："雉之朝雊，尚求其雌。"

雏〔**雛**〕(chú 锄) ❶小鸡。亦泛指幼禽。《说文·隹部》："雏，鸡子也。"段玉裁注："引申为凡鸟子细小之称。"白居易《晚燕》诗："百鸟乳雏毕。"❷泛指幼小的动物。《礼记·内则》："不食雏鳖。"亦指幼儿。杜甫《徐卿二子歌》："丈夫生儿有如此二雏者。"

雏儿 原指幼禽，比喻年纪不大、没有阅历的人。石君宝《曲江池》第一折："他还是个子弟，是个雏儿。"

雏凤 小凤，比喻佳子弟。李商隐《韩冬郎即席为诗相送》："桐花万里丹山路，雏凤清于老凤声。"按韩偓小字冬郎，十岁能诗。老凤，指其父韩瞻。句意谓子胜于父。

雏形 事物初步形成的状貌。亦指按照实物缩小的

模型。

雏菊 (*Bellis perennis*) 菊科。多年生矮小草本，簇生。叶多数基生，匙形或倒卵形。早春开花，头状花序单生于花茎顶端，舌状花白色、粉红色或红色；管状花黄色。原产欧洲；中国普遍栽培。供观赏。

雏晶 也称"晶子"。火山玻璃中的极细小的，刚开始萌芽的结晶物质。由熔岩骤冷迅速结晶而成，也可由脱玻璃化作用而形成的不具规则外形的晶质集合体。在偏光显微镜下无光性反应。依其外形可分为球雏晶、杆雏晶、发雏晶和羽雏晶等。常见于脱玻璃化的熔岩中。

雏禽 性成熟前的幼禽。出壳后 24 小时内的叫"初生雏"，育雏期中叫"幼雏"，常需人工供温或母禽保温，鸡和鸭、鹅分别自出壳到 6 和 4 周龄。此后为育成期，前期叫"中雏"，分别自幼雏到 14、10、14 周龄；此后到开产叫"大雏"。

6 **颋** 〔**頠**〕(chuí) 突出的额角。《说文·页部》："颋，出额也。"徐锴系传："言额如椎也。"朱骏声通训定声："谓额胅出向前，苏俗谓之充额角。"额同额。

雖 (yuè) 棋中心一子。马融《围棋赋》："横行阵乱兮敌心骇惶，迫兼棋雖兮颇弃其装。"

雒 (luò 洛) ❶白鬣的黑马。《诗·鲁颂·駉》："有驈有雒。"毛传："赤身黑鬣曰驈，黑身白鬣曰雒。"❷通"烙"。烙印。《庄子·马蹄》："烧之剔之，刻之雒之。"王先谦集解引郭嵩焘曰："雒同烙，谓印烙。"❸通"洛"。如："雒阳"、"雒邑"。❹姓。明代有雒佥。

雒水 古水名。(1)《汉书·地理志》弘农郡卢氏县："熊耳山在东，伊水出，东北入雒。"指今河南洛河。三国魏改"雒"为"洛"。(2)"雒"一作"洛"。《汉书·地理志》广汉郡雒县："章山，雒水所出。"指今四川广汉市境内沱江诸源之一，一说即鸭子河，一说即石亭江、《水经注》的洛水，兼指今金堂以下的沱江；唐宋诸地志或作"雒"，或作"洛"，仍专指金堂以上。

雒阳 见"洛阳"。

雒县 古县名。西汉置，因雒水为名。治今四川广汉市北；隋以后治今广汉市。元代废入汉州。东汉至南北朝时曾为益州及广汉郡、新都郡治所；东汉中平五年(公元 188 年)，益州马相自称黄巾，攻破县城，杀刺史郤俭于此。唐宋时曾为汉州治所。

雒邑 "雒"一作"洛"。古都邑名。周成王时周公营建，以加强对东方殷故土的统治。故址在今河南洛阳市洛水北岸、瀍水东西。共有二城：在瀍水西的名*王城，即战国时的河南城，西周时为周人所居，东周平王至敬王赧王时均都于此；在瀍水东的名成周，即战国时的雒阳城，西周时为被迫徙来的殷民所居，东周敬王以避王子朝之乱，迁都于此。王城故址在今洛阳市王城公园一带，近年曾进行考古发掘。成周城故址当在今洛阳市白马寺东的汉魏雒阳故城附近。

雒汭 古地区名。指雒水(今洛河)入古黄河处。在今河南巩义市境。《左传》昭公元年(公元前 541 年)："天王使刘定公劳赵孟于颍，馆于雒汭。"

雒南 旧县名。在陕西省东南部。明由洛南县改置。1964 年复名洛南县。

雒诵 见"洛诵"。

雒容 旧县名。在广西壮族自治区中部偏东。清由洛容县改称。1951 年与榴江、中渡两县合并为鹿寨县。

雒嫔 即洛神。《楚辞·天问》："胡射夫河伯，而妻彼雒嫔？"王逸注："雒嫔，水神，谓宓妃也。"

8 **雝** 同"鹊"。

雚 同"鹄"。

雕 ㊀〔**彫、琱**〕(diāo) ❶雕刻。如：雕版；雕花。《论语·公冶长》："朽木不可雕也。"❷用彩画装饰。《书·五子之歌》："峻宇雕墙。"

㊁〔**彫**〕(diāo) ❶萎谢。《论语·子罕》："岁寒，然后知松柏之后雕也。"❷损伤。《国语·周语下》："民力雕尽，田畴荒芜。"

㊂〔**鵰**〕(diāo) 鸟纲，鹰科，雕属 (*Aquila*) 各种的通称。足所被羽毛直达趾间，雌雄同色。有时也泛指鹰雕属 (*Spizaëtus*)、林雕属 (*Ictinaëtus*) 和海雕属 (*Haliæetus*) 等的各种类。都为大型猛禽。如*金雕、*海雕、草原雕等。

雕龙 战国时，齐人驺衍"言天事"，善闳辩，驺奭"采驺衍之术以纪文"。齐人因称驺衍为"谈天衍"，驺奭为"雕龙奭"。见《史记·孟子荀卿列传》。裴骃集解引刘向《别录》："驺奭修衍之文，饰若雕镂龙文，故曰'雕龙'。"因用以指善于撰写文章。《后汉书·崔骃传赞》："崔为文宗，世禅雕龙。"禅，相传授。南朝梁刘勰名其文论为《文心雕龙》，义亦本此。

雕朽 雕刻朽木。比喻做事无成。语出《论语·公冶长》："宰予昼寝。子曰：'朽木不可雕也。'"《北史·儒林传序》："镂冰雕朽，迄用无成。"

雕虫 比喻小技、小道。多指词章之学。语出《法言·吾子》。详"雕虫篆刻"。《北史·李浑传》："〔浑〕尝谓魏收曰：'雕虫小技，我不如卿；国典朝章，卿不如我。'"李贺《南园》诗："寻章摘句老雕虫。"

雕青 在人体上刺花纹，涂上靛。唐时盛行。见《酉阳杂俎》卷八。《新五代史·东汉世家》："周太祖少贱，黥其颈上为飞雀，世谓之'郭雀儿'……因自指其颈以示使者曰：'自古岂有雕青天子？'"宋元时名为"锦体"。施惠《幽闺记·文武同盟》："陀满兴福是个雕青大汉。"旧社会也有人在身上刺花，涂以青色的。参见"文身"。

雕饰 雕琢文饰。《后汉书·张衡传》："器赖雕饰为好，人以舆服为荣。"

雕胡 菰米。《广雅·释草》："菰，蒋也。其米谓之雕胡。"宋玉《讽赋》："为臣炊雕胡之饭，烹露葵之羹。"参见"菰㊁"。

雕(鵰)鸮 (*Bubo bubo*) 鸟纲，鸱鸮科。大型鸮类。体长可达 0.7 米。喙黑色，跗蹠及趾被羽，耳羽显著。背部羽毛暗褐，带黄色斑纹。喉部白色，下体淡褐到微黄而散缀横斑。夜间活动，主食鼠、兔等啮齿类和兔形类动物，兼吃蛙、鸟或爬行动物。中国有七个亚种。分布于南北各地，均为留鸟。属国家二级保护动物。

雕 鸮

雕(鵰)悍 亦作"雕捍"。迅捷；凶猛。左思《吴都赋》："料其虓勇，则雕悍狼戾。"《史记·货殖列传》："〔燕〕大与赵、代俗相类，而民雕捍少虑。"司马贞索隐："言如雕性之捷捍也。"

雕琢 ❶雕刻玉石，使成器物。《尔雅·释器》："玉谓之雕……玉谓之琢。"《孟子·梁惠王

下》:"今有璞玉于此,虽万镒,必使玉人雕琢之。"❷过分修饰。《盐铁论·水旱》:"去炫耀,除雕琢。"亦指修饰文辞。司马迁《报任少卿书》:"今虽欲自雕琢曼辞以自饰,无益于俗。"

雕落 亦作"凋落"。草木雕残零落。何劭《游仙诗》:"青青陵上松,亭亭高山柏;光色冬夏茂,根柢无雕落。"也比喻人的死亡。

雕塑 造型艺术之一。是雕、刻、塑三种制作方法的总称。以各种可塑的(如粘土等)或可雕可刻的(如金属、石、木等)材料,制作出各种具有实在体积的形象。一般分为圆雕和浮雕两大类。

雕漆 漆器的一种。相传始于唐代。制法是先将调好的漆料涂在铜胎或木胎上,一般涂八九十层。上漆后趁未干透时即进行浮雕,然后再烘干,磨光。以朱红色为主,称"剔红";另有涂两种或三种色漆的,称"剔犀"。品种有瓶、罐、盘、盒、橱、插屏及台灯和烟碟等。产地有北京、扬州、天水、歙县等地,以北京产品最著名。

雕白块 粉状的叫"雕白粉"。印花时用的一种还原剂。白色块状或结晶性粉粒。由连二亚硫酸钠与甲醛作用而得。在空气中比保险粉稳定,经蒸汽处理则显出强还原性。主要用于拔染印花和还原染料的直接印花。

雕具座 南天星座之一。中心位置,赤经4时40分,赤纬-37°。见"星座"附图一、三。有4等星1颗,余星都微弱。

雕刻版 在各种版材上雕刻图文制成的印版的总称。例如木刻版、雕刻凹版、雕刻凸版、雕刻印花滚筒等。

雕菰集 别集名。清焦循(字里堂)作。二十四卷。因焦循有雕菰楼,故以名集。皆诗赋杂文,其论经之作未收入。有嘉庆道光间阮亨辑《文选楼丛书》本。近人徐乃昌辑《焦里堂先生轶文》一卷,刊入《鄦斋丛书》中。

雕虫篆刻 比喻小技、小道。《法言·吾子》:"或问:'吾子少而好赋?'曰:'然。童子雕虫篆刻。'俄而曰:'壮夫不为也。'"按,西汉学童必习秦书八体,虫书、刻符是其中的两体,纤巧难工。以喻作赋绘景状物,与雕琢虫书、篆写刻符相似,都是童子所习的小技。苏轼《答谢民师书》:"此正所谓雕虫篆刻者,其《太玄》、《法言》皆是类也,而独悔于赋,何哉?"

雕肝琢肾 比喻写作时的苦心锤炼。韩愈《赠崔立之评事》诗:"劝君韬养待征招,不用雕琢愁肝肾。"欧阳修《答圣俞莫饮酒》诗:"朝吟摇头暮蹙眉,雕肝琢肾闻退之。"

雕刻凹版 凹印版之一。用铜板或钢板作版材,以手工或雕刻机刻成。可直接作为印版,也可用电铸法及压制法复制印版。用于印制票证等,也用于印染。

雕塑公园 一种雕塑陈列形式。出现于20世纪60年代初。作品体积较大,材质坚固,长期在露天陈列,并以山坡、树林、水池为衬托环境。公园内一般还有室内陈列馆。可分为综合性和特色性两大类。著名的有美国纽约史东姆艺术中心、日本箱根"雕刻之森"美术馆、挪威奥斯陆维格兰雕塑公园等。

9 **傾** "顷"的繁体字。

雖 "虽"的繁体字。

離 同"離(离)"。

10 **瞿** ㊀(qú) ❶兵器名,戟属。《书·顾命》:"一人冕,执瞿。"❷姓。

㊁(jù 据) 惊视貌。《埤雅·释鸟》:"雀俯而啄,仰而四顾,所谓瞿也。"引申为惊动的样子。《礼记·杂记下》:"见似目瞿,闻名心瞿。"

瞿麦 (*Dianthus superbus*) 石竹科。多年生草本。叶对生,狭披针形。夏季开花,花疏生枝端,淡红或白色;萼筒圆筒形,萼下苞片宽卵形,托于基部;花瓣先端深裂成细丝。产于中国;亦分布于欧洲、俄罗斯西伯利亚以及日本。可栽培供观赏。地上部分入药,性寒、味苦,功能利尿、清热、破血,主治小便淋沥涩痛、血瘀经闭等症。

瞿佑 (1341—1427) 明文学家。"佑"一作"祐"。字宗吉,钱塘(今浙江杭州)人。洪武初,自训导、国子助教官至周王府长史。永乐间,以作诗获罪,谪戍保安十年,遇赦放归。幼有诗名,为杨维桢所推赏。作品绮艳。有《香台集》、《咏物诗》、《存斋遗稿》、《乐府遗音》、《归田诗话》等二十余种。并作有传奇小说*《剪灯新话》。

瞿昙 译自梵语Gautama,一译"乔答摩"。古代天竺人的姓,如唐代有来中国的天文学者瞿昙罗、瞿昙悉达等。旧时因释迦牟尼姓瞿昙,故常以瞿昙代表释迦牟尼。苏轼《二乐榭》诗:"仁智更烦诃妄见,坐令鲁叟作瞿昙。"王十朋集注:"瞿昙,指佛也。"

瞿瞿 (jù jù) ❶迅速张望貌。《礼记·檀弓上》:"既殡,瞿瞿如有求而弗得。"❷惊顾貌。《诗·齐风·东方未明》:"折柳樊圃,狂夫瞿瞿。"❸勤谨貌。《新唐书·吴凑传》:"凑为人强力劬俭,瞿瞿未尝扰民。"

瞿白音 (1910—1979) 中国电影剧作家、理论家。江苏嘉定(今属上海市)人。30年代初投身左翼戏剧运动。曾组织演出宣传抗日救亡的话剧《乱钟》等。抗日战争时期积极从事抗日民主的戏剧活动,曾参加由夏衍、于伶、陈白尘等组成的《保卫卢沟桥》演出委员会,后又担任抗敌演剧队的领导工作。1940年编辑大型纪录片《华北是我们的》,开始涉足电影。解放前夕,创作了反映渔民反霸斗争的电影剧本《水上人家》。建国后长期在上海参与电影事业的领导工作。1958年后作有电影剧本《万紫千红总是春》和《红日》,并致力于电影理论研究和影评工作。论著有《关于电影创新问题的独白》等。

瞿式耜 (1590—1651) 南明大臣。字起田,号稼轩,苏州常熟(今属江苏)人。万历进士。崇祯时任谏官,得罪当政,革职家居。南明弘光帝时任广西巡抚。隆武二年(1646年)拥立桂王,官至吏、兵两部尚书、文渊阁大学士。留守桂林。与何腾蛟等击退清军进攻,收复湘、桂失地。永历四年(1650年)桂林陷落,被俘,不屈死。有《瞿忠宣公集》。

瞿昙寺 在青海省乐都县南山坳里。明代前已建寺。洪武二十六年(1393年)明太祖赐额"瞿昙",遂称瞿昙寺。庙宇三重,依山势升高。主要有金刚殿、瞿昙殿、宝光殿、隆国殿等,隆国殿两侧长廊,以数十幅壁画描绘释迦牟尼出生至成佛故事,场面宏大,构图精美。为全国重点文物保护单位。

瞿绍基 (1772—1836) 清藏书家。字荫棠,江苏常熟人。廪贡生。其藏书处初名恬裕斋,后改名*铁琴铜剑楼。

瞿秋白 (1899—1935) 中国无产阶级革命家,中国共产党的早期领导人。又名霜,江苏常州人。1917年入北京俄文专修馆学习。1920年以《晨报》记者身份访问苏俄,写了

大量通讯，向国内介绍俄国十月革命后的真实情况。1922年加入中国共产党。1923年回国，在上海中共中央机关负责《新青年》、《前锋》、《向导》等刊物的编辑工作，并参与创办上海大学。大革命时期，同"戴季陶主义"和中共党内以陈独秀为代表的右倾投降主义作斗争。1927年国民党叛变革命后，于8月7日主持召开中共中央紧急会议，会后任临时中央政治局常委，在主持中央工作期间犯了"左"倾盲动错误。1928年去莫斯科出席中共六大和第三国际第六次代表大会，并任中共驻第三国际代表团团长。1930年从苏联回国，在上海主持召开中共六届三中全会，参加纠正李立三"左"倾冒险主义的错误。1931年1月在中共六届四中全会上，受到王明等人的打击，被解除中央领导职务。此后，在上海同鲁迅一起领导左翼文化运动。1934年到中央苏区，任中华苏维埃共和国中央执行委员会委员兼教育人民委员。中央红军主力长征后，留在苏区，任中共苏区中央分局宣传部长兼中央办事处教育部长。是中共第四届中央执行委员、第五届中央政治局常委、第六届中央政治局委员。1935年2月突围转移途中，在福建长汀水口乡遭国民党军队包围被俘，6月18日在长汀英勇就义。遗著编有《瞿秋白文集》、《瞿秋白选集》。

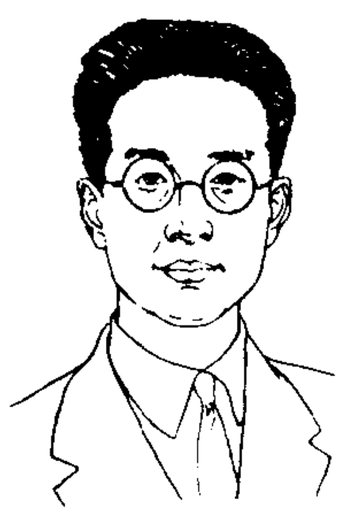
瞿秋白

瞿塘关 古关名。以位于瞿塘峡得名。亦称江关。故址在今重庆奉节东。滟滪堆突兀江中，江流湍急，形势险要。唐末王建将张武作铁絙横绝大江，立栅两端，称为锁峡；南宋末徐宗武于白帝城下岩穴设拦江锁七条，立二铁柱，后世亦称铁锁关。

瞿塘峡 一称夔峡。长江三峡之一。包括风箱峡和错门峡。西起重庆市奉节县白帝城，东至巫山县大溪，长8公里，为三峡中最短、最窄而又最雄伟的峡谷。两岸悬崖壁立，山峰海拔1 000～1 500米，江面最狭处只有百余米，江流湍急，山势雄伟峻险，号称"天堑"，有"瞿塘天下雄"之称。西口称夔门。名胜古迹有白帝城、大溪新石器时期遗址、风箱峡古代悬棺等。

瞿昙悉达（7世纪下半叶—8世纪上半叶） 唐天文学家。先世由天竺国移居中国，后世居长安（今西安）。任太史令、太史监。睿宗景云三年（公元712年）参加修造北魏创制的铁浑仪；玄宗开元六年（718年）奉诏翻译天竺《九执历》，介绍当时印度天文学；修撰《开元占经》，保存中国上古、中古时代不少天文资料。

瞿秋白选集 《瞿秋白选集》编辑组编辑，人民出版社1985年出版。编入作者自1923年至1934年在政治理论和文学艺术方面的重要著作54篇，其中6篇为首次公开发表。除开卷篇外，均按写作或出版时间编排。反映了作者的革命实践和他对中国人民的解放事业、对党的马克思主义理论建设和无产阶级文化建设的思想观点。

瞿秋白"左"倾盲动主义 1927年冬至1928年春瞿秋白担任中共中央领导工作时犯的错误。1927年11月中共临时中央政治局在上海召开了扩大会议，在瞿秋白主持下通过了《中国现状与共产党的任务决议案》。决议否认大革命失败后，革命形势处于低潮，反而认为革命潮流在继续高涨，中国革命的进程"必然是急转直下从解决民权革命的责任进于社会主义的革命"。这个决议通过后，中央命令广州、长沙、武汉、上海、天津、唐山六个城市的共产党员和群众去组织毫无胜利希望的城市武装暴动。同时推行没收资产阶级的工厂企业和"使小资产阶级变成无产，然后强迫他们革命"等"左"倾政策，并在组织上实行宗派主义和惩办主义。1928年4月在受到第三国际和党内许多同志的批评后，这些错误政策在全国范围内基本得到纠正。

10 **雞** "鷄（鸡）"的异体字。

雞 "雏"的繁体字。

雜 "杂"的繁体字。

離 "离㊀㊁"的繁体字。

雠 〔讎〕(chóu) 亦作"讐㊁"。❶应答。《诗·大雅·抑》："无言不雠。"引申为应验。《史记·封禅书》："其方尽多不雠。"❷同等。《汉书·霍光传》："皆雠有功。"颜师古注："言其功相等类也。"❸售；给价。《史记·高祖本纪》："高祖每酤，留饮酒，雠数倍。"❹校对。见"雠定"。

雠定 校对并加以考正。《新唐书·王珪传》："召入秘书内省，雠定群书。"

雝 "雍"的异体字。

11 **難** "难"的繁体字。

雡 "雡"的繁体字。

雛 同"鵻"。

15 **雠** ㊀"仇㊀"的异体字。
㊁"雠"的繁体字。

16 **雥** (zá) 群鸟。见《说文·雥部》。

20 **雥** "集"的本字。

224. 鱼（魚）部

鱼 〔魚〕(yú) ❶水生脊椎动物。用鳃呼吸，身有鳞鳍，卵生。❷两目毛色白的马。《诗·鲁颂·駉》："有骝有鱼。"《尔雅·释畜》："二目白，鱼。"王引之谓目白指目毛色白，毛字承上文而省。见《经义述闻》卷二十八。❸鱼符的简称。参见"鱼书❶"、"鱼符"。❹通"吾"。《列子·黄帝》："姬！鱼语女。"张湛注："鱼当作吾。"陆德明释文：

"鱼音吾。"❺姓。唐有鱼玄机。

鱼子 ❶鱼卵的腌制或干制品的通称。常以大马哈鱼卵、鲟鳇鱼卵、鲱鱼卵、鳕鱼卵等为原料制成。其中鲟鳇鱼卵等的腌制品,称为鱼子酱,是一种名贵食品。❷见"鱼笺"。

鱼书 ❶指鱼符和敕书。程大昌《演繁露》卷一:"汉太守之官,必得左符以出,至郡,用以为验;盖右符先以留州,故令以左合右也。唐世刺史,亦执左鱼至州,与右鱼合契,亦其制也。唐世左鱼之外,又有敕牒将之,故兼名'鱼书'。"卢纶《送抚州周使君》诗:"周郎三十余,天子赐鱼书。"❷古乐府《饮马长城窟行》:"呼儿烹鲤鱼,中有尺素书。"后因称书信为"鱼书"。韦皋《忆玉箫》诗:"长江不见鱼书至,为遣相思梦入秦。"

鱼水 ❶比喻君臣相得。《三国志·蜀志·诸葛亮传》:"于是与亮情好日密,关羽、张飞等不悦,先主解之曰:'孤之有孔明,犹鱼之有水也。'"李白《读诸葛武侯传》诗:"鱼水三顾合,风云四海生。"❷比喻夫妇相得。语本《管子·小问》:"管仲曰:'然公使我求宁戚,宁戚应我曰:"浩浩乎!"吾不识。'婢子曰:'《诗》有之:浩浩者水,育育者鱼。未有室家,而安召我居?宁子其欲室乎?'"《聊斋志异·罗刹海市》:"妾亦不忍以鱼水之爱,夺膝下之欢。"❸泛喻彼此相得。如:鱼水情深。

鱼卡 地名。在青海省海西蒙古族藏族自治州北部、鱼卡河畔。公路通大柴旦、茫崖及冷湖等地。盛产煤。

鱼目 ❶古时骏马名。《汉书·西域传赞》:"蒲梢、龙文、鱼目、汗血之马,充于黄门。"❷鱼的眼珠像珍珠,比喻以伪乱真、似贵实贱的东西。李白《赠别从甥高五》诗:"鱼目高太山,不如一玙璠。"参见"鱼目混珠"。❸泪眼。李贺《题归梦》诗:"劳劳一寸心,灯花照鱼目。"王琦注:"古诗:'灯擎昏鱼目。'鱼目有珠,故以喻含泪珠之目。"

鱼生 也叫"鱼脍"。活杀鲜鱼,洗净血腥,切成薄片或细丝的鲜鱼肉。加蒜、姜、醋等,直接供食或浸沸汤中供食。

鱼台 县名。在山东省济宁市南部,邻接江苏省。县人民政府驻谷亭镇。春秋时鲁棠邑,战国时宋方与邑。秦置方与县,唐改鱼台县。因县北有鲁隐公观鱼台得名。1956年曾撤销,1964年复设置。农产以稻、小麦为主。工业有机械、纺织、化学、造纸、酿酒等。特产白莲藕。名胜古迹有观鱼台、栖霞堌堆。

鱼肉 ❶谓荤腥食品。苏轼《赠上天竺辩才师》诗:"何必言《法华》,佯狂啖鱼肉。"❷喻受残害者。《史记·项羽本纪》:"如今人方为刀俎,我为鱼肉。"又喻残害。《后汉书·仲长统传》:"鱼肉百姓,以盈其欲。"

鱼丽 ❶古代车战的一种阵法。《左传·桓公五年》:"为鱼丽之陈(阵),先偏后伍,伍承弥缝。"杜预注:"《司马法》,车战,二十五乘为偏,以车居前,以伍次之,承偏之隙,而弥缝阙漏也。五人为伍。此盖鱼丽阵法。"❷《诗·小雅》篇名。诗中反复称道"君子"所有的酒多而且美,所获得的鱼种类繁富,并进而称其财物之众:"物其多矣,维其嘉矣。"是歌颂贵族生活优裕的诗。《诗序》谓作于周初,系赞美当时统治者"万物盛多,能备礼也"。又,《仪礼》中《乡饮酒》及《燕礼》有"间歌《鱼丽》,笙《由庚》"之语,故《诗集传》等书谓此诗是燕飨通用的乐歌。

鱼轩 古时贵族妇女所乘的车,用鱼皮为饰。《左传·闵公二年》:"归夫人鱼轩。"梁元帝《玄览赋》:"轼锦车而前鹜,驱鱼轩而继踪。"

鱼肚 见"鱼胶"。

鱼肠 ❶古宝剑名。《越绝书·外传记宝剑》:"欧冶乃因天之精神,悉其伎巧,造为大刑(型)三、小刑(型)二:一曰湛卢,二曰纯钧,三曰胜邪,四曰鱼肠,五曰巨阙。"李贺《马》诗:"重围如燕尾,宝剑似鱼肠。"❷竹的一种。《管子·地员》:"其草,鱼肠与莸。"梁简文帝《修竹赋》:"玉润桃枝之丽,鱼肠云母之名。"按宋僧赞宁《笋谱》以为其竹细而屈,故名鱼肠。❸指书信。李绅《逾岭峤止荒陬抵高要》诗:"鱼肠雁足望缄封,地远三江岭万重。"

鱼尾 ❶线装书的书口款式之一。即在版心中间离上下边栏四分之一处所作的鱼尾形标志。清赵慎畛《榆巢杂识》:"书中开缝每画▌,名为鱼尾,象形也。"体黑者称黑鱼尾,白者称白鱼尾;在上端的称上鱼尾,在下端的称下鱼尾(因多数是倒置的,故亦称倒鱼尾);同叶上下有两鱼尾的称双鱼尾,只有一处的称单鱼尾。鱼尾的作用,为便于折叶整齐,亦有题记书名卷叶、刻工姓名及每叶字数于其上下者。❷相术家称眼角皱纹。《金瓶梅》第二十九回:"鱼尾多纹,终须劳碌。"

鱼际 拇指或小指后方掌面肌肉所形成的隆起。《灵枢·本输》:"鱼际者,手鱼也。"隋杨上善注:"腕前,大节之后,状若鱼形,故曰手鱼也。"拇指后的掌内隆起称"鱼际",小指后的掌尺侧隆起称"小鱼际"。

鱼苗 也叫"鱼花"。孵化不久的幼鱼,一般体长6~9毫米。有人工繁殖的鱼苗和采自江河的天然鱼苗两种。

鱼松(鬆) 鱼类干制熟食品的一种。选取脂肪少、肉纤维粗松的鱼类,经蒸煮取肉、搓松、加料、炒干制成。

鱼肥 将不能供食用的鱼类及其废弃物(如鱼脏、鱼头、鱼尾、鱼鳞等)经干燥或沤腐制成的一种有机肥料。富含氮和磷。可作基肥或追肥。

鱼服 ❶服,通"箙"。用鱼皮制成的箭袋。《诗·小雅·采薇》:"四牡翼翼,象弭鱼服。"❷见"白龙鱼服"。

鱼狗 鸟纲,翠鸟科,鱼狗属(*Ceryle*)各种的通称。较普通的为冠鱼狗(*C. lugubris guttulata*),体长约40厘米。头大,喙强而直。头及羽冠黑色而具白斑,翼和尾暗灰黑色,亦具白斑。常栖息溪涧边,以鱼为食。营巢在岸旁洞穴中。主要分布于中国中部和南部,为留鸟。

冠鱼狗

鱼闸 能输送洄游鱼类过坝的一种过鱼建筑物。主要由上、下闸室和闸门,斜井或竖井,充、泄水管和阀门,诱鱼水流管道等组成。工作原理与船闸类似。在水利枢纽中可将其布置于水电站厂房一侧或厂坝之间的导墙上,使下游进口附近有恰当的诱鱼流速,引鱼进闸。与鱼道相比,鱼类过坝所耗体力不大,进口可接近河底布置,利于底层鱼类上溯,但不能连续运行。

鱼油 由鱼体提取的油脂。也泛指鱼类和海兽的体油、肝油等。味腥。碘值高且差异较大。主要成分为不饱和脂肪酸的甘油酯。用于制革、制药。经氢化脱臭后,可制肥皂。

鱼怪(*Ichthyoxenus*) 甲壳纲,等足目,浪飘水虱科。体短而宽,卵圆形,背腹略扁,左右对称。头部小,胸部七节,腹部五节,最后有一大的腹尾节。两对触角都短小。寄生于鲤、鲫的胸腔中。鱼类被寄生后,生长和发育都滞缓,丧

鱼怪(雌)

失繁殖力，严重时引起死亡。有害渔业。

鱼贯 像群鱼游水一样先后相续。《三国志·魏志·邓艾传》："将士皆攀木缘崖，鱼贯而进。"

鱼泵 也叫"吸鱼泵"。捕捞、运输鱼类的一种专用泵。根据工作原理有离心式、射流式和真空式三种。用于将鱼和水一起从网具中抽到船上或把船舱内的鱼抽到岸上。与驱诱鱼类的声、光、电等设备配合，可直接用于捕鱼。

鱼钥 门锁或钥匙。古代门钥常饰作鱼形，取不瞑目而守护之义。梁简文帝《秋闺夜思》诗："夕门掩鱼钥，宵床悲画屏。"李商隐《南潭上亭宴集以疾后至因而抒情》诗："鹢舟萦远岸，鱼钥启重关。"

鱼种 鱼苗经培育后达到成鱼养殖所需各种规格的鱼的统称。根据饲养期的长短和出塘季节不同，有多种规格与名称。如夏花、秋花、冬花、春花、仔口和老口等。

鱼复 古县名。春秋时庸国鱼邑，秦置县。治今重庆奉节东*白帝城。三国蜀汉刘备为吴将陆逊所败，退居于此，改名永安。晋复旧名。西魏改名民复，唐贞观间改名奉节。东汉建安后为巴东郡治所，南北朝、隋、唐又先后为巴州、信州、夔州治所。

鱼须（—bān） ❶鲛（鲨鱼）的皮。皮面有粒状鳞，古代用来饰竹为笏。《礼记·玉藻》："笏……大夫以鱼须文竹。"孔颖达疏引庾氏云："鲛鱼须饰竹以成文。"陆德明释文："须音班。"班，通"斑"。《文选·司马相如〈子虚赋〉》："靡鱼须之桡旃，曳明月之珠旗。"李善注引张揖曰："以鱼须为旃柄，驱驰逐兽也。"❷笏的代称。皮日休《病中书情寄上崔谏议》："马足歇从残漏外，鱼须抛在乱书中。"

鱼胞 鱼鳔。苏轼《孙莘老寄墨》诗："鱼胞熟万杵，犀角盘双龙。墨成不敢用，进入蓬莱宫。"

鱼类 脊椎动物亚门的一大类群。终生生活于水中。体大多被鳞，以鳍运动与辅助身体的平衡，以鳃呼吸。体温不恒定。骨骼为软骨或硬骨。多数有鳔，心脏具一心耳和一心室，听觉器官只有内耳。现存的鱼类，可分圆口纲、软骨鱼纲和硬骨鱼纲。有约 20 000 种，中国有 3 800 余种。

鱼蚤（*Ergasilus*） 甲壳纲，鱼蚤科。雌蚤呈长圆锥形。第二对触角末端呈爪状，为固着器官。有两个长的卵囊。寄生于淡水和海洋鱼类的鳃上。幼体和雄蚤自生生活。

鱼翅 一种名贵海味。用大型或中型鲨鱼的背鳍、胸鳍和尾鳍干制而成。中国沿海地区均有出产。品种多，除一般的明翅和乌翅外，还有选取鳍条制成的堆翅。

鱼笏 鱼须所饰之笏，古时朝臣所用。柳贯《次伯长待制韵送王继学马伯庸扈从上京》："少宰毡庐初张事，从官鱼笏正书恩。"参见"鱼须"。

鱼胶 用鱼类的鳞、皮、骨、鳔作为原料制成的动物胶或明胶。其制法、成分、用途与用兽类皮、骨制成的胶相类同。大黄鱼、海鳗等鳔胶是直接干燥制成的鱼胶，除用作工业原料外，供食用的叫"鱼肚"。

鱼病 鱼体受各种致病因素作用，正常生命活动受扰乱的现象。按病原可分为由生物和非生物引起的两大类。按感染情况，可分为单纯感染、混合感染、原发性感染、继发性感染等。按病程性质，可分为急性型、亚急性型、慢性型等。致病原因有：(1) 致病性刺激。有机械性刺激（如外伤），物理性刺激（如高温、低温、电流等），化学性刺激（如水质污染），生物性病原体的传染和侵袭。(2) 缺乏机体所必需的物质（如氧、水、蛋白质、维生素等）。(3) 机体本身的改变。鱼类患病后常出现生长滞缓，发育不良现象，严重时大量死亡。

鱼粉 鱼类加工品的一种。以经济价值较低或质量较差的鱼类，或加工中余下的头、尾、鳍、内脏等废弃物为主要原料。加工方法有湿榨法、干榨法、萃取法。富含蛋白质和磷、钙等矿物质及维生素，为良好饲料，也可作某些生物制剂原料（如蛋白胨）。

鱼梯 见"鱼道"。

鱼笺 古时四川所造的一种纸。羊士谔《寄江陵韩少尹》诗："蜀国鱼笺数行字，忆君秋梦过南塘。"亦称"鱼子"。见《唐国史补》卷下。吴融《倒次韩致光侍郎无题元韵》："鱼子封笺短，蝇头学字真。"

鱼符 唐代授予臣属的信物。唐高祖避其祖李虎的名讳，废除虎符，改用鱼符，武则天改为龟符，中宗初年又恢复为鱼符。符也分左右两半，字都刻于符阴，上端有一"同"字。侧刻"合同"两半字，首有孔，可以系佩。除发兵用的兵符外，五品以上的官都有随身佩带的符，分金质、银质、铜质等。此外尚有过宫殿门、城门用的通行符等。

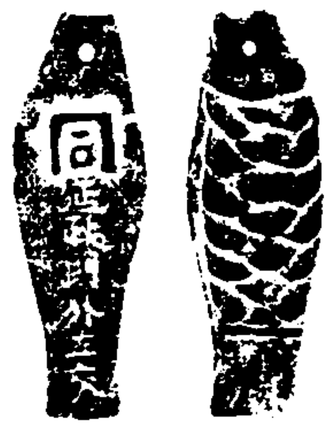

鱼　符

鱼袋 唐代五品以上官员盛放鱼符的袋。《新唐书·车服志》："随身鱼符者，以明贵贱，应召命……皆盛以鱼袋；三品以上饰以金，五品以上饰以银。"宋代无鱼符，仍佩鱼袋。《宋史·舆服志五》："鱼袋，其制自唐始……宋因之。其制以金银饰为鱼形，公服则系于带而垂于后，以明贵贱，非复如唐之符契也。"

鱼巢 采集鲤、鲫等粘性鱼卵的工具。常用多枝、分散、在水中不易腐烂的材料制成，如棕、柳树须根、金鱼藻等。在鱼类产卵季节，扎成小束放入产卵池或江河中采集鱼卵。

鱼雁 古乐府《饮马长城窟行》："呼儿烹鲤鱼，中有尺素书。"《汉书·苏武传》："教使者谓单于，言天子射上林中，得雁，足有系帛书。"后因合称书信为"鱼雁"。程钜夫《寄阎子静唐静卿》诗："江湖政共丹心老，鱼雁全如绿鬓疏。"也指传书的人。《西厢记》第三本第二折："几曾见寄书的颠倒瞒著鱼雁？"

鱼筛 区分鱼苗、鱼种大小和剔除采自天然鱼苗中野杂鱼苗的专用工具。用光滑、圆匀的竹篾精编而成。呈半球形，口径约 60 厘米，深约 30 厘米，筛目狭长。一般由 24 只不同筛目规格组成一套。以"朝"（级）数表示筛号，依次表示筛目由小至大。以广东出产的最精细。根据各种鱼苗个体的大小，用不同规格的鱼筛，筛除野鱼苗，称为"筛鱼法"。

鱼道 人工修建的提供鱼类洄游通行的过鱼建筑物。江河筑坝后，鱼类洄游通道受阻，影响其生存与繁衍。为保护和增殖水产资源，在水坝等有鱼类洄游和集群的地方修建。有不同型式：如斜坡式鱼槽，梯级式鱼梯，升降式举鱼机和船闸式鱼闸等。由于鱼道结构大多呈梯级状，故亦称"鱼梯"。

鱼鼓 ❶鱼形木鼓；鱼梆。佛寺开饭时击之为号。也指诵经时用的木鱼。苏过《送昙秀》诗："来时野寺无鱼鼓，去后闲门有雀罗。"❷一种竹制手鼓。《续文献通考·乐考九》："元寿星队第十队，有鱼鼓简子八，制未详。王圻《续通考》曰：按近制截竹为筩，长三四尺，以皮冒其首，用两指击之。"按民间唱道情多用之，亦作"渔鼓"。

鱼雷 能自航、自控、自导或通过线导导向攻击目标的水

中武器。由雷头、雷身和雷尾组成。由舰艇、岸基发射台发射或由飞机、直升机投放，主要用于攻击大中型水面舰船和潜艇。按动力分为热动力鱼雷和电动鱼雷；按制导方式分为自控鱼雷、自导鱼雷和线导鱼雷；按攻击对象分为反潜鱼雷和反舰鱼雷。

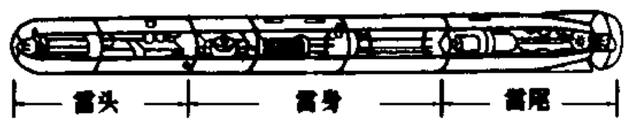

鱼雷结构图

鱼嘴 建造于河道中的形如鱼嘴的一种分水工程。因迎水流冲击，多用块石砌筑，或用竹笼（内盛卵石）堆砌而成。例如，都江堰的都江鱼嘴分岷江为内外二江。

鱼螈（*Ichthyophis glutinosus*） 亦称"蛇螈"。两栖纲，蚓螈科。体形似蛇，长约30～40厘米。体呈暗褐色或暗绿色，两侧有黄色纵带。皮肤内有细鳞。雌的产卵于水边穴中，蜷曲身体，把卵围住，使受保护。分布于印度、斯里兰卡、中南半岛等地。

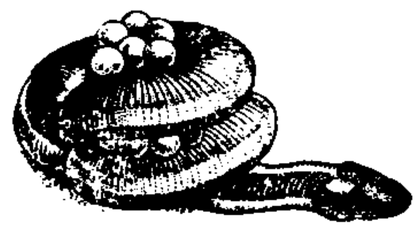
鱼螈

鱼礁 适合鱼类群集栖息、生长繁殖的海底礁石或其他隆起物。其周围海流将海底的有机物和近海底的营养盐类带到海水中上层，促进各种饵料生物大量繁殖生长，为鱼类等提供良好的栖息环境和索饵繁殖场所，使鱼类聚集而形成渔场。常选择适宜的海区，投放石块、树木、废车船、废轮胎和钢筋水泥预制块等，以形成人工鱼礁，可诱集和增加定栖性、洄游性的底层和中上层鱼类资源，形成相对稳定的人工鱼礁渔场。是保护和增殖近海渔业资源的一项有效的技术措施。

鱼藤（*Derris trifoliata*） 豆科。木质藤本。羽状复叶，小叶通常5枚。夏季开花，蝶形花冠，淡红色，萼无毛或近无毛，总状花序。荚果扁平而薄，斜卵形、宽椭圆形或近圆形，仅腹缝有狭翅。见于中国南部；亦分布于印度、马来西亚以至澳大利亚等地。根、茎药用，治跌打肿痛（皮肤未破），严禁内服。另种毒鱼藤（*D. elliptica*），亦称"毛鱼藤"。小叶9～13枚。萼密被丝状毛。荚果长椭圆形，背腹两缝均有极狭的翅。产于印度、缅甸、泰国至马来西亚；中国广东、海南、广西亦有栽培。地下部含鱼藤酮，制成粉末或乳剂，可杀农业害虫等。

鱼鹰 *鹗和*鸬鹚的别称。

鱼藻 《诗·小雅》篇名。《诗序》以为刺幽王，言万物失其性，"故君子思古之武王焉"。《诗集传》谓为天子宴诸侯，诸侯美天子之诗。一说为后人歌颂武王初都镐京之作。

鱼鳞 鱼体表面由皮肤衍生的覆盖物，具有保护体躯作用。有盾鳞、硬鳞、骨鳞等。随水域环境和鱼类生理的周期变化，在鳞片上会出现疏密轮纹，可作为鉴定鱼龄的标志。有些鱼类的鳞可制成鱼鳞胶、鸟嘌呤等工业和医药的原料。

鱼石脂 防腐药。黑色有特臭的粘稠性液体。具有缓和的防腐和收敛作用。其软膏剂可用于皮肤炎症，而甘油剂则用于粘膜炎症。

鱼石螈（*Ichthyostega*） 亦称"鱼甲螈"。已知最早的两栖动物。在形态上，具有从鱼类到两栖类的过渡性质。头骨构造与进步鱼类的相似，尚保存有感觉沟，但头骨后方有耳缺，标志着有了中耳。牙齿构造为复杂的迷齿式。身体腹面仍保留有鳞片。尾侧扁，呈鱼尾形。发现于格陵兰上泥盆统。

鱼龙类（Ichthyosauria） 古爬行动物的一目。体呈纺锤形，外形很像鱼。四肢呈桨状，适于游泳。眼大，嘴长，牙齿尖锐。生活于海洋中。性凶猛，以动物为食。卵胎生。侏罗纪最繁盛。中国西藏发现的"西藏喜马拉雅鱼龙"（*Himalayasaurus*），体长达10米，生活于三叠纪。

鱼玄机（约844—868） 唐女诗人。字幼微，一字蕙兰，长安（今陕西西安）人。初为李亿妾，咸通中，出家于长安咸宜观为女道士，与温庭筠等以诗篇相赠答。因杀侍婢绿翘，被京兆尹温璋处死。其诗多写男女情思。后人辑为《唐女郎鱼玄机诗》一卷，有影宋书棚本。

鱼灯舞 亦称"舞鱼灯"。汉族民间舞蹈形式之一。鱼灯，为篾、纸扎制成的鱼形灯彩，下装一长柄。舞者手持鱼灯，以走各种阵式为主，多表现鱼在水中游动。夜晚表演时，鱼灯内燃烛，鱼腾人跃，情景热烈。以舞鲤鱼灯者为多。亦有鱼灯与龙灯结合表现鱼化龙者。历史悠久，汉代画像砖中已有舞鱼图像。

鱼肝油 用含油量高的鱼类（如鳕、鲽、金枪鱼、鲨、马面鲀等）或鲸类的肝脏为原料提取精制而成的液体油脂。维生素A、D含量高的用于药用鱼肝油制剂生产，20世纪初期至下半叶，曾广泛用于防治夜盲症、干眼病、佝偻病等维生素A和D缺乏症。现则主要用于动物饲料或EPA制剂等的生产（见"EPA和DHA制剂"）。维生素含量低的肝油用作一般化工原材料。

鱼尾板 亦称"夹板"。铁路上一种联接钢轨的联结零件。系带螺栓孔的长条形钢板，用螺栓、弹簧垫圈和螺帽把钢轨联结起来。

鱼尾葵（*Caryota ochlandra*） 别称"假桄榔"。棕榈科。大乔木，干有环纹。叶为二回羽状复叶，聚生于干顶，顶端一片小叶扇形，侧面的菱形，状如鱼尾。圆锥花序悬垂于叶丛中，夏季开花，花单性，三朵聚生，中央的为雌花。浆果球形，淡红色。原产热带亚洲；中国南部有分布，广州常栽培供观赏，北方在温室内栽培。茎含大量淀粉，可作"桄榔粉"的代用品；木材坚硬，供建筑、细木工等用；根、叶入药，根有强筋骨，叶有收敛止血功能。

鱼怪病 寄生虫鱼病之一。病原为鱼怪（*Ichthyoxenus*）。寄生在鱼的胸鳍基部靠后的体腔内，有一孔与外界相通。其幼虫可寄生于幼鱼的体表和鳃。危害雅罗鱼、鲫、鲤等。寄生部位充血发炎，严重影响性腺发育，可引起幼鱼大批死亡。此病发生在水库、湖泊等较大水域，池塘中极少见。

鱼类学 研究鱼类的分类、形态、生理、生态、系统发育和地理分布等的学科。关于鱼类的地理分布、洄游习性、年龄生长和食性、病害防治、人工孵化等方面的研究，对渔业生产的发展有重要意义。

鱼朝恩（722—770） 唐宦官。泸州泸川（今四川泸州）人。肃宗时典神策军，代宗时曾任天下观军容宣慰处置使。后领国子监事，兼鸿胪、礼宾等使。干预政事，贪污骄横，置狱北军，人称地牢。后代宗与宰相元载设计，将其缢死。

鱼雷艇 亦称"鱼雷快艇"。以鱼雷为主要武器的小型高速战斗艇。满载排水量40～250吨。最大航速40～50节。装备有2～6具鱼雷发射管，1～2座舰炮。主要任务是在近岸海区以编队攻击大中型舰船。

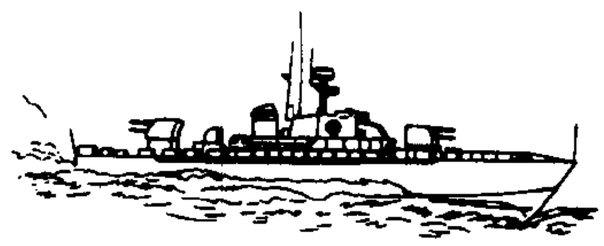
鱼雷艇

鱼腥草 即"蕺菜"。

鱼酱油 亦称"鱼露"、"鲭油"。液体调味品之一。为自

然发酵制品，以小杂鱼及鱼类废弃物为原料，用盐或盐水盐渍，经长时间自然发酵分解后，取液汁滤清而成。另有采用加酸水解代替自然发酵的，称为"化学鱼酱油"。

鱼藤酮(rotenone)　化学式 $C_{23}H_{22}O_6$。植物性杀虫剂。从鱼藤、梭果豆、厚果鸡血藤等植物根部或种子提出的藤树脂中分离而得。纯品为无色结晶。难溶于水，易溶于有机溶剂。遇碱性物质易分解失效。用于防治果树、蔬菜、桑、茶、烟草等作物上的多种害虫，也可用于防治家畜体外寄生虫和蜱螨类。对人毒性低，易排泄。对猪高毒，对鱼剧毒。

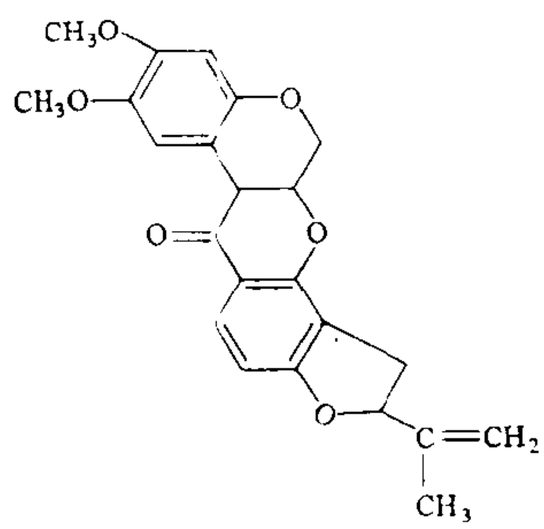

鱼藤酮结构式

鱼鳞坑　植树造林前的一种整地方法。通常在需植树处整成半月形的坑穴，坑面水平或向内倾斜，外沿土埂高 0.2～0.25 米。适用于水土流失严重的山地和黄土地区。按坑穴大小分为大鱼鳞坑和小鱼鳞坑两种。前者用于土层深厚、植被茂密的中缓坡；后者多用于土层浅薄、岩石裸露、坡面复杂和坡度较大的地方。

鱼鳞松(*Picea jezoensis* var. *microsperma*)　松科。常绿乔木，高可达 50 米。树皮裂成鳞状块片。一年生小枝褐色、淡黄褐色。叶条形，无柄，仅上面有气孔带。球果长圆状圆柱形，或长卵圆形，长 4～6 厘米。种鳞薄有皱纹。产于中国小兴安岭；俄罗斯远东部分亦有分布。喜凉润气候及酸性或中性土壤。幼年耐荫，浅根性。木材轻软、细致、纹理直，供建筑、家具、乐器、船舶、车辆、造纸等用材。又为观赏树。类似的长白鱼鳞松(var. *komarovii*)，一年生小枝黄色或淡黄色。球果卵状椭圆形或椭圆形，长 3～4 厘米。产于中国长白山区；俄罗斯远东地区以及朝鲜半岛亦产。习性和用途与前者相似。

鱼鳞病　一种遗传性角化性皮肤病。一般在出生后不久发生，也有到青年时才发病。表现为皮肤干燥、粗糙，密布鱼鳞样脱屑。以躯体伸侧为重，冬重而夏轻，不妨害健康。治疗可搽润肤药，不宜多用肥皂。中医学上称"蛇皮癣"。

鱼龙曼延　古代百戏节目。"鱼龙"和"曼延"的合称。大致是由人装扮成珍异动物进行表演。《汉书·西域传赞》作"漫衍鱼龙"。颜师古注："漫衍者，即张衡《西京赋》所云'巨兽百寻，是为漫延'者也。鱼龙者，为含利之兽，先戏于庭极，毕，乃入殿前激水，化成比目鱼，跳跃漱水，作雾障日，毕，化成黄龙八丈，出水敖戏于庭，炫耀日光。《西京赋》云'海鳞变而成龙'，即为此色也。"延至隋代犹有此节目，但名曰《黄龙变》，见《隋书·音乐志下》。

鱼龙混杂　比喻好人坏人杂在一起。《红楼梦》第九十四回："现在人多手乱，鱼龙混杂，倒是这么着，他们也洗洗清。"

鱼目混珠　《参同契》卷上："鱼目岂为珠，蓬蒿不成榧。"《文选·任昉〈到大司马记室笺〉》："维此鱼目，唐突玙璠。"李善注引《韩诗外传》："白骨类象，鱼目似珠。"后因以"鱼目混珠"比喻以假乱真。

鱼肉绦虫(*Diphyllobothrium latum*)　也称"阔节裂头绦虫"。绦虫纲，裂头绦虫科。体长可超过 10 米，共有 3 000～4 200 个节片。节片横阔，后端数节稍长。头节长椭圆形，背腹两面有纵行的吸沟或吸槽。体黄灰色。卵呈卵圆形，淡黄色，有一极小的盖。寄生在人的小肠内。犬、猫、狐等也能感染。第一中间宿主是*剑水蚤，第二中间宿主是鲑、鲈等淡水鱼类。吃未烧熟的鱼易受感染。

鱼鱼雅雅　威仪整肃貌。韩愈《元和圣德诗》："驾龙十二，鱼鱼雅雅。"龙，谓马。雅，通"鸦"。鱼贯而行，鸦飞成阵，故有此语。

鱼烂而亡　鱼烂由内脏发生，比喻国家因内乱而灭亡。《公羊传·僖公十九年》："梁亡，此未有伐者。其言梁亡何？自亡也。其自亡奈何？鱼烂而亡也。"

鱼病防治　预防和治疗鱼病的技术措施。主要途径有改善生态环境、增强机体抗病力、控制和消灭病原体等。鱼类栖息水中，对鱼病的诊断与治疗均有特殊的困难。鱼一旦患病，大多丧失食欲，虽投药饵，也难以收到治疗效果，且发现病情后所采取治疗措施仅能挽救尚未发病或病轻的鱼免于死亡，重病鱼多非药物所能奏效。尤其对湖泊、水库等天然水域中发生鱼病，难以采取大面积药物治疗，因此，鱼病的预防更具有重要意义。

鱼脯制品　以中小型鱼类等为原料，将除去头、骨、内脏的肉片或肉条、肉块，经适当的调味和烘烤制成的食品。易于保藏，食用方便，并具有较好的风味。

鱼龄鉴定　根据鱼类的鳞片、耳石、骨骼及鳍条等所作的年龄鉴定。用以了解鱼的自然寿命、性成熟开始时期和种群年龄组成等。是鱼类生物学和渔业资源研究上常用的方法之一。

鱼群侦察　利用专用仪器、设备和方法对可捕捞的鱼群进行的探索。一般使用船舶、渔具、飞机、探鱼仪、水下电视及资源卫星等进行直接侦察，也有根据渔船作业动态、鱼类生物学指标、海况和海上征兆等进行间接侦察。

鱼糜制品　用细碎擂溃过的鲜鱼肉(鱼糜)为原料，加入适当的配料，经过成形、蒸煮或油炸、干燥制成的食品。主要制品有鱼圆、鱼糕、鱼卷、鱼香肠、鱼面、虾片等。

鱼鳞图册　简称"鱼鳞册"。中国旧时为征派赋役而编造的土地簿册。宋婺州、漳州等地曾编造，未广泛推行。明洪武二十年(1387 年)命各州县分区编造，以田地为主，分号详列面积、地形、四至、土质及业主姓名，一式四份，分存各级政府，作为征税根据。为中国较完整的地产纪录。图上所绘田亩挨次排列如鱼鳞，故名。自明中叶至清常加修订。咸丰年间毁损很多，至同治五年(1866 年)苏南地区还曾重造。

鱼池增氧机　用于小水面养鱼池塘增加氧气的装置。通过机械作用，搅动池水，或直接向池中充气、冲水和喷水等，以增加水中的溶解氧，同时驱散有害气体，改善水域环境，提高放养密度，降低饲料消耗，促进池塘养鱼高产。根据结构和原理，有叶轮式、水车式、充气式和喷水式等。

鱼卵孵化器　专用于人工孵化鱼类受精卵的孵化器。根据各种鱼卵的生理特性和孵化要求，有不同的形式、种类和结构。中国生产上常用的有：(1) 网箱。用棉、麻、合成纤维等材料制成；(2) 孵化桶(缸)。用镀锌铁皮、塑料等材料制成，或用一般水缸改制而成；(3) 孵化环道。用砖石砌、水泥抹面磨光而成，呈圆环状；(4) 孵化槽。用砖石砌、水泥抹面磨光而成，呈长方形。这些流水式孵化工具能满足胚胎发育对溶解氧的需求，在良好管理条件下可提高鱼卵孵化率和鱼苗下塘率。

鱼波豆虫病　旧称"飘游口丝虫病"。寄生虫鱼病之一。病原为飘游鱼波豆虫(*Ichthyoboda necatrix*)。寄生于鳃

和皮肤引起。病鱼体黑消瘦，粘液分泌增多，形成灰白色或淡蓝色的粘液层。严重时部分鳃丝坏死，食欲减退，呼吸困难，以至死亡。广泛寄生于各种淡水鱼类，对鱼苗、鱼种危害最大。流行季节为春秋。可用生石灰清塘，用硫酸铜和硫酸亚铁合剂等防治。

鱼类怀卵量 鱼体内怀卵的数量。因卵粒大小、卵的性质和生殖方式及鱼龄、体重、体长等生物学特性的不同而有明显差异。通常有计数法、重量法和体积法三种计算方法。

鱼类排卵量 鱼类产卵前，卵巢内全部卵数减去产卵后剩余在卵巢内的数量。

鱼类繁殖力 鱼类生殖能力指标之一。表示方法通常有：(1) 个体绝对繁殖力，指一尾雌鱼在生殖期间可能排出的总卵数；(2) 个体相对繁殖力，指一尾雌鱼在生殖期间可能排出的单位体重或单位体长的卵数。繁殖力对鱼群数量变动和补充后代的特性有密切关系。

鱼虾配合饲料 根据鱼、虾、蟹等不同种类与各生长阶段的营养需求，将多种饲料及添加剂配制成的复合饲料。主要由蛋白质、脂肪、糖、无机盐、维生素和微量元素等营养物质以及促进鱼虾等摄食的诱导性成分组成。按加工工艺可分为粉状、硬颗粒、软颗粒、膨化颗粒、破碎颗粒、微粒饲料等。具有营养成分全，贮运使用方便，经济高效等优点，以及在水中不易散失和下沉的特点。

鱼类人工繁殖 在人工控制条件下获得鱼类苗种的生产技术。包括亲鱼培育、催情、产卵、孵化等环节。其决定因素是亲鱼性腺发育的成熟。1958 年，中国鲢的人工繁殖首获成功，之后鳙、草鱼、青鱼等人工繁殖相继突破，改变了这些鱼类长期依赖张捕天然鱼苗进行养殖，从而推动了淡水养殖业的发展，也促进了鱼类品种选育、催情药物制备、人工孵化技术等的发展。

鱼类处理机械 在鱼类加工中用于原料处理的机械。包括洗涤、去鳞、去头、剖割（剖腹或剖背或剖片）、去内脏、去皮、切段（块）等原料处理工序中的单机或联体机。根据不同原料的种类、体型和不同制品的要求，使用不同的机械。

鱼类年龄组成 从渔获物中随机取样，经鉴定测得的不同年龄组的比例。以百分率表示。是研究鱼类数量变动和资源预报的重要依据之一。

鱼类摄食强度 也叫"鱼类摄食等级"。判断鱼类胃中食物饱满程度的标准。通常分成五级：空胃（0 级）；残食（1 级），指胃内有少量食物，其体积不超过胃腔的 1/2；半饱（2 级），胃内食物较多，其体积超过胃腔的 1/2；饱胃（3 级），胃内充满食物，但胃壁不膨胀；饱满（4 级），胃内食物饱满，胃壁膨胀变薄。是研究和侦察索饵鱼群的主要指标。

鱼细菌性肠炎病 亦称"烂肠瘟"。有的认为病原是肠型点状气单胞菌 (*Aeromonas punctata intestinalis*)。病鱼腹部膨大，体色变黑，呈现红斑，肛门红肿外突，失去食欲，离群独游，不久死亡。是中国饲养鱼类中危害最严重的疾病之一。一年中出现两个明显的流行季节：5—6 月和 8—9 月。可清塘消毒和漂白粉遍洒全池以及用大蒜、肠炎灵等药物防治。

鱼类生物学测定 研究鱼类资源的基础工作。一般包括一定渔区、季节以及鱼种的性别、年龄、体长、体重的组成，性腺成熟度，摄食等级，饵料生物种类等的测定和有关数据处理分析等，为渔业资源的评估和预报等提供依据。

鱼类性腺成熟度 鱼类性腺发育的程度。根据鱼类性腺不同发育阶段的外观形态特征，一般用目测方法，将鱼类性腺成熟度划为六期：Ⅰ期，尚未发育；Ⅱ期，开始发育或产卵后重行发育；Ⅲ期，正在成熟；Ⅳ期，即将成熟；Ⅴ期，完全成熟，即将或正在产卵；Ⅵ期，已完成产卵排精。

1**魮**〔**魮**〕(yà 亚) ❶鱼名，即"鲬"。❷见"鲛魮"。

2**魴**(bā 巴) 鱼名。即"鲃㊀"。

魛〔**魛**〕(dāo) 刀鱼。《说文·鱼部》："鲨，饮而不食，刀鱼也。"段玉裁注："刀鱼，以其形像刀也。俗字作魛。"

3**魟**〔**魟**〕(hóng 虹) 亦称"鲗鱼"。软骨鱼纲，魟科。一群生活于海底的鱼类。体平扁，呈圆形、斜方形或菱形。尾细长，常呈鞭状，一般具尾刺，有毒，人被刺后剧痛、红肿。牙细小，铺石状排列。背鳍一般消失；尾鳍退化或消失。栖息近海底层，主食无脊椎动物和小鱼。种类颇多，常见的有尖嘴魟 (*Dasyatis zugei*)、赤魟 (*D. akajei*)、光魟 (*D. laevigatus*)、黑斑条尾魟 (*Taeniura melanospilos*) 等。分布广，中国沿海均产。

鲎〔**鲎**〕(xù 序) 鱼名。即鲢。《本草纲目·鳞部三》"鲎鱼"李时珍集解："鲎鱼处处有之，状如鳙而头小，形扁，细鳞肥腹，其色最白。故《西征赋》云：'华鲂跃鳞，素鲎扬鳍。'"参见"鲢"。

魠〔**魠**〕(tuō 托) 鱼名。《史记·司马相如列传》："鳄鳙鳆魠。"裴骃集解引徐广曰："魠，哆口鱼。"

魡同"釣(钓)"。

魦〔**魦**〕㊀(qiè) 风干的鱼。《本草纲目·鳞部》："鲍，即今之干鱼也。以物穿风干者曰法鱼，曰魦鱼。"

㊁同"鮆(鲞)"。

魀〔**魀**〕(jǐ 己) 动物名。学名 *Girella punctata*。硬骨鱼纲，魀科。体侧扁，呈椭圆形，长约 30 厘米。绿褐色，各鳞片具一黑点，相连成纵条。口小，前部牙三叉形，两侧牙圆锥形。栖息热带及亚热带海底岩礁间，草食性。五六月间产卵。中国分布于南海和东海；朝鲜半岛、日本和菲律宾也产。

鲜〔**鲜**〕(yáng) 鱼名。《广雅·释鱼》："鲜，鲷也。"王念孙疏证："鲜，赤鲷也。鲜之言阳，赤色箸明之貌。"

4**鲑**〔**鲑**〕(fū) 鱼名。亦作"鲑鳆"。见《玉篇·鱼部》。

鲩〔**鲩**〕(yuán 元) ❶同"鼋"。❷见"鲩断"。

鲩断 同"鲩断"。没有棱角，委曲随顺，游移两可。《庄子·天下》："常反人，不见观，而不免于鲩断。"成玄英疏："鲩断，无圭角貌也。"

鲕〔**鲕**〕㊀(zhuān 专) ❶青鲕，即"鲐"；黄鲕，即"竹筴鱼"。❷一种淡水鱼。《吕氏春秋·本味》："鱼之美者，洞庭之鲕。"

㊁(tuán 团) 古代传说中一种能鸣的鱼。《山海经·南山经》："〔黑水〕其中有鲕鱼，其状如鲋而彘毛，其音如豚，见则天下大旱。"

鲏〔**鲏**〕(pèi 配) 见"鲟鲏"。

鲉〔**鲉**〕(yóu 尤) 即"鲉鱼"。见"枪乌贼"。

鱿鱼 见"枪乌贼"。

鱿鱼钓鱼业 主要钓捕鱿鱼的海洋渔业。据鱿鱼喜光集群和贪食习性，在夜间用强光诱集和拟饵复钩钓捕。传统用钓线手钓；20 世纪 60 年代起使用自动钓机；90 年代用电脑集控钓机。渔场主要分布在北太平洋，以及阿根廷、秘鲁和新西兰等的外海。主要有中国、日本、韩国等从事此项渔业。

鱿鱼自动钓机 钓捕鱿鱼的专用机械。有水深控制、模拟手中抖动和连锁换向等装置。使用时，钓机的绕线卷筒可根据探鱼仪测得鱼群所在水层，自动进行放线、起线钓捕、卷线和卸鱼动作。钓钩带有鼓形发光体，在船上强光照射下诱集贪食性的鱿鱼主动上钩。现钓机上配有电脑集控装置，可在驾驶台上自动操纵甲板上所有钓机。

4 **鲀**〔**鲀**〕(tún 屯) 硬骨鱼纲，鲀形目鱼类的统称。体呈圆筒形，或侧扁或多边形。口小，颌常不能伸缩。牙圆锥形、门齿状或愈合成牙板。鳃孔小。生活于海中，少数进入淡水。行动缓慢。世界性分布；中国沿海均产。种类很多，例如三刺鲀、鳞鲀、革鲀、箱鲀、刺鲀和河豚等。很多种类的内脏及血液含毒素。

鲏〔**鲏**〕(pí 皮) 即鳑鲏鱼。见"鳑鲏"。

鲒〔**鲒**〕(hú 胡) 鱼名。即鲥鱼。又名"当鲒"。

鲂 同"鲨"。

鲁〔**鲁**〕(lǔ) ❶钝拙。《论语·先进》："参(曾参)也鲁。"❷粗鲁。参见"鲁莽"。❸古国名。公元前十一世纪周分封的诸侯国。姬姓。开国君主是周公旦之子伯禽，在今山东的西南部，建都曲阜(今山东曲阜市)。春秋时国势衰弱，春秋后期公室为季孙氏、孟孙氏、叔孙氏三家所分。战国时成为小国，公元前 256 年为楚所灭。❹地区名。今山东泰山以南的汶、泗、沂、沭水流域，是春秋时鲁地。秦汉以后仍沿称这地区为鲁，近代又用为山东省的简称。❺姓。

鲁山 ❶在山东省中部青州、莱芜两市间。绵延百余公里。富矿藏。同名主峰(1 108 米)在沂源县西北。沂河源地。主峰北麓有鲁山林场。盛产半夏等药材。有天仙圣母祠等古迹。❷县名。在河南省平顶山市西部、沙河上游。焦枝铁路经过境内。县人民政府驻鲁阳镇。战国楚鲁阳邑。汉置鲁阳县，北魏改山北县，北周改鲁山县。以鲁山得名。农产有小麦、玉米、甘薯、豆类、稻、柞蚕丝等。特产"鲁山绸"、"梁洼陶瓷"、"鲁山牛"、"张良姜"。西部山区盛产松、柏、栗、核桃和猴头、木耳、栓皮栎等。矿产有石墨、煤、铝土。工业有采矿、机械、冶炼、化肥等。名胜古迹有石人山、元次山碑。

鲁尔 (Ruhr) 在德国西部，莱茵河下游支流鲁尔河和利珀河 (Lippe) 之间。面积 4 593 平方公里。人口约 570 万。世界著名的工业区。重工业发达，是全国硬煤、焦炭、钢铁最重要的生产基地，并集中了很大一部分机器制造、电力、化学、炼油、车辆、军火等工业。区内城市密集，工矿林立，以埃森、多特蒙德、杜伊斯堡为中心组成一个庞大的工业城市群。水陆交通便捷。

鲁米 (al-Rūmī, 1207—1273) 波斯诗人。所作长诗《玛斯纳维》(《训言诗》)共六卷，二万六千颂(每颂两行)，包括许多反映统治阶级暴虐和僧侣伪善的故事诗，对劳动人民表示同情，但也流露出逆来顺受的思想。抒情诗《诗集》韵律优美，流传很广。哲学著作有《物的本质》等。

鲁兴 北魏时鲜于脩礼年号(公元 526 年)。

鲁论 (lún) 汉代今文本《论语》之一。相传系鲁人所传，故名。共二十篇，篇次和今本《论语》同，是现行《论语》的来源之一。参见"张侯论"。

鲁迅 (1881—1936) 中国文学家、思想家和革命家。原名周树人，字豫才，浙江绍兴人。出身于破落封建家庭。青年时代受进化论思想影响。1902 年去日本学医，后从事文艺工作，企图用以改变国民精神。1907 年起发表《摩罗诗力说》、《文化偏至论》等重要论文。1909 年回国，先后在杭州、绍兴任教。辛亥革命后，曾任南京临时政府和北京政府教育部部员、佥事等职，兼在北京大学、女子师范大学等校授课。1918 年 5 月，首次用笔名"鲁迅"发表中国现代文学史上第一篇白话小说《狂人日记》，大胆揭露人吃人的封建礼教，奠定了新文学运动的基石。五四运动前后，参加《新青年》杂志工作，猛烈抨击封建文化与封建道德，成为新文化运动的伟大旗手。20 年代陆续出版了《呐喊》、《坟》、《热风》、《彷徨》、《野草》、《朝花夕拾》、《华盖集》、《华盖集续编》等专集，表现出爱国主义和彻底革命民主主义的思想特色。其中，中篇小说《阿 Q 正传》是中国现代文学史上的杰作。1926 年 8 月，因支持北京学生爱国运动，为北洋政府所迫害，南下厦门大学任教。1927 年 1 月到广州中山大学任教。"四一二"反革命政变后，辞去中山大学职务。1927 年 10 月到达上海，认真研究马列主义理论。1930 年起，先后参加中国自由运动大同盟、中国左翼作家联盟和中国民权保障同盟，积极参加革命文艺运动，介绍马克思主义文艺理论，和其他革命文艺工作者一起同国民党官方文人及其文学进行了不懈的斗争，粉碎了反动当局的文化"围剿"。1936 年初左联解散后，拥护中国共产党关于建立抗日民族统一战线的政治主张，并提出"民族革命战争的大众文学"口号。从 1927 到 1935 年，创作了《故事新编》中的大部分作品和《而已集》、《三闲集》、《二心集》、《南腔北调集》、《伪自由书》、《准风月谈》、《花边文学》、《且介亭杂文》等杂文集。这时期的杂文，深刻地分析了各种社会问题，表现出卓越的政治远见和韧性的战斗精神，对中国革命文化事业作出了巨大的贡献。同时领导和支持了"未名社"、"朝花社"等进步文学团体；主编《莽原》、《奔流》、《萌芽》、《译文》等文艺期刊；热忱关怀、积极培养青年作者；大力翻译外国进步文学作品和介绍国内外著名的绘画、木刻；搜集、研究、整理大量古典文学作品，编著《中国小说史略》、《汉文学史纲要》，整理《嵇康集》，辑录《会稽郡故书杂集》、《古小说钩沉》、《唐宋传奇集》、《小说旧闻钞》等。1936 年 10 月 19 日病逝于上海。有多种版本的《鲁迅全集》行世。

鲁 迅

鲁阳 ❶战国时楚之县公，传说他曾挥戈使太阳返回。《淮南子·览冥训》："鲁阳公与韩构难，战酣，日暮，援戈而抟(挥)之，日为之反三舍。"李白《日出入行》："鲁阳何德，驻景(影)挥戈?"❷古邑、县名。春秋、战国楚邑。汉置县。治今河南鲁山。北魏太和十一年(公元 487 年)改名山北。《史记·楚世家》"肃王十年(公元前 371 年)，魏取鲁阳"，即

此。❸郡名。北魏太和二十二年(公元498年)置。治山北(今鲁山),辖境相当今河南鲁山及叶县的部分地区。隋开皇初废。

鲁县 本春秋鲁国都,战国秦王政二十三年(公元前224年)置县。治今山东曲阜市。隋开皇中改名汶阳,不久改名曲阜。自秦以后历为薛郡、鲁国、鲁郡、任城郡治所。

鲁甸 县名。在云南省东北部、金沙江支流牛栏江北岸,邻接贵州省。县人民政府驻文屏镇。清置鲁甸厅,以山名厅。1913年改鲁甸县。据《鲁甸地名志》:"鲁甸",意为"彝族居住的平坝。"富林、矿资源。农产有稻、薯类、玉米,并产烟草、水果和多种药材。工业有机械、电力、砖瓦、烟草、建材、陶瓷等。

鲁鸡 《庄子·庚桑楚》:"越鸡不能伏鹄卵,鲁鸡固能矣。"陆德明释文引向秀曰:"越鸡,小鸡,或云荆鸡。鲁鸡,大鸡也,今蜀鸡也。"

鲁昂 (Rouen) 法国西北部港市。在塞纳河下游,距河口约130公里。人口10.6万(1990年)。海轮终点,巴黎外港。水陆联运枢纽。与勒阿弗尔共同组成全国重要的炼油和石油化工基地,还有纺织、造纸、化学、汽车、食品等工业。有圣母大教堂等中世纪古迹。

鲁学 秦汉之际经学流派之一。学风较为保守。经师中如传《诗》的申公(名培),传《礼》的高堂生,都是鲁人,故名。主要经籍有《鲁诗》、《鲁论》等。

鲁诗 《诗》今文学派之一。汉初鲁人申公(名培,或称申培公)所传。文帝时立为博士,在三家诗中,最为先出。申公受诗于浮丘伯,以诗故训传授弟子,遇有疑问,即缺而不传。此后,传《鲁诗》的有瑕丘江公、刘向等。西汉时传授最广,至西晋亡佚。《汉书·艺文志》谓申公曾为《诗》作传,其著录又有《鲁故》、《鲁说》等书,都已亡佚。清陈乔枞撰《鲁诗遗说考》辑释。

鲁肃 (172—217) 三国吴国名将。字子敬,临淮东城(今安徽定远东南)人。初率部属百余人从周瑜到江南,后为孙权所敬重。建安十三年(公元208年),曹操率军南下,严重威胁孙氏政权,他与周瑜坚决主战,并建议联结刘备共拒曹操。孙权采其建议,任为赞军校尉,助周瑜大破曹军于赤壁。瑜死后,任奋武校尉,代领其军,继为横江将军,与刘备力修和好关系。死后,吴、蜀皆为举哀。

鲁叟 称孔丘。孔丘,鲁人。陶潜《饮酒》诗:"羲农去我久,举世少复真,汲汲鲁中叟,弥缝使其淳。"苏轼《六月二十日夜渡海》诗:"空馀鲁叟乘桴意,粗识轩辕奏乐声。"

鲁胜 西晋学者。字叔时。代郡(治今河北蔚县东北)人。曾任佐著作郎,后迁建康令。精研历法。认为"名必有形,察形莫如别色,故有坚白之辩";还认为"名者所以别同异,明是非,道义之门,政化之准绳也"。著作遭乱遗失,所注《墨辩》,亦早佚,现仅存其叙,载于《晋书·隐逸传》中。

鲁彦 (1901—1944) 中国作家。原名王衡,又名王返我,字忘我,浙江镇海(今属宁波)人。文学研究会成员。长期从事教育和编辑工作。抗日战争时期曾在桂林创办《文学杂志》。作品多取材于乡村生活,反映旧中国悲惨的现实与世态的炎凉。著有短篇小说集《柚子》、《黄金》、《童年的悲哀》,长篇小说《野火》(后改名《愤怒的乡村》)等。

鲁迷 (Rūm) 古国名。一般以为即*芦眉国的异译,指土耳其帝国。自1524年至1554年(明嘉靖三年至三十三年)曾五次遣使至中国,有友好往来。《明史·西域列传》有专条记述。

鲁郡 郡、国名。西汉高后元年(公元前187年)改薛郡置鲁国。治鲁县(今曲阜市)。末年辖境相当今山东曲阜、滕州、泗水等市县地。三国魏改为郡,西晋复为国,东晋又改为郡。北齐改名任城,隋初废。大业时曾改鲁州为鲁郡;唐天宝、至德时又曾改兖州为鲁郡。

鲁班 中国古代建筑工匠。相传姓公输,名般,亦作班、盘,或称公输子、班输,春秋时鲁国人,故通称鲁班或鲁盘。曾创造攻城的云梯和磨粉的碓。相传曾发明多种木作工具。被后世建筑工匠、木匠尊为"祖师"。

鲁莽 同"卤莽❶"。

鲁颂 《诗经》中《颂》的一部分。四篇。内容歌颂鲁僖公,大抵是公元前7世纪鲁国的作品。诗篇作者,据古文经学派《毛诗》说,是"季孙行父请命于周,而史克作是《颂》";今文经学派则以为是鲁公子奚斯所作。后来学者从奚斯所作说为多;但也有据《鲁颂·閟宫》"新庙奕奕,奚斯所作",认为奚斯只是作"庙",未说作《颂》,而加以怀疑的。

鲁酒 《庄子·胠箧》:"鲁酒薄而邯郸围。"陆德明释文:"楚宣王朝诸侯,鲁恭公后至,而酒薄;宣王怒,欲辱之。恭公不受命……宣王怒,乃发兵与齐攻鲁。梁惠王常欲击赵,而畏楚救。楚以鲁为事,故梁得围邯郸。"又引许慎注《淮南》曰:"楚会诸侯,鲁赵俱献酒于楚王,鲁酒薄而赵酒厚。楚之主酒吏求酒于赵,赵不与。吏怒,乃以赵厚酒易鲁薄酒奏之。楚王以赵酒薄,故围邯郸也。"后因称味薄的酒为"鲁酒"。庾信《哀江南赋序》:"楚歌非取乐之方,鲁酒无忘忧之用。"

鲁桑 (*Morus multicaulis*) 桑科。落叶乔木。树皮褐色,枝条粗长,发条少。叶卵圆形,无缺刻,叶肉厚,叶面富光泽。雌花花柱短或无。桑果紫黑色。原产山东,分布于中国各地;也产于日本。为中国主要栽培桑种。

鲁奥 (Georges Rouault, 1871—1958) 法国画家。年少时曾从事彩色玻璃镶嵌工作,对形成其独特风格颇有影响。1891年进巴黎美术学院,后又进莫罗画室,结识野兽派一些主要画家。擅长油画、水彩画和版画。常画宗教主题和演员、法官、妓女等人物形象。作品色彩强烈并突出黑色轮廓线。被归入野兽派画家行列,又被称为出色的表现主义画家。代表作有《年幼的耶稣与博士》、《小丑头像》、《三位法官》等。

鲁塞 (Pyce) 保加利亚北部城市。在多瑙河右岸,同对岸罗马尼亚久尔久有铁路、公路大桥相通。人口17万(1992年)。罗马时代为要塞。水陆交通枢纽。有机械制造(农机、造船、精密机械等)、化学、炼油、纺织、食品加工等工业。有与罗马尼亚合建的重型机械厂。建有新港区,为重要对外贸易中心。有农学院、美术展览馆、历史博物馆。

鲁殿 鲁灵光殿的略称。徐陵《与王僧辩书》:"重以秦宫既获,鲁殿犹存,避绿草于应门,开青槐于武库。"参见"鲁殿灵光"。

鲁缟 古代鲁国出产的一种白色质地很薄的生绢。《汉书·韩安国传》:"强弩之末,力不能入鲁缟。"颜师古注:"缟,素也。曲阜之地,俗善作之,尤为轻细。"

鲁本斯 (Peter Paul Rubens, 1577—1640) 佛兰德斯画家。生于律师家庭。青年时随凡·诺尔特(Adam Van Noort, 1557—1641)等画师学画,1598年参加安特卫普、圣路加行会。1600—1608年在意大利研究文艺复兴和17世纪绘画的表现技法。回国后自设工作室接受订件,门人和助手亦参与绘制工作。他创作的神话、历史、宗教、肖像、

风景和风俗画等作品，构图有气势，色彩富丽。其成就在于融合尼德兰和意大利的艺术传统，复兴了佛兰德斯画派，对欧洲绘画的发展有重大影响。1625年起，曾出任西班牙等国外交使节。晚年退出外交活动后创作多亲笔完成。作品有《智者朝圣图》、《农民的舞蹈》、《劫夺列其普的女儿》、《鲁本斯和依沙倍拉·勃朗》、《苏珊娜·芙尔曼肖像》(或称《戴帽子的女人》)、《亚马孙之战》等。

鲁本斯

鲁丙氏 亦作曹邴氏，史失其名。汉初鲁(治今山东曲阜)人。以冶铁致富，又在各地经营高利贷和贩卖货物，家产巨万。

鲁尔弗 (Juan José Rulfo, 1918—1986) 墨西哥小说家。1955年发表中篇小说《佩德罗·帕拉莫》，奠定了其在拉丁美洲文坛的地位。创作不拘传统，打破时空、生死、现实与梦幻各种界限。被视为魔幻现实主义的先驱作家。1980年发表电影小说《金鸡》，后搬上银幕。

鲁尔河 (Ruhr) 莱茵河下游重要支流，在德国西部。源出温特贝格山(Winterberger)，曲折向西，下游流经哈根、埃森等城市，在杜伊斯堡注入干流。长235公里，流域面积4 500平方公里。维滕(Witten)以下通行2 000吨货轮。沿河有多处建成蓄水库，为两岸密集的城市工厂供水。有运河沟通埃姆斯河(Ems)。

鲁共(恭)王 即刘馀。西汉景帝之子。初为淮阳王。"吴楚七国之乱"平后，徙为鲁王。谥曰共(恭)王。好治宫室，相传曾坏孔子旧宅，以广其宫，在壁中得到古文经书(即"孔壁古文")。但此项记载，只见于《汉书》，不见于《史记》本传，故引起后来学者的怀疑。

鲁西牛 亦称"山东牛"。中国黄牛的优良地方品种。原产山东西南地区。毛色多黄褐、赤褐。体型大，前躯发达，垂皮大，肌肉丰满，四肢开阔，蹄圆质坚。成年公牛体重500千克以上，母牛350千克以上。挽力大而能持久。性温驯，易肥育，肉质良好。

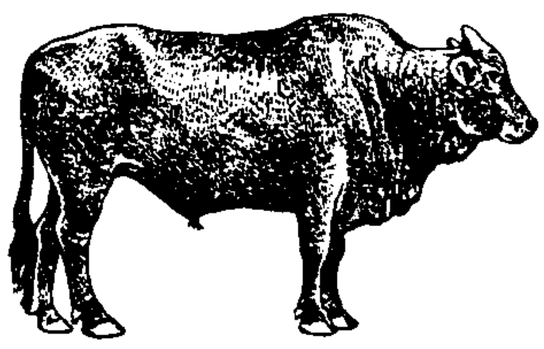

鲁西牛

鲁达基 (Rūdagi,858—941) 波斯诗人，波斯语古典文学的代表作家。曾任萨曼王朝宫廷诗人，晚年被逐出宫廷。传世作品有一千多首两行诗和长诗《卡里来和笛木乃》的片断。作品歌颂大自然景色、欢乐的生活和英勇的行为，反对不平等的社会现象，对波斯文学的发展影响很大。

鲁仲连 一作鲁连、鲁仲子。战国时齐国人。善谋策，常周游各国，排难解纷。秦军围赵都邯郸(今属河北)，曾以利害进说赵平原君，劝阻尊秦昭王为帝。后十余年，齐国欲收复被燕占据的聊城(今山东聊城西北)，屡攻不下，他写信劝说燕将撤守。《汉书·艺文志》儒家有《鲁仲连子》十四篇，今佚，有清马国翰辑本。

鲁米那 即"苯巴比妥"。

鲁阳关 古关名。在今河南鲁山西南。当洛阳市与南阳盆地间交通冲要，自古为军事必争之地。东晋太元三年(公元378年)苻坚攻襄阳，使石越率精骑出鲁阳关，即此。参见"三鵶路"。

鲁迅墓 在上海市鲁迅公园(原虹口公园)内。鲁迅遗体原葬于上海西郊万国公墓，1956年鲁迅逝世二十周年时，迁葬于此，并建鲁迅纪念馆。墓用花岗石构筑，面积1 600平方米。墓穴后有壁式墓碑，上刻毛泽东的题词："鲁迅先生之墓"。墓园中立有鲁迅坐式铜像。为全国重点文物保护单位。

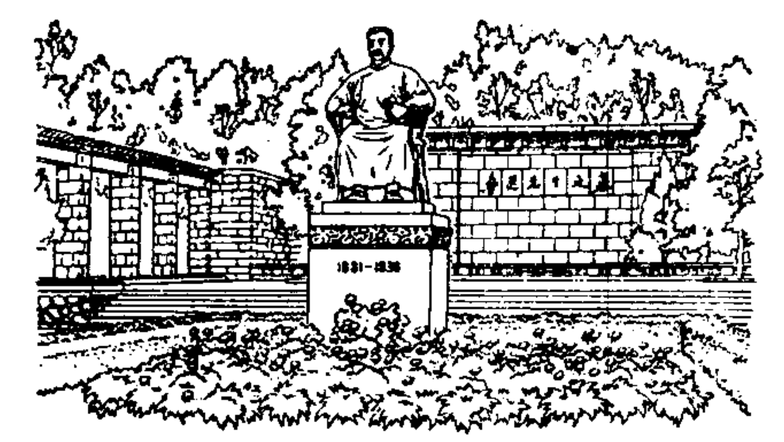

鲁迅墓

鲁运河 一称山东运河。京杭运河山东境内段的别称。北起冀、鲁边境的临清市，南至苏、鲁边境的台儿庄。以黄河为界分南北两段：北段又称鲁北运河，南段又称鲁南运河。修凿于13世纪(元)。19世纪中叶后，逐渐淤塞。建国后已进行治理，部分河段可通航。

鲁男子 《诗·小雅·巷伯》"哆兮侈兮，成是南箕"毛传："鲁人有男子独处于室，邻之厘(嫠)妇又独处于室，夜，暴风雨至而室坏，妇人趋而托之，男子闭户而不纳。"后因称不好女色的人为"鲁男子"。

鲁利亚 (Александр Романович Лурия, 1902—1977) 苏联心理学家。就学于喀山大学和莫斯科第一医学院，先后获教育科学博士和医学博士学位。后任莫斯科大学教授，并当选为国际心理科学联合会副主席和苏联教育科学院院士。曾与维果茨基、列昂节夫一起提出文化历史发展论。主要研究心理活动的脑机制、失语症、脑外伤引起的心理障碍的诊断和恢复、脑额叶在心理过程中的调节作用等问题，创立了神经心理学。主要著作有《人脑和心理过程》、《神经心理学原理》、《语言和意识》等。

鲁沙非 (Ma'ruf al-Rùsafi, 1875—1945) 伊拉克诗人。1941年参加反英斗争，失败后隐居。擅长写叙事诗和抒情诗。内容多反对帝国主义者和本国封建统治，反映伊拉克人民的悲惨生活。主要作品有《巴格达的牢狱》、《巴希尔的贫困》、《节日的孤儿》等。

鲁埃达 (Lope de Rueda, 1510—1565) 西班牙戏剧家。做过金箔工、演员。致力于戏剧的大众化，并组织戏班去各地演出。写有很多喜剧、笑剧和宗教短剧，主要有《橄榄树》、《阿梅丽娜》、《欧费米亚》、《客人》等。题材来自民间，大多嘲讽贵族阶级的虚伪和丑恶，宣扬追求个人幸福自由的人文主义理想。对西班牙民族戏剧的发展起过一定作用。特别是他用散文写成的"街头剧"，作为正剧幕间松弛气氛的插曲，为西班牙早期戏剧的形成作出了贡献。

鲁斋郎 全名《包待制智斩鲁斋郎》。杂剧剧本。元关汉卿作。一说作者不详。写权贵鲁斋郎强夺银匠李四、孔目张珪之妻，使两家妻离子散。后包拯设计斩鲁，两家复得团圆。

鲁涤平 (1887—1935) 湖南宁乡人，字詠安。1924年任湘军第二师师长。1928年起任国民党军第二军军长、湖南省政府主席、江西省政府主席、南昌行营主任兼第九路军总指挥。1930年12月曾指挥国民党军对中央苏区进行第一

次"围剿"。1931年后任浙江省政府主席、国民党政府军事参议院副院长。

鲁智深 《水浒传》中人物。绰号花和尚。原名鲁达，出身下级军官。英勇豪爽，粗中有细。因救金老父女，三拳打死恶霸镇关西。又反抗高俅恶势力，仗义救护林冲。后为梁山起义军重要将领，不赞成接受招安。是古代作品中为人民所喜爱的形象之一。

鲁大公司 旧时中日合办开采山东淄川、坊子煤矿和金岭镇铁矿的企业。总公司设青岛。1898年(清光绪二十四年)德国攫三矿，组成德华矿务公司。第一次世界大战中被日本强占。1922年中国收回。1923年公司成立，为中日合办，开采三矿，日本用德国掠夺于中国的资源作资本额的一半。抗日战争期间，被日军归并于*华北开发株式会社。战后由国民党政府接收。解放后收归人民所有。

鲁不鲁乞(Guillaume de Rubruquis，约1215—1270) 法国人。方济各会会士。于1253年由法国国王路易九世派赴东方，向蒙古人宣传基督教义，偕同一教士自地中海东岸出发，经由黑海以达伏尔加河流域，谒见拔都父子。后更东行，到达喀拉和林附近，次年曾谒见蒙哥汗，并随大汗至喀拉和林。旋携大汗致路易九世书仍由陆路西归，过伏尔加河流域及里海西岸，次年返抵地中海东岸，以行记寄呈路易九世复命。其行记为研究当时东西交通及蒙古历史之重要史料。吕浦译《出使蒙古记》中收有其东游记。

鲁内贝格(Johan Ludvig Runeberg，1804—1877) 芬兰诗人。曾在赫尔辛基大学任教。用瑞典文写作。诗作富有民歌风味，描写芬兰人民的生活和风俗习尚，以及他们的勇敢机智和爱国精神。主要作品有长诗《猎鹿的人》、《圣诞节之夜》和《军旗手施塔尔的故事》等。所作《我们的国土》后被定为芬兰国歌。

鲁迅全集 鲁迅作品的汇集。有三种版本：一是1938年由鲁迅先生纪念委员会编印的二十卷本，收入绝大部分创作、翻译，以及校勘的古籍作品；二是1956年由人民文学出版社出版的十卷本，专收创作、评论、文学史论著和部分书信(翻译和编校的作品另编，如有《鲁迅译文集》十卷)，附有注释；三是1981年由人民文学出版社出版的十六卷本，包括除译文与校勘的古籍外全部作品，还有书信、日记，并附有新的注释。此外，1947年还曾出版《鲁迅三十年集》，收创作及文学史方面的编著辑录共二十九种，三十册。鲁迅的著作真实、深刻地反映了中国近代、现代人民革命斗争的历史，也记录了他的思想发展历程。

鲁鱼亥豕 《抱朴子·遐览》："谚曰：'书三写，鱼成鲁，虚成虎。'"《吕氏春秋·察传》："有读史记者曰：'晋师三豕涉河。'子夏曰：'非也，是己亥也。夫己与三相似，豕与亥相似。'""鲁"和"鱼"、"亥"和"豕"的篆文字形相似，容易写错。后因谓字形相近，在传写或刊印后的文字错误为"鲁鱼亥豕"。《红楼梦》第一百二十回："既是'假语村言'，但无鲁鱼亥豕以及背谬矛盾之处，乐得与二三同志，酒余饭饱，雨夕灯窗，同消寂寞。"

鲁鱼帝虎 马总《意林》卷四引《抱朴子》："谚云：'书三写，鱼成鲁，帝成虎。'"按今本《抱朴子·遐览》作"虚成虎"。后因称传写谬误为"鲁鱼帝虎"。参见"鲁鱼亥豕"。

鲁南战役 亦称"峄枣战役"。解放战争时期，中国人民解放军在山东南部粉碎国民党军进犯的作战。1946年12月宿北战役后，新四军军长兼山东野战军司令员陈毅和华中野战军司令员粟裕、政委谭震林决心以24个团牵制由江苏涟水、盐城北犯之军，集中主力27个团歼击由枣庄、峄县(今枣庄峄城区)向临沂进犯之军。1947年1月2日至20日，在峄县以东太子堂、卞庄、下湖地区歼灭整编第二十六师及第一快速纵队；攻克峄县、枣庄，歼灭整编第五十一师。是役共歼国民党军5.3万余人，缴获坦克24辆、火炮217门、汽车474辆。此役发展了华东战局，改善了解放军的武器装备。

鲁宾斯坦 ❶安东·格里戈里耶维奇·鲁宾斯坦(Антон Григорьевич Рубинштейн，1829—1894)。俄国钢琴家、作曲家。毕生不断往返于俄国及欧洲各国，从事演出和创作。1858年在圣彼得堡创设"俄罗斯音乐协会"，1862年以协会所办讲习班为基础，建立俄国第一所音乐学院——圣彼得堡音乐学院。其演奏富于热情和表现力，强调表演者的再创造，对俄罗斯和西方钢琴表演艺术的发展有很大影响。主要作品有歌剧《恶魔》、《第四(a小调)钢琴协奏曲》、声乐套曲集《波斯恋歌》等。❷尼古拉·格里戈里耶维奇·鲁宾斯坦(Николай Григорьевич Рубинштейн，1835—1881)。俄国钢琴家、指挥家。安东·鲁宾斯坦之弟。学于柏林、莫斯科。常在莫斯科、圣彼得堡举行音乐会。1859年创办"俄罗斯音乐协会莫斯科分会"，1866年以分会附设的讲习班为基础，建立莫斯科音乐学院，自任院长，并从事钢琴教学。❸阿图尔·鲁宾斯坦(Artur Rubinstien，1887—1982)。美国钢琴家。原籍波兰。三岁开始学琴。十二岁在柏林演出莫扎特的钢琴协奏曲，由约阿希姆指挥。十四岁在华沙举行音乐会，深受帕德雷夫斯基推许。后去巴黎，结识拉威尔、杜卡斯等作曲家。1906年在纽约卡内基音乐厅举行首场访美演出。1915年与伦敦交响乐团合作。1939年起定居美国，1946年入美国籍。擅长演奏肖邦、勃拉姆斯及法国、西班牙作曲家的作品，被认为是肖邦作品的卓越解释者。演奏技巧高超，富于诗意和浪漫主义热情。曾获法、英等国多种荣誉学位。著有回忆录《我的年轻时代》、《我的许多岁月》等。❹谢尔盖·列昂尼多维奇·鲁宾斯坦(Сергей Леонидович Рубинштейн，1889—1960)。苏联心理学家。1943年当选为苏联科学院通讯院士，1945年当选为俄罗斯联邦教育科学院院士。强调心理学的哲学基础以及马克思主义著作中意识和活动的统一、"外因通过内因而起作用"等原理在心理学中的贯彻。著有《普通心理学原理》、《存在与意识》、《思维及其研究途径》等。

鲁道夫湖(Rudolf Lake) 图尔卡纳湖的旧称。

鲁登道夫(Erich Ludendorff，1865—1937) 德国陆军将领。力主扩军备战。第一次世界大战初期，先后任德军第八集团军参谋长、东线方面军参谋长。1916年升上将，出任第一军需总监，协助兴登堡指挥德军东、西两线作战。1918年解职。1920年参与策划*卡普暴动。后与希特勒共同发动*啤酒店暴动。加入纳粹党，曾为(魏玛共和国)国会议员，鼓吹建立法西斯专政。著有《总体战》等。

鲁塞格尔(Peter Rosegger，1834—1918) 奥地利作家。生于农民家庭。早期写诗，后创作小说，多写奥地利农村的生活风俗，以及资本主义侵入农村后农民的破产。作品有长篇小说《最后一个雅各布》、《林校教师札记》等。

鲁殿灵光 灵光，汉代殿名，为景帝子鲁恭王馀所建。东汉王延寿有《鲁灵光殿赋》，序云："鲁灵光殿者，盖景帝程姬之子恭王馀之所立也……遭汉中微，盗贼奔突，自西京未央、建章之殿皆见隳坏，而灵光岿然独存。"后因借称硕果仅

存的人或事物为"鲁殿灵光"或"鲁灵光"。参见"鲁殿"。

鲁德鹿戏 印度尼西亚剧种之一。流行于东爪哇。剧目多取材于伊斯兰教故事，时有对封建贵族和荷兰殖民统治者的抨击和讽刺。演出时用爪哇方言，以歌舞为主。

鲁日·德利尔 (Claude Joseph Rouget de l'Isle，1760—1836) 法国诗人、作曲家。出身贵族。毕业于皇家工程学校。1792 年普奥联军武装干涉法国大革命时，在斯特拉斯堡革命军中任军事工程师。同年 4 月作词谱曲写成《莱茵河军队战歌》，后改名《马赛曲》，并于 1795 年和 1879 年两度被定为法国国歌。此外，尚作有《自由颂》等诗歌以及若干歌剧脚本。

鲁文佐里山 (Mount Ruwenzori) 刚果民主共和国与乌干达国界上的山脉。在艾伯特湖与爱德华湖之间。从赤道线起，西南-东北绵亘约 96 公里。由古老结晶岩块隆起形成。有 6 座带冰川的高峰，近 40 条冰川。最高峰斯坦利山 (Stanley) 的玛格丽塔峰 (Margherita) 海拔 5 109 米，为非洲第三高峰。山坡多森林。是自然保护区。

鲁西南战役 见"进军大别山"。

鲁姆苏丹国 亦称罗姆苏丹国。塞尔柱突厥人在小亚细亚建立的国家 (1077—1308)。因阿拉伯人称小亚细亚为鲁姆(Rum，意为"罗马的")，故名。首都科尼亚 (Konya)，古称伊康 (Iconium)，故又称伊康苏丹国。曾遭欧洲十字军进攻。13 世纪初国势强盛，经济、文化繁荣。继遭蒙古人入侵。后分裂为十余个独立的埃米尔国。

鲁兹·优素福 (Rose el Youssef) 埃及刊物。阿拉伯文周刊。1925 年 10 月创刊。女演员法蒂玛·优素福创办。1960 年收归国有。在开罗出版。

鲁卜哈利沙漠 (Ar Rub' al Khālī) 也叫阿拉伯大沙漠。在阿拉伯半岛南部。东西长 1 200 公里，南北宽 640 公里，面积 65 万平方公里。降水极少。东部多平行大沙丘带，西部多卵石覆盖平地。

鲁尔煤矿公司 德国最大的采煤企业。1968 年由联邦政府对日益衰落的煤炭工业企业改组而成，联邦和地方政府共占股份 38.1%，产品和业务范围包括煤炭、煤气、化学制品、核能燃料、发电和供暖系统、工程技术服务、贸易等。在国外有分支机构。总管理处在埃森。

鲁迅艺术学院 全名"鲁迅艺术文学院"，简称"鲁艺"。1938 年成立于延安。先后由沙可夫、赵毅敏、吴玉章、周扬主持领导工作。设戏剧、文学、音乐、美术等系。并设有研究室和实验话剧团。抗日战争期间，苏北也设有鲁迅艺术学院。解放战争时期，延安鲁艺迁往东北，成立了东北鲁迅文艺学院。先后培养了大批革命文艺干部。

鲁阿佩胡火山 (Ruapehu Volcano) 新西兰北岛南部的间歇火山。是北岛最高峰，海拔 2 797 米。为圆锥型成层火山，顶部有直径 1.5 公里的火口湖。1940 和 1945—1946 年曾喷发。附近多温泉、间歇泉，为冬季疗养胜地。

鲁珀特王子港 (Prince Rupert) 加拿大西岸重要港市。位于斯基纳河 (Skeena) 河口附近的凯恩岛 (Kaien) 上。人口约 1.7 万(1991 年)。1910 年设市。横贯大陆铁路的西部终点，与大陆有铁路桥相连。港口宽深，冬季不冻。远洋与沿海渔业均发达。有鱼类加工、纸浆、木材等工业。设大型鱼类冷藏库。

鲁斯丹·埃芬迪 (Rustam Effendi, 1903—1979) 印度尼西亚诗人、剧作家。当过教师，后投身革命。20 年代初加入印度尼西亚共产党。写有诗集《沉思集》和诗剧《贝巴沙丽》。诗剧借用传统神话故事，以象征和隐喻的手法，揭露殖民主义者的掠夺本性，号召青年为祖国而斗争。

鲁道尔夫一世 (Rudolf I, 1218—1291) 德意志国王、神圣罗马帝国皇帝 (1273—1291)，哈布斯堡王朝的创始者。原为哈布斯堡伯爵。1273 年被选为国王和皇帝。1278 年打败捷克国王*鄂图卡二世，并将奥地利并入其世袭领地，开始了哈布斯堡王朝对奥地利的统治。

鲁滨孙漂流记 长篇小说。英国作家*笛福作(1719 年)。主人公鲁滨孙出海经商，中途船只失事，流落荒岛二十八年。他孤身与大自然搏斗，终于创造了生存条件，并从一群来到岛上的野人手中救下一个土著为仆人。作品描写了主人公为生存而拼搏的聪明才智和顽强毅力。

4 **鈉**〔**鈉**〕(nà) ❶动物名。即"大鲵"。《史记·司马相如列传》："禺禺鳙鈉。"裴骃集解引徐广曰："'鈉一作鳎。'"按《汉书》作"鳎"，颜师古注引郭璞曰："鳎，鲵鱼也，似鲇，有四足，声如婴儿。"❷鱼名。《广韵·二十七合》："鈉，鱼名，似鼈，无甲，有尾，口在腹下。"按《说文》作"鈉"。

魰〔**魰**〕(yú 鱼) 捕鱼。张衡《西京赋》："逞欲畋魰。"

魬〔**魬**〕(bǎn 板) 即"比目鱼"。

鮚〔**鮚**〕(jiè 介) 即"比目鱼"。

鮒〔**鮒**〕(fù) 见"吐鮒"。

鮥〔**鮥**〕(lún 伦) 传说中的鱼名。《山海经·中山经》："〔来需之水〕其中多鮥鱼，黑文，其状如鮒，食者不睡。"按《文选·郭璞〈江赋〉》李善注引作"食之不肿"。

鮐〔**鮐**〕(fén 坟) 鱼名。亦名斑文鱼或斑鱼。《尔雅·释鱼》："鮐，鰕。"郝懿行义疏："《御览》引《广志》云：'斑文鱼出涉国，献其皮。'《魏略》云：'涉国出斑鱼皮，汉时恒献之。'然则斑鱼即鮐鱼，鮐、斑声近。"

魧〔**魧**〕(háng，又读 gāng) ❶大贝。《尔雅·释鱼》："贝大者魧。"郭璞注引《书大传》曰："大贝如车渠。"郝懿行义疏："此物产于江海。其贝大者常有径至一尺六七寸者，以为杯盘，宝物也。"字亦作蚢。《文选·郭璞〈江赋〉》："紫蚢如渠。"李善注引《尔雅》曰："大贝曰蚢。"❷鱼膏。《说文·鱼部》："魧，一曰鱼膏。"王筠句读："《淮南·万毕术》：'取蚢脂为灯，置水中，即见诸物。'"

魴〔**魴**〕(fáng 房) 动物名。学名 *Megalobrama terminalis*。亦称"三角魴"、"三角鳊"。硬骨鱼纲，鲤科。体形似鳊，但背部特别隆起，腹面只腹鳍后部具肉棱。银灰色，长达 50 余厘米。栖息水的中下层，草食性。分布于中国各地江河、湖泊中。为淡水经济鱼类之一。可养殖。

魴鲉 亦称"火鱼"。硬骨鱼纲，魴鲉科。一群底栖性鱼类。体略呈圆筒形，后部稍侧扁。头被骨板。体被栉鳞、圆鳞或骨板。胸鳍下部具指状游离鳍条，能在水底爬行，以甲壳类、软体动物和小鱼等为食。喜群栖。分布于温带和亚热带区域；中国沿海均产。常见的有红娘鱼 (*Lepidotrigla microptera*) 和绿鳍鱼 (*Chelidonichthys kumu*)。

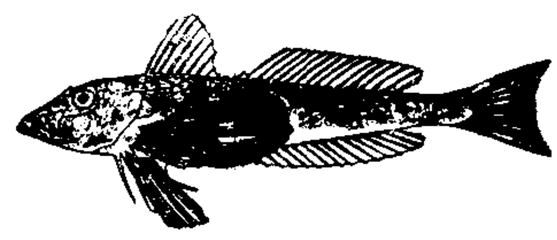

绿鳍鱼

4 **魠**〔魠〕㊀(chén) 诸鱼的脑骨曰魠。见《本草纲目·鳞部》。按《尔雅·释鱼》作"枕"。

㊁(shěn) 鱼子。见《广韵·四十七寝》。

鲃〔鲃〕(bā 巴) 亦作"魦"。硬骨鱼纲,鲤科。一群淡水产中小型鱼类,常栖息水流湍急的涧溪中。体侧扁或呈亚圆筒形,常具口须。背鳍有时具硬刺,臀鳍具五分枝鳍条。主要分布于中国华南和西南。种类繁多,常见的有条纹光唇鱼(*Acrossocheilus fasciatus*)、黑脊倒刺鲃(*Spinibarbus caldwelli*)、白甲鱼、金线鲃、突吻鱼、袋唇鱼、*鲮和东方墨头鱼(*Garra orientalis*)等。

鲊〔鲊〕(yú 于) 硬骨鱼纲,鲊科。体延长,呈亚圆筒形,长30余厘米。黄褐色。头长,口大,吻尖突,牙尖锐。背鳍两个。性凶猛,肉食性。广布于温带和热带海中,中国沿海均产。常见的有油鲊(*Sphyraena pinguis*)、大鲊(*S. barracuda*)、日本鲊(*S. japonica*)和斑条鲊(*S. jello*)等。可供食用。

5 **鲕**〔鲕〕(wèi 未) 鱼名。即"嘉鱼"。

鲕〔鲕〕(mò 末) 鱼名,即"鲨"。

鲒〔鲒〕(qū 区) 鱼名。《文选·司马相如〈上林赋〉》:"禺禺鲒鳎。"郭璞注:"鲒,比目鱼。"

鲌〔鲌〕(qiáo 乔) 鱼名。《荀子·荣辱》:"鲦、鲌者,浮阳之鱼也。"一说,鲌为"鲅"之异文,即鲂鱼。见王念孙《读书杂志·荀子一》。

鲪〔鲪〕(bǐng) 蚌的别称。《说文·鱼部》:"鲪,蚌也。"段玉裁注:"蚌者蜃属,亦名鲪。"按鲪、蚌一声之转。

鲅〔鲅〕㊀(pī 批) 鱼名。《尔雅·释鱼》:"鲅,大鳆。"郭璞注:"鳆似鲇而大,白色。"参见"鳆"。

㊁(pí 皮) 鱼名。即鲂。《尔雅·释鱼》:"鲂,鲅。"郭璞注:"江东呼鲂鱼为鳊,一名鲅。"

鲅〔鲅〕(bà 坝) 鱼名。即"马鲛"。

鲆〔鲆〕(píng 平) 硬骨鱼纲,鲆科。比目鱼的一类。体侧扁,不对称,两眼都在左侧。口前位,下颌多少突出。前鳃盖骨边缘游离。有眼的一侧暗灰色或具斑块,无眼的一侧白色。种类繁多,广布于热带和温带海洋;中国沿海均有分布。常见的有牙鲆(*Paralichthys olivaceus*)、花鲆(*Tephrinectes sinensis*)和桂皮斑鲆(*Pseudorhombus cinnamomeus*)等。供鲜食或制罐头品和咸干品;肝可制鱼肝油。牙鲆为黄海、渤海名贵鱼类。

鲆

鲇〔鲇〕(nián 年) ❶鱼名。即"鲶"。《本草纲目·鳞部四》:"鲇乃无鳞之鱼,大首偃额,大口大腹,鲩身鳢尾,有齿有胃有须。生流水者,青白色;生止水者,青黄色。"❷*香鱼的日本名。

鲈〔鲈〕(lú 卢) 见"花鲈"。

鲈形目 (Perciformes) 硬骨鱼纲中最大的一目。背鳍一个,由鳍棘和鳍条组成;或两个,第一背鳍由鳍棘组成,第二背鳍主要由鳍条组成,与第一背鳍分离或连续。腹鳍多为胸位或喉位。鳞一般为栉鳞、圆鳞或消失。鳃盖发达。鳔无鳔管。种类繁多,全世界约有9 000种;中国约有1 000种。绝大部分栖息海洋中,少数产于淡水中。很多种类是重要的海产食用鱼类。例如石斑鱼、鳜、鲈、大黄鱼、小黄鱼、红笛鲷、真鲷、带鱼、日本鲭、马鲛、蓝圆鲹、鲳等。

鲼 同"鳣㊀"。

鲶〔鲶〕(xiá) 鱼名。见《集韵·三十三狎》。

鲬〔鲬〕(yóu 由) 硬骨鱼纲,鲬科鱼类的总称。体侧扁,长达30~40厘米。头大,常具棘和棱。第二眶下骨延长为"眼下骨突"。鳃盖骨常具两棘,前鳃盖骨具四或五棘。头、体被栉鳞或圆鳞。口大,前位。牙绒毛状。背鳍连续,始于头后。栖息近海岩石间。种属很多,例如菖鲬、黑鲬、鲈、伊豆鲬和蓑鲬等。

鲉〔鲉〕(yāng 央) 硬骨鱼纲,钝头鮠科。生活于溪涧中的小型鱼类。体延长,腹面宽平。无鳞。头宽平。眼小,上侧位。口端位或次上位,宽而平横。上下颌具绒毛状牙带。须四对。鳃孔宽大。背鳍具一硬刺;脂鳍低平延长,与尾鳍相连;胸鳍具一硬刺,后缘具锯齿。分布于中国南部和西南部溪流中。常见的有史氏鲉(*Liobagrus styani*)和鳗尾鲉(*L. anguillicauda*)等。

鲉魚 即"黄颡鱼"。《本草纲目·鳞部四》:"黄颡鱼"释名"鲉魚"。李时珍集解:"黄颡,无鳞鱼也,身尾俱似小鲇,腹下黄,背上青黄,腮下有二横骨,两须,有胃。群游作声如轧轧。"

鲰〔鲰〕(qiú) 鱼名。即白鲦。《尔雅·释鱼》:"鲰,黑鳀。"郭璞注:"即白鲦鱼,江东呼为鲰。"郝懿行义疏:"《诗·周颂·潜》笺:'鲦,白鲦也。'字变为鲦。《尔雅翼》曰:'其形纤细而白,故曰白鲦。'"

鲭〔鲭〕(xīng) 鱼的气味。《说文·鱼部》:"鲭,鱼臭也。"段玉裁注:"鱼气也。俗作鲭。"按今作"腥"。

鲊〔鲊〕㊀(zhǎ 眨) 经过加工的鱼类食品,如腌鱼、糟鱼之类。《晋书·列女传》:"侃(陶侃)少为寻阳县吏,尝监鱼梁,以一坩鲊遗母。"亦泛指腌制物品。《梦粱录·肉铺》有"鹅鲊、旋鲊、寸金鲊"等。

㊁(zhà 诈) 海蜇。水母的一种。《博物志》卷三:"东海有物,状如凝血,从(纵)广数尺方员,名曰鲊鱼。无头目处所,内无藏(脏)。其所处,众虾附之,随其东西。"

鲃〔鲃〕(sū) "蘇(苏)"的本字。

鲋〔鲋〕(fù 付) ❶即"鲫"。《庄子·外物》:"夫揭竿累,趋灌渎,守鲵鲋,其于得大鱼难矣。"❷虾蟆。《易·井》:"井谷射鲋。"孔颖达疏引子夏传云:"井下虾蟆呼为鲋鱼也。"

鲌〔鲌〕(bó 泊) 硬骨鱼纲,鲤科。一群栖息淡水中上层的中型鱼类。体侧扁;口大,斜或上翘;腹面全部或后部具肉棱。背鳍具硬刺,臀鳍延长。以鱼、虾及水生昆虫等为食。中国各地江河、湖泊均产。大者可达七千克,为淡水经济鱼类之一。常见的有红鳍鲌(*Culter erythropterus*)和翘嘴红鲌(*Erythroculter ilishaeformis*)等。

鲹〔鲹〕(yìn 印) 动物名。学名*Echeneis naucrates*。亦称"印头鱼"。硬骨鱼纲,鲹科。

鲹

体延长，呈亚圆筒形，长达80余厘米。黑褐色，具两条白色纵纹。头平扁。口大，下颌突出。第一背鳍分化为一椭圆形吸盘，位于头顶，常吸附于大鱼身上或船底而移徙远方。以大鱼吃剩的残渣为食，也捕食小鱼及无脊椎动物。分布于热带和温带海洋；中国沿海均产。近缘种白短鲫（*Remora albescens*）见于南海和东海。

5 **鲒**〔鲒〕(jū 拘) 硬骨鱼纲，鲤科。一群生活于淡水中的中小型鱼类，一般栖息水的下层。体侧扁或呈亚圆筒形。背鳍一般无硬刺，臀鳍具六分枝鳍条。种类繁多。分布于欧洲、亚洲；中国各河流、湖泊均产。常见的有*鲭、棒花鱼、麦穗鱼、银鲒、*铜鱼、*鳈和*蛇鲒等。

鲍〔鲍〕(bào) ❶动物名。学名 *Haliotis*。古称"鳆"或"石决明"，俗称"鲍鱼"。腹足纲，鲍科。壳坚厚，低扁而宽，呈耳状，螺旋部只留痕迹，占全壳极小的部分。壳的边缘有一列呼吸小孔。壳表面粗糙，内面现美丽的珍珠光泽。多栖息于外海岩礁潮间带。中国沿海均产。为海味珍品。某些种能产珍珠，称"鲍珠"。壳可供药用及作镶嵌螺钿的材料。❷咸鱼；盐渍的鱼。《孔子家语·六本》："如入鲍鱼之肆，久而不闻其臭。"❸通"鞄"。古代一种制革工作。《考工记·总目》："攻皮之工，函、鲍、韎、韦、裘。"❹姓。

鲍尔 (Franz Baur,1887—1977) 德国天气学家。获弗赖堡大学理学博士学位。任圣布拉西恩气象台台长、普鲁士州农业部长期天气预报研究所所长。主要从事长期天气预报。创立长期天气预报原则，作季节性天气预报。著有《欧洲大尺度天气型的典型实例》、《大尺度天气学引论》和《天气和天气型预报的物理统计规律》(2卷)，主持《气象学手册》(3卷)修订工作。

鲍耶 (Bolyai János, 1802—1860) 匈牙利数学家。维也纳皇家工程学院毕业。曾与罗巴切夫斯基同时独立地对欧几里得平行公理作批判性的研究，创立了非欧几里得几何学。著有《空间的绝对科学》。

鲍林 (Linus Carl Pauling, 1901—1994) 美国化学家。先于俄勒冈国立学院就读，后入加利福尼亚理工大学获哲学博士学位。继又赴国外，师从*薛定谔和*玻尔等进行原子物理和量子理论研究。曾任加利福尼亚大学、斯坦福大学教授，并当选为美国全国科学院院士及国外15所科学院的名誉院士。主要贡献为对化学键问题进行了开创性的量子力学研究，先后推导出元素的离子半径和若干简单分子的键长、键角数据，创立了杂化轨道理论。提出共振论以解释经典价键理论难以说明的分子结构，为此获1954年诺贝尔化学奖。1958年曾向联合国递交了由他起草并有49个国家11 000余名科学家签名的和平利用原子能及停止核武器试验呼吁书，为此获1962年诺贝尔和平奖。著有《化学键的本质》、《量子力学导论》和《不再有战争》等。发表论文近250篇。

鲍昱 (?—81) 东汉上党屯留(今山西屯留南)人，字文泉。历任泚阳长、司隶校尉。明帝时，为汝南太守，郡内陂塘不断决坏，乃用石头建造水门，拦水泄水，使陂塘保持充足水量，灌溉农田增加一倍多。后任司徒、太尉。

鲍宣 (?—3) 西汉渤海高城(今河北盐山东南)人，字子都。哀帝时，为谏大夫，曾上书抨击时政，指出"民有七亡而无一得"，"有七死而无一生"。主张及时采取措施，缓和日趋尖锐的阶级矛盾。后任司隶。王莽执政时，被陷自杀。

鲍恩 (Elizabeth Bowen, 1899—1973) 英国女小说家。善于以细腻的笔触抒写个人内心与人情世态的关系。小说手法新颖，描写范围较窄。主要作品有长篇小说《巴黎的房子》、《心之死》、《日之方中》及《爱情的世界》，短篇小说集《猫跳》、《魔鬼情人》等。另有论著《小说写作散论》、《小说家技巧》。

鲍曼 ❶艾赛亚·鲍曼 (Isaiah Bowman, 1878—1950)。美国地理学家。曾任美国地理学会会长、国际地理联合会主席、美国约翰·霍布金斯大学校长。早年研究自然地理学，三次领导和参加南美洲安第斯山区的地理考察。后转研人文地理学，偏重政治地理中的疆界问题，并从事拓地殖居和地理学方法论等问题的研究。多次参与重大的涉及政治地理的活动。著有《森林水文学》、《秘鲁南部安第斯山》、《新世界》(中译本作《战后新世界》)、《拓垦的边界》等。❷马丁·路德维希·鲍曼 (Martin Ludwig Bormann, 1900—?)。法西斯德国战犯。1925年加入纳粹党。1929年成为希特勒的私人秘书。1934年任纳粹党中央党部书记。1941年任纳粹党党务总管、总理府主任。1943年兼任希特勒秘书。1945年被希特勒指定为遗嘱执行人。后潜离柏林，下落不明。1946年被纽伦堡国际军事法庭缺席判处绞刑。

鲍超 (1828—1886) 清末湘军将领。字春亭，后改春霆，四川奉节(今属重庆)人。行伍出身。1854年(咸丰四年)以川勇投湘军，升至参将。后至长沙募勇，所部号"霆军"，在湖北、江西、皖南与太平军作战，以能战名。1862年(同治元年)授浙江提督。后至闽粤镇压太平军。1867年在湖北尹隆河与淮军刘铭传夹攻捻军，被李鸿章劾以会师误期，愤而称病乞归，所部大半遣散。1880年(光绪六年)授湖南提督。1885年中法战争中调赴云南。次年回籍病卒。

鲍斯 (Subhas Chandra Bose, 1897—1945) 印度民族主义活动家。1923年加入印度自治党。1928年与*尼赫鲁等创建印度独立同盟，为国大党左翼民族主义派领袖之一。1938年当选为国大党主席。次年辞职，在党内建立"前进同盟"。第二次世界大战期间投靠日本，试图借助其力量，推翻英国殖民统治。1943年出任在新加坡成立的由日本扶植的"自由印度临时政府"首脑和"印度国民军"最高指挥。死于飞机失事。

鲍温 (Norman Levi Bowen, 1887—1956) 美国岩石学家。以实验成果论证有关岩石同矿床的关系问题。对硅酸盐的"相平衡"研究也有成就。首先提出火成岩的结晶分异理论以及其中矿物析出的反应系列原理。主张"一元论"，认为岩浆起源于玄武岩质岩浆。著有《岩石生因论中的反应原理》和《火成岩的演化》等。

鲍照(约414—466) 南朝宋文学家。字明远，东海(郡治今山东郯城北)人。出身寒微。曾任秣陵令、中书舍人等职。后为临海王刘子项前军参军，故称鲍参军。子项起兵失败，照为乱兵所杀。其诗表现了对当时士族专权的政治现状的不满。长于乐府，尤擅七言之作，风格俊逸，对唐诗人李白、岑参等颇有影响。也擅赋及骈文。所作乐府《拟行路难》十九首(一作十八首)及《芜城赋》、《登大雷岸与妹书》等较有名。有《鲍参军集》。

鲍嘉 (Humphrey Bogart, 1899—1957) 美国电影演员。早年就读于耶鲁大学戏剧系。参加过第一次世界大战，退役后曾任话剧演员、舞台监督等。1930年起在故事影片中扮演角色。一生拍摄影片七十余部。重要作品有《马尔他之鹰》、《卡萨布兰卡》、《宝石岭》、《非洲皇后号》等。

以饰演暴徒一类的人物著称，也扮演过一些为人正直而外表冷漠、性格深沉刚强的角色。

鲍文玉 英文 bowenite 的音译。一译"鲍温玉"。国外对半透明、浅绿、绿、黄绿色*岫玉的统称。硬度较高，为5～6。

鲍丘河 在今天津市蓟县、宝坻境内，东南流合窦头河，入蓟运河。古鲍丘水上游即今潮河，下游略与今白河平行南流，折东南循今蓟运河下游入海。北魏时上游已在今北京市通州区附近注入白河，至今武清县境又别流东出循故道入海。宋后上游改称潮河，潮、白合口逐渐北移。下游屡经决徙，今鲍丘河及其下游蓟运河，已不尽为古鲍丘水的故道。

鲍令晖 南朝宋女文学家。东海(郡治今山东郯城北)人。鲍照之妹。能诗。钟嵘《诗品》评其诗"崭绝清巧，拟古尤胜"。留存作品不多，《玉台新咏》录其诗七首。清钱振伦撰《鲍参军集注》，附注其诗。

鲍尔温 (Stanley Baldwin, 1867—1947) 英国首相(1923—1924, 1924—1929, 1935—1937)。保守党领袖。历任不管、贸易和财政等大臣。首相任内曾镇压*英国一九二六年大罢工，干涉中国北伐战争，策动1927年英、苏断交。

鲍狄埃 (Eugène Pottier, 1816—1887) 法国诗人。生于工人家庭。早年受贝朗瑞影响，1830年写作歌颂七月革命的歌曲《自由万岁》。1840年起写了不少战斗诗歌。1871年巴黎公社成立后，当选为公社委员。同年6月创作《国际歌》，表现了无产阶级为解放全人类而斗争的大无畏精神。公社失败后，流亡英国和美国。1876年发表长诗《美国工人致法国工人》。1884年出版诗集《谁是狂人》，1887年出版重要诗集《革命歌集》。所写歌曲多按照民间曲调创作歌词，在工人群众中广泛传唱。

鲍狄埃

鲍叔牙 春秋时齐国大夫。以知人著称。少与管仲友善，后因齐乱，随公子小白出奔莒，管仲则随公子纠出奔鲁。襄公被杀，纠和小白争夺君位，小白得胜即位，即齐桓公。桓公任其为宰，他举管仲自代。后齐国经管仲改革，日渐富强。

鲍罗廷 ❶亚历山大·波尔菲里耶维奇·鲍罗廷 (Александр Порфирьевич Бородин,1833—1887)。俄国作曲家、有机化学家。*强力集团成员。毕业于彼得堡医学院，并在该院执教。在化学研究上，最早制成苯甲酰氟，并曾探索醛类缩合反应。作曲多以俄国民族音乐为素材，具史诗性和抒情性。主要音乐作品有歌剧《伊戈尔王子》(遗作，由里姆斯基-科萨科夫与格拉祖诺夫完成)，《第二交响曲》(《勇士》)，交响音画《在中亚细亚草原上》，以及弦乐四重奏两部等。❷米哈伊尔·马尔科维奇·鲍罗廷 (Михаил Маркович Бородин,1884—1951)。苏联人，原名马尔科维奇·格鲁森贝格 (Маркович Грузенберг)。1903年加入俄国社会民主工党。1919年出席第三国际第一次代表大会，后参加第三国际工作。1923年来中国，任第三国际驻华代表、苏联驻广东革命政府代表，并任国民党政治顾问，帮助改组国民党，促进国共合作。1924年1月参加国民党第一次全国代表大会，协助起草大会宣言并帮助孙中山筹组黄埔军校。1926年在处理"中山舰事件"、"整理党务案"中，对蒋介石采取妥协、退让政策。1927年6月，被武汉国民党中央解除顾问职，旋回国。曾任劳动人民委员、塔斯社代理负责人。后从事外文出版工作。1949年被捕，1951年卒于劳动营。1956年获平反。

鲍参军 即"鲍照"。

鲍威尔 ❶布鲁诺·鲍威尔 (Bruno Bauer, 1809—1882)。德国哲学家，青年黑格尔派代表之一。柏林大学毕业。曾在柏林大学、波恩大学任教，因发表《同观福音作者的福音史批判》而遭解聘，从此退隐。否认福音故事的可靠性以及耶稣其人的存在。将黑格尔的*自我意识解释为同自然相脱离的绝对实在，并用它来代替黑格尔的"绝对观念"，宣称"自我意识"是最强大的历史创造力。主要著作还有《福音的批判及福音起源史》、《斐洛、施特劳斯、勒南与原始基督教》等。❷塞西尔·弗兰克·鲍威尔 (Cecil Frank Powell, 1903—1969)。英国物理学家。剑桥大学哲学博士。历任布里斯托尔大学教授、实验室主任，英国皇家学会会员，国际纯粹物理与应用物理联合会宇宙射线专门委员会会长。发明研究核过程的照相乳胶记录法，后用于探测宇宙射线。1947年在宇宙射线中发现π介子，因上述贡献而获1950年诺贝尔物理学奖。还发现τ介子和反π介子以及π介子衰变成μ子和中微子的过程。后又用这种方法发现了κ介子的衰变方式。合著有《照片中的原子核物理学》、《用摄影法研究基本粒子》。❸迈克尔·鲍威尔 (Michael Powell, 1905—1990)。英国电影导演。1925年起从事电影工作。导演的影片有《巴格达窃贼》、《坎特伯雷故事》、《黑水仙花》、《红菱艳》、《霍夫曼的故事》、《偷窥的汤姆》等。其作品有浪漫的情节和华丽的视觉效果。

鲍莱尔(Emile Borel, 1871—1956) 法国数学家。巴黎高等师范学校毕业，曾任该校和巴黎大学教授。法兰西科学院院士。对实函数论、复变函数论和概率论都有贡献。由他领导编著的《函数论丛书》，在数学界有很大影响。对中学数学教学提出许多改革意见，并根据自己的设想写出教科书。撰有《实函数论》、《概率论基础》等论著。

鲍桑葵 (Bernard Bosanquet, 1848—1923) 一译博赞克特。英国哲学家、美学家与伦理学家，新黑格尔主义者。牛津大学毕业。曾任圣安德鲁斯大学教授，伦敦亚里士多德学会会长。认为"现实"是"绝对"的表现，绝对不仅是最高的实在，而且是最高的价值，同时又是个体的最高的表现形式，个体在表现为绝对以前，曾依次表现为个性以及"社会精神"——国家、艺术、宗教与哲学。中年时期转入美学和伦理学的研究。相信美学能调和后天与先天、自然与超自然，伦理学能调和快乐与责任、利己主义与利他主义。著作有《知识与现实》、《个人的价值与命运》、《国家的哲学理论》、《美学三讲》、《美学史》等。

鲍敬言(约278—342) 东晋思想家、无神论者。葛洪《抱朴子·诘鲍》篇说他"好老庄之书，治剧辩之言，以为古者无君，胜于今世"。他认为君臣制度起源于"强者凌弱"，"智者诈愚"，"彼苍天果无事也"，驳斥了君权神授说。又提出"天地之位，二气范物"，天地万物由阴阳二气化生，"各任之自然"，无尊卑贵贱之序。揭露统治者"聚敛以夺民财"、"严刑以为坑阱"等罪恶。

鲍尔财团 加拿大最大的企业集团。以1925年建立的加拿大鲍尔公司为中心。1958年后发展迅猛，投资对象多

样化，扩大到金融、运输、造船、造纸、新闻、广播等部门。控制70多家企业。在国外与英、美、法、意等国的企业都有联系。

鲍姆加登(Alexander Gottlieb Baumgarten, 1714—1762) 德国哲学家、美学家。历任哈雷大学副教授、法兰克福大学教授。1735年发表《关于诗的哲学沉思录》，首次提出创立美学的建议。1750年正式用"美学"作为书名，美学从此成为一门新的独立的学科。认为美学是研究感性认识的学科，"感官认识到的美"是美学的对象，感性认识的完善就是美，否则就是丑，并将这种感性认识称为"感性审辨力"，即"审美鉴赏力"。著作还有《形而上学》、《道德哲学》等。

鲍参军集 别集名。南朝宋鲍照作。照遗文零落，南齐时虞炎始为编次成集，十卷。凡赋二卷，诗六卷，文二卷。今有影印明毛扆校宋本，名《鲍氏集》。别有明薛应旂刻《鲍氏集》八卷本，汪士贤刻《鲍明远集》十卷本，张溥刻《鲍参军集》二卷本等。清同治间钱振伦撰《鲍参军集注》六卷，近人黄节撰《鲍参军诗注》四卷，均有排印本。

鲍格米尔派 中世纪流行于巴尔干半岛的基督教"异端"派别。公元10世纪上半叶出现于保加利亚，继而传播于附近广大地区。创始人传为教士鲍格米尔(Богомил)，参加者主要是农民。认为世界上存在着善、恶两种本原，天国和人的灵魂是善原，尘世和人的肉体是恶原。反对正统的基督教会和教阶制度，主张没收和分配教会财产，恢复早期基督教公社的普遍平等。14世纪土耳其侵入巴尔干半岛后逐渐消逝。其活动对西欧某些"异端"如纯洁派有一定影响。

鲍古斯拉夫斯基(Wojciech Bogusławski, 1757或1760—1829) 波兰剧作家、演员。生于小贵族家庭。曾创办戏剧学校和剧院，对反动当局的戏剧政策作过斗争。除剧本外还为歌剧写有歌词和有关波兰戏剧史的论著。被称为波兰民族戏剧的创始人。代表作有喜歌剧《克拉科夫市民和山民》等。对波兰戏剧的发展有较大影响。

5 **鉉** 同"鯀(鲧)"。

鲎〔鱟〕(hòu 后) ❶见"中国鲎"。❷吴方言称虹为"鲎"。《农政全书·占候》："俗呼曰鲎。谚云：'东鲎晴，西鲎雨。'谚云：'对日鲎，不到昼。'主雨，言西鲎也。若鲎下便雨，还主晴。"

鲎 虫

鲎虫(*Apus*) 俗称"王八鱼"、"水鳖子"。甲壳纲，鲎虫科。体扁平，形似鲎。头胸部为一头胸甲所掩盖，甲长1～2厘米。甲的前侧有一对复眼和一个中央单眼。身体共30～44节，其中一部分体节无附肢。附肢至少40对。体末端有尾叉一对。常出现于池沼、水潭或水田中。

鮀〔鮀〕(tuó 驼) 鱼名。见"鲨❸"。

鮅〔鮅〕(bì 必) 鱼名。即"赤眼鳟"。

鲋〔鲋〕(fù 拂) 见"鲂鲋"。

鲆〔鲆〕(pí 皮) 见"鳑鲆"。

鲅〔鲅〕(bō 波) 见"鲅鲅"。

鲅鲅 鱼跳跃掉尾的声音和状态。陆游《雨》诗："池鱼鲅鲅随沟出。"亦作"发发"。

鲐〔鮐〕(tái 台) 动物名。学名 *Pneumatophorus japonicus*。亦称"鲭"、"油筒鱼"、"青花鱼"、"青鲐"。硬骨鱼纲，鲭科。体呈纺锤形，长达60厘米，尾柄细。背青色，腹白色，体侧上部具深蓝色波状条纹。第二背鳍和臀鳍后方各具五个小鳍；尾鳍叉形。为中上层洄游性鱼类，趋光性强，为灯光围网主要捕捞对象之一。分布于中国以及朝鲜半岛和日本等地沿海。供鲜食、腌制或制罐头品，肝可制鱼肝油。

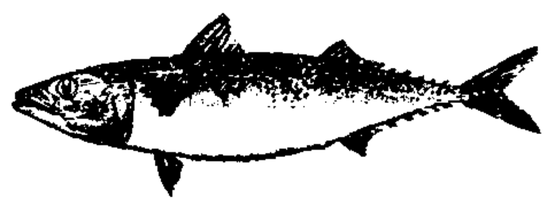
鲐

鲐老 鲐背老人。郑嵎《津阳门》诗："笑云鲐老不为礼，飘萧雪鬓双垂颐。"

鲐背 谓老人的背皮上生斑如鲐鱼背，因用以称长寿老人。《尔雅·释诂》："鲐背、耇、老，寿也。"亦作"台背"、"驺背"。参见各该条。

鲐稚 犹言老幼。《宋书·谢灵运传》："驱鲐稚于淮曲，暴鳏孤于泗滋。"

鲰〔鲰〕(yōu) 鱼名。《说文·鱼部》："鲰，鱼也。"段玉裁注："《广雅》：'鲰，鳜也。'谓鲰，亦名鳜，鳙之类也。"

6 **鲑**〔鮭〕㊀(guī 龟) ❶亦称"鲑鳟鱼"。硬骨鱼纲，鲑科鱼类的通称。北半球溯河性鱼类，也是世界重要的冷水性大中型经济鱼类。体呈流线型，口大而斜，牙锥状。体被小圆鳞。背鳍和脂鳍各一个，尾鳍稍凹入或叉形。种类颇多，有些生活在淡水，有些栖息海洋中，生殖季节溯河产卵，作长距离洄游。分布于太平洋、大西洋北部及北冰洋海区和沿岸诸水系流域中。重要的有红点鲑、鲑鲗、鲑、*大麻哈鱼、*哲罗鱼和*细鳞鱼等属，中国主产于黑龙江流域，肉味美，营养丰富，供鲜食、盐渍加工、熏制、制罐等。鲑鱼子酱更是名贵食品。❷即河豚。《山海经·北山经》："其中多赤鲑。"郭璞注："今名鲎鲐为鲑鱼，音圭。"按，鲎鲐即河豚。参见"鲎鲐"。

㊁(xié 鞋) 鱼类菜肴的总称。《南史·庾杲之传》："清贫自业；食唯有韭菹、瀹(瀹)韭、生韭杂菜。任昉尝戏之曰：'谁谓庾郎贫，食鲑尝有二十七种。'"按韭与九同音；三乘九，故戏称二十七。杜甫《王竟携酒》诗："自愧无鲑菜。"

㊂(wā 蛙) 见"鲑蛮"。

鲑蛮(wā—) 古代传说中的神名。《庄子·达生》："东北方之下者，倍阿、鲑蛮跃之。"陆德明释文引司马彪曰："倍阿，神名也。鲑蛮，状如小儿，长一尺四寸；黑衣赤帻，大冠，带剑持戟。"一说鬼怪名。

鲒〔鮚〕(jié 结) 即"蚌"。《汉书·地理志上》载会稽郡鄞县有鲒埼亭。颜师古注："鲒，音结，蚌也。长一寸，广二分，有一小蟹在其腹中。埼，曲岸也，其中多鲒，故以名亭。"

鲒埼亭集 别集名。清全祖望作。九十八卷。凡文集三十八卷，《经史问答》十卷，外编五十卷。集内碑铭、传记等文字中，颇多南明史料。有嘉庆间刻本。本集之外，另有《鲒埼亭诗集》十卷，有光绪间童氏刻本及影印旧钞本。另有端溪书院刻本《全谢山先生遗诗》一卷；《句馀土音》三卷，有嘉庆间刻本。清陈铭海撰《句馀土音补注》六卷，有近代嘉业堂刻本。

6 **鲎**〔鮠〕(kào 靠) 小型鱼类干制食品的总称。经腌制或煮熟后晒干而成。如龙头鲎等。

鲏〔鲏〕(máng) 见"鲏鲶"。

鲏鲶 (pangasids) 硬骨鱼纲,鲏鲶科。体延长,后部侧扁,腹部圆凸,整个腹部有或无皮质棱突,或自腹鳍基部下方至肛门具棱突。头小,平扁。下颌须1~2对。背鳍和胸鳍各有一强棘;脂鳍小;尾鳍分叉。中国鲏鲶有两属五种,常见的有半棱华鲏(*Sinopangasius semicultratus*),见于广东和广西各河口咸淡水水域,是中国特有种,味鲜美,属珍贵食用鱼类。鲏鲶(*Pteropangasius pangasius*)为东南亚国家广泛养殖的高产食用鱼类,中国于1978年引入,在南方广泛养殖。

鲠〔鲠〕(gèng 亘) 见"鲠鳍"。

鲠鳍 鱼名。《文选·司马相如〈上林赋〉》:"鲠鳍渐离。"《汉书·司马相如传》"鲠"作"鲠"。

鲠〔鲠〕(yí) 鲠鲠,鱼名。又名"鲠鲐"。即"河豚"。

鲔〔鲔〕(wěi 委) ❶动物名。学名 *Euthynnus yaito*。广东俗称"白卜"。硬骨鱼纲,鲭科。体呈纺锤形,长达50厘米。蓝黑色,背侧有若干条黑色斜带。吻尖,牙细小。背鳍两个,背鳍和臀鳍后方各具七八个小鳍;腹鳍间突分离为两。为大洋性中上层鱼类,喜结群。分布于全世界温带及热带海洋中;中国产于南海和东海。供鲜食和制罐头品或咸干品。❷*鲟、*鳇的古称。❸*金枪鱼的日本名。

鲕〔鲕〕(ér 而) ❶鱼苗。《国语·鲁语上》:"鱼禁鲲鲕。"韦昭注:"鲲,鱼子也;鲕,未成鱼也。"❷鱼名。《吕氏春秋·本味》:"鱼之美者,洞庭之鳙,东海之鲕。"李贺《画角东城》诗:"淡菜生寒日,鲕鱼濮白涛。"

鲕状结构 由鲕粒及相同成分的填隙物组成的结构。鲕粒一般为球形或椭球形,直径小于2毫米,由核心和包壳层构成。核心为矿物碎屑、生物介壳碎屑或气泡等;包壳层围绕核心具同心圆或放射状构造。常见于碳酸盐岩、铁质岩和磷质岩中。

鲪〔鲪〕(kū 枯) 见"鳏鲪"。

鲗〔鲗〕(liè 列) 即"鲨",亦称"刀鱼"、"鳜刀鱼"。《尔雅·释鱼》:"鲗,鳜刀。"郭璞注:"今之鲨鱼也,亦呼为魦鱼。"

鲮〔鲮〕㊀(yí 夷) 见"鲮鲮"。
㊁(tí 题) 即"鲇"。

鲉〔鲉〕(shū 叔) 见"鲉鲐"。

鲉鲐 鲐之小者。参见"王鲐"。

鲨〔鲨〕(jì 剂) 鱼名。古称"鲉"、"鲗"或"鳜"。吻圆钝,口大,腹部具棱鳞。《山海经·南山经》:"苕水出于其阴,北流注于具区,其中多鲨鱼。"郭璞注:"鲨鱼狭薄而长头,大者尺余,太湖中今饶之。"

鲏 同"鲨(鲨)"。

鲥〔鲥〕(shí 师) 硬骨鱼纲,鲱科。体呈纺锤形,长达70余厘米。背部蓝褐色,腹部银白色。侧线上无棱鳞,尾柄两侧隆起。为上层洄游性鱼类。中国沿海以及朝鲜半岛、日本均产。常见的有五条鲥(*Seriola quinqueradiata*)、黄条鲥(*S. lalandi*)和高体鲥(*S. dumerili*)等,均为常见食用鱼。

鲖〔鲖〕㊀(tóng 同) 鱼名。即"鳢"。
㊁(zhòu 纣) 见"鲖阳"。

鲖阳 (zhòu—) 古县名。汉置。因在鲖水之北得名。治今安徽临泉西北鲖城。东晋、北齐时曾废,旋复置,唐贞观初废。东汉末黄巾起义军曾与鲍鸿军大战于县境西南的葛陂。

鲩〔鲩〕(guì 贵) 硬骨鱼纲,鲤科。一种小型淡水鱼类。体延长,稍侧扁。银灰色,常具黑色小斑。吻尖,口大,无须。性喜寒冷,分布于中国北部和中部溪流中,个别种类见于南部溪流中。常见的有真鲩(*Phoxinus phoxinus*),产于黑龙江的漠河和黑河;短尾鲩(*P. brachyurus*),产于新疆伊犁河、艾比河;洛氏鲩(*P. lagowskii*),产于黑龙江至长江各流域。

鲕〔鲕〕(huí 回) 动物名。学名 *Ictalurus punctatus*。又称"斑点叉尾鲕"。硬骨鱼纲,叉尾鲕科。体延长,侧扁。长达1米。体深灰色。口小,亚前位。体表光滑无鳞,体后部有一脂鳍;尾鳍深分叉。具触须四对,以口角须最长。背鳍和胸鳍各有一硬棘。温水性淡水底栖鱼类。性贪食,杂食性。原产美洲。中国在1984年从美国引进。肉味美,具较高经济价值。

鲗〔鲗〕(zé 责) 动物名。亦称"墨鱼"。即"乌贼"。

鲛〔鲛〕(jiǎo 矫) 鱼名。常见有似鲛(*Toxabramis swinhonis*),腹棱存在于胸鳍与臀鳍之间,下咽齿两行,背鳍最后一硬刺后缘具锯齿。分布于中国黄河至闽江等水系。小型食用鱼类。

鲮〔鲮〕(shān 山) 本义鱼酱。见《玉篇·鱼部》。引申为鱼类制品。如鲮的幼苗的干制品叫"海鲮"。

鲎〔鲎〕(hòu 后) 鱼名。见《玉篇·鱼部》。

鲒〔鲒〕(gé) 鱼名。《广雅·释地》:"东方有鱼焉,如鲤,六足,鸟尾,其名曰鲒。"也叫"鲒鲒"。《山海经·东山经》:"深泽其中有鱼焉,其状如鲤,而六足,鸟尾,名曰鲒鲒之鱼,其鸣自叫。"

鲦〔鲦〕(zhào 兆) 硬骨鱼纲,鲦科。生活于亚洲热带、亚热带山涧溪流中的鱼类。体前部平扁,后部侧扁,胸部平坦,前方常具一吸着器。须四对,基部宽扁,颌须基部有皮膜连于吻部。背鳍、胸鳍均具硬刺,脂鳍低平。无鳞。中国分布于华南和西南。常见的有青石爬鲦(*Euchiloglanis davidi*),体长10余厘米,主产于四川岷江等地。肉味鲜美。为当地经济鱼类之一。

鲍〔鲍〕(wéi 桅) 动物名。学名 *Leiocassis longirostris*。亦称"江团"、"白吉"。硬骨鱼纲,鲿科(鲍科)。体延长,前部平扁,后部侧扁,长达1米左右。浅灰色。吻圆突,口腹位,具须四对。眼小。体无鳞。背鳍和臀鳍均具硬刺,脂鳍低而延长。栖息河流和江口底层,食无脊椎动物和小鱼等。主产于中国长江流域。肉味鲜美;鳔肥厚,可制鱼肚。已有养殖。《本草纲目·鳞部四》:"北人呼鳆,南人呼鲍,并与鲕音相近,迩来通称鲕鱼,而鳆、鲍之名不彰矣。"

鲊〔鲊〕㊀(yì 艺) ❶硬骨鱼纲,鲊科鱼类的总称。中国产鳜属(*Siniperca*)、花鲈属(*Lateolabrax*)、黄

鲈属 (*Diploprion*) 及石斑鱼属 (*Epinephelus*) 等 33 属。常见的有*鳜、*花鲈、姬鲻、*石斑鱼等。❷即"鲵鱼"。《山海经·北山经》:"〔北岳之山〕诸怀之水出焉,而西流注于器水,其中多鲻鱼。鱼身而犬首,其音如婴儿,食之已狂。"参见"鲵❶"。

㈡(zhī) 鱼酱。《尔雅·释器》:"肉谓之羹,鱼谓之鲻。"郝懿行义疏:"鲻,是以鱼作酱。"

6 **鲐**〔**鲐**〕(luò) 鱼名。《尔雅·释鱼》:"鲐,鲎鲔。"郭璞注:"鲔,鳣属也,……有一鱼状似鳣而小,建平人呼鲐子,即此鱼也。"按鲎鲔,《说文·鱼部》作"叔鲔",段玉裁注:"鲔之小者也。"

鲂〔**鲂**〕(yí) 鱼名。河豚类,有毒。《论衡·言毒》:"毒螫渥者,在鱼则为鲑与鲂、鲅。"

鲚〔**鱭**〕(jì 剂) 鱼名。硬骨鱼纲,鳀科。体侧扁,尾部延长,银白色。口大,端位。胸鳍上部具游离丝状鳍条,尾鳍不对称。腹部具棱鳞。雌大雄小。分布于西太平洋,中国、朝鲜半岛、日本、菲律宾和印度均产。中国产四种:凤鲚(*Coilia mystus*,亦称"烤子鱼"、"凤尾鱼")、刀鲚(*C. ectenes*,亦称"刀鱼"、"毛鲚")、七丝鲚(*C. grayi*)和短颌鲚(*C. brachygnathus*)。刀鲚和凤鲚,春夏集群溯河产卵,形成渔汛;产卵后又返归海中。短颌鲚已陆封,在湖泊中生长与繁殖。供鲜食或制罐头食品。

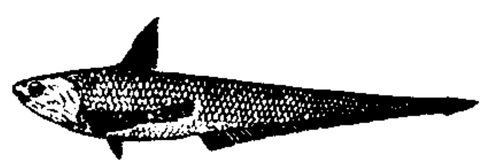

凤 鲚

鲛〔**鲛**〕(jiāo 交) 即"鲨鱼"。《说文·鱼部》:"鲛,海鱼也,皮可饰刀。"段玉裁注:"今所谓沙鱼,所谓沙鱼皮也。"

鲛人 亦作"蛟人"。传说中的人鱼。《太平御览·珍宝部二·珠下》引张华《博物志》:"鲛人从水出,寓人家积日,卖绡将去,从主人索一器,泣而成珠满盘,以与主人。"刘逵注《吴都赋》与此略同。曹植《七启》:"然后采菱华,擢水蘋,弄珠蜂(蚌),戏鲛人。"

鲛函 鲛皮铠甲。《文选·左思〈吴都赋〉》:"扈带鲛函,扶揄属镂。"刘逵注:"楚人谓被为扈。鲛函,鲛鱼甲,可为铠。"陆龟蒙《京口与友生话别》诗:"杖诚为虎节,披信作鲛函。"

鲛绡 传说中鲛人所织的绡。《述异记》卷上:"南海出鲛绡纱,泉室(指鲛人)潜织。一名龙纱,其价百余金。以为服,入水不濡。"亦泛指薄纱。陆游《钗头凤》词:"春如旧,人空瘦,泪痕红浥鲛绡透。"参见"鲛人"。

鲜㈠〔**鲜、鱻**〕(xiān) ❶鱼;生鱼。《老子》:"治大国若烹小鲜。"《礼记·内则》:"冬宜鲜羽。"郑玄注:"鲜,生鱼也"。❷新鲜的肉。《书·益稷》:"暨益奏庶鲜食。"孔传:"鸟兽新杀曰鲜。"❸滋味好。如:鲜味。❹新美;鲜明。《汉书·广川惠王越传》:"昭信复谮望卿曰:'与我无礼,衣服常鲜于我。'"颜师古注:"鲜,谓新华也。"❺指夭死;短命。《左传·昭公五年》:"葬鲜者自西门。"杜预注:"不以寿终为鲜。"

㈡〔**鲜**〕(xiān) 姓。宋代有鲜大年。

㈢〔**鲜、尠、尟**〕(xiǎn) 少。《诗·大雅·荡》:"靡不有初,鲜克有终。"

㈣〔**鲜**〕(xiǎn) ❶善。见《尔雅·释诂》。《诗·邶风·新台》:"籧篨不鲜。"❷见"鲜民"。❸通"巘"。《尔雅·释山》:"小山别大山,鲜。"邢昺疏:"小山与大山分别不相连属者名鲜。"参见"鲜原"。

㈤〔**鲜**〕(xiàn) 通"献"。《礼记·月令》:"〔仲春之月〕天子乃鲜羔开冰,先荐寝庙。"

鲜于 复姓。元代有鲜于枢。

鲜支 ❶绢的一种。《广雅·释器》:"鲜支、縠,绢也。"❷《文选·司马相如〈上林赋〉》:"鲜支黄砾。"李善注引司马彪曰:"鲜支,支子也。"支子,栀子树。一说为燕支。

鲜民 (xiǎn—) 《诗·小雅·蓼莪》:"鲜民之生,不如死之久矣。"毛传:"鲜,寡也。"胡承珙后笺:"鲜民犹言孤子。孤、寡义同。"后来居丧的孤子常自称"鲜民"。

鲜卑 ❶古族名。东胡族的一支。秦汉时,游牧于今西拉木伦河与洮儿河之间。附于匈奴。北匈奴西迁后,进入匈奴故地,并其余众,势力渐盛。汉桓帝时,首领檀石槐建庭立制,组成军事行政联合体。分为东、中、西三部,各置大人率领。檀石槐死后,联合体瓦解,由步度根、轲比能等首领各拥所部,附属汉魏。两晋南北朝时,有慕容、乞伏、秃发、宇文、拓跋等部先后在今华北及西北地区建立政权。内迁的鲜卑人多转向农业生产,渐与汉族及其他各族相融合。❷有人认为"鲜卑"即鲜卑语"带钩"的意思。

鲜原 (xiǎn—) 《诗·大雅·皇矣》:"度其鲜原,居岐之阳,在渭之将。"毛传:"小山别大山曰鲜。"按《诗·大雅·公刘》:"陟则在巘,复降在原。"毛传:"巘,小山别于大山也。"是"鲜"即"巘"的假借字。"鲜原",谓有小山的平原,或谓山地与平原。

鲜于枢 (1256—1301) 元书法家、诗人。字伯机,号困学山民、寄直老人,大都(今北京)人;一作渔阳(今天津市蓟县)人。官太常寺典簿。能诗文,工正、行、草书,尤以草书知名。善悬腕作书,笔力劲健。存世书迹有《渔父词》、《透光古镜歌》等。著有《困学斋集》、《困学斋杂录》。

鲜竹叶 中药名。又称"竹叶"。禾本科植物淡竹 (*Phyllostachys nigra* var. *henonis*) 的新鲜叶片。性寒、味辛淡甘,功能清热除烦、利尿,主治热病烦渴、口舌生疮、小便不利、淋沥涩痛等。

鲜卑山 古山名。相传古鲜卑族因居于此山得名。地望所指不一,或系鲜卑所徙而异。一说因在今内蒙古鄂伦春自治旗阿里河镇西北嘎仙洞发现北魏鲜卑石室,认为今大兴安岭北段为最早的鲜卑山。一说在今内蒙古科尔沁右翼中旗西,本地人称为蒙格。一说在今俄罗斯西伯利亚伊尔库茨克北、通古斯卡河南。

鲜于仲通 (693—755) 唐渔阳(治今天津市蓟县)人,寄籍新政(今四川南部东南)。名向。开元进士。玄宗时与杨国忠相结纳,任剑南节度使。天宝十载(公元 751 年),率兵进攻南诏,大败于泸南(今云南姚安北),丧师六万。国忠掩败为胜,荐他为京兆尹。后被贬。有《鲜于向集》,今佚。

鲜于脩礼 (?—526) 北魏末河北起义军首领。丁零族。本为怀朔镇兵。六镇起义军失败后,部众二十余万人,被北魏政府安置在冀(治今河北冀州)、定(治今河北定州)、瀛(治今河北河间)三州。孝昌二年(公元 526 年),他在定州左城(今河北唐县西北)率领"降户"起义,建元鲁兴。北魏派大都督长孙稚、都督元琛进讨,他大败长孙稚于五鹿(今地不详),进围瀛定二州,与杜洛周相呼应,声势甚盛。旋为其部帅元洪业所杀。葛荣复杀元洪业,领其众,继续斗争。

鲐〔**鲐**〕(zhà) 水母。刘恂《岭表录异》:"水母,闽谓之鲐。"

6 **鲅**〔鲅〕㊀(yǎn 偃) 同"鳗"。
㊁(ān 安) 见"鲅鳒"。

鲅鳒 (ān—) (*Lophiomus setigerus*) 硬骨鱼纲,鲅鳒科。体前半部平扁,呈圆盘形,尾部细小,长达50厘米以上。背面紫褐色,腹面淡色,口内有黑白斑纹。头大,口宽,牙尖锐。背鳍最前三鳍棘分离,第一棘顶端有皮瓣;胸鳍宽大,臂状。体柔软,无鳞。为近海底层鱼类,常潜伏不动,以游离背鳍棘为饵诱捕其他鱼类等。中国沿海均产。

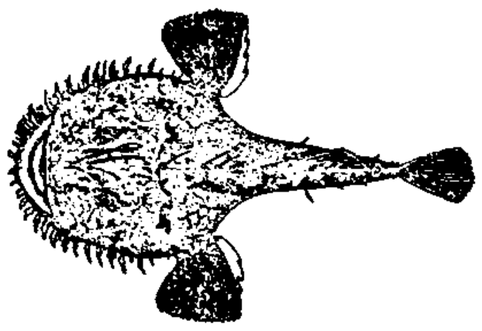
鲅 鳒

鲅鳒网 张网的一种。用单一大型木锚和具有浮力及沉力的上下网口撑杆的棱锥形网,张设于近海渔场。在中国长江以北至黄海中部用于捕捞鲳鱼、海鳗、带鱼等。

鲟〔鲟〕(xún 寻) 古称"鳣"。硬骨鱼纲,鲟科。体呈亚圆筒形,长达3米余。青黄色,腹白色。吻尖突。口小,腹位,口前具须两对。左右鳃膜不相连。体被五纵行骨板,余皆裸出。以无脊椎动物和小鱼等为食。性成熟迟,一般需10年左右。分布于欧洲、亚洲和北美洲。中国有东北鲟(*Acipenser schrencki*)、中华鲟(*A. sinensis*)和达氏鲟(*A. dabryanus*)等,产于沿海各地以及南北各大水域。中华鲟和达氏鲟均为国家一级保护动物。

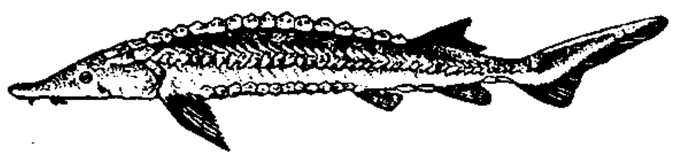
达氏鲟

鲜〔鲜〕(xùn) 鱼名。谢灵运《山居赋》:"鲈鲎乘时以入蒲,鳡鲜沿濑以出泉。"

鲜〔鲜〕(rú) 见"鲜魮"。

鲜魮 鱼名。《山海经·西山经》:"滥水……多鲜魮之鱼,其状如覆铫,鸟首而鱼翼鱼尾,音如磬石之声,是生珠玉。"按《文选·郭璞〈江赋〉》李善注引作"文魮"。

7 **鲕**〔鲕〕(chóu) 大鱼名。《孔子家语·屈节解》:"渔者曰:'鱼之大者名为鲕,吾大夫爱之。'"

鲕〔鲕〕(zhé 折) ❶淡干鱼。《汉书·货殖传》:"鲕鲍千钧。"颜师古注:"鲕,膊鱼也,即今不著盐而干者也。"❷婢鲕鱼,即"鳑鲏"。参见"鳑"。

鲕〔鲕〕(pū 扑) ❶亦作"鳆"。江豚的别名。❷鱼名。"鳐"、"魟"或"鲼"的统称。

鲠〔鲠、骾〕(gěng 梗) ❶鱼骨;鱼刺。如:骨鲠在喉,不吐不快。❷鱼骨卡在喉咙里。《礼记·内则》"鱼去乙"郑玄注:"鱼有骨名乙,在目旁,状如篆'乙',食之鲠人。"❸害;祸患。《国语·晋语六》:"除鲠而避强,不可谓刑。"❹直。《新唐书·刘蕡传》:"万口籍籍,叹其诚鲠。"参见"鲠直"、"鲠言"。

鲠言 直言。《新唐书·韩愈传》:"操行坚正,鲠言无所忌。"

鲠直 同"梗直"、"耿直"。《后汉书·黄琬传》:"〔刁韪〕在朝有鲠直节。"

鲠亮 犹"鲠直"。《陈书·周铁虎传》:"〔铁虎〕诚切鲠亮,力用雄敢。"

鲠噎 同"哽咽"。因悲痛而气塞,说不出话。《晋书·庾亮传》:"帝幸温峤舟,亮得进见,稽颡鲠噎。"

鲡〔鲡〕(lí 丽) 鱼名。即"鳗鲡"。《韩诗外传》卷七:"南假子过程本,本为之烹鲡鱼。"

鲡〔鲡〕(lái) 鱼名。《尔雅·释鱼》:"鲻,鲡。"见"鲻"。

鲢〔鲢〕(lián 连) 动物名。学名 *Hypophthalmichthys molitrix*。亦称"鲊"、"鲢子"、"白鲢"。硬骨鱼纲,鲤科。体侧扁,较高,长达1米余。银灰色。口中大,眼下侧位。腹面腹鳍前后均具肉棱。胸鳍末端伸达腹鳍基底。栖息水的中上层,以海绵状的鳃耙滤食浮游植物。性活泼,善跳跃。三龄成熟;可人工繁殖。为中国最主要的淡水养殖鱼类之一。分布于各大水系。鳞可制鱼鳞胶和珍珠素。

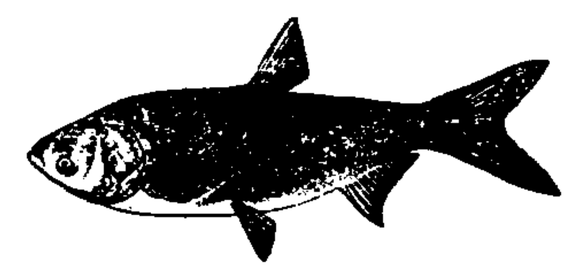
鲢

鲚〔鲚〕(qiú) 鱼名。元稹《酬乐天东南行诗一百韵》:"炰鳖那胜羜,烹鲚只似鲈。"

鲚〔鲚〕(cān 餐) 动物名。学名 *Hemiculter leucisculus*。一作"鲚鲦"。硬骨鱼纲,鲤科。体延长,侧扁,长达16厘米。银白色。腹面全部具肉棱。侧线在胸鳍上方急剧向下弯曲,至臀鳍基底后方,又弯向上方至尾柄中央。背鳍具硬刺。杂食性。中上层鱼类。中国各地淡水均产。为小型经济鱼类之一。

鲣〔鲣〕(jiān 坚) 动物名。学名 *Katsuwonus pelamis*。硬骨鱼纲,鲭科。体呈纺锤形,长达1米。蓝色,背侧具浅色斑条,腹侧具褐色纵条。头大,吻尖,尾柄细小。除胸鳍附近具鳞片外,余皆裸出;第二背鳍和臀鳍后方各具七八个小鳍。为大洋性中上层鱼类,以小鱼和浮游甲壳类为食。分布于热带和亚热带海洋中;中国产于南海和东海。供鲜食或制成咸干品。

鲣鸟 鸟纲,鲣鸟科各种类的通称。见于中国的普通种为褐鲣鸟(*Sula leucogaster plotus*),体长近0.7米。成鸟胸部纯白色,余均棕褐色。喙强而平直;眼周裸皮和喉囊均黄绿色;足趾淡黄色。常成群在海面低飞寻食鱼类,夜宿岛上。生殖季节群集营巢于孤岛。分布于热带太平洋西部;亦见于中国南部沿海各地。鲣鸟所有的种均为国家二级保护动物。

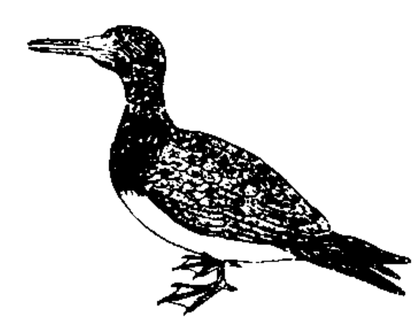
褐鲣鸟

鲍〔鲍〕(shāo) 鱼名。《本草纲目·鳞部》:鲍鱼。李时珍集解:"〔陈〕藏器曰:'出江湖,形似马鞭,尾有两歧如鞭鞘,故名。'"

鲥〔鲥〕(shí 时) 动物名。学名 *Tenualosa reevesii*。古称"魾"。硬骨鱼纲,鲱科。体侧扁,长达70厘米,银白色。上颌中间有一缺刻,下颌中间有一突起。腹部具棱鳞。主食浮游生物。分布于中国以及朝鲜半岛和菲律宾沿海。春夏之交,溯江产卵,中国长江、富春江、西江等河流中均有。初入江时体内脂肪肥厚,肉味最为鲜美,为名贵鱼类。

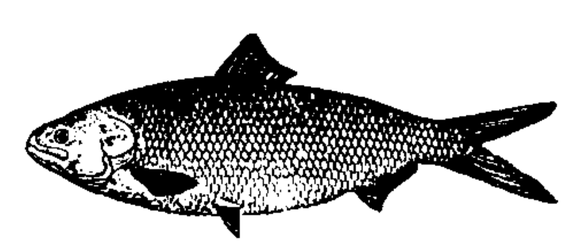
鲥

鲤〔鲤〕(lǐ) ❶动物名。学名 *Cyprinus carpio*。硬骨鱼纲,鲤科。体延长,稍侧扁,长达1米左右。体

青黄色，尾鳍下叶红色。口下位，须两对。背鳍、臀鳍均具硬刺，最后一刺的后缘具锯齿。栖息水底层，杂食性。中国除西部高原外，各地淡水中都产。生长快，生活力强，耐高温和污水，是重要的养殖鱼。中国养鲤已有2 400余年历史，现世界各地都有养殖。鳞可制鱼鳞胶；鳔可制鱼鳔胶；内脏和骨可制鱼粉。品种颇多，常见的有："镜鲤"，皮肤光滑，仅侧线部和背、腹部有少数大型鳞片；"革鲤"，皮肤绿黑色，无鳞；"荷包鲤"，体短、头大、腹部圆突，含脂丰富；"红鲤"，体色红，或有黑白斑，供观赏用。近缘种大头鲤（*C. pellegrini*）仅见于云南杞麓湖、星云湖。无须。为国家二级保护动物。❷古乐府《饮马长城窟行》："客从远方来，遗我双鲤鱼；呼童烹鲤鱼，中有尺素书。"后因以鲤鱼作书信的代称。独孤及《送何员外使湖南》诗："王程傥未复，莫遣鲤鱼稀。"

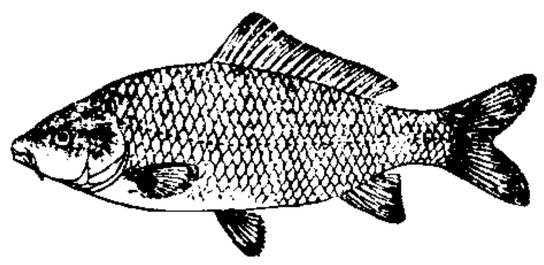
鲤

鲤科（Cyprinidae） 硬骨鱼纲中种类最多的一科。约有275属1 600种，中国约有600种。咽骨发达，咽齿1～3列，无颌齿。常具触须一或两对。鳔大而显著。背鳍一个，无脂鳍。绝大部分栖息淡水中。广布于亚洲、欧洲、非洲和北美洲，以南亚和热带非洲最为丰富。中国很多种类（如青鱼、草鱼、鲢、鳙、鲤、鲫、鳊、鲮）是重要养殖对象。

鲤庭 《论语·季氏》记载，孔鲤"趋而过庭"，其父孔丘教训他要学诗、学礼。后因以"鲤庭"指受父训之处，亦借指父训。刘禹锡《酬郑州权舍人见寄》诗："鲤庭传事业，鸡树遂翱翔。"参见"趋庭"。

鲤形目（Cypriniformes） 硬骨鱼纲中最大目之一。主要生活于淡水中。有特殊的韦柏氏器，感受周围环境的压力。两颌无牙，咽齿发达。分布广，种属多。例如胭脂鱼、鲤、青鱼、草鱼、鲢、鳙、鳊、鲮、鳅、平鳍鳅、双孔鱼等。鲤亚目在中国淡水鱼类中占重要地位，有800余种。

鲤蠢病 寄生虫鱼病之一。病原为鲤蠢（*Caryophyllaeus* spp.）。寄生在鲤、鲫肠内引起。主要危害二龄以上鲤鱼。严重时病鱼贫血，肠壁发炎，肠管堵塞，不能摄食而死。可用生石灰清塘预防，喂敌百虫、卡马拉（kamala）或棘厥粉等药饵有一定疗效。

鲤斜管虫病 寄生虫鱼病之一。病原为鲤斜管虫（*Chilodonella cyprini*）。寄生在鳃及皮肤上引起。主要危害淡水幼鱼。病鱼体表覆盖淡蓝色粘液层，严重时鱼体消瘦发黑，呼吸困难，会引起死亡。可用生石灰清塘，用硫酸铜和硫酸亚铁合剂防治。

鲤嗜子宫线虫病 寄生虫鱼病之一。病原为鲤嗜子宫线虫（*Philometra cyprini*）寄生在鲤和红鲤鳞片下面引起。主要危害二龄以上大鲤鱼。病鱼消瘦，鳞片竖起，表皮充血发炎，严重者可引起死亡。可用生石灰清塘预防。用碘酒或高锰酸钾水溶液涂擦患处治疗。

7 **鲺**〔鲺〕(yè) 亦作"鮨"，盐渍鱼。《汉书·货殖传》"鲰鲍千钧"颜师古注："鲍，今之鲺鱼也。"按《玉篇》："鲺，盐渍鱼。"

鲋 同"鯈（鲦）"。

鲈〔鲈〕(fū 夫) 见"鲈鲋"。

鲈鲋 江豚的别称。《太平御览》卷九百三十九引《魏武四时食制》："鲈鲋鱼，黑色，大如百斤猪……出淮及五湖。"《本草纲目·鳞部四》李时珍集解："海豚、江豚，皆因形命名。《魏武食制》谓之鲈鲋。"

鲩〔鲩〕(miǎn 免) 动物名。学名*Miichthys miiuy*。亦称"米鱼"。硬骨鱼纲，石首鱼科。体侧扁，长达50厘米以上。灰褐色。头尖长，口大，牙尖锐。尾呈楔状。为近海中下层鱼类，以小鱼、虾类等为食。是常见的食用鱼类。分布于中国沿海；朝鲜半岛、日本也产。主要供鲜食；鳔可制鱼胶。

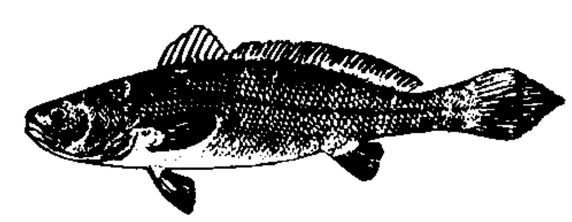
鲩

鲦〔鲦〕(tiáo 条) 鱼名。亦称白鲦、鲦鲦。详"鲦"。

鲧〔鲧〕(gǔn 滚) 亦作"鲧"。❶传说中原始时代部落首领。颛顼子，禹之父，建国于崇（亦称有崇），号崇伯。由四岳推举，奉尧命治水。他用筑堤防水的方法，九年未治平，被舜杀死在羽山。神话谓神化为黄熊。一说与禹同为治水有功的人物。❷大鱼。见《玉篇·鱼部》。

鲵〔鲵〕(duó) 鱼名。即小的鳢。《尔雅·释鱼》："鲭，大鲖；小者鲵。"郭璞注："今青州呼小鲕为鲵。"郝懿行义疏："此申释鳢大小之异名也，大者名鲭，小者名鲵，然则中者名鳢，……郭引时语者，以鲕即鳢也。"

鲮 同"鳣（鳣）"。

鲨〔鲨〕(shā 沙) ❶亦称"沙鱼"、"鲛"。一种鳃裂位于侧面的板鳃鱼类的通称。体一般呈纺锤形。鳃裂每侧5～7个，背鳍一或两个，尾鳍发达，歪形，臀鳍有时消失。海生，少数种类亦进入淡水。肉食性。中国产100余种。常见的有*真鲨、*姥鲨、*星鲨、*角鲨等。经济价值高，除供食用外，肝可制鱼肝油；皮可制革；骨可制胶、胆固醇等；鳍干制成鱼翅；唇部干制成鱼唇；吻侧软骨干制成明骨，都是名贵食品。❷某些淡水小型鱼类，亦称"鲛"、"鲨鲛"。❸鲟虎鱼类的别名。❹古书中小鱼名。《诗·小雅·鱼丽》："鱼丽于罶，鲿鲨。"毛传："鲨，鲛也。"《尔雅·释鱼》："鲨，鲛。"郭璞注："今吹沙小鱼，体圆而有点文。"亦作"鲛"。《后汉书·马融传》："鳆鲤鲿鲛。"

鲩〔鲩〕(huàn 患) 鱼名。即"草鱼"。

鲪〔鲪〕(jūn 君) 硬骨鱼纲，鲉科。体延长，侧扁，长约30厘米。灰褐色，具不规则黑色斑纹，眼下有三条黑色斜纹。头部棘和棱较低。眼间距较宽平。口大而斜，牙细小。栖息近海岩礁间。卵胎生。中国产有黑鲪（*Sebastodes schlegeli*）和汤氏鲪（*S. thompsoni*）等，分布于渤海、黄海和东海。

鲫〔鲫〕(jì) 动物名。学名*Carassius auratus*。古称"鲚"，亦称"鲋"。硬骨鱼纲，鲤科。体侧扁，稍高，长达20余厘米。背面青褐色，腹面银灰色。口端位，无须。背鳍和臀鳍具硬刺，最后一刺的后缘具锯齿。杂食性。生长较慢。分布广，中国各地淡水中都产；日本、朝鲜半岛和越南亦产。肉细嫩，味鲜美，是重要食用鱼类之一。变种金鱼，经长期选种，

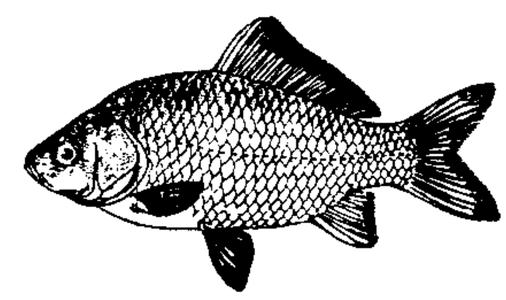
鲫

形成许多品种，供观赏。

鲫溜 敏捷；机灵。宋祁《宋景文公笔记·释俗》："孙炎作反切语，本出于俚俗常言，尚数百种，故谓'就'为鲫溜。凡人不慧者，即曰不鲫溜。"亦作"唧溜"。参见该条。

7 **鲬**〔鲬〕(yǒng 蛹) 硬骨鱼纲，鲬科鱼类的总称。体平扁，延长，头部具棘和棱。口大，端位，下颌常突出。背鳍两个，第二背鳍约与臀鳍相对；腹鳍胸位或亚胸位。为温带和亚热带底栖性鱼类。中国常见的有鲬(*Platycephalus indicus*)、鳄鲬(*Cociella crocodila*)、短鲬(*Parabembras curtus*)和瞳鲬(*Inegocia japonica*)等。可供食用。

鲬

鲩〔鲩〕(suō) 动物名。学名 *Liza haematocheila*。亦称"梭鱼"、"赤眼梭鲻"。硬骨鱼纲，鲻科。体近圆筒形，长达70余厘米。银灰色，眼上缘红色。头宽，稍平扁。口端位。下颌前端具一突起，上颌中央具一凹陷。脂眼睑不发达。背鳍两个。栖息近海及河口，也进入淡水，食泥沙中的无脊椎动物和有机物。分布于中国及朝鲜半岛和日本沿海。为中国华北地区主要港养对象。

鲗〔鲗〕(nà) 鱼名。《说文·鱼部》："鲗，鱼似鼈无甲，有尾无足，口在腹下。"段玉裁注："《广韵》作鲗，《史记〈上林赋〉》有鲗字，云鲗一作鳎。"

8 **鲭**〔鲭〕㊀(qīng 青) 鱼名。即"鲐"。

㊁(zhēng 征) 肉和鱼同烧的杂烩。见"五侯鲭"。

鲭鲨(*Isurus glaucus*) 软骨鱼纲，鲭鲨科。体呈纺锤形，长达4米以上。青色。吻尖长；牙侧扁，尖锐。眼大，无瞬膜。鳃孔宽大。喷水孔细小。尾鳍宽大，尾柄每侧各具一皮嵴。暖水性，中上层鱼类，性凶猛，常追逐鲐和沙丁鱼等鱼群。卵胎生。分布于红海、印度洋和太平洋；中国见于南海和东海。肉供食用；鳍可制鱼翅；肝可制鱼肝油。

鲫〔鲫〕(jí 即) ❶蚌蛤类之小者，亦名贝子。《尔雅·释鱼》："〔贝〕小者鲫。"郝懿行义疏："鲫者，小贝之名，《本草》名贝子，《别录》名贝齿，陶(陶弘景)注：'出南海。此是小小白贝子，人以饬军容服物者。'"❷鱼名，即"鲫"。《楚辞·大招》："煎鲫膗雀，遽爽存只。"王逸注："鲫，鲋。"参见"鲋❶"。

鲩〔鲩〕(guī 规) 鱼名。即"河豚"。

鲈〔鲈〕(lú 陆) ❶动物名。学名 *Pomatomus saltatrix*。硬骨鱼纲，鲈科。体延长，侧扁，长达50厘米。褐色或紫黑色。吻尖，眼大，口大，具犬牙。背鳍两个，尾鳍分叉。栖息深层，产卵期向浅海移动。分布于中国和日本沿海。肉及卵供食用，味美。❷古代传说中的一种鱼。《山海经·南山经》："柢山多水，无草木，有鱼焉，其状如牛，陵居，蛇尾，有翼，其羽在鲈(胠，亦作胁)下，其音如留(犁)牛，其名曰鲈。冬死(蛰)而夏生，食之无肿疾。"

鲮〔鲮〕(líng 陵) 动物名。学名 *Cirrhina molitorella*。亦称"土鲮鱼"。硬骨鱼纲，鲤科。体侧扁，长约30厘米。银灰色，胸鳍上方数鳞具暗斑。口小，下位，具短须两对。上唇细裂，下颌前缘扁薄锐利。栖息水的底层，以附着藻类等为食。分布于中国华南以及西南各地水系中。生长快，肉味鲜美，是中国南方以及马来群岛等地重要养殖鱼类之一。

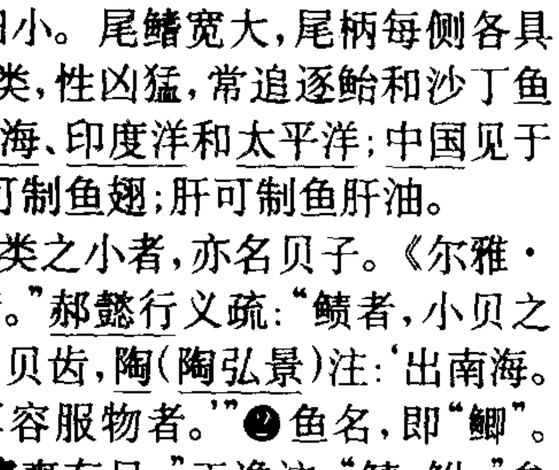
鲮

鲮鱼 ❶亦作"陵鱼"。古代神话传说中的人面、人手、鱼身的人鱼。《楚辞·天问》："鲮鱼何所？"洪兴祖补注："鲮，音陵。《山海经》西海中近列姑射山有陵鱼，人面人手鱼身，见则风涛起。《天对》云'鲮鱼人貌，迩列姑射'是也。"❷背腹有刺，传说能吞舟的大鱼。《太平御览》卷九百三十八引《山海经》："鲮鱼吞舟。"又引《临海水土记》："鲮鱼背腹皆有刺，如三角菱。"

鲮鲤 即"穿山甲"。

鲯〔鲯〕(qí 其) 见"鲯鳅"。

鲯鳅(*Coryphaena hippurus*) 硬骨鱼纲，鲯鳅科。体延长，侧扁，长达1米余，尾柄细小。黑褐色。头高大，成鱼额部隆起，雄性更显著。眼小，下侧位。口大，牙尖。背鳍颇长，始于眼的上方；尾鳍分叉深。体被细小圆鳞。为外洋性上层鱼类，游泳迅速，常结群。七八月间产卵。广布于太平洋、印度洋、地中海和大西洋；中国沿海亦产。

鲯 鳅

鲰〔鲰〕(zōu 邹) 鲰鱼；杂小鱼。《史记·货殖列传》："鲰千石，鲍千钧。"张守节正义："鲰，谓杂小鱼也。"

鲰生 ❶短小愚陋的人。古代用为骂人之词。《史记·项羽本纪》："〔沛公〕曰：'鲰生说我曰"距关，毋内(纳)诸侯，秦地可尽王也"。'"❷犹小生，自称的谦词。《西厢记》第四本第一折："叹鲰生不才，谢多娇错爱。"

鲯〔鲯〕(cuò) 鱼名。《集韵·十九铎》："鲯，鱼名，鼻前有骨如斧斤，一说生子在腹中，朝出食，暮还入。"

鲩〔鲩〕(xù 洫，今读 huò) 硬骨鱼纲，石首鱼科。体侧扁，长达25厘米。银灰带橙黄色。吻圆钝，上颌外侧牙与下颌内侧牙较大。分布于印度洋及西太平洋温带和热带海中；中国产于南海和东海。为常见食用鱼类。例如丁氏鲩(*Waktingi*)和湾鲩(*W. sina*)等。

鲰(yè) 同"鲕(鲕)"。见《集韵·三十一业》。

鲭"鲭"的繁体字。

鲱〔鲱〕(fēi 飞) 动物名。学名 *Clupea pallasi*。亦称"青鱼"、"鲭"。硬骨鱼纲，鲱科。体延长，侧扁，长约20厘米。背青黑色，腹银白色。眼具脂睑，腹部具细弱棱鳞。为冷水性海洋上层鱼类。食浮游生物。春季产卵。世界重要经济鱼类之一。分布于北太平洋沿岸；中国产于黄海、渤海，历史上年产量波动很大。肉含油量较高，供鲜食或制罐头品。

鲱

鲰〔鲰〕(shū) ❶鱼名。皮日休《吴中苦雨因书一百韵寄鲁望》："汙莱既已汀，买鱼不获鲰。"❷鱼名。河豚类，有毒。《论衡·言毒》："毒螫渥者，在鱼则为鲑与鲰、鲰。"

8 **鲲**〔鯤〕(kūn 昆) ❶古代传说中的大鱼。见"鲲鹏"。❷鱼子。《尔雅·释鱼》:"鲲,鱼子。"郝懿行义疏:"凡鱼之子,总名鲲。"

鲲鹏 古代传说中的大鱼和大鸟。《庄子·逍遥游》:"北冥有鱼,其名为鲲;鲲之大,不知其几千里也!化而为鸟,其名为鹏;鹏之背,不知其几千里也!怒而飞,其翼若垂天之云。"杜甫《泊岳阳城下》诗:"图南未可料,变化有鲲鹏。"

鲳〔鯧〕(chāng 昌) 动物名。学名 *Pampus argenteus*。亦称"银鲳"、"镜鱼"、"车片鱼"。硬骨鱼纲,鲳科。体侧扁而高,呈卵圆形,长达40厘米。银灰色。头小,吻圆,口小,牙细。成鱼腹鳍消失。以甲壳类等为食。初夏游向内海产卵。肉味鲜美,为名贵食用鱼类。中国沿海均产。

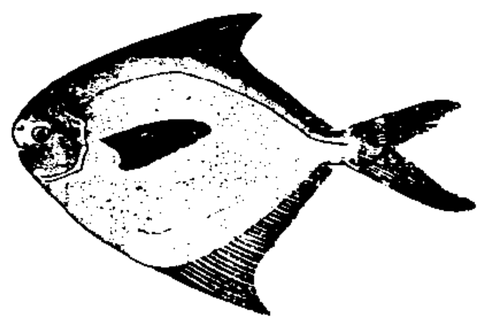
鲳

鲴〔鯛〕(gù 固) ❶动物名。学名 *Xenocypris argentea*。硬骨鱼纲,鲤科。体延长,侧扁,长约30厘米。银白带黄色。口小,下位;下颌铲形,边缘常具角质突起,刮藻类为饵。背鳍具硬棘。广布于中国各地江湖中。生长较快,产量高,为食用经济鱼类。❷鱼肠。《广韵·十一暮》:"鲴……鱼肚中肠。"特指鲴的肥肠。《本草纲目·鳞部三》:"鱼肠肥曰鲴。此鱼(黄鲴鱼)肠腹多脂,渔人炼取黄油然(燃)灯,甚鲜也。"

鲭〔鯖〕(shēng) 小鱼名。《尔雅·释鱼》:"鲭,小鱼。"郭璞注:"《家语》曰:'其小者鲭鱼也。'今江东亦呼鱼子未成者为鲭。"按《家语》见《屈节解》。

鲚〔鱭〕(zhì 制) 鱼名。即"鳀"。

鲻〔鯔〕(lí) 鱼名。《尔雅·释鱼》:"鲻,鲢。"郝懿行义疏:"《广韵》:'鳗鲢,鱼名。'鳗鲢即鲻鲢。《本草别录》作鳗鲡,陶注'能缘树食藤花,形似鲜'是也。鲡鲻声亦相借,《广韵》得之。"

鲪〔鯚〕(jì 季) 见"鲪花鱼"。

鲪花鱼 即"鳜鱼"。按"鲪"本作"罽"(古代一种毛织物)。此鱼身紫黑与淡黄杂色,如织罽纹,故得"罽花"名。见《本草纲目·鳞部三》"鳜鱼"。

鲵〔鯢〕(ní 倪) ❶两栖动物。亦称"山椒鱼"或"娃娃鱼"。《本草纲目·鳞部四》引陈藏器曰:"鲵生山溪中,似鲇有四足;长尾,能上树……声如小儿啼。"参见"大鲵"。❷雌鲸。庾信《哀江南赋》:"大则为鲸为鲵。"参见"鲸鲵"。❸小鱼。《庄子·外物》:"守鲵、鲋,其于得大鱼,难矣。"❹见"鲵齿"。

鲵齿 同"齯齿"。老人更生的细齿。借指长寿者。张衡《南都赋》:"于是乎鲵齿眉寿鲐背之叟,皤皤然被黄发(髮)者,喟然相与歌。"

鳁 "鲐"的繁体字。

鲶〔鯰〕(nián 年) 动物名。学名 *Silurus asotus*。亦称"鲇"。硬骨鱼纲,鲶科。体前部平扁,后部侧扁,长达1米以上。灰黑色,有暗色斑块。口宽大,有须两对。眼小。背鳍一个,很小;臀鳍长,与尾鳍相连;胸鳍具一硬刺。无鳞,皮肤富粘液腺。栖息水的中下层,以小鱼及无脊椎动物为食。分布于中国各地淡水中。肉味美,为优良的食用鱼类;鳔可入药。

鲶

鲷〔鯛〕(diāo 刁) ❶硬骨鱼纲,鲷科鱼类的总称。例如真鲷、黑鲷、黄鲷、长棘鲷等。❷指不同科中某些体较高而侧扁的鱼类。例如天竺鲷、红笛鲷、石鲷。

鲩〔鯇〕(tù) 鱼名。皮日休《孙发百篇将游天台请诗赠行因以送之》:"因逢二老如相问,正滞江南为鲩鱼。"

鲜〔鮮〕(xiàn) 鱼名,即鳡。《本草纲目·鳞部》鳡鱼下释名有鲜鱼,李时珍集解引《异苑》云:"诸鱼欲产,鲜以头冲其腹,世谓之众鱼生母。"参见"鳡"。

鲚〔鮚〕(jiù,又读 qiú) 鱼名。《尔雅·释鱼》:"鲚,当魱。"郭璞注:"海鱼也,似鳊而大鳞,肥美多鲠,今江东呼其最大长三尺者为当魱。"郝懿行义疏:"此鱼为今鲥鱼,但鲥鱼出江中,郭以此为海鱼。实一类,出于江海为异耳。"

鲶〔鮈〕(jú) 鱼名。《说文·鱼部》:"鲶鱼也,出乐浪潘国,一曰鲶鱼出九江。有两乳,一曰溥浮。"段玉裁注:"鲶即今之江猪,亦曰江豚。溥浮,俗字作鳠鲈。"

鲸〔鯨〕(jīng 京,旧读 qíng 擎) 哺乳纲,鲸目。水栖哺乳动物。体形似鱼,大小因种类而异,最小的仅1米左右,最大的可达30米。头大,眼小,无耳壳、无毛被。颈部不显。前肢呈鳍状,后肢完全退化;有的背上有鳍;尾呈水平鳍状。有齿或无齿。鼻孔一或两个,开于头顶。皮肤下有一层脂肪,借以保温及减少身体相对密度。用肺呼吸,在水面吸气后即潜入水中。一般以浮游动物、软体动物及鱼类为食,有的种类也食企鹅、海豹等。通常每胎一仔。世界各海洋均有分布。分布于中国的鲸类均为国家一级或二级保护动物。参见"鲸目"。

鲸目 (Cetacea) 哺乳动物的一目。水栖。分两亚目:(1)须鲸亚目,无齿,有鲸须,如长须鲸、蓝鲸、鳁鲸、座头鲸、灰鲸等;(2)齿鲸亚目,有齿,无鲸须,鼻孔一个,能发出超声波,有回声定位能力。种类多,如独角鲸、海豚、江豚、抹香鲸、虎鲸等。参见"鲸"。

鲸吞 像鲸一样地吞食,多用来比喻以强吞弱,兼并土地。《旧唐书·萧铣等传论》:"自隋朝维绝,宇县瓜分;小则鼠窃狗偷,大则鲸吞虎据。"

鲸油 由鲸的脂肪组织熬制而得的一种油脂。优良品呈淡黄色。有鱼腥气。碘值90~136。主要成分为不饱和的十六碳、十八碳和二十碳脂肪酸的甘油酯。氢化后可供食用及用作制皂等工业的原料。

鲸须(鬚) 须鲸类(如长须鲸、鳁鲸、蓝鲸等)生在口部的一种由腭表皮皱褶形成的巨大的角质薄片。柔韧,悬垂口腔内,如梳状,用以滤取小虾、小鱼等为食。可制工艺品及医疗器械。

鲸海 大海。马戴《赠别北客》诗:"雁关飞霰雪,鲸海落云涛。"

鲸蜡 由抹香鲸头部取出的油腻物经冷却压榨而得的粗结晶蜡。精制品色白,无臭无味,半透明,有光泽。熔点42~50℃,相对密度0.94~0.95(15℃)。主要成分为十六碳脂肪酸与十六碳脂肪醇构成的酯。用以制化妆品、药膏等。分离固体鲸蜡后所得的液体蜡,无色至黄色。相对密度0.87~0.88(15℃)。主要成分为不饱和脂肪酸和不饱和脂

肪醇构成的酯。用作精密机械的润滑剂。现抹香鲸已列为禁捕鲸种。

鲸鲨 (*Rhincodon typus*) 软骨鱼纲，鲸鲨科。体庞大，长达 20 米，是现存最大的鱼类。灰褐色或青褐色，具许多黄色斑点或横纹。体侧具两显著皮嵴。口巨大，端位；牙细小而多。鳃耙成海绵状，适于过滤。为大洋性鱼类，性温和，食浮游生物和小鱼。卵生。分布于热带和温带海洋中，也洄游至中国近海。肝油可作机器油或制肥皂；皮可制革。

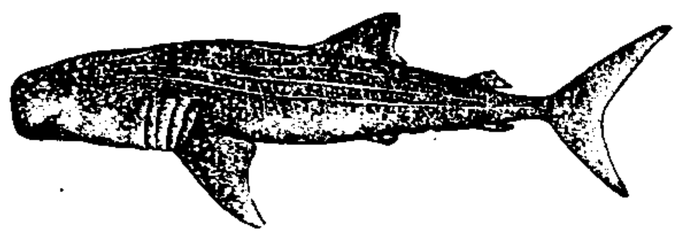
鲸 鲨

鲸鲵 即"鲸"。比喻凶恶的人。《左传·宣公十二年》："古者明王伐不敬，取其鲸鲵而封之，以为大戮。"孔颖达疏引裴渊《广州记》："鲸鲵长百尺，雄曰鲸，雌曰鲵。"封，用土筑高坟而埋之。曹冏《六代论》："扫除凶逆，剪灭鲸鲵。"亦比喻被杀戮者。李陵《答苏武书》："妻子无辜，并为鲸鲵。"

鲸工船 对捕鲸船捕获的鲸进行加工，并制成鱼油、鱼粉及鱼肝油等成品的船。满载排水量可达数万吨。大型鲸工船的下舱贮存鱼油，上部为加工工场和居住处所。除加工作业外，亦给各捕鲸船补充给养，故亦称"捕鲸母船"。

鲸鱼座 星座之一。中心位置：赤经 1 时 30 分，赤纬 −12°。见"星座"附图一。鲸鱼头部在天赤道之北。*o* 星（中名"蒭藁增二"）是有名的长周期变星，周期平均 332 天，亮度由 2 等变至约 10 等。有亮于 4 等的星 15 颗。

鲸湾港 (Walvisbaai) 一译沃尔维斯港。纳米比亚港市。濒大西洋鲸湾。人口 3.5 万（1983 年）。天然良港。主要输出铅、锌、铜等精矿。重要渔港，鱼类加工业重要。有国际航空站。

8 **鲵泥**〔鲵〕(ní) 鲵鳅，即泥鳅。《敦煌变文集·维摩诘经讲经文》："忽被个鲵鳅之鱼，抛入水池之内。"

鲗宗〔鲗〕(zōng 宗) 亦作"鲻"。❶动物名。学名 *Luciobrama macrocephalus*。亦称"尖头鱤"。硬骨鱼纲，鲤科。体甚长，稍侧扁，腹部圆，形颇似鱤，长达 1.5 米。背部深灰色，腹部银白色。头前部细长成管状，吻平扁似鸭嘴，故亦称"鸭嘴鲗"。眼中等大，位于头的前部。口上位，下颌长于上颌，向上倾斜，无须。鳞细小。栖息水的中下层，性凶猛，捕食其他鱼类，为淡水养殖业的害鱼。但生长快，个体大，为一食用鱼类。分布于中国长江、珠江和闽江，也常进入湖泊。❷"石首鱼"的古称。

鲗肃〔鲗〕(sù 肃) 干鱼。《周礼·天官·庖人》："夏行腒鲗，膳膏臊。"郑玄注引郑司农曰："腒，干雉；鲗，干鱼；膏臊，豕膏也。"

鲗鲰〔鲗〕(zhǒu 帚) 见"鳜鲰"。

鲗录〔鲗〕(lù 录) 动物名。学名 *Sebastichthys elegans*。亦称"铠鲗"。硬骨鱼纲，鲉科。体侧扁，长达 10 厘米以上。灰褐色，具黑色斑纹，鳍上有小黑点。眼大，眼间隔较狭，内凹，头部棘和棱显著。栖息近海岩礁间。中国产于黄海和渤海。

鲗据〔鲗〕(jù 据) 鱼名。银牙鲩的古称。

鲗虱〔鲗〕(shī 虱) 动物名。学名 *Argulus*。甲壳纲，鲗科。体扁，呈椭圆形，头胸部宽大，腹部很短，不分节，呈尾鳍状，后缘中央凹陷。有一对复眼。第一小颚变成吸盘。胸肢四对，双肢型。寄生于淡水鱼类体表和鳃，吸取血液。也有寄生海鱼身上的。

鲗病 寄生虫鱼病之一。病原为*鲗。寄生在鱼类体表和鳃引起。主要危害淡水幼鱼。病鱼伤处出血发炎，常跳跃或急游，鱼体消瘦，食欲减退，严重时引起大量死亡。国内外普遍流行。用强效杀虫灵或晶体敌百虫水溶液泼洒全池防治。

鲹〔鲹〕(shēn) 硬骨鱼纲，鲹科鱼类的总称。体侧扁而高，或延长呈纺锤形，尾柄细小。侧线常部分或全部具棱鳞。臀鳍前方常有两个游离鳍棘。大多数为中上层鱼类。盛产于热带和亚热带海中。种类繁多，例如*竹筴鱼、大甲鲹、*圆鲹、*鲹等。

鲻〔鲻〕(zī 资) 动物名。学名 *Mugil cephalus*。日本称"鲻"。硬骨鱼纲，鲻科。体延长，稍侧扁，长达 50 余厘米。银灰色，具暗色纵纹。头部平扁。下颌前端有一突起，上颌中央具一凹陷。脂眼睑发达。背鳍两个。以泥表所附的硅藻及其他生物为主要食料。广布于热带和亚热带海中，亦可生活于咸淡水中，中国沿海均产。为世界各地港养主要对象。《本草纲目·鳞部三》："鲻色缁黑，故名。粤人讹为子鱼。"

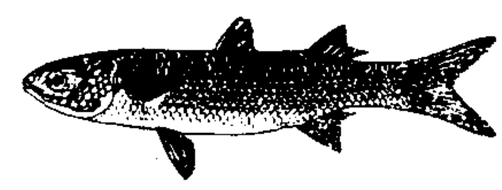
鲻

9 **鲥**〔鲥〕(chūn 春) 鱼名。即"马鲛"。

鲼〔鲼〕(fèn 愤) 一群游泳较活泼的鳐类的通称。体平扁，呈菱形。牙宽扁，呈板状。背鳍小，一个，位于尾部；胸鳍前部伸延至吻部，分化为吻鳍。尾细长，常具尾刺。尾刺有毒，人被刺后剧痛、红肿。食贝类、小鱼、小虾等。种类很多。广布于热带和亚热带海洋；中国产于南海和东海南部。常见的有鸢鲼 (*Myliobatis tobijei*)、无斑鹞鲼 (*Aetobatus flagellum*) 和聂氏无刺鲼 (*Aetomylaeus nichofii*) 等。

鲽〔鲽〕(dié 蝶) 硬骨鱼纲，鲽科。比目鱼的一类。体侧扁，不对称，两眼都在右侧。口前位，下颌多少突出，前鳃盖骨边缘一般游离。有眼的一侧暗褐色，无眼的一侧白色。种类繁多，主产于温带及寒带，中国沿海均产，北方较多。常见的有木叶鲽 (*Pleuronichthys cornutus*)、星鲽 (*Verasper variegatus*) 和高眼鲽 (*Cleisthenes herzensteini*) 等。为次要经济鱼类。可供食用；肝可制鱼肝油。

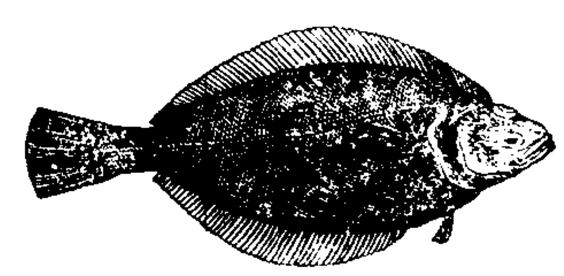
高眼鲽

鳗〔鳗〕(yǎn 偃) 鱼名。即"鲇"。

鲭〔鲭〕(là 辣) 硬骨鱼纲，鲭科。一群中小型海洋鱼类。体侧扁。银灰色，具黑色纵带多条。口小，牙绒毛状。背鳍鳍棘部与鳍条部之间有一缺刻。体被小栉鳞。分布于热带和亚热带近海，有的亦进入淡水；中国产于南海和东海南部。为次要经济鱼类。常见的有细鳞鲭 (*Therapon jarbua*)、鲭鱼 (*T. theraps*) 及列牙鲭 (*Pelates quadrilineatus*) 等。

9 **鲾**〔鲾〕(bī 逼) 硬骨鱼纲，鲾科。一群小型海洋鱼类。体侧扁，呈卵圆形，长约 10 厘米。青褐色，具暗色条纹。口小，能伸缩，完全伸出时呈管状。背鳍一个。体被小圆鳞。生活于热带近岸水域。种类颇多。中国主产于南海。例如牙鲾 (*Gazza minuta*) 和鹿斑鲾 (*Leiognathus ruconius*) 等。

鲢〔鲢〕(lián 练) 鱼名。即"鲿"。

鲿〔鲿〕(cháng 尝) 鱼名。❶即"鲿"，为鲿科鱼类的通称。❷毛鲿鱼，为石首鱼类之一种。

鲮〔鲮〕(tí 题) 鱼名。动物名 *Engraulis japonicus*。亦称"黑背鳀"。硬骨鱼纲，鲮科。体延长，侧扁，长达 13 厘米。背青绿色，侧腹银白色。吻圆突，口腹位。腹部无棱鳞。集群性中上层鱼类，趋光性强，昼夜作明显的垂直移动，主食小型甲壳动物。分布于中国及朝鲜半岛、日本沿海。中国东海、黄海沿海鲮的资源丰富。肉味鲜美，幼鱼干制品称"海蜒"。近缘种秘鲁鲮 (*E. ringens*)，产于秘鲁及智利，年产量高达 1 000 万吨，世界重要海洋经济鱼类。

鲮

鲷"鲷"的繁体字。

鲹"鲹"的繁体字。

鲪〔鲪〕(yú 愚) 鱼名。也称"魟"，鲶类之一种。《史记·司马相如列传》："鲪鳙鳠魟。"裴骃集解引徐广曰："鲪音娱，皮有文，出乐浪。"

鳁〔鳁〕(wēn 温) 鱼名。即"沙丁鱼"。

鲲同"鲑(鲑)"。

鳃〔鳃〕(wēi 煨) 动物名。学名 *Holocentrus ruber*。亦称"金鳞鱼"。硬骨鱼纲，鳃科。体侧扁，长 20 余厘米。红色，具银白色纵带。口大。眼大。头部有强棘，体被坚硬栉鳞。背鳍和臀鳍棘均强大。分布于红海、印度洋、太平洋西南部；中国产于南海和台湾海峡。

鲭〔鲭〕(wèi) 鱼名。《山海经·西山经》："〔桃水〕其中多鲭鱼，其状如蛇而四足，是食鱼。"郝懿行笺疏："案《广韵》及《太平御览》卷九百三十九引此经并作鲭，今作鲭，盖讹。"

鳃〔鳃〕㊀(sāi 腮) 多数水生动物的呼吸器官。见于圆口类、鱼类和两栖类幼体、少数有尾类成体和某些无脊椎动物。其位置、形态、构造等差异极大。根据其露出体外与否，可分外鳃和内鳃。外鳃全部露出体外，见于两栖类幼体以及少数有尾类(洞螈、泥螈)成体，一般呈丝状或羽状；生于头后两侧。内鳃见于多数鱼类，一般生于头部咽两侧，外有鳃盖(硬骨鱼类)或皮褶(板鳃鱼类)保护，以鳃裂或鳃孔同外界相通。

㊁(xǐ 徙) 通"葸"、"谡"。见"鳃鳃"。

鳃弓 亦称"鳃弧"。支持鱼鳃的骨性支架。因呈弓状弯曲，故名。典型的鳃弓常由五对软骨或硬骨组成。鳃弓的外侧列生鳃丝，内侧基部突出形成"鳃耙"。鲤科鱼类最后一对鳃弓退化，其上不生鳃丝，常形成一至数行咽齿，用以磨碎食物。

鳃心 乌贼等头足类动物入鳃处静脉扩大而成的一个能搏动的球状囊。驱压静脉血流入鳃中，行气体交换。

鳃耙 鳃弓内侧凹缘所生的一系列栉齿状的骨质小突起，外被皮膜包着。存在于多数鱼类。有挡住食物不致流失、滤过沙粒和保护鳃瓣等作用。其发达程度，形态大小、数目、排列方式，与各种鱼类的食性有关。

鳃盖 大多数鱼类和两栖类幼体遮盖鳃裂的骨片或皮褶。有保护鳃和辅助呼吸的作用。硬骨鱼类的鳃盖，多由四块板状骨片组成，其后缘游离有鳃膜为界。鳃盖上有同心圆纹的年轮。根据某些鱼类鳃盖的年轮，可推算该鱼的年龄。

鳃裂 脊椎动物胚胎的咽腔开向左右两侧的裂隙，是造鳃的初步表现。鱼类的成体和两栖类的蝌蚪期，鳃裂是呼吸水流的通路。爬行类、鸟类和哺乳类胚胎的早期也出现鳃裂，然后消失。这是脊椎动物同出一源的一个有力证据。

鳃鳃 (xǐ xǐ) 亦作"谡谡"。忧虑、恐惧貌。《汉书·刑法志》："故虽地广兵强，鳃鳃常恐天下之一合而共轧己也。"

鳃瓣 组成鱼鳃的主要部分。着生于鳃间隔的前后两侧，由鳃丝紧密排列而成。鳃丝由呼吸上皮折叠而成，其上密布毛细血管，活体呈鲜红色，是鱼类进行气体交换的器官。

鳃足类 (Branchiopoda) 也称"叶足类"。甲壳纲的一亚纲。为原始甲壳动物。身体或长而多节，或短而少节。多数有头胸甲。无大颚须。第一、第二小颚小，叶片状；也有无第二小颚的类群。胸部各节一般均有一对叶状双肢型附肢，内外肢上均生刚毛，基节有上肢，具鳃的功用，故名。有一对或一个复眼及一个单眼。多数生活在淡水中，少数栖于海中。分为三目：(1) 无甲目，无头胸甲，体长，有许多明显的体节，复眼有柄，可动。鳃足 11 或 12 对。如丰年虫。(2) 背甲目，有扁平盘状的头胸甲，体分为许多明显的体节。左右有一对相互邻接的无柄复眼。鳃足 40～60 对。如鲎虫。(3) 双甲目，也称"爪尾目"，头胸甲变成蚌壳状的壳瓣，包被身体的大部分或全部。第二触角特别发达，代替包在壳瓣内的足而司运动。无明显体节。复眼一对，无柄，左右愈合。鳃足对数少。此目又分贝甲亚目与枝角亚目。

鳃霉病 真菌性鱼病之一。病原为鳃霉菌 (*Branchiomyces* spp.)。主要危害青鱼、草鱼、鲮、鳙、鲤、鲫、鲢等幼鱼。病鱼鳃丝苍白，具有点状充血或出血现象，严重时在 1～2 天内会大量死亡。用生石灰清塘，控制池水有机质含量等方法预防。发病后注入清水，可减轻病情或停止发展。

鳄〔鳄、鱷〕(è 萼) 见"鳄目"。

鳄目 (Crocodilia) 亦称"鳄形目"(Crocodiliformes)。爬行纲。头扁平，吻一般较长，鼻孔开于吻端背面。躯干扁平；皮肤革质，覆以角质鳞，鳞下有真皮形成的骨板。躯干背、腹面及尾部鳞片略呈方形，纵横排列成行。椎体为前凹型。尾长而侧扁。肛孔纵裂，雄体具单枚交接器。四肢短；前肢五指，后肢四趾，趾间有蹼，内侧三指、趾具爪，便于爬行，也适于游泳。有 21 种；中国现存扬子鳄 1 种。

鳄蜥 (*Shinisaurus crocodilurus*) 亦称"大睡蛇"、"雷公蜥"、"雷公蛇"。爬行纲，鳄蜥科。全长约 36 厘米。背面棕黑色；体侧棕黄色，有黑纹；腹面带红色及黄色，有黑斑。背部有颗粒状鳞和分散的棱鳞，尾背有两排嵴棱。栖息山涧溪边的林丛中，常伏在树枝上假睡，捕食昆虫、小鱼等。产于广西瑶山，是中国特产动物。为国家一级保护动物。

鳄鱼琴 拨弦乐器。流行于柬埔寨、泰国等东南亚国家。因形似鳄鱼而得名。琴身木制，张弦三根，有品位十二个。定弦为：G-d-g，其中两根高音弦用以奏旋律，一根低音弦用以奏固定低音。奏时，平放于琴架上，以左手按弦，用缠有拨子的右食指弹拨高音弦，用右拇指弹拨低音弦。

9 **鲩**〔鮄〕(huá 滑) ❶动物名。学名 *Hemibarbus maculatus*。亦称"花鲩"。硬骨鱼纲，鲤科。体延长，侧扁，长达30余厘米。银灰色，侧线上方具一纵行黑斑，背鳍、尾鳍和体侧散布小黑斑。吻尖突，口下位，具须一对。背鳍具硬刺，臀鳍有六分枝鳍条。杂食性。分布于东亚淡水水域；中国各地均产。为常见的食用鱼类之一。❷古代传说中的一种能发光的飞鱼。《山海经·东山经》："又东南二百里曰子桐之山，子桐之水出焉，而西流注于余如之泽。其中多鲩鱼，其状如鱼而鸟翼，出入有光，其音如鸳鸯，见则天下大旱。"

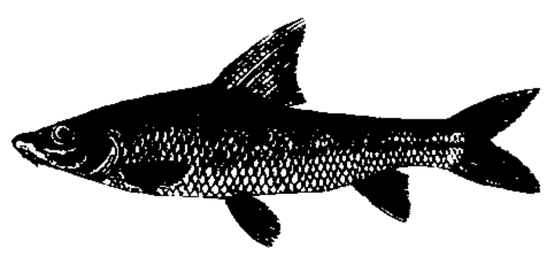
鲩

鳅〔鰍、鰌〕(qiū 秋) 硬骨鱼纲，鳅科鱼类的统称。体侧扁。口小，具须3～6对。鳞细小或退化。侧线不完全或消失。鳔退化，前部包于骨质囊内，后部细小，游离。种类多，常见的有*泥鳅、中华花鳅(*Cobitis sinensis*)和长薄鳅(*Leptobotia elongata*)等。

鳅鮀 亦称"石虎鱼"。硬骨鱼纲，鲤科。一群生活在山涧急流中的小型鱼类。体呈亚圆筒形，长十余厘米。口下位，具须四对，一对在口隅，三对在头的腹面上。腹部平坦，无鳞。主产于中国四川，亦见于广东、湖南、浙江、河北、甘肃、黑龙江等地。例如长须鳅鮀(*Gobiobotia longibarba*)和帕氏鳅鮀(*G. pappenheimi*)等。

鲭〔鯖〕(zhòng) 鱼名。段成式《酉阳杂俎·鳞介》："济南郡东北有鲭坑。"

鳆〔鰒〕(fù 复) 动物名。即"鲍"。详该条❶。

鳊〔鯿〕(biān 鞭) 鱼名。即"鲂"。

鳇〔鰉〕(huáng 皇) 动物名。学名 *Huso dauricus*。古称"鳣"。硬骨鱼纲，鲟科。形似*鲟，唯左右鳃膜相连。长几达5米，重达1 000千克。背灰绿色，腹黄白色。幼鱼以甲壳动物、摇蚊幼虫为食，成鱼食鲟、鲫等鱼类及底栖动物。初夏溯江产卵。性成熟迟，约需17～20年。中国分布于黑龙江流域。肉味鲜美，鱼卵制成的鱼子酱，为名贵食品；鳔和脊索均可制鱼胶。

鳈〔鱤〕(quán 泉) 硬骨鱼纲，鲤科。体稍侧扁，长达十余厘米。口小，下位，呈马蹄形，下颌凹入，前缘具角质突起。栖息淡水底层，杂食性。广布于中国各地。常见的有华鳈(*Sarcocheilichthys sinensis*)和黑鳍鳈(*S. nigripinnis*)等。可供食用。

鲭〔鯸〕(hóu 喉) 见"鲭鲐"。

鲭鲐 即"河豚"。

鳡〔鱀〕(zōng 宗) ❶即"石首鱼"。《文选·郭璞〈江赋〉》："鳡鲨顺时而往还。"李善注："鳡鱼出南海，头中有石，一名石首。"❷鳡亦作"鲗"。生江湖中，体圆厚而长，扁额长喙，细鳞，腹白，背微黄，亦能啖鱼。见《本草纲目·鳞部三》。

鳨〔鱂〕(jiāng 姜) 动物名。学名 *Oryzias latipes*。亦称"青鳨"。硬骨鱼纲，鳨科。体侧扁，长约3～4厘米。银灰色。头宽扁，口小。背鳍后位，臀鳍颇长，腹鳍腹位。鳞大。生活于池沼、水沟和水田中，善食孑孓。分布于中国以及朝鲜半岛和日本。

鳍 同"鲊"。

鳄〔鱇〕(lóu 楼) 鱼名。❶大的青鱼。见《玉篇·鱼部》。❷即"鳒"。见《说文·鱼部》。

鳈 ㊀"鳅(鰍)"的异体字。
㊁(qiū 秋) 通"遒"，迫蹙。引申为蹴踏、箝制。《庄子·秋水》："然而指我则胜我，鳈我亦胜我。"《荀子·议兵》："忸之以庆赏，鳈之以刑罚。"

鳈〔鮆〕(zī) 鱼名。即黑鳈。《尔雅·释鱼》："鲐，黑鳈。"郭璞注："即白鲦，江东呼为鲐。"

鳈〔鯁〕(gèng 亘) 见"鳈鳍"。

鳈鳍 亦作"鲠鳍"。鱼名。《汉书·司马相如传》："鳈鳍渐离。"颜师古注引李奇曰："周、洛曰鲔，蜀曰鳈鳍，出巩山穴中。"王先谦补注引沈钦韩曰："《御览》九百三十六《魏武四时食制》曰：'鳈鳍，一名黄鱼，大数百斤，骨软可食，出江阳、犍为。'邵晋涵《尔雅正义》：'今呼为鲟鳇鱼。'"按鲟和鳇形体相似，古代往往混称不分。《本草纲目》以鲟鳣鱼即鳇(今称鳇)，而以鳈鳍为鳇属，即鲟。参见"鲟"、"鳇"。

鳈 同"鲩"。

鳊〔鯿〕(biān 边) 动物名。学名 *Parabramis pekinensis*。亦称"长春鳊"、"北京鳊"。硬骨鱼纲，鲤科。体甚侧扁，中部较高，略呈菱形，长达30余厘米，重可达2千克。银灰色。腹面全部具肉棱。头小，上下颌前缘具角质突起。背鳍具硬刺，臀鳍延长。栖息淡水中下层，草食性。分布于中国各地江河、湖泊中。肉味鲜美，为重要经济鱼类之一。可养殖。

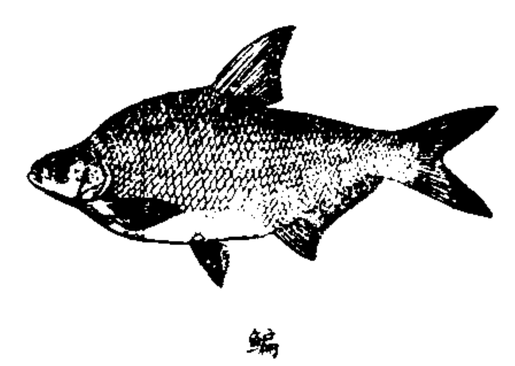
鳊

鱀鱼 〔鱀〕(jì) 江豚。《尔雅·释鱼》："鱀是鲧。"郭璞注："鱀，体似鳣，尾如鲫鱼，大腹。喙小，锐而长，齿罗生，上下相衔。鼻在额上，能作声。少肉多膏。胎生。健啖细鱼。大者长丈余，江中多有之。"按《本草纲目·鳞部》，江豚亦名鱀鱼。李时珍集解："状如海豚而小。"鱀非鱼属，古人以其形似鱼，误为鱼类。

鰕〔鰕〕(xiā 虾) ❶鱼名。"鰕虎鱼"的统称。❷鲵鱼之大者。《尔雅·释鱼》："鲵大者谓之鰕。"❸同"虾(虾)"。

鰕虎鱼 硬骨鱼纲，鰕虎鱼科。一群海水、淡水均产的肉食性鱼类。体侧扁，长达20厘米。牙细尖或分叉，有时具犬牙。眼小。腹鳍愈合成一吸盘；胸鳍无肌肉柄；尾鳍圆形或尖长。中国沿海均产。有230余种，具经济价值。如斑尾复鰕虎鱼(*Synechogobius ommaturus*)个体大，体长最大可达50厘米，为黄海及东海底拖网兼捕对象。子陵吻鰕虎鱼(*Rhinogobius giurinus*)产于淡水河溪中，幼鱼晒干后称子陵鱼干或庐山石鱼，味鲜美。

鰕鲕篇 曹植拟《长歌行》而作此篇，属乐府《平调曲》。

谓浅水中的鲰鲰，不知江海之大，旨在伤时讽世，借此以自抒怀抱。

9 **鲰**〔鲰〕(xū) 鱼名。一说为鱼醢。皮日休《吴中苦雨因书一百韵寄鲁望》："啬止甘蟹鲰，侈唯僭车服。"

鳋〔鳋〕(sāo 骚) 传说中的鱼名。《山海经·西山经》："〔西次四经〕又西二百二十里曰鸟鼠同穴之山……渭水出焉，而东流注于河。其中多鳋鱼，其状如鳣鱼。"

10 **鳌**〔鳌、鼇〕(áo 熬) 传说中的海中大龟，一说大鳌。李白《猛虎行》："巨鳌未斩海水动，鱼龙奔走安得宁！"刘禹锡《白舍人自杭州寄新诗因而戏酬》："鳌惊震海风雷起，蜃斗嘘天楼阁成。"

鳌山 旧时元宵灯景的一种。把灯彩堆叠成一座山，像传说中的巨鳌形状。《水浒传》第三十三回："且说这清风寨镇上居民商量放灯一事，准备庆赏元宵。科敛钱物，去土地大王庙前扎缚起一座小鳌山，上面结彩悬花，张挂五七百碗花灯。"

鳌头 唐宋时皇帝殿前陛阶上镌有巨鳌，翰林学士、承旨等官朝见皇帝时立于陛阶的正中，故称入翰林院为"上鳌头"。江休复《江邻幾杂志》："刘子仪侍郎三入翰林，意望入两府，颇不怿。诗云：'蟠桃三窃成何事，上尽鳌头迹转孤。'"文莹《玉壶清话》卷二："李瀚及第于和凝相榜下，后与座主同任学士。会凝作相，瀚为承旨，适当批诏，次日于玉堂辄开和相旧阁，悉取图书器玩，留一诗于榻，携之尽去。云：'座主登庸归凤阁，门生批诏立鳌头。'"后亦称状元及第为独占鳌头。

鳌足 古代神话中作为天柱的大龟四足。《淮南子·览冥训》："往古之时，四极废，九州裂，天不兼覆，地不周载……于是女娲炼五色石以补苍天，断鳌足以立四极。"成公绥《天地赋》："断鳌足而续毁，炼玉石而补缺。"

鳌戴 古代神话，渤海之东有大壑，其下无底，中有五山，常随波上下漂流，上帝使十五巨鳌举首戴之，五山才兀峙不动。见《列子·汤问》。《楚辞·天问》："鳌戴山抃，何以安之？"后因用以比喻负荷之重或表示感戴的意思。庾信《谢赵王赉犀带等启》："花开四照，惟见其荣；鳌戴三山，深知其重。"

鳍〔鳍〕(qí 其) 鱼类和其他水生脊椎动物的运动器官。鱼类的鳍一般表面覆有皮肤，内由柔软分节的"鳍条"和坚硬不分节的"鳍棘"构成，用以扩展和支持鳍形，有利于运动，并有部分的护身作用。因着生部位不同，有背鳍、臀鳍、尾鳍、胸鳍和腹鳍五种。其中前三种都不成对，称为"奇鳍"；后两种成对，与其他脊椎动物的前后肢相当，成对，称为"偶鳍"。鳍的种类和有无，以及鳍棘和鳍条的数目，均为鱼类分类的重要依据之一。

鳍式 用字母、符号和数字表达鱼鳍的种类、鳍棘和鳍条数目的公式。用 D 代表背鳍，A 代表臀鳍，C 代表尾鳍，P 代表胸鳍，V 代表腹鳍。罗马数字代表鳍棘的数目，阿拉伯数字代表鳍条的数目。鳍棘与鳍条连续时，以"-"表示。鳍棘或鳍条的数目范围以"～"表示。背鳍若分离，以"，"插于其间。例如，鲻的鳍式为 D.IV,I-8；A.III-8；P.16～17；V.I-5；C. 14。表明：背鳍 2 个，第一背鳍有鳍棘 4，无鳍条；第二背鳍有鳍棘 1，鳍条 8；臀鳍有鳍棘 3，鳍条 8；胸鳍有鳍条 16～17；腹鳍有鳍棘 1，鳍条 5；尾鳍有鳍条 14。

鳍脚 板鳃鱼类雄鱼腹鳍内侧缘延长而成的一对突起，表面有输送精液的纵沟或管。板鳃鱼类多体内受精，交配时，雄鱼将两侧的鳍脚临时合拢，插入雌鱼的输卵管中，输送精液，因而有助交配受精，故亦称"交接器"。鳍脚一般呈棒状，长短、大小随种类而异。银鲛雄鱼鳍脚有五个，一个在额部，称"额鳍脚"，突出呈指状，上生小齿，交配时悬于雌体。其余两对与板鳃鱼类同，由腹鳍的一部变成，称"腹鳍脚"。

鳍足目 (Pinnipedia) 哺乳纲的一目。水栖。体一般呈纺锤形，体表密被短毛。四肢呈鳍状，适于游泳，故名。耳壳小或无。齿分化不显著。鼻和耳孔有活动瓣膜，潜水时可关闭。一生大部分时间生活在水中，通常仅在交配、产仔和换毛时期才到陆地或冰块上来。主食鱼类和软体动物。分布于寒带和温带海洋。主要有海狮、海狗、海豹、海象等。

鳢 "鲢"的繁体字。

鳟 同"鲔(鲔)❶"。

鳈〔鳈〕(zhú 逐) 见"鳈鲊"。

鳈鲊 一种食品，即鱼肠酱。《齐民要术》卷八："作鳈鲊法：取石首鱼、鲂鱼、鳙鱼三种肠肚胞，齐净洗空，著白盐，令小倍咸，内(纳)器中，密封置日中，夏二十日、春秋五十日、冬百日乃好，熟时下姜酢等。"又《本草纲目·鳞部四》"鳈鲊"李时珍集解："沈括《笔谈》云：'鳈鲊，乌贼鱼肠也。'孙愐《唐韵》云：'盐藏鱼肠也。'《南史》云：'齐明帝嗜鳈鲊，以蜜渍之，一食数升。'观此则鳔与肠皆得称鳈鲊矣。今人以鳔煮冻作膏，切片，以姜醋食之，呼为鱼膏者是也。"

鳄〔鳄〕(qián 虔) 鱼名。《史记·司马相如列传》："鳄鳙鳄魠。"裴骃集解引《汉书音义》："鳄，似鲤而大也。"

鳈 "鲥"的繁体字。

鳎〔鳎〕㊀(tǎ) ❶硬骨鱼纲，鳎科。比目鱼的一类。体侧扁，不对称，两眼均在右侧。口小，前位或下位，下颌不突出，吻部有时钩状下弯。前鳃盖骨边缘不游离。背鳍和臀鳍延长，常与尾鳍相连；胸鳍或有或无。种类繁多。主要分布于热带和亚热带海区，中国沿海均产。常见的有卵鳎(*Solea ovata*)和条鳎(*Zebrias zebra*)等。为次要经济鱼类。供鲜食。❷即"鲵"。《汉书·司马相如传上》："禺禺魼鳎。"颜师古注引郭璞曰："鳎，鲵鱼也。似魼。有四足，声如婴儿。"

㊁同"鲽"。

鳏〔鳏〕(guān 关) ❶鱼名。《诗·齐风·敝笱》："敝笱在梁，其鱼魴鳏。"毛传："鳏，大鱼。"(1) 李时珍说：即鳡鱼。其性独行，故曰鳏。见《本草纲目·鳞部三》。(2) 王引之说：即鲩。扬州人叫鳗子鱼，读如混，或如衮。见《经义述闻》卷五。❷无妻的人。《书·尧典》："有鳏在下，曰虞舜。"特指丧偶的老人。《孟子·梁惠王下》："老而无妻曰鳏。"❸病。《尔雅·释诂下》："鳏，病也。"

鳏寡 老而无妻叫鳏，无夫叫寡，引申指年老而孤苦无靠者。《诗·小雅·鸿雁》："哀此鳏寡。"

鳏鳏 忧愁不寐貌。《释名·释亲属》："无妻曰鳏，鳏，昆也；昆，明也，愁悒不寐，目恒鳏鳏然也。故其字从鱼，鱼目恒不闭者也。"李商隐《宿晋昌亭闻惊禽》诗："羁绪鳏鳏夜景侵，高窗不掩见惊禽。"

鳎 "鳎"的繁体字。

10 **鰤** “鲥”的繁体字。

鳐 〔鰩〕(yáo 摇) 一群鳃孔腹位的板鳃鱼类的通称。体平扁，呈圆形、斜方形或菱形。尾延长，或呈鞭状。口腹位，牙铺石状排列。鳃孔五个。背鳍两个、一个或无；臀鳍消失；尾鳍小或无。有些种类在胸鳍和头侧之间或在尾侧有一对圆形或长形发电器。栖息海的底层。食贝类、小鱼、小虾等。中国产 80 余种。常见的有孔鳐 (*Raja porosa*)，产于中国北部沿海；何氏鳐 (*R. hollandi*)，产于中国南部沿海；光棘鳐 (*R. acutispina*)，产于中国沿海。肉供食用；肝可制鱼肝油；皮可制砂皮和皮革。

鰟 〔鰟〕(wēng 翁) 硬骨鱼纲，鰟科。体稍侧扁，略呈长方形，长 10 余厘米。口前位，能伸缩。上下颌具绒毛状牙带。胸鳍下半部有 5～8 鳍条粗大延长。体被圆鳞。栖息热带珊瑚礁附近。体色美丽。常见的有金鰟 (*Cirrhitichthys aureus*) 和鰟 (*Cirrhitus pinnulatus*) 等。中国产于南海及东海南部。

鰡 〔鰡〕(liú 留) 鱼名。即“鲻”。

鰝 〔鰝〕(hào 号) 一种特大的虾。《尔雅·释鱼》：“鰝，大虾。”郭璞注：“蝦大者，出海中，长二三丈，须长数尺。今青州呼蝦鱼为鰝。”

鰟 〔鰟〕(páng 旁) 见“鰟鲌”。

鰟鲌 硬骨鱼纲，鲤科。体侧扁，卵圆形，长 4～15 厘米。银灰色，常带橙黄色或蓝色斑纹。口角有时具须，侧线完全或不完全。背鳍和臀鳍均较长。雌鱼具产卵管，插入蚌体内产卵孵化。中国各地淡水中均产。常见的有中华鰟鲌 (*Rhodeus sinensis*) 和高体鰟鲌 (*R. ocellatus*) 等。

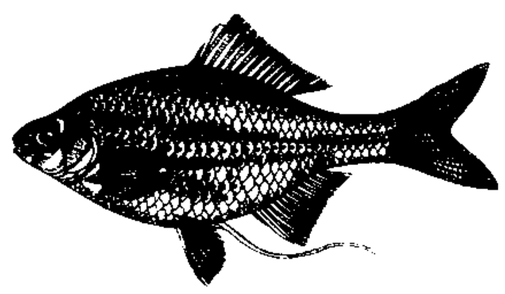
鰟 鲌

鰨 〔鰨〕(qiū) 鱼名。《山海经·东山经》：“旄山无草木，苍体之水出焉，而西流注于展水，其中多鰨鱼，其状如鲤而大首，食者不疣。”郭璞注：“今蝦蟆字亦或作鰨，音秋。”郝懿行笺疏：“《广雅》云：‘鰨，蟾也。’是本二字，郭音鰨为秋，与蟾同音。”

鰜 〔鰜〕(jiān 兼) 动物名。学名 *Psettodes erumei*。亦称“大口鰜”。硬骨鱼纲，鰜科。体侧扁，不对称，两眼均在左侧或右侧。长达 40 厘米。有眼的一侧深褐色，无眼的一侧色淡。口大，牙尖锐。左右侧线均发达。背鳍前部具棘。分布于红海、印度洋和马来群岛等地；中国产于南海和东海南部。

鰫 (yōng 雍，旧读 yóng) 鱼名。同“鳙❶”。即“花鲢”。《文选·司马相如〈上林赋〉》：“鳅鰫鱋魠。”郭璞注：“鰫，似鲢而黑。”按《史记·司马相如列传》作“鳙”。

鰯 〔鰯〕(ruò 弱) 鱼名。即“沙丁鱼”。

鰷 “鲦”的繁体字。

11 **鰿** “鲼”的繁体字。

鰍 “鳅”的繁体字。

鰳 〔鰳〕(lè 勒) 动物名。学名 *Ilisha elongata*。中国北方称“脍鱼”、“白鳞鱼”，南方称“曹白鱼”、“鲞鱼”。硬骨鱼纲，鲱科。体侧扁，长约 40 厘米，银白色。口上位。腹部有棱鳞。为近海中上层鱼类，主食鱼类和无脊椎动物。春季至初夏由外海至近海产卵。中国以及朝鲜半岛、菲律宾、印度尼西亚、印度沿海均产。为重要食用鱼类，供鲜食或制曹白鱼鲞等。

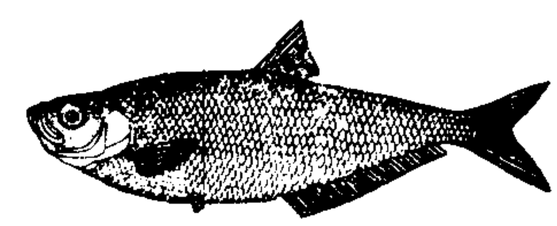
鰳

鰉 同“鳇(鲟)”。

鰣 “鲥”的繁体字。

鰽 〔鰽〕(qiú) ❶同“鳛”。《集韵·十八尤》：“鳛，鱼名。似鳊而大鳞，肥美多鲠。或作鰽。”❷即鲚鱼。《本草纲目·鳞部》：“鲚鱼，一名鰽鱼。”李时珍集解引《异物志》云：“鰽鱼，初夏从海中泝流而上，长尺余，腹下如刀，肉中细骨如毛。”

鰹 “鲣”的繁体字。

鰾 〔鰾〕(biào 标去) ❶软骨鱼类和少数硬骨鱼类的辅助呼吸器官。很多硬骨鱼也有鳔，却是密度调节器官。呈薄长囊形，位于消化管背面，椎骨、背大动脉和肾的腹面，大小不一，一般为两室，也有一室或三室的。或有一鳔管和食管连通(喉鳔类)，或无鳔管(闭鳔类)。鳔内充有氧、二氧化碳和氮。有调节身体密度或在缺氧情况下辅助呼吸的作用。鳔可供食用或制鳔胶。❷鳔胶。即用鱼鳔制成的胶料。

鳕 〔鳕〕(xuě 雪) 动物名。学名 *Gadus macrocephalus*。亦称“鳘”、“大头鳕”、“大头鱼”。硬骨鱼纲，鳕科。体稍侧扁，头大，尾小，长可达 50 余厘米。灰褐色，具暗褐色斑点和斑纹。口大，下颌较短，前端下方有一触须。鳞很小。为世界冷水性重要经济鱼类，栖息底层，食中小型鱼类和无脊椎动物。分布于太平洋西北部；中国产于东海北部、黄海和渤海。为黄海重要经济鱼类之一。供鲜食或腌制；肝可制药用鱼肝油。

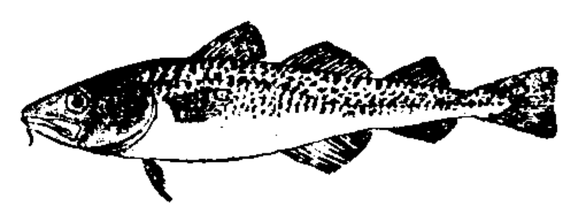
鳕

鱋 (qū) 同“鲎”，鱼名。《史记·司马相如列传》：“禺禺鱋鲟。”裴骃集解引徐广曰：“鱋一作鲎，鲟一作鳎。”按《汉书》作鲎鳎。颜师古注：“鲎，比目鱼也。”

鰬 “鲻”的繁体字。

鰻 〔鰻〕(mán) 鱼名。见“鳗鲡”、“海鳗”。

鰻鬒 海鳗的干制食品。经剖开脊部，除去内脏等，微腌后风干而成，包括经精细切割加工的产品，通称“风鳗”。

鳗鲡 (*Anguilla japonica*) 简称“鳗”，亦称“白鳝”。硬骨鱼纲，鳗鲡科。体长，呈圆筒形，长达 60 余厘米。背侧灰褐色，下方白色。背鳍和臀鳍延长，与尾鳍相连；无腹鳍。

鳗 鲡

鳞细小，埋没皮肤下。亲鱼于秋季降入深海产卵；幼鱼经变态后，进入淡水中成长。分布于中国以及朝鲜半岛和日本。肉质细嫩，富含脂肪，为上等食用鱼类之一。可养殖。

鳗螈 (*Siren lacertina*) 亦称"土鳗"。两栖纲，鳗螈科。体细长似鳗。长约60～70厘米。背面近黑色，腹面淡色，有些全身散有白色斑点。两眼退化不显，两颌无齿。前肢细弱，四指；后肢缺失。终生有三对外鳃和三对鳃裂，体侧具多条肋沟。生活在池沼底部或泥中。分布于北美洲东南部。

11 **鰵**〔鰵〕(mǐn 敏) 鱼名。即"鳕"。

鲜〔鮮〕(xián 衔) 硬骨鱼纲，鲜科。一群生活于热带及温带近海底层的小型鱼类。体延长，平扁。眼上位。口小，能伸缩。牙细小，绒毛状。鳃孔为一长圆形小孔，位于头后背面。前鳃盖骨具一棘，常向上弯曲。胸鳍宽大，体无鳞。有些种类进入淡水中生活。雌雄常变异很大。常见的有绯鲜 (*Callionymus beniteguri*)、美尾鲜 (*Calliurichthys japonicus*) 和单鳍鲜 (*Draculo mirabilis*) 等。

鲚〔鱭〕(jì 祭) 硬骨鱼纲，鲱科。体侧扁，呈长椭圆形，长约20厘米。银灰色，具黑斑。口小，无牙。背鳍最后一鳍条延长成丝状。为暖水性浅海鱼类，常结群，以浮游动植物为食。分布于中国以及朝鲜半岛、日本南部、印度、印度尼西亚。常见的有斑鲚 (*Konosirus punctatus*) 及花鲚 (*Clupanodon thrissa*)。供食用。

鳙〔鱅〕(yōng，旧读 yóng) ❶动物名。学名 *Aristichthys nobilis*。亦称"鳙"、"花鲢"、"胖头鱼"。硬骨鱼纲，鲤科。体侧扁较高，长达1米余。背面暗黑色，具小黑斑。头大，口中等大，眼下侧位。腹面从腹鳍至肛门具肉棱，胸鳍末端伸越腹鳍基底。栖息水的中上层，食浮游生物。四龄以上成熟，可人工繁殖。为中国主要淡水养殖鱼类之一。分布于中国各大水系。《史记·司马相如列传》："鳙鳙鳆魠。"裴骃集解引郭璞曰："鳙似鲢而黑。"❷见"鳙鳙"。

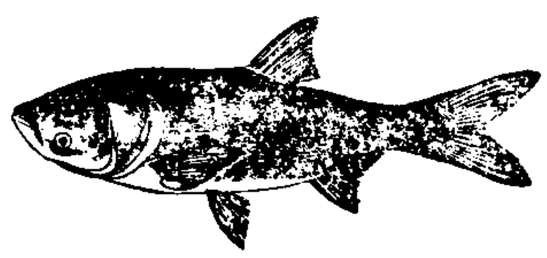
鳙

鳙鳙 亦作"禺禺"。古代传说中的一种怪鱼。《山海经·东山经》："食水……东北流，注于海。其中多鳙鳙之鱼，其状如犁牛，其音如彘鸣。"郝懿行笺："《史记·司马相如传》有'禺禺'。徐广云：'禺禺，鱼牛也'。徐广谓之鱼牛，即此经状如犁牛是也。"

鳎〔鰨〕(kāng 康) 见"鲛鳎"。

鲦 (téng) 同"鲭"，鱼名。《文选·郭璞〈江赋〉》："鲩鳎鲦鲉。"李善注引《山海经》："鲦，其状如鳜。"

鳖〔鱉、鼈〕(biē) ❶动物名。学名 *Trionyx sinensis*。亦称"甲鱼"、"团鱼"，俗称"王八"。爬行纲，鳖科。吻突尖长，体表无角板，覆以柔软革质皮肤。背甲长达24厘米，通常橄榄色，边缘有厚实的裙边；腹面乳白色。指、趾间有发达的蹼，内侧三指、趾具爪。生活于河湖、池沼中，捕食鱼、虾、螺等。中国除西藏、青海、新疆、宁夏外，各地均有分布。肉供食用；鳖甲入药。❷蕨的别名。《诗·召南·草虫》："言采其蕨。"陆玑《毛诗草木鸟兽虫鱼疏》卷上："蕨，鳖也，山菜也。周秦曰蕨，齐鲁曰鳖。"❸通"瘪"。《水浒传》第四回："如今教洒家做了和尚，饿得干鳖了。"❹物形扁如鳖者。盛酒器有酒鳖。林洪《山家清事·酒具》："旧有偏提，犹今酒鳖，长可尺五而匾。"植物中有木鳖子，昆虫中有土鳖子，皆以其形似鳖而名。

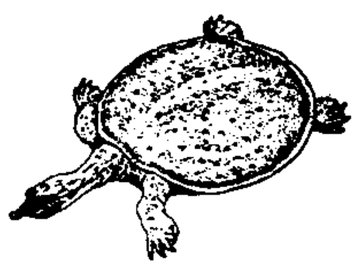
鳖

鳖甲 中药名。鳖科动物鳖的背甲。性寒、味咸，功能滋阴除热、消结软坚，主治阴虚劳热骨蒸、癥瘕积聚等。本品含动物胶、角蛋白、碘质及维生素D等成分。鳖甲胶具有消除蛋白尿和恢复肾功能的作用。炙鳖甲能提高机体免疫能力。

鳖甲煎丸 中成药名。见《金匮要略》。由鳖甲、射干、黄芩、柴胡、鼠妇虫、干姜、大黄、桂枝、石韦、厚朴、凌霄花、阿胶、芍药、牡丹皮、土䗪虫、半夏、葶苈、人参、瞿麦、蜂房、赤硝、蜣螂、桃仁制成。功能活血通络、消癥化积。适用于久疟不愈、胁下痞块，以及腹内癥瘕积聚等。

鲭〔鰴〕(wèi 尉) 硬骨鱼纲，鲭科鱼类的通称。种类繁多。栖息热带、温带和北极水域中。体侧扁，或呈鳗形。长达10～20厘米。头部有时具羽状皮质突起；背鳍和臀鳍延长，与尾鳍相连或不连；腹鳍喉位、颏位或消失。中国常见的有矶鲭 (*Blennius yatabei*)、云鲭 (*Enedrias nebulosus*)、细纹凤鲭 (*Salarias fasciatus*) 等。

鳚 "鳚"的繁体字。

鳛〔鰼〕(xí 习) 鱼名。即"泥鳅"。

鳛水 旧县名。在贵州省北部。1915年由仁怀县析置。1959年改名习水县。

鲹 "鲹"的繁体字。

12 **鳔** "鳔"的繁体字。

鳙〔鱚〕(xǐ 喜) 亦称"沙钻"。硬骨鱼纲，鳙科。体呈亚圆筒形，长约20厘米。银灰色。吻尖长，口小，端位。背鳍有硬棘。栖息近海，以无脊椎动物为食。分布于印度洋和太平洋西部；中国沿海均产。为次要经济鱼类。常见的有多鳞鳙 (*Sillago sihama*) 及少鳞鳙 (*S. japonica*)。

鳜〔鱖〕(sī 斯) 鱼名。❶"鲔"的别称。❷鲛鳜，即"黄颡鱼"。

鳟 (xún 旬) 鲟鱼的古称。陆德明《经典释文》卷三十引《字林》云："长鼻鱼也，重千斤。"

鳜〔鱖〕㊀(guì 贵) 动物名。学名 *Siniperca chuatsi*。亦称"鳜花鱼"、"桂鱼"。硬骨鱼纲，鮨科。体侧扁，背部隆起，长达60厘米。青黄色，具黑色斑纹。口大，下颌突出。背鳍一个，硬棘发达。鳞细小，圆形。性凶猛，喜食鱼虾。中国各大河流、湖泊均产。肉质鲜嫩，是名贵淡水食用鱼类。张志和《渔父》词："西塞山前白鹭飞，桃花流水鳜鱼肥。"

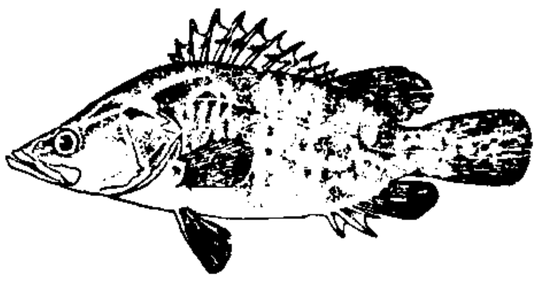
鳜

㊁(jué 决) 见"鳜鳚"。

鳜鳚 (jué—) 鱼名。即鳑鲏。《尔雅·释鱼》："鳑鲏，鳜

鲕。"郭璞注："小鱼也，似鲋子而黑，俗呼为鱼婢，江东呼为妾鱼。"罗愿《尔雅翼·释鱼二》："鱖鲕，似鲫而小，黑色而扬赤，今人谓之旁皮鲫，又谓之婢妾鱼。盖其行以三为率，一头在前，两头从之，若媵妾之状，故以为名。"

12 **鳿** 〔**鳿**〕(cén) 鱼名。《说文·鱼部》："鳿，鱼也。"桂馥义证："《韩诗外传》：'瓠巴鼓瑟，鳿鱼出听。'"

鱓 ㊀"鳝(鱓)"的异体字。

㊁(tuó 驼) 同"鼉"。《文选·李斯〈上秦始皇书〉》："树灵鱓之鼓。"按《史记·李斯列传》作"鼉"。

鱎 "鲒"的繁体字。

鱕 〔**鱕**〕(fán) 鱼名。见《玉篇·鱼部》。《文选·左思〈吴都赋〉》："鲫龟鱕鲯。"刘逵注："鱕鲯有横骨在鼻前，如斤斧形，东人谓斧斤之斤为鱕，故谓之鱕鲯。"

鳝 〔**鳝、鱓**〕(shàn) 动物名。学名 *Fluta alba*。亦称"黄鳝"。硬骨鱼纲，合鳃科。体呈鳗形，长达50余厘米。黄褐色，具暗色斑点。头大，口大，唇厚，眼小。左右鳃孔连成一个，位于腹面。无胸鳍和腹鳍；背鳍和臀鳍低平，与尾鳍相连。无鳞。栖息池塘、小河、稻田等处，常潜伏泥洞或石缝中。食各种小动物。广布于亚洲东部、南部；中国除西部高原外，各地均产。是中国最普通的淡水食用鱼类。有些地区已开始养殖。

鳞 〔**鳞**〕(lín) ❶鱼类、爬行类和少数哺乳类体表以及鸟类局部区域所被覆的皮肤衍生物。一般呈薄片状，具有保护作用。鱼类的鳞为骨质鳞，由真皮或由真皮和表皮共同形成。根据构造和性质的不同，可分*盾鳞、*硬鳞和*骨鳞三类。鱼鳞可制取工业和医药原料。蛇、蜥蜴和穿山甲体表以及鸟类局部区域(如喙的基部和足部)等的鳞为*角质鳞。宋玉《高唐赋》："鼋鼍鳣鲔，交积纵横，振鳞奋翼，蝼蝼蜿蜿。"也借指形似鱼鳞的东西。李贺《雁门太守行》："黑云压城城欲摧，甲光向日金鳞开。"❷鱼的代称。李贺《竹》诗："织可承香汗，裁堪钓锦鳞。"❸泛指有鳞甲的动物。《礼记·月令》："〔孟春之月〕其虫鳞"郑玄注："鳞，龙蛇之属。"

鳞木 (*Lepidodendron*) 古生代石松纲的一属。乔木状，茎可高达30余米，上部常作两歧分枝；内具管状中柱或原生中柱，树皮很厚。叶狭长，螺旋状着生于幼枝上，脱落后在茎上留下排列紧齐的菱形叶座。孢子囊穗位于枝顶，棒状；孢子异型。根状茎也很特别，自茎基分出四条主枝，每一主枝作多次平展的两歧分枝。繁盛于石炭纪至二叠纪。

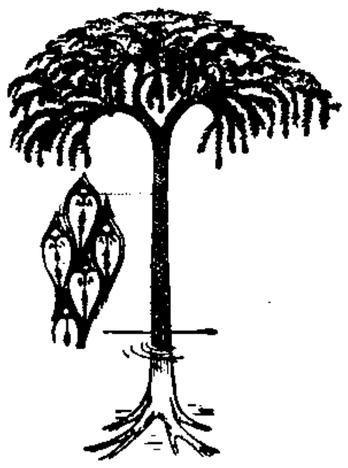

鳞 木
左：菱形叶座

鳞比 犹"鳞次"。何晏《景福殿赋》："星居宿陈，绮错鳞比。"

鳞爪 比喻残存、零碎或无足轻重之物。计有功《唐诗纪事》卷三十九："长庆中，元微之、梦得(刘禹锡)、韦楚客同会乐天(白居易)舍，论南朝兴废，各赋金陵怀古诗。刘满引一杯，饮已即成……白公览诗，曰：'四人探骊龙，子先获珠，所馀鳞爪，何用耶！'于是罢唱。"参见"一鳞半爪"、"东鳞西爪"。

鳞介 水族的统称。左思《魏都赋》："羽翮颉颃，鳞介浮沈。"杜甫《白凫行》："鳞介腥膻素不食，终日忍饥西复东。"亦作"介鳞"。《淮南子·墬形训》："介鳞者，夏食而冬蛰。"高诱注："介，甲，龟鳖之属也；鳞，鱼龙之属。"

鳞甲 ❶犹"鳞介"。指水族。曹植《七启》："飞翮凌高，鳞甲隐深。"❷比喻人多巧诈之心。《三国志·蜀志·陈震传》："都护李平坐诬罔废；诸葛亮与长史蒋琬、侍中董允书，曰：'孝起(陈震字)前临至吴，为我说正方(李平字)腹中有鳞甲，乡党以为不可近。吾以为鳞甲者但不当犯之耳，不图复有苏张之事出于不意。可使孝起知之。'"

鳞叶 地下茎或多数越冬芽上具有贮藏或保护功能的变态叶。地下茎上的鳞叶或肥厚多汁(如百合)，或成干膜状(如慈姑)。芽上的鳞叶称"芽鳞"。

鳞次 像鱼鳞般密密的排列。如：鳞次栉比。《文选·鲍照〈咏史〉》："京城十二衢，飞甍各鳞次。"李周翰注："甍，屋檐也，若鱼鳞之相次。"

鳞茎 着生肉质鳞叶的短缩的地下茎，为适应不良环境的变态的茎与叶。其茎短缩呈盘状，称"鳞茎盘"，着生密集的鳞叶及芽。可从顶芽或腋芽长出花茎，开花结实；又可从腋芽形成子鳞茎，故可供繁殖之用。根据鳞茎外围有无干膜状鳞叶，分有皮鳞茎(如洋葱)和无皮鳞茎(如百合)。

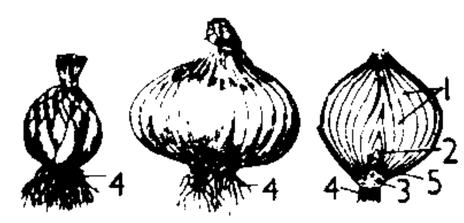

百合　洋葱(外形)　洋葱(纵剖面)
鳞　茎
1. 肉质鳞叶　2. 顶芽　3. 鳞茎盘　4. 不定根　5. 侧芽

鳞差 即"当行❶"。

鳞屑 一种继发性皮肤损害。为秕糠样或鱼鳞样的灰白色或其他颜色的大小片皮屑。常发生于皮肤炎症消退时或皮肤异常干燥情况下，如头皮屑。

鳞萃 犹"鳞集"。张衡《西京赋》："瑰货方至，鸟集鳞萃。"亦作"鳞崒"。司马相如《子虚赋》："珍怪鸟兽，万端鳞崒。"

鳞集 群集。谓如游鱼四集。司马相如《难蜀父老》："四面风德，二方之君，鳞集仰流，愿得受号者以亿计。"《汉书·刘向传》："夫乘权借势之人，子弟鳞集于朝，羽翼阴附者众。"

鳞鲀 硬骨鱼纲，鳞鲀科。体侧扁，鳞斜方形或小棘状。口小，端位。牙门齿状。腹鳍退化，愈合成一短棘，有时消失。第一背鳍具1～3棘，第二背鳍延长，与臀鳍相对；尾鳍圆形或截形，上下鳍条有时丝状延长。无气囊。栖息热带和亚热带近海，中国产于南海。有些种类生活在珊瑚礁间，体色鲜艳，为观赏鱼。例如宽尾鳞鲀(*Abalistes stellatus*)和波纹钩鳞鲀(*Balistapus undulatus*)等。

鳞鳞 像层层的鱼鳞，常用来形容云或水波纹等。鲍照《还都道中作》诗："鳞鳞夕云起，猎猎晚风遒。"苏轼《和文与可洋州园池》诗："曲池流水细鳞鳞，高会传觞似洛滨。"

鳞甲目 (Pholidota) 哺乳纲的一目。体表除腹面和四肢内侧以外均被有角质鳞，鳞间生有疏毛。头小，吻长，无齿；舌长，呈蠕虫状，能伸出口外，粘捕食物。尾扁而粗。前肢爪特别发达，用以挖掘洞道和蚁巢。营地栖或树栖生活。主食白蚁和蚁类。现存仅1属7种。分布于亚洲和非洲。如穿山甲。

鳞齿鱼 (*Lepidotes*) 古鱼类。全骨鱼类。半椎鱼科。体呈纺锤形，略侧扁。鳃盖系统发育，前鳃盖骨窄，弧形，鳃条骨数目少，无喉板骨，围眶骨发育，数目多，并有后眶骨。头顶及颊部各骨表面被有珐琅质层，表面生疣突或光滑。牙齿粗壮，牙冠圆钝。各鳍鳍条粗大，棘鳞发育。尾半歪

型，鳞叶很短。鳞片较大而厚，表面光滑或富纹饰。化石发现于侏罗纪至白垩纪初期地层中。中国四川早、中侏罗世地层中保存较多，例如重庆鳞齿鱼（*L. chunkingensis*）等。

鳞翅目（Lepidoptera） 昆虫纲中种类较多的一目。完全变态。成虫称为"蛾"或"蝶"。成虫的翅和体上密被鳞片，故名。具吸收口器，形成长形而能卷起的喙；复眼大；触角变化多，呈丝状、羽状或栉状等。幼虫一般称为"毛虫"，亦称"蛀蜇"。蛹为被蛹。有10万余种，中国约7 500种。大多数种类如螟虫、粘虫、棉铃虫、松毛虫、稻苞虫等，为农林植物的害虫；家蚕、柞蚕和蓖麻蚕等，是资源昆虫。

鳞毛蕨属（*Dryopteris*） 蕨类植物，鳞毛蕨科。根状茎短，叶丛生，根状茎和叶柄被鳞片。孢子囊群生于叶背，具肾形的囊群盖。常见的有阔鳞鳞毛蕨（*D. championi*），分布于中国南部各省，生阴湿酸性土中；变异鳞毛蕨（*D. varia*），中国分布普遍，生林下阴湿处。根状茎含淀粉，可供酿造；又供药用，有止血、杀虫等功效。

鳞皮冷杉（*Abies squamata*） 松科。常绿乔木，高可达40米。幼树树皮裂成不规则薄片脱落，露出红色内皮。叶长1.5～3厘米，先端尖或钝。球果矩圆状卵形，长5～6厘米，熟时黑色，种鳞扇形，苞鳞先端短小，微露出。产于中国四川西部高山地区，组成大面积单纯林。木材供建筑等用。为产地主要用材树种，亦为中国冷杉属中最耐旱的树种。又为观赏树。

鳞隐石林 在福建省永安市区西北13公里处的大湖乡。又称大湖石林。《延平府志》载："大湖大山、峭壁、险峰，峰峦耸秀。"景区面积1.2平方公里，包括新石林、翠云洞、寿春岩、洪云洞、十八洞、石洞寒泉六个景点。计有石柱196个，最高达36米。鳞隐石林的石林、石芽、钟乳石如剑、如笋、如柱、如虎、如狮、如豹，维妙维肖。其外景绚丽多姿，内景似地下迷宫。为全国重点风景名胜区。

鳞状细胞癌 组织学结构与正常复层扁平上皮相似的癌。癌细胞有形成棘细胞和角化的倾向。主要来自皮肤和粘膜的复层扁平上皮，亦可由柱状上皮或腺上皮*化生而来。好发于子宫颈、食管、肺和皮肤等处。参见"癌"。

鳞柄白毒伞菌（*Amanita virosa*） 亦称"毒鹅膏"。担子菌亚门，毒伞科。子实体高达18厘米。菌盖肉质，光滑，中央凸起，呈圆锥形至钟形，湿时表面有粘性，干后有光泽，白色，有时中央略黄。菌肉白色。菌褶密生，白色。菌柄白色，有鳞片，基部膨大呈球形。菌环生菌柄上部，白色，膜质，下垂，不易脱落。菌托苞状，白色。从春季至夏秋季生在板栗树下或杂木林的腐殖土上。产于中国河北、四川等地。极毒。人、兽误食足以致死。

鳞柄白毒伞菌

12 **鳟**〔鱒〕(zūn 尊，又读 zùn) 鱼名。见"赤眼鳟"、"虹鳟"。

鰣 "鲟"的繁体字。

鯻 "鲅"的繁体字。

鳙〔鱅〕(yù 聿) 鱼名。❶硬骨鱼纲，鲤科。小型淡水鱼类。体侧扁，呈长椭圆形。头短小。口下位。侧线完全。背鳍和臀鳍具棘状不分枝鳍条，其端部柔软。雌鱼有产卵管，插入蚌体内产卵孵化。常见的如短须鳙（*Acheilognathus barbatus*），长约5～7厘米，口角有须一对。分布于长江流域及福建等地。又如大鳍鳙（*A. macropterus*）等。❷鲤鱼的幼鱼。

鳙鲈 即"鳜鲈"。

13 **鱋**〔鱋〕(hù 护) 硬骨鱼纲，鲿科（鲍科）。体较细长，长约30厘米。灰褐色。头平扁，口具须四对，眼中大，上侧位。背鳍和胸鳍各具一硬刺，后缘有锯齿；脂鳍颇长，几伸达尾鳍基部；尾鳍分叉。无鳞。中国常见的有斑鱋（*Mystus guttatus*），具小黑斑，分布于南方；大鳍鱋（*M. macropterus*），无斑点，分布于长江流域。肉质细嫩，为普通食用鱼类。《本草纲目·鳞部四》"鲍鱼"李时珍集解："鱋即今鲴鱼，似鲇而口在颔下，尾有歧。南人方言转为鲍也。"

鱷 (qīng) 同"鲸"。《汉书·翟义传》："盖闻古者伐不敬，取其鱷鲵。"

鱳〔鱳〕(lài 赖) 鱼名。见《说文·鱼部》。

鱤〔鱤〕(gǎn 感) 动物名。学名 *Elopichthys bambusa*。亦称"黄钻"、"竿鱼"、"鲻鱼"。硬骨鱼纲，鲤科。体延长，亚圆筒形，长达1米余。青黄色。吻尖长，口大，颌呈喙状。眼小。性凶猛，捕食各种鱼类，为淡水养殖业的害鱼。但肉质鲜嫩，为上等食用鱼类。分布于中国各大江河中。

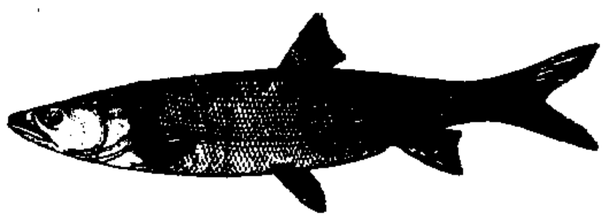
鱤

鱷 "鲲"的繁体字。

鱦 "蝇"的繁体字。

鱧〔鱧〕(lǐ 礼) 动物名。学名 *Channa argus*。亦称"乌鱼"、"黑鱼"、"乌鳢"。硬骨鱼纲，月鳢科。体延长，亚圆筒形，长达50厘米以上。青褐色，具三纵行黑色斑块。口大，牙尖。背鳍和臀鳍均延长。咽头上方具一宽大鳃上腔，能呼吸空气。栖息淡水底层。性凶猛，捕食其他鱼类，故为淡水养殖业的害鱼。分布于中国；朝鲜半岛和日本亦产。肉肥美，供食用。《本草纲目·鳞部四》"鳢鱼"李时珍集解："形长体圆，头尾相等，细鳞玄色，有斑点花纹。"

鳢

鳢肠（*Eclipta prostrata*） 别称"墨旱莲"、"旱莲草"。菊科。一年生草本。茎基部作匍匐状。叶对生，椭圆状披针形或线状披针形，干后黑色。头状花序腋生或顶生，秋季开花，花白色；舌状花雌性，管状花两性。生长于荒野潮湿处。中国分布很广；朝鲜半岛、日本、东南亚、欧洲也有分布。植株富含鞣质，可提制栲胶；全草入药，性寒、味甘酸，功能补益肝肾、凉血止血，主治阴虚头晕眼花、咯血、便血、尿血、崩漏等症；用鲜草打汁，可防治水田皮炎。全草还含有生物碱、皂苷、蟛蜞菊内酯等成分。

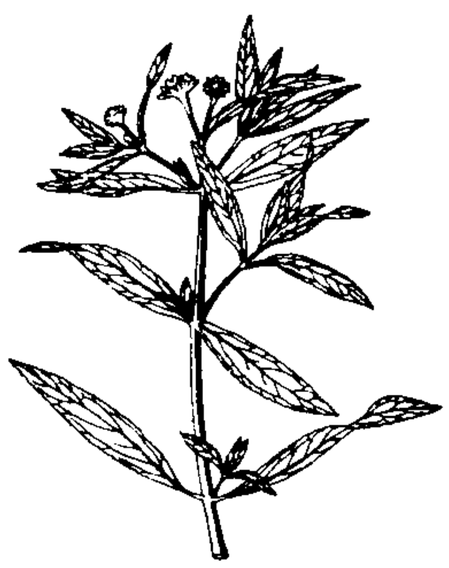
鳢肠

13 **鱞** (guān 关) 同"鰥"。《楚辞·天问》:"舜闵在家,父何以鱞?"王逸注:"无妻曰鱞。"

鱮 "鲟"的繁体字。

鱟 "鲎"的繁体字。

鱠 "膾(脍)"的异体字。

鱣 〔**鱣**〕㊀(zhān 毡) 鱼名。即"鳇"。《尔雅·释鱼》郭璞注:"鱣,大鱼,似鳣而短鼻,口在颔下,体有邪行甲,无鳞,肉黄。大者长二、三丈。今江东呼为黄鱼。"李时珍以为即鲟鳇鱼。古说大鲤亦名鱣。

㊁(shàn 善) 通"鳝"。黄鳝。参见"鱣堂"。

鱣庭 (shàn—) 即鱣堂。讲堂。李德裕《奉送相公十八丈镇扬州》诗:"共悬龟印衔新绶,同忆鱣庭访旧居。"参见"鱣堂"。

鱣堂 (shàn—) 《后汉书·杨震传》:"后有冠雀衔三鱣鱼,飞集讲堂前。都讲取鱼进曰:'蛇鱣者,卿大夫服之象也;数三者,法三台也。先生自此升矣。'"李贤注:"按《续汉》及谢承书,鱣皆作鳝。然则鱣、鳝古字通也。鱣鱼长者不过三尺,黄地黑文,故都讲云'蛇鱣,卿大夫之服象也。'"后因称讲学之所为"鱣堂"。朱熹《奉和公济兄留周宾之句》诗:"鱣堂偶休闲,鸡黍聊从容。"

鱢 "鲭"的繁体字。

14 **鱡** "鲱"的繁体字。

鱢 〔**鱢**〕(miè 灭) 鱼名。即"鲨"。

鱐 〔**鱐**〕(rú) 鱼名。《山海经·南山经》:"英水出焉,南流注于即翼之泽,其中多赤鱐,其状如鱼而人面,其音如鸳鸯,食之不疥。"

鱨 "鲹"的繁体字。

鱨 〔**鱨**〕(guǎn 管) 动物名。学名 *Ochetobius elongatus*。硬骨鱼纲,鲤科。体呈长圆筒形,长约30~60厘米。银白色。鳞小。头小而尖,口端位,无须。主食无脊椎动物和小鱼,为淡水养殖业的害鱼。主产于中国长江流域及其以南地区水域。肉味美,供食用,具一定经济价值。

鱴 "鲰"的繁体字。

鱭 "鲚"的繁体字。

15 **鱭** 〔**鱭**〕(méng 萌) 见"鲰"。

鱤 〔**鱤**〕(yōu) 鱼名。谢灵运《山居赋》:"鱼则鱤鳢鲋鲂。"

鱵 〔**鱵**〕(zhēn 针) 亦称"针鱼"。硬骨鱼纲,鱵科。体细长,长达20厘米。淡蓝色。下颌延长如针状,口小。眼大。背鳍和臀鳍相对,均位于体后半部。栖息近海,有的种亦进入淡水。中国沿海和长江等各大河口均产。常见的有斑鱵(*Hemirhamphus far*)、间下鱵(*Hyporhamphus intermedius*)和乔氏吻鱵(*Rhynchorhamphus georgii*)。《本草纲目·鳞部三》"鱵鱼"李时珍集解:"生江湖中。大小形状,并同脍残,但喙尖有一细黑骨如针为异耳。"

斑 鱵

鱥 〔**鱥**〕(liè 猎) 动物名。学名 *Zacco platypus*。亦称"桃花鱼"。硬骨鱼纲,鲤科。体侧扁,长约10厘米。银灰带红色,具蓝色横纹。雄性臀鳍鳍条延长,生殖季节色泽鲜艳。生活于溪流中。分布于中国;朝鲜半岛和日本亦产。可供食用。

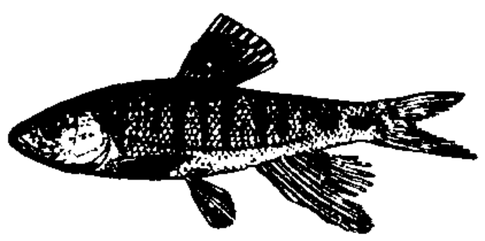

鱥

16 **鱷** "鳄(鳄)"的异体字。

鱺 "鲡"的繁体字。

鱸 "鲈"的繁体字。

19 **鱺** "鲡"的繁体字。

22 **鮮** "鲜(鲜)㊀"的异体字。

225. 隶 部

隶 ㊀〔**隸、隶、隸**〕(lì) ❶附属。《后汉书·冯异传》:"乃更部分诸将,各有配隶。"引申为跟随。柳宗元《至小丘西小石潭记》:"隶而从者崔氏二小生。"❷中国古代对一种奴隶或差役的称谓,多指因罪而被没入官奴者。《左传·襄公二十三年》:"斐豹,隶也,著于丹书。"杜预注:"盖犯罪没为官奴,以丹书其罪。"《左传·昭公七年》:"舆臣隶,隶臣僚。"❸特指衙役。参见"皂隶"。❹汉字字体的一种。即隶书。❺察看。《史记·酷吏列传》:"关东吏隶郡国出入关者。"

㊁(dài) "逮"的本字。

隶人 古代称因罪没入官为奴隶、从事劳役的人。《仪礼·既夕礼》:"隶人涅厕。"郑玄注:"隶人,罪人也,今之徒役作者也。"亦以称职位低微的吏役。《左传·昭公四年》:"舆人纳之,隶人藏之。"杜预注:"舆、隶,皆贱官。"

隶书 字体名。❶也叫"左书"、"史书"。是由篆书简化演变而成的一种字体,把篆书圆转的笔画变成方折,在结构上,把象形笔画化,以便书写。始于秦代,普遍使用于汉魏。晋卫恒《四体书势》:"秦既用篆,奏事繁多,篆字难成,即令隶人(指胥吏)佐书,曰隶字。"程邈将当时这种书写体加以搜集整理,后世遂有程邈创隶书的传说。早期隶书,字形构

造保留篆书形迹较多(图一)。后在使用中加工发展,成为笔势、结构与小篆完全不同的两种字体,它打破了六书的传统,奠定了楷书基础,标志着汉字演进史上的一个转折点。魏晋时也称楷书为隶书,因别称有波磔的隶书为"八分",以示区别(图二)。❺正书的古称。正书由隶书发展演变而成,故唐以前仍把正书沿称为"隶书"。如《唐六典》:"校书郎正字,掌雠校典籍,刊正文字。其体有五:……五曰隶书,典籍、表奏、公私文疏所用。"此隶书即指当时通用的正书。为区别于汉、魏时代通用的隶书,又称正书为"今隶"。

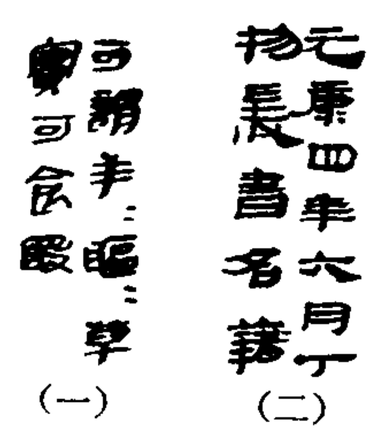
(一) (二)
隶 书

隶农 ❶春秋时对一种农业奴隶的称谓。《国语·晋语一》:"其犹隶农也,虽获沃田而勤易之,将不克飨,为人而已。"韦昭注:"隶,今之徒也。"❷隶农亦称"高伦"(拉丁文 coloni 的音译)。本意为"自耕农",在罗马社会中也泛指小块土地的佃耕者。自公元3世纪罗马帝国发生危机,使用奴隶劳动渐已无利可图,有些奴隶主将地产分割成份地,租与奴隶而收取佣金,这类奴隶遂转化为隶农。他们有一定的家庭经济,但被束缚在所属的土地上,可连同土地一起被转让或出售。其身份虽与奴隶有别,但也不算是自由人,恩格斯称之为"农奴的前辈"。

隶事 举旧典中事物,以类相从。《南史·王摛传》:"尚书令王俭,尝集才学之士,总校虚实,类物隶之,谓之隶事,自此始也。俭尝使宾客隶事多者赏之。"

隶释 书名。宋洪适撰。二十七卷。成书于乾道二年(1166年),著录汉魏隶书石刻文字一百八十三种,并附辑《水经注》中的汉魏碑目和欧阳修《集古录》、欧阳棐《集古录目》、赵明诚《金石录》、不著撰人《天下碑录》中的汉魏部分。此后又集其续得诸石刻为《隶续》二十一卷。此书为考隶而作,故每一石刻皆依其字画写定,其以某字为某字,则具疏于后,有关史事者,又为之考释,为现存最早集录汉魏石刻文字的专书。

隶属 编制或命令规定的下级对上级的从属关系。如一个连下辖3个排,这3个排即隶属于这个连。

隶辨 文字学书。八卷。清顾蔼吉撰。蔼吉字南原,长洲(今江苏吴县)人。此书钩摹汉代的隶书碑文,依宋《礼部韵略》分韵编次。每字下分注碑名,并引碑语。以宋娄机《汉隶字源》为蓝本,补其漏略。依据《说文》辨其正、变、省、加;复依《说文》部次,纂偏旁五百四十字,以见篆、隶变迁之迹。

7 隸 "隸(隶)㊀"的异体字。

隸 同"肆"。

8 隸 "隸(隶)㊀"的异体字。

9 隸 ㊀"隶㊀"的繁体字。
㊁(lì) 姓。汉代有隸近之。

226. 革 部

革 ㊀(gé) ❶亦称"皮革"、"熟革"。将动物皮加工成不易腐烂、柔韧、透气的产品。如牛革、猪革等。用于制鞍具、服装、鞋靴、球类等。以合成材料等制成的仿革产品称"合成革"、"人造革"。❷人体的皮肤。《礼记·礼运》:"四体既正,肤革充盈。"❸革制的甲盾。《国策·秦策一》:"兵革大强,诸侯畏惧。"❹八音之一。参见"八音❶"。❺六十四卦之一,离下兑上。《易·革》:"象曰:'泽中有火,革。'"孔颖达疏:"火在泽中,二性相违,必相改变,故为革象也。"❻改变;革除。如:洗心革面。❼告戒。袁宏《三国名臣序赞》:"风美所扇,训革千载,其揆一也。"❽翅;翼。《诗·小雅·斯干》:"如鸟斯革。"毛传:"革,翼也。"❾通"勒"。《诗·小雅·蓼萧》:"鞗革忡忡。"毛传:"革,辔首也。"❿姓。汉代有革朱。

㊁(jí) 通"亟"。危急。《礼记·檀弓上》:"成子高寝疾,庆遗入请,曰:'子之病革矣。'"

革车 古代的一种战车。《孟子·尽心下》:"武王之伐殷也,革车三百两(辆),虎贲三千人。"赵岐注:"革车,兵车也。"《孙子·作战》:"凡用兵之法,驰车千驷,革车千乘。"梅尧臣注:"驰车,轻车也;革车,重车也。凡轻车一乘,甲士步卒二十五人。重车一乘,甲士步卒七十五人。举二车各千乘,是带甲者十万人。"叶大庆《考古质疑》卷二:"古者,车兼攻守;合而言之,皆曰革车;分而言之,曰革车,又曰轻车、重车。"

革吉 县名。在西藏自治区西部、狮泉河(森格藏布)流域。县人民政府驻那坡。1960年设县。"革吉",藏语意为"吉利兴旺"。为纯牧业区,产牦牛、羊等。并有熊、野羊等兽类。

革胡 中国拉弦乐器。分小、中、大及低音革胡四种。20世纪50年代后期以胡琴为基础,参照提琴的发音结构改制而成。琴筒圆形,木制,蒙以马皮、羊皮或蟒皮。初为单皮震动式,后经不断改进,定型为双皮谐震式。用杠杆式琴马,张四弦,定音各如小提琴、大提琴等。革胡保留了中国胡琴类乐器的基本音色和造型,发音坚韧响亮,音域宽广。因弓毛不穿在琴弦之间,演奏方法得以丰富。其中大革胡和低音革胡自1959年以来,逐渐为民族乐队广泛采用。

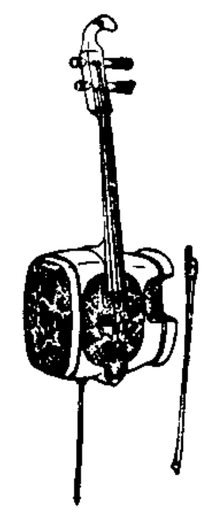
革 胡

革命 ❶古代以为王者受命于天,故称王者易姓,改朝换代为"革命"。《易·革》:"汤武革命,顺乎天而应乎人。"革,变革;命,天命。❷人们在改造自然和改造社会中所进行的重大变革。人们改造自然的重大变革,有技术革命、产业革命等。人们改造社会的重大变革,即社会革命。社会革命是历史发展的火车头。它的最深刻的根源是生产关系和生产力的矛盾。当现存的生产关系成为生产力继续发展的严重障碍时,就要求通过革命,改变旧的生产关系以及维护这种生产

关系的旧的上层建筑，即改变社会制度，解放被束缚的生产力，推动社会进一步向前发展。在阶级社会里，社会革命是阶级斗争的必然趋势和集中表现，通常要使用暴力。历史上有过奴隶反对奴隶主的革命、农民反对地主阶级的革命、资产阶级革命和无产阶级革命。无产阶级革命是历史上最深刻最彻底的革命。

革螨 蛛形纲，蜱螨亚纲，寄螨目，革螨亚目的一大类群。体躯卵圆形或长椭圆形，足体与末体之间一般不分界，背面仅有一块盾片，盾片上毛序变化甚大，为分类上的特征。若干种类能引起或传播皮炎、肺螨病、原虫病、丝虫病、日本乙型脑炎等病毒性疾病，斑疹伤寒等立克次体性疾病，以及鼠疫等细菌性疾病等。

革儿昔 古地名。故址在今印度尼西亚爪哇岛东北岸泗水附近的格雷西(Gresik，一译锦石)。15世纪以后为爪哇重要商埠。据《瀛涯胜览》和《明史·外国传》"爪哇国"条所述，其地番名革儿昔，本系沙滩，盖因中国人来此聚居，遂称新村。商舶辐辏，贸易繁盛。《东西洋考》卷四"思吉港"条记述的主要聚落吉力石，为其异译。《噶喇吧纪略》译作碣烈石，《海岛逸志》译作竭力石。

革命军 书名。清末邹容著。一册。共七章，二万余字。1903年(光绪二十九年)5月在上海出版。作者以通俗浅近的文字，宣传推翻清朝统治，反对外国侵略，主张建立独立自主的"中华共和国"。刊行后，流传很广，销数逾百万册。对近代中国民主革命运动起了促进作用。

革命报 ❶革命报(Al-Thawra)。也门共和国报纸。日报。1949年2月创刊。原名《胜利报》(Al Nasir)。1962年10月改现名。在萨那出版。原为阿拉伯也门共和国官方报纸。1990年5月南北也门实现统一后，继续刊行。❷革命报(Al-Thawra)。叙利亚政府机关报。1963年3月8日创刊。在大马士革出版。❸革命报(Al-Thawrah)。伊拉克阿拉伯复兴社会党机关报。1968年8月17日创刊。在巴格达出版。

革翅目(Dermaptera) 昆虫纲的一目。体中型或小型，略扁。咀嚼式口器。前翅短，革质，作截断状；后翅大，半圆形，膜质，或缺如。腹端有强大铗状尾须，不分节。生活在土中、石下、树皮或杂草间。杂食性或肉食性。渐变态。约有1 000种，多产于热带至温带。中国有70余种，常见的有蠼螋(*Labidura riparia*)和赤褐蛛螋(*Forficula scudderi*)等，为养蚕业的害虫。

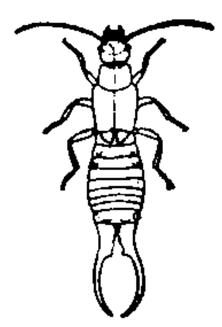

欧洲蛛螋(*Forficula auricularia*)

革左五营 即"左革五营"。明末农民起义军的一支。崇祯十年(1637年)前后，由老回回马守应、革里眼贺一龙、左金王贺锦、改世王刘希尧、乱世王蔺养成五营组成。他们转战鄂、皖一带，后久屯英山、霍山、潜山、太湖。十四年(1641年)合军于张献忠，次年北上联军于李自成。贺一龙被杀后，其部即归入李自成军，五营建制取消。

革命文学 指中国20世纪20年代革命作家与进步作家所倡导的文学思潮。最早酝酿于20年代初，共产党人李大钊、邓中夏、恽代英、萧楚女等首先提出有关"革命文学"的建设问题；1924年和1926年蒋光慈、郭沫若等又相继倡导。1928年初在上海展开一次规模较大的论争，参加论争的有后期创造社、太阳社成员以及鲁迅、茅盾等。论争中，倡导者们初步提出了文学应为无产阶级领导的革命事业服务，应以马克思主义作为指导思想，以及应把工农大众作为文学描写对象与读者对象等一系列理论问题，鼓舞了当时广大文艺工作者反对国民党白色恐怖的斗争。其中也有些理论观点受到国外"拉普"理论的影响。

革命战争 亦称"解放战争"。被压迫阶级或民族为争取自身的解放而进行的战争。一切革命战争都是正义的战争。

革命烈士 在革命斗争、保卫祖国和建设祖国中牺牲的军民。在我国，包括：对敌作战牺牲或对敌作战负伤后因伤死亡的；对敌作战致残后不久因伤口复发死亡的；在作战前线担任向导、修建工事、救护伤员、执行运输等战勤任务牺牲，或在战区守卫重点目标牺牲的；因执行革命任务遭敌人杀害，或被敌人俘虏、逮捕后坚贞不屈遭敌人杀害或受折磨致死的；为保卫或抢救人民生命、国家财产和集体财产而牺牲的；以上各项之外死难情节特别突出，足为后人楷模的牺牲人员。须经相应的军政机关批准。1980年4月国务院常务会议通过《革命烈士褒扬条例》，对有关事项作了规定。

革命逸史 书名。冯自由著。1939—1947年商务印书馆刊行五集。1981年中华书局重印时，又将未出版的第六集印出。计二百五十余篇，一百二十万字。各篇大都先刊于《逸经》半月刊、《大风》旬刊等报刊。材料来源多系作者追忆及历年所得笔记、函牍、表册、照片等。全书记录辛亥革命前后各地革命遗闻轶事，间有错讹失实，为研究辛亥革命史的重要资料。

革故鼎新 语出《易·杂卦》"革，去故也；鼎，取新也"。即破除旧的，建立新的。李德裕《次柳氏旧闻》："幡绰被拘至行在。上素怜其敏捷，释之。有毁于上前，曰：'黄幡绰在贼中，与大逆圆梦，皆顺其情……禄山梦见殿中槅子倒，幡绰曰：革故鼎新。'"

革拉特珂夫(Фёдор Васильевич Гладков, 1883—1958)苏联作家。1925年发表长篇小说《水泥》(一译《士敏土》)，描写内战后恢复生产的故事。长篇小说《动力》描写第聂伯水电站的建设。晚年写自传体长篇小说《童年》、《自由人》、《黑暗的年代》和《动荡的少年时代》，反映19世纪末20世纪初俄国人民的生活。还写有不少政论和文艺论文。

革命委员会 我国"文化大革命"中各行政区域以及各部门、各单位在"夺权"后成立的临时权力机构。1975年宪法规定地方各级革命委员会是地方各级人大的常设机关，同时又是地方各级人民政府。1978年宪法沿用了革命委员会这一名称，但作了不同的规定："地方各级革命委员会，即地方各级人民政府，是地方各级人民代表大会的执行机关，是地方各级国家行政机关。"1979年7月1日第五届全国人大第二次会议通过关于修正《中华人民共和国宪法》若干规定的决议，将地方各级革命委员会改为地方各级人民政府。

革命根据地 革命武装力量赖以坚持长期武装斗争的地方。在山地、平原、河湖港汊地均可建立，但需具备以下条件：革命政党的正确领导，相当的革命武装力量，坚实的群众基础，一定的经济实力，利于作战与回旋的幅员和地形等。中国革命战争的各个时期，都曾建立过根据地。土地革命战争时期的革命根据地，亦称苏区。抗日战争时期的革命根据地，称为抗日根据地。解放战争时期的革命根据地，习称解放区。

革兰氏染色法 鉴别细菌常用的一种染色法。细菌涂片制成后，先用结晶紫初染，加入碘液媒染，再以酒精脱色，最后用稀复红(或沙黄)复染。染色后凡菌体呈现紫色的，称为"革兰氏阳性菌"，如葡萄球菌、链球菌、破伤风杆菌、炭疽杆菌等；菌体呈红色的，称为"革兰氏阴性菌"，如大肠杆菌、痢疾杆菌、伤寒杆菌、脑膜炎双球菌等。此法最初为丹麦医师革兰 (Hans Christian Joachim Gram, 1853—1938) 所采用，故名。

革命人道主义 在无产阶级领导人民为建立社会主义制度而斗争的革命实践中形成和发展起来的一项伦理原则。社会主义人道主义的前身。中国工农红军实行的"三大纪律、八项注意"及救死扶伤等都体现了革命人道主义的精神。新中国建立后采取的救济失业、禁娼、除害灭病、劳动保护和公费医疗，以及对于剥削阶级的人们，除极少数罪大恶极的分子外，都努力帮助他们在劳动中转变为自食其力的人等等，也体现了革命人道主义。

革命乐观主义(乐 lè) 革命者对事业、前途和生活充满信心和进取心的精神面貌。无产阶级的革命乐观主义，建立在自觉认识和掌握历史发展的客观规律的基础上，对实现共产主义抱必胜信念，因而在任何情况下都能保持乐观、开朗的心情，始终具有坚定的革命意志和朝气蓬勃的精神状态。

革命传统教育 德育内容之一。培养学生继承和发扬无产阶级及老一辈革命家、英雄、模范人物在为人民解放和社会主义建设事业奋斗中形成的革命精神、优良作风、高尚情操和道德的教育活动。其主要内容是：全心全意为人民服务、大公无私、为实现理想艰苦奋斗、坚韧不拔的奋斗精神，不畏艰险、排除万难的顽强作风。"长征精神"、"延安精神"等是我国革命传统的经典范例。

革命伤残军人 亦称"荣誉军人"。在我国，指因战、因公、因病致残的现役军人。因战、因公致残的伤残等级分为：特等、一等、二等甲级、二等乙级、三等甲级、三等乙级。因病致残的伤残等级分为：一等、二等甲级、二等乙级。由部队规定的审批机关在医疗终结后负责评定伤残等级，发给《革命伤残军人证》。1988 年《军人抚恤优待条例》就革命伤残军人的抚恤和优待作了规定。

革命英雄主义 与"个人英雄主义"相对。革命者为了革命利益和革命理想敢于斗争、勇于自我牺牲的思想行为。无产阶级革命英雄主义的主要特征是：代表无产阶级和劳动人民的根本利益，为共产主义事业奋斗到底；视革命利益高于一切，对革命事业有高度的责任心和创造性；相信群众，依靠群众，是群众的英雄主义。

革命发展阶段论 马克思主义关于无产阶级领导的革命必须经过既相区别又有联系的各个不同发展阶段的理论。它指出革命的不同发展阶段反映事物的质的区别，不应当把这些不同质的阶段互相混淆起来。参见"不断革命论❶"。

革命现实主义和革命浪漫主义相结合 文艺创作方法之一。1958 年根据毛泽东关于中国新诗"形式是民歌，内容应是现实主义和浪漫主义对立的统一"的精神而提出。这一方法要求文艺工作者站在无产阶级政治立场上，以马克思列宁主义、毛泽东思想去观察和表现生活，把客观现实和革命理想、革命气概和求实精神、革命实践和历史趋向结合起来，把现实主义和浪漫主义这两种创作方法辩证地统一起来。

2**靪** (dīng) 鞋袜衣服上的补缀处，以状如钉头而名。如：打补靪。

靮 〔**鞿**〕(jī 机) 马嚼子。比喻受人牵制、束缚。《离骚》："余虽好修姱以靮羁兮。"王逸注："靮羁，以马自喻。缰在口曰靮，革络头曰羁，言为人所系累也。"韩愈《山石》诗："人生如此自可乐，岂必局束为人靮。"

勒 ㊀(lè) ❶套在马头上带嚼口的笼头。《汉书·匈奴传》："鞍勒一具。"参见"衔❶"、"辔"。❷拉紧马缰绳。如：悬崖勒马。虞世南《山塞》诗："扬桴上陇坂，勒骑下平原。"❸约束；统率。《后汉书·马廖传》："廖性宽缓，不能教勒子孙。"又《光武帝纪上》："亲勒六军。"❹强迫；强制。如：勒令；勒索。《隋书·食货志》："于是侨居者各勒还本属。"❺刻。《礼记·月令》："物勒工名，以考其诚。"孔稚珪《北山移文》："勒移山庭。"❻古时书法横画的名称。见"永字八法"。❼姓。汉代有勒尊。

㊁(lēi) 用绳子捆住或套住，再拉紧。如：那铺盖卷儿嫌太松，还得勒紧些。

勒厉 整顿鼓动。《后汉书·张宗传》："宗方勒厉军士，坚垒壁，以死当之。"

勒达 (Lēda) 希腊神话中的仙女。一次在河中洗澡，主神宙斯化为天鹅和她亲近，她因此怀孕，生美人海伦。

勒抑 亦作"抑勒"。压榨；克扣。《明史·邹应龙传》："嵩(严嵩)父子故籍袁州，乃广置良田美宅于南京、扬州，无虑数十所，以豪仆严冬主之，抑勒侵夺，民怨入骨。"

勒保 (1740—1819) 清满洲镶红旗人，费莫氏，字宜轩。监生出身。乾隆中以笔帖式充军机章京，历任山西巡抚、陕甘总督。乾隆五十九年(1794 年)杀害白莲教首领刘松。次年调云贵，助福康安等镇压苗民起义。嘉庆初以四川总督任经略大臣，节制四川、湖北、陕西、甘肃、河南五省军务，镇压川楚白莲教起义。在川十年，回京后任武英殿大学士兼军机大臣。著有《平定教匪纪事》。

勒索 用威胁强迫的手段向人索取财物。如：敲诈勒索。《红楼梦》第九十九回："外省州县，折收粮米，勒索乡愚。"

勒脚 又名"外墙裙"。室外地面以上的一小段房屋外墙面。为防止雨水的侵蚀，该小段外墙墙体或其外表粉刷常用耐水性较好的材料，例如，石砌、水泥砂浆粉刷等。

勒温 (Kurt Lewin, 1890—1947) 心理学家。原籍德国。柏林大学哲学博士。曾任柏林大学教授。1933 年移居美国。1945 年在马萨诸塞理工学院建立团体动力学研究中心，并任主任直至去世。运用近代代数的理论，提出行为与动机的场论、拓扑与矢量心理学。有关心理冲突、志向水平、挫折和倒退与侵略的关系，儿童发展、团体动力学、领导行为等方面的研究都很知名。主要著作有《拓扑心理学原理》、《人格的动力理论》、《社会科学中的场论》等。

勒蓬 (Gustave Le Bon, 1841—1931) 一译黎朋。法国社会心理学家。曾获医学博士学位。以研究群众心理和民族性格著称。认为种族或民族有优劣之分；历史是种族或民族性格的产物；在社会发展中起支配作用的是情绪，现代生活日益表现出集群特征；在集群场合，群众心理处于支配地位。著有《人类与社会的起源及其历史》、《群众心理学》等。

勒贝格 (Henri Léon Lebesgue, 1875—1941) 法国数学家。巴黎高等师范学校毕业，巴黎大学哲学博士。曾任普瓦蒂埃大学、巴黎大学和法兰西学院教授。法兰西科学

院院士。在点集论、测度论、三角级数论等方面都有贡献。所创的积分称为"勒贝格积分",对20世纪的数学分析起了重要作用。主要著作有《积分与原函数分析教程》、《三角级数教程》等。

勒布伦 (Ponce Denis Ecouchard Lebrun, 1729—1807) 法国诗人。思想上接近启蒙主义。著有颂歌、哀歌、讽刺短诗等。在《布丰颂》中歌颂了当时进步的自然科学理论。法国大革命时期,创作爱国诗歌,如《法兰西人民颂》等。晚年曾作诗颂扬拿破仑。1803年当选为法兰西语文学院院士。

勒·布朗 (Charles Le Brun 或 Lebrun, 1619—1690) 法国画家。皇家绘画雕塑学院创始人和第一任院长,路易十四首席画师,凡尔赛宫内部装饰总监督。他集中大批艺人创作风格统一的美术装饰和工艺品(这类制品的风格,通称为"路易十四式")为各国宫廷所竞购。他的油画都是歌颂路易十四的平庸作品。代表作有凡尔赛宫内部装饰壁画等。

勒让德 (Adrien Marie Legendre, 1752—1833) 法国数学家。马萨林学院毕业。曾任巴黎军事学校、巴黎高等师范学校教授,巴黎大学顾问。法兰西科学院院士。在数论、测量学、天体力学、椭圆函数论等方面都有成就。所编教本如《几何学》、《椭圆函数和欧拉积分》等都有深远影响。所创函数序列在应用数学以及函数逼近论中起了重要作用。1784年,提出著名的勒让德多项式。

勒克斯 简称"勒"。光照度的单位。符号lx。等于1*流明的*光通量均匀照在1平方米表面上所产生的光照度。适宜于阅读和缝纫等的光照度约为60～100勒。

勒克瑙 (Lucknow) 印度北部北方邦首府。跨戈默蒂河(Gumati)中游两岸。人口161.9万(1991年)。13世纪末始建。向以金银及象牙细工、陶瓷器等工艺品著称。铁路和公路枢纽。农产品集散地。有棉纺织、制革、造纸、制糖等工业。有勒克瑙大学等高等院校。多宗教寺院、公园、花圃与果树,有"花园城"之称。是旅游胜地。

勒威耶 (Urbain Jean Joseph Le Verrier, 1811—1877) 法国天文学家。巴黎圣路易学院毕业。任巴黎大学理学院教授、巴黎天文台台长。当选为英国皇家学会会员。与*亚当斯同时独立用数学方法推算出当时尚未发现的海王星位置。著有《行星运动论》、《太阳表》和《水星表》。

勒拿河 (Лена) 俄罗斯大河之一。位于东西伯利亚。源出贝加尔山(Байкальский хребет)西坡,沿中西伯利亚高原东缘北流,注入北冰洋拉普捷夫海。河口形成广大三角洲(面积约3万平方公里)。长4 400公里。流域面积249万平方公里。主要支流有维季姆河(Витим)、维柳伊河(Вилюй)和阿尔丹河(Алдан)等。河口处年平均流量1.7万米^3/秒。乌斯季-库特(Усть-кут)以下可通航,结冰期长,航期4～5个月。富水力,建有水电站。产马克鲟等多种鱼类。重要河港有雅库次克(Якутск)等。

勒萨日 (Alain René Lesage, 1668—1747) 法国小说家、剧作家。学过法律,曾任律师。代表作长篇小说*《吉尔·布拉斯》,通过西班牙青年吉尔·布拉斯一生的遭遇,抨击法国封建等级观念,揭露金钱和权势的罪恶。小说《瘸腿魔鬼》,借用西班牙小说的形式,描绘巴黎生活图景。喜剧《杜卡莱先生》揭露包收税款集团的罪行。

勒阿弗尔 (Le Havre) 法国大海港,在西北部塞纳河口。人口19.7万(1990年)。建于1517年。19世纪发展为大贸易港。巴黎工业区的吞吐口,年贸易量8 000～9 000万吨。可泊25万吨级的油轮。有电气化铁路、高速公路和输油管通巴黎。还转运法国同南、北美洲之间的货物。全国重要炼油和石化工业基地,还有金属加工、汽车、木材加工、食品等工业。第二次世界大战中,港口被毁,后重建。

勒庞现象 亦称"国民阵线现象"。指20世纪80年代以来法国极右势力抬头的现象。勒庞(Jean-Marie Le Pen, 1928—)是法国极右组织国民阵线主席,宣扬民族沙文主义、种族主义和排外主义,鼓吹要对"苏俄共产主义祸害和第三世界兴起的祸害"作斗争。主张驱逐外国移民,用"铁的手腕"治理国家。1984年,阵线首次被选入欧洲议会,打破法国政坛的传统局面,标志法国政治中极右派抬头,此种情况被法国舆论界称为勒庞现象。

勒南兄弟 指安东·勒南(Antoine Le Nain, 1588—1648)、路易·勒南(Louis Le Nain, 1593—1648)与马修·勒南(Mathieu Le Nain, 1607—1677)三兄弟。都是法国画家,出生于拉昂(Laon),后迁居巴黎。作品多表现贫苦的农民生活,是法国17世纪上半叶现实主义派代表人物。经常采取合作的方式,一般作品不署名。据推测安东好用鲜明的色彩,描绘乡村风景,画风朴质。马修用色较柔和,晚期作品明暗对比较强烈。路易则以灰色调子作画,描绘人物富于性格特征,表现受压抑的农民生活中的沉郁气氛,在三人中成就最高,作品有《打铁工》、《农民用餐》、《农家》等。

勒贝格测度 区间长度概念的推广。对于很广泛的一类(直线上的)点集,都可以适当地规定一个"长度",它满足可列可加性,即任何一列有"长度"的点集$\{A_n\}$,如果彼此互不相交,则它们的和集$\bigcup_{n=1}^{\infty} A_n$的"长度"就等于每个$A_n$的"长度"之和。这个"长度"称为(直线上的)勒贝格测度。类似地,矩形面积概念可以推广成平面上的勒贝格测度。

勒贝格积分 黎曼积分的推广。是在*勒贝格测度的基础上建立的积分。勒贝格积分的极限运算非常方便,是近代数学分析中最常用的一种积分。

勒利德布尔 (Lalitpur) 旧称帕坦。尼泊尔第二大城。在加德满都以南3公里、巴格马蒂河(Bāgmati)畔。有大桥与加德满都市连接。人口13万余。公元前650年已为居民点,公元299年始建。11—18世纪为帕坦王国都城。多宗教寺庙、佛塔,尤以建于12世纪的金寺最著名。宝石加工业重要,并有纺织、冶金、食品工业。

勒姆布吕克 (Wilhelm Lehmbruck, 1881—1919) 德国雕塑家、画家。早年就学于杜塞尔多夫工艺美术学校。艺术上受比利时雕塑家麦尼埃的影响。1910年移居法国巴黎。雕塑作品多以夸张、变形手法表现现代观念和感觉,基调忧郁、深沉,有《跪着的女人》、《跪倒的人》、《青年坐像》等。1914年回到柏林。1919年当选为德国美术学院院士,几天后即自杀。作品还有绘画、版画等。

勒·柯布西耶 (Le Corbusier, 1887—1965) 建筑师、立体派画家和城市规划专家。现代派建筑倡导者之一和现代建筑国际协会创始人之一。原籍瑞士,长期居住法国。20世纪20年代初提出"住房是居住的机器"和"新建筑五点"的理论。早期作品为白色方盒子几何形体,如萨伏依别墅。50年代后提出以混凝土可塑性、粗糙感和沉重感为特

征的粗野主义风格，如马赛公寓和昌迪加尔市的高等法院等；在朗香教堂设计中，又提出了建筑形式的隐喻作用。著有《走向新建筑》。

勒班陀海战 威尼斯与土耳其战争期间的一次海战。1571 年 10 月，发生在勒班陀(Lepanto，在希腊科林斯湾西北岸)附近。结果，西班牙-威尼斯联合舰队获胜；土耳其失败，损失舰只二百二十余艘。从此土耳其渐失其在地中海的军事优势。

勒瓦娄哇文化 欧洲旧石器时代中期至晚期的一种文化。最初发现于法国巴黎附近的勒瓦娄哇(Levallois，一译勒瓦卢瓦)，故名。分布于北非、英国、瑞士和法国北部等地。典型遗物是用石锤由石核上经过修整的台面上直接打击下来的石片石器。

勒孔特·德·利尔 (Charles Marie Leconte de Lisle, 1818—1894) 法国诗人。青年时代思想上接近空想社会主义。一八四八年革命失败后放弃政治活动，拥护"纯艺术论"，成为*巴那斯派的主要代表。著有诗集《古风集》、《异邦诗集》、《哀诗集》等。内容大多缅怀古代文明，哀叹人生无常，充满悲观情绪。

勒夏特列原理 决定物系平衡移动方向的定性规则。由法国科学家勒夏特列 (Henry Louis Le Chatelier, 1850—1936) 于 1888 年首先提出。现已为热力学准则所证实。当系统平衡时，所处的条件(如压力、温度或体积等)若发生变更，平衡恒向削弱或解除这种变更的方向移动。例如，氮和氢合成氨的反应 ($N_2+3H_2 \rightleftharpoons 2NH_3$) 达到平衡后，增加压力，平衡就向右方移动，因为向右移动即减少分子数目，分子减少就降低压力，即对增加的压力起削弱作用。

3 **靬** (jiān 奸) ❶干的皮革。见《说文·革部》。❷见"鞬㊀"。

鞦 (yú) 古时驾车的鞎内裹的软皮。《说文·革部》："鞦，鞎内环靼也。"朱骏声通训定声："按鞎者，车驾具，其内有鞣革以环之，曰鞦。"靼为鞣革，即软皮。

靻 (dù 杜) 见"靻鞹"。

靻鞹 车中座垫。《广雅·释器》："靻鞹谓之鞎。"

靰 (wù 兀) 见"靰鞡"。

靰鞡 中国东北地区捆绑于腿脚上的一种防寒鞋。以牛、马、猪、鱼等皮做帮底，纳褶抽脸，帮上贯皮耳，布作鞦，内垫捶软的乌拉草，用绳系耳。赫哲族鱼皮靰鞡走在冰上不滑也不结霜。

乾 ㊀(hū) 紧缚。《广韵·十一没》："乾，急撷也。"
㊁(gē) 见"乾靼"。

乾靼 (gē—) 同"疙瘩"。

靮 (dí 敌) 马缰绳。《礼记·少仪》："马则执靮。"

鞐 ㊀(sǎ 洒) 拖鞋。《急就篇》卷二："鞐鞮卬角褐袜巾。"颜师古注："鞐谓韦履，头深而兑，平底者也。今俗呼谓之跣子。"亦名"鞐鞋"。三代皆以皮为之，始皇二年改用蒲制，从晋到唐多用草制，梁武帝曾用丝制。见唐王叡《炙毂子杂录》。陶宗仪《辍耕录》卷十八"鞐鞋"："西浙之人，以草为履而无跟，名曰鞐鞋。"

㊁(sǎ 洒，又读 tā 他) 穿鞋时将后跟压倒，拖着走。亦作"鞐拉"。《红楼梦》第六十三回："宝玉鞐了鞋，便迎出来。"又第二十五回："宝玉便鞐拉着鞋，走出房门。"

鞐霅 疾行貌。《文选·左思〈吴都赋〉》："鞐霅警捷，先驱前途。"李善注："鞐霅，走疾貌。"

鞃 同"鞦"。

鞅 〔鞅〕(yáng) 马勒，即马笼头。《玉篇·革部》："鞅，马头上靼。"按《广韵·十姥》："靼，勒名。"

靭 "韌(韧)"的异体字。

靱 "韌(韧)"的异体字。

鞍 (chāi 钗，又读 chā 叉) 见"鞴鞍"。

4 **鞄** 同"鞮"。

鞄 (nà) 软。《吕氏春秋·辩土》："凡耕之道，必始于坺，为其寡泽而后枯；必厚其鞄，为其唯厚而及。"鞄，指软土。

靴 〔鞾〕(xuē) 高到踝骨以上的长筒鞋。《晋书·刘兆传》："尝有人著靴骑驴，至兆门外。"《南史·萧琛传》："〔琛〕乃著虎皮靴，策桃枝杖，直造俭(王俭)座。"

靴鞋纸板 一种工业用纸板。由强韧的纸浆(有时加入皮革屑)经橡胶乳液施胶制成。坚韧耐水。用作鞋靴的垫衬。

靳 (jìn) ❶古代车上夹辕两马当胸的皮革，因即用作夹辕两马的代称。《左传·定公九年》："吾从子，如骖之靳。"杜预注："靳，车中马也。"❷吝惜。如：靳而不与。《后汉书·崔实传》："悔不小靳，可至千万。"❸通"听㊂"。嘲笑；奚落。《左传·庄公十一年》："宋公靳之。"杜预注："戏而相愧曰靳。"❹姓。战国时楚有靳尚。

靳以 (1909—1959) 中国作家。原名章方叙，天津人。1939 年起在复旦大学任教。先后主编《文学季刊》、《文季月刊》、《文丛》等期刊。抗战胜利后积极参加民主革命运动。建国后，曾任中国作协书记处书记、上海分会副主席、《收获》主编等职。1959 年加入中国共产党。早期作品揭露旧社会黑暗，对被压迫的小市民阶层和知识分子寄以深切同情。解放后作品热情歌颂新社会、新人物。有长篇小说《前夕》，短篇小说集《红烛》、《青山花》、《落珠集》等。主要作品收入《靳以文集》和《幸福的日子》。

靳尚 战国时楚怀王侍臣。又得怀王夫人郑袖信任。张仪为秦使楚，因曾欺骗楚王，被拘囚，将被杀。由于他进说楚王，又通过郑袖日夜言于王，张仪得释。不久为张旄所杀。一说即*上官大夫。

靳辅 (1633—1692) 清辽阳(今属辽宁)人，隶汉军镶黄旗，字紫垣。顺治中由官学生考授国史院编修。康熙十六年(1677 年)任河道总督。当时苏北地区黄河、淮河、运河等决口百余处，海口淤塞，运河断航。他继承和运用前人"束水攻沙"经验，又得幕僚陈潢襄助，征发民工，塞决口，筑堤坝，使河水仍归故道。在修筑护堤时，运用减水坝以备汛涨溢洪，在临水面堤外修坦坡以消减水流冲击等措施，收到较好效益。又在宿迁清河(今江苏淮阴)创开中河，确保漕运畅通。康熙二十七年遭诬陷罢官。三十一年再任河道总督，不久病卒。有《靳文襄公奏疏》、《治河方略》。

靳準 (?—319) 十六国时前赵大臣。匈奴族。曾任中护军，女为刘聪皇后。麟嘉三年(公元 318 年)，聪死，子粲即位，他任大将军、录尚书事，独揽大权。旋杀粲自立，号大将

军、汉天王，置百官，遣使称藩于晋。旋为部下所杀。

靳云鹏(1877—1951)　北洋军阀。字翼青，山东济宁人。北洋武备学堂毕业。1908年(清光绪三十四年)任云南新军第十九镇总参议。辛亥革命时，曾举兵抵抗蔡锷所发动的新军起义，在昆明五华山战败后，化装逃走。后受袁世凯信任，任北洋军第五师师长，升山东都督。1918年任参战督办公署参谋长，代表段祺瑞政府与日本签订*中日军事协定。1919年以后两度出任北洋政府国务总理兼陆军总长。1921年直奉战争爆发前去职。后寓居天津。

靳树梁(1899—1964)　中国冶金学家。字栋华，河北徐水人。北洋大学毕业。后赴德国考察。历任本溪钢铁公司总工程师、东北工学院院长、中科院东北分院副院长等职。中科院技术科学部委员。全国政协常委。1958年加入中国共产党。建国前组建过六合沟、大渡口、威远等钢铁厂。在恢复鞍山钢铁公司和本溪钢铁公司的生产中，工作卓有成效。研究钒钛磁铁矿高炉冶炼成绩显著。主编过《现代炼钢学》。

4 **靲**(qín 琴，又读 jìn 晋)　❶皮制的鞋。一说皮制鞋的带子。见王筠《说文句读·革部》。❷竹篾。《仪礼·士丧礼》："系用靲。"贾公彦疏："谓竹之青可以为系者。"

鞅(áng)　见"鞅角"。

鞅角　亦作"仰角"、"卬角"。有齿的木屐。《方言》第四："屦、屐，粗履也。东北朝鲜洌水之间，谓之鞅角。徐土邳、圻之间，大粗谓之鞅角。"郭璞注："今漆履有齿者。"戴震疏证："《释名》云：'仰角，屐上施履之名也。'鞅、仰假借通用。"又云："《急就篇》'卬角'颜师古注云：'卬角，形若今之木履而下有齿。'卬即鞅。"

鞕(qí)　靴子。无名氏《杀狗劝夫》第二折："哥哥靴鞕里有五锭钞哩！"

鞙(yǐn 引)　引车前行的皮带。骖马的外辔穿过服马的游环，系于车轴，以引车前进。《左传·哀公二年》："邮良曰：'我两鞙将绝，吾能止之。'"孔颖达疏："古之驾四马者，服马夹辕，其颈负轭；两骖在旁，挽鞙助之。"

靶㊀(bǎ 把)　❶射击的目标。如：箭靶；枪靶。❷缰绳。《汉书·王褒传》："王良执靶，韩哀附舆。"❸供加速器、原子核反应堆、放射性源以及X光管等所发出的粒子流轰击的实物样品。用以研究核反应，获得放射性同位素或产生X射线。

㊁(bà 霸)　通"把"。柄。王度《古镜记》："友人薛侠者，获一铜剑，长四尺，剑连于靶，靶盘龙凤之状。"

靶机　作空中靶标用的无人驾驶飞机。新型靶机装有脱靶量指示器、自动驾驶仪和雷达反射器等。用于鉴定机载武器、导弹和高射炮等兵器的性能；供歼击机飞行员、高射炮和地空导弹操纵人员练习射击；供雷达操纵员练习搜索和发现目标。可从地面、空中发射或遥控起飞，自动降落或用降落伞收回。

靶恩　原子核物理学中量度*截面的单位。符号b。1靶恩等于10^{-28}米^2。

靶船　专供舰炮、岸炮、导弹、鱼雷等对海实弹射击训练用的目标船。装备有靶标、雷达反射器或声源、红外线源模拟器等，并配有测量、显示、遥控等设备。有自航和非自航两种。

靶细胞　任何细胞表面抗原都是原始淋巴细胞或同系抗体攻击的靶，故带有表面抗原的细胞成为免疫细胞或特异性抗体攻击的目标时，就称为该免疫细胞或特异性抗体的靶细胞。免疫细胞受到某抗原的攻击，亦可称为该抗原的靶细胞。

靶向给药体系　以病灶或体内特定部位为"靶"的给药体系。包括：(1)制成特种前体药物，选择特定的受体。(2)药物与载体的结合物，导向机体的特定部位。如抗肿瘤药与适当的载体结合后，可在靶区蓄积或滞留，以一定的速度释放药物。药物-载体依靠吞噬作用或细胞融合作用进入癌细胞。该体系不仅可控制药物释放速度与释放量，且能有选择地进入机体的特定部位，使药物在病灶中发挥最大的作用，而全身的毒副反应降到最低程度。

5 **靺**㊀(mò)　见"靺鞨"。
㊁同"袜"。

靺鞨　古族名。来源于*肃慎。北魏时称勿吉，隋唐时称靺鞨。分布在松花江、牡丹江流域及黑龙江中下游，东至日本海。原分众多部，粟末、伯咄、安车骨、拂涅、号室、黑水、白山等渐发展为著名七部。从事农业，种植粟、麦、穄。养猪，富者多至数百口。也从事狩猎。北朝至隋时，多次朝贡。各部发展不平衡。粟末部居最南方，较先进，后建立渤海国。黑水部居最北方，发展较慢，黑水靺鞨时期分16部。唐开元十年(公元722年)，黑水靺鞨酋长倪属利稽入朝，唐玄宗命其为勃利(伯力)州刺史。开元十三年，在其境置黑水军，翌年又就最大部落置黑水府，仍以其首领为都督。其余各部隶属都督府，称为州，任命各部落的首领为州刺史，唐派长史监领之。五代时称女真。

鞮(yí)　同"绁"。马缰绳。《仪礼·既夕礼》："干、笮、革鞮。"

鞵〔鞻〕(lóng 龙)　见"鞵头"。

鞵头　络头。《齐民要术·养牛马驴骡》"饲父马令不斗法"注："唯著鞵头，浪放不系。"

鞊(tiè)　❶鞍饰。见《说文·革部》。❷见"鞊鞢"。

鞊鞢　鞍具。见《玉篇》。

鞮(dá 达)　❶柔软的皮革。见《说文·革部》。❷见"鞑"。

鞫(zǔ 祖)　套在马头上带嚼口的笼头。《广韵·十姥》："鞫，勒名。"

鞫蹻(—jué)　柔软的皮革做的鞋。《淮南子·氾论训》："乃为鞫蹻，而超千里。"高诱注："鞫蹻，鞫鞂也。"王念孙《读书杂志·淮南内篇第十三》："鞫皆当为鞮。字从'旦'，不从'且'。《说文》：'鞮，柔革也。'"

鞐(xiá)　见"鞐鞢"。

鞐鞢(—zhá)　花叶重多貌。毛滂《清平乐》词："镂烟剪雾，鞐鞢无层数。"

鞝(zhòu)　同"胄"。《荀子·议兵》："冠鞝带剑。"杨倞注："鞝与'胄'同。"

鞅(yāng，旧读 yǎng)　❶套在牛马颈上的皮带，一说在马腹。《左传·僖公二十八年》："鞅靷鞅靽。"杜牧《街西长句》："绣鞅璁珑走钿车。"❷通"快"。见"鞅鞅"。❸见"鞅掌"。

鞅掌　《诗·小雅·北山》："或栖迟偃仰，或王事鞅掌。"毛传："鞅掌，失容也。"言事多不暇整容。引申指公事忙碌。

白居易《寄杨六》诗:"公门苦鞅掌,尽日无闲隙。"

鞅鞅 同"怏怏"。《史记·淮阴侯列传》:"信(韩信)由此日怨望,居常鞅鞅,羞与绛灌等列。"

5 **鞂** (jiá) 同"秸"。穗去实,即稻草,麦秸。《礼记·礼器》:"莞簟之安,而稿鞂之设。"郑玄注:"穗去实曰鞂。"孔颖达疏:"稿鞂,除穗粒取秆稿为席。"

鞮 同"鞮"。

鞔 (wǎn) 短的重底粗鞋。《方言》第四:"屝、屦,粗履也。自关而东复(複)履,其庳者谓之鞔下。"戴震疏证引《周礼·屦人》疏云:"下谓底。复(複),重底。"

鞄 (páo 袍,又读 bào 鲍) 古代制皮革的工人。《考工记·总序》:"攻皮之工:函、鲍、韗、韦、裘。"郑玄注引郑司农云:"鲍,读为鲍鱼之鲍,书或为鞄。"贾公彦疏:"鲍人主治皮。"

鞄 (bàn 半) 套在马后的皮带。《左传·僖公二十八年》:"晋车七百乘,韅靷鞅靽。"杜预注:"在背曰韅,在胸曰靷,在腹曰鞅,在后曰靽,言驾乘修备。"

鞃 (hóng 宏) 车轼中段人所凭靠的横木,束以革,叫"鞃"。《诗·大雅·韩奕》:"王锡韩侯……鞹鞃浅幭。"毛传:"鞃,轼中也。"

鞉 (táo 逃) 同"鼗",有柄的小鼓。《礼记·月令》:"〔仲夏之月〕命乐师修鞉鞞鼓。"

鞁 (bèi 被) 古代车马上驾马的各种马具的总称。《国语·晋语九》:"吾两鞁将绝,吾能止之。"韦昭注:"鞁,靷也;能止马徐行,故不绝。"段玉裁《说文解字注·革部》:"按韦以《左传》作'靷',故以靷释之,其实鞁所包者多,靷其大者。"

鞣 〔鞣〕(duó) 见"鞣鞣"。

鞦 (yào 要) 靴鞦,即靴筒。武汉臣《老生儿》第二折:"靴鞦里有两锭钞,你自家取了去。"

6 **鞋** 〔鞵〕(xié) 鞋子。

鞏 "巩"的繁体字。

鞚 (kuǎ) ❶同"铐"。❷茶名。产福建建瓯。苏轼《和钱安道寄惠建茶》诗:"葵花玉鞚不易致,道路幽险隔云岭。"葵花,茶饼之形。

鞑 〔韃〕(dá 达) 见"鞑靼"。

鞑靼 古族名。又作达怛、达旦、达靼、达达、塔塔儿等。见于唐时。为突厥统治下的一个部落。突厥亡后,逐渐成为强大的部落。两宋、辽、金时,除本部外,又将漠北蒙古部称黑鞑靼,漠南汪古部称白鞑靼。蒙古兴起后,鞑靼部(塔塔儿)为蒙古所灭,西方仍将蒙古泛称为鞑靼。元亡后,明又将东部蒙古成吉思汗后裔各部称为鞑靼。此外,在广义的应用上,鞑靼有时成为中国北方诸民族的总称。

鞑靼人 (Татары) 俄罗斯民族之一。552 万人(1995 年)。分布在鞑靼斯坦共和国,其先民可追溯到公元 3—4 世纪来自中亚地区的突厥部落和当地的芬-乌戈尔人。语言属阿尔泰语系突厥语族,有文字。信伊斯兰教,属逊尼派;有些信俄罗斯正教。主要从事农牧业。另有约 115 万人居住在中亚 5 国,9 万人在乌克兰,5 万人在罗马尼亚、土耳其和保加利亚等国。

鞑靼语 属阿尔泰语系突厥语族。主要通行于俄罗斯联邦的鞑靼斯坦共和国、巴什科尔托斯坦共和国、西伯利亚西部、中亚等地和乌克兰、保加利亚、罗马尼亚、土耳其等国。使用人数约 650 万。文字原采用阿拉伯字母,后改用斯拉夫字母。

鞑靼海峡 (Татарский пролив) 俄罗斯萨哈林岛(库页岛)同大陆之间的海峡,连接鄂霍次克海和日本海。长 633 公里,南部宽 342 公里,北部 40 公里,最狭处 7.3 公里。水深 8~230 米。冬季结冰。产鲱、鲽、比目鱼等。

鞇 (yīn 因) 车中垫褥。《韩诗外传》卷六:"齐君重鞇而坐,吾君单鞇而坐。"

鞡 (fú 伏,又读 bèi 被) 同"绂"。古代车轼上的铺垫物。《释名·释车》:"鞡,伏也,在前,人所伏也。"

鞥 ㊀(chān) 鞮。见《集韵·二仙》。
㊁(dàn) 马带。见《玉篇》。

鞈 ㊀(gé 革,又读 jiá 夹) ❶古代革制的胸甲。《管子·小匡》:"轻罪入兰盾、鞈革、二戟。"尹知章注:"兰,即所谓兰锜,兵架也。鞈革,重革,当心著之,可以御矢。"❷坚貌。《荀子·议兵》:"楚人鲛革犀兕以为甲,鞈如金石。"

㊁(tà 榻) 鼓鞞声。《淮南子·兵略训》:"善用兵,若声之与响,若镗之与鞈。"

鞈匝 犹"匼匝"。围绕貌。羊胜《屏风赋》:"屏风鞈匝,蔽我君王。"

鞉 (táo 逃) 同"鼗"。摇鼓。《诗·周颂·有瞽》:"鞉、磬、柷、圉。"

鞰 (luò) 生革。《吕氏春秋·古乐》:"质乃效山林谿谷之音以歌,乃以麋鞰置缶而鼓之。"

鞰靼 生革做的鞋子。顾炎武《天下郡国利病书·蜀中风俗记》:"男子衣褐羊皮鞰靼,妇人多带金花。"

鞍 (jiào) 鲛鱼皮。张岱《陶庵梦忆·麋公》:"万历甲辰,有老医驯一大角鹿,以铁钳其趾,设鞍韅其上,用笼头衔勒,骑而走。"

鞍 〔鞍〕(ān) ❶马鞍。《汉书·李广传》:"今解鞍以示不去,用坚其意。"❷古地名。春秋属齐。在今山东济南市。《春秋》成公二年(公元前 589 年)鲁、晋与齐"战于鞍,齐师败绩",即此。

鞍山 市名。在辽宁省中部,沈大铁路斜贯。辖铁东、铁西、立山、千山四区及海城市和台安县、岫岩满族自治县。1937 年设市。以鞍山得名。人口 338 万(市辖区 145 万,1996 年)。附近铁矿丰富,早在西汉时即开始土法炼铁,为中国最大的钢铁工业基地之一。有"钢都"之称。建有采矿、选矿、炼焦、炼铁、炼钢、轧钢及机械、化学、建材等工业。有著名的鞍山钢铁公司。名胜有千山和汤岗子温泉。

鞍马 男子竞技体操项目之一。在*跳马背上装两只木环。比赛马身长 1.60 米,宽 0.35 米,马背中央两木环的上边离地 1.20 米,离马背0.12 米,两环内侧距离 0.40 ~ 0.45 米。以两臂交替支撑做腿的各种转体、移位、摆越、交叉和全旋等动作。

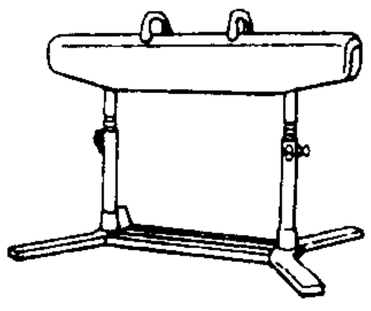
鞍 马

鞍桥 马鞍。鞍形拱起处像桥,故称。《北史·傅永传》:"能手执鞍桥,倒立驰骋。"

鞍部 山脊上相邻两山顶连接处形成的马鞍状的低凹部位。多有山间道路通过,是扼控道

路通行的重要地段。

鞍山铁矿 中国东北著名铁矿。储量达数十亿吨。矿区在辽宁省鞍山市。有大孤山、齐大山、东鞍山、西鞍山、弓长岭等铁矿山。1915年被日本侵占后，由北洋政府批准中日合办，由鞍山制铁所控制的振兴公司开采。矿砂全部供应鞍山制铁所。1933年归昭和制钢所经营。抗日战争胜利后，破坏严重，生产停顿。1948年11月矿区解放，收归人民所有，旋即恢复生产。

鞍钢宪法 毛泽东于1960年3月22日，在中共鞍山市委《关于工业战线上的技术革新和技术革命运动开展情况的报告》上所作的批示中提出的管理社会主义企业的原则。其内容是：坚持政治挂帅，加强党的领导，大搞群众运动，实行两参一改三结合（干部参加劳动，工人参加管理，改革不合理的规章制度，领导干部、技术人员和工人群众三结合），开展技术革新和技术革命。

7 **鞘** ㈠(qiào 俏) ❶刀剑套。如：刀出鞘。欧阳修《日本刀歌》："鱼皮装贴香木鞘。"❷古时用来贮银以便转运的木筒。《清史稿·食货志二》："当堂装鞘。"

㈡(shāo 梢) 通"梢"。鞭梢。《晋书·苻坚载记下》："长鞘马鞭击左股。"

鞘翅 瓢虫、金龟子、天牛、象鼻虫等昆虫的角质前翅。质坚而厚，无明显的翅脉。静止时，覆盖在膜质的后翅上或体躯上（缺后翅的种类），具有保护后翅和体躯的作用。

鞘膜 覆盖睾丸的浆膜。可分内层（脏层）和外层（壁层），两层之间为一封闭的腔隙称鞘膜腔，内含少量浆液。如由病变导致腔内浆液分泌增多而形成积水即称鞘膜积液。

鞘藻 (*Oedogonium*) 亦称"间生藻"。绿藻门，鞘藻科。藻体为不分枝的丝状体，由基部一固着器细胞固着生长。细胞一般呈长圆筒形，单核，载色体网状。细胞每经一次分裂，在新细胞壁外上方产生一圈短鞘，连续分裂多次，常数鞘重叠，故名。无性繁殖产生大型游动孢子，其顶端具一圈纤毛；有性生殖为卵式生殖，精子细胞同样在顶端着生多根纤毛。广布于静止或流动缓慢的淡水池沟中。

鞘翅目 (Coleoptera) 昆虫纲中最大目之一。通常总称为"甲虫"。一般体躯坚硬，有光泽。头正常，也有向前延伸成喙状口器咀嚼式。前翅角质，肥厚，无明显翅脉，称为"鞘翅"；后翅膜质，具少数脉纹，也有无后翅的种类。完全变态。约有25万种。包括多数植食性甲虫，为农作物和贮藏谷物等的害虫，如金龟子、天牛、象鼻虫和猿叶虫等。也有如澳洲瓢虫、七星瓢虫等有益的肉食性昆虫。另有少数水生昆虫，如龙虱。

鞘膜积液 睾丸鞘膜腔内液体异常增多的现象。为阴囊肿大最常见的原因。病程缓慢，有阴囊下坠和沉重感。婴儿时期发生常与先天性疝同时存在。成人期发生有原发性的，亦有因丝虫病或其他炎症引起的。治疗：量少者可用阴囊托带以减轻症状，多者行鞘膜外翻或切除手术。

鞓 (tīng 厅) 皮带。《宋史·舆服志五》："诸军将校，并服红鞓。"

鞙 (xuàn 楦，又读 juān 捐) ❶大车上缚轭的皮带。见《说文·革部》。❷见"鞙鞙"。

鞙鞙 同"琄琄"。佩玉貌。《诗·小雅·大东》："鞙鞙佩璲，不以其长。"

鞗 (tiáo 条) 马缰绳。《诗·小雅·蓼萧》："既见君子，鞗革忡忡。"毛传："鞗，辔也；革，辔首也；忡忡，垂貌。"

鞣 (tú 途) 见"鞣鞣"。

鞔 ㈠(mán 蛮) ❶鞋；鞋面。《吕氏春秋·召类》："南家，工人也，为鞔者也。"段玉裁《说文解字注·革部》："鞔，如今人言鞋帮也。"❷用皮蒙鼓。引申为绷紧貌。段成式《酉阳杂俎·语资》："宁王常夏中挥汗鞔鼓。"又《盗侠》："独有老人植杖不避，干（黎干）怒，杖背二十，如击鞔革。"

㈡(mèn 闷) 通"懑"。腹中闷胀。《吕氏春秋·重己》："味众珍则胃充，胃充则中大鞔。"

鞑 (duì) ❶缝纳。蒲松龄《日用俗字·皮匠》："裁得正斜随大小，鞑来曲折随方圆。"❷蒙盖。张世南《游宦纪闻》卷二："验真桐油之法，以细篾一头作圈子，入油蘸。若真者，则如鼓而鞑圈子上。"

8 **鞹** 同"琫"。

鞹 同"韔（韔）"。

鞹 同"緬（缅）"。

鞪 〔韇〕(dú 读) ❶箭筒。亦称"鞪丸"。《后汉书·南匈奴传》："今赍杂缯五百匹，弓鞬鞪丸一，矢四发，遣遗单于。"李贤注引《方言》："藏弓为鞬，藏箭为鞪丸。"❷古代占卦用的蓍草筒。《仪礼·士冠礼》："筮人执策抽上鞪。"胡培翚正义："鞪有上下者，下鞪向上承之，上鞪向下冒之。策在鞪中，执策即执鞪也。必抽上鞪见蓍者，示有事也。"

鞫 同"羁（羁）"。

鞡 (la) 见"靰鞡"。

鞞 ㈠(bǐng 饼) 刀鞘。参见"鞞琫"。

㈡(pí) 同"鼙"。《礼记·月令》："〔仲夏之月〕命乐师修鞀鞞鼓。"

鞞琫 刀鞘上的装饰物，也指刀鞘。《诗·大雅·公刘》："维玉及瑶，鞞琫容刀。"毛传："下曰鞞，上曰琫。"孔颖达疏："鞞者刀鞘之名，琫者鞘之上饰。"按《小雅·瞻彼洛矣》作"韡琫"。参见"琫"。

鞞舞 一作"鼙舞"。汉魏晋舞蹈。用于宴享。舞者执鞞而舞。汉代鞞舞曲有《关东有贤女》、《章和二年中》、《乐久长》、《四方皇》、《殿前生桂树》五篇。魏曹植曾作《鞞舞歌》，用以歌颂曹操。南朝宋孝武帝时，以《鞞舞》"合之钟石，施于殿廷"（见《宋书·乐志》）。梁时称《鞞扇舞》。隋代将《鞞舞》和《铎舞》、《巾舞》、《拂舞》并称"四舞"，舞者已不执鞞（见《隋书·音乐志》）。唐代将《鞞舞》列入清商乐中。

鞠 (jū 居，又读 jú 菊) ❶养育；抚养。《诗·小雅·蓼莪》："父兮生我，母兮鞠我。"参见"鞠育"。❷幼小。见"鞠子"。❸弯曲。见"鞠躬"。❹大；穷极。见"鞠凶❷"、"鞠讻"。❺高貌。张衡《南都赋》："鞠巍巍其隐天。"❻穷困。《书·盘庚中》："尔惟自鞠自苦。"❼告诫。《诗·小雅·采芑》："陈师鞠旅。"❽古时的一种皮球。《汉书·枚乘传》："蹴鞠刻镂。"颜师古注："鞠，以韦为之，中实以物，蹴蹋为戏乐也。"❾通"鞫"。审讯罪人。《汉书·景武昭宣元成功臣表》："鞠狱不实。"❿通"菊"。《礼记·月令》："〔季秋之

月〕鞠有黄华。"❸姓。战国有鞠武。

鞠子 稚子。《书·康诰》:"兄亦不念鞠子哀。"

鞠凶 ❶预示灾祸。《汉书·刘向传》:"日月鞠凶,不用其行。"颜师古注:"鞠,告也。言日月不用其常行之道以告凶灾者,由四方之国无政理,不能用善人也。"❷大祸。《旧五代史·晋少帝纪五》:"旋属天降鞠凶,先君即世。"

鞠讻 犹"鞠凶",极大的灾祸。《诗·小雅·节南山》:"昊天不傭,降此鞠讻;昊天不惠,降此大戾。"毛传:"傭,均;鞠,盈;讻,讼也。"郑玄笺:"盈,犹多也。"马瑞辰通释谓"鞠"为"穷"的假借字,穷极之义;"讻"即"凶"字;"鞠讻",犹言极凶。

鞠育 养育;抚养。语出《诗·小雅·蓼莪》"父兮生我,母兮鞠我,拊我畜我,长我育我"。毛传:"鞠,养。"郑玄笺:"育,覆育也。"《晋书·嵇康传》:"母兄鞠育,有慈无威。"

鞠养 犹"鞠育"。抚养。《北史·房彦谦传》:"彦谦早孤,不识父,为母兄鞠养。"

鞠躬 ❶弯着身子,表示恭敬、谨慎。《论语·乡党》:"入公门,鞠躬如也。"后即用以形容恭敬、谨慎。《史记·太史公自序》:"敦厚慈孝,讷于言,敏于行,务在鞠躬,君子长者。"《汉书·冯奉世传赞》:"宜乡侯参(冯参)鞠躬履方,择地而行。"颜师古注:"鞠躬,谨敬貌。"❷弯身行礼。《敦煌变文集·嵓山远公话》:"来至山神殿前,鞠躬唱喏。"

鞠旅 同"鞫旅"。谓誓师。《诗·小雅·采芑》:"钲人伐鼓,陈师鞠旅。"毛传:"鞠,告也。"

鞠歌行 乐府《平调曲》名。古辞亡。《乐府诗集》引《古今乐录》云:"王僧虔《技录》:《平调》又有《鞠歌行》,今无歌者。"《乐府诗集》收有陆机等人之作,形式为三、七言相间,大抵抒发其"愿逢知己"的感慨。

鞠躬尽瘁 鞠躬,恭敬谨慎;尽瘁,竭尽劳苦。谓不辞劳苦,贡献一切。《三国志·蜀志·诸葛亮传》"所总统如前"裴松之注引《汉晋春秋》载诸葛亮表:"臣鞠躬尽力,死而后已。"并谓"此表,亮集所无,出张俨《默记》"。后世选本题为《后出师表》,多作"鞠躬尽瘁"。

8 **鞟** (kuò 扩) 亦作"鞹"。去毛的兽皮。《论语·颜渊》:"虎豹之鞟,犹犬羊之鞟。"

鞛 (běng) 同"琫"。《左传·桓公二年》:"藻率鞞鞛。"

鞣 同"鞣"。见"鞣"。

鞙 (guǎn) 古驾车的用具。《说文·革部》:"鞙,车鞁具也。"又:"鞁,车驾具也。"参见"鞁"。

鞚 (kòng 控) 有嚼口的马笼头。《隋书·陈茂传》:"高祖将挑战,茂固止不得,因捉马鞚,高祖忿之。"

鞬 (jiān 肩,又读 jiàn 健) 马上盛弓器。《左传·僖公二十三年》:"左执鞭弭,右属櫜鞬。"杜预注:"櫜以受箭,鞬以受弓。"引申为收藏。元稹《对才识兼茂明于体用策》:"我太宗文皇帝鞬櫜干戈。"

鞻 (lù 录) 同"箓"。胡鞻,箭室。见《集韵·一屋》。

鞳 (tà 榻) 兽皮做的鞋。《汉书·扬雄传下》:"躬服节俭,绨衣不敝,革鞳不穿。"

9 **鞯** 〔鞯〕(jiān 煎) 衬托马鞍的垫子。古乐府《木兰诗》:"东市买骏马,西市买鞍鞯。"

鞢 ㊀(xiè) 见"鞢鞢"。

鞢 ㊁(zhá) 见"鞢鞢"。

鞳 (tà 榻) ❶兵器。见《玉篇·革部》。❷同"鞳㊀"。❸见"镗鞳"。

鞮 (dī 低) ❶兽皮做的鞋。见《说文·革部》。❷见"鞮鍪"。

鞮鍪 亦作"鞮鋈"、"鞮脀"。头盔。《汉书·韩延寿传》:"被甲鞮鍪居马上。"颜师古注:"鞮鍪,即兜鍪也。"扬雄《长杨赋》:"鞮鋈生虮虱。"《墨子·备水》:"剑甲鞮脀。"参见"兜鍪"。

鞾 "靿"的繁体字。

鞨 ㊀(hé 合) ❶鞋。见《广雅·释器》。❷见"靺鞨"。

㊁(mò) 见"鞨巾"。

鞨巾 (mò—) 头帕,古代男子束发的头巾。《列子·汤问》:"北国之人,鞨巾而裘。"张湛注:"鞨,音末。《方言》俗人帕头是也;帕头,幞头也。"参见"帕头"、"幞头"。

鞪 〔鞪〕(guì 贵) 折。《淮南子·原道训》:"坚强而不鞪。"

鞦 ㊀"秋㊁"的繁体字。

㊁(qiū 秋) 同"鞧"。《世说新语·政事》:"阁东有大牛,和峤鞅,裴楷鞦。"参见"鞧"。

鞭 (biān) ❶驱使牲畜的用具。❷古刑具之一。《国语·鲁语上》:"薄刑用鞭扑。"引申为鞭打。《左传·庄公八年》:"鞭之见血。"❸古兵器。如:竹节鞭;三棱鞭。❹竹的地下茎。《本草纲目》卷二十七:"土人于竹根行鞭时掘取嫩者,谓之鞭笋。"

鞭尸 鞭打仇人尸体以报怨泄愤。《史记·伍子胥列传》:"及吴兵入郢,伍子胥求昭王,既不得,乃掘楚平王墓,出其尸,鞭之三百,然后已。"《魏书·王慧龙传》:"誓愿鞭尸吴市,戮坟江阴。"

鞭毛 细胞表面的一种细长的细胞质突起。一条或多条。藻类中不少种类、原生动物鞭毛虫类、腔肠动物消化腔内以及各种动植物的精子等都有鞭毛。少数肉足虫类原生动物生活史中有一个形成鞭毛的阶段。某些细菌的一端、两端或周围也有鞭毛。有运动、摄食等功能。

鞭虫 (*Trichocephalus trichiurus*) 线虫纲,鞭虫科。体前细后粗,呈鞭状,故名。雄虫长30~45毫米,尾端卷曲呈螺旋状。雌虫稍长。成虫寄生在人体盲肠中,以身体前端尖细部分插入粘膜内,引起鞭虫病。虫卵随宿主粪便排出,在阴湿的泥土中发育,后被人吞食,即孵化发育为成虫。

鞭炮 也叫"小鞭"。见"爆竹"。

鞭笞 ❶用鞭子打。《韩非子·外储说右下》:"故王良造父,天下之善御者也。然而使王良操左革而叱咤之,使造父操右革而鞭笞之,马不能行十里,共故也。"❷比喻征伐。《汉书·陆贾传》:"然汉王起巴蜀,鞭笞天下,劫诸侯。"

鞭策 马鞭子。《礼记·曲礼上》:"乘路马,必朝服,载鞭策,不敢授绥。"郑玄注:"皆广敬也。路马,君之马。载鞭策,不敢执也。"《荀子·性恶》:"前必有衔辔之制,后有鞭策之威。"后用为驱使、督促之意。王安石《差张谔医男雱谢表》:"永依鞭策,书誓糜捐。"归有光《示庙中诸生》:"愿更加鞭策,以成远大。"

鞭爆 亦作"鞭炮"。❶成串的小爆竹。俗名"小鞭"。❷大小爆竹的总称。

鞭毛虫 (Flagellate) 原生动物门,肉鞭动物亚门,鞭毛虫总纲。具一根至多根鞭毛。以纵向二分裂进行无性生殖。

某些种类发生配子配合的有性生殖。已命名的鞭毛虫其中在淡水、海水中营自由生活的约 5 100 种，如角鞭毛虫、眼虫、夜光虫等；营寄生生活的约 1 800 种，如锥体虫等。

鞭虫病 由鞭虫引起的寄生虫病。因吞食污染虫卵的食物而得病。成虫寄生在人的盲肠、阑尾等处，一般无明显症状，但大量感染，可引起腹泻、腹痛、失眠等。治疗用甲苯咪唑、噻苯达唑等。预防措施包括粪便管理和注意饮食卫生。

鞭笞派 (Flagellants) 中世纪天主教派别。13 世纪中叶，*多明我会会士拉尼亚里 (Ranieri) 在意大利北部倡导组织鞭身团，提倡结队游行，手举十字架，口唱圣诗，以皮鞭自笞，直至流血，认为是最高"圣德"，并可借此赎罪。14、15 世纪盛行于欧洲各国。早期曾被教会利用；后期因常揭露教会的腐败，否定传统仪式和教会的权力，遭到教会当局的迫害。17 世纪后逐渐消失。

鞭毛生物 (Flagellatae 或 Mastigophora) 一类植物与动物中间型的水生、单细胞或群体型、具鞭毛的生物，兼有动物和植物的双重习性。在整个生活周期和营养体的大部分时期，借鞭毛在水中游动。多数种类的细胞裸露，也有具坚韧的膜或纤维素细胞壁的。鞭毛 1～3 根，着生方式因种类而异。有色种类能行光合作用，营自养生活；无色种类靠体表吸收溶解状态的养分，或吞食固体食物颗粒。一般以细胞纵分裂繁殖；有性生殖较少见。遇不良环境时，形成厚壁不动的胞囊。淡水和海水中都有分布。这类生物，植物学家视为藻类的一门(即"藻毛生物门")，或分为若干门(如绿藻门的部分种类、裸藻门、金藻门、甲藻门等)；动物学家则将它列入原生动物门，植鞭虫亚纲。

鞭长莫及 《左传·宣公十五年》："古人有言曰：'虽鞭之长，不及马腹。'"杜预注："言非所击。"谓马腹非鞭击之处。后以"鞭长莫及"比喻力所不及。《官场现形记》第五十四回："除掉腹地里几省，外国人鞭长莫及。"

鞭形天线 亦称"单极天线"。由一根圆柱状导体棒构成的天线。棒的底部与地之间进行馈电。携带方便，常分成数节，节间可采用螺接、拉伸等联接方法。结构简单，使用方便，比较坚固，适用于运动中的无线电台，例如便携式电台和车辆、飞机及舰船电台等。

鞭辟近里(裏) 形容做学问切实。《二程全书·遗书十一》："学只要鞭辟近里，著己而已。"后多作"鞭辟入里"，常用来形容辞意深刻透辟。

鞭毛菌亚门(Mastigomycotina) 真菌门的一亚门，较其他亚门低级。这一亚门的真菌除一部分为典型的单细胞外，大部分是分枝的丝状体。菌丝通常无横隔，多核；只在繁殖时期由菌丝体的一部分形成横隔，组成典型的繁殖器官。无性繁殖时产单鞭毛或双鞭毛游动孢子；有性生殖时产卵孢子或休眠孢子，同配或异配生殖。无性孢子具鞭毛是这一亚门的主要特征。腐生或寄生。常见种类有玉蜀黍褐斑病菌、水霉、霜霉等。

9 **鞥** (ēng) 马缰。见《说文·革部》。

鞫 (jū 居，又读 jú 菊) ❶审讯。《史记·酷吏列传》："讯鞫论报。"引申为记录犯人罪状的文书。《周礼·秋官·小司寇》"读书则用法"郑玄注引郑司农云："如今时读鞫已乃论之。"❷查问。《汉书·车千秋传》："未闻九卿廷尉有所鞫也。"❸阻塞。《诗·小雅·小弁》："踧踧周道，鞫为茂草。"❹穷困。《诗·大雅·云汉》："鞫哉庶正。"郑玄笺："鞫，穷也。庶，众官之长也。"❺通"究"。尽头。《诗·大雅·公刘》："止旅乃密，芮鞫之即。"毛传："密，安也。芮，水厓也。鞫，究也。"郑玄笺："芮之言内也。水之内曰隩，水之外曰鞫。公刘居豳既安，军旅之役止，士卒乃安，亦就涧水之内外而居修田事也。"❻姓。晋代有鞫居。

鞫狱 古指审理刑事案件。《汉书·刑法志》："今遣廷史与郡鞫狱。"颜师古注引李奇曰："鞫，穷也，狱事穷竟也。"《唐律疏议·断狱》："诸鞫狱者，皆须依所告状鞫之。若于本状之外，别求他罪者，以故入人罪论。"宋、明两代沿袭唐制；明律补充规定，审理诉状中所告罪行时，如发现其他应该审问的罪行，不在此限。

鞲 同"鞲"。

鞲 〔鞲〕(lǚ 屡，又读 lóu 楼) 《周礼》春官之属，有鞲鞵氏。

鞧 (qiū 秋) 牛马后部的革带。比喻在后。《晋书·潘岳传》："时尚书仆射山涛、领吏部王济裴楷等并为帝所亲遇，岳内非之，乃题阁道为谣曰：'阁道东，有大牛，王济鞅，裴楷鞧。'"

鞣 (shì) 刀鞘。《集韵·五质》："刀削谓之鞣，通作室。"刀削即刀鞘。

鞭 同"鞭(揮)"。

鞣 (róu 柔) 用鞣料将动物生皮制成性质柔韧的革。参见"鞣料"。

鞣尸 又称"软尸"。一种特殊的尸体现象。尸体埋在酸性沼泽处，由于酸性物质作用，抑制细菌生长、繁殖，尸体腐败停止发展，皮肤致密如鞣皮，呈暗色，肌肉、器官的蛋白质溶去，体积缩小，骨骼脱钙、软化，易于曲折，成为保持外形的鞣化尸体，可达数百年甚至数千年不腐。

鞣制 制革的主要工序。将生皮与鞣剂作用，使生皮因其中的蛋白质与鞣质结合而转变为革，遇水不致腐烂，质地柔韧，经久耐用。鞣制方法主要有用碱式铬盐的铬鞣法及用植物鞣料的植物鞣法等。

鞣质 习称"单宁"。通常指*植物鞣质。

鞣料 具有鞣革性能的物料。能与生皮中的蛋白质结合而使生皮转变为革。包括无机盐鞣料、植物鞣料、醛类鞣料及合成鞣剂。鱼油(如鳕鱼油、鲨鱼油)含有高度不饱和脂肪酸，被皮吸收后经氧化而有鞣革性能，故也用作鞣料。

鞣酸 亦称"单宁酸"。五倍子的主要成分。淡黄色无定形粉末。易溶于水和乙醇，不溶于醚。完全水解后得*没食子酸和葡萄糖。通常从五倍子中萃取制得。用作鞣剂、收敛药及制墨水的原料。

鞣 ㊀同"鞣"。㊁同"鞣"。

鞣 同"紂(纣)❶"。

10 **鞲** (gōu 沟) ❶同"鞲"。如：臂鞲。❷见"鞲鞴"。

鞲鞴 即活塞。在蒸汽机上称"鞲鞴"。

鞴 "靴"的异体字。

鞴 ㊀(bèi 备) ❶同"鞁"。车马上的装备物。也指装备车马。王昌龄《塞上曲》："遥见胡地猎，鞴马宿严霜。"❷鼓风吹火器。沈括《梦溪笔谈》卷二十："使人隔墙鼓鞴。"❸见"鞲鞴"。

㊁(bù 布)　见“鞴鞁”。

鞴鞁 (bù—)　亦作“步叉”。盛箭器，即箭箙、箭袋。《广雅·释器》：“鞴鞁，矢藏也。”王念孙疏证：“《集韵》引《埤仓》云：‘鞴鞁，箭室也。’……《续汉书·舆服志》注引《通俗文》云：‘箭箙谓之步叉。’各本鞴鞁讹作鞁鞴，今订正。”

10 **鞴**　同“鞴㊀”。

鞣　(suǒ)　见“鞣鞣”。

鞣鞣　胡靴。《释名·释衣服》：“鞣鞣，靴之缺前壅者，胡中所名也。鞣鞣犹速独，足直前之言也。”

鞞　㊀同“韠(韠)”。
㊁(bǐng)　同“鞞㊀”。《诗·小雅·瞻彼洛矣》：“鞞琫有珌。”

鞣　同“縧(绦)”。

鞶　(pán 盘)　❶古代皮做的束衣带。《周礼·春官·巾车》“樊缨”孙诒让正义：“人服有二带，大带谓之绅，革带谓之鞶。通言之，革带亦或谓之大带。”❷小囊。俗称荷包。《礼记·内则》：“男鞶革，女鞶丝。”郑玄注：“鞶，小囊，盛帨巾者。男用韦，女用缯，有饰缘之。”

鞶厉　古代衣服上的带子。《左传·桓公二年》：“鞶厉游纓，昭其数也。”杜预注：“鞶，绅带也，一名大带；厉，大带之垂者。”陆机《吴王郎中时从梁陈作》诗：“轻剑拂鞶厉，长纓丽且鲜。”

鞶帨　《法言·寡见》：“今之学也，非独为之华藻也，又从而绣其鞶帨。”李轨注：“鞶，大带也；帨，佩巾也。”《后汉书·儒林传论》引此文，李贤注：“喻学者文烦碎也。”

鞶囊　革制的囊，古代官吏用以盛印绶。班固《与窦宪笺》：“固于张掖县受赐所服物虎头绣鞶囊一双。”《宋书·礼志五》：“鞶，古制也；汉代著鞶囊者，侧在腰间，或谓之傍囊，或谓之绶囊，然则以此囊盛绶也。”后异其花饰借以识别官吏的品级。《隋书·礼仪志六》：“鞶囊，二品以上金缕，三品金银缕……七八九品彩缕，兽爪鞶。官无印绶者，并不合佩鞶囊及爪。”

鞀　同“韜(韬)”。

鞵　“鞋”的异体字。

鞚　(wēng 翁)　靴筒子。见《集韵·一东》。

鞔　同“鞁”。

鞹　(kuò 扩)　❶同“鞟”。《诗·齐风·载驱》：“簟茀朱鞹。”❷以皮革包裹。《吕氏春秋·赞能》：“乃使吏鞹其拳。”高诱注：“鞹，革也，以革囊其手也。”

11 **鞝**　(tāng)　象钟鼓等声。皮日休《任诗》：“衮衣竞璀璨，鼓吹争鞝鞳。”参见“镗鞳”。

鞻　“鞻”的繁体字。

鞮　(xī)　履。《说文·革部》：“鞮，鞮属。”徐锴系传：“此字今俗作屣，蔡邕倒屣。”

12 **鞬**　“鞑”的繁体字。

鞆　(bǔ 补)　牛络头。亦谓络发(髮)。见《集韵·一屋》。

鞪　“鞪”的繁体字。

鞒　㊀(qiáo)　马鞍上拱起的部分。本作“桥”。
㊁(qiāo)　亦作“橇”。见《玉篇·革部》。
㊂(jué)　同“屩(屐)”。见《集韵·十八药》。

鞮　同“鐙(镫)㊀”。

鞮　“靴”的繁体字。

13 **鞯**　(hù 护，又读 huò 获)　❶缚在佩刀上的绳子。见《说文·革部》。❷束缚。《庄子·庚桑楚》：“外内鞯者，道德不能持。”王先谦集解：“若外内物欲胶缚者，虽有道德，不能扶持。”

鞬　“纊(纊)”的异体字。

鞢　“鞢”的繁体字。

鞭　同“鞬(鞬)”。

鞭　(chàn 忏)　即“障泥”。见《广韵·五十五艳》。

鞭　(yōng)　靴筒子。《集韵·三钟》：“鞭，靴鞦。”

14 **鞪**　“襪(袜)”的异体字。

鞭　(xiǎn 显)　系在马背部分的皮带，一说指马腹带。《左传·僖公二十八年》：“晋车七百乘，鞭靷鞅靽。”杜预注：“在背曰鞭。”《史记·礼书》：“鲛鞭弥龙。”司马贞索隐：“鞭，马腹带也。”

15 **鞭**　“鞟”的繁体字。

鞭　〔鞭〕(lán 兰)　一种革制的箭筒。《史记·魏公子列传》：“平原君负鞭矢，为公子先引。”

鞭　“千㊁”的繁体字。

鞭　(liè 猎)　马笼头上当额的金属饰物。《广韵·二十九叶》：“鞭，马鞮也。”《盐铁论·散不足》：“今富者鞮耳银镊鞭，黄金琅勒。”

16 **鞭**　“鞯”的繁体字。

鞭　(bù 布，又读 bó 薄)　见“鞭鞣”。

鞭鞣　鞋垫。《广雅·释器》“鞋鞭谓之鞯”王念孙疏证：“《广韵》：‘鞣，他胡切。鞭鞣，屧也；屧，履中荐也。’鞭鞣亦叠韵字。履中荐谓之鞭鞣，犹车中荐谓之鞋鞭矣。”

鞭　“鞑”的繁体字。

17 **鞭**　(zhàn)　马鞍下的垫子。《东京梦华录·驾登宝津楼诸君呈百戏》：“各跨雕鞍花鞭驴子，分为两队。”

20 **鞭**　“鞭”的繁体字。

5738　革部　⑩至⑳　鞴鞁鞵鞚鞶鞶鞀鞵鞚鞔鞹鞝鞻鞮鞬鞆鞪鞒鞮鞮鞮

227. 面　　部

面 ㊀(miàn) ❶脸。❷当面。如：面谈；面议。❸见；见面。《仪礼·聘礼》："宾面，如觌币。"《文选·袁宏〈三国名臣序赞〉》李善注引崔寔《本论》："徒以一面之交，定臧否之决。"❹表面。如：水面。❺方面。《汉书·张良传》："独韩信可属大事，当一面。"❻前面。《考工记·匠人》："左祖右社，面朝后市。"谓前朝后市。❼向；面向。如：背山面水。《周礼·夏官·司士》："王南乡(向)，三公北面，东上。"引申为仔细观察。潘岳《笙赋》："审洪纤，面短长。"❽通"偭"，以背相向。《史记·项羽本纪》："顾见汉骑司马吕马童，曰：'若非吾故人乎？'马童面之。"❾指方位。如：里面；后面。❿量词。如：一面旗；一面镜子。《宋书·何承天传》："承天又能弹筝，上又赐银装筝一面。"

㊁〔**麵、麪**〕(miàn) ❶粮食磨成的粉，也特指小麦粉。如：玉米面；上白面。❷面条。如：汤面；挂面。❸粉末。如：胡椒面；药面儿。

面子 ❶俗谓体面光荣。《旧唐书·张濬传》载：张濬出军讨太原，杨复恭奉卮酒属濬。"濬辞曰：'圣人赐酒，已醉矣。'复恭戏曰：'相公握禁兵，拥大旆，独当一面，不领复恭意作面子耶？'濬笑曰：'贼平之后，方见面子。'复恭衔之。"❷情面。《官场现形记》第三十五回："有了王爷的面子，还怕上头不收？"

面目 ❶面貌。如：面目可憎。引申为事物的外部状况；表相。如：面目一新。苏轼《题西林壁》诗："不识庐山真面目，只缘身在此山中。"❷犹面子、颜面。《史记·项羽本纪》："纵江东父兄怜而王我，我有何面目见之。"

面(麵)包 一类用酵母发酵后制成的组织松软的焙烤食品。有多种口味和形状。可作主食、点心和三明治、汉堡包等方便食品。

面网 结晶学名词。由空间格子中分布在同一平面内的两组相交行列所构成的平行四边形网格状的结点网面。面网上单位面积内的结点数称为"面网密度"；相邻两平行面网间的距离称为"面网间距"。在一个空间格子中相互平行的面网具有相等的面网密度及面网间距；对不相平行的面网而言，面网密度愈大，面网间距也愈大。面网对应于晶体结构中的原子平面，因而也平行于对应晶体上的可能晶面。

面折 当面指摘人的过失。《史记·汲郑列传》："黯(汲黯)为人，性倨少礼，面折，不能容人之过。"《汉书·王陵传》："平(陈平)曰：'于面折廷争，臣不如君；全社稷，定刘氏后，君亦不如臣。'"廷争，在朝廷上争论。

面角 ❶晶体上晶面法线间的夹角。其数值等于相应晶面间平面角的补角。❷也称"全侧面角"。鼻根点与上齿槽中点的连线与耳眼平面所成之角。表示颌部前突程度，有演化上的意义。猿类面角较猴类为大，人类更大。为荷兰解剖学家坎伯(Pieter Camper, 1722—1789)首先创用。

面势 方面，形势。《考工记·总序》："或审曲面埶(势)，以饬五材，以辨民器。"郑玄注引郑司农云："审曲面埶，审察五材曲直、方面、形埶之宜以治之，及阴阳之面背是也。"孙诒让正义："郑锷云：'审曲者，审其曲也；面埶者，面其埶也。材有曲直，直者不待审而可知，审其曲者，然后见其理之所在；埶有向背，背者不可向以为用，面其埶然后顺其体之所向。'……与先郑异，亦通。"后多据郑玄注引申为外观、位置。杜甫《寄题江外草堂》诗："敢谋土木丽？自觉面势坚。"

面肥 亦称"耙面肥"。水稻秧田播种前施于秧田表面，及大田栽秧前施于田面的肥料。将肥料匀撒田面，浅耙入土，以供作物生长初期所需养分。宜适量采用速效性肥料如人粪尿、碳酸氢铵和硫酸铵等。

面波 地震体波在界面附近次生的一种沿地表附近传播的地震波。在垂直于界面的方向上，振幅随深度按指数规律迅速衰减；在水平方向上，随距离的增大，振幅的衰减比体波缓慢。在远震记录图上，和体波相比，面波振幅较显著，但波速较小、周期较长。通过研究面波波散现象，有助于推断相应地区的地壳、上地幔结构性质。

面砖 一种装饰性的墙面砖。由陶土烧制而成。表面有上釉或不上釉的，平滑或粗糙的多种。密实、耐久。常用水泥砂浆贴砌于外墙表面，以增加美观，并保护墙面。

面首 ❶容貌。寒山诗："二人同老少，一种好面首。"王梵志《身体骨崖崖》诗："迎得少年妻，褒扬殊面首。"❷指强壮姣美的男子。《宋书·臧质传》："〔臧质〕纳面首生口，不以送台，免官。"引申为男宠、男妾。《资治通鉴·宋纪·太宗明皇帝上之上》："〔山阴公主〕尝谓帝曰：'妾与陛下男女虽殊，俱托体先帝，陛下六宫万数，而妾惟驸马一人，事太不均。'帝乃为公主置面首左右三十人。"胡三省注："面取其貌美，首取其发美。"❸当面自陈罪状。《旧唐书·韦处厚传》："处厚因谢从容奏曰：'臣有大罪，伏乞面首。'"

面积 几何学的基本度量之一，是用以度量平面或曲面上一块区域大小的正数。通常以边长为单位长的正方形的面积为度量单位。例如，两边长为 a 米和 b 米的矩形的面积等于 ab 平方米。

面值 即"票面价格"。

面(麵)塑 亦称"面人"。一种民间工艺品。是用糯米粉和面加彩后捏成的各种小型人物。流传于中国各地。

面誉 当面恭维。《庄子·盗跖》："好面誉人者，亦好背而毁之。"亦作"面谀"。《孟子·告子下》："士止于千里之外，则谗谄面谀之人至矣。"

面缚 两手反绑。《左传·僖公六年》："许男面缚衔璧。"杜预注："缚手于后，唯见其面。"《史记·宋微子世家》："肉袒面缚。"司马贞索隐："面缚者，缚手于背而面向前也。"按《汉书·项籍传》"马童面之"颜师古注："面谓背之不面向也。面缚，亦谓反背而缚之。"

面墙 ❶《书·周官》："不学墙面。"孔传："人而不学，其犹正墙面而立。"谓不学的人如面对着墙，一无所见。后即以"面墙"比喻不学。《晋书·凉武昭王传》："面墙而立，不成人也。"❷同"面壁❶"。唐彦谦《寄蒋二十四》诗："禅门澹

薄无心地，世事生疏欲面墙。”

面膜 一种清洗、滋润脸部皮肤的化妆品。涂抹后在皮肤上形成薄膜，封闭脸部皮肤，能保持皮肤湿度、增强血液循环、促进皮肤新陈代谢。干燥时收缩，使皮肤绷紧，可消除细小皱纹。将薄膜揭下或清洗后，脸部会感舒适，污垢也一并清除。有胶膜型和粉末油型两种。

面壁 ❶佛教用语。面对墙壁默坐静修。《五灯会元》卷一“东土祖师”：“〔初祖菩提达磨大师〕寓止于嵩山少林寺，面壁而坐，终日默然。人莫之测，谓之壁观婆罗门。”❷表示对事情不介意或无所用心。《晋书·王述传》：“谢奕性粗，尝忿述，极言骂之，述无所应，唯面壁而已。”郑文宝《南唐近事》：“常梦锡为翰林学士……或谓曰：‘公罢直私门，何以为乐？’常曰：‘垂帏痛饮，面壁而已。’”

面(麵)人汤 即“汤子博”。

面(麵)包果 (*Artocarpus incisa*) 桑科。常绿乔木，高达十余米。叶大，掌状深裂。花单性，雌雄同株，雌花丛集成球形，雄花丛集成穗状。果实直径约二十余厘米，肉白色，质粗松如面包，煮食时味亦相似，故名。原产大洋洲热带地区；中国华南有栽种。果为热带重要食品，木材供建筑用，树皮的纤维可作纺织原料；树脂呈乳状，富粘性，可粘物。

面对称(称 chèn) 即“平面对称”。见“对称变换”。

面指数 人类学上采用的一种指数。为面宽除面长乘100所得的数值。根据数值的大小，可将人类的面部分为五种类型，即超阔面型、阔面型、中面型、狭面型和超狭面型。

面神经 脊椎动物的第七对脑神经。人体的面神经在脑桥和延髓间出脑，穿过颅底的骨管，出颅后转向前，穿过腮腺，以放射状的分支分布于面部表情肌。主管面部表情肌的运动、唾液腺的分泌和舌前部的味觉。面神经麻痹，可引起面容的改变，参见“面神经瘫痪”。

面积律 跨音速、超音速面积律的统称。飞行器零升波阻与飞行器截面积沿纵轴分布之间的关系。跨音速面积律指飞行马赫数接近1时，飞行器的零升波阻和有相同横截面积(与飞行方向垂直的飞行器截面积)纵向分布的旋成体的零升波阻近似相等。超音速面积律指超音速飞行时，飞行器的零升波阻主要取决于马赫平面(以机身纵轴上某一点为顶点的后马赫锥的切平面)所切割的飞行器截面积的纵向分布。

面心立方 一种典型的晶格。如取立方体作这种晶格的基本重复单元，则除在立方体的顶点有格点外，在每个立方面的中心也都有格点存在。铜、银、金等金属具有面心立方晶格结构。

面(麵)包酵母 俗称“鲜酵母”。制造面包、梳打饼干、馒头等用的一种生物膨松剂。将纯粹酵母移植于含糖的培养液内，大量通气，使之繁殖，再分离出培养液中的酵母；经压滤后压制成形。使用时通过酵母呼吸作用所产生的二氧化碳，使成品呈多孔、疏松状，并产生酸、酒精，在焙烤过程中转化成有香味的酯类物质。

面污染源 简称“面源”。亦称“非点污染源”。污染源的一种类型，在大面积范围内以弥散或大量小点源形式排放污染物。例如城市大量小煤球炉、城市雨水径流和喷洒农药后的农田。

面具舞蹈 戴面具表演的舞蹈形式。面具一般用纸、木或皮等制成人物、动物及神怪形象。舞蹈动作一般比较夸张，节奏鲜明。如中国的傩舞就是一种古老的面具舞蹈。

面面导弹 发射点和目标均位于地球表面或地下、水下一定深度的各种导弹的统称。包括地地、潜地、舰地、岸舰、舰舰、潜舰、舰潜、潜潜等导弹。

面面相觑 相对无言而视。表示惊异或束手无策。《三国演义》第十一回：“此时人困马乏，大家面面相觑，各欲逃生。”

面积坐标 平面上点的一种坐标。如图，$\triangle ABC$ 中任意一点 P 的位置可用 $\triangle ABP$、$\triangle BCP$、$\triangle CAP$ 三个三角形的面积与 $\triangle ABC$ 的面积之比值唯一确定，如果三个比值依次记为 α、β、γ，有 $\alpha+\beta+\gamma=1$，则称 (α,β,γ) 为点 P 的面积坐标。在三角形区域上对多项式进行积分时，用面积坐标有方便的计算公式。

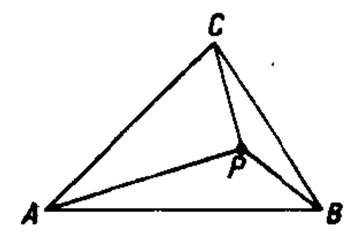

面积坐标

面流消能 见“坝下消能”。

面板堆石坝 上游坝坡建造钢筋混凝土面板以防渗的堆石坝。坝体呈梯形，坝坡一般1:1.3左右，面板兼有护坡作用，工程量省；且施工不受气候影响，工期较短。面板下部以混凝土底座与岩基牢固联结，面板与堆石体之间设垫层过渡。现代高功能振动碾压技术的应用，大大提高了堆石填筑压密质量，克服了传统抛填式堆石坝填筑密度低、运行后变形大的严重缺点，从而新型面板堆石坝得到很大发展。国内外已建多座，其中巴西1980年建成的阿利亚河口坝高达160米。

面神经瘫痪 简称“面瘫”，俗称“歪嘴风”。面神经麻痹后引起的面部肌肉运动功能丧失。最常见于感冒或受寒后，也见于中耳炎、脑膜炎、颅内肿瘤、颅脑损伤等。多见于一侧，口角歪向健侧，病侧不能闭眼、眨眼，讲话、哭笑时更为明显。治疗应针对病因，用药物、理疗、按摩、针刺、中药敷贴及穴位封闭，并戴纱布眼罩，以保护病侧眼睛。

2 **𩒨** (miǎn 免) 勉力。张衡《思玄赋》：“𩒨自强而不息兮，蹈玉阶之峣崢。”

4 **靦** 〔**靦**〕㊀(tiǎn 忝) 惭愧貌。如：靦颜。《诗·小雅·何人斯》：“有靦面目，视人罔极。”

㊁(miǎn 免) 同“腼”。见“靦觍”。

靦觍 (miǎn—) 同“腼腆”。害羞。洪昇《长生殿·骂贼》：“不似他朝臣靦觍。”

5 **皰** 同“皰”。

7 **酺** (fǔ) 面颊。《说文·面部》：“酺，颊也。”段玉裁注：“颊者，面旁也。面旁者，颜前之两旁。”

靦 “靦”的繁体字。

9 **靦** 〔**靦**〕(huì 诲) 洗脸。《礼记·内则》：“面垢，燂潘请靦。”陆德明释文：“燂，温也；潘，淅米汁；靦，洗面。”古人常以淘过高粱的水洗脸，故亦称“靦粱”。《礼记·玉藻》：“日五盥，沐稷而靦粱。”

11 **靡** (mǒ) 面青貌。见《玉篇》。

12 **靦** “靦”的繁体字。

228. 韭　　部

韭〔韮〕(jiǔ)　见"韭菜"。

韭菜 (*Allium tuberosum*)　百合科。多年生宿根草本。叶细长扁平而柔软，翠绿色。分蘖力强，每年有五次分蘖高峰期，以春夏为主。夏秋抽花茎，顶端集生小白花，伞形花序。种子小，黑色。按供食用部分不同分根韭、叶韭、花韭和叶花兼用韭等类型。经软化栽培成"韭黄"。性喜冷凉气候。播种或分株繁殖。原产中国，南北各地普遍栽培作蔬菜。种子供药用，主治腰膝酸痛、小便频数、遗尿、带下等症。

韭葱 (*Allium porrum*)　俗称"洋大蒜"、"扁叶葱"。百合科。多年生宿根草本，作二年生栽培。叶扁而宽，绿色。叶鞘粗肥白嫩，层层包裹，呈圆筒形，称"葱白"。花淡紫色，丛集成球状，生于花茎顶端。性喜冷凉多湿，忌干旱，较大葱耐热并耐寒，周年可栽培。原产瑞士；中国有少量栽培。多行软化栽培，葱白作蔬菜。

7 **韰** (xiè 械)　见"韰倮"。

韰倮　亦作"韰果"。心地褊狭而行为果敢。《文选·左思〈魏都赋〉》："风俗以韰果为嫺。"李善注："应劭曰：'韰，狭也。'《方言》曰：'倮，勇也。'果与倮，古字通。《说文》曰：'嫺，静好也。'"六臣本《文选》作"韰倮"。

10 **韱** 同"糨"。

229. 是　　部

是〔昰〕(shì)　❶正确；不错。与"非"相对。如：是非分明。陶潜《归去来辞》："觉今是而昨非。"❷订正；正定。见"是正"。❸以为是。如：各是其是。《荀子·富国》："其所是焉诚美，其所得焉诚大，其所利焉诚多。"❹表示肯定或加强肯定之词。《孟子·梁惠王上》："故王之不王，非挟太山以超北海之类也；王之不王，是折枝之类也。"又《告子上》："至于味，天下期于易牙，是天下之口相似也。"❺此。《论语·学而》："夫子至于是邦也，必闻其政。"《庄子·齐物论》："名实未亏，而喜怒为用，亦因是也。"❻凡是。姚合《赠张籍太祝》诗："古风无手敌，新语是人知。"❼作语助，用以确指行为的对象。如：惟力是视；惟你是问。《诗·大雅·崧高》："于邑于谢，南国是式。"❽于是。《书·禹贡》："桑土既蚕，是降丘宅土。"《史记·夏本纪》作"于是民得下丘居土"。❾姓。三国时吴有是仪。

是正　亦作"谊正"。犹订正。审查谬误，加以校正。韦昭《国语解叙》："始更考校，是正疑谬。"

是非　❶对的和错的；正确和谬误。《庄子·天道》："是非已明，而赏罚次之。"❷褒贬；评论。《史记·太史公自序》："是非二百四十二年之中，以为天下仪表。"《汉书·匡衡传》："所更或不可行，而复复之。是以群下更相是非，吏民无所信。"❸纠纷；口舌。如：搬弄是非。《庄子·盗跖》："摇唇鼓舌，擅生是非。"

2 **匙** ㊀(chí 迟)　匙子；舀取流质、粉末状物体等的小勺。如：汤匙；茶匙。陆游《初归杂咏》："即今烂饭用匙抄。"

㊁(shi)　用于"钥匙"。

4 **韙**〔韪〕(wěi 伟)　是；对。如：冒天下之大不韙。《汉书·叙传下》："昭韙见戒。"颜师古注引张晏曰："明其是者，戒其非也。"

韙书　彝文的史称。

題 (dì)　小盆名。见《玉篇·瓦部》。《方言》第五："甗，陈、魏、宋、楚之间谓之題。"郭璞注："今河北人呼小盆为題子。"章炳麟《新方言·释器》："今人称盘小而庳者为題，转入如狄，遂讹作碟。唐《济渎庙北海坛祭器碑》作叠(疊)，《宋史·吕蒙正传》作楪，叠楪皆误，正字当作題。"

𩑋 "鲜(鮮)㊂"的异体字。

6 **題**〔題〕㊀(tí)　❶头额。《楚辞·招魂》："雕題黑齿。"引申为端。见"榱題"。❷指标识篇首的文字。如：标題；篇題。❸題目；问題。如：算題；命題；文不对題；离題千里。❹书写；署。如：題字；題诗。张籍《送元八》诗："明日城西送君去，旧游重到独題名。"❺品评。《后汉书·党锢传序》："激扬名声，互相題拂。"❻章奏。如：題奏；題本。❼通"提"。《西游记》第二十七回："行者取了钵盂……须臾间，奔南山摘桃不題。"

㊁(dì)　通"谛"。视。《诗·小雅·小宛》："題彼脊令。"

題凤　《世说新语·简傲》："嵇康与吕安善，每一相思，千里命驾。安后来，直康不在，喜(嵇喜)出户延之，不入，題门上作凤字而去。喜不觉，犹以为欣。故作凤字，凡鸟也。"吕安以凡鸟讽嵇康之兄喜为庸才。后以"題凤"喻高贵者的访问。钱起《酬赵给事相寻不遇留赠》诗："忽看童子扫花处，始愧夕郎題凤来。"

題本　明制，奏章有題本、奏本之分。凡政务、军事、钱粮等公事皆用題本，由官员用印具題，送通政司转交内阁入奏。私事则用奏本，不准用印。清代则例行之事仍用題本。

清末废题本，专用奏折。

题目 ❶命题；主题。杨万里《红锦带花》诗："后园初夏无题目，小树微芳也得诗。"❷书籍的标目。《南史·王僧虔传》："往年有意于史，取《三国志》聚置床头百日许，复徙业就玄。汝曾未窥其题目，未辨其指归，而终日自欺人，人不受汝欺也。"❸品评。《世说新语·政事》："山司徒（山涛）前后选，殆周遍百官，举无失才，凡所题目，皆如其言。"❹名称。《北史·念贤传》："时行殿初成，未有题目。帝诏近侍各名之。"❺借口；名义。白居易《送吕漳州》诗："独醉似无名，借君作题目。"

题主 旧时丧事中请人把死者衔名写在神位上，以便安椋奉祭，叫"题主"。也称"点主"。《清通礼·凶礼·官员丧礼》："葬之日，择宗亲善书者一人题主。"吴荣光《吾学录·丧礼门三》："近日官绅丧礼，皆于出殡前一二日行题主礼于丧次。"

题材 文艺作品内容的构成要素之一。即作品中构成艺术形象和故事情节的具体材料。是作者在观察体验社会生活的过程中，经过选择、集中、加工和发展而确定的。题材选择和处理，与作者的个性、人生经历及文化修养有较大关系，也受制于其情感、思想、艺术理念和创作追求。

题词 一作"题辞"。文体名。一般题在作品的前面。主要用来对作品表示赞许、进行评价或叙述读后感想。其性质与"序跋"相似，但大多用韵文体裁，用散文者篇幅亦较短。又泛指留作纪念的题写文字。

题柱 ❶《华阳国志·蜀志》："城北十里有升仙桥，有送客观。司马相如初入长安，题市门曰：'不乘赤车驷马，不过汝下也！'"按《太平御览》卷七十三引作"题桥柱"。后用为誓志功名之典。杜甫《陪李七司马皂工上观造竹桥》诗："顾我老非题柱客，知君才是济川功。"❷《三辅决录·田凤》："长陵田凤，字季宗，为尚书郎，仪貌端正。入奏事，灵帝目送之，因题殿柱曰：'堂堂乎张，京兆田郎。'"后谓官员仪表不凡，为皇帝赏识。钱起《和王员外雪晴早朝》诗："题柱盛名兼绝唱，风流谁继汉田郎。"

题桥 韦庄《东阳赠别》诗："去时此地题桥去，归日何年佩印归。"参见"题柱❶"。

题凑 古代天子的椁制，亦赐用于大臣。椁室用厚木累积而成，至上为题凑。题，头也。凑，聚也。木头皆内向为椁盖，上尖下方，如屋檐四垂。见刘文淇《左传旧注疏证·成公二年》。《史记·滑稽列传》："臣请以雕玉为棺，文梓为椁，楩枫豫章为题凑。"

题跋 写在书籍、字画、碑帖等前面的文字叫"题"，后面的叫"跋"。段玉裁《说文解字注·足部》："题者，标其前；跋者，系其后也。"一般指书、画、书籍上的题识之辞。沈括《梦溪笔谈》卷五："唐昭宗幸华州，作《菩萨蛮》辞三章……今此辞墨本犹在陕州一佛寺中。予顷年过陕，曾一见之，后人题跋多，盈巨轴矣。"

题辞 即"题词"。

题糕 邵博《邵氏闻见后录》卷十九："刘梦得作《九日》诗，欲用糕字，以五经中无之，辍不复为。宋子京以为不然，故子京九日食糕，有咏云：'飙馆轻霜拂曙袍，糗糍花饮斗分曹。刘郎不敢题糕字，虚负诗中一世豪。'遂为古今绝唱。"

题名录 即"登科录"。

题目正名 戏曲名词。元杂剧剧本结尾处总括全剧情节的对句。一联或两联。一般以对句的末句为剧名全称，全称中的三字或四字为剧名简称。如关汉卿《单刀会》（明抄本）结尾的对句为："孙仲谋独占江东地，请乔公言定三条计；鲁子敬设宴索荆州，关大王独赴单刀会。""关大王独赴单刀会"为剧名，"单刀会"为简称。南戏通称"题目"，但放在剧本开端处。

9 **題** "題"的繁体字。

題 "題"的繁体字。

11 **題** (tí 题) 同"鵕"。见"鵕❶"。

230. 骨 部

骨 ㊀(gǔ) ❶人和脊椎动物骨骼的组成单位。按其在体内的位置，可分颅骨、躯干骨和附肢骨。按形状和功能，可分长骨（如肱骨、股骨等）、短骨（如腕骨、跗骨等）、扁骨（如顶骨等）和不规则骨（如椎骨等）四类。骨的外周部，由成层紧密排列的骨板构成，称"骨密质"；骨的内部，由许多片状的骨小梁交织排列而成，呈海绵状，称"骨松质"。骨的外表和骨髓腔的内面覆有骨膜，与骨的生长和修补有关；骨松质的腔隙内容纳红骨髓，是造血器官之一。成年人骨组织中含有65%的无机质和35%的有机质，因而骨既坚硬，又有一定程度的弹性，但随年龄而变化。幼年时，骨组织含有机质较多，故弹性较大，硬度较小，不易发生骨折，但易发生畸形；老年人则相反，骨组织含无机质较多，故脆性较大，易发生骨折。❷指支撑物体的骨架。如：钢骨水泥；伞骨。❸指文学作品的理路和笔力。李白《宣州谢朓楼饯别校书叔云》诗："蓬莱文章建安骨。"❹指人的品质、气概。如：侠骨；媚骨。❺指死者。《晋书·刘曜载记》："下无怨骨，上无怨人。"

㊁(gū) 用于"骨朵❷"。

骨干 (—gàn) ❶骨骼的主干。《淮南子·墬形训》："其人翕形短颈，大肩下尻，窍通于阴，骨干属焉。"❷比喻在总体中起重要作用或基本作用的人或事物。如：骨干分子；骨干作用。

骨气 ❶骨相气质。《世说新语·品藻》："时人道阮思旷（裕）骨气不及右军（王羲之）。"黄庭坚《送石长卿太学秋补》诗："胸中已无少年事，骨气乃有老松格。"现多用以指刚强不屈的气质。❷指诗文风格气势。钟嵘《诗品》卷上："魏陈思王植诗，其源出于国风。骨气奇高，词彩华茂。"❸指写字的笔力遒劲。袁昂《书评》："蔡邕书骨气洞达，爽爽有神。"韦续《书品优劣》："释玄悟骨气无双，迥出时辈。"

骨化 骨组织的形成过程。在胚胎时期，间充组织或软骨组织的细胞间质中，填积钙盐，渐渐硬化形成骨组织。这种骨化过程在间充组织中进行的，称为"膜内成骨"；在软骨

组织中进行的，称为“软骨内成骨”。

骨立 形容人消瘦到极点。《世说新语·德行》：“王戎、和峤同时遭大丧……仲雄（刘毅）曰：‘和峤虽备礼，神气不损；王戎虽不备礼，而哀毁骨立。’”

骨肉 骨和肉，比喻至亲。《管子·轻重丁》：“兄弟相戚，骨肉相亲。”

骨朵 ❶古代的一种兵器。由西羌传入。为一长棒，棒端缀一蒜形或蒺藜形的头，以铁或坚木制成。后来用为仪仗。俗称“金瓜”。《宋史·仪卫志》：“凡皇城司随驾人数，崇政殿祗应亲从四指挥，共二百五十二人，执擎骨朵充禁卫。”宋祁《宋景文公笔记·释俗》：“国朝有骨朵子，直卫士之亲近者。予尝修日历，曾究其义，关中人谓腹大者为胍肝，上孤下都，俗因谓杖头大者亦为胍肝，后讹为骨朵。”唐代亦用为刑杖。《唐律疏议》卷二十九：“杖皆削去节目，长三尺五寸。讯囚杖，大头颈三分二厘，小头颈二分二厘。”大头、小头即指杖端之骨朵。❷（gū—）指花蕾。《西游记》第四十九回：“九瓣攒成花骨朵，一竿虚孔万年青。”

骨折 骨或软骨的连续性中断的病症。一般由外伤引起，有闭合性和开放性两种。前者皮肤或粘膜完整；后者有伤口通到骨折处，可并发感染。有局部疼痛、畸形、活动障碍、骨擦音和假关节等症状。依照动静结合、内外兼治、局部与整体并重的原则治疗。应及时复位，适当固定和早期功能锻炼。还可采用中药内服、外敷，初期以消瘀退肿为主；中期宜和营生新、接骨续筋；后期宜补气养血、健筋壮骨等。有病变的骨骼（如骨髓炎、肿瘤）遭轻微外伤而断裂时，称“病理骨折”。

骨针 某些低等动物体内呈针状或其他形状的小骨。如原生动物放射虫等有硅质骨针；海绵动物等有钙质、硅质或角质骨针。有支持和保护身体的功能。

骨库 保存和供应移植用骨料的储存库。骨料一般来自截肢或手术切除下来的无病骨骼，在无菌包装后，储藏于－25℃的深低温冰箱内。也可将骨骼脱水包装灭菌处理后深低温冷藏。

骨板 龟壳内层由真皮形成的骨质板。背甲有椎板、颈板、臀板、肋板、缘板。腹甲有上板、内板、舌板、下板、剑板。骨板的形状、数目和排列方式，为龟类分类的依据之一。

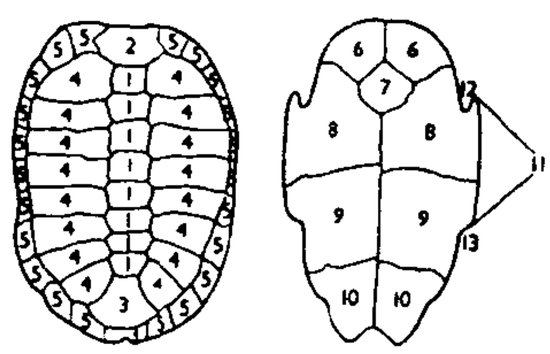

骨 板

左：背甲 右：腹甲

1. 椎板 2. 颈板 3. 臀板 4. 肋板 5. 缘板 6. 上板 7. 内板 8. 舌板 9. 下板 10. 剑板 11. 甲桥 12. 腋凹 13. 胯凹

骨法 ❶旧称人的骨相。《史记·淮阴侯列传》：“贵贱在于骨法，忧喜在于容色。”❷谢赫《古画品录》提出画有“六法”之说，其二为“骨法用笔”，是说图绘外物的形体特征时运用适当的笔法。后亦引申骨法为骨干之义，即谓绘画的骨干在于用笔。

骨相（—xiàng） 旧时指人的骨骼相貌。《北史·赵绰传》：“上每谓绰曰：‘朕于卿无所爱惜，但卿骨相不当贵耳。’”也指某些动物的骨骼相貌。《后汉书·马援传》载马援相马法曰：“臣谨依仪氏骑，中帛氏口齿，谢氏唇髻，丁氏身中，备此数家骨相以为法。”

骨盆 人和哺乳动物特有的、极为结实的环状骨架。人的骨盆形似无底的盆，由后方的骶骨（由五块骶椎合成）、尾骨（由四块尾椎合成）和左右两块*髋骨构成。内为*盆腔，藏有膀胱、直肠以及女性的子宫、阴道等器官。成年人的骨盆，两性间差别显著，女性盆腔较浅、较宽大，其上面入口和下面出口也较宽大并呈圆形。这些特征都是和分娩功能相适应的。女性骨盆发育不良和骨软化症常导致骨盆畸形，可造成分娩困难。

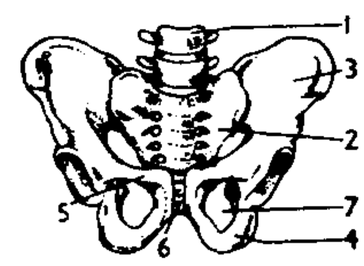

人体骨盆正面图

1. 腰椎 2. 骶骨 3. 髂骨 4. 坐骨 5. 耻骨 6. 耻骨联合 7. 闭孔

骨架 大型结构（如船、飞机等）为支承外壳板并保证强度和刚性，用型材或组合型材构成的格子形框架。船体结构中，纵向骨架较密的称“纵骨架式”，横向骨架较密的称“横骨架式”。

骨痂 骨折断端间所产生的骨样组织。经钙化成为骨质，完成骨折的连接。其形成的速率与患者年龄、体质和骨折的性质、部位等均有关系。在固定期中肢体作适当活动可促进骨痂的生长。

骨粉 由脱脂骨或脱胶脂骨经粉碎、研磨并通过规定筛的粉末。含五氧化二磷22%～33%，氮0.8%～3.7%，主要成分为磷酸三钙。习惯上视为难溶性磷肥，但作物当季利用率常比磷矿粉高。可与有机肥料堆沤作基肥。骨粉也可用作动物饲料。

骨董 ❶同“古董”，指古器物。张萱《疑耀》卷五：“骨董二字，乃方言，初无定字……朱晦庵《语类》乃作‘汩董’，今人作‘古董’字。”韩驹《送海常化士》诗：“莫言衲子篮无底，盛取江南骨董归。”❷同“鹘突”。犹糊涂，混合杂糅之意。范成大《素奠》诗：“毡芋凝酥敌少城，土薯割玉胜南京；合和二物归藜糁，新法侬家骨董羹。”❸象声。孙棨《北里志·张住住》：“〔住住〕指阶井曰：‘若逼我不已，骨董一声即了矣。’”

骨嵬 见“苦夷”。

骨牌 博具。相传为宋宣和年间创制，通称“宣和牌”。因用骨制，故名。也有用象牙制成，称“牙牌”。一具共三十二张，二百二十七点，象征星辰布列的方法。其点与骰子同，自一至六，每张两数，三张合成一牌，正如骰子六面，故或源于骰子。博法变化多端。也有用于游戏和占卜的。

骨痨 中医学病名。“流痰”的俗称。

骨蒸 中医学病症名。为阴虚劳瘵的一种症状。自觉热从骨髓而出。常与*潮热并见。《诸病源候论》：“夫蒸病有五，一曰骨蒸，其根在肾，旦起体凉，日晚即热。”《外台秘要》：“骨髓中热，称为骨蒸。”

骨龄 骨骼年龄的简称。是反映个体发育水平和成熟程度比较精确的指标。由于儿童少年生长发育有快有慢，但总的骨化进程都遵循一定顺序。利用手腕部X线摄片的不同骨像可判断骨骼钙化程度，以此确定骨龄。

骨骴 树疖。《新唐书·地理志三》：“〔营州柳城郡〕土贡人葠、麝香、豹尾、皮、骨骴。”

骨膜 被覆在骨表面（有关节软骨的部分除外）和骨髓腔内面的结缔组织膜。富含神经、血管，有营养骨质的作用；内层还含有成骨细胞，在骨的生长发育期间，使骨增粗；在骨损伤后，有使断端愈合和修补的作用。

骨骼 支持人和动物体形，保护内部器官，供肌肉附着和作为肌肉运动杠杆作用的支架。位于体内的称“内骨骼”，如人和脊椎动物的骨骼。露于体表的称“外骨骼”，如虾、蟹、昆虫的体表的几丁质硬壳。成人的骨骼由206块骨组

成，其形态可因生活习惯、劳动性质、营养条件不同，或者某些疾病，而产生一定改变，在生长发育期特别明显。适当的体育锻炼是促进骨骼发育的良好条件之一。

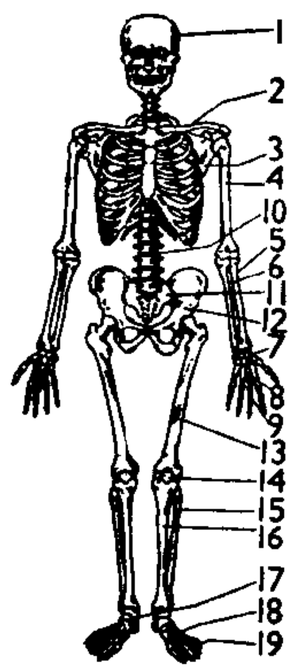

人体骨骼示意图

骨鲠（骾） 亦作"骨梗"。❶犹骨干。《文心雕龙·辨骚》："观其骨鲠所树，肌肤所附，虽取熔经意，亦自铸伟辞。"❷喻刚直、刚劲。《史记·刺客列传》："方今吴外困于楚，而内空无骨鲠之臣，是无如我何！"❸指书、画笔力劲健。谢赫《古画品录》评江僧宝："用笔骨梗，甚有师法。"❹鱼骨头。见"骨鲠在喉"。

骨雕 中国传统工艺品之一。利用动物骨骼，以雕镂或线刻等手法塑造不同形象。20世纪80年代后期开始出现骨粉压模成型工艺，使骨雕风格更趋写实。

骨螺（*Murex*） 腹足纲，骨螺科。壳呈纺锤形，高14厘米，多长棘。壳面淡黄色，壳口卵形，口内白色，有角质的厣。水管沟颇长，也有纵排的长曲刺三列。足长大。栖息深130米以内的浅海。肉食性。产于温带及热带海洋；中国产于东海和南海。常见的为浅缝骨螺（*M. trapa*）。

骨鳞 鱼鳞的一种。由真皮性骨板所成，呈覆瓦状排列。一般为圆形或椭圆形，薄而质柔，略透明，其上有完整或不完整的同心圆环纹和辐射线。同心圆环纹系生长过程中所形成；夏季生长速度较快，纹距就大，冬季生长速度慢，纹距就小。一年内生成的疏密两群环纹，称为一个"年轮"，依据鳞片上的年轮数，可推断鱼的年龄。可分两种：圆鳞，鳞面光滑，见于多数硬骨鱼类和肺鱼类；栉鳞，鳞面有小棘，后缘呈栉齿状，见于鲈科鱼类及某些海产硬骨鱼类，如鲥等。

骨鳞
1. 圆鳞
2. 栉鳞

骨髓 ❶充满骨内腔隙的柔软组织。是机体最主要的造血器官。可分：(1)红骨髓。在成人，分布于椎骨、肋骨、胸骨、髂骨和长骨两端。由网状组织构成支架，网眼中含有大量各种不同发育阶段的血细胞。幼稚的血细胞不断地增殖和分化，成熟血细胞进入血液循环，补充血细胞的损耗。(2)黄骨髓。存在于长骨的干部，由红骨髓逐渐被脂肪组织代替而成，平常缺乏造血功能，一旦发生大量失血时可转变为红骨髓进行造血。人和哺乳动物的骨髓也是培育B淋巴细胞的中枢淋巴器官（参见"淋巴器官"）。❷中医学名词。藏于骨腔内的精髓。《素问·脉要精微论》："骨者髓之府。"骨髓与肾关系密切，且为肾精所化生。《素问·阴阳应象大论》："肾生骨髓。"临床上对骨髓病症，往往用补肾法治疗。因髓与脑关系密切，故脑有"髓海"之称。

骨不连 骨折后，因某些因素而骨折不愈合，断骨之间有异常活动的现象。X线摄片示两骨折端被硬化骨封闭，骨折面平滑分离。手术治疗以植骨及内固定为主。

骨灰瓷 软瓷的一种。由粘土、高岭土、骨灰、磷酸钙等制成。骨灰含量20%～60%。特点是透明度较高，但化学稳定性和机械强度较低，主要用作日用品和艺术制品。

骨肉瘤 恶性骨肿瘤中较为常见的一种。多见于10～25岁青少年。常发生在长骨两端，特别是在股骨下端和胫骨上端，偶见于髂骨、椎骨及下颌骨等处。最早的主诉为持续性疼痛，夜间加剧，以后出现肿胀和肿块。X线摄片有助于诊断。治疗以高位截肢为主，并应辅以化疗。截肢前须经冷冻切片检查确诊。

骨利干（斡） 古部落名。铁勒诸部之一。在瀚海（今贝加尔湖）北，有二*俟斤治之。产良马和百合草。唐贞观二十一年（公元647年）遣使来献马，唐以其地为玄阙州。龙朔（661—663）中改名余吾州，隶瀚海都督府。

骨顶鸡（*Fulica atra atra*） 亦称"白骨顶"。鸟纲，秧鸡科。体长约40厘米。头、颈深黑色，具白色角质裸出部分；背羽暗青灰色。趾具瓣状蹼膜，善游水。群栖于湖沼、河流中。杂食性。营巢芦苇丛间。分布于亚欧大陆；在中国东北及华北一带为夏候鸟，长江以南及台湾为冬候鸟。

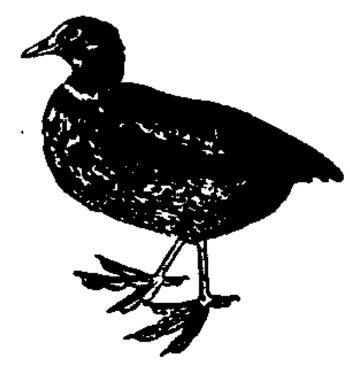
骨顶鸡

骨软病 成年动物钙、磷代谢障碍的一种骨营养不良病。多见于牛和绵羊，偶见于猪。由饲料中磷或钙含量不足，钙、磷比例不当或内分泌功能紊乱等引起。骨质脱钙，软骨组织增多，骨腔增大，易致骨弯曲、骨折断。病畜消化紊乱，异嗜，喜卧，由轻度跛行到卧地不起及发生骨折。应改善饲养管理，补充骨粉和无机磷酸盐等进行防治。

骨咄禄（?—691） 即颉跌利施可汗。一作骨笃禄。东突厥可汗。本云中都督舍利元英之部酋，世袭吐屯（突厥官名）。后自立为可汗。唐高宗、中宗时，屡扰并、岚、妫等州。

骨肿瘤 生长于骨骼上的肿瘤。原发性骨肿瘤有良性与恶性之分。良性有骨瘤、骨软骨瘤、软骨瘤等；一般无明显症状，生长慢，有的亦可变为恶性。恶性有骨肉瘤、软骨肉瘤等；好发于青少年的四肢长骨端，生长快，早期就产生疼痛和肿胀，易向远处器官转移，故预后差，应尽早进行手术治疗。还有介于良、恶性之间的骨巨细胞瘤。治疗原则为彻底切除，必要时加用放疗。继发性骨肿瘤，即转移性肿瘤，皆为恶性，可针对原发肿瘤的性质选用中草药、化疗、放疗等。

骨单位 亦称"哈弗斯系统"。致密骨组织的基本结构单位。由英国解剖学家、医师哈弗斯（Clopton Havers，1650—1702）首先提出。由多层呈同心圆排列的骨板组成圆筒形的管道系统，中央为直径0.1～0.2毫米的小管，内通骨髓腔，外通骨表，管内有血管，为骨组织营养供应的通路。

骨组织 机体中最坚硬的组织之一。为脊椎动物所特有。由骨组织的细胞、纤维和基质构成。其化学成分包括有机质和无机质。前者主要为骨胶原纤维和蛋白聚糖；后者主要为羟磷灰石结晶。幼年时，有机质较多，骨组织较坚韧，不易骨折，但易变形；中年以后，骨的水分和有机质渐减，而无机质则渐增，故骨组织较脆而易折断，骨折后愈合也较难。骨组织的细胞有骨细胞、成骨细胞和破骨细胞等。骨细胞数量最多，散布于骨组织内。成骨细胞和破骨细胞分布在骨组织的表面，前者生成骨的纤维和基质，并分化为骨细胞；后者有溶解骨质的作用。骨组织的细胞与骨的生长发育和骨折后再生修复密切相关。

骨品制 朝鲜新罗贵族的等级制度。即贵族按血统确定其等级身份及相应官位的制度。共分五级：圣骨、真骨、六

头品、五头品和四头品。不同骨品不通婚姻，骨品世袭不变。平民百姓不入骨品。

骨科学 亦称"矫形外科学"。外科学的分科。研究骨和关节及其有关的软组织(肌肉、肌腱、韧带、神经等)创伤和疾患的病因、病理、诊断和防治等的理论和技术。

骨度法 针灸学名词。针灸取穴的一种度量方法。《灵枢·骨度》假定人长为七尺五寸，并分别规定各部的分寸。因其按骨节为度量依据，故称"骨度"；后人以此为定穴折寸的标准，称"骨度法"。

骨都侯 匈奴官名。冒顿单于始设，分左右，由异姓贵族担任，是单于的辅政近臣。

骨牌草 ❶即"瓦韦"。❷即"抱石莲"。

骨碎补(*Davalliamariesii*) 蕨类植物，骨碎补科。根状茎匍匐，密被棕色鳞片。叶柄与根状茎间具有关节；叶片五角形，四回羽状细裂。孢子囊群生裂片边缘、支脉的顶端，囊群盖杯状，通常附生于阴湿岩石上。分布于中国河北、山东、江苏、台湾沿海地区。根状茎入药，性温、味苦，功能活血、强筋骨，主治跌打损伤、腰脊疼痛、骨折等症。

骨错缝 中医学病症名。因强力使关节筋脉损伤而形成骨缝开错、关节移位的病理现象。轻者仅为微小错缝，重者骨缝参差不齐或呈半脱位。临床表现为明显的疼痛和活动障碍。可用推拿复位手法治疗，亦可内服活血化瘀、理气止痛之剂及局部敷贴膏药。清吴谦《医宗金鉴·正骨心法要旨》："或因跌仆闪失，以致骨缝开错，气血郁滞，为肿为痛，宜用按摩法。按其经络，以通郁闭之气；摩其壅聚，以散瘀结之肿；其患可愈。"

骨槽风 中医学病名。又名"穿腮毒"。一种牙槽骨的疾病。多因肠胃积热，复感风邪，风火蕴结，或风寒侵袭筋骨，以致气血凝滞而成；亦可因牙痈、龋齿等处理不当而继发。症见耳前连及腮颊漫肿焮痛、牙关拘急、咀嚼困难，继则流脓臭秽、牙齿松动，甚至牙齿与牙槽骨俱脱落；或腮颊筋骨间隐隐酸痛、日久腐溃，但腮颊里外坚肿不退、脓水淋漓、久不收口。内治宜散风清火，或散风驱寒，同时用药末吹敷和针灸。宜早期诊治及预防。本病类似化脓性颞颌关节炎。

骨骼肌 肌肉的一种。肌细胞呈细长圆柱形，肌膜明显，细胞核多个，多位于肌膜下。细胞质中含肌原纤维。肌原纤维有明暗相间的横纹或带，各肌原纤维的横纹排列在同一水平，所以整个肌纤维上显示出明暗相间的带，故骨骼肌又称"横纹肌"。肌纤维外有结缔组织包围着；许多肌纤维外又有较厚的结缔组织包围着，形成肌束膜。多附着在骨骼上，其活动受意志支配，故又称"随意肌"。

骨髓炎 骨髓、骨和骨膜的化脓性感染。常见的致病菌是金黄色葡萄球菌。多数是血源性的，由疖、痈或其他病灶内的化脓菌进入血液循环而达骨组织；少数由开放性骨折引起。四肢骨的两端最易受侵，尤以膝关节附近较常见。早期有高热、局部疼痛等症状。及早用足量抗生素治疗可获痊愈；转为慢性骨髓炎时(溃破流脓、有死骨或骨空洞)，必须手术根治。

骨髓瘤 亦称"多发性骨髓瘤"。为骨髓浆细胞的恶性肿瘤。常发生于颅骨、肋骨、脊椎、盆骨等扁骨。多见于中年以上男性。早期症状为骨骼疼痛、贫血，有时可发生肋骨及椎体骨折。X 线摄片有助诊断。以化疗为主。

骨力裴罗 即怀仁可汗。

骨关节炎 旧称"肥大性关节炎"。因关节软骨变性并伴有骨边缘增生性改变而引起的病症。发病与慢性劳损有关。好发于腰椎、髋、膝等负重关节。症状为关节酸痛。在晚期偶有关节肿胀或畸形。X 线摄片上表现为骨刺或骨赘。中西医药物、理疗、体疗有一定疗效，严重者需手术治疗。

骨软化症 见"维生素 D 缺乏症"。

骨质血斑 亦称"骨瘀"。人在生前因遭受暴力而引起骨质损伤、血管破裂，血液渗入骨质后形成的痕迹。*《洗冤集录》内有用骨瘀来鉴别生前伤或死后伤的叙述。

骨盆测量(量 liáng) 产前检查的重要项目之一。常用骨盆测量器及阴道检查来测定骨盆的形状和径线的长短，目的在于估计分娩时胎儿能否顺利通过骨盆。用 X 线摄片进行测量，更为准确，但对胎儿可造成损害。目前多应用超声诊断。

骨移植术 采用病人自体骨(从肋骨、胫骨或髂骨切取骨片)或他人的骨(见"骨库")进行移植的手术。适用于骨折后经久不连接、骨缺损、关节固定术、填充骨腔等。

骨腾肉飞 ❶形容奔驰的迅捷。《吴越春秋·阖闾内传》："庆忌之勇，世所闻也。筋骨果劲，万人莫当。走追奔兽，手接飞鸟，骨腾肉飞，拊膝数百里。"❷形容神魂飘荡。《隋书·地理志中》："齐郡旧曰济南，其俗好教饰子女，淫哇之音，能使骨腾肉飞，倾诡人目。"

骨瘦如豺 亦作"骨瘦如柴"。形容消瘦到极点。陆佃《埤雅·释兽》："又曰：瘦如豺。豺，柴也。豺体细瘦，故谓之豺。棘人骨立，谓之柴毁，义取诸此。"棘人，谓居父母丧的人。《红楼梦》第一百十三回："刘老老看着凤姐骨瘦如柴，神情恍惚，心里也就悲惨起来。"

骨骺分离 一种特殊类型的骨折。即骺与骨干分离。仅发生于儿童和青少年。骺是骨在发育成熟以前生长的部分，中央为骨化中心，周围为软骨。症状、处理原则同*骨折，但复位必须准确，以免影响骨的生长，造成畸形。

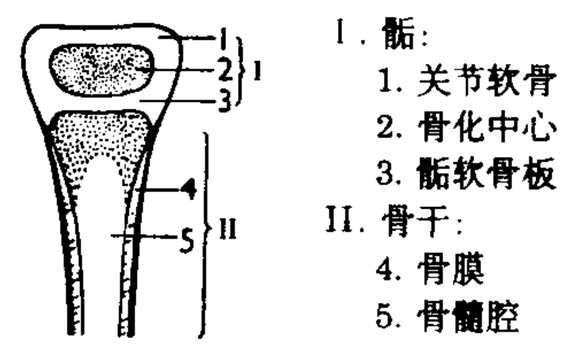

骺与骨干的示意图

骨骼系统 人和脊椎动物器官系统之一。包括骨和软骨两部分，借韧带连接，构成骨骼系统。有支持体形、保护柔软器官及供肌肉附着、作为运动的杠杆等作用。骨骼系统按所在部位，分中轴骨和附肢(四肢)骨两部分。前者包括颅骨和躯干骨；后者包括肢带骨和自由肢骨(游离肢骨)。

骨鲠在喉 鱼骨卡在喉咙里。比喻心中有话，非说出不可。如：骨鲠在喉，吐之为快。《鲁迅书信集·致黎烈文》："但近来作文，避忌已甚，有时如骨鲠在喉，不得不吐，遂亦不免为人所憎。"

骨鳞鱼类(Osteolepida) 古鱼类。扇鳍鱼类的一支。体细长，偶鳍呈钝叶状，有基板。胸鳍低位。有松果孔。副蝶骨窄而长。锄骨大，于中线处相遇。无鼻间窝。齿壁褶皱不强烈。脊椎发育，有环状椎体。尾圆型或歪型。鳞呈斜方形。出现于中泥盆世，延续至早二叠世。

骨髓穿刺 用骨髓穿刺针从髂骨、胸骨或腰椎棘突刺入骨髓腔抽取骨髓的手术。抽出的骨髓可做成涂片或进行培养，以辅助诊断血液病、寄生虫病、败血症等。抽出骨髓经处理后亦可作骨髓移植用以治病。检查取出的骨髓组织可协助诊断骨髓纤维化、淋巴瘤或转移性骨髓癌。

骨髓移植 抽取正常人的同型骨髓，经特殊处理后由静脉内或骨髓输给病人的一种疗法。用于治疗急性放射病和

其他原因(如*再生障碍性贫血、白血病)所致的骨髓造血功能障碍。

骨连接迟缓 骨折愈合超过正常时限的现象。多由骨折部位血供不良,固定不牢靠,或年老体弱,患有全身性疾病等因素引起。如能及时除去妨碍愈合的因素,继续治疗仍有愈合的可能。

骨质疏松症 单位体积内骨量减少的一种疾病。分老年性和妇女绝经后两种。与内分泌、钙摄入量、活动等有关。病理变化为骨吸收增加,髓腔扩大,皮质变薄。X线显示骨密度均匀减低。症状为疼痛,有时并发自发性骨折。对老年性骨质疏松症可用雌激素、降钙素与钙治疗;对妇女绝经后骨质疏松症以补充雌激素为主。

骨与关节结核 俗称"骨痨"。结核杆菌从肺或其他体内病灶经过血液循环而引起骨与关节的病变。结核杆菌停留在骨组织引起结核病变的称骨结核;停留在滑膜组织引起病变的称滑膜结核。两者都可以破入关节内形成关节结核。骨结核常发生于脊柱骨,称为脊柱结核,多见于儿童和青少年;若发生在胸椎,就会形成驼背,不及时治疗,病变发展会压迫脊髓,引起下肢瘫痪和大小便失禁。关节结核则多发于髋关节和膝关节,小儿患者发病时有"夜啼",如不及时治疗,会出现冷脓肿、窦道和关节畸形。各种骨与关节结核治疗以应用抗结核药物和局部固定为主,必要时可以作病灶清除术。

骨无菌性坏死 又称"骨软骨病"。个别骺因慢性损伤或不明原因引起的缺血性坏死病症。不包括急性损伤、放射、激素,或血液病等引起的骺坏死。好发于骺生长活跃期。多见于胫骨结节、月骨、足舟骨、第二跖骨头、股骨头及椎体等。治疗以避免继续受伤、防止畸形、保全关节功能为主。

骨骼肌松弛药 亦称"横纹肌松弛药"。箭毒类药。能在运动神经的末梢和骨骼肌接头处阻断或改变*乙酰胆碱的作用,从而使肌肉松弛的药物。除箭毒及其有效成分筒箭毒碱外,还有合成的代用品,如氯琥珀胆碱和十烷双甲铵等,用作全身麻醉的辅助药。某些药物,如*甲丙氨酯、*氯氮草等,阻断脊髓内的运动通路,也可产生中枢性骨骼肌松弛作用,用于肌肉痉挛状态。

骨与关节复位术 亦称"整复术"。治疗骨折或关节脱位的一种方法。可使移位的骨折段或脱位的骨端恢复其正常位置。有闭合复位(手法、牵引等)和手术复位(切开复位)两种。

骨化石含氟量断代 鉴定骨化石相对年代的一种方法。人类和动物的骨骼与牙齿主要是由能与氟极易化合的氢氧磷灰石[$Ca_{10}(PO_4)_6(OH)_2$]组成的。所以当它们埋入地下后,便逐渐与地下水中所含的氟化合为氟磷灰石[$Ca_{10}(PO_4)_6F_2$]。因此,根据骨化石所含氟量比例的多少,即可以确定其埋藏年代的久暂。但由于不同地方地下水中所含的氟量不同,这种方法只能用以确定同一地方发现的化石的相对年代。

骨髓增生异常综合征 骨髓造血组织有一类或多类细胞异常增殖而引起的一组疾病。病因未明。增殖细胞可是红细胞、粒细胞、巨核细胞,也可是成纤维细胞或成骨细胞。常包括:真性红细胞增多症、*白血病、原发性血小板增多症、骨髓纤维化、骨髓硬化症等。表现为周围血细胞出现明显的质和量改变、骨髓增生、肝脾大,易并发出血和血栓形成。

2 **骬** 同"肌"。

骬 同"骬"。

3 **骭** (gàn 干去) ❶本谓小腿骨,亦即指小腿。《史记·鲁仲连邹阳列传》裴骃集解据应劭引宁戚歌:"短布单衣适至骭。"《淮南子·俶真训》:"虽以天下之大,易骭之一毛,无所概于志也。"❷肋骨。刘昼《新论·命相》:"帝喾戴肩,颛顼骈骭。"

骬 (wěi 委) ❶本谓骨弯曲。引申为枉曲。参见"骬法"。❷纡回屈曲貌。《楚辞·招隐士》:"树轮相纠兮,林木茂骬。"洪兴祖补注:"茂,木枝叶盘纡貌。骬,骬骳屈曲也。"❸通"委"。委积。《太玄·积》:"小人积非,祸所骬也。"

骬曲 同"委曲"。《文选·傅毅〈舞赋〉》:"弛紧急之弦张兮,慢末事之骬曲。"李善注:"言郑卫之末事,而委曲顺君之好,无益,故废而慢之。"六臣本作"委曲"。

骬法 枉法。《新唐书·李憕传》:"〔河南〕尹萧炅内倚权,骬法殖私,憕裁抑其谬,吏下赖之。"

骬骳 ❶委曲;纡曲。《汉书·枚皋传》:"其文骬骳,曲随其事,皆得其意。"❷萎靡。宗泽《遗事》:"太平日久,人亦惰骄骬骳不武。"

骬靡 同"委靡"。《楚辞·九思·悯上》:"众多兮阿媚,骬靡兮成俗。"注:"委靡,面柔也。骬,一作委。"

4 **骵** 同"骵"。

骵 (jiè 介) 骨节间相衔接处。今吴方言谓骨节脱臼为"脱骵"(吴方言骵音 gà)。

骰 (tóu 投) 见"骰子"。

骰子 亦称"色子"。博具。用骨、木、塑料等制成正立方体,六面分刻一至六点。由参与者所掷得的点数决定胜负。由*五木演变而成。宋程大昌《演繁露》:"骰子之制,固知祖袭五木然。"本作"投子",唐时改用骨制作,故称"骰子"。亦可用于一般游戏。

骯 "肮㊀㊁"的繁体字。

骶 (bà) 同"把㊀"。器物手柄。见《玉篇·骨部》。

5 **骷** (kū 枯) 见"骷髅"。

骷髅 干枯无肉的死人头骨或全副骨骼。《西游记》第二十七回:"唐僧大惊道:'悟空,这个人才死了,怎么就化作一堆骷髅?'"

骺 ㊀(kē) 膝骨。见《集韵·七歌》。
㊁(qià) 同"髂"。腰骨。见《玉篇》。

骶 (dǐ 底) ❶臀部。见《集韵·十一荠》。❷背部。《广雅·释亲》:"背谓之骶。"❸骶骨,由五块骶椎合成的骨,上连腰椎下连尾骨。也称"荐骨"。

骶部色素斑 也称"蒙古斑"、"腰骶斑"。胎儿和婴儿的臀部和骶部以及其他部位的皮肤所呈现的灰蓝色色素斑,多见于蒙古人种;在其他人种中出现率较低。这种色素斑多随年龄增长而逐渐消失,仅少数人保存到成年期。

鹘〔**鹘**〕㊀(gǔ 骨) 见"鹘鸠"。
㊁(hú 胡) ❶鸟纲,隼科;隼属动物部分种类的旧称。如称游隼为"鹘";称燕隼为"土鹘"。杜甫《画鹘行》:"高堂见生鹘,飒爽动秋骨。"❷见"鹘突"。

鹘鸠 鸟名。亦名"鹘鹠"。《诗·卫风·氓》"于嗟鸠兮"

毛传:"鸠,鹘鸠也。"《左传·昭公十七年》:"鹘鸠氏,司事也。"杜预注:"鹘鸠,鹘雕(鹘)也,春来冬去,故为司事。"指古代少皞氏以鸟名官的一种称谓。《尔雅·释鸟》"鹘鹠"郭璞注:"似山鹊而小,短尾,青黑色,多声。"

鹘沦 (hú—) 犹"囫囵"。《朱子全书·易一》:"他这物事虽大,然无间断,只是鹘沦一个大底物事。"

鹘突 (hú—) ❶犹糊涂。宋人语录中常用之。《朱子全书·论语四》:"他这处直是见得如此分明,到得闻其正名处却鹘突。"❷亦作"馄饨",即馄饨。《通雅·饮食》:"馄饨,本浑沌之转,近时又名鹘突。"

鹘仑吞枣 (鹘 hú) 同"囫囵吞枣"。比喻学习时不加分析地笼统接受。朱熹《与许顺之书》:"今动不动便先说个本末精粗无二致,正是鹘仑吞枣。"

5 **骲** (bào) ❶骨镞。《资治通鉴·宋顺帝昇明元年》:"帝乃更以骲箭射,正中其齐。"胡三省注:"骲,《集韵》云:'骨镞也。'齐与脐同。"❷击。见《玉篇》。

骷 (chū) 见"骨骷"。

蟡 亦作"骷"。㊀(kū) 同"窟"。《汉书·扬雄传下》:"西厌月蟡,东震日域。"颜师古注引服虔曰:"蟡,音窟,穴。月蟡,月所生也。"

㊁(duō) 鸟鸣预知吉凶。见《玉篇》。

骳 (bèi 被) 见"骫骳"。

6 **顋** 〔顅〕(kū) ❶大头。引申为大。《说文·页部》:"顋,大头也。"朱骏声通训定声:"按今俗凡言大者曰魁首,当作此顋字。"❷独。张衡《思玄赋》:"顋羁旅而无友兮,余安能乎留兹。"自注:"顋,独也。"

骻 (kuà 跨) ❶两股之间。《新唐书·车服志》:"开骻者名曰㲉骻衫,庶人服之。"❷同"髁❶"。即髀骨。见《集韵·三十五马》。

骹 〔髐〕(xiāo 哮) ❶枯骨暴露貌。《庄子·至乐》:"庄子之楚,见空髑髅,骹然有形。"❷同"骹㊁"。

骴 (cī 疵) 肉未烂尽的骸骨。《周礼·秋官·蜡氏》:"掌除骴。"郑玄注:"《月令》曰'掩骼埋骴'。骨之尚有肉者也,及禽兽之骨皆是。"

骨括 (guā) 骨端。见《说文·骨部》。

骨后 (hóu 侯) 人或高等脊椎动物的成长期间,在长骨的两端、不规则骨或扁骨的周缘发生的骨块。借软骨(骨后软骨)同骨主体连接,其连接处称"骨后线"。因骨后软骨的持续生长和骨化,骨便不断地增长或扩大。全身各骨的骨后软骨依一定的年龄次序先后停止生长并骨化,骨后软骨随之逐渐消失,从此长骨不再增长,不规则骨或扁骨不再扩大。在人,骨后线消失的年龄,女性比男性早1~2年。临床上常以骨后线的出现和消失来推断年龄。

骨后线 见"骨后"。

骨行 (héng) ❶牛脊后骨。见《广韵·十二庚》。❷同"胻"。胫端。《素问·脉要精微论》:"当病足骨行肿若水状也。"王冰注:"骨行与胻同。"

骨会 〔髻〕(kuài) 古人束发骨器。《说文·骨部》"骨会"下引《诗》:"骨会弁如星。"今本《诗·卫风·淇奥》"骨会"作"会"。

骨格 (gé) ❶禽兽的骨。泛指骨。《礼记·月令》:"〔孟春之月〕掩骼埋胔。"❷牲畜的后胫骨。《仪礼·乡饮酒礼》:"介俎:脊、胁、肫、骼、肺。"郑玄注:"凡牲:前胫骨三,肩、臂、臑也;后胫骨二,肫、骼也。"

骨交 ㊀(qiāo 敲) 胫部近足处的较细部分。也泛指一切物体的较细部分。《考工记·轮人》:"参(三)分其股围,去一以为骨交围。"郑玄注引郑司农云:"股,谓近毂者也;骨交,谓近牙者也。方言股以喻其丰,故言骨交以喻其细。人胫近足者细于股,谓之骨交。羊胫细者亦为骨交。"

㊁(xiāo 哮) 同"髐"。鸣镝;响箭。

骸 (hái 孩) ❶骨;尸骨。《庄子·齐物论》:"百骸九窍六藏(脏),赅而存焉,吾谁与为亲?"成玄英疏:"百骨节。"《左传·宣公十五年》:"析骸以爨。"❷特指胫骨。《素问·骨空论》:"膝解为骸关,侠(夹)膝之骨为连骸,骸下为辅。"❸见"形骸"。

骈 (pián 骈) ❶通"骈"。见"骈胁"。❷通"胼"。见"骈胝"。

骈胁 同"骈胁"。肋骨相连接成为一片。《国语·晋语四》:"〔晋文公〕自卫过曹,曹共公亦不礼焉。闻其骈胁,欲观其状。"

骈胝 同"胼胝"。手脚上因长期劳作而生的硬皮或老茧。《汉书·司马相如传下》:"心烦于虑而身亲其劳,躬亟骈胝无胈,肤不生毛。"躬亟,《文选·难蜀父老》作"躬腠"。

7 **髐** (xiāo 哮) 同"骹㊁"。《新唐书·地理志三》:"〔妫州〕土贡……髐矢。"髐矢,即响箭。

骾 "鲠(鲠)"的异体字。

髀 同"髀"。

骱 "腿"的异体字。

8 **髁** (kē 棵,又读 kuà 跨) ❶大腿骨。《说文·骨部》:"髁,髀骨也。"段玉裁注:"髀骨,犹言股骨也。"❷膝盖骨。见《广韵·八戈》。❸骨的关节端呈圆丘状的部分。

髀 (bì 婢) ❶股部;大腿骨。《礼记·深衣》:"带,下无厌(压)髀,上无厌胁,当无骨者。"又《祭统》:"凡为俎者,以骨为主。骨有贵贱,殷人贵髀,周人贵肩。"❷古代测量日影的表。《周髀算经》卷上:"周髀长八尺,夏至之日,晷一尺六寸。髀者,股也;正晷者,勾也。"

髀关 针灸穴位名。见《灵枢·经脉》。属足阳明胃经。位于股前区,髂前上棘直下,屈股时呈凹陷处。主治下肢瘫痪、腿足酸痛、腰痛等。

髀枢 中医学名词。见《灵枢·经脉》等篇。人体部位名。指髋关节部,体表约当股骨大转子部。《黄帝内经太素》卷八隋杨上善注:"髀枢,谓髀骨、尻骨相抵相入转动处也。"

髀肉复生 《三国志·蜀志·先主传》"表疑其心,阴御之"裴松之注引《九州春秋》:"备住荆州数年,尝于表坐起至厕,见髀里肉生,慨然流涕。还坐,表怪问备。备曰:'吾常身不离鞍,髀肉皆消;今不复骑,髀里肉生。日月若驰,老将至矣,而功业不建,是以悲耳。'"《三国演义》第三十四回作"髀肉复生"。后因用为自叹久处安逸,思图有所作为之辞。

9 **髓** 同"髓"。

髓 "髓"的繁体字。

9 **髄** (chuí) 通作"椎"。项后骨。见《集韵·六脂》。

髊 (cī 疵) 同"骴"。《吕氏春秋·孟春》:"掩骼霾髊。"

髅 〔髏〕(lóu 楼) 见"骷髅"、"髑髅"。

髂 (qià) 腰骨。《汉书·扬雄传下》:"〔范雎〕折胁拉髂。"

10 **髆** (bó 博) 同"膊"。肩胛;肩膀。《颜氏家训·慕贤》:"古人云,千载一圣,犹旦暮也;五百年一贤,犹比髆也。言圣贤之难得,疏阔若此。"参见"膊❶"。

髇 (xiāo 哮) 同"嚆"。髇矢,即响箭、鸣镝。有的用骨制成,故或从"骨"。辛弃疾《水调歌头·舟次扬州和人韵》词:"忆昔鸣髇血污,风雨佛狸愁。"

髈 "膀㊀"的异体字。

髋 〔髋〕(kuān 宽) 髀的上部,上股与尻之间的大骨。《汉书·贾谊传》:"屠牛坦一朝解十二牛而芒刃不顿者,所排击剥割,皆众理解也。至于髋髀之所,非斤则斧。"

髋骨 由髂骨、耻骨和坐骨三骨合成的骨骼。人和哺乳动物的髋骨是骨盆的组成部分。三骨在会合处的外面共同形成的凹陷称髋臼。在人体,髋臼与股骨头构成能作各方向运动的髋关节。

髌 〔髌〕(bìn 殡) 同"膑"。❶膝盖骨。见《说文·骨部》。❷古代肉刑之一,剔去膝盖骨。《史记·鲁仲连邹阳列传》:"昔者司马喜髌脚于宋,卒相中山。"参见"膑❷"。

髌骨 俗称"膝盖骨"。膝关节组成骨之一。人的髌骨呈扁栗形,位于股四头肌腱内,容易摸到,随关节运动,能上下移动。有加强股四头肌伸直膝关节的功能和保护关节面的作用。

11 **髅** "髅"的繁体字。

鹘 "鹘"的繁体字。

髎 (liáo 寥) 骨节空隙处。中医学常指穴位。《素问·骨空论》:"八髎在腰尻分间。"明李时珍《奇经八脉考·释音》:"髎音寥,骨空处也。"如位于骶部四对骶后孔中的穴位分别称为上髎、次髎、中髎、下髎,合称"八髎"。另有瞳子髎、颧髎、肩髎、肘髎等穴位。

12 **髐** "髐"的繁体字。

髒 "脏㊀㊁"的繁体字。

髓 (suǐ) ❶古称骨中凝脂。《史记·扁鹊仓公列传》:"乃割皮解肌,诀脉结筋,搦髓脑。"又:"疾之居腠理也,汤熨之所及也;在血脉,针石之所及也;其在肠胃,酒醪之所及也;其在骨髓,虽司命无奈之何。"❷像骨髓的东西。《晋书·嵇康传》:"康又遇王烈,共入山。烈尝得石髓如饴,即自服半,馀半与康,皆凝而为石。"❸比喻精华。李咸用《读修睦上人歌篇》诗:"意下纷纷造化机,笔头滴滴文章髓。"❹植物茎或少数根内由薄壁组织构成的疏松的中心部分,有时也含有厚壁组织。髓部细胞中贮藏淀粉、色素、鞣质等,也有油类和橡胶的管道。某些植物茎内的髓成熟较早,而其他部分的细胞继续引伸,致使髓破裂,形成空腔,例如伞形科、禾本科植物等。

髓海 中医学名词。即指"脑"。《灵枢·海论》:"脑为髓之海。"髓海充盈,则精力充沛;髓海不足,会出现虚弱症状。《灵枢·海论》:"髓海有余,则轻劲多力,自过其度;髓海不足,则脑转耳鸣,胫痠眩冒,目无所见,懈怠安卧。"

髓鞘 包在神经元轴突表面的一层脂蛋白鞘。大多数脑神经和脊神经都有髓鞘。除紧接胞体的一段轴突外,髓鞘一节一节地包住轴突,直到近终末处终止。髓鞘在间隔一段距离处有环形狭窄部分称为"朗氏结",此处无髓鞘。每节髓鞘的表面都有一个施旺细胞,朗氏结处是相邻施旺细胞的间隙。如用锇酸染色,在髓鞘内可见漏斗形的斜裂,称为"施-朗氏切迹"。电子显微镜观察说明,它是施旺细胞质进入髓鞘的通道,便于髓鞘和轴突的物质更新。髓鞘是由许多明暗相间的同心圆板层组成。板层是由施旺细胞的细胞膜反复包绕轴索形成的。

髓射线 植物茎内维管束间的薄壁组织,为髓部作辐射状向外引伸的部分,有横向输导和贮藏营养物质的功能。

13 **體** "体㊀㊁"的繁体字。

髑 (dú 独) 见"髑髅"。

髑髅 死人的头骨;骷髅。《庄子·至乐》:"庄子之楚,见空髑髅,骸然有形。"《晋书·愍怀太子传》:"南风起兮吹白沙,遥望鲁国郁嵯峨,千岁髑髅生齿牙。"

髓 "髓"的繁体字。

14 **髋** "髋"的繁体字。

髌 "髌"的繁体字。

16 **髗** 同"颠(颅)"。

231. 香　部

香 (xiāng) ❶本指谷类熟后的气味。引申为气味美的通称。与"臭"相对。如:稻香;花香。❷有香味的原料或制成品。如:麝香;檀香;线香;盘香。❸吃得有味道或睡得很酣。如:饭吃得香;睡得正香。❹比喻受赞美或受欢迎。如:商品吃香。❺旧时文人用以形容女子的事物或作女子的代称。如:香闺;香消玉殒。❻姓。战国时齐有香居。

香山 ❶山名。(1)在今河南洛阳市龙门山之东。唐白居易曾在此筑石楼,自号香山居士。(2)在北京西郊,西山山岭之一。主峰香炉峰,海拔575米,形势险峻,俗称"鬼见

愁”。金大定二十六年(1186年)在此建香山寺(初名永安寺)。清康熙年间建香山宫,乾隆十年(1745年)大加扩建,改名静宜园。建国后辟为香山公园。峦岫争奇,层林郁茂。主要名胜有双清别墅、阆风亭、森玉笏、琉璃塔、见心斋、玉华山庄、昭庙、香炉峰等。四季风景各有特色。霜秋季节,南面遍山黄栌,叶红似火,更加瑰丽。●旧县名。南宋绍兴三十二年(1162年)分东莞县置,治今广东中山市。明在此置盐场;其南之香山澳,明中叶后为海商萃聚之所。孙中山诞生于县之翠亨村,1925年因纪念他改名中山县(1983年改设中山市)。

香火 ●香烛;香和灯火。《南齐书·豫章文献王传》:“三日施灵,唯香火槃水干饭酒脯槟榔而已。”引申以指供神拜佛的事情。参见“香火因缘”。●寺庙中管理香火杂务的人。《水浒后传》第十七回:“〔穆春〕转到厨房,见一香火在那里烫酒。”●指结盟。因结盟于神前用香火,故称。《旧唐书·突厥传》:“尔今将兵来,何无香火之情也。”

香瓜 “甜瓜”的俗称。

香妃 即“容妃”。

香奁 盛放香粉、镜子等类的匣子。徐陵《玉台新咏序》:“猗与彤管,丽矣香奁。”引申为香艳之意。《沧浪诗话·诗体》:“香奁体:韩偓之诗,皆裾裙脂粉之语,有《香奁集》。”

香皂 具有不同香气的高级肥皂。通常以牛油、羊油、猪油、椰子油等混合油脂与苛性碱作用制成,并根据需要加有1%～3%不同香型的香精;脂肪酸含量在80%左右。对皮肤刺激小,宜用于清洁皮肤。

香肚 猪肉制品之一。中国南京特产。用经过加工处理的猪膀胱做外衣,内装经过调味的猪肉块,扎紧呈苹果状,日晒后室内晾挂一个月而成。具有独特的风味与香气。

香肠 肉制品之一。用切碎的肉类与多种调味品拌和后,装入肠衣内风干、烘焙或烟熏而成。分为生香肠、烟熏香肠、半干香肠、煮熟香肠、烟熏煮熟香肠及干燥香肠六大类。味鲜美,便于保存。

香茅 (*Cymbopogon citratus*) 亦称“柠檬茅”、“香巴茅”。禾本科。多年生草本,富柠檬香气。秆粗壮,节常具蜡粉。叶片两面均灰白色而粗糙。总状花序双生,无柄小穗两性,线形或披针状线形,无芒,锐尖;有柄小穗铅紫色。多分布于热带地区;中国南部和台湾亦有栽培。是重要的香料植物。亦入药;秆、叶可作造纸原料。

香鱼 (*Plecoglossus altivelis*) 日本称“鲇”。硬骨鱼纲,香鱼科。体狭长,侧扁,长约20厘米,色青黄,鳃盖后方具一卵形橙色斑纹。头小,吻端下弯。脂鳍与臀鳍后基相对。体被细小圆鳞。秋季溯河产卵。分布于中国;朝鲜半岛和日本亦产。肉鲜美,有香味,故名。可养殖。

香炉 烧香之器,也作陈设之用。赵希鹄《洞天清禄集·古钟鼎彝器辨》:“古以萧艾达神明而不焚香,故无香炉。今所谓香炉,皆以古人宗庙祭器为之。爵炉则古之爵,狻猊炉则古之踽足豆,香毬则古之鬻,其等不一,或有新铸而象古为之者。惟博山炉乃汉太子宫所用,香炉之制始于此。”古时亦用以熏衣。蔡质《汉官典职仪式选用》:“尚书郎,女侍史二人洁衣服,执香炉烧熏。”

香河 县名。在河北省廊坊市北部,邻接京、津两市,潮白新河流贯。县人民政府驻淑阳镇。辽置县。农产有小麦、玉米、高粱、大豆、棉花等。工业有机械、电子、五金、建材、塑料。

香波 英文Shampoo的音译。洗发用化妆品的专称。用以清洗头发污垢,使头发光泽柔软,也可有去头屑止痒的作用。

香泽 ●润发用的香油。《盐铁论·殊路》:“良师不能饰戚施,香泽不能化嫫母。”参见“芳泽”。●香气。王丘《咏史》诗:“兰露滋香泽,松风鸣珮环。”参见“芗泽”。

香祖 兰花的别名。《广群芳谱·花谱三》:“〔兰〕幽香清远,馥郁袭衣,弥旬不歇。常开于春初,虽冰霜之后,高深自如,故江南以兰为香祖。”

香圆 (*Citrus wilsonii*) 芸香科。常绿乔木。茎枝无毛,有短刺。叶互生,革质,具腺点。小叶片椭圆形,先端渐尖,全缘或有波状锯齿;叶翼倒心脏形。花白色,单生或簇生,有时成总状花序。果球形,果皮厚0.9厘米以上,表面粗糙,油腺凹入。初冬果熟。中国江苏、浙江、江西、安徽、湖北、四川等地有栽种。果实、花、叶可提芳香油。中医学上以果皮入药,亦名“香橼”。

香脂 含有*精油的油脂。由精制的油脂(主要为牛脂和猪脂)浸提香花的精油制得。为制备*净油的原料,亦可直接用以调配香精。

香料 具有挥发性并能用以配制香精的芳香物质。可分为天然香料和人造香料两大类。天然香料通常为含有多种香成分的混合物,包括动物性香料和植物性香料两类,前者取自某些动物的生殖腺分泌物或病态分泌物,种类很少,常见的仅有麝香、灵猫香、海狸香和龙涎香等;后者由香料植物的花、叶、果实、种子、根、茎、树皮或分泌物加工而得,种类繁多。人造香料通常指具有一种香成分的单体,包括从精油中分离而得的*单离香料和由单离香料或其他原料(如煤焦油产品、石油产品)合成而得的合成香料。广泛应用于日化用品、食品、医药等制品中。

香烟 ●焚香所生的烟。杜甫《奉和贾至舍人早朝大明宫》:“朝罢香烟携满袖,诗成珠玉在挥毫。”●指后嗣。旧俗,子孙祭祖必烧香,故称传宗接代为接续香烟。《老残游记》第五回:“这两个小孩子谁来抚养?反把于家香烟绝了。”●也叫“纸烟”。即“卷烟”。

香菇 (*Lentinus edodes*) 又名“香蕈”、“冬菇”。担子菌亚门,伞菌科。菌盖表面褐色,菌褶白色。菌柄筒状或稍扁,白色,基端稍带红色或红褐色。生长于枯死的枫香、栲、枹、栎、栗、野漆等树上。不耐高温,子实体常在立冬后至翌春清明前产生。中国自古有半人工栽培,现已发展为全人工栽培。主产于浙江、福建、江西、安徽等地的山林地带。味鲜而香,为优良菌类蔬菜。

香菇

香猪 中国猪的小型地方品种。原产黔、桂接壤山区。身体矮小,背腰微凹,毛黑,亦有四肢下部、嘴端、尾尖为白色的。成年猪体重约40～50千克。早熟易肥,皮薄骨细,瘦肉率高,肉质细嫩、鲜美,有“一家煮肉四邻香”之誉。是加工烤乳猪、烤猪的优良原料。由于体型小,性温驯,国外常称为“迷你猪”,作为宠物饲养;亦适于作实验用动物。主要分布于贵州从江、三都、荔波、榕江和广西环江、融水等县。

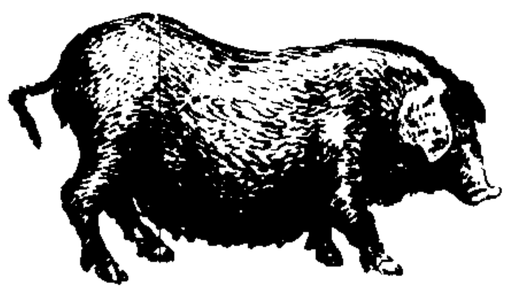
香猪

香港 见“香港特别行政区”。

香蒲 (*Typha orientalis*) 亦称"东方香蒲"，俗称"蒲草"。香蒲科。多年生草本，具横生根状茎。叶片狭长线形，两行。夏季开花，花小，雌雄花穗紧密排列在同一穗轴上，形如蜡烛。生于水边或池沼内。主产于中国东北、华北、华东各地。嫩芽称蒲菜，供食用；叶片可编织席子、蒲包等；花粉称蒲黄，用作止血药。另种菖蒲 (*T. angustata*)，亦称"长苞香蒲"。用途相同。

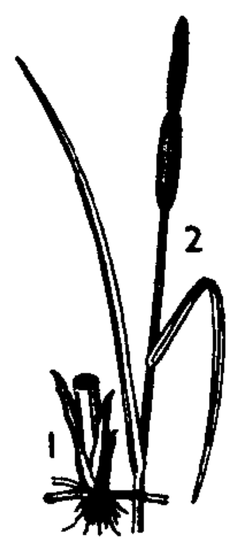

香　蒲
1. 植株基部示根和根状茎　2. 叶枝一段，顶生雌雄穗状花序

香椿 (*Toona sinensis*) 亦称"椿树"。楝科。落叶乔木。树干有时有透明树胶。小枝较粗。通常为偶数羽状复叶，互生，小叶 10～24 片，长椭圆形或长椭圆状披针形，全缘或有不明显钝齿，近于无毛。夏季开花，白色，圆锥花序顶生或腋生，下垂，长达 30 厘米。蒴果椭圆状倒卵形或椭圆形，5 裂，中轴粗大。种子上部具矩圆形薄翅。分布于中国南北各地。喜光，生长较快，萌芽性强。木材红褐色、坚实、细致、不翘、不裂、耐湿，供建筑、造船、桥梁、上等家具等用材。嫩芽称"椿芽"，作蔬菜。

香　椿
1. 叶枝　2. 果序

香粳　有香味的粳米。孟郊《城南联句》："淅玉炊香粳。"李颀《赠张旭诗》："荷叶裹江鱼，白瓯贮香粳。"

香榧 (*Torreya grandis*) 简称"榧"。红豆杉科。常绿乔木。叶线状披针形，质坚硬，背面有两条黄白色气孔线。雌雄异株，春末开花，翌年秋季果熟。种子核果状，广椭圆形，初为绿色，后为紫褐色。性耐阴，宜温暖湿润气候。用嫁接、播种等繁殖。产于中国浙江、安徽、江西、福建等地。木材耐水湿，可作造船材料。种子供食用，也可榨油或入药。

香　榧

香槟 (Champagne)　一译"香巴尼"。法国地区及旧省名。为一石灰岩高原。在巴黎盆地以东，包括今马恩 (Marne)、上马恩 (Haute-Marne)、阿登 (Ardennes) 和奥布 (Aube) 等省。面积 2.56 万平方公里，人口 134.8 万 (1990 年)。西部较干燥，产小麦；东部湿润，以养畜业为主，葡萄种植业很盛，所产葡萄酒著名，通称香槟酒。

香膏　天然香料的一类。为香料植物的生理或病理渗出物。一般为树脂样块状物、半固体或粘稠液体。不溶于水，溶于乙醇，部分溶于烃类溶剂。如秘鲁香膏。

香精　将各种天然香料与人造香料按适当比例调配而成的具有一定香型及不同用途的产品。可分为食品香精和日化用品香精两大类。

香蕉 (*Musa* spp.)　芭蕉科。多年生草本。茎直立、柔软，由粗厚、覆瓦状排列的叶鞘包叠而成，通称"假干"。叶聚生于假干顶部，老叶向四周张开，呈伞状。穗状花序，单性花，花束基部为雌花，其上为中性花，顶部为雄花，花色因品种而异。果长柱形有棱，肉质，熟时黄色。利用吸芽及地下茎等行无性繁殖。性喜温暖。果肉香甜可口，供生食外，可制多种加工品。假干可作猪饲料和制麻、造纸等原料。树供观赏。中国栽培的有粉芭蕉 (*M. paradisiaca* var. *sapientum*) 和香蕉 (*M. nana*) 两种。

香篆　❶香名，形似篆文。洪刍《香谱》卷下："香篆，镂木以为之，以范香尘，为篆文，燃于饮席或佛像前，往往有至二三尺径者。"又："百刻香，近世尚奇者作香篆，其文准十二辰，分一百刻，凡燃一昼夜已。"❷指焚香时所起烟缕。因其曲折似篆文，故称。萧贡《拟回文诗》："风幌半萦香篆细。"

香橙 (*Citrus junos*)　又名"橙子"、"蟹橙"。芸香科。常绿小乔木。枝上有棘刺。叶椭圆或卵形；叶翼宽大，近于倒卵形。果实扁圆形，大小不一，黄色，果面粗糙；皮厚，易剥离，有特殊香气。瓤囊 10 或 11 瓣，中心柱小而充实。果肉味酸，不堪生食。抗寒、抗旱力强。原产中国，分布于长江流域一带，主产于江苏、安徽、四川等地。用作柑橘砧木。果供药用；果皮间或作蜜饯；花、叶、果皮可提芳香油。

香橼　中药名。芸香科植物*枸橼和*香圆的果皮。性平、味苦辛，功能理气宽中、化痰止痛，主治胃痛胸闷、呕吐、咳嗽痰多等。含橙皮苷、柠檬酸、苹果酸、果胶、鞣质、维生素 C 及挥发油等成分。

香薷　❶香薷 (*Elsholtzia ciliata*)。唇形科。一年生草本，全株有芳香。茎方形。叶对生，椭圆状披针形或卵状椭圆形。夏季开花，花唇形，淡蓝色，多数，密集成顶生的偏向一侧的穗状花序。主产于中国东北、东南及西南等地。为蜜源植物；茎叶可提取芳香油；全草入药。❷中药名。唇形科植物石香薷(华荠苎)(*Mosla chinensis*) 的地上部分。其栽培型称"江香薷"，野生型习称"青香薷"。性微温、味辛，功能发汗解表、和中利湿，主治暑湿感冒、恶寒发热、头痛无汗、腹痛吐泻、小便不利等。

香螺 (*Neptunea cumingi*)　腹足纲，蛾螺科。壳高约 13 厘米。螺旋部呈塔状，壳顶呈乳头状。体螺层中部膨大，基部尖瘦。每一螺层的中部扩张形成一个肩部，肩角上具结节突起。壳表粗糙，有细的螺肋，棕红色，略带黑色。壳口大，内为灰白色。生活于近海稍深的岩石间。为中国特有种，产于黄海、渤海。肉供食用，味美。

香鼬 (*Mustela altaica*)　亦称"香鼠"。哺乳纲，食肉目，鼬科。体长 20～26 厘米，尾长 11～14.5 厘米。背部黄褐或棕褐色，腹部淡黄，体侧和腹部毛色界线清晰；颜面、耳背棕黑色，上唇和喉前部白色。栖息山地森林和草原，昼间和黄昏活动。以啮齿类和鸟类为食。分布于中国东北、西北、西南；亦见于俄罗斯西伯利亚、蒙古、锡金和印度北部。毛皮可做大衣等。

香日德　镇名。在青海省海西蒙古族藏族自治州都兰县西南部、柴达木河沿岸。青藏公路经此，为柴达木盆地东部毛皮集散地之一。名胜古迹有香日德寺。

香水花 (*Rosa odorata*)　亦称"香水月季"、"香蔷薇"。蔷薇科。灌木。枝长而蔓生，常攀缘，有刺。羽状复叶，小叶 5～7 枚。夏季开花，花白色、淡红色至黄色，甚香。产于中国，久经栽培，可供观赏。花可提芳香油。变种颇多。

香石竹 (*Dianthus caryophyllus*)　亦称"康乃馨"。石竹科。多年生草本。茎质坚硬，灰绿色，节膨大。叶厚，线形，对生。花单生或成聚伞花序。花大，具芳香；花瓣不规则，边缘有齿，单瓣或重瓣，有红、粉红、黄、白等色；萼下有菱状卵形小苞片 4 枚，先端短尖，长约萼筒四分之一；萼筒绿色，5 裂，温室栽培可四季开花。原产欧洲南部；中国有栽培。扦插繁殖。作切花用。

香叶油 精油的一种。由香叶天竺葵的茎、叶经蒸汽蒸馏而得。黄绿色液体，有玫瑰香气。主要成分为香叶醇和香茅醇(共约65%～75%)。产于中国云南、四川、上海等地；摩洛哥等国亦产。用以配制日化用品香精。

香兰素 化学名"4-羟基-3-甲氧基苯甲醛"。一种重要的香料。白色晶体，有香子兰的香气。熔点81～83℃，沸点285℃。存在于香荚兰、安息香、秘鲁香膏、吐鲁香膏等中。通常由愈创木酚或木质素等原料用化学方法合成而得。主要用于食品香精和日化用品香精中作定香剂。

香农河 (Shannon River) 爱尔兰最长河流。发源于北部奎拉赫山 (Cuilagh)，向西南流注大西洋。长409公里。流域面积10 400平方公里。在基拉卢瀑布 (Killaloe) 附近，河流落差33米，建有水电站。运河东通都柏林。福伊恩斯 (Foynes) 以下可通航汽轮。河口渔业重要。沿岸景色优美，每年举办船赛，吸引大量游客。

香妃墓 见"阿帕克和卓麻扎"。

香芹菜(*Petroselinum crispum*) 亦称"洋芫荽"、"荷兰芹"。伞形科。一年生或二年生草本。基出叶三回羽状复叶，叶缘多缺刻，叶柄长。分平叶种和皱叶种两类。前者叶缺刻粗大，卷皱小；后者缺刻细裂，卷缩成鸡冠状。春夏抽花薹，开淡绿色小花，伞形花序。种子褐色，长圆形。性喜冷凉，适于壤土或粘壤土生长。春季露地播种，冬春亦常在保护地进行促成栽培。原产地中海沿岸；中国栽培尚少。鲜叶作香辛料，鲜根、茎汁可供药用。

香豆素 化学名"2*H*-1-苯并吡喃-2-酮"。一种重要的香料。白色晶体，有枯草香气。熔点69～70℃，沸点290.5～291℃。存在于黑香豆中。通常由水杨醛、邻甲酚等用化学方法合成而得。用作定香剂。不能食用。

香奁体 以唐韩偓《香奁集》为代表的一种诗风。该集收偓早年诗作，多绮罗脂粉之语，风格绮丽纤巧。后遂称此种类型的作品为"香奁体"。又名"艳体"。

香奁集 见"韩内翰别集"。

香连丸 中成药名。见唐薛弘庆辑《兵部手集方》。用黄连、木香研末，蜜丸(现主要为水泛丸)。功能清热燥湿、理气止痛。适用于湿热泻痢脓血、腹痛、里急后重等。

香附子 (*Cyperus rotundus*) 亦称"莎草"。莎草科。多年生草本，地下有纺锤形的块茎。秆直立，三棱形。叶基生，叶片线形，排列成三行。穗状花序成指状排列，夏季开花。广布于热带和温带地区；中国各地均有分布。为常见的野草。块茎入药，称"香附"，性平、味辛微苦，功能疏肝理气、调经、止痛，主治肝胃气滞、胁肋脘腹胀痛、月经失调等症。本品含有葡萄糖、果糖、挥发油等。

香附子

香青兰 (*Dracocephalum moldavica*) 别称"山薄荷"、"摩眼子"。唇形科。一年生草本，密被短毛。叶对生，有短柄，叶片卵状披针形，边缘具钝圆齿，背面有腺点。花生于茎或分枝上部叶腋内，轮状聚伞花序，每4～6朵一轮，秋季开花，花唇形，淡蓝紫色。小坚果长圆形。分布于中国辽宁、吉林、河北、山西、陕西、甘肃、内蒙古等地；亚洲北部至欧洲分布亦广。全草可提取芳香油，供制果子露香料用；亦入药，性平、味甘苦，功能清热燥湿、凉血，主治湿热黄疸、吐血、衄血、咽痛、痢疾等症。

香茅油 精油的一种。由香茅的全草经蒸汽蒸馏而得。主要成分为香茅醛和香叶醇。盛产于斯里兰卡、印度尼西亚爪哇；中国台湾、海南岛等地亦产。用作驱蚊药、杀虫剂及皂用香料等；也用以单离香叶醇和香茅醛，以制备香茅醇、羟基香茅醛等重要香料。

香果树(*Emmenopterys henryi*) 茜草科。落叶大乔木。叶对生，革质，宽卵形至椭圆形。聚伞花序排成顶生圆锥花序，花序上有多枚白色大苞片，结果时变为粉红色并留在果实上。蒴果纺锤形，熟时红色。为中国特产植物，分布于中部和西南各地。为美丽的观赏植物。木材优良，用途广；枝皮纤维可制蜡纸或作人造棉原料。根及树皮可入药。为国家二级保护植物。

香根油 即"岩兰草油"。

香积寺 中国佛教寺院。在陕西省长安县香积村。唐神龙二年(公元706年)为纪念净土宗祖师善导建造。宋太平兴国三年(978年)改名开和寺，旋复原名。寺内建有十三层大塔一座，今存十一层，通称为善导塔。日本净土宗因尊善导，故视香积寺为该宗祖庭之一。

香积厨 佛教指僧寺的食厨。取香义。《维摩诘所说经·香积佛品》："香积如来以众香钵盛满香饭与'化菩萨'。""是'化菩萨'以满钵香饭与维摩诘。"

香屑集 别集名。清黄之隽作。之隽字石牧，号唐堂，华亭(今上海市松江)人。康熙进士，官右春坊右中允。书十八卷。辑香奁诗九百三十余首，全部集唐人诗句；其前有《自序》一篇，亦集唐人文句而成。清陈邦直注。有雍正间刻本。

香雪兰 即"小苍兰"。

香港岛 香港地区第二大岛。在香港特别行政区南部。面积(包括附近小岛屿)78.12平方公里。北岸与九龙半岛隔海相对，其间为深水良港。岛上地势高峻，向北倾斜，最高峰太平山，海拔554米。自古为中国领土。1841年1月，为英军侵占。1842年8月29日英国强迫清政府签订《南京条约》，永久割占香港岛。1997年7月1日与香港其他地区一起回归中国。香港岛为香港最早开发的地区，是全港的政治、经济、文化中心。主要建筑物集中于岛的北岸，高楼林立，商业繁荣，有著名的上环、中环、铜锣湾商业区。南岸海湾曲折，多海滩浴场，风景优美，有海洋公园、浅水湾、深水湾等名胜，为著名游览区。参见"香港特别行政区"。

香槟酒 一种起泡白葡萄酒。原产于法国*香槟，故名。将发酵好的白葡萄酒装入瓶或桶中，加酵母和糖，在低温(8～12℃)下再次发酵而成。含有充足的二氧化碳。酒精含量一般在13%～15%。

香蕉水 用作喷漆的溶剂或稀释剂而具有香蕉气味的混合液。无色透明，挥发性大。由酯(如醋酸乙酯、醋酸丁酯等)、酮(如丙酮、甲乙酮、环己酮)、醚(如乙二醇乙醚等)、醇(如乙醇或丁醇)、甲苯等配合而成。在喷漆制造和使用中用以溶解或稀释硝酸纤维素和喷漆等，以降低漆的粘度。

香豌豆 (*Lathyrus odoratus*) 亦称"麝香豌豆"。豆科。一年生蔓生草本，茎具翅。复叶，小叶一对，叶轴有翅，末梢有卷须；托叶呈半箭头状。夏季开花，花极香，蝶形花冠，紫黑色、紫色、粉红色或白色。原产意大利，栽培供观赏。

香火因缘 香与灯火，同为供奉佛前之物。佛教因称彼此契合为"香火因缘"，谓如结盟于宿世。《北史·陆法和

传》:"法和是求佛之人,尚不希释梵天王坐处,岂规王位?但于空王佛所,与主上有香火因缘,见主上应有报至,故救援耳。"也作"香火缘"。李嘉祐《送弘志上人归湖州》诗:"能使南人敬,修持香火缘。"

香花供养(供 gòng) 以香与花供养,为佛教的一种礼敬仪式。《金刚经·持经功德分》第十五:"在在处处,若有此经,一切世间天人阿修罗所应供养……以诸花香,而散其处。"后用"香花供养"表示虔诚的敬礼。《聊斋志异·鍾生》:"倘得再生,香花供养有日耳。"

香料贸易 从公元9世纪开始,威尼斯商人在君士坦丁堡购买东南亚诸岛所产丁香、肉桂、豆蔻、胡椒等香料,转销欧洲,获得厚利。15世纪海上航路发现后,葡萄牙人和荷兰人先后侵入香料产地,通过不等价交换和直接掠夺,将大批香料运入欧洲市场,获取惊人利润。

香象渡河 佛教譬喻悟道精深。《优婆塞戒经》卷一:"如恒河水,三兽俱渡,兔、马、香象。兔不至底,浮水而过,马或至底,或不至底,象则尽底。"亦用以赞美诗词写得透彻精辟。《沧浪诗话·诗评》:"李杜数公,如金鸡擘海,香象渡河。"

香紫苏油 精油的一种。由南欧丹参(俗称"香紫苏")的带花的上部植株经蒸汽蒸馏而得。无色至淡黄色的液体。主要成分为芳樟醇和乙酸芳樟酯。产于中国陕西等地;俄罗斯、欧洲中部、摩洛哥等地亦产。可用以配制日化用品香精。

香港银元 旧时英国在香港铸造的银元。1866年(清同治五年)由英国在香港设立的造币厂铸造,币面图型中有"香港壹圆"或"香港半圆"四个汉字。因含银量低于鹰洋,在市场上折扣行使。1868年停止铸造。

香港商报 香港报纸。1952年10月创刊。日刊。1991年7月起在广东、福建发行。

香槟集市 12—14世纪时欧洲最著名的国际贸易集市。香槟是当时法兰西东北部的一个伯爵领地,处于意大利和佛兰德斯之间以及德意志和西班牙之间两条通道的交叉点,从意大利来的东方货物和从北欧来的货物在此交换,因而成为欧洲商业中心。集市每年定期轮流在领地六个市区举行。13世纪后半期达于全盛,后因海上新航路的开辟和发展及英法百年战争的爆发,逐渐衰落。

香蕉弄蝶(*Erionota thrax*) 蕉树害虫。昆虫纲,鳞翅目,弄蝶科。成虫体长30毫米,体、翅均茶褐色,前翅有二大一小长方形黄斑。幼虫粉白色,头黑褐,胸部第一二节缩成颈状,全体被白色蜡粉。年发生4~6代。初孵幼虫将叶卷成筒状的苞藏身其中,边食边卷,稍大又另换一苞为害。成虫吸食花蜜。防治法:摘除卷苞幼虫,在黄昏时捕杀成虫。

香蕉象甲 即"香蕉根颈象"。

香销酒醒曲(曲 qǔ) 散曲集。清赵庆熹作。一卷。收套数十一套,小令九首。有清刊本。

香蕉根颈象(*Cosmopolites sordidus*) 亦称"香蕉象甲"。香蕉害虫。昆虫纲,鞘翅目,象甲科。成虫体长10~12毫米,体黑色或黑褐色,具有蜡质光泽,密布刻点。头部延伸成筒状。前胸略呈长筒形,腹部末端露出翅鞘外。幼虫老熟时体长15毫米左右,乳白色,肥大,无足。头赤褐色。蛀食蕉茎,使结实少,果实小。防治法:禁止带虫蕉苗带入新区,冬末扫除虫害叶深埋土中,在叶柄基部与假茎联接的凹陷处,放入少量茶麸等药剂毒杀。

香蕉雀斑病 香蕉果实及叶片炭疽病和黑点病的总称。果实大多在贮藏及运输期中受害,受香蕉盘长孢菌(*Gloeosporium musarum*)侵害后发生褐或黑褐色小圆点,经2~3天后全果变黑,果肉腐烂,病斑上生有分生孢子盘突破表皮外露,呈粉红色粘质状;受香蕉大茎点菌(*Macrophoma musae*)侵害后,发生褐色或黑色斑点,上生小黑点状分生孢子器,通常称"芝麻香蕉"。两病常同时发生,状似雀斑。病菌在蕉树上越冬,借风雨或昆虫传播。防治法:要求蕉园卫生,增强树势,及时喷药液,适时采果及贮藏室消毒等。

香港华字日报 香港中文报纸。1872年4月创刊,英商德臣报馆印行。发起人和首任主笔为陈蔼亭。王韬曾为主要撰稿人。前身是英文《德臣报》中文专页《中外新闻七日报》,周刊。主要刊登商情、广告和航运材料。约在19世纪80年代初归中国人所有。设备、技术和报纸业务都有较大发展。1941年12月日军侵占香港后停刊。

香港佛教联合会 中国香港佛教徒的联合组织。1945年由筏可、陈静涛、黄学仁等佛教界知名人士发起成立。其宗旨为:"联合佛门缁素,上宏佛法,运无缘之慈;下济群生,兴同体之悲。"1972年加入世界佛教徒联谊会。出版刊物有《香港佛教》。并办有多种文教卫生公益事业。

香港特别行政区 简称港。包括香港岛、九龙和新界。在中国南部、南海之滨,珠江口东侧、深圳市之南。因地产沉香并在此出口而得名。又称香江、香海。面积1 095平方公里,人口661.7万(1997年)。香港自古以来就是中国领土。原属广东省新安县(今深圳市)。1840年英国发动侵华的鸦片战争。1841年1月,英军强占香港岛。1842年8月29日英国强迫清政府签订《南京条约》,永久割占香港岛。1860年10月24日英国又强迫清政府缔结《北京条约》,永久割占九龙半岛界限街以南地区。1898年英国逼迫清政府签订《展拓香港界址专条》,强行租借界限街以北、深圳河以南的九龙半岛北部大片土地及附近两百多个岛屿(后统称"新界"),租期九十九年。1997年6月30日期满。中国人民一直反对上述三个不平等条约。1982年至1984年间,中国政府同英国政府进行了多轮谈判,于1984年12月19日签署了《中英关于香港问题的联合声明》。声明规定,中国政府于1997年7月1日对香港恢复行使主权,英国政府于同日把香港交还给中国。中国政府根据"一个国家,两种制度"的方针,宣布了对香港的基本方针政策,五十年不变。1990年4月《中华人民共和国香港特别行政区基本法》公布。1997年7月1日,中国政府对香港恢复行使主权,香港特别行政区成立。香港特别行政区除外交和国防事务属中央人民政府管理外,享有高度自治权,原有社会、经济制度和生活方式不变,法律基本不变,实行"港人治港"。香港为自由港,经济发达,是亚太地区及世界重要的贸易、金融、航运、旅游、信息中心之一。现已形成以纺织、服装、电子、钟表、塑料、电器等为主的出口加工工业体系。有铜锣湾、上环、中环、旺角、尖沙嘴等商业区。设有香港大学、香港中文大学、香港科技大学等高等学校。名胜古迹有海洋公园、香港公园、天坛大佛、宋城、九龙城寨公园、浅水湾等。参见"九龙❷"、"新界"。

香港海员大罢工 香港工人为反对英帝国主义压迫,争取改善待遇而举行的大罢工。1922年1月12日香港海员因要求增加工资遭英国资本家拒绝,在中华海员工业联合总会林伟民、苏兆征等领导下开始大罢工。2月1日香港

英国当局以武力封闭海员、运输工会，逮捕工人数名。工人奋起反抗，封锁香港，断绝交通，使之成为死港。3月初罢工人数增至十万余人，4日大批工人徒步回广州，行至九龙沙田时遭英国军警开枪射击，死六人，伤数百人，造成"沙田惨案"。工人坚持罢工。3月8日英国当局被迫在谈判协议上签字，同意增加工资，恢复海员、运输等工会，释放被捕工人，抚恤死难者家属，罢工胜利结束。这次罢工成为中国工人运动第一次高潮的起点。

香港道教联合会 中国香港道教宫观的联合组织。1965年成立。香港著名宫观大多是其团体会员。该会以宣传道教教义、教化群众为宗旨，兴办教育，宣扬道德和创办社会福利事业。

香港中华回教博爱社 中国香港穆斯林宗教社团。1929年成立。其宗旨为：致力于推进伊斯兰教事务，积极发展文化教育和群众福利事业。在坚持伊斯兰教信仰之前提下，与香港其他宗教团体开展联系，组成宗教共同体系，导人向善，造福社会。

香港中国保险(集团)有限公司 由中国人民保险(集团)公司、中国保险股份有限公司、太平保险股份有限公司和中国人寿保险股份有限公司合资，于1992年10月20日在香港组建成立。以经济实体的形式管理13家成员公司，并自行经营各类投资业务。13家成员公司中，有8家分别经营各类一般保险(即财产保险)、寿险、再保险业务。1996年，该集团公司的总资产已达100亿港元以上。

香港电视广播有限公司 简称"无线电视"(TVB)。香港新闻机构之一。1967年11月19日开播。1971年开播彩色电视。设有翡翠台(中文台)和明珠台(英文台)。

5 **馝** (bì 必) 见"馝馞"。

馝馞 亦作"咇茀"。香气浓烈。《广雅·释器》："馝馞，香也。"《文选·司马相如〈上林赋〉》："晻蔓咇茀。"李善注："馝馞，咇茀，音义同。"

7 **馞** (bó 脖) 见"馝馞"。

8 **馣** (ān，又读 yǎn) 芳香。康海《一枝花·秋兴》套曲："花无千日长馣，海岂一篙可探。"

馣馣 香。《广雅·释训》："馣馣，香也。"

馣馥 香气浓郁。《文选·司马相如〈上林赋〉》："晻蔓咇茀。"李善注："《说文》曰：'馣馥，香气奄藹也。'馣与晻、馥与蔓，音义同。"

馣馞 香气。钱大昕《木棉花歌》："三月才过微雨润，木香花下香馣馞。"

馡 (fēi) 见"馡馡"。

馡馡 亦作"菲菲"、"斐斐"、"斐斐"。香。《广雅·释训》："馡馡，香也。"王念孙疏证："《楚辞·离骚》云：'芳菲菲其弥章。'《九叹》云：'佩江蓠之斐斐。'《史记·司马相如传》云：'郁郁斐斐，众香发越。'并与馡馡同。各本作'菲菲'，此后人以意改之也。"

9 **馥** (ài) 香。韩愈、孟郊《秋雨联句》："楥菊茂新芳，径兰销晚馥。"

馥 ㊀(fù 腹) 香；香气。谢朓《思归赋》："晨露晞而草馥，微风起而树香。"柳宗元《新茶》诗："呼儿爨金鼎，馀馥延幽遐。"

㊁(bì 必) 象声。《文选·潘岳〈射雉赋〉》："馥焉中镝。"徐爰注："馥，中镞声也。"

馥郁 香气浓烈。陈樵《雨香亭》诗："氛氲入几席，馥郁侵衣裳。"《水浒传》第四十二回："宋江觉道这酒馨香馥郁，如醍醐灌顶，甘露洒心。"

馥馥 香气浓烈。陆机《文赋》："播芳蕤之馥馥，发青条之森森。"

10 **馥** 〔馥〕(yì) 香气似有似无。苏轼《满庭芳》词："香馥雕盘，寒生冰箸。"

馥 (péng) 香气浓。《广韵·十二庚》："馥，馥馞，大香。"

11 **馨** (xīn 欣，旧读 xīng 星) ❶芳香远播。《诗·大雅·凫鹥》："尔酒既清，尔殽既馨。"毛传："馨，香之远闻也。"朱熹《送刘旬甫》诗："芳兰含远馨。"❷比喻好声誉。《晋书·苻坚载记》："垂馨千祀。"❸作语助，犹言"样"。见"宁馨"。

12 **馣** (tán) 见"馣馣"。

13 **馥** "馥"的繁体字。

232. 鬼 部

鬼 (guǐ) ❶迷信者以为人死后精灵不灭，称之为鬼。《左传·宣公四年》："鬼犹求食，若敖氏之鬼不其馁而！"在中国，常以天神、地祇、人鬼并称。《道藏·女青鬼律》载有许多鬼名。鬼一般被认为不登仙境，本性邪恶，对之应采取辟邪驱除等措施。❷指万物的精怪。如：木魅山鬼。❸喻称人心的阴险、狡诈或不光明。如：鬼话连篇；鬼头鬼脑。❹称沉溺于不良嗜好的人。如：酒鬼；赌鬼。也用作对人表示轻视的称呼。如：小气鬼；吝啬鬼。❺敏慧。《方言》第一："虔、儇，慧也。赵、魏之间谓之黠，或谓之鬼。"❻表示爱昵的称呼。如：小鬼；机灵鬼。❼星宿名。见"鬼宿❶"。

鬼才 宋人品评唐代诗人李贺之辞，谓才气怪谲。钱易《南部新书》卷丙："李白为天才绝，白居易为人才绝，李贺为鬼才绝。"《文献通考·经籍六十九》："宋景文(宋祁)诸公在馆，尝评唐人诗云：'太白仙才，长吉鬼才。'"

鬼子 骂人的话。《世说新语·方正》："卢志于众坐问陆士衡(陆机)：'陆逊、陆抗，是君何物？'……士衡正色曰：'我父、祖名播海内，宁有不知？鬼子敢尔！'"

鬼方 古族名。亦称鬼方、魁方、媿氏、鬼方氏、鬼方蛮。殷周时，活动于今陕西、山西北境，为殷周的强敌。殷武丁时曾与殷有三年的长期战争，殷在周的先人帮助下才阻止其侵袭。西周时，仍经常侵扰周的边境。周以后不见于记载。

鬼火 即磷火。尸体腐烂时由骨殖分解出来的磷化氢，在空气中会自动燃烧发光，夜间在野地里看到时，火焰呈淡绿色。旧时迷信认为是鬼所点的火，故称。杜甫《玉华宫》诗："阴房鬼火青，坏道哀湍泻。"

鬼主 唐宋两代汉文史籍对分布于今云南东部、贵州西部、四川南部乌蛮及两爨首领的称号。利用"鬼巫"进行统治。辖区大小不同。有都鬼主、大鬼主、小鬼主的区别。各鬼主间没有固定的隶属关系。

鬼臼(*Podophyllum emodi* var. *chinense*) 小檗科。多年生草本。根状茎粗壮。茎上部有叶二三片。茎生叶有长柄，心脏形，三或五深裂几达基部，裂片再三或两裂至近中部，下面有白色长毛。花单生，先叶开放，蔷薇红色。分布于中国陕西、甘肃、青海、四川、云南和西藏等地。根及根状茎入药，功能除风湿、利气血、通筋骨、止咳嗽。

鬼物 鬼；鬼怪。《列子·黄帝》："有一人从石壁中出，随烟烬上下，众谓鬼物。"元好问《涌金亭示同游诸君》诗："云雷涵鬼物，窟宅深蛟鼍。"

鬼录 旧时迷信，谓冥间死人的名册。陶潜《拟挽歌辞》："昨暮同为人，今旦在鬼录。"在鬼录，谓已死。亦作"鬼箓"。《三国志·吴志·孙策传》"策阴欲袭许迎汉帝"裴松之注引《江表传》："今此子已在鬼箓，勿复费纸笔也。"

鬼胎 比喻不可告人的念头。《水浒传》第九回："两个公人怀着鬼胎，各自要保性命，只得小心随顺着行。"

鬼神 ❶鬼和神的合称。❷天地间一种精气的聚散变化。《易·系辞上》："精气为物，游魂为变，是故知鬼神之情状。"郑玄注："精气谓之神，游魂谓之鬼。"以后哲学家亦多以气的往来屈伸释"鬼神"。张载说："鬼神者，二气之良能也。"(《正蒙·太和》)"至之谓神，以其伸也，反之为鬼，以其归也。"(《正蒙·动物》)朱熹也说："鬼神只是气，屈伸往来者气也。"(《朱子语类》卷三)明清之际王夫之则认为："天之气伸于人物而行其化者曰神，人之生理尽而气屈反归曰鬼。"(《张子正蒙注·神化篇》)

鬼脸 ❶形容面容丑陋。《水浒传》第四十七回："这个兄弟姓杜名兴，祖贯是中山府人氏，因为他面颜生得粗莽，以此人都唤他做'鬼脸儿'。"❷故意装出一种怪相来吓人或哄人。徐学谟《归有园麈谈》："乘势作威者，如大人装鬼脸以骇小儿，背地则收下。"❸戏剧表演时所用的面具。《红楼梦》第三十六回："哄的那个雀儿果然在那戏台上衔着鬼脸儿和旗帜乱串。"

鬼宿(一xiù) ❶星官名。亦称"鬼"、"舆鬼"。*二十八宿之一。有巨蟹座θ、η、γ、δ四星。❷天区名。按《步天歌》，内有：鬼、爟、天狗、外厨、天社、天纪等星官以及鬼的附座星官积尸气。

鬼雄 鬼中之雄杰。对死于国事的战士的褒称。《楚辞·九歌·国殇》："身既死兮神以灵，子魂魄兮为鬼雄。"

鬼蜮 《诗·小雅·何人斯》："为鬼为蜮，则不可得。"后以"鬼蜮"比喻用心险恶、暗中伤人者。如：鬼蜮伎俩。黄遵宪《逐客篇》诗："鬼蜮实难测，魑魅乃不若。"参见"蜮❶"。

鬼薪 秦汉时的一种徒刑。《汉书·惠帝纪》："上造以上，及内外公孙耳孙，有罪当刑，及当为城旦、舂者，皆耐为鬼薪、白粲。"颜师古注引应劭曰："取薪给宗庙为鬼薪，坐择米使正白为白粲。皆三岁刑也。"

鬼门关 古关名。在今广西北流市西南。界于北流、玉林两市间，双峰对峙，中成关门。古代为通往钦、廉、雷、琼和交趾的交通冲要，因"其南尤多瘴疠，去者罕得生还"(《旧唐书·地理志》)，故名。唐李德裕《贬崖州》诗："崖州在何处，生度鬼门关。"《舆地纪胜》作桂门关；明宣德中改名天门关。旧时亦常谓道路僻远险阻之地为"鬼门关"。

鬼门道 也叫"古门道"、"鼓门道"。宋元时舞台通向戏房(后台)的门。明朱权《太和正音谱》："构栏中戏房出入之所，谓之鬼门道。鬼者，言其所扮者皆是已往昔人，故出入谓之鬼门道也。愚俗无知，因置鼓于门，讹唤为'鼓门道'，于理无宜。亦曰'古门道'，非也。"

鬼灯檠(*Rodgersia aesculifolia*) 亦称"老蛇盘"。虎耳草科。多年生草本，有短圆柱形根状茎。先发一叶，次抽出地上茎。叶为掌状复叶，小叶倒卵形或匙形，有重锯齿。夏季开花，花小，圆锥花序。产于中国中部至西北部。根状茎含淀粉和鞣质，可酿制酒精。另种 *R. podophylla*，亦称"鬼灯檠"。产于日本及中国东北鸭绿江附近。

鬼针草(*Bidens bipinnata*) 亦称"婆婆针"。菊科。一年生草本。茎四棱形。中部和下部叶对生，三出二回羽状复叶；上部叶互生，渐小，羽状分裂。头状花序生于枝顶，秋季开花，花黄色。瘦果线形，顶端具芒状冠毛，易附着人、畜身上传布。生于路边荒坡。亚洲、欧洲及北美洲等地都有分布；中国各地广布。全草入药，性平、味苦，功能清热解毒、祛风活血，主治急性黄疸型病毒性肝炎、胃肠炎、风湿性关节疼痛、疟疾等症。民间用以治蛇、虫咬伤等。

鬼针草
1. 花枝 2. 果实

鬼谷子 ❶相传战国时楚人。姓名传说不一。隐于鬼谷，因以自号。长于养性持身和纵横捭阖之术。《史记》载苏秦、张仪"俱事鬼谷先生学术"(见《苏秦列传》、《张仪列传》)。❷书名。旧题周楚鬼谷子著。实系后人伪托。共三卷。《汉书·艺文志》不载此书。《隋书·经籍志》始著录三卷，列于纵横家，注称："皇甫谧注。鬼谷子，周世隐于鬼谷。"又列《鬼谷子》三卷，乐壹注。今本系南朝梁陶弘景注，内容多述"知性寡累"和揣摩、捭阖等术。

鬼星团 中国古代称为"积尸气"，又名"蜂巢星团"。著名的*疏散星团之一。位于*巨蟹座内。直径13光年，距离地球518光年。成员约500颗，其中约100颗的光度比太阳大。

鬼笔蕈(*Phallus*) 担子菌亚门，鬼笔科。子实体幼时球形或卵形，外有白色包被，大小似鸽蛋。成熟时菌柄迅速引长，包被破裂，留存基部，形成菌托。产孢体钟形，红色，位于菌柄顶端；菌柄上部淡红色，下部白色。孢子成熟时，产孢体分解并胶质化，发恶臭，能诱致蝇类散布孢子。常见的为细皱鬼笔(*P. rugulosus*)，生于竹林间或阴湿处。有毒。晒干研末，可供药用，治恶疮。同样可供药用的尚有白鬼笔、红鬼笔等数种。

细皱鬼笔

鬼使神差(差chāi) 比喻意料不到，不由自主。李致远《还牢末》第四折："今日得遇你个英雄剑客，恰便似鬼使神差。"《琵琶记·张公遇使》："元来他也只是无奈，恁地好似鬼使神差。"

鬼斧神工 亦作"神工鬼斧"。形容技艺的精巧，似非人

工之能为。袁枚《随园诗话》卷六:"二树画梅,题七古一篇,叠'鬚'字韵八十余首,神工鬼斧,愈出愈奇。"

鬼魂崇拜 原始宗教形式之一。产生于原始社会早期。认为人死后灵魂离开肉体变成鬼魂而继续生活,可以保护和帮助原部落的人群,也可惩罚他们,由此产生许多禁忌和仪式。还根据鬼魂与尸体的关系的种种想法,以及关于鬼魂阴间生活的幻想,规定了种种埋葬死人的方法和礼仪。在奴隶社会和封建社会,进一步发展成地狱、冥界等宗教观念。

鬼笔鹅膏菌 (*Amanita phalloides*) 亦称"毒鹅膏"、"瓢蕈"。担子菌亚门,伞菌科。子实体伞形;菌盖初为钟形,以后逐渐展平,直径约3~15厘米;表面平滑或具肉瘤,有粘液,棕褐色或暗绿色。菌柄圆柱形而中空。菌褶和菌柄均白色,菌柄上端有白色下垂的菌环,基部有一白色菌托。生于林中地上。有剧毒。

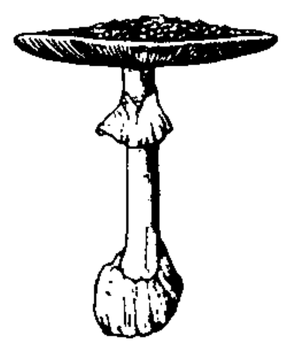
鬼笔鹅膏菌

3 **彪** (mèi) 同"魅"。《说文·鬼部》:"彪,老物精也。"段玉裁注:"《周礼》:'以夏日至致地示物彪。'注曰:'百物之神曰彪。'引《春秋传》:'螭彪魑魉。'按今《左传》作魅。"

4 **魂** 〔魂〕(hún) ❶古人想像人的精神能离开形体而存在,这种精神叫做"魂"。《易·系辞上》:"精气为物,游魂为变。"参见"魂魄"。❷指人的全部心灵作用。如:心魂;神魂。❸泛指一切事物的精神。苏轼《再用松风亭下韵》诗:"罗浮山下梅花村,玉雪为骨冰为魂。"《红楼梦》第七十六回:"冷月葬诗魂。"❹特指崇高的精神。如:民族魂;国魂。

魂瓶 或叫"魂魄瓶",也称"谷仓罐"。古代明器。多系青瓷器。器形作平口罐或五孔罐状。在大罇上堆塑楼阙、人物、佛像、鸟兽等,有的上面有纪年文字,是一种与宗教迷信有关的随葬器物。大多发现于中国南方的六朝初期墓里。

魂 瓶

魂魄 旧时谓人的精神灵气。《左传·昭公七年》:"人生始化曰魄,既生魄,阳曰魂;用物精多,则魂魄强。"孔颖达疏:"魂魄,神灵之名,本从形气而有;形气既殊,魂魄亦异,附形之灵为魄,附气之神为魂也。附形之灵者,谓初生之时,耳目心识手足运动啼呼为声,此则魄之灵也;附气之神者,谓精神性识渐有所知,此则附气之神也。"又《昭公二十五年》:"心之精爽,是谓魂魄;魂魄去之,何以能久?"

魂飞魄散 犹言"魂不附体"。《西游记》第七十九回:"那三藏听见行者现了相,在空中降妖,吓得魂飞魄散。"亦作"魂飞魄丧"。又,第八十八回:"当殿官一见了,魂飞魄丧。"

魂 "魂"的异体字。

魃 (jí 技) 《文选·张衡〈东京赋〉》:"八灵为之震慑,况魃蜮(蜮)与毕方。"薛综注:"魃,小儿鬼;毕方,老父神,如乌,两足一翼者。"

魍 〔魍〕㊀(lǎng) 江河中鬼。李绅《涉沅潇》诗:"行人愁望待明月,星汉沉浮魍鬼号。"

㊁(chāng) 同"倀(伥)"。见《正字通·鬼部》。

魀 (qí 祈) ❶见"魀堆"。❷古星名。见《集韵·八微》。《楚辞·九叹·远逝》:"讯九魀与六神。"王逸注:"九魀,谓北斗九星也……魀,一作魁。"钱大昕《十驾斋养新录》卷十七遂以"魀"为"魁"字之误。

魀堆 即魀雀。古代传说中的一种怪鸟;一说为怪兽。《山海经·东山经》:"北号之山……有鸟焉,其状如鸡而白首,鼠足而虎爪,其名曰魀雀。亦食人。"郭璞注:"魀,音祈。"《楚辞·天问》:"魀堆焉处?"柳宗元改堆为雀。洪兴祖谓魀堆即魀雀。王逸说魀堆是奇兽。

魶 (gà) 见"魶魶"。

魁 (kuí 奎) ❶大;壮伟。《史记·孟尝君列传》:"始以薛公为魁然也,今视之,乃眇小丈夫耳。"❷首领。《汉书·游侠传》:"闾里之侠,原涉为魁。"❸首选;第一。陆游《老学庵笔记》卷八:"初欲以为魁,终以此不果。"明代科举制度以五经取士,第一名为经魁,五经之魁为五经魁,亦称五魁。❹魁蛤,即蚶。《仪礼·士冠礼》:"素积白屦,以魁柎之。"贾公彦疏:"以魁蛤灰柎之者,取其白耳。"❺小丘。《国语·周语下》:"而幽王荡以为魁陵粪土沟渎。"韦昭注:"小阜曰魁。"❻食匙;舀汤的食具。《齐民要术·种榆》:"十年之后,魁、碗、瓶、榼、器皿,无所不任。"❼古星名。《史记·天官书》"北斗七星"司马贞索隐引《春秋斗运枢》:"第一至第四为魁,第五至第七为杓。"又:"魁枕参首。"张守节正义:"魁,斗第一星也。"

魁甲 科举考试,称进士第一名为魁甲,即状元。《宋史·章衡传》:"嘉祐二年,进士第一……神宗曰:'卿为仁宗朝魁甲。'"

魁头 即科头,不戴帽子。《后汉书·东夷传》:"大率皆魁头露纷,布袍草履。"李贤注:"魁头,犹科头也,谓以发萦绕成科结也。"

魁奈 (François Quesnay, 1694—1774) 法国经济学家,*重农学派的创始人。曾任宫廷御医,封为贵族。运用自然科学的方法研究经济现象,把经济规律理解为自然规律。认为只有农业才创造"纯产品",即剩余价值,并把关于剩余价值的研究从流通领域转到直接的生产领域,为分析资本主义生产奠定了基础。马克思说:"魁奈第一个把政治经济学建立在它的真正的即资本主义的基础上"(《马克思恩格斯全集》第34卷第343页)。制作《经济表》,试图分析社会总资本的再生产和流通。但缺乏正确的价值概念,存在着一些狭隘和错误的论点,如把资本看作是物质,不是生产关系;认为农业生产者是生产阶级,工业生产者是不生产阶级等。主张自由放任政策及实行土地单一税。主要著作有《租地农场主论》、《谷物论》、《经济表》。

魁柄 比喻朝廷大权。《汉书·梅福传》:"今乃尊宠其位,授以魁柄,使之骄逆。"

魁星 ❶又名"璇玑"。北斗中前4颗星,即北斗一(天枢)、北斗二(天璇或天璿)、北斗三(天玑)、北斗四(天权)的总称。古称"龒斗"为"魁"(见《说文》),因四星排列成方形如"斗",故名,或称"斗魁"。❷专指北斗一(天枢)。《史记·天官书》张守节正义:"魁,斗第一星也。"❸中国古代神话中的神。"奎星"的俗称。"奎星"原是中国古代天文学中二十八宿之一,称为"奎宿"。后被称为主宰文章兴衰的神。道教也尊之为神。因在汉朝纬书《孝经援神契》中有"奎主文章"之说,后世遂建奎星阁以崇祀之。顾炎武《日知录·魁》:神像"不能像奎,而改奎为魁,又不能像魁,而取之字形,为鬼举足而起其斗"。故魁星神像头部像鬼;一脚向后翘起,如"魁"字的大弯钩;一手捧斗,如"魁"字中间的"斗"字;一手执笔,意谓用笔点定中式人的姓名。

魁首 ❶为首之人，首领。《魏书·刑罚志》："〔诸强盗〕其不杀人，及赃不满五匹，魁首斩，从者死。"❷犹言头等人物。荀悦《汉纪·成帝纪》："赏(尹赏)所留者，皆其魁首。"《西厢记》第四本第二折："秀才是文章魁首，姐姐是仕女班头。"

魁垒 犹"块垒"。比喻心中郁结不平。《楚辞·九思·悯上》："魁垒挤摧兮常困辱。"洪兴祖补注："魁垒，盘结也。"亦谓正直磊落。《汉书·鲍宣传》："朝臣亡(无)有大儒骨鲠，白首耆艾，魁垒之士。"

魁梧 壮大雄伟貌。《史记·留侯世家赞》："余以为其人计魁梧奇伟，至见其图，状貌如妇人好女。"黄庭坚《武昌松风阁》诗："老松魁梧数百年，斧斤所赦今参天。"

魁蚶 (*Scapharca broughtonii*) 双壳纲，蚶科。壳大，膨胀，斜卵形，两壳近相等；壳表约有42条无明显结节的放射肋，同心生长轮脉在腹缘略呈鳞片状。壳表面白色，被棕色表皮。生活于潮间带以下至数十米深的细砂泥底。多分布于中国北部沿海；日本、朝鲜半岛也有分布。肉供食用，味鲜美；壳供药用。

魁北克 (Québec) ❶加拿大东部一省。在哈得孙湾东南。面积154万平方公里。人口728.1万(1994年)，80%为法国移民后裔，通行法语。省会魁北克。大部为低高原，圣劳伦斯河以南为阿巴拉契亚高地。河湖众多。主要属(寒)温带针叶林气候。森林覆盖率45%。水力蕴藏量占全国三分之一，建有多座大型水电站。采矿业发达。石棉产量居世界前列，铁矿石产量居全国首位，铜、锌、钛、金、银等矿亦占重要地位。纸浆、造纸和炼铝工业占突出地位，还有钢铁、有色金属、化学、电器、纺织、食品等重要工业部门。农业集中在圣劳伦斯河谷地，主产燕麦、大麦、玉米等饲料作物，饲养乳牛等。❷加拿大魁北克省省会。在圣查尔斯河(St. Charles)汇入圣劳伦斯河处。市区面积89平方公里。人口16.8万(1991年)；大市区人口64.6万(1991年)。1608年建城。1832年设市。重要海港和铁路枢纽。旅游业发达。工业以纸浆、造纸、木材加工、造船、纺织、食品等为主。市内多教堂及古城墙、古堡等遗迹。

魁伊卡舞 智利印第安人民间舞蹈。双人舞。音乐用3/4拍。男女各持大毛巾一块，随节奏挥舞。两人先小跑步追逐，再并肩合舞。高潮时将两巾十字交叉，男女同时碎步翻身，最后跑步离场。

魁北克条例 1774年英国颁布的压迫北美殖民地人民的法令。把俄亥俄河以北，密西西比河以东新占土地，划归英属加拿大的魁北克省，归英王直接管辖，阻止十三个殖民地的人民移殖。被殖民地人民称为"不可容忍的法令"。加速了美国独立战争的爆发。

5 **魅** (mèi 妹) 鬼魅；精怪。旧时迷信以为物老则成魅。鲍照《芜城赋》："木魅山鬼，野鼠城狐，风嗥雨啸，昏见晨趋。"参见"魑魅"。

魃 (bá 拔) 神话中的旱神。《神异经·南荒经》："南方有人，长二三尺，袒身而目在顶上，走行如风，名曰魃，所见之国大旱。"参见"旱魃"。

魆 (xū) 暗。如：黑魆魆。《张协状元》戏文第二十九出："心事，除非我自知，镇魆地泪垂。"魆地，犹云暗地。《脂砚斋重评石头记》第三十四回："满屋魆黑，并未点灯。"

魄 (guǐ) 见"魄方"。

魄方 即鬼方。我国古族名。

魋 (zù) 鬼怪名。杜光庭《录异记·异鱼》："能为魋鬼，幻惑妖怪，亦能魅人。"

魗 (shén) 神。《说文·鬼部》："魗，神也。"段玉裁注："当作神鬼也。神鬼者，鬼之神者也。"《山海经·中山经》："青要之山，……魗武罗司之。"郭璞注："武罗，神名，魗，即神字。"与《说文》微别。又《玉篇·鬼部》："魗，山神也。"当即据《山海经》之说。

魑 (chì) 厉鬼。见"魑魖"。

魑魖 鬼怪。谷子敬《城南柳》第一折："这剑……呼的风唤的雨驱的云雾，屠的龙诛的虎灭的魑魖。"

6 **魈** 〔魈〕(chāo) ❶剽轻为害之鬼。见《玉篇·鬼部》。❷健，疾。《广雅·释诂》："魈，健也。"王念孙疏证："《众经音义》卷十二引《声类》云：'魈，疾也。'凡健与疾义相近，故疾谓之捷，亦谓之魈。"

7 **魏** 〔魏〕(chóu 筹，又读 chǒu) 通"醜(丑)"。《诗·郑风·遵大路》："无我魏兮。"毛传："魏，弃也。"郑玄笺："魏，亦恶也。"

魖 (wú) 见"魑魖"。

魉 〔魉〕(liǎng 两) 见"魍魉"。

魈 (xiāo 消) 即"山魈"。黄滔《书怀》诗："破村虹入井，孤馆客投魈。"

8 **魕** "魅"的繁体字。

魌 (qī 欺) 见"魌头"。

魌头 古时打鬼驱疫时用的面具。《周礼·夏官·方相氏》"方相氏掌蒙熊皮"郑玄注："冒熊皮者，以惊驱疫疠之鬼，如今魌头也。"亦作"頫头"。《说文·页部》："今逐疫有頫头。"

魊 (yù 域) 鬼。《文选·张衡〈东京赋〉》："况魊蜮(蜮)与毕方。"李善注："《汉旧仪》曰：'魊，鬼也。'魊与蜮古字通。"

魉 "魉"的繁体字。

魍 (wǎng 网) 见"魍魉"。

魍港 台湾古港口。一作莽港。始见于明陈第《东番记》。在今台南(新营)西南茅港，为大陆与台湾通航的主要港口之一。清后期渐淤弃。

魍魉 同"罔两"。❶古代传说中的精怪名。张衡《西京赋》："螭魅魍魉，莫能逢旃。"参见"蝴蛹"。❷影子外层的淡影。《文选·班固〈幽通赋〉》："恐魍魉之责景(影)兮，羌未得其云已。"《汉书·叙传》作"罔蛹"。❸渺茫无所依的样子。《淮南子·览冥训》："浮游，不知所求；魍魉，不知所往。"参见"罔两❸"。

魏 ㊀(wèi) ❶宫门的台观。《文选·班固〈典引〉》："是以来仪集羽族于观魏。"张铣注："来仪，凤也……观、魏，皆阙也。"参见"魏阙"。❷古国名。(1)西周时分封的诸侯国。姬姓。在今山西芮城北。公元前661年被晋献公攻灭，以毕万为魏大夫，晋的魏氏由此得名。(2)战国七雄之一。开国君主魏文侯(名斯)是毕万后代，与赵

韩一起瓜分晋国。公元前403年被周威烈王承认为诸侯。建都安邑(今山西夏县西北)。魏文侯任用李悝为政,成为战国初期强国。西攻取秦的河西,北攻灭中山,南击败楚国,夺得大梁(今河南开封)等地。魏惠王迁都大梁,因而魏也称为梁。前344年魏惠王召集逢泽之会,自称为王。后三年,马陵之战被齐击败,国势一蹶不振,疆土陆续被秦攻占,前225年为秦所灭。❸三国之一。公元220年曹丕代汉称帝,国号魏,都洛阳,亦称曹魏。占有今淮河两岸以北中原地区和秦岭以北关中、陇右、河西地区,西包新疆,东抵朝鲜半岛西北部。265年司马炎代魏称晋,魏亡。共历五帝,四十六年。❹隋末李密取得瓦岗军领导权后所建国号。政权机构称行军元帅魏公府,公元617年设于巩(今河南巩义)南,年号永平,次年进据金墉城(今河南洛阳东)。辖有河南大部郡县。设有左右长史,左右司马,左右武候大将军等官职。李密旋为王世充击破,降唐,魏亡。❺姓。

㈡(wéi) 通"巍"。独立貌。《庄子·天下》:"魏然而已矣。"郭象注:"任性独立。"成玄英疏:"不动之貌也。"

魏书 书名。北齐魏收撰。一百三十卷。纪传体北魏史。撰于天保二年至五年间(551—554)。受命修撰的虽有多人,实由魏收独力完成。魏收以魏和东魏为正统,不为西魏三帝立纪,称晋为僭伪,凡刘聪、石勒及宋、齐、梁、陈都入外国传。以作者借修史酬恩报怨,书成后议论纷纭,曾被称为"秽史"。本书十志中《释老志》为考证宗教源流的有关史料,《官氏志》叙述门阀豪族势力,《食货志》叙述北魏经济制度,都有一定的史料价值。原书在北宋初已散佚不全,刘恕、范祖禹据《北史》等补成今本。

魏冉 战国时秦国大臣。原为楚人,秦昭王母宣太后异父弟。秦武王死后内乱,他拥立昭王。初任将军,后一再任相,封于穰(今河南邓州),号穰侯。五国合纵破齐后,他加封陶邑(今山东定陶西北),富于王室,与华阳君、泾阳君、高陵君并称"四贵"。曾举白起为将,连续攻取三晋地,并克楚都郢(今湖北荆州西北)。秦昭王四十一年(公元前266年)改用范雎为相,他被罢免。后死于陶邑。

魏尔(Claus Hugo Hermann Weyl, 1885—1955) 德国数学家。格丁根大学哲学博士。曾任该校和苏黎世工业大学教授。1933年因纳粹迫害迁居美国,任普林斯顿高级研究所研究员。美国全国科学院院士。在积分方程的解析理论、黎曼面理论、相对论和联络空间微分几何学、群表示论及其在量子力学上的应用等方面都有重要贡献。著有《群论与量子力学》、《经典群及其不变性和表示式》、《对称》等。

魏延(?—234) 三国义阳(今河南信阳西北)人,字文长。初以部曲随刘备入蜀,以勇猛闻名,累迁为征西大将军。诸葛亮死,他与长史杨仪争权,率兵击仪,兵败被杀。

魏州 州名。北周大象二年(公元580年)分相州置。治贵乡(今河北大名东北)。唐辖今河北大名、馆陶、魏县,河南南乐、清丰、范县,山东冠县、莘县等县地。五代唐同光元年(923年)升为兴唐府。

魏收(506—572) 北齐史学家。字伯起,小字佛助,下曲阳(今河北晋州西)人。北魏时任散骑常侍,编修国史。北齐时任中书令兼著作郎,奉诏编撰*《魏书》,后累官至尚书右仆射,监修国史。

魏牟 战国时人。即魏公子牟,因封于中山,亦称中山公子牟。与公孙龙交好。曾说"身在江海之上,心居乎魏阙之下"(见《吕氏春秋·审为》)。荀子在《非十二子》中批评他:"纵情性,安恣睢。"《汉书·艺文志》著录《公子牟》四篇,早佚。

魏玛(Weimar) 德国中部城市。在伊尔姆河(Ilm)畔。人口6.4万(1983年)。公元975年首见于记载。18世纪后半叶起以文学艺术中心著称。1919年德国在此制订《魏玛宪法》。陆路交通枢纽。工业以机械制造、化学、食品加工为主。城市具有中世纪建筑特色。设有国家歌德博物馆(原为歌德故居)、德国文化博物馆、席勒故居博物馆及美术、音乐等高等院校。西北部有布痕瓦尔德集中营遗址。

魏县 在河北省邯郸市东南部、漳河流域,邻接河南省。邯济铁路有支线通此。县人民政府驻魏城镇。汉置县。以战国时曾为魏国别都而得名。农产有小麦、玉米、大豆、高粱、谷子、棉花。盛产鸭梨,并产红枣。工业有化学、医药、轻纺、机械、造纸等。

魏相(?—前59) 西汉大臣。字弱翁,济阴定陶(今山东定陶西北)人,徙平陵(今陕西咸阳西北)。举贤良,为茂陵令。后迁河南太守,抑制豪强势力。宣帝即位,任大司农,迁御史大夫,继为丞相,封高平侯。主张整顿吏治,考核实效,多被宣帝采纳。卒于官。

魏律 三国时魏国法律的总称。明帝时鉴于律例紊乱,由陈群、刘劭等增删《汉律》,"作新律十八篇",于太和三年(公元229年)颁行。较汉*《九章律》多《劫掠》、《诈伪》、《毁亡》、《告劾》、《系讯》、《断狱》、《请赇》、《惊事》、《偿赃》等九篇;又改《具律》为《刑名》作为首篇,开历代封建法典首列名例篇的先例。到隋代全文已失传。此外尚有《州郡令》、《尚书官令》、《军中令》等。《晋书·刑法志》中存有《魏律·序略》。

魏胜(1120—1164) 南宋名将。宿迁(今江苏宿迁西南)人,字彦威。初为弓箭手,曾化装渡淮河,打探金军情形。绍兴三十一年(1161年)完颜亮攻宋时,他率领三百人渡淮河,攻取涟水、海州,继又派人收复附近各县。自任都统制,免租税,释囚犯,开仓犒劳;更招募忠义,分为五军,屡获胜利。金军每见"山东魏胜"的旗号,即望风而逃。后接受南宋官职,被调南下。孝宗隆兴二年(1164年)和议未决时,金军突然进攻,他奋勇迎击,因大将刘宝不往援助,苦战阵亡。

魏郡 郡名。汉高帝十二年(公元前195年)置,一说汉景帝五年(前152年)置。治邺县(今河北临漳西南)。辖今河北大名、磁县、涉县、武安、临漳、肥乡、魏县、丘县、成安、广平、馆陶,河南滑县、浚县、内黄及山东冠县等市县地。东汉末曾为冀州治所。其后辖境屡有变迁,北周大象初移治安阳(今市)。隋开皇初废。大业初又曾改相州为魏郡。

魏绛 即魏庄子。春秋时晋国大夫。初任中军司马,后任新军之佐,旋迁下军之将。曾力主与戎族和好,为晋悼公采纳,使晋领地得以扩展。

魏豹(?—前204) 汉初诸侯王。战国时魏国贵族。陈胜起义时立其兄咎为魏王。秦将章邯攻魏,咎被迫自杀。他逃亡至楚,向楚怀王借兵数千人,攻下魏地二十余城,自立为魏王。项羽大封诸侯,改封西魏王。继投刘邦,又叛归项羽。后韩信破魏,被虏至荥阳,为汉将周苛所杀。

魏野(960—1019) 北宋诗人。字仲先,号草堂居士,陕州陕县(今属河南)人。隐居不仕。工诗。原有《草堂集》十卷,后其子闲重编为《巨鹿东观集》七卷。

魏博 唐方镇名。广德元年(公元763年)为收抚安史余众而设置的河北三镇之一。治魏州(今河北大名东北)。辖

境屡有变动，较长期领有魏、博、贝、卫、澶、相六州，相当今山东武城、高唐、聊城市、莘县以西，河北清河、威县、成安、临漳以东，河南新乡、浚县、清丰以北地区。自创立后，长期为田承嗣、何进滔、罗弘信等及其子孙割据，元和年间，曾一度听命中央。天祐元年(904年)号天雄军。五代梁乾化二年(912年)为梁所并，仍置镇名天雄军，北宋初废。

魏斯(Peter Weiss, 1916—1982) 瑞典剧作家、小说家和画家。生于德国犹太人家庭。1934年随父母逃离希特勒统治下的德国，1939年定居瑞典。1945年加入瑞典籍。早年从事绘画，50年代曾拍摄先锋派电影短片，60年代以带有自传性的小说《告别父母》、《逃亡终点》等知名，同时致力于建立"总体戏剧"。剧作多以重要的历史人物或历史事件为题材，运用对白、独白、演讲、歌舞等表现手段，被视为"纪实戏剧"的主要代表人物。主要剧作有《马拉/萨德》、《调查》、《关于越南的讨论》等。

魏碑 指元魏(包括北魏、东魏、西魏)碑志造像等刻石文字。北朝书法水平，以北魏为高，正书风格多样，有朴拙尚存隶意的，有奇肆险峻的，也有舒畅流丽、开隋唐楷法先河的。清代中期，提倡魏碑书法，书风为之一变。

魏阙 古代宫门两边巍然高出的台观。其下为悬布法令之所，因以为朝廷的代称。《庄子·让王》："身在江海之上，心居乎魏阙之下。"参见"象魏"。

魏源(1794—1857) 清末思想家、史学家、文学家。原名远达，字默深，湖南邵阳人。道光进士。官至高邮知州。从刘逢禄学《公羊春秋》，与龚自珍同属主张"通经致用"的今文经学派。鸦片战争时，入两江总督裕谦幕，参与浙东抗英战役。痛愤时事，1842年(道光二十二年)成《圣武记》。又受林则徐嘱托，据《四洲志》和中外文献资料，编成《海国图志》。主张"师夷之长技以制夷"，学习西方技艺，制造枪炮、轮船，加强海防，抵抗外国侵略。提倡办民用工业，要求改革漕运、盐法，减轻赋税，兼顾商人利益。强调"变古愈尽，便民愈甚"。对后来思想界有相当影响。主张"及之而后知"，"知"从"行"中来，坚持"以实事程实功，以实功程实事"，抨击理学家的"心性迂谈"。诗文风格遒劲。著作另有《古微堂集》、《元史新编》、《老子本义》、《诗古微》等，曾协助江苏布政使贺长龄编成《皇朝经世文编》。今人辑有《魏源集》。

魏徵(580—643) 唐初政治家。字玄成，巨(鉅)鹿(今属河北)人，后移居相州内黄(今河南内黄西)。少孤贫，曾为道士。隋末参加瓦岗军，李密败，降唐。又被窦建德所获，任起居舍人。建德败，入唐为太子洗马。太宗即位，擢为谏议大夫，前后陈谏二百余事。贞观三年(公元629年)任秘书监，参预朝政。后一度任侍中，封郑国公。曾提出"兼听则明，偏信则暗"，多次劝太宗以隋亡为鉴，引《荀子》语，谓君似舟，民似水，"水能载舟，亦能覆舟"。力言必须"居安思危，戒奢以俭"，"任贤受谏"，"薄赋敛，轻租税"。其言论见《贞观政要》。著作有《隋书》的序论与《梁书》、《陈书》、《北齐书》的总论，并主编《群书治要》。有《魏郑公文集》三卷。

魏禧(1624—1681) 清初散文家。字叔子，一字冰叔，号裕斋，又号勺庭，江西宁都人。明末诸生。明亡后绝意仕进，隐居翠微峰。长于散文，与侯方域、汪琬并称清初"三大家"。有《魏叔子集》。

魏曦(1903—1989) 中国医学微生物学家。湖南岳阳人。上海医学院毕业，获医学博士学位。1937年赴美深造。1939年回国后，任卫生署中央防疫处处长，上海医学院教授兼中央防疫处上海分处处长。建国后，历任大连医学院教授兼大连生物制品研究所副所长，中国医学科学院流行病学微生物学研究所所长等职。中科院生物学部委员。民盟第二至四届中央委员、第五届顾问，第二、三届全国人大代表、第六届全国政协委员。1982年加入中国共产党。在立克次体多种培养方法、钩端螺旋体菌苗和钩端螺旋体病流行病学、微生态学等方面获重要成就。著有《医用立克次体学》、《正常菌群与健康》等，发表论文数十篇。

魏了翁(1178—1237) 南宋学者。字华父，号鹤山。邛州蒲江(今属四川)人。庆元进士。官至端明殿学士。反对佛老"无欲"之说，认为圣贤只言"寡欲"，不言"无欲"，指出"虚无，道之害也"。推崇朱熹理学，但也怀疑朱注各经是否完全可靠。提出"心者人之太极，而人心又为天地之太极"，强调"心"的作用，又和陆九渊接近。著作有《鹤山全集》。

魏子安 即"魏秀仁"。

魏无忌 即"信陵君"。

魏长生(1744—1802) 清秦腔演员。字婉卿，四川金堂人。出身贫寒。演花旦。乾隆四十四年(1779年)到北京演唱，后被逐离京，曾至扬州、苏州等地卖艺。以表演细腻著称，且对伴奏、化妆、表演多有改革发展，对当时戏曲演员颇有影响。嘉庆六年(1801年)重回北京。翌年夏演《背娃入府》，下场后殁于后台。

魏文侯(?—前396) 战国时魏国的建立者。名斯。魏桓子子(《史记·魏世家》误作孙)。公元前445—前396年在位。曾任用李悝为相，吴起为将，西门豹为邺(今河北临漳西南)令，奖励耕战，兴修水利，进行改革，使魏成为当时强国。曾西取秦的河西(今黄河与北洛水间)，向北越过赵国攻灭中山。

魏文帝 即"曹丕"。

魏尔伦(Paul Verlaine, 1844—1896) 法国诗人。初期在*巴那斯派刊物上发表诗与散文。写有《感伤集》。后成为象征派代表。在诗论《诗的艺术》中强调诗人的主观感受和诗歌的音乐性。作品流露颓废情绪。这一时期的代表作有《无言之歌》、《智慧集》、《平行集》等。

魏尔啸 即"微耳和"。

魏华存(252—334) 晋女道士。字贤安。任城(今山东济宁东南)人。司徒魏舒之女。曾为天师道祭酒。得清虚真人王褒降授《太上宝文》等经，又得景林真人授以《黄庭经》。后因传授《上清经》而被尊为上清派第一代宗师。世称魏夫人。道经中有《南岳魏夫人传》。

魏秀仁(1819—1874) 清文学家。字子安，别号眠鹤主人，福建侯官(治今福州)人。道光举人。屡试进士不第，曾游幕山西、陕西，主讲成都芙蓉书院。通经史。所作小说《花月痕》，对后世*鸳鸯蝴蝶派小说颇有影响。

魏伯阳 东汉炼丹术家。一说名翱，自号云牙子，会稽上虞(今属浙江)人。本高门之子，性好道术。著有《参同契》三卷，为后世道教所宗。晋葛洪《神仙传》载有魏伯阳进山修炼、服丹成仙等故事。

魏良辅 明戏曲音乐家。字尚泉，豫章(治今江西南昌)人，寄居太仓(今属江苏)。熟谙南北曲。嘉靖年间在张野塘、过云适等人协助下，吸收海盐、弋阳等腔以及江南民歌小调的某些特点，对流行在昆山一带的戏曲腔调进行整理加工，形成一种舒徐宛转的新腔，称"水磨腔"，也就是*昆腔，对以后戏曲音乐的发展影响较大。著有*《曲律》(一名《南词引正》)，为论述昆腔唱法的重要著作。

魏纳特 (Erich Weinert, 1890—1953) 德国诗人。受俄国十月革命影响，参加1918年德国十一月革命。1920年开始写政治讽刺诗。1929年加入德国共产党。1933年纳粹党执政后流亡国外，曾参加西班牙人民的反法西斯斗争，并写诗抨击法西斯统治。法西斯德国对苏联发动进攻后，曾去苏军前线工作，并以亲身经历写成《斯大林格勒回忆录》。1945年回国。主要作品有诗集《斯大林颂歌》、《插曲》、《同志们》、《向黑夜呼唤》和《世界历史第二章》等。所作诗歌简洁生动，富有激情。

魏武帝 即"曹操"。

魏忠贤 (1568—1627) 明宦官。河间肃宁(今属河北)人。万历时入宫。泰昌元年(1620年)熹宗即位，他被任为司礼秉笔太监，后又兼掌东厂。勾结熹宗的乳母客氏，专断国政，政治日益腐败。东林诸人交章弹劾。天启五年(1625年)杀东林党人杨涟等，大兴党狱。自称九千岁，下有五虎、五彪、十狗等名目，从内阁六部至四方督抚，都有私党。崇祯帝即位后，黜职，安置凤阳，旋命逮治，途中惧罪自缢。

魏金枝 (1900—1972) 中国作家。浙江嵊县(今嵊州)人。浙江省立第一师范学校毕业，在上海从事教育工作和文学创作。曾加入左联，助编《萌芽》杂志。建国后，历任《上海文学》副主编、《收获》副主编、上海作协书记处书记、上海作协副主席及上海师范学院教授、中文系主任等职。主要作品有《魏金枝短篇小说选集》，儿童文学《越早越好》，杂文集《时代的回声》，文艺论文集《编余丛谈》、《文艺随笔》等。

魏建功 (1901—1980) 中国语言学家。笔名天行，江苏海安人。毕业于北京大学中文系。曾任中法大学、北京大学、西南联合大学教授。抗战胜利后，任台湾省国语推行委员会主任委员，台湾大学教授。建国后，历任北京大学教授、副校长，新华辞书社社长，中国文字改革委员会委员，中国民间文艺研究会理事、顾问。中科院哲学社会科学部委员。为第三、四届全国人大代表，九三学社中央常委。毕生从事汉语文的教学和研究工作，于音韵学与音韵史的研究颇有成绩，对汉语规范、汉字改革和辞书编纂等也作出了贡献，并积极从事民俗学和民间文学的搜集、整理与研究。著有《古音系研究》，主持编纂《新华字典》等。

魏茨曼 (Chaim Azriel Weizmann, 1874—1952) 以色列总统(1948—1952)。生于白俄罗斯的平斯克(Пинск，时属俄国)附近。早年在英国执教和研究化学，入英国籍。积极领导犹太复国主义运动，促使1917年*《贝尔福宣言》的发表。曾任世界犹太复国主义组织执委会主席和巴勒斯坦犹太办事处负责人。1932年起任耶路撒冷希伯来大学校长。1948年以色列国成立，当选首任总统。

魏格尔 (Helene Weigel,1900—1971) 德国女戏剧演员。原籍奥地利。曾任维也纳大众剧院和德国法兰克福新剧院演员。20年代初在柏林国家剧院和德意志剧院演出。后与布莱希特结婚。1933年与布莱希特一起流亡国外，1949年返回民主德国。后创办柏林剧团，担任经理和演员。曾扮演布莱希特许多剧作中的主要角色。对布莱希特"叙述体戏剧"演剧理论的建立和发展作出了重要贡献。

魏格纳 (Alfred Lothar Wegener, 1880—1930) 德国气象学家、地球物理学家。曾任马堡大学和格拉茨大学教授。根据大西洋两岸轮廓的吻合，以地球物理、地质、古生物及古气候等方面的论证，首创"大陆漂移说"。此学说后发展为板块构造学说。著有《海陆的起源》和《地质时代中的气候》等。

魏特林 (Wilhelm Weitling, 1808—1871) 德意志工运活动家，空想共产主义者。1835年流亡巴黎，次年参加并领导*正义者同盟。1842年发表《和谐与自由的保证》一书，提出空想共产主义计划。主张用暴力摧毁旧制度，但把革命寄托于少数人的密谋。后在国外从事宣传活动，与马克思、恩格斯观点相左，公开决裂。1848年回国参加革命，次年流亡美国。在美企图组织共产"公社"，未果。

魏象枢 (1617—1687) 清山西蔚州(今河北蔚县)人，字环溪，号庸斋。顺治进士。历任刑科给事中、左都御史等职，累官至刑部尚书。注意吏治得失，曾向圣祖面陈大臣索额图、明珠贪赃受贿，植党营私。治程朱理学，有《儒宗录》、《知言录》、《寒松堂集》等书。

魏斯曼 (August Weismann, 1834—1914) 德国生物学家，*新达尔文学说的创立者。弗赖堡大学教授。曾在蝇类的进化、水蚤的生殖行为、切割鼠尾对遗传的影响等方面进行系统的研究。反对拉马克的获得性状遗传学说，提出相反的*种质连续学说。认为生物体由种质和体质所组成，遗传必须通过种质，与体质无关；获得性状属于体质的变化，不能遗传。又认为自然选择是进化的唯一机制，自然选择的对象便是种质。此为新达尔文学说的主要内容。他第一次区分种质和体质，并强调种质的稳定性和连续性，在生物学上起了一定的推动作用。主要著作有《种质论》和《进化论演讲集》。

魏惠王 (前400—前319) 即梁惠王。战国时魏国君。名罃。魏武侯子。公元前369—前319年在位。从安邑(今山西夏县西北)迁都大梁(今河南开封)，并陆续开凿鸿沟。前344年召集逢泽(今开封东南)之会，自称为王。后被齐军大败于马陵(今河南范县西南)，国势渐衰。

魏敦瑞 (Franz Weidenreich, 1873—1948) 德国解剖学家、人类学家。曾任斯特拉斯堡大学、海德堡大学和法兰克福大学教授。1934年去美国，任芝加哥大学教授。翌年来中国，任协和医学院解剖学教授及地质调查所新生代研究室主任，致力于北京猿人化石的研究。1941年重去美国。晚年在纽约美国自然历史博物馆工作。对北京猿人、爪哇猿人和梭罗人化石的研究，对于探讨人类进化理论具有重要意义。

魏裔介 (1616—1686) 清直隶柏乡(今属河北)人，字石生，号贞庵，一号昆林。顺治进士。历左都御史、吏部尚书等职，官至保和殿大学士。圣祖亲政后，因主持会试招权纳贿，并有党附鳌拜之嫌，被解职。治程朱理学，有《圣学知统录》、《知统翼录》、《希贤录》等。

魏德迈 (Joseph Weydemeyer, 1818—1866) 德意志和美国工运活动家。1847年加入共产主义者同盟，参加德意志一八四八年革命。1851年移居美国，次年在纽约组织第一个马克思主义团体"无产者同盟"。曾主编《革命》和《改革》期刊。1853年组织以德意志移民为主的美国工人协会，系第一国际美国支部的创建人。

魏鹤龄 (1906—1979) 中国电影、戏剧演员。天津人。出身贫苦。当过农民、小贩、店员、码头工人。1929年入山东省立实验剧院。一二八事变后从事进步戏剧活动。1934年在影片《人之初》中饰演主角。后在影片《马路天使》中担任重要角色，获得好评。抗日战争时期投身于救亡电影、戏剧活动，主演表现抗日的影片《保卫我们的土地》，后又参加

拍摄《中华儿女》等影片。建国后主演《鲁班的传说》，并在影片《家》和《祝福》中担任重要角色。表演以质朴、深沉见长。

魏太武帝 (408—452) 即拓跋焘。北魏皇帝。公元423—452年在位。一名佛貍。鲜卑族拓跋部。任用以崔浩为代表的汉族士族，以鲜卑骑兵击败柔然，攻灭夏、北燕、北凉，取宋虎牢、滑台等河南地，统一中国北方。太平真君十一年(公元450年)，大举攻宋，直到瓜步(今江苏六合东南)，受到猛烈抵抗，被迫撤退。因佛寺占有大量土地和农奴，曾严禁佛教。后为宦官宗爱所杀。

魏尔夫林 (Heinrich Wölfflin, 1864—1945) 瑞士艺术史家。巴塞尔大学毕业。历任巴塞尔大学、柏林大学、慕尼黑大学、苏黎世大学教授。西方艺术学中形式主义的理论家之一。1915年写成《艺术史上的基本概念》，认为艺术风格是由视觉形式所致。主张对艺术作品的分析只限于确定一些形式因素，并把这些因素归结为"线条与绘画"、"平面与纵深"、"封闭与开放"等对立的范畴。著作还有《文艺复兴与巴罗克艺术》、《古典艺术》等。

魏玛宪法 即《德意志共和国宪法》。德国在1919年颁布的宪法。因在魏玛城召开的制宪会议上通过而得名。共181条，分2编。第1编为联邦的组织及其职责，分7章；第2编为公民的基本权利与义务，分5章。1933年希特勒建立独裁统治后，该宪法停止执行。

魏孝文帝 (467—499) 即拓跋宏。亦即元宏。北魏皇帝。公元471—499年在位。即位时仅五岁，太皇太后冯氏当国。太和十四年(公元490年)亲政。冯太后临朝时，曾改革吏治，实行三长制和均田制。亲政后，又进一步改革。十七年，从平城(今山西大同东北)迁都洛阳。改鲜卑姓氏为汉姓，改变鲜卑风俗、服制、语言，奖励鲜卑族和汉族通婚。又评定士族门第，加强鲜卑贵族和汉人士族的联合统治。并参照南朝典章制度，制定官制朝仪。守旧的鲜卑贵族拥太子恂为首，企图反抗，受到严厉制裁。他的改革对各族人民的融合和各族封建化的进程起了积极作用。

魏武帝集 别集名。三国魏曹操(谥武帝)作。原集久佚。今有明张溥辑《汉魏六朝百三名家集》本一卷，近人丁福保辑《汉魏六朝名家集》本四卷。建国后，据丁本加以整理校点，名《曹操集》，收诗一卷，文三卷，并增加《孙子注》及附录。近人黄节撰《魏武帝诗注》一卷，有排印本。

魏叔子集 别集名。清魏禧(字叔子)作。三十二卷。凡文集二十二卷，日录三卷，诗集八卷。有康熙间林时益辑《宁都三魏全集》本。

魏金斯基(Григорий Наумович Войтинский, 1893—1953) 苏联人，化名吴廷康。1918年加入布尔什维克党。1920年参加第三国际远东局工作，同年4月来中国，先后与李大钊、陈独秀等会晤，帮助创建中国共产党，并会见了孙中山。1923年11月再次来华，任第三国际驻中共中央代表。1926年当选为第三国际远东殖民地委员会书记。支持陈独秀的右倾投降主义错误。中国大革命失败后被召回国。

魏受禅碑 三国魏碑刻。隶书，额篆书阳文。黄初元年(公元220年)立，记述文帝受汉禅事。碑在今河南临颍。

魏道武帝 (371—409) 即拓跋珪。北魏的建立者。公元386—409年在位。字涉圭。鲜卑族拓跋部。先世建立代国，为苻坚所灭。淝水战后，乘机复国，初称代，不久改称魏。皇始二年(公元397年)，攻破后燕都城中山(今河北定州)，拥有黄河以北地区，次年建都平城(今山西大同东北)。统治期间，使鲜卑人分地定居，从事耕种；任用汉族地主官僚，加速鲜卑社会发展。晚年政事苛暴，为次子拓跋绍杀死。

魏玛共和国 1919年建立的德意志共和国。因采用*《魏玛宪法》得名。首任总统*艾伯特。1925年兴登堡接任总统。1933年纳粹党执政后，《魏玛宪法》停止执行，共和国也随之结束。

魏烈萨耶夫 (Викентий Викентьевич Вересаев, 1867—1945) 苏联作家。当过医生。早期小说《无路可走》、《在转变中》，反映民粹派运动的危机和一九〇五年革命前夜俄国的社会面貌。《医生笔记》描写十月革命前青年医生的困难处境。长篇小说《绝路》和《姊妹》写十月革命初期知识分子参加革命和社会主义建设的途径。还写有论陀思妥耶夫斯基、托尔斯泰等人的著作。

魏恩加特纳 (Felix Weingartner, 1863—1942) 奥地利指挥家。1883年入莱比锡音乐学院，并在魏玛从李斯特深造。1884年起在德国各地及欧美各国从事指挥。1907年继马勒之后，任维也纳皇家歌剧院指挥。1919—1927年任维也纳爱乐乐团音乐指导与指挥。其指挥风格质朴、严谨，以擅于表现贝多芬的交响曲著称。论著有《关于演奏贝多芬交响曲的建议》、《贝多芬以后的交响曲》、《论指挥》、《生平回忆》等。

魏斯柯普夫 (Franz Carl Weiskopf, 1900—1955) 德国作家。生于布拉格。1928年迁居德国。1933年纳粹党执政后，被迫离开德国。先后居住在布拉格、巴黎、纽约。1950—1953年任捷克斯洛伐克驻中国大使。1953年移居民主德国，继续文学工作。写有长篇小说《莉茜》、《与和平告别》和轶事集《我们时代中的苦难和伟大》等，揭露法西斯的欺骗手段和纳粹军队在占领区的暴行。还写有以新中国为题材的《广州之行》，翻译过中国诗歌。

魏尔斯特拉斯 (Karl Weierstraß, 1815—1897) 德国数学家。现代函数论的创始人之一。曾任柏林皇家工程学院、柏林大学教授。柏林科学院院士。他从有理数出发建立严密的实数概念，并用于建立数学分析的逻辑系统。还以幂级数的观点发展解析函数论。在变分法、微分几何、线性代数等方面也有重要贡献。有《全集》八卷。

魏孝文帝改革 北魏孝文帝时实行的政治改革。北魏统一中国北部后，仍以平城(今山西大同东北)为中心，遥制中原。地方政权多为贵族和豪强所把持。大量的浮户、隐户依附豪强，逃避封建国家的赋役。孝文帝时，为加强中央集权制度，实行一系列的政治改革。太和八年(公元484年)，颁行俸禄制，禁止官吏自行向农民征税，统一财政收支。九年，颁行均田制。次年，又建立三长制，五家为邻，五邻为里，五里为党，责成邻、里、党三长征收租调，征发徭役和兵役，以保证财政收入。孝文帝即位时年仅五岁，冯太后临朝，以上的改革实由太后主持决定。孝文帝亲政后，进一步改革政治。十七年，决定迁都洛阳。继改鲜卑姓氏为汉姓，使鲜卑贵族与中原士族通婚，又改易服装、风俗、语言，禁止在朝廷讲鲜卑语，并重视农业生产的发展。这些改革，顺应历史发展的趋势，对于巩固中国北方的统一，加强中央集权制度以及加速民族融合，都具有积极作用。

魏涅济安诺夫 (Алексей Гаврилович Венецианов, 1780—1847) 俄国画家。初期多作肖像画，后来多描绘农民的生活和劳动，画风写实。因对美术学院的教育和官方艺术

不满，曾创办美术学校，提倡写生。他和学生们结成魏涅济安诺夫画派，对俄罗斯绘画的发展起了一定的作用。代表作有《割麦人》、《耕地》和《女地主的早晨》等。

8 **魋** ㊀(tuí 颓) ❶兽名，似小熊。见《尔雅·释兽》。❷义同"魁❶"。大。《史记·范雎蔡泽列传》："先生曷鼻、巨肩、魋颜。"司马贞索隐："魋颜，谓颜貌魋回，若魋梧然也。"

㊁(zhuī 追，又读 chuí 垂) 通"椎"。见"魋结"。

魋结 (zhuī—) 同"椎髻"。《史记·郦生陆贾列传》："陆生至，尉他魋结箕倨见陆生。"司马贞索隐："谓为髻一撮似椎而结之。"亦作"魋髻"。左思《魏都赋》："或魋髻而左言，或镂肤而钻发(髮)。"

10 **魽** 〔**魽**〕(gān) 见"魽魦"。

魽魦 同"尴尬"。《二刻拍案惊奇》卷六："后来见每次如此，心中晓得有些魽魦。"

魑 (chī 痴) 见"魑魅"。

魑魅 同"螭魅"。古代传说中山泽的鬼怪。孙绰《游天台山赋》："始经魑魅之涂(途)，卒践无人之境。"

11 **魖** (xū 虚) 古时谓能使人虚耗财物的鬼。《汉书·扬雄传上》："梢夔魖而抶猇狂。"颜师古注引孟康曰："魖，耗鬼也。"

12 **魦** "魃"的繁体字。

魶 "鬼"的繁体字。

魶 同"魶(鬼)"。

14 **魏** "魏"的繁体字。

魽 "魽"的繁体字。

魏 (rú) 见"魏魏"。

魏魏 鬼哭声。纪昀《阅微草堂笔记·滦阳消夏录一》："又旬日，或告鬼哭已近城。斥之如故。越旬日，余所居墙外魏魏有声。"亦用以形容人的抽泣声。

鬼 同"鬼(鬼)"。

233. 音　　部

音 ㊀(yīn) ❶声音。特指音乐的声音。《礼记·乐记》："声相应，故生变，变成方，谓之音。"❷言语；信息。《诗·小雅·白驹》："毋金玉尔音。"蔡琰《胡笳十八拍》："雁北归兮为得汉音。"❸音节的简称。如：双音词；一字一音。

㊁(yìn) 通"荫"。《左传·文公十七年》："鹿死不择音。"

音义 ❶六朝以来注释古书字音字义的一种著作体。如陆德明《经典释文》中诸经及《老子》、《庄子》音义，陈第《屈宋古音义》等。❷文章的涵义。陈琳《答东阿王笺》："音义既远，清辞妙句，焱绝焕炳。"远，深远。

音叉 物理仪器。用金属制成，下端可装在*共鸣器木箱上，以增加发音强度。用槌轻击其上端，即发出一定*频率的基音，因*泛音极弱，常用作测定音调的标准。音叉的两臂长而薄的，所发音的频率较低；两臂短而厚的，所发音的频率较高。

音叉

音区 音乐术语。乐器(如小提琴、长笛等)或人声(如女高音等)的整个音域，可根据其音高与音色特点划分为若干部分，每一部分叫做一个音区。指人声时则称"声区"，如"头声区"、"胸声区"等。音域大都可分为高、中、低三个音区。

音长 声音的长短。即发音动作持续时间的长短。某些语言或方言里，音长变化有区别词义的作用。如来宾壮语 ba:d[pa:t](长，小产)和 bad[pat](短，转动)由元音 [a] 的音长来区别。

音分 一作"森特"(英文 cent 的音译)。一种计算音程距离的单位。为英国比较音乐学家埃利斯所发明。用一个音分表示*十二平均律的半音的百分之一，一百个音分即代表半音音程。故从 C 到♯C 或♭D 为一百音分，到 D 为二百音分，余可递推，直到 C' 为一千二百音分。以十二平均律各律的音分数目为标准，可对各种不同乐制的音律进行比较研究。例如*纯律的小三度为 6:5，有 316 音分，即比平均律的小三度多十六音分，故其音较高约十二分之一音。求任何音程的音分，可用该音程的频率比的对数去乘 3 986 $\left(=\frac{1\,200}{0.301\,03}\right)$ 即得。

音节 ❶语音结构的基本单位。是在语言的一连串音素当中，依据发音时肌肉的松紧而划分出的最小语音片断。一个音节可以由一个或几个音素组成。汉语中，一个汉字字音就是一个音节。如"语音学"就是三个音节。❷声音高低、缓急等的节奏。《后汉书·祢衡传》："〔曹操〕闻衡善击鼓，乃召为鼓史，因大会宾客，阅试音节。"苏轼《答黄鲁直见寄》诗："独喜诵君诗，咸韶音节缓。"咸，尧乐；韶，舜乐。

音乐 艺术的一种。通过一定形式的音响组合，表现人们的思想感情和生活情态。音乐是表演艺术，通过演唱、演奏，为听众所感受而产生艺术效果。其构成要素和表现手段有旋律、节奏、和声、复调、音色、力度、速度等。音乐可分声乐、器乐两大类，可按体裁、形式分为歌曲、合唱、交响音乐、室内乐以及丝竹、吹打、说唱音乐等。音乐又往往与诗歌、戏剧、舞蹈等相结合而成为歌剧、舞剧、戏曲等综合艺术。

音训 训诂学术语。也叫"声训"。取声音相同或相近的字解释字义或词义。有同音的，如《释名》："衣，依也。"有双声的，如《说文·岂部》："恺，康也。"有叠韵的，如《说文·人部》："侨，高也。"汉刘熙《释名》为音训专书。

音尘 声音与尘埃。喻指信息。陆机《思归赋》:"绝音尘于江介,托影响乎洛湄。"李白《忆秦娥》词:"乐游原上清秋节,咸阳古道音尘绝。"

音名 音乐术语。对固定音高的音所定的名称。西洋乐制中指C、D、E、F、G、A、B七个基本音律。它们在五线谱上和键盘乐器上均有固定位置(参见"组")。各音在升高或降低半音时,用升、降记号表示,如♯C、♭D等。中国古代*十二律的名称亦为音名。

音色 亦称"音品"。声音的属性之一。主要由其谐音的多寡及各谐音的相对强度所决定。各种乐器所发的音,因其音色均不相同,故即使响度与音调相同,凭听觉仍能分辨。

音问 音信。陶潜《赠长沙公族祖》诗:"款襟或辽,音问其先。"韩愈《送僧澄观》诗:"临淮太守初到郡,远遣州民送音问。"

音阶 音乐术语。指*调式中的各音从主音到其八度音,按照音高次序排列而成的音列。按组成调式音级的数量而称之为"五声音阶"、"七声音阶"等。若将一个八度中各音均按全音或半音等距离排列而成的音列,可称"全音阶"或"半音阶"。

音位 一种语言或方言里用来区别词义的最小语音单位。比方普通话"大"dà[ta˥]、"地"dì[ti˥]、"度"dù[tu˥]这三个词开头的辅音一样,意义的不同靠元音a[a]、i[i]、u[u]来区别;a[a]、i[i]、u[u]即汉语普通话中三个不同的音位。各种语言都各有一套音位系统。某些音在一种语言里是区别意义的两个音位,在另一种语言里可能只是一个音位。如b[p]和p[p']在汉语里是两个音位,在俄语、英语里只是一个音位。

音系 语音系统或音位系统。一语言或方言的音系是这一语言或方言的全部音位及其归类和相互的组合关系。汉语及其方言的音系,传统上分声、韵、调三个方面进行研究。

音纽 音韵学术语。声母的别称。

音码 利用拼音字母把文字输入计算机的编码。汉字输入计算机的编码类型之一。汉字音码是通过汉语拼音字母把汉字转换成国际上通常采用的拼音式编码。可以拼音字母为单位输入,也可以声母和韵母为单位输入。区别同音字需要增设程序。

音和 音韵学术语。凡反切上字与所切之字声母相同、反切下字与所切之字声调和韵母相同的,叫做"音和切"。如"塑,桑故切"。桑、塑的声母都是s[s],故、塑的韵母和声调都是ù[u˥]。

音质 传声系统(例如,房间以及电话、录声、播声、放声等电声系统)的声音品质。音质是否良好,主要决定于是否满足听觉要求。一般可归纳为:合适的响度;高的清晰度;足够的丰满度;无干扰失真现象等。

音变 语音的变化。有在连续发音中受前后音的影响而发生的变化,也有历史性的变化。常见的音变有*同化、*异化、*弱化等。

音诗 *交响诗的一种。如西贝柳斯的《芬兰颂》、《萨加》等均用此名称。

音型 音乐术语。在乐曲中一再出现的某种音调或节奏型。通常具有一定的特征,能表达某种特定的情绪或意境。例如舒柏特的歌曲《纺车旁的葛莱卿》,其伴奏部分的音型,即描绘纺车的回转。

音标 精确地记录语音的符号,也是帮助教学发音的工具。一般拼音文字的字母和音素常不一致,一种字母能表示的音素又有限,往往不能精确地描写某些方音和别种语言的音。为了精确标记语音,语言学家创制了各种音标,其中通行较广的是*国际音标。

音信 音讯;信息。沈约《襄阳白铜鞮歌》:"若欲寄音信,汉水向东流。"李白《大堤曲》:"不见眼中人,天长音信断。"

音耗 消息。瞿佑《剪灯新话·金凤钗记》:"崔家郎君一去十五载,不通音耗。"

音素 语音的最小单位。依据音节里的发音动作来分析,一个发音动作至少包含一个音素。如汉语音节ā[a˥](啊)只有一个音素,wǒ[uo˨˩˦](我)有两个音素,gāo[kau˥](高)有三个音素,tiān[t'ian˥](天)有四个音素。由于发音动作特点的不同,构成语音中不同的音素。音素不同于音位,一个音位可以概括两个以上音色不同的音素,如汉语拼音中an、ian、ang三个韵母里的a是一个音位、三个音素(an里是[a],ian里是[ɛ],ang里是[ɑ])。音素也不同于字母,一个音素可能不止用一个字母来表示,如汉语拼音音节ying[iŋ]是两个音素、四个字母;一个字母可能代表不止一个音素,如汉语拼音字母"e"可以在不同情况下表示[ɤ]、[ə]、[e]、[ɛ]四个音色不同的音素。音素分元音、辅音两大类。

音栓 管风琴、风琴、手风琴上的拉手或键钮。可拉出或按下以改变音色、音量,或使同度音、八度音同时发响。管风琴音栓大多位于键盘两侧,自数十至百余个不等;风琴音栓位于键盘上方,约四至十余个不等;手风琴音栓一般位于键盘中央部分的左侧,通常有三到十余个。演奏时,可使用某一音栓或同时使用若干音栓。

音值 音素的实际读音。字母或音标的音值就是字母或音标所代表的音素。如汉语拼音字母e代表[ɤ](在gē里)、[ə](在dēng里)、[e](在děi里)、[ɛ](在diē里)四个音素。

音息 音问消息。陆机《为顾彦先赠妇》诗:"形影参商乖,音息旷不达。"

音高 音乐和语音学术语,在声学中称*音调。指听觉可分辨的声音高低。由音波振动的频率来决定。频率高则音高,低则音低。乐音的高度和语音的音高即主要决定于声带或乐器产生的音波的频率。汉语里音高变化有区别词义的作用,如"妈"、"麻"、"马"、"骂"四个字的声调不同,即音高的不同。

音容 声音容貌。多用于怀念死者。如:音容宛在。白居易《长恨歌》:"含情凝睇谢君王,一别音容两渺茫。"

音读 日文中汉字的一种读法,用汉字原来的音来读汉字。如"人"读にん[nin]或じん[dzin]。因汉字词语传入日本的时间和来源不同,有"吴音"、"汉音"等分别。

音调(--diào) ❶音乐术语。有广狭二义:狭义指有一定表现意义的短小旋律;广义指有特定风格的音乐语言。不同时代、民族、地区、流派、作曲家及不同体裁的音乐,各有其不同风格的音调。❷音乐声学名词。即"音高"。

音域 音乐术语。指某一乐器或人声所能发出的最低音到最高音之间的范围。例如钢琴的音域是从大字二组的A到小字四组的a或小字五组的c(参见"组")。一首乐曲或其某一声部、某一段落的音高范围也称"音域"。

音符 音乐术语。乐谱中用以表示音的*时值的符号。常用的音符有六种(见附表),○及●称"符头",符头旁的直线称"符干",干末的勾称"符尾"。成组的带符尾的音符,有时

可用横线代替个别的符尾，如以♬♬代替♫♫，以♬代替♪♫等。音符后加点的称"附点音符"，其时值较原音符增加一半，如♩. 等于三个四分音符的时值。

形状	名称	时值
𝅝	全音符	
𝅗𝅥	二分音符	𝅝 的 $\frac{1}{2}$
♩	四分音符	𝅗𝅥 的 $\frac{1}{2}$
♪	八分音符	♩ 的 $\frac{1}{2}$
𝅘𝅥𝅯	十六分音符	♪ 的 $\frac{1}{2}$
𝅘𝅥𝅰	三十二分音符	𝅘𝅥𝅯 的 $\frac{1}{2}$

音　符

音量　即"响度"。

音程　音乐术语。指两音间的距离。计算音程的单位称"度"，两音间包含几个音级就称几度。八度以内的音程称单音程，超过八度的称复音程。两个八度以内的复音程，仍按其所含音级数称呼(如：九度、十二度、十五度等)；两个八度以上的复音程，则在单音程名称前说明超出几个八度(如：超出两个八度的二度、超出三个八度的五度等)。度数相同的音程，又因其所含全音和半音的数目不同，而有纯(或完全)、大、小、增、减、倍增、倍减等区别。通常情况下，同度(或纯一度)、纯四度、纯五度、纯八度、大小三度、大小六度及其相应的复音程为协和音程，其余各音程为不协和音程。

度数		一度(同度)	二度		三度		四度		五度		六度		七度		八度
类别		纯	小	大	小	大	纯	增	减	纯	小	大	小	大	纯
音数	全音	0	0	1	1	2	2	3	2	3	3	4	4	5	5
	半音	0	1	0	1	0	1	0	2	1	2	1	2	1	2
性质		协和	不协和		协和		协和	不协和	不协和	协和	协和		不协和		协和

音　程

音渡　又称"过渡音"。相连的两个音素在发音移动过程中产生的过渡成分。例如，汉语方言上海话老派读"过"为[k^{3}u˨]，里面的小[ə]就是一个过渡音。

音强　声音的强弱。决定于使物体振动的外力的大小。如轻拨琴弦，声音就弱；重拨琴弦，声音就强。语音的强弱，决定于呼出的气流力量的大小。气流对发音器官的压力大，声音就强；相反，声音就弱。

音韵　也叫"声韵"。汉字字音中声、韵、调三要素的总称。

音障　亦称"声障"。20世纪40年代后期出现的航空术语。指当时飞机的最大飞行速度接近音速时所引起的一系列不良现象，如飞机阻力剧增、升力减小、螺旋桨效率下降并出现自动低头力矩和尾翼抖振、机翼抖振等，阻碍飞机飞行速度进一步提高。后因采用喷气式发动机并改进空气动力外形，克服近音速时的一切障碍，实现超音速飞行。

音叉表　电子表之一。利用音叉的固有振动频率代替摆轮游丝振荡作为等时元件。表机内零件较少，除了指针轮系外，还有微型电池、晶体三极管等。特点是结构简单，抗震性能好，走时精度高，每月误差约为一分钟。

音叉钟　利用音叉的固有振动频率为等时元件的钟。以晶体三极管作开关电路，干电池为能源。走时精度比一般机械钟高，而且结构简单，零件少。

音乐片　一种表现音乐生活的影片。一般以音乐家的生平和创作为题材。影片中的音乐作为剧情的有机组成部分，直接由影片中的人物表现出来，大部分是非阐释性的，因此不同于一般电影音乐。也有的把具有较多音乐内容的影片统称音乐片。

音乐剧　美国的一种音乐喜剧。兴起于19世纪末、20世纪初。因以纽约的百老汇为演出中心，故又名"百老汇歌舞剧"。其特点为：载歌载舞，演出时夹用说白；音乐浅显通俗，多以民歌或爵士音乐为素材；题材内容多取自日常生活。20世纪20年代后期起，又常取材于狄更斯、莎士比亚、萧伯纳等的戏剧、文学作品。40、50年代，艺术水平获进一步提高，并流传于英、法、德等国。著名的音乐剧有*《演艺船》(1927年)、《俄克拉何马》(1943年)、《卖花女》(1956年)、*《西区故事》(1957年)、《音乐之声》(1959年)等。

音位学　语音学和音系学的分科。以语音的分析为基础，根据语言的社会功能的原则，结合语音、词汇、语法的结构，来研究各别语言的音位系统的学问。

音系学　研究语言的语音系统及其构成成分功能的学科。音系学可以对某个语言的语音系统进行共时研究，即只研究语音的断代形式；也可以是历时研究，即研究某个语言历史上的语音系统及其演变。

音韵学　也叫"声韵学"。研究汉语语音系统的沿革，注重辨析字音的声、韵、调三种要素，考证其音类和音值，并研究在不同历史时期的分合异同。研究范围包括*古音、*今音、*等韵及近现代音。

音节文字　表音文字的一种。以表音节的字母书写。日文假名最为典型。梵文和采用梵文字母的各种文字大都接近音节文字。

音乐声学　主要研究声乐和器乐的声学特性和主观特性的学科。如音程和乐律的研究，乐器的研制等。

音乐学校　亦称"弦琴学校"。古代雅典为教育七至十三四岁男孩而设。学习器乐、唱歌和朗诵。

音位文字　亦称"音素文字"。表音文字的一种。以表音位的字母书写语言。有的只有辅音字母，元音用附加符号表示，如阿拉伯文。有的有辅音字母和元音字母，如英文、法文。

音位变体　语音中的一个音位因其在词里所处位置不同，或与前后音位的组合关系不同，发音时会出现一些不尽相同的音，这种不同的音称为某一音位的音品。一个音位可以有几个音品，其中一个是典型的，其余的视作变体。汉语音位a，如用音素音标来表示，"搭"[t_A]里的[A]是典型音品，"掰"[pai]里的[a]、"天"[t'iɛn]里的[ɛ]、"高"[kɑu]里的[ɑ]等都是变体。

音质音位　即"音段音位"。

音学十书　音韵学书。清江有诰撰。凡十种：(1)《诗经韵读》，(2)《群经韵读》，(3)《楚辞韵读》，(4)《先秦韵读》，(5)《汉魏韵读》(未刻)，(6)《廿一部韵谱》(未刻)，(7)《谐声表》，(8)《入声表》，(9)《四声韵谱》，(10)《唐韵四声正》。还有《等韵丛说》一种，附在《入声表》后。江有诰分古韵为二十一部。此书为古音学重要著作。

音学五书 音韵学书。清顾炎武撰。凡五种：(1)《音论》，论古音及古音学上重大问题。(2)《诗本音》，是五书的主要部分，以《诗经》用韵为主，以其他古书中韵语为旁证，考定《诗经》古音。(3)《易音》，专讲《易经》用韵。(4)《唐韵正》，名为改正唐宋韵书，实为《诗本音》的详细注解。(5)《古音表》，变更《唐韵》次第，分古韵为十部。其中论断虽未尽精当，而能离析《唐韵》以求古音，奠定了清代古音学的基础。

音响效果 简称"效果"。戏剧、电影和其他舞台演出的创作手段之一。运用多种专用器具和技法，摹拟或再现各种声响，如风声、雨声、枪炮声等，创造舞台真实感，以烘托环境气氛，增强艺术感染力。

音段音位 又称"音质音位"。与"超音段音位"相对。指不仅本身在语流中占一定段落，而且在词语等语言意义单位中相互间按时间顺序作线性组合并具有区别意义等功能的音段。如普通话"天"tiɑn[t'ian]，从中切分出的 /t'/、/i/、/a/、/n/ 本身都是音段，又按先后次序组合成意义单位"天"的语音外壳 /t'ian/，因此是普通话的音段音位。音段在时间上的展开和按时间顺序的组合都具有线性特点，而且又可从语流切分中得出，所以音段音位也称"线性音位"和"切分音位"。

音素文字 "音位文字"的别称。

音像档案 也称"声像档案"、"视听档案"。是把声音和影像记录在信息载体上而形成的档案。包括照片档案、影片档案、录音档案、录像档案等。

音韵阐微 音韵学书。十八卷。清康熙时李光地、王兰生等奉诏编纂，至雍正时完成。光地字晋卿，号榕村，安溪(今属福建)人。兰生字振声，一字坦斋，交河(今河北泊头)人。编者应用等韵学理改进韵书体例，又取满文(当时所谓"国书")十二字头拼音方法以改良反切。韵目依据*平水韵，各韵之字复按"开、齐、合、撮"四呼和"三十六字母"排列。每字反切：上字用"支"、"微"、"鱼"、"虞"、"歌"、"麻"韵(即开音节)的字；下字取其能收本韵的字，清音用"影"母字，浊音用"喻"母字(即元音或半元音开头的字)。有音无字的，则另立变例。虽未尽革除反切之弊，实为改革反切较完备之书，并为研究近代读音演变的重要资料。

音乐社会学 研究一定历史条件下音乐与社会的相互作用规律的社会学分支学科。主要研究：音乐现象与社会现象的相互关系，音乐流行的社会氛围，音乐的社会功能，音乐听众的审美观，音乐家和音乐团体的社会地位等。主要流派有音乐学流派、经验主义流派和美学流派。

音形结合码 汉字输入计算机的编码类型之一。兼用音码和形码的方法组成的编码。有先形后音的，也有先音后形的，组成混合编码。特点是重码少，利于区别同音字，但规则较为繁复。

音位学原理 语言学著作。俄国特鲁别茨科依著。1939年由雅柯布逊整理出版。正文前有引论、音位学和辨义学说三节，正文后有音的分界功能学说一节，正文分七章。阐述了音位学的任务、原理和研究方法。根据索绪尔区别语言和言语的理论，认为音位学属语言学，语音学属言语学。提出了音位对立、对立中和和辨义对立的逻辑分类等重要概念。从功能出发，区分辨义对立或音位对立和非辨义对立或非音位对立，把音位定义为"音位对立中的一个成员"，也即辨义对立中的最小单位；非辨义对立的成员则为同一音位的变体。为布拉格学派音位研究的代表作，对现代音系学的建立和发展有重要影响。

音序排检法 又称"音序查字法"。以字头、词目、条头的读音为序编排和查检的方法。汉语辞书旧多按注音字母顺序，今多依汉语拼音字母顺序排列。汉语韵书等以韵目为序，也属此法。使用拼音文字的语言，词目编排以字母顺序排检法为主。

音调控制器 在声频放大器中用以获得所需频率响应特性的装置。一般由电阻器与电容器等组成。可改变输出声频信号中各频率成分的相对强度，因而改变所放出声音的音色，因此也称"音色控制器"。用在无线电接收机和助听器等电子设备中。

音量控制器 亦称"音量调节器"。无线电接收机或放大器等设备中，用以调整其输出音量的装置。一般由电位器或衰减器组成。可改变输出信号的强度，或改变放大器的增益。

音频电流疗法 应用频率在2 000赫左右的中频正弦交流电进行治疗的方法。具有促进局部血液循环、消肿止痛、软化瘢痕、松解粘连等作用。常用于治疗瘢痕疙瘩、肠粘连、盆腔炎、软组织损伤等。

音调不定的号角 书名。美国陆军上将泰勒(Maxwell Devenport Taylor，1901—1987)著。1959年出版。灵活反应战略理论代表作。主张以灵活反应战略取代艾森豪威尔政府的大规模报复战略，在准备核大战的同时，侧重准备打有限战争。这一理论被肯尼迪政府所采纳。

²**章** (zhāng) ❶表彰；彰明。《商君书·说民》："章善则过匿，任奸则罪诛。"《荀子·正名》："章之以论，禁之以刑。"❷标记。如：徽章；证章。❸印章。如：盖章；私章。❹文采。《书·皋陶谟》："五服五章哉。"孔传："尊卑彩章各异。"❺臣下的奏本。如：奏章；本章。❻音乐一曲为一章。因亦以称诗歌的段落。《礼记·曲礼下》："读乐章。"《诗·豳风·东山》序："一章言其完也，二章言其思也，三章言其室家之望女也，四章乐男女之得及时也。"亦指文章、著作的段落。如：篇章；章节。❼条理。如：杂乱无章。❽条款。如：会章；约法三章。❾古历法名词。*古六历以十九年为章。十九年置七闰称为"章法"。《后汉书·律历志》："月分成闰，闰七而尽，其岁十九，名之曰章。"冬至与月朔同日为章首。❿大木材。《史记·货殖列传》："山居千章之材。"⓫"公"的转音。亦作"嫜"。《释名·释亲属》："俗或谓舅为章。"参见"姑嫜"。⓬姓。

章门 针灸穴位名。见《针灸甲乙经》卷三。属足厥阴肝经。为脾的募穴，八会穴中的脏会，足厥阴、足少阳经交会穴。位于季肋区第十一肋下端。主治呕吐、泄泻、腹胀、胸胁痛等。

章历 旧县名。在山东省中部。1945年由章丘、历城两县析置。1953年撤销，并入章丘县(1992年改设市)。

章仇(—qiú) 复姓。据韦述《章仇玄素神道碑》载：雍王章邯为汉所并，子孙居仇山，因号章仇氏。

章水 赣江西源。在江西省西南部。源出赣、粤边境大庾岭。东北流经大余、南康等县市，纳上犹江后至赣州和贡水汇合称赣江。长216公里，流域面积6 639平方公里。

章丘 市名。在山东省济南市东部。胶济铁路横贯。市人民政府驻明水镇。北齐设高唐县，隋改章丘县。以章丘山得名。1992年改设市。人口97.3万(城镇24万，1996年)。矿产有煤、铁、铝土、石灰石。工业有采矿、机械、纺织、建材、化学等。农产以小麦、大豆、玉米、稻、谷子、棉

花为主，盛产大葱。市西龙山镇城子崖为龙山文化的重要遗址。

章句 ❶章节与句子。《文心雕龙·章句》："夫人之立言，因字而生句，积句而为章，积章而成篇。"又："然章句在篇，如茧之抽绪，原始要终，体必鳞次。"❷汉代注家以分章析句来解说古书意义的一种著作体。如王逸有《楚辞章句》，《汉书·艺文志》所载《书》有欧阳章句、大小夏侯章句，《春秋》有公羊章句、穀梁章句等。

章台 ❶战国时秦渭南离宫的台名。《史记·秦始皇本纪》："诸庙及章台、上林皆在渭南。"又《廉颇蔺相如列传》："秦王坐章台，见相如。"❷汉长安章台下街名。《汉书·张敞传》："时罢朝会，过走马章台街。"旧时用为妓院等地的代称。周邦彦《瑞龙吟》词："章台路，还见褪粉梅梢，试花桃树。"

章动 ❶转动物体发生*旋进时，它的自转轴绕另一轴线（旋进轴）旋转，与此同时自转轴与旋进轴之间的夹角也发生变化的现象。❷地轴在日、月引力作用下产生旋进而绕黄道轴旋转时伴随的许多短周期的微小摆动。由作用于地球的日、月合力矩不断变化引起。其中最主要的一个是1747年*布拉德莱发现的，周期约18.6年。

章邯（?—前205） 秦代将领。秦二世时，任少府，率军镇压陈胜领导的起义军。后在巨鹿（今河北平乡西南）为项羽所破，投降，封为雍王。项羽大封诸侯王时，被封咸阳以西之地。都废丘（今陕西兴平东南）。楚汉战争中，刘邦围攻废丘，他兵败自杀。

章甫 古代的一种帽子。《礼记·儒行》："〔孔子〕长居宋，冠章甫之冠。"孙希旦集解："章甫，殷玄冠之名，宋人冠之。"《庄子·逍遥游》："宋人资章甫而适诸越，越人断发文身，无所用之。"

章武 ❶古县名。西汉置。治今河北黄骅市西北。北齐废。西汉黄河在此南入海。有盐官。❷郡国名。晋泰始元年（公元265年）置国。治东平舒（今大城，北魏改平舒）。辖境相当今河北大清河、海河以南，文安、大城以东，沧州市、海兴以北之地。北魏改为郡，辖境略大。隋开皇初废。❸蜀汉昭烈帝年号（221—223）。

章和 年号。(1)汉章帝年号（87—88）。(2)高昌麴坚年号（531—548）。

章服 古代以日、月、星辰、龙、蟒、鸟、兽等图文作为等级标志的礼服。《史记·文帝本纪》："有虞氏之时，画衣冠、异章服以为僇。"嵇康《与山巨源绝交书》："而当裹以章服，揖拜上官，三不堪也。"历代制度大同小异，有十二章、九章、七章、五章、三章之别，按品递降。参见"补服"。

章鱼（*Octopus*） 别称"蛸"、"望潮"。头足纲，蛸科（章鱼科）。体短，卵圆形，无鳍。头上生八腕，故通称"八带鱼"。腕间有膜相连，长短相等或不相等；腕上吸盘无柄。多栖息浅海砂砾或软泥底以及岩礁处，食双壳类与甲壳类。渔民利用它在螺壳中产卵的习性，以绳穿红螺壳沉入海底诱捕。中国习见的有饭蛸（短蛸，*O. ochellatus*）、长腕蛸（石拒，*O. variabilis*）和真蛸（*O. vulgaris*）等。鲜食、干制，或充钓饵。

章京 官名。清代军职多称章京，为满语的音译，如参领称甲喇章京，佐领称牛录章京。又蒙古各旗扎萨克属员有管旗章京。军机处和总理各国事务衙门办理文书事务官员亦称章京，为堂官重要助手。军机处章京被称为小军机。在满族官员中，又成为对上级自称的称谓。

章法 诗文作者在安排全篇章节时所用的方法。包括文章的体势、承转、熔裁等。章法并无定格，在于作者的运用。

章泯（1906—1975） 中国电影艺术教育家、导演。原名谢韵心，又名谢兴，四川峨眉（今峨眉山市）人。毕业于国立北平艺术学院。1931年参加中国左翼戏剧家联盟，翌年加入中国共产党。30—40年代，曾导演话剧《娜拉》、《北京人》等。编写过《我们的故乡》等宣传抗日的剧本。同时致力于戏剧理论的研究，先后编著与翻译《悲剧论》、《喜剧论》、《导演艺术论》等。1946年导演影片《结亲》。后编导影片《静静的嘉陵江》与《冬去春来》。1955年后历任北京电影学院院长、党委书记等职。

章草 早期的草书。是隶书的草写，由草隶发展而成的一种字体。与今草的区别，主要是还保留着隶书笔画的形迹，每个字独立不连写。广泛流行于两汉。因其字体构造彰明，或因适用于写奏章，或以为因汉章帝爱好，或以为史游用以写其所著《急就章》而得名。

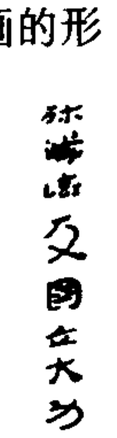

章草

章皇 《文选·扬雄〈羽猎赋〉》："章皇周流，出入日月，天与地沓。"李善注："章皇，犹彷徨也。"

章章 亦作"彰彰"。显著；明晰。《荀子·法行》："故虽有珉之雕雕，不若玉之章章。"杨倞注："章章，素质明著也。"《后汉书·循吏传序》："期其绩用之最章章者也。"

章惇（1035—1105） 北宋建州浦城（今属福建）人，字子厚。举进士。初为王安石所任用，为编修三司条例官。哲宗即位，知枢密院事，与司马光力辩免役法不可废罢，被劾黜知汝州。绍圣元年（1094年）哲宗亲政，复被起用，任尚书左仆射，力排元祐党人，倡"绍述"之说，恢复青苗、免役等法。哲宗死，曾反对议立徽宗，徽宗即位被贬逐。

章程 ❶用书面形式规定的关于一定的组织及其他重要事项的文件。国家机关颁发的章程，是法规的一种，具有法律效力。政党、社会团体制定的章程，是规定本组织内部关系的规范性文件。企业事业单位根据业务需要制定的章程，是具有组织规程或办事条例等性质的规定。❷泛指各种制度。《汉书·高帝纪下》："天下既定，命萧何次律令，韩信申军法，张苍定章程。"

章溢（1314—1369） 元明之际浙江龙泉人，字三益。元末授浙东都元帅府佥事，弃官隐居。朱元璋取处州后，与刘基、宋濂、叶琛同被聘请重用。授营田司佥事，巡行江东、两淮等地，按田定税。继为湖广按察佥事，兴办屯田。后调往浙东，洪武初官至御史中丞。后因母丧守制，不久即病死。

章乃器（1897—1977） 浙江青田人，又名章埏，字子伟、金烽。浙江甲种商业学校毕业。早年任浙江实业银行副经理、中国征信所董事长、上海光华大学教授。1936年参加组织全国各界救国联合会。同年11月与沈钧儒、邹韬奋等被国民党政府逮捕，为救国会七君子之一。抗日战争爆发后获释，任安徽省政府财政厅长、重庆上川实业公司总经理、迁川工厂联合会常务理事、中国工业协会常务理事、中国工业经济研究所副所长。1945年参与发起中国民主建国会。1948年到东北解放区，次年出席全国政协第一届全体会议。后任粮食部长、中央财委委员、全国政协常委、民建中央副主任委员、全国工商联副主任委员。

章士钊（1881—1973） 中国爱国民主人士。湖南善化（今长沙）人，字行严，号秋桐。清末任上海《苏报》主笔，协同黄兴筹建"华兴会"。辛亥革命后，先后任《民立报》主笔，

南北议和南方代表，段祺瑞执政府司法总长、教育总长。曾主编《甲寅》周刊。1927年为营救李大钊奔走。1933年起在上海作律师，并任上海政法学院院长、冀察政务委员会法制委员会主席。抗日战争时期，任国民参政会参政员。1949年为南京国民党政府和平谈判代表团成员。同年出席全国政协第一届全体会议。后任全国人大常委会委员、全国政协常委、中央文史研究馆馆长。晚年曾为沟通海峡两岸出力。著有《柳文指要》等。

章太炎 即"章炳麟"。

章生一 南宋陶瓷家。处州(治今浙江丽水西)人。与弟生二在龙泉琉田市各主一窑。他主持的称哥窑，生二主持的称弟窑，又称龙泉窑，都是名窑。产品以青瓷为主。除行销国内各地外，并远销日本、东南亚、印度、西亚和埃及、欧洲等地。

章台柳 ❶词牌名。又名《忆章台》。孟棨《本事诗》载唐韩翃《寄柳氏》词："章台柳，章台柳，昔日青青今在否？纵使长条似旧垂，也应攀折他人手。"后人即名此调为《章台柳》。单调二十七字，仄韵，一叠韵。❷曲牌名。属南曲越调。字句格律与词牌不同。用作过曲。

章华台 楚离宫名。故址有四：(1)在今湖北潜江市西南龙湾古华容县城内。《左传》昭公七年(公元前535年)："楚子成章华之台，愿与诸侯落之。"杜预注："台今在华容城内。"《水经·沔水注》："台高十丈，基广十五丈。"(2)在今安徽亳州市东南乾溪沟之侧，古城父境内。一说楚灵王所建。*杨守敬以为灵王可能先建于华容，后因乐乾溪风物而筑此，仍袭用旧名。台上本有灵王庙，今台久圮。(3)在今河南商水西北。战国楚襄王为秦将白起所逼，北保于陈时所建，并袭用旧名。(4)在今湖北荆州市，未详何王所建，后人附会为灵王所筑，即豫章台。

章名涛(1907—1985) 中国电工教育家。浙江鄞县人。毕业于英国纽卡斯尔大学，后获英国曼彻斯特大学硕士学位。历任浙江大学副教授，清华大学教授、电机系主任。中科院技术科学部委员。中国电机工程学会创建人之一。长期从事电机的教学和研究工作。著有《电机学》、《电机电磁场》、《同步电机在周期性振荡中的阻尼系数》、《单相同步电机的短路电流》等。

章次公(1903—1959) 中国医家。名成之，号之庵，江苏镇江人。毕业于上海中医专门学校。曾与陆渊雷等创办中国医学院，并任教于该校。建国后，任卫生部中医顾问、中国医学科学院院务委员、全国政协委员等。著有《药物学》、《中西医学名词对照》等。

章守玉(1897—1985) 中国园艺学家。江苏苏州人。1922年日本千叶高等园艺学校毕业。曾在苏州农业学校、福建集美学校任教。担任南京中山陵园园艺技师，负责陵园的园艺设计工作。历任西北农学院、中央大学、河南大学、复旦大学、沈阳农学院教授。1962年当选为中国园艺学会理事长。对菊花、月季、牡丹、兰花、唐菖蒲等的引种与驯化有深入研究。曾参加南京、沈阳、西安等城市的园林规划设计工作。著有《花卉园艺学》、《花卉园艺》等。

章伯钧(1895—1969) 安徽桐城人。早年留学德国，在德国先后参加过中国共产党和中国国民党。曾任中山大学教授、国民革命军总指挥部政治部宣传科长。1927年参加南昌起义，任起义军总政治部副主任，同年底脱离中国共产党。1930年参与组建中国国民党临时行动委员会，任中央宣传委员会主任。1933年参加由李济深等在福州成立的中华共和国人民革命政府。抗日战争时期，任国民参政会参政员。1941年参与组织中国民主政团同盟，任中央常委兼组织部长。1947年任中国农工民主党主席。1949年参加筹备并出席全国政协第一届全体会议，后任中央人民政府委员、政务院政务委员、交通部长、全国政协副主席、农工党中央主席、民盟中央副主席。

章学诚(1738—1801) 清史学家、思想家。字实斋，号少岩。会稽(今浙江绍兴)人。乾隆进士。官国子监典籍。曾主讲定州定武、保定莲池、归德文正等书院。又入湖广总督毕沅幕府，赞助编纂《续资治通鉴》，主修《湖北通志》。毕生精力用于讲学、著述和编修方志。治史重史才、史识、史法，尤重史意，注意"辨章学术，考竟源流"，昭示思想学问的渊源流变。所著《文史通义》，为史学理论名著。还编纂《史籍考》，拟尽收史部书的叙目凡例，总目达三百二十五卷，但书未竟而稿散。所修和州、亳州、永清三志，皆为世所推重。又曾提出修志义例和理论，建立方志学。在哲学上肯定"盈天地间惟万物"，强调"道"是事物的规律。提出"道(理)寓于器(事物)"的命题，主张"即器以明道"，在对事物实际考察中"求道"。还提出"六经皆器"、"六经皆史"之说，对治经主张以考证史料和发挥义理相结合，把治经引向治史。开学术思想从经学旧传统中解脱出来的风尚。论文注重内容，反对拟古和形式主义倾向。其学说至清末始为人重视。1922年有《章氏遗书》刊行。

章宗祥(1879—1962) 浙江吴兴(今湖州)人，字仲和。日本东京帝国大学毕业，曾在清政府民政部任职。1912年起任袁世凯总统府秘书，北洋政府司法总长、农商总长，驻日公使，在段祺瑞指使下以国家主权向日本换取大量借款。1919年五四运动中被免职。后任中华汇业银行总经理、北京通商银行总经理。1942年任伪华北政务委员会咨询委员。后寓居上海。

章实斋 即"章学诚"。

章炳麟(1869—1936) 中国民主革命家、思想家、学者。初名学乘，字枚叔，后改名绛，号太炎。浙江余杭人。1897年(清光绪二十三年)任《时务报》撰述，因参加维新运动被通缉，流亡日本。1900年剪辫发立志革命。1903年因发表《驳康有为论革命书》和为邹容《革命军》作序，被捕入狱。1904年与蔡元培等发起成立光复会。1906年出狱后被孙中山迎至日本，参加同盟会，主编《民报》，与改良派展开论战。1909年(宣统元年)，与陶成章等改用光复会名义活动。次年设总部于东京，被推为会长。1911年上海光复后回国，主编《大共和日报》，并任孙中山总统府枢密顾问。曾由张謇争取参加统一党，散布"革命军兴，革命党消"的言论。1913年宋教仁被刺后参加讨袁，为袁世凯禁锢，袁死后获释。1917年参加护法军政府，任秘书长。1924年脱离孙中山改组的国民党。1935年在苏州设章氏国学讲习会，以讲学为业。晚年赞助抗日救亡运动。早期哲学思想具有唯物主义倾向，认为"精气为物"，"其智虑非气"，较正确地表达了物质和精神的关系；宣称"若夫天与上帝，则未尝有矣"，否定天命论的说教。但受佛教唯识宗和西方近代资产阶级主观唯心主义思想影响。在文学、历史学、语言学等方面，都有所贡献。鼓吹革命的诗文，影响很大，但文字古奥

章炳麟

难解。所著《新方言》、《文始》、《小敎答问》，上探语源，下明流变，颇多创获。著述除刊入《章氏丛书》、《章氏丛书续编》外，部分遗稿刊入《章氏丛书三编》。今人编有《章太炎全集》。

章鸿钊(1877—1951) 中国地质学家，中国地质科学事业奠基人之一。字演群，后改爱存，浙江吴兴(今湖州)人。1911年从日本东京帝国大学毕业归国，曾任京师大学堂地质学讲师，中华民国临时政府实业部地质科科长，工商部地质研究所所长，北京大学教授。建国后任全国地质工作计划指导委员会顾问。1913年与丁文江创办了中国第一个培养地质专门人才的工商部地质研究所。中国地质学会发起人之一，并任首届会长。中年以后，从事著述；并发掘前人对地质学研究的遗产。著有《中国地质学发展小史》、《石雅》和《古矿录》等。

章氏丛书 书名。近人章炳麟著。共十三种，四十八卷。1915—1919年刊行，包括《春秋左传读叙录》、《镏子政左氏说》、《文始》、《新方言》、《小敎答问》、《说文部首均语》、《庄子解故》、《管子余义》、《齐物论释》、《国故论衡》、《检论》、《太炎文录初编、别录、补编》、《菿汉微言》等。1933年编印《章氏丛书续编》七种，十七卷。包括《广论语骈枝》、《古文尚书拾遗》、《菿汉昌言》等。1936年又编印《章氏丛书三编》一种，七卷。包括《汉学论上下》、《尚书续说》诸篇，及辛亥革命志士的传记和诗作等。

章氏遗书 丛书名。清章学诚著。章氏临终，将全稿托萧山王宗炎代为校订编次。王氏分为三十卷，包括《文史通义》、《校雠通义》、《方志略例》、文集、《湖北通志检存稿》。1922年刘承幹补辑外编十八卷、补遗一卷(包括《乙卯劄记》、《永清县志》、《和州志》等)，刊为《章氏遗书》五十一卷(末附王秉恩校勘记)。章氏之学，于此可见全貌。后有排印本。

章西女王 即"拉克希米·拜依"。

章回小说 中国古代长篇小说的主要形式。特点是分回标目，故事连接，段落整齐。宋人话本《大唐三藏取经诗话》，即已具雏形，被推称为后世小说分章回之祖(王国维语)。明清两代的长篇小说，普遍采用此种形式。

章怀太子(653—684) 即李贤。唐高宗第六子。字明允。一度改名德。上元二年(公元675年)，立为皇太子，寻令监国。永隆元年(680年)，见忤于武后，被废为庶人。后迁于巴州(今四川巴中)，被迫自杀。曾招集当时学者张大安等注范晔《后汉书》。睿宗时追谥章怀。

章怀太子墓 唐高宗第六子李贤墓。乾陵陪葬墓之一。位于陕西乾县杨家洼北。李贤被武则天流放巴州(今四川巴中)后，于文明元年(公元684年)自杀。神龙二年(706年)以雍王身份迁葬乾陵东南。景云二年(711年)追赠章怀太子。1971年发掘。墓地面有覆斗形封土、陵园墙基，南面有土阙、石羊各一对。墓由墓道，四个过洞，三个天井，六个小龛，甬道，前、后室组成，全长71米。甬道与墓室砖砌。后室西侧置庑殿式石椁，其上线雕男女侍从等图像。墓内发现的五十多幅大型壁画弥足珍贵。墓道壁绘青龙、白虎、马球图、出行图、客使图、仪仗图。墓室顶绘天象图，壁绘宫廷生活场面。出土雍王墓志和章怀太子墓志各一盒，盗余随葬品六百多件。随葬品中有置于小龛中的三彩骆驼俑，牵驼、牵马俑，武士、文臣俑等。

章嘉呼图克图 清封藏传佛教呼图克图之一。章嘉二世是达赖五世的大弟子，康熙四十年(1701年)奉召至北京。清圣祖任其为多伦汇宗、善因寺札萨克喇嘛，总管内蒙古喇嘛事务。四十四年受清封为"呼图克图"、"灌顶普善广慈大国师"。继续掌握内蒙古喇嘛事务，至清末共传六世。

章华毛绒纺织厂 中国旧时较大的私营机器毛纺织厂。1929年刘鸿生筹建于上海，次年开工。初产粗纺呢绒，1936年改产精纺呢绒。抗日战争时部分机器内迁重庆，设立中国毛纺织厂。沪厂为日军劫持，战后恢复。1954年公私合营。1966年国营。

2 **竟**(jìng) ❶本义为奏乐完毕，引申为完、尽。如：竟日；竟夜。陶潜《拟古》诗："歌竟长叹息。"❷终于；竟然。如：有志者事竟成。《史记·陈丞相世家赞》："及吕后时，事多故矣，然平竟自脱。"❸穷究；根究。《汉书·霍光传》："此县官重太后，故不竟也。"县官，指天子；重，碍难。❹通"境"。《礼记·曲礼上》："入竟而问禁。"

竟宁 汉元帝年号(公元前33年)。

竟陵 ❶古县名。(1)秦置。治今湖北潜江市西北。东晋移治今潜江市西南，梁末并入霄城。(2)北周改霄城县置。治今湖北天门市。隋唐时曾为复(復)州治所，五代晋天福初改名景陵。❷郡名。西晋元康九年(公元299年)分江夏郡置。治石城(南朝宋置苌寿县，西魏改长寿，今钟祥市)。南朝宋辖境相当今湖北钟祥、天门、京山、潜江、仙桃等市县地。齐以后辖境缩小，治所屡迁。北周武帝改名石城。隋大业及唐天宝、至德时又曾分别改郢州、复(復)州为竟陵郡。

竟陵派 明代后期的文学流派。以钟惺、谭元春为首。两人都是竟陵(今湖北天门)人，故名。他们反对拟古，要求抒写性灵。但又倡导幽深孤峭的风格，以致流于艰涩。

竟陵八友 南朝齐竟陵王萧子良门下的八个文学家。《梁书·武帝本纪》："竟陵王子良开西邸，招文学，高祖(萧衍)与沈约、谢朓、王融、萧琛、范雲、任昉、陆倕等并游焉，号曰八友。"他们作诗大多注重声律，谢朓、沈约是当时"新体诗"的重要作家。

4 **歆**(xīn) ❶飨，谓祭祀时神灵享其气。《诗·大雅·生民》："其香始升，上帝居歆。"郑玄笺："其馨香始上行，上帝则安而歆享之。"❷欣羡；悦服。《国语·楚语上》："若易中下，楚必歆之。"又《周语下》："民歆而德之，则归心焉。"

歆动 谓动情。洪昇《长生殿·幸恩》："寻思万种，这其间无端歆动。"歆，亦作"嗅"。

歆享 旧谓鬼神享受祭品、香火。《汉书·匡衡传》："是以上天歆享，鬼神祐焉。"

歆羡 欣羡；羡慕。《诗·大雅·皇矣》："帝谓文王，无然畔援，无然歆羡。"朱熹注："歆，欲之动也；羡，爱慕也。"

韵〔韻〕(yùn) ❶古作"均"。和谐的声音。蔡邕《琴赋》："繁弦既抑，雅韵复扬。"陆机《演连珠》："赴曲之音，洪细入韵。"❷一个音节的收音。见"韵母"。❸气派；风度。《南史·谢弘微传》："康乐(谢灵运)诞通度，实有名家韵。"❹气韵；神韵。黄伯思《东观馀论·第三·晋宋齐人书》："逸少之书，凝之得其韵。"❺风雅。《世说新语·言语》："或言道人(支道林)畜马不韵，支曰：'贫道重其神骏。'"

韵文 泛指一切用韵的文体。同散文相对。中国文学中的韵文除诗、赋、词、曲、歌谣外，还包括有韵的颂、赞、箴、铭、哀、诔等。章炳麟《文学说例》："韵文完具而后有散文，史诗功善而后有戏曲。"

韵书 分韵编排的字典，为韵文押韵之用。现存韵书，大

都先分四声，再分韵部。凡同声调同韵的字为一部，取其中一字为标目，用反切注音。最早的韵书有魏李登《声类》、晋吕静《韵集》等，均已不传。隋陆法言《切韵》，不仅是实用的书，也是审音的书，原书亦不传。近代发现几种唐写本《切韵》残卷，有人认为其中的一种最接近陆氏原本，因而考定《切韵》分一百九十三韵。唐王仁昫《刊谬补缺切韵》，为增订《切韵》而作，分一百九十五韵，今尚完整。宋陈彭年等《广韵》也是增订《切韵》的，分二百零六韵。这两部书是研究《切韵》音系的重要资料。《广韵》分韵太繁，不便应用，金人始并为一百零六韵，即所谓*平水韵。元明清以来，科举考试诗赋，文人作近体诗歌，都以平水韵为准。《切韵》一系的韵书，无论如何改编，都不合实际语音。元周德清的《中原音韵》为北曲而作，根据北方语音编制，分十九韵；每韵再分阴平、阳平、上、去四声，不用反切注音。这是韵书上的一大改革。

韵目 韵书中*韵部的标目及其次序。如诗韵平声上卷的一东、二冬、三江、四支等。

韵史 书名。八十卷。清何萱著。萱字石闾，江苏泰兴人。道光间成书。收字以《说文》为本，以《玉篇》、《广韵》为辅。前者为正编，后者为副编。说明形、音、义三者的演变，名为《韵史》，实则在训诂上贡献较大。但任意改定字母和反切，又误解*等呼之说，应加以辨正。

韵白 传统戏曲念白的一种。同用地方语言的念白如京(北京)白、苏(苏州)白等相对。大抵以*中州韵为读音、咬字、归韵的标准，四声调值有一定规律。由于四声的组合，形成一种抑扬顿挫、铿锵有致的语调，较方言念白有更强的节奏感和更明显的音乐性。传统剧目中的正面人物和身份较高的人物大都说韵白。

韵头 音韵学术语。也叫"介音"，又称"中介元音"。一部分韵母的组成部分，是介于声母(包括零声母)和韵腹之间的高元音 i[i-]、u[u-]、ü[y-]。如普通话家(jiā)[tɕia˥]、广(guǎng)[kuaŋ˨˩˦]、宣(xuān)[ɕyan˥] 中的 i[i]、u[u]、ü[y]，广州话也 [ja^{13}]、娃 [wa^{55}] 中的 [j]、[w]。

韵母 音韵学术语。指一个汉字的音节线性序列中除声母以外的部分。其中有只包含一个元音的，如马(mǎ)[ma˨˩˦] 字的 a[a]；有包含几个元音的，如表 (biǎo)[piau˨˩˦] 字的 iao[iau]；有由元音和辅音结合而成的，如天(tiān)[t'ian˥] 字的 ian[ian]。传统的反切，以两字拼切一音，反切下字即韵母的代表字。

韵补 书名。五卷。宋吴棫撰。根据音训与古韵文以说明古时韵部的相通。宋明以来古音学以此发轫。唯引据繁杂，缺乏条理。顾炎武有《韵补正》正其误。

韵尾 音韵学术语。一部分韵母后面的收尾成分，分元音韵尾、辅音韵尾两种。元音韵尾如快(kuài)[k'uai˥˧]、沟(gōu)[kou˥] 中的 i[i]、u[u]，辅音韵尾如满(mǎn)[man˨˩˦]、江(jiāng)[tɕiaŋ˥] 中的 n[n]、ng[ŋ]。

韵事 风雅之事，指文人诗歌吟咏及琴棋书画之类的活动。《儒林外史》第三十回："花酒陶情之馀，复多韵事。"亦谓男女私情为风流韵事。

韵律 诗歌中的声韵和格律。是诗歌形式美的重要方面。主要包括：音的高低、轻重、长短的组合，音节和停顿的数目及位置，节奏的形式和数目，押韵的方式和位置，以及段落、章节的构造。韵律增强了诗歌的音乐性和节奏感。不同语种的诗歌，由于语言结构不同，韵律的规则也就不同。如汉语古典诗歌讲求平仄交错、对仗联偶、押尾韵，拉丁-印欧语系的诗歌注重轻重音、长短音、音步、顿数等都是韵律的具体运用。

韵度 风韵气度。《世说新语·任诞》："阮浑长成，风气韵度似父。"张震《蓦山溪·春半》词："小立背秋千，空怅望娉婷韵度。"

韵类 音韵学术语。韵母的类别。古代韵书的单位为"韵"，一个韵可再分为一至几个韵类。陈澧《切韵考·序》说："又取切语下字系联之，每韵或一类或二类或三类四类。"

韵语 指诗歌。如周密名其诗集为《草窗韵语》，葛立方名其诗话为《韵语阳秋》。陈造《雪夜与师是棋再次韵》："与俗分乐事，盍以韵语说？"亦指一般押韵的文词。

韵部 韵书中把同韵的字归在一起成为一部。又称"韵"。如《广韵》分韵为二百零六部，*平水韵为一百零六部，《中原音韵》为十九部。

韵略 韵书。五卷。宋丘雍等编。取《广韵》中重要的字，备当时科举考试之用。因系《广韵》的略本，故名《韵略》。今不传。

韵脚 韵文句末或联末所用的韵。参见"押韵"。

韵摄 音韵学术语。等韵学家把韵腹和韵尾相同或相近的韵，归并为一类，称为韵摄。如《四声等子》把《广韵》里平声东冬钟、上声董肿、去声送宋用、入声屋沃烛等十一韵统括为一摄，把二百零六韵归并为十六摄，并以通、江、止、遇、蟹、臻、山、效、果、假、宕、曾、梗、流、深、咸十六字为标目，这是韵摄有标目之始。

韵腹 音韵学术语。韵母的主要元音，发音时韵母中开口度最大、发音最响亮的部分。如快(kuài)[k'uai˥˧]，广(guǎng)[kuaŋ˨˩˦] 中的 a[a]，路(lù)[lu˥˧]、基(jī)[tɕi˥] 中的 u[u]、i[i]。韵母通常分为*韵头、韵腹、*韵尾三部分。一个韵母不一定具有韵头和韵尾，但韵腹是必不可少的。

韵镜 书名。一卷。作者不详。为今传最早等韵书之一。其底本当出于唐代，传本为南宋张麟之再刻本。共四十三图，分图列韵。其韵目次序与《广韵》大体相同，而"蒸"、"登"列在最后，还存有隋唐韵序的遗迹。各图横分四声与四等，纵列二十三行以统括"三十六字母"。为研究隋唐韵书反切的重要参考书。

韵府群玉 类书。二十卷。宋元之际阴时夫编，其兄中夫作注。时夫名幼遇，中夫名幼达，奉新(今属江西)人。此书摘录典故和词藻，隶于各韵之下。类书按韵编排，始于唐颜真卿《韵海镜源》，唯书不传；传至今者，以此书为最古。后代通行的诗韵(参见"平水韵")，实从此书录出。

韵律音位 即"超音段音位"。

韵语阳秋 诗话。又名《葛常之诗话》、《葛立方诗话》。南宋葛立方撰。立方字常之，丹阳(今属江苏)人。绍兴进士。官至吏部侍郎。二十卷。主要评论自汉魏至宋代诗人的作品，内容较广泛，涉及词句工拙、意旨是非、诗中人物行事之高下等方面。也兼及书画、音乐、舞蹈、花木、鸟兽等。有影宋刻本。

韵略汇通 书名。明毕拱宸撰。为近古时期北音系统韵书之一。拱宸字星伯，山东掖县(今莱州)人。此书与*《韵略易通》大同小异。并《韵略易通》二十韵为十六韵，如"端桓"并入"山寒"，"廉纤"并入"先全"，"缄咸"一部分入"先全"、一部分入"山寒"，"真文"、"侵寻"合为"真寻"。以入声配*阳声，仍《韵略易通》之旧。

韵略易通 书名。明兰茂撰。为近古时期北音系统韵书之一。茂字廷秀，号止庵，云南杨林(今嵩明南)人。此书声韵系统与《中原音韵》大同小异。声母二十，编成"早梅诗"一首。韵部二十，分《中原音韵》"鱼模"为"呼模"、"居鱼"两部。声调分平、上、去、入四类，以入声配*阳声。

4 **意** ㊀(yì) ❶意思；意味。如：表情达意；诗情画意。❷心愿；意向。如：满意；称心如意。欧阳修《醉翁亭记》："醉翁之意不在酒。"❸人或事物流露的情态。如：春意；醉意；秋意；雪意。❹猜想；意料。如：意外；出其不意。《商君书·修权》："废尺寸而意长短。"《史记·项羽本纪》："然不自意能先入关破秦。"❺通"抑"。《庄子·盗跖》："知不足耶，意知而力不能行耶？"王先谦集解："古抑、意字通。"❻中国哲学名词。《论语·子罕》："子绝四：毋意、毋必、毋固、毋我。"这里的"意"指主观意见。后期墨家把"意"作为猜测性的臆度。《墨子·经下》："意未可知，说在可用，过仵。"魏晋时以"意"为本意，并在"言不尽意"和"言尽意"问题上展开争论。王弼主张否定图像、语言而求神秘的本意，欧阳建则肯定语言能表达人的思想本意。南宋朱熹提出"意者，心之所发也"(《四书章句集注》)，是心上一念之发。杨简则解为私意，认为"一则为心，二则为意；直则为心，支则为意；通则为心，阻则为意"(《绝四记》)，将心、意对立。❼意大利的略称。

㊁(yì) 通"噫"。《庄子·在宥》："意！治人之过也。"

意见 ❶对事物的看法、想法。如：交换意见；征求意见。❷古希腊柏拉图用语。有广狭两义。狭义为"信念"(pistis，一译"相信")的同义词，是人的认识能力的第三等级，它的对象是可见世界中的实际事物，与之相应的知识是常识。广义是信念和想像(eikasia，一译"猜测")的统称，想像是人的认识能力的最低等级，它的对象是实际事物的肖像，与之相应的知识是幻觉或错觉。

意气 ❶意志和勇气。《淮南子·兵略训》："主明将良，上下同心，意气俱起。"❷意态，气概。《史记·管晏列传》："拥大盖，策驷马，意气扬扬，甚自得也。"❸志趣性格。如：意气相投。杜甫《赠王二十四侍御》诗："由来意气合，直取性情真。"❹由于主观、偏激而产生的任性的情绪。如：意气用事。❺指馈献。王符《潜夫论·爱日》："而趋府庭者，非朝晡不得通，非意气不得见。"汪继培笺："以馈献为意气，汉晋人习语也。"

意匠 谓作文、绘画等事的精心构思。语出陆机《文赋》"意司契而为匠"。契，犹言图样；匠，工匠。杜甫《丹青引赠曹将军霸》："诏谓将军拂绢素，意匠惨淡经营中。"

意守 气功锻炼的一种方法。将意念活动集中于身体某一部位(如丹田、涌泉等)。用以排除杂念和外界干扰，诱导入静，试图通过意识活动来影响生理活动。练气功时，应避免着意过重，以似守非守为合度。

意志 自觉地确定目的，并根据目的来支配、调节自己的行动，克服困难，实现预定目的的心理过程。意志对行动的调节作用，包括发动和抑制两个方面。前者指促使人从事带有目的性的必要行动；后者则指制止与预定目的相矛盾的愿望和行动。意志过程使人的内部意识向外部动作转化，体现出人的心理活动的主观能动性，是人类所特有的。

意识 ❶觉察。《论衡·实知》："众人阔略，寡所意识，见贤圣之名物，则谓之神。"❷与"物质"相对应的哲学范畴。指高度发展的特殊物质——人脑的机能和属性。客观世界在人脑中的主观映象。意识对物质的关系问题是哲学的基本问题。唯心主义哲学家将意识理解为物质世界的本原；唯物主义哲学家强调物质对意识的本原性。马克思主义哲学不仅肯定意识是人脑的机能，是客观存在的反映，而且强调人的意识一开始就是社会性的；意识不仅反映客观世界，并且创造客观世界，具有能动性。在哲学上，意识和思维有时是同义的概念，但意识一词的范围较广。在心理学上，意识一般指自觉的心理活动，即人对客观现实的自觉的反映。❸见"八识"。

意表 意想之外。陶潜《饮酒》诗："裸葬何必恶，人当解意表。"《南史·袁宪传》："宪常招引诸生，与之谈论新义，出人意表，同辈咸嗟服焉。"

意态 神情姿态。杜甫《天育骠骑歌》："是何意态雄且杰！"王安石《明妃曲》："意态由来画不成，当时枉杀毛延寿。"

意味 ❶意趣，情味。杨载《败裘》诗："意味存鸡肋，寒凉视马毛。"❷犹意义、旨趣。《河南程氏遗书》卷十九："读之愈久，但觉意味深长。"

意钱 *摊钱的古称。古代博戏。《后汉书·梁冀传》："意钱之戏。"李贤注引何承天《纂文》曰："诡亿，一曰射意，一曰射数，即摊钱也。"

意拳 亦称"大成拳"。武术拳种。据传为清末民初王芗斋在*形意拳基础上吸取众家之长创立。主要由站桩、试力、发力、摩擦步、推手、散手等组成。无固定招法和套路。强调以意导肢体、松紧结合，站桩为基本功。

意符 也叫"义符"、"形旁"。形声字的结构中表示意义的部分，对声符而言。如"桐"字左边的"木"，"鸠"字右边的"鸟"，"筒"字头上的"竹"，"劈"字下边的"刀"之类。意符本身原来也是独立的字，在形声字中只作为指明意义类别的符号。

意象 ❶表象的一种。即由记忆表象或现有知觉形象改造而成的想像性表象。文艺创作过程中意象亦称"审美意象"，是想像力对实际生活所提供的经验材料进行加工生发，而在作者头脑中形成的形象显现。❷中国古代文论术语。指主观情意和外在物象相融合的心象。南朝梁刘勰《文心雕龙·神思》："积学以储宝，酌理以富才，研阅以穷照，驯致以怿〔绎〕辞；然后使玄解之宰，寻声律而定墨；独照之匠，窥意象而运斤：此盖驭文之首术，谋篇之大端。"明清后专指借助具体外物，用比兴手法所表达的作者情思。

意绪 犹言心绪。王融《咏琵琶》："丝中传意绪，花里寄春情。"杜甫《江亭送眉州辛别驾升之》诗："别离伤老大，意绪日荒芜。"

意境 文艺作品中所描绘的客观图景与所表现的思想感情融合一致而形成的一种艺术境界。具有虚实相生、意与境谐、深邃幽远的审美特征，能使读者产生想像和联想，如身入其境，在思想感情上受到感染。中国古典文论独标境界，以意境的高下来衡量作品的艺术价值。优秀的文学艺术往往能使情与景、意与境相交融，塑造鲜明生动的艺术形象，产生强烈的感染力。

意趣 ❶旨趣。《南史·萧惠开传》："意趣与人多不同。"朱熹《小学·嘉言》："程伊川曰：'教人未见意趣，必不乐学。'"❷情绪。《宋书·胡藩传》："因说仲堪曰：'桓玄意趣不常，每怏怏于失职。'"

意蕴 即事物的内容或含义。歌德的"意蕴说"把艺术作

品分为三个因素：材料、意蕴、形式；意蕴即人在素材中所见到的意义。一般把前两个因素合称为"内容"。

意大利 (Italia) 欧洲南部国家。位于亚平宁半岛上。西临利古里亚海与第勒尼安海，东滨亚得里亚海，北接法国、瑞士、奥地利和斯洛文尼亚，南隔地中海同北非相望。包括西西里、撒丁等岛屿，面积 30.12 万平方公里。人口 5 720 余万(1995 年)，94% 为意大利人，余为法兰西人、加泰隆人和弗留里人等。90% 以上信天主教。意大利语为官方语言。首都罗马。全境山地、丘陵约占国土的 80%，北有阿尔卑斯山脉，其南为波河平原。亚平宁山脉纵贯半岛。南部多火山，地震频繁。大部地区属亚热带地中海式气候，山地气温较低，属温带大陆性气候。年降水量一般 500～1 500 毫米，西岸多于东岸，山地多于平原。矿藏有硫黄、天然气、汞、铅、锌等。水力资源丰富。早在公元 2 世纪，即为罗马帝国核心部分。10—11 世纪北部和中部形成许多城市共和国。以后部分地区先后被法、奥等国侵占。文艺复兴的发源地。1870 年意大利王国统一后，资本主义发展。1922 年起墨索里尼上台，建立法西斯统治。1935—1936 年侵入埃塞俄比亚，1939 年侵占阿尔巴尼亚，1940 年同法西斯德国和日本结成同盟，参加第二次世界大战。1943 年战败投降。1946 年废除君主制，成立意大利共和国。工业发达，以机械制造(主要为汽车、造船、飞机等)、钢铁、炼油和石油化工、电器、纺织等为主。工农业生产高度集中于北部地区。农业产小麦、玉米、稻米、甜菜、葡萄、油橄榄、柑橘、苹果等。输出汽车、纺织品、机械设备、化工产品等，输入原油、煤、铁、棉花等工业原料和燃料。

意中人 心中所眷恋的人。陶潜《示周掾祖谢》诗："药石有时闲，念我意中人。"后亦指所爱慕的异性。晏殊《诉衷情》词："东城南陌花下，逢着意中人。"

意匠纸 供绘制意匠图用的印有长方格或正方格的纸张。纵格相当于织物中的经纱，横格相当于纬纱。有多种规格，可根据织物经、纬密度及组织结构、上机条件适当选用，以避免所绘的图纹变形。

意匠图 根据织物组织，将提花织物的花纹图案放大并点绘在一定规格的格子纸(意匠纸)上的图样。一般只画一个花纹循环，当花纹对称时，可省略对称部分，只画其二分之一或四分之一。所涂绘的颜色仅代表织物中不同的组织结构，并不代表花纹的色彩。为纹板轧孔的依据。

意向性 胡塞尔现象学基本观点与术语。意为意识活动总是朝向某个对象，即意识总是对某种东西的意识。在中世纪经院哲学和 19 世纪德国哲学家布伦坦诺学说的基础上发展而成。胡塞尔认为，意识的意向性结构克服了把主体和客体分离开来的观点，意识和对象之间的关系是"构造"的过程，意识不是消极地接受某物的印象，而是积极能动地将这些印象综合为一种统一的经验，从而"构造"对象。

意识流 美国詹姆斯于 1890 年提出，指人的"原始的感觉混沌"(即人的内省经验)。他认为意识是不断流动的，每个人都可以根据自己的兴趣，从连续性的意识流中把他所注意的那一部分挑选出来，构成他自己的世界；每一个人所谓的事物，只是他自己从意识流中划分出来的片断。20 世纪初，法国柏格森用意识流来论述文艺问题，提出"真实"存在于"意识的不可分割的波动之中"的见解，提倡小说家进入人物的内心，跟着人物的意识流来刻画人物，对"意识流小说"的形成及意识流技巧的广泛采用起了发轫作用。他的"绵延"、"生命之流"均以意识流为基础。

意识域 在短时间内能为大脑觉察到的客观事物的范围。任何一瞬间所能明显意识到的事物，只限于注意所集中的部分，其他都是较模糊地被意识到的。但依次加以注意，则能对周围事物形成一种较完备的、有意识的图景。意识域的大小同注意广度相联系，为当前任务的要求所决定。

意象派 现代西方文学流派。20 世纪初由英美等国青年诗人在伦敦组成，他们接受东方古典诗歌的影响，提倡一种"坚实"的诗风，强调用客观的准确的意象代替主观的情绪发泄。庞德在《诗刊》上发表纲领，声称诗应当描绘"意象"，即"一种在一刹那间表现出来的理性与感性的集合复杂体"，"准确的意象"能使情绪找到它的"对应物"，要求观察精确，表现具体而简洁，不加渲染，不带任何一般化的评论，用词平易，题材不拘，格律解放，是对英国维多利亚时代陈腐和含糊诗风的反拨。其浓缩、凝炼、诗情藏而不露却又容易感受的特色，对欧美现代文学创作和批评有较大的影响。但其意象在容量和深度上的拘谨性，又限制了感情的抒发。代表人物还有杜丽特尔、奥尔丁顿(Richard Aldington)、洛威尔(Amy Lowell，1874—1925)等。

意土战争 意大利夺取土耳其北非属地的黎波里的战争。1911 年 9 月，意乘*摩洛哥危机对土提出最后通牒，要求派兵进驻的黎波里，被拒绝。10 月意发动战争，11 月宣布并吞的黎波里。次年土被迫签订《洛桑和约》，放弃对的黎波里和昔兰尼加的主权。后两地合称利比亚。

意大利人 (Italiani) ❶意大利的民族。由罗马人、伊特鲁利亚人、希腊人、日耳曼人、阿拉伯人等长期结合而成。约 5 637 万人(1995 年)。语言属印欧语系罗曼语族，有文字。多信天主教。从事工业和农业。19 世纪 70 年代以来，大批迁居国外，有 1 128 万人在美国(503 万)、西欧、阿根廷等地。❷意大利居民的泛称。

意大利语 属印欧语系罗曼语族东罗曼语支。意大利、梵蒂冈、圣马力诺的国语或官方语言。还在美国、加拿大、阿根廷、巴西、瑞士等地使用。使用人数超过 6 000 万。文字采用拉丁字母。

意大利蜂 (*Apis mellifera ligustica*) 西方蜜蜂的一个亚种，为欧洲四大著名蜜蜂亚种之一。原产意大利。体躯较大，有黄色绒毛。工蜂腹部第 2～4 腹节背板的前部具黄色环带，有"黄金种蜜蜂"之称。性温和，繁殖力高，采蜜力强，能维持强群；喜采树胶，抗寒力较弱。中国和欧、美各国普遍饲养。

意义识记 通过理解而记住事物的特点及其间联系的过程。以语文材料为例，有两种意义识记：一种是本身具有明显的意义。学习者利用已有的知识去理解材料的意义和内在联系，便易于识记。另一种材料本身虽没有或很少有意义，如数字、无意义音节、电话号码等，但可以人为地赋予某种意义，以便于识记。实验证明，意义识记的效果远远超过机械识记。

意马心猿 见"心猿意马"。

意外事故 刑法上指不是出于行为人的*故意或者*过失，而是由于不能抗拒或者不能预见的原因所造成的损害结果。它是不负刑事责任的情形之一。民法上指非故意亦非过失引起的损失。除当事人有特别约定或法律有规定者外，对此不负民事责任。

意在言外 隐约其词，不把正意说出，而使人能自意会。胡仔《苕溪渔隐丛话后集》卷十五："此绝句极佳，意在言外，而幽怨之情自见，不待明言之也。"

意在笔先 谓写字、绘画、作诗文先构思成熟，然后下笔。徐度《却扫编》卷中："草书之法，当使意在笔先，笔绝意在为佳耳。"陈廷焯《白雨斋词话》卷一："所谓沈郁者，意在笔先，神馀言外。"亦作"意在笔前"。王羲之《题卫夫人笔阵图后》："夫欲书者，先干研墨，凝神静思，预想字形大小，偃仰平直振动，令筋脉相连，意在笔前，然后作字。"

意志主义 见"唯意志论"。

意识形态 即"社会意识形态"。

意识障碍 对周围事物及其自身的辨认能力以及反应能力减退或丧失的现象。根据障碍程度分：(1) 意识模糊。指病情较轻者。(2) 谵妄。病人辨认及反应能力减退，并伴有幻觉、错觉、呓语、躁动不宁等症状，常见于急性器质性精神病。(3)*昏迷。病人失去任何辨认及反应能力。

意阿战争 又称"埃意战争"。意大利侵略阿比西尼亚(今埃塞俄比亚)的战争。共两次：(1)1895—1896 年战争，意军在阿杜瓦(Aduwa)战役惨败，被迫签订《亚的斯亚贝巴和约》，承认阿比西尼亚独立。(2)1935—1936 年战争，意大利占领阿比西尼亚首都，皇帝海尔·塞拉西一世出亡英国。阿比西尼亚成为意属东非的一部分。但人民的游击战争始终未停止。第二次世界大战时期，意军在东非溃败，阿比西尼亚获得解放。1941 年海尔·塞拉西一世返国复位。

意定代理 即"委托代理"。

意思表示 将能够发生民事法律后果的意思表现于外部的行为。其要件有三：(1) 当事人的意思必须是设立、变更或终止一定民事法律关系的意志；(2) 当事人必须将内在的意志表现于外部；(3) 当事人内在的意志与外部的表现要相互一致。意思表示必须符合法律规定。一般采用口头、书面等形式。既可用明示的方法，也可用默示的方法。意思表示如果是在威胁、强迫、欺骗或显失公平的情况下进行的，表意人可撤销其意思表示。

意大利半岛 即"亚平宁半岛"。

意大利学派 即"刑事人类学派"。

意大利战争 1494—1559 年法国与西班牙争夺意大利统治权的战争。亦伴有其他西欧国家对意大利事务的干涉。1494 年法王查理八世(Charles VIII，1483—1498 年在位)侵入意大利，次年占领那不勒斯。神圣罗马帝国皇帝、西班牙国王、教皇与威尼斯、米兰结成反法同盟，迫使法撤军。16 世纪上半叶，法王法兰西斯一世和西班牙国王查理一世(即神圣罗马帝国皇帝查理五世)以意大利为主要战场，进行四次战争。法失利。1559 年签订*《卡托·堪布累齐和约》。战争使意大利经济遭到严重破坏，领土大部分归属西班牙。

意大利银行(行 háng) 意大利中央银行。1893 年成立。原为私人股份银行。1926 年起负责监督和管理全国信贷系统，并成为意大利唯一发行银行。主要职能：发行货币、代理国库、买卖债券、提供信贷、代表国家执行货币金融政策。最高权力机构为董事会，成员由银行股东大会产生。行长须由总理推荐，经共和国总统批准。总行在罗马。

意动心理学 近代西方心理学流派之一。产生于 19 世纪末。代表人物为布伦坦诺。反对冯特的构造心理学，认为心理学的任务不是把心理内容分解为离散的原素，而是分析心理过程如何构成动作。

意识流小说 现代小说流派。20 世纪初发端于法国和英国，后风行于欧美。以美国哲学家詹姆斯的"意识流"、法国哲学家柏格森的"直觉"和"心理时间"、弗洛伊德的"无意识"学说为理论支柱，表现人类不受理性控制的意识流动状态。代表作家和作品有普鲁斯特的《追忆逝水年华》、乔伊斯的《尤利西斯》等。他们的小说深入发掘人的无意识世界，大量运用内心独白、梦幻、白日梦和象征等手段；淡化故事情节，表现人物的自由联想；采取时空颠倒、心理时间的结构办法，打破传统小说的时空观念。"五四"以后，意识流小说也传入中国，为中国现代作家所吸收，如 30 年代的新感觉派作家，大都受其影响。

意大利法学派 即"注释法学派"。

意大利复兴运动 19 世纪意大利人民争取民族独立与国家统一的运动。以*加富尔的《复兴报》得名。大致分三个阶段。第一阶段自 19 世纪初拿破仑一世侵入意大利和*烧炭党的形成开始。最初主要反对法、奥奴役，20 年代初的几次反抗被镇压。1831 年*马志尼创建青年意大利党，传播共和主义思想并提出较明确的政治纲领。第二阶段是 1848—1849 年意大利革命时期，1849 年初，罗马人民推翻教皇政权，建立罗马共和国。但由于君主立宪派的妥协和共和派的软弱，在法、奥等联合进攻下，革命失败。第三阶段是以撒丁王国为核心力量统一意大利时期。1859 年爆发对奥战争，解放伦巴底。撒丁首相加富尔利用加里波第率*红衫军所取得的革命战争的胜利(西西里和那不勒斯被解放)，于 1861 年正式成立意大利王国。1866 年又收复威尼斯地区，1870 年合并罗马，完成意大利的统一。

意大利工业总联合会 意大利私人企业的全国性组织。1919 年成立。1944 年改组。由全国性同业公会、地区性行业协会及企业团体组成。旨在协调企业主间的利益，并代表会员同政府和工会谈判。总部在罗马。

意大利都灵汽车制造厂 即"菲亚特公司"。

5 **韶** (sháo 烧阳) ❶虞舜乐名。《书·益稷》："箫韶九成，凤皇来仪。"《礼记·乐记》："韶，继也。"郑玄注："韶之言绍也，言舜能继绍尧之德。"参见"大韶"。❷美好。梁简文帝《答湘东王书》："暮春美景，风云韶丽。"❸《大韶》的简称。

韶山 ❶山名。在湖南省韶山市。相传舜帝南巡时，奏韶乐于此，因名。主峰韶峰(又名仙顶灵峰)，海拔 915 米。山势挺拔，松柏葱茏，风景秀丽。名胜有韶峰、桃花洞、滴水洞(毛泽东曾居此)。韶山冲上屋场有*毛泽东故居。为全国重点风景名胜区。❷市名。在湖南省湘潭市北部。湘黔铁路有支线通此。1968 年设韶山区，直属省领导。1988 年改属湘潭市。1990 年设市。市以山名。人口 10 万(城镇 1.5 万，1996 年)。工业有纺织、轴承、水泥、玻璃。地处湘中丘陵中部，农产有稻、茶叶、柑橘等。韶山冲上屋场有*毛泽东故居。建有毛泽东同志旧居陈列馆、毛泽东纪念园、韶山烈士陵园。有韶山和毛泽东早期革命旧址等胜迹。

韶子 见"海南韶子"。

韶光 美好的时光，常指春光。温庭筠《春洲曲》："韶光染色如蛾翠，绿湿红鲜水容媚。"范成大《初夏》诗："晴丝千尺挽韶光，百舌无声燕子忙。"也比喻美好的青年时期。

韶华 美好的时光。常指春光。韩维《太后阁》诗："迎得韶华入中禁，和风次第遍神州。"也比喻美好的青年时光。

白居易《香山居士写真》诗:"勿叹韶华子,俄成皤叟仙。"

韶关 市名。在广东省北部。辖北江、浈江、武江三区及乐昌、南雄二市,曲江、始兴、仁化、翁源、新丰五县和乳源瑶族自治县。五代南汉为韶州治,元以后为韶州路、府治。1949年析曲江县城区设韶关市。韶州因韶石得名,韶关以明清之际曾在此设税关得名。人口296万(市辖区47.4万,1996年)。当北江上源浈、武两水汇合处,京广铁路经此。为粤、湘、赣三省交通要冲,粤北地区经济中心和最大城市。有钢铁、煤炭、机械、化学、纺织、电子、建材、木材加工等工业。名胜古迹有风采楼、韶石山、张九龄墓。

韶州 州、路、府名。隋开皇九年(公元589年)改东衡州置州,以州北有韶石得名。旋废。唐贞观初复置。治曲江(今韶关市西南,五代南汉移治今市),辖境相当今广东韶关、曲江、乐昌、仁化、南雄、翁源等市县地。元改为路。明初改为府,增辖今英德市。1911年废。位当岭南交通咽喉。产银、铜、铅、铁;宋有岑水铜场和永通钱监。

韶武 韶乐与武乐。即大韶、大武。《论语·八佾》:"子谓韶尽美矣,又尽善也;谓武尽美矣,未尽善也。"邢昺疏:"韶,舜乐名;武,武王乐也。"泛指高雅的古乐。《论衡·自纪》:"闾巷之乐,不用韶武。"

韶箾(—xiāo) 古乐名。《左传·襄公二十九年》:"见舞韶箾者。"杜预注:"舜乐。"孔颖达疏:"《乐记》解此乐名云:'韶,继也。'郑玄云:'韶之言绍也,言舜能继绍尧之德。'杜不解箾义,箾即箫也。《尚书》曰:'箫韶九成,凤皇来仪。'此云韶箾,即彼箫韶是也。"

韶濩 古乐名。《左传·襄公二十九年》:"见舞韶濩者。"杜预注:"殷汤乐。"孔颖达疏:"以其防濩下民,故称濩也……韶亦绍也,言其能绍继大禹也。"

韶山灌区 位于湖南省中部丘陵地带,从湘江支流涟水引水的自流灌区。1965年7月动工,1967年建成。渠首枢纽在湘乡市洋潭。主要工程包括水府庙水库,洋潭灌溉引水枢纽,渠系工程等。由拦河坝、进水闸、电站、升船机等组成。总干渠输水流量44.5米^3/秒。灌溉湘潭等四县市农田约690平方公里(1982年)。兼有通航、发电、水产、农副业加工等综合效益。

韶边瑶族自治县 旧县名。1957年7月1日由曲江、乳源、乐昌三县所属瑶族地区合并建立。在广东省北部。1963年10月1日与乳源县合并建立乳源瑶族自治县。

6 **韸**(pāng) 鼓声。徐复祚《投梭记·赛魔》:"社鼓韸韸锣又筛,来到庙中清凉界。"

8 **韺**(yīng 英) 亦作"英"。即"五韺"。古乐名。《广韵·十二庚》:"《五韺》,高阳氏乐。"《清史稿·乐志五》:"侑以乐,奏《咸》、《韺》。"又:"征法曲,奏《咸》、《英》。"

9 **韹**(huāng) 象声。杨维桢《木兰辞》:"金韹韹,鼓镗镗。"亦作"喤喤"、"锽锽"。

10 **韻**"韵"的异体字。

11 **韽**(ān 庵) 声音微小难辨别。《周礼·春官·典同》:"微(指钟形)声韽。"郑玄注:"韽,声小不成也。"

響"响"的繁体字。

12 **顓**"赣(贛)㊀"的异体字。

贛 ㊀〔贛、灨、顓〕(gàn 绀) 江西省的简称。因赣江纵贯省境而得名。

㊁〔贛〕(gòng 贡) 赐给。《淮南子·要略》:"一朝用三千钟贛。"高诱注:"钟,十斛也;贛,赐也。"

㊂〔贛〕(gàng,读音 zhuàng) 同"戇"。见"贛愚"。

赣州 ❶州、路、府名,宋绍兴二十三年(1153年)改虔州为赣州。元至元中升为路,明初改为府。治赣县(今赣州市)。辖境相当今江西赣州市、石城、兴国以南地区。清辖境略小。1912年废。地当大庾岭路交通要冲,历为铜、盐等商贩出入要地。❷市名。在江西省南部、赣江上游章、贡两水汇合处。京九铁路经过境内。东晋为南康郡治,隋为虔州治,南宋以后为赣州州、路、府治。1949年由赣县析设市。以赣江得名(章、贡二水在此汇合为赣江)。赣州地区行署驻此。人口42.4万(城镇25.4万,1996年)。为赣南水陆交通及物资集散中心。工业有冶金、电子、机械、造纸、制糖、化学等。手工业品以竹器、皮枕、皮箱著名。市郊产广柑、蜜橘和水蜜桃。名胜古迹有八境台、通天岩、郁孤台、慈云塔、崆峒山及赣州古城墙等。为中国历史文化名城。

赣江 江西省最大河流。东源贡水出武夷山,西源章水出大庾岭,在赣州汇合后称赣江。曲折北流,经吉安、樟树、丰城,到南昌以下分为十数支,主流在星子县蛟塘东入鄱阳湖。长744公里,流域面积8.09万平方公里。支流有禾水、袁水、锦江等。万安以上为上游,建有万安水电站。中、上游多礁石险滩,下游江面宽阔多沙洲。赣州以下可通航。

赣县 在江西省南部、赣江上游。京九铁路经过境内。县人民政府驻梅林镇。汉置县。县治在章、贡二水之间(章、贡合"赣"字,通赣),因以名县。农产主要有稻、甘蔗、甘薯、油茶、花生、黄麻和柚、枣等。矿产有钨、煤、稀土。工业有采矿、制糖、纺织、造纸、电力。古迹有大宝光塔。

赣语 汉语方言之一。分布于江西省中部和北部、湖南省东部和福建省西北部部分地区。语音特点是:古浊塞音多数地点读送气清塞音,如"大"、"道"的声母是t[tʻ];无n[n]声母,"南"读如"蓝",有[ȵ]声母,"腻"读[ȵi];有些地方保留古入声韵尾-b[-p]、-d[-t]、-g[-k]。词汇中如"日上"(白天)、"话事"(谈话)等等,助词中如"好好子走"(好好地走)的"子","坐到吃"(坐着吃)的"到"等等,同普通话有差异。

赣剧 戏曲剧种。流行于江西东北部。渊源于明代的弋阳腔。分饶河班、广信班等支派。饶河班的表演风格比较古老,保存高腔剧目较多。1950年饶河、广信两派合流,称赣剧。唱腔主要有高腔、昆腔、弹腔(也叫乱弹)。传统剧目中保留了一些弋阳腔、青阳腔的剧目,如《珍珠记》、《卖水记》、《百花记》、《斩娥》等。

赣榆 县名。在江苏省连云港市北部,邻接山东省,东临黄海。县人民政府驻青口镇。汉置赣榆县,北齐废。东魏为怀仁县,金复改赣榆县。产稻、小麦、玉米、甘薯、大豆、花生、苹果等。沿海渔、盐业亦盛。矿产有大理石、铝土。工业有食品、建材、机械、化肥等。马鞍山有抗日烈士陵园。名胜古迹有秦山、吴山、夹谷山、徐福祠等。

赣愚(gàng—) 赣,同"戇"。愚蠢。《墨子·非儒下》:"以为实在,则赣愚甚矣。"

赣州惨案 1927年春蒋介石制造的反共惨案。1927年初蒋介石派亲信、新编第一师党代表倪弼到江西赣州捣毁赣州总工会,3月6日又密令倪弼用欺骗手段将总工会委员长、共产党员陈赞贤枪杀。惨案发生后,南昌工人罢工三

天，并于3月18日举行万人追悼大会以示抗议。

赣南会议 1931年11月1—5日中央苏区的党组织在江西瑞金召开的第一次代表大会。会议在中共中央代表团主持下，把毛泽东的正确主张诬蔑为"狭隘的经验论"，"富农路线"和"极严重的一贯右倾机会主义"，强调"要集中火力反右倾"。这次会议排挤了毛泽东对党和红军的正确领导，使王明"左"倾冒险主义得以在中央苏区贯彻执行。

13 **䕶**（hù 户） 亦作"護(护)"、"濩"。即"大䕶"，相传为商汤乐名。《广雅·释诂》："䕶，护也。"王念孙疏证："汤曰大䕶者，言汤承衰能护民之急也。"

15 **贛** "赣"的繁体字。

234. 首 部

首（shǒu） ❶头。如：昂首；低首。引申为初始；开端。如：岁首；篇首。❷首领。如：罪魁祸首。❸首先；第一。如：首创；首届；首当其冲。引申为开始；发动。见"首事"、"首难"。❹要领。《书·秦誓》："予誓告汝群言之首。"❺有罪自陈或出面告发。如：自首；首告。❻方；面。如：东首；上首。❼诗文歌曲一篇叫一首。如《文选》诗文计篇皆称首。韩愈《与于襄阳书》："谨献旧所为文一十八首。"

首义 ❶最先举兵起义。杜甫《别张建封》诗："刘裴建首义，龙见尚踌躇。"❷揭示要旨。《论衡·正说》："夫《春秋》之有年也，犹《尚书》之有章。章以首义，年以纪事。"

首止 古地名。一作首戴。在今河南睢县东南。春秋时属卫。《左传》桓公十八年（公元前694年），齐侯"师于首止"，即此。

首功 ❶《史记·鲁仲连邹阳列传》："彼秦者，弃礼义而上首功之国也。"司马贞索隐："秦法，斩首多为上功。谓斩一人首，赐爵一级，故谓秦为'首功之国'也。"❷第一等功劳。

首丘 《楚辞·九章·哀郢》："鸟飞反故乡兮，狐死必首丘。"首，头向着；丘，狐穴所在之土丘。传说狐死时，头犹向着巢穴。后因称人死后归葬故乡为"归正首丘"。也用为怀念故乡之意。《后汉书·班超传》："况于远处绝域，小臣能无依风首丘之思哉！"又《寇荣传》："不胜狐死首丘之情。"

首级 秦制以斩敌首多少论功进级。后因称斩下的人头为"首级"。《三国志·魏志·国渊传》："破贼文书，旧以一为十。及渊上首级如其实数。"

首时 四时之始，即夏历正月、四月、七月、十月。《公羊传·隐公六年》："《春秋》虽无事，首时过则书。"何休注："首，始也；时，四时也；过，历也。春以正月为始，夏以四月为始，秋以七月为始，冬以十月为始；历一时无事，则书其始月也。"

首尾 ❶犹前后，始末。《后汉书·西羌传》："驰骋东西，奔救首尾。"《汉书·儒林传》："〔张霸〕分析合二十九篇以为数十，又采《左氏传》、《书叙》为作首尾，凡百二篇。"❷勾结。《水浒传》第五十一回："〔婆娘〕发话道：'你们都和他有首尾，却放他自在。'"引申为男女私情。《京本通俗小说·错斩崔宁》："你既与那妇人没甚首尾，却如何与他同行同宿？"

首事 ❶首要之事。《国策·魏策三》："攻皮氏，此王之首事也。"❷首倡其事。《史记·陈涉世家》："且楚首事，当令于天下。"❸开始。杜预《春秋左氏传序》："故史之所记，必表年以首事。"

首肯 点头表示同意。王明清《挥麈三录》卷三："诸将皆喜，云：'此亦何难！'彦舟亦首肯。"

首虏 首，首级。指斩下的人头。虏，俘虏。《荀子·儒效》："故无首虏之获。"

首饰 本通指男女头上的饰物。《后汉书·舆服志下》："后世圣人……见鸟兽有冠角幡胡之制，遂作冠冕缨蕤，以为首饰。"后所指饰物不限于头饰。

首相（—xiàng） ❶君主立宪制国家内阁首脑的名称。如英国、日本。日本内阁首脑又称总理大臣。❷朝鲜民主主义人民共和国1972年以前政府首脑亦称首相。

首柱 亦称"船首柱"。船首部最前端连接两侧船壳板和船底龙骨的构件。

首施 同"首鼠"。踌躇；进退不定。《后汉书·邓训传》："首施两端。"李贤注："首施，犹首鼠也。"一说，犹首尾。王念孙《读书杂志馀编上》："首施，犹首尾也。首尾两端，即今人所云进退无据也。"参见"首鼠两端"。

首匿 主谋藏匿罪犯。《史记·淮南衡山列传》："得陈喜于衡山王子孝家。吏劾孝首匿喜。"《汉书·宣帝纪》："自今子首匿父母，妻匿夫，孙匿大父母，皆勿坐。"颜师古注："凡首匿者，言为谋首而藏匿罪人。"

首都 一个国家最高政权机关所在地。通常是这个国家的政治、经济和文化的中心。首都所在地一般由宪法规定。个别国家法定首都并非政府所在地，如荷兰的法定首都是阿姆斯特丹，而政府所在地是海牙。中华人民共和国首都是北京。

首恶 ❶首当恶名。《公羊传·僖公二年》："虞师、晋师灭夏阳。虞，微国也，曷为序乎大国之上？使虞首恶也。"❷罪犯中的为首分子。《新唐书·郑从谠传》："乃推捕反贼，诛其首恶。"

首途 启程；上路。杜甫《敬寄族弟唐十八使君》诗："登陆将首途，笔札枉所申。"

首难（—nàn） 首先发难。《国语·晋语九》："段规反，首难而杀智伯于师。"韦昭注："言段规首为策作难。"亦用为首先起义的意思，与"首义"同。《史记·项羽本纪》："陈涉首难，豪杰蜂起。"

首辅 即"首揆"。明代对首席大学士的习称。嘉靖、隆庆和万历初期首辅、次辅界限严格，首辅职权最重，主持内阁大政，次辅不敢与较。清代领班军机大臣之权较重，一般亦称为首辅。

首领 ❶头和颈。《左传·襄公十三年》："若以大夫之灵，获保首领以殁于地。"❷集团的领导者；为首的人。《太平广记》卷一三九引《广古今五行记》："隋开皇初，有〔突厥〕首领数十骑，逐一兔至山。"

首善 《汉书·儒林传序》:"故教化之行也,建首善自京师始。"意谓实施教化自京师开始,京师为四方的模范。后因称京师为首善之区。

首楼 船首部分的上层建筑。可增加船体容积,减少波浪涌上甲板。

首鼠 亦作"首施"。踌躇;进退不定。《三国志·吴志·诸葛恪传》:"缓则首鼠,急则狼顾。"《北齐书·文襄帝纪》载高澄遗侯景书曰:"以狐疑之心,为首鼠之事。"参见"首鼠两端"。

首日封 一种供集邮爱好者收集、鉴赏的信封。上面贴有成套、多枚或单枚的纪念邮票、特种邮票或普通邮票,并用该套邮票开始发行当天的邮戳(或纪念邮戳)盖销。如当天交邮寄递,则称"首日实寄封"。

首乌藤 中药名。亦称"夜交藤"。见"何首乌"。

首陀罗 梵语 Sudra 的音译。古印度四*瓦尔纳(种姓)中的最低等级。据认为,最初属被雅利安人征服的土著居民("达萨")。后也加入其他社会底层。无任何权利,仅从事"卑贱"劳动,或为高级瓦尔纳服役。备受歧视压迫,其实际地位无异于奴隶。

首领官 明清中央六部主事及司务和地方各官署中负责本署总务工作的事务官,如经历等。

首因效应 与"近因效应"相对。一种社会知觉效应。指在社会交往中,最初获得的信息较以后得到的信息对于整个印象和态度会产生较强影响的现象。

首位效应 一种一般知觉效应。指系列学习材料首端项目的记忆效果优于中间部分材料的现象。实验表明,给被试呈现一系列无关联的字词,让其不按顺序地自由回忆,其结果是,首端项目在回忆中的保持量高出位于中间部分的学习项目。系列材料的性质与编码存贮方式等,可能与造成首位效应有关。

首屈一指 屈指计数时首先弯下大拇指。因以"首屈一指"表示位居第一。《儿女英雄传》第二十九回:"千古首屈一指的孔圣人,便是一位有号的。"

首要分子(分 fèn) 在犯罪集团或者聚众犯罪中起组织、策划、指挥作用的犯罪分子。对组织、领导犯罪集团的首要分子,按照集团所犯的全部罪行处罚。

首首尼人(Shoshones 或 Shoshonis) 一译"肖肖尼人"。主要指分布在美国落基山脉以西的一部分印第安人。约 8 万人(1995 年)。语言属印第安语系犹他-阿兹特卡语族。东部牧马,捕猎野牛;西部以捕鱼和采集为主。使用贝币。有图腾信仰。18 世纪起,部分信基督教新教。大量土地被殖民者侵占,人口被集中到怀俄明、犹他、爱达荷、内华达和加利福尼亚等州的保留地。不断反抗,遭大批屠杀。

首属群体 亦称"直接群体"、"初级群体"。个人参与社会生活的基本群体。由*库利创用。其特征为:成员人数较少;面对面的互动;成员间是感情的结合;以习俗伦理作为群体控制的手段。基本类型有家庭、邻里等。

首鼠两端 瞻前顾后、迟疑不决的意思。《史记·魏其武安侯列传》:"武安已罢朝,出止车门,召韩御史大夫载。怒曰:'与长孺共一老秃翁,何为首鼠两端!'"裴骃集解引服虔曰:"首鼠,一前一却也。"亦作"首施两端",见《后汉书·邓训传》。按:朱谋玮《骈雅·释训》:"首施、首鼠,迟疑也。"王念孙《读书杂志馀编上》:"首鼠,亦即首尾之意。"刘大白《辞通序》谓首鼠、首施都是踌躇的叠韵转变字。

首长负责制(长 zhǎng) 又称"一长制"。行政组织的决策与管理由行政首长个人行使并承担相关责任的组织制度。在决策和管理过程中,其他参与者没有最终决定权与责任。有权力集中、责任明确、决策与行动迅速、效率较高的优点;但易受行政首长个人知识、能力、经验的限制。中国宪法规定,国务院、各部委、地方各级人民政府等主要行政机关均采用首长负责制。

首调唱名法(调 diào) 音乐术语。一种唱音的方法。用 do、re、mi、fa、sol、la、si(或 ti)七个*唱名代表任何大调和小调的七个音级,一切大调的主音均唱作 do,一切小调的主音均唱作 la。例如 G 大调以 g 音为 do,A 大调以 a 音为 do;e 小调以 e 音为 la,a 小调以 a 音为 la。

2 **馗** 同"逵"。

8 **馘** ㊀(guó 国) 古代战时割取所杀敌人的左耳,用以计功。亦即指所割下的左耳。《左传·宣公二年》:"俘二百五十人,馘百人。"《诗·鲁颂·泮水》:"在泮献馘。"郑玄笺:"馘,所格者之左耳。"

㊁(xù 旭) 脸。《庄子·列御寇》:"槁项黄馘。"陆德明释文引司马彪曰:"黄馘,谓面黄熟也。"

235. 鬥 部

鬥 "斗㊀"的繁体字。

4 **鬨** (wēng) 一种锤,古代用以比试力士之强弱。赵南星《拳喻》:"里中有二猛士举其拳若鬨,故易殴人。"

鬪 "鬥(斗)㊀"的异体字。

5 **鬧** "闹"的繁体字。

6 **鬨** ㊀(hòng) 相斗。《孟子·梁惠王下》:"邹与鲁鬨。"赵岐注:"犹构兵而斗也。"

㊁"哄㊂"的异体字。

8 **鬩** "阋"的繁体字。

9 **鬮** (hòng) 同"鬨㊀"。《吕氏春秋·慎行》:"崔杼之子相与私鬮。"

10 **鬪** "鬥(斗)"的异体字。

11 **鬭** "鬭(阙)㊁"的本字。

14 **鬬** ㊀"鬥(斗)"的异体字。

㊁(dòu) 姓。春秋时楚有鬬伯比。

鬬穀於菟(穀 gòu,於 wū,菟 tú)　即令尹子文。春秋时楚国大臣。鬬伯比子,名子文。伯比与邧国女所私生,弃于云梦,传说由虎喂乳成人。楚人称"乳"为"穀",称"虎"为"於菟",因以为名。楚成王八年(公元前 664 年)为令尹,执法不避亲贵,又捐家财,以解楚国之难。曾率军灭弦(今河南息县南),攻随(今湖北随州)。

17 鬮 "阄"的繁体字。

236. 髟　部

髟 ㊀(biāo 标)　长发下垂貌。潘岳《秋兴赋》:"斑鬓髟以承弁兮,素发飏以垂领。"

㊁(shān 衫)　屋翼。见《广韵·二十七衔》。

2 **髦** 同"髦"。

髡 同"髡"。

髣 (lì)　见"髭髣"。

3 **髡** (kūn 坤)　❶古代一种剃去头发的刑罚。见"髡钳"。❷指和尚。《挥麈三录》卷三:"然德范者与婢一舸东去已逾月,被挞之髡,入院盖未久也。"院,指天章寺。❸剪削枝条。《齐民要术》卷五:"种柳千树则足柴。十年以后,髡一树,得一载。岁髡二百树,五年一周。"《北里志·张住住》:"髡其(指鸡)冠。"

髡残(1612—约 1692)　清初画家。本姓刘,武陵(今湖南常德)人。四十岁出家为僧,字介丘,号石谿、白禿、石道人、电住道人等。多游名山,住南京牛首祖堂山幽楼寺。擅山水,长于干笔皴擦,景物茂密,笔墨苍郁浑厚。与弘仁、朱耷、原济合称"清初四僧"。与原济(石涛)并称"二石"。

髡钳　中国古代将犯人剃去头发并用刑具束颈的刑罚。周代已有,秦汉沿用,并与*城旦舂结合。《汉书·刑法志》:"当黥者,髡钳为城旦舂。"北周后无此刑。后世囚犯剃光头,或谓即此制遗迹。

髢 (dì 地)　装衬的假发。《左传·哀公十七年》:"公自城上见己氏之妻发美,使髡之,以为吕姜髢。"《诗·鄘风·君子偕老》:"鬒发如云,不屑髢也。"

4 **髹** (xiū 休)　本作"髹"。❶赤黑色的漆。《周礼·春官·巾车》:"髹饰。"郑玄注:"髹,赤多黑少之色。"❷以漆漆物。《汉书·赵皇后传》:"殿上髹漆。"

髻 同"鬒(髮)"。

髹 (pēi 胚)　见"髹鬇"。

髹鬇　多须(鬚)貌。见《集韵·十五灰》。

髮 同"髮(发)"。

髯 "髯"的异体字。

髦 (máo 毛)　❶毛中的长毫,比喻英俊杰出之士。《尔雅·释言》:"髦,俊也。"邢昺疏:"毛中之长毫曰髦,士之俊选者借譬为名焉。"❷选择;选拔。《诗·大雅·思齐》:"誉髦斯士。"王引之、马瑞辰并据《尔雅·释言》"髦,选也"以释此诗。❸下垂至眉的长发,古代男子未成年时的装束。《诗·鄘风·柏舟》:"髧彼两髦。"❹马颈上的毛,即马鬃。《礼记·曲礼下》:"乘髦马。"❺草名。《尔雅·释草》:"髦,颠棘。"颠棘,《神农本草经》作"颠勒",即天门冬。❻螳螂。《方言》第十一:"螳螂谓之髦。"❼通"旄"。幡幢。张协《七命》:"建云髦。"❽通"髳"。中国古代西南少数民族名。《诗·小雅·角弓》:"如蛮如髦。"郑玄笺:"髦,西夷别名。"❾通"牦"。见"髦牛"。

髦士　英俊之士。《诗·小雅·甫田》:"烝我髦士。"又《大雅·棫朴》:"奉璋峨峨,髦士攸宜。"

髦牛　同"牦牛"。《史记·西南夷列传》:"巴蜀民或窃出商贾,取其筰马、僰僮、髦牛,以此巴蜀殷富。"

髦头　同"旄头"。

髦儿戏　亦作"毛儿戏"、"猫儿戏"。指清同治、光绪年间,在某些大城市中出现的、全部由青少年女演员演出的戏班。上海和江苏、浙江一带较多。多数演唱京剧和昆剧。

髫 (jié 介)　簪髻,即以插簪固定的发髻。《南史·倭国传》:"男女皆露髫。"

髫 同"鬆(松)"。

髫 "仿㊁"的异体字。

髫 同"髮(发)"。

髫 (dàn 淡)　头发下垂貌。《诗·鄘风·柏舟》:"髧彼两髦。"

5 **髟** (pī 披)　见"髟髬"。

髟髬　猛兽鬃毛竖起貌。《文选·张衡〈西京赋〉》:"及其猛毅髟髬。"薛综注:"髟髬,作毛鬣也。"

髟 〔鬆〕(chōng)　见"髟松(鬆)"。

髟松(鬆)　头发松乱。刘学箕《贺新郎》词:"午睡莺惊起,鬢云偏,髟松未整,凤钗斜坠。"

髟 "发㊂"的繁体字。

髟 (diān)　见"髟鬑"。

髟鬑　鬢发疏薄貌。见《广韵·二十五添》。

髟 〔髯〕(rán 然)　❶两颊上的长须。《汉书·朱博传》:"博奋髯抵几。"抵,击。❷须长的人。《三国志·蜀志·关羽传》:"羽美须髯,故亮(诸葛亮)谓之髯。"

髯口　也叫"口面"。传统戏曲演员扮演脚色时所戴的假须,用头发、马尾或牦牛毛等制成。常用的有黑、黪(灰黑)、白三色,个别性格或容颜怪异的人物则戴红髯或紫

髯。式样有满髯、五绺、三绺等。净脚所戴口部露空的髯口叫"扎"，络腮短髯叫颏下涛或二涛。丑脚常用的垂挂式髯口叫吊搭。髯口除作年龄、身份的标志外，还有帮助演员表演的作用。

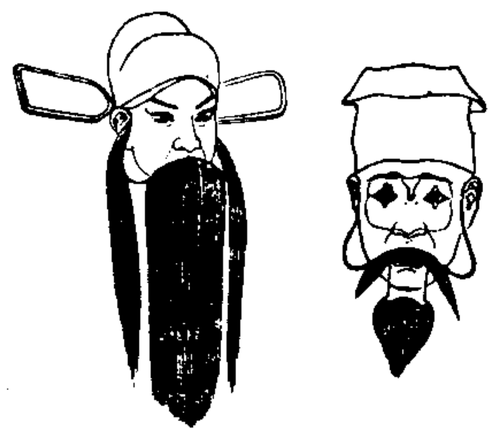

三绺　　吊搭

髯口

5 **髧** 〔髯〕(níng 宁)　见"髯髧"。

髴 ㊀"佛㊁"的异体字。

㊁(fú 拂)　妇人首饰。欧阳修《班班林间鸠寄内》诗："又云子亦病，蓬首不加髴。"

㊂(fèi 费)　发乱貌。

髫 (tiáo 条)　古时小孩的下垂头发，借指童年。《后汉书·伏湛传》："髫发厉志，白首不衰。"参见"垂髫"、"髫齔"。

髫齔　髫，古时小孩下垂的头发；齔，小孩换齿。合指童年。《后汉书·董卓传》："其子孙虽在髫齔，男皆封侯，女为邑君。"亦作"龆齔"。

髲 (bì 币)　假发。《世说新语·贤媛》："湛(陶侃母)头发委地，下为二髲，卖得数斛米。"参见"被㊀"。

髲髢　假发。柳宗元《朗州员外司户薛君妻崔氏墓志》："髲髢峨峨，笾豆惟嘉。"

髲鬟　高大貌。李商隐《日高》诗："水精眠梦是何人，栏药日高红髲鬟。"

髲 〔鬘〕(jīng)　量词，用于头发。孙柚《琴心记·文君新寡》："能照千髲发，难谙一片心。"今作"茎"。

髳 (máo 茅)　中国古代西南少数民族名。分布跨川南滇北。周初有参加武王伐纣的髳国，在今重庆市。唐设髳州，在今云南牟定。《书·牧誓》："及庸、蜀、羌、髳、微、卢、彭、濮人。"

6 **髻** ㊀(jì 计)　挽束在头顶的头发。如：发髻；头髻。

㊁(jié 结)　灶神名。《庄子·达生》："灶有髻。"陆德明释文引司马彪云："髻，灶神。著赤衣，状如美女。"

髶 (róng，又读 èr)　发多而乱。《说文·髶部》："髶，乱发也。"段玉裁注："此与艸部茸义略同。"《文选·张衡〈东京赋〉》："髶髦被绣。"薛综注："髶髦，髦头茸骑也。"

髶 (gōng)　发乱貌。亦指乱发。《清平山堂话本·快嘴李翠莲记》："扯碎了网巾你休要怪，擒了你四髶怨不得咱。"

髶 〔髶〕(yā)　见"髶鬟"。

髶鬟　即丫鬟。董解元《西厢记诸宫调》卷一："绿窗娇女字莺莺，金雀髶鬟年十七。"

髵 (ér 而)　❶本作"而"。颊毛。见《说文·而部》徐铉注。❷见"髵髵"。

髵 (zī 资)　嘴上须。同"頾"，见《说文·须部》徐铉注。《太平御览》卷三七四载汉应劭引《周书》："灵王生而有髵。"

髵髵　胡须。关汉卿《裴度还带》第二折："腆着胸脯，撚着髵髵。"

髺 (kuò 括)　❶挽束头发，做成发髽。《仪礼·士丧礼》："主人髺发袒。"郑玄注："髺发者，去笄缅而纷(髺)。"❷谓器物如折足，形体歪斜。《考工记·旊人》："凡陶旊之事，髺垦薜暴不入市。"

髹 "髹"的本字。

髹饰录　书名。明黄大成著。全书分乾、坤两集，共十八章，一百八十六条。包括制漆设备和工具，制漆要点，漆器装饰方法，漆器胎骨等。系古代髹漆工艺的经验总结。1927年经朱启钤据流传日本的抄本刊刻行世。

髹 (zhēng 争)　见"髹髹"。

髹髹　毛发乱貌，见《广韵·十三耕》。韩愈《征蜀联句》："怒须犹髹髹。"

7 **髽** "髽"的繁体字。

髾 (shāo 梢)　❶头发梢。《宋史·占城国传》："撮发为髾，散垂馀髾于其后。"❷旌旗上所垂的羽毛。《后汉书·马融传》："曳长庚之飞髾。"❸古时妇女上衣的装饰，形如燕尾。《文选·司马相如〈子虚赋〉》："蜚襳垂髾。"李善注引司马彪曰："髾，燕尾也。"

髺 (lì 利)　见"髺髺"。

髺 (wǒ)　见"髺髺"。

髺 同"髣"。

髺 (zhuā 抓)　❶古代妇人的丧髻，即用麻和头发合打成的发髻。《左传·襄公四年》："国人逆(迎)丧者皆髺。"❷梳在头顶两旁的髻，叫"髺髻"。

髺 同"髮"。

髺狄 (dí 狄)　发髻。王实甫《西厢记》第四本第一折："偏宜髺髻儿歪。"

髺角 (jiǎo)　发髻。《水浒传》第二十六回："拔去了首饰钗环，蓬松挽了个髺儿。"

髺 (péng 蓬)　见"髺松"。

髺松(髺)　蓬松。《广韵·一东》："髺松，发乱貌。"

髺 〔髺〕(qiān 千)　髺发脱落貌。韩愈《南山》诗："或赤若秃髺。"

髺 "剃"的异体字。

髺 (suō 蓑)　见"髺髺"。

8 **髺** 同"髻"。

髺 "髭"的繁体字。

髺 "松㊁"的繁体字。

髺 ㊀(tì 替)　❶义同"髡"。古代一种剃去头发的刑罚。《汉书·司马迁传》："其次髺毛发，婴金铁受辱。"❷通"剔"。割裂牲体。《仪礼·士丧礼》："其实特豚，四髺去蹄。"

㊁同"髭"。

髺 (wǒ 倭上)　见"髺髻"。

鬏髻 发髻名。刘禹锡《赠李司空妓》诗:"鬏髻梳头宫样妆。"亦作"倭堕"。

8 **髢** (dí) 同"鬄"。发髻。《西游记》第二十三回:"时样鬍髻皂纱漫,相衬着二色盘龙发。"

髧 (cài) 发髻。《方言》第四:"络头,帼头也。其偏者或谓之髧带。"郭璞注:"髧亦结也。"结同髻。

鬃 (zǒng) 同"鬃㊀"。束发。《云笈七籤》卷一百一十三下:"俄有一鬃角童,以汤一碗与师道。"

鬅 (péng 朋) 见"鬅松"、"鬅髻"。

鬅松(鬆) 同"鬈松"。毛发乱貌。《水浒传》第三回:"看那妇人……鬅松云髻,插一枝青玉簪儿。"

鬅髻 毛发乱貌。曾巩《看花》诗:"但知抖擞红尘去,莫问鬅髻白发催。"

髡 (quán 拳) ❶本谓头发好,引申为美好。《诗·齐风·卢令》:"其人美且髡。"毛传:"髡,好貌。"按郑玄笺"勇壮也",则通"拳勇"之"拳"。今指头发卷曲。如:髡发。❷把头发分开结束为髻,垂在两侧。《礼记·杂记下》:"燕则髡首。"

髬 ㊀〔騌、騣、鬣〕(zōng 宗) 马颈上的长毛。也指猪的硬毛。如:马髬;猪髬。

㊁(zōng) 高髻。见《集韵·二冬》。

髬积云(雲) 中国青藏高原特殊云状。云顶为冰晶结构的髬状体。青藏高原矗立于对流层中部,其0℃层距高原地面不高,高原大气对流造成的积状云如云体大小和直展程度均未达积雨云规模,但云顶已达冻结高度而发展出髬状冰晶结构时称之。

髬 (gōng) 见"髬松"。

髬松(鬆) 头发散乱貌。黄机《摸鱼儿》词:"髬松不理金钗溜,鸾镜一奁香雾。"

髛 (jué 掘) 同"裾"、"踞"。半臂。《后汉书·五行志一》:"皆帻而衣妇人衣绣拥髛。"

髪 〔髪〕(sān 三) 见"髪髪"、"髪髪"。

髪髪 毛发蓬松貌。《文选·郭璞〈江赋〉》:"绿苔髪髪乎研上。"李善注引《通俗文》:"发乱曰髪髪。"又谓发美。见《集韵·八戈》。

髪髪 毛发或须状物下垂貌。苏辙《和毛君新葺困庵船斋》诗:"拥褐放衙人寂寂,脱巾漉酒鬓髪髪。"黄伯思《东观馀论·齐景公招虞人以旌说》:"顾恺之画苏武所执之旌,上员如幢,下覆数层红羽,髪髪然如夜合花。"

9 **髫** (shùn) ❶自落的发。《说文·髟部》:"髫,髫发也。"王筠句读:"髫乃自落之发,与髫为翦落者不同,而云髫发者,其为堕落同也。"❷发。《礼记·丧大记》:"君大夫髫爪,实于绿中。"郑玄注:"绿当为角,声之误也。角中谓棺内四隅也。髫,乱发也。"按《广雅·释器》:"发谓之髫。"髫实为发通称。

髬 "胡㊀"的繁体字。

髬 (là) 见"髬髬"。

髬髬 同"瘌痢"。即"髬髬头"。使头发脱落的癣。

髫 (fù) 假髻。《广雅·释器》:"假结谓之髫。"结同髻。

髫 (duǒ 朵) ❶毛发脱落。见《说文·髟部》。❷婴儿留而不剪的一部分头发。《礼记·内则》:"三月之末,择日,剪发为髫。"孔颖达疏:"三月剪发,所留而不剪者谓之髫。"❸见"鬏髫"。

髫 同"鬚(须)"。

髫 〔髫〕(kuì) 盘屈的发。《说文·髟部》:"髫,屈发也。"朱骏声通训定声:"按敛其发曰髻,盘其发曰髫。"

髫 (sāi 腮) 见"髫髫"。

髫 (jiū 揪) 头发盘成的髻。

髫 "髫㊀"的异体字。

髫 ㊀(zōng) 马鬣。见《玉篇·髟部》。

㊁(zǒng) 束发。梅尧臣《和孙端叟蚕具十五首》之六:"少妇首且笄,幼女角已髫。"

髫 (cuó) 发美。见《说文·髟部》。

髫 (jiǎn 剪) ❶下垂的髫发。《楚辞·招魂》:"盛鬋不同制,实满宫些。"❷通"剪"。《礼记·曲礼下》:"不蚤鬋。"孔颖达疏:"蚤,治手足爪也;鬋,剔治须发也。"

髫 〔髫〕(bì) 见"髫髫"。

髫髫 多须。见《集韵·至韵》。

髫 同"髦"。

10 **髫** (qí 其) 马鬣。亦指鱼脊。《仪礼·士虞礼》:"鱼进髫。"又引申为如鱼脊之形。张衡《西京赋》:"瞰宛虹之长髫。"

髫甲 家畜外形部位名称。位于颈脊与背脊之间的隆突部位。以部分胸椎棘突为基础。通常从髫甲最高点到地面的垂直距离为家畜的"体高"。

髫鬣 鱼类动物的背鳍。木华《海赋》:"巨鳞插云,髫鬣刺天。"

髫 〔鬣〕(mán) 头发长。《说文·髟部》:"鬣,发长也。"引申为凡长之称。《汉书·礼乐志》:"掩回辕,鬣长驰。"颜师古注引如淳曰:"鬣鬣,长貌也。"

鬣 (mà) 用带绕于髻上以为饰。《文选·张衡〈西京赋〉》:"朱鬣鬣髻,植发(髮)如竿。"李善注引《说文》曰:"鬣,带髻头饰也。"按今本《说文·髟部》作"鬣,带结饰也"。

鬣 (zhěn 诊) 黑发。《诗·鄘风·君子偕老》:"鬣发如云。"

鬣 〔鬣〕(lán) 发长。见《说文·髟部》。

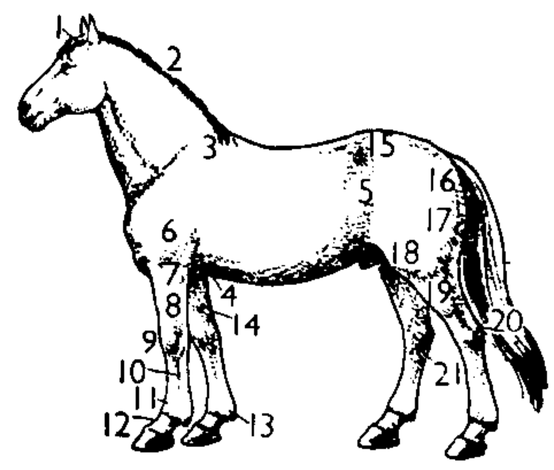

马体外形部位名称

1. 鬃	2. 鬣床	3. 髫甲
4. 带径	5. 膁	6. 上膊
7. 肘	8. 前膊	9. 前膝
10. 管	11. 球节	12. 系
13. 距	14. 附蝉	15. 尻
16. 臀端	17. 股	18. 后膝
19. 胫	20. 飞节	21. 附蝉

髟部 ⑧鬏髫髬髡髬髻髬髛髫髫 ⑨髫髬髬髫髫髫

10 **髟剃** 同“剃”。

髟般 ㊀(pán 盘) 横梳的发髻。徐锴《说文解字系传·髟部》:“《古今注》所谓盘桓髻也。”

㊁(bān 班) 通“斑”。头发斑白。柳宗元《酬韶州裴使君二十韵》:“虞童(虞翻)发未髟。”

髟翁 同“翁㊀”。

髟逢 同“鬈”。

髟兼 (lián 廉) 见“鬑鬑”。

鬑鬑 须发稀疏貌。古乐府《陌上桑》:“为人洁白皙,鬑鬑颇有须。”

髟宾 〔鬢〕(bìn) 面颊两旁近耳的头发。白居易《卖炭翁》诗:“两鬢苍苍十指黑。”

鬢角 人体部位名。耳前面颊两旁成锐角形的头发分布区。汉刘熙《释名·释形体》:“鬢,滨也;滨崖也。为面额之崖岸也。”

鬢鸦 鬢边黑发。乔吉《新水令·闺丽》:“厌死回身拢鬢鸦,傍阑干行又羞。”

鬢脚 亦作“鬢角”。耳旁鬢发下垂处。王安石《明妃曲》:“明妃初出汉宫时,泪湿春风鬢脚垂。”

11 **髟鬲** “鬎”的繁体字。

髟桼 同“髹”、“髹”。见《集韵·十八尤》。

髟曼 (mán 蛮) ❶头发美好貌。见《集韵·二十六桓》。❷亦称“华鬘”,即连贯成串的花。皮日休《明月湾》诗:“藤深垂花鬘。”

髟悤 同“鬆”。

髟參 “鬖”的繁体字。

12 **髟貫** “鬒”的繁体字。

髟須 “须㊁”的繁体字。

髟曾 (sēng 僧) 见“鬅鬙”。

髟閒 “鬧”的繁体字。

髟賏 “鬢”的繁体字。

13 **髟蒙** (méng) 见“鬖松(鬆)”。

鬖松(鬆) 亦作“鬖松(鬆)”。模糊不清;蒙眬。欧阳修《渔家傲》词:“叶里黄鹂时一弄,犹鬖松,等闲惊破纱窗梦。”杨万里《与伯勤子文幼楚同登南溪奇观戏道旁群儿》诗:“鬖松睡眼熨难开,曳杖缘溪啄紫苔。”

髟寰 (huán) 古代妇女的环形发髻。杜甫《月夜》诗:“香雾云鬟湿。”

髟會 (kuò 括) 同“髺”。指丧髻。《仪礼·士丧礼》:“髺笄用桑。”孔颖达疏:“以髺为髺,义取以发会聚之意。为丧所用,故用桑,以声名之。”

14 **髟監** “鑑”的繁体字。

髟賏 “鬢”的繁体字。

髟寧 “髯”的繁体字。

15 **髟贊** 同“鬢(鬢)”。

髟曹 同“鬣”。

髟鼠 (liè 猎) ❶马颈上的长毛。引申为凡刚毛之称。《礼记·明堂位》:“夏后氏骆马黑鬣。”又《曲礼下》:“豕曰刚鬣。”也指髭须。《左传·昭公七年》:“楚子享公(鲁侯)于新台,使长鬣者相。”❷指鱼龙之属颔旁的髻。杜牧《华清宫三十韵》:“鲸鬣掀东海,胡牙揭上阳。”❸松针。段成式《酉阳杂俎·广动植之三》:“松凡言两粒五粒,粒当言鬣。”❹扫帚的末端。《礼记·少仪》:“拚席不以鬣。”

鬣狗 哺乳纲,食肉目,鬣狗科动物的通称。形如大狗,但颈上具长鬣毛。体格强壮结实,耳大呈三角形,前肢长,后肢短。常成群夜出捕猎斑马、角羚等有蹄类;也吃动物尸体和腐肉。有2属3种,即鬣狗(*Hyaena hyaena*),全身有横纹;棕鬣狗(*H. brunnea*),仅四肢有横纹;斑鬣狗(*Crocuta crocuta*),全身有斑点。前一种分布于亚洲和非洲,后两种分布于非洲。

鬣蜥 (*Iguana tuberculata*) 爬行纲,鬣蜥科。长约1.6米。尾部占全长的三分之二。体表被有长形鳞,背面由颈到尾基正中线上有棘状鳞,排列成鬣状。雄的全体褐色,雌的淡绿灰色。生活在树上,以昆虫、蠕虫、植物等为食。分布于南美洲、中美洲和西印度群岛。

鬣 蜥

16 **髟賴** 同“鬎”。

髟贊 〔鬢〕(zuǎn) 发髻。《红楼梦》第二十四回:“那丫头穿着几件半新不旧的衣裳,倒是一头黑鸦鸦的好头发,挽着鬢儿。”今作“纂”。

髟龍 “髦”的繁体字。

17 **髟襄** (ráng) 发乱貌。《楚辞·大招》:“被发鬤只。”王逸注:“鬤,乱貌也。”

19 **髟贊** “鬢”的繁体字。

237. 鬲　　部

鬲 ㊀(lì 利) ❶古代炊器。陶制。圆口，三空心足。新石器时代晚期开始出现，商周时除陶制外，兼用青铜制。《汉书·郊祀志上》："其(指鼎)空足曰鬲。"颜师古注引苏林曰："足中空不实者，名曰鬲也。"❷古代丧礼所用的一种瓦瓶。《礼记·丧大记》："陶人出重鬲。"孔颖达疏："重鬲者，谓悬重之器也。是瓦瓶，受三升。"❸西周时对俘虏或奴隶的称谓。详"人鬲"。

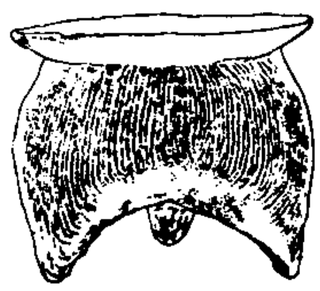
鬲

㊁(gé 革) 通"隔"。阻隔。《汉书·薛宣传》："阴阳否鬲。"

㊂(è 厄) 通"轭"。车辕前端驾在牲口颈上的横木。《考工记·车人》："鬲长六尺。"郑玄注引郑司农云："鬲，谓辕端厌(压)牛领者。"

鬲津(gé—) 古水名。《书·禹贡》谓古黄河下游"北播为九河"，据《尔雅·释水》及《汉书·沟洫志》，九河中最南的一条即鬲津，故道在西汉鬲县(今山东平原西北)附近，东流入海，但在西汉时即已淤塞，其详难于确指。胡渭《禹贡锥指》据唐宋后地志所载，以为鬲津故道系自今山东德州市附近向东流经商河及河北盐山、山东无棣诸县境入海。

3 **鬲** 同"鍋(锅)"。

4 **鬲** 同"鬲㊀"。

鬲 同"鍋(锅)"。

5 **鬲** 〔**鬲**〕(shāng 伤) 烹煮。特指烹煮牲牢以祭祀。《史记·封禅书》："禹收九牧之金铸九鼎，皆尝亨鬲上帝鬼神。"裴骃集解引徐广曰："皆尝以亨牲牢而祭祀。"

鬲 〔**鬲**〕(yì 抑) ❶鸟名。同"鹥"。❷草名。本作"鬲"。《诗·陈风·防有鹊巢》："邛有旨鬲。"毛传："鬲，绶草也。"陆玑《毛诗草木鸟兽虫鱼疏》卷上之上："鬲，五色，作绶文，故曰绶草。"

鬲 〔**鬲**〕(jìng) 隔绝。胡元晖《原道篇》："众人之耳目五官，与心二者也。声入而若或鬲之。"

6 **鬲** 〔**鬲**〕(róng 绒) ❶炊气上出。引申为火。见"祝融"。❷大明。《左传·昭公五年》："明而未融。"❸融化；消溶。杜甫《晚出左掖》诗："楼雪融城湿。"❹融合。如：水乳交融。❺和乐；恬适。《晋书·陶潜传》："每一醉则大适融然。"参见"融融"。❻通。何晏《景福殿赋》："云行雨施，品物咸融。"❼永；长。蔡邕《郭有道碑文》："禀命不融，享年四十有二。"

融安 县名。在广西壮族自治区北部、融江上游。枝柳铁路经过境内。县人民政府驻长安镇。南齐置齐熙县，隋改义熙县。唐改融水县，明改融县，1952年改融安县。森林资源丰富。农、林产有稻、甘薯、油茶、竹等，并产金橘、冬菇、笋干等。矿产有铁、铅、锌。工业有采矿、食品、纺织、建材等。名胜有云岩山、石门奇景、泗淮河景区。

融县 旧县名。在广西壮族自治区北部。明由融州改置。1952年改名融安县。

融泄(—yì) 飘动貌。何晏《景福殿赋》："若乃高甍崔嵬，飞宇承霓，绵蛮黼蓐，随云融泄。"

融资 货币资金的融通。有直接融资和间接融资两种。前者指资金不通过金融中介而直接实现资金使用权的转让，主要的融资方式有发行股票和债券。后者指资金通过金融中介的作用间接实现资金使用权的转让，主要的融资方式有银行的存款和贷款。

融裔 声音悠长。潘岳《笙赋》："泓宏融裔。"

融融 和乐貌；和畅貌。《左传·隐公元年》："公(郑庄公)入而赋：'大隧之中，其乐也融融。'姜出而赋：'大隧之外，其乐也泄泄。'"杜牧《阿房宫赋》："春光融融。"

融冻层 亦称"活动层"。在多年冻土层上面，每年冬季冻结、夏季融化的地壳表层。其厚度决定于地理位置、土壤与岩石性质以及其中所含水分的多少。厚度从数厘米到3～5米不等。

融贯说 一译"贯通说"。唯心主义哲学家关于真理的一种学说。认为任何概念、判断、规律、理论，只要能够同其他概念、判断、规律、理论相一致，与之融会贯通并能自圆其说，就是真理。

融会贯通 把各方面的知识或道理融合贯穿起来而得到系统透彻的理解。《朱子全书·学三》："举一而三反，闻一而知十，乃学者用功之深，穷理之熟，然后能融会贯通，以至于此。"

融通票据 "商业票据"的对称。非以商品交易为基础，专为融通资金而发出的一种票据。有由商人发票、商人承兑的；也有由商人发票、银行承兑的；或由银行发票、银行承兑的。这种票据不反映真实的商品交易，专为筹措资金而发行。

融水苗族自治县 1952年11月26日建立大苗山苗族自治区，1955年9月改大苗山苗族自治县，1966年6月改今名。在广西壮族自治区北部、融江流域。自治县人民政府驻融水镇。汉属潭中县地，唐宋属融州，明清属融县。居民有苗、汉、壮、侗、瑶、水、仫佬等族。北部山峦重叠，中贯融江。以林业为主，盛产优质杉、楠、松、竹及油茶、油桐。农产以稻为主。特产香菇、木耳、玉兰片等。矿藏有钨、锡、石棉、煤等。公路通柳州等地。"老君洞"(又称"真仙岩")为境内名胜。枝柳铁路贯境。

鬲 (hé 核) 即"羽根"。❶羽轴下段不生羽瓣而中空的部分。详"正羽"。❷引申为羽毛，也用作鸟翼的代称。潘岳《射雉赋》："文翮鳞次。"左思《咏史》："习习笼中鸟，举翮触四隅。"

7 **鬲** (fǔ 甫) 同"釜"。❶古代的一种锅。《汉书·五行志中》："燕王宫永巷中豕出圈，坏都灶，衔其鬲六

七枚置殿前。"颜师古注引晋灼曰："鬴，古文釜字。"❷古量器名。《考工记·㮚氏》："量之以为鬴，深尺，内方尺而圜其外，其实一鬴。"郑玄注："鬴，六斗四升也。"

鬴洧 洧，通"馥"。鬴、馥，都是古代的锅，四周高中间低，比喻低下。《韩非子·说疑》："以其主为高天泰山之尊，而以其身为壑谷鬴洧之卑。"

7 鬴 "鬴"的繁体字。

8 鬵 同"鬻"。

鬼鬲 〔鬻〕(guī 规) 古代陶制炊器，有流、鋬和三空心足。是中国新石器时代大汶口文化和龙山文化的代表器形之一。《说文·鬲部》："鬻，三足釜也。有柄喙。"

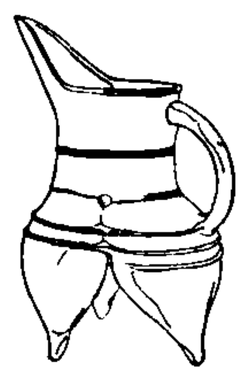
鬻

鬻鬲 (xín) 釜类的烹器。《诗·桧风·匪风》："谁能亨(烹)鱼？溉之釜鬻。"《楚辞·九叹·忧苦》："爨士鬻于中宇。"

9 鬺 (gé) 古乐器名。《荀子·乐论》："鞉、柷、拊、鬺、椌、楬似万物。"王先谦集解引郝懿行曰："拊鬺，《礼论篇》作拊膈，其义当同。"又《礼论篇》集解引郝懿行曰："《乐论篇》以拊、鬺与鞉、柷、椌、楬相俪，则皆乐器名也。鬺，其字从革，窃议亦拊之类。"旧注以膈为悬钟格，郝氏以为非是。

鬷鬲 (zōng 宗) ❶釜的一种。❷通"奏"。进。《诗·陈风·东门之枌》："越以鬷迈。"又《商颂·烈祖》："鬷假无言。"鬷，《中庸》引作"奏"。❸姓。春秋时郑有鬷蔑。

10 鬻 同"炒"。

11 鬻 "鬻"的繁体字。

鬺 "鬺"的繁体字。

鬻 "鬻"的繁体字。

12 鬷 (zèng) 釜属。《尔雅·释器》："鬷谓之鬻。"郝懿行义疏："《方言》(第五)云：'甑，自关而东谓之甗，或谓之鬷。'《诗·匪风》传：'鬷，釜属。'按鬷与甑异。甑有七穿，釜、鬷烹鱼，必非有穿，毛以为釜属是矣。"

鬻鬲 ㊀(yù 育) ❶卖。如：鬻书；鬻文；卖官鬻爵。《汉书·食货志上》："通财鬻货曰商。"❷通"育"。生养。《诗·豳风·鸱鸮》："鬻子之闵斯。"朱熹注："鬻，养；闵，忧也。"❸姓。周代楚的祖先有鬻熊。

㊁(zhù 注) "粥"的本字。《左传·昭公七年》："馘于是，鬻于是，以糊余口。"孔颖达疏："稠者曰糜，淖者曰鬻。"

鬻拳(?—前675) 一作粥拳、粥权。春秋时楚国大夫。曾强谏国君不从，以武器胁迫，后认罪自刖，被任为"大阍"(守门吏)。后楚文王为巴人所败，他闭门不纳，王乃伐黄，于归途病死，他葬王后自杀。

13 鬻鬲 (bó) 亦作"铸"。锅里的汤水煮沸而溢出。《说文·鬻部》："吹声沸也。"段玉裁《说文解字注》作"炊釜沸溢也"。注："今江苏俗谓火盛水沸溢出为铺出，鬻之转语也。正当作鬻字。"按《集韵·十一没》同"铸"。

14 鬻鬲 (zhǔ) 即"煮"字。《汉书·食货志下》："敢私铸铁器鬻盐者，钛左趾。"《史记·平准书》作"煮"。

16 鬻鬲 "炒"的本字。

238. 高　部

高 (gāo) ❶由下至上的距离；高度。如：长一尺，高五寸。❷由下至上的距离大；离地面远。如：高峰；高空。❸大。《国策·齐策一》："志高而扬。"高诱注："高，大也；扬，发扬。"❹等级在上。如：高年级。❺超过一般标准或程度。如：高价；高温；高速度；高血压。❻热烈；盛大。如：兴高采烈。❼声音响亮或尖锐、激越。如：高声；高音。白居易《房家夜宴喜雪戏赠主人》诗："柘枝声引管弦高。"参见"高唱入云"。❽岁数大。如：高龄；高寿。《楚辞·九辩》："春秋逝逝而日高兮。"❾宗族中最在上之称。《尔雅·释亲》："曾祖王父之考曰高祖王父。"郭璞注："高者，言最在上。"班固《西都赋》："工用高曾之规矩。"❿尊贵。《新唐书·萧嵩传》："位高年艾。"引申为敬辞。如：高邻；高亲。⓫高明；高超。如：高见；高手。⓬高尚；清高。《韩非子·五蠹》："轻辞天子，非高也，势薄也。"亦谓称美其高尚。《吕氏春秋·离俗》："虽死，天下愈高之。"⓭远。《广雅·释诂》："高，远也。"参见"高蹈❶"。⓮姓。

高人 犹高士；指不慕名利的人。苏轼《越州张中舍寿乐堂》诗："青山偃蹇如高人，常时不肯入官府。"

高士 ❶谓志行高尚之士，多指隐士。《史记·鲁仲连邹阳列传》："吾闻鲁仲连先生，齐国之高士也。"❷斯里·奥罗宾多·高士 (Sri Aurobindo Ghose, 1872—1950)。通称奥罗宾多·高士。印度哲学家、诗人。1893年剑桥大学毕业后回国。20世纪初参加印度资产阶级民族运动，任《敬礼祖国》等报刊编辑。1910年在印度东南沿海的本地治里创办奥罗宾多书院，从事著述。综合印度吠檀多各派的哲学理论及西方唯心主义的哲学观点，建立"整体吠檀多"(亦称精神进化论)，认为世界的本原是梵，万物在梵之中。把世界分为现象界与超然界，现象界包含物质、生命、心思，超然界则包含梵与超心思，超心思贯通现象界与超然界，整个过程是由物质到梵的精神进化过程。著作有百余种，主要有《神圣生活》、《瑜伽的综合》、《印度文化的基础》、《最后的诗篇》等。

高门 ❶高大的门。《史记·孟子荀卿列传》："为〔淳于髡等〕开第康庄之衢，高门大屋，尊宠之。"❷谓显贵之家，犹名门。魏、晋、南北朝时，重门第，有高门、寒门等称。《三国志·魏志·贾诩传》："男女嫁娶，不结高门。"参见"门第"。

高义 崇高的正义行为或正义感。《国策·齐策二》："夫救赵，高义也；却秦兵，显名也。"《史记·信陵君列传》：

"胜(赵胜)所以自附为婚姻者,以公子之高义,为能急人之困。"

高云(雲) 云的分类中,云底离地最高一级(中纬度一般在6 000米以上)的云。分*卷云、*卷积云和*卷层云三属。云体薄而透光,具蚕丝般光泽。

高车 ❶古时称车盖高、可以立乘的车子。《释名·释车》:"高车,其盖高,立载之车也。"《晋书·舆服志》:"车,坐乘者谓之安车,倚乘者谓之立车,亦谓之高车。"后世泛称高大的车子。杜甫《覃山人隐居》诗:"高车驷马带倾覆。"❷中国古代民族铁勒的别称。因铁勒所用车轮高大,故名。❸复姓。后魏有高车或如。

高风 高尚的品格、操守。如:高风亮节。夏侯湛《东方朔画赞序》:"睹先生之县邑,想先生之高风。"

高亢 亦作"高抗"。❶谓刚直不屈。林逋《隐居秋日》诗:"高亢可能称独行。"❷声音高昂宏亮。《三国演义》第三十五回:"琴韵清幽,音中忽起高抗之调。"

高允 (390—487) 北魏渤海蓨(今河北景县)人,字伯恭。初被征为中书博士,迁侍郎,授太子经书,曾与*崔浩同修国史。后浩以国史案被杀,他以太子营救得免。文成帝时,位至中书令。文明太后临朝,引他参决大政。前后经历五帝,历任要职五十余年。有《高令公集》。

高功 道教法师的专称。比较熟悉经书和宗教仪范,举行宗教仪式时,在法坛上高座居中者,因在道士中被认为道功最高,故称。

高平 ❶古县名。(1)西汉置。治今宁夏固原。东汉末废,十六国时复置。北魏初改置镇,正光中复置县,北周改名平高。西汉为安定郡、前赵为朔州、北魏正光后为原州、高平郡治所。汉时其城险固,号称"第一城"。东汉初隗嚣将高峻拥兵据城,汉将耿弇等围攻一年不克。(2)东汉章帝改橐县置。治今山东微山西北。北齐废。❷军镇名。北魏太延二年(公元436年)置。治高平城(今宁夏固原)。正光五年(524年)镇民起义,推敕勒酋长胡琛为高平王攻镇,以响应破六韩拔陵起义,被魏将卢祖迁击败。旋改置原州。❸郡名。(1)晋泰始元年(公元265年)改山阳郡置。治昌邑(今巨野南)。辖境相当今山东独山湖、金乡、巨野、邹城市之间地。其后屡有变迁。南朝宋移治高平(今微山西北),北齐移治任城(今济宁市)。隋开皇初废。(2)北魏正光五年(公元524年)置。治高平(今固原)。辖境相当今固原县地。西魏末改名平高郡。(3)北周改高都郡置。治高都(今晋城市东北)。辖境相当今山西晋城、高平等市地。隋开皇初废。唐天宝、至德时又曾改泽州为高平郡。❹市名。在山西省晋城市北部、丹河上游。太焦铁路纵贯。汉置泫氏县,北魏改设高平县。1993年改设市。人口46.9万(城镇5.2万,1996年)。《方舆胜览》:"四面皆山,而中有平地,故曰高平。"矿产有煤、铁。以产手工铁制品著名。工业有采煤、铸冶、机械、化学、丝绸、造纸等。农产有谷子、小麦、玉米、高粱、大豆等,并产梨和蚕茧、丝绸。古迹有二仙宫、开化寺、仙翁庙、圣姑庙、定林寺、羊头山石窟。

高卢 (Gallia) 古地名。主要包括两大部分:(1)山南或内高卢(Gallia Cisalpina),即意大利北部波河(古称帕杜斯河)流域,相当于阿尔卑斯山以南、鲁比肯河(Rubicon)以北地区。公元前3世纪后期始处于罗马统治之下。此外,波河上游以西之地,公元前2世纪后期被罗马占领,设行省称纳尔邦高卢(Gallia Narbonensis)。(2)山北或外高卢(Gallia Transalpina),即阿尔卑斯山以北广大地区,大体包括今法国、比利时、卢森堡及荷兰、瑞士的一部分。高卢人自称克尔特人。公元前58—前51年被罗马统帅*恺撒征服。(参见"高卢战争")公元5世纪初被日耳曼人征服。5世纪末并入法兰克王国。

高奴 古县名。秦置。治今陕西延安市东北延河北岸。东汉末废。公元前206年项羽分封诸王,以上郡地立秦降将董翳为翟王,都此。《汉书·地理志》:"〔上郡〕高奴,有洧水,可燃(燃)。"洧水即今延河,汉有石油浮出,故可燃烧。

高台 县名。在甘肃省河西走廊中部、黑河中下游,邻接内蒙古自治区。兰新铁路经过境内。县人民政府驻城关镇。西汉置表是县,东汉改表氏县,北周废入张掖县。明设高台所,清改高台县。经济以农业为主,产小麦、谷子、蚕豆、稻、棉花、油料作物等。畜牧业亦盛。矿产有煤、萤石、芒硝、盐、铁。工业有采矿、机械、建筑、建材、化学、粮食加工等。古迹有许三湾城故址、骆驼城遗址等。

高地 军事上指地面突起的部位。常作指示目标位置用。如在地形图上,高程注记为286.9米的山,称为"286.9高地";无高程注记的山,称为"无名高地"。

高伦 即"隶农❷"。

高旭 (1877—1925) 中国诗人。字天梅,号剑公,别号钝剑,江苏金山(今属上海市)人。曾任中国同盟会江苏支部部长,为南社创始人之一。写过不少宣传资产阶级民主革命的诗篇。假托石达开之诗二十首,在当时流传颇广。后期意志日趋消沉。有《天梅遗集》等。

高齐 ❶即北朝时期的齐国。以皇室姓高,史称高齐。参见"北齐"。❷卡洛·高齐(Carlo Gozzi, 1720—1806)。意大利剧作家。出身没落贵族。曾在军队中服役。1744年回威尼斯后从事写作,并参与创办格拉涅莱斯基学会,反对启蒙主义思想。长期坚持*即兴喜剧创作,诋毁剧作家哥尔多尼的喜剧改革。前期写有《对三个橙子的爱》等即兴喜剧,后期写有九部童话剧,如《杜兰朵公主》、《蛇美人》等。这些作品情节怪诞、结构离奇,并带有一定的诗意和幻想成分,在意大利和欧洲曾风靡一时。

高州 ❶州、路、府名。南朝梁置州。治高凉(今阳江市西)。辖境相当今广东鉴江及漠阳江流域地区。隋初废。唐武德六年(公元623年)复置,贞观时移治良德(今高州市东北),大历中又移电白(今高州市东北)。辖境缩小,相当今茂名、高州、电白等市县地。元升为路,大德间移治茂名(今高州市)。明洪武初改为府。清辖境相当今鉴江流域及廉江市地。1911年废。❷市名。在广东省茂名市北部、鉴江中上游,邻接广西壮族自治区。隋置茂名县,明、清为高州府治,1959年改为高州县。1993年改设市。人口140万(城镇19.6万,1996年)。矿产有煤、铁、铝土、锌、锡。工业有化肥、机械、造纸、采矿。盛产稻、薯类、香蕉等。古迹有宝光塔、冼太庙。

高兴 ❶(—xìng) 高尚的兴致。杜甫《北征》诗:"青云动高兴,幽事亦可悦。"后用作愉快、喜欢的意思。❷高兴(1245—1313)。元蔡州(治今河南汝南)人,字功起。初为宋将,至元十二年(1275年)降元,从伯颜灭宋,屡立战功,升管军万户。遂留驻东南,陷衢婺等州,攻破东阳、玉山和福州、漳州等地义军。十七年,和完者都镇压*陈吊眼起义军,次年俘吊眼。后又镇压福建头陀军、处州詹老鹞、温州林雄等部起义军。官至河南行省左丞相。

高安 市名。在江西省西北部、赣江支流锦江中游。市人民政府驻筠阳镇。汉置建城县,唐改高安县。1993年改

设市。人口 75.8 万(城镇 12 万,1996 年)。矿产有煤、瓷土、石灰石。工业有采矿、陶瓷、建材、纺织、化学等。农产以稻、棉花、花生、小麦、大豆为主。名胜古迹有大观楼、章武洞。

高论 不平凡的、见解高明的议论。李白《大鹏赋》:"吐峥嵘之高论,开浩荡之奇言。"《史记·张释之冯唐列传》:"卑之,毋甚高论,令今可施行也。"也指不切实际、空洞的议论。《新唐书·张濬传》:"泛知书史,喜高论,士友摈薄之。"

高阳 ❶郡、国名。东汉桓帝置郡,治高阳(今高阳东)。后废。晋泰始初置高阳国,治博陆(今蠡县南)。辖境相当今河北保定市、清苑、高阳、博野、安新、肃宁、蠡县等县地。北魏改为郡,还治高阳。隋开皇初废。❷古乡名。在今河南杞县西南。秦末郦食其即此乡人,对刘邦自称"高阳酒徒"。见《史记·朱建传》。东汉末,献帝封著名文学家蔡邕为高阳乡侯。❸县名。在河北省保定市东部、白洋淀西南,潴龙河流贯。县人民政府驻高阳镇。汉置县。以在高河之阳得名。农产以小麦、高粱、谷子、玉米、棉花等为主。特产"高阳布"。工业有纺织、造纸、机械、化肥、建材等。境内北辛庄建有高蠡暴动烈士纪念塔。

高欢 (496—547) 东魏渤海蓨(今河北景县)人,一名贺六浑。世居怀朔镇(今内蒙古固阳西南),为鲜卑化的汉人。曾参加杜洛周军,继归葛荣,后叛降尔朱荣。荣死,依靠鲜卑武力,联络山东士族,掌魏兵权,称大丞相。后孝武帝被迫西奔长安,他另立孝静帝,从此魏分裂为东、西魏。欢执东魏政十六年。死后,其子洋代东魏称齐帝,追尊为北齐神武帝。

高更 (Paul Gauguin, 1848—1903) 法国画家。早年做过商轮海员及股票经纪人,业余习画,受毕沙罗的影响。1883 年后专攻绘画;曾三次到法国布列塔尼的古老村庄进行创作,对当地的风物、民间版画及东方绘画的风格感到兴趣,逐渐放弃原来的写实画法。由于厌倦都市生活和向往异国情调,1891 年去南太平洋上的法国殖民地塔希提岛,多写岛上的风土人情和岛民早已忘怀的古老神话。他用线条和强烈的色块组成的画幅具有装饰风味和东方色彩。他的艺术对后来法国的象征派和野兽派有颇大影响。也作版画和雕塑。作品有《雅各及天使》、《两个塔希提妇女》、《塔希提的街道》等。

高丽 ❶朝鲜*高句丽之别称。始见于公元 6 世纪初北魏正始中,此后中国史书多用之。朝鲜史书则仍通用高句丽。❷王建创立的高丽国 (918—1392)。参见"王氏高丽"。

高轩 ❶轩,窗;亦指有窗子的长廊。左思《蜀都赋》:"开高轩以临山。"❷称来宾所乘的车子。《新唐书·李贺传》:"七岁能辞章。韩愈、皇甫湜始闻未信,过其家,使贺赋诗。援笔辄就,如素构,自目曰《高轩过》。"高轩过,谓贵宾乘车过访。书信中常用称对方的敬辞,犹言尊驾、大驾。

高县 在四川省宜宾市南部、南广河流域,邻接云南省。县人民政府驻文江镇。唐置高州,明改高县。农产以稻、小麦、玉米、甘薯、花生、甘蔗为主,并产茶叶、油桐及巴豆、黄栀子等药材。矿产有煤、铁、石英砂。工业有煤炭、电力、制茶、化学、造纸等。名胜古迹有石门、南广河岩墓群。

高足 ❶良马;骏马。汉代驺传设三等马匹,有高足、中足、下足之别,高足为上等快马。见《汉书·高帝纪下》"横(田横)惧,乘传诣雒阳"颜师古引如淳注。《古诗十九首》:"何不策高足,先据要路津。"❷犹言高才。《世说新语·文学》:"郑玄在马融门下,三年不得相见,高足弟子传授而已。"后常用为称呼别人的学生的敬辞。

高邮 ❶军、路、府、州名。宋开宝四年(公元 971 年)分扬州置军。治高邮(今市)。元至元中升为路,后改为府。明初改为州。辖境相当今江苏高邮、兴化、宝应、金湖等市县地。清不辖县。1912 年改为县。❷市名。在江苏省扬州市北部,西滨高邮湖,邻接安徽省。京杭运河纵贯境内。汉置高邮县,明入高邮州,1912 年复改高邮县。1991 年改设市。人口 83.2 万(城镇 13.1 万,1996 年)。工业有机械、电器、纺织、建材、食品等。盛产稻、小麦。养鸭业发达,以产鸭蛋著称。古迹有文游台、唐代的西塔(镇国寺塔)和明代的东塔(净土寺塔)。

高邑 县名。在河北省石家庄市东南部。京广铁路纵贯。县人民政府驻高邑镇。汉置房子县,北齐移置高邑县(故址在柏乡县北,汉置)。农产以小麦、玉米、高粱、谷子、棉花等为主。特产粗瓷。工业有机械、陶瓷、化学、建材、玻璃等。古迹有汉千秋台、明赵南星祠堂。

高岗 (1905—1954) 陕西横山人。1926 年加入中国共产党。曾任红军第二十六军师政委、西北革命军事委员会副主席,第十五军团政治部主任、中共陕甘宁边区委员会书记、中共中央西北局书记、陕甘宁晋绥联防军代政委、中共中央东北局副书记、东北民主联军副政委、北满军区司令员、东北军区第一副司令员。建国后,任中共中央东北局书记、东北人民政府主席、东北军区司令员兼政委、中央人民政府副主席、人民革命军事委员会副主席。是中共第七届中央政治局委员。1953 年任国家计委主任时,和饶漱石相勾结,阴谋篡夺党和国家的最高权力。翌年中共七届四中全会揭露和批判高饶分裂党的活动。会后自杀。1955 年 3 月中共中央通过决议将其开除出党。

高岑 盛唐诗人高適、岑参的并称。杜甫《寄彭州高三十五使君適、虢州岑二十七长史参三十韵》诗:"高岑殊缓步,沈鲍得同行。"两人都善写边塞诗,风格也颇相似。

高坐 在榻或椅子上坐,有别于古时的席地而坐。赵翼《陔馀丛考》卷三十一:"古人席地而坐,其凭则有几……应劭《风俗通》:'赵武灵王好胡服,作胡床。'此为后世高坐之始。"胡床,即后之交椅。

高弟 ❶《史记·礼书》:"自子夏,门人之高弟也。"司马贞索隐:"言子夏是孔子门人之中高弟者,谓才优而品第高也。"后因谓门弟子中的优秀者为"高弟",亦称"高弟子"。❷同"高第"。《史记·循吏列传》:"公仪休者,鲁博士也,以高弟为鲁相。"

高启 (1336—1374) 明诗人。字季迪,长洲(治今江苏苏州)人。元末隐居吴淞青丘,自号青丘子。与杨基、张羽、徐贲齐名,称"吴中四杰"。明洪武初,应召预修《元史》,为翰林院国史编修。授户部右侍郎,不受。后被太祖借故腰斩。其诗豪放清逸,诗中强烈的个性色彩,颇引人注目;部分作品对民生疾苦有所反映,对明的统一也有歌颂。是明代成就最高的诗人之一。又能文。有诗集《高太史大全集》、文集《凫藻集》(附《扣舷集》词)。

高附 ❶大夏所分五部之一,称高附翕侯,治高附城,见《汉书·西域传》。《北史·西域传》谓即北朝时之阎浮谒国。故地一般认为在今阿富汗喀布尔。但《后汉书·西域传》以为五翕侯中无高附,另以*都密代之。❷唐都督府名。龙朔元年(公元 661 年)于吐火罗境内骨咄施 (Khottal) 沃沙城 (Wakhsch) 置。在今塔吉克斯坦西南部瓦赫什河

(Baxш) 流域。约公元 8 世纪中叶后因大食势力东进而废弃。

高青 县名。在山东省淄博市西北部、黄河南岸。县人民政府驻田镇。1948 年以高苑、青城两县及滨县、邹平两县部分地区合并设置。农产有小麦、大豆、高粱、谷子、甘薯、棉花等。工业有纺织、机械、化学、造纸、酿酒、建材等。古迹有文昌阁、狄城遗址。

高苑 ❶古县名。西汉置。治今山东博兴西南。北魏废。❷旧县名。隋大业三年(公元 607 年)改会城县置。治今山东高青高苑镇。1948 年与青城县及滨县、邹平两县的部分地区合并为高青县。

高杰 (?—1645) 明陕西米脂人,字英吾,号翻山鹞。随李自成起义,为前锋将。崇祯八年(1635 年)叛变降明,属贺人龙部,官至总兵。十七年南下。福王封他为兴平伯,列为四镇之一。驻扬州城外,与黄得功争扬州,一度发生冲突。旋奉史可法命进驻徐州,准备抗击清军,在睢州被叛将许定国杀死。

高枕 "高枕而卧"的略语。表示无所顾虑。《楚辞·九辩》:"尧舜皆有所举任兮,故高枕而自适。"

高卧 ❶高枕而卧;安卧。《晋书·陶潜传》:"尝言:夏月虚闲,高卧北窗之下,清风飒至,自谓羲皇上人。"❷指隐居不仕。《世说新语·排调》:"卿(谢安,字安石)屡违朝旨,高卧东山,诸人每相与言:'安石不肯出,将如苍生何!'"

高尚 清高;崇高。《易·蛊》:"不事王侯,高尚其事。"陶潜《桃花源记》:"南阳刘子骥,高尚士也。"

高昌 ❶古城名。在今新疆吐鲁番市东哈拉和卓堡西南,维语称为亦都护城。城垣用夯土筑成,略呈正方形,城周约五公里,大部分残存。全城原分外城、内城和宫城,布局略似唐代的长安城。汉称高昌壁、高昌垒。自公元前 48 年至公元 327 年,两汉魏晋的戊己校尉屯驻于此。此后历为高昌郡郡治、高昌国国都、西州州治、高昌回鹘国国都,约至元明之际始另建今哈拉和卓,故城遂废。❷郡名。327 年前凉张骏击擒戊己校尉赵贞后置。治高昌城,辖境相当今新疆吐鲁番盆地东部哈拉和卓以东一带。前凉、前秦、后凉、西凉、北凉皆有此郡。❸古城国名。(1)442 年沮渠无讳率北凉余众逐高昌太守据有其地,次年自立为凉王,为高昌地区建国之始。460 年柔然灭沮渠氏,立阚伯周为高昌王,此后遂以高昌为国号。481 年高车灭阚氏,改立张孟明为王;后为国人所杀,改立马儒为王;497 年又为国人所杀,改立麴嘉为王。麴氏传九世十王一百四十四年,至 640 年为唐朝所灭,以其地为西州。国都高昌城。疆域初只有原高昌郡地,450 年西并车师国,始全有吐鲁番盆地;其后逐渐扩大,至麴氏盛时,南接河南(指罗布泊以南的吐谷浑国境),东连敦煌,西次龟兹(今库车一带),北邻敕勒(在天山北麓)。境内多汉魏以来屯戍西域的汉人后裔,语言风俗、制度与中原大同小异。居民务农、养蚕、植棉,亦事畜牧。国小,世代臣服于北邻游牧族柔然、高车及突厥。(2)9 世纪中叶回鹘西迁,其中一支占据古高昌国即唐西州地区,史称西州回鹘或高昌回鹘,一称高昌。辖境西包库车,东抵哈密东境,北越天山,南接于阗。居民从事农牧。建都古高昌城,当时讹作火州,一作和州,是西域一带的文化教育中心。木刻印刷术与壁画艺术均甚发达。用唐开元历。10—11 世纪,与五代及北宋有密切的贸易关系。12 世纪初叶后为西辽属国。13 世纪初叶归附蒙古,中叶后成元朝直辖地。14 世纪 20 年代后地入察合台汗国。❶古县名。唐贞观十四年(640 年)平麴氏高昌以其都城置。治所在今新疆吐鲁番市东哈拉和卓堡西南,为西州治所。宝应元年(762 年)改名前庭。

高明 ❶精明高妙。常指见解、学术、技艺等。如:识见高明;手艺高明。亦谓开阔爽朗的性格。《左传·文公五年》:"高明柔克。"孔颖达疏:"高明,谓人性之高亢明爽也。"❷对人的尊称。《后汉书·孔融传》:"膺(李膺)请融,问曰:'高明祖父尝与仆有恩旧乎?'"❸指地位尊贵的人。《书·洪范》:"无虐茕独而畏高明。"孔颖达疏:"高明,谓贵宠之人。"扬雄《解嘲》:"高明之家,鬼瞰其室。"❹指高敞的处所。《礼记·月令》:"〔仲夏之月〕可以居高明,可以远眺望,可以升山陵,可以处台榭。"❺市名。在广东省佛山市西南部、西江下游西岸。市人民政府驻明城镇。汉为高要县地,晋置平兴县(寻废,南朝宋复置),宋省入高要县,明分置高明县。1959 年与鹤山县合并设高鹤县,1981 年高鹤县撤销,复分置高明县。1994 年改设市。人口 27 万(城镇 11.8 万,1996 年)。工业有水泥、纺织、塑料、印刷、酿酒。农产以稻为主,并产甘蔗、蚕茧、茶叶、烟草等。古迹有灵龟塔、大岗山窑址。❻元末明初戏曲作家。即"高则诚"。

高知 日本四国岛南部最大港市,高知县首府。土佐湾分支浦户湾深入内陆,湾口有浦户大桥横跨。人口 31.8 万(1995 年)。16 世纪末兴起。1889 年设市。邻近地区蔬菜、花果的集散地。工业有机械、食品和纺织等。珊瑚工艺品著名。

高鱼 古邑名。春秋属鲁。在今山东郓城西北。《左传》襄公二十六年(公元前 547 年),齐乌馀"遂袭我高鱼",即此。

高炉 亦称"炼铁炉"、"鼓风炉"。以铁矿石、烧结矿或球团矿为原料,焦炭为还原剂和燃料,连续炼出生铁的竖炉。炉体由耐火材料和金属结构组成,其主要部分见附图。炉顶有装料、导出煤气等设备。现代大型高炉的容积已超过 5 000 立方米。冶炼有色金属的鼓风炉容积较小,结构稍有不同。

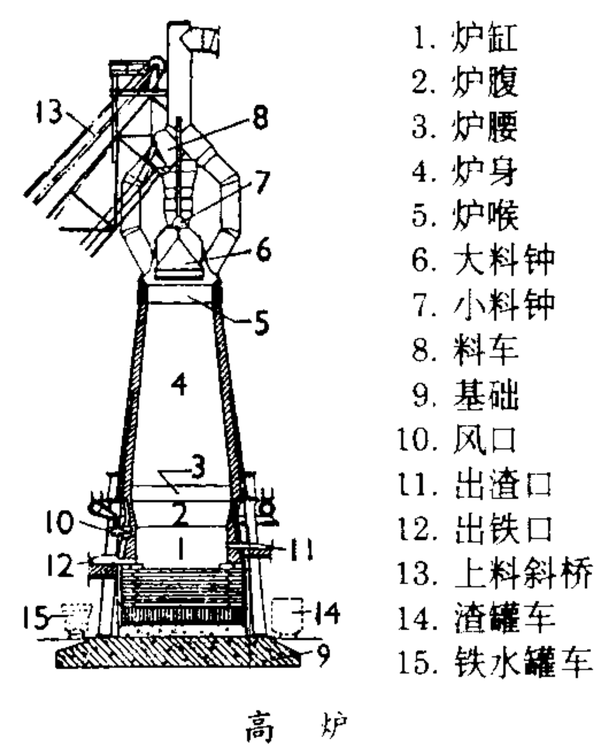

高 炉

高相 西汉沛(今江苏沛县)人。治《易》,与费直同时,无章句,专以阴阳灾异说《易》。自言所学出于田何的门人丁宽。初在民间流传。传子康,康因翟义起兵事为王莽所杀。

高柳 古县名。西汉置,治今山西阳高。东汉末废。北魏复置,孝昌后废。西汉代郡西部都尉、东汉代郡皆治此,为军事要地。

高要 (--yāo) 市名。在广东省肇庆市郊、西江沿岸。广茂铁路经过境内。市人民政府驻南岸镇。汉置县。1993 年改设市。因有高要峡(现称羚羊峡)而得名。人口 69.3 万(城镇 13.9 万,1996 年)。工业有化学、建材、机械、煤炭、制糖等。手工业以生产"端砚"、花蒲席著名。农产以稻、薯类、花生、甘蔗为主。沿江盛产鱼苗,特产"文岗鲤"。

古迹有红楼、高要学宫。

高拱 ❶高拱两手，谓安坐无所作为。《史记·苏秦列传》："今君高拱而两有之，此臣之所以为君愿也。"❷高拱(1512—1578)。明大臣。字肃卿，河南新郑人。嘉靖进士。穆宗为裕王时，他任侍讲学士。嘉靖四十四年(1565年)任礼部尚书，次年以徐阶荐入阁。穆宗即位，因与阶争权，称病辞官。徐阶罢去后再起，为首辅。尽反徐阶所为。俺答汗孙把汉那吉投明，他与张居正决策受降，促使俺答汗接受明朝封号。穆宗死受遗诏辅政。后与张居正、司礼太监冯保争权失败去官。有《高文襄公集》等。

高骨 中医学名词。(1)指手腕部近拇指一侧高起之骨(即桡骨茎突)。诊脉部位常以高骨为定位标志，桡动脉当高骨部称为"关"，关前为"寸"，关后为"尺"(见《脉经》)。(2)指腰椎骨。《素问·生气通天论》唐王冰注："腰高之骨也。"

高俅(?—1126) 北宋末年人。初为苏轼的小史(书童)，后从枢密都承旨王铚，因善于蹴鞠，被赵佶(徽宗)留用。佶即位后，多次拜迁，二十年间，遍历三衙，至殿前都指挥使、太尉、开府仪同三司，一门皆贵，而军政废弛。金兵南下时，随徽宗南逃，不久返京病死。

高阁 ❶高的楼阁。王勃《滕王阁》诗："滕王高阁临江渚，佩玉鸣銮罢歌舞。"❷藏置器物的高架。韩愈《寄卢仝》诗："《春秋》三传束高阁，独抱遗经究终始。"

高差 两点间高程之差。从已知高程点进行水准测量或三角高程测量，可求出两点间的高差，从而计算出未知点的高程。未知点比已知点高，其高差为正，反之为负。

高洋(529—559) 即北齐文宣帝。北齐的建立者。公元550—559年在位。字子进，渤海蓨(今河北景县)人。高欢次子。东魏时封齐王。武定八年(公元550年)，代魏自立，改元天保。任用汉族士人杨愔，改定律令。连年出击柔然、突厥，修建长城。嗜酒昏狂，以淫乱残暴著称。

高举 ❶高飞，远去。《楚辞·九辩》："凤愈飘翔而高举。"❷犹言高蹈，指隐居。《楚辞·卜居》："宁超然高举以保真乎?"❸高高向上举起。如：高举红旗。

高宣 南宋造船家。曾任都水监都料匠。绍兴元年(1131年)程昌寓镇压杨么起义军时，受命打造八车战船，用人力踏车行驶，极为便捷。又造二十车、二十三车大船，能载兵二三百人。后为起义军所俘，为之打造二十四车、三十二车大楼船，有大小"德山船"、"混江龙"等名称。船分两三层，大者可载千余人，上设"拍竿"，可以击碎敌船。

高祖 ❶曾祖的父亲。《礼记·丧服小记》："有五世而迁之宗，其继高祖者也。"❷始祖或远祖。《左传·昭公十七年》："郯子来朝……曰：'我高祖少皞挚之立也，凤鸟适至。'"此指始祖。又《昭公十五年》："且昔而高祖孙伯黶司晋之典籍。"而，你，指籍谈。孙伯黶为籍谈之九世祖。❸开国帝王的庙号。如：汉高祖；唐高祖。按《汉书·高帝纪上》张晏注："礼谥法无高，以为功最高而为汉帝之太祖，故特起名焉。"此即"高祖"称号之由来。

高诱 东汉学者。涿郡涿(今河北涿州市)人。少时受学于同县卢植。建安十年(公元205年)任司空掾，旋任东郡濮阳(今属河南)令，后迁监河东。著有《孟子章句》(今佚)、《孝经注》(今佚)、《战国策注》(今残)、《淮南子注》(今与许慎注相杂)、《吕氏春秋注》。

高骈(821—887) 唐末幽州(治今北京西南)人，字千里。世为禁军将领，曾任秦州刺史、天平军节度使。乾符元年(公元874年)，为剑南西川节度观察使，兼成都尹，迫使南诏不敢挠边。僖宗时任淮南节度使、诸道行营都统等，镇压黄巢起义军。他畏怯避战，坐守扬州，企图割据一方。后因信神仙，重用方士吕用之等，将士离心，为部将毕师铎囚杀。能诗，善书法，有《高骈集》，今佚。

高都 古县名。汉置。治今山西晋城市。隋开皇十八年(公元598年)改名丹川。北朝历为建州、高都郡、高平郡治所。

高原 海拔在500米以上、顶面比较平缓的高地。边缘往往有陡削的崖壁。以较大的高度区别于平原，以较大的平缓地面和较小的起伏区别于山地。如中国的内蒙古高原。

高致 高尚的品格或情趣。《三国志·吴志·周瑜传》"惟与程普不睦"裴松之注引《江表传》："幹(蒋幹)还，称瑜雅量高致，非言辞所间。"

高唐 ❶战国时楚国台馆名。在云梦泽中。传说楚怀王游高唐，梦见巫山神女。见宋玉《高唐赋》。❷县名。在山东省聊城市东北部、徒骇河流域。县人民政府驻高唐镇。春秋时齐高唐邑。汉灵县地，北魏置高唐县。明入高唐州，1913年改高唐县。农产有棉花、小麦、谷子、玉米、甘薯、花生等，为鲁西北重要产棉区。工业有纺织、机械、建筑、造纸、酿酒等。古迹有梁村塔。

高凉 郡名。东汉建安二十五年(公元220年)孙权分合浦郡置。治恩平(今恩平市北)。辖境相当今广东电白、阳江、恩平、阳春、茂名等市县地。西晋移治安宁(今阳江市西)。隋开皇九年(589年)废。大业及唐天宝、至德时又曾改高州为高凉郡。南朝末，保障岭外数州安宁的冼夫人，即本郡的越族首领。

高涨 亦称"繁荣"。资本主义再生产周期中继复苏之后的阶段。一般特征是生产水平超过前一周期所达到的最高点。表现为新的工业企业纷纷兴建，失业人数减少，社会消费增加，交易兴旺，物价上涨，投机活跃，信用活动频繁等。高涨阶段中生产无限扩大的趋势和有支付能力需求相对缩小的矛盾，又逐渐尖锐起来，导致新的经济危机。

高陵 县名。在陕西省西安市北部、泾河下游。县人民政府驻鹿苑镇。秦置高陵县，三国魏改高陆县，隋复改高陵县。以县南有奉政原，高四五丈，高陵之名由此。泾惠渠流贯境内。盛产棉花、小麦和玉米，并产油料、麻类、蔬菜、西瓜等。工业有机械、电子、化学、建材、食品、纺织等。名胜古迹有昭慧寺塔、唐西平王墓碑等。

高乾(497—533) 北魏渤海蓨(今河北景县)人，字乾邕。世为河北大族。曾率河北流人归附葛荣起义军，旋降于魏孝庄帝，以不为尔朱荣所用，仍归乡里。尔朱荣死，孝庄帝命为河北大使，招集乡闾为帝外援。尔朱兆入洛杀帝，他据冀州攻兆。高欢入山东，呼为叔父，深相交结。与欢定策立元朗为帝(后废帝)。拜侍中、司空。孝武帝欲裁抑高欢，召其与谋，他密告于欢，为帝所杀。

高堂 ❶高大的厅堂。高，指堂基高。左思《蜀都赋》："置酒高堂，以御嘉宾。"御，迎。❷指父母。李白《送张秀才从军》诗："抱剑辞高堂，将投霍冠军。"❸复姓。三国时魏有高堂隆。

高第 第，等第。旧称考试或官吏考绩列入优等。《汉书·晁错传》："对策者百余人，惟错为高第。"亦谓弟子中才学优良者。参见"高弟"。

高淳 县名。在江苏省南京市南部，邻接安徽省。县人

民政府驻淳溪镇。明设县。西北部有石臼、丹阳两湖，南部有固城湖，盛产鱼、虾。农产以稻、小麦、油菜籽、豆类、蚕茧、油桐为主。矿产有煤、瓷土等。工业有化肥、机械、仪表、陶瓷、纺织。特产羽扇。古迹有保圣寺塔、楚王城遗址。

高梁 古邑名。春秋晋地。在今山西临汾市东北。《左传》僖公九年(公元前651年)："齐侯以诸侯之师伐晋，及高梁而还"，即此。

高寄 谓寄情于世务之外。《世说新语·品藻》："时复托怀玄胜，远咏老庄，萧条高寄，不与时务经怀。"

高密 ❶郡、国名。西汉本始元年(公元前73年)改胶西郡置国。治高密(今市西南)。西汉末辖境约当今山东高密市一带。东汉并入北海国。西晋复置，南朝宋改为郡。治桑犊城(今潍坊市东)。北魏仍治高密，北齐徙治东武(今诸城市)。隋初废。大业及唐天宝、至德时又曾改密州为高密郡。❷市名。在山东省潍坊市东南部，胶济铁路斜贯。战国时高密邑。秦置县。1994年改设市。人口84万(城镇20.6万，1996年)。地处胶莱平原。工业有机械、化学、建材、纺织等。手工艺品以扑灰年画、泥塑著名。农产有小麦、棉花、玉米、大豆、高粱、谷子、甘薯、花生。古迹有郑玄墓。

高超 ❶超出一般水平。如：见解高超；技术高超。❷谓超脱世俗。阮籍《答伏义书》："若良运未协，神机无准，则腾精抗志，邈世高超。"邈，远离。❸高超。北宋治水家。为黄河水工。庆历八年(1048年)黄河在澶州商胡决口，造成很大灾害。宋仁宗派郭申锡治河，堵口时屡塞不能合龙。他曾建议采用"合龙门埽"三节沉压法，郭不采纳。后郭去职，他得河北安抚使贾昌朝支持，建议终被采纳，堵口合龙，始获安澜。

高斯 ❶卡尔·弗里德里希·高斯(Carl Friedrich Gauß, 1777—1855)。德国数学家、物理学家和天文学家。格丁根大学毕业，赫尔姆施泰特大学哲学博士。长期任格丁根大学教授，并曾任格丁根天文台台长。早期研究数论，成果收入所著《算术研究》中。对超几何级数、复变函数论、统计数学、椭圆函数论有重大贡献。他的曲面论是近代微分几何的开端。他建立了最小二乘法，并沿着拉普拉斯的思想方法，继续发展了势论。对物理学、天文学、测地学等也有很大贡献。奠定了在平衡状态下液体的理论基础；研究地磁强度，与德国物理学家韦伯(Wilhelm Eduard Weber, 1804—1891)共同建立了电磁学中的高斯单位制；用自己的行星轨道计算法和最小二乘法算出意大利天文学家皮亚齐(Giuseppe Piazzi, 1746—1826)发现的谷神星的轨道；晚年写成了《天体运动论》。曾独立发现"非欧几何学"，但未发表。此外，还有关于向量分析的高斯定理、代数基本定理的证明、正十七边形的作图、关于正态分布的密度曲线、质数定理的验算等研究成果。有《高斯全集》十一卷。❷*电磁系单位制中的*磁感应强度单位。为纪念高斯而命名。设在均匀磁场中的一根很长的直导线，其方向和磁场方向垂直；若导线中通过10安培电流(即电磁系单位制中的单位电流)，而每厘米长度的导线上受到1达因的磁力作用，则该磁场的磁感应强度就规定为1高斯。此单位不属中国法定计量单位。1高斯$=10^{-4}$特斯拉。

卡·高斯

高榛(1350—1423) 明诗人。一名廷礼，字彦恢，号漫士，长乐(今属福建)人。永乐初征为翰林待诏，后升典籍。论诗主唐音，与林鸿、王偁、陈亮、王恭、唐泰、郑定、王褒、周玄、黄玄号称"闽中十子"。作品多写个人日常生活，也有不少应酬之作。选编唐人诗为《唐诗品汇》，引申宋严羽之说，分唐诗为初、盛、中、晚四期，对后七子"诗必盛唐"的主张颇有影响。又能书画，书学汉隶，画宗米芾父子。有《啸台集》、《木天清气集》。

高棉 泛指柬埔寨。因柬埔寨的主要民族为高棉人，故称。中国史籍亦称*吉蔑。

高雄 ❶市名。在台湾省本岛西南部、纵贯铁路终点。旧名打狗(一作打鼓)，1920年设州，改称高雄。1945年抗日战争胜利后设市。全省第二大城市，南部最大工业中心。人口141.6万(1994年)。有炼油、电力、钢铁、炼铝、造船、水泥、化学、机械、电器、食品等工业。全省最大的输出港和远洋渔业基地。名胜古迹有凤山旧城、孔庙、西子湾浴场、万寿山、半屏山、莲池潭等。❷县名。在台湾省本岛西南部。清康熙二十三年(1684年)设凤山县。1945年抗日战争胜利后设高雄县。县治凤山市。农产以甘蔗、稻、甘薯、菠萝、香蕉、荔枝、烟草等为主。有制糖、电器、机械、化学、橡胶、食品等工业。铁路西通高雄市，东达屏东。名胜古迹有彩蝶谷、大岗山温泉、澄清湖、佛光山等。

高程 由高程基准面起算的地面点高度。随选用的基准面不同而有不同的高程系统。主要有正高和正常高系统，它们的基准面在海洋上与平均海水面相吻合，称为"绝对高程"。地面点的高程一般可用水准测量或三角高程测量测得的高差推求。

高腔 戏曲声腔、剧种。明代起流传各地的弋阳腔，以及由弋阳腔演变而成的青阳腔等，或同各地剧种结合，成为当地戏曲的组成部分；或同当地方言、曲调结合，发展演变成新的剧种。如赣剧、婺剧、川剧、湘剧的高腔以及岳西高腔、辰河高腔、湖北清戏等。这些剧种保持了弋阳腔演唱有徒歌、帮腔、滚调等特点，形成一种声腔系统，统称为"高腔"。

高鲁(1877—1947) 中国天文学家。字曙青，号叔钦，福建长乐人。早年就学福建马江船政学堂。1905年赴比利时留学，获工学博士学位。1909年在巴黎参加同盟会活动。1911年回国，历任南京临时政府秘书、中央观象台台长、中央研究院天文研究所首任所长。为中国天文学会创始人，任该会会长和总秘书。中国日食观测委员会发起和组织者，参加紫金山天文台选址工作。著有《中央观象台之过去与未来》、《星象统笺》和《相对论原理》(2卷)等。

高颎(?—607) 隋渤海蓨(今河北景县)人，一名敏，字昭玄。北周末，杨坚(隋文帝)任为相府司录。入隋，任尚书左仆射，执掌朝政。先后荐苏威、杨素、贺若弼、韩擒虎等人为将相。开皇五年(公元585年)，请颁布输籍法。灭陈时，杨广(炀帝)为元帅，他任元帅长史，主持军事。十九年，被独孤后所诬，免官。炀帝即位，任太常卿。后因议论朝政，为人告发，被杀。

高翔(1688—1753) 清画家。字凤岗，号西唐、樨堂，江苏甘泉(今扬州)人。石涛晚年居扬州，与高为忘年交，石涛死时高年二十，每逢清明必扫墓，终生不辍。擅山水，画梅风格疏秀，兼能画像。为"扬州八怪"之一。并精刻印，学程邃。亦善诗，有《西唐诗钞》。

高翬 亦作"高挥"。高飞。《文选·张衡〈西京赋〉》："若夫游鹍高翬，绝阬逾斥。"李善注："翬，飞也。"《文选·潘岳

〈西征赋〉》:"不尤眚以掩德,终奋翼而高挥。"李善注:"挥,与翬古字通。"

高登 (Antoine Mare Gaudin,1900—1974) 选矿学家。原籍土耳其,1926 年加入美国籍。曾就读于法国巴黎大学,1921 年毕业于美国哥伦比亚大学。曾任美国马萨诸塞理工学院教授。发展了湿法冶金过程。1957 年成功地研制出低品位铀矿的浸取和离子交换提纯工艺,对选矿科学的发展起了重要的作用。著有《浮选》和《选矿原理》。

高频 ❶一般指射频。❷无线电频段表中,指 3～30 兆赫范围内的频率。

高訾 "訾"同"资"。很多的钱财。《汉书·宣曲任氏传》:"长安丹王君房,豉樊少翁、王孙大卿,为天下高訾。"颜师古注:"王君房卖丹,樊少翁及王孙大卿卖豉,亦致高訾。訾,读与资同;高訾,谓多资财。"

高跷 汉族民间舞蹈形式之一。流行于中国很多地区。有的地区也称"高跷秧歌"。舞者扮成各种人物,手持道具,双足踩着木跷(有踏脚装置的木棍,高者三、四尺,矮者尺余)而舞。表演形式有集体对舞的大场和两三人表演的小场。高跷历史悠久,在《列子·说符》中已有记载。

高韵 高雅的风韵、气度。《世说新语·品藻》:"颜(裴颜)性弘方,爱乔(杨乔)之有高韵。"

高阙 古地名。在今内蒙古杭锦后旗东北。阴山山脉至此中断,成一缺口,望若门阙,故名。战国赵武灵王向北开拓疆土,沿阴山筑长城至此;西汉时卫青领兵出此,与匈奴作战。北魏置戍,隶沃野镇。

高粱 (*Sorghum vulgare*) 亦称"蜀黍"、"蜀秫"、"芦穄"、"藿粱"。禾本科。一年生草本。秆直立,中心有髓。分蘖或分枝。叶片似玉米,厚而较窄,被蜡粉,平滑,中肋呈白色。圆锥花序,穗形有帚状和锤状两类。颖果呈褐、橙、白或淡黄等色。种子卵圆形,微扁,质粘或不粘。性喜温暖,抗旱、耐涝。按性状及用途可分食用高粱、糖用高粱、帚用高粱等。中国栽培较广,以东北各地为最多。子实供食用、酿酒或制饴糖。糖用高粱的秆可制糖浆或生食;帚用高粱的穗可制扫帚。新鲜的嫩叶及苗含有羟氰苷,在胃内能形成剧毒的氢氰酸,须阴干青贮,或晒干后才能搭配作饲料。

高 粱

高禖 古代帝王为求子所祀的禖神。《礼记·月令》:"〔仲春之月〕是月也,玄鸟至。至之日,以大牢祠于高禖。"郑玄注:"高辛氏之世,玄鸟遗卵,娀简吞之而生契,后王以为媒官嘉祥而立其祠焉。变媒言禖者,神之也。"王引之以为高是郊之借字。详《经义述闻·礼记上》。参见"郊禖"。

高鹗 (约 1738— 约 1815) 清文学家。字兰墅,别署红楼外史,汉军镶黄旗人。乾隆六十年(1795 年)进士,官至翰林院侍读。据张问陶《船山诗草·赠高兰墅鹗同年》诗自注:"传奇《红楼梦》八十回以后俱兰墅所补",现代研究者一般认为小说《红楼梦》后四十回即高鹗所续,并对前八十回亦颇多改动。一说是程伟元与高鹗共同续作。或据萃文书屋本《红楼梦》序及引言,认为程、高之前已有人续写《红楼梦》后四十回,程、高只是加以修补。也能诗词。有《高兰墅集》、《月小山房遗稿》。又撰有《吏治辑要》。参见"程伟元"。

高適 (约 700—765) 唐诗人。字达夫,渤海蓨(今河北景县)人。早年潦倒失意,曾往来东北边陲。天宝中举有道科,授封丘尉。后辞官客游河西,为哥舒翰书记。安史乱后,历任淮南、西川节度使,终散骑常侍。封渤海县侯。世称高渤海。熟悉军事生活。所作边塞诗,对当时的边地形势和士兵疾苦均有反映;《燕歌行》为其代表作。和岑参齐名,并称"高岑",风格也大略相近。有《高常侍集》。

高踪 高远的踪迹,指行事而言。《汉书·扬雄传上》:"蹑三皇之高踪。"傅咸《赠何劭王济》诗:"岂不企高踪,麟趾邈难追。"

高潮 ❶亦称"满潮"。在潮汐的一个涨落周期内,水面升至最高的潮位。❷比喻事物在高度发展的阶段。❸叙事性文艺作品中主要矛盾冲突发展到最尖锐、最紧张的阶段,是决定矛盾双方命运和发展前景的关键一环,为情节结构的组成部分之一。在高潮中,主要人物的性格、作品的主题思想都获得最集中、最充分的表现。在戏剧术语中,高潮又称顶点,通常出现在全剧的后半部。

高鹤 旧县名。在广东省南部、西江下游西岸。1959 年由高明、鹤山两县合并设置。1981 年撤销,复设高明、鹤山两县(鹤山县于 1993 年改设市,高明县于 1994 年改设市)。

高濂 (约 1527— 约 1603) 明戏曲作家。字深甫,号瑞南、湖上桃花渔,钱塘(今浙江杭州)人。曾任鸿胪寺官。所作传奇今知有*《玉簪记》、《节孝记》二种,均存,前者较著名。散曲作品今仅存十五套。另有诗文集《雅尚斋诗草》、《芳芷栖词》和杂著《遵生八笺》等。

高蹈 ❶远行。《左传·哀公二十一年》:"使我高蹈。"杜预注:"高蹈,犹远行也。"孔颖达疏:"高蹈,高举足而蹈地,故言犹远行也。"❷指隐居。《晋书·贺循传》:"或有遐栖高蹈,轻举绝俗。"❸突出;崛起。韩愈《荐士》诗:"国朝盛文章,子昂始高蹈。"

高一功 (?—1651) 明清之际农民起义军将领。陕西米脂人。李自成妻弟。襄阳建制时为后营大帅。自北京西撤,与李锦奋战于陕北。后率军南下。自成牺牲后,与李锦等联明抗清,改名必正。转战两湖、广西各地,曾在梧州向永历帝建议整顿军政,加强抗清力量,未被采纳。李锦死,代为主将,率军经贵州北还,为孙可望阻击,战死。

高力士 (684—762) 唐宦官。高州良德(今广东高州东北)人。本姓冯,后为宦官高延福养子,改姓。玄宗时知内侍省事,封渤海郡公;四方奏事都经他手。肃宗为太子,事以兄礼,将相如安禄山、李林甫、杨国忠等无不倾心奉事。安史之乱时,随玄宗入蜀。上元元年(公元 760 年),放逐巫州,两年后赦归,途中闻上皇(玄宗)死,呕血死。

高乃依 (Pierre Corneille, 1606—1684) 法国剧作家。生于鲁昂一律师家庭。做过律师。写有剧本*《熙德》、《贺拉斯》、《西拿》、《波里厄特》等三十余部。主要作品均写于法国君主专制政体确立时期,大多歌颂克制个人欲望以服从国家利益的英雄人物,宣扬爱国思想,维护君主专制制度,起了有利于巩固专制王权和国家统一的进步作用。艺术上遵守古典主义创作法则,语言崇尚典雅。后期创作转向追求复杂离奇的情节。对古典主义悲剧的美学特点曾作系统的阐述,写有论文《论悲剧》、《论三一律》等。是法国古典主义戏剧

高 乃 依

的创始人。

高士传(传 zhuàn) 书名。晋皇甫谧撰。三卷。记录上古至魏晋隐逸之士九十六人。据南宋李石《续博物志》,原书记述高士七十二人,今本系后人杂抄《太平御览》所引嵇康《高士传》、《后汉书》等,附益而成。清高兆又采从晋到明一百四十三人,辑为《续高士传》五卷。

高士奇(1644—1703) 清初钱塘(今浙江杭州)人,字澹人,号江村。以诸生供奉内廷,为康熙帝所宠幸,官詹事府少詹事。因植党营私被劾,解职归里。后复召入京,官礼部侍郎。能诗,善书法,精鉴赏,所藏书画甚富。有《春秋地名考略》、《左传纪事本末》、《清吟堂集》、《江村消夏录》、《扈从西巡日录》等。

高士谈(?—1146) 金诗人。字子文,一字季默。先世燕人。宋宣和末任忻州(今属山西)户曹参军,入金官至翰林直学士。后因宇文虚中案被拘,同遭杀害。《中州集》选录其诗。

高山栎(*Quercus semicarpifolia*) 壳斗科。常绿乔木,高可达30米。叶椭圆形或卵状长椭圆形,下面密被黄色毛层。小树的叶边缘具刺状尖头的疏锯齿,老树的叶全缘。壳斗之苞片披针形,排列疏松。分布于中国云南北部、四川西部高山上,常组成单纯林。木材坚硬,供建筑、家具、薪炭等用材。朽木可培养香菇。

高山语 高山族所使用的诸语言的总称。分布在台湾本岛中部山区和东部纵谷平原及兰屿等地。属南岛语系印度尼西亚语族,为多音节粘着语。附加成分,以前加成分为主,后加成分次之,中加成分很少。重叠形式在构词和构形上有重要作用。句子的基本语序为谓语—主语—宾语。修饰语在中心词之前。

高山病 亦称"高原适应不全症"。偶尔登上超过海拔3 000米高山(或高原)时,因空气稀薄缺氧而发生的一时性的病理状态。有头晕、头痛、耳鸣、恶心、呕吐、脉搏和呼吸加速、四肢麻木、劳动能力降低等症状,严重的可致肺水肿、昏迷。给氧吸入后症状可缓解。坚持锻炼,以增强人体对高山(或高原)缺氧的适应性,可减少发病。

高山族 中国少数民族之一。内部有泰雅人、赛夏人、布农人、曹人、阿美人、排湾人、雅美人、鲁凯人、卑南人、平埔人等。其族源为多元,主要渊源于古越人。散居大陆的有0.29万人(1990年),在台湾的约40万人。为居住在台湾的最早民族。分布在台湾本岛山区和东部纵谷平原及兰屿等地。语言属南岛语系印度尼西亚语族。在平埔人中有文字。以农业为主,兼事渔猎。有雕刻和编织等手工艺。以社为聚居单位,社的首领由全社社众推选。阿美人还保留母系氏族制残余。排湾人、鲁凯人以百步蛇为图腾崇拜。与汉族人民共同开发台湾,并不断反对外国侵略。以1930年*雾社起义规模最大,1947年曾参加二二八起义。近五十年来,因推行"山地行政政策",其社会经济文化有发展。

高马达(Gaumata,?—前522) 公元前522年反波斯帝国阿契美尼德王朝的政变首领。本为米堤亚的麻葛(祭司),乘国王*冈比西远征埃及期间发动政变,夺取王位;宣布减免赋役,得各地人民响应。旋遭*大流士一世镇压,被杀。

高开道(?—624) 隋末沧州阳信(今山东阳信西南)人。盐户出身。参加豆子鹴(在今山东惠民境)格谦领导的起义军,勇敢善战,任将军。大业十二年(公元616年),格谦死后,他率众转战沿海一带,占有临榆(今河北山海关)、怀远(今辽宁辽阳西北)间地区。唐武德元年(618年)底,进克北平,又攻取渔阳郡,称燕王,建元始兴(一作天成),都渔阳(今天津市蓟县)。旋从怀戎农民起义首领高昙晟,被立为齐王;不久杀昙晟,并其众。三年,接受唐北平郡王封爵,任蔚州总管。次年,复自称燕王,起兵反唐,并与突厥连兵攻恒、定、幽、易等州。后被叛将张金树所逼,自杀。

高元钧(1916—1993) 山东快书演员。原名金山,河南宁陵人。十四岁师从戚永立学唱"武老二",后演出于南京、济南、上海等地。1951年参军从事部队文艺工作。他从1936年起即从事"武老二"的改革,形成感情真挚、口风甜脆、幽默风趣、形体优美的表演风格,时称"高派"。1949年将"武老二"正式定名为山东快书。代表作有《武松传》、《鲁达除霸》、《一车高粱米》等。曾任中国曲艺家协会副主席、中国艺术研究院特邀研究员。著有《山东快书漫谈》、《表演山东快书的经验》以及《武松传》、《高元钧山东快书选》等。

高元音 也叫"闭元音"。由舌头抬到最高而构成的一类元音。发音时开口度很小,舌位提到最高点,如i[i]、u[u]、ü[y]等。

高太后(1032—1093) 即宣仁太后。北宋英宗皇后。亳州蒙城(今属安徽)人。元丰八年(1085年)神宗死,哲宗即位,年仅十岁。她以太皇太后名义听政,任用司马光、文彦博等为相,废除王安石的新法,史称"元祐更化"。临朝听政凡七年。又将安疆、葭芦、浮图、米脂四寨(在今宁夏东部和陕西北部)割给西夏。她病死后,哲宗才亲主国政。

高气压 简称"高压"。水平气压场上气压比四周高的区域。气流自中心向外流散,受地球转动的影响,在北半球,向右偏,作顺时针方向流动,在南半球相反。因其气流的流动方向与气旋区相反,故又叫"反气旋"。高气压中心附近地区的气流微弱,常有下沉运动,故云、雨和大风少见。在东移入海后常伴有一次阴雨天气过程。

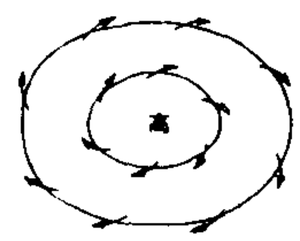

高气压示意图(北半球)

高从诲(891—948) 五代时荆南国君。公元929—948年在位。高季兴长子。字遵圣。即位后,归附后唐,应顺元年(公元934年)封南平王。国小兵弱,地当南北要冲,以商税为重要收入之一,并向中原王朝及吴、楚、蜀、闽、南汉称臣,以博取岁赐。

高凤翰(1683—1748或1749) 清画家。字西园,号南村,晚号南阜老人,山东胶州人。曾官泰州巡盐分司,久寓江苏扬州一带。能诗,工书法、篆刻,善画山水、花卉,不拘成法。晚年右手病废,改以左手作书画,自号丁巳残人,亦号尚左生。好藏砚,达千余方,均手自铭琢。有《砚史》、《南阜山人全集》等。

高文秀 元戏曲作家。东平(今属山东)人。府学生员。早卒。所作杂剧今知有三十二种,数量仅次于关汉卿,时称"小汉卿"。其中写梁山英雄李逵故事的颇多。现存*《双献功》、《襄阳会》、《赵元遇上皇》、《须贾谇范雎》四种。《周瑜谒鲁肃》仅存曲词一折。现存杂剧《澠池会》,一说亦高所作。

高为炳(1925—1994) 中国自动控制专家。河南汲县(今卫辉)人。西北工学院毕业,哈尔滨工业大学研究生毕业。曾任北京航空学院(今北京航空航天大学)教授、信息与控制中心主任、研究生院副院长,国务院学位委员会学科评议组成员,中国航空学会常务理事兼自动控制专业委员会主任,《控制与决策》副主编、美国《电子电气工程师协会

工业电子学汇刊》副主编等职。中科院院士。在变结构控制理论方面首次提出趋近律、品质控制、切换模式分类等新概念，并建立了一套消除抖振、保证控制品质、适用于多输入与非线性状况的一般设计方法，并获得广泛应用。在非线性大系统稳定性与镇定问题方面，首创了动态递阶控制方案；在机器人控制领域独创了多机器人协同工作的"主一助"控制策略，并形成了针对复杂环境、任务及对象的机器人班组智能控制。对非线性控制理论与航天器状态控制方案等的研究获重要成就。著有《非线性控制系统导论》等，发表《机器人系统跟踪控制的一种新策略》等论文数十篇。

高本汉(Klas Bernhard Johannes Karlgren, 1889—1978) 瑞典语言学家、汉学家。哥德堡大学教授、副校长，远东文物博物馆馆长，瑞典皇家人文科学院院长。研治中国旧文史，尤致力于汉语音韵训诂的探究。主要贡献是根据古代韵书、韵图和现代汉语方言、日朝越诸语言中汉语借词译音构拟汉语中古音，根据中古音和《诗经》用韵、谐声字构拟上古音。著有《中国音韵学研究》、《汉语中古音与上古音概要》、《汉文典(修订本)》、《中日汉字形声论》、《论汉语》、《诗经研究》、《汉语音韵史纲要》等，并将《诗经》译成英文。

高平子(1888—1970) 中国天文学家。江苏金山(今属上海市)人。早年入震旦学堂学习，毕业后在法国人办的佘山天文台进修。1928年任中央研究院天文研究所研究员。1948年去台湾从事天文学研究。1922年曾参加中国政府收回日本侵占的青岛观象台的接管工作，使之成为当时中国唯一属于中国人管理的天文机构；1926年代表中国参加第一届万国经度测量会议，是参加国际天文联合测量的第一位中国天文学家。1928年后主持测定天文研究所所址的经纬度，并协助创建紫金山天文台；1935年代表中国参加在巴黎举行的第五届国际天文学联合会大会，促使大会接受中国为正式会员。著有《天官书今注》、《太阳图说》、《汉历五星步法的整理》、《学历散论》等。月球上有一座环形山以他名字命名。

高甲戏 也叫"戈甲戏"、"九角戏"。戏曲剧种。主要流行于福建南部和台湾省。东南亚华侨聚居地有时也有演出。形成于清中叶。源于当地民间迎神赛会的化妆表演，先后受昆腔、徽戏、京剧的影响，逐渐发展而成。初名"宋江戏"，一度称"合兴戏"，后改今称。其丑脚戏吸收了傀儡戏的表演艺术，颇有特色。音乐曲调大多来自南音，但旋律、节奏比较自由活泼。

高仙芝(?—756) 唐大将。高丽人。随父来唐，因功累迁至安西副都护。天宝六载(公元747年)小勃律王娶吐蕃王女，附吐蕃反唐，他率军逾葱岭加以平定，威震西域。迁四镇节度使。天宝九载击败石国(今乌兹别克斯坦塔什干)，次年石国引大食来攻，他攻大食至怛逻斯(今哈萨克斯坦江布尔)败归。安禄山叛乱时，以副元帅出征，在退守潼关时，为监军宦官边令诚所谮，被杀。

高句丽(句 gōu) ❶也叫高句骊、句丽、高丽等。朝鲜古国。亦族名，相传其始祖*朱蒙于公元前37年建国。公元4世纪初南占乐浪郡地。此后*百济、*新罗兴起，互争霸权，朝鲜史上称为"三国时代"。*广开土王(好太王)在位时，败日本、百济联军，臣服新罗。其子长寿王(413—491)加强王权，都平壤；475年南攻百济，夺取汉江流域地区，为高句丽极盛时期。6世纪后渐衰。7世纪中叶为新罗所并。高句丽与中国有密切联系。❷古县名。汉武帝灭卫氏朝鲜后以古高句丽国地置，治今辽宁新宾西。昭帝时为玄菟郡治所。平帝时地入高句丽国。东汉又置县于今沈阳市东，仍为玄菟郡治所。十六国后燕时又为高句丽国所取。

高尔顿(Francis Galton, 1822—1911) 英国遗传学家、统计学家。生物统计学、人类遗传学及优生学的创立者。伦敦大学教授。英国皇家学会会员。在遗传学研究中，最初导入数学方法，从事数量性状遗传的研究。1904年在伦敦大学建立优生学研究所。主张促使有优良或健全素质的人口增加，防止有不良素质的人口增多，以改进人类遗传素质。著有《遗传天赋》、《人类能力研究》、《优生学论文集》等。

高尔基 ❶卡米洛·高尔基(Camillo Golgi, 1844—1926)。意大利医生、神经学家、组织学家。帕维亚大学教授。1870年用硝酸银染色确认中枢神经系统的某些神经细胞，1883年起与*卡哈尔共同发展和完善了硝酸银技术，并详细地描述神经细胞的复杂结构，因而两人共获1906年诺贝尔生理学或医学奖。1898年观察到神经细胞质中的硝酸银染色区域，后称"高尔基器"。还曾确认三种疟疾是由不同的原生动物引起。❷马克西姆·高尔基(Максим Горький, 1868—1936)。苏联作家。原名阿列克赛·马克西莫维奇·彼什科夫(Алексей Максимович Пешков)。生于木工家庭。当过学徒、码头工、面包师傅等，流浪俄国各地，经历丰富。1892年开始发表作品。早期作品多描写俄国沙皇制度下人民的痛苦和他们对美好生活的憧憬。1899年起先后写出长篇小说《福玛·高尔杰耶夫》、《三人》，剧本《小市民》、《底层》、《仇敌》，中篇小说《奥古洛夫镇》、《马特维·克日米亚金的一生》等，刻画资产阶级、小市民和城市贫民的形象。《鹰之歌》、《海燕》等散文诗反映作者激荡的革命情绪。1901年起因参加革命工作几次被捕。1906年发表长篇小说*《母亲》，反映俄国工人阶级的革命斗争，被视为第一部社会主义现实主义作品。十月革命后积极参加社会主义文化活动。1934年主持第一次苏联作家代表大会，并当选为苏联作家协会主席。还写有自传体三部曲《童年》、《在人间》、《我的大学》，反映资产阶级家庭三代历史的长篇小说《阿尔达莫诺夫家的事业》，描写革命前四十年间资产阶级知识分子生活和思想的长篇小说*《克里姆·萨姆金的一生》，以及许多政论、特写、回忆、文学论文等。❸阿希尔·高尔基(Arshile Gorky, 1905—1948)。美国画家。生于亚美尼亚，1920年去美国。曾在罗得岛设计学校和纽约国立设计学院等处学习并任教。绘画先受毕加索蓝色期作品影响；第二次世界大战期间与布雷东交往，又具有超现实主义潜意识和抽象主义技法，并带有结构形状及神秘气氛。被看作抽象表现主义第一代画家，以色彩明亮、画面广阔、排除几何体为特征。代表作有《果园》、《瀑布》、《苦恼》、《婚约》等。❹高尔基(Горький)。*下诺夫哥罗德的曾用名。

马·高尔基

高加索(Кавказ) 亚欧大陆黑海、亚速海与里海之间的广阔地区。北起俄罗斯境内的库姆-马内奇盆地(Кумо-Манычская впадина)，南至格鲁吉亚、亚美尼亚、阿塞拜疆三国与土耳其、伊朗的边界。面积44万平方公里。大高加索山脉自西北向东南横贯中部，北侧通常称北高加索，南

侧通常称外高加索。南部属亚美尼亚高原。南、北分属亚热带和温带气候，西湿东干。高山多现代冰川。富石油、天然气、煤、铁、锰、钼、铜、铅、锌等矿藏以及矿泉。

高老头 长篇小说。*《人间喜剧》中的一部。法国*巴尔扎克作(1836年)。描写靠投机买卖起家的高里奥为了满足两个爱女的奢侈生活，不惜耗尽财产，牺牲一切，结果却被女儿遗弃，在孤独痛苦中死去。同时叙述青年拉斯蒂涅在追求巴黎资产阶级享乐生活中逐渐堕落。作者通过这两个人物的遭遇，显示资本主义社会中金钱是道德堕落的根源。

高压脊 水平气压场上，等压线向气压较低一方突出的脊状部分。

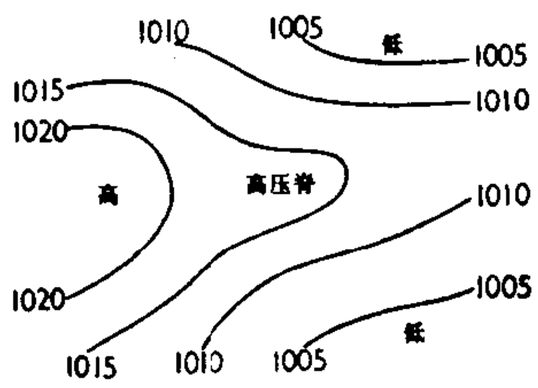

高压脊示意图
(等压线的气压值单位：百帕)

高则诚 元末明初戏曲作家。名明，号菜根道人，瑞安(今属浙江)人。元至正五年(1345年)进士。曾任处州录事，浙东阃幕都事等职。后调福建行省都事，行至庆元(治今浙江宁波)，为已任元朝万户的方国珍邀留幕府，不从，即日解官，寓居鄞县栎社，致力编撰曲词。据明徐渭《南词叙录》等书，明太祖即位后曾招致为官，辞不就，卒于明初。但据清陆时化《吴越所见书画录》中所收明初人余尧臣文，则认为高卒于元至正十九年。写有南戏*《琵琶记》。诗文集《柔克斋集》，有清代辑本。另有《闵子骞单衣记》(已佚)和一些散曲，题名高作，确否待考。

高乔人 (Gauchos) ❶西班牙人和印第安人混血后裔的一部分。住南美洲格兰查科南部、乌拉圭草原和阿根廷潘帕斯草原。说西班牙语。主要从事畜牧。19世纪曾积极参加阿根廷的独立战争，起过重要作用。此后，因欧洲移民大量迁入，草原上建立了大型农业和畜牧业，多数被迫充当牧场工人。❷巴西南里约格兰德州(Rio Grande do Sul)的居民也称为高乔人。

高名凯 (1911—1965) 中国语言学家。福建平潭人。早年留学法国，获巴黎大学博士学位。历任中法汉学研究所研究员、燕京大学国文系教授兼主任。建国后任北京大学中文系教授。一生从事语言教学和研究，勤于译著。在汉语语法理论和普通语言学的研究方面时有新见。著有《汉语语法论》、《普通语言学》、《语法理论》、《语言论》、《高名凯语言学论文集》，并译有索绪尔的《普通语言学教程》等。

高庆奎 (1890—1942) 京剧演员。名镇山，号子君。原籍山西榆次，生于北京。演老生。宗谭鑫培，后以嗓音高亢改学刘鸿声，对孙菊仙、汪桂芬等亦有所借鉴，在上海与周信芳同台演出时又有所吸收。唱腔质朴、酣畅、劲拔，世称"高派"。擅演剧目有《辕门斩子》、《斩黄袍》、《逍遥津》、《哭秦庭》等。

高阳氏 即"颛顼"。传说中古代部族的首领。

高阳台 ❶词牌名。又名《庆春泽慢》、《庆春宫》。双调一百字，平韵。❷曲牌名。有二，均属南曲商调。其一字句格律与词牌全阕同，亦有只用半阕者，用作引子。另一与词牌全阕略异，用作过曲。

高阳关 ❶在今河北高阳东，古淤口、益津、瓦桥三关之南。宋初本名关南，太平兴国七年(公元982年)改名高阳关。地接辽境，为军事重镇。金废。或以此为五代周所置"三关"之一，误。❷路名。宋庆历八年(1048年)所置河北四安抚使路之一。治瀛州(后升河间府，今河北河间市)。辖境相当今天津市、河北容城以南，白洋淀、武邑、南宫市、清河以东和山东武城、无棣两县。金废。

高观国 南宋词人。字宾王，山阴(今浙江绍兴)人。与史达祖同时，常相唱和。张炎将其词与姜夔、吴文英、史达祖并称。有《竹屋痴语》。

高克恭 (1248—1310) 元画家。字彦敬，号房山道人，维吾尔族，籍贯大同(今属山西)，居燕京(今北京)，晚年寓钱塘(今浙江杭州)。官至刑部尚书。工山水，擅写林峦烟景；初学米芾、米友仁，晚年兼法董源，笔墨苍润，甚得赵孟頫推重。也写墨竹，风格近文同。存世作品有《云横秀岭》、《春云晓霭》等图。

高丽史 朝鲜史书。记述王氏高丽(918—1392)的历史。李朝郑麟趾(1396—1478)等编撰。1451年(文宗元年)成书。采纪传体。共一百三十九卷。包括世家四十六卷，志三十九卷，表二卷，列传五十卷，目录二卷。对高丽太祖(王建)以下四百余年间史事载录颇详。

高丽纸 朝鲜特产的书画用纸。具有独特风格。《纸墨笔砚笺》："高丽纸色白如绫，坚韧如帛。用以书写，发墨可爱。此中国所无，亦奇品也"。现也作为生活用纸，类似皮纸，供糊窗及作皮袄衬里用。

高邮鸭 中国优良蛋肉兼用鸭地方品种。属麻鸭类型。产于江苏高邮、宝应、兴化一带。公鸭头及颈上半部乌绿色，颈下半部及体躯为灰红色细芦纹，胸棕红色，腹白色，尾黑色；母鸭则全身为麻褐色。以体大、耐粗饲、觅食力强、成熟早、善产双黄蛋著名。所腌咸蛋，尤脍炙人口。公鸭体重约2.4千克，母鸭约2.6千克。年产蛋160～180个，蛋重70～80克，壳白色，少数青色。

高邮鸭

高邮湖 在江苏省中部、里运河之西，高邮、金湖及安徽省天长等市县间。面积674.7平方公里，湖面海拔5.7米，最深2.4米，贮水量9.716亿立方米。为淮河和洪泽湖洪水停蓄而成。富水产，并以产鸭著名。具灌溉、蓄洪、水产、航运之利。

高利贷 贷放货币或实物以榨取高利的剥削活动。主要存在于奴隶社会和封建社会。在旧中国，官僚买办阶级、地主、富农和一部分工商业者都兼放高利贷。形式很多，如*印子钱、*驴打滚、典当、放青苗等。参见"高利贷资本"。

高低杠 女子竞技体操项目之一。由固定在不同高度支柱上的两根横杠组成。高杠高2.30米，低杠高1.50米。两杆间宽度可调节。可做各种屈伸、回环、转体、倒立、摆越、换握和空翻等动作。

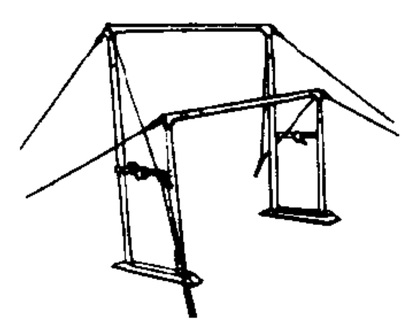
高低杠

高迎祥 (?—1636) 明末农民起义首领。一名如岳。号闯王。陕西安塞人。崇祯元年(1628年)起义于安塞。王自用在山西联合各部，组成三十六营，他为领袖之一。自用死后，他转战河南、湖广等地，成为起义军的中心力量。八年与张献忠东征，攻破凤阳。后又经河南再入陕西兴安汉中，在盩厔(今周至)遭明孙传庭军伏击，被俘，就义于北京。

高辛氏 即"帝喾"。传说中古代部族的首领。

高怀德(926—982) 北宋初年大将。字藏用，真定常山(今河北正定西南)人。出身将门。五代周时从世宗柴荣败北汉，取淮南，攻辽克瓦桥关。入宋为殿前副都点检，娶太祖妹为妻，参与平李筠、李重进之乱。建隆二年(公元961年)因太祖授意，与石守信等自请解除兵权。开宝六年(973年)加同平章事。太宗时官至武胜军节度使兼侍中。

高良姜(薑)(*Alpinia officinarum*) 姜科。多年生草本，有类似姜状的根状茎，外皮红棕色。茎丛生。叶狭线状披针形，排成两行。圆锥状总状花序顶生，夏秋开花，花白色，有紫红色条纹。蒴果球形，橙红色。分布于中国广东、广西、云南、台湾等地。根状茎入药，性热、味辛，功能温中、散寒、止痛，主治胃寒疼痛、呕吐、腹痛、泄泻等症。

高良涧 镇名。一称高涧镇。在江苏省洪泽湖东岸。始建于隋。是苏北灌溉总渠的起点。洪泽县人民政府驻地。有纺织、机械、化肥、水产加工等厂。为洪泽湖沿岸渔港和水产品集散中心。镇西有进水闸和水电站。

高君宇(1896—1925) 山西静乐峰岭底村(今属娄烦)人，名尚德，字锡三。1919年五四运动时为北京大学学生会负责人之一。1920年与邓中夏等组织马克思学说研究会，同年加入北京共产主义小组。1922年初去莫斯科出席远东各国共产党及民族革命团体第一次代表大会。后任《向导》、《政治生活》、《先驱》等刊编辑，中共中央教育宣传委员会委员。1924年赴广州参加国民党第一次全国代表大会，后任孙中山秘书，并参加平定商团叛乱的斗争。是中共第二届中央执行委员。1925年3月抱病出席孙中山在北京召开的国民会议促成会全国代表大会，同月5日病逝。

高层云(雲)(*altostratus*，简写As) 属*中云族。灰白或浅蓝色成层的云幕。带纤缕条纹，或整体均匀。隔云只能肯定日月位置，难以辨认日月轮廓。高层云掩日时，地面物体不出现影子，亦无晕的现象。分透光和蔽光两种。常见于低气压逼近之前，是阴雨天气到来的征兆，有的能出现小量降水。

高鸡泊 古泽名。在今河北故城西南。隋时是芦苇丛生、宽广数百里的大泽。大业七年(公元611年)孙安祖等据此起义。

高其佩(1672—1734) 清画家。字韦之，号且园，铁岭(今属辽宁)人。官刑部侍郎。擅花鸟、走兽、人物、山水，其简练苍劲处，近明吴伟。尤以指头作画著称，时人谓其有"叱石成羊"之妙。

高拨子 简称"拨子"。戏曲腔调。明末清初西秦腔等乱弹声腔流入安徽，结合当地民间曲调演变而成。音调激越高亢，原用弹拨乐器*火不思伴奏，后改用胡琴。有导板、原板、散板等板式。为徽剧主要腔调之一。可与吹腔合用，习称"吹拨"。京剧、婺剧、瓯剧、赣剧等剧种有些剧目也唱高拨子。

高叔嗣(1501—1537) 明诗人。字子业，号苏门山人，祥符(今河南开封)人。嘉靖进士，官至湖广按察使。少受知于李梦阳。以诗名。有《苏门集》。

高尚荫(1909—1989) 中国病毒学家。浙江嘉善人。东吴大学毕业，美国耶鲁大学博士、劳林斯大学荣誉科学博士。1935年回国后，历任武汉大学教授、副校长，美国洛氏医学研究所客座研究员，中科院武汉分院副院长、中南微生物研究所所长、武汉病毒研究所所长，中国微生物学会副理事长兼病毒专业委员会主任，国务院学位委员会生物学科评议组组长，教育部高等学校生物教材委员会主任，湖北省政协、科协副主席等职。中科院生物学部委员。1956年加入中国共产党。创立昆虫病毒单层培养法，在昆虫病毒的物理、化学、生物学研究中获重要成就，促进了中国生物防治研究的发展。创办了中国最早的病毒学实验室和病毒学专业。著有《微生物学进展》等，发表论文110余篇。

高岭土 又称"高岭石粘土"，俗称"瓷土"。一种以高岭石为主要成分的粘土。因发现于中国江西景德镇附近的高岭村而得名。具可塑性和粘结性、高耐火度、良好的绝缘性和化学稳定性。是湿热气候条件下，由富含铝硅酸盐矿物(主要是长石)的岩石风化而成，也可由热液蚀变或表生沉积作用形成。是陶瓷工业的重要原料，也作为塑料、橡胶、造纸等工业的填料和建筑涂料。

高岭石 矿物名。化学成分为$Al_4[Si_4O_{10}](OH)_8$。三斜晶系。通常成致密土块状集合体。白色或略带浅黄、浅蓝等色；光泽暗淡；硬度1；密度2.58～2.60克/厘米^3；干燥土状块体舐之粘舌，易用手指捏碎成粉，潮湿时有良好的可塑性。由长石等经风化或低温热液变化而成。重要的粘土矿物之一。陶瓷和电瓷工业中的重要原料，在造纸、橡胶、油漆等工业中作填料。

高季兴(858—929) 五代时荆南(南平)建立者。公元924—928年在位。字贻孙，陕州硖石(今河南三门峡市东南)人。本名季昌。少为人家僮，随归朱温，冒姓朱氏，因军功为颍州防御使，复姓高。后梁开平元年(公元907年)，任荆南节度使。梁末帝封为渤海王。后唐同光二年(924年)，封为南平王。后转臣于吴，封秦王。

高怡生(1910—1992) 中国有机化学家、药物化学家。江苏南京人。1934年毕业于中央大学。1950年获英国牛津大学哲学博士学位。同年回国，历任中国科学院上海药物研究所研究员、副所长、所长、名誉所长，曾兼任上海计划生育研究所所长。中科院化学部委员。开展过天然有机化学研究，如研究常山碱、防己诺林碱、莲心碱等。还开辟了中国肿瘤药物化学合成的研究领域，设计、参与和指导合成了数百种化合物，其中有多种作为肿瘤药物在临床上使用。发表论文七十余篇。

高空服 高空飞行时使用的特殊服装。有"高空代偿服"(又称"部分压力服")和"高空密闭服"(又称"全压服"或"密封飞行服")两种。其区别是密闭服结构复杂，体积和自重大，灵活性差，但保护效果好且使用时间长。

高树勋(1898—1972) 直隶盐山(今属河北)人，字建侯。1915年起在北洋陆军任职，后转入冯玉祥的西北军。1926年后任国民革命军第二集团军师长、国民党第二十六路军师长、河北省保安处处长、新八军军长、第三十九集团军总司令、第十一战区副司令长官。1945年10月30日率国民党一个军和一个纵队在邯郸前线起义，反对内战。起义后所部改编为民主建国军，任总司令。1946年加入中国共产党。建国后任河北省人民政府副主席、副省长，民革河北省委主任委员，国防委员会委员。

高侯原 即"鸣条❷"。

高剑父(1879—1951) 中国画家。名崙，广东番禺人。早年师事居廉。曾留学日本，在东京学画。后加入同盟会，组织广东支会，任会长。辛亥革命后，从事美术教育工作，创春睡画院、南中美术院。擅山水、花鸟、走兽，也作人物画，融合日本和西洋画法，着重写生，善用色彩或水墨渲染，别具一格。从学者甚众，形成"岭南派"。弟奇峰(1889—1933)，名嵩，亦擅花鸟、山水、走兽等，与兄齐名，风格相近。

高度角 又称"垂直角"或"竖直角"。测站点到观测目标的方向线与水平面的夹角。方向线在水平面之上称为"仰角",之下称为"俯角"。由测角仪器的垂直度盘测得。是三角高程测量中计算两点间高差的主要观测量。

高度表 测量高度的仪表。有两种:(1)气压高度表,常用于飞机航行和登山测高,构造同*空盒气压表,但表面是按*标准大气的气压与高度关系刻以高度值。因实际大气不是标准大气,故即使施以订正,所得高度读数也只是高度的近似值。(2)无线电高度表,常用于飞机航行,根据无线电波反射原理制成,能指示航行的离地高度。

高差仪 航空摄影时,记录相邻摄影站之间航高变化的仪器。依据液体气压计原理制成。航摄仪曝光时,用摄影方法自动记录液面高度变化,经换算后求得航高差。

高觉敷(1896—1992) 中国心理学家。又名高卓,浙江温州人。1923年毕业于香港大学。先后在湖南蓝田国立师范学院、复旦大学、金陵大学等校任教授。建国后曾任南京师范学院教授、副院长,中国心理学会副理事长。长于心理学史特别是西方心理学史的研究。提出在研究中既要看到心理学发展受社会历史条件的影响,又要看到它发展的内在逻辑;评价心理学流派及其代表人物时,应区别对待心理学家的世界观与他们的科学成就。主要著作有:《群众心理学》、《西方近代心理学史》、《西方心理学的新发展》、《中国古代心理学思想研究》和《中国心理学史》等。

高速钢 亦称"锋钢"。含钨、铬、钒等的高合金工具钢。经淬火及多次回火处理后,在高温(约600℃)下不软化。用于制造在较高切削速度下工作的切削刀具。典型的高速钢为18-4-1,含钨18%、铬4%和钒1%,有时还含有钴、钼等元素,已发展出一系列不同成分的高速钢。

高速锤 亦称"高速高能锤"。利用操纵阀使气缸中的高压氮气突然膨胀释放出巨大的能量推动锤头高速运动的模锻锤。打击速度通常在10~20米/秒。用于模锻、精密模锻、挤压等。尤适于模锻难变形金属和形状复杂的工件。

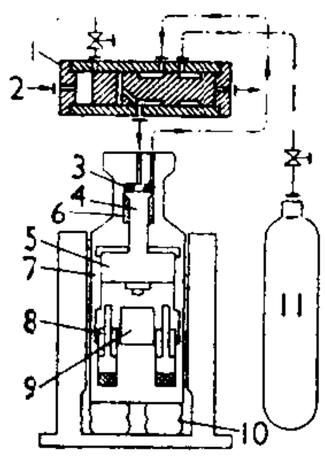

高速锤示意图

1. 启动阀 2. 高压油 3. 端面密封圈 4. 锤杆 5. 锤头 6. 高压缸 7. 框架 8. 回程缸 9. 下砧块 10. 避震装置 11. 高压储气瓶

高原期 见"练习曲线"。

高振西(1907—1991) 中国地质学家。河南荥阳人。早年毕业于北京大学。曾任中央研究院地质研究所研究员。建国后历任地质部地质陈列馆(后改称中国地质博物馆)馆长、中国自然科学博物馆协会副理事长等。中科院学部委员。1982年加入中国共产党。早期对河北蓟县等地进行地质调查时,发现和研究了蓟县震旦系剖面,从而奠定了中国北方震旦系标准剖面;对福建的地层系统及地质构造进行了开拓性的研究,是中国地质博物馆事业的倡导者和开拓者。

高振衡(1911—1989) 中国有机化学家。北京市人。清华大学毕业,美国哈佛大学哲学博士。1946年回国后,任南开大学教授。中科院化学部委员。1956年加入中国共产党。为中国早期在物理有机化学研究方面卓有成就的学者之一。对有机汞化合物、有机锑化合物等进行了深入研究并阐明了此类化合物的双重反应性能;在有机闪烁剂研究中合成了700多个噁唑等类化合物,并筛选出20多种紫外光谱区新型激光染料。在仿生有机化学、有机光化学、卡宾化学等研究方面也获重要成果。著有《有机化学结构理论》、《物理有机化学》和《有机光化学》等,发表论文110余篇。

高积云(雲)(*altocumulus*,简写Ac) 属*中云族。白色或灰白色的云块,呈薄片或扁球、宽鳞片等形状。往往成群、成行、成波状排列。大多由*过冷水滴构成,可伴有冰晶或非过冷水滴。分透光和蔽光两种,蔽日、月时常能出现*华或华彩。

高射炮 从地面对空中目标射击的火炮。射界大,发射速度快,射击精度高。多数配有火控系统,能自动跟踪、瞄准目标。按口径分为小口径(小于60毫米)高射炮、中口径(60~100毫米)高射炮和大口径(大于100毫米)高射炮;按运动方式分为自行高射炮和牵引高射炮;按身管数量分为单管高射炮和多管高射炮。高射炮出现于第一次世界大战前夕,60年代以来各国着重发展小口径多管联装高射炮武器系统。

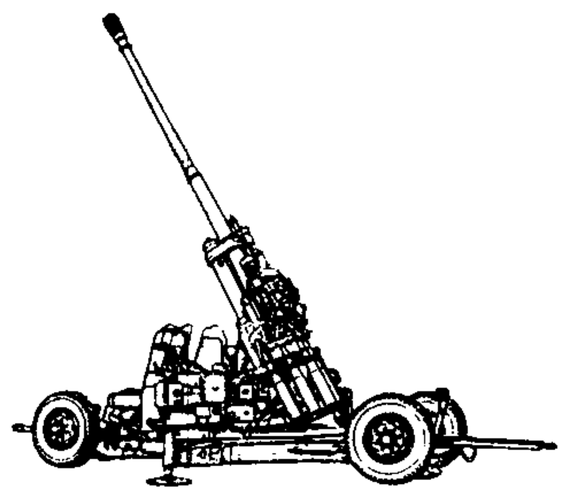
高射炮

高浪步 古地名。一译高浪阜。即今斯里兰卡首都科伦坡。向为东西方海上交通线所经要地。元汪大渊《岛夷志略》有专条记述。《郑和航海图》译作高郎务。《海录》译作咕噜慕。

高朗亭(1774—?) 清徽调演员。名月官,安徽人,原籍江苏宝应。演花旦。乾隆五十五年(1790年)随安庆徽班到北京。李斗《扬州画舫录》:"高朗亭入京师,以安庆花部合京秦两腔,名其班曰'三庆'。"三庆班是*四大徽班之一,高曾任班主。后并任北京艺人组织"精忠庙"会首。能戏甚多,今知仅《傻子成亲》一剧。卒于道光七年(1827年)以后。

高盛麟(1915—1989) 京剧演员。原名仲麟,山西榆次人,生于北京。幼年在富连成科班学艺。出科后又受业于于永利、杨小楼。表演受王鸿寿、周信芳等的影响。演武生。着意通过武技塑造人物,形成优美严谨、威猛稳健的风格。擅演《挑滑车》、《铁笼山》、《史文恭》、《艳阳楼》等剧。

高堂生 西汉今文礼学的最早传授者。字伯,鲁(今山东曲阜一带)人。专治古代礼制。今本《仪礼》十七篇即出于他的传授。

高崇民(1891—1971) 奉天开原(今属辽宁)人,原名恩浚,字健国。日本明治大学毕业。早年加入同盟会。曾任张学良秘书。九一八事变后,参加组织东北民众抗日救国会和复东会。1936年参与西安事变。抗日战争期间,在重庆为东北救亡总会领导成员,主办《反攻》杂志。1941年加入中国民主政团同盟。1946年加入中国共产党,曾任安东省人民政府主席、东北行政委员会副主席兼司法部长。1949年出席全国政协第一届全体会议。建国后,任中央人民政府委员、东北人民政府副主席兼司法部长、最高人民法院东北分院院长、全国人大常委、全国政协副主席、民盟中央副主席。

高铝砖 含氧化铝48%以上的耐火材料。由矾土或富

含氧化铝的原料制成。耐火度高于1 770℃，抗渣性较好。用作炼钢电炉、玻璃熔窑、水泥回转窑等的炉衬。

高脚蟹(*Macrocheira kaempferi*) 也称"蚐"。甲壳纲，蜘蛛蟹科。世界上最大的蟹，也是最大的节肢动物。头胸甲呈梨形，长达33厘米。背面有多数颗粒。螯足长，雌的近2米，雄的1米余。产于日本东京湾以南深海中。可食用。

高渐离 战国末燕人。擅长击筑。燕太子丹派荆轲谋刺秦王政(即秦始皇)，到易水送行，他击筑，荆轲和歌。秦朝建立后，变姓名，为人佣保。秦始皇闻其善击筑，命人熏瞎其目，使击筑。他在筑内暗藏铅块，扑击始皇，不中被杀。

高梁水 古水名。(1)又作高梁河、高良河。发源于今北京西直门外紫竹院公园，东流至今德胜门外，折东南流斜穿今北京内外城，至今十里河村东南注入古㶟水(今永定河前身)。公元979年宋辽高梁河之战，即在幽州城东郊今北京外城一带。金元时亦称皂河。金开凿漕渠，导高梁河水自今北京城中东注通州区潞河，此后下游遂断流。中游自元后被圈入城内，故道渐堙，今什刹海一带湖泊，即其遗迹。上游故道犹存，但自金以后已被改造成为长河的一部分。(2)三国魏时开车箱渠，导㶟水自今石景山南东接高梁水上源，又自今德胜门外分流东向至今通州区东注入潞河，亦称高梁水或高梁河。北魏时尚存，唐宋时已不见记载。

高斯计 一种测量间隙磁场中磁感应强度的仪器。根据半导体霍耳效应的原理制成。主要由霍耳探针、电子线路以及指示电表等部分构成。不仅可测直流磁场，还可测交流磁场。具有量限宽、灵敏度高、测试简便等特点。

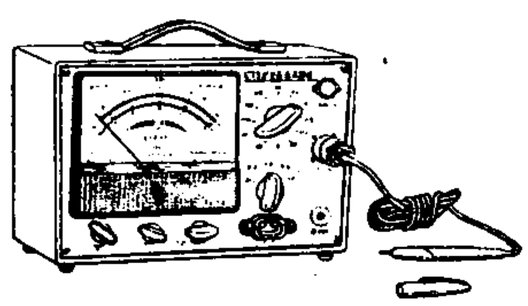
高斯计

高敬亭(1901—1939) 河南光山董店(今属新县)人，原名志员。1929年加入中国共产党。历任鄂豫皖特区、鄂豫皖省苏维埃政府主席，中共光山县委书记，鄂豫皖中央分局委员，鄂豫皖省委常委、组织部长，豫东南道委、皖西北道委书记，红军第二十五军第七十五师、第二十八军政委，新四军第四支队司令员。在安徽合肥青龙厂(今属肥东)被错杀，1977年平反。

高棉人 亦称"柬埔寨人"，旧译"吉蔑人"。柬埔寨的民族。约911.6万人(1995年)，占全国人口的86%。语言属南亚语系孟-高棉语族。多信小乘佛教。从事农业。公元初已建国，与我国联系密切。另有150余万人在越南、泰国、澳大利亚和老挝等地。

高棉语 属南亚语系孟-高棉语族。柬埔寨国语，还通行于越南、泰国的部分地区。分东南和西北两大方言，以东南部的金边方言为标准语。使用人数约1 000万。文字以印度南部的一种字母为基础。

高景德(1922—1996) 中国电工专家。陕西佳县人。西北工学院毕业，苏联列宁格勒工学院博士。历任清华大学教授、校长，中国科协常委，中国电工技术学会理事长，中国电机工程学会副理事长，《中国大百科全书》电工卷编委会主任等。国际电气与电子工程师学会特级会员。中科院院士。开拓并系统发展了电机复数分量理论和电机动态过程理论；首次在理论上揭示了机械惯量对自激区的影响并提出了抑制自激的有效措施；发展了电力系统控制理论及其应用技术；提出了电机多回路理论；发展了电机参数辨识、测算以及电力系统过渡过程数字仿真的新方法；建立和完善了电力系统物理模型实验室。主编《串联电容引起的电动机自激》等，发表《交流电机的多回路理论》(与他人合作)等论文数十篇。

高智耀(约1206—约1271) 西夏中兴府(治今宁夏银川)人，字显达。西夏进士。夏亡隐居贺兰山。元宪宗时被召见，请用儒士。宪宗乃下诏免除汉地、河西儒士徭役。世祖即位后为翰林学士，请释免被俘为奴的淮蜀儒士，受命区别，凡得数千人。至元五年(1268年)建言立御史台。出任西夏中兴等路提刑按察使。后奉命报聘西北藩王，解释采用汉法的原因，病死于上都(今内蒙古正蓝旗东闪电河北岸)。

高氯酸 氯的含氧酸。其中氯为正七价。化学式$HClO_4$。挥发性的无色液体。强酸之一。纯酸加热到90℃即分解为二氧化氯(ClO_2)及氧气。浓酸极不稳定，有强氧化作用，遇炭、纸屑、有机物质等立即爆炸。冲淡后比较稳定且无氧化性，但使用时仍须谨慎。主要用于化学分析。

高碑店 市名。在河北省保定市北部、拒马河流域。京广铁路纵贯。唐置新城县。1993年改设高碑店市。因市府驻地得名。人口52.2万(城镇7.1万，1996年)。工业有机械、化肥、建材、造纸等。农产有小麦、玉米、高粱、棉花、花生等。古迹有开善寺。

高频头 电视或通信接收机的"高频调谐器"的俗称。用以选择、调谐与放大所需高频信号，并转换成中频信号的部件。由高频放大器、混频器与本机振荡器等构成。要求噪声小、增益高、有一定带宽和自动增益控制能力。通常安装在结构紧凑的屏蔽匣内，以防外界干扰。

高频瓷 一种无线电设备用的陶瓷绝缘材料。主要特性是高频时介质损耗很小。分装置瓷、电容器瓷和电真空瓷三类，分别作高频绝缘体、电容器介质和电真空器件用。

高锰钢 一种含碳1.0%～1.3%、锰11%～14%的抗磨钢。淬火后呈奥氏体组织。韧性高而硬度低，因具有高的加工硬化能力，故能在使用过程中或在高冲击载荷下获得极高的抗磨性。常用于制造铁轨道岔，碎石机的压磨部件、挖土斗、履带等。由于切削加工性极差，均以铸造状态使用。

高粱蚜(*Melanaphis sacchari*) 高粱害虫。昆虫纲，同翅目，蚜科。体长约2毫米，淡黄或淡赤色，前翅翅脉黑色，额瘤不显著。年发生16～20代，以卵在荻草的叶鞘或叶背上越冬。聚集叶背吸食叶液并排泄蜜露于叶面，光合作用受到影响，使叶、茎变红枯萎。防治法：喷洒药剂。

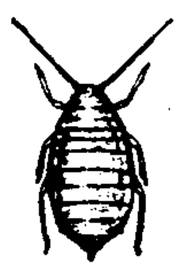
高粱蚜

高聚物 亦称"大分子化合物"、"高分子化合物"。通常指有机高聚物。分子量可高达数千乃至数百万以上。分天然及合成两大类。天然的如蛋白质、核酸、纤维素、淀粉、天然橡胶等。合成的多由单体经聚合反应而成，如合成橡胶、合成纤维、合成树脂等。按化学结构，主要可分为链状的线型高聚物(如橡胶、纤维、热塑性塑料)及网状的体型高聚物(如热固性塑料)。合成的无机高聚物现也有了很大的发展。

高僧传(传zhuàn) 书名。亦称《梁高僧传》。南朝梁慧皎著。十三卷，附录一卷(序及总目录)。分译经、义解、神异、习禅等十门，所载僧人从东汉至梁共计二百五十七人，附见的有二百余人。此后唐道宣撰《续高僧传》，一称《唐高僧传》，三十卷；宋赞宁等撰《宋高僧传》三十卷；明如惺撰

《大明高僧传》八卷。这些书的体例大致依据梁传，合称《四朝高僧传》。此外，还有《补续高僧传》、《新续高僧传》等。

高潮时 见"平潮"。

高潮带 见"潮间带"。

高潮高 见"平潮"。

高蹈派 即"巴那斯派"。

高攀龙 (1562—1626) 明无锡(今属江苏)人。字存之，又字雲从、景逸。万历进士。熹宗时官左都御史，因反对魏忠贤，被革职。与顾宪成在无锡东林书院讲学，时称"高顾"，为东林党首领之一。后魏忠贤党羽崔呈秀派人往捕，他投水死。能诗文。有《高子遗书》。

高下在心 《左传·宣公十五年》："天方授楚，未可与争，虽晋之彊，能违天乎？谚曰：'高下在心。'"谓人可以用心酌度行事的机宜。引申为随心所欲地处置一切的意思。《后汉书·何进传》："今将军总皇威，握兵要，龙骧虎步，高下在心。"

高山冰川 即"山岳冰川"。

高山积雪 即"银边翠"。

高山流水 ❶《列子·汤问》："伯牙善鼓琴，钟子期善听。伯牙鼓琴，志在登高山，钟子期曰：'善哉，峨峨兮若泰山！'志在流水，曰：'善哉，洋洋兮若江河！'"后因以"高山流水"或"流水高山"为得遇知音或知己之典。《大宋宣和遗事》前集："说破兴亡多少事，高山流水有知音。"❷琴曲。内容及曲名据《列子·汤问》所载伯牙与钟子期的故事。现存传谱初见于《神奇秘谱》，其解题称："高山、流水……本只一曲。……至唐，分为两曲。不分段数。至宋，分《高山》为四段，《流水》为八段。"*《天闻阁琴谱》所载《流水》，为清代四川琴人张孔山的传谱，以七十二滚拂描写流水奔腾澎湃之状，故又名《七十二滚拂流水》，流传较广。

高山植物 高山或高原上分布高度高于树木生长上限的植物。它们能适应严寒、强辐射、大风，生育期短，多为矮小灌木，地上部分株枝密集形成垫状，花色艳丽。例如，中国云南、新疆高山和西藏高原上的*雪莲、西藏葶苈 (*Draba tibetica*)、垫状点地梅 (*Androsace tapete*) 等。

高山景行 《诗·小雅·车舝》："高山仰止，景行行止。"高山，比喻道德崇高；景行，大路，比喻行为正大光明。止，语助。后因以"高山景行"指崇高的德行。曹丕《与钟大理书》："高山景行，私所仰慕。"

高山滑雪 滑雪运动项目的一种。因起源于阿尔卑斯山地区，故亦称"阿尔卑斯山滑雪"。比赛在海拔 1 000 米以上的高山进行，分男、女速降(在规定线路内由上向下通过门形障碍)、回转(在规定路线内连续转弯，不断穿越门形和障碍物)、大回转(用近于滑降速度和回转技术滑行)、超大回转和两项全能等项。

高木贞治 (1875—1960) 日本数学家。东京帝国大学理学博士。曾任东京帝国大学教授。在代数数论方面有重大贡献。1920 年解决了著名的世界难题"克罗内克的青春梦"问题(德国数学家克罗内克〔Leopold Kronecker, 1823—1891〕于 1857 年提出的关于类域论的一个猜想)。著有《解析概论》、《代数学讲义》、《代数整数论》等。

高文典册 指封建朝廷的重要文书、诏令。《西京杂记》卷三："廊庙之下，朝廷之中，高文典册用相如(司马相如)。"

高卢战争 公元前 58—前 51 年罗马征略*高卢(今法国、比利时等地，即阿尔卑斯山以北或外高卢)的战争。前 58 年*恺撒出任高卢(意大利北部波河流域，即阿尔卑斯山以南或内高卢)总督。随后又兼理纳尔邦高卢(波河上游以西)地区。八年间，恺撒以军事和外交手段，步步蚕食，最后征服高卢全境；又曾东渡莱茵河侵入日耳曼，渡海侵入不列颠。前 52 年恺撒镇压了高卢各部落的反抗，他不断地将掠夺的财富和奴隶运送罗马。这些经过都写入恺撒所著《高卢战记》(八卷)中。

高田保马 (1883—1972) 日本社会学家、经济学家。毕业于京都帝国大学。曾任大阪大学等校教授。日本形式社会学的代表人物。认为社会的本质是"情绪结合"和"意志共存"。提出人口增加是社会变迁的根本原因的社会学史观或第三史观。著有《社会学原理》、《社会学的根本问题》等。

高尔夫球 球类运动的一种。"高尔夫"为荷兰文 kolf 的音译。球用橡皮筋为芯，外包白色坚硬合成材料，富有弹性。重 45.93 克，直径不小于0.041 6 米；用木或金属曲棍(长 0.91～1.29米)击球。标准球场长 5 943.6～6 400.8 米，面积约 60 公顷，设 18 个穴，穴深 0.102 米，直径 0.108 米，穴间距离 91.44～548.64 米不等。球场设天然或人工障碍，四周有界线。比赛分个人和团体(2～4 人)两种。计分方法有赛规定洞穴的总击球数、少者为胜和赛每个洞穴的击球数(包括相等数)，以击数少、洞穴多者为胜两种。

高尔吉亚 (Gorgias，约前 483— 约前 375) 古希腊哲学家、修辞学家，智者最著名的代表之一。生于莱昂蒂尼(今意大利锡拉库萨〔Siracusa〕西北)。曾在希腊讲授修辞学。著有《论自然或论非存在》，已失传。据保留在塞克斯都·恩披里柯《反数学家》一书中的摘要，他的主要论点是否认事物的存在及其可知性，并认为即使可知，也不能把所知的告诉别人。在论证时，表现了极端相对主义与怀疑论的观点；但也有人认为，他反对的可能是巴门尼德的"可以设想的东西就是可以存在的东西"的主张。

高尔基体 真核细胞细胞质内的一种特殊膜层系统。*高尔基于 1898 年首次在经过银染的神经细胞中发现，故名。由平行排列的扁平囊泡和大小不等的液泡组成。在细胞分泌过程中起主要作用。由粗糙内质网合成的蛋白质，在高尔基体内经过浓缩，并加入所合成的糖或脂结合而成糖蛋白或脂蛋白，形成分泌颗粒，然后释放到细胞外。

高尔察克 (Александр Васильевич Колчак, 1874—1920) 苏俄国内战争时期叛军首领之一。沙俄海军上将。曾任黑海舰队司令。1918 年在鄂木斯克建立军事独裁政权，自称"俄国最高执政和陆海军总司令"。曾占领西伯利亚、乌拉尔和伏尔加河一带。1919 年底被红军击溃，次年初被捕处决。

高加索蜂 (*Apis mellifera caucasica*) 欧洲四大著名蜜蜂亚种之一。原产高加索中部的高山谷地。有灰色和黄色两种。灰色高加索蜂体大，性温驯，不怕光，分蜂性弱，舌长，采集力强；易迷巢错投；盗性强。中国北方地区有饲养。

高压氧舱 给组织缺氧的病人进行氧气治疗用的高压密封舱。将病人放入舱内，逐渐增加舱内气压到绝对压力约 203～304 千帕(2～3 个标准大气压)，然后让病人吸入氧气。在高压下给氧，可以迅速提高血液氧含量、血氧张力和氧弥散率，从而改善组织和细胞的氧合情况。主要用于治疗某些中枢或末梢组织缺氧疾病，如一氧化碳中毒、血栓闭塞性脉管炎和身体某一部分血供不足等；亦可用于治疗厌氧菌感染(气性坏疽、破伤风)和减压病(潜水病)等。

高压浸出 亦称"高压浸取"。一种在加压下进行的浸取

过程。加压可提高浸出温度，使常压下不易进行的过程得以实现，并加速反应和提高浸出率。一般用于处理矿石或精矿。物料在加压下与反应剂的水溶液作用，需提取的金属生成可溶性盐与矿渣分离。如铝土矿的高压碱液浸出以制取氧化铝(参见"拜尔法")、含钴硫化物矿石在铵盐溶液中通氧以提取钴、镍、铜等。有氧、氨等气体参加反应时，加压的效果更为显著。

高压操作 通过机械方法提高高炉炉顶煤气压力的一项炼铁技术。可压缩煤气体积，降低气流速度和对炉料下降的阻力，为强化冶炼创造条件，并能减少煤气含尘量，提高热能和化学能的利用率，有利于降低焦比。

高血压病 即"原发性高血压"。

高危妊娠 妊娠期及分娩中各种因素对孕妇、胎儿或新生儿有较高的危险性者。母体危险因素有高龄初产，妊娠高血压综合征，糖尿病，心脏病等；胎儿-母体危险因素有头盆不称，早产或过期妊娠；胎儿危险因素有胎位不正，多胎；其他危险因素尚有滞产、子宫强直性收缩乏力，胎膜早破，前置胎盘，胎盘早剥，脐带受压、扭转、打结或脱垂等。

高阳酒徒 《史记·郦生陆贾列传》："初，沛公引兵过陈留，郦生(郦食其)踵军门上谒……使者出谢曰：'沛公敬谢先生，方以天下为事，未暇见儒人也。'郦生瞋目按剑叱使者曰：'走，复入言沛公，吾高阳酒徒，非儒人也。'"后因以指好饮酒而狂放不羁的人。高適《田家春望》诗："可叹无知己，高阳一酒徒。"

高级专员 ❶英联邦各成员国间相互派遣的外交代表。其等级相当于大使。❷某些国家统治殖民地或管理托管领土的长官。❸第二次世界大战后，战胜国派至战败国占领区的长官。

高级讲师 译自英文 reader。学衔的一种。主要实施于英国的某些大学。低于教授，高于讲师。常辅佐教授主持讲座。

高材疾足 很高的才能、很快的行动。《史记·淮阴侯列传》："秦失其鹿，天下共逐之，于是高材疾足者先得焉。"

高丽译音 指古代朝鲜高句丽从汉语借入大量词语和汉字的高丽文译音。也称"朝鲜译音"。对研究古代汉语的语音系统有一定价值。

高佈泽博(1905—1968) 内蒙古土默特旗忽拉格气(今属土默特左旗)人。蒙古族。1923年在北平蒙藏学校从事革命活动。1924年加入中国共产党。1925年在黄埔军校学习。1926年在广州农民运动讲习所学习。后回内蒙古地区从事地下工作和农民运动。1930年赴蒙古人民共和国和苏联学习。1937年回国，在新疆等地从事革命统一战线工作。1946年后，曾任内蒙古自治运动联合会代理组织部长，内蒙古自治区人民政府文教部长、农牧部长，内蒙古农牧学院院长、荣誉院长，内蒙古自治区农牧厅、农业厅党组书记、厅长等。为第三届全国人大代表，中央民委委员。

高位沼泽 又称"泥炭沼泽"或"苔藓沼泽"。沼泽发展的后期阶段。随着泥炭层增厚，沼泽中部凸起，水源主要靠降水补给，贫营养型的苔藓植物占绝对优势。厚层泥炭养料贫乏，但可作燃料和化工原料。

高纯金属 纯度非常高的金属。所含杂质常以百万分之一计。可作特殊用途。如制备半导体材料。纯度要求更高的金属(其中杂质含量在十亿分之一以下)称"超纯金属"。

高枝压条 亦称"空中压条"。一种植物压条繁殖方法。一般在二三年生的枝上行环状剥皮，再用竹筒、塑料袋或其他材料包裹伤处，内中充实泥土或苔藓等，并保持湿润，俟发根后切离母株，栽成新植株。植株高、枝条硬的树木，如广玉兰、白兰花等常用此法繁殖。

高枕而卧 垫高枕头安卧，形容无所顾虑。《国策·齐策四》："今君有一窟，未得高枕而卧也。"

高昌回鹘 见"高昌❸"。

高昌故城 高昌的都城遗址。全国重点文物保护单位。在今新疆吐鲁番市东南。城垣犹存，周约五公里，城内有很多古代建筑遗存。城外有西晋至唐代的墓群，墓地的坟院遗迹还很清楚。墓中发现了各种染织品、陶木器、俑、钱币、铜银饰品和墓志、文书、书籍等。其中以染织品和官私文书最重要，是研究中国古代染织工艺和吐鲁番地区社会历史的珍贵史料。

高炉喷吹 炼铁过程中，向高炉内喷入燃料(天然气、焦炉煤气、重油、煤粉等)的技术措施。能大幅度降低焦比，促使炉料顺行，对提高产量，改善生铁质量都有明显效果。

高视阔步 形容气概不凡。《隋书·卢思道传》："俄而抵掌扬眉，高视阔步。"亦用以形容态度傲慢。

高屋建瓴 把瓶水从高屋脊上向下倾倒。比喻居高临下、不可阻遏的形势。《史记·高祖本纪》："〔秦中〕地势便利，其以下兵于诸侯，譬犹居高屋之上建瓴水也。"裴骃集解引如淳曰："瓴，盛水瓶也。居高屋之上而翻瓴水，言其向下之势易也。建音蹇。"按"蹇"通"瀳"，倒水；泼水。一说：瓴，仰瓦，即瓦沟；建读本音。

高架车辆 在城市及近郊架空单轨上行驶的交通车辆。分为跨座型和悬垂型两类，前者车体重心在走行轨道上部，车体下部的转向架跨在轨道上行走；后者车体重心在走行轨道下部，车体通过车顶上的转向架挂在轨道上行走。转向架上装有两组车轮，一组是导向轮，由金属制成；一组是承重轮，主要承担重量和行走，由特制的橡胶制成，以减少振动和噪声。转向架上还装有空气弹簧，以提高舒适性，并全部用罩子密封，保证内部的清洁和外观整齐。

高架铁路 环绕或穿越市区的架空铁路。主要供客运车辆行驶。具有工程简易，造价低，运营费用省等优点。但占地多，噪声大，故除作为高速铁路通向市区中心客站的一部分之外，一般已逐渐为地下铁道或独轨铁路所取代。

高桩承台 桥梁墩台和码头的一种结构型式。其特点为在高出河底的桩群顶上构筑钢筋混凝土承台。可以避免深水施工，缩短工期，节省材料和人工。

高速切削 切削速度较高，能充分发挥优质刀具的切削性能的机械加工方法。能显著提高劳动生产率。

高速公路 供汽车分道高速行驶的公路。能适应120千米/时或更高的速度。要求路线顺滑，纵坡较小。路面有4～6车道的宽度，中间设分隔带，采用沥青混凝土或水泥混凝土路面。在必要处设坚韧路栏。为保证行车安全，应有必要的标志、信号和照明设备。禁止在路上行人和行驶非机动车。与铁路或其他公路相交时采用立体交叉，行人跨越则用跨线桥或地道通过。具有行驶条件好、车速快、油耗少、汽车零件磨损小、车祸少等优点；但建设投资大、用地较多。

高速水流 通过管道、明渠、水工建筑物、水力机械等，并具有较高速度并引发若干特殊现象的水流。这些现象有：(1)动水压强不规则的脉动加剧，可引起轻型建筑物的振动甚至破坏；(2)水流中局部低压区产生空穴，对固体表面有空蚀作用，使建筑物遭到破坏；(3)水流挟带空气形成掺气

水流，要求较大的过水面积。在明渠中，还会发生菱形的或其他形状的波动现象。

高速铁路 旅客列车的行车最高速度达 200 千米 / 时以上的铁路。高速铁路上的高速客车大多由自带动力装置的车辆列组成，亦可由大功率电力机车牵引车辆组成。可分三类：(1) 专供高速客车运行的，如法国的大西洋 TGV 线，日本的新干线；(2) 高速客车和普通客车共同运行的，如德国、西班牙和意大利的高速铁路；(3) 高速客车、普通客车和货车混合运行的，如英国的高速铁路。高速铁路对行车调度、通信信号、轨道构造的要求都比普通铁路为高。目前，世界上行驶客车速度最高的为法国大西洋 TGV 线，达 300 千米 / 时以上。

高原气候 海拔高、地面广、起伏平缓的高原面上所形成的气候。受海拔高度的影响，气温低于同纬度的平原，气温的日较差大，年较差小。面迎湿润气流的高原边缘降水多，高原腹地和背湿润气流的一面降水少。风力很大。不同的高原由于地理位置、海拔高度、面积大小和形态的差异，其气候特征亦不尽相同。

高射机枪 主要用于射击空中目标的机枪。常见的多为大口径机枪。有单枪与多枪联装之分。高低射界最大为 90°，方向射界为 360°，有效射程可达 2 000 米。

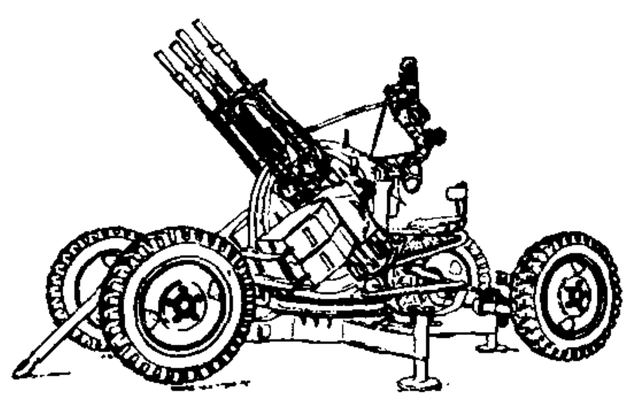

高射机枪

高射炮兵 见"防空兵"。

高脂血症 指血脂高于正常高限的病症。临床上最常见者为高胆固醇血症（当血浓度 > 6.00 毫摩 / 升）及高甘油三酯血症（血浓度 > 1.47 毫摩 / 升）。可分：(1) 原发性高脂血症。多数病因未明，有的与饮食中脂肪或热量过多有关，有的有遗传因素。(2) 继发性高脂血症。发生于其他疾病如糖尿病、甲状腺功能减退症、肾病综合征等。防治应按病因，并控制饮食，减少饱和脂肪和热量摄入；如仍无效则用调脂药物（烟酸类、贝丁酸类、3-羟甲基戊二酰、辅酶 A 还原酶抑制药、胆酸隔置剂等）。

高调照片（调 diào） 指基调为轻淡色调的照片。画面绝大部分是从白到浅灰的少数等级构成的影调，给人以明朗、纯洁、清秀、宁静、淡雅等感觉，适合表现以白色为基调的题材。拍摄时常在敞亮的环境中和白色的背景前，采用正面光或散射光，以求把景物的阴影减少到最低限度，按照强光部分曝光；洗印时使用柔性显影液，显影时间短，配以冷调的柔性感光纸，以达到预期的效果。高调照片并不排斥少量的深色调存在。由于大片淡色调的衬托，小部分深色调往往会显得很突出，成为整个画面的视觉中心。

高谈阔论 大发议论。多含贬义。贾仲明《玉梳记》第一折："倚仗着高谈阔论，全用些野狐涎扑子弟，打郎君。"

高能物理 "高能粒子物理"的简称。研究具有很高能量（一般在 10^9 电子伏以上）的*粒子的性质、它们之间的相互作用和转化，以及物质更深层次的结构等根本规律的学科。是当代自然科学发展中最活跃的前沿学科之一。高能加速器是高能物理研究的一种基本设备。另外，*宇宙射线中亦含有高能粒子，这一部分研究也属于高能物理范畴。

高能燃料 使发动机具有更大推动力的燃料。一般指比推力（推力 / 推进剂质量流量）大于 2 450 牛·秒 / 千克的火箭燃料，如液氢（与氧化剂液氟）和肼类（与氧化剂液氯）等。用于火箭等。

高教会派（High Churchmen） 基督教新教圣公会中的一派。与"低教会派"对立。19 世纪产生于英国。主张在教义、仪式和教会规章上大量保持天主教传统，要求维持教会的较高权威地位，故名。圣公会产生初期，曾因袭大量天主教旧制；17 世纪后受清教徒运动影响，旧制逐渐被废弃。1832 年英国国会选举法改革，土地贵族和金融贵族势力被工业资产阶级进一步削弱后，英国国教会内代表贵族利益的一些保守分子，在牛津大学教授皮由兹(Edward Bouverie Pusey, 1800 —1882) 等的领导下，发动了竭力恢复旧制的高教会运动（又称牛津运动）。后世各国圣公会中追随该派主张的人，也都自称为高教会派；并追溯称，英国圣公会产生初期，已是高教会派。

高接换种 植物无性繁殖方法之一。将接穗（枝或芽）接于砧木主要枝条的分枝处。常用于成年树品种更换。若果园品种选用不当，或品质不佳、适应性差、品种组合不妥等，可利用原有成年树作砧木，于树枝高处换接新品种，以形成新树冠生产果实。高接时，注意接穗和砧木两者亲和力，以提高高接成活率，使之生长发育正常。此法亦可用于旧园改造，缩短建立新园周期。

高常侍集 别集名。唐高適（官至散骑常侍）作。原集二十卷，已佚。今有《四库全书》所收影宋抄本，十卷。凡诗八卷，文二卷。又有影印明活字本，八卷。别有明张逊业、许自昌等辑本，均为二卷；明杨一统辑《高適集》一卷，皆有诗无文。《全唐诗》录適诗为四卷。另敦煌写本中有適诗残本多种，间存佚诗。今人有编年笺注本。

高眼压症 眼压较正常略高但不伴有视功能损害或可见的器质性改变的一种眼科症状。原因不明。须严密随访，以防演变为青光眼。

高悬回波 雷达距离高度显示屏上的雹云回波图像中*弱回波区上方的亮度特强区。在其与弱回波区交界处，往往是雹块强烈增大区。

高唱入云(雲) 《西京杂记》卷一："〔戚夫人〕歌《出塞》、《入塞》、《望归》之曲，侍妇数百，皆习之。后宫齐首高唱，声入云霄。"谓歌声响亮。后也形容文辞声调激越高昂。

高铝水泥 亦称"矾土水泥"。一种水硬性胶凝材料。以铁矾土和石灰石为主要原料，经煅烧得到以低碱性铝酸盐为主的熟料，再经研磨而成。具有硬化快、抗硫酸盐性能良好和发热量大等特点。适用于水利工程、军事工程、堵塞油井以及浇筑受含盐地下水侵蚀的建筑物，也用于制造耐火混凝土和配制膨胀水泥。

高偏振星 亦称"武仙 AM 型星"。在可见光或其附近光谱区有强线偏振和强圆偏振辐射的*激变变星。系由强磁性白矮星和红矮星组成的密近双星系统。有气盘和强 X 射线辐射。光谱特征是 H、He 发射线叠加在蓝连续区上。已发现约 10 对。

高密事件 1898 年（清光绪二十四年）德国强迫清政府签订《胶澳租界条约》，次年强占民地民房，开工修筑胶济铁路，激起民愤。6 月山东高密县（今市）大吕庄民众阻修铁路，被德军枪杀二十余人。1900 年 1 月，高密武生李金榜等率众阻止修路，要求改线，遭山东巡抚袁世凯下令逮捕。9 月，高密民众数百在南流阻修铁路，被德人杀伤三人。此后德军更对芝兰庄等地民众进行屠杀。袁世凯在镇压高密人民反侵略斗争后，与德国铁路公司议定了胶济铁路及开

采煤矿各章程。

高斯定理 在电场中表达通过任何闭合面的电通量正比于该面内电荷代数和的定理。在国际单位制中，通过闭合面的电通量等于该面内电荷的代数和。*库仑定律只能描述点电荷的场，而这定理把库仑定律推广到连续分布的电荷所产生的场。也反映任何矢量场的*散度与场源之间的关系。

高斯噪声 概率密度函数按高斯分布的噪声。噪声是随机的，但噪声幅值具有某种特定的概率密度函数，高斯噪声便是一类常见噪声，如电子管、晶体管产生的噪声。

高雄事件 即"《美丽岛》事件"。

高雄隧道 连接台湾省高雄市市区与旗津区道路的海底隧道。1981 年 5 月动工，1984 年 5 月竣工通车。为开发对岸的中兴商港而建，用沉管法施工筑成。全长 1 550 米，其中穿越宽 440 米、水深 14 米主航道的沉管式隧道 720 米(6 节 120 米长的预制钢筋混凝土矩形管段)，两端引道 830 米。内设 4 个车道，分左右两孔并列，每孔净宽 7.0 米，最小净高 4.6 米。旁设摩托车和公用管线的通道。施工采用水力压接法将相邻管段连接，并用灌砂法处理管段下的基础。最大纵坡为 4.5%，设计行车速度为 60 千米 / 时。

高掌远蹠 张衡《西京赋》："缀以二华，巨灵赑屃，高掌远蹠，以流河曲。"赑屃，用力貌。掌，用手掌擘开；蹠，用脚踏开。《水经注·河水四》："华岳本一山，当河，河水过而曲行。河神巨灵，手荡脚蹋，开而为两。"赋中即说此事，后以之比喻规模宏伟的经营。

高氯酸盐 含有高氯酸根(ClO_4^-)的盐类。化学式 $M^{I}ClO_4$ 或 $M^{II}(ClO_4)_2$(M^{I}、M^{II} 分别代表一价、二价正离子)。多数高氯酸盐易溶于水；钾、铷、铯及铵的高氯酸盐溶解度较小，仅溶于热水。可作氧化剂，遇易燃物质或还原剂会引起燃烧。高氯酸镁 [$Mg(ClO_4)_2$] 及高氯酸钡 [$Ba(ClO_4)_2$] 可用作高效脱水剂。

高程测量(量 liáng) 确定地面点高程的测量。主要方法有水准测量、三角高程测量和全球定位系统 (GPS) 测高等。

高等动物 *低等动物的对称。在动物学中，与低等动物无明确的界线。一般指体制复杂，组织及器官分化显著，并具脊椎的动物，即脊椎动物。

高等教育 中等教育阶段以上的专业教育。近现代高等教育起源于欧洲 12—13 世纪的中世纪大学。最初设神、法、医、文等科，18 世纪末叶起，哲学科(包括历史、语言与自然、数学)取得重要地位。19 世纪上半叶起，各种技术专业始逐渐发达。中国古代的辟雍、泮宫、太学、国子学、算学、律学、医学等都属高等教育性质。1898 年(清光绪二十四年)设京师大学堂，为我国近代高等教育之始。新中国的高等教育制度，是在 1951 年《政务院关于改革学制的决定》中规定的。实施高等教育的学校为大学、专门学院和专科学校。高等学校在中等教育的基础上给学生以高等的专门教育。

高温干馏(馏 liú) 即"炼焦"。

高温化学 研究物质在高温下(约 500 开以上)所产生的化学现象的学科。研究对象也包括高温的获得和测量、高温合成(电弧、高温火焰、激光等)及高温下物质性质的测试和复杂分子的结构检定等。它的研究对空间科学和核科学的发展不可缺少。

高温合金 即"耐热合金"。

高温堆肥 亦称"速成堆肥"。堆肥的一种。经过高温发酵制成。有半坑堆制、地面堆制等方法。堆制时与一般堆肥的主要区别，在保证通气良好，同时更好地控制堆积物的碳氮比率、湿润度和酸碱度等，促使好氧性微生物进行高温(65℃左右)发酵活动，并常用人工方法接种高温纤维分解菌。这种堆肥，腐熟分解快，堆制时间短；且温度高，对消灭某些病原体、虫卵和杂草种子等效果较好。

高温逼熟 作物在成熟过程中遇到高温，脱水过速而提前成熟的现象。如小麦、油菜籽等成熟时，遇到西南干风，温度高，湿度低，使种子灌浆不足，成熟提早，粒重减轻。

高强水泥 亦称"高级水泥"。硬化初期强度较高，标号在 700 号以上的*硅酸盐水泥。

高频手表 亦称"快摆手表"。摆轮振动频率大于 18 000 次 / 时的表。摆轮振动频率的提高，使走时性能比较稳定，方位误差相应减少，抗外界干扰性增强，即使受到外界的剧烈震动，也不致显著降低表机的摆幅，因而可以保持走时的准确性。但频率的提高，会使表机磨损加剧，因此须采取提高润滑油性能和改善零件耐磨性等措施。

高频加热 利用高频电能使金属或介质发热的方法。由于变化着的电磁场在导体内产生涡流损耗(如为铁类金属则还有磁滞损耗)，而在绝缘体内产生*介质损耗，这些损耗转变为热，且随电磁场频率的增高而加大，因此可用高频电把它们加热，甚至熔化。一般方法将待加热金属放在通过高频电流的感应线圈内，介质则放在通过高频电场的平板电容器内。前者称"感应加热"，后者称"介质加热"。高频加热的特点是热量发生于被热物体内部；温度可迅速升高，而且容易控制；既可均匀加热整块介质，又可(由于*趋肤效应)加热金属表面；加热时还可不接触被热物体本身。这些优点都非其他加热方法所能比拟，因此高频加热适用于各种特殊需要的热处理工作。

高频保护 又称"载波保护"。利用输电线载波通信方式所构成的继电保护。按原理可分为相差高频保护和方向高频保护。将被保护输电线路两端的电流相位或功率方向转换为高频信号在该线路上传送，线路上或在线路以外区域发生故障，高频信号在工频一周内持续时间的长短不同或有无高频信号，以此确定保护是否需动作。具有动作快速、灵敏度较高等优点，但投资较大。适用于中、长距离的超高压输电线路。

高频通气 医疗上配合呼吸系统检查或治疗使用的一种特殊形式的人工通气。频率达 60 次 / 分以上，每次通气量很低，但可保持有效的通气和换气。

高睨大谈 形容举动言论气概不凡。《后汉书·张衡传》："方将师天老而友地典，与之乎高睨而大谈。"李贤注："睨，视也。高视大谈，言不同流俗。"

高锰酸钾 旧称"过锰酸钾"。化学式 $KMnO_4$。为强氧化剂。用作氧化剂时，在酸性溶液中被还原为二价锰离子，在中性或弱碱性溶液中皆被还原为二氧化锰。医学上用作消毒防腐药，稀溶液(如 1:5 000) 用于冲洗伤口、尿道、阴道等；也可用于饮食用具、器皿的消毒。对于吞服某些有机毒物所致的中毒，可用以洗胃。

高粱长蝽 (*Dimorphopterus spinolae*) 亦称"高粱狭长蝽"。高粱害虫。昆虫纲，半翅目，长蝽科。成虫体长 4.5～5 毫米，黑色，密生灰白色细毛。有长翅型和短翅型两种：长翅型翅长 7 毫米左右，短翅型翅长 1.2 毫米。年发生 1～2 代，以成虫在寄主植物根际附近及土层中越冬。若虫

和成虫吸食高粱汁液，使幼苗变红枯死。也危害玉米、粟、黍等以及禾本科杂草。长翅的能飞，危害范围较大。防治法：轮作，喷洒药剂。

高粱条螟 (*Proceras venosatus*) 俗称"高粱钻心虫"。昆虫纲，鳞翅目，螟蛾科。成虫体长 10～14 毫米，灰黄色，前翅有多条纵列暗褐色细线，顶角特别尖锐，外缘成一直线，内有 7 个小黑点。幼虫黄白色，背面有 4 条淡紫褐色纵线，无背中线。年发生 2～5 代，以末龄幼虫在玉米、高粱茎秆内，少数在玉米穗轴中越冬。幼虫钻入高粱、玉米、粟、甘蔗及麻类作物等心叶、叶鞘、秆内食害。防治法：处理越冬寄主，喷洒药剂。

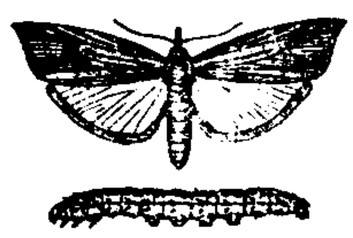

高粱条螟
上：成虫　下：幼虫

高鼻羚羊 (*Saiga tatarica*) 亦称"赛加羚羊"。哺乳纲，偶蹄目，牛科。形似黄羊，体长 1.0～1.4 米；雌性较小。耳小，两眼突出。鼻大，膨胀凸出，故名。雄性有角，长约 26～30 厘米。体毛淡棕黄色，冬毛灰白色。栖息荒漠及半荒漠开阔地区。群居。食多种植物。分布于中亚北部和西伯利亚南部。中国原分布于新疆准噶尔盆地，由于滥捕已数十年不见踪迹。为国家一级保护动物。

高黎贡山 在云南省西北部，怒江以西与缅甸接壤处（除部分地段在云南境内外，其余部分为中、缅界山）。横断山脉的一支。近南北走向。主脊线海拔 4 000 米以上，怒江、伊洛瓦底江分水岭。最高峰嘎娃嘎普峰海拔 5 128 米。富林、矿资源。建有高黎贡山自然保护区和怒江自然保护区。

高潮间隙 (间 jiàn) 月球通过某地子午圈（即月中天）的时刻至发生第一次高潮的时间间隔。高潮间隙逐日略有变化，一个月的平均值称为"平均高潮间隙"。

高山气象站 气象台站网的组成部分。设置在高山上。主要任务进行所在点的地面气象观测，有的还兼作高空气象观测以及其他专设性的气象观测。一般配备有自记气象仪器，昼夜不停地自动记录各气象要素值，以弥补高空气象站、自动气象站和无线电探空站的不足。高山气象站的观测资料在天气分析预报和气候研究上，有重要利用价值。

高分子化学 以高分子化合物为研究对象的化学学科。内容主要包括高分子化合物的基本制备方法，聚合反应的理论和机制，分子结构与性能之间的相互关系，加工成型及应用等。对于合成橡胶、树脂及合成纤维、涂料等工业的建立具有重要意义。20 世纪 70 年代以来，高分子化学与高分子工业又有了新的发展，例如，聚烯烃的高效催化剂的发明，高强度的高分子材料（如高强度碳纤维增强的高分子复合材料）的发展，功能高分子与生物医用高分子材料的发展等。高分子化学也是现代材料科学的一个重要组成部分。由于高分子化学的研究经常紧密联系着高分子物理，因而常统称为"高分子科学"。

高分子合金 又叫"聚合物合金"。由两种或两种以上高分子化合物经机械混合而成的材料。性能通常优于单一的高分子。

高分子药物 具有医疗效能的高分子化合物。由有疗效的药物分子接枝到高分子化合物分子上或使之构成高分子化合物主链中的一部分链段而得。特点是可延长药物在人体内的停留时间，或在人体特定部位发挥药效作用。

高电压技术 主要研究高压绝缘、高电压测试和过电压防护的技术。包括高电压下的电场，电介质中的放电和击穿过程，环境条件对放电的影响及绝缘结构的设计；电力系统过电压的产生原因及其限制和防护措施；电力系统中电气设备的绝缘配合和接地；高电压的产生、测量和试验技术。此外，如激光、受控热核反应用的强电流脉冲放电，用于工业上的成型加工、破碎等方面的液电效应，用于物体分离、吸尘的静电场，以及电晕现象、静电感应等也都属于高电压技术的研究范围。

高尔斯华绥 (John Galsworthy, 1867—1933) 英国作家。英国现实主义文学的主要代表。生于律师家庭。在牛津大学学过法律。著有长篇小说《岛国的法利赛人》及三部曲*《福尔赛世家》（《有产业的人》、《骑虎》、《出租》）、《现代喜剧》（《白猿》、《银匙》、《天鹅之歌》）和《尾声》（《女侍》、《开花的荒野》、《河那边》），以 19 世纪末、20 世纪初英国社会为背景，通过一个家族的兴衰描写资产阶级的日趋没落。还著有《银匣》、《斗争》、《法网》等二十余部剧本，对资本主义社会及其法律作了揭露和批判。获 1932 年诺贝尔文学奖。

高加索语系 依*语言的谱系分类分出的语系之一。分三个语族：(1) 卡尔特魏耳语族；(2) 纳赫斯克-达吉斯坦语族；(3) 阿布哈兹-阿第盖语族。约有四十种语言。主要分布于亚洲高加索地区。使用人数约 700 万，其中使用人数最多的为格鲁吉亚语。

高压开关柜 为接受和分配电能而安装在发电厂、变电所和电力用户的高压成套配电设备。以支架和面板组成金属柜体，电气元件按主接线的要求以一定顺序布置在一个或几个金属柜体内。一般装有隔离开关、高压断路器、测量仪表和信号装置等电器。根据需要，在柜内也可安装控制、调节、继电保护等设备。

高压示波器 示波管的加速阳极电压特别高的示波器。电子射线的动能与加速阳极的电压成正比，高压示波器的电子射线较普通示波器有更高的动能，电子射线撞击示波管的荧光材料时也会发出更高的亮度。高压示波器中还有单次快速扫描电路和示波管栅极电压瞬时控制电路。在显示单次快速变化的波形时，示波器能使扫描、亮度瞬时增强功能及被测的波形三者之间达到完善的同步。常被用来实时显示单次快速瞬变的波形，例如观察和记录雷电冲击波形。

高技术纤维 用高技术制造并应用于高技术领域的纤维。包括高性能纤维和高功能纤维。前者如聚对苯二甲酰对苯二胺纤维、碳纤维、陶瓷纤维等，可作为复合材料中的增强纤维，应用于航空航天等领域；后者如中空纤维膜、活性炭纤维、生物可降解纤维、能源纤维等，在医学、生物工程、化工、环境保护、能源等领域中具有特殊的应用。

高技术武器 采用高新技术的各种武器的统称。如精确制导武器、激光武器、隐身武器、电子战武器等。正在探索中的有次声武器、智能武器、空间武器、定向能武器、遗传武器和气象武器等。

高技术战争 大量使用具有信息技术、新材料技术、新能源技术、生物技术、航天技术、微电子技术、海洋技术等当代高、新技术水平的常规武器装备，并采取相应作战方法的战争。

高利贷资本 以贷放货币或实物榨取高利的资本。历史上最早的生息资本形式。在原始社会瓦解时期，随着私有制的出现和商品货币关系的发展而产生。主要存在于奴隶社会和封建社会。高利贷者直接剥削小生产者，还通过对奴隶主和封建主的贷款而间接占有奴隶和农奴的剩余劳

动。高利贷资本加速货币资本的积累，促使小生产者破产，加深贫富不均和阶级对立。在封建社会末期，一部分高利贷资本转化为产业资本和商业资本。

高位芽植物 植物生活型的一类。指度过不利生长季节的芽或顶端嫩枝位于距地较高的枝杆上的植物。如乔木、灌木和热带潮湿地区的大型草本。依芽距地的高度，可分为大型高位芽植物(大于 30 米)、中型高位芽植物(8～30 米)、小型高位芽植物(2～8 米)、矮型高位芽植物(小于 2 米)；再按常绿或落叶，有或无芽鳞，可划分为 12 个类型。加上肉茎植物、多年生草本和附生高位芽植物，共有 15 个类型。

高含沙水流 含沙量高且含有一定比例的细颗粒(粒径小于 0.01 毫米)，致使其流动特性不再适用牛顿流体规律的挟沙水流。其流变性质、沉降特性、阻力规律、输沙能力及河床冲淤演变与一般明渠挟沙水流不同，需作专门分析研究。

高层大气学 大气科学的分支。研究高层大气(主要是平流层上部、中间层、热成层、外大气层)组成成分、性质、密度、温度、化学反应、运动的学科。研究中常利用遥感技术、火箭、人造地球卫星等手段。

高阻尼合金 具有较大内耗值的合金。对消振、防振有独特作用。有 Mn-Cu-Zn,Fe-Cr-Al,Fe-Cr-Mo 等产品。按内耗产生机制不同，可分为四类：(1) 复合型阻尼合金，如 Fe-C-Si、Al-Zn 等；(2) 铁磁性型阻尼合金，如 Fe-Cr、Fe-Cr-Al、Co-Ni 等；(3) 位错型阻尼合金，如 Mg、Mg-Zr 等；(4) 双晶型阻尼合金，如 Mn-Cu 等。具有消振、防噪声功能及较高的疲劳强度，并可用于高温。

高松冢古坟 日本飞鸟时代末期古坟。在日本奈良县高市郡明日香村。1972 年 3 月发掘。封土呈圆形，石椁为横穴式。墓中有保存较好的壁画，其内容包括四神图、天象图和男女人像、色彩富丽，绘描精致，被认为是第二次世界大战后日本考古学方面最重要的发现之一。墓的年代属公元 7 世纪晚期或 8 世纪初。

高固体涂料 分子量较低而固体含量较高的涂料。例如低溶剂聚酯涂料等。特点为可减少挥发性溶剂的用量与施工道数。是一种节约能源的涂料。可用于涂刷轻工、手工、纺织、机电、仪表等方面的产品。

高炉热风炉 预热鼓入高炉空气的设备。有蓄热式和换热式两种。前者主要由燃烧室和蓄热室组成。以燃烧室燃烧煤气后的废气通过蓄热室加热格子砖，当达到预定温度后停止燃烧。将鼓入高炉的空气从反方向引入蓄热室吸收格子砖的热能，即成热风。换热式热风炉即“管式热风炉”，主要由炉壳和炉内的管道组成。燃料在管外空间燃烧以加热管内通过的空气而得到热风。

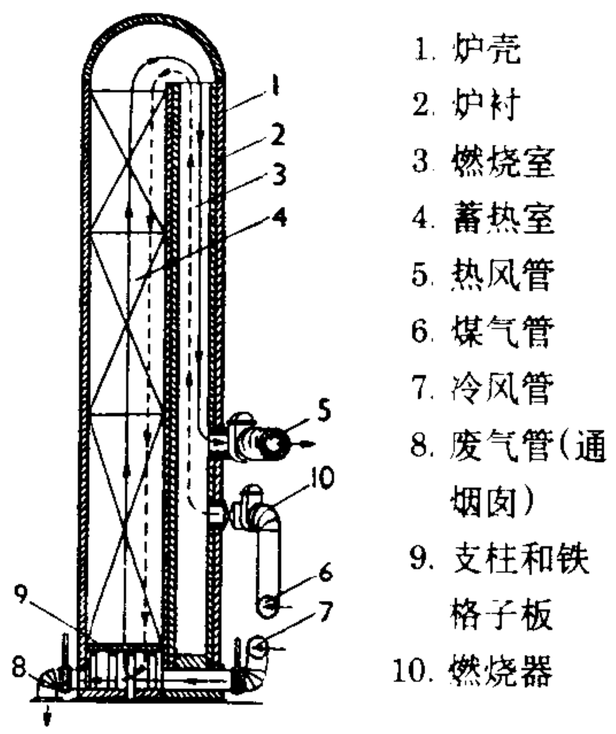

高炉热风炉结构图

(实线表示冷空气在炉内预热所经过的路线；虚线表示燃烧废气在炉内经过的路线；空气预热或废气燃烧在炉内交替)

高性能纤维 具有超高强度和超高模量的纤维品种。一般强度大于 17.6 厘牛 / 分特，初始模量大于 441 厘牛 / 分特。常指碳纤维，通过液晶纺丝纺制的刚性链聚合物(对位芳族聚酰胺、对位芳族聚酯、杂环聚合物)纤维，通过冻胶纺丝纺制的柔性链聚合物(超高分子量聚乙烯、聚乙烯醇和聚丙烯腈)纤维三大类；还包括耐高温的硼纤维、碳化硅纤维等无机纤维。主要用于制造复合结构材料、轮胎帘子线、高强力缆绳、防弹衣、优质运动器材、汽车和宇航飞行器构件等。

高空气象学 大气科学的分支。研究*自由大气的各种物理性质、物理现象、物理过程，化学过程和探测方法的学科。对它的研究有助于进一步了解天气和气候变化的规律。

高空气象站 气象台站网组成部分。对自由大气进行观测和科学研究等工作的气象站。主要任务是定时探测高空气压、温度、湿度、风等要素。站中设有携带仪器上升的工具如气球等。采用的仪器有气象计、无线电探空仪和利用声、光、无线电波的遥感、遥测仪器等。高空气象站发送的观测资料，在分析高空天气图，并配合地面天气图进行天气预报时，有重要价值。任务较繁、设备较多的则称为“高空气象台”。

高炮指挥镜 简称“指挥镜”。对空观察的光学仪器。用于搜索、跟踪、指示空中目标，测定目标方位角、高低角及观察对空射击效果。由指挥员用镜(单眼镜)、侦察员用镜(双眼镜)、测角机构和三脚架组成。配有照明具等附件。20 世纪 20 年代出现曲管式对空观察双眼望远镜，40 年代发展成为指挥镜。70 年代中国制造出连续变倍指挥镜。

高炮航路仪 “小口径高射炮激光航路测定仪”的简称。为小口径高射炮提供瞄准具装定诸元的仪器。用于搜捕、跟踪空中目标，测定其坐标，计算火炮瞄准具装定诸元。由光学瞄准镜、激光测距机、跟踪仪、计算机、电源机、仪车等组成。

高架道路桥 建于地面或既有道路上空，环绕、穿越或连接城市的道路桥梁。亦即用桥式结构代替路堤的高架道路。可提高车速，节省用地，减少城市拆迁工程，每多弯桥和斜桥，比高架铁路、地下铁道的造价低，工期短，而功能大，且可沿线开发新兴带状城镇，经济效益高。

高速摄影机 摄影频率为每秒数百幅以上的摄影机。有光学补偿式、间歇式、鼓轮转镜式、转镜式等。用于记录高速流逝过程中某一瞬间或全部历程的空间状态(如爆炸、导弹发射和飞行等)，以供研究高速现象发生机理和运动规律。

高原训练法 运动训练方法的一种。利用高原地带空气中的氧气含量低于平原的条件，将外环境对运动员机体的刺激大大提高，从而使运动员心血管器官功能得以改善和提高。训练地区的海拔高度一般在 2 000 米左右。训练时间约二周至一个月，回到平原地区后经两周左右的恢复性训练，便可出现运动能力明显提高的效果。主要用于对心血管器官要求较高的周期性运动项目和耐力项目，如游泳、足球、中长跑和竞走等。

高射瞄准具 亦称“自动瞄准具”。用于小口径高射炮和高射机枪瞄准、跟踪目标及计算提前量的瞄准具。有环形瞄准具、向量瞄准具、测速瞄准具和独立瞄准线式计算瞄准具等。

高能燃烧剂 一种化学反应速度较缓慢的炸药代用品。由金属氧化剂和金属还原剂按比例配成。当其在密闭介质中引燃后，能放出大量的化学反应热及气体生成物，利用气体的急骤膨胀作用胀裂和切割物体。

高梁河之战 北宋初年对辽的战役。太平兴国四年(公元979年)宋太宗灭北汉后，乘胜率师攻辽，击败辽将耶律奚底、萧讨古等军，包围辽南京(今北京)，城中大震。辽以全力救援，战于高梁河(今北京西直门外)，辽将耶律休哥与耶律斜轸左右夹击，耶律学古也开城接应。宋军大败溃退，尽失兵仗粮饷，宋初恢复燕云计划遂告失败。

高超音速流 马赫数远大于1的超音速流。其马赫数范围与绕流物体形状等有关。对于细长体，一般指来流马赫数 $Ma_\infty \geqslant 5$。高超音速气流绕钝头物体流动时，物体头部之前出现弓形离体激波，激波与附面层之间为激波层。激波层温度很高，足以使空气分解，甚至电离(当 $T \geqslant 4\,000$ 开时)。飞行马赫数大于5.0的飞行称"高超音速飞行"。

高斯单位制 电磁学中一种混合的单位制。因纪念*高斯而得名。主要在理论电磁学中应用。纯磁学量(磁场强度、磁感应强度、磁通量、磁矩、磁化强度、磁导率等)的单位和电磁系单位一样；其他电磁学量(如电荷、电流、电场强度、电势、自感系数、介电常数等)的单位和静电系单位一样；这时，介电常数和磁导率都是(无量纲的)纯数，在真空中等于1。使用这种单位制时，纯磁学量和其他电磁学量之间的关系式(如磁场强度和电流的关系式，感生电动势和磁通量变化率的关系式等)中都会出现一个等于真空中光速 c 或其倒数的系数。

高等小学堂 见"两等小学堂"。

高等教育学 教育学的分支学科。研究高等教育现象及其规律的学科。20世纪50年代以后，随着高等教育事业的发展而形成。研究范围包括：高等教育的地位和作用，高等教育与经济、政治、文化的关系，高等教育制度与教育对象的特性，高等学校培养目标、课程、课外活动和其他教育活动，高等学校教师等。

高等裁判所 日本的上诉法院。由裁判所长官一人与判事(即法官)若干人组成。一般管辖上诉或抗诉案件，并受理以其为终审级的民事案件或以其为第一审的法定的重大刑事案件(如妨碍国家安全的犯罪案件)。审理案件由合议庭进行。

高温煤焦油 由煤经*高温干馏所得的副产物。有特殊臭味的黑色油状液体。主要成分为芳香烃及含氧、氮或硫等的有机化合物。经初步分馏，用连续蒸馏方法可得轻油、酚油、萘油、洗油、蒽油等馏分；用间歇蒸馏方法可得轻油、中油、重油、蒽油等馏分；蒸馏残渣为沥青。将以上馏分进一步加工精制，可获得苯类、酚类、萘、蒽、菲、咔唑、吡啶碱等。这些产品是染料、制药、炸药、塑料、合成纤维或香料等工业的重要原料。

高强混凝土 指抗压强度在40兆帕以上的混凝土。在组成材料的选择和配比方面与普通混凝土相比，水泥用量较高、水灰比较小，需加入超塑化外加剂和掺加硅粉或粉煤灰、磨细高炉矿渣，且需减小粗骨料的最大粒径(不大于19毫米)。在性能上除了强度高、工作性好(可泵送)以外，并具优良的耐久性和低的渗水性。主要用于高层建筑、预制和预应力混凝土构件以及需要耐受化学和物理侵蚀的地方。

高楼寨之战 捻军运用流动战术围歼清亲王僧格林沁军的战役。1864年(清同治三年)12月，赖文光等捻军自鄂入豫，与僧格林沁军作战。后为拖垮僧军，向山东曹州(治今菏泽)转移。1865年5月18日捻军在曹州西北高楼寨(今高庄集)用步兵正面阻击，骑兵向两侧包围，大败僧军，僧格林沁逃至吴家店(今吴庄)被杀。此役捻军歼敌七千余人(一作万余人)。

高频挤压焊 通过高频电流加热工件表面，依靠挤压力实现焊接的一种电阻焊工艺。高频电流依靠趋肤效应及邻近效应沿着两个电极以及工件边缘和焊接点(A)构成回路，电流将高度集中在坡口两侧的极薄的一层金属上，并使焊接点迅速加热到焊接温度。挤压轮将液体金属挤出，焊缝金属则通过固相焊接过程形成高质量的接头。主要用于薄板及管材的高速连续生产。

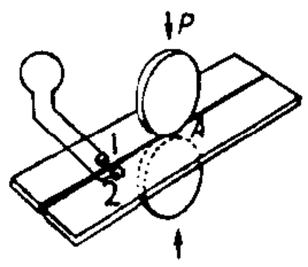

高频挤压焊
1、2. 电源电极
P. 压力
A. 焊接点

高粱黑穗病 高粱病害。只损害穗，因为害的黑粉菌不同而分为多种，主要有散黑穗病(*Sphacelotheca cruenta*)、坚黑穗病(*S. sorghi*)和丝黑穗病(*S. reliana*)。前两种黑穗病的病穗外形如常，但子房均已变成黑粉包，包膜极薄易破，或坚厚不易破，故称散黑穗病和坚黑穗病。丝黑穗病的病穗变形成棒状黑粉包，外包白膜，膜破后黑粉飞散，残留丝状维管束。黑粉菌孢子皆落在土壤和肥料中或粘附在种子上越冬传播，从高粱幼芽侵入，抽穗时才显症状。土壤干旱和低温时有利侵染。防治法：种子用杀菌剂消毒，轮作，早除病穗，适时播种等综合措施。

高太史大全集 别集名。明高启(号青丘子，曾官翰林院国史编修)作。明景泰间徐庸编刊。共十八卷，俱为诗歌，今有影印本。另有文集《凫藻集》五卷，附词集《扣舷集》一卷，有明正统间刊本，今亦有影印本。清金檀有《高青丘诗集注》十八卷，遗诗一卷，附录一卷。另有年谱一卷。有雍正间刻本。

高分子化合物 即"高聚物"。

高分子分离膜 一种新型高分子材料。具有离子选择性吸收或透过特性。主要有离子交换膜、透析膜、微孔过滤膜、超过滤膜、逆渗透膜、气体分离膜、渗透蒸发膜、液体膜等。可用于制碱、海水淡化、食品生产、医疗、超纯水制备等方面。

高分子絮凝剂 可使悬浮于液体中的固体微粒聚集生成絮花而沉降的高分子化合物的统称。根据所具电荷性质可分为阳离子型、阴离子型和中性的三大类。主要用于饮水净化、废水处理以及选矿等方面。

高电荷态离子 (荷 hè) 原子由于其电子被大量剥离后所形成的离子。用载能电子对原子多次反复碰撞或用加速器产生的离子束与原子、分子碰撞都能产生高电荷态离子。实验室已能产生周期表上所有元素原子任意剥离程度的离子，例如铀的类氢原子 U^{91+}，其核电荷为+92，核外仅存一个电子，电荷态为+91。它们为原子物理研究开辟了一个全新而又广阔的研究领域，在X射线激光研究中有实用价值。

高尔基工学团 苏联建国初期为违法青少年和流浪儿童所设的专门教育机构。由苏联教育家马卡连柯创建。在他主持期间(1920—1928)，实行半工半读制度，注重集体教育，强调尊重学生与严格要求相结合。高尔基工学团的教育实践和理论，具体反映在马卡连柯的教育小说*《教育

诗》中。

高压汞荧光灯 见"汞灯"。

高吸水性树脂 能吸收并保持自重数十倍至数千倍水的高分子化合物的统称。分为交联的非电解质聚合物和具有离子基团并轻度交联的聚电解质两大类。前者吸水率仅数十倍，后者则高达数千倍。主要用作土壤保水剂、吸水性卫生材料、工业用脱水材料和污泥固化剂等。

高血压心脏病 多因*原发性高血压或继发性高血压发展到一定阶段，心脏负担加重，引起左心室肥厚和扩大的疾病。病人有心悸、气喘，继续发展可产生左心衰竭，出现阵发性呼吸困难，甚至肺水肿，最后可造成右心衰竭，出现水肿等。针对病因治疗可防本病发生。治疗重点是控制高血压和心力衰竭。

高级人民法院 我国在省、自治区、直辖市设立的人民法院。设刑事审判庭、民事审判庭、经济审判庭，根据需要可以设其他审判庭。受最高人民法院监督，按照法律规定，在管辖范围内审判第一审和第二审案件，监督辖区内中级人民法院和基层人民法院的审判工作。

高级神经活动 神经系统的高级部位，主要是大脑的活动，这种活动保证整个机体同外在世界建立复杂的适应关系。人类的高级神经活动还包括思维。

高辛烷值燃料 一种具有高抗爆性的燃料。系含有高辛烷值的烃类(如异构烷烃和芳香烃)或加有抗爆剂、抗爆组分(如四乙铅、甲基叔丁基醚等)的汽油。在汽油机中燃烧时可经受较高的压缩比而不致发生爆震，从而得到较高的热效率。

高层建筑给水 一种房屋供水方式。常沿着高层建筑竖向分区供水，以使用水设备和供水管道的水压较为平均、适度。各区可自成系统，分设高位水箱和专用水泵，或设总水箱于屋顶和设总水泵于底层。前者各区供水系统可以并列也可以串联；后者各区不需专用泵但仍需高位水箱(称为"减压水箱")，也可用减压阀替代减压水箱。管道质量要好，并需考虑防震、防沉降、防噪声、防伸缩和防水锤。管道常布置在高层建筑的技术层内。再者高层建筑应有可靠的消防给水系统。

高炉有效容积 通常指高炉内从大料钟处下限位置时的下缘到出铁口中心水平面间的高炉内腔容积(立方米)。参见"高炉"附图。

高炉利用系数 亦称"高炉有效容积利用系数"。以在规定工作时间(指日历时间扣除大、中修理时间)内，平均每立方米高炉有效容积每昼夜所产合格生铁的吨数表示的一项技术经济指标。计算公式：

$$\text{高炉利用系数}=\frac{\text{合格生铁产量(吨)}}{\text{高炉有效容积(立方米)}\times\text{规定工作时间(昼夜)}}。$$

另一表示方法是用上式的倒数，中国曾经采用过。

高炉冶炼强度 高炉炼铁过程中，以在实际工作时间(指日历工作时间减去全部休风时间)内，平均每立方米高炉有效容积每昼夜消耗干焦的吨数表示的反映炉料下降快慢和冶炼速度的技术经济指标。

高饶反党事件 1953年8月、9月全国财经会议和中共中央组织工作会议期间，高岗、饶漱石相互勾结，进行反党分裂活动。中共中央及时察觉了他们的阴谋，在12月政治局会议上揭露了他们的分裂活动。1954年2月中共七届四中全会对他们作了进一步的揭发批判。会后高岗自杀。1955年3月中国共产党全国代表会议通过决议，决定将高、饶清除出党，撤销他们的党内外一切职务。

高度危险责任 从事高度危险作业造成他人损害所应承担的法律责任。高度危险作业是指利用现代化科学技术设施，从事高空、高压、易燃、易爆、剧毒及放射性等对于周围的人身或财产安全具有高度危险性的业务操作活动。在上述作业活动中，即使人们采取极为谨慎的态度，仍可能发生事故，对周围人们的生命、健康以及财产造成损害。法律规定由于从事这些作业给他人造成损害时，即使作业者没有过错，也应承担民事责任。如果证明损害是由受害人故意造成的，则作业者不承担民事责任。

高度洄游鱼种 随大洋洋流作长距离洄游鱼种的总称。按《联合国海洋法公约》的规定，有金枪鱼、鲣鱼、枪鱼、旗鱼、箭鱼、乌鲂、鲯鳅、竹刀鱼和大洋性鲨鱼等，还包括海洋哺乳动物的鲸类。其中，金枪鱼类分布面广、价值高，有的已过度开发利用。联合国大会于1995年对此通过了专门协定进行养护和管理。

高速高能成形 在瞬时释放高能量使金属成形的工艺。包括高速锤成形、爆炸成形、液电成形、电磁成形等。

高能气体压裂 提高油井生产能力的一种技术措施。把以高能燃料作能源的气体发生器置于油层部位，利用燃料引燃后产生大量高温高压气体，并迅速进入地层造成径向多裂缝网络，以增加油(气)的产量。主要用于油水井解堵。

高能密度焊接 熔焊工艺中，利用高能量密度束流作为热源的焊接方法的总称。包括真空电子束焊接、激光焊接和等离子焊接等。

高清晰度电视 亦称"高分辨率电视"。一种以普通电视制式为基础的高级电视制作、播放、接收系统。其行和列的分辨率比普通电视至少提高一倍。显示比例从4:3改为16:9，以接近宽银幕电影的视觉效果。其制作、播送、传送与接收采用全数字化过程。

高斯-博内公式 微分几何中的一个著名公式：在整个闭曲面上高斯曲率的积分值等于闭曲面*欧拉示性数的2π倍。由德国数学家高斯和法国数学家博内(Ossian Bonnet, 1819—1892)得出的这个公式揭示了曲面的几何性质与拓扑性质之间的紧密关系。陈省身(1911—)等将此公式推广到高维*黎曼流形，对整体微分几何的发展起了重要作用。

高程联系测量(量 liáng) 亦称"导入标高"。根据地面已知水准点高程，通过一定的方法求得井下水准点高程所进行的测量工作。目的是使地面和井下高程测量计算有同一基准面。方法是：(1)平硐和斜井开拓的矿井，从地面水准点开始沿井筒进行水准测量和经纬仪三角高程测量；(2)立井开拓的矿井，须用"钢丝法"或"钢尺法"从地面向井下导入高程。

高等实业学堂 见"实业学堂"。

高湿模量纤维 粘胶纤维的一个品种。制造工艺与强力粘胶纤维相似，粘胶中加有变性剂，有低酸、低盐、高锌和较低的温度下成形，在低酸、高温的塑化浴中进行高倍拉伸。与普通粘胶纤维相比，湿模量大，强度较高，手感良好，制成的服装穿着舒服。宜与合成纤维混纺或纯纺。

高温结构陶瓷 在高温条件下，强度高、抗氧化、耐腐蚀、密度小的陶瓷材料。主要有氧化物系(如氧化铝、氧化铍、氧化镁、氧化锆)增强陶瓷和非氧化物系(如氮化硅、碳化

硅、氮化硼、氮化铝)精细陶瓷两类。工作温度范围 1 400～2 000℃。多用于航空、航天、军事、冶金、机械制造等部门。

高温高压染色 纺织纤维及其制品的一种染色方法。主要用于分散染料染聚酯或三醋酯纤维制品。染液温度通常达 120～130℃,因此需在密封染槽中染色,槽内压力大于 101.325 千帕(1 个大气压)。高温高压染色设备种类很多,有高温高压的散纤维、筒子纱和绞纱染色机、绳状织物溢流和喷射加工用的染色机以及平幅织物用的高温高压染缸等设备。此法染色匀染性、透染性好,固色率高,色泽鲜艳。特别适合加工小批量、多品种的产品。

高温辐射涂料 一类在高温下具有高辐射率的陶瓷涂层材料。由耐火度高、辐射波长范围大的辐射材料、无机复合粘结剂及少量添加剂组成。常用于工业窑炉的内表面,以利用其高温高辐射特性,改善炉内辐射传热强度,提高炉温并均匀化,速热物料和提高窑炉热效率等。

高强韧性陶瓷 具有较高韧性和低温塑性的一类高强度结构陶瓷材料。可分为纤维增韧和相变增韧两大类。是制造无水冷绝热发动机的优良结构陶瓷。

高强螺栓连接 用高强螺栓连接金属构件的方法。连接时,将高强螺栓插入钉孔后用特制的扳手旋紧,使构件之间产生足够的摩擦力,以传递构件的受力。此法比铆接施工简便。

高蒙电影公司 法国电影制片企业。前身为 1896 年创建于巴黎、生产摄影器材的莱翁·高蒙公司。1897 年制成连续放映机。1907 年改组后用现名。在国外设有代销处和子公司。今仍为法国重要电影企业之一。拍摄的影片有《行走如飞的邮差》、《木偶的悲剧》等。

高额垄断利润 依靠产销中的垄断地位而获得的大大超过一般(平均)利润的利润。是垄断资本主义生产的目的和动力。主要来自垄断企业工人所创造的剩余价值,也包括非垄断企业一部分利润的转移,广大职工实际工资的扣减,以及个体小生产者的一部分所得等。垄断资产阶级获取高额垄断利润的手段是:加强对工人的剥削,垄断新的生产技术;通过以垄断高价销售产品、垄断低价收购原材料,把非垄断企业榨取的一部分剩余价值转移到自己手中;通过资本输出和对外贸易中的剪刀差,剥削殖民地和发展中国家人民;由垄断资产阶级控制的国家机器,对垄断企业实行军事订货、财政补贴等。追求这种利润必然引起垄断组织间的竞争,导致资本进一步积聚和集中,加深垄断资产阶级和劳动人民间、垄断资本集团间、帝国主义国家间、以及帝国主义和发展中国家间的矛盾。

高分子功能材料 由高分子化合物构成的具有某些特殊功能的一类材料。例如具有感光效应、光电效应、压电效应、催化效应、医疗效应、离子交换功能、选择透过性等功能的材料。对发展某些尖端技术有重要作用。

高句丽古墓壁画 高句丽的墓室壁画。在已发现的高句丽古墓内,多有壁画,著名的有五十多座。这些古墓大部分约建于公元 3—7 世纪之间。壁画题材多样,有人物、风俗、神仙、四灵和图案等,具有历史价值和艺术价值。

高尔基戏剧学校 中国第二次国内革命战争时期在中央苏区创办的戏剧学校。1933 年在江西瑞金成立,隶属于*工农剧社(总社)。李伯钊任校长。设有红军班、普通班和地方班,为工农红军和苏区培养戏剧干部。1934 年秋停止活动。

高空长续航飞机 指飞行高度超过 18 千米,续航时间达到数天以上的飞机,主要是无人驾驶飞机。其特点是展弦比大,甚至高达 20 以上,采用先进的复合材料以减轻机体自重。一般采用活塞式发动机,无人驾驶飞机还向采用太阳能及微波作动力等方向发展,高度及续航时间还可增大。用于侦察、搜集情报、监视目标、中继通信、收集大气样本和救援等活动。

高炮射击指挥仪 用于测定空中目标坐标、计算射击诸元和控制高射炮射击的仪器。是高射炮武器系统的组成部分。有机械模拟式、机电电子模拟式和数字式。机电电子模拟式指挥仪,通常由光学坐标测定器、计算射击诸元的计算仪、传递射击诸元的同步传输装置、仪车和电源设备等组成。

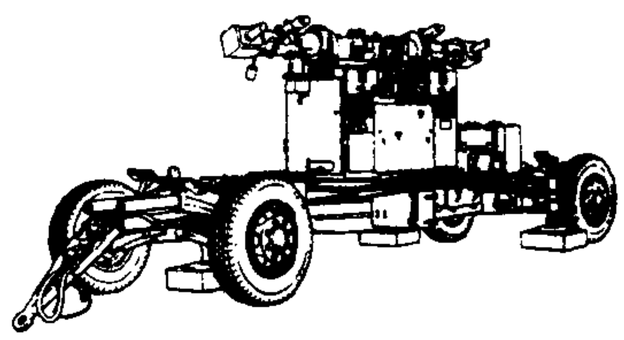

高炮射击指挥仪

高速缓冲存储器 亦称"高速存储器"。为提高计算机中存储器的有效传输率及计算机的运算速度,在内存储器和中央处理器之间所设置的高速小容量存储器。一般采用的有 4K、8K,直至 256K 字节。

高效液相色谱法(相 xiàng) 又称"高压液相色谱法"。见"液相色谱法"。

高能天体物理学 天体物理学的分支。研究发生在宇宙中和天体上的高能过程和高能现象。研究对象包括:超新星爆发、星系核心的活动和爆发、*类星体、*射电脉冲星、宇宙线、X 射线源、γ 射线源和天体非热辐射等。

高能密度热处理 以很高的能量密度对金属表面进行加热,使表面薄层以极高的速度加热到高温,随后以很快速度进行冷却的热处理方法。是现代化的表面改性方法。主要的高能密度方法有:激光热处理、电子束热处理、脉冲感应加热和太阳能热处理等。

高超音速航空器 主要依靠气动升力,能以马赫数 5 以上的速度长时间在大气中稳定飞行的航空器。也包括马赫数大于 5 到能达到第一宇宙速度的各种航空器。主要有高超音速侦察机、战斗机和民航机,以及能水平起落,一级入轨,和重复使用的航天运输系统和两级入轨的航天运输系统的第一级——运载母机。它们将是 21 世纪军用、民用航空和航天发展的目标,其关键技术主要有高超音速的吸气推进系统和能长时间耐高温的材料和结构等。

高斯-克吕格投影 简称"高斯投影"。地图投影的一种。用数学方法将地球椭球面上的经纬线转换到与某一条经线相切的椭圆柱面上。中央经线与赤道为相互垂直的直线,其余均为对称于中央经线的曲线。离中央经线愈远变形愈大。通常以"6 度带"(中央经线左右各 3 度)和"3 度带"(中央经线左右各 1.5 度)分带投影。为德国*高斯于 19 世纪 20 年代拟定,后德国大地测量学家克吕格(Johannes Krüger, 1857—1923)于 1912 年对投影公式加以扩充,故名。中国于 1952 年正式用作国家大地测量和地形图的基本投影。这种投影在英美等国称为"横墨卡托投影"。

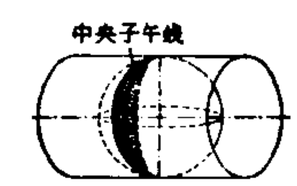

(一)

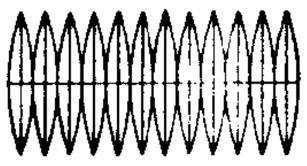

(二)

高斯-克吕格投影

高雄加工出口区 亚洲最早设立的加工出口区。1965

年底正式建立。位于中国台湾岛西南端的高雄港，占地面积69公顷，三面环海，一面与临海工业区相接。区内基础设施较为现代化。主要从事电子产品的生产、加工及光学制品、成衣、橡胶制品、金属制品等的生产。区内设有管理处。

高上玉皇心印妙经 即"心印妙经"。

高昌回鹘佛寺遗址 宋至元初高昌回鹘王国的佛教寺庙遗址。位于新疆吉木萨尔北的北庭故城西700米。北庭是高昌回鹘王国的陪都，该佛寺应是王家寺院。1979—1980年发掘。遗址平面呈长方形，南北残长70.50米，东西宽43.82米。建筑用土坯、木材构筑。北部以正殿为主体，外观呈方塔形。正殿四周分层环筑洞窟式大龛，除南面仅上层筑洞龛外，其余三面各残存上下两层洞龛。正殿之南，以正殿踏道、庭院、平台为中轴线，左右对称排列配殿、库房、僧房。正殿内有大型残塑像一尊。洞龛和配殿中均发现有佛座(佛坛)、塑像、壁画和回鹘文题记。壁画均为佛教题材。从塑像、壁画内容反映出该佛寺信奉大乘佛教。该遗址的发掘对研究高昌回鹘的历史文化和佛教艺术都提供了丰富的实物资料。

高温荷重软化温度(荷 hè) 耐火材料质量指标之一。试样在 1.96×10^5 帕压力下加热后开始软化变形(压缩4%)和破坏(压缩40%)时的温度。这两个温度表示制品对高温和荷重同时作用的抵抗能力。前者实用意义较大。

高 T_c 氧化物超导体 一种由金属氧化物材料构成的超导体。较之金属或其化合物超导体有较高的转变温度(T_c)。制备时将金属氧化物研磨混合，高压成形、烧结而成。已发现四种体系：(1)镧系，典型 T_c 值40开；(2)钇系，典型 T_c 值92开；(3)铋系，典型 T_c 值110开；(4)铊系，典型 T_c 值125开。

高温无机非金属涂层 涂施于金属或其他高温材料表面的一层玻璃、陶瓷或其他高温无机非金属薄层。采用的工艺方法有高温搪烧、喷涂(火焰喷涂、等离子喷涂或爆震喷涂)、涂刷烘烤或热解沉积等。具有在高温下防热、隔热、抗氧化、防腐蚀、耐磨及电绝缘等许多特殊功能。广泛应用于航天、航空、冶金、机械等工业。

高新技术产业开发区 以高技术为标志，与新的生产力相适应的基地性地区结构。体现了一种新的生产和新的科技管理模式，以智力资源为轴心，并拥有良好的基础设施、自然条件、投资环境和生活设施的一种教育—科研—生产综合体。中国于1988年5月成立了第一个高新技术产业开发区——北京市新技术产业开发试验区。

高效预应力混凝土结构 采用高强预应力钢筋配筋的混凝土结构。能扩大开间、跨度和柱网，减少或取消内柱，增加使用面积，适应工艺流程改变，节约钢材和木材。选型和实践的技术体系有现浇后张有粘结和无粘结部分预应力混凝土框架-楼板整体结构等。

高等教育自学考试制度 中国高等教育体系的一个组成部分。1981年1月国务院批准转发教育部拟定的《高等教育自学考试试行办法》，建议在北京、天津、上海等地试点。1983年起在全国推广。规定凡中华人民共和国公民，不受学历、年龄限制，均可自愿申请参加考试；自学考试获得毕业证书者，国家承认其学历。

2 **高** ㊀(hào 号) 古地名。❶同"镐"。周武王的国都。故址在今陕西西安市西。❷春秋晋邑，战国属赵。在今河北柏乡北。《左传》哀公四年(公元前491年)："〔齐〕国夏伐晋，取邢、任、栾、鄗。"《史记·赵世家》："赵武灵王三年，城鄗。"皆指此。

㊁(qiāo 敲) 山名。《左传》宣公十二年(公元前597年)："晋师在敖、鄗之间。"杜预注："敖、鄗二山在荥阳县西北。"按在今河南荥阳境内。

鄗县 古县名。汉置。治今河北柏乡北。公元25年，刘秀在县南千秋亭五城陌即皇帝位，建立东汉政权，改名高邑。

4 **稾** "槁"的异体字。

敿 同"敲"。

敲 (qiāo) ❶击；叩。《左传·定公二年》："夺之杖以敲之。"贾岛《题李凝幽居》诗："鸟宿池边树，僧敲月下门。"❷短杖。《文选·贾谊〈过秦论〉》："执敲扑以鞭笞天下。"李善注："臣瓒以为短曰敲，长曰扑。"

敲枰 枰，棋盘。下围棋。下棋时踌躇凝思，反复推敲，故称。米芾《送王涣之彦舟》诗："神武乐育天下造，不使敲枰使传道。"

敲缸 往复式发动机运行时的一种不正常现象。是发自气缸的类似金属敲击的音响。如汽油机使用辛烷值过低的汽油时即易发生因爆燃(内燃机的一种不正常燃烧)而造成的敲缸现象；又如活塞式压气机在运转时，因气缸内少量积水等原因而在气缸内发出敲击声，也称"敲缸"。敲缸可导致发动机功率下降，严重时甚至会使个别零件受到损坏。

敲门砖 比喻借以猎取名利的工具，一达到目的，就可抛弃。田艺蘅《留青日札摘抄》卷四："括帖之说，总属时套，举子习熟，取便于场屋耳。其未得第也，则名之曰撞太岁；其既得第也，则号之曰敲门砖。"鲁迅《且介亭杂文二集·在现代中国的孔夫子》："在三四十年前，凡有企图获得权势的人，就是希望做官的人，都是读《四书》和《五经》，做'八股'，别一些人就将这些书籍和文章，统名之为'敲门砖'。这就是说，文官考试一及第，这些东西也就同时被忘却，恰如敲门时所用的砖头一样，门一开，这砖头也就被抛弃了。"

敲边鼓 亦作"打边鼓"。谓从旁相助，以促成某事。《官场现形记》第十一回："你等一等，我去替你探一探口气，再托周老爷敲敲边鼓。"

敲诈勒索 以非法占有为目的，采取威胁、要挟等方法迫使他人交出公私财物的行为。我国刑法规定敲诈勒索公私财物数额较大的，构成犯罪。不同于诈骗(以欺诈方法诱使他人"自愿"交出财物)，也不同于抢劫(当场使用暴力等手段将财物当场抢走)。

敲帮问顶 矿井中检查冒顶和片帮危险的一种方法。用锤、镐等工具敲击顶板或两帮的可疑处，或同时用手探觉，由敲击声及手的震动感判定其稳定程度。

敲骨吸髓 敲碎骨头来吮吸骨髓，比喻残酷榨取。

膏 ㊀(gāo) ❶脂肪；油脂。也特指灯油。如：焚膏继晷。参见"膏火❶"。❷古代医学指心下面的部分。见"膏肓❶"。❸膏状物。如：梨膏；牙膏。❹肥沃的泥土。见"膏腴❷"、"膏壤"。❺润发油。见"膏沐"。

㊁(gào) ❶在车轮或机器上涂油膏。《礼记·内则》："脂膏以膏之。"❷滋润。《诗·曹风·下泉》："阴雨膏之。"

膏方 中医学名词。用以制作膏滋药的处方。一般针对病人具体情况选药组方，再配制成膏滋药以作补虚疗疾之用。清张聿青《张聿青医案·膏方》："凡属丸剂、膏方，俗每以补益上品汇集成方。"

膏火 ❶照明用的油火。《庄子·人间世》:"膏火自煎也。"苏轼《上元夜》诗:"亦复举膏火,松间见层层。"❷旧时书院、学校中给学生的津贴费用。吴荣光《吾学录·学校门》:"诸生中贫乏无力者,酌给薪水,各省由府州县董理酌给膏火。"

膏肓 ❶谓心鬲之间,为人体内主要部位。膏,心下微脂;肓,鬲上薄膜。《左传·成公十年》:"公梦疾为二竖子,曰:'彼良医也,惧伤我,焉逃之?'其一曰:'居肓之上,膏之下,若我何?'"后因以比喻难治之症,如:病入膏肓。孙楚《为石仲容与孙皓书》:"夫治膏肓者,必进苦口之药。"后亦称病势严重为"病入膏肓"。❷针灸穴位名。原称"膏肓俞"(见《千金要方》卷三十)。后归属足太阳膀胱经。位于背部第四胸椎棘突下旁开三寸处。主治劳瘵、骨蒸、盗汗、咳逆吐血、脾胃虚弱等。

膏沐 妇女润发用的油脂。《诗·卫风·伯兮》:"自伯之东,首如飞蓬。岂无膏沐,谁适为容?"《文选·曹植〈求通亲亲表〉》:"妃妾之家,膏沐之遗,岁得再通。"吕延济注:"膏,脂也;沐,甘浆之属。"

膏雨 滋润土壤的雨水。语出《诗·曹风·下泉》"芃芃黍苗,阴雨膏之"。《左传·襄公十九年》:"如百谷之仰膏雨焉。"潘岳《司空密陵侯郑袤碑》:"犹旱苗之仰膏雨。"

膏泽 ❶犹膏雨。曹植《赠徐幹》诗:"良田无晚岁,膏泽多丰年。"❷比喻恩泽。《孟子·离娄下》:"谏行,言听,膏泽下于民。"

膏药 中成药剂型之一。古称"薄贴"。外贴药物制剂。传统的制法是按配方将药物以食用植物油煎熬去渣后,再加红丹、白蜡等收膏后摊涂于纸、布或皮上。常温下呈固态,36~37℃时开始融化。根据药物的不同,分别有消肿止痛、咬头提脓、去腐生肌、驱风湿、和气血、消痰痞、壮筋骨等作用。清吴尚先《理瀹骈文》还用膏药外贴治疗脏腑病证。

膏腴 ❶肥脂。《文心雕龙·诠赋》:"遂使繁华损枝,膏腴害骨。"❷土地肥沃;亦指肥沃富饶之区。李斯《上书谏逐客》:"〔秦惠王〕东据成皋之险,割膏腴之壤。"《汉书·地理志下》:"〔秦地〕有鄠、杜竹林,南山檀柘,号称陆海,为九州膏腴。"

膏粱 ❶精美的食品。《孟子·告子上》:"《诗》云:'既醉以酒,既饱以德',言饱乎仁义也。所以不愿人之膏粱之味也。"赵岐注:"细粱如膏者也。"按朱熹注以膏为肥肉,粱为美谷,亦通。❷谓富贵之家。《新唐书·高俭传》:"右膏粱,左寒畯。"右,重视;古时朝列以右为尊。虞兆淦《天香楼偶得·膏粱》:"今人称富贵家子弟曰膏粱子弟,但谓知饱食,不谙他务也。后魏孝文帝迁洛,差第士人阀阅姓氏,有八氏十姓三十六族九十二姓之制,凡三世有三公者曰膏粱,有令仆者曰华腴,尚书领护而上者为甲姓,九卿若方伯者为乙姓。"

膏摩 用中药软膏制剂涂于穴位上再施行推拿手法以治疗疾病的方法。见汉张仲景《金匮要略》。在汉《武威汉代医简》、唐孙思邈《千金要方》等书中都载有膏摩方。

膏壤 肥沃的土地。《史记·货殖列传》:"关中自汧、雍以东至河、华,膏壤沃野千里。"

膏露 犹言甘露。《礼记·礼运》:"天降膏露,地出醴泉。"《汉书·晁错传》:"阴阳调,四时节,日月光,风雨时,膏露降。"

膏滋药 中药剂型之一。用以滋补的内服膏剂。依照膏方将中药煎汁去滓,加入冰糖或炼蜜、胶(膏)类等配料浓缩成膏,内服以补虚疗疾。常于冬季服用。

膏火自煎 脂膏因能照明而招致煎熬。比喻人因有才能而遭受祸害。《庄子·人间世》:"山木自寇也,膏火自煎也。"成玄英疏:"膏能明照以充镫炬,为其有用,故被煎烧,岂独膏木?在人亦然。"

4 **歊** (xiāo 嚣) 气上冲貌。班固《东都赋》附《宝鼎诗》:"吐金景兮歊浮云。"

歊烝 上腾的水气。《汉书·扬雄传下》:"泰山之高,不嶕嶢,则不能浡滃云而散歊烝。"颜师古注:"歊烝,气上出也。"

歊歊 气盛貌。《汉书·叙传下》:"曲阳歊歊,亦朱其堂。"曲阳,指曲阳侯王根。

㱿 (què,又读 qiāo) 击头。《说文·殳部》:"㱿,击头也。"《左传·定公二年》:"阖乞肉焉,夺之杖以㱿之。"陆德明释文:"㱿,《说文》作㱿。"按《说文》㱿、敲为二字:㱿,击头;敲,横掷。㱿必以杖,敲不必以杖。

5 **稾** "稿"的异体字。

239. 𢍏 部

2 **𢍏** (lí 离) 划开;划破。见"𢍏面"。

𢍏面 古代北方某些少数民族的风俗,割面流血,表示忠诚哀痛。杜甫《哀王孙》诗:"花门𢍏面请雪耻。"亦作"梨面"。《后汉书·耿秉传》:"匈奴闻秉卒,举国号哭,或至梨面流血。"

3 **𢍏** (lí 离) 寡妇。《左传·襄公二十五年》:"𢍏也何害,先夫当之矣。"杜预注:"寡妇曰𢍏。"殷潜之《题筹笔驿》诗:"江东矜割据,邺下夺孤𢍏。"参见"𢍏妇"。

𢍏妇 寡妇。《左传·昭公十九年》:"莒有妇人,莒子杀其夫,已为𢍏妇。"

𢍏不恤纬 《左传·昭公二十四年》:"𢍏不恤其纬,而忧宗周之陨,为将及焉。"𢍏,寡妇;纬,织布用的纬纱。谓寡妇不忧其纬少,而恐国家灭亡会祸及于己。后因用为忧国忘家之喻。亦简作"𢍏纬"。吴莱《三朝野史》:"金陵帅阃赵以夫过衢州,访秘书徐霖,相见后觌面大恸。左右见者骇然,不知所哭何事。原来哭世道艰险,小人在朝,君子在野,生民不见太平之治,以夫与霖俱怀𢍏纬之忧故也。"

𢍏 (lí) 见"𢍏孖"。

𢍏孖 双生。见《玉篇·子部》。按《方言》第三:"陈、楚之间,凡人兽乳而双产谓之厘孳。"𢍏孖即厘孳的异文。

4 **𢍏** ㊀(lí 离) 见"𢍏軒"。
㊁"牦"的异体字。

𢍏軒 汉西域国家之一。一作𢍏轩。即大秦国。

4 **氂** ㊀"牦"的异体字。

㊁(máo 毛，又读 lí 离) ❶牦牛尾。见《说文·犛部》。也指马尾。《淮南子·说山训》："马氂截玉。"❷长毛。《后汉书·岑彭传》："狗吠不惊，足下生氂。"李贤注："氂，长毛也。"❸罽；毡。《尔雅·释言》："氂，罽也。"❹同"犛"。《汉书·王莽传中》："以氂装衣。"颜师古注："毛之强曲者曰氂。"

㊂(lí 离) 通"釐(厘)"。《礼记·经解》："差若豪氂。"

漦 (lí 离) 涎沫。《国语·郑语》："卜请其漦而藏之，吉。"韦昭注："漦，龙所吐沫。"

7 **犛** 〔**氂**〕㊀(lí 离) ❶牦牛。《庄子·逍遥游》："今夫犛牛，其大若垂天之云。"❷硬而曲的毛，可以絮衣。见《说文·犛部》。

㊁(tái 台) ❶古邑名。即邰。在今陕西武功西南。相传周族始祖居于此。❷古县名。秦置。治今陕西武功西。东汉废。汉初曹参攻犛，即此。

釐 ㊀"厘"的异体字。

㊁(xī 希) ❶通"禧"。(1) 福。《汉书·文帝纪》："今吾闻祠官祝釐，皆归福于朕躬，不为百姓。"(2) 胙肉，祭过神的福食。《汉书·贾谊传》："上(文帝)方受釐，坐宣室。"❷通"僖"。如：周釐王亦作周僖王。

8 **犛** "犛"的繁体字。

240. 黄　部

黄 (huáng) ❶金子或成熟的杏子的颜色。如：金黄；杏黄。❷黄帝的简称。如：黄老；炎黄。陶潜《时运》诗："黄、唐莫逮，慨独在余。"❸马名。《诗·鲁颂·駉》："有驈有黄。"毛传："黄骍曰黄。"孔颖达疏："骍者，赤色；谓黄而杂色者也。"❹指幼儿。古户役制，隋代以三岁以下的幼儿为黄，唐代以初生婴儿为黄。见《文献通考·户口考》。❺古国名。嬴姓。在今河南潢川西。《春秋》僖公十二年(公元前648年)："楚人灭黄。"❻姓。

黄人 (?—1913) 江苏常熟人。原名振元，字慕韩，中年改名人，字慕庵，又字摩西。曾任东吴大学教授。参加南社。主编小说期刊《小说林》。所撰《小说林发刊词》、《小说小话》，在晚清小说论著中较有名。曾作小说多种。另编有《中国文学史》，有国学扶轮社印本。也能诗词，作品多见于《南社丛刻》中。

黄土 干旱、半干旱气候条件下形成的一种第四纪陆相堆积物。呈灰黄或褐黄色，以粗粉颗粒(粒径0.075～0.01毫米)为主，富含碳酸钙。肉眼可见大孔隙，垂直节理发育，具湿陷性。具上述全部特征的土称"典型黄土"；缺少其中一项或二项的称"黄土状土"，两者一般统称为"黄土"。性松散，易被冲刷而造成严重水土流失；湿陷性黄土遇水产生明显沉陷，会影响建筑物的正常使用。中国黄土特别发育，广泛分布在西北、华北等地区。总面积达63万平方公里以上，厚度一般为20～30米，陇东一带一般80～120米，最大厚度近200米。

黄口 ❶雏鸟。谢朓《咏竹》诗："青扈飞不碍，黄口得相窥。"❷指儿童。《淮南子·氾论训》："古之伐国，不杀黄口。"

黄山 ❶古称黟山，唐改黄山。在安徽省南部黄山市境。由花岗岩构成。青弋江上游源地。南北长约40公里，东西宽约30公里。是中国最著名的风景区之一。有三大主峰：莲花峰(1 873米)、光明顶(1 841米)、天都峰(1 810米)。风景秀丽，以奇松、怪石、云海、温泉著名，并称"黄山四绝"。七十二峰各具特色。有玉屏楼、云谷寺、半山寺、慈光阁、始信峰、天都峰、莲花峰、仙人洞、白鹅岭、百丈瀑等名胜古迹。建登山公路、索道、温泉浴室、观瀑楼等。明著名旅行家徐霞客曾有"薄海内外，无如徽之黄山。登黄山天下无山，观止矣"的赞语。为全国重点风景名胜区，并被列入《世界自然与文化遗产名录》。特产"黄山毛峰"茶、灵芝。❷市名。在安徽省南部、青弋江上游、黄山地区。市人民政府驻屯溪区。辖屯溪、黄山、徽州三区和歙、黟、祁门、休宁四县。1983年由太平县及歙县、石台县部分地区和黄山管理局辖区合并析置。市以黄山得名。1987年屯溪市并入。人口146万(市辖区39.9万，1996年)。为新兴旅游城市。境内除著名的黄山外，还有太平湖、屯溪老街、潜口民宅等胜迹。工业有机械、化学、建材、制茶、纺织、食品。农产有稻、玉米、小麦、大豆等。林产有松、杉等。特产"黄山毛峰"、"太平猴魁"茶。

黄门 ❶官署名。《汉书·霍光传》："上乃使黄门画者画周公负成王朝诸侯以赐光(霍光)。"颜师古注："黄门之署，职任亲近，以供天子，百物在焉，故亦有画工。"❷官名。汉唐间非宦者充任的黄门侍郎、给事黄门侍郎等官的简称。唐玄宗时并一度改门下省为黄门省，改侍中为黄门监。如：晋潘岳官给事黄门侍郎，江淹《杂体》诗称之为潘黄门。❸指宦官。汉代给事内廷有黄门令、中黄门诸官，皆以宦者充任，故称。嵇康《与山巨源绝交书》："岂可见黄门而称贞哉！"❹指天生没有生育能力的男子。周密《齐东野语·黄门》："世有男子虽娶妇而终身无嗣育者，谓之天阉，世俗命之曰黄门。"

黄犬 ❶黄狗。《史记·李斯列传》："二世二年七月，具斯五刑，论腰斩咸阳市。斯出狱，与其中子俱执，顾谓其中子曰：'吾欲与若复牵黄犬俱出上蔡东门逐狡兔，岂可得乎？'"后用以表现封建士大夫被刑时，欲重过当年平民生活亦不可得的悔恨心情。徐陵《梁贞阳侯重与王太尉书》："东门黄犬固以长悲，南阳白衣何可复得？"❷即黄耳。《西厢记》第四本第一折："越越的青鸾信杳，黄犬音乖。"参见"黄耳"。

黄历(曆) ❶清代朝廷颁发的历书。后亦泛指历本。除载农时节气外，又有迷信的"宜忌"；如某日宜祭祀，某日忌出行，某日喜神在何方等。❷传说中黄帝时的历法。卢照邻《中和乐·歌登封章》："炎图丧宝，黄历开璿。"

黄冈 市名。在湖北省东部、长江北岸。市人民政府驻黄州镇。辖黄州区及麻城、武穴二市和红安、罗田、浠水、蕲春、黄梅、英山、团风七县。秦置邾县，南朝宋废。齐置南安县，隋改黄冈县。以黄冈山得名。唐为黄州治，元为黄州路

治，明清为黄州府治。1990年由黄冈县改设黄州市。1995年又改黄冈市。人口705万（市辖区34万，1996年）。为鄂东长江沿岸港口和公路交通中心。矿产有铁、铅、锌、铜等。工业有纺织、机械、造纸、建材等，尤以缫丝、绢纺著称。农产有稻、小麦、棉花、薯类、烟草、油菜籽等。名胜古迹有东坡赤壁、青云塔、禹王城、螺蛳山、国儿冲古墓群等。为新兴的工业和旅游城市。建有长江大桥。

黄牛 (*Bos taurus*)　亦称"普通牛"。哺乳纲，牛科。反刍家畜。包括欧洲品种的乳牛、肉牛和中国的黄牛等。毛色有黄、棕、黑、黑白斑、红白斑等，在中国多为黄色，故名。性成熟较早，一岁半后可以配种，发情周期平均21天，发情持续18～36小时，妊娠期280～285天。寿命约25岁。大多以役用为主。秦川牛、鲁西牛、南阳牛等都是中国黄牛中的优良品种。

黄父　古地名。又名黑壤。春秋晋地，在今山西沁水西北。《左传》文公十七年（公元前610年）"晋侯蒐于黄父"，即此。

黄公　晋王戎曾与嵇康阮籍饮酒于黄公酒垆，后因以"黄公"为酒店之称。张谓《湖上对酒行》："茱萸湾头归路赊，愿公且宿黄公家。"

黄玉　❶矿物名。又称"黄晶"。化学成分为$Al_2[SiO_4](F,OH)_2$。正交晶系。单晶体常呈柱状；集合体成粒状或块状。主要为浅黄色，也有浅蓝、浅绿、浅紫和浅玫瑰等色。玻璃光泽，硬度8，密度3.52～3.57克/厘米^3，平行底面解理完全。产于花岗岩、花岗伟晶岩、云英岩及高温热液钨锡石英脉中，也常见于砂矿中。可作研磨材料。透明色美者用作宝石，在宝石学上称为"托帕石"。❷玉石名。呈黄、米黄色的*软玉。其色如蒸栗或呈蜜蜡黄者为黄玉中之珍品。

黄节 (1873—1935)　中国诗人。字晦闻，广东顺德人。早年与章炳麟等在上海创国学保存会，并参加南社，以诗文鼓吹革命。辛亥革命后为北京大学教授。政治态度趋于保守。有《蒹葭楼诗》、《汉魏乐府风笺》、《曹子建诗注》、《谢康乐诗注》等。

黄石　市名。在湖北省东部、长江南岸，武大铁路通此。辖黄石港、石灰窑、下陆、铁山四区及大冶市和阳新县。1950年以原属大冶县的黄石港、石灰窑两镇及附近地区合并设市。以黄石山得名。人口147万（市辖区62.6万，1996年）。是长江南岸重要河港。矿产有铁、铜、煤。工业有采矿、冶炼、建材、轻纺、机械、化学、电子等。建有长江大桥。名胜有东方山、西塞山、磁湖、飞云洞。

黄龙　❶古城名。即*龙城。见《宋书·东夷高句骊国传》及《水经·大辽水注》。十六国北燕建都于此，南朝宋称为黄龙国。❷府名。契丹天显元年（公元926年）置。治今吉林农安。保宁七年（975年）废，开泰九年（1020年）复置。金天眷三年（1140年）改为济州。岳飞有"直抵黄龙府，与诸君痛饮尔"说，以黄龙府泛指金国大本营，表示收复失地的决心。一说岳飞误以当时的上京会宁府为黄龙城，所谓"直抵黄龙府"，实指上京而言。❸县名。在陕西省延安市南部、洛河支流石堡河上游。县人民政府驻石堡镇。1941年设黄龙山设治局，1948年改黄龙县。以黄龙山得名。农产有玉米、谷子、小麦等。森林资源丰富，产有松、桦等，并产核桃、板栗、花椒及药材连翘、黄芪、党参等。工业有煤炭、食品加工、机械等。古迹有唐、宋石窟摩崖和魏长城。❹年号。(1) 汉宣帝年号（公元前49年）。(2) 吴大帝年号（229—231）。(3) 唐时段子璋年号（公元761年）。

黄平　县名。在贵州省黔东南苗族侗族自治州西北部、清水江上游，湘黔铁路斜贯。县人民政府驻新州镇。宋为黄平府地，明、清为黄平州，1913年改黄平县。农产有稻、烟草、油菜籽、棉花等，并产银耳。工业以丝织、酿酒、卷烟为主。名胜古迹有飞云崖、重安江铁索桥。

黄史　书名。全名《古蒙古汗统大黄史》，音译《沙拉图吉》，或译《黄册》。蒙古文。无名氏作。主要篇章写作于*《蒙古源流》之前，后经若干人的增补，故其内容从蒙古的起源一直叙述到17世纪末蒙古诸部的王公及世系，包括漠北喀尔喀和漠西卫拉特各部领主的系谱，也包括一些领主妇女的后嗣系谱。对研究明代蒙古，尤其是明末清初蒙古各部的历史和社会结构有一定价值。

黄白　黄金与白银。古代指方士烧炼丹药点化金银的法术。《汉书·淮南王安传》："又有《中篇》八卷，言神仙黄白之术，亦二十余万言。"后用为金银的别称。《古今小说》卷二十三："老尼遂取出黄白一包，……以为路资。"

黄瓜 (*Cucumis sativus*)　又名"胡瓜"。葫芦科。一年生草本。茎蔓生，卷须不分歧。叶五角状心脏形，浓绿或黄绿色。雌雄同株异花，雌花单生或簇生于叶腋。瓠果圆筒形或棒形，墨绿、绿或黄白色；果上有刺，白或黑色，刺基常有瘤状突起，有棱或无棱。性喜温湿，耐旱力和吸肥力较弱。初春育苗后移栽，或春季和夏季直播。也可温室栽培。嫩果作鲜菜或加工成酱菜、罐装食品。

黄册　明清为征派赋役编造的户口簿册。明洪武十四年（1381年）命各州县分"里"（一百十户为一里）编造以户为主，详列丁口、田产以及应负赋役的簿册四份，分存各级政府，作征收赋役根据。命名用意，一说男女始生为黄，黄代表人口；一说因送户部的簿册封面为黄色。每十年编订一次。清康熙七年（1668年）因每五年造送丁口增减册，停造黄册。乾隆三十七年（1772年）取消五年编审户口一次的规定。

黄鸟　❶鸟名。有两说：《尔雅·释鸟》："皇，黄鸟。"郭璞注："俗呼黄离留，亦名搏黍。"黄离留，即黄莺。郝懿行义疏："按此即今之黄雀，其形如雀而黄，故名黄鸟，又名搏黍，非黄离留也。"《诗·周南·葛覃》："黄鸟于飞，集于灌木。"❷《诗·秦风》篇名。据《诗序》说，为秦的"国人"所作。秦穆公死，命以奄息、仲行、鍼虎殉葬。三人皆子车氏之子，"国人"视为"良人"，故作此诗以哀悼他们，并对这一事件表示不满。❸《诗·小雅》篇名。齐诗说是远嫁异乡的女子因遭轻侮而思归之作。朱熹《诗集传》则说是"民适异国，不得其所，故作此诗"。按诗有"言旋言归，复我邦族"等语，其人当非出于社会下层。

黄皮 (*Clausena lansium*)　一名"黄弹"。芸香科。常绿乔木。互生奇数羽状复叶，油腺细而密。复总状花序，花小，白色。浆果小，夏季成熟，黄褐色，圆形、卵圆形或长心脏形。果皮被细毛，有油腺，果肉与果皮相连。性喜温暖。多用嫁接、压条等繁殖。原产中国、印度、马来西亚，中国南部各地有栽培。果供生食或制成多种加工品。木材坚硬，可制家具。

黄　皮

黄发 (—fà)　指年老；亦指老人。《诗·鲁颂·閟宫》："黄发台背。"郑玄笺："皆寿征也。"《书·秦誓》："尚猷（犹）询兹黄发。"

黄老　黄帝与老子。道家尊二人为始祖，因以"黄老"代

称道家。《史记·魏其武安侯列传》:"太后(窦太后)好黄老之言。"

黄耳 《晋书·陆机传》:"机有骏犬名曰黄耳,甚爱之。既而羁寓京师,久无家问。笑语犬曰:'我家绝无书信,汝能赍书取消息不?'犬摇尾作声。机乃为书,以竹筒盛之而系其颈。犬寻路南走,遂至其家,得报还洛。"后因以"黄耳"为寄递家书的典故。张翥《余伯畴归浙东简郡守王居敬》诗:"家信十年黄耳犬,乡心一夜白头乌。"

黄自(1904—1938) 中国作曲家。字今吾,江苏川沙(今上海市浦东新区)人。毕业于北京清华学校(今清华大学)。1924年赴美,入奥柏林学院攻心理学,后又在该学院音乐系及耶鲁大学音乐学院学钢琴、作曲。1929年归国,翌年任国立上海音乐专科学校作曲教授兼教务主任,在介绍西洋近代音乐理论、造就专业作曲人材等方面,起了重要作用。作品有管弦乐《怀旧》、电影音乐《都市风光幻想曲》、康塔塔《长恨歌》,以及歌曲《点绛唇》、《南乡子》、《思乡》、《花非花》、《天伦歌》等近百首。九一八事变后所作歌曲,如《抗敌歌》、《旗正飘飘》、《九一八》等,影响甚广。又撰有《和声教学法札记》、《和声学》、《西洋音乐史》(未完成)等论著及若干音乐论文。

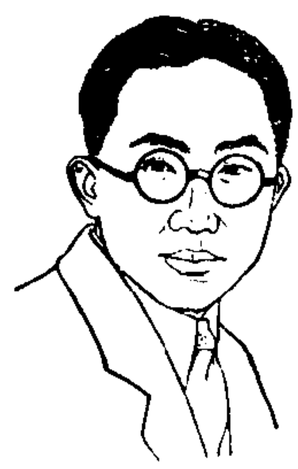
黄 自

黄衣 ❶古人蜡祭时所穿的衣服。《礼记·郊特牲》:"黄衣黄冠而祭。"❷古代大夫的韦弁服,覆于狐裘外。《礼记·玉藻》:"狐裘黄衣以裼之。"❸道士的衣服。传说黄帝服黄衣戴黄冕,后汉初期道教推崇黄老,故冠服尚黄,以后相沿成习。一说汉末道教传说"黄衣当王",张角等始服黄衣戴黄巾,北魏寇谦之时亦用黄衣巾。见北周《二教论·服法非老篇》和《集古今佛道论衡》卷一。韩愈《华山女》诗:"黄衣道士亦讲说,座下寥落如明星。"

黄羊(*Procapra gutturosa*) 亦称"蒙古羚"。哺乳纲,偶蹄目,牛科。体长达1.3米。颈细长;尾短;肢细。角短,上有轮嵴。体毛以棕黄色为主。栖息丘陵、平原、草原和半荒漠地带,主要以草类和灌木为食。分布于中国内蒙古、甘肃、河北、吉林等地。肉可食;毛皮可做皮衣或制革。

黄州 ❶州名。南朝梁大同元年(公元535年)置。治安平(今广西防城港市西南)。辖境约当今防城港市地。隋开皇九年(589年)废。❷州、路、府名。隋开皇五年(585年)改衡州为黄州。治南安(今湖北新洲,唐中和时移今黄冈市)。唐辖境相当今湖北长江以北,京汉铁路以东,巴水以西地。元改为路,明改为府。辖境扩大,相当今湖北长江以北,京汉铁路以东地区。1912年废。元末为徐寿辉红巾军根据地。❸旧市名。在湖北省东部、长江北岸。1990年由黄冈县改置。1995年撤销,改设黄冈市。❶镇名。在湖北省东部、长江北岸。黄冈市人民政府驻此,为鄂东长江沿岸重要集镇之一。工业以纺织为主,有缫丝、针织、毛纺、机械、轻工、造船、食品等厂。有东坡赤壁、青云塔、禹王城等名胜古迹。

黄汗 中医学病症名。汗色发黄而染衣的症状。见汉张仲景《金匮要略·水气病脉证并治》。

黄池 古地名。即黄亭。在今河南封丘西南。当济水和黄沟交会处。春秋初为卫地,后属宋。公元前482年,吴王夫差与晋定公、鲁哀公等会盟于此,史称"黄池之会"。

黄兴(1874—1916) 中国民主革命家。原名轸,字廑午,又字克强,湖南善化(今长沙)人。1902年(清光绪二十八年)赴日本留学,和杨笃生等创办《游学译编》。次年参加拒俄运动及军国民教育会。1904年和刘揆一、宋教仁等在长沙组织华兴会,策划长沙起义未成。次年在日本拥护孙中山组成中国同盟会,任执行部庶务,居协理地位。1907年起,先后参与或指挥钦廉防城起义、镇南关起义、钦廉上思起义、云南河口起义和广州新军起义。1911年(宣统三年)与赵声领导广州起义(黄花岗之役),率领敢死队进攻督署。武昌起义后,被推为革命军总司令,在汉口、汉阳对清军作战。沪、苏、杭等地相继光复后到上海,被独立各省都督府代表会议先后举为大元帅和副元帅代行大元帅职权,均未赴任。参与南北议和的谈判。1912年南京临时政府成立,任陆军总长兼参谋总长;临时政府北迁,任南京留守。1913年7月由上海至南京任讨袁军总司令,失败后流亡日本。1914年孙中山在日本组织中华革命党,他未参加,旋赴美,但仍积极策动讨袁,与孙呼应。1916年袁世凯死后回上海,不久病逝。有《黄兴集》。

黄 兴

黄安 旧县名。在湖北省东北部。明置县。1952年改名红安县。

黄花 ❶菊花。《淮南子·时则训》:"菊有黄华(花)。"❷菜花。司空图《独望》诗:"绿树连村暗,黄花入麦稀。"

黄芩(*Scutellaria baicalensis*) 唇形科。多年生草本。根肥大,圆柱形。茎方形,基部分枝。叶对生,披针形。夏季开花,花唇形,蓝色,顶生总状花序。分布于中国北部、西北和西南等地。种子或分根繁殖。根可制染料;亦入药,性寒、味苦,主治温病发热、痈肿疮毒、咯血、衄血、肺热咳嗽、湿热黄疸、泻痢、胎动不安等症。黄芩还具有抗菌、解热、降压等作用。可用治高血压和慢性支气管炎等疾病。

黄 芩
1. 根 2. 花枝

黄芪(*Astragalus membranaceus*) 亦称"膜荚黄芪"、"东北黄芪"。豆科。多年生草本。主根直而长,圆柱形。羽状复叶,小叶13~31枚,卵状披针形或椭圆形,表面无毛或略有毛,背面散生白毛,无小叶柄。夏季开花,总状花序腋生;花冠蝶形,淡黄色。荚果下垂,卵状长圆形,膨胀,薄膜质,顶端有喙,被黑色短柔毛。分布于中国东北、华北以及甘肃、四川、西藏等地。根入药,性温、味甘,功能补气固表、利水托疮,主治表虚自汗、气虚内伤、脾虚泄泻、浮肿及痈疽等。另种内蒙黄芪(*A. mongholicus*)分布于中国河北、山西、内蒙古等地。根作黄芪入药。

黄杉(*Pseudotsuga sinensis*) 松科。常绿乔木。侧枝有极细毛。叶两列式,线形,扁平,凹头,落后枝上留椭圆形叶痕。花雌雄同株。球果单生侧枝顶端,椭圆状卵形,种鳞扇状斜方形,基部两侧有凹缺,鳞背露出部分密生褐色短毛;苞鳞露出,先端三裂,中裂片较长。产于中国云南北部、贵州、四川南部及湖北西南部。木材优良,供建筑、桥梁、枕木、家具等用材。又为绿化树。

黄极 天球上与黄道角距离都是90°的两点。靠近北天极的称为"北黄极"；靠近南天极的称为"南黄极"。黄极与天极的角距离等于*黄赤交角(23°26′)。

黄杞(*Engelhardtia roxburghiana*) 亦称"仁杞"。胡桃科。常绿乔木，小枝髓部实心。冬芽、幼枝、花序、果苞及叶下面均有黄色鳞状腺体。羽状复叶，小叶常8～10枚，长椭圆状披针形。夏秋开花，雌雄同株，柔荑花序。坚果小球形，生苞片基部。多数苞片和果实集生于长轴上而下垂。产于中国南部。木材稍轻软，可制器具等。叶有毒。

黄杨(*Buxus sinica*) 亦称"瓜子黄杨"。黄杨科。常绿灌木或小乔木。茎有四棱。叶革质，对生，宽椭圆形或宽倒卵形，钝头或顶上微凹缺。春季开花，雌雄同株，花小，簇生。果实有三个短角状突起，熟时裂为三瓣。产于中国。各地栽培，供观赏。木材坚韧致密，可供雕刻和制木梳等。

黄连(*Coptis chinensis*) 毛茛科。多年生草本。地下有长根状茎。复叶，基出，具长柄，有三小叶；小叶裂成三片，有锯齿。春季开花，花小，生于花茎上部，萼片五枚，黄绿色，较花瓣为长，常反卷。蓇葖果有细柄。产于中国西部至中部、东部山区。根状茎入药，性寒、味苦，功能泻火解毒、清热燥湿，主治高热烦躁、胃热呕吐、泄泻痢疾、目赤、口疮、痈肿、疔毒等症。治细菌性痢疾等亦有效。

黄县 旧县名。在山东省中部偏北。秦置县。1986年撤销，改设龙口市。

黄体 人和哺乳动物卵巢内一种暂时性的内分泌腺体。*卵泡成熟排出卵细胞后，剩余的颗粒细胞即变为肥大透明的含有黄色颗粒的细胞群，形成黄体，有分泌孕酮的功能。成年女子每个月经周期排卵一次，如卵细胞未受精，则在14～18天内黄体即行退化消失；如卵细胞已受精，则黄体继续增大，并在妊娠的头几个月过程中保持其活跃的功能。孕酮能刺激子宫内膜增生和乳腺生长，因而有安胎作用，如分泌太少，可引起流产。

黄位(?—1877) 一作黄威。清末厦门*小刀会首领。福建同安(今属厦门)人。1853年(咸丰三年)5月在海澄(今龙海)起义，攻克漳州，击毙清汀漳龙道文秀、总兵曹三祝，连克长泰、同安、厦门、漳浦等地，于厦门称"汉大明统兵大元帅"，年号"天德"。在外国侵略者干涉和清军反攻下，11月从厦门转移海上，坚持斗争至1858年。后居印度尼西亚三宝垅。1877年(光绪三年)返故里，病卒。

黄肠 古代葬具。《汉书·霍光传》："赐……梓宫、便房、黄肠题凑各一具。"颜师古注引苏林曰："以柏木黄心致累棺外，故曰黄肠。木头皆内向，故曰题凑。"致累，积叠得很严密。谢惠连《祭古冢文》："黄肠既毁，便房已颓。"

黄沟 古水名。春秋吴王夫差十四年(公元前482年)，北上大会晋鲁各国于黄池以称霸中原，乃自淮入泗，自泗入沂，到鲁、宋各国境内，将不相连接的水道凿通，东自今江苏沛县，经山东单县、曹县及河南兰考、封丘等县，西达济水，史称黄沟。

黄初 魏文帝年号(220—226)。

黄陂 县名。在湖北省武汉市北部、滠水流域。京广铁路经过西南部，京九铁路自麻城有支线通此。县人民政府驻城关镇。汉西陵县地，北周置黄陂县。农产有稻、小麦、棉花、花生、芝麻等。工业有轻工、机械、水泥、医药、化学、酿酒等。名胜古迹有木兰山、双凤亭、盘龙古城等。

黄纬 见"黄道坐标"。

黄武 吴大帝年号(222—229)。

黄垆 ❶极深的地下。犹言黄泉。《淮南子·览冥训》："上际九天，下契黄垆。"高诱注："下契至黄垆，黄泉下垆土也。"垆，黑土。❷《世说新语·伤逝》："〔王浚冲〕乘轺车经黄公酒垆下过，顾谓后车客：'吾昔与嵇叔夜、阮嗣宗共酣饮于此垆……自嵇生夭、阮公亡以来，便为时所羁绁。今日视此虽近，邈若山河。'"垆，安放酒瓮的土台。后世因用"黄垆"作悼念亡友之辞。

黄苔(—tāi) *舌苔之一。多为热证之象。若苔薄黄而干，为热邪伤津；深黄、黄黑者，属实热；黄腻者，属湿热；黄白相兼者，多见于寒邪逐渐化热、由表入里之证。

黄易(1744—1802) 清篆刻家、书画家。字大易，号小松、秋盦，浙江仁和(治今杭州)人。篆刻醇厚渊雅，发展了秦、汉的优良传统。与丁敬并称"丁黄"，为"西泠八家"之一。工隶书，沉着有致。擅画山水，笔墨清隽；亦写墨梅。兼喜集金石文字。官山东济宁府同知时，广搜碑刻，绘有《访碑图》，并著有《小蓬莱阁金石文字》等。

黄忠(?—220) 三国南阳(今属河南)人，字汉升。初属刘表，守长沙。后归刘备，从取益州，常先登陷阵，任讨虏将军。继从取汉中，于定军山(在今陕西勉县东南)斩曹操大将夏侯渊，迁征西将军。旧小说、戏曲把他描写成勇敢善战的老将，一般因以"老黄忠"作为老当益壮的比喻。

黄岩 旧县、市名。在浙江省东部沿海。唐置县。1989年改设市。1994年撤销，改设台州市黄岩区。

黄侃(1886—1935) 中国音韵训诂学家、文学家。字季刚，自号量守居士，湖北蕲春人。师事章炳麟，擅长音韵训诂，兼通文学。历任北京大学、东南大学、武昌高等师范学校、金陵大学教授。著有《音略》、《说文略说》、《声韵略说》、《声韵通例》、《集韵声类表》、《尔雅略说》、《尔雅郝疏订补》、《黄侃论学杂著》、《文心雕龙札记》等。

黄河 中国第二大河。上源马曲(约古宗列渠)出青海省巴颜喀拉山脉雅拉达泽山麓；卡日曲出各姿各雅山麓，在鄂陵附近相汇，东流经四川、甘肃、宁夏、内蒙古、陕西、山西、河南等省区，在山东省北部入渤海。全长5 464公里，流域面积75.24万平方公里。河口年平均流量为1 500米^3/秒。有洮河、湟水、无定河、汾河、渭河、洛河、沁河等支流。内蒙古自治区托克托县河口镇以上为上游，长3 472公里，流经高原峡谷，水流较清；河口镇至河南省郑州桃花峪为中游，长1 122公里，穿行黄土高原，含沙量增大，水色浑黄(黄河的输沙量和含沙量均居世界各大江河首位)；桃花峪以下为下游，长870公里，流入华北平原，水流缓慢，泥沙淤积，两岸筑有大堤，成为高出于地面的"地上河"。旧时经常泛滥成灾，历史上较大改道有26次。建国后，在上中游进行水土保持；并兴建三门峡、青铜峡、刘家峡、龙羊峡、李家峡、小浪底等水利工程；在下游修固堤岸，进行综合治理。还兴建了引黄济青(岛)工程和引黄入晋工程。沿河重要城市有兰州、包头、郑州、济南等。

黄昏 ❶日落而天未黑时。古乐府《孔雀东南飞》："奄奄黄昏后，寂寂人定初。"❷昏暗之色。林逋《山园小梅》诗："疏影横斜水清浅，暗香浮动月黄昏。"

黄鱼 *小黄鱼和*大黄鱼的通称。

黄卷(—juàn) 书籍。古人用辛味、苦味之物染纸以防蠹，纸色黄，故称"黄卷"。写错可用雌黄涂改。《新唐书·狄仁杰传》："黄卷中方与圣贤对，何暇偶俗吏语耶！"

黄衫 隋、唐时少年所穿的黄色华贵服装。《新唐书·礼乐志十二》："乐工少年姿秀者十数人，衣黄衫，文玉带。"

黄经 见"黄道坐标"。

黄耇 形容长寿者。《诗·小雅·南山有台》:"乐只君子,遐不黄耇。"朱熹集传:"黄,老人发复黄也;耇,老人面冻梨色,如浮垢也。"亦用以称元老。《汉书·师丹传》:"丹,经为世儒宗,德为国黄耇。"

黄荆(*Vitex negundo*) 亦称"黄荆条"。马鞭草科。落叶灌木,小枝方形,密被灰白色绒毛。掌状复叶对生,通常有小叶五枚,小叶片卵状披针形,背面被灰白色交织绒毛。夏季开花,圆锥花序,花淡紫色或淡蓝色,两唇形,密被柔毛。分布几遍中国各地;印度、日本、朝鲜半岛都有分布。花和枝叶可提芳香油;种子可榨油,也供药用;茎皮可供编织等用。

黄带 中医学病症名。*带下的一种。指从阴道流出淡黄色或黄褐色、质稠、腥臭的粘液。多由湿热蕴结下焦或虫蚀阴中所致。常伴有腰酸、下腹胀或外阴部瘙痒疼痛等症。治宜清热、化湿、杀虫等法。也可局部上药。可见于滴虫性阴道炎、子宫颈炎等疾病。

黄柏 即"黄檗"。

黄胄(1925—1997) 中国画家。原名梁黄胄,河北蠡县人。1948年参加中国人民解放军,后任西北军区战士读物出版社美术记者和编辑。建国后,历任西北师范学院艺术系讲师,中国人民解放军总政治部创作员,轻工业部工艺美术公司顾问,中国画研究院副院长,中国美术家协会常务理事等。擅中国画,富收藏,多次深入甘肃、青海、新疆等少数民族地区,创作反映当地风土人情的绘画,尤善画驴。其画风热辣,个性鲜明。有《黄胄作品选集》、《黄胄速写集》、《百驴图》等。

黄钟(鍾) *十二律中的第一律。

黄香 东汉江夏安陆(今湖北云梦)人,字文彊。少博学经典,能文章,京师号曰:"天下无双,江夏黄童"。殇帝时,任魏郡太守,时遭水灾,以俸禄赈济贫民。著有《九宫赋》、《天子冠颂》等文。

黄泉 ❶地下的泉水。《孟子·滕文公下》:"蚓上食槁壤,下饮黄泉。"❷指人死后埋葬的地穴。亦指阴间。《左传·隐公元年》:"不及黄泉,无相见也。"

黄郛(1880—1936) 浙江绍兴人,原名绍麟,字膺白。日本振武学校毕业。1905年加入同盟会。辛亥革命时任沪军都督陈其美的参谋长兼第二师师长。1924年一度代理北洋政府内阁总理,摄行总统职权。1927年受蒋介石指派在上海等地活动。后任上海特别市市长、外交部长、行政院驻北平政务整理委员会委员长,为新政学系首领之一。

黄独(*Dioscorea bulbifera*) 别称"金丝吊蛋"、"金线吊哈蟆"。薯蓣科。多年生缠绕藤本。有球形或圆锥形块茎。茎圆柱状。叶互生,近圆形或心脏卵形,先端尖锐,具方格状小横脉。珠芽球形,腋生。夏秋开花,花单性,穗状花序丛生。种子、块茎或珠芽繁殖。印度、马来西亚、菲律宾、日本及中国长江以南各地均有分布。块茎可制淀粉,去苦涩后,方能食用;亦入药,名"黄药子",有消肿解毒、化痰散结功能。

黄帝 ❶传说中中原各族的共同祖先。姬姓,号轩辕氏、有熊氏。少典子。相传炎帝扰乱各部落,他得到各部落的拥戴,在阪泉(今河北涿鹿东南)打败炎帝。后蚩尤扰乱,他又率领各部落在涿鹿(今河北涿鹿东南)击杀蚩尤。从此他由部落首领被拥戴为部落联盟领袖。传说有很多发明创造,如养蚕、舟车、文字、音律、医学、算数等,都创始于黄帝时期。现存《素问》一书,即系托名黄帝与岐伯、雷公等讨论医学的著作,相传是《黄帝内经》的一部分。黄帝又被战国时黄老学派推崇为始祖。今国人自称炎、黄子孙,即指他与炎帝。❷中国古代神话中的五天帝之一。系中央之神。《晋书·天文志上》:"黄帝坐在太微中,含枢纽之神也。"道教尊为"中央黄帝玄灵黄老一炁天君"。

黄冠 ❶古代指箬帽之类。蜡祭时戴之。《礼记·郊特牲》:"黄衣黄冠而祭,息田夫也。野夫黄冠;黄冠,草服也。"❷道士所戴束发之冠。用金属或木类制成,其色尚黄,故曰黄冠。因以为道士的别称。一说起于隋代李播,据《新唐书·方技传》载,"李淳风父播,仕隋高唐尉,弃官为道士,号'黄冠子'"。后世遂用以指道士。

黄屋 古代帝王所乘车上以黄缯为里的车盖。因亦即指帝王车。《史记·项羽本纪》:"纪信乘黄屋车,傅左纛,曰:'城中食尽,汉王降。'"

黄骅 ❶黄骅(1911—1943)。湖北阳新人,原名金山。1929年加入中国共产党。曾任红军第八军营长。长征时任教导师第三团团长。到陕北后,任红军大学干部团政委、中共山西省委军事部长、八路军晋西支队副支队长、鲁西军区副司令员兼第三分区司令员、冀鲁边军区副司令员兼第一一五师教导第六旅副旅长。后在河北新青(今黄骅)被叛徒杀害。❷市名。在河北省沧州市东北部,邻接天津市,东临渤海。1935年由沧县、盐山两县析设新海设治局,1937年改新海县。1942年析置青城县,同年12月,新海县与青城县合并改新青县。1945年为纪念黄骅烈士改黄骅县。1989年改设市。人口45.7万(城镇7.2万,1996年)。富石油资源。工业有机械、电子、化学、轻工、建材等。农产有小麦、玉米、大豆等,并产鱼、盐。古迹有郭堤城遗址。市区建有烈士陵园。

黄莺 "黑枕黄鹂"的别称。详"黄鹂"。

黄桥 镇名。在江苏省泰兴市东部。宋时设镇,初名永丰镇。明末清初改黄桥镇。镇以桥名。以产"黄桥烧饼"著名。1940年黄桥战役在此进行。建有新四军黄桥战役历史陈列馆。

黄峨(1498—1569) 明女诗人。字秀眉,四川遂宁人。*杨慎之妻,时称黄安人。能诗词,散曲尤有名。有《杨夫人乐府》。但其中多与杨慎《陶情乐府》所收者相混,近人乃将两人之作合编为《杨升庵夫妇散曲》。又有《杨状元妻诗集》。

黄钺 以黄金为饰的斧。古代为帝王所专用,或特赐给专主征伐的重臣。《书·牧誓》:"王左杖黄钺,右秉白旄以麾。"

黄疸 人体血液中胆红素浓度超过正常值而使巩膜、皮肤、粘膜和其他组织黄染的现象。可分:(1)溶血性黄疸。由大量红细胞破坏(即溶血)引起。(2)梗阻性黄疸。由胆道排泄胆汁障碍引起。(3)肝细胞性黄疸。由后天性肝细胞功能不全引起。(4)先天性非溶血性黄疸。由先天性肝细胞功能不全引起。中医学上"疸"亦作"瘅"。见《素问·平人气象论》。《金匮要略》分为谷疸、酒疸、黑疸、女劳疸、黄汗五种。后世又分两类:(1)阳黄。由湿热熏蒸、胆热液泄所致,见黄色鲜明、身热口渴、小便黄赤、苔黄腻、脉滑数等症,治宜宣通胃腑、清热利湿;(2)阴黄。由脾脏寒湿不运、胆液浸淫所致,见黄色晦滞、神疲乏力、纳少便溏、畏寒肢倦、脉沉细迟、苔白腻等症,治宜健脾化湿、温阳等法。

黄浦 ❶上海市境内黄浦江的旧称,南宋始见记载。本

吴淞江支港。其后流势日盛，浦面渐阔，明初已有大黄浦之称；永乐中夏原吉复加疏浚，改流东北会吴淞江，中叶后遂代替吴淞江成为太湖下游入海干流。清以来通称黄浦江。❷在浙江吴兴县（今湖州市）境内，一名黄蘖涧。源出县西南黄蘖山，北流入县南碧波湖。南朝宋鲍照有《黄浦桥送别》诗。❸区名。在上海市区中部，东临黄浦江，北界苏州河。面积4.5平方公里。人口26.8万（1996年）。区人民政府驻九江路。1945年设区。为上海市政治、经济、文化中心。人民广场位于市中心，上海市人民政府、上海博物馆和上海大剧院设此。外滩为著名的金融街。南京东路为最繁华的商业街。区内还设有上海海关、市工人文化宫、国际饭店、和平饭店、《解放日报》社、《文汇报》社。游览地和纪念地有外滩、人民广场、人民公园、中共中央政治局旧址、中国社会主义青年团旧址。延安东路隧道通浦东。

黄酒 亦称"老酒"。以糯米、粳米或小米为主要原料酿成的一类低度原汁酒。为中国最古老的特产饮料酒，呈黄褐色，故名。有大米黄酒和小米黄酒之分。主要产于江苏、浙江，以绍兴酒最为著名。口味醇和。用作酒精饮料，亦供烹调或作中药的药引子等。

黄海 中国三大边缘海之一。北起鸭绿江口，南以长江口北岸到韩国济州岛一线同东海分界，西以渤海海峡与渤海相连。南北长870公里，东西宽约556公里，面积37.86万平方公里，平均深度40米，最深达140米。为一半封闭型的大陆架浅海。因受长江及淮、沭、沂等河的影响，含沙量较大，近岸海水呈黄色，故名黄海。表面水温夏季为25℃，冬季为2～8℃。辽东、山东两半岛和朝鲜半岛海岸曲折，多港湾、岛屿。盛产鱼、盐。海底富藏石油、天然气。

黄流 ❶古代玉瓒上的黄金勺鼻。《诗·大雅·旱麓》："瑟彼玉瓒，黄流在中。"毛传："黄金所以饰流鬯也。"流鬯，谓鬯酒所由流出的勺鼻，黄金所饰，故曰黄流。参见"瓒❶"、"流❷"。又郑玄笺："黄流，秬鬯也。"与毛传不同。罗愿《尔雅翼·释草八》："古者酿黑黍为酒，所谓秬者；以郁草和之，则酒色香而黄，在器流动，《诗》所谓'黄流在中'者也。"❷黄河的水流。韩愈《感二鸟赋》："过潼关而坐息，窥黄流之奔猛。"

黄宽（1828—1878） 广东香山（今中山）人，字绰卿。1847年赴美国马萨诸塞州曼松学校留学，获文学士学位。后赴英国，1857年获爱丁堡大学医学院医学博士学位。是早期在外国留学毕业的中国医生。1857年回国，在香港、广州等地行医。并任教于西医学校，讲授解剖学、生理学和外科学。曾任李鸿章医务顾问。为培养我国第一代西医作出了贡献。

黄袍 ❶古代帝王的袍服。王楙《野客丛书·禁用黄》："唐高祖武德初，用隋制，天子常服黄袍，遂禁士庶不得服，而服黄有禁自此始。"❷黄鸟的别名。陆玑《毛诗草木鸟兽虫鱼疏》卷下："黄鸟，黄鹂留也，或谓之黄栗留……或谓之黄袍。"

黄陵 ❶一称"黄帝陵"。传为轩辕黄帝的陵墓。在陕西省黄陵县城北的桥山上。史书多称"桥陵"。轩辕黄帝为传说中的中华民族祖先，死后葬桥山。今陵相传创自汉代，历代均有修葺。桥山巅为黄帝陵墓和祭亭，陵前有汉武帝祈仙台。山下建有轩辕庙，大殿绚丽壮观，周围古柏参天，苍劲挺拔，其中最大一棵高20米，是千年古树，传为黄帝手植。为全国重点文物保护单位。❷县名。在陕西省延安市西南部、洛河支流沮河流域，邻接甘肃省。县人民政府驻桥山镇。汉为翟道县，后秦置中部县，1944年改黄陵县。以黄帝陵得名。农产有小麦、杂粮、线麻等。森林资源丰富，药材有黄芩、连翘、党参。矿产有煤、石油、铁。有煤炭、电力、建材、酿酒等工业。有黄帝陵、北宋石窟雕刻群（万佛洞）等古迹。

黄教 藏传佛教"格鲁派"的俗称。

黄梅 ❶成熟的梅子，色黄，故称。杜甫《梅雨》诗："四月熟黄梅。"❷梅子成熟的季节。薛道衡《梅夏应教》诗："长廊连紫殿，细雨应黄梅。"❸腊梅的别名。龚自珍《寒月吟》："供黄梅一枝，朝朝写《圆觉》。"❹县名。在湖北省黄冈市东南部、长江北岸，邻接安徽、江西两省。京九、合九两铁路经过境内。县人民政府驻黄梅镇。汉置寻阳县。南朝齐分置永兴县，隋开皇初改新蔡县，开皇十八年（公元598年）改黄梅县。以黄梅山得名。农产有稻、小麦、棉花等。工业有机械、纺织、化学、冶金、塑料、皮革等。特产银鱼。古迹有五祖寺、四祖寺、高塔寺塔、飞虹桥。

黄雀（*Carduelis spinus*） 亦称"芦花黄雀"。鸟纲，雀科。体长约12厘米。雄鸟上体浅黄绿色，头顶羽冠和喉的中央黑色。腹部白色而腰部稍黄，均带有褐色条纹。两翼的大覆羽黑色。雌鸟无黑色羽冠，上体微黄有暗褐条纹；下体近白色带黑色条纹。杂食。夏居中国东北，秋迁浙江、福建、广东、台湾等地越冬。鸣声清脆，饲养为观赏鸟。

黄铜 铜锌合金的总称。仅由铜和锌组成的称为普通黄铜。常用的有两类：(1) 68黄铜（或α黄铜，俗称"三七"黄铜）。含锌30%～33%，余为铜。具有良好塑性，可承受冷、热压力加工，制成管、丝、板或垫圈、导管等深冲零件。(2)62黄铜（或α+β黄铜，俗称"四六"黄铜）含锌36.5%～39.5%，余为铜。强度较68黄铜好，但塑性稍差。宜承受热加工。制成棒料、再经切削加工成各种零件。在铜-锌系基础上加入如铝、锡、镍、锰、铁、硅等合金元素构成特殊黄铜，以赋予某些特殊性能。如加入铅，以提高切削性能的称为"易切削黄铜"；加入锡，提高抗蚀性的称为"海军黄铜"等。

黄梨 即"菠萝"，一名"凤梨"。某些地区亦作梨的通称或梨的品种名。

黄麻（*Corchorus* spp.） 亦称"络麻"。椴树科。一年生草本。茎绿色或红紫色，成熟时褐色。叶互生，披针形，呈锯齿，最末一对锯齿延伸成须状。花黄色，单生或簇生。圆果黄麻（*C. capsularis*）花小，蒴果球形，有纵棱和疣状突起，种子棕褐色。长果黄麻（*C. olitorius*）花大，蒴果圆筒形，顶端有尖喙，种子墨绿色或褐色。长果黄麻起源于中国，圆果黄麻原产于南亚。中国栽培地区较广，以广东、浙江、台湾等地较多。茎部韧皮纤维，主要供制麻袋、地毯、麻布或造纸等。中国尚有假黄麻（*C. acutangulus*）和丫果黄麻（亦称"驼子麻"，*C. axillaris*）两种，但生产价值不大。

黄麻

黄盖（?—约215） 三国零陵泉陵（今湖南永州）人，字公覆。初从孙坚起兵，为孙氏宿将，曾多次进攻山越。赤壁之战，建议火攻，并领满载薪草、灌有膏油的船只数十艘诈降，乘机纵火，大破曹操军，以功任武锋中郎将。后为武陵太守，曾镇压当地"蛮"族。官至偏将军。

黄婆 即"黄道婆"。

黄绾（—wǎn 挽）（约1477—约1551） 明学者。字叔

贤，号久庵、石龙。黄岩（今属浙江台州）人。官至南京礼部尚书。为学初宗程朱，后转师王守仁。晚年思想一变，认为“宋儒之学，其入门皆由于禅”，痛心于“禅说益盛，实理益失”（《明道编》卷一）。批评王守仁的“致良知”说，认为“空虚之弊，误人非细”。强调学问与笃行的联系，反对王守仁“不思”、“不走意”的说法，主张知识应从日常生活中获得，重视“困知勉行之功”。著作有《石龙集》、《明道编》。

黄巢（?—884） 唐末农民大起义领袖。曹州冤句（今山东曹县西北）人。私盐贩出身。乾符二年（公元875年），率众响应王仙芝起义。次年，因反对王仙芝谋接受唐朝招安，与仙芝分兵，独立作战。五年王仙芝战死后，被推为领袖，称冲天大将军，建元王霸。起义军南下，经淮南、浙西、浙东，进入福建。王霸二年（879年），进入岭南，攻克广州，众至百万。是年十月回军北伐，称义军都统，进入湖南，沿湘江而下，经鄂州（今湖北武汉）东行，渡长江、淮河，进军淮北，称率土大将军。王霸三年十一月，起义军攻克东都洛阳。是年底（881年初），进入长安（今陕西西安），居民夹道欢迎。起义军向群众宣告：“黄王起兵，本为百姓，非如李氏不爱汝曹，汝曹但安居无恐。”即皇帝位，国号大齐，改元金统。不久长安被唐军包围，粮食匮乏。金统四年（883年），起义军撤出长安，旋即攻克蔡州（今河南汝南），进围陈州（今河南淮阳）三百日不下。由于腹背受敌，屡战失利，次年他退至泰山狼虎谷，为敌军追及，战败自杀，一说为其甥林言所杀。

黄巢

黄琼（86—164） 东汉江夏安陆（今湖北云梦）人，字世英。黄香子。初以父任为太子舍人，辞病不就。顺帝永建（126—132）中，以公卿推荐，被朝廷征辟，初任议郎，后迁尚书令。元嘉元年（公元151年），迁司空。后桓帝拟褒崇大将军梁冀，群臣阿谀称颂，以为比于周公，他坚持异议，以此忤冀。冀被诛后，封邟乡侯。后以宦官专权，称病不起。官至司徒、太尉。

黄斑 眼球后部视网膜中央、正对瞳孔处稍为凹陷的部分，略呈圆形，黄色。黄斑中央有一浅凹，称为“中央凹”，此处视觉细胞较集中，为视觉最敏感的部分。

黄敬（1911—1958） 浙江绍兴人，原名俞启威。1930年在上海参加左翼文化运动。1932年加入中国共产党，曾任中共青岛市委宣传部长。1935年入北京大学读书，参加领导一二九运动。1936年初参与组建中华民族解放先锋队。后任中共北平市委书记，晋察冀区委、冀中区委和冀鲁豫区委书记，中共中央北方局平原分局书记，晋察冀中央分局副书记。建国后，任中共天津市委书记、市长，第一机械工业部长，国家技术委员会主任。是中共第八届中央委员。

黄甦（1908—1935） 广东佛山人。1925年加入中国共产党。同年参加省港大罢工，任工人纠察队队长。1927年参加广州起义，任中共广东省委候补常委。1930年起历任红军第十二军、第三十四师、第八军团、第一军团第一师政委。是中共第六届候补中央委员，中华苏维埃共和国中央执行委员。1934年参加长征，在直罗镇战役中牺牲。

黄棘 古地名。周谢国地，战国属楚。在今河南新野东北。公元前304年楚怀王与秦昭王盟于此。汉初置棘阳县。

黄鹂 鸟纲，黄鹂科。中国常见的为黑枕黄鹂（*Oriolus chinensis diffusus*），亦称“黄莺”、“黄鸟”、“鸽鹂”。体长约25厘米。雄鸟羽色金黄而有光泽，头部有通过眼周直达枕部的黑纹。翼和尾的中央黑色。雌鸟羽色黄中带绿。树栖。鸣声婉转，常被饲作观赏鸟。主食林中有害昆虫。夏季分布于中国和日本，冬迁马来西亚、印度和斯里兰卡等地。

黑枕黄鹂

黄鹄 ❶鸟名。《楚辞·惜誓》：“黄鹄之一举兮，知山川之纡曲。”朱骏声《说文通训定声·孚部》：“形似鹤，色苍黄，亦有白者，其翔极高，一名天鹅。”❷黄鹤山的别称。在湖北武昌西。《水经注·江水三》：“船官浦东即黄鹄山，林涧甚美，谯郡戴仲若野服居之。山下谓之黄鹄岸；岸下有湾，目之为黄鹄湾。”

黄筌（?—965） 五代后蜀画家。字要叔，成都（今属四川）人。历仕前蜀、后蜀，官至检校户部尚书兼御史大夫；入宋，任太子左赞善大夫。擅花鸟，师刁光胤，并取法滕昌祐，而自成一派。作品多描绘宫廷中异卉珍禽。画鸟羽毛丰满；画花明丽工致，勾勒精细，几乎不见笔迹，但以轻色染成，谓之“写生”。后人把他与江南徐熙并称“黄徐”，有“黄家富贵，徐熙野逸”之评，为五代、宋初花鸟画两大流派。其画格调秾丽，适应宫廷需要，后来形成院体。存世《写生珍禽图》，为其示范画稿。

黄皓 三国蜀汉人。宦官。善逢迎，为后主所宠信。初为黄门丞，后任中常侍、奉车都尉。操纵政权，并抑制大将军姜维。蜀亡，魏将邓艾将杀之，他厚赂艾左右得免。

黄鲢 即“竹筴鱼”。

黄童 幼童头发黄色，故称“黄童”。韩愈《元和圣德》诗：“黄童白叟，踊跃欢呀。”

黄道 地球上看太阳于一年内在恒星之间所走的视路径。即地球的公转轨道平面与*天球相交的大圆。黄道与天赤道成23°26′的角，相交于春分点和秋分点。每年3月21日前后和9月23日前后太阳通过这两点。

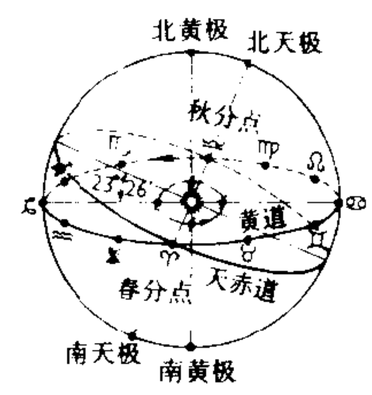

黄道示意图

黄焯（1902—1984） 中国语言学家。字耀先，一字迪之，湖北蕲春人。武昌中山大学毕业。历任武汉大学教授，中国训诂学研究会、湖北省语言学会顾问。秉承家学，潜心于汉语音韵训诂研究。著有《经典释文汇校》、《毛诗郑笺评议》、《诗疏评议》等。又整理出版其叔父黄侃遗著《说文笺识四种》、《文字声韵训诂笔记》、《尔雅音训》等。

黄渣 有色金属冶炼中的副产物。主要由金属砷化物和锑化物组成。除砷、锑外含有铁及少量铅、镍、钴、铜、铋、金、银等。

黄扉 即“黄阁”，宰相官署。胡仔《苕溪渔隐丛话前集》卷二十六引蔡絛《西清诗话》：“本朝状头入相者，吕文穆蒙正、王文正曾、李文定迪、宋元宪。元宪登庸，知制诰石扬休贺以诗曰：‘皇朝四十三龙首，身到黄扉止四人。’”唐时又指门下省，亦泛指朝中。

黄歇 即“春申君”。

黄鼠（*Citellus dauricus*） 亦称“蒙古黄鼠”、“地松鼠”，俗称“大眼贼”。哺乳纲，啮齿目，松鼠科。体长16～26厘

米;尾长不及体长的一半。眼大,较突出。有颊囊。毛黄色,基部灰黑色。群栖于干燥的草原地区,穴居。主食草本植物的茎叶。分布于中国东北、华北、山东、内蒙古、陕西、甘肃;也见于蒙古、俄罗斯。为鼠疫和布氏杆菌病的传播者。毛皮可利用。

黄鲈 (*Diploprion bifasciatum*) 亦称"火烧腰"。硬骨鱼纲,鲈科。体侧扁,前部高而隆起,长约15厘米。体呈淡黄色,有两条棕黑色横带。口大,下颌稍突出。体被细小栉鳞。背鳍两个,基部相连。中国产于南海、台湾海峡;印度洋北部沿岸至日本均有分布。可供食用。

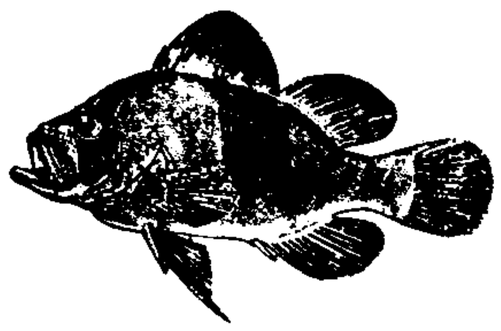

黄 鲈

黄麂 (*Muntiacus reevesi*) 亦称"小麂"、"角鹿"。哺乳纲,偶蹄目,鹿科。体长约0.8米。雄的有短角,基部通常有一小叉;从角的基部到眼上方有两条纵黑纹。上犬齿较雌的发达。雌的无角。体毛呈棕褐色至暗褐色,腹面白色。四肢细长,能疾走。栖息灌丛中。分布于中国福建、浙江、江苏、安徽、广东、广西、湖南、湖北、四川、云南、贵州、陕西等地。肉可食;皮可制革。

黄粱 粟米名。即黄小米。《证类本草》卷二十五引《唐本草注》:"黄粱,穗大毛长,谷米俱粗于白粱,而收子少,不耐水旱,食之,香美逾于诸粱。"

黄慎 (1687—1768后) 清画家。字恭寿,又字恭懋,号瘦瓢子,福建宁化人,久寓扬州。家贫,卖画为生。善人物,初学上官周,后用狂草笔法作画,运笔纵横,气象雄伟。多取神仙故事和文人士大夫的生活为题材,有时也画纤夫、渔民、乞丐,形象往往怪特,有时失之粗俗。兼工花鸟和山水。书法学怀素。为"扬州八怪"之一。能诗,有《蛟湖诗草》。

黄榜 皇帝的文告,用黄纸书写,故称。《元史·世祖纪六》:"遣吕文焕赍黄榜,安谕临安中外军民。"亦作"皇榜"。《西游记》第六十八回:"你揭了招医的皇榜,还不进朝医治我万岁去,却待何往?"

黄裳 《易·坤》:"六五,黄裳,元吉。象曰:'文在中也。'"黄裳,本为黄色的裙子。《易经》坤卦以六为臣位,五为尊位;黄,中色;裳,下饰。谓臣居尊位,必以黄裳自处,明哲保身。卢照邻《中和乐·歌储宫》:"黄裳元吉,邦家以宁。"此歌颂太子。

黄精 (*Polygonatum sibiricum*) 百合科。多年生草本,根状茎横生,肉质肥大。茎长而较柔弱。叶通常4~5枚轮生,线状披针形,先端卷曲而缠绕他物,无柄。夏季开花,花白色,钟状,下垂。浆果球形,黑色。野生山坡林下。分布于中国东北、华北各地。根状茎入药,性平、味甘,功能补气、润肺,主治脾胃虚弱、肺虚咳嗽、消渴等症。

黄 精

1. 根状茎 2. 顶端的叶枝及下垂的花

黄震 (1213—1280) 南宋末思想家。字东发,慈溪(今属浙江)人。学者称於越先生。宝祐进士。曾任史馆检阅、提点刑狱等官。宋亡后不仕,深隐于宝幢山,饿死。学宗程朱,但对道学也有不满和修正。把"道"解释为"大路",即"日用常行之理","而非超出于人事之外,他有所谓高深之道也"。批评高谈"人心"、"道心"的人"多潜移于禅学而不自知"。有《东发日钞》。

黄镇 (1909—1989) 安徽桐城人。1927年毕业于新华艺术学院。1931年参加宁都起义。同年参加中国工农红军。1932年加入中国共产党。曾任第五军团政治部文化科科长、第十五军团政治部宣传部副部长、民运部部长。参加了长征。后任晋冀豫军区政委、八路军一二九师政治部副主任、太行军区副政委兼政治部主任、晋冀鲁豫野战军纵队政委、中央军委总政治部第一室主任。建国后,任驻匈牙利、印度尼西亚大使,外交部副部长,驻法国大使,驻美国联络处主任,中共中央宣传部第一副部长,文化部部长,对外文化联络委员会主任,中美友好协会会长,全国政协常委。是中共第九至十一届中央委员,中顾委常委。

黄鲫 (*Setipinna gilberti*) 亦称"毛口鱼"。硬骨鱼纲,鳀科。体侧扁,长约20厘米。银黄色。头小,口大。腹部具棱鳞。臀鳍很长,胸鳍第一鳍条延长呈丝状。常栖息泥沙底海区。主食小型甲壳动物。中国及朝鲜半岛、日本沿海均产。为次要经济鱼类。供鲜食或制成咸干品。

黄鹤 传说中仙人所乘的一种鹤。崔颢《黄鹤楼》诗:"昔人已乘黄鹤去,此地空馀黄鹤楼。黄鹤一去不复返,白云千载空悠悠。"后因以"黄鹤"比喻一去不返。如:杳如黄鹤。

黄鲷 (*Taius tumifrons*) 硬骨鱼纲,鲷科。体高而侧扁,长约30厘米,红黄色。额部隆起,眼前上缘稍凹入。牙圆锥形,无臼齿。以甲壳动物、棘皮动物、软体动物等为食。中国产于南海和东海;菲律宾和日本也有分布。为次要食用鱼类。供鲜食或制成咸干品。

黄檀 (*Dalbergia hupeana*) 亦称"檀"。豆科。落叶乔木。羽状复叶,小叶9~11枚,互生,倒卵形或长椭圆形。夏季开花,蝶形花冠,淡紫色或黄白色,圆锥花序。荚果长圆形,扁薄。广布于中国中、南部各地。木材坚韧,可制车辆和用具等。

黄檗 (*Phellodendron amurense*) 亦称"黄柏"、"檗木"。芸香科。落叶乔木。树皮厚,软木质,深纵裂。小枝黄色。奇数羽状复叶,对生。夏季开花,花小,黄绿色,圆锥花序。果实球形,黑色,揉碎后发松节油气味。为中国长白山及小兴安岭林区主要阔叶树种之一;朝鲜半岛、日本、俄罗斯、太平洋沿岸地区亦产。木材供建筑、航空器材、细木工等用。树皮可制软木;亦入药,性寒、味苦,功能清热燥湿、泻火解毒,主治热痢、黄疸、湿热带下、湿疹、痈肿疮毒、骨蒸劳热、腿膝酸软、小便短赤涩痛等症。

黄翼 (1903—1944) 中国心理学家。字羽仪,福建厦门人。清华学堂(今清华大学)毕业。留学美国,获耶鲁大学哲学博士学位。回国后一直任浙江大学心理学教授,讲授儿童、教育、实验和变态心理学等课程,并从事儿童心理学和实验心理学研究。主要著作有《儿童绘画之心理》、《儿童心理学》、《儿童泛生论的实验分析》等。

黄藤 (*Daemonorops margaritae*) 亦称"红藤"。棕榈科。有刺藤本。叶羽状全裂,长2~3米,裂片多至75对,条状披针形;叶轴顶端延伸成具爪状刺的纤鞭;叶鞘、叶轴和裂片均有刺。夏季开花,花单性,雌雄同株,肉穗花序,外包舟状佛焰苞。果球形,密被黄色而光亮的鳞片。分布于中国广东、广西、云南、台湾等地。茎可编制藤椅、藤篮等藤器。

黄鼬 (*Mustela sibirica*) 亦称"黄鼠狼"。哺乳纲,食肉目,鼬科。体长约30~40厘米,尾长约15~20厘米。体型细长,四肢短。背面赤褐色,口和颐白色,胸腹淡黄褐色。

栖息林中水边、田间以及多石的平原等处。主要在夜间活动。以啮齿类、小鸟及昆虫为食，也袭击家禽。肛门近旁有臭腺一对，能放出臭气，用以御敌。产于亚洲、欧洲、北美洲温带与寒带；在中国分布甚广。毛皮可做衣、帽，尾毛可制笔。

黄壤 土类名。在热带和亚热带湿润气候、常绿阔叶林作用下发育而成的土壤。在中国主要分布于云贵高原、广西山地、四川东北部及长江以南丘陵缓坡。土壤中富含铁的含水氧化物，故呈黄色或鲜黄色。土壤酸性大，含有效磷少。但气候条件好，表土厚而腐殖质含量较丰富，生长林木良好，尤宜种茶；分布在岗坡上的黄壤，现多种植水稻和旱作物。

黄籍 晋代和南朝用黄纸书写的户籍总册。《太平御览》卷六百六引《晋令》："郡国诸户口黄籍，籍皆用一尺二寸札，已在官役者载名。"又《南齐书·虞玩之传》："建元二年诏朝臣曰：黄籍，民之大纪，国之治端。自顷氓俗巧伪，为日已久，至乃窃注爵位，盗易年月，增损三状，贸袭万端。或户存而文书已绝，或人在而反托死叛，停私而云隶役，身强而称六疾。编户齐家，少不如此。"南齐政府实行"检定黄籍"，搜括不应列入黄籍的户口，"悉充远戍"，以致"民多逃亡避罪"。参见"白籍"。

黄鳝 即"鳝"。

黄霸（?—前51） 西汉大臣。字次公，淮阳阳夏（今河南太康）人。少习律令。宣帝时，任扬州刺史、颍川太守。为政外宽内明，力劝耕桑，推行教化，治为当时第一。后为御史大夫、丞相，封建成侯。后世将他与龚遂作为"循吏"的代表，称为"龚黄"。

黄乃裳（1849—1924） 福建闽清人。字绂丞，号慕华。参加康梁变法，失败后南逃新加坡。1900年招集家乡子弟千人在沙捞越、泗务地区垦殖。1904年回国投身于民主革命。他率先响应武昌起义，领众光复福建。曾向南洋华侨募款支援革命政府。1920年应孙中山之聘到广州任元帅府高等顾问。今泗务有"黄乃裳路"、"黄乃裳中学"，家乡有"黄乃裳纪念馆"。

黄士陵（1849—1908） 清篆刻家。字牧甫，或作穆父，别号倦叟、黟山人，安徽黟县人。篆刻取法汉印，参以商、周铜器文字的体势笔意，章法自然，运刀挺拔，在皖、浙两派外，自成一家。亦能书画。有《黟山人黄牧甫印集》等。

黄大成 明工艺家。字平沙，又名成，徽州（治今安徽歙县）人。精于古今之髹法，造剔红（雕漆）可比*果园厂，其花果人物刀法，以圆活清朗著称。著有*《髹饰录》。

黄山松（*Pinus taiwanensis*） 亦称"台湾松"。松科。常绿乔木。冬芽鳞片栗棕色。叶两针成一束，长7～10厘米，树脂道3～7个，中生。球果长4～6厘米，近于无柄；鳞盾肥厚突起，横脊明显；鳞脐有短刺。分布于中国台湾、安徽、江西、浙江、福建、湖南、贵州等省较高山地。木材供建筑等用；树干可取松脂。为造林树种之一。又为绿化树。

黄小配 晚清小说家。别署黄帝嫡裔。广东番禺人。作品颇能暴露晚清政治黑暗，同情太平天国革命。有《宦海升沉录》、《廿载繁华梦》、*《洪秀全演义》等。

黄子卿（1900—1982） 中国物理化学家。广东梅县人。曾就读于美国威斯康星大学、康奈尔大学。美国马萨诸塞理工学院哲学博士。曾任清华大学、西南联合大学、北京大学教授。中科院化学部委员，中国化学会副理事长。毕生从事物理化学的教育和研究工作，特别是溶液理论和热力学方面的研究。1935年测定水的三相点精确值为0.009 81℃，被国际温标会议确认为标准数据。对溶液中分子间的相互作用的研究有一定成就。发表论文四十余篇。著有《物理化学》、《电解质溶液理论导论》、《非电解质溶液理论导论》等。

黄子澄（1350—1402） 明江西分宜人，名湜。洪武进士。官至太常寺卿。惠帝即位与齐泰共参国政，兼翰林学士，建议削藩。燕王朱棣攻占京师（今江苏南京）夺帝位后，奔苏州、嘉兴谋举兵，不久被捕杀灭族。

黄马褂 清代的一种官服。巡行时之扈从大臣，如御前大臣、内大臣、内廷王大臣、侍卫什长，皆例准穿黄马褂，以壮观瞻。臣下有功者也特赐穿着，谓"赏穿黄马褂"。

黄天荡 ❶长江下游的一段，在今江苏南京市东北。古时江面辽阔，为南北险渡。南宋建炎四年（1130年），韩世忠大破金兵于此。❷一作皇天荡。在今江苏苏州市东葑门外。唐末藩镇混战，杨行密救董昌，败钱镠于此。

黄支国 古国名。故地一般以为在今印度马德拉斯西南的甘吉布勒姆（Kānchīpuram）附近，或以为在今印度尼西亚苏门答腊岛西北部亚齐附近。汉武帝和王莽时同中国有使节往来，见《汉书·地理志》。

黄公绍 宋元之际音韵训诂学家。字直翁，昭武（今福建邵武）人。宋咸淳进士，入元不仕。约元至元二十九年（1292年）前撰成《古今韵会》，以《说文》为本，并参考宋元以前的字书、韵书，为字书训诂集大成的著作。时人熊忠以其征引浩繁，另编*《古今韵会举要》。《古今韵会》原书今已不传。

黄公略（1898—1931） 中国无产阶级革命家、军事家。原名汉魂，字家杞，湖南湘乡人。湖南陆军军官讲武堂毕业，任湘军连长。1926年入黄埔军校学习。1927年加入中国共产党。曾参加北伐战争和广州起义。1928年与彭德怀、滕代远领导平江起义。历任红军第五军第十三师第四团党代表、第二纵队纵队长，第五军副军长，第六、第三军军长，红军总前委候补常委。参加中央苏区第一、二、三次反"围剿"。1931年9月15日，在吉安东固六渡坳遭国民党军飞机轰炸牺牲。

黄公望（1269—1354） 元画家。本姓陆，名坚，常熟（今属江苏）人；出继永嘉（今浙江温州）黄氏为义子，因改姓名，字子久，号一峰、大痴道人等。曾为中台察院掾史，一度入狱；后入全真教，往来杭州、松江等地卖卜。工书法，通音律，能散曲。擅山水，得赵孟頫指授，宗法董源、巨然。水墨、浅绛俱作，以草籀奇字法入画，气势雄秀，笔简而神完，自成一家。得"峰峦浑厚，草木华滋"之评。与吴镇、倪瓒、王蒙合称"元四家"。传世作品有*《富春山居》、《天池石壁》、《九峰雪霁》等图。著有《写山水诀》。

黄公望

黄文欢（1905—1991） 越南革命家。1926年参加越南青年革命同志会。1930年加入印度支那共产党。1945年当选党中央委员。同年八月革命胜利后，历任国防部副部长、战区党委书记、中央政府驻海外特派员、党的驻中共代表等职。1950—1957年任首任驻中国大使。1956年当选越南劳动党政治局委员。1958年起任国会常务委员会副主席，并两度兼任秘书长。1979年离开越南辗转到中国。

病逝于北京。

黄文旸(1736—?) 清戏曲家。字时若，号秋平、焕亭，江苏甘泉(今扬州)人，一作江苏丹徒人。乾隆帝令两淮盐运使伊龄阿在扬州设局审订戏曲，黄被聘为总校。曾拟将所见杂剧传奇之作者姓名、剧情梗概，编为《曲海》，现仅见目录，收于清李斗《扬州画舫录》中，一般称为《曲海目》。另作有《古泉考》、《葫芦谱》、《通史发凡》等。

黄文金(1832—1864) 太平天国将领。广西博白人。参加金田起义。1855年(清咸丰五年)镇守湖口，屡败清军。1859年韦志俊在池州(今贵池)叛变，他与古隆贤、刘官芳等夺回池州。次年任定南主将，参与摧毁江南大营，转战江苏、江西。1861年包围曾国藩于祁门，在战斗中负伤。1862年(同治元年)封为堵王。次年从皖南入江西，与清军在湖口、彭泽间激战。1864年天京(今南京)陷落后，从浙江湖州护卫幼天王洪天贵福赴江西，至昌化(今浙江临安)病死。

黄文弼(1893—1966) 中国考古学家。字仲良，湖北汉川人。1918年毕业于北京大学哲学系。1927—1930年参加中瑞西北科学考察团的内蒙古、新疆考察活动。抗日战争期间，任西北联合大学和四川大学等校教授。1947年任北平研究院史学研究所研究员。建国后，任中国科学院考古研究所研究员。1964年当选为全国政协委员。曾多次赴新疆考察，对吐鲁番高昌古城、交河古城、雅尔湖麴氏高昌墓地、罗布淖尔、塔里木盆地等进行调查或发掘。他对西北史地和新疆考古研究有较高的造诣。著有《高昌陶集》、《高昌砖集》、《罗布淖尔考古记》、《吐鲁番考古记》、《塔里木盆地考古记》、《西北史地论丛》与《新疆考古发掘报告》等。

黄以周(1828—1899) 清经学家。字元同，号儆季。浙江定海(今属舟山)人。同治举人。官浙江分水(今属桐庐)训导。主讲南菁讲舍。采集汉唐至清关于礼制的解说，撰《礼书通故》一百卷，考释中国古代礼制、学制、封国、职官、田赋、乐律、刑法、名物、占卜等，纠正一些旧注的谬误。另有《经训比义》、《子思子辑解》。

黄水疮 中医学病名。一种具有传染性的化脓性皮肤病。可发生于全身各处，以头、面、耳后为常见。多由风邪夹湿热蕴于皮肤所致。初起皮肤上出现粟米样小疱，四周略呈红晕，多伴有瘙痒，但疼痛较少，搔破后流出粘稠黄水，甚则浸淫成片，故又名"浸淫疮"。治宜祛风清热利湿。本病包括脓疱疮与湿疹两类。

黄丕烈(1763—1825) 清藏书家、校勘家。字绍武，号荛圃，又号复翁，江苏吴县人。清乾隆举人，官分部主事。喜藏书，搜购宋本图书百余种，专藏一室，名为百宋一廛，顾广圻为之撰《百宋一廛赋》，黄自作注释，说明版刻源流和收藏传授。勤于校勘，每得珍本，即作题跋，后人编集为《士礼居藏书题跋》。

黄石公 即圯上老父。传说张良刺秦始皇失败后，逃亡下邳(今江苏睢宁北)，遇老人于圯(桥)上，授以《太公兵法》，自称：十三年"济北谷城山下黄石即我矣。"十三年后，张良从汉高祖过济北，果在谷城山下得黄石。良死，遂与石并葬。见《史记·留侯世家》。后代流传有兵书《黄石公三略》三卷。

黄龙士(1652—?) 清康熙时围棋手。名虬，一名霞，字月天，江苏泰县(今姜堰)人。少年成名。当时国手与之对垒莫不屈居下风。曾让三子与徐星友对局，为双方聚精会神之作，有血泪篇之称。著有《弈括》、《黄龙士全图》。

黄龙寺 在四川省松潘县东北。海拔3 500米。寺建于明，原有前中后三寺，现仅存后寺。在前后寺之间为黄龙沟，长约7公里，在万木葱茏中如黄龙隐现，沟内小水池数以百计，状若梯湖，水色斑斓，蔚为奇观，通称"五色池"。有喀斯特地貌、原始森林、瀑布、雪山等，景色奇绝。多大熊猫、扭角羚等珍贵动物，为全国重点自然保护区。与九寨沟合为全国重点风景名胜区，并被列入《世界自然遗产名录》。

黄龙宗 一作"黄龙派"。中国佛教禅宗五家七宗之一。临济宗的一派。宋禅师慧南(1002—1069)所创。因住隆兴府(治今江西南昌)黄龙山，故名。慧南本姓章，信州玉山(今属江西)人，十一岁出家，遍参禅法，受法于临济门下之楚圆(986—1039)。禅风以严厉痛快著称。宋淳熙十四年(1187年)，日僧荣西到中国天台山万年寺从黄龙宗第八世虚庵怀敞受法，由此黄龙宗传入日本。

黄龙滚 曲牌名。北曲原有〔斗鹌鹑〕，属中吕宫。字数定格据《九宫大成谱》正格是四、四、四、四、七、六、四、四(八句)。明清传奇用此曲时，往往略加变化，并改现名。一般用在中吕"南北合套"套曲内。曲调节拍急促，以唢呐或海笛伴奏。南曲有〔黄龙衮〕，与此曲不同。

黄叶虫(*Mimastra cyanura*) 又名"桑黄萤叶甲"。桑树害虫。昆虫纲，鞘翅目，叶甲科。成虫背面黄色，腹部黑褐色。头顶有"山"字形黑斑，雄虫基跗节扁平阔大。体长8～10毫米。幼虫黄色，圆筒形，略弯曲，前胸及末节的硬皮板黑色，各节具深茶褐色瘤突。年发生1代。以成熟幼虫在土中越冬。成虫啮食桑叶危害。防治法：打落捕捉、留叶诱杀或喷施药剂杀灭成虫。

黄头郎 汉代掌管船舶行驶的吏员。《史记·佞幸列传》："邓通，蜀郡南安人也，以濯(棹)船为黄头郎。"裴骃集解引徐广曰："著黄帽也。"又引一说，船头有黄旄，故名。亦指水军。《汉书·枚乘传》："遣羽林黄头，循江而下。"颜师古注引苏林曰："羽林黄头郎，习水战者也。"

黄永胜(1910—1983) 湖北咸宁人。1927年参加湘赣边界秋收起义，年底加入中国共产党。曾任红军第一军团营、团、师长。参加过长征。后任八路军晋察冀军区第三军分区司令员，教导第二旅旅长，热河、热辽军区司令员，东北野战军第六纵队司令员，第十四兵团副司令员。建国后，历任华南、中南军区副司令员，广州军区司令员，解放军总参谋长兼军政大学校长。1955年被授予上将军衔。是中共第八届候补中央委员、第九届中央政治局委员。"文化大革命"中参与林彪反革命集团篡夺党和国家最高领导权的阴谋活动。1971年被撤职，1973年被开除出党。1981年被最高人民法院特别法庭确认为林彪反革命集团主犯之一，并判处有期徒刑。

黄曲(麴)霉(*Aspergillus flavus*) 半知菌亚门，黄曲霉群的一种常见腐生真菌。多见于发霉的粮食、粮食制品或其他霉腐的有机物上。菌落生长较快，结构疏松，表面黄绿色，背面无色或略呈褐色。菌体由许多复杂的分枝菌丝构成。营养菌丝具分隔；气生菌丝的一部分形成长而粗糙的分生孢子梗，梗端产生烧瓶形或近球形的顶囊，囊的表面产生许多小梗(一般为双层)，小梗上着生成串的、表面粗糙的球形分生孢子。可用于生产淀粉酶、蛋白酶和磷酸二酯酶等，也是酿造工业中的常见菌种。黄曲霉的某些菌株会产生引起人、畜肝脏致癌的黄曲霉毒素。

黄吉安(1836—1924) 川剧作家。名云瑞，号余僧。安

徽寿春(今寿县)人,后徙四川成都。曾作幕宾多年,六十六岁开始创作。作有川剧剧本八十余种和扬琴唱本二十余种,世称"黄本"。其中歌颂文天祥坚持民族气节的《柴市节》及《江油关》、《闹齐庭》等较著名。所作十八个剧本,编为《黄吉安剧本选》。

黄竹诗 传为周穆王所作诗。据《穆天子传》载,周穆王往蘋泽打猎,"日中大寒,北风雨雪,有冻人,天子作诗三章以哀民"。盖出于后人伪托。诗为四言,每章七句。以首句为"我徂黄竹",故名。

黄仲涵 (1866—1924) 福建同安(今属厦门)人,生于印度尼西亚。字泰源。年轻时随父经商,1890 年创建源贸易有限公司,并投资制糖工业,先后建立了九家糖厂,被称为"爪哇糖王"。20 世纪初,创办银行、保险公司、轮船公司、种植园,形成为庞大的企业集团,是当时东南亚最著名的华人企业家。曾以"轩辕后人"名义捐款支持辛亥革命,热心社会公益和华侨教育事业。

黄血盐 即"亚铁氰化钾"。

黄伞格 旧时的一种书信格式,都用骈体,在八行书上每行都有颂扬或表示敬意的语句,这些语句都跳行抬头写,因而每行都不写到底,只有中间一行写受信人的名号,比别行抬高一格,字又特别多,一直写到底,矗立于两旁短行当中,像旧时官吏仪仗中的一柄黄伞,故称。

黄汲清 (1904—1995) 中国地质学家、大地构造学家。原名德淦,四川仁寿人。北京大学毕业,后留学瑞士,获理学博士学位。曾任中央地质调查所所长,北京大学、中央大学教授。建国后历任西南地质局局长,地质部石油地质局总工程师、地质矿产研究所副所长,中国地质科学院副院长、名誉院长。当选为中国地质学会理事长等。中科院院士。1983 年加入中国共产党。长期从事区域地质和构造地质研究工作,提出了"陆相生油说"和"多旋回构造运动说",并用于指导地质找矿。对大庆等中国东部油田的发现作出了重要贡献。领导编制了《中国地质图类》,主要著作还有《中国南部二叠系地层》、《中国大地构造基本特征》、《多旋回构造运动观点初步探讨地壳发展规律》。

黄守瓜 (*Aulacophora femoralis*) 亦称"瓜萤"。瓜类害虫。昆虫纲,鞘翅目,叶甲科。成虫橙色,近椭圆形,雌虫体长约 9 毫米,雄虫约 8 毫米。幼虫浅黄色,头部褐色。年发生 1~4 代。成虫为害瓜苗,啮食叶片,成圆形缺孔。幼虫食害细根或蛀入根部和近地面茎内,被害株黄萎倒伏。防治法:日出前捕捉成虫,瓜苗周围喷撒草木灰等防止产卵,喷洒药剂驱杀成虫。

黄守瓜

黄远生 (1885—1915) 中国新闻记者。名为基,字远庸,江西九江人。清末进士。后赴日本留学。1909 年回国,任清政府邮传部员外郎兼参议厅行走、编译局纂修。辛亥革命后,在北京编辑《少年中国》和《庸言》杂志,任上海《时报》、《申报》驻京特约记者。所撰通讯有广泛影响。1915 年 12 月 25 日在美国旧金山遭暗杀。著作编为《远生遗著》。

黄芽菜 "结球白菜"的俗称。

黄花岗 (岗 gāng) 在广东省广州市东郊白云山麓。1911 年 4 月 27 日(夏历辛亥三月二十九日)孙中山领导的同盟会,在广州发动推翻清政府的武装起义,不幸失败。同盟会员潘达微收殓七十二人遗骸葬此。1918 年由华侨捐款建成墓园,墓门牌坊上镌孙中山题"浩气长存"鎏金大字。墓为方形,前立钟顶碑亭。墓后是纪功坊,顶上矗立自由神像。建国后经扩大修缮,辟为纪念公园。黄花岗七十二烈士墓为全国重点文物保护单位。

黄花松 (*Larix olgensis*) 亦称"黄花落叶松"、"长白落叶松"。松科。落叶乔木,高可达 30 米。叶线形,柔软,先端钝或稍尖,长 1.5~2.5 厘米,背面有气孔线。球果卵状椭圆形,长 1.5 ~ 4.5 厘米,成熟时褐色,种鳞背部有瘤状毛,鳞苞不露出。分布于中国长白山区及黑龙江;朝鲜北部亦有分布。常生于潮湿谷地,形成"黄花松群落"。生长快。木材坚韧、耐用,供建筑、枕木、电杆等用材。树皮可提单宁。又为观赏树。

黄花菜 (*Hemerocallis flava*) 金针菜的一种。百合科。多年生宿根草本。肉质根肥大。花茎顶端着生 3~6 朵漏斗状淡黄色花,有香气。春季或秋季行分株繁殖。中国东北、华北及长江以南各地均有栽培。花作蔬菜及观赏;根可供药用。

黄花探 (1857—1913) 越南安世起义的领袖。原名张文探,起义后自封提督,故又称提探。曾参加*勤王运动。1892 年起统一领导安世地区农民反法游击战,屡创法军,迫其两度乞和。与中国孙中山领导的革命运动亦有联系。后被内奸杀害。

黄花蒿 (*Artemisia annua*) 别称"青蒿"、"臭蒿"。菊科。一年生草本。茎上部多分枝。茎中部的叶三回羽状全裂,裂片线形。头状花序多数,排列成尖塔形圆锥状,秋季开黄色花。中国各地都有分布。全草供药用,功效与青蒿相似;所含青蒿素,治疟疾有一定效果,又可提取芳香油。亦可泡作清凉饮料。苗茎可嫁接菊花。

黄克诚 (1902—1986) 中国无产阶级革命家、军事家。湖南永兴人。1925 年加入中国共产党。曾参加北伐战争。湘南起义中参与领导永兴起义,后到井冈山,曾任红军团长,支队、师政委,军政治部主任,第三军团政治部代主任。参加长征。后任红军总政治部组织部部长,八路军第三四四旅政委,第二、第四纵队政委,第五纵队司令员兼政委,新四军第三师师长兼政委,中共苏北区委书记、军区司令员兼政委。参与领导创建苏北抗日根据地。抗日战争胜利后,任西满军区司令员,中共西满分局代书记,东北民主联军副司令员兼后勤司令员、政委,冀察热辽分局书记兼军区政委,东北野战军第二兵团政委。建国后,任湖南省委书记、军区司令员兼政委,解放军副总参谋长兼总后勤部长、政委,中央军委秘书长,国防部副部长,解放军总参谋长。1955 年被授予大将军衔。是中共第七、八届中央委员,中央书记处书记。1959 年与彭德怀等被错定为"反党集团"成员,"文化大革命"中又遭迫害。1978 年在中共十一届三中全会上得到平反,被补选为中央委员,中央纪委常务书记、第二书记。

黄克诚

黄克强 即"黄兴"。

黄连木 (*Pistacia chinensis*) 漆树科。落叶乔木,高可达 25 米。偶数羽状复叶,互生,小叶 10~14 片,披针形,先端长尖,基部斜歪,全缘,幼时有毛,后无

黄连木

毛或近于无毛。春季开花，雌雄异株，圆锥花序。核果近球形，红色或紫蓝色。广布中国黄河流域以南各地。适应性强，喜光，深根性，生长较慢。木材黄色、坚硬、细致、耐久。供建筑、细木工等用材。果可榨油供工业用。

黄连素 即"小檗碱"。

黄岘关 义阳三关之一。一作广岘关。在今河南信阳县南。《元和志》作百雁关，宋后名九里关。

黄体酮 即"孕酮"。

黄佐临(1906—1994) 中国话剧、电影导演，戏剧教育家。原名作霖，原籍广东番禺，生于天津。早年两度赴英留学，先后就读于伯明翰大学、剑桥大学和伦敦戏剧学馆。抗日战争时期在上海剧艺社、上海职业剧团、上海艺术剧团任导演。1942年组织苦干剧团。导演话剧《夜店》、《大马戏团》、《升官图》等，以执导喜剧见长。1945年参与创办上海市立实验戏剧学校，1946年参与创建文华影片公司，导演《假凤虚凰》、《夜店》、《表》、《腐蚀》等影片。建国后任中国戏剧家协会副主席，中国剧协上海分会副主席，上海人民艺术剧院副院长、院长。最早将布莱希特的学说介绍到中国。1962年发表《漫谈"戏剧观"》，对中国话剧舞台演出样式的变革有深远影响。执导的话剧有《布谷鸟又叫了》、《第二个春天》、《陈毅市长》、《伽利略传》等。主要论著有《导演的话》和《我与写意戏剧观》。

黄佐卿(1839—1902) 清末实业家。又名宗宪，浙江湖州人。上海昌记丝行店东、公和洋行买办。1881年(光绪七年)创办公和永缫丝厂，次年开工，是上海最早的民族资本经营的机器缫丝厂。1892年扩充丝车至四百四十二部，并增设公和永第二厂，亦有丝车四百十六部。曾由张之洞委派主持湖北缫丝局，并投资上海协隆纱厂。1902年在外国资本排挤下，丝厂破产，旋病卒。

黄泛区 1938年6月日军向中原地区进犯，国民党军队不战溃退，在河南省郑州附近花园口炸堤。黄河水沿贾鲁河入颍河及西淝河注入淮河，淹没河南、安徽及江苏三省所属44县5.4万平方公里土地，受灾人口1 250万，淹死89万人。1947年堵口后，泛区变成沙荒地。建国后改造沙荒地，营造防护林，建立农场。

黄纬圈 天球上平行于黄道的小圆。

黄纸板 一种低级纸板。用碱法稻草浆制成。主要用以制作中小型纸盒。

黄松轩(1888—1938) 象棋手。广东南海人。善于开局，对先走当头炮攻后走屏风马，有不少革新创造。

黄刺玫(*Rosa xanthina*) 亦称"黄蔷薇"。蔷薇科。落叶灌木，小枝有刺。羽状复叶，小叶7～13枚，广卵形或近圆形，先端钝，边缘有锯齿。夏季开花，花单生，黄色；萼裂片披针形，重瓣或半重瓣。果实近球形，红褐色。产于中国北部。野生或栽培供观赏。果可食或酿酒。

黄刺蛾(*Cnidocampa flavescens*) 果树、行道树和林木害虫。昆虫纲，鳞翅目，刺蛾科。成虫体长约16毫米，体黄色，前翅外缘有一扁形褐色斜纹。老熟幼虫长约25毫米，体嫩黄色，背面有大形褐色斑块，两侧生丛刺。茧壳坚硬，状如雀卵，胶着于树枝或树干上。年发生1～2代。幼虫危害叶片，严重时吃尽叶片。防治法：秋冬时采摘虫茧，喷洒药剂杀幼虫。

黄明堂(1866—1938) 广东钦州(今属广西)人。壮族。早年加入反清会党，后接受孙中山领导。1907年任中华国民军镇南关都督，率部主攻镇南关(今友谊关)。1908年任元帅，发动河口起义。1911年武昌起义后，率部东进广州，连克数县。广东光复后，任镇统、招抚使等职，驻防海南岛。1913年因反袁愤而辞职，闲居广州。1914年在澳门被捕，翌年获释，旋返广东参加护国反袁运动，任混成旅旅长。1918年冬任琼崖道尹。1920年回廉北驻防。1922年任南路讨贼军总司令，声讨陈炯明。1923年升国民革命军直辖第二军军长。1925年辞职。1938年回钦州大寺招募义勇军抗日，不久病逝。

黄鸣龙(1898—1979) 中国有机化学家。江苏扬州人。德国柏林大学博士。曾任中央研究院有机化学研究所研究员和西南联合大学教授。建国后历任中国人民解放军医学科学院化学系主任、研究员，中科院上海有机化学研究所研究员。中科院数学物理学化学部委员。国际《四面体》杂志名誉编辑。他所改进的"吉日聂尔(Николай Матвеевич Кижнер,1867—1935，苏联化学家)沃尔夫(L. Wolff，德国化学家)还原法"，被称为"黄鸣龙还原法"，为世界各国广泛应用。在研究山道年及其类似物的立体化学时，发现变质山道年的四个立体异构体可成圈转变，并推断出山道年及四个变质山道年的相对构型，为以后国内外研究山道年及其类似物的绝对构型与全合成提供了理论依据。在研究副肾皮质激素、雌激素及甾体口服避孕药的合成中，发现若干新的合成方法和新的反应，对建立中国甾体激素药物工业起了奠基作用。他还从事于生物碱结构的研究，如确定了延胡索乙素的结构等。发表论文百余篇，专著及综述近四十本(篇)。

黄金台 古地名。又称金台、燕台。故址在今河北易县东南北易水南。相传战国燕昭王筑，置千金于台上，延请天下士，故名。后世慕名，在今北京市和徐水、满城、定兴等县皆有台以"黄金"为名。

黄金荣(1868—1953) 浙江余姚人，字锦镛。早年在上海法租界警务处任督察长。为上海青帮头子之一。1927年参与组织中华共进会，参加四一二反革命政变。后任军委会少将参议及行政院参议。抗日战争时期拒任伪职。上海解放后有悔改表现。

黄金树(*Catalpa speciosa*) 紫葳科。落叶乔木。叶对生，宽卵形，顶端渐尖，背面密生柔毛，基出三脉。夏初开花，花冠白色，两唇形，下唇内面有黄色条纹和淡紫色斑点，圆锥花序顶生。蒴果细长，果壁厚。原产美国；中国广为栽培。喜光，喜肥沃疏松土壤。适于栽植为绿化树。

黄金律 ❶通常指《新约全书·马太福音》中的道德戒律："无论何事，你们愿意人怎样待你们，你们也要怎样待人。"西方伦理学认为它是最基本的、最重要的道德准则，故称"黄金律"。它的反面形式是："你们不愿意人怎样待你们，你们也不要怎样待人。"❷即"黄金分割"。

黄炎培(1878—1965) 中国民主革命家，教育家。字任之。江苏川沙(今上海浦东新区)人。清末举人。1905年加入同盟会。辛亥革命后任江苏省教育司长、省教育会副会长。曾参加讨袁运动。1917年在上海创办中华职业教育社，任理事长。大力提倡职业教育。抗日战争时期，任国民参政会参政员，参与筹组中国民主政团同盟，为第一任主席。1945年7月访问延安，同年发起成立中国民主建国会。1949年出席全国政协第一届全体会议。后任中央人民政府委员、政务院副总理兼轻工业部长、全国人大常委会副委员长、全国政协副主席、民建中央主任委员。遗著有诗集《红桑》等。

黄河考 书名。❶明张复撰。复字子远，休宁(今属安徽)人。书成于万历年间。一卷。此书考论明代河患，评论治河方法和对策，研究分析黄河中、下游经常泛滥、溃决的原因。❷清汪份撰。份字武曹，长洲(治今江苏苏州)人。康熙进士。书成于康熙年间。一卷。书中详细考证黄河变迁及其原委，评述历代治河方略，具有参考价值。

黄河清 黄河浑浊难清，有时忽清，旧时以为是祥瑞。李康《运命论》："黄河清而圣人生。"又以比喻难得、罕见的事情。《宋史·包拯传》："拯立朝刚毅，贵戚宦官，为之敛手，闻者皆惮之。人以包拯笑比黄河清。"

黄宗汉 (?—1864) 清末福建晋江人，字寿臣。道光进士。1854年(咸丰四年)在浙江巡抚任内，因倡办海运漕米供应北京和接济江南大营军饷，擢任四川总督。1858年英法侵略者占据广州期间，调任两广总督兼五口通商大臣，驻广东惠州。1860年调吏部右侍郎。*祺祥政变后，被劾为肃顺党羽，革职。

黄宗霑 (James Wang Howe, 1899—1976) 美国电影摄影师。原籍中国广东。幼年随父移居美国。少年时当过拳击手、旅馆侍者等。1917年进电影公司当摄影棚清扫工，不久任摄影助理。1922年起在好莱坞各大制片公司任总摄影师。共拍摄故事影片一百二十余部，曾两次获奥斯卡最佳摄影奖。重要作品有《灵与肉》、《玫瑰文身》、《老人与海》、《赫德》等。一生锐意探索，在摄影用光方面有独特的创造。

黄宗羲 (1610—1695) 明清之际思想家、史学家。字太冲，号南雷，学者称梨洲先生。浙江余姚人。父尊素为"东林"名士，被魏忠贤陷害，他受遗命问学于刘宗周。领导"复社"成员坚持反宦官权贵的斗争，几遭残杀。清兵南下，他召募义兵，成立"世忠营"，进行武装抵抗，被鲁王任为左副都御史。明亡后隐居著述，屡拒清廷征召。与孙奇逢、李颙并称三大儒。学问极博，对天文、算术、乐律、经史百家以及释道之书，无不研究。史学上成就尤大，所著《明儒学案》，开清代浙东史学研究之先河。在哲学上，反对宋儒"理在气先"之说，认为"理"不是实体，只是"气"中的条理和秩序。但又说"盈天地皆心也"，具有泛神论倾向。以为"致良知"之"致"字即是"行"字，反对"测度想像，求见本体，只在知识上立家当，以为良知"(《明儒学案》卷十)。揭露了君主一人私有天下产业的罪状，作出"为天下之大害者，君而已矣"的大胆结论。认为"天子之所是未必是，天子之所非未必非"。肯定"天下之治乱不在一姓之兴亡，而在万民之忧乐"(《明夷待访录·原臣》)。主张改革土地、赋税制度。反对传统的农本工商末的观点，强调工商皆本。这种政治历史观在当时有进步意义。文学方面，强调诗文必须反映现实，表达真情实感；不满明七子摹拟剽窃之风。著作有《宋元学案》、《明儒学案》、《明夷待访录》、《南雷文案》等。后人编有《黄梨洲文集》。

黄宗羲

黄居寀 (933—?) 五代、宋初画家。字伯鸾，成都(今属四川)人。黄筌第三子。传家学，绘花竹禽鸟，精于勾勒，形象逼真；兼擅画奇石山景。仕后蜀为翰林待诏，多画殿庭墙壁和宫闱屏幛。入宋，仍任翰林待诏，奉太宗命搜罗并鉴定名画；淳化四年(公元993年)曾出使成都府。黄氏父子画风富丽，迎合宫廷需要，成为宋初翰林图画院中取舍作品的标准。存世作品有《山鹧棘雀图》。

黄姑鱼 (*Nibea albiflora*) 硬骨鱼纲，石首鱼科。体侧扁，长达40厘米。背侧灰黄色，有许多细波状斜纹；腹侧黄白色。头钝尖，吻微突出。眼位于头侧上方。口稍大，斜形，近下位。为近海中下层鱼类。分布于中国沿海；朝鲜半岛、日本亦产。是中国习见食用鱼类。

黄绍显 (1914—1989) 中国地质学家。山东即墨人。西南联合大学毕业。曾任中央地质调查所技正兼兰州大学副教授。建国后任第二机械工业部中南309大队副总地质师、地质局副总地质师、第三研究所副总地质师、副所长，核工业部科技委委员、高级工程师，中国核学会铀矿地质学会理事长，中国地质学会矿床专业委员会常委等。中科院地学部委员。中国铀矿地质事业的开拓者之一，提出了多种铀矿成矿理论的新观点，对中国铀矿普查和第一颗原子弹的铀料提供作出了重要贡献。在中国首次发现铬铁矿，并为其普查勘探与人才培养作了大量工作。著有《甘肃青海二省油页岩概论及新油田之推测》、《宁夏小松山铬铁矿之发现》、《宁夏小松山铬铁矿及其有关火成杂岩之初步研究》等。

黄绍竑 (1895—1966) 广西容县人，字季宽。保定军校第三期毕业。曾任讨陆(荣廷)军总指挥，广西省政府主席兼留桂军军长，国民政府内政部长，浙江省、湖南省政府主席，第二战区副司令长官，监察院副院长。1949年为国民政府和平谈判代表团成员。后去香港，和四十三名国民党知名人士联名通电起义。同年出席全国政协第一届全体会议，后任政务院政务委员、全国人大常委、全国政协委员、民革中央常委。

黄绍箕 (1854—1907) 浙江瑞安人，字仲弢，号鲜庵。清光绪进士。授翰林院编修。1898年任京师大学堂总办，定管理教授规则，为中国有大学规程之始。1902年充湖北两湖书院监督。议设湖北全省学务处，为省设学务处之始。历任编书局、译书局监督。1906年4月授湖北提学使，曾赴日考察学务。有《鲜庵遗文》、《鲜庵遗稿》。

黄经圈 天球上通过两*黄极的大圆。

黄带子 清代宗室的别称，因系金黄色带得名。参见"宗室❶"、"觉罗"。

黄药子 中药名。薯蓣科*黄独的块茎。性平、味苦，功能消瘿解毒、凉血止血，主治瘿瘤结块、无名肿毒、疮疖、吐血咯血等。多用或久服对肝脏有一定损害。含皂苷、蔗糖、鞣质等成分，以及黄独素B、C与薯蓣皂苷元。

黄贻钧 (1915—1995) 中国指挥家。湖南浏阳人，生于江苏苏州。幼从父学小提琴，后又学会多种中外乐器。1934年入百代国乐队，演奏二胡、扬琴。1936年从黄自学作曲，翌年入国立音乐专科学校，主修小号，兼学大、中提琴。1941年毕业后，又随德国音乐家学作曲、指挥。1948年起任教于母校。1950年后历任上海交响乐团副指挥、团长、首席指挥、名誉艺术总监，为中国交响乐事业的开拓者之一。曾应邀指挥赫尔辛基交响乐团、苏联国家交响乐团和柏林交响乐团。作有民乐合奏曲《花好月圆》、管弦乐《民歌选奏》、《江南组曲》、《皖北组曲》，并为电影《武训传》、话剧《关汉卿》等配乐。

黄香薷 中药名。唇形科植物黄香薷(*Elsholtzia luteola*)的全草。一年生直立草本。根须状，节间芯长，节具分枝。叶对生，披针形至狭披针形。生于山坡向阳处。分

布于中国福建、云南、四川等地。性微温、味辛，功能发表解表、利小便、除胸满、理烦渴。主治暑湿感冒、呕吐泄泻、水肿等症。

黄秋园(1914—1979)　中国画家。名明琦，号大觉子、半个僧、清风老人、退叟，江西南昌人。曾为南昌裱画店学徒。从师左莲青习画。1937年后，入江西裕民银行供职。擅山水，亦作花卉、人物。山水营宋人丘壑而增幽邃，运元人笔墨而多杳渺，力度强韧而清润之气弥漫。画山石阳面加皴，把鬼脸、骷髅、弹涡、斧劈、马牙、括铁等皴合铸成块面，还创制溶岩皴，丰富了山石质感。

黄秋葵(*Hibiscus esculentus*)　锦葵科。一年生草本。叶掌状五裂，有硬毛。花黄色，生于主枝叶腋间。蒴果倒圆锥形，先端尖，五棱或六棱，有毛。性喜温暖。春季播种，夏季开始采收直至降霜。原产非洲；中国栽培较少。嫩蒴果作蔬菜、罐头食品或腌渍。成熟种子炒熟后磨成粉末作咖啡的代用品。

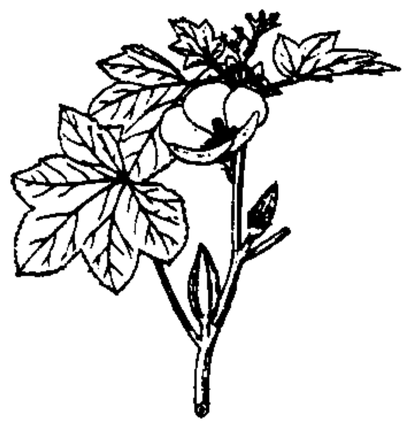
黄秋葵

黄胜白(1889—1982)　中国药物学家。原名鸣鹄，江苏扬州人。1914年毕业于上海同济大学医科。先后任职于南通医学院、上海同济大学、圣约翰大学等。1919年创办上海同德医学专门学校。建国后，历任华东卫生部医教处副处长、华东医务生活社社长、中华医学会副秘书长、中科院南京植物园研究员。对药物学和《本草纲目》深有研究，考订了《本草纲目》版本中的错误。著有《本草纲目释名考订》等。

黄庭坚(1045—1105)　北宋诗人、书法家。字鲁直，号山谷道人、涪翁，洪州分宁(今江西修水)人。治平进士。以校书郎为《神宗实录》检讨官，迁著作佐郎。后以修实录不实的罪名，遭到贬谪。出于苏轼门下，而与苏轼齐名，世称"苏黄"。其诗多写个人日常生活，且谓诗歌不当有"讪谤侵陵"的内容，若干作品中表现出倾向旧党的政治态度。在艺术形式方面，讲究修辞造句，追求奇拗瘦硬的风格。论诗标榜杜甫，尤重其夔州诗，提倡"无一字无来处"和"夺胎换骨、点铁成金"。在宋代影响颇大，开创了江西诗派。又能词。兼擅行、草书，初以周越为师，后取法颜真卿及怀素，受杨凝式影响，尤得力于《瘗鹤铭》。以侧险取势，纵横奇倔，自成风格。为"宋四家"之一。有《山谷集》。另有诗文集名《山谷精华录》。词集名《山谷琴趣外篇》。书迹有《华严疏》、《松风阁诗》、《王长者史诗老墓志铭》及草书《廉颇蔺相如传》等。

黄庭经　❶道教经名。指《上清黄庭内景经》和《上清黄庭外景经》。为道教上清派主要经书之一。内容是以七言歌诀，讲说道教养生修炼的原理，为历代道教徒及修身养性之士所重视，更是全真派的重要功课之一。因有晋代名书法家王羲之写本而著名于世，但今流传的王书黄庭经仅指《黄庭外景经》。世传羲之"写经换鹅"即指此。《晋书·王羲之传》误载为写《道德经》，《演繁露·换鹅是黄庭经》条已有辩正。李白《送贺宾客归越》诗："山阴道士如相见，应写黄庭换白鹅。"❷小楷法帖。唐褚遂良列入《晋右军王羲之书目》正书五卷中第二。自宋以来，刻本繁多，以宋《秘阁续帖》和《越州石氏帖》刻本为最著。《秘阁续帖》本是全文，略近所传钟繇的书体，笔势雄秀，有大字气概。明董其昌认为是褚遂良所临。《越州石氏帖》所刻是残本，存二残石，不满二百字，书体略近欧阳询。

黄奕住(1868—1945)　福建南安人。少随乡人南渡，经新加坡，到爪哇三宝垄。初以理发、摊贩为业，后转营蔗糖业。商务逐渐发展，设"日兴号"总行于三宝垄，又广设分行于爪哇各地及新加坡、香港，富甲一方。1919年回厦门。1921年创立上海中南银行，自任董事长。该行拥有钞票发行权，并投资国内企业，是当时最大的侨办金融业。还致力于交通、电讯、公共设施的建设，并捐资兴办教育等。

黄帝魂　书名。编者黄藻，署"黄帝子孙之多数人撰述，黄帝子孙之一个人编辑"。集清季报刊中有关反清的论著而成，如《开智录》的《义和团有功于中国说》、《国民报》的《正仇满论》、《苏报》的《驳〈革命驳议〉》、《国民日日报》的《黄帝纪年论》等文。1903年(光绪二十九年)初刊，后一再重刊，篇目互有增删，有二十九篇、四十五篇等刊本，当时流行颇广。

黄洛峰(1909—1980)　中国出版家。云南鹤庆人。1927年参加中国共产党。1928年任中共云南安宁、易门、禄丰三县特委书记，次年任昆明团市委书记。1930年留学日本，九一八事变后回国，从事抗日救亡运动。1934年同李公朴、艾思奇等在上海编辑出版《读书生活》杂志，创办读书生活出版社。先后任读书生活出版社总经理、三联书店管理委员会主席。建国后，历任出版总署出版局局长、文化部出版局局长、文化学院院长、中国社科院民族研究所副所长、中国历史博物馆顾问、中国出版工作者协会副主席等职。为第一届全国人大代表，第三、四、五届全国政协委员。

黄洋界　在江西省井冈山区西北部，海拔1 343米。是井冈山五大哨口(黄洋界、八面山、朱砂冲、双马石、桐木岭)之一。地势险要。1928年8月，井冈山军民在此粉碎了国民党军队的进攻，取得了黄洋界保卫战的胜利。建有"井冈山黄洋界保卫战纪念碑"。

黄埔系　中国国民党派系之一，蒋介石的嫡系。蒋利用黄埔军校校长的地位，先后组织孙文主义学会、黄埔军校同学会、复兴社等组织，网罗该校部分教官和学生，以控制国民党的军队、党部、行政机构和特务机关。主要骨干有王伯龄、陈诚、胡宗南等。

黄埔港　广州港外港。在广州市东南、珠江北岸。1936年始建。港口深广，可泊远洋海轮，有铁路连接内地。为中国南方最大对外贸易和沿海运输的重要港口。

黄莺儿　❶词牌名。因北宋柳永"园林晴昼春谁主"一首为咏黄莺得名。双调九十六字，仄韵。❷曲牌名。南曲商调、北曲商角调均有同名曲牌。字句格律均与词牌不同。南曲较常见，一名《金衣公子》。用作过曲，或用作小令。北曲用在套曲中。

黄唇鱼(*Bahaba flavolabiata*)　硬骨鱼纲，石首鱼科。体侧扁，长约1.5米。背侧褐黄色，腹侧灰白色，胸鳍腋下有一黑斑。吻钝尖，眼小。体被栉鳞，头被圆鳞。背鳍连续。为近海底层鱼类。一般见于中国长江口以南沿海。为国家二级保护动物。

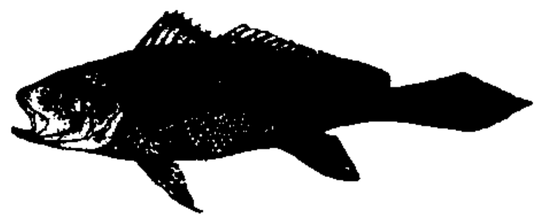
黄唇鱼

黄热病　由黄热病病毒引起的急性传染病。多见于南美洲、非洲热带森林地区，经伊蚊叮咬传播。症状有头痛和低热，病重时可有高热、黄疸、出血和全身衰竭以至死亡。黄热病疫苗有预防作用。本病在中国尚未发现。

黄铁矿 矿物名。工业上亦称"硫铁矿"。化学成分为FeS_2。等轴晶系。单晶体常见，多呈立方体、五角十二面体或八面体，立方体晶面上常有条纹；集合体常成致密块状、浸染粒状。淡黄铜色，条痕绿黑色，金属光泽，硬度6～6.5，密度4.9～5.1克/厘米^3，具弱导电性。主要产于硫化物矿床中。制造硫酸和提炼硫黄的主要矿物原料。除去杂石的方块状矿石，中药名为"自然铜"。性平、味辛，功能散瘀、接骨、止痛。主治跌仆肿痛、骨折等。

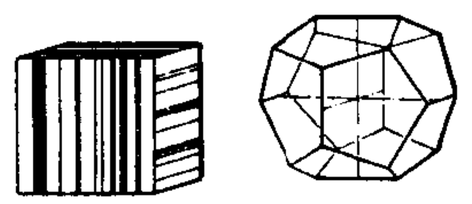
黄铁矿晶体

黄胸鹀 (*Emberiza aureola*) 亦称"禾花雀"、"寒雀"。鸟纲，雀科。体长约15厘米。雄鸟头部黑色，背栗褐色，腹部鲜黄而稍带绿彩，胸部横贯栗色带状斑，两胁有褐色纵纹。雌鸟头部黑色不显著。在中国东北繁殖，秋迁南方越冬。迁徙途中常成群啄食谷物，危害农业。

黄胸鼠 (*Rattus flavipectus*) 哺乳纲，啮齿目，鼠科。体长14～18厘米，尾一般较体略长。前足背面中间灰褐色至黑褐色，两侧白色，尾黑褐色。有时有黑化现象，全身黑色。中国南方常见的家鼠，通常栖于住宅、仓库等建筑物内。盗吃食物、粮食和农作物，并常咬坏衣着、家具、地板和墙壁。繁殖力强。分布于长江流域及以南地区，北至河南、陕西和新疆等地。是主要害鼠之一。

黄浦江 长江下游支流。在上海市境内。旧称黄浦；别称黄歇浦(简称歇浦)、春申江(简称申江)。相传为战国楚春申君黄歇疏浚而得名。源出太湖，东流穿淀山湖为拦路港，汇园泄泾及大泖港后称黄浦江。到闵行以东折向北流，在市区外白渡桥纳吴淞江(苏州河)，到吴淞口入长江。自淀山湖以下长113.4公里。为太湖流域的主要排水道和航道。下游江阔水深，可航巨轮。1976年在松江县得胜港附近建有黄浦江大桥，以后又先后建成南浦、杨浦、徐浦及奉浦等大桥。在市区建有水底隧道四条。上海港区分布在城区的黄浦江两岸。

黄家驷 (1906—1984) 中国医学教育家、胸外科专家。江西玉山人。燕京大学毕业，后获北京协和医学院医学博士学位。1941—1945年在美国密歇根大学医学院攻读胸外科，回国后，在上海创建胸外科，首创在控制压力麻醉下进行开胸手术如肺切除、食管切除术等。建国后，历任上海第一医学院副院长、中国医科大学校长、中国医科院院长、中华医学会副会长和中华外科学会主任委员。中科院生物学部委员、苏联医学科学院名誉院士、美国约翰·亚历山大胸外科学会会员和美国胸外科专家委员会创始委员。当选为第一至四届全国人大代表，第五、六届全国政协委员。中国共产党党员。对中国医学科学事业的发展作出了贡献。论文和著作甚多，1962年主编《外科学》(即《黄家驷外科学》)。

黄宾虹 (1865—1955) 中国画家。名质，字朴存，一作朴人，中年更号宾虹；后以号行，别署予向、虹庐、虹叟，祖籍安徽歙县，生于浙江金华。早年拥护辛亥革命，后在上海、北京、杭州等地美术院校任教，并担任书局编辑工作多年。建国后任中国美术家协会华东分会副主席。其山水画受李流芳、程邃、程正揆及髡残等影响，兼法宋、元，屡经变革，自成独特面目。中年画风苍浑清润；晚年尤精墨法，趋向黑、密、厚、重，创"五笔七墨"之说，有时在浓、焦墨中兼施重彩，并以"明一而现千万"的表现手法，写出浑厚华滋的山川神貌。也作花鸟草虫，奇倔有致。精金石、书法、篆刻之学，对画论画史尤有研究，识见精辟。有《黄山画家源流考》、《虹庐画谈》、《古画微》、《画学篇》、《中国画学史大纲》、《宾虹草堂藏印》、《黄宾虹画语录》等，与邓实合编《美术丛书》。

黄宾虹

黄祯祥 (1910—1987) 中国医学病毒学家。福建厦门人。燕京大学硕士，北京协和医学院博士。1943年后任中央卫生实验院副院长、北平分院院长。建国后历任中国医科院病毒学研究所副所长、名誉所长，中国协和医科大学教授。中科院生物学部委员。首创病毒体外培养法新技术，为现代病毒学奠定了基础；首次将病毒定量测定的显微镜观察法革新为肉眼观察法；最先发现自然界中存在不同毒力的乙型脑炎病毒株并对其深入研究；系统研究流行性乙型脑炎的有关问题，为控制该病在中国的流行作出了贡献；发明了用福尔马林处理麻疹活疫苗的新方法。著有《医学病毒学基础及实验技术》、《病毒学总论》等，发表论文数十篇。

黄陵冈 古冈阜名。在今山东曹县西南废黄河北岸。1220年金驻重兵于此，为蒙古将木华黎所败。元明时黄河多次于此北决。元至正中贾鲁、明弘治中刘大夏治河，皆以筑塞黄陵冈决口为工程重点。

黄继光 (1931—1952) 四川中江人。1951年参加中国人民志愿军。1952年10月20日在朝鲜江原道金化郡上甘岭战役夺取某高地的战斗中，用胸膛堵住敌地堡的机枪射孔，为保证部队攻克高地而壮烈牺牲。部队党委追认他为中国共产党党员。中国人民志愿军总部为他追记特等功，授予"特级战斗英雄"称号。并获"朝鲜民主主义人民共和国英雄"称号及金星奖章、一级国旗勋章。

黄梅戏 戏曲剧种。流行于安徽和湖北、江西等省。由清乾隆末期传入安徽安庆一带的湖北黄梅采茶调逐步发展而成。在剧目和音乐上，曾受青阳腔和徽调的影响。1926年进入城市舞台。以歌舞并重为特色。唱腔分花腔、彩腔、正腔三类。建国后整理的传统剧目《打猪草》、《夫妻观灯》、《天仙配》、《女驸马》等影响较广。

黄梅雨 亦称梅雨。夏初梅子黄熟时之雨。陈元靓《岁时广记》卷二："《风土记》：'夏至雨名黄梅雨，沾衣服皆败黦。'《四时纂要》：'梅熟而雨曰梅雨。'"

黄授书 (1915—1977) 美国天文学家。原籍中国江苏常熟。1947年迁居美国。早年就学于浙江大学和清华大学，后在西南联合大学和清华大学任教。1949年获芝加哥大学理学博士学位。此后任美国航宇局戈达德空间飞行中心研究员、普林斯顿高级研究所和西北大学的教授。对密近双星作了许多研究，并提出盘状星模型，后被广泛采用。1961年预言并于1965年被证实红外星的存在。发表有原子物理、密近双星和太阳系形成等方面的论文120多篇。

黄雀风 盛夏强盛而持久的东南风。《风土记·黄雀风》："六月则有东南长风，俗名黄雀长风。"

黄崖关 在天津市蓟县县城北30公里，东临洵河，西倚王冒井山。隋时在此修建长城。明永乐年间(1403—1424)修建黄崖口关，成化二年(1466年)建太平寨，后经天顺、隆庆、大历年大修，建成正关、水关等。关城由瓮城、外城、内城组成。城内街道极富神秘色彩，由数十条死巷、活巷丁头

错位构成，称"八卦街"，1984—1987年修复。街长3 000余米，以八卦图形和方位分布。城中心的黄崖口提调公署，现辟作长城博物馆。乾卦区建有百将、百家碑林和毛泽东诗词墨迹碑林。

黄铜矿 矿物名。化学成分为$CuFeS_2$。四方晶系。单晶体少见；通常成致密块状和不规则粒状。铜黄色，但常带暗黄或斑状锖色，条痕绿黑色，金属光泽，硬度3～4，密度4.1～4.3克/厘米^3。产于与基性岩有关的铜镍硫化物矿床、斑岩型矿床、接触交代矿床、热液矿床和沉积成因的层状铜矿床中。炼铜的主要矿物原料。

黄梨洲 即"黄宗羲"。

黄得功(1594—1645) 明开原卫(今辽宁开原)人，本姓王，字虎山。军中号黄闯子。行伍出身。在辽东御后金(清)军，立功升副总兵。崇祯十一年(1638年)起以总兵衔参加镇压农民起义军。十七年封靖南伯，驻兵庐州(今安徽合肥)。福王立，进封侯爵，列为四镇之一。左良玉兵东下，他被调往抵御。清兵渡江，他屯兵芜湖，福王逃入其营。他率部与清军决战，中流矢，自杀死。

黄盖湖 在湖北省蒲圻和湖南省临湘两市间。面积86平方公里，湖面海拔26.5米，最深4.5米。北以太平口同长江相通。具蓄洪、灌溉、航运、养殖之利。历史上产春鱼著名。相传孙权论赤壁战功曾将此湖赐黄盖，故名。

黄盖鲽(*Pleuronectes yokohamae*) 硬骨鱼纲，鲽科。体延长达50厘米。两眼位于头部右侧，扁平，呈长卵圆形。鳃耙短宽而扁。有眼侧具栉鳞，无眼侧具圆鳞。杂食性，能耐2～3℃的低水温。分布于太平洋西部近海；中国黄海、渤海较常见。

黄淳耀(1605—1645) 明苏州嘉定(今属上海市)人，初名金耀，字蕴生，号陶庵。崇祯进士，不受官职。弘光元年(1645年)嘉定人民起义抗清，他与侯峒曾被推为首领。城陷后与弟渊耀自缢于僧舍。能诗文，间有感讽当时政局之作。古诗多拟陶潜。有《陶庵集》、《山左笔谈》。

黄淬伯(1899—1970) 中国语言学家。江苏南通人。清华大学国学研究院毕业。历任中央研究院历史语言研究所研究员，青岛大学、重庆中央大学、上海大夏大学、南京大学教授。毕生潜心于汉语音韵学研究。根据慧琳《一切经音义》反切用字，归纳系联而得出的中古汉语声类和韵部，颇受学界重视。有《慧琳一切经音义反切声类考》、《慧琳一切经音义反切考韵表》、《切韵音系的本质特征》等论著。

黄绵土 又叫"黄土"、"绵黄土"。土类名。中国温带干旱草原气候条件下，在黄土性母质上发育的土性绵软、色泽淡黄的一种土壤。分布于西北黄土高原，如陕西北部，甘肃中部、东部，青海东部，山西西部等地区。多分布在塬、梁及峁等部位。该区气候干燥，暴雨集中，水土流失严重，故一般耕层薄，熟化度低。土壤有机质、氮素缺乏；春秋季旱情严重；土绵，易于耕锄。利用改良措施：正确耕作，防旱保墒；增施粪肥，种植绿肥，以提高土壤肥力；采取水利、农、林、牧综合措施，建立必要的水利工程，营造防护林，控制水土流失。

黄琪翔(1898—1970) 广东梅县人，字御行。保定军校第六期毕业。曾任国民革命军第四军军长。1927年参与镇压广州起义。1928年到德国柏林大学学习，次年回国。1930年与邓演达等组织中国国民党临时行动委员会，后主持该会工作。1933年在福州成立的中华共和国人民革命政府任军事委员会参谋团主任。失败后去德国。1937年回国，后任国防部炮兵总监、第八集团军副总司令、军委会政治部副部长、第十一集团军总司令、第六战区副司令长官、青年远征军副司令长官，国民党政府驻德军事代表团团长。1949年出席全国政协第一届全体会议。建国后，任中南军政委员会司法部长、国家体委副主任、国防委员会委员、全国政协常委、农工民主党中央副主席兼秘书长。

黄葛树(*Ficus virens* var. *sublanceolata*) 一名"黄桷树"。桑科。半常绿或落叶乔木。叶卵形至卵状长椭圆形。初夏开花。隐花果小如豆，球形，白色或带红色。产于中国南部和西南部。常植为绿化树和行道树。木材供制家具、农具等用；树皮纤维可制絮或纺纱。

黄棕壤 土类名。在湿润的亚热带北缘，落叶和常绿阔叶混交林下发育而成的土壤。在中国主要分布于江淮之间的丘陵山地。表土富含腐殖质，心土是黄棕色或红棕色粘化层，并有弱富铝化特征，呈微酸性。黄棕壤目前的利用状况有次生林、果树和农作物。生产上的主要问题是干旱、水土流失及耕性不良，需采取因地制宜、恢复植被等措施，予以改良。

黄鼎臣(1901—1995) 广东海丰人，又名劈寰。1928年毕业于日本医科大学。曾任东京留日学生反日大同盟组织委员会主任委员。1928年回国，任该会上海分会主任委员，参与组织上海反帝大同盟。1932年后，在澳门、广州、桂林、昆明、重庆等地行医，曾任新华日报社医药卫生顾问。1946年去香港，参与改组中国致公党，任中央常委兼组训部部长。1949年出席全国政协第一届全体会议，后任卫生部医政局局长、医疗预防司司长，中国防痨协会理事长，中华医学会副会长，全国侨联副主席，致公党中央主席、名誉主席，全国政协常委。

黄景仁(1749—1783) 清诗人。字汉镛，一字仲则，号鹿菲子，江苏武进人。家贫，早岁奔走四方，以谋生计。后捐为县丞，未补官而卒。诗学李白，所作多抒发穷愁不遇、寂寞凄怆的情怀，也有愤世疾俗的篇章。七言诗较有特色。亦能词。有《两当轩全集》。

黄喉貂 即"青鼬"。

黄鹄山 又名黄鹤山。西北有黄鹄矶。即今湖北武汉市蛇山。《南齐书·州郡志》："夏口城(今武汉市)据黄鹄矶，世传仙人子安乘黄鹄过此上也。"建有黄鹤楼。

黄鹄歌 古歌篇名。传为汉昭帝作。《西京杂记》载：始元元年，黄鹄下太液池，帝为此歌。按乐府《吴声歌曲》中有《黄鹄曲》，与此不同。

黄尊素(1584—1626) 明浙江余姚人，字真长。万历进士。天启中任御史，继杨涟弹劾魏忠贤擅权，削职归籍。不久被魏党逮捕下狱，受酷刑死。

黄道光 日出前或日落后出现在*黄道两边的微弱光芒。呈锥体状。赤道附近四季可见；中纬度处只在*春分前后见于黄昏以后西方天空，或在*秋分前后见于黎明以前东方天空。可能是地球轨道面上或行星际空间直径为几微米的尘埃质点散射太阳光造成的，也可能是*日冕的延伸部分造成的。

黄道周(1585—1646) 明学者、书画家。字幼平(平一作玄)，漳浦(今属福建)人。曾在铜山孤岛石室中读书，因号石斋。天启进士。崇祯时任右中允，以上疏指斥大臣杨嗣昌等，被谪戍广西。南明弘光帝时为礼部尚书。弘光政权失败，又与郑芝龙等在福建拥立隆武帝。后往江西征兵，至婺源为清兵所俘，被杀于南京。善书，峭厉方劲，别具面目。

亦能画山水、松石。著有《易象正义》、《孝经集传》、《石斋集》等。

黄道带 天球上黄道两边各8°的一条带。日、月和主要行星的运行路径都处在黄道带内。古人为了表示太阳在黄道上的位置，把黄道分为十二段，叫做*黄道十二宫。

黄道婆(约1245—?) 又称黄婆。元代女纺织技术革新家。松江乌泥泾(今上海徐汇区东湾村)人。少年流落崖州(治今海南三亚)，从黎族人民学得纺织技术。13世纪末返回故乡，改革轧花车、弹棉椎弓、纺车等纺织工具以及织造、配花、织花等技术，促使松江一带棉纺织业繁荣发展，对当时植棉和纺织业起了推动作用。上海徐汇区东湾村建有黄道婆墓。

黄道婆

黄瑞纶(1903—1975) 中国农业化学家。河北任丘人。金陵大学毕业，美国康奈尔大学博士。历任浙江大学、广西大学、北京大学、北京农业大学教授，中国植物化学保护学会副理事长，中国农科院学术委员等。对中国柑橘、糖蔗和油料作物的品质分析和鉴定，植物杀虫剂的鉴定、分离和利用，土壤肥料化学，土壤速测方法等研究均有贡献。在有机磷农药、农药残留、农药加工制剂、农药应用技术等研究方面，作出了成就。在灭蚕蝇研究方面，获得国家创造发明奖。为中国农药事业的创始人之一，农药残留研究的先驱者。著有《杀虫药剂学》、《农药》、《植物化学保护》和《农药残留研究》等。

黄鹌菜(*Youngia japonica*) 菊科。一年生草本。基生叶丛生，倒披针形，羽状半裂，有深波状齿，叶柄具翅或翅不明显；茎生叶很少。春季开花，头状花序小，排列成聚伞圆锥花序；舌状花黄色。中国除东北、西北外，各地均有分布；朝鲜半岛、日本和东南亚也产。是路边、荒野的杂草。全草或根可入药。

黄歇浦 上海市境内黄浦江的别称。简称歇浦。因相传战国时楚春申君黄歇疏凿此浦而得名。按江南港浦传说出于黄歇开浚者甚多，见于宋以前记载的，有浙江吴兴(今湖州市)黄浦、江苏江阴申港、黄田港等；此上海*黄浦不见于宋以前记载，以此浦为黄歇所凿，显系后起的说法。

黄蜀葵(*Abelmoschus manihot*) 锦葵科。一年生或多年生草本。叶掌状5～9深裂。夏季开花，花大，淡黄色，中央暗褐色。原产中国。栽培供观赏。全株入药，有清热凉血、消肿解毒之效。

黄鼠狼 即"黄鼬"。

黄粱梦 ❶唐沈既济《枕中记》载：卢生在邯郸客店中昼寝入梦，历尽富贵繁华。梦醒，主人炊黄粱尚未熟。后因以喻虚幻的事和欲望的破灭。❷全名《邯郸道省悟黄粱梦》或《开坛阐教黄粱梦》。杂剧剧本。元马致远、李时中和艺人花李郎、红字李二合作，各作一折。情节脱胎于唐沈既济传奇小说《枕中记》，改为钟离权度吕岩成仙故事，梦境中的经历与小说不同。剧本抨击了当时不公正的社会现实，但出世思想极浓厚。

黄蔷薇 即"黄刺玫"。

黄蜡布 绝缘布的一种。由特数小(细支)的纱织成的平纹织物上涂布黄色绝缘树脂而成。用作电机、电器的绝缘材料。用绸为基质的称为"黄蜡绸"。现多用玻璃漆布取代。

黄褐斑 发生在面部的黄褐色色素沉着斑。病因尚不明。妇女发生较多，常与妊娠或妇科疾患有关。有的与慢性肝病或日晒有关。多发于面颊部，呈对称分布，无自觉症状。

黄遵宪(1848—1905) 清末诗人。字公度，广东嘉应州(治今梅州)人。光绪举人，历任驻日、英参赞及旧金山、新加坡总领事。后官湖南长宝盐法道、署按察使，参加戊戌变法，奉命出使日本，未行而政变起，罢归。论诗主张"我手写吾口"，要求表现"古人未有之物，未辟之境"。其诗长于古体，形式较多变化，语言也较通俗。内容多记时事。前期作品对帝国主义侵略和清政府统治集团的腐朽多所暴露，体现出改良政治的要求。晚年之诗对义和团和资产阶级民主革命派持反对态度。部分反映世界各地风土人情和包含着新的科学文化知识的作品，使人耳目一新。有《人境庐诗草》、《日本国志》、《日本杂事诗》等。

黄熟期 亦称"蜡熟期"。禾谷类作物种子成熟的第二个时期。子粒开始由绿转黄，胚乳呈蜡状而软。营养物质的累积已极少，含水量仅25%～30%。黄熟后期已可收割。

黄潜善(?—1129) 宋邵武(今属福建)人，字茂和。徽宗时进士。北宋末年知河间府。康王(高宗)开大元帅府，他被任为副元帅。高宗即位后，任右仆射，逐李纲、张所，杀陈东、欧阳澈，主谋南迁扬州。次年进左仆射，与汪伯彦同居相位。因循苟安，不作战备，为军民所痛恨。建炎三年(1129年)扬州失守时，几为军人所杀。后被贬逐至梅州(今属广东)，未几病死。

黄鹤楼 故址在今湖北武汉市蛇山的黄鹄矶头。《元和志》："因矶为楼，名黄鹤楼。"《寰宇记》："昔费祎登仙，每乘黄鹤于此憩驾，故号为黄鹤楼。"相传始建于三国吴黄武二年(公元223年)，历代屡毁屡建，雄伟壮丽，与岳阳楼、滕王阁并称江南三大名楼。唐崔颢、李白及宋陆游等均有题诗。1884年(清光绪十年)最后一次焚毁。1985年在今址(蛇山西端高观山西坡)重建。楼高五层(加夹层为十层)，高50.4米。主楼建筑面积4 000多平方米。整个建筑具有独特的民族风格。附属建筑有仙枣亭、石照亭、黄鹤归来小景等。

黄履庄(1656—?) 清科学家。江苏人。设计和创造了许多仪器、机械，重要的有验冷热器(能分别气候，验测药性)，验燥湿器(可预证阴晴)，瑞光镜(大者口径达五六尺，夜以一灯照之，光射数里，相当于探照灯)、望远镜和显微镜等光学仪器，多级螺旋水车等，对量度温度、预报天气以及改进农田灌溉有一定作用。著《奇器目略》，惜已散失。

黄颡鱼(*Pelteobagrus fulvidraco*) 亦称"鲉鳜"、"鲉鱼"。硬骨鱼纲，鲿科(鲶科)。体前部平扁，后部侧扁，长10余厘米。青黄色，大多具褐色斑纹。口宽，须四对。背鳍和胸鳍各具一硬刺，后缘具锯齿；刺活动时能发声；脂鳍低平，尾鳍分叉。无鳞。栖息江湖底层。食性广。中国各地均产。肉质细嫩，是常见的食用鱼类。

黄爵滋(1793—1853) 清末江西宜黄人，字德成，号树斋。道光进士。授翰林院编修，历官至鸿胪寺卿、刑部右侍郎。1838年(道光十八年)上疏力陈鸦片输入之祸，主张严禁。1840年两次赴福建视察海防，具言战守方略，并进《海防图表》。著有《黄少司寇奏疏》、《仙屏书屋诗录》、《仙屏书屋文录》。

黄藻门(Xanthophyta) 藻类植物的一门。藻体为单细胞、群体或多细胞丝状体，单核或多核。载色体一般为盘状

或板状，含叶绿素、胡萝卜素和异黄素。细胞常裸露，有细胞壁的种类，细胞壁常由两瓣套合而成。部分种类有两根不等长的鞭毛。贮藏食物为白糖素和油类。繁殖方法为断裂(丝状体的种类)、分裂和产生孢子，有性生殖仅见于少数种类。主要分布于淡水中。

黄土高原 中国四大高原之一。在秦岭及渭河平原以北、长城以南、太行山以西、洮河及乌鞘岭以东。包括山西省全部、陕西省北部、甘肃省中部、东部及宁夏回族自治区东南部和河南省西部。面积30万平方公里。海拔800～2 500米，山岭高达2 500米以上。除许多石质山地外，大部分为厚层黄土覆盖，层厚50～80米，陇东、陕北可达150米。土质疏松，地形破碎，多为塬、梁、峁及沟壑地形，水土流失严重。按地形差别，分陇中高原、陕北高原、山西高原及豫西山地等区。经多年综合治理，水土流失已得到一定控制。

黄巾起义 东汉末的农民大起义。当时宦官专政，横征暴敛，豪族大地主又疯狂兼并土地，农民大量破产逃亡，成为流民。*太平道首领张角秘密进行组织活动，十余年间，徒众达数十万人，遍布青、徐、幽、冀、荆、扬、兖、豫八州。并提出"苍天已死，黄天当立，岁在甲子(即公元184年)，天下大吉"的口号。中平元年(公元184年)，各地同时举行起义，起义军以黄巾裹头，被称为"黄巾军"。起义后焚烧官府，捕杀官吏，攻打地主坞壁，旬日之间，天下响应。东汉政府派皇甫嵩、朱儁、卢植等率军镇压，先后在南阳(治今河南南阳)、颍川(治今河南禹州)与河北地区为张角、张曼成、波才等所败。后以起义军缺乏作战经验，在东汉政府军和豪强地主武装的联合镇压下，先后在颍川、南阳失败。同时张角病死，起义军失去有力的领导者，河北黄巾军也先后在广宗(今河北威县东)、下曲阳(今河北晋州西)两战中失败，张角弟张梁、张宝战死。黄巾军主力共经历了九个月的斗争，动摇了东汉王朝的统治。失败后各地分散的黄巾军和响应起义的农民武装，仍继续战斗二十多年。

黄门侍郎 官名。秦及西汉郎官给事于黄闼(宫门)之内者，称黄门郎或黄门侍郎。东汉始设为专官，或称给事黄门侍郎，侍从皇帝，传达诏命。南朝以后因掌管机密文件，备皇帝顾问，职位日渐重要。唐初曾改称东台侍郎、鸾台侍郎，天宝元年(公元742年)改名为*门下侍郎。

黄冈起义 又称"丁未黄冈之役"。1907年(清光绪三十三年，丁未年)同盟会计划在广东潮州、惠州起义。许雪秋派陈涌波、余纪成(或作既成、继成)等于5月22日夜攻入潮州黄冈(今饶平)，缴获清军枪械数十枝，张贴中华国民军布告安民。起义军后攻洪洲，死伤甚众，遂告失败。

黄化现象 植物因受光不足，不能形成叶绿素而呈现黄色、机械组织不发达、茎细软、伸长较快、叶子不舒展的现象。某些植物黄化后经济价值提高，如韭黄、石刁柏等。

黄石公记 即"三略"。

黄老之学 黄老学派的学说。详"黄老学派"。

黄老学派 战国、汉初道家学派。尊传说中的黄帝与老子为创始人，故名。《史记·孟子荀卿列传》称齐稷下学者慎到、田骈、接子、环渊等人，"皆学黄老道德之术，因发明序其指意"，当为黄老学派代表人物。《史记·老子韩非列传》称申不害、韩非皆"本于黄老而主刑名"，道家"无为而治"的学说与刑名法术之学有一定联系。西汉初期，统治者采取与民休息、恢复生产的政策，颇崇黄老"清净无为"的治术。此派认为"道生法……执道者生法而弗敢犯"(《经法·道法》)。提出"静作相养"，"阴阳备物，化变乃生"(《十大经·果童》)等观点，具有朴素的辩证法因素。1973年长沙马王堆三号汉墓出土的《经法》、《十六经》等著作，是研究黄老学派的重要资料。

黄竹子歌 乐府《吴声歌曲》中的一曲。其首二句为"江边黄竹子，堪作女儿箱"。《乐府诗集》引唐李康成曰："《黄竹子歌》、《江陵女歌》，皆今时吴歌也。"盖唐时民歌。

黄色工会 一般指被资本家收买、控制的工会。据传说，1887年法国蒙索莱米讷市(Montceau-les-Mines)一厂主收买工会，以破坏罢工；罢工工人打碎工会的玻璃窗，资方用黄纸糊补，故被称为"黄色工会"。

黄色报纸 为追求利润大量刊登色情、犯罪、灾祸新闻并用耸人听闻手法编排的报纸。这类新闻也称黄色新闻。19世纪末美国报业资本家赫斯特和普利策所办的报纸激烈竞争，竞相登载低级趣味的通俗连环画《黄色孩童》，是为黄色报纸名称的起源。

黄色国际 即"伯尔尼国际"。

黄池之会 春秋末吴晋争霸的会盟。吴王夫差即位后，先击败越国，继即争霸中原。鲁哀公十一年(公元前484年)，吴救鲁伐齐，破齐军于艾陵(今山东莱芜东北)。两年后，吴开通连结泗水与济水的运河，夫差由水路北上，与中原各国诸侯在黄池(今河南封丘西南)会盟。夫差依仗兵威，与晋定公争夺盟主地位。越王勾践乘虚袭破吴都(今江苏苏州)。夫差得报后，仍勉强争得盟主而回。

黄赤交角 黄道与天赤道的交角。其值23°26′。由于章动，以18.6年为周期在平均值上下变动，变幅约9″；由于行星岁差，每百年减小约47″。

黄杨木雕 中国民间雕刻工艺品之一。因用黄杨木作雕刻材料而得名。黄杨木纹理细密，质地坚韧，色泽光润如象牙，宜于雕刻小型的人物陈设品。浙江温州、乐清、广东潮州等地都是黄杨木出产地，同时也是黄杨木雕的产地。

黄杨厄闰 传说黄杨木难长，遇闰年非但不能生长，反而要缩短。因以"黄杨厄闰"比喻境遇困难。苏轼《监洞霄宫俞康直郎中所居四咏》："园中草木春无数，只有黄杨厄闰年"。自注："俗说：黄杨岁长一寸，遇闰退三寸。"

黄连沙头 古地名。在今江苏启东市以东海中。元海运漕粮由*刘家港出发，经此北航。

黄条跳甲 也叫"黄条跳蚤"。蔬菜害虫。昆虫纲，鞘翅目，叶甲科。中国有三种，主要是黄曲条跳甲(*Phyllotreta vittata*)，成虫体长约3毫米，黑色，有光泽，鞘翅上各有一条暗黄色纵行弯曲条纹，后足腿节发达，善于跳跃。幼虫黄白色。年发生4～8代。危害十字花科蔬菜。幼虫在土中危害菜根，使苗枯死。成虫吃苗叶成孔，变色枯萎。防治法：避免连作，清洁田园，选用无虫苗，灌水，喷洒药剂。

黄曲条跳甲 上：成虫 下：幼虫

黄金分割 亦称"黄金律"、"中外比"。把长为l的直线段分成两部分(如图)，使其中一部分对于全部的比等于其余一部分对于这部分的比，即$x:l=(l-x):x$，这样的分割称为"黄金分割"，

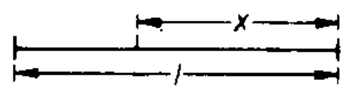

黄金分割

$$\frac{x}{l}=\frac{\sqrt{5}-1}{2}=0.618\cdots。$$

从古希腊以来，一直有人认为这种比例在造型艺术中有美

学价值，故称"黄金分割"。如工艺美术或日用品的长和宽的设计中用此比例容易引起美感。在实际运用上，最简单的方法是按照*斐波纳奇数列 2,3,5,8,13,21…得出 2:3,3:5,5:8,8:13 等比值作为近似值。这种分割方法亦用于*优选法。

黄金条款 对外贸易合同或对外信贷契约中，选用黄金作为货币保值的条款。条款内容有：(1) 列明契约货币的含金量或其所表示的黄金价格，规定结算时如契约货币的含金量或其所表示的黄金价格发生变动，货款或贷款金额作相应调整。(2) 直接用黄金计算和支付货款或贷款。

黄金诏书 即"金玺诏书"。

黄金海岸 ❶黄金海岸 (Gold Coast)。澳大利亚昆士兰州东南沿海城市。人口约 30 万(1993 年)。1959 年由相邻的几个镇合并设市。从绍斯波特 (Southport) 至科兰盖塔 (Coolangatta) 延伸约 32 公里。行政中心在绍斯波特。著名的滨海旅游胜地。有一些为旅游业服务的轻工业。❷加纳的旧称。

黄金储备 国家所存金块和金币的总额。黄金储备有三种用途：作为国际支付的准备金；作为国内金属货币的准备金；作为存款和银行券兑现的准备金。1929—1933 年世界经济危机后，由于各国相继放弃金本位制，银行券均已停止兑换黄金，黄金不再成为国内金属货币、存款和兑现的准备金，而只作为国际支付的准备金。中国的黄金储备，除作为国际支付的准备金外，并作为保证货币稳定的手段之一。

黄河古象 亦称"黄河剑齿象"。详"剑齿象"。

黄河故道 黄河易淤易决，上游在宁夏平原、内蒙古后套平原，中游在山西、陕西两省的龙门、潼关间，下游自河南武陟、荥阳市以下，河道时有变迁。见于历史记载的大小决徙粗略统计达一千五六百次，极大多数集中在下游。下游故道略呈一折扇形，最北经由今河北霸州市、天津海河入海，最南经由颍水、涡水夺淮河入海(一部分黄河水又自淮河循里运河注入长江)。清康熙间胡渭著《禹贡锥指》，概括自此以前的改道为五大徙；后人沿用其说，1855 年河决河南铜瓦厢改由今道入海后，遂有六大徙之说。但胡说实多疏误，故近年又有学者提出二十六次较大改道之说。兹用分期法概述如下：(1) 战国或战国以前。主要干道有三：1.据《书·禹贡》：故道自今河南武陟东北流至浚县西折北至河北平乡北，东北流分为"九河"，最北一支为干流，北流至深州市南折东北至静海东南入海。2.据《山海经·北山经》：故道自今河北深州市南以上同《禹贡》，以下东北流经霸州市南，东流至天津市区入海。3.《汉书·地理志》与《水经注》里的"大河故道"，是春秋战国时期长期存在的河道。此外，汉代笃马河、泒河、沽河、清河、商河等地曾为黄河决流所经。(2) 西汉。据《汉书·地理志》与《水经注》里的"大河故道"，故道自今河南浚县西南东北流经滑县南、濮阳西、河北大名东、山东高唐南，折北经德州市东、河北南皮西，又东北至沧县南，又东北至黄骅市境入海。武帝时在今濮阳南决口，东南流注巨野泽通于淮泗，后二十余年始塞。元、成后屡决，或在今山东滨州市附近入海，或自今河南荥阳市由汴入泗入淮。(3) 东汉至宋初。自东汉永平十三年(公元 70 年)王景治河功成至唐景福二年(893 年)，河道长期基本不变，即《水经注》、《元和志》所载当时大河。故道自今河南濮阳南东北流经山东聊城市、茌平南，折北经禹城市西，又东北经滨州市南入海。自唐末至宋初，决口次数很多，但形成大改道的皆不久即塞，决后不塞的只是小改道，较重要的有两次：一为景福二年在海口附近改道经山东滨县(今滨州市)西北入海。一为宋景祐元年(1034 年)在今河南濮阳横陇埽决口，东北至今惠民、滨州市一带入海，史称横陇河。(4) 宋庆历后。宋庆历八年(1048 年)河决商胡埽(今河南濮阳东北)，至次年形成一新道，自今河南濮阳东北折西北经内黄东，北流经河北大名西、南宫市东，枣强、武邑西、献县东，至青县南由今南运河经天津市由海河入海。宋人称此道为北流。至嘉祐五年 (1060 年)，又在今大名西南东决东北经今山东冠县、夏津，略循今马颊河至冀鲁交界处入海。时称此道为东流。熙宁二年(1069 年)导东流闭北流，元丰四年(1081 年)又决入北流。绍圣元年(1094 年)又导东闭北，元符二年(1099 年)又决入北流。北流又往往西决漫入漳水，东决漫入永济渠。(5) 金元至明万历初。宋建炎二年(1128 年)东京留守杜充于滑县西南人为决河，遂使河道东决夺泗入淮。自后河道极为混乱。总的情况是：重要决口西移，正流不再经过河南浚县、滑县间。经常数道并行，彼此迭为主、副。东流则或由马颊河、或由徒骇河、或由北清河(今山东东平以下黄河)入海，南流则夺泗、汴、睢、涡、颍等水由淮入海。初以南流为主，东流为副，终于尽断东流。南流诸道中又以自今河南原阳乱汴、睢故道东出徐州由泗入淮为主。(6) 明万历初至清咸丰五年(1855 年)。万历初潘季驯治河功成，才尽断旁出诸道，把金元以来黄河东出徐州由泗夺淮的主流固定下来成为下游唯一的河道。故道大致即今地图上的淤黄河。此后二百八十年，虽经常发生决口改道，不久皆引归故道。大致南决以入涡、入颍为多，北决皆归大清河(即北清河)。(7)1855 年至解放前。1855 年河决今河南兰考境内铜瓦厢(时属兰阳，今已坍入河中)，改道东流，至 1875 年形成今道。此后至解放前七十余年间，又曾发生决口数十次，皆不久即塞。只有 1938 年国民党政府挖开郑州花园口大堤，河水乱颍、涡入淮，形成了经历九年之久的改道，至 1947 年才恢复故道。又自山东利津以下海口段因解放前未筑堤防，故并无固定河道，八九十年间，曾经改道约二十次。

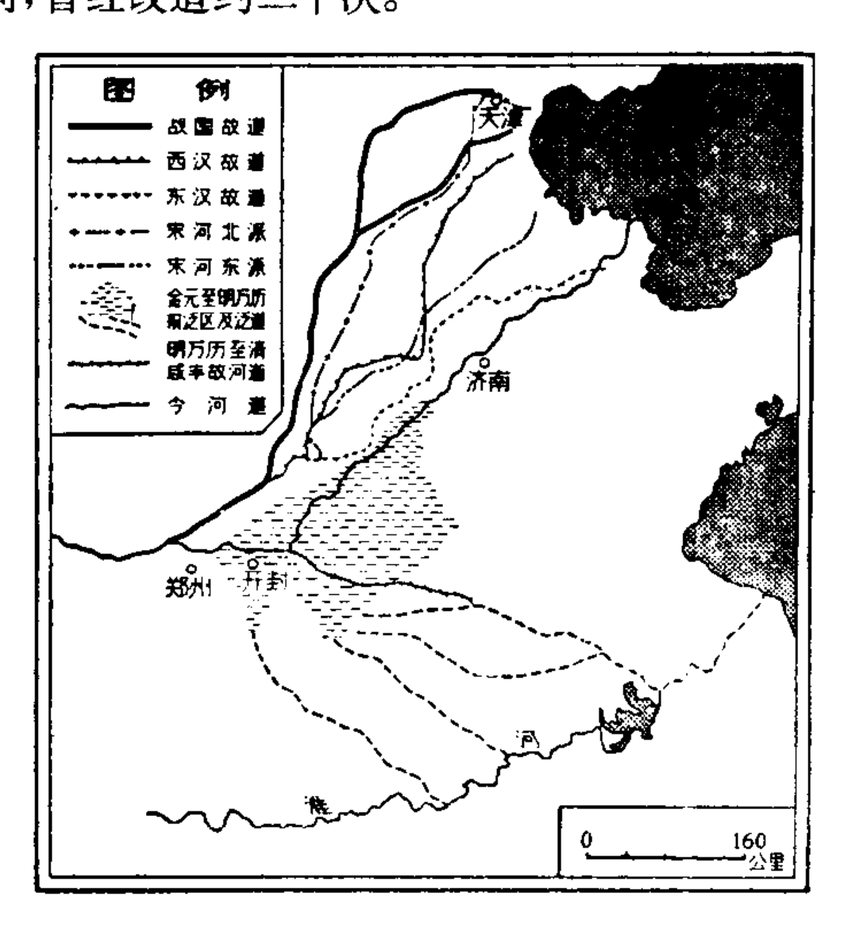

黄河故道图

黄泥灌浆 地下采矿时，由地面或井下通过钻孔或管道向火区或自燃发火危险区灌注黄泥浆，隔绝空气，以扑灭或预防矿井火灾的措施。在煤矿分层开采时，有时用黄泥灌浆的方法形成再生顶板。

黄帝纪年 清末革命党人采用的纪年法。1903 年(清光

绪二十九年)《国民日日报》发表刘师培的《黄帝纪年论》,反对使用君主年号,亦不同意康有为提出的孔子纪年,主张以黄帝降生之年作纪年之始,以当年为"黄帝降生四千六百一十四年"。但黄帝是传说中人物,古籍所载生卒年代互有歧异。革命党人用此法推演的年份不尽一致。宋教仁则主张以黄帝即位元年癸亥为纪年之始,推定1904年为黄帝纪元四千六百零二年。《民报》和其他革命报刊多采宋说。武昌起义后,湖北军政府的文告和各省响应的宣言,也多用此法。革命党人在上海、武汉讨论成立共和政府时,认为黄帝纪年原属权宜之计,不合民主共和的宗旨。孙中山就任中华民国临时大总统时,即电告各省,以黄帝纪元四千六百零九年十一月十三日(1912年1月1日)为中华民国元年元旦,并改用阳历。黄帝纪年遂停止使用。

黄素蛋白 以核黄素衍生物为辅基的复合蛋白。在生物氧化过程中起重要作用。某些脱氢酶和氧化酶即属此类。

黄埔军校 全称"中国国民党陆军军官学校"。中国国民党和中国共产党第一次合作时期,孙中山在苏联和中共帮助下创办的军事学校。校址在广州黄埔长洲岛,世称黄埔军校。1924年5月成立。孙中山任军校总理,蒋介石任校长,廖仲恺任国民党党代表。分步兵、炮兵、工兵、辎重兵、政治等科。规定学制三年,后缩为六个月。1926年3月改组为中央军事政治学校,1928年3月迁南京。1930年9月停办。中国共产党人周恩来、恽代英、叶剑英、聂荣臻等曾在黄埔军校担任政治领导工作和其他重要职务。大多数学员在国民党军队中任职,也有少数共产党员、共青团员和先进分子成为中共领导的革命军队的骨干。

黄埔条约 亦称《中法五口贸易章程》。法国强加给中国的不平等条约。1844年(清道光二十四年)10月24日法国专使刺萼尼(Théodose Marie Melchior Joseph de Lagrené,1800—1862)与清两广总督耆英在广州黄埔签订。共三十六款,附有《海关税则》。规定法国享受协定关税、五口通商、领事裁判权、片面最惠国待遇等特权;还规定准许法国人在通商口岸建造教堂,中国有保护教堂的义务。

黄桥战役 抗日战争时期,新四军在江苏泰兴东部黄桥附近对国民党顽固派军队进行的一次自卫反击作战。1940年10月初,"鲁苏战区"的部队由海安、曲塘、泰州等地多路向黄桥地区的新四军进攻,企图消灭新四军苏北部队。新四军苏北指挥部坚持中国共产党的抗日民族统一战线政策和有理、有利、有节的原则,灵活运用斗争策略,成功地争取苏鲁皖边游击军和税警总团保持中立;同时集中主力,将自海安、曲塘南犯的国民党军第八十九军和独立第六旅等部一万五千余人诱至黄桥附近,分割包围,经一天多激战,至10月5日将其大部歼灭,并乘胜攻占海安、东台等地。此役,共歼国民党顽固派军队一万一千余人,对打开华中抗战局面具有重要意义。

黄海平原 即"海河平原"。

黄海海战 又名"大东沟之役"。1894年(清光绪二十年)7月中日甲午战争爆发,9月16日清北洋海军提督丁汝昌率舰队护送轮船运兵在黄海大东沟登陆。17日晨返航时遭日本舰队袭击,丁下令应战。日本舰队见中国主力舰定远、镇远在前,即利用速率快、炮位多的优点,绕向侧后进攻扬威等舰,而以首炮轰击定远、镇远两舰背面。广甲、济远两舰临阵撤离,其余各舰奋勇还击,重创日本旗舰松岛及赤城、比叡、西京丸等舰。中国致远舰管带邓世昌、经远舰管带林永升督率士兵奋战被创,两舰沉没时官兵除少数获救外,均壮烈牺牲。是役接仗五小时,以日本舰队先撤离战区而告终。北洋舰队损失战舰六艘,死伤管带以下千余人。日舰五艘受重创,死伤舰长以下六百余人。

黄袍加身 后周时,赵匡胤为太尉,在陈桥驿发动兵变,诸将替他披上黄袍,拥立为帝,定国号为宋,是为宋太祖。见《宋史·太祖本纪》。后因以"黄袍加身"指被部属拥立为帝。

黄绢幼妇 "绝妙"二字的隐语。《世说新语·捷悟》:"魏武尝过曹娥碑下,杨修从。碑背上见题作'黄绢幼妇,外孙虀臼'八字……修曰:'黄绢,色丝也,于字为绝。幼妇,少女也,于字为妙。外孙,女子也。于字为好。虀臼,受辛也,于字为辞。所谓绝妙好辞也。'"按"受辛"合为"辞",是"辭(辞)"的异体字。

黄崖事变 清末山东黄崖山山区群众的抗清斗争。1856年(咸丰六年)江苏仪征人、太谷学派学者张积中因江北大营骚扰,携眷北上,往黄崖山中授徒讲学,从者甚众。1861年避难入山者有数十百家。张积中命其徒购买武器,修筑山寨,引起清朝官吏怀疑。1866年(同治五年)山东巡抚阎敬铭命张积中到济南投案对质,张以地方官吏横加迫害而拒绝。阎遂派军万余围攻山寨。寨破,寨中人全部死难。

黄麻起义 1927年11月共产党人曹学楷、潘忠汝、吴光浩、戴克敏等领导湖北黄安(今红安)、麻城两县农民举行武装起义。14日攻占黄安县城,成立了黄安县农民政府和工农革命军鄂东军。起义21天后,遭到国民党军队的围攻,起义军转移到黄陂县木兰山开展游击战争。

黄淮平原 在河南省东部、山东省西部黄河以南及安徽、江苏两省淮河以北。为华北平原的南部。主要由黄、淮两河下游泥沙冲积而成。地形平坦,大部海拔50米左右,仅徐州附近略见小丘。由于黄河改道和泛滥并夺取淮河水道,历史上是有名的洪泛灾害区。建国后已进行了综合治理。盛产小麦、杂粮、棉花,为中国重要农业区。富藏煤、石油等矿,沿海产盐。

黄绵袄子 比喻冬天的太阳。罗大经《鹤林玉露》卷一:"壬寅正月,雨雪连旬,忽尔开霁。闾里翁媪相呼贺曰:'黄绵袄子出矣。'"

黄道吉日 迷信星命之说,谓青龙、明堂、金匮、天德、玉堂、司命等六辰都是吉神。六辰值日的日子,诸事皆宜,不避凶忌,称为"黄道吉日"。

黄道坐标 一种*天球坐标。天体在天球上的位置以黄经和黄纬两个坐标表示。春分点的黄经圈与通过某一天体的黄经圈在黄极所成的角度,或在黄道上所夹的弧长,称为该天体的"黄经"。计量方向为在黄道上由春分点起,沿着与太阳周年运动相同的方向,从0°~360°。从黄道起,沿黄经圈到天体的角距离称为该天体的"黄纬"。计量方向从黄道起,由0°~90°,黄道以北为正,以南为负。研究太阳系天体的位置和运动时,一般采用黄道坐标。以地球中心作为天球中心的黄道坐标称为"地心黄道坐标";以太阳中心作为天球中心的称为"日心黄道坐标"。

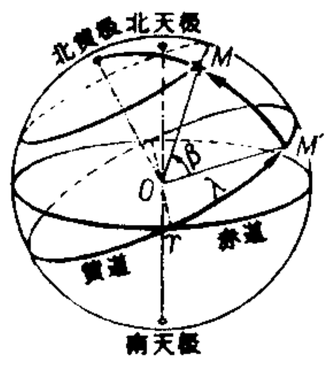

黄道坐标
♈. 春分点 λ. 黄经
β. 黄纬

黄旗紫盖 古代迷信说法,天空出现黄旗紫盖状的云气,为出皇帝之兆。《三国志·吴志·孙皓传》"建衡三年"裴松之注引《江表传》:"丹阳刁玄使蜀,得司马徽与刘廙论运命

历数事。玄诈增其文，以诳国人，曰：'黄旗紫盖见于东南，终有天下者，荆、扬之君乎?'"

黄土岭战斗 抗日战争时期，八路军在河北涞源城东南黄土岭地区伏击日军的作战。1939年冬，日军两万余人分多路对晋察冀抗日根据地进行"扫荡"。11月3日，日军独立混成第二旅团一个大队五百余人由涞源城南犯，被晋察冀军区第一、二、三团设伏歼灭于雁宿崖、三岔口地区。4日，日军独立混成第二旅团旅团长阿部规秀中将率两个大队一千五百余人，向雁宿崖地区进犯，6日进占黄土岭地区。晋察冀军区第一、二、三团及第一二〇师特务团设伏于黄土岭至寨头地区；另一部兵力诱其深入。7日，当日军进入伏击地域时，八路军突然发起攻击，激战一昼夜，毙伤日军九百余人，击毙阿部规秀。两次战斗，共歼日军一千四百余人，给"扫荡"之日军以沉重打击。

黄土湿陷性 在一定荷载作用下，黄土遇水润湿后，突然发生沉陷的性质。是黄土特有的一种工程地质性质。湿陷会使建筑物发生附加沉降或不均匀沉降，危害性较大。

黄山汤口图 中国画。黄宾虹作。纸本立轴。淡设色。黄山汤口，天都、莲花、前海胜景悉由此入。图下端似是桃花溪，左侧似是观瀑楼，水流当为人字瀑和百丈泉；小峰拥簇，主峰突出，当为莲花峰，峰后远山错落有致。运笔劲利沉重，全以草篆狂草之笔出之，深得"腾云度秋月，老木挂寒藤"之意。笔枯墨妙，破墨、渍墨、宿墨并用，多次铺水，美嫣滋润，水石俱活。构图平中出奇，严实坚厚中见曲折空灵，遂使实处见虚，适足表达作者的匠心。

黄天荡之战 南宋初年抗金战役之一。高宗建炎三年(1129年)冬，金将兀朮率军渡江，连破临安(今浙江杭州)、越州(治今绍兴)等地，追高宗不及。次年春，兀朮宣称搜山检海毕，满载掳掠物品，沿运河北撤。宋将韩世忠率水师八千，乘海船从海口(在今上海)进趋镇江，截击其归路。世忠妻梁氏亲自击鼓助战，使金兵不得渡。转即相持于黄天荡(今南京、镇江之间)，宋兵用铁绠贯大钩，把金兵小船逐只钩沉。后来兀朮凿渠三十里，由渠出江，反处上流，用火箭焚毁宋军海舰，方得渡江逃去。前后相持四十八日，迫使金军退出江南。

黄瓜白粉病 瓜类病害。病原真菌为二孢白粉菌(*Erysiphe cichoracearum*)和苍耳单丝壳菌(*Sphaerotheca fuliginea*)两种。主要对叶有害，使叶茎凋枯，危害性大。病叶表面生一层白粉，后变灰白色，后期产生黑色小点，即病菌的子囊壳。高温高湿时发病严重。防治法：发病初期喷洒药剂；温室栽培要通风降温。

黄瓜霜霉病 瓜类病害。病原真菌为古巴假霜霉菌(*Pseudoperonospora cubensis*)。主要为害叶片。病叶初生黄色小斑，扩大后受叶脉限制，成多角形，颜色由苍黄而变深褐；背面有紫灰色霉层，即病菌的孢子囊，随风飞散传播。病重时叶片迅速枯萎，植株亦死。防治法：选用抗病品种，发病初期喷洒药剂，降低瓜田及温室的湿度。

黄曲霉毒素 黄曲霉菌和寄生曲霉菌的一类代谢产物。化学结构中含有二呋喃环及香豆素。在紫外线照射下能发出荧光。按荧光色泽及化学结构，有黄曲霉毒素 B_1、B_2、G_1、G_2、M_1、M_2、P_1、Q_1、毒醇、GM 等之分。各种黄曲霉毒素的毒性与其结构有关，凡二呋喃环末端有双键者，毒性较强。黄曲霉毒素广泛存在于霉变的粮食中，是强致癌物。以黄曲霉毒素 B_1 最为常见。流行病学调查已证明，食品黄曲霉毒素污染与肝癌发病率密切相关。

黄花夹竹桃(*Thevetia peruviana*) 别称"黄夹竹桃"。夹竹桃科。常绿灌木或呈小乔木状，富含乳汁。叶互生，线状披针形。夏秋开花，花大，黄色，有香气，聚伞花序顶生。核果扁三角状球形，熟时黑色。原产热带美洲；中国华南和台湾都有分布，华北、华中都有栽培。供观赏用。种子含黄花夹竹桃素，有强心作用；又可榨油，供制肥皂、杀虫剂和鞣革用油。

黄花夹竹桃

黄花岗之役 亦称"辛亥广州起义"、"辛亥广州三月二十九日之役"。1911年(清宣统三年，辛亥年)4月27日(夏历三月二十九日)同盟会在广州举行的武装起义。孙中山与黄兴、赵声等曾于1910年在槟榔屿(今属马来西亚)议定广州起义的计划，会后由黄、赵在香港组成统筹部，派人至新军、巡防营和会党中活动，并向海外华侨募集经费。各地同盟会会员纷纷参加。遂选拔八百人组成"选锋"(敢死队)，在广州设立秘密机关三十余处。拟占领广州后，即大举北伐，通知各省革命党人相机响应。因消息走漏，清两广总督张鸣岐严加戒备。在实力尚未集中而又不得不发的情况下，1911年4月27日黄兴率敢死队一百三十人攻入总督衙门，并分路与大队清军展开激烈巷战。起义军奋战一昼夜，终因伤亡过重，被迫退却，一百余人死难，后由善堂收殓遗骸七十二具，葬于黄花岗，史称"黄花岗七十二烈士。这次起义震动全国，不久即爆发了武昌起义。

黄连解毒汤 方剂名。见《外台秘要》引《崔氏方》。由黄连、黄芩、黄柏、栀子组成。功能泻火解毒、清湿热。适用于实热炽盛而见发热烦躁、神昏谵狂、吐血、衄血及疮疡疔毒等。

黄体生成素 简称LH。腺垂体分泌的促性腺激素之一。为糖蛋白。对女子能促进卵巢排卵、生成黄体，并促进其合成孕酮。对男子能促进睾丸中间隙细胞的发育及雄激素的合成。

黄果树瀑布 在贵州省镇宁布依族苗族自治县西南15公里的白水河上。白水河自山区流出，到黄果树地段，河床突然断落，形成七股瀑布，夏季洪峰时汇成巨瀑，宽81米，落差74米，流量达2 000米^3/秒。泻入犀牛潭，其势如万马奔腾，汹涌澎湃，极为壮观。为亚洲最大的瀑布。建有观瀑亭、望水厅等建筑，为全国重点风景名胜区。在瀑布下游河段建有水电站。

黄金分割派 20世纪初法国立方派的团体。黄金分割意为理想的分割法，指在一个正方形的边和对角线之间理想的比例，这种比例以很多自然的或人造的形表现出来。此派画家皆是立方主义者，1912年他们联合在巴黎举行黄金分割展览会。此项活动的宣传者及组织者有维隆(Jacques Villon, 1875—1963)等。主要成员还有迪尚、莱热、德洛内(Robert Delaunay)、皮卡比亚(Francis Picabia)等。

黄河三角洲 狭义的三角洲指山东省黄河口地区。以利津县西宁海为顶点，西北至徒骇河口，东南至小清河口。面积5 400多平方公里。地势南高北低、西高东低。河网密布，河道宽浅多变。广义的三角洲则包括北至天津，南至废黄河口，西起河南省巩义市以东黄河冲积地区。是胜利油田主要作业范围，富藏地下油气资源。有小麦、玉米、大豆、棉花、花生等主要农作物。

黄河大合唱 光未然词，冼星海曲。1939年作于延安。全曲由《序曲》(管弦乐)、《黄河船夫曲》(合唱)、《黄河颂》(男声独唱)、《黄河之水天上来》(配乐诗朗诵)、《黄水谣》(女声合唱)、《河边对口曲》(男声对唱、重唱与合唱)、《黄河怨》(女声独唱与合唱)、《保卫黄河》(齐唱、轮唱)、《怒吼吧！黄河》(合唱)等九个乐章组成，以黄河两岸人民抗日救国的英勇斗争为题材，歌颂祖国的伟大和人民的勤劳勇敢。音乐气势磅礴，强烈地反映出时代精神，并具有鲜明的民族风格。

黄帝阴符经 《阴符经》全名。

黄麻纺工程 用黄麻、洋麻(槿麻)、青麻(苘麻)等为原料纺纱的工艺过程。包括软麻、堆仓、梳麻、并条、细纱等主要工序。黄麻纱主要用于织制麻袋及包装用布，亦用于电缆工业(如电缆纱)、钢绳工业(如绳芯纱)等。

黄麻炭疽病 黄麻病害。病原真菌为黄麻刺盘孢菌(*Colletotrichum corchorum*)。病株茎叶和蒴果上生深褐色油渍状病斑，圆形、纺锤形或不规则。茎秆纤维受破坏。以菌丝及孢子在种子及病株残体上越冬，借种子及风雨传播。高湿温暖的气候极易发病。防治法：选用抗病品种，用无病种子或种子经温汤浸种和用药剂处理。

黄麻梳麻机 麻纺中用于梳理黄麻纤维的机器。工作原理与罗拉梳理机相似。能将黄麻纤维束分裂劈细、均匀混和并清除尘杂，最后形成麻条并绕成麻卷。黄麻梳麻机有头道、二道和单程式之分。

黄喉拟水龟 (*Mauremys mutica*) 亦称"水龟"。爬行纲，龟科。头部绿色，有黄色带状纹；上颌橄榄色，下颌黄色。背甲长约18厘米，有三条嵴棱，中央一条发达，两侧的常不明显；后缘呈锯齿状；背面灰褐色；腹面黄色，散布四角形黑斑；四肢橄榄色，有绿色纵走带状纹。指、趾间具全蹼。生活在丘陵、山区的河流、池塘或岸边的草丛中。以鱼、水栖昆虫、蠕虫等为食。分布于中国江苏、安徽、浙江、福建、台湾、广东、海南、广西、云南等地。肉和卵均可食。

黄道十二宫 从春分点起算，沿黄道每30°为一宫，黄道一周360°，共分十二宫。名称和符号如上表。过去的黄道十二宫与黄道十二星座一致。由于春分点向西移动，两千年前在白羊座中的春分点现在已移至双鱼座，因而现在宫名和星座名已不吻合。

黄道十二宫

黄经(度)	宫　名	符　号	黄经(度)	宫　名	符　号
0～30	白羊宫	♈	180～210	天秤宫	♎
30～60	金牛宫	♉	210～240	天蝎宫	♏
60～90	双子宫	♊	240～270	人马宫	♐
90～120	巨蟹宫	♋	270～300	摩羯宫	♑
120～150	狮子宫	♌	300～330	宝瓶宫	♒
150～180	室女宫	♍	330～360	双鱼宫	♓

黄山天都峰图 中国画。清弘仁作。纸本立轴。水墨。画家晚年常游黄山、画黄山，本图即天都峰的写照。用方折直线描出大大小小几何形山岩，似自下往上砌起，层层叠叠，高大雄伟，险峻陡峭。水瀑分支飞泻而下，岩石缝隙挺出松柏虬枝，疏朗有致。山体峭拔，墨韵沉穆，画出"任他五岳归来客，一见天都也叫奇"之意境。藏南京博物院。

黄石国家公园 (Yellowstone National Park) 美国国家公园。1872年建立，是世界最早建立的国家公园。地处落基山北部和中部山间熔岩高原上，面积8 983平方公里。最高点伊格尔峰(Eagle)海拔3 460米。黄石河纵贯全园，东南部有黄石湖。以众多间歇泉和温泉名闻世界，间以峡谷、瀑布、悬崖、石林等胜景。森林密布，栖息灰熊、麋、野牛等野生动物和200余种鸟类。年接待游客逾300万人次。

黄金储蓄存款 国民政府在恶性通货膨胀时采取的吸收民间资金以回笼货币的措施。1944年9月由中央银行委托中国、交通、农民三银行和中央信托局、邮政储金汇业局开办法币折合黄金储蓄存款。宣称按当时黄金牌价存入法币，到期以黄金偿付本息。次年6月停办。收存金额折合黄金二百余万两。7月宣布存户要捐献所存黄金40%，并借口不及分铸，规定由存户拼凑足额整块(四百两)领兑，限制存户兑取黄金。

黄帝内经太素 书名。隋杨上善编注。原三十卷，现存二十三卷。是注释*《内经》的早期作品。将《素问》、《灵枢》合为一书，以内容分类，注释有独到处，在一定程度上保存了原书面貌。

黄洋界保卫战 土地革命战争初期红军第四军在井冈山黄洋界进行的一次防御战。1928年8月30日，国民党湘军吴尚部两个团，在赣军王均部两个团的配合下，乘红军主力远出湘南未归之际，进攻井冈山革命根据地。红军留守井冈山部队不足一营，在赤卫队和广大人民群众支援下，凭黄洋界天险，将敌击溃，保卫了井冈山革命根据地。

黄崖洞保卫战 抗日战争时期，八路军粉碎日军围攻山西黎城黄崖洞的战斗。1941年冬，日军七千余人"扫荡"太行抗日根据地。11月9日，日军约五千人围攻八路军黄崖洞兵工厂。八路军总部特务团在民兵和兵工厂职工的配合下，凭险据守。激战八昼夜，打退日军数十次冲击，杀伤日军八百余人。当兵工厂职工和部分机器撤出后，特务团亦转移。17日，日军进入厂区，将兵工厂破坏。

黄曲霉毒素中毒 动物的真菌毒素中毒病。由饲喂黄曲霉污染的谷物及其副产品而引起。易感动物为雏鸭、雏鸡、仔猪和犊牛。主要表现肝损害或肝癌。雏禽中毒多呈急性，有嗜眠、虚弱、贫血等症状，病程较长者可致肝癌。病猪精神沉郁，异嗜，粘膜黄染。治疗应停喂霉败饲料，多喂青绿饲料，并投服盐类泻药，静脉注射葡萄糖、维生素C等。轻度霉败饲料可连续水洗去毒。

黄南藏族自治州 (藏 zàng) 1953年12月22日建立自治区，1955年5月改自治州。在青海省东南部。自治州人民政府驻同仁县。辖同仁、尖扎、泽库三县和河南蒙古族自治县。清属循化厅，1931年设同仁县。人口18.8万(1996年)。居民有藏、汉、回、蒙古、土、保安、撒拉等族。黄河流经北部，西倾山横贯中部，海拔4 000米以上，农产有小麦、蚕豆、青稞、马铃薯、油菜籽、胡麻等，并产大黄、黄连、秦艽、麝香、虫草等药材。畜牧业发达，以绵羊、牦牛居多，产"河曲马"著名。矿产有铁、铜、铅、锌等。工业有机械、电力、农产品加工、木材加工等。公路通西宁、甘肃夏河等地。

黄花岗七十二烈士 1911年(清宣统三年)4月27日同盟会在广州起义，喻培伦、林时爽、方声洞、李文甫、林觉民、徐广滔等一百余人英勇牺牲。后由善堂收殓死难者尸体，

得七十二具，葬于黄花岗，史称"黄花岗七十二烈士"。参见"黄花岗之役"。

黄浦江打浦路隧道 中国第一条在松软地层中穿越的水底隧道。位于上海市区南端黄浦江上游的江底。工程始于1965年5月，1970年9月建成。全长2 761米，包括引道段、河岸矩形段和水底圆形段。为双车道公路隧道。高峰时通过能力为每小时1 000辆。车辆运行用闭路电视监督。与1988年底建成、1989年5月1日正式通车的延安东路隧道北线和1996年11月29日正式通车的延安东路隧道南线一起将黄浦江两岸沟通，对发展浦东新区有重要作用。

4 **黔** (jīn 今) 黄色。《素问·六元正纪大论》："其穀黔玄。"

黈 (guāng) 见"黈黈"。

黈黈 武勇貌。《古文苑·班固〈舞阳侯樊哙铭〉》："黈黈将军，威盖不当。"章樵注："武勇貌。"

5 **黠** (tiān) 白色发黄。《说文·黄部》："黠，白黄色也。"段玉裁注："白色之敝而黄也。"按今谓白色之物因旧而发黄。

黈 (tǒu 偷上) ❶黄色。《穀梁传·庄公二十三年》："秋，丹桓宫楹。礼：天子诸侯黝垩，大夫仓(苍)，士黈。丹楹，非礼也。"❷增益。见"黈益"。

黈益 增益。《文选·马融〈长笛赋〉》："昔庖羲作琴，神农造瑟，女娲制簧，暴辛为埙，倕之和钟，叔之离磬……六器者，犹以二皇圣哲黈益。"李善注谓：暴辛，周平王时诸侯。叔，舜时人。二皇，伏羲、神农。圣哲，女娲、暴辛、倕、叔之流。

黌 〔黌〕(hóng 洪) 古时学校。《后汉书·仇览传》："农事既毕，乃令子弟群居，还就黌学。"

黌宇 古时学校的校舍。《后汉书·儒林传序》："顺帝感翟酺之言，乃更修黌宇。"

6 **黼** ㊀(huì 贿) 青而变黄的颜色。《说文·黄部》："黼，青黄色也。"段玉裁注："青色敝而黄也。"

㊁(yǐ 以) 用于人名。三国时有士黼。

黠 (tiān) 浅黄色。阮葵生《茶馀客话》卷九："狐之族七，蒙古产者二：毛黄而长，曰草狐；短而黠，曰沙狐。"

黥 (chōng) 黄色。《大戴礼记·子张问入官》："黥纊塞耳，所以弇聪也。"

7 **黮** 同"黯"。

8 **黥** (tūn 吞) 亦作"黉"。黄色。

黉 同"黥"。

黯 (chán) 黄色。阮葵生《茶馀客话》卷二十："狐之族七……身黯而赚青，曰火狐。"

9 **黼** (tuān 团阴) 黄色。《商君书·禁使》："今夫幽夜，山陵之大，而离娄不见；清朝日黼，则上别飞鸟，下察秋豪。"

13 **黾** "黄"的繁体字。

241. 麻　部

麻 ㊀〔蔴〕(má) 麻类植物的总名。有大麻、亚麻、苎麻、苘麻等。古代专指大麻。

㊁(má) ❶指麻的皮纤维。《礼记·内则》："执麻枲，治丝茧，织纴组纫。"❷麻布的丧服。《礼记·杂记下》："麻者不绅，执玉不麻，麻不加于采。"❸唐宋时任命大臣用黄白麻纸颁诏，因即以为这种诏书的代称。参见"宣麻"。❹古代乐器名。《尔雅·释乐》："大鼗谓之麻，小者谓之料。"❺面部痘瘢。如：面麻；麻子。《聊斋志异·吕无病》："衣服朴洁，而微黑多麻。"引申指物体表面不平滑。❻麻木；感觉不灵。如：手麻；脚麻。❼喻纷乱。见"麻沸"。❽姓。

麻木 人体一部分失去感觉的现象。见"感觉障碍"。

麻扎 阿拉伯语音译，亦译"麻乍尔"、"玛杂"，意为"拜谒之处"，引申为"圣徒墓"。伊斯兰教名人和苏菲派长老的陵墓及修道场所的通称。一般由大门、围墙、庭院、墓室等建筑组成。中国维吾尔族地区的麻扎大多附设礼拜寺和经文学校，旧时还拥有大量寺产土地，多被宗教上层分子把持。

麻风 中医学亦称"厉风"。由麻风杆菌引起的一种慢性传染病。因长期密切接触而传染。主要有两大类：(1)瘤型。皮肤损害为边缘不清的红斑、结节或片状肿块，传染性较大。(2)结核样型。为边界清楚的红斑或浅色斑，有显著感觉障碍及神经粗大，一般无传染性。主要采用氨苯砜、利福平及氯苯吩嗪联合疗法，需连续用药1～2年以上。

麻田 北魏至北齐行均田制时分配种麻的田地。北魏初授田时，在缴麻布为调的地区另给麻田，男人十亩，女人五亩，奴婢相同，一夫一妇纳布一匹，奴婢八人纳同额布调。麻田要交还，与*露田同。北齐在土不宜桑之地授麻田如桑田法。北周隋唐规定*户调亦有桑土与非桑土之别。

麻竹 (*Dendrocalamus latiflorus*) 别称"甜竹"、"大叶乌竹"、"大头典竹"。禾本科。秆高20～25米。叶片长达50厘米，叶鞘上部贴生黄棕色细毛。春季开花，小穗红紫色，含小花2～8朵。中国特产，分布于南部和西南部，台湾、福建、广东普遍栽培；越南和缅甸也有栽培。笋味较甜，可食用；秆可作建筑用材和造纸原料，或劈篾编制器物；叶可裹粽；又栽培庭园间供观赏。

麻衣 ❶丧服，大祥后之服。《礼记·间传》："又期而大祥，素缟，麻衣。"郑玄注："谓之麻者，纯用布，无采饰也。"纯，边缘。❷古代的常服，即"深衣"。《诗·曹风·蜉蝣》："蜉蝣掘阅，麻衣如雪。"郑玄笺："麻衣，深衣。诸侯之朝，朝服，朝夕则深衣也。"参见"深衣"。❸布衣。旧时特指赴试举子的衣服，也用作举子的代称。王定保《唐摭言·与恩地旧交》："刘虚白与太平裴公(裴垣)早同砚席。及公主文，虚白犹是举子。试杂文日，帘前献一绝句曰：'二十年前此夜中，一般灯烛一般风。不知岁月能多少，犹著麻衣待至公。'"胡震亨《唐音癸签·诂笺三》："〔进士科〕岁每三十人

为率。李山甫诗:'麻衣尽举一双手,桂树只生三十枝。'言得者之少而难如此。"

麻江 ❶旧宗名。在西藏自治区拉萨市西。原西藏地方政府设置。1960年与尼木宗、孟嘎宗合并改设尼木县。❷县名。在贵州省黔东南苗族侗族自治州西部、清水江上游,黔桂、湘黔两铁路通过境内。县人民政府驻杏山镇。元置麻峡县,明置麻哈州,1913年改麻哈县,以麻哈江得名。1930年改麻江县。农产有稻、玉米、小麦、薯类、油菜籽、烟草、油桐、油茶、茶叶等。林、矿资源丰富。工业有机械、水泥、建筑、化学等。古迹有孔庙。

麻纱 以中小特数(中高支)的棉纱织成的一种变化平纹织物。布面常呈纵向凸纹,经纬纱的密度比较稀疏。质地轻薄挺爽。适于制夏季服装。

麻林 古国名。故地在今非洲东岸肯尼亚的马林迪(Malindi)一带。1415年(明永乐十三年)遣使至中国访问,建立友好关系,见《明史·外国传》。《岛夷志略》作麻那里。《郑和航海图》译作麻林地。一说故地在今坦桑尼亚之基尔瓦基西瓦尼(Kilwa Kisiwani)。

麻沸 亦作"糜沸"、"麋沸"。形容混乱之极。《汉书·王莽传下》:"江湖海泽麻沸。"颜师古注:"麻沸,言如乱麻而沸涌。"

麻姑 中国古代神话中的女仙。葛洪《神仙传》说她为建昌人,修道牟州东南姑余山。东汉桓帝时应王方平之召,降于蔡经家,年十八九,能掷米成珠。自言曾见东海三次变为桑田,蓬莱之水也浅于旧时,或许又将变为平地。后世遂以"沧海桑田"比喻世事变化之巨大。她的手指像鸟爪,蔡经见后曾想:"背大痒时,得此爪以爬背,当佳。"后代文人常用作典故。如唐杜牧《读韩杜集》诗:"杜诗韩笔愁来读,似倩麻姑痒处搔。"又相传三月三日西王母寿辰,麻姑在绛珠河畔以灵芝酿酒,为王母祝寿。故旧时祝女寿者多赠麻姑像,称"麻姑献寿"。

麻城 市名。在湖北省黄冈市西北部、举水上游、大别山南侧,邻接河南、安徽两省。京九铁路经过境内,并有支线通武汉市。汉为西陵县地,南朝梁置信安县,隋改麻城县。1986年改设市。人口114万(城镇15.4万,1996年)。工业有机械、轻纺、化学、建材、食品等。农产有稻、小麦、棉花、花生、芝麻、豆类、苎麻、茶叶、蚕茧等。名胜古迹有龟峰山、柏子塔、杏花村。

麻胡 传说中的人名,旧时民间常用以吓唬小孩。李匡乂《资暇集》卷下:"俗怖婴儿曰'麻胡来'。"王楙《野客丛书》卷二十一:"今人呼'麻胡来',以怖小儿,其说甚多。《朝野佥载》云:伪赵石虎以麻将军秋帅师。秋,胡人,暴戾好杀……有儿啼,母辄恐之曰:'麻胡来!'啼声即绝。又《大业拾遗》云:炀帝将去江都,令将军麻祜浚阪。祜虐用其民,百姓惴栗,呼'麻祜来'以恐小儿,转祜为胡。"

麻药 内服或外用以使病人意识或局部痛觉暂时减退、消失,以便进行手术的一种麻醉方药。内服麻药,古代亦称"蒙汗药"。如汉华佗的麻沸散(见《后汉书·华佗传》),宋窦材的睡圣散(见《扁鹊心书·神方》)等。外用麻药如明王肯堂《证治准绳·疡医》卷六、清吴谦《医宗金鉴》所载的外敷麻药等。

麻栎 (*Quercus acutissima*) 壳斗科。落叶乔木,高可达25米。树皮暗深灰色,纵裂。叶椭圆状披针形或倒卵状矩圆形,边缘具毛刺状锯齿,幼叶下面有灰色毛,旋即脱落,呈淡绿色。初夏开花,花单性,雌雄同株,雄花的柔荑花序下垂。坚果卵圆形,顶端圆,果的总苞无柄,锥状苞片的基部宽。广布于中国各地,北至吉林、辽宁、甘肃,南至海南、云南,生于土层较厚的低山、丘陵。喜光,喜酸性及中性土。木材坚而重,供器具、枕木、矿柱、薪炭等用材。壳斗及树皮可提栲胶。叶可饲柞蚕。坚果脱涩后可作饲料。朽木可培养香菇及木耳。

麻栎

麻鸭 中国产量最多、分布最广的一类家鸭。普遍饲养于长江流域及其以南地区。因母鸭羽毛都呈麻褐色带黑斑,故名。如江苏高邮鸭、娄门鸭,浙江绍鸭,福建金定鸭,四川麻鸭及其他各地所称的麻鸭,均属此类型。

麻浆 纸浆的一种。以亚麻、苎麻或破旧麻布、麻袋、渔网等为原料,常用化学制浆法制得。纤维细长而强韧。精制麻浆用于制造薄型的高级纸张及特种工业技术用纸,如卷烟纸、字典纸等;低级麻浆用于制造包装纸、箱纸板等。

麻疹 俗称"痧子"、"瘖子"。由病毒引起的急性传染病。多见于小儿,潜伏期约8~12天,早期有发热、咳嗽、流涕、眼结膜充血、畏光等;2~4天后口腔颊粘膜有细小白点,称"科氏(得名于美国医师科普里克〔Henry Koplik,1858—1927〕)斑"或"麻疹粘膜斑";以后皮肤出现红色斑丘疹,自耳后颈部开始渐波及躯干四肢;疹出齐后热渐退,疹亦渐退、脱屑、留棕色斑点。可有喉炎、肺炎、中耳炎、口腔炎、心肌炎、脑炎等并发症。麻疹后数年偶见亚急性硬化性全脑炎。治疗应加强护理,注意口腔、眼部清洁,多饮开水,保证营养。中医学认为多由感染时邪疫毒所致,应用辛凉解表、透疹解毒、养阴清化等法,并积极防治并发症。发病后可得持久免疫。普遍接种麻疹减毒活疫苗为主要预防措施。严格隔离患者至出疹后5天。密切接触者3~5天内肌内注射胎盘球蛋白或丙种球蛋白,可防止或减轻发病。

麻黄 (*Ephedra sinica*) 一名"草麻黄"。麻黄科。草本状灌木,枝丛生。叶鳞片形,对生成鞘状。初夏开花,花单性。种子包于肉质苞片内。产于中国北部。茎枝入药,性温、味辛微苦,功能发汗解表、宣肺平喘、利水,主治外感风寒、怕冷、发热、无汗、咳嗽、气喘、水肿等症;根亦入药,性平、味甘,功能止汗,主治自汗、盗汗。茎枝所含麻黄碱,能使支气管舒张,为平喘主要成分;并能使血管收缩,有升压作用。另含挥发油及甲基麻黄碱,为发汗主要成分。根不含麻黄碱,含假麻黄碱,有明显利尿作用。

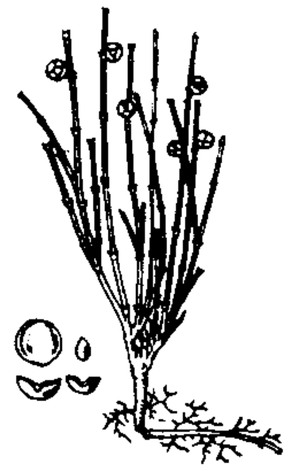
麻黄

麻雀 (*Passer montanus saturatus*) 亦称"家雀"、"树麻雀"、"琉麻雀"。鸟纲,文鸟科。体长约14厘米。喙黑色,圆锥状;跗蹠浅褐色。雌、雄羽色近似。头和颈部栗褐色,背部稍浅,满缀黑色条纹。脸侧有一块黑斑,翼部有两条白色带状斑。尾呈小叉状。喉部黑色,下体灰白色。但两性肩羽颜色有差别,雄鸟为褐红,雌鸟稍带橄榄褐色。多栖止于有人类经济活动的地方。平时主食谷类,冬时兼食杂草种子;繁殖季中常捕食昆虫,并以之哺喂雏鸟。分布北自俄罗斯西伯利亚中部,南至印度尼西亚,东自日本,西至欧洲;在中国几乎遍布平原和丘陵地带。同种的亚种甚多。

麻葛 古波斯语magus的音译,意为"从神那里得到恩惠或恩赐的人"。一译"穆护"。原为古波斯祭司阶层的称

号。后为琐罗亚斯德教所沿用。该教被萨桑王朝定为国教后，逐渐形成教阶制度。分为大祭司长、祭司长、祭司、助理或事火祭司。一般来自圣职家族，父子相袭。

麻痹 ❶神经系统疾病主要症状之一。多因脑血管意外、脑瘤、脊髓灰质炎、损伤等，导致神经传导路径发生病变或功能障碍，表现为人体某一部分的感觉或运动功能完全或部分丧失。通常指不能随意运动，又称*瘫痪。感觉的减退或缺失则称感觉麻痹。治疗应针对病因，应用针灸、推拿、手术、医疗体育、理疗等促进功能恢复。❷失去警惕性；疏忽。如：麻痹大意。

麻醉 一种医疗技术。应用药物或针刺、冷冻、电、催眠等方法，解除病人情绪焦虑，减轻或消除疼痛，并可使意识或(和)感觉消失，使机体对外来的强烈干扰不会产生不良反应，为外科手术或诊断检查创造条件。

麻刀灰 一种作为粉刷基底的材料。由石灰浆与麻丝拌和而成。作为内墙粉刷的底层。麻丝相互牵攀，使粉刷层坚固耐久。

麻风树 (*Jatropha curcas*) 亦称"芙蓉树"。大戟科。灌木或小乔木。叶近圆形至卵状圆形，全缘或3～5浅裂。基部心形。四五月开花，花单性，雌雄同株，淡绿色，聚伞花序。蒴果卵形。种子椭圆形。原产热带美洲，现广布于热带地区；中国云南、贵州、四川、广东和广西有栽培或半野生。种仁含油供制肥皂及润滑油。

麻六甲 (Malacca) ❶古国名。即满剌加国。为15至16世纪时马来半岛上的封建王国。盛时领土包括苏门答腊东部和婆罗洲部分地区。曾遣使中国二十余次，明政府回访近十次，中国人至其地定居甚多。16世纪初被葡萄牙所灭。异译有麻喇甲、麻六呷、满喇咖等。❷麻六甲国都城。故地在今马来西亚西岸马六甲市。在槟榔屿与新加坡开埠前是东南亚最大的商埠。郑和下西洋，在此设"官厂"，作为转运基地。

麻叶瓮 古国名。故地在今印度尼西亚勿里洞岛。明永乐三年(1405年)曾遣使至其国访问，并赠礼物。《明史·外国传》有专条记述。异译作麻逸冻。

麻纤维 取自草本植物茎叶等部分供纺织用的纤维。中国麻纤维资源丰富，苎麻尤为著名，称为"中国草"。一般强度很高，不易腐烂，是纺制帆布、消防水带、麻袋、绳索、渔网等的原料。优质麻纤维可纯纺或与其他纤维混纺制成夏令衣着和床单等，具有吸湿、快干和挺爽等特点。

麻里鲁 见"蒲哩噜"。

麻沙本 福建建阳麻沙镇书坊刻印的书本。麻沙书坊，南宋最盛，刻书极多，流通亦广。宋朱熹《嘉禾县学藏书记》云："建阳麻沙板本书籍行四方者，无远不至。"后人多称宋本书刻于建阳者为麻沙本。

麻沙镇 在今福建建阳市西。附近盛产竹纸、梨、榕。榕树质性松软，易雕板。自南宋至明，书籍刻印业极为发达，与镇东北的*崇化坊并号"图书之府"。世称所刻本为"麻沙本"，销行全国，远及朝鲜、日本。入清始衰息。

麻罗华 即*摩腊婆国。宋赵汝适《诸蕃志》有专条记述。

麻沸散 (散 sǎn) 古代施行外科手术时的全身麻醉药方。《后汉书·华佗传》："若疾发结于内，针药所不能及者，乃令先以酒服麻沸散，既醉无所觉，因刳破腹背，抽割积聚。"方已失传，据《华佗神医秘传》，由羊踯躅、茉莉花根、当归、菖蒲组成。

麻将牌 (将 jiàng) 也作"麻雀牌"，简称"雀牌"。博具。始于清代。由*马吊牌演变而成。牌分万、索、筒三门，每门自一至九，各四张；另加中、发、白、东、南、西、北各四张，后又增加花牌和百搭。共一百四十四张。四人同玩，每人十三张，以先合成四组兼另一对牌者为胜。

麻栗坡 县名。在云南省文山壮族苗族自治州南部，盘龙江流贯西南部。县人民政府驻麻栗镇。清嘉庆年间(1796—1820)置麻栗坡街。1919年改麻栗坡对汛督办，1933年改麻栗坡对汛特别区。1950年设市，1955年改县，1960年并入西畴县，1962年复设县。以附近产麻栗树，而街市适建于山坡得名。产有玉米、稻、甘蔗、花生、麻类、茶叶、油桐、油茶、紫胶、八角茴香、三七及多种水果。矿产有铜、铅、锌、钨等。工业有采矿、机械、电力、制药、粮油加工等。古迹有大王岩崖画。

麻黄汤 方剂名。见《伤寒论》。由麻黄、桂枝、杏仁、甘草组成。功能发汗解表、宣肺平喘。适用于外感风寒、怕冷发热、无汗、咳嗽气喘、头痛、肢节酸痛等症。

麻黄碱 (Ephedrine) 亦称"麻黄素"。化学式 $C_6H_5CH(OH)CH(CH_3)NHCH_3$。拟肾上腺素药。从*麻黄等中提得的一种生物碱。也可人工合成。作用类似肾上腺素，但较温和而持久，并能兴奋中枢神经系统。口服其盐酸盐用以防治支气管哮喘的发作，用其溶液滴鼻可解除鼻塞。

麻逸国 (Mait) 古国名。一译摩逸、麻叶。故地在今菲律宾群岛的民都洛岛，或以为兼指吕宋岛等地。据《文献通考》卷三百三十二记载，公元982年(宋太平兴国七年)已同中国有交通和贸易关系，其后商舶往来不绝。《诸蕃志》、《岛夷志略》和《星槎胜览》都有专条记述。《东西洋考》卷九"东洋针路"有磨叶洋一名，当指今民都洛海峡。

麻粒岩 一种颗粒较粗，变质程度很深的区域变质岩石。常具粒状变晶结构和略具片麻状构造。主要矿物成分为斜长石、石榴子石、紫苏辉石、透辉石、夕线石、方柱石及石英等。根据暗色矿物含量的多少，可分为暗色麻粒岩(暗色矿物占30%～85%)和浅色麻粒岩(暗色矿物<30%)两种。麻粒岩多见于太古宙变质岩地区，常呈不规则的夹层，产于变质程度很深的片麻岩中。

麻痹病 亦称"瘫痪病"、"黑蜂病"。成蜂的一种传染病。病原为慢性麻痹病毒和急性麻痹病毒。主要由被污染的饲料和病蜂传播。病蜂有"大肚型"(腹大、颤抖、翅足伸开)和"黑蜂型"(毛脱光、体黑油光)两种，前者多发生在繁殖初期，后者多发生在恢复强盛后的温暖季节。防治法：补充蛋白质饲料，更换蜂王，驱杀病蜂，结合用金霉素、核糖核酸酶等治疗。

麻嘉国 (Makkah) 古地名。即今沙特阿拉伯西部麦加。为穆罕默德出生地，也是古代红海东岸重要商业地区之一。见《岭外代答》"大食诸国"条。《诸蕃志》有专条记述。《岛夷志略》译作"天堂"，《瀛涯胜览》和《星槎胜览》译作天方国或默伽国。异译尚有摩迦、默茄等。

麻醉枪 亦称"注射枪"。发射注射弹，向有生目标注射麻醉剂的枪械。形似手枪或步枪。可用于动物保护和开发，也可用于执行治安或特种军事任务。

麻醉学 医学科学中的一门学科。研究麻醉方法、麻醉药及其辅助药的药理、作用和给药方法，用药适应证和禁忌证。旨在提高麻醉的安全，预防和处理麻醉可能发生的意外并发症，保证手术和诊断等操作顺利进行。现已扩展到垂危医学、疼痛解除和复苏。包括一般临床麻醉学(包括疼痛诊疗)、小儿麻醉学、胸心外科麻醉学、神经外科麻醉学、

战地急救学、垂危医学、心肺脑肾复苏学，以及麻醉药理学（包括分子麻醉学）等。

麻黎国 古国名。故地或以为在今印度尼西亚巴厘岛。《诸蕃志》作琶离，《元史·史弼传》作没里，《海岛逸志》作猫釐。异译尚有猫离、麻篱、峇釐、彭里等。清谢清高《海录》有专条记述。其地与中国关系密切，第二次世界大战前尚使用中国铜钱。

麻木不仁 谭嗣同《以太说》："疾痛疴痒，一触即知。其机极灵，其传至速。不灵不速时，曰麻木不仁。"比喻对事物反应迟钝或漠不关心。参见"不仁❷"。

麻风杆菌（杆 gǎn）(*Mycobacterium leprae*) 麻风的病原菌。尚未体外培养成功的细菌。取病人标本作涂片和抗酸染色，可见麻风杆菌位于细胞内，排列成束状。各种实验动物中犰狳对其最敏感。临床症状取决于个体的抵抗力，最轻的是结核样型，最重的是瘤型，介于两者之间为各种过渡型。

麻叶绣球（*Spiraea cantoniensis*） 亦称"麻叶绣线菊"。蔷薇科。落叶灌木。叶菱状长椭圆形。初夏开花，花白色，繁密，成伞形伞房花序。产于中国中部和南部。栽培供观赏。

麻衣相法（相 xiàng） 书名。传说北宋钱若水，少年时访陈抟于华山，由麻衣道者为之相。见《河南邵氏闻见前录》卷七。后人作相法书遂多托名于麻衣。《明史·艺文志》有鲍栗之撰《麻衣相法》七卷。

麻花秦艽（*Gentiana straminea*） 龙胆科。多年生草本。基生叶莲座状，茎生叶对生，线形至披针状线形，边缘略透明，中脉显著。聚伞花序顶生或腋生，花冠淡黄色，钟状，基部及喉部有绿色斑点。分布于中国甘肃、青海、西藏、四川、内蒙古等地。全草入药，性平、味苦，治关节痛、肺病发热、黄疸及两便不通。

麻沙密记 非洲东岸莫桑比克的旧译。见清谢清高《海录》"吉德国"条。

麻纺工程 黄麻纺工程、苎麻纺工程、亚麻纺工程以及用叶纤维（剑麻、蕉麻等）纺制绳索工程的总称。

麻胶版画 版画的一种。麻胶版系在黄麻布的底子上，加上以树脂干燥油和软木屑的混合物压制而成，原是作为铺地板和墙壁用的建筑材料。因版面没有纵横纹理，刻作版画方便，其制作过程与效果和木版画相似。

麻疹病毒 麻疹的病原体。核糖核酸病毒。直径约150毫微米，属副粘病毒科（Paramyxoviridae）。抗原性均一，仅一个血清型。经呼吸道感染，引起麻疹，恢复后有持久牢固免疫力，很少再感染。麻疹病毒偶尔可引起亚急性硬化性全脑炎。麻疹活疫苗有很好的预防效果。

麻离拔国 古国名。故地在今印度马拉巴尔海岸（Malabar Coast）。古代东西方船舶和商人会聚于此。据《岭外代答》卷三大食诸国条记载，1088年（宋元祐三年）曾遣使至中国建立友好关系。1292年意大利旅行家马可·波罗离中国西行后，曾至其地。《诸蕃志》译作"南毗"，有专条记述。《元史·亦黑迷失传》译作"八罗孛"。异译亦作"麻罗拔"、"麻哩抹"、"无离拔"或"南毗无离拔"等。

麻醉药品 在卫生行政上指具有成瘾性的毒、剧药品。包括阿片、吗啡、可待因、哌替啶和可卡因等，不包括全身或局部麻醉药（如乙醚、普鲁卡因等）。

麻杏甘石汤 方剂名。"麻黄杏仁甘草石膏汤"的简称。见《伤寒论》。由麻黄、杏仁、甘草、石膏组成。功能宣肺、清热、平喘。适用于外感风热、肺气不宣、身热口渴、咳嗽气喘、烦躁等。

麻姑仙坛记 全称《有唐抚州南城县麻姑山仙坛记》。唐碑刻。颜真卿撰文并正书。大历六年（公元771年）立。为颜书代表作之一。清康有为《广艺舟双楫》称："鲁公诸碑，当以（此）为第一。"原石在临川（今属江西），久佚，宋拓真本流传极少，今有影印本。又有小字本，横石背面缩刻卫夫人及褚遂良以下五唐人书。欧阳修称字精悍，"非鲁公不能书"。赵明诚《金石录》则据黄庭坚言："庆历中（宋仁宗时）一学佛者所书。"石亦佚，南宋至明代，多翻刻本，今传为宋、明拓本。又一本字如指大，南宋留元刚刻入《忠义堂帖》中，前人亦以为真。此本书有真卿"行抚州刺史"官衔。《颜鲁公年谱》："大历六年三月，临川代刻。"碑立于四月，其时已卸任，定为后人伪作。

大字本麻姑仙坛记

麻喏巴歇国 又称满者伯夷国。印度尼西亚东爪哇的王国。1293年罗登·必阇耶（Raden Widjaja, ?—1309）创建，定都麻喏巴歇（Madjapahit或Modjopahit）。哈奄乌禄（Hajam Wuruk, 1350—1389年在位）时，在首相卡查·玛达（Gadjah Mada,?—1364）的筹划下加强中央集权。发展海军，扩张领土，征服*室利佛逝国；领有今印度尼西亚大部分及马来半岛南部，国势强盛，经济、文化繁荣。13世纪末伊斯兰教传入。多次遣使到中国；明朝郑和两至其地。15世纪转弱。1478年其军队为东爪哇封建主击败，王国解体。

麻袋切缝机 黄麻织物成袋工艺中三种机器的总称。由具备测量、折叠和开切功能的折切机制成袋坯，然后在袋坯对折的边上经缝边机以股线缝绕，最后由缝口机将袋坯口向内卷折并缝牢。三种机器组成流水线生产。

麻痹性痴呆 一种精神病。由神经梅毒引起。目前已少见。

麻阳苗族自治县 1990年4月1日建立。在湖南省西部。自治县人民政府驻高村镇。汉为沅陵、辰阳二县地。南朝陈置麻阳戍。唐废戍置县。居民有苗、汉、土家、侗、布依、瑶、回等民族。主要农林产品有稻、红薯、小麦、油菜、花生、木材等。矿产有铝、铜、钒、硅酸盐钾、铁、重晶石等。为晒红烟和冰糖橙产品的基地。公路通怀化、吉首等地，枝柳铁路贯境。

3 **麼**（mò 磨去） 尘埃。《楚辞·九叹·惜贤》："愈氛雾其如麼。"

麽 ㊀（mǒ） 细小。《列子·汤问》："江浦之间生麽虫。"

㊁"么㊁㊂"的繁体字。

麽 同"麽"。

4 **犘**（má） 牛名。柳宗元《同刘二十八院长述旧言怀》诗："岸芦翻毒蜃，磎竹斗狂犘。"

摩（mó） ❶摩擦；接触。如：摩拳擦掌；摩肩接踵。❷抚；摸。《陈书·徐陵传》："手摩其顶。"❸擦过；迫近。《左传·宣公十二年》："摩垒而还。"参见"摩天"。❹通"磨"。见"摩灭"。❺研究；切磋。如：揣摩；观摩。《礼记·学记》："相观而善之谓摩。"

摩天 形容极高，也指高空。如：摩天岭；摩天大楼。李白《古风》："吾观摩天飞，九万方未已。"

摩灭 同"磨灭"。磨损;消灭。《汉书·司马迁传》:"古者富贵而名摩灭,不可胜记。"

摩尔 ❶国际单位制中物质的量的单位。是一系统的物质的量,该系统中所包含的基本单元数与0.012千克^{12}C的原子数目相等。在使用摩尔时,基本单元应予指明,可以是原子、分子、离子、电子及其他粒子,或是这些粒子的特定组合。基本单元为分子时,旧称"克分子";基本单元是原子时,旧称"克原子"。根据阿伏伽德罗定律,一个摩尔的任何元素或物质,约含有6.022×10^{23}个原子或分子。例如,氧的原子量是15.9994、二氧化碳的分子量是44,因而15.9994克或44克分别代表一个摩尔的氧或一个摩尔的二氧化碳,含有6.022×10^{23}个氧原子或二氧化碳分子。❷于果·冯·摩尔(Hugo von Mohl, 1805—1872)。德国植物学家。曾任伯尔尼大学、杜宾根大学教授。以研究原生质、叶绿体和高等植物的生理而闻名。曾对由浦肯野命名的原生质之性质详加研究,而建立原生质概念。1835—1839年曾记载植物细胞的有丝分裂过程。著有《植物细胞的解剖和生理原则》、《植物杂记》等。

摩尼(Mānī,约216—约276) 摩尼教的创始者。波斯人。生于巴比伦尼亚(在今伊拉克)南部。二十五岁时吸取琐罗亚斯德教、基督教、佛教及诺斯替教派诸说,创立摩尼教。宣传善恶二元论,自称为最后的"先知"。旅行东方各地,传曾到过印度西北部和中国西部。约242年回国,在国王沙普尔一世庇护下建立教团,广泛传教。后遭迫害,被捕处死。但摩尼教继续传布。

摩西(mōsheh) 一译梅瑟。《圣经》中犹太人的古代领袖。据《出埃及记》载,摩西带领在埃及为奴的犹太人迁回迦南(今巴勒斯坦、叙利亚和黎巴嫩沿海地区),途中在西奈山上接受上帝写在两块石版上的*十诫。犹太教将《圣经》的首五卷称作"律法书",并称出自摩西之手,故又称《摩西五经》。

摩耶 译自梵语Māyā。❶印度哲学术语,意为"幻"。原指魔力,神利用它使人相信实际上属于幻象的东西,后引申为如此呈现的虚妄现实。吠檀多派中的不二论者认为,摩耶是将无限的*梵表现为有限的现象世界的一种宇宙力量。❷佛教术语。意为"谄"。指矫揉造作掩饰自己过错的思想与活动。法相宗认为是"随烦恼"(随从根本烦恼而起的烦恼)之一。

摩顶 ❶见"摩顶放踵"。❷佛教名词。指佛在授法时用手抚摩受法弟子之顶。《妙法莲华经·嘱累品》:"释迦牟尼佛从法座起,现大神力,以右手摩无量菩萨摩诃萨顶而作是言。"后世僧尼在收徒弟或受人供养时,亦常用手抚摩其人之顶。

摩罗 译自梵语Māra,一译"魔罗",亦略称作"魔"。本为佛教用语,与基督教所谓"魔鬼"义近。鲁迅《坟·摩罗诗力说》:"摩罗之言,假自天竺,此云天魔,欧人谓之撒但。"撒但,基督教《圣经》中的"魔鬼"。参见"魔❶"、"魔鬼"。

摩法 推拿手法之一。见《素问·至真要大论》。用手掌或手指掌面紧贴体表皮肤作轻缓柔和而有节律的盘旋状抚摩。如以掌根或指腹按而带动皮下组织作小幅度的摩动称*揉法。有祛瘀消肿、理气化滞、解痉止痛等作用。

摩 法

摩荡 ❶摩擦动荡;激荡。语本《易·系辞上》"刚柔相摩,八卦相荡"。❷形容气势雄壮。郭翼《天台行送友人》:"赤霞壁立百雉城,阊阖天开势摩荡。"

摩崖 在山崖石壁上镌刻文字叫"摩崖"。如北齐尖山王子深摩崖。见《金石索·石索》卷五。《宣和书谱·正书一》:"遂良(褚遂良)喜作正书,其摩崖碑在西洛龙门。"亦作"磨崖"。

摩挲 亦作"摩娑"、"摩莎"。❶抚弄。《释名·释姿容》:"摩娑,犹末杀也,手上下之言也。"《后汉书·蓟子训传》:"与一老公共摩挲铜人。"❷犹摸索,谓暗中探索抚摸。《聊斋志异·狐嫁女》:"幸月色昏黄,门户可辨,摩娑数进,始抵后楼。"❸搓揉。《礼记·郊特牲》"汁献涗于盏酒"郑玄注:"摩莎沛之,出其香汁。"

摩擦 ❶相互接触的两物体在接触面上发生阻碍相对运动或相对运动趋势的现象。按照不同的相对运动状况,可分为静摩擦和动摩擦(包括滑动摩擦和*滚动摩擦)两种。两固态物体之间的摩擦称外摩擦,液态和气态物质内部各部分之间的摩擦,称内摩擦,即*粘滞性。❷互相接触的两物体作来回相对运动的动作。如摩擦生热,摩擦起电。❸指人们因利害冲突而引起的明争暗斗。

摩门教(Mormonism) 亦称"耶稣基督后期圣徒教会"。1830年美国史密斯(Joseph Smith, 1805—1844)所创。以他自称得到的天书《摩门经》为主要经典,并制订信条和教律。认为基督再临统治千年之后,人间将出现永恒天国。1844年史密斯遭暗杀后一度实行多妻制,后遭反对而停止。主要流行于美国、欧洲与拉美,总部设在美国西部犹他州的盐湖城。

摩天岭 在四川、甘肃两省边境。东西走向。东接米仓山,西接岷山,南接龙门山。白龙江、涪江分水岭。为褶皱断裂山,由火山岩、白云岩、花岗岩构成。海拔3 000米左右。高峰有大草堂(3 231米)、摩天岭(2 227米)等,均在川、甘边境。岭西南有王朗、唐家河等大熊猫自然保护区。

摩天楼 原指20世纪初美国在纽约建造的一幢五十余层的建筑。现泛指高层建筑。

摩尔人(Moors) ❶亦称"西撒哈拉阿拉伯人"。指生活在撒哈拉沙漠西部地区的柏柏尔人后裔。约247万人(1995年)。主要分布在毛里塔尼亚、西撒哈拉、马里、尼日尔、塞内加尔、摩洛哥等地。公元7世纪被阿拉伯人征服后,讲阿拉伯语,信伊斯兰教,并与阿拉伯人、尼格罗种人混合。❷泛指公元8—13世纪从北非西部进入并统治伊比利亚半岛的柏柏尔人和阿拉伯人。曾将新的农作物品种(稻、甘蔗等)和农业技术(灌溉、养蚕等)带进西班牙,与当地居民共同创造出高度文化,在数学、医学、地理、哲学、建筑方面都有成就,许多希腊文献被保存下来并被译成阿拉伯文本和拉丁文本,对西欧近代文化的形成发生过一定的影响。15世纪末西班牙人收复半岛后,被迫放弃伊斯兰教,改信基督教,称摩里斯科人(Moriscos)。17世纪初约50万人被西班牙贵族逐回北非。❸近代欧洲人对非洲西北地中海沿岸城市中的伊斯兰教徒的泛称。❹8世纪时迁至斯里兰卡的阿拉伯商人的后裔。约127万人(1995年)。说泰米尔语。信伊斯兰教,保存有许多伊斯兰教文化的特点。❺即"摩洛人❶"。

摩尔根 ❶刘易斯·亨利·摩尔根(Lewis Henry Morgan,1818—1881)。美国民族学家。1879年任美国科学促进会主席。对易洛魁印第安人进行长期研究。写有《易洛魁联盟》、《人类家族的血亲和姻亲制度》等著作。在1877年问世的《古代社会》这部代表作里,主要论述了氏族

组织为原始社会的基本细胞，母权制的存在及其向父权制的过渡，以及婚姻、家庭形态发展的诸阶段等；以进化论观点，划分人类从蒙昧时代经过野蛮时代到文明时代的发展过程。是民族学中进化学派的主要代表人物。马克思、恩格斯对其贡献，给以很高评价。恩格斯在《家庭、私有制和国家的起源》中，采用了他的许多观点和资料。

刘·摩尔根

●托马斯·亨特·摩尔根 (Thomas Hunt Morgan,1866—1945)。美国实验胚胎学家、遗传学家。曾任哥伦比亚大学、加利福尼亚理工学院教授，美国全国科学院院长。在*孟德尔定律的基础上，创立了*基因学说。早年从事实验生物学中有关受精、性别决定、再生、发育等工作，对当时发展以生理为基础的生物学观点起了一定的推动作用。1909 年起，在果蝇中进行实验遗传学研究，发现*伴性遗传规律。并与其学生又发现*连锁、*交换和不分开现象等，从而发展了染色体遗传学说，更进一步证明作为遗传单位的基因是在染色体上作直线排列。因对遗传学的发展有卓越贡献，获 1933 年诺贝尔生理学或医学奖。主要著作有《基因论》、《实验胚胎学》等。

摩尼师 摩尼教法师。见《唐会要》卷四十九。

摩尼教 (Manichaeism) 波斯古代宗教之一。公元 3 世纪由摩尼创立。吸收琐罗亚斯德教、基督教、佛教以及诺斯替教的部分思想材料而形成自己的教义。奉《彻尽万法根源智经》、《净命宝藏经》、《赞愿经》为主要经典。认为光明与黑暗是世界的本原，光明王国与黑暗王国对立，进行着激烈斗争。善人死后可获幸福，而恶人则须堕地狱。摩尼在世及死后不久，其教义已传至北非、南欧与亚洲其他地区。公元 6—7 世纪传入今中国新疆地区，7 世纪末传入内地，旧译明教、末尼教、明尊教。9 世纪初，在洛阳、太原敕建摩尼寺。后在内地被严禁，但仍秘密流传，并曾被一些农民起义用作组织形式，其中最著者为公元 920 年的母乙起义和 1120 年的方腊起义等。元明以后渐融合于其他教派。摩尼教残经曾在敦煌发现。

摩托车 由排量在 50 毫升以上的汽油机驱动，供单人(或两人)使用的两轮车辆。特点是轻便、灵活、迅速。在带边车时有三轮。边车可载客、载货或作其他用途。

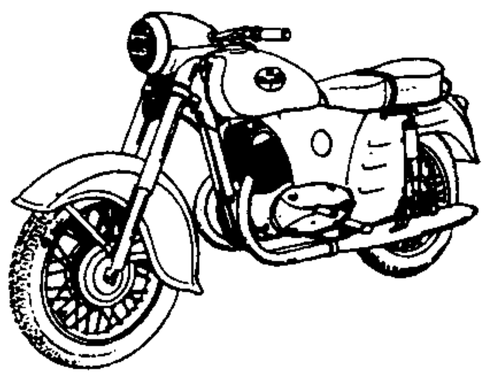
摩托车

摩托艇 即“汽艇”。

摩伊人 (Moi) 法国殖民者对越南广平省以南埃地人、日来人、扎雷人、色当人、巴纳人、斯丁人等 30 个民族的侮称。这些民族自称“尚人”。语言属南岛语系印度尼西亚语族的有埃地人、日来人等，属南亚语系孟-高棉语族的有扎雷人、色当人、巴纳人、斯丁人等。摩伊人各族为居住在越南最古老的民族，原先沿海而居，后受高棉人和占人的排挤，从公元前后至公元 10 世纪迁徙到高原地带。大多数在坡地上种旱稻、玉米、木薯等；少数从事采集、渔猎和林业。埃地人、日来人居住地区畜牧业较发达，多养水牛。

摩苏尔 (Mosul) 伊拉克北部城市，尼尼微省 (Nīnawá) 首府。在底格里斯河上游右岸。人口 57.1 万(1985 年)。历史名城，公元前 8 世纪即为美索不达米亚平原北部主要城市。铁路枢纽。附近有大油田，是石油工业中心，还有化工、水泥、纺织、制革、制糖等工业。商业发达。多古建筑，如 13 世纪的红清真寺等。

摩里索 (Berthe Morisot, 1841—1895) 法国女画家、版画家。曾受柯罗及马奈的指导，后与印象派画家一起从事创作活动。多以妇女肖像和家庭生活为题材，善于用正面光线表现清新明快的调子。作品有《摇篮》、《在客厅中》等。

摩邻国 古国名。故地有数说：或以为在今北非摩洛哥一带；或以为即明代记载中的*麻林；或以为在今巴基斯坦西部和伊朗东部俾路支沿海的莫克兰 (Mekran) 一带。名见《通典》卷一百九十三引杜环《经行记》。

摩诃末 (Ala-ud-Din Mohammed, ?—1220) 花剌子模苏丹 (1200—1220)。1210 年打败西辽，摆脱对其臣属关系。次年占领布哈拉、撒马尔罕等地；迁都撒马尔罕。灭古尔王朝，占有阿富汗，并征服波斯大片土地，称雄一时。1219 年遭成吉思汗大军进攻，败逃，死于里海一小岛上。

摩纳哥 ❶摩纳哥公国 (Principauté de Monaco)。位于法国东南地中海岸。长约 3.5 公里，窄处不足 200 米，面积 1.9 平方公里。人口 2.99 万 (1992 年)，主要是原籍法国和意大利的居民，摩纳哥人仅占五分之一弱。官方语言为法语。天主教为国教。首都摩纳哥。1346 年建立摩纳哥公国。16—18 世纪先后成为西班牙和法国保护国，1911 年宣布为独立的君主立宪国。地中海式气候。背山面海，风景优美，为欧洲著名游览胜地。旅游、赌场和邮票业收入是国民收入主要来源。银行和金融业亦占重要地位。工业有化学、医药、塑料、电子电器、纸制品和印刷等。❷摩纳哥 (Monaco)。摩纳哥公国首都。在滨海阿尔卑斯山脉 (Alpes Maritimes) 伸入海中的悬崖顶上。人口 1 151(1996 年)。建于中世纪。旅游中心，有著名海洋博物馆及摩纳哥大公宫殿。

摩拉托 (mulattoes) 美洲白人殖民者用以指黑人和白人混血的后裔，也称“黑白混血种人”。在美国的，主要住在南方各州，人数很多，历史上遭受与黑人同样的种族歧视(参见“美洲黑人”)。在拉丁美洲的共约 1 400 万人，主要在西印度群岛，大多数是厂矿和种植场工人。

摩洛人 (Moros) ❶指分布在菲律宾苏禄群岛、棉兰老岛和巴拉望岛上的穆斯林集团。约 273 万人(1995 年)。说马来语，属南岛语系印度尼西亚语族，有文字。从事农业、狩猎和采珠；善航海，有造船、制陶、编织等手工业。信伊斯兰教。❷摩洛人(或摩尔人)一词原是西班牙人加给菲律宾苏禄群岛伊斯兰教徒的。西班牙人曾经将其与统治过西班牙的*摩尔人混同，而加以敌视。

摩洛哥 (Morocco) 国名。在非洲西北端。北濒地中海，隔直布罗陀海峡与西班牙相望，西临大西洋，东邻阿尔及利亚，南界西撒哈拉。面积 45.9 万平方公里。人口约 2 700 万(1995 年)，阿拉伯人约占 80%，柏柏尔人占 20%。信奉伊斯兰教，阿拉伯语为国语，通用法语。首都拉巴特。中部和北部为阿特拉斯山地。最高峰图卜加勒山海拔 4 165 米。东部和南部是高原。西北沿海是肥沃平原。北部为地中海式气候，东部、南部为沙漠气候。年降水量从 800 毫米递减至 100 毫米左右。主要河流有乌姆赖比阿河 (Oum er Rbia)、穆卢耶河 (Moulouya) 等。古为柏柏尔人居地。公元前 2 世纪起受罗马统治。公元 6 世纪被拜占

庭帝国占领。7世纪阿拉伯人迁入后建王国，以后王朝多次更替。15世纪起，葡、西、法殖民者侵入。1912年沦为法国"保护国"，北部和南部部分地区划为西班牙保护地。1923年丹吉尔成为国际共管区。1956年3月2日独立，1957年定名为摩洛哥王国。1960年恢复对丹吉尔的主权。农业人口占全国总人口60%。小麦产量居非洲首位，还产大麦、玉米、柑橘、葡萄、蔬菜等。非洲产鱼大国。工业有采矿、食品加工、纺织、皮革、汽车装配、电器等。磷灰石产量居世界前列。还开采石油、铅、锌、钴等。旅游业兴盛。出口大宗是磷灰石、水果、蔬菜、服装、鱼罐头(以沙丁鱼为主)、皮革等，进口主要是机械设备、电子产品、粮食、燃料等。

摩莱里 (Morelly, 1717—1778) 法国空想共产主义者。本名不详，摩莱里为其著作上的署名。强调私有制是万恶之源，主张建立带有平均主义与禁欲主义性质的共产主义社会，认为这才是符合"人性"与"自然规律"(或"自然法")的"自然秩序"。幻想教育与立法是实现这一理想的途径，把希望寄托在人类理性发展上。著有《巴齐里阿达》(长诗)、《自然法典》、《人类理智论》等。

摩根索 (Hans Morgenthau, 1904—1980) 西方国际关系学的奠基人之一，现实主义学派最重要的代表人物。生于德国。早年就读于柏林大学和日内瓦高级国际关系学院。1932—1936年在日内瓦大学和马德里大学任教。1937年移居美国后，先后在堪萨斯大学、纽约市立大学、芝加哥大学等校讲授国际法和国际政治。曾任美国国务院和国防部顾问。著有《科学人与强权政治》、《国家间的政治》、《维护国家利益》、《政治学的困境》、《二十世纪政治学》、《美国的新的对外政策》和《真理与权力》等，其中《国家间的政治》一书被视为西方国际关系学的"经典著作"。

摩特莱 (John Lothrop Motley, 1814—1877) 美国历史学家。毕业于哈佛大学，后赴德深造。曾任驻奥地利和驻英国公使。毕生致力于荷兰史的研究。著有《荷兰共和国之兴起》、《尼德兰联省史》等。

摩萨台 (Muḥammad Mossadegh, 1880—1967) 伊朗首相(1951—1953)。曾任司法大臣、财政大臣和外交大臣。1949年创建民族阵线。首相任内，推行石油国有化。1953年军事政变中下台。

摩揭陀 (Magadha) 印度古国。位于恒河中下游地区，今比哈尔邦南部。公元前7—前6世纪兴起。初都*王舍城，后迁至*华氏城。前4世纪以降*孔雀王朝统治时，国势强盛，除印度半岛南端外统一印度全境，并成为早期佛教的中心。前2世纪势渐衰。公元4世纪*笈多王朝建立后，仍为印度强国。5世纪中叶起哌哒人入侵，后国土分裂。著名佛教圣地。中国僧人法显、玄奘等赴印度旅行，均曾到此。

摩睺罗 ❶摩睺罗 (Mahoraga)。佛教神名。天龙八部之一。慧琳《一切经音义》卷二十五："摩睺罗伽，新云莫呼勒伽，此云胸行神，即大蟒蛇也。"❷犹须臾，片时。《法苑珠林》卷三："一息为一罗婆，三十罗婆为一摩睺罗，翻为一须臾，三十摩睺罗为一日夜。"❸亦作"摩睺罗"、"摩侯罗"、"磨喝乐"、"魔合罗"。宋元时习俗，用土、木等雕塑成小人形，加衣饰，七夕节供养，后来成为儿童玩具。金盈之《醉翁谈录·七夕》："京师是日多博泥孩儿，端正细腻，京语谓之摩睺罗。小大甚不一，价亦不廉。或加饰以男女衣服，有及于华侈者。南人目为巧儿。"《京本通俗小说·碾玉观音》："这块玉上尖下圆，好做一个摩侯罗儿。"按唐代的"化生"与此类似。

摩羯宫 黄道十二宫的第十宫。符号♑，黄经从270°～300°，原居摩羯座，故名。但因*岁差，现已移到人马座。每年12月22日前后太阳到宫，时交*冬至节气。

摩羯座 黄道十二星座之一。中心位置：赤经21时，赤纬－18°。见"星座"附图一。亮星有3等星2颗，4等星7颗。

摩擦力 相互接触的两物体在接触面上发生的阻碍相对滑动或相对滑动趋势的力。当物体间有相对滑动的趋势但尚无相对滑动时，作用在物体上的摩擦力称为"静摩擦力"。静摩擦力与使物体发生滑动趋势的力的方向相反，它的大小与该力相同，并随力的增大而增加，当力加大到物体即将开始运动时，静摩擦力达到最大值，称为最大静摩擦力(或称起动摩擦力)。物体在滑动时受到的摩擦力称为"滑动摩擦力"，滑动摩擦力比最大静摩擦力小。最大静摩擦力和滑动摩擦力与接触面上的正压力成正比，比例系数分别称为"静摩擦系数"和"滑动摩擦系数"，通称"摩擦系数"，它的大小主要决定于接触面的材料、表面情况以及相对运动的速度等，通常与接触面的大小无关。在其他条件相同时，克服*滚动摩擦所需的力比滑动摩擦力小得多。

摩擦层 空气运动受地面摩擦作用影响较为明显的大气层。其上界约离地面500～2 000米，因位于大气层下界，故亦称大气边界层。又因该层邻接地球行星的表面，故亦称地球行星边界层。

摩擦学 有关摩擦、磨损与润滑科学的总称。是研究摩擦与磨损过程中两个相对运动表面之间相互作用、变化及其有关的理论与实践的一门学科。摩擦引起能量的转换，磨损导致表面损坏和材料损耗，而润滑则是降低摩擦和减少磨损的最有效措施。涉及流体力学、固体力学、流变学、热物理、应用数学、材料科学、物理化学等多种学科。

摩擦音 ❶即"擦音"。❷由于炎症等原因，体内器官的浆膜变粗糙，移动时两层浆膜(壁层和脏层)相互摩擦或浆膜同周围器官摩擦所产生的声音。可在体表用听诊器听到。常见的有*胸膜摩擦音和*心包摩擦音。

摩擦焊 两焊件(一般成棒状)在接合处利用相对旋转摩擦生热，使接合处加热到塑性状态，然后迅速停止旋转，并加上轴向压力而达到连接的焊接方法。生产率高，成本低，可焊各种不同金属。

摩厉以须 亦作"磨砺以须"。把刀磨快等待着。比喻作好准备，待时而动。《左传·昭公十二年》："摩厉以须，王出，吾刃将斩矣。"杜预注："以己喻锋刃，欲自摩厉，以斩王之淫慝。"

摩尔分数 即物质的量分数，旧称"克分子分数"。溶液中某一组分(溶质或溶剂)的摩尔数与溶液中各组分的总摩尔数的比值。

摩尔多瓦 (Moldova) ❶欧洲东南部内陆国。北、东、南为乌克兰所环绕，西邻罗马尼亚。面积3.37万平方公里。人口449万(1995年)，约三分之二为摩尔多瓦人，余为乌克兰人、俄罗斯人等。摩尔多瓦语为国语。居民多信奉东正教。首都基希讷乌。境内丘陵和河谷平原相间，海拔一般在300米以下。主要河流有德涅斯特河(Dnestr)、普鲁特河。大部属温带草原气候，年降水量300～500毫米。矿藏有褐煤、磷灰石等。摩尔多瓦人与罗马尼亚人的祖先同为达基亚人。公元14世纪为摩尔多瓦公国的一部分。16

—18 世纪隶属奥斯曼帝国。1791 年德涅斯特河左岸并入俄国，1812 年全部被俄国兼并，改称比萨拉比亚。1918 年属罗马尼亚。1940 年 6 月又并入苏联，8 月成立摩尔达维亚苏维埃社会主义共和国，成为苏联加盟共和国之一。1990 年 6 月改名为摩尔多瓦苏维埃社会主义共和国。1991 年 5 月 23 日改名摩尔多瓦共和国，同年 8 月 27 日独立，12 月 21 日加入"独联体"。约 60% 的土地已垦作耕地。农业中葡萄种植和果园业占重要地位，葡萄、烟叶、玫瑰油产品著名，还种植玉米、小麦、甜菜、向日葵等。食品工业发达，产葡萄酒、果品和蔬菜罐头、砂糖等。园艺拖拉机和食品机械制造业亦重要。❷罗马尼亚地区名。在东北部锡雷特河同普鲁特河之间。北部为丘陵，南部为平原，中部是低高原。重要农业区，种植小麦、玉米、烟草和葡萄等。西部山麓为畜牧区，以养猪为主，并开采石油等矿藏。

摩尔体积 旧称"克分子体积"。1 摩尔物质占有的体积。等于某物质 1 克所占的体积和该物质分子量的乘积。气体的摩尔体积，在*标准状况下，接近于 22.4 升。

摩尔质量 1 摩尔某种物质的质量。某种原子系统物质的摩尔质量(旧称"克原子量")的克数等于这种原子的*原子量；某种分子系统物质的摩尔质量(旧称"克分子量")的克数等于这种分子的*分子量。例如：碳-12 原子的摩尔质量为 12 克，氢原子的摩尔质量为 1.007 97 克，氧原子的摩尔质量为 15.999 4 克。氧分子的摩尔质量约为 32 克。

摩尔热容 旧称"分子热"。在不发生相变化和化学变化的条件下，1 摩尔物质当温度升高 1 开时所需吸收的热量。其数值视过程的条件而异。化学上常用的有等压摩尔热容与等容摩尔热容，单位是焦/(摩·开)。

摩尔潜热 温度不变时，1 摩尔某种物质在从一种相转变到另一种相(如液体转变为气体)的过程中所吸收或放出的热量。因相变种类不同，有"摩尔熔化热"、"摩尔汽化热"、"摩尔升华热"等。

摩奴法典 一作"摩奴法论"。古印度法律、宗教与哲学汇编之一。传说由人类始祖摩奴 (Manu) 制定，故名。约在公元前 2 至公元 2 世纪间陆续编成。诗体，共十二卷，二千六百八十四颂。法典肯定王权无限；确认不平等的种姓制度；明文规定奴隶有七种来源；家长在家族中享有无上权利，妇女处于卑贱地位。法典在职业、财产、通婚等方面亦作了有利于高级种姓的规定。

摩加迪沙 (Mogadiscio) 索马里首都、最大港市。在国境东南部，临印度洋。人口 182 万(1990 年)。始建于公元 10 世纪。13 世纪前已为东非海上贸易中心。中国明代航海家郑和曾两次远航到木骨都束，即此。1903 年为意属索马里首府。1960 年国家独立后定为首都。全国政治、经济和宗教中心。有纺织、皮革、制糖、卷烟、肉类加工等工业。市西有大铀矿。公路通埃塞俄比亚和肯尼亚。有国际航空站。多清真寺(一百四十余所)。有索马里大学、伊斯兰学院等高等学府。

摩西奶奶 (Grandma Moses, 1860—1961) 美国女画家。本名安娜·玛丽·罗伯森 (Anna Mary Robertson)。出身农家，受教育很少。七十八岁时才开始作油画，临摹柯里尔和伊肯思的作品图片或明信片，继而凭记忆作画，描绘农场景色以及她的生活。常作全景风景画如收获和制糖场面，色彩和构图表现出天赋才能。作品曾在纽约展出，共作画一千多幅。有《家里的圣诞节》、《摩西奶奶的家》等。

摩托小时 发动机工作时间的计量单位。发动机累积工作一小时，即为一个摩托小时。用以计算履带式战斗车辆的使用、保养、修理期限和燃油、润滑油料的消耗数量。

摩托车辆 即"机动车辆"。

摩诃毗罗 (Mahāvīra) 即"筏驮摩那"。

摩纳哥人 (Monacans 或 Monegasques) 摩纳哥的民族。其先民来自法国的法兰西人，部分与意大利人混血。6 000 人(1995 年)。讲一种意大利语与法语的混合方言，通用法语文。多信天主教。主要从事旅游业，经营赌场和邮票印刷业。

摩耶夫人 梵语 Mahāmāyā 音译摩诃摩耶的略称，意为大幻化或大术。释迦牟尼生母。相传为公元前 6—前 5 世纪古印度天臂城善觉王之女，迦毗罗卫国(今尼泊尔境内)净饭王的王后。

摩顶放踵 (放 fàng) 从头顶到脚跟都摩伤了。形容不畏劳苦，不顾身体。《孟子·尽心上》："墨子兼爱，摩顶放踵，利天下为之。"放，至；到。

摩拉瓦河 (Morava) ❶多瑙河左岸支流。源出捷波边境克拉利采雪山 (Králický Sněžnik)，曲折南流过捷克东部，下游构成斯洛伐克和奥地利界河，汇入多瑙河。长 358 公里。流域面积 2.66 万平方公里。河口处年平均流量 115 米^3/秒。霍多宁 (Hodonin) 以下通航。可供灌溉；建有水电站。❷多瑙河右岸支流。在南斯拉夫东南部。上源由西摩拉瓦河和南摩拉瓦河汇合而成，北流注入多瑙河，长 568 公里(以南摩拉瓦河河源起算)，流域面积 3.6 万平方公里。河口处年平均流量约 260 米^3/秒。建有水电站，可供灌溉。尼什 (Niš) 以下可通航。

摩拉水牛 乳用水牛品种。原产印度。色多黑或褐灰，面、腿和尾常呈白花。背宽而短，臀部倾斜，四肢短而有力，角小而弯曲。乳房发育良好。成年公牛体重约 450～800 千克，母牛 350～700 千克。平均年产乳量 1 600～1 800 千克左右，含脂率 7%。中国南方各地均有分布，与中国水牛杂交效果良好。

摩拉维亚 (Moravia 或 Morava) 捷克东部历史地区名。属摩拉瓦河流域。为富庶的农业区。1526 年起受奥地利统治近四个世纪。第一次世界大战后，于 1918 年归捷克斯洛伐克。1949 年大部划入南、北摩拉维亚州。

摩罗游国 (Malayu) 即末罗瑜国。公元 644 年(唐贞观十八年)曾遣使至中国建立友好关系，见《册府元龟》卷九七〇和《新唐书·西域传》。

摩洛哥人 (Mokribi) 摩洛哥的主体民族。亦称"摩洛哥阿拉伯人"。约 2 160 万人(1995 年)。由公元 7 世纪末开始来到的阿拉伯人与当地柏柏尔人混合而成。通用阿拉伯语。多信伊斯兰教。大多在平原和草原地区，从事农业和渔业。另有部分人在法国(52 万)、阿尔及利亚 (8 万) 和西班牙 (2 万) 等地。

摩泽尔河 (Moselle 或 Mosel) 莱茵河中游左岸支流。源出法国东北部孚日山脉西坡，经卢森堡，在德国科布伦茨 (Koblenz) 汇入莱茵河。长 550 公里(法国境内为 200 公里)。河口以上可通航 344 公里。通过运河联结鲁尔煤区和洛林铁矿，并同索恩河 (Saône)、莱茵河、马斯河等相通。

摩泰纳比 (al-Mutanabbi, 915—965) 阿拉伯行吟诗人。原名阿布尔-泰伊伯·阿马德·伊本·胡赛因 (Abū al Taiyib Ahmad ibn-Husain)。出身贫苦。传说因冒充先知而得"摩泰纳比"(意即"假冒先知者")称号，被捕入狱。

获释后到处流浪，曾入阿勒颇和埃及宫廷，写有大量颂诗。后写讽刺诗，触及当时的生活和道德问题，对封建统治表示不满，终被杀害。

摩莱萧特 (Jacob Moleschott, 1822—1893) 生理学家、哲学家，庸俗唯物主义的代表之一。生于荷兰。德国海德堡大学毕业后留校任教。后迁居瑞士，任苏黎世工业大学教授。1861 年任都灵大学教授，后入意大利籍。承认物质是唯一的实在，但把思维、意识看作是脑髓的分泌物，提出了"没有磷就没有思想"之说。主要著作有《生理学草稿》、《神经的一般活动特性》等。

摩根公司 美国大银行持股公司。摩根财团的核心金融机构。1895 年由德雷克塞尔-摩根公司改称。主要经营各种有价证券发行业务，并通过持股及参与董事会等方式控制国内外许多大企业和金融组织。1959 年 4 月与纽约保证信托公司合并，组成摩根保证信托公司。1968 年重新单独成立后，成为持股公司，控制摩根保证信托公司等金融企业。总部在纽约。

摩根财团 美国最老的大企业集团之一。创始人为摩根 (John Pierpont Morgan, 1837—1913)，其子小摩根 (John Pierpont Morgan, Jr., 1867—1943) 继承父业。势力遍及银行、保险、铁路、公用事业、采矿、冶炼、制造等行业。以后，地位相对下降。所属主要金融企业有摩根公司、美国谨慎人寿保险公司等。该财团控制许多工业企业和金融保险业。在国外以欧洲和加拿大为经营重点。

摩鹿加海 (Molucca Sea) 马鲁古海的旧称。

摩腊婆国 (Malava) 古国名。亦称南罗罗。故地或以为在今印度中央邦马尔瓦 (Mālwa) 地区。唐僧玄奘曾到此。据《大唐西域记》卷十一记载，其国境甚大，和*摩揭陀并为两大学术中心。宋赵汝适《诸蕃志》译作"麻罗华"，有专条记述。《宋史·外国传》"天竺"条译作"摩罗尾"。

摩擦红斑 颈前、腋窝、腹股沟等皮肤皱褶处，因潮湿、温暖、摩擦而发生红斑的病症。多见于小儿和肥胖者。重的皮肤擦破、糜烂、渗液，甚至可以发生细菌或真菌(如白色念珠菌)感染。经常保持皮肤清洁干燥和扑痱子粉，对本病有防治作用。

摩擦系数 见"摩擦力"。

摩擦牢度 印染产品经受摩擦后，保持其原来色泽的能力。共分五级，1 级最差。有干、湿两种摩擦牢度。

摩擦纺纱 亦称"尘笼纺纱"。自由端纺纱方法之一。喂入的纤维条用刺毛辊分离成单纤维，凝集在尘笼上，然后由两只相互压紧并同向回转的尘笼摩擦搓拈成纱。其中一只尘笼可用胶辊代替。成纱沿尘笼轴向引出，卷绕成筒子。成纱时亦可引入长丝或别种纱线以拈制花式纱线。适于以特种纤维或下脚原料纺纱，以及用一般原料纺特殊结构的纱线。

摩擦选矿 利用有用矿物与废石(或不同的有用矿物)对同一表面的不同摩擦系数而进行矿石分选的选矿方法。

摩擦起电 两种不同物体相互摩擦后，一带正电、一带负电的现象。是电子由一个物体转移到另一物体的结果。因此原来不带电的两个物体摩擦起电时，它们所带的电量在数值上必然相等。

摩尔电导率 (率 lǜ) 指含有 1 摩尔电解质的溶液在放有两个间距为 1 米的电极的电池中所表现的电导。用以比较不同类型的电解质的导电能力。1 摩尔电解质的离子在电场中所带的总电量随电解质的种类而异。根据国际单位制，单位为欧$^{-1}$·米^{2}·摩$^{-1}$，其总电量应等于 1 摩尔电子所荷的电量，即 1 法拉第，所以必须标明所用的化学式量。

摩尔多瓦人 (Moldavo) 亦称"摩尔达维亚人"。摩尔多瓦的民族。共约 275 万人(1995 年)。主要分布在摩尔多瓦，部分在乌克兰和俄罗斯。语言属印欧语系罗曼语族，有文字。部分信正教。古代达基亚人的后裔。主要从事农业和工业。编织、制陶等手工业发达。另有数十万人在欧美等地。

摩尔曼斯克 (Мурманск) 俄罗斯北冰洋岸最大港市，摩尔曼斯克州首府。临巴伦支海科拉湾 (Кольский зал.)，北距湾口 50 公里。人口 46.83 万(1992 年)。1916 年建市。受北大西洋暖流影响，港湾终年不冻。北冰洋航线起点。铁路终点。北方海洋渔业基地和全国最大渔港。工业以鱼类和木材加工、修船为主。设有极地研究所、海洋渔业及海洋学研究所。市东北 20 多公里处的北莫尔斯克 (Северморск)，为俄罗斯北方舰队司令部驻地。

摩托车运动 体育运动的一类。借助摩托车进行的训练和比赛。分越野赛、多日赛、公路赛、场地赛和旅行赛等类，各类均有多种不同特点的项目。摩托车有两轮和三轮两种车型，又按发动机气缸工作容量分为若干等级。两轮车型分 50、75、100、125、250、350、500 和 500 以上毫升；三轮车型分 500、750、1 000 和 1 000 以上毫升。

摩托化炮兵 用汽车、履带式车辆牵引或装载火炮及其配套装备的炮兵。

摩托艇运动 体育运动的一类。驾驶摩托艇在水上进行比赛。所用标准艇有舷外竞速艇、舷内竞速艇、舷外运动艇、舷内运动艇、充气艇、近海艇等六种。每种按其发动机气缸工作容积或重量分若干等级，对发动机或船体均有具体技术要求及规定。比赛一般在设有航程标志的一定长度航线上进行，有直线(速度)赛、环圈赛、障碍赛等。

摩那·罗达奥 (1882—1930) *雾社起义领导人。高山族。台湾雾社(今南投县境内)马汉博村人。为雾社各部落中颇有威信与影响的首领。年轻时同汉族抗日爱国志士有过交往，支持抗日斗争。1930 年 10 月 27 日，率领长子达拉奥·摩那、次子拔沙奥·摩那等，领导雾社高山族人民进行武装起义，给日本侵略者以打击。后壮烈牺牲。

摩亨佐·达罗 (Mohenjo-Daro) 一译摩亨殊·达鲁，意为"死者之丘"。印度河流域上古文明的城市遗址。在今巴基斯坦信德省 (Sind) 境内。考古学家在此发现公元前 3 000—前 2 000 年代的建筑遗迹和遗物，包括有防御塔楼的卫城、会议厅、仓库、浴池等建筑物，及排水设备、工具、艺术品、棉织品等；表明远在"雅利安人"进入印度之前，该地区已有较高的青铜器文化。刻在印章上的文字符号，迄今尚未完成解读。参见"哈拉巴"。

摩诃菩提会 (Mahā Bôdhi Society) 亦译"摩诃菩提社"。印度佛教国际性组织。1891 年由锡兰(今斯里兰卡)居士达磨波罗 (Anāgārika Dharmapāla, 1864—1933) 创立于科伦坡。旨在恢复佛教圣地佛陀伽耶，并在印度和世界各地复兴佛教。1920 年在加尔各答建总部法芥子寺，后又在鹿野苑、孟买等处兴建寺庙、学校、图书馆、施诊所等机构，并从事巴利文佛经的整理、翻译和出版工作。在印度的佛陀伽耶、鹿野苑、山奇、新德里以及英国、德国、美国、斯里兰卡等地设立中心。

摩诃瞻波国 (Mahāchampā) 即*占城。原名占婆

(Champa),《大唐西域记》卷十译作摩诃瞻波,义为"大瞻波",以区别于古代立国印度半岛东北部的瞻波。

摩呵婆罗多 一译《玛哈帕腊达》。印度古代梵文叙事诗。意译为"伟大的婆罗多王后裔"。共十八篇,附录一篇,有十万余颂(一颂两行)。描写班度和俱卢两族争夺王位的斗争,反映印度奴隶社会的生活,并涉及当时哲学、宗教和法律问题。公元前10世纪初主要故事形成,公元前6—前5世纪开始加工,公元最初几世纪趋于定型,据传由*毗耶娑编写定本。长诗包含丰富的民间传说、寓言、神话、童话,是印度文学的宝贵遗产。与*《罗摩衍那》并称为印度两大史诗。对印度文学影响很大。

摩哈赤之战 在匈牙利南部摩哈赤城(Mohács,一译莫哈奇)附近发生的两次战役。(1)1526年8月,苏丹*苏里曼一世率领的土耳其军队,大败由匈牙利国王路易二世(Lajos II, 1516—1526年在位)率领的匈、捷、意、波等国联军。从此匈大部领土被土侵占。(2)1687年8月,奥地利军队在洛林公爵查理五世(Charles V, 1643—1690)指挥下,大败土耳其军队。此后,土在匈的统治地位为奥取代。

摩洛哥危机 20世纪初法、德为争夺摩洛哥而引起的两次帝国主义战争危机。(1)1905年德皇访摩洛哥,声称摩洛哥苏丹是"独立君主",列强在摩"地位绝对平等",使德、法关系紧张。次年在1880年*《马德里公约》参加国阿尔赫西拉斯会议上,由于英、俄等国支持,法、德被迫让步,会议承认摩洛哥"独立"和法、西对摩洛哥港口的警察控制权。(2)1911年法占领摩洛哥首都非斯,德派炮舰"豹"号至阿加迪尔(Agadir)示威,战争一触即发。因英国干预,同年签订《法德协定》,德承认摩为法国"保护国",德则取得法属刚果一部分作为补偿。

摩鹿加群岛 (Kepulauan Moluccas) 马鲁古群岛的旧称。

摩斯硬度计 矿物相对刻划硬度的标准。由奥地利矿物学家摩斯(Friedrich Mohs, 1773—1839)在18世纪初叶提出,故名。由10种常见的矿物组成,按硬度从小到大分为10级:(1)滑石;(2)石膏;(3)方解石;(4)萤石;(5)磷灰石;(6)长石;(7)石英;(8)黄玉;(9)刚玉;(10)金刚石。其相应的数字即为摩斯硬度值。硬度高的矿物可在硬度低的上留下刻痕,反之则不能。据此,使未知硬度的矿物与标准矿物相互刻划,以确定该矿物的摩斯硬度。

摩擦压力机 一种进行模锻或冲压等工作的机器。利用两个竖直的摩擦盘轮换带动一个水平设置并装有螺杆的飞轮作顺转和反转,在螺母的作用下使装在螺杆下面的滑块连同上模作上下运动。新式的结构,已不用摩擦盘,而以专用电动机或液压传动直接驱动螺杆及飞轮。

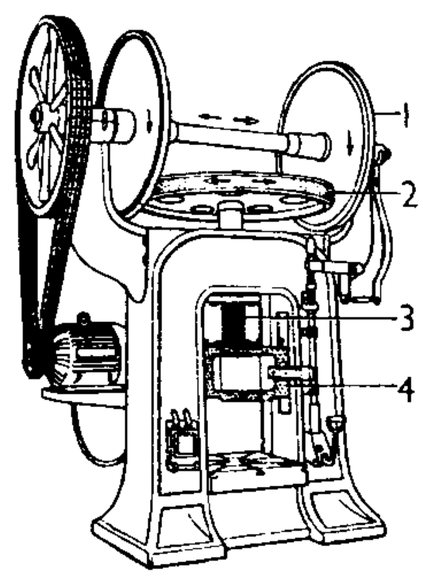

摩擦压力机
1. 摩擦盘 2. 兼有飞轮作用的摩擦盘 3. 螺杆 4. 滑块

摩擦轮传动 由摩擦轮组成的机械传动。最简单的摩擦轮传动装置是两个分别装在主动轴和从动轴上而又相互压紧的,圆柱形(或圆锥形)的轮子。利用两轮轮面间的摩擦以传递运动和动力。常作为机械式无级变速器的组成部分。

摩擦性失业 现代西方经济学家提出的失业的一种类别。指由于劳动供需的暂时失调而产生的失业,如劳动者在转业过程中暂时失去工作。此类失业一般为期较短。

摩尔多瓦公国 一称摩尔达维亚公国。位于巴尔干半岛东北部。相当于今罗马尼亚的摩尔多瓦和东邻的比萨拉比亚地区。原为达西亚人聚居地。公元2世纪被罗马帝国征服。9、10世纪初该地并入*第一保加利亚王国。10世纪末为*基辅罗斯占领。13世纪中叶纳入*钦察汗国。1350年隶属于匈牙利。旋独立,正式建公国。15世纪末叶起臣服于土耳其。此后不断掀起反土斗争。1812年俄国吞并比萨拉比亚。1859年与瓦拉几亚公国合并为联合公国,1861年改称罗马尼亚公国,但仍隶属于土耳其。1877—1878年俄土战争期间宣布独立,1881年成为罗马尼亚王国。

摩尔威特投影 一种等积伪圆柱投影。由摩尔威特(Karl Brandan Mollweide)创拟得名。纬线是一组间距向两极渐减的平行直线,中央经线为直线,距中央经线90°的经线呈正圆,其余经线均为椭圆曲线。高纬地区长度和角度变形较大。适于绘制低纬地区图或小比例尺世界图。

摩托罗拉公司 美国电子业大公司。创建于1928年,原名高尔文制造公司,1947年改现名。初时是一家小企业,但发展迅速,不久就成为以电子工业为主的大公司。生产的移动电话和寻呼机畅销国内外。在电子计算机领域有较强竞争力。总公司在伊利诺伊州绍姆堡(Schaumburg)。

摩索拉斯陵墓 小亚细亚加里亚(Caria)国王摩索拉斯(Mausolus, ?—约前353)之墓。公元前4世纪建于哈利卡纳苏城(Halikarnassos,在今土耳其)。系一爱奥尼亚式建筑,墓顶有国王与王后阿耳忒弥西娅(Artemisia)乘坐四马战车像。被称为古代*世界七大奇观之一。拉丁文"陵墓"(mausoleum)一词即源于此。

摩根保证信托公司 美国大金融企业。摩根公司的主要企业。摩根财团的金融中心。1959年4月由纽约保证信托公司与摩根公司合并组成。国内业务以对工商企业提供贷款为主。在国外设有分支机构。总行在纽约。

4 **麾** (huī 挥) ❶古代用以指挥军队的旗帜。《穀梁传·庄公二十五年》:"置五麾,陈五兵五鼓。"范宁注:"麾,旌幡也。"《南史·梁高祖纪上》:"望麾而进,听鼓而动。"❷通"挥"。指挥;号召。《书·牧誓》:"王左杖黄钺,右秉白旄以麾。"

麾下 犹言在主帅的旌麾之下,即部下。《史记·项羽本纪》:"项王乃上马骑,麾下壮士骑从者八百余人。"《汉书·项籍传》作"戏下"。旧时亦用作对将帅的尊称。

5 **磨** ㊀(mó) ❶物体相摩擦。如:磨刀;磨墨。《诗·卫风·淇奥》:"如琢如磨。"❷消耗;消灭。《后汉书·南匈奴列传》:"千里之差,兴自毫端,失得之源,百世不磨矣。"❸挫折;折磨。如:好事多磨。

㊁(mò) ❶磨粉工具。主要工作部件为石制磨盘,工作面上刻有磨沟。工作时,谷物在磨盘和磨盘间被研磨成粉。❷用磨研物。如:磨麦子;磨豆腐。❸移动。如:把衣柜磨过来一些。

磨牙 ❶熟睡中牙齿相互摩擦出声的现象。可能与日间精神紧张、过度疲劳、营养不良、肠寄生虫病等有关。应找出原因,加以纠正。❷*牙的一种。

磨灭 亦作"摩灭"。消失;湮灭。江淹《谢临川游山》诗:"身名竟谁辨,图史终磨灭。"

磨合 即“走合”。

磨坊(mò—) 旧时经营土法磨粉的作坊。一般利用人力、畜力、水力或风力转动石磨，代客将小麦及其他谷类研磨成粉，收取加工费；有时也自营加工、销售业务。随着机器面粉厂的兴起，磨坊渐趋衰落。

磨床 常以砂轮作为刀具来加工工件的金属切削机床。工作时，砂轮作高速旋转的切削运动和相对于工件作低速的进给运动。能磨削硬度较高的各种工件表面。工件经磨削后，可达到较高的精度和较低的表面粗糙度。有外圆磨床、内圆磨床、万能磨床、无心磨床、平面磨床和工具磨床等。还有螺纹磨床和磨齿机等专用磨床。

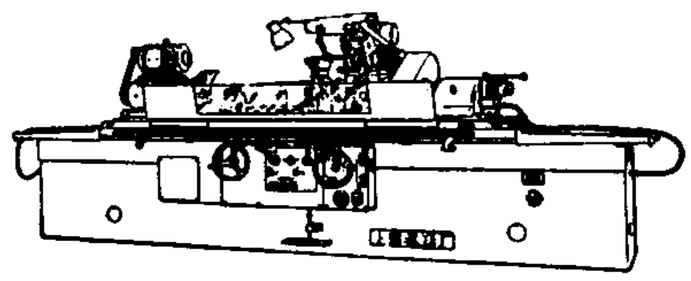

外圆磨床

磨具 磨削工具的总称。由具有切削能力的磨粒(如碳化硅、氧化铝或金刚石等)经结合剂(如树脂等)粘结而成，其间留有气孔。有砂轮、砂带、油石和砂纸等。

磨削 简称“磨”。通常指在磨床上用砂轮加工工件的方法。

磨蚀 流水、风、波浪、冰川等所挟带的碎屑物质，在运动过程中对地表和相互间发生的磨擦破坏作用。

磨砺 亦作“摩厉”。磨刀使锐利。《书·费誓》“砺乃锋刃”孔传：“磨砺锋刃。”引申为磨炼。《颜氏家训·勉学》：“有志尚者，遂能磨砺，以就素业。”

磨涅 磨，琢磨；涅，黑色，这里指染黑。磨砺熏染，比喻经受考验。语出《论语·阳货》“不曰坚乎？磨而不磷。不曰白乎？涅而不缁”。《史通·浮词》：“皎如星汉，非磨涅所移。”

磨勘 ❶唐宋官员考绩升迁的制度。唐时文武官吏考课，由州府和百司官长，考核属下的功过行能，分九等注入考状，期满根据考绩决定升降。为防止申报不实，升降不当，须经吏部和各道观察使等加以复验。“磨勘”之名始于此时。宋代设审官院主持官吏的考课升迁，并确定磨勘的名称。真宗时规定磨勘年限，文武官任职满三年，给予磨勘迁秩。在京的京朝官，磨勘时例须引对，表示由皇帝亲自升擢。其后条例屡有修改。❷科举时代，乡试、会试卷例须进呈，派翰林院官员复核，称磨勘。陶福履《常谈》：“康熙四十一年壬午科，始磨勘乡试朱墨卷；乾隆元年，户部侍郎李绂奏请增派翰、詹、科、道官磨勘。”❸反复磨练。黄宗羲《明儒学案》卷二十：“塘南(王时槐)之学，八十年磨勘至此，可谓洞彻心境者矣。”

磨刀门 在广东省南部、珠江三角洲南侧、三灶岛和横琴岛之间。为珠江水系西江主要出海口。

磨木机 制造磨木浆的主要设备。其主体包括可旋转的磨石、刻石器、装料装置和调压装置等部分。将木材以水力或机械压力紧压在磨石表面，磨石转动时使木材分散为纤维。种类很多，有袋式、链式、环式等。

磨木浆 亦称“机械木浆”。纸浆的一类。以针叶树或阔叶树树材等为原料，经磨木机碾磨而成。纤维粗短，几乎含有木材原料的全部成分，制成的纸张耐折性能差，久存易泛黄。用于抄造新闻纸及纸板。

磨可里 见“乜克力”。

磨矿机 将矿石加工成细粉的机械。为一可旋转的圆柱筒或圆锥筒，内装磨矿介质(钢球、钢棒或砾石等)，当筒体旋转时，介质随筒滚转并被带至一定高度落下，借冲击及磨剥作用粉碎矿石。常用的有球磨机和棒磨机。此外，还有利用矿石自磨的无介质磨矿机(或称“自磨磨矿机”)。

磨齿机 亦称“齿轮磨床”。以砂轮作为刀具来磨削已经加工出的齿轮齿面的齿轮加工机床。用于提高齿轮的精度和降低表面粗糙度。适用于精加工淬火后硬度较高的齿轮。

磨粉机(磨 mò) 把粮食加工成粉状的机器。由喂料、磨粉、轧距调节、筛分、动力及传动等装置组成。按磨粉部件分锥形磨、钢片磨、对辊磨等。物料通过磨粉部件时，受挤压研磨而粉碎，经筛分清理出合格的成品。

磨盘山(磨 mò) 在吉林磐石市东北，因山顶有石如磨盘，故名。

磨喝乐(乐 lè) 同“摩睺罗❶”。孟元老《东京梦华录·七夕》：“七月七夕，潘楼街东宋门外瓦子、州西梁门外瓦子、北门外、南朱雀门外街及马行街内，皆卖磨喝乐，乃小塑土偶耳。悉以雕木彩装栏座，或用红纱碧笼，或饰以金珠牙翠，有一对直(值)数千者。”陈元靓《岁时广记》卷二十六：“摩睺罗，俗讹呼为磨喝乐，南人目为巧儿。今行在中瓦子后市街众安桥，卖磨喝乐最为旺盛。惟苏州极巧，为天下第一。进入内庭者，以金银为之。”

磨煤机 把煤块磨成煤粉的机械。供燃用煤粉的锅炉及其他工业炉制备煤粉之用。有辊式磨煤机、钢球式磨煤机、锤击式磨煤机和风扇式磨煤机等型式。

磨旗山 山名。一作马髻山，因形似马髻得名。在今山东莒县东。金贞祐三年(1215年)，红袄军领袖李全和杨妙真会师于此。

磨漆画 造型艺术品种之一。系用松脂油调漆和金银朱砂等绘于板上，干后再用木炭或磨石夹水打磨而成平滑光亮的画面。

磨制石器 考古学名词。指表面磨光的石器。先将石材打成或琢成适当形状，然后在砥石上研磨加工而成。种类很多，常见的有斧、锛、凿、刀、镰、镞等。中石器时代开始出现局部磨光的石器，新石器时代广泛使用通体磨光石器，铜器时代仍继续使用。

磨绒织物 表面经砂辊磨擦起绒的织物。具有尺寸稳定、缩水率低的特点，花纹及表面织纹模糊而有茸毛。如人造麂皮。

5 **糜** ㊀(mén 门) 谷的一种。《诗·大雅·生民》：“诞降嘉种，维秬维秠，维糜维芑。”毛传：“糜，赤苗也。”按糜初生时叶纯赤，生三四叶后赤青相间，七八叶后色始纯青。说见程瑶田《九穀考》卷一。参见“芑”。

㊁(méi 梅) 同“糜㊀”。穄子，即黍之不粘者。

6 **糜** ㊀(mí 迷) ❶粥。《释名·释饮食》：“糜，煮米使糜烂也。”《礼记·月令》：“〔仲秋之月〕行糜粥饮食。”❷碎烂。《楚辞·九思·伤时》：“愍贞良兮遇害，将夭折兮碎糜。”❸姓。

㊁(méi 梅) 见“糜子”。

糜子(méi—) *黍的一个变种。秆上有毛，穗密聚，子实不粘者为糜子。

糜灭 毁灭。《汉书·贾山传》：“万钧之所压，无不糜灭者。”

糜沸 同“麻沸”。混乱貌。陈后主《与詹事江总书》：“梁室乱离，天下糜沸。”

糜烂 亦作"靡烂"。●碎烂;腐烂。《晋书·孔群传》:"〔群〕性嗜酒,导(王导)尝戒之曰:'卿恒饮,不见酒家覆瓿布,日月久糜烂邪?'"●毁伤;摧残。《孟子·尽心下》:"糜烂其民而战之。"●皮肤或粘膜表面受到损伤或局部发炎形成的小而浅表性缺损。如宫颈炎引起的宫颈糜烂;胃粘膜被消化引起的急性出血性胃粘膜糜烂等。

糜费 耗费过度;浪费。《晋书·何充传》:"崇修佛寺,供给沙门以百数,糜费巨亿而不吝也。"亦作"靡费"。《荀子·君道》:"故天子诸侯无靡费之用。"

糜棱岩 岩石在高剪切应力作用下发生韧性剪切变形而形成的一种动力变质岩。主要由基质(碎裂化矿物颗粒和新生应变矿物的细粒集合体)和呈透镜状或浑圆状的残留碎斑组成。其粒度较原岩显著减小;具有叶理、线理、纹理状构造(若具有片理构造时则称为"千糜岩");发育于狭窄的强应变带内。根据岩石中基质的含量(10%~50%、50%~90%和>90%)和残留碎斑的大小(>2毫米、0.2~2毫米和<0.2毫米)可划分为初糜棱岩、糜棱岩和超糜棱岩。

糜棱结构 糜棱岩的一种结构。当应力作用十分强烈时,原岩矿物大部分被粉碎成隐晶质粉末,具有层状或似流动构造,少部分残留成眼球状残斑。在应力作用弱时,矿物颗粒仅压碎呈外形不规则而且带有棱角的碎屑,则称为"碎裂结构"。

糜烂性毒剂 破坏机体细胞,以皮肤或粘膜糜烂为主要毒害特征的毒剂。包括芥子气、路易氏气等。主要通过皮肤接触和呼吸道吸入引起中毒。主要症状为皮肤红肿、起泡、溃烂。严重者全身中毒,以至死亡。

6 **縻** (mí 迷) ❶牛缰绳。刘禹锡《因论·叹牛》:"刘子行其野,有叟牵跛牛于蹊。偶问焉……叟揽縻而对。"●牵系;束缚。苏轼《僧惠勤初罢僧职》诗:"既为物所縻。"参见"羁縻"。

8 **蘼** (zōu 邹) 见"蘼蒸"。

蘼蒸 麻秆。《楚辞·七谏·谬谏》:"菎蕗杂于蘼蒸兮,机蓬矢以射革。"洪兴祖补注:"蘼,麻藨也;蒸,折麻中干也。"比喻脆弱无用之材。

靡 ㊀(mǐ 米) ❶倒下。《左传·庄公十年》:"望其旗,靡。"●奢侈。《礼记·檀弓上》:"昔者夫子居于宋,见桓司马自为石槨,三年而不成,夫子曰:'若是其靡也!'"●华丽;细腻。《汉书·韩信传》:"靡衣偷食。"参见"靡颜腻理"。❶无。《诗·大雅·荡》:"靡不有初,鲜克有终。"鲜,少;克,能。●不。《史记·外戚世家》:"其详靡得而记焉。"

㊁(mí) ❶分散。《易·中孚》:"我有好爵,吾与尔靡之。"●通"糜"。《楚辞·九叹·怨思》:"名靡散而不彰。"

㊂(méi) 通"湄"。水边。《史记·司马相如列传》:"明月珠子,玢瑊江靡。"

㊃(mó) 通"摩"。《庄子·马蹄》:"喜则交颈相靡。"

靡丽 亦作"丽靡"。奢侈;华丽。《后汉书·安帝纪》:"嫁娶送终,纷华靡丽。"

靡烂 (mí—) ❶毁伤;摧残。《史记·酷吏列传》:"奸猾穷治,大抵尽靡烂狱中。"❷腐烂。

靡笄 古山名。《左传》成公二年(公元前589年):"师至于靡笄之下。"一说即今山东济南市东南的*历山;一说即今济南市东北的*华不注山;又或以为在今长清境,即《金史·地理志》的劇笄山。

靡曼 ❶柔弱。《文心雕龙·章句》:"歌声靡曼,而有抗坠之节。"●美丽。《淮南子·原道训》:"齐靡曼之色。"高诱注:"靡曼,美色也。"

靡敝 风俗侈靡,民生雕敝。《史记·平津侯主父列传》:"百姓靡敝,孤寡老弱不能相养。"

靡散 (mí—) 《楚辞·九叹·怨思》:"芳懿懿而终败兮,名靡散而不彰。"王逸注:"靡散,犹消灭也。"

靡靡 ❶行步迟缓貌。《诗·王风·黍离》:"行迈靡靡。"●柔弱,委靡不振。多用以形容乐声。如:靡靡之音。《史记·殷本纪》:"北里之舞,靡靡之乐。"●富丽貌。王延寿《鲁灵光殿赋》:"何宏丽之靡靡,咨用力之妙勤。"●风吹草偃貌。陆机《拟青青河畔草》诗:"靡靡江离草,熠耀生河侧。"●零落貌。陆机《叹逝赋》:"友靡靡而愈索。"

靡非斯特 (Mephistopheles) 一译靡非斯特菲勒士。德国诗人歌德所著诗剧*《浮士德》中的魔鬼,企图以爱情、欢乐和权力的诱惑收买主人公浮士德的灵魂,但终于失败。

靡颜腻理 形容容貌美丽,肌肤细腻。《楚辞·招魂》:"靡颜腻理,遗视睇些。"遗视,窃视。

麾 〔麾〕(má) 见"鼋麾"。

9 **麡** 〔麡〕(fén 坟) 乱麻。见"缊麡"。

麘 ㊀(mó) 偏病。见《广韵·八戈》。即半身不遂。

㊁(mǒ) 同"麽㊀",小。幺麽,亦作"幺麘"。《汉书·叙传上》:"又况幺麘,尚不及数子。"颜师古注:"郑氏曰:'麘音麽,小也。'……师古曰:'郑音是也。幺、麘,皆微小之称也。'"

麘 (nún 嫩阳) 香气。

魔 (mó) ❶梵语Māra音译"魔罗"的略称,意为"扰乱"、"破坏"、"障碍"等。佛教指能扰乱身心、破坏好事、障碍善法者。印度古代神话传说欲界第六天王魔波旬为魔王,常率魔众作破坏善事的活动。佛教采用其说,并以一切烦恼、疑惑、迷恋等妨碍修行的心理活动为魔。《大智度论》卷五:"问曰:何以名魔?答曰:夺慧命,坏道法功德善本,是故名为魔。"汉译佛经旧译"磨",梁武帝改为"魔"。●神奇。如:魔术;魔力。

魔方 ❶"魔术立方体"的简称,又称"鲁比克立方体"。玩具。匈牙利建筑师埃尔诺·鲁比克(Ernö Rubik,1944—)于1974年发明。为一个正立方体,每个面分别由颜色相同的九个小方块组成,每个小方块固定位置,并能在三个不同的平面内旋转360°。玩时将各面的小方块拧转,立方体的各面即变得花色斑驳,致一个魔方能千变万化,形成各种不同颜色的组合形式。要求玩者尽快使之复原。❷即"纵横图"。

魔术 也称"幻术"。杂技节目。和*戏法属同一类型。习惯上,以藏挟见长的称"戏法";较多借助物理、化学原理和电子、机械装置等表演各种物体、动物或水火等迅速增减隐现变化的,称"魔术"。也有把戏法归为魔术之一,并按历史源流,分为中国戏法、印度魔术、东洋把戏、西洋魔术等系统。在技巧构成上,则有手法、器械、遥控、光电、裁割、遁术、心理、滑稽等类型。

魔芋 (*Amorphophallus rivieri*) 亦称"蒟蒻"。天南星科。多年生草本,地下有扁球形块茎。先花后叶,叶一枚,具三小叶,小叶两歧,裂片再羽状分裂。夏季开花,花单性,淡黄色,着生在肉质的穗轴上,外包暗紫色漏斗状佛焰苞。

产于中国和越南。中国西南及长江中游各地栽培较多。块茎富含淀粉，常用以制魔芋豆腐；亦入药，治蛇咬伤；果实可治咳嗽。

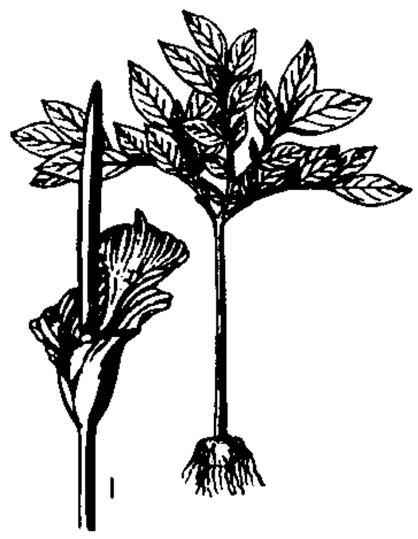

魔　芋
1. 肉穗花序

魔鬼　亦称"撒旦"。犹太教、基督教《圣经》故事中诱惑人类犯罪的恶鬼。后亦泛指神话、故事、小说、诗歌等作品中迷人害人的鬼怪。也比喻邪恶势力。

魔教　宋代地主阶级诬蔑明教的称呼。明教是当时农民起义常利用的秘密宗教组织，不事鬼神，供奉摩尼。地主阶级易"摩"为"魔"，诬摩尼为"魔王"，诬明教为"魔教"。连同其吃斋的特点，亦诬称为"食菜事魔"。

魔合罗　❶同"摩睺罗❸"。孟汉卿《魔合罗》第一折："每年家赶这七月七，入城来卖一担魔合罗。"❷全名《张鼎智勘魔合罗》。杂剧剧本。元孟汉卿作。写李文道害死堂兄谋占堂嫂刘玉娘不成，反而诬告她杀害亲夫，后经孔目张鼎仔细研究案情，从玩偶魔合罗得到线索，查出真凶。

魔幻现实主义　20世纪60年代以来流行于拉丁美洲的一个重要文学流派。该派接受了原宗主国西班牙、葡萄牙文化的传统影响，同时吸收了古老的印第安文化和黑人文化，并从西方现代派文学得到启迪。作品借用古老神话和民间传说，把拉美现实政治社会描写为一种现代神话，既有离奇幻想的意境，又不乏现实主义的情节和场景，以"变现实为幻想而不失其真"为创作原则。采用象征、寓言、联想、暗示、高度夸张、人鬼不分、时序错乱、现实与梦幻交织等手法，以取得"魔幻"的艺术效果，并借魔幻境界折射严酷的现实生活。代表作品有哥伦比亚马尔克斯(Gabriel Garcia Márquez, 1928—)的《百年孤独》、智利多诺索的《夜晚的不祥之鸟》等。

12 **麐**　"麋"的繁体字。

麋(mí 糜)　糜烂。引申为碎屑。《离骚》："精琼麋以为粻。"

麇　同"麋㊀"。

13 **麤**　"麁"的繁体字。

242. 鹿　　部

鹿(lù 路)　❶哺乳纲，偶蹄目，鹿科动物的通称。通常雄的有角(驯鹿雌的也有角)，每年脱换一次；比较原始的种类，雌雄均无角(如麝、獐)。无上门齿。肢细长，善奔跑。尾短小。第一趾完全退化，第二、五趾仅留痕迹。中国所产种类很多，有麝、麂、梅花鹿、白唇鹿、马鹿、麋鹿(四不像)、驼鹿、驯鹿、獐、麅等。❷指所要猎获的对象。常用以比喻政权。参见"逐鹿"、"鹿死谁手"。❸粮仓。《国语·吴语》："市无赤米，而困鹿空虚。"韦昭注："员(圆)曰困，方曰鹿。"字亦作"廘"。《广韵·一屋》引贾逵《国语注》曰："廘，庾也。"《广雅·释室》："廘，仓也。"❹即角。酒器名。《隶释·鲁相韩敕造孔庙礼器碑》："爵、鹿、柤(俎)、桓(豆)。"❺姓。后魏有鹿悆。

鹿巾　即鹿皮巾。古时隐士戴的一种头巾。韦庄《雨霁池上作》诗："鹿巾藜杖葛衣轻，雨歇池边晚吹清。"

鹿车　❶用鹿拉的车子。《南史·东夷扶桑国传》："有马车、牛车、鹿车。国人养鹿，如中国畜牛。"❷古时的一种小车。《后汉书·赵熹传》："因以泥涂仲伯妇面，载以鹿车，身自推之。"李贤注引《风俗通》："俗说鹿车窄小，裁(才)容一鹿。"❸即轱辘车。缫丝车。《方言》第五："缰车，赵魏之间谓之轱辘车，东齐海岱之间谓之道轨。"戴震疏证："轱辘亦通作历鹿。《广雅》：'缰车谓之历鹿，道轨谓之鹿车。'本此。"

鹿卢　❶即辘轳。滑车；绞盘。《古文苑·王褒〈僮约〉》："屈竹作杷，削治鹿卢。"章樵注："鹿卢引绠以汲井。"❷古剑首以玉作鹿卢形为饰，名鹿卢剑。古乐府《陌上桑》："腰间鹿卢剑，可值千万余。"

鹿台　古台名。别称"南单之台"。故址在今河南淇县朝歌镇南，相传为殷纣王所筑。"其大三里，高千尺"。纣王与周战，失败后，登鹿台自焚死。见《逸周书·克殷解》、《新序·刺奢》及《水经注·淇水》。

鹿豕　鹿与猪。用以泛指山野无知之物。《孟子·尽心上》："舜之居深山之中，与木石居，与鹿豕游。"后亦用以比喻愚蠢的人。如：蠢如鹿豕。

鹿邑　县名。在河南省东部、涡河沿岸，邻接安徽省。县人民政府驻城关镇。春秋楚置苦县，东汉分置武平县，隋改鹿邑县(故址在今治西，元移今治)。农产以小麦为主，杂粮次之，并产草帽辫和名酒"宋河粮液"。工业有化肥、机械、针织、木材加工等。古迹有太清宫和老君台。

鹿角　❶中药名。雄性梅花鹿、马鹿等已骨化的角。性温、味咸，功能温肾阳、强筋骨、行血消肿，主治阳痿遗精、腰脊冷痛、阴疽、乳痈肿痛等。由鹿角熬制成的胶称"鹿角胶"，功能补益精血；鹿角熬胶后的残渣再与部分鹿角胶相和，称"鹿角霜"，功近鹿角而效力较弱。鹿角主要含胶质、磷酸钙、碳酸钙等成分。❷一种小鱼。欧阳修《奉答圣俞达头鱼之作》诗："毛鱼与鹿角，一龠数千百。"❸一种蔬菜。《齐民要术》卷十"菜茹"引《南越志》曰："鹿角，猴葵，色赤，生石上。"

鹿岛　日本关东地方东部工业城市，西南距东京约90余公里。人口12.5万(1995年)。20世纪70年代中期建成全国著名的重化工业基地。主要有钢铁、机械、建筑材料、炼油、合成橡胶、化肥、电力等工业部门。港口可泊15万吨级以上巨轮。

鹿鸣　《诗·小雅》篇名。也是"二雅"的第一篇。是贵族的宴会诗。《诗序》说是宴群臣嘉宾所用的乐歌。据清代学者研究，《鹿鸣》的乐曲至两汉魏晋间尚存，后即失传。

鹿茸 中药名。雄性梅花鹿或马鹿等的尚未骨化的幼角。性温、味甘咸，功能补精髓、助肾阳、强筋骨、托疮毒，主治阳痿遗精、宫冷不孕、腰膝痿弱、阴疽不敛等。本品含多种氨基酸、多糖、激素样物质及骨质、胶质、蛋白质、钙、磷、镁等成分，能增强机体的细胞免疫和体液免疫。

鹿泉 市名。在河北省石家庄市西部。石太铁路经过境内。秦置石邑县，隋分置鹿泉县，唐改获鹿县。1994 年改设鹿泉市。以白鹿泉得名。人口 35.1 万(城镇 4 万，1996 年)。盛产墨玉、石灰石、石棉、石英。工业有机械、化学、建材、酿酒等。农产有小麦、棉花、甘薯、玉米等。有抱犊山、白鹿泉等名胜。

鹿独 犹落拓。流离颠顿貌。《颜氏家训·勉学》："鹿独戎马之间，转死沟壑之际。"

鹿骇 鹿性易惊，喻惊惶纷扰之状。陆倕《石阙铭》："于是治定功成，迩安远肃，忘兹鹿骇，息此狼顾。"

鹿砦 用伐倒的树木构成的形似鹿角的障碍物。分为树干鹿砦和树枝鹿砦。树干鹿砦主要用于阻滞装甲战斗车辆的行动；树枝鹿砦用于阻滞步兵和运输车辆的行动。

鹿港 镇名。在台湾省彰化县西部、鹿港溪口。台湾早期与大陆联系的主要港口之一。后因港口淤浅，渐趋衰落。沿海产盐。有水产试验所。名胜古迹有民俗文物馆，每年在此举行民俗周。

鹿寨 县名。在广西壮族自治区中部偏东、柳江支流洛清江下游，湘桂铁路斜贯。县人民政府驻鹿寨镇。1951 年由雒容、榴江、中渡三县和修仁县部分地区合并设置。农产有稻、木薯、花生、油茶、甘蔗、红麻及柚、柑等。工业有机械、建材、化肥、制糖、造纸等。名胜有香桥岩、九龙洞。

鹿藿 (*Rhynchosia volubilis*) 亦称"老鼠眼"、"痰切豆"。豆科。草质缠绕藤本。复叶，小叶三枚，倒卵形或倒卵状菱形，两面密被白色长柔毛。夏季开花，蝶形花冠，黄色，总状花序。荚果长椭圆形，红褐色，中间略收缩。分布于中国长江流域以南各地；朝鲜半岛、日本也产。种子可食；入药，有利尿消肿、镇咳祛痰、祛风和血、解毒杀虫之效。

鹿儿岛 日本九州西南部港市，鹿儿岛县首府。在萨摩半岛东岸，临鹿儿岛湾。人口 53.6 万(1995 年)。1889 年设市。九州南部重要商业中心。港湾优良，筑有旧港、南港和新港。新港水深 9.9 米，可泊万吨轮。近海和远洋渔业基地。有缫丝及丝织、食品和木材加工等工业。陶器、锡器、竹器等手工艺品著名。气候温和，有雾岛(内有著名的屋久国立公园)、樱岛、城山、佐多岬等游览区，多温泉、古迹。

鹿头关 古关名。唐置，在今四川德阳市北鹿头山上。相传古有张鹿头于此造宅，故以为山名。为西川防守要地。元和元年(公元 806 年)高崇文讨西川节度使刘闢，破关后即直趋成都。

鹿皮冠 古代隐士所戴的头巾。也叫鹿巾、鹿皮巾。《南史·何尚之传》："尚之在家常著鹿皮帽。及拜开府，天子临轩，百僚陪位。沈庆之于殿庭戏之曰：'今日何不著鹿皮冠?'"又《何点传》："梁武帝与点有旧。及践阼，手诏论旧，赐以鹿皮巾等，并召之。"

鹿地亘 (1903—1982) 日本小说家、评论家。原名濑口贡。在东京帝国大学求学期间即参加无产阶级文学运动。1928 年*纳普成立后，为作家同盟成员，发表小说《动员线》、《工人日记和鞋》等。1936 年至上海，先后结识鲁迅、郭沫若等人，组织日本人反战同盟，从事反战宣传。1946 年回国，曾被美军以间谍嫌疑犯监禁一年，称为"鹿地事件"。主要著作尚有描写在中国生活的长篇小说《如火如风》以及回忆录《自传性文学史》和评论《鲁迅评传》、《日本士兵的反战运动》等。

鹿耳门 旧地名。在今台湾台南安平港北，为旧日海道出入口，内有浅水海湾，以水道迂回险阻著名。1661 年，郑成功大军自此入台登陆，驱逐荷兰侵略者。清后期，内湾已淤为平陆，鹿耳门海道亦废，仅存沙汕。

鹿回头 在海南省三亚市南 5 公里。在遍布珊瑚礁石的海滩上，一岭拔地而起，貌似一鹿站立海边回头观望。相传从前五指山上有一黎族青年猎人，一日在山中见一金鹿，追猎不舍，直至南海边，金鹿猛一回头，变成一位美丽少女，青年便爱上了她，后两人结下白头之盟，在海边成家立业，此地便称为"鹿回头"。为三亚海滨风景区的组成部分。

鹿传霖 (1836—1910) 清末直隶定兴(今属河北)人，字滋轩，号迂叟。同治进士，授庶吉士。1863 年(同治二年)任广西兴安知县。后升桂林知府。1883 年(光绪九年)晋河南巡抚，后调抚陕西。1895 年升四川总督。1899 年以广东巡抚调任江苏巡抚兼署两江总督。次年八国联军攻占北京后，募兵三营赴山西随护慈禧太后，授两广总督，升军机大臣。1901 年回京，兼督办政务大臣。1909 年(宣统元年)晋东阁大学士。著有《筹瞻疏稿》等。

鹿花菌 (*Gyromitra esculenta*) 子囊菌亚门，马鞍菌科。子囊果由菌盖和菌柄组成。菌盖外翻，为不规则的马鞍形或亚球形，表面扭曲成脑状；初红褐色，后变黑褐色，有细绒毛；基部约分为 3～5 部分，与菌柄相连；菌肉薄，蜡质，很脆。菌柄短，灰白或浅黄白色，有细绒毛，中空，具折襞，形成肿瘤状凸起和凹槽。春秋季生于林地腐殖土上。分布于中国黑龙江、云南等地。极毒。

鹿花菌

鹿角菜 (*Pelvetia siliquosa*) 褐藻门，墨角藻科。藻体两叉分枝，高 6～7 厘米，新鲜时呈橄榄黄色，干燥后黑色。基部有圆锥状固着器。成熟时具有棒状生殖托，雌雄同体。生长于中潮带岩石上。中国分布于北部沿海。可食用或作为提取褐藻胶、甘露醇的原料。

鹿鸣宴 唐制乡贡试毕，长吏以乡饮酒礼，会属僚，设宾主，陈俎豆，备管弦，牲用少牢，歌《诗·小雅·鹿鸣》以宴之。明清沿此，于乡试放榜次日设宴，歌《鹿鸣》，作魁星舞，以巡抚主其事，内外帘官、新科举人皆预宴，称"鹿鸣宴"。

鹿虔扆 五代前蜀词人。籍贯无考。天复间官永泰军节度使，后加太保。其《临江仙》词写亡国之恨，是《花间集》中别开生面之作。

鹿特丹 (Rotterdam) 荷兰第二大城，世界第一大港。在莱茵河与马斯河 (Maas) 汇合口，距北海 18 公里。人口 59.6 万(1993 年)。13 世纪末建市。港口货运量达 2.95 亿吨 (1995 年)。1973 年最高货运量达 3 亿多吨。以转口货物为多。世界最大石油现货市场、有色金属储运中心和欧洲粮食贸易中心。工业有炼油、石油化工、造船和钢铁等。有输油管通德国、比利时等地。设有大学、研究所和博物馆等。附近海滨为主要游憩地。

鹿豹座 北天星座之一。中心位置：赤经 6 时，赤纬 +70°。见"星座"附图二。最亮的星有 4 等星 4 颗。

鹿蹄草 (*Pyrola rotundifolia chinensis*) 别称"鹿寿草"、"鹿衔草"。鹿蹄草科。多年生常绿草本，根状茎匍匐。

叶基生，圆形或广椭圆形，带革质，叶柄带紫红色。夏季开花，花白色，总状花序生于花茎顶端。中国各地都有分布，主产于浙江、安徽。全草入药，性平、味苦，功能祛风湿、止血，主治风湿关节酸痛、腰痛、吐血、月经过多等症。对多种球菌及绿脓杆菌有抑菌作用。

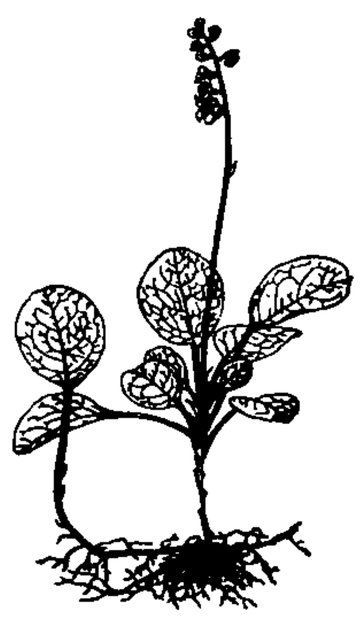
鹿蹄草

鹿死谁手 《晋书·石勒载记下》："朕若逢高皇(汉高祖刘邦)，当北面而事之，与韩、彭竞鞭而争先耳；脱遇光武(汉光武帝刘秀)，当并驱于中原，未知鹿死谁手。"鹿，谓猎取的对象，比喻政权。未知鹿死谁手，谓不知天下为谁所得。参见"逐鹿"。

鹿死不择音 "音"通"荫"，谓庇荫之处。比喻人至绝境，只求安身，不择处所。语出《左传·文公十七年》"鹿死不择音"。孔颖达疏："鹿死不择庇荫之处，喻己不择所从之国。"

鹿鸣之什图 中国画。南宋马和之作。绢本长卷。淡设色。作者之画，深为宋高宗、孝宗所重，每书《诗经》，辄令其图写，此图即《诗经·小雅·鹿鸣之什》诗意图，共十段。表现君主于大殿中宴请群臣的盛大场面。殿上君臣欢聚畅饮，殿下乐工鼓瑟吹笙，溪谷之间鹿鸣呦呦，一派祥和气氛。勾取轮廓以出自吴道子"兰叶描"的"马蝗描"取胜，风格独特，有清雅圆融之趣。藏北京故宫博物院。

2 **麂** (jǐ 己) 动物名。学名 *Muntiacus*。哺乳纲，偶蹄目，鹿科。小型鹿类。仅雄的有角。产于中国的有黄麂、黑麂、菲氏麂和赤麂四种。

麂皮 见"绒面革"。

麀 (yōu 优) 牝鹿。《诗·大雅·灵台》："麀鹿攸伏。"也泛指牝兽。《左传·襄公四年》："在帝夷羿，冒于原兽，忘其国恤，而思其麀牡。"

鄜 (fū 夫) 见"鄜县"。

鄜延 路名。宋康定二年(1041年)分陕西路地置鄜延路经略安抚使。治延州(后升延安府，今延安市)。辖境相当今陕西宜君、黄龙、宜川以北，吴堡、大里河、白于山以南地区。熙宁后北部扩大。元丰四年(1081年)及宣和初均曾置转运使。金皇统中置总管府，蒙古废。

鄜县 旧县名。在陕西省中部。1913年由鄜州改置。1964年改名富县。

3 **塵** "尘"的繁体字。

4 **麋** (jiān) 绝有力的鹿。《尔雅·释兽》："鹿绝有力，麋。"郝懿行义疏："麋者，《说文》作麤，云鹿之绝有力者。"

甗 (lù 鹿) 砖的一种。慧琳《一切经音义》卷五十六引《通俗文》："狭长者谓之甗砖，江南言令甓。"《三国志·魏志·胡昭传》"动见模楷焉"裴松之注引《魏略》："独居道侧，以甗砖为障。"

麇 (ǎo，又读 yǎo) 幼麋。《国语·鲁语上》："鱼禁鲲鲕，兽长麛麇。"韦昭注："鹿子曰麛，麋子曰麇。"

麃 ㊀(páo 袍) 兽名。《汉书·郊祀志上》："后二年(元狩元年)，郊雍，获一角兽，若麃然。"颜师古注："麃，鹿属也。形似獐，牛尾，一角。"

㊁(biāo 标) ❶通"穮"。耕耘。《诗·周颂·载芟》："绵绵其麃。"毛传："麃，耘也。"❷即莓。《尔雅·释草》："薦，麃。"郭璞注："麃，即莓也。"❸见"麃麃"。

㊂(piǎo 漂) 通"皫"。白色。

麃麃 (biāo biāo) ❶勇武貌。《诗·郑风·清人》："驷介麃麃。"毛传："麃麃，武貌。"❷同"瀌瀌"。《诗·小雅·角弓》："雨雪瀌瀌。"《汉书·刘向传》引作"雨雪麃麃"。颜师古注："麃麃，盛也。"

5 **麆** (zhù 助，又读 chú 锄) 麈之子。《尔雅·释兽》："麈，牡麖，牝麇，其子麆。"郝懿行义疏："今本麇麖互倒。"详"麇"。

麇 ㊀(jūn 军) ❶同"麈㊀"。兽名。即獐。❷春秋时国名。在今湖北郧县西。《春秋·文公十一年》："楚子伐麇。"

㊁(qún 群) 同"麈㊁"。成群。《左传·昭公五年》："求诸侯而麇至。"

㊂(kǔn) 捆。《左传·哀公二年》："罗(赵罗)无勇，麇之。"

麭 (páo 袍) 动物名。学名 *Capreolus capreolus*。一作"狍"。哺乳纲，偶蹄目，鹿科。体长达1米余，尾很短。雄的有角，角小，分三叉。上颌缺犬齿。冬毛长，浅棕色；夏毛短，栗红色，有明显白色臀盘。栖息小山坡、小树林中。喜食嫩树枝、浆果和野蕈。分布于欧、亚两洲；中国产于东北、华北、西北和四川、河南、湖北等地。肉可食；毛皮可做褥垫或制革。

麈 (zhǔ 主) ❶兽名。《埤雅·释兽》："麈，似鹿而大。其尾辟尘。"❷麈尾的省称，即拂尘。欧阳修《和圣俞聚蚊》诗："抱琴不暇抚，挥麈无由停。"

麈史 笔记。北宋王得臣撰。得臣字彦辅，安陆(今属湖北)人。嘉祐进士，官至司农少卿。三卷。记录朝廷掌故，前辈遗闻，并间附考证，凡二百八十一则，分为四十四门。持论无所偏党，引录较为精核，颇可参考。有今人校点本。

麈尾 拂尘。魏晋人清谈时常执的一种拂子，用麈的尾毛制成。《世说新语·容止》："王夷甫容貌整丽，妙于谈玄。恒捉白玉柄麈尾，与手都无分别。"

麈谈 魏晋人清谈时常执麈尾，因称清谈为"麈谈"。亦泛指闲居谈论。林景熙《访僧邻庵次韵》："寂寥午夜松风响，疑是神仙接麈谈。"

麎 (jiā 加) 牡鹿。北魏太武帝年号有"神麎"。

6 **麋** (mí 迷) ❶动物名。即麋鹿。《楚辞·九歌·湘夫人》："麋何食兮庭中？蛟何为兮水裔？"❷通"湄"。《诗·小雅·巧言》："居河之麋。"陆德明释文："麋，本又作湄。"陈奂传疏："湄本字，麋假借字。"❸通"眉"。《荀子·非相》："伊尹之状，面无须麋。"❹通"糜"。见"麋沸"。❺姓。三国时蜀有麋竺。

麋沸 同"糜沸"。混乱貌。《淮南子·兵略训》："攻城略地，莫不降下，天下为之麋沸蝗(蚁)动。"

麋鹿 (*Elaphurus davidianus*) 亦称"四不像"。哺乳纲，偶蹄目，鹿科。体长2米余。毛色淡褐，背部较浓，腹部较浅。雄的有角，多回两叉分歧。尾长，下垂到髁关节。一

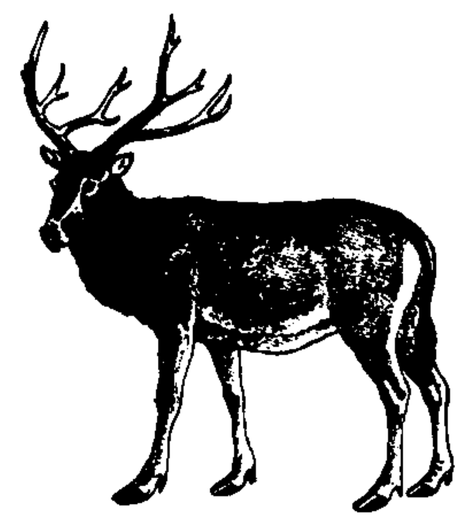
麋鹿

般认为它角似鹿非鹿，头似马非马，身似驴非驴，蹄似牛非牛，故名"四不像"。性温驯，以植物为食。是中国特产珍贵动物，野生种已绝迹，现建有江苏省大丰麋鹿保护区和湖北省石首湿地麋鹿自然保护区。为国家一级保护动物。

7 **麎** (chén) 雌麋。《尔雅·释兽》："麋，牡麐，牝麎。"

麌 (yǔ 雨) ❶兽名。即雌獐。❷见"麌麌"。

麌麌 鹿群聚貌。《诗·小雅·吉日》："兽之所同，麀鹿麌麌。"毛传："麌麌，众多也。"

麟 同"躏(骘)"。

麟 "麟"的异体字。

麐 同"麎"。

8 **麒** (qí) 见"麒麟"。

麒麟 亦作"骐驎"。古代传说中的一种动物。其状如鹿，独角，全身生鳞甲，尾像牛。多作为吉祥的象征。亦简称"麟"。《礼记·礼运》："山出器车，河出马图，凤凰麒麟，皆在郊椒。""椒"同"薮"，沼泽。又："麟凤龟龙，谓之四灵。"亦借喻杰出的人。《晋书·顾和传》："和二岁丧父，总角便有清操，族叔荣雅重之，曰：'此吾家麒麟。'"

麒麟花 即"虎刺梅"。

麒麟阁 汉代阁名。在未央宫中。《三辅黄图·阁》："麒麟阁，萧何造，以藏秘书，处贤才也。"汉宣帝时曾图霍光等十一功臣像于阁上，以表扬其功绩。见《汉书·苏武传》。后多以"麒麟阁"或"麟阁"表示卓越的功勋和最高的荣誉。杜甫《投赠哥舒开府翰》诗："今代麒麟阁，何人第一功？"

麒麟座 星座之一。中心位置：赤经 7 时，赤纬 $-2°$。见"星座"附图一。银河横亘其中，灿烂可观。有亮于 4 等的星 6 颗。还有一疏散星团 NGC2244，肉眼可见。

麒麟菜 (*Eucheuma*) 红藻门，红翎菜科。藻体圆柱形或扁平，具刺状或圆锥形突起。有分枝。基部有盘状固着器。是热带和亚热带海藻。分布在赤道为中心向南北伸延。生长在珊瑚礁上。中国见于南海海区如海南岛、西沙群岛及台湾等地。人工养殖种类主要为琼枝 (*E. getatinae*) 和珍珠麒麟菜 (*E. okamurai*)。富含胶质，可提取琼胶，供食用和作工业原料。

麒麟楦 用驴子装成麒麟为戏，唐人称此驴为"麒麟楦"。比喻虚有其表的人。冯贽《云仙杂记》卷九引张鷟《朝野佥载》："唐杨炯每呼朝士为麒麟楦。或问之，曰：今假弄麒麟者，必修饰其形，覆之驴上，宛然异物。及去其皮，还是驴耳。无德而朱紫，何以异是？"

麒麟山人 亦称"来宾人"。中国晚期智人化石。1956 年在广西来宾麒麟山洞穴内发现，故名。地质时代属更新世晚期。所发现的化石为一男性头骨的颅底部分。伴生动物化石多属现生种。同时还发现有打制石器。

麒麟血藤 (*Daemonorops draco*) 棕榈科。多年生藤本。羽状复叶，小叶互生，线状披针形，有三脉纵走。果实卵球形，外有黄色鳞片。原产印度尼西亚；中国广东、台湾等地有栽培。果实内所分泌的树脂，干后凝成血块状，称"血竭"或"麒麟竭"，中医学上入药。

麓 (lù 鹿) ❶山脚。《诗·大雅·旱麓》："瞻彼旱麓，榛楛济济。"旱，山名。❷管理苑囿的官。《国语·晋语九》："主将适蝼，而麓不闻。"

麓川 路名。元至元十三年(1276 年)置。治今云南瑞丽市。辖今云南瑞丽市及畹町市等地。明洪武十七年(1384 年)置军民宣慰使司，正统六年(1441 年)废。

麓山寺碑 亦称《岳麓寺碑》。唐碑刻。行楷书。碑额篆书。李邕撰并书。黄仙鹤刻。开元十八年(公元 730 年)立。笔势凝重雄健，为李邕所书碑中之杰出者。石在今湖南长沙岳麓公园。

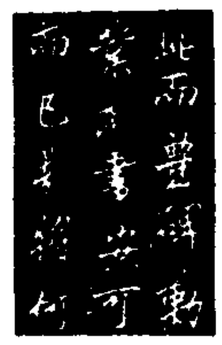
麓山寺碑

麗 "丽"的繁体字。

麕 ㊀(jūn 军) 兽名。亦作"麋"。即獐。《诗·召南·野有死麕》："野有死麕，白茅包之。"

㊁(qún) 通"群"。成群。颜延之《皇太子释奠会作》诗："怀仁憬集，抱智麕至。"

麑 (ní 尼，又读 mí 迷) 幼鹿。《国语·鲁语上》："兽长麑麋。"韦昭注："鹿子曰麑。"

鏖 (áo 熬) ❶温器。本作"镳"，详该条。❷战斗激烈。《汉书·霍去病传》："合短兵，鏖皋兰下。"颜师古注："鏖，谓苦击而多杀也。"❸喧扰。黄庭坚《仁亭》诗："市声鏖午枕。"

鏖兵 激烈的或大规模的战斗。庾信《哀江南赋》："鏖兵金匮，校战玉堂。"

鏖战 激战；苦战。《新唐书·王翃传》："引兵三千，与贼鏖战。"

鏖糟 ❶犹腌臜。污秽不洁。比喻可厌恶的。陶宗仪《辍耕录》卷十："俗语以不洁为鏖糟。"今亦谓心绪烦乱为"鏖糟"。❷拼命厮杀。《汉书·霍去病传》"合短兵，鏖皋兰下"颜师古注引晋灼曰："世俗谓尽死杀人为鏖糟。"

麐 (jiù) 雄麋。《尔雅·释兽》："麋，牡麐，牝麎。"

麖 (jīng 京) 兽名。《文选·左思〈蜀都赋〉》："屠麖麋。"刘逵注："麖、麋体大，故屠之。"

9 **麙** (yán 岩) ❶细角羚羊。《说文·鹿部》："山羊而大者，细角。"扬雄《蜀都赋》："兽则麙羊野麋。"❷熊虎之子绝有力者之称。见《尔雅·释兽》。

麚 (jiā) 雄鹿。《尔雅·释兽》："鹿，牡麚，牝麀。"《文选·马融〈长笛赋〉》："寒熊振颔，特麚昏髟。"李善注："《尔雅》曰：'鹿，牡麚。'牡鹿也。"

麛 (mí 迷) ❶同"麑"。即小鹿。❷小兽的通称。《礼记·曲礼下》："士不取麛卵。"孔颖达疏："麛乃是鹿子之称，而凡兽子亦得通名也。"

10 **麋** (lì 栗) 雌麐。一说为雄麐。《尔雅·释兽》："麐，牡麋，牝麋。"郝懿行义疏："《尔雅》古本作'麐，牡麋，牝麋'。今本麋麋互倒。"

麝 (shè 社) ❶动物名。学名 *Moschus moschiferus*。亦称"香獐"。哺乳纲，偶蹄目，麝科。体长 80～90 厘米。前肢短，后肢长；蹄小。耳大，雌雄都无角。体呈棕色，背部较深；有的呈灰褐黑色，带有不甚明显的土黄色条纹和斑点。颈下向后至肩有两条白纹。雄麝犬齿发达，形成"獠牙"；脐与生殖孔之间有麝香腺，发情季节，特别发达。以青草、苔藓、野草为食。分布于中国东北、华北、甘肃、陕西、河南、湖北、安徽、四川、新疆、西藏等地山区；亦见

于俄罗斯西伯利亚和朝鲜半岛、日本等地。麝香腺分泌的麝香，可作药用和香料用。为国家二级保护动物。❷麝香，亦泛指香气。杜甫《丁香》诗："晚堕兰麝中。"

麝牛 (*Ovibos moschatus*)　哺乳纲，偶蹄目，牛科。体长1.8～2.45米，尾长7～10厘米。雌体较小。头大而阔，耳小，被毛所遮。四肢粗短。体毛深褐色，颈背和体侧的毛长逾30厘米，下垂几及地面。雄的两角基部宽大，并在头顶中央相靠；雌的两角基部分开。因能发散如麝香气味，故名。栖息多岩荒芜地方，群居性。仅分布于北美洲极北地区。

麝香　雄麝香腺中的干燥分泌物。保香力极强，是极名贵的香料。中医学上因其芳香走窜用为开窍通络药，性温、味辛，功能开窍醒神、活血通经、消肿止痛，主治中风痰厥、神志昏迷、心腹暴痛、恶疮肿毒、跌打损伤、经闭、癥瘕、难产，以及冠心病心绞痛等。本品主要成分为巨环麝香酮($C_{16}H_{30}O$)，另含胆甾醇及多种含氮化合物，具有促进巨噬细胞的吞噬功能，还能使血浆的环腺苷酸(cAMP)含量明显增加。麝香腺中成块状颗粒的习称"当门子"，效力更佳。

麝雉 (*Opisthocomus hoazin*)　鸟纲，麝雉科。体长约62厘米。头部有长的羽冠。嘴强，近基部有锯齿。嗉囊发达，功能如砂囊，以粗糙树叶为食。树栖于经常遭到水淹的林中，不善飞行。营巢在水面上方的树枝上。雏鸟出壳时体被稀疏胚羽，前肢第一、二指上有长爪(长成后爪即消失)，用足和嘴迅速攀登树木，也善游水。遇敌时常攀树或潜水逃避，过后重新爬回巢中。是早成鸟和晚成鸟之间的过渡类型。分布于热带南美洲。

麝鼠 (*Ondatra zibethica*)　哺乳纲，啮齿目，仓鼠科。体长25～45厘米，尾侧扁，长20～28厘米。耳短，几为毛所掩盖。后肢有不发达的蹼。体背面锈褐色至暗褐色，腹面较淡。栖居多水生植物的浅湖和河流地区。在泥岸旁掘洞筑巢。以水生植物为食，食物缺乏时也吃动物。原产北美洲；中国新疆、内蒙古、陕西、贵州和东北等地均有引种放养。为很好的毛皮兽，肉供食用。中国已人工饲养。但为疫病病原体的自然传带者，且能破坏堤坝。

麝煤　作墨的原料，因用为墨的代称。韩偓《横塘》诗："蜀纸麝煤添笔媚，越瓯犀液发茶香。"

麝薰　麝香。李商隐《无题》诗："蜡照半笼金翡翠，麝薰微度绣芙蓉。"

麝鼩 (*Crocidura suaveolens*)　哺乳纲，食虫目，鼩鼱科。形似*鼩鼱，体长5～6厘米，尾长约4厘米。齿尖白色。尾粗而短。毛细密而有光泽，背面深褐色或黑褐色，腹面一般呈烟棕灰色。体侧有臭腺。栖息森林、灌木丛和田野间的草地中。以昆虫和植物的绿色部分为食。分布于亚洲、欧洲和非洲北部；中国分布于东北、华北、西北和长江下游等地。

麝香保心丸　中成药名。由麝香、牛黄、肉桂、冰片、苏合香酯、蟾酥、人参提取物制成。功能芳香温通、益气强心。适用于心绞痛、胸闷，以及心肌梗死等。

11 **麞**　"獐"的异体字。

12 **麟**〔麐〕(lín)　❶见"麒麟"。❷通"燐"。见"麟麟"。

麟止　《史记·太史公自序》："于是卒述陶唐以来，至于麟止。"裴骃集解引张晏曰："武帝获麟，迁以为述事之端。上包黄帝，下至麟止，犹《春秋》止于获麟也。"司马贞索隐引服虔曰："武帝至雍获白麟，而铸金作麟足形，故云麟止。"

麟凤　麟和凤都是传说中的珍异动物，用以比喻品格高尚的人。杜甫《幽人》诗："麟凤在赤霄，何当一来仪。"

麟台　官署名。唐天授中改秘书省为麟台，旋复旧称。

麟州　州名。唐开元十二年(公元724年)置，旋废；天宝元年(742年)复置，治新秦(今陕西神木北)，辖今神木县地。宋乾德初移治吴儿堡(今神木，一说在今神木西南五十里)，五年(967年)移治今神木西北杨家城。金废。

麟角　比喻稀罕可贵的人才或事物。《北史·文苑传序》："及明皇御历，文雅大盛，学者如牛毛，成者如麟角。"

麟经　指《春秋》。孔子作《春秋》至获麟绝笔，故《春秋》又称"麟经"。马祖常《都门一百韵》："群儒修麟经，诸将宣豹略。"亦作"麟史"。张说《崔司业挽歌》："凤池伤旧草，麟史泣遗篇。"参见"获麟"。

麟笔　史官之笔。卢纶《和常舍人晚秋集贤院即事》诗："麟笔删金篆，龙绡荐玉编。"参见"麟经"。

麟趾　❶金币名。《汉书·武帝记》："〔太始二年〕更黄金为麟趾、褭蹄。"谓改铸黄金成饼状的*麟趾金、马蹄金。❷《诗·周南·麟之趾》以"振振公子"等语称美周文王子孙昌盛，后遂以"麟趾"为子孙昌盛之喻。王融《三月三日曲水诗序》："族茂麟趾，宗固磐石。"

麟游　县名。在陕西省宝鸡市东北部、渭河支流漆水河上游，邻接甘肃省。县人民政府驻九成宫镇。汉杜阳县地，隋置麟游县。《元和郡县志》："是年(隋义宁元年)，获白麟于宫，因置县。"农产有小麦、玉米、高粱、豆类等，西、南部山区森林茂密，并产核桃、杏仁、药材等。工业有煤炭、机械、酿酒、制药等。有唐九成宫故址、千佛院摩崖造像、玉女潭、仙游观、慈善寺石窟等名胜古迹。

麟嘉　年号。(1)汉(前赵)刘聪年号(316—318)。(2)后凉吕光年号(389—396)。

麟德　唐高宗年号(664—665)。

麟麟　光明貌。《文选·扬雄〈剧秦美新〉》："炳炳麟麟，岂不懿哉？"李善注："麟麟，光明也。麟与燐古字同用。"

麟之趾　《诗·周南》篇名。旧谓赞美文王子孙繁衍而多贤，后人遂以麟趾比喻子孙的众多与贤能。王融《三月三日曲水诗序》："若夫族茂麟趾，宗固磐石。"

麟趾金　也称"马蹄金"。汉代的金币。发掘的实物直径在5或6厘米左右，最厚处2厘米左右。重约250克，相当于汉代的一斤。在汉代墓葬里除发现金质者之外，常有泥质的明器，面上有花纹，并涂黄色。

麟角凤距　麟角、凤爪，比喻虽珍奇而不实用之物。《抱朴子·自叙》："晚又学七尺杖术，可以入白刃，取大戟。然亦是不急之末学；知之譬如麟角凤距，何必用之？"

麟角凤觜 (觜 zuǐ)　麟角、凤觜，指稀罕而名贵的东西。《海内十洲记》："洲上多凤麟……亦多仙家。煮凤喙及麟角，合煎作膏，名之为续弦胶，或名连金泥。此胶能续弓弩已断之弦，刀剑断折之金。"杜甫《病后遇王倚饮赠歌》："麟角凤觜世莫识，煎胶续弦奇自见。"亦作"麟角凤毛"。

13 **麠** (jīng)　大麠。《尔雅·释兽》："麠，大麋。牛尾，一角。"郭璞注："汉武帝郊雍，得一角兽若麋然，谓之麟者，此是也。麋即麠。"

14 **麉** (xū)　鹿子。《文选·左思〈吴都赋〉》："翳荟无麉鹿。"李善注引《说文》曰："麉，麠也。"麠即鹿子。

17 **麢** (líng 灵)　同"羚"。《尔雅·释兽》："麢，大羊。"郭璞注："麢羊，似羊而大，角员(圆)锐，好在山崖间。"

22 **麤**　"粗"的异体字。

243. 黹　　部

黹(zhǐ 纸)　做针线；刺绣。《红楼梦》第四回："宝钗日与黛玉迎春姊妹等一处，或看书下棋，或做针黹。"

5 **黻**(fú 弗)　❶古代礼服上黑与青相间的花纹。《晋书·舆服志》："棨戟韬以黻绣，上为弧字。"见"黼黻❶"。❷通"韍"。古代作祭服的蔽膝，用皮革做成。《左传·桓公二年》："衮冕黻珽。"参见"黻冕"。❸通"绂"。系印的丝带。江淹《杂体·谢光禄庄郊游》诗："云装信解黻。"

黻冕　古代祭服。《论语·泰伯》："恶衣服而致美乎黻冕。"朱熹注："黻，蔽膝也，以韦为之；冕，冠也。皆祭服也。"古制大夫以上，冕服皆有黻，故称"黻冕"。

7 **黼**(fǔ 府)　古代礼服上白与黑相间的花纹。见"黼黻❶"。

黼座　即帝座。以座后设黼扆，故名。袁桷《次韵正旦会朝》："香拥衮龙开黼座，风回笙鹤舞钧天。"参见"黼扆"。

黼扆　亦作"黼依"、"斧扆"、"斧依"。古代帝王座后的屏风，上有斧形花纹。《书·顾命》："狄设黼扆缀衣。"狄，下士；缀衣，幄帐。《周礼·春官·司几筵》："凡封国命诸侯，王位设黼依。"参见"斧依"。

黼黻　❶古代礼服上所绣的花纹。黼，黑白相次，作斧形，刃白身黑；黻，黑青相次，作弧形。《书·益稷》："藻、火、粉、米、黼、黻，絺绣。"孔传："黼若斧形，黻为两己相背。"《考工记·画缋》："画缋之事……白与黑谓之黼，黑与青谓之黻。"❷泛指花纹；文采。《荀子·富国》："诚美其德也，故为之雕琢刻镂黼黻文章以藩饰之，以养其德也。"亦比喻饰以华丽的辞藻。《北齐书·文苑传论》："摛黼黻于生知，问珪璋于先觉。"

8 **黹**(zuì)　五采的丝织物。《说文·黹部》："黹，会五采缯也。"段玉裁注："五采缯者，五采帛也。《大人赋》：'绛云盖。'《吴都赋》：'孔雀绛羽以翱翔。'按绛者，或黹字。"

11 **黼**(chǔ)　鲜明貌。《说文·黹部》："黼，合五采鲜色。从黹，虘声。《诗》曰：'衣裳黼黼。'"段玉裁注："《曹风·蜉蝣》曰：'衣裳楚楚。'传曰：'楚楚，鲜明貌。'许所本也。黼其正字，'楚'其假借字也。盖三家《诗》有作'黼黼'者。"

244. 鼎　　部

鼎(dǐng)　❶古代炊器。多用青铜制成。圆形，三足两耳；也有长方四足的。盛行于商周时期，汉代仍流行。东周和汉代常有用陶鼎作为随葬的明器。古代亦作烹人的刑具。参见"鼎镬❷"。道士则用以炼丹煮药。后来用作香炉。❷古代以为立国的重器。见"定鼎"、"问鼎"。❸鼎有三足，因喻三方并立。如：鼎立；鼎足；鼎峙。❹三公的代称。见"鼎辅"。❺正；当。《汉书·匡衡传》："无说诗，匡鼎来。"颜师古注："服虔曰：'鼎，犹言当也，若言匡且来也。'应劭曰：'鼎，方也。'"参见"鼎盛"。❻显赫；盛大。见"鼎族"。❼六十四卦之一，巽下离上。《易·鼎》："象曰：木上有火，鼎。"又《杂卦》："鼎，取新也。"因有更新之意。见"鼎革"、"鼎新❶"。

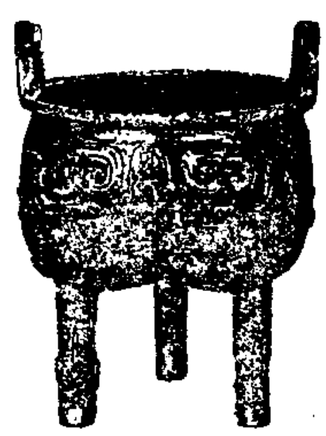
鼎

鼎元　科举制度中状元的别称。因居鼎甲之首而得名。

鼎甲　❶封建社会贵盛大族之称。李肇《唐国史补》卷上："四姓惟郑氏不离荥阳，有冈头卢，泽底李，土门崔，家为鼎甲。"❷科举制度总称状元、榜眼、探花。鼎有三足，一甲共三名(一甲限三人，始于元顺帝时)，故称。

鼎立　三方并峙如鼎足。《三国志·吴志·陆凯传》："近者汉之衰末，三家鼎立。"

鼎臣　犹言重臣、大臣。《后汉书·李膺传》："顷闻上帝震怒，贬黜鼎臣。"李贤注："上帝谓天子，鼎臣即陈蕃。"

鼎州　州名。北宋大中祥符五年(1012年)改朗州置。治武陵(今常德市)。辖境相当今湖南常德、沅江、汉寿、桃源等市县地。南宋乾道元年(1165年)升为常德府。建炎四年(1130年)钟相领导的农民起义爆发于此。

鼎足　比喻三方并峙，犹如鼎之三足。《史记·淮阴侯列传》："三分天下，鼎足而居。"

鼎沸　如鼎水沸腾，形容局势不安定。《三国志·蜀志·谯周传》："既非秦末鼎沸之时，实有六国并据之势。"也形容嘈杂。如：人声鼎沸。

鼎革　取义于鼎、革二卦名。鼎，取新；革，去故。旧多指改朝换代。黄宗羲《淇仙毛君墓志铭》："鼎革以后，绝意进取。"参见"鼎新革故"。

鼎贵　❶富贵。左思《吴都赋》："高门鼎贵，魁岸豪杰。"❷正当贵显。《汉书·贾捐之传》："捐之复短石显。兴(杨兴)曰：'显鼎贵，上信用之。'"

鼎峙　谓如鼎足并峙。《晋书·凉武昭王李玄盛传》："昔汉运将终，三国鼎峙。"

鼎俎　❶鼎和俎。《周礼·天官·内饔》："王举，则陈其鼎俎，以牲体实之。"郑玄注："取于镬以实鼎，取于鼎以实

俎。"❷泛称割烹的用具。《韩诗外传》卷七："伊尹，故有莘氏僮也，负鼎操俎调五味而立为相。"亦指割烹。《淮南子·说山训》："鸡知将旦，鹤知夜半，而不免于鼎俎。"

鼎食 列鼎而食。指生活豪侈。《孔子家语·致思》："从车百乘，积粟万钟，累茵而坐，列鼎而食。"王勃《滕王阁序》："闾阎扑地，钟鸣鼎食之家。"

鼎祚 犹言国祚，国运。夏商周以九鼎为国之重器，国灭则鼎迁，故云。《晋书·石弘载记》："魏任司马懿父子，终于鼎祚沦移。"

鼎餗 鼎中的食品。《易·鼎》："鼎折足，覆公餗。"孔颖达疏："餗，糁也，八珍之膳，鼎之实也。"亦比喻政事。权德舆《仲秋朝拜昭陵》诗："良将授兵符，直臣调鼎餗。"参见"覆餗"、"折足覆餗"。

鼎盛 谓正当兴盛之时。《汉书·贾谊传》："天子春秋鼎盛。"《文心雕龙·时序》："唐虞之文，其鼎盛乎？"

鼎辅 犹言宰辅，三公。《宋书·五行志四》："是时贾后陷害鼎辅，宠树私戚。"

鼎族 显赫的世族，亦谓豪门贵族。庾信《周车骑大将军贺娄公神道碑》："公六郡良家，西河鼎族。"

鼎鼎 ❶盛大。如：大名鼎鼎。陆游《岁晚书怀》诗："残岁堂堂去，新春鼎鼎来。"❷形体怠缓貌。《礼记·檀弓上》："鼎鼎尔则小人。"郑玄注："鼎鼎尔，谓大舒。"孔颖达疏："吉事鼎鼎尔不自严敬，则如小人然，形体宽缓也。"❸迅疾。陶潜《饮酒》诗："鼎鼎百年内，持此欲何成？"

鼎湖 古代传说黄帝乘龙升天之处。《史记·封禅书》："黄帝采首山铜，铸鼎于荆山下。鼎既成，有龙垂胡髯下迎黄帝。黄帝上骑，群臣后宫从上者七十余人，龙乃上去……故后世因名其处曰鼎湖。"张衡《西京赋》："想升龙于鼎湖，岂时俗之足慕？"后因以指帝王之死。

鼎新 ❶犹言更新。《易·杂卦》："鼎，取新也。"陆游《入蜀记》："方且言其主鼎新文物，教被华夷。"参见"鼎新革故"。❷旧县名。在甘肃省河西走廊西部。1928年由毛目县改称。1956年撤销，并入金塔县。

鼎鼐 鼐，大鼎。旧以宰相治理国事，如鼎鼐之调和五味，故以喻宰相之权位。王君玉《国老谈苑》卷二："寇準出入宰相三十年，不营私第。处士魏野赠诗曰：'有官居鼎鼐，无地起楼台。'"

鼎镬 ❶古代烹饪器。《周礼·天官·亨人》："掌共(供)鼎镬，以给水火之齐。"齐，多少之量。❷古代的一种酷刑，用鼎镬烹人。《汉书·郦食其传赞》："郦生自匿监门，待主然后出，犹不免鼎镬。"参见"汤镬"。

鼎湖山 一称顶湖山。在广东省肇庆市东北。以山顶有湖，故名。包括鼎湖、鸡笼、伏虎、青狮等十多个山峰。最高峰鸡笼山，海拔约1 000米。层峦叠嶂，为广东四大名山之一，与罗浮、西樵、丹霞三山齐名。内分天溪、云溪、天湖三景区，有庆云寺、白云寺、荣睿碑亭、观雪亭等建筑，水帘洞、葫芦潭、飞水潭等瀑布。珍贵林木众多，如鼎湖钩樟、鼎湖冬青等。辟有*鼎湖山自然保护区。

鼎峙春秋 传奇剧本。清周祥钰、邹金生等作。乾隆年间的宫廷大戏，共二百四十出。取材于《三国演义》，从有关此题材的古典戏曲作品中，或取其局部，或对全本进行剪裁、加工，掺入过场使其贯串而成。从镇压黄巾起义开始，以三分归一统作结。除前半部中吕布、貂蝉诸人故事占较多篇幅外，其余大多以写刘备、关羽、张飞、诸葛亮为主。

鼎铛有耳 《续资治通鉴长编·宋太祖开宝元年》："雷德骧言赵普强市人第宅，聚敛财贿。上怒叱之曰：'鼎铛犹有耳，汝不闻赵普吾之社稷臣乎？'"意谓汝岂无耳不闻。

鼎新革故 更新除旧。多指朝政变革或改朝换代。语出《易·杂卦》。《参同契·君臣御政章第四》："御政之首，鼎新革故。"参见"革故鼎新"。

鼎湖山自然保护区 以亚热带常绿季雨林自然风景为主的自然保护区。位于广东省肇庆市。面积1 133公顷。地处热带北缘，是中国南亚热带保存得比较完整的天然林区。有两亿多年前的孑遗植物刺桫椤、苏铁等。是世界上特殊的森林类型之一。1956年被列为国家级自然保护区，1980年纳入国际"人与生物圈"自然保护区网。

2 鼐 (nài 奈) 大鼎。《诗·周颂·丝衣》："鼐鼎及鼒。"

3 鼒 (zī 资) 小鼎。《诗·周颂·丝衣》："鼐鼎及鼒。"毛传："小鼎谓之鼒。"

245. 黑 部

黑 (hēi) ❶煤炭般的颜色。如：黑墨；黑漆。❷昏暗无光。如：白天黑夜。❸私下的；秘密的；非法的。如：黑话；黑市。❹邪恶。如：黑心。❺黑龙江省的简称。❻姓。明代有黑云龙。

黑人 主要指非洲撒哈拉沙漠以南的居民以及16世纪起被掠卖到美洲为奴的非洲人的后裔。属尼格罗人种。长期受白人殖民者和种族主义者的剥削和奴役。非洲黑人约39 600万(1995年)，占全非人口的55%。第二次世界大战后，非洲的黑人纷纷挣脱殖民桎梏，至1994年5月11日新南非诞生，均已获得独立，分属四十二个国家和地区。参见"美洲黑人"、"美国黑人"、"有色人"。

黑土 土类名。在草甸草原植被下发育，经过耕作熟化，具有深厚而肥沃黑土层的土壤。主要分布在黑龙江、吉林中部平原和波状起伏的漫岗地上。黑土层厚，有机质含量高，一般无石灰反应，潜在肥力和有效肥力都高。表层疏松，通气透水，底土粘重，保水保肥。土壤结构良好，易于耕作。为东北地区主要的农业土壤。

黑口 线装书的书口款式。指书的版心上下端所刻的线条。粗阔的称大黑口，细狭的称小黑口。

黑山 ❶在辽宁省西南部、大凌河上游东岸。东北-西南走向。海拔600米左右。高峰大青山(1 224米)、黑山(1 140米)均在建昌县境。❷县名。在辽宁省锦州市东北部、辽河平原西缘。京哈、大郑两铁路在境内交会。县人民政府驻黑山镇。清置镇安县，1914年改黑山县。以县治在小黑山附近得名。农产有高粱、玉米、花生和棉花等。矿产有煤。工业有机械、轻工、化学、建材等。建有辽沈战役黑

山阻击战烈士陵园和黑山阻击战纪念馆。❷黑山(Crna Gora)。旧译"门的内哥罗"。南斯拉夫的成员共和国。西滨亚得里亚海,南邻阿尔巴尼亚。面积1.38万平方公里。人口61.5万(1991年),主要为黑山人。首府波德戈里察(Podgorica)。地处迪纳拉山脉南段,多山及喀斯特地貌。矿藏有铝土、煤、铅等。经济以畜牧业(养羊)为主。南部低地和滨海平原产水果和油橄榄、烟草等。工业有钢铁、炼铝、水泥、造纸等。

黑子 ❶黑痣。《史记·高祖本纪》:"左股有七十二黑子。"亦比喻地域的狭小。《汉书·贾谊传》:"而淮阳之比大诸侯,廑(僅)如黑子之著面。"❷"太阳黑子"的简称。《晋书·天文志》:"永宁元年甲申,日中有黑子。"

黑天(Krṣṇa) 一译克利什那。印度教主神毗湿奴的第八个化身。13世纪末到17世纪初,印度教中黑天教派兴起,曾用他的形象宣传教义。在文学作品中,他常以反对种姓不平等、主持正义的英雄形象出现。

黑斤 "赫哲族"的史称。

黑丑 中药名。黑色的牵牛子。见"牵牛❶"。

黑水 ❶古水名。(1)古代传说中的水道,无可确指。《山海经》各篇所载黑水有在南方的,有在北方的,屡次被提到的是在西方发源于昆仑山的一条,《穆天子传》和《楚辞·天问》中的黑水亦当指此。(2)《书·禹贡》"华阳黑水惟梁州","黑水西河惟雍州","导黑水,至于三危,入于南海"。历来经学家解释不同:或以为梁、雍二州和导川的黑水是一条水,发源雍州,南流过梁州,入南海,说本伪《孔传》及孔颖达《书疏》引《水经》;或以为梁、雍二州各有一黑水,而导川的黑水,就是雍州的黑水,说见《括地志》等;或分梁、雍及导川为三黑水,说见蒋廷锡《尚书地理今释》等。诸家所推定的黑水位置,说法更多:计有张掖河、大通河、党河、疏勒河、雅砻江、金沙江、澜沧江、漾濞河、怒江、伊洛瓦底江、盘江至西江、陕西城固黑水(汉江支流)、四川黑水县黑水(岷江支流)等说;有以为故道今已堙涸或改徙的;也有推定其起讫经流地点而实无其水的。近代又有人认为《禹贡》黑水和《山海经》等古籍中的黑水一样,本是一条古人假想中的西徼大水,实际上并不存在,更不可能确指当今何水。(3)即今陕西横山西北长城外无定河北岸的支流淖泥河。东晋末赫连勃勃营建统万城于黑水南,指此。(4)白水江上游支流之一,在今四川松潘东北境。南北朝时有羌部居此,号黑水羌。(5)即今黑龙江。隋唐时号居滨此水的靺鞨部落为黑水靺鞨。❷古城堡名。在今甘肃舟曲西南,西濒黑水。唐贞元八年(公元792年)山南西道节度使严震击败吐蕃于此。❸唐羁縻都督府名。开元十三年(公元725年)置黑水军于黑水靺鞨地,次年更置黑水都督府,任命当地部族首领为都督和所领诸州的刺史,并派遣内地官吏前往任长史(都督、刺史的副职)之职。治所在今俄罗斯哈巴罗夫斯克(伯力),辖地相当今黑龙江中下游流域。❹县名。在四川省阿坝藏族羌族自治州中部、岷江支流黑水流域。县人民政府驻芦花镇。唐置悉唐县,为悉州治,后废。清为梭磨土司地。1953年析茂县黑水地区置芦花县,1954年改黑水县。以黑水得名。农产以小麦、青稞、玉米、荞麦、马铃薯为主。畜牧业亦盛。山地原始森林茂密,有獐、野猪、马熊、狗熊、猴、豹及白马鸡、锦鸡等野生动物。盛产木香、羌活、贝母、虫草、麝香、鹿茸等药材。富矿藏。工业有机械、水泥、森工、木材加工等。名胜有卡龙沟景区。

黑白 黑色和白色,比喻是非、善恶。《春秋繁露·保位权》:"黑白分明,然后民知所去就。"

黑市 亦称"灰市"。以高于公开市场价格的价格,秘密进行买卖的市场。一般在政府限制贸易、商品价格、汇价、利率等情况下形成。在黑市中进行的买卖,称"黑市交易"。

黑头 ❶谓青壮年。司空图《新岁对写真》诗:"文武轻销丹灶火,市朝偏贵黑头人。"❷京剧脚色行当。*净行的一支。传统剧目中的包拯,多数以唱功为主,并勾黑脸,后即泛称偏重唱功的花脸脚色为黑头。有时也作为*大花脸的同义语。

黑衣 ❶古代军士衣黑色,因以"黑衣"为军士的代称。《国策·赵策四》:"愿令得补黑衣之数,以卫王宫。"❷僧衣。《资治通鉴·宋文帝元嘉三年》:"帝以惠琳道人善谈论,因与议朝廷大事,遂参权要……颙(孔颙)慨然曰:'遂有黑衣宰相,可谓冠屦失所矣。'"

黑汗 中兽医病名。马血脉壅滞之症。多由暑月炎天,久热伤血,瘀血滞气积于心胸所致。症状为神昏头低、浑身肉颤、汗出如浆、气促喘粗、步行如醉、口色红燥、脉象洪数等。治以宁心安神、镇惊止汗为主,可内服茯神散等;并针三江大脉血。

黑麦(*Secale cereale*) 禾本科。一二年生草本。根系发达,分蘖力强,秆细而韧。叶片常被蜡质,叶鞘通常紫色或褐色,有毛,叶舌短,叶耳狭小。穗状花序,穗较大麦、小麦为长。穗呈四棱状,穗轴每节着生一个小穗,通常结实两粒,护颖狭窄,子实狭长。抗寒力极强,耐旱。中国东北、西北一带有栽培。子实作粮食,植株可作牧草,秆作粗饲料、褥草或造纸原料。穗上有麦角寄生,可供药用,但所含麦角素会引起中毒,栽培中发现病穗须及早拔除。

黑麦

黑克(Philipp von Heck, 1858—1943) 德国法学家,利益法学派的创始人。长期任杜宾根大学教授。主要著作有《法律解释与利益法学》、《概念论与利益法学》、《法哲学与利益法学》等。

黑体 又称"绝对黑体"。能全部吸收外来电磁辐射而无反射和透射的理想物体。它对任何波长的吸收系数均为1,反射系数与透射系数均为零。所以它被光照射时呈全黑色。真正的黑体并不存在,但如在一个空腔表面上开一小孔,任何辐射进入小孔后,在腔内进行多次反射和吸收,很难再有机会从小孔透出,犹如为小孔全部吸收,所以这个小孔就十分近似于黑体的表面。参见"黑体辐射"、"普朗克公式"。

黑角(Pointe-Noire) 音译普安特-努瓦尔。刚果共和国最大海港。在西南端,濒大西洋。人口29.8万(1984年)。1934年随铁路通车后兴起。1934—1943年修建人工港。拥有十余个深水码头和石油专用码头,为本国及乍得、中非共和国、加蓬等转运进出口物资。并有大型炼油、金属加工、船舶修造、食品和木材加工等工厂。铁路通布拉柴维尔。有国际航空站。

黑苔(—tāi) *舌苔之一。多见于热盛的证候,亦可见于寒证。一般表示病情较重。黑而干燥,为热极津耗;黑而滑润,多属阴寒内盛,或痰饮、水湿内停等。

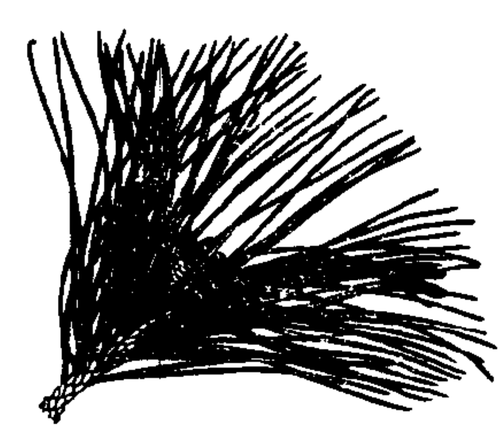
黑松

黑松(*Pinus thunbergii*) 松科。常绿乔木,高可达30米。冬芽白色。叶两针一束,

粗硬，树脂管中生。球果鳞脐有短刺。原产日本海岸地区。中国大连、山东沿海及蒙山地区、长江中下游各大城市有栽培。最喜光，天然更新能力强。木材富含松脂，较坚韧，供建筑、矿柱、薪炭等用材。又为观赏树。

黑岭 古山名。指今阿富汗东部兴都库什山脉以南一带山地，见《大唐西域记》卷一。据云，由于兴都库什山脉北麓终年白雪皑皑，南麓降雪较少，其色呈灰黑，故被山南居民称为"黑岭"。

黑鱼 即"鳢"。

黑河 ❶河西走廊三大内陆河流之一。在甘肃省西北部。上游甘州河源出甘、青边境祁连山脉，初沿走廊南山东流，到祁连县西北折向北流，在张掖市乌江堡汇纳山丹河，西北流到金塔县天仓称弱水(额济纳河)。下游在内蒙古自治区额济纳旗湖西新村以北分为两支：东河(纳林河)入苏古诺尔；西河(木林河)入嘎顺诺尔(两湖合称居延海)。长810公里，流域面积5.64万平方公里。源地多冰川、积雪，水量丰富，中游绿洲灌溉农业发达，下游水量随上游冰雪融水和中游灌溉用水多少而定。❷州名。辽穆宗置。治今内蒙古林西东北的白塔子。圣宗时改置庆州。❸府名。1908年(清光绪三十四年)分瑷珲北境大黑河屯(今黑龙江黑河市)置。1912年废。❹旧县名。在西藏自治区中部偏北。1960年设黑河县，1965年改名那曲县。❺市名。在黑龙江省北部、黑龙江右岸。北黑铁路终点。辖爱辉区及北安、五大连池二市和逊克、嫩江、孙吴三县。清置黑河府，1912年废入瑷珲厅。1980年由爱辉县城区及附近地区析设市。以濒黑龙江得名。1983年爱辉县撤销并入。人口164万(市辖区18万，1996年)。富煤炭资源。工业有煤炭、采金、木材、机械、食品等。农、林业亦发达。黑龙江沿岸航运中心。为中俄边境贸易要地。古迹有瑷珲城、魁星楼。

黑炭 亦称"麸炭"、"软炭"。在炭化完毕时闷窑熄火制成的木炭。外表呈黑色，含挥发物质较多，发火点低，着火容易。用作燃料，也用于制造活性炭、渗碳剂、二硫化碳和黑火药等。

黑帝 中国古代神话中的五天帝之一。系北方之神。《晋书·天文志上》："北方黑帝，叶光纪之神也。"道教尊为"北方黑帝五灵玄老五炁天君"。

黑洞 广义相对论所预言的一种天体。其边界是一个封闭的视界面。外来物质能进入视界，而视界内物质却不能逃出去，因此，远处的观测者无法看到来自黑洞内部的辐射。黑洞与外界仍有引力作用。考虑到量子效应，黑洞中的质量也可转化为辐射。黑洞的质量愈小，其温度愈高，辐射愈多。目前，黑洞尚未最终确认，但在恒星层次和星系的核心已观测到一些可能是黑洞的候选体。

黑真 "赫哲族"的史称。

黑息 即"暗息"。

黑海 (Black Sea) 欧洲东南部和小亚细亚之间的内海。东北以刻赤海峡(Керченский прол.)通亚速海，西南经博斯普鲁斯海峡、马尔马拉海和达达尼尔海峡通爱琴海和地中海。北岸、东岸属乌克兰、俄罗斯和格鲁吉亚，西岸属罗马尼亚和保加利亚，南岸属土耳其。面积42万平方公里。平均水深1 315米，南部最深处2 212米。有多瑙河、第聂伯河等流入。海水循环不畅，含大量硫化氢，颜色深黝，故名黑海。盐度约17～22。冬季北部近岸海域短期结冰。主要港口有塞瓦斯托波尔、敖德萨、康斯坦察、瓦尔纳、特拉布宗(Trabzon)等。

黑陶 古代的黑色陶器。一般陶胎较薄，表面漆黑光亮。在中国新石器时代晚期的大汶口文化和龙山文化遗址中常有发现。最薄的黑陶有蛋壳陶之称。

黑甜 酣睡。苏轼《发广州》诗："三杯软饱后，一枕黑甜馀。"自注："俗谓睡为黑甜。"后因称睡梦中的境界为"黑甜乡"。

黑液 由硫酸盐制浆法等碱法制浆过程中排出的废液。因呈黑色，故名。含有碱性无机物及碱木素、脂肪酸等有机物。经回收炉燃烧时，有机物产生的热量可供利用；无机物经苛化后，可再用作蒸煮液。

黑粪 见"上消化道大量出血"。

黑榆 (*Ulmus davidiana*) 榆科。落叶乔木，高可达15米。树皮深纵裂，灰黑色。叶倒卵形或椭圆状卵形，有复锯齿，上面具短硬毛，粗糙，下面脉腋簇生柔毛。翅果倒卵形或椭圆形。产于中国辽宁、河北、山西等地。耐干燥。木材供建筑、车辆制造等用。树皮可制榆面。果亦可食。

黑麂 (*Muntiacus crinifrons*) 哺乳纲，偶蹄目，鹿科。为麂类中体型较大的种类。体长约1.2米。额部有毛簇。雄的有短角，其基部通常分一小叉；上犬齿较雌的发达。雌的无角。体毛呈黑褐色；腹部及鼠蹊部白色；尾背黑色，尾下纯白色；眼后、额、头后部及毛簇和耳背面均呈棕黄色。足基部靠蹄处有白毛。中国特产，产于浙江、江西、福建和安徽南部。为国家一级保护动物。

黑塞(Hermann Hesse, 1877—1962) 德国诗人、小说家。当过学徒工、书店店员。1912年起侨居瑞士，1923年入瑞士籍。早期作品有诗集《浪漫主义之歌》。后写作长篇小说《彼得·卡门青》、《德米安》、《在轮下》、《荒原狼》等，主要反映小市民和知识分子的苦恼和迷茫。晚年所作长篇小说《玻璃珠游戏》，受中国哲学思想影响，多处引用和评论中国《易经》、《吕氏春秋》以及老庄著作。获1946年诺贝尔文学奖。

黑管 木管乐器。*单簧管在中国的俗称。

黑熊 (*Selenarctos thibetanus*) 亦称"狗熊"。哺乳纲，食肉目，熊科。体形肥大，长1.7～1.9米，尾长7～15厘米。体黑色，胸部有一半月形白纹。颈和肩部毛较长。多栖息树林中，杂食，主食植物，也喜吃蚁类和蜜蜂，并吃鱼、蛙、鸟类和小型兽类。性孤独。在较冷地区，有假冬眠现象。能游泳，善爬树，也能直立行走。广布于中国大部分省区；亦分布于俄罗斯西伯利亚、朝鲜半岛、日本、越南、缅甸、印度、尼泊尔等地。为国家二级保护动物。

黑箱 常指某种结构复杂的电子元件或电子仪器设备。意谓其内部工作特性不须透露，故名。使用时可以作为一个独立的整体进行装置或拆卸。具有对某个系统实行自动控制或自动记录的功能。

黑潮 也叫"日本暖流"。北太平洋西部流势最强的暖流。为北赤道海流在菲律宾群岛以东向北转向而成。主流沿中国台湾岛东岸、日本琉球群岛西侧北流，再沿日本群岛东岸流向东北。因流经海面水呈蓝黑色，故名。在日本本州岛南端附近，黑潮宽约170公里，水层厚度700米，表层水温20～29℃，流量3 790万米^3/秒。至北纬40°附近与千岛寒流相遇，在盛行西风吹送下，再折向东成为北太平洋暖流。对日本、菲律宾和中国东部气候有较大影响。

黑鲷 (*Sparus macrocephalus*) 亦称"乌颊鱼"。硬骨鱼纲，鲷科。体高而侧扁，长达30厘米以上。灰黑色，具银光，体侧常具黑色条纹。头中大，口较小。体被栉鳞。底

栖，以甲壳类和贝类为食。分布于中国沿海；日本和朝鲜半岛亦产。肉味美。为次要食用鱼类。亦是良好的近岸养殖品种之一。

黑彝 ❶彝语称"诺合"，含有"主体"的意思。主要指旧时川滇大小凉山等地彝族奴隶制度下四个等级中的最高等级(包括土司、土目)。他们是世袭贵族，一般是奴隶主阶级。约占当地彝族总人口7%弱。不同程度地占有奴隶和其他劳动者，占有70%以上的土地和大量牲畜，并通过家支组织进行残酷统治。云南东北部和贵州西北部等地的黑彝，一般是封建地主或领主。建国后，已废除。❷云南部分彝族的汉称。明清汉文史籍称为"黑罗罗"、"大黑彝"等。

黑藻 (*Hydrilla verticillata*) 亦称"轮叶黑藻"。水鳖科。水生草本。茎细长。叶线形，轮生，有小锯齿。冬芽生于小枝顶端，脱落后即行无性繁殖。夏季开花，花小，淡绿色。生于静水池沼中。中国各地都有分布；欧洲中部、亚洲热带和澳大利亚也有分布。全草可作饲料。

黑壤 古地名。又名黄父，在今山西沁水西北。《左传》宣公七年(公元前602年)，晋侯与宋公等"盟于黑壤"，即此。

黑籍 ❶旧时称吸鸦片等毒物成瘾的人为黑籍中人。❷指"黑名单"。统治者秘密编制的意欲加以迫害的名单。

黑爨 见"爨❶"。

黑三棱 (*Sparganium stoloniferum*) 亦称"三棱"。黑三棱科。多年生草本。有根状茎，下生粗短的块茎。叶丛生，线状扁三棱形。夏季由叶丛间抽出绿色花葶，着生单性头状花序，雌花序位于下方，雄花序位于上方。常生于池沼湖泊地区。主产于中国东北、西北，延至长江以南各地；亚洲西部至日本广布。块茎入药，性平、味苦，功能破血行气，主治血滞经闭、痛经、癥瘕积聚等症。

黑山人 (Crnagorci) 旧译"门的内哥罗人"。南斯拉夫联盟共和国民族之一。69万人(1995年)。主要分布在黑山，部分在塞尔维亚等地，说塞尔维亚-克罗地亚语的一种方言。信正教。主要从事畜牧业和农业。另2万人在美国、阿尔巴尼亚。

黑山军 东汉末河北的起义军。黄巾大起义爆发后，冀州(今河北中南部)一带纷纷起义响应，有"黑山"、"黄龙"等称号，多者二三万人，少者六七千人，转战于常山、赵郡、中山、上党、河内等郡之间。不久，各部联合为黑山军，众至百万，以张燕为首领。后张燕投降东汉政府并参与军阀混战。

黑山派 也叫"黑山宗"。见"白山派"。

黑云(雲)母 矿物名。云母族中的一种。化学成分为$K(Mg, Fe)_3[AlSi_3O_{10}](OH)_2$。黑色或深褐色。

黑戈壁 内蒙古自治区阿拉善盟西部弱水(额济纳河)以西、马鬃山以东的荒漠高原。为小戈壁的西部。因砾石呈黑色，故名。

黑贝尔 (Christian Friedrich Hebbel, 1813—1863) 德国剧作家。生于泥水匠家庭。所作剧本十五部，主要有《马利亚·马格达勒娜》、《吉格斯和他的戒指》和《尼伯龙根三部曲》等，注重人物心理刻画，在一定程度上反映了个人与社会的冲突。有关妇女主题的作品，是易卜生、斯特林堡剧作的先声。

黑手党 13世纪起源于意大利的秘密犯罪集团。初以"惩强扶弱，杀富济贫"为宗旨，后逐渐发展成从事走私、贩毒、绑架、勒索等活动的犯罪集团。因曾在行动后留下黑手印而得名。其组织严密，由若干家族控制，还设协调各家族关系的委员会。活动范围除意大利西西里岛及南部地区外，20世纪初还随移民进入美国，并渗入南美洲，成为多国犯罪集团。50年代以来，黑手党不仅自相残杀，而且还暗杀政府官员、警察和平民，不断制造各类惨案。

黑风洞 在今湖南桂东西南，位于湘赣边界附近。南宋嘉定元年(1208年)、二年，以罗世传、李元砺为首的瑶汉饥民先后在此起义。

黑水洋 宋元以来中国航海者对于今黄海分别称之为黄水洋、青水洋、黑水洋。长江口以北至淮河口一带海面含沙较多，水呈黄色，称为黄水洋；北纬34°、东经122°附近一带海水较浅，水呈绿色，称为青水洋；北纬32°～36°、东经123°以东一带海水较深，水呈蓝色，称为黑水洋。

黑龙会 日本右翼团体，*玄洋社派生组织之一。1901年成立。首领内田良平(1874—1937)。成员主要是以中国为侵略目标的浪人。宣扬"大亚细亚主义"，以黑龙江的"黑龙"为名。对内破坏工人运动，对外支持政府侵略政策，并担当间谍特务工作。1931年与其他反动团体结成"大日本生产党"。第二次世界大战后被解散。

黑龙江 ❶亚洲大河之一。南源额尔古纳河出内蒙古自治区大兴安岭西坡，北源石勒喀河(上源鄂嫩河)出蒙古国北部肯特山东麓，在内蒙古自治区东北端的恩和哈达附近汇合后称黑龙江。沿途接纳结雅河、松花江、乌苏里江等支流，注入鞑靼海峡。从黑龙江南北源汇合点起，到俄罗斯哈巴罗夫斯克(伯力)的黑龙江与乌苏里江汇合点止，为中、俄界江。自上源至黑河市段为上游，江面狭窄，两岸陡峻，滩多流急；黑河市至乌苏里江口段为中游，河谷逐渐开阔；以下至河口段为下游，水流曲折，中多洲滩。以石勒喀河及鄂嫩河为源全长4 370公里(中国境内3 101公里)，流域面积184.3万平方公里(中国境内88.85万平方公里)。河口年平均流量12 500米^3/秒。干流自漠河以下可通轮船。冰期长达6个月。流域内富森林及金、煤等矿。特产大马哈鱼和鳇鱼、鲟鱼。❷省名。见"黑龙江省"。

黑龙潭 在云南省昆明市北郊龙泉山麓黑龙潭公园内。传说有黑龙潜藏潭内，故名。为一地下涌泉，潭深水碧，潭边建有观鱼楼。潭旁有黑龙宫、龙泉观两处道观。龙泉观内有唐梅、宋柏、明山茶花数株。周围林木参天，环境幽雅。

黑叶猴 (*Presbytis françoisi*) 亦称"乌猿"。哺乳纲，灵长目，疣猴科。体长约50厘米，头小，尾较体长，四肢细长。头顶有毛冠，体背的毛较腹面长而密，臀疣较大。全身黑色，有光泽，耳基至两颊有白毛，尾端有的呈白色，手和足均为黑色。生活于热带、亚热带阔叶林中，群栖树上。主食野果、花、叶等。产于中国云南、贵州、广西南部；越南北部亦产。为国家一级保护动物。

黑头病 见"组织滴虫病"。

黑光灯 通电后能产生峰值波长0.35微米紫外光和少量可见光的低压汞蒸气放电荧光灯。功率为8～40瓦。利用农业害虫对波长0.33～0.4微米紫外光的敏感趋光性，可诱捕上千种昆虫(包括部分无害和有益昆虫)。捕杀装置为高压击杀电网或在灯下设置的集虫器、水(药)盆，后者是使扑灯的昆虫落入而死亡。也可在工业上用于无损探伤、植物性纤维漂白等。

黑麦草 (*Lolium* spp.) 禾本科。一年生或多年生草本。约有二十个种，其中多年生黑麦草(*L. perenne*)和多花黑麦草(*L. multiflorum*)是具有经济价值的栽培牧草。多年生黑麦草具细弱根茎。秆光滑柔软，直立，丛生。叶片被微

柔毛。穗状花序，小穗扁平无柄。无外颖。无芒，内外稃等长。不耐寒和炎热，适宜肥沃、湿润和排水良好的土壤。春、秋均可播种，播种后第2～3年生长最盛，每年可刈割2～4次。适口性和草质均较优良，可青饲或作干草。在园林中常作为先锋草坪草栽培。

黑劳士 即"希洛人"。

黑匣子 即"飞行参数记录仪"。

黑社会 进行犯罪活动及其他非法活动的秘密社会集团。内部组织严密，作案手段残忍，行为与活动具有强烈的掠夺性、寄生性和反社会性。有些黑社会组织还从事大规模、有组织的恐怖活动、跨国犯罪，具有很大的社会危害性，成为各国政府打击的重点对象。

黑垆土 土类名。温带干旱草原气候条件下，在黄土性母质上发育的经人工长期施用土粪形成深厚熟化层的古老旱作土壤。因在熟化堆积层下具有一个深厚的灰黑色粘化层而得名。主要分布在中国黄土高原的陇东、陕北、晋西北地区比较平坦的黄土塬地及河流两岸的高阶地。熟化堆积层深厚，肥劲足；土质疏松，结构好，利于透水；下有粘化层，托水、保水性好；易于耕作，土松而不散。为西北黄土高原地区肥力较高的土壤。

黑林山 (Schwarzwald) 在德国西南端、莱茵河上游。东北-西南走向。由古老结晶岩组成。长约160公里，宽16～48公里。海拔800～1 000米，最高峰费尔德山(Feldberg)海拔1 493米。西、南坡海拔400米以下多葡萄园，北坡富森林。多矿泉和疗养地。冬季体育运动中心。多瑙河发源于此。

黑非洲 即"撒哈拉以南非洲"。

黑虎泉 在山东省济南市城南。泉池用石块砌成，有内外两池，内池悬崖色黑，外池较大，泉水通过三个石雕虎口喷射，声如虎啸，故名。已辟为黑虎泉公园。附近还有玛瑙、九女、琵琶等泉，也划入黑虎泉公园。

黑乳参(参shēn)(*Holothuria nobilis*) 俗称"乌圆参"、"开乌参"、"乌参"、"大乌参"。海参纲，海参科。体宽而厚，两端钝圆，长一般为30厘米。肛门周围有五组小疣。体表有大型乳状突起。体壁厚，骨片多。全体黑色，常带白斑。栖息在热带珊瑚礁沙底。中国西沙群岛很多。是优良的食用海参。

黑乳参

黑泽明 (1910—1998) 日本电影导演。早年曾参加全日本无产者美术同盟。1936年入照相化学研究所电影制片厂任助理导演。1943年因导演影片《姿三四郎》而成名。其重要作品如*《罗生门》、《白痴》、《影子武士》、《乱》等虽根据世界文学名著改编，但都富有日本民族文化色彩。《无愧于我的青春》、《活下去》等则是一批反映现实生活题材的影片。他导演的影片丰富了电影的表现技巧，具有强烈的戏剧性动作、意志冲突和激情，曾多次在国际电影节获奖，并获得奥斯卡最佳外语片奖和终身成就奖。此外，还创作了《青春的气流》、《翅膀的凯歌》等三十多部电影剧本。

黑衫党 即"法西斯党"。

黑契丹 ❶即"哈剌契丹"。❷中国古代契丹族国名，即西辽。

黑点蚧 即"黑片盾蚧"。

黑钙土 土类名。温带大陆性气候和草原植被下发育的暗黑色土壤。世界各大洲都有分布，以欧亚大陆分布最广。在中国主要分布于东北地区、内蒙古东部和西北少数地区。剖面上部具有深厚的腐殖质层，结构良好，呈中性反应；下部多有碳酸钙淀积层，呈碱性反应。自然肥力较高，多种植麦类、玉米、马铃薯、甜菜等旱作物。

黑钨矿 矿物名。又称"钨锰铁矿"。化学成分为$(Mn,Fe)WO_4$，系钨锰矿$MnWO_4$和钨铁矿$FeWO_4$类质同像系列的中间矿物。单斜晶系。单晶体常呈厚板状或柱状；集合体成刃片状或粗粒状。色褐黑；条痕褐色；半金属光泽；硬度4.5～5.0；密度7.1～7.5克/厘米^3；平行{010}解理完全；弱磁性。主要产于高温热液石英脉中。中国赣南、粤北、湘东一带是世界著名的黑钨矿产区。炼钨的最主要矿物原料。

黑格尔 (Georg Wilhelm Friedrich Hegel, 1770—1831) 德国哲学家，德国古典唯心主义的集大成者。杜宾根大学哲学博士。曾任家庭教师，纽伦堡文科中学校长，海德堡大学、柏林大学教授。1830年任柏林大学校长。创立欧洲哲学史上最庞大的客观唯心主义体系，并极大地发展了唯心辩证法。他的哲学的基本出发点是唯心主义的思维与存在同一论(亦称"思有同一说")，精神运动的辩证法以及发展过程的正反合三段式。认为思维和存在统一于绝对精神，绝对精神是一独立主体，是万事万物的本原与基础，它的辩证发展经历了逻辑、自然、精神三个阶段。他的哲学是对这三个阶段的描述，因而相应地由逻辑学、自然哲学与精神哲学三个部分组成。逻辑学是"研究观念(理念)自在自为的科学"，将质量互变、对立统一、否定之否定当作思维的规律而加以阐明，在概念的辩证法中，他猜测到了客观事物本身的辩证法。自然哲学是"研究观念他在或外在化的科学"，他以幻想代替事实，发表了一些错误理论，但也提出了合理的思想。精神哲学是"研究观念由他在回复到自身的科学"，他提出了社会政治、伦理、历史、美学等方面的观点和主张，并试图找出贯串在历史各方面的发展线索。在美学上，提出"美就是理念的感性显现"；强调艺术与人生重大问题的密切联系以及理性的内容对艺术的重要意义。恩格斯指出：黑格尔"把整个自然的、历史的和精神的世界描写为一个过程，即把它描写为处在不断的运动、变化、转变和发展中，并企图揭示这种运动和发展的内在联系"(《马克思恩格斯选集》第3卷第362页)。黑格尔哲学是*马克思主义哲学的来源之一。但在他的哲学中，存在着体系和方法的矛盾，他的保守的唯心主义体系终于窒息了他的辩证法的革命精神。主要著作有《精神现象学》、《逻辑学》、《哲学全书》、《法哲学原理》、《哲学史讲演录》、《历史哲学》、《美学》、《宗教哲学》等。

黑格尔

黑根霉 (*Rhizopus stolonifer*) 亦称"面包霉"、"匍枝根霉"。接合菌亚门，毛霉科。菌丝体初为白色绒毛状，后变暗褐色。有匍匐枝和直立枝之分，匍匐枝和直立枝相连部分稍膨大，向下生出假根，伸入基质。直立枝顶端形成球形孢子囊，囊膜破裂后，散出孢囊孢子，在适宜的条件下萌发形成菌丝。有性生殖为异宗配合，生成接合孢子，平时少见。腐生于面包、馒头和其他富含淀粉的食物上。能引起贮藏甘薯的甘薯软腐病，也能使水果和其他食物腐烂变质。

黑索今 英文hexogen的音译。学名"环三亚甲基三硝胺"。化学式$(CH_2NNO_2)_3$。威力强大的猛性炸药之一。

由环六亚甲基四胺经浓硝酸的硝化作用而成。对震动的敏感度与特屈儿相似，爆炸威力较太恩略大。军事上用为传爆药和炮弹或炸弹中的爆破药。

黑热病 由杜氏利什曼虫引起的寄生虫病。原虫寄生在网状内皮细胞内。经白蛉叮咬传播。传染源是病人和病犬。症状有长期不规则发热、消瘦、肝脾大、贫血、白细胞减少、出血倾向等。治疗用葡萄糖酸锑钠或喷他脒等。预防措施为消灭白蛉、杀灭病犬、治疗病人。本病在中国已基本消灭，仅西北荒漠和山区偶有散发病例。

黑粉病 种子植物因受真菌类黑粉菌寄生而引起的一类病害。因病部产生黑粉状病菌孢子堆，故名。禾本科植物受害最多，穗部受害时通称"黑穗病"。黑粉菌在种子上、土壤或粪肥中越冬。防治法：种子消毒，建立无病留种地，土壤与粪肥的灭菌处理，轮作，培育抗病品种等。参见"黑粉菌"。

黑粉菌 担子菌亚门，黑粉菌目 (Ustilaginales) 真菌。寄生。多数侵害禾本科植物，个别亦侵染某些十字花科植物。双核菌丝在寄主细胞间生长，被害部分的细胞因旺盛分裂，形成肿瘤；最终患部组织破坏殆尽，同时菌丝体裂为若干节段，形成双核、黑色粉状的厚垣孢子，由患部散出，故名。厚垣孢子萌发前两核融合，经减数分裂，产四个单相核，并在萌发孢子开裂处伸出一条四个细胞的前菌丝，成为四个担子，以芽殖方式侧生若干担孢子。担孢子也可产芽孢子。有性结合可在担孢子萌发的两条单核菌丝间，两个芽孢子或两个担孢子间进行；结合仅限于质配，因此保持较长的双核阶段。专化性强，有生理小种。常见的有小麦散黑粉菌 (*Ustilago tritici*)、小麦腥黑粉菌 (*Tilletia caries* 〔*T. foetida*〕) 和小麦秆黑粉菌 (*Urocystis tritici*)。菰黑粉菌 (*Yenia esculenta*)，能刺激菰的嫩茎肥大柔嫩，形成茭白。有些黑粉菌可产生多种氨基酸。

黑盒子 一种剧场形式。兴起于 20 世纪 60 年代的欧洲和美国。其特征是在演出空间内部没有固定的舞台和观众区，演出者可以为每出戏设计不同的演员与观众的空间关系。因剧场只是一个"空房间"，并涂上不反光的黑色颜料，故名。

黑颈鹤 (*Grus nigricollis*) 鸟纲，鹤科。体长约 1.4 米。头、颈及飞羽均黑色，尾羽亦黑色；体羽灰白色。外观黑白分明，易于识别。主要栖息在离水面较近，且生长有较高水草的沼泽地带。主食鱼、蛙、螺、虾等。繁殖在中国青海和四川西部的高山草甸和高原湖泊边，以及湖中岛上沼泽地，迁徙时经青藏高原，至四川西南部、贵州西部、云南、西藏南部及更南地区越冬。是鹤类中唯一的高山种。为国家一级保护动物。

黑斑蛙 (*Rana nigromaculata*) 亦称"青蛙"、"田鸡"。两栖纲，蛙科。体长可达 8 厘米。背面黄绿、深绿或带灰棕色，有黑斑；腹面乳白色。头略呈三角形；眼圆而突出；鼓膜显著；口大；舌扁平，舌根附于下颌，舌尖分叉、向喉，能突然翻出口外。雄蛙有一对颈侧外声囊。第一指基部粗肥，内侧有淡灰色婚垫。两条背侧褶间有 4～6 行不规则的短肤褶；背面中央常有浅色脊线一条。栖息池塘、水沟或小河的岸边草丛中，捕食昆虫和其他无脊椎动物，对农业有益。中国除台湾、海南、西藏、新疆外，各地均有分布；俄罗斯、朝鲜半岛和日本亦产。常作为实验动物。

黑斑蛙

黑猩猩 (*Pan troglodytes*) 亦称"黑猿"。哺乳纲，灵长目，猩猩科。体高 1.2～1.5 米。毛黑色，头较圆，耳大，向两边突出，眉骨高，两眼深陷；鼻小，唇长而薄；前肢长过于膝部。生活在非洲中部和西部的热带森林。成小群，常下地活动，能直立行走。晚间在树上筑巢过夜。杂食性，嗜食果实。从小饲养，可教以较复杂的动作，适于作动物心理试验。

黑矮星 恒星演化到最后阶段而成的一种天体。当恒星演化到白矮星时，其内部核反应基本停止，星体开始冷却，并靠冷却来发光。当热能辐射完后，恒星就冷却、晶化而成看不见的黑矮星。

黑腿病 即"气肿疽"。

黑障区 宇宙飞行器在*再入大气层过程中与外界无线电通信发生中断现象的飞行区段。区段范围与飞行器的外形、材料、速度以及发射信号的频率和功率有关。

黑旗军 ❶*宋景诗领导的农民武装。❷*刘永福领导的武装。

黑鞑靼 见"鞑靼"。

黑藓属 (*Andreaea*) 藓纲，黑藓科。植物体多呈棕色或棕黑色。叶细胞多有粗疣。孢蒴有假蒴柄，成熟后常纵长四裂。常丛生于高山或寒地花岗岩上。中国习见种为疣黑藓 (*A. mamillosula*)，产于东部各省。

黑曜岩 一种酸性玻璃质熔岩。几乎全由玻璃质组成。一般为黑色、褐色，有明显的玻璃光泽和贝壳状断口。含水 0.2%～0.9%。可作制工艺品的原料。

黑人法典 1865—1867 年间美国南部大多数州颁行的种族主义法令的通称。旨在抵制宪法修正案（第十三条）废除奴隶制的规定。主要内容：剥夺黑人的公民权利，实行种族隔离，禁止黑人与白人通婚，对黑人就业采取种种限制等。

黑人家园 南非白人政权为推行种族隔离政策而圈定的南非黑人（班图人）居住区。1959 年南非政府颁布"班图自治法"，强迫南非黑人按部族分治，在"保留地"内建立十个"班图斯坦"，1974 年 6 月改称，占南非领土面积约 13%，却居住着南非约 75% 的黑人。在南非当局的监督下，1976 年 10 月起，特兰斯凯、博普塔茨瓦纳、文达和西斯凯四个黑人家园先后"独立"，但未获国际社会承认。1993 年 12 月 2 日，南非多党谈判达成协议，同意四个黑人家园的居民于 1994 年 1 月 1 日恢复南非国籍，这些黑人家园于同年 4 月南非首次全民大选时重新并入南非。

黑片盾蚧 (*Parlatoria zizyphus*) 又名"黑点蚧"、"芝麻蚧"。果木害虫。昆虫纲，同翅目，盾蚧科。雌介壳漆黑色，长 1.8 毫米，近长方形；雄介壳小而窄，长 1 毫米，淡黄色。雌成虫淡紫红色，椭圆形，头部两侧各有一明显耳状突出物；雄虫紫红色，翅 1 对、半透明，腹末有针状交尾器。年发生 3～4 代，以雌成虫和卵越冬。危害柑橘、枣、椰子。幼虫和成虫群集叶、果上为害。防治法：利用寄生蜂，喷洒药剂。

黑水靺鞨 古族名。源于黑水部。因居黑水（今黑龙江）沿岸而得名。黑水部与黑水靺鞨含义不尽同，前者为靺鞨七部之一，部众少，地域小；后者为独立存在的部族，成员包括不少被兼并的靺鞨小部，凡十六部，地域大。见"靺鞨"。

黑白电视 传送活动景物黑白图像的电视系统。摄像机摄下景物画面随时间、空间而变化的亮度（灰度）经处理后发送出去，接收机同步地在显像管的荧光屏上再现画面。

1936年11月2日英国广播公司在伦敦市郊的亚历山大宫建立的电视台正式播出黑白电视节目，是世界电视事业的开端。

黑白花牛 旧称"荷兰牛"。著名乳牛品种。原产荷兰，历史悠久，早在15世纪即以产乳量高而著名。被毛黑白斑，境界分明。额、腹、四肢下部、乳房、尾多呈白色。体型大，成年公牛体重1 000千克以上，母牛700千克左右。性温驯，怕热。平均年产乳7 000千克。乳脂率低，平均3.5%，乳色白，脂肪球小，适于鲜奶用。后因选育方向不同，形成乳用和乳肉兼用两型。后者体型较小，产乳量较低，含脂率较高，产肉性能较好。乳用型遍布世界各国。

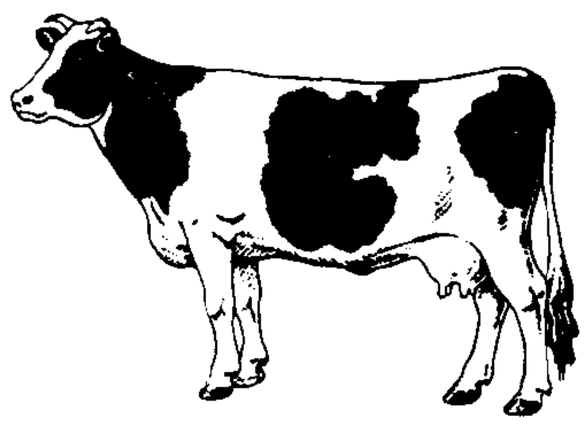

黑白花牛

黑白摄影 采用黑白感光材料，将有色彩的被摄对象抽象为黑白画面，靠黑、白、灰的影调变化表现对象的摄影方法。黑白摄影虽不如彩色摄影的绚丽、逼真，但往往含蓄而别具韵味，更能发挥摄影者的艺术创造力。常用胶卷为全色性黑白负片，经拍摄曝光、冲洗后产生*负像底片，最后用黑白相纸印放，再现被摄体的*正像。

黑白影片 用黑白电影胶片拍摄，放映时不还原自然色彩，而以黑、白及其中间色表现被摄体的影片。

黑龙江省 简称黑。在中国东北地区北部。以黑龙江得名。省人民政府驻哈尔滨市。古肃慎地，汉为挹娄及夫余地，唐为室韦及黑水靺鞨地，辽属东京、上京二道，金属上京路，元属岭北和辽阳行中书省，明为女真及鞑靼地，清初为黑龙江将军辖区，清末置黑龙江省。面积45.39万平方公里，人口3 605万(1996年)。少数民族有满、朝鲜、回、蒙古、达斡尔、锡伯、鄂伦春、赫哲等族。东部和东南部有小兴安岭、张广才岭和完达等山；西部为松嫩平原，有肥沃的黑土；东部黑龙江、松花江及乌苏里江合流处形成"三江低地"，多沼泽分布。气候夏温冬寒，冰期5～6个月，为中国冬季最长、气温最低的省份。年降水量400～650毫米，西部较少。夏季温暖多雨，日照时间长，适于农作物的生长。北部和东北部原多荒地，建国后，辟合江、密山和黑河等垦区。农产有大豆、玉米、小麦、稻、谷子、高粱、甜菜、亚麻、向日葵等，为世界上水稻种植最北的地方。山区多落叶松、红松等针叶林，木材积蓄量丰富，并产珍贵毛皮兽以及人参等药材。矿产有煤、石油、金等。工业以机械、煤炭、石油、森工为主，化学、制糖、麻纺、造纸等也很发达。有中国最大的石油工业基地大庆油田。铁路有滨洲、滨绥、京哈、哈佳、牡佳、平齐、富嫩、嫩林、通让等线。黑龙江、松花江等为内河航运要道。有直通大连、秦皇岛、北京的输油管道。民航以哈尔滨为中心，通往国内各大城市。主要城市有哈尔滨、齐齐哈尔、鹤岗、双鸭山、鸡西、大庆、伊春、佳木斯、七台河、牡丹江、黑河、绥化等。

黑尔韦格 (Georg Herwegh, 1817—1875) 德国诗人。曾学习神学和法律。1839年因逃避兵役前往瑞士。后以发表讽刺作品《一个死者的信》和《一个生者的诗》而闻名。1842年在德国和马克思相识，写诗在《莱茵报》上发表，受到马克思重视。后受无政府主义思潮影响，与马克思决裂。1848年巴登起义失败，再次逃往瑞士。多年后遇赦回到德国。晚年发表反对俾斯麦的诗歌。重要诗作有《抗议》、《一条自由的巷子》、《召唤》、《最后的战争》等。

黑色火药 中国古代四大发明之一。唐初孙思邈在《丹经》一书中载有用硝石、硫黄各二两，加入三个炭化了的皂角的"伏火法"制成火药。火药和火器于1225年以后从中国传入伊斯兰教国家(故阿拉伯文称硝石为"中国雪")，在13世纪后期再传到欧洲。过去曾是民用和军用的唯一爆炸药。现黑色火药是含有硝酸钾(俗称"火硝")的火药的统称。一般由硝酸钾75%、木炭15%和硫黄10%三者的粉末混合而成。通称"黑火药"或"黑药"。易燃烧、受潮，爆炸时有烟，破坏能力较小。广泛用作火药、火箭推进剂的点火药和制造导火索的延期药，烟火、爆竹及猎枪弹的发射药等。

黑色金属 通常指铁(有时也包括铬和锰)和铁基合金。铁在地壳中占5.1%。冶炼和加工方法比其他金属简便，产品成本低廉。炼成的钢和铁经处理后，可获得适应各种用途所要求的性能，是工业中应用最广泛的金属材料。

黑色幽默 20世纪60年代在美国出现的文学流派。其特色是摒弃现实主义的创作方法，以夸张和讽刺的笔触，运用怪诞的想像和错乱的情节暴露当代美国和西方社会，反映前景黯淡、冷酷无情的现实生活。此派作家受存在主义影响，作品大多刻意描写现代美国人的绝望与孤独，资本主义社会中人的异化、精神危机和变态心理。代表作家、作品有冯尼格特 (Kurt Vonnegut, 1922—) 的《猫的摇篮》、品钦 (Thomas Pynchon, 1937—) 的《V》、巴思 (John Barth, 1930—) 的《烟草代理商》、赫勒 (Joseph Heller, 1923—) 的《第二十二条军规》等。

黑色恐怖 ❶法西斯国家秘密监视人民言行，逮捕、屠杀共产党人和进步人士，破坏进步组织的恐怖行为。因有些法西斯党(如意大利墨索里尼的黑衫党)的党旗和党徒服装是黑色的，故名。❷无政府主义者进行的暗杀活动。因无政府主义以黑色为象征，故名。

黑衣大食 中国史籍对阿拉伯帝国(大食)*阿拔斯王朝的称呼，因其崇尚黑色而得名。

黑汗王朝 亦称喀剌汗朝。10世纪中西迁的回鹘联合葛逻禄等部建立的政权。辖地包括今中亚和新疆南部的部分地区。第一个可汗布格拉汗 (?—993) 始接受伊斯兰教。12世纪为西辽所灭。

黑体辐射 黑体发出的电磁辐射。黑体不仅能全部吸收外来的电磁辐射，且发射电磁辐射的能力比同温度下的任何其他物体为强。黑体辐射能量按波长的分布仅与黑体温度有关。对黑体辐射性质的研究，导致自然现象中*量子特性的发现。它在应用上可作为辐射和高温测量的标准。参见"普朗克公式"、"辐射高温计"。

黑岛传治 (1898—1943) 日本小说家。生于贫苦农民家庭。当过渔夫和工人。1923年开始创作。1930年担任日本无产阶级作家同盟中央委员。著有长短篇小说六十余种。长篇小说《武装的市街》，揭露日本帝国主义在中国济南制造"五三惨案"的罪行。短篇小说《猪群》反映日本农民的悲惨生活和他们反对封建地主的斗争。其他作品有《盘旋的鸦群》、《两分钱》、《风雪西伯利亚》等。

黑青小蜂 (*Dibrachys cavus*) 俗称"金小蜂"。棉红铃虫等的天敌。昆虫纲，膜翅目，金小蜂科。雌成虫体长约2.8毫米，黑色，翅透明有金属光泽，腹部纺锤形。雄成虫体长约2毫米，腹部第一二节间有半透明的黄白色带。年

发生 11～12 代。在越冬结茧的棉红铃虫幼虫体上产卵寄生，使其死亡。可用于防治棉花仓库内的棉红铃虫。

黑齿常之 (?—689)　唐将领。百济人。初在百济任郡将(刺史)。高宗时来唐。因功任河源道经略大使。在任七年，开屯田，置烽火，兵食充足。垂拱三年(公元 687 年)任燕然道大总管，在朔州击败突厥。后被酷吏周兴诬陷谋反，在狱中自缢死。

黑线姬鼠 (*Apodemus agrarius*)　亦称"田姬鼠"。哺乳纲，啮齿目，鼠科。体长 7～11 厘米，尾略较体短。背面黄褐色，背中央有一黑褐色纵纹；腹部灰白色。在田间小埂或小土丘上洞居。喜食豆类、花生、稻、麦及其他农作物。广布于中国东北、华北、西北、华东、西南；亦见于欧洲、俄罗斯西伯利亚和朝鲜半岛。为农业害鼠。传播流行性出血热、钩端螺旋体等传染病。同时又是血吸虫的主要宿主之一。

黑眉锦蛇 (*Elaphe taeniura*)　亦称"黄颔蛇"。爬行纲，游蛇科。一种无毒蛇。长约 1.5 米。背面棕灰色，体前部背面有黑色梯状横纹，上唇和咽喉部黄色。眼后有黑纹延向颈部，状如黑眉。从体中段开始有四条黑色纵纹达尾部末端。常栖于家屋内，捕食鼠、雀，对人类有益。卵生。中国除黑龙江、吉林、山东、内蒙古、宁夏、新疆、青海外，其余各地均有分布；也产于朝鲜半岛、越南、老挝、缅甸、印度等地。肉可食，又供药用。皮可制乐器。

黑眉锦蛇

黑海山脉　即"庞廷山脉"。

黑海海峡 (Karadeniz Boğazi)　又称"土耳其海峡"。位于土耳其的亚洲部分和欧洲部分之间，包括*博斯普鲁斯海峡、*马尔马拉海和*达达尼尔海峡，全长 375 公里。原为亚欧大陆间地峡，因地层陷落，海水淹没而成。由于黑海水位较高，海水盐度低 (18)，密度小，表层 10～20 米的水流向地中海；地中海水位较低，海水盐度高 (30)，密度大，底层的水流向黑海。是黑海-爱琴海-地中海之间海上唯一通道，平均每年有 2 万多艘船只通过。经济和军事地位重要，是国际争夺目标，为此多次发生战争。1936 年英、法、土等九国在瑞士蒙特勒 (Montreux) 签订了关于海峡制度的《蒙特勒公约》。

黑陶文化　见"龙山文化"。

黑箱方法　通过观测*黑箱外部输入信息(外界对黑箱的影响)和输出信息(黑箱对外界的反应)来研究和认识其功能、特性、结构、机理的科学方法。这一方法注重以整体和功能考察事物和系统，便于研究在完整状态下和解剖状态下具有不同性质和功能的高级复杂系统如人脑等；它根据观测的输入(因)和输出(果)的数据建立黑箱模型(数学模型、框图模型等)，对系统的内部结构和机理作出预测，便于研究规模庞大、结构复杂、因素繁多、功能错综的系统如生态系统、经济系统、社会系统等。

黑露脊鲸 (*Eubalaena glacialis*)　亦称"瘤头鲸"。哺乳纲，鲸目，露脊鲸科。体长 16～18 米。头大，约为其体长的四分之一以上。体躯肥大。头部有角质瘤。上、下颌弯曲呈拱形。须板细长，每侧约 250 片。无背鳍。喉、胸部无褶沟。幼体灰蓝色，随着成长体色渐深，至成体全身黑色，腹部有不规则白斑。常二三只结成小群，在海面游弋。主要捕食桡足类动物和乌贼。分布于太平洋、大西洋、北冰洋。

黑龙江外纪　书名。清西清撰。八卷。成书于嘉庆十五年(1810 年)。记黑龙江山川、沿革、城堡卡伦、部落种族、户口、制度、粮饷、风俗、刑律、方言、人物、物产等。作者熟悉当地情形，所记皆耳濡目染，详赅可信。于谪戍流奴、生活习惯等叙述尤多。

黑龙江述略　书名。清徐宗亮撰。六卷。咸丰十一年(1861 年)沙俄强加给清政府不平等的《中俄北京条约》后，作者到黑龙江省各地调查，搜集官府档案和见闻所及，撰成此书。记建置、沿革、职官、贡赋、兵防、丛录等。成书于光绪十五年(1889 年)。

黑奴吁(籲)天录　中国早期话剧(新剧)剧本。*曾孝谷根据美国作家斯陀夫人小说《汤姆叔叔的小屋》的林纾、魏易译本《黑奴吁天录》改编。写黑人奴隶与白人奴隶主斗争的故事，揭露美洲买卖黑人和种族压迫的罪恶。1907 年由春柳社在东京演出。是中国第一部话剧剧本，但未流传。1959 年，欧阳予倩根据当年演出之《黑奴吁天录》重新改写为剧本《黑奴恨》。

黑色星期一　1987 年 10 月 19 日由于纽约证券市场股价暴跌而引起的世界性股市崩溃事件。当日开盘仅三个小时，道-琼斯股价平均数即下跌了 508.32 点，跌幅达 22.6%。跌势迅速波及伦敦、东京、美因河畔法兰克福、悉尼、香港等地的金融市场，引起连锁反应。因这一天为星期一，故称。

黑格尔左派　即"青年黑格尔派"。

黑格尔右派　即"老年黑格尔派"。

黑暗的势力　剧本。俄国列夫·托尔斯泰作(1886 年)。长工尼基塔同富农的妻、女私通。尼基塔之母为了占有富农的钱财，伙同富农妻毒死富农，又逼使尼基塔压死自己的私生子。尼基塔内心感到痛苦，最后当众悔罪。剧本暴露了私有财产的罪恶和当时农村的黑暗情况，但用宗教忏悔作故事的结局，企图以道德改善解决社会矛盾。

黑褐圆盾蚧 (*Chrysomphalus ficus*)　果木害虫。昆虫纲，同翅目，盾蚧科。雌虫盾壳圆形，紫褐色，中央隆起，幼虫蜕皮在中央，颜色黄褐或金黄，直径约 2 毫米，胸部两侧各有一个刺状突起。危害柑橘、葡萄、栗、椰子、无花果等。防治法：松碱合剂刷除或喷洒药剂。

黑姆佛洛狄特 (Hermaphroditos)　希腊神话中的阴阳神。原为赫耳墨斯和阿佛洛狄忒之子，面貌俊美。山林女神因求爱见拒，祈祷天神准其与黑姆佛洛狄特合为一体，天神遂其心愿，因此出现半男半女的阴阳神。

黑格尔哲学批判　德国费尔巴哈的论文。1839 年在《哈勒科学与艺术年鉴》上发表。承认黑格尔的哲学是思辨哲学的顶峰，但指出这是一种以理性方法来宣扬宗教的"理性神秘主义"。强调黑格尔哲学只能具有有限的意义，而不是"绝对真理"。黑格尔哲学的起点与终点是绝对观念，它是一种同感性直观直接分裂的哲学。宣称"哲学上最高的东西是人的本质"，哲学是关于现实的科学，现实即整个自然界，而人是自然界的一部分，"只有回到自然，才是幸福的泉源"。

黑海经济合作组织 (Black Sea Economic Cooperation)　简称"黑海经合组织"。黑海沿岸及邻近国家间的区域性多边合作机构。1992 年 2 月，由土耳其、保加利亚、罗马尼亚、摩尔多瓦、亚美尼亚、阿塞拜疆、格鲁吉亚、俄罗斯和乌克兰九国商定成立。后希腊、阿尔巴尼亚加入。宗旨是：协调成员国间的经济合作关系，加强和落实能源、工业、环保、交通运输、通信、商贸等方面的合作计划，促进地区经济繁荣和稳定。设秘书处，主持日常事务，并协调各分

支机构的工作。总部设在土耳其伊斯坦布尔。

《黑格尔法哲学批判》导言 马克思写于1843年10月中旬至12月中旬。1844年在《德法年鉴》上发表。编入《马克思恩格斯全集》第1版第1卷。文章分析了宗教的本质，提出了把对宗教的批判变成对政治的批判的任务；阐明革命理论、革命暴力的作用，指出：批判的武器不能代替武器的批判，物质力量只能用物质力量来摧毁；但是理论一经掌握群众，也会变成物质力量。首次阐明了无产阶级是唯一能够消灭剥削制度、实现人的解放的阶级。本文和马克思在《德法年鉴》上发表的其他论文，标志着马克思的世界观已从唯心主义转到唯物主义，从革命民主主义转到共产主义。

黑格尔哲学中的活东西与死东西 书名。意大利克罗齐著。1906年出版。从作者的精神哲学出发批判黑格尔哲学，认为混同对立概念与相异概念是黑格尔哲学的根本错误。对立与差异完全不同，差异是事物等级区分，对立只存在于相异概念的内部而不存在于相异概念之间，否认差异包含着矛盾、差异可发展为对立，也否认矛盾的普遍性。认为直觉知识是一切知识的基础，它没有主体客体的区别，不依据于理性知识。历史完全是主观的，没有理性的规律性。

1 **黓** (yì) 亦作"黓"。深黑。韩愈《徐偃王庙碑》："图像之威，黓昧就灭。"

2 **黝** 同"黥"。

3 **黕** 同"皯"。见《广韵·二十三旱》。

墨 (mò) ❶书画所用的黑色颜料，用松烟等原料制成。引申为书画所用的其他颜料。如：蓝墨水；银朱墨。❷黑。《法书要录》："〔张芝〕临池学书，池水尽墨。"也指气色晦暗。《左传·哀公十三年》："肉食者无墨。汪中《哀盐船文》："死气交缠，视面惟墨。"❸木工所用的墨线，因以为准则规矩的代称。如：绳墨；矩墨。❹学问、文字的代称。如：胸无点墨。❺古时占卜灼龟而成的兆坼。《礼记·玉藻》："史定墨。"郑玄注："墨，兆坼也。"❻亦称"黥"。中国古代在犯人面部或额上刺刻后涂以墨的刑罚。五刑中最轻的一种。《周礼》称"墨"，《尚书》称"黥"。秦以前对妇女不用"墨"，秦则男女一律。汉文帝除肉刑，此刑废。以后间或使用，但隋唐无此刑。五代后晋时恢复，改称刺字，并与"流"结合，称为"刺配"，沿用至清。刺字的对象、部位、形状各代不尽相同。❼烧田。《文选·枚乘〈七发〉》："徼墨广博，观望之有坼。"李善注："言逐兽于烧田广博之所，而观望之有坼堮也。"❽通"冒"。贪污。《左传·昭公十四年》："贪以败官为墨。"❾通"缠"。绳索。《文选·扬雄〈解嘲〉》："徽以纠墨。"李善注："墨，索也。"徽，缚束。纠，亦为绳索。❿古代量制，五尺为墨。《国语·周语下》："不过丈墨寻常之间。"韦昭注："五尺为墨，倍墨为丈。"⓫同"默"。缄默。《荀子·解蔽》："故口可劫而使墨云。"劫，迫。云，言语。⓬指墨家。《韩非子·显学》："故孔墨之后，儒分为八，墨离为三。"●姓。

墨山 古西域国名。在今新疆库尔勒市以东库鲁克山山区内。《汉书·西域传》、《后汉书·西域传》均作山国，《魏志》注引《魏略》作山王国，《水经·河水》注则作墨山国。汉时其民山居，出铁，寄田籴谷于焉耆、危须。明帝永平末(公元75年)，与焉耆、龟兹俱背汉，继为西域都护班超所讨平，更立其王。三国时为焉耆所并。

墨丸 古时的一种墨。陶宗仪《辍耕录》卷二十九："上古无墨，竹挺点漆而书。中古方以石磨汁，或云是延安石液。至魏晋时，始有墨丸，乃漆烟、松煤夹和为之。所以晋人多用凹心砚者，欲磨墨贮沈(瀋)耳。自后有螺子墨，亦墨丸之遗制。"

墨子 ❶墨子(约前468—前376)。春秋战国之际思想家、政治家，墨家的创始人。名翟。相传原为宋国人，后长期住在鲁国。曾学习儒术，因不满其烦琐的"礼"，另立新说，聚徒讲学，成为儒家的主要反对派。其"天志"、"明鬼"学说，不脱殷周传统的思想形式，但赋以"非命"和"兼爱"的内容，反对儒家的"天命"和"爱有差等"说，认为"执有命"是"天下之大害"，力主"兼相爱，交相利"，不应有亲疏贵贱之别。其本人更有"摩顶放踵，利天下为之"的实践精神。他的"非攻"思想，体现了当时人民反对掠夺战争的意向。他的"非乐"、"节用"、"节葬"等主张，是对当权贵族"繁饰礼乐"和奢侈享乐生活的抗议。提出"尚贤"、"尚同"的政治主张，认为"官无常贵，民无终贱"，反对贵族的世袭制和儒家的亲亲尊尊，试图用上说下教的方法，"使饥者得食，寒者得衣，劳者得息，乱则得治"。探究了关于知识和逻辑等问题，制定了作为认识真理准则的*三表，并提出"非以其名也，以其取也"的取实予名的认识论命题。在动机与效果问题上，强调善与用、志与功的统一。弟子很多，以"兴天下之利，除天下之害"为教育目的，尤重艰苦实践，服从纪律。墨子学说对当时思想界影响很大，与儒家并称"显学"。其体系中的非命、务实的观点为墨子后学所发展，而其中有关宗教迷信的形式，则为他们所克服。现存《墨子》五十三篇，是研究墨子和墨家学说的基本材料。❷墨家学派的著作总汇。《汉书·艺文志》著录《墨子》七十一篇，现存五十三篇。其中《兼爱》、《非攻》、《天志》、《明鬼》、《尚贤》、《尚同》、《非乐》、《非命》、《节葬》、《节用》等篇，代表了墨子的主要思想。《耕柱》以下至《公输》各篇，记述墨子和他的弟子的言行。《经》上、下，《经说》上、下及《大取》、《小取》等六篇，是后期墨家的哲学和科学著作。《备城门》以下十一篇，讲战争防御和制造器械的方法，一般认为较晚出。通行注本有清孙诒让《墨子间诂》等。

墨子

墨井 古指煤矿。《文选·左思〈魏都赋〉》："墨井盐池，玄滋素液。"李周翰注："墨井，井中有石如墨。"

墨水 供书写、复印等用的一种有色液体。种类很多，供书写用的有鞣酸铁墨水、染料墨水；供复印用的有打印墨水、复写墨水；供特殊用途用的有仪表记录墨水、绘图墨水等。其中主要的为书写墨水，系采用染料和化学药品制成的一种水溶液，具有良好的流动性。

墨玉 ❶县名。在新疆维吾尔自治区塔里木盆地西南部、昆仑山北麓。县人民政府驻喀拉喀什镇。1919年由和阗县(今和田县)析置。以产墨玉得名。北部为塔克拉玛干沙漠，南部有喀拉喀什河上源各河汇流，形成绿洲。为南疆重要棉花、玉米、小麦、瓜果产区。盛产蚕茧，特产黑玉石、核桃。工业有轧棉、食品加工、农机、制毯等。古迹有麻扎塔格古堡、夏合勒克乡古庄园。建有墨玉大桥。❷灰、灰黑、黑色的*软玉。成分中含铬铁矿、磁铁矿等杂质矿物较多。较少见。以纯黑如漆、质地细腻者为上品。

墨汁 供书写或绘画用的一种黑色粘性液体。由炭黑与液态胶调和后再加水稀释而成。因炭黑不溶解于水，其微粒仅悬浮于胶液中，故墨汁与墨水不同，并非真正的水溶液。书写时用毛笔蘸写。耐日光和化学药品，不易褪色。

墨吏 贪污的官吏。

墨守 战国时墨翟以善于守御著名（事见《墨子·公输》），后因称善守者为"墨守"。《后汉书·郑玄传》："时任城何休好《公羊》学，遂著《公羊墨守》。"李贤注："言《公羊》义理深远，不可驳难，如墨翟之守城也。"后多用为固执不知改变之意。黄宗羲《钱退山诗文序》："如钟嵘之《诗品》，辨体明宗，固未尝墨守一家以为准的也。"

墨钉 亦称"墨等"。指木版书内缺文未刻的墨块。

墨版 "木刻版"的旧称。因印刷时在版面刷墨，故名。

墨鱼 即"乌贼"。

墨卷 (—juàn) 科举制度中试卷名目之一。明清两代，乡试和会试场内试卷，应试的本人用墨笔缮写，称为墨卷。为防考官认识字迹，徇私舞弊，将墨卷弥封糊名，付誊录人用朱笔誊写，然后送考官批阅，称为朱卷。

墨宝 指珍贵的字画。赵翼《题肃本淳化帖》诗："淳化天子盛文物，爱古墨宝勤搜罗。"也用来称美他人的字和画。如请人写字或画画说"敬求墨宝"。

墨经 亦称《墨辩》。《墨子》书中的重要部分。战国时墨子后学发展墨子思想的著作。内容包括《经上》、《经下》、《经说上》、《经说下》、《大取》、《小取》，共六篇，一说后两篇除外，只四篇。主要内容是认识论、逻辑学，还涉及数学、力学、光学、心理学及经济学等方面的内容。西晋鲁胜曾为《经》上、下和《经说》上、下四篇作注，早已不传。清代中叶以后，经毕沅、张惠言、孙诒让等人整理校释，引《说》释《经》，恢复旁行写定，其讹脱错简处，初步得到校正。

墨面 ❶面容瘦黑。《淮南子·览冥训》："美人挐首墨面而不容。"挐首，蓬头。❷即墨刑。刺刻面额，染以黑色。《三国志·魏志·袁绍传》"欲以为后而未显"裴松之注引《典论》："以为死者有知，当复见绍于地下，乃髡首墨面以毁其形。"参见"墨❻"。

墨迹 ❶指书画的真迹。张籍《和左思元郎中秋居》诗："学书求墨迹，酿酒爱朝和。"❷犹字迹。如：墨迹未干。

墨突 见"孔席墨突"。

墨客 指文人。扬雄《长杨赋》："墨客降席，再拜稽首。"

墨海 砚的别名。传说黄帝得一玉，琢为墨海，刻"帝鸿氏之砚"于其上。见苏易简《文房四谱》卷三。程俱《谢人惠砚》诗："帝鸿墨海世不见，近爱端溪青紫砚。"

墨家 战国时的重要学派。《汉书·艺文志》列为"九流"之一。儒家的反对派，在当时影响极大。创始人墨子。墨家在初期，以墨子本人所主张的"兼爱"、"非攻"、"尚贤"、"尚同"、"天志"、"明鬼"、"节葬"、"节用"、"非乐"、"非命"等为中心，与儒家展开一系列政治学术思想斗争。战国末期，墨子后学克服了墨子学说中宗教迷信成分，对认识论、逻辑学以至自然科学中的几何学、力学、光学等，都有一定研究和贡献。墨者组成的团体有严格的纪律，领袖称为"巨(鉅)子"。相传其徒都能赴汤蹈火，以自苦为极。但后来有派别之分（见"墨家三派"）。西汉以后，统治者崇儒抑墨，墨学渐趋衰微。至清中叶后，墨学著作才被学者们重视研究。墨家著作留传后世的有《墨子》一书。其中《墨经》反映了后期墨家的思想。

墨菲 (Gardner Murphy, 1895—1979) 美国心理学家。1923年在哥伦比亚大学获博士学位。曾任美国心理学会主席。从事心理学史和社会心理学研究。认为在人格形成中，生物因素与社会因素是统一的，应作为一个整体看待，从而提出了生物-社会的人格理论。主要著作有《近代心理学历史导引》、《实验社会心理学》等。

墨脱 县名。在西藏自治区东南部，雅鲁藏布江纵贯。县人民政府驻东波。原西藏地方政府设墨脱宗，1960年与金珠、旁辛两谿合并改设墨脱县。"墨脱"，藏语意为"花朵"。当地气候温暖，四季花香，故有此名。为西藏著名农、林区。农产有玉米、稻、青稞、小麦、龙爪稷和甘蔗、蜜桃、香蕉。原始森林多松、杉、白桦，并产桂皮、竹、藤、茜草和多种药材，又有虎、豹、猴及奇兽"飞鼠"、珍禽"多情鸟"等。雅鲁藏布大峡谷水力资源丰富。

墨猪 比喻点画痴肥而无骨力的字体。卫夫人《笔阵图》："善笔力者多骨，不善笔力者多肉。多骨微肉者，谓之筋书；多肉微骨者，谓之墨猪。"

墨晶 见"烟水晶"。

墨翟 即"墨子❶"。

墨墨 ❶昏暗貌。《管子·四称》："政令不善，墨墨若夜。"❷犹"默默❶"。《史记·商君列传》："武王谔谔以昌，殷纣墨墨以亡。"

墨辩 战国时墨家的逻辑学。亦作书名，始自西晋鲁胜。指《墨子》中的《经》上、下和《经说》上、下四篇。一说《墨辩》还包括《大取》、《小取》。参见"墨经"。

墨囊 软体动物乌贼体后端外套腔内的一个盲囊。分为墨腺和墨囊腔两部分。墨腺分泌的墨液贮于墨囊腔内。遇敌害时，墨囊腔内排出墨液，使海水变黑，借以隐藏自身而逃避敌害。

墨水蓝 也叫"酸性墨水蓝"。醇溶蓝经磺化后生成的磺酸钠盐。为紫红色粉末，易溶于水而呈蓝色。主要用于制蓝墨水，也用于羊毛、蚕丝等的染色。

墨卡托 (Gerardus Mercator, 1512—1594) 原名克雷默尔 (Gerhard Kremer)。欧洲文艺复兴时期的地理学家和地图制图学家。原籍东佛兰德（今比利时之一州）鲁珀尔蒙德。1552年移居德国。1569年，使用等角正圆柱投影编制《世界地图》。后人将此投影命名为*墨卡托投影。1569年开始出版《欧洲国家地图集》，封面上有希腊神话中撑天巨人*阿特拉斯的神像，从此，欧洲将"阿特拉斯 (Atlas)"作为地图集的专称。

墨丘利 (Mercurius) 罗马神话中的商业神。即希腊神话中的*赫耳墨斯。

墨尔本 (Melbourne) 澳大利亚第二大城市，维多利亚州首府。在东南部濒菲利普港湾 (Port Phillip)。市区面积800平方公里。人口318.8万(1993年)。建于1835年。1851年近郊发现金矿后迅速兴起，华侨称新金山。全国经济、贸易、交通重要中心。1901—1927年曾为联邦首都。海、陆、空交通枢纽。工业以机械（汽车、飞机、机床、农业机械）为主，炼油、石化、炼铝、纺织、食品工业发达。中部平原的羊毛、肉类、水果、谷物等大半由此输出。有1853年创办的墨尔本大学，还有皇家植物园和美术馆。多公园。市东郊有休养地；东南有著名海滨浴场。

墨尔根 城名。明有木里吉卫，即墨尔根同音异写。清康熙二十九年(1690年)筑，自黑龙江城移黑龙江将军驻此，三十二年又自瑷珲移副都统守此，三十七年副都统移守齐齐哈尔，次年将军亦移守齐齐哈尔，此城专设副都统镇

守。1908 年(光绪三十四年)裁副都统,于其地置嫩江府,1913 年改为嫩江县。

墨头鱼 (*Garra pingi*) 亦称"东坡鱼"。硬骨鱼纲,鲤科。体延长,呈亚圆筒形,尾侧扁,长约 30 厘米。体褐色,鳍灰黑色,体侧鳞片基部有黑斑,联成多条黑褐色条纹。下唇颏部有宽大椭圆形吸盘,中央有肉质垫。底栖,生活于水流湍急、底多岩石的江河中,常以吸盘吸附在水底石块上。主食附生于岩石上的硅藻类和植物碎屑,也食水生昆虫。分布于中国岷江、金沙江、雅砻江、澜沧江和元江等水系。

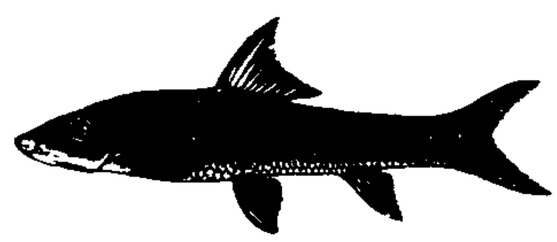

墨头鱼

墨西哥 (México) 国名。在北美洲西南部,西临太平洋,东濒墨西哥湾和加勒比海,北邻美国,东南接危地马拉和伯利兹。面积 196.72 万平方公里。人口 9 370 万(1995 年),印欧混血种人占 91% 以上,印第安人约占 7.3%。西班牙语为官方语言,大多信天主教,少数信基督教新教。首都墨西哥城。北部和中部为墨西哥高原,东、西、南马德雷山脉三面环绕,南部火山横列,地震频繁。沿海有低地平原。地处热带和亚热带,北部与西部气候干燥。东南和西南沿海降水丰富,年平均为 1 000～3 000 毫米,多热带森林。历史悠久,印第安人古代玛雅文化中心之一。1521 年沦为西班牙殖民地。1821 年获得独立,称墨西哥合众国。1836—1853 年约一半以上的原有领土被美国兼并。新兴工业化国家。国内生产总值居拉美第二位。工业以采矿、钢铁、有色冶金、汽车、炼油、石油化工、纺织、食品为主,白银、锶、石墨、重晶石、天青石等产量居世界首位,硫黄居第二位。石油产量、出口量亦居世界前列。农牧业推行产业化和区域专业化,为蔬菜、水果、牛等产品的生产和出口大国,还产玉米、小麦、棉花、甘蔗、咖啡等,剑麻产量居世界前列。出口总值居拉美首位,石油及其产品占出口总值的 40%,还输出棉花、咖啡、糖、矿产、汽车、机械、钢材等,输入机器与工业设备、化工产品、粮食等。旅游业发达。

墨西拿 (Messina) 意大利西西里岛东北端港市。临墨西拿海峡,外有弧形岬屏障。人口 23.4 万(1993 年)。地中海中部重要的海港。公元前 8 世纪见于记载。1061 年后成为商业和文化中心。1743 年瘟疫流行,一度衰落。1783 年和 1908 年两次大地震,破坏甚重,后重建。有炼油、化学、食品加工(柑橘类水果)等工业。有 1548 年创建的大学、大教堂、博物馆、植物园等。

墨池编 书学论著汇编。宋朱长文编纂。原为二十卷,明以后并作六卷。采辑前人论著,较《法书要录》为广。分为字学、笔法、杂议、品藻、赞述、宝藏、碑刻、器用等八门。论书法之书有分类自此编始。篇末附以编者所作评论。考核得失,有一定见解,为研究古代书学的重要著作之一。

墨杜萨 (Medusa) 一译美杜莎。希腊神话中的怪物。原为美女,因触犯女神雅典娜,头发变为毒蛇,面貌奇丑。谁看她一眼,立刻变成化石。后为英雄珀尔修斯所杀。

墨旱莲 即"鳢肠"。

墨梅图 中国画。元王冕作。纸本立轴。水墨。画面为一株由右上向左下悬垂,枝密花茂的嫩梅。以劲健有力的笔法写枝干交叉穿插,密而不乱,富有弹性,又以淡墨勾出梅花的花瓣、花蕊,纷繁一片而错落有致,意态不凡。藏上海博物馆。

墨累河 (Murray River) 澳大利亚最大河流。源出东南部科西阿斯科山,西流注入印度洋的因康特湾 (Encounter)。长 2 589 公里(如以达令河为源,全长 3 719 公里)。流域面积约 100 万平方公里。重要支流有达令河、马兰比吉河等。水量季节变化大,干季有时断流。上游多水电站。奥尔伯里 (Albury) 附近建有休姆水坝 (Hume Dam)。从河口到奥尔伯里 300 公里间可通航。

墨分五色 中国画技法术语。以水调节墨色的浓淡干湿,生动地表现物象。唐张彦远《历代名画记》:"运墨而五色具。"所谓"五色",说法不一,或指焦、浓、重、淡、清,或指浓、淡、干、湿、黑;也有加白称为*六彩。实际上都指墨色的变化丰富而言。

墨吉群岛 即"丹老群岛"。

墨地三彩 瓷器釉彩名。在黑釉上加画彩绘,其中以黄、绿、紫三彩为多,故名。创始于清康熙年间。

墨西卡利 (Mexicali) 墨西哥西北边境旅游城市。位于科罗拉多河以西,与美国卡莱西科 (Calexico) 相对。人口 60.1 万(1990 年)。建于 1901 年。农畜产品的集散和加工中心。气候干燥,阳光充足;旅游设施完备。生产电子产品、玩具、服装等。陆空交通方便。设为自由贸易区。美国游客甚众。

墨西哥人 (Mejicanos) 墨西哥居民。约 9 370 万人(1995 年)。主要为西班牙移民与土著印第安人的混血种人(占全国人口91% 左右);余为印第安人和白人。说西班牙语。多信天主教。主要从事农业,种植玉米、菜豆、小麦等,以及采矿、钢铁、石油等现代工业。有优秀的壁画艺术传统,印第安色彩浓厚。

墨西哥城 (Ciudad de México) 墨西哥首都,全国政治、经济、文化、交通中心。在南部群山环抱的墨西哥谷地内,海拔 2 230 米。人口 823 万(1990 年),连同周围 11 个卫星城市构成大墨西哥,人口 2 200 万(1995 年)。曾为阿兹特克帝国聚落(1176 年)和都城(1325 年)。1521 年为西班牙人夷平,后重建。1535 年起是新西班牙总督辖区首府。1821 年成为墨西哥首都。全国最大经济中心,产值占国民生产总值的 38%。集中全国 40% 工业,以纺织、钢铁、机械、电子、化学、汽车、服装、印刷、金属加工为主。全国最大的商业、金融、外贸中心。15 条公路、4 条铁路干线的交会点。有全国最大的国际机场。6 条地下铁道总长 100 公里。有从阿兹特克帝国至现代的各个时期文化古迹,如各种纪念像、碑、塔、壁画,城西北有太阳和月亮金字塔。建有大学城、体育城、历史博物馆、美术宫等。四季温和,城南北火山雪峰列峙,为著名游览中心。1985 年 9 月两度遭受强烈地震破坏。

墨西哥湾 (Gulf of México) 北美洲东南大海湾。大部为美国和墨西哥领土环抱。古巴岛居湾口中部,以佛罗里达海峡和尤卡坦海峡分别同大西洋和加勒比海相通。面积 154.3 万平方公里。平均深 1 512 米,最深达 5 203 米。夏季表层水温 28～29℃,冬季南北介于 25～18℃。盐度 33～36.5。潮差 0.3～0.6 米,为世界潮汐最小海域之一。加勒比海流经尤卡坦海峡注入,形成顺时针环流;由佛罗里达海峡流出,同安的列斯暖流汇合,称墨西哥湾暖流。夏末秋初多飓风。大陆架宽广,富藏石油、天然气和硫黄。密西西比河和格兰德河分别从北岸和西北岸注入。为重要渔场,主产鲻鱼、虾、牡蛎等。

墨竹工卡 县名。在西藏自治区拉萨市东、拉萨河沿岸,

川藏公路横贯。县人民政府驻工卡。清为驿站要道，原西藏地方政府设墨竹工卡宗，1960年与仁青里、乌斯江等谿合并改设墨竹工卡县。"墨竹"因墨竹曲普河而得名。"工卡"为"明亮"之意。经济以农业为主，兼有牧业，产青稞、小麦、豌豆、圆根、油菜籽、牦牛、山羊、绵羊等。手工业有制陶、柳编、金银器、氆氇等。境内直孔寺(止贡帖寺)，建于12世纪。

墨庄漫录 笔记。南宋张邦基撰。邦基字子贤，扬州高邮(今属江苏)人。绍兴间(1131—1162)在世。十卷。内容多记士大夫故事，或评述诗文，记录方物。其中所载宋代户口和转运的数字，颇有史料价值。有《四部丛刊三编》影印明钞本。

墨林今话 中国画史传著作。清蒋宝龄著。十八卷，子蒋莅生续撰一卷。宝龄字子延，号霞竹，莅生字仲篱，昭文(今江苏常熟)人，俱能画。书中记乾隆至咸丰间画家一千二百八十六人，多属江苏、浙江人，各立小传。除叙画艺外，并涉及书法、金石、篆刻、诗词及收藏等事，不以时代先后为序，体例近诗话、词话，与一般画史不同。

墨客挥犀 笔记。旧题北宋彭乘撰。近人考证当出无名氏手而托名乘。十卷，又有《续墨客挥犀》十卷。录北宋遗闻轶事，兼及诗话文评。其中文字，多与宋人其他笔记重出。《四库提要》以为原本残缺，为后人窜乱所致。近人则以为皆由采辑而成。

墨索里尼(Benito Mussolini, 1883—1945) 意大利法西斯党党魁，独裁者。第二次世界大战的主要战犯之一。早年加入社会党。1921年组织*法西斯党。次年发动政变(即*进军罗马)，迫使国王任命其为首相。对内镇压民主运动和其他党派，对外侵略阿比西尼亚(今埃塞俄比亚)，武装干涉西班牙和占领阿尔巴尼亚。1937年加入德、日《反共产国际协定》。1940年追随法西斯德国参加第二次世界大战。由于军事失利和国内人民反法西斯运动的高涨，1943年7月其独裁政权垮台。本人被囚，9月被德军救出，又在意北部充当德占区傀儡政权头子。1945年4月被意游击队捕获处决。

墨索里尼

墨海金壶 丛书名。清嘉庆间张海鹏辑。一百十七种。分经、史、子、集四部。所选以宋以后著作为多，有辑自*《永乐大典》的四库本，有版已久毁的旧刻本，均经校订。

墨家三派 亦称"三墨"。战国后期墨家的三个分派。《韩非子·显学》："自墨子之死也，有相里氏之墨，有相夫氏之墨(亦作柏夫氏或祖夫氏)，有邓陵氏之墨。"

墨敕斜封 唐制，任命官吏须经一定程序。中宗时，权宠用事，常不遵制度而由皇帝直接颁下敕书，用斜封付中书执行，时人称为斜封官。墨敕是因不由中书盖印的原故。

墨葡萄图 中国画。明徐渭作。纸本立轴。水墨。为画家晚年之作。由右往左大写意画一串葡萄，纯用水墨，淋漓泼辣地挥写藤、枝、叶，浓淡疏密得体，层次分明。随手挥洒点染，不求形似，惟重意趣，以寄寓其孤傲之性情、落拓之感慨。藏北京故宫博物院。

墨缘汇观 中国书画著录书。清安岐著。正录四卷，续录二卷，共六卷。有乾隆七年(1742年)自序。岐(1683—?)字仪周，号麓村、松泉老人，朝鲜族，旗籍，居天津。此书著录法书始于三国魏钟繇《荐季直表》、晋陆机《平复帖》，止于明董其昌，末载名僧书和墨拓数种；名画始于东晋顾恺之《女史箴图》、隋展子虔《游春图》，亦止于明董其昌。正录记叙纸绢、作品内容、摘录题识印记；间作考订，并论书法、画法。续录仅载标题，略记大概。全书所收大都是著者自藏，鉴定谨严，叙述简当，为同类书中精审之作。

墨卡托投影 等角正圆柱投影。因*墨卡托于1569年编制《世界地图》时首先使用，故名。该投影的经线是一组竖直的等距离平行直线，纬线是垂直于经线的一组平行直线，各相邻纬线间隔不等，随远离赤道向南或向北逐渐增大。无角度变形，面积变形显著，随远离基准纬线而增大。由于该投影图上等角航线是一直线，用于航海作业十分方便，至今仍广泛用于编制航海图。

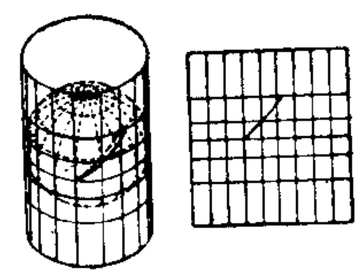
墨卡托投影

墨尔本大学 澳大利亚的大学。1853年创立于墨尔本。设有农业和林业、建筑、口腔医学、经济和商业、教育、工程、法律、医学、音乐、自然科学、兽医等院系。

墨尔森条约 西法兰克王国国王查理〔秃头〕(Charles le Chauve, 843—877年在位)与东法兰克王国国王路易〔日耳曼人〕(Ludwig der Deutsche, 843—876年在位)瓜分其亡侄、洛林王国国王罗退耳二世(Lothar II, 855—869年在位)国土的条约。公元870年在墨尔森(Mersen, 今荷兰梅尔森)订立。规定：查理取得相当今荷兰南部、比利时、洛林与罗讷河沿岸一带土地；路易取得阿尔萨斯与莱茵河下游两岸土地。所划疆界并未维持久远，此后洛林长期成为法、德争夺的目标。

墨尔森条例 公元847年西法兰克王国国王查理〔秃头〕(Charles le Chauve, 843—877年在位)在墨尔森(Mersen，今荷兰梅尔森)颁布的敕令。规定：每一自由人均应以国王或国王的任何一臣属作为领主，而自居于附庸地位。附庸必须效忠领主。条例促进了封建等级制的形成。

墨西哥远征 也称"干涉战争"。1861—1867年法国企图把墨西哥变为附属国的武装侵略。1861年12月和1862年1月，西班牙、法国、英国以索债为借口，先后派军占领韦拉克鲁斯港。4月，英、西撤军。*拿破仑三世坚持侵略，1863年法军占墨西哥城，次年扶植奥地利大公马克西米连(Ferdinand Maximilian, 1832—1867)为"墨西哥皇帝"。墨西哥人民在胡亚雷斯领导下，英勇奋战，1867年迫使法国撤军，俘获并处死马克西米连，光复全部国土。

墨西哥革命 墨西哥人民反帝反封建的资产阶级民主革命。1910年由*比利亚在北方和*萨帕塔在南方领导的农民起义开始，汇合自由派马德罗(Francisco Indalécio Madero, 1873—1913)的政治运动，终在1911年5月推翻迪亚斯独裁统治。但马德罗任总统后，拖延土地改革，引起人民不满。1913年，美国支持乌埃尔塔(Victoriano Huerta, 1854—1916)发动政变，夺取政权(马德罗被杀)，但遭反对，1914年被推翻。自由派卡兰萨(Venustiano Carranza, 1859—1920)上台执政。新政权未及时解决土地问题，导致与农民军的冲突。1914年12月，比利亚和萨帕塔的农民军曾进驻墨西哥城。1915年卡兰萨颁布土改法和其他社会经济改革法令，同时打败农民军。1916—1917年击退美军进犯。1917年2月颁布新宪法，反映墨人民反帝反封建的要求，是革命的重大成果。

墨洛温王朝 法兰克王国王朝(481—751)。相传得名于法兰克族萨利克部落酋长墨洛温(Mérovée,?—约458)。公元486年*克洛维消灭西罗马帝国在北高卢的残余势力,继而于507年在巴黎建立宫廷。领有今法国及德国西部一带。自7世纪中叶起宫相专权。751年宫相丕平〔矮子〕篡位自立,建加洛林王朝。

墨西哥先驱报(El Heraldo de México) 墨西哥报纸。1965年创刊。在墨西哥城出版。

墨西哥城宣言 1975年7月2日在墨西哥城举行的联合国国际妇女年世界会议上通过。《宣言》指出:构成世界人口一半的妇女的问题是属于整个社会的问题;妇女必须和男子一起为消灭新老殖民主义、帝国主义、外国统治和占领、种族隔离、种族歧视而斗争;妇女应享有工作、同工同酬的权利以及其他各种权利。

墨西哥通讯社(Agencia Mexicana de Noticias—NOTIMEX) 墨西哥政府通讯社。1968年成立。总部设在墨西哥城。

墨西哥湾暖流 简称"湾流"。北大西洋西部流势最强盛的暖流。南赤道海流的北支西北流经安的列斯群岛,同北赤道海流的一部分汇合,进入墨西哥湾,绕湾一周后再从佛罗里达海峡流出,同安的列斯暖流汇合,沿北美洲东岸自西南向东北运行。在哈特勒斯角(Hatteras)附近,湾流宽110~120公里,水层厚度700~800米,表层水温25~26℃,流量8 200万米^3/秒。对北美洲东部气候有较大影响。在西经40°附近,湾流延续为北大西洋暖流。

墨西哥石油公司 墨西哥国营石油公司。世界大石油公司之一。1938年成立。独家经营全国石油的勘探、销售、提炼和石油化学工业等,其发展计划和速度由政府确定。随着业务的迅速发展,公司成为国内最大的创汇企业。总管理处在墨西哥城。

墨憨斋定本传奇 传奇剧本集。明冯梦龙曾改编汤显祖《还魂记》、李玉《永团圆》、袁于令《西楼记》等传奇,多用"墨憨斋重定"等名陆续刊印。原有崇祯年间(1628—1644)刻本。1960年收集到十二种,连同冯梦龙自编的传奇《双雄记》、《万事足》,辑成《墨憨斋定本传奇》出版。

墨西哥石油国有化 1938年墨西哥政府为保护本国石油资源、发展民族经济而采取的重要措施。墨西哥90%的石油生产原被新泽西美孚石油公司和英荷壳牌石油公司等外国公司控制。1938年3月18日,墨西哥总统卡德纳斯(Lázaro Cárdenas, 1895—1970)颁布征用外国石油公司的法令,将17家外国石油垄断企业收归国有,规定分10年偿还外国石油公司在墨西哥的财产。

墨江哈尼族自治县 1979年11月28日建立。在云南省南部,阿墨江横贯。自治县人民政府驻玖联镇。元置马龙他郎甸长官司,明改司部分地为恭顺州。清置他郎抚彝厅,后为府,1913年改他郎县,1916年改墨江县。居民有哈尼、汉、彝等族。以农业为主,产稻、玉米、茶叶、紫胶、大小桐籽及多种水果。矿藏有镍、金、煤、铜、银等,工业有农机、造纸、化学、水泥等。昆洛公路过境。

墨西哥国立自治大学 墨西哥的综合性大学。1551年创立于墨西哥城。设有哲学和文学、法律、政治学和社会科学、经济学、自然科学、工程、化学、会计和商业管理、造型艺术、心理学、医学、口腔医学、兽医和动物学等院系。

墨西哥国立人类学博物馆 设在墨西哥城。1826年创设。新馆于1964年建成。收藏有"历石"(又称"太阳石")等珍贵文物和资料。陈列分为两大部分,系统地展出了墨西哥各地自初期狩猎时代至阿兹蒂克时代的考古遗物,以及有关民族、民俗方面的文物。

3 **黓** (yì 弋) 黑色。《尔雅·释天》:"〔太岁〕在壬曰玄黓。"

黔 (dí) ❶龙须。《广雅·释器》:"龙须谓之黔。"❷古时妇人以黑子点面,作为面饰。《集韵·二十三锡》:"黔,一曰妇人面饰,一曰黑子箸面。"

4 **默** (mò) ❶静默;不语。《易·系辞上》:"或默或语。"❷通"墨"。贪污。《孔子家语·正论》:"贪以败官为默。"《左传·昭公十四年》作"贪以败官为墨"。

默认 "明认"的对称。以默示的方式表示承认。除有特别规定者外,法律上认为与明认有同等效力。

默示 "明示"的对称。当事人的意思表示不用语言文字直接表达,而以其行为使人间接推知。如承租房屋,在租期届满后并不搬迁,继续交付租金,即属默示继续房屋租赁关系。除法律特别规定意思表示非用明示不可者外,默示与明示有同等效力。默示与沉默不同。前者是行为,应有一定的举动;后者是一种不行为状态,除法律另有规定者外,通常不能作为意思表示的方法。

默记 笔记。宋王铚撰。铚字性之,汝阴(今安徽阜阳)人,绍兴间任枢密院编修官。三卷。记载北宋时期的朝野遗闻,多可补正史之不足;部分内容语及神怪之事。有今人校点本。

默许 没有明白表示,暗示同意。曾巩《答葛蕴》诗:"众中得子辞,默许非他人。"

默识(—zhì) "识"通"志(誌)"。谓暗记而不忘。《论语·述而》:"默而识之,学而不厌,诲人不倦,何有于我哉?"《文选·孔融〈荐祢衡表〉》:"弘羊潜计,安世默识。"

默契 心意暗相契合。谓双方的意思没有明白说出,而见解相同。归有光《孟子叙道统而不及周公颜子》:"厥后宋儒周子,默契道统,得不传之正。"

默默 ❶不言貌。《韩诗外传》卷十:"故曰:有谔谔争臣者,其国昌;有默默谀臣者,其国亡。"❷幽寂;没有声音。《楚辞·九章·悲回风》:"登石峦以远望兮,路眇眇之默默。"洪兴祖补注:"默默,寂无人声也。"❸无知貌。《庄子·在宥》:"至道之极,昏昏默默。"❹不得意的样子。《汉书·贾谊传》:"于嗟默默,生之亡故兮。"颜师古注引应劭曰:"默默,不得意也。"生,先生,指屈原。

默冬章 《希腊历》中采用的19年置7闰的周期。公元前432年由希腊默冬(Meton)提出,故名。此法与中国于公元前6世纪在*阴阳历中采用的19年7闰法相似。

默照禅(禅 chán) 亦作"寂照禅"。佛教禅宗的传教方法之一。宋代曹洞宗的正觉(1091—1157)住浙江天童寺时所创。主张在寂默处观照体用、理事、动静、空有、明暗等,作为明心见性的方法,故名。

默伽猎国 古国名。"猎"或作"腊"。故地在今摩洛哥。《诸蕃志》有专条记述。默伽猎或以为是阿拉伯语al-Maghrib al-Aqsa的对音。《岭外代答》卷三"航海外夷"条著录的默伽国,可能是传写时脱"猎"字,或即指此国。

默啜可汗(可 kè,汗 hán)(?—716) 或作墨啜。东突厥后朝可汗。即阿波干可汗。名环,骨咄禄弟。唐证圣元年(公元695年)受封为迁善可汗。万岁通天元年(696年)助唐大败契丹,唐封为"特进颉跌利施大单于立功报国可汗"。圣历元年(698年;一作神功元年,697年)唐给以河曲六州突厥降众及种子、农具、铁等,社会生产力迅速发展。

武后至玄宗间屡扰唐，四出攻击契丹、拔悉蜜、黠戛斯、葛逻禄、拔野古等部，拓地万余里，拥兵40万，为颉利可汗以后最强盛的时代。开元四年(716年)，大破拔野古，归途为拔野古残众所杀。

默斯科克人 (Muskogeans) 一译"穆斯科吉人"。美国东南部讲印第安语系默斯科克语族诸语言的印第安人的总称，包括纳契兹人、克里克人、契卡索人、乔克托人、西米诺耳人等十几个部落集团。主要务农，种玉米、南瓜等，兼事狩猎和采集。有纺织、硝皮、制陶等手工业。崇拜自然神。1716年起先后遭欧洲殖民者的袭击，有的被诱胁参加殖民者之间的战争，人口大减。1830年后，大部分人被迫陆续西迁俄克拉何马州(Oklahoma)。1859年，克里克人、契卡索人、乔克托人、西米诺耳人与易洛魁语组的彻罗基人组成联盟，当时被称为"五文明部落集团"。1907年，联盟被美国政府解散，土地陆续落入白人农场主手中。约有4.5万人(1995年)。

4 **黓** (xi) 不明貌。《文选·左思〈吴都赋〉》："芒芒黓黓，慌罔奄欻。"李善注："黓黓，不明貌。"

黔 (qián 钱) ❶黑色。见"黔首"。❷贵州省的简称。因省境东北部在战国、秦代属黔中郡，在唐代属黔中道，故名。❸姓。春秋时齐有黔敖。

黔中 ❶郡名。战国时楚置，后入秦。秦代治今湖南沅陵西。辖境相当今湖南沅水、澧水流域、湖北清江流域、重庆黔江流域和贵州东北一部分。西汉改置武陵。唐天宝、至德时又曾改黔州为黔中郡。❷道名。唐开元二十一年(公元733年)分江南道置，为开元十五道之一。治黔州(今重庆彭水县)。辖境与秦黔中郡略同，惟东境不包括沅、澧下游今桃源、慈利以东，西境兼有今贵州大部分地区。❸贵州省的别称，因省境在唐属黔中道得名。

黔记 书名。明万历年间贵州巡抚郭子章著。六十卷。主要记载明代贵州地区建置的情况。包括舆地、学校、职官、贡赋、兵戎、邮传、土官、诸夷及历年大事记等。

黔西 县名。在贵州省中部偏西、乌江上游鸭池河上游。县人民政府驻城关镇。元置水西等处长官司，明建水西城，清置黔西府。1913年改黔西县。古为黔州西境，故名。农产有稻、玉米、小麦、大豆、油菜籽、烟草、油桐、生漆、茶叶等，并产桔梗、竹荪、天门冬、天麻等药材。以产"黔西马"著名。矿产有煤、高岭土、铁、重晶石、汞。工业有电力、化学、采矿、建材、烤烟、纺织等。名胜古迹有沙井观音洞、甘棠汉墓群、水西公园等。

黔州 ❶州名。北周建德三年(公元574年)改奉州置。治今重庆彭水县东北郁山镇。隋开皇中置彭水县为州治，唐移彭水县于今县。辖境相当今重庆彭水、黔江等县地。南宋绍定元年(1228年)升为绍庆府。❷唐方镇名。大历十二年(公元777年)置，治今重庆彭水县。辖境相当今湖北恩施市以南，贵州遵义、铜仁市以北，湖南沅陵以西地区。大顺元年(890年)号武泰军节度。

黔江 ❶在广西壮族自治区中部。西江中游象州县石龙至桂平市区段的别称。长121公里。两岸山峰耸立，多峡谷。大藤峡长40公里，谷壁陡立。附近有达开水库。❷即"乌江❶"。

黔阳 县名。在湖南省西部、沅江上游。县人民政府驻安江镇。汉置镡成县，东晋并入舞阳县，南朝梁改龙檦县，唐改龙标县，宋始置黔阳县。以县城位黔江之阳得名。农、林产有稻、柑橘、油桐、油茶、棉花、松香、木材等。特产"沙湾香柚"。矿产有锰、煤、铅、钨。工业有采矿、纺织、化肥、机械等。古迹有芙蓉楼、南正街。

黔南 ❶路名。宋大观元年(1107年)分广南西路置，以位于唐黔中道之南得名。治融州(今融水南)。辖境相当今广西三江、柳州市以西，河池市以东和忻城以北地区。三年，并入广西称广西黔南路；四年，依旧称广南西路。❷贵州省的别称。贵州本简称"黔"，又因位于国土南部，故名。

黔娄 战国时齐国隐士。齐、鲁国君请他出来做官，他总不肯。家甚贫，死时衾不蔽体。他的妻子和他一样"乐贫行道"。见刘向《列女传》、皇甫谧《高士传》。陶潜《咏贫士》："安贫守贱者，自古有黔娄。"后作为贫士的代称。元稹《遣悲怀》诗："谢公最小偏怜女，自嫁黔娄百事乖。"

黔首 战国及秦代对国民的称谓。初见于《战国策·魏策》、《吕氏春秋》的《振乱》、《怀宠》等篇、《韩非子·忠孝》及李斯《谏逐客书》等。《史记·秦始皇本纪》："二十六年，……更名民曰黔首。"裴骃集解引应劭曰："黔亦黎，黑也。"《说文解字·黑部》："秦谓民为黔首，谓黑色也。周谓之黎民。"

黔剧 戏曲剧种。流行于贵州贵阳、遵义、安顺等地。1953年后由曲艺坐唱扬琴发展而成。原称"文琴剧"，1960年改今名。主要曲调有清板、二板、三板、扬调、苦稟、二流、二簧等。伴奏乐器以扬琴、高胡为主。编演的剧目有《秦娘美》、《奢香夫人》等。

黔黎 黔首、黎民的合称。指百姓。潘岳《西征赋》："愿黔黎其谁听，惟请死而获可。"

黔灵山 在贵州省贵阳市西北。由数座山峰连接而成，面积3平方公里。峰峦秀拔，古木参天。最高峰马鞍山，海拔1 396米。山顶有宏福寺，山下有麒麟洞、黔灵湖、古佛洞、洗钵池等名胜古迹。建国后辟为公园，并建有解放贵州烈士纪念碑。

黔东苗文 中国苗族1956年创制的拉丁字母形式的拼音文字，适用于苗语黔东方言，以贵州省凯里市养蒿村的苗语语音为标准音。有26个字母，声调用辅音字母在音节末尾表示。按音节分写。

Maix Leix Hmub buk mais dlial.

(有了苗文眼睛亮。)

黔东苗文

黔台语族 即"壮侗语族"。

黔驴之技 柳宗元《三戒·黔之驴》载：黔无驴，有好事者载之入。放山下。虎见之，庞然大物，以为神，蔽林间窥之。驴一鸣，虎大骇，以为且噬己，甚恐。然往来视之，觉无异能。稍近，益狎。"驴不胜怒，蹄之。虎因喜，计之曰：'技止此耳！'因跳踉大啸，断其喉，尽其肉，乃去。"后因以"黔驴之技"谓有限而拙劣的伎俩。以"黔驴技穷"谓有限的本领已经用尽。

黔突暖席 见"孔席墨突"。

黔桂铁路 从贵州省贵阳经都匀，到广西壮族自治区柳州。长607公里。柳州至都匀段1944年建成，其中泗亭至都匀段，坡度过陡，筑成后即瘫痪；同年又遭日军破坏。建国前夕，柳州至金城江段恢复通车。金城江至都匀段于1955年开始修复，1957年完工；都匀至贵阳段于1958年建成。北接渝黔、湘黔、贵昆等铁路，南接湘桂、枝柳两铁路，是沟通西南和华南地区的交通干线。

黔东南苗族侗族自治州 1956年7月23日建立。在贵州省东南部。自治州人民政府驻凯里市。辖凯里市和镇远、麻江、从江、黄平、施秉、三穗、岑巩等十五县。汉属牂牁

郡，唐属黔中道，元置镇远府及古州、八方、上里坪等长官司，属思州宣抚司，明清为黎平、镇远等府地。人口 389.7 万(1996 年)。居民有苗、侗、汉、水、壮、布依、瑶等族。境内主要为山地高原，海拔 1 000 米左右。雷公山绵亘中部，清水江、沅水和都柳江部分河段可通航。农产有稻、小麦、玉米、薯类、油菜籽、烟草、棉花、茶叶等。盛产木材，有"林海"之称，并产油茶、油桐、生漆、木耳、五倍子及天麻等。矿产有煤、铁、汞等。工业有机械、化肥、水泥、造纸等。公路四通八达。湘黔、黔桂两铁路贯境。有香炉山、青龙洞、飞云崖、龙王滩瀑布、雷公山等名胜古迹。

黔江土家族苗族自治县 1984 年 11 月 13 日建立。在重庆市东南部，乌江支流唐岩河上游。自治县人民政府驻联合镇。东汉建丹兴县，隋改石城县，唐改黔江县。居民有土家、苗、汉等族。农产以稻、玉米、小麦、薯类为主，并产油桐、乌桕、茶叶、五倍子和生漆。矿产有铜、银、铅、锌、汞、钠、磷、钾、铁、重晶石、煤炭等。工业有采矿、化肥、农机、陶瓷等。川湘、川鄂公路贯境。

黔南布依族苗族自治州 1956 年 8 月 8 日建立。在贵州省南部。自治州人民政府驻都匀市。辖都匀、福泉二市及龙里、长顺、荔波、贵定等九个县和三都水族自治县。汉属牂牁郡，唐置庄州、应州，宋隶南宁州，元分属八番军民安抚司等，明为都匀卫，清为都匀府等地。人口 349.3 万(1996 年)。居民有布依、苗、汉、水、侗、瑶等族。境内主要为山地高原，海拔 1 000 米左右。苗岭横贯，红水河、都柳江等河蜿蜒于群山之中，多峰林、溶洞及伏流等石灰岩地形。气候温和，雨量充沛。农产有水稻、小麦、玉米、甘薯、甘蔗、烟草、棉花、麻、油菜籽、茶叶、柑橘等。山区产油茶、油桐、木材以及多种药材。富煤、铁等矿产。工业有机械、化学、煤炭、电子、电力、造纸、皮革、麻纺等。公路四通八达。黔桂、湘黔两铁路贯境。

黔西南布依族苗族自治州 1982 年 5 月 1 日建立。在贵州省西南部。自治州人民政府驻兴义市。辖兴义市及兴仁、普安、晴隆、贞丰、册亨等七县。秦汉时属夜郎、牂牁郡，宋以后设土司制度，清初"改土归流"，属贵州南笼府。民国废府。人口 271.9 万(1996 年)。居民有布依、苗、汉、回、彝、仡佬等族。境内地形起伏较大，地貌错综复杂，气候垂直变化明显。盛产水稻、小麦、玉米、黄豆、油菜籽、甘薯、油桐、生漆以及各种木材、药材、水果等。矿产有煤、硫黄、铁、锑、铅、锌、铜、汞、金、大理石等。工业有制糖、化肥、造纸、纺织、皮革、食品加工等。公路四通八达。著名的兴义猫猫洞古文化遗址，属旧石器时代晚期，距今约 12 000 余年，还有普安铜鼓山遗址、普安烽火台、晴隆"欲飞"石刻、花江铁索桥、石膏晶洞、招提等名胜古迹。

4 **黕** (dǎn 胆) ❶污垢。《楚辞·九辩》："窃不自聊而愿忠兮，或黕点而污之。"❷黑貌。潘岳《藉田赋》："青坛蔚其岳立兮，翠幕黕以云布。"

5 **點** "点"的繁体字。

黚 (dá) 白而有黑。《说文·黑部》："黚，白而有黑也。五原有莫黚县。"徐锴系传："虽白而色滋多。"徐灏注笺："白之敝而黑也。"

黛 (dài 代) 青黑色的颜料，古代女子用以画眉。陶潜《闲情赋》："愿在眉而为黛，随瞻视以闲扬。"引申为妇女眉毛的代称。梁元帝《代旧姬有怨》诗："怨黛舒还敛，啼红拭复垂。"

黛蛾 ❶女子的眉毛。温庭筠《晚归曲》："湖西山浅似相笑，菱刺惹衣攒黛蛾。"❷美女的代称。温庭筠《感旧陈情献淮南李仆射》诗："黛蛾陈二八，珠履列三千。"

黛螺 一种青黑色颜料，指制成螺形的黛墨，用以作画。虞集《赠写真佟士明》诗："赠君千黛螺，翠色秋可扫。"也用以画眉，引申为妇女眉毛的代称。李煜《长相思》词："淡淡衫儿薄薄罗，轻颦双黛螺。"

黛依丝 长篇小说。法国作家法朗士作(1890 年)。写神父巴福尼斯在尼罗河畔的沙漠中隐修。一天，他想起当年俗家时见过的貌美而放荡的女伶黛依丝，决心祈求上帝给予他力量，以感化黛依丝。他终于说服了黛依丝去修道院修行。但他回到沙漠后，却不断思念黛依丝。当他听到黛依丝即将死去的消息，立即赶到修道院，把垂死的黛依丝抱在怀里。

黛莱达 (Grazia Deledda, 1871—1936) 意大利女小说家。早期作品《埃里亚斯·波尔托卢》、《撒丁尼亚故事集》等，反映作者故乡撒丁岛农民的困苦生活，创作手法接近真实主义。晚期作品如《活人的神》、《孤寂的教堂》，充满神秘主义和宿命论思想。代表作有《风中芦苇》及《灰烬》等。获 1926 年诺贝尔文学奖。

黛德丽 (Marlene Dietrich, 1901—1992) 美籍德国女电影演员、歌唱家。原名玛丽亚·玛格达琳娜·冯·罗希 (Maria Magdalena von Losch)。曾从奥地利戏剧家赖因哈特学习表演。1930 年因在影片《蓝天使》中饰女主角而知名。1939 年加入美国籍。第二次世界大战期间，积极参加反法西斯斗争。主演的重要影片有《失踪者之船》、《摩洛哥》、《上海快车》、《天使》等，还曾参加《纽伦堡审判》等影片的演出，并在许多影片中演唱歌曲。

黕 同"疱"。

黜 (zhǔ) ❶旧时点书所用的逗顿符号，如今之顿号。《广韵·麌韵》："丨，《说文》曰：'有所绝止，丨而识之也。'黜，黜点，义与上同。"❷指书法上的点顿。《初学记》卷二十一引成公绥《隶书体》："彤管电流，雨下雹散，点黜星垂，搛挫安案。"

黜 (chù) ❶贬斥；废除。《论语·微子》："柳下惠为士师，三黜。"《国语·晋语一》："公将黜太子申生而立奚齐。"❷减损。《左传·襄公十年》："初，子驷与尉止有争，将御诸侯之师而黜其车。"

黜陟 亦作"绌陟"。指官吏的进退升降。《书·舜典》："三载考绩，三考黜陟幽明，庶绩咸熙。"

黜陟使 官名。唐太宗贞观八年(公元 634 年)派李靖等十三人为黜陟大使，巡察全国各地，调查官吏的行为以施赏罚，并询访地方情况。玄宗、肃宗时亦曾遣使出巡。德宗建中元年(780 年)为推行两税法，又在各道设黜陟使，以统一税制，同时考察地方官吏的政绩。后废。

黝 (yǒu) 淡黑色。如：黝暗。《周礼·地官·牧人》："阴祀用黝牲，毛之。"郑玄注引郑司农曰："黝，读为幽。幽，黑也。"

6 **黠** (xiá) 聪慧；狡猾。如：鬼黠。《方言》第一："虔、儇，慧也……自关而东赵魏之间谓之黠，或谓之鬼。"《后汉书·明帝纪》："人冤不能理，吏黠不能禁。"韩愈《送穷文》："驱我令去，小黠大痴。"

黠戛斯 古族名。汉称坚昆，魏晋间称结骨，唐称黠戛斯。主要在今叶尼塞河上游流域。从事畜牧，兼营农业和

狩猎。有文字，今称“鄂尔浑-叶尼塞文”。唐贞观二十二年(公元648年)内附，唐以其地为坚昆都督府，隶燕然都护府。景龙四年(710年)后，曾受东突厥和回鹘的统治。开成五年(840年)，黠戛斯破回鹘。大中元年(847年)，唐封其首领为“英武诚明可汗”。大顺元年(890年)，助唐平李克用叛乱。约10—12世纪，大量黠戛斯人移至天山西部地区，与当地居民融合为今日中国的柯尔克孜族和中亚的吉尔吉斯人。

6 **黔**〔黯〕(huì) 浅黑。《玉篇·黑部》:“黔，浅黑色。”刘基《郁离子·玄豹》:“子不见夫南山之玄豹乎?其始也，黔黔耳，人莫之知也。”

黕 (yǎn) 昏暗貌。李华《含元殿赋》:“黕日翳而罘连，曦天开而中绝。”

黟 (yī 衣) 黑貌。欧阳修《秋声赋》:“宜其渥然丹者为槁木，黟然黑者为星星。”

黟县 在安徽省黄山市西北部、新安江上游。县人民政府驻碧阳镇。秦置县。以境内有黟山得名。农产有稻、小麦、玉米、薯类、茶叶、苎麻、芝麻。林产有松、杉、竹、栓皮栎、油桐。特产香榧。矿产有煤、石墨等。工业有采矿、陶瓷、水泥、木材和粮食加工等。古迹有碧山石塔、东源石牌坊和西递、南屏、宏村古民居建筑群。

黤 (yù) 黑。王勃《春思赋》:“葱山隐隐金河北，雾里苍苍几重黤。”

7 **黣** (máng) 冥暗，引申为阴私。《方言》第十三:“黣，私也。”郭璞注:“冥闇，故为阴私也。”

黧 (měi 每) 面色晦黑。《列子·黄帝》:“燋然肌色皯黧。”

黢 (qū 屈) 黑。见《玉篇·黑部》。

8 **黩** (yù) ❶同“緎(绶)”。❷同“掝”。见“掝掝”。

黷〔讀〕(dú 渎) ❶贪污。傅亮《让尚书仆射表》:“上增国垢，下招私黷。”❷通“媟”。轻慢不敬。《公羊传·桓公八年》:“亟则黷，黷则不敬。”参见“媟黷”。引申为滥用。见“黷武”。❸黑。《文选·左思〈吴都赋〉》:“林木为之润黷。”李善注:“黷，黑茂貌。”

黷武 滥用武力;好战。如:穷兵黷武。《后汉书·刘虞传》:“瓒(公孙瓒)既累为绍(袁绍)所败，而犹攻之不已。虞(刘虞)患其黷武……固不许行。”

黯 同“黯”。

黽〔黽〕(yǔn 运) ❶黑色。见《广雅·释器》。❷面部的黑痣。见《玉篇·黑部》。

黝 (zhǐ) 见“黝黠”。

黝黠 草书的笔势。《晋书·卫恒传》:“崔瑗作《草书势》:‘或黝黠点黼，状似连珠，绝而不离。’”

黧 (lí 离) 黑色。《韩非子·外储说左上》:“手足胼胝，面目黧黑，劳有功者也。”

黧黄 鸟名。即仓庚。亦称黄莺、黄鹂。黧亦作“鹥”。《尔雅·释鸟》:“仓庚，黧黄也。”郭璞注:“其色黧黑而黄，因以名云。”又:“鹥黄，楚雀。”郭璞注:“即仓庚也。”

黥 (qíng 擎) ❶墨刑的异称。《书·吕刑》:“爰始淫为劓、刵、椓、黥。”参见“墨❻”。❷在人身上雕字或花纹。也叫“刿青”。见段成式《酉阳杂俎·黥》。❸古时兵士脸上黥字刺黑作记号，以防逃亡。《宋史·兵志一》:“泰宁军节度使李从善部下及江南水军凡千三十九人，并黥面隶籍，以归化、归圣为额。”参见“黯❷”。

黥布 即“英布”。

黦 (yuè 月) 黄黑色。韦庄《应天长》词:“想得此时情切，泪沾红袖黦。”

黪〔黲〕(cǎn 惨) 灰黑色。参见“黪黩”。

黪黩 同“埁黩”。混浊不清貌。杜甫《三川观水涨》诗:“何时通舟车，阴气不黪黩。”

黯 (tà 榻) 颓放。见“黯伯”。

黯伯 颓放之人。一作“黯伯”。《颜氏家训·书证》引《晋中兴书》:“太山羊曼，常颓纵任侠，饮酒诞节，兖州号为黯伯。”又曰:“顾野王《玉篇》误作‘黑’旁‘沓’。”

9 **黮** ㊀(dàn 淡，又读 tǎn 坦) 黑。见“黮黮”。

㊁(shèn 慎) 通“甚”。桑葚。《诗·鲁颂·泮水》:“食我桑黮。”

黮黮 黑貌。束皙《补亡诗·华黍》:“黮黮重云，习习和风。”

黼 (niǎn) 点黼，一种草书笔势。苏轼《寄张芸叟》诗:“点黼旧无对，吟哦今与谁?”参见“黝黠”。

黫 (yān 烟) 黑貌。《史记·天官书》:“黫然黑色甚明。”

黯 (àn 暗) 斑点。《庄子·庚桑楚》:“有生，黯也。”

顯 同“黫”。

黮 (zhěn) 物品发霉生的黑斑。苏轼《格物粗谈·服饰》:“衣裳黮坏，先以清水浸湿，次以萝卜水洗之。”

黱 同“黦”。

黯 (yǎn 掩) ❶深黑色。见“黯黮”。❷通“奄”。忽;乍。《荀子·强国》:“黯然而雷击之。”杨倞注:“黯然，卒(猝)至之貌。”

黯黮 犹“黯黮”。昏暗貌。张说《喜雨赋》:“气滃霭以黯黮，声飒洒以萧条。”亦作“黯黮”。刘伶《北芒客舍》诗:“黯黮玄夜阴。”

黯 (àn 暗) ❶深黑。蔡邕《述行赋》:“玄云黯以凝结兮，集零雨之溱溱。”❷心神沮丧貌。柳永《玉蝴蝶》词:“黯相望，断鸿声里，立尽斜阳。”

黯淡 同“暗淡”。不明亮;不鲜明。吴融《东归望华山》诗:“不奈春烟笼黯淡，可堪秋雨洗分明。”

黯然 ❶黑貌。《史记·孔子世家》:“丘得其为人，黯然而黑，幾然而长。”❷颓丧貌。《文选·江淹〈别赋〉》:“黯然销魂者，唯别而已矣。”吕向注:“黯然，失色貌。”

黯黮 昏暗貌。《楚辞·九叹·远游》:“望旧邦之黯黮兮，时混浊其犹未央。”

黹 (zī) 黑色。陆龟蒙《奉和袭美古杉三十韵》:“战锋新缺鬣，烧岸黑黹黧。”参见“滋❺”。

黹 (róu) 春秋时邑名。见《国语·郑语》。

10 **顯** (zhěn 诊) ❶黑貌。❷通“鬒”。美发。《左传·昭公二十八年》:“昔有仍氏生女，顯黑而甚美，光可以鉴。”杜预注:“美发为顯。”

黑部 ⑥黔黯黝黢 ⑦黣黩黝 ⑧黩黷黽黾黝黧黥黱黮黯黮黯黮黹黹黹

10 **黻** (rǔ) 黑垢。《老子》:"上德若谷,太白若辱。"朱谦之校释:"辱字,傅范本作'黻'。《玉篇》:'黻,垢黑也。'当为'辱'之古文。"

黦 (yuè) 同"黦"。《说文·黑部》:"黦,黑有文也。"段玉裁注:"亦作黦。唐宋人诗词多用黦字,如韦庄'泪沾红袖黦'之类。"

11 **黳** (yī) 痣。《说文·黑部》:"黳,小黑子。"段玉裁注:"师古《汉书》注曰:'黑子,今中国通呼为黰子。'吴、楚谓之誌。誌,记也。"朱骏声通训定声:"古谓之黰子,今谓之痣。"

黤 (duì) 黑。《文选·左思〈魏都赋〉》:"榱题黤黤。"李善注引《声类》曰:"黤,深黑色也。黤,亦黑也。"

黯 ㊀(yǎn) 睡得深沉。《说文·黑部》:"黯,黯者,忘而息也。"段玉裁注:"忘而息,宋人所谓黑甜也。"

㊁(àn) 青黑色。《南齐书·王奂传》:"止今体伤楗苍黯。"

黲 "黪"的繁体字。

12 **黧** (yuè) 形容光线黑暗。如:黑黧黧。

13 **黽** "黾"的繁体字。

黮 (qiāo 敲) 雀斑。

黶 "黭"的繁体字。

黯 (dǎn 胆) ❶污黑。见《说文·黑部》。❷古时在受刑的人或兵士的脸上刺字。《通典·刑典·刑制中》:"梁武帝制刑……劫,身皆斩,妻子补兵;遇赦,降死,黥面为'劫'字。"《宋史·兵志七》:"唐末士卒,疲于征役,多亡命者。梁祖令诸军悉黥面为字,以识军号。"

15 **黷** "黩"的繁体字。

246. 黍 部

黍 (shǔ) ❶植物名。学名 *Panicum miliaceum*。亦称"黍稷"。粳者古称"稷"、"穄",今称"稷子"、"糜子"。糯者古称"黍",今称"黍子"、"粘糜子"、"黄粟"。禾本科。一年生草本。秆直立,被茸毛。叶线状披针形。圆锥花序,主轴直立或弯生。侧枝密集或疏散。小穗有小花二朵,其中一朵不孕。成熟时,内外稃坚硬,平滑,有光泽。颖果,球形或椭圆形,乳白、淡黄或红色。种子呈白色、黄色或褐色,性粘或不粘。生育期短,喜温暖,不耐霜,抗旱力极强。子实供食用或酿酒,秆、叶及种子均可作饲料。中国北方栽培较多。主要有三种类型:黍型(*P. m.* var. *contractum*)、黍稷型(*P. m.* var. *compactum*)和稷型(*P. m.* var. *effusum*)。❷酒器名。《吕氏春秋·权勋》:"司马子反渴而求饮,竖阳穀操黍酒而进之。"高诱注:"酒器受三升曰黍。"

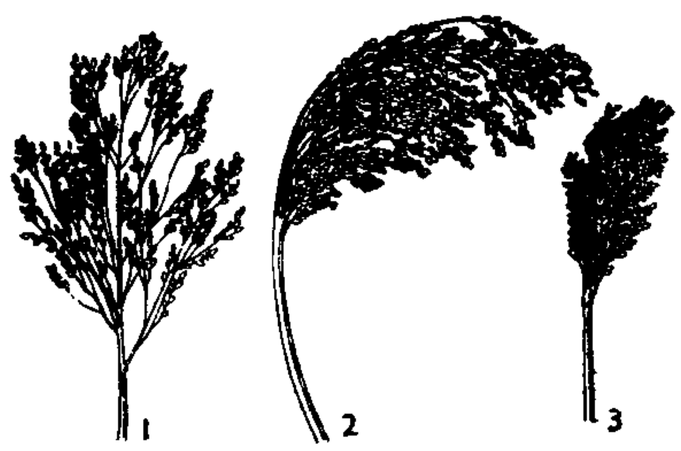

黍的穗型
1. 稷型 2. 黍型 3. 黍稷型

黍苗 《诗·小雅》篇名。诗中赞美召穆公经营谢邑。《诗集传》:"(周)宣王封申伯于谢,命召穆公往营城邑,故将徒役南行,而行者作此。"《诗序》则谓为刺周幽王,《郑笺》:"陈宣王之德,召伯之功,以刺幽王及其群臣废此恩泽事业也。"

黍离 《诗·王风》篇名。《诗序》:"《黍离》,闵宗周也。周大夫行役至于宗周(旧都镐京),过故宗庙宫室,尽为禾黍。闵周室之颠覆,彷徨不忍去而作是诗。"后世因称亡国之痛为"黍离之悲"。现代研究者或认为是奴隶制走向衰亡过程中,奴隶主贵族悲叹没落之作。也有人说是流浪者的诗。

黍累 亦作"累黍"。轻微的重量。《汉书·律历志上》:"权轻重者,不失黍累。"颜师古注引应劭曰:"十黍为累,十累为一铢。"

黍稷 黍和稷,两种粮食作物。泛指一般粮食作物。《周礼·夏官·职方氏》:"正西曰雍州……其畜宜牛马,其谷宜黍稷。"王粲《从军》诗:"鸡鸣达四境,黍稷盈原畴。"

黍离续奏 散曲集。明沈自晋作。一卷。收在《鞠通乐府》内。计套数四套,小令二十四首。自晋以明遗民而写自己的流离生活,故内容多兴亡之感。作者另有《越溪新咏》、《不殊堂近草》等,亦为散曲集。皆有近人刊本。

3 **黏** 同"黏"。

4 **黐** (hù) 同"糊㊀"。米面等制的浓稠汁。陆游《斋居纪事》:"要用时,旋以冷熟汤调作黐,厚薄随意。"

黏 (nì) 粘。《说文·黍部》:"黏,粘也。"段玉裁注:"黏与昵(暱)音义皆相近。"

5 **黏** "粘"的异体字。

8 **稗** (bēi,又读 bài) 黍的稗草。《说文·黍部》:"稗,黍属也。"段玉裁注:"稗之于黍,犹稗之于禾也。……穗与谷皆如黍,农人谓之野稗,亦曰水稗。"

10 **黏** (tǎo) 关西呼蜀黍曰黏黍。见《集韵·三十二皓》。

黐 (chī 痴,又读 lí 离) 木胶。用细叶冬青的茎部内皮捣碎制成,可以粘捕鸟雀。韩愈《寄崔二十六立之》诗:"譬彼鸟粘黐。"

247. 鼓　　部

鼓〔皷〕(gǔ) ❶击乐器。远古时以陶为框，后世以木为框，蒙以兽皮或蟒皮。亦有以铜铸成者。形制大小不一，有一面蒙皮者，如板鼓、八角鼓、定音鼓；有两面蒙皮者，如堂鼓、书鼓、长鼓等。❷弹奏琴瑟、敲击钟鼓等乐器或击物作声。《诗·小雅·鼓钟》："鼓钟钦钦，鼓瑟鼓琴。"引申指钟磬受击之处。《考工记·凫氏》："于上谓之鼓。"❸击鼓使进；击鼓为号。《左传·庄公十年》："公将鼓之。"《史记·孙子吴起列传》："约束既布，乃设铁钺，即三令五申之。于是鼓之右。"❹鼓动；振作。如：鼓干劲。《易·系辞上》："鼓之以雷霆，润之以风雨。"《红楼梦》第八回："宝玉听了，方又鼓起兴来。"引申为掉动。参见"鼓舌"、"鼓刀"。❺鼓风。见"鼓铸"。❻凸出；涨大。《红楼梦》第四十回："〔刘老老〕说完，却鼓着腮帮子，两眼直视，一声不语。"❼古代夜间击鼓报更，故以为更的代称。如：三鼓；五鼓。❽古量器名。容一斛。《礼记·曲礼上》："献米者操量鼓。"

鼓刀　动刀作声，谓宰杀牲畜。《离骚》："吕望之鼓刀兮，遭周文而得举。"王逸注："〔吕望〕未遇之时，鼓刀屠于朝歌也。"

鼓下　古时军中杀人之处。《左传·襄公十八年》："皆衿甲而缚，坐于中军之鼓下。"衿甲，不解甲。《后汉书·岑彭传》："收歆(韩歆)置鼓下，将斩之。"李贤注："中军将最尊，自执旗鼓；若置营，则立旗以为军门，并设鼓，戮人必于其下。"

鼓山　在福建省福州市东郊。南滨闽江，风景秀丽，山顶有大石如鼓，故名。主峰海拔969米。山中有涌泉寺，为福建著名寺院，始建于唐建中四年(公元783年)，建筑辉煌精巧。还有凤池山、狮子峰、灵源洞、白云洞等名胜。

鼓车　❶载鼓之车。皇帝出行的仪仗之一。《汉书·燕刺王旦传》："建旌旗鼓车，旄头先驱。"颜师古注："皆天子之制。"❷《后汉书·循吏传序》："建武十三年，异国有献名马者，日行千里；又进宝剑，贾(价)兼百金。诏以马驾鼓车，剑赐骑士。"鼓车甚轻，名马无所见长，后因以喻大材小用。杜牧《骕骦骏》诗："瑶池罢游宴，良(王良)乐(伯乐)委尘沙；遭遇不遭遇，盐车与鼓车。"

鼓丘　也叫"蛋丘"。冰川堆积作用所形成的一种小丘。形如半卵覆置。一般迎冰坡较陡，背冰坡平缓。主要由冰碛物组成。高约几十米，长约几百米。延伸方向同冰川运动方向一致。多见于大陆冰川终碛内侧不远处。分布成群，往往构成大片的丘陵地。

鼓乐　以吹打乐器为主的民间器乐合奏。如*西安鼓乐、榆林鼓乐。鼓乐团体视性质不同而称之为集、社、房。湖南部分地区民间器乐演奏形式，也称"鼓乐"。

鼓师　戏曲乐队中的司鼓者。通常兼司拍板。以鼓点(包括手势)和板在乐队中统一节拍，控制速度，并使整个乐队和演员的表演紧密配合。

鼓舌　掉弄舌头，谓诡辞逞辩。《逸周书·芮良夫》："贤智箝口，小人鼓舌。"参见"摇唇鼓舌"。

鼓行　击鼓前进；大张声势地进军。《尉缭子·经卒令》："鼓行交斗，则前行进为犯难，后行进为辱众。"《史记·项羽本纪》："我引兵鼓行而西，必举秦矣。"

鼓吹　❶古代的一种器乐合奏。即"鼓吹乐"，亦即《乐府诗集》中之鼓吹曲。用鼓、钲、箫、笳等乐器合奏。源于中国古代民族北狄。汉初边军用之，以壮声威，后渐用于朝廷。❷演奏鼓吹乐的乐队。《后汉书·杨赐传》："及葬，又使侍御史持节送丧，兰台令史十人，发羽林骑轻车介士，前后部鼓吹。"❸宣扬；宣传。《世说新语·文学》："孙兴公云：《三都》、《二京》，五经鼓吹。"

鼓角　鼓和号角，古代军中用以报时、警众或发号施令。《文献通考·乐考十一》"警角"下引《卫公兵法》曰："军城及野营行军在外，日出没时挝鼓千槌，三百三十三槌为一通；鼓音止，角音动，吹十二声为一叠；三角三鼓而昏明毕。"《三国志·吴志·陆逊传》："逊乃益施牙幢，分布鼓角。"

鼓词　明清两代流行于中国北方的一种曲艺。以鼓、板击节说唱。一般认为由元明词话发展而成。作品有*贾凫西的《木皮散人鼓词》等。一说鼓词为"大鼓"的旧称。现在也有把各种大鼓的唱词称为鼓词的。

鼓胀　中医学病名。一作"臌胀"。以腹胀如鼓为特征的疾病。多由肝失条达、脾肾受损、气滞血凝而成。症见腹部胀大绷结如鼓、青筋暴露、形瘦(或肢体皆肿)、倦怠、面色萎黄或暗黑、小便短少等。《灵枢·水胀》："鼓胀、腹胀身皆大，……色苍黄，腹筋起。"治宜分别虚实，采取健脾渗湿、化瘀通络、益肾养肝、理气逐水等法。因其病因、症情不同而有气鼓、血鼓、水鼓、虫鼓、单腹胀等名称。

鼓城　古县名。隋开皇十八年(公元598年)改昔阳县置。治今河北晋州市。元为晋州治所，明初县废。唐初幽州总管李艺引兵攻刘黑闼，黑闼弟十善拒战于此。

鼓枻　叩击船舷。《楚辞·渔父》："渔父莞尔而笑，鼓枻而去。"王逸注："叩船舷也。"亦用为行船之称。《晋书·庾阐传》："余忝守衡南，鼓枻三江。"

鼓钟　《诗·小雅》篇名。诗中描述于淮上鼓钟奏乐，而内心忧伤。然不知其为何时、何事。《诗序》说是"刺幽王"，近代研究者多疑其说。

鼓盆　《庄子·至乐》："庄子妻死，惠子吊之，庄子则方箕踞鼓盆而歌。"鼓，击、敲。盆，瓦盆。后因以"鼓盆之戚"为丧妻的代称。

鼓铸　熔金属以铸器械或钱币。《史记·货殖列传》："即铁山鼓铸，运筹策，倾滇蜀之民。"《汉书·终军传》："使胶东鲁国鼓铸盐铁。"颜师古注引如淳曰："铸铜铁，扇炽火，谓之鼓。"

鼓腹　鼓起肚子，意即饱食。《庄子·马蹄》："夫赫胥氏之时，民居不知所为，行不知其之，含哺而熙，鼓腹而游。"谓饱食而闲暇无事。陶潜《戊申岁六月中遇火》诗："鼓腹无所思，朝起暮归眠。"

鼓舞　❶激发；振作。如：鼓舞人心。《法言·先知》：

"鼓舞万物者，雷风乎？鼓舞万民者，号令乎？"❷古代杂舞的一种。《淮南子·修务训》："今鼓舞者，绕身若环，曾挠摩地，扶旋猗那，动容转曲，便媚拟神。"

鼓膜 外耳与中耳之间的薄膜。内面与鼓室内的听小骨相连，声波使鼓膜振动借听小骨传入内耳。

鼓噪 ❶擂鼓和呐喊，古指军队出战时大张声势。《吴子·应变》："若高山深谷，卒然相遇，必先鼓噪而乘之。"❷喧扰；起哄。《穀梁传·定公十年》："两君就坛，两相相揖，齐人鼓噪而起，欲以执鲁君。"

鼓藻（*Cosmarium*） 绿藻门，鼓藻科。藻体为单细胞或为球状或丝状群体。多数种类的细胞分为对称的两半，各半约为半圆形，两半之间有一狭隘部分即"藻腰"，细胞壁光滑，或由小颗粒状突起构成一定的纹饰。细胞内有细胞核一枚和一片状载色体。无性繁殖时，细胞沿藻腰处分裂为二，各自新生另一半；有性生殖为接合生殖。广布于静水小池塘内。

鼓鼙 大鼓和小鼓，古代军中常用的乐器，因借以指军事。《礼记·乐记》："听鼓鼙之声，则思将帅之臣。"刘长卿《送李判官之润州行营》诗："万里辞家事鼓鼙，金陵驿路楚云西。"亦作"鞞鼓"、"鼙鼓"。白居易《长恨歌》："渔阳鞞鼓动地来，惊破霓裳羽衣曲。"文天祥《平原》诗："一朝渔阳动鼙鼓，大江以北无坚城。"

鼓子词 ❶宋代说唱艺术之一。以同一词调重复演唱多遍，或间以说白，用来叙事写景。说唱时以鼓为节拍。其体制或与当时的*道情相类。周密《武林旧事》卷七："后苑小厮儿三十人，打息气，唱道情，太上云：'此是张抡所撰鼓子词。'"现存鼓子词有北宋欧阳修咏西湖景物的《采桑子》、赵令畤咏《会真记》故事的《商调蝶恋花》等。❷曲艺曲种。即"大调曲子"。

鼓风机 将气体压力提高10～100千帕（升压比1.1～2.0）的输送气体的机械。有离心式、轴流式、旋转式三类。离心式和轴流式鼓风机的构造和工作原理与同类的通风机相同，但当气体的压力需要较高时则采用多级式。多级的离心式或轴流式鼓风机的转轮上装有多列叶片，每一列叶片称为一级。气体依次流过各列叶片。每流经一列叶片，其压力提高一级，因而可得到较高的气体压力。罗茨（Roots）式鼓风机是旋转式鼓风机的最普遍形式。构造如图，两转子由一轮系传动，作相反方向转动，转子与外壳构成的空间扩大时，自一端吸入气体，缩小时自他端排出气体，同时提高气体的压力。压力提高低于10千帕的称为"通风机"；压力提高高于100千帕（升压比2.0以上）的称为"压气机"。

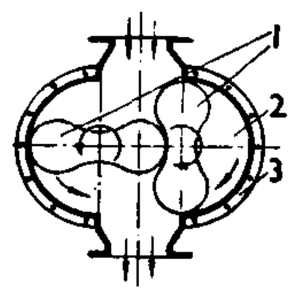

罗茨式鼓风机示意图
1. 转子 2. 输送的气体 3. 外壳

鼓风炉 竖炉的一种。有色冶金用的鼓风炉。与炼铁高炉的工作原理相同，但结构上有明显差别。多数为矩形截面，炉宽一般不超过2米，高4～6米。炉身由水套围成，通水冷却，产生低压蒸汽。炼铅鼓风炉都为敞开式炉顶；炼铜密闭鼓风炉由加料斗及斗内精矿构成密闭炉顶；炼锌鼓风炉炉顶装加料钟。参见"鼓风炉熔炼"。

鼓吹乐 古乐的一种。用鼓、钲、箫、笳等乐器合奏。源于北方少数民族。汉初边军用之，以壮声威，后渐用于朝廷。汉鼓吹有四种：(1)黄门鼓吹，列于殿廷，皇帝宴乐群臣时用之；(2)骑吹，皇帝出巡时奏于道路；(3)横吹，军中马上所奏；(4)短箫铙歌，军队凯旋时奏于社庙。当时鼓吹被认为是很隆重的音乐，万人将军方可备置。魏晋以后，牙门督将五校均得用之，明以后士庶吉凶之礼及迎神赛会亦均用之。历代多有歌辞配合。今民间流行的"吹打"，同"鼓吹乐"不无渊源关系。

鼓吹曲（曲 qǔ） 乐府歌曲名。古乐中有鼓吹乐，用鼓、钲、箫、笳等乐器合奏，历代多有歌辞配合。

鼓浪屿 在福建省东南部、厦门市西厦门港内。宋、元名为圆沙洲，明改今名。林木葱翳，景色秀丽，有"海上花园"之称。最高点日光岩，海拔92.6米。有郑成功屯兵遗址、菽庄花园、郑成功纪念馆、海滨浴场等。为全国重点风景名胜区。

鼓棹集 词集名。清王夫之作。分初集、二集各一卷，附《潇湘怨词》一卷。收入《船山遗书》。有同治刻本及近代排印本。

鼓膜穿孔 指人耳内鼓膜的破裂或缺损的病症。常由炎症或外伤引起。鼓膜中央部穿孔多见于慢性单纯型中耳炎，鼓膜高位或后上边缘穿孔常见于胆脂瘤型中耳炎。

鼓风炉炼锌 在鼓风炉内进行的一种直接加热和还原炼锌的方法。锌精矿与熔剂配合后，经烧结再与焦炭同时装入鼓风炉内。被还原的锌呈蒸气状态与炉气一起进入铅雨冷凝器，冷凝成液态锌。此法不但生产率高，而且特别适于熔炼铅锌共生矿，同时获得金属锌和金属铅。

鼓风炉熔炼 在鼓风炉中进行的一种熔炼方法。将块状烧结矿、燃料、熔剂按一定比例从炉顶加入，与上升的热气流接触，发生加热、脱水、分解、氧化、还原和熔化等作用。熔体按密度不同分为炉渣、金属或冰铜。如在炉顶加装料斗，可直接熔炼粉状铜精矿，称"密闭鼓风炉熔炼"。

鼓角横吹曲（曲 qǔ） 乐府歌曲名。是南北朝新兴的《横吹曲》。歌辞现存《企喻歌》、《琅琊王歌》、《紫骝马歌辞》等六十多首，大多数是北朝民歌。除《木兰诗》外，篇幅都较短。其中也有原用鲜卑等族语言而经过汉译的。这些诗在南朝梁时被采入乐府，故又名《梁鼓角横吹曲》。

鼓室成形术 清除中耳乳突病灶，重新修建鼓膜、听骨等鼓室传音结构的显微外科手术。用以治疗慢性中耳炎或中耳外伤所致的听力减退。

4 **鼕**〔鼕〕（chāng 昌） ❶动貌。《尚书大传·虞夏传》："仪伯之乐，舞《鼕哉》。"郑玄注："鼕，动貌。哉，始也。"按鼕哉，舞曲名。❷鼓声。《尚书大传·虞夏传》："鼕乎鼓之，轩乎舞之。"

5 **瞽**（gǔ 古） ❶瞎眼。《庄子·逍遥游》："瞽者无以与乎文章之观。"❷古以瞽者为乐官，因以为乐官的代称。《书·胤征》："瞽奏鼓。"❸比喻人没有观察能力。《荀子·劝学》："不观气色而言，谓之瞽。"

瞽史 ❶瞽与史，周代的两种官名。《国语·周语上》："瞽、史教诲。"韦昭注："瞽，乐太师。史，太史也，掌阴阳、天时、礼法之书以相教诲者。"❷犹瞽人。指乐师。《汉书·贾谊传》："瞽史诵诗，工诵箴谏。"

瞽宗 殷代乐人的宗庙和学校。《礼记·明堂位》："瞽宗，殷学也。"西周时为大学，亦称"西学"或"西雍"。

瞽瞍 亦作"瞽叟"。舜父。《书·尧典》"瞽子，父顽母嚚"孔传："无目曰瞽。舜父有目不能分别好恶，故时人谓之瞽，配字曰瞍。瞍，无目之称。"相传舜父母使舜修缮廪、浚井，从而害之，未成。见《孟子·万章上》。

付鼓（fú 扶） 通"拊"。拍；击。《周礼·夏官·大司马》"车徒皆噪"郑玄注："噪，讙也。《书》曰：'前师

乃鼓鼗噪。'"参见"拊噪"。

5 **鼕** "冬㊀"的繁体字。

6 **鼛** (tà 榻) 鼓声。《史记·司马相如列传》:"金鼓迭起,铿鎗鏘鼛。"

鼗 (táo 桃) 乐器名。即长柄的摇鼓,俗称拨浪鼓。《周礼·春官·小师》:"小师掌教鼓、鼗、柷、敔、埙、箫、管、弦、歌。"郑玄注:"鼗如鼓而小。持其柄摇之,旁耳还自击。"

鼖 同"鼗"。

8 **鼚** "鼓"的繁体字。

鼙 (pí 皮) 亦作"鞞"。古代军中所击的小鼓;一说骑鼓,见《说文·鼓部》。《周礼·夏官·大司马》:"中军以鼙令鼓,鼓人皆三鼓。"潘岳《藉田赋》:"箫管嘲哳以啾嘈兮,鼓鞞砦隐以砰磕。"参见"鼓鼙"。

鼛 (gāo 高) 古代有役事时击以召集人的大鼓。《周礼·地官·鼓人》:"以鼛鼓鼓役事。"

鼞 (kōng) 象声词。《集韵·一东》:"鼞,鼓声。"

9 **鼖** 〔鼖〕(fén) 同"鼓"。大鼓。柳宗元《剑门铭》:"鼖鼓一振,元戎启行。"

鼘 同"鼗"。

鼜 (qì 戚) 古代巡夜所击的鼓。《周礼·地官·鼓人》:"凡军旅夜鼓鼜。"孙诒让正义:"谓击鼓行夜戒守也。"

11 **鼞** (tāng) 亦通作"镗"。《说文·鼓部》:"鼞,鼓声也。《诗》曰:'击鼓其鼞。'"段玉裁注:"《邶风》文,今《诗》作镗。"

12 **鼖** "鼖"的繁体字。

鼘 (yuān 渊) 见"鼘鼘"。

鼘鼘 鼓声。张衡《东京赋》:"雷鼓鼘鼘。"

鼞 (tēng) 鼓声。见《玉篇·鼓部》。

248. 鼠 部

鼠 (shǔ) ❶哺乳纲,啮齿目部分动物的通称。主要特征:无犬齿,门齿与前臼齿或臼齿间有空隙;门齿发达,无齿根,终生生长,常借啮物以磨短。繁殖迅速。主食植物或为杂食性。种类甚多,常见的有褐家鼠、黄胸鼠、黑家鼠、小家鼠、黑线姬鼠、巢鼠、仓鼠、田鼠、麝鼠、鼢、鼢鼠、沙鼠、跳鼠、竹鼠等。危害农林、草原,盗吃粮食,破坏贮藏物、建筑物等,并能传播鼠疫、流行性出血热、钩端螺旋体病等病原。❷隐忧。见"鼠思"。

鼠子 鄙视他人的詈词,犹言"鼠辈"。《三国志·吴志·孙权传》:"欲自征渊(公孙渊)"裴松之注引《江表传》:"权怒曰:'朕年六十,世事难易,靡所不尝;近为鼠子所前却,令人气涌如山。不自截鼠子头以掷于海,无颜复临万国。'"鼠子,指公孙渊。

鼠妇 (*Porcellio*) 甲壳纲,鼠妇科。体呈椭圆形,长15~20毫米,灰褐色。体表有颗粒状突起。第一触角短小,第二触角发达。胸部七节,各节的后侧角尖锐。腹部六节,最后有一腹尾节,呈三角形。生活于陆上潮湿处。

鼠李 (*Rhamnus davurica*) 一称"臭李子"。鼠李科。落叶灌木或小乔木。叶对生,卵状椭圆形或倒宽披针形,有细圆齿。春季开花,花小,单性,黄绿色。核果近球形,紫黑色。分布于中国东北部至中部。果肉入药,树皮和叶可提栲胶,树皮和果作黄色染料,木材可制器具并供雕刻。

鼠技 《荀子·劝学》:"螣蛇无足而飞,梧鼠五技而穷。"杨倞注:"技,才能也;言技能虽多,而不能如螣蛇专一,故穷。"后以"鼠技"喻有小技无大本领。参见"鼫❷"。

鼠兔 (*Ochotona*) 亦称"啼兔"。哺乳纲,兔形目,鼠兔科。体胖,长约20厘米。肢短,无尾,耳短而圆。前肢五指,后肢四趾;爪细而弯,适于掘土。毛色因种而异,由灰色、灰褐色至锈褐色,夏毛较冬毛淡。栖居荒漠草原、灌木丛、山地、高原。穴居。以野草为食,冬季能贮藏干草。数量多时,危害草原。主要分布于亚洲温带地区,少数种产于北美洲西部。中国主要有:戈壁鼠兔(*O. daurica*),分布于内蒙古、西藏、青海、甘肃、山西等地;藏鼠兔(*O. thibetana*),分布于西藏、青海、甘肃、陕西、山西、四川、重庆、湖北、云南等地。

鼠思 忧思。《诗·小雅·雨无正》:"鼠思泣血,无言不疾。"郑玄笺:"鼠,忧也。"

鼠疫 由鼠疫杆菌引起的烈性传染病。一般先在家鼠和其他啮齿类动物中流行,由鼠蚤叮咬而传染给人。常先引起淋巴结炎,重者病原体侵入血液,引起败血症或肺炎。后者亦可经呼吸道传播而得。主要有高热、出血倾向、极度衰竭等以及有关的局部症状。链霉素和磺胺类药早期联合应用有良效。预防在于严密隔离患者,灭鼠灭蚤,预防接种和加强国境检疫。

鼠辈 鄙视他人的詈词,犹言小子。《三国志·魏志·华佗传》:"不忧天下当无此鼠辈邪?"

鼠窜 像老鼠一般乱窜,形容仓皇奔逃。《汉书·蒯通传》:"常山王(张耳)奉头鼠窜以归汉王。"奉,同"捧"。

鼠璞 亦作"鼠朴"。《尹文子·大道下》:"郑人谓玉未理者为璞,周人谓鼠未腊者为璞。周人怀璞谓郑贾曰:'欲买璞乎?'郑贾曰:'欲之。'出其璞视之,乃鼠也,因谢不取。"《国策·秦策三》作"周人谓鼠未腊者朴"。后因以"鼠璞"或"鼠朴"比喻有名无实的人或物。陆游《述怀》诗:"玉非鼠朴何劳辨,鱼与熊蹯各自珍。"

鼠壤 鼠穴之土。《庄子·天道》:"鼠壤有馀蔬,而弃妹(昧)之者,不仁也。"

鼠曲(麴)草 (*Gnaphalium affine*) 亦称"佛耳草"、"清明菜"。菊科。二年生草本,密生白色绵毛。叶互生,多为匙形。头状花序簇生枝顶,初夏开花,花黄白色。中国各地普遍分布。地上部分入药,性平、味甘,功能祛痰止咳,主治

咳嗽痰多、气喘等症。民间于清明节时常采嫩茎叶和米粉制饼团食用。

鼠李科(Rhamnaceae) 属双子叶植物纲。乔木或灌木,直立或攀缘状,偶为草本,常具刺。叶常互生,偶对生,单叶;托叶小,脱落。花小,辐射对称,两性,偶单性,常排成聚伞花序;萼四或五裂;花瓣四或五枚或无;雄蕊四或五枚,与花瓣对生;花托杯状,内面覆有发达的雄蕊内花盘;子房上位或下位,或部分埋于花盘内,2~4 室,每室有胚珠一枚,偶两枚,柱头 2~4 裂。果为核果状、翅果状或蒴果状。有 58 属,约 900 种,分布于温带及热带;中国有 14 属,约 130 种,南北均产。其中如枣的果实供食用,亦入药;木材致密,为良好的器具及雕刻用材。酸枣的种子供药用;圆叶鼠李(*Rhamnus globosa*)、冻绿的枝叶可提制绿色染料;枳椇的果柄肉质,味甜,可食;马甲子、雀梅藤(*Sageretia theezans*)可植为绿篱。

鼠标器 一种手动式计算机输入装置。因形如老鼠而得名。移动时,其轨迹可转换成 x、y 方向的坐标增量值并输入计算机。常用于显示器屏幕坐标的定位和计算机图形输入。

鼠咬热 由小螺菌或念珠状链杆菌引起的传染病。原为鼠类疾病,人被鼠类咬伤而受感染。咬伤处肿痛、溃疡(多见于小螺菌引起者)伴局部淋巴结肿大,并有寒战,高热,肌肉、关节痛等中毒症状及皮疹。发热呈回归型,发热期和无热期交替出现多次,无热期症状消失。青霉素对本病有良效。

鼠牙雀角 《诗·召南·行露》:"谁谓雀无角,何以穿我屋? ……谁谓鼠无牙,何以穿我墉?"陈奂传疏:"雀、鼠,喻强暴之男也;穿屋、穿墉,喻无礼也。"谓强暴侵陵,引起争讼。后因以"鼠牙雀角"用为争讼之辞。

鼠目寸光 形容眼光短浅,只看到近处、小处,而见不到远处、大处。

鼠肝虫臂 见"虫臂鼠肝"。

鼠窃狗盗 指小窃小盗。《史记·刘敬叔孙通列传》:"此特群盗鼠窃狗盗耳,何足置之齿牙间!"亦作"鼠窃狗偷"。《旧唐书·萧铣等传论》:"自隋朝维绝,宇县瓜分,小则鼠窃狗偷,大则鲸吞虎据。"

鼠道排水 用特制的鼠道犁在土层中穿透出管状通道(称为鼠道或鼠洞),用以排除土壤多余水分的工程措施。鼠道犁由犁刀和锥形扩孔器组成,在拖拉机带动下,犁刀破土成缝,扩孔器挤压土壤成洞。鼠道直径小于 10 厘米,设置深度一般 0.4~0.6 米,有的深达 0.8 米左右,间距 2~5 米。鼠道出口与排水沟垂直相交。因位于作物根层附近,有利于土壤通气。

鼠膜壳绦虫(*Hymenolepis nana*) 也称"短膜壳绦虫"。绦虫纲,膜壳绦虫科。体细狭,长 5~45 毫米,有节片 100~200 节,是人体寄生绦虫中最小的一种。头节呈球形,有四个圆形吸盘,顶突短。寄生在人或鼠的小肠内。发育可不经过中间宿主,反复自身感染。儿童感染较多。散见于温带及热带;中国北方常有散在分布。

3 **鼠的** (zhuó) ❶鼠名。《说文·鼠部》:"鼠的,胡地风鼠。"朱骏声通训定声:"《字林》:'鼠的鼠出塞地。'《周书·王会》:'鼠的犬者,露犬也,能飞,食虎豹。'是鼠的实犬类,能飞,如蝙蝠肉翅也。"❷即"鼠瓜"。《广雅·释兽》:"鼠的,鼠瓜。"按此以鼠的鼠瓜为一物,《说文》则鼠的、鼠瓜二物,迥不相同。

4 **鼠犬** (fèi) 鼠属。《尔雅·释兽》:"鼠犬。"陆德明释文引舍人云:"其鸣如犬也。"

鼠含 (hán 含) 鼠属。见《说文·鼠部》。

鼠分 (fén 坟) 见"鼠鼢"。

鼠鼢 哺乳纲,啮齿目,仓鼠科。体矮胖,长 15~27 厘米;尾长 3~6.5 厘米。无耳壳,眼很小,几为毛所掩盖。肢短而壮,前肢爪特别长大,用以掘土。毛细而柔。体一般呈淡粉红褐色或赤褐色,腹面略淡。通常额部有一闪亮白毛区。栖居在草原地区和田间,营地下生活,洞道复杂。以植物的根、地下茎和嫩芽为食,对农作物有害。分布于俄罗斯西伯利亚、蒙古;亦见于中国北部。中国主要有东北鼢鼠(*Myospalax psilurus*)和中华鼢鼠(*M. fontanierii*)。

鼠文 (wén 文) 即鼹鼠。参见"鼹"。

5 **鼠瓜** (shí 石) ❶鼠的一种。《本草纲目·兽部三》"鼠瓜鼠"李时珍集解:"鼠瓜处处有之,居土穴树孔中。形大于鼠,头似兔,尾有毛,青黄色。"❷即"梧鼠"。亦称"五技鼠"。蔡邕《劝学篇》:"鼠瓜五能,不成一技。五技者,能飞不能上屋,能缘不能穷木,能泅不能渡谷,能走不能绝人,能藏不能覆身是也。"谷,同"渎",沟渠。

鼠皮 (bá 拔) 见"鼠瓜"。

鼠平 (píng 平)(*Clethrionomys rufocanus*) 亦称"红毛耗子"、"棕背鼠平"。哺乳纲,啮齿目,仓鼠科。体长约 10 厘米;尾短而细。四肢短小。耳较大,大部藏于毛中。毛长而蓬松,尾毛短。背面红棕色;体侧黄灰色;腹面污白色。栖息林区,常在树基处或倒木旁筑洞。食植物的绿色部分,冬春则以种子及茎的皮部为食,对林业有害。主要分布于中国东北、华北、新疆、甘肃、四川等地。

鼠由 (yòu 又) 哺乳纲,食肉目,鼬科部分种类的通称。体一般小而长,四肢较短,耳小而圆,尾长不超过体长的一半,有时很短。广布于亚洲、欧洲、美洲及非洲北部。中国有*黄鼬、*白鼬、*香鼬、*青鼬等。

鼬獾(*Melogale moshchata*) 亦称"山獾"、"白猸"、"猸子"。哺乳纲,食肉目,鼬科。体较猫小,长约 38 厘米,尾长 15~19 厘米。体呈棕灰色,两眼间有一方形白斑,眼下和耳下白色,头后部尚有一小方形白斑,通常有一白纹与此白斑相连,向后延伸至肩部;腹间白色,有时略带淡黄色。栖息树林中或岩石间。夜行性;杂食。广布于中国长江流域以南各省区;亦分布于印度、缅甸、尼泊尔和越南。毛皮可做皮衣。

鼬 獾

鼠冏 (jiōng) 鼠名。《广雅·释兽》:"鼠鼩。"王念孙疏证:"《玉篇》:'鼠冏,斑鼠也。'鼩,鼠属。《广韵》:'鼠冏鼩,斑鼠。'又云:'鼠,斑鼠也。'鼠,鼠文也。则鼠冏鼩即《尔雅》之鼠文矣。"

鼠生 (shēng 生) 即黄鼬,黄鼠狼。《庄子·徐无鬼》:"藜藿柱乎鼠生之径。"

鼠令 (líng) 鼠名。《玉篇·鼠部》:"鼩,鼠属。"按《玉篇》:"鼠冏,斑鼠。"亦连称"鼠冏鼩"。

鼠句 (qú 渠) 见"鼠句鼱"。

鼠句鼱(*Sorex araneus*) 哺乳纲,食虫目,鼠句鼱科。形似

小鼠。体长6～8厘米，尾长3～5厘米。体背栗褐色。吻部较尖细，能伸缩；齿尖红色。栖息平原、沼泽、高山和建筑物中。分布于欧洲、亚洲；中国产于东北、内蒙古东部、西北、西南等地。捕食虫类等，对农业有益；也吃植物种子和谷物。

5 **鼠卯** 同"鼢"。

鼠終 (zhōng 终) 鼠属，一种有斑纹的小兽。见《说文·鼠部》。

鼠它 (tuó 驼) 见"鼠鼧"。

鼠鼧 即"旱獭"。

鼠召 (diāo 刁) 同"貂"。貂鼠。

6 **鼠時** (shí) 鼠名。《尔雅·释兽》："鼭鼠。"郝懿行义疏："《广韵》作鼭。或曰：'鼠为十二属首，所以纪岁时，故有鼭名。'按鼭自鼠名，非凡鼠俱名鼭。鼭疑从俗所加。"

鼠嵗 (zī) 鼠名。《说文·鼠部》："嵗鼠似鸡，鼠尾。"桂馥义证："《玉篇》：'嵗似鸡而鼠尾，见即大旱。'字或作蜚，《东山经》：'栒状之山有鸟焉，其状如鸡而鼠毛，其名曰蜚鼠。'"

鼠廷 (tíng 廷) 鼠属，一种有斑纹的小兽。《尔雅·释兽》："豹文，鼠鼠。"郭璞注："鼠文彩如豹者。汉武帝时得此鼠，孝廉郎终军知之，赐绢百匹。"《新唐书·卢藏用传》："陇西辛怡谏为职方。有获异鼠者，豹首虎臆，大如拳。怡谏谓之鼠鼠，而赋之。若虚曰：'非也。此许慎所谓鼩鼠，豹文而形小。'"

鼠格 (hé 涸) 鼠属。《说文·鼠部》："鼠鼠，出胡地，皮可作裘。"

鼠軍 〔鼲〕(hún) 鼠类。通称灰鼠，皮可制裘。

7 **鼠吾** (wú 吾) 见"鼯鼠"。

鼯猴 (*Cynocephalus volans*) 亦称"飞猴"、"猫猴"。哺乳纲，皮翼目，猫猴科。体大如猫，从颈部、前臂、后足至尾端有被毛的飞膜(翼膜)，借此在树间滑翔。第一、二对下门齿呈栉状，用以理毛和刮削叶子。每产一仔。栖息热带树林中，日间倒悬在树上，夜间活动，以树叶和果实为食。分布于菲律宾，另种斑鼯猴 (*C. variegatus*) 分布于中南半岛和印度尼西亚等地。

鼯鼠 亦称"大飞鼠"。哺乳纲，啮齿目，鼯鼠科。前、后肢之间有宽而多毛的飞膜，借此在树间滑翔。尾长。栖于东南亚、南亚亚热带森林。夜行性。以坚果、嫩叶、甲虫等为食。中国主要有棕鼯鼠 (*Petaurista petaurista*)，分布于福建、西藏、广东、四川、广西、云南、台湾等地；红白鼯鼠 (*P. alborufus*)，分布于云南、贵州、四川、重庆、湖北、陕西、广西等地；橙足鼯鼠 (*Trogopterus xanthipes*)，分布于甘肃、青海、西藏、河北、云南、贵州等地。橙足鼯鼠系中国特有种。

鼠卯 (liú) 亦作"鼳"。鼠名。《说文·鼠部》："鼳，竹鼠也，如犬。"桂馥义证引刘欣期《交州记》："竹鼠如小狗子，食竹根，出封溪县。闽中呼之为鼳。"

8 **鼠青** (jīng 精) 见"鼱鼠"。

鼠隹 (zhuī 锥) 鼠的别称。《方言》第八："宛、野谓鼠为鼩。"野，新野；宛，南阳(均属今河南省)。

9 **鼠匽** "鼴"的异体字。

鼠鼠 (qù) ❶兽名。《尔雅·释兽》："鼠，鼠身长须而贼，秦人谓之小驴。"郭璞注："鼠，似鼠而马蹄，一岁千斤，为物残贼。"❷鼠名。《尔雅·释兽》："鼠鼠。"郭璞注："今江东山中有鼠鼠，状如鼠而大，苍色，在树木上。"郝懿行义疏："此与寓属之鼠同名异物。"

鼠突 (tū 突) 鼠名。《尔雅·释鸟》："鸟鼠同穴，其鸟为鼵，其鼠为鼠。"郭璞注："鼠，如人家鼠而短尾。"

鼠軍 "鼲"的繁体字。

10 **鼠博** (bó 博) 鼠属。见《玉篇·鼠部》。

鼠安 〔鼴〕(yǎn 眼) 亦称"鼹鼠"。哺乳纲，食虫目，鼹科。体矮胖，形似鼠，长10余厘米。肢短。头尖，吻长。耳小或完全退化。眼小，有的为皮肤所掩盖。尾一般短小。前肢五爪，都特别强大，掌心向外。营掘土生活，捕食昆虫、蚯蚓等动物。挖掘洞道，伤害作物，对农业有害。分布于欧洲、亚洲和北美洲温带地区。如欧鼹 (*Talpa europaea*)，产于欧洲、西亚和中亚；麝鼹 (*Scaptochirus moschatus*)，亦称"地爬子"，产于中国内蒙古、辽宁、吉林、黑龙江、河北、山东、山西、陕西、江苏北部等地；缺齿鼹 (*Mogera latouchei*)，亦称"反巴掌"或"不见天"，产于中国安徽、江苏、浙江、福建、江西、广东、广西、湖南、贵州、四川等地。

鼹腹 比喻器量小或欲望有限。《庄子·逍遥游》："偃鼠饮河，不过满腹。"偃鼠，即鼹鼠。韦庄《又玄集序》："自惭乎鼹腹易盈，非嗜其熊蹯独美。"

鼠虒 (sī 斯) 大田鼠。《尔雅·释兽》"鼢鼠"郝懿行义疏："《夏小正》：'九月，鼢鼬则穴。'然则鼢盖田鼠之大者。"

鼠奚 (xī，旧读 xí) ❶鼠类最小的一种。《本草纲目·兽部三》"鼷鼠"李时珍集解引陈藏器曰："鼷鼠极细，卒不可见，食人及牛马等皮肤成疮。"《春秋·成公七年》："春，王正月，鼷鼠食郊牛角。改卜牛，鼷鼠又食其角。乃免牛。"❷比喻卑小者。《韩非子·八说》："虎豹必不用其爪牙，而与鼷鼠同威。"

鼠田 同"鼢"。

鼠兼 (qiǎn) 鼠名。《尔雅·释兽》："鼠鼠。"郭璞注："以颊裹藏食。"郝懿行义疏："鼠鼠，即今香鼠，颊中藏食，如猕猴然，灰色短尾而香，人亦畜之。"

15 **鼠畾** (léi) 鼯鼠别名。见《集韵·五支》。

249. 鼻　　部

鼻 (bí) ❶呼吸兼嗅觉的器官。分为外鼻和鼻腔。人的外鼻突出于面部。鼻腔是由鼻孔(外鼻孔)至咽的腔隙,由鼻中隔分成左右两半;其外侧壁上各有三个卷曲的突起,分别称上、中、下鼻甲,各鼻甲下方的空隙分别称为上、中、下鼻道;其前段生有鼻毛,起滤尘作用;上部的粘膜色黄,管嗅觉;下部的粘膜血管丰富,有调节吸入空气温度和湿度的作用。鼻中隔前部血管丰富,损伤时易出血。鼻粘膜内有腺体,分泌粘液。感冒时,粘膜血管充血、肿胀,造成鼻塞、分泌物增加。鼻腔又与鼻旁窦相通,共同调节空气温度、湿度和音色。❷中医学认为鼻与肺在生理和病理上有密切联系。《灵枢·脉度》:"肺气通于鼻,肺和则鼻能知臭香矣。"《灵枢·本神》:"肺气虚,则鼻塞不利。"❸器物上凸出以供把握的部分。如:剑鼻;印鼻。《考工记·玉人》:"驵琮七寸,鼻寸有半寸,天子以为权。"❹创始;开端。陆德明《经典释文》载司马彪本《庄子·天地》:"不推,谁其鼻忧?"参见"鼻祖"。

鼻子 ❶即鼻。嗅觉器官。❷长子。《说文·王部》"皇"下云:"自,读若鼻。今俗以始生子为鼻子,是。"

鼻化 发音时气流同时从口腔和鼻腔流出,使发出的元音或辅音具有鼻音色彩,称为鼻化。如西安话"奔"[pɛ̃]里的[ɛ̃]、徐州话"团"[tʻuæ̃]里的[æ̃],就是元音[ɛ]、[æ]的鼻化;汉口话"李"[ii]里的[ĩ],就是辅音[l]的鼻化。国际音标用"～"符号加在音标上头来表示。

鼻疔 中医学病名。指发于鼻孔内的疖肿。多由邪热郁火,熏蒸肺窍,气血凝滞而成;亦有因挖鼻、拔鼻毛或分泌物刺激,使皮肤损伤、感受邪毒而生。初起干痒、胀痛,继而红肿,如局部酿脓则疼痛加剧,严重时肿及上唇和周围组织,并有畏寒、发热等全身症状。治宜清热、凉血、解毒等法,或配合外敷。本病包括鼻前庭疖、鼻前庭痈等。

鼻炎 鼻腔粘膜的炎症。有急性和慢性两种。急性鼻炎与普通感冒有关,也可为某些以呼吸道为主的急性传染病的鼻部表现。屡发者可转为慢性。鼻炎亦可由灰尘或化学物质等长期刺激引起。主要症状是鼻塞、流涕。增强体质,注意气候变化,加强劳动保护等是预防鼻炎的重要措施。

鼻疮 中医学病名。鼻前孔附近的热疮。多由肺热引起。鼻孔内刺痛、色红,甚则鼻毛脱落、干燥易结痂。治宜祛风清肺。《医宗金鉴·外科心法要诀》:"鼻疮生于鼻窍内,初觉干燥疼痛,状如粟粒。甚则鼻外色红微肿,痛似火灼。由肺经壅热上攻鼻窍,聚而不散,致成此疮。"本病与鼻前庭炎相似。

鼻音 由鼻腔起共鸣作用的辅音。发音时口腔里形成阻碍的部分完全闭塞,软腭下垂,使气流从鼻腔流出。如汉语的 m[m](双唇鼻音)、n[n](舌尖鼻音)、ng[ŋ](舌根鼻音)。

鼻祖 始祖。《汉书·扬雄传上》:"有周氏之蝉嫣兮,或鼻祖于汾隅。"

鼻息 ❶鼻中的呼吸。特指睡时的鼾声。苏轼《临江仙·夜归临皋》词:"家童鼻息已雷鸣。"❷见"仰人鼻息"。

鼻衄 中医学病名。指鼻腔出血的病症。由风热上壅、里热炽盛、肝火上升或虚火上炎等导致迫血妄行。治疗宜审察症情,分别采用清热、降火、凉血、养阴等法。在外感热病过程中,其发热有随衄而解者,称"红汗"。

鼻疽 马、骡、驴中蔓延最广、危害最严重的一种传染病。通常马为慢性,骡、驴为急性。人、骆驼和猫等亦能感染。病原为鼻疽假单胞菌 (*Pseudomonas mallei*),主要经消化道或损伤皮肤、粘膜感染。随病的部位不同,有肺疽、鼻疽和皮疽之分,也可能三型同时发生或相互转化。急性病状为呼吸迫促,咳嗽,流脓样鼻涕,鼻粘膜、皮肤或皮下组织形成结节,溃破,愈后遗留星状瘢痕。病畜日见瘦削,以至死亡。慢性症状不明显,由急性转归者常在鼻腔遗留瘢痕,有少量脓样鼻涕流出。当机体抵抗力降低时可转为急性。应定期作鼻疽菌素试验,病畜应严密隔离,划地使役,加强饲养管理,可用土霉素等抗菌药治疗,病重的及时淘汰。

鼻烟 烟草制品之一。以富有油分且香味较好的高级晒烟叶,和入某些药材和甜、香料,磨成粉末,装入密封容器经一定时间陈化而成。吸烟时,以手指粘上烟末送到鼻孔,轻轻吸入。害处低于*卷烟。

鼻笛 高山族的一种管乐器。流行于台湾。用长三十七八厘米的两根竹管并列绑在一起制成,长短可随意选用。管的两端各开一小孔,在管身下段各开三或四个小孔。演奏时以鼻孔向上端的小孔送气,双手按管身各小孔调节音律,发音微弱,音调低沉。黎族也有类似的乐器,但只用单根竹子制成,又名"鼻箫"。

鼻渊 中医学病名。俗称"脑漏"。一种以鼻流浊涕为特征的疾病。多由肺火风热蕴郁或胆热上移所致。可见鼻道常有黄色腥臭浊涕积滞、阻塞不通、嗅觉减退,甚或头胀目眩等症。治宜祛风清热为主,并针刺迎香、合谷、内庭等穴。本病包括鼻窦炎等疾患。

鼻出血 鼻腔疾病的常见症状之一。常发生在鼻中隔前部,多为单侧性。可由全身疾病如高热、高血压、血液病等引起,也可由局部因素如鼻内炎症、肿瘤、外伤等引起。出血时可冷敷额部,用手指捏紧鼻孔压迫,以肾上腺素收缩出血侧鼻粘膜或用硝酸银烧灼出血处;如无效则可用浸油的棉花或纱布条紧塞鼻腔。止血后,应检查病因,作相应处理。与中医学上的"鼻衄"相类似。

鼻饲法 用橡皮或塑料导管从病人的鼻腔插入胃内,灌注流质饮食或药液的一种治疗方法。常用于昏迷病人、施行口腔手术和其他不能进食的患者。在鼻饲期间,应特别注意口腔卫生。

鼻指数 也称"鼻高宽指数"。人类学上常用的指数之一。为鼻高除鼻宽乘 100 所得的数值。根据数值的大小,可将人类的鼻的形状(鼻型)分成五种类型,即:超狭鼻型、狭鼻型、中鼻型、阔鼻型和超阔鼻型。

鼻咽癌 鼻咽部粘膜的恶性肿瘤。多见于中年男性。早期症状为鼻咽部血性分泌物、一侧鼻腔阻塞、耳鸣或听力减退等。就诊时多已有颈部淋巴结转移；也有出现头痛、眼球运动失调等征象。以放疗为主。

鼻息肉 鼻内良性肿物。可能与过敏因素有关。常与鼻腔、鼻窦慢性炎症伴发，呈灰白色或淡红色，半透明，表面光滑，单个或多发性，有时有蒂，状如去皮的葡萄。可逐渐堵塞鼻腔，生长过多时使鼻外形膨大。治疗宜手术摘除。

鼻病毒 一种小核糖核酸病毒。球形，能在细胞培养中增殖。现有110个血清型。对人，主要引起普通感冒，也可引起急性咽炎、支气管炎和小儿肺炎等。全年皆可感染，多为散发，在冬春季较为多见。

鼻旁窦 又称"副鼻窦"。为鼻腔周围多个含气的骨质空腔。包括：(1) 上颌窦，位于鼻腔两旁，眼眶下面的上颌骨内；(2) 额窦，在额骨内；(3) 筛窦，位于鼻腔上部的两侧，由筛骨内许多含气小腔组成；(4) 蝶窦，在鼻腔后方的蝶骨体内。它们皆以小的开口与鼻腔相通可协助鼻腔调节空气温度、湿度和音色；而鼻腔炎症亦可引起鼻窦炎。

鼻涕虫 即"蛞蝓"。

鼻韵母 汉语里韵尾是鼻音的韵母。如《汉语拼音方案》中的 an、en、ang、eng、ong、ian、in、iang、ing、iong、uan、uen、uang、ueng、üan、ün。

鼻窦炎 亦称"鼻旁窦炎"。一种常见鼻病。指上颌窦、筛窦、额窦和蝶窦的粘膜炎症。分急性和慢性两类。急性鼻窦炎多继发于急性鼻炎，常由感冒引起；慢性鼻窦炎常为急性鼻窦炎未彻底治愈或反复发作而形成。变态反应是鼻窦炎的原因之一，常与链球菌、葡萄球菌、流行性感冒杆菌等感染混合存在。症状有流脓涕、鼻塞、头昏、头痛和局部压痛等。防治包括增强体质、避免感冒、滴用血管收缩药及消炎收敛药，以促进窦口引流通畅。亦可根据细菌药敏选用磺胺类药或广谱抗生素。上颌窦积脓者可作上颌窦穿刺冲洗术，经久不愈者可采用手术治疗。

鼻化元音 发元音时，让气息从口腔和鼻腔同时流出，便成为鼻化元音。如北京话"灯儿"[tə̃r˥]，上海话"党"[tɑ̃˨˩]里的元音。国际音标用"～"符号放在元音音标上头表示鼻音化。杭州话、昆明话里鼻化元音特别多。

鼻整形术 一种修补、整复或重造鼻的手术。常用于因发育畸形、炎症、外伤等所造成的鼻部变形、缺损者，以恢复鼻的功能，并改善面部外貌。

鼻中隔偏曲 位于左右鼻腔之间的鼻中隔，因外伤或发育不良等原因造成弯曲的病症。严重时有鼻塞、头痛、鼻出血等症状，可用手术矫治。

鼻内镜手术 是在内镜直视下进行鼻腔鼻窦的功能性手术。主要去除中鼻道前端及影响鼻窦自然开口通气引流的解剖变异和感染病灶，恢复鼻窦开口的通气引流，保证鼻窦功能的恢复。

鼻显微手术 在显微镜下进行的鼻腔鼻窦手术。目的使鼻腔鼻窦手术做得更细致、更彻底。在显微镜下可看清病变组织，以彻底清除病灶，并保留正常的鼻腔和鼻窦粘膜。

2 **劓** (yì 艺) ❶中国古代割掉犯人鼻子的刑罚。五刑中的一种，重于"墨"而轻于"刵"(刖)。始于商周时，汉文帝时废。以后间或使用，但隋以后不见于刑典。❷割除。《书·盘庚中》："我乃劓殄灭之。"

鼽 (qiú 求) ❶鼻部。《黄帝内经太素·气府》隋杨上善注："鼽，鼻表也。""鼽，鼻形也。"❷颧部。《素问·气府论》唐王冰注："鼽，颃也。颃，面颧也。"❸鼻流清涕。《素问·气交变大论》唐王冰注："鼽，鼻中水出也。"❹鼻塞。《类经》卷二十四明张景岳注："鼽，鼻塞也。"

3 **鼾** (hān 酣) 打呼；鼻息声。如：打鼾；鼾声。

鼾睡 熟睡而发出鼻息声。唐彦谦《宿田家》诗："停车息茅店，安寝正鼾睡。"

鼽 同"瓿"。

鼽 (xī) 鼻息声。《古文苑·王延寿〈王孙赋〉》："鼻鼾齁以鼽鼸。"章樵注："皆鼻息声。"

4 **鼽** (wù，又读 wǎ) 兽鼻摇动。《文选·张协〈七命〉》："鼽林蹶石，扣跋幽丛。"李善注："鼽，以鼻摇动也。"

鼽 "衄"的异体字。

5 **齁** (hōu 喉阴) ❶鼻息声。《聊斋志异·聂小倩》："就枕移时，齁如雷吼。"❷形容食物过咸或过甜以致口如火灼的感觉。如：齁得难受。引申为过甚、非常。如：齁咸；齁苦；天气齁冷。

齁齁 鼾声，熟睡时的鼻息声。柳贯《与用章戴生同度淡竹岭》诗："暮投山馆睡齁齁。"

鼽 (pào 泡) 同"皰(疱)"。见《集韵·三十六效》。

6 **齁** (kuī) 鼻息声。《古文苑·王延寿〈王孙赋〉》："鼻齁齁以鼽鼸。"章樵注："齁、齁、鼽、鼸，皆鼻息声。"

鼸 〔鼸〕(jiā) 鼻息声。《古文苑·王延寿〈王孙赋〉》："鼻齁齁以鼽鼸。"章樵注："皆鼻息声。"

鼽 (dì) 鼻疾。见《集韵·十二霁》。《太玄·断》："决其聋鼽，利以治秽。"

鼽 〔鼽〕(nòng) 鼻病多涕。见《集韵·一送》。

7 **鼸** "鼸"的繁体字。

8 **鼸** (xiè) 鼻息。《尔雅·释诂下》："鼸，息也。"郭璞注："鼸，气息貌。"郝懿行义疏："鼸者，《说文》云：'卧息也。'"盖谓睡时所发鼻息声。

9 **鼸** 同"鼸"。

鼸 (è 遏) 同"頞(颔)"。鼻茎。《史记·范雎蔡泽列传》："魋颜蹙鼸。"

10 **鼸** 同"嗅"。

鼸 (wèng 瓮) 鼻病。鼻道阻塞，发音不清。如：鼸鼻腔。

11 **鼸** (zhā 渣) 同"齄"。鼻子上的暗红皰点。俗称"酒渣鼻"、"酒糟鼻"。柳宗元《同刘二十八院长》诗："骤歌喉易嗄，饶醉鼻成齄。"蒋之翘辑注引黄震曰："世俗所谓酒齄鼻也。"

13 **鼸** "鼸"的繁体字。

22 **鼸** (nàng 囊去) 鼻病。鼻塞不通，发音不清。如：鼸鼻子。

250. 龠　　部

龠 (yuè) ❶"籥"的本字。乐器名。❷古量名。汉尺方九分,深一寸,容量八百一十立方分。《汉书·律历志上》:"量者,龠、合、升、斗、斛也。……合龠为合,十合为升,十升为斗,十斗为斛,而五量嘉矣。"

4 龡 (chuī) 古"吹"字。《周礼·春官·籥师》:"籥师,掌教国子舞羽龡籥。"

5 龢 "和"的异体字。

龢 〔鹬〕(yuè) 鸟名,即天鹬。《尔雅·释鸟》:"鹬,天鹬。"郭璞注:"大如鹡雀,色似鹑,好高飞作声,今江东名之曰天鹬。"参见"鹬❶"。

8 龤 (jué,又读 lù) 通作"角"。五声之一。《魏书·江式传》:"宫商龤徵羽。"

9 龣 (xié) 音乐和谐。《说文·龠部》:"龣,乐龢也。《虞书》曰:'八音克龣。'"徐锴系传:"今《尚书》作谐,假借。"

10 龠虒 (chí) 亦作"篪"。管乐器。《说文·龠部》:"龠虒,管乐也。篪,龠虒或从竹。"《楚辞·九歌·东君》:"鸣龠兮吹竽。"

11 龠鳥 "鹬"的繁体字。

外 文 字 母

α 射线 放射性原子核所发出的α粒子流。α粒子的动能可达几兆电子伏;由于其质量比电子大得多,故穿透物质的本领比*β射线弱得多,易被薄层物质所阻挡。

α 衰变 不稳定的原子核自发放射一个*α粒子而转变为另一种核的过程。原子核α衰变的半衰期与其所放射的α粒子的能量密切有关,能量越大,它的半衰期越短。α衰变时往往伴有γ辐射。

α 粒子 氦的原子核。是两个中子和两个质子的紧密结合体,质量等于 4.001 505 原子质量单位。

α 谱仪 测量α射线能谱的仪器。一般和磁*β谱仪类似,但因α粒子质量较大,故α谱仪的磁铁尺寸也较大。此外,*电离室及半导体探测器也可用来测量α射线的能谱。

α 生育酚 即"维生素 E"。

α-氰基丙烯酸酯 丙烯酸酯分子中 α-位上一个氢原子被 CN 基取代而成的衍生物。通式为:

$$\underset{\beta}{CH_2}{=}\underset{\alpha}{C}(CN){-}COOR\ (R\ 为\ C_1{-}C_4\ 烷基)$$

由氰乙酸酯与甲醛在碱性催化剂存在下缩合成聚 α-氰基丙烯酸酯,再经加热解聚而成。在室温下有微量的醇、碱及大气中的水汽作催化剂,能发生阴离子型催化聚合,几分钟即固化。可用作金属、橡胶、塑料、木材,以及外科、牙科手术时的瞬时粘合剂。

β 射线 放射性原子核所发出的电子流(或正电子流)。电子的动能可达几兆电子伏;由于电子质量小,速度大,通过物质时能量损失较慢,穿透物质的本领比*α射线强。

β 衰变 放射性原子核放射电子(或正电子)和*中微子而转变为另一种核的过程。β衰变中放出的电子能量是连续分布的,但对某一种衰变方式有一个最大的限度,可达几兆电子伏。此外,*电子俘获也是β衰变的一种。

β 粒子 从放射性原子核内释放的电子(或正电子)。

β 谱仪 测量β射线能谱的仪器。研究原子核和分析同位素的重要工具。一般根据电子在磁场中偏转聚焦的原理制成β磁谱仪。此外,正比计数管和闪烁计数器等也可用来测量β射线的能谱。

γ 刀 即"伽玛刀"。

γ 射线 波长极短(通常指 10^{-10} 米以下)即能量较高(10^4 电子伏以上)的电磁辐射。穿透物质的本领比β射线强。原子核从能量较高的状态过渡到能量较低的状态时所放出的能量常以γ射线形式出现。在带电粒子的*轫致辐射中,正、反粒子相遇发生*湮没时,以及原子核的衰变过程中都能产生γ射线。

γ 谱仪 测量γ射线能谱的仪器。研究原子核和分析同位素的重要工具。大致可分四类:(1)*闪烁计数器,分辨率低而探测效率高。(2)*半导体探测器,如高纯锗,分辨本领高,效率亦高,但必须在低温真空中使用。(3)*磁谱仪,借助于γ射线所产生的次级电子,从测量其能量而推算γ射线的能量;分辨本领较高,但探测效率较低。(4) 通过测量γ射线波长而决定其能量,即弯晶γ谱仪,它的分辨率特别高,但效率极低。

γ 线治疗 利用γ线治疗疾病的方法。参见"放射治疗"。

γ 射线源 宇宙中在γ射线波段(小于 1 纳米)具有辐射的发射源。太阳上某些大*耀斑有γ射线爆发。1960 年后已发现 100 多个γ射线源,已证认的有*射电脉冲星、*类星体和赛弗特星系等。此外,还观测到 1 000 多次宇宙γ射线爆发,尚未找到对应的已知天体。

γ 射线检查 利用放射γ射线的元素或同位素进行摄影的检查方法。医学上用于诊断疾病。工业上用于检查金属材料或工件内部的缺陷,故亦称"γ射线探伤",为无损检验

方法之一。使用范围和作用原理与 X 射线探伤相同，差别在于γ射线的穿透力较大，可用以检验较深的部位。γ射线检查的摄影设备简单轻便，可在无电源和不能使用 X 射线机的条件下应用。常用的γ射线源为镭盐、钴-60 等。

γ射线天文学 天体物理学的分支。通过观测、研究天体的γ射线辐射以获得有关天体的物理性质、运动状态、结构和演化的更多信息。近年来，利用火箭、气球和人造地球卫星上的γ射线探测器，观测到弥漫的γ射线背景和一些γ射线源，以及某些脉冲星、活动星系核与暗星云等发出的γ射线辐射。1973 年发现的宇宙γ射线爆发是最重要的成果之一。这种爆发持续的时间从小于 1 秒到几十秒。爆发由分立的脉冲组成，通常为两个脉冲。

γ射线报警器 发现和监测γ射线并自动报警的核辐射剂量探测仪器。安装在具有防化设施的工事内，能测量工事外的γ照射量率。

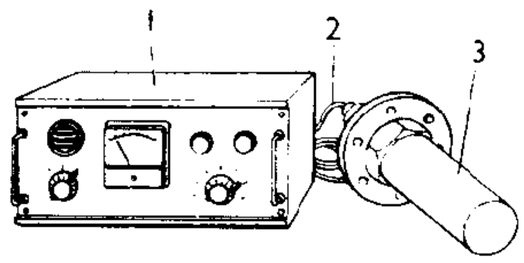

γ射线报警器

1. 操纵箱 2. 电缆 3. 探头

γ-谷氨酰转肽酶 简称 γ-GT。能催化谷胱甘肽或其他多肽中的谷氨酰基团转移到一些 L-氨基酸或多肽上去的酶。用于调节组织中谷胱甘肽浓度，并与氨基酸在肠壁的吸收或肾小管重吸收有关。血清的 γ-GT 主要来自肝脏，肝、胆、胰疾患时常升高。可辅助诊断肝癌，但肝炎或胆汁淤积时也可增高。

λ噬菌体 一种温和噬菌体。寄主为大肠杆菌，具有溶原和溶菌两种生活史。头部呈多面体，直径为 60 纳米，内含双链脱氧核糖核酸；尾部 150 纳米×10 纳米，不能伸缩，无尾板；全长为 250 纳米。颗粒分子量为 6 000 万原子质量单位 (6.0×10^7 道尔顿)。通过基因调控而产生阻遏物，使病毒的其他基因自身的转录受抑制，并导致噬菌体基因组整合于寄主染色体中产生溶原现象。λ噬菌体广泛地应用于分子生物学和分子遗传学的研究。

χ^2 分布 读作"卡方分布"。数理统计中最常用的抽样分布之一。由研究正态总体样本方差的分布而引入。其概率密度函数为

$$p(x)=\begin{cases}\dfrac{1}{2^{\frac{n}{2}}\Gamma\left(\frac{n}{2}\right)}x^{\frac{n}{2}-1}e^{-\frac{x}{2}}, & x>0;\\ 0, & x\leqslant 0;\end{cases}$$

式中 n 为χ^2 分布的自由度，$\Gamma(\cdot)$ 为伽马函数。它的数学期望为 n，方差为 $2n$。当 $n\geqslant30$ 时，其密度函数曲线接近于数学期望为 n、方差为 $2n$ 的正态分布密度函数曲线。

A 型人格 被认为是与冠状动脉心脏病密切相关的一种性格特征。其表现为主动性、进取性、竞争性很强，常感到事情来不及做，急躁。与之相反的性格特征称 B 型人格。这两种性格特征在人群中都占少数，多数人处于 A 与 B 型之间。

A 种股票 简称"A 股"。我国公司发行的票面价格、市场交易价格、股息红利发放均以人民币计价的股票。一般只在中国国内上市交易。发行对象是国内的法人和自然人。

AB 制 戏剧的一种双轨选派演员的制度。即演出剧目的部分或全部角色安排两个或两个以上演员扮演。分别称为"A 组演员"、"B 组演员"和"A 角"、"B 角"。演出时两组演员轮流担任同一角色。

ABC 武器 指原子武器 (atomic weapon)、细菌武器 (bacteriological weapon) 或生物武器 (biological weapon) 和化学武器 (chemical weapon)。因这三种武器英文名的第一个字母分别为 A、B、C，故名。

ABC 分析法 亦称"重点管理法"或"分类管理法"。根据事物在技术或经济方面的主要特征，进行统计、排列和分类，以区分重点和一般的一种管理方法。它是从帕累托曲线分析转化而来。例如，仓库物资管理中应用此法，可将物资按其品种和金额区分为 ABC 三类，A 类物资品种占 10%～15%，金额却占 80%；B 类物资品种占 20%～30%，金额占 15%；C 类物资品种占 60%～65%，资金只占 5%。其中 A 类物资是重要物资，需要重点控制，尽可能少储存和不储存；B 类物资处中间状态，可保持适当的周期储备；而 C 类物资比较次要，库存量可以大些。同样原理，此法可应用于质量管理，寻找影响产品质量的主要因素，以确定从何处入手解决质量问题；用于价值分析和科研管理，分析少数零部件成本占据产品成本的大部分或少数科研项目占大部分科研经费，等等。

ABO、Rh 血型不合 又称"母儿血型不合"。因母儿血型不合而引起的同族免疫性溶血症。以 ABO 血型不合最多见，其次为 Rh 血型不合。当胎儿红细胞所具有的抗原恰为母体所缺乏时，若胎儿红细胞在妊娠期进入母体，则母体产生相应抗体，此抗体经胎盘进入胎儿循环，可导致胎儿红细胞破坏引起溶血，严重贫血，心力衰竭而死亡；或娩出时呈现重度水肿黄疸，后者波及脑神经细胞可影响智力。ABO 血型不合多见于母亲为 O 型，胎儿为 A 型或 B 型。因为 A、B 抗原为天然抗原，母亲血中可有抗 A 与抗 B 抗体，所以第一胎即可表现 ABO 血型不合。而 Rh 血型不合，常发生于 Rh(－) 的母体被 Rh(＋)的红细胞激发后产生抗体，进入胎儿血循环才发病。因此多见于第一次妊娠后或有输血史者。中国汉族 Rh(－)者极为少见。

ABS 塑料 分子中含有丙烯腈 (A)、丁二烯 (B)、苯乙烯 (S) 三种组分的热塑性塑料。由以上三种单体经*共聚反应或由丁腈橡胶与丁二烯-苯乙烯树脂混炼而得。为重要的工程塑料之一。具有坚韧不脆和耐热、耐化学腐蚀等特性。主要用以制造坚固的塑料制品，如工业和家用电器外壳、部件等，汽车和飞机的仪表部件与装饰器材，以及文化办公用品等。

APS 胶卷 一种专供 APS 照相机使用的胶卷。APS 为英文 advanced photo system 的缩写，意为"先进的摄影系统"。该摄影系统包含胶卷、照相机、冲扩设备等一系列的创新。1996 年起推向市场。此胶卷的主要特点是：(1) 一卷可拍 40 幅画面，每幅画面的尺寸可在三种不同长宽比例的规格中由拍摄者选择。(2) 暗盒采用全封闭设计，不露片头，却能在照相机上取放自如。(3) 胶卷边缘涂有磁性带，可记录多种拍摄数据。(4) 冲印后除扩印一定尺寸的照片外，附有一张带有编号的缩微样照，便于摄影者查找需要重新扩印的画面。

APUD 系统 机体内一些具有共同的化学特性，即细胞内含胺和(或)摄取胺前体进行脱羧反应，最后可产生胺类和(或)肽类的细胞系统。将这些细胞归并在一起，以其特性的每个英文词首组合简称为 APUD 系统。由于这些细胞散布于消化管、呼吸道等的上皮和腺体以及某些内分泌腺等器官内，也包括神经成分(丘脑下部等)在内，故亦称"弥散的神经内分泌系统"。APUD 系细胞分布广、数量

多，也会发生肿瘤。凡属 APUD 系细胞发生的肿瘤，称为 APUD 瘤。

AT 分类法 亦称"AT 类型分类法"。国际民间故事类型分类的一种主要方法。因该分类方法由芬兰阿尔尼与美国汤普森创造，故称"阿尔尼-汤普森分类制"。国际学界以他俩英文名的第一个字母合称为 AT 分类法。在对民间故事进行分类和研究时，将情节相似的故事归纳为一个类型，大类之下分小类，类型之下再分次类型。阿尔尼在 1910 年出版《故事类型索引》一书，将欧洲故事分为 540 个类型。后汤普森又作了增补和发展，在 1928 年出版了《民间故事的类型》，成为国际民间故事研究的一本最基本的工具书。

ATM 机 即"自动取款机"。

B 超 见"超声诊断"。

B 细胞 即"B 淋巴细胞"。

B 型人格 见"A 型人格"。

B 种股票 又称"人民币特种股票"。简称"B 股"。我国公司发行的以人民币标明面值，专供境外投资者以外汇买卖的股票。主要以外国的法人和自然人，中国香港、澳门、台湾地区的法人和自然人，以及主管机关批准的其他境外法人或自然人为发行对象。目前限在上海、深圳两地证券交易所上市交易。

B 淋巴细胞 简称"B 细胞"。免疫活性细胞的一种。在人和哺乳动物的骨髓中分化成熟，然后分布到周围淋巴器官，如脾、淋巴结等和外周血中。成熟 B 细胞表面表达免疫球蛋白，以此区别于 T 细胞。通常处于休止状态，在相应抗原刺激下能分化并增殖为合成和分泌抗体的浆细胞。对大多数抗原(称胸腺依赖性抗原)，B 细胞生成抗体需 T 细胞辅助；对少数抗原(称非胸腺依赖性抗原)则不需 T 细胞辅助。

BP 机 即"寻呼机"。

***C* 值矛盾现象** 在种属演化中，通常随着有机体结构和功能复杂程度的增高，细胞内基因种类和数目增多，因而每个单倍体细胞核内脱氧核糖核酸 (DNA) 的含量(*C* 值)也加大。例如，大肠杆菌的 *C* 值为 0.004 皮克，果蝇为 0.16 皮克，硬骨鱼为 1.5 皮克，哺乳类为 3.0 皮克。但也有例外，在进化上鱼类和两栖类比哺乳类低等，但其中有些动物的 *C* 值却相反。如鲵螈的 *C* 值为 84 皮克，肺鱼为 50 皮克。蝾螈和爪蟾细胞约有相同的信使核糖核酸种类，但前者 *C* 值比后者大七倍。被子植物的 *C* 值也较高，通常为 0.5～45 皮克，原因尚未清楚。DNA 除包含组成结构基因的单一顺序外，尚有重复顺序，后者在核内的含量变化较大。

***C* 值恒定学说** 亦称"脱氧核糖核酸恒定学说"。1948 年法国生物化学家布瓦万 (André Boivin) 和美国细胞化学家斯威夫脱 (Hewson Swift) 发现高等生物体中细胞核随染色体的组数，其脱氧核糖核酸 (DNA) 含量保持一定数值。例如，人体的 *C* 值为 2.8 皮克。初级精母细胞为四倍体，含 4*C*；次级精母细胞为二倍体，含 2*C*；精细胞为单倍体，含 1*C*；通常体细胞多为二倍体，含 2*C*。*C* 值恒定学说与细胞遗传学上的染色体连续学说相一致，说明细胞核内遗传信息含量恒定不变。在细胞分裂前，核内 DNA 复制加倍，分裂时，平均分配到两个子核中，因而历代细胞的 DNA 含量仍然相等。

CC 系 中国国民党内以陈果夫、陈立夫为首的派系。1927 年蒋介石发动四一二反革命政变，在各地实行"清共"后，为维持其独裁统治，授意陈果夫、陈立夫于 1928 年扩大浙江革命同志会的组织，在南京成立中央俱乐部，培植在国民党组织和文化教育界中的亲蒋势力。骨干分子有张励生、潘公展、谷正纲、张道藩、吴开先等。一般称这个派系为"CC 系"。因"陈"字英文拼音的第一个字母是 C，CC 即为"二陈"；也是"中央俱乐部"英文译名 Central Club 的缩写。

CI 设计 CI 为英文 Corporate Identity 的缩写，即企业形象识别系统战略。是一种通过统一规范的象征符号设计来塑造企业个性形象的经营管理系统。源于欧洲，20 世纪 50 年代起美国大企业大规模导入 CI，如波音飞机、可口可乐、麦当劳等。CI 设计包含以下几个系统的内容：企业理念与企业精神口号 (MI 系统)，企业行为规范 (BI 系统)，企业视觉形象识别 (VI 系统，包括企业标志、标准字体、标准色、象征图形、专用印刷字体、标识符号系统、办公用品、赠品、员工服饰、环境等系列化设计) 等。企业导入 CI 设计，目的在于树立企业良好形象，增强市场竞争能力。

C^3I 系统 英文 system of command control, communication and information(指挥、控制、通信、情报系统)的简称。即"军队自动化指挥系统"。

CT "计算体层摄影"(computed tomography) 的英文缩写。即"X 线计算机体层摄影"。

DNA 英文 deoxyribonucleic acid 的缩写。即"脱氧核糖核酸"。

DNA 指纹 每一个体基因水平上的特征图谱。人类或动、植物基因组的某些区段内，存在长度不等的 DNA 重复序列，利用 DNA 限制片段长度分析等手段可显示个体间的差别。按孟德尔规律遗传。犹如指纹一样，可作为个体的特征，鉴定个体在谱系中的地位，用于法医的鉴定和亲子鉴定，以及动、植物种系关系研究。

DNA 疫苗 能在机体内诱发产生免疫防治作用的 DNA。将编码对某种疾病有治疗作用的蛋白质或多肽的基因，置于有功能的表达元件的控制下，构建成一种载体，然后将载体的裸露 DNA 直接注入机体并导入细胞中。由载体带有的基因在体内表达后，所形成的产物可以直接发挥防治疾病的作用。

DX 胶卷 亦称"编码胶卷"、"暗码胶卷"。一种胶卷边缘与胶卷暗盒上标有暗码的 135 彩色胶卷。这些暗码为摄影的拍摄、冲洗、印放自动化操作提供了基础。主要包括：(1) 暗盒上排列的黑色与银色方格，可使照相机自动调整片速、显示胶卷长度。(2) 暗盒上的黑色条形码与胶卷片头的小圆孔，供自动冲洗机检知暗盒内胶卷的种类及其冲洗工艺要求。(3) 胶卷冲洗后，其边缘上呈绿色或品红色的条形码可使自动扩印机检知胶卷的偏色等资料。1981 年推出。

E 玫瑰花结试验 一种检测人体 T 细胞的方法。人体 T 细胞表面具有羊红细胞受体，能自发地与羊红细胞结合而形成玫瑰花环状，形成花结的细胞常代表 T 细胞的数量，它是人体 T 细胞的独特标志。T 细胞担负机体的细胞免疫，当血液中检出形成 E 玫瑰花结的细胞百分率明显减少时，表明细胞免疫水平的下降。

EB 病毒 一种人类疱疹病毒。1964 年由英国科学家爱泼斯坦 (M. A. Epstein) 和巴尔 (Y. M. Barr) 最先发现，故名。培养尚未成功。唾液接触传播。主要引起传染

性单核细胞增多症。从非洲儿童恶性淋巴瘤与鼻咽癌病人发现。患者血清中 EB 病毒抗体明显升高，淋巴瘤细胞和鼻咽癌活检组织中有 EB 病毒基因组，故 EB 病毒与上述两种肿瘤有关。

El Tor 弧菌 (*Vibrio El Tor*) 引起霍乱的一型病原体。在埃及西奈半岛的 El Tor 检疫站分出，故名。许多生物学性状和抗原结构与霍乱弧菌相似，但可用溶血试验等方法将两者区别。本菌也能引起与霍乱相似症状与流行，但较轻，而在外界的生存力则较强。

EPA 和 DHA 制剂 存在于海洋鱼类油脂中的二十碳五烯酸 (EPA) 和二十二碳六烯酸 (DHA) 的制剂。用含量高的鱼油为原料，经皂化、分离、浓缩制成。以 EPA 含量为主的制剂，具有抑制血液中血小板凝聚和防止血栓生成、降低血脂(胆固醇、甘油三酯)和极低密度脂蛋白 (VLDL)、降低血压等作用，可作为防治脑心血管疾病药物。以 DHA 为主的制剂，具有促进婴幼儿脑细胞和视网膜正常发育及增强脑力的作用。

G 蛋白 细胞膜内的一类与跨膜信息传递有关的特殊蛋白质。当激素与受体结合时，受体蛋白激活 G 蛋白，使与 G 蛋白结合的鸟苷二磷酸 (GDP) 转变成鸟苷三磷酸 (GTP)；G 蛋白和 GTP 的复合物可改变腺苷酸环化酶的活性，而使环腺苷酸 (cAMP) 的量增多或减少，从而改变细胞的多种功能。见"第二信使"。

GDP 即"国内生产总值"。

GMDSS "全球海上遇险与安全系统"的简称。详见"呼救信号"。

GNP 即"国民生产总值"。

H 种股票 简称"H 股"。为方便国有企业到香港证券市场上市集资而设立的一种人民币特种股票。由我国公司发行，专供香港、澳门、台湾以及除中国以外任何国家的投资者以外币买卖。企业发行 H 股须经中国证监会批准并符合香港联合证券交易所上市准则。

"H-2"号运载火箭 日本的大型运载火箭。二级液体火箭，均采用液氢液氧发动机。第一级两侧捆绑大型固体助推器各一个。总长 50 米，直径 4 米。起飞火箭质量 260 吨。运载能力：低轨道，约 10 吨；静止轨道，约 2 吨；太阳同步轨道，约 4 吨。助推器长 23 米，直径 1.8 米。1994 年 2 月 4 日运载两颗科学实验卫星首次发射成功。

IC 卡 即"智能卡"。

ISA 铜电解法 铜电解的一种方法。用永久性不锈钢阴极替代传统工艺使用的铜始极片，阴极铜由自动剥片机从不锈钢阴极上剥取，不锈钢阴极循环使用。该法不需种板槽及用种板生产始极片，可简化流程、提高生产效率和阴极铜质量、减少金属积压。

ISO 9000 系列标准 国际标准化组织 (ISO) 于 1987 年制定出版的一项国际质量管理标准。由五个相关的标准组成的系列标准(其编号从 9000 至 9004)。现为国际市场判别供应商是否合格的一种通用标准。该系列标准涉及生产的全过程，从检验生产工序、采用工艺图纸、维修保养机器、校量仪器设备、培训员工直至处理顾客申诉一套作业的标准。由独立的审核机构在核定提出申请的公司或企业确实符合由国际标准化组织所确定的质量管理标准后颁给合格证书。目前这套标准已被包括所有主要工业化国家在内的 60 多个国家所采用。

ISO 14000 系列标准 国际标准化组织 (ISO) 制订的环境管理国际标准。适用于全球商业、工业、政府、非盈利性组织和其他用户。可分为两类：第一类对象是组织，包括环境管理体系 (EMS)、环境审核 (EA)、环境行为评价 (EPE)；第二类对象是产品，包括环境标志 (EL)、生命周期评估 (LCA)、产品标准中的环境指标。其目的是通过实施这些标准来规范企业和社会团体的环境行为，减少人类活动所造成的环境污染，最大限度地节省资源，改善环境质量，保持环境与经济的协调发展，并有助于消除贸易壁垒，促进世界贸易。

J/Ψ粒子 由粲夸克和反粲夸克结合成的矢介子。1974 年 11 月，以丁肇中 (1936—) 为首的小组在用高能质子束轰击铍靶的实验中所发现。同时，以里希特 (Burton Richter,1931—) 为首的小组也在正负电子对撞实验中发现了这种粒子。这个被命名为 J 或Ψ(J/Ψ) 的新粒子是一个不带电的介子，自旋为 1，质量为 3 097MeV，寿命比一般质量相近的强子共振态长 1 000 倍左右，达 10^{-20} 秒。对 J/Ψ(3 097) 的各种特性，倾向于用它是一种新的正反 C 夸克(粲层子)的束缚态来解释。

JCPDS 卡片 国际粉晶衍射标准联合委员会 (Joint Committee on Powder Diffraction Standards—JCPDS) 出版的《粉晶衍射档案》的通称。1941 年开始出版第 1 集，至 1995 年已出 45 集，包括近 3 万种结晶物质的标准 X 射线粉晶衍射数据及其索引。在*X 射线物相鉴定中常被用作标准数据。

K 金 亦称"开金"。掺有一定量其他金属(以铜最为常见)的黄金。含金量以 K 来表示，1K 含金为 4.166%。足金为 24K，常见的 18K 金即为含金 75%。K 金强度较纯金强，且亮度高，不易变形变色，适合于制作镶宝石首饰或金首饰。

K 白金 亦称"开白金"。黄金与钯、镍、银等金属的合金。不是铂(俗称"白金")的合金。白色。印鉴代号为 WG。含金量计算同 K 金。用于制作金属首饰。

KAP 调查 (调 diào) 为了解人们对某种事物的知识 (knowledge)、态度 (attitude) 和实践 (practice) 而进行的一种社会调查。KAP 为知识、态度、实践三个英文词首字母的结合，音译为"开普"。这种调查通常采用问卷方式进行。最早应用于人口研究中对人们在生育特别是避孕方面的知识、态度和实践所进行的调查。后也应用于其他各种社会经济问题的调查，在许多发展中国家得到普遍的推行。

L 型细菌 细菌在某些环境条件影响下所形成的变异型。缺乏完整而坚韧的细胞壁，呈多形性形态，某些 L 型细菌能通过细菌滤器，生长缓慢，在固体培养基上形成一中央部分深埋于培养基中、直径约 0.1 毫米的微小菌落。在大肠杆菌、痢疾杆菌、变形杆菌、葡萄球菌、链球菌、分枝杆菌和霍乱弧菌等 20 余种细菌中，均发现有 L 型。L 型细菌最初在英国利斯特 (Lister) 研究所中发现，故名。

LG 集团 韩国大企业集团。前身为韩国的乐喜金星集团。其主要创始人具仁会于 1947 年创立乐喜化学公司，1956 年创立金星公司，集团由此称为乐喜金星。90 年代中期经过改组，改称现名。成为拥有能源、电子、电器、通信、机械、金属、贸易、金融等十多个领域的跨国集团。在国内外设有子公司。总部在汉城。

***Ma* 数** 即"马赫数"。

MRI *磁共振成像 (magnetic resonance image) 的

英文缩写。

***N*-乙烯咔唑** 无色晶体。可由咔唑和乙炔合成，是聚*N*-乙烯咔唑的单体。聚合物具有优良的耐热和绝缘性，可用作云母代用品。

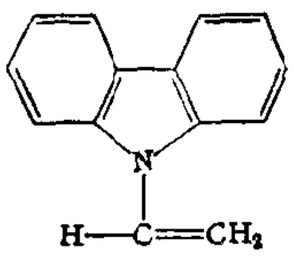

N-乙烯咔唑结构式

n型半导体 "n"取自英文negative的第一个字母，表示负的意思。指掺有施主杂质或施主数量多于受主的半导体。在这类半导体中，参与导电的主要是带负电的电子，这些电子来自半导体中的*施主。

"N"号运载火箭 日本研制的中型运载火箭。包括"N-1"号和"N-2"号。前者研制始于1970年，为四级火箭：第一级为液体火箭，周围捆绑3台称为"零级"的固体火箭，第二级为液体火箭，第三级为固体火箭。运载能力：约200千米高的圆轨道，1 000千克；地球静止卫星轨道，130千克。从1975年9月起发射了"菊花-1"号等7颗卫星。后者研制始于1976年，是"N-1"号改进型。运载能力：地球静止卫星轨道，350千克。1981年2月首次试验发射成功，1981年8月和1984年1月先后发射气象卫星"向日葵-2"号和广播卫星"百合花-2"号。

***N*-乙烯基-丁内酰胺** 无色液体。有很强的吸湿性。溶于水、醇、乙醚、丙酮等有机溶剂。经聚合后生成聚乙烯基丁内酰胺，后者可用作血浆的代用品。

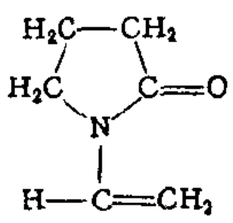

N-乙烯基-丁内酰胺结构式

***n*-3脂肪酸** 亦称"ω-3脂肪酸"。参与大脑组织、视网膜功能活动的重要物质。属多不饱和脂肪酸，其不饱和键中有一个在*n*-3位，即从距羧基最远的甲基数起的第3位碳原子上。如二十二碳五烯酸(EPA)、二十二碳六烯酸(DHA)。有降低胆固醇、血浆粘度和抑制血小板聚集的作用。

***N,N*-二乙基间甲苯甲酰胺** 简称DET。无色或微黄色澄清透明的油状液体。有特异香味。沸点111℃(133.32帕)，相对密度0.996。微溶于水，与乙醇、氯仿、异丙醇混溶。可以间甲苯甲酸为原料制得。一种广谱性的昆虫驱避剂。

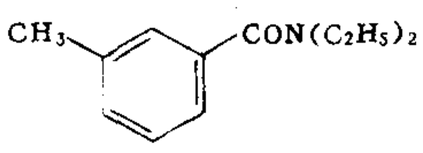

N, N-二乙基间甲苯甲酰胺结构式

p型半导体 "p"取自英文positive的第一个字母，表示正的意思。指掺有受主杂质或受主数量多于施主的半导体。在这类半导体中，参与导电的主要是带正电的*空穴，这些空穴来自半导体中的*受主。

PAN 一种吡啶偶氮类有机显色剂。橙红色针状结晶。难溶于水，可溶于碱、氨溶液及乙醇、甲醇等溶剂中。能与许多金属离子形成有色络合物。常用作铋、镉、铜、镓、铟、镍、铅、锌等的络合滴定指示剂和钴、铜、镓、铟、汞、镍、铅、锑、锌、锆等比色分析的显色剂。

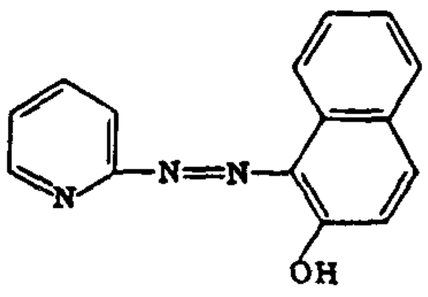

PAN结构式

PC机 即"个人计算机"。

pH计 亦称"酸度计"。测定氢离子浓度指数的一种电子仪器。能将一对特定电极在溶液中因氢离子浓度的不同而产生不同的电动势直接在仪表上读出pH值。

pH值 即"氢离子浓度指数"。

pn结 在一块半导体中，由于掺杂不同而形成的n型区域和p型区域的交界层。pn结很薄，结中电子和空穴都很少，但在靠近n型一边有带正电荷的离子，p型一边有带负电荷的离子，因而在结中形成很强的局部电场，方向由n区指向p区。当结上加正向电压(即电压的正端加在p区，电压的负端加在n区)时，结中电场减弱，n区中的电子和p区中的空穴都容易通过，因而电流较大；当外加电压方向相反时，则结中电场增强，只有原在n区中的少数空穴和p区中的少数电子能通过，因而电流很小。因此，pn结具有整流作用。当具有pn结的半导体受到光照时，其中电子和空穴的数目增多，在结的局部电场作用下，p区的电子移到n区，n区的空穴移到p区，这样在结的两端就有电荷累积，形成电势差。这现象称为pn结的*光伏效应。由于这些特性，用pn结可制成半导体二极管和光电池等器件。

POS系统 商业销售点使用收银机对销售金额及商品类别进行管理的系统。POS系英文point of sales的缩写。由收银机、电子计算机、通信网组成。除完成销售金额管理外，还采用条形码技术来实现对每一商品销售数量的管理。每笔交易后，收银机通过计算机网络将销售记录传送到管理中心，由计算机对商品的进货、销售及库存进行管理。管理人员可通过本系统获得商场各部门商品销售情况的报告，从而为减少资金积压、调整商品组成、提高经济效益提供依据。

PS版面描述语言 一种高级解释性的页面描述语言。通过图形和图像操作符，对文字、图形和图像的外观进行精确描述，并将其结合在一起，利用栅格输出设备的PS解释器进行高质量的页面输出。广泛用于电子排版的各种激光打印机和照相机。

PTC陶瓷 "正温度系数陶瓷"的简称。电子陶瓷的一种。其电阻在常温下很小，但会随温度升高到某一特定温度(转变温度)而突然增大千倍至百万倍。由高纯的钛酸钡掺入铌、铋、锑、铅、锰、硅等氧化物，在1 300～1 350℃烧结而成。其性能随室温电阻率、温度转变、电阻温度系数和最高电阻率的不同而变化。广泛用于电动机起动过电流保护(非破坏保险丝)、火灾报警、温度测量、恒温发热体以及彩电消磁等方面。

r因子 见"R因子"。

R因子 一般称"抗药性质粒"。一种带有抗生素或其他抗菌药物抗性遗传信息且可通过接触从一个细胞传递到另一个细胞的抗药性质粒。不能传递的抗药性质粒称为r因子。一个R因子通常包括抗性基因和抗性转移因子两部分，两者可分离成为独立的质粒，几个抗性基因和一个抗性转移因子连起来可形成一个带多重抗药性的传递性质粒。抗药性质粒的存在和传递是形成细菌耐药性的机制之一。

RNA 英文ribonucleic acid的缩写。即"核糖核酸"。

SPF动物 即"无特定病原动物"。

SPOT卫星 地球资源卫星的一种。法国地球观测卫星(Satellite Probatoire d' Observation de la Terrestre)的简称。1986年2月发射第一颗，现已发射两颗。卫星在太阳同步轨道运行，周期为26天。"SPOT1-2"号卫星搭载两台高分辨率的CCD阵列多光谱扫描仪，多色系统三个波段的地面分辨率为20米，全色波段的地面分辨率为10米。每次扫描覆盖地面宽度为60千米，必要时可

作±27°侧视，两相邻轨道图像可构成立体观测，使重访周期26天缩短至4～5天，使卫星具有更强的动态观测功能，对于收集地球上的资源、环境和军事等信息有重要作用。

t 分布 数理统计中最常用的抽样分布之一。由研究正态总体样本均值的标准化统计量的分布而引入。其概率密度函数为

$$p(x)=\frac{\Gamma\left(\frac{n+1}{2}\right)}{\sqrt{n\pi}\,\Gamma\left(\frac{n}{2}\right)}\left(1+\frac{x^2}{n}\right)^{-\frac{n+1}{2}},$$

其中 n 称为 t 分布的自由度，$\Gamma(\cdot)$为伽马函数。这个分布是英国统计学家戈塞特 (William Sealy Gosset, 1876—1937) 在1908年通过大量数据分析后提出的。由于当时"正态分布是全能分布"的传统观念很强烈，他只能用"Student(学生)"的笔名发表，故后来称这个分布为"学生氏分布"，简称"t 分布"。t 分布的出现开创了数理统计中对精确抽样分布的研究。

T细胞 即"T淋巴细胞"。

T淋巴细胞 简称"T细胞"，又称"胸腺淋巴细胞"。免疫活性细胞的一种。起源于骨髓，在胸腺中成熟后分布到周围淋巴器官和外周血中。专司细胞免疫与免疫调节。按其表面标志分为两个不同功能的亚群，即 $CD4^+$T 细胞和 $CD8^+$T 细胞。大多数 $CD4^+$T 细胞为辅助性T细胞或负责迟发型超敏反应的细胞，对B细胞及其他免疫细胞有辅助功能，且有参与Ⅳ型超敏反应的作用。大多数 $CD8^+$T 细胞为细胞毒性和(或)抑制性T细胞，具有杀伤功能或对其他淋巴细胞起抑制作用。

Ti质粒 Ti为英文 tumor inducing 的缩写，意为"肿瘤诱导"。从根癌农杆菌(*Agrobacterium tumefaciens*)中分离到的质粒。由于Ti质粒的存在，根癌农杆菌可以感染植物(双子叶植物)而诱发其产生肿瘤。Ti质粒可以从细菌细胞转入植物细胞中，并稳定地存在于植物细胞中，所以它已被改造成为植物遗传工程中的基因载体。

UTM投影 "通用横墨卡托投影"的简称。

X线 即"X射线"。

X射线 亦称"伦琴射线"、"X线"，俗称"爱克斯光"。一种短波的电磁辐射，其波长约为2～0.006纳米，大致介于紫外线和γ射线之间，由德国物理学家*伦琴在1895年首先发现。X射线通常可用高速电子流在真空中轰击阳极靶而获得。它能穿透纸张以至金属薄片，能使荧光物质发光、照相乳胶感光、气体电离。可用于研究晶体结构或作元素成分分析，金属探伤以及医疗和诊断等。直接照射人体过量时，会造成伤害，工作时须用能吸收X射线的铅板或铅玻璃等保护人体。

X理论 "Y理论"的对称。西方行为科学对传统管理理论的一种论述和评价。美国麦格雷戈 (Douglas McGregor, 1906—1964) 把传统的管理理论称为X理论。认为该理论对人性的假设是：厌恶并尽可能逃避工作，追求安全、安逸；胸无大志，缺乏进取心，不愿承担责任；以自我为中心，大都缺乏解决组织问题的能力；缺乏理性，容易受环境影响。基于这些假设而提出管理办法是：企业以盈利为目的来组织人力和资源；为了促使人们努力工作，必须明确每个人的任务和责任，进行指挥、控制、监督，强调纪律，进行惩戒；以经济利益为主要激励手段，激发人的工作热情，使人的行为尽可能地符合组织要求。

X线平片 依靠X线对检查部位各种结构穿透程度的差别，不用造影剂所摄成的X线照片。

X线诊断 一种用X线诊断疾病的方法。应用多种X线检查方法观察人体内部结构的形态和功能，以鉴别有无病变和测定病变的性质和范围。

X线透视 简称"透视"。X线检查方法之一。利用X线的穿透能力和产生荧光的作用，在荧光屏上或转换成电视以观察人体内部结构和功能。透视时可随意转动被检查的部位，从不同方向观察其各个结构的形态和运动状况，但不易分辨细节。

X线检查 医学检查方法之一。包括X线透视和摄片。利用X线对人体各种组织的不同穿透能力，使人体内部结构在荧光屏或X线胶片上显影，从而作出诊断。

X线摄片 X线检查方法之一。利用X线的穿透能力和引起照相胶片感光的作用，将检查部位的影像摄成照片，以观察其内部结构。此法显影清楚，并可保存作为记录。

X射线源 宇宙中在X射线波段有较强辐射能量的发射源。太阳的X射线辐射主要来自高温日冕、活动区以及耀斑爆发等。20世纪60年代以来利用卫星已发现数万个X射线源，包括蟹状星云等超新星遗迹、强射电星系、赛弗特星系、类星体、某些星系团，以及X射线双星和X射线脉冲星等。

X射线管 亦称"伦琴管"、"X光管"。产生X射线的特种电子管。常用钨丝作为阴极，以铜、镍、铁、钼或其他材料制成阳极靶，两极间加以数万至数十万伏的高压，将阴极热发射的电子加速，轰击阳极靶而产生X射线。

X射线管

X射线谱 亦称"伦琴射线谱"。X射线的强度按波长分布的图案。常以强度和波长作为坐标画成曲线。共有两种(往往叠加在一起)。一种是连续的，从某一短波限开始一直伸展到长波方面。它是高速带电粒子被靶极阻挡时所发出的*韧致辐射。另一种是不连续的，只有几条特殊的谱线，是靶极物质原子的内层电子状态转变时所产生的辐射；由于它反映靶极材料原子的特性，所以亦称"标识X射线谱"或"特征X射线谱"。

X连锁遗传 决定性状的基因位于X染色体上的遗传现象。X染色体是雄性异配性别生物的性染色体之一。位于X染色体上的基因称为X连锁基因或性连锁基因，在细胞分裂过程中随同X染色体遗传给子裔细胞。

X线显微镜 一种以X线放大物像的显微镜。须通过摄影以记录物像。由于构成物质的化学元素对X线有特异的吸收作用，故除在矿物学、冶金学等方面应用外，在生物学上，可用以分析细胞内物质的分布。

X射线探伤 亦称"伦琴射线探伤"。材料缺陷无损检验方法之一。常用以检查金属材料或其制件的内部宏观缺陷。因X射线对不同的物质具有不同的穿透能力，故穿过检查物的X射线可以在感光底片上将缺陷的阴影显示出来，从而对缺陷的大小、形状及部位等作出鉴定。

X线体层摄影 亦称"X线断层摄影"、"X线分层摄影"。一种特殊的X线检查方法。应用体层摄影装置可使所选择的一层结构在X线照片上清楚地显影。可克服普通X线片上被检物体各层结构互相重叠的缺点。

X线造影检查 X线检查方法之一。当检查部位各结

构的 X 线穿透度相仿，在 X 线平片上不能清楚显影时，应用造影剂可使这些结构产生明显对比而清晰显影。造影剂分为 X 线易透过的气体如空气、氧、二氧化碳等和不易透过的物质如钡剂、碘剂等。

X 线静电摄影 又称"干板摄影"。利用 X 线能使物质电离的原理，可在半导体硒或其他物质上形成静电潜象，再使之显影并转录于纸或透明膜片等上成为像片的一种摄影方法。可使物体内部不同密度较差的影像对比增强，因而轮廓清楚。

X 线影像增强 诊断疾病的一种方法。透过物体的 X 线影像直接或间接(通过荧光屏转换为可见光)照射在特种电子管的光电阴极面上，所激发的电子经加速、聚焦而重新在管内荧光屏上显像；或用对 X 线敏感的摄像管在工业电视机荧光屏上显像，影像亮度可比普通透视所发荧光增强数百倍。

X 射线天文学 天体物理学的分支。通过观测、研究天体的 X 射线辐射以获得有关天体的物理性质、运动状态、结构和演化的更多信息。1962 年利用探空火箭发现了太阳以外第一个*X 射线源 —— 天蝎座 X-1。据人造地球卫星的观测，已记录到数万个 X 射线源。此外，还观测到一个各向同性的、弥漫的 X 射线背景。

X 射线衍射术 利用 X 射线原理测定分子立体结构的方法。X 射线照射到分子整齐排列的晶体上时，会产生一系列的衍射点。从这些衍射点的空间排列规律及强度，可推算出分子在晶体中的排列情况和原子在分子中的立体排列情况。后者就是分子的立体结构。已成为测定蛋白质和核酸立体结构的重要方法。

X 射线晶体学 亦称"X 射线结晶学"。晶体结构学的一个组成部分。研究晶体对 X 射线的衍射效应并据以测定晶体结构的学科。1912 年创立。

X 线软组织摄影 X 线摄影方法之一。利用 X 线在电压低时穿透力较弱的特点，摄片时可使软组织间的对比度增加，便于诊断软组织病变。现主要应用于乳腺疾病的检查。

X 射线物相鉴定(相 xiàng) 利用 X 射线通过晶体时所产生的衍射效应来鉴定结晶物质的方法。根据对样品进行*粉晶法测定所得出的一系列反射面网的面网间距值 d 及对应的衍射相对强度 I/I_1，与标准物质的 d 值和 I/I_1 值对比而作出鉴定。所得出的直接结果是物质的相而不是其化学组成。

X 射线结构分析 亦称"伦琴射线结构分析"。研究物质结构的一种物理方法。由于 X 射线的波长同固态、液态物质内部各原子(或分子)间的距离相近，当一束 X 射线通过这些物质时便发生衍射，使射线的强度在某些方向上加强，在另一些方向上减弱。分析这种衍射图样，就可确定物质内部原子(或分子)间的距离和排列。可用于研究晶体、非晶体和液体的结构，以及晶体内应力等问题。

X 射线晶格衍射 X 射线照射晶体后出现的衍射现象。X 射线的波长与原子间距数值相近，因而晶体可用作 X 射线的*衍射光栅。通过对 X 射线衍射束方向的测量，并利用布拉格公式，可定出晶体中各类晶面的取向、对称性以及晶格常数等。

X 射线荧光光谱法 一种仪器分析方法。试样在 X 射线(原级 X 射线)激发下，产生组成元素的特征 X 射线(次级 X 射线)，通过分析晶体的衍射，各种波长的 X 射线彼此分开，利用探测器依次测量出各种元素所产生 X 射线的波长和强度，进行定性和定量分析。此法可分析原子序数 3～92 号之间的元素。

X 线计算机体层摄影 又称"计算体层摄影"(computed tomography—CT)。特殊 X 线检查方法之一。利用人体内各种组织吸收 X 线的差异，用检测器收集 X 线从不同角度通过欲检层面后衰减而产生的大量信息，经电子计算机处理，得出该层面内各种组织密度的数据，并转换成图像进行诊断。

Y 理论 "X 理论"的对称。西方行为科学针对传统管理理论而提出的一种管理理论。美国麦格雷戈 (Douglas McGregor, 1906 —1964) 提出的与 X 理论相反的一种管理理论。该理论对人性的假设是：要求工作是人的本性；在正常情况下，人能主动承担责任，实行自我指挥，自我控制；热衷于发挥自己的才能和创造性；大多数人都具有解决组织问题的能力。基于这些假设而提出的管理办法是：为职工安排有意义的工作，鼓励职工参与目标的制定；以"启发和诱导"来代替"命令和服从"，用信任代替控制和监督；重视职工的各种需要，并尽可能在实现组织目标过程中予以最大的满足。

Y 连锁遗传 决定性状的基因位于 Y 染色体上的遗传现象。Y 染色体是雄性异配性别生物的性染色体之一。位于 Y 染色体上的基因称为 Y 连锁基因或性连锁基因，在细胞分裂过程中随同 Y 染色体遗传给子裔细胞。

Z 理论 西方行为科学中有别于*X 理论和*Y 理论的一种管理理论。日裔美国人大内 (W. G. Ouchi,1943—) 于 1981 年提出。大内在研究美、日企业管理方式异同点的基础上，提出企业管理者与职工的利益可以是一致的，两者的积极性可以融为一体。他将兼有美、日企业管理方式中积极方面的管理方法称为 Z 理论。主要内容包括：(1) 企业对职工采取长期(但不是终身)雇佣政策；(2) 上下结合制定决策，鼓励职工参与管理；(3) 实行个人负责制，进行创造性管理；(4) 管理者应全面关心职工，建立融洽的关系；(5) 对职工进行全面知识和技术培训；(6) 对职工给予长期全面的考核和评价，采取稳步提升制度；(7) 正规的检测手段和不正规的控制机制等。由此得以在企业中建立密切的人际关系，取得管理者与职工在目标和利益上的一致。

阿拉伯数字

1,3-丁二烯 化学式 $H_2C{=}CH{-}CH{=}CH_2$。一种最简单的含共轭双键的二烯烃。无色、易液化、易聚合的气体。沸点 −4.45℃。不溶于水，能溶于醇和醚。与空气形成爆炸性混合物。化学性质活泼，易起加成、聚合等反应。由乙

醇、乙炔或石油热解气体(丁烷、丁烯)制取。是合成橡胶(如丁苯橡胶、聚丁二烯橡胶、丁腈橡胶)的单体。

2-氯丁二烯 无色液体。沸点59.4℃。微溶于水,溶于乙醇。其蒸气与空气形成爆炸性混合物。一般由*乙烯基乙炔和氯化氢在催化剂作用下制得。化学性质活泼,比丁二烯、异戊二烯更易聚合。是制造耐油的氯丁橡胶的单体。

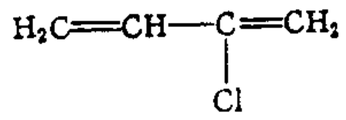

2-氯丁二烯结构式

2甲4氯 简称MCPA。化学名2-甲基-4-氯苯氧乙酸。内吸传导和选择性除草剂。由邻甲酚氯化后与氯乙酸在碱性条件下进行缩合而成。纯品为白色结晶,无臭味。易溶于乙醇、丙酮。工业品通常为钠盐,棕色或灰褐色粉末,有酚的臭味,极易溶于水。有盐的水溶液、可溶性粉剂和酯的乳剂。用于防除莎草科杂草和其他阔叶杂草。对人畜毒性低。

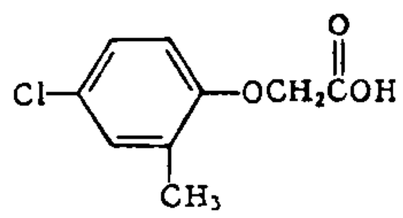

2甲4氯结构式

2,4-滴 化学名2,4-二氯苯氧乙酸。植物生长调节剂、除草剂。用2,4-二氯苯酚与一氯醋酸缩合而成。纯品为无臭白色晶体,工业品有酚类气味,难溶于水,易溶于有机溶剂。加工成钠盐、胺盐或酯类的液剂、粉剂、乳剂、油膏等。按植物种类施用不同剂量,可促进插条生根、果实早熟,形成无子果实,防止落花、落果及白菜在贮运期间的脱叶。也可作选择性除草剂,防除一年生和多年生双子叶杂草。对人畜有低毒。

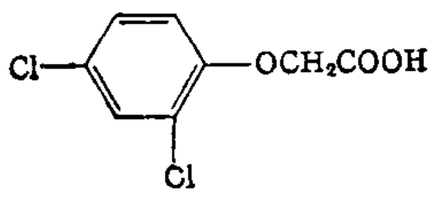

2,4-滴结构式

2,4-二硝基氟苯 简称DMFB。低熔点晶体。熔点27.5~30℃,沸点178℃(3 333帕),折射率1.569 0(20℃/D)。溶于乙醚、苯。通常以二硝基氯苯为原料和氟化钾进行氟化反应制得。用作多肽或蛋白质的"*N*-端基分析"从而推测氨基酸顺序的试剂。对皮肤有强烈的腐蚀性,使用时应充分注意。

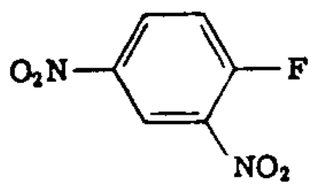

2,4-二硝基氟苯结构式

8-羟基喹啉 淡黄色晶体。熔点76℃。难溶于水,溶于乙醇、丙酮等有机溶剂。具有两性,能溶于酸或碱中成盐。和多种金属离子生成难溶的内络合物,故可作镁、锌、铝等金属的定量有机试剂,也是合成药物(喹碘仿)的中间体。

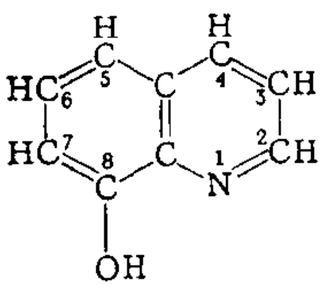

8-羟基喹啉结构式

8½ 意大利故事片。西乃里斯公司和弗朗西内莱克斯公司1962年联合摄制。费里尼等编导。马斯特洛阿尼主演。叙述吉多为拍摄影片,来到一座疗养院,却不由地陷入创作和个人生活的危机之中。影片通过一个隐喻性的并不连贯的故事表现了现代人的精神危机。

17-羟类固醇 肾上腺皮质激素的一类代谢产物。在其甾体母核的17位上为二羟丙酮侧链,故17位上带有羟基。测定尿中17-羟类固醇可作为肾上腺皮质功能的指标。

17-酮类固醇 雄激素及肾上腺皮质激素的一类代谢产物。在其结构的甾体母核的17位上带有酮基,故名。医学上可测定尿中17-酮类固醇作为肾上腺皮质或睾丸内分泌功能的指标。

21世纪议程 "21世纪行动议程"的简称。1992年联合国环境与发展大会上通过的一项旨在推动*可持续发展的全球性行动规划。要求各国制订并组织实施相应的可持续发展战略、计划和政策,以促进经济发展和保护全球环境。中国于1992年8月由国家计委和国家科委牵头,组织各部门专家编制了《中国21世纪议程——中国21世纪人口、资源、环境与发展白皮书》,1994年3月25日国务院第十六次常务会议通过。

110号元素 化学元素〔周期系第Ⅷ族(类)元素〕。符号Uun。原子序数110。具强放射性。化学性质应近似于铂。由重离子轰击法人工合成而得。质量数为269的同位素,半衰期为110~330微秒。质量数为271的同位素,半衰期为1.0~2.4毫秒。

111号元素 化学元素〔周期系第Ⅰ族(类)副族元素〕。符号Uuu。原子序数111。具强放射性。化学性质应近似于金。由重离子轰击法人工合成而得。质量数为272的同位素,半衰期为1~3.5毫秒。是迄今为止人工合成的最重元素。

700业务 即"通用个人通信"。

800业务 即"被叫集中付费业务"。

900业务 在瞬时高额话务情况下保护网络过负荷的一种电话业务。由网络操作人员为用户临时分配一个唯一的电话号码。在每次拨通这一号码时,呼叫者将听到一段录音通知,要求呼叫者输入一个数字以表示他对某个问题的意见或偏好。网络把这个数字记录下来并进行累计。当该业务终止时,网络操作人员还可向使用本业务的用户提供大众对该问题的各种意见及详细情况。

1954年北京坐标系 简称"北京坐标系"。中国天文大地网建立初期,通过联测苏联1942年普尔科沃坐标系定义的坐标系。采用的参考椭球为克拉索夫斯基椭球。是中国大地测量和地形测绘采用的过渡性国家坐标系。由于存在椭球参数不够精确和椭球与中国大地水准面拟合不够好等缺点,70年代末在对中国天文大地网进行整体平差时,采用国际大地测量学与地球物理学联合会1975年推荐的地球椭球参数并定位,建立中国"1980西安坐标系",作为中国独立的法定大地坐标系。

1980西安坐标系 简称"西安坐标系"。中国国家大地坐标系。以新的国家大地基准为依据,进行全国天文大地网整体平差完成后于1980年建立。大地原点设在陕西省泾阳县永乐镇。采用了国际大地测量学与地球物理学联合会1975年推荐的地球椭球参数。之前采用"1954年北京坐标系"。

索　引

汉语拼音索引

说　明

一、本索引收入本书全部单字，包括偏旁类推简化字后夹注的黑体繁体字。各字标明所在页码，繁体字和异体字加括号。

二、单字按汉语拼音字母顺序排列，并按声调阴平(-)、阳平(ˊ)、上声(ˇ)、去声(ˋ)、轻声(不标调)分类。同类字中，笔画少的在前、多的在后。一字数读的，如"参"字，有 cān、càn、cēn、sān、sǎn、shēn 六个读音，分别在六处列出。

A

ā

吖 2062
阿 1204
锕 4876
腌 4319
(錒) 4876

á

嗄 2128

ǎ

阿 1204

à

阿 1204

a

呵 2084
啊 2112

āi

哎 2084
哀 1012
埃 1545
挨 1979
唉 2112
娭 3133
捱 1980
欸 4343
嗳 2129
锿 4887
(噯) 2136
(鎄) 4887

ái

呆 2074
厓 416
莒 1657
挨 1979
敳 3881
硍 4668
捱 1980
唉 2112
欸 4343
(萱) 1730
嵦 2131
(獃) 3786
(敳) 3881
(磑) 4690
(皚) 5024
癌 5057

ǎi

毒 1530
佁 670
挨 1979
欸 4343
褱 3785
嗳 2129
矮 4926
蔼 1747
(噯) 2136
雹 5663
(藹) 1764
靄 5664
(靄) 5667

ài

乂 935
厄 410
艾 1586
(戹) 4478
阨 1183
呃 2076
隘 1257
悉 4535
导 3926
鸩 5029
砬 4660
唉 2112
爱 4249
硋 4668
堨 1570
偻 738
馘 2388
隘 1281
蔓 1731
碍 4676
嗳 2129
嗌 2129
(愛) 4255
媛 3140
瑗 3464
瑷 165
暧 3980
(僾) 746
壒 1582
(鴰) 5029
(薆) 1754
(噯) 2136
噫 2136
(嫒) 3142
(瑷) 3466
(暧) 3983
(餲) 2388
懿 2825
馥 5753
(礙) 4695
(靄) 5667

ān

厂 405
广 2394
安 2835
阴 1190
郊 1300
桉 3699
氨 4156
(陰) 1267
(菴) 1687
庵 2436
盒 2916
谙 1153
(陰) 1276
葊 1716
喑 2124
腌 4319
媕 3139
鹌 5036
腤 4326
裺 5109
鲅 5715
鞍 5734
鞌 2932
駑 3242
盒 935
(諳) 1153
醃 5753
(鮟) 5715
闇 2471
鵪 5034
(鶴) 5036
雗 5698
韽 5772
鵪 5037
鶴 5041

ǎn

匼 471
垵 1540
俺 713
埯 1560
唵 2112
铵 4863
揞 2003
腌 4740
(銨) 4863

àn

犴 2316
岸 2227
(岸) 2227
按 1970
洝 2616
(桉) 3699
豻 5595
胺 4309
案 2909
(晻) 3970
喑 2124
暗 3978
鼽 4358
儑 748
(闇) 2471
(鼽) 4358
黯 5859
黯 5859
黯 5860

áng

肮 4275
(骯) 5746

ǎng

卬 1173
仰 628
昂 3943
㭎 3732
靷 5733

àng

柳 3629
瓮 3864
盎 4797
醠 5552

āo

凹 168
(坳) 1530
坳 1533
坳 1534
熬 4473
颱 5247
熬 4451
熬 4454
(颱) 5247
鏕 4897
熬 4455
鳌 5037
(鏕) 4897

áo

敖 4174
厫 426
嶅 1280
(坳) 1530
(拗) 1930
吆 2078
岙 3501
坳 1533
坳 1534
拗 1960
浇 2594
敖 4174
趸 5499
摹 165
傲 734
奥 1847
鳌 2246
鳌 3247
嶅 2246
傲 2821
隩 1282
鳌 5038
墺 1579
嶴 2247
(澆) 2772
澳 2775
懊 2824
腰 4331
燠 4452
鳌 1153
譊 1153
鳌 4888
鏕 4888
(鰲) 3247
(鰲) 5038

B

bā

八 770
巴 274
扒 1887
叭 2047
机 3545
凹 518
芭 1614
夼 1838
吧 2083
邑 2227
犯 2321
笆 2382
钯 3813
耙 4138
趴 4064
峇 2235
钯 4837
疤 5045
舥 5137
捌 1977
蚆 5279
笆 5322
羓 5446
粑 5471
(鞄) 3813
豝 5555
肥 4073
貔 5595
(鈀) 4837
(餑) 2382
鲅 5709
(鲅) 5709

bá

犮 449
坡 1531
垡 1534
茇 1633
拔 1932
茷 1658
钹 3813
胈 4288
飚 4357
癹 5139
筏 4923
菝 1688
(軷) 3813
跋 5568
魃 5756
(颱) 4357
弊 1774
(獘) 1856
(墢) 1582
皤 5864

bǎ

把 1927
钯 4837
(鈀) 4837
靶 5733

bà

坝 1519
把 1927
伯 656
弛 3098
杷 3633
爸 4257
耙 4964
耙 5145
罢 4786
跁 5567
舥 5681
靶 5733
骼 5746
鲅 5709
(罷) 4790
鏼 4892
(鏼) 4927
(鏼) 4981
(鲅) 5709
(霸) 5223
(舥) 5681
(鑼) 4927
(鑼) 4991
霸 5664
(鑼) 4897
(壩) 1584
灞 2794
(壩) 3768

ba

叭 2047
吧 2083
罢 4786

(罷) 4790

bāi

刮 522
掰 4129

bái

白 4992

bǎi

百 5011
伯 656
佰 675
柏 3655
(栢) 3674
罢 4786
捭 1989
狴 2334
摆 2007
(罷) 4790
(擺) 2019
(襬) 5115

bài

呗 2077
败 4068
拜 4126
(唄) 2111
(敗) 4068
棑 3732
摔 2005
稗 4979
辅 3506
(輔) 3506
粺 5860
澳 2794

bai

㖞 2122

bān

扳 1912

放 4164
盼 4274
鸽 5028
班 3439
般 5392
颁 5237
斑 3457
搬 2008
(頒) 5237
谝 4395
鹏 3465
(鴿) 5028
癍 5054
瘢 5055
蟠 5297
辨 5615
瓣 5057
辩 5617
鬏 5778
(鵬) 3466

bǎn

反 749
阪 1188
坂 1519
(岅) 2225
板 3621
昄 3931
版 4198
饼 2384
钣 4833
舨 5392
(鈑) 4833
鈑 5708
(餅) 2384
蝂 5291
(鈑) 5708
(閫) 2471

bàn

办 1340
半 252
诹 1103
扮 1912
伴 665
拌 1956
姅 3126
绊 3301
(詼) 1103
涟 2713
涬 1563
(絆) 3301
鞂 5734
鉡 4876
辨 5615
(辦) 5617
瓣 5617

bāng

邦 1283
帮 2209
梆 3670
浜 2662
(幫) 2212
彭 2309
(鞹) 2213
縍 3372
(幫) 2214

bǎng

纺 3282
绑 3315
(紡) 3282
綁 3365
(綁) 3315
蒡 5138
榜 3753
(牓) 4199
膀 4328
(綁) 3365
(髈) 5748

bàng

并 807
玤 3417
(並) 822
蚌 5278
(竝) 5070
旁 1022
埲 1550
棒 3723
棓 3737
傍 738
谤 1158
塝 1574
蒡 1733
搒 2009
蜷 5286
榜 3753
蠭 5289
磅 4690
镑 4892
艕 5403
(謗) 1158
(鎊) 4892

bāo

包 947
苞 1643
孢 3192
枹 3662
胞 4293
炮 4435
剥 534
煲 4449
褒 1035
(褒) 1036

báo

雹 5654
筹 5345
簙 5353
薄 1755
曝 4333

bǎo

乍 953
鸨 3236
饱 2383
宝 2861
保 687
鸨 5028
珤 3438
葆 1716
堡 1571
(飽) 2383
寶 2923
(鴇) 3236
褓 5112
鳧 2387
(鴇) 5028
(緥) 3367
鴇 5031
(寶) 2933
(寶) 2933

bào

报 1928
刨 521
抱 1940
趵 5565
豹 5595
菢 1688
袍 1023
(報) 1572
(鉋) 4854
鲍 5710
鞄 5734
鼩 5747
暴 3980
虣 5686
(鮑) 5710
儤 749
曝 3983
瀑 2790
曝 3983
犦 4122
爆 4455
犦 4122
(鑤) 4897

bēi

陂 1257
杯 3617
卑 370
柸 3643
(盃) 3785
背 4289
埤 1561
萆 1693
(桮) 3704
椑 3736
(揹) 1997
悲 5676
蔧 1730
碑 4677
鹎 5036
犦 4121
箄 5348
簿 5357
(鼻) 1761
簰 5358
(犦) 4122
(鵯) 5036
猈 5860
襬 5115
耀 5146

běi

北 953

bèi

贝 4057
北 953
宋 3109
孛 363
邶 1287
(貝) 4057
狈 2319
枧 3620
拔 1932
备 2370
佛 2805
勃 1359
背 4289
钡 4832
纸 3328
葡 1683
(備) 720
倍 720
(狽) 2329
悖 2811
被 5105
菩 1696
(棓) 3705
教 4183
排 1982
晬 3956
偝 724
胄 953
琲 3455
辈 5675
(備) 734
備 734
惫 2376
焙 4446
(紈) 3328
蓓 1730
碚 4678
鞁 5734
棓 3747
骳 5747
犕 4121
(誖) 1127
褙 5111
鞴 5734
(輩) 5679
(銀) 4873
僕 4477
(憊) 4552
糒 5483
鐴 2389
鞴 5737
鞴 5738
鞴 5738

bei

呗 2077
(唄) 2111
臂 4333

bēn

奔 1839
贲 371
(奔) 1844
骠 3244
(賁) 400
(犇) 4121
锛 4878
(鐟) 4878
(驃) 3244

běn

本 3535
苯 1629
畚 1383
楍 3755

bèn

夯 1836
体 643
坌 821
奔 1839
(奔) 1844
牽 1382
倖 713
(逴) 3000
笨 5322
济 2694
猤 2336
(畚) 1385
(猤) 2338

bēng

伻 652
闭 2463
抨 1932
祊 4506
绷 3338
崩 2242
绷 3358
(閉) 2463
(絣) 3338
傰 742
裦 5111
榜 3753
嘣 2131
(繃) 3358
鬃 4610
(繃) 3373

béng

甭 3785

běng

埲 1550
蓂 1685
唪 2112
绷 3358
琫 3454
(繃) 3358
鞛 5735
鞗 5736
(繃) 3373
蹦 5582
(鎽) 4893

bī

皂 5017
尻 3048
(偪) 724
逼 3003
幅 2212
鹏 5034
骗 3246
豍 5539
镑 4892
蜌 5297
鳊 5720
(鵖) 5034
(鎞) 4892
(騙) 3246
(鰏) 5720

bí

荸 1668
鼻 5866
襞 5115

bǐ

匕 953
比 3839
朼 3545
彼 670
疕 5043
沘 2503
剅 522
妣 3123
纰 3274
枇 3619
彼 2262
柀 3667
秕 4946
俾 696
笔 5319
俾 719
舭 5391
(粃) 5469
(紕) 3274
啻 2112
崥 2241
(筆) 5341
鄙 1318
蓖 1746
貏 5597
貏 5597

bì

比 3839
币 2203
必 258
毕 3845
闭 2455
芘 1599
毙 3847
吡 2076
佖 666
佛 666
庇 2412
郊 1290
诐 1118
陂 1257
苾 1647
枇 3619
拂 1956
畢 4757
咇 2089
卑 370
肥 4271
服 4277
肸 4273
肸 4273
铋 2384
泮 1055
闷 2464
泌 2570
怭 2805
妼 3126
驳 3238
珌 3433
秘 3506
贲 371
荜 1652
桦 3666
毖 3848
哔 2092
胇 4295
饼 2386
泮 2595
(祕) 4518
弊 3102
费 4074
悲 4536
陛 1262
绋 3322
韠 3506
毙 3848
(畢) 4764
铋 4855
毽 4138
秘 4970
狴 2328
烨 4439
被 5105
敝 3103
萆 1693
桠 3704
胜 4312
庳 2436
敝 4184
(閉) 2455
(閉) 2455
鄪 1317
婢 3134
俾 3357
(賁) 400
椑 3736
皕 165
跸 5569
跛 5569
觅 4091
筚 5339
(詖) 1118
(澤) 1063
漏 2728
愊 2819
愎 2820
閉 2462
弼 3105
弼 3105
(費) 4074
趖 5521
(蓽) 1728
蓖 1730
跸 5570
蜌 5286
(嗶) 2128
(鉍) 4855
(飶) 2384
腷 4322
鮅 5712
痹 5052
(痺) 5053
煏 4448
(澤) 2751
滗 2751
裨 5110
(閟) 2464
辟 5614
(彈) 3109
碧 4679
蔽 1747
(氁) 4139
馝 5753
箅 5348
獙 2338
弊 1774
(弊) 1856
(幣) 2213
(煿) 4449
(鄪) 1319
(鞞) 3506
(俾) 3357
髭 5776
(駜) 3238
畢 4790
(弊) 3786
(澤) 2775
薜 1757
鬐 5609
蹁 5579
髀 5747
(篳) 5355
篦 5356
(鮅) 5712
鷩 5041
壁 1582
避 3021
嬖 3143
缾 3378
(繂) 3371
(趩) 5522
(蹕) 5581
髀 5747
廛 2446
(斃) 267
濞 2789
臂 4333
昊 4791
馥 5753
(鐸) 2389
鷩 267
璧 4607
鬐 5777
韠 5738
襞 5427
繴 3378
(韠) 3506
(缾) 3378
蹕 5584
躄 5584
(贔) 4094
鼊 5688
鑒 4897
(鬢) 5778
(鷩) 5041
(鼊) 5688

biān

边 2934
砭 4652
砭 4660
笾 5332
萹 1724
猵 2337
编 3369
猵 2337
煸 4449
稨 4981
蝙 5296
篇 5353
(編) 3369
匾 472
鯿 5721

蝙 5721
(猹) 2339
鞭 5736
(邊) 3022
(鍸) 5721
(編) 5721
(籩) 5360

biǎn

貶 4072
窆 5092
扁 4482
鴘 5032
匾 472
(貶) 4072
惼 2820
碥 4689
褊 5112
碑 5539
辨 5615
(鴘) 5032
蕩 1760

biàn

卞 984
弁 1372
苄 1611
抃 1917
采 5588
汳 2514
汴 2521
忭 2799
变 5408
闲 2464
玢 3436
昇 3954
便 683
扁 4482
晉 1109
(徧) 2280
遍 3016
緶 3367
编 3369
(閧) 2464
辩 5615
艑 5403
(緶) 3367
(编) 3369
辨 5615
辯 5615
辨 5617
(辦) 5617
(辯) 5617
(變) 5415

biāo

杓 3566
标 3634
飑 4357
彪 3242
髟 5775
票 5220
彪 5686
滮 2696
猋 3786
蔈 1740
摽 2010
(飑) 4357
滮 2763
骠 3247
(標) 3758
膘 4329
麃 5840
熛 4451
飙 4359
赈 4092
镖 4893
瘭 5056
儦 749
飚 4358
藨 1762
爽 4454
瀌 2790
(赈) 4092
爽 4455
(鏢) 4893
(膘) 4333
镳 4898
穮 4991
(骠) 3247
(飙) 4359
(飚) 4359
(镳) 4898
驃 3248
(驃) 3249

biǎo

表 3467
婊 3133
膘 4316
剽 539
裱 5109
嫖 2246
(錶) 4876
褾 5113
檦 3765

biào

叉 4242
俵 711
摽 2010
鰾 5723
(鰾) 5723

bié

鶣 5034
瘪 5055
憋 4552
瘪 5056
鱉 5041
(鶣) 5034
(癟) 5057
鼈 5724
(鱉) 5041
(鱉) 5724
(鼈) 5687
(癟) 5058

bié

别 519
蒯 1680
蛂 5280
筋 5342
徼 2288
襒 5113
蹤 5582
蹩 5582

biě

瘪 5055
(癟) 5057
(癟) 5058

biè

别 519
(彆) 3109
鱉 3375

bīn

汃 2474
份 628
别 516
邠 1284
玢 3429
攽 4164
宾 2907
彬 3702
槟 3713
傧 739
斌 4395
瑞 3462
频 5245
猷 2337
滨 2757
骠 3247
缤 3372
瑸 3464
槟 3753
豩 5555
(賓) 2929
賓 2932
镔 4893
(頻) 5245
蠙 5297
(儐) 749
濒 2782
颢 5251
豳 2248
彪 2314
(猹) 2339
(濱) 2789
(瓌) 3466
(檳) 3767
霦 5664
(濒) 2791
(蠙) 5304
(繽) 3378
(鑌) 4897
(顥) 5252
(驞) 3248

bǐn

禀 1032
(稟) 1032

bìn

宾 2907
傧 739
摈 2009
髌 5775
殡 3796
膑 4329
(賓) 2929
賓 2932
(儐) 749
鬢 5776
(擯) 2019
(殯) 3796
(臏) 4333
髌 5748
鬢 5778
(髕) 5748
(鬢) 5778

bīng

仌 890
(冰) 4583
冰 1047
并 807
兵 820
屏 3050
绠 3338
栟 3699
槟 3713
摒 1990
(絣) 3338
槟 3753

bǐng

(檳) 3767

bǐng

丙 112
邴 1287
枋 3632
秉 4941
怲 2801
柄 3643
昞 3944
昺 3944
饼 2386
迸 2981
炳 4434
屏 3050
窆 5092
绠 3339
蛃 5279
饼 4863
偋 733
棅 3733
寎 2922
鮸 5709
禀 1032
(稟) 1032
(綆) 3339
(鉼) 4863
(餅) 2386
(鮸) 5709
鞞 5735
(缾) 5498
鞞 3506
韠 5738

bìng

并 807
(併) 682
(並) 822
柄 3643
屏 3050
病 5046
(竝) 5070
偋 733
棅 3733
摒 2004
蛢 5292

bō

发 1414
坡 1531
坡 1534
拨 1958
波 2575
泼 2585
跛 3239
玻 3433
剋 5588
趵 5565
砵 4661
(盆) 4795
钵 4842
般 5392
饽 2386
剥 534
菠 1697
(鉢) 5308
跋 5569
番 5589
(發) 5141
铍 4884
(鉢) 4842
鲅 5712
碆 4678
(墢) 1582
蕃 1749
播 2014
(撥) 2016
皤 2247
(餑) 2386
(潑) 2781
(鈹) 4884
磻 4693
(蹳) 5583
(驋) 3248
(鑼) 5726

bó

米 3109
百 5011
孛 363
伯 656
佛 666
驳 3235
茀 1647
拍 1937
佰 675
帛 5017
爬 5026
泊 2564
怕 2804
坐 1534
驳 3236
柏 3655
勃 1359
侼 683
胉 4292
飑 4357
垿 1540
荸 1668
(栢) 3674
钹 4842
铂 4853
颮 5026
亳 1017
浡 2619
悖 2811
袚 5106
剥 534
骳 3242
梓 3703
牌 4120
舶 5399
脬 5026
脖 4312
焞 4443
祏 5107
博 400
葧 1711
鹁 5033
殕 3795
锌 4870
餑 2380
渤 2728
蒲 1734
雹 5654
搏 2006
(鈹) 4842
(鉑) 4853
鲌 5709
猼 2337
馞 2389
勃 4448
(博) 2821
(駁) 3235
僰 934
箔 5349
魄 5023
膊 4328
(颮) 4357
(誖) 1127
煿 4449
赮 5498
(駁) 3236
暴 3980
踣 5578
镈 4891
(鋍) 4870
褥 5113
駮 3241
薄 1755
(頒) 5245
酵 5753
(墢) 1582
(鮑) 5709
缾 3378
(駙) 3242
縠 4364
曝 3982
(襏) 5115
(鵓) 5033
(轉) 3826
曝 2137
簿 5357
(鎛) 4891
(餺) 2389
(鰒) 5498
髆 5748
犦 4122
簿 5359
爆 4455
(瓣) 3378
構 3767
襮 5115
穮 5143
礴 4695
爆 4122
鼽 5865
鬻 5780
鑮 4898
鞹 5738

bǒ

剋 5588
跛 5569
播 2014
簸 5358

bò

柏 3655
(栢) 3674
剋 5588
播 2014
薄 1755
檗 3766
擘 4129
簸 5358
蘗 1766

bo

卜 472
啵 2117
(蔔) 1742

bū

庸 416
逋 1127
逋 2985
晡 2237
铺 2386
庸 2426
晡 3956
(誧) 1127
(餔) 2386

bú

鞛 3826
缦 3378
(轉) 3826
醭 5552
(纍) 3378

bǔ

卜 472
卟 2047
甫 152
补 5099
捕 1972
哺 2107
鹤 5033
堡 1571
(補) 5107
(鶇) 5033
鸔 5043
鞹 5738
(鸔) 5043

bù

不 3772
布 436
步 3875
吓 2075
(佈) 652
拂 1931
怖 2085
怖 2801
钚 4826
埔 1540
铺 2386
部 1311
埠 1561
菩 1696
(鈈) 4826
瓿 3865
蔀 1733
舷 5403
跨 5576
(餔) 2386
篰 5356
鞴 5737
簿 5359
鞹 5738

C

cā

擦 2019
嚓 2137

cǎ

礤 4695

cāi

咍 2116
偲 725
猜 2331
蹤 5581

cái

才 74
材 3564
财 4064
(財) 4064
裁 5149
(纔) 3379

cǎi

采 4242
(倸) 720
埰 1561
(採) 1989
啋 2116
彩 2307
睬 4321
睬 4742
(跴) 5569
(綵) 3357
踩 5578

cài

采 4242
埰 1561
菜 1693
(寀) 2913
睬 4321
蔡 1743
縩 3374
(縩) 3374
鬃 5777
縩 3378

cān

参 1379
飡 1063
(參) 1385
(叅) 1385
骖 3246
飡 2740
趁 5522
餐 5715
餐 2387
(趁) 5522
(餐) 5715
(驂) 3248

cán

戋 3829
(戔) 3831
残 3793
蚕 3501
惭 2815
(殘) 3795
蠶 4800

(惭) 2822
(惭) 4552
(蠶) 4800
(蠶) 3849

cǎn

惨 2817
穇 4979
(惨) 2823
噆 2133
僭 2823
(穇) 4991
癛 5057
黲 5859
(黲) 5860

càn

灿 4430
参 1379
掺 1997
(參) 1385
(叅) 1385
粲 5476
孱 3054
(掺) 2012
璨 3466
(燦) 4454

cāng

仓 896
伧 628
冉 1044
苍 1609
狪 2319
沧 2517
鸧 5028
舱 5392
(倉) 931
(傖) 738
(凔) 1063
(蒼) 1731
(獊) 2337
(滄) 2754
(艙) 5403
(鶬) 5038

cáng

臧 2393
藏 1757
醔 5553

cǎng

苍 1609
(蒼) 1731

cāo

(操) 1997
(操) 2012
操 2016
糙 5146
操 2016
糙 5483

cáo

曹 3956
嘈 2130
漕 2389
漕 2761
慒 2822
槽 3757
礁 4692
螬 5298
艚 5403
譟 1159
(譟) 2389

cǎo

屮 3109
(艸) 3113
草 1652
悼 2819
搔 2820
騂 3246
操 2825
(騂) 3246

cào

造 2988
(操) 1997
慥 2821
(操) 2012
鄴 1319
操 2016

cè

(冊) 552
册 221
厕 416
侧 677
荝 1651
荫 1657
(柵) 3654
栅 3659
测 2597
恻 2809
畟 4764
(厠) 426
(側) 724
栅 5475
(荫) 1711
策 5338
(廁) 2442
(測) 2729
(惻) 2819
(筴) 5342
(策) 5346
溷 2751
稭 5143
堑 1576
箭 5347
蹐 5539
籍 5356

cēn

参 1379
嵾 2244
(參) 1385
(叅) 1385
嵾 2247
(嵾) 2247
篸 5352
(篸) 5357

cén

岑 2225
涔 2631
跨 5576
罾 5664
鐕 5725
(鐕) 5725

céng

噌 2134

céng

层 3039
曾 856
鄫 1319
增 1579
嶒 2248
(層) 3056
缯 3377
(繒) 3377

cèng

蹭 5583

chā

叉 1386
扱 1895
扠 1900
杈 3581
臿 5361
叉 5391
差 5430
插 1571
鍤 5732
插 2001
(插) 2002
嗏 2121
馇 2388
插 3138
楂 3740
锸 4887
艖 5403
(鍤) 4887
(馇) 2388

chá

叉 1386
垞 1540
苴 1635
秅 4941
茬 1651
茶 1658
查 3644
(查) 3647
茶 1683
搽 1997
嶇 2245
猹 2336
楂 3740
槎 3744
(詧) 1126
碴 4680
察 2930
(碴) 5308
蹤 5579
蔡 1761
檫 3767

chǎ

叉 1386
衩 5103
蹅 5579
镲 4897
(镲) 4897

chà

(吒) 2059
汊 2497
奼 3120
杈 3581
岔 822
侘 682
刹 526
衩 5103
诧 1127
咤 2106
差 5430
怪 2811
姹 3131
趸 5565
(詫) 1127
蜡 5289

chāi

拆 1938
钗 4826
差 5430
(釵) 4826
鞮 5732

chái

犲 2316
侪 681
茈 1652
柴 3675
豺 5595
喍 2128
(儕) 749

chǎi

茝 1668
蹐 5539

chài

虿 5276
差 5430
袈 5422
屆 426
瘥 5054
(虿) 1761
(厲) 429

chān

延 1436
迆 2951
佔 652
沾 2557
觇 4097
梴 3680
貼 4736
脁 4299
掺 1997
搀 2003
(覘) 4097
裧 5111
(閃) 2463
(掺) 2012
鞭 5734
幨 2213
髡 5024
襜 5115
(攙) 2020
韂 3507

chán

单 823
讵 1135
掸 1993
崭 2240
铤 4860
蘸 2334
渐 2694
谗 1152
婵 3136
梫 3738
(單) 2122
馋 2389
禅 4519
孱 3054
詹 1336
缠 3372
蟾 5291
蝉 5292
(嶄) 2246
(嶄) 2246
僝 745
(鋋) 4860
(蘸) 2337
(訕) 1135
(漸) 2761
(撣) 2014
儋 747
廛 2445
潺 2774
潺 2780
惏 2824
(嬋) 3142
澶 2787
(禪) 4526
(蟾) 5298
毚 1338
鄽 1319
蕨 5826
(蟬) 5302
(蘸) 5597
瀍 2790
蕨 5826
蟾 5303
僝 749
劗 540
纏 3378
噍 2138
巉 2249
澹 2793
槎 3768
(纏) 3379
躔 5584
镟 4898
(譙) 1165
(鐫) 4898
(饑) 2390

chǎn

产 5063
划 518
迚 2968
弗 170
铲 2235
浐 2614
铲 3694
(劃) 533
谄 1149
啴 2117
蝉 2212
铲 4863
(產) 5070
阐 2470
骣 3245
绰 3358
蕆 1711
焨 4446
(剷) 539
(嶄) 2247
(滻) 2765
(蕆) 1748
(樹) 3761
(嘽) 2133
(蟬) 2213
(諂) 1149
寘 5098
(燀) 4452
鞔 863
(繟) 3377
(鏟) 4894
(闡) 2473
(臘) 4334
(驏) 3248
(鞔) 2138
讕 1164

chàn

忏 2795
幨 2213
儋 749
颤 5252
(懺) 2826
羼 3056
韂 5738
(顫) 5252
韂 3507

chang

(蕩) 1751
鲳 5718
(闖) 2469
鞝 5862
(魙) 5756
(鯧) 5718
(闔) 2472
(鞯) 5863

cháng

长 189
场 1516
苌 5499
苌 1600
肠 4265
(長) 5499
尚 3166
尝 4724
倘 717
(萇) 1686
常 4727
偿 724
徜 2275
(場) 1570
(嘗) 4732
(腸) 4323
(塲) 1578
(嘗) 4732
裳 4732
嫦 3141
瑞 3465
裳 4732
(膓) 4329
(嚐) 2137
(償) 749
鲿 5720
(鱨) 5727

chǎng

厂 405
场 1516
钐 4832
昶 3951
淌 2696
惕 2815
(場) 1570
敞 4187
悦 2821
(塲) 1578
厥 428
(廠) 2445
惕 2824
鏜 4139
(鋹) 4876
驚 5041
(懺) 2826

chang

玚 3415
怅 2799
钖 3506
昌 3930
畅 4746
畅 4759
倡 717
鲳 968
唱 2113
(悵) 2814
焻 4446
(瑒) 3460
(暢) 4747
(暢) 4769
鞋 5735
(鞋) 3506

chǎo

(鞋) 3506

chǎo

沙 1100
抄 1908
吵 2076
招 2805
弨 3101
钞 4827
祒 4518
(訬) 1100
绰 3346
超 5514
(鈔) 4827
焯 4446
剿 539
(勦) 1337
(勦) 1363
操 2012
(綽) 3346
魈 5756
巢 4790
(鼂) 3474
(鼂) 5761

cháo

晁 3955
巢 3382
朝 5638
鼂 3977
鄛 1318
樔 3761
嘲 2133
潮 2772
窲 5098
轈 3825
(鼂) 3983
謅 1161

chǎo

吵 2076
炒 4431
粆 5469
麨 5498
聚 4445
煼 4449
(麨) 5498
麰 5498
(麰) 5498
鬻 5780
鬻 5780

chào

耖 5144
趠 5521

chē

车 3796
侘 617
(車) 3796
咋 2076
砗 4657
(俥) 683
(唓) 2107
蚱 5278
(硨) 4668
(蟴) 5285

chě

尺 4555
扯 1908
(撦) 2010

chè

屮 3109
诂 1111
宅 2835
彻 2259
坼 1533
拆 1938
呫 2085
绎 3299
(紹) 3299
聆 5164
(詁) 1111
撤 2015
(徹) 2300
澈 2780
辙 3826
瞰 3982
(轍) 3826
(轍) 3826
蹴 5583

chēn

抻 1934
郴 3673
谌 1142
琠 1986
綝 3344
琛 3459
棽 3731
嗔 2128
瞋 4328
(綝) 3344
(瞋) 4743
踩 4092
獑 2338
(諃) 1142

chén

臣 5193
尘 3162
沈 1109
辰 5553
沉 2522
沈 2525
忱 2799
陈 1236
茺 1685
蔯 1685
宸 2902
(陳) 1266
振 3704
桭 3705
晨 3960
(訦) 1109
谌 1150
鸩 5033
魾 5709
湛 2719
諶 2819
填 1572
(蔯) 1737
晨 5361
煁 4448
螴 5289
(塵) 5840
敶 1282
霐 5657
(魾) 5709
橙 3764
鷐 5040
(諶) 1150
(螴) 5298
(鴆) 5033
麎 5841
麎 3983
(鷐) 5040

chěn

墋 1563
跨 5567
跧 5567
硠 4672
磣 4679
(墋) 1579
碪 4886
(磣) 4692
踮 5579
(碪) 4886

chèn

闯 2457
衬 5102
疢 5045
齿 5681
称 4969
疹 5048
疢 5049
傖 727
趁 5513
(趁) 5514
嗪 2124
榇 3744
赇 4092
(稱) 4980
齿 5681
(齿) 5681
(覾) 749
(闖) 2471
(嚫) 2137
讖 1165
(櫬) 3768
(櫬) 5115
(矚) 4094
(讖) 1165

chēng

朾 3544
枪 3628
柽 3667
再 4248
琤 3439
秤 4965
称 4969
蛏 5283
铛 4856
偁 727
掌 4731
堂 4731
赬 5528
經 5534
(槍) 3752
(稱) 4980
愣 2822
窥 5098
趟 5522
樘 3759
(撐) 2014
撑 2014
噌 2134
撑 2390
赬 5534
(赬) 5534
樘 3762
瞠 4743
(檉) 3765
(窥) 5099
鎗 4892
(蟶) 5302
(饌) 2390
(鐺) 4896

chéng

朾 3544
成 4697
伧 628
丞 303
抵 1908
抢 1912
呈 2062
枨 3620
郕 1293
诚 1123
承 303
城 1535
(乘) 240
宬 2895
埕 1540
晟 3954
乘 4965
珵 3445
盛 4797
(振) 1979
赩 4090
铖 4856
脭 4312
(墜) 1572
(棖) 3724
程 4973
(傖) 738
惩 4546
(橙) 1032
裎 5108
骋 3246
(搶) 2009
塍 4326
(誠) 1123
騁 3247
酲 5545
撑 2010
(赩) 4090
嗤 4769
(鋮) 4856
撜 2016
徵 2300
澂 2775
澄 2780
憕 2824
橙 3764
(騁) 3246
(懲) 4553
(騁) 3247

chěng

逞 2988
骋 3243
梗 3705
裎 5108
(騁) 3243

chèng

秤 4965
称 4969
渣 2740
(稱) 4980

chī

吃 2059
呵 2090
郗 1303
谁 1134
哧 2107
胵 4298
鸱 5030
离 1017
蚩 3113
絺 3340
眵 4737
笞 5332
瓻 3865
(喫) 2118
摛 2009
齝 5681
嗤 2129
痴 5052
媸 3141
(絺) 3340
歎 4346
瞝 4743
(誺) 1143
螭 5297
(鴟) 5030
鵄 5255
魑 5761
(癡) 5058
蚩 5681
(齝) 5681
(攡) 2020
彫 2314
鶀 5860

chí

池 2492
弛 3076
驰 3234
迟 2971
坻 1533
茌 1642
沶 2531
泜 2565
治 2587
诸 1126
弛 3098
茬 1651
荎 1652
持 1961
貾 4074
笓 5319
峙 3878
蚔 5279
匙 5741
蚔 5280
(貾) 4074
(馳) 3234
跢 5576
(誃) 1126
谘 1159
鍉 4886
篪 5347
谔 1163
墀 1581
踟 5578
蝭 5294
(遲) 3020
駖 3241
踶 5580
篪 5356
(鍉) 4886
譯 1159
(謬) 1159
(譯) 1163
鱭 5868

chǐ

尺 4555
扡 1898
枪 3569
齿 5679
侈 681
诸 1126
垮 1540
麦 1844
拸 1969
哆 2105
胣 4292
侈 2810
姼 3131
耻 5159
(恥) 5160
豉 5539
铯 4862
移 4971
(誃) 1126
(鉹) 4862
(齒) 5679
褫 5113

chì

彳 2249
叱 2051
斥 4200
肊 4262
赤 5522
佁 670
饬 2381
尿 3041
迣 2972
抶 1936
(勅) 5535
炽 4435
忕 2806
翅 3772
(勅) 1361
眙 4736
鸱 5030
(翅) 5488
翅 5488
鸱 5032
敕 5535
啻 2117
渲 2692
喜 1570
(飭) 2381
啻 1032
滍 2728
湿 2729
翅 5603
踅 5571
傺 743
(溼) 2750
鶒 5537
趀 5576
魅 5756
瘈 5053
憘 2823
饎 2389
瘛 5054
翅 5490
(嘯) 2136
(鴟) 5030
(熾) 4454
懘 4553
(鵻) 5032
(濕) 2789
歜 4347
糦 5485
(懘) 4553
(鶒) 5537
(饎) 2389
鷘 5040
鰓 2390

chōng

冲 1041
充 1003
沖 2510
忡 2799
茺 1663
盅 4057
恿 2810
衷 5159
(沖) 2510
铳 4863
(銃) 4863
(衝) 2300
潼 2779
憧 2824
橦 3763
罈 3826
蘢 5826
罿 4791
艟 5404
(罈) 3826
慵 2826
(鼕) 5778

chóng

虫 5274
种 4946
重 240
崇 2242
宗 2909
崇 2764
蟲 5295
緟 3367
(蟲) 5302
爞 4456

chǒng

宠 2874
(寵) 2933

chòng

冲 1041
沖 2510
铳 4863
(銃) 4863
(衝) 2300
潼 2779
(沖) 2510
(緟) 3358
(蟲) 5302
(緟) 3358
(緟) 3736
(緟) 4768
(酎) 5545
酬 5545
稠 4979
愁 4551
筹 5341
(詶) 1127
裯 5111
踌 5576
(綢) 3358
鲥 5715
魏 5756
(儔) 747
(愁) 2783
(籌) 1757
(幬) 2214
(儔) 2825
雠 5698
(疇) 4769
篽 5359
(籌) 5360
(醻) 5553
(躊) 5584
(魏) 5761
(讐) 1164
(雠) 5698
(鑄) 5727

chǒu

丑 273
杻 3633
(丑) 4735
偢 725
瞅 4742
魏 5756
(醜) 5551
(瞅) 4744
(魏) 5761

chòu

臭 5382
臭 5384
殠 3796
簉 5355

chū

出 3109
初 5101
貙 5595
摴 2010
摴 2010
髹 5747
獳 2337
樗 3758
(貙) 5597
(齣) 5681

chú

刍 1324
助 1355
除 1263
稌 4969
(芻) 952
涂 2662
蔬 1725
厨 426
锄 4873
储 739
滁 2746
(耡) 5145
趋 5521
蒭 1732
蜍 5287
嗉 2129
鉏 4845
雏 5695
蕱 1742
(厨) 428
雘 4121
(雘) 4987
篨 5354
(鋤) 4873
(厨) 2445
橱 3762
麈 5840
(儲) 749
蕱 1761
躇 5581
躇 5582
(雛) 5698
(櫥) 3767
蹰 5582
鶵 5038
(躕) 5584

chǔ

处 2364
处 2365
杵 3620
础 4662
楚 3703
虞 5258
(處) 5258
楮 3724
储 739
楚 5129
楮 5109
楚 2781
楚 2824
(儲) 749
(礎) 4695
楚 5682
(楚) 5682

chù

亍 66
处 2364
处 2365
泏 2574
怵 2801
怵 2805
绌 3301
闷 2467
俶 716
畜 5078
诹 1143
虞 5258
(處) 5258
犟 5603
(絀) 3301

琡 3455
跦 5567
鄐 1317
絮 3338
搐 2009
触 5604
滀 2756
(閟) 2467
(諔) 1143
憷 2824
歜 4347
黜 5858
觸 4241
觸 4332
(觸) 5609
矗 405

chuā

欻 4345

chuāi

揣 2001
搋 2008

chuái

膗 4329

chuǎi

揣 2001

chuài

閛 2467
嘬 2133
(閛) 2467
踹 5580

chuān

川 184
巛 3382
氚 4150
穿 5091

chuán

传 604
舡 5391
(舩) 5392
船 5399
遄 3008
圌 2202
猭 2337
椽 3747
犅 3823
歂 4345
(傳) 740
篇 5353
(輲) 3823

chuǎn

舛 2347
荈 1661
喘 2122
歂 4345
僎 744
蝡 5295

chuàn

玔 3414
串 169
釧 4825
穿 5091
(釧) 4825

chuāng

创 516
扒 1912
囱 238
刱 159
戗 3832
疮 5045
(刱) 833
(刱) 842
窓 5095
(創) 538
(窓) 5096
窗 5096
(牕) 4199
(摐) 2011
(戧) 3838
窓 5098
(牕) 4199
(瘡) 5055
(窗) 5099

chuáng

床 2407
(牀) 2391
啠 2111
撞 2015
噹 2133
幢 2213
橦 3763

chuǎng

闯 2457
磢 2246
漺 2763
磢 4692
(闖) 2471

chuàng

仓 896
创 516
沧 1044
怆 2799
刱 159
(刱) 833
(倉) 931
(刱) 842
(創) 538
(凔) 1063
(愴) 2822

chuī

吹 2080
炊 4431
龡 5868

chuí

垂 238
倕 718
诶 1144
陲 1267
菙 1693
捶 1986
棰 3733
椎 3733
(搥) 2003
圌 2202
腄 4320
槌 3742
锤 4881
(箠) 5348
顀 5696
(諈) 1144
(錘) 4881
(顀) 5697
魋 5761
(鎚) 4887
髓 5748

chuǐ

娷 4431
(餈) 4445
蝡 5295

chuì

吹 2080

chūn

芚 1599
钏 3802
杶 3619
(旹) 3926
春 4586
(輲) 3802
夠 3818
萶 1688
堥 1563
椿 3740
(輶) 3818
輴 3823
(輲) 5037
蝽 5293
椿 3763
(輴) 3823
鳻 5719
樗 3766
(鶞) 5037
(鳻) 5719

chún

纯 3272
胵 4267
肫 4271
莼 1685
唇 5554
(純) 3272
(脣) 5554
淳 2708
(湻) 2740
(蒓) 1738
錞 4884
鹑 5036
(蓴) 1740
漘 2763
醇 5549
(膞) 4329
(醇) 5551
(錞) 4884
(鶉) 5036

chǔn

(旹) 3926
春 4586
朐 4293
朐 4300
蒪 1688
蝽 3246
(惷) 4599
膞 4322
瞳 4742
蹖 5579
(蝽) 3246
蠢 4599

chuō

逴 3000
踔 5577
擉 2018
戳 3838

chuò

汐 2492
辵 2306
龊 1332
辍 1150
娖 3132
啜 2118
淖 2696
淽 2719
惙 2817
婼 3133
婥 3134
绰 3346
缀 3365
辍 3821
腏 4322
龠 1337
(綽) 3346
(綴) 3365
(輟) 3821
醊 5550
齪 5682
(辍) 1150
(齪) 5682
餟 2388
蕝 3474
蹟 5581
歠 4347
囋 2137
(齪) 5682
蹦 5584
(齪) 5682

cī

差 5430
玼 3436
郪 1307
柴 3675
疵 5050
嵯 2245
偨 738
訾 1124
跐 5571
骴 5746
骴 5747
箦 5353
螦 5297
嵯 5682
髊 5748
(螦) 5304
(嵯) 5682

cí

词 1115
茈 1652
茨 1662
兹 1668
垐 1540
兹 838
祠 4518
瓷 3864
鹚 5032
(詞) 1115
(詞) 1117
薋 1733
辞 5313
薋 860
慈 860
磁 4684
雌 3878
鹚 5037
鴲 2386
(辭) 5615
(鴲) 2386
糍 5483
(薋) 1754
鴲 3880
(鷀) 5032
(餈) 2389
(辭) 5617
(鶀) 5037
(鷀) 863

cǐ

此 3875
佌 675
茈 1652
泚 2595
玼 3436
跐 5571

cì

朿 5223
次 1044
伺 666
刺 5223
厕 416
佽 681
刺 529
庇 2424
欲 3335
蚝 5278
莿 1687
(厠) 426
栽 5149
赐 4091
(厠) 2442
(欲) 3335
(賜) 4091

cōng

匆 947
苁 1608
囱 238
玔 3429
枞 3623
忿 833
眦 4735
钟 4833
(忽) 4536
总 838
(悤) 4543
(從) 2277
(窓) 5095
葱 1718
(窓) 5096
窗 5096
(牕) 4199
(蔥) 1742
(蓯) 1742
窓 5098
骢 3248
璁 3465
(瑽) 3465
聰 5175
聪 5176
(樅) 3759
蟌 5295
(牕) 4199
(瞛) 4743
锼 4893
(窓) 5099
(聰) 5176
蟌 5301
缞 3378
(總) 3374
(鍾) 4893
(鏦) 4893
(繐) 3378
(驄) 3248

cóng

从 890
丛 113
从 2079
汇 2514
蚢 5279
(從) 2277
淙 2714
悰 2817
琮 3459
猋 5693
赛 2918
(嵷) 2131
淙 2764
(淙) 2764
漕 2822
(賨) 2932
藂 3762
藂 1757
(蟐) 5301
(叢) 4724
(鏦) 5698
灇 2794

còng

谏 1159
(謥) 1159

còu

奏 4585
凑 1061
族 4417
揍 1997
(湊) 2719
楱 3740
辏 3821
傾 741
腠 4322
蔟 1746
(輳) 3821
簇 5357

cū

怚 2802
(觕) 4120
粗 5473
麁 1337
麄 862
(麤) 5842

cú

且 167
徂 2261
殂 3794
酻 5543

cǔ

蒩 1740

cù

卒 1011
(卒) 5422
促 696
遣 3000
猝 2334
趋 5513
酢 5543
鼀 5687
错 4877
数 4189
趋 5521
蔟 1746
缞 3373
趣 5521
醋 5548
(數) 4196
蹴 5577
噈 2133
憱 2824
(錯) 4877
瘯 5056
(趨) 5522
顣 5251
蹙 3373
簇 5357
(縅) 3373
(鼀) 5687
蹙 5582
蹴 5583
(蹙) 5583
(顣) 5251

cuān

氽 920
撺 2016
镩 4896
蹿 5583
(攛) 2020
(蹿) 5584
(鑽) 4898

cuán

攒 2019
攒 2248
攒 3768
(攢) 2020
(攢) 2249
(攢) 3768

cuàn

窜 5095
篡 5355
(篡) 5356
竄 5099
(竄) 5099
爨 4456

cuī

隹 5688
衰 1016
崔 2240
催 741
淮 1063
缞 3372
榱 3753
摧 2011
嗺 2131
淮 2764
磪 4692
镭 4893
(縗) 3372
(鏙) 4893

cuǐ

洒 2594
淮 2764
璀 3465
趡 5522
爟 4451
皧 5024

cuì

卒 1011
(卒) 5422
倅 720
脆 4299
(脆) 4302
萃 1695
啐 2117
崒 2242
崒 2242
淬 2712
悴 2817
瘁 3358
琗 3459
毳 4139
焠 4446
瘁 5053
粹 5482
翠 5489
(綷) 3358
踤 5578
膵 4329
竁 2932
劓 540
膬 4331
(顇) 5247
竁 5099
竁 5099
膵 4333

cūn

(邨) 1284
村 3565
皴 5138
踆 5577

cún

存 459
蹲 5569
踆 5577
墫 1579
蹲 5583

cǔn

刌 2021
忖 2795
墫 1579
蹲 5583

cùn

寸 2021

cuō

差 5430
矬 3795
蒫 1722

搓 2003
瑳 3462
蓬 3017
磋 4684
撮 2014
醝 5551
蹉 5580

cuó

虐 5258
嵯 2245
矬 4926
痤 5051
瘥 3796
鄜 1318
瘥 5054
鹾 5557
鄝 1319
鬣 5777
(鹾) 5557
(鄝) 1320

cuǒ

脞 4312

cuò

昔 3522
(剉) 532
剉 532
莝 1683
厝 417
挫 1977
遣 3000
措 1979
锉 4875
蒫 1730
错 4877
摧 2011
蹉 5577
(锉) 4875
(错) 4877
鲜 5717
(鲜) 5717

D

dā

荅 1658
耷 1844
哒 2092
畣 931
搭 1997
嗒 2121
答 5340
绺 3365
鎝 4886
褡 5111
(噠) 2132
(绺) 3365
踏 5579
(鎝) 4886

dá

打 1884
达 2939
咀 2085
怛 2801
姐 3125
沓 4583
迭 1651
荅 1658
奎 1844
恙 3944
炟 4435
纸 3322
笪 5322
匒 952
惮 2817
(達) 3003
慰 4546
答 5340
遢 3018
靼 5733
瘩 5053
(蓬) 1748
鞑 5734
(憚) 2824
黜 5858
(瘩) 5057
(繨) 3377
(鏈) 2389
(韃) 5738

dǎ

打 1884

dà

大 1774
汏 2491

da

疸 5048
塔 1564
跶 5570
瘩 5053
(瘩) 5057
(躂) 5582

dāi

呆 2074
呔 2075
呀 2076
待 2264
(獃) 3786
(騃) 3244
懂 2825

dǎi

歹 3787
逮 3003
傣 733
觫 5609
(觫) 5609
觸 5609

dài

大 1774
代 596
钛 3802
诒 1118
甙 2035
钛 4824
岱 2232
帑 2205
隶 5727
迨 2975
骀 3239
绐 3315
玳 3430
毒 3470
带 2209
殆 3794
贷 4074
待 2264
怠 1382
(軑) 3802
递 2992
埭 1563
(帶) 2211
袋 5422
紮 3299
(鈦) 4824
逮 3003
(紿) 3315
(貸) 4074
(詒) 1118
廗 2442
(瑇) 3459
帶 3740
(遞) 3017
箔 5349
(廗) 2443
靆 166
(駘) 3239
(帶) 3757
曀 3982
蝳 5293
簋 5354
蹛 5579
戴 5150
黛 5858
(蹲) 5581
騰 4334
襶 5115
(靆) 5667

dān

丹 204
担 1933
单 823
眈 4735
聃 5159
耽 5160
匰 472
郸 1314
聃 5164
酖 5543
(躭) 5588
殚 3795
(單) 2122
湛 2719
惔 2819
媒 3138
瘅 5053
禅 5111
(匰) 472
(鄲) 1319
箪 5349
醰 5550
儋 746
(殫) 3796
(擔) 2018
甔 3866
(癉) 5057
(禪) 5114
(簞) 5358
(醰) 5552

dǎn

扰 1927
纨 3283
胆 4290
疸 5048
(紞) 3283
掸 1993
焯 4446
亶 1032
瘅 5053
撢 2013
(撣) 2014
覃 4092
黕 5858
獺 2338
(燀) 4452
(膽) 4332
(癉) 5057
(覃) 4092
黯 5860

dàn

石 4639
旦 3889
诞 1098
坛 1517
但 652
担 1933
狚 2321
单 823
诞 1125
鸭 5029
僤 721
(訑) 1098
蛋 5126
苔 1694
(啗) 2117
啖 2117
蜑 165
惔 2388
淖 2713
淡 2713
惮 2817
惔 2817
弹 3103
蛋 5126
酣 5543
啖 2121
(單) 2122
氮 4158
蜑 5284
觛 5603
(誕) 1125
亶 1032
瘅 5053
窞 5098
髧 5775
(噉) 2131
(僤) 744
鞭 5734
嘾 2133
儋 746
儃 747
(潭) 2775
(憚) 2824
(彈) 3109
(壇) 1582
(擔) 2018
(鴫) 5029
慝 4552
覃 4092
(餤) 2388
澹 2787
澶 2787
惰 2825
禫 4526
檐 3765
赡 4094
膻 4332
(癉) 5057
禫 5114
瘅 5057
(覃) 4092
嚪 2137
霮 5664
(赡) 4094
黮 5859

dāng

当 3163
挡 676
珰 3436
铛 4856
裆 5107
蟾 5284
笤 5339
(當) 4732
(儅) 746
(噹) 2134
(璫) 3466
(襠) 5115
(蟷) 5303
(簹) 5359
(鐺) 4896

dǎng

挡 1963
谠 1307
党 4724
谠 1153
榄 3751
(擋) 2016
(黨) 4732
(攩) 2020
(欓) 3768
(讜) 1165

dàng

氽 313
荡 1596
当 3163
恻 2796
妫 3121
迭 2952
凼 1166
玚 3415
砀 4656
挡 676
宕 2874
垱 1539
荡 1664
挡 1963
档 3677
踢 5565
菪 1697
偈 724
逻 4607
(蕩) 1712
凿 4731
(逿) 3003
簜 5341
(惕) 2819
(婸) 3138
(瑒) 3460
(當) 4732
(碭) 4681
潒 2764
(蕩) 1750
(擋) 2016
(儅) 746
(墻) 1582
蕩 1751
(踢) 5580
(欓) 3765
(鑒) 4607
(盪) 4800
(簜) 5358

dāo

刀 1320
叨 2052
忉 2795
氘 4150
舠 5391
鱽 5703
(鱽) 5703
裯 5111

dáo

捯 1982

dǎo

导 3061
岛 2226
垮 1540
捣 1979
倒 714
(島) 2238
桥 3702
祷 4519
裯 4519
(搗) 2008
隖 1282
(島) 5028
(導) 2026
(壔) 1583
(擣) 2018
蹈 5581
(檮) 3766
(擣) 2018
(禱) 4526

dào

导 3061
到 5253
帱 2211
倒 714
陶 1267
焘 4471
荔 1688
盗 4798
悼 2815
道 3008
盗 4799
翻 5489
稻 4982
衙 2300
(導) 2026
(幬) 2214
纛 4991
(燾) 1583
(翻) 5492
纛 3474

dé

导 3926
导 4095
得 2275
得 2696
(悳) 404
登 5139
锝 4878
德 2288
(鍀) 4878

de

地 1493
的 5018
底 2420
得 2275
腻 4312

děi

得 2275

dèn

扽 1906

dēng

灯 4429
登 5139
登 5539
噔 2134
(燈) 4454
氈 4139
镫 4896
蹬 5074
簦 5358
蹬 5583
(鐙) 4896

děng

等 5332
戥 3838

dèng

邓 1386
磴 746
隥 1283
凳 5141
(鄧) 1319
墱 1582
嶝 2248
澄 2780
橙 3764
磴 4695
瞪 4744
镫 4896
(櫈) 3767
蹬 5583
(鐙) 4896
鞮 5738

dī

氐 4334
奎 1838
低 661
衹 1841
彽 2261
祇 5104
羝 5449
(隄) 1275
堤 1569
提 1998
鞮 5732
碑 4678
鞮 5734
锴 4886
滴 2765
镝 4894
(碑) 4692
(鍉) 4886
鞮 5736
鞮 3506
(鏑) 4894

dí

扚 1895
迪 1439
狄 2319
迪 2972
的 5018
籴 927
修 684
荻 1684
啾 2111
敌 5311
侠 712
敝 2662
涤 2667
笛 5323
靮 5732
觌 4098
(滌) 2751
蒿 1746
頔 4771
嘀 2131
锴 4886
滴 3019
滴 2764
嫡 3142
翟 5489
蹴 5577
鹋 5856
(敵) 4196
镝 4894
篴 5355
鬃 5776
藿 1761
嚁 2137
(儥) 749
(鍉) 4886
鬁 5777
蹢 5582
(鏑) 4894
鸐 5043
籊 5360
(覿) 4098
(糴) 935
(鸐) 5043

dǐ

氐 4334
邸 1288
诋 1114
阺 1256
坻 1533
抵 1939
底 2420
弤 3099
柢 3658
牴 3815
(牴) 4113
砥 4662
(軧) 3815
提 1998
(觝) 5603
(詆) 1114
骶 5746

dì

（弔）3071
地 1493
吊 2058
玓 3415
杕 3564
的 3925
弟 821
苐 1647
钛 4824
的 5018
底 2420
泜 2565
帝 1014
坻 2239
递 2992
娣 3132
葧 1693
第 5325
（鈦）4824
谛 1153
逮 3003
堞 1564
遞 3003
蒂 1721
棣 3738
揥 1997
揥 2003
睇 4739
跮 5568
嵽 2244
缔 3368
髢 5775
蒂 4546
題 5741
（遞）3017
禘 4525
（墆）1575
（蔕）1740
（遞）3018
疐 405
碲 4683
（擣）2010
睼 4742
蝃 5293
（嵽）2246
墜 1579
（懟）4552
樀 3761
疐 405
題 5741
螮 5293
甋 3866
（締）3368
蔧 5579
踶 5580
蹄 5580
（諦）1153
（蹶）5581
（螮）5298
鬄 5776
（蹙）5581
（題）5742
骾 5867

diǎ

喳 2129

diǎn

拈 1933
敁 3881
掂 1990
啫 2117
骿 3245
傎 734
滇 2748
瑱 3247
槙 3751
髻 5775
瘨 5054
顛 5250
蹎 5581
齻 5682
（顛）5250
攧 2019
巔 2248
（瑱）3247
顛 405
癲 5058
（驔）3248
（攧）2020
（巔）2249
（癲）5058
（齻）5682

diǎn

典 830
点 4460
蕺 1726
碘 4676
踮 5578
（點）5858

diàn

电 3891
佃 652
甸 952
（次）2518
阽 1253
坫 1531
店 2419
玷 3430
垫 1539
涎 2604
唌 4482
钿 4846
痁 5048
淟 2667
唸 2116
淀 2714
惦 2817
奠 855
（電）5647
（鈿）4846
殿 4363
（墊）1575
屢 3055
驔 3248
靛 5632
（澱）2788
磹 4692
簟 5358
癜 5057
（驔）3248

diāo

刁 267
叼 2052
汋 2474
鳭 1331
蚪 5275
凋 1060
裔 1847
蛁 5283
（彫）2309
（琱）3455
貂 5596
敦 4188
碉 4677
（敵）4189
（鳭）1337
鋵 4884
雕 5696
鯛 5718
鼦 5865
（鵰）5036
（鯛）5718

diǎo

丿 268
鳥 5027
扚 1895
屌 3050
（鳥）5027
鳻 5402
（鳻）5403

diào

（弔）3071
吊 2058
钓 4825
诜 1125
盅 4791
莜 1683
荼 1684
窕 5094
调 1145
掉 1985
啁 2116
铞 4860
铫 4861
（釣）4825
（蓧）1730
稠 4979
（誂）1125
雿 5655
（銚）4860
（銚）4861
魡 5703
（調）1145
（窕）5099
藋 1761
嬥 3143
鑃 4897

diē

爹 4257
跌 5499
跌 5568

dié

佚 653
渫 2721
诌 1112
苶 1642
迭 2973
垤 1539
枼 3654
垫 1539
轶 3815
昳 3951
咥 2092
峟 2235
胅 4292
闍 2465
经 3322
鴩 5030
瓞 5026
涉 2624
（啑）2112
悼 2817
窒 5095
谍 1150
聑 5164
堞 1564
蛺 5149
耋 3516
（軼）3815
揲 1997
喋 2121
跕 5568
崥 2244
嵥 2245
（詄）1112
惵 2819
（絰）3322
堞 1564
楪 3740
殢 3796
跮 5571
牒 4199
叠 1434
（墆）1575
（墊）1575
碟 4680
瞬 4742
（蜨）5291
（嵽）2246
褋 5111
（閨）2465
蝶 5293
鰈 5403
蹀 5579
（鴩）5030
（諜）1150
褶 5114
螲 5301
鰈 5719
褻 1035
（疊）3983
鰨 5722
擷 2019
（疊）3983
（鰈）5719
（鰨）5722
（擷）2020
（疊）4769
氎 4140

dīng

丁 25
仃 588
叮 2047
玎 3414
盯 4734
町 4756
钉 4824
疔 5043
耵 5156
酊 5540
（釘）4824
靪 5730

dǐng

艼 1586
耵 5156
顶 5230
酊 5540
（頂）5230
鼎 4739
濎 2694
鼎 5843
（濎）2763
鼏 1749

dìng

订 1093
饤 2380
（矴）4652
钉 4824
定 2868
（訂）1093
（釘）4824
（飣）2380
啶 2117
铤 4860
锭 2388
（椗）3738
腚 4321
碇 4678
錠 4884
（鋌）4860
顁 5247
（錠）4884
（餇）2388
（顁）5247

diū

丟 4611
丟 4612
毗 4357
铥 4860
（毗）4357
（銩）4860

dōng

东 128
冬 2365
（東）3620
咚 2088
岽 2230
冻 2557
氡 4150
鶇 5029
蝀 5280
（崠）2239
（涷）2693
（蝀）5290
（鼕）5863
（鶇）5036

dǒng

硐 4668
董 1714
懂 2823
懂 3762

dòng

动 1350
冻 1050
峒 2230
侗 676
冻 2557
诇 1124
垌 1539
栋 3644
挏 1964
迥 2976
峒 2235
（崠）2235
胨 4289
洞 2595
恫 2808
駧 3240
絧 3327
胴 4298
（凍）1058
硐 4668
（崠）2239
（動）1362
（涷）2693
（棟）3732
衕 2277
（腫）4319
湩 2738
（絧）3327
働 742
（詷）1124
（駧）3240

dōu

郖 5539
都 1303
哾 2107
兜 974
（兜）974
篼 5357

dǒu

斗 4456
陡 1199
抖 1925
枓 3632
钭 4836
陡 1262
蚪 5279
剅 5539
（斜）4836

dòu

斗 4456
豆 5537
郖 5539
逗 1134
（鬥）5774
（荳）1668
逗 2987
饭 2387
浢 2620
读 1142
桓 3704
脰 4312
渎 2693
痘 5050
閗 2463
窦 5097
（鬪）5774
（誼）1134
窬 5098
（餖）2387
瀆 1065
鬪 2471
（瀆）2790
鬪 2472
（鬪）5774
（實）5099
（讀）1164
鬬 5774

dū

丟 313
肚 4265
都 1303
阇 2468
督 4740
嘟 2128
裻 5427
（闍）2468

dú

毒 3470
顿 5231
独 2324
顿 5236
读 1142
渎 2693
犊 3053
媒 3134
毒 1710
椟 3732
殰 3795
犊 4120
（頓）5231
牍 4199
（頓）5236
牍 5138
碡 4680
越 5521
櫝 3760
韥 5594
（獨）2338
匵 472
韣 3507
韥 5735
獨 3787
瀆 1065
（瀆）1164
（瀆）2790
襡 5115
（嬻）3143
（櫝）3767
（殰）3796
（犢）4122
（牘）4199
牘 4333
（韥）5138
黷 5859
（牘）5138
（櫝）5522
韣 5738
髑 5748
（韥）5595
（韥）5611
（讀）1164
（韣）3507
（韥）5738
韥 3507
纛 3474
（黷）5860
（讀）1165

dǔ

肚 4265
竺 5318
笃 5319
堵 1550
殺 4362
赌 4091
睹 4316
睹 4740
（覩）4098
（賭）4091
（篤）5355

dù

土 1472
芏 1594
杜 3556
肚 4265
妒 3124
（妬）3125
度 2423
敎 4174
秺 4973
靬 5732
渡 2740
敷 3881
镀 4887
蠹 3762
（斁）4196
（鍍）4887
蠹 1584
蠹 167

duān

耑 2234
端 5073
鳙 5609

duǎn

短 4924

duàn

段 4359
断 4202
椴 1571
缎 3367
椴 3742
腶 4325
煅 4449
碫 4683
锻 4887
（緞）3367
鰕 5611
簖 5357
（鍛）4887
鞀 3506
（斷）4241
（簖）5360

duī

自 5384
追 2979
堆 1560
塠 1572
馗 2389
敦 4188
（敵）4189
碓 4683
槌 5483
镦 4895
（馗）2389
（鐓）4895

duì

队 1181

对 1408
兑 670
兑 820
苅 1648
浒 2587
祋 4506
畤 3954
怼 4537
峞 2239
(隊) 1280
锐 4876
敦 4188
碓 4677
雿 5654
錞 4884
(敵) 4189
(對) 2026
(銳) 4876
憝 2824
鞑 5735
(僣) 748
(錞) 4884
憝 4552
(薱) 1760
镦 4895
(濬) 2788
(懟) 4553
(譋) 3983
譈 1163
(鐓) 4895
(雿) 5666
鐓 5860

dūn

吨 2076
豚 4312
惇 2817
敦 4188
(愖) 2820
(敵) 4189
墩 1579
墫 1579
撴 2015
(墜) 1579
墩 3248
(噸) 2134
墩 4454
礅 4693
镦 4895
蹲 5583
蹲 5583
(鐓) 4895
(墩) 3248

dǔn

不 3783
盹 4734

趸 5565
(蹲) 1764

dùn

囤 2163
沌 2503
钝 2798
炖 4431
砘 4657
钝 4827
盾 769
顿 5236
遁 3008
(鈍) 4827
遂 3016
楯 3742
(頓) 5236
(遯) 3018
憝 2824
燉 4454

duō

多 2350
咄 2090
哆 2105
剟 535
掇 1563
掇 1997
裰 5111
莸 1742
緞 5747

duó

夺 1836
泽 1055
泽 2585
度 2423
铎 4855
袼 5106
蜂 5283
剫 537
敓 3881
嗟 2124
敓 3881
斁 4139
镬 3824
鞣 5734
(奪) 1856
鋭 5716
(澤) 1063
(鑊) 3824
踱 5580
(澤) 2783
(鋭) 5716
(襗) 5115
(蜂) 5303
(蹕) 5584

(鐸) 4897
(鞹) 5738

duǒ

朵 980
(朵) 3554
垛 1539
(垛) 1540
哚 2105
埵 1560
躲 5588
躲 5588
躲 5588
(躲) 5588
嚲 1036
(嚲) 1857

duò

驮 3234
杖 3564
柁 3569
陀 1256
岮 2233
剁 526
饳 2385
沱 2564
隋 1258
陊 1261
剁 528
垛 1539
(垛) 1540
柂 3655
柁 3666
柮 3666
沱 2679
埵 1560
舵 5402
隋 1271
堕 1563
惰 2819
媠 3138
(馱) 3234
跺 5573
(跺) 5576
鵽 5037
(馱) 3235
(饳) 2385
惰 2823
褡 5111
(墮) 1579
隋 2247
憧 1581
(鵽) 5037

E

ē

阿 1204
婀 471
婀 3125
疴 5046
屙 3052
(娶) 3133
婀 3133
(婐) 3134
猗 2333
痾 5051

é

义 935
讹 1103
吪 2078
囮 2163
铊 4832
俄 697
莪 1680
哦 2111
峨 2237
(峩) 2238
涐 2632
娥 3132
(訛) 1103
硪 4672
睋 4739
锇 4875
鹅 5033
(鈋) 4832
蛾 5286
(義) 5451
(鋨) 4875
額 5244
額 5249
(譌) 1153
(鵝) 5033
(鵞) 5034
(鵝) 5034
(額) 5249

ě

问 2463
恶 5191
鹅 3243
(惡) 5191
(閙) 2463
(噁) 2132
(鵝) 3243

è

厄 410
(戹) 4478

岋 2224
(阨) 1183
苊 1599
扼 1905
呃 2076
邑 2083
隘 1257
栗 3619
砨 4652
捉 1956
轭 3807
唲 2089
咯 1126
垩 5188
哑 2091
曷 3951
咢 2092
客 2235
洽 2616
恶 5191
鬲 5779
硞 4662
蚅 5278
饿 2387
(堊) 5188
(軛) 3807
豟 5555
啈 2112
(啞) 2112
鄂 1314
馁 2387
阔 2470
谔 1152
堨 1570
垩 1570
(惡) 5191
萼 1714
蜑 5192
軶 3816
遏 3003
遻 3008
鍔 2245
粤 2245
蝎 953
愕 2820
颔 5244
隘 1281
搦 2007
(搤) 2009
腭 4324
(詻) 1126
(蜑) 5192
磭 4682
鹗 5037
锷 4886
(萼) 1749
遻 3020

鸢 2247
(餓) 2387
愕 2824
(頞) 5244
噩 3465
輟 3823
(儑) 748
(餩) 2387
(諤) 1152
(閼) 2470
(鍔) 4886
鳄 5720
顎 5247
蘿 1763
(鶚) 5037
(鰐) 5720
鶻 5867
(齶) 5682
(鱷) 5727

ēi

诶 1137
欸 4343
(誒) 1137

éi

诶 1137
(誒) 1137

ěi

诶 1137
(誒) 1137

èi

诶 1137
欸 4343
(誒) 1137

ēn

奀 3784
(恩) 4536
恩 4537
蒽 1730

èn

饹 2386
摁 2007
(懿) 2390
(饐) 2389
(饐) 2390

ēng

鞥 5737

ér

儿 969
而 5228

(兒) 5361
陑 1258
耏 5229
洏 2594
栭 3674
辋 3818
腩 4297
鹋 5229
睭 4737
唲 2114
聏 5164
(輀) 3818
腲 4323
鲕 5713
鬏 5776
(鹋) 5229
(鲕) 5713
臑 4333
轜 3826

ěr

(尒) 898
尔 3161
耳 5154
苶 1643
迩 2975
饵 2385
洱 2589
驽 3239
珥 3436
眊 5159
栮 3673
铒 4855
衈 5390
(爾) 165
(鉺) 4855
(餌) 2385
(駑) 3239
(薾) 1757
(邇) 3022

èr

二 14
贰 2027
刵 5156
佴 672
贰 2036
呢 2091
貳 2036
(貳) 2036
樲 3740
鬣 5776
(樲) 3761

er

儿 969
(兒) 5361

F

fā

发 1414
(發) 5141
橃 3764

fá

乏 204
伐 617
拔 1958
哱 2085
茷 1658
罚 4786
垡 1539
阀 2466
(栰) 3680
筏 5340
(罰) 4790
瞂 770
(閥) 2466
(撥) 2016
(罰) 4790

fǎ

法 2532
(浤) 2557
砝 4660
(灋) 2794

fà

发 1414
珐 3430
(琺) 3459
髮 5775
髮 5775
(髮) 5775

fán

反 749
(帆) 2204
帆 2204
犿 2319
拚 1959
番 5589
嬏 3139
蕃 1749
幡 2213
潘 2777
播 2824
嬏 3142
蟠 3826
藩 1763
翻 5492
旛 4421
(繙) 3377

(飄) 3246
(轓) 3826
(飜) 5591
瀋 2794

fán

(凡) 976
凡 976
汜 2481
矾 4652
钒 4825
烦 4438
袢 5105
笲 5332
(釩) 4825
蕃 1734
繁 3340
(煩) 4448
(繁) 585
墦 1579
蕃 1749
樊 1856
蟠 3248
璠 3465
(蘩) 1755
膰 4331
燔 4452
镰 4895
繁 3373
鷭 5041
藩 1763
蟠 5302
繙 3377
蹯 5583
蘩 1765
(礬) 4695
蹞 5584
(鐇) 4895
鱕 5725
瀿 2793
(蟠) 3248
(鷭) 5041
(鱕) 5725

fǎn

反 749
返 2970
钣 3807
(軓) 3807

fàn

反 749
犯 2314
汜 2481
轭 3801
(帆) 2204
帆 2204

(汎) 2492
轨 3802
饭 2381
泛 2515
范 1643
贩 4072
(軛) 3801
畈 4762
犯 1382
(軓) 3802
梵 3702
(販) 4072
笵 5325
(飯) 2381
飠 2382
(犯) 1385
餅 2385
滼 2760
(範) 5353
(飄) 3246

fāng

方 4396
邡 4403
坊 1525
芳 1611
汸 2522
枋 3632
牓 4112
钫 4836
蚄 5279
跂 5567
(鈁) 4836

fáng

防 1194
坊 1525
妨 3124
肪 4275
房 4480
魴 5708
(魴) 5708

fǎng

仿 629
邡 4403
访 1109
抗 1925
(彷) 2259
纺 3282
昉 3943
瓶 4403
放 4403
(倣) 721
舫 5397
旟 4413
(紡) 3282

(訪) 1109
篤 5035
(髣) 5775
鈁 5029
(鶭) 5040

fàng

放 4403

fēi

飞 308
妃 3121
非 5667
(飛) 316
匪 471
菲 1688
斐 5675
啡 2113
騑 3245
绯 3346
斐 5675
扉 4484
裶 5109
蜚 5677
(緋) 3346
霏 5657
鲱 5717
霏 5663
馡 5753
(騑) 3245
(鲱) 5717
蕜 5679

féi

肥 4275
贲 371
(痱) 5049
葩 1694
淝 2705
(賁) 400
蓖 5677
腓 4319
痱 5052
蜚 5292
蟦 5293
(蟦) 5301

fěi

非 5667
朏 4295
䐑 4295
匪 471
诽 1143
陫 1267
菲 1688
悱 2815
棐 5675
斐 5675
(緋) 3346
(蜚) 5677
(蜚) 5679
蜌 5291
(誹) 1143
篚 5355
(緋) 3370

fèi

芾 1598
吠 2075
杝 3617
柿 3617
肺 4267
肺 4274
狒 2323
废 2422
沸 2573
怫 2805
茀 1658
费 3952
胇 4295
费 4074
厞 418
剕 5675
俷 720
(痱) 5049
菲 1688
葩 1694
厞 3053
被 3737
(費) 4074
赗 165
痱 5052
镄 4888
鬓 5776
踬 5577
(廢) 2446
瀵 2780
瞶 3982
猷 5864
(癈) 5057
(櫠) 3767
(鐨) 4896
(鬻) 5667

fēn

分 779
芬 1608
吩 2079
忿 2799
纷 3280
玢 3429
氛 4150
瓶 4138
鸠 5028
衯 5103
(賁) 400
蓖 1710
葢 1717
棼 1336
焚 4445
蒶 2338
(濆) 2772
(墳) 3762
(蒶) 5555
(濆) 4451
(鼢) 5864
(蕞) 405
(蕞) 5455
(轒) 3825
(蕞) 5556
麝 5837
贲 5863
(麝) 5838
(贲) 5863

fěn

粉 5469

fèn

分 779
份 628
坋 1521
坟 1524
弇 822
奔 1839
奋 1841
拚 1959
牟 833
忿 833
叁 1379
贲 371
(奔) 1844
偾 723
(賁) 400
焚 4445
喷 2118
粪 5475
渍 2719
愤 2818
愤 3740
膹 4322
(僨) 743
(墳) 1579
(噴) 2132
(濆) 2772
(憤) 2823
(樊) 3762
(奮) 1857
(膹) 4330
鲼 5719
(粪) 5484
瀵 2793
(鲼) 5724

fēng

丰 75
风 4347
方 4396
苯 1596
昉 2081
沣 2497
妦 3122
枫 3628
封 2022
砜 4660
(風) 4347
疯 5045
峰 2238
(峯) 2238
葬 5498
烽 4444
葑 1710
尉 2244
锋 4875
犎 4121
(楓) 3744
蜂 5287
(碸) 4683
㸔 4449
(瘋) 5054
熢 4449
(鋒) 4875
(鑫) 5297
(豐) 5539
鏠 4892
酆 1320
(蕒) 1766
(灃) 2794
(鑫) 3022
飄 4359
(麷) 5499

féng

冯 1037
夆 2368
沨 2519
逢 2991
(馮) 1063
(渢) 2740
摓 2009
缝 3371
絳 3342
(縫) 3371
瀛 2789

fěng

风 4347
讽 1107
泛 2515
(風) 4347
覂 5220
唪 2112
(諷) 1152

fèng

俸 710
葑 1710
澎 2719
赗 4092
缝 3371
(鳳) 984
(賵) 4092
(諷) 1152
(縫) 3371

fiào

覅 5222

fó

佛 666
坲 1534

fōu

不 3772

fóu

纸 3272
鸱 3785
钚 4853
(紙) 3272
鸦 5034
(鉗) 4853
(鴟) 3785
(鴉) 5034

fǒu

不 3772
缶 5307
否 3784
鸱 3785
缶 5307
缶 5307
(鴟) 3785

fū

夫 1819
不 3772
伕 604
苽 1598
呋 2074
孚 4242
玞 3417
肤 4267
紨 3299
鸬 5028
荂 1651
柎 3655
砆 4657
铁 4826
怤 4536
附 4292
袄 5103
莩 1673
尃 2025
鸬 716
麸 5498
甫 4416
趺 5565
(紨) 3299
跗 5568
稃 4977
傅 734
(鈇) 4826
鲋 5703
(鸬) 748
翥 5490
蕷 1761
(麩) 5498
(鮒) 5716

fú

夫 1819
市 2203
弗 3071
伏 612
由 4756
凫 981
芙 1596
芾 1598
芣 1598
扶 1900
佛 666
孚 4242
泼 1050
刜 522
苻 1642
茀 1647
扶 3608
拂 1956
咐 2086
咈 2090
帗 2205
弗 2233
(彿) 2262
服 4277
泭 2564
怫 2805
宓 2891
绂 3287
绋 3301
韍 3506
茯 1658
枹 3662
柫 3666
罘 4786
氟 4150
俘 701
(鳧) 984
郛 1303
鸬 5028
附 4292
烰 4437
洑 2604
祓 4507
悲 4536
狀 3240
紱 3328
垺 1544
莩 1683
栿 3680
砩 4662
蚨 5278
浮 2664
祓 5104
绋 3339
葩 1694
蒲 1694
桴 3714
虙 5258
符 5323
第 5332
匐 953
烰 4444
涪 2712
袱 5107
艴 5408
(紱) 3287
(紼) 3301
菖 1711
幅 2212
罟 4787
罦 4787
鸬 5034
(紱) 3328
福 3740
辐 3821
跋 5571
蜉 5287
凫 5027
鹏 4327
鲋 5712
福 4521
(紼) 3339
榑 3751
鹈 5037
箙 5349
(韍) 3506
鬚 5776
鞁 5734
蝠 5294
幞 2213
簠 5353
(鴥) 5028
澓 2777
(狀) 3240
(輻) 3821
蹁 5579
(鮒) 5712
黻 5843
觚 5403
襆 5114
纀 3378
鼓 5862
(鶸) 5034
(鵬) 4333
(鶝) 5037
(纀) 3378

fǔ

父 4256
甫 152
抚 1902
呒 2074
呒 2079
拊 1937
斧 4256
府 2419
附 3098
柎 3655
郙 1301
轷 3815
铁 4826
俌 683
(俛) 701
莆 1668
俯 720
釜 4257
拊 1990
(輔) 3819
蜉 5292
腐 2443
(撫) 2014
(嫵) 2133
(顆) 5244
酺 5740
鈖 4884
鬴 5779
簠 5358
黼 5843

fù

仆 588
父 4256
讣 1094
付 596
负 1326
妇 3120
报 1928
汶 2514
附 1254
(坿) 1533
咐 2086
俯 681
阜 5384
服 4277
驸 3237
赴 5501
苻 1661
柎 3655
轷 3815
复 577
怤 4536
阜 5384
(負) 1332
(訃) 1094
洑 2604
祔 4518
副 535
培 1990
蚹 5280
(偪) 724
(偩) 727
富 1087
(婦) 3137
(報) 1572
(蕧) 1718
(輔) 3815
跸 5568
蜉 5285
赋 4090
傅 734
(復) 2279
鲋 5708
富 2918
(媍) 3139
複 3742
輹 3823
腹 4324
鲋 5709
缚 3371

蟊 5293
赙 4092
馥 4887
福 5111
(複) 5112
(駙) 3237
蕆 1749
(賦) 4090
蝮 5295
(蝜) 5295
(鮫) 5708
(輹) 3823
(鮒) 5709
嬔 3143
(縛) 3371
(賻) 4092
(鍑) 4887
鰒 5721
覆 5222
馥 5753
篰 5358
鬵 5777
蠱 5385
(鰒) 5721

G

gā

旮 3919
伽 669
呷 2085
咖 2090
猢 2323
嘎 2130
(嘎) 2133

gá

轧 3799
钆 4822
(軋) 3799
尜 3168
(釓) 4822
噶 2132

gǎ

尕 3409
尕 3162
嘎 2130
(嘎) 2133

gà

尬 1883
骱 5746
尬 5755

gāi

侅 682
该 1126
陔 1261
垓 1540
荄 1663
阂 2467
绘 3335
核 3694
晐 3955
赅 4090
胲 4308
晐 4767
祴 4519
(絯) 3335
豥 5555
(賅) 4090
賚 1032
(該) 1126
(閡) 2467

gǎi

改 3065
胲 4308
镋 4897
(鎵) 4897

gài

丐 82
(勾) 947
(匄) 947
芥 1607
陔 1259
钙 4826
盖 5446
葢 1711
概 2004
(鈣) 4826
溉 2745
(隑) 1281
(蓋) 1726
概 3745
(槩) 3746
戤 3838
簦 5355

gān

干 1445
甘 4613
忏 2795
奸 3118
玕 3414
杆 3555
肝 4263
鸡 1450
坩 1530
苷 1627
矸 4652
饴 2382
泔 2547
(軋) 5633
柑 3638
虷 5275
竿 5319
酐 5540
疳 5046
(乾) 5633
(乾) 404
尴 1883
尴 1883
筸 5342
(餡) 2382
(鳱) 1450
漧 2760
(尴) 1883
魽 5761
(魽) 5761

gǎn

扞 1888
杆 3555
秆 4936
皯 5137
赶 5507
(桿) 3705
笥 5322
敢 4185
(稈) 4973
感 4547
(趕) 5521
澉 2768
橄 3761
黔 5852
擀 2016
簳 5358
鳡 5726
(鳡) 5726

gàn

干 1445
杆 3555
盰 3920
矸 4652
盰 4734
绀 3287
淦 1060
淦 2704
(紺) 3287
骭 5746
(幹) 5642
(榦) 5642
榦 3765
(贛) 5772
赣 5772
(贛) 5773
(灨) 2795

gāng

冈 550
亢 993
扛 1888
刚 515
阬 1194
坝 1519
杠 3556
扛 1908
岗 2225
肛 4265
纲 3275
钢 3620
矼 4652
(岡) 572
钢 4824
钢 4105
疘 5044
砢 4659
钢 4830
缸 5307
罡 4786
(剛) 533
筐 5321
舡 5602
颃 5237
(堈) 1560
(掆) 1986
(崗) 2240
(釭) 4824
舷 5603
(棡) 3733
剛 537
甗 3865
(犅) 4121
航 5708
堽 1573
(碙) 4676
(摃) 2005
(頏) 5237
(綱) 3347
(航) 5708
(鋼) 4881

gǎng

岗 2225
航 5557
(崗) 2240
港 2720
(鼁) 5557

gàng

杠 3556
钢 4830
筐 5342
(槓) 3747

(鋼) 4881
赣 5772
(贛) 5773
戇 4553
(戇) 4553

gāo

咎 2088
桥 3679
皋 5022
高 5780
羔 5445
(皐) 5023
高 1023
(皐) 5384
睪 4787
槔 3752
篙 5349
睾 1450
膏 5802
(橋) 3763
槔 3763
篙 5356
糕 5484
(餻) 2389
櫜 3767
槁 3768
鼛 5863
韓 3507

gǎo

杲 3926
臭 5017
搞 2009
缟 3372
槁 3753
(稾) 5802
镐 4892
稿 4987
(稾) 5803
(縞) 3372
藁 1761
藁 1762
(鎬) 4892

gào

告 2077
郜 1303
诰 1135
浩 2631
锆 4874
(誥) 1135
膏 5802
(鋯) 4874

gē

戈 3827
仡 601
圪 1493
扢 1893
纥 3265
(肐) 4265
疙 5044
诰 1125
咯 2105
(紇) 3265
格 3684
哥 162
胳 4302
哿 5029
驾 5032
菏 1696
鸽 5032
饸 2380
乾 5732
搁 2003
割 538
(詰) 1125
滑 2750
歌 4345
鸣 5029
(軻) 5029
鉧 5032
(駕) 5032
(擱) 2019
(鴿) 5032
(謌) 1153
鶻 5038

gé

匐 952
革 5728
挌 1969
阁 2467
(段) 305
鞈 3506
格 3684
鬲 5779
烙 4442
浩 2631
唄 2113
假 730
鹆 5032
葛 1712
搁 2003
蛤 5285
蛤 5285
颌 5243
憘 2819
祴 5107
隔 1280
骼 3246
塥 1573
嗝 2128
骼 5605
滆 2750
槅 3751
搁 4129
膈 4328
鲒 5713
(閣) 2467
(閣) 2467
鞈 5734
噶 2132
嶱 2247
骼 5747
镉 4891
(頷) 5243
獦 2338
蔼 2772
(鞈) 3506
輵 3823
鞨 3825
(擱) 2019
(鮯) 5713
(鴿) 5032
篇 5358
(鎘) 4891
(鬲) 3246
(鞨) 3825
鞷 5780

gě

个 886
合 910
(個) 718
哿 1361
笥 5322
舸 5397
盖 5446
葢 1711
葛 1712
(蓋) 1726
(箇) 5348

gè

个 886
各 2367
茖 1661
虼 5276
(個) 718
铬 4861
袼 5107
(箇) 5348
(鉻) 4861

gěi

给 3328
(給) 3328

gèm

咁 2084

gēn

根 3700
跟 5576

gén

哏 2107

gěn

艮 5485

gèn

亘 148
(亙) 150
艮 5485
茛 1665

gēng

亢 993
更 152
庚 2421
耿 3881
(畊) 4759
(杭) 4949
绠 3322
耕 5144
浭 2620
(梗) 4973
赓 2442
絙 3322
(絙) 3322
鹇 5036
粳 5476
(賡) 2446
絙 3369
(鹇) 5036
羹 5455

gěng

邢 1284
郾 1301
埂 1540
耿 5159
哽 2107
峺 2237
绠 3339
紝 3282
梗 3704
(綆) 3339
鲠 5715
(骾) 5747
(鯁) 5715

gèng

亘 148
(亙) 150
更 152
耍 3881
恒 2806
(恆) 2808
绠 3322
垣 1572
絙 3322
(絙) 3322
晅 3980
鲒 5713
鲒 5721
(鲒) 5713
(鲒) 5721

gōng

工 1450
弓 3067
厷 430
公 792
功 1464
共 3516
讼 1107
红 3252
攻 1469
钆 4824
供 672
肱 4270
咣 2092
恭 3523
蚣 5279
躬 5588
鹈 5032
龚 4721
(釭) 4824
(訟) 1107
塨 1572
笭 5342
(躬) 5588
觥 5603
鸠 5588
鬃 5776
(簣) 5355
(鹈) 5032
髫 5777
觵 5609
(龔) 4721

gǒng

巩 1467
共 3516
汞 1470
拱 1962
恭 2806
珙 3436
挛 4128
拳 3523
栱 3673
珙 3818
碧 4667
蛩 5283
蛬 3523
颂 2719
(輁) 3818
窬 5098
(鞏) 5734
(頌) 2772
(窬) 5099

gòng

共 3516
贡 1467
供 672
贡 5488
(貢) 1472
唝 2107
(唝) 2128
赣 5772
(贛) 5773

gòu

区 462
勾 945
句 946
苟 1611
佝 663
刨 521
沟 2519
拘 1940
枸 3658
构 3815
钩 4835
冓 162
痀 5049
(區) 472
朐 5402
(軥) 3815
(鈎) 4835
缑 3367
媾 2212
(鉤) 4854
鞲 5687
(溝) 2746
搆 3506
構 5113
(緱) 3367
篝 5355
觏 5403

缝 3370
(蝇) 5687
鼋 5687
鞲 5737
篝 5359
(鞲) 3506

gǒu

苟 1643
岣 2233
狗 2322
耆 3515
枸 3658
蚼 5280
笱 5325
猗 2333

gòu

勾 945
诟 1115
构 3629
呴 2088
购 4072
诟 1125
垢 1539
逅 2980
姤 3129
冓 162
够 250
(夠) 2364
媾 734
(詢) 1115
遘 3017
彀 4362
彀 4362
(搆) 2005
雊 5695
(詬) 1125
媾 3139
觀 4098
彀 4364
(構) 3747
彀 4364
彀 4364
(觀) 4098
(購) 4092
(鬻) 4364

gū

估 643
苽 1642
咕 2084
呱 2086
沽 2548
姑 3125
孤 3191
柧 3658
轱 3813
轳 3815
骨 5742
胍 4292
鸪 5029
罛 4787
钆 4853
皋 5022
家 2902
菇 1710
菰 1710
蛄 5279
蓇 1714
(軲) 3813
(轳) 3815
辜 404
酤 5543
觚 5603
(鈲) 4853
箍 5347
箛 5352
(鴣) 5029
檺 3762
镈 4895
觚 5358
(鐸) 4895

gǔ

古 330
圪 1893
兀 970
屹 3566
扫 1908
估 643
谷 5591
角 5599
汩 2510
诂 1111
苦 1627
杌 3620
股 4274
沽 2548
故 4172
骨 5742
牯 4112
贾 5218
唃 2111
罟 4787
钴 4842
羖 5445
蛊 5280
羝 5446
滑 2717
搰 2001
哭 4446
鹄 5033
馉 2388
(詁) 1111
滑 2736
愲 2820
绢 3367
鼓 5861
穀 4362
榾 3742
(賈) 5222
犒 4121
(鈷) 4842
(皷) 5138
穀 4364
嘏 405
鹘 5746
(穀) 4364
(絹) 3367
槃 4987
蘁 4800
(轂) 4364
(餶) 2388
臟 4332
瞽 5862
鹽 4800
(鵠) 5033
瀫 2790
(鶻) 5748
(蠱) 5304

gù

告 2077
估 643
固 2190
故 4172
忘 371
顾 5233
堌 1560
梏 3707
崮 2240
牿 4120
雇 4484
裺 4519
锢 4881
稒 4978
痼 5052
(僱) 745
(錮) 4881
鯛 5718
(鯛) 5718
(顧) 5252

guà

瓜 5024
呱 2086
刮 5311
苦 1658
胍 4292
栝 3678
捖 1979
骲 3243
绱 3339
梧 3715
鸹 5313
筈 5340
剮 540
(緺) 3347
瓠 3237
骼 5747
(颳) 4357
(鴰) 5314
(騧) 3245

guǎ

冂 552
剐 530
(剮) 533
寡 2929

guà

卦 510
坵 1533
诖 1120
挂 1960
绔 3316
(罣) 1544
(掛) 1979
罢 4787
(絓) 3316
(詿) 1120
褂 5109

guāi

乖 240

guǎi

拐 1936
(枴) 3654
蚧 5280
罫 4787

guài

夬 1833
怪 2805
捡 1965
(恠) 2808
痃 5050
(擐) 2018
(瘡) 5057

guān

关 808
观 1422
纶 3280
官 2880
冠 1084
矜 5143
莞 1685
倌 722
棺 3738
(綸) 3357
瘝 5055
擐 2018
擱 2019
鰥 5722
(關) 2473
(鰥) 5722
(擱) 2020
欄 3768
(觀) 4098
鐶 5727

guǎn

莞 1685
浣 2676
馆 2388
琯 3459
辖 3821
錧 4884
(筦) 5346
痯 5053
裍 5111
斡 5642
管 5349
(輨) 3821
(錧) 935
(錧) 4884
(館) 2388
鞏 5736
(鱨) 5727
(鱨) 5727

guàn

毋 4557
丱 302
权 3554
观 1422
串 169
贯 4558
冠 1084
掼 1997
涫 2715
悺 2817
惯 2817
(貫) 4559
悺 2922
裸 4519
锢 4886
(摜) 2012
(慣) 2823
盥 4800
雚 1760
鑵 5308
(鑽) 4895
灌 2791
瓘 3466
爟 4456
鸛 5043
礶 4695
矔 4745
罐 5308
(觀) 4098
(鑵) 4898
(鸛) 5043

guāng

光 5260
犷 3234
侊 676
咣 2092
洸 2595
珖 3436
桄 3676
铳 3818
胱 4298
(軦) 3818
潢 2759
黉 5826
(驥) 3248

guǎng

广 2394
犷 2316
(廣) 2443
(獷) 2339

guàng

广 2394
迋 2953
侊 701
桄 3676
逛 2991
恁 4543
(廣) 2443

guī

归 3022
圭 1486
龟 5598
妫 3124
规 4095
邽 1292
佹 681
茥 1650
瓷 2235
皈 5021
闺 2464
洼 2589
珪 3436
(規) 4095
嫢 3133
硅 4665
掼 1979
傀 725
窐 5095
袿 5106
逯 3003
隗 1276
岽 3878
嵬 2245
廆 2442
(媯) 3139
骓 3246
瑰 3462
瞶 4740
(嫢) 3141
(掼) 2010
鲑 5712
(閨) 2464
(槼) 3755
禭 2247
(瞶) 4743
鯢 5717
龜 5598
(鮭) 5712
鬻 5780
鬻 2248
(歸) 5384
(龜) 5598
(騩) 3246
(瓌) 3466
褢 3768
(鬻) 5780
瓌 4695
(鯢) 5723

guǐ

氿 2474
宄 2830
轨 3545
轨 3800
庋 2407
匭 471
佹 681
袁 4503
诡 1125
陇 1259
垝 1540
(軌) 3800
鬼 5753
攲 5066
恚 2810
施 3131
癸 5138
蚪 5279
庋 2426
祪 4518
(甌) 472
铳 4861
毁 4362
鹤 5032
晷 3974
蜿 5285
湀 2728
媿 3138
鼋 3838
觤 5605
(詭) 1125
匮 428
魁 5756
(銃) 4861
(鴣) 5296
簋 5357
(鶴) 5032

guì

危 1325
炅 3943
贿 4072
柜 3619
刿 522
刲 526
炔 4434
贵 4055
桂 3670
桧 3681
桧 4518
鸪 5032
硊 4668
匮 472
趺 5567
桧 5107
揽 2001
(貴) 4057
樻 3741
贆 4081
跪 5573
(匱) 472
聵 4742
鲲 5713
撅 2013
(攢) 2014
(劌) 540
蚬 5295
巖 2247
筴 5354
(劊) 540
(櫃) 3762
(賜) 4092
賢 4092
(鴣) 5032
(檜) 3765
(瞶) 4743
(襘) 4526
鞲 5736
(櫃) 3766
(襘) 5115
蹶 5582
鐀 4895
鱖 5724
(鞲) 5738
(鱖) 5724
(鱖) 5726

gǔn

卷 5455
眩 4735
浑 2616
绲 3338
衮 1021
掘 1986
袞 1023
混 2696
悃 2815
绲 3346
辊 3820
(渾) 2745
蓘 1733
碌 4676
(輪) 4742
滚 2755
裷 5111
滾 2764
(緄) 3346
(輥) 3820
磙 4690
鲧 5716
(緷) 3369
鲧 5712
(鯀) 5716

gùn

棍 3732
掾 2011

guō

过 2947
呙 2077
昏 4334
(咼) 170
活 2601
埚 1541
郭 1308
涡 2630
锅 3339
(堝) 1560
祸 3705
咽 2113
崞 2242
(過) 3002
(渦) 2701
聒 5164
(堝) 3733
锅 4873
鬲 5779
癐 5052
鬲 5779
蜮 5290
蝈 5291
(嘓) 2131
澜 2764
(緺) 3347
涡 2772
(鍋) 4881
(蝸) 5300

guó

国 2160
国 2164
囮 2199
掴 1986
(國) 2202
帼 2211
涸 2700
椢 3732
胭 4320
聝 5172
(摑) 2011
(幗) 2213
(漍) 2764
(槶) 3759
虢 5686
(膕) 4329
簂 5356
馘 5774
濊 2790

guǒ

果 4757
(菓) 1690
铪 4856
猓 2334
倮 2387
惈 2815
椁 3736
蜾 3820
(槨) 3753
蜾 5291
裹 1033
蜾 5498
(蜾) 3820
(倮) 2387
(蜾) 5498
(鍋) 4893

guò

过 2947
(過) 3002

蚪 5284
腢 4320
塺 1573
(蟈) 5300

guo

过 2947
(過) 3002

H

hā

呵 2084
哈 2096
铪 4861
(鉿) 4861

há

虾 5276
蛤 5285
(蝦) 5296

hǎ

哈 2096
奋 1847

hà

哈 2096

hāi

咍 2091
咳 2106
嗨 2129

hái

还 2963
咳 2106
孩 3198
骸 5747
(還) 3020

hǎi

海 2632
醢 5552

hǎilǐ

浬 2630

hài

亥 1003
饮 2382
恺 2810
骇 3241
氦 4153
胲 4308
毅 4362
害 2901
嗐 2129
(餲) 2382
愔 2822
(駭) 3241

hān

犴 2316
咁 2084
顸 1450
猩 2331
蚶 5279
欿 4343
矜 5594
(頇) 1450
酣 5543
甜 5594
谽 5594
憨 4552
鼾 5867
(歛) 4347

hán

邗 1450
汗 2481
骭 3234
邯 4618
含 924
函 1168
虾 5275
唅 2111
崳 2238
涵 2759
(韐) 5642
蜬 5293
(銜) 4875
溗 2780
(韓) 5643
鹔 5864
(鶾) 5643

hǎn

罕 1084
罕 4771
柒 3644
罕 1450
喊 2121
锩 4870
锃 4876
坩 1583
蓽 1747
阚 2472
(鈚) 4870
(鋥) 4876
(壏) 1583
嚂 2137
(槩) 3766
豃 5595
(闞) 2472
闞 5774
(嚂) 2138

hàn

厂 405
汉 2474
(扞) 1888
闬 2455
汗 2481
骭 3234
旰 3920
旱 3920
含 924
鸬 1450
泔 2547
函 1168
垾 1540
捍 1975
哻 2110
唅 2111
(猩) 2329
涆 2629
悍 2812
骭 3243
(函) 1364
琀 3450
菡 1710
锁 4856
(釬) 4824
焊 4443
(閈) 2455
睅 4739
(骭) 3234
鶾 5642
感 4547
颔 5246
谳 1159
(鴶) 1450
撼 2012
蜭 5292
噉 2131
(漢) 2759
顄 5247
暵 3980
(銲) 4873
熯 4450
翰 5642
翰 5642
撼 2016
(頷) 5246
憾 2825
(駻) 3243
(頷) 4886
(顄) 5247
雗 5643
(譀) 1159
瀚 2790
(鶾) 5643
鶾 5643

hāng

夯 1836
炕 4432
碀 4668

háng

行 2249
吭 2081
迒 2971
杭 3631
肮 4275
航 4408
绗 3328
桁 3680
蚢 5279
衍 2274
航 5392
颃 5237
眲 4737
鸻 2274
笐 5340
舫 5403
魧 5708
(絎) 3328
(頏) 5237
(魧) 5708
(鸻) 2301

hǎng

酐 5540

hàng

行 2249
沆 2522
巷 3522
桁 3680
笐 5321

hāo

茠 1658
蒿 1732
薧 1754
薅 1757
嚎 2134
德 5594

háo

号 2046
呺 2085
蚝 5278
皋 5022
毫 1023
(號) 5686
嗥 2129
貉 5596
貉 5596
澔 2753
獆 2337
豪 1033
(嗥) 2133
(獟) 2338
澔 2775
壕 1583
嚎 2137
濠 2789
(蠔) 5304
譹 1164

hǎo

好 3121
郝 5527

hào

号 2046
好 3121
耗 1519
昊 3926
昦 3944
秏 4949
耗 5144
浩 2631
皓 3963
淏 2696
澔 2701
皓 5023
鄗 5802
(號) 5686
睪 4787
滈 2754
皜 3980
暠 3980
谑 1163
镐 4892
皞 5024
(皜) 5024
澔 2775
薃 1757
墾 1582
蘄 1761
皞 5024
顥 5251
(鎬) 4892
鎬 5723
(譹) 1163
(顥) 5251
(鎬) 5723
灝 2794
(灝) 2794

hē

何 647
诃 1111
阿 1204
苛 1631
呵 2084
歌 4343
欱 4343
喝 2122
(訶) 1111
嗬 2128
嚇 2136

hé

禾 4927
合 910
纥 3265
何 647
诃 1112
苛 1631
(咹) 2086
和 4936
郃 1294
劾 1359
河 2548
诒 1125
(盍) 1844
曷 3951
狢 2328
饸 2386
籺 5468
阂 2467
洽 2605
(紇) 3265
盍 4612
荷 1681
核 3694
辂 3818
钾 4846
钚 4853
盉 4969
害 2901
菏 1696
齕 5681
蚵 5279
盒 931
盖 5446
涸 2701
蓋 1711
颌 5243
饵 2388
(訸) 1112
渴 2735
(蓋) 1726
(輅) 3818
嗑 2128
鼻 4139
(鉀) 4846
(鉌) 4853
貊 5596
貉 5596
(詒) 1125
阖 2471
槅 3751
麧 5498
鹖 5037
(飺) 2386
(閣) 2467
(閡) 2467
蝎 5295
雘 5024
(頜) 5243
翮 5779
螛 5297
(餲) 2388
闔 2471
鞨 5736
礉 4695
(齕) 5681
(闔) 2471
(覈) 5223
鬲 5865
(鵠) 5037
雘 5024
(鮯) 5868

hè

吓 2054
何 647
(咹) 2086
呼 2086
和 4936
贺 4078
荷 1681
核 3694
荷 1681
雘 5688
烙 4443
蘅 1764
(鸈) 4358
猲 2336
愒 2819
(賀) 4078
嚆 2129
赫 5528
熇 4449
褐 5111
鹤 5039
壑 1583
嚇 2136
爀 4454
蠃 1765
(鶴) 5039
鶴 5040
(鮯) 5868
鶴 5043

hēi

黑 5844
嘿 2133
镳 4895
(鏢) 4895

hén

根 1972
痕 5050

hěn

很 683
诨 1127
哏 2107
很 2266
狠 2328
(誏) 1127

hèn

恨 2811

hèng

亨 1005
哼 2111
脖 4313

héng

恒 2806
(恆) 2808
姮 3128
珩 3439
桁 3680
胻 4299
横 3755
骯 5747
飈 4358
衡 2300
横 2790
蘅 1764
(鸈) 4358
鉉 4827
缸 5307
竑 5066
洪 2589
降 2606
(紅) 3252
耾 5159
翃 5488
衍 5594
浤 2676
(紘) 3272
硔 4667
鉷 4856
谹 5594
魟 5703
鸿 2690
(紘) 3301
鞃 5732
蕻 1722
(茳) 1725
甗 3865
(鉉) 4827
铉 4876
洶 2736
(閎) 2459
鉷 5594
鳿 1472
鞃 5734
碹 4689
(鉷) 4856
(魟) 5703
篊 5354
(鉉) 4876
蕻 1751
霐 5662
黉 5826
彋 3109
(鴻) 2788
(黌) 5826

hǒng

哄 2091
哄 2107
浻 2719
(嗊) 2128
(浻) 2772

hòng

讧 1095
哄 2091
哄 2091
虹 5275
(訌) 1095
浻 2719
(閧) 2465
(浻) 2772
閧 5774
蕻 1751

鬮 2470
鬮 5774

hōu

呴 2088
齁 5867

hóu

侯 708
矦 1332
喉 2123
喉 2124
猴 2336
瞀 4742
鍭 4887
瘊 5054
骺 5747
篌 5353
糇 5483
猴 5490
(鍭) 4887
(鯸) 2389
鯸 5721
(鯸) 5721

hǒu

吽 2077
吼 2083
犼 2321
呴 2088
听 2096
牿 4113
牿 4120
餅 4120

hòu

后 761
郈 1294
茖 1658
厚 417
听 2096
侯 708
垕 769
逅 2980
(後) 2266
矦 1332
逘 2985
候 718
鄇 733
堠 1572
豞 5555
鮜 5308
鲎 5712
鮜 4861
鮜 5713
(鮜) 5713
(鱟) 5727

hū

乎 221
芋 1593
戏 1421
芴 1610
抚 1902
帎 2204
笏 2080
评 1114
昒 3942
呼 2086
舀 4245
肟 4267
笏 3943
忽 4535
烀 4435
萃 392
匼 472
虖 5258
唿 2117
滹 2696
淴 2708
惚 2816
乾 5732
(評) 1114
瞍 4742
嗚 2131
嘑 2131
滹 2763
寱 2932
(撫) 2014
(戲) 3838
(幠) 2213
糊 5482
(膴) 4331
(戲) 3838
(謼) 1159

hú

扣 1908
囫 2164
汩 2510
(呆) 2086
和 4936
狐 2321
弧 3098
胡 4279
壺 1544
瓠 5026
斛 5603
(粘) 5471
(壺) 1572
葫 1710
搰 2001
嘝 2121
鵠 5033
鮖 5704
猢 2336
湖 2721
瑚 3459
搰 2007
煳 4448
蔴 1743
鶘 5037
鵠 5037
嘝 2131
鶻 5746
鼣 2928
槲 3760
蝴 5293
(衡) 2288
(鮖) 5704
糊 5482
縠 4364
醐 5551
餬 2387
鬻 5490
觳 4364
鬻 5552
(餬) 2388
(鵠) 5033
(鬍) 5777
瀫 2790
(鶘) 5037
(鶦) 5037
糊 5498
(鶻) 5748
(龢) 5868

hǔ

许 1100
虎 5683
浒 2617
唬 2113
(許) 1100
琥 3455
(滸) 2764

hù

互 98
乎 100
户 4477
芐 1594
冱 1041
护 1925
沍 2503
沪 2522
戽 4480
绂 3274
枑 3619
盱 3944
岵 2227
怙 2801
戶 4482
钴 4827
扈 4483
祜 4507
嚳 4360
笠 5319
笏 5321
(絝) 3274
瓠 5026
惧 2816
扈 4484
婟 3134
楛 3726
(鈷) 4827
雇 4484
嚳 4362
鄠 1318
搏 2010
嘑 2131
(滬) 2768
嫮 3141
嫭 3141
槐 3761
糊 5482
(扈) 4485
瓠 5860
濩 2781
縠 4364
鸗 5042
(護) 1163
鸗 5633
鸗 5726
鸗 5738
鸗 5773
(鸗) 5042
(鸗) 5726

huá

化 589
华 341
花 1600
(苍) 1608
砉 4657
哗 2095
(華) 1668
(嘩) 2128
(蘤) 1760

huá

划 3830
华 341
苿 3619
哲 2095
哗 2095
骅 3240
(華) 1668
铧 4861
鸭 5032
釫 4824
猾 2336
滑 2736
搳 2009
(嘩) 2128
(劃) 540
蝸 5295
鋘 4873
蘤 1751
(譁) 1153
磲 5594
鰕 5721
豁 5594
(鏵) 4889
(驊) 3247
(鰕) 5721
(鵯) 5038

huǎ

薤 1765

huà

化 589
划 3830
华 341
枞 3620
画 1166
话 1124
(華) 1668
桦 3680
洒 2693
婳 3134
缂 3344
骒 3820
踝 4320
(畫) 4554
罫 4787
稞 4978
觟 5603
(話) 1124
(樺) 3747
槬 2010
(誇) 1136
(劃) 540
槬 3758
(輠) 3820
踝 5578
(瀉) 2780
(嬅) 3142
(繣) 3377

huái

怀 2796
佪 677
徊 2265
淮 2701
槐 3742
踝 5578
褢 1035
褱 1035
滚 2791
(懷) 2826
褢 3768
瓌 4695
褢 5146
蘹 1766
瓌 5557
(瓌) 5557

huài

坏 1518
哕 2095
澮 2728
(壞) 1583

huān

欢 1425
鹏 4293
貆 5596
豕 5555
(鵧) 4329
嚾 2138
獾 2339
(懽) 2826
(歡) 4347
(雚) 5556
(貛) 5597
(讙) 1164
驩 3249

huán

还 2963
环 3417
苋 1642
郇 1294
蚖 5137
萱 1651
峘 2234
狟 2323
洹 2594
垸 1544
桓 3673
(莧) 1690
萑 1693
梡 3722
貆 5596
獂 2337
羦 5451
锾 4887
(還) 3020
圜 2203
闤 2473
澴 2783
寰 2933
嬛 3142
缳 3378
瓛 3466
(環) 3466
豲 5555
轘 3826
(鍰) 4887
貆 5597
鹮 5042
镮 4897
轘 5042
(繯) 3378
(轘) 3826
(鐶) 4897
(闤) 2473
鬟 5778
(瓛) 3466
(鹮) 5042
(轘) 5042

huǎn

浣 2676
绾 3343
睆 4739
缓 3367
(綄) 3343
(緩) 3367
(澣) 2781
擐 2019

huàn

幻 3379
奂 1328
疠 5044
宦 2894
垸 1544
换 1977
眩 4736
唤 2111
圜 2199
涣 2676
浣 2676
患 4543
焕 4444
逭 3003
痪 5051
傻 741
豢 5458
漶 2764
槟 3759
鲩 5716
擐 2018
(澣) 2781
缳 3378
轘 3826
(鐶) 4893
(鯇) 5716
(繯) 3378
(轘) 3826
鱯 5721

huáng

荒 2448
肓 2448
荒 1662
盂 2449
慌 2810
睆 4737
塙 1569
幌 2212
慌 2819
膛 4322
韹 5772

huáng

皇 5018
翌 5488
黄 5804
偟 725
凰 984
隍 1275
堭 1572
蓂 1716
揘 2003
喤 2123
遑 3008
徨 2279
惶 2388
湟 2739
惶 2820
媓 3138
騜 3246
瑝 3462
煌 4449
鍠 4887
瘇 5054
潢 2759
璜 3465
蝗 5295
篁 5353
艎 5403
熿 4451
磺 4691
鐄 4893
癀 5056
蟥 5298
簧 5356
(鍠) 4887
(餭) 2388
鰉 5721
趪 5522
(騜) 3246
(鐄) 4893
鷄 5037
(鰉) 5721
騿 3247
鱯 5723

huǎng

芒 1594
圹 3569
克 1642
(侃) 2802
炾 4435
恍 2808
晃 3954
晃 3954
谎 1150
慌 2819
幌 2212
躺 5588
滉 2751
榥 3751
潢 2759
爌 4454

huǐ

灰 461
戏 1421
扔 1925
吻 2081
诙 1123
虺 1866
挥 1971
猥 2328
恢 2808
祎 5103
珲 3443
桦 3700
隗 1866
晖 3956
眭 4737
隳 1563
雌 3134
(撝) 2004
(揮) 2004
辉 5272
(嗚) 2125
(猬) 2337
隓 1281
翬 5489
(琿) 3462
(楎) 3745
豨 5555
雎 4741
(暉) 3980
(詼) 1123
(煇) 4449
(微) 2288
(褘) 5113
(墮) 1579
(戲) 3838
(輝) 5273
麾 5835
澤 2780
墮 1581
(翬) 5490
(戲) 3838
徽 2301
隳 1283
攉 2019
(濯) 2790
徽 2302
(徽) 2302
鐇 4898
(鐇) 4898

huí

回 552
回 2155
囘 2163
(迴) 1439
廻 1439
茴 1657
(迴) 2976
徊 2265
洄 2597
恛 2808
(蚘) 5278
(迴) 2988
(痐) 5050
(蛔) 5283
蛔 5284
(蛔) 5286
鮰 5713
(鮰) 5713

huǐ

虫 5274
砢 4660
虺 1866
烜 4438
悔 2812
焜 4445

煤 4446
毁 4363
腮 4325
(碼) 4689
蛔 5295
毅 4364
檓 3765
(燬) 4454
(譭) 1164

huì

卉 330
汇 2473
卉 341
会 906
讳 1099
沬 2531
浒 2532
荟 1658
哕 2095
涉 2597
恰 2809
诲 1135
芔 3113
绘 3328
恚 1540
桧 3681
贿 4081
钺 4842
烩 4442
袷 4518
彗 3031
晦 3963
铯 4860
秽 4971
惠 4543
锞 3820
喙 2127
颊 5243
翔 5489
馃 2389
阕 2471
浿 2728
缋 3367
殨 3796
(匯) 472
(賄) 4081
(鉞) 4842
(會) 934
(滙) 2750
(彙) 3031
蔧 1740
喟 2130
(誨) 1135
瑰 5054
谳 1161
慧 4551
蕙 1748
槥 3755
(輝) 3820
潓 2774
憓 2823
薉 1751
(薈) 1754
(殨) 3796
(噦) 2134
鐀 4893
(諱) 1153
(濊) 2782
(憎) 2825
頹 5246
藱 5826
(檜) 3765
鏸 4895
簣 5356
(餯) 2389
(燴) 4454
(禬) 4526
醜 5740
(蟪) 5301
黧 5859
(穢) 4991
(聽) 5492
(繢) 3377
(翽) 5492
(鐀) 4893
(讓) 1161
(繪) 3378
(鏸) 4895
(闠) 2473
(醜) 5740
(鐵) 4896
(顯) 5252
(譿) 1164
(黯) 5860

hūn

昏 4334
荤 4627
(昏) 5126
婚 720
唇 2117
阍 2469
涽 2705
惛 2816
君 4471
婚 3135
(葷) 4631
棔 3736
殙 3795
滑 2745
惛 2820
婚 3139
(閽) 2469

hún

昆 3926
馄 2386
浑 2616
驿 3242
珲 3443
桿 3700
馄 2387
混 2696
腿 4320
(渾) 2745
(琿) 3462
魂 5755
(鼲) 5755
(楎) 3745
槶 3751
(餛) 2387
(餫) 2389
(驩) 3246
鼲 5865
(鶤) 5865

hǔn

眩 4734
掍 1986
焜 4446

hùn

昆 3926
诨 1127
浑 2616
圈 2199
倱 717
混 2696
棍 3732
腿 4320
(渾) 2745
溷 2751
慁 4551
(諢) 1153
顓 5250

huō

耠 5145
骟 3246
劃 540
嚄 2134
(咴) 2086

huó

和 4936
佸 679
活 2601
越 5510
萿 1722
(穌) 5868

huǒ

火 4421
伙 630
钬 4836
(鈥) 4836
(夥) 4769
嚯 2136

huò

或 3831
(咴) 2086
和 4936
货 4068
涉 2597
获 1683
割 535
瓠 5026
掝 1980
(貨) 4068
惑 2815
祸 4519
惑 4546
(禍) 4519
(霍) 3849
涛 2719
(禍) 4519
(濩) 1158
蒦 1730
锪 4884
雘 4329
(瞿) 4743
(雘) 4743
(懯) 2824
霍 5657
擭 2016
嚄 2134
(鑊) 4884
鳿 5717
(獲) 2338
濩 2781
(濊) 2782
(懯) 2824
(瓁) 3466
(檴) 3765
(壑) 1583
(礭) 5594
(雘) 250
(濩) 1158
(爙) 4454
(豁) 5594
(鑊) 5609
(鑊) 4744
(鑊) 4896
(鑊) 4927
(穫) 4991
(藿) 1763
(蠖) 5302
(艤) 5404
(鳿) 5717
(獲) 2339
(濯) 2791
(鑊) 4333
(爙) 4455
(矍) 4745
(鑊) 4896
(鑊) 5738
(穌) 5868
(霍) 5667
(矍) 4745
(鑊) 3032

huo

伙 630

J

jī

几 974
丌 68
讥 1095
击 1165
叽 2051
禾 3542
刉 512
饥 2380
玑 3414
圾 1493
芨 1594
机 3547
乩 313
吃 2059
刉 4150
钆 4138
肌 4262
齐 5416
机 4487
矶 4652
钊 4824
鸡 1425
其 822
枅 3608
奇 1839
轩 3802
虮 5275
犄 5430
居 3045
屐 3048
陉 1261
咭 2091
迹 2981
桤 3693
剞 533
唧 2111
积 4967
笄 5319
倚 713
(飢) 2380
谌 1140
屐 3052
姬 3131
基 1551
萁 1687
靴 5730
(輧) 3802
骪 5746
绩 3343
(朞) 4318
期 4316
棋 3725
赍 405
敧 3772
(喫) 2118
犄 4121
嵇 4973
缉 3367
幾 3381
(勣) 1362
(齮) 4363
畸 4768
(跡) 5576
跻 5576
(錤) 4877
(稘) 4978
笤 5342
(禨) 5109
(嬰) 3141
箕 5346
(齊) 5416
(緁) 3345
(賚) 405
椅 3761
踑 5577
踦 5577
(嘰) 2134
觭 5609
(諆) 1140
(齊) 5421
(緝) 3367
(畿) 3381
(璣) 3466
(機) 3765
(擊) 1582
(氂) 4139
(積) 4987
(稽) 4981
(錤) 4877
(譏) 4332
(獥) 2338
激 2783
(激) 2825
(禨) 5113
(機) 4526
(隮) 1283
(騎) 5735
(賚) 405
(擊) 4129
(磯) 4695
(羈) 4790
(績) 3373
(櫅) 3766
(蹟) 5581
(鷙) 5042
(雞) 5698
(羈) 5455
(鑨) 250
(鑒) 5741
(譏) 1163
(鐖) 4896
(饑) 2390
(鞿) 5738
(躋) 5584
(鷄) 5038
(齎) 5421
(蘁) 1766
(羈) 4791
(羈) 5223
(齎) 5421
(羈) 4791
(鷙) 5042
(羈) 5223

jí

人 885
及 186
芳 1593
伋 602
吉 1487
圾 1493
岌 2224
彶 2259
汲 2492
忣 2795
级 3269
极 3566
忿 4535
即 1179
佶 672
亟 305
革 5728
笈 5319
狤 2323
急 1332
姞 3127
(級) 3269
疾 5048
脊 4305
悈 2811
堲 1544
骭 400
唶 2112
秸 4971
愜 2818
棘 5227
(極) 3739
殛 3795
揖 2000
戢 3838
集 5688
侯 738
鹏 5035
堦 1574
蒺 1733
楫 3741
辑 3822
蝍 5289
蝍 2246
嫉 3140
耤 5145
楫 3753
楫 4121
(稽) 4980
膌 4328
蒺 1748
蕺 1749
踖 5577
瘠 5055
鶺 5038
濈 2775
潗 2775
(鄰) 5145
(檝) 3762
(輯) 3822
鷑 5041
鯖 5717
鰨 5609
藉 1757
(擊) 3826
蹐 5581
(蹟) 5176
(鶺) 5176
(鶺) 5038
(鷑) 5041
(鱀) 5723
(蹟) 5761
(躤) 5584
(集) 5698
(躤) 5585

jǐ

几 974
己 3056
纪 3269
沛 2518
虮 5275
挤 1969
济 2611
给 3328
(紀) 3269
脊 2426
脊 4305
掎 1981
鲚 5703
鬼 984
戟 5638
戟 3838
(給) 3328
(幾) 3381
麂 5840
(鮣) 5703
踦 5577
(檝) 2013
(檝) 3762
(擠) 2018
(濟) 2789
(蟣) 5302
(鬱) 5761
(鬱) 5761

jì

无 3848
计 1089
记 1097
邵 3056
伎 612
齐 5416
机 4487
纪 3269
芰 1598
技 1903
近 2968
系 3249
忌 3066
际 1204
妓 3123
纻 3279
其 822
季 4944
剂 5420
家 2874
垍 1539
荠 1662
哜 2105
崟 2235
(計) 1089
洎 2604
济 2611
宗 2896
忌 1137
既 3848
结 3316
骥 3240
(紀) 3269
觊 4098
(記) 1097
斋 5421
继 3342
(紀) 3279
啾 2113
脐 4972
偈 725
既 3849
徛 2275
鲚 5703
祭 4608
悸 2816
寄 2910
寂 2911
骑 3244
葚 4543
蔇 1724
泉 5384
膍 4322
猤 2337
墅 1572
鹚 5035
(結) 3316
幾 3381
蓟 1731
觳 4363
酹 5545
褻 5426
魃 5755
瘁 5053
(際) 1282
樱 3751
霁 5655
鲨 5713
跽 5577
概 4981
鲚 5714
(鮣) 5703
(誋) 1137
瘈 5053
(齊) 5416
漈 2764
液 2767

暨 165
鑒 305
碁 1140
稷 4981
鯽 5716
髻 5776
(薊) 1754
冀 862
製 5682
穄 4991
鮆 5718
(劑) 5420
(機) 4526
(薺) 1761
檕 3765
(紫) 5713
(嚌) 2137
(覬) 4098
罽 4790
魡 5713
(濟) 2789
鼨 5721
(騎) 3244
櫼 3767
(鯽) 5716
(齎) 5421
(鵋) 5035
蟹 5303
(繫) 3378
(穧) 4991
鰶 5724
(鮆) 5718
廣 2447
懻 2826
驥 3248
(驨) 3247
薊 1765
濟 2793
(繫) 5721
(繼) 3378
(醋) 5553
蘌 1766
(霽) 5667
(鰶) 5724
(製) 5682
繼 3379
(鑄) 5727
(驥) 3248

jiā

加 1340
夾 151
(夾) 1838
伽 669
茄 1648
佳 671
泇 2574
迦 2975
珈 3433
枷 3666
挾 1963
浹 2594
梜 3675
(挾) 1975
軻 5029
痂 5049
(浹) 2622
家 2902
袈 1361
耞 5145
(梜) 3704
鉿 4861
笳 5332
袈 5423
葭 1724
跏 5569
(傢) 739
猳 2337
椵 3746
犌 4121
筴 5342
嘉 1576
(鉿) 4861
镓 4893
鳴 5029
豭 5555
(軻) 5029
麚 5840
(鎵) 4893
鞈 5867
麚 5841
(鞈) 5867

jiālún

砮 968
(嘉) 1362

jiá

夾 151
(夾) 1838
郏 1293
诶 1124
荚 1652
(郏) 1302
拮 1962
唊 2092
铗 2385
浹 2594
恝 4537
(荚) 1669
(唊) 2107
脥 4297
(浹) 2622
鴶 5032
戛 3837
鴶 5032
陕 4737
铗 4856
(脥) 4312
(袷) 5107
頡 5243
(戛) 3838
頰 5243
揳 1997
(陕) 4739
蛺 5283
(裌) 5107
跲 5571
(蛺) 5285
鞈 5734
(詸) 1134
(頡) 5243
鞈 5734
磍 4691
(鋏) 4870
(鋏) 2387
(頰) 5245
(鴶) 5032
(鴶) 5033

jiǎ

甲 4751
岬 2230
胛 4291
柙 3653
(叚) 305
贾 5218
夏 2370
钾 4846
假 730
舺 5397
斝 4459
徦 2280
椵 3746
(賈) 5222
暇 3980
(鉀) 4846
嘏 405
榎 3751
榎 3751
瘕 5054
(榎) 3765

jià

价 623
驾 3239
枷 3666
(叚) 305
架 3666
贾 5218
假 730
(賈) 5222
(嫁) 2213
嫁 3140
稼 4987
(價) 746
(駕) 3239

jiān

戋 3829
尖 3162
奸 3118
纤 3263
歼 3793
坚 1518
间 2459
枅 3608
(戔) 3831
帴 2204
浅 2531
肩 4480
艰 1428
鴶 5028
钘 4826
豜 1450
(姦) 3131
菺 1684
监 4795
兼 843
蒺 1688
菅 1697
菺 1698
(堅) 1560
豜 5555
(幒) 2211
笺 5322
豜 5595
猏 2335
健 2388
渐 2694
(淺) 2695
靬 5732
蒺 1725
蕺 1725
揃 2004
劇 537
犍 4121
(牋) 4199
(鈃) 4826
湛 2719
溅 2736
湔 2744
(間) 2459
閒 2462
缄 3365
瑊 3459
蒹 1734
械 3740
(楡) 3745
搛 2009
犍 4121
煎 860
鴶 5036
缣 3372
(蒺) 1740
(監) 4800
(箋) 5347
(漸) 2761
(鴶) 5028
(菺) 1750
栈 3759
鲣 5715
麋 5840
鶼 5038
(緘) 3365
篯 5355
(健) 2388
熸 4452
(縑) 3372
(艱) 5486
犍 5736
鞬 5736
(栈) 3766
鰜 5723
(溅) 2790
(鴶) 5036
瀸 2793
(檝) 3768
(殲) 3796
(鰜) 5723
(鶼) 5038
镬 4898
(籤) 5360
(鲣) 5723
囏 3527
(纖) 3379
(鬜) 5738
(鐵) 4898

jiǎn

囝 2160
齐 5416
枧 3620
拣 1933
帴 2204
茧 1656
柬 3654
俭 700
前 833
捡 1977
钱 4837
笕 5319
(枧) 3705
检 3713
趼 5565
(幒) 2211
减 1061
剪 845
(堿) 1569
楗 3738
硷 4672
(揀) 1997
揃 2004
睑 4739
锏 4876
(減) 2728
蹇 2918
裥 5108
睫 3978
(筧) 5342
简 5343
谫 1159
覘 3339
戩 3838
碱 4680
(齊) 5416
撰 2016
(儉) 746
翦 862
谯 1164
(撿) 2018
(錢) 4878
滴 2783
(檢) 3765
蹇 2933
謇 2933
(裥) 5114
(繭) 1761
擷 2019
(瞼) 4744
剪 540
(簡) 5358
簡 5358
(譾) 1159
鬋 5777
(蠒) 5304
瞼 4094
巉 2249
(鐧) 4896
(譧) 1164
瀍 2794
(鹼) 5557
(剪) 540
(滴) 2794
譾 1164
襳 5116
襳 5116
(鹼) 5557
譧 1165
驤 3249

jiàn

见 4094
件 620
(見) 4094
伐 643
间 2459
诨 1109
建 1439
饯 2382
骇 3236
荐 1651
荐 3813
贱 4073
垫 4113
剑 530
洊 2594
栫 3675
监 4795
(俴) 714
健 722
舰 5391
涧 2675
绢 3342
揵 1996
健 2277
渐 2694
谏 1151
袴 5107
楗 3738
踐 5255
眴 4739
眴 4739
践 5567
跈 5568
锏 4876
毽 4139
腱 4322
溅 2736
湔 2744
(間) 2459
(閒) 2462
鉴 4844
键 4884
煎 860
滥 2751
槛 3751
(監) 4800
槛 3825
僭 743
僭 744
(漸) 2761
潛 1162
(賤) 4091
(踐) 5577
踺 5578
箭 5353
(劍) 540
(諫) 1143
(澗) 2780
(薦) 1754
(鍵) 4884
(劒) 1338
(餞) 2387
(諫) 1151
鞬 5736
(鑒) 4886
礪 4695
(瞷) 4744
(瞷) 4744
(濫) 2788
蹔 5176
(賤) 3245
(檻) 3766
(濺) 2790
(綢) 3377
鏨 4893
礪 5595
覷 4098
(譖) 1162
(艦) 5404
(鐧) 4896
(蹔) 5176
(轞) 3826
(鞏) 3826
(鑒) 4897
(鑑) 4897
蹇 5761

jiāng

江 2483
茳 1663
将 2392
姜 5443
豇 5539
浆 4583
(將) 2393
蒋 1718
畺 165
僵 743
(蔣) 1747
僵 746
螿 5295
(漿) 4584
(薑) 1751
(彊) 3109
(繮) 3378
(繮) 3378
(殭) 3796
(醬) 5301
礓 4695
鳉 5721
(疆) 3109
(繮) 3378
(鑒) 4897
(鑑) 4897
(鞏) 3826
(轞) 3826

(糾) 3252
挢 1964
狡 2328
饺 2386
姣 3131
绞 3334
桥 3679
校 3693
捁 1977
皎 3955
敖 4174
胶 4303
铰 4862
矫 4923
皎 5023
脚 4311
疼 5050
校 5107
搅 2004
蛟 5284
桀 2212
筊 5341
湫 2738
(絞) 3334
敫 4189
(腳) 4326
剿 539
(勦) 1337
(勦) 1363
撟 2012
(僥) 743
(鉸) 4862
(餃) 2386
鲛 5713
檄 3761
(撟) 2014
剿 540
(徼) 746
皭 5024
膠 4330
(橋) 3763
(敵) 4196
徼 2300
憿 2825
缴 3378
鬠 5776
曒 3983
(矯) 4927
(蟜) 5302
皦 5024
(譑) 1162
(繳) 3378
(攪) 2021
(鱎) 5725

jiào

讦 1095
叫 2052
(叫) 2081
诡 1126
挍 1969
峤 2235
(訓) 1095
觉 4097
珓 3439
校 3693
轿 3818
较 3818
窌 5094
教 4175
窖 5096
(較) 3818
歀 4345
筈 5342
(詨) 1126
滘 2759
斠 4460
酵 5545
嘂 2131
曩 2131
僬 744
較 5734
噍 2133
(嶠) 2247
潐 2775
顜 5250
噭 2136
徼 2300
獥 2338
藠 1762
(顜) 5250
趭 5522
(轎) 3826
醮 5552
嚼 2138
(覺) 4098
警 1164
灂 2793
嚼 3983
爝 4456
皭 5024
釂 5553

jié

孑 3175
节 1591
讦 1095
(刦) 4612
(刼) 4612
劫 4612
扴 1913
疖 5043
岊 2227
刮 522
劼 1358
(刼) 4612
杰 3632
聿 161
拮 1931
佶 672
诘 1123
袂 5103
桔 3639
拮 1962
狤 2323
笃 3241
洁 2589
骱 3239
结 3316
桔 3672
梏 3681
健 713
桀 3684
(訐) 1095
楫 3722
偕 724
痎 5050
(階) 1275
(堦) 1569
椄 3737
(戛) 3838
揭 2000
喈 2122
嗟 2124
街 2277
湝 2728
褯 5107
(結) 3316
楷 3741
鹊 5037
锴 4886
(稭) 4980
瘠 5053
撷 2014
鞋 5499
(嚌) 2137
(鍇) 4886
(鵲) 5037
蘄 1766

jié

捷 1981
陕 4737
蛣 5279
蚧 5279
嵥 2240
偈 725
驾 5032
疌 2911
袺 5106
袷 5107
婕 3134
(絜) 3315
颉 5243
(捷) 1998
(陜) 4739
蛣 5283
竭 2245
(傑) 738
渴 2735
(結) 3316
楬 3741
睫 4740
蛸 5285
嵥 2246
(節) 5346
(詰) 1123
窠 3744
潔 2754
截 5150
藋 1740
樨 3747
榤 3752
碣 4681
箧 5347
鲒 5712
竭 5073
(頡) 5243
截 3838
羯 5454
(潔) 2769
缱 3377
髻 5776
(駃) 3239
檖 3761
(篤) 3241
(櫛) 3765
巀 2248
(鮚) 5712
(篤) 5032
巀 2248
(癤) 5057
(縶) 3377
(蟨) 5303
蠥 5304

jiě

姐 3125
驰 4558
解 5605
檞 3765

jiè

介 888
价 623
戒 3830
芥 1607
屿 2225
岕 2225
驭 3235
玠 3429
(屆) 3045
届 3048
砎 4660
拾 1965
界 4762
鸻 5028
疥 5045
诫 1127
衿 5103
蚧 5279
借 711
悈 2811
唶 2112
堺 1570
蔚 1718
鲙 5708
骱 5746
解 5605
髣 5775
(駃) 3235
鶡 5037
犗 4122
(誡) 1127
艐 5403
(鴶) 5028
(鲙) 5708
褯 5113
褚 5113
缷 3378
(藉) 1757
虩 5682
褰 5115
(缷) 3378
(鶡) 5037
(虩) 5682

jie

价 623
家 2902
(價) 746

jin

巾 2203
斤 4200
今 892
衿 3280
金 4800
觔 5602
津 2618
衿 5103
矜 5143
肏 3443
(紟) 3280
珒 3443
祲 4519
筋 5341
釿 4832
禁 4608
裣 5111
(璡) 3465
齡 5826
嶜 2247
筋 5353
襟 5115

jǐn

仅 596
尽 4556
卺 305
卺 3067
卺 3067
柩 3702
紧 3274
堇 3523
堇 1687
厪 428
锦 4882
(僅) 740
谨 1159
堇 1740
(緊) 3344
馑 2389
廑 2443
瑾 3465
覲 4098
槿 3755
(緊) 3365
(緊) 3371
(儘) 749
(錦) 4882
蠖 5298
(覲) 4098
(槿) 3767
(謹) 1159
(饉) 2389

jìn

仅 596
伶 628
尽 4556
进 2953
吟 2079
近 2968
妗 3124
劲 1358
纾 3280
荩 1665
浸 2619
(勁) 1361
衿 5103
晋 5188
(晉) 3954
赆 4090
烬 4443
浸 2677
隶 4554
(紟) 3280
堇 1687
唫 2116
(進) 3002
祲 4519
浸 2739
靳 5732
靳 5733
禁 4608
搢 2006
(僅) 740
溍 2748
齗 3506
缙 3371
瑨 3463
墐 1575
暗 3980
懂 2822
寖 2931
(盡) 4555
覲 4098
殣 3796
僭 746
噤 2134
溱 2788
寖 5099
赆 4555
缙 3378
(縉) 3371
(藎) 1761
(濜) 2789
(覲) 4098
(燼) 4455
颤 5252
(縉) 3378
(贐) 4094
(顫) 5252

jīng

茎 1648
京 1006
泾 2586
经 3302
荆 528
(杭) 4949
(莖) 1673
(涇) 2624
鸄 5032
菁 1685
旌 4416
胫 4417
惊 2816
晶 3970
(粳) 4973
腈 4316
鹊 5629
睛 4739
靖 5072
粳 5476
(經) 3339
兢 405
蜻 5289
精 5477
鬐 5776
鲸 5718
(鬐) 5776
(鷄) 5033
(鵲) 5633
(鯨) 5718
麠 5841
鼱 5865
(驚) 3248
麠 5842

jǐng

井 77
阱 1181
刭 522
肼 4266
(剄) 529
(穽) 5089
颈 5243
景 3974
儆 743
幔 2213
澋 2775
憬 2824
璥 3465
璟 3465
憼 4552
(頸) 5245
警 5301
警 1160
譏 1161

jìng

径 670
陘 1257
劲 1358
径 2263
净 1055
弪 3101
桱 3667
(勁) 1361
(徑) 684
胫 4295
(淨) 2611
(陘) 1262
劲 1685
(逕) 2987
倞 720
(徑) 2267
痉 5049
竞 5069
(弳) 3102
彭 5629
(桱) 3705
殑 3795
(脛) 4312
竟 5767
竫 5070
婧 3133
靓 5629
敬 4187
(勁) 1711
赆 4091
(痉) 5051
靖 5072
静 5629
境 1578
(蹊) 5576
箐 5346
獍 2338
諸 1136
(靓) 5632
鼻 5779
(赆) 4091
檠 3762
檄 3762
镜 4893
(鼻) 5780
瀞 2788
(鏡) 4893
(競) 5074

jiōng

坰 1533
驷 3236
扃 4483
骍 3240
(駉) 3236
(骍) 3240
鬯 5864

jiǒng

迥 1439
冏 562
囧 2163
炅 3943
迥 2973
洞 2563
(迥) 2980
炯 4435
扃 4483
恫 2812
颈 5243
(炯) 4444
絅 3299
煚 4446
颈 5244
窘 5096
蕗 4638
(頸) 5244
褧 5427
(穎) 5247
(䌛) 4638

jiū

九 175
勾 945
纠 3252
朻 3554
鸠 5027
究 5079
(糾) 3252
(糾) 3252
赳 5507
捄 1975
阄 2467
揪 2002
啾 2122
(揫) 4129
(鳩) 5027
摎 2012
缪 3376
樛 3761
蝤 5296
噍 2133
(繆) 3376
鬏 5777
(鬮) 2473
(鬮) 5775

jiǔ

九 175
久 186
糾 3379
汓 2474
纠 3252
玖 3415
灸 4430
(糾) 3252
(糾) 3252

韭 5741
酒 2620
(韮) 1711

jiù

旧 3889
臼 5361
究 5079
咎 2088
疚 5044
柩 3644
柏 3680
(救) 1975
厩 426
救 4183
就 1031
(廐) 2442
舅 5361
僦 744
(廄) 2444
鹚 5718
(舊) 1760
鹫 5041
匵 472
(鹚) 5718
麐 5841
櫃 3768
(鷲) 5041

jū

车 3796
且 167
尻 3039
(車) 3796
告 2077
苴 1635
拘 1940
岖 2230
岣 2233
狙 2321
匊 952
沮 2559
泃 2565
居 3045
屈 3048
驹 3237
柤 3647
钩 3815
砠 4661
(救) 1975
鸬 5029
置 4787
俱 717
疽 5048
疴 5049
掬 1990
据 1996
蛆 5280
蚼 5280
崌 2244
宭 2916
娵 3133
琚 3459
趄 5513
椐 3738
(軥) 3815
跼 5568
蹻 4092
锔 4876
腒 4322
雎 5695
锯 4885
鲍 5710
裾 5111
鹈 5037
鹏 5037
蜛 5293
(駒) 3237
鄍 1319
(踞) 4092
蹰 5578
(鋸) 4876
(鵙) 5029
鋸 4884
(鋸) 4885
(鲍) 5710
鞫 5735
斛 4460
鞫 5737
斛 4460
(鵙) 5037
(鵙) 5037

jú

局 3042
鹏 4074
(侷) 710
犖 3523
桔 3672
掘 1979
骲 3244
菊 1694
椐 3722
郹 1314
榉 3736
锔 4876
溴 2729
(輦) 3523
鹈 5036
樺 3747
(蹋) 5577
(鋸) 4876
缟 3378
橘 3764
鲸 5718
(駶) 3244
鞠 5735
(鵙) 4092
(繑) 3378
(鲸) 5718
(鵙) 5036
藕 1765
鵙 5037
篇 5360

jǔ

巨 465
去 4611
厹 1836
拒 1906
弃 4612
柜 3619
咀 2085
岨 2230
沮 2559
莒 1657
枸 3658
矩 4923
举 266
偶 726
萬 1716
椇 3732
跙 5568
筥 5340
蒟 1733
椐 3742
榉 3745
龃 5681
(榘) 3742
鉏 4845
蝺 5295
踽 5580
(舉) 250
(舉) 4129
篆 5359
(欂) 3768
(龃) 5681
籧 5360
齟 5682

jù

巨 465
句 946
讵 1100
苣 1599
拒 1906
足 5564
岠 2225
狙 2318
驹 3235
距 3877
具 822
炬 4431
沮 2559
怚 2802
姐 3125
昊 4734
秬 4946
蚷 5278
俱 717
倨 723
粔 5469
聚 1085
剧 535
埧 1560
菹 1697
据 1996
距 5566
觝 5603
(詎) 1100
渠 3717
惧 2815
萬 1716
犋 4121
鉅 4827
飓 4357
虞 5258
虞 5258
锯 4885
椐 5111
(駏) 3235
聚 5172
(據) 2010
窭 2930
婆 5098
嬉 3141
(劇) 540
勮 1363
踞 5578
屐 3055
(據) 2016
遽 3020
(鋸) 4885
鲚 5719
(飓) 4357
慷 2825
(窶) 5099
(飓) 4357
(屐) 3056
瞿 5697
镬 4896
簇 5359
(鲚) 5719
醵 5552
蹻 5583
(鑊) 4896
(懼) 2826

juān

涓 2619
捐 1976
涓 2630
娟 3132
琄 3450
圈 2202
朘 4316
鹃 5033
锩 4873
镌 4892
(鋗) 4873
鞙 5735
(鵑) 5033
(鐫) 4892
鐫 4895
蠲 863

juǎn

吭 2089
卷 5455
埢 1563
蜷 1696
(捲) 1993
圈 2202
(倦) 2387
锩 4884
(鋑) 4884
鵬 4331
(餱) 2387

juàn

阮 1181
绻 3272
券 5455
卷 5455
卷 5455
睠 5457
隽 5688
倦 721
狷 2329
眷 5457
桊 5457
(勸) 1362
悁 2812
绢 3339
鄄 1314
圈 2202
眷 5458
瞏 5458
(雋) 5693
蔨 5458
桊 5458
(睠) 4742
蜎 5286
(絹) 3339
羂 4790
(眷) 5458
鬳 5260
(獧) 2338
懁 2825
(縳) 3373
(羂) 4791

juē

绝 3328
(撬) 2005
撅 2013
(撬) 2016
(噘) 2133
(繑) 3377

jué

孓 272
决 1046
诀 1109
芵 1613
扢 1908
抉 1927
谷 924
角 5599
(决) 2531
驮 3236
玨 3417
玦 3430
泬 2570
屈 3048
珏 3430
砍 4660
钦 4837
鴃 5029
鸫 5029
绝 3330
较 3818
蚗 5279
倔 723
欲 5594
衅 5594
刷 535
鹄 5032
梏 3707
桷 3715
掘 1996
趹 5567
崛 2244
卻 726
(雋) 5693
蔨 5458
桊 5458
(睠) 4742
蜎 5286
(絹) 3339
羂 4790
(眷) 5458
鬳 5260
(獧) 2338
懁 2825
(縳) 3373
(羂) 4791
脚 4311
觖 5603
猓 2335
(訣) 1109
焆 4444
遨 3003
蕝 1725
厥 428
傕 740
(鈌) 4837
屩 3054
裔 5143
(絕) 3330
(較) 3818
(腳) 4326
阙 2472
裾 5111
(駃) 3236
毅 4364
刷 540
劈 429
谲 1163
堀 5499
蕨 1748
(蕝) 1751
撅 2013
嶡 2247
(鴃) 5029
獗 2338
瘚 5055
漹 2781
憰 2824
(鴃) 5029
璚 3466
橛 3762
(厥) 429
(噱) 2134
鬨 2468
(鴃) 5032
觳 4364
蹷 429
镢 4895
镢 4896
爵 4255
臄 4332
鬣 5777
蹷 429
闕 2472
(闕) 2472
(屩) 3056
蹷 429
蹶 5582
蹻 5583
觸 5609
(譎) 1163
屩 3056
矍 1435
嚼 2138
(覺) 4098
(鐲) 4895
(鐲) 4896
鱖 5724
關 2473
鞽 5738
觼 5609
爝 4456
(鷹) 429
攫 2020
(鐲) 5724
玃 2339
戄 2826
彏 3109
钁 4898
鰥 5868
蠼 5305
躍 5585
玃 5597
(钁) 4898

juě

蹶 5582

juè

倔 723

jūn

军 1066
均 1522
龟 5598
沟 2519
君 2081
钧 4834
(軍) 1085
袀 5104
葦 1685
菌 1692
桾 3722
皲 5138
(鈞) 4834
碅 4676
筠 5342
頵 5246
(皲) 5138
鍋 5716
麇 5840
(頵) 5246
龜 5598
(龜) 5598
(鍋) 5716
麕 5841
麕 5841

jǔn

蜠 5291
僖 745

jùn

夋 1379
俊 710
郡 1303
陖 1266
捃 1979
峻 2239
隽 5688
馂 2387
浚 2679
逡 3000
骏 3244
珺 3454
菎 1690
菌 1692
畯 3964
焌 4445
葰 1716
睿 511
畯 4739
畯 4768
(儁) 738
(雋) 5693
腯 4320
駿 5035
竣 5072
箐 5346
筐 5348
箘 5348
(儁) 744
(餕) 2387
寯 2932
巍 1385
(駿) 3244
(濬) 2788
(駿) 5035
鵔 5035
攈 2020
攈 2020
攈 2020

K

kā

咔 2085
咖 2090
喀 2125

kǎ

卡 491
佧 652
咔 2085
喀 2105
胩 4289

kāi

开 1767
阊 2466
揩 1997
锎 4876
(開) 2458
(闓) 2472
(鍇) 4896

kǎi

岂 2224
剀 522
凯 981
垲 1539
阊 2466
恺 2808
(豈) 2237
铠 4860
莔 1711
(嘅) 2127
(凯) 984
慨 2820
(剴) 537
(塏) 1573
楷 3741
(愷) 2821
锴 4886
(鍇) 4886
(鎧) 4892
(闓) 2472
飘 4358

kài

忾 2799
炘 4431
咳 2106
愒 2819
(愾) 2821
澈 2782
轄 3825
轄 3826
(轄) 3826

kān

刊 1449
戎 3832
看 4128
(栞) 3670
勘 1362
龛 931
堪 1563
嵁 2244
戡 3838
翰 5642
(龕) 935

kǎn
坎 1521
侃 677
砍 4660
莰 1668
(埳) 1562
(偐) 725
輐 3821
鶤 5033
欿 4344
槛 3751
(輐) 3821
顑 5247
轗 3826
(槛) 3766
(顑) 5247
(鶤) 5033
(轗) 3826

kàn
矻 4652
看 4128
衎 2264
勘 1362
堪 1569
嵌 2244
瞰 1575
龂 5390
阚 2472
翰 5642
瞰 3982
磡 4691
瞰 4743
(闞) 2472
(矻) 4745

kāng
闶 2463
忼 2799
杭 3631
硫 4660
(杭) 5471
康 2437
(閌) 2463
漮 2764
慷 2823
康 2931
糠 3760
(糠) 4991
糠 5484
鱇 5724
(鱇) 5724

káng
扛 1888
邟 1285
抗 1918

kǎng
忼 2799
肮 4275
(骯) 5746
慷 2823

kàng
亢 993
(匟) 469
伉 629
(阬) 1194
坑 1524
抗 1918
囥 2164
犺 2319
闶 2463
炕 4432
钪 4836
康 2437
(钪) 4836
(閌) 2463

kāo
尻 3039
脈 4295

kǎo
考 3512
(攷) 4162
拷 1962
栲 3673
烤 4438
筹 5337
熇 4449
薨 1754

kào
铐 4855
焙 4444
犒 4121
(銬) 4855
鲎 5713
靠 5679
(鲎) 5713
鐐 4897

kē
坷 1531
苛 1631
岢 416
匼 471
呵 2084
珂 3430
苛 1652
柯 3639
轲 3813
科 4952
牁 2392
磕 2425
荷 1681
砢 4661
钶 4842
疴 5046
铪 4861
棵 3732
(軻) 3813
揭 2002
敼 4188
(痾) 5051
颏 5244
磲 4676
犐 4121
稞 4978
(鈳) 4842
窠 5097
(薖) 1742
榼 3747
顆 5246
髁 5746
(鉿) 4861
磕 4690
瞌 4743
蝌 5295
(頦) 5244
轗 3825
犗 3826
(顆) 5246
髁 5747
礌 4695
(轗) 3826

ké
壳 1525
壳 1534
咳 2106
(欬) 4343
(殼) 4362
(殼) 4362
匼 426
颏 5244
(頦) 5244
鷇 4364

kě
可 107
坷 1531
岢 2227
坷 2463
炣 4434
哿 1361
嵑 2245
渴 2735
(閤) 2463
顆 5246
嶱 2247
澥 2782
(顆) 5246

kè
可 107
克 352
果 4757
刻 526
(剋) 529
恪 2810
客 2899
(尅) 2025
课 1143
堁 1560
氪 4157
骒 3245
喀 2125
略 5390
愘 2820
缂 3365
嗑 2128
锞 4878
溘 2746
骞 2927
(課) 1143
褐 5113
(緙) 3365
(鍻) 4878
(騍) 3245
磬 4695

kěn
(肯) 1075
肯 3877
垦 5486
啃 2111
颀 4202
恳 5486
硍 4668
啃 2113
豤 5555
(頎) 4216
龈 5681
(墾) 1582
(懇) 4553
(齦) 5681

kèn
揹 1985
裉 5107
裉 5109

kēng
(阬) 1194
坑 1524
坑 1525
吭 2081
迳 1118
牼 4113
胫 4295
硜 4665
揼 1975
硎 4665
(牼) 4120
(脛) 4312
(硜) 4670
眶 4739
铿 4871
(揼) 2010
(誙) 1134
犚 3825
磴 4692
(瞠) 4743
(鞏) 3825
(鏗) 4893

kōng
空 5080
穹 5088
倥 722
崆 2117
崆 2244
涳 2715
悾 2817
硿 4678
箜 5352
蘧 5863

kǒng
孔 3175
空 5080
倥 722
恐 4537

kòng
空 5080
控 1994
鞚 5736

kōu
刳 515
芤 1627
抠 1905
驱 3076
眍 4734
袧 5104
(剖) 539
(摳) 2010
(彄) 3109
(瞘) 4743

kǒu
口 2037

kòu
区 462
叩 2052
扣 1888
佝 663
怐 2804
(敏) 4174
(寇) 1085
(寇) 2901
(區) 472
釦 4824
寇 2909
筘 5338
蔻 1747
溲 2767
瞉 4364
箧 5357
(瞉) 4364
鷇 5042

kū
圣 1400
矻 4652
刳 522
枯 3638
挎 1963
哭 3785
窟 5094
堀 1563
圏 2203
窟 5098
骷 5746
鲸 5713
蝠 5747
髑 5747
樗 3762
溜 2788
瞉 4364
(鲸) 5713
(髑) 5747
鷇 5042

kǔ
苦 1627
楛 3726

kù
库 2407
告 697
绔 3322
(庫) 2426
焙 4444
裤 5107
喾 2125
裤 5108
(絝) 3322
酷 5545
(褲) 5113
(嘂) 2138

kuā
夸 1836
侊 661
侉 675
荂 1651
咵 2092
姱 3128
(誇) 1123

kuǎ
侉 675
垮 1535
锅 3705
铐 4856
(锅) 3733
(銙) 4856
鞨 5734

kuà
夸 1836
挎 1963
胯 4297
跨 5569
髋 5747
髁 5747

kuǎi
拐 1956
蔼 1711
蒯 539
(擺) 2016

kuài
巜 268
出 1166
会 906
块 1526
快 2799
驶 3236
佮 679
郐 1294
哙 2096
峄 2235
狯 2328
侩 2425
浍 2605
桧 3681
脍 4299
(塊) 1572
蒉 1714
旍 4420
蒯 539
筷 5345
(會) 934
(駃) 3236
(蕢) 1749
骸 5747
(儈) 746
(鄶) 1319
(噲) 2136
(嶋) 2248
(獪) 2338
(廥) 2446
(澮) 2787
(檜) 3765
(膾) 4332
(旝) 4421
(髓) 5748
驈 3248
(鱠) 5727

kuān
宽 2901
(寬) 2929
臗 4333
髋 5748
(髖) 5748

kuǎn
梡 3722
(欵) 4343
款 4343
颗 5246
(顆) 5246
镌 4895
窾 5099
(鐒) 4895

kuāng
匡 468
劻 1358
轩 3802
恇 671
诓 1118
哐 2091
俇 701
洭 2589
恇 2805
(軦) 3802
筐 5332
踆 5569
(誆) 1118
(閶) 2464
駏 3239

kuáng
迋 2953
狂 2316
诳 1136
鵟 5034
(誑) 1136
(鵟) 5034

kuǎng
夼 1837

kuàng
广 2394
卅 491
况 2051
邝 2403
圹 1493
忷 2795
纩 3269
旷 3925
况 1051
圹 4431
矿 4652
矿 4941
(況) 2563
贶 4074
诳 1136
鞋 5498
框 3670
贮 5565
眶 4736
(貺) 4074
絖 3327
鈗 4855
(廣) 2443
(誑) 1136
磺 4691
(鄺) 1319
(壙) 1583
爌 5273
(懙) 2825
鞬 5498
(曠) 3983
鹿 2446
(爌) 4454
(礦) 4695
(穬) 4991
(纊) 3378
(躘) 5584
(鞬) 5498
(鑛) 4897
(纊) 5499

kui
亏 66
规 4095
刲 522
苘 1634
岿 2230
悝 2812
(規) 4095
盔 4797
窥 5096
(槼) 3755
篑 5354
(窺) 5098
蒉 1760
(虧) 5260
(闚) 2472
畦 5867
(巋) 1766
(巋) 2249

kuí
奎 1843
逵 3000
頄 5231
馗 5774
隗 1276
葵 1725
揆 2004
喹 2121
猇 2337
骙 3246
楑 3746
暌 3980
魁 5755
睽 4327
颋 5246
戣 3838
睽 4742
跻 5577
鵗 5038
蝰 5294
(頄) 5246
槐 3765
(騤) 3246
(鵗) 5038
夔 863
夔 4122
躨 5585

kuǐ
顷 968
颈 3772
(頃) 968
傀 725
揆 2004
跬 5521
(頸) 3772
跬 5569
煃 4448
窥 5096
磈 4683
(窺) 5098
蹞 5582

kuì
归 3022
匮 472
蒉 1714
岿 3878
喟 2122
馈 2388
溃 2736
愦 2819
愧 2820
(媿) 3138
(匱) 472
禨 5112
聩 5175
(蕢) 1749
喷 2133
篑 5353
(潰) 2775
(憒) 2824
醭 5551
(餽) 2388
(禨) 5114
(聩) 5176
(簣) 5358
(歸) 5384
鬒 5777
(醭) 5552
(饋) 2390
(鬒) 5778

kūn
巛 3382
卵 5610
坤 1533
昆 3926
菎 1690
昆 3964
(崐) 2240
(崑) 2240
猑 2334
(堃) 1563
悃 2815
鶤 5033
裈 5107
騉 3245
琨 3455
髡 5775
蚰 5284
暉 2212
焜 4446
髡 5775
鵑 5036
锟 4878
裩 5110
(褌) 5112
醌 5549
雕 5696
(錕) 4878
鯤 5718
(騉) 3245
(鵾) 5036
(鯤) 5718
(鶤) 5038

kǔn
捆 1976
悃 2812
阃 2467
壸 1563
梱 3705
稛 4976
(壼) 1575
稛 4978
(綑) 3339
耾 5145
醌 5681
蹋 5578
(閫) 2467
麇 5840
齫 5682
(齫) 5682

kùn
困 2163
(睏) 4739

kuò
扩 1895
会 906
㝵 3076
括 1964
适 2978
姡 3128
栝 3678
(括) 1977
遏 2991
婚 3132
梧 3715
萿 1711
萿 1722
蛞 5284
筈 5340
阔 2471
(會) 934
廓 2442
漷 2754
蒉 3109
噶 2133
髻 5776
鞹 5736
(擴) 2018
(濶) 2789
(闊) 2471
(蒉) 3109
鞹 5737
鞹 5664
鞹 5738
髻 5778

L

lā
垃 1533
拉 1941
拹 1972
肇 4293
菈 1688
啦 2121
喇 2121
騋 3246
摛 2010
摺 2012
邋 3022
(騋) 3246

lá
旯 3919
拉 1941
刺 5535
砬 4662
磲 4692

lǎ
拉 1941
喇 2121

là
拉 1941
刺 5535
瘌 5489
落 1722
腊 4318
蜡 5289
(粹) 5537
瘌 5053
辣 5615
蝌 5294
(臘) 4331
蠟 3378
鯗 5719
擸 2019
蠟 5301
癩 5057
鑞 3248
鬎 5777
櫱 3767
(臘) 4333
鑞 4898
(鯗) 5719
(蠟) 5304
(癩) 5058
(纘) 3379
(鑞) 4898
(鬣) 3248
鬣 5778

la
垃 1533
啦 2112
鞡 5735

lái
来 5464
(來) 3623
郲 1302
倖 684
莱 1669
(郲) 1307
崍 2237
(倖) 713
徠 2267
淶 2622
騋 3243
(萊) 1687
梾 3704
(崍) 2240
(徠) 2275
狸 2334
庲 2436
(淶) 2694
(梾) 3732
鹚 5033
铼 4870
狸 5596
(貍) 5597
鲡 5715
(錸) 4878
(騋) 3245
(鵜) 5036
(鲡) 5717

lài
厉 411
来 5464
(來) 3623
厘 416
倖 684
谏 1134
勑 1361
(倖) 713
徠 2267
厪 426
赉 4090
(徠) 2275
睐 4739
赖 5535
(睐) 4740
(厲) 428
(賚) 4091
(誖) 1143
藾 1751
(賴) 5537
(賴) 5537
瀨 2781
欄 3765
癩 5057
襴 5115
(藾) 1763
籟 5359
(瀨) 2791
(欄) 3767
(厲) 429
鱳 5726
(癩) 5058
(襴) 5115
(籟) 5360
(鱳) 5727

lán
兰 803
岚 2226
拦 1955
栏 3664
㕓 417
婪 3133
啉 2112
(惏) 2815
(嵐) 2245
阑 2470
蓝 1726
暕 3978
嚂 2128
氈 4139
谰 1163
礁 4690
(㕓) 429
幗 2213
澜 2780
褴 5113
镧 4894
篮 5355
斓 4395
(藍) 1757
(嚂) 2136
镧 4895
襕 5114
(闌) 2470
(氈) 4140
氊 4140
簡 5358
(礁) 4695
蹋 5583
(鏂) 4894
讕 1163
(襤) 5115
鬑 5777
(蘭) 1766
(攔) 2020
(幗) 2214
(籃) 5360
(瀾) 2794
繿 3378
(欄) 3768
(斓) 4395
(襕) 5116
(簡) 5360
瀾 2794
(鬑) 5778
鞡 5738
(蹋) 5584
(讕) 1165
(鑭) 4898
(鞡) 5738

lǎn
览 4097
罒 4787
揽 1980
揽 1998
缆 3366
榄 3741
滥 2751
罱 4790
烂 4449
漤 2760
壈 1582
廪 2446
懒 2824
搕 2018
(濫) 2788
擥 4129
(爛) 4454
(懶) 2826
(嬾) 3143
憋 4553
(懶) 2826
(覽) 4098
(孀) 3143
(攬) 2021
(欖) 3768
(纜) 3379

làn
烂 4437
滥 2728
嚂 2128
滥 2751
瓅 3466
(嚂) 2136
(濫) 2788
(瓅) 3466
(醂) 5553
糯 5485
(爛) 4456
(灠) 2794
(糯) 5485

lan
蓝 1726
(藍) 1757

lāng
啷 2117

láng
郎 1300
啷 2111
狼 2329
阆 2468
浪 2676
(郎) 3459
(榔) 3738
(硠) 4675
(銀) 4876
(稂) 4978
(蜋) 5289
(鋃) 4884
筤 5346
(艮) 5403
(踉) 5577
(螂) 5293
(銀) 4876
(閬) 2468
(鋃) 4884
(駺) 3244
(閬) 2472
羹 5455

lǎng
俍 707
悢 2813
朗 4310
(浪) 2239
狼 2329
阆 2468
浪 2676
(郎) 3459
(榔) 3738
(硠) 4675
(銀) 4876
(稂) 4978
(蜋) 5289
(鋃) 4884
筤 5346
(艮) 5403
(踉) 5577
(螂) 5293
(銀) 4876
(閬) 2468
(鋃) 4884
(駺) 3244
(閬) 2472
(羹) 5455

lāo
捞 1972
(撈) 2016

láo
劳 4619
牢 2861
栎 3663
(勞) 4619
(牢) 5092
(嘮) 2107
(嘮) 2107
(崂) 2111
(崂) 2237
(涝) 2619
(涝) 2619
(浑) 2676
(铹) 4120
(铹) 4870
(痨) 5050
(勞) 4619
(蟧) 5285
(筢) 5342
(嘮) 2130
(僗) 745
(鉥) 5594
(嘮) 2134
(崂) 2248
(涝) 2780
(鐐) 3825
(憦) 4122
(癆) 5057
(醪) 5552
(蟧) 5302
(筢) 5358
(櫟) 3767
(轑) 3825
(鐒) 4896

lǎo
老 3507
佬 672
耄 1650
恅 2806
姥 3127
栳 3673
铑 4855
崀 2239
狼 2329
阆 2468
浪 2676
(郎) 3459
(榔) 3738
(硠) 4675
(銀) 4876
(稂) 4978
(蜋) 5289
(鋃) 4884
筤 5346
(艮) 5403
(踉) 5577
(螂) 5293
(銀) 4876
(閬) 2468
(鋃) 4884
(駺) 3244
(閬) 2472
(羹) 5455

lào
劳 4619
牢 2861
络 3329
(勞) 4619
(絡) 3329
(崂) 2111
(崂) 2237
(涝) 2619
(涝) 2619
(浑) 2676
(铹) 4120
(铹) 4870
(痨) 5050
(勞) 4619
(蟧) 5285
(筢) 5342
(嘮) 2130
(僗) 745
(鉥) 5594
(嘮) 2134
(崂) 2248
(涝) 2780
(鐐) 3825
(憦) 4122
(癆) 5057
(醪) 5552
(蟧) 5302
(筢) 5358
(櫟) 3767
(轑) 3825
(鐒) 4896

lè
仂 596
阞 1181
芳 1593
扐 1888
叻 2052
劣 2223
乐 221
玏 3414
朸 3554
肋 4263
泐 2531
勒 5730
脞 4312
(樂) 3759
筋 5356
鳓 5723
(鳓) 5723

le
了 268
饹 2386
(餮) 2386
(鲁) 5337
(僚) 743
(銠) 4855
(獠) 2338
(潦) 2774
(橑) 3762
(辽) 3825
(簝) 5358
(蓼) 1763
(轑) 3825
(獠) 5597

lào
劳 4619
牢 2861
络 3329
唠 2107
烙 4442
涝 2619
铹 4120
落 1722
(勞) 4619
(絡) 3329
(耢) 5145
酪 5545
(嫪) 3142
(嘮) 2134
(潦) 2774
(澇) 2780
(僗) 2824
(铹) 4122
(耢) 5146

lè
仂 596
阞 1181
芳 1593
扐 1888
叻 2052
劣 2223
乐 221
玏 3414
朸 3554
肋 4263
泐 2531
勒 5730
脞 4312
(樂) 3759
筋 5356
鳓 5723
(鳓) 5723

le
了 268
饹 2386
(餮) 2386

léi
勒 5730

lěi
垒 1382
累 4767
嵨 2122
雷 5647
蕾 1742
雷 5654
(嫘) 3141
(纍) 3373
(樏) 3759
(蠡) 4769
(樏) 4122
(膢) 4329
(擂) 2016
(檑) 3765
(纍) 3373
(礌) 4695
(壘) 4769
(罐) 4896
(櫑) 3767
(罐) 3827
(羸) 2450
(礌) 4695
(罐) 4897
(壘) 4769
(纍) 4769
(罐) 4896
(罐) 3827
(羸) 5667
(罐) 4897
(蕾) 1766
(樏) 3768
(鼺) 5865

léi
耒 5143
诔 1118
垒 1382
累 4767
絫 1385
傈 741
(誄) 1118
磊 4690
蕾 1751
(磥) 4692
(儡) 749
(蠡) 1761
(礌) 4695
(壘) 4769
(巂) 2248
(玀) 2339
(瘰) 5057
(瀨) 2790

檑 3767
櫐 4769
䰜 4333
礌 4695
礨 4769
鸝 5043
鑸 4897
（纍）4769
蠝 5304
灅 2794
蘲 1766
鑸 4898
儽 749
（鑸）4897
灤 2794
（鸝）5043
（鑸）4898

lèi

肋 4263
泪 2558
类 5465
垒 1382
累 4767
（淚）2715
雷 5647
酹 5546
雷 5654
纇 5249
擂 2016
礌 4695
擂 2019
（壘）4769
蘱 1764
（類）5251
礌 4695
頪 4526
（纍）4769
（纇）5251
（蘱）1766
靁 5667
（頪）4526

lei

勒 2130

léng

崚 2239
塄 1571
棱 3724
稜 3820
楞 3741
碀 4676
（稜）4978
（稜）3820
蔆 1752

lěng

冷 1051

lèng

愣 711
堎 1551
棱 3724
（愣）2820
楞 3741
睖 4740
（稜）4978

lī

哩 2111

lí

枱 3569
丽 158
厘 416
秜 4971
狸 2329
离 1017
娌 3131
骊 3242
缡 3339
（琍）3450
梨 3705
梨 3707
梨 3705
犁 4120
鹂 5033
（棃）3733
（犂）4121
蓠 5803
蔾 1733
摛 2009
蜊 5286
型 5286
鹥 5036
筣 5342
漓 2754
缡 3372
璃 3464
蓠 5803
厘 5803
摛 3753
酈 5545
鬲 3985
（貍）5596
盩 3031
犛 5803
鼇 5804
藜 5804
（藜）1749
罱 4790
黎 4984
鱺 5715
懼 2824
褵 5113
罹 4790
型 5718
篱 5356
（縭）3372
醨 5552
離 5697
蘩 5804
（釐）5804
藜 1761
邐 3022
（離）5698
（璃）3466
（縈）5804
橼 3767
（麗）5841
（鶩）5036
（鯊）5718
鯊 5859
（蘺）1766
（攡）2020
（灘）2794
蠡 3032
（鼉）3985
貍 5860
灑 2794
（孋）3143
（鼉）4791
（襹）5116
劃 540
（籬）5360
（纚）3379
（釃）5553
（騾）3249
（鸝）5043
（鱺）5727

lǐ

礼 4485
李 3581
里 5557
苡 944
岌 2234
俚 687
逦 2987
逮 2988
悝 2812
娌 3132
缡 3339
理 3445
锂 4873
痺 5051
（裡）5108
豐 5539
（裏）1032
（鋰）4873
鋰 5715
澧 2783
（禮）4526
（鯉）5715
醴 5553
鱧 5726
蠡 3032
邐 3022
（鱧）5726
欚 3769
（纚）3379
鱺 5404

lì

力 1338
历 406
厉 411
劣 2223
立 5058
朸 3554
吏 148
苈 1599
丽 158
励 1355
呖 2076
利 4928
沥 2502
迣 2972
苙 1643
栎 3619
轢 3807
例 675
疠 5044
沴 2565
戾 4480
隶 5727
珠 3433
荔 1665
（荔）1665
栎 3643
栎 3663
郦 1301
砺 4657
砅 4660
轹 3816
钒 4827
俪 684
俐 697
疬 5044
类 5465
珤 3443
莉 1680
莅 1683
栵 3675
栵 3702
鬲 5779
粟 5217
砺 4661
砾 4662
栗 1973
蛎 5279
唎 2111
秭 4969
皪 5023
猁 2329
飋 4357
鸡 5070
离 1017
羓 5445
浰 2632
（涖）2662
悝 2812
莫 1698
栗 3704
醴 4098
捩 1995
蛎 5279
唳 2117
笠 5325
胝 4312
狸 2335
痢 5050
粝 5471
粒 5475
淚 2715
悷 2817
唳 3360
趣 5514
髣 5775
悷 3738
（厤）427
雳 5647
跞 5569
詈 4787
俪 737
（溧）1063
痢 5051
蒞 1726
（蒞）1737
臬 511
逮 5073
溧 2750
（慄）2821
甑 5779
（厲）428
（歷）428
（蜦）5292
（淚）3360
鸝 5038
（歷）429
镉 4891
（隸）5728
（飋）4357
（勵）1363
歷 429
（歷）429
（曆）429
篥 5355
鸧 5041
（鴗）5074
鬁 5776
隸 5728
曆 429
離 5697
（癘）5057
灑 2788
（欐）3766
（鎘）4891
（離）5698
糧 5485
（瓅）3466
（蔾）1763
（櫟）3767
（麗）5841
（礪）4695
（嚦）2137
（類）5251
（瀝）2791
（櫪）3767
（礫）4695
（蠣）5304
（皪）5024
（欐）5485
盭 4800
（鵯）5038
（酈）1320
（礪）4695
（儷）749
（皪）5024
（癘）5058
麗 5841
（趮）5522
（轢）3827
（攦）2020
（躒）5584
（鶉）5041
（瓅）5455
（欐）3768
（轣）3827
（靂）5667
攦 2021
（鑠）4898
（覿）4098

li

里 5557
哩 2111

lǐǎ

俩 684
（倆）712

lián

令 897
奁 1838
连 2963
怜 2804
帘 5088
涟 1134
莲 1673
莶 1683
（連）2985
唑 2107
涟 2622
缝 3339
楝 3704
联 5165
链 4870
裢 5107
（蓮）1726
零 5652
（嗹）2128
（鰊）2212
廉 2442
（廉）5073
（漣）2749
濂 2756
（匳）472
薿 1742
（楝）3751
（奩）1856
踮 5576
磏 4691
（匳）472
（鰊）5024
（癘）5058
麗 5841
（趮）5522
（轢）3827
（攦）2020
（躒）5584
（鶉）5041
（瓅）5455
（欐）3768
（轣）3827
（聯）5176
（蹥）5581
臁 4332
（謰）1153
（爊）4454
霖 5664
镰 4897
（鏈）4891
（鎌）4892
（鱗）5499
（鰊）5304
（鎌）5359
鬑 5778
（薿）1766
霖 5666
（鎌）4897
（鐮）4897
（鏈）5722
（鱗）5499
（鏺）5360

liǎn

饉 684
莶 1683
琏 3443
楝 3704
敛 4184
脸 4312
（楝）734
濂 2756
裣 5108
（琏）3463
薿 1742
（楝）3751
（莶）1754
（敛）4196
（脸）4332
（裣）5115
（薿）1766

liàn

练 3287
栏 3664
饉 684
娈 5414
炼 4434
捡 1977
恋 5415
浰 2632
淦 2664
殮 3795
蔂 1711
殮 3795
链 4870
（楝）734
涑 2728
楝 3740
（煉）4448
潋 2764
（練）3365
（裣）2018
（澰）2787
（殮）3796
（鍊）4886
鍊 5720
（鏈）4891
（鍊）5720
（澰）2793
（欄）3768
（孌）5414
（戀）5415

liáng

良 5485
俍 707
亮 1014
莨 1685
凉 1060
谅 1149
（涼）2708
梁 3718
椋 3736
辒 3821
量 3967
惊 4121
粮 5476
粱 5476
墚 1579
踉 5577
（樑）3761
（輬）3821
醥 5549
（諒）1149
（糧）5485

liǎng

两 150
两 153
俩 562
良 5485
（兩）161
俩 684
蒯 1668
（倆）712
阆 2468
俩 3339
（蒯）1687
裲 5107
蛃 5285
（裲）5109
（蛃）5291
（緉）3344
（閬）2468
魉 5756
（魉）5756

liàng

两 150
两 153
（兩）161
亮 1014
唍 2111
倞 720
凉 1060
恨 2813
谅 1149
辆 3820
（涼）2708
靓 5629
量 3967
晾 3974
唳 2124
锒 4884
踉 5577
（靓）5632
（輛）3820
（諒）1149
（鍄）4884

liào

撩 2013
蹽 5582

liáo

辽 2936
劳 4619
疗 5043
荍 4627
料 5471
窌 5094
聊 5164
寮 3170
（勞）4619
蟧 5285
嶚 2247
僚 743
廖 2444
（膫）4627
漻 2769
憀 2823
寥 2932
（遼）3019
撩 2013
敹 4196
嘹 2133
嶚 2247
嶚 2247
獠 2338
飉 4359
潦 2774
憭 2823
寮 2932
屪 3055
嫽 3142
缭 3377
橑 3762
瞭 3982
膫 4331
燎 4451
鷚 5041
镽 4895

(撩) 5057
蟟 5302
(蟧) 5302
簝 5358
屪 3056
(繚) 3377
獠 5597
髎 5748
(鐐) 4895
(飂) 4359
瘵 5058
飄 4359
飂 4359
(鷯) 5041

liǎo

了 268
钌 4824
衧 5102
舠 5391
(釕) 4824
尥 3170
鄝 1318
蓼 1747
僚 743
缪 3376
憭 2823
镣 3825
燎 4451
(瞭) 4743
(繆) 3376
(轑) 3825

liào

尥 1883
料 5471
尥 3170
撂 2011
廖 2444
撩 2013
嘹 2133
燎 4451
瞭 4743
镣 4895
(鐐) 4895

liě

咧 2092

liè

列 3787
劣 3163
劦 1355
歹 3382
冽 1055
戾 4480
纲 3287
劣 528
茢 1651
迾 2976
驾 3240
炘 4434
洌 2594
埒 1544
烈 4462
颲 4357
剆 534
鴷 5032
捩 1995
脟 4312
猎 2333
(紥) 3287
蛚 5283
裂 5423
蛚 5283
筠 5338
腊 4318
趔 5521
鋏 5713
獵 2338
(颲) 4357
駾 3240
(鴷) 3240
(鴷) 5032
(鴷) 5713
儠 749
擸 2019
(獵) 2339
(爒) 4454
躐 5582
(臘) 4333
躐 5584
鱱 5727
鬣 5738
鬣 5778
(鱱) 5727

lie

咧 2092

lin

拎 1939

lín

邻 1287
林 3608
临 170
啉 2112
淋 2692
惏 2815
綝 3344
琳 3455
晽 3967
(粦) 5476
琳 4676
箖 5347
(鄰) 1319
粼 5482
隣 1282
(綝) 3344
嶙 2247
獜 2338
遴 3020
潾 2780
驎 3248
璘 3466
霖 5657
轔 3826
甐 3866
(燐) 4454
(臨) 5194
磷 4693
瞵 4744
瞵 4769
鏻 4896
(麐) 5841
(轔) 3826
(鏻) 4896
鱗 5725
(驎) 3248
(鱗) 5725
麟 5842

lǐn

菻 1687
揻 1980
廩 1032
(稟) 1032
僯 744
凛 1063
廩 2446
凛 2787
懍 2825
檩 3765
蘪 1764

lìn

吝 4394
临 170
嗫 2105
(悋) 2810
赁 4081
悋 2813
啉 2112
阊 2469
淋 2692
(賃) 4081
(痳) 5052
藺 1747
獜 2338
遴 3020
粼 3763
辚 3826
膦 4331
(闉) 2469
(臨) 5194
磷 4693
辚 3826
(蘭) 1765
(轔) 3826
蹸 5583
躏 5584
(轔) 3827
(躏) 5584

líng

令 897
伶 661
诊 1114
灵 3026
夌 1533
苓 1642
呤 2088
岭 2232
囹 2194
泠 2565
怜 2804
玲 3432
柃 3658
轹 3815
瓴 3864
铃 4853
倷 711
鸰 5030
凌 1057
竛 5070
陵 1266
聆 5164
菱 1686
棂 3722
蛉 5280
笭 5324
舲 5399
翎 5488
羚 5449
淩 2690
悫 2814
绫 3343
棱 3724
(軨) 3815
殌 3795
辋 3820
跨 5568
(詅) 1114
零 5652
龄 5681
铃 4877
(稜) 4978
(鈴) 4853
(蔆) 1747
(綾) 3343
(輘) 3820
(鲮) 4877
(鴒) 5030
鲮 5717
霝 5663
靈 5663
霩 5663
鹨 5042
鯪 5864
酃 1320
(鲮) 5717
靈 1765
(齡) 5681
櫺 3768
蠕 5304
艫 5404
醽 5553
(靈) 5667
(鹨) 5042
(櫺) 3769
麠 5842
艫 5404
醽 5553

lǐng

令 897
岭 2232
衿 5104
领 5241
(領) 5241
(嶺) 2248

lìng

另 2052
令 897
灵 3026
呤 2088
霝 5663
(靈) 5667

liù

溜 2754

liú

刘 4380
斿 4413
汓 2502
荄 1662
流 2595
浏 2611
悇 2810
(笛) 4764
颲 4357
留 4764
流 2668
骝 3243
珊 3443
琉 3452
(留) 4767
翏 5488
(畱) 4768
硫 4673
游 2741
裗 5108
媵 4327
瘤 2337
遛 3018
馏 2389
旒 4420
骝 3247
(瑠) 3464
榴 3752
摎 2012
飀 4358
熘 4449
漻 2769
镏 4892
(膢) 4329
飂 4359
鹠 5038
(劉) 540
瘤 5055
塱 4607
(璢) 3465
瞭 4769
镠 4895
(騮) 3243
蹓 5581
蟉 5301
(瘤) 5057
(藰) 1762
鑸 5865
(鎦) 4892
(餾) 2389
鳠 5723
鰡 5609
(瀏) 2790
鎏 4892
(懰) 2826
(鏐) 4895
(飀) 4358
(騮) 3247
鑸 5865
鐳 4895
(飂) 4359
飄 4359
(鰡) 5723
(鶹) 5038
榴 3768
鰡 5865
(飀) 4359

liǔ

柳 3659
(柳) 3662
恻 2810
(笛) 4764
留 4764
(栁) 3704
(留) 4767
绺 3358
(畱) 4768
蒌 1722
锍 4876
(蕘) 1742
(綹) 3358
罶 4790
(銃) 4876
(懰) 2826

liù

六 984
陆 1199
(陸) 1266
翏 5488
塯 1573
碌 4678
遛 3018
馏 2389
廇 2442
溜 2754
熘 4449
镏 4892
飂 4359
磉 4692
(磟) 4692
鹨 5041
蹓 5581
雷 5663
(鎦) 4892
(餾) 2389
鐳 4895
(飂) 4359
飄 4359
瀏 5666
(鶹) 5041

lo

咯 2105

lóng

龙 4710
茏 1632
咙 2085
岽 2230
庞 2417
泷 2557
驼 3236
珑 3430
栊 3644
犊 3813
眬 3944
胧 4288
焱 4434
砻 4661
砻 4721
鸶 4721
眬 4736
铱 4842
袱 5104
聋 4721
蛩 4722
笼 5322
舵 5397
隆 1276
跧 5568
窿 5594
淩 2740
鞑 5733
嶐 2247
憧 2823
癃 5056
(龍) 4710
窿 5099
曨 4692
厖 429
(龍) 1764
(嚨) 2137
(巃) 2249
(龐) 2447
(瀧) 2791
(瓏) 3466
(櫳) 3768
(曨) 3983
(朧) 4334
龔 4721
(櫳) 4456
(礲) 4695
(曨) 4745
(囂) 4721
(襱) 5115
(籠) 5360
(龐) 5404
(聾) 4721
(蠪) 4722
(蘢) 3827
(蹠) 5584
(籠) 5595
(籠) 4898
(蘢) 5738
(驪) 3249
(鸞) 4722

lǒng

龙 4710

lou

偻 652
陇 1236
垅 1531
垄 4720
拢 1931
怃 2801
窿 5092
祝 5104
笼 5322
裥 5107
箦 5342
(簣) 5355
(龍) 4710
(儱) 749
(朧) 1283
(壠) 1583
(攏) 2020
(壟) 4720
(櫳) 2826
(寵) 5099
(襱) 5115
(籠) 5360

lòng

弄 3414
(挵) 1972
哢 2107
弄 2237
(衖) 2277

lou

搂 2004
(摟) 2011

lóu

牢 2861
豆 5539
娄 5468
(婁) 3134
偻 727
谘 1153
塿 1572
蒌 1722
搂 2004
喽 2124
嵝 2212
遂 3008
溇 2744
楼 2820
骝 3246
楼 3744
(僂) 741
滕 4327
(塿) 1576
(蕘) 1742
(摟) 2011
(遽) 3018
(嘍) 2131
(嶁) 2213
廔 2443
(漊) 2763
漏 2768
(慺) 2822
蔞 2930
婆 5098
楼 5112
耧 5145
樓 3759
(樓) 3759
蝼 5296
艛 5403
(膢) 4329
羼 5455
屦 5555
(竇) 5099
(褸) 5113
(耬) 5146
(螻) 5298
(艛) 5403
鲻 5721
(羼) 5455
鞻 5737
(瘻) 5555
髅 5748
(謱) 1159
(鞻) 5738
(髏) 5748
(騶) 3248
(鰸) 5723

lǒu

塿 1572
搂 2004
嵝 2245
瓶 3866
(塿) 1576
(摟) 2011
(嶁) 2247
(甑) 3866
婆 5353
耧 5498
(簍) 5356
(麌) 5498

lòu

陋 1257
扇 3053
镂 4888
瘘 5054
漏 2768
镉 4894
(瘻) 5056
(鏤) 4893
(鏉) 4894

露 5665

lou

喽 2124
(嘍) 2131

lū

嚕 2133
(嚕) 2137

lú

卢 504
芦 1612
庐 2415
垆 1531
哘 2085
蚝 2230
狪 2321
炉 4433
泸 2558
纑 3288
栌 3644
轳 3813
胪 4290
鸬 5029
眼 4736
铲 4844
颅 5240
蚝 5280
笭 5322
舻 5397
栌 5079
(鈩) 4844
鲈 5709
(盧) 5260
(壚) 1583
(蘆) 1764
(噜) 2137
(嶁) 2248
(猣) 2339
(廬) 2447
(瀘) 2791
(櫨) 3768
(臚) 4333
(爐) 4456
(矑) 4745
(罏) 5304
(罏) 5308
(簡) 5360
(艫) 5404
(纑) 3379
(轤) 3827
(鑪) 4898
(顱) 5252
(髑) 5748
(鸕) 5043
(鑪) 5727

lǔ

卤 5556
虏 5255
掳 1986
(鹵) 5556
碌 4670
(虜) 5258
鲁 5704
(虜) 5260
镥 4878
菡 1740
(滷) 2763
(櫓) 3758
(魯) 5704
橹 3763
(碌) 4692
(擄) 2016
氇 4139
(櫓) 3765
镅 4895
(櫓) 3767
(氇) 4140
(艣) 5404
(艣) 5404
(鏬) 4896
(鐪) 4898

lù

六 984
用 238
谷 5591
角 5599
陆 1199
垄 1533
录 3030
崶 2235
辂 3818
赂 4081
(陸) 1266
(菉) 1702
硉 4668
鹿 5838
渌 2717
逯 3003
娽 3137
騄 3246
绿 3361
琭 3459
辣 3820
觫 5603
禄 4520
鹿 5035
(輅) 3818
碌 4678
(賂) 4081
睩 4742

路 5573
稑 4978
僇 743
盝 3031
(剉) 539
(勠) 1362
蓼 1747
摝 2011
箓 5352
廘 2444
漉 2764
(綠) 3361
趮 5522
榔 3760
醁 5550
辘 3825
蹊 5577
甗 5840
戮 3838
蕗 1751
碌 4692
(磟) 4692
麗 4790
穆 4991
簬 5355
(録) 4885
鯥 5717
録 5719
潞 2782
澞 4800
璐 3466
鞻 5736
樂 3765
簏 5357
骼 5032
臚 5403
(騄) 3246
(轆) 3825
鹭 5042
蹗 5582
籙 5358
鵋 5035
麓 5841
(簬) 5359
簬 5359
鯥 5035
(鯥) 5717
(録) 5719
露 5665
(轉) 3826
(籙) 5360
(轢) 5609
(鷺) 5042
録 5868

lǘ

庐 2415

驴 3236
岚 2230
闾 2466
娄 5468
虑 5256
(婁) 3134
蒭 1722
榈 3744
媵 4327
甃 4139
瘘 5054
(閭) 2466
(慮) 5260
(甃) 4139
(膢) 4329
貗 5597
(瘻) 5056
(蒭) 1761
蕭 1761
(櫚) 3767
(貗) 5597
(嶁) 2248
(廬) 2447
(驢) 3249

lǚ

吕 2054
郎 1294
侣 677
胪 4290
娄 5468
梠 3677
捋 1977
旅 4414
(婁) 3134
铝 4856
稆 4971
偻 727
谡 1153
嵝 2245
傻 738
溇 2744
屡 3054
缕 3368
(僂) 741
觀 4098
(嶁) 2247
(鋁) 4856
膂 4329
(漊) 2763
褸 5112
(屢) 3055
履 3055
(褸) 5113
(儢) 749
(縷) 3373
鞻 5737

(覷) 4098
(謱) 1159
(鞻) 5738
穆 4991
擢 2020

lù

孚 4242
录 3030
律 2265
垒 1382
虑 5256
率 1030
绿 3361
葎 1716
勴 1362
率 2245
氯 4159
滤 2750
绿 3375
(綠) 3361
(慮) 5260
铼 4892
膟 4329
(録) 4885
(勴) 1363
(繂) 3375
(壘) 4769
(濾) 2790
(鑢) 4897

luán

峦 5414
娈 5414
孪 5414
栾 5414
挛 5415
滦 5415
脔 4312
鸾 5415
(臠) 5416
(圞) 2203
滦 2754
銮 5416
踡 5581
圞 2203
(巒) 5414
(變) 5414
(攣) 5414
(欒) 5414
(攣) 5415
(欒) 5415
(灤) 4791
(臠) 5416
(圞) 2203
(灤) 2795
(鑾) 5416

(躘) 5585
(鸞) 5416

luǎn

卵 5610
恩 5611

luàn

乱 5310
(亂) 316

lüè

拦 1941
剋 533
碧 4665
掠 1990
略 4767
(畧) 4767
掣 2118
锊 4875
(鋝) 4875
(擽) 2019

lūn

抡 1912
轮 3807
(掄) 1989
(輪) 3820

lún

仑 892
伦 625
论 1103
抡 1912
囹 2164
沦 2515
纶 3280
枪 3623
轮 3807
(侖) 926
蛇 5279
(倫) 720
(掄) 1989
(崘) 2241
(崙) 2241
(圇) 2202
(淪) 2704
(棆) 3736
鲈 5708
(蜦) 5292
(綸) 3357
(輪) 3820
(論) 1145
(鯙) 5718

lǔn

怆 2799

(惀) 2816

lùn

论 1103
坨 1521
(苍) 1608
(埨) 1561
(菕) 1693
(論) 1145

luō

捋 1977
啰 2114
蚝 5287
擢 2020
(囉) 2138

luó

罗 4771
觋 4097
俪 718
萝 1691
啰 2114
逻 3000
脶 4312
猡 2334
锣 2387
瑯 3455
椤 3733
(脶) 4320
锣 4881
箩 5348
骡 3248
觀 4098
螺 5298
赢 2450
(羅) 4791
(觀) 4098
(觀) 4098
(儸) 749
蠃 3032
(蘿) 1766
(囉) 2138
(邏) 3022
(玀) 2339
(瓔) 1766
(櫂) 3768
(贏) 2450
(鏡) 4898
(贏) 2450
(籮) 5360
(鑼) 4898
(鏡) 4898
(鑼) 2390
(騾) 3249

luǒ

果 4757
砢 4661
倮 717
惤 2816
蓏 1730
裸 5109
椤 3759
(蜾) 5588
瘰 5056
赢 2450
(贏) 2450
(懶) 2826
儸 749
(欙) 3768

luò

乐 221
拆 1941
洛 1055
泺 2567
荦 4627
烁 4437
洛 2606
骆 3241
络 3329
珞 3439
荦 4628
烙 4442
硌 4668
逻 3000
铬 4861
鸽 5032
落 1722
跞 5569
答 5341
(絡) 3329
酪 5545
摞 2011
(鉻) 4861
鲗 5714
雒 5696
(犖) 4627
漯 2764
鞳 5734
箬 5354
(樂) 3759
(荦) 4628
(駱) 3241
(鮥) 5714
(鵅) 5032
(擽) 2019
(濼) 2790
(輻) 3827
(爍) 4455
(輻) 3827

(躒) 5584
(邏) 3022

M

m̄

姆 3127

ḿ

呒 2074
呣 2091
唔 2107
(嘸) 2133

m̀

呣 2091

mā

妈 3121
孖 3186
抹 1930
(媽) 3139
嬤 3143

má

吗 2062
麻 5826
(嗎) 2128
蟆 5052
(蔴) 1746
摩 5829
(蟇) 1751
蟆 5297
麾 5837
(麾) 5838

mǎ

马 3199
吗 2062
犸 2316
玛 3415
杩 3581
码 4656
蚂 5277
(馬) 3199
(嗎) 2128
(獁) 2337
(瑪) 3463
(榪) 3747
(碼) 4690
(螞) 5296

mà

杩 3581
祃 4503
蚂 5277
骂 3240

唛 2107
(傌) 734
貊 5596
貉 5596
(榪) 3747
(嘜) 2130
(禡) 4526
(罵) 4790
(螞) 5296
(罵) 3240
鬓 5777

ma

么 1365
吗 2062
(嗎) 2128
嘛 2131
(麼) 5829
麼 5829
嘿 2137

mái

悝 2811
埋 1540
哩 2111
狸 2329
(貍) 5596
(慣) 2824
薶 1760
懇 4553
霾 5667

mǎi

买 302
荬 1666
鸡 5033
(買) 4787
(賈) 1749
(鷶) 5041

mài

劢 1340
迈 2945
麦 5493
侏 643
卖 371
脉 4294
(脈) 4299
(麥) 5493
(衆) 5390
唛 4870
(衆) 5390
(勱) 1363
鹞 5037
(賣) 1579
(邁) 3019
(唛) 4870

霖 5663
霢 5663
(鷶) 5037

mān

顢 5250
瞞 5552
(瞞) 5552
(顢) 5251

mán

姏 3125
埋 1540
悗 2813
蔓 3523
曼 3960
蛮 5415
慲 2821
谩 1159
蔓 1742
槾 3747
馒 2389
漫 2763
(慲) 2822
(槾) 3757
瞞 4743
鞔 5735
顢 5250
(瞞) 4743
瞞 4743
(謾) 1159
(饅) 2389
鰻 5723
鬗 5777
(顢) 5251
(鬗) 5778
鬘 5778
鏝 5667
(鰻) 5723
(蠻) 5415

mǎn

沓 5415
满 2746
(滿) 2760
镅 4889
螨 5296
(蟎) 5298
(鏝) 4893
(蠻) 5415

màn

曼 3960
幕 1729
鄤 1318
(幙) 2212
僈 741
谩 1159
墁 1576
蔓 1742
幔 2213
獌 2337
漫 2763
慢 2822
嫚 3141
缦 3373
槾 3759
熳 4451
瞢 4743
镘 4893
(縵) 3373
貓 5597
貗 5597
(謾) 1159
(鏝) 4893
貓 5597

máng

牤 4105

máng

龙 4710
邙 2448
芒 1594
汒 2492
忙 2795
杗 3569
奕 3784
尨 4720
宋 2448
盲 4734
盲 2448
氓 2449
茫 1663
厖 416
恍 2806
咙 2107
狫 2328
庞 2426
駹 3243
硭 4667
铓 4856
牻 4120
痝 5051
蒙 4632
蟒 5286
(铓) 4856
鮟 5713
(龍) 4710
(駹) 3243
(鮟) 5713
氂 1764
駹 5859

mǎng

侊 684
莽 1669
漭 2748
蟒 5296

máo

猫 2333
(貓) 5597

máo

毛 4130
矛 5141
芼 1600
茅 1643
茅 1649
牦 4105
耗 5144
旄 4413
酕 5543
髦 5775
锚 4878
鬃 5775
(犛) 5803
氂 5804
髦 5776
蝥 5296
(錨) 4878
蟊 5143
鬃 5777

mǎo

冇 430
卯 1179
(夘) 2347
(卯) 303
茆 1643
峁 2233
泖 2566
昴 3951
铆 4854
(鉚) 4854

mào

务 2367
芼 1600
皃 5017
茂 1632
(冒) 3984
眊 4735
冒 3984
耗 4949
贸 4074
耗 5144
耄 3515
旄 4413
罔 5488
(務) 5143
(帽) 2211
鄤 1317
袤 1030
莪 1725
帽 2212
(貿) 4074
媚 3138
瑁 3460
楣 3741
楙 3747
瞀 4139
愁 4551
貌 5596
(鄤) 1319
瞀 4742
蝐 5294
貌 5597
懋 4553
懋 4553
懋 4553
(懋) 4553

me

么 1365
(麼) 5829
麼 5829
嘿 2137

méi

没 2519
沒 2521
玫 3429
苺 1650
枚 3620
眉 4735
莓 1681
脢 4297
梅 3707
脢 4312
郿 1317
堳 1572
嵋 2246
镅 4875
酋 4739
猸 2337
湄 2745
媒 3137
(楳) 3740
楣 3746
腜 4322
煤 4446
禖 4521
鹛 5037
酶 5546
(糜) 2130
鍎 4888
鹛 5038
霉 5656
(鋂) 4875
貂 5597
糜 5836
微 2302
(鍎) 4888
糜 5836
靡 5837
(鶇) 5037
攗 2020
(鹛) 5038
微 2302
麋 5838

měi

每 576
浼 1057
美 5432
挴 1977
浼 2667
渼 2744
媺 3140
镁 4887
(鎂) 4887
黣 5859

mèi

每 576
苺 1650
昧 2084
(冒) 3984
沬 2531
妹 3124
韎 3506
昧 3944
眛 4735
冒 3984
袂 5104
莓 1681
眛 4736
谜 1153
魅 5755
痗 5051
寐 2922
媒 3137
媚 3139
煝 4449
魅 5756
(韎) 3506
(謎) 1153

mēn

闷 2463
(悶) 2463

mén

门 2450
扪 1896
汶 2521
钔 4825
(門) 2450
(捫) 1996
璊 3463
穩 4139
(璊) 3465
瞞 4743
(穩) 4139
(瞞) 4743
(鍆) 4885
糜 5836
亹 1036
黽 1766

mèn

闷 2463
悗 2813
焖 4445
惛 2816
惛 2820
(悶) 2463
满 2746
(滿) 2760
懣 2780
鞔 5735
(燜) 4454
懣 4553
(懣) 4553

men

们 602
(們) 723

měng

蒙 4632

méng

尨 4720
甿 4759
黽 5687
氓 2449
虻 5276
亩 2449
莔 1680
鄳 5687
萌 1691
梦 2363
蛾 5285
(夢) 1730
蒙 4632
雺 5654
黽 4741
盟 4799
(黽) 5687
幪 2213
豚 3247
甍 1742
曹 1749
鄸 1319
(鄳) 5687
儚 746
甿 2449
幪 2213
饛 2390
濛 2781
懞 2824
(懞) 2824
甍 4139
檬 3765
曚 3982
朦 4332
鶊 5042
礞 4695
(曚) 4744
(矇) 4744
曦 4745
艨 5404
(豚) 3247
寥 2933
霿 5666
(饛) 2390
鬟 5778
騥 3248
鱇 5727
(鶊) 5042
鬢 5778
(鱇) 5727

měng

黽 5687
勐 1362
猛 2335
蒙 4632
(黽) 5687
幪 2213
錳 4885
蜢 5293
艋 5403
蠓 5296
幪 2213
獃 2338
(錳) 4885
懵 2825
黽 5687
蠓 5303
(黽) 5687

mèng

孟 3186
梦 2363
(夢) 1730
盟 4799
菶 1749
鄸 1319
蔑 1760
懵 2825
寥 2933
霿 5666

mī

咪 2106
眯 4737
(瞇) 4742

mí

狝 2323
泳 2567
采 1084
采 1084
弥 3099
栁 3663
迷 2982
祢 4518
眯 4737
猕 2335
谜 1153
莵 1722
簩 5352
醚 5551
鼏 5687
(謎) 1153
醾 5552
(獮) 2339
麋 5836
縻 5837
麋 5840
(瀰) 2788
(彌) 3109
(彌) 3766
(醾) 5552
(禰) 4526
靡 5837
麋 5841
蘪 1766
蘪 1766
蘪 1766
(獮) 2339
麋 5841
(瀰) 2794
(鼏) 5687
蘪 1766
攠 2020
玀 2339
(簩) 5360
麋 5838
醾 5553
醾 5553

mǐ

米 5458
芈 169
侔 672
泳 2567
弥 3099
洣 2616
弭 3101
脒 4308
敉 5469
眯 4737
葞 1725
泜 2745
(瀰) 2788
(彌) 3109
靡 5837
(瀰) 2794
巆 2249
濂 2794
嬭 3143

mì

日 3881
糸 3249
汨 2510
沕 2518
觅 4246
泌 2570
宓 2891
峚 2234
迷 2982
(祕) 4518
秘 4970
覛 4098
(覓) 3785
眯 4737
(覓) 4254
密 2913
谜 1153
幂 1087
谧 1159
塓 1575
蓂 4638
幎 2213
(覛) 4098
蔤 1747
嘧 2131
熐 4450
滵 2767
蜜 2931
鼏 1087
樒 3761
(冪) 1087
禩 5113
(謎) 1153
幣 2213
醯 5552
簣 5357
簎 5357
(謐) 1159
羃 4791
籠 5358
爆 4455
镳 4897
(鐼) 4897

mián

宀 2826
眠 4736
绵 3356
棉 3733
媔 3138
碥 4677
(綿) 3356
槏 3761
瞑 4743
蝒 5294
(緜) 5024
瞵 4743
(槏) 3767
樠 3767
辋 3827
(瞵) 4745
瞵 4745
(輞) 3827

miǎn

丐 97
免 1329
沔 2501
黽 5687
眄 4734
俛 701
勉 1361
娩 3132
挽 3198
绵 3342
(絻) 3272
勉 5740
冕 3984
偭 724
渑 2701
湎 2728
愐 2819
媔 3138
缅 3366
靦 5740
(黽) 5687
腼 4323
(絻) 3342
鮸 5716

(緬) 3366
靦 5551
(靦) 5740
(澠) 2782
(鮸) 5716

miàn

(泯) 1054
泯 2573
面 5739
湎 2729
(麵) 5498
瞑 4743
(麵) 5498

miāo

喵 2112

miáo

苗 1635
蚱 5278
描 1980
媌 3133
鵊 5035
瞄 4740
(鵊) 5035

miǎo

沙 1100
妙 3123
紗 3274
杪 3619
眇 4734
鈔 4827
秒 4946
(耿) 5159
(紗) 3274
(訬) 1100
(鈔) 4827
渺 2729
缈 3367
(森) 4584
(渺) 2746
鷃 5037
(緲) 3367
藐 1760
邈 3022
(鷃) 5037

miào

妙 3123
庙 2419
眇 4734
(玅) 5078
(耿) 5159
庶 2436
缪 3376
(廟) 2445
(繆) 3376

miè

乜 268
芈 169
(咩) 2091
咩 2106
(哶) 2110

miè

灭 4428
威 4709
眛 4736
鵓 5032
摵 2007
(滅) 2750
嫉 3140
蔑 1742
蔑 1752
(鵓) 5032
攕 2018
幟 2214
篾 5357
瀎 2788
懱 2825
檾 3766
矍 4745
鐵 4897
蠛 5304
(蠛) 5390
(鐵) 4897
鐵 5727
(鐵) 5727

mín

民 5116
玟 3430
旼 3943
旻 3943
岷 2233
忞 4395
珉 3433
罠 4787
筄 5325
嶙 2246
緡 3370
瑉 3463
鶻 5036
暋 3980
碈 4689
暋 4742
瘖 5054
緡 3358
(緡) 3370
鍡 4884
鍡 4888
(鶻) 5036

mǐn

皿 4791
(泯) 1054
闵 2462
抿 1956
黽 5687
呡 2090
昏 4334
泯 2573
闽 2465
(昏) 5126
僶 718
悯 2813
敏 4184
绳 3346
湣 2745
(閔) 2462
(黽) 5687
筠 5345
暋 3980
愍 4551
(閩) 2465
犨 4122
憫 4552
(僶) 746
(憫) 2824
(筠) 5358
鱉 5724
(繩) 3378
(鱉) 5724

míng

名 2347
明 3931
鳴 2088
茗 1661
洺 2606
(冥) 1085
冥 1086
眳 4737
銘 4861
(冥) 2911
郧 1317
萁 4638
盟 4799
鵬 3978
溟 2759
嫇 3141
榠 3754
瞑 3980
(鳴) 2131
(銘) 4861
熐 4450
瞑 4743
螟 5297
(鵬) 3983

mǐng

皿 4791
茗 1661
酩 5544
溟 2759
瞑 4743

mìng

(命) 923
命 926
暝 3980
鼃 5408

miù

谬 1159
缪 3376
(繆) 3376
(謬) 1159

mō

摸 2006

mó

无 1866
嵋 2211
(無) 584
谟 1153
蓦 1729
摸 2006
馍 2389
嫫 3139
摹 1741
模 3748
膜 4328
摩 5829
橅 3762
磨 5835
(暮) 1760
(謨) 1153
嬤 3143
(饃) 2389
蘑 1764
靡 5837
麾 5837
魔 5837
劘 540
攡 2020
饃 2390
礳 4696
(饃) 2390

mǒ

抹 1930
(麽) 5829
麼 5829
懑 2825
醾 5740
麽 5837

mò

万 69
末 3541
百 5011
坳 1521
伯 656
没 2519
沒 2521
茉 1627
歿 3793
殁 3793
抹 1930
(冒) 3984
帓 2204
帕 2205
佰 675
沫 2531
陌 1257
妹 3124
袜 3633
冒 3984
帓 2211
胧 4279
脉 4294
狛 2323
莫 1637
眛 4736
秣 4964
觅 4098
(脈) 4299
袜 5104
眽 4737
(衆) 5390
袹 5107
絑 3285
鄚 1317
蛨 5283
(蛨) 5390
蓦 1729
嗼 2128
(覓) 4098
貊 5596
貉 5596
貉 5596
餘 2382
鮇 5709
漠 2748
寞 2927
缛 3370
靺 5733
瞙 3980
麼 5829
瞙 4743
(瞙) 4743
(麼) 5829
(瞙) 4743
墨 5852
镆 4889
瘼 5054
默 5856
(鮇) 5709
磨 5835
(縸) 3370
貘 5597
鞨 5736
蓦 1762
(蟆) 5302
嚜 2137
(鏌) 4889
缨 3379
(纓) 3377
(驀) 1765
(纓) 3379
耱 5146

móu

哞 2107

móu

毋 4557
牟 1377
侔 683
恃 2811
眸 4739
铀 4868
谋 1150
鸼 5033
蛑 5285
堑 1572
蛑 5498
(鉾) 4868
缪 3376
蝥 5296
(謀) 1150
(蛑) 5498
(鸼) 5033
鍪 4888
(繆) 3376
鞪 5737

mǒu

厶 1365
某 4618

mòu

霧 5666

mú

毪 4139
貘 2337
模 3748
氆 4139
醭 5552

mǔ

母 4557
卯 4757
(凡) 4757
牡 4104
亩 1005
拇 1960
(畝) 4759
姆 3127
(畝) 511
(畝) 1382
姥 3127
钼 4855
(畝) 1017
姆 3132
鹍 4559
踇 5569
(晦) 4768
畝 2129
(鉧) 4855
憐 2821
(鹍) 4559
鏝 4889

mù

木 3527
目 4732
仫 602
牟 1377
沐 2501
坶 1534
苜 1635
牧 4105
莫 1673
钼 4845
募 1711
墓 1728
幕 1729
睦 4740
(幙) 2212
(鉧) 4845
慔 2821
粲 3747
缛 3370
暮 1741
慕 1741
缪 3376
霂 5656
艒 5403
穆 4987
(縸) 3370
(繆) 3376
鞪 5737

N

ń

嗯 2129

ň

呒 2075
嗯 2129

ǹ

呒 2075
嗯 2129

nā

那 1285
南 371

ná

拏 4128
拿 930
(舒) 4128
诧 1144
(挐) 4128
镎 4892
(誽) 1144
(鎳) 4892

nǎ

那 1285
哪 2106

nà

内 540
讷 1100
那 1285
呐 2077
钠 2380
妠 3123
纳 3275
钠 3506
钠 3807
肭 4273
钠 4832
衲 5103
娜 3131
蒳 1685
(納) 3275
(軜) 3807
捺 1980
跗 5566
豽 5595
(訥) 1100
(鈉) 4832
貀 5595
(鈉) 2380
鈉 5708
靹 5732
(蒳) 1738
(靹) 3506
鈉 5717
(鈉) 5708
(鈉) 5723

na

哪 2106

nái

孥 3198
猊 5454
(孻) 3198

nǎi

乃 183
艿 1593
奶 3116
氮 4150
(迺) 1439
妳 3126
(妳) 3126
迺 2976
(嬭) 3143
嬭 3143

nài

奈 1838
佴 672
柰 3638
耐 5228
耏 5229
能 1383
萘 1687
溱 2724
鼐 5844
褦 5113
螚 5298
鼐 1385

nān

囡 2160
囝 2160

nán

男 4757
讷 1112
(枏) 3620
南 371
(楠) 3654
难 1430
喃 2121
(訥) 1112
楠 3740
喃 3977
諵 1151
(難) 5698
鶵 5040

nǎn

罔 4787
赧 5528
赧 5528
滴 2724
腩 4322
罱 4790
戁 4551
蝻 5294
熯 4450
(戁) 4553

nàn

难 1430
羆 3985
(難) 5698
鶵 5040
(羆) 3985

nāng

囔 2138

náng

囊 166
蠰 5304
儴 2390
(儴) 2390

nǎng

瀼 2793
曩 3983
攘 2021
儴 2390
(儴) 2390

nàng

齉 5867

nāo

孬 3785

náo

讴 1118
呶 2090
恢 2805
铙 1124
挠 1963
怓 2811
桡 3338
桡 3675
猱 2331
硇 4668
铙 4856
硇 4672

蛲 5283
猱 2337
(詼) 1118
(撓) 2012
蝾 5296
(橈) 3761
嶩 2248
(懊) 2825
(蟯) 5301
獶 2339
憂 2376
(譊) 1160
(繞) 3378
(鐃) 4895
嶢 2249
獶 2339
嶢 2249

nǎo

垴 1540
恼 2810
剝 533
脑 4306
(惱) 2821
瑙 3463
(腦) 4328
碯 4690
獠 2338

nào

闹 2463
淖 2696
腰 4323
(鬧) 2463
(鬧) 5774
臑 4333

né

那 1285
哪 2106

nê

耐 5228
倷 713

nè

讷 1100
呐 2077
冏 562
眲 4737
(訥) 1100

ne

呐 2077
呢 2090

nèi

那 1285
哪 2106
馁 2387
腇 4320
(餒) 2387
(餒) 2387

nèi

内 540
那 1285

nèn

媞 3138
嫩 3141
(嫩) 3141

néng

而 5228
耐 5228
能 1383

ńg

嗯 2129

ňg

呒 2075
嗯 2129

ňg

呒 2075
嗯 2129

ngú

唔 2107

nī

妮 3126

ní

尼 3033
坭 1534
呢 2090
兒 5361
泥 2571
怩 2805
妮 3126
铌 4855
郳 1307
倪 719
猊 2334
婗 3134
輗 3820
跜 5569
貌 5595
(鈮) 4855
睨 5110
蜺 5291
(輗) 3820
貌 5597
霓 5657
皖 5682
鯢 5718
鯢 5719
(鯢) 5718
(鯢) 5719
麑 5841
(齯) 5682

nǐ

尼 3033
拟 1929
你 664
苨 1647
抳 1956
狔 2323
泞 2567
泥 2571
妳 3126
(妳) 3126
柠 3663
柅 3666
昵 3951
祢 4518
捏 1986
旎 4417
梲 3733
脊 3198
儗 748
薿 1761
(擬) 2018
(濔) 2788
壅 5176
(檷) 3766
(檷) 4526
(壅) 5176
蠥 5761

nì

耳 5156
伲 666
泞 2570
泥 2571
昵 3951
腻 4295
逆 2983
衵 5103
匿 471
倪 719
疟 5049
堄 1560
怒 4546
睨 3974
缢 3369
殢 3796
睨 4741
膩 4322
溺 2759
慝 2821
愵 2822
嫟 3139
脊 3198
慝 4551
(暱) 3980
(殢) 3796
剔 5860
(缢) 3369
翻 5860
(膩) 4330
溙 2788
嶷 2248
(滟) 2789
蠶 472

niā

嘘 2122

niān

拈 1933
粘 5471
蔫 1740
(黏) 5860

nián

年 574
(秊) 4941
粘 5471
鮎 5498
鲇 5709
溓 2756
(黏) 5498
鯰 5718
(鮎) 5709
(黏) 5860
(鯰) 5718

niǎn

拈 1933
泌 2679
輾 3813
捻 1989
淰 2705
辇 3820
赧 5528
跈 5568
輾 3825
(輦) 3820
碾 4691
撵 2012
撚 2015
(輾) 3825
蹍 5581
(攆) 2019
黏 5859
(躪) 5584

niàn

廿 1584
廿 3516
念 928
埝 1561
(唸) 2116
棯 3736
簽 5349

niáng

娘 3133
(孃) 3143

niàng

酿 5546
(釀) 5553

niǎo

尿 3043
脲 4316
屎 3053
溺 2759

niē

捏 1975
捻 1989
(捏) 2002
攝 2020

nié

苶 1642

niè

乜 268
不 3783
泥 2571
枿 3638
隉 1262
聂 5160
钕 4854
臬 5382
疟 5049
涅 2630
涅 2629
捉 1986
啮 2113
蜺 2240
笨 5325
馁 2387
隉 1275
梲 3733
敜 4188
(涅) 2739
榨 3741
摄 2005
嗫 2128
嶭 2246
镊 4884
阑 2472
蹑 3247
缬 3370
槷 3755
摯 4129
镊 4888
镍 4892
颞 5250
薛 2248
篥 5356
鲵 5384
(鎳) 4884
(餒) 2387
辘 3826
蹑 5580
(聶) 5176
(嚙) 2137
镍 4896
(鎳) 4892
(闌) 2472
孽 1764
孽 1764
(孽) 3198
蘖 1765
(籋) 5360
糵 3768
齧 5681
(攝) 2020
(囁) 2138
蘖 1766
蘖 5304
糵 5485
(鑷) 4897
檻 3768
(囓) 2138
(纏) 3379
(躡) 5584
(鑷) 4898
(顳) 5252
(轈) 3827
(鬚) 3249
(鑷) 4898

nín

恁 4540
您 4543

níng

宁 2826
冰 1047
佇 666
苧 1647
拧 1956
咛 2089
狞 2323
柠 3666
茍 4138
鸣 5031
聍 5164
寧 2910
(寧) 2922
(甯) 2922
窊 2922
疑 968
(寧) 2932
髻 5776
獰 2338
(儜) 749
凝 1063
濘 1164
(薴) 1761
(擰) 2019
(嚀) 2137
(獰) 2339
(檸) 3767
(輕) 4140
(聹) 5176
(濘) 1164
(鬠) 5778
(鸋) 5043

nǐng

拧 1956
聍 5164
(擰) 2019
(聹) 5176

nìng

宁 2826
佞 643
拧 1956
泞 2570
寧 2910
(寧) 2922
(甯) 2922
窊 2922
(儂) 5867

nóu

瓮 3170
羺 5455
(鷸) 5666
(鱊) 1338

nòu

穀 4362
槈 3751
穀 4364
耨 5146
(濡) 1164
(濡) 2339
(檽) 3766
(鑄) 4892
(濡) 1164

nú

奴 3117
帑 2209
驽 3238
孥 3198
拏 4128
挐 4128
笯 5332
(駑) 5306
(駑) 3238

nǔ

伽 669
弩 1356
呶 2090
弩 3101
砮 4662

nù

怒 4536

nǜ

女 3113
钕 4825
衄 5469
(鈦) 4825

nǜ

女 3113
忸 2801
(衄) 5390
恧 5229
衄 5390
朒 4299
(鼻) 737
(絮) 3338
(鼻) 5867
(鼻) 5390

nuán

濡 2788

nuǎn

煖 5229
(煖) 2388
(煖) 2728
(暖) 3978
暖 3978
(暖) 4323
(煖) 4448
(煖) 4449
(煖) 2388
(暖) 4333

nüè

疟 5044
虐 5256
(瘧) 5054

nún

麇 5837

nùn

嫩 3141
(嫩) 3141

nuó

(郳) 1284
那 1285
郳 1287
郳 5391
挪 1972
哪 2106
娜 3131
(挼) 1977
挼 1979
难 1430
(挼) 1986
傩 740
(挼) 2016
(難) 5698
(儺) 749
鸊 5040

nuǒ

(姬) 3129

nuò

那 1285
(拧) 2804
诺 1140
(搦) 1980
喏 2112
喏 2112
(愞) 2819

搦 2010
锘 4878
需 5654
(稴) 4980
拿 934
(諾) 1140
(鍩) 4878
懦 2825
(儜) 2825
(糯) 4991
糯 5485

O

ō

喔 2127
噢 2133

ó

哦 2111

ǒ

哦 2111

ōu

区 462
讴 1099
坳 1518
呕 2075
沤 2502
枢 3618
瓯 3864
欧 4335
殴 4359
炘 4431
鸥 5028
钦 4827
袄 5103
(區) 472
(塸) 1576
(嘔) 2130
(漚) 2762
(樞) 3758
(甌) 3866
(歐) 4346
(毆) 4364
(熰) 4451
(褸) 5113
(謳) 1159
(鏂) 4893
(鷗) 5040

óu

吽 2077
鸥 4120
鹠 5682
(鷗) 5682

ǒu

呕 2075
欧 4335
禺 4762
偶 724
遇 3003
寓 2922
腢 4323
(嘔) 2130
耦 5145
蕩 1750
(歐) 4346
藕 1761

òu

呕 2075
沤 2502
怄 2798
(嘔) 2130
(漚) 2762
(慪) 2822

P

pā

趴 5565
钯 4837
啪 2112
葩 1716
(鈀) 4837

pá

扒 1887
杷 3633
爬 4247
钯 4837
耙 5145
跁 5567
琶 3455
爭 4129
(鈀) 4837
筢 5342
滟 2769

pà

汃 2474
帊 2204
帕 2205
怕 2804
袙 5104

pāi

拍 1937
趙 5513

pái

俳 716
诽 1143
排 1982
徘 2275
棑 3732
非 3820
牌 4199
簰 5348
(輩) 3820
(誹) 1143
簿 5357
簰 5358

pǎi

(迫) 1439
迫 2974
排 1982

pài

哌 2096
派 2605
蒎 1722
湃 2738
濦 2780

pān

扳 1912
矾 4660
番 5589
潘 2777
攀 4129

pán

爿 2390
弁 1372
柈 3664
胖 4294
洀 2605
般 5392
盘 5397
搫 4129
鞶 3340
帤 2212
槃 3140
(鞶) 585
槃 3752
磐 4129
樊 1856
磐 4690
(盤) 4800
潘 2777
蟠 5297
繁 3371
磻 4693
蹒 5581
蹯 5581
繁 3373
(蹒) 5581
蟠 5302
鞶 5738
鬟 5778

pǎn

畚 1847

pàn

片 4196
半 252
伴 665
判 521
泮 2514
坢 1534
拌 1956
拚 1959
版 4273
泮 2570
盼 4735
牉 4199
胖 4294
叛 266
拰 1979
畔 4766
袢 5105
頖 5243
鋬 4871
襻 5116

pāng

乒 236
汸 2522
滂 4302
滂 2756
镑 4892
滂 5772
(鎊) 4892
霧 5666

páng

方 4396
仿 629
尨 4720
彷 2259
旁 160
庞 2417
房 4480
厖 416
逢 2981
逢 2991
庞 2426
旁 1022
彭 2309
雱 5647
傍 738
蒡 1733
徬 2288
愣 2822
膀 4328
磅 4690
霧 5657
螃 5297
篣 5356
蹌 5581
厖 429
鳑 5723
(厖) 2447
鎊 3247
(鳑) 5723

pǎng

嗙 2129
耪 5146

pàng

胖 4294

pāo

抛 1913
抛 1932
泡 2566
脬 4313

páo

包 947
刨 521
咆 2089
狍 2323
庖 2421
袍 3816
胞 4293
炰 4462
炮 4435
袍 5105
匏 1846
(鞄) 3816
跑 5569
皰 5681
鞄 5734
麃 5840
麭 5840
(皰) 5681

pǎo

跑 5569

pào

奔 1841
泡 2566
炮 4435
(砲) 4662
疱 5049
(皰) 5138
滮 2694
皰 5740
皰 5858
皰 5867
(礮) 4695

pēi

胚 1183
坏 1518
呸 2085
(胚) 4270
柸 3643
胚 4287
衃 5390
啡 2113
痞 5053
髟 5775
醅 5550

péi

胚 1183
坏 1518
邳 1287
岯 2227
陪 1271
培 1562
徘 2275
非 3820
赔 4092
毰 4139
锫 4884
裴 5677
(輩) 3820
鼻 5679
(賠) 4092
(鋩) 4884

pèi

妃 3121
沛 2501
沜 2511
芰 1633
帔 2209
佩 680
肺 4267
茷 1658
昢 3952
胐 4295
胐 4295
旆 4408
朋 4295
珮 3439
配 5540
旆 4413
(浿) 2630
淠 2700
鲱 5703
辔 2130
霈 5656
(鮠) 5703
(轡) 2138

pēn

呠 2084
喷 2118
潰 2719
(噴) 2132
(濆) 2772
歕 4347

pén

盆 832
盆 842
溢 2740

pèn

喷 2118
(噴) 2132

pēng

匉 952
亨 1005
抨 1932
闷 2463
泙 2557
怦 2801
荓 1663
軯 3813
恲 2810
砰 4661
椪 3715
烹 1023
彭 2309
(軯) 3813
(鬧) 2463
澎 2764
駢 3236
磞 4692

péng

芃 1594
朋 4274
逢 2991
堋 1561
蓬 1685
跰 5567
弸 3103
彭 2309
棚 3736
棚 3821
蓬 1731
硼 4677
搒 2009
堋 4884
棚 4979
傰 742
鹏 4326
逢 2754
榜 3753
(輣) 3821
澎 2772
篷 5356
篣 5356
(鏰) 4884
膨 4330
鵬 5030
鬠 5776
鬅 5777
蟛 5301
(鵬) 4333
韏 5753
鬟 5778
驈 3247

pěng

捧 1979

pèng

(碰) 1993
碰 3737
碰 4678
(踫) 5578

pī

不 3772
丕 3784
平 3784
坏 1518
邳 1287
批 1906
伾 651
纰 3274
坯 1531
抴 1956
披 1958
帔 2209
狉 2321
狛 2323
驳 3236
砒 4657
钚 4842
铍 4855
秠 4965
性 2812
被 5105
(紕) 3274
钚 4856
貔 5595
(鲱) 5703
(轡) 2138
霈 5656
(鮠) 5703
(轡) 2138

鵬 5042
鼊 166
譬 1164
(闢) 2473
(鵬) 5042

piàn

片 4196
扁 4482
偏 727
媥 3139
犏 4121
甗 3866
瘺 5054
褊 5112
篇 5354
翩 5490

pián

平 114
玭 3424
便 683
骈 3242
胼 4308
谝 1153
阑 2471
媥 3138
缏 3367
楩 3742
楄 3745
跰 5576
蹁 5681
甗 5026
骈 5747
(緶) 3367
(駢) 3242
蹁 5580
(諞) 1153
辩 5615
(闌) 2471
(蹁) 5681
(辯) 5617

piǎn

谝 1153
(諞) 1153

piàn

片 4196
鹏 3246
骗 3246
辨 5615
(騙) 3246
(鶊) 3246

piāo

票 5220
剽 539
彯 2313
嘌 2130
漂 2762
嫖 3141
缥 3373
飘 4358
瀌 2782
颮 5251
螵 5298
(縹) 3373
(颮) 5251
(飄) 4358
(飄) 4358

piáo

朴 3544
嫖 3141
瓢 5026
薸 1761
闕 2472

piǎo

莩 1683
殍 3795
漂 2762
缥 3373
餓 2387
膘 4329
麃 5840
瀌 2016
瞟 4743
瀌 2782
颮 5251
篻 5356
(縹) 3373
醥 5552
(颮) 5251
蠵 5024

piào

票 5220
剽 539
僄 741
嘌 2130
獠 2337
漂 2762
慓 2822
嫖 3141
骠 3247
瞟 3982
瀌 2782
(驃) 3247

piē

氕 4150
觅 4098
(覜) 4098
蝣 5289
撇 2011
瀜 2766
擎 4129
瞥 4743
鳖 4894

piě

苤 1631
撇 2011
擎 4129
镤 4894
(鐎) 4894

piè

嫳 3142

pīn

拚 1959
拼 1969
姘 3131

pín

玭 3424
贫 832
(貧) 846
蒉 1737
频 5245
嫔 3140
(頻) 5245
蠙 5297
颦 5251
(蘋) 1761
(嬪) 3143
矉 4745
嚬 2137
(蠙) 5304
顰 405
(顰) 5252
(顰) 405

pǐn

品 2093

pìn

牝 4104
泵 4660
娉 3132
聘 5172

pīng

乒 236
甹 4770
俜 696
砯 4662
娉 3132
颦 5244
(頻) 5244
蹦 5580

píng

平 114
冯 1037
评 1111
坪 1531
苹 1633
呼 2085
凭 984
邢 1295
玶 3430
荓 1663
枰 3644
帡 2211
渌 4583
洴 2615
屏 3050
缾 3819
瓶 3865
萍 1697
缾 4863
鹏 5032
溯 2705
萍 1724
蛢 5285
(缾) 5308
(評) 1111
(馮) 1063
(輧) 3819
鮃 5709
(缾) 4863
(凴) 984
蹦 5074
簰 5354
(鮃) 5709
(憑) 4552
(凭) 4584
(鵬) 5032
鮃 5864
(蘋) 1764

pìng

聘 5172

pō

攴 3881
朴 3544
抪 1903
钋 4824
陂 1257
坡 1534
岥 2233
泊 2564
泺 2567
泼 2585
钹 4855
(釙) 4824
颇 5138
酸 5544
(頗) 5138
(潑) 2781
(濼) 2790
(醱) 5552
(鈸) 4896

pó

婆 3136
番 5589
鄱 4129
鄱 3340
溲 3140
蔞 1747
(鄱) 585
鞶 4129
鄱 1319
嘩 2136
(繁) 3373
皤 5024
(嘩) 2137

pǒ

叵 468
叵 2022
跛 3239
钷 4842
笸 5322
(鉕) 4842
(跛) 3239

pò

朴 3544
(迫) 1439
拍 1937
迫 2974
狛 2321
珀 3430
柏 3655
(栢) 3674
破 4662
哱 2107
粕 5474
蓐 1726
猼 2337
魄 5023
擋 2016
霍 5662
(霸) 5223
霸 5664

po

柞 3703

pōu

剖 533

póu

抔 1905
埒 1544
掊 1990
裒 1032

pǒu

附 1254
(坿) 1533
杏 2089
音 5066
部 1311
培 1562
掊 1990
嵃 2242
倍 2387
棓 3737
瓿 3865
蔀 1733
(餔) 2387

pū

仆 588
扑 1887
拂 1931
剥 534
铺 4870
痛 5050
蹼 5576
(撲) 2014
噗 2133
(鋪) 4870
鯆 5715
撲 2018
(鯆) 5715
鰒 5722

pú

仆 588
卜 1486
扶 1900
苻 1642
匍 952
莆 1668
菩 1696
脯 4312
葡 1717
蒲 1726
蒲 1734
箯 5342
酺 5545
(僕) 744
墣 1579
璞 3465
镤 4895
簰 5357
濮 2789
醭 5552
(鏷) 4895

pǔ

朴 3544
埔 1540
圃 2199
浦 2619
普 846
溥 2749
普 3980
谱 1163
噂 2133
(樸) 3762
氆 4139
镨 4896
蹼 5582
(譜) 1163
(鐠) 4896

pù

铺 4870
堡 1571
暴 3980
(鋪) 935
(鋪) 4870
暴 3983
瀑 2790
曝 3983

Q

qī

七 30
吃 2059
沏 2503
妻 3125
柒 3664
栖 3674
桤 3678
郪 1307
倛 711
戚 3772
凄 1058
斋 5421
谌 1140
萋 1687
桼 3715
戚 4709
(凄) 2694
(悽) 2815
娸 3133
缕 3345
期 4316
欺 4344
(棲) 3732
敧 3772
欹 4344
缉 3367
嵇 2246
溪 2753
(榿) 3751
嘁 2130
僦 743
漆 2760
(慽) 2822
(縷) 3345
榛 3757
槭 3758
(慼) 4552
磎 4690
踦 5577
(諆) 1140
(緝) 3367
霋 5657
頫 5246
蹊 5581
蝛 5298
魌 5756
谿 5594
曝 3983
(齋) 5421
鸂 2790
鏚 4893
(鸂) 2795

qí

丌 68
亓 77
元 4608
伎 612
齐 5416
祁 4487
圻 1519
芪 1610
岐 2224
忯 2799
其 822
枝 3617
奇 1839
轨 3810
歧 3876
虮 5275
肵 4273
祈 4506
祇 4506
陪 1259
叁 1382
俟 710
疧 5045
济 2810
耆 3515
荠 1685
桤 3693
蚑 5278
蚚 5279
颀 4202
脐 4302
旂 4414
陭 1267
埼 1560
趑 5510
萁 1687
(軝) 3810
畦 4766
跂 5566
崎 2239
鬼 984
淇 2691
骐 3244
骑 3244
琪 3455
琦 3455
(綦) 3725
期 4316
棋 3725
赍 405
蛴 5285
祺 4519
(隑) 1281
幾 3381
(碁) 4676
鹍 5035
鞒 5733
碕 4676
鹍 5036
锜 4878
甗 5755
(顋) 4216
惰 2821
綦 3343
蜞 5289
(齊) 5416
旗 4420
璂 3465
蕲 1750
(賚) 405
褆 4526
(錡) 4878
鯕 5717
(賚) 405
漾 2788
(懠) 2825
鬐 5776
(騏) 3244
(騎) 3244
(檐) 3766
(蟣) 5302
(臍) 4333
鳍 5722
(鶈) 5035
(蘄) 1764
(鵸) 5036
(鯕) 5717
麒 5841
鬐 5777
(蠐) 5304
驩 3247
魖 5761
(鳍) 5722
(齎) 5421
(鬉) 5761
畿 2249
獬 2339

qǐ

乞 573
芑 1596
屺 2224
岂 2224
企 917
玘 3415
杞 3569
启 4478
荳 1657
起 5507
(啓) 2107
(豈) 2237
跂 5566
啓 2117
(啟) 4185
(啓) 2117
婍 3134
绮 3345
棨 3738
胥 4321
幾 3381
(荳) 1730
綮 3360
(綺) 3345
稽 4981
檥 3767

qì

乞 573
切 1321
气 4140
讫 1096
扱 1895
迄 2952
肷 817
汔 2492
忔 2795
弃 1006

汽 2511
刺 5223
妻 3125
炁 3848
迟 2973
泣 2569
亟 305
契 1841
砌 4658
刺 529
茸 2091
肱 4293
栔 3670
挈 4128
(氣) 4156
(訖) 1096
唭 2112
跂 5566
偈 725
裌 5106
葺 1712
揭 2000
(棄) 1032
湒 2729
湆 2741
湆 2741
愒 2819
緝 3367
磧 4675
褆 5109
碶 4679
甈 3866
緁 3345
器 2133
(憩) 4552
(緝) 3367
(磧) 4691
碱 4692
磔 4692
瞬 4743
器 2134
憩 4552
藒 1760
鼜 5863

qi

荠 1662
啐 2117
(薺) 1761

qiā

伢 2799
掐 1990
葜 1710
跒 5567
掐 5681
(掐) 5681

qiǎ

卡 491

qià

帢 2211
洽 2605
恰 2809
帢 2211
楬 3741
骼 5746
髂 5748

qiān

千 327
仟 601
阡 1181
开 1450
芊 1594
扦 1888
迁 2951
杆 3566
岍 2224
佥 923
汧 2500
臤 5194
掔 4126
盱 4734
钎 4824
岔 417
牵 1844
栖 1963
桿 3679
揑 1975
蚕 5278
铅 4854
悭 2812
(钎) 4824
(牽) 1031
羟 5449
雁 5688
(掔) 4128
嵌 2244
锓 4876
(鈆) 4833
慊 2819
谦 1158
嗛 2129
签 5343
愆 4551
(鉛) 4854
(僉) 934
鸽 5036
(羟) 5451
骞 2927
(揑) 2010
(悭) 2822
搴 2929
(遷) 3019
(僉) 429
撂 2013
睑 5682
(眷) 1144
(鋟) 4876
搴 2018
褰 2933
鬋 5776
(謙) 1158
蹇 2933
(櫏) 3767
攐 2020
(簽) 5359
(鴿) 5036
攓 2020
(騫) 2933
孅 3143
(鬋) 5778
(攜) 2021
(籤) 5360
(韆) 5738
(鹼) 5682

qiānwǎ

瓩 3864

qián

岭 2225
拑 1931
姏 3125
(乾) 5633
荨 1664
柑 3638
钤 4833
前 833
荨 3878
虔 5256
钱 4837
钳 4841
焊 4443
乾 5633
掮 1995
揵 1996
渐 2694
骏 3246
犍 4121
(鈐) 4833
媊 3139
骗 3246
(鉗) 4841
粘 4449
鲭 3506
箝 5347
(漸) 2761
剅 540
(尊) 1750
羬 5454
焾 4451
潛 2769
(潛) 2774
燄 1582
黔 5857
(錢) 4878
燂 4451
(燖) 4454
鍼 4886
(騫) 3246
鰬 5722
(騙) 3246
藝 1763
(爓) 4456
(鰬) 5722
灊 2794

qiǎn

肷 4274
浅 2531
唼 2092
蜑 5278
(唊) 2107
脥 4297
(脥) 4312
(淺) 2695
遣 3017
嗛 2129
嫌 2246
(蜑) 5291
縑 4329
譴 1164
繾 3378
(繾) 3378
(譴) 1164
鬑 5865

qiàn

欠 4335
俔 619
纤 3263
芡 1610
茜 1651
牵 1844
(俔) 687
倩 710
堑 1560
(牽) 1031
綪 3343
蒨 3820
槧 3732
嵌 2244
傔 739
谦 1158
蒨 1730
嗛 2129
(嗛) 2129
(蜑) 5291
(縑) 3343
(蒨) 3820
(槧) 3732
(鬑) 3757
(謙) 1158
塹 1583
(縴) 3375

qiāng

庆 2405
抢 1912
呛 2080
羌 5430
玲 3430
枪 3628
戗 3832
(羌) 5430
戕 2392
斨 2392
矼 4652
鸽 5028
将 2392
(羌) 5445
酝 5543
控 1994
跄 5567
腔 2117
(將) 2393
椌 3738
將 2245
腔 4321
(搶) 2009
蜣 5288
(嗆) 2129
锖 4876
(瑲) 3464
(槍) 3752
(將) 2247
鏘 4887
箐 5346
(戧) 3838
羟 5454
(慶) 2446
(鍆) 4876
(酳) 5552
(蹌) 5581
鏹 4896
蹌 5582
鎗 4892
(鏘) 4895
(鏹) 4896
(鶬) 5038

qiáng

弓 3076
戕 2392
(強) 3105
强 3106
墙 1575
蔷 1740
嫱 3141
樯 3757
(墻) 1582
(薔) 1751
廧 2446
(彊) 3109
(嬙) 3142
(樯) 3765
(牆) 2394
(艢) 5404
疆 3109
蘠 1766

qiǎng

抢 1912
羟 5449
(強) 3105
强 3106
(搶) 2009
(羟) 5451
(彊) 3109
镪 4896
襁 5114
繦 3377
(鏹) 4896

qiàng

呛 2080
戗 3832
炝 4431
唴 2111
跄 5567
(嗆) 2129
(戧) 3838
(熗) 4449
(蹌) 5581
蹌 5582
鎗 4892

qiāo

桥 3328
桥 3679
郻 1307
悄 2812
硗 4668
雀 3169
硰 2212
鄗 5802
趬 5521
跷 5570
杲 2129
(鄡) 1318
锹 4886
劁 540
缪 2338
猷 5802
敲 5802
敲 5803
墝 1579
磽 4690
骹 5747
墩 1582
橇 3763
(橋) 3763
幧 2213
缲 3378
操 3765
(磽) 4692
(鍈) 4886
(鍬) 4886
(繑) 3377
(趬) 5522
(蹺) 5582
(蹻) 5583
(繰) 3378
鞽 5738
鼾 5860

qiáo

乔 3499
招 1957
侨 679
荞 1658
荍 1665
峤 2235
桥 3679
硚 4668
岳 3502
翹 5489
睄 4739
(喬) 3503
荞 5340
趫 5521
鲒 5709
(僑) 744
劁 540
谯 1162
(蕎) 1749
蕉 1749
(嶠) 2247
憔 2824
嫶 3142
(橋) 3763
樵 3763
(鲒) 5709
燋 4452
瞵 1583
(礄) 4692
瞧 4743
(壘) 3503
(瘭) 5057
(翹) 5492
(簥) 5358
(趭) 5522
(譙) 1162
鞽 5738
(顦) 5251
(鸍) 1584
鐈 5499

qiǎo

巧 1463
钞 4826
悄 2812
(鈔) 4826
愀 2820

qiào

壳 1525
壳 1534
削 529
俏 687
诮 1134
(陿) 1262
殼 4360
哨 2110
峭 2237
帩 2211
窍 5092
(殼) 4362
(殼) 4362
翹 5489
淵 2751
(誚) 1134
谯 1162
撬 2014
鞘 5735
撽 2018
噭 2136
毓 3503
鞘 3506
鷇 4364
擊 4129
(翹) 5492
(竅) 5099
(譙) 1162
蹶 5584

qiē

切 1321

qié

肌 5017
伽 669
茄 1648
迦 2975

qiě

且 167

qiè

切 1321
沏 2503
妾 5066
怯 2801
契 1841
匧 471
砌 4658
窃 5090
挈 4128
剔 535
捷 1981
唼 2117
帜 2211
鲼 5703
惬 2814
趄 5513
(捷) 1998
(惬) 2818
(慝) 4546
嗛 2129
慊 2822
朅 4613
嚓 2131
锲 4886
箧 5346
(鲼) 5703
绁 3376
踥 5578
(箧) 5352
蟒 5297
(锲) 4886
(絏) 3376
鍔 4888
(竊) 5099

qin

钦 4833
侵 707
亲 5066
衾 931
浸 2677
骎 3244
绲 3343
棂 3722
锓 4856
渗 2717
嵌 2245
侵 740
(欽) 4833
颔 5246
寖 2928
(綅) 3343
碳 4683
(滲) 2769
寖 2931
(嵌) 2247
碱 5594
(親) 4098
溱 2788
(駸) 3244
(磣) 4693
(鋟) 4886
(顯) 5252

qín

芹 1607
芩 1608
庈 2412
矜 5143
秦 4590
盻 5159
廑 426
堇 3523
梣 3705
捡 1989
(琴) 3724
琴 3454
覃 5221
禽 933
蓁 1725
勤 1362
靳 5733
厘 428
嗪 2127
溱 2746
斡 3506
榛 4121
廑 2443
懂 2822
斳 4241
擒 2015
噙 2133
檎 3763
螓 5296
篆 5355
蓷 5143
(懃) 4553

qǐn

坅 1521
侵 707
锓 4876
(寖) 2922

寝 2928
(寝) 2932
(鋟) 4876

qìn

吣 2081
沁 2530
岕 4535
唚 2111
菣 1687
揿 2001
溱 2741
(搉) 2009
(撳) 2014
(瀕) 2791

qīng

庆 2405
青 5618
顷 968
轻 3816
氢 4151
倾 713
卿 1180
请 1137
(頃) 968
圊 2202
(氢) 4158
清 2679
氰 4158
(傾) 741
(輕) 3820
蜻 5289
(請) 1137
(慶) 2446
鯖 5717
鍪 4886
(鯖) 5717
蹙 5584
(鑿) 4897

qíng

姓 2363
葝 1685
剋 533
勍 1362
请 1137
殑 3795
情 2813
(藝) 1711
晴 3964
賡 4091
暒 3978
剿 5852
擎 2013
(賡) 4091
(請) 1137
檠 3762
擎 4129
檄 3762
鯨 5718
(鯨) 5718
黥 5859
鱷 5726

qǐng

苘 1642
顷 968
请 1137
(頃) 968
廎 2436
喬 1031
蕨 4638
蔧 1740
(廎) 2443
(請) 1137
謦 1159
(綮) 4638

qìng

庆 2405
亲 5066
倩 710
凊 1057
请 1137
艷 5632
綮 3360
(請) 1137
(慶) 2446
瀕 2769
磬 4691
(親) 4098
罄 5308
(瀕) 2790

qióng

邛 1463
邛 1463
芎 1596
茕 4619
穷 5079
茕 4625
穹 5088
蛩 1685
穹 3198
笻 5322
筇 5322
鄎 5397
琼 3455
蛩 5283
蛬 3523
傑 734
艻 5403
(煢) 4619
惸 2820
跫 5569
睘 4788
(煢) 4625
銎 4855
碚 4689
睘 4790
銅 953
(窮) 5098
璚 3466
嬛 3142
藑 1761
(瓊) 3466
(蘈) 1763
簦 5358
窮 5099

qiū

区 462
丘 219
苾 1598
(邱) 1287
龟 5598
(坵) 1533
秋 4949
(烋) 4435
(區) 472
蚯 5280
萩 1714
楙 3738
湫 2738
楸 3742
鰍 4324
(薑) 1740
鶖 5037
楙 3757
緧 3367
緧 3369
(楙) 3766
鵗 5032
龜 5598
鰍 5721
鼉 5687
鞦 5736
鞧 5737
(龜) 5598
鰍 5723
(楙) 3767
(鶖) 5037
(鰍) 5721
鰍 5721
(鰍) 5723
(龜) 5687
(穮) 4992

qiú

仇 595
仇 1372
艽 1591
囚 2138
犯 2052
犰 2314
犰 3252
犯 3545
汙 2497
求 159
虬 5275
(虯) 5275
泅 2563
(紈) 3252
俅 684
觥 5602
媿 1095
酋 838
遒 2987
球 1975
逑 2987
釚 4824
绿 3339
球 3443
梂 3705
赇 4090
(毬) 4139
頄 5231
蝤 2245
铁 4871
愆 4546
遒 3008
巯 5618
裘 5426
蛷 5286
鮂 5709
頄 5246
(絿) 3339
(巯) 5618
(赇) 4090
觩 5609
慒 2822
璆 3465
蝤 5296
(銶) 4871
鮂 5715
鼽 5867
鰍 5718
(鮂) 5709
(頄) 5246
(觩) 5715
鰽 5723
(鰍) 5718
(鰽) 5723

qiǔ

糗 5483

qū

凵 1165
区 462
去 4611
厹 1836
戌 4697
曲 3915
阻 1183
岖 2225
佉 643
诎 1117
阹 1204
驱 3235
取 5158
抾 1931
呿 2084
岖 2232
屈 3048
苗 1657
肱 4279
祛 4507
胛 4298
袪 5104
诎 1150
蓲 1702
(區) 472
虛 5256
蛆 5280
蛆 5283
笑 5322
躯 5588
趋 5513
蛆 5284
笛 5339
(詘) 1117
趋 5521
鏂 4885
鮇 5709
(嶇) 1282
(嶇) 2246
(駏) 3237
趣 5521
(敺) 3881
(詘) 1150
駏 3240
(鏂) 4885
(鮇) 5709
(趨) 5522
麴 5498
躯 5582
(軀) 5588
麴 5498
黝 5859
(驅) 3247
鱋 5723

qú

句 946
佢 617
劬 1356
居 3045
屈 3048
姁 3126
绘 3299
朐 3815
胸 4293
斫 4201
蚷 5278
鸲 5031
翎 5489
渠 3717
(絇) 3299
(軥) 3815
鹈 5033
虞 5258
蠅 5687
蕖 1747
磲 4692
(鸲) 5031
蘧 5041
璩 3466
蚝 4139
(鵝) 5033
瞿 5697
镧 4896
鼩 5864
鼋 5687
(蠅) 5687
蘧 1764
(鏂) 4896
灈 2794
櫂 3768
戳 3838
氍 4140
籧 5360
(蘧) 5041
臞 4334
癯 5058
蠷 5305
衢 2302
躍 5584
蠼 5305
鸜 5043

qǔ

曲 3915
苣 1599
诘 1110
取 5158
竘 5070
娶 3133
(詘) 1110
齵 5682
(齵) 5682

qù

去 4611
厹 1836
苶 4612
戾 4482
麸 5498
阒 2471
鼋 4613
蜡 5289
趣 5521
覷 4098
(麸) 5498
(閱) 2469
(閱) 2471
(鼋) 4613
(覷) 4098
覷 4098
閱 2472
覷 4098
覷 5865

quān

卷 5455
券 5457
驈 3240
悛 2813
圈 2202
棬 3737
(駩) 3240

quán

权 3554
全 898
纯 3272
佺 679
卷 5455
诠 1125
荃 1658
泉 5021
悛 2809
辁 3818
牷 4120
券 5457
拳 5457
(純) 3272
埢 1563
捲 1993
啭 2117
铨 4861
痊 5050
惓 2817
婘 3136
犈 4121
筌 5340
腃 4321
源 1153
(輇) 3818
跧 5571
(詮) 1125
瘸 5053
羳 5458
蜷 5292
(銓) 4861
卷 5458
蹥 5578
醛 5551
镌 4896
鲸 5721
(諒) 1153
鬈 5777
雚 2249
(鐉) 4896
(鯨) 5721
(權) 3768
(齧) 5458
顴 5252
蠸 5304
(顴) 5252
纛 5024

quǎn

犬 267
犬 3785
畎 4757
沇 2502
刿 4759
畎 4759
畎 4759
烇 4442
绻 3358
(綣) 3358

quàn

劝 1391
券 5455
(券) 5455
缘 3371
(緣) 3371
(勸) 1363

què

阕 2472
闋 2468
闕 2472
(闕) 2472
闕 2473

que

瘸 5056

què

芍 1594
却 4612
(却) 1180
(卻) 5593
恪 2810
埆 1544
狷 2329
岩 4662
琂 3453
悫 1563
雀 3169
确 4672
阕 2471
塙 1573
鹊 5035
敲 5138
碏 4676
(搉) 2009
阕 2472
愨 4551
榷 3754
敲 5803
(愨) 4552
(榷) 3761
碻 4690
(確) 4691
愨 4552
雝 5696
闋 2468
觳 4364
觳 4364
醀 5552
(闋) 2471
(礐) 4695
闕 2472
(闕) 2472
(鵲) 5035
擢 2019
闕 2473
礭 4695

qún

囷 2194
逡 3000
裙 3820
(輥) 3820
踆 5577

qún

岩 2239
宥 2909
(帬) 2211
裙 3820
(裠) 5109
(裠) 5427
群 5451
(羣) 5454
(輥) 3820
麇 5840
麕 5841
麕 5841

R

rán

呥 2077
呥 2086
袡 5103
蚺 5278
腲 5599
蚺 5280
然 4471
(髯) 5775
髯 5241
髯 5775
嚥 2133
顏 5246
燃 4452
(鵗) 5599
蘸 4477

rǎn

(冉) 540
冉 552
姏 3123
苒 1636
姌 3126
驸 3236
染 3664
翦 5488
(驸) 3236
橪 3763

ràng

嚷 2138

ráng

儴 749
勷 1363
壤 1583
蘘 1766
攘 2020
獽 2339
瀼 2793
纕 3379
禳 4526
镶 4898
穰 4991
瓤 5027

蠰 5304
(纕) 3379
躟 5584
(鑲) 4898
鬟 5778

rǎng

壤 1583
攘 2020
嚷 2138
瓖 4334
穰 4991
蠰 5304
躟 5584

ràng

让 1095
攘 2020
瀼 2793
懹 2826
(讓) 1165

ráo

荛 1652
饶 2385
娆 3128
拏 4128
桡 3675
挐 4128
桡 5107
(蕘) 1748
(嬈) 3142
(橈) 3761
(襓) 5114
髐 5404
(饒) 2389

rǎo

扰 1905
娆 3128
绕 3322
(遶) 3019
(嬈) 3142
(擾) 2019
(繞) 3377

rào

绕 3322
(遶) 3019
(繞) 3377

rě

若 1631
喏 2112
惹 1711

rè

热 4462
焫 4443
爇 4450
(熱) 4477
爇 1761

rén

人 863
儿 969
壬 1485
仁 586
任 620
铁 4861
鵟 5032
(銋) 4861
(鵟) 5032

rěn

忍 1331
荏 1658
葚 1685
棯 3736
稔 4979

rèn

刃 1321
刃 1321
认 1094
仞 604
讱 1099
任 620
纫 3271
韧 3505
轫 3802
牣 4105
肕 4266
任 2380
妊 3123
纪 3279
衽 5103
(妊) 3129
(紉) 3271
(軔) 3802
(靭) 3802
赁 4081
恁 4540
(訒) 1099
(紝) 3279
饪 2387
(袵) 5107
葚 1710
(靭) 5732
(靭) 5732
賑 4739
(飪) 2380

脠 4321
(韌) 3505
(靭) 3506
紝 3328
(賃) 4081
(飪) 2386
(認) 1137
(餁) 2387

rēng

扔 1887

réng

仍 596
芀 1593
礽 4488
芿 1607
陾 1275

rèng

扔 1887

rì

日 3881
驯 3235
(馴) 3235

róng

戎 3829
讼 1107
肜 4265
茙 1650
茸 1651
荣 4625
羿 3815
狨 2323
驵 3239
绒 3315
(氄) 4138
颂 5237
容 5093
(訟) 1107
(輧) 3815
嵘 2244
傛 739
(羢) 5449
(絨) 3315
蓉 1737
(頌) 5237
溶 2757
瑢 3464
榕 3754
(榮) 4625
熔 4450
瀧 2764
蝾 5293
褣 5113

髶 5776
(駥) 3239
融 5779
(蝩) 5297
(蠑) 2248
鎔 4893
瀜 2791
(蠑) 5304

rǒng

冗 1065
(宂) 2830
茸 1651
羿 3815
氄 4139
(軵) 3815
搑 2932
氄 4139

róu

肉 551
厹 1372
扰 1905
柔 5142
葇 1725
揉 2004
騥 3247
瑈 3463
輮 3824
鶔 5038
蝚 5296
糅 5483
(輮) 3824
蹂 5580
鞣 5737
(擾) 2019
(騥) 3247
(鶔) 5038
騥 5859

rǒu

輮 3824
煣 4449
(輮) 3824

ròu

肉 5305
宍 2861

rú

如 3118
茹 1665
帤 2211
拏 4128
挐 4128
铷 4868
袽 5107

駑 5033
蒘 1738
(銣) 4868
翟 5715
蘌 1751
(蠕) 5294
溽 2774
儒 747
薷 1760
霈 5663
嚅 2136
濡 2788
孺 3143
(駑) 5033
(翟) 5715
孺 3198
繻 3378
曘 3983
臑 4333
鑐 4897
襦 5115
顯 5252
蠕 5304
(繻) 3378
醹 5553
(鑐) 4897
鱊 5727
(顯) 5252
魏 5761
(鱊) 5727

rǔ

女 3113
汝 2493
乳 314
辱 5554
鄏 1317
擩 2018
黀 5860

rù

入 884
肉 5305
宍 2861
洳 2619
傉 737
蓐 1726
溽 2750
缛 3371
褥 5113
(縟) 3371
孺 3198

ruán

挽 1979
堧 1569
揞 1997

瞬 4769
(擐) 2016
壖 1583

ruǎn

阮 1181
软 3810
朊 4267
耎 5228
(軟) 3810
(輭) 3813
偃 724
葨 1711
娟 3138
瑌 3460
甍 3866
腬 4323
碝 4681
需 5654
(輭) 3822
瑞 3466
礝 4695

ruí

绥 3340
绥 3347
隨 4358
(綏) 3340
(綏) 3347
蕤 1748
(隨) 4358

ruǐ

桵 3714
(蕊) 1748
蕊 1750
(蘂) 4553
蘂 4553
(蘂) 1765

ruì

芮 1599
兑 820
汭 2511
枘 3620
蚋 5278
悅 3716
睿 511
锐 4876
瑞 3460
蜎 5285
睿 511
(銳) 4876
(叡) 1435
擩 2018

rún

脣 4739
惇 4121
(瞤) 4744

rùn

闰 2457
润 2675
朊 4316
(閏) 2457
(潤) 2780

ruó

挪 1972
(挼) 1977
(捼) 1986

ruò

若 1631
都 1307
偌 712
弱 3102
焫 4443
渃 2692
婼 3133
楉 3726
蒻 1737
箬 5346
爇 4450
(篛) 5356
爇 1761
鰙 5723
蠢 1765
(鰙) 5723

S

sā

仨 596
些 160
撒 2012

sǎ

洒 2594
跋 5565
鞈 5732
撒 2012
潵 2772
(灑) 2794

sà

卅 97
杀 938
驳 3234
钹 4825
揝 1965

飒 5069
(殺) 4362
脎 4299
萨 1702
(鈒) 4825
(駜) 3234
(撒) 2008
蔡 1743
(颯) 4357
(颯) 5074
僿 746
(薩) 1757
撒 2018
鼓 3881
臘 4332

sāi

思 4762
毸 4139
腮 4323
塞 2923
噻 2136
鰓 5609
鰓 5720
(顋) 5247
鬐 5777
(鰓) 5720

sài

塞 2923
赛 2928
僿 747
(賽) 2933
簺 5359

sān

三 36
式 2027
叁 1379
参 1379
蔘 1710
(參) 1385
(叅) 1385
毵 4139
(蔘) 1748
毯 4139
(毵) 4139
鬖 5777
(鬖) 5778

sǎn

伞 920
参 1379
糁 5475
(參) 1385
(叅) 1385
(散) 4187

散 4185
(傘) 933
(傘) 933
糁 5482
馓 2389
糂 5482
(糁) 5485
(繖) 3377
(馓) 2389

sàn

三 36
式 2027
闿 2462
(散) 4187
散 4185
(閐) 2462
潵 2772

sàng

丧 370
桑 371
丧 397
桑 1430
(喪) 404

sǎng

搡 2010
嗓 2130
臻 3825
嗓 2131
磉 4691
颡 5251
(轉) 3825
(顙) 5251

sàng

丧 370
丧 397
(喪) 404

sāo

搔 2004
慅 2820
骚 3246
飚 4358
獠 2338
缫 3376
艘 5403
缲 3378
臊 4332
鳋 5722
飚 4359
(繅) 3376
(飚) 4358
(騷) 3246
(繰) 3378

(鰷) 5722
(飚) 4359

sǎo

扫 1896
埽 1563
(掃) 1996
嫂 3138
嫂 3139
骚 3246
薅 1751
(騷) 3246

sào

扫 1896
埽 1563
(掃) 1996
臬 2129
瘙 5054
臊 4139
臊 4332
燥 4454
臊 4744

sè

色 5404
索 397
涩 2679
啬 400
铯 4862
瑟 3459
(嗇) 405
塞 2923
啬 1740
(銫) 4862
墻 2822
蹙 305
穡 3758
墻 3825
(澁) 2774
(嗇) 1751
穡 4987
僧 749
(濇) 2781
(墻) 2824
谡 1164
瑟 3466
飚 4359
(澀) 2790
(穡) 4991
(轖) 3826
(謖) 1164
(飚) 4359

sēn

森 3729
椮 3739

(槮) 3761

sēng

僧 744
髻 5778

shā

杀 938
杉 3566
沙 2503
纱 3274
刹 526
荼 1660
砂 4658
莎 1684
桫 3681
唦 2111
(殺) 4362
粆 5469
(紗) 3274
赊 4090
铩 4861
剎 944
钞 4876
痧 5051
(蔱) 1730
煞 4473
裟 5427
(鍛) 3752
(賒) 4090
(鈔) 4876
鲨 5704
鲨 5716
(剎) 944
槲 3766
(鍛) 4892
(鯊) 5716

shá

佮 720
奢 1846
啥 2116
奢 741

shǎ

傻 742
傻 742
傻 746

shà

(柵) 3654
栅 3659
哈 2096
萐 1687
唼 2112
唼 2117
帿 2211
厦 426
唼 2122
翌 5489
嗄 2128
歃 4345
歃 4345
煞 4473
(厦) 2442
(翌) 5489
箑 5347
翌 5490
霅 5656
霎 5662
曣 3983

shāi

筛 5339
酾 5545
(篩) 5356
筛 5357
(釃) 5553

shǎi

色 5404
缁 3339
(纚) 3379

shài

杀 938
晒 3954
(殺) 4362
剎 944
(剎) 944
曣 3983
(曬) 3983

shān

山 2214
彡 2302
芟 1611
杉 3566
(刪) 519
删 521
苫 1634
钐 4825
衫 5103
(姗) 3126
姗 3126
(珊) 3430
珊 3432
埏 1539
(柵) 3654
栅 3659
挺 1965
舢 5391
髟 5775
脡 4299
痁 5048
埏 4442
扇 4483
蕲 1688
掺 1997
幨 2212
笘 5322
(釤) 4825
缮 3365
跚 5569
楣 3746
搧 2009
粘 4449
襂 5111
(蕲) 1740
(掺) 2012
(幨) 2213
鲮 5713
煽 4450
潸 2774
(襂) 5114
槲 3766
膻 4332
(鲮) 5713
(缮) 3376
(彝) 5455
颤 5252
(羶) 5455
鐥 4896
(颤) 5252

shǎn

闪 2454
夹 1838
扔 1955
汕 2569
陕 1258
炔 4437
(陕) 1262
(閃) 2454
掺 1997
睒 4739
睒 3977
(捌) 2010
睒 4742
粘 4449
(潸) 2759
(掺) 2012
(焕) 4450

shàn

讪 1096
汕 2491
苫 1634
钐 4825
疝 5044
单 823
(姗) 3126
姗 3126
(訕) 1096
剡 533
扇 4483
埠 1563
撕 1982
掸 1993
掞 1994
(釤) 4825
渲 2713
禅 3737
(單) 2122
偏 740
善 5449
禅 4519
谝 1159
詹 1336
骟 3247
(撕) 2010
鄯 1319
煽 4450
(墠) 1579
墡 1579
(撰) 2014
儋 747
(潭) 2775
缮 3377
(禪) 3762
膳 4331
澹 2787
擅 2018
鲼 5709
(禪) 4526
嬗 3143
赡 4094
(諞) 1159
禳 4526
蟮 5302
(繕) 3377
蟺 5304
(騸) 3247
(赡) 4094
鐥 4896
(鐥) 2390
鳝 5725
鳣 5727
驿 3248
灗 2794
(鱓) 5725
(鳝) 5725
(鳣) 5727

shāng

伤 622
汤 2494
恓 2796
裼 4503
殇 3794
商 1023
觴 5603
(湯) 2729
(惕) 2819
(傷) 742
(裼) 4525
墒 1579
蔏 1746
慯 2823
鬺 5779
(殤) 3796
熵 4451
鹒 5041
螪 5301
醵 5552
(觴) 5609
(鬺) 5780
(鹒) 5041

shǎng

上 473
垧 1539
晌 3955
赏 4731
(賞) 4732
鼛 3982

shàng

上 473
尚 3166
裁 3838
蠰 5304

shang

裳 4732

shāo

削 1302
捎 1975
烧 4439
弰 3102
绡 3339
梢 3705
稍 4973
裍 5108
蛸 5286
筲 5342
艄 5403
旛 4420
(綃) 3339
鲹 5715
鞘 5735
(箫) 5355
(燒) 4451
髫 5776
箫 5356
箫 5358
(鲹) 5715

sháo

勺 944
芍 1594
杓 3566
苕 1648
招 1957
韶 5771
磬 2134

shǎo

少 3159
蒐 1716
搜 2002

shào

少 3159
召 1324
佋 669
邵 1180
邵 1290
劭 1358
绍 3301
袑 4518
哨 2110
烧 4439
袑 5105
(紹) 3301
稍 4973
艄 5609
潲 2775
(燒) 4451
臞 4333
燿 4455

shē

奢 1844
奢 2237
奢 1846
赊 4090
猞 2334
畲 933
畲 933
(畬) 2246
(賒) 4090
樣 3763

shé

它 2830
舌 5309
折 1908
佘 920
(虵) 5277
铊 4855
蛇 5281
鉈 4825
阇 2468
揲 1997
蛇 5285
鉈 4853
(鉈) 4855
鐩 4887
撻 2018
(闍) 2468
(鐩) 4887
闍 2472

shě

舍 925
(捨) 1989

shè

叶 2040
厍 416
杀 938
设 1107
社 4488
舍 925
泄 2574
莪 1664
(厙) 416
拾 1965
栋 3674
射 5585
(殺) 4362
涉 2624
赦 5528
(設) 1107
骀 3245
(葉) 1710
(歃) 5588
韘 3506
摄 2005
滠 2746
慑 2821
(蔑) 1746
摄 3747
摄 2010
(慴) 2823
歙 4347
(騇) 3245
(韘) 3506
(攝) 2020
(灄) 2794
(懾) 2826
麝 5841
(攝) 3768
(囁) 4722

shéi

谁 1144
(誰) 1144

shēn

申 4745
伸 652
身 5585
呻 2085
侁 679
诜 1124
深 1084
参 1379
绅 3291
珅 3430
柛 3653
信 701
胂 4291
籿 5469
神 4509
姺 3128
骁 3240
莘 1684
砷 4661
眒 4736
峷 2238
甡 4919
窌 5092
娠 3131
蓼 1710
深 2715
(參) 1385
(叅) 1385
綝 3344
(紳) 3291
(蔘) 1716
棽 3731
槮 3739
兟 250
瘁 5051
(蔓) 1737
罪 4788
(詵) 1124
(滨) 2757
袗 5111
(蓼) 1748
糁 5482
(綝) 3344
(槮) 3761
(骁) 3240
蔓 1757
鲹 5719
燊 4454
(袗) 5114
(糝) 5485
(鲹) 5724
襳 5116

shén

什 587
甚 161
神 4509
钟 4846
(鍾) 4846
魃 5756

shěn

邠 1285
吲 2083
沈 2525
审 2876
哂 2092
矧 4923
渖 2614
谂 1145
沈 2705
婶 3137
魷 5709
(魷) 5709
(諗) 1145
(審) 2932
瞫 3982
瞫 4743
(瀋) 2790
(嬸) 3143
(瀋) 2794
讅 1164

shèn

肾 4271
甚 161
(脊) 3944
胂 4291
脊 4736
脤 4312
渗 2717
祳 4519
甚 1710
(腎) 4319
锌 4870
椹 3740
蜃 5554
蜄 5285
瘆 5053
慎 2821
(滲) 2769
(鋠) 4870
(瘆) 5057
黮 5859

shēng

升 187
生 4899
声 1526
呏 2078
(昇) 3931
狌 2321
牲 4112
胜 4291
(陞) 1263
铖 4846
笙 5323
甥 4919
(勝) 4321
渭 2735
(鉎) 4846
(聲) 5176
鼪 5864

shéng

渑 2701
悻 2816
绳 3346
鲭 5718
(澠) 2782
(憴) 2825
(繩) 3378
(鱦) 5726

shěng

省 3168
胜 4291
眚 4919
渻 2729

shèng

圣 1400
成 4697
甸 952
(乘) 240
胜 4291
晟 3954
乘 4965
盛 4797
剩 537
(勝) 4321
(棄) 1032
(聖) 3459
嵊 2246
藤 1750
(賸) 4333
賸 4094

shī

尸 3032
失 217
师 168
邿 1292
呵 2090
诗 1120
鸤 3048

虱 313
绉 3299
蒎 1652
鸸 5028
狮 2324
施 4408
浰 2595
(屍) 3049
铊 4855
(師) 5384
缅 3339
鉈 4825
(絁) 3299
葹 1722
湿 2729
禰 5107
蓍 1725
(蒔) 1730
鉈 4853
(鉈) 4855
(獅) 2337
(詩) 1120
(溼) 2750
(溮) 2753
䶮 5545
镝 4887
鳲 5713
(鳲) 3055
(鳲) 5028
箷 5353
簞 5295
(蝨) 316
鱁 5719
褷 5113
(鏑) 4887
(濕) 2789
(鱁) 5719
(鰤) 5723
(襹) 5116
(纚) 3379
(釃) 5553

shí

十 316
什 587
石 4639
时 3921
识 1112
(峀) 3113
实 2884
拾 1965
食 2376
蚀 2386
炻 4434
祏 4507
埘 1540
莳 1680
(時) 3954
秬 4965
榯 3705
硕 4667
提 1998
湜 2729
(寔) 2922
(塒) 1573
(蒔) 1728
(榯) 3751
(碩) 4681
(蝕) 2386
(實) 2932
箕 5353
鲥 5715
鼭 5864
鼭 5865
(識) 1163
(鰣) 5722

shǐ

史 2047
矢 4919
屮 4054
屎 3039
豕 5555
使 673
始 3126
驶 3236
施 4408
屎 3051
缅 3339
痑 5050
(駛) 3236
(纚) 3379

shì

士 1484
氏 4334
示 4607
世 100
仕 596
市 993
式 2027
莊 341
似 642
忕 2795
(侶) 653
忕 2798
咒 4480
(枾) 3628
事 160
势 1358
侍 671
舍 925
饰 2382
泽 2585
试 1118
视 4503
贳 4073
柿 3664
柞 3667
拭 1960
(是) 3944
是 5741
眡 4735
咶 2095
峙 2234
适 2978
恃 2806
恀 2810
室 2895
耆 3515
莳 1680
栻 3670
逝 2987
轼 3818
眎 4736
(眡) 4736
铈 4854
舐 5312
埶 2376
豉 5539
(視) 4519
谥 1152
(貰) 4073
谥 3003
酵 5544
崼 2245
弑 2036
释 5590
谥 1158
(勢) 1362
(蒔) 1728
(軾) 3818
賜 4741
嗜 2128
跱 5569
踟 5571
筮 5342
(鈰) 4854
(飾) 2382
(試) 1118
(遰) 3018
誓 1134
(適) 3019
奭 1857
鋕 4875
餓 2386
噬 2135
(諟) 1152
(諡) 1152
(澤) 2783
澨 2783
螫 5298
(檡) 3765
(謚) 1158
鞣 5737
簪 5358
(釋) 5553
(釋) 5591
襫 5115

shi

笢 5321
匙 5741

shōu

收 1391
收 4162

shóu

熟 4477

shǒu

手 4122
守 2833
首 5773
彝 4129
艏 5403

shòu

守 2833
寿 2021
受 4246
狩 2328
授 1989
售 5688
兽 846
惊 2816
绶 3357
壽 165
(壽) 1579
瘦 5054
痠 5054
(綬) 3357
镂 4893
(獸) 3787
(鏾) 4893

shū

殳 4359
书 294
疋 5126
疋 509
抒 1930
杼 266
纾 3285
枢 3618
梭 3629
蛟 3813
叔 1428
徐 700
延 5126
姝 3128
荼 1683
殊 3794
透 2990
倏 717
(倏) 717
(書) 4553
纾 3339
(紓) 3285
埱 1560
菽 1690
梳 3715
(輸) 3813
鄃 1317
淑 2695
舒 931
(疎) 5127
疏 5127
摅 2007
输 3823
毓 4139
(練) 3339
踈 5576
疏 5577
篋 5576
鲜 5713
蔬 1750
(樞) 3758
(輸) 3823
鯫 5717
操 3765
(鮛) 5713
(摅) 2019
(儵) 749
(鯫) 5717
瀟 2794
孺 5667
(鱭) 5687

shú

朱 225
秫 4965
琦 3443
孰 2376
赎 4091
塾 1578
熟 4477
(璹) 3466
(贖) 4094

shǔ

暑 3965
黍 5860
属 3053
署 4787
蜀 4789
鼠 5863
数 4189
(數) 4196
薯 1751
曙 3982
(藷) 1762
鹬 5042
癙 5057
襡 5115
蠋 5303
(屬) 3056
(鷬) 5042
襡 5116

shù

术 3542
戍 4697
束 5534
述 2972
杼 3633
沭 2548
树 3668
竖 5068
俞 928
钚 4842
秫 4965
恕 4540
(術) 2275
(庶) 2435
庶 2435
尌 2026
短 4924
裋 5107
(疎) 5127
疏 5127
(竪) 5073
(鈦) 4842
腧 4326
数 4189
樹 3751
墅 1576
(嗽) 2130
嗽 2130
(漱) 2762
漱 2762
(豎) 5539
(數) 4196
澍 2772
(樹) 3762
霍 5662
籔 5359
(籔) 5360
霤 5667

shuā

刷 527
唰 2118

shuǎ

耍 5229

shuà

刷 527

shuāi

衰 1016
摔 2011

shuǎi

甩 552

shuài

帅 2204
(帥) 5384
率 1030
蟀 5301

shuān

闩 2454
拴 1965
(閂) 2454
栓 3681
麌 4485
欀 3768
欄 3768

shuàn

涮 2717
腨 4324
踹 5580

shuāng

双 1392
泷 2557
筱 5322
觙 5397
双 5539
爽 1847
双 5567
隻 1434
鹅 5040
霜 5662
霍 5663
(雙) 1435
(瀧) 2791
孀 3143
骧 3249
騋 3248
礫 4695
(鵝) 5040
(雙) 5360
(艭) 5404
(雙) 5539
(雙) 5584
霍 5667
(驦) 3249
鶴 5043

shuǎng

爽 1847
塽 1576
爽 3758
爽 5597

shuí

谁 1144
脽 4320
(誰) 1144

shuǐ

水 4559

shuì

说 1136
挩 1979
帨 2211
涕 2675
税 4977
裞 5108
睡 4741
蜕 5288
啐 2131
(說) 1136

shǔn

吮 2083
楯 3742
膳 4322

shùn

顺 5231
眨 4736
眴 4737
(順) 5231
舜 4255
蕣 1750
橓 3763
瞬 472
瞚 4743
瞬 4743
鬊 5777

shuō

说 1136
(說) 1136

shuó

杓 3566

shuò

勺 944
帅 2204
芍 1594
妁 3120
(帥) 5384
烁 4437
铄 4854
朔 4308
欶 5535
硕 4667
稍 5143
蒴 1734
搠 2009
槊 4129
数 4189
(碩) 4681
(嗽) 2130
嗽 2130
槊 3753
愬 4551
(數) 4196
箭 5353
燿 4455
(爍) 4455
爍 4456
(鑠) 4897

si

厶 1365
司 297
丝 146
糸 3249
私 4934
幽 2091
思 4762
菘 1680
恩 4540
虒 770
鸶 5032
偲 725
斯 4204
蛳 5284
愢 2819
缌 3367
(絲) 3338
楒 3741
飔 4358
澌 2753
禗 4525
蜤 5290
榹 3752
厮 428
罳 4790
锶 4886
澌 1063
褫 4526
撕 2012
嘶 2132
(嘶) 2134
(廝) 2445
澌 2772
(緦) 3367
撕 3762
(蛳) 5297
鍶 4895
(鍶) 4886
蜤 5301
(飔) 4358
霂 5664
(鍶) 4895
鍶 5724
鷈 5865
(鍶) 5724
(鷥) 5042

sǐ

死 3791

sì

巳 3056
四 2138
司 297
寺 1487
似 642
汜 2492
苡 1627
兕 974
侣 653
伺 666
佁 670
祀 4503
改 3066
姒 3124
杜 3619
饲 2384
饴 2385
泗 2563
孠 3198
驷 3237
梠 3654
栖 3654
怡 3670
思 4762
俟 710
食 2376
祫 4518
肆 3795
饴 4855
恩 4540

飤 2380
(飤) 2380
涘 2679
耜 5145
梩 3705
笥 5325
賜 4091
(竢) 5072
覗 4098
肆 5499
肆 5555
嗣 2128
(鉰) 4855
肆 5596
(飼) 2384
(飴) 2385
餳 744
(駟) 3237
(賜) 4091
瀉 2775
(禩) 4526
蕼 1751
(餳) 749
(瀉) 2790

sōng

忪 2799
松 3623
笨 833
娀 3127
倯 712
淞 1058
菘 1687
崧 2239
鵷 5032
淞 2693
嵩 2246
鬆 5775
蜙 5290
(鵷) 5032
(鬆) 5776

sǒng

从 890
伙 625
掇 1930
岣 2225
汳 2514
纵 3279
怂 4535
耸 5159
悚 2812
竦 3242
(從) 2277
竦 5070
楤 3744
(傱) 742

慢 2821
(嵷) 2247
(瑽) 2764
(慫) 4552
鏦 4893
(駷) 3242
(聳) 5176
(縱) 3374
(鏦) 4893
(攢) 2020
慢 2826

sòng

讼 1107
宋 2853
送 2981
诵 1137
咏 2111
颂 5237
凇 1058
(訟) 1107
淞 2693
餗 2389
(頌) 5237
(誦) 1137
趨 5522
蹤 5581
(餗) 2389

sōu

叟 1429
变 2901
鄋 1317
(蒐) 1716
搜 2002
嗖 2123
艘 4322
獀 2336
馊 2388
廋 2442
瘦 2442
溲 2739
瑟 2746
瞍 3246
毯 4139
甦 4139
飕 4358
锼 4887
螋 5295
艘 5403
醙 5551
锹 4893
(鎪) 4887
鎪 4888
(餿) 2388
餿 2389
(臞) 4333

(颼) 4358
(瞍) 3246
(鎪) 4893

sǒu

叟 1429
变 2901
傻 725
楸 3725
叟 2245
溲 2739
瑟 2746
瞍 4742
嗾 2131
薮 1755
擞 2018
檄 3766
(藪) 1761
(擻) 2019
(檄) 3767
薮 5359
(藪) 5360

sòu

(嗽) 2130
嗽 2130
(漱) 2762
漱 2762
擞 2018
(擻) 2019

sū

苏 1614
(甦) 4919
酥 5544
稣 5709
窣 5098
(稣) 5709
(蘇) 1764
(蘇) 1764
(囌) 2138
臊 4334

sú

俗 700

sù

玉 3414
夙 980
苏 1614
诉 1113
垄 1533
(泝) 2565
肃 4553
素 3472
酋 1668
栋 3674

速 2985
馊 2387
涑 2620
(宿) 2911
宿 2911
骕 3246
璹 3459
粟 3738
粟 5221
馊 4870
傃 734
飑 4358
(訴) 1113
溯 2741
谡 1154
嗉 2128
塑 1574
(遡) 3018
溯 2756
愫 2821
窣 5098
(肃) 4554
鹅 5036
蔌 1740
蓿 1747
遫 3018
(嗽) 2130
嗽 2130
僳 743
膝 4328
觫 5609
(愬) 4551
缩 3375
樕 3758
樕 3758
椟 3761
(鍊) 4870
(餗) 2387
觳 4790
鲗 5719
(璹) 3466
蔌 1757
(橚) 3766
簌 5356
觳 5403
(謖) 1154
(縮) 3375
蹜 5582
(蘇) 1764
(飑) 4359
(驌) 3248
(鲗) 5727
(鹅) 5042

suān

狻 2331
痠 5052

酸 5547

suǎn

匽 472
算 5356

suàn

选 2976
祘 4608
笨 5321
蒜 1725
算 5342
算 5347
撰 2016
(選) 3020

suī

尿 3043
虽 2092
荽 1683
荽 1685
隹 719
衰 1016
眭 4737
睢 3053
葰 1716
蓑 1732
睢 4741
滨 2754
濉 2782
(雖) 5697

suí

绥 3340
隋 1271
随 1273
遂 3016
(綏) 3340
(隨) 1282

suǐ

濉 2789
髓 5747
髓 5748
雥 5667

suì

队 1181
术 3542
岁 2223
谇 1149
崇 3113
彗 3031
(隊) 1280
(歲) 2245
瘁 4092
遂 3016

碎 4677
(歲) 3878
睟 4742
彗 1740
粹 5482
隧 1282
缒 3373
(賥) 4092
(誶) 1149
燧 2780
燧 4451
繐 3377
缀 3377
璲 3466
檖 3763
燧 4454
襚 4526
穗 4991
穟 4991
篲 5356
邃 3022
襚 5114
(繀) 3373
旞 4421
燧 4455
(繐) 3377
(繀) 3377
鑇 4895
鐩 4896

sūn

孙 3180
荪 1668
挊 1972
狲 2328
(孫) 3198
飧 1063
飧 2364
(蓀) 1738
(飧) 3796
(搎) 2010
(猻) 2337
蕵 1751

sǔn

荀 1613
栒 3684
损 1976
笋 5321
隼 5688
筍 5341
(損) 2007
榫 3751
鹕 5038
馔 2824
膰 4332
簨 5358

(鶤) 5038

sùn

潠 2780

suō

莎 1684
(挲) 1979
唆 2112
牺 4119
娑 3132
桫 3718
梭 3722
傞 727
挲 4128
睃 4739
蓑 1732
蓑 1737
献 3786
嗦 2128
嗍 2129
羧 5454
趦 5521
摍 2012
缩 3375
鲶 5717
(簑) 5356
髟 5776
(縮) 3375
(鲶) 5717
(獻) 3787
(犧) 4122

suǒ

所 148
岿 3166
所 4200
索 397
(貲) 3169
唢 2110
琐 3445
锁 4872
惢 4546
搜 2006
(唢) 2128
(瑣) 3463
(瑣) 3465
飋 4358
璅 3465
鎖 4891
(鎖) 4891
(鎖) 4892
(鎖) 4893
鞣 5738
鏁 4895
(飋) 4358

suò

些 160
溹 2749

T

tā

他 603
它 2830
她 3121
(牠) 4105
趿 5565
铊 4855
鞈 5732
塌 1573
(鉈) 4855
踏 5579
褟 5113

tǎ

塔 1564
阁 2470
鴷 3247
(塔) 1578
獺 2338
(闍) 2470
鰨 5722
(獺) 2339
(鴷) 3247
(鰨) 5722
獺 5597

tà

达 2939
拓 1931
佻 675
沓 4583
荅 1658
挞 1963
狞 2327
闼 2465
泼 2594
昜 3984
遝 1150
搭 1997
嗒 2118
溚 2719
(達) 3003
搭 1997
嗒 2121
偈 738
(搨) 2007
遏 3017
遝 3017
锴 4886
阖 2472
溻 2751
绿 3371
遢 3018
榻 3751
鼎 4139
(僮) 743
漯 2764
鞜 5490
鞜 5734
(撻) 2012
踏 5579
(譗) 1150
阖 2473
(溼) 2772
榻 3763
嗒 2135
觸 5403
(鎝) 4886
鞳 5490
(緝) 3371
鞜 5736
蹋 5581
鞜 5736
(闌) 2472
謦 5863
蹌 5583
黯 5859
(闥) 2473
(闔) 2473
嘉 1164
蹋 5584

tái

台 1372
苔 1648
胎 4296

tái

台 1372
邰 1292
抬 1534
苔 1648
抬 1960
骀 3239
柏 3670
炲 4438
炱 1382
能 1383
落 1697
跆 5569
鲐 5712
(臺) 1578
箈 5349
(颱) 4357
(駘) 3239
儻 747
(鮐) 5712
臺 1757
擡 2018
鼕 5804
(檯) 3766
(鼕) 5804
鑒 5360

tǎi

奋 1847

tài

大 1774
太 1820
汰 2491
忕 2795
汰 2502
忕 2798
态 1841
肽 4270
奈 1844
钛 4826
泰 4595
能 1383
酞 5542
(鈦) 4826
(態) 4551

tān

坍 1522
贪 927
他 4536
探 1995
啴 2117
(貪) 931
痑 5050
滩 2701
滩 2713
弹 3245
摊 2010
滩 2759
禪 5314
(嘽) 2133
瘫 5055
(潭) 2775
谭 1164
(譚) 1164
(譚) 1164
(驔) 3248
(攤) 2020
(灘) 2794
(攤) 5058

tán

坛 1517
沈 2525
昙 3926
荨 1664

眈 4735
倓 721
郯 1314
谈 1149
饮 2388
淡 2713
惔 2817
弹 3103
绯 3358
覃 5221
戡 165
菪 4768
锬 4884
痰 5053
谭 1161
壇 1579
覃 1748
(蕁) 1750
(談) 1149
潭 2774
憛 2823
(彈) 3109
(壇) 1582
檀 3762
(曇) 3982
(錟) 4884
(餤) 2388
澹 2787
檀 3765
镡 4895
薄 1763
蟫 5302
(罈) 5308
(繟) 3377
趢 5522
(壘) 1583
醰 5552
簟 5359
(譚) 1161
(鐔) 4895
醰 5753
(罎) 5308

tǎn

忐 510
坦 1531
肭 4275
钽 4845
袒 5104
菼 1696
喷 2116
毯 4139
(鉭) 4845
踮 5577
(噴) 2131
僖 747
醓 5552
毯 5024
憛 2825
(襢) 5115
(躭) 5583
黮 5859

tàn

叹 2052
炭 2234
倓 721
探 1995
赕 4092
傷 738
湠 2736
碳 4682
(嘆) 2130
蜑 5292
舕 5314
(歎) 4346
撢 2013
(賧) 4092

tāng

汤 2494
铛 4856
锡 4863
阊 2469
(湯) 2729
嘡 2131
闔 2472
趟 5522
(蹌) 5578
膛 4329
羼 5454
镗 4893
(閶) 2469
(蹌) 5582
(鏜) 4893
(闔) 2472
(鞺) 5738
(錫) 4896
(鐺) 4896
鼞 5863

táng

饧 2380
迭 2952
踢 5565
唐 2426
堂 4726
棠 4731
(逿) 3003
鄌 1317
塘 1574
搪 2009
溏 2337
溏 2756
瑭 3464
榶 3753
撞 2010
閩 2472
煻 4450
禟 4526
樘 3759
磄 4690
膛 4329
鹏 5038
(踢) 5580
螗 5297
镗 4893
簹 5356
糖 5483
赯 5534
醣 5552
螳 5298
(餳) 2388
(餳) 2389
(鏜) 4893
(闔) 2472
(鵳) 5038

tǎng

帑 2209
挡 1963
党 4724
倘 717
淌 2696
惝 2815
傥 738
淌 2821
耥 5145
榄 3751
晃 3980
煌 4449
晃 4743
锠 4892
躺 5588
儻 2824
(擋) 2016
(黨) 4732
(鑂) 4892
(儻) 749
(攩) 2020
(儻) 2826
(欓) 3768
(曭) 3983
(爣) 4456
(曭) 4745
(鐺) 4898

tàng

汤 2494
烫 4443
铴 4863
(湯) 2729
趟 5522
(燙) 4454
(鍚) 4896

tāo

夲 1833
叨 2052
叉 3113
弢 3101
挑 1965
涛 2619
绦 3342
焘 4471
掏 1990
绸 3358
(條) 738
谣 1158
(搯) 2009
幍 2212
滔 2753
悼 2821
骚 3247
瑶 3464
韬 3506
稻 3752
鼗 3506
(綢) 3358
笤 5356
(縧) 3371
縚 3371
(謠) 1158
(濤) 2788
(燾) 1583
餡 2389
鞣 5738
韜 5738
(韜) 3506
(騷) 3247
鷂 3247
饕 2390

táo

匋 952
迨 2975
咷 2105
逃 2980
洮 2605
骁 3240
桃 3681
涛 2619
陶 1267
萄 1694
梼 3702
啕 2117
鼗 4357
淘 2708
骟 3245
绹 3358
裹 4519
跳 5571
锑 4884
鞀 5734
蜪 5292
(綯) 3358
鞉 5734
酶 5549
(駣) 3240
(鍧) 4884
(濤) 2788
(騊) 3245
(檮) 3766
鼗 5863
鼗 5863
(鼗) 4359

tǎo

讨 1095
(討) 1095
黐 5860

tào

套 1845

tè

忑 4535
忒 2027
贰 2027
贷 4074
匿 471
(貸) 2036
特 4113
慝 4312
铽 4870
犆 4120
(貸) 4074
慝 4551
蟦 5295
(鉭) 4870
螣 4331
(蟦) 5302

téng

腾 4332
鼟 5863

téng

疼 5049
滕 4326
腾 4326
誊 5458
滕 4330
遆 3020
螣 4331
滕 4331
(謄) 4333
藤 1762
螣 4333
(騰) 4334
(籐) 5360
(騰) 4334
鯵 5724

tī

体 643
剔 533
梯 3716
锑 4876
踢 5578
鹈 5038
(銻) 4876
(鵜) 5038
(體) 5748

tí

苐 1647
荑 1652
绨 3343
稊 4971
偍 724
谛 1153
(隄) 1275
堤 1569
提 1998
啼 2122
啼 2124
稊 4978
逾 3008
鹈 5034
媞 3138
騠 3246
缇 3366
(啼) 2129
鹈 5036
禔 4525
(綈) 3343
鳀 5713
鹈 5037
蓧 1749
题 5741
蝭 5294
(緹) 3366
醍 5551
踶 5580
蹄 5580
(諦) 1153
(蹄) 5581
鯷 5720
(鳀) 5713
謕 1158
(題) 5742
鲻 5716
(鵜) 5034
(騠) 3246
禔 4526
鶗 5742
(鯷) 5720
(鵜) 5037
(禔) 4526
(鶗) 5041

tǐ

体 643
醍 5551
(體) 5748

tì

达 2939
狄 2319
弟 821
屉 3045
剃 532
涕 2594
剔 533
俶 716
倜 720
逖 2991
涕 2675
悌 2813
绨 3343
逷 3000
悌 4543
惕 2815
屜 3053
替 3964
(達) 3003
棣 3738
揥 2003
肆 5499
殢 3796
锡 4878
裼 5110
(綈) 3343
遞 3018
適 3019
(殢) 3796
薙 1752
(錫) 4878
(緹) 3366
(鬄) 1435
(剔) 5499
(鬄) 5776
擿 2018
嚏 2136
鬄 5776
(鬄) 5778
籍 5360
趯 5522
躍 5584

tiān

天 3474
沾 2557
添 2690
酟 5543
誕 5313
黇 5826
黇 5826
(鼆) 5632

tián

田 4747
佃 652
甸 952
沺 2559
盼 4735
畋 4762
恬 2809
钿 4846
恭 1686
(鞕) 3820
(鞕) 3820
(淡) 3358
鷏 5038
碼 4690
寘 5098
颠 5250
(闐) 2471
(顛) 5250
(鷏) 5038

tiǎn

忝 3501
(紾) 3299
(紾) 3299
(鈿) 4846
(闐) 2471
(滇) 2748
寘 2927
(鞕) 3820
(鞕) 3820
(淡) 3358
鷏 5038
碼 4690
寘 5098
颠 5250
(闐) 2471
(顛) 5250
(鷏) 5038

tiǎn

忝 3501
(紾) 3299
(紾) 3299
(鈿) 4846
(闐) 2471
(滇) 2748
寘 2927
(鞕) 3820
(鞕) 3820
(淡) 3358
鷏 5038
碼 4690
寘 5098
颠 5250
(闐) 2471
(顛) 5250
(鷏) 5038

tiàn

(鼆) 5632

tiàn

(鼆) 5632

tiāo

条 2368
佻 679
挑 1965
庙 2425
恌 2810
條 717
祧 4518
秕 4971
窕 5095

tiáo

芀 1593
条 2368
苕 1648
岧 2233
岧 2233
怊 2805
迢 2975
蓨 1684
(條) 717
(脩) 717
调 1145
铫 4861
笤 5332
鯈 738
(蓨) 1730
蓨 1730
龆 5681
跳 5571
稠 4979
蜩 5292
鯈 744
(銚) 4861
髫 5776
鲦 746
鲦 5716
(調) 1145
肇 5735
(鯈) 749
鮿 5716
(龆) 5681
(鯈) 5722

tiǎo

诏 1125
赵 5501
挑 1965
朓 4299
窕 5095
窕 5096
(诏) 1125
(趙) 5521
(窕) 5098
嬥 3143

tiào

眺 4737
粜 3113
趒 5521
跳 5571
覜 4098
頫 5244
觕 5404
(糶) 3113

tiē

帖 2205
怗 2801
贴 4073
萜 1691
(貼) 4073
跕 5568

tié

帖 2205
铁 4846
僭 743
铗 4856
铁 3248
(鐵) 4896
鐵 4897
(鐵) 3248

tiè

呫 2085
帖 2205
鞊 5733
餮 2388

tīng

厅 406
圢 1486

汀 2473
町 4756
听 2078
烃 4437
绎 3328
桯 3705
(烴) 4443
(綎) 3328
鞓 5735
聽 305
廳 429
(聽) 5176
(廳) 2447

tíng

廷 1436
莛 1658
亭 1013
庭 2424
綎 3328
停 727
葶 1721
蜓 5284
筵 5340
蓂 855
渟 2740
婷 3139
(綎) 3328
楟 3744
霆 5654
聘 5175
蝏 5295
蜓 5302
鼮 5865

tǐng

圢 1486
闷 2457
町 4756
侹 679
莛 1658
挺 1964
娗 3128
珽 3439
梃 3678
脡 4299
铤 4860
(悶) 2457
颈 5243
艇 5403
(鋌) 4860
(頸) 5243

tìng

听 2078
庭 2424
梃 3678

濎 2775
聽 305
(聽) 5176

tōng

恫 2808
絧 3327
桐 3677
通 2992
痛 5050
(絧) 3327
蓪 1738
樋 3755

tóng

仝 897
同 552
佟 663
彤 2306
侗 676
恫 2804
詷 1124
垌 1539
茼 1657
嗵 2093
迥 2976
峒 2235
(峒) 2235
重 240
狪 2327
洞 2595
絧 3327
桐 3677
砼 4662
烔 4440
蚀 4856
铜 4857
筒 5339
童 5070
(絧) 3327
赨 5528
酮 5544
(筒) 5346
狪 5596
(詷) 1124
僮 744
(蚀) 4856
(銅) 4857
鲖 5713
潼 2779
橦 3763
瞳 3982
犝 4122
朣 4331
氈 4139
爞 4454
瞳 4744

罿 4791
穜 4991
(鮦) 5713
醲 5552
爞 4456

tǒng

侗 676
统 3335
捅 1979
桶 3722
桐 5107
筒 5339
(統) 3335
(筒) 5346

tòng

同 552
恫 2806
通 2992
(衕) 2277
痛 5051
(慟) 2823

tōu

偷 726
愉 2820
(媮) 3138
锍 4887
(鍮) 4887

tóu

头 1834
投 1524
投 1914
牠 4113
酸 5543
緰 3367
骰 5746
腧 4199
(緰) 3367
(頭) 5539

tǒu

敊 5498
媮 2389
敂 3881
敊 5826
(敊) 5498
(媮) 2389

tòu

杏 2089
音 5066
透 2990
埱 1560

tou

头 1834
(頭) 5539

tū

凸 167
吐 2053
秃 4933
佻 2804
突 5089
堗 1572
葵 1724
嵏 2246
鵚 5033
嶀 2246
鵚 5038
褌 5112
(鵚) 5033
(鵚) 5038
鼵 5865

tú

图 2194
桑 3667
郐 1303
致 4174
荼 1683
捈 1977
铚 4855
徒 2266
途 2991
涂 2662
悇 2812
駼 3243
菟 1694
梌 3713
啚 2112
屠 3052
稌 4976
駼 5034
蔬 1737
檮 3745
荼 5342
(铚) 4855
鍮 934
腯 4326
瘏 5052
(塗) 1575
酴 5546
跿 5576
(圖) 2203
圖 2203
鷋 5038
鞣 5735
魏 5686
鶌 5041
(駼) 3243
(檡) 3765
醉 5552
(斁) 4196
(駼) 5034
鬆 5841
(鷋) 5038
(鶌) 5041

tǔ

土 1472
吐 2053
钍 4824
(釷) 4824

tù

吐 2053
(兎) 238
兔 1331
(兔) 1332
堍 1562
菟 1694
鵺 5036
鮸 5718
(鮸) 5718
(鵺) 5036

tuān

猯 2336
湍 2736
貒 5597
鸍 5826

tuán

刓 515
团 2154
抟 1903
沌 2501
传 2796
桳 3608
鸼 5028
等 5319
剸 537
揣 2001
圞 2202
鮖 5703
敦 4188
(剸) 539
(敦) 4189
鸼 5036
(摶) 2010
(團) 2203
(溥) 2761
(慱) 2822
(槫) 3757
(簟) 5356
(鸼) 5036
(糰) 5485
(鶤) 5040
(鱄) 5723
鸍 5042
鷙 5042

tuǎn

畽 4769
疃 4769

tuàn

彖 3031
税 4977
褖 5113
鷙 5038
(鷙) 5038

tuī

推 1986
蓷 1740

tuí

弟 821
隤 725
隤 1275
頹 5246
颓 4358
(隤) 744
(隤) 1282
蹪 5580
(頹) 5246
魋 5761
(蹪) 5582
(穨) 4991
(颓) 4359

tuǐ

隤 725
腿 4313
腿 4327
(隤) 744
(骽) 5747

tuì

悅 707
退 2984
娧 3132
蜕 3244
脫 4313
税 4977
蛻 5288
煺 4449
褪 4449
褪 5113
(蜕) 3244

tūn

吞 3501
涒 2677
啍 2117
焞 4446
暾 2133
暾 3982
燉 4454
蕈 5826
贇 5826

tún

屯 97
坉 1518
芚 1599
囤 2163
狲 2319
饨 2380
忳 2798
纯 3272
軘 3807
笔 5319
(純) 3272
(軘) 3807
豚 5555
豚 4312
(飩) 2380
鈍 5704
敦 4188
(敦) 4189
(鈍) 5704
燉 4454
臀 4333
(臀) 5306

tǔn

氽 920

tùn

唔 2107
褪 5113

tuō

乇 184
托 602
它 2830
托 1888
扡 1898
饦 2380
(托) 1956
迤 2974
侂 681
迤 2975
悅 707
说 1136
捝 1979
(託) 1096
梲 3716
(飠) 2380
脫 4313
鮀 5703
庹 2436
庹 2436
稅 4977
(詫) 1115
(馲) 3234
(鮀) 5703
(說) 1136
驔 3248

tuó

它 2830
陁 1181
池 2492
驮 3234
佗 666
陁 1254
陀 1256
坨 1534
岮 2233
沱 2564
沱 2570
驼 3238
纥 3301
牠 4113
砣 4662
铊 4855
鸵 5031
蝸 2240
鞀 3245
(紽) 3301
堕 1569
酡 5544
酡 5544
跎 5569
(馲) 3234
(铊) 4855
鮀 5712
(馲) 3235
橐 1579
(駝) 3237
(駝) 3238
橐 3762
靈 5662
霐 5662
(鸵) 5031
(鮀) 5712
錆 4886
鼈 5865

鼉 5687
(驒) 3248
鱓 5725
鼉 5687
(鼉) 5687

tuǒ

妥 4242
绥 3340
庹 2436
隋 1271
椭 3738
媮 3138
楕 3740
(綏) 3340
撱 2012
嫷 3142
(橢) 3761
墮 3761

tuò

拓 1931
莌 1660
柝 3658
莌 1684
毻 4138
祏 5104
蘀 1688
唾 2114
跅 5568
榜 3744
氈 4139
箨 5347
魄 5023
檡 3766
(蘀) 1764
檡 3767
(籜) 5360

W

wā

凹 168
(汙) 2482
污 2482
(污) 2483
窊 5079
挖 1969
哇 2091
洼 2589
窊 5093
娲 3132
蛙 5283
哨 2114
畹 2117
窐 5095
(媧) 3134
哨 2122
溛 2757
鲑 5712
(窪) 5098
霍 5663
(鮭) 5712
趯 5687
(蠬) 1583

wá

娃 3127

wǎ

瓦 3858
佤 618
瓢 5867
瓢 5867

wà

瓦 3858
袜 2204
袜 5104
婠 3137
袜 3285
嗢 2122
腽 4323
韎 5733
(襪) 5115
(韈) 5738
(韈) 3507

wa

哇 2091

wāi

夭 3498
呙 2077
(咼) 170
歪 3785
喎 2111
(喎) 2114

wǎi

歪 3785
崴 2245
踝 5579

wài

外 2340

wān

关 808
贯 4558
弯 5414
剜 534
畹 2212
蜑 5280

婠 3137
(貫) 4559
湾 2740
睕 4742
蜿 5293
豌 5539
圜 2203
潆 2780
鼋 5662
跨 5580
(關) 2473
(鼋) 5664
(彎) 5414
(灣) 2795
(躉) 5585

wán

丸 2376
刓 514
芄 1594
汍 2492
纨 3268
抏 1902
园 2160
岏 2224
忨 2796
完 2852
玩 3417
(紈) 3268
顽 5233
捖 1979
蚖 5278
貦 4067
烷 4445
(頑) 5233
(翫) 5490

wǎn

夗 2347
肭 4267
宛 2883
(瓮) 3864
莞 1685
挽 1978
(盌) 4797
娩 3132
挽 3198
菀 1697
晚 3964
脘 4316
蜑 5280
涴 2715
惋 2817
婉 3137
绾 3360
琬 3245
琬 3459
(椀) 3738
晼 3977
皖 5023
碗 4678
畹 4769
锾 4878
鞔 5734
(輓) 3820
蜿 5293
(綰) 3360
踠 5578
(鋺) 4878
(駋) 3245

wàn

万 69
乐 273
忨 2796
捥 1995
锩 3820
腕 4313
(萬) 1712
腕 4321
擘 4129
蔓 1742
(輓) 3820
魅 4092
(翫) 5490
薍 1754
(魅) 4092

wáng

尢 1866
匡 468
尪 1883
汪 2497
倠 671
旺 4739

wáng

(亾) 888
亾 888
亡 2447
王 3383
荒 1684
蛀 5278

wǎng

王 3383
方 4396
网 560
汃 2492
莽 1600
枉 3607
罔 4786
(罔) 572
罔 572
(往) 2261
往 2261
莽 1657
莽 1693
洭 2704
惘 2816
辋 3820
蛧 5291
(網) 3347
(輞) 3820
誢 1144
魍 5756
(瀇) 2789

wàng

王 3383
妄 2448
迋 2953
忘 2448
旺 3925
盲 4734
盲 2448
望 3450
暀 3974
(朢) 1576
醃 5552

wēi

危 1325
委 4941
威 4704
畏 4759
蚋 5279
倭 718
烓 4438
萎 1693
逶 3002
偎 725
猗 2333
痿 5050
隇 1273
隈 1275
葳 1711
矮 3795
崴 2245
逶 3016
溳 2735
猥 3367
椷 3741
椳 3741
微 2281
煨 4449
蜲 5291
蠈 5294
(蜪) 5296
(猥) 3367
薇 1754
(緯) 5720
(瘖) 5057
巍 2249
(鰋) 5720

wéi

囗 2138
韦 3503
为 251
反 412
圩 1486
危 1325
邦 1285
违 2957
围 2161
帏 2204
闈 2458
沛 2501
沩 2522
峗 2235
嵬 2235
(為) 4462
(韋) 3503
桅 3684
敃 4174
溳 2630
唯 2114
帷 2211
(鄰) 1317
惟 2816
维 3347
嵬 2245
(幃) 2212
(圍) 2203
(潙) 2744
(湋) 2745
(違) 3017
微 2281
鮠 5713
潍 2769
(維) 3347
壝 1579
(巂) 429
(溳) 2775
魏 5756
(鮠) 5713
(濰) 2790
(闈) 2471
(壝) 1583
(鐵) 4897
巍 2249
犩 4122
(鐵) 4897

wěi

伟 604
伪 630
苇 1598
苇 1611
苇 1613
闶 2463
沇 2531
伟 2796
穷 2861
尾 3041
纬 3271
玮 3417
委 4941
隗 4357
炜 4431
鲔 2235
铔 4826
痏 5045
洧 2594
铧 3506
莪 1683
浘 2678
诿 1144
娓 3133
委 1693
唯 2114
委 2240
骫 5746
(偽) 727
(偉) 733
痏 5049
隗 1276
埤 1572
(蔿) 1722
(葦) 1725
崐 2245
崐 2245
骫 5746
颇 5244
猥 2336
隗 2442
溳 2735
(偉) 2820
(寫) 2922
(瑋) 3463
韙 5741
暐 3980
艉 5403
腲 4323
痿 5052
(煒) 4449
蓶 1742
碨 4682
锟 4886
鲔 5713
(痏) 5054
(壝) 1579
(頗) 5244
(委) 1144
(緯) 3370
遠 1751
鹭 5040
磈 4692
(鍡) 4886
(鍏) 4888
(鮪) 5713
(闖) 2471
(壝) 1583
(鑢) 5555
(韙) 5742
(鼉) 4358
韙 3506
(韡) 3506
(鷺) 5040
(鼉) 1036

wèi

卫 1169
为 251
未 3540
伪 630
位 664
味 2084
畏 4759
胃 4760
猬 2327
(為) 4462
涉 2597
喜 3802
蒍 1690
硊 4668
(偽) 727
谓 1152
尉 2025
遗 3004
喂 2122
猬 2336
渭 2735
慰 2819
媦 3138
猬 3246
鲜 5709
煟 4449
彙 3031
蔚 1747
蝟 5291
慰 2823
蕢 4450
(磑) 4690
辔 3825
(遺) 3019
(蝟) 5295
(衛) 2300
溫 2775
犩 4122
熨 4451
慰 4552
尉 4790
衛 2301
(餧) 2387
(鮇) 5709
(獄) 2338
(謂) 1152
(濊) 2782
魏 5756
(餵) 2388
鳦 5720
蟹 5301
褻 5427
蠜 5301
(轉) 3825
蟪 5302
(騅) 3246
犩 4122
鰡 5724
(鰡) 5720
(蠜) 5304
(蟪) 5304
箫 5360
鼠 5584
(鰡) 5724

wēn

温 3946
温 2730
缊 3367
榲 3741
殟 3796
辒 3823
瘟 5054
蕴 1750
蕴 1751
(緼) 3367
(轀) 3823
豲 5555
齃 5557
鰛 5720
(蘊) 1763
(齃) 5557
(鰛) 5720

wén

文 4365
芠 1611
彣 4395
驳 3236
纹 3281
鸡 4395
闻 2464
蚊 5279
(紋) 3281
梱 3705
阌 2469
雯 5647
(駁) 3236
(聞) 2464
(鳼) 4395
鳶 4395
(蟊) 4395
(閿) 2469
鼤 5864
(蟊) 5126

wěn

刎 518
抆 1917
吻 2080
㓞 2080
殁 3793
呡 2090
紊 4395
唇 2117
(胎) 4313
唇 2127
胎 4321
愠 2819
稳 4980
(穩) 4991

wèn

文 4365
问 2456
免 1329
汶 2521
闻 2464
紊 4395
绻 3342
(問) 2456
揾 2000
(絻) 3342
(聞) 2464
璺 4607
璺 250

wēng

翁 843
嗡 2129
滃 2754
鬻 5774
鹟 5038
蝠 5297
鳚 5723
鞠 5738
(鹟) 5038
(鳚) 5723

wěng

瑜 1573
蓊 1731
滃 2754
暗 3980
鬁 5778

wèng

瓮 833
蓊 1731
蕹 1755
(甕) 1036
(罋) 1036
齆 5867

wō

挝 1963
莴 1680
倭 718
猧 2329
涡 2630
绾 3339
(萵) 1693
(猧) 2334
蝸 2376
(渦) 2701
委 2701
喔 2127
窝 5095
蜗 5286
(窩) 5098
(撾) 2011
(蝸) 5291
涡 2764
(緺) 3347
踒 5578
蕹 1760

wǒ

我 3831
果 4757
倭 718
婐 3134
婑 3134
鬏 5776
髮 5776
鬏 5776

wò

肟 4265
沃 4430
沃 2512
卧 5193
掴 1994
偓 733
涴 2715
硪 4672
握 2004
幄 2212
渥 2745
握 3746
嗌 2129
腥 4327
斡 5642
䵼 3507
齷 5682
(䵼) 3507
(齷) 5682

wū

乌 207
圬 1486
剋 518
邬 1285
(汙) 2482
污 2482
(污) 2483
杇 3556
巫 1469
呜 2081
欭 4343
於 4408
弧 3098
陓 1258
钨 4834
洿 2594
诬 1127
屋 3049
恶 5191
(烏) 4470
鸷 5032
鈇 4824
盂 4799
窏 5095
剧 537
(惡) 5191
(剧) 538
(鄔) 1317
(嗚) 2129
(歈) 4346
(誣) 1127
(鵶) 5032
(鍋) 4892

wú

(亾) 888
亾 888
亡 2447
无 1866
毋 4557
妄 2448
芜 1597
巫 1469
吾 2075
吴 2062
庑 2407
忘 2448

郚 1301
诬 1127
莖 1668
唔 2107
筅 5319
猺 2328
浯 2620
婄 3131
珸 3443
梧 3704
鵖 5033
鋙 4870
(無) 584
蜈 5286
避 3018
(誣) 1127
(蕪) 1749
(鋙) 4870
鋘 4873
(廡) 2446
魆 5756
(鵖) 5033
(簕) 5358
鼯 5865

wǔ

五 82
午 573
务 2367
伍 611
仵 619
捂 1913
鵐 2204
迕 2968
侮 671
庑 2407
沃 2500
忤 2796
忤 2799
妩 3122
武 2027
瓦 3864
昨 3931
胵 4267
鸆 4432
侮 700
捂 1973
娬 3132
(務) 5143
鵡 4559
斟 165
(悟) 584
牾 4120
斌 3133
珷 3454
悞 2818
鵡 5035
碔 4675
(搗) 2008
(鵡) 2212
舞 584
(鵐) 4449
(廡) 2446
(潕) 2775
(憮) 2824
(嫵) 3142
(甒) 3866
僝 748
(膴) 4331
(鵡) 4559
潕 2789
(鵡) 5035

wù

兀 1858
勿 945
乌 207
戊 4696
务 2367
阢 1181
扤 1888
屼 2223
兀 2223
(汙) 2482
污 2482
(汚) 2483
坞 1524
芴 1610
杌 3564
物 2226
迕 2968
沕 2518
矹 4652
矽 4652
郎 5382
肸 4273
肸 4273
穸 5088
茜 1651
俙 700
郗 1303
恓 2808
诶 1137
屎 3051
栖 3674
唏 2111
牺 4119
息 5383
舾 5403
奚 4254
狶 2329
浠 2663
悕 2812
屎 3052
娭 3133
雾 5654
(誤) 1134
寤 2932
鹜 5038
噁 2132
熩 4451
鎏 4876
鹜 5580
(霧) 5663
鼽 5867
(霧) 5664
甗 5867
齸 1763
霧 5664
(鶩) 3247
驌 3247
(鶩) 5038

X

xī

夕 2339
兮 779
西 5194
扱 1895
吸 2059
吁 2062
汐 2492
忕 2796
诉 1103
戏 1421
希 940
昔 3522
栉 3620
析 3621
矽 4652
郎 5382
肸 4273
肸 4273
穸 5088
茜 1651
俙 700
郗 1303
恓 2808
诶 1137
屎 3051
栖 3674
唏 2111
牺 4119
息 5383
舾 5403
奚 4254
狶 2329
浠 2663
悕 2812
屎 3052
娭 3133
蓆 1301
(嬉) 2459
(嬉) 5709
(鱔) 3825
霞 5663
(鍜) 4888
黠 5858
鐥 4892
(鞳) 3506
(鞳) 3246
(鸂) 5039

xià

下 486
芐 1594
吓 2054
闭 2459
闾 2463
昰 3944
(叚) 305
夏 2370
唬 2113
假 730
厦 426
(閑) 2459
暇 3980
(廈) 2442
煆 4449
(閭) 2463
諕 1143
磚 4692
(嚇) 2136
罅 5308

xiān

仙 600
仚 897
先 970
纤 3263
氙 4150
忺 2799
杴 3628
钐 4825
(秈) 4941
祆 4503
(姍) 3126
姗 3126
籼 5468
姺 3128
莶 1683
恰 2813
婚 3132
綅 3343
掀 1989
铦 4860
(鈃) 4825
焰 4444
酰 5544
跹 5571
(鮮) 5709
(轄) 3825
霞 5663
(鍜) 4888
黠 5858
鐥 4892
(鞳) 3506
(鞳) 3246
(鸂) 5039

xiá

夹 151
匣 469
(夾) 1838
押 1934
侠 675
狎 2321
柙 3653
挟 1963
峡 2234
(俠) 684
狭 2323
浹 2594
(叚) 305
陜 1262
柙 3681
(挾) 1975
(峽) 2237
(狹) 2328
(浹) 2622
祫 4518
榧 3703
硤 4668
翐 5488
假 730
舺 5397
斜 4458
(陿) 1271
(硤) 4670
徦 2280
遐 3016
騢 3246
瑕 3462
鍜 3506
暇 3980
鮮 5709
鞥 5733
辖 3825
鍜 4888
瘕 5054
犛 305
蕸 1750
磋 4691
霄 5656
鶷 5039
緞 5534
(閉) 2459
嗑 2128
(颯) 4357
煆 4449
(鞥) 1748
瞎 4743
(蝦) 5296
鰕 5721
(鰕) 5721

锨 4884
锬 4884
(綅) 3343
嘕 2130
(僊) 743
(銛) 4860
鮮 5714
暹 3019
鸇 2932
(蕢) 1754
(鍬) 4884
(錟) 4884
(憸) 2825
(嬐) 3142
戩 3838
(鮮) 5714
(嬐) 4454
褼 5114
躚 5582
攕 2020
僊 749
鐥 4896
褼 5115
孅 3143
躚 5584
(鸇) 2933
(躚) 5584
襳 5116
藬 1766
(纖) 3379
(躚) 5584
靈 5667
(鑫) 5727

xián

伭 665
刻 5078
闲 2458
(次) 2518
贤 4067
弦 3101
咸 4703
捍 1971
啽 2095
胘 4293
涎 2604
痃 5049
涵 2675
恫 2813
娴 3132
弼 3244
蚿 5281
衔 2276
舷 5402
诚 1151
(絃) 3301
城 1569
睍 4739
蛝 5285
(啣) 2122
痫 5051
鵷 5034
(閑) 2458
(閒) 2462
槭 3740
礥 4676
嗛 2129
(銜) 2288
慊 2822
嫌 3140
(銜) 2288
(賢) 4091
(撏) 2016
蜮 5294
穈 4987
羬 5454
(澖) 2780
(憪) 2824
(嫻) 3142
(嫺) 3142
酅 5551
蟥 5297
(誠) 1151
(睍) 4744
痫 5057
(痫) 5057
藝 1763
鮨 5724
(礥) 4695
(鹹) 5557
(騆) 3248
(鷴) 5042
鷴 5042
(鰶) 5727

xiǎn

乡 2302
狝 2323
冼 1055
省 3168
显 3944
洒 2594
洗 2600
险 1265
姺 3128
蚬 5278
崄 2238
毯 4138
狿 2328
猃 2329
铣 4860
痃 5050
筅 5340
(尠) 165
(尠) 5741
跣 5571
(蜆) 5286
㬎 3980
(銑) 4860
鲜 5714
筅 5354
(險) 1283
(嶮) 2248
(獫) 2338
癬 5056
藓 1760
(鮮) 5714
(獮) 2339
鎏 4888
澥 2789
燹 4454
攇 2020
幰 2214
癬 5057
(藓) 1766
櫶 3768
(澥) 2793
玁 2339
(玁) 2339
(癬) 5058
韅 5738
(顯) 5252

xiàn

见 4094
俔 619
苋 1600
轩 3801
(見) 4094
县 1378
呟 2077
岘 2225
现 3424
睍 3931
限 1261
线 3285
睍 4734
铧 4832
(俔) 687
侗 707
阆 2467
宪 2898
(莧) 1680
(軒) 3801
掮 1979
(睍) 2111
(峴) 2237
敓 4174
恫 2813
陷 1271
(現) 3445
觋 5498
(睍) 3960
馅 2387
(睍) 4739
羨 5449
献 3786
腺 4325
羨 5451
(僩) 745
鲜 5714
(閒) 2467
(綫) 3346
霓 5656
撊 2016
(撊) 2016
(鋧) 4873
(憪) 2824
(線) 3367
(縣) 4743
(餡) 2387
鮕 5718
(憲) 2932
豏 5539
镦 4895
(鮮) 5714
(綫) 3245
(覡) 5498
餡 2389
(鮕) 5718
濂 2791
霰 5664
辘 3827
(獻) 3787
(镦) 4895
磯 4695
(轆) 3827

xiāng

乡 269
芗 1596
肜 4266
相 3647
香 5748
舡 5391
厢 426
(鄉) 1317
葙 1711
(廂) 2442
湘 2724
缃 3365
(薌) 1748
箱 5352
(鑲) 4330
(緗) 3365
襄 1035
勷 1363
(襄) 2302
骧 3249
缰 3379
瓖 3466
欀 3768
镶 4898
(纕) 3379
(鑲) 4898
(驤) 3249

xiáng

详 1126
降 1259
庠 2425
桻 3684
祥 4518
鸧 5449
翔 5451
蹌 5539
蹌 5573
(詳) 1126
(鸧) 5455

xiǎng

乡 269
芗 1596
享 1005
享 1010
响 2095
饷 2386
(亯) 1012
蚤 5278
(鄉) 1317
蛸 5285
飨 2380
想 4546
(薌) 1748
(餉) 2386
鲞 5458
(鯗) 5458
(響) 5301
(饗) 2389
(響) 5772
(饟) 2390

xiàng

乡 269
向 236
闶 2457
降 1259
项 1471
巷 3522
相 3647
珦 3439
样 3699
象 1334
(鄉) 1317
(項) 1472
鋃 5308
像 742
鋃 4861
橡 3759
(樣) 3761
(曏) 3982
橡 5113
闊 2470
蟓 5301
(嚮) 305
(闊) 2473

xiāo

肖 3165
呺 2085
枭 3629
诶 1126
枵 3653
削 529
哓 2092
咻 2095
狡 2324
狡 2327
恍 2808
骁 3240
骄 3240
捎 1975
逍 2987
鸮 5030
烋 4470
脬 4298
虓 5686
庠 2425
消 2625
宵 2906
绡 3339
萧 1698
梢 3705
唬 2113
(梟) 3713
猇 2334
绦 3365
蔪 1711
棓 3738
硝 4670
睄 4739
销 4872
翛 738
痟 5050
痟 5051
鼻 4129
蛸 5286
嗃 2129
(誚) 1126
(綃) 3339
蹄 5576
蟀 5292
嘐 2131
箫 5352
飚 4358
翛 2338
敵 5803
熇 4449
潇 2760
橫 3757
霄 5656
(嘵) 2132
髐 5747
骹 5747
箭 5353
(銷) 4872
(獟) 2338
(獢) 2338
嘯 4451
(憢) 2823
(蕭) 1757
(鴞) 5030
髂 5747
魈 5756
(膮) 4330
獟 2338
蔌 1761
(橫) 3766
蟭 5298
(蟂) 5301
(縿) 3376
器 2137
髇 5748
(簫) 5359
(飆) 4358
(瀟) 2791
驈 3247
(橫) 3767
(嘯) 4455
囂 1766
蹦 2138
(囂) 2138
(髐) 5748
(驍) 3248
(驕) 3248
(蟭) 5304
蘸 1766
(囂) 1766

xiáo

洨 2614
姣 3131
校 3693
崤 2242
淆 2704
(殽) 4362
酸 5545

xiǎo

小 3143
茭 1662
晓 3954
宵 2906
谡 1152
筱 5342
篠 5343
箫 5352
皛 5024
(曉) 3982
(篠) 5355
(謏) 1152
(簫) 5359

xiào

关 808
孝 3514
肖 3165
(効) 1358
(咲) 2106
俏 687
校 2810
校 3693
哮 2107
笑 5319
笑 5321
效 4174
涛 2619
宵 2906
啸 2117
(傲) 738
殽 4362
敎 4189
谑 4189
(謔) 1158
嗃 2129
(嘯) 2136
(謔) 1158
獻 4347
溔 2790
斅 3881
(斅) 4196

xié

些 160
曷 3951
妥 3131
挈 1997
猲 2336
楔 3739
歇 4345
蝎 5295
獦 2338
(蠍) 5303

xiè

叶 2040
汁 2473
协 351
页 5230
夹 151
邪 3852
劦 1355
(協) 371
胁 4279
叟 1535
(頁) 5230
挟 1963
協 1972
桔 3672
(挾) 1975
胁 4297
(脇) 4311
(衰) 1016
(脅) 1362
偕 724
斜 4458
(脇) 4312
谐 1151
絜 3315
颉 5243
揳 1997
偕 2728
携 2008
撷 2010
跌 5570
噚 2129
慀 2822
(跌) 5576
膜 4328
鲑 5712
燔 4450
歙 4346
(頡) 5243
鞋 5734
撷 2012
(攜) 2014
褉 5113
勰 1363
缬 3377
(携) 2018
歙 4347
(諧) 1151
(鮭) 5712
襭 5114
(撷) 2019
(攜) 2019
(鞵) 5738
(襭) 5115
(攜) 2020
懈 2826
(纈) 3378
觲 5868

xiě

写 1065
血 5385
朽 3666
(寫) 2932
(槅) 3767

xiè

写 1065
灺 4431
妗 3124
忿 927
泄 2547
泻 2570
迦 2975
绁 3287
契 1841
枻 3638
卸 1180
炮 4435
(洩) 2595
屑 3050
栔 3677
卨 511
偰 721
屑 3051
骸 3242
械 3702
离 511
偰 723
偰 723
渫 2713
(紲) 3287
龄 5681
亵 1031
渫 2721
溉 2745
谢 1154
屧 3053
媟 3138
(絏) 3327
楔 3739
徲 2288
觧 5603
解 5605
榭 3752
榍 3754
蛾 5681
瞬 4742
鍱 4886
槷 3755
暬 3980
蝤 5296
僻 747

(寫) 2932
屧 3055
緤 3365
薤 1751
薢 1754
鍪 5741
嶰 2248
獬 2338
邂 3021
廨 2446
澥 2787
懈 2825
(馘) 3242
檞 3765
(鍱) 4886
(謝) 1154
燮 1435
(褻) 1035
鞢 5736
蹈 5582
(瀉) 2790
(齡) 5681
(蠏) 5304
蟹 5303
(燮) 4455
瀣 2791
齸 5681
鼷 511
(齸) 5681
鼸 5867
躄 1766
(鼷) 511
躋 5584
躞 5584

xīn

心 4526
讦 1103
芯 1613
辛 5611
忻 2799
昕 3931
欣 4201
亲 5066
莘 1684
锌 4120
(訢) 1103
锌 4875
廞 2442
新 4216
歆 5767
憖 4552
(鋅) 4875
(廞) 2446
薪 1754
(憖) 4552
噷 2136
(親) 4098
馨 5753
鑫 4898

xín

镡 4895
鼘 5780
鼘 5780
(鐔) 4895

xǐn

伈 631

xìn

阠 1181
囟 238
芯 1613
炘 4431
信 701
衅 5390
焮 4446
脬 4329
疊 250
顖 5251
(釁) 1338

xīng

兴 817
狌 2321
星 3946
胜 4291
铖 4846
骅 3244
猩 2336
惺 2819
绦 3370
瑆 3460
(鉎) 4846
腥 4323
鲹 5709
煋 4448
箵 5353
篁 5353
羥 5454
(綫) 3370
醒 5551
(興) 863
(鮭) 5709
(騂) 3244
馨 5753
鯉 5720

xíng

刑 512
邢 1284
行 2249
饧 2380
形 2302
陘 1257
侀 671
姪 3126
型 1534
荥 4627
钘 4826
(陘) 1262
崆 2237
(婞) 3131
桱 3705
硎 4665
铏 4855
(鈃) 4826
(鋞) 4855
(滎) 4627
(餳) 2388

xǐng

省 3168
箵 5353
醒 5551
擤 2018

xìng

行 2249
兴 817
杏 3565
幸 1534
性 2802
姓 3126
荇 1658
莕 1668
(倖) 711
涬 2691
悻 2814
婞 3133
(興) 863
譽 4333

xiōng

凶 1165
兄 2051
芎 1596
(兇) 974
匈 951
凶 1003
讻 1107
咰 2079
洶 2515
恟 2799
殦 3793
胸 2105
(洶) 2606
恟 2810
胸 4300
(胷) 4302
硑 4668
(詢) 1107
詢 1126
詼 1126
鋐 4855

xióng

雄 5692
雄 5695
熊 4475

xiòng

诩 1112
(詢) 1112
敻 1337

xiū

休 609
茠 1658
咻 2095
修 684
庥 2425
羞 5446
烋 4470
脩 717
鵂 723
馐 4358
馐 2389
貅 5596
滫 2751
髹 5775
鵂 3751
鵂 4121
糔 5483
鬆 5776
餚 2387
(鵂) 749
鏮 2388
(饈) 2389
鬆 5778
(鱻) 4359

xiǔ

朽 3544
歹 3787
绺 3339
(宿) 2911
宿 2911
滫 2751
(絬) 3339
糔 5483

xiù

秀 4934
岫 2230
臭 5382
袖 5104
绣 3339
琇 3450
(宿) 2911
宿 2911
锈 4874
嗅 2129
溴 2751
(綉) 3339
(銹) 4874
褎 1034
褎 1034
螑 5297
鏥 4894
(繡) 3378
(鏽) 4897
齅 5867

xū

于 66
讦 1095
圩 1486
芋 1593
戌 4697
吁 2053
芄 1598
盱 3921
呕 2075
盱 4734
呼 2086
呴 2088
姁 3126
砉 4657
胥 4290
须 2306
欨 4343
胥 5126
(訏) 1095
烜 4442
莒 1690
虚 5256
钺 4856
(須) 2313
婺 3138
欻 4345
湑 2728
溹 2745
緰 3367
楈 3746
墟 1576
(蓲) 1740
需 5654
(嘔) 2130
噓 2131
稰 4981
壻 5074
頊 5247
(鉞) 4856
噓 3248
蔬 1750
歔 4346
蟕 5296
魆 5756
(褒) 3142
(緰) 3367
欻 4347
(壻) 5074
(頊) 5247
鱋 5722
嬬 3143
繻 3378
鬚 5777
鑐 4897
魆 5761
(鱋) 5722
(繻) 3378
(噓) 3248
(鬚) 5778
(鑐) 4897
鷹 5842

xú

邪 3852
余 921
徐 700
徐 2267
鉏 4845

xǔ

讦 1095
邧 1284
休 609
许 1100
诩 1127
姁 3126
咻 2095
浒 2617
珝 3443
栩 3702
㝵 3984
(訏) 1095
栩 4519
(許) 1100
谓 1153
(諝) 2389
湑 2745
煦 4471
(詡) 1127
(鄦) 1319
盩 4800
(滸) 2764
楈 5483
(醑) 5552
(諝) 1153
(盩) 4800
(餗) 2389

xù

芧 1594
屿 2223
仔 643
旭 3919
圩 1530
芧 1627
序 2416
讼 1111
侐 679
(卹) 5390
(邮) 5390
怵 2801
柔 1363
昊 4734
昫 3951
叙 1429
洫 2594
洫 2605
恤 2808
恤 2809
驹 3239
珫 3436
珝 3436
垿 1544
殂 3794
畜 5078
聳 5161
蓂 1687
酗 5543
掝 1980
(勗) 3960
勖 1362
(敍) 3881
(敘) 4184
鲊 5703
淢 2693
绪 3343
续 3344
(壻) 1572
酗 5544
煦 4471
(訹) 1111
溆 2739
絮 3338
婿 3139
裔 5143
(頊) 3460
蓄 1733
(賉) 4081
煦 4471
滀 2756
慉 2822
窬 5097
蓄 1747
潏 2764
(緒) 3343
穑 4987
獝 2338
豫 1364
(駒) 3239
(蕷) 1752
(嶼) 2248
鳿 5717
鳿 5774
(蕷) 1761
(鳿) 5717
(續) 3378
(鱮) 5727

xuān

轩 3801
咺 2092
宣 2891
珣 3439
埙 1541
(軒) 3801
晅 3954
烜 4438
翾 3243
谖 1152
(萱) 1716
萱 1724
揎 2004
喧 2125
锡 4873
瑄 3462
(塤) 1573
暖 3978
暄 3980
蜎 5286
貆 5596
煖 4449
煊 4449
暖 4742
蝖 5296
儇 746
(鋗) 4873
禤 4526
谖 1164
駒 3240
擐 2018
(諼) 1152
諠 1153
(蘐) 1755
懁 2825
(駽) 3243
(壎) 1583
(蘐) 1764
(蕙) 1765
瞡 4745
蝯 5303
翾 5492
(讙) 1164
讙 1164

xuán

玄 5074
还 2963
县 1378
伭 665
昀 4735
旬 3198
玹 5079
浐 2632
琁 3450
悬 4540
旋 4417
漩 2766
璇 3465
(縣) 4743
嚥 4743
(還) 3020
(璿) 3466
鹮 5042
鐶 5042
(懸) 4553
(鹮) 5042
(鐶) 5042

xuǎn

咺 2092
选 2976
晅 3954
烜 4438
喧 2125
愃 2820
晅 3980
撰 2016
僎 2390
(選) 3020
(諠) 1153
餫 2389
癬 5057
(籑) 5360
(饌) 2390
(癬) 5058
籑 5360

xuàn

泫 2569
昡 3951
炫 4437
洵 2619
绚 3329
昡 4736
铉 4855
涓 2630
袨 5105
琄 3450
眴 4737
衒 2277
旋 4417
渲 2744
(絢) 3329
(楥) 3744
楦 3745
(鉉) 4855
漩 2766
缘 3374
缵 3378
鞙 5735
碹 4692
镟 1164
(縼) 3374
(纘) 3378
(鏇) 4894
贤 4094
(譞) 1164
(贤) 4094

xuē

削 529
婺 1710
靴 5732
薛 1752
辟 5617
矍 4744
(鞾) 5737
矍 4745

xué

穴 5079
学 4395
岤 2233
学 3193
学 4583
学 5031
踅 5138
觉 5603
踅 5576
噱 2134
(嚳) 2248
(學) 3198
(斅) 4584
澩 2791
(鬻) 5609
(鷽) 5042
鷽 5043

xuě

雪 5645
鳕 5723
(鳕) 5723

xuè

血 5385
决 1046
吷 2083
(决) 2531
狘 2321
泬 2570
穴 3680
威 4709
眩 4736
袂 5105
谑 1152
虩 5488
颰 4357
(謔) 1152
瞲 4744
濊 2789

xūn

荤 4627
勋 1361
埙 1541
焄 4471
(葷) 4631
(勋) 1362
(塤) 1573
煇 4449
熏 4474
窨 5098
(勳) 1363
(壎) 1583
(薰) 1760
獯 2339
缐 3378
曛 3983
臐 4333
(燻) 4454
爋 4456
(纁) 3378
醺 5553

xún

(巡) 1436
旬 951
寻 3025
纫 3265
巡 2952
郇 1294
询 1126
郭 1301
荀 1660
荨 1664
捋 1971
哥 2106
峋 2235
徇 2265
(狥) 2328
洵 2606
浔 2619
恂 2810
(紃) 3265
珣 3439
荀 3443
栒 3684
栒 3700
迲 3772
烀 4443
悛 2813
硜 4668
蚈 5285
遁 3008
循 2279
(尋) 3031
(尋) 3031
(詢) 1126
鲟 5715
剥 540
(鄩) 1319
(蕁) 1750
(撏) 2016
(噚) 2134
熅 4451
潭 2774
潯 2777
(潯) 2780
(璕) 3466
燅 1582
(樟) 3763
(鳦) 3772
燂 4451
(燖) 4454
蟫 5302
(蟳) 5302
(爓) 4456
鱣 5724
(鱘) 5726

xùn

训 1096
讯 1097
汛 2492
迅 2952
驯 3234
孙 3180
徇 681
徇 2265
迥 2981
(狥) 2328
饥 2386
逊 2985
殉 3794
(訓) 1096
(訊) 1097
浚 2679
(孫) 3198
愻 4540
巽 859
(馴) 3234
(遜) 3018
(飩) 2386
鮁 5715
(蓀) 4551
蕈 1748
噀 2134
嚇 2136
(鮁) 5715
蕈 5251

Y

yā

丫 779
亚 5176
压 412
厌 415
吖 2062
柠 3569
呀 2076
(亞) 5176
(枒) 3619
押 1934
闸 2463
泮 2559
柙 3653
鸦 3852
哑 2091
鸭 5029
(啞) 2112
铵 4856
(椏) 3725
雅 3853
鴨 3786
(閘) 2463
(厭) 428
魘 429
(鴉) 3858
鬒 5776
(鴨) 5029
(鋅) 4877
(壓) 429
(鬒) 5776
(鴉) 5192
(魘) 429

yá

牙 3849
邪 3852
伢 618
芽 1599
犋 3852
厓 416
琊 3436
蚜 5278
堐 1560
崖 2239
崕 2239
涯 2694
衙 5681
睚 4740
衙 2280
齖 5682
(齖) 5681
(齖) 5682

yǎ

疋 5126
厅 416
庐 2412
哑 2091
(啞) 2112
雅 3853
痖 5052

yà

乙 305
圠 1486
轧 3799
亚 5176
压 412
讶 1100
迓 2968
玡 3424
(亞) 5176
(軋) 3799
垭 1535
砑 4658
拶 1963
哑 2091
唌 2092
氩 5703
娅 3128
孪 3198
轹 3818
氩 4153
浥 2631
(垭) 1551
(拶) 1979
(啞) 2112
铵 4856
(椏) 4971
(訝) 1100
(婭) 3133
(孪) 3198
揠 1997
(氩) 4158
御 2277
(氩) 5703
(猰) 2336
(閼) 2471
(轹) 3818
(椏) 4978
(插) 4199
窫 5098
(鋅) 4877
(猰) 5597
(鶾) 5041
(壓) 429
(閼) 2471
(齖) 5682
(齖) 5041
(齖) 5682

yān

厌 415
奄 1841
腌 416
咽 2094
弇 930
恹 2808
恝 418
殷 4360
胭 4298
烟 4440
焉 4471
(菸) 1696
崦 2240
阉 2469
阏 2470
淹 2694
腌 4319
湮 2728
渰 2739
鄢 1317
歅 4345
(煙) 4448
隔 1282
鴦 1740
(厭) 428
嫣 3141
(醃) 5549
腌 5534
燕 3523
(閼) 2469
(閼) 2470
(壓) 429
(懨) 2825
(壓) 429
(臙) 4333
黶 5859
黶 5859
(鴦) 3527

yán

(巡) 1436
延 1436
巡 2952
芫 1597
严 5186
言 1087
沿 2517
阽 1253
妍 3122
昐 3931
岩 2228
郔 1294
炎 4432
沿 2565
埏 1539
莚 1658
研 4657
昐 3951
狿 2327
险 1265
埏 3328
盐 4792
梴 3680
崦 2238
铅 4854
铤 4860
阎 2469
閆 2455
硏 4668
蜒 5284
(嵒) 2122
嵒 2245
筵 5340
鉛 4833
羨 5449
(埏) 3328
揅 4129
箭 5343
(鉛) 4854
(羨) 5451
堈 1579
碞 2131
(鋌) 4860
榍 3761
顏 5247
(險) 1283
虤 5686
(嶮) 2248
(閻) 2469
檐 3765
癌 5057
噸 2137
(顏) 5247
閻 2472
(堈) 1583
(嚴) 2137
(簷) 5359
(榍) 3768
(巖) 5841
(噸) 2138
(嚴) 2249
(巖) 2249
(鹽) 4800
(礹) 4696

yǎn

广 2394
从 4403
沇 2531
奄 1841
兖 1012
匽 471
奕 4721
俨 683
衍 2265
弇 930
兖 1014
厣 418
郾 1307
唸 2111
剡 533
婕 3132
菴 1687
郾 1314
酌 5543
厣 426
掩 1981
眼 4737
偃 723
酓 931
淡 2713
琰 3459
棪 3737
覃 5221
揜 2003
晻 3970
嵷 2245
渰 2739
浣 2741
庾 4485
隒 1282
罨 4788
酓 934
颔 5246
裺 5109
鹽 5037
鲒 5715
演 2767
缅 3375
魇 429
螅 5294
戴 3838
霍 5657
(嚥) 2136
(嶮) 2248
(嚴) 2249
(鹽) 5800
(鹽) 5859
(鹽) 5859
(鹽) 5719
(鲒) 5715
(鹽) 4721
(鹽) 5859
(儼) 749
(鼴) 5865
(顏) 5252
(魘) 429
(曮) 3983
(巖) 2249
(鹽) 5860
(鼴) 5865
(齖) 5682
(壓) 429

yàn

厌 415
赝 4095
炎 4432
厌 416
研 4657
砚 4659
咽 2094
彦 5069
艳 5407
盐 4792
(赝) 4095
晏 3955
唁 2111
焰 4442
宴 2906
验 3243
砸 4668
掞 1994
趼 5565
酓 931
阎 2469
淡 2713
谚 1153
閆 2455
隰 1271
娠 3134
堰 1569
(硯) 4672
雁 427
殗 3795
猒 3786
喭 2124
焰 4446
焱 4446
惔 2820
雽 4129
鹌 5036
猒 5681
滟 2746
隁 1282
骗 3247
塙 1575
酽 5545
酸 5546
(厭) 428
鼾 5028
酸 5549
厣 429
(鴈) 429
鹦 5038
蝘 5294
酓 935
焰 4451
谳 1164
(曮) 3247
(曮) 3527
燕 3523
嚥 2134
(贗) 429
(餤) 1338
(諺) 1153
(閻) 2469
(厭) 429
鴳 5032
(驗) 3245
(贗) 429
(鵪) 5036
(嚥) 2137
艷 5408
(雝) 5698
(嬿) 3143
(驠) 3248
(曮) 3247
(曮) 3527
(酸) 5553
(猒) 5681
(嚥) 3983
(爓) 4456
(鸚) 5038
(鸚) 4359
(嬿) 4456
(贗) 429
鶾 5041
(驗) 3248
(鷰) 3527
(酸) 5553
(鹽) 5800
(鹽) 4800
(艷) 5408
(驠) 3248
(鸚) 5553
(鷰) 5041
(鹽) 175
(讌) 1165
(灩) 2795
(鹽) 175
(灩) 2795

yāng

央 1833
鈅 4343
泱 2563
柍 3654
殃 3794
鸯 5030
鈅 4846
秧 4968
雲 5652
鼋 5687
(鈅) 4846
鮅 5709
鞅 5733
(鈅) 4346
(鴦) 5030
(鮅) 5709
(鼋) 5687

yáng

诒 1099
扬 1898
羊 5427
汤 2494
阳 1183
姜 3121
场 3415
杨 3569
昜 3925
炀 4431
钖 4826
佯 682
疡 5044
详 1126
垟 1540
昜 3944
峣 2235
徉 2265
洋 2614
样 3699

烊 4443
鲜 5703
痒 5050
羫 5449
(陽) 1275
鞅 5732
鳎 5033
(揚) 2000
蛘 5285
(湯) 2729
(媸) 3138
(瑒) 3460
(楊) 3741
(敭) 4189
(暘) 3978
蛘 5286
(詳) 1126
(煬) 4448
(瘍) 5054
漾 2766
(謁) 1152
(鍚) 4886
(羫) 5455
(鞅) 5736
(飈) 4358
(鯣) 5720
(鸯) 5042

yǎng

卬 1173
仰 628
佒 653
诀 1112
坱 1533
吷 2086
泱 2563
驗 3236
柍 3654
鞅 3815
养 5442
氧 4153
敢 5445
痒 5050
(鞅) 3815
蛘 5285
(訣) 1112
鞅 5733
(養) 5454
(駚) 3236
瀁 2789
懹 2825
(癢) 5058

yàng

仰 628
炀 4431
怏 2802
柍 3654
养 5442
样 3699
恙 5445
烊 4443
羕 5449
(煬) 4448
(養) 5454
漾 2766
(樣) 3761
瀁 2789

yāo

么 1365
幺 3379
夭 3498
吆 2059
吆 2062
夭 2861
妖 3124
(殀) 3793
袄 4506
要 5216
咬 2105
窐 5095
要 1711
喓 2121
腰 4322
邀 3021
徼 2300

yáo

爻 938
尧 1866
犹 2317
侥 675
佻 679
肴 944
垚 1535
荛 1652
砇 4660
轺 3816
峣 2235
洮 2605
姚 3129
珧 3439
岳 4248
佻 4442
陶 1267
崤 2242
铫 4861
鳌 1107
淆 2704
窑 5095
窕 5095
隃 1276
(堯) 1563
(轺) 3816
傜 738
殽 4362
(猶) 2337
谣 1158
蕘 1730
摇 2008
嗂 2129
鳐 743
徭 2288
遥 3017
愮 2821
媱 3140
瑶 3463
榣 3752
(僥) 743
(銚) 4861
飄 4358
(蕘) 1748
瞧 4743
(嶢) 2247
嶢 2247
(儌) 746
鷂 5038
(窰) 5098
(窯) 5098
(餚) 2387
繇 4255
(謠) 1158
鳐 5723
(飄) 4358
(鷂) 5038
(鰩) 5723

yǎo

宎 2861
杳 3619
咬 2105
交 2901
眑 4736
犍 4120
舀 4248
窅 5092
窈 5092
窈 5095
鳥 3381
偃 724
窔 5095
崾 2245
骟 3246
溔 2756
腰 4742
廙 5840
鷕 5040
(犍) 4122
(鳥) 3381
(腰) 3246
(齩) 5681
(鷕) 5040
齩 5682

yào

乐 221
幼 3380
宎 2861
疟 5044
药 1666
要 5216
钥 4833
窔 5092
交 2901
袎 5106
窔 5095
頡 5243
筄 5341
潋 2754
愮 2821
靿 5734
(瘧) 5054
鹞 5260
(樂) 3759
鷂 5038
藥 1762
曜 3983
艞 5404
耀 4333
(燿) 4455
耀 5274
(顯) 5251
(鷂) 5038
(鑰) 4898

yē

耶 5156
枒 3619
椰 3675
掖 1990
椰 3725
暍 3978
噎 2132
噎 2389
餚 2389
(餚) 2389
蠮 5304

yé

邪 3852
爷 4256
耶 5156
揶 1963
揶 1979
铘 4856
斜 4458
釵 4827
(爺) 4257
(鋣) 4856
鋣 4877
擨 2018

yě

也 268
吔 2062
冶 1055
(埜) 1560
野 5561
蛊 5280
壄 1579
(壄) 1582
(蠱) 5304

yè

业 4722
叶 2040
厌 415
页 5230
曳 3920
邺 4723
拽 1931
岳 2230
夜 1010
(頁) 5230
拽 1964
咽 2092
咽 2094
(亘) 1014
厣 418
砉 4661
晔 3954
射 5585
烨 4442
掖 1990
咽 2117
偞 723
液 2709
淬 2713
谒 1152
堨 1570
(葉) 1710
殗 3795
揲 1997
喝 2122
(躽) 5588
腋 4321
楪 3740
殜 3796
(業) 4724
馌 2389
厭 428
(曄) 3980
暴 3980
鍱 4886
僕 743
(燁) 4449
靥 429
揭 2013
揭 2014
(鄴) 1319
鲵 5716
闔 2473
(業) 2248
(謁) 1152
擫 2018
(噀) 2136
(鍱) 4886
(壓) 429
(磔) 4695
(饁) 2389
(鯢) 5716
(爆) 4454
鲵 5717
(闔) 2473
(靨) 429

yi

一 1
弌 2027
伊 631
衣 5421
医 469
(呼) 2081
依 681
祎 4503
咿 2095
洢 2604
挹 1977
殹 4362
铱 4863
猗 2333
壹 1572
椅 3732
敔 3772
欹 4344
揖 2000
蛜 5285
悠 4546
意 5769
(禕) 4526
婴 3141
(銥) 4863
漪 2764
瞖 4607
瞖 4692
瞖 5040
噫 2136
繄 3373
瞖 472
(醫) 5552
醫 1159
黟 5859
譆 1164
(鷖) 5040
鷖 5860

yí

义 935
匜 468
仪 602
讹 1098
台 1372
圮 1493
夷 1837
异 3056
匠 469
杝 3569
贻 4067
佗 666
沂 2514
宜 2861
诡 1113
诒 1118
迤 2974
侇 675
狋 2321
蚁 5028
饴 2385
怡 2805
宜 2874
迤 2975
诹 1126
陳 1259
荑 1652
栘 3655
拸 1969
咦 2092
(虵) 5277
贻 4080
狢 2328
(迻) 2981
施 4408
洟 2594
悌 2808
姨 3128
桋 3675
栘 3693
酏 5542
(貽) 4067
眙 4736
钸 4855
胰 4297
(訑) 1098
宦 2902
廙 4483
鹈 5032
(異) 4767
蛇 5281
移 4971
痍 5050
粉 5475
貤 4074
(貽) 4080
遗 3004
(詒) 1113
(詒) 1118
辣 5449
羡 5449
颐 5244
椸 3744
睨 3980
跠 5570
(鈶) 4855
(飴) 2385
(訑) 1126
(義) 5451
羡 5451
溎 2751
谭 1159
鲤 5713
鋏 4856
(鉹) 4862
鲮 5713
鲮 5714
疑 968
(遺) 3019
箷 5353
(儀) 747
(頤) 5244
螔 5297
彝 3031
(鶇) 5032
嶷 2248
簃 5357
顊 5247
(鮧) 5713
(鮧) 5713
(鮧) 5714
(謻) 1159
彝 3031
鬻 5609
檥 3768
(鸃) 5042
鶇 5042

yǐ

乙 305
已 3056
以 893
(叺) 2047
(吕) 168
陂 1181
钇 4822
迆 2952
忆 2795
艾 1586
失 217
仡 601
肊 4262
议 1097
圪 1493
芅 1594
曳 3920
屹 2223
仡 620
刘 516
忞 940
躯 5027
亦 5408
衣 5421
忔 2795
讫 1099
异 3056
圾 1524
杙 3565
医 469
抑 1913
呓 2074
邑 2083
貤 4067
佚 653
役 2259
迣 1110
译 1118
杓 3623
呭 2084
易 3940
呺 2086
峄 2233
钕 4824
迭 2973
佾 680
伢 681
泄 2547
泆 2564
泽 2585
怿 2805
祂 5103
诣 1126
绁 3287
轶 3237
驿 3239
绎 3302
枻 3638
轶 3815
昳 3951
昱 3951
钹 4836
帛 5361
俋 697
食 2376

狶 2324
疫 5045
弈 5413
奕 5413
帟 5414
施 4408
烽 4438
衹 5103
敦 4174
羿 5488
弑 5498
桋 3677
酤 5540
挹 1977
(貤) 4067
唈 2111
偈 718
射 5585
垼 1544
益 842
浥 2631
悒 2812
裨 5104
袘 5104
谊 1150
陭 1267
埸 1560
埶 2376
勩 1362
殹 4362
殺 5555
掖 1990
(異) 4767
移 4971
(釴) 4824
逸 3002
翊 5070
羛 5449
液 2709
湙 2717
衂 5107
翌 5489
(紲) 3287
壹 1572
(軼) 3815
酵 5544
肄 3795
貤 4074
跇 5567
劓 538
躲 5588
(鳦) 5027
鵹 2280
(鋀) 4836
釋 5590
(詍) 1110
煬 4446
溔 2741
(絏) 3327
肆 5499
嗌 2129
(睪) 4787
黑 5852
鶂 5036
腸 4323
肆 4554
皃 5036
(詣) 1126
裛 1032
慼 2442
裔 5427
意 5769
(義) 5451
溢 2756
縊 3372
脊 3198
藝 1740
鞞 5733
(勩) 1363
(弑) 5498
榿 3753
蝪 5291
螇 5293
膉 4329
鮨 5713
(慼) 2443
廙 2443
瘞 5053
潩 2763
嫕 3141
(駛) 3237
鷊 5779
擅 2012
默 5856
鎰 4892
(億) 747
隸 5597
肆 5728
饐 2389
(譯) 1164
(誼) 1150
(瘞) 5055
毅 4364
鷁 5038
熠 4451
熠 4451
薏 1754
(臀) 4743
殪 3796
曀 3982
螼 5297
噫 2136
(嶧) 2248
儗 748
劓 5867
艗 5403
瘞 5056
槳 3763
(澤) 2783
(瀹) 2787
漪 2788
澺 2788
(懌) 2825
(憶) 2825
襋 5113
繶 3378
(縊) 3372
鷾 5041
檍 3766
翳 5490
嚶 2137
(斁) 4196
臆 4332
(鮨) 5713
(燡) 4454
寱 2933
翼 5491
(藝) 1761
鷇 1761
藙 1763
齸 5682
鐿 4897
億 749
(鵝) 2302
(鎰) 4892
瘞 5057
鷾 5042
豷 5556
(鵝) 5036
(鯢) 5036
(繹) 3378
(繶) 3378
(醳) 5553
醷 5553
(釋) 5591
(饐) 2389
(譯) 1164
(議) 1164
瀷 2794
(鷊) 5780
(囈) 2138
(鐿) 4897
(鷁) 5038
懿 1583
(驛) 3248
(鷾) 5041
(襼) 5116
(鷇) 1766
(鷾) 5042
(齸) 5682
(讒) 1165

yīn

(曰) 2152
因 2152
阴 1190
茵 1657
荫 1665
亜 5216
咽 2094
音 5761
洇 2597
姻 3128
骃 3240
絪 3328
氤 4153
殷 4360
烟 4440
裀 4518
(陰) 1267
铟 4860
堙 1151
裀 5107
(陘) 1271
(陰) 1276
堙 1569
壹 1572
喑 2124
阃 2470
湮 2728
愔 2820
(媫) 3138
絪 3365
(絪) 3328
(蔭) 1737
歅 4345
(廕) 2443
瀫 2753
禋 4525
(慇) 4551
(銦) 4860
瘖 5054
瀜 2769
鞇 5734
碪 4690
(絪) 3365
(駰) 3240
霧 5657
(誸) 1151
霧 5663
瀗 2789
(闉) 2470
(瀜) 2791

yín

尤 1065
沂 1103
圻 1519
听 2078
吟 2079
岑 2225
折 2319
言 1087
沂 2514
垚 4246
狺 2321
垠 1540
狠 2328
浪 2619
訾 2238
圄 2202
狺 2329
閭 2467
岳 2239
硍 4668
(唫) 2116
崟 2241
银 4863
(訢) 1103
淫 2705
寅 2909
(婬) 3134
斷 5681
鄞 1318
碳 4677
(淫) 2753
龈 5681
(銀) 4863
夤 2364
椹 3759
墅 1579
殯 3796
憖 4552
腴 4330
(閨) 2467
(憖) 4552
鷪 5041

yǐn

尹 272
引 3068
吲 2083
饮 2381
钔 4837
蚓 5279
殷 4360
婖 3132
轪 3820
酓 931
隐 1278
(鈏) 4837
(飲) 2381
靷 5733
谳 1159
(轪) 3820
輛 4747
缤 3375
(歙) 4346
戴 3838
鼛 5682
癮 5056
隳 3763
(隱) 1283
(婖) 3142
螾 5301
嶨 2248
繶 3378
(縯) 3375
檍 3766
轘 3826
瀩 2790
礙 4695
隳 3768
(繶) 3378
(轘) 3826
(癮) 5058
(鼛) 5682
(銀) 4863
(鷪) 5041

yìn

印 1173
阴 1190
饮 2381
茚 1643
胤 240
荫 1665
胤 249
音 5761
垽 1544
(陰) 1267
徫 2277
(陰) 1276
隐 1278
喑 2124
(飲) 2381
(蔭) 1737
鉚 5709
(廕) 2443
酳 5548
窨 5098
憖 4552
(歙) 4346
(憖) 4552
(鉚) 5709
(隱) 1283

yīng

央 1833
应 2412
英 1636
妥 4625
莺 4628
蓂 4631
婴 3134
媖 3133
瑛 3455
煐 4446
蓥 4638
霙 5652
(婴) 4625
蘡 1742
撄 2011
嘤 2131
罂 5308
缨 2337
瀴 2764
缨 3373
璎 3465
樱 3759
霙 5657
鹦 5040
(鎣) 4631
(婴) 3143
蠳 5300
膺 2446
(應) 2446
譍 5772
(甖) 3866
鷹 2446
(鎣) 4638
(蘡) 1765
(撄) 2020
(罂) 5308
(嘤) 2138
(獍) 2339
鷹 2447
(瀴) 2793
(瓔) 3198
(瓔) 3466
(樱) 3768
譻 1164
(鶯) 4638
(蠳) 5304
蠮 5305
(纓) 3379
(鷹) 2447
(鷶) 5043
(鸚) 5043

yīng chǐ

呎 2083

yīng cùn

吋 2054

yīng lǐ

哩 2111

yīng liǎng

唡 2107
(啢) 2112

yīng mǔ

噷 2129

yíng

迎 2971
茔 4625
荧 4627
荥 4627
盈 4791
莹 4628
萦 4628
营 4628
莹 4628
营 4628
蓑 4631
萦 4631
桯 3705
营 4631
猊 2337
滢 2721
漾 2721
蓥 4638
楹 3746
(塋) 4625
滢 2748
蝇 5291
(熒) 4627
(榮) 4627
潸 2760
瀠 2760
(瑩) 4628
(縈) 4628
(營) 4628
(營) 4628
(裳) 4631
(縈) 4631
赢 2449
(營) 4631
(瀛) 2789
(瀛) 2789
(鎣) 4638
(瀅) 2790
瀛 2020
(蠅) 5303
瀛 2791
(瀯) 2791
(瀠) 2791
嬴 3143
(赢) 2450
籯 5360
籯 5360
(籯) 5361

yǐng

郢 1302
浧 2629
溜 2631
桯 3705
景 3974
颖 5244
颖 5246
嘤 2247
影 2313
(穎) 5244
(潁) 5246
(穎) 5246
瘿 5056
(嘤) 2249
(瘿) 5058

yìng

迎 2971
应 2412
映 3946
硜 4668
绳 3346
硬 4668
(暎) 3967
蝇 3972
滢 2721
媵 4326
滢 2748
瀴 2764
(蠅) 3982
(應) 2446
(瀛) 2789
(瀛) 2790
(繩) 3378
鷹 2447
(瀴) 2793

yō

育 1012
唷 2117

yo

哟 2107
(喲) 2127

yòng

佣 661
拥 1939
痈 5048
邕 3382
庸 2437
擁 2009
嗈 2130
(傭) 743
鄘 1318
雍 1032
澭 2759
墉 1578
鳙 1034
潀 2764
慵 2823
樅 3760
犦 4122
(擁) 2018
噰 2136
镛 4893
壅 1035
澭 2788
臃 4333
癰 5057
(雝) 5698
(鏞) 4893
鱅 5724
鰫 5723
廱 2447
灉 2794
鞠 5738
(鱅) 5724
饔 1036
(癰) 5058
麈 2447

yóng

佣 661
庸 2437
喁 2122
(傭) 743
鄘 1318
墉 1578
猭 2337
慵 2823
顒 5247
鹏 5041
蟭 5301
(顒) 5247
貛 5597
鱅 5724
鰫 5723
(鱅) 5724
(鹏) 5041

yǒng

永 259
甬 1363
拥 1939
咏 2090
臾 5361
泳 2571
俑 710
勇 1363
埇 1545
蒙 4628
涌 2679
容 5093
悳 1364
蕾 4631
(悤) 4546
傛 739
(詠) 1115
(湧) 2746
擁 2009
蛹 5289
嵱 2246
踊 5577
(慂) 4551
鮦 5717
(禜) 4628
(擁) 2018
(踴) 5580
壅 1035
臃 4333
(醕) 4631
(鮦) 5717
廱 2447

yòng

用 551
佣 661
烘 4435

yōu

优 615
攸 652
忧 2798
呦 2091
泑 2589
恟 2805
幽 2235
蚴 5283
悠 4543
嚘 2122
鮂 5712
麃 5840
(憂) 2376
蟉 5295
鉴 4875
(鮂) 5712
鄾 1319
(優) 749
繇 4255
嚘 2137
瀀 2790
慢 2825
纋 3378
櫌 3767
穋 4991
耰 5146
(纋) 3378
鰡 5727
(鰡) 5727

yóu

尢 1866
尤 1881
尤 1065
由 4769
讹 1099
邮 4770
犹 2317
沈 2503
抗 1956
肬 4270
油 2559
怞 2802
柚 3653
疣 5044
斿 4413
莤 1668
莜 1683
莸 1684
逌 2987
崁 2238
铀 4846
(郵) 1307
蕘 4248
廙 2426
浟 2662
蚰 5280
(訛) 1099
揄 2003
魷 5703
(猶) 2337
(遊) 3008
游 2741
楢 3745
辅 3824
(鈾) 4846
鮂 5709
猷 3786
貅 5595
酯 5544
(誘) 1135
褒 1034
褒 1034
(鵵) 3381
(魷) 5703
(輶) 3824
(鮂) 5709
(鯈) 749
繇 4255
鰍 5716
儵 749
圞 2203

yǒu

友 430
有 451
酉 5539
卣 510
卣 510
颼 4357
羑 5442
莠 1680
栯 3674
廙 2426
栖 3704
蚴 5283
铕 4856
痛 5051
蛃 5286
(銪) 4856
(颼) 4357
槱 3758
蟉 5295
牖 4199
黝 5858
懮 2825

yòu

又 1386
右 434
幼 3380
有 451
佑 651
侑 675
狖 2323
柚 3653
囿 2199
宥 2894
祐 4507
诱 1135
姷 3128
砌 4662
鵵 3381
蚴 5283
釉 5590
貅 5595
酯 5544
(誘) 1135
褒 1034
褒 1034
(鵵) 3381
(魚) 5698
(魚) 5698

yū

于 66
迂 2939
扞 1888
吁 2053
(汙) 2482
污 2482
(污) 2483
纡 3252
於 4408
(紆) 3252
紆 3252
菸 1696
淤 2712
瘀 5053

yú

于 66
与 68
予 1363
邘 1283
圩 1486
邪 3852
伢 643
玗 3414
玙 3414
杅 3555
吾 2075
於 1912
欤 4335
余 921
好 3124
盂 4791
钖 4824
臾 5361
鱼 5698
(於) 4408
衧 5102
禺 4762
竽 5319
笉 5319
舁 5361
俞 928
旃 4408
狳 2329
馀 2387
谀 1144
娪 3131
娛 3131
萸 1693
雩 5645
(釪) 4824
(魚) 5698
渔 2705
隅 1275
隃 1276
靬 5732
梋 3733
揄 2003
喁 2122
喻 2124
嵎 2245
崳 2245
畬 933
鵒 5034
逾 3008
腴 4320
鮽 5708
鮛 5709
鮽 5034
阇 2471
溳 2730
渝 2739
愚 2819
愉 2820
媮 3138
騙 3246
瑜 3462
榆 3742
虞 5258
愚 4551
榆 4121
(與) 861
腧 4199
衙 2280
艅 5403
觎 4098
毓 4139
歈 4345
愈 934
腧 4326
飆 4358
煜 4448
谕 1159
睮 4742
鵸 5037
與 861
鍮 4886
(漁) 2764
窬 5098
褕 5112
蕍 1750
蝓 5295
(餘) 2387
(鮽) 5708
(鮛) 5709
(諛) 1144
(蝓) 5295
羭 5455
(踰) 5580
(觎) 4098
澞 2782
(璵) 3466
鵌 5682
(與) 863
(歟) 4347
(鍮) 4886
鯛 5720
(闞) 2471
鸆 5042
舉 4129
(艅) 5034
(鵒) 5034
(飆) 4358
(謣) 1159
(騙) 3246
(篽) 5359
(旗) 4421
(鵸) 5037
篽 5360
譽 3826
(鯛) 5720
敷 4196
(舉) 4130
(篽) 5360
(鵌) 5682
(鸆) 5042

yǔ

与 68
予 1363
芋 1593
屿 2223
伛 615
忤 2795
宇 2830
羽 5487
妪 3123
纬 3271
雨 5643
臾 5361
俣 687
禹 248
语 1127
祜 5103
圉 2199
峿 2237
痾 5049
梧 3704
敔 4183
圉 2202
偶 726
鄅 1317
庾 2436
萬 1716
鋙 4870
斞 4460
猭 2337
寓 2922
瑀 3462
楀 3742
(與) 861
(璵) 3466
(與) 861
(偃) 741
衙 2280
瘐 5053
(語) 1127
(嫗) 3141
齬 5682
噢 2133
(鋙) 4870
窳 5098
(緯) 3370
貐 5555
噳 2134
(嶼) 2248
貐 5597
(愧) 2825
(褔) 5113
懇 4553
麌 5841
蘜 1766
(齬) 5682

yù

与 68
玉 4599
驭 3234
圧 1493
芋 1593
芧 1594
吁 2053
聿 4553
吾 2075
谷 5591
饇 2380
饫 2380
汩 2510
忤 2801
妪 3123
苑 1643
或 3831
雨 5643
郁 1292
秭 4936
颮 4357
育 1012
宛 2883
鸮 3433
禹 4762
昱 3951
俞 928
狱 2328
语 1127
楀 3674
彧 3837
硫 4660
峪 2238
钰 4837
侠 712
軟 5031
浴 2664
预 5237
域 1560
堉 1563
苑 1697
堊 1560
雩 5645
悆 931
欲 5594
阈 2468
阏 2470
淢 2693
淯 2713
惑 2815
谕 1152
尉 2025
绿 3344
域 3455
(馭) 3234
棫 3732
棫 3737
遇 3003
喻 2124
铪 4875
奥 1847
御 2277
鹆 5594
(飫) 2380
(廙) 2442
焰 4446
寓 2922
裕 5108
粥 3108
裔 5143
萑 1737
蕷 1738
罭 4788
锔 4884
(與) 861
(鈺) 4837
愈 934
(颮) 4357
煜 4448
澦 2759
誉 1127
(預) 5237
蔚 1747
遻 3018
遻 3018
霸 5655
蜮 5290
毓 5618
(儒) 746
(獄) 2337
(語) 1127
瘉 5054
隩 1282
(嫗) 3141
(緎) 3344
(鴥) 3465
墺 1579
奧 1749
(鉻) 4875
(慾) 4552
澳 2775
熨 4451
遹 3020
豫 1364
驈 3248
繘 3378
(蕷) 1752
(蕷) 1757
馘 462
罻 4790
(鴥) 5031
(銷) 4884
(諭) 1152
燠 4452
燏 4454
(澦) 2788
(閾) 2468
(閼) 2470
(儥) 749
魊 5756
(禦) 4610
鷸 5042
醧 5552
黤 5859
(譽) 1164
鱊 5726
(驈) 3248
鬻 5780
籞 5360
(鱊) 5726
(鷸) 5042
(鷖) 5042
(鬱) 3768
(鬱) 3769
(鬱) 3769
灪 2795
籲 5252
(籲) 5361

yuàn

困 2164
苑 1643
鸢 2036
帠 2209
宛 2883
咽 2094
曶 4736
鴛 5031
悁 2812
(寃) 2908
冤 1086
淵 2704
(寃) 2913
椀 3821
痌 5051
(淵) 2739
愿 2922
鵷 3108
蒐 4638
蜎 5286
鵷 5036
卷 5111
(鳶) 2036
嫚 3141
(椀) 3821
蠕 5295
(鴛) 5031
嬛 3142
嫚 3143
(鵷) 5036
鼘 5863
鼘 5863

yuán

元 1858
邧 1284
芫 1597
园 2160
员 2077
身 5585
沅 2500
杭 3608
垣 1535
爰 4248
陨 1262
員 1382
袁 1541
原 418
捐 1976

蚖 5278
(員) 2111
圆 2199
戟 5149
鼋 5687
援 2003
鹓 5033
鲩 5703
(猨) 2337
湲 2739
(隕) 1281
媛 3139
缘 3370
塬 1573
趄 5521
蒗 1726
楥 3744
(園) 2203
(圓) 2203
猿 2337
猨 2337
猥 2337
源 2750
嫄 3140
骗 3247
榬 3747
槱 3751
辕 3824
鹓 5037
(蝯) 5295
(鲩) 5703
(缘) 3370
橼 3764
螈 5297
圜 2203
猨 5597
羱 5455
(黿) 5687
(戟) 5154
(轅) 3824
貁 5555
貁 5597
(橼) 3767
邍 3022
(騵) 3247
(鷶) 5037
(鵷) 5038
厵 429

yuǎn

远 2956
苑 1643
(遠) 3017

yuàn

夗 2347
远 2956
苑 1643
怨 4536
院 1265
垸 1544
原 418
衍 2266
掾 2004
源 1153
媛 3139
缘 3370
瑗 3462
(遠) 3017
畹 4769
衍 2288
愿 428
褑 5112
(緣) 3370
(諏) 1153
(願) 5251

yuè

曰 3889
约 3265
(約) 3265
药 5341
蔓 1730
(葯) 5355
矱 4927
钁 3032

yuě

哕 2095
(噦) 2134

yuè

月 4257
戉 3829
乐 221
刖 4262
闱 2457
汋 2492
抈 1912
钺 3802
兑 820
礿 4503
玥 3430
岳 2230
戚 2557
药 1666
栎 3663
钥 4833
说 1136
(軏) 3802
蚓 5279
钺 4842
阅 2468
悦 2813
軏 3802
跃 5566
跀 5567
(閈) 2457
越 5510
(葯) 1725
锐 4876
粤 250
豙 3474
敫 4189
(鉞) 4842
箧 5347
雥 5696
鹫 5037
(說) 1136
(樂) 3759
(銳) 4876
(閱) 2467
(閱) 2468
樾 3761
篥 5356
嚄 3982
(嶽) 2248
龠 5868
(藥) 1762
蟜 5301
(櫟) 3767
篥 5358
蘅 1766
黦 5859
阖 2473
瀹 2793
趯 5522
(躍) 5584
鷃 5859
爚 4456
灤 2794
禴 4526
黦 5860
鸙 5868
籥 5360
瀟 2794
趭 5522
鸞 5860
(鑰) 4898
(鸞) 5043
(闔) 2473
篥 5360
(鸙) 5868

yūn

晕 3956
菖 1712
辋 3821
缊 3367
(暈) 3980
氲 4162
煴 4448
颜 5246
(輐) 3821
奫 1857
蝹 5294
(緼) 3367
赟 4093
(頵) 5246
(贇) 4093

yún

云 1365
勻 945
邔 1284
芸 1598
员 2077
沄 2501
妘 3123
纭 3271
耘 3608
昀 3943
眩 4734
畇 4762
郧 1302
員 1382
耘 5144
(員) 2111
涓 2631
绩 3339
(紜) 3271
熉 4444
雲 5647
(鄖) 1317
筠 5342
篔 5342
(溳) 2751
(熉) 4449
鋆 4870
(蕓) 1748
澐 2774
(橒) 3762
(篔) 5355
(縜) 3371

yǔn

允 1371
抎 1903
狁 2321
陨 1262
葯 1668
殞 3795
(隕) 1281
(殞) 3796
皲 5681
蜳 5292
磒 4690
賈 5663
齫 5682
(齫) 5682

yùn

孕 3180
运 2958
均 1522
芸 1598
员 2077
苑 1643
郓 1301
鸡 5028
怨 4536
恽 2386
恽 2811
員 1382
绯 3338
辉 3506
晕 3956
(員) 2111
脼 4311
菀 1697
酝 5542
(鄆) 1317
娩 3134
痕 5051
温 2730
愠 2819
(愉) 2820
(運) 3016
缊 3367
韫 3506
(暈) 3980
(腲) 4327
韵 5767
煇 4449
褞 5111
(鸡) 5028
蕴 1750
蕴 1751
(瘖) 5055
熨 4451
(緼) 3367
(緷) 3369
(醞) 5551
(娩) 3142
(餫) 2389
腲 4332
韗 5737
(蘊) 1763
(韞) 3506
(韞) 3506
(韻) 5772
黿 5859
(黿) 5860

Z

zā

(帀) 2203
扎 1883
匝 468
咂 2075
咂 2085
拶 1972
(紮) 3272
钯 4842
(紮) 3287
唼 2117
鉓 4826
(鉓) 4842
臜 4333
(臜) 4334

zá

杂 3545
咱 2095
砸 4661
哠 2112
喊 2134
磔 4692
噻 2137
(襍) 5114
(雜) 5698
薙 1766
(噦) 2138
蠡 5698

zǎ

咋 2086

za

咱 2095

zāi

灾 2861
(災) 3382
甾 3382
哉 5146
栽 5146
(栽) 5149
浅 2619
(菑) 1710
渽 2719

zǎi

仔 604
囝 2160
载 5146
宰 2908
崽 2245
(載) 5149
睬 5176

zài

(再) 107
(再) 107
再 149
在 449
栽 5146
载 5146
(載) 5149
戴 5149
戴 5149
綵 3372
(綵) 3372
儎 746

zán

篸 5352
糌 5483
臜 4330
臧 4331
(篸) 5357
(簪) 5357
簪 5358
(鐕) 4895
臜 4333
(臜) 4334

zán

咱 2095
(偺) 720
(喒) 2117
(偺) 727
(喒) 2124

zǎn

拶 1972
昝 3951
桫 3702
寁 2911
儹 749
攢 2019
(儹) 749
(攢) 2020
趲 5522
(趲) 5522

zàn

暫 3970
(贊) 4091
(暫) 3982
鏨 4878
赞 4092
(蹔) 5582
鄴 1319
(鏨) 4893
嚼 2137
(贊) 4092
鏨 4893
饡 2390
灒 2791
瓚 3466
(鄴) 1320
(嚼) 2138
(灒) 2794
(瓚) 3466
趲 5522
(趲) 5522
(讚) 1165
(饡) 2390

zan

咱 2095

zāng

牂 2391
贓 4081
脏 4302
牂 2393
臧 2393
藏 1757
贓 4094
(髒) 5748
醩 5553
(贓) 4094

zǎng

驵 3236
脏 4302
(駔) 3236
(髒) 5748

zàng

脏 4302
奘 1846
(塟) 1711
葬 1711
(葬) 1711
臧 2393
藏 1757
(藏) 4334

zāo

傮 740
遭 3018
糟 4451
糟 5484
醩 5552
(蹧) 5582

záo

凿 4723
(鑿) 4898

zǎo

早 3914
枣 5226
蚤 5277
(棗) 5227
溞 2746
缲 3376
辙 3825
蹙 5297
澡 2783
繰 3378
璪 3466
(繅) 3376
(轍) 3825
藻 1764
(繰) 3378

zào

(皁) 5017
皂 5017
灶 4430
草 1652
(唣) 2111
唣 2111
造 2988
凿 4723
桑 2129
燥 4451
噪 2135
簉 5355
懆 2825
燥 4454
趮 5522
躁 5583
(譟) 1164
(竈) 5099
(鑿) 4898

zé

则 4064
责 3466
择 1959
咋 2086
迮 2974
狾 2323
泽 2585
柞 3654
(則) 4064
砟 4665
贼 4081
窄 5092
祚 5106
鹡 5032
(責) 3474
措 1979
啧 2112
唶 2112
蜂 5283
帻 2211
皓 2239
笮 5323
舴 5399
蚱 5681
(賊) 4081
(睾) 4787
赜 5023
澤 2753
(嘖) 2130
蛸 5289
(幘) 2213
箦 5346
鰂 5713
赜 472
澤 2775
(擇) 2018
(賾) 5024
(擇) 2338
(澤) 2783
(蛸) 5298
(簀) 5356
籍 5356
(賾) 472
(磔) 4695
(檡) 5115
(蠌) 5303
(蚱) 5681
(鰂) 5720
齰 5682
(鷶) 5042

zè

夭 1819
仄 406
仄 2403
沢 2502
昃 3926
侧 677
崱 2235
唶 2112
(側) 724
(崱) 2245
稷 4981

zéi

贼 4081
(賊) 4081

zěn

怎 577

zèn

谮 1162
(譖) 1162

zēng

曾 856
鄫 1319
增 1579
憎 2824
赠 3248
缯 3377
罾 3763
磳 4695
罾 4791
矰 4927
(繒) 3377
(贈) 3248

zèng

综 3358
锃 4873
(綜) 3358
(鋥) 4873
赠 4093
甑 3866
(贈) 4093
囎 5780

zhā

扎 1883
吒 2059
抯 1934
咋 2086
柤 3647
查 3644
(查) 3647
奓 1844
哳 2107
揸 1997
喳 2121
渣 2724
溠 2744
楂 3740
谘 1159
摭 2010
樝 3758
齄 3881
鮓 5609
龇 5138
鰆 5609
(諮) 1159
齄 5867
齇 5867

zhá

扎 1883
札 3543
轧 3799
(軋) 3799
闸 2463
炸 4435
(紮) 3272
剟 535
(劄) 535
蚱 5279
(紮) 3287
铡 4860
喋 2121
插 2738
(牐) 4199
煠 4448
(閘) 2463
(劄) 540
偿 744
趿 5522
鞣 5736
(鍘) 4886
鞢 5736
鞢 1763
鍘 4898
(鍘) 4898

zhǎ

扎 1883
扠 1900
厏 416
苴 1635
眨 4735
砟 4662
痄 5048
鲊 5709
碴 4680
(鎈) 5308
(鮓) 5709
鲽 5721

zhà

乍 574
(吒) 2059
诈 1112
拃 1936
咋 2086
(柵) 3654
柞 3654
栅 3659
奓 1844
咤 2106
炸 4435
痄 5048
蚱 5280
窄 5095
蛇 5285
(詐) 1112
溠 2744
褚 4519
(搾) 2009
鲊 5709
榨 3754
碆 4681
蜡 5289
鲊 5714
霅 5656
膳 4331
(鮓) 5709
醡 5552
(鮓) 5714
鲽 5721

zhài

齐 5416
(叁) 1382
斋 4395
剜 539
榧 3747
摘 2011
(齊) 5416
龇 5682
(齋) 5421
(齇) 5682

zhái

宅 2835
择 1959
铎 3506
择 3667
翟 5489
(擇) 2018
(檡) 3765
(鐸) 3507

zhǎi

窄 5092
儋 747
獕 2339

zhài

责 3466
柴 3675
债 711
(責) 3474
(砦) 4668
祭 4608
(債) 740
鄝 1318
寨 2928
膳 4331
瘵 5056
攥 2019

zhān

占 503
饘 2380
诂 1111
沾 2557
惦 2801
毡 4138
谵 1127
栴 3680
旃 4416
蛅 5280
(飦) 2380
粘 5471
赶 5513
(詀) 1111
惉 4546
詹 1336
栴 3753
谵 1164
薝 1754
(霑) 5662
嚪 2136
氊 2390
邅 3021
(氈) 4140
(黏) 5860
餡 2389
(氈) 4140
瞻 4744
鹯 5042
旜 4421
檀 5485
趙 5522
(譫) 1164
(饘) 2390
鳣 5727
(鱣) 5727
(鸇) 5042
(讕) 1165

zhán

骣 3248
(驙) 3248

zhǎn

斩 3807
贴 4357
盏 4792
展 3051
(斬) 3807
崭 2240
(琖) 3455
搌 2010
(盞) 3838
晫 4740
盏 4800
辗 3825
(嶄) 2246
(嶄) 2246
(颭) 4357
醆 5549
觯 5609
(輦) 3763
(斷) 4743
(輾) 3825
(盞) 4800
蹍 5581
蹍 5581
皽 5138

zhàn

占 503
佔 652
栈 3633
转 3813
战 3832
站 5069
撕 1982
蛾 5279
绽 3360
組 3288
(棧) 3732
棧 2244
湛 2719
虓 5686
椗 5111
骣 3247
(撕) 2010
(蛾) 5291
(綻) 3360
(轉) 3820
(棧) 2247
骣 3248
(虓) 5686
(戰) 3838
襢 5115
(轉) 3826
(顫) 5252
(驙) 3247
(骣) 3248
蘸 1766
(顫) 5252
蹔 5584
(蘸) 5738

zhāng

张 2381
张 3076
粻 5469
章 5764
(張) 3103
傽 743
鄣 1318
獐 2337
彰 2313
(粻) 5482
漳 2764
慞 2823
嫜 3141
璋 3465
樟 3760
餡 2387
蟑 5301
(麞) 5842

zhǎng

长 189
仉 595
(長) 5499
涨 2678
掌 4731
(漲) 2769
黨 4732

zhàng

丈 68
长 189
仗 596
杖 3564
帐 2204
张 3076
(長) 5499
账 4068
胀 4273
涨 2678
(帳) 2211
(張) 3103
(脹) 4316
鄣 1318
障 1282
嶂 2247
幛 2213
瘴 2444
(漲) 2769
(賬) 4091
瘴 5056

zhāo

抓 1911
钊 4824
佋 669
招 1957
昭 3952
炤 4437
晁 3955
钑 4853
鉊 4855
(釗) 4824
啁 2116
鵰 5402
着 5446
朝 5638
鼂 3977
(鉊) 4853
(鉊) 4855
翰 5642
嘲 2133
罩 4790
(鵰) 5403
(鼂) 3983
謅 1161

zháo

着 5446

zhǎo

爪 4241
找 1906
沼 2574
蚤 5277
搔 2004
瑵 3463
爪 743

zhào

召 1324
兆 974
诏 1118
赵 5501
挑 1539
(炤) 4437
笊 5321
棹 3732
(詔) 1118
旐 4420
兆 5449
鹊 5036
照 4472
罩 4789
(趙) 5521
棹 5403
鲃 5713
肇 4554
曌 1472
(鲃) 5713
濯 2790
櫂 3767
曌 1472
(鵲) 5036

zhē

折 1908
奢 4257
蜇 5286
嘘 2131
遮 3018
螯 5298

zhé

乇 184
耴 5156
折 1908
轶 3815
蚍 5276
聂 5160
柣 3672
哲 2107
悊 4537
剟 535
哲 3960
悊 4540
辄 3819
晰 3960
(喆) 1570
(轶) 3815
蛰 5283
铄 4870
谍 1153
蜇 5286
牒 4322
慑 2821
谪 1159
(輒) 3819
摘 2011
(摺) 2012
適 3019
(慴) 2823
嘀 3248
(慹) 4552
(輙) 3820
磔 4690
(鉔) 4870
摺 4330
鲃 5715
辙 3826
蟄 5297
(蟄) 5298
嫡 5498
嘉 1583
(聶) 5176
檛 3766
(鲃) 5715
(謫) 1159
(轍) 3826
蹠 5583
(謫) 1164
(驕) 3248
(懾) 2826
(嫡) 5498
(轚) 4722
(讘) 1165

zhě

者 3515
堵 1550
锗 4877
褚 5109
赭 5534
褶 5113
(鍺) 4877
褶 5114
(襵) 5116

zhè

这 2971
柘 3643
(這) 2992
浙 2622
(淛) 2701
蔗 1746
嘘 2131
鹧 5041
蟅 5301
鹧 2446
(鹧) 5041

zhe

着 5446

zhēn

贞 509
针 4822
侦 675
珍 3431
珍 3433
枯 3644
(貞) 511
胗 4293
浈 2595
真 392
桢 3676
砧 4661
砾 4662
振 1973
(針) 4822
袗 5104
祯 4518
蔵 1711
(偵) 724
(逭) 3003
(湞) 2728
斟 4460
蓁 1725
椹 3740
(楨) 3741
甄 3865
鉁 4853
臻 2337
溱 2746
(禎) 4525
榛 3747
(碪) 4680
臻 3824
锟 4886
禛 4526
箴 5353
槙 3763
臻 5255
(臻) 3824
(錟) 4886
(鍼) 4886
甄 5359
(蠈) 5043
(蠈) 5727
(蠈) 5043
(蠈) 5727

zhěn

诊 1114
枕 3633
抮 1939
轸 3237
绫 3299
轸 3815
胗 4293
振 1973
眕 4736
畛 4764
疹 5048
袗 5104
颠 5237
(紾) 3299
(軫) 3815
(診) 1114
祳 5107
(頠) 5237
缜 3371
楨 3751
(軫) 3237
稹 4981
(縝) 3371
鬒 5777
顯 5859
謳 1164
顯 5859

zhèn

圳 1493
阵 1183
陈 1236
纼 3283
刵 4759
眦 4759
挋 1963
侲 684
诉 1134
鸩 5029
(陣) 1262
桧 3681
振 1973
朕 4308
(陳) 1266
(紾) 3283

(酖) 5543
眹 4737
賑 4090
揕 1997
填 1572
甄 3865
蜄 5285
瑱 3463
(賑) 4090
(誫) 1134
敶 1282
震 5655
镇 4889
(鴆) 5029
(鎮) 4889

zhèng

丁 25
正 3867
争 1328
征 643
侦 675
征 2259
怔 2801
诤 1126
政 4164
挣 1969
峥 2235
胝 4279
狰 2328
绛 3330
桢 3676
眐 4736
钲 4841
症 5045
祯 5104
祯 4518
脀 4311
烝 4470
睜 4737
崢 2239
铮 4862
(偵) 724
绫 3343
(逭) 3003
筝 5341
(絳) 3330
蒸 1738
(楨) 3741
踭 5576
(鉦) 4841
(諍) 1126
(禎) 4525
(錚) 4862
(綪) 3343
徵 2300
髻 5776

鯖 5717
(鯖) 5717
(癥) 5058

zhěng

丞 303
承 303
拯 1972
晟 3977
撜 2016
整 3879

zhèng

正 3867
疋 5126
争 1328
证 1109
郑 1295
诤 1126
政 4164
挣 1969
帧 2211
幀 2211
阱 2467
症 5045
(帧) 2212
睜 4081
(諍) 1126
(鄭) 1319
(鬨) 2467
幢 2213
(證) 1163
幢 2214

zhi

之 251
支 3769
氏 4334
屮 3109
只 2047
卮 761
汁 2473
芝 1595
吱 2075
(巵) 766
枝 3617
知 4920
肢 4270
(祇) 4506
织 3297
栀 3658
鳿 3772
胑 4291
胝 4293
祇 4518
(隻) 5688
脂 4299

蔀 5528
茹 1693
(梔) 3713
掷 1993
鹄 5032
栉 3733
跖 5568
智 3972
搘 2005
禔 4525
楮 3747
蜘 5291
鮨 5713
(鳿) 3772
觯 5609
(擲) 2019
(鵠) 5032
(鮨) 5713
(織) 3377
(觶) 5609
鼋 5687

zhí

执 1893
帚 3235
直 363
拓 1931
侄 675
(姪) 3126
枳 3653
郦 1301
胑 4291
(姪) 3128
戢 5159
贽 4081
值 712
埴 1560
(執) 2376
职 5161
臺 400
掷 1993
蚇 5280
植 3726
殖 3795
蛰 5283
絷 3322
跖 5567
犆 4120
脂 4319
禎 4519
稙 4978
(帚) 3235
蔗 1740
摭 2011
踯 5578
蹤 5578
(樴) 3763

(膱) 4331
墐 1583
(蟄) 5298
(縶) 3373
(擲) 2019
(贽) 4092
(職) 5176
(蹠) 5582
蹠 5582
(蟙) 5302
(蘵) 1766
(鄼) 1320
(躑) 5584

zhǐ

止 3866
只 2047
旨 967
阯 1183
址 1518
坻 1521
芷 1599
厎 416
抵 1912
(脂) 4334
沚 2503
汦 2518
纸 3280
坻 1533
抵 1939
汦 2563
祉 4503
视 4503
(祇) 4506
枳 3653
指 1966
(秖) 4949
咫 4557
轵 3815
恃 2589
恉 2810
(祇) 5104
耆 3515
茝 1668
砥 4662
軹 5030
疻 5048
(紙) 3280
趾 5566
(軹) 3815
黹 5843
酯 5544
楰 3751
徵 2300
(軹) 5030
黜 5859

zhì

阤 1181
至 5252
志 1525
挋 1913
豸 5595
忮 2796
识 1112
迟 2971
陁 1254
迣 2972
厔 416
郅 5253
咭 2084
帜 2205
帙 2205
制 522
知 4920
质 766
炙 4432
沛 2548
泜 2565
治 2587
织 3297
绉 3299
栉 3639
栉 3654
挃 1963
挈 3240
致 5254
昵 3951
峙 2234
庤 2423
庢 2424
袟 4518
陟 1262
骘 3240
戢 5159
桎 3675
贽 4081
摯 4128
轾 3818
致 5254
峙 3878
晊 3954
秩 4969
值 712
狾 2328
袟 5104
绉 3340
职 5161
椔 3722
晢 3960
鸷 5032
掷 1993
晰 3960

畤 4767
制 537
铚 4856
偫 726
猘 2334
(袤) 1023
痔 5049
愤 2816
窒 5095
桎 5107
狾 5488
(絑) 3299
槓 3736
喇 3972
蛭 5283
智 3972
傲 738
傂 738
痣 5050
滯 2721
鸷 3246
彘 3031
填 1572
(輕) 3818
硕 4677
掇 2007
跱 5569
置 4787
镇 4884
雉 4926
稚 4978
箭 5342
鹿 2443
阔 2472
滍 2759
(寘) 2927
(絑) 3340
疐 405
(製) 5427
(銍) 4856
餎 2386
(誌) 1127
瘈 5053
(滯) 2760
(摯) 4129
疐 405
踬 5578
(幟) 2213
(穉) 4987
(質) 4092
膣 4330
鱋 5609
觧 5609
(遲) 3020
(駤) 3240
踬 5579
蹔 5580

(噂) 2136
蠈 5718
(澾) 2783
(緻) 3371
(櫛) 3765
摘 2018
(擲) 2019
螲 5301
(穉) 4991
鱖 5609
慥 2825
(贊) 4092
(職) 5176
(蹲) 5581
(憤) 2826
(闕) 2472
(織) 3377
(櫃) 3767
(鼜) 5718
(鱋) 5609
(讖) 1163
(鷺) 3246
(礩) 4695
(鼜) 175
(鷙) 3247
(鷙) 5040
轆 3826
轆 3826
(躓) 5584
(鑕) 4897

zhōng

中 3985
仲 618
众 919
种 4946
衷 1017
(眾) 4787
(衆) 5390
(種) 4980
(種) 4991
鍾 5721
(鍾) 5721

zhǒu

舟 5390
州 265
诌 1115
侏 678
侜 679
周 562
匍 952
洲 2614
诗 1127
骋 3240
輈 3818
啁 2129
翢 5489
(輖) 3821
(調) 4092
(調) 1145
(騆) 3240
盩 4800

zhǒng

肿 4272
种 4946
神 5103
冢 1085
尰 1883
(塚) 1575
(腫) 4324
(種) 4980
瘇 5054
踵 5580

zhòng

中 3985
仲 618
众 919
种 4946
重 240
蚺 5278
衷 1017
(眾) 4787
(衆) 5390
(種) 4980
種 4991
鍾 5721
(鍾) 5721

zhōu

舟 5390
州 265
诌 1115
侏 678
侜 679
周 562
匍 952
洲 2614
诗 1127
骋 3240
輈 3818
啁 2129
翢 5489
(輖) 3821
(調) 4092
(調) 1145
(騆) 3240
盩 4800

(鵃) 5403
(謅) 1158
(譸) 1164

zhóu

妯 3125
轴 3813
(軸) 3813
碡 4680

zhǒu

肘 4265
肙 4275
疛 5044
帚 3030
菷 1702
睭 4742
(箒) 5352
貂 5597
歸 5719
(歸) 5719

zhòu

纣 3263
侜 653
侜 663
(呪) 2086
咒 981
注 2567
怞 2804
宙 2880
驰 3236
驺 3237
绉 3301
荮 1666
胄 4771
胄 4771
咮 2095
祝 4517
昼 4556
(紂) 3263
筹 1668
酎 5540
皱 5137
啄 2112
(晝) 4554
(葯) 1725
(傻) 738
甃 3866
詶 1127
(憂) 2822
軸 5733
鲷 5713
(駎) 3236
(憂) 746
(皺) 5138
噣 2135

憖 2825
(繆) 3372
(蕁) 1757
繇 4255
(鮦) 5713
骤 3248
鞫 5737
籀 5359
(騶) 3247
(驟) 3248

zhū

朱 225
者 3515
邾 1294
侏 678
诛 1124
茱 1658
洙 2600
珠 3328
珠 3437
株 3678
诸 1138
(硃) 4668
铢 4860
鸼 5032
猪 2331
袾 5107
朝 5638
蛛 5284
睹 4316
(絑) 3328
跦 5571
(誅) 1124
楮 3754
(銖) 4860
潴 2764
碡 4691
(豬) 5555
橥 3760
(諸) 1138
(鴸) 5032
瀦 2790
(櫧) 3767
橥 3767
鼄 5687
(礌) 4695

zhú

术 3542
朮 341
竹 5315
竺 5318
妯 3125
筑 1651
柚 3653
烝 4536

轴 3813
茧 1668
逐 2987
敔 3881
烛 4439
窋 5094
舳 5397
逐 3003
(軸) 3813
筑 5337
蓬 1726
瘃 5052
(敔) 3881
漵 2780
椓 3763
蜓 5297
斷 4241
镯 4896
(燭) 4454
蠋 5302
鹫 5042
鲠 5722
躅 5584
(鲠) 5722
刷 540
(鹫) 5042
(漵) 2795
(椓) 3769
爥 4456
(斷) 4241
(蠋) 5305
躅 5585
(鐲) 4898
鹫 5043

zhǔ

主 3409
科 3632
拄 1941
宝 2884
柱 3663
砫 4662
罡 4787
渚 1266
渚 2690
(煮) 3516
煮 3516
訸 1115
属 3053
褚 5109
嘱 2134
麈 5840
瞩 4744
駐 5858
(屬) 3056
(囑) 2138
鼜 5780
(囑) 4745

zhù

亡 2826
宁 2826
伫 631
异 3234
苎 1612
苧 1627
助 1355
住 664
(佇) 666
纻 3283
(苧) 1647
杼 3633
貯 4073
注 2567
驻 3237
纼 3301
柷 3654
柱 3663
盯 4735
投 4360
炷 4437
祝 4517
除 1263
砫 4662
(貯) 4736
钍 4854
疰 5049
(竚) 5070
祩 4518
著 1686
蛀 5280
羜 5449
(紵) 3301
(紵) 3301
(貯) 4074
铸 4868
筑 5337
(註) 1115
粥 3108
(異) 3234
(筯) 5342
腧 4199
(鉒) 4854
翥 3516
箸 5346
(駐) 3237
澍 2772
霍 5662
(築) 5355
麈 5840
熏 3516
繒 3373
橭 3766
(鑄) 4897

zhuā

抓 1911
挝 1963
楻 3675
笊 5339
鸂 5037
(撾) 2011
(檛) 3759
髽 5776
(簻) 5357
(鸂) 5037

zhuǎ

爪 4241

zhuāi

拽 1964

zhuǎi

跩 5571

zhuài

拽 1964
拽 2018

zhuān

专 80
刟 515
郄 1284
抟 1903
妸 3123
叀 1379
胼 4267
砖 4657
(耑) 2234
等 5319
(專) 2025
鲀 5703
(剸) 539
(鄟) 1318
(塼) 1576
(摶) 2010
(嫥) 3141
(甎) 3866
顓 5247
(膞) 4329
(磚) 4692
(簿) 5356
(顓) 5247
(鱄) 5723

zhuǎn

转 3802
弄 3198
(轉) 3825

zhuàn

传 604
沌 2503
纻 3272
转 3802
啭 2112
瑑 3463
(傳) 740
腠 4327
赚 4092
僝 745
僎 746
撰 2016
篆 5354
馔 2390
(賺) 4092
赚 4094
篆 5356
饌 2389
(縳) 3373
(轉) 3825
(譔) 1163
(賺) 4094
(饌) 2390
(囀) 2138
(篆) 5360
篆 5360

zhuāng

壮 2390
妆 2391
庄 2404
(壯) 2390
(妆) 2391
疰 5044
(莊) 1685
桩 3693
鹿 5032
装 5424
(粧) 5476
粧 5477
(裝) 5427
(樁) 3755
糉 5483
(鹿) 5032

zhuǎng

奘 1846

zhuàng

壮 2390
状 2391
(壯) 2390
(狀) 2391
僮 744
撞 2015
幢 2213
憧 2824
赣 5772
(贛) 5773
戇 4553
(戇) 4553

zhuī

隹 5688
追 2979
萑 1693
骓 3245
椎 3733
揣 2001
锥 4881
骓 5036
(錐) 4881
魋 5761
(騅) 3245
(雖) 5036
雖 5865

zhuì

队 1181
坠 1530
缀 3818
(隊) 1280
缀 3365
甄 3865
腏 4322
惴 2820
缒 3367
碎 4676
辍 4885
腿 4326
赘 4092
碎 4684
赘 3866
(墜) 1579
隧 1282
(綴) 3365
醉 5550
餟 2388
(縋) 3367
(綴) 4885
(贅) 4092
(轉) 3826

zhūn

屯 97
谆 1100
迍 2968
忳 2798
纯 3272
肫 4271
窀 5090
顿 5236
谆 1149
(純) 3272
啍 2117
(訰) 1100
淳 2708
(滹) 2740
(頓) 5236
(諄) 1149
衡 2300

zhǔn

纯 3272
准 1058
(純) 3272
埻 1562
(準) 405
綧 3358

zhùn

谆 1100
谆 1149
(訰) 1100
稕 4979
(諄) 1149

zhuō

拙 1957
捉 1975
桌 511
倬 717
棁 3716
涿 2694
淖 2696
棹 3732
椓 3739
颳 4357
(槼) 3751
镯 4893
篧 5356
穛 4991
(颳) 4357
蘸 1764
(鐲) 4893
穱 4991
籗 5360
鐲 4897

zhuó

勺 944
彴 2259
汋 2492
灼 4431
茁 1648
卓 510
翟 1429
斫 4659
浊 2595
酌 5540
犵 2328
浞 2630
诼 1143
著 1686
啄 2112
啅 2113
着 5446
琢 3455
(斮) 4216
椓 3732
晫 3970
锔 4873
焯 4446
畷 4769
窡 5098
禚 4526
(斲) 4241
蹳 5578
(鋸) 4873
(諑) 1143
噣 2135
鹙 5864
鹫 5041
(濁) 2783
缴 3378
擢 2019
(斲) 4241
濯 2790
櫡 3766
鹫 5042
镯 4897
(繳) 3378
躅 5584
蠗 5304
濯 2793
(鐲) 4897
(鷲) 5041
(鷲) 5042
躅 5585

zi

仔 604
齐 5416
次 1044
孖 3186
吱 2075
孜 3186
甾 3382
兹 1668
笛 4764
岽 2211
吡 2092
咨 2106
迩 2981
姿 3131
兹 838
紫 3323
(資) 4081
兹 5079
(姊) 3123
姊 3124
秭 4946
肺 4274
姐 3125
耔 5144
茈 1652
批 1963
呰 2092
虸 5278
秭 4949
籽 5469
第 5321
梓 3715
呰 3878
紫 3323
訾 1124
訿 1124
滓 2759
膵 4329

zì

字 1596
自 5362
字 2851
字 1664
剸 532
柴 3675
牸 4120
傳 712
恣 4540
苗 1710
(眥) 4737
眦 4737
渍 2690
胾 5149
胔 5306
椔 3747
蔷 1742
(漬) 2759
瘠 5055

zi

子 3170

zōng

从 890
从 1521
岧 2225
纵 3279
枞 3623
宗 2864
总 838
蚢 5279
倧 722
(從) 2277
综 3358
蓼 1716
棕 3737
揔 2003
嵕 2245
蓼 2245
毬 4139
腙 4321
惊 2820
缓 3368
(樅) 3744
腠 4326
(埱) 1578
揔 2011
(褬) 2247
镞 4887
稷 4980
(綜) 3358
(樅) 3759
踪 5578
艘 5403
鬷 5490
(緩) 3368
總 3368
鲗 5719
(蝬) 5301
(鏦) 4887
鏦 5721
(總) 3374
(縱) 3374
鬃 5777
(騌) 3245
(豵) 5555
(蹤) 5582
(鬃) 5777
鬃 5777
(駿) 3246
鬷 5780
(鯮) 5719
(鏦) 5721
鬃 5778

zǒng

纵 3279
总 838
偬 727
揔 2003
惚 2820
惚 4551
(偬) 742
揔 2011
稷 4980
惚 2823
熜 4451
總 3368

(總) 3374
(縱) 3374
鬆 5777
鬆 5777
鬆 5778

zòng

从 890
纵 3279
疭 5045
(從) 2277
缓 3368
粽 5482
䅟 5555
(糉) 5483
(緩) 3368
(瘲) 5056
(縱) 3374

zōu

邹 1288
姺 3126
驺 3237
聊 5160
诹 1140
陬 1266
菆 1687
掫 1979
舶 5402
缲 3344
棸 3726
椒 3725
(鄒) 1317
鮐 5681
(嫋) 3140
(缲) 3344
(諏) 1140
鄹 1319
鯫 5682
(鰝) 5403
鯫 5717
(鯫) 5717
鹿 5837
(騶) 3247
(鯫) 5682
(鰝) 5682

zǒu

走 5499
丞 3501

zòu

奏 4585
族 4417
揍 1997
楱 3740

zū

租 4966
菹 1697
葅 1716

zú

卒 330
足 5564
卒 1011
(卒) 5422
哫 2111
崒 2242
崒 2242
族 4417
猝 3795
踤 5578
碳 4692
镞 4894
(鏃) 4894

zǔ

诅 1112
阻 1253
咀 2085
岨 2230
驵 3236
组 3288
相 3647
俎 930
祖 4507
(組) 3288
(詛) 1112
靻 5733
(駔) 3236
禚 4526
謯 1159

zù

驵 3236
魁 5756
(駔) 3236

zuān

钻 4843
鬨 2467
攒 2019
(攢) 2020
躦 5584
(鑽) 4897
(躦) 5585
(鑽) 4898

zuǎn

纘 4451
(纂) 5356
鄹 1319
纘 3377
(纘) 4455
纘 3379
纂 5360
(鄹) 1320
攢 5143
(攢) 5143
(鬢) 5778
(纘) 3379
鬢 5778
(鬢) 5778

zuàn

钻 4843
撺 2003
攥 2020
(鑽) 4897
(鑽) 4898

zuī

厜 418
脧 4316
峻 5390
羧 5454
樶 3762

zuǐ

咀 2085
紫 5228
觜 5603
摧 2246
嶉 2247
嘴 2134

zuì

醉 5543
(最) 2909
蕝 1725
最 3965
晬 3977
罪 4788
碎 4979
(辠) 5384
蕞 1748
(蕝) 1751
醉 5550
檇 3763
巋 2248
巂 2248
辭 5843

zūn

尊 856
僎 746
嶟 2247
遵 3020
缵 3377
樽 3763
鐏 4896
鶐 5042
(罇) 5308
(縕) 3377
(鐏) 4896
鱒 5726
(鱒) 5726
(鶐) 5042

zǔn

僔 744
剸 540
蒓 1750
撙 2016
噂 2133
缵 3377
樽 3763
(縕) 3377

zùn

捘 1979
莼 5255
鱒 5726
(鱒) 5726

zuō

作 653
嘬 2133
撮 3377
(撮) 3377

zuó

昨 3951
莋 1683
捽 1990
笮 5323
筰 5342

zuǒ

左 430
佐 651
撮 2014

zuò

乍 574
作 653
坐 1519
阼 1254
岞 2230
岞 2230
迮 2974
饨 2382
怍 2804
柞 3654
侳 700
胙 4292
祚 4518
砟 4662
唑 2111
座 2426
祚 5104
做 723
怎 4543
莋 1717
酢 5543
凿 4723
(詐) 2382
鑿 5485
(鑿) 4898

笔画索引

说　明

一、本索引收入本书全部单字，包括偏旁类推简化字后夹注的黑体繁体字。各字标明所在页码。繁体字和异体字加括号。

二、单字按画数分别排列。

（一）一至五画的单字按画数和起笔笔顺—丨丿丶乀分别排列；廿六画以上的按笔画笔顺排列，只标画数，不标起笔。

（二）六画至廿五画，同画数内单字少的按第一笔、单字多的按第一、二笔的笔形—丨丿丶乀的顺序归类。

1. 如“大”字第一笔为—，即在三画〔—〕类；“辞”字第一、二笔为丿—，即在十三画〔丿—〕类；“海”字第一、二笔为丶丶，即在十画〔丶丶〕类。

2. 画数和起笔笔形相同的字，按字形结构排列，先左右结构，次上下结构，后包围结构、整体字。同为左右结构的字，则以左侧偏旁的笔画分先后，如八画〔——〕类，先“干”，后“王、井、夫、无、韦、云、匡”等偏旁。偏旁相同的，再依右侧部分的笔顺分先后，如同为“王”旁的字，依次为“玕、玨、玦、玩……”。同为上下结构的字，则以上部偏旁或结构的笔画分先后，如同类中上部结构依次为“二、于、主、天、夫”等，上部结构相同的，再依下面部分的笔顺分先后，如同为“主”头的字，依次为“青、责、表”等。包围结构的字，以包围部分的笔画分先后，如同类中“匚”在先，“弋”等在后。

三、关于起笔：

（一）索引中凡属《现代汉语通用字表》收录的字，起笔依国家语委和新闻出版署1997年联合发布的《现代汉语通用字笔顺规范》的规定。

（二）通用字表虽未收录，但有例字可资比照的，比照处理。如比照“笔顺规范”中“燮”的笔顺，本索引收录的巒、彎、孌、攣等字的笔顺，仍由中间“丶—”起笔；比照“與”的笔顺，将“與、學、興、輿”等字改由中间起笔为左上“丿丨”起笔。

（三）其余的字仍沿本书1989年版笔顺处理。

四、关于—丨丿丶乀以外的笔形处理：

（一）趯（乀）作横（—），如“刁”为乀—，“氵”为丶—，“氵”为丶丶—。

（二）捺（㇏）作点（丶），如“人”为丿丶，“又”为乀丶，“少”为丨丿丶丿，“羊”、“米”的第一、二笔为丶丿。

（三）笔形带钩或曲折的作折（乀），如“了”为乀乀，“心”的第一、二笔为丶乀，“扌”的第一、二笔为—乀。

一　画

一　1
乙　305
亻　267

二　画

〔一〕

二　14
十　316
厂　405
丁　25
七　30

〔丨〕

卜　472

〔丿〕

八　770
人　863
入　884
乂　935
匕　953
儿　969
几　974
九　175

〔乀〕

刁　267
凵　1165
刀　1320
力　1338
乃　183
又　1386
厶　1365
了　268
阝　268
乜　268
巛　268

三　画

〔一〕

三　36
干　1445
亍　66
于　66
亏　66
工　1450
士　1484
土　1472
廾　1584
下　486
丌　68
大　1774
丈　68
兀　1858
尢　1866
与　68
万　69
才　74
寸　2021
弋　2026
夭　1819

〔丨〕

上　473
口　2037
囗　2138
山　2214
巾　2203

〔丿〕

千　327
毛　184
乞　573
川　184
亿　586
彳　2249
彡　2302
（凡）　976
亼　885
个　886
（亾）　888
亾　888
夕　2339
久　186
凡　976
丸　2376
勺　944
么　1365
及　186

〔丶〕

广　2394
亡　2447
门　2450
丫　779
义　935
宀　2826
之　251

〔乀〕

尸　3032
己　3056
已　3056
巳　3056
弓　3067
卫　1169
屮　3109
也　268
女　3113
刃　1321
刄　1321
小　3143
飞　308
习　269
叉　1386
子　3170
孑　3175
马　3199
乡　269
孓　272
幺　3379
巛　3382

四　画

〔一〕

丰　75
王　3383
亓　77
开　1767
井　77
天　3474
夫　1819
元　1858
无　1866
韦　3503
弍　2027
云　1365
专　80
圮　1486
丐　82
廿　3516
艺　1584
木　3527
五　82
（市）　2203
市　2203
支　3769
丐　97
厅　406
卅　97
不　3772
不　3783
冇　430
仄　406
太　1820
犬　3785
区　462
历　406
友　430
歹　3787
尤　1881
左　430
厄　410
匹　465
车　3796
巨　465
扎　1883
屯　97
戈　3827
比　3839
无　3848
互　98
切　1321
牙　3849
瓦　3858
韦　100

〔丨〕

卅　491
止　3866
攴　3881
少　3159
曰　3889
日　3881
（肀）　540
中　3985
贝　4057
内　540
冈　550
见　4094
内　551

〔丿〕
午 573
牛 4099
手 4122
毛 4130
气 4140
壬 1485
升 187
夭 3498
长 189
仁 586
什 587
仃 588
片 4196
仆 588
仉 595
化 589
仇 595
币 2203
仂 596
仍 596
仅 596
斤 4200
爪 4241
反 749
兮 779
刈 938
介 888
父 4256
从 890
仑 890
爻 938
仓 892
今 892
凶 1165
分 779
乏 204
公 792
仓 896
月 4257
乍 953
乍 330
氏 4334
勿 945
风 4347
欠 4335
匀 945
丹 204
匀 945
乌 207
卯 1173
勾 945
殳 4359
凤 977
厶 1372

〔丶〕
卞 984
六 984
文 4365
亢 993
方 4396
闩 2454
火 4421
为 251
斗 4456
忆 2795
亡 2826
计 1089
户 4477
订 1093
讣 1094
认 1094
讥 1095
冗 1065
冗 1065
心 4526
讧 1095

〔乙〕
尹 272
乐 273
尺 4555
夬 1833
引 3068
(弔)3071
丑 273
丬 2390
巴 274
屮 3109
队 1181
阝 1181
收 1391
办 1340
以 893
允 1371
邓 1386
劝 1391
双 1392
予 1363
孔 3175
书 294
毋 4557
毋 4557
水 4559
幻 3379
幺 3379

五 画

〔一〕
弍 2027
玉 4599
王 3414
刊 1449
示 4608
未 3540
末 3541
邗 1450
击 1165
示 4607
戋 3829
邢 1283
圩 1486
巧 1463
正 3867
圳 1486
卉 330
疋 5126
卯 1463
邛 1463
屯 1166
功 1464
去 4611
甘 4613
世 100
艹 1586
卌 107
艾 1586
艽 1591
古 330
节 1591
芳 1593
芳 1593
芳 1593
本 3535
术 3542
札 3543
朮 341
(耳) 107
(耳) 107
可 107
匝 468
匝 468
丙 112
左 430
厉 411
丕 3784
石 4639
右 434
布 436
龙 449
夺 1833
反 412
夯 1836
夭 1836
龙 4710
戊 4696
平 114
灭 4428
打 1884
扑 1887
扒 1887
扣 1888
扔 1887
轧 3799
匜 468
劢 1340
刊 2021
东 128
戍 3829

〔丨〕
卡 491
北 953
占 503
凸 167
卢 504
延 1436
业 4722
旧 3889
帅 2204
归 3022
目 4732
旦 3889
且 167
叶 2040
甲 4751
申 4745
叮 2047
号 2046
电 3891
田 4747
由 4769
卟 2047
叭 2047
(叭)2047
只 2047
央 1833
史 2047
叽 2051
兄 2051
叱 2051
(吕) 168
叼 2052
叫 2052
叩 2052
叨 2052
叻 2052
叻 2052
另 2052
叹 2052
冉 552
(冊) 552
皿 4791
凹 168
岁 2223
囚 2138
四 2138
(回)2152
回 552
吕 552

〔丿〕
乍 3409
生 4899
矢 4919
失 217
氕 4150
乍 574
禾 3542
禾 4927
刍 512
仨 596
仕 596
丘 219
仗 596
付 596
代 596
仙 600
仟 601
仡 601
任 602
仫 602
仅 602
们 602
仪 602
白 4992
他 603
仞 604
仔 604
斥 4200
后 761
瓜 5024
(仝) 897
仝 897
乎 221
丛 113
令 897
(尒) 898
用 551
甩 552
肊 4262
印 1173
氏 4334
句 946
吞 2052
匆 947
犯 2314
犯 2314
(匄) 947
外 2340
处 2364
处 2365
冬 2365
鸟 5027
(卯)2347
务 2367
兜 2347
刍 1324
包 947
饤 2380
尔 3161
乐 221
饥 2380

〔丶〕
主 3409
市 993
庆 2403
庀 2403
邝 2403
立 5058
冯 1037
邙 2448
玄 5074
闪 2454
兰 803
半 252
汁 2473
汀 2473
汇 2473
汎 2474
头 1834
汎 2474
汐 2474
汉 2474
(汜)2481
忉 2795
宁 2826
穴 5079
(穴)2830
宄 2830
它 2830
讦 1095
讦 1095
讧 1095
讨 1095
让 1095
礼 4485
讪 1096
讫 1096
训 1096
必 258
议 1097
讯 1097
记 1097
讪 1098
诿 1099
讱 1099
永 259
(氷)4583

〔乙〕
司 297
尼 3033
尻 3039
尻 3039
民 5116
弗 3071
邔 3056
弘 3075
(疋)5126
阮 1181
氷 3109
出 3109
发 3113
阡 1181
阭 1181
陂 1181
奶 3116
奴 3117
丱 302
加 1340
召 1324
皮 5131
边 2934
尕 3162
发 1414
孕 3180
圣 1400
弁 1372
对 1408
台 1372
矛 5141
纨 3252
纠 3252
驭 3234
母 4557
幼 3380
辽 2936
巫 313
丝 146
(巡)1436

六 画

〔一一〕
开 1450
邦 1283
玎 3414
玑 3414
功 3414
刑 512
邢 1284
刓 514
邢 1284
邢 1284
邢 1284
动 1350
刨 515
邬 1284
丢 4611
匡 468
式 2027
式 2027
戎 3829
迁 2939
耒 5143

〔一丨〕
协 351
巩 1467
圩 1486
圬 1486
圮 1493
圮 1493
圳 1493
圾 1493
圹 1493
圮 1493
圮 1493
地 1493
场 1516
朾 3544
朽 3544
朴 3544
机 3545
杞 3545
杌 3545
机 3547
杓 3554
杓 3554
权 3554
厤 148
亘 148
在 341
卉 341
圭 1486
寺 1487
吉 1487
芋 1593
芏 1594
芐 1594
芑 1594
芐 1594
芊 1594
芍 1594
艽 1594
芄 1594
芄 1594
芨 1594
芒 1594
芝 1595
芑 1596
芎 1596
苓 1596
苓 1596
苓 1596
共 3516
考 3512
老 3507
臣 5193
耳 5154
亚 5176
吏 148
再 149
束 5223
两 150
西 5194
(亙) 150

〔一丿〕
刚 515
歼 3787
列 3787
夸 1836
夺 1836
夼 1837
平 3784
压 412
厌 415
厍 416
厍 416
在 449
有 451
存 459
灰 461
匠 468
尥 1883
达 2939
迈 2945
戌 4697
戍 4697
成 4697
百 5011
而 5228
页 5230
死 3791

〔一丶〕
(匿) 469
夹 151

〔一乙〕
(攷)4162
(扦)1888
扦 1888
扛 1888
扒 1888
扣 1888
扦 1888
托 1888
扢 1893
扢 1893
扣 1895
扱 1895
扩 1895
扪 1896
扫 1896
抛 1898
扬 1898
扠 1900
轨 3800
轭 3801
(邨)1284
划 3830
邪 3852
尧 1866
至 5252
毕 3845
过 2947
夷 1837

〔丨一〕
此 3875
乩 313
贞 509
赤 509

〔丨丿〕
师 168
尘 3162
尖 3162
劣 3163

〔丨丶〕
光 5260
当 3163

〔丨乙〕
吁 2053
吐 2053
吓 2054
吋 2054
吃 2059
(吒)2059
吆 2059
吸 2059
吖 2062
呷 2062
呤 2062
吗 2062
吆 2062
岘 2223
屿 2223
屹 2223
岷 2224
屺 2224
(帆)2204
帆 2204
邢 1284
则 4064
刚 515
吕 2054
吊 2058
完 2223
岁 2223
岌 2224
岂 2224
早 3914
旻 3919
史 4054
同 552
网 560
因 2152
团 2154
回 2155
囡 2160
囝 2160

迆 2951
虫 5274
曳 3920
曲 3915
肉 5305

〔丿一〕

竹 5315
兆 970
刍 4150
牝 4104
钆 4822
钇 4822
丢 4612
舌 5309
先 970
乔 3499
廷 1436
迁 2951
迄 2952
钋 4138
氘 4150
氖 4150
年 574
朱 225
缶 5307

〔丿丨〕

伕 604
伟 604
传 604
休 609
伍 611
伎 612
伏 612
伛 615
优 615
侔 617
佢 617
伐 617
仳 618
伢 618
佤 618
仲 618
伲 619
仵 619
件 620
伥 620
任 620
伤 622
伟 623
价 623
仫 625
伦 625
伶 628
份 628
伫 628
伧 628
仰 628
伉 629
仿 629
伙 630
伪 630
伫 631
伛 631
伊 631
似 642
伢 643
肌 5017
华 341
乒 236
乓 236
延 1436
臼 5361
自 5362
由 4756
自 5384
血 5385
向 236
囟 238

〔丿丿〕

行 2249
彻 2259
彻 2259
后 761
甩 238
舟 5390

〔丿丶〕

兆 974
刘 516
别 516
邠 1284
创 516
全 898
会 906
合 910
企 917
众 919
伞 920
余 920
余 920
关 808
肖 817
杀 938
杰 940
爷 4256
受 4242
(兇) 974

〔丿乛〕

犴 2316
犴 2316
犷 2316
犸 2316
舛 2347
饪 2380
饪 2380
饧 2380
刖 4262
肌 4262
肚 4262
肋 4263
刎 518
剁 518
邬 1285
鸟 5027
朵 980
杂 3545
旮 3919
旨 967
负 1326
争 1328
色 5404
名 2347
各 2367
多 2350
鸟 981
旭 3919
旬 951
匈 951
夙 980
危 1325

〔丶一〕

冱 1041
冲 1041
沧 1044
次 1044
决 1046
冰 1047
壮 2390
妆 2391
刘 4380
邱 1285
从 4403
邡 4403
齐 5416
交 996
亥 1003
衣 5421
亦 5408
产 5063
亥 1003
充 1003
亢 2448
妄 2448
庄 2404
庆 2405

〔丶丨〕

闲 2455
闭 2455
问 2456
闷 2457
闭 2457
闯 2457
闵 2457

〔丶丿〕

州 265
灯 4429
邠 1285
羊 5427
并 807
关 808
米 5458

〔丶丶〕

汗 2481
(汗) 2482
污 2482
(污) 2483
江 2483
汏 2491
汕 2491
汔 2492
汐 2492
汲 2492
汋 2492
(汎) 2492
汍 2492
汐 2492
汇 2492
汛 2492
汜 2492
池 2492
汝 2493
汤 2494
汊 2497
汙 2497
忏 2795
忏 2795
忱 2795
忙 2795
忙 2795
忙 2795
忙 2796
忙 2796
宇 2830
守 2833
宅 2835
安 2835
字 2851
兴 817
兮 5079

〔丶乛〕

讲 1099
讳 1099
讫 1099
讴 1099
讹 1099
讹 1100
讵 1100
讷 1100
讲 1100
讲 1100
讷 1100
许 1100
讹 1103
讲 1103
讴 1103
论 1103
讪 1107
讼 1107
讽 1107
设 1107
访 1109
讹 1109
讲 1109
机 4487
祁 4487
礽 4488
邠 1285
军 1066
(冗) 1075
农 1075

〔乛一〕

驴 3076
弓 3076
驰 3076
那 1285
寻 3025
异 3056
导 3061
丑 313
吊 3039
尽 4556
迅 2952
聿 4553
艮 5485

〔乛丨〕

阱 1181
阮 1181
阿 1183
阻 1183
阨 1183
阵 1183
阯 1183
阯 1183
阳 1183
阪 1188
阶 1188
阴 1190
(阬) 1194
防 1194
阱 1199
收 4162
(艸) 3113
凹 518
迆 2952

〔乛丿〕

奸 3118
如 3118
妩 3120
妁 3120
妇 3120
妃 3121
她 3121
妫 3121
妈 3121
好 3121
(朵) 3554
磊 1355
迈 2952

〔乛丶〕

戏 1421
观 1422
欢 1425
羽 5487
买 302
牟 1377

〔乛乛〕

孙 3180
孖 3186
驿 3234
驮 3234
驼 3234
驯 3234
驭 3234
驴 3234
驰 3234
纤 3252
红 3252
纣 3263
纤 3263
纥 3265
纫 3265
约 3265
级 3269
纨 3268
纩 3269
纪 3269
纫 3271
异 3234
糸 3249
岁 3382
丞 303
卤 1166
巡 2952

七 画

〔一一〕

玕 3414
玗 3414
玑 3414
玒 3414
玛 3415
玖 3415
玘 3415
玙 3415
玛 3415
形 2302
韧 3505
划 518
弄 3414
麦 5493
吞 3501
迂 2953
进 2953
远 2956
违 2957
运 2958
寿 2021
戒 3830

〔一丨〕

瓯 1467
攻 1469
坛 1517
坏 1518
坜 1518
坤 1518
址 1518
坝 1519
坝 1519
坪 1519
坼 1519
坂 1519
坝 1521
坨 1521
坽 1521
坋 1521
坻 1521
坳 1521
坎 1521
坍 1522
均 1522
坞 1524
坡 1524
坟 1524
坑 1524
坊 1525
坑 1525
块 1526
坪 1530
(坳) 1530
杆 3555
杆 3555
杩 3556
杠 3556
杜 3556
杖 3564
杖 3564
机 3564
材 3564
村 3565
杙 3565
杆 3566
杭 3566
杉 3566
杓 3566
极 3566
杷 3569
杠 3569
杞 3569
杞 3569
杨 3569
权 3581
杩 3581
杆 3607
(刦) 4612
却 4612
(刼) 4612
劫 4612
邯 4618
邴 1287
耴 5156
豆 5537
丽 158
克 352
孛 363
贡 1467
汞 1470
走 5499
赤 5522
壳 1525
志 1525
声 1526
聂 1530
苇 1596
芙 1596
芫 1597
芜 1597
苇 1598
芸 1598
芾 1598
芰 1598
苋 1598
苡 1598
苈 1599
苊 1599
苊 1599
苣 1599
苇 1599
苋 1599
芦 1599
芷 1599
芮 1599
芫 1600
苘 1600
苇 1600
芙 1600
苌 1600
花 1600
苈 1607
芹 1607
芥 1607
苁 1608
苍 1608
(苍) 1608
芩 1608
芬 1608
苍 1609
芪 1610
劳 1610
芡 1610
芟 1611
苟 1611
苄 1611
芟 1611
芳 1611
苏 1611
芒 1612
芦 1612
芯 1613
芗 1613
芙 1613
芭 1614
苏 1614
苡 1627
苄 1627
苎 1627
苌 4535
孝 3514
杏 3565
李 3581
吾 2075
苋 4619
劳 4619
严 5186
县 5499
匠 469
匣 469
耴 5156
巫 1469
(車) 3796
甫 152
更 152
束 5534
两 153
酉 5539

〔一丿〕

歼 3793
励 1355
邳 1287
(矿) 4652
矶 4652
砬 4652
奁 1838
查 1838
奎 1838
奚 3784
否 3784
辰 5553
厍 416
厎 416
医 469
尪 1883
尬 1883
还 2963
卯 159
(夹) 1838
夹 1838
尨 4720
豕 5555

〔一丶〕

忒 2027
来 5464

〔一乛〕

扶 1900
抚 1902
抚 1902
抚 1903
抟 1903
拂 1903
技 1903
抔 1905
抠 1905
扰 1905
扼 1905
拒 1906
纯 1906
找 1906
批 1906
扯 1908
抄 1908
扣 1908
扪 1908
张 1908
折 1908
抓 1911
扳 1912
扒 1912
抡 1912
扪 1912
扮 1912
抢 1912
抈 1912
抵 1912
扶 1913
捣 1913
抑 1913
抛 1913
投 1914
扑 1917

扠 1917
抗 1918
抪 1925
抈 1925
抖 1925
护 1925
抌 1927
抉 1927
扭 1927
把 1927
报 1928
拟 1929
拟 1930
抒 1930
(拗)1930
轶 4335
轩 3801
轺 3802
轧 3802
轫 3802
轫 3802
轵 3802
轱 3802
驿 3852
贲 2027
坐 3847
连 2963
迮 2968
迓 2968
瓩 3864
求 159

〔丨一〕

邶 1287
卤 5556
卣 510
志 510
步 3875
芈 169

〔丨丨〕

邺 4723
坚 1518

〔丨丶〕

肖 3165
贠 3166

〔丨乛〕

呋 2074
呒 2074
呓 2074
呸 2075
呤 2075
吱 2075
呔 2075
呕 2075
呖 2076
呼 2076
呔 2076
呃 2076
呤 2076
呻 2076
呼 2076
吵 2076
呷 2077
呗 2077
呐 2077
呗 2077
呔 2077
呐 2077
(吗)2081
吣 2081
(呷)2081
呋 2083
呗 2083
呐 2083
吧 2083
吮 2083
吼 2083
岍 2224
岘 2224
岐 2224
岖 2225
岘 2225
岘 2225
岘 2225
(岙)2225
岭 2225
岭 2225
岭 2225
岭 2226
帜 2204
帏 2204
帐 2204
鸣 2204
帕 2204
旰 3920
旰 3921
时 3921
昀 3925
旷 3925
旸 3925
财 4064
贴 4067
盯 4734
助 1355
町 4756
卧 4757
(趾)4757
眦 4757
邮 4770
别 519
郫 1287
(删) 519
虬 5275
呈 2062
吴 2062
呆 2074
足 5564
员 2077
吕 2077
邑 2083
岗 2225
岔 2225
岚 2225
岑 2225
岚 2226
岜 2227
旱 3920
(贝)4057
(见)4094
县 1378
男 4757
粤 4770
兕 974
网 562
冏 562
冏 562
迪 1439
迥 1439
(迴)1439
国 2160
园 2160
围 2161
困 2163
囤 2163
囤 2163
囤 2163
囹 2163
囹 2163
图 2164
囫 2164
囵 2164
困 2164
贬 4095
里 5557
串 169

〔丿一〕

牡 4104
牝 4105
(牠)4105
物 4105
针 4822
钉 4824
钋 4824
钊 4824
钒 4824
钉 4824
利 4928
私 4934
乱 5310
每 576
告 2077
岙 3501
秃 4933
秀 4934
迕 2968
氙 4150
氚 4150
我 3831

〔丿丨〕

休 643
佞 643
伐 643
征 643
佞 643
估 643
体 643
何 647
佐 651
伾 651
佑 651
(佈) 652
佻 652
伢 652
伟 652
佔 652
攸 652
但 652
伸 652
佃 652
佃 653
佚 653
(侣) 653
佚 653
作 653
伯 656
侂 661
侃 661
伶 661
佣 661
低 661
佝 663
佟 663
佟 663
你 664
住 664
位 664
佼 665
伴 665
(佇) 666
佗 666
佗 666
伺 666
伲 666
佛 666
佞 669
伽 669
佋 669
彼 670
径 670
附 670
怡 670
侮 671
(邱)1287
兵 820
(阜)5017
皂 5017
皂 5017
皂 5017
(廹)1439
身 5585
囱 238
兎 238

〔丿丿〕

彻 2259
彻 2259
役 2259
(彷)2259
彵 2306
(巵) 766
近 2968
返 2970

〔丿丶〕

邻 1287
余 920
余 921
(禽) 923
金 923
含 924
谷 924
谷 5591
坌 821
弁 822
岔 822
希 940
孚 4242
妥 4242
孚 4242
坐 1519
采 5588
豸 5595

〔丿乛〕

鸠 5027
狂 2316
犹 2317
狙 2318
狍 2319
狝 2319
狈 2319
狈 2319
狈 2319
狈 2319
狄 2319
狃 2321
狝 2321
狈 2321
狈 2321
(狈)2321
饭 2380
饨 2380
钠 2380
饩 2380
饪 2380
饫 2380
饰 2381
饯 2381
饭 2381
饮 2381
(饱)2382
肝 4263
肟 4265
肛 4265
肚 4265
肘 4265
肚 4265
(肱)4265
肜 4265
肠 4265
肋 4266
肜 4266
鸨 3236
彤 2306
卵 5610
邸 1288
邹 1288
剑 521
劬 1356
删 521
刨 521
系 3249
龟 5598
奂 1328
免 1329
角 5599
夆 2368
条 2368
灸 4430
(昏)4334
(昏)4334
(昏)2080
匊 952
甸 952
迎 2971
彤 4357
岛 2226

〔丶一〕

波 1050
冻 1050
况 1051
冷 1051
(泯)1054
泽 1055
冶 1055
状 2391
彤 4395
刻 5078
言 1087
亩 1005
亨 1005
弃 1006
宋 2448
育 2448
忘 2448
吝 4394
孝 4395
辛 5611
庑 2407
床 2407
度 2407
库 2407
庇 2412
庠 2412
庠 2412
应 2412
庐 2415
序 2416
这 2971
迈 2971
疗 5043
疕 5043
疖 5043
疗 5043

〔丶丨〕

闰 2457
闱 2458
闲 2458
闳 2459
闭 2459
闭 2459
间 2459
闺 2462
闵 2462
闲 2463
闲 2463
闲 2463
闷 2463

〔丶丿〕

污 4430
灉 4430
灶 4430
灿 4430
灼 4431
疒 4431
灺 4431
炀 4431
判 521
兑 820
弟 821
羌 5430
灬 266

〔丶丶〕

沣 2497
汪 2497
沔 2500
沃 2500
沅 2500
沛 2501
沂 2501
泛 2501
沐 2501
沛 2501
沛 2501
沔 2501
(沔)2501
沔 2502
沃 2502
汰 2502
沃 2502
沤 2502
泫 2503
沈 2503
沌 2503
泌 2503
泗 2503
(泗)2503
沙 2503
沙 2503
汩 2510
汩 2510
沖 2510
泂 2511
汭 2511
汽 2511
沃 2512
沸 2514
沂 2514
泛 2514
泅 2514
汶 2514
沦 2515
汹 2515
汾 2515
泛 2515
沿 2517
沧 2517
泯 2518
沛 2518
泐 2518
(次)2518
泯 2519
汐 2519
沟 2519
沟 2519
没 2519
沒 2521
汴 2521
汶 2521
沆 2522
汸 2522
沩 2522
沪 2522
沉 2522
沈 2525
沁 2530
(泱)2531
泐 2531
沇 2531
忨 2796
忱 2796
伟 2796
忮 2796
忮 2796
怀 2796
忕 2798
忧 2798
怄 2798
忧 2798
忳 2798
怀 2799
忡 2799
忤 2799
忾 2799
怅 2799
忻 2799
怆 2799
忿 2799
忪 2799
怀 2799
忱 2799
快 2799
忸 2801
怦 2801
完 2852
宋 2853
宏 2860
牢 2861
宾 2861
宜 2861
宾 2861
灾 2861
穷 2861
究 5079
穷 5079

〔丶乛〕

诙 1109
证 1109
诘 1110
谜 1110
诂 1111
诉 1111
诃 1111
评 1111
诂 1111
诅 1112
识 1112
诀 1112
诨 1112
调 1112
诖 1112
诈 1112
诉 1112
诡 1113
诉 1113
评 1114
诊 1114
诊 1114
诋 1114
询 1115
诌 1115
诧 1115
词 1115
诎 1117
谟 1118
诏 1118
诖 1118
(诖)1118
(诖)1118
(诖)

(卯) 303
即 1179
剃 522
灵 3026
忌 3066
迟 2971
层 3039
尿 3041
屁 3041
屄 3041
尾 3041
局 3042
尿 3043
君 2081

〔ㄱ丨〕

陆 1199
际 1204
陆 1204
阿 1204
陇 1236
陈 1236
阽 1253
阻 1253
阼 1254
陁 1254
附 1254
阺 1256
陀 1256
阸 1257
陂 1257
陉 1257
(壮) 2390
牝 2391
(妆) 2391
岊 2227
坠 1530

〔ㄱ丿〕

鸠 1331
妦 3122
妍 3122
妩 3122
妘 3123
妗 3123
(姊) 3123
妓 3123
妪 3123
妣 3123
妙 3123
姘 3123
妫 3123
妊 3123
妖 3124
妗 3124
妗 3124
妗

㓝 4759
(畋)4759
甿 4759
畅 4759
㟁 4759
虮 5275
(虮)5275
虭 5275
邵 1294
刿 522
剴 522
凯 981
黾 5687
岢 2227
岸 2227
岩 2228
峗 2230
崇 2230
峚 2230
峟 2230
岑 2230
峁 2233
嵗 2233
岩 2233
昊 3926
昙 3926
导 3926
杲 3926
昃 3926
昆 3926
昌 3930
(昇)3931
易 3940
昂 3943
旻 3943
炅 3943
(冒)3984
忠 4054
畀 4757
罕 4771
罗 4771
罡 4786
具 822
典 830
咒 981
(岡) 572
(罔) 572
罔 572
廻 1439
国 2164
固 2190
困 2194
图 2194
图 2194

迪 2972
迟 2973
迥 2973
果 4757
弗 170
(咼) 170

〔丿一〕

钢 4105
牦 4105
牧 4105
物 4107
牿 4112
钎 4824
钌 4824
钍 4824
钛 4824
钕 4824
钎 4824
钔 4824
钓 4825
钒 4825
钡 4825
钔 4825
钕 4825
钖 4826
钞 4826
钗 4826
知 4920
秆 4936
秧 4936
和 4936
(秈)4941
秏 4941
矿 4941
秆 4946
邾 1294
制 522
刮 5311
秃 3501
(秊)4941
委 4941
季 4944
竺 5318
迭 2973
迮 2974
迤 2974
钯 4138
氛 4150
垂 238
乖 240
秉 4941

〔丿丨〕

偃 671
倒 671
佳 671
侍 671
佶 672
佬 672
佴 672
供 672
使 673
佰 675
侑 675
侍 675
例 675
侠 675
侠 675
侥 675
侄 675
佌 675
侦 675
侧 675
侧 677
侧 677
侧 677
侏 678
侁 679
侹 679
佸 679
侔 679
佺 679
佼 679
依 681
你 681
你 681
侬 682
佯 682
(併) 682

侘 682
依 683
佷 683
侔 683
版 4198
的 5018
郧 1294
郎 5382
(卹)5390
(邮)5390
货 4068
岳 2230
岱 2232
帑 2205
臭 5017
帛 5017
兒 5361
凭 984
阜 5384
迫 2974
臾 5361
佳 5688
卑 370

〔丿丿〕

征 2259
徂 2261
(徙)2261
彽 2261
往 2261
(彿)2262
彼 2262
径 2263
欣 4201
所 4200
郈 1294
郏 5391
舠 5391
舫 5391
质 766
爬 4247
煦 5026

〔丿丶〕

效 944
觅 4138
敛 4164
戗 3832
刽 526
郐 1294
郐 1294
(郄)1180
郄 1294
剎 526

乳 314
瓮 832
贫 832
牟 833
忿 833
籴 833
瓮 833
忿 833
舍 925
金 4800
(侖) 926
命 926
忿 927
贪 927
念 928
籴 927
肴 944
斧 4256
爸 4257
怂 4535
采 4242
舀 4245
觅 4246
坐 4246
受 4246

〔丿乀〕

肩 240
狝 2321
狉 2321
狨 2321
狫 2321
狙 2321
狙 2321
狎 2321
狌 2321
狛 2321
狐 2321
狗 2322
狍 2323
狢 2323
狩 2323
犺 2323
狒 2323
狮 2323
狴 2323
狩 2323
狌 2363
饯 2382
饵 2382
饮 2382
饰 2382
饰 2382

饱 2383
饱 2383
饼 2384
饶 2384
饲 2384
饷 2385
饴 2385
肼 4266
肤 4267
朊 4267
朊 4267
胩 4267
肺 4267
肢 4270
(胚)4270
肽 4270
肷 4270
肱 4270
肫 4271
肚 4271
肿 4272
肭 4273
胀 4273
所 4273
版 4273
胛 4273
胎 4273
胎 4274
朋 4274
肺 4274
肷 4274
股 4274
肮 4275
肪 4275
肷 4275
胆 4275
肥 4275
服 4277
胁 4279
驮 4343
驭 5028
剁 526
郇 1294
鱼 5698
兔 1331
备 2370
昏 4334
智 3943
忽 4535
炙 4432
枭 3629
咎 2088
帑 2209
匋 952

匋 952
匋 952
匊 952
周 562
迸 2975
迩 2975
飚 4357
飚 4357
飑 4357

〔丶一〕

冽 1055
泮 1055
冼 1055
洛 1055
净 1055
氓 2449
瓶 4403
放 4403
於 4408
抗 4408
剂 5420
刻 526
郊 1294
(効)1358
刻 526
劾 1359
京 1006
享 1010
夜 1010
杏 2089
卒 1011
充 1012
盲 2448
忞 4395
育 1012
音 5066
妾 5066
变 5408
(卒)5422
庞 2417
店 2419
庙 2419
府 2419
底 2420
庖 2421
庚 2421
废 2422
疘 5044
疰 5044
疖 5044
疖 5044
疖 5044
疖 5044
疖 5044
疖 5044
疖 5044
疖 5044

疙 5044
疣 5044
疚 5044
疡 5044

〔丶丨〕

闸 2463
闸 2463
闸 2463
闹 2463
阁 2464
阏 2464

〔丶丿〕

炜 4431
炬 4431
炬 4431
炖 4431
炒 4431
炱 4431
炘 4431
炘 4431
炝 4431
炝 4431
炊 4431
鸩 4432
炕 4432
炉 4433
炔 4434
郄 5430
郴 1295
郑 1295
(並) 822
单 823
炎 4431
炎 4432
券 5455
(券)5455
卷 5455
(羌)5430

〔丶丶〕

沫 2531
沫 2531
沫 2531
沃 2531
浅 2531
济 2532
法 2532
泔 2547
泄 2547
沽 2548
沛 2548
沭 2548
河 2548
(浍)2557
泷 2557
泮 2557
冻 2557
减 2557
沾 2557
泸 2558
泪 2558
沮 2559
泮 2559
泗 2559
油 2559
沪 2563
泱 2563
(况)2563
洞 2563
泅 2563
泗 2563
泆 2564
淹 2564
泔 2564
泊 2564
(泝)2565
沴 2565
冷 2565
泯 2565
沟 2565
沿 2565
泖 2566
泡 2566
泺 2567
泺 2567
注 2567
泣 2569
泫 2569
泅 2569
泮 2570
泞 2570
泞 2570
沈 2570
沱 2570
泻 2570
泌 2570
泳 2571
泥 2571
泯 2573
沸 2573
泓 2574
泄 2574
沼 2574
泇 2574
波 2575
泼 2585
泽 2585
泾 2586
浍 2587

治 2587
泐 2589
怔 2801
怯 2801
怙 2801
怵 2801
怲 2801
怖 2801
怳 2801
怦 2801
怙 2801
怛 2801
怛 2802
怞 2802
怏 2802
(悅)2802
怬 2802
性 2802
怏 2804
怍 2804
怕 2804
怜 2804
怐 2804
怿 2804
怡 2804
怜 2804
怪 2805
怡 2805
恸 2805
怩 2805
怫 2805
怞 2805
怓 2805
怊 2805
怪 2805
性 2805
怪 2805
怡 2805
怡 2805
怪 2805
怡 2805
怪 2805
怡 2805
怪

祓 5103
祂 5103
祝 5103
郎 1300
郓 1301
釆 1084
采 1084
戾 4480
肩 4480
房 4482

〔ㄱ一〕

鸠 3048
弛 3098
附 3098
弧 3098
弧 3099
弥 3099
弦 3101
弢 3101
弨 3101
弪 3101
(門)2450
郭 1301
刷 527
帚 3030
录 3030
孚 3198
建 1439
(屆)3045
屜 3045
居 3045
屆 3048
屁 3048
屄 3048
屈 3048
肃 4553
隶 5727

〔ㄱ丨〕

陋 1257
陌 1257
陈 1258
陋 1258
陟 1258
陕 1258
陧 1259
陉 1259
陇 1259
降 1259
陊 1261
阱 1261
陔 1261
限 1261
(牀)2391
(狀)2391
戕 2392
所 2392
(峀)3113

〔ㄱ丿〕

妹 3124
妹 3124
妲 3125
姑 3125
妢 3125
(妬)3125
妲 3125
姐 3125
妯 3125
妽 3126
(姍)3126
姓 3126
(姨)3126
妳 3126
妵 3126
姗 3126
始 3126
(妳)3126
姅 3126
妼 3126
妮 3126
姪 3126
始 3126
姆 3127
㚸 5137
㚸 5137
剁 528
(兔)1332
帑 2209
弩 3101
孥 3198
弩 3238
驾 3239
虱 313
迢 2975
迦 2975

〔ㄱ丶〕

艰 1428
叁 1379
叁 1379
参 1379
叁 1382
叟 1429
柔 1363
迨 2975

〔ㄱㄱ〕

孤 3191
孢 3192
骇 3236
驱 3236
驼 3236
驳 3236
驵 3236
驺 3236
驶 3236
驶 3236
驸 3236
驸 3237
驸 3237
驸 3237
驸 3237
驸 3237
驸 3237
驸 3237
驸 3237
驸 3237
驸 3238
驼 3238
驼 3238
驼 3239
驼 3239
驼 3239
驿 3239
驿 3239
线 3285
纽 3287
纽 3287
纽 3287
纽 3287
纽 3287
纽 3287
纽 3301
纽 3301
纽 3301
纽 3301
纽 3301
纽 3301
纽 3301
纽 3301
纽 3301
纽 3299
纽 3299
纽 3299

轺 3816
轻 3816
轱 3818
鸦 3852
致 5254
(到) 529
(勁)1361
蛋 5276
皆 3847
毖 3848
垫 1539
鸷 3240

〔丨一〕

战 3832
战 3881
觇 4097
(貞) 511
点 4460
背 4289
呰 2092
呰 2211
虐 5256
韭 5741

〔丨丨〕

临 170
竖 5068
柒 3644
牽 3813
览 4097
胄 4290

〔丨丿〕

尜 3168
省 3168

〔丨丶〕

削 529
郍 1302
尝 4724

〔丨乛〕

哐 2091
哇 2091
咭 2091
咡 2091
(哖)2091
哄 2091
哑 2091
咺 2092
哂 2092
唢 2092
哌 2092
哌 2092
哌

庠 2425
这 2981
迩 2981
迹 2981
疬 5044
疣 5044
疳 5045
疥 5045
疘 5045
疯 5045
疫 5045
疚 5045
疠 5045
疤 5045

〔丶丨〕

闺 2464
闻 2464
闶 2465
闺 2465
闽 2465
闾 2466
阎 2466
阀 2466
闷 2467
阁 2467
阐 2467
阂 2467
阆 2467

〔丶丿〕

炯 4434
炳 4434
炕 4434
炻 4434
炱 4434
炼 4434
炟 4435
炽 4435
炯 4435
炸 4435
(烁)4435
炮 4435
烀 4435
烟 4435
炮 4435
烁 4437
炷 4437
炫 4437
炯 4437
烂 4437
烋 4437
(炤)4437
烽 4438
烃 4437
烩 4438
叛 266
(拗) 833
籼 5468
籺 5468
粑 5469
粝 5469
籽 5469
剃 532
前 833
酋 838
首 5773
兹 838
总 838
美 5432
羑 5442
姜 5443
莽 5457
卷 5457
类 5465
娄 5468
迸 2981
送 2981
迷 2982
逆 2983
差 5430
养 5442
(羌)5445
(為)4462

〔丶丶〕

洭 2589
洼 2589
涛 2589
洁 2589
洱 2589
洪 2589
洹 2594
洒 2594
洧 2594
洌 2594
浍 2594
涔 2594
洫 2594
浏 2594
浇 2594
浈 2594
浍 2595
泮 2595
流 2595
泐 2595
浈 2595
浏 2595
(洩)2595
浊 2595
洞 2595
洇 2597
涉 2597
洄 2597
测 2597
洙 2600
洗 2600
活 2601
洑 2604
浐 2604
涎 2604
洎 2604
泸 2604
洳 2604
浒 2605
浙 2605
浔 2605
浍 2605
涂 2605
洮 2605
洵 2606
(涸)2606
浔 2606
洛 2606
洛 2606
(浄)2611
浏 2611
济 2611
浇 2614
浐 2614
涧 2614
洋 2614
洧 2615
洙 2616
洲 2614
浚 2616
浑 2616
浒 2617
浓 2617
津 2618
浔 2619
浪 2619
泯 2619
洳 2619
涓 2619
恇 2805
怵 2806
恃 2806
客 2899
悱 2806
洪 2806
恺 2806
恒 2806
恓 2808
恹 2808
(恆)2808
恢 2808
(恆)2808
恢 2808
悚 2808
恍 2808
恫 2808
恤 2808
恼 2808
恢 2808
恼 2808
恪 2810
悛 2810
(恼)2810
恍 2810
悔 2810
恼 2810
恪 2810
悛 2810
恍 2810
悛 2810
恼 2810
恢 2810
恍 2810
悛 2810
恍 2810
悛 2810
恍 2810
恼 2810
恢

相 3677
(恥)5160
(耻)5160
彬 5775
(軒)3801
(軑)3802
(軌)3802
(軋)3802
(軔)3802
(軔)3802
豇 5539
酐 5540
酎 5540
酕 5540
酌 5540
配 5540
酏 5542
都 1303
剖 532
都 1307
剸 532
鬲 5779
奉 392
真 392
(貢)1472
恚 1540
袁 1541
壺 1544
蓌 1668
(華)1668
茧 1668
莰 1668
莲 1673
(莖)1673
莫 1673
(莧)1680
莇 1680
莫 1680
茵 1680
莉 1680
莠 1680
莪 1680
莪 1680
莓 1681
荷 1681
莜 1683
莋 1683
莅 1683
莅 1683
莅 1683
莘 1683
葡 1683
荻 1683
莸 1684
荻 1684
蒸 1684
莘 1684
莶 1684
莆 1684
莒 1684
莎 1684
莣 1685
莞 1685
莠 1685
(莊)1685
蔯 1685
葱 1685
葝 1685
葵 1685
莼 1685
(葩)1685
(葩)3515
(耄)3515
索 397
盐 4792
盍 4612
莹 4628
荣 4628
(苕)4628
(莺)4628
(莺)4628
莫 4628
(莫)4628
(莫)4628
(莫)4628
(莫)4628
(莫)4628
(莫)4628
(莫)4628
(莫)4628
(莫)4628
(莫)4628
(莫)4628
(莫)4628
(莫)4628
(莫)4628
(莫)4628
(莫)4628
(莫)4628
(莫)4628
(莫)4628
(莫)4628
(莫)4628
(莫)4628
(莫)4628
(莫)4628
晋 5188
恶 5191
栗 5217
贾 5218
覃 5220
(連)2985
(連)2985
(連)2985

钿 4846
铀 4846
铗 4846
铨 4846
铁 4846
钚 4853
钟 4853
铂 4853
钆 4853
铃 4853
铅 4854
铆 4854
钠 4854
铄 4854
钍 4854
铈 4854
铉 4855
铊 4855
铋 4855
铌 4855
钋 4855
铐 4855
钹 4855
钵 4855
铊 4855
钢 4855
牲 4919
矮 4923
鸩 5030
秣 4964
秫 4965
秤 4965
秤 4965
租 4966
积 4967
秧 4968
秩 4969
秭 4969
秧 4969
称 4969
秘 4970
秕 4971
鲕 5307
缺 5307
敉 4174
甜 5311
敌 5311
舐 5312
敉 4174
(鄄)1307
眚 4919
盉 4969
焦 5307
笄 5319
笕 5319
等 5319
笑 5319
笔 5319
笫 5319
笠 5319
笪 5319
笔 5319
笑 5321
笊 5321
笆 5321
笫 5321
笏 5321
竿 5321
笕 5321
笋 5321
笆 5322
笈 5322
造 2988
透 2990
(毓)4138
毽 4138
毯 4138
毛 4139
氩 4153
氤 4153
氯 4153
氧 4153
(氣)4156
氨 4156
乘 4965
〔丿丨〕
俸 710
倩 710
债 711
俵 711
(倀) 711
倭 711
(倖) 711
倛 711
借 711
偌 712
值 712
偬 712
(倆) 712
侠 712
倷 713
倚 713
俺 713
(俠) 713
健 713
倾 713
(倰) 714
倒 714
鸺 716
俳 716
俶 716
倬 717
倏 717
(條) 717
脩 717
(倏) 717
倘 717
俱 717
倮 717
倆 717
倡 717
偈 718
(個) 718
俄 718
候 718
俨 718
锤 718
倭 718
倪 719
倠 719
俾 719
倉 720
(倫) 720
(倯) 720
(偺) 720
(偺) 720
(偺) 720
倞 720
俯 720
倅 720
倍 720
(儆) 721
倧 721
倦 721
僤 721
倓 721
倧 722
(倌) 722
(倥) 722
健 722
(們) 723
倨 723
(倔) 723
(倕) 5023
(師)5384
衅 5390
衄 5390
射 5585
躬 5588
郎 1307
郫 1307
皋 5022
烋 4470
赁 4081
恁 4540
臭 5382
臭 5382
息 5383
恩 4540
隼 5688
隽 5688
(隻)5688
(島)2238
(烏)4470
〔丿丿〕
衍 2266
徒 2266
徠 2267
(徑)2267
徐 2267
衍 2274
顽 4202
鸬 5030
舰 4098
殷 4360
舭 5391
舯 5391
舰 5391
舨 5392
(舩)5392
舱 5392
般 5392
航 5392
舫 5397
舣 5397
垡 1544
尻 770
艇 5026
艘 5026
〔丿丶〕
颁 5237
颂 5237
鸽 5030
饼 4120
(饼)4128
欲 4343
(殺)4362
衍 5594
衂 5594
衅 5594
衍 5595
豺 5595
豹 5595
(針)4822
(釘)4824
(卦)4824
(剑)4824
钛 4824
(釘)4824
(飣)2380
卦 2380
(飤)2380
(飢)2380
釜 843
翁 843
拿 930
急 931
(倉) 931
衾 931
釜 4257
爹 4257
耸 5159
岳 4248
舀 4248
爱 4249
奚 4254
鹜 968
途 2991
(毓)4138
〔丿乛〕
虢 5686
卿 1180
狴 2328
猹 2328
(狭)2328
猇 2328
猝 2328
(猩)2329
(狽)2329
狸 2329
猊 2329
猾 2329
猾 2329
猡 2329
猷 2329
狼 2329
狼 2329
狩 2329
(脈)4299
脍 4299
胯 4297
脍 4297
脍 4297
脍 4297
脍 4297
脍 4298
脍 4298
脍 4298
脍 4298
脍 4298
脍 4299
脍 4299
脍 4299
脍 4299
脍 4299
脍 4299
脍 4299
脍 4299
脍 4300
脍 4300
脍 4302
脍 4302
(脍)4302
脍 4302
脍 4302
脍 4302
脍 4303
脍 4306
脍 4308
脍 4308
脍 4308
脍 4308
脍 4309
脍 4311
脍 4311
(脇)4311
鸬 5030
鸬 5031
鸬 5029
鸬 5030
鸬 5031
(訐)1095
(訐)1095
(訌)1095
(討)1095
(訕)1096
(訖)1096
(託)1096
(訓)1096
(訊)1097
(記)1097
(訑)1098
(訒)1099
(畝)1017
(盘)4797
驾 5031
(翎) 952
玺 4606
(胃)4302
桀 3684
遁 2991
逛 2991
逖 2991
逢 2991
飓 4357
飓 4357
飓 4357
〔丶一〕
清 1057
凌 1057
凇 1058
(凍)1058
凄 1058
准 1058
凌 1060
凋 1060
凉 1060
颃 5237
施 4413
旗 4413
旄 4413
旅 4414
旅 4414
旃 4416
站 5069
玲 5070
(竝)5070
(竚)5070
玆 5079
效 4174
(效)4343
(訐)1095
(訐)1095
(訌)1095
(討)1095
(訕)1096
(訖)1096
(託)1096
(訓)1096
(訊)1097
(記)1097
(訑)1098
(訒)1099
(畝)1017
剡 533
勍 1362
郭 1308
剖 533
部 1311
(衰)1016
衰 1016
衷 1017
高 5780
亳 1017
离 1017
衮 1021
旁 1022
斋 4395
斋 5421
素 4395
竟 5069
畜 5078
栾 5414
挛 5415
恋 5415
栾 5415
桨 3693
浆 4583
脊 4305
瓷 3864
资 4081
恣 4540
庠 2425
席 2425
(庫)2426
庸 2426
庵 2426
庵 2426
庶 2426
座 2426
唐 2426
(這)2992
症 5045
疳 5046
疴 5046
病 5046
痞 5048
疽 5048
疽 5048
(痕)5048
疾 5048
疼 5048
疹 5048
痈 5048
疡 5048
(痧)5049
疗 5049
疼 5049
疱 5049
疥 5049
疰 5049
(痈)5049
痂 5049
疲 5049
痉 5049
〔丶丨〕
阃 2467
闯 2467
闻 2467
闾 2467
阅 2468
阆 2468
〔丶丶〕
涛 2619
浅 2619
涛 2619
涛 2619
(涠)2619
涝 2619
浦 2619
(涇)2620
酒 2620
(浹)2622
涞 2622
涟 2622
浙 2622
(涇)2624
涉 2624
消 2625
(涠)2629
涅 2629
涅 2629
(涓)2630
(涅)2630
(涓)2630
涡 2630
(涓)2631
(涡)2630
(粗)5469
(粗)5469
(粗)5469

悄 2812
悒 2812
惘 2812
悧 2812
悔 2812
悇 2812
悕 2812
悛 2813
悗 2813
悄 2813
悒 2813
悅 2813
悌 2813
悢 2813
悛 2813
鴒 5031
剜 534
害 2901
(寇)2901
宽 2901
宦 2902
宸 2902
家 2902
宵 2906
宴 2906
宾 2907
(寃)2908
宰 2908
宦 2909
宥 2909
案 2909
岩 4662
鸯 5031
窍 5092
窃 5092
突 5092
窕 5092
窅 5092
窇 5092
窄 5092
窊 5093
容 5093
窗 5094
窵 5094
窟 5094
窈 5095
烫 4443
娑 3132
垩 1544
沓 2239

〔丶ㄱ〕

请 1137
诸 1138
谇 1140
谋 1140
诹 1140
诺 1140
谁 1142
读 1142
诼 1143
诽 1143
诿 1143
课 1143
诿 1144
诿 1144
谀 1144
谁 1144
谂 1145
调 1145
谄 1149
谅 1149
谆 1149
谇 1149
谈 1149
谊 1150
谑 1150
谡 1150
谘 1150
祯 4518
祺 4518
祺 4518
祫 4518
祜 4518
祧 4518
祥 4518
祠 4519
烦 5237
袜 5104
祉 5104
祛 5104
祓 5104
祖 5104
袖 5104
(袄)5104
袍 5104
袒 5104
袗 5104
袢 5104
祇 5104
袧 5104
袍 5105
袨 5105
袢 5105
袄 5105
袒 5105
被 5105
袚 5106
袢 5106
袧 5106
鹅 5032
朗 4310
剜 534
冣 1085
冢 1085
冥 1086
冤 1086
廖 4483
扆 4483
扇 4483
雇 5688

〔ㄱ一〕

(弳)3102
弰 3102
弦 3103
弱 3102
剥 534
剧 535
剛 535
(書)4553
尮 4554
悬 5486
(帮)2211
堑 1544
展 3051
屑 3051
(屓)3052
屐 3052
屏 3052
屙 3052
(閃)2454

〔ㄱ丨〕

陼 1266
(陸)1266
陵 1266
陬 1266
(陳)1266
陭 1267
陛 1267
陲 1267
陴 1267
(陰)1267
陶 1267
陷 1271
陪 1271
牂 2393
蚩 3113
蜃 5126
祟 3113
(婴)3133
奘 1846

〔ㄱ丿〕

姬 3131
婠 3131
嫺 3131
娠 3131
(婬)3131
娛 3131
娌 3132
娉 3132
娖 3132
娟 3132
娲 3132
娥 3132
娒 3132
娩 3132
婚 3132
娩 3132
娴 3132
娱 3132
娣 3132
娘 3133
娓 3133
娕 3133
娱 3133
(嫄)5138
(脅)1362
磬 4662
哿 1361
驾 5032
挈 4128
恕 4540

〔ㄱ丶〕

难 1430
剟 535
预 5237
鹗 5032
鸦 5032
鹇 5032
(務)5143
(被)5488
翀 5488
粉 5488
孤 5488
能 1383
奋 1383
(函)1364
桑 1430
垩 5488
翟 5488
通 2992
逡 3000

〔ㄱㄱ〕

孢 3198
(孫)3198
骋 3242
骋 3242
骍 3242
骊 3242
骊 3242
驸 3243
驰 3243
驼 3243
骅 3243
骋 3243
骋 3243
骋

萤 4628
营 4628
蓄 4631
荛 4631
萦 4631
蚤 5279
(絮)3287
啬 400
碧 4667
(帶)2211
票 5220
粤 4416
曹 3956
(堊)5188
基 1551
娶 3133
(埜)1560
梦 2363
梵 3702
梵 3703
婪 3133
(麥)5493
(專)2025
垦 1560
(堅)1560
匮 472
(區) 472
逵 3000
道 3000
戟 5149
赵 5510

〔一丿〕

殑 3795
殞 3795
殓 3795
殚 3795
殍 3795
殍 4665
硅 4665
硅 4667
硅 4667
硒 4667
硕 4667
硖 4668
硗 4668
硐 4668
硐 4668
硍 4668
(硃)4668
硚 4668
硇 4668
硪 4668
硐 4668
碡 4668
(碜)4668
碜 4668
(振)1979
(掛)1979
(掷)1979
掷 1979
掷 1979
掷

偾 724
偕 724
偕 724
(偵) 724
偿 724
偍 724
(側) 724
傷 724
偶 724
偈 725
偎 725
偍 725
(偏) 725
偢 725
偟 725
傀 725
偊 726
偫 726
偷 726
偑 726
偁 727
(偭) 727
偬 727
(偽) 727
偏 727
假 730
(鄇) 733
偓 733
(偉) 733
皑 5023
皎 5023
(鞞) 727
鸨 5032
(鮮) 5390
(鮇) 5390
躯 5588
(躭) 5588
(旣) 3849
(毀) 4362
(鄋) 1317
(鄅) 1317
(貨) 4068
袋 5422
(紫) 3299
(皐) 5023
(晉) 165
(隻) 5032
(悠) 4543
(悠) 4543
(您) 4543
(梟) 3713
(悤) 4543
(售) 5688
(兜) 974
(進) 3002
(鳥) 5027

〔丿丿〕

(鴿) 2274
(術) 2275
(倚) 2275
(徠) 2275
(徘) 2275
(徙) 2275
(徜) 2275
(得) 2275
(衔) 2276
(從) 2277
(衒) 2277
(健) 2277
(徹) 2277
(鄦) 5397
(舸) 5397
(舻) 5397
(舺) 5397
(舳) 5397
(舵) 5397
(舶) 5399
(舶) 5399
(船) 5399
(舸) 5402
(鵨) 5402
(舶) 5402
(舷) 5402
(舵) 5402
(盘) 5397
(胶) 5026

〔丿丶〕

(领) 5241
(翎) 5488
(鸽) 5032
(紉) 944
(敍) 3881
(敘) 4184
(斜) 4458
(瓻) 3865
(欷) 4343
(欽) 4184
(欽) 4343
(欿) 5594
(谻) 5594
(谷) 5594
(欲) 5594
(豜) 5595
(貀) 5595
(納) 5595
(貔) 5595
(鈕) 4824
(釪) 4824
(釪) 4824
(釭) 4824
(釭) 4824
(釱) 4824
(鈇) 4824
(鈇) 4824
(鈇

谛 1153
谜 1153
谡 1153
谝 1153
谓 1153
祷 4519
祴 4519
祳 4519
(視)4519
祸 4519
祲 4519
袿 5106
袺 5106
袾 5106
袸 5107
(袴)5107
裆 5107
裆 5107
裆 5107
裆 5107
裆 5107
裆 5107
裆 5107
(裆)5107
裆 5107
裆 5107
裆 5107
裆 5107
裆 5107
裆 5107
裆

(朞)4318
棊 4543
棗 3726
棸 4445
(惠) 404
棽 3731
棼 1336
焚 4445
(晢)3967
賁 405
惠 4543
惑 4546
(腎)4319
(擧)4128
(幇)2212
(喪) 404
髡 5775
髦 5775
髣 5775
(達)3003
遰 3003
逼 3003
戣 5149
戟 5149
戴 5149
裁 5149
越 5510
趏 5513
趄 5513
趄 5513
趁 5513
趋 5513
趐 5514
(趣)5514
超 5514
(甦)4919

〔一丿〕

殘 3795
殖 3795
殊 3795
殗 3795
(殘)3795
殪 3795
殙 3795
殕 3795
殫 3795
殯 3795
殊 3795
殛 3795
殛 3795
雄 5692
硨 4668
(硨)4668
硬 4668
(硤)4670
(硜)4670
磠 4670
硝 4670
(硯)4672
磔 4672
硪 4672
硇 4672
硷 4672
确 4672
硫 4673
硫 4675
硠 4675
(硠) 165
(硠) 5555
(硠) 3772
(硠) 4344
(硠) 4362
(硠) 1317
(硠) 165
(硠)3838
(硠) 1847
(硠) 3785
(硠) 3786
(硠) 3170
(硠) 5283
(硠) 5423
(硠) 426
(硠) 426
(硠) 426
(硠) 427
(硠) 427
(硠) 428
(硠) 1883

〔一丶〕

(硠) 5243
(硠) 5033
(硠)5647
(硠) 5647
(硠) 5647
(硠) 5647

〔一ㄱ〕

(硠) 1997
(硠) 1997
(硠) 1997

箬 5337
筑 5337
策 5338
筠 5338
筘 5338
筆 5339
笪 5339
筛 5339
笥 5339
笛 5339
筒 5339
筲 5340
筅 5340
筵 5340
筈 5340
筌 5340
答 5340
筇 5341
筋 5341
(筍)5341
箸 5341
箏 5341
筊 5341
簜 5341
(筆)5341
筠 5341
掣 4128
懟 4546
智 3972
(犂)3733
(犂)4121
帑 2212
毰 4139
毯 4139
毳 4139
氈 4158
(氬)4158
氮 4158
氯 4159

〔丿丨〕

傣 733
傲 734
傣 734
傅 734
(備) 734
備 734
傎 734
(傳) 734
傅 734
傔 737
傅 737
傲 738
傑 738
傑 738
(傷) 738
(傑) 738
(傷) 738
(傑) 738
(傷) 738
傍 738
傔 739
(傢) 739
傧 739
傛 739
儲 739
偏 740
傕 740
(侵) 740
(雄) 740
(順)5231
牍 4199
(牋)4199
牌 4199
皓 5023
皖 5023
衅 5390
(衅)5390
略 5390
(躲)5588
鵖 5034
斛 4460
(斛) 5693
(剝) 538
(鄔)1317
(剝) 538
(鄔)1317
(貸)4074
舄 5361
舄 5361

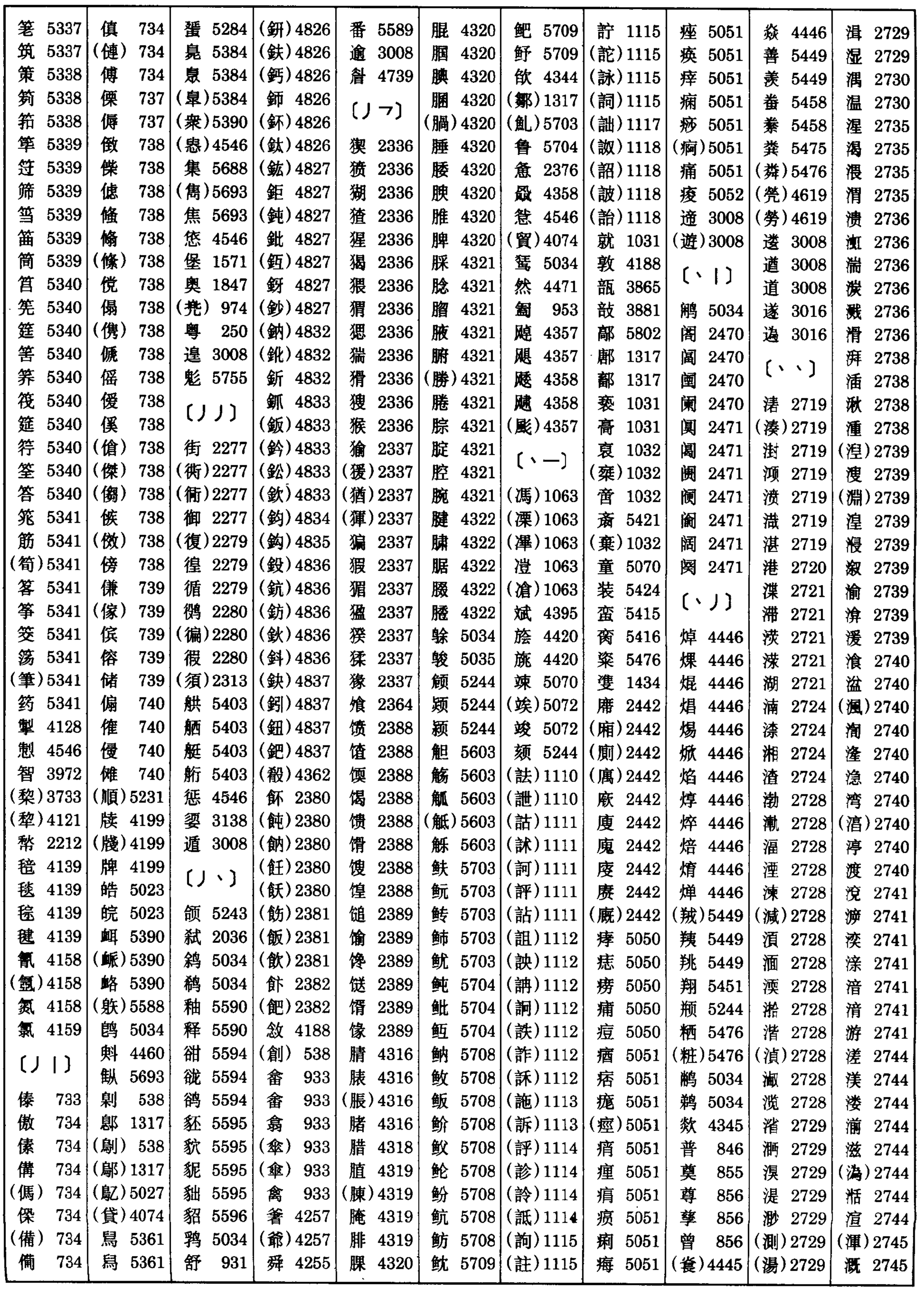

(鈃)4826
(鈇)4826
(鈣)4826
鉔 4826
(鉀)4826
(鈦)4826
(鉉)4827
鉅 4827
(鈍)4827
鈚 4827
(鈺)4827
(鈉)4832
(鈊)4832
鈄 4832
鈔 4833
(鈑)4833
(鈐)4833
(鈔)4833
(鈦)4833
(鈎)4834
(鈎)4835
(鈒)4836
(鈧)4836
(鈁)4836
(鈦)4836
(鈄)4836
(鈌)4837
(鈏)4837
(鈕)4837
(鈀)4837
(殼)4362
餂 2380
(飩)2380
(鈉)2380
(鉦)2380
(鈺)2380
(飭)2381
(飯)2381
(飲)2381
飣 2382
(飽)2382
敘 4188
(創) 538
畬 933
畬 933
翕 933
(傘) 933
(傘) 933
禽 933
奢 4257
(爺)4257
舜 4255
番 5589
逾 3008
酋 4739

〔丿乀〕

猰 2336
猤 2336
猢 2336
猹 2336
猩 2336
猥 2336
猬 2336
猷 2336
猴 2336
猶 2337
(猨)2337
(猶)2337
(猷)2337
猵 2337
猴 2337
猖 2337
猛 2337
猝 2337
猱 2337
猴 2337
猷 2364
(憤) 2388
(憤) 2388
(憤) 2388
(憤) 2388
(憤) 2388
(憤) 2388
(憤) 2388
(憤) 2388
(憤) 2389
(憤) 2389
(憤) 2389

渥 2745
渳 2745
潛 2745
(湋)2745
湄 2745
潛 2745
滌 2746
(湧)2746
溞 2746
(愜)2818
憤 2818
慄 2818
愖 2819
惺 2819
惵 2819
惇 2819
慌 2819
愊 2819
惰 2819
慽 2819
愐 2819
愎 2819
(惻)2819
(愓)2819
愚 2819
愠 2819
惺 2819
愒 2819
慣 2819
憒 2819
憋 2819
愷 2820
愕 2820
(愣)2820
慴 2820
慺 2820
愎 2820
愉 2820
愧 2820
愉 2820
慢 2820
惸 2820
惚 2820
(愃)2820
愔 2820
慺 2820
愃 2820
(惲)2820
偏 2820
慨 2820
慴 2820
(偉)2820
慅 2745
(惱)2821
嫋 5244
敎 4189
割 538
寒 2916
寋 2918
賓 2918
富 2918
(寧)2922
(寔)2922
寓 2922
悳 2922
(寢)2922
寓 2922
悤 2922
(寫)2922
(甯)2922
寍 2922
寐 2922
(嘗)2125
(觜)5603
(寧)5095
窩 5095
(悤)5096
(窖)5096
(窗)5096
(寮)5096
(窘)5096
盜 4799
(涼)4546
(寧)4129
〔丶ㄱ〕
(攝)1153
(謨)1153
(源)1153
(說)1153
(謖)1154
(謝)1154
(謠)1158
(謂)1158
(溪)1158
(謋)1158
(謙)1158
(謙)1158
(謙)1158
(謙)1158
(謙)1158
(謙)1159
(謚)1159
(祺)4519
(禧)4519
(禎)4519
裸 4519
(禍)4519
(禍)4519
(禍)

蒠 1730
(蒔)1730
蓖 1730
蘢 1730
(蔱)1730
蓌 1730
遳 3017
蓋 1730
蔆 1731
蔞 1731
(蒼)1731
蓊 1731
蓟 1731
蓬 1731
蒻 1732
蓑 1732
蒿 1732
(蓆)1733
蒺 1733
蔼 1733
蔉 1733
蔸 1733
蒟 1733
蒡 1733
蓄 1733
蒹 1734
蒴 1734
蒲 1734
蒆 1737
(蒞)1737
蒤 1737
(蔭)1737
蓽 1738
蓪 1738
蕷 1738
(蓀)1738
(蒳)1738
(蒶)1738
蒸 1738
(蒠) 4546
(鼇) 5687
(鼇) 4613
(蒙) 4632
(蒜) 4638
(蒠) 4638
(蒠) 4638
(蒠) 4638
(蒠) 5569
(蒠)3523
(蒠)5222
(蒠) 405
(蒠)4676
(蒠) 4608
(蒠) 4768
(蒠) 5129
(蒠) 5023
(蒠)5073
(蒠) 4121
(蒠)3459
(蒠) 4546
(蒠)4471
(蒠) 5775
(蒠) 5775
(蒠)3234
(蒠)1362
(蒠)3017
(蒠)5149
(蒠) 5149
(蒠) 5149
(蒠) 5521
(蒠) 5521
(蒠) 5521
(蒠) 5521
(蒠) 5521
(蒠) 5521
(蒠) 5521
(蒠) 3796
(蒠) 3796
(蒠) 3796
(蒠) 3796
(蒠)3796
(蒠) 3796
(蒠) 4675
(蒠) 4675
(蒠) 4676
(蒠) 4676
(蒠) 4676
(蒠) 4676
(蒠) 4676
(蒠) 4676
(蒠) 4676
(蒠) 4676
(蒠) 4676
(蒠)2005
(蒠) 2005
(蒠)2005
(蒠) 2005
(蒠) 2005
(蒠) 2006
(蒠) 2006
(蒠) 2006
(蒠) 2006
(蒠) 2006
(蒠) 2006
(蒠) 2006
(蒠) 3821
(蒠) 3821
(蒠) 3821
(蒠) 3822
(蒠) 3823
(蒠) 3823
(蒠) 3823
(蒠) 3823
(蒠) 3823
(蒠)2128
(蒠)2128
(蒠) 2128
(蒠)2128
(蒠)2128
(蒠)

筣 5342
筱 5342
筰 5342
筮 5342
筌 5343
筍 5343
筹 5343
筒 5343
筠 5345
筠 5345
筷 5345
(筦)5346
(策)5346
箕 5346
箬 5346
(節)5346
(箘)5346
犁 5286
鸷 5036
(榘)3742
惣 4551
甃 3866
(摯)4129
愁 4551
毸 4139
毯 4139
氳 4162

〔丿丨〕

(債) 740
(僅) 740
(傳) 740
傮 740
(傴) 741
僄 741
傶 741
傣 741
(傾) 741
(傻) 741
慢 741
傈 741
傯 741
傩 741
(像) 742
傷 742
傻 742
傻 742
(傯) 742
(傱) 742
(像) 742
傷 743
傺 743
(傭) 743
傽 743
(傱) 743
(僕) 743
僕 743
(僕) 743
(僕) 743
(僕)

(愾)2821
愷 2821
慺 2821
慆 2821
慆 2821
慀 2822
(愴)2822
(慟)2822
愣 2822
慉 2822
慊 2822
慜 2822
慵 2822
(鵊) 5036
窑 2923
塞 2923
騫 2927
寞 2927
(寘)2927
窸 2927
寢 2928
寖 2928
鍌 5712
窺 5096
竄 5097
窯 5097
窠 5097
(窩)5098
窖 5098
窣 5098
窟 5098
竅 5098
誉 1127
裝 5427
粱 5476
碆 4678
塿 3140
(塗)1575
(準) 405

〔丶ㄱ〕

謹 1159
諸 1159
誇 1159
謾 1159
誨 1159
諫 1159
諫 1159
(諤)1575
褉 4521
禖 4521
福 4521
禋 4525
(禎)4525
禔 4525
(禓)4525
禗 4525
禘 4525
(禕)4526
(禎)5237
禛 5109
裱 5109
褂 5109
褚 5109
裞 5109
(裲)5109
裺 5109
褡 5109
裨 5109
裨 5109
裨

豩 5555
豨 5555
酏 5740
劂 540
(奩)1856
(奪)1856
銎 5713
盭 4800
嫛 3141
(厨) 428
厮 428
(厲) 428
(歷) 428
厰 428
(厭) 428
厬 428
愿 428
厥 429
咸 2393
(爾) 165

〔一丶〕

需 5654
雷 5654
霆 5654
雳 5655
霁 5655
霸 5655

〔一ㄱ〕

揷 2010
(摫)2010
(擰)2010
(撕)2010
(摶)2010
(擱)2010
(摴)2010
(摴)2010
(摴)2010
(摴)2011
(摴)2011
(摴)2011
(摴)2011
(摴)2011
(摴)2011
(摴)2011

〔丨一〕

雌 3878
齜 5681
齥 5681
齛 5681
齤 5681
睿 511
(雀)5713
(蜚)5677
(裴)5677
(翡)5679
(裻)5427

〔丨丨〕

(氈)4139
(對)2026

〔丨丶〕

(嘗)4732
(裳)4732

〔丨ㄱ〕

(嘗)2130
(嘖)2130
(嘖)2130
(嘖

(鴉)3236
孵 5611
雒 5696
疑 968
觫 5609
觫 5609
觫 5609
觫 5609
翩 5489
鮭 5712
鮚 5712
鮚 5713
鮚 5713
鮚 5713

漦 5804
鶩 5038
(槼)3755
(鬧)5774
奭 1857

〔一丨〕

墝 1579
(墳)1579
壇 1579
墣 1579
壝 1579
(墠)1579
墺 1579
墦 1579
(墩)1579
(壞)1582
槥 3755
(樁)3755
樺 3755
橫 3755
(構)3757
(樗)3757
樂 3757
榛 3757
樯 3757
(槫)3757
槽 3757
樕 3758
樕 3758
(樞)3758
(標)3758
槱 3758
槭 3758
(槨)3758
樗 3758
(樹)3758
樝 3758
(樓)3759
樓 3759
樓 3759
(欄)3759
(樓)3759
(樓)3759
(樓

踡 5578
(蹤)5578
踪 5578
踠 5578
踺 5578
踞 5578
蹑 5578
踏 5579
䟽 4098
顒 5247
顓 5247
顗 5747
髆 5747
髐 5747
髑 5747
髖 5747
髋 5747
髏 5747
髓 5747
髒 5747
髓 5247
鷃 5038
(甄)3866
(甄)4139
(數)4196
影 2313
黯 5852
黙 5856
黝 5856
(鄦)5687
剿 540
鄵 1319
鼐 2247
(棧)2247
嶡 2247
嶚 2247
嶜 2247
嵩 2247
(嶔)2247
强 2248
暴 3980
(暴)3982
畾 4769
(罵)4790
罌 4790
罼 4790
罶 4790
(罰)4790
(罷)4790
罥 4790
(蹤)5308
(頸)5243
(剟) 5860
靠 5679
(篋)5352
箱 5352
(範)5353
簹 5353
箴 5353

〔丿一〕

(課)4122
(鏞)4122
(鑷)4888
(鏻)4889
(鏌)4889
(鎮)4889
(鏤)4891
(鎛)4891
(鎘)4891
(鏸)4892
(鏡)4892
(鏢)4892
(鏍)4892
(鏖)4892
(鏗)4892
(鏘)4892
(鏐)4892
(鏢)4892
(鏜)4892
(鏞)4892
(鏤)4892
(鏢)4892
(鏢)4892
(稱)4987
稿 4987
稽 4987
(稼)4987
(稺)4987
(稾)5308
(頸)5243
(剟) 5860
靠 5679
(篋)5352
箱 5352
(範)5353
簹 5353
箴 5353

〔丿丨〕

(儀) 747
(儀) 747
(儀) 747
(總)4199
(總)4199
(皚)5024
(皚)5024
(皚)5024

潼 2779
澈 2780
瀾 2780
瀠 2780
潾 2780
澨 2780
澤 2780
澄 2780
(潑)2781
濄 2781
(憢)2823
(憤)2823
憘 2823
懂 2823
憓 2823
憛 2823
憭 2823
憬 2823
憺 2824
憬 2824
(憒)2824
(憚)2824
(憐)2824
憐 2824
(憫)2824
(憫)2824
憍 2824
憔 2824
懊 2824
憢 2824
憱 2824
憎 2824
(憐)2824
(憧)2824
(憪)2824
(憫)2824
憐 2824
僎 2824
憕 2824
憐 2824
(憐)2824
(憐)2824
(憐)

(撿)2018
(撿)2018
(擔)2018
擅 2018
(擁)2018
擻 2018
擄 2018
擘 2018
(頻)5245
(虛)5260
(盧)5260
〔丨、〕
(毳)4139
〔丨フ〕
(嚄)2134
(嚆)2134
(嚆)2134
(嚆

(諺)1153
(諦)1153
(謎)1153
(譌)1153
(諠)1153
(諢)1153
(論)1153
(諱)1153
(謂)1153
辨 5615
辯 5615
(辦)5617
(親)4098
(龍)4710
鷓 5041
鷓 5041
鷓 5041
氈 4139
(鄭)1319
(劑)5420
(褭)1035
褱 1035
壅 1035
贏 2449
(蠡)4395
鶯 5041
(憑)4552
(瀕)4584
憝 4552
贇 4093
廧 2446
(廥)2446
廨 2446
廩 2446
癢 5056
瘭 5056
瘞 5056
瘻 5056
瘻 5056
瘻 5056
瘻 5056
瘻 5056
瘻 5056
瘻 5056
瘻 5056
瘻 5056
瘻 5056
(瘻)5057
磨 5835
糜 5836
麠 5840

〔、、〕

濩 2781
濛 2781
(澣)2781
濋 2781
(濟)2781
瀨 2781
瀏 2782
(瀱)2782
瀕 2782
瀆 2782
濰 2782
澈 2782
(澠)2782
潞 2782
澧 2783
(濃)2783
澡 2783
(澤)2783
澴 2783
(濁)2783
濕 2783
滋 2783
滴 2783
(澾)2783
激 2783
(澰)2787
(澮)2787
澹 2787
(澐)2787
澥 2787
(濤)2787
澔 2787
(濃)2787
(濃)2824
(濃)2824
(濃)2824

霏 5663
霰 5663
〔一ㄱ〕
(擣)2018
擡 2018
(擣)2018
擭 2018
攙 2018
攬 2018
擩 2018
撲 2018
擤 2018
擻 2018
(擬)2018
(擴)2018
擿 2018
(擠)2018
攔 2019
(擲)2019
攃 2019
(擯)2019
擦 2019
(擰)2019
(攔)2019
擽 2019
擢 2019
攥 3826
攜 3826
攄 3826
(鵝)5032
鵓 5255
鍪 4886
〔丨一〕
嶋 3880
鵂 5032
鵠 5682
鵡 5682
鵻 5682
鵻 5682
(戲)3838
(彫)2314
(虧)5260
(齔)5681
(勸)1363
(鷲)5032
(鮆)5713
壑 1583
豳 2248

(蟠)5298
蟶 5298
(蟶)5298
螬 5298
螵 5298
蝛 5298
螳 5298
(螻)5298
螺 5298
(蝸)5300
蠑 5300
(蝸)5300
(蟂)5301
蟌 5301
(蟶)5301
蟋 5301
蟶 5301
蟑 5301
蟔 5301
蟶 5301
蟶 5301
蟶 5301
(購)4092
(賻)4092
(賺)4092
蹑 5580
蹣 5581
蹎 5581
(蹥)5581
蹤 5581
(蹌)5581
(蹠)5581
蹟 5581
(蹕)5581
蹋 5581
蹊 5581
蹊 5581
(蹌)5581
蹓 5581
蹤 5581
蹐 5581
蹠 5581
蹶 5581
蹶 5581
(蹶)5581
蹶 5581
蹶 5581
(蹶)5581
(蹶)5581
(蹶)

(羹)5458
(糞)5484
(醫)4631
(醫)4631
(斃) 267
縈 3375
巢 4991

〔、、〕

瀞 2788
(鴻)2788
(濤)2788
瀠 2788
濺 2788
(濫)2788
瀉 2788
(淋)2788
濡 2788
(潸)2788
(澍)2788
濕 2789
(濕)2789
濟 2789
濮 2789
濟 2789
濕 2789
瀛 2789
濱 2789
濠 2789
(瀆)2789
(濟)2789
瀁 2789
(澆)2789
(澡)2789
(濱)2789
(濘)2789
(濜)2789
(澍)2789
(濁)2789
瀧 2789
(澀)2790
濯 2790
(濰)2790
懂 2825
(懤)2825
懱 2825
(懨)2825
懦 2825
懷 2825
(懺)2825
(懷)2825
懺 2825
(懦)2825

鴳 5032
(頡)5247
豁 5594
(賽)2933
蹇 2933
謇 2933
寮 2933
窾 5099
(窺)5099
(窗)5099
竄 5099
竅 5099
鑿 4888
(鑿)4607
(盪)4800
懣 4553
(塹)1583
(邃)3022

〔、ㄱ〕

(鼓)1164
(禮)4526
(檜)4526
(檀)4526
(襓)5114
(襭)5114
(襪)5114
(襭)5114
(襪)5114
(襭)5114
(襪)5114
(襭)5114
(襪)5114
(襭)5114
(襪)5114
(襭)5114
(襪)5114
(襭)5114
(襪)5114
(襭)5114
(襭)5114
(襭

簰 5358
簣 5358
篝 5358
籯 5358
籣 5358
(篣)5358
(簜)5358
籙 5358
(簡)5358
簡 5358
(簢)5358
簨 5358
簊 5358
簦 5358
(鶩)5034
邃 3022
鑾 4140

〔丿丨〕

(儵) 749
儹 749
(儀) 749
(儱) 749
億 749
皦 5024
(軀)5588
(鵖)5034
雠 5698
(歸)5384
(鵝)5034
(鵌)5034
(鵔)5035
(翱)5492
鼫 5864
鼓 5864
鼗 5864
鼘 5864
鼙 5864
鼛 5864
鼚 5864
鼜 5864
鼝 5864
鼞 5864
鼟 5864
鼠 5864
鼢 5864
鼦 5864
鼧 5862
鼨 5042
(嚳)4695
鼩 5042
鼱 4129
鼬 4454
(雙)1435
(邊)3022

〔丿丿〕

(鶸)2302
艞 5404
艤 5404
艤 5404
艤 5404
顓 5247

〔丿丶〕

(鶉)5034
(鶺)5034
(鶒)5595
(鶒 5595
(貓 5597
(貓 5597
(貓)5597
(貓 5597
(貓)5597
(貓 5597
(貓)5597
(貓)5597
(貓)4888
(貓 4888
(貓)4889
(貓 4889
(貓)4889
(貓)4889
(貓)4889
(貓)4891
(貓)4891
(貓)4891
(貓 4892
(貓)4892
(貓)4892
(貓)4892
(貓)4892
(貓)4892
(貓)4892
(貓)4892
(貓)4892
(貓)4892
(貓)4892
(貓)4892
(貓)4892
(貓)4892
(貓)4892
(貓)4893
(貓)4893
(鎖)4893
(鑑)4893
(鑑)4893
(鑑

霪 5664
霭 5664
霄 5664
霜 5664

〔一ㄱ〕

擷 2019
攉 2019
攔 2019
攢 2019
攥 2020
(攏)2020
攝 2020
攄 2020
攘 2020
韜 3827
韡 3827
韓 3827

〔丨一〕

(鴉)5036
(翹)5492
(齖)5681
(齗)5681
(齡)5681
(齟)5681
齾 5865

〔丨丨〕

齇 5843

〔丨ㄱ〕

(嚥)2137
(嚦)2137
嚬 2137
(嚧)2137
嚽 2137
(嚫)2137
(嚨)2137
嚪 2137
(囀)2137
(蠦)2248
(巔)2248
(轆)2214
曝 3983
(鵬)3983
曦 4745
曩 4745
瞫 4745
瞪 4745
(瞵)4745
(囀)4769
(蠷)5302
蠖 5302

蠓 5303
(蟷)5303
(蠅)5303
(蠍)5303
(蠌)5303
蠉 5303
蠋 5303
(蟬)5303
蟾 5303
(蠏)5304
蟺 5304
蠊 5304
(蠙)5304
(蟻)5304
(蟫)4092
(贖)4092
(贈)4093
(蹺)5582
(躂)5582
躄 5582
躋 5582
躅 5582
躍 5582
蹼 5582
(蹟)5582
(蹻)5583
蹌 5583
蹯 5583
蹴 5583
蹤 5583
蹴 5583
蹴 5583
蹴 5583
蹣 5583
蹣 5583
(鵲)5036
髆 5748
髇 5748
(髈)5748
髖 5748
髕 5748
(顗)5251
飆 4358
飈 5859
(飆)5859
(飆)5859
(鬱)5408
(鬩)5492

(獸)3787
巔 2248
(巃)2249
(農)3983
(疊)3983
(櫐)4769
(羆)4791
(羅)4791
(嚴)2137
(孽)3198

〔丿一〕

(犢)4122
(犦)4122
(犤)4122
(鑊)4897
(鑐)4897
(鑤)4897
(鑣)4897
(鑣)4897
(鑣

蘖 1766
蘠 1766
齊 3527
霫 5664
霠 5664
霰 5664
(靈)5664
靄 5664
靄 5664
(鷬)5037
(鷙)3247
鬐 5777
鬇 5777
鬢 5777
鬣 5777
鬄 5778
鬈 5778
鬌 5778
鬖 5778
鬆 5778
鬃 5778
鬇 5753
(礬)4695
(鑿)3826
(鬒)5304
憩 4553
(厵) 429
趮 5522
趯 5522
(鬪)5774

〔丨〕

嚽 2137
嚾 2138
(嚶)2138
嚼 2138
嚵 2138
嚷 2138
巏 2249
巇 2249
(巋)2249
巉 2249
巉 2249
轞 2214
(轡)2214
曣 3983
(曨)3983
曦 3983
矇 4745
耀 5274
蠍 5304
蠖 5304
(蠣)5304
蠕 5304
(蠔)5304
(蠐)5304
(蠙)5304
(蠘)5304
(蠛)5304
(獻)3787
甗 3866
酆 1320
酈 1320
巍 2249
罍 4769
鼉 5687
龔 5679
(黨)4732
(鷖)5037
(鷖)5037
(鷖)5037

臘 4334
(臘)4334
(臘)4334
(臘)4898
(臘)5024
(臘)5024
(臘)5404
(臘)5597
(臘)5609
(鐵)4896
(鐵)4896
(鐵)4896
(鐵)4896
(鐵)4896
(鐵)4896
(鐵)4897
(鐵)4897
(鐵)4897
(鐵)4897
(鐵)4897
(鐵)4897
(鐵)4897
(鐵)4897
(鐵)4897
(鐵)2390
(鐵)2390
(鐵)5726
(鐵)5726
(鐵)5726
(鐵)5726
(鐵)5727
(鐵)5753
(鐵)5038
(鐵)5038
(鐵)5038
(鐵)5038
(鐵)5038
(鐵)5038
(鐵)5722
(鐵)5722
(鐵)5722
(鐵)5722
(鐵)5722
(鐵)5722
(鐵)5722
(鐵)5722
(鐵)5723
(鐵)5723

(鐵)5723
(鐵)5723
(鐵)5723
(鐵)5723
(鐵)5723
(鐵)5723
(鐵)5723
(鐵)5723
(鐵)5251
(鐵)5591
(鐵)5865
(鐵)5867
(鐵)5868
(鐵)540
(鐵)1320
(鐵)5360
(鐵)5360
(鐵)5360
(鐵)5687
(鐵)5687
(鐵)5609
(鐵)4122
(鐵)4130
(鐵)5761
(鐵)5761
(鐵)4359
(鐵)4359
(鐵)4359

〔、〕

(鐵)2794
(鐵)2794
(鐵)2794
(鐵)2794
(鐵)2794
(鐵)2794
(鐵)2794
(鐵)2794
(鐵)2826
(鐵)2826
(鐵)2826

〔ㄱ〕

(鐵)5492
(鐵)3249
(鐵)3379
(鐵)5143
(鐵)3378
(鐵)3378
(鐵)3378
(鐵)3379
(鐵)3379
(鐵)3507
(鐵)3032
(鐵)5040
(鐵)5761
(鐵)5688
(鐵)4897
(鐵)3056
(鐵)3056
(鐵)2473
(鐵)2473

廿二画

〔一〕

(鐵)2020
(鐵)2020
(鐵)2020
(鐵)2020
(鐵)2020
(鐵)2020
(鐵)2020
(鐵)3768
(鐵)3768
(鐵)3768
(鐵)3768
(鐵)4695
(鐵)4695
(鐵)4695
(鐵)5146
(鐵)5146
(鐵)3826
(鐵)3826
(鐵)3826
(鐵)3827
(鐵)3827
(鐵)3827
(鐵)3827
(鐵)5738
(鐵)5738
(鐵)5738
(鐵)5738
(鐵)5738
(鐵)5738
(鐵)3248
(鐵)3248
(鐵)3248

艫 5404
(籠)5595
獺 5597
鱙 5609
(讎)5698
(鑽)4897
(鑢)4897
(鑤)4897
(鑸)4897
(鑼)4897
鑳 4897
(鑠)4897
(鑕)4897
(鑣)4898
(鑣)4898
(鑞)4898
鏀 5727
鰻 5727
鰨 5727
鱖 5727
鱍 5042
(鰿)5724
(鱚)5724
(鰤)5724
鱣 5724
(鱖)5724
(鱈)5725
(鱓)5725
(鱔)5725
(鱗)5725
(鱒)5726
(鱘)5726
(鱕)5726
(鱊)5726
(鷸)5041
(鷦)5041
(鷯)5041
(鷭)5041
(鬻)5865
(鬣)5865
(鬩)5865
(鬆)5865
(鬌)5865
(鬑)5865
(鬱)5867
(鬧)5867
(籥)5360
(籩)5360

(簠)5360
(簟)5360
(籦)5360
(簡)5360
(簽)5360
(籤)5360
(籯)5360
(籣)5360
(籥)5360
(製)5682
(讐)1164
(魖)5761
(鬷)4359

〔丶〕

(瀟)2794
(瀟)2794
(戇)2826
(戇)2826
(襭)4526
(攝)5116
(攣)5116
(襦)5116
(襬)5116
(讌)1164
(讕)1164
(讔)1164
(鐲)863
(龒)5687
(麟)5842
(鷷)5042
(顫)5252
(齏)5421
(贏)2450
(驚)5041
(驚)5042
(覽)5761
(讋)4722
(欒)5414
(攣)5415
(變)5415
(戀)5415
(欒)5415
(癯)5058
(癰)5058
(麡)5838
(麋)5838
(麋)5838

〔ㄱ〕

(彊)3109
(孀)3143
(纓)3379
(綱)3379
(纖)3379
(纔)3379
(纏)3379
(驥)3507
(鷴)5042
(鵰)5042
(鷸)5042
(鷸)5042
(鷺)5042
(鷺)5780

廿四画

〔一〕

(壩)1584
(攬)2021
(攙)2021
(瓛)3466
(欗)3768
(欓)3768
(礹)4696
(礦)4696
(醵)5553
(醺)5553
(醚)5553
(醲)5553
(醥)5553
(醥)5553
(貜)5556
(韇)5738
(鞴)5738
(韆)5738
(鞦)5738
(驟)3248
(驥)3248
(驥)3248
(贇)5667
(鷯)5042
(鷯)5042
(鷯)5042
(鷯)5042
(觀)4098
(鬲)1766
(鬰)1766

(鼓)1766
(鼒)1766
(鼕)167
(鼖)405
(靂)5667
(靈)5667
(靄)5667
(靄)5667
(靈)3849
(鬣)5778
(鬢)5778
(鬢)5778
(鬢